

1964



C. K. Amalath

Xilikollos

Quilon

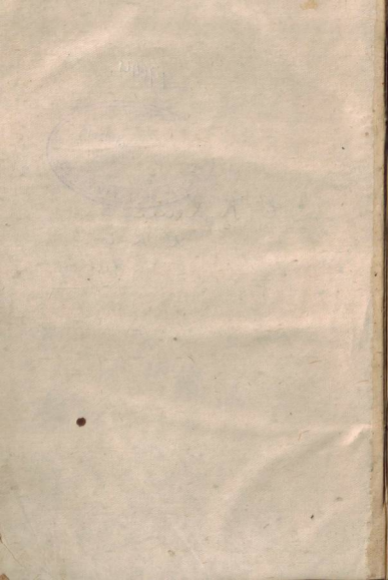



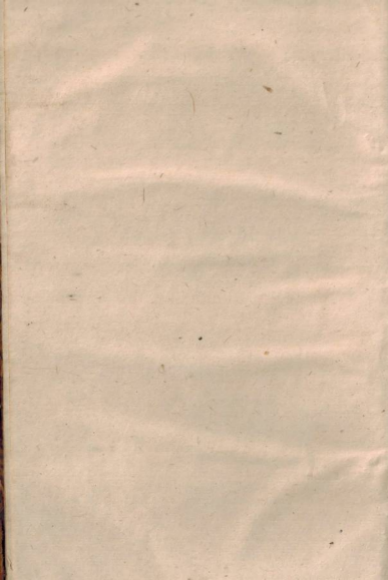



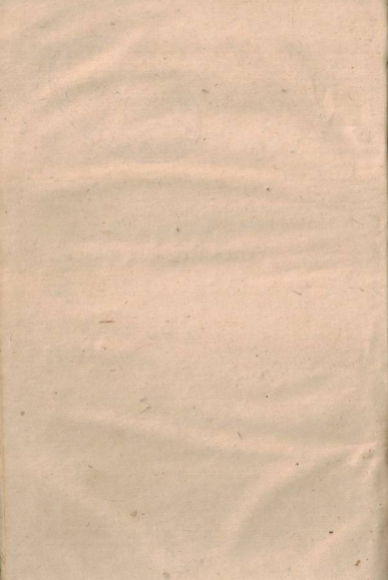

KUMARANG • K.
KILIKOLLON
QUILON

പ്രശ്നമാതൃക

നിയായാദൃദിവാശ്വേനം വിധായഗ്രഥവന്ദനം ക്രിയതൈപ്ര
ശ്നമാതൃസ്യ വ്യാഖ്യാതൈശിഖാമയാ അതയാതൈശിഖയ
വിശദൈപ്രശ്നവർത്തിഃ ബാലാഅപിചരൈശ്വേൽസമാതൈ
ണായമാശ്രിതഃ അഥവാദൃച്ഛിതാമെന്തിൻപ്രശ്നമാതൃമമൊദ
യെഃ സെയസ്പലാവതാമായ ഭൂയഃ കസ്യനവാഭവെൽ

പ്രശ്നമാതൃക പ്രഥമാദ്ധ്യായ പ്രാരംഭഃ

൧-൧ മദ്ധ്യോദ്യവിപദഭവസി സുകന്യാധവാധിയാ ധ്യാ
യാമിസയാധമഃബുദ്ധ്യേഃ സ്വപ്നശ്വൈചസിയയെ |

അനപയാമം—ഞാൻ മദ്ധ്യോദ്യവിപനയി ഭാഗസിസ്യ
കന്യാധവനെ ബുദ്ധിയുടെ ശുദ്ധിക്കായിക്കൊണ്ടും സിദ്ധിക്കാ
ക്കൊണ്ടും ധിക്കൊണ്ടും സാധുവാകുംവണ്ണം ധ്യാനിക്കുന്നു.

സാരം— ഞാൻ മദ്ധ്യോദ്യവീക്ഷേത്രനാഥനായിരിക്കുന്ന വി
ശ്വഭാവാനെ നിശ്ചേഷ്ടമായിരിക്കുന്ന അറിവിനായിക്കൊണ്ടും
അപ്രകാരമുള്ള അറിവിന്റെ വർദ്ധനത്തിനായിക്കൊണ്ടും ഇ
ച്ഛേദം നിക്ഷിപ്തനായിക്കൊണ്ടും ആരംഭിക്കപ്പെട്ടതായ നം ഗ്ര
നാഥത്തിന്റെ സമാഹരിക്കായിക്കൊണ്ടും മനസ്സുകൊണ്ടു നല്ല
വണ്ണം സ്മരിക്കുന്നു.

൨- ഇതദ്വൈശ്വഗ്രഹൈശ്വമയാഭജതായമഞ്ജവിഃ പ്രസന്ന
മനസസ്മൈസീസത്യാ കഥന്തുഭാരതിഃ |

അനപയാമം— ഇതുകൾക്കായിക്കൊണ്ടും ഗ്രഹങ്ങൾക്കാ
യിക്കൊണ്ടും എന്നാൽ നം അഞ്ജവിജ്ഞതായിത്ത ഇവർപ്രസ
ന്നമനസ്സുകൂടായിട്ടു ഭാരതിയെ സത്യമാക്കിചെയ്തെന്നമെ-

സാരം— ഇതന്നാഥനാകായിക്കൊണ്ടും സൂർയാദിനവഗ്രഹ
ങ്ങൾക്കായിക്കൊണ്ടും ഞാൻതൊഴുന്നതു ആ ഇവർസന്തോഷിച്ചു

കായ മനസ്സോടു കൂടിയവരായിട്ടു ഘർഷ്ഠവാക്കിനെ അർത്ഥത്തെ അനുസരിച്ചു താളിച്ചെടുക്കുന്നതും-

ന- നമശ്രീമംഗലശ്രോണിനിവാസായ മഹാത്മാനി സർവ്വ ജാനന്തിദൈവജന്മായുത്തരശ്രോണിപുഷ്പം

അനപയാത്മം — യുത്തരശ്രോണി പുഷ്പം കഴിയില്ലെന്ന ദൈവജന്മാർ സർവ്വത്തെയും അറിയുന്നു- ശ്രീമംഗലശ്രോണി നിവാസനായിരിക്കുന്ന ആ മഹാത്മാവിനായിക്കൊണ്ടു നമസ്കാരം-

സാരം— യാവനൊരത്തകൽ നിന്നുപലിക്കുറപ്പിച്ച ജ്യോതിഷ കാരാസ്ത്രത്തോടുകൂടിയവരായ ജ്യോതിഷകാർസകലത്തെയും അറിയുന്നുവോ അദ്ദേഹമായ മംഗലശ്രോണി എന്ന ഗൃഹത്തിങ്കൽ വസിക്കുന്ന മഹാത്മാവിനായിക്കൊണ്ടു നമസ്കാരം-

ര- ചെല്ലുരീശ്വരനെ നമുക്കു ശൈലജാവല്ലഭമായി ശിഷ്യായ ശൈകാഭ്യം പ്രശ്നവർണ്ണനാപരിശ്രമം

അനപയാത്മം— ശൈലജാവല്ലഭനായിരിക്കുന്ന ചെല്ലുരീശ്വരനെ ആനമിച്ചിട്ടു എന്നാൽ ശിഷ്യനായിക്കൊണ്ടു ശൈകകൽനിന്നു ആചാര്യായിരിക്കുന്ന പ്രശ്നവർണ്ണന ഉപശൈക ജ്യോതിഷം-

സാരം— പാവരീ ഭർത്താവായിരിക്കുന്ന ചെല്ലുരീശ്വരനെ നമസ്കരിച്ചിട്ടു ഞാൻ ഗുരുവിങ്കൽനിന്നു പലിക്കുറപ്പിച്ച പ്രശ്നോത്തരത്തെ ശിഷ്യനായിക്കൊണ്ടു ഉപശൈകിക്കുന്നു-

(വാ) തത്ര പ്രഥമം ജ്യോതിഷാസ്ത്രസപരൂപം

കിഞ്ചിദ്യുക്തം
അനപയാത്മം — അവിടെ മുമ്പിൽ ജ്യോതിഷാസ്ത്ര സപരൂപം അല്ലാതെ വസ്തു വചിക്കപ്പെടുന്നു-

സാരം— സ്പഷ്ടം-

ഉ- സ്തുസ്വരൂപയാതകം ജ്യോതിഷാസ്ത്രമേതൽ ക്ഷഡഗവർത്തി ഗണികംസംഹിതായമോഃ ചൈതിസ്തുസ്വരൂപമേതഃ

അനപയാത്മം— ഉ- ജ്യോതിഷാസ്ത്രം സ്തുസ്വരൂപയാതകമായിട്ടു ക്ഷഡഗവർത്തായിട്ടു ഭവിക്കുന്നു- ഗണികവും സംഹിതയും മോഃയം ഇങ്ങിനെ സ്തുസ്വരൂപം മേതായി ഭവിക്കുന്നു-

സാരം— ഉ- ജ്യോതിഷാസ്ത്രം മൂന്നു സ്തുസ്വരൂപങ്ങളാകുന്ന സപരൂപത്തോടു കൂടിയതായിട്ടു അതു അംഗങ്ങളോടുകൂടിയതായിട്ടു ഭവിക്കുന്നു ഗണികം, സംഹിതം, മോഃ ഇങ്ങിനെ മൂന്നു സ്തുസ്വരൂപം ഉണ്ടു അതുകൾ മൂന്നും കൂടിയാൽ ജ്യോതിഷാസ്ത്രത്തിന്റെ

സ്വപരൂപമായി ഭവിക്കും. ജാതകഗൊളാദികളായതരൂറ അംഗങ്ങൾ
ജ്യോതിഷശാസ്ത്രത്തിന്നുഭവിക്കുന്നു. അതു കളഭത്തന്നെ അന്നന്തര
ശ്ലോകം കൊണ്ടു പറയുന്നു-

എ- ജാതകഗൊള നിമിത്തപ്രശ്നമുഹൂർത്താഖ്യ ഗണിതൈനമനി
അഭിധേയീയ ക്ഷഡ്യാഗാന്ത്യചാജ്യേ ശിക്ഷേമഹോശാസ്ത്രം ||

അനപയാർത്ഥം— രം ജ്യോതുകമാകുന്ന മഹാശാസ്ത്രത്തിങ്ക
ൽ കരുമാർന്നവർ ജാതകഗൊളനിമിത്തപ്രശ്ന മുഹൂർത്താഖ്യഗ
ണിത നാമശാഖായിരിക്കുന്ന തരൂറ അംഗങ്ങളെ അഭിധാനം
ചെയ്യുന്നു-

സാരം— ജ്യോതുകമെന്ന മഹാശാസ്ത്രത്തിന്നു ജാതകവു
ഗൊളവും നിമിത്തവും പ്രശ്നവും മുഹൂർത്തവും ഗണിതവുമാക
ുന്ന തരൂറ അംഗങ്ങളുണ്ടെന്ന അറിവ്

൭- ഗോളോഗണിതഞ്ചേദി ചിതയംഖല്യഗണിതൈസംസ്ക
കെന്യന്ധി ഹോരാസംഹിതയൊർപിനിമിത്തമന്യശ്രായഞ്ച
ഹോരാഖ്യം ||

അനപയാർത്ഥം— ഗോളവും ഗണിതവും ഇങ്ങിനെചിതയാ
ഗണിത സംജ്ഞകമായിരിക്കുന്ന സ്തന്ധത്തിങ്കൽ ഭവിക്കുന്നു.
ഹോരാസംഹിതകളിൽ നിമിത്തവും ഭവിക്കുന്നു അന്യമായിരി
ക്കുന്നത്രയംഹോരാഖ്യമായിരിക്കുന്ന സ്തന്ധത്തിങ്കലും ഭവിക്ക
ുന്നു-

സാരം— ഗണിതസ്തന്ധത്തിങ്കൽ ഗോളസ്വപരൂപവും ഗ്ര
ഹഗണിതാദി പ്രകാരവും പറകപ്പെട്ടിരിക്കുന്നു. ഹോരാസ്ത
ന്ധത്തിങ്കലും സംഹിതാസ്തന്ധത്തിങ്കലും നിമിത്തം പറകപ്പെ
ട്ടിരിക്കുന്നു. ജാതക പ്രശ്നമുഹൂർത്തങ്ങൾ ഹോരാസ്തന്ധത്തി
ങ്കൽ പറകപ്പെട്ടിരിക്കുന്നു.

൮. ജനപുഷ്ടിക്ഷയവൃദ്ധിചിരതരൂരംഗാദിസദ്ധ്യപുസ്തകം
കെതുൽക്കാദിനാവാലക്ഷണമുദിതംഹിസംഹിതസ്തന്ധം ||

അനപയാർത്ഥം— സംഹിതാസ്തന്ധത്തിങ്കൽ ജനപുഷ്ടിക്ഷ
യവൃദ്ധി ചിരതരൂരംഗാദി സദ്ധ്യ പുസ്തകങ്ങളുടെയും കെതുൽക്കാദി
കളുടെയും ലക്ഷണം ഉദിതമായി ഭവിക്കുന്നു.

സാരം— ജനങ്ങളുടെ ധനധാന്യാദി സമൃദ്ധി, ക്ഷയം, വൃ
ദ്ധി ഇതുകളുടെ ലക്ഷണവും തരൂറം കർമ്മ ഇത്യാദി സകല വ
സ്തുക്കളുടെ ലക്ഷണവും കെതുക്കൾ, കോളി മീൻ ഇതുകളുടെ ല
ക്ഷണവും സംഹിതാസ്തന്ധത്തിങ്കൽ പറകപ്പെട്ടിരിക്കുന്നു.

൯. പ്രാണനാഥലഭേദേണചിവിധയഭവേദിഃ | പ്രാ

ണംഗണിതസ്തുസ്വസ്തുസ്വാവസ്ത്രേഘഘാതകൈ-ഇതി ||

അനപയാത്ഥം— ഇത പ്രമാണഫല ഭേദം ഘേതുവായിട്ടു ചിവിധമായിട്ടും ഭവിക്കുന്നു. ഗണിതസ്തുസ്വം പ്രമാണമായി ഭവിക്കുന്നു. അന്യങ്ങളായിരിക്കുന്ന സ്തുസ്വങ്ങൾ ഘലാതകങ്ങളായി ഭവിക്കുന്നു.

സാരം— മേൽ പ്രകാരമുള്ള *രം ജ്യോതിശ്ശാസ്ത്രം പ്രമാണമെന്നും ഘലമെന്നും ഉള്ള രണ്ടു വ്യവഹാരങ്ങൾക്കു വിഷയമാകയാൽ രണ്ടു വകയാകുന്നു— ഗണിതസ്തുസ്വത്തെ പ്രമാണമെന്നും സംഘിതാസ്തുസ്വവും ഘോരാസ്തുസ്വവും ഘലസ്വരൂപമാകുന്നു എന്നും ഗ്രഹിച്ചുകൊൾക- അവസാനത്തിൽ ഉള്ള ഇതി ജ്യോതിശ്ശാസ്ത്രസ്വരൂപ കഥനത്തിന്റെ സമാപ്തിയെ പറയുന്നതാകയാൽസ്തുസ്വരൂപയാക്കം ജ്യോതിശ്ശാസ്ത്രമേതൽ കീഡംഗവൽ എന്നതുതടങ്ങി ഇതുവരെ ഉള്ളതും ജ്യോതിശ്ശാസ്ത്രസ്വരൂപ കഥനത്തിൽ താൽപര്യത്തോടു കൂടിയതാകുന്നു എന്നും ഇതിൽ നിന്ന അനന്തരമായിട്ടുള്ളതും *രം പ്രകരണത്തിൽ ചെന്ന്തല്ലെന്നും ധരിച്ചുകൊൾക-

(വാ) ശാസ്ത്രസ്മിൻപ്രോഫണസൈവ്യാധികാരം | വെദാംഗതപാക് തപ്രാചോക്തം ||

അനപയാത്ഥം— വെദാംഗതപാ ഘേതുവായിട്ടു *രം ശാസ്ത്രത്തിൽ പ്രോഫണെന്നു ഭന്നെ അധികാരം ഭവിക്കുന്നു- അപ്രകാരം തന്നെ ഉക്തമായി ഭവിക്കുന്നു.

സാരം— *രംശാസ്ത്രം നിരൂകകല്പാദികളെന്നപോലെ വെദാംഗമായിട്ടുള്ള താകയാൽ ഇതിൽ അധികാരം ശ്രദ്ധാദികൾക്കു ഭവിക്കുന്നില്ല- പ്രോഫണൻ, ക്ഷത്രിയൻ, വൈശ്യൻഇവർ തന്നെ അധികാരികൾ യാതൊരു പ്രകാരമായാൽ ഇതു വെദാംഗമാകുന്നു എന്നതു. ഇതിൽ ശ്രദ്ധാദികൾ അധികാരികളല്ല എന്നതും സിദ്ധമാണ്തമോ അപ്രകാരമുള്ള വചനമുണ്ടു. അതിനെ ഇനിപറയുന്നു.

*രം ജ്യോതിഃകല്പോനിരൂകഞ്ചശീക്ഷാപ്രകരണംത്ഥാ | ഛന്ദോവിചിതിരൈതാനിക്വീഡംഗാനിവിശ്ലുതൈഃ ||

അനപയാത്ഥം—ജ്യോതിസ്സും കല്പവും നിരൂകവും ശീക്ഷയും അപ്രകാരം വ്യാകരണവും ഛന്ദോവിചിതിയും ഇപ്രകാരമുള്ള *രം ആറുകളെ ശ്രുതിയുടെ അംഗങ്ങൾ എന്ന അറിയുന്നു.

സാരം— ജ്യോതിഷം, കല്പം, നിരൂകം, ശീക്ഷാ, വ്യാകരണം, ഛന്ദോവിചിതി ഇവ ആറും വെദാംഗങ്ങളാകുന്നു.

ക. മ. അന്യപാദേശശബ്ദശാസ്ത്രവ്യവഹാരകല്പപാണിനീശ്വര
തീർത്ഥചക്രവർത്തിശീക്ഷാപ്രാണശാസ്ത്രമുദാഹരണനിരൂപണവെ
സ്യാംഗാസ്ത്രവമാഹുനീശ്വരഃ ||

അനപയാർത്ഥം — അന്യപാദേശാഭിപ്രായം വേദിക്കുന്നു- ശബ്ദശാ
സ്ത്രവ്യവഹാരമായിട്ടു വേദിക്കുന്നു. കല്പം പാണിനീശ്വരായി വേദിക്കുന്നു.
ശ്യാംഗീർത്ഥചക്രവർത്തികളായിവേദിക്കുന്നു. ശീക്ഷാ പ്രാണമായിട്ടു
വേദിക്കുന്നു. നിരൂപണം ശാസ്ത്രമെന്ന ഉദാഹരണമായി വേദിക്കുന്നു. മ
നീശ്വരൻ വേദത്തിന്റെ അംഗങ്ങളെ ഇപ്രകാരം പറയുന്നു-
സാരം— അന്യപാദേശാഭിപ്രായം എന്ന ശാസ്ത്രം വേദപുരുഷന്റെ
പാദേശാഭിപ്രായം വ്യക്തമാക്കുന്നു. മൂലമാകുന്നു. കല്പം കൈകളാക
ന്നും. ശ്യാംഗീർത്ഥം കണ്ണുകളാകുന്നു. ശീക്ഷാ എന്ന ശാസ്ത്രം മി
കാകുന്നു- നിരൂപണം ചെയ്യാവുന്നതും ഇപ്രകാരം മനീശ്വരൻ
പറയുന്നു-

ക. മ. വേദസ്വയംകല്പശാസ്ത്രമേതത് പ്രധാനതാംഗൈ
രതോസ്വയംകല്പം | അംഗൈശ്ചൈതോസ്വയംകല്പം
യ്യിനാമു പുരുഷൈരഥേതി ||

അനപയാർത്ഥം — െ. ശാസ്ത്രം വേദത്തിന്റെ ചക്ര
സ്ത്രമായി വേദിക്കുന്നു പൊതു. അതു ഫലമായിട്ടു ഇതിന്ന
അംഗങ്ങളിൽ വെച്ചു പ്രധാനതാ യുക്തയായി വേദിക്കുന്നു- അ
ന്യപാദേശായിരിക്കുന്ന അംഗങ്ങളോടു യുക്തമായി പൂർണ്ണമായി
യിരിക്കുന്നു. കൈകൾ എന്നൊരുതരത്തിൽ ചക്രസ്ത്രം കൂടാതെ പ
രമതരത്തിൽ പ്രാപിക്കുന്നു.

സാരം— ശ്യാംഗീർത്ഥമെന്ന െ. ശാസ്ത്രം വേദപുരുഷന്റെ
കണ്ണുകളായി ഇതിന്നു വേദംഗങ്ങളിൽ വെച്ചു മൂലതാ യുക്ത
മാകുന്നു- മറ്റുള്ള അംഗങ്ങൾ കൊണ്ടു ശീക്ഷാ പൂർണ്ണമായിര
ന്നാലും കണ്ണില്ലാത്തവനായിരുന്നാൽ അവനെ ഒരു പുരുഷനെ
ന്നു പറഞ്ഞു കൂട- അതു ഫലമായിട്ടു അംഗങ്ങളിൽ പ്രധാന്യം
കണ്ണിന്നു വേദിക്കുന്നു.

ക. മ. അന്യപാദേശാഭിപ്രായം വേദിക്കുന്നു- ശബ്ദശാ
സ്ത്രവ്യവഹാരമായിട്ടു വേദിക്കുന്നു. കല്പം പാണിനീശ്വര
തീർത്ഥചക്രവർത്തിശീക്ഷാപ്രാണശാസ്ത്രമുദാഹരണനിരൂപണവെ
സ്യാംഗാസ്ത്രവമാഹുനീശ്വരഃ ||

അനപയാർത്ഥം — യാതൊന്നും ഫലമായിട്ടു ഇതിനെ വഴി
പൊലെ അറിഞ്ഞിട്ടു അർത്ഥത്തെയും ധർമ്മത്തെയും മൊക്ഷത്തെ
യും അഗ്രമായിരിക്കുന്ന യശസ്സിനെയും ആപിക്കുന്നുവോ അ
തു ഫലമായിട്ടു രഹസ്യമായി പൂർണ്ണമായിരിക്കുന്ന െ. ശ്യാ

തിശാസ്ത്രം അധ്യക്ഷ്യമായി ഭവിക്കുന്നു- ബ്രാഹ്മണരാൽ തന്നെ അധ്യക്ഷ്യമായിട്ടും ഭവിക്കുന്നു.

സാരം-—ജ്യോതിശാസ്ത്രമെന്നതു ഗ്രഹമായാഭവന്യ വാകുന്നു. പുണ്യകരമായിട്ടുള്ളതുമാകുന്നു. *രം ശാസ്ത്രത്തെ വെണ്ടുവണ്ണം അറിഞ്ഞാൽ അതു മേന്മയായിട്ട അയ്യധമങ്ങളെയും മൊക്ഷത്തെയും ശ്രേഷ്ഠമായിരിക്കുന്ന യശസ്സിനെയും ലഭിക്കുന്നു. അതു മേന്മയായിട്ട *രം ശാസ്ത്രം പഠിക്കപ്പെടുവാൻ യോഗ്യമായിട്ടുള്ളതാകുന്നു- ബ്രാഹ്മണരാൽ തന്നെ പഠിക്കപ്പെടുവാൻ യോഗ്യമായിട്ടുള്ളതുമാകുന്നു- ബ്രാഹ്മണങ്ങളെന്നതു കൊണ്ടു വിപ്രകുട്രിയ വൈശ്യന്മാരെ ഗ്രഹിക്കേണം. ശ്രദ്ധാദികൾക്കു അധികാരമില്ല എന്നത *രം നിയമം മേന്മയായിട്ട സിദ്ധമായി. അവസാനത്തിങ്കലെ ഇതി ശബ്ദം സമഃപുഷ്യെ ബോധിപ്പിക്കുന്നതാകുന്നു.

(വാ) തഥാപി ജ്യോതിശ്ചൈവ ജനാസ്സവേദാനനീയാഃ | തഥാചോക്തം ||

അനപയാർത്ഥം-—അപ്രകാരമായാലും ജ്യോതിശ്ചിത്തുജ്ഞാതിരിക്കുന്ന ജനങ്ങൾ സർവന്മാരായിട്ടു മാനനീയന്മാരായി ഭവിക്കുന്നു അപ്രകാരംതന്നെ ഉക്തം ഭവിക്കുന്നു.

സാരം-—മൺപറകപ്പെട്ട നിയമം മേന്മയായിട്ട ശ്രദ്ധാദികൾ ജ്യോതിശാസ്ത്രത്തിങ്കൽ അനധികാരികളാകുന്നു എന്നതു സിദ്ധമായിരുന്നാലും ജ്യോതിശാസ്ത്രത്തെ അറിയുന്നവർ ആശയീകുന്നാലും അവരെ മെന്മമാനിക്കേണം അപ്രകാരം വചനമുണ്ടു. അതിനെ അനന്തരം പറയുന്നു-

മൺ-ജ്യോതിശ്ചൈവ നാസ്ത്യേക സമ്യക് ജ്യോതിശഃ സ്ഥിതിഃ പ്രകീർത്തിതവിപുഷ്ടന്തേ കിംപുന വൈ വിചിന്ദുഃ-ഇതി |

അനപയാർത്ഥം-— യവനന്മാർ ജ്യോതിശാസ്ത്രം എല്ലാ അവരിൽ *രം ശാസ്ത്രം വഴിപോലെ സ്ഥിരമായി ഭവിക്കുന്നു. അതു മേന്മയായിട്ട അവരും ഇടകൾ എന്നപോലെ പൂജിക്കപ്പെടുന്നു ദൈവ വിത്തായിരിക്കുന്ന ഭക്തികൾ പിന്നെ പറകപ്പെടേണ്ടതൊ-

സാരം-— യവനന്മാർ വെദപ്രാമാണ്യം കൈമാറ്റി സ്ഥിരമായി കാത്തുവരാതെ അത്യന്തമാർത്ഥങ്ങൾ പൂജയെ ലഭിക്കാത്തവരാകുന്നു എ.കിലും അവരിൽ ജ്യോതിശാസ്ത്രം വെണ്ടുവണ്ണമിരിക്കുകാരണമായിട്ട മഹർഷിമാർ എന്നപോലെ അവർ സത്യമറിയിന്നും പൂജയെ ലഭിക്കുന്നു. ബ്രാഹ്മണന്മാരോടൊ പിന്നെ

പറയണമെന്നില്ലല്ലോ. ഇതി ശബ്ദം സമാപിയെ ബോധിപ്പിക്കുന്നതാകുന്നു-

(വാ) അഥവൈജ്ഞേയകണ്ഠമച്ഛതേ ||

അനപയാത്ം—അനന്തരം വൈജ്ഞേയകണ്ഠം വചിക്കപ്പെടുന്നു-

സാരം—പ്രാഗ്ഗന്ഠത്തിൽ ചൈകപ്പെട്ടകണ്ഠത്തിൽ നിന്ന ഇഷ്ടാനിഷ്ട സമ്മിശ്രങ്ങളായിരിക്കുന്ന അതാതു അനുഭവങ്ങളിൽ ഇന്നവന്ന ഇന്നതുവരവാൻ പോകുന്നു എന്ന ലഗ്നശ്യാദികളുടെ അവസ്ഥയെ പ്രമാണിച്ചു പറയുന്നവനെ ഒരു വൈജ്ഞേയകണ്ഠം അവന്റെ കണ്ഠത്തെ ഇനിപറുന്നു-

൧൩-ജ്യോതിശ്ശാസ്ത്രവിശേഷഗണിതപദ്യത്വത്വവാംശ്യാസത്യവചാഃ | വിനയിവൈധ്യായീഗ്രഹയജനവരശ്ചൈജ്ഞേഃ-
ഇതി ||

അനപയാത്ം— ജ്യോതിശ്ശാസ്ത്രവിശേഷനായിയും ഗണിതപദ്യവായിയും വൃത്തവാനായിയും സത്യവച്ഛായായിയും വിനയിയായിയും വൈധ്യായിയായിയും ഗ്രഹയജനപരനായിയും മിരിക്കുന്നവൻ വൈജ്ഞേയനായിരിക്കുന്നു-

സാരം— ജ്യോതിശ്ശാസ്ത്രത്തിങ്കലും ഗണിത കൃത്യത്തിങ്കലും സാരമുളളവനായിയും സമാചാരത്തോടു കൂടിയവനായിയും സത്യവാക്കായിയും വിനയത്തോടു കൂടിയവനായിയും വിധിക്കത്തക്കവണ്ണം വേദത്തെ അധ്യയനം ചെയ്യുന്നവനായിയും നവഗ്രഹപുഴയ്ക്കു തൽപാനായിയും മിരിക്കുന്നവൻ വൈജ്ഞേയനാണു-
ഇതിശബ്ദം സമാപിയെ ബോധിപ്പിക്കുന്നതാകുന്നു

൧൪-വൈവിശ്വൈഃ ക്രമൈരപരതിഫലശ്രോത്രൈഃ പ്രകൃട്ടീ ക
കം സത്യനചമീഗ്യാഭവതിപ്രാജ്ഞൈസ്സമാചാരൈഃ

അനപയാത്ം— എവ. ക്രമനായിരിക്കുന്ന വൈവിശ്വൈഃ പ്രകൃട്ടീവിന്ന യാതൊരു ശ്രോത്രമായിരിക്കുന്ന ഫലത്തെ വരിക്കുന്നുവോ അതസഫലമായിട്ടു മിശ്രയായിരിക്കുന്നില്ല- പ്രാജ്ഞമാരാൽ അപ്രകാരം വചിച്ചു എന്നുള്ളതുണ്ടായി-

സാരം—മേൽ പറകപ്പെട്ട പ്രകാരമുള്ള വൈജ്ഞേയൻ തന്നോടൊരുത്തൻ ചൊല്ലിച്ചാൽ അതിനെപ്പിടിച്ചു വിചാരിച്ചാച്ചിട്ടു ശ്രദ്ധമായിട്ടെ അശ്രദ്ധമായിട്ടെ ശാസ്ത്രാനുസാരമെന്നുതന്നെ യാതൊരുഫലനിശ്ചാരത്തെ ചെയ്യുന്നുവോ അതൊക്കെയും യഥാർത്ഥമായി ഭവിക്കും എന്ന അറിവറിയാൻ പറഞ്ഞിരിക്കുന്നു

ന്നു അവരുടെവാക്കിനെ അനന്തരം പറയുന്നു-

ശ്ലോ- മരദേശംഗ്രഹഗണിതം ജാതകമവലോക്യ നിരവശേഷം
മപി യഃ കഥയതി ശ്രേഷ്ഠഭക്തസ്യ നമിത്യാഭവേദ്യോണീ ||

അനപയാത്മം- യാദനൊരന്തരം മരദേശമായിരിക്കുന്ന
ഗ്രഹഗണിതത്തെയും ജാതകത്തെയും നിരവശേഷമാകും വണ്ണം
അവലോകനം ചെയ്തിട്ടു ശ്രേഷ്ഠത്തെയും അശ്രേഷ്ഠത്തെയും കഥി
ക്കുന്നുവോ അവന്റെ വാണിമിത്യായായി ഭവിക്കില്ല.

സാരം- പത്തുദേശങ്ങളോടും കൂടിയ ഗ്രഹഗണിതത്തെ മ
കെയും കണ്ടു ജാതകത്തെയും മെൽ പ്രകാരം കണ്ടു മരത്തന്റെ
ശ്രേഷ്ഠ മലത്തെ ദൈവജനൻ ശാസ്ത്രത്തെ അനുസരിച്ചു പ
റഞ്ഞാൽ അതു സത്യമായിട്ടു തന്നെ ഭവിക്കും-

ശ്ലോ. അനൈകമൊരാതന്ത്രജ്ഞഃ പഞ്ചസിദ്ധാന്തകോവിദഃ |
ഉത്രഹാപൊഫപടുസ്സിദ്ധാന്തോജാനാതിജാതകം-ഇതി ||

അനപയാത്മം- അനൈകമൊരാതന്ത്രജ്ഞനായി പഞ്ചസി
ദ്ധാന്തകോവിദനായി ഉത്രഹാപൊഫപടുവായി സിദ്ധമന്ത്രനാ
യിരിക്കുന്നവൻ ജാതകത്തെ അറിയുന്നു.

സാരം- അനൈക മൊരാ ശാസ്ത്രങ്ങളിലും ബ്രഹ്മമുഖികളാ
യ അഞ്ചു ഗണിത ശാസ്ത്രങ്ങളിലും സമർത്ഥനായി ഉത്രഹാപൊഫ
ങ്ങളിൽ നിപുണനായി മന്ത്രപ്രസാദത്തെപ്പോലും കൂടിയവനായിരി
ക്കുന്നവൻ ജാതകത്തെ അറിയുന്നു. അവസാനത്തിങ്കലുള്ള ഇ
തിശബ്ദം സമാപ്തിയെ വൈധിപ്പിക്കുന്നതാകുന്നു-

(൨) ഗ്രഹഗണിതസ്യ ശ്രേഷ്ഠാസ്സന്തിമൈവോക്താഃ ||

അനപയാത്മം- ഗ്രഹഗണിതത്തിന്നു പത്തു ദേശങ്ങൾ ഭ
വിക്കുന്നു- അതുകൾ ഉകരങ്ങളായി ഭവിക്കുന്നു.

സാരം- ഗ്രഹഗണിതത്തിന്നു ഉത്തമനായനും മുതലായി
ട്ടു പത്തു ദേശങ്ങൾ ഉണ്ടു- അതുകൾ പത്തും പണ്ടുള്ളവരാൽ പഠ
കപ്പെട്ടതുകഴുകുന്നു- അവരുടെവചനത്തെ അനന്തരം പറയുന്നു.

മൺ. ഉത്തമനായനം-ഖടമധ്യമദ്യുടയോസ്സഥനാ | ഗ്ര
ഹണചിതയം-ഖടകലഹസ്സർസമാഗമഃ | |

൨൦. അസ്സോമയേന പഖടാനം നക്ഷത്രാണാഞ്ചസംഗമഃ |
ഇതി ഭോസ്സവിഷ്ണുയോഗ്രഹാണുഗണിതൈശ-ഇതി ||

അനപയാത്മം- ഉത്തമനായനവും അപ്രകാരം ഖടമ
ധ്യമദ്യുടങ്ങളുടെ അനയനവും ഗ്രഹണചിതയവും ഖടകലഹ
വും തൽസമാഗമവും ഖടനരരുടെ അസ്സോമയങ്ങളും നക്ഷത്ര
ങ്ങളുടെ സംഗമവും ഇങ്ങിനെ പത്തു ദേശങ്ങൾ ഗ്രഹങ്ങളുടെ

ഗണീതത്തിങ്കൽ വിശേഷംയങ്ങളായി ഭവിക്കുന്നു-

സാരം— കലിദിനസംഖ്യയെ വരത്തുക, ഗ്രഹയ്യമത്തെ വരത്തുക- ഗ്രഹയ്യമത്തെവരത്തുക-സൂര്യഗ്രഹണത്തെ ഗണിക്കുക- സോമഗ്രഹണത്തെ ഗണിക്കുക- ഗ്രഹയ്യമത്തെ പരീക്ഷിച്ചുക- ഗ്രഹങ്ങളുടെ പരസ്പരമുള്ള ചെമ്മിയെ പരീക്ഷിച്ചുക- ഗ്രഹങ്ങളുടെ ഉഭയത്തെ പരീക്ഷിച്ചുക- അസ്മയത്തെ പരീക്ഷിച്ചുക- നക്ഷത്രങ്ങളുടെ യോഗത്തെ പരീക്ഷിച്ചുക- ഇങ്ങിനെ പത്തു പ്രകാരമുള്ള തിയകൾ ഗ്രഹഗണിതത്തിങ്കൽ വെണ്ടതുകഴാകയാൽ അതു കഴിഞ്ഞു സമ്പ്രദായത്തെ ക്ഷേത്രത്തിങ്കിൽ നാർ ധരിച്ചിരിക്കണം.- ഇതി ശബ്ദം സമാപ്തിയെ ബോധിപ്പിക്കുന്നതാകുന്നു.

൨൧. ബ്രഹ്മസ്തവോപാസിക്യോരൈശ്ചൈവചിശ്വസ്മാ | സിദ്ധാന്താഇതിചയസ്യകഥ്യാന്തഖലുതദ്ദിദാ ||

൨൨. സ്രഷ്ടോബ്രാഹ്മസ്യസിദ്ധാന്തസ്യസ്മാസന്നസ്മരൈശ്ച | സൌരസ്യഷ്ടൈരൈസ്രഷ്ടോപാസിക്യുചൈവചിശ്വസ്മാ ||

൨൩. കദാചിത്ബ്രാഹ്മസിദ്ധാന്തസ്സാവിത്രസ്യകദാചന | കദാചിത്സോമസ്യഷ്ടോനകദാചിത്തഥേതൈര || ഇതി-

അനപയാർഷഃ—ബ്രാഹ്മവും സൌരവും വാസിക്യവും രൈശ്ചൈവം അപ്രകാരം ചൈവചിശ്വം ഇങ്ങിനെ സിദ്ധാന്തങ്ങൾ അർത്ഥമായി ഭവിക്കും- തദ്ദിദേകൾ കഥിക്കപ്പെടുന്നു. ബ്രാഹ്മമായിരിക്കുന്ന സിദ്ധാന്തം ആകട്ടെ സ്രഷ്ടുമായി ഭവിക്കുന്നു- രൈശ്ചൈവമായിരിക്കുന്ന സിദ്ധാന്തമാകട്ടെ അതിന്നു ആസന്നമായി ഭവിക്കുന്നു- സൌരമായിരിക്കുന്ന സിദ്ധാന്തം സ്രഷ്ടൈരായി ഭവിക്കുന്നു- വാസിക്യമായിരിക്കുന്ന സിദ്ധാന്തവും അപ്രകാരം ചൈവചിശ്വമായിരിക്കുന്ന സിദ്ധാന്തവും അസ്രഷ്ടങ്ങളായി ഭവിക്കുന്നു- ബ്രാഹ്മസിദ്ധാന്തം ഒരു കാലത്തിങ്കൽ സ്രഷ്ടുമായി ഭവിക്കുന്നു- സാവിത്രമായിരിക്കുന്ന സിദ്ധാന്തം തന്നെ ഒരു കാലത്തിങ്കൽ സ്രഷ്ടുമായി ഭവിക്കുന്നു- ഒരു കാലത്തിങ്കൽ രൈശ്ചൈവമായിരിക്കുന്ന സിദ്ധാന്തം സ്രഷ്ടുമായി ഭവിക്കുന്നു. ഇതെങ്ങൾ ഒരു കാലത്തിങ്കലും അപ്രകാരം ഭവിക്കുന്നില്ല-

സാ—ബ്രാഹ്മം, സൌരം, വാസിക്യം, രൈശ്ചൈവം, ചൈവചിശ്വം ഇങ്ങിനെ സിദ്ധാന്തങ്ങൾ അർത്ഥമാകുന്നു. അനന്തരം അതുകൾക്കു കട്ടെങ്ങു പഠയുന്നു.

ബ്രാഹ്മസിദ്ധാന്തംഭവിക്കുന്നതാകുന്നു-രൈശ്ചൈവസിദ്ധാന്തം അതിന്നു കട്ടെങ്ങുമാകുന്നു- സൌരസിദ്ധാന്തം ബ്രാഹ്മസിദ്ധാന്ത

ത്തെക്കാൾ അധികമായി ഭവിക്കുന്നതാകുന്നു. വാസികളും പെൺ
 ലിംഗവും പ്രത്യേക വിരലങ്ങളാകുന്നു- ബ്രഹ്മസിദ്ധാന്തം ഭ
 രതകാലത്തിൽ ഋഷിസാമ്യത്തോടു കൂടിയതായി ഭവിക്കുന്നു- മ
 റോരത കാലത്തിൽ സൂര്യസിദ്ധാന്തം തന്നെ ഋഷിസാമ്യത്തോ
 ടുകൂടിയതായി ഭവിക്കുന്നു- നേരമശംസിദ്ധാന്തവും ഭരതകാലത്തി
 ൽ മേൽപ്രകാരം ഭവിക്കുന്നു. വാസികളു പെൺലിംഗങ്ങൾ ഭര
 തകാലത്തിൽ ഋഷിസാമ്യത്തോടു കൂടിയതു കഴിയി ഭവിക്കുന്നി
 ൽ- എങ്കിലും പ്രമാണങ്ങളാകയാൽ ജാതക വിചാരത്തിൽ അ
 ത്തുകൾക്കു അനുസരിച്ചും വിചാരിക്കേണമെന്നുണ്ടു- അതു ധൈര്യ
 വായിട്ടാകുന്നു പഞ്ചസിദ്ധാന്തകാലിദ് എന്ന വിശേഷണ
 തെത്തന്നെ മുന്പേയുള്ളവർ പ്രയോഗിച്ചത എന്ന അറിഞ്ഞു
 കൊൾകയും വേണം- ഇതി ശബ്ദം സമാപ്തി ബോധമകാകുന്നു-
 കഥ്യത്തെവലുതന്ദിദാ എന്നുള്ള പദത്തിങ്കലെ വലു ശബ്ദം വാ
 ക്യം പകാരാർത്ഥമാകുന്നു.

ഉദാ. മന്ത്രായമാവിധിഗുരോസ്സഭിനെഗൃഹീതപാതദ്രവതഃ
 ജവാഹരപ്രമുഖൈപ്രദൈക്യ | ജ്ഞാനായജാതകഫലസ്യതുസി
 ഡമന്ത്രസ്സുപ്രദൈവദൈവവിദിയാപു പചസ്യമാഹി |

അനപരാമം— മന്ത്രായത്ത സുഭിനത്തിൽ വിധിക്കുക
 വണ്ണം ഗുരുവികൽനിന്നു ഗ്രഹിച്ചിട്ടുണ്ടവതയെ ജവാഹരപ്ര
 മുഖങ്ങൾകൊണ്ടു പ്രദൈകിപ്പിച്ചിട്ടു സിദ്ധമന്ത്രനാഥിരിക്കുന്ന
 ധൈവവിത്ത ജാതകഫലത്തിന്റെ ജ്ഞാനത്തിന്നായികൊണ്ടു
 ഭവിക്കും സംശയമില്ല- ഇവിടെ ആപുവചസ്സു അപ്രകാരമാ
 കുന്നു എല്ലാം-

സാരം— മന്ത്രായത്തനല്ല സമാന്തികൽ ഗുരുമുഖത്തിൽ
 നിന്നു ഗ്രഹിച്ചിട്ടു അതിന്റെ ജപം കൊണ്ടും അതു കൊണ്ടുള്ള
 ധൈവമതപ്പണാദികൾകൊണ്ടും അതിന്റെ ദ്രവതയെ സന്തോ
 ക്ഷിപ്പിച്ചിട്ടു സിദ്ധമന്ത്രനാഥിരിക്കുന്ന ദൈവജ്ഞൻ ജാതകഫ
 ലത്തെ അറിവാനായികൊണ്ടു സമാന്തനായി ഭവിക്കും അതി
 ന്നു സംശയമില്ല- യഥാർത്ഥവാദികളായിട്ടുള്ളവർ അപ്രകാരം പറ
 ത്തിരിക്കുന്നു എല്ലാം-

(വാ) ഇഹശാസ്ത്രം സുമുഹൂർത്തം ഹിവാമുച്യേച്ഛുരഥാ | ചോ
 ത്തം ||

അനപരാമം — ഹം ശാസ്ത്രം സുമുഹൂർത്തികൽ തന്നെ
 ആസ്സേച്ഛുമാകുന്നു- അപ്രകാരം തന്നെ ഉക്തം ഭവിക്കുന്നു.

സാരം— ഹംശാസ്ത്രത്തെ ഇതിന്റെ ആരാജ്ഞിന്നു അനു

കൃപമായ സമയത്തിങ്കൽ ആരാദിക്കണം- വല്ലസമയത്തിങ്കലും ആരാദിക്കാമെന്നുദിക്കുക-അപ്രകാരം വചനമുണ്ടു- അതിനെ അനന്തരം പറയുന്നു

൨൫. ദാസ്യ മഹാപെട്ടോനിപുണമതിദ്യുഃപ്രശാന്തിശീഖേദ്യഃ | ശുഭദിവസേനഗുരവഗ്നേചന്ദ്രേദൃശീശ്ചവഗ്നേ ||

൨൬. ബലിഹോമഗന്ധപുഷ്പോദിക്യാദിൻഗ്രാഹാൻസമദ്യച്ഛി | പ്രാർത്ഥിതംശാസ്ത്രംവിധിവക്തൃകപാഗ്നോഃപുഷ്പം ||

൨൭. വിധിവന്ദന്താപരീതവേനീസവാർത്ഥസാധകാഖോഷം | ശാസ്ത്രം ശാപപരാദായി നിപുണമതികളായി പ്രശാന്തി ശീഖന്മാരായിരിക്കുന്നവകായിക്കൊണ്ടു ശുഭദിവസത്തിങ്കൽ ഗുരവഗ്നത്തിങ്കൽ ചന്ദ്രൻ ദൃശീശ്ചവഗ്നസ്ഥനായിരിക്കും വിഷയത്തിങ്കൽ ദാസ്യമായി ഭവിക്കുന്നു- ബലിഹോമഗന്ധ പുഷ്പങ്ങൾക്കൊണ്ടു ആദിക്യാദികളായിരിക്കുന്ന ഗ്രാഹങ്ങളെ സമദ്യച്ഛിച്ചിട്ടു വിധിക്കുകവണ്ണം ഗുരവിന്റെ പുഷ്പയെച്ചെയ്തിട്ടു ശാസ്ത്രം പ്രാർത്ഥനയായി ഭവിക്കുന്നു- ഖോഷത്തിങ്കൽ വിധിക്കുകവണ്ണം പരീക്ഷണയായിരിക്കുന്നമന്ത്രങ്ങൾ സവാർത്ഥ സാധകങ്ങളായി ഭവിക്കുന്നു. ഇപ്രകാരം വിധിപുസ്തകമാകവണ്ണം പരീക്ഷണയായിരിക്കുന്ന ശാസ്ത്രവും സഫലമായി ഭവിക്കുന്നു എല്ലാം-

സാരം— പാപത്തോടു കൂടാത്തവരായിയും ശാന്തന്മാരായിയും ബുദ്ധിസാമന്ത്യത്തോടു കൂടിയവരായിയും ഇരിക്കുന്നവകായിക്കൊണ്ടു ശാസ്ത്രം ശുഭമായ ദിവസം വ്യാഴത്തോടു കൂടിയ ഉപഗന്ധകൊണ്ടുള്ള സുമന്ദ്രാർത്ഥ സമയത്തിങ്കൽ ഉപദേശിക്കപ്പെട്ടു വാൻ യോഗ്യമാകുന്നു- ബലി, ഹോമം, ചന്ദനം മുതലായ ഗന്ധവ്യം, പുഷ്പം, ഇവകൊണ്ടു സൂത്രാദികളായ നവഗ്രാഹങ്ങളെ വിധിക്കുകവണ്ണം പൂജിച്ചിട്ടു ഗുരുപുഷ്പായയും വിധിക്കുകവണ്ണം ചെയ്തിട്ടു ശാസ്ത്രം പഠിച്ചു തുടങ്ങണം- വിധിക്കുകവണ്ണം പരീക്ഷപ്പെട്ട മന്ത്രങ്ങൾ സകല പ്രയോജനങ്ങളെയും നാശിക്കുന്നതു കളായിട്ടു ഖോഷത്തിങ്കൽ സിദ്ധങ്ങളാകുന്നു- ഇപ്രകാരം വിധിക്കുകവണ്ണം പരീക്ഷപ്പെട്ട ശാസ്ത്രവും സഫലമായി ഭവിക്കുമെന്നു ഗ്രഹിച്ചുകൊൾക- ഇതിരബ്ദ്ധം സമാപ്തിയെബോധിപ്പിക്കുന്നതാകുന്നു.

൨൮. സ്വപ്നാശ്ചമന്ദബഹുലാചവരാഹ്ണോരാതസ്യോപനഃ പദധിയാമവിദ്യമോക്ഷം | ഞ്ഞാൻപലാദിരചിതാവിവൃതി

മിലോക്ത സ്പഷ്ടംകരോതു ഹരിദൈവവിഞ്ജനസ്യാഃ ||

അനപചാർമ്മം— വരാഹമൊരാസാപ്തയായിട്ടും അർത്ഥവെ
ശ്ലാപയായിട്ടും ഭവിക്കുന്നു. അരിന്റെ അർത്ഥമാകട്ടെ പട്ടാപികൾ
ക്കും ദ്രോണമാകുന്നു- ദൈവവിത്തളോൽ പലാമിരചിതകളായി
രിക്കുന്ന വിവൃതികളെ വിശ്ലോകനം ചൈതിട്ട ഇതിന്റെ അർത്ഥ
ത്തെ ഹൃദയതികൽ സ്പഷ്ടമാക്കണം-

സാരം— വരാഹമിതിരാവായ്യാൽ ഉണ്ടാക്കപ്പെട്ടതായ
മൊരാശാസ്ത്രം അധികമായ ശബ്ദസംകൈപത്തോടും അർത്ഥ
ബാഹുല്യത്തോടും കൂടിയതാകുന്നു. അരിന്റെ അർത്ഥം നിപന്ന
ബുദ്ധികളായിരിക്കുന്നവർക്കും അറിവാൻ പ്രയാസമുള്ളതാക
ുന്നു- അതു മെതുവായിട്ടു ദൈവജ്ഞൻ ഭട്ടോക്തപലനെന്ന ഗ്ര
ന്ഥകർത്താവു മതലായവരാൽ ഉണ്ടാക്കപ്പെട്ടതുകൂടായ വ്യാഖ്യാ
നങ്ങളെ നോക്കി അരിന്റെ അർത്ഥത്തെ ഹൃദയത്തിങ്കൽ വ്യ
ക്തമാക്കണം -

൨൩. മൊരാവരാഹമിതിരാസ്യവിനിർദ്ദേശം യഥാലാ
മിവാധേതിദൈവവിസ്തോപകരോ കൃഷ്ണീയശാസ്ത്രമപിത്തമ
തീവസ്യത്രംകൈകാംസഭാസ്മമഹിതീഭവതീയശോഭാ ||

അനപചാർമ്മം — യാതൊരുദൈവവിത്തളം മാലയെന്ന
പൊലെ വരാഹമിതിരാസ്യവിനിർദ്ദേശയായിരിക്കുന്ന മൊരയെ
യും തന്ത്രമതീസ്യത്രത്തെ എന്നപൊലെ കൃഷ്ണീയശാസ്ത്രത്തെയും
സ്വപകണ്ണത്തിങ്കൽ അധാനം ചെയ്യുന്നുവോ ഇവിടെ അവരുടെ
സഭയിങ്കൽ മഹതിയായിരിക്കുന്ന ശോഭാഭവിക്കുന്നു-

സാരം— ജ്യോതിഷികന്മാർ അവരവരുടെ കുറ്റത്തിങ്കൽ
മാലയെന്നപൊലെ വരാഹമൊരയെ ധരിക്കണം- ഭർത്താ
വുള്ളവർക്കും സ്യത്രത്തെ എന്നപൊലെ കൃഷ്ണീയമെന്ന ശാസ്ത്രത്തെ
യും ധരിക്കണം- എന്നാൽ ഇവിടെ അവരുടെ സഭകളിൽ വ
ല്ലതായ ശോഭാഭവിക്കും-

൨൪. മൊരായാസ്മദശാധ്യാപ്യാപ്യായാംക്രിയതാംശ്ര
മഃ | ദൈവജ്ഞനവിശേഷംകണ ഫലമാക്കേണ്ടു മിച്ഛതാ ||

അനപചാർമ്മം — ഫലത്തെത്തരക്കോടിച്ചാനായിക്കൊണ്ടു ഇ
ച്ഛുന്നായിരിക്കുന്ന ദൈവജ്ഞന്മാർ മൊരയുടേശാധ്യായിയാ
കുന്ന വ്യാഖ്യായികൾ തന്നെ വിശേഷംകണ ശ്രമം ചെയ്തുകൊ
ടുണം-

സാരം— ഫലത്തെ പറവാനായിക്കൊണ്ടു ആഗ്രഹിക്കുന്ന
ദൈവജ്ഞൻ ശാധ്യായി എന്ന മൊരാവ്യാഖ്യാനത്തെ വിശേഷ

കീച്ചം പരിചയിക്കണം--

രഥം- ഭരോധ്യായ്യോപിശൈകൈനശ്രമോനൈവകൃദേവേ
ലി | ഭക്തിരൂപലനിഷ്ഠശസ്ത്രഭിദാഞ്ചരമാവചഃ ||

അനപയാത്ഥം- ഭരോധ്യായിയികൽ ശ്രമം അതിശയനകൃ
തമായതു തന്നെ ഇല്ല- എങ്കിൽ ഫലനിഷ്ഠശ ഭക്തിരമായിഭവി
ക്കുന്നു- അപ്രകാരം ഭക്തിത്തുടർച്ചയുടെ വചസ്സും ഭവിക്കുന്നു-

സാരം- ഭരോധ്യായി എന്ന ഹൈരാവ്യായ്യാനത്തികൽ നല്ലവ
ണ്ണം പരിചയമില്ലാത്തവകു ഇഷ്ടകഷ്ടഫലങ്ങളുടെ അനുഭവ
ത്തെ യഥാർത്ഥമായിപ്പറക എന്നത അസാധ്യമായിട്ടുള്ളതാകുന്നു-
അപ്രകാരം ഫലനിഷ്ഠശത്തികൽ സമർത്ഥനായിരിക്കുന്നവ
രുടെ വചനവുമാത്രം- അതിനെ അനന്തരം പറയുന്നു-

രഥം- അദ്ദേഹപായോഭരോധ്യായീഫലമാദേകുദ്വികൃതി | ഇ
ക്ഷിത്യവസമുദസ്യഭരണംസംഭവംവിനാ-ഇതി ||

അനപയാത്ഥം- യാചനോരന്തൻ ഭരോധ്യായിയെശരിക്കാ
തെ ഫലത്തെ ആശ്രയിപ്പാനായിക്കൊണ്ടു ഇക്കിക്കുന്നുവോ അ
വൻ ഭവത്തോടുകൂടാതെ സമുദത്തിന്റെ രരണത്തെ ഇക്ഷിക്ക
ന്നു നിശ്ചയം-

സാരം- യാചനോരന്തൻ ഭരോധ്യായീ എന്ന ഹൈരാവ്യായ്യാ
നത്തികൽ പരിചയിക്കാതെ ഫലത്തെ പറയാനായിക്കൊണ്ടു ഇ
ക്കിക്കുന്നുവോ അവൻ പൊങ്ങുതടിയോടുകൂടാതെ സമുദത്തെകട
പ്പാനായിക്കൊണ്ടു ഇക്കിക്കുന്നവനാകുന്നു- ഇതിശ്ചം സമാദ്ധി
യെ ബോധിപ്പിക്കുന്നതാകുന്നു-

(വാ) ജാതകപ്രശ്നയോച്ഛിക്ഷുഖവിഭാഗമചൃതേ |

അനപയാത്ഥം- ജാതകപ്രശ്നങ്ങളുടെ വിഷയവിഭാഗം വ
ചിക്കപ്പെടുന്നു-

സാരം- ഇനിജാതകശാസ്ത്രത്തിന്റെയും പ്രശ്നശാസ്ത്രത്തി
ന്റെയും വിഷയങ്ങളെത്തെ പറയുന്നു-

രഥം. സപഗ്യാഭൃതഭവക്ഷിണശിഷ്ടപ്രാചീനകർമ്മണം |
ഭോഗായജനനംനൃണം മോക്ഷഭാജാമുഹുജ്ജ്വലം |

അനപയാത്ഥം- പിന്നെയും പിന്നെയും മോക്ഷഭാജകളാ
യിരിക്കുന്നവർക്കു സപഗ്യാഭൃതഭവക്ഷിണശിഷ്ടപ്രാചീനക
ർമ്മങ്ങളുടെ ഭോഗത്തിനായിക്കൊണ്ടു ജനനം ഭവിക്കുന്നു-

സാരം- പിന്നെയും പിന്നെയും മോക്ഷത്തെടു വെർപെടുന്ന
വരായ മനുഷ്യർക്കു സപഗ്യാ മുതലായ ലോകങ്ങളുടെ അനുഭവം
ഘേതുവായിട്ടു ചിലകർമ്മങ്ങൾ നശിച്ചിട്ടു ചിലകർമ്മങ്ങൾ നശി

കാണെയും ഇങ്ങിനെ പ്രാചീനകർമ്മങ്ങൾനഷ്ടശിഷ്ടങ്ങളാണെന്നും
പൊധം അതുകൾക്കു സ്വപ്നാഭ്യന്തരവേദത്തെ. ഒന്നിപ്പിപ്പാൻ മതി
യായതായസാർമത്സ്യമില്ലാ എങ്കിൽ അതുകഴിഞ്ഞുവെച്ചിട്ടുണ്ടാവാ
കൊണ്ടു അവർ മനുഷ്യലോകത്തിൽ പിന്നെയും പിന്നെയും
ഒന്നിക്കുന്നു-

൩൪- അത്രതുപിവിധം കർമ്മപ്രാകർമ്മനിജയനം തഃ | അത്ര
സ്വപ്നഭവോമനുഭവകൈപഥാഭ്യന്തരസംക്ഷയഃ |

അനപയാത്മം— ഇവിടെ ആകട്ടെ പ്രാകർമ്മവും നിജയ
നം, ഘേതുവായിട്ടുള്ള കർമ്മവും ഇങ്ങിനെ കർമ്മം പ്രിവിപ്രമായി
ഭവിക്കുന്നു- അത്രത്തിന്റെ അനുഭവം ഒന്നാണെന്നിരിക്കട്ടെ ഭവിക്കുന്നു-
ഇവിടെ ഭക്തിച്ചിട്ടുണ്ടാത്തതിന്റെ സംക്ഷയം ഉണ്ടാ
കപ്പെടുന്നു.

സാരം— രാജനത്തിൽ തന്നെ കർമ്മം രണ്ടുവിധമായിത്തീ
രുന്നു- പ്രാർത്ഥനത്തിൽ ചെയ്ത കർമ്മവും ഇല്ലാത്തതെന്ന യ
ന്താഘേതുവായിട്ടുണ്ടാകുന്ന കർമ്മവും, ഇങ്ങിനെ രണ്ടുവിധമെന്ന
വിക- ഇല്ലാത്തതന്റെ യന്താഘേതുവായിട്ടുണ്ടാകുന്ന ക
ർമ്മങ്ങളുടെ അനുഭവം മറ്റൊരു ജനത്തിൽ ഭവിക്കും. പ്രാർത്ഥ
നത്തിൽ ചെയ്ത കർമ്മവും ഇല്ലാത്ത അനുഭവിക്കപ്പെടുകയാ
ൽ നശിക്കുന്നതുകഴിയാകുന്നു-

(൨) അനുശാസ്ത്രാനന്തരം ||

അനപയാത്മം— ഇവിടെ ശാസ്ത്രാനന്തരം ഭവിക്കുന്നു-

സാരം— സൂക്തം, അനുശാസ്ത്രത്തെ അനന്തരം കാണി
ക്കുന്നു-

൩൫- സ്വകർമ്മങ്ങളാമൃതം ഭവന്തേ പ്രായശ്ചൈവ വഹിക്കന്ത
വഃ | ക്ഷീണൈകർമ്മണിമാന്യരൂപനശ്ചക്രന്തിഭവേനീനഃ ||

അനപയാത്മം— ജന്തുക്കൾ മിക്കതും തന്നെ സ്വകർമ്മത്തെ
ഭക്തിച്ചാനായിക്കൊണ്ടു ഒന്നിക്കുന്നു- കർമ്മം ക്ഷീണമായിരിക്കും
വികയത്തിൽ പിന്നെ ഭവേതികൾ അന്യഭവേത്തിൽ ഗമി
ക്കുന്നു-

സാരം— ജന്തുക്കൾ മിക്കതും തന്നെ അവയവരുടെ കർമ്മങ്ങൾ
ക്കുള്ള ഫലത്തെ അനുഭവിക്കാനായിക്കൊണ്ടു അതതുഭവേങ്ങളി
ൽ ഒന്നിക്കുന്നു- കർമ്മം ക്ഷയിച്ചാൽ അവർ മരിച്ചു മറ്റൊരു ഭവ
ത്തെ പ്രാപിക്കുന്നു-

൩൬- യദുപചിതമന്യജനനിശ്ചിതശ്ചൈവ കർമ്മണഃ പ
രതിഃ | വൃഷഭയതിശാസ്ത്രമനുഷ്ഠനമസിദ്ധ്യന്തിഭിപ ഇവി

അനപയാർത്ഥം— അന്യജനത്തിൽ കർമ്മയാതൊന്ന ശുഭശുഭോ
യിട്ട ഉപചിതമായി ഭവിക്കുന്നുവോ ആ കർമ്മത്തിന്റെ പക്കി
യെ രമസ്സിക്കൽ ദൃഢതയെ ലീലമെന്ന പൊലെ രംശാസ്ത്രം
വ്യക്തിപ്പിക്കുന്നു-

സാരം— അന്യജനത്തിൽ ശുഭോയിട്ടൊരു ശുഭോയിട്ടോയാ
തൊരകർമ്മം സംഘടിക്കപ്പെട്ടുവോ അതിന്റെ ഫലത്തെ ഇരട്ടി
ലിരിക്കുന്ന വസ്തുക്കളെ വിളിക്കുന്ന പൊലെ രംശാസ്ത്രം പ്ര
കാശിപ്പിക്കുന്നു-

൩൩- പുഷ്പജനഃ ജ്ജീവം കരശുഭോ വായലിവാശുഭം | രസ്യപ
കരിശ്ര ഹാസ്സമയ്യസ്യ ചയന്തിയ്ജനനീ ||

അനപയാർത്ഥം— ശുഭോയിട്ടൊരു ശുഭോയിട്ടൊ ഇരിക്കുന്ന
തായ യാതൊരു കർമ്മം പുഷ്പജനഃ ജ്ജീവമായി ഭവിക്കുന്നുവോ
അതിന്റെ രംശാ ജനത്തിൽ കർമ്മം പക്കിയെ സമ്പത്തായിരി
ക്കുന്ന ഗ്രഹങ്ങൾ സൂചിപ്പിക്കുന്നു-

സാരം— ശുഭോയിട്ടൊരു ശുഭോയിട്ടൊ പുഷ്പജനത്തിൽ
ഒരു കർമ്മം ചെയ്താൽ അതിന്റെ ഫലത്തെ രംശാജനത്തിൽ
അനുഭവിക്കും അതിനെ സൂചിപ്പിക്കുന്ന ഗ്രഹങ്ങൾ അറി
യിക്കുന്നു-

൩൪- സുഖദുഃഖകരം കർമ്മശുഭാശുഭമന്ദ്രാർത്ഥം | ജനാന്തരേപി
കൽകശ്ചാർത്ഥമപ്യന്യാനപായപിവാ ||

അനപയാർത്ഥം— ശുഭാശുഭമന്ദ്രാർത്ഥമായിരിക്കുന്ന കർമ്മസു
ഖദുഃഖകരമായി ഭവിക്കുന്നു. അതു ജനാന്തരത്തിൽ എങ്കിലും
ഫലത്തെ ചെയ്യും അവന്റെ അനപയാർത്ഥം ഫലമുണ്ടാ
ക്കുമ്പോൾ-

സാരം— നല്ലമന്ദ്രാർത്ഥത്തിൽ ചെയ്യപ്പെട്ട കർമ്മം സുഖ
ത്തെ ഉണ്ടാക്കും. മേൽമന്ദ്രാർത്ഥത്തിൽ ചെയ്യപ്പെട്ട കർമ്മം ദുഃഖ
ത്തെ ഉണ്ടാക്കും. മേൽപ്രകാരമുള്ള കർമ്മം അന്യജനത്തിൽ എ
ങ്കിലും ഫലത്തെ ജനിപ്പിക്കും. യാവന്നൊരത്തരം ചെയ്യുവോ അ
വന്റെ വശത്തിൽ ഫലത്തെ ജനിപ്പിച്ചു എന്നുമാം.

൩൫- പ്രാജ്ഞാജ്ജീവപണ്യം പ്രാബല്യമൈമൈതരഃ |
പ്രാജ്ഞസംജ്ഞിമാനക്തം ജാതകചിന്തനം ||

അനപയാർത്ഥം— പ്രാജ്ഞാജ്ജീവപണ്യം പ്രാബല്യം
ലിംകം ഫലമായിട്ട പ്രാജ്ഞസംജ്ഞിയായി ഭവിക്കുന്നു. അത
മാനക്തം ജാതകചിന്തനമായി ഭവിക്കുന്നു-

സാരം— പ്രാജ്ഞത്തിൽ ചെയ്യപ്പെട്ട കർമ്മങ്ങളിൽ ചിലതി

ന്ന ശക്തി അധികമാവാൻ അതുമുഖ്യ ഫലമാണെന്നായിക്കൊണ്ടു പ്രകടിക്കുന്ന ആരംഭിച്ചതായി ഭവിക്കുന്നതുകൊണ്ട് അതിനെ പ്രാരബ്ധമെന്നു പറയുന്നു. പ്രാരബ്ധകമ്മത്തിന്റെ വിചാര സാധനം ജാതകമാകുന്നു. ഇതു കൊണ്ടു ജാതകശാസ്ത്രത്തിന്റെ വിഷയം വ്യക്തമാക്കപ്പെട്ടു.

൩൩- ആമരണാഭിമുഖ്യം പ്രാകുന്ന നിമിഷകർമ്മമാകുമ്പോൾ തി രാജകുലംകാകുമെമനീപ്രശ്നമഥ്യമേസത്യം ||

അനപയാത്മം- മരണംവരെയു പ്രാകുന്ന നിമിഷകർമ്മമാകുമ്പോൾ അതിനെ വധിച്ചാണെന്നായിക്കൊണ്ടു ജാതകം പൂർണ്ണമായി ഭവിക്കുന്നു. ഇനി പ്രശ്നം കൊണ്ടു എത്രകഥിക്കപ്പെടുന്നു എന്നു ചൊല്ലിക്കൊണ്ടു എ.കി.ൽ സത്യമാകുന്നു.

സാരം- ജനനമുതൽ മരണംവരെ ജന്മകർമ്മങ്ങളുടെ ഫലത്തെ അറിയുകയും അതിനെ പറയാനായിക്കൊണ്ടു ജാതകം രചിച്ചിട്ടുള്ളതാകുന്നു. ഇനി പ്രശ്നം കൊണ്ടു കാര്യമെന്തെന്നു ജ്ഞിച്ചാൽ അതിനെ അറിയുകയും ചെയ്യാം. എ.കി.ൽ പ്രശ്നശാസ്ത്രത്തിനു പ്രയോജനമുണ്ടെന്നു അഭിപ്രായം അതിനെ അന്തരം വ്യക്തമാക്കുന്നു.

൩൪- കസ്യപക്തിരീതിജ്ഞാതമിദാനീപുവ്യകർമ്മണാ, ഇയാ ജ്ഞിതവ്യപിജ്ഞാതം കർമ്മപ്രശ്നവിധിയൈ ഇതി ||

അനപയാത്മം- ഇപ്പോൾ കർമ്മങ്ങളിൽ വെച്ചു കഴിഞ്ഞിട്ടുള്ളതെന്തെന്നു അറിയാനായിക്കൊണ്ടു ഇവിടെ ആജ്ഞിച്ചതായിരിക്കുന്ന കർമ്മത്തെ അറിയാനായിക്കൊണ്ടു പ്രശ്നം വിധിക്കപ്പെടുന്നു.

സാരം- പുരാതനങ്ങളായിരിക്കുന്ന കർമ്മങ്ങളിൽ എന്തൊന്നിന്റെ ഫലമാണു ഇപ്പോൾ അനുഭവിക്കപ്പെട്ടുവരുന്നതെന്നു അറിയാനായിക്കൊണ്ടു ഇപ്പോൾ ചെയ്ത കർമ്മങ്ങളെക്കുറിച്ചു കണ്ടു പ്രാബല്യത്തിന്റെ അധികൃതന്മാർ പ്രാബല്യമായി ഭവിച്ചിരിക്കുന്ന എ.കി.ൽ അതിനെ അറിയാനായിക്കൊണ്ടു പ്രശ്നം വിധിക്കപ്പെടുന്നു- ഇതുകൊണ്ടു പ്രശ്നത്തിന്റെ വിഷയം അപരമം- ഇതിൽ ജ്യോതിഷശാസ്ത്രം വിശദമായിട്ടുണ്ടെന്നു കാണുന്നു.

൩൫- പ്രാശ്നരനീകൃതാനായ കൃതാനായോ ജന്മനി വിഭാഗോ പി കഥാജ്ഞായ ഇതിലൈതസോ പി കഥ മേ ||

അനപയാത്മം- പ്രാശ്നരത്തിൽ കൃതങ്ങളായിട്ടും മരണത്തിൽ കൃതങ്ങളായിട്ടും ഇരിക്കുന്ന കർമ്മങ്ങളുടെ വിഭാഗവും എന്തിനെ അറിയുകയായി ഭവിക്കുന്നു എന്നു ചൊല്ലിക്കൊണ്ടു എ.കി.ൽ

അതു കഥിക്കപ്പെടുന്നു-

സാരം— പുണ്യജന്മത്തിങ്കൽ സംപാദിക്കപ്പെട്ട കർമ്മങ്ങളെയും, െര ജന്മത്തിങ്കൽ സംപാദിക്കപ്പെട്ട കർമ്മങ്ങളെയും അറിയുന്നതെങ്ങിനെ എന്നുണ്ടോകിൽ അറിവാനുള്ളവഴിപറയാം-

൧൨-യദാഹാര കരഃപ്രശ്നോഗുണദോഷൈരഭിഭൂതൈ രഭാശു ഭൂശുഭം വീചൃതം കർമ്മഭൈരീയാജ്ഞിതൈഃ||

അനപയാത്ഥം— യാതൊരുകാലത്തിങ്കൽ ജാതകത്തിങ്കൽനിന്നു പ്രശ്നംഗുണദോഷങ്ങൾകൊണ്ടു ഭേദിക്കുന്നുവോ അപ്പോൾ െര ജന്മത്തിങ്കൽ ഞ്ഞുപിടിച്ചുപിടിക്കുന്ന കർമ്മഭൈരീയാജ്ഞിതൈഃ മെന്തുവായിട്ടുള്ള ശുഭഃശുഭാന്ത അറിയണം-

സാരം— ജാതകവശാൽ ദോഷാനുഭവമെന്നുള്ള നിശ്ചയമിരിക്കുവൊൾ പ്രശ്നംകൊണ്ടു ഗുണാനുഭവകാലമെന്നുകാണുകിലും ജാതകവശാൽ ഗുണാനുഭവകാലമെന്നുള്ള നിശ്ചയമിരിക്കുവൊൾ പ്രശ്നംകൊണ്ടുദോഷാനുഭവകാലമെന്നു കാണുകിലും അക്കാലത്തിങ്കൽ ഗുണാദോഷംമുറക്കുവാനുപായങ്ങൾ പുരാതനങ്ങളിൽപെന്ന്തുകുറപ്പെടുന്നു. െര ജന്മത്തിങ്കൽ സംപാദിക്കപ്പെട്ടതുകുറകുന്നതെന്നും അറിഞ്ഞുകൊൾക- ഇപ്പോൾവൈകപ്പെട്ട കർമ്മങ്ങളുടെ ഫലമൊക്കെയും ജന്മാന്തരത്തിങ്കലാകുന്നതെന്നുള്ള നിശ്ചയമില്ലാത്തതു്കണ്ടെടു പുണ്യ പൂജൈരിമൈവഫലമുണ്ടുതെന്നുണ്ടു-

൧൩- യദേനസരസിപ്രശ്നൈഃജാതകംഗ്രഹിതാഭിഃ| രാപ്രാകു മപാകസ്ത്യാദിപൃഥ്വിമിയധീമതാ||

അനപയാത്ഥം— യാതൊരുകാലത്തിങ്കൽ പ്രശ്നംഗ്രഹിതാഭികൾകൊണ്ടു ജാതകത്തെ അനുസരിക്കുന്നുവോ അപ്പോൾ പ്രാകു മപാകം ഭവിക്കും- എന്നതുവിടെയീമാന്മാരാൽ തൃപ്തിമാകുന്നു-

സാരം— പ്രശ്നംഗ്രഹിതാശ്യാദികൾകൊണ്ടു ജാതകത്തെയാലെയുണ്ടുതായി വേിച്ചാൽ അക്കാലത്തിങ്കൽ ഉള്ളതു്കഷ്ടഫലങ്ങൾ മെന്തുപുരാതനകർമ്മമാകുന്നതെന്നു അറിയണം-

(൧) ജാതകമേയത്ഫലമുക്തംതത്സരവം പ്രശ്നപിചിന്ത്യം മഥാപയാതം||

അനപയാത്ഥം— ജാതകത്തിങ്കൽ യാതൊരഫലം ഉക്തമായിരിക്കുന്നുവോ അതുസരവമായിട്ടു പ്രശ്നത്തിങ്കലും ചിന്ത്യമായിരിക്കുന്നു അപ്രകാരം ഉക്തവും ഭവിക്കുന്നു-

സാരം— ജാതകത്തിങ്കൽ പറകപ്പെട്ട ഫലങ്ങൾ കണ്ടെയും അങ്ങിനെ അനുകൂലങ്ങളായിരിക്കുന്ന ഗ്രഹിതാദികൾഉണ്ടു

യിരുന്നാൽ അതുകൂടെ അനുസരിച്ച പ്രശ്നത്തിങ്കലും വിചാരി
ക്കപ്പെടുവാൻ യോഗ്യങ്ങളാകുന്നു അപ്രകാരം വചനവുമുണ്ട-
അതിനെ അനന്തരം പറയുന്നു -

ര. ര. ബുദ്ധപാശാസ്ത്രം യഥാസ്വഭാവം ബലബലവിധാനക . 1
യഥോക്തം ജാതകൈസ്യം രചപ്രശ്നോപിചിന്തയേൽ ||

അനപചാര്യം. — ശാസ്ത്രത്തെ ബോധിച്ചിട്ടു ന്യായത്തെ അ
നുസരിച്ചിട്ടും ബലബലവിധാനം അനുസരിച്ചിട്ടും ജാത
കത്തിങ്കൽ യാതൊരു പ്രകാരം ഉക്തമായി ഭവിക്കുന്നുവോ അ
പ്രകാരം പ്രശ്നത്തിലും സമ്യക്തര ചിന്തിക്കണം.

സാരം. — പ്രശ്നത്തിന്നു ജാതകശാസ്ത്രത്തിന്റെ അറിവു കൂ
ടെ ഉണ്ടായിരിക്കണം. ജാതകശാസ്ത്രത്തെ അറിഞ്ഞിട്ടു യുക്തി
യെ അനുസരിച്ചു സൂര്യാദിഗ്രഹരാശ്യോദികളുടെ ബലബലങ്ങ
ളെ അനുസരിച്ചിട്ടുള്ള വിധിപ്രകാരം ജാതകത്തിങ്കൽ യാതൊ
ന്നു യാതൊരുപ്രകാരം പാകപ്പെട്ടിരിക്കുന്നുവോ അതിനെ അ
പ്രകാരം പ്രശ്നത്തിങ്കലും വിചാരിക്കണം.

(വ) പ്രശ്നസൂത്രമോ ന്യായോക്തം

അനപചാര്യം. — പ്രശ്നത്തിന്നു സാമ്യം രന്നെ അന്യഗ്ര
ന്ഥത്തിങ്കൽ ഉക്തമായി ഭവിക്കുന്നു.

സാരം. — പ്രശ്നത്തിന്നു ജാതകസാമ്യം രന്നെ അന്യഗ്രന്ഥ
ത്തിങ്കൽ പാകപ്പെട്ടിരിക്കുന്നു. അതിനെത്തന്നെ ഇറ്റി പറയാ
ൻ പൊകുന്നു.

ര. ര. സംപ്രേച്ഛമാണസ്യ പവശ്ശരീരീപ്രസഹ്യഭവൈന
ശ്രോത്രഭവൈന | ഐശ്വരീജീണ്യേന്നിധിമൈതീയസ്മാൽ പ്രശ്നോദ്യ
തോജന്മസമുപപദ്യ ||

അനപചാര്യം. — ശ്രോത്രഭവായിരിക്കുന്ന ഭവൈത്താൽ ബ
ലാർകാരണ സംപ്രേച്ഛമാണനായിരിക്കുന്ന ശരീരിയാകട്ടെ
അവശ്യാമായിട്ടു യാതൊന്നും ഹേതുവായിട്ടു ഐശ്വരീധീത്തിന്റെ
സന്നിധിയെ പ്രാപിക്കുന്നുവോ അതു ഹേതുവായിട്ടു പ്രശ്നഫ
ലങ്ങളിൽ ഞെസമമായി ഭവിക്കുന്നു.

സാരം. — പുണ്യപാപങ്ങളാൽ ബലാർകാരണ അതാതി
ങ്കൽ പ്രവർത്തിപ്പിക്കപ്പെട്ടിട്ടു ജ്ഞാനവനായ ശരീരിതന്റെ സാ
രശ്രോത്താദി കൂടാതെ ഐശ്വരീധീതന്റെ സമീപത്തെ പ്രാപി
ക്കുന്നു. ഇപ്രകാരമാകയാൽ പ്രശ്നഫലങ്ങളിൽ ജാതകതുല്യമാ
കുന്നു.

ര. ര. ജന്മലഗ്നകയാപ്രശ്നലഗ്നം സംകല്പപണ്ഡിതഃ | ജാത

മകയദ്വട്ടീഷ്ടം തത്ത്വപ്രശ്നപിചിന്തയക്തഃ

അനപചയം. — ഹൃദയീനോയിരിക്കുന്നവൻ ജനലഗ്ന
തയാപ്രശ്നഗുണത്തെ സംകല്പിച്ചിട്ട് ഭാരതത്തിൽ യാതൊന്ന
യാതൊന്ന ഉദ്ദിഷ്ടമായി ഭവിക്കുന്നുവോ അതിനെ അതിനെപ്ര
ശ്നത്തിലും ചിന്തിക്കണം.

സാരം. — ബുദ്ധിമാനായിരിക്കുന്ന ജ്യോതിഷികൻ പ്രശ്ന
ലഗ്നത്തെ ജനനഗുണമാക്കി കല്പിച്ചിട്ട് ഭാരതത്തിൽ പഠക
പ്പെട്ടതുകൊണ്ടു നിശ്ചയിക്കുകയും വേണം. പ്രശ്നത്തിലും വിചാരിക്കേ
ണം.

ഇതി പ്രഥമോദ്ധ്യായഃ

അഥ ദ്വിതീയാദ്ധ്യായപ്രാരംഭഃ

(വാ) അഥവൈജ്ഞാനീയപുസ്തകം

അനപചയം. — അനന്തരം ദൈവജ്ഞാപുസ്തകം വചിക്കപ്പെ
ടുന്നു.

സാരം. — ഇതി ദൈവജ്ഞൻ വെണ്ടു യാതൊന്നോ അ
തിനെ പറയുന്നു.

൧. ഉത്തരായണസിദ്ധേതം മുഖിനിടം ധ്യാനപാഠപുസ്തകം
ന. കൃതപാണ്ഡിത്യം സഖിലവിഷ്ണുപാദിയാലിലം । കൃ
തപാഠശാസ്ത്രപാദികമ്പിസിപൽപഞ്ചാംഗവീക്ഷാശമാ വേദ
നാംഗണനം ച ദൈവവിഗ്രഹസ്വപ്നമാന്തരാത്മാഭവേതി ।

അനപചയം. — ദൈവവിഗ്രഹ ഉദ്ദേശിക്കൽ ഉത്തരായണ
യ്ക്കിട്ട് ഹൃദയീകൽ നിജമായിരിക്കുന്ന ദൈവത്തെ ധ്യാനിച്ചി
ട്ട് വപുസ്സുധനത്തെ ചൈതീട്ട് സ്നാനപുസ്തകം വേണം
സഖിലവിഷ്ണുപാദിയായി അഖിലമായിരിക്കുന്ന കമ്മത്ത
യും മന്ത്രജപാദികളെയും പഞ്ചാംഗവീക്ഷായയും അപ്രകാരം
വേദന്മാരുടെ ഗണനത്തെയും വിധിക്കുകയും വേണം ചൈതീട്ട്
അനന്തരം സ്വപ്നമാന്തരാത്മാവായി ഭവിക്കണം.

സാരം. — ജ്യോതിഷികൻ പ്രഭാതത്തിൽ ഏകദിനം
മുൻപു ഇഷ്ടദൈവത്തെ ഹൃദയത്തിൽ ധ്യാനിച്ചിട്ട് അനന്തരം മ

ലഭ്യതവിസമ്മേനത്തെയും ശൈവമതധാരണാഭിഷ്ഠിയും ചൈതന്യത്തിന്റെ ശൈലി കളിപ്പിച്ച ഉറക്കുക മുതലായ സകല കർമ്മത്തെയും മന്ത്രാദിപുസ്തകങ്ങളുടെ കർമ്മത്തെയും പഞ്ചാംഗമരണത്തെയും ഗ്രഹഗണനത്തെയും വിധിക്കുകകവണ്ണം ചെയ്തിട്ടു അനന്തരം സ്വസ്ഥമനസ്സായി ഭവിക്കണം.-

൨. ആലോചനകളെല്ലാം സമ്യക് സ്മൃതിദേശാവാചിയാൽ കിഞ്ചനപ്രകൃതമാപ്രതിരൂപമിത്യവഹിത്യസ്മൃത്യസ്മൃതിർദ്ദൃശം | തച്ചെപ്പാദികരോകലയ്യസകലം തൽക്കാലകാരംഭനജ്ജാനിയാൽസദസന്നിമിത്തമപിചശ്ചഃസസ്ഥിതിഞ്ചാത്മനഃ ||

അനപയാത്മം— വല്ലഭാഭരണന്റെ ആലോചനകൾ തന്നെ ഇവൻ വല്ലാന്നിനെ ചുറ്റിപ്പാനായിക്കൊണ്ടു എന്റെ നെരെ വരുന്നു നിശ്ചയം- എന്നപ്രകാരം വിചാരിച്ചിട്ട അവഹിതനായി ദൃശമാകാവണ്ണം തന്മ്യസ്മൃതിയാചിട്ട തച്ചെപ്പാദികളെ ആലോചന ചെയ്തിട്ട പിന്നെ തൽക്കാല കാരമായി സകലമായിരിക്കുന്ന സദസന്നിമിത്തത്തെയും ആത്മാവിന്റെ ശ്വാസസ്ഥിതിയെയും അറിയണം.-

സാരം— ദൈവജ്ഞൻ മെൽപറഞ്ഞപ്രകാരം സ്വസ്ഥചിത്തനായിരിക്കു സമയത്തിങ്കൽ വല്ലഭാഭരണനെകണ്ടാൽ ഇവൻ വല്ലാന്നിനെ ചൊരിപ്പാനായിക്കൊണ്ടു എന്റെ നെരെ വരുന്നവനാകുന്നു- നിശ്ചയം എന്നപ്രകാരം വിചാരിച്ചിട്ട അവന്റെ ചെപ്പാദികളെ അറിയണമെന്നുള്ള ദൃശമാർഗ്ഗപത്ത്ത്തിങ്കൽനിന്നു മനസ്സിനെ തെറ്റാതെ നിറുത്തി അവകർമ്മത്തെ ഉഷ്ണിമെച്ച അവന്റെ ചെപ്പാദിമുതലായതുകളെ കണ്ടറിഞ്ഞതിന്റെ ശൈലി തൽക്കാലത്തിങ്കൽ ദൈവസംകല്പവശാൽ ഉണ്ടാകുന്നതുകലായ ശുഭാശുഭ നിമിത്തങ്ങളെയും തന്റെ ശ്വാസസ്ഥിതിയെയും അറിയണം.-

(൨) അഥാപുഷ്പകൃത്യമുച്യതേ ||

അനപയാത്മം— അനന്തരം പുഷ്പകൃത്യം വചിക്കപ്പെടുന്നു.

സാരം— ഇതിദൈവജ്ഞനോടു ചൊരിക്കുന്നവൻ വെണ്ടതു യാതൊന്നൊ അതിനെ പറയുന്നു.-

൩. തിമെന്ദ്രശുഭായാശുഭഭീണമുഖേതാമഭിനെഭാനശുഭഗ്രഹാണാം | പ്രശ്നോപിതപ്രാദുരഭാനമുഷ്ടാചോതിവ്യാപ്രാതരപെത്യുച്യതേ ||

അനപയാത്മം— പ്രശ്നാവ ഭാന ശുഭഗ്രഹങ്ങളുടെ മിനത്തിങ്കൽ തിമിശുഭയാചിട്ടും താരം ശുഭമായിട്ടും അനുക്രമമായിട്ടു മി

രിക്കും വിഷയത്തിൽ രാവിലെ ഉപയാനം ചൈതിട്ട പ്രാദ
തലാനതുങ്ങുന്നായിരിക്കുന്ന ജ്യോതിയിത്തിനോടും രംഗ്ഗീരത്തേ
പുച്ഛിക്കണം.-

സാരം— ജ്യോതിക്കികണോടും ചൊദിച്ചുപൻപൊകുന്നറൻ
ചൊച്ചാളം ശനിയംകൂട്ടം രം രണ്ടു ദിവസങ്ങളേ കൂടേക്കിട്ടു മ
ററുള്ള ദിവസങ്ങളിൽ ശുഭമായ പകുവും ശുഭനക്ഷത്രവും കൂടി
യ സമയം മധ്യാഹ്നത്തോടുകൂടിക്കെ ലഭിക്കപ്പെടുമെങ്കിൽ അ
ല്ലോം ജ്യോതിക്കികണൻ സമീപത്തെ പ്രാപിച്ചിട്ട ചയാശ്രമാ
യ പദാത്ഥം കാട്ടു ദ്രവ്യമാക്കി മുഖിൽ വെച്ചു കൊടുത്തു സന്തോ
ക്കിപ്പിച്ചിട്ട തനിക്കു അറിവാൻ ഇഷ്ടമായിട്ടുള്ളതിനെ ചൊദി
ക്കണം.-

(വാ) ഹവംഭക്തിപുഷ്പപത്രപുച്ഛതപ്രവൃത്തശുഭോശുഭോവ്യാപ്തം
നാന്യസ്യ | തഥാചൊക്കം ||

അനപചാർത്ഥം.— ഇപ്രകാരം ഭക്തിപുഷ്പമാകുവണ്ണം ഉപയാ
നം ചൈതിട്ട പുച്ഛുന്നായിരിക്കുന്നവന്നുതന്നെ ശുഭശുഭം വാ
ച്ഛമായി ഭവിക്കുന്നു- അന്യനവാച്ഛമായി ഭവിക്കുന്നില്ല- അ
പ്രകാരം ഉൾകൊടു ഭവിക്കുന്നു.

സാരം— മെൽ പറഞ്ഞ പ്രകാരം ഭക്തിപുഷ്പമായി വന്നു
ചൊദിക്കുന്നവനുവെങ്കിലും ജ്യോതിക്കികണൻയഥാ ശാസ്ത്രമാകുവ
ണ്ണം ശുഭങ്ങളെ പറയണം.- വല്ലപ്രകാരവും വന്നു ചൊദിക്ക
ുന്നവനു വെണ്ടി പറയരുത. അപ്രകാരം വചനവുണ്ടു അ
തിനെ അനന്തരം ശരിപ്പിക്കുന്നു.

൪. നാലുതീക്കസൂചികളുപയോഗിച്ചു ന്യായോപപുച്ഛതഃ പ
രമാർത്ഥം പലജ്ഞാനം യജ്ഞാനൈവേഹസിദ്ധി തി- ഇതി ||

അനപചാർത്ഥം.— അപുഷ്പുന്നായിട്ട ഭരതത്തിൻ ശുഭശുഭത്തെ
പറയരുത. അന്യനായെന പുച്ഛുന്നായിരിക്കുന്നവന്റെ ശുഭശു
ഭത്തെയും പറയരുത. യാതൊന്ന ഹൈതുവായിട്ടും വിഷയങ്ങ
ളിൽ പരമാർത്ഥം പല ജ്ഞാനം സിദ്ധിക്കുന്നില്ലതന്നെ.-

സാരം.— ഭരതത്തിൻ ഇഷ്ട ഫലത്തെയോ കഷ്ടഫലത്തെ
യോ പറയണമെങ്കിൽ അവനാൽ ചൊദിക്കപ്പെട്ടുപനായിരി
ക്കണം.- ചൊദിച്ചില്ല ഹംകിൽ പറയരുത.- ന്യായത്തോട കൂടാ
തെ ഭരതൻ ചൊദിച്ചാലും പറയരുത.- ചൊദിക്കാത്തവന്റെ
യും വെണ്ടും വണ്ണമല്ലാതെ ചൊദിക്കുന്നവന്റെ ഫലജ്ഞാനം
പരമാർത്ഥമായി ഉണ്ടാവാൻ പ്രയാസമാകുന്നു. ഇതിശബ്ദം സ
ദാപി ബോധകമാകുന്നു.

നവപുഷ്പം കശ്ശന ഇന്ദ്രാഭി ശ്ലോകത്തിന്റെ അനന്തരം മൂല ശ്ലോകത്തിൽ അന്തർവ്വക്ഷണകായീട്ട് അഥാപി.. എന്നൊരുപ ഭൂമി അപ്രകാരമായാലുമെന്ന അതിന്റെ അർത്ഥം-

൨. അപുഷ്പം പൂജയാവാമി. ജ്ഞാനസത്യസൂക്തസ്യ ചിന്തിതം ഹോമാകേന്ദ്രത്തികൊണ്ടെല്ലാശ്ലോകങ്ങളുമലംവരേൻ |

൩. വസിക്കുവചനം സുജ്ഞാനസോമപുഷ്പം | മരണമൈവ വിശ്വേന്ദ്രയാദാശ്ലോകങ്ങളാശ്ലോകം |

അനപയാർത്ഥം അപുഷ്പനായിട്ടോ ചുവന്നായിട്ടോ ഇരിക്കുന്നവനായ ജ്ഞാനസുവായിരിക്കുന്നവല്ലോ അന്തർവ്വക്ഷണകായീട്ട് ഹോമാകേന്ദ്രത്തികൊണ്ടെല്ലാശ്ലോകങ്ങളുമലംവരേൻ അത്രയായിട്ടു വരികെണം - ഹോമസിക്കു വചനം ഹേതുവായിട്ട് അപുഷ്പനായിരുന്ന എങ്കിലും ജ്ഞാനസുവായിരിക്കുന്നവന്റെ മരണത്തിൽ മൈവവിശ്വേന്ദ്രയാദാശ്ലോകങ്ങളെ പഠിക്കണം-

സാരം—ചൊരിച്ചുപോയ ചിലവുകൾക്കെ ഇതന്നാൽ അറിവാനായിക്കൊണ്ടു അഭിരുചി ആർക്കും ഉണ്ടാകുന്നുവോ അവന്റെ ഇഷ്ടകൃഷ്ണങ്ങളെ ലഗ്നകേന്ദ്രത്തികൊണ്ടുപഠിക്കാൻ പഠിക്കണം- ഇപ്രകാരമുള്ള വസിക്കുവചനം ഹേതുവായിട്ട് ജ്ഞാനസുജ്ഞാനസുവായിരുന്നാൽ അവൻ ചൊരിച്ചില്ല എങ്കിലും അവനെക്കുറുന്ന സമയം ജ്യോതിഷികൻ അവന്റെ ആരൂപാദികൾക്കൊണ്ടു ചിന്തിച്ചിട്ടു ശുഭങ്ങളെയും അശുഭങ്ങളെയും പഠിക്കണം-

(വാ) അഥാശ്ലോകവിധി വചനം ||

അനപയാർത്ഥം— അനന്തരം ആരൂപാദി വചനം പൂജിക്കുന്നു.

സാരം— പൂജകനായിരിക്കുന്നവനാൽ ആരോടുകൂടി പൂജിക്കാൻ പഠിക്കേണ്ട ആരൂപമെന്നു പറയുന്നു. അതിന്റെ നിർവ്വചനമില്ലാത്തതായ ആരൂപത്തെ ഉണ്ടാക്കണം- അതിനെ ആരൂപസ്വരൂപനിരൂപണ പൂജകമായി പറയുന്നു-

൧. ശ്ലോകങ്ങളെ പൂജിക്കാൻ കൊണ്ടെടുത്തു നമഃസ്തൂതം | യാജ്ഞുകകുടന്തി-ശ്ലോകസ്മാദനൈ ശ്ലോകശ്ലോകസ്മാദനൈ ||

൨. വാജസ്യനിരൂപണമേവ വാജസ്യനിരൂപണമേവ സ്മിതിഃ | ചാന്ദ്രാഗ്രഹമനുസ്മാദമേവ സ്മിതിഃ ||

൩. ശ്രീമദ്വേദം പ്രാകൃതം വചനമേവ വിശ്വേന്ദ്രയാദാശ്ലോകം | സ്മിതിയത്രസ്മിതിഃ പ്രാകൃതം വചനമേവ വിശ്വേന്ദ്രയാദാശ്ലോകം ||

൪. ആരൂപമപായാപുഷ്പം കേന്ദ്രാശ്ലോകം വചനം | സ്മിതിസത്യകൃഷ്ണസത്യം കേന്ദ്രാശ്ലോകം ||

മ. രസ്മിന്നനിശ്ചിതൈകത്വമിച്ഛ്വസ്തിൻസൃഷ്ടിക്കൈ |
 പ്രസ്താവസ്തണ്ണനമഃശശിംസ്തൃശൈരവസംബന്ധം ഇതി ||
 അനന്യമം— ഐന്ദ്രിയാചിരിക്കുന്ന ദിക്കിൽ മെങ്കുവു
 ക്കാത്തു ഭവിക്കുന്നു- അഗ്നികൊണ്ടുണ്ടാക്കൽ മിഥുനംസ്ഥിത
 മായി ഭവിക്കുന്നു- യാമിയാചിരിക്കുന്ന ദിക്കിൽ മെങ്കുവു
 യാമി ഭവിക്കുന്നു- നൈശ്ചിയാചിരിക്കുന്ന ദിക്കിൽ മെങ്കുവു
 ഭവിക്കുന്നു- വാരണിയാചിരിക്കുന്ന ദിക്കിൽ മെങ്കുവു
 ഭവിക്കുന്നു- വായുക്കൊണ്ടുണ്ടാക്കൽ ധനുസ്ഥിതി ഭവിക്കുന്നു-
 ചാന്ദ്രിയാചിരിക്കുന്ന ദിക്കിൽ മെങ്കുവു ഭവിക്കുന്നു- ഐ
 ശാനിയാചിരിക്കുന്ന ദിക്കിൽ മെങ്കുവു ഭവിക്കുന്നു- പ്രോക്ത
 മായിരിക്കുന്ന മംഭ്രമിച്ഛ്വം ഭവിക്കുന്നു- നാലു പുറവും
 സ്ഥിതമായി ഭവിക്കുന്നു- അരികൽ പ്രസ്താവ യാമൊന്നിങ്കൽ
 സ്ഥിതനായി ഭവിക്കുന്നുവോ ശാശി ആരൂഢമെന്നപ്രസിദ്ധ
 മാകുന്നു. പുഷ്പകനാൽ ആരൂഢതം ഐതുവായിട്ടു ഭാശി ആ
 രൂഢമെന്നു പറയപ്പെടുന്നു- അതുവെണ്ടും വസ്തു പരിഷ്കാര
 മായിരിക്കും വിഷയത്തിങ്കൽ സർവ്വവും അതുക്കൊണ്ടു ചിന്തിക്ക
 പ്പെടേണം- അത അനിശ്ചിത മായിരിക്കും വിഷയത്തിങ്കൽ
 ചക്രത്തെ വിധേയനും വെച്ചിട്ടു സൃഷ്ടിക്കുമായിരിക്കുന്ന ഇ
 തികൽ പ്രസ്താവ സ്വസ്തംകൊണ്ടു യാതാൻ രാശിയെ ഇതി
 ക്കൊടുക്കുന്ന ആരൂഢമായി ഭവിക്കുന്നു
 സ്വരം— രാശിചക്രംപരമായിട്ടും സ്ഥിരമായിട്ടുമുണ്ടു- ച
 ക്രമായിരിക്കുന്ന ആരൂഢശ്ലോകത്തിങ്കൽ വൃത്താകാരമെന്നമെന്നത്രെ
 സ്ഥിതി ചെയ്യുന്നതം- സ്ഥിരചക്രംഭൂമിയിൽ മൈമലകൻറെന്ന
 ലുപ്തമായി ചക്രശ്ലോകമായിട്ടുണ്ടെത്തും വൃശ്ചാസം കൂ
 ളാതെ സമ്പന്നസൃഷ്ടിമായിട്ടു തന്നെ ഇരിക്കുന്നു. മൈമലകൻ
 കിഴക്കെദിക്കുമാരൊന്നാ അവിടെ മെടം ഇടം മം രണ്ടു രാ
 ശിതലം മെൽ പറഞ്ഞ ചക്രത്തെ ആശ്രയിച്ചിരിക്കുന്നു- മൈ
 മലകൻ യാതാരുടെ അഗ്നികൊണ്ടാണു മൈമലകൻ വിധി
 നം രാശി ഇരിക്കുന്നു- അപ്രകാരം തെക്കെ ദിക്കിൽ മെങ്കുവു
 ചിങ്ങം രാ രണ്ടു രാശികളും നിരദികൊണ്ടിൽ കന്നിയുമിരി
 കുന്നു- പടിഞ്ഞാറേ ദിക്കിൽ തുലാശശിയും ധനുശശിയും
 ഇരിക്കുന്നു- വായുക്കൊണ്ടിൽ ധനുശാശി ഇരിക്കുന്നു. വടക്കെ
 ദിക്കിൽ മെങ്കുവു മംഭ്രമിരിക്കുന്നു- മംശാനകൊണ്ടിൽ മിന
 രാശി ഇരിക്കുന്നു. ഇങ്ങനെ മൈമലകൻറെ നാലു പുറവുമായി
 ചക്രമാരണെ ഇരിക്കുന്നതുകഴ്ചയ മെങ്കുവുരാശികളിൽ വെച്ചു

യാതൊരരാശിയിൽ പ്രഷ്ടോവു പുഷ്ടാസമയത്തിങ്കൽനിന്നുവാ
 രാക ആരൂഢരാശി എന്ന പ്രസിദ്ധമാകുന്നു- പ്രഷ്ടോവിനാൽ
 ആരാശിക്കുപ്പെട്ടരാകയാൽ അതിനെ ആരൂഢമെന്നു പറയു
 ന്നു- ആരൂഢരാശിഇന്നത എന്ന നല്ലപണ്ണം അറിവുണ്ടായി
 തന്നാൽ അതുകൊണ്ടുതന്നെ സകലത്തെയും വിചാരിക്കേണം,
 അതിന്റെ നിശ്ചയമില്ലെന്നു വരികിൽ ചക്രത്തെ ലേഖനം
 ചെയ്തിട്ട അതിനെ വിധിക്കുകവണ്ണം പുജിപ്പിച്ചിട്ട സ്വ
 ണ്ണം കൊണ്ടു അതിൽ ദൈരാശിയെ തന്റെ ഇച്ഛയ്ക്കു തക്ക ണ്ണം
 സ്പർശിപ്പാൻ പ്രഷ്ടോവിനോടു പറയേണം- അനന്തരം പ്രഷ്ടോ
 വ യാതൊരരാശിയിൽ സ്വണ്ണത്തെ സിദ്ധിച്ചുവാ അതുതന്നെ
 ആരൂഢമെന്നു കല്പിച്ചിട്ട അതുകൊണ്ടു സകലത്തെയും വിചാ
 രിക്കേണം.- ഇതിശ്ചേഷ്ടം സമഃപ്തിയേ ബോധിപ്പിക്കുന്നരാ
 കുന്നു-

(൧) പുഷ്ടാസമയം എവരേവജ്ഞാനജ്ഞാപ്യം നിവർണ്ണ
 മാനകൃമമെന്നാച്യന്തേ ||

അനപചയാർത്ഥം - പുഷ്ടാസമയത്തിങ്കൽ തന്നെ ദൈവജ്ഞനാ
 ക് ജ്ഞാതവൃത്താശിരിക്കുന്നതുകഴി വർണ്ണമാണ ക്രമത്തോടു
 കൂടെ വചിക്കപ്പെടുന്നു.

സാരം - ജ്യോതിഷകനാൽ പ്രശ്നസമയത്തിങ്കൽ തന്നെ
 അറിയപ്പെടേണ്ടതുകഴായവയെ ഇനിപറകപ്പെടുന്നതായ ക്രമ
 ത്തെ അനുസരിച്ചു പറയുന്നു-

൧൨. ദൈവജ്ഞാനസമാധിനൈനസമയഃ ദൈവസ്സുപവാ
 യുർഗ്രോപ്രകൃസ്തർന്നമാശ്രിതർക്ഷയമിത്യൈ പ്രശ്നാക്ഷരാണി
 സ്ഥിതിഃ | ചെഷ്ടോഭാവവിചോകനേചവസനാദ്യന്യചുതൽക്കു
 ലജപുഷ്ടാമാസ്തമൈതരൈരഖിലം ജ്ഞേയം ഹിവക്തൃഫലം -
 ഇതി ||

അനപചയാർത്ഥം - സമാധിനനായിരിക്കുന്ന ദൈവജ്ഞനാൽ
 സമയവും ദൈവവും സ്വപ്നായുവും ഭരണവും പ്രഷ്ടോവിന്റെ സ്പ
 ള്നവും ആശ്രിതർക്ഷാഹിത്തകളും പ്രശ്നാക്ഷരങ്ങളും സ്ഥിതി
 യും ചെഷ്ടയും ഭാവവിചോകനങ്ങളും വസനാദി-തൽക്കലജമാ
 യി അന്യമായിരിക്കുന്നതും യാതൊന്നോ ആ ഇത സകലമായി
 ട്ട ഫലത്തെ വചിപ്പാനായിക്കോണ്ടു ജ്ഞാതവൃത്താശി ഭവിക്കു
 ന്നു -

സാരം - അവധാനസമാധിനനായിരിക്കുന്ന ജ്യോതിഷികൻ
 പ്രശ്നസമയത്തിങ്കൽ സമയം, ദൈവം, തന്റെപായു, തന്റെരാ

വസ്തു, ചുട്ടുകണ്ഠസ്തം, ചുട്ടുകനാൽ ആശ്രയിക്കപ്പെട്ടരാശി, ചുട്ടുകനാൽ ആശ്രയിക്കപ്പെട്ടഭിക്ഷ, പ്രസ്താക്കിയരങ്ങൾ, ചുട്ടുകണ്ഠസ്ഥിരി, ചെപ്പോ, ഭാവാ, ഭരണം, വസ്തു, മുതലായത ഇതുകഴിയും ഇതുകൾക്കും പുറമെ തൽക്കാലത്തിൽ ഉണ്ടാകുന്നതുകഴിയായ മറ്റുള്ളതുകഴിയും ഫലത്തെ പറവാനായിക്കൊണ്ടു ഗ്രഹിക്കുകയും മനസ്സിൽ ധരിക്കുകയും വേണം- ഇതി ശബ്ദം സമാഹൃതം ബോധിപ്പിക്കുന്നതാകുന്നു-

(വാ) അഥാപലനീശേഷകമെന്നോച്യതേ ||

അനന്തരം അനന്തരം ഫലനീശേഷം ക്രമത്തോടു കൂടെ വചിക്കപ്പെടുന്നു.

സാരം— ഇനി ഫലകഥനം ഇങ്ങിനെ ഉള്ള ക്രമത്തോടു കൂടെ കർത്തവ്യമാകുന്നു എന്നു പറയുന്നു-

മന. ചുട്ടാനിറ്റമൊറ്റമൊറ്റമേദിരഗതിപ്രസ്താതിയാസംഭവസ്യത്രാതിസ്സുടാഷ്ടിമംഗലഫലംഗ്രഹവൈഭവേന്ദുർഭവം | ആയുഃഖൈവശാച്ചജാതകവശാൽസഞ്ചിന്ത്യ ഭാവാൻപരാൻഭവാനാമനുഭവതാദിചവമെൽബാധാഭിചാരാലപി-ഇതി ||

അനന്തരം— ചിട്ടാനിറ്റമൊറ്റമേദിരഗതിപ്രസ്താതിയാസംഭവത്തെയും സൂത്രത്തെയും ത്രിസ്സുടാഷ്ടിമംഗലഫലംഗ്രഹവൈഭവേന്ദുർഭവത്തെയും ഖൈവശാച്ചാജാതകവശാച്ച ഉള്ള ആയുസ്സിനെയും വരങ്ങളായിരിക്കുന്ന ഭാവങ്ങളെയും ഭവന്മാരടെ അനുഭവതാദിയെയും ബാധാഭിചാരാദിയെയും സഞ്ചിന്തിച്ചിട്ടു വരിക്കുന്നു-

സാരം— പ്രസ്താവുവന്നിട്ടു തന്നോടു ചൊരിച്ച സമയം തന്നെ ഗ്രഹിക്കപ്പെട്ടതായ ചൊട്ടു സ്ഥിതിക്കൊണ്ടു പറകപ്പെട്ടവൻ യോഗ്യമായഫലത്തെഭവൈഷരൻ മുഖ്യ പറയണം- അനന്തരം പറച്ചാടിക്കളും മാറ്റത്തിങ്കലും പ്രയാചിൻഠ ഗ്രഹത്തിനുള്ള പ്രവേശത്തിങ്കലും പ്രസ്താതിന ഉപയോഗിയായ ചക്രഖലനം മുതലായ കാര്യത്തിങ്കലും സംഭവിക്കുന്നതായ അതതു നിമിത്തങ്ങൾക്കൊണ്ടു പറവാൻ യോഗ്യങ്ങളായ അതതു ഫലങ്ങളെ ക്രമേണ പറയണം- പിന്നെ സൂത്രഫലത്തെയും പിന്നെ ത്രിസ്സുട ഫലത്തെയും പിന്നെ അഷ്ടിമംഗല ഫലത്തെയും ആശ്രയഫലത്തെയും ഉദമഫലത്തെയും ചക്രഫലത്തെയും ക്രമേണ പറയണം- പിന്നെ ജാതകത്തെ അനുസരിച്ചിട്ടും പ്രസ്താതെ അനുസരിച്ചിട്ടും വഴിപോലെ വിചാരിച്ചിട്ടു ആയുസ്സിൻഠ അവസ്ഥയെ പറയണം- പിന്നെ അതതുഭാഗങ്ങളുടെ

ശ്ലീപിഷ്ടം* അഷ്ടമിവിഷ്ണിരിക്കുകയും സ്ഥിരങ്ങളായിരിക്കുന്ന കരണങ്ങളും സത്തുകളായിരിക്കുംവികയത്തികളും തിഥിനക്ഷത്രരശ്മിസന്ധിയും ഇളികൊരയവും ചക്രാധവും ഗ്രഹണവും സൂര്യശിരസ്സും അപ്രകാരം ഏകാഗ്നിയും സത്തുകളായിരിക്കും വികയത്തികളും ഉത്തരയാദിയോഗങ്ങളും പാപമുക്തിയേവം ത്രയോഗിയും സത്തുകളായിരിക്കുംവികയത്തികളും പ്രയോഗത്തികളും നിശ്ചിതത്തികളും രവിഃഗണത്തികളും സൂത്രാന്തിസതിയായിരിക്കുംവികയത്തികളും അപ്രകാരം പ്രയോഗിന്റെ വിപൽപ്രത്യയങ്ങളും വധവും സത്തുകളായിരിക്കും വികയത്തികളും അപ്രകാരം അഷ്ടമമായിരിക്കുന്നരാശി സത്തായിരിക്കും വികയത്തികളും വിധുനന്ദാഷ്ടമഗണനായിരിക്കുംവികയത്തികളും ഇന്ദ്രാദിദൃഷ്ടികാലങ്ങളിൽ പ്രശ്നങ്ങളുപ്രയോഗിയേക്കും ഇന്ദ്രാദിദൈവരഥിതമായിരിക്കുന്ന ചാലത്തികളും അമൃതചികിത്സയും ശുഭനാഭങ്ങളെയും ഉദയവും ഉഷ്ണിയും സത്തുകളായിരിക്കുംവികയത്തികളും ശുഭങ്ങളായിരിക്കുന്ന മുഹൂർത്തങ്ങളിലും സിദ്ധാമതാദിയോഗങ്ങൾ സത്തുകളായിരിക്കുംവികയത്തികളും പുകിയാ അടീഷ്ടചപ്രയോഗിയേക്കും

സാരം—ചൊറുണിന്റെ മുഹൂർത്തത്തിന്നു അരക്കണപറ കല്പേട്ടനാളുകൾ പ്രശ്നത്തിന്നും നിക്ഷിപങ്ങളാകുന്ന അശപതി, മകം, മൂലം ഇതുകളുടെ മുതൽകാലവും കർക്കരം, രേവതി, ആയില്യം, തൃക്കേട്ട ഇതുകൾക്കു നംഃപാകാലിനം, ഗണ്ഡാന്തരമെന്നാകും മാകപ്രസിദ്ധമാകുന്ന അതുപ്രശ്നത്തിൽ നിക്ഷിപമാകുന്ന ചൊറുണിന്നു നിഷ്കാശിക്കപ്പെട്ട നാളും ഭരണീ, കാർത്തിക, തിരുവാതിര, ആയില്യം, മകം, പുലം, പുലാടം, പുരാട്ടാതി, വിശാഖം, തൃക്കേട്ട, മൂലം, ഇതും പതിനൊന്നുമാകുന്നു. അതുകളിൽവെച്ചു ആയില്യവും, മകവും, തൃക്കേട്ടയും, മൂലവും ചൊറുണിന്നു കൊള്ളുതകായ്കയാൽ തന്നെ പ്രശ്നത്തിന്നും കൊള്ളുതകയെന്നു എല്ലാ കാലുകൾക്കും സാധാരണമായി പ്രാപിച്ചിരിക്കുന്നു. ഏകിലും രേവതിയും അശപതിയും ചൊറുണിന്നുകൊള്ളുന്നതുകഴുകയാൽ അതുകൾ പ്രശ്നത്തിന്നും കൊള്ളാമെന്നതു സർവ്വാഭാസാധാരണമായിട്ടുതന്നെ പ്രാപിച്ചിരിക്കുന്നു എന്നും അതുപോലെയും നാലാംകാലവും മുതൽകാലംകൊള്ളുതകയെന്നുണ്ടെങ്കിൽ അതുവിശേഷിച്ചുപറയേണ്ടതായിട്ടുചിരിക്കുകയും ചൊറുണിന്നുകൊള്ളുതകത്തന്നാലും തന്നെ ഗണ്ഡാന്തരമുള്ളതായിരുന്നാൽ ദൈവകാശികൃത്യമുള്ളതായാലും ഗണ്ഡാന്തരദൈവത്തെനിഷ്കാശിച്ചതു സഹചരമായി എന്നു

ഉത്തമയാഗം, മധ്യയാഗം, പാപമുക്തി, പാപോദ്ധയം, ത്രയാദ
 ശിഷ്യനപകം, പ്രഭോക്തസമയം, അപ്സരന്തി പാട്ടരാശി, സം
 ശ്രമണം, പുഷ്പകന്തം മൂന്നാംനക്ഷത്രം, അയാനക്ഷത്രം, ഏ
 ഘ്യാനക്ഷത്രം, ഇതുപകൃതം പ്രശ്നത്തിൽ നക്ഷിഡശാങ്കനം.
 അതുമരാശിയും അഷ്ടിമരാശിക്കൂടും കൊള്ളുന്നത കൊള്ളുന്നതാത്ത
 തുകളിൽ പ്രധാനശാങ്കായിരിക്കുന്നതുകൾ പഠഞ്ഞു വെറേയും
 ചിലത ഇപ്സന്നിപ്പ അതു മേതുവായിട്ട ഇങ്ങിനെ തുടങ്ങി മ
 ന്വള്ളവരാൽ പരിഗണനംചെയ്തു നിക്ഷേധിക്കപ്പെട്ടതുകഴായ
 രാജകാലങ്ങളിൽ പ്രശ്നംചെയ്യാൻ അതങ്ങിനെപ്രത്യേകമായിചെയി
 ക്കുമെന്നധരിച്ചുകൊൾക. മേൽപ്രകാരമുപ്സന്ന ഇരിക്കുന്നതായ
 അയത്തികളും അതുകാലികാദിനകാലവിശേഷത്തികളുംകൂടെ
 ദയവും കൂട്ടുപ്പിയ്യംചഗത്തിനു ചെയ്തിരിക്കുന്ന സമയത്തി
 കളും കൂട്ടുങ്ങായ മുഹൂർത്തം ഉള്ളപ്പോഴും സിലാമുതാരിയോ
 ഗങ്ങൾ ഉള്ളസമയത്തികളും പ്രശ്നം ചെയ്യാൻ അത അഭിഷ്ഠ
 പാല സുചകമായിചെയിക്കുമെന്നും ഗ്രഹിച്ചുകൊൾക-

(വാ) - ഏതൽ കാലവിഷയം |

അനപയാർഷം - ഇതു കാലവിഷയമായി ചേിക്കുന്നു-

സാരം - - - - - വാചന വജ്രം ചാരസം എന്നു തുടങ്ങി മേൽപറ
 ക്കപ്പെട്ടു വചനംകൊണ്ടു ഗ്രായ്യമായിട്ടുള്ളതു പ്രശ്നത്തിനു ന
 നല്ലാതെയും നന്നായിട്ടുമിരിക്കുന്ന കാലമാകയാൽ അതുകാലമാ
 കുന്ന വിഷയത്തെടു കൂടിയതാകുന്നു -

൧൨-ചാലപ്രസുന്നസംപുണ്ണമഖീരമിസമാകലെ സ്തിഷ്യഭൂമി
 തലേനകാരണനാദിസമനപിതെ |

൧൩-പഞ്ചേന്ദ്രിയമനഃപ്രീതികാരണഗോമയചാരിണാ | തൽക്ഷ
 ണപ്രോക്ഷിതകണ്യാണീതലേസമവസ്യന്വരേ |

൧൪-മംഗല്യകർസംയുക്തമംഗല്യസ്ത്രീസമാകലെ | മന്ദിര
 പുത്രോത്പാദിഹിഷ്ടപുഷ്പജനാശ്രിതൈ |

൧൫-യജുഷ്ഠിദേശൈരൈപ്രാപ്തോത്പാദിമന്. ധൃവം മോവ
 നെ ശൃശാനാന്തനിശ്ചോച്ചൈശ്ശൂരേന്ദിരൈ |

൧൬. ഗ്രഹചാർത്തജനൈപ്രോക്തിത്യാദൃകൂടകർമ്മണി | ജവാ
 ഗ്നിശ്ചൈപുഷ്പാണൈതൈമൈവൈന്ദ്രിയചൈതസാ |

൧൭. അനിഷ്ടൈപ്രദേശൈചപ്രാപ്താനാപ്തോത്പാദിപിതം |

അനപയാർഷം - - - - - ചാലപ്രസുന്നസംപുണ്ണമഖീരമിസമാകല
 മായിരിക്കുന്ന ദേശത്തികളും സ്തിഷ്യഭൂമിതലമായിരിക്കുന്ന ദ
 ശത്തികളും രത്നകാരണനാദി സമനപിതമായിരിക്കുന്ന ദേശത്തി

ജപം പഞ്ചോത്രിയമനുഷ്ടീതികര മായിരിക്കുന്ന ഭരണത്തിങ്കലും ഗോമയവാരികൊണ്ടു തണുക്കുന്ന പ്രോക്ഷിതകോണിതലമായിരിക്കുന്ന ഭരണത്തിങ്കലും സമവസ്യസമമായിരിക്കുന്ന ഭരണത്തിങ്കലും മംഗലകർമ്മസംയുക്തമായിരിക്കുന്ന ഭരണത്തിങ്കലും മംഗലസ്ത്രീസമാകല മായിരിക്കുന്ന ഭരണത്തിങ്കലും പുത്രഭാർയാമിഹിഷ്ടപുഷ്പജനാശ്രിതമായിരിക്കുന്നമന്ദിരത്തിങ്കലും ഇന്ദ്രദേശമായിരിക്കുന്ന ഭരണത്തിങ്കൽ യാവന്നോരുത്തൻ പൂജിക്കുന്നുവോ അവൻ അഭിമതത്തെ പ്രവചകംമണ്ണും പ്രാപിക്കുന്നു മഹാവനത്തിങ്കലും ശൃശാനന്തത്തിങ്കലും നിഷ്കോച്ചമായിരിക്കുന്ന ഭരണത്തിങ്കലും ശ്രേണമന്ദിരത്തിങ്കലും അർത്ഥനമായിരിക്കുന്ന ഗൃഹത്തിങ്കലും പ്രൈതിയാദ്യ ശുഭകർമ്മമായിരിക്കുന്ന ഗൃഹത്തിങ്കലും ജലാഗ്നിശ്രേഷ്ഠകുടാരത്തിങ്കലും അപ്രകാരംതന്നെ ഇന്ദ്രിയ ചെരസ്സുകൾക്കു അനിഷ്ടമായിരിക്കുന്ന പ്രദേശത്തിങ്കലും പ്രാപ്താവ അർപ്പിതത്തെ ആപിക്കുന്നില്ല.

സാരം.—കാലകളോടും പുഷ്പകളോടുംകൂടിയ വൃക്ഷങ്ങൾ വളരെ ഉള്ള പ്രദേശം ഇന്ദ്രദേശംമണ്ണോടുകൂടിയ പ്രദേശം, ഭഗവതും സ്വണ്ണം ഇവയോടുകൂടിയ പ്രദേശം ചെവിമുഖംയ അഞ്ചു ഇന്ദ്രിയങ്ങൾക്കും മണ്ണിന്നും പ്രീതിയെകുന്നിപ്പിക്കുന്നതായപ്രദേശം ചാണകനീർകൊണ്ടു അപ്പൊൾകളിക്കുപുട്ട പ്രദേശം നമദ്രമി, മംഗല കർമ്മത്തോടുകൂടിയ പ്രദേശം- മംഗലസ്ത്രീകൾ നിറഞ്ഞിരിക്കുന്ന പ്രദേശം- പുത്രഭാർയാമിഹിഷ്ടങ്ങൾ സന്തുഷ്ടന്മാരായി പുഷ്പിയൊടുകൂടിയവരായിട്ടു യാവന്നിങ്കൽ വസിക്കുന്നുവോ ആ ഭവനം ഇങ്ങിനെ ഉള്ള പ്രദേശങ്ങളിലും ഇതുകൾ ചൊല്ലെ ഉള്ള അന്യപ്രദേശങ്ങളിലും നിന്നു ഭരത്തൻ ചെമിച്ചാൽ അവൻ ഇഷ്ടത്തെലഭിക്കും. വധിയകാട, ശപസംസ്കാരശ്രമിയുടേ സമീപം, കാണം ഉയന്നുറുളള പ്രദേശം, ആരമില്ലാത്ത ഗൃഹം, രോഗികളായ ജനങ്ങളോടുകൂടിയ ഗൃഹം, പ്രോകർമ്മംകലായ അമംഗലതീയകളോടുകൂടിയഗൃഹം- വെള്ളത്തിന്റെ സമീപം, തിയിന്റെ സമീപം, ഉണങ്ങിയമരത്തിന്റെ സമീപം, ഇന്ദ്രിയങ്ങൾക്കും മണ്ണിന്നും അപ്രിയമായപ്രദേശം ഇതുകൾ പ്രശ്നത്തിങ്കൽ നിഷിദ്ധങ്ങളാകുന്നു.

മേൽപറഞ്ഞ അശുഭപ്രദേശങ്ങളിൽ നിന്നു ഭരത്തൻ പൂജിച്ചാൽ അവന്നു അഭിഷ്ടലഭം ഭവിക്കയില്ല എന്നു ക്ഷേത്രവികീർത്തികൾ പ്രവചിക്കണം- അനിഷ്ടഫലത്തെ വിചാരിച്ചറിഞ്ഞു പറക്കയും ചെയ്യും.

(വാ) എന്ദ്രേശവിഷയം..

അനപയാത്മം — ഇതുശൈശവികയുമായി ഭവിക്കുന്നു-

സാരം— ഫലപ്രസൂനസംവൃണ്ണമധീരമസമാകുലം എന്നു തുടങ്ങിയ മേൽ വിവരിക്കപ്പെട്ട വചനംകൊണ്ടു ഗ്രന്ഥികളെടുത്തു പ്രാർത്ഥിക്കുന്ന നന്നായിട്ടും നന്നല്ലായെന്നും ഉള്ള ശൈശവകയായാൽ ആരുടെമാകുന്ന വിഷയത്തെടുക്കുടിയരുമെന്നും എന്നു ഗ്രഹിച്ചുകൊൾക.

൨൮. കാര്യംശ്വാസപരീക്ഷണംപ്രതിദിനംബുദ്ധപ്രഭാതാഗമൈസ്യന്ധാദിഗതിർവ്യാപ്രഭൃതിസന്ധാരശ്ച വിഷ്ണുനായരാം | കൈനാശ്ചിയശ്ചൂലശ്ചൂലമീസകലംജ്ഞേയംപുനഃപുനഃകാതൽ ക്ഷാപാരമസമീകണേനചരഥാനഷ്ടാഭികഞ്ചോപ്യന്താം ||

അനപയാത്മം— ദിനത്തിങ്കൽ ദിനത്തിങ്കൽ പ്രഭാതാഗമത്തിങ്കൽ ബോധിച്ചിട്ടു ജ്യോതിഷികനാൽ ശ്വാസപരീക്ഷണം കാര്യമായി ഭവിക്കുന്നു. അതിന്റെ ഇന്ധാദിഗതിയും ധരാപ്രഭൃതിസന്ധാരവും അറികപ്പെടേണം. അതുകൊണ്ടു സകലമായിരിക്കുന്ന ആശ്ചര്യശ്ചൂലം കന്നെ ജ്ഞേയമായി ഭവിക്കുന്നു. അപ്രകാരം പുനഃപുനഃകൃത്യം നഷ്ടാഭികമാകട്ടെ ക്ഷാപാരമസമീകണമെന്നുകൊണ്ടു വചിക്കപ്പെടുകയും ചെയ്യണം.

സാരം— ദിവസംകൊറ്റം രാത്രിമിക്കളും അവസാനമായാൽ ഉണർന്നുനീറിയെന്നിട്ടു തന്റെ ശ്വാസഗതിയെ ജ്യോതിഷികൻ പരീക്ഷിക്കേണം. വായുവിന്റെ ഇന്ധാദിനാഡികളിൽ ഉള്ള ഗതിയെയും ഭൂമിമുഖ്യായതുളിൽ ഉള്ള സഞ്ചാരത്തെയും ജ്യോതിഷികൻ അറിയണം. അതുകൊണ്ടു സകലമായിരിക്കുന്ന തന്റെ ശ്ചൂലവും അശ്ചൂലവും കന്നെ അറികപ്പെടുവാൻ വൈകാരികനും പുനഃകന്റെ നഷ്ടമുഖ്യായതിനെ കർഷ്കാലത്തിങ്കൽ ഉള്ള വായുവിന്റെ ഗതിപിരണ്ടും കൊണ്ടുപറക്കയും ചെയ്യണം.

൨൯. വാചൈപിന്ദുവുധാഗിരൊദ്രമേവാംവാവൈപരന്താരകോശ്ശോമാക്ഷാക്ഷിദിനേകു ക്ഷേണിണഗതൊന്നാമേ സ്തിസ്യത്യസൗമ്യാനാംഗീവസൈകു ക്ഷേണഗതൊനിഷ്ടോസതാംവാമഗോവക്ഷ്യന്തേചരകൊശ്ചൂലമേവാദൈവാഫലാനാമിഥി |

അനപയാത്മം — ഇന്ദുവുധാഗിരൊദ്രമേവാംവാവൈപരന്താരങ്ങളിൽ വാമത്തിങ്കൽ ചരന്നായിരിക്കുന്ന മാരുതൻ നൃക്ഷപംശു ആഭിഷ്ഠനെന്നു സൂതനായി ഭവിക്കുന്നു. ശ്വാമാക്ഷാക്ഷിദിനങ്ങളിൽ ക്ഷേണഗതനായിരിക്കുന്ന മാരുതൻ നൃക്ഷപംശു അഭിഷ്ഠനെന്നു സൂതനായി ഭവിക്കുന്നു. സൗമ്യന്മാരുടെ ദിവസങ്ങളിൽ

ക്ഷേണഗണനായിരിക്കുന്ന മാതരൻ അനിഷ്ടനായി ഭവിക്കുന്നു. അസത്തുകൂടെ ദിവസങ്ങളിൽ വാഗ്ഗണനായിരിക്കുന്ന മാതരൻ അനിഷ്ടനായി ഭവിക്കുന്നു. ഇവിടെ ശുഭശുഭന്മാരായിരിക്കുന്ന മരത്തുകൂടെ ഫലങ്ങളുടെ ഭേദങ്ങൾ വചിക്കപ്പെടാൻ പൊകുന്നു.

സാരം— ചന്ദ്രൻ, ബുധൻ, വ്യാഴം, ശുക്രൻ ഇവരുടെ ആഴ്ചകളിൽ ഇടത്തു സഞ്ചരിക്കുന്ന വായു ശുഭപ്രദമാകുന്നു. അഭിച്ഛന്, ചെമ്പു, ശനി ഇവരുടെ ആഴ്ചകളിൽ വലത്തു സഞ്ചരിക്കുന്ന വായു ശുഭപ്രദമാകുന്നു. ശുഭഗ്രഹങ്ങളുടെ ആഴ്ചകളിൽ വലത്തു, പാപഗ്രഹങ്ങളുടെ ആഴ്ചകളിൽ ഇടത്തു വായുവിന്റെ സന്ധാരം ശുഭമല്ല. ഇനി ശുഭമായിട്ടും അശുഭമായിട്ടുമിരിക്കുന്ന വായുവിന്റെ ഫലഭേദങ്ങളെ പറയാൻ പൊകുന്നു.

൩൦. സത്യേഷാമപിവാസരൈഷ്ടപവനഭീഷ്ടോവപസ്സുപസ്ഥതാലാഭഃഷ്വപ്യചമൃച്ഛിഭ്യാജനമിതിഷ്യാനാംഭവാനാന്യഥാശ്ചാസയൈഭവിതാനൃഷ്ടമരണം നാന്ധാഗമോവിഗ്രഹസ്സുവൈനന്ദാശയനംസുഖനസുഖംവിബോക്ഷണാഭിക്ഷപി।

അനപചായം— സമ്പന്നരുടെ വാസരങ്ങളിലും പഠനൻ അഭീഷ്ടനായിരിക്കും വിഷയത്തിൽ വപസ്സുപസ്ഥതയും അർത്ഥത്തിന്റെ ലഭവും ഉഷ്ണഭവനവും ഇപ്രകാരമുള്ള ഇഷ്ടങ്ങളുടെ ഭവംഭവനമായി ഭവിക്കുന്നു. അന്യപ്രകാരമായാൽ ഇല്ലം ശ്വാസം അധിരമാകുന്നു എന്നിങ്ങനെ ഉഷ്ണമായിരിക്കുന്ന അരണം ഭവിക്കുന്നില്ല- അന്ധാഗമം ഭവിക്കുന്നില്ല- സവന്മാരെടുക്കുകയും വിഗ്രഹം ഭവിക്കുന്നു- സുഖത്തെടുക്കുക ഉള്ള ശയനം ഭവിക്കുന്നില്ല- വിബോക്ഷണാഭിക്ഷിലും സുഖം ഭവിക്കുന്നില്ല.

സാരം— എല്ലാ ആഴ്ചകളിലും വായുവിന്റെ ഗതിവെണ്ടും വിധത്തിലായാൽ ശരീരസുഖവും ധനലാഭവും വെണ്ടുംപ്രകാരമുള്ള ക്ഷേണവും ഇങ്ങിനെ ഇഷ്ടഫലങ്ങൾ സംഭവിക്കുന്നു. വായുവിന്റെ ഗതിവെണ്ടും പ്രകാരമായി ഭവിച്ചില്ല എന്നിൽ വിപരീതമാകുന്നു. തചിക്കതകതായ അന്നം ലഭിക്കില്ല. ധനത്തിന്റെ വരവുഭവിക്കില്ല. എല്ലാവരോടും കലഹിക്കും. സുഖശയനമുണ്ടാകയില്ല. മലമൂത്രവിസർജ്ജനങ്ങളിൽ കൂടെ സുഖമുണ്ടാകയില്ല. ഇങ്ങിനെ ശ്വാസം പ്രതികൂലമായാൽ ഉണയിക്കപ്പെട്ടവൻ യോഗങ്ങളായ ഫലങ്ങളെ സംക്ഷേപണ ഗ്രഹിച്ചുകൊൾക- ൩൧. ശ്വാസസ്യ പ്രതികൂലമായഭിദിനേണൊപ്പ്യപ്യേണാശീതംശോകലഹഃകഷ്ടസ്മരണംദുഃപ്രയാണംവിദഃ । രാജ്യാ

പടിക്കണസ ശുക്രദിവസേകാർത്യസ്തകസ്ത്യാപിനോസി ഡിച്ഛ
ദ്രദിനേസപരിയക്രമിനാശോഭാവിവാദോഽയഃ ||

അപയാത്ം— ശോസത്തിൻറെ പ്രതികൃലഃ ഭാഗവിൻറെ
മിനത്തികൽ ആകന്നു എകിൽ വപുഃയെന്നഭവിക്കും- ശിവാശ്ര
വിൻറെ മിനത്തികൽ ആകന്നു എകിൽ കലഹം ഭവിക്കും- കജ
ൻറെ മിനത്തികൽ ആകന്നു എകിൽ മരണം ഭവിക്കും- വിത്തി
ൻറെ മിനത്തികലാകന്നു എകിൽ ദുഃപ്രയാണം ഭവിക്കും- ഡി
ഷണൻറെ മിനത്തികൽ ആകന്നു എകിൽ രാജാപത്തു ഭവീ
ക്കും ശുക്രദിവസത്തികലാകന്നു എകിൽ ഭക്ത കാർത്യത്തിൻറെയും
സിദ്ധിഭവിക്കില്ല- മദ്രദിനാതികലാകന്നു എകിൽ സ്വകീയ
ക്രമിനാശോഭാവിവാദാദികൾ ഭവിക്കും-

സാരം— ഞായറാഴ്ച ശോസത്തിൻറെ ഗതി വേഷം വിധ
ത്തിലല്ലാതെ കണ്ടാൽ അന്നു ശരീരത്തികൽ എവിടെ എങ്കിലും
വെണേളണ്ടാകുമെന്നും തികച്ചാഴ്ച മേൽ പ്രകാരമായാൽ കലഹമു
ണ്ടാകുമെന്നും ചൊവ്വാഴ്ച മേൽപ്രകാര മായാൽ മരണമോ മര
ണ രൂപ്യമായ ദുഃഖമോ ഭവിക്കുമെന്നും ബുധനാഴ്ചയായാൽ ദുര
യാത്ര വെഴുതി വരുമെന്നും വ്യാഴാഴ്ചയായാൽ രാജ്യനാശം ഭവീ
ക്കുമെന്നും വെള്ളിയാഴ്ചയായാൽ അന്ന ഒരു കാർത്യവും സാധിക്ക
യില്ല എന്നും ശനിയാഴ്ചയായാൽ കൃഷിനാശം ഭവീവാദം ഇ
ത്യാദികൾ ഭവിക്കുമെന്നും ഗ്രഹിച്ചുകൊൾക-

൩൨. വായുഭാഗമിനാഷ്ടൈകയദിചരപോരഗുരോഃ പഞ്ച
കാ സ്യാധിയാസുമഹാസ്മരഥൈവമിമഗോവാദാഷ്ടൈകേക്ഷി
ണേ | പുത്രാവർക്ഷിണിസസ്യ ബന്ധനമരേച്ഛാമേവിഭൊക്ഷി
ണേമൃത്യുസ്തപസ്യനിമന്തരംസുരഗുരോർമ്മൃത്യുശ്ചൈസ്സഭവേൽ ||

൩൩. ശുക്രസ്ത്യാവനിമേതുഡ്നക്ഷിരോക്ഷിണേശനെ
ശ്യാമേ | യദിചരതിമാരശിശോഭാർത്യാന്നാശോനിവാസനാശോ
വാ ||

അപയാത്ം— വായു ഭാഗമിനാഷ്ടൈകത്തികൽ നിമന്തര
മാകാവണ്ണം വാമത്തിൽ ചരിക്കുമേങ്കിൽ ഗുരുവിന്നു പഞ്ചത
യോസുമാശ്തായിരിക്കുന്ന വ്യാധിയൊ സംഭവിക്കും- അപ്ര
കാരമെന്നെ ഹിമഗുപിൻറെ വാദാഷ്ടൈകത്തികൽ നിമന്തരമാകും
വണ്ണം ഭക്ഷിണത്തികൽ ചരിക്കുമേങ്കിൽപുത്രപത്തു ഭവിക്കും-
ക്ഷിതിഭൻറെ വാദാഷ്ടൈകത്തികൽ നിമന്തരമാകുംവണ്ണം വാമ
ത്തികൽ ചരിക്കുമേങ്കിൽ അരിയികൽനിന്നു ബന്ധനം സംഭ
വിക്കും- വിത്തിൻറെ വാദാഷ്ടൈകത്തികൽ നിമന്തരമാകുംവണ്ണം

മേക്കിണത്തിങ്കൽ ചരിക്കുമെങ്കിൽ തനിക്കു ഉദ്യസംഭവിക്കും. സുരഗുരുവിന്റെ വാരാഷ്ടകത്തിങ്കൽ നിരന്തരമാകുംവണ്ണം മേക്കിണത്തിങ്കൽ ചരിക്കുമെങ്കിൽ ഗുരുവിന്നു ഉദ്യസംഭവിക്കും. ശൂക്രന്റെ വാരാഷ്ടകത്തിങ്കൽ നിരന്തരമാകുംവണ്ണം മേക്കിണത്തിങ്കൽ ചരിക്കുമെങ്കിൽ ഭരവനി ഹെതുവായിരിക്കുന്ന ധനക്കുയം സംഭവിക്കും. ശനിയുടെ വാരാഷ്ടകത്തിങ്കൽ നിരന്തരമാകുംവണ്ണം വാമത്തിങ്കൽ ചരിക്കുമെങ്കിൽ ഭായ്യാനാശമോ നിവാസനാശമോ സംഭവിക്കും.

സാരം — എട്ടു ഞായറാഴ്ചകളിൽ അടുത്തടുത്തു മൈവജന്മന്റെ ശരീര വായു ഇടത്തുഭാഗത്തിങ്കൽ സഞ്ചരിക്കുന്നതായിട്ടു നിയമനുള്ള ശ്വാസപരീക്ഷാ സമയത്തിങ്കൽ ഭവിച്ചു കണ്ടാൽ തന്റെ പിതാവിന്റെ മരണം അടുത്തു എന്ന അറിയണം. എട്ടു തിങ്കളാഴ്ചകളിൽ അടുത്തടുത്തു വലത്തുഭാഗത്തിങ്കൽ സംചരിക്കുന്നതായി ഭവിച്ചുകണ്ടാൽ പുത്രനാശം അടുത്തു എന്ന അറിയണം. എട്ടു ചൊവ്വാഴ്ചകളിൽ ഇടത്തുഭാഗത്തിങ്കലായാൽ താമസം കൂടാതെ ശത്രുക്കൾ തന്നെ പിടിച്ചു കെടുമെന്ന അറിയണം. എട്ടു ബുധനാഴ്ചകളിൽ വലത്തുഭാഗത്തിങ്കലായാൽ തന്റെ മരണം അടുത്തു എന്നറിയണം. എട്ടു വ്യാഴാഴ്ചകളിൽ വലത്തുഭാഗത്തിങ്കലായാൽ തന്റെ ഗുരുവിന്റെ മരണം അടുത്തു എന്നറിയണം. എട്ടു വെള്ളിയാഴ്ചകളിൽ വലത്തുഭാഗത്തിങ്കലായാൽ ഭൂമിഹെതുവായിട്ടുള്ള ധനനാശം അടുത്തു എന്നറിയണം. എട്ടു ശനിയാഴ്ചകളിൽ ഇടത്തുഭാഗത്തിങ്കലായാൽ ഭായ്യാനാശമോ ഗൃഹനാശമോ അടുത്തു എന്നറിയണം.

(വാ) അഥശ്വാസസ്യപ്രമാണൈനസ്യവ്യഗ്രാമിസഞ്ചാരസ്യത്ഫലഞ്ചോച്യതേ |

അനന്തരം — അനന്തരം ശ്വാസത്തിന്റെ പ്രമാണം കൊണ്ടു അതിന്റെ വ്യഗ്രാമി സഞ്ചാരവും തത്ഫലവും വചിക്കപ്പെടുന്നു.

സാരം — ഇനി വായുവിന്റെ നീളത്തിന്റെ ഭേദങ്ങൾ കൊണ്ടു അതിന്നു ഭൂമി മുതലായതു കളിപ്പുള്ളി സഞ്ചാരത്തെയും അതിന്റെ ഫലത്തെയും പറയുന്നു.

൩൪- മൈന്യാഃഖലക്ഷാഡന്മാശ്ചമപാദൈഃപൃഷ്ഠിണശ്ചാശ്ചംവഹണേന്തിമിതാംഗുലംമരതഃശ്ചൈവ്യനമഗ്നംഗുലം | ആകാശസ്യപവെദ്യമേതദലിതംഭൂമിഭൂതാമകസമീയശ്വാസഗതിപ്രമാണമുഭയോരേതത്സമപ്രാണയോഃ ||

അനപയാർത്തം— മേദിനീയുടെ ഷൈല്യം ക്ഷോഡശാഗ്രാഹ്യമായി വേദിക്കുന്നു. അപ്പികളുടെ ഷൈല്യം മിന്നെശാഗ്രാഹ്യമായി വേദിക്കുന്നു. വന്നിയുടെ ഷൈല്യം മന്തിമിതാഗ്രാഹ്യമായി വേദിക്കുന്നു. മരത്തിന്റെ ഷൈല്യം പ്യൂനമായിരിക്കുന്ന ഇതായി വേദിക്കുന്നു. ആകാശത്തിന്റെ ഷൈല്യം അഗ്യാഗ്രാഹ്യമായി വേദിക്കുന്നു. ഉദിതമായിരിക്കുന്ന ഇത ഭൂമിഭൂതാത്മകസപീയശ്യാസഗതി പ്രമാണമാകുന്നു എന്ന വെളിമായി വേദിക്കുന്നു. ഇതരങ്ങളുണ്ടാണങ്ങളിലും സമമായി വേദിക്കുന്നു.

സാരം-ശ്യാസങ്ങൾ ചിലദിവസങ്ങളിൽ ഭൂമിയിൽ സഞ്ചരിക്കുന്നതുകൊണ്ടു കൂടിയ സപ്രപങ്ങളായി പ്രകാശിക്കും ചിലദിവസങ്ങളിൽ ജലസപ്രപങ്ങളായി പ്രകാശിക്കും ചില ദിവസങ്ങളിൽ അഗ്നിസപ്രപങ്ങളായി പ്രകാശിക്കും ചില ദിവസങ്ങളിൽ വായു സപ്രപങ്ങളായിട്ടു കന്ന പ്രകാശിക്കും ചില ദിവസങ്ങളിൽ ആകാശസപ്രപങ്ങളായി പ്രകാശിക്കും. ഇങ്ങിനെ അതതു ഭൂതങ്ങളിൽ ഉള്ള സഞ്ചാരം നിമിത്തമായിട്ടു അതതു രൂപത്തെ ഗ്രഹിക്കുന്നതുകൊണ്ടു ശ്യാസങ്ങളിൽ വെച്ചു ഭൂസപ്രപമായിരിക്കുന്ന ശ്യാസം മൂക്കിന്റെ സൂക്ഷിരത്തികളിനിന്ന പകിന്നാറുവിരൽ ഉൾവരെ സ്സ്പർശിക്കും- ജലരൂപമായിരിക്കുന്ന ശ്യാസം പന്ത്രണ്ടുപിരൽവരെ സ്സ്പർശിക്കും- അഗ്നിരൂപമായിരിക്കുന്ന ശ്യാസം ഏഴുപിരൽവരെ സ്സ്പർശിക്കും- വായു രൂപമായിരിക്കുന്ന ശ്യാസം അറുപിരൽവരെ സ്സ്പർശിക്കും- ആകാശ രൂപമായിരിക്കുന്ന ശ്യാസം മൂന്നുപിരൽവരെ സ്സ്പർശിക്കും- മേൽ പറഞ്ഞ വിരൽ കണക്കിന്നു രണ്ടു മൂക്കുകളിലും സാമ്യമുണ്ടു- മൂക്കിന്റെ ഭേദം മെതുവായിട്ടു വിരലിന്റെ സമ്യക്തം വ്യത്യസ്തം വരികയില്ലെന്നു അറിഞ്ഞു കൊൾക-

106. പക്ഷെ കൃത്യലക്ഷണങ്ങളെക്കുറിച്ച് വിശദമായൊരു ക്രമപ്രമാണമുണ്ടാകുന്നതല്ലെന്നു കർമ്മപ്രദം 11

107. വന്നിയാരിയോയുടകുടിശീരാനുഗ്രഹശ്യാസം പാശംവാരിശ്യാസം മിന്നെശ്യാസം കർമ്മപ്രദം 1 വായുശ്യാസം ജലശ്യാസം അഗ്നിശ്യാസം വായുശ്യാസം മിന്നെശ്യാസം കർമ്മപ്രദം 11

108. മന്തിമിതാഗ്രാഹ്യം സപീയശ്യാസം മിന്നെശ്യാസം കർമ്മപ്രദം 11

ജൈനയംവലുതപഞ്ചകഥചംനാസ്സോസ്സമഞ്ചോഭയോ ദ്രുപാസ
സ്സമന്തരീഹഇഷ്ടമുദിതശ്ശീജ്ജീവോനൈഷ്ടഃ ||

അനപയാത്മം - അച്ഛരായിരിക്കുന്ന പക്ഷത്തിങ്കൽ ഇന്ദ്രാ
യാതയായിരിക്കുന്ന ക്ഷിപ്രി ഉന്നമരന്ദ്രി പ്രാസാദിഗ്രഹ പ്ര
വേശനകരിയായിട്ടു, പട്ടാഭിഷേക പ്രയോയിട്ടുഭവിക്കുന്നു. അ
ന്യമായിരിക്കുന്ന അഭിഷ്ടകർത്തേയുംചെയ്യും- ഇപ്രകാരം വാമ
സ്ഥമായിരിക്കുന്ന സഖിപം ശുഭമായിരിക്കുന്നമൃഗാഭിയുടെമേ
നത്തെയും കരഗ്രാമണത്തെയും അംബുജമായിരിക്കുന്ന ഭൃ
ത്തെയും ഉണ്ടാക്കുന്നു. വഹ്നി അരിയായുധക്ഷിപി ശരീരാഗ്ര
മഹൊഷണത്തെയും ശിശുകാമികമായിരിക്കുന്ന ജനത്തിന്റെ
ഭവനകൽ ഉള്ള പാതത്തെയും ഉണ്ടാക്കും- രംശപരമനഭിഷേ
ണം- വായു ചൊരയേത്തെയും തന്റെ സ്ഥാനത്തെ ഉപേക്ഷി
ച്ചിട്ടുള്ള പലായനത്തെയും നേത്രശാപാദിമോഹണത്തെയും വി
തരണം ചെയ്യും- വ്യോമോഭയം ഭവിക്കുമെങ്കിൽ പിന്നെ മ
ന്ത്രാഭിയുടെ ഉപശേഷസ്ഥിയും പലപ്രാപശ്യാം വൈപ്രതിഷ്ഠാ
പനവും ഭീഷ്മയും വ്യാധിസമുദവവും എല്ലാസമയവും കന്ദവി
ന്ന അധികയായിരിക്കുന്ന പീഡയും ഭവിക്കും ദ്രുതപഞ്ചകഥ
ലം രണ്ടു നാഡികൾക്കും സമമാകുന്നു- എന്ന വിജൈനയമായി
ട്ടും ഭവിക്കുന്നു. സംഹരണീകമായിരിക്കുന്ന ശ്വാസം ഇഷ്ടമെ
ന്ന ഉദിതമായി ഭവിക്കുന്നു- ശിജ്ജീവമായിരിക്കുന്ന ശ്വാ
സം ഇഷ്ടമായി ഭവിക്കുന്നില്ല-

സാരം- വെളുത്ത പ്രതിപത്തുന്നാൾ പ്രദാശത്തിങ്കൽ
ശ്വാസ പരീക്ഷയെ ചെയ്യുമ്പോൾ ദ്രുതപരമായ വായു ഇ
ത്തു ഭാഗത്തിങ്കലായിക്കൊണ്ടാൽ മാളിക, വൈപാലയം, രാജഗ്രഹം
ഇത്യാദികളിൽ ഉള്ള പ്രവേശവും പട്ടാഭിഷേകവും ഫലം- ഇതു
കൾ കൂടാതെ വെറെ ഉള്ള ഇഷ്ടഫലങ്ങളുമുണ്ടാകും- ജലരൂപമാ
യ വായു മെൽപ്രകാരമായാൽ കിന്നറ മുതലായതു കഴിപ്പിക്ക
കയും വിവാഹവും ജലത്തിങ്കൽനിന്നു ഭയവും ഫലം- അഗ്നി
സപരമായ വായു മെൽപ്രകാരമായാൽ ശത്രുഭയവും ആയു
ധംകൊണ്ടു മുറികയും ശരീരത്തിങ്കൽ സ്യുരൂള്ളതായ ഭാഗ
വും ഭവനം കത്തുകയും കട്ടികൾ മുതലായവർ തിയിൽ വിഴുക
യും ഫലം- അതിന്റെ പരിഹാരത്തിനായിക്കൊണ്ടു രംശപര
നെ ഭിഷേകണം- വായു രൂപമായിത്തന്നെ ഇരിക്കുന്ന വായു
മെൽ പ്രകാരമായാൽ ചൊരഭയവുംതന്റെ ഇരിപ്പടാത്ത ഉപേ
ക്ഷിച്ചു വല്ല വഴിക്കുള്ള പൊക്കം ആന, കരിയ ഇത്യാദി വാ

പിന്നാലെയെന്നവും ഫലം. ആകാശരൂപമായ വായു മേൽ പ്രകാരമായാൽ മന്ത്രം മുഖേനയിന്നെറ്റ ഉപദേശലഭ്യവും പലപ്രാവൃത്തം വൈപ്രതികൃതയെ ചെയ്യിപ്പിക്കുകയും മിക്കയും വ്യാധിയും ശരീരപീഡയും ഫലം- പൃഥിവ്യാദി പഞ്ചഭൂതങ്ങളുടെ ഫലം രണ്ടു നാഡികളിലും തുല്യമാകുന്നു- അഗ്രം ചിതറാതെ നീങ്ങിരിക്കുന്ന ശ്വാസം ശുഭകരമാകുന്നു- അഗ്രം ചിതറിയത അശുഭകരമാകുന്നു-

നവ-ഭൂമിനിവാതമവനെരുവയെക്കലൈപം വാതസ്വപുരമതിവസ്വകമൊഡപദേശൈ ഭൂമുക്ലംഗഹാഭൂമുവലുപസ്സനഷ്ടം ബ്രഹ്മയാക്തുകൈമിനഷ്ടപദാർത്ഥാപ്താഃ

അനപയാർത്ഥം—നഴപദാർത്ഥം പൂജാമുതയാധി എങ്കിൽ ഇവിടെ അവനിയുടെ ഉഭയം സത്തായിരിക്കും വിഷയത്തിൽ നഷ്ടമായിരിക്കുന്ന വസ്തുവിനെ ഭൂമിയുടെ നിവാതമായി എന്ന പറയണം. അപ്പുൾളുടെ ഉഭയം സത്തായിരിക്കും വിഷയത്തിൽ ജലത്തിൽ എന്നുപറയണം. വാതത്തിന്റെ ഉഭയം സത്തായിരിക്കും വിഷയത്തിൽ ധൂമവത്തായിരിക്കുന്ന പ്രദേശത്തിൽ എന്നു പറയണം. അപ്രകാരം ഖത്തിന്റെ ഉഭയം സത്തായിരിക്കും വിഷയത്തിൽ ഊർദ്ധ്വപദേശത്തിൽ എന്നുപറയണം. ശുക്ലഭൂമിന്റെ ഉഭയം സത്തായിരിക്കും വിഷയത്തിൽ ഭൂമിയിൽനിന്നുതന്നെ പറയണം.

സാരം — കാണാതെ ആയാത പദാർത്ഥത്തെക്കുറിച്ച് ഒരുത്തൻ ചൊദിച്ചാൽ അവിടെ ശ്വാസപരീക്ഷയിൽ ഭൂമിയുടെ ഉഭയം ഭവിച്ചാൽ നഷ്ടമായ വസ്തു ഭൂമിയുടെ ഉള്ളിൽ ഇരിക്കുന്നു എന്നു പറയണം. ജലത്തിന്റെ ഉഭയം ഭവിച്ചാൽ വെള്ളത്തിൽ ഉണ്ടെന്നു പറയണം. വായുവിന്റെ ഉഭയം ഭവിച്ചാൽ പുഴ കൊള്ളുന്ന പ്രദേശത്തിൽ ഉണ്ടെന്നു പറയണം. ആകാശത്തിന്റെ ഉഭയം ഭവിച്ചാൽ ഉയന്ന പ്രദേശത്തിൽ ഉണ്ടെന്നു പറയണം. അഗ്നിയുടെ ഉഭയം ഭവിച്ചാൽ ഭൂമിയുടെ ചുറ്റുമുള്ളിൽ ഉണ്ടെന്നു പറയണം. ഇവിടെയും ഭൂമി, ജലം, അഗ്നി, വായു, ആകാശം എന്നു വാക്കുകൾ കൊണ്ടുപരിനാദം പന്ത്രണ്ടു, എട്ടു, ആറു, മൂന്നു, ഇങ്ങിനെ ഉള്ള വിവേകകളാകുന്ന പ്രമാണത്തോടു കൂടിയ അതതു വായുക്കളെ ശ്രമണഗ്രഹിച്ചു കൊൾകയും വേണം.

നന്ദം - ബ്രഹ്മാദ്യാസ്സദിശോജൈനമാഃ പൃഥിവ്യാദ്യഭയൈഃ കൃമാൽ ആകാശോഭയൈരൊമധ്യം നഷ്ടം തത്രോപവാസ്ഥിതം

അനപയാത്മം— ചുമിപ്പുല്ലയെങ്ങും കൊണ്ടു എന്തു
 കിളിയിരിക്കുന്ന ലിക്കകൾ ക്രമേണ ജ്ഞേയകളായി ഭവിക്കുന്നു. ആകാശോദയം കൊണ്ടു മധ്യം ജ്ഞേയമായി ഭവിക്കുന്നു. നായുമായിരിക്കുന്ന വസ്തുവിനെ അതുകഴിച്ച് തന്നെ സ്ഥിതമാകുന്നതു എന്നു പറയുകമാം.

സാരം— ചുമിപ്പുല്ലയുടെ ഉദയം ഭവിച്ചാൽ നഷ്ടമായ വസ്തുവിന്റെ സ്ഥിതി കിഴക്കെ ദിക്കിലാകുന്നു എന്നും. ജലത്തിന്റെ ഉദയം ഭവിച്ചാൽ തെക്കെ ദിക്കിലാകുന്നു എന്നും. അഗ്നിയുടെ ഉദയം ഭവിച്ചാൽ പടിഞ്ഞാറെ ദിക്കിലാകുന്നു എന്നും. വായുവിന്റെ ഉദയം ഭവിച്ചാൽ വടക്കെ ദിക്കിലാകുന്നു എന്നും. ആകാശോദയം ഭവിച്ചാൽ നാലുദിക്കുകളുടെയും നടുവിലാകുന്നു എന്നും പറയുകമാം.

രം. ഭാഗ്യയന്ത്രമേൽ സ്ഥിതിപ്പുനരിയ്ക്കൊണ്ണാം ജലേവാ
 തമാഭാഗേതന്ത്രമിടുകുന്തെയദിപമാൻ ജ്യോതിഷിഃ കശ്ചനാ
 ഷീഘ്രയുഗ്ലണവൽകളത്രനയഃ പക്ഷ്യദ്ധനശ്ചാധികം വിജ്ഞേയ
 സ്സന്ധാസ്ത്രിയോവിപരീതൈഃ ഫലചാന്യഥാ

അനപയാത്മം— യാതൊരുഭാഗത്തിങ്കൽ മേൽസ്ഥിതിഭവിക്കുന്നുവോ ആ ഭാഗത്തിങ്കൽ ഇതുകട്ടെ ക്ഷോണിയോ ജലമോ ആയി സത്തായിരിക്കും വിഷയത്തിങ്കൽ അപ്പോൾ ഒരു പുമാൻ ജ്യോതിഷിത്തിനെ ലംഘിച്ചനായിക്കൊണ്ടു ഇച്ഛിക്കുന്നു എന്നിൽ അവൻ ഷീഘ്രയുഗ്ലനും ഗുണവൽകളത്രനയനെ ന്നും അധികമാകുംവണ്ണം പക്ഷ്യദ്ധനനെന്നും വിജ്ഞേയനായി ഭവിക്കുന്നു. സ്ത്രീകളും അപ്രകാരം വിജ്ഞേയകളായി ഭവിക്കുന്നു. ഇതിങ്കൽനിന്നു വിപരീതം സത്തായിരിക്കും വിഷയത്തിങ്കൽ ഫലവും മറ്റൊരുപ്രകാരമെന്നു ഭവിക്കും.

സാരം— വായുവോടു കൂടിയ ഭാഗത്തിങ്കൽ വന്ന ആ വായു ഭൂരൂപമായിട്ടോ ജലരൂപമായിട്ടോ ഉദിച്ചിരിക്കുന്ന നമുക്കു തന്നെ തന്നെ ഒരുപക്ഷൻ ജ്യോതിഷികനെ കണ്ടാനായിക്കൊണ്ടു ഇച്ഛിച്ചവനായി എന്നിൽ അവൻ ഷീഘ്രയുഗ്ലനാകുന്നു എന്നും. നല്ലഭായ്യയോടും പുത്രന്മാരോടും കൂടിയവനാകുന്നു എന്നും അവന്റെ സംപത്തിന്നു പിന്നെയും ക്രമേണ ദുഃഖിഭവിക്കുമെന്നും ജ്യോതിഷികൻ അറിഞ്ഞെന്നും. സ്ത്രീകളായാലും ഫലം മേൽപ്രകാരമെന്നു- അവരിൽ കളത്രപദം അനനപിതമാകയാൽ അമ്മന്മാരുടെ ഉന്തായിക്കൊണ്ടും നല്ലഭയ്ക്കായിട്ടെന്നോടു കൂടിയവനാകുന്നു എന്നു ഗ്രഹിച്ചുകൊൾക- ശേഷം രൂപമാകുന്നു- മേൽപറഞ്ഞു

തിന്നവിപരീതമായിരുന്നാൽ പലവും വിപരീതമായി ഭവിക്കും.
(൨) അതുശാസ്ത്രാനുരൂപമായിട്ടല്ലെ

അനപയാത്മം— ഇവിടെ ശാസ്ത്രാനുരൂപം ലേഖനം ലൈ
കപ്പെടുന്നു

സാരം— രാസവികരണങ്ങൾ വെറെ ഒരുശാസ്ത്രം കൂടെ
ഇനി എടുവാൻ പൊകുന്നു.

൪൧. ഇഡാവാമാഭവെന്നാഡീസൊമസ്യാകസ്യഭക്ഷിണാ |
പിംഗലാഖ്യാസുഷ്ണാഖ്യാമധ്യമാഗ്നൈരീരിശാ |

അനപയാത്മം— വാമയായിരിക്കുന്ന നാഡീ ഇഡായായി
ഭവിക്കും. അതുസോമന്റെ എന്ന ഉദീരിതയായി ഭവിക്കുന്നു.
ഭക്ഷിണയായിരിക്കുന്ന നാഡീ പിംഗലാഖ്യയായി ഭവിക്കും. അ
തു അകന്റെ എന്ന ഉദീരിതയായി ഭവിക്കുന്നു. മധ്യയായിരി
ക്കുന്ന നാഡീ സുഷ്ണാഖ്യയായി ഭവിക്കും. അതു അഗ്നിയുടെ
എന്ന ഉദീരിതയായി ഭവിക്കുന്നു.

സാരം— ഇടത്തെ മൂക്കിന്റെ സൂക്ഷിമാകുന്ന വരണത്തോ
ടു കൂടിയതായ നാഡീ ഇഡാ എന്ന പെരൊടുകൂടിയതാകുന്നു- അ
തിന്റെ ദൈവതാചന്ദ്രനാകുന്നു- വലത്തെ മൂക്കിന്റെ സൂക്ഷിമാ
കുന്ന വരണത്തോടു കൂടിയതായ നാഡീ പിംഗലാ എന്ന പെ
രൊടുകൂടിയതാകുന്നു പിംഗലയുടെ ദൈവതാ സൂര്യനാകുന്നു- ഇ
ഡാപിംഗലകളുടെ നടുവിൽ ഒരു സുഷ്ണ നാഡീ ഉണ്ടു അതി
ന്റെ പേർ സുഷ്ണ എന്നാകുന്നു. അതിന്റെ ദൈവതാ അഗ്നി
യാകുന്നു.

൪൨. നിഗ്നമൈശ്ശുഭോഭവദിഡാപിംഗലാശുഭോപ്രവേശ
ണി യോഗസാധനവിധൌതുമധ്യമാശസ്യണനചവരൈകു
കംസ്യ

അനപയാത്മം— ഇഡാ എന്ന നിഗ്നത്തിൽ ശുഭയോ
യി ഭവിക്കും പിംഗലതന്നെ പ്രവേശനത്തിൽ സുഖയോയി
ഭവിക്കും- യോഗസാധനവിധിയികലാകട്ടെ മധ്യമാ ശംസിക്ക
പ്പെടുന്നു- പരങ്ങായിരിക്കുന്ന കർമ്മങ്ങളിൽ ഇല്ല-

സാരം— ഇഡാ എന്ന നാഡീ പുറപ്പാടികൾ ശുഭയോയി
ഭവിക്കുന്നു- രാജവേനാദികളിൽ കടക്കുംപോൾ പിംഗലാ എന്ന
നാഡീ ശുഭയോയി ഭവിക്കുന്നു- യോഗശാസ്ത്രത്തിൽ സുഷ്ണ
സ്താനാഡീ ശുഭയോയി ഭവിക്കുന്നു മറ്റുള്ള കർമ്മങ്ങളിൽ ശുഭേ
യല്ല-

൪൩. ശുഭോരൈശ്ശുഭപക്ഷേസിധിവാവാമനാഡീകാ ശുര

വാമരേട്ടപ്പക്ഷിപക്ഷിനാഡ്യന്യാസിഡിദ്ധാധിം. |

അനപയാർത്ഥം — വാമനാഡിക്യാശ്ശുപക്ഷിത്തികളെ ശുദ്ധവരത്തികൽ അധിപമാകുവണ്ണം. സിഡിദ്ധയായി ഭവിക്കുന്നു- അന്യയായിരിക്കുന്ന നാഡി കൃഷ്ണപക്ഷിത്തികളെ ശുദ്ധവരത്തികൽ അധിപമാകുവണ്ണം. സിഡിദ്ധയായി ഭവിക്കുന്നു-

സാരം— വെളുത്തപക്ഷിത്തിൽ ശുഭനാരദെ ആശ്ചകളിൽ ഇടത്തേ നാഡിയിൽ വായു സഞ്ചാരം അധികമായ ശുഭത്തെ ഉണ്ടാക്കും. കുറുത്തപക്ഷിത്തിൽ ആമിത്യൻ ചൊവ്വ ശനി ഇവരുടെ ആശ്ചകളിൽ വലത്തേ നാഡിയിൽ വായു സഞ്ചാരം അധികമായ ശുഭത്തെ ഉണ്ടാക്കും-

മര. ഗ്രഹാച്ഛന്ദ്രണനിയന്മാരുപ്രവിഷ്യാഭാസനാരണേ | ശ്രന്യാശൈവൈരിണംകൃതപാകാരരൊപിജയിഭവേ ||

അനപയാർത്ഥം— ഗ്രഹത്തികൽനിന്ന ചന്ദ്രനെക്കൊണ്ടുനിർണ്ണയനായി ഭാസവിനെക്കൊണ്ടു രണത്തികൽ പ്രവിഷ്ഠനായിരിക്കുന്നവൻ ശ്രന്യാശത്തികൽ വൈരിയെ സ്ഥിരനാക്കിയെ യിട്ടു കാരണനായിരിക്കുന്നവനും ജയിയായി ഭവിക്കും-

സാരം— ഇടത്തേനാഡിയിൽ വായുസഞ്ചരിക്കുംപോൾ ഗ്രഹത്തികൽനിന്നു പുറപ്പെട്ടകയും വലത്തേനാഡിയിൽ വായുസഞ്ചാരമുള്ളപ്പോൾ യുദ്ധഭൂമിയിൽ പ്രവേശിക്കുകയും ചെയ്തിട്ടു ശത്രുവിനെ ഇടത്തുഭാഗത്തികലാക്കി യുദ്ധം ചെയ്താൽ പരാക്രമമില്ലാത്തവനും ജയിക്കും.

മേൽ പറഞ്ഞതിന്നു വിപരീതമായ പുറപ്പാട് മുതലായതുകൊണ്ടു പരാക്രമിയായിരിക്കുന്നവനും മടങ്ങും ഇതിനെ സ്പഷ്ടമായി പറയുന്നു.

മര. നിഷ്ഠാഭാസനാഗോമോഴപ്രവിഷ്ഠശ്ശരീനാരണേ | ജീവാശൈവസ്വവാശത്രസ്സശ്രോപിവിനശ്ശ്രതി ||

അനപയാർത്ഥം— യാവന്നോരുന്ന ജീവാശത്തികൽ ശത്രു ഭവിക്കുന്നുവോ അവൻ ശ്രമനായിരുന്നാലും ഭാസവിനെക്കൊണ്ടു ഗോമത്തികൽനിന്നുനിഷ്ഠാഭനായിട്ടും ശരീയെക്കൊണ്ടു രണത്തികൽ പ്രവിഷ്ഠനായിട്ടു മരിക്കുന്നവനായാൽ വിനശിക്കും-

സാരം— ഗ്രഹത്തികൽനിന്നു വലത്തുഭാഗത്തികൽ ശ്വാസമുള്ളപ്പോൾ പുറപ്പെട്ടകയും ശ്വാസം ഇടത്തുഭാഗത്തികലായപ്പോൾ യുദ്ധഭൂമിയിൽ പ്രവേശിക്കുകയും ചെയ്തവൻ ഇടത്തുഭാഗത്തികൽ ശത്രുവിനെ നിറുത്തി യുദ്ധം ചെയ്താൽ പരാക്ര

മിയായിരുന്നാലും മടങ്ങും-

൪൩. സ്യവശ്ശൃതവെദോഃകീരവവ്യവഹാരിണഃ | ഏകൈ ശ്രേന്യഗന്മാശ്ശൃതോഃപുണ്ണസ്ഥായേദോഃസ്മൃതാഃ ||

അനപയാത്മം— സ്യകുളം, ശത്രുക്കൾ, ഭൂതങ്ങളും കീരവ വ്യവഹാരികളും ആകുന്ന ഇവർ ശ്രേന്യഗന്മാരായിട്ടു സൗന്ദര്യന്മാരായി ഭവിക്കുന്നു- പുണ്ണസ്ഥന്മാരായാൽ ഭയമന്മാർ എന്ന സ്വതന്മാരായി ഭവിക്കുന്നു-

സാരം.— കളന്മാർ, ശത്രുക്കൾ, ഭൂതഗ്രഹങ്ങൾ, വ്യാജത്തോടു കൂടിയ വ്യവഹാരികൾ ഇവർ എല്ലാവരും വായുസന്ധാരത്തോടു കൂടാത്തതായ ഭാഗത്തിൽ പെട്ടാൽ വളരെ ഉപദ്രവിപ്പാൻ മതിയാകുമ്പിട്ട വായുസന്ധാരസമിതമായ ഭാഗത്തിൽ നിന്നാൽ വളരെ ഉപദ്രവിക്കും-

൪൪. വിവാദൈച്ഛന്യഭേദസ്സാനഭോജനമൈഗ്വനേ | വ്യവഹാരൈവയൈഭംഗോഭാനനാഡീപ്രശംസ്യതേ ||

അനപയാത്മം.— വിവാദത്തിങ്കലും ഭൃതഭേദത്തിങ്കലും സ്നാനഭോജന മൈഗ്വനത്തിങ്കലും വ്യവഹാരത്തിങ്കലും വ്യയത്തിങ്കലും ഭംഗത്തിങ്കലും ഭാനനാഡീ പ്രശംസിക്കപ്പെടുന്നു-

സാരം.— ജയെക്കൂടെയും കൂടിയവനായ മരത്തന്നൊടു ജയെക്കൂടെ ഘേതുവായിട്ടുള്ള വാദത്തിങ്കലും ചൂതപൊരുന്ന സമയത്തിങ്കലും സ്നാനഭോജനമൈഗ്വനങ്ങളിലും കൊള്ളുക കൊടുക്കുക ഇതു കളിലും ചിലവുചെയ്യും സമയത്തിങ്കലും രിപുദ്വേഗം മുതലായതിന്റെ ഭംഗത്തിങ്കലും പാത്രങ്ങൾ ഉടുച്ചു പണിചെയ്യാൻ ആരംഭിക്കുന്ന സമയത്തിങ്കലും വലഞ്ഞ മുക്കിൽ വായുസന്ധാരം ശ്രമമാകുന്നു-

൪൫. യാത്രാഭാനവിവാഹൈകുവസ്ത്യാലംകാരഭൂഷണേ | ശ്രഭസൈന്യപ്രവേശൈവമാമനാഡീപ്രശംസ്യതേ ||

അനപയാത്മം — യാത്രാഭാനവിവാഹങ്ങളിലും വസ്ത്യാലംകാരഭൂഷണത്തിങ്കലും ശ്രഭത്തിങ്കലും സന്ധിയിൽ ഉള്ള പ്രാവശ്യത്തിങ്കലും മാമനാഡീ പ്രശംസിക്കപ്പെടുന്നു-

സാരം.— യാത്ര, ഭാനം, വെളി, വസ്ത്രധാരണം, ആരണം ധരിക്കുക, ശ്രഭമായകമ്മം, സന്ധിവാകിനായിക്കൊണ്ടുള്ള ആരംഭം ഇവകൾക്കു ഇടത്തെ മുക്കിൽ വായു സന്ധാരം ശ്രമമാകുന്നു-

൪൬. ദൈവദക്ഷിണഭാഗഗൈചപുരങ്കൈരോഗാനുരൈക്ഷിണൈസ്ഥിതപാപുച്ഛതിപുച്ഛകൈപപുരങ്കൈരീവപൃതൈശീചിരഃ |

വാദായാന്തരജാകലീകൃതനൈതവാമാശ്രിതൈചൈശ്വരേ വാമൈ
പുഷ്പതിചൈശ്വരം ഗതഗദാവാമാചിദഭീവതി ||

അനപചായം:— ദൈവൻ ദക്ഷിണ ഭാഗഗനായിട്ടും പുരുഷൻ
രോഗാതുരനായിട്ടു മിരിക്കും വിഷയത്തിങ്കൽ പുഷ്പകൻ ദ
ക്ഷിണത്തിങ്കൽ സ്ഥിതിചെയ്തിട്ടു പുഷ്പിക്കുന്ന എങ്കിൽ അന
ന്തരം പുരുഷൻ അരോഗിയായിട്ടു വളരുകൊലും ജീവിക്കുന്നു-
വാദാ തക്കിനാൽ ആകലീകൃതനവായിട്ടും ശൈവൻ വാമാ
ശ്രിതനായിട്ടു മിരിക്കും വിഷയത്തിങ്കലാകട്ടെ പുഷ്പകൻ വാമ
ത്തിങ്കൽ സ്ഥിതിചെയ്തിട്ടു പുഷ്പിക്കുന്ന എങ്കിൽ അനന്തരം വാ
മാ ഗതഗമയായിട്ടു വളരുകൊലും ജീവിക്കുന്നതെന്നു ധൃവോ
കുന്നു-

സാരം:— വായുവലത്തും പുരുഷൻ രോഗിയുമായിരിക്കും സ
മയത്തിങ്കൽ പ്രഷ്ടാവു വലത്തുപുറത്തു നിന്നിട്ടു ദൈവജനനോ
ടു ചൊദിച്ചു എങ്കിൽ അപ്പോൾ രോഗിയായിരിക്കുന്നതു പുരുഷൻ
അനന്തരം രോഗത്തോടു കൂടാത്തവനായിട്ടു വളരുകൊലും ജീ
വിക്കുമെന്നു ദൈവജനൻ ഗ്രഹിക്കണം. വായു ഇടത്തും സ്ത്രീ
രോഗിണിയായിരുന്നിരിക്കും സമയത്തിങ്കൽ പ്രഷ്ടാവ ഇടത്തു
പുറത്തുനിന്നു ചൊദിച്ചു എങ്കിൽ അപ്പോൾ രോഗിണിയായ
തു സ്ത്രീ അനന്തരം രോഗത്തോടു കൂടാത്തവളായിട്ടു വളരുകൊ
ലും ജീവിക്കുമെന്നും ഗ്രഹിക്കണം. മേൽപറഞ്ഞ രണ്ടു അവ
സ്ഥകൾക്കും നീക്കമില്ല-

൫൦. ദൈവഗതപുഷ്പതിവാമഭാഗസ്ഥിതൈനരോദക്ഷിണ
കോയമിസ്യാത് | വ്യത്യസങ്കോസ്മാദപി കൃശ്രസാധ്യവദന്തി
സന്തഃഖലരോഗജാതം ||

അനപചായം:— ദൈവൻ വാമഭാഗത്തെ ഗതനായിരിക്കും
വിഷയത്തിങ്കൽ ദക്ഷിണത്തിങ്കൽ സ്ഥിതനായിരിക്കുന്നതരൻ
പുഷ്പിക്കുന്ന എങ്കിൽ ഇതു ഘെതുവായിട്ടും ഇതിങ്കൽ നിന്നുള്ള വ്യ
ത്യസം ഘെതുവായിട്ടും രോഗജാതം കൃശ്രസാധ്യമായി ഭവിക്ക
മെന്ന സത്തുകൾ വദിക്കുന്നു-

സാരം:— വായു ഇടത്തെമുക്കിൽ സഞ്ചരിക്കുമ്പോൾ പ്ര
ഷ്ടാവു വലത്തുഭാഗത്തിങ്കലായിരുന്നാലും വായു വലത്തെമുക്കിൽ
സഞ്ചരിക്കുമ്പോൾ പ്രഷ്ടാവ ഇടത്തെ ഭാഗത്തിങ്കലായിരുന്നാ
ലും രോഗങ്ങൾ ഒക്കെയും കൃശ്രസാധ്യങ്ങളായി ഭവിക്കുമെന്ന
രോഗപ്രശ്നത്തിങ്കൽ ദൈവജനൻ അറിയണം - പ്രഷ്ടാവിനും
വായുവിനും ഭാഗൈകൃമുഖായാൽ രോഗങ്ങളൊക്കെയും സുഖ

സാധ്യങ്ങളായി ഭവിക്കുമെന്നത ഇതുകൊണ്ടുതന്നെ ഉറപ്പിക്കപ്പെട്ടവൻ കഴിയുന്നതാകുന്നു എന്നും ഗ്രഹിച്ചുകൊൾക.

൫൧. അന്തർഗതോപജ്ഞിപുഷ്പകര്യങ്ങളെപ്പോലെ വന്നരോജീവതിവായ്ക്കൊടുക്കുന്നതൊന്നുമില്ലെന്നുവെച്ചിട്ടുള്ളതുകൊണ്ട് പരമേശ്വരസ്യപരീപ്രയാതി ||

അനപയാതം— ദൈവൻ അന്തർഗതനായിരിക്കും വിഷയത്തിങ്കൽ പൂജകൻപോലാകുന്നു എങ്കിൽ രോഗിയായിരിക്കുന്ന നരൻ വീരരോഗനായിട്ടു ജീവിക്കുന്നു- ആമാർഗ്ഗത്തുടേ തന്നെ ദൈവൻ വെച്ചിട്ടുതന്നായിരിക്കും വിഷയത്തിങ്കൽ പൂജിക്കുന്നതെങ്കിൽ പരമേശ്വരന്റെ പുരിയെ പ്രയാണം ചെയ്യുന്നു.

സാരം— വായു അകത്തെയുംപോയ സമയത്തിങ്കൽ പ്രകാശം രോഗത്തെക്കുറിച്ച് ചൊരിച്ചു എങ്കിൽ രോഗി രോഗത്തിങ്കൽനിന്നു വെർപ്പെട്ടവനായിട്ടു ജീവിക്കുമെന്നും യാതൊരു മാർഗ്ഗത്തുടേ അകത്തെയുംപോയോ ആ മാർഗ്ഗത്തുടേ തന്നെ വായു പുറത്തെയും പോയ സമയത്തിങ്കൽ ചൊരിച്ചാൽ രോഗിമരിക്കുമെന്നും ജ്യോതിഷികൻ അറിയണം.-

൫൨. യന്ത്രകന്ത്രസ്ഥിതിപുഷ്പപുനർജന്മമാരുതൈ | സ്ഥിരസ്ഥിതികൃതിചൈതോജീവൈവനസംശയഃ ||

അനപയാതം— ഭൂതൻവല്ലൊരൈത്ത സ്ഥിതനായിട്ടു പൂജിച്ചിട്ടു പിന്നെ സമാരുതമായിരിക്കുന്ന ഭാഗത്തിങ്കൽ സ്ഥിരനായിട്ടു സ്ഥിതി ചെയ്യുന്നതെങ്കിൽ രോഗി ജീവിക്കുന്നു തന്നെ സംശയം ഭവിക്കുന്നില്ല-

സാരം— ഭൂതൻവല്ലൊരൈത്തന്നിന്നു ചൊരിച്ചിട്ടു പിന്നെ വായുവൊടു കൂടിയഭാഗത്തിങ്കൽ ചെന്ന സ്വൈര്യത്തോടു കൂടെ നിന്നു എങ്കിൽ രോഗിജീവിക്കും സംശയമില്ല എന്നു ദൈവജ്ഞൻ ധരിക്കണം.-

൫൩. വാമൈവാദകീണൈഭഗൈപ്രശ്നൈശ്ചൈവസംശയൈഃ | ജീവൈനരശ്ചന്നരീചകഥാനുകൂനപഡതിഃ ||

അനപയാതം— വാമമായിട്ടൊ കേളിണമായിട്ടൊ ഇരിക്കുന്നതായ വായു സംശയമായ ഭാഗത്തിങ്കൽ പ്രശ്നം ചൊരിച്ചു എങ്കിൽ നരൻ ജീവിക്കും നാരിയും ജീവിക്കും അപ്രകാരം അനുകൂനപഡതി ഭവിക്കുന്നു.

സാരം— ഇത്തരംഭാഗമോ വലത്തുഭാഗമോ എങ്കെങ്കിലും നന്നുവായുവിന്നൊടു കൂടിയതായിരിക്കുമ്പോൾ അവിടെ നിന്നിട്ടു രോഗ പ്രശ്നത്തെ ചൈതാൽ രോഗിയായ പുരുഷനും രോഗി

ണിയായ സ്ത്രീയും കീവീക്കമെന്ന അനുഷ്ഠാന പദ്ധതി എന്ന ഗ്രന്ഥത്തിൽ സൂചിതമാകുന്നു.

൫൪. അഗ്രവാദമെപിചയദപരിസ്ഥായിനാപുച്ഛമാനംശ്രു
ശ്ലൈപക്ഷേതദീയസകലംപട്ടമൈചന്ദ്രചാരാൽ | പുഷ്പാസ്സാ
ന്നിയമരസിശൈക്ഷിണൈ സൃച്ഛചാരാദാത്മാവസ്ഥാസദശമ
ഖിലംപുച്ഛകസ്യാപിവാച്യം ||

അനപയാർത്ഥം— അഗ്രത്തിങ്കലും വാമദേശത്തിങ്കലും മുക്തി
യും സ്ഥായിയായിരിക്കുന്നവനാൽ പുച്ഛമാനമായിരിക്കുന്നതു
യാതൊന്നൊന്നുതൂസകലമായിട്ടുള്ളതായിരിക്കുന്ന പക്ഷത്തിങ്ക
ൽ ചന്ദ്രചാരം ഹെതുവായിട്ടു നിയതമാകും വണ്ണം ലഭിക്കപ്പെട
ുന്നു- പുച്ഛത്തിങ്കലും താഴത്തും ഭക്ഷിണത്തിങ്കലും സ്ഥായിയാ
യിരിക്കുന്നവനാൽപുച്ഛമാനമായിരിക്കുന്നതു യാതൊന്നൊന്നു
തൂസകലമായിട്ടു അസിതമായിരിക്കുന്ന പക്ഷത്തിങ്കൽ സൃച്ഛ
ചാരം ഹെതുവായിട്ടു നിയതമാകുംവണ്ണം ലഭിക്കപ്പെടും. ആത്മാ
വസ്ഥാ സദശമായിട്ടു അഖിലം പുച്ഛകുന്നു. വാച്യമായി ഭവീ
ക്കുന്നു-

സാരം— മുസിളും ഇടുത്തു പുറത്തും മുക്തിയും നിന്നു ചൊ
ലിക്കപ്പെട്ടത ആസമയം വാമനാഡിയിൽ വായു സന്ധാരം ഉ
ണ്ടായിരുന്നതു ഏകിൽ സകലമായിട്ടു ലഭിക്കപ്പെടും പിന്നിലും വ
ലത്തുപുറത്തും താഴത്തും നിന്നു ചൊലിക്കപ്പെട്ടത ആസമയം ല
ക്ഷിണനാഡിയിൽ വായു സന്ധാരമുണ്ടായിരുന്നതു ഏകിൽ സ
കലമായിട്ടുലഭിക്കപ്പെടും രണ്ടിന്നും നീക്കമില്ലെന്നവിക- തരിൻറ
അവസ്ഥക സദശമായിട്ടു പ്രയോഗിൻറ സകലത്തെയും പ
റയാം.

൫൫. സ്താനഭോജനനിദ്രാദിനിജകർമ്മസുയാദശഃ | ഞ്ഞരണൈ
നഭവസ്മൈകൃതാദശഃപ്രച്ഛിദ്രചയാ ||

അനപയാർത്ഥം— സ്താനഭോജനനിദ്രാദിനിജകർമ്മങ്ങളിൽആ
ത്മാവിൻറ അനുഭവം യാദശമായി ഭവിക്കുന്നുവോ താദശമാ
യിരിക്കുന്ന അനുഭവം അതുകഴിച്ച് പ്രയോഗിന്നുവചിക്കപ്പെടേ
ണം-

സാരം— കളി, ഭക്ഷണം, ഉറക്കം ഇത്യാദികളായിരിക്കുന്ന
കർമ്മങ്ങളിൽ ജ്യോതുകീടികൻറ അനുഭവം യാതൊരു പ്രകാരമു
ള്ളതോ അപ്രകാരമുള്ള അനുഭവത്തെ സ്താനാദികർമ്മങ്ങളിൽപ്ര
യോഗിന്നു പറഞ്ഞുകൊൾക-

൫൬. ശാസ്ത്രാനുരൂപീയാസ്മിദൃകമൈവവിഭോക്തായാദശീ

താദൃശീവാച്യാഭാഷ്യധിരതാമിതി ||

സാരം.—ഇവിടെ പ്രകാശം പ്രകാശം ഇരിക്കുന്ന അവസ്ഥ
വസ്തുവായതോടുകൂടി പ്രകാശമോ അപ്രകാശം ഇരിക്കുന്ന അവസ്ഥ
രോഗികൾക്കു ഭവിക്കുന്നു എന്നു പറയണമെന്നു ശാസ്ത്രമുണ്ടു.

൫൭. ഗളിണീഭാഗവായുർക്ഷിണൈവൈപാൻവപുഃ |
ഗർഭസ്ഥാവാരാഭാഗൈവൈപാൻവപുഃസേതപ്രകാ ||

അപയാത്ം.— ഗളിണീഭാഗത്തിങ്കൽ വായുർക്ഷിണ
ത്തിങ്കൽ ആകുന്നു എങ്കിൽ പുമാൻ ഗർഭസ്ഥനാകുന്നു എന്നു വാ
ച്യനായി ഭവിക്കുന്നു. വാരാഭാഗത്തിങ്കലാകുന്നു എങ്കിൽ വപു
ഗർഭസ്ഥയാകുന്നു എന്നു വാച്യമായി ഭവിക്കുന്നു. രണ്ടുകളിലും
ഇല്ലാതെ എങ്കിൽ ഗളിണീ അസൽ പ്രജയാകുന്നു എന്നു വാച്യ
മായി ഭവിക്കുന്നു.

സാരം.—ഗളിണിയെ കാണുന്ന സമയം വായുവിനെ പരി
ക്ഷിരിക്കണം. വായുസഞ്ചാരം വലത്തായിരുന്നാൽ ഗർഭത്തിങ്കലുള്ള
പ്രജാപര്യന്തനാകുന്നു എന്നു. വായു സഞ്ചാരം ഇടത്തായിരുന്നാ
ൽ സ്ത്രീ പ്രജയാകുന്നു എന്നു. വായു സഞ്ചാരം ഇടത്തും വലത്തും
മല്ലാതെ സൂക്ഷ്മമായി ആയിരുന്നാൽ പ്രജക്കു പ്രാണനില്ല
ന്നും ജ്യോതിഷികിമൻ പറിക്കണം.

൫൮. ഗർഭമെകിമിതിപ്രശ്നസവാഞ്ചേതഗളിണീയമി | പുമാ
ൻസ്ത്രീവീരണഭാഗേയഥം വായുർവൈപാൻവപുഃ ||

അപയാത്ം.— ഗളിണീ എന്റെ ഗർഭത്തിങ്കൽ എന്താകുന്നു
എന്നുള്ള പ്രശ്നത്തിങ്കൽ സവാഞ്ചേതവായിരിക്കുന്ന ഭാഗത്തിങ്കലാ
കുന്നു എങ്കിൽ പുമാൻ വാച്യനായി ഭവിക്കുന്നു. വീരണമാ
യിരിക്കുന്ന ഭാഗത്തിങ്കലാകുന്നു എങ്കിൽ സ്ത്രീവാച്യമായി ഭ
വിക്കുന്നു. വായുരണ്ടുകളിലും ഭവിക്കുന്നു എങ്കിൽ യഥം വാച്യ
മായി ഭവിക്കുന്നു.

സാരം.—ഗർഭപ്രശ്നത്തിങ്കൽ ഗളിണീ വായു ഉള്ള ഭാഗത്തി
ങ്കൽ നിന്നാൽ പുരുഷപ്രജാ എന്നും വായു ഇല്ലാത്തഭാഗത്തിങ്ക
ൽനിന്നാൽ സ്ത്രീപ്രജാ എന്നും ഇരുഭാഗങ്ങളിലും വായു ഉണ്ടാ
യിരുന്നാൽ ഒന്നുപുരുഷനും മറെറൊ സ്ത്രീയും ഇങ്ങിനെ ഉള്ളമി
ശ്വനമെന്നും പറയണം.

൫൯. വായോരാകാശസഞ്ചാരോഗർച്ഛിദസ്യസുചക്രഃ | പുഷ്പാ
സവായാവന്യത്രസ്ഥിഭൈരചാസൽപ്രജാവരൈഃ ||

അപയാത്ം.— വായുവിന്റെ ആകാശസഞ്ചാരം ഗർച്ഛി
ദത്തിന്റെ സുചക്രമായി ഭവിക്കുന്നു. സവാഞ്ചേതവായിരിക്കുന്നു

ഭാഗത്തിൽ വെച്ചിട്ടിട്ട അന്യഭാഗത്തിൽ സ്ഥിതി സതിയാ യിരിക്കും വിഷയത്തിൽ അസൽ പ്രജയെ വരിക്കുകയും വെ ണം.

സാരം—വായുവിന്റെ ആകാശസംചാരം ഗർഭസ്രാവത്തെ അറിയിക്കുന്നതുകൊണ്ട് വായുവിന്റെ ദൈർഘ്യപരീക്ഷയിൽ വായു ആകാശരൂപനാകുന്നു എന്ന ഭാവനിയമം ഗർഭം സ്രവിച്ചുപോകുമെന്ന പറയുന്നു. വായു സഞ്ചാരത്തോടുകൂടിയഭാഗത്തിൽ നിന്ന ചൊരിച്ചിട്ട പിന്നെ വായു സഞ്ചാരമില്ലാത്ത സന്തസ്ഥനിലി നിന്നാൽ പ്രജകൾ ജീവനിലില്ലെന്ന പറയുകയും വെ ണം.

൩൦ നിഗ്നത ശരീനാഗ്രേയാൽനിഗ്നത പ്രാപ്യ പ്രാപ്യ സുഭാ നന്തി | കാർമ്മ്യമല്ലേ സ്മരണിഃ ക്ലേശോപ്രയത്നതഃ ||

അനപയാർത്ഥം—ശരീരകൊണ്ടു ഗ്രേഹത്തിൽ നിന്ന നിഗ്ന മിട്ടിട്ട ഭാഗവിനേക്കൊണ്ടു പ്രാപ്യത്തെ പ്രാപ്യനായിരിക്കുന്ന വന്ന ഒല്ലേകുമായിരുന്നു എങ്കിലും കാർമ്മ്യത്തിന്റെ ലാഭം പ്രയത്നത്തോടുകൂടാതെ ഭവിക്കും.

സാരം — ഇടത്തുപുറത്തു വായു സഞ്ചാരമുള്ളപ്പോൾ പുറപ്പെട്ടുകയും വലത്തു പുറത്തു വായു സഞ്ചരിക്കുംപോൾ എത്തേണ്ട സ്ഥലത്തു എത്തുകയും ചെയ്യുന്ന ഇഷ്ടമായിരിക്കുന്ന കാർമ്മ്യം സാധിപ്പാൻ പ്രയത്നമുള്ളതായിരുന്നാലും അതുപ്രയത്നം കൂടാതെ സാധിക്കും.

൩൧. രിപൊരാഗമനപ്രശ്നോവാമഗൈമാതരിശ്ചനി | നാഗ മോനക്കസിഡൈവതഭാഗരിരൊന്യഥാ ||

അനപയാർത്ഥം— രിപവിന്റെ ഗ്രഹമനപ്രശ്നത്തിൽ മാതരിശ്ചാവ വാമഗനായിരിക്കും വിഷയത്തിൽ ആഗമം വാച്യമായി ഭവിക്കുന്നില്ലാ- ഇതിൽനിന്ന അന്യപ്രകാരമായാൽ ഭാഗരി അനക്കസിഡയായിട്ടു തന്നെ ഭവിക്കുന്നു.

സാ—ശതകൂൾതന്റെ നെരെ വരുകാൻ അടുത്തുവോ ഇല്ലയോ എന്ന സംശയിച്ചിട്ട ഒരുത്തൻ ചൊരിച്ചാൽ ആസമയം ദൈവജനന്റെ ശ്വാസവായു ഇടത്തായിരുന്നാൽ ഇല്ലാൾ ശതകൂൾ വരികയില്ലെന്നും വലത്തായിരുന്നാൽ വരുംമെന്നും പറയുന്നു.

൩൨. അംകയുഡൈമമൈകന്യീന്ദ്രയോവാകിംപരാജയഃ | പ്രശ്നോപ്യസ്തോഭാഗൈചഞ്ജയൊന്യത്രപരാജയഃ ||

അനപയാർത്ഥം—അംകയുഡത്തിൽ ഇനിക്കു ഇതിൽ ജ

യം വേിക്കുമൊ പരാജയം ഭവിക്കുമൊ എന്നുള്ള ഈ പ്രശ്നം പൂർണ്ണഭാഗത്തിങ്കൽ ആകുന്നു എങ്കിൽ ജയം വാച്യമായി വേിക്കുന്നു. പൂർണ്ണഭാഗത്തിങ്കൽ അല്പം എങ്കിൽ പരാജയം വാച്യമായി വേിക്കുന്നു.

സാരം— ഔകര്യധർമ്മിതകൾ ഒരുതരം ദൈവജനങ്ങളാണെന്നു ഈ യുദ്ധത്തിങ്കൽ ജയിക്കുമൊ തോൽക്കുമൊ എന്നിപ്രകാരം ചൊരിച്ചാൽ ആ ചൊല്ല്യം ഇടത്തെ കൂക്കിൽ വായുസഞ്ചരിക്കുന്നസമയം ഇടത്തുപുറത്തു നിന്നിട്ടു ചൈകപ്പെട്ടതായാലും വലത്തുകൂക്കിൽ വായുസഞ്ചാരം ഉള്ളപ്പോൾ വലത്തുപുറത്തുനിന്നിട്ടുചൈകപ്പെട്ടതായാലും ജയം വേിക്കുമെന്നു പറയണം വായുസഞ്ചാരത്തോടുകൂടാത്തതായ ഭാഗത്തിങ്കൽ നിന്ന ചൈകപ്പെട്ടതായിരുന്നാൽ തൊല്ല്യം മെന്നു പറയണം.

നൃപ. സന്നമനനിർമ്മണം ഖളൂരികാരോമണഞ്ചക്രഭീഡയാ | പിംഗലയാപനരികരം പ്രാമരതിയഭീവാമഗം ജയോനിയരേ ||

അനപയാർത്ഥം— സന്നമനവും നിർമ്മണവും ഖളൂരികാരോമണവും ഇഡകാണ്ട കൂട്ടോകുന്നു. പിംഗലകോണ്ടാകട്ടെ വാമഗനായിരിക്കുന്ന ഇതരനെ പ്രാമരിക്കുന്നു എങ്കിൽ ജയം നിയരമായി വേിക്കുന്നു.

സാരം— ഉടുത്തുണ്ടു കയ്യും പുറപ്പെട്ടുകയ്യും കളരിയിൽ കൈകളും ഇടത്തുപുറത്തു വായു സഞ്ചരിക്കയും ചെയ്തിട്ടുപിന്നെ വായുസഞ്ചാരം വലത്തുകൂക്കിലും മറ്റൊരവനെ ഇടത്തുനിറുത്തി അടിക്കുക എന്നാൽ മെൽപ്രകാരം അടിച്ചതുചാപനോരത്തെന്നു അവൻ മറ്റൊരവനെ ജയിക്കും ഇതിന്നു നീക്കമില്ല.

നൃപ. ഇഡയാപ്യാരൂഡവരുഃഖളൂരികാരോമണഞ്ചക്രഭീഡയാ | ചരതിമരണൈവ ജയഃ പ്രാഗ്യാകസ്മീയരാന്തരാകസ്മയാ ||

അനപയാർത്ഥം— ഇഡകാണ്ട ഖളൂരികായ ആരൂഡചാനായിരിക്കുന്നവന്നും പിന്നെയും മരത്തു ഇതുണ്ടു തന്നെ ചരിക്കുന്നു എങ്കിൽ ജയം വേിക്കുന്നില്ല തന്നെ. അപ്പോൾ അതിങ്കൽ കിഴക്കെ ഭാഗത്തിങ്കലോ വടക്കെഭാഗത്തിങ്കലോ സ്ഥിതിചെയ്തു എന്നുള്ളതുണ്ടാകുന്നു.

സാരം— വാമനാഡിയിൽ വായുസഞ്ചരിക്കുപോൾ കളരിയിൽ പ്രവേശിച്ചവനായാലും പിന്നെയും വാമനാഡിയിൽ തന്നെ വായുസഞ്ചരിക്കുന്നു എങ്കിൽ അവന്നു ജയം വേിക്കില്ല.

അതുകൊണ്ടു അപ്രകാരം മായാൽ അവിടെ കിഴക്കുഭാഗത്തിങ്കലോ വടക്കുഭാഗത്തിങ്കലോ നില്ക്കണം എന്നാൽ ജയിക്കുമെന്നറിക.

(വാ) എരുമപ്പാസാവസ്ഥാവിഷയം:-

അനപയാത്ഥം — ഇതരപാസാവസ്ഥാവിഷയമായി ഭവിക്കുന്നു.

സാരം — കാർപ്പം ശ്വാസപരീക്ഷണമെന്നു തുടങ്ങി പ്രാഗ്യാദക്ഷസ്ഥീയതാത്സ്യം എന്നതുവരെ ഉള്ളതിന്റെ വിഷയം ശ്വാസവും അവസ്ഥയുമാകുന്നു. ഇനി സ്പർശംകൊണ്ടുറിയെണ്ടതിനെ പറയുന്നു.

൩൫. പ്രഷ്ഠാവക്ഷോഭശൈത്യശൈത്യശിക്ഷിപ്രമീഷ്ണീകംലഭതൈ | മംഗലവസ്തുനിചരമാവിപരീതംഫലമംഗലസ്സംശ്ല

അനപയാത്ഥം — പ്രഷ്ഠാവക്ഷോഭശൈത്യശിക്ഷിപ്രമീഷ്ണീകംലഭതൈ | മംഗലവസ്തുവികളോ സ്പർശിക്കുമ്പോൾ ചൊടുന്നനവെ ഇഴപ്പിടത്തു ലഭിക്കുന്നു. അമംഗലസ്തർശ്ശിക്തം ഫലം വിപരീതമായി ഭവിക്കുന്നു.

സാരം — പുക്കകനായിരിക്കുന്നവൻ തന്റെ മേടിക്കത്തെയോ മംഗലവസ്തുവിനെയോ തൊട്ടുചൊരിച്ചാൽ ചൊടുന്നനവെ ഇഷ്ടലാഭം ഭവിക്കും. അമംഗലപദാന്താത്ത തൊട്ടുചൊരിച്ചാൽ ഫലം വിപരീതമാകുന്നു.

൩൬. സസ്യശന്നാഭിനാസാസ്യകേശരോമനഖചിദാൻ | ഇത്യപൃഷ്ഠസ്മനഗ്രീവാജരാനാമികാഗുലീഃ ||

൩൭. രശ്യാണാമപിനവകാകരചരണേതലഞ്ചസപ്തപയാണി | പ്രഷ്ഠാലഭരണിഷ്ടാനിമുസ്സശ്ശൈശൈവവിഷ്ണയം ||

അനപയാത്ഥം — നാഭിനാസാസ്യകേശരോമനഖചിദാൻ | ഇത്യപൃഷ്ഠസ്മനഗ്രീവാജരാനാമികാഗുലീകളെയും രശ്യാജ്ജിടെ നവകത്തെയും കരചരണേതലത്തെയും സർപ്പവൃത്തങ്ങളെയും സംസ്പൃശന്നായിരിക്കുന്ന പ്രഷ്ഠാവ അനിഷ്ടത്തെ ലഭിക്കുന്നു. നിമുസ്സശ്ശൈശൈവ ഫലം അപ്രകാരംതന്നെ വിഷ്ണയമായി ഭവിക്കുന്നു.

സാരം — പൊക്കിൾ, മുക്ക, മുഖം, തലയിറലരോമം, മെലുളുരൊമം, നഖം, പല്ല, ഇത്യപ്രഭരണം, പുറം, മുഖം, കഴുത്ത, വയറ, മൊതിരവിരൽ. ചോരശ്ശൈശൈവ, കയ്യിന്റെ ശരീരം, കാലിന്റെ അടി, സപ്തങ്ങളായിരിക്കുന്ന സന്ധികൾ ഇതുകളിൽ ഏതിനെ ഏകിലും പുക്കകൻ സ്പർശിച്ചാൽ അത്രുളുത്തെ ലഭിക്കും. രാ

മുഖ്യപ്രദേശത്തിൽ തൊട്ടുപുറം. മേൽപ്രകാരമാകുന്നു
എല്ലാ പ്രാഗാഭിദിക്ഷു ദൂരാഭിദിക്ഷാംഗൈഷ്വരസുചസ്ഥിതഃ |
ധപജാദ്യാസുസമന്തസ്തർഫഃ മപ്യത്രാപത്യന്തേ |

അനന്തരം — പ്രാഗാഭിദിക്ഷകളിലും ദൂരാഭിദിക്ഷയിലിരിക്കുന്ന ഏതെങ്കിലും ധപജാദ്യങ്ങൾ സ്ഥിരങ്ങളായി ഭവിക്കുന്നു. തത്സ്ഥ തത്സ്തർഫഃ ഇവിടെ കമിക്കപ്പെടുന്നു.

സാരം — കിഴക്കുഭാഗത്തുള്ള ഏതെങ്കിലും ദൂരാഭിദിക്ഷയിലുള്ള ഏതെങ്കിലും ധപജാദികൾ സ്ഥിരപ്പെടുന്നതുകൊണ്ടു ധപജാദികളിൽനിന്നു പുറകുപോകുന്നവർക്കു സ്പർശിച്ചാൽ പരകപ്പെട്ടുപോകാൻ യോഗ്യമായ ഫലത്തെയും ഇവിടെ പറയുന്നു.

നൂറു. ധപജാദ്യമരണസിംഹശ്വസാരമരയോവൃഷ്ടിഖരഃ |
രതീകാകുക്രമാമരണഭിശാസൈപത്യാഭിക്ഷസ്ഥിതഃ ||

൭൦. മൂർച്ഛിധപജാദ്യോണപുടമുപ്യമരയോസ്തേഹിശ്ശോത്രപുടൈസംജനഃ |
കണ്ഠോവൃഷ്ടിപാണിയുഗേഖരശ്വസാരശ്വശ്ലീയുഗേപകാകഃ |

൭൧. ധപജസിംഹപുഷ്പൈഃസംസ്തർഫണൈഃപരമാർത്ഥം |
നഗോയാനഭൂഷാണാംചാഭ്യപ്രാശിപിതിഷ്ടഃ |

അനന്തരം — ധപജവും ധപജവും സിംഹവും സാരമരയവും വൃഷ്ടിവും ഖരവും ഒന്നിയും കാരണമാകുന്ന ഇത്തരം ക്രമേണ ശ്ലോകങ്ങളായിരിക്കുന്ന ഭിദിക്ഷകളിൽ സ്ഥിരങ്ങളായി ഭവിക്കുന്നു. ധപജം ദൂരാഭിദിക്ഷകളിലും ധപജം മരിച്ചവരുടെയും സിംഹങ്ങൾക്കും ശ്ലോത്രപുടത്തിലും വൃഷ്ടിപാണിയിലും ഖരം പാണിയുഗത്തിലും ഗജാമുത്തിലും കാരണങ്ങളായിരിക്കുന്നവർക്കു സ്പർശിച്ചാൽ പരകപ്പെട്ടുപോകാൻ യോഗ്യമായ ഫലത്തെയും ഇവിടെ പറയുന്നു.

സാരം — ധപജം, ധപജം, സിംഹം, ശ്വസാരം, വൃഷ്ടി, ഖരം, കാരണങ്ങളായിരിക്കുന്ന ഏതെങ്കിലും കിഴക്കു ഭാഗത്തുള്ളവർക്കും നിരത്തികൊന്നിലും പടിഞ്ഞാറു വായുക്കൊന്നിലും വടക്കു ഭാഗത്തുകൊന്നിലും സ്ഥിരപ്പെടുന്നു. ഇതുകൊണ്ടു മുൻപറകപ്പെട്ടതിനെ വൃഷ്ടിപാണി എന്ന അറിയപ്പെടുന്നവർക്കു ധപജമെന്നതു ശിരസ്സിലും ധപജം മൂർച്ഛിന്റെ സുഷിരത്തിലും

സിംഹം മുഖത്തിങ്കലും ചോവ ചെവിയുടെ സുങ്കിരത്തിങ്കലും വൃകം കഴുത്തിലും വരം കൈകളിലും ഗജം ഹൃദയത്തിങ്കലും കാകൻ കാലിലിലിരിക്കുന്നു. ഇതുകൊണ്ടു ധർമ്മാദികളുടെ മൂർദ്ധാവു മുഴുവായ അഗ്രങ്ങളിൽ മുൻ പറകപുട്ടുനായ സ്ഥിതിയെവിവരിച്ചു എന്ന ഗ്രഹിച്ചു കൊൾക- ഇനി ഇതുകൊണ്ടുറിഞ്ഞ് ആനായ ഫലത്തെ പറയുന്നു

കിഴക്കെ ഭിക്കിൽനിന്നു ചൊരിക്കുകയും ചൊരിക്കുന്ന സമയം ശിരസ്സിനെയോ മുഖത്തെയോ കണ്ണത്തെയോ ഹൃദയത്തെയോ സ്തുരിക്കുകയും ചെയ്താൽ ധനലാഭവും പശുലാഭവും വാഫനലാഭവും അനുഭവലാഭവും ക്രമേണ ഫലമാകുന്നു-

൭൨. രിപുനാശേന്ദിരാപുത്രസുഹൃല്ലാഭാദിമലാക്രമാൽ | സിംഹോക്ഷഗജകൈന്ദ്രനാസിഹസ്ഥസ്യാഭിമർശനേ ||

അനപചായം- സിംഹസ്ഥനേര സിംഹോക്ഷഗജകൈന്ദ്രകളുടെ അഭിമർശനത്തിങ്കൽ ക്രമേണ രിപുനാശേന്ദിരാപുത്രസുഹൃല്ലാഭങ്ങളാകുന്ന ഫലം വാച്യമാകുന്നു-

സാരം- പ്രഷ്ടോവു കൈകളിൽ നിന്നു ചൊരിക്കുകയും ആസമയം മുഖത്തെയോ കണ്ണത്തെയോ ഹൃദയത്തെയോ ശിരസ്സിനെയോ സ്തുരിക്കുകയും ചെയ്താൽ ക്രമേണ ശത്രുനാശവും ധനലാഭവും പുത്രലാഭവും വെസുലാഭവും ഫലമാകുന്നു-

൭൩. പൃഷ്ഠോദ്ധ്വജസിംഹാനാംവൃകസ്ഥസ്യാഭിമർശനേ | വൃകവാഹനാഭയാപ്തിമിത്രവൃഷദ്ധവേൽക്രമാൽ ||

അനപചായം- വൃകസ്ഥനേര വൃഷ്ഠോദ്ധ്വജസിംഹങ്ങളുടെ അഭിമർശനത്തിങ്കൽ ക്രമേണ വാഹനാഭയാപ്തിമിത്രവൃഷദ്ധവേൽക്രമാൽ

സാരം- പടിഞ്ഞാറെ ഭിക്കിൽനിന്നു ചൊരിക്കുകയും ആസമയം കണ്ണത്തെയോ മുഖത്തെയോ ശിരസ്സിനെയോ ഹൃദയത്തെയോ സ്തുരിക്കുകയും ചെയ്താൽ കാഴ്ചയുടെ ലാഭവും വാഫനലാഭവും ഭായ്യാലാഭവും വെസുലാഭവുമാകുന്ന ഫലത്തെ ക്രമേണ പറയണം-

൭൪. ദന്തിധ്വജമുഖേന്ദ്രാക്ഷിയാഗജസ്ഥസ്യാഭിമർശനേ | ഗജഭുക്താസുഹൃൽപുത്രലാഭപ്രഷ്ടോക്രമാൽക്രമാൽ ||

അനപചായം- ഗജസ്ഥനായിരിക്കുന്ന പ്രഷ്ടോവിന്റെ ദന്തിധ്വജമുഖേന്ദ്രാക്ഷിയാകളുടെ അഭിമർശനത്തിങ്കൽക്രമേണ ഗജഭുക്താസുഹൃൽ പുത്രലാഭം വാച്യമായി ഭവിക്കും-

സാരം- പ്രഷ്ടോവു വടക്കെ ഭിക്കിൽനിന്നു ചൊരിക്കുകയും

ആസമയം ഘൃതേയശ്ചായോ ശിരസ്സിണെയോ മുഖശ്ചായോ ക
ണ്ഠശ്ചായോ സ്തംഭിക്കകയുഃ ചൈതാൽ ഗജലാഭവും ആരണ
ലാഭവും ബന്ധുലാഭവും പുത്രലാഭവും ആകുന്ന ഫലത്തെ ക്രമേ
ണ പറയേണം.

൭൫. ധൂമസ്ഥിതസ്യധൂമാദികൊണസംസ്ഥാദിമരണേ | ഉ
ക്താക്തേശൈപ്രതാപായോഭ്യാപ്യപക്ത്രമാത്ഭവേത് |

അനപയാത്ഥം.— ധൂമസ്ഥിതൻറധൂമാദികൊണസംസ്ഥാദിമ
രണത്തിങ്കൽ ഉക്തവും ക്തേശവും പ്രതാപായവും ഭോവ്യാപത്തും
ക്രമേണ വാച്യമായി ഭവിക്കും.

സാരം.— പ്രഷ്ടാവ അഗ്നികൊണിൽ നിന്നു ചൊടിക്കുക
യും അപ്പൊൾ മുക്ക, ചെവി, കൈകൾ, കാലുകൾ ഇതുകളിൽ
ഒന്നിനെ സ്തംഭിക്കുകയും ചൈതാൽ മരണവും ക്തേശവും പ്ര
കന്നാശവും കടുബനാശവും മാകുന്ന ഫലത്തെ ക്രമേണ പറ
യേണം.

൭൬. ശ്വേത്രായസ്യതദാദിനാംചതുർണ്ണാംസ്തരണൈവേത് |
വ്യാധിരാജ്ജനാശശ്ചനാനാവ്യാപക്സുഹൃന്ദുതിഃ ||

അനപയാത്ഥം.— ശ്വേത്രായനായിരിക്കുന്നവന്റെ തദാദി
കളായിരിക്കുന്ന നാലിന്റെ അഭിമരണത്തിങ്കൽ വ്യാധിയും ആ
ജ്ജനാശവും നാനാവ്യാപത്തും സുഹൃന്ദുതിയും ക്രമേണ ഭ
വിക്കും.

സാരം.— പ്രഷ്ടാവ നിരൂതി കൊണിൽനിന്നു ചൊടിക്കുക
യും അപ്പൊൾ ചെവി, കയ്, കാല, മുക്ക ഇതുകളിൽ സ്തംഭിക്കുകയും
ചൈതാൽ രോഗവും പുത്രനാശവും പലപ്രകാരമുള്ള ആ
പത്തും ബന്ധുമരണവും ക്രമേണ ഫലമാകുന്നു.

൭൭. ഖരസ്ഥിതസ്യകൽപുവചതുഷ്കിസ്തരണൈഃഖം | വിവാ
ഭോഗായതിശ്ചസ്ത്രംഗോഭയാഗഭക്ത്രമാത് ||

അനപയാത്ഥം.— ഖരസ്ഥിതനായിരിക്കുന്നവന്റെ തൽപു
വചതുഷ്കിസ്തരണത്തിങ്കൽ വിവാദവും ഗൊഹതിയും ശസ്ത്രംഗ
വും ഭയാഗഭക്ത്രമാകുന്ന ഫലം ക്രമേണ വാച്യമായിഭവിക്കുന്നു.

സാരം.— പ്രഷ്ടാവ വായുകൊണിൽ നിന്നു ചൊടിക്കുക
യും അപ്പൊൾ കയ്, കാല, മുക്ക, ചെവി ഇതുകളിൽ ഒന്നിനെ
സ്തംഭിക്കുകയും ചൈതാൽ വിവാദവും പശൂനാശവും ആയുധം
കൊണ്ടു ശരീരത്തിൽ മുറിപറ്റുകയും ഭയാക്ത രോഗമുണ്ടാകയും
ഫലമാകുന്നു.

൭൮. കാസസ്ഥിതസ്യകാകാദികൊണസ്തരണൈവേത് |

മെന്യുനാശോപപുഷ്പംഗോമൃതിന്നീചാൽസുരക്ഷയഃ ||

അനപചായം — ക്വകസ്വരൻഠ ക്വകാഭി കൊണസ്വരൻഠ നത്തികൽ മെന്യുനാശവും വപുഷ്പംഗവും നിചകൽനിന്നു മൃതീ യും സുരക്ഷയവും ക്രമേണ വാച്യമായി ഭവിക്കും-

സാരം — പ്രഷ്ടാവംശംശാനകൊണിർനിന്നു ചൊരിക്കുകയും അപ്രോപം കായ, ഭൂക, ചെവി, കച്ച ഇതുകളിൽ ഒന്നിനെ സ്തർഭിക്കുകയും ചെയ്താൽ മെന്യുനാശവും ശരീരം ചതയുകയും നീചൻ നിമിത്തമായി മരണവും പുത്രനാശവും ഫലമാകുന്നു-

൭൯. ധൃമശപഖരകാകസ്സ്യപജസിംഘവൃക്ഷഭഗഃ | വിപരീതോപവായായാത്യേനാനശ്രോത്രം ||

അനപചായം — ധപജസിംഘവൃക്ഷഭഗനായി ധൃമശപഖരകാകസ്തുകായിരിക്കുന്നവൻ, വിപരീതനും അത്യന്തമായിരിക്കുന്ന ശ്രോത്രഭാഗത്തേ യാനും ചെയ്തില്ല-

സാരം — കിഴക്കോ തെക്കോ പടിഞ്ഞാറോ വടക്കോനിന്നിട്ടു ഭൂകോ, ചെവിയോ, കടലോ, കാലോ തൊട്ടു ചൊരിച്ചാലും അഗ്നി കൊണിലോ നിരൂതി കൊണിലോ വായു കൊണിലോ ശംശാന കൊണിലോ നിന്നിട്ടു ശിരസ്സിനെയാമുഖത്തെയാകു ണ്ടെന്തെയോ ഹൃദയത്തെയാ തൊട്ടു ചൊരിച്ചാലും വലുതായ ശ്രോത്രേയും വലുതായ അശ്രോത്രേയും പ്രാപിക്കയില്ല-

(വാ) ഹിരൽസ്തർനവിഷയം ||

അനപചായം — ഇരസ്തർന വിഷയമായി ഭവിക്കുന്നു-

സാരം — പ്രഷ്ടാവകൊണ്ടാദേശം എന്നു തുടങ്ങി ഇതുവരെ പറകപ്പെട്ടതു കൊണ്ടു ഗ്രഹിക്കേണ്ടതു ശ്രദ്ധമായിട്ടും അശ്രോത്രമായിട്ടുമുള്ള സ്തർമാകയാൽ ഇത സ്തർവിഷയമാകുന്നു എന്ന ഗ്രഹിച്ചു കൊൾക-

൧൦. പുഷ്പകൃഷിക്വിതംരാശിംവിജ്ഞായാനെന്നപുരുതഃ | അനുഭൂതംഫിവശരവ്യംഭിമപിപ്രത്യയാപുയെ ||

അനപചായം — പുഷ്പകൃഷിക്വിതമായിരിക്കുന്ന രാശിയെ അറിഞ്ഞിട്ട ഇതു കൊണ്ടു പുഷ്പകൻഠ പ്രത്യയാപുിക്കായിരിക്കാണ്ട അനുഭൂതമായിട്ടുതന്നെ ഇരിക്കുന്ന ഒന്നു പുകച്ചുമായി ഭവിക്കുന്നു-

സാരം — പ്രഷ്ടാവു യാതൊരു രാശിയിൽ നിന്നു ചൊരിച്ചുവോ ആ രാശിയെ നല്ലപണ്ണു പരിക്ഷിച്ച അറിഞ്ഞിട്ട അതു കൊണ്ടു അനുഭവിക്കപ്പെട്ടതായ ഒന്നിനെ പ്രഷ്ടാവിനു വി

പോസത്തെ ജനിപ്പിച്ചാനായിക്കൊണ്ടു പറയണം—

(വാ) അതസാരസംഗ്രഹഃ॥

അനപയാർത്ഥം— ഇവിടെ സാരസംഗ്രഹം ഭവിക്കുന്നു.

സാരം— അനന്തമായതിനെ പറയുക എന്ന ഈ വിഷയത്തിൽ ഉപയോഗിക്കുന്നതായിട്ടു സാരസംഗ്രഹ വചനമുണ്ട്.

അതിനെത്തന്നെ അനന്തരം കാണിക്കുന്നു.

പ്രമ. രാഹുവ്യാകീട്യാപ്തകാധിക്യത്തെക്കുറിച്ചുപോസ്യോൽപത്തുമേവാഷ്ടമേവാ ചണ്ഡാലനാപണ്ഡിരഗ്രൈപ്രാപ്തോശ്രോട്ടോസ്യന്ത്രചേൽഭൂമിഭജേതഃ॥

അനപയാർത്ഥം— രാഹുവോ ആക്കിയോ പൃഥ്വീകാധിക്യത്തെക്കുറിച്ചുപോസ്യോൽപത്തുമേവാഷ്ടമേവാ ചണ്ഡാലനാപണ്ഡിരഗ്രൈപ്രാപ്തോശ്രോട്ടോസ്യന്ത്രചേൽഭൂമിഭജേതഃ

സാരം— പ്രാപ്തോവിനാൽ ആശ്രയിക്കപ്പെട്ട രാശിയെല്ലാ സാക്ഷാൽ ആരൂഢമാകുന്നതും അതിന്റെ ഉപസ്ഥമയെ അനുസരിച്ചിട്ടു അനന്തരത്തെ പറവുന്നതു ക്രമത്തെ കർമ്മം.

ആരൂഢരാശിയെല്ലാ അതിന്റെ ഉപസ്ഥമയെല്ലാ അഷ്ടമത്തിങ്കലോ രാഹു ഏകീലും ശനി ഏകീലും നിന്നാൽ അവിടെ നിന്നുപറപ്പെട്ടല്ലൊപം മന്ദിക് ചണ്ഡാലന്മാരുടെ സമുഹത്തെ നിന്ദാ കണ്ടു എന്നപ്രകാരം പ്രാപ്തോവിനോടു പറയണം. രാഹുവിന്റെയും ശനിയുടെയും സ്ഥിതി മേൽപ്രകാര മയാൽ അത പൂർണ്ണമാകാൻ അനന്തരമായ ചണ്ഡാലന്മാരുടെ അന്തരം സൂചകമാകുന്നു. ചൊല്ലിയോ ബുദ്ധനോ മേൽപ്രകാരം നിന്നാൽ ശ്രദ്ധമെ കണ്ടു എന്നു പറയണം.

പ്രമ. ഉഗ്രസുതാഷ്ടമസംസ്ഥനശ്രോത്രചേട്ടപിജാതി ഭിഷ്യാഗഃ | പാപയുതൈശ്ചേഷ്ഠൈശ്ചേട്ടപ്രേമണതന്ത്രധാരിഭി ഷ്യാഗഃ |

അനപയാർത്ഥം— ഇരുശ്രോത്രന്മാർ ഉഗ്രസുതാഷ്ടമസംസ്ഥനരാകുന്നു ഏകീൽ ചിങ്ങാതികളോടുള്ള യോഗം വാച്യമായി ഭവിക്കുന്നു- ഇരുശ്രോത്രന്മാർ പാപയുതന്മാരായിട്ടോ ഷ്ഠൈശ്ചേട്ടപിജാതി ഉഗ്രസുതാഷ്ടമസംസ്ഥനരാകുന്നു ഏകീൽ ഉപ്രേമണതന്ത്രധാരികളോടുള്ള യോഗം വാച്യമായി ഭവിക്കുന്നു.

സാരം—ഇരട്ടുകുന്ദൻ ആരൂഢനാശിയിലെ അതിന്റെ പഞ്ചമാഷ്ടമങ്ങളിലോ നിന്നാൽ ബ്രാഹ്മണനെ കണ്ടെന്നു പറയണം. ആരൂഢനാശിയിലോ അതിന്റെ പഞ്ചമാഷ്ടമങ്ങളിലോ നില്ക്കുന്ന ഇരട്ടുകുന്ദൻ പാപഗ്രഹത്തോടാരമിച്ചു നില്ക്കുകയാൽ പാപമുക്തി ഉണ്ടാകുകയാൽ രണ്ടിലൊന്നു വരികിൽ വെദ ബാഹ്യന്മാരായിരിക്കുന്ന ബ്രാഹ്മണന്മാരെയോ ബാഹ്യന്മാരിലൊരിക്കലും നോക്കാതെയായിരിക്കുന്നവരെയോ മുഖിൽ കണ്ടു എന്നു പറയണം. ഇരട്ടുകുന്ദൻ കൂടിയെൽ പറഞ്ഞ രാശികളിൽ നില്ക്കുന്നമെന്നില്ല. ഇരട്ടുകുന്ദനെ ഉണ്ടായിരുന്നാൽ മതി എന്നു ഗ്രഹിച്ചുകൊൾകയും വേണം.

വൃന്ദം. അകോയശ്ചേത്യന്ത്രപ്രയോഗസിയൈവേപ്തസിയായോ വേദോഗം | ചന്ദ്രാക്ഷരൈസ്ഥിതൈവേദമുച്യതീതി സിദ്ധിരുകലസ്യതി |

അനവധായം— ഇതു കളിൽ അകൻ സ്ഥിതനായി എങ്കിൽ ഇപന്മാരോടുകൂടെ ഉള്ളയോഗം വാച്യമായി വേദം ചന്ദ്രസിന്ദൻ സ്ഥിതനായി എങ്കിൽ സ്ഥിതയോടുകൂടെ ഉള്ള യോഗം വാച്യമായി വേദം. ചന്ദ്രാക്ഷരൻ സ്ഥിതനായി എങ്കിൽ ഐസ്ഥികളോടുകൂടെ ഉള്ളയോഗം വാച്യമായി വേദം. സിദ്ധൻ സ്ഥിതനായി എങ്കിൽ കലസ്യതികളോടുകൂടെ ഉള്ള യോഗം വാച്യമായി വേദം.

സാരം—ആരൂഢനാശിയിലെ അതിന്റെ പഞ്ചമാഷ്ടമങ്ങളിലോ അതിന്റെ നിന്നാൽ രാജാകന്മാരെ മുഖിൽ കണ്ടെന്നു പറയണം. ചന്ദ്രൻ കൂടുന്ന നിന്നാൽ സ്ഥിതികളെ കണ്ടു എന്നു പറയണം. ചന്ദ്രൻ ശനിയും കൂടി നിന്നാൽ ഐസ്ഥികളെ കണ്ടു എന്നു പറയണം. കൂടുന്ന നിന്നാൽ കലസ്യതികളെ കണ്ടു എന്നു പറയണം.

ഇവിടെ ഒരു ശങ്ക- ആരൂഢനാശിയിലെ അതിന്റെ പഞ്ചമാഷ്ടമങ്ങളിലോ കൂടുന്ന നിന്നാൽ ബ്രാഹ്മണനെ കണ്ടു എന്നു പറയണമെന്നു ചന്ദ്രസുതാഷ്ടമസംസ്ഥാനമുരട്ടുകുന്ദനെ ചട്ടിപ്പിടിച്ചിട്ടുണ്ടാകാതെ എന്നുള്ള വചനം കൊണ്ടു സ്ഥിതികളെ കണ്ടു എന്നു പറയണമെന്നു ചന്ദ്രസിന്ദനെ വേദോപദേശ്യോഗം എന്നുള്ള വചനം കൊണ്ടു കലസ്യതികളെ കണ്ടു എന്നു പറയണമെന്നു സിദ്ധകലസ്യതിഃ എന്നുള്ള വചനം കൊണ്ടു പ്രാപ്തമായി. ഇരട്ടുകുന്ദനെ ചട്ടിപ്പിടിച്ചിട്ടുണ്ടാകാതെ എന്നു വചനത്തിന്നു ഇരട്ടുകുന്ദൻ കൂടി ചന്ദ്രാക്ഷരനാശിയിൽ വെച്ചു

നിൽ നിന്നാൽ ബ്രഹ്മണരെകണ്ടു എന്നു പറയണമെന്നും
 ചന്ദ്രസിന്ദൂരവെൽ സ്ത്രീയാളവെച്ചൊഗം - എന്നതിന്നു ചന്ദ്രനു
 ശൂകരകൂടി ലഗ്നാദിരാശികളിൽ വെച്ചു ഒന്നിൽ നിന്നാൽ സ്ത്രീ
 കണ്ടുകണ്ടു എന്നു പറയണമെന്നും ശൂകരൻ കാണെ നിന്നാ
 ത് കലസ്ത്രീകളെ കണ്ടു എന്നു പറയണമെന്നും സാരമാക
 ന്നു. അതുകൊണ്ടു ലഗ്നാദി രാശികളിൽ ശൂകരൻ തന്നെ സ്ഥി
 തി വെച്ചാൽ അതന്നു അവിടെ പറയേണ്ടതെന്ന സംശയം
 തന്നെ ഇല്ല. കലസ്ത്രീകളെ കണ്ടു എന്നു തന്നെ പറയണം.
 ഇതാദിച്ചു വെറെ ഒന്നും ഇവിടെ പ്രാപ്തമായിട്ടില്ലെന്നു പറ
 ണമുണ്ടാ- രാജ്യധാർമ്മികി വക്ത്രാധികൃതകേയചോരസ്യാർത്ഥ
 മേവൈഷ്ടം മവാ- ഇത്യാദിശ്ലോകം കൊണ്ടു ചണ്ഡാല ഭംഗ
 മന്ദാധി എന്നതിന്റെ സൂചകമായിപ്പറകപ്പെട്ടതു മേൽപറ
 ണ്ണ രാശികളിൽ രാജ്യവിന്റെയോ ശനിവുമായോ സ്ഥിതിയാ
 കുന്നു. രാജ്യവിന്റെയും ശനിവുമായും കൂടിയുള്ള സ്ഥിതിയല്ല
 ഇങ്ങിനെ ആകയാൽ ഏകാശ്രമസ്ത്രീവെൽ ഭൂമിജന്മൈശ്വര്യ
 നുള്ളേടത്തും അപ്രകാരം തന്നെ ലഗ്നസൂര്യനും സ.സ്വേദഗു
 രശൂകരവെച്ചൊഴിയിച്ചൊഗം ഇത്യാദിസ്ഥലങ്ങളിലും ഭൂമിജ
 ജന്മരാശിയിൽ വെച്ചും ഗുരുശൂകരരാശിയിൽ വെച്ചും ചന്ദ്ര സിന്ദൂര
 രിതിവെച്ചും ദശഗ്രഹത്തെ അന്യായ യോഗ സൂചകമാക്കി
 ക്കുന്നതത്ര ഉചിതമായിട്ടുള്ളു. ഇനി രാജ്യധാർമ്മികി വക്ത്രാ
 ധികൃതകേയ എന്നുള്ള സ്ഥലത്തിൽ എന്നപോലെ വികല്പ
 സ്ഥലാന്തരങ്ങളിലും ഇങ്ങിനെയിരുന്നതിൽ അപ്രകാരം വാശ
 മ്പുറത്തോടു കൂടത്തന്നെ പ്രായോഗിപ്പാൻ സംഗതി ഉണ്ടായിര
 ന്നു. പ്രായോഗം വെറെ ഒരു വിധമാകയാൽ മേൽ പറഞ്ഞ
 പ്രകാരം അർത്ഥമേതെ സ്വീകരിക്കുന്നതു എത്രയും യുക്തമാ
 കുന്നതു എന്നു പറയുന്നതിൽ അങ്ങിനെ ഒരു നിയമമില്ലെ
 ന്നു അറിയിക്കണം സമസ്ത പദം കൊണ്ടു പറകപ്പെട്ടതുകൾക്കു
 സാധിക്കുന്ന തന്നെ ക്രിയാനപയിരപം മേണ മെന്നുണ്ടു എ
 ത്തിൽ ലഗ്നസൂര്യനും സ.സ്വേദഗുരശൂകരവെച്ചൊഴിയിച്ചൊ
 ഗം എന്നുള്ളേടത്തു ഗുരുശൂകരൻ ഇവേരും കൂടി ലഗ്നാദി
 ന്നു ഭാവങ്ങളിലും നില്ക്കുന്നു എന്നാൽ ബ്രഹ്മണ ഭംഗ
 തെ പറയാ എന്നുള്ള സംഭവാർത്ഥത്തെ കല്പിക്കേണ്ടിവരും. സം
 വേമില്ലായ്മയാൽ അങ്ങിനെ കല്പിക്കുന്നില്ല എങ്കിൽ എന്നാൽ
 മേൽപറഞ്ഞ നിയമം ചെയി. അവിടെ സംഭവ മില്ലായ്മയാ
 ത് മേൽപറഞ്ഞ പ്രകാരം വാനും കല്പിക്കുന്നില്ല ഭൂമിജന്മൈശ്വര്യ

ഇത്രാദികൾക്കൊണ്ടു ഭൂമിജനെയും ബുദ്ധനെയും മറ്റുള്ളവരെയും പ്രത്യേകമായി ഗ്രഹിപ്പാനും കൂടി വിശ്വാസമില്ല എന്ന പരം അവസ്ഥയിൽ രാഹുല്യാകിട എന്നതിനെ അനുസരിച്ചു വെല്ലുറെ ഭന്നെ ഗ്രഹിക്കുന്നു. അങ്ങിനെ ഗ്രഹിക്കുന്നി മിത്തമായിട്ടു ശൂകനെ കൊണ്ടു ഏലിനെ പറയണമെന്നു നിശ്ചയിപ്പാൻ കഴിയാതെവന്നു. പരം ഭൂമിയിൽ നിവാസനം കൊണ്ടു സന്തോഷിക്കാമെന്നു കരുതിട്ടൊകിലും ഭ്രമ ബുദ്ധി കളെ പ്രത്യേകം ഗ്രഹിക്കാതെ ഇരിക്കുന്നതു യുക്തമാകുന്നു എന്നു വിചാരിക്കരുത. ഇതിന്നു പരിഹാരാന്തരത്തെ പറയാം. ശൂകന്ന യാതൊരൊടുത്തു പുരകാരത്തിൽ സ്ഥിതിയൊ പുരകാരം ശകരമാ ബദ്ധവത്തപരമാ ഭവിക്കുന്നുവോ അവിടെ ബ്രാഹ്മണഭർത്തവ്യം സ്ത്രീരാശിയിൽ സ്ഥിതിയൊ സ്ത്രീരാജ്യം ശകരമാ ബദ്ധവാനിയൊ ഭവിക്കുന്നെടുത്തു സ്ത്രീഭർത്തവ്യം പറയാം. ശൂകസ്ഥിതികൊണ്ടു സ്ത്രീഭർത്തവ്യത്തെ പറയാമെന്നതു സിദ്ധമായാലും ഭർത്തവ്യം പ്പട്ടന്നുപരായ സ്ത്രീകൾക്കു കലസ്ത്രീത്വം അസിദ്ധമാകയാൽ അതിനെ സിദ്ധമാക്കുവാനായി കൊണ്ടാകുന്നതു സിദ്ധം കലസ്ത്രീഭവം എന്നുള്ള വിധി. അതു മേൽത്തുവായിട്ടു മേൽ പറഞ്ഞ രാശികളിൽ ശൂകൻ അന്നെന്നിന്നാലും വാചസ്പത്യേ ഹിത്തിന്ന അവസരമില്ലെന്ന അറിഞ്ഞു കൊൾകയും വേണം.

പുഴ - അശുഭശുഭങ്ങളിയോഗങ്ങളാണിയെശ്വരയാഗമപി വിദ്യാർത്ഥി ദുരസ്ഥ്യചെട്ടിയായുടപപ്പെല്ലെക്കുന്നു. ദിശാഗതയാഗി ഇതി||

അനപചാരം - അശുഭശുഭങ്ങളിയോഗം ഹെതുവായിട്ടു അ ജ്ഞാതിയന്മാരൊടു കൂടെ ഉള്ള യോഗത്തെയും അറിയണം. ഇ ക്കിടകൽ നിന്ന അനന്തരം ദൂരൻറെ ദിശാഗതയാഗിരിക്കുന്ന ചെട്ടുകൊണ്ടു ലക്ഷണത്തെ വരിക്കണം.

സാരം - മേൽ പറഞ്ഞ രാഹുദൂരമായ ഗ്രഹങ്ങൾക്കുപുറപ ഗ്രഹത്തിൻറെയൊ ശുഭഗ്രഹത്തിൻറെയൊ റ്റുളി എ.കിലും യോഗമൊകിലുണ്ടായാൽ ദൃഢവായ ഗ്രഹത്തിൻറെയും കൂടിനില്ക്കുന്ന ഗ്രഹത്തിൻറെയും ജാതി യാതൊന്നൊ ആ ജാതിയിൽ ജനിച്ചവരെയും അവരൊടുകൂടെ മൃതിൽ കണ്ടു എന്നു പറയണം. പിന്നെ ദൂരൻറെ ലക്ഷണത്തെ ആശ്രയിച്ചിട്ടുള്ള ചെട്ടുകൊണ്ടു ഫലത്തെ പറയണം. ഇതി റ്റുളും സമാപ്തി ബോധകമാകുന്നു. സമാപ്തന ഗ്രഹങ്ങളുടെ റ്റുളി എഴാമടത്തെക്കു

കന്യാ ഏഴാമത്തെ ഏല്പാവരെയും ഉണ്ണി പുണ്യമായിരിക്കും. ചില ഗ്രാമങ്ങൾക്കു മറ്റുള്ളതുകളിൽ ചിലഭാവങ്ങളിലേക്കും പുണ്യം ഉണ്ണി വേിക്കുന്നു. പുണ്യമായില്ലാത്തതായ ഉണ്ണി ഏഴാമത്തെ ഒഴിയേ മറ്റുള്ള ഭാവങ്ങളിൽ ചിലതുകളിലേക്കു സംഭവിക്കുന്നു. ഇതിന്റെ വിവരത്തെ ഹോരാ; ആതകപദ്ധതി ഇതൃതികളിൽ നിന്ന ഗ്രഹിച്ചുകൊൾക. വിസ്മയം, മേന്മയായിട്ടു ഇവിടെ പറയുന്നില്ല സാമാന്യേന ഉണ്ണി ഏഴാമത്തെക്കാകയാൽ ഇവിടെ അതുമാത്രം പറകപ്പെട്ടു എന്നു ഗ്രഹിച്ചുകൊൾക. യോഗമെന്നത ഏകരാശിയിൽ ഉള്ള സ്ഥിതിയാകുന്നു. ഇരട്ടുകൂന്മാർ ബ്രാഹ്മണരാകുന്നു. ആദിത്യനും ചെമ്പുവും ക്ഷിതിയുടകുന്നു. ചന്ദ്രൻ വൈശ്വനുകുന്നു. ബുധൻ ശ്രേണാകുന്നു.

മേൽ പറഞ്ഞു ജാതികളിൽ ചെറുത്തതായ അവന്തര മാതിയെ ശനിയെക്കൊണ്ടുവിചാരിച്ചു കൊൾക. ഇങ്ങിനെ ഗ്രഹങ്ങളുടെ ജാതി- ഇതിനെ അനുസരിച്ചു രാഹുപാദികൾക്കു അന്യ ഉണ്ണി യോഗങ്ങൾ ഉപിച്ചാൽ അതുകൾ കോണ്ടു മറ്റുള്ളവരുടെ മനേന്തെയും പറഞ്ഞു കൊൾക.

(വാ) - അത്ര പ്രസ്താപവിയംചി

അനപചായം— ഇവിടെ പ്രസ്താപവിയവും ഉവിക്കുന്നു. സാരം— അനുഭവമായിട്ടുള്ളതിനെ പറ്റുക എന്നും വിഷയത്തികൽ ഉപയോഗിക്കുന്നതായിട്ടു സാരസംഗ്രഹം രന്നെ അല്ല. പ്രസ്താപവിയപുറം അതിനെ അനന്തരം കാണിക്കുന്നു.

പുത്ര- അകെപ്പിടൊബ്ബുക്കന്നെൻ നൃപസേനയാ വായാതെ വെരമതിനാനുനമുദഭവോദുകൽ കീവാശകേന്ദ്രപതിനെതിവഭേദിനം ശാഖാചാദി വസ്തുവിഹരിയ്ക്കവിചിന്ത്യവാചുയാ

അനപചായം— അകൻ അഷ്ടമത്തകൽ സ്ഥിനേനായിരിക്കും. വിഷയത്തികൽ ബാഹുജനങ്ങളാലോ നൃപ സേനയാലോ യാതമായിരിക്കുന്ന രവിയും അഹസ്തികൽ ഉപഭവം ഉവിച്ചു നിശ്ചയം എന്നു വദിക്കണം. അകൻ കീവാശകത്തികൽ സ്ഥിതനായിരിക്കും. വിഷയത്തികൽ നൃപതിയാൽ ഉപഭവം ഉവിച്ചു നിശ്ചയം എന്നു വദിക്കണം. ഇനാശത്തെ അനുസരിച്ചിട്ടു ധാരപാദി വസ്തു വിഹരിയ്ക്കു വിചിന്തിച്ചിട്ടു വാചുയാ യി ഉവിക്കുന്നു.

സാരം— ആശ്രയം ക്ഷമ രാശിയിൽ ആദിത്യൻ നിന്നു
 പു 9

ൽ കഴിഞ്ഞ ഞായറാഴ്ച വളരെ ജനങ്ങളോടൊത്ത് രാജാവിന്റെ സൈനം വന്നിട്ടു നിങ്ങളെ ഉപദ്രവിച്ചു നിശ്ചയമെന്നു ഓരോ വഴക്കൻ പുള്ളകണൊടു പറയണം. ആ ആഭിമുഖ്യം വ്യക്തിയുടെ നവദശകത്തിൽ നിന്നാൽ രാജാവിനെക്കൊണ്ടുപദവം ഉപിച്ചു എന്നു പറയണം. ആഭിമുഖ്യം രാജാക്കന്മാർ യാതൊരു കാരണവും എങ്കിൽ ധർമ്മവും നശിച്ചു എന്നും മൂലം രാജാക്കന്മാർ എങ്കിൽ മൂല ദ്രവ്യം നശിച്ചു എന്നും ജീവം രാജാക്കന്മാർ എങ്കിൽ ജീവ ദ്രവ്യം നശിച്ചു എന്നും പറയണം.

പുന- അജ്ഞാനിശ്ചിന്താപ്രകൃത്യാപ്യമജ്ഞാനിയവാഗ്രഹനമാത്രം വാഗ്ദൈവസ്യ വാസം

അനപചായം— നിശ്ചിന്താപ്രകൃത്യാപ്യമജ്ഞാനിയവാഗ്രഹനമാത്രം വാഗ്ദൈവസ്യ വാസം വികൃതത്തിൽ ഗതമായിരിക്കുന്ന ചന്ദ്രന്റെ വാസത്തിൽ പ്രകാശത്തിന്റെ അജ്ഞാനിയവാഗ്രഹനമാത്രം വാഗ്ദൈവസ്യ വാസം വായി ഭവിക്കുന്നു.

സാരം— ആര്യവർഷമരാശിയിൽ ചന്ദ്രൻ നിന്നാൽ കഴിഞ്ഞ തിങ്കളാഴ്ച നിങ്ങളും ഉണ്ടിട്ടില്ല എന്നു അനുകരണത്തിൽ മാത്രമേ ചൈതന്യമുള്ളൂ എന്നു പറയണം.

പുന- അജ്ഞാനിശ്ചിന്താപ്രകൃത്യാപ്യമജ്ഞാനിയവാഗ്രഹനമാത്രം വാഗ്ദൈവസ്യ വാസം

പുന- വാചസ്പത്യജീവം രാജാക്കന്മാർ നശിച്ചു രാജാക്കന്മാർ നശിച്ചു സർവ്വപാശങ്ങളും ശൊവാസ്യ ഗതമാസം

അനപചായം— ആര്യൻ അജ്ഞാനിശ്ചിന്താപ്രകൃത്യാപ്യമജ്ഞാനിയവാഗ്രഹനമാത്രം വാഗ്ദൈവസ്യ വാസം വികൃതത്തിൽ ആര്യന്റെ ഗതമാസത്തിൽ പദപ്രദം വാചസ്പത്യമായി ഭവിക്കുന്നു. അവൻ മാന്ദ്രിയക്കന്മാർക്കു എങ്കിൽ ക്ഷീണി വാചസ്പത്യമായി ഭവിക്കുന്നു. അസ്യക യാതൊരു കാരണവും സ്ഥിരനായിരിക്കും വികൃതത്തിൽ ശസ്ത്രം ഹേതുവായിട്ടുള്ള ക്ഷീണിയും മൂലം രാജാക്കന്മാർ സ്ഥിരനായിരിക്കും സമയത്തിൽ കണ്ടുകാലി ഹേതുവായിട്ടുള്ള ക്ഷീണിയും ജീവം രാജാക്കന്മാർ സ്ഥിരനായിരിക്കും വികൃതത്തിൽ അജ്ഞാനിയവാഗ്രഹനമാത്രം വാചസ്പത്യമായി ഭവിക്കുന്നു. സർവ്വപാശങ്ങളും സ്ഥിരനായിരിക്കും വികൃതത്തിൽ ക്ഷീണിയും വാചസ്പത്യമായി ഭവിക്കുന്നു.

സാരം— ആര്യവർഷമ രാശിയിൽ ചൊല്ലു നിന്നാൽ കഴിഞ്ഞ ചൊല്ലാഴ്ച നിങ്ങളുടെ കാല നടക്കുംപോൾ ഒരറി ഉണ്ടിന്റെ കാരണമെന്നു പറയണം. അവിടെ ചൊല്ലാഴ്ച

ഇരിക്കുന്നോടുകൂടി യോഗ ഭണ്ടായാൽ കല്പ്യ പ്രണം പഠി എന്നു പറയണം. അങ്ങിനെ പറക വേണ്ടി വരികിൽ ചൊല്ലിയുടെ അശക്തത്തെ കൂടേണക്കീട്ടു ധാരപംശകമായിരുന്നാൽ ആ യുധംകൊണ്ടു പ്രണപ്പെട്ടു എന്നും മൂലാംശമായിരുന്നാൽ മറ്റുള്ള മുതലായതുകൊണ്ടു പ്രണപ്പെട്ടു എന്നും ജീവാശകമായിരുന്ന അശക്തത്തിന്റെ ചെട്ടിക്കു കൈവണ്ണം പല്ലു കൊണ്ടോ നഖം മുതലായതുകൾ കൊണ്ടോ പ്രണംപ്പെട്ടു എന്നും കകടം, വൃശ്ചികം മീനം ഇങ്ങിനെ ഉള്ള സൂക്തങ്ങളിൽ എക്കോലിയായാൽ തെളി പാമ്പ ഇത്യാദികൾ കഴിച്ചു എന്നും പറയണം.

പുൻ- അഷ്ടമസ്ഥേധിയോഃപുത്രോഭൃഗുഇഷ്ടസ്യ കർമ്മണഃ! മൂലാംശേഷുഗതാംബുധനാശോഭാവോഽഥവാണയോഃ||

൯൦-ധാരപംശോവപുഷ്ടിസ്താഭോവാച്യോ ജീവാശകേപനഃ! പാതക്യവചസശൃണ്ണോഭാവോവാഗരവിദിനേ!

അനപയാത്ഥം- വിധുവിന്റെ പുത്രൻ അഷ്ടമസ്ഥനായിരിക്കും വിഷയത്തിങ്കൽ ഗതവിദിനത്തിങ്കൽ ഇഷ്ടമായിരിക്കുന്ന കർമ്മത്തിന്റെ ഭൃഗു വാച്യമായി ഭവിക്കുന്നു. മൂലാംശത്തിങ്കൽ സ്ഥിരനായിരിക്കും വിഷയത്തിങ്കൽ പുഗതാംബുധനാശമോ ഇതുകൂട്ടിട്ടെ അഭാവമോ വാച്യമായിഭവിക്കുന്നു. ധാരപംശത്തിങ്കൽ സ്ഥിരനായിരിക്കും വിഷയത്തിങ്കൽ വപുസ്സിന്റെ സാരം വാച്യമായി ഭവിക്കുന്നു. ജീവാശകത്തിങ്കൽ സ്ഥിരനായിരിക്കും വിഷയത്തിങ്കലാകട്ടെ വചസ്സിന്റെ പാതക്യമോ ചുണ്ണോ ഭാവമോ വാച്യമായി ഭവിക്കുന്നു.

സാരം- ആത്രവ്യാഷ്ടമ രാശിയിൽ ബുധൻ നിന്നാൽ കഴിഞ്ഞ ബുധനാശ്ച നിങ്ങൾക്കു ഇഷ്ടമായിരിക്കുന്ന ഒരു കാർത്യത്തിന്നു മുടക്കം വെച്ചു എന്നു പറയണം. അവിടെ ബുധൻ മൂലനവാശകത്തിങ്കൽ നിന്നാൽ അഃസ്ത്യയും വെറിലയും ഉണ്ടായിരുന്നതു നശിച്ചു എന്നോ അഃസ്ത്യയും വെറിലയും ഉണ്ടായിരുന്നില്ല എന്നോ പറയണം. ധാരപംശകത്തിങ്കൽ നിന്നാൽ ശരീരത്തിന്നു രജശ്ച വെച്ചു എന്നു പറയണം. ജീവാശകത്തിങ്കൽ നിന്നാൽ വാക്കലഹത്തെയാ ആ ദിവസം നൂറുണ്ടായിരുന്നില്ല എന്നതിനെയാ പറയണം.

൯൧ രശ്മിസ്ഥിതൈരോചാഞ്ചേനീത്യകർവിളംബനം! പിഷാനംദ്രവ്യനാശശ്ചവാച്യോഃഇരഭിനേഗരഭി!

അനപയാത്ഥം- അരോചാഞ്ചൻ രശ്മിസ്ഥിതനായിരിക്കും വിഷയത്തിങ്കൽ ഗതമായിരിക്കുന്ന ഇരഭിനത്തിങ്കൽ നീത്യ

കർമ്മവിചാരം, വാച്യമായി ഭവിക്കുന്നു. ചിലന്ദരന്മാരുടെ ഭവ്യ നാശവും വാച്യമായി ഭവിക്കുന്നു.

സാരം.— ആര്യശാസ്ത്രമനുഷ്ഠിതരായിട്ട് വ്യാഴം നിന്നാൽ കഴിഞ്ഞ വ്യാഴം നിങ്ങളുടെ നിത്യ കർമ്മത്തിന്നു താമസം ഭവിച്ചു എന്നു പറയണം. സ്ഥിരസ്ഥിതിയിലായിട്ടൊ നിങ്ങളുടെ വെണ്ടപ്പെട്ടവരായിട്ടൊ ഉള്ള ബ്രാഹ്മണക്കൾ ധനനാശം ഭവിച്ചു എന്നു പറയാം.

നം ൨- ഇതുപ്രകാരം പ്രാപ്തം വിധിയാഗം പ്രിയയോക്തിയാ! വകുപ്പുവസ്തുനാശം യാതൊരു ധനം ശംഭവം ഇല്ലാതെ!

നം ൩- വസനപംസം പങ്കോജിവാം ശൈത്യനവകുത്തി! പിപിലികഃ പൃഥ്വീശ്ചൈകുതിരം ശസരിസ്യവപി!

നം ൪- കണ്ടുകാലൈസ്തദ്യുവാം ശൈത്യപോജിവാം ശകേപനഃ! അന്യം സ്മേവസ്തുഭാനം വാഗരം സന്നേദഗോട്ടിനേ!

അനവധർമ്മം— ഇതുപ്രകാരം അഷ്ടമത്തെ പ്രാപ്തം നായിരിക്കും വിഷയത്തിൽ ഗൗരവമായിരിക്കുന്ന ഭൂമി വിന്റെ ഭിന്നത്തിൽ പ്രിയയോക്തിക്കുള്ള വിധിയാഗവും വസ്തുനാശവും വാച്യമായി ഭവിക്കുന്നു. അതിൽ ഭൂമിയാഗം ഗൗരവമായിരിക്കും വിഷയത്തിൽ വസനത്തിൽ പംസം പങ്കം വകുപ്പുമായി ഭവിക്കുന്നു. ജീവാശത്തിൽ സ്ഥിരനായിരിക്കും വിഷയത്തിൽ ഇതിന്റെ നവകുത്തിവകുപ്പുയായി ഭവിക്കുന്നു. സരിസ്യപമായിരിക്കുന്ന അശത്തിൽ പിപിലികഃ പൃഥ്വീശ്ചൈകുതിരം ശസരിസ്യവപി വകുപ്പുയായി ഭവിക്കുന്നു. യുവാശത്തിൽ സ്ഥിരനായിരിക്കും വിഷയത്തിൽ കണ്ടുകാലൈസ്തദ്യുവാം ശൈത്യപോജിവാം ശകേപനഃ തിവകുപ്പുയായി ഭവിക്കുന്നു. അല്ലാതെ ജീവാശത്തിൽ സ്ഥിരനായിരിക്കും വിഷയത്തിൽ അകളെ അന്യനായിക്കൊണ്ടുവസ്തുഭാനം വകുപ്പുമായി ഭവിക്കുന്നു-

വാശവും വാച്യം വാച്യം വാച്യം വാച്യം എന്നു അതിന്റെ കാരണം.

സാരം.— ആര്യശാസ്ത്രമനുഷ്ഠിതരായിട്ട് ശുക്രൻ നിന്നാൽ കഴിഞ്ഞവെള്ളിയാഴ്ച ഭയം വിരഹം ഭവിച്ചു എന്നു, വസ്തുനാശം ഉണ്ടായി എന്നും പറയണം. ശുക്രന്റെ സ്ഥിതി അവിടെ ധനപംശത്തിലായിരുന്നാൽ വസ്തുത്തിൽ ചട്ടി പറി എന്നു പറയണം. ജീവാശത്തിലായിരുന്നാൽ നഖം നിമിത്തമായിട്ട് വസ്തുത്തിന്നു കേട് ഭവിച്ചു എന്നു പറയണം. യുവാശത്തിലായിരുന്നാൽ മുട്ടു മുതലായതു കൾ നിമിത്തമായി

ട്ടു വസ്തുത്തിന്നു കൊടു വേിച്ചു എന്ന പറയണം. ജീവാശ
ത്തിങ്കലായിരുന്നാൽ മറെറാരുത്തനായിക്കൊണ്ടു വസ്തു കൊടു
ത്തു എന്നു പറകയുമാ.

൯൫- അഷ്ടമസ്ഥാനം വേദപുത്രോവാചുഭക്തിവിളംബനം. അ
ത്യാപത്തിശ്ചമദസ്യസമീപസ്ഥമാഗ്രകേമനി||

അനപയാത്ഥം— മവിയുടെ പുത്രൻ അഷ്ടമസ്ഥനായിരിക്കും
വിഷയത്തിങ്കൽ ഗതമായി സമീപസ്ഥനായിരിക്കുന്ന മദനൻ
അപസ്തികൻ ഭക്തിവിളംബനം വാചുഭക്തി വേിക്കുന്നു അ
ത്യാപത്തിയും വാചുഭക്തി വേിക്കുന്നു.

സാരം— ആരൂഢാഷ്ടമരാശിയിൽ ശനിനിന്നാൽ കഴിഞ്ഞ
ശനിയാഴ്ച കേടണത്തിന്നു താമസംവന്നു എന്നോ അത്യാപ
ത്തു വേിച്ചു എന്നോ പറയണം.

൯൬. മര്യദഗതിഷികാസുനെന്ദ്രവാചുപുവേദ്യമാപമി
മുഖാശൈകണ്ടകൈനകാ ധാതപംശൈശ്വരീപാതരീ||

൯൭. ജീവാശസോധപസംസർജ്ജാൽഗതമദസ്യവാസരേ
കൈന്ദ്രോപ്രസ്ഥിതൈവാചുപാകാണൈപാമേഘനം||

൯൮. മാന്ദിയകൈന്ദ്രകൈന്ദ്രശ്ചൈവ്യാദൈന്ദ്രമളിപ്രക | ഭ്രേ
മസാമൃത്ഫലൈകൈന്ദ്രകൈന്ദ്രമസ്യവാസരീ||

അനപയാത്ഥം— സിംഹികാസുനു ഭ്രോഗനായിരിക്കും വി
ഷയത്തിങ്കൽ ഗതമായിരിക്കുന്ന മദനൻ വാസരത്തിങ്കൽ പ
നമാപിങ്കൽ പാദ്യമാവാചുഭക്തി വേിക്കുന്നു. മുഖാശൈ
കൽ സ്ഥിതനായിരിക്കും വിഷയത്തിങ്കൽ ഇതു കണ്ടകം ഘെതു
വായിട്ടു വാചുഭക്തി വേിക്കുന്നു. ധാതപംശൈകൽ സ്ഥിതനാ
യിരിക്കും വിഷയത്തിങ്കൽ അശ്വളിപാതം ഘെതുവായിട്ടു വാ
ചുഭക്തി വേിക്കുന്നു. ജീവാശത്തിങ്കൽ സ്ഥിതനായിരിക്കും
വിഷയത്തിങ്കൽ സർജ്ജത്തിങ്കൽ നിന്ന സാധപസംവാചുഭക്
തി വേിക്കുന്നു. കൈന്ദ്രോപ്രസ്ഥിതനായിരിക്കും വിഷയത്തിങ്കൽ
ഫലത്തിങ്കൽ കൈന്ദ്രവിന്ന ഭ്രേമസാമൃത് ഘെതുവായിട്ടു ഗതമാ
യിരിക്കുന്ന ഭ്രേമൻ വാസരത്തിങ്കൽ പാകാണത്തിങ്കൽ പാ
മേഘനം വാചുഭക്തി വേിക്കുന്നു- ഇവിടെ കൈന്ദ്ര മാന്ദിയക
നാകുന്നു. ഇതിൽ പാമേഘിക്കപ്പെട്ടു നിശ്ചയമെന്ന വാചു
ഭക്തി വേിക്കുന്നു.

സാരം— ആരൂഢാഷ്ടമ രാശിയിൽ രാഹുനിന്നാൽ കഴി
ഞ്ഞ ശനിയാഴ്ച വഴിനടക്കുംപോൾ കാല്പുവെന്നെയുണ്ടായി എ
ന്നു പറയണം. അവിടെ രാഹുമുഖാശൈകലായിരുന്നാൽ

കുലീനൻ മുക്തരകരകയാലാകുന്നു വെണമുണ്ടായത എന്നു പറയണം- ധാരകപംശകത്തിങ്കലായിരുന്നാൽ കല്ലിനൻ അടിക്കുകയാൽ ഉണ്ടായതാകുന്നു എന്ന പറയണം- ജീവാംശകത്തിങ്കലായിരുന്നാൽ സപ്പത്തിങ്കൽ നിന്നു യേമുണ്ടായി എന്നു പറയണം-

കെതു ആരൂഢാസ്തിമത്തിങ്കൽ നിന്നാൽ കഴിഞ്ഞുചൊല്ലാത്ത കുലകല്ലിനെ കട്ടി എന്ന പറയണം- അവിടെ ഗുളികനോടുകൂടി നിന്നാൽ കല്ലിനൻ തട്ടുകയോണ്ടു കാലുപാട്ടി എന്ന പറയണം-

കെതുവിനെ കോണ്ടു പറയേണ്ടതു ചൊല്ലാത്ത എന്നത കെതുവിന്നു ചൊല്ലുവാൻ കൂടെ ഉള്ള സാമ്യം മെതുപായിട്ടാകുന്നു- രാഹുവിന്റെ ഫലത്തിങ്കൽ അനിയന്ത എന്ന പറഞ്ഞതിന്നു ഇതുപ്രകാരം സംഗതിയെ ഗ്രഹിച്ചുകൊൾക-

നൻ. പാപസ്തരിയസംസ്ഥം ധ്വജപകർവ്വം സ്ത്യാഖോകണം | ഗതൈരകരത്തിവസെസുവിചാർയ്യേവമാദിംശ്ചി |

അനപയാർത്ഥം- പാപൻതരീയസംസ്ഥനാകുന്നു ഏകിൽ ഗതമാമിരിക്കുന്നത അട്ടിവസത്തിങ്കൽ ഉപോകണം വകർവ്വമായി ഭവിക്കും നല്ലവണ്ണം വിചാരിച്ചിട്ടു ഇപ്രകാരം ആശ്ചരികളെന്നും.

സാരം-ആരൂഢ രാശിയുടെ മൂന്നാമോത്ത പാപൻ നിന്നാൽ അതതു പാപന്മാരുടെ കഴിഞ്ഞ ആളുകളിൽ നിന്നും ഉക്ഷിച്ചിട്ടില്ല എന്ന പറയണം- ഗ്രഹങ്ങളുടെ ബലാവലംബികളെ നല്ലവണ്ണം വിചാരിച്ചിട്ടു വെണം ഭക്തപ്രകാരം പറയാനെന്നു ധരിച്ചുകൊൾകയും വെണം.

൧൦൦. വ്യയക്തകൃത്യതീയശ്ചാപ്രൊന്നമോദയാസ്തിമഃ | ലിനേകുപനിഷ്ടിസംസ്ഥാനായാഭൈഷ്വരശ്ചഭൂഭാവശൈ

൧൦൧. ഇഷ്ടസ്ഥിതാനാംചാരൈശ്ചൂപ്രപ്തീഞ്ചനിട്ടിശൈ | ഉഭയൈനൈഷ്ട്യാവരൈഷ്ട്യാർമപ്യർമാദിശൈ | ഇതി |

അനപയാർത്ഥം- വ്യയവും കൃത്യവും തരീയവുമാകുന്ന ഭാവം അഷ്ടമമെന്നപോലെ അനിഷ്ടമായി ഭവിക്കുന്നു. അനിഷ്ടസംസ്ഥനരുടെ യാതങ്ങളായിരിക്കുന്ന മിനങ്ങളിൽ അതു ശൂഭത്തെ വരികെന്നും, ഇഷ്ടസ്ഥിതന്മാരുടെ യാതങ്ങളായിരുന്ന വാരങ്ങളിൽ ശൂഭപ്രാപിയെന്നും നിർദ്ദേശിക്കുന്നു- ഉഭയം കോണ്ടു ഏകീവാരങ്ങളിലും ഇപ്രകാരം ഫലത്തെ ആശ്ചരികളെന്നും.

സാരം—പന്ത്രണ്ടാമെടവും അറാമെടവും മൂന്നാമെടവും അ
ഷ്ടമവും അനിഷ്ടമാകുന്നു- അനിഷ്ടഭാവത്തിങ്കൽ നില്ക്കുന്ന അ
കാര്യ ഗ്രാമങ്ങളുടെ കഴിഞ്ഞ അത്യുഷ്ണിൽ അധികമായ അമംഗ
ലം വേിച്ചു എന്ന പറയണം-- ഇഷ്ടഭാവത്തിങ്കൽ നില്ക്കുന്ന
ഗ്രാമങ്ങളുടെ കഴിഞ്ഞ അത്യുകൃഷ്ടിൽ ഇഷ്ടപ്രാപ്തിയെയും പറ
യണം.- ഉദയലഗ്നം കൊണ്ടുവരുന്ന അത്യുകൃഷ്ടി, മെൽപറ
ഞ്ഞ പ്രകാരമുള്ള വലങ്ങളെ പറയാം-

ഇതി എന്ന ശ്ലോം അവസാനമൊഴുകമാകുന്നു-

(പ) പ്രശ്നോക്താവി

അനപചാര്യം—പ്രശ്നോക്തയും ഭവിക്കുന്നു-

സാരം— മെൽപറഞ്ഞ വിഷയത്തിങ്കൽ മെൽപ്രകാരം പ്ര
ശ്നോക്താവിധ മൂണ്ടു എന്നതുരന്നെ അല്ല. പ്രശ്നോക്തയുമുണ്ടു,
പ്രശ്നോക്തയിലെ ഒറ്റാകങ്ങളെ ഇനി കാണിപ്പാൻ പൊക
ുന്നു.

പറമ. ഭൂനസ്ഥനുക-ശുഭ്രമുഷ്ടൈശകനംസെനമൃത്യുർമൃഗമൃഗ
ഭൃഗുഭൃഗുശ്രുവപരാമേകീകഥിയേൽപ്രശ്നോക്താവിശ്രുവനവാഃ കയാ
ശ്രുവസുഖസ്ഥിതമെന്ദുചയുരൈരപ്യവമാലിശൃതം യാതുച്ഛാ
ശകനംശുഭ്രശുഭമിതിപ്രസ്ഥാനലഗ്നാപമേൽ||

അനപചാര്യം—അശുഭ്രന്മാർ ഭൂനസ്ഥന്മാരായിരിക്കും വി
ഷയത്തിങ്കൽ മൃഗശകനംസെയും സെനമൃന്മാർ ഭൂനസ്ഥന്മാരാ
യിരിക്കും വിഷയത്തിങ്കൽ ശൈശ്വനമായിരിക്കുന്ന അരിനെയും
മൃഗശ്രുവപരം ഹേതുവായിട്ട ഇവന്നു കപിക്കണം. പ്രശ്നോ
ക്താവിശ്രുവം കൊണ്ടും കഥിക്കാം. ബലയുരന്മാരായി കയാശ്രുവസു
ഖസ്ഥിന്മാരായിരിക്കുന്ന വരൈകൊണ്ടും ഇപ്രകാരം അതൈ
ശിക്കപ്പെടാം. യാതാവായിരിക്കുന്ന ഇവന്റെ ശുഭ്രശുഭ്രമായിരി
ക്കുന്ന ശകനത്തെ പ്രസ്ഥാനലഗ്നം കൊണ്ടു കഥിക്കുകയുമാം.

സാരം—മൃഗശ്രുവത്തിന്റെ ഏഴാമെത്തു പാപഗ്രാമങ്ങ
ൾ നിന്നാൽ മൃഗൻ വഴിക്കുളളകനത്തെ കണ്ടു എന്നും അവി
ടെ ശുഭ്രഗ്രാമങ്ങൾ നിന്നാൽ നല്ലശകനത്തെ കണ്ടു എന്നും പ
രയണം. മൃഗശ്രുവരാശിയുടെ നിശ്ചയമില്ലാത്തടത്തു മെൽപ്ര
കാരംശകനത്തെ പ്രശ്നോക്താവികൊണ്ടു പറയണം. ശകനമെന്ന
തുയാത്രക്കായി കൊണ്ടു ഒരങ്ങിയവന്റെ ശുഭ്രശുഭ്രങ്ങളെ പറയാ
തെ അറിയിപ്പാനായികൊണ്ടു മരംപെരച്ചുഹേതുവായിട്ട പ്ര
കാശിക്കുന്നതാകയാൽ അതിന്റെ സംബന്ധം മുഖ്യമായിട്ടുള്ള
തുയാനം ചൈവമൻ തുടങ്ങുന്നവനാകുന്നു. യാത്രകൊണ്ടുള്ള ശു

പ്രോപ്പികൾ യാത്രാഗതങ്ങളോടുകൂടിയെ അധീനകളായിരിക്കുകയും ചെയ്യും. അതുവെറുതായിട്ടു ശുഭശുഭങ്ങളായിരിക്കുന്ന ശക്തികളെ പ്രസ്ഥാനപദം കൊണ്ടും മെൽപ്രകാരം പറയാം.

മാതൃക. കത്തസ്ഥചതുരംപ്രിസംജ്ഞവിമഗ്നമാതൃകപശോ
'ദൈവോ യാതാപഥിപക്ഷിസംജ്ഞവചരേദൃഷ്ടഃ ശ്വകൊരാഭി
യഃ | സൂത്രാനന്തരമതൃകുന്തേനിഗതിതൈരമന്ദന്ദുരൈ - ക്ഷി
ണൈ ശീതാംശുസുസരീസൃപാഷ്ടചരണൈഃ സ്തുപ്രദിഷ്ടഃ ഫ
ണീ ||

അനപയാത്മം — ചതുരംപ്രിസംജ്ഞവിമഗ്നമാതൃകപശോ
മാതൃകയിരിക്കും വിഷയത്തിൽ മാതൃകപശോദികൾ പനമാവി
കൽ അത്രായാകങ്ങളായി എന്ന വാച്യങ്ങളായി ഭവിക്കുന്നു. പ
ക്ഷിസംജ്ഞവചരൻ കത്തസ്ഥനായിരിക്കും വിഷയത്തിൽ ച
കൊരാഭികൾ ദൃഷ്ടങ്ങളായി എന്ന വാച്യങ്ങളായി ഭവിക്കുന്നു.
സൂത്രാനന്തരമതൃകുന്തേനിഗതിതൈരമന്ദന്ദുരൈ - ക്ഷി
ണൈ മന്ദന്ദുരൈർ പക്ഷികൾ എന്ന നിഗതിതന്മാരായി ഭ
വിക്കുന്നു. ശീതാംശുവാകളെ സരീസൃപണെന്ന നിഗതിതന്മാരായി
ഭവിക്കുന്നു. ഫണി അഷ്ടചരണനായിട്ട ശാസ്ത്രത്തിൽ പ്രദ
ിഷ്ടനായി ഭവിക്കുന്നു.

സാരം — ഭൂതരൂപരാശിയുടെയോ പ്രശ്നരൂപരാശിയുടെ
യോ പ്രസ്ഥാനപദത്തിന്റെയോ ഏഴാമത്തെ ഏകിലും മെൽ
പറഞ്ഞ രാശികളിലൊഴികിലും. അതുകൂടെ നാലാമത്തെ ഏകിലും
പത്താമത്തെ ഏകിലും ചതുർഗ്രഹം ബലവാനായി നിന്നാൽ
വഴിയിൽ ആന, പശു മുതലായ നാല്കാലികൾ നേരിട്ടുവന്നു എ
ന്നും പക്ഷിഗ്രഹം ബലവാനായി മെൽപറഞ്ഞ രാശികളിൽ നി
ന്നാൽ ചകൊരം മുതലായ പക്ഷികളെ കണ്ടു എന്നും പറയേ
ണം. സൂത്രം വെറുതെയും ചതുർഗ്രഹങ്ങളാകുന്നു- ശനിയും
ബുധനും പക്ഷിഗ്രഹങ്ങളാകുന്നു- ചന്ദ്രൻ സർവ്വഗ്രഹമാ
കുന്നു- രാജ്യ ഏകാധനാകുന്നു-

മാതൃക - ചന്ദ്രോപാത്മാപ്രാഗ്ഗ്വേദിശിവിമഗ്നിക ബ്രഹ്മാ
സൂത്രസംസ്ഥാ ഭൂതൈഃ ചപ്രധനായശിശിതനയസൂത്ര
വിമഗ്നനാനാവിപ്രാണാം വക്ത്രൈഃ ദിധരണീസുരഭൃ
സ്മിണാം കീർത്തിയോ മതസ്തുഭ്യംഗമഃ പ്രാഗ്ഗ്വേദിപനമര
ണശ്ശൈഃ കൃതാകാഷണാനാവി

അനപയാത്മം — ശിവിമഗ്നിക ബ്രഹ്മാദർ അതുകൂടെ

സംസ്ഥാനമാകുന്നു എങ്കിൽ മുമ്പെചണ്ഡാലന്മാർക്കു കീഴ്ന്ന നിയമമായി ഭവിക്കുന്നു- ഇത്രേറ്റുക്കൂട്ടാകുന്നു എങ്കിൽ വധുക്കളുടെയും ശശിരനന്ദൻ അതുകളിലാകുന്നു എങ്കിൽ വിചലജനങ്ങളുടെയും വാക്പതിയാകുന്നു എങ്കിൽ വിപ്രന്മാരുടെയും ധർമ്മനിസൃതനാകുന്നു എങ്കിൽ ശസ്ത്രീകളുടെയും അഭ്യന്തനാകുന്നു എങ്കിൽ പിന്നെ ശ്രൈഷ്ട്യഭാഗ്യകളായിരിക്കുന്ന ജനങ്ങളുടെയും വർദ്ധിതരായ മുമ്പെ അജ്ഞാതം കീഴ്ന്ന നിയമമായി ഭവിക്കുന്നു-

സാരം— മെൽപറഞ്ഞ സ്ഥാനങ്ങളിൽ കെട്ടുവും ഇളികനും ശനിയും നിന്നാൽ മുമ്പെ ചണ്ഡാലന്മാർ നേരിട്ടവന്നു എന്ന പറയണം. ഇത്രേറ്റുചന്ദ്രന്മാരിൽ സ്ത്രീകൾനേരിട്ട വന്നു എന്നു പറയണം. വ്യധനാകുന്നു എങ്കിൽ വിചലന്മാരും ബുദ്ധസ്തുതിയാകുന്നു എങ്കിൽ ബ്രഹ്മണരും ചൊല്ലുയാകുന്നു എങ്കിൽ ആയുധക്കാരും ആഭിജ്ഞാനാകുന്നു എങ്കിൽ പ്രഭുപദമുള്ളവരും നേരിട്ടവന്നു എന്ന പറയണം.

മെൽപറഞ്ഞ ഗ്രഹങ്ങളിൽ ശനിയും ബുധനും പക്ഷിഗ്രഹമാകയാലും സൂര്യന്റെയൊരോ ചന്ദ്രന്റെയൊരോ കയലും അവരേക്കൊണ്ടു ചകോരം മുതലായപക്ഷികളുടെ ദർശനത്തെയും ആനമുതലായ നാഷ്ടാചികളുടെ അഭിഗമനത്തെയും പറയണമെന്നു പുണ്യശ്രോതാക്കൾ വിധിക്കപ്പെട്ടു. ഹം ഞ്ജോകന്മാർക്ക് വെദോചിലതിനെ പറയണമെന്നും വിധിക്കപ്പെട്ടു. യാത്രാസമയത്തിൽ ചകോരാദികളുടെ ദർശനമുണ്ടായിട്ടും ചണ്ഡാലന്മാരുടെ അഭിഗമന മുണ്ടാവത്തോടായിട്ടും ചണ്ഡാലന്മാരുടെ അഭിഗമനമുണ്ടായിട്ടും ചകോരാദി ദർശനം ഉണ്ടാവത്തോടായിട്ടും കണ്ടുവരുന്ന. ഇപ്രകാരം നാഷ്ടാചികളുടെ അഭിഗമനമുണ്ടായിട്ടും ആയുധക്കാരുടെയും പ്രഭുപദമുള്ളവരുടെയും അഭിഗമന മുണ്ടാവത്തോടായിട്ടും ആയുധക്കാരുടെയും പ്രഭുപദമുള്ളവരുടെയും അഭിഗമനമുണ്ടായിട്ടും നാഷ്ടാചികളുടെ അഭിഗമനം ഉണ്ടാവത്തോടായിട്ടും കണ്ടുവരണം. അതുവെന്തുവായിട്ടു മെൽപറഞ്ഞ വിധിയും ഹൃത്തവിധിയുംകൂടി യോഗിക്കുന്നത എങ്ങിനെ എന്നുണ്ടു എങ്കിൽ പറയാം- മെൽപറഞ്ഞ ഗ്രഹങ്ങൾക്കു ഉഭയരാശി സ്ഥിതിമുതലായ ഇതുകൾ ഉണ്ടു എങ്കിൽ അവരുടെ രണ്ടുപ്രകാരത്തിലും പറയാം. ഉഭയരാശി സ്ഥിതിമുതലായതില്ലെങ്കിൽ അങ്ങൊ ഇങ്ങൊ രണ്ടു ചൊന്നു ഭവിച്ചു എന്ന വികല്പിച്ചു പറഞ്ഞുകൊൾക. വികല്പിച്ചു പറഞ്ഞാൽ ശാസ്ത്രത്തിന്നു സന്ദേഹനിവർത്തകരപ മില്ലെന്നുവരും എന്നുശങ്കിക്കേണ്ട. ഇതു ശക്തമായി ഭവിച്ചുവെ

യോ എന്നുള്ള സന്ദേഹം സകലവസ്തുസാധാരണമായിട്ടു ഭവിക്കുന്നു. അതു ചെയ്യിട്ട ഇപ്പോൾ ഉഭയത്തെ ആശ്രയിച്ചു തായിതീർന്നുവെല്ലോ. അതുകൊണ്ടു സന്തോഷിച്ചു കൊൾക- മുക്തകവിശ്വാസത്തിന്ന ഇത്രതന്നെ ആയാലും അതുമാത്രമായി ഭവിക്കുകയും ചെയ്യും- ഉന്മാദപോരസാമന്ത്രി മന്ത്രസിദ്ധി ഇത്യാദികൾക്കുണ്ടു ഉണ്ടായിരിക്കുമല്ലോ അതുകൊണ്ടു സന്ദേഹം വരുന്ന സമയം ഇവിടെ ഇന്നപ്രകാരം പറയുന്നതെന്നുള്ള ബോധം സമീകൃതമാകു ഇതവേദാന്തഗ്രന്ഥങ്ങൾ ഉണ്ടാകു യുമാ എന്ന ധരിച്ചുകൊൾകയും വേണം-

(വാ) ശരണശ്രീരക്ഷ വിഷയം |
 അനപയാത്മം - ഇരആശ്രിതർക്കു വിഷയമായി ഭവിക്കുന്നു -
 സാരം - യാതൊരു രാശിക്കൊണ്ടു ഭൂതൻ പുറപ്പെടുന്നുവോ അതു യാതൊരു രാശിയിൽ നിന്നു ചൊടുന്നുള്ളവോ അതു യാതൊരു രാശി ആരൂപരാശിയുടെ നിശ്ചയമില്ലായ്മയാൽ ഉണ്ടാകു പ്പെടുന്നുവോ അതു ആശ്രിത രാശിതന്നെ എന്ന ധരിച്ചു കൊൾക-

൧൦൫. മുക്തകസ്വദിശിസ്ഥാനം വിശേഷാൽ പ്രശ്നോത്തരം |
 മുക്തകസ്വസ്ഥിതികൊണ്ടെപ്രശ്നോത്തരം വിഷയം ശ്രദ്ധ |

അനപയാത്മം - ഭൂതന്റെ പ്രശ്നത്തിൽ മുക്തകന്റെ ഭിക്ഷിതൻ ഉള്ള സ്ഥാനം അതിശയന ശുഭമായി ഭവിക്കുന്നു- സ്ഥിതിവിഷയമായിരിക്കുന്ന പ്രശ്നത്തിൽ മുക്തകന്റെ കൊണിതൻ ഉള്ള സ്ഥിതി ശുഭയായി ഭവിക്കുന്നു-

സാരം - പുരകന്മാരുടെ ഇഷ്ടകണ്ഠവാലങ്ങളെക്കുറിച്ചുള്ള പ്രശ്നത്തിൽ പ്രഹ്ലാദിന്റെ ഭിക്ഷിതൻ സ്ഥിതി അതിശയന ശുഭത്തെ സൂചിപ്പിക്കുന്നതാകുന്നു- സ്ത്രീകളുടെ ഇഷ്ടകണ്ഠവാലത്തെ അറിവാനായിക്കൊണ്ടുള്ള പ്രശ്നത്തിൽ പ്രഹ്ലാദിന്റെ ഭിക്ഷിതൻ സ്ഥിതി ശുഭത്തെ അറിയിക്കുന്നതാകുന്നു- സ്ത്രീവിഷയമായ പ്രശ്നത്തിൽ മുക്തകൻ ഭിക്ഷിതൻ സ്ഥിതി നല്ലതല്ലെന്നില്ലാ-

൧൦൬. മേന്തിണാശാഭിമുഖ്യം പ്രശ്നോത്തരം വിശേഷം |
 ശുഭായഭവേന നമയുപ്രശ്നം വിശേഷം ||

അനപയാത്മം - പ്രഹ്ലാദിന്റെ യമഭിക്ഷിതൻ ഉള്ള സ്ഥിതിയും മേന്തിണാശാഭിമുഖ്യം അശുഭത്തിനായി കൊണ്ടു ഭവിക്കും നിശ്ചയം- അയ്യുപ്രശ്നത്തിൽ ഹൃദയം അശുഭത്തിനായി കൊണ്ടു ഭവിക്കും-

സാരം - മചാഭിക്കുന്നവൻ തെക്കെ ഭിക്ഷിൽ നിന്നു ചൊടീ

കൈയും തെക്കോട്ടു തിരിഞ്ഞുനിന്ന ചൊടിക്കൈയും സകലപ്ര
ശ്ലീത്തിങ്കലും അമംഗല സൂചകമാകുന്നു- അയ്യു പ്രശ്ലീത്തിങ്കൽ
വിലക്കിട്ടു മെന്നത്തറഞ്ഞു കൊൾക-

(വാ) ഏതദിഗപിക്കയം ||

അനപയാത്ഥം — ഇത ദിഗപിക്കയമായി ഭവിക്കുന്നു-

സാരം — മേൽപറഞ്ഞ ശ്ലോകങ്ങൾ രണ്ടു അതുൾകൊണ്ടു
ഗ്രമിക്കേണ്ടത ദിക്കിന്റെ ഇണവും ഭോക്തൃമാകയാൽ ദിഗപി
കയങ്ങളാകുന്നു-

൧൦൭- ആകാശവായുവഹ്നുസ്തൃപുവംകർഗണപുഷ്പകം | ഭൂതാ
ത്ഥവാചകചാപിവചനനശൂപ്രേഘി |

അനപയാത്ഥം — ആകാശ വായു വഹ്നുസ്തൃപുവമായിയും
കർഗണപുഷ്പമായിയും ഭൂതാത്ഥവാചക മായിയും ഇരിക്കുന്ന
വചനം ശൂപ്രേഘമായി ഭവിക്കുന്നില്ല.

സാരം — ആകാശം വായു, അഗ്നി ഇതുകളുടെ അക്ഷരങ്ങളിൽ
എക്കൈകിലും ഒന്നിനെയാ ആകാശത്തിന്റെയും വായു
വിന്റെയും അഗ്നിയുടെയും ഗണങ്ങളിൽ എക്കൈകിലും ഒന്നി
നെയാ മുഖിലാകി പ്പറകപ്പെട്ട് ആ വാക്കും കഴിഞ്ഞതിനെ
ബോധിപ്പിക്കുന്നതായ വാക്കും അശൂപ്രേഘം സൂചിപ്പിക്കുന്ന
താകുന്നു. ഗണമെന്നത മുരുന്നക്ഷരങ്ങളോടുകൂടിയ സമുദായ
മാകുന്നു.

(വാ) അതുപ്രശ്ലീസംഗ്രഹഃ ||

അനപയാത്ഥം — ഇവിടെ പ്രശ്ലീസംഗ്രഹം ഭവിക്കുന്നു.

സാരം — പ്രശ്ലോക്ഷരസംബന്ധിയായ ഹം വികയത്തിങ്ക
ൽ പ്രശ്ലീസ ഗ്രഹമെന്നുള്ള ഗ്രഹമത്തിങ്കലും ചിലവചനങ്ങൾ
ഉണ്ടു അതുകളെ ഇനി ചിന്തുന്നു.

൧൦൮- ആദൈസ്സപരൈശ്ചകാപ്യൈശ്ചവരൈശ്ചിന്നാദീഡാ
ഖിപിഃ | സ്വരാജീവാസ്മനുവദ്ഗാഇതിംകൈചാചമാതുകാ ||

അനപയാത്ഥം — ആളങ്ങളായിരിക്കുന്ന സ്വരങ്ങൾ മേതു
വായിട്ടും കാളങ്ങളായിരിക്കുന്ന വദ്ഗങ്ങൾ മേതുവായിട്ടും ലിപി
രണ്ടുപ്രകാരമെന്ന ഭിന്നമായി ഭവിക്കുന്നു. സ്വരങ്ങൾ കീവന്നാ
കുന്നു. വദ്ഗങ്ങൾ മനുവാകുന്നു. ഇങ്ങിനെയും മാതുകാ രണ്ടുപ്ര
കാരമെന്ന ഒക്കെയായി ഭവിക്കുന്നു.

സാരം — സ്വരങ്ങളും വദ്ഗങ്ങളും ഇങ്ങിനെ അക്ഷരങ്ങൾ
രണ്ടുവകയാകുന്നു. അതുകൂടൽ സ്വരാക്ഷരങ്ങൾ അകാരം മുത
ൽ പതിനാറാകുന്നു. അതുകൾക്കു അച്ച എന്നും പെരണ്ടു-ഇപ്ര

കാലം ശേഷമാകും വില്ല എന്നും പെരുകയും വില്ലകൾ വല്ലമെന്ന പെരൊടുകൂടിയതുകൊണ്ടു ക-ഖ-ഗ-ഘ-ങ- ഇതുകൾക്കു കവളമെന്നത എന്നായിട്ടുള്ള പെരുകുന്നു എന്നും അപ്രകാരം ച-മ-ജ-ഡ-ഞ- ഇതുകൾക്കു ചവളമെന്നു പെരുകുന്നു എന്നും, ട-ഠ-ഡ-ഢ-ണ- ഇതുകൾക്കു ടവളമെന്നു പെരുകുന്നു എന്നും ത-ഥ-ദ-ധ-ന-ഇതുകൾക്കു തവളമെന്നപെരുകുന്നു എന്നും, പ-ഫ-ബ-ഭ-മ- ഇതുകൾക്കു പവളമെന്നു പെരുകുന്നു എന്നും യ-ര- ഇത്യാദികളായ ശിഷ്ടകൾക്കു യവളമെന്നപെരുകുന്നു എന്നും ഗ്രഹിച്ചുകൊൾക. ഇതുകളിൽ സ്വരാക്ഷരങ്ങളോക്കെയും ജീവനാകുന്നു വല്ലാക്ഷരങ്ങൾക്കു ഒക്കെയും ശരീരമാകുന്നു.

ശാർ. പ്രശ്നവാക്യം സ്വരാദ്യഞ്ചൈജ്ഞയം ജീവഗതഃ ശൂദ്രഃ |
 ഛോഷ്യശ്ചൈഹവിഷയൈഹിയാദ്യം ചൈതോന്യഥാ ||

അനന്തമാർ. — പ്രശ്നവാക്യം സ്വരാദ്യമാകുന്നു എങ്കിൽ ശൂദ്രം ജീവഗതമാകുന്നു എന്നു ജ്ഞേയമായി ഭവിക്കുന്നു - ഛോഷ്യം ഛൈഹവിഷയമാകുന്നു എന്നും ജ്ഞേയമായി ഭവിക്കുന്നു - ഹിയാദ്യമാകുന്നു എങ്കിൽ ഇതിങ്കൽ നിന്ന അന്യപ്രകാരമേ ശൂദ്രവും ഛോഷ്യവും ജ്ഞേയമായി ഭവിക്കുന്നു -

സാരം. — ജ്യോതിഷികന്മാർ പുച്ഛകൻചൊരിച്ചതുകൊണ്ടു ചികളിൽ ചെന്നതായ ഒരു അക്ഷരമാകുന്ന അദ്വൈതോടുകൂടിയതാകുന്നു എങ്കിൽ ജീവനും ഛോഷ്യമില്ലെന്നും ഛോഷ്യമുള്ളതുടേ ഹിതകലാകുന്നു എന്നും ഗ്രഹിക്കണം. കകാദിപുളിൽ ചെന്നതായ ഒരു അക്ഷരമാകുന്നു അതിന്റെ അഭിയിഖ്യാതിൽ മോഹനിശ്ചേഷ്ടമാകുന്നു എന്നും ഛോഷ്യമുള്ളതു ജീവകലാകുന്നു എന്നും ഗ്രഹിക്കണം -

ശാ. വല്ലേക്ഷപക്ഷരപഞ്ചകം പവനവഹിന്ദ്രാംബുനാപുംസകം വാക്യം ഞേതുനപുംസകാക്ഷരമതീവാനിഷ്ടോപുച്ഛതാം |
 ഛേന്ദുമാതരപാവകേ വലരിപുധ്യപ്രശസ്തം ജലം ഭീഷണസപവിഭാഗതസ്സപരഗണാശ്ചാഭോമഹിന്ദ്രാതകാഃ || ഇതി ||

അനന്തമാർ. — വല്ലങ്ങളിലെ അക്ഷരപഞ്ചകം പവനവഹിന്ദ്രാംബുനാപുംസകമായി ഭവിക്കുന്നു - വാക്യാഭിയികലാകളെ നപുംസകാക്ഷരം പുച്ഛത്തുകൾക്കു ഹേദവും അനിഷ്ടമായി ഭവിക്കുന്നു - മാതരപാവകന്മാർ ഛേന്ദുന്മാരാകുന്നു - വലരിപുധ്യനാകുന്നു - ജലം പ്രശസ്തമാകുന്നു - ഭീഷണസപവിഭാഗത്തെ ഒരു ശ്രയിച്ചിട്ടു സ്വരഗണങ്ങളും അഭോമഹിന്ദ്രാതകങ്ങളായി

ൾ അതുകഴിഞ്ഞു വെട്ടിയായി ഭവിക്കും. അതുകൾ സ്ത്രീകൾ
 ന്യമേശ ഗമന പ്രവൃത്തികളിൽ ഉണ്ടാകുന്നു. രത്ന
 നശിക്കുന്ന ഗണങ്ങൾ അതുകഴിഞ്ഞുപോലെ ചുറ്റുകയായി
 ഭവിക്കും. വാസ്തവം വെട്ടിയുകൾ അതുകഴിഞ്ഞു
 രായി ഭവിക്കും. അതുകൾ ഉൾ. ശ്രീകൃഷ്ണത്തെ സമുദ്ധ്യായ്ക്കു
 കളെ ഉണ്ടാക്കുന്നു.

സാരം—പ്രശ്ന പാത്രത്തിന്റെ ആകൃഷ്ടരത്നയും രത്നം
 അക്ഷരരത്നയും മൂന്നും അക്ഷരരത്നയും ഗ്രഹിച്ചിട്ടു അതു
 കൾ കൊണ്ടു ഗണത്തെ കല്പിക്കണം എന്നാൽ ഭഗ
 ണം, സഗണം, ഗേണം, മഗണം, രഗണം, തഗണം, യഗ
 ണം, നഗണം ഇങ്ങിനെ എട്ടു പ്രകാരത്ത ഗണങ്ങളും
 കും അതുകൾക്ക് ഭഗണം മദ്ധ്യഗുരവായിട്ടുള്ളതാകുന്നു. അതി
 ന്റെ വൈകാ സൂയ്യാകുന്നു- ഫലം മോഹ്യധിയാകുന്നു-
 സഗണം അന്ത്യഗുരവായിട്ടുള്ളതാകുന്നു- അതിന്റെ വൈകാ
 വായ്യാകുന്നു- ഫലം തന്റെ ദേശം വിട്ടു വളർത്തുന്നതു
 യന്ത്രയാകുന്നു- ഗേണം ആദ്യഗുരവായിട്ടുള്ളതാകുന്നു- അതി
 ന്റെ വൈകാ ചന്ദ്രനാകുന്നു- ഫലം അനേക ദേശങ്ങളിൽ
 പരന്നതായ യശസ്സാകുന്നു- മഗണം ആഭിചിപ്തം മദ്ധ്യ
 ണ്തിലും അവസാനത്തിലും ഗുരവായിട്ടുള്ളതാകുന്നു- അതിന്റെ
 വൈകാ ഭൂമിയാകുന്നു- ഫലം സംപത്താകുന്നു- രഗണം മദ്ധ്യ
 ലംഘ്യവായിട്ടുള്ളതാകുന്നു- അതിന്റെ വൈകാ അഗ്നിയാകുന്നു-
 ഫലം മരണമാകുന്നു- തഗണം അന്ത്യലംഘ്യവായിട്ടുള്ളതാകുന്നു-
 അതിന്റെ വൈകാ ആകാശമാകുന്നു- ഫലം ഗ്രഹധനധാന്യ
 ദികളുടെ അത്യന്ത നാശമാകുന്നു- യഗണം- ആഭിചിപ്തവ
 യിട്ടുള്ളതാകുന്നു- അതിന്റെ വൈകാജലമാകുന്നു ഫലം വലുതാ
 യിട്ടുള്ള സമുദ്ധിയാകുന്നു- നഗണം ആഭിചിപ്തം മദ്ധ്യത്തിങ്ക
 ലും അവസാനത്തിങ്കലും ലംഘ്യവായിട്ടുള്ളതാകുന്നു- അതിന്റെ
 വൈകാ ജ്യോത്സവമാകുന്നു- ഫലം ആയുസ്സാകുന്നു- ഷീഘ്രം ക്ഷര
 ണ്തും കൂട്ടക്ഷരം പരമായിരുന്നാൽ ഇസപാക്ഷരങ്ങളും കൂട്ടക്ഷ
 രം പരമായിട്ടില്ലെങ്കിലും അനുസാരമോ വിസദ്യമോ ഉണ്ടാ
 യിരുന്നാൽ അങ്ങിനെ ഉള്ള ഇസപാക്ഷരങ്ങളും ഗുരുകൂടാക
 ന്നു- ഇനി മേൽ പറഞ്ഞ ഗണങ്ങളുടെ ഉദാഹരണങ്ങളെ
 കാണിക്കാം-

രത്ന ബിജ്ജി സഹസ്ര പത്മപ ഇതു നാലും ഭഗണ
 ണ്യാകുന്നു- രത്ന എന്നതിന്റെ മദ്ധ്യക്ഷരമായ രാ എന്നതു

ഭിഷാക്കുമാകയാൽ ഗുരുവായിട്ടുള്ളതാകുന്നു. അതുകൊണ്ടു രാജ
 ക്കു എന്നതു മദ്ധ്യഗുരുവായ ഗണമായല്ലെ- ജഗണം മദ്ധ്യ
 ഗുരുവായിട്ടുള്ളതാകുന്നു എന്നു പറഞ്ഞിട്ടുണ്ടു- ഇപ്രകാരം ബ്രഹ്മ
 മന്ദി എന്നതിന്റെ മദ്ധ്യാക്കുരമായ ഭു എന്നതു ഭിഷാക്കുര
 മല്ല എന്നിലും അതിന്റെ ശൈലിയായിട്ടു കൂട്ടിക്കുരത്തിന്റെ ഉ
 ചാരണം. വരികയാൽ അതു ഗുരുതന്നെ- സഹിംസ എന്നതി
 ന്റെ മദ്ധ്യാക്കുരം അനുസപാരങ്ങൊടുക്കിയതാകയാൽ ഗുരുവാ
 കുന്നു- പയഃപ എന്നതിന്റെ മദ്ധ്യാക്കുരം വിസഗ്ഗത്തൊടുക്കു
 ടിയതാകയാൽ ഗുരുവാകുന്നു- ഇങ്ങിനെ അതുകൂടും മദ്ധ്യഗുരു
 ക്കളാകയാൽ ജഗണങ്ങൾ തന്നെ- സഗണാഭിജ്ജിത ഉദാഹര
 ണങ്ങളെ ജഗണോദാഹരണങ്ങൾ കൊണ്ടുതന്നെ ഉദാഹരിപ്പാ
 ന്ൻ കഴിയുന്നതുകൂടാകുന്നു- രഗണത്തിന്റെ ഉദാഹരണം- ചൊ
 ലനാ എന്നാകുന്നു- ഇവിടെ മദ്ധ്യാക്കുരം ലംബുവാകുന്നു- ല
 സപാക്കുരത്തെ ലംബു എന്ന അറിഞ്ഞുകൊൾക- കൂട്ടിക്കുരം പര
 മാചിരന്നാലും- അനുസപാരവിന ഗ്ഗങ്ങളൊടുക്കുടി ഇരുന്നാലും
 ലസപം തന്നെ ഗുരുവായിരിക്കുമെന്നു പറഞ്ഞിട്ടുണ്ടു- എന്നിലും
 ഇവിടെ അപ്രകാരമല്ലാതുകൂടാൽ മദ്ധ്യാക്കുരം ലംബുതന്നെ എ
 ന്നു ഗ്രഹിച്ചുകൊൾക- ശൈലഗണങ്ങളുടെ ഉദാഹരണങ്ങളെ
 ഇതുകൊണ്ടുതന്നെ ഉദാഹരിക്കും- അതു ഘേതുവായിട്ടു വെച്ചെല്ലെ
 കാണിക്കുന്നില്ല-

വായു, അഗ്നി, ഭൂമി െരും മൂന്നു പദാർത്ഥങ്ങൾ അചൈതന്യങ്ങ
 ക്കായിട്ടു കണ്ടുപടുന്നു. വായു എന്നതു കാറ്റും അഗ്നി എന്നത
 തീപ്പും ഭൂമി എന്നതു മണ്ണുമെല്ലാ ആകുന്നു- എന്നിലും വായു
 എന്നൊരദൈവം, അഗ്നി എന്നൊരദൈവം, ഭൂമി എന്നൊരദൈ
 വിയും ഉണ്ടെന്നു പറഞ്ഞാലിങ്കിൽ പ്രസീദ്ധമാകയാൽ അവ
 റ്ർ ചില ഗണങ്ങളുടെ ദൈവതകളായിട്ടും വേിക്കാം- ആകാശവും ജ
 ലവും സപ്തവും ഗണദൈവതകളായി ഭവിക്കുന്നതെങ്ങിനെ അ
 തുകൾക്കു വെച്ചാലൊരപദാർത്ഥങ്ങളല്ലെ എന്നു ചൊല്ലിക്കുന്നു
 എന്നിൽ അതിന്റെ സംഗതിയെയും പറയാം- വായുവാലിങ്കളെ
 ന്നപൊലെ ആകാശാലിങ്കളും ദൈവതകളായിട്ടുണ്ടു അനുസപാര
 സഹിതമായ ഘി എന്ന അക്ഷരമാകുന്ന മന്ത്രംകൊണ്ടു ആകാശ
 ഭിമാനീദൈവതയുടെ ഉപാസനത്തെ വേദം തന്നെ വിധിച്ചിരി
 ക്കയാൽ ആകാശമെന്നൊരു ദൈവതയെ കല്പിക്കണം. വനസ്തു
 തിസന്ത്രന്യായെന്ന മെൽപ്രകാരം കല്പിക്കാതെ കഴികയുമില്ല-വ
 നസ്തുതികളൊക്കെയും സ്ഥാവരശരീരത്തിങ്കൽ പെട്ടിട്ടുള്ളതീ

വാശാക്കുഴിച്ചില്ലാ ഭരതന്നക- അമൽ യാഗാനുഷ്ഠാനം സംഭ
 വിക്കുന്നതല്ല- എങ്കിലും വനസ്സതികൾ സത്രത്തേ അനുഷ്ഠി
 ക്കുന്ന വെളോക്കി ഉണ്ടാകയാൽ വനസ്സതികൾ എന്ന ചി
 ല്ലവെപരകളെ കല്പിച്ചിരിക്കുന്നു- അതുപോലെ ആകാശോപാ
 സനവും വെള്ളാൽ വിവിരമാകയാൽ ആകാശമെന്നോരുടെ
 വരയെ സചികരിച്ചുകൊൾക- ഇപ്രകാരം ജലവും മൈത്സ്യ
 പരായിട്ടുണ്ടെന്ന കല്പിക്കേണം- അങ്ങിനെ കല്പിക്കാതെ ഇര
 ന്നാൽ ആപൊസ്തുവൻ ഇത്യാദിവൈദിക പ്രയോഗങ്ങൾക്കു
 സാധുതപം പ്രസംഗിക്കും- ആപൊസ്തുവൻ എന്നതിന്നു വെ
 ജ്ജപരണമു എന്ന അർത്ഥമാകുന്നു- അത ചെരണമേകിൽ ജ
 ലാഭിമാനിനിയായ മൈത ഉണ്ടായിരിക്കേണമല്ലോ- സപ്ത
 വ്യം മൈത്സ്യപരമായിട്ടുണ്ട എന്നതിന്നും ഇതുപോലെ ഉള്ള പ്ര
 മാണങ്ങൾ കാണുന്നുണ്ടു- അതുകൊണ്ടു ആകാശത്തിന്നും ജല
 ത്തിന്നും സപ്തത്തിന്നും ഇവിടെ ഗണമൈവതാപത്തെ പറ
 ഞ്ഞതു യുക്തം തന്നെ എന്ന അറിഞ്ഞുകൊൾക-

ശമം. ശ്രോത്രപ്രിയം വദതി വാവചനം ശുഭം യായോ യോ
 പ്സംശ്ലിശിരമസ്തു ചികുതമാനീപ്ര പ്രാപ്താഭിയാത്ര്യളിമതം രചികളൊ
 ന്നീഷ്ടമന്തേ വിസഗ്ഗസഫിരം വചനമവശ്യാപി ഇതി

അപചയാർത്ഥം- യാദൊരു പ്രാപ്താവ അല്ലാതെ ശ്രോത്ര
 പ്രിയമായി ശുഭമായിരിക്കുന്ന വചനത്തെയാ അല്ലാ എങ്കീ
 ത് അർത്ഥപ്രാപ്തിയിനെയോ അല്ലാ ചികുതമാകും വണ്ണം വരിക്കുന്നു
 വോ അവൻ അഭിമാതത്തെ അഭിയാനം ചെയ്യുന്നു- ഇതരൻ
 അനഭിഷ്ഠത്തെ അഭിയാനം ചെയ്യുന്നു- യാവന്നൊരുത്തൻ അന്ത
 ത്തിങ്കൽ വിസഗ്ഗസഫിരമായിരിക്കുന്ന വചനത്തെ വരിക്കുന്നു
 വോ ആ വർകാവും അനഭിഷ്ഠത്തെ അഭിയാനം ചെയ്യുന്നു-

സാരം- ചെവികൾക്കു സുഖത്തെ ഉണ്ടാക്കുന്നതായി വ
 ണ്ണഗണാഭിമാനം അല്ലാതെ കൂടാത്തതായി യുമിരിക്കുന്ന വാക്കിനെ
 പ്രശ്നകൃഷ്ണത്തിങ്കൽ യാവന്നൊരുത്തൻ പറയുന്നുവോ അവന്നും
 ശുഭവും മൈത്സ്യപരമായിട്ടുണ്ടാകിലും അർത്ഥപ്രാപ്തിയോടും വണ്ണഗ
 ന്നാഭിശുദ്ധിയോടും കൂടിയവാക്കിനെ പറയുന്നവന്നും ഇഷ്ടപ്രാ
 പ്തി ഫലമാകുന്നു- മേൽപ്രകാരമല്ലാതെ ഉള്ള വാക്കിനെയും അ
 വസാനത്തിങ്കൽ വിസഗ്ഗത്തെ കൂടിയവാക്കിനെ പറയുന്നവ
 ന്നും അനിഷ്ടപ്രാപ്തി ഫലമാകുന്നു ഇതി ശബ്ദം സമാപിയെ
 അറിയിക്കുന്നതാകുന്നു-

ശമം പ്രാപ്ത വാക്യാഭിമാനം സഗ്ഗാഹ്യമാമനാ വാ

പു.ശ്രോശ്രോസമ്പ.രക്പ്രകാരമകഥ്യതേ ||

അനപയാന്തം— പ്രഷ്ടവാക്യാദിവണ്ണംകൊണ്ടു ലഗ്നത്തെ സംഗ്രഹിച്ചിട്ട ഇതുകൊണ്ടു ശ്രോശ്രോ വാച്യമായി ഭവിക്കുന്നു- അനന്തരം തത്പ്രകാരം കഥിക്കപ്പെടുന്നു-

സാരം— പ്രഷ്ടാവു ചൊദിച്ചാൽ ആ വാക്യത്തിന്റെ ആദ്യക്ഷരത്തെകൊണ്ടു ലഗ്നരാശിയെ കല്പിച്ചിട്ട അതുകൊണ്ടു ഇഷ്ടംഷ്ടഫലങ്ങളെ പറയണം. അത ഇന്ന പ്രകാരമെന്ന ഇനി പറയുന്നു.

(വാ) അത്രായ്യാസപു.തി; ||

അനപയാന്തം— ഇവിടെ ആര്യാസപു.തി ഭവിക്കുന്നു-

സാരം— മേല്പ്രകാരം ലഗ്നകത്തെ കല്പിക്കു മുതലായതിന്ന പ്രമാണമായിട്ട ആര്യാസപു.തി എന്നൊരു ഗ്രന്ഥമുണ്ടു അതിലുള്ള വചനത്തെ ഇനി കാണിപ്പാൻ ചൊകുന്നു-

൧.൧൪. അകചടകപയാവദ്യാരവി കക്ഷസിതസൗര്യജീവസൗര രാണം | ചന്ദ്രസ്യാചനിഭിഷ്ടാഃപ്രേ ശ്ലപ്രഥമോക്തവേവണ്ണം ||

൧.൧൫. ജ്ഞാതപാതസ്യാല്ലഗ്നംസംഗ്രഹ്യ ശ്രോശ്രോവരക്തപ്ര ക്ഷുഃ | വദ്യാദിമധ്യചരമൈവരണ്ണം പ്രഥമോക്തവേവദ്വി ക്ഷമാ ||

൧.൧൬. രാശിഃലഗ്നഃപ്രവരൈച്ഛിരൈഃപൃഥ്വകക്ഷജ്ഞാതീവാ നാഃദൂരവിജയോശ്ചനൈവാരവിശശിനോരൈകരാശിതപാത് ||

അനപയാന്തം— അകചടകപയങ്ങളാകുന്ന വദ്യങ്ങൾ രവി കക്ഷസിതസൗര്യജീവസൗരന്മാരുടെയും ചന്ദ്രന്റെയു മാക്കി നില്ക്കിപ്പോയായി ഭവിക്കുന്നു- പ്രശ്നത്തിങ്കൽ പ്രഥമോക്ത വേ മായിരിക്കുന്ന വണ്ണംത്തെ അറിഞ്ഞിട്ട അതിങ്കൽനിന്നു ലഗ്നത്തെ സംഗ്രഹിച്ചിട്ട പ്രഷ്ടാവിന്റെ ശ്രോശ്രോത്തെ വരികെണം.- പ്രഥമോക്ത വേങ്ങളായി വദ്യാദിമധ്യചരമങ്ങളായിരിക്കുന്ന വണ്ണംകൊണ്ടു കക്ഷജ്ഞാതീവന്മാരുടെയും ദൂരവിജന്മാരുടെയും വിഷയമായിരിക്കുന്ന രാശിയെ ലഗ്നമാക്കി പ്രവരിക്കണം.- ശിഷ്ടങ്ങളാകൊണ്ടു യഥാത്ത ലഗ്നമാക്കി പ്രവരിക്കണം- രവിശശികൾക്കു ഏകരാശിതപം ഐതുവായിട്ട ഇപ്രകാരമല്ല-

സാരം— അകരാദി പതിനാറക്ഷരങ്ങൾ ആദിത്യന്റെററുന്നു. കകാരം മുതൽ അഞ്ചക്ഷരങ്ങൾ ചൊവ്വയുടെററുന്നു ചകാരം മുതൽ അഞ്ചക്ഷരങ്ങൾ ശുക്രന്റെററുന്നു. ടകാരം മുതൽ അഞ്ചക്ഷരങ്ങൾ വ്യാധന്റെററുന്നു. തകാരം മുതൽ അഞ്ചക്ഷരങ്ങൾ

ു വ്യഭാഷിന്റെറന്നും പകരം മുക്ത അധികാരങ്ങൾ ശനി
 യുടെറന്നും ശിഷ്ടങ്ങൾ ചന്ദ്രന്റെറന്നും പുത്രശാസ്ത്രങ്ങളിൽ
 പറഞ്ഞിരിക്കുകയാൽ ദൈവദീക്ഷണോടു പ്രഘോഷ്യ പഠത്ത വാക്കി
 ന്റെറ ആദ്യകർമ്മത്തെ ഗ്രഹിച്ചിട്ടു ആ അക്ഷരം ഏതൊരു ഗ്ര
 ഹത്തിന്റെറ വസ്തുതികു ചെയ്തതായി വരമൊ ആ ഗ്രഹത്തി
 ന്റെറ ക്ഷേത്രമായ രാശിയെ ലഗ്നമാക്കി കല്പിച്ച അതുകൊണ്ടും
 ഇഷ്ടികളും ഫലങ്ങളെ ചിന്തിക്കണം- ആദിത്യന്റെറ ക്ഷേത്രം
 ചിങ്ങം ചന്ദ്രന്റെറ ക്ഷേത്രം കർക്കടകം ചൊവ്വയുടെ ക്ഷേത്രം മെ
 ടവും വൃശ്ചികവും ബുധന്റെറ ക്ഷേത്രം മിഥുനവും കന്നിയും വൃ
 ഷാതിന്റെറ ക്ഷേത്രം ധനുവും മീനവും ശുക്രന്റെറ ക്ഷേത്രം ഇടവവും
 രുചാരാശിയും ശനിയുടെ ക്ഷേത്രം മകരവും കുംഭമാകുന്നു- ഇ
 ണിനെ ഉള്ള ക്ഷേത്രവിദ്യാഗത്തെ അനുസരിക്കുംപോൾ ഏതെ
 തു ഗ്രഹങ്ങൾക്കു ക്ഷേത്രം രണ്ടായിട്ടു കാണുന്നുവോ അവരുടെ
 വസ്തുതിലെ ഒന്നാക്ഷരംകൊണ്ടു ഒന്നക്ഷേത്രത്തെയും യുഗാക്ഷരം
 കൊണ്ടു യുഗക്ഷേത്രത്തെയും ലഗ്നമാക്കിക്കൊൾക- വസ്തുതിര
 ങ്ങളിൽ ഒന്നാമത്തെത ഒന്നും രണ്ടാമത്തെതു യുഗം ഇങ്ങിനെ മു
 ന്നു തുടങ്ങിയുള്ള അക്ഷരങ്ങളെയും ക്രമണ ഗ്രഹിച്ചു കൊൾക-
 രാശികളിൽ ഒന്നുയുഗങ്ങളെയും മെൽ പ്രകാരം ഗ്രഹിച്ചുകൊൾക-
 സൂര്യനും ചന്ദ്രനും ദ്വാദശ രാശിതന്നെ ക്ഷേത്രമായിരിക്കുകയാ
 ുൽ അതതു വസ്തുങ്ങളിലെ ഏല്ലാ അക്ഷരങ്ങൾകൊണ്ടും അവരു
 ടെ ക്ഷേത്രമായ ചിങ്ങത്തെയും കർക്കടകത്തെയും ഗ്രഹിച്ചുകൊൾക-
 ഇപ്രകാരം പ്രശ്നവാക്കിന്റെറ ആദ്യകർമ്മംകൊണ്ടു ലഗ്ന
 ത്തെ കല്പിച്ചാൽ അതുകൊണ്ടും ഗുണദോഷങ്ങളെ ചിന്തിക്കാം-
 അതിനുള്ള ക്രമം ഇനി ഒരൊത്തു വിവരിച്ചു പറയേ-ചെയ്യ
 മെന്നറിക-

൧൧൭. അസുഖഗ്നാൽപ്രവദന്തപുഷ്പാസമയെശ്രുശ്രുഭംസ
 യും | കാലസ്യാവിജ്ഞാനാമൈച്ചിന്ത്യംബഹുപ്രശ്നം ||

അന്യന്മാർ-— ആ ലഗ്നത്തെ അനുസരിച്ചിട്ടു പുഷ്പാസമ
 യത്തിങ്കൽ സധമായിരിക്കുന്ന ശ്രുശ്രുഭത്തെ പ്രവദിക്കണം-
 ഇതു കാലത്തിന്റെറ അവിജ്ഞാനം ധേതുവായിട്ടു ബഹുപ്രശ്ന
 ത്തിങ്കൽ ചിന്ത്യമായി വേിക്കുന്നു-

സാരം-— മെൽ പ്രകാരം വരുന്ന ലഗ്നരാശിയെ പ്രമാണി
 ച്ചു അതുകൊണ്ടു ശ്രുശ്രുഭങ്ങളെ പറയണം- ഇത ഉഭയലഗ്ന
 ത്തിന്റെറ സ്ഥാനത്തിങ്കൽ ഉള്ള ലഗ്നരാശിയാകയാൽ അന്നെക
 ങ്ങളായിരിക്കുന്ന പ്രശ്നങ്ങൾ സമയനിശ്ചയത്തോടു കൂടാത്തതു

കളായിട്ടു സംഭവിക്കുന്നതു കളാകയാൽ അതു കളിയാക്കെയും ഉപയോഗമുള്ളതാകുന്നു-

(വാ) ഏകപ്രശ്നാക്ഷരവിഷയം ॥

അനപയാന്ധം— ഇപ്രശ്നാക്ഷരവിഷയമായി ഭവിക്കുന്നു. സാരം— ആദാരവായു വഹ്നുസ്തപ്തം തൽഗണപുച്ഛകമെന്നു തുടങ്ങി ഇതുവരെ ഉള്ളതൊക്കെയും പ്രശ്നാക്ഷരംകൊണ്ടു ചിന്തിക്കപ്പെടേണ്ടതിനെ പറയുന്നതാകയാൽ പ്രശ്നാക്ഷരമാകുന്ന വിഷയത്തെപ്പറ്റി കൂടിയതാകുന്നു.

പഥ്യം വാമാംശ്രീരഗ്രേണിമിതശ്ലേഷ്യാദൃത്യഭാഷായചക്ഷേണാംശ്രീഃ | ഭാഷായചാംശ്രേണ്യപനംഘിതസ്യസ്ഥിതിഃസ്ഥിരാതസ്യശുഭപ്രഭാസ്യാൽ ॥

അനപയാന്ധം— ദൂതന്റെ രഗ്രത്തിങ്കൽ നിമിതമായിരിക്കുന്ന വാമാംശ്രീ ശുഭമായി ഭവിക്കും. ദക്ഷിണാംശ്രീഭാഷത്തിനായിക്കൊണ്ടു ഭവിക്കും- അവന്റെ അംശ്രീയുടെ ചലനവും ഭാഷത്തിനായിക്കൊണ്ടു തന്നെ ഭവിക്കും. അവന്റെ സ്ഥിരയായിരിക്കുന്ന സ്ഥിതി ശുഭപ്രഭായായി ഭവിക്കും-

സാരം— ൧൧ ക്ലാസമയത്തിങ്കൽ ദൂതൻ ഇടത്തെക്കാല മുനിയ്ക്കൽ വെച്ചു ഏകിൽ ഭാവിയിയിട്ടുള്ളതു ശുഭമാകുന്നു എന്ന അറിഞ്ഞുകൊൾക- വലത്തെക്കാല മുനിയ്ക്കൽ വെച്ചാലും കാലിളക്കിയോലും ഭാഷമാകുന്നു എന്ന അറിഞ്ഞുകൊൾക. ഇളക്കത്തൊടു കൂടാതെ ഉള്ള ദൂതന്റെ നില ശുഭ സൂചകമാകുന്നു-

പഥ്യം സുഖോപവിഷ്ണുജപഃഗന്ധംഗദേശശുഭാസനേ | ദൈവജ്ഞാഭിമുഖശൈവശുഭോയാത്യന്തഥാശുഭം ॥

അനപയാന്ധം— തുഗദേശത്തിങ്കൽ ശുഭാസനത്തിങ്കൽ സുഖോപവിഷ്ണുനായിജപഃഗനായി ദൈവജ്ഞാഭി മുഖനായിരിക്കുന്ന പ്രാർത്ഥനയും ശുഭത്തെത്തന്നെ യാനം ചെയ്യുന്നു മറ്റൊരു പ്രകാരമായാൽ അശുഭത്തെത്തന്നെ യാനം ചെയ്യുന്നു-

സാരം— ഉയർന്ന പ്രദേശത്തിങ്കൽ നല്ലൊരു പീഠത്തിന്റെ ഇരുന്നിട്ടു ശരീരത്തെ വഴുക്കാതെ ദൈവന്റെ നെരെ മുഖമാക്കി ചൊല്ലിച്ചാൽ അതു ശുഭഫലത്തെ സൂചിപ്പിക്കുന്നതാകുന്നു. താഴെയുള്ള പ്രദേശത്തിങ്കൽ ചിത്തയദ്യയാരു പീഠത്തിന്റെ ദൈവജ്ഞനനു നെരെ മുഖം വരാത്ത പ്രകാരം ഇരുന്നിട്ടു ശരീരത്തെ കുലമാക്കി ഇരുന്നു ചൊല്ലിച്ചാൽ ഭാവിഫലം അശുഭമാകുന്നു എന്നറിക-

പഥ്യം ഉത്തിഷ്ഠിത്യമിപ്രശ്നംകഥനാസീനത്തുസനാൽസ്ഥി

തശ്ചയാപ്യിശൈൽകർമ്മൻദൃശമൈവോദ്ധോമരഃ ॥

അനപയാത്ഥം—ആസീനനായിരിക്കുന്നവൻ പ്രശ്നത്തെ കർമ്മനായിട്ട ആസനത്തിങ്കൽനിന്ന ഉത്ഥാനം ചെയ്യുന്നതുകൊണ്ടു് അതു സ്ഥിതിനായിരിക്കുന്നവൻ പ്രശ്നത്തെ കർമ്മനായിട്ട ഉപവേശിക്കുമെങ്കിൽ അതുമാകുന്ന ഉദയം ഭംഗം തന്നെ എന്നു മനോമായി ഭവിക്കുന്നു-

സാരം— പൂജകനായ പുരുഷൻ ഇരുന്നു ചൊരിച്ചിട്ടു് എഴുന്നീല്ക്കുകയും നിന്നു ചൊരിച്ചിട്ടു് ഇരിക്കുകയും ശുഭ സൂചകമായിട്ടുള്ളതാകുന്നു-

൧൧൧. പ്രഷ്യാദൃഷ്ടിപഥപ്രാപ്യസ്ഥിത്യാസ്ഥിത്യാഗമദ്വേദി । അതീത്യസ്ഥിതിസംഖ്യാമാന്യസ്യകാർത്ത്യസ്യസാധനം ॥

അനപയാത്ഥം— പ്രഷ്യാദൃഷ്ടിപഥത്തെ പ്രാപിച്ചിട്ടു പിന്നെ സ്ഥിതിചെയ്തിട്ടു സ്ഥിതിചെയ്തിട്ടു ആഗമിച്ചു് എങ്കിൽ സ്ഥിതിസംഖ്യാമാന്യങ്ങളെ അതിക്രമിച്ചിട്ടു ഇവന്റെ കാർത്യത്തിന്റെ സാധനം വാച്യമായിഭവിക്കുന്നു-

സാരം— ചൊരിച്ചിട്ടാൻപൊകുന്നവൻ ജ്യോതിഷികൻന്നൊക്കിയാൽ കുന്നാൻ കഴിയുന്നതായ പ്രദേശത്തിങ്കലേത്തിയതിന്റെ ശേഷം പിന്നെയും പിന്നെയും ഭരവിടവിടെ നിന്നിട്ടു സമീപത്തെ പ്രാപിച്ചു് എങ്കിൽ അവൻ എത്രപ്രാവശ്യം നിന്നു വൊ അത്ര ദിവസം കഴിഞ്ഞിട്ടു അവന്റെ ഇഷ്ടം സാധിക്കുമെന്നു ജ്യോതിഷികൻ പറയണം-

൧൧൨. അന്തരാദൃശമാത്മാനംയദികര്യന്തഗച്ഛതി । അനാഗമംസഹായസ്യകല്പിതസ്യാസ്യനിമിശൈൽ ॥

അനപയാത്ഥം— ദൃശന്റെയും അന്തരാദൃശന്റെയും മധ്യത്തുണ്ടു ഭയത്തൻ ഗമിക്കുന്നതുകൊണ്ടു് എങ്കിൽ കല്പിതമായിരിക്കുന്ന ഇവന്റെ സഹായത്തിന്റെ അനാഗമത്തെ നിർദ്ദേശിക്കണം-

സാരം— പ്രഷ്യാദൃശന്റെയും ജ്യോതിഷികന്റെയും ഇടയിൽ കൂടെ ദ്വേഷം പൊകിൽ അവന്നു സകല കാർത്യങ്ങളിലും സഹായമായി നിശ്ചയിക്കപ്പെട്ടു് ഒന്നും മെലിൽ അന്യരതു സമയത്തിങ്കൽ വന്നു ചെരുക ഇല്ല എന്നു പറയണം-

(വാ എതൽസ്ഥിതിവിധിയം ।)

അനപയാത്ഥം— ഇത സ്ഥിതിവിധിയമായി ഭവിക്കുന്നു-

സാരം— വാമാംശിരശ്ചേ നീഹിതശ്ചൈസ്സേവാൽ എന്നതു മേൽ ഇതുവരെ ഉള്ള വചനംകൊണ്ടു ഗ്രഹിക്കേണ്ടതു പൂജകന്റെ സ്ഥിതിയെ കൊണ്ടുള്ള ഗുണഭോക്തൃത്വകയാൽ സ്ഥിതി

വിഷയമാകുന്നു-

൧൨൩. ഹസ്സുരൂപ്യനപൽ വിദ്വന്മാർ ശക്തിരഹിതനുമവസ്ഥയാ
വിസ്മയസഹായമുള്ളതെഴുതപ്പെട്ടിരിക്കുന്നതാണിത് |
അനപയാർത്ഥം— ഹസ്സുരൂപ്യൻ പൂർണ്ണമായിരിക്കുന്നവനും
വിദ്വന്മാരായിരിക്കുന്നവനും അപ്രകാരം തിരശ്ചീനമവനായി
രിക്കുന്നവനും വിസ്മയ സഹായമായിരിക്കുന്നവനും ഇങ്ങിനെ
ഉള്ളവരായ യാതൊരു പുഷ്പമായി ഭവിക്കുന്നുവോ അതു വിന
ശിക്കുന്നു.

സാരം— പ്രാർത്ഥന കൈകളെ ഇടയ്ക്കുന്ന വനായിട്ട ചൊരി
ച്ചാലും കൈകളെ മട്ടിക്കുന്നവനായിട്ട ചൊരിച്ചാലും മുഖത്തെ
വിലങ്ങുതീർപ്പാക്കിട്ട ചൊരിച്ചാലും ചൊരിക്കുന്നതിന്റെ മദ്ധ്യ
ത്തിൽ സഹായമുള്ള മറന്നുപോയാലും അവനു ഭവിക്കുന്നിരിക്ക
ന്നത അത്രമാകുന്നു എന്ന ദൈവജ്ഞൻ അറിയണം.

൧൨൪. സഹായം സഹായം സഹായം സഹായം സഹായം സഹായം
സഹായം | മൃത്യുമാലയലിംഗനം ചിന്തയ്ക്കുവാനായിട്ട ചിന്ത
അനപയാർത്ഥം— സഹായങ്ങളിലോ അന്യമായിരിക്കുന്ന ദ
യ്യത്തിങ്കലോ ഉള്ള സഹായം സഹായം സഹായം സഹായം സഹായം
യിട്ടുവെക്കുന്നു- ലയലിംഗങ്ങളുടെ ചിന്തയ്ക്കുവാനായിട്ട ചിന്ത
പോടുന്നതവെ മൃത്യുമാലയലിംഗനം ചിന്തയ്ക്കുവാനായിട്ട ചിന്ത

സാരം— പ്രാർത്ഥന കൈകളെ ഇടയ്ക്കുന്നവനോട് ചൊരിക്കുന്ന സമ
യം തന്റെ മേൽത്തീർന്നോട് മറ്റൊരാൾക്കു ഉറക്കെ അ
ടിച്ചു എങ്കിൽ ഉടനെ മരിക്കുമെന്ന ദൈവജ്ഞൻ അറിയണം
നാരായണമുക്തായ വസ്തുക്കളുടെ സ്മരണയും കാര്യവും അതുക
ളുടെ കേൾവി മുതലായതും പോടുന്നതവെ ഉള്ള മരണത്തെ സ്മ
രിപ്പിക്കുന്നതുകഴിയുന്നു.

(വാ) അത്രാണുക്തപദാതിഃ ||

അനപയാർത്ഥം— ഇവിടെ അനുക്തപദാതിഭവിക്കുന്നു-

സാരം— സ്പഷ്ടം- ഇതിഅനുക്ത പദാതിയിലെ ഞ്ഞാക
ത്തെകാണിക്കുന്നു.

൧൨൫. സുഖമുക്തകളെ ഉപേക്ഷിച്ച് വാദനോഗമമുക്ത
തന്നെ സഹായത്തിലിരിക്കുന്നവനായിട്ട ചിന്തയ്ക്കുവാനായിട്ട ചിന്ത
കൈസ്യ പരോശ്ചൈവ പരമമോക്ഷം ക്ഷിപ്തമിതി നേമിനകാ
ക്സിയുക്തനാമിമൻ പരമസ്യ ചിന്തയാർത്ഥം ||

അനപയാർത്ഥം— ഭൂതൻ സുഖനായിരിക്കും വിഷയത്തിങ്ക
ലും മുക്തകളായിരിക്കും വിഷയത്തിങ്കലും അശ്രുചിയായിരി

കും വിഷയത്തിങ്കലും തന്നെയിരിക്കും വിഷയത്തിങ്കലും ഗൗരവനായിരിക്കും വിഷയത്തിങ്കലും മുണ്ഡിതനായിരിക്കും വിഷയത്തിങ്കലും നഗ്നനായിരിക്കും വിഷയത്തിങ്കലും ക്ഷീർന്നായിരിക്കും വിഷയത്തിങ്കലും ദിവന്നായിരിക്കും വിഷയത്തിങ്കലും ദ്രവന്നായിരിക്കും വിഷയത്തിങ്കലും പാനീയികൾ ഹവിസ്സിനുള്ളപത്തായിരിക്കും വിഷയത്തിങ്കലും ഹസ്തുപത്തുകളുടെ ബന്ധനപരനായിരിക്കും വിഷയത്തിങ്കലും ദ്രോണുകൊണ്ടു അക്ഷി സമ്മർന്നനായിരിക്കും വിഷയത്തിങ്കലും മീനനായിരിക്കും വിഷയത്തിങ്കലും കാർത്യായണി മർന്നപരനായിരിക്കും വിഷയത്തിങ്കലും വിചാരം ശുഭമായി ഭവിക്കില്ല

സാരം— ഉറക്കം തിരക്കൊണ്ടു ചൊരിക്കുകയും രലമുട്ടി തൽക്കാലത്തിങ്കൽ അഴിച്ചിട്ടു ചൊരിക്കുകയും ശരീരത്തിന്നു അശുദ്ധിയെ ഉണ്ടാക്കുന്നതായ കർമ്മങ്ങളെയ്യു ചൊരിക്കുകയും കരയുന്നവനായിട്ടു ചൊരിക്കുകയും ഒരുത്തന്റെ വരവിന്നു മുടക്കി ചൊരിക്കുകയും ക്ഷൗരത്തിനായിക്കൊണ്ടു ആരംഭിച്ചവനായിട്ടു ചൊരിക്കുകയും ഉടുത്തവസ്ത്രത്തെ അഴിച്ചു കളഞ്ഞു ചൊരിക്കുകയും വല്ലോന്നിന്നു മുറിക്കയോ ചൊട്ടിക്കുകയോ നണ്ടിലോരു കർമ്മത്തെ ചെയ്യുന്നവനായിട്ടു ചൊരിക്കുകയും ഓടുംപോൾ ചൊരിക്കുകയും ഹോരിക്കുംപോൾ ചൊരിക്കുകയും കൈകളെയോ കാലുകളെയോ ബന്ധിച്ചാനായിക്കൊണ്ടു സാമിച്ഛവനായിട്ടു ചൊരിക്കുകയും കൈകൊണ്ടു കണ്ണു തിരുമ്പിച്ചൊരിക്കുകയും മൈത്ര്യത്തെ പ്രകാശിപ്പിച്ചു ചൊരിക്കുകയും ഉണങ്ങിയമരം പുല്ലു ഇച്ചാദികളെ മട്ടിച്ചാനായിക്കൊണ്ടുള്ള ഉത്സാഹത്തോടുകൂടിയവനായിട്ടു ചൊരിക്കുകയും അശുഭമാകുന്നു.

മരണം പാശോപാർത്തനകെന്നവെല്ലിഖതിവാപ്യസാരികെ വാരികെസാദ്യം ഗൗരവനായി സീസശക്തതാം അന്ത്യോച്ഛാധിതേ പസ്യപ്രാവൃകകസ്ഥരൈചമലിന്നൈരക്ഷോശശുഭാലാവിനീപ്രശ്നോന്നൈ വശുഭായനിയുപതിവാപിണ്ഡാൻപരൈരാനീപ്രതി

അനപയാർത്തം— പാശോപാർത്തനനായിട്ടോ നഖങ്ങൾ കൊണ്ടു ലിഖന്നായിട്ടോ ഉത്സാഹിതനായിട്ടോ വാരിതനായിട്ടോ ഇരിക്കും വിഷയത്തിങ്കലും സാദ്യംഗനായിട്ടോ സിന്ധവസ്ഥിസംസരക്തങ്ങളുടെ അന്താവായിട്ടോ വ്യാധിതനായിട്ടോ ഇരിക്കും വിഷയത്തിങ്കലും വസ്യപ്രാവൃക കസ്ഥര നായിട്ടോ മലിന നായിട്ടോ രൂക്ഷശുഭാപി തായിട്ടോ പരൈരാനീകരിച്ചു പിണ്ഡങ്ങളെ നിവൃപന്നായിട്ടോ ഇരിക്കും വിഷയ

യത്തികളും പ്രശ്നം ശുഭത്തിനായി കൊണ്ടുഭവിക്കില്ല നിശ്ചയം.

സാരം— കയറ്റപിരിക്കുന്ന സമയത്തികളും നിലങ്ങൾകൊണ്ടു ചൊരിക്കയോ വല്ലോടെത്തു മന്ത്രകയോ ചെയ്യുന്ന സമയത്തികളും വല്ലസംഗതിവശാൽ അടുത്തുവരുന്നതു ദൈവജ്ഞന അനിഷ്ടമാകയാൽ ഭൂതകണങ്ങൾ നീക്കിനിറുത്തിയ സമയത്തികൾ അതിനെ അറേരിക്കാരെയും തടുത്താൽ അതിനെ ആരരിക്കാതെയും എണ്ണക്കെടുന്ന സമയത്തികളും മണല, അസ്ഥി, ഇയ്യം, മലം ഇതുകളെ ധരിച്ചിരിക്കുന്ന സമയത്തികളും വ്യാധിയൊടുക്കിയ സമയത്തികളും വസ്ത്രംകൊണ്ടു കഴിഞ്ഞുകൂടിയിരിക്കും സമയത്തികളും ശരിരത്തികളൊ വസ്ത്രാഭിഷേകിയൊ രാമിന്ത്യത്തെ ധരിച്ചിരിക്കും സമയത്തികളും രൂക്ഷമായിട്ടും അശുഭമായിട്ടുമുള്ള വചനത്തിന്റെ മദ്ധ്യത്തികളും മരിച്ചവരെ കരിച്ചുകരം ചെയ്യുന്ന സമയത്തികളും ചൊരിച്ചാൽ അശുഭമാകുന്നു-

൧൨൭. വാസീഖസ്ത്രപലഃഖണ്ഡതുകയുക്തപത്രോപിണ്ഡതപചാ. ശ്രംഗസ്യാപിചവാഹകൈചവികലൈസമ്മാജ്ജനീധാരണീപ്രേതാലംകൃതിശ്രോപ്പപാരമസലാൻബിദ്രത്യഖെഖൈക്ഷുധാ ദൈവംജ്ഞപീചച്ഛകൈമനശ്രോജ്ഞയോവിചാരഃകപചിൻ

അനപയാൽ. — ദൈവജ്ഞനും പുരകനും വാസീഖസ്ത്രപലഃഖണ്ഡതുകയുക്തപത്രോപിണ്ഡതപക്കളുടെയും ശ്രംഗത്തിന്റെയും വാഹകനായിട്ടും വികലനായിട്ടും സമ്മാജ്ജനീധാരിയായ് ടും പ്രേതാലംകൃതി ശ്രോപ്പപാരമസലങ്ങളും ബിദ്രത്തായിട്ടും ക്ഷുത്തിനാൽ ഉപേരനായിട്ടും ഇരിക്കുംവിഷയത്തികൾ ഒരടുത്തും വിചാരം ശുഭമായിട്ടും ഔഷധമായി ഭവിക്കുന്നില്ല-

സാരം— പുരകംന്നാ ദൈവജ്ഞനോ അവർ ഇരിവരുമോ മഴ, വാൾ, ഇത്യാദികളായ ആയുധങ്ങളെയോ വസ്ത്രോല, വല, ഉമി, ചെരപ്പ, പീലി, കൊല, കൊമ്പ, ചുല ഇതുകളെയോ അല്ലാ ഐകീൽപ്രേതാലകരണത്തിന്നു യോഗ്യങ്ങളായ പത്യാദികളെയോ മറും, കയറ, ഉലസ്തു ഇതുകളെയോ പഹിച്ചിരിക്കും വിഷയത്തികളും പ്രശ്നഫലദർശിക്കുകൾക്കു വെണ്ടുന്ന ഉപകരണങ്ങൾ കൈകൾ ഇല്ലാത്തസമയത്തികളും വിശപ്പൊടുക്കിയ സമയത്തികൾ ചൊരിക്കുന്നത ശുഭമല്ലാ എന്ന അറിഞ്ഞുകൊൾക.

(വാ) ഐകച്ചെപ്പാവിഷയം||

അനപയാൽ. — ഇതു ചെപ്പാവിഷയമായി ഭവിക്കുന്നു.

സാരം— ഫസ്തൂറുധൂനപൻ വിദ്വേഷം എന്നതു മുതൽ ഇതു വരെയുള്ള വചനം കൊണ്ടു അറിയേണ്ടതും ചുട്ടുകചെട്ടോം ചമാകയാൽ ആ ഇതു ചെട്ടോവിടയമാകുന്നു.

പ്ര. മറ്റു. മറ്റേയ്ക്കുവ്യാപനം രൂപം ശോകകൊപരൂമാദിദീഃ വൈ മനസ്സഞ്ചരസ്യ യെന്നകെന്നാപിദോക്തം ||

അനപയാത്ം — വന്നരൂപം ശോകകൊപരൂമാദീകൾ ഫെതുവായിട്ടുണ്ടായതായ ഭൂതന്റെ മറ്റേയ്ക്കുവ്യാപനം വല്ലൊരു നിമിത്തവശാൽ ഉണ്ടായതായ വൈമനസ്സുവും ചൊക്തമായി ഭവിക്കുന്നു.

സാരം— ശോകം ഫെതുവായിട്ടോ ചൊപം ഫെതുവായിട്ടോ തളച്ചു ഫെതുവായിട്ടോ ഉണ്ടായതായ ഭൂതന്റെ ദുഃഖതയും വല്ലൊരു നിമിത്തവശാൽ ഉണ്ടായതായ മനസ്സിന്റെ കണ്ഠിയും അറിയാമെങ്ങനെ സൂചിപ്പിക്കുന്നതാകുന്നു.

പ്ര. സുന്ദരശ്വകലീനശ്വവിനയീചനിരാമയഃ | സുപ്രസന്നശ്വഭൂതശ്ചൈവ പ്രഷ്ടാസുഖമവാസ്തോയാൽ ||

അനപയാത്ം.— സുന്ദരനായിയും കലീനനായിയും വിനയിയായിയും നിരാമനായിയും സുപ്രസന്നനായിയും ഇരിക്കുന്ന ഭൂതൻ പ്രഷ്ടാവാചി ഭവിക്കുമെങ്കിൽ സുഖത്തെ അവാപിക്കും.

സാരം— സൗന്ദര്യത്തെടു കൂടിയവനായിയും നല്ല വശത്തിൽ ഒന്നിച്ചവനായിയും അടക്കമുള്ള വനായിയും പ്യാധിയോടുകൂടാത്തവനായിയും വളരെ പ്രസന്നനായോടുകൂടി യവനായിയും മുള്ളവനാകുന്ന ചൊഴിച്ചതെങ്കിൽ അവൻ മെലിക്ക് സുഖത്തെ പ്രാപിക്കുമെന്നറിക-

(വാ) എങ്കൽ ഭാവവിഷയം ||

അനപയാത്ം— ഇതു ഭാവവിഷയ മാചി ഭവിക്കുന്നു.

സാരം— മറ്റേയ്ക്കുവ്യാപനം മിശ്രാദിശ്യാകങ്ങൾ രണ്ടു ചുട്ടുകചെട്ടോ വിഷയങ്ങളാകുന്നു.

പ്ര. ഉന്മിക്ഷംബകയുഗളോമംഗലദൃശതരപദാത്ഥ്നിമിതൈക്ഷുഃ | അധഃപര്യേപക്ഷണരഹിതൈലഭൂതൈഃ പ്രദീപദ്വീപം ||

അനപയാത്ം— ഉന്മിക്ഷംബകയുഗളനായി മംഗലദൃശതരപദാത്ഥ്നിമിതൈക്ഷുനായി അധഃപര്യേപക്ഷണ രഹിതനായിരിക്കുന്നവൻ അഭിഷ്ടത്തെ ലഭിക്കുന്നു. പ്രദീപദ്വീപായിരിക്കുന്നവൻ ദുഃഖത്തെ ലഭിക്കുന്നു.

സാരം— വെണ്ടം വണ്ണം മിശിച്ചു കണ്ണുകൾ ഉടുകൂടിയവനാ

യിട്ടു മംഗലകരമായിയും നല്ല ഉറപ്പോടുകൂടിയതായിയും ഇരിക്കുന്ന പരാമർശിക്കൽ വേക്കപ്പെട്ടിട്ടു ഉഷ്ണിയോടുകൂടിയവനായി കീളോടും മൽപൊട്ടും നൊക്കാരത്തവനായിരിക്കുന്നവ്യക്തൻ സുഖത്തെ ലഭിക്കും. വിട്ടുകിന്മൽ നൊക്കിയാൽ ടുഖത്തെ ലഭിക്കും.

(വാ) ഏതെങ്ങനവികിയം ||

അനപയാൽ— ഇൻ ടെറനവികിയമായി ഭവിക്കുന്നു.

സാരം— ഉന്മിടമംബകയുഗള ഇത്യാദിയായ മംഗലോക്തകൊണ്ടു അറിയേണ്ടതു വ്യക്തൻ രൽക്കലത്തിൽ വല്ലൊരു വസ്തുവിനേൽ ഉഷ്ണി വെച്ചാൽ അതു കൊണ്ടു നിശ്ചയിക്കേണ്ടതായ പലമറ്റകൊണ്ടു ഇതു ടെറനവികിയമാകുന്നു-

൧൩൪. തൊയാർഭട്ടിന്നമലിനാരണനീലവാസാരക്കപ്രസുനദ്രുപവ്യസനംപ്രയാതി | വാസസ്സിതംസുരഭിഗെഗരസുമാനുലേപഭൂകിയേച്ചുലലമംഗലമേതിനും ||

അനപയാൽ— തൊയാർഭട്ടിന്ന മലിനാരണ നീലവാസസ്സായിരിക്കുന്നവനും രക്കപ്രസുനത്തായിരിക്കുന്നവനും വ്യസനത്തെ പ്രയാണം ചെയ്യുന്നു. സീതമായിരിക്കുന്ന വാസസ്സിനെയും സുരഭിഗെഗരസുമാനുലേപ ഭൂകികളെയും ഭയത്തായിരിക്കുന്നവൻ മംഗലത്തെ യാനം ചെയ്യുന്നു. നിശ്ചയം-

സാരം— നനഞ്ഞതായിയും കീറിയതായിയും മുക്കിത്തൊയിയും ചുഴലപ്പൊ കുപ്പൊ ഭരുകന്ന നിറഞ്ഞൊടു കൂടിയതായിയും മിരിക്കുന്ന വസ്തുത്തൊടു കൂടിയവനും ചുവന്ന പുട്ടുത്തെ ധരിച്ചവനും അപത്തിനെ പ്രാപിക്കും- വെളുത്ത വസ്തുത്തെയും സൗരരജ്യത്തൊടും വെളുപ്പൊടും കൂടിയ അനുലേപനത്തെയും അലംകാരത്തെയും ധരിച്ചവൻ ശൂഭത്തെ പ്രാപിക്കും നിശ്ചയം-

൧൩൫. ബിദ്രാണോമംഗലവ്യപ്തകൃകൊയാതിമംഗലം | റിക്കപാണിരമംഗലവ്യവ്യഭൂട്ടാശൂഭംപ്രംഭൽ ||

അനപയാൽ— മംഗല വ്യവ്യത്തെ ബിദ്രാണനായിരിക്കുന്നവൻ മംഗലത്തെ യാനം ചെയ്യുന്നു. റിക്കപാണിയായിരിക്കുന്നവനും അമംഗലവ്യ വ്യവ്യത്തായിരിക്കുന്നവനും അശൂഭത്തെ പ്രാപിക്കും-

സാരം— കണ്ണാടി രതലായ മംഗല വ്യവ്യത്തെ ധരിച്ചവൻ ശൂഭത്തെ ലഭിക്കും- കയ്യിൽ നന്നമില്ലാത്തവനും മറ്റു മുതലായ അമംഗല വ്യവ്യത്തെ ധരിച്ചവനും അശൂഭത്തെ പ്രാപിക്കും-

(വാ) ഏതെങ്ങനവികിയം ||

അനപയാത്ഥം— ഇതു വസ്ത്രാഭി വിഷയമായി ഭവിക്കുന്നു. സാരം— തൊഴുതീട്ടേറുന്ന മലിനാഭരണനീലവാസാ എന്നു തുടങ്ങി ഉള്ള പരം രണ്ടു ശ്ലോകം. വസ്ത്രാഭിവിഷയമാകുന്നു-

൧൧൩. പ്രശ്നകാലശ്രമപ്രേക്ഷ്യസ്ഥിതീസ്സദർശകണാഭിനൈ ദൈവൈരചം തൈതുഷ്ടോചസ്ത്രാഭിഷ്യാത്ഥസമാഗമഃ |

അനപയാത്ഥം — പ്രശ്നകാലത്തിൽ പ്രഷ്യാവിന്റെസ്ഥിതി സ്പർശകണാഭികം ശ്രദ്ധയായിട്ടു, ദൈവജനചിത്തം തൃപ്തിയായിട്ടു മിരിക്കും വിഷയത്തിൽ ഇഷ്യാത്ഥസമാഗമം ഭവിക്കും

സാരം— പ്രശ്നസമയത്തിൽ വൃക്കകൾ നിരപ്പും സ്വർഗ്ഗവും ദർശനം മുഖായതു. ശ്രദ്ധയെ സൂചിപ്പിക്കുന്നതായിട്ടും ജ്യോതിഷികൾ നേസ്സു സന്തോഷിച്ചതായിട്ടു മിതന്നാൽ ഇഷ്യാവസ്തുവിന്റെ ലാഭം ഭവിക്കുമെന്നു പറയണം.

൧൧൪. മനോഗതഫലപ്രാപിരശ്രമൈരപകൃണാഭവേന്തി മിശ്രകൃത്യൈകാമാധികൃഫലംകൈകാംവിനിർദ്ദിക്കേത |

അനപയാത്ഥം— ഇതുകൾ അശ്രമങ്ങളായിരിക്കും വിഷയത്തിൽ മനോഗതഫല പ്രാപ്തി ഭവിക്കില്ല- ഇതുകൾ മിശ്രങ്ങളായിരിക്കും വിഷയത്തിൽ യാവ ചിലതുകൾക്കു അധികൃത ഭവിക്കുമോ അതുകളുടെ ഫലത്തെ വിനിർദ്ദിക്കേണം.

സാരം— വൃക്കകൾ നിരപ്പും സ്വർഗ്ഗവും ദർശനം മുഖായതും അമോഗല സൂചകമായിരുന്നാൽ ഇഷ്ടത്തെ ലഭിക്കു ഇല്ലെന്നു പറയണം- ചിലതു ശ്രമസൂചകമായിട്ടും ചിലത അശ്രമ സൂചകമായിട്ടും ഭവിച്ചാൽ ഏതെറ്റുമോ അതിന്റെ ഫലത്തെ പറയണം-

(വാ) ഏതാനിദൃകവിഷയാണി |

അനപയാത്ഥം— ഇതുകൾ ഭൂതവിഷയങ്ങളായി ഭവിക്കുന്നു- സാരം— പ്രഷ്യാവകൈകാദേശ എന്നതു മുതൽ ഇതുവരെയുള്ള ശ്ലോകങ്ങൾ ഭൂതസ്വർഗ്ഗാദിർലം കൊണ്ടു ഗ്രഹിക്കപ്പെട്ടവൻ യോഗമായ ഫലവിഭാഗത്തെ ബോധിപ്പിക്കുന്നതുകൂടാകയാൽ ഭൂതവിഷയങ്ങളാകുന്നു-

(വാ) അഥനൽകാലജാനിശ്രമശ്രമനിമിത്താസ്യപുനേത |

അനപയാത്ഥം— അനന്തരം നൽകാലങ്ങളായിരിക്കുന്ന ശ്രമശ്രമ നിമിത്തങ്ങൾ വചിക്കപ്പെടുന്നു-

സാരം— ഇനി പ്രശ്നസമയത്തിൽ സംഭവിപ്പാൻവിരോധമില്ലാത്തതുകൂടായും ശ്രമശ്രമങ്ങളെ പറയാതെ അറിയിക്കുന്നതുകൂടായീ മിരിക്കുന്ന നിമിത്തങ്ങളെ പറയുന്നു-

൧൩൫. പ്രശ്നേയമ്യേതൈച്ചത്രയതൈച്ചട്ടശ്ചൈകേ ൪ തൽ സാമ്യശ്ചൈനസകലപ്രകൃത്യാച്യംശ്രോത്രോഃ ॥

അനപയാത്ഥം.— പ്രശ്നേതികൽ യാതൊന്നു വചിക്കപ്പെട്ടുകയും യാതൊന്നു ശ്രവിക്കപ്പെട്ടുകയും യാതൊന്നു ഭരിക്കപ്പെട്ടുകയും ചെയ്യുന്നുവോ തൽസാമ്യം കൊണ്ടു പ്രശ്നാവിന്റെ സകല മാതിരിക്കുന്ന ശ്രോത്രോഃ വാച്യമായി ഭവിക്കുന്നു:

സാരം.— പ്രശ്നസമയത്തിങ്കൽ പറകപ്പെടുന്നതും ഉദാസിനപദാത്ഥങ്ങളിൽ നിന്നു കെൾക്കപ്പെടുന്നതും കാണപ്പെടുന്നതും യാതൊന്നു അതിന്റെ സാമ്യശ്ചൈതൈ അനുസരിച്ചിട്ടു പുക്തന്റെ സകലമായ ശ്രമത്തെയും അശ്രമത്തെയും വൈവേകൻ പറയണം.-

(വാ) എതദൈവശ്ചീതിയതേ ॥

അനപയാത്ഥം.— ഇതുതന്നെ സ്തഷ്ഠീകരിക്കപ്പെടുന്നു-

സാരം — മേൽ പറകപ്പെട്ടതിനെത്തന്നെ ഇനിസ്തഷ്ഠമാക്കി പറയുന്നു.

൧൩൬. യസ്യകസ്യാപിരാജ്യസ്യപുഷ്കാരാഃപ്രസ്ഥിതാവപി തൽകാർത്വസാധനംവസ്മുട്ടഷ്ഠൈതത്തന്ത്രസിദ്ധി ॥

അനപയാത്ഥം.— വല്ലൊരു കാർത്വത്തിന്റെ പുക്തയികളൊപ്രസ്ഥിതിയികളൊ തൽകാർത്വ സാധനമായിരിക്കുന്ന വസ്മുട്ടഷ്ഠി മായി എങ്കിൽ അതു സിദ്ധിക്കുന്നു-

സാരം.— ഒരു കാർത്വത്തെക്കുറിച്ച് ചൊവിക്കുന്ന സമയത്തികളൊ അതിനായിക്കൊണ്ടു പുറപ്പെടുന്ന സമയത്തികളൊ അതുകാർത്വത്തെ സാധിപ്പിക്കുന്നതായ ഒരുവനെകണ്ടാൽ അതു സാധിക്കും.-

൧൩൭ നവവസ്ത്രപേയാദിനാംഭരണംകരസംഗ്രഹേ | സിദ്ധയേതദസീദൈവ്യസ്ത്രാഭിയോഗസ്യകരോരപി ॥

അനപയാത്ഥം.— നവവസ്ത്രപേയാദികളുടെ ഭരണം കരസംഗ്രഹത്തിങ്കൽസിദ്ധിക്കായിക്കൊണ്ടു ഭവിക്കും.-ഒരുത്തിയുടെയു. ഒരുത്തന്റെയും വിയോഗമാകട്ടെ തദസീദ്ധിക്കായിക്കൊണ്ടു ഭവിക്കും.-

സാരം.— ഇനിക്കു വിവാഹത്തെക്കുറിച്ച് അഭിലാഷമുണ്ടു ഇല്ലൊൾ അതു സാധ്യമായിട്ടുള്ളതൊ അല്ലയൊ എന്നൊരുത്തൻ ചൊരിച്ചുരിക്കുന്ന സമയത്തികളൊ അതിനായിക്കൊണ്ടു പുറപ്പെട്ട സമയത്തികളൊ കൊടിയായ ഇണപ്പെടുവ മുതലായ വിവാഹോപ കരണങ്ങളെകണ്ടാൽ അതുസാധിക്കുമെന്നും ഒരു ക

നൃകയുടെ സമീപത്തിൽ നിന്ന അവർക്കു ഭർത്താവായി വേറിപ്പാൻ യോഗ്യനായ ഒരു പുരുഷനെക്കിടും അവന്റെ സമീപത്തിൽനിന്നു അവളുംകിടും മറ്റൊരോടൊന്നു പൊകുന്നതുകൊണ്ട് ഇപ്പോൾ സാധിക്കു ഇല്ല എന്നും പറയണം.

൧൩൮. രഞ്ജനപ്രവേശനകന്യായാദികൾ വരുകയും ചെയ്തപ്പോൾ കന്യകാധിപതിവിവാഹോത്സവം വിശിഷ്ടമാം |

അനപയാത്മം— രന്ധ്രത്തിൽ അംഗുലി പ്രാവശ്യം കൃതമായിരിക്കും വിഷയത്തിൽ കന്യയുടെ ഉടനീളത്തെ വലിക്കണം. യാതൊരുമിക്കുക നിന്നു വല്ലാത്തതൻ വരുന്നവോരും മിക്കുക വിവാഹം ഇത്തരണം ചെയ്യപ്പെടുന്നു:-

സാരം— വിവാഹപ്രശ്നത്തിൽ പക്ഷകണമറ്റൊരത്തന്നെ വല്ലാതപോരത്തിൽ പിറവിട്ടു എങ്കിൽ ജ്യോതിഷികൻ അതിനെ കണ്ടിട്ട ഇപ്പോൾ വെർക്കപ്പെടുവാൻ വിചാരിച്ചിരിക്കുന്ന കന്യകകളോടൊന്നു പറയണം.- അപ്പോൾ ഒരുത്തൻ യദൃച്ഛയാ അവുടെ വരികിൽ അവനെ തൊരമിക്കിൽ നിന്നു വന്നുവോ അവിടെ ഉള്ള കന്യകയെ വെർക്കമെന്നു പറയണം.-

൧൩൯. ഘടികാപസ്യകാഭ്യായമിദ്യാഭ്യസനസാധനം കിംകിണീകടകാദിനിരൂപണാനിശിശ്യാരപി |

൧൪൦. മെലലാജിനമണ്ഡലഗ്രഹിണീവാചകസ്യമാ | എതേഷാദർനാദിനിരവയുഃപത്രസിലയെ ||

അനപയാത്മം— ഘടികാപസ്യകാഭ്യ മാതിരിക്കുന്ന വിദ്യാഭ്യസനസാധനം യാതൊന്നൊ കിംകിണീകടകാദികളായിരിക്കുന്ന ശീശ്രുവിന്റെ ഭ്രമണങ്ങളും യാവ ചിലതുകൾ മെലലാജിന മണ്ഡലങ്ങളും യാവചിലതുകൾ ഗ്രഹിണീയായിട്ടുള്ളവർ യാവല്ലാത്തതിയൊ ബാലകന്മാരായിരിക്കുന്നവർ യാവചിലതൊ ഇതുകൾട്ടെ ദർനാദികൾ പത്രസിദ്ധിക്കായിക്കൊണ്ടു വരികും.-

സാരം— എഴുത്താണി ഗ്രന്ഥം മുതലായ വിദ്യാഭ്യസനപകരണത്തിന്റെയും കിഷിണി വളമുതലായ ബാലഭൂമിണങ്ങളുടെയും പത്മപരട, ഉഗ്രചക്രം, പാശിൻകൊൽ മുതലായ മണ്ഡലം, ഇതുകൾട്ടെയും ഗർഭമുള്ളവരുടെയും ബാലന്മാരുടെയും ദർനമൊ സ്മരണം മുതലായതൊ സന്തതി പ്രശ്നത്തിൽ സംഭവിച്ചാൽ പത്രങ്ങളാകുമെന്നുപറയണം.-

൧൪൧. ദർനംജപിതസ്യ ഗൌർവ്വമിത്യേനംതന്നോ | യാ

നംകന്യാചിതദേശാഗ്ഗച്ഛിദസ്യ സൂചകം ॥

അനപയാത്മം— ജപചിതമാചിരിക്കുന്ന അഗ്നിയുടെ ദർശനവും അവികൽ നിന്ന മലാഭിത്യജനവും, തദ്ദേശത്തിങ്കൽ നിന്ന ഭൂതന്തന്റെ യാനവും ഗർഭ്ബിദത്തിന്റെ സൂചകമായി ഭവിക്കുന്നു.

സാരം—കത്തുന്ന തിയിന്റെ ദർശനവും പ്രയ്യാപ്യം ദൈവജനനം കൂടിവസിക്കുന്നതത്ത ആരെങ്കിലും മലമൂത്രങ്ങളെപ്പിടിക്കയും അവിടെ നിന്ന ആരംഭിച്ചുപോകയും ഗർഭസ്രാവത്തെ സൂചിപ്പിക്കുന്നതാകുന്നു.

൧൧൨. ക്ഷേണാംശ്രിയെസ്ഥിരീകൃത്യസ്ഥിതിരായുധചാലനം ।

മർന്നംക്ഷേണസ്യസ്യജപചിതാഗ്നിപ്രദർശനം ॥

൧൧൩. പുരുകസ്യപ്രസിദ്ധസ്യപ്രസന്നസ്യചദർശനം ।

ഹിരൽകുടുംകംവിശേഷേണയുദ്ധപ്രശ്നൈജയാവഹം ॥

അനപയാത്മം— ക്ഷേണാംശ്രിയെസ്ഥിരീകരിച്ചിട്ടുള്ള സ്ഥിതിയും ആയുധചാലനവും ക്ഷേണസ്യത്തിന്റെ മർന്നവും ജപചിതാഗ്നി പ്രദർശനവും പ്രസിദ്ധനായിരിക്കുന്ന പുരുകന്റെ ദർശനവും പ്രസന്നനായിരിക്കുന്ന പുരുകന്റെ ദർശനവും, ആകുന്ന ശംകുടുംകം യുദ്ധപ്രശ്നത്തിങ്കൽ അരിശയെന്ന ജയാവഹമായി ഭവിക്കുന്നു-

സാരം. വലഞ്ഞെക്കാലുറപ്പിച്ചിട്ടുള്ള നിൽപ്പും, ആയുധത്തെ ഇളക്കുകയും വലഞ്ഞെക്കെ മരിക്കുകയും കത്തുന്നതീയിനെ ദർശിക്കുകയും പ്രസിദ്ധിയുള്ള പുരുകനെദർശിക്കുകയും പ്രസാദത്തെപ്പോലെയുള്ള പുരുകനെ ദർശിക്കുകയും, യുദ്ധപ്രശ്നസമയത്തിങ്കൽ ഭവിച്ചുൽ ജയിക്കുമെന്ന നിസ്സന്ദേഹമായി പറയണം--

൧൧൪- വാമപാദംസ്ഥിരീകൃത്യസ്ഥിതിച്ഛിട്ട്വബതാഗിരഃ । സാ

ശ്രോമലിനെക്ഷ്യാചനിയച്ഛായുധധാരണം ॥

൧൧൫- പരാജയകരാഃപഞ്ചയുദ്ധപ്രശ്നൈവിശേഷം ।

യൽകിഞ്ചിതകാശ്ചമുദ്രിശ്ചപ്രസ്ഥാനേയദിപശ്ചേതി ॥

൧൧൬- സുഖസ്തംവാപലംവാസ്യദ്രവ്യലോഭോനസംശയഃ ।

അയ്യവാസമാശ്രിത്യജീവവചസ്യപൃഥ്വിതി ॥

൧൧൭ പ്രശ്നൈചാഗർഭ്ബിപ്രാണീകളേശംപ്രതികര്യന്നി ജീവ

ത്രൈവധുവംരോഗീശ്രിയന്തൈവൈപരീത്യരഃ ।

അനപയാത്മം— വാമപാദത്തെ സ്ഥിരീകരിച്ചിട്ടുള്ള സ്ഥിതിയും ഗീരിന്റെ വിട്ടുവെയ്പ്പും സാശ്രുതയും മലിനെക്ഷിയും നിയമിച്ചിട്ടുള്ള ആയുധധാരണവും ആകുന്ന അയ്യപരാ

ബിരുദം യുദ്ധപ്രശ്നത്തിൽ അതിശയേണപരാജയകരമായി
 ഭവിക്കുന്നു- വല്ലോരുകാര്യത്തെ ഉദ്ദേശിച്ചിട്ടുള്ള പ്രസ്ഥാനത്തിൽ
 സുപണ്ണത്തെ യോദ്ധവത്തെ യോദ്ധവിക്കുന്നു എന്നിൽ ഇവന്ന
 ദ്രവ്യലാഭം ഭവിക്കുന്നു- സംശയം ഭവിക്കുന്നില്ല ജീവവത്തായിരി
 കുന്ന വസ്തുവിനെ ഭരണമായിട്ടിട്ടൊ സമാശ്രയിച്ചിട്ടൊ മു
 ക്കിക്കുന്നു എങ്കിലും പ്രശ്നത്തിൽ രാജാക്കന്മാർക്കിട്ടു പ്രാ
 നിയായിരിക്കുന്ന ഭരണൻ ആഗ്രഹിക്കുന്നു എങ്കിലും രാഗി
 ജീവിക്കുന്നു നിശ്ചയം തന്നെ വൈപരീത്യത്തിൽ മരിക്കുന്നു-

സാരം — ഇടത്തെക്കാലുറപ്പിച്ചിട്ടുള്ള നിലയും വാക്കുകൾ
 വെണ്ടും വണ്ണം പുറപ്പെടാനും കണ്ണുനീരൊഴുകുകയും മാലി
 ന്യമുള്ള പുരകനെ കാണുകയും ആയുധത്തെ ഇളക്കുകയും ധരി
 ക്കുകയും ഇങ്ങിനെ അഞ്ചു കൂട്ടം യുദ്ധപ്രശ്നത്തിൽ ഉണ്ടായാ
 ത് മുക്തകൻ യുദ്ധത്തിൽ മടങ്ങുമെന്നു പറയണം - വല്ലോ
 രുകാര്യത്തിനായി പുറപ്പെട്ടപ്പോൾ സുപണ്ണത്തെയോ ധവ
 ത്തെയോ കണ്ടാൽ അവന്ന ധനലാഭമുണ്ടാകും അതിന്ന സം
 ശയമില്ല- ജീവനൊടു കൂടിയ ഗന്ധർവാദികളുടെ പുറത്തിര
 ന്നിട്ടൊ അതുകണ്ടു തൊട്ടു നിന്നിട്ടൊ ചൊടിക്കുന്നതു രാഗ
 പ്രശ്നത്തിൽ രാഗി ജീവിക്കുമെന്നതിനെ സൂചിപ്പിക്കുന്ന
 രാകുന്നു പ്രശ്നസമയത്തിൽ ആപ്രമേശത്തിൽ ലക്ഷ്യ ബ
 ലവാനായിരിക്കുന്ന ഭരണൻ വന്നാലും ധവം മേൽപ്രകാരം
 തന്നെ വിപരീതമായാൽ മരിക്കുമെന്നറിക.

മര്യ- പിതൃപുത്ര്യം തിലവം വഹിൻ നൃതനം വസനം തപാ ദർശ
 ധ്യാദീനി വിലം സംഭ്രമം പിതൃകർമ്മണി |

മരൻ- മരണാനന്തരാപെക്ഷ്യം ദ്രവ്യം വാസലേഞ്ചയൽ | എ
 കെങ്കാമരണം നൃതനമായുഃ പ്രശ്നം ഉഭിപ്രദം ||

അനപയാർത്ഥം — പിതൃപുത്ര്യം തിലവം വഹിയും നൃതന
 മായിരിക്കുന്ന വസനവും അപ്രകാരം പിതൃകർമ്മണിയായിക്കോ
 ണ്ടു സംഭ്രമമായി ദർശധ്യാദിയായി നിഖിലമായിട്ടുള്ളതൊ മര
 ണാനന്തരാപെക്ഷ്യമായി സകലമായിരിക്കുന്ന ദ്രവ്യമോ യാ
 തൊന്നൊ അതു ഇങ്ങിനെ ഉള്ള ഇതുകൂടെ ആയുഃപ്രശ്ന
 ക്കൽ ഉള്ള ഭരണം ഉഭിപ്രദമായി ഭവിക്കുന്നു നിശ്ചയം -

സാരം — ചെറുപ്പം, എള്ള, തിയ്യ, ചൊടിവസ്ത്രം, പിതൃകീടകാ
 യി കൊണ്ടു ദുരൂഹിയാവകളെപ്പട്ട ദർപ്പില്ല, തൈര ഇത്യാദികളാ
 യ വസ്തുക്കൾ മരണത്തിന്റെ ഭരണം, ഉപകരിക്കുന്നതായ
 സകലവസ്തുക്കൾ ഇങ്ങിനെ ഉള്ള ഇതുകൂടെ ആയുഃ പ്രശ്ന സമ

യത്തിങ്കൽ കണ്ടാൽ യാവസോരുത്തന്റെ ആയുസ്സിനെക്കുറിച്ച് ചൊരിച്ചുപോ അപൻ മരിക്കുമെന്ന ദൈവജ്ഞൻ അറിയെണം-

൧൫൦- ശയനഞ്ചോ പവേശശ്ചാപ്തപായാത്രാവിഷ്യാതകൃൽ പാദ്യപ്രാസസംകോചോവിളംബനകരേഃ പ്രവചി

അനപചാർമ്മം-— 'പുച്ഛിച്ഛിച്ഛി ശയനവും ഉപവേശവും യാത്രാവിഷ്യാതകൃത്തായി ഭവിക്കുന്നു. പാദ്യപ്രാസസംകോചാദി-വിളംബനകരങ്ങളാകുന്നതിശ്ചയം.

സാരം-— യാത്രാപ്രശ്നത്തെ ചൈവിട്ടു കിടക്കുകയോ ഇരിക്കുകയോചെയ്താൽ യാത്രയ്ക്കു മുക്കമുണ്ടെന്നും കാലുകൾ പിണച്ചുവെച്ചാലും മടക്കിയാലും യാത്രയ്ക്കു രാമസം വരമെന്നും പറയെണം.

൧൫൧-പുഷ്പാർമ്മനംപയാനന്ധയാത്രാലാഭായസുതപരം പാണിഗ്രഹണമന്യോന്യംപേയോഃ കസ്യോപിചാഗമഃ

൧൫൨-സന്ധയൈഹൈദദേദാദിസദ്യംസന്ധിവിരോധകൃൽഅഥകഛാനിപക്യന്തേനിമിത്താന്യവികാനിചിന്തി

അനപചാർമ്മം-— പുച്ഛിച്ഛിച്ഛി ഉത്ഥാനവുംയാനവും പൊടുന്നനപെ യാത്രാലാഭത്തിനായിക്കൊണ്ടു ഭവിക്കുന്നു. ഇരുവരുടെ അന്യോന്യമുള്ള പാണിഗ്രഹണവും ഭരതന്റെ ആഗമവും സന്ധിക്കായിക്കൊണ്ടു ഭവിക്കുന്നു. ഹൈദദേദാദിയായിരിക്കുന്നത സദ്യമായിട്ടുസന്ധിവിരോധകൃത്തായി ഭവിക്കുന്നു. അനന്തരം ചിലകഷ്ടനിമിത്തങ്ങളും പറകപ്പെടുവാൻ പൊകുന്നു.

സാരം-യാത്രയെക്കുറിച്ച് ചൊരിച്ചിട്ടു ഏനീല്ക്കുകയുംനടക്കുകയും ചെയ്താൽ ഉടനെവിചാരിച്ചിരിക്കുന്ന യാത്രസാധിക്കുമെന്നും പറയെണം. സന്ധിപ്രശ്നത്തിങ്കൽ ഇരിവർമ്മിൽ കൈപിടിക്കുകയോ അന്യസ്ഥലത്തിങ്കൽ നിന്നൊരുത്തൻ അവിടെ വരികയോ ഉണ്ടായാൽ ഉടനെ സന്ധിസാധിക്കുമെന്നും പറയെണം. വല്ലാനിനെ മുറിക്കുകയോ പിളർക്കുകയോ അക്കാലത്തിങ്കൽ ഉണ്ടായാൽ സന്ധിക്കില്ലെന്നു പറകയുംവെണം. ഇനിചില കഷ്ടനിമിത്തങ്ങളും ചിലഇഷ്ടനിമിത്തങ്ങളെയും സമസാധാരണ്യനപറവാൻ പൊകുന്നു.

൧൫൩- യാഥാലേഭേവംഷ്ടരത്വേപരനംചൈത്യധപഭാമൈസ്ഥമാ വസ്ത്രകത്രപദത്രവിഷ്ണുവിമപിധപംസഃർമ്മനാനാഗിരഃ| കൂരാണാംഊഗപക്ഷിണാം പ്രതിമിശംവാവശ്വഭിപക്ഷിയംഭരേഃ പുണ്ണുപദാലികസ്യ ചബുധാഃ കഛാനിമിത്തംവിദി||

അനപയാത്ഥം— ഹൃദയാഖേദമരണത്തെയും ക്ഷുഭരണത്തെയും ചൈത്ര്യധാപാദിയുടെ പരമനത്തെയും വസ്ത്രകൃതപത്രോവിക്ഷതിയെയും ധപ.സാർവ്വനാനാഗീതകളെയും ശൂരങ്ങളായിരിക്കുന്ന മൃഗപക്ഷികളുടെ ദിക്കിങ്കൽ ഉള്ളവാക്കുകളെയും പ്രഭീപക്ഷിയത്തെയും പുണ്യപട്ടാദികത്തിന്റെ ഭേദത്തെയും ബുധന്മാർ കഷ്ടമാമിരിക്കുന്ന നിമിത്തമെന്ന അറിയുന്നു.

സാരം— ഹൃദയാശിന്നിപ്രകാരം വിഷാദം ഹേതുവായിട്ടു മുറയിടുക, തുസ്സുക, അരയാൽമുതലായ ഉത്തമവൃക്ഷങ്ങൾ പുഴങ്ങിവിഴുക, കൊടിമരം വിഴുക, വസ്ത്രം, കട, ചെരിപ്പു ഇവകെടുവരിക അർത്ഥശതൈപര്യുന്നതുകഴ്യാ പലവാക്കുകൾ ശൂരങ്ങളായ മൃഗങ്ങളും പക്ഷികളും നാലുപുറവും നടന്നുശബ്ദിക്ക, വിളക്കുകെട്ടുക, നിറകടംമുതലായ പാത്രങ്ങൾ ഉടയുക ഇതുകൾക്കെയും കഷ്ടനിമിത്തങ്ങളാകുന്നു.

എല്ലാ പ്രശ്നങ്ങളിലും മെൽപ്രകാരമുള്ള കഷ്ടനിമിത്തങ്ങൾ സംഭവിച്ചാൽ പ്രശ്നാവിന്നു ഭാവിയായ ഫലം അപ്രകാരംനിശ്ചയിച്ചുമാകുന്നു എന്ന സാമാന്യേന ദൈവജനസംഗ്രഹിച്ചുകൊൾക

൧൫൪. മാജ്ജാരവൃണ്ഡുദ്രോലുകഗൊധാദ്യശുഭഭേദംനിംഗ്രഹ്യതരതഃനാശായവാമൈദൈവമാക്ഷയം ||

അനപയാത്ഥം— മാജ്ജാരവൃണ്ഡുദ്രോലുകഗൊധാദ്യശുഭഭേദംനവം വാമത്തികൽഗ്രഹളിയുടെ ഭരവു അപ്രകാരം ദക്ഷിണീകൽ ക്ഷുഭവും നാശത്തിനായികൊണ്ടു ഭവിക്കുന്നു.

സാരം— പുച്ചു, ചെര, തൃമൻ, ഉടംപ ഇത്യാദികളായ അമംഗലജന്തുക്കളെ കാണുകയും ഇടത്തുപുറത്തുനിന്ന ഗ്രഹളിയുടെ ശബ്ദം കെൾക്കുകയും വലത്തുപുറത്തുനിന്ന ഉമ്പൽകെൾക്കുകയും കഷ്ടമാകുന്നു.

൧൫൫. പ്രശസ്യാഃ കീർത്തിനൈകോലഗൊധാവിശശകാഭയഃ | നദർന്നനവിരചൈവാനരക്ഷാഃ പരേന്ദ്രമാ |

അനപയാത്ഥം— കൊലഗൊധാവിശശകാദികൾ കീർത്തിക്കൽ പ്രശസ്തങ്ങളായി ഭവിക്കുന്നു. ദർന്നത്തികൽ പ്രശസ്തങ്ങളായി ഭവിക്കുന്നില്ല- വാനരക്ഷങ്ങൾ വിരതത്തികൾ പ്രശസ്തങ്ങളായി ഭവിക്കുന്നില്ല- പരങ്ങൾ മരിച്ചായി ഭവിക്കുന്നു-

സാരം— പന്നി, ഉടുമ്പ, പാട, മുതല ഇത്യാദികളുടെ പെൻ സംഗതിവശാൽ പരത്തു കെൾക്കുന്നതു ശുഭമാകുന്നു. അതുകൂടെ ദർന്നം ശുഭമല്ല- വാനരന്റെയും കരടിക്കരങ്ങിന്റെയും

ശബ്ദംകെൾക്കുന്നതു ശ്രീഭക്ത- മറ്റുള്ള ജന്തുക്കളുടെ ദർശനവും ശബ്ദശ്രവണവും ശ്രദ്ധമാകുന്നു.

൧൫൩. മാതംഗാശപവുകാദീനാംപുഷ്പാകാഖൈരതായദി തെ ക്യാംവാമരാനംക ഹിപ്രഷ്ടാഭീഷ്ടമവാസ്തയാദി ||

അനപയാന്തം— പുഷ്പാകാഖത്തിങ്കൽ മാതംഗാശപവുകാദി കളുടെ തരമൊ അതുകളുടെ ദർശനമൊ ഭവിക്കുമെങ്കിൽ എന്നാൽ പ്രഷ്ടാഖ അഭീഷ്ടത്തെ അവാചിക്കും-

സാരം—പ്രസ്തസമയത്തിങ്കൽത്തന്നെ, കതിരകാള ഇത്യാദികളായ ജന്തുക്കളുടെ ശബ്ദം കെൾക്കുകയോ അതുകളെ കാണുകയോ ഉണ്ടായാൽ പുഷ്പകൻഅയാൾക്കു ഇഷ്ടമായിട്ടുള്ളതിനെ ലഭിക്കും.

൧൫൪. വീണാവെണമുദംഗശംഖപടമധപാനഞ്ചളേരീരവംഗീരംമംഗലമംഗനായംഗണികാദധ്യക്ഷിതൈക്ഷിപാദികംഘൃയാചന്ദനപുണ്ണകംഭകസുമമാലാപലകന്യാകാം ഘണ്ടാഭീപസരോരഫെചശ്രഭമംവിദ്യാന്നിമിത്തംബുധദി

അനപയാന്തം— വീണാവെണമുദംഗശംഖപടമധപാനഞ്ഞയും ഭളേരീരവത്തെയും മംഗലമായിരിക്കുന്ന ഗീരത്തെയും അംഗനയെയും ഗണികയെയും ദധ്യക്ഷിതൈക്ഷിപാദികത്തെയും ഘൃയാചന്ദനപുണ്ണകംഭകസുമത്തെയും മാലയെയും പലത്തെയും കന്യാകയെയും ഘണ്ടയെയും ഭീപസരോരഫങ്ങളെയും ബുധൻ ശ്രഭമമായിരിക്കുന്ന നിമിത്തമെന്ന അറിയേണം.

സാരം— വീണ, കഴൽ, മിഴാവ, ശംഖ, പടമവദ്യം പെരിമ്പാ ഇതുകളുടെ ശബ്ദത്തെയും ശ്രദ്ധമാഗാനത്തെയും ഭക്തുമതിയായ കലശ്ശിയെയും വേശ്യയെയും തൈർ, അക്ഷതം, കരിമ്പുരുകലായതുകളെയും കറുക, ചന്ദനം, നിറകട, പുവു, മാല, കായം കന്യാക, മണി, വിളക്ക, താമരപ്പൂവ ഇതുകളെയും ശ്രദ്ധമായനിമിത്തമെന്ന അറിയേണം.

൧൫൫. മിത്രംതൊരണാഹൃദ്യയാനശരടാസ്സോരഞ്ചവെദധനിബദ്ധമൈകപശ്രൂപുഷ്പിഞ്ചമകംസപണ്ണസവസായംഗാംഭക്ത്യംചോച്ഛതമൃത്തികാംബുധവരായച്ഛാസ്യഭീഷ്ടം ശ്രോമുഷ്ടംശ്രോത്രമുശോശ്രോതമഖിലവിദ്യാന്നിമിത്തംബുധദി

അനപയാന്തം— മിത്രത്തെയും തൊരണാഹൃദ്യയാനശരടങ്ങളെയും സ്സോത്രത്തെയും വെദധപനിയെയും ബദ്ധമായിരിക്കുന്ന ഏകപശ്രൂവിനെയും വൃഷ്ടത്തെയും മുകുളത്തെയും സപണ്ണത്തെയും സവസായായിരിക്കുന്ന ഗൊവിനെയും ഭക്ത്യത്തെയും ഉച്ഛതമൃത്തികയെയും ശ്രോത്രമുശകൾക്കു ഇഷ്ടമായി അന്യമായിരിക്കുന്നതിനെയും

ഒന്നു യാതൊന്നു ശ്രമമായിട്ടും ഉഷ്ണമായിട്ടും ഭവിക്കുന്നുവെ
അവിചാരിച്ചിരിക്കുന്ന അതിനെയും ബുദ്ധൻ ശ്രമമായിരിക്ക
ുന്ന നിമിത്തമെന്ന അറിയണം-

സാരം— കട, കൊടിയറം, നല്ലവായനം, ചാട്ട്, കെട്ടിയിട്ട
ഒറ്റപ്പട്ടം, കാഴ്ച, കണ്ണാടി, സ്വപ്നം കട്ടിയോടുകൂടുന്നിട്ടുന്ന
പട്ടം, ഭക്ഷണയോഗ്യമായവസ്തു, മണ്ണു, ഇതുകളെയും ചെവി
ക്കും കണ്ണിനും സന്തോഷകരമായ അന്യമസ്തുക്കൾ കെൾ
ക്കപ്പെടുകയോ കാണപ്പെടുകയോ ഉണ്ടായാൽ അതുകളെയും ശ്ര
മിമിത്തമെന്ന അറിയണം-

മൂലം. ഖോക്യാസ്ത്രമുഖത്തമാശ്രമമുഖാസ്യനിമിത്ത
നന്ദംവിജ്ഞാതവ്യമേശ്ശ്രോത്രമേഖലപ്രാജ്ഞൈഃപ്രയത്നാദപി |
യദ്യത്പുച്ഛതിപ്രകൃഷ്ടകാന്തികഗതസ്മന്നാശചിഹ്നശ്രമേണ
ശസ്ത്രാഭിമേസ്യതസ്മന്നചിഹ്നാത്തപ്യത്യയേവ്യത്യയഃ ||

അപയാമ് — ഖോകത്തിങ്കൽനിന്നും ശാസ്ത്രമുഖത്തിങ്ക
ൽനിന്നും അപ്രകാരം ശ്രമമുഖത്തിങ്കൽനിന്നും അന്യമായിരി
ക്കുന്ന നിമിത്താനന്ദം പ്രാജ്ഞന്മാരാൽ വിജ്ഞാതവ്യമായി ഭ
വിക്കുന്നു - ഇതുകളിൽനിന്നും പ്രയത്നത്തെ ആശ്രയിച്ചിട്ടു ശ്ര
മോടേ ഫലവും വിജ്ഞാതവ്യമായി ഭവിക്കുന്നു. പുഷകൻ അ
ന്തികഗതനായിട്ടു യാതൊന്നിനെ യാതൊന്നിനെ ചുമക്കുന്നു
വോ ഇവിടെ തന്നുശചിഹ്ന ശ്രമി സങ്കീയായിരിക്കും വിഷ
യത്തിങ്കൽ താമസം കൂടാതെ അതിന്റെ അതിന്റെ നാശം വാ
ച്യമായി ഭവിക്കും- കച്യത്യം സത്തായിരിക്കും വിഷയത്തിങ്ക
ൽ വ്യത്യം വാച്യമായി ഭവിക്കും-

സാരം— വെറേട്ടുള്ള നിമിത്ത വിശേഷങ്ങളെ ഖോകിക
വ്യവഹാരംകൊണ്ടും വെറേട്ടുള്ള ശാസ്ത്രങ്ങൾകൊണ്ടും ശ്രമമുഖ
ശോകംകൊണ്ടും അറിയണം. ഇവിടെ വീണ്ടുമേയും ഹേതുവായി
ട്ടു സാക്ഷ്യമെന്ന പറഞ്ഞിട്ടില്ല- നിമിത്തങ്ങൾകൊണ്ടു നല്ലവണ്ണം
മനസ്സിരത്തി ആലോചിച്ചിട്ടു ശ്രമോടുകൂടിയതായും അറിയേ
ണം- പ്രാജ്ഞാപുസമീപത്തെ പ്രാപിച്ചിട്ടു യാതൊന്നിനെ ചെവ
മിച്ചുവോ ആ സമയത്തിങ്കൽ അതിന്റെ നാശം ഉപശ്രമിയ
യിട്ടു ക്ഷേത്രം താമസം കൂടാതെ അതു നശിക്കുമെന്നും മറിച്ചാ
യാൽ മറിച്ചു പറയണം- ആയുഃ പ്രശ്നത്തിങ്കൽ മരണംകെ
ട്ടാൽ ഉടനെ മരിക്കും- ജനനം കെട്ടാൽ ദീർഘയുസ്സായിരിക്കും
ഇച്ഛാഭിയായി ഉറയിച്ചു നല്ലവണ്ണം അറിഞ്ഞു പറയണം-

പണ്ഡിതം. ജ്ഞാതൈപതൽസകലംസമ്യക്സമയാദിശ്രോത്രമേ !

എങ്ങനെ വായിച്ചു വരും ശക്തപ്രകൃതികളോടുകൂടെ ॥

അനപയാത്മം— ശ്രോത്രോദായി സമയാദിയായിരിക്കുന്ന ഇതിനെ സപലമാകും വണ്ണം വഴിപൊലെ അറിഞ്ഞിട്ട ഇതുകൾക്കൊണ്ടു തന്നെ പ്രാർത്ഥനയെ അവിലമായിരിക്കുന്ന ശ്രോത്രോദായികളെപ്പോലെയായിരിക്കാൻ ശക്തമായി ഭവിക്കുന്നു.

സാരം— ഇഷ്ടഫലത്തെയും കഷ്ടഫലത്തെയും സൂചിപ്പിക്കുന്നതുകൊണ്ട് ഈ സമയം മുഖായതുകൾക്കെടുത്തു വഴിപൊലെ അറിഞ്ഞാൽ അതുകൾക്കൊണ്ടു തന്നെ പുണ്യകർമ്മങ്ങൾ സമൃദ്ധമായ ഇഷ്ടകഷ്ടഫലങ്ങളെ പറവാൻ കഴിയുമെന്നറിഞ്ഞു വഴിപൊലെ മനസ്സു വെച്ചു അതുകൾക്കു ആവുന്നതൊന്നും ഗ്രഹിക്കുകയും അതുകൾക്കു പറിയുള്ള വിചാരത്തെ ഉപേക്ഷിക്കാതെ ഇരിക്കുകയും വേണം.

(വാ) എന്തപ്രശ്നകാലജനിമിത്തവിഷയം ॥

അനപയാത്മം— ഇത പ്രശ്നകാലജനിമിത്ത വിഷയമായി ഭവിക്കുന്നു.

സാരം— പ്രശ്നകാലങ്ങളെ പ്രകൃഷ്ടം എന്നു തുടങ്ങി ഇതുവരെ ഉള്ളതുകൊണ്ടു അറിയേണ്ടതു നിമിത്ത ഫലമായാകയാൽ ഇതു നിമിത്ത വിഷയമാകുന്നു.

ഇതി ദ്വിതീയാദ്ധ്യായം

അഥ തൃതീയാദ്ധ്യായപ്രാരംഭഃ.

(വാ) അഥനിഗ്നാനസമയേ നിരൂപണീയാന്യച്യന്തേ ॥

അനപയാത്മം— അനന്തരം നിഗ്നാനസമയത്തിൽ നിരൂപണീയാന്യായായിരിക്കുന്നതുകൾ വചിക്കപ്പെടുന്നു.

സാരം— ഇനി പ്രശ്നം വെച്ചാനായിപ്പറപ്പെടുമ്പോൾ നിരൂപിക്കേണ്ടതുകൾ പറയുന്നു.

൧. പ്രശ്നകാലോൽഭവം ബുദ്ധിയാസദസൽസമയാദികം । നിഗ്നാനസമയേ ജീവകാലഹോരാദികളോടുകൂടെ ॥

അനപയാത്മം— പ്രശ്നകാലോൽഭവമായിരിക്കുന്ന സദസൽസമയാദികളെ ബോധിച്ചിട്ടു ജീവകാലഹോരാദികളായി ശ്ര

മോയിരിക്കുന്ന സമയത്തിൽ നില്ക്കുകയും.

സാരം— പ്രശ്നകാലം മുഖ്യമായ സന്താനിടം അസന്താനിടം ഭവിക്കുന്നതു രണ്ടാമത്തെ അധ്യായം കൊണ്ടു സൂക്തമായല്ലോ അങ്ങിനെ ഉള്ള സമയാദികളെ അറിഞ്ഞതിന്റെ ശേഷം ജ്യോതിഷികൻ പ്രശ്നം വെല്ലാനായിക്കൊണ്ടു പുനഃകൃതം ത്തെക്കുറിച്ചു വ്യാഴത്തിന്റെ കാലമൊരമുതലായ നല്ലസമയം കൊണ്ടു പറകപ്പെടുന്നു— പകൽകൊണ്ടു പന്ത്രണ്ടു അംശമാക്കിയാൽ അതൊക്കെയും കാലമൊരയായിരിക്കും— അതിൽവെച്ചു ആദ്യത്തിന്റെ അധിപതിവാരനാഥനാകുന്നു— അറുപതായികിൽ ഒന്നാമത്തെ കാലമൊരയുടെ അധിപതി ആദിത്യൻ ശിഷ്ടങ്ങളായ തിങ്കളാഴ്ച മുതലായതായി വരികിൽ ചന്ദ്രൻ മുതൽ മറ്റുള്ളവർ ക്രമമേണ ആദ്യകാലമൊരയുടെ അധിപതികളായി ഭവിക്കും— മറ്റുള്ളതുകളുടെ അധിപതികൾ വാരാധിപന്റെ ആറാമത്തെ ഗ്രഹവും ആ ഗ്രഹത്തിന്റെ ആറാമത്തെ ഗ്രഹവും ഇങ്ങിനെ ക്രമമേണ ആറാമത്തെ ആറാമത്തെ ഗ്രഹങ്ങളാകുന്നു— അയ്യറുപതു ഒന്നാമത്തെ കാലമൊരയുടെ അധിപതി ആദിത്യനാകുന്നതും പന്ത്രണ്ടു ഏല്പാ രണ്ടാമത്തെതിന്റെ അധിപതി ശുക്രനാകുന്നു— മൂന്നാമത്തെതിന്റെ അധിപതി ബുധനാകുന്നു— നാലാമത്തെതിന്റെ അധിപതി ചന്ദ്രനാകുന്നു— ഇങ്ങിനെ യാതൊരു ഗ്രഹം പുഴു ക്കാലമൊരകൾ അധിപതിയായി ഭവിക്കുന്നുവോ ആ ഗ്രഹത്തിന്റെ ആറാമത്തെ ഗ്രഹം മറ്റൊരുതിന്റെ അധിപതിയായി ഭവിക്കും— ഇങ്ങിനെ യാതൊന്നിന്റെ അധിപത്യം വ്യാഴത്തിന്നു വരുമൊ അതെത്രെ ജീവകാലമൊരയാകുന്നതും ജീവകാലമൊരതടങ്ങിയുള്ളതു നില്ക്കുന്നതിൽ ശുഭത്തെ ഉണ്ടാക്കുന്നതായാൽ അങ്ങിനെ ഉള്ള സമയത്തിൽ പറപ്പെടുന്നതെന്നു പറക— കാലമൊരസംക്രമം മേൽ പറഞ്ഞ പ്രകാരമാകുന്നതെന്നു (ദിനപോശോശോമതഃകാലമൊര ഇത്യാദി മൊരശ്ലോകം നോക്കി വിശ്വസിക്കപ്പെട്ടുകൊൾക)

൨. ശുഭശുഭനിമിത്തം യൽ പ്രശ്നകാലസമയം ഉക്തം നിഖിലമപ്യേതച്ഛിന്തനീയാധിനില്ക്കേ ||

അനപയാധി. — യാതൊരു ശുഭശുഭനിമിത്തം പ്രശ്നകാലസമയം ഉക്തമാക്കി ഉക്തമായി ഭവിക്കുന്നുവോ ഇതു നിഖിലമാക്കി നില്ക്കുന്നതിലും ചിന്തനീയമായി ഭവിക്കുന്നു.

സാരം— മേൽ പറകപ്പെട്ട ശുഭശുഭ നിമിത്തങ്ങളെ പൊതുവെ നോക്കി വിചാരിക്കണം.

൩. നിഗ്നപുരംബരംസംഗമേതിരൂമേതപതൈച്ചവാ 1 കത്രാ
കൃത്യകർമ്മംവാഭവദൈവാശ്രയതൽ 1

അനപയാത്ം— നിഗ്നമന്നായിരിക്കുന്നവന്റെ അംബരം
സംഗത്തെ പ്രാപിക്കുകയും ഭൂമിയിൽ പതിക്കുകയും കർമ്മ
മായി അന്ത്യമായിരിക്കുന്ന ചാത്രാദി സംഗത്തെ പ്രാപിക്കുകയും
ഭൂമിയിൽ പതിക്കുകയും യാതൊന്നൊ അത അശ്രുഭൃത്തിനായി
കൊണ്ടു തന്നെ ഭവിക്കും.

സാരം— പുറപ്പെട്ടപ്പൊൾ വാതിലുമുതലായതിനേൽ വസ്തു
തടയുകയും ഭൂമിയിൽ വീഴുകയും കഴിച്ച് ഉള്ള കട മുതലായതു തട
യുകയും വീഴുകയും അശ്രുഭൃ സൂചകമാകുന്നു.

൪. ആഗമതിക്ഷുമാഗമപ്രവിശകപനഗമസിജ്യാദിവാ
ചപ്രസ്ഥാനേഭവന്തു ശ്രുഭോദൃവം 11

അനപയാത്ം— പ്രസ്ഥാനത്തിൽ ആഗമിച്ചാലും സ്ഥി
തിചെയ്താലും നീഗമിക്കരുത പ്രവേശിച്ചാലും എവിടെ ഗമി
ക്കുന്നു ഇത്യാദി വാക്കുകൾ അശ്രുഭൃകളായി ഭവിക്കുന്നു നി
ശ്ചയം-

സാരം—പ്രശ്നം വെച്ചാനായികൊണ്ടുള്ള യാത്രയുടെ ആ
രംഭ സമയത്തിൽ നീ ഇങ്ങോട്ടു വാ അവിടെനിന്നു പോവരു
ത അകത്തെക്കടക്കു എവിടെപോകുന്നു. ഇത്യാദികളായ വാ
ക്കുകൾ അമാഗമത്തെ സൂചിപ്പിക്കുന്നതുകൊണ്ടു-

൫. പാഷാണാദികുപാസ്തേ ചനം ~~മു~~ ഭവേചഘട്ടനംശിരസഃ 1
നെഷ്ടിനിഗ്നനേന്യാന്യപിസഞ്ചിന്യാനിലോകസിധാനി 11

അനപയാത്ം— പാഷാണാദികളിൽ പാസ്തേചനവും സ്കംഭ
ത്തിൽ ശിരസ്സിന്റെ ഘട്ടനവും നിഗ്നനേത്തിൽ ഇഷ്ടമാ
യി ഭവിക്കുന്നില്ല- ലോകസിദ്ധങ്ങളായിരിക്കുന്ന അന്യങ്ങളും
സഞ്ചിന്ത്യങ്ങളായി ഭവിക്കുന്നു-

സാരം— യാത്രാരംഭ സമയത്തിൽ കാലിന്റെ വിരൽ കല്ലു
മുതലായതിനേൽ തട്ടി ഇടരുകയും തൂണുമുതലായതിനേൽ തലമു
ട്ടുകയും അശ്രുഭൃമാകുന്നു-

മെൽ പറകപ്പെട്ടനിമിത്തങ്ങളിൽ ചെന്നതുകഴിഞ്ഞതെയുംലൊ
കത്തിൽ പ്രസിദ്ധങ്ങളായിട്ടുള്ളതുകളെ ലോകപ്രസിദ്ധി യാ
തൊരു പ്രകാരമൊരപ്രകാരം വിചാരിക്കുകയും വേണം-

(വാ) എതന്നിഗ്നനേവിഷയം-

അനപയാത്ം- ഇതു നിഗ്നനേവിഷയമായി ഭവിക്കുന്നു-

സാരം— മെൽപറകപ്പെട്ട വചനങ്ങൾകൊണ്ടു ഗ്രഹിക്ക

പ്രേമംകൊണ്ടു നിർമ്മേയംകൊണ്ടിരുന്ന ശ്രീകൃഷ്ണൻ നീമിത്തം
മാകയാൽ ഇതുവരെ ഉള്ള അതുപോലെയുള്ള വിഷയം നിർമ്മേയമാ
കുന്നു.

(൨) അഥമാദ്യോചിതനീയാസ്യപുണ്യേ

അപയാത്ഥം.— അന്നന്തരം മാദ്യത്തിങ്കൽ ചിന്തനീയാസാ
ഭായിട്ടുള്ളതുകൾ വചിക്കപ്പെടുന്നു.

സാരം.— ഇനിവഴിയിൽ ചിന്തിക്കേണ്ടതുകൾ പഠയുന്നു.

(൩) അത്രശാസ്ത്രാന്തരം-

അപയാത്ഥം.— ഇവിടെ ശാസ്ത്രാന്തരംവെക്കുന്നു-

സാരം.— മെൽ പറകപ്പെട്ട കാര്യത്തിങ്കൽ അനുകൂലമായി
ട്ട് അന്യശാസ്ത്രം ഉണ്ടെങ്കിൽ അന്നന്തരം ഏതെന്നു.

൩. അത്രശാസ്ത്രാന്തരകൃതംകർമ്മംസാംശ്രീകൃഷ്ണ! യത്തസ്യശ

കന്നുപാകംനിവേദയതിപുച്ഛതാം||ഇതി||

അപയാത്ഥം.— ഇവിടെ പുച്ഛത്തുകൾകൊണ്ടിരിക്കുന്ന പ
മാന്മാരുടെ ജ്ഞാനമതുകൊണ്ടിരിക്കുന്ന ശ്രീകൃഷ്ണൻകൊണ്ടിരിക്കുന്ന കർമ്മ
യായെന്നു അതിന്റെപാകത്തെ ശകനം നിവേദിച്ചിരിക്കുന്നു.

സാരം.— പ്രശ്നംകൊണ്ടു അന്യമായിരിക്കുന്ന പരകർമ്മങ്ങൾ
പ്രശ്നത്തിങ്കൽ ചേർക്കപ്പെട്ട ശ്രീകൃഷ്ണൻകൊണ്ടിരിക്കുന്ന പരകർമ്മങ്ങൾ
ശകനം അറിയിക്കുന്നു. അതുപോലെയാകട്ടെ ശകനത്തെക്കുറിച്ചു
ഉള്ളിവിവേകംകൊണ്ടു ഗ്രഹിച്ചു കൊൾക ഇതിനെപ്പറ്റി സമാപി
യെ വൈധിച്ചിരിക്കുന്നതാകുന്നു.

൪- സമസ്യകന്നോൽകൃതകർമ്മങ്ങളുടെവ്യവസ്ഥയെക്കുറിച്ചു
വെ മാദ്യോദിദേശവശംസംബന്ധിച്ചാശാസ്ത്രാന്തരംകഥിക്കും.

അപയാത്ഥം.— സമസ്യകന്നോൽകൃതസമസ്യയായിരിക്കു
വിക്കയത്തിങ്കൽ മാദ്യോദിദേശം ചേർത്തുകൊണ്ടിരിക്കുന്നതെന്നു
അതു. ശാസ്ത്രാന്തരത്തിങ്കൽ കഥിക്കുമായി വെ
ക്കുന്നു.

സാരം.— നന്നായിട്ട്, നന്നല്ലായെന്നും ഉള്ളശകനങ്ങൾ ക
ഴ്ചാൽ അതുപോലെയുള്ള കർമ്മങ്ങൾകൊണ്ടു അനുഭവിക്കുന്നതെന്നു
അത്ത്ത് കർമ്മങ്ങളെ വഴിമുഖംകൊണ്ടു അനുസരിച്ച അതു
കർമ്മങ്ങളെ അനുഭവത്തിങ്കൽ അർപ്പിക്കേണ്ടതെന്നു അതു. അന്യശാസ്ത്രത്തി
ങ്കൽ പറകപ്പെട്ടിരിക്കുന്നു.

൫- പശ്ചാത്താനന്ദപുണ്യസംബന്ധിച്ചതുകൊണ്ടിരിക്കുന്നതും സാ
ർവ്വപ്രധാനംസാമ്യമുണ്ടാക്കിയിട്ടുവെന്നായിരിക്കുന്നതു.

അപയാത്ഥം പന്മാവികളെ ശകനം ആത്മാവിനെ യാ

നം ചെയ്യുന്നു. സൈന്യത്തിങ്കലേക്കു നൂപനെയാനം ചെയ്യുന്നു. പുരത്തിങ്കലേക്കു കളിക്കിലേയ്ക്കെ യാനം ചെയ്യുന്നു. സായത്തിങ്കലേക്കു പ്രധാനനെയനം ചെയ്യുന്നു. സാമ്യം സത്തായിരിക്കും വിഷയത്തിങ്കൽ ഉണ്ടായ ശകുനമാകട്ടെ ജാതിവിദ്യാവയോഗികനെയനം ചെയ്യുന്നു.

സാരം— വഴിയിൽ ഉണ്ടായ ശകുനത്തിന്റെ ഫലത്തെ അൻ അനുഭവിക്കും. സൈന്യത്തിൽ ഉണ്ടായ ശകുനത്തിന്റെ ഫലത്തെ രാജാവനുഭവിക്കും. നഗരത്തിങ്കൽ ഉണ്ടായ ശകുനത്തിന്റെ ഫലത്തെ ആനഗരത്തിന്നടുത്ത സ്ഥലത്തിങ്കൽ ഉള്ള ദൈവത അനുഭവിക്കും. കൂടുതൽ ഉണ്ടായ ശകുനത്തിന്റെ ഫലത്തെ അതിൽ പ്രധാന്യമുള്ളവനു അനുഭവിക്കും. എല്ലാവർക്കും പ്രധാന്യം സമമാകുന്നതിങ്കിൽ ജാതികൊണ്ടു ഉത്തമനായിരിക്കുന്നവനു അനുഭവിക്കും. അങ്ങിനെ ഉള്ളവർ അനേകന്മാരായിരുന്നാൽ അവരിൽ വെച്ചു വിദ്യ കൊണ്ടു ആധിക്യം ആരോ അവൻ അനുഭവിക്കും അനേകജനങ്ങൾ വിദ്യ കൊണ്ടു മറ്റുള്ളവരെക്കാൾ ആധിക്യത്തോടും പരസ്പരസാമ്യത്തോടും കൂടിയവരായിരുന്നാൽ അവരിൽ വെച്ചു വയോഗികനായിരിക്കുന്നവൻ അനുഭവിക്കും. എല്ലാവർക്കും ജാതിസാമ്യമുണ്ടായിരുന്നാൽ വിദ്യ കൊണ്ടു ആധിക്യമുള്ളവൻ അനുഭവിക്കും. വിദ്യ കൊണ്ടും സാമ്യമുണ്ടായിരുന്നാൽ വയസ്സുകൊണ്ടു ആധിക്യമുള്ളവൻ അനുഭവിക്കും. ഇതി ശബ്ദം സമാപ്തിബോധകമാകുന്നു.

നം ശകുനഫലാനുഭവിക്കാനാഗതവത്മാനകാലചപ്തം | തൽസംഭവദിഗപശൈലം ജനയം ശാസ്ത്രാനന്ദരം രംഭരം ചപി ||

അനപചാൽ— ശകുനഫലങ്ങളുടെ ഭൂതാനാഗതവത്മാനകാലചപ്തം തൽസംഭവദിഗപശം രംഭരവായിട്ടു ജനയമായി ഭവിക്കുന്നു. ഇതു ശാസ്ത്രാനന്ദരം രംഭരമായി ഭവിക്കുന്നു.

സാരം— ശകുനത്താൽ സൂചിക്കപ്പെട്ട ഫലങ്ങളിൽ ചിലതിന്റെ അനുഭവം കഴിഞ്ഞു പോയി എന്നും ചിലതെന്ന അടുത്തിരിക്കുന്നു എന്നും ചിലതു മേൽ ഭദ്രകാലത്തിങ്കൽ ഭവിച്ചാൻ പോകുന്നു എന്നും ഉള്ള വിശേഷത്തെ ശകുനം യാതൊരരികിൽ ഉണ്ടായൊ അതിനെ അനുസരിച്ചിട്ടു അറിവേണം ഇതു അന്യരാസൂത്തിങ്കൽ പറകപ്പെട്ടിരിക്കുന്നു.

ശം- ആരട്ടി സൈവായോകേഃ പൂച്ചാച്ചാഃ സുഭിക്ഷപവി ചരത്യപ്തം യതസ്സപ്തം സപ്തം സാധിദിവാ നിശം ||

ശം- മുകുപ്രാപ്തം ക്ഷുസൂത്രം സാമലം ഭിക്ഷു മഥാവിധം | അ.

ഗാരഭീപ്തിപൃഥിവീന്ദ്രസ്വരൂപശാന്താസ്തതൈപരാഃ||

൧൨- തത്പഞ്ചമദിശാംതുല്യംഫലത്രൈകാല്യമാദിശൈക്തി പരിശൈകദിശോവാച്യംയഥാസന്നംശുഭാശുഭോഇതി||

അനന്വായം— അക്ഷൻ സൊപായത്തികൽ നിന്ന അരംഭിച്ചിട്ടു അഡ്യതകളായിരിക്കുന്ന എഴുനൂറ് നാഡികൾ മുഴുവൻ പുഷ്പാദിയായിട്ടു എട്ടുദിക്കുകളിലും ചരിക്കുന്നു- പകലും രാവും മുക്തപ്രാദൈവ്യക്ത്യസ്തുക്തകളായിരിക്കുന്ന ദിക്കുകളിലൊഫലം തഥാവിധമായിഭവിക്കുന്നു. അതുകൾ അംഗാരഭീപ്തിപൃഥിവീകളായിട്ടും അതുകളിൽനിന്നു അപരകൾ ശാന്തകളായിട്ടുംഭവിക്കുന്നു-ഫലത്രൈകാല്യം തത്പഞ്ചമദിക്കുകൾക്കുതുല്യമായിഭവിക്കുന്നു- പരിശൈകദികൾക്കു വാച്യമായിരിക്കുന്ന ശുഭാശുഭത്തെ അസന്നത്തെഅനുസരിച്ചു അഭേദിക്കണം-

സാരം— സൂര്യൻതന്റെ ഉദയത്തിങ്കൽനിന്നുതുടങ്ങി എഴുനൂറ് നാഴിക കിഴക്കുതലായ എട്ടുദിക്കുകളിൽസഞ്ചരിക്കുന്നു. സൂര്യൻയാതൊരു ദിക്കിനെഉപേക്ഷിച്ചുവ്യാജത്തിന്നുപെർ അംഗാരവതീ എന്നാകുന്നു എന്നും അവിടെ ഉണ്ടായ ശകുനത്തിന്റെഫലം കഴിഞ്ഞുകാകുന്നു എന്നും സൂര്യൻ യാതൊരു ദിക്കിനെഅപ്ലോധംആശ്രയിച്ചുസഞ്ചരിക്കുന്നുവൊരാതിന്നുപെർ വീപ്തിമതി എന്നാകുന്നുഎന്നും അവിടെഉണ്ടായശകുനഫലം വളരെ അടുത്തുകാകുന്നു എന്നും സൂര്യൻ യാതൊരു ദിക്കിനെ ഉടനെ പ്രാപിച്ചാൻ പൊകുന്നുവൊ അതിന്നുപെർ ധൃമവതീ എന്നാകുന്നുഎന്നും അവിടെ ഉണ്ടായ ശകുനഫലം മേലിൽ ഒരുകാലത്തിങ്കൽ വരുവാനിരിക്കുന്നതാകുന്നു എന്നും അറിഞ്ഞുകൊൾക. ഇങ്ങിനെ ഉള്ള കാലങ്ങളും തന്റെ തന്റെ അന്യായത്തുകായദിക്കിന്നുംതുല്യമാകുന്നു. ശിഷ്ടകളായ മുണ്ടുദിക്കുകളിൽ ഉണ്ടാകുന്ന ശകുനഫലങ്ങളുടെ അനുഭവകാലത്തെ അതുകൾക്കടുത്തുകളായദിക്കുകളെ അനുസരിച്ചു പറഞ്ഞുകൊൾക.

മെൽപറഞ്ഞതിനെ സ്പഷ്ടമാക്കി രാശെ ഏഴുതുന്നു.

ഉദയം മുതൽ എഴുനൂറ് നാഴികമുരെ ആദിത്യന്റെ സഞ്ചാരം കിഴക്കുദിക്കിലാകയാൽ അപ്ലോധം അവിടെ ഉണ്ടായ ശകുനത്തിന്റെയും അതിന്റെ അന്യംദിക്കായ പടിഞ്ഞാറേ ദിക്കിൽ ഉണ്ടായ ശകുനത്തിന്റെയും ഫലം വളരെ അടുത്തുകാലത്തിങ്കൽ അനുഭവമുള്ളതുകൂടാകുന്നു എന്നു അറിയണം. ആ സമയത്തിങ്കൽ തന്നെ ര.ശാന്തകൊണിലും നിശ്ചിതകൊണിലുമുണ്ടായ ശകുനങ്ങളുടെ ഫലംകഴിഞ്ഞുകാകുന്നു എന്നു അറിയണം. അഗ്നി

കൊന്നിലും വായുകൊന്നിലും ഉണ്ടായ ശകനങ്ങളുടെ ഫലമെ
 ലിൽ ഒരു കാലത്തിൽ അനുഭവിക്കപ്പെടേണ്ടതുകൂടാകുന്നു എ
 ന്ന അറിവുണ്ട്. കൈക്കലിക്കിന്റെ നടുവിൽനിന്ന കിഴക്കു
 ഭൂതാംശം അഗ്നികൊന്നിന്നു അടുത്തതായാൽ അവിടെ ഉണ്ടാ
 യ ശകനഫലം ഭാവിക്കുന്ന എന്ന അറിവുണ്ട്. അതിന്റെ നടു
 വിൽനിന്നു പടിഞ്ഞാറുള്ള അംശം നിത്യംകൊന്നിന്നു അടുത്ത
 തായാൽ അവിടെ ഉണ്ടായ ശകനത്തിന്റെ ഫലം കഴിഞ്ഞു
 പോയി എന്നറിയണം. വടക്കുകൈക്കിന്റെ നടുവിൽനിന്നു
 കിഴക്കുള്ള അംശം മറ്റു കാലകൊന്നിന്നു അടുത്തതായാൽ അ
 വിടെ ഉണ്ടായ ശകനത്തിന്റെ ഫലവും കഴിഞ്ഞതുകൊണ്ടു
 എന്ന അറിവുണ്ട്. അതിന്റെ നടുവിൽനിന്നു പടിഞ്ഞാറുള്ള അം
 ശം വായുകൊന്നിന്നു അടുത്തതായാൽ അവിടെ ഉണ്ടായ ശ
 കനത്തിന്റെ ഫലം ഭാവിക്കുന്ന എന്ന അറിവുണ്ട്. ഇങ്ങി
 ന്ന രണ്ടായാമുതൽ ആഭിപ്രായം അഗ്നികൊണ്ടു മുതലായ
 ഭിക്ഷകളിലെക്കു നീങ്ങിയാൽ വരുന്ന കാലങ്ങളെത്തെയുട്ടു ഗ്രഹി
 ക്കുകയും ചെയ്യും.

(൨) എകൽസയ്യത്രഭൂമിച്ഛ്യേദന്തമാനപരിജ്ഞാനൈ
 ഗ്രാഹ്യം ॥

അനപയാത്ം. — ഇതേ സയ്യങ്ങളിലും ഭൂമിച്ഛ്യേദന്തമാ
 നകാലപരിജ്ഞാനത്തിൽ ഗ്രാഹ്യമായി ഭവിക്കുന്നു.

സാരം. — മെൽ പറഞ്ഞപ്രമാണം സകലപ്രശ്നങ്ങളിലും ഇ
 തതു ഭൂതം ഭാവിയൊ വന്തമാനമൊ എന്നുള്ള ചിന്ത വെണ്ടിവ
 ന്നാൽ സഹിക്കപ്പെടുവാൻ യോഗ്യമാകുന്നു.

൧൩. രാജാകമാമൊന്നൊതാമല്ലതത്രൈകുശ്ചരൊഭിഷദി ഗജാ
 ധ്യക്ഷിരവപുഷ്യാദ്യാക്ഷിത്രിയാദ്യാശ്ചതുദിശഃ |

൧൪. ഗച്ഛതസ്സീച്ഛ്യൈവാപിയദ്വീപ്യസ്യ പൃവസ്ഥിരഃ | വി
 രൌരീശകനൊവാപ്യസ്യഭിക്സ്വേനസമാഗമഃ |

അനപയാത്ം. — പുവാദ്യകൾ രാജാവും കുമാരനും ഒന്നുത
 വും മൂന്നും ത്രൈകുശം ചരണം ഭവിക്കും. ഗജധ്യക്ഷിരമായി
 ഭവിക്കുന്നു. ചതുദിശകൾ ക്ഷിത്രിയാദ്യാശ്ചതുദിശായി ഭവിക്കുന്നു.
 ഗച്ഛന്നായിരിക്കുന്ന ഇവന്നു യദിക്കിങ്കൽ പൃവസ്ഥിതമായി
 ഉണ്ടാകുന്നു വിഭവിക്കുന്നുവാ ഘട്ടികസ്വേനായിരിക്കുന്നവനെ
 ഉ സമാഗമം വാച്യമായി ഭവിക്കുന്നു.

സാരം. — കിഴക്കുകൈക്കു അഗ്നികൊന്നു, കൈക്കലിക്കു നിത്യ
 ക്കൊന്നു, പടിഞ്ഞാറുകൈക്കു വായുകൊന്നു, വടക്കുകൈക്കു മറ്റു

ശാനകൊണ ഇക്കീനെ ഉള്ള എട്ടു ദിക്കുകൾ കൂടെന്ന രാജാവു ഇളയരാജാവു പടനായകനും ഭൃതനും ശ്രോകൃനും ചരനും ഉപനയമുള്ളവനും ഗജസപാമിയുമാകുന്നു എന്ന പഠത്തുകൊണ്ട മെൽപറഞ്ഞ ദിക്കുകൾക്കു രാജാവമുതലായിട്ടുള്ളവർ സപാമികളാകുന്നു എന്നുള്ള ആശയത്തെ ഗ്രഹിച്ചുകൊൾക. കിഴക്കും തെക്കും പടിഞ്ഞാറും വടക്കും ഈ നാലുദിക്കുകൾ ക്ഷത്രിയന്മാരുടേതുവെ വരാകുന്നു എന്നതിന്നു കിഴക്കുകിഴക്കിന്റെ സപാമി ക്ഷത്രിയന്മാരെന്നും തെക്കുകിഴക്കിന്റെ സപാമി വൈശ്യന്മാരെന്നും പടിഞ്ഞാറുകിഴക്കിന്റെ സപാമി ബ്രാഹ്മണന്മാരെന്നും വടക്കുകിഴക്കിന്റെ സപാമി ബ്രാഹ്മണന്മാരെന്നും എന്നും ആശയമാകുന്നു എന്നറിഞ്ഞുകൊൾക.

പുറപ്പെട്ടവൻ വഴിനടക്കുന്ന സമയമൊ വഴിയിൽനില്ക്കുന്ന സമയമൊ ഇരിക്കുന്ന സമയമൊ മെൽപറകപ്പെട്ട എട്ടു ദിക്കുകളിൽ വെച്ചു ഒരുദിക്കിനെ ആശ്രയിച്ചിരുന്നിട്ടു ശബ്ദിച്ചാൽ ആ ദിക്കിന്നു സപാമിയായവൻ കൂടെന്നൊടു കൂടെ ഉള്ള സമാഗമം ഭവിക്കുമെന്നു പറയണം- ഇവിടെ ഒരു വിശേഷമുണ്ടു അതിനെപ്പറയാം. കിഴക്കുകിഴക്കിന്നു ക്ഷത്രിയൻ അധിപതിയാകുന്നു എന്നു പേരേ പറഞ്ഞിട്ടുണ്ടല്ലോ- അതുകൊണ്ടു യാതൊരു രാജാവിനൊടു കൂടെ സമാഗമം ഭവിക്കുമൊ ആ രാജാവു ക്ഷത്രിയനായിരിക്കണമെന്നുള്ള നിയമമില്ലെന്നും രാജാവിനൊടു കൂടെത്തന്നെ സമാഗമം ഭവിക്കണമെന്നില്ല- ക്ഷത്രിയനൊടു കൂടെ ആരാലും മതി എന്നും ഗ്രഹിക്കണം-

തെക്കുകിഴക്കിൽ ഇരുന്നിട്ടു ശബ്ദിച്ചാൽ നെന്താവൊടു കൂടെ സമാഗമം ഭവിക്കുമെന്നു പറഞ്ഞു എല്ലാ അവിടെയും ഭേദമുണ്ടു നെന്താവൊടു കൂടെത്തന്നെ വെണമെന്നില്ല. വൈശ്യനൊടു കൂടെ ആരാലും മതി എന്നു മന്ത്രിയാകിലും അവൻ വൈശ്യവാശത്തിൽ ജനിച്ചവനായിരിക്കുമെന്നും ഗ്രഹിക്കണം-

പടിഞ്ഞാറുകിഴക്കിൽ നിന്നായാൽ ശ്രോണൊടു കൂടെ സമാഗമം ഭവിച്ചു എന്നു വരികയുമാം- യാവന്നൊരുത്തനൊടു സമാഗമം ഭവിച്ചുവൊ അവൻ പ്രാധാന്യമുള്ളവനായാലും ശ്രോണായിരിക്കുകയും ചെയ്യും എന്നു ഗ്രഹിക്കണം-

വടക്കുകിഴക്കിൽ നിന്നായാൽ ഉപനയമുണ്ടു എങ്കിലും വെണ്ണൊഴിഞ്ഞായിരിക്കുന്ന ബ്രാഹ്മണനൊടു കൂടെ ഉള്ള സമാഗമത്തെയും അതുപോലെ വെണ്ണാധികാരിയായിരുന്നാലും വെണ്ണാധ്യയനത്തെ ആദരിക്കാതെ ഉള്ള ബ്രാഹ്മണനൊടു കൂടെയുള്ള സ

മാഗമത്തെയും പറയാമെന്നു ഗ്രഹിക്കണം -

മേൽ പറകപ്പെട്ട വിശേഷങ്ങൾ മുറിയും ശകനസംഗ്രഹത്തിങ്കൽ സ്പഷ്ടമാകുന്നു -

മേൽ പറകപ്പെട്ട ഞ്ഞുകൾ ഉടെ അർത്ഥം സംകേതപെണ്ണ വിചാരിപ്പാനുഗ്രഹത്തോടു കൂടിയ ഗ്രന്ഥകാരൻ ചിഹ്നീകൃത പ്രതിഭാസയെ വാക്യംകൊണ്ടു ചെയ്യുന്നു.

(വാ) അന്വയാർത്ഥം ||

അനപയാർത്ഥം— ഇതിന്റെ അർത്ഥം വചിക്കപ്പെടുന്നു.

സാരം— സ്പഷ്ടമാകയാൽ അതിനെക്കുറിപ്പു ഞ്ഞു പറയുന്നില്ല -

ശ്ര. പ്രാച്യംഭിശിശകനരവോചിഖലുഭവിതാസമാഗമോ രാജാ | രാജകമാമെന്നൊഹന്തയാച്യംഭിക്ഷപവമെവനെതു ലൈഃ | ഇതി.

അനപയാർത്ഥം— പ്രാചീനായിരിക്കുന്ന ഭിക്ഷിജൽ ശകനരവം ഭവിക്കുമെങ്കിൽ രാജാവിനോടു കൂടെ സമാഗമം വാച്യമായിഭവിക്കുന്നു - അഗ്നിയിങ്കൽ ഭവിക്കുമെങ്കിൽ രാജകമാമെന്നോടു കൂടെ സമാഗമം വാച്യമായി ഭവിക്കുന്നു - യാച്യംഭികളിൽ ഭവിക്കുമെങ്കിൽ ഇപ്രകാരം തന്നെ നെതുഭവനാരോടു കൂടെ സമാഗമം വാച്യമായി ഭവിക്കുന്നു -

സാരം— കിഴക്കുഭിക്ഷിൽ ശകനശബ്ദം ഉണ്ടായാൽ രാജാവിനോടു കൂടെ ഉള്ള ചെയ്യുണ്ടാകുമെന്നും അഗ്നികൊണ്ടിൽ ശകനശബ്ദമുണ്ടായാൽ രാജപത്രമെന്നോടു കൂടെ ഉള്ള ചെയ്യുണ്ടാകുമെന്നും മറ്റൊരു ഭിക്ഷമുതലായതു കളിൽ ശകനശബ്ദം ഭവിച്ചാൽ പടനായകൻ മുതലായവരോടുകൂടെ ഉള്ള ചെയ്യുണ്ടാകുമെന്നും പറയണം - ഇതി ശബ്ദം സമാച്യം വോധകമാകുന്നു -

ശ്ര. പാഷണ്ഡാശ്രമവണ്ണാനാം സവണ്ണാഃ കാർത്യസിദ്ധയോ ക്ഷേമാരൂപിപരിതസ്സ്പൃതാഃ കാർത്യവിപത്തയെ ||

അന്വയാർത്ഥം— പാഷണ്ഡാശ്രമവണ്ണങ്ങൾക്കു സവണ്ണന്മാർ കാർത്യസിദ്ധിക്കായിക്കൊണ്ടു ഭവിക്കും അനുകൂലം വിപരീതന്മാരായിരിക്കുന്ന ഭൂതന്മാരാലുണ്ടു കാർത്യവിപത്തിക്കായിക്കൊണ്ടു ഭവിക്കുന്നു.

സാരം— വൈശ്വദക്ഷപണകാദികൾക്കു വൈശ്വദക്ഷപണകാദികളും ബ്രഹ്മപാരി മുതലായ ആശ്രമസ്ഥന്മാർക്കു ബ്രഹ്മപാരിമുതലായ ആശ്രമസ്ഥന്മാരും അന്തരൂപിനിക്കാകുന്നതായ ഭൂതന്മാരായിവന്നാൽ കാർത്യസിദ്ധിയും മെൽപ്രകാ

മല്ലാത്തവർ ഉത്തരായിവരികിൽ കർമ്മനാശവും വലിയകന്മാർ
(2) അഥവക്ഷ്യമാണാനന്മാർദ്ദ്രോശമോഗ്രാഹ്യഃ ||

അനപചാർത്ഥം— അനന്തരം വക്ഷ്യമാണങ്ങളുടെ മാർഗ്ഗത്തിൽ
കുലശ്ലേഷാഗമം ഗ്രാഹ്യമായി ഭവിക്കുന്നു.

സാരം— അനന്തരം ചിലവസ്തുക്കളെ കഷ്ടനിമിത്തങ്ങളാ
കണ്ടു എന്നു പറയാൻ പൊകുന്നു- അതുകൂടെ അത്യാഗമമെ
ത്രകഷ്ടമായിട്ടുള്ളത എന്ന ഗ്രഹിച്ചുകൊൾക.

ശ്ല. കാപ്താസൌകുഡകൃഷ്ണധാന്യവണ്ണപാലാദിയിംസാ
ത്ഥകംസ്യംഗാരമേഘശക്രമരഗംപുഷ്പിതവിശമദിഖൈ ഭ്രാന്താ
പന്നജ്ജാനയുകവേധിര ജീബാംശ്വസന്ത്യാസിനോയദ്യദൃണ
സോരനിഷ്ടമേഖിലകഷ്ടനിമിത്തവിദഃ ||

അനപചാർത്ഥം— കാപ്താസൌകുഡകൃഷ്ണധാന്യവണ്ണത്തെയും
പാലാദിയാമിരിക്കുന്ന ഹിംസാത്ഥകത്തെയും സ്മൃത്തെയും
അംഗാരത്തെയും മേഘത്തെയും ശക്രത്തെയും മരഗത്തെയും
പുഷ്പിയെയും വിശമദിതങ്ങളെയും ഭ്രാന്താപന്നജ്ജാനയുകവേധി
രജീബന്മാരെയും സന്ത്യാസിന്റെയും യാതൊന്നുയാതൊന്നു ദൃശ്യ
നസ്സുകൾക്കു അനിഷ്ടമായി ഭവിക്കുന്നുവോ അഖിലമായിരിക്കു
ന്നാതിനെയും കഷ്ടമായിരിക്കുന്ന നിമിത്തമെന്നങ്ങറിയുന്നു.

സാരം— നൂൽപ്പരത്തി, മരുന്നുകൾ, കൃഷ്ണ ധാന്യം, ഉപ്പു, വ
ലമുതലായ ഹിംസാ സാധനങ്ങൾ സ്മൃതം, മിക്കനല, ഇരുമ്പ,
മോര ഇതുകളെ നെരെ കൊണ്ടു വരികയും സപ്തം നെരെ വരി
കയും ദ്രഗ്ധത്തോടു കൂടിയ വസ്തു, മലം, ശദിക്കപ്പെട്ടവസ്തു, ഇ
തുകളെ നെരെകൊണ്ടു വരികയും ഉന്മാദിദാഗി, ദർഢിപ്പമി
ല്ലാത്തവൻ, കർമ്മകാണാത്തവൻ, മിണ്ടുപ്രാകാത്തവൻ, ചെ
വികൊൾക്കാത്തവൻ, നപംസകമായിരിക്കുന്നവൻ, സന്ത്യാസി
ഇവർ നെരെ വരികയും കർമ്മിനും മനസ്സിനും അനിഷ്ടമാ
യിട്ടുള്ളതു യാതൊന്നൊ അതിന്റെ നെരെ ഉള്ള വരവും അത്രുട
മാകുന്നു-

ശ്ല. പഥശ്ലേഷോമിമഃജ്ജ്വാരഗോധാനകലവാനരൈഃ | സ
ർഷപേന്ധനപാകാണൗണാദ്യപിപഭോകൃതൻ ||

അനപചാർത്ഥം— അധിമാജ്ജ്വാരഗോധാനകലവാനരന്മാ
രാൽ പനചാടിന്റെ ശൈത്യം സർഷപേന്ധന പാകാണൗ
ണാദിയും ഭോകൃതമായി ഭവിക്കുന്നു.

സാരം— പാമ്പ, പുച്ഛ, ഉടുമ്പ, കീരി, വാനരൻ ഇവർവഴി
മുറിച്ചുപൊകയും കടക, വിറക, കല്ല, പുല്ല ഇതുകളെ നെരെ

കൊണ്ടുവരികയും, അശുഭമാകുന്നു.

൧൯. ആമോംസമോസവംമധ്യമയ്യെഴുതാംബരാലെ
പനംരണ്ടെടപജവാജിനയ്യെഴുതപതിസംവല്മാനംനരം | ഒ
വംപാസ്സുചോമരംസുചുരസ്സിശ്വാനപാനോശവവിപ്രോമ
ജപലഗ്നിമത്ര ശുഭംവിചിന്നിമിത്തംബുധഃ ||

അനപയാർത്ഥം — ആമോയിരിക്കുന്ന മാംസത്തെയും സകല
മായിരിക്കുന്ന ആസവത്തെയും മധ്യമയ്യെഴുതയും, ധെന്റാംബ
രാ ലെപനത്തെയും രണ്ടെടപജവാജികളെയും നൃപതിയെയും
സംവല്മാനനായിരിക്കുന്ന നരനെയും, ദേവനെയും പാസ്യാ
രചാമരത്തെയും സുചുരസ്സിശ്വാന പാനങ്ങളെയും ശവത്തേ
യും വിപ്രന്മാരെയും ജപലഗ്നിയെയും ബുധൻ ഇവിടെ ശുഭ
മോയിരിക്കുന്ന നിമിത്തമെന്ന അറിയണം.

സാരം — പച്ചമോംസവും സകലമദ്യവും ഒന്നും നെയ്യും അ
ലക്കിയ വസ്ത്രവും കുറിക്കൂട്ടം രണവും ആനയും കൊടിമരവും ക
കിരവും രാജാവും വിദ്യാധനാദികളുടെ അഭിവൃദ്ധിയൊടു കൂടി
യ പുരസ്കാരം, ദൈവനും വെൺചാമരവും മധുരസത്തോടുംസ്തി
ശ്വരയൊടു കൂടിയ അന്നപാനങ്ങളും ശവവും രണ്ടുപ്രോമണ
യും കത്തുന്ന തിപ്പും നെരൈവരികിൽ നല്ലതാകുന്നു.

൨൦. പ്രദക്ഷിണംഗുരവഗായാന്താനൈവശപജംബുകൈ
അയ്യഥാശ്ചമുഗാശ്ശസ്സാശ്ശസ്സാനിത്യഞ്ചരേണേ |

അനപയാർത്ഥം — പ്രദക്ഷിണമാകുവണ്ണം യാത്തുകഴായിരി
ക്കുന്നഗുരവഗങ്ങൾ ശസ്ത്രങ്ങളായി ഭവിക്കുന്നു. ശപജംബുകങ്ങ
ളും അയ്യഥാശ്ചമുഗായിരിക്കുന്ന ഗുരങ്ങളും ശസ്ത്രങ്ങളായി ഭവിക്ക
ന്നില്ല തന്നെ. അയ്യഥങ്ങളായിരിക്കുന്ന ഗുരങ്ങൾ നിത്യമാകു
വണ്ണം ഭരണത്തിങ്കൽ ശസ്ത്രങ്ങളായി ഭവിക്കുന്നു.

സാരം — ഗുരങ്ങളും പക്ഷികളും പ്രദക്ഷിണഗതികളായി
പ്രോക്തശുഭമാകുന്നു. ശപാവും കുറുകുന്നു. ഗുരങ്ങളിൽ ചെന്നതാ
യാലും അതു കൾ പ്രദക്ഷിണഗതികളായിപ്രോക്ത ശുഭമല്ല മാറ്റ
ളൂ ഗുരങ്ങളും രജസംഖ്യയൊടു കൂടിയതു കളാകയാൽ അതു കൾ
പ്രദക്ഷിണ ഗതികളായിപ്രോക്തയും ശുഭമല്ല. രജസംഖ്യയൊടു
കൂടിയ ഗുരങ്ങളുടെ ഭരണം നിയമനെ ശുഭമാകുന്നു.

൨൧. ചാർഭാസരേചോജനകലച്ചാഗബധീണ്ടി | മണ്യേ
പുടിതിപശ്ചോകനംനിമിത്തശ്ചശുഭപ്രേം ||

അനപയാർത്ഥം — ചാർഭാസരേചോജനകലച്ചാഗ ബധി ക
ൾ ശുഭപ്രേങ്ങളായി ഭവിക്കുന്നു. മണ്യേനപുടിതി പശ്ചോക

മായിരിക്കുന്ന നിമിത്തവും ശുഭപ്രദമായി ഭവിക്കുന്നു-

സാരം— കൂട്ടുകാക്ക. ഗോകുലക്കടം, ചെമ്പോത്ത, കീരി, ആട, മയില, ഇതുകളെ കാണുകയും മരസ്യനാലടി ഇതുവരിയൊരാളൊരിക്കൽ ഹകപ്പെട്ടവയെ കാണുകയും ശുഭമാകുന്നു-

൨൨. സുഗാലനകലവുപ്രേചകൊരൊരഗവപാത്രീണഃ | ഗമനോക്ഷിണൈവാശേഷകാകഃ ജഗദപിവാഃ ||

൨൩. ദൃഷ്ട്യാപ്രശസ്താനരൈരതുനശ്യാന്ത്യപിപുഷ്യയാൽ | ആശാഭവശാഭവോവിശേഷാകശ്ചിദപ്യതെ ||

൨൪. ഭീഷ്മശാന്തരചമാശാനാംശകനാനഃ ഷേതചേശൽ | ശുഭാശുഭചമണ്യപ്രമേപിശാസ്ത്രാന്തരോമിരം ||

അനപയാമഃ— ക്ഷിണത്തിങ്കൽ ഗച്ഛത്തുളള യിദൃഷ്ടാകളായിരിക്കുന്ന സുഗാലനകലവുപ്രേചകൊരൊരഗവപാത്രീകളും വാമത്തിങ്കൽ ഗച്ഛത്തുളള യിദൃഷ്ടാകളായിരിക്കുന്ന അശപകാകജഗദപിപുഷ്യപ്രശസ്താകളായി ഭവിക്ക, ഇതുപ്രകാരമെവിപുഷ്യം ഹേതുവായിട്ടു ശുഭങ്ങളായി ഭവിക്കില്ല- ഇതുകൾക്കു ആശാഭവശം ഹേതുവായിട്ടുള്ളോരു വിശേഷം വചിക്കപ്പെടുന്നു- ആശകൾക്കു ഭീഷ്മശാന്തരചം ഭവിക്കുന്നു- രചേശം ഹേതുവായിട്ടും ശകനങ്ങൾക്കു ശുഭശുഭചം ഭവിക്കുന്നു, ഇതുംശാസ്ത്രാന്തരോമിരമായി ഭവിക്കുന്നു-

സാരം— വലത്തുപറഞ്ഞ സഞ്ചരിക്കുന്ന കുറുക്കനെയും കീരിയെയും പുലിയെയും ചകൊരാത്തയും സപ്പത്തെയും പന്നിയെയും കാണുക ശുഭമാകുന്നു- ഇടത്തുപറഞ്ഞ സഞ്ചരിക്കുന്ന മെൽപറഞ്ഞ ജന്തുക്കളെ കാണുക ശുഭമല്ല ഇടത്തുപറഞ്ഞ സഞ്ചരിക്കുന്ന അശപത്തെയും കാക്കയെയും ആടിനെയും മാറിനെയും ആനയെയും കാണുക ശുഭമാകുന്നു- വലത്തുപറഞ്ഞ സഞ്ചരിക്കുന്ന മെൽപറഞ്ഞ ജന്തുക്കളെ കാണുക ശുഭമല്ല-

ഇനി ലിഖൈം ഹേതുവായിട്ടുള്ള ശകനവിശേഷത്തെ പറയുന്നു- ലിഖകൾ ഭീഷ്മകളായിട്ടും ശാന്തകളായിട്ടുമാത്രം അത ഹേതുവായിട്ടും ശകനങ്ങൾക്കു ശുഭശുഭചം ഭവിക്കും- ഇതും മരൈർ ശാസ്ത്രത്തിങ്കൽ ഹകപ്പെട്ടിരിക്കുന്നു- ഇത അനന്തരം വൃകമായി ഭവിക്കുകയും ചെയ്യും-

൨൫. രവിമുക്തായസ്തിത്രോഭീഷ്മാനെഷ്ടസുകോപാഃ | ശാന്താശുഭസ്സുപരിജ്ഞപ്യം ഫലം ഹിശരണം മേഘി ഇതി

അനപയാമഃ— രവിമുക്താദികളായിരിക്കുന്ന മൂന്നുലിഖകൾ ഭീഷ്മകളായി ഭവിക്കുന്നു- അതുകൾ ഇഷ്ടകളല്ല- അതുകൾക്ക്

നിന്ന അപരകൾ ശാന്തകളായി ഭവിക്കുന്നു. അതു കർമ്മശുഭകളാകുന്നു. ശകനം സ്വദിക്സുപ്രാധമ്യമായിട്ടുതന്നെ മരമായി ഭവിക്കുന്നു.

സാരം— ആദിത്യനാൽ ഉപേക്ഷിക്കപ്പെട്ടതായ ദിക്കുമുതൽ മൂന്നുദിക്കുകൾ വിപ്ലവമെന്നു പെരെടുക്കിയതുകൊണ്ടു. ശിഷ്ടകളായിരിക്കുന്ന അന്യദിക്കുകൾ ശാന്ത എന്ന പെരെടുക്കിയതുകൊണ്ടു. വിപ്ലവകളായ ദിക്കുകളിലെ ശകനം ശുഭമല്ല- ശാന്തകളായിരിക്കുന്ന ദിക്കുകളിലെ ശകനം ശുഭമാകുന്നു. ആദിത്യൻ തന്റെ ഉദയം മുതൽ ഏഴാനാഴിക കിഴക്കുഭാഗത്തിൽ സ്വയം ഭരിക്കുന്നു. മറ്റും മുമ്പെപറഞ്ഞിട്ടുള്ള അതിനെ അനുസരിച്ചിട്ടുതന്നെ ആദിത്യനാൽ ഉപേക്ഷിക്കപ്പെട്ട ദിക്കിനെ പ്രതിച്ഛകൊൾകയും വെണം.

ഇതി ശബ്ദം സമാപ്തിയൊടു കൂടെ മാകുന്നു.

(പാ)ശ്ലോകനസംഭവമൽ കൃത്യം തപ്രിശ്ശാസ്ത്രാന്തരമൊക്കെ മധ്യമേ ||

അനപയാത്ഥം— ശ്ലോകനസംഭവത്തിൽ യാതൊന്ന കൃത്യമായി ഭവിക്കുന്നുവോ ശാസ്ത്രാന്തരമൊക്കെയായിരിക്കുന്ന അതു വചിക്കപ്പെടുന്നു.

സാരം— ശ്ലോകനം സംഭവിച്ചാൽ ചെറിയൊരു ഇന്നകാകുന്നു എന്ന അന്യശാസ്ത്രത്തിൽ പറഞ്ഞിട്ടുള്ള- അത ഇന്ന പ്രകാരമാകുന്നു എന്ന ഇനി ഏഴതുവാൽ പൊകുന്ന ശ്ലോകം കൊണ്ടു അറിഞ്ഞു കൊൾക-

൨൩. ഏഴാശ്വാഭിമേനിശ്ചൈപിതീയൈശകനേപുനഃ | പ്രാണായാമാക്ഷോഡശസ്യന്തൃതീയേതനചപ്രജേൽ ||

അനപയാത്ഥം— അന്നിഷ്ടമായിരിക്കുന്ന ശകനം ആദിമമായിട്ടു സന്തായിരിക്കും വിഷയത്തിൽ പരിണാമ പ്രാണായാമങ്ങൾ കാര്യങ്ങളായി ഭവിക്കുന്നു. ചിതീയമായിട്ടു സന്തായിരിക്കും വിഷയത്തിൽ പരിണാമ പ്രാണായാമങ്ങൾ കാര്യങ്ങളായി ഭവിക്കുന്നു. ഊഷാധ്യായം സന്തായിരിക്കും വിഷയത്തിൽ പരിണാമ പ്രാണായാമങ്ങൾ പ്രകാശം-

സാരം— ആദ്യമായ ഏഴുശകനത്തിന്നു പരിണാമം പ്രാവശ്യമുള്ള പ്രാണായാമം പ്രായശ്ചിത്തമാകുന്നു- രണ്ടാമത്തെതിന്നു പരിണാമപ്രാവിശ്യമുള്ള പ്രാണായാമം പ്രായശ്ചിത്തമാകുന്നു- മൂന്നാമത്തെതിന്നു പ്രായശ്ചിത്തമില്ല. മൂന്നാമതു കണ്ടാൽ മടങ്ങിക്കൊൾക-

പ്രാണായാമ മെന്നത പ്രാണന്റെ ഗതിരോഗമാകുന്നു-വാ
 യട്ടുടിയിരിക്കുംപോൾ മൂക്കിന്റെ സൂക്ഷ്മരൂപംകൂടെ അച്ഛാൽ
 പ്രാണന്റെ ഗതിരോഗം ഭവിക്കും- എന്നാലും ഒന്നാമത്തതി
 ന്നു പതിനൊന്നുപ്രാവിശ്യം മൂക്കിന്റെ സൂക്ഷ്മരൂപം വായകൂ
 ടിത്തരിക്കുംപോൾ രോഗിക്കുന്നതും രണ്ടാമത്തതിന്നു പതിനാറു
 പ്രാവിശ്യം മെൽപ്രകാരം രോഗിക്കുന്നതും പ്രായശ്ചിത്തമാക
 ന്നാണെന്നെന്നെ ഗ്രഹിച്ചാൽ മതിയാകയില്ല-

സവ്യാഹൃതിംസപ്രണവാംഗായത്രിംശിരസാസമഃ | ത്രിഃപദ
 ദായകപ്രാണഃപ്രാണായാമസ്സുഖച്യന്തേ || എന്ന സൂക്തി ഉണ്ടു-
 അതമെതുവായിട്ട പ്രണവത്തൊടും വ്യാഹൃതിയൊടും ശിരസ്സോ
 ടുംകൂടിയ ഗായത്രിയെ മൂന്നുപ്രാവശ്യം പ്രാണരോഗത്തെപ്പറ്റി
 ടെ മനസ്സുകൊണ്ടു ഒപിക്കണം അങ്ങിനെ ഉള്ളോരു കമ്മ
 ത്തെ പ്രാണായാമപദംകൊണ്ടു ഗ്രഹിച്ചു കൊൾകയും വെണം-

മെൽപ്രകാരം പതിനൊന്നു പ്രാവിശ്യം പ്രാണായാമം ആദ്യ
 ത്തതിന്നും പതിനാറുപ്രാവിശ്യം പ്രാണായാമം രണ്ടാമത്തതി
 ന്നും ചെയ്യൂ കൊൾക- എന്നാൽ അമാതുകൂട്ടുടെ രോഗം, നശിക്ക
 മെന്നത്രെ സിദ്ധാന്തമാകുന്നതും-

(വാ) ഏതന്മാർഗ്ഗവിഷയം |

അനപയാമം—ഇതു മാർഗ്ഗവിഷയമാകുന്നു-

സാരം—സ്പഷ്ടമാകുന്നു-

(വാ) അഥാപുഷ്പകഗ്രഹപ്രവേശസമയേനിരൂപണീയാന്യ
 ച്യന്തേ ||

അനപയാമം—അനന്തരം പുഷ്പകഗ്രഹപ്രവേശസമയ
 ത്തിങ്കൽ നിരൂപണീയങ്ങളായിട്ടുള്ളതുകൾ വചിക്കപ്പെടുന്നു-

സാരം— ഇനി പ്രശ്നാവിന്റെ ഗ്രഹത്തിൽ കടക്കുംപോൾ
 വിചാരിക്കേണ്ടതുകഴിഞ്ഞു പറയുന്നു-

൨൭- പ്രശ്നൈകൽകാലജംയദ്യന്നിഗ്നമയദ്യദ്യപനി | പ്രോ
 ക്തംപ്രകൃഗ്രഹപ്രാപ്തേനൽപ്രായേണവിചിന്ത്യതാം |

അനപയാമം—പ്രശ്നത്തിങ്കൽ കൽകാലജ മായിട്ടു യാതൊ
 ന്ന യാതൊന്ന പ്രോക്തമായി ഭവിക്കുന്നുവോ അതുംനിഗ്നമത്തി
 കൽ യാതൊന്നു പ്രോക്തമായി ഭവിക്കുന്നുവോ അതും അധ്യാ
 വികൽ യാതൊന്നു പ്രോക്തമായി ഭവിക്കുന്നുവോ അതും സ
 ഗ്നമായിട്ടു പ്രശ്നാവിന്റെ ഗ്രഹപ്രവേശത്തിങ്കൽ പ്രായേണ
 വിന്തിക്കുപ്പടണം-

സാരം— പ്രശ്നകാലത്തിങ്കൽ ഉണ്ടാകുന്നതായിട്ടും നിഗ്നമ

ത്തിങ്കൽ ഉണ്ടാകുന്നതായിട്ടും വഴിയിലുണ്ടാകുന്നതായിട്ടും പറകപ്പെട്ടതൊക്കെയും വൃക്ഷകഗ്രഹത്തിങ്കൽ പ്രവേശിക്കുന്ന സമയത്തിങ്കൽ മിക്കതും വിചാരിക്കപ്പെട്ടവൻ യോഗ്യമാകുന്നു.

൨൮. ആത്മാലയം വിശതീദൈവവിളിതഎതപോരാണിരെയിരിക്കൊപിസരകുട്രിയെതലപാദാനയൈവവിശതീയയതതൈരവയജ്ജീവൈസാനമിതിരൈഗുരണോപദിഷ്ടം ||

അനപചാര്യം ദൈവവിത്ത ആത്മാലയത്തെ പ്രവിശന്നായിരിക്കും വിഷയത്തിങ്കൽ ഇതിങ്കൽ നിന്ന എടുപാത്രുടെ ഒരുതൻനിശ്ശമിക്കുന്നു എങ്കിൽ സരക്കായിരിക്കുന്നവൻ മരിക്കും- അല്ലാതെ ഈ പാത്രുടെ തന്നെ ഇതരൻ ഇതിങ്കൽ പ്രവേശിക്കുന്നു എങ്കിൽ അവൻ ഭീവിക്കും നിശ്ചയം- ഇപ്രകാരം ഇനിക്കായിക്കൊണ്ടു ഗുരുവിനാൽ ഉപദേശിച്ചു എന്നു ജ്ഞാനമായി-

സാരം— ജ്യോതിഷികൻ രോഗിയുടെ ഗ്രഹത്തിന്റെ അകത്തുള്ള കടക്കംപൊലം അതിന്റെ അകത്തുനിന്ന ഒരുതൻ ആവാതികുടകൂടെ പുറത്തുള്ള പൊയി എങ്കിൽ രോഗി മരിക്കുമെന്നും അല്ലാതെ അന്യൻ ആ വാതികുടകൂടെ തന്നെ അകത്തുള്ള കടന്നാൽ രോഗി അല്ലാതെ മരിക്കയില്ല എന്നും ജ്യോതിഷികൻ ധരിക്കേണം ഗുരുപദേശം ഇപ്രകാരം മാകുന്നു

൨൯. വെദായ്യയനഘോഷരഥാപണ്യാഹനിസ്വപനം | ഗന്ധരസുഖദിവാസുസ്സുഖസ്തരംഃ പ്രദക്ഷിണം |

൩൦. വൃക്ഷസ്യ ചാനലോമസ്യ സ്വപനസുപന്തവാമപി | പ്രവേശസമയേ പ്രകൃതാശ്ചൈവ ഗ്യാമിമലാപു യൈ ||

അനപചാര്യം.—പ്രവേശസമയത്തിങ്കൽ വെദായ്യയനഘോഷവും അപ്രകാരം പണ്യാഹനിസ്വപനവും സുരഭിയായിരിക്കുന്ന ഗന്ധവും സുഖസ്തരമായി പ്രദക്ഷിണമായിരിക്കുന്ന വായുവും അനുലോമമായിരിക്കുന്ന വൃക്ഷത്തിന്റെയും ഗവാദികളുടെയും നിസ്വപനവും പ്രകൃതാവിന്ന ആശ്ചര്യമലാപുഷ്ടി ക്കായിക്കൊണ്ടു ഭവിക്കുന്നു-

സാരം— വൃക്ഷകന്റെ ഗ്രഹത്തിങ്കൽ പ്രവേശിക്കും പൊലം വെദധപനി, പണ്യാഹധപനി, ഇവയും അവിടെ സുരഭിയായ ഗന്ധ, ഗ്രഹിക്കപ്പെട്ടവൻ തക്കവണ്ണം വൃക്ഷമായി ഉണ്ടാകയും സുഖകരമായി പ്രദക്ഷിണഗതിയായ കാരാണ്ടാകയും അനുലോമഗതിയായി വൃക്ഷം ശബ്ദിക്കുകയും പശുരൂപമായ ജന്തുക്കൾ മേൽപ്രകാരമായി ശബ്ദിക്കുകയും പ്രകൃതാവിന്ന ആശ്ചര്യം

മുഖ്യമായ ഫലങ്ങളുടെ ഞങ്ങളുടെ സൂചിപ്പിക്കുന്നതുകൊണ്ടു-
കുന്നു-

൩൧- ശയനാസനയാനാനാമത്താനായമരണം | നൃണ്ഡാനാ
മിതരേഖായപത്രാദിനാമശോഭനം ||

അനപയാത്മം— ഉത്താനങ്ങളായിരിക്കുന്ന ശയനാസനയാ
നങ്ങളുടെ മരണവും നൃണ്ഡങ്ങളായിരിക്കുന്ന പത്രാദികളായ ഇ
ത്തരങ്ങളുടെ മരണവും അശോഭനമായി ഭവിക്കുന്നു-

സാരം—കാലമെൽപ്പട്ടാക്കി ഇടകളില, പിം, ഡോലിമുത
ലായ വാമനങ്ങൾ കുമ്പുതിവെച്ച പത്രാദികൾ, ഇതുകൂടെ
രണം അശുഭമാകുന്നു-

൩൨- ആതുരസ്യഗ്രഹേയസ്യഭിദ്യന്തവാപരന്നിവാ | അ
തിമാത്രമത്രാണിദ്യേഭ്യോരസ്യജീവിതം ||

അനപയാത്മം— യാതൊരു ആതുരന്റെ ഗ്രഹത്തിങ്കൽ അമ
ത്രങ്ങൾ ഹരവും ഭേദിക്കപ്പെടുകയോ പരിക്കുകയോ ചെയ്യുന്നു
വോ അവന്നു ജീവിതം ദുഷ്ടമായി ഭവിക്കുന്നു-

സാരം— ജ്യോതിഷികൻ രോഗിയുടെ ഗ്രഹത്തിങ്കൽ പ്രവേ
ശിക്കുമ്പോൾ അവിടെ ഉള്ള വിധ പത്രങ്ങളെ ആരംഭിച്ചു ഓ
ന്നിന്നും ഉപകാരമില്ലാത്ത വിധത്തിൽ ഉടയ്ക്കുകയോ വല്ലവരുടെ
യു കയ്യിൽനിന്നോ ഉയർന്ന സ്ഥലത്തിങ്കൽ ഉണ്ടായിരുന്ന
സ്ഥിതിക്കു വല്ലപ്രകാരണ ചലനം, വരികയാൽ അവിടെനി
ന്നോ നിഷ്പ്രയോജനമായി വരുവാൻ തക്കവണ്ണം വീണ്ടുക
യോ ഉണ്ടായാൽ അവൻ മരിക്കുമെന്ന ധരിക്കേണം-

൩൩- നിവാതരേഖീപനശസ്സോരന്ദിരേയസ്യരോഗിണഃ |
സനജീവതിച്ചുച്ചാശ്ചൈചാഗ്നീനശസ്സേതിന്ധനെ ||

അനപയാത്മം— യാതൊരുരോഗിയുടെ മന്ദിരത്തിങ്കൽ നി
വാതത്തിങ്കൽ ഭീപനശവും ഇന്ധനം സന്തായിരിക്കും വിഷ
യത്തിങ്കൽ ചുച്ചാദിയിങ്കൽ അഗ്നിവാതവും ഉപേക്ഷിക്കുമോ അവ
ൻ ജീവിക്കുന്നില്ല-

സാരം— രോഗിയുടെ ഗ്രഹത്തിങ്കൽ ജ്യോതിഷികൻ പ്ര
വേശിക്കുമ്പോൾ അവിടെ ഉണ്ടായിരുന്ന വിഷയകാരാദിന്റെ
സംപർക്കത്തോടുകൂടാതെ കെട്ടുപോയാൽ ആ രോഗി മരിക്കുമെ
ന്നറിക- വിറകളല്ലെങ്കിലും അടുപ്പമുതലായതിൽ ഉണ്ടായിരുന്ന
തീയ്യ കെട്ടുപോകിലും അവൻ മരിക്കും- വിളക്കിന്റെ ജ്വലന
ലനം കൂടാതെ തെളിഞ്ഞു, അടുപ്പിലെ തീയ്യനല്ലവണ്ണം, ജ്വലി
ച്ചു നിന്നാൽ അവന്നു ദ്രാവിടായ ഫലം ശുഭം തന്നെ എന്നും ധ

രിക്കണം -

(വാ) എതദ്ഗ്രഹപ്രവേശവിഷയം ||

അനപചയാത്ഥം— ഇതു ഗ്രഹപ്രവേശവിഷയമായി ഭവിക്കുന്നു -

സാരം— പ്രശ്നോക്തക്ലാപജം യദ്യുക്തന്നു തുടങ്ങി ഇതുവരെയുള്ള രം വചനം കൊണ്ടു ഗ്രഹിക്കേണ്ടതു ഗ്രഹപ്രവേശമഥമാകയാൽ ഇതിന്റെ വിഷയം ഗ്രഹപ്രവേശമാകുന്നു.

ഇതി തൃതീയോദ്ധ്യായഃ

അഥ ചതുർത്ഥാദ്ധ്യായപ്രാരംഭഃ.

1. പ്രശ്നാനുഷ്ഠാനമൊ കനലക്ഷണാന്യപികാനിചിക് | ശാസ്ത്രാന്തരൈകുദ്യുക്തികല്പനൈവലപന്തരം |

അനപചയാത്ഥം— ഇനി എകംകൊണ്ടു പ്രശ്നാനുഷ്ഠാനവും ശാസ്ത്രാന്തരങ്ങളിൽ ഉദ്യുക്തമായിരിക്കുന്ന ചിലലക്ഷണങ്ങളും കമിക്കപ്പെടുന്നു- (വലു എന്നത വാക്യാലംകാരാത്ഥം മാകയാൽ അതിന്റെ അർത്ഥത്തെ പറഞ്ഞിട്ടില്ല)

സാരം— ഇനി ഒരു അധ്യായംകൊണ്ടു പ്രശ്നം വെട്ടാനുള്ള ക്രമത്തെയും അന്യശാസ്ത്രങ്ങളിൽ പറഞ്ഞിടുന്ന അനുസരിച്ചിട്ടു ചില ലക്ഷണങ്ങളെയും പറയുന്നു-

2. സ്താനപ്രത്യേകസിദ്ധവാസാർത്ഥേന്യോപ്രാജ്ഞാസ്സുഖാസീനഃ | ആലോച്യംനിമിത്തംപ്രശ്നവിധിപ്രാരംഭേഽഗ്രതഃ കത്യാ ||

അനപചയാത്ഥം— സ്താനം ചൈതിട്ടു തൃതീയവാസസ്തായി പ്രത്യേകസ്തോവായി പ്രാജ്ഞാസ്സായി സുഖാസീനനായിട്ടു അനന്തരം നിമിത്തത്തെ ആലോചിച്ചിട്ടു ഗുരുകേതിയൊടുക്കുട പ്രശ്നവിധിയെ പ്രാരംഭിക്കണം-

സാരം— കളിച്ച അലക്ഷിയവസ്തു ഉടഞ്ഞേണു ധരിച്ച കിഴ്കാട്ടുതിരിഞ്ഞ സുഖമായിരുന്നു നിമിത്തത്തെ സൂക്ഷിച്ചിട്ടു ഗുരുകേതിയൊടുക്കുട പ്രശ്നവിധിയെ ആരംഭിക്കണം-

3. അന്നാസന്നേതസമയേമധ്യംനോഭയയൊരവേഷി പ്ര

ശ്ലകർമ്മികർത്വപ്രസന്നസന്നിദ്ധിവാദൈഃ |

അനപയാത്മം— രവിയുടെ മധ്യവേഗമേയങ്ങളുടെ അനുസന്നമായിരിക്കുന്ന സമയത്തിൽതന്നെ ദിവ്യകരൻപ്രസന്നനായിരിക്കും വിഷയത്തിൽ പ്രശ്നകർമ്മം കർത്വമായിരിക്കുന്നു-

സാരം— സൂര്യോദയത്തിനും മധ്യവേഗത്തിനും അടുത്തല്ലാതെ ഉള്ള സമയത്തിൽ പ്രശ്നംവെച്ചുകൊൾക- അതുകൾക്കടുത്തസമയത്തിൽ അരുത- ആദിത്യനു മെലാദികൾ കൊണ്ടു കൂടലില്ലാതെ ഉള്ള സമയം പ്രശ്നത്തിന്നു നല്ലതാകുന്നു- കൂടലുള്ള സമയം നന്നല്ല-

ഭ. പ്രശ്നോദ്യമനസംഭാരസംഭാരപ്രാക്തസ്മേനുഃ | അനീതികൃതിഭാഗ്വസ്യഭീഷസ്യരൂപപ്രോ ||

അനപയാത്മം— പ്രശ്നോദ്യമനസംഭാരസംഭാരിയിൽ മവേ സ്മേത്തിന്റെ ആനീതിയാകട്ടെ ആന്തന്ന മൂലിയായിരിക്കുന്നു- ഭീഷത്തിന്റെ ആനീതിയാകട്ടെ രൂപപ്രോയായിരിക്കുന്നു-

സാരം— പ്രശ്നത്തിന്നു വെണ്ടുന്ന ഉപകരണങ്ങൾ ഒരുക്കം ചെയ്താൽ മവേ സ്മേം കൊണ്ടുവന്നാൽ റൊഗി മരിക്കുമെന്നും വിഷകൊണ്ടു വന്നാൽ സ്വസ്ഥതയെ പ്രാപിച്ചു പിന്നെയും ജീവിച്ചിരിക്കുമെന്നും ഗ്രഹിച്ചുകൊൾക-

ഉ. സയ്യപ്രശ്നകൃസയെകർമ്മസ്വപിവിശേഷാഃ | പ്രസാദൈവേവഭീഷസ്യഭീഷ്യപ്ലജോദിശൈഃ ||

അനപയാത്മം— സയ്യപ്രശ്നങ്ങളിലും സയ്യകർമ്മങ്ങളിലും വിശേഷിച്ചും ഭീഷപ്രസാദംകൊണ്ടുതന്നെ ഭീഷ്യത്തായിരിക്കുന്ന ശുഭത്തെ ആദേശിക്കുന്നു-

സാരം— സകലപ്രശ്നങ്ങളിലും സകലസർക്കർമ്മങ്ങളിലും ഭീഷപ്രസാദംകൊണ്ടുതന്നെ ഭാവിയായ ഗുണത്തെ പറയണം-

൩. വാമാവർത്താമലിനകിരണസ്സുപി. ഗോപ്ലമുന്തിഃ ക്ഷിപ്രംനശംപ്രദതിവിമലസ്തേഹിവർണ്യനപി കോപിതിപഃ പാപകഥയതിഫലശബ്ദവാൻവെപനശ്വ വ്യാജീണ്ണാച്ചിസ്സപനരളദൃശ്വനാശംപ്രശാരി ||

അനപയാത്മം— യാതൊരു ഭീഷം വാമാവർത്തമായി മലിനകിരണമായി സുപിശാമായി അപ്ലമുന്തിയായിട്ടു വിമലസ്തേഹിവർണ്യനപി കോപിതിനാശം ക്ഷിപ്രംപ്രാപിക്കുന്നുവോ ആ ഭീഷവും ശബ്ദവത്തായിട്ടു വെപനമാ

യിട്ടും വ്യാജീണ്ണാച്ചിസ്സായിട്ടുള്ള ഭീഷ്മം യാതൊന്നും പിന്നെ പലപ്രാവശ്യം നാശത്തെ പ്രയാണം ചെയ്യുന്നുവോ അതും പാപമായിരിക്കുന്ന ഫലത്തെ കഥിക്കുന്നു.

സാരം— ഇടത്തുപറ ചൂഴിപ്പൊട്ടുകൂടെ ജപലിച്ചും നിറമി പ്ലാത്തരശ്ശിയൊടു കൂടിയതായിട്ടും കീഴ്പ്പോരിയൊടു കൂടിയതായി ങ്ങും അപ്രയാധ ജപലയൊടു കൂടിയതായിട്ടും യാതൊരു വിളക്കും എ ന്നെയും തിരക്കും കോങ്കുമില്ലാത്ത സമയത്തിങ്കൽ പൊടുന്നന വെ നശിക്കുന്നുവോ അതും ശബ്ദത്തൊടുകൂടെ ജപലിക്കുന്ന വി ളക്കും ഇളകിക്കൊണ്ടിരിക്കുന്ന ജപലയൊടു കൂടിയവിളക്കും ചി തറിയ ജപലയൊടു കൂടിയ വിളക്കും പലപ്രാവശ്യം കെട്ട വി ളക്കും അത്രമേധമായ ഫലത്തെ സൂചിപ്പിക്കുന്നതാകുന്നു-

൭. ഭീഷ്മസ്സംഹതമുന്തിരായതന്മന്നിശ്ചെപഥഭീഷ്മിമാനനി ശ്ലബ്ദോരചിരഃപ്രദക്ഷിണഗതിശ്ചൈവൈദൃച്ഛമൈമദ്യതിഃ | ലക്ഷ്മിഃ ക്ഷിപ്രമളിവ്യനശിരചിരായശ്ചോച്ഛിഖൈദൃശ്യൈശ്ശൈകുംബ ക്ഷിണമഗ്നിപക്ഷണസമയഗ്രായുഷ്ണിതഃ || ശ്ലോകം -

അനപയാർഷം—സംഹത മുന്തിരായി ആയതന്മന്നവായി നിഷ്പഥവായി ഭീഷ്മിമാനായിനിശ്ലബ്ദായി രചിരമായിപ്ര ദക്ഷിണ ഗതിയായി വൈദൃച്ഛമൈമദ്യതിയായിരിക്കുന്ന ഭീഷ്മം പൊടുന്നനവെ ഉള്ള ലക്ഷ്മിയെ അപ്പു ജ്ജിപ്പിക്കുന്നു- യാതൊരു ഭീഷ്മം രചിരമായി ഉച്ഛിഖമായിട്ടു ഭഗ്നിക്കപ്പെടുന്നുവോ അതും അതിനെ അളിവ്യജ്ജിപ്പിക്കുന്നു- ശൈകമായിരിക്കുന്ന ലക്ഷ ണം അഗ്നിലക്ഷണ സമയയിട്ടു യാതൊരു പ്രകാര മായാൻ ഭവിക്കുന്നുവോ അപ്രകാരം യുക്തിയെ ആശ്രയിച്ചിട്ടു യോ ജ്യമായി ഭവിക്കുന്നു-

സാരം— ചിരദാതെ നിഷ്ട വിറയലൊടു, ശബ്ദത്തൊടു കൂടാതെ പ്രകാശത്തൊടു പ്രദക്ഷിണ ഗതിയൊടു വൈദൃച്ഛ ര ത്നത്തിന്റെയൊ സപണ്ണത്തിന്റെയൊ നിറംപൊലെ ഉള്ള നി രത്തൊടു കൂടിയതായി മന്നോഹരയായിരിക്കുന്ന ജപലയൊടു കൂടിയതായിരിക്കുന്ന വിളക്കു ഉടനെ ഭവിപ്പാൻ പൊകുന്നതായ സംപത്തിനെ സൂചിപ്പിക്കുന്നതാകുന്നു- ഉറപ്പാഗതിയൊടു കൂ ടിയതായിട്ടു തന്നെ ഇരിക്കുന്ന ജപലയൊടു കൂടിയതായിയും മ ന്നോഹരമായിയും ഇരിക്കുന്ന വിളക്കും മെക് പ്രകാരമാകുന്നു- അഗ്നിലക്ഷണം തന്നെ ഹിറവും മുഖ്യമായിട്ടുള്ള താകയാൽമറ്റു ഉള്ള ലക്ഷണങ്ങൾ അതിന്നൊടു തുല്യമായ്തരമാറ്റു യോജിപ്പിച്ചു കൊ ളകയുംവെണം-

(൮) ഏതദ്വീപലക്ഷണം ഹോമാദികപീഗ്രാഹ്യം ||

അനപയാത്മം— രം ദീപലക്ഷണം ഹോമാദികളിലു. ഗ്രാഹ്യമായി ഭവിക്കുന്നു.

സാരം— മേൽപറഞ്ഞ ദീപലക്ഷണം കൊണ്ടു വിളക്കിന്റെ ഗുണഭോക്താക്കളെ തന്നെ ഗ്രഹിച്ചു കൊൾക എന്നില്ല- ഹോമാദി കർമ്മങ്ങളിൽ അഗ്നിമേൽ പ്രകാരം ഒപലിച്ചാൽ ദീപത്തിന്നു പറഞ്ഞതു പൊലെ ഉള്ള ഫലസൂചകരൂപം ഹോമാഗ്നി മുതലായതിന്നു മുണ്ടെന്നു ഗ്രഹിച്ചു കൊൾക- ദീപാലക്ഷണഹോമാദി കർമ്മങ്ങളിലും സംഭവ മുണ്ടാകയാൽ അവിടെയും ദീപത്തിന്നു മേൽ പ്രകാരമുള്ള സൂചകരൂപത്തെ ഗ്രഹിക്കേണമെന്നുമാം.

൮- പ്രശ്നാർത്ഥമാദിചൈത്രപുവംശിതപാപളിതപാഗുളികാസ്വരാശോഃ | പ്രശ്നാർത്ഥമേകേയദിവാക്ഷിപെച്ചെൽസദ്യോദുതിസ്താനപജീവദാഃ ||

അനപയാത്മം— ആപരിചൈത്രപുവമായി പ്രശ്നാർത്ഥമായിരിക്കുന്നവസ്തുവിനെ ഒരുത്തൻ ചോദിച്ചിട്ടും ചോദിച്ചിട്ടും ഗുളികാസ്വരാശിയിലോ പ്രശ്നാർത്ഥമേകേയദിവാക്ഷിപെച്ചെൽ സദ്യോദുതിൽ ഉടനെ മൃത്യുഭവിക്കും. ജീവദാഃമായിരിക്കും വിഷയത്തിൽ ദുരിഭവിക്കില്ല.

സാരം— പ്രശ്നത്തിനായിക്കൊണ്ടു ഒരുക്കിവെച്ച ഇലമുതലായസാധനങ്ങളിലൊന്നിനെ യഥാവേല ഒരുത്തൻ ഏതതു മുറിച്ചിട്ടോ ചോദിച്ചിട്ടോ സ്വീകരണത്തിൽ ആദിവസം ഏതൊരു രാശിയിൽ ഗുളികൻ നില്ക്കുന്നുവോ ആരാശിയിലോ വെച്ചുകൊണ്ടു അടുത്തരാശിയിലോ ഇട്ടാൽ വെച്ചുകൊണ്ടു ഉടനെ മരണംഭവിക്കുമെന്നു ഗ്രഹിക്കണം. മേൽപറഞ്ഞ മാശികൾക്കു വ്യാഴമുദിച്ചിട്ടു ഉണ്ടായാൽ ഉടനെ മരണംഭവിക്കുമെന്നു ഗ്രഹിച്ചു ഉടനപജീവദാഃ എന്നുള്ളൊരു പശബ്ദം കൂടെ ഉണ്ടാകയാൽ ഉടനെ മരിക്കുമായില്ലെങ്കിലും ഹോഗവ്യസ്മാദ്യനർമ്മങ്ങൾ ഭവിക്കുമെന്നു ഗ്രഹിച്ചു കൊൾകയും മെന്നം-

൯- ശുദ്ധരസസുഖസംപുണ്ണപ്രസ്ഥദീപാദ്യലക്രമമായി സമുദുതിസംസികരചക്രം ലിഖതു ഭൂതലേ ||

അനപയാത്മം— ശുദ്ധരസസുഖസംപുണ്ണ പ്രസ്ഥദീപാദ്യലക്രമമായി സമുദുതിസംസികരമായി സമമായിരിക്കുന്ന ഭൂതലത്തിൽ ചക്രത്തെ ലെഖനം ചെയ്യണം-

സാരം— സമമായി നില്ക്കുന്നതുപോടിയും കരടാ അരിച്ചുകൂട്ട

ഈ തളിച്ചമേശകിരവിടെ ഗണിക്കാണിക് നെല്ലും അരിയും നിറച്ചുവെച്ചു വിതക്കും, അപ്പോൾഗല്യവും വെച്ചു കിഴക്കോട്ടരി തിഞ്ഞിരുന്ന മുമ്പിൽ രാശിചക്രത്തെ രെഖാകാരമാക്കിയിട്ടുണ്ടു നിന്നിരിക്കണം.

൧൦- മിസ്രപ്രമാണചതുശ്രവണ്ഡകുഡംഗുലാംശൈശ്വീഭു ഷെട്ടുതാനി ചതുദ്ദൃഃപരമിയാസുരമ്യചതുർനന്ദംസ്യപൃഷ്ട ഭാനി||

അനപചായം മിസ്രപ്രമാണമായിരിക്കുന്ന ചതുരശ്രവണ്ഡത്തികൾ കുഡംഗുലാംശങ്ങൾകൊണ്ടു മൂങ്ങുളവിളിക്കുന്നു. ഇതു കളിൽവെച്ചു മ്യത്തികൾ നാലു മൂങ്ങുൾകൊണ്ടു ചതുദ്ദൃഃമായിരിക്കുന്ന പരമംഭവിക്കുന്നു. അന്യങ്ങളായിരിക്കുന്ന മൂങ്ങുൾ അപ്പുഴുളങ്ങളായി ഭവിക്കും.

സാരം— ഒരുക്കൊല്ലനീളവും ഒരുക്കൊല്ലവിസ്താരവും ഉള്ള തായമരചതുരശ്രത്തെ നാലുഭിക്കുകളിലും വളയാതെസമരേഖകളിൽ നിന്നിരിക്കണം. പിന്നെ പിന്നെ ആ രേഖകളിൽ ആ റാറ്റുപിരലകലംകണ്ടു നൂരവകൾ തെക്കുവടക്കുംമുന്നരേഖകൾ കിഴക്കുപടിഞ്ഞാറ്റുമുട്ടാൽ സമചതുരങ്ങളായി പരിന്നാറുവണ്ഡങ്ങൾജനിക്കും. അതുകളിൽവെച്ചു നടവിലെ നാലുവണ്ഡങ്ങളുടെ അധിഷ്ഠാനമായ ഉള്ളിലെ പരിധിയെ നിറുത്തിഅതിന്റെ അകത്തു തെക്കുവടക്കും കിഴക്കുപടിഞ്ഞാറ്റുമുള്ള മ്യുൾവകൾ രണ്ടും അഴിച്ച ആ നടപ്രദേശത്തിൽ നൂലിത്തായൊരു പരമത്തെ നിന്നിരിക്കണം. പരമത്തിന്റെ മൂങ്ങുൾ നാലു നാലുഭിക്കുകളിൽ ആയിരിക്കണം. ജോഗ്രം, സന്ധി, കേശരം, കണ്ണികാശിന്നിവ ഒക്കയും വിധീപ്രദാരം ഉണ്ടാക്കപ്പെടുകയും വെണം. നടവിലെ നാലു മൂങ്ങുൾ കഴിച്ചുപറമെ ഉള്ള പന്ത്രണ്ടു മൂങ്ങുള മെടം മുതലായരാശിങ്ങളാക്കി സംകല്പിച്ചുകൊൾക.

മെൽപ്രകാരം ഉള്ള രാശികളെ സമങ്ങളായ ഒമ്പതീതവണ്ഡങ്ങളാക്കിയാൽ അതുകൾ ഒക്കയും ഒരേനവാശകമായിരിക്കും. ഹല്ലാരാശികളുടെയും ഒന്നുമുതൽ ഒമ്പതുവരെ ഉള്ള അശങ്ങളെ ഗണിക്കണ്ടതിനുള്ള ശുഭത്തെ കാഴെ എഴുതുന്നു.

മെടം, മിഥുനം, ചിങ്ങം, ഈ മൂന്നു രാശികൾക്കും രംശാന കൊണിക് നിന്ന തുടങ്ങി കിഴപ്പട്ട ഗണിക്കുന്നു. എന്നാൽ ഒന്നുമുതൽ മൂന്നുവരെയുള്ള അശകൾക്കും അതിൽപ്പുട്ടം പിന്നെ ശുഭമെന്ന മൂന്നുശകളെ മെൽപൊട്ടു ഗണിക്കണം. പിന്നെ മൂന്നുശകളെ കീംജിട്ട ഗണിക്കണം. നൂലാധനകങ്ങളാൽക്ക

നിത്യം വികാശിതം നിന്ന മേൽപ്പൊട്ടുന്ന- പിന്നെ ക്രമേണ കീ
 ഞ്ചോട്ടുന്ന- പിന്നെ മേൽപ്പൊട്ടുന്ന- ഇങ്ങിനെ ഗണിക്കേണം-
 കക്ഷ്യപ്രധികകന്നി കർഷ്ക അഗ്നികൊണിക്നിന്ന വടക്കോട്ടു
 മുന്ന- പിന്നെ ക്രമേണ തെക്കോട്ടു മുന്ന- പിന്നെ വടക്കോട്ടു
 മുന്ന- ഇങ്ങിനെ ഗണിക്കേണം- ഇടവകരമീനങ്ങൾക്കു വാ
 യുകൊണിൽ നിന്ന തുടങ്ങിക്കൊണ്ടു മുന്ന- പിന്നെ ക്രമേണ
 വടക്കോട്ടു മുന്ന- പിന്നെ തെക്കോട്ടു മുന്ന- ഇങ്ങിനെ ഗണി
 കേണം.

നവാംശക വിധാനത്തെയും ഗണനക്രമത്തെയും ഇവിടെ
 പറഞ്ഞത മൂലശ്ലോകാന്തത്തിൽ അത അന്തർവീക്ഷയാൽ അല്ല-
 പ്രസംഗ വശാൽ പറഞ്ഞു എന്നതു മാത്രം ഗ്രഹിക്കേണം- പ്രമാ
 ണ മേന്മാകുന്നു എന്നുണ്ടു ഞ്ചിക്ത ശ്ലോക-കലശലധിവികൊ
 ണ്ണാനിശിചരകസ്സിന്ധുകായമപരിഗതം | വെദാന്താമേഖലാദ്യം
 മാതൃകകൊണാൽപരമേതു തിച്ഛക്തസ്ഥി || എന്നുള്ള ശ്ലോകം തന്നെ
 മേൽപറകപ്പെട്ടതിന്നു പ്രമാണമെന്നു ഗ്രഹിച്ചുകൊൾക-

൧൧. കെചിന്നിദന്തിവൈവേദജ്ഞാനാചക്രലേഖനം | ത
 മ്രപിതന്ത്രദണ്ഡേവഗൃഹ്ണി ന്തിബദ്ധവേഷ്യന്ന ||

അനപയാത്മം- ചില വൈവേദജ്ഞന്മാർ ഞ്സംകൊണ്ടുള്ള ച
 ക്രലേഖനത്തെ നിരീക്ഷുന്നു- അപ്രകാരം യാലും ഇപ്പൊൾ ബ
 ഇക്കൾ അതികൽ ഞ്സംതെത്തന്നെ ഗ്രഹിക്കുന്നു-

സാരം- ചിലവൈവേദജ്ഞന്മാർ ഞ്സം കൊണ്ടു രാശിചക്ര
 ത്തെ വരകരത എന്ന നല്ലവണ്ണം നിക്ഷേപിച്ചുപറയുന്നു- ഞ്ച
 കീല്പ് ഇപ്പൊൾ വളരെ ആളുകൾ ചക്രലേഖനത്തിനായി കൊ
 ണ്ടു ഞ്സംതെ സവീകരിച്ചു വരുന്നു- ആചാരവും പ്രമാണമാ
 യിട്ടു കൃതമാകുന്നു എല്ലാ ഭരതുകൊണ്ടു ഞ്ചൻ അതിനെ നിക്ഷേ
 പിക്കുന്നില്ല എന്നത്രെ അഭിപ്രായ മാകുന്നു-

൧൨. പ്രദക്ഷിണമയാകാർഷ്വരാശിചക്രസ്യ ലേഖനം | അനു
 ഞ്ചാമവിഖൊമേനലേഖനേ വിപ്ലവം ഭവേ ||

അനപയാത്മം- രാശിചക്രത്തിന്റെ ലേഖനം പ്രദക്ഷി
 ണമയാടുകൂടിയുകായിട്ടു കാർഷ്വരായി ഭവിക്കുന്നു- അനുഖൊമവി
 ഞ്ചാമത്തൊടുകൂടിയുകായിട്ടു ലേഖനം കൃതമായിരിക്കും വിഷയ
 ത്തികൽ വിപ്ലവം ഭവം ഞ്ച യമായി ഭവിക്കുന്നു-

സാരം- രാശിചക്രം പ്രദക്ഷിണമായിട്ടു വരക്കേണം- അ
 പ്രദക്ഷിണമായിട്ടു വരക്കരതം- പ്രദക്ഷിണമായിട്ടു അപ്രദ
 ക്ഷിണമായിട്ടു വരച്ചാൽ വിപ്ലവം ഘടമാകുന്നു എന്ന അറിഞ്ഞു

കൊപംക-

൧൦൩. സമുദ്ധാരണവാസുവകരീസുഷ്ണാദ്ദൃഢപ്രഭായിനീ! രൈവാണൈരഭവേൽപ്രകൃസ്സുഖകാർച്ചവിചാരകൃതി

അനപയാർത്ഥം—സമുദ്ധയായിരിക്കുന്ന രൈവാസുവകരിയായി ഭവിക്കുന്നു- സുഷ്ണയായിരിക്കുന്ന രൈവാ ദൃഢപ്രഭായിനിയായി ഭവിക്കുന്നു. രൈവാദോഃ പ്രഷ്ടാവിന്റെ സുഖകാർച്ചവിചാരകൃത്തായി ഭവിക്കുന്നു-

സാരം— രാശിചക്രത്തെ വരക്കുംപൊൾ രൈവ വലുതായി വന്നാൽ പുഷകന്നു ഭാവിയായിട്ടുള്ളത സുഖമാകുന്നു എന്നും രൈവ വളരെ വണ്ണംകുറഞ്ഞാൽ ദൃഢ മാകുന്നു എന്നും രൈവ മുറിഞ്ഞാൽ സുഖത്തിന്നും കാർച്ചയാൾക്കും തടവാകുന്നു എന്നും രൈവ ഘോരപ്രാദികൾകൊണ്ടു പ്രഷ്ടാവിന്നു ഫല വിശേഷത്തോടെ പ്രഭാരം വിധിച്ചിരിക്കയാൽ രാശിചക്രത്തിന്റെ ലെഖനം ജ്യോതിർമ്മികനല്ലാതെ വേറെ ഒരുത്തൻ ചെയ്യേണ്ടതാകുന്നു എന്നും ഗ്രഹിച്ചുകൊപംക-

൧൦൪. ഖിഖിതാസൌമ്യരൈവാപ്രാഗ്ഗുഹിനൂനംധനംഗമഃ! വാരുണീയദിരോഗാപ്തിരൈവേ ചൈന്ദ്രസന്തതിഭവേത് ||

അനപയാർത്ഥം— മുഖേ സൌമ്യരൈവാലിഖിതയായി ഏകിൽ ധനംഗം ഭവിക്കും നിശ്ചയം- വാരുണീയായിരിക്കുന്ന രൈവാ ലിഖിതയായി ഏകിൽ രോഗാപ്തി ഭവിക്കും- ഐന്ദ്രിയായിരിക്കുന്ന രൈവാ ലിഖിതയായി ഏകിൽ സന്തതി ഭവിക്കും. ചാത്യരൈവ ഖനിദിവേൽ ദുരണാ രൈവപുഷാത്യ-

സാരം— ചക്രത്തെ നിമ്മിക്കുംപൊൾ മുഖേ വടക്കെരൈവ യിട്ടാൽ ധനലഭവും പടിഞ്ഞാറേരൈവ മുഖേയിട്ടാൽ രോഗവും കിഴക്കെരൈവമുഖേ യിട്ടാൽ സന്തതിയും ഫലമാകുന്നു-

൧൦൫. ചക്രസ്യയന്ത്രനിമ്നതപമൌനതുംവാപ്രദൃശ്യരൈപ്രകൃന്നിവാസഭൂമിശ്ചതന്ത്രകന്ത്രനകൌനതാ ||

അനപയാർത്ഥം— ചക്രത്തിന്നു യാതൊരേടത്തു നിമ്നതപവും യാതൊരേടത്തു ഒന്നതപവും പ്രദേശിക്കപ്പെടുന്നുവോ അവിടെ അവിടെ പ്രഷ്ടാവിന്റെ നിവാസഭൂമിനകൌനതാ എന്നു വാച്യയായി ഭവിക്കുന്നു-

സാരം— ചക്രത്തിന്നു ഏവിടെങ്കാളുഭവിക്കുന്നുവോ അവിടെ കാളിയും ഏവിടെ ഉച്ചല്പുഭവിക്കുന്നുവോ അവിടെ ഉച്ചല്പും ചുട്ടുകന്റെ വാസസ്ഥലത്തിന്നു ഭവിക്കുന്നു എന്നു പറഞ്ഞു കൊപംക-

൧൬. ചക്രയന്ത്രതൂണാനികന്ത്രരേവസ്യന്ത്രംവ്യസിക്കൈഷ
 ലംഗ്രാവായന്ത്രശിലേതന്ത്രസികതാസ്യന്ത്രസ്ഥലയോന്നരം
 കൈവാലവനാളികൈരസ്യശാകാരാഃ പരേഭൂതമൊവനീകൊ
 രൂപിപീലികാഹൃതമുദായരന്ത്രോപമാദിശ്യാനാം ॥

അനപയാത്മം.—ചക്രത്തിൽ യാകൊരേടത്തു തൂണങ്ങും
 ഭൂമിക്കുന്നുവോ അവിടെ അരക്കുളം അംവ്യസിക്കുമായിരിക്കുന്ന
 അതിൽ കുലവും ഗ്രാവായ യാകൊരേടത്തു ഭൂമിക്കുന്നുവോ
 അവിടെ ഇവിടെ ശിലയും യാകൊരേടത്തു സികതാഭൂമിക്കുന്നു
 വോ അവിടെ ഉന്നതമായിരിക്കുന്ന സ്ഥലവും കൈരങ്ങുംകുന്ന
 യായിട്ടോ നാളികൈരസ്യശാകാരങ്ങളായി പരങ്ങളായിട്ടോ ഇ
 രിക്കുന്ന ഭൂതകുളം യാകൊരേടത്തു പിപീലികാഹൃതമന്ത്രകൾ ഭ
 മിക്കുന്നുവോ അവിടെ വരീകവും ഭൂമിക്കുന്നു എന്ന ഭരതഭ
 ശിഷ്യ എന്നുള്ളതുണ്ടാകണം.

സാരം— രാശിചക്രത്തിൽ യാകൊരേടത്തു പുല്ലിന്റെ ശ
 കലം കാണപ്പെടുന്നുവോ ആ പ്രദേശത്തോടു സടുശമായ ഭാ
 ഗത്തിൽ വൃക്ഷങ്ങളുണ്ടെന്നും രാശിചക്രം എവിടെവെട്ടും
 കൊണ്ടു നന്നവാടുകുടിയരായി കാണപ്പെടുന്നുവോ അതിന്നൊ
 ടുതുല്യമായ പ്രദേശത്തിൽ കിന്നറ, കുളം, ഇത്യാദികളായ ഭ
 ലപ്രദേശങ്ങളുണ്ടെന്നും മണലുള്ളതു എവിടെയോ അവിടെ
 ഉയർന്ന സ്ഥലവും തെങ്ങും അല്ലാതെ അതുപോലെ ഉള്ളതാ
 ന്യവൃക്ഷവുമുണ്ടെന്നും ഉറുമ്പു തുരന്നുയർന്നിടത്തു ഏവിടെ ഭ
 മിക്കുന്നുവോ അവിടെ പറ്റുണ്ടെന്നും പ്രയോഗിന്റെ വാസ
 സ്ഥലത്തെ കുറിച്ചു മൈവജ്ജൻ പറയണം.

൧൭. സംസ്കരണാദ്യേരപിചക്രേന്ദ്രഃ പ്രപ്തഃ ക്ഷിരേല്യക്തി
 വിചാരണീയം । വിചിത്രചക്രം പ്രദോതികിയദ്രവ്യപരസ്മൈ
 യദിഭൂമിരേകാ ॥

൧൮. പരസപകാരമെക്യതിയൽപരസാദാദാ^നമന്യക്ഷിതിലാ
 ഭരംസി । യദ്യസരൽസാദിമവാപ്രസാച്ഛമസ്യംനഗാസ്സ്യച്ഛ
 മീസാഗുലിയഃ ॥

൧൯. കരസ്സുവല്ലിപരിവെണ്ണിതാംഗാഗ്രീവാദിഭൂകാലഭനെ
 പിതപേൽ । ശാഖാവിഹീനാസ്യരവോഗുലീനാമാകഞ്ചനസ്യാ
 നവാശിവമുഹൂർത്ത ॥

അനപയാത്മം.— ചക്രകർതാവിന്റെ സംസ്കരണാദ്യങ്ങും
 കൊണ്ടു പ്രയോഗിന്റെ ക്ഷിരീയുടെ ലക്ഷ്യം വിചാരണീയമാ
 യി ഭൂമിക്കുന്നു- ചക്രത്തെ വിശ്ലേഷനം ചെയ്തിട്ടു ഒരു ഭവ്യ

ത്തെ പരനായിക്കൊണ്ടു പ്രാണമെടുത്തു എങ്കിൽ രം ഭൂമി പരസ്യമെന്നു പ്രാപിക്കും - പരകർമ്മനിന്നുള്ള ആ ഭാഗംയാതൊന്നൊ അത അന്യർക്കിതിലാഭം സിദ്ധായി ഭവിക്കുന്നു - സ്വാഭാദിദ്രവമാക്കി പ്രസാരണം ചെയ്തിട്ടു മസ്കത്തെ ഉദ്ധരിക്കുമെങ്കിൽ നഗങ്ങൾ വാച്യങ്ങളായി ഭവിക്കും - ആ കരംസംഗ്രഹിച്ചമാക്കുന്നു എങ്കിൽ വല്ലിപരിവേഷിതംഗങ്ങളായിരിക്കുന്ന നഗങ്ങൾ വാച്യങ്ങളായി ഭവിക്കും - ഗ്രീവാഭിദ്രവം കൃതമായിരിക്കും വിഷയത്തിങ്കലും അപ്രകാരം നഗങ്ങൾ വാച്യങ്ങളായി ഭവിക്കും - അഗ്രഭാഗങ്ങളുടെ ആകരണം കൃതമായിരിക്കും വിഷയത്തിങ്കൽ ശാഖാവിധിനങ്ങളായിരിക്കുന്ന തരങ്ങൾ വാച്യങ്ങളായി ഭവിക്കും - മുഷ്ടി ഉച്ഛ്വേദമായിരിക്കും വിഷയത്തിങ്കൽ സ്ഥാണുങ്ങൾ തന്നെ വാച്യങ്ങളായി ഭവിക്കും -

സാരം - രാശിചക്ര കർത്താവിന്റെ അംഗസ്ഥം മുഖലായ തുകൊണ്ടു ചുട്ടുകന്റെ കടിയിരിപ്പു പഠമ്പിന്റെ ലക്ഷണത്തെ പറയണം - ചക്രം പരച്ചിട്ടുവല്ലോര വസ്തുവിനെ അന്യനായിക്കൊണ്ടു ചക്രലേഖന കർത്താവു കൊടുത്തു എങ്കിൽ മെൽ പറഞ്ഞ പഠമ്പ മെലിൽ അന്യന്റെ ധനമായി ഭവിക്കുമെന്നും ചക്രത്തെ പരച്ചിട്ടുവല്ലോര അന്യനാൽ കൊടുക്കപ്പെട്ടു വല്ലോരവസ്തുവിന്റെ ലഭം ചക്രലേഖനകർത്താവിന്നു ഭവിച്ചു എങ്കിൽ അന്യർക്കു നിന്ന ഒരു ഭൂമി ലഭിക്കപ്പെടുകയും അതു മെൽ പറഞ്ഞ ഭൂമിയോടു ചേരുകയും ചെയ്യുമെന്നും പറയണം - ചക്രത്തിന്റെ യാതൊരു ഭാഗം പരക്കുന്ന സമയം നെരമുഖമാക്കി നിടിയകയ്യയത്തിയോ അറിഞ്ഞു തുല്യമായ പുനക്രമ ഭൂമിയുടെ പ്രാദേശത്തിങ്കൽ പൂർണ്ണങ്ങളാണെന്നും മെൽപ്രകാരം നീട്ടിയ ഉയർന്ന കയ്യിന്റെ മൊരിമുണ്ടായിരുന്നാൽ മെൽപറഞ്ഞ പ്രാദേശത്തിങ്കൽ ഉണ്ടു എന്നു കാണപ്പെട്ടു പൂർണ്ണങ്ങളിൽ വല്ലി കൾ ചുറ്റിയിരിക്കുന്നു എന്നും പറയണം - മെൽപ്രകാരമുള്ള കയ്യിന്റെ വിരലുകളിൽ ചിലതോ വിരലുകൾ ഒക്കെ തന്നെയോ ഉയർന്ന സമയം അല്ലമായി ഭടങ്ങിയിരുന്നാൽ ആ പ്രാദേശത്തിങ്കൽ കൊമ്പുകളില്ലാത്തതുകൂടായ പൂർണ്ണങ്ങൾ ഉണ്ടെന്നു പറയണം - വിരലുകൾ അഗ്രം ചുരുങ്ങുവരുമാറു നല്ലവണ്ണം ഭടങ്ങിയതുകൂടായിരുന്നാൽ ആ പ്രാദേശത്തിങ്കൽ ചില കുറികൾ ഉണ്ടാകുന്ന പറയണം -

൨൦- മുഖരൊമാർപ്പിച്ചിന്നു പ്രാദേശ്യരിവന്റെ സകലകാർപ്പു ക്ഷീരൻ | നാസാശ്രവസാരം യുസ്സുരോരുവിലം ഭൂമംഗമാവുന്നാ |

അനപയാർത്ഥം— അധഃപിന്നമായിരിക്കുന്ന മുഖമൊരത്തെ സ്റ്റർക്കുമെകിൽ സകലകണ്ടുളായിരിക്കുന്ന വൃക്ഷങ്ങളെ വരിക്കുന്നു.- നാസാശ്രമസ്സിന്റെ രസസ്തം. കൃതമായിരിക്കും വിഷയത്തിൽ ഭജംഗമാവുകകളുടെ വിചരണ വരിക്കുന്നു-

സാരം— കണ്ടുകാകാരമായിരിക്കുന്ന മുഖമൊരത്തെ സ്റ്റർച്ചിൽ ആ ക്രിയ ചക്രലബനത്തിൽ എത്രയെ പ്രമേശംവരക്കുംപോൾ ഭവിച്ചുവോ അതുപോലെ ഉള്ള പ്രമേശത്തിൽപ്പരകന്റെ കടിയിരിപ്പുപറമ്പിൽ മുളുളമരങ്ങൾ ഉണ്ടെന്നു പറയണം.- മുക്കിന്റെയും ചെവിയുടെയും പഴതു തൊട്ടാൽ പാമ്പിൻ മടയും എലിമടയു മൂണ്ടെന്നു പറയണം.-

൨൧. കേശൻവിദ്വേഗിതാശ്ചരമാമുഖജംയത്തു സു ശൈനിട്ടി ശൈലുണ്ടുശീരകശാഭികാനിമനസോവരീകമാമരണേ, മെശ്രക്രോഡഗുരോകചാസ്യ വിചയോശ്ചാമരണേനജ്ജലംപ്രക്രീഡ്യാസുപനിശോഭ്യഭംബുകഥയേത്സപിന്നാംഗസസ്സംഗേ ||

അനപയാർത്ഥം— യാതൊരൊരത്തു വിദ്വേഗങ്ങളായിരിക്കുന്ന കേശങ്ങളെയും മുഖജമായിരിക്കുന്ന മൊരത്തെയും സ്റ്റർക്കുമൊ ഇവിടെ മുണ്ടുശീരകശാഭികങ്ങളെ നിർദ്ദേശിക്കുന്നു.- നാസികയുടെ ആമരണം കൃതമായിരിക്കും വിഷയത്തിൽ വരീകത്തെ നിർദ്ദേശിക്കുന്നു.- മെശ്രക്രോഡഗുരോകളുടെയും സുനാസ്യ വിചങ്ങളുടെയും ആമരണം കൃതമായിരിക്കും വിഷയത്തിൽ അന്തർഗത്തിൽ ജലത്തെ നിർദ്ദേശിക്കുന്നു.- സപിന്നാംഗസസ്തംഗം കൃതമായിരിക്കും വിഷയത്തിൽ പ്രക്രീഡിന്റെ വസ്തുവിനെ അനിശോഭ്യഭംബു എന്ന കഥിക്കുന്നു-

സാരം— ചക്ര വരക്കുംപോൾ യാതൊരൊരത്ത അഴിഞ്ഞു തലമുടിയെയും മുഖമൊരത്തെയും സ്റ്റർച്ചുവോ അവിടെ മെലലപ്പുക്രീ, രാമച്ച, മദ്. ഇത്യാദികൾ ഉണ്ട എന്നു പറയണം.- മുക്കതൊട്ടാൽ പുറമുണ്ടെന്നു പറയണം.- ലിംഗം, വയറ, കണ്ണ, മുഖ, വായ, ഈ അംഗങ്ങളെ സ്റ്റർച്ചിൽ അവിടെ ഉള്ളിൽ വെള്ളമുണ്ടെന്നു പറയണം.- വിചരണിരിക്കുന്ന ശരീരാവയവത്തെ സ്റ്റർച്ചിൽ പ്രക്രീഡിന്റെ കടിയിരിപ്പു പറമ്പിൽ ഉറപ്പുള്ള പ്രമേശമുണ്ടെന്നു പറയണം.

൨൨ കക്ഷിപാനസ്തംഗേവാരികൃഷ്ണംബാഹ്നനത്യാ, ഭൂമുഖോ തീവരീഷാഃ | മസ്സാനത്യാംശത്രപുഷ്കാതിവായ്യാലോയാനി സുസ്തംഗനേനവാസം ||

അനപയാർത്ഥം— കക്ഷിപാന സ്തംഗം സത്തായിരിക്കും

വിഷയത്തിൽ അവിടെ ഭക്തുമായിരിക്കുന്ന വാരിവാച്യമായി ഭവിക്കും. ബാഹ്യനതി സങ്കീർണ്ണമായിരിക്കും വിഷയത്തിൽ എ ററവും ഭീഷണിയായിരിക്കുന്ന ഭൂതകൾ വാച്യങ്ങളായി ഭവിക്കും. ഹസ്യാനതിസങ്കീർണ്ണമായിരിക്കും വിഷയത്തിൽ അതിവലമായിരിക്കുന്ന വൃക്ഷം വാച്യമായി ഭവിക്കും- നേലങ്ങളുടെ സ്വരം സത്തായിരിക്കും വിഷയത്തിൽ ലോഹങ്ങൾ വാച്യങ്ങളായി ഭവിക്കും-

സാരം-— കക്ഷ്യത്തെയും മലചാരത്തെയും തൊട്ടാൽ അവിടെ കലങ്ങൾ മരലായ രോഗങ്ങളോടു കൂടിയ ജലമുണ്ടെന്നു പറയണം- കയ്യയത്തിയാൽ വളരെ നീളമുള്ള വൃക്ഷങ്ങളുണ്ടെന്നു പറയണം- കയ്യകാഴ്ചിയാൽ നീളം കുറഞ്ഞ വൃക്ഷങ്ങളുണ്ടെന്നു പറയണം- പല്ലുകൾ നഖങ്ങൾ ഇതുകൾ തൊട്ടാൽ ഇരിമ്പു മരലായ ലോഹങ്ങൾ ഉണ്ടെന്നു പറയണം-

൨൩. ജാനപാദികംഗേന്ദ്രിയൈശ്വര്യൈശ്വര്യപാപാണജാലൈർന്നിചിതസ്ഥിഭിശ്ച | നാശ്യാദിനിർദ്ദീവയവാഭിമർശപദ്രാനിതാപ്തകൃത്യകല്പാ ||

അനപയാത്മം-— ജാനപാദികമായി അന്ധിയുമായിരിക്കുന്ന അംഗത്തിൽ സ്വർഗ്ഗങ്ങളുമെങ്കിൽ ചുട്ടുകഭൂപാപാണജാലങ്ങളാലും അന്ധികളാലും നിചിതയാകുന്നു എന്ന വാച്യയായി ഭവിക്കുന്നു. നാശ്യാദിനിർദ്ദീവയവാഭിമർശം സത്തായിരിക്കും വിഷയത്തിൽ ശപദ്രാനിതാ എന്നും സകല്പാ എന്നും വാച്യയായി ഭവിക്കുന്നു.

സാരം-— മുട്ടുണ്ടടങ്ങിയുള്ള അന്ധിയോടു കൂടിയ അവയവങ്ങളിൽ തൊട്ടാൽ പ്രാപ്താപിൻറെ കടിയിരിപ്പു പറമ്പു പറകളാലും അന്ധികളാലും വ്യാപിക്കപ്പെട്ടതാകുന്നു എന്നു പറയണം- പൊക്കിൾ മരലായ താഴ്വയോടുകൂടിയ അവയവങ്ങളിൽ തൊട്ടാൽ മടയോടും കയ്യോടൊടു കൂടിയതാകുന്നു എന്നു പറയണം-

൨൪. സപാപ്തജ്യാഗന്ധനരപ്രദേശസ്വരംനകല്പാംകഥയെന്നഭീംവാ | രഹസ്യലക്ഷ്മിര്യഥതൽപ്രസംഗാഭൂതാശ്രയംകിയുനഖക്ഷ്മിവക്ഷ്മി ||

അനപയാത്മം-— സപാപ്തജ്യാഗന്ധനരപ്രദേശസ്വരംകൊണ്ടു കല്പയെയൊന്നഭിയൊ കഥിക്കണം. ഇപ്രകാരം രഹസ്യലക്ഷ്മി ഉക്തമായി അനന്തരം തൽപ്രസംഗം മേന്മവായിട്ടുള്ളതാശ്രയമായിരിക്കുന്ന ചില ലക്ഷ്മിത്തെ വചിപ്പാൻ തുടങ്ങുന്നു-

സാരം-— പറഞ്ഞു താഴ്വയോടുകൂടിയ പ്രദേശത്തിൽ തൊട്ടാ

ൽ കയ്യോടുണ്ടാണെന്നു കിപും പുഴയുണ്ടെന്നു കിപും പറയണം.-
 ഇങ്ങിനെ ഗ്രഹ മാതിരിക്കുന്നതിനെ പറവാൻ മതിയായ ല
 ക്ഷണങ്ങളെ പറഞ്ഞു- ഇനി പ്രസംഗവശാൽ ഭൂതനെ ആശ്ര
 യിച്ചിരിക്കുന്നവരായിട്ടും ചില ലക്ഷണങ്ങൾ ഉണ്ടു- അതുകൾ
 പറയുന്നു-

൨൫. ദൃശ്യനേതവലയത്തായത്തു മനുഷ്യരേ സ്യ വിഷ്വകസ്ഥി
 താലിക്ഷിപാസപാസ്യഗ്രഹാണിസന്തിസദൃശാം ജ്യോത്യാചക്രൈസം
 പ്യയാ | അയാനെ നധനു ക്ഷയോത്രയരികിസ്ഥാനത്തു ശാസ്ത്ര
 മേദ്ദുപ്യസ്തു ദൃശിയോ ക്ഷിതകപ്യപു അയാനെ പിശാചസ്ഥിതി |

അപചയാത്മം— യാതൊരൊടത്തു യാതൊരൊടത്തു ഭൂതന്റെ
 നാലുപറവും സ്ഥിതരാദായിട്ടു മനുജന്മാർ ഒരിക്കലുള്ളതുമൊ
 െരം മിക്കകളിൽ ജാതികൊണ്ടും സംഖ്യകൊണ്ടും അവരൊടു സ
 ദൃശ്യകളായിരിക്കുന്നവരുടെ ഗ്രഹങ്ങൾക്കു ഭവിക്കുന്ന എന്നു വ
 മിക്കൊന്നും- ധനുഷ്യാന്റെ ശൂന്യാനുകൊണ്ടും ഹരിതീതികൽ
 ശാസ്ത്രാവിന്റെ സ്ഥാനത്തെയും യോജിത്തിന്റെ അയാനം
 കൊണ്ടു രട്ടിക്കിങ്കൽ മേവിയുടെ സ്ഥാനത്തെയും കച്ചുകായാ
 നം സത്തായിരിക്കും വിഷയത്തിങ്കൽ തട്ടിക്കിങ്കൽ പിശാച
 സ്ഥിതിയെയും വമിക്കൊന്നും-

സാരം— ഭൂതന്റെ നാലുപറവും നില്ക്കുന്ന പുരുഷന്മാർ ഏ
 ത്രയുണ്ടോ അത്രദ്രവനങ്ങൾ പ്രഷ്ടാവിന്റെ ഗ്രഹത്തിന്റെ നാ
 ലുപറവുമായി ഉണ്ടെന്നും മേൽ പറഞ്ഞ പുരുഷന്മാർ ഏതൊരു ജാ
 തിക്കാരൊ അങ്ങിനെ ഉള്ള ജാതികാരാടെയാകുന്ന ഹൃദയങ്ങൾ
 ഉണ്ടെന്നും അവർ ഏതൊരു മിക്കകളിൽ നില്ക്കുന്നുവോ അങ്ങിനെ
 ടു സമാനകളായ മിക്കകളീലാകുന്ന അതുകൾ ഉണ്ടെന്നും പറയണം.-
 അവിടെവില്ലൊടു കൂടിയവനായിട്ടു ഒരത്തൻ വന്നാൽ ആ മി
 ക്കീൽ ശാസ്ത്രാവിന്റെ ക്ഷേത്രമുണ്ടെന്നും സ്ത്രീ വന്നാൽ ഭഗവതി
 യുണ്ടെന്നും അടക്കമില്ലാത്തൊരു വെലൻ വന്നാൽ ആ മിക്കീൽ
 പിശാചസ്ഥാനമുണ്ടെന്നും പറയണം.

൨൭. വിപ്രായാനെ ബ്രഹ്മരക്ഷിണിവാസശ്ചോക്തോപ
 ഘ്നൈതേനാഗമേന | ഭൂതൈസ്യ തൽസംഭവോദ്ദിശായാപ്രഷ്ടുഡാ
 ത്തസ്യ ത്ഥലം രട്ടിശിസ്യാൽ | ഇതി-

അപചയാത്മം— വിപ്രായാനം സത്തായിരിക്കും വിഷയ
 ത്തിങ്കൽ ബ്രഹ്മരക്ഷിണിവാസം വാച്യമായി ഭവിക്കുന്നു- ഘ
 ന്നൈതിയുടെ ആഗമം കൊണ്ടു ചൊരോത്ഥാപത്തു വാച്യയായി ഭവിക്കു
 ന്നും, ഭൂതന്റെ യട്ടിശായികൽ എങ്കൽ സംഭവം ഭവിക്കുമോ ത

ൽഫലം പ്രാപിക്കാൻ ധാരണയോടെ ഭക്തികൾ ഉപേക്ഷിക്കും.
 സാരം— ബ്രഹ്മണൻ വന്നാൽ ബ്രഹ്മരക്ഷിണിന്റെ സ്ഥിതിയെ പറയണം- ബ്രഹ്മരക്ഷിണി എന്നത ബ്രഹ്മണൻ മരിച്ചാൽ വല്ലാതെ മെരുവുകയാൽ ഗതി ലഭിക്കാതെ നില്ക്കുന്ന ആടിവനെത്ര ആകുന്നത- ഭയം ഉണ്ടായ ആപത്തിനെ പറയണം- ബ്രഹ്മരക്ഷിണിന്റെ സ്ഥിതിയും കള്ളന്മാരിൽ നിന്നുണ്ടായ ആപത്തും ഇന്നു ലഭിക്കാൻ എന്നതു ഉത്തരം യാതൊരു ഭക്തികൾ വിപ്രാഗമനം ഉണ്ടായതു ഭവിച്ചുവെന്ന് ആഭിമുഖ്യം എന്ന് അതു മുൻകാലം ഗ്രഹണിനെ അപേക്ഷിച്ചിട്ടുള്ള ഭക്തികൾ എന്ന് ഗ്രഹിച്ചു പറയണം- ഇതിശബ്ദം സമാപ്തിയെ വെളിപ്പെടുത്തുന്നതാകുന്നു.

മു- ചക്രവിപിളചരണപ്രകാശപ്രകാശം അപ്രകാശം ഗണേശാർച്ചാമേലിട്ടുപാദമെഴുതും||

മു- ചക്രമധ്യസ്ഥിതൈവൈപിംപുജാപരസ്സരംപരിവാരനിവെദ്യസ്ത്രംപഞ്ചാക്ഷർസമുദ്യയേൽ||

അപായം— ചക്രത്തെ വിവേചനം ചെയ്തിട്ടു ചരണങ്ങളെ പ്രകാശം ചെയ്തിട്ടു കരശോധനത്തെയും ആത്മപൂജയെയും ഗണേശാർച്ചയെയും ചെയ്തിട്ടു ചക്രമധ്യസ്ഥിതമായിരിക്കുന്ന പന്മത്തികൾ മദ്ധ്യശാഖണ പിംപുജാപരസ്സരമാകുംവണ്ണവും പരിവാര നിവെദ്യസ്ത്രമാകുംവണ്ണവും പഞ്ചാക്ഷരികൊണ്ടു സമുദ്യയേക്കും.

സാരം— ചക്രം എഴുതിക്കഴിഞ്ഞാൽ കാൽകഴി മദ്ധ്യശാഖണയെയും ആത്മപൂജയെയും ഗണപതി പൂജയെയും ചെയ്തിട്ടു ചക്രമധ്യസ്ഥിതകൾ ഉള്ള പന്മത്തികൾ ശിവനെ പിംപുജാപൂജകുമായിയും പരിവാര നിവെദ്യത്തോടു കൂടിയും പഞ്ചാക്ഷര മന്ത്രം കൊണ്ടു പൂജിക്കണം-

(വാ) തന്ത്രോപധ്യാനം||

അപായം— അവിടെ ഇ പ്രകാരം ധ്യാനം കർമ്മമായിരിക്കുന്നു.

സാരം— മേൽപ്രകാരം പൂജിക്കുംപോൾ ചക്രമധ്യസ്ഥിതകൾ ഉള്ള പന്മത്തികൾ ശിവനെ ഇനിപറവാൻ പറയുന്ന പ്രകാരം ധ്യാനിക്കണം.

അനന്തരശ്ലോകംകൊണ്ടു ധ്യാനപ്രകാരത്തെ അറിയിക്കുന്നു.
 മൻ- കൈലാസാദിശൈവൈസ്മരവിടപിതൈഃശ്ലോകൈ മ

സ്വപേസ നാതംഗാതാതീപീരോപരീപരിലസീരംസേവ്യമാനം സുരേന്ദ്രൈഃ | ജാനസ്ഥാവാമഖോഹംഗുഗമപിപരശ്രുജാനനമുദ്രാപഥിനം നാഗോദ്യഭ്യോഗവേഷ്ടാ മേതദ്ദക്ഷിഗണൈജാനനമീശാനമീഡോ |

അനപയാത്ഥം — കൈലാസാദീശകൊണിക്കലെ സുരവിടിപി തടത്തിങ്കൽ ഉള്ളയാദികമായിരിക്കുന്ന മണ്ഡപത്തിങ്കൽ സന്ദാതംഗാതാതി പീരത്തിന്റെ മുകളിൽ പരിലസിക്കുന്നായി സുരേന്ദ്രപടങ്ങളാൽ സേവ്യമാനനായിജാനസ്ഥായിരിക്കുന്ന വാമഖോഹവിനെയും ഗുഗമെയും പരശ്രുവിനെയും ജാനനമുദ്രയെയും വഹിന്നായി നാഗോദ്യഭ്യോഗവേഷ്ടനായി പ്രക്ഷിഗണത്തിങ്കൽ ജാനനത്തെ മേത്തായിരിക്കുന്ന രംശാനനെ തൊൻ രംഡിക്കുന്നു.

സാരം — കൈലാസമെന്നു പെരൊടുകൂടിയ പർവതത്തിന്റെ ഒരുഭാഗത്തിങ്കൽ ഉള്ളൊരു കല്പകവൃക്ഷത്തിന്റെ തറമെൽ ഇടികുംകൊണ്ടു നിമിക്കപ്പെട്ട മണ്ഡപത്തിങ്കൽ, നല്ലൊരു സിംഹാസനമിട്ട അതിന്റെമുകളിൽ ഇടത്തേക്കൊക്കളിൽ മേന്മീഷമാക്കി ഇടത്തേകാലിന്റെ മുട്ടിനെൽവെച്ച ഇരിക്കുന്നവനായിയും മറ്റൊരിൽ ഗുഗമെയും വലത്തെ കൈകളിൽ വെച്ച ഒന്നുകൊണ്ടു വേണമഴവിനെയും മറ്റൊരുകൊണ്ടു ജാനനമുദ്രയെയും ധരിച്ചിരുങ്ങുന്നവനായിയും സുപ്പുംകൊണ്ടുള്ളയോഗവേഷ്ടനത്തൊടു കൂടിയവനായിയും പ്രക്ഷിമാക്കായികൊണ്ടു ജാനനത്തെ കൊടുത്തിരുങ്ങുന്നവനായിയും മിരിക്കുന്ന ശിവനെത്തൊൻ സ്മരിക്കുന്നു.

൩൦- മേധാദ്യാരാശയസ്സപസ്ഥാനേ സപാശ്രിതഭ്രൈഗ്രഹാഃ | പരിവാരതയാപുജ്യാഗുളികശ്ചസപനാമഭിഃ |

അനപയാത്ഥം — മേധാദ്യങ്ങളായിരിക്കുന്ന രാശികൾസപസ്ഥാനത്തിങ്കലും ഗ്രഹങ്ങളും ഗുളികനും സപാശ്രിതഭ്രൈതിങ്കലും സപനാമങ്ങൾകൊണ്ടു പരിവാരത ഖെത്രവായിട്ടു പുജ്യാളായി ഭവിക്കുന്നു.

സാരം — മേട, മുതലായരാശികളെ അതാന്തസ്ഥാനത്തിങ്കൽ മേധാദികളായ നാമങ്ങൾകൊണ്ടും സൂര്യാദിവഗ്രഹങ്ങളെയും ഗുളികനെയും അവരാൽ അശ്രയിക്കുംപ്പട്ട രാശികളിൽ അവരവരുടെ പെർകൊണ്ടും ശിവന്റെ പരിവാര ദൈവതകൾ അകന്നുഴുന്ന സംകല്പിച്ചു പുജിക്കണം.

൩൧- ബ്രഹ്മണ്യോവ്യാണാനൈവാശോപി. ഗുരുഞ്ചാപ്യക്തമംഗ

ഖ്യാപനം പുറപ്പെടുവിക്കുന്നതിനായിട്ടുണ്ടെന്നു പ്രഖ്യാപിച്ചിരിക്കുന്നു.

അനന്തരം— ബ്രഹ്മാർപ്പണത്തിൽ വാഗ്ദാനം ചെയ്യുന്നതിനെയും അതുപോലെ അതിൽ പട്ടുപോകുന്നതിനെയും ആരാധിച്ചിട്ടു വന്നിരിക്കുന്നു. അപ്രകാരം പ്രഖ്യാപിക്കുന്നതിനെയും വന്നിരിക്കുന്നു.

സാരം— ബ്രഹ്മാർപ്പണമെന്ന കൃത്യ കഴിഞ്ഞാൽ അഷ്ടമം ഗവത്തിൽ സരസ്വതിയെയും ഗുരുവിനെയും വിളക്കിന്റെ ശ്രീഗേവതിയെയും പുക്കൾക്കൊണ്ടു പുഷിച്ചിട്ടു വന്നിരിക്കുന്നു. ൩൨- അഥപ്രക്ഷാർപ്പണമെന്ന സപ്തമം ചന്ദ്രനഭിമുഖം പരോവർണ്ണസ്യ കസ്യമൈരക്ഷയൈരപിയോജയൈഃ ||

അനന്തരം— അനന്തരം സപ്തമത്തെ കോശംകൊണ്ടു പ്രക്ഷാർപ്പണം ചെയ്തിട്ടു ചന്ദ്രനഭിമുഖം പരോവർണ്ണസ്യ വിന്യസിച്ചിട്ടു കസ്യമൈരക്ഷയൈഃ അക്ഷയൈഃ യോജിച്ചിരിക്കുന്നു.

സാരം— അനന്തരം സപ്തമത്തെ ഏഴാമതു വെളുത്ത കോശംകൊണ്ടു അതിന്റെ ചന്ദ്രനഭിമുഖം പരോവർണ്ണസ്യ വിന്യസിച്ചിരിക്കുന്നു.

അനന്തരം— വാമമണ്ഡലം വിന്യസിച്ചു വന്നിരിക്കുന്നു. പരോവർണ്ണസ്യ വിന്യസിച്ചു വന്നിരിക്കുന്നു. ൩൩- അഥപ്രക്ഷാർപ്പണമെന്ന സപ്തമം ചന്ദ്രനഭിമുഖം പരോവർണ്ണസ്യ കസ്യമൈരക്ഷയൈഃ ||

സാരം— അനന്തരം സപ്തമത്തെ ഏഴാമതു വെളുത്ത കോശംകൊണ്ടു അതിന്റെ ചന്ദ്രനഭിമുഖം പരോവർണ്ണസ്യ വിന്യസിച്ചിരിക്കുന്നു.

അനന്തരം— അനന്തരം വാമമണ്ഡലത്തിൽ നിന്നും ചെയ്തിട്ടു അന്യമായിരിക്കുന്ന പരോവർണ്ണസ്യ വിന്യസിച്ചു വന്നിരിക്കുന്നു. അന്യമായിരിക്കുന്ന പരോവർണ്ണസ്യ വിന്യസിച്ചു വന്നിരിക്കുന്നു. ൩൪- അഥപ്രക്ഷാർപ്പണമെന്ന സപ്തമം ചന്ദ്രനഭിമുഖം പരോവർണ്ണസ്യ കസ്യമൈരക്ഷയൈഃ ||

സാരം— അനന്തരം പട്ടുപോകുന്നതിനായിട്ടുണ്ടെന്നു പ്രഖ്യാപിച്ചിരിക്കുന്നു. അതുപോലെ അതിൽ പട്ടുപോകുന്നതിനെയും ആരാധിച്ചിട്ടു വന്നിരിക്കുന്നു. അപ്രകാരം പ്രഖ്യാപിക്കുന്നതിനെയും വന്നിരിക്കുന്നു. ൩൫- അഥപ്രക്ഷാർപ്പണമെന്ന സപ്തമം ചന്ദ്രനഭിമുഖം പരോവർണ്ണസ്യ കസ്യമൈരക്ഷയൈഃ ||

൩൫. കൃപാദക്ഷിണതൊരാശിചക്രപ്രാങ്ഘവത്തസനെ |
ആസീനഃ ഫലകെളിന്നെവരാടീസാഘ്നകംശരം ||

൩൬. നിധായമന്ത്രവൽപ്രോക്ത്യഗന്ധപുഷ്പാക്ഷയൈശ്വ
രഃ | അലംകൃത്യമ്യയത്താസുശിവമാവാഹ്യചക്രവൽ ||

൩൭. പ്രാഗ്യാശാസുസുചാർച്ചുജനാക്ഷാകീവിധുരഗാൻ |
അപിസംപുഷ്പതസ്തിഷ്ടപാസ്തൃഷ്ടിപാസാഘ്നശരംഭവൽ ||

൩൮. പഞ്ചാക്ഷരിംമന്ത്രനന്യാനപിഗുരാനനാപുതാൽ | ത
തസ്സപ്രാഞ്ചയദ്യവഗുരനവ്നിജാനഗ്രഹാൻ ||

൩൯. ഐനനക്ഷത്രസംജാതസ്യേതന്നാശ്ലോസ്യപുഷ്പതഃ |
ഭൂതമവർത്തമാനമസമയചഭവിഷ്യതി ||

൪൦. ശുഭശുഭാനിചൊനീപിന്തിതസ്യവിശേഷകഃ | സ
ഭവാസംഭവാദ്യന്യാനൃത്ഥപത്രഗ്രഹാദികു ||

൪൧. ശുഭശുഭാനിയാന്യേതാനൃഖിലാനുപിതത്വപതഃ | യു
ക്ത്യർപ്രസാദൈസ്സംമമചിത്തൈസ്സുരീതി ||

അനപചായം— രാശിചക്രത്തെ കേന്ദ്രിണത്തികലാകിട്ട
ത്തുസനത്തികൽ പ്രാങ്ഘവനായി ആസീനനായിട്ടിന്നമായി
രിക്കുന്ന ഫലകത്തികൽ നൂറൊട്ടു വരാടികളെ നിധാനം ചൈ
തിട്ട മന്ത്രവത്താകു വണ്ണം പ്രോക്ഷിച്ചിട്ട അതുകളെ ഗന്ധപു
ഷ്പാക്ഷയൈശ്വര്യംകൊണ്ട അലംകരിച്ചിട്ട അതുകളിലും ചക്രത്തിക
ൽ എന്നപൊലെ ശിവനെ ആവാഹിച്ച അർച്ചിക്കണം - പ്രാ
ഗ്യാശകളിൽ സുചാർച്ചുജനാക്ഷാകീവിധുരഗങ്ങളെയും സ
പുഷ്പിച്ചിട്ട അതുകളെ സ്തംഭിച്ചിട്ട സ്തംഭിച്ചിട്ട നൂറൊട്ടു പഞ്ച
ാക്ഷരിയെയും ഗുരുമുഖത്തികൽനിന്നു ശ്രുതങ്ങളായി അന്യങ്ങളാ
യിരിക്കുന്ന മനുക്കളെയും ഭവിക്കണം ഭരണന്തരം ദൈവനെ
യും നിജരാശായിരിക്കുന്ന ഗുരുക്കളെയും ഗ്രഹങ്ങളെയും ഐ
നനക്ഷത്രസംജാതനായി എന്നാമാവായി പുഷ്പനായിരിക്കുന്ന
ഇവന്റെ ഭൂതമായിരിക്കുന്ന സമയത്തികലും വർത്തമാനമായി
രിക്കുന്ന സമയത്തികലും ഭവിഷ്യത്തായിരിക്കുന്ന സമയത്തി
കലും ഉള്ള ശുഭശുഭങ്ങളും വിശേഷിച്ച ഇല്ലാൾ ചിന്തിതമാ
യിരിക്കുന്നതിന്റെ സംഭവാസംഭവാദിയും അന്യങ്ങളായിരി
ക്കുന്ന അർത്ഥപത്രഗ്രഹാദികളിലെ ശുഭശുഭങ്ങൾ യാവചിലതു
കളോ അവിഷ്കോയിരിക്കുന്ന അതുകളും യുക്ത്യർ പ്രസാദം
മൈതുവായിട്ട എന്റെ ചിത്തത്തികൽ തത്വപത്തെ ആശ്രയി
ച്ചിട്ട സ്തംഭിമാകുവണ്ണം സ്തുരിക്കണമെ എന്നിപ്രകാരം സം
പ്രാഞ്ചിക്കണം-

സാരം.—രാശിചക്രം വലത്തു പുറത്തുള്ളതോടുകൂടിയതോടെ
 അ ഒരു പലക മെൽ കിഴക്കുനോക്കിയിരുന്ന വേറെ ഒരു പല
 കമെൽ അക്കി നൂറൊട്ടു കവിടി മുഖിൽ വെച്ചു സമന്ത്ര പ്രോ
 ക്ഷണം ചെയത ഗന്ധപുഷ്പാക്ഷരങ്ങൾകൊണ്ടു കവിടിയെര
 ലംകരിച്ച അരി നൽ രാശിചക്രത്തിങ്കൽ എന്ന പൊലെ ശിവ
 നെ ആവാമിച്ചു പുഷ്പിക്കണം.- അതിന്റെ കിഴക്കു മുഖമായ
 ഏട്ടു ദിക്കുകളിൽ അഭിത്യനെയും ചൊവ്വയെയും, ജ്യേഷ്ഠനിയെ
 യും ബുധനെയും ശുക്രനെയും ശനിനെയും ചന്ദ്രനെയും രാഹു
 വിനെയും പുജിച്ചിട്ടു ആ കവിടി പിന്നെയും പിന്നെയും തൊ
 ട്ടു നൂറൊട്ടു പ്രാവീശ്യം പഞ്ചാക്ഷരമന്ത്രത്തെയും പിന്നെ അതു
 പൊലെഗുരുമുഖത്തിങ്കൽനിന്നു കെൾക്കപ്പെട്ടതുകഴിയ അന്ത്യ
 മന്ത്രങ്ങളെ യഥാകാമമായിട്ടു, ജപിച്ചു അനന്തരം ശിവനാകുന്ന
 മേവനെയും അന്റെ ഗുരുനാഥന്മാരെയും നവഗ്രഹങ്ങളെയും വ
 ഴിപൊലെ പ്രാർത്ഥിക്കണം.-

ഇന്ന നക്ഷത്രത്തോടു കൂടിയ സമയത്തിങ്കൽ ജനിച്ചവനാ
 യിയും ഇന്നപേരോടു കൂടിയവനായിയും ഇരിക്കുന്ന രംപുഷ്പ
 കന്നു കഴിഞ്ഞുകഴിഞ്ഞു. ഇപ്പോൾ ഉള്ളതുകഴിഞ്ഞു. ഇനി വേർപാർ
 പ്പോകുന്നതു കഴിഞ്ഞു. ഇപ്പോൾ കഴിഞ്ഞു. വിശേഷിച്ചു ഇ
 പ്പോൾ വിചാരിക്കപ്പെട്ടിരിക്കുന്നതിന്റെ സിദ്ധ്യസിദ്ധ്യഭി
 ക്ഷം ഇവന്റെധനസന്താനാദികളിൽ ഉള്ളഗുണങ്ങളെക്കുറിച്ചു
 അദ്ദേഹം പ്രസംഗിച്ചിട്ടുവരികിൽ എന്റെമനസ്സിൽ യഥാർത്ഥ
 യിസ്സുമാകുംവണ്ണം പ്രകാശിക്കുന്നമേണിപ്രകാരമാകുന്നു
 പ്രാർത്ഥിക്കേണ്ടതും- ഇങ്ങിനെ അഷ്ടമംഗലസംക്ഷേപം -

൧൨. തരദീകന്യാകമാരൊവാസുതപാപസ്രാട്ടുലംകൃതഃ | രാശി
 ഗ്രഹസ്ഥിതിജ്ഞാനശ്രന്ത്യപോകയനാപരഃ |

൧൩. ഉപേതൃരാധയെന്പുക്കുട്ടിപവിഷ്ഠവഗൈശ്വരൻ |
 തന്ദ്രേസ്യദക്ഷിണേഹസ്സേസപണ്ണസാക്ഷരപട്ടകഃ ||

൧൪. മോദൈമേധൻസോപിതൃപാചക്രപ്രദക്ഷിണം |
 കൃതാസമീപകസ്തിഷ്ടച്ചക്രസ്യപ്രാപ്തീവസ്തുധീഃ ||

അപായാർത്ഥം.— അനന്തരം സ്നാനം ചെയ്തിട്ടു വസ്ത്രാഭൃതം
 കൃത്യായിരിക്കുന്ന കന്യകയോ സ്നാനം ചെയ്തിട്ടുവസ്ത്രാഭൃതംകൃ
 തനായിരിക്കുന്ന കമാരനെ രാശിഗ്രഹസ്ഥിതി ജ്ഞാന ശ്രന്ത്യ
 നായി അപരനായിരിക്കുന്ന ഒരുത്തനെ ഉപയാനം ചെയ്തിട്ടു
 പുഷ്പങ്ങൾകൊണ്ടു ഭീപവിഷ്ഠവഗൈശ്വരന്മാരെ ആരാധിക്കു
 ണം. അനന്തരം രം ജനത്തിന്റെ ദക്ഷിണ മായിരിക്കുന്ന ഹി

സൂതരികൾ സാക്ഷര പുസ്തകമായിരിക്കുന്ന സ്വപണ്ണത്തെദാനം ചെയ്യണം- അരുണവു- ഇതിനെ വഹിത്തായിട്ടു ചതുപ്രദക്ഷിണത്തെ ചെയ്തിട്ടു ചതുത്തിന്റെ സമീപത്തിങ്കൽ പ്രാജ്ഞവചാമി സുധിയായിട്ടു സ്ഥിതിചെയ്യണം-

സാരം- അനന്തരം കളിച്ചു വസ്ത്രാഭ്യലംകാരങ്ങളെ ധരിച്ചിരിക്കുന്ന കന്യകയോ കമാരനെ രാശികളെയും ഗ്രഹസ്ഥിതിയെയും അറിയാത്തവനായ അന്യനോ ദൈവജനനിയോഗം ഹെതുവായിട്ടു രാശിചക്ര സമീപത്തെ പ്രാപിച്ചിട്ടു വിളക്കിനും ഗണപതിക്കും ആഭിത്യനും പുഷ്യാരാധിച്ചു നിന്നാൽ ആ ജനത്തിന്റെ വലത്തെകയ്യിൽ പുഷ്യാക്ഷരങ്ങളോടു കൂടിയസ്വപണ്ണത്തെ ദാനംചെയ്യണം- അനന്തരം ആ ജനം അതിനെ അതിനെ വഹിച്ചുകൊണ്ടു രാശിചക്രത്തെ പ്രദക്ഷിണം. വെച്ചു അതിന്റെ പടിഞ്ഞാറുപുറത്തു അടുക്കെ കിഴക്കുനൊക്കി ഉച്ചിദ്ധരത്തോടു കൂടാതെ നില്ക്കണം-

൪൫. തതഃപ്രാക്താനിജാഭീഷ്ടംധ്യായംസ്മിത്യുസ്മിത്യംസംഭവിഃ | ദൈവജനനംസ്മരണപ്രാജ്ഞാഭീഷ്ടംതാവരാടികാഃ |

൪൬. സംസ്തംശൻസസ്തംശനത്രംമുന്തിതൈപുഷ്ടകംജപൈൽ | ത്രിവാഹംജപ്യപസ്യാനന്തഃക.ബ്രഹ്മയാന്യസെന്ദ്രിമി |

൪൭. തദൈവവിന്യസെടുസസ്തംശനീജകരസ്ഥിരഃ | ചക്രസ്ഥാഭ്യഭൈകത്രദൈവജനസ്മാരാടികാഃ | വിഭജന്ത്രീരദക്പുഷ്ടംനിമിത്താനിചചിന്തയെൽ ||

൪൮. പ്രാക്പുഷ്യാസമയയ്യച്ഛുഭാക്രമേഭീമിരഃ | തന്തൽസകലമത്രാചിചിന്ത്രംസ്തംശരാദികം |

അനവധം- അനന്തരം പ്രാക്താനിജാഭീഷ്ടത്തെ ധ്യായനമായി സംഭവിച്ചായിട്ടു സ്ഥിതിചെയ്യണം- അനന്തരം ദൈവജനൻ പ്രാക്താനിന്റെ അഭീഷ്ടത്തെ സ്മരണയായി ആ വരാടികളെ സംസ്തംശനായി സംസ്തംശനായിട്ടു മുന്തിതൈപുഷ്ടകമായിരിക്കുന്ന മന്ത്രത്തെ മൂന്നുപ്രാവശ്യം ജപിക്കണം- തജ്ജപത്തിന്റെ അന്തത്തിങ്കൽ നൃസിച്ഛാച്ഛമന്ന മൂന്നൊട്ടുപറയണം- മൂൽ അച്ഛാച്ഛമന്ന നിജകര സ്ഥിതമായിരിക്കുന്ന സ്വപണ്ണത്തെ ചക്രസ്ഥങ്ങളിൽ വെച്ചു ഹകത്തിങ്കൽ വിന്യസിക്കുകയും വെണം- ദൈവജനൻ ആ വരാടികളെ ഉദക്പുഷ്ടാകംവണ്ണം മൂന്നു പ്രാവശ്യം ഗണ്യകളാക്കി വിഭജിക്കുകയും നിമിത്തങ്ങളെ ചിന്തിക്കുകയും വെണം- മൂവ പുഷ്യാസമയത്തിങ്കൽ സ്തംശരാദികമായിരിക്കുന്ന യാതൊന്നു യാതൊന്നു

ദാശ്രുടമായിട്ടു ഉൾകിതമായിട്ടൊ അതാതു സഖ്യമായിട്ടു ഇവിടെയും ചിന്ത്യമായി ഭവിക്കുന്നു.

സാരം.—അനന്തരം പൂർവ്വകൻ തന്റെ അഭിപ്രായത്തെ ധ്യാനിപ്പിച്ചുതന്നുവന്നായിട്ടു തൊഴുതുന്നിട്ടെന്നും- ദൈവജനൻ പൂർവ്വകൻ ഇങ്ങനെ സ്മരിച്ചിട്ടുതന്നുവന്നായിട്ടു ആ കവിടികളെ പിന്നയും പിന്നയും വഴിപോലെ ഇഴുരിച്ചും കൊണ്ടു ഭൃത്തിചൈപരികളിൽ ഇത്യാദിയായ ഹോരയിലേ അർച്ചണകൾ കുന്ന മന്ത്രത്തെ മൂന്നുപ്രാവശ്യം ജപിക്കുന്നു. അതിന്റെ അസാനത്തിൽ വെക്കുമെന്നു രാശിചക്രസമീപത്തിൽ പൂർവ്വകൻ ഉണ്ടായിട്ടു സമീപമായ സ്വപ്നത്തെ കഴിയിൽ ധരിച്ചുനില്ക്കുന്ന ഭൃതനെപ്പോലെ പഠിയുന്നു. ഭൃതൻ അപ്രാപം തന്നെ തന്റെ കയ്യിൽ ഉള്ള സ്വപ്നത്തെ രാശിചക്രത്തിൽ ഉള്ള മേധാവിരാശികളിൽവെച്ചു സ്പഷ്ടമായ അനുസരിച്ചു ഒരു രാശിയിൽ വെക്കുന്നു. ദൈവജനൻ തന്റെ മുമ്പിലുള്ള ആ കവിടികളെ വടക്കുള്ളതു മുമ്പിലുണ്ടായതാണെന്നു മൂന്നു ഭാഗങ്ങളിൽ അംശിച്ചു വെക്കുന്നു. നിമിത്ത പരിക്ഷയെ മെലകയും വെണം. മുമ്പെ പ്രശ്നകാലത്തിൽ അംഗസ്വരം മുഖമായി എന്തെല്ലാം ശുഭമായിട്ടും അശുഭമായിട്ടും പഠകളെപ്പോലോ അതൊക്കയും ഇവിടെ വിചാരിക്കപ്പെടുവാൻ യോഗ്യമാകുന്നു.

൪൯. അഥഭൃതഃ പരമോയാമാനഃ കർമ്മാൽസമക്ഷിതൈ | യസ്മിൻ രാശൈശ്ച സ്ഥിരം സ്വപ്നം സന്യാദാശ്രുഡസംജ്ഞകഃ ||

അപയാത്ഥം.—അനന്തരം ഭൃതൻ സമക്ഷിതിയിൽ പക്ഷായാമാനത്തെ ചെല്ലുന്നു. സ്വപ്നം യാതൊരുരാശിയിൽ സമീപമായിട്ടൊ അത ആശ്രുഡസംജ്ഞകമായി ഭവിക്കും.

സഃ.—അനന്തരം ഭൃതൻ സമക്ഷിതയിൽ ചെന്നു നിന്നതന്റെ മേൽക്കൂയയെ അടികൊണ്ടു അന്നു ഇത്രത്തിൽ ഉണ്ടു എന്ന അറിയുന്നു. ശേഷിച്ചുവരികിൽ അംഗുലകൊണ്ടുതന്നു അതിന്റെ സംഖ്യയെയും അറിയുന്നു. യാതൊരുപ്രമാണത്തെ യഥാവസരമായി ദൈവജനനെ ഗ്രഹിപ്പിക്കുകയും വെണം. യാതൊരുരാശിയിൽ സ്വപ്നം വെക്കപ്പെടുവാ ആ രാശി ആശ്രുഡമെന്ന പെരോടുകൂടിയതാകുന്നു. ഇങ്ങിനെ ആശ്രുഡത്തെ ശകം ഇന്നുകെന്നും ഗ്രഹിക്കണം.

൫൦. ജ്ഞാതപാദൈവവിദാശ്രുഡം സ്വപ്നം സന്യാദാനന്തരേ ച | പൂർവ്വകായ ഫലം കിഞ്ചിത് പ്രാപ്യ പൂർവ്വം സമപ്തം ||

൫൧. വരാഹിഷ്ടംസ്യ ക്ഷപാസ്യാനന്ത്രീയതഃപൃഥക് ശിഷ്ട സുപ്രാമപിജ്ഞാതപാരക്ഷ്ണീയാവരാടികാഃ ॥

അനപയാത്മം— ദൈവ വിത്തിനാൽ ആരൂഢനെയും സപ ണ്ണത്തിന്റെ ഉത്താനനാമിയെയും അറിഞ്ഞിട്ടു പുഷ്പകന്യായി കൊണ്ടു ഫലത്തെ അല്പമാകുവണ്ണം പ്രവചിക്കുകയും പു ഷ്പയെ സമർപ്പിക്കുകയും ചെയ്തിട്ടു സ്ഥാനത്തിന്മേൽ നിന്നു വെച്ചുറെ വരാഹികളെ ഏല്പിക്കുകയും ചെയ്തിട്ടു ശിഷ്ടം പൃഥ്വിയെ യും അറിഞ്ഞിട്ടു വരാഹികൾക്കു രക്ഷണീയകളായി ഭവിക്കുന്നു.

സാരം— ദൈവജനൻ ആരൂഢനാശിയെയും സപണ്ണത്തി ന്റെ മലച്ച തുടങ്ങി ഉള്ളതിനെയും അറിഞ്ഞിട്ടു പുഷ്പകന്യാഫ ലത്തെ അല്പമാകുവണ്ണം പറഞ്ഞിട്ടു പിന്നെയും പുഷ്പസമർപ്പിച്ചു വടക്കും തെക്കും നടുവിലുമായി മൂന്നുസ്ഥാനങ്ങളിൽ അംശിച്ചു വെച്ചിരിക്കും കവിടികളെ വെച്ചുറെ ഏഴിൽ ഏഴിച്ച ശേഷിച്ചു കവിടികളുടെ സംഖ്യയെ അറിഞ്ഞിട്ടു ആ കവിടികളെ രക്ഷി ച്ചു കൊള്ളണം.

൫൨. ആരൂഢംസപണ്ണസംസ്ഥാനഃശായമപൃഷ്ടമംഗലാവി ലിഖൈരാസയാതാമപ്രഷ്ട്യാരാപരസ്സരം ॥

അനപയാത്മം— ആരൂഢനെയും സപണ്ണസംസ്ഥാനത്തെയും ശായയെയും അഷ്ടമംഗലത്തെയും മാസയാതാമപ്രഷ്ട്യാരാപ രസ്സരാകുവണ്ണം വിഖേഖനം ചെയ്യണം.

സാരം— മാസം നിയുതി പുഷ്പകനക്ഷത്രം ഇതുകൾ രേഖി ലാസ്സരമാം ആരൂഢനെയും അതിന്റെ നവാശകത്തെയും സപ ണ്ണസ്ഥിതിയെയും ക്ഷായപ്രമേണത്തെയും അഷ്ടമംഗലസംഖ്യ യെയും എഴുതണം.

൫൩. യദത്രകമിതംകർമ്മചക്രലേഖനപുസ്തകം | സംക്ഷേപേ ന്നൈതദൈവമപുനരപുച്ഛ്യതൈകരാൽ ॥

അനപയാത്മം— ഇവിടെ ചക്രലേഖന പുസ്തകമായിരിക്കു ന്ന യാതൊരു കർമ്മം കമിതമായിഭവിക്കുന്നുവോ ഇതുതന്നെ അ നന്തരം സംക്ഷേപണ പിന്നെയും കൂമത്തെ അവലംബിച്ചി ട്വവചിക്കപ്പെടുന്നു.

സാരം— ഈ അദ്ധ്യായത്തിൽ രാശി ചക്രത്തിന്റെ ഏഴു ത്തരമുതലായി യാതൊരു കർമ്മം പറക്കപ്പെടുവാൻ അത തന്നെ ഇ നിയും ചുരുക്കി ക്രമമേണ പറക്കപ്പെടുവാൻ പൊകുന്നു.

൫൪- വിവിദ്ധചക്രപ്രവികീർട്ട ചാക്ഷുരംസംപൂജ്യതേ മമ കൃഷ്ണമംഗലം | ആരാധ്യരാശീകനകൈനസംസ്കൃതൈഃപ്ര

ഘോരദാഹിണീഭജനമവൈവിധ്യം || ഇതി ||

അനപയാന്തം— ചക്രത്തെ വിവേചനം ചെയ്തിട്ട അക്ഷരത്തെ പ്രവീകരണം ചെയ്തിട്ട ഭക്തിയോടുകൂടെ സംപൂജിച്ചിട്ട അനന്തരം അഷ്ടമംഗലം കൃതമായിരിക്കും വിഷയത്തിൽ പ്രധാന രാശിയെ ആശ്രയിച്ചിട്ട കനകകൊണ്ടു സ്പർശിക്കണം - ചെയ്തവിധത്തിൽ വാടികളെ വിഭജിക്കുകയും വേണം-

സാരം— രാശിചക്രത്തെ ഏഴി അതിൽ അക്ഷരത്തെവിതരി ഭക്തിയോടുകൂടെ വെണ്മംപറ്റി പൂജിച്ചിട്ട അനന്തരം അഷ്ടമംഗലകരം അവസാനിച്ചിരിക്കും സമയത്തിൽ ചുളുകൻ രാശിയെ ആശ്രയിച്ചിട്ട കനകത്തെഅതിൽ വെക്കേണംജ്യോതിഷികൻ കവിടികളെ അംശിക്കുകയും വേണം- ഇതി ശബ്ദം സമാപ്തിബോധകമാകുന്നു.

൫൫. രക്താനികസ്യമാന്യത്രഗൃഹ്യന്തൈകൈശ്വനാപരൈഃ | ശുക്ലംതുടശ്ചൈപ്രായൈണാദ്യതുഃഖാഭിധാന്തവം ||

അനപയാന്തം— ഇവിടെ രക്തങ്ങളായിരിക്കുന്ന കസ്യമങ്ങൾ അപരന്മാരായിരിക്കുന്ന ചിലരാൽ ഗ്രഹിക്കപ്പെടുന്നു. ഇന്നപ്രായേണ ശുക്ലമായിരിക്കുന്ന തുംഖാഭിധാന്തവം തന്നെ ഭരിക്കപ്പെടുന്നു-

സാരം— ചില ദൈവജന്മാർ രാശിയിൽ സ്വപ്നത്തെ വെക്കുവാൻ ചുവന്ന പുക്കുങ്ങൾ ആമെന്നു പറയുന്നു- ഇപ്പോൾ പ്രായേണ ഉപയോഗിച്ചു വരുന്നതുചുവന്ന പുക്കുങ്ങളെ അല്പം വെളുത്ത പുക്കുങ്ങളെ യാകുന്നു- അതുകൾക്കു നിയമമുണ്ടു- തുമ്പ പുവിനെ ഒഴിച്ചുവെറെ ഒന്നിനെയും സ്വീകരിക്കരുത്- ഇങ്ങിനെ ആചാരമൊക്കയാൽ അതിനെ അനുസരിച്ചു കൊള്ളുന്നതു തന്നെ ഉചിതമാകുന്നതും-

ഇതി ചതുർത്ഥാഖ്യായഃ

അഥ പഞ്ചമാഖ്യായപ്രാരംഭഃ

(വാ) അഥലഗ്നാനയനാദികമുച്യതേ ||

അനപയാന്തം— അനന്തരം ലഗ്നാനയനാദിക വചിക്ക

പ്പെടുന്നു.

സാരം— ഇനിയും വരുത്തുക മുഖായതിന്റെ സംപ്രദായത്തെ പറയുന്നു.

൧- പ്രശ്നകാലവിചഗ്നസ്യസ്തുടാവഗമനേസതി | ഫലാശേശസ്യസാഫല്യം തഥാശാന്ത്യാന്തരോദിതം ||

അനപയാത്ഥം — പ്രശ്നകാല വിചഗ്നത്തിന്റെ സ്തുടാവഗമനം സന്തായിരിക്കും വിഷയത്തിൽ ഫലാശേശത്തിന്റെ സാഫല്യം ഭവിക്കുന്നു അപ്രകാരം ശാന്ത്യാന്തരോദിതവും ഭവിക്കുന്നു-

൨. സാരം— പ്രശ്നകാലത്തിൽ യാതൊരുതരത്തിലുമില്ലാത്തവെ അതിന്റെ വ്യക്തമായ അറിവുള്ളപ്പോൾ ഫലത്തെ പറഞ്ഞാൽ അത സത്യമായിരിക്കും- അതുകൊണ്ടു ഉഭയലഗ്നത്തെ നല്ലവണ്ണം അറിയണം- ഇപ്പറഞ്ഞതിന്നു സഹായമായിട്ടു അന്യശാന്ത്യാന്തികൽ ഒരു വചനമുണ്ടു- ഇനിയെൽപറഞ്ഞു വചനത്തെ മതന്നെ ഏഴുതന്നു-

൩. തത്രൈസുപരിജ്ഞാതൈശ്ചൈവയാംബുയത്രസംവിദിതൈ | ഹോരന്തർമ്മപസ്യരൂഢൈനാമൈഷ്ട്യാരണീവസ്യ || ഇതി ||

അനപയാത്ഥം— തത്രൈസുപരിജ്ഞാതമായിട്ടും ലഗ്നം ഹോയാംബുയത്രസംവിദിതമായിട്ടും ഹോരന്തർമ്മം സ്യരൂഢമായിട്ടുമിരിക്കും വിഷയത്തിൽ ആ ഷോഭാവിന്റെ ഓരണീവസ്യയായി ഭവിക്കുന്നില്ല-

൪. സാരം— പ്രശ്നശാന്ത്യം വഴിപോലെ ഗ്രഹികളെടുത്തായിട്ടും നിഴൽകൊണ്ടോ നാഴികവട്ടുകൊണ്ടോ ഉഭയ ലഗ്നം നല്ലവണ്ണം അറികളെടുത്തായിട്ടും ഹോരയുടെ അർത്ഥം നല്ലവണ്ണം ഊടയത്തിൽ ഊഹമായിട്ടു മിരിക്കും സമയത്തിൽ ഫലത്തെ പറയുന്ന ദൈവജ്ഞന്റെ വാക്കു മിഥ്യയായി ഭവിക്കില്ല- ഇതി ശബ്ദം സമാപ്തിയെ ബോധിപ്പിക്കുന്നതാകുന്നു-

(വാ) തത്രപ്രഥമം മിനഗ്നനാഡികാനീതിരച്യതൈ ||

അനപയാത്ഥം— അവിടെ മുമ്പിൽ മിനഗ്നനാഡികാനീതി വചിക്കപ്പെടുന്നു-

സാരം— അവിടെ മുമ്പിൽ ഉദിച്ചതിന്റെ ശേഷം പ്രശ്നസമയകലങ്ങളെപ്പറ്റുന്ന നാഴിക ഇത്രമിന്നറിവാൻ ഉള്ള ക്രിയയെ പറയുന്നു.

൫. ഹോയാതർക്കാലജ്ഞാനസ്യത്യക്തപവാപ്യാതദൃഢപഗം | കഷ്ടൈകമംഗളീകൃത്യകഷ്ട്യാഹകപാവിഭാജയേൽ ||

൪. തൽക്കാലം അപ്രിയപാപവാക്യമുമാന്തരാഗ്രഹേഭ്യഃ |
ലബ്ധാവിനാഡികാസ്പൃകതവാക്യനാസ്യാപരിത്രംജൽ ||

൫. ലഭ്യന്തേഹസ്പൃകായാതാനാഡികായവ്. നാഡികാഃ | ത
തസ്മൽകാലസ്മ്യുസ്മ്യഗദ്യചിപ്യാശകാൻമരേൽ ||

൬. അക്യുക്തകർമ്മാരണലഭ്യതൈകോയോത്പരം | ന
സ്യാദികാഹിതദാദൈരൈദിനഗതാന്ത്യജെൽ ||

൭. ഉല്പാദാരിപ്രമാണാനിത്യാജ്യാപിതസ്മ്യജെൽ |
ശേഷംതദാരിയാരംഗ്ലംലഗംസ്യാത്ഗരരാരിയുക് |

അനപയാത്മം— തൽക്കാലജയായിരിക്കുന്ന ധാരയയെന്തു
സിദ്ധിയിട്ട തദ്ദർശനമായിരിക്കുന്ന വാക്യത്തെ അറിയിച്ചിട്ട തദ്യ
ക്തത്തെ അഗ്രഹിച്ചിട്ട ക്ഷണികൊണ്ടു മറിഞ്ഞിട്ട തൽക്കാലം
അപ്രിയപാപവാക്യമുമാന്തരാഗ്രഹേഭ്യഃ കൊണ്ടുവിഭജിക്കെ
ണം ലബ്ധകളായിരിക്കുന്ന വിനാഡികളെ തൃക്കവാക്യനാഡി
യിൽ നിന്നു പരിത്യജിക്കണം- അപ്പോൾ അമിസ്സിന്റേന്റയാ
തകളായിരിക്കുന്ന നാഡികളും വിനാഡികകളും ലഭിക്കപ്പെടു
ന്നു- അനന്തരം തൽക്കാലസ്മ്യുസ്മ്യഗദ്യചിപ്യാശകങ്ങളെ
അക്യുക്തകർമ്മാരംകൊണ്ടു മറിക്കണം- അപ്പോൾ അകോദ
യത്തിൽ നിന്നു പരമായ തദാരിയുടെ നാസ്യാദികം ലഭിക്ക
പ്പെടുന്നു- ഇതിനെ ഭിന്നഗതത്തിൽനിന്നു തൃജിക്കണം- സ്യാ
ജ്യങ്ങളായിരിക്കുന്ന ഉല്പാദാരിപ്രമാണങ്ങളെയും അതിൽ നി
ന്നു തൃജിക്കണം- ശേഷംതദാരിയാരംഗ്ലമായി ഗരരാരിയുക്ത
യിട്ട ലഗമായി ഭവിക്കും-

സാരം— പ്രശ്നംവെച്ചു നെരത്തുള്ള ധാരയാ അതതു മാസ
ങ്ങളിൽ ഉള്ള അടിവാക്യങ്ങൾകൊണ്ടു അതതു നാദികകൾക്കു പ
റകപ്പെട്ടതുകളിൽ ഒന്നിനൊടു സാമ്യമുള്ളതായിവന്നാൽ ഇത്ര
നാദിക പുലർന്നു എന്ന ആ മാസത്തിലെ അടിവാക്യംകൊണ്ടുനി
ശ്ചയിക്കാം- അതതുനാദികകൾക്കു പരന്തരതിനെക്കാൾ ഏറീ
ട്ടും കുറഞ്ഞിട്ടും വരുമ്പോൾ അടിവാക്യംകൊണ്ടു നിശ്ചയിച്ചുകൂട
- ഏല്പാമാസങ്ങളിലാണെന്ന രണ്ടു ഇങ്ങിനെ തുടങ്ങിയുള്ള നാദികക
ളേ അറിവാനായി കൊണ്ടുള്ളു പരിമാത്രമെ അടിവാക്യങ്ങളിൽവെ
ച്ചിട്ടുള്ളു- പ്രശ്നം വെക്കുന്നത അതതുനാദികകളെന്നെ എന്നുള്ള
നിയമംഇല്ല. ഒന്നുകാൽനാദിക ഒന്നുനാദിക ഒന്നുകാൽ
നാദിക രണ്ടുഅർക്കാൽ നാദിക ഇങ്ങിനെ തുടങ്ങി പലകാല
ങ്ങളിലും സംഭവിക്കാം- ഇങ്ങിനെ ഉള്ള കാലത്തിന്റെ നിണ്ണയ
ത്തെ കാഴ്ച പറയും പ്രകാരം വരുത്തിക്കൊൾക-

തൽക്കാലത്തായയുടെ അടിയും അംഗുലവും വെച്ച അതിനെ അപേക്ഷിച്ച അപ്പുറത്തുള്ള അടിവാക്യത്തെ അതിൽനിന്നു കളഞ്ഞ ശിഷ്ടത്തെ വിരലാക്കി അറുപതുക്കൊണ്ടു ഇണിച്ചു തൽക്കാലത്തായയുടെ പുയാപരമാഗ്രഹത്തിൽ ഉള്ള വാക്യങ്ങളിൽ കുറഞ്ഞതിനെ എറിയതിൽനിന്നു കളഞ്ഞ ശിഷ്ടത്തെ വിരലാക്കി അതുക്കൊണ്ടു ഹരിക്കേണം- എന്നാൽ കിട്ടുന്നതു വിനാഴികയാകുന്നു- അതിനെ മൺതൂക്കാലത്തായയിൽ നിന്നു കളകപ്പെട്ടവായ്ക്കുതിന്റെ നാഴികയിൽ നിന്നു കളയേണം- എന്നാൽ ശേഷിക്കുന്നത പകലിന്റെ കഴിഞ്ഞനാഴികയും വിനാഴികയുമായി വരുമെന്നരിക ഗ്രഹിതെ സ്പഷ്ടബോധത്തിനായിക്കൊണ്ടു ഒരു ഉദാഹരണത്തെ പറയാം-

മെട്രാസത്തിൽ പ്രശ്നം- പ്രശ്നകാലത്തായ പ്രമാണം അടി ൧൩- ഇങ്ങിനെ വരുമ്പോൾ തൽക്കാലത്തായയുടെ അടിയുടെ സംഖ്യ വെച്ച പതിമൂന്നടിയും കഴിഞ്ഞു പിന്നെ ഉപയോഗമുള്ള രായ രാക എന്ന വാക്യത്തിന്റെ സംഖ്യ യായപത്തുണ്ടിനെ അതിൽനിന്നു കളഞ്ഞാൽ ഒന്നുശേഷിക്കും- അതു അടിയായെന്നു- അതിനെ ഏഴു കൊണ്ടു ഇണിച്ചാൽ വിരലാകയും ചെയ്യും- ഇങ്ങിനെ വിരലാക്കി വിരൽ സംഖ്യയെ അറുപതുക്കൊണ്ടു ഇണിച്ചാൽ വരുന്ന സംഖ്യ ൩൦൦൦൪൪- ഇങ്ങിനെ പതിമൂന്നടിയുടെ പുയാപരവാക്യങ്ങൾ അന്തരിച്ചാൽ ശേഷിക്കുന്ന വിരൽകൊണ്ടു ഹരികേണം- പുയാവാക്യം ശുഭ എന്നാകുന്നു അപരവാക്യം രാക എന്നാകുന്നു- ശുഭ എന്ന സംഖ്യ പതിനഞ്ചു- അതിൽനിന്നു രാക എന്ന പത്തുണ്ടിനെ കളഞ്ഞാൽ മൂന്നു ശേഷിക്കും- അതിനെ വിരലാക്കിയാൽ വരുന്ന സംഖ്യ ഇരുപത്തുനാലു- ഇതുകൊണ്ടു നാലു ൦൦൪൪ തിനെ ഹരിച്ചാൽ കിട്ടുന്നതു ൨൦൦൪- ഇരുപതു വിനാഴികയെ രാക എന്ന വാക്യത്തിന്റെ നാഴികയുടെ സംഖ്യയായ അഞ്ചിൽനിന്നു വാങ്ങിയാൽ ശേഷിക്കുന്ന സംഖ്യ മുകളിൽ താഴെ നാലു- മുകളിൽ ഉള്ളതു നാഴികയും മറ്റൊരു വിനാഴികയുമാകുന്നു- ഇപ്രകാരമകയാൽ മെട്രാസത്തിൽ ഉച്ചക്കുമ്പോൾ പതിമൂന്നടിനിഴലായാൽ നാലു നാഴികയും നാലു വിനാഴികയും ചേർന്നു എന്നു ഗ്രഹിക്കേണം ഇങ്ങിനെ ഏഴു ഞായകൾകൊണ്ടു മിനഗതത്തെ ഉപയോഗത്തിന്നു തക്കവണ്ണം വരുത്തിക്കൊൾക- ഇനി ഉദയ ഉഗ്രാനന്യനത്തെ പറയുന്നു- തൽക്കാലാദിത്യസ്തുതത്തെ വെച്ച അതിന്റെ രാശി ഏഴുതെ ശിഷ്ടത്തെ ഒരു രാശിയിൽനിന്നു വാങ്ങിയാൽ ഗമ്യലിപുശകങ്ങൾ ശേഷിക്കും അതി

നെ ആദിത്യന്നൊടു കൂടിയതായ രാശി ഹതകന്നുവൊരതിന്റെ
 ഹാരകം കൈണ്ടു ഹരിച്ചാൽ കിട്ടുന്നനാഴികയും വിന്നാഴികയും ആ
 രാശിയുടെ ഉഭയാൽ പരമാകുന്നു- അതിനെ ദിനഗന്തത്തിങ്കൽ ക
 ള്ലത്ത ശേഷിച്ചതിൽനിന്നു പിന്നെ അതിന്റെ മുക്തിലുള്ള എ
 നെത്തരാശിപ്രമാണങ്ങൾ പൊകുമോ അതുകഴി കഴഞ്ഞ ശേഷ
 ണ്തെ ആ രാശിയുടെ ഹാരകം കൈണ്ടു ഗുണിച്ചുപോയ രാശി
 കളെ മേധാദിയായി അതിന്റെ രാശി സ്ഥാനത്തിങ്കൽ യോജി
 പ്പിച്ചാൽ അത ഉഭയലഗ്നസ്സുമായി ഭവിക്കും-

പു. കരനിപ്ലോപമഗ്നഗ്രഹിതാരാനചെൽഭവേൽ ക്ഷി
 പ്പാകാരത്തിൽ കലാസ്യ കലാവാദനെയപ്രഹ്ലാജനഭം ||

ൻ. ഉരധ്യാസന്നക്ഷിപെത്തുദ്യോജ്യാർധസ്ഥമുച്ഛകോ
 ഡുനി | സ്വസ്തം ശരഭശൈകൈകനക്ഷത്രസ്യ ഹിവിപ്ലികാഃ ||

അനപയാർ- ലഗ്നം വേറെ കരനിപ്ലോമായിരിക്കും വി
 ക്ഷയത്തിങ്കൽ പ്രഹ്ലാജനാരവികിച്ഛ ഹിതിൽ ചിലകലകളെ ക്ഷേ
 പിച്ചിട്ടോ തൃഷ്ണിച്ചിട്ടോ പ്രഹ്ലാജനഭം ആനെയുമായി ഭവിക്കു
 ന്നു- മുച്ഛകോഡു ഉരധ്യാസന്നമായിരിക്കും വിഷയത്തിങ്കൽ
 കലകളെ ക്ഷേപിക്കണം- അധസ്ഥമായിരിക്കും വിഷയത്തിങ്ക
 ല് കലകൾ തൃഷ്ണിച്ചായി ഭവിക്കുന്നു- ഇതിങ്കൽ ഹൈകൈകക്ഷ
 ത്രത്തിന്ന പത്തുപത്തുകലകൾ സ്വസ്തമായി ഭവിക്കുന്നു-

സാരം- ഉഭയലഗ്നസ്സുടത്തേ വേറെവെച്ചു എണ്ണാഞ്ഞൊന്നു
 കൊണ്ടു ഗുണിച്ചിട്ടു കാണം പൊടും മുച്ഛകന്റെ നാൾ ത്രികോണം
 വന്നില്ല എങ്കിൽ കറച്ചു ഇവികിട്ടിട്ടിട്ടോ കഴഞ്ഞിട്ടോ വരത്തികൊടും
 ക എന്നാൽ ലഗ്നസ്സുടം സൂക്ഷ്മമാകയും ചെയ്യും- അരപതി, മകാ,
 മൂലം, ഭരണി, പുരം, പുരാടം ഇത്രാദികൾ നാൾ ത്രികോണങ്ങളാ
 ന്നു- അതുകഴി വെച്ചു മുച്ഛകനക്ഷത്രത്തിന്റെ രൂപം കൊണ്ടൊന്നോ
 അതിനെ ഗ്രഹിച്ചുകൊടുംക- അതിൽ പിറന്ന നാൾ തന്നെ വന്നെ
 തിലെ സൂക്ഷ്മമാവു എന്നിച്ഛ മറ്റൊരുകഴി ഒന്നു വന്നാലും മ
 തി- മൂന്നിൽ ഒന്നും വന്നിലേങ്കിൽ വന്നനക്ഷത്രത്തോടു അതു
 കളിലെത്തേങ്കിലും ഒന്ന അടുത്തിട്ടുണ്ടോ എന്നു പരീക്ഷിച്ചു കൊ
 ടുംക- എന്നാൽ ഒന്ന അടുത്തതായി കാണാം- അതുകഴി ലാകന്നു
 എങ്കിൽ ലഗ്നസ്സുടത്തിൽ ഇവികൾ ചെക്കണം താഴെ ആക
 ന്നു എങ്കിൽ കളയെന്നും- ഹൈകൈകക്ഷത്രത്തിന്ന പതിപ്പത്തു ഇവി
 കൾ കൂട്ടുകയാകുമ്പോഴെയോ ചൈതുകൊടുംക- ഇങ്ങിനെ ഉച്ഛ
 ലിപ്ലികാ സംസ്കാരം സൂക്ഷ്മമായാൽ അനന്തരം എണ്ണാഞ്ഞൊ
 ന്നുകൊണ്ടു ഗുണിച്ചു കയറ്റി രാശിയിൽ പത്തുണ്ടുകിടത്തു ക

ഞാൽ അതുകൂടാതെ ശേഷത്തെ ചന്ദ്രസ്തംഭപ്രകാരം കണ്ടാണെന്പാ
പാപമകൻറനാഥിനൊന്നത്തിലെതെങ്കിലും ഒരുനക്ഷത്രത്തി
നെലായി കാണാം.-അപ്രകാരം കണ്ടാൽ ഉഗ്രസ്തംഭം സൂക്ഷ്മമാ
യി എന്നു നിശ്ചയിച്ചു കൊൾക-

(വാ) ഏകപ്രഗാനയനവിഷയം ॥

അനപയാത്ഥം— ഇതുപഗാനയന വിഷയമായി ഭവി
ക്കുന്നു-

സാരം— സ്പഷ്ടമാകയാൽ അതിനെക്കുറിച്ചു പറയുന്നില്ല-
ഇനി ഉക്തചന്ദ്രസ്തംഭനയനത്തെ പറയുന്നു.

൧൦. ചന്ദ്രപരമിതാനീകൈവീരവിപ്ലവസമനപിനെ | കാ
ലഭിമതിശോഭാംഗായതികന്യാരധകാകുരുതഃ ॥

൧൧ പ്രാർത്ഥനാധനം വീണാചാപകാട്ടു ഗ്രഹിധർമ്മവൽകൊ
ലംബെമരയാസംഖ്യെചന്ദ്രവീരയതിർമ്മതഃ ॥

൧൨ സുഭാബ്ധൈഷ്വര്യമയാതൈസ്സ സംയോജ്യൈകൈകലിപ്തി
കാ സംക്ഷേപെണൈതി ഉക്തചന്ദ്രനയനക്രമം രാരിതഃ ॥

അനപയാത്ഥം— പരമിതാനീകനായി വീരവിപ്ലവസമനപി
തനായിരിക്കുന്ന ചന്ദ്രൻ കാലഭിമതിശോഭാംഗായ എന്നിപ്ര
കാരമുള്ള ഇതിനെ കന്യാരധകാകുരുതനിന്നു തുടങ്ങിട്ടു ഭ്രമമാ
ക്കിയും വീണാചാപകാകുരുതനിന്നു തുടങ്ങി ധനമാക്കിയും ചെ
യ്ക്കുന്നു. ഇപ്രകാരമായാൽ ഉഗ്രഹിധർമ്മം- കൊലംബം മ
രയാസംഖ്യ മായിരിക്കും. വിഷയത്തിൽ ചന്ദ്രൻ വീരയതി
മതയായി ഭവിക്കുന്നു- അനന്തരം സുഭാബ്ധൈഷ്വര്യം യാതങ്ങളായി
രിക്കും വിഷയത്തിൽ ഏകൈകലിപ്തികാ സംയോജ്യയായി ഭ
വിക്കുന്നു- ഇപ്രകാരം ഉക്തചന്ദ്രനയനക്രമം സംക്ഷേപെണ
രാരിതമായി-

സാരം— പരമിത ശാസ്ത്രപ്രകാരം ഗണിച്ചുണ്ടാക്കപ്പെട്ട
ചന്ദ്രസ്തംഭത്തിൽ ഇരുപത്തനാലിവികൂടി കന്നി, തുലാം, പുശ്യികം
രം മൂന്നു മാസങ്ങളിൽ ഒന്നു, മൂന്നു, ൨, ൫, ൩, ൪, ൩, ൧
രം സംഖ്യകളെ അതിൽനിന്നുകൂടിയെന്നും- കന്നിമാസം പത്താം
തീയതി വരെ ഒന്നു- ഇരുപതാത്തിയതി വരെ മൂന്നു- പിന്നെ
സംക്രാന്തിവരെ നാലു- ഇങ്ങിനെ ക്രമമേന്മ മെൽ പറഞ്ഞ സം
ഖ്യകളെ കൂടാതെ കൊൾക- മീനം മേടം ഇടവം രം മാസങ്ങളി
ലും മെൽ പ്രകാരം തന്നെ മിഥുനം കർക്കടകം മിഷം ധനു മക
രം കുംഭം രം മാസങ്ങളിൽ മെൽ പറഞ്ഞ സംഖ്യകളെ മെൽപ്ര
കാരം കൂട്ടിക്കൊൾക- എന്നാൽ പരമിതചന്ദ്രൻ ഉക്തചന്ദ്രനാ

യി ഭവിക്കും.

ഇവിടെ ഒരുവിശേഷമുണ്ടു അതിനെ പറയാം. ഇരുപത്തനൂറ്റിലി കൂടുക എന്ന എണ്ണറ്റിരുപത്തഞ്ചാമതിലെ തിയയാകുന്നു. അതിന്റെ ശേഷം നാല്പത്തൊഴിയെ സംവത്സരം കഴിയും. തൊറ്റാമുദര ഇലി അധികമായി കൂട്ടേണം. ഇതുതന്നെവിശേഷമുള്ളത ഇങ്ങിനെ ദൃക്ചന്ദ്രനെ വരുത്തുവാൻ ഉള്ളതിയ ചുരുക്കിപ്പറകപ്പെട്ടു-

(വാ) എതൽദൃക്ചന്ദ്രനയനം കണ്യാഭരണസ്പഷ്ടമുക്തം രചിയിവ്യതേ ||

അനപയാത്ഥം— രം. ദൃക്ചന്ദ്രനയനം കണ്യാഭരണത്തിൽ സ്പഷ്ടമാകുവണ്ണം ഉക്തമായി ഭവിക്കുന്നു. അതു ലെഖനം ചെയ്യപ്പെടുന്നു.

സാരം—സ്പഷ്ടമാകുന്നു.

൧൩- കൊലംബോസുകലാനന്ദരയനയുക്തകാലസൂത്രയാൽ വൈവസ്തവമൂല്യപ്രിയഭാഷിതൈരധികയുശാസപത്ഭാകൊടികളി സംയുക്തശ്ലീവകൈനവാക്യഭിദയാനീപ്ലോധനെശൈശ്വതൊചിപ്യായാംഖലയൊജിതദ് പരധിരഗ്ലാവസ്തദൃക്ചന്ദ്രമാഃ || ഇതി-

അനപയാത്ഥം— അയനമുകൽകാലസൂത്രയാൽ വേങ്ങായി സൗമ്യമൂല്യപ്രിയഭാഷിതങ്ങളായിരിക്കുന്ന അസുകലാനന്ദരങ്ങളോടു ഭാസപത്ഭാകൊടികളെ അനുസരിച്ചിട്ടു രധിതയുക്തായി ശിവകത്തോടു സംയുക്തമായി വാക്യഭിദകൊണ്ടു നീപ്ലോധനശസഖ്യകൾകൊണ്ടു ഏതമായിരിക്കുന്ന കൊലംബം പരധിരഗ്ലാവീന്റെ ചിപ്യായിൽക്കൽക്കന്ന യൊജിതമാക്കി കർവ്വമായി ഭവിക്കുന്നു ഇപ്രകാരമായാൽ അതുദൃക്ചന്ദ്രമായി ഭവിക്കുന്നു.

സാരം— തൽക്കാലാദിത്യസ്തത്തെ വെച്ചുഅതിൽ അയനം കൂട്ടി അതിൽനിന്ന പ്രാണകലാനന്ദരംകൊണ്ടു അതിനെ പതിനൊഴികൊണ്ടു ഇണിച്ചു പന്ത്രണ്ടുകൊണ്ടു ഹരിച്ചാൽ കിട്ടുന്നസംഖ്യയെ കൊല്ല സംഖ്യവെച്ചു ആദിത്യന്റെ ഭാകൊടികളെ നൊക്കി ക്രമേണ അതിൽനിന്നു കളകയൊ അതിൽകൂടുകയൊ ചെയ്തിട്ട അനന്തരം നൂറ്റനാല്പത്തഞ്ചു അതിൽകൂട്ടിവാക്യാന്തരംകൊണ്ടു ഇണിച്ചുഅത്തുരോമ്പതു കൊണ്ടു ഹരിച്ചാൽ കിട്ടുന്ന സംഖ്യയെ പരധിതചന്ദ്രസ്തത്തിന്റെ ഇലിയിൽകൂടുക എന്നാൽ അതുദൃക്ചന്ദ്രന്റെ സ്പഷ്ടമായിഭവിക്കും. ഇതിശബ്ദംസമാ

പുിയെ വൈധിപ്പിക്കുന്നതാനെ-

൧൪- മാന്ദികാലായനാഡ്യാകുചരജാംവിഭജനശ്രീതിഃ ഉണ്യോ
വിനാഡികാസ്മാഭിമതപാദാൻവീഃ ചൃഥക്||

൧൫- ഹരൈനീലൈവിഘടികാചണ്ഡസപണ്ണം യഥാക്രമോമാ
ന്ദിനാഡ്യാസായനാകെ മേഘഭൂകാദിസംസ്ഥിതൈ||

൧൬- മാന്ദിനാഡ്യാസുഃസ്വഘ്നാസ്മാഭിസ്മുഗ്ദ്ധികസ്സുടഃ| അ
നൈവ്യായഥാലഗം നാഡ്യാഭിവസയാതയാ||

അനപചാൻ. — മാന്ദികാലായനാഡ്യാകുചരജയെ മൂന്നു
കൊണ്ടു വിഭജിക്കണം- വിനാഡികകൾ ചണ്ഡകളായിഭവിക്കും.
അതുകൾകൊണ്ടു മാന്ദിഘടികളെ വെറൈവെച്ചിട്ടു ഹനിച്ചുനീല
സംഖ്യകൊണ്ടു ഹരിക്കണം. ചണ്ഡകളായിരിക്കുന്ന വിഘടിക
ളെ സായനാകൻ മേഘഭൂകാദി സംസ്ഥിതനായിരിക്കും. വിഷു
യത്തിങ്കൽ ക്രമമണമാന്ദിനാഡിയിങ്കൽ സപണ്ണമാക്കിവെച്ചു
ണം അപ്പോൾ മാന്ദിനാഡികൾ സ്പൃഘകളായിഭവിക്കും അതുക
ൾ കൊണ്ടുകണ്ടു ഗുളികസ്സുടഃ ഭിവസയാതയായിരിക്കുന്ന നാ
ഡികൊണ്ടുലഗമെന്നപോലെ ആനൈവ്യായഥായിഭവിക്കുന്നു.

സാരം— ചന്ദ്രോരജ്ജ്യാമാവാക്യത്താൽ പറപ്പെട്ടഗുളി
കനാഴികകളിൽ പ്രശ്നം വെച്ചുഭിവസത്തിന്നു വെണ്ടതിന്നെവെ
ച്ച അക്കാലത്തെയ്ക്കു ആഭിത്യനേഗണിച്ചുണ്ടാക്കിത്തു സ്സുട
ത്തിൽ അയനം കൂട്ടി അതിങ്കൽനിന്നു ചരജ്യാവുകൊണ്ടു അതി
ന്നെ മൂന്നുകൊണ്ടു ഹരിക്കണം. അപ്പോൾ കിട്ടിയവിനാഴികക
ൾകൊണ്ടു ഗുളികനാഴികയെ വെറൈവെച്ച അതിന്നെ ഗുണിച്ച
ഉപ്പതു കൊണ്ടു ഹരിച്ചാൻ കിട്ടുന്നവിനാഴികകളെ ഗുളികനാഴിക
യിൽ കൂട്ടുകയോ അതിൽനിന്നുകളുകയോവേണം. അയനത്തോ
ടുകൂടിയആഭിത്യൻ മേഘാഭിയിൽനിന്നാൽ കൂട്ടുക രൂപാഭിയിൽ
നിന്നാൽ കളിക ഇപ്രകാരംവൈതാൽ ഗുളികന്റെനാഴിക സു
ക്ഷ്മമാകയും ചെയ്യും. പിന്നെ ദിനഗതനാഴികകൊണ്ടു ലഗ്നസ്സുട
ത്തെ ഉണ്ടാക്കിയതുപോലെ ആ നാഴികകൊണ്ടു ഗുളികസ്സുടത്തെ
ഉണ്ടാക്കണം.

(൧൧) എതന്നാൻവിഷയം.

അനപചാൻ. — ഇത മാന്ദിവിഷയമായി ഭവിക്കുന്നു.

സാരം സ്പഷ്ടമാകയാൽ അതിന്നെക്കുറിച്ചു പറയുന്നില്ല.

൧൭ എവംലഗംവിധുമാന്ദിമാനിയവിഖിലൈകചൃഥക്|| ഹ
യാത്രയാണാംസംഖയാഗശ്രീസ്സുടംവിഖിലൈകചൃതൽ |

അനപചാൻ. — ഇപ്രകാരം ലഗ്നത്തെയും വിധുവിന്നെയും

മാന്ദിയെയും ആനയനം ചെയ്തിട്ടു വെച്ചോറ വില്പവനംചെയ്യുന്നു. ആ മൂന്നുകൂട്ടടെ സ.യോഗം മെതുവായിട്ടു തിണ്ണു. ഭവിക്കും. അതിനെയും വില്പവനം ചെയ്യുന്നു.

സാരം. — മെൽപറഞ്ഞപ്രകാരം ഉഭയലഗ്നങ്ങളുടേതെയും ചന്ദ്രസ്സുടേതെയും ഗുളികസ്സുടേതെയും ഉണ്ടാക്കി അതുകൂട്ടെ വെച്ചൊര ഏകത്തെ.

മെൽപറഞ്ഞ സ്സുടേയും മൂന്നും മെൽ ചെയ്താൽ അതിന്നു പെർ തിണ്ണുമെന്നു കുന്നു അതിനെയും ഏഴുതെണം.

൧൧. ലഗ്നസ്തോരണാനുപാധി. മതപാമാന്ദി. ക്ഷിപേചെയോഃ | പ്രാണമൈഹേതുകൃതാൽസ്യോരണപാമാന്ദിസ്സുതാവിതഃ ||

൧൨. ഭാനുയുക്തോഭവേന്ദൃത്യയിലിഖേത്രിനിമാനപി | പ്രശ്നകാലഗതാനാ. ഡീന്നിരയപ്ലാവിഭാജയെ ക്തി |

൧൩. ദിവസസ്യപ്രമാണൈനഖസ്തോരണാദികാ. ൧൩. | തൽക്കാലാകെ ക്ഷിപേചേകോസ്ഥിരരാശിഗതോയമി ||

൧൪. ചേതുസ്തോരണേഷ്യാസ്യാപേദപഗോയദിയേഷയെൽ | ത്യാഗയോഗോചരണസ്സുപ്രാണാപ്തേ വിലിഖേച്ചതക്തി |

അപചാതം. — ലഗ്നസ്സുകൂട്ടെ മനദാനങ്ങളുംകൊണ്ടു മനച്ചിട്ടു രണ്ടുളിലും മാന്ദിയെ ക്ഷേപിക്കേണം. എന്നാൽ ക്രമേണ പ്രാണമൈഹേതോയായി ഭവിക്കും. — മാന്ദി പിന്നെ സൂതാ ഡീതനായി ഭാനുയുക്തമായിട്ടു ഭൂതവായി ഭവിക്കും. — മരം മൂന്നുകൂട്ടെയും വില്പവനം ചെയ്യുന്നു. — പ്രശ്നകാലഗതകളായിരിക്കുന്ന നാഡികളു നിരയപ്ലകളാക്കി ദിവസത്തിന്റെ പ്രമാണംകൊണ്ടു വിഭജിക്കേണം. — ലഗ്നമായി രാശിദിയായിരിക്കുന്ന പലത്തെ തൽക്കാലാകുതൽ ക്ഷേപിക്കേണം. — അകൻ സ്ഥിരാശിഗതനാകുന്നു ഏകൽ ഇവകൽനിന്നു ചേതുസ്സുടേതെയും തൃഷിക്കേണം. — പേദപഗനാകുന്നു ഏകൽ ചേതുസ്സുടേതെയോ ടിപ്പിക്കേണം. — ചാത്തികൽ ലഗ്നം ഏകൽത്യാഗയോഗങ്ങളും ഭവിക്കുന്നില്ല. — ഇത പ്രാണാപ്തികായികൊണ്ടു ഭവിക്കുന്നു അതിനെയും വില്പവനം ചെയ്യുന്നു.

സാരം. — ലഗ്നസ്സുടേതെയും അതു കൊണ്ടുപെരുകി അതിന്നുട്ടു ഗുളികസ്സുടേതെയും ചെയ്താൽ അതു പ്രാണസ്സുടേതായി ഭവിക്കും. — ചന്ദ്രസ്സുടേതെയും ഏഴുകൊണ്ടുപെരുകി അതിന്നുട്ടു ഗുളികസ്സുടേതെയും ചെയ്താൽ അത മൈസ്സുടേതായി ഭവിക്കും. — ഗുളികസ്സുടേതെയും ഏഴുകൊണ്ടുപെരുകി അതിന്നുട്ടു സൂര്യസ്സുടേതെയും ചെയ്താൽ അതു ഭൂതസ്സുടേതായി ഭവിക്കും. — ഇപ്രകാരം പ്രാണമൈ

മുതലുടമകളെ ഉണ്ടാക്കി അതുകൾക്കു ഏഴുതെണം- പ്രശ്നകാലത്തിങ്കലേക്കുവന്ന നാഴികവെച്ച അതിനെ നൂറ്റിരുപതു കൊണ്ടു ഇണിച്ചു മിനുപ്രമാണം കൊണ്ടു ഹരിച്ചു രാശ്യാദികളായ വലങ്ങളെ ഉണ്ടാക്കി അതുകൾക്കു തൽക്കാലമിട്ടുനിൽ കൂട്ടെണം- അതിനെ സ്ഥിരമായിലാകുന്നു എങ്കിൽ നാലു രാശിവാങ്ങണം- ഉദാഹരണമായിലാകുന്നു എങ്കിൽ നാലു രാശി കൂട്ടെണം- ചരരാശിയിലാകുന്നു എങ്കിൽ കളകയും കൂട്ടുകയും വെണ്ട ഇതു പ്രാണനാകുന്നു ഇതിനെയും ഏഴുതെണം-

൨൨. യാതാനാഡീസ്ഥിതിലല്ലാവിടേതു മിനമാനെന്നരാശ്യാദി ലബ്ധി സൂചാർത്ഥമെടുവാൻ പക്ഷമുഖചരണങ്ങളെ പസ്യുക്തം അതിവാരി വിണാദിപദപദമധ്യസ്ഥിതിധനമിതി- മൂല്യമെടുക്കുന്ന വിഷയങ്ങൾ സ്ഥാനങ്ങളെ യോഗിയെടുക്കുന്ന വിഷയങ്ങളെ വേർതിരിച്ചു കാണിക്കേണ്ടതാണിത്

അനന്തരം- യാതകളായിരിക്കുന്ന നാഡികളെ തീലമുഖമുഖമിട്ടു മിനമാനം കൊണ്ടു വിഭജിക്കണം- ലബ്ധി മായിരിക്കുന്ന രാശ്യാദിസൂചാർത്ഥമെടുവാൻ അങ്ങമുഖ ചരണങ്ങളിലും അസ്യുക്തം അതിവാരികൾ വിണാദിപദപദമധ്യങ്ങളിലും മൂല്യമെടുക്കുന്ന വിഷയങ്ങളെ ധനമായിട്ടു ഉദാഹരണമായി കാണുന്നു- ഉദാഹരണമായിരിക്കുന്ന സ്ഥാനങ്ങളിൽ നിന്നും കളകയും വെണം എന്നാൽ ഇതു കാലമായി വേർതിരിക്കും- ഇതുകൾക്കു വേണ്ടി ചെറുതെണം.

സാരം- പ്രശ്നസമയത്തിങ്കലേക്കു വന്ന നാഴികവെച്ച അതിനെ മുപ്പത്താറു കൊണ്ടു പെരുക്കി മിനുപ്രമാണം കൊണ്ടു ഹരിച്ചു രാശിമുഖമായി ലഭിക്കുന്ന ൨൦ പെരുക്കു അയറാളിമെടം രാശിയുടെ അന്തത്തിങ്കലും വ്യാഴാളി കർക്കരാശിയുടെ അന്തത്തിങ്കലും വെള്ളിയാളി തുലാരാശിയുടെ അന്തത്തിങ്കലും കിങ്കളാളി മകരരാശിയുടെ അന്തത്തിങ്കലും ചൊവ്വാളി മിഥുനരാശിയുടെ മധ്യത്തിങ്കലും വ്യാധനാളി കന്നിരാശിയുടെ മധ്യത്തിങ്കലും ശനിയാളി ധനുരാശിയുടെ മധ്യത്തിങ്കലും കൂട്ടുക- എന്നാൽ ഉണ്ടാകുന്നതും മൂല്യമാകുന്നു- മേൽ പറഞ്ഞ രാശ്യാദിമുഖത്തെ മേൽ പറഞ്ഞ അളകളിൽ മേൽ പറഞ്ഞ സ്ഥാനങ്ങളിൽ നിന്നും ഉണ്ടായ ശേഷമുള്ള കാലങ്ങളുമാകുന്നു- ഈ മൂല്യകാലങ്ങളെ ഏഴുതെണം.

൨൩- സാരം- നാഡീസ്ഥിതിയെ നഗ്നമൂലം മൂല്യമെടുക്കുന്ന വിഷയങ്ങൾ ചാലാചിലോമാദനുചോലോമഗാമീഭൂമിനോരമൂലം

സുഗന്ധശാലകഃ

൨൪- രാഹുൽ ഗമഗാന്ധികകിമേകാളിഭൂകര്യേരകീകാഭൈ
൭. ഭൂകരകീകമേകാളിപ്രതിഖൊരമഃ ||

൨൫- ചരതുകൊരയാത്സാധ്യാസീഭിതയകൊനപഥം |
ഖിലവൈരാനപിനേദുരാഹചക്രിദംസുതഃ ||

(വാ) ഏതത്ത്രിസ്തദാഭിവികായം ഏതൈഃഫലമുപരിഷ്കാഃ
ഏതാധ്യായവകത്യാമി-

അനപയാത്ഥം— ഇതത്ത്രിസ്തദാഭി വികായമായിഭവിക്കുന്നു.
ഇതുകൾകൊണ്ടു ഫലമുൾകിൽ അഷ്ടാധ്യായത്തിൽ വചി
പ്പാൻ പൊകുന്നു.

സാരം— സൂക്തം-

(വാ)- അനുഷ്ഠാനപദ്ധത്യം ഉത്പാദകമപ്യേതം തദപിഖി
പ്യതഃ-

അനപയാത്ഥം— അനുഷ്ഠാനപദ്ധതിയിൽ ഉത്പാദകവ്യം ഉ
ക്തമായി ഭവിക്കുന്നു- അതുംലേഖനംചെയ്യുംപുടുന്നു.

സാരം— സൂക്തം-

൨൬- ഗുളികൈദുർഷ്ടമഥസാക്രമാന്നിജ്ഞായനവാശരാശി
ഗതാൻ | പ്രസിഗ്രഹചാരൈഃസൈന്ധവാനവതിപ്രാണൈസ്സുവാമ
തൊഗുളികഃ |

൨൭- സൈന്ധവൈതൈദുർഷ്ടകരോഭയദണ്ഡൈസ്സുവാമുത്പാദക
മഃ- ഇതി ||

(വാ) ഗ്രഹഃശ്ചദുഗ്ഗണിതൈനാനീയവിധിവേൽ ||

അനപയാത്ഥം— ഗ്രഹങ്ങളെയും ദുഗ്ഗണികം കൊണ്ടു ആ
നയിച്ചിട്ടു വിലേഖനം ചെയ്യണം-

സാരം— പരമിതമെന്ന ഗണിത ശാസ്ത്രം മേന്മാന്മാരികൾ
ക്കു. ദുഗ്ഗണിതശാസ്ത്രം ജാതക പ്രശ്നങ്ങൾക്കു. ഇങ്ങിനെ വിക
യ വിഭാഗത്തെ അറിവുള്ളവർ കല്പിച്ചിരിക്കയാൽ ദുഗ്ഗണിതം
കൊണ്ടു ഒരോരോ പ്രശ്നങ്ങളെ ഗണിച്ച അവരുടെസ്തുതയേയും
എഴുതണം-

(വാ) അനുഷ്ഠാനപദ്ധതിഃ ||

അനപയാത്ഥം— ഇവിടെ അനുഷ്ഠാനപദ്ധതി ഭവിക്കുന്നു.

സാരം— ഞം വികായത്തിൽ അനുഷ്ഠാന പദ്ധതിയും. പ്ര
മാണമായി ഭവിക്കുന്നു.

ഇനി അനുഷ്ഠാനപദ്ധതിയിലെ വചനത്തെത്തന്നെ ഇവി
ടെഎഴുതുന്നു.

൨൮. അകുന്ദപാത്രവെച്ചയെങ്ങനെയാണിതെന്നു
ബ്രഹ്മണൻ | ദുഷ്ടമൃഗനെന്നയാഗ്രഹണസംബന്ധമെന്നു
ഇതി ||

അനന്തരം.— അകുന്ദപാത്രവെച്ചയെങ്ങനെയാണിതെന്നു
ബ്രഹ്മണൻ സിദ്ധമൃഗനെന്നു ശാസ്ത്രംകൊണ്ടു ആനെന്നു
നാമമായി ഭവിക്കുന്നു അന്യങ്ങളായി സമ്യങ്ങളായിരിക്കുന്ന ഗ്ര
ഹങ്ങളും അപ്രകാരം തന്നെ യതെന്നങ്ങളായി ഭവിക്കുന്നു.

സാരം.— സൂര്യന്റെയും ചന്ദ്രന്റെയും ആരംഭം ഗണത്തിന്റെ
യും ഉദയംഗണത്തിന്റെയും അംശങ്ങളുടെ അധിപതികളായ
ഗ്രഹങ്ങളുടെ സ്വഭാവം ഉണ്ടാകുന്നതുപോലെയുള്ള സൂര്യന്റെയും ശാ
സ്ത്രംകൊണ്ടു ഉണ്ടാകപ്പെടുകയും മറ്റുള്ള സകല ഗ്രഹങ്ങളുടെ
സ്വഭാവം അപ്രകാരംതന്നെ ഉണ്ടാകപ്പെടുകയും ചെയ്യും- ഇ
തിശബ്ദം സമാപ്തിയെ ബോധിപ്പിക്കുന്നതാകുന്നു.

(൨) ശാസ്ത്രാന്തരം ൧ ||

അനന്തരം.— ശാസ്ത്രാന്തരവും ഭവിക്കുന്നു-
സാരം.— മേൽ പറഞ്ഞിട്ടുള്ള അനുഷ്ഠാനപദ്ധതി എന്നഗ്ര
ന്ഥത്തിലെ വചനമെന്നപോലെ അന്യഗ്രന്ഥത്തിലെ വച
നവുമുണ്ടു-

അനന്തരം അതിനെത്തന്നെ എഴുതുന്നു.

൨൯. യോഗഗ്രഹാണാം ഗ്രഹണൈകസംസാമന്യായേണൈവ
തഥാവക്രഗതൈരചപയസു | ദൃഷ്ടാനുരൂപംകരണം മനോഹര
നഗ്രഹേന്ദ്രൻഗണയൈശ്ചിവാഭം ||

൩൦. യദായശ്ചൈവസിദ്ധാന്തോഗണിതൈകസമോ
വേൽ | തദായശ്ചൈവസിദ്ധാന്തോഗണിതൈകസമോ
ഇതി ||

അനന്തരം.— ഗ്രഹങ്ങളുടെ യോഗവും അകുന്ദപാത്ര
യുടെ ഗ്രഹണവും അപ്രകാരം മേൽപ്പറഞ്ഞു വക്രഗതിയുമാകുന്ന
അഞ്ചുകളിൽ അഞ്ചുനക്ഷത്രം അഞ്ചുനക്ഷത്രം ദൃഷ്ടാനുരൂപമായി
കരണം യദായശ്ചൈവ അതുകൊണ്ടു ഗ്രഹേന്ദ്രന്മാരെതി
വാദകമാകാവുന്നതും ഗണിക്കണം യദായശ്ചൈവ സമയത്തിൽയാ
തൊരുസിദ്ധാന്തം ഗണിക്കുന്നതിൽ ഉൾപ്പെടുത്തി ഭവിക്കുമോ
അല്ലാതെ അതുകൊണ്ടു തന്നെ സംസാധ്യമായിരിക്കുന്ന ജ്ഞ
തകളെല്ലാം വ്യധൻ ഗണിക്കണം-

സാരം.— ഗ്രഹങ്ങളുടെയോഗം, സൂര്യഗ്രഹണം, സോമഗ്ര
ഹണം, പാട, വക്രവതി- ഇവയെല്ലാം അന്നന്നു കാണപ്പെട

ന്ന ഗ്രന്ഥത്തിൽ അനുകൂലമായ സൂക്തിഗണിത ശാസ്ത്രം കൊണ്ടു ഗ്രന്ഥങ്ങളെ മൂന്നു പ്രാവശ്യം ഗണിച്ചു അവരുടെ മൂലങ്ങളെ സൂക്തിമാക്കി അതുകൾകൊണ്ടു നിശ്ചയിക്കപ്പെട്ടവൻ യോഗ്യൻമാകുന്നു. യാതൊരു കാലത്തിങ്കൽ യാതൊരുസിദ്ധാന്തം മറ്റെന്തെന്ന അനുകൂലമായി ഭവിക്കുന്നുവോ അക്കാലത്തിങ്കൽ അതുതന്നെ തന്നെ സൂക്തിമായി ഗണിക്കേണ്ടതായ ഭാരതകത്തെ ഗണിക്കേണം - ഇതി ശബ്ദം സമാപിച്ചു വൈധിപ്പിക്കുന്നതാകുന്നു -

൩൧. ലഗ്നസ്സുടേ കൃത്യപാലോലാംശ്യനിക്കിപെൽ അത്രുലമേന്ദുസാവാപ്താ അമുഖ്യവിധിലെച്ചതത് ||

അനന്തരം - ലഗ്നസ്സുടേതിന്റെ ഭരണശക്തിയിട്ടു കലകളെയും ഭാഗങ്ങളെയും അത്രുലത്തിങ്കൽ ഇതിന്റെ സുഖവാപ്തിക്കായി കൊണ്ടുനിക്ഷേപിക്കണം - അതിനെ വിവേകം ചെയ്കയും വേണം -

സാരം - ഉദയലഗ്നസ്സുടേതിന്റെ രാശി ഏതെങ്കിലും യുതികളെ അത്രുലരാശിയിൽ ചോർത്തൽ അതത്രുലസ്സുമായി ഭവിക്കും അതിനെയും ഏതെന്നും -

ഇതി പഞ്ചമാദ്ധ്യായം

അഥ ഷാഷ്ഠാദ്ധ്യായപ്രാരംഭഃ

(൨) അഥ സൂത്രാനിനിരൂപ്യന്തേ ||

അനന്തരം - അനന്തരം സൂത്രങ്ങൾ നിരൂപിക്കപ്പെടുന്നു - സാരം - ഇപ്പോൾമാകുന്നു -

൧. ആത്രുലോദയലഗ്നഃ ശ്യാംസൂത്രം സമാന്യസംജ്ഞിതം | തദിശാഭ്യന്തരയച്ചിന്ത്യം തത്സ്യോദധിപസംജ്ഞിതം ||

൨. ലഗ്നാത്രുലാംശകാദന്തുസൂത്രമംശകസംജ്ഞിതം | ലഗ്നോദ്ധ്യച്ഛകോദ്ധ്യോചിന്ത്യം നക്ഷത്രസംജ്ഞിതം ||

൩. ആത്രുലമേന്ദുശമന്തമഹാസൂത്രം വിചിന്തയെൻ | പൃഥ്വി സാമാന്യസൂത്രം സ്യാദപസ്തുപധിപസംജ്ഞിതം ||

൪. ജൈസ്യംശകസൂത്രം സ്യാദധ്യസൂത്രം തുമാരുതഃ | ആകാ

ശസ്ത്രമോസൂത്രമിത്യേകമസൂത്രപഞ്ചകം ॥

൨. പ്രധാന്യേനവിചിന്ത്യമാധിപത്യമാകയാൽ അത്രവൈഭവമുണ്ടാകയാൽ പരമാശിഗതമാകും ॥

൩. പേന്ദപരികാശ്മിരൈന്യോബാജിദസൂത്രമിതിചിധാത്രൈശ്വര്യമയയാരൈകചരൈസ്യാദഭവൈപരം ॥

൪. ചിതയംപാശ്മിരൈകോപന്യോസൂത്രമപിചിധാ ॥ ചരസംസ്ഥായൈരൈകമേപരംസ്ഥിരസംജ്ഞിതം ॥

൫. പേയംവൈഭവരാശിസ്ഥംരാഗസൂത്രമപിചിധാ ॥ ചിന്തനംശക്തസൂത്രസാധ്യംസ്ത്യായോവിചിന്ത്യമാ ॥

അഥയാത്മം — ആരൂഢായേ ചഗ്നാശ്ചൈകൊണ്ടു സാമാന്യ സംജ്ഞിതമായിരിക്കുന്ന സൂത്രം ചിന്ത്യമായിട്ടുവീക്കുന്നു- അർത്ഥാദൈകോപന്യാകളെ യാകൊന്നു ചിന്ത്യമായി വേർതിരിക്കുന്നു വെ അത അധിപസംജ്ഞിതമായിരിക്കുന്ന സൂത്രമായി വേർതിരിക്കും- അംശകസംജ്ഞിതമായിരിക്കുന്ന സൂത്രമാകളെ ചഗ്നാശ്ചൈകോപന്യാകളെ ചിന്ത്യമായി വേർതിരിക്കുന്നു- നക്ഷത്രസംജ്ഞിതമായിരിക്കുന്ന സൂത്രം ചഗ്നാശ്ചൈകോപന്യാകളെ ചിന്ത്യമായി വേർതിരിക്കുന്നു- ആരൂഢായേ ശമൈകോപന്യാകളെ മയാസൂത്രത്തെ വിചിന്തിക്കേണം- സാമാന്യ സൂത്രം ചുമ്പിച്ചായി വേർതിരിക്കും- അധിപസംജ്ഞിതമായിരിക്കുന്ന സൂത്രമാകളെ അപ്പകളായി വേർതിരിക്കും- അംശകസംജ്ഞിതമായിരിക്കുന്ന സൂത്രമാകളെ ചൈകോപന്യാകളായി വേർതിരിക്കും- ഉപസൂത്രമാകളെ മാത്രമായി വേർതിരിക്കും- മയാസൂത്രമാകളെ ആകാശമായി വേർതിരിക്കും- ഇപ്രകാരമുള്ള ൧൦ സൂത്രപഞ്ചകം പഞ്ചഭൂതാത്മകമാകും മേതുവായിട്ടു പ്രധാന്യേനവിചിന്ത്യമായി വേർതിരിക്കും- ആരൂഢായേ അർത്ഥാദൈകോപന്യാകളെ പേന്ദപരമാശിഗതമാകുന്നു എങ്കിലും എങ്കിലും പേന്ദപത്തികലും അന്യംസ്ഥിരത്തികലുമകുന്നു എങ്കിലും ഇങ്ങിനെ രണ്ടുപ്രകാരത്തെ സീവസൂത്രം വേർതിരിക്കുന്നു. ആരൂഢായേ അർത്ഥാദൈകോപന്യാകളെ പരം ഉദ്യമത്തികലുമായി വേർതിരിക്കുകയും രണ്ടു സ്ഥിരത്തികൽ വേർതിരിക്കുകയും അപ്രകാരം ഉതിസൂത്രവും രണ്ടുപ്രകാരത്തെ വേർതിരിക്കും- അതു കളിൽ വെച്ചു എങ്കിലും ചരസംസ്ഥമായിട്ടും അപരം സ്ഥിരസംജ്ഞിതമായിട്ടും വേർതിരിക്കുന്നു എങ്കിലും പേയം ഉദ്യമരാശിസ്ഥമാകുന്നു എങ്കിലും രാഗസൂത്രവും രണ്ടു പ്രകാരത്തെ വേർതിരിക്കും- ൧൦ ന്യായം അംശകസൂത്രത്തിന്റെ ചിന്തനത്തികലും വിചാരിക്കപ്പെടേണ്ടണം-

സാരം— ആരൂഢായേ ചഗ്നാശ്ചൈകോപന്യാകളെ സാമാന്യസൂ

രണ്ടെയും ആര്യവംശമേഖലകളുടെ അധിപന്മാരെക്കൊണ്ടു
 അധിപസ്വരൂപത്തെയും ആര്യവംശമേഖലകളുടെ നവാശക
 ങ്കൾക്കൊണ്ടു അംശകസ്വരൂപത്തെയും ലഗ്നത്തിന്റെയും പ്രാ
 വിന്റെയും നക്ഷത്രങ്ങൾക്കൊണ്ടു നക്ഷത്രസ്വരൂപത്തെയും ആ
 ര്യവംശമേഖലകളുടെ അതിന്റെ ദശമരാശിക്കൊണ്ടും മഹസ്വരൂ
 പത്തെയും വിചാരിക്കേണം- സമാന്യസ്വരൂപം ഭൂമിയും അധിപസ്വ
 രൂപം ജലവും അംശകസ്വരൂപം മേഘസ്സും നക്ഷത്രസ്വരൂപം വായുവും
 മഹസ്വരൂപം ആകാശവും ഇങ്ങിനെ മേൽ പറകപ്പെട്ട അഞ്ചുസ്വ
 രൂപങ്ങൾ പരമഭൂസ്വരൂപങ്ങളാകയാൽ അതുകഴിഞ്ഞു പ്രാധാന്യ
 ന വിചാരിക്കേണം-

മേൽ പറഞ്ഞ അഞ്ചു സ്വരൂപങ്ങളും ജീവൻ, മൃത്യു, രോഗം, ഇ
 ങ്ങിനെ മുഖ്യന്നു പ്രകാരമെന്നു ഭവിക്കുന്നതുകൊണ്ടു-എങ്ങിനെ
 എന്നു താഴെ വിവരിക്കാം

ആര്യവംശം ഉദയലഗ്നവും ചരമാശിയായാലും അതുകഴി
 ളുന്ന ഉദയരാശിയായിട്ടു മറ്റൊരു സ്ഥിരരാശിയായിട്ടു മിഥുനാ
 ലും ജീവസ്വരൂപമാകുന്നു. ആര്യവംശങ്ങളിൽ ഒന്നു ചരമാശി
 യും മറ്റൊരു ഉദയരാശിയുമായിരുന്നാലും രണ്ടും സ്ഥിരരാശി
 യായാലും മൃത്യുസ്വരൂപമാകുന്നു. ആര്യവംശങ്ങളിൽ ഒന്നു ചര
 മായിട്ടു മറ്റൊരു സ്ഥിരമായിട്ടു മിഥുനാലും അതുകൾ രണ്ടും ഉദ
 യരാശിയായിരുന്നാലും രോഗസ്വരൂപമാകുന്നു.

മേൽപറഞ്ഞ ന്യായം അംശക സ്വരൂപവിചാരത്തിങ്കലും ഉപ
 യോഗമുള്ളതാകുന്നു.

ജീവസ്വരൂപം ആയുസ്സാകുന്നു എന്നും മൃത്യുസ്വരൂപം മര
 ണമാകുന്നു എന്നും രോഗസ്വരൂപം രോഗമാകുന്നു എന്നും ഗ്ര
 ഹിച്ചുകൊൾക-

൯- ആര്യവംശം പലഗ്നസ്വരൂപമെങ്കിലും മേഖലകളുടെ
 ജീവസ്വരൂപവിചാരിയാൽ സമരൂപരോഗം ഭവിക്കും

൧൦- തയോർദ്ധ്വരൂപമെങ്കിലും മൃത്യുസ്വരൂപം ഭവിക്കും

൧൧- ത്രിഭുവനം വിഭജിതം സംഖ്യകൾക്കെങ്കിലും ജീവസ്വരൂപം
 ഭവിക്കും രോഗം സൂത്രം നിശ്ചയിക്കുന്നതാകുന്നു

അപവാമ്മം— ആര്യവംശത്തിന്റെയും ലഗ്നത്തിന്റെയും
 പതികൾക്കു മേലെയും സൗമ്യമേഖലയും സത്തായിരിക്കും വിഷ
 യത്തിങ്കൽ ജീവസ്വരൂപമെന്നു അറിയണം സമരൂപം സത്തായി
 ിക്കും വിഷയത്തിങ്കൽ രോഗമായിരിക്കുന്ന സ്വരൂപം ഭവിക്കും

അവർക്കുതോന്നിയവ. സത്തായിരിക്കും വിഷയത്തിലുകൊണ്ടു മ
രണപ്രദമായിരിക്കുന്ന സൂത്രം തന്നെഭവിക്കും. ലഗ്നനക്ഷത്ര
ത്തിങ്കൽനിന്നു തുടങ്ങി പ്രകൃഷ്ടന്മാരുടെ ഗണിക്കണം. ആ
സംഖ്യയെ മൂന്നുകൊണ്ടു വിഭജിക്കണം. ഏകശേഷം സ
ത്തായിരിക്കും വിഷയത്തിങ്കൽ ജീവതുത്തായിരിക്കുന്ന സൂത്രം
ഭവിക്കും. ദിവിലക്ഷം സത്തായിരിക്കും വിഷയത്തിങ്കൽ
രോഗമോയിരിക്കുന്ന സൂത്രംഭവിക്കും. നിശ്ശേഷം സത്താ
യിരിക്കും വിഷയത്തിങ്കൽ മരണപ്രദമായിരിക്കുന്ന സൂത്രം ഭ
വിക്കും.

സാരം.— ആരൂപത്തിന്റെയും ഉഗ്രത്തിന്റെയും ആധി
പത്യം ഏകഗ്രാമത്തിന്നാകുന്ന എങ്കിൽ ആരുടിയടസൂത്രത്തെ
ജീവസൂത്രമാണു അറിയണം. ആരൂപലഗ്നാധിപന്മാർ ബ
ന്ധശുദ്ധയാലും മേൽപ്രകാരമാകുന്നു.

അവർസമന്മാരായിരുന്നാൽ അതുരോഗസൂത്രമായിഭവിക്കും.
അവർ ശത്രുക്കളായിരുന്നാൽ അതു മൃത്യുസൂത്രമായിഭവിക്കും.

ലഗ്നനക്ഷത്രം തുടങ്ങി പ്രകൃഷ്ടാധിപനെ പിറന്നനാൾവരെ ഗ
ണിച്ചാൽ ഉണ്ടാകുന്ന സംഖ്യയെ മൂന്നുകൊണ്ടു ഘടിക്കണം.

മേൽപ്രകാരം ഘടിച്ചപ്പോൾ ഒന്നുശേഷിച്ചാൽ ആനക്ഷ
ത്രസൂത്രം ജീവസൂത്രമാകുന്നു എന്നും രണ്ടുശേഷിച്ചാൽ രോഗസൂ
ത്രമാകുന്നു. ഒന്നുശേഷിക്കാത്താൽ മൃത്യുസൂത്രമാകുന്നു എന്നും
ഗ്രഹിച്ചുകൊൾക.

൧൨ - ആരൂപം ഉൾക്കൊള്ളിയ ചന്ദ്രരാശിഗാഠി യദിക്ഷീ
വനസൂത്രം ചേർച്ചയെക്കണ്ടു ക്ലേശാശിഗാഠി

൧൩ - മൃത്യുസൂത്രം കണ്ടാൽ ക്ലേശം യദാതു പുനരെന്നയോ; ഏകം
ചാന്ദ്രം പരം സൗരം രോഗസൂത്രം അഭവേൽ |

അനപയാതം.— ആരൂപം ഉൾക്കൊള്ളിയ ദിവിലക്ഷം ചന്ദ്രരാ
ശിഗാഠിനാകുന്ന എങ്കിൽ അതു ജീവനമോയിരിക്കുന്ന സൂത്രമാ
യിഭവിക്കും. ചേർച്ച സൂത്രം രാശിഗാഠിനാകുന്ന എങ്കിൽ അപ്പോൾ മൃ
ത്യുസൂത്രമെന്നറിയേണമായി ഭവിക്കുന്നു. യദാ രോഗസമയത്തിങ്ക
ലുകണ്ടു പിന്നെ ഇതുകളിൽ വെച്ചാകും ചന്ദ്രമായിട്ടും പരം സൗ
രമായിട്ടും ഭവിക്കുമൊ അപ്പോൾ അതു രോഗസൂത്രമായിഭവിക്കും.

സാരം.— ആരൂപരാശിയും അതിന്റെ പത്താംരാശിയും
ചാന്ദ്രരാശികളിൽ ചെറുത്താകുന്നു എങ്കിൽ ആ മഹാസൂത്രം
ജീവസൂത്രമെന്ന അറിയണം. അതു കൽ രണ്ടും സൗരരാശി
കളിൽ ചെറുത്തായാൽ മൃത്യുസൂത്രമെന്ന അറിയണം. ഒന്നു

ചാത്രമായിട്ടും മറ്റൊര സൗകര്യമായിട്ടുമിരുന്നാൽ അത രോഗ സൂത്രമാകുന്നു എന്ന അറിയണം.-

൧൪. ജീവസൂത്രഫലം ദീർഘമായുരുകൾ ക്ലമനാദീപി രോഗപ രതിശ്യാമരോഗോച്ഛ്യാരോഗസൂത്രഫലം മതം |

൧൫. ഉതിസൂത്രഫലം ഉത്യാപ്രകൃസ്സോപന്ധിനാമപി | പ്രേ ങ്ഗിതാപിശ്ചിപ്രകൃസ്സുക്തജീവനദായിനി |

൧൬. രോഗരോഗോച്ഛ്യാനാശാദീദുഃഖം ദീരപി ഉത്യാദി അത്രഗ്ര നമാന്തരയോസ്തിരവോനുചിലിഖ്യാ |

അനപയാതം— ജീവസൂത്രഫലം ദീർഘമായിരിക്കുന്ന ആ യുസ്സു. രക്തക്ലമനാദിയുമാകുന്നു- രോഗസൂത്രഫലം. രോഗോക്ത പത്തിയും രോഗോച്ഛ്യാവുമെന്നമതമായി ഭവിക്കുന്നു- ഉതിസൂത്ര ഫലം പ്രാപ്താവിന്റെയും സമ്പന്ധികളുടെയും ഉത്യാപാകുന്നു- ജീവനദായിയായിരിക്കുന്ന സൂത്രം. സത്തായിരിക്കു വികൃയ ത്തികൾ പ്രാപ്താവിന്റെ പ്രേപ്തിതാവാപ്തിയും വാച്യയായി ഭ വിക്കുന്നു- രോഗരോഗായിരിക്കുന്ന സൂത്രം. സത്തായിരിക്കുവികൃ യത്തികൾ കാച്ഛ്യാനാശാദിയും വാച്യമായി ഭവിക്കുന്നു- ഉത്യാമാ യിരിക്കുന്ന സൂത്രം. സത്തായിരിക്കുവികൃയത്തികൾ ദുഃഖവും ദീപിയും വാച്യമായി ഭവിക്കുന്നു- ഇവിടെ ഗ്രനമാന്തരവും ഭവി ക്കുന്നു- അനന്തരം അതുതന്നെ വിലേഖനം ചൈകപ്പെടുന്നു-

സാരം— ജീവസൂത്രത്തിന്റെ ഫലം ദീർഘായുസ്സും രോഗര മനം മുതലായതും ചുട്ടുകന്റെ ഇഷ്ടലാഭവുമാകുന്നു- രോഗസൂ ത്രത്തിന്റെ ഫലം മേലിൽ രോഗങ്ങൾ ഉണ്ടാകയും അല്ലാതെ ഉള്ള രോഗം ശമിക്കാതെ വളരെകാലം നിലകയും കാച്ഛ്യാനാശം മുതലായതുമാകുന്നു- ഉത്യാസൂത്രത്തിന്റെ ഫലം ചുട്ടുകന്നുതന്ന യൊ അല്ലാ എങ്കിൽ അയാളുടെ സമ്പന്ധികളായ ജനങ്ങൾ ക്കൊ മരണം ഭവിക്കയും ദുഃഖവും ഭയവുമാകുന്നു- ഇവിടെ വെ റെയും പ്രമാണമുണ്ട ഇന്നി അതിനെത്തന്നെ ഏഴുതുന്നു-

൧൭. ആ യുസ്തിഷ്ഠം ധനമപി മോവൽകജീവസൂത്രം രക്തസൂത്ര യേഷാധനമതിമനോഭോഗമേഘപ്രപീഡാദിഭേദഗൃഹിദിനമനു മനഃകമ്മദംഗൊന്തസൂത്രം പ്രകൃഷ്ടാച്ഛ്യാഫലമിദിദുഃഖം സർവ്വമു ക്ഷാസുസുഭൈഃ ||

അനപയാതം— ജീവസൂത്രം ഭവിക്കുന്നു എങ്കിൽ ആയു സ്സും വീർപ്പും അപ്രകാരം ധനവും വധിക്കുന്നു- രക്തസൂത്രം ഭ വിക്കുന്നു എങ്കിൽ ധനമതിമനോഭോഗമേഘപ്രപീഡാദി ഭവി ക്കുന്നു- അന്ത സൂത്രം സത്തായിരിക്കു വികൃയത്തികൾ ഭിയും

മിന. പ്രതിരോധവും, മനഃകർമ്മം, ഭവിക്കുന്നു- സത്യം
പുഷ്പകളിപ്പം നൂതനങ്ങൾക്കൊണ്ടു ഇപ്രകാരം പ്രയോജനമുള്ളവ
ലും ഉണ്ടാകാവുന്നവരായി ഭവിക്കുന്നു-

സാരം- ഹിമസൂത്രമുണ്ടായിരുന്നാൽ അയ്യപ്പം, വീഴ്ച, ധനം,
ഇവ മരണിക്കും- രോഗസൂത്രമുണ്ടായിരുന്നാൽ ധനനാശവും മ
രണാഭാവവും, രോഗവുമുണ്ടാകും- മൂത്രസൂത്രമുണ്ടായിരുന്നാൽ ഭ
യവും, ദിവസംപ്രതിരോഗം വരുന്നതും മരണാഭാവവും കർമ്മ
ഭാവമുണ്ടാകും- ഇപ്രകാരം സൂത്രങ്ങൾക്കൊണ്ടു പുഷ്പകളിപ്പ
ത്തെ ഉറപ്പിച്ചുപഠിക്കണം-

൧൧. സൂത്രം യൽഭൂതസംബന്ധിമൂത്രകൃച്ഛാശ്ചരോഗകൃത്രി
കർമ്മം, ശരവാൻദൈവമരോഗൻപ്രത്യുച്ഛിന്നിതീശൈൽ||

അനപയാർത്ഥം - മൂത്രകൃത്തായിട്ടോ രോഗകൃത്തായിട്ടോ ഇരി
ക്കുന്നസൂത്രം, യൽഭൂതസംബന്ധിയായി ഭവിക്കുന്നുവോ യൽഭൂ
തംശരവാൻകളായിരിക്കുന്ന രോഗങ്ങളെ പ്രയോജനപ്പെടു
ത്തിക്കൽ വിനിർദ്ദേശിക്കണം-

സാരം - മൂത്രസൂത്രമോ രോഗസൂത്രമോ ഉണ്ടായിരുന്നാൽ
അതു കർമ്മം പുഷ്പകളിപ്പത്തിൽ വെച്ചു എന്തൊരു ഭൂതത്തിന്റെ സ
ംബന്ധികളായി ഭവിക്കട്ടെ അതിന്റെ അർത്ഥത്തിൽനിന്നു ഉ
ൽഭവിച്ചതുകഴിയ രോഗങ്ങൾ പുഷ്പകുന്ന ഉണ്ടെന്നു പറയെ
ണം-

൧൨. നം. മം. സാസ്ഥിപക്വസിരാമോപമപിദൈവമുദ്രാ. തന്നേ
സ്പദാസൂത്രമുദ്രാസ്ത്രസൂത്രായംതോയമുദ്രാസ്ത്രം||

൧൦. ക്ഷുദ്രാധാപസ്ത്രനിദ്രാഭാസുഭാഗാപചനംമരുത്| ദ്രോ
കാശരോഗമരണാശ്ചസംധാപസംബന്ധനം||

൧൧. എവം, ഹിസർവ്വഭൂതാനുപയോഗമയീരന്ദ്രാപഞ്ചൈകാ
സൂത്രസൂത്രാണിതീശൈവ്യവസ്ത്രപ്രചക്ഷരൈ||

അനപയാർത്ഥം - ദൈവമുദ്രാസ്ത്രമുണ്ടെങ്കിൽ അതിൽ ഉള്ള മം
സാസ്ഥിപക്വസിരാമോപമപിദായിഭവിക്കുന്നു- സ്പദാ
സൂത്രമുദ്രാസ്ത്രസൂത്രായംതോയമെന്നു ഉണ്ടാകുമായി ഭവിക്കുന്നു-
ക്ഷുദ്രാധാപസ്ത്രനിദ്രാഭാസുഭാഗാപചനം മരണാശ്ചസംബന്ധനം-
രോഗവും, മരണവും, നസ്സായി ഭവിക്കുന്നു- ഇതിനെ സംബന്ധ
നുള്ള ഉദാഹരണങ്ങളുമായി ഭവിക്കുന്നു- എല്ലാ ഇവി
ടെ അയ്യപ്പസൂത്രങ്ങൾ ഉപയോഗിച്ചായി അന്യന്മാർ മൂന്നു സൂ
ത്രങ്ങളെ അന്നു പ്രഖ്യാനം ചെയ്യുന്നു-

സാരം — എല്ലാശരീരങ്ങളിലും ഉള്ളമാംസം അസ്ഥി, രതം, വി, തേരമ്പ, രൊമം, ഇവളുമിയുടെ അംശമാകുന്നു- വിചപ്പ, ചൊര, മൂത്രം, ശുക്ലം, വായയിലെവെള്ളം ഇവജലാംശമാകുന്നു- വിശപ്പ, തണുപ്പിൻചേരം, ആവസ്ഥ, ഉറക്കം, കാന്തിഇവതൈജസ്സുപദ്രവ്യമായിട്ടു ഉണ്ടാകുന്നതുകൊണ്ടു അവയവങ്ങളുടെ ഇളക്കം വായുവിനാൽ ഉണ്ടാകപ്പെടുന്നതാകുന്നു- രാഗം, ചൈതന്യം, മോഹം, ഭയം യൌവനഹാനി ഇതുകൾ ആകാശത്താൽ ഉണ്ടാകപ്പെടുന്നതുകൊണ്ടു- ഇപ്രകാരമാകയാൽ എല്ലാവരുടെയും ശരീരം പഞ്ചഭൂതമയമാകുന്നു- ൧൦ം പറഞ്ഞതു ചൊരകത്തിങ്കൽ പ്രസിദ്ധമായിട്ടുള്ളതു തന്നെ-

മെൽ പറകപ്പെട്ട ഭൂതസംബന്ധികളായിട്ടു ഇവിടെ അഞ്ചു സൂത്രങ്ങൾ പറകപ്പെട്ടു അന്നു നാൾ മൂന്നു സൂത്രങ്ങളെതന്നെ പ്രാധാന്യേന പറയുന്നു. മെൽ പറകപ്പെട്ടതിന്നെത്തന്നെ അനന്തരം സ്പഷ്ടമായി പറയുന്നു-

൨൨. സൂത്രാണാം ത്രിയസ്യ കീർത്തിതമിഹ പ്രാധാന്യമന്യേഃ പരമേ കണ്യാഭരണസമീപിതമിഹാപ്യേതൽഫലജ്ഞാപ്യമേതി ആരൂഢോഭയയോ പാപയോരപിതയോസ്സംബന്ധിവാകാംശയോരാമിത്യാശരഭയോ വായച്ഛദിഹാശ്രുവസ്സുഃഗ്രഹിതം ||

അനപചാർത്തം. — അന്നു നാൾ ഇവിടെ സൂത്രങ്ങളുടെ ത്രിയത്തിന്നുതന്നെ പ്രാധാന്യം കീർത്തിതമായി ഭവിക്കുന്നു- അതു കണ്യാഭരണത്തിങ്കൽ സമീപിതമായി ഭവിക്കുന്നു- ഇവിടെയും ഇതും ഫലവും വവിക്കപ്പെടുന്നു- ആരൂഢോഭയങ്ങളാകുന്ന ഭൂതങ്ങളുടെയും അതു കഴിഞ്ഞ അംശങ്ങളുടെയും ആമിത്യാശകങ്ങളുടെയും സംബന്ധിയായിട്ടു യാതൊന്നും ഭവിക്കുന്നുവോ ഗുണ അതായിട്ടു ഭവിക്കുന്നു. ഇവിടെ ആരൂഢജ്ഞാപ്യമേതിയെന്നും വെണം-

സാരം — മറ്റുള്ളവർ മൂന്നു സൂത്രങ്ങൾക്കു തന്നെ പ്രാധാന്യത്തെ പറഞ്ഞിരിക്കുന്നു- ഇതു കണ്യാഭരണമെന്ന ഗ്രന്ഥത്തിൽ സ്പഷ്ടമാകുന്നു ഇവിടെയും അതിന്റെ സ്വരൂപഫലങ്ങളെ പറയുന്നു. സൂത്രത്രയമെന്നതു ആരൂഢോഭയ ലഗ്നങ്ങൾ കൊണ്ടും അതു കഴിഞ്ഞ നവാശരീരങ്ങൾകൊണ്ടും ചൊരശരീരങ്ങൾകൊണ്ടും വിചാരിക്കപ്പെടേണ്ടതാകുന്നു. ആരൂഢജ്ഞാപ്യമേതിയെന്നും ഗ്രഹിക്കപ്പെടാതെ ആരൂഢജ്ഞാപ്യമേതിയെന്നും സപി കരിക്കേണം- കലശമധ്യസ്ഥികൊണ്ടെന്നു ഇത്യാമി ഞ്ഞാകപ്രകാരമെന്നു വരുന്നനവാശരീരത്തെ ഗ്രഹിച്ചാൽ ചൊര ആരൂഢജ്ഞാപ്യമേതിന്നുസാധാന്യവയെ

ന യാതൊരു നവാശകം ഭവിക്കുന്നുവോ അതിനെത്തന്നെ പ്ര
ധിക്കുന്നമെന്നു കാർഷ്വർമാകുന്നു-

൨൩. ആരൂഢോദയയൊസ്യയൊഽനവഭാഗാക്ഷാംശസം
ബന്ധിയക് സൂത്രാനാംത്രിതയംമുതിപ്രമേദംയദ്യൈനയൊന്നാ
ഥയോഃ | സ്വസ്വാകാശഭിവാകരാശകപരീസ്യാതാംചചേ
ദൈഭിന്നേന ചൈകിത്രിസ്തുടൃലക്ഷണൈശ്ചഭിന്നാത്രിയന്താ
പൃതുക ||

അനവയാർത്ഥം. — ആരൂഢോദയങ്ങളുടേസംബന്ധിയായി
യും അതുകൂട്ടിട്ടെ നവഭാഗാക്ഷാംശസംബന്ധിയായിയും ഇരിക്കു
ന്ന സൂത്രങ്ങളുടേ ത്രിതയം യാതൊന്നൊ ആ ഇത ഇതുകൂട്ടിട്ടെ
ന്നഃമന്മാക്കു സ്വസ്വാകാശഭിവാകരാശക പരികൾ വൈരികളാ
യിട്ടു ഭവിക്കുമെങ്കിൽ മുതിപ്രമോയി ഭവിക്കും- ത്രിസ്തുടൃലക്ഷ
ണ ലോഭികൾക്കു ഭോക്തൃ സന്തായിരിക്കും വിഷയത്തിങ്കൽ
അതുകായിരിക്കുന്നവനും മരിക്കും.

സാരം. — ആരൂഢോദയ സംബന്ധിയായിയും അതുകൂ
ട്ടിട്ടെ നവാശകങ്ങളുടെ സംബന്ധിയായിയും അതുകൂട്ടിട്ടെ ചോദ
ശാശ സംബന്ധിയായിയും ഇരിക്കുന്ന മൂന്നു സൂത്രവും ആരൂ
ഢോദയാധിപന്മാക്കു ആരൂഢോദയങ്ങളുടേ നവാശകാധിപ
നും ചോദശാശകാധിപനും ശത്രുവാകുന്ന ഏകിൽ മരണകരമാ
യി ഭവിക്കും ത്രിസ്തുടൃത്തിനും ഉൾലക്ഷണത്തിനും ലോഭകലായ
തുകൾക്കു ഭോക്തൃകൂട്ടിട്ടെ ഉണ്ടു ഏകിൽ രോഗാത്താടു കൂടാത്തവ
നായാലും മരിക്കും-

൨൪. സൂത്രാനാംത്രിതയൈത്രക്വിവനകരോശശോചാസ്സേ
ഹ്വശൈശംസ്യത്രിസ്തുടൃലക്ഷണലോചിത്ഭാഭികൈചാവിലേ | അ
ത്യാസന്നമുതൈരപീഥനമുതിർക്രിത്രൈസ്യത്രാഭികൈ കീവേൽക
യഭിരൈവന്നൈവസുകരംഭോക്തൃയ്കൈജീവനം || ഇതി-

അനവയാർത്ഥം. — അശൈശവം സേവ്യമുദയം സന്തായി
ട്ടും കരം സൂത്രങ്ങളുടേ ത്രിതയം കീവനകരമായിട്ടും ത്രിസ്തുടൃല
ക്ഷണലോചിത്ഭാഭികമായിരിക്കുന്ന അവിലം ശസ്യമായിട്ടും സ
ന്തായിരിക്കും വിഷയത്തിങ്കൽ അത്യാസന്നമുതിയായിരിക്കുന്ന
വനും ഇവിടെ മുതി ഭവിക്കുന്നില്ല- സൂത്രാഭികം മിത്രമായിരി
ക്കും വിഷയത്തിങ്കൽ കർമ്മങ്ങൾ ഹൈന്ദവമായിട്ടുപോന്ന കീവിക്കും-
ഭോക്തൃ അധികമായി സന്തായിരിക്കും വിഷയത്തിങ്കൽ ജീവ
നും ഉള്ളുരമായിട്ടുതന്നെ ഭവിക്കുന്നു-

സാരം. — നവാശചോദശാശങ്ങളെ അധിപന്മാർ ആരൂഢ

ലഗ്നാധിപന്മാർക്കു ബന്ധുക്കളായിരിന്നാൽ സൂത്രത്രയം ജീവനകരായിവിടും- അങ്ങിനെദവിക്കുകയും ത്രിസ്തം ഉപലക്ഷണം ശോ, മീദം ഇത്യാദികൾ ഭൊഷത്തൊടുകൂടാത്തതുകൂടായിരിക്കുകയും ഉണ്ടായാൽ ബലമാസക്ഷയാദികൾകൊണ്ടു മരണം അടുത്തു എന്നുകാണികൾക്കു തൊന്നത്തക്കവിധത്തിലായാലും അവൻ മരിക്കില്ല വ്യാധിരാഗെ ശമിക്കും- സൂത്രം മുഖ്യായതുകൾഗുണ ഭൊഷ സമ്മിശ്രങ്ങളായിരുന്നാൽ ചില കർമ്മങ്ങൾ ചെയ്തുവായിട്ടു വ്യാധിശമിക്കും- ഭൊഷത്തിന്നു ആധിക്യം ഭവിച്ചാൽ വ്യാധിശമനം ദുഷ്ടമായി ഭവിക്കും- ഇതിശബ്ദം സമാഹിയെ ബോധിപ്പിക്കുന്നതാകുന്നു-

ഇവിടെ ഒരു ശംകു ഭവിക്കും ആയത എന്തെന്നാൽ ചണ്ഡാദരണത്താൽ പഠകപ്പെട്ടതായ അന്യദിയമതത്തിങ്കൽ ഉള്ള സൂത്രത്രയം ആരൂഢശാഖയലഗ്നങ്ങൾ കൊണ്ടും അതു കളിടെ നവാശകങ്ങൾകൊണ്ടും ചോദശോശങ്ങൾകൊണ്ടും വിചാരിക്കേണ്ടതാകുന്നു എന്നു മുഖ്യ പഠഞ്ഞു എങ്കിലും പിന്നെ അതു മൂന്നും ആരൂഢലഗ്നാധിപന്മാർക്കു നവാശചോദശോശങ്ങളുടെ അധിപന്മാർ ശത്രുക്കളായാൽ ഉതികരമാകുന്നു എന്നും അവർക്കു അവർ ബന്ധുക്കളായാൽ ജീവനകരമാകുന്നു എന്നും ഫലസാമ്യത്തെ പഠകയാൽ മൂന്നായിട്ടു സൂത്രവിഭാഗം ചെയ്തതു നിഷ്ഠയൊക്കുന്ന മായി. ഇങ്ങിനെ ഉള്ള ശംകയെ പരിഹരിച്ചാനായിക്കൊണ്ടു ഇവിടെ ഒരു ഉപദേശ ലഭ്യമായ അർത്ഥത്തെ വിവരിക്കുന്നു-

ആരൂഢലഗ്നാധിപന്മാർക്കു നവാശചോദശോധിപന്മാർ വൈരികളായിരുന്നാൽ ആരൂഢലഗ്ന സംബന്ധിയായ സൂത്രം ഉതിയെ ഉണ്ടാക്കുന്നതായിഭവിക്കും- മരം അവസ്ഥ നവാശകസൂത്രത്തിന്നു ഭവിക്കുന്നതൊക്കിൽ നവാശകാധിപന്മാർക്കു ആരൂഢലഗ്നാധിപന്മാരും ചോദശോശാധിപന്മാരും ശത്രുക്കളായിരിക്കണം- ചോദശോശകസൂത്രത്തിന്നും മേൽ പ്രകാരം തന്നെ- അതുകൊണ്ടു ആരൂഢ ലഗ്നാധിപന്മാർക്കു നവാശ ചോദശോശാധിപന്മാരും നവാശകാധിപന്മാർക്കു ആരൂഢലഗ്നാധിപന്മാരും ചോദശോശാധിപന്മാരും ചോദശോശാധിപന്മാർക്കു മറ്റുള്ളവരും ശത്രുക്കളായിരുന്നാൽ മൂന്നു സൂത്രവും മരണകരമാകുന്നു എന്നും മേൽ പ്രകാരം അവർ ബന്ധുക്കളായിരുന്നാൽ മൂന്നു സൂത്രവും ജീവനകരമാകുന്നു എന്നും ഗ്രഹിച്ചുകൊൾക- മേൽ പ്രകാരം അവർ സമന്വരായിരുന്നാൽ മൂന്നും ഭോഗസൂത്രമായി ഭവിക്കുകയും ചെയ്യും-

സ്യാത്മാ-ച- എന്ന ച ശബ്ദവും അംശശയോഃ-ച- എന്ന ച ശബ്ദവും മേൽ പറഞ്ഞ അർത്ഥത്തിന്റെ സമുച്ഛയത്തെ പ്രകാശ്യമാക്കുന്നതത്രെ ആകുന്നത-

(വാ) എതൽസൂത്രവിഷയം ॥

അനപയാത്ം— ഇത സൂത്ര വിഷയമായി ഭവിക്കുന്നു-
സാരം— സൂത്രീമാകുന്നു-

൨൫. കളീരട്ടംഗമന്യൈർഷ്യാർഷംസ്യാദ്യഥോത്തരം । കത്രോ
പൃഥ്വീന്ദ്രപെരശ്ചി ക്വരഥൈവതിസ്സംഭവേന ॥

അനപയാത്ം— കളീരട്ടംഗമന്യൈർഷ്യാർഷംസ്യാദ്യഥോത്തരം എന്ന
തെ അരികൃതികാരനെ ശ്യാർഷംമായി ഭവിക്കും- അതുകഴിഞ്ഞു, അ
പൃഥ്വീന്ദ്ര പെരശ്ചി ക്വരഥൈവതിസ്സംഭവേന എന്ന ഭാഷ്യമായി ഭ
വിക്കും-

സാരം— കക്ഷകം, വൃശ്ചികം, മീനം, മം രാശികളിൽ ത്രി
സ്തംഗം എന്നാൽ ശ്യാർഷമാകുന്നു- പുണർഭരണത്തിന്റെ നാലാം കാ
ലം പുയവും ആയില്യവും കക്ഷകത്തിൽ വരുന്ന ത്രിസ്തംഗത്തിന്റെ
നക്ഷത്രമായി ഭവിക്കും. പുണർഭരണക്ഷത്രത്തിന്റെ ഭരണ
തിനെക്കാൾ പുയനക്ഷത്രത്തിന്റെ ഭരണകൃത്യം കഷ്ടമാകുന്നു-
അതിനെക്കാൾ ആയില്യനക്ഷത്രത്തിന്റെ വരുന്നതു കഷ്ടമാ
കുന്നു. വൃശ്ചികത്തിൽ വരവോൾ നക്ഷത്രങ്ങൾ വിശാഖത്തി
ന്റെ നാലാംകാൽ അനിഴം തൃക്കെട്ട ഇതുകഴിച്ച് വിശാഖത്തി
ന്റെ വരുന്നതിനെക്കാൾ അനിഴത്തിന്റെ വരുന്നതു കഷ്ട
മാകുന്നു- തൃക്കെട്ടയിന്റെ വരുന്നത അതിനെക്കാൾ കഷ്ടമാക
ുന്നു- മീനത്തിൽ വരവോൾ നക്ഷത്രങ്ങൾ പുരട്ടാതിയുടെ നാ
ലാംകാൽ ഉത്രട്ടാതി. വേദതി ഇതുകഴിഞ്ഞു കഷ്ടരയ്യ. മേൽ പ്ര
കാരം അന്ന-

൨൬. ക്ഷിപ്തശ്ചികമീനാനാത്രിസ്തംഗചരമാശകം । ഉത്രപ്ര
കംഭവേനാനമചമാസമിന്നൈഃകൃതം ॥

അനപയാത്ം— ക്ഷിപ്തശ്ചിക മീനങ്ങളുടെ ചരമാശക
മായിരിക്കുന്ന ത്രിസ്തംഗ ക്രമേണ അഞ്ചുമാസ മിനങ്ങൾകൊണ്ടു
ഉത്ര പ്രഭമായി ഭവിക്കും നിശ്ചയം-

സാരം— കക്ഷകത്തിൽ ത്രിസ്തംഗ ചരമാശകമായി വരികി
ൽ ഒരു സംവത്സരം കഴിയുന്നതിന്നു മുമ്പെ വൃശ്ചികം മരണം ഭ
വിക്കുമെന്നറിക- വൃശ്ചികത്തിൽ ചരമാശകമായി വരികിൽ
ഒരുമാസം കഴിയുന്നതിന്നു മുമ്പെ മരണം ഭവിക്കുമെന്നറിക-
മീനത്തിൽ ചരമാശകമായി വരികിൽ ഒരു ദിവസം കഴിയുന്ന

തിന്നു മുമ്പെ ചുരുക്കൻ മരിക്കുമെന്നറിക-

൨൭. സംഹാരഗമസൂത്രം: പ്രകൃതഘോരകാലിനം । ജന്മ
രാജാത്രയസ്ഥം ചനിവമെന്നു മതിപ്രഭം ॥

അപചയാർത്ഥം — സംഹാരഗമമായിരിക്കുന്ന ത്രിസ്തവ്യം അ
സമൃദ്ധത മായിരിക്കുന്ന ത്രിസ്തവ്യം പ്രകൃതഘോരകാലിന മേ
യിരിക്കുന്ന ത്രിസ്തവ്യം ജന്മരാജാത്രയസ്ഥമായിരിക്കുന്ന ത്രിസ്ത
വ്യം നിയമമെന്ന ഭൂമിപ്രദമായി ഭവിക്കുന്നു.

സാരം — സംഹാരവസ്തുക്കളിൽ ത്രിസ്തവ്യം വരികയും ത്രി
സ്തവ്യത്തിന്നു പാപസംബന്ധമുണ്ടാകയും ചെയ്തുകൊണ്ടിരിക്കുമ്പോ
ൾ അതിന്റെ നവാശകാലിനമുഖായ സ്ഥിതിയുള്ളതായി വരിക
യും ചെയ്തുകൊണ്ടു പിന്നന്നാളിന്റെയൊ പക്കുപ്പിന്നാളുകളിലൊ
ആകിലും നിയമമെന്ന മരണകരമാകുന്നു.

൨൮. സൃഷ്ടിഖണ്ഡഗ്രന്ഥോപസ്മരമാവാശ്രമസംയുക്തം । യ
ദ്യേഷമിതിചാപാശതം ത്രിസ്തവ്യമയമേകം ॥

അപചയാർത്ഥം — സൃഷ്ടിഖണ്ഡഗ്രന്ഥോപസ്മരമായിട്ടൊ
ശ്രമസംയുക്തമായിട്ടൊ യേഷമിതിചാപാശതമായിട്ടൊ ഇരിക്കു
ന്ന ത്രിസ്തവ്യം ആയുസ്സിനായിക്കൊണ്ടു ഭവിക്കുന്നു.

സാരം — സൃഷ്ടിഖണ്ഡത്തിങ്കലും സൃഷ്ടിരാശിയിലും സൃഷ്ടി
നക്ഷത്രത്തിന്റെയും ഉള്ള ത്രിസ്തവ്യം ശ്രമഗ്രന്ഥോപസ്മരമാ
യിട്ടിയ ത്രിസ്തവ്യം യേഷാശകമോ സിംഹാശകമോ ചാപാശക
മോ ആയിരിക്കുന്ന ത്രിസ്തവ്യം ആയുസ്സിനായി കൊണ്ടു ഭവിക്കുന്നു.

൨൯. ത്രിസ്തവ്യസൂത്രഗണാദിവ്യശാശ്രിതരാശിയൈഃ ശാ
തമാത്മദ്രാഗ്രബന്ധപത്രോർമ്മുദ്രാശ്രമം ॥

൩൦. സഗ്രന്ഥേണൈസ്യശ്രമോ വാച്യം സഭാഭൈകശ്ചരഥാശ്ര
മം । ലോകാഭ്യന്തരാനിഷ്ടസ്ഥിതിപാപാനചയാർത്ഥം ॥

അപചയാർത്ഥം — ത്രിസ്തവ്യത്തിന്റെ ദ്രഗണാദിവ്യശാശ്രി
തരാശിപന്ധാരകൊണ്ടു കാതമം ത്രാഗ്ര ബന്ധപത്രോർമ്മുദ്രാശ്ര
മം വാച്യമായി ഭവിക്കുന്നു സഗ്രന്ഥരാശിയിരിക്കുന്ന അവ
രകൊണ്ടു ശ്രമം വാച്യമായി ഭവിക്കുന്നു- സഭാഭൈകരാശി
യിരിക്കുന്ന അവരകൊണ്ടു അപ്രകാരം അശ്രമം വാച്യമാ
യി ഭവിക്കുന്നു. ലോകാഭ്യന്തരാനിഷ്ടസ്ഥിതി പാപാനച
യാദികളായി ഭവിക്കുന്നു.

സാരം — ത്രിസ്തവ്യത്തിന്റെ ശ്രമോപസ്മരം കൊണ്ടും
യേഷാശകാശിപന്ധാരകൊണ്ടും നവാശകാശിപന്ധാരകൊണ്ടും ത്രി

ശാശകാപിപനെ കൊണ്ടും ചാശശാശകാപിപനെകൊണ്ടും
 പ്രഷ്ടാവിന്റെ അച്ഛൻ, അമ്മ, സഹോദരൻ, ബന്ധു, പുത്ര
 ന്, ഭാര്യ, ഇവരുടെ ശുഭശുഭത്തെ പറയേണം മേൽപറകപ്പെട്ട
 വദ്യേശന്മാർ ഇണവാന്മാരാകുന്നു എങ്കിൽ ശുഭത്തെയും ലോ
 കീയാന്മാരാകുന്നു എങ്കിൽ അശുഭത്തെയും പറഞ്ഞുകൊൾക- മേ
 ല്പറകപ്പെട്ട വദ്യേശന്മാരുടെ ലോകങ്ങൾ വെലയെന്നിയും അ
 നിയ്ക്കുവാവ സ്ഥിതിയും പാപംസംബന്ധം മുഖായതുമാകുന്നു -

ന.മ- ഇഷ്ടഭാവസ്ഥിതിവീർപ്പുംസല്ലോഗേക്കു ചരൽഗു
 ണ്ണാഃ | ഒരോണാച്ഛ്യധിപൈരേവകൈശ്വീവേവനിരൂപ്യകൈ ||

ന.വ- ത്രിസ്തവകോമിളിച്ഛൈകൈപിത്രാഭീനാമശോഭണം | ചതു
 ശ്ലോശകൈഭവോതിസ്തവപാപയുഗ്രശി ||

ന.ര- വാച്യശ്ചതുഷ്ടിദാനാശ്ചൈവായുക്തോവിചിന്ത്യതാം | ഭി
 വസത്രീതയാദ്ധോക്ഷയമോമേതനാവിനാ |

ന.ശ- ധനഹീനസുവൃദ്ധസുഭൃന്യസ്യസമാഗമഃ | അഗ്നി
 ഭിമിസ്യഭോനാശഃപാത്രസ്യവസനസ്യവാ ||

ന.ള- കരഃകുരശരിസ്യ ശോഗിണോവാസമഃഗമഃ | കര
 സ്സപ്തഗമശ്ശുദ്ധവിപ്രസ്യഗമനംരതഃ

ന.ന- നാശശ്ചതുഷ്ടിദായമോദാസസ്യപരനംരതഃ | സമീപേ
 കസ്യചിനരത്യാധിതാഷ്ടമഗേവിധേതി |

ന.ത- ഭൂഗോശ്ചൈവഹിനീശ്ചലക്ഷണാനിമുഖേനവ | ദ
 ത്രാദിനവകാരണാത്രിസ്തവേതുതികാണഗൈ ||

ന.പ- ത്രിസ്തവശസ്ത്രാശോച്ഛാതികോണന്ദേതരമേകേഭവഃ |
 കപസോപസ്യനേമേസ്തിവിശൈക്ഷണോഷ്ടമൈകേസഃ ||

ന.ൻ- അതിസാരസ്തയാഭോണോദ്മിപത്രസ്യഭൂപ്രണഃ | ക്ഷന്ത്യ
 വാജ്ഞസോസ്യഃപാപശ്ചൈവൈനരൂപയഃ |

ന.ര- വെനോസകലാഗൈഷ്ടധീരമശ്ചതുശ്ചൈവഃ | ശോ
 ഷശ്ചതുശ്ചമന്ദസ്യസംകൊപഃകരപാദയഃ ||

ന.മ- രാഹോസ്തപരനംമൈരൈർധ്യധി - ണമുഭാശ്ചരഃ | ത്രി
 സ്തവേനസംമതസ്യ ത്രിസ്തവശകപസ്യവാ |

ന.വ- ശോഗിണോമമിശോഗസ്യഃനരണംകസ്യ നിശ്ചിതം | ദ
 ശാമപശ്ചിമിമോനീമതിസ്തവോസ്യനഃ ||

ന.ര- എഷ്ടോഭിച്ഛികാഭിസ്മേവസന്താപമംചരേൽ | അ
 സ്തിപ്രശ്നോശാനിരേത - ക്ഷൈഭൈസ്സപിദ്ധ്യകൈ ||

അനപയാൽ - ഇഷ്ടഭാവസ്ഥിതിയും വീർപ്പും സല്ലോ
 ഗേക്ഷകളും രക്തഗുണങ്ങളായി വേർക്കുന്നു- ഒരോണാച്ഛ്യധി

പന്മാരെക്കൊണ്ടുതന്നെ ചിലരാൽ ഇപ്രകാരം നിരൂപിക്കപ്പെട്ടു
 ന്നു- തിസ്സും അങ്കാലികളോടു യുക്തമായിരിക്കും വിഷയത്തിങ്ക
 ക്ക് പിത്രാലികൾക്കു അശോഭനം വാച്യമായി ഭവിക്കുന്നു- ചതു
 ക്കുമാകുന്ന അശങ്കത്തിങ്കലോ ഭൃത്തിങ്കലോ തിസ്സുംപാപ
 യുക്തമായി എങ്കിൽ ചതുക്രാന്തകളുടെ നാശം വാച്യമായി ഭ
 വിക്കുന്നു- ഇപ്രകാരം യുക്തികരകൾവണ്ണം വിചിന്തിക്കപ്പെ
 ട്തെന്നും- ടിപസക്രിയയ്ക്കുകൽ നിന്ന മംബരേതുവിന്നൊടു
 ടാതെ കലഹവും ധനമീനനായി വൃദ്ധനായിരിക്കുന്ന ഭ്രസുര
 ന്റെ സമാഗമവും അഗ്നിഭീതിയും അനന്തരം പാത്രത്തിന്റെ
 യോ വസനത്തിന്റെയോ നാശവും അനന്തരം ക്ഷമശരീരനാ
 യിരിക്കുന്നവന്റെയോ രോഗിയുടെയോ സമാഗമവും. അന
 ന്തരം സപ്താഗമവും അനന്തരം ശുദ്ധചിപ്രദന്തം ആഗമനവും
 അനന്തരം ചതുക്രാന്തകളുടെ നാശമോ ഭാസന്റെ പകനമോ
 രംഗിൽ വെച്ചൊന്നും സമീപത്തിങ്കൽ ഭൂതനന്ന വിധുവ്യാധി
 രാഷ്ട്രമഗതനായിരിക്കും വിഷയത്തിങ്കൽ ഉദിയും ഭൂഗാഭൃഷ്ട
 ഡംഘമുവായിട്ടു പീഠാനിയും ആകുന്ന ചെതു വസ്തുക്കൾ തി
 സ്സും സ്രോഹിനവതാകളുടെ ത്രിശാണഗമായിരിക്കും വിഷ
 യത്തിങ്കലാകട്ടെ ഉദിയുടെ ലക്ഷണങ്ങളായി ഭവിക്കുന്നു- തിസ്സു
 ടാശത്തിന്റെയോ രാശിയുടെയോ ത്രികോണേന്ദ്ര സന്നായി
 റിക്കും വിഷയത്തിങ്കൽ രാജഭവം ഭവിക്കും- ഉള്ളതെക്കണ്ണിന്ന
 ജപരവും വിശേഷിച്ചു തന്മാനികലും മൂഡാധികലും കാപവും സ
 ധഭാനവിന്ന അസിസാരവും ഭൂമി പത്രന്നാകട്ടെ പ്രണവുംഷ്ണ
 ന്നാവാജ്ഞസ്തകളുടെ സുംഭവും നെത്രത്തിന്ന പാപവച്ഛവും ഇ
 രുചിന്ന സകലാഗങ്ങളിൽ വെക്കയും ധിരമവും വ്യാധിയായി
 ട്ത സ്മരമായി ഭവിക്കുന്നു- കൂട്ടുന്നുശോഘവും മന്ദനം കരപാ
 ഷ്ടയുടെ സംകോചവും രാജുവിന്ന പരനവും കൈതുവിന്ന പ്ര
 ണവും വ്യാധിയായിട്ടു ഉദാഹരമായി ഭവിക്കുന്നു- രോഗിയുടെ
 രോഗം തിസ്സുംത്തൊടു സമമനനായിട്ടു തിസ്സുംശാ ചപനായി
 ട്ടൊ ഇരിക്കുന്ന ഗ്രഹത്തിന്റെയായി ഭവിക്കുമെങ്കിൽ അവന്നു
 മരണം നിശ്ചയിതമായി ഭവിക്കുന്നു- തിസ്സുംവ്യധിന്റെ എ
 ക്കിട്ടുകഴിയിരിക്കുന്ന ഘടികകൾകൊണ്ടു ശരയെയും അപഹൃതി
 യെയും ക്ഷിദത്തെയും ആനയിച്ചിട്ട അതുകൾകൊണ്ടു വസരാ
 നമായിരിക്കുന്ന ഘമത്തെ വമിക്കുന്നു- പ്രശ്നംശാനീതിയിങ്ക
 ക്ക് പക്ഷിഭേദം ഭവിക്കുന്നു- അതുപലവനം ചൈകപ്പെടുന്നു-

സാരം— ഇഷ്ടഭാവത്തിങ്കൽ ഉള്ള നിർദ്ദിഷ്ടം ബലവും കൂടെ

യോഗവും ശുഭോഷ്ടിയും മെൽപറകപ്പെട്ട വസ്തുക്കളായതടേ
 ണങ്ങളാകുന്നു- ചിലർ ഭ്രമകാണ്മു മൗലായതുകളുടെ അധിപ
 ന്ന്മാരെക്കൊണ്ടുതന്നെ പൂജകന്റേ അർപ്പൻ മൗലായിട്ടുള്ളവരു
 ടെ ശുഭശുഭങ്ങളെ വിചാരിക്കുന്നു- ത്രിസ്സുടത്തോടുസൂത്രാദിക
 ൾക യോഗം വേിച്ചാൽ അർപ്പൻമൗലായ ജനങ്ങൾക്കു അശുഭ
 മായെന്നു- ചതുസ്തോശിയിലോ ചതുസ്തോശിനവാശം-മായിട്ടോ
 വരികിൽ നാല്പാലികൾ നശിക്കുമെന്നു പറയുന്നു- ഇങ്ങിനെ
 യുക്തിയെ അനുസരിച്ചു വിചാരിച്ചുകൊൾക- അശ്വതി, മകം,
 മൂലം, രം നക്ഷത്രങ്ങളിൽ ത്രിസ്സുടം വന്നാൽ മൂന്നുദിവസത്തിലക
 ത്ത മേതുകൂടാതെ കലമം ഭവിച്ചാൽ രോഗി മരിക്കും- ഭരണി,
 പുരം, പുരം, ഇതുകളിൽ വന്നാൽ മരിക്കുന്നവ്യധ്യബ്രഹ്മണ
 ന് വരികിൽ മരിക്കും- കാരത്തി, ഉത്രം, ഉത്രം, ഇതുകളിൽ ത്രി
 സ്സുടം വന്നാൽ അഗ്നിമുഖമുണ്ടാകിൽ മരിക്കും- രോഗിണി, അ
 ത്തം, തിരുവൊണം, ഇതുകളിൽ ത്രിസ്സുടം വന്നാൽ ചതുരമോ വ
 സ്തുരോ നശിച്ചാൽ മരിക്കും- മകയിരം, ചിത്രം, അവിട്ടം, ഇതു
 കളിൽ ത്രിസ്സുടം വന്നാൽ മേയത്തിങ്കൽ മുറിയുള്ളവനെ രോഗിയൊ
 വരികിൽ മരിക്കും- തിരുവാതിര, ചൊരി, ചരയം, ഇതുകളിൽ
 ത്രിസ്സുടം വന്നാൽ സപ്തം വരികിൽ മരിക്കും- പുനർനം, വിശാ
 ഖം, പുരം, ഇതുകളിൽ ത്രിസ്സുടം വന്നാൽ ശുദ്ധബ്രഹ്മണ
 ന് വരികിൽ മരിക്കും- പുയം, അനിഴം, ഉത്രാതി, ഇതുകളിൽ
 ത്രിസ്സുടം വന്നാൽ നാല്പാലികൾ നശിക്കുകയോ ഭൂതന്മാരും
 വിഷകയോ രണ്ടിഴ് വെച്ചു ഒന്നുവേലിൽ മരിക്കും- ആയില്യം,
 രുക്മിണി, രേവതി, രം നക്ഷത്രങ്ങളിൽ ത്രിസ്സുടം വന്നാൽ സമീപ
 ത്തിങ്കൽ ഒരുത്തൻ രോഗിയുടെ അഷ്ടമോശിയിൽ ചന്ദ്രൻ നി
 ല്ലംപൊൾ മരിക്കുകയോ വണ്ടുമൗലായ ജന്തുക്കൾ വന്നു വിട
 ക്കുകയോ രണ്ടിലൊന്നു വേലിൽ രോഗി മരിക്കും-

മെൽപറഞ്ഞ മരണലക്ഷണങ്ങളിൽ കാലനിശ്ചയത്തോടുക
 ടെ പറകപ്പെടാത്തതുകൾ ത്രിസ്സുടകാശിയുടെയോ ത്രിസ്സുടനവാ
 ശംകാശിയുടെയോ ത്രികോണത്തിങ്കൽ ചന്ദ്രൻ വരുമ്പൊൾ ഉ
 ന്ദാകം ആ സമയം സൂക്ഷിച്ച അറിയണം- ഇനി ആദിത്യാ
 ദികളുടെ യോഗങ്ങളെ പറയുന്നു-

ആദിത്യന്റേ രോഗം പനിയും വിശേഷിച്ചു മേയശിരസ്സുകളി
 ൽ ചുട്ടമാകുന്നു-

ചന്ദ്രന്റേ രോഗം, അതിസാരമാകുന്നു- ചൊപ്പയുടെ രോഗം
 പ്രണമാകുന്നു- ബുധന്റേ രോഗം വാക്സ്യം വേദം മനസ്യം വേ

മാകുന്നു- വൃദ്ധന്മാർക്കു് രോഗം സർവ്വംഗവെന്നെയും ബുദ്ധിദൃ
 മദ്ധ്യമാകുന്നു- ശുഭരൂപം രോഗം വികാസമാകുന്നു- ശനിയുടെ രോഗം
 കഠിനം കാലം നീർത്തിങ്ങുടയ്ക്കയാകുന്നു- രാഹുവിന്റെ രോഗം
 വിഷമമേതുമായിട്ടുള്ളു മുടക്കമാകുന്നു- കേതുവിന്റെ രോഗം
 ഭ്രാന്തമാകുന്നു- രോഗി തന്റെ രോഗം തിസ്സുടഞ്ഞാടുകയുടെ നിഷ്ക
 ന്ന ഗ്രഹത്തിന്നൊ തിസ്സുടത്തിന്റെ അംശകാധിപന്നോ പര
 കപ്പെട്ടുപോയിരുന്നാൽ അപൻ മരിക്കും. അതിന്നു സംശയമില്ല-
 ഉണ്ടായിക്കഴിഞ്ഞരോഗം വേറെ ഒന്നായാലും അതിന്റെ മേലെ
 തിസ്സുടഞ്ഞാടുകയെത്ര ഹത്തിന്റെയോ തിസ്സുടനവാംശകാശി
 വന്റെയോ രോഗം ഭവിച്ചാൽ മരിക്കുമെന്നും അഭിപ്രായത്തെ
 ഗ്രഹിക്കേണം-

തിസ്സുടനക്ഷത്രം കഴിഞ്ഞുപോകുന്ന കഴിച്ചശിഷ്ടം കൊണ്ടു
 ശിഷ്ടം ചെയ്ത വരുത്തണം- പ്രശ്നത്തിങ്കൽ ശിഷ്ടം ശോണയന്നു
 ഇപ്രകാരമാകുന്നു- അതു മരകളുടെ അപമാരണിതങ്ങളെയു
 മുണ്ടാക്കേണം- പിന്നെ അതു കൾകൊണ്ടു സംവത്സര വധിയായ
 യിട്ടു പലങ്ങളെ പറഞ്ഞുകൊൾക-

ശിഷ്ടം മരവമേറ്റുന്നതതു പക്ഷിമാന്തര മുണ്ടു അതിനെ ഇ
 നി ഷ്ടതന്നു-

൪൯. പ്രശ്നോദ്ധൃതിസ്സുടാദ്യാവിധീവദുദ്ധശോമാദിനാപ്ര
 തീപംചാദിനാവിധി ഭിന്നമതുതിസൃഷ്ടവൈഗ്രഹ്യതാംകാസു
 ഷൈകാ പ്രശ്നോദ്ധൃതാനുരൂപാശുഭമിമൈചാബ്ധിംകമാസികൈ
 വാഖൈവ്യാവാസമാസ്സുപ്രശ്നീഗണിതവിഗ്രഹാസ്സോപനെയ
 മശോഭാഃ ||

അനപയാതം— പ്രശ്നോദ്ധൃതിസ്സുടാദ്ധൃഷ്ടകൊണ്ടു വി
 ഷിക്കരകവസ്തു ഉദ്ധൃശയെന്നയക്കേണം- മാന്ദിയകൊണ്ടു
 പ്രതീപമാകുവസ്തു യാതകളായിരിക്കുന്ന നാഡികകൾകൊ
 ണ്ടും നയിക്കേണം- ആമുന്ന ശേകളിൽവെച്ച ശുഭാഭിതരമാ
 യിരിക്കുന്ന െ പ്രശ്നത്തിങ്കൽ യാതൊന്ന അനുരൂപയായി ഭ
 വിക്കുന്നുവോ അതാകുന്ന ഒന്നു ഗ്രഹിക്കപ്പെടുകയും വേണം-
 അബ്ധിം മായിട്ടും മാസികമായിട്ടും ഇരിക്കുന്ന പ്രശ്നത്തിങ്കൽ തി
 ഗ്നണിതവിഗ്രഹങ്ങളായിരിക്കുന്ന ഖൈവ്യാബ്ധിം വാസരങ്ങളാ
 യി ഭവിക്കും ഇന്ദ്രവിന്റെ യേ മര കന്നെ നെയ്യായി ഭവി
 കുന്നു-

സാരം— പ്രശ്നനക്ഷത്രംകൊണ്ടും തിസ്സുടനക്ഷത്രംകൊണ്ടും
 ഇപ്രകാരം നക്ഷത്രമരയെ വരുത്തണം ഇതികനക്ഷത്രത്തി
 ൧൦ •

നമുക്ക് ചെന്ന നാഴികകൊണ്ടും വരഞ്ഞെന്നും ഇതുശിഷ്ടഭാരാ
 പിന്നെ അതിന്റെ മുമ്പെയുള്ളതോ പിന്നെ അതിന്റെ മുമ്പെ
 ഉള്ളതോ- ഇങ്ങിനെ വിപരീതമായി വരഞ്ഞെന്നും- മെൽ പറക
 പ്പെട്ട മൂന്നു ശേഖരിൽ യാതൊന്നും ശുഭപ്രഭോമായിട്ടും അശുഭപ്രഭ
 മായിട്ടു മിരിക്കുന്ന പ്രശ്നത്തോട യോഗ്യമെന്നോവാ അതിനെ
 തന്നെ ഗ്രഹിക്കുന്നു. സംവത്സര പ്രശ്നത്തിങ്കൽ മൂന്നുകൊണ്ടു
 ഇണിക്കപ്പെട്ട ഭരണസംവത്സരങ്ങൾക്കും പല ദിവസങ്ങളായി ഭവിക്കും.
 മാസ പ്രശ്നത്തിങ്കൽ നാലുകൊണ്ടു മരിക്കപ്പെട്ട ഭരണസം
 വത്സരങ്ങൾക്കും പല ദിവസങ്ങളായി ഭവിക്കും. സംവത്സരപ്രശ്ന
 ത്തിങ്കലും മാസ പ്രശ്നത്തിങ്കലും ത്രിപ്പുഴുറ്റുകന്മാരൊക്കൊണ്ടു ഭരണ
 വരത്തു മാറില്ല- ചന്ദ്രനൊക്കൊണ്ടു തന്നെ വരത്തുമാറ്റില്ല

ഇതി ഷഷ്ഠാദ്ധ്യായം

അഥ സപ്തമാദ്ധ്യായപ്രാരംഭഃ

(വ) അഥാഷ്ടമംഗലഫലാന്വേഷണം ॥

അനപയാത്ം— അനന്തരം അഷ്ടമംഗലഫലങ്ങൾ വചിക്കപ്പെടുന്നു-

സാരം— സൂഷ്മമാകുന്നു.

൧. വാമസ്വന്തരഫലം— ഭൂതം വർത്തമാനതുച്ഛ്യതഃ | ഭക്ഷിണസ്വന്തരനാഭീനിഫലാനിചവിനിശ്ചിതൈഃ ॥

അനപയാത്ം— വാമസ്വന്തരമായിരിക്കുന്നതുകൊണ്ടു ഭൂതമായിരിക്കുന്ന ഫലത്തെയും മധ്യമായിരിക്കുന്നതുകൊണ്ടു വർത്തമാനമായിരിക്കുന്ന ഫലത്തെയും ഭക്ഷിണസ്വന്തരമായിരിക്കുന്നതുകൊണ്ടു ഭാവിക്കുകയായിരിക്കുന്ന ഫലങ്ങളെയും വിനിശ്ചരിക്കുന്നു-

സാരം- ഇടത്തുപറഞ്ഞുള്ള കവിടിയുടെ സംഖ്യകൊണ്ടു കഴിഞ്ഞ ഫലത്തെയും വലത്തുപറഞ്ഞുള്ള കവിടിയുടെ സംഖ്യകൊണ്ടു വർത്തമാന ഫലത്തെയും നടുവിലുള്ള കവിടിയുടെ സംഖ്യകൊണ്ടു വർത്തമാനഫലത്തെയും പറയണം-

൨. അധോഽധ്യോസ്ഥാഭാഗൈഃ പൃഷ്ഠാഭാഗൈഃ ക്ഷിണായേഽഭിധ്യംസംഖ്യാവൃഷ്ഠാഗ്രഹൈഃ കർമ്മഫലമാഭിശ്ചൈ ॥

അനപയാർത്ഥം — ദക്ഷിണാദികൾ വഹ്വസിന്റെ അധോ
 മധ്യോഽപഗാത്രങ്ങളിൽ ഭക്ഷയങ്ങളായി ഭവിക്കുന്നു. യഥാസം-
 ഖ്യാപ്തപുഷ്പാഗത്തിൽ ഗ്രഹോക്തവ്യാധിയെ യഥാഭേദിക്കണം-
 സാരം— അഷ്ടമംഗലത്തിന്റെ ദക്ഷിണഭാഗത്തിൽ ഉള്ള
 സംഖ്യയെ മേഘത്തിന്റെ അരക്കൽനിന്നു താഴെടമെന്നും നട
 വില്ലുള്ള സംഖ്യയെ അരക്കൽനിന്നു മേലേയും കഴുത്തിൽനിന്നു
 താഴെയുമായ പ്രദേശമെന്നും വാമഭാഗത്തിൽ ഉള്ള സംഖ്യയെ
 കഴുത്തിൽനിന്നു മേലേടമെന്നും കല്ലിക്കണം ഇങ്ങിനെ കല്ലി-
 ക്കുമ്പോൾ ശരീരത്തിന്റെ യാതൊരു ഭാഗത്തിൽ യഥാസംഖ്യ
 ഭവിക്കുന്നുവോ അവിടെ അതതു ഗ്രഹങ്ങൾക്കു പറകപ്പെട്ടവ്യാ-
 ധിയെ പറയണം.

ഗ്രഹങ്ങളുടെ വ്യാധികളെ ഇനി ഒരേടത്തു പറയും. അതിനെ
 ഗ്രഹിച്ചുകൊൾക-

൩. സ്ഥാനൈകൃതികുചൈകാദ് ശൈഖ്യസ്യ ചാസ്തുരാദയഃ |
 ധപജാദ്യാഗരഡാദ്യാശ്ചപഞ്ചഭൂതാനിചക്രാൽ ||

അനപയാർത്ഥം— മൂന്നുസ്ഥാനങ്ങളിലും ഏകാദിശൈഖ്യം സ
 ത്തായിരിക്കും വിഷയത്തിൽ ചാസ്തുരാദികളും ധപജാദ്യങ്ങളും
 ഗരഡാദ്യങ്ങളും അഞ്ചുഭൂതങ്ങളും ക്രമമേണ ഭവിക്കും-

സാരം— അഷ്ടമംഗലത്തിന്റെ വാമദക്ഷിണ മധ്യങ്ങളായ
 മൂന്നുസ്ഥാനങ്ങളിലും ഒന്നു മുതലായ സംഖ്യകൾ ശൈഖി-
 ച്ചാൽ അതുകളെ ക്രമമേണ സൂര്യാദിഗ്രഹങ്ങളാക്കിയും ധപജാദി-
 യന്യാനികളാക്കിയും ഗരഡാദികളാക്കിയും പഞ്ചഭൂതങ്ങളാക്കിയും
 കല്ലിക്കണം-

സൂര്യാദിഗ്രഹകല്പനയ്ക്കു ക്രമമേണയും ധപജാദികളുംഗരഡാ-
 ദികളും ഇന്നവ എന്നതിന്നയും പഞ്ചഭൂതകല്പനയുടെ ക്രമമേണ
 യും ഇനി പറയും-

൪. അങ്കാരജീവവിച്ഛിന്നമന്ദ്രചന്ദ്രാമയഃ ക്രമാൽ | ധപജപ്യ
 മഹരിശൈവാക്ഷിഖരമേഘഗവായസാഃ ||

൫. അക്ഷിപ്തമാജ്ഞാനസിംഹശപഥ്യാപുചിപശശാസ്തഥാ |
 ധപജ സിംഹയന്മഹീമന്തിപുഷ്പേരജപമയേനമതൈ ||

൬. ധൃവോവഹ്നിഃഖരോവായുശ്ചപകാകേരവിയദാമരൈഃ |
 അഭിഷ്ടാത്ഥാഗരംകീർത്തിജയ.ഭൂപതിമാനനം ||

൭. സഭാജനപലഗ്രാമസരതൃതികരകരമിഃ | ചൊരദ്രപാ
 യുധാഗ്നിഛോഭയ.സ്തുന്ദാച്ഛൈരൈവാത ||

൮. കപഥജപരപിത്താസൃക് ശ്ലിശ്യാനൈതഗദാൻകുഃ | ഇത

വൈകുണ്ഠപ്രാണാപ്രസാദജ്ഞാഗമഃ |

൩൩. ഉക്തലക്ഷ്മണേ ശ്വസുതാപ്തികരതൈശ്ച | ശ്വഗോ
രൂഗാമീകോടിതിവിജ്ഞാകോപവിചിത്രീകാഃ | |

൩൪. തപശ്ശോഭാൻസന്നിപാതഞ്ചൈകരതൈശ്ചരശ്ചിഃ | ഭൂ
കണ്യാഘരശ്ചയാപ്തിസ്മൃതീസുഖാമൃഷ്ടഭോജനം ||

൩൫. തൃപിഗോമഹികീലാഭംകരതൈശ്ചനന്ദനഃ | വാതശ്ര
ലാമയംചൊരജ്ജ്വലനജ്വലനായംശനിഃ ||

൩൬. കരതൈശ്ചരണാഭഭിതിശ്ചൈശ്ചരണാഃശ്ചപീഡനം | വെ
ശ്ചസന്ദൃശ്യംമനഃപ്രീതിംസുഹൃൽസ്വപനസംഗമഃ |

൩൭. ജംബയമി സസ്യധാനാനനാർഷാപ്തിപുണ്ണചന്ദ്രമാഃ |
കക്ഷുപാമാദികാൻശ്വഗോൻസൈത്രപാഭോധനപി ||

൩൮. വികുളിതിഘനീചാനംവിരോധംകരതൈശ്ചനീ | ഭര
തൊഗൃഹമുഖലായേലഭൈശ്ചരണാശനം ||

൩൯. പുത്രലാഭംചനിയമഃസ്വപനസന്ദർശനാനന്ദഃ | ചിത്ത
ഭ്രമംമഹാപ്രാധിംശരൂപീഡാനിരഞ്ജനം |

൪൦. സ്ഥാനദൂരംവിവാഹായലഭൈശ്ചരണാത് | നീരൊ
ഗതപസ്യപ്രാപ്തിമനഃപ്രീതിഃധനാഗമഃ |

൪൧. ലിഖിതപ്രാപ്തിമനഃലഭൈശ്ചരണാത് | വിപ്ര
വാസംഭയഞ്ചൈവദൃച്ഛനാശംരക്ഷംശമാ ||

൪൨. അപമൃത്യുവിവാഹേനീദീശൈശ്ചപ്രദേശനാത് | സ്ത്രീ
ലാഭംപുത്രലാഭഞ്ചനാദൃശ്ചൈശ്ചരണാത് ||

൪൩. ലഭൈശ്ചരണാശ്ചരണാശ്ചരണാത് | മഹി
കാഗമനംശ്വഗോസ്ഥാനനാശംധനക്ഷയം ||

൪൪. കാർമ്മാണിമനഃശ്ചൈശ്ചരണാത് | സ്ത്രീഭാ
ഗായനധാന്യാപ്തിസുഹൃദാസംഗമംസുഖം ||

൪൫. ഭൂപാലതപാദായകഥയൈശ്ചരണാത് | സ്ഥാന
ദൂരംസുഹൃന്നാശംസ്ഥാനനാശംമഹാദയം ||

൪൬. ജീവനാശമരേർമൃത്യുലഭൈശ്ചരണാത് | സപ്തദയഃ
കുമാരശ്ചൈവരപാശോക്തിശ്ചൈവനം ||

൪൭. താപ്തദയശ്ചൈവരപാശോക്തിശ്ചൈവനംപ്രദാഃ | ഹ
വക്ത്രമാൽസ്മിതൈശ്ചൈവരപാശോക്തിശ്ചൈവനം ||

൪൮. ചകൊരശ്ചൈവരപാശോക്തിശ്ചൈവനംപ്രദാഃ | ശശ
സ്മൃഗ്രഹണംമാസഖണ്ഡംവാദായചാഗമഃ ||

൪൯. കരതൈശ്ചരണാശ്ചരണാശ്ചരണാത് | മരത
രൂപസ്ഥിതൈവച്യപ്രകൃതസുഖംമനാദിക ||

അനപചയം.— അകാരദീവവിഷ്ണു കരേ ചന്ദ്രാഹികം
 ക്കാമനഭവിക്കും- ധപജപുരമരിശൊക്കുവര മരംഗവായസ
 ഞ്ഞും ക്രമണഭവിക്കും- അപ്രകാരം താക്ഷ്യമാജ്ഞാമസിംഹ
 ശ്വാമ്യോദ്യചിപശശ്ചെടും ഭവിക്കും- ധപജസിംഹങ്ങൾമേധിയ
 യിഭവിക്കുന്നു- മന്തി പൂങ്കുങ്ങൾ ജലമയങ്ങളായിട്ടു മതങ്ങളായി
 ഭവിക്കുന്നു- പൂമം വഹിയായി ഭവിക്കുന്നു- വരം വായു
 വായി ഭവിക്കുന്നു- ശപകാകന്മാർ വിയഭാതകന്മാരായി ഭവി
 ക്കുന്നു- അഭീഷ്ടാന്മാഗമത്തെയും കീഴ്ത്തിയെയും ജയത്തെയും ഭൂ
 പതിമാനനത്തെയും സഭാജനപദഗ്രാമസക്തൃകിയെയും രവി
 ഉണ്ടാക്കുന്നു- ചൊരഭൂപായുധാഗ്നികളിൽനിന്നും സ്തുഭകൽനി
 ന്നും ഭൈരവൻകൽനിന്നും ഭയത്തെയും കപലജപരപിത്താസുക്
 ക്കിരൊനെത്രഗമങ്ങളെയും കജൻ ഉണ്ടാക്കുന്നു- ഇരുവൈതവി
 പ്രന്മാരുടെ പ്രസാജ്ഞാഗമത്തെയും ഭക്തലമമന്ത്രേശ്വ
 സുതാപ്തിയെയും ഇരുണ്ടാക്കുന്നു- ശപഗോമുഗാദികളിൽ നി
 ന്നും ഭീതിയെയും വിഷ്ണുകൊപത്തെയും വിചച്ഛികയെയും തപ
 ഗ്രോഗങ്ങളെയും സന്നിപാതത്തെയും ശീതരക്തിജൻ ഉണ്ടാക്ക
 ന്നും- ഭൂകീണാ-ബരശ്ചോദ്യപ്തിയെയും സ്രീസുഖത്തെയും ഉഷ്ണ
 ഞ്ഞാജനത്തെയും കൃഷീഗോമഹിഷീലാഭത്തെയും ഭൂനഗ്നൻ
 ഉണ്ടാക്കുന്നു- വാരശ്രവാമയത്തെയും ചൊരഭജ്ഞാനങ്ങളിൽ നി
 ന്നുമയത്തെയും മരണത്തിങ്കൽനിന്നും ഭീതിയെയും ദർഗ്രഹങ്ങളു
 ടെ പീഡനത്തെയും ശനി ഉണ്ടാക്കുന്നു- വൈശ്ണവേശ്വര
 യുംമനഃ പ്രീതിയെയും സൂക്തസപജനസംഗമത്തെയും ജലോ
 മ്ബസസ്യപാനാനന്ദാപ്തിയെയും പുണ്ണചന്ദ്രമസ്തു ഉണ്ടാക്ക
 ന്നും- കഷ്ടപാമാദികങ്ങളായിട്ടും നെത്രപാദവേങ്ങളായിട്ടും ഇ
 രിക്കുന്ന രോഗങ്ങളെയും വിഷ്ണുഭീതിയെയും നീചന്മാരുടെ വി
 രോധത്തെയും ഫണി ഉണ്ടാക്കുന്നു- ആരോഗ്യത്തെയും അത്ഥ
 ലാഭത്തെയും ശത്രുനാശനത്തെയും പുത്രലാഭത്തെയും ധപമർ
 നം ഹേതുവായിട്ടു നരൻ നിയമന ലഭിക്കുന്നു- ചിത്തദ്രവ
 ത്തെയും മായവ്യാധിയെയും ശത്രുപീഡയെയും നിരന്തരയെയും
 സ്ഥാനന്ദശത്തെയും വിവാദത്തെയും പൂമംഗം ഹേതുവായിട്ടു
 ലഭിക്കുന്നു- നീരോഗതപത്തെയും സുതപ്രാപ്തിയെയും മനഃപ്രീ
 തിയെയും ധനാഗമത്തെയും ചിജഭൂപാലസമ്മാനത്തെയും സിം
 ഹദർഗം ഹേതുവായിട്ടു ലഭിക്കുന്നു- വിപ്രവാസത്തെയും
 ഭയത്തേതന്നെയും ഭവ്യനാശത്തെയും അപ്രകാരം രക്ഷിനെ
 യും അപമൃദിനെയും വിവാദത്തെയും ശപപ്രദർഗം ഹേതുവാ

യിട്ടു നിർദ്ദേശിക്കുന്നു. സ്ത്രീപുരുഷന്മാരും പുത്രപുത്രികളുടെയും ധന
 ലഭ്യതയും, ഗൃഹത്തെയും സുഖത്തെയും ആയുസ്സിനെയും ആ
 രോഗത്തെയും നരൻവൃദ്ധസന്ദേശം ഐതൃവായിട്ടു ലഭിക്കു
 ന്നു- ചികിത്സാഗമനത്തെയും രോഗത്തെയും സ്ഥാനനാശത്തേ
 യും ധനക്ഷയത്തെയും കാര്യമാനിയെയും മനസ്സ് ക്ലേശത്തെയും
 വരൾണം ഐതൃവായിട്ടു ലഭിക്കുന്നു- സ്ത്രീലോഗത്തെയും ധന
 ധാന്യപുഷ്പിയെയും സുഹൃത്തുക്കളുടെ സംഗമത്തെയും സുഖത്തേ
 യും ഭ്രാന്തലക്ഷണങ്ങളെയും ഗർഭഭംഗം ഐതൃവായിട്ടു കഥിക്കെ
 ണ്നു- സ്ഥാനനാശത്തെയും സുഹൃത്തുക്കളെയും സ്ഥാനനാശ
 ത്തെയും മഹാജന്മത്തെയും ജീവനാശത്തെയും അറിയിക്കൽനി
 ന്നു ഭൂതപിന്നെയും കാകഭംഗം ഐതൃവായിട്ടു ലഭിക്കുന്നു- മധ്യ
 ത്തിങ്കൽ ക്രമേണ സപ്താദികൾനാലും ക്ഷയിണത്തിങ്കലാകട്ടെ
 കാർത്തികം നാലും ചിലന്നു എങ്കിൽ അതു കൾ മരണപ്ര
 കടനായി ചിലന്നു- ഇപ്രകാരം ഇതുകൾ ക്രമേണ സ്ഥിരങ്ങളാ
 യിരിക്കും വിഷയത്തിങ്കൽ പ്രശ്നാവിന്റെ ഗൃഹത്തിങ്കൽ മാ
 ജ്ജ്യാന്റെ ആയുരക്ഷണവും, അപ്രകാരം ചങ്കാരശ്ശ്യാന പൂ
 യ്ക്കളുടെ ഉരഗഗ്രഹണവും കർക്കത്തിന്റെ ശശത്തിന്റെ ഗ്ര
 ഹണവും മാംസഖണ്ഡത്തെ ആരാനം ചെയ്തിട്ടുള്ള ആഗമവും
 ആകുന്ന ഇത മരണലക്ഷണമാകുന്നു- ഒരു മധ്യസ്ഥിനനായിരി
 ക്കും വിഷയത്തിങ്കൽ പ്രശ്നാവിന്റെ രല്ലം മനാദികും വാച്യമാ
 യി ചിലന്നു-

സാരം— അഷ്ടമംഗല സംഖ്യാസികളായ മൂന്നുസ്ഥാനങ്ങ
 ലിൽ എഴിലെഴുതിച്ചു. ഒന്നുശേഷിച്ചാൽ അതു സൂചനെന്നു കല്പി
 ച്ചുകൊൾക. രണ്ടാകിൽ ചൊല്ലു. മൂന്നാകിൽ വൃഷാഃ. നാലാകിൽ
 വൃഷാഃ, അഞ്ചാകിൽ ഭൂകൂർ. ആറാകിൽ ശനി, ഏഴാകിൽ ചന്ദ്ര
 ന്. എട്ടാകിൽ രാജ്യം. ഇങ്ങിനെ സൂചാദിരാജ്യലക്ഷണങ്ങളായ ഗ്ര
 ഹണങ്ങളെ കല്പിക്കുന്നു. അതുപ്രകാരം മരണമേൽപറഞ്ഞ സംഖ്യ
 കൾകൊണ്ടു ക്രമേണയെ ധനു, പുര, സിംഹം, ശോവ, വൃ
 ഷാ, വരം, ഗജം, കാകൻ ഇതുകൊണ്ടു താർക്കി, മാജ്ജാമൻ,
 സിംഹം, ശോവ, സപ്ത, മുക്കിൻ. ഗജം, മൗസ് ഇതുകൊണ്ടു
 കല്പിക്കുന്നു ധനുവും സിംഹവും ശ്രമിയാകുന്നതും ഗജവും, വൃ
 ഷാവും, ജലമാകുന്നു. പുര, മരണസ്ഥാനം. വരം വായുവാകുന്നതും
 ശോവയും കാകയും ആകാശമാകുന്നതും ഇങ്ങിനെ ധനുദികൾ
 കൊണ്ടു പഞ്ചഭൂതങ്ങളെയും കല്പിക്കുന്നു- ഇനി ഇതുകൾ
 ധനുത്തെ പറയുന്നു.

ഇഷ്ടലാഭവും, കീർത്തിയും, ഐശ്വര്യവും, രാജസമ്മാനവും, സമാ
വാസികൾ, രാജ്യവാസികൾ, ഗ്രാമവാസികൾ ഇങ്ങിനെ ഉ
ള്ളവർ സൽക്കരിക്കുകയും അജഗ്ദ്ധഗ്രഹം സൂര്യനായാൽ വ
രുന്നഫലമാകുന്നു.

കള്ളന്മാരിൽനിന്നുള്ളയേവും രാജാവിൽനിന്നുള്ളയേവും
അന്ധയഭിതിയും, അഗ്നിഭിതിയും സ്തുതകൊപവും ദൈവമൊ
പവും കലഹവും പന്നിയും പിത്തരോഗവും ശ്വാണിരോഗ
വും ശിരോഗവും നെത്രരോഗവും ചൊല്ലയായാൽ വരുന്ന
ഫലമാകുന്നു.

ഇരുവെണ്ണാമണമടങ്ങി പ്രസാദം ധേനുവായിട്ടുള്ള ഇഷ്ട
പ്രാർത്ഥനയും പട്ട, സ്വർണ്ണം, ആന, കുതിര ഇതുകൊണ്ടിടുക
യും പുത്രലാഭവും വ്യാഴത്തിന്റെ ഫലമാകുന്നു.

ശ്വാക്കളിൽനിന്നും പശുക്കളിൽനിന്നും, ദ്രാക്ഷകളിൽനിന്നുമുള്ള
യേവും വിഷ്ണുകൊപവും ചോറും തപകിനെ അശ്രയിച്ചു
ണ്ടാകുന്ന ഗോമുത്തം ത്രിദൈവകൊപവും ബുധന്റെ ഫലമാ
കുന്നു. ആദരണം വസ്ത്രം ശയനസ്വായനം ഇവയെ ലഭിക്കുക
യും സ്രീസുഖവും ഉഷാനലാഭവും കൃഷി, ഭൂമി, പശു, ഹിരമ, ഇ
വയെ ലഭിക്കുകയും ശുക്രന്റെ ഫലമാകുന്നു. വാതരോഗവും ശ്ര
ലഹരോഗവും കള്ളന്മാരിൽനിന്നും ഉള്ളനഷ്ടങ്ങളിൽനിന്നും ഉണ്ടാ
കുന്ന ഭയവും മരണഭിതിയും ദാർദ്ദ്രപതാപീഡയും ശനിയുടെ ഫ
ലമാകുന്നു ഗ്രഹസൗഖ്യവും മനസ്സിന്റെ സന്തോഷവും സ്നേ
ഹിതന്മാരും ജ്ഞാനിയും വന്നുചെയ്യുകയും മെള്ളത്തിൽ ഉണ്ടാ
കുന്ന വസ്തുക്കൾ, ധാന്യങ്ങളും, പാനദ്രവ്യം, ഭക്ഷണദ്രവ്യം,
ഇവയെ ലഭിക്കുകയും സ്രീലാഭവും ചന്ദ്രഫലമാകുന്നു. കർമ്മം,
ചിരഞ്ജം, നെത്രരോഗം, വാതരോഗം ഇത്യാദികളായ രോഗ
ങ്ങൾ ഉണ്ടാകയും വിഷയവും നീചവിരോധവും രാജഫല
മാകുന്നു.

ആരോഗ്യം, ധനലാഭം, ശത്രുനാശം, പുത്രലാഭം ഇവ ധ്യാ
ജ്ഞലമാകുന്നു. മനോദംബം, മഹാവൃശി, ശത്രുപീഡ, ദാരിദ്ര്യം
സ്ഥാനദംശം, വിവാദം ഇവ ധ്യാഫലമാകുന്നു. ആരോഗ്യം, പു
ത്രലാഭം, മനുപ്രീതി, ധനലാഭം, ബ്രാഹ്മണസന്ദർശനം, രാജ
സന്ദർശനം ഇവ സിംഹഫലമാകുന്നു. സ്വമേശത്തെ വേടിങ്ങ
വല്ലെങ്ങയ്ക്കു ചൊക, ഭയം, വ്യക്തനാശം, രോഗം അപമൃത്യ
വിവാദം ഇവ ശ്വാവിന്റെ ഫലമാകുന്നു. സ്രീലാഭം, പുത്രലാഭം,
ധനലാഭം, ഗൃഹപുഷ്ടി, സുഖം, ആയുസ്സ്, ആരോഗ്യം, ഇവ ധ്യാ

കുത്തിന്റെ ഫലമാകുന്നു. ശത്രുക്കളുടെ വരവ്, കൊല, സ്ഥാനനാശം, ധനക്ഷയം, കാർഷ്യാനാശം, മനുഷ്യശ്ലേഷം, ഇവ ഖരത്തിന്റെ ഫലമാകുന്നു. സ്രീഭദ്രാ, ധനലാഭം, ധാന്യലാഭം, സ്നേഹിതന്മാർ വന്നുചെരുക, സുഖം, രാജപ്രസാദം, ഭഗ്യാലാഭം, ഇവ ഗുണത്തിന്റെ ഫലമാകുന്നു. സ്ഥാനദ്രോശം, സ്നേഹിതന്മാരായ ജനങ്ങൾ നശിച്ചുപോക, സ്ഥാനനാശം, മോഹിനി, പശ്ചാദിജീവപനങ്ങളുടെ നാശം, ശത്രുവികൽനീന മരണപ്രാപ്തി ഇവ ക്ഷാമകഫലമാകുന്നു. സപ്താദികൾ നാലും, നടുവിൽ രാക്ഷ്യാദികൾ നാലും ഭക്തിനേളാഗത്തികൾ ഇടയിലെ വന്നാൽ അതുകൾ മരണഫലത്തെ ബോധിപ്പിക്കുന്നതുകഴാകുന്നു.

സപ്താദികളുടെയും രാക്ഷ്യാദികളുടെയും സ്ഥിതിമേൽ പ്രകാരമായിരിക്കുമ്പോൾ പുച്ഛകണ്ഠ വേനത്തിൽ വെച്ചോരു പുച്ഛ ഹിളിയെ പിടിക്കുകയോ ചെമ്പോത്ത പരന്ന ഇന്ത്യാദികളായ പക്ഷികൾ പറമ്പിനെ പിടിക്കുകയോ നായ മുയലിനെ പിടിക്കുകയോ മാ, സുഖണ്ഡം കടിച്ചുകൊണ്ടു വരികയോ ഉണ്ടായാൽ പ്രയോവുമരിക്കുമെന്നതു നിസ്സംശം മായിധരിക്കേണം. മാജ്ജാരൻ മധ്യത്തിൽനിന്നാൽ രോഗിയുടെ മേലേപ്പുച്ഛാദിക്കുകയോ മേഘത്തിന്റെ പുച്ഛവീഴുകയോ ഉണ്ടാകുമെന്നു പറയേണം.

൨൯- സാരമെയെക്കൊണ്ടിരിപ്പൂ: പ്രാദിശ്യാഥവാഭയം ഹൃദിക്കെടുക്കിക്കൊടു സ്രശയനാദിനിത്യന്തം |

അനപയാത്ഥം— സാരമെയെ മധ്യസ്ഥിരമായിരിക്കുവിക്കു യത്തികൾ അതികൽനീന്നുഭിക്തിവാച്യയായി ഭവിക്കുന്നു. അല്ലാഹുകിൽ വ്യാഘ്രാദികളിൽനിന്നുഭയം വാച്യമായി ഭവിക്കുന്നു. മൂക്കിൻ മധ്യസ്ഥിരനായിരിക്കുവിക്കു യത്തികൾ മൂക്കിൻ രാൽ വസ്രശയനാദിനിത്യന്തം, വാച്യമായി ഭവിക്കുന്നു.

സാരം— ശ്വാവു നടുവിലായി വന്നാൽ ശ്വാക്കളിൽനിന്നു വ്യാഘ്രാദികളിൽനിന്നു ഭയപ്പെടുമെന്നു പറയേണം— മൂക്കിൻ നടുവിലായി വന്നാൽ മൂക്കു മുക്തമായതിനെയും, കിടക്ക മുക്തമായതിനെയും ഹിളിവെടുമെന്നു പറയേണം—

൩൦. വായസേവായസസ്തർശ്ശതപരൈസ്സുവാരനേന | ലരേചന്ദ്രകാൽഭിതിർദ്ധമേതുഭയമഗ്നിങ്ക |

അനപയാത്ഥം— വായസം മധ്യസ്ഥമായിരിക്കു വിഷയത്തികൾ വായസസ്തർശ്ശമൊ രണവികൽ ഇതിന്റെ ശതപരൈ വാച്യമായി ഭവിക്കുന്നു— ഖര, മധ്യസ്ഥമായിരിക്കു വിഷയ

അതിൽ ചതുർത്ഥത്തിൽനിന്നു തിരി വാച്ചുതായി ഭവിക്കുന്നു. പൂമം മധ്യസ്ഥമായിരിക്കും വിഷയത്തിലകട്ടെ അഗ്നിദമാ യിരിക്കുന്ന ഭയം വാച്ചുതായി ഭവിക്കുന്നു-

സാരം— കാക്ക നടുവിലായാൽ പുഷ്പകനെ കാക്ക കൊടുമെന്നു പുഷ്പകരാശീരത്തിൽ കാക്കയുടെമലം വീഴുമെ ന്നൊ പറയണം. കഴുത നടുവിലായാൽ നാല്പാലികളിൽനിന്നു ഭയം ഭവിക്കുമെന്ന പറയണം. പൂമ നടുവിലായാൽ അഗ്നിദ യമുണ്ടാകുമെന്നപറയണം-

൨൮. എരുത്തുകൾപ്രകൃതരാഗാദ്യുക്തസൂചകം ക്രമസ്യ യലിഖൈവ്യന്ത്യാമധ്യക്ഷിണസംസ്ഥയോഃ||

൨൯. ഖോരയാരുദയത്രാപിപാപെന്ദ്രചച്ചാശ്രുഭംവരേൻ സ ഹമാദയത്രാപിപാവവിശ്രുഭപ്രദേഃ||

അനപയാമഃ— സകലമായിരിക്കുന്ന ഇതാകട്ടെ പ്രഷ്ടാവി ന്റെ രോഗാദ്യുക്തസൂചകമായി ഭവിക്കുന്നു- മധ്യക്ഷിണ സംസ്ഥനായിത്തീർന്നു എങ്കൽ അന്യൻ വൈരിയാകുന്നു എങ്കി ലും ഖോരയാരുടെ ഇരപറമ്പും പാപന്മാർ ഭവിക്കുന്നു എങ്കിലും അശ്രുഭത്തെ വലിക്കുന്നു. സൂത്രത്തുകൾക്കു ഇരപറമ്പും പാപ ന്മാരും ശ്രുഭപ്രദമാരായി ഭവിക്കും-

സാരം— മെൽപറകപ്പെട്ടതൊക്കെയും പുഷ്പകനെ രോഗാദി കളായ അനിഷ്ടഫലങ്ങളെ വൈധിപ്പിക്കുന്നതുകഴുകുന്നു- ന ടുവിലും വലത്തുനിൽക്കുന്നവരിൽവെച്ചു എന്ന അന്യൻ ശ ത്രവായിരുന്നാലും നടുവിലും വലത്തുവെച്ചു ഗ്രഹങ്ങളെ ഇരപറ മ്പും പാപഗ്രഹംനിന്നു ലും അനിഷ്ടഫലത്തെ പറയണം-ഇ രപറമ്പും നില്ക്കുന്നവർ പാപഗ്രഹങ്ങളായാലും മെന്യുകളായി തിരിക്കുന്നവർക്കു മോക്ഷത്തെ ചൈകയില്ല-

൩൦. ശ്രുഭംകൃശ്രുഭോപുഥീതമേവാപ്രകീർത്തിതാഃ ഹ ണിവാധ്യസ്യമാകാശ്ശ്രുയാമീചാശ്രുഭപ്രദാഃ||

അനപയാമഃ— ശ്രുഭങ്ങളിൽവെച്ചു പുഥീശ്രുഭയായി ഭ വിക്കുന്നു- അപ്പകൾ അപ്രകാരം തന്നെ പ്രകീർത്തിതകളായി ഭവിക്കുന്നു- വഹിയും വായുവും ആകാശവുമാകുന്ന ുറം മൂന്നും അശ്രുഭപ്രദങ്ങളായി ഭവിക്കുന്നു-

സാരം— ശ്രുഭി, ജലം, അഗ്നി, വായു, ആകാശം ഇങ്ങിനെ ഉള്ള പഞ്ചഭൂതങ്ങളിൽ ശ്രുഭിയും ജലവും ഇഷ്ടഫലത്തെ സൂചി പ്പിക്കുന്നതുകഴുകുന്നു- അഗ്നി, വായു, ആകാശം ഇവ മൂന്നും അനിഷ്ടഫലത്തെ സൂചിപ്പിക്കുന്നതുകഴുകുന്നു.

൩൦. ഏകരൂപ്യഭാഗീഃ പരരൂപൈര്യഥൈര്യഥ്യഭക്തിണയോഃ | യദിതഥിവനിശ്ചൈപ്രക്ത്യരോഗൈഃ പരമഭരണേ ||

അപയാത്ഥം. — മധ്യഭക്തിണങ്ങളിൽവെച്ച ഒന്നിങ്കൽ അഗ്നിയും മറ്റൊന്നിങ്കൽ മായവും ഭവിക്കുമെങ്കിൽ എന്നാൽ പ്രകൃഷ്ടാവിന്ന രോഗം വിനിശ്ചൈര്യമായി ഭവിക്കുന്നു അല്ലാ ഏകിൽ മരണം വിനിശ്ചൈര്യമായി ഭവിക്കുന്നു -

സാരം. — നടുവുപലത്തുഭാഗവുമാകുന്ന രണ്ടുസ്ഥാനങ്ങളിൽ വെച്ച ഒന്നിൽ അഗ്നിയും മറ്റൊന്നിൽ ജലവും വരികിൽ പച്ചകുന്നു രോഗത്തെ പറയണം. - മരണത്തെയും പറയാം. - പച്ചകൻ അരോഗിയാകുന്നു ഏകിൽ അവന്ന രോഗവുമുണ്ടാകുമെന്നും രോഗിയാകുന്നു ഏകിൽ മരിക്കുമെന്നും പറഞ്ഞുകൊൾക -

൩൧. ഏകസ്ഥാനമരസ്ഥാനശതസ്ഥാനതയാപനഃ | സ്ഥാനത്രയം പ്രകല്പ്യാഹ്വാനീവഭക്താവശൈകഃ ||

൩൨. ശുക്ലപ്രതിപദാദ്യാസ്സസ്ഥിമയസ്സാരശൈകഃ | താരാവാരാസ്സപുഷ്പശൈകാൽപ്രിയശൈകാന്തരാശയഃ ||

൩൩. നവഭക്താവശൈകാന്തവിജ്ഞേയാസ്സ നന്ദഗ്രഹഃ | തഥൈവപഞ്ചഭൂതാനിപഞ്ചഭക്താവശൈകഃ ||

൩൪. പ്രകൃഷ്ടമോഭവേദാശഃ പ്രഭൃണിഷ്ടാശ്ചതാരകാഃ | യദിചൈവൈവകുപ്യപുച്ഛകസ്യാശുഭഃ പൃഥു ||

൩൫. ഏദിന്ദ്രീമൃദിളിച്ഛാഗാമ്യഭാശാശൈയായി പ്രകൃഷ്ടവിപത്തിരാദൈശ്വര്യസുധായോഗായശ്ശുഭഃ ||

അപയാത്ഥം. — സ്ഥാനത്രയത്തെ പിന്നെ ഏകസ്ഥാനമരസ്ഥാനശതസ്ഥാനതയോടു കൂടിയതാക്കി പ്രകല്പിച്ചിട്ടു നീലഭക്താവശൈകമായിരിക്കുന്ന ഇതിങ്കൽനിന്നു ശുക്ലപ്രതിപദാദ്യകളായിരിക്കുന്ന തിഥികൾ വിഭജനയകളായി ഭവിക്കുന്നു - സാരശൈകമായിരിക്കുന്ന ഇതിങ്കൽനിന്നു താരകളും സപുഷ്പശൈകമായിരിക്കുന്ന ഇതിങ്കൽനിന്നു വാരങ്ങളും പ്രിയശൈകമായിരിക്കുന്ന ഇതിങ്കൽനിന്നു രാശികളും നവഭക്താവ ശൈകമായിരിക്കുന്ന ഇതിങ്കൽനിന്നു ദമ്പതു ഗ്രഹങ്ങളും വിജ്ഞേയങ്ങളായി ഭവിക്കുന്നു - അപ്രകാരംകൊണ്ടു പഞ്ചഭക്താവശൈകമായിരിക്കുന്ന ഇതിങ്കൽനിന്നു അഞ്ചുഭൂതങ്ങളും വിഭജനയങ്ങളായി ഭവിക്കും. പ്രകൃഷ്ടമോമായിരിക്കുന്ന രാശി ഭവിക്കുമെങ്കിലും പ്രഭൃണിഷ്ടകളായിരിക്കുന്നതാരകൾ ഭവിക്കുമെങ്കിലും ഇവിടെ പച്ചകുന്നതാശുഭഃ പ്രഥമാകംവണ്ണവകുപ്യമായി ഭവിക്കും. - ൩൦. തിഥ്യാ

ദിക്പാത്രംകൊണ്ടു മൂന്നു ദശാഭികളായിരിക്കുന്ന യോഗങ്ങൾ ഭവി
ക്കുമെങ്കിൽ പ്രാണാധിപൻ വിപത്തി ആമെടു യായി ഭവിക്കും
സുധായോഗാദിക്പം ശുഭങ്ങളായി ഭവിക്കുന്നു-

സാരം- അഷ്ടമംഗല സംബന്ധികളായ മൂന്നുസ്ഥാനങ്ങളിൽ വ
ലത്തേതിനെ ഏകസ്ഥാനമെന്നും നടുവിലുള്ളതിനെ ദശസ്ഥാന
മെന്നും ഇടത്തേതിനെ ശതസ്ഥാനമെന്നും നിശ്ചയിച്ചു ആതുക
ളിൽ ഉള്ള സംഖ്യയെ മൂപ്പതുകൊണ്ടു ധരിച്ചിട്ടു ശേഷിച്ച സം
ഖ്യയെ വെളുത്ത പ്രതിപദം മുതലായി ഗ്രഹിച്ചിട്ടു അഷ്ടമംഗല
തീർമ്മി ഇന്നതെന്നു അറിയണം- ഇതപത്തേഴുകൊണ്ടു ധരി
ച്ച ശേഷംകൊണ്ടു നാളിനെ അറിയണം- ഏഴുകൊണ്ടു ധരിച്ച
ശേഷംകൊണ്ടു ആഴ്ചയെ അറിയണം- പന്ത്രണ്ടുകൊണ്ടു ധരി
ച്ച ശേഷംകൊണ്ടു രാശിയെ അറിയണം- ഒമ്പതുകൊണ്ടു ധ
രിച്ച ശേഷംകൊണ്ടു നവഗ്രഹങ്ങളിൽ ഇന്നഗ്രഹമെന്നറിയെ
ണം- അപ്രകാരം അയ്യുകൊണ്ടു ധരിച്ച ശേഷംകൊണ്ടു പുതി
വ്യാദികളായ പത്തുദൂരങ്ങളിൽ ഇന്ന ദൂരമെന്നും അറിയണം-
പുച്ഛകണ്ഠ അഷ്ടമരാശി അഷ്ടമംഗലരാശിയായിട്ടും പുച്ഛക
ണ്ഠ മൂന്നാംനാളോ അഞ്ചാംനാളോ ഏഴാംനാളോ അഷ്ടമംഗല
ത്തിന്റെ നാളായിട്ടും വന്നാൽ പുച്ഛകന്ന അനിഷ്ടമായ ഫല
ത്തെ പറയണം- തിമിനക്ഷത്രവാദങ്ങൾ കൊണ്ടു നന്നാക്ക
പൊൾ മൂന്നുയോഗമോ ദശയോഗമോ ആതുകൾ പൊലെ ഉള്ള
അനുയോഗങ്ങളോ വരുന്നതും പുച്ഛകന്ന അനിഷ്ടഫലത്തെ
സൂചിപ്പിക്കുന്നതാകുന്നു- അതുതയോഗം മുതലായതുകൾ ശുഭങ്ങളാ
കുന്നു -

൩൩. സ്ഥാനത്രയെപിയുമാസ്സ്യ യ്ദിസംഖ്യാമൂലകീട്വൈത്വാ
മമ്യമയ്യായുഗായദിസ്യാനന്യമിദിഷാ ||

അനപചാർത്ഥം— സ്ഥാനത്രയത്തിങ്കലും യുഗമകളായിരിക്ക
ന്ന സംഖ്യകൾഭവിക്കുമെങ്കിൽ മൂന്നു ഭവിക്കും. വാമമ്യമങ്ങളി
ൽ യുഗമായിരിക്കുന്ന സംഖ്യാ ഭവിക്കുമെങ്കിൽ മഹതിയായിരി
ക്കുന്ന രജാ ഭവിക്കും-

സാരം— മൂന്നു സ്ഥാനങ്ങളിലും രണ്ടു നാലു ഇത്യാദികളായ
യുഗ സംഖ്യകൾ വന്നാൽ പ്രാണാധിന്ന മരണം ഫലമാകുന്നു-
ഇടത്തു ഭാഗത്തിങ്കലും നടുവിലുള്ള സ്ഥാനങ്ങളിൽ യുഗസംഖ്യ
വന്നാൽ മഹാരോഗം ഫലമാകുന്നു-

൩൪. സംഖ്യാമ്യഗതാഹതപാശുഭനവിഭജിതൈഃ | നി
ശ്ചൈകമരണം പ്രാപ്തം പിശ്ചൈകസുതപഞ്ചതാ ||

൩൮. സ്വജനപച്ചതുളളെങ്കിടുംല്ലെങ്കിടച്ചുക്കുമയടു
ഒരുസംഖ്യസുഖിഷ്ടാസുസുഖാരോഗ്യദിസംഭവഃ ||

അനപയാർത്ഥം— മധ്യഗതയായിരിക്കുന്ന സംഖ്യയെല്ലാം
കൊണ്ടു ഹനിച്ചിട്ടു മിന്നങ്ങൾകൊണ്ടു വിഭജിക്കേണം— നിശ്ശു
കം സത്തായിരിക്കും വിഷയത്തിങ്കൽ പ്രഷ്ടാവിന്നു മരണവും
ഭവിക്കും സത്തായിരിക്കും വിഷയത്തിങ്കൽ സുരപായതയും
ചതുളളെങ്കിടും സത്തായിരിക്കും വിഷയത്തിങ്കൽ സ്വജനപത്തും
കൂടുംല്ലെങ്കിടും സത്തായിരിക്കും വിഷയത്തിങ്കൽ ചുക്കുകുമയവും
വാച്യമായി ഭവിക്കുന്നു— ഒരുസംഖ്യകൾ ശിഷ്ടകളായിരിക്കും
വിഷയത്തിങ്കൽ സുഖാരോഗ്യദിസംഭവം വാച്യമായി ഭവി
ക്കുന്നു—

സാരം—നദവില്പളള സംഖ്യയെ നാല്പത്തഞ്ചുകൊണ്ടു പെ
രുക്കി കിട്ടുകൊണ്ടു ഹരിക്കേണം ശീഷ്ട സംഖ്യ ഇല്ല എങ്കിൽ ചു
ക്കുകുന്നു മരണം ഫലമാകുന്നു— രണ്ടു ശെങ്കിച്ചാൽ പുത്രനാരം
ഫലമാകുന്നു— നാലു ശെങ്കിച്ചാൽ മെന്യകൾക്കു ആപത്തിനെ
പറയേണം ആറു ശെങ്കിച്ചാൽ ചുക്കുകുന്നു രോഗ ഫലമാക
ുന്നു— ഒന്നു മുതലായ ഭേദസംഖ്യകളിൽ ഒന്ന ശെങ്കിച്ചാൽ സുഖാ
രോഗ്യദികൾ ഫലങ്ങളായി ഭവിക്കും—

൩൯. നൃസ്യസ്ഥാനത്രയംപാദ്യോവാമസ്ഥമധ്യഗതരിളി
ചതുദിർക്ഷിണംസ്ഥാനംമതപാപക്ഷസ്തിതോയതി ||

൪൦. ചലാഗംവൈരംദൃശ്ലേപക്ഷിക്ഷിപ്താ ഹരൈർഭ
ജൈഃ | ചലരാശിഗതൈഃവൈശിഷ്ടപ്രിയനഗൈന്നതൈഃ ||

൪൧. മതപാവൈദാപുരാഗ്യാദിഗതൈചരവിജൈരുതഃ | അഷ്ട
മംഗലമിത്യക്ഷംസംക്ഷേപേണ ഇത്രമിതം ||

൪൨. ഗുരുഭക്തൃശ്ചരപ്യായൻവരൈർസത്യംഭവൈധ്യവഃ ||

അനപയാർത്ഥം— സ്ഥാനത്രയത്തെ നൃസീച്ചിട്ടുവാമസ്ഥമാ
യിരിക്കുന്ന സ്ഥാനത്തെ രണ്ടുകൊണ്ടും മധ്യഗതായിരിക്കുന്ന
സ്ഥാനത്തെ മൂന്നുകൊണ്ടും ക്ഷിണമായിരിക്കുന്ന സ്ഥാനത്തെ
നാലുകൊണ്ടും ഹനിച്ചിട്ടു പക്ഷി സിരമാകുന്ന എങ്കിൽ ചലാ
ഗത്തെയും കൃഷ്ണമായിരിക്കുന്ന പക്ഷിത്തിങ്കൽ വൈരതെയും
ക്ഷേപിച്ചിട്ടു ഭജങ്ങൾകൊണ്ടു ഹരിക്കേണം— ജീവൻ ഫലരാ
ശിഗതനായിട്ടും രവിഭൻ ശിഷ്ടത്തെ പ്രിയനഗങ്ങൾകൊണ്ടു
നതങ്ങൾകൊണ്ടും ഹനിച്ചിട്ടു വൈദാപുരാഗ്യാദിഗതനായിട്ടു മിതി
കുംവിഷയത്തിങ്കൽ ഉരി വാച്യമായി ഭവിക്കുന്നു— ഇത്രമിതമാ
യിരിക്കുന്ന അജംഗലം ഇപ്രകാരം സംക്ഷേപേണ ഉക്തമാ

യി ഗുരുഭക്തിയൊടുകൂടിയവനായി രംശപരസ്യായനായിട്ടു വരികെന്നും.- സത്യമായി ഭവിക്കുന്നിടമേ-

സാരം— അഷ്ടമംഗലസംബന്ധികളായ മൂന്നുസ്ഥാനങ്ങളിൽ ഇടത്തെതിലുള്ളസംഖ്യയെ രണ്ടുകൊണ്ടും നടുവിലുള്ള സംഖ്യയെ മൂന്നുകൊണ്ടും വലത്തെതിലുള്ളസംഖ്യയെ നാലുകൊണ്ടും ഗുണിച്ച ശുക്ലപക്ഷത്തിലാകുന്നു എങ്കിൽ മനോരമപ്പത്തൊരം സംഖ്യയെയും മുഹൂർത്തപക്ഷത്തിലാകുന്നു എങ്കിൽ അനന്തരനാലുപത്തൊരം സംഖ്യയെയും അതിൽ ചെറുതെ അതിനെ എണ്ണത്തു നാലുകൊണ്ടു ഹരിക്കേണം.- അപ്പൊൾ കിട്ടുന്ന രാശിയിൽ വ്യാജവും ശിഷ്യത്തെ പന്ത്രണ്ടുകൊണ്ടും പിന്നെ മുപ്പതു കൊണ്ടും പിന്നെ അറുപതു കൊണ്ടും ഗുണിച്ച കമന്താഖല എണ്ണത്തു നാലുകൊണ്ടുതന്നെ ഹരിച്ച സമയാകിട്ടിയ രാശി, തിയതി, ഇലി എന്നിപ്രകാരം ക്രമമുള്ള ഫലത്തിങ്കൽ യാതൊരു രാശി വരുന്ന വൊ ആ രാശിയിൽ അതു തിയതിയും അതു ഇലിയുമായി ശനിയുടെ സ്ഥിതിയും കൂടിയവരമ്പോൾ പ്രയോഗിക്കുന്ന മരണം ഭവിക്കുമെന്ന അറിവുണ്ടും.- ഗുണനാഥനാൽ ഉപദേശിക്കപ്പെട്ടതായ അഷ്ടമംഗലഫലം ഇങ്ങിനെ ഉരിക്കി എന്നാൽ പരകപ്പെട്ട ഗുരുഭക്തിയൊടും രംശപരസ്യായനത്തോടും കൂടിയവനായിരുന്നു പരത്തുകാൾക - എന്നാൽ ജ്യോതിഷികൻ പറയുന്നത യഥാർത്ഥമായി ഭവിക്കുന്നിടമേ-

(വാ) എഴുതേണ്ട മംഗലവികല്പം ॥

അനപയാധം— ഇത അഷ്ടമംഗലവികല്പമായി ഭവിക്കുന്നു. സാരം— സ്പഷ്ടമാകുന്നു-

ഇതി സപ്തമാധ്യായഃ

അഥാഷ്ടമാധ്യായപ്രാരംഭഃ.

(വാ) അഥാശ്രവണാദിപുച്ഛം ॥

അനപയാധം— അനന്തരം ആശ്രവണാദി ഫലം വചിക്കപ്പെടുന്നു-

സാരം— ഇനി ആശ്രവണാദിമുക്തലായതുകൂടെ വലത്തെ

പറയുന്നു-

൧. ആരൂഢമാദയലഗ്നാംശക്ലതസ്സുഷ്ടിഗരാശയഃ | ചന്ദ്രാ
ധിക്ലിതരശിശ്ചപിന്ത്യാസ്തപ്രശ്നകമണി ||

അനപയാന്മം— ആരൂഢമാദയ ലഗ്നാംശക്ലതസ്സുഷ്ടിഗരാ
ശിയും ചന്ദ്രാധിക്ലിതരാശിയുമാകുന്ന ആറു രാശികൾ പ്രശ്നക
മന്തികൽ ചിന്ത്യങ്ങളായി വേിക്കുന്നു.

സാരം.— ആരൂഢരാശി, ഉദയലഗ്നരാശി, ലഗ്നാംശകരാ
ശി, ചന്ദ്രരാശി, പ്രഷ്ടാവു ചൊടിക്കുമ്പോൾ എന്തൊരംഗത്തെ
ത്തെട്ടുവാ ആ അംഗംകൊണ്ടു കാലാംഗനിവരാംഗമാനനമു
ക ഇച്ഛാഭിഹോരാ ഏകത്താൽ പറകപ്പെട്ട പ്രകാരം നൊക്കി
യാൽ ഗ്രഹിക്കപ്പെട്ടവൻ തക്കതായ അംഗരാശി ചന്ദ്രൻ എ
ന്തൊര രാശിയിൽ അപ്പൊൾ നീല്ക്കുന്നുവോ ആരാശി ഇങ്ങി
ന്ന ഉള്ള ആറുരാശികൾ പ്രശ്നത്തികൽ നിരൂപിക്കപ്പെട്ടവൻ
യോഗ്യങ്ങളാകുന്നു-

൨. ഹിംസസസുഷ്ടോഗാരോഗ്യസരോഗതാദിശുഭമശു
ഭി അശുഭഭൂഭാവപയായാബലമന്തപാപ്രഷ്ടകക്കമിതിശാ
സ്ത്രം ||

അനപയാന്മം— ഇതു കഴിടെ സസുഷ്ടോഗം മെതുവാ
യിട്ടുപ്രഷ്ടാധിനേറ ആരംഗ്യസരോഗതാദിയായിരിക്കുന്ന ശു
ഭവും അശുഭവും വാച്യമാചിദവിക്കുന്നു അശുശുഭഭാവസമാ
സങ്കിയായിരിക്കുവിക്കുമന്തികൽ ബലമന്തപത്തെ ആരൂ
യിച്ചിട്ടു വാച്യമായിവേിക്കുന്നു. എന്നിങ്ങിന ശാസ്ത്രത്തിക
ൽ ഉൾമായിവേിക്കുന്നു.

സാരം— ആരൂഢരാശികളായ ആറുരാശികൾക്കും ശുഭയോ
ഗമന്തായാൽ പുക്കകുന്ന ആരംഗ്യതെയും അശുഭയോഗമ
ന്തായാൽ മരാഗത്തെയും അതുപോണ്ടുകൊണ്ടും ക്രമമെന്ന
അതുപോപോലെ ഇഷ്ടങ്ങളായിയും അനിഷ്ടങ്ങളായിയിരി
ന്ന മറ്റുള്ളവയങ്ങളെയും പറയേണം ശുഭശുഭയോഗങ്ങൾസ
മിശ്രങ്ങളായി വേിച്ചാൽ ബലാധിത്യത്തെ അനുസരിച്ചു പ
റയേണമെന്നതു ശാസ്ത്രത്തികൽ പറകപ്പെട്ടിരിക്കുന്നു.

൩- യദംഗരാശിസ്സുഷ്ടിആരൂഢഭൂഭിരൊഥവാ സന്ധിൻ
പാപയുക്തസ്തുയാത്തദംഗൈശ്ശന്നാദികഃ |

അനപയാന്മം— യദംഗരാശി സംസ്തുഷ്ടിമായിട്ടോ ആരൂ
ഢമായിട്ടോ ഉദിതമായിട്ടോ വേിക്കുന്നുവോ തദംഗത്തികൽ ശു
ന്നാദികത്തെ അതുപാപയുക്തമായിരിക്കുവിക്കുമന്തികൽ പറ

യെന്നും.

സാരം— അംഗരാശിയോ ആരൂപരാശിയോ ഉഭയലഗ്ന
മൊ പാപഗ്രഹസമീപമായിരുന്നാൽ അതുകൊണ്ടു ഗ്രഹി
കളെപ്പട്ടവാൻ യോഗ്യമായ ശരീരാവയവത്തിങ്കൽ വെണുനാ.
ഭ്രണം ഇത്യാദികളായ രോഗങ്ങൾ ഉണ്ടു എന്നപറയെന്നും.
൪ ആരൂപരാശിയോടൊന്നുപകാരാപിതൃകരരാശിപാദം | തു
ഗ്നംശൈഖലവന്തഃശ്ചേൽപുണ്ണാവസ്ഥാതുപക്തമാം ||

അനപയാത്ം— ആരൂപരാശിയോടൊന്നുപകാരാപിതൃകര
രാശിപന്മാരും തുഗ്നംശത്തിങ്കൽ ബലവാനാരായി ഭവിക്ക
ന്നു. കിട പുച്ഛത്തുടമിട്ടെ പുണ്ണാവസ്ഥതന്നെ വാച്യയായി
ഭവിക്കുന്നു.

സാരം— ആരൂപരാശിപന്മാരും ഉഭയലഗ്നാശിപന്മാരും ആഭി
രൂപം ചന്ദ്രനും അവർനില്ക്കുന്നരാശികളുടെ അധിപന്മാരും.
ഉച്ഛ്വാശകത്തിങ്കൽ ബലവാനായിട്ടുനില്ക്കുന്നൂ. കിട പ്ര
ഷ്ഠാവിന്ന എല്ലാകൊണ്ടും തികവോടുകൂടിയ അവസ്ഥായപ
റയെന്നും.

൫- എന്തബലവിഹീനശ്ചേദിക്താ ചക്രമയെട്ടശാഃ | നീ
ചാർച്ചംശഗതാസ്സചേന്ദ്രനിഷ്ഠഫലദാദശാഃ ||

അനപയാത്ം— ഇവർബലവിഹീനന്മാരാകുന്നൂ. കിട രി
കളായിരിക്കുന്ന ശേഷയുക്തമിക്കെന്നും അവർ നീചാർച്ചംശ
ഗതന്മാരാകുന്നൂ. കിട അനിഷ്ഠഫലയോചിരിക്കുന്ന ദശാ
വാച്യയായി ഭവിക്കുന്നു.

സാരം— ആരൂപരാശിപൻ മുഖലായവർ ഒട്ടുംതന്നെബല
മില്ലാത്തവരായിരുന്നാൽ പ്രഷ്ഠാവിന്ന ഒന്നുകൊണ്ടും ഇന്ന
മില്ലാത്തവസ്ഥയാകുന്നു എന്നു പറയെന്നും. അവർനീചാ
ശകത്തിങ്കലോ ശത്രു ക്ഷേത്രാശകത്തിങ്കലോ ആയിവരികിൽ
അനിഷ്ഠഫലത്തെ കൊടുക്കുന്നതായൊരു ശേഷയാകുന്നു. എന്നുപ
റയെന്നും.

൬. ആരൂപശൈഖലവിഹീനൈരൈവവിച്ഛേദൈകൈ ത
സ്തികാലേവിപദമിതരാം ജായതോപ്ലക്ഷസ്ത്വീ ആരൂപശൈഖല
പരിപിപ്രാവു വീർച്ചുവിവിച്ഛായത്രാർച്ചായുവ്യയവ്യയസ്സ്യ
ഭഗ്യാഗമൊത്രീ ||

അനപയാത്ം— ആരൂപശൈഖലൻ ബലവിഹീനനായിട്ടും
രസ്യവൻവിച്ഛേദകനായിട്ടു മരിക്കും വിഷയത്തിങ്കൽ പുച്ഛ
കുന്ന അക്കാലത്തിങ്കൽ വിപത്തു ഏറ്റവും ജനിക്കുന്നു. യാ

തൊരകാലത്തിങ്കൽ ആരൂഢശരണം ശുഭപരിയും പ്രാപ്തവീര്യ
ന്മാരായിട്ടും അത്യാവ്യയവേതികൾ വിവീര്യന്മാരായിട്ടും ഭവിക്കുന്നുവോ ഇക്കാലത്തിങ്കൽ സത്യഭാഗ്യം ഭവിക്കുന്നു.

സാരം— ആരൂഢശാധിപനും ബലമില്ലായ്മയും, ആരൂഢശതിന്റെ അഷ്ടമഭാവത്തിന്റെ അധിപതിബലവാനായിയും വരികിൽ അക്കാലത്തിങ്കൽ പ്രാപ്തവിന്ന അധികമായിത്തു പറ്റുവേദിക്കും. ആരൂഢശാധിപനും ഉപശാന്താധിപനും ബലത്തോടുകൂടിയും ആശാന്താധിപനും അഷ്ടമശാധിപനും പറ്റുന്മാരായിട്ടും ബലമില്ലായ്മയും വരികിൽ അക്കാലത്തിങ്കൽ സകലസംപത്തുകളുടെയും പുഷ്ടിഭവിക്കും.

൭- അവസ്ഥാസമുക്തചന്ദ്രം ഗ്രഹാണാമസ്മിതസമാഭവ
ച്ചാപ്തകാലസ്ഥാപ്രേക്ഷണാസ്ത്വന്തരമഥാ||

അനവധായം— ഗ്രഹങ്ങൾക്കു അവസ്ഥാസമുക്തചന്ദ്രം ഭവിക്കുന്നു. ചുങ്കകാലസ്ഥാസമയമായി ഭവിക്കുന്നു ശാസ്ത്രാന്തരത്തിങ്കൽ അപ്രകാരം ഉക്തമായിഭവിക്കുന്നു.

സാരം— ഗ്രഹങ്ങൾക്കു സ്ഥാനാവസ്ഥകൾ ഏഴു കാലാവസ്ഥകൾ ഏഴു ഇങ്ങിനെ രണ്ടു പ്രകാരമേ. ഏഴു അവസ്ഥകൾ ഭവിക്കുന്നു. പ്രാപ്തവിന്റെ അവസ്ഥ അതിനോടു സാമ്യമുള്ളതായി ഭവിക്കും ഇത അന്യശാസ്ത്രത്തിങ്കലും പരകല്പിതമാകുന്നു.

൮- സമവസ്ഥനീജക്ഷ്ണസ്വത്രികോണോച്ചാരിനീചഭിന്ദസ
പ്താവസ്ഥാഗ്രഹാണാസ്യരതിബാല്യാമയഃകമാർ||

അനവധായം— ഗ്രഹങ്ങൾക്കു സമാവസ്ഥ നീജക്ഷ്ണസ്വത്രികോണോച്ചാരിനീചഭിന്ദത്തിങ്കൽ ക്രമേണ അതിബാല്യാദികളായിരിക്കുന്ന ഏഴു അവസ്ഥകൾ ഭവിക്കും.

സാരം— ഗ്രഹങ്ങൾക്കു സമവസ്ഥരൂപത്തിൽ ചുണ്ടവസ്ഥകളോടു ത്തികളും സ്വ ക്ഷേത്രത്തിങ്കലും തന്റെ മൂലത്രികോണത്തിൽ ചുണ്ട ഉച്ചത്തിങ്കലും ശാസ്ത്രക്ഷേത്രത്തിൽ ചുണ്ട നീചത്തിങ്കലും സ്ഥിതിചെയ്യുന്ന ക്രമേണ അതിബാല്യാമയഃകമാർ അവസ്ഥകൾ ഭവിക്കും.

൯- അതിബാലധബാലധകമാരോയുവഭൂമിപെന്ദി പ്താവസ്ഥാ
മുതലായ സ്ഥാനങ്ങളോടു ക്രമശോഭശാഃ

അനവധായം— അതിബാലനും ബാലനും കമാരനും യുവഭൂമിപന്ദനും പൂർവ്വനും ഉന്നതനും ഇങ്ങിനെ സ്ഥാനങ്ങളോ മേന്മയായിട്ടു ശേഖരം ക്രമേണഭവിക്കുന്നു.

സാരം— സമക്ഷേത്രത്തിങ്കൽ നീലൂന്നഗ്രഹം അതിബാ

ലന്നുകയാൽ അതിന്റെരടശ്ശ അതിബാല്യമാകുന്നു എന്നും. വേ
 സ്വകേഷ്വരത്തിങ്കൽ നില്ക്കുന്ന ഗ്രാമത്തിന്റെ രടശ്ശബാല്യമാകു
 ന്നു എന്നും സ്വകേഷ്വരത്തിങ്കൽ നില്ക്കുന്ന ഗ്രാമത്തിന്റെരടശ്ശ
 ക്ഷേമമാകുന്നു എന്നും തന്റെരടുചന്ദ്രികൊന്നത്തിങ്കൽ നില്ക്കു
 ന്ന ഗ്രാമത്തിന്റെരടശ്ശ യേശുവനമാകുന്നു എന്നും തന്റെ ഉച്ഛ
 രാശിയിൽ നില്ക്കുന്ന ഗ്രാമത്തിന്റെരടശ്ശ രാജാപമാകുന്നു എ
 ന്നും ശത്രുകേഷ്വരത്തിങ്കൽനില്ക്കുന്ന ഗ്രാമത്തിന്റെരടശ്ശ പൃ
 ങ്ഗപമാകുന്നു എന്നും നീചത്തിങ്കൽനില്ക്കുന്ന ഗ്രാമത്തിന്റെരട
 ശ്ശ മരണമാകുന്നു എന്നും ഗ്രഹിച്ചുകൊൾകും അവസ്ഥക
 ൾ ഏഴും സ്ഥാനങ്ങളും മൈതൃവാചിട്ടിങ്ങാകുന്ന തുകളാകയാൽ സ്ഥാ
 നാവസ്ഥകളേതോ ആകുന്നതും.

൧൦- സൂര്യാദിതമയത്രോയസ്സോതിബാലോഭവേൽഗ്രഹഃ || റി
 നാനിസപുബാലസ്സോക്തമോസ്സോഭവേപരം ||

൧൧. യുവാവക്രസമാരംഭവേക്രഗത്യാമഹീപതിഃ | ആസന്നാ
 ന്നുരയോവൃദ്ധസ്സുച്ഛുച്ഛു കരൊമുരഃ ||

൧൨. ഹിവംഭിധഗ്രഹാവസ്ഥാപ്രോക്തവാച്യതഃ || ഉച്ഛതഃ |
 ആരൂഢാലഗ്നക്വത്രാണാമി ശൈകുവേചിണോരശ്വ |

അനപയാൽ. — യാതൊരുഗ്രഹം സൂര്യങ്കൽനിന്ന ഉചിത
 മാത്രനാകുന്നുവോ ആ ഗ്രഹം അതിബാലനായി ഭവിക്കും. എഴ
 ദിവസങ്ങൾക്കുപുറം ബാലനായി ഭവിക്കും. ഇതു കഴിഞ്ഞിന്ന
 മേലിടകമാരനായി ഭവിക്കും. വക്രസമാരംഭത്തിങ്കൽ യുവാവായി
 ഭവിക്കും. വക്രഗതിയിങ്കൽ മഹീപതിയായി ഭവിക്കും. ആസന്നാ
 സ്മയനായിരിക്കുന്നവൻ പൃഥ്വനായി ഭവിക്കും. സൂര്യപുഷ്പകര
 നായിരിക്കുന്നവൻ ഉതനായി ഭവിക്കും. ഇങ്ങിനെ രണ്ടു പ്ര
 കാശനെ ഗ്രഹാവസ്ഥകൾ പ്രോക്തകളായി പൂർണ്ണകൾക്കു
 കട്ടെ. ആരൂഢാലഗ്നക്വത്രങ്ങളുടെ രംശന്മാരിൽ വെച്ചു വെചിയു
 ടെ രശോ വാച്യയായി ഭവിക്കുന്നു.

സാരം. — പാടുകഴിഞ്ഞു ദിവസം അഭിബാലൻ. പിന്നെ എ
 ഴ്ച ദിവസം കഴിയുന്നതുവരെ ബാലൻ. അതിന്റെ ശൈകു ഗ
 തി കറഞ്ഞു തുടങ്ങുന്നതുവരെ കമാരൻ. പിന്നെ വക്രം തുടങ്ങു
 ന്നതുവരെ യുവാവ്. വക്രത്തിൽ രാജാവ്. പാടുകൂടുന്നതിന്റെ
 എഴ് ദിവസം കടമ്പ തുടങ്ങി പാട തുടങ്ങുന്നതുവരെ പൃഥ്വൻ. പാ
 ടുകൂട്ടിപ്പാൾമുതൽ ഇതു കഴിയാവസ്ഥാ. ഇങ്ങിനെ രണ്ടു പ്രകാശെ
 ന്ന ഗ്രഹാവസ്ഥയെ പറഞ്ഞു. ആരൂഢാലഗ്നക്വത്രം ഉപഗാധിപതി
 അതു രാശ്വധിപതി രം മുപ്പതിൽ ആർക്കു ബാലമറ്റുമൊ ആഗ്രഹ

ത്തിന്നു തൽകാലത്തിങ്കൽ യാതൊരവസ്ഥയെ ആ അവസ്ഥയെ പ്രകാശിപ്പിച്ചു പറഞ്ഞുകൊൾക.

൧൩. അതിബാലാദികന്മാരുടെ സ്വഭാവം പ്രകാശിപ്പിച്ചു യുക്തസൂക്തങ്ങളെ പ്രകാശിപ്പിച്ചു സൂക്തങ്ങളെ പ്രകാശിപ്പിച്ചു || ഇതി-

അപായം— അതിബാലാദികന്മാരുടെ സ്വഭാവം യാതൊന്നുകൊണ്ടും അതുകൾ ഇവിടെ പ്രകാശിപ്പിച്ചു ഭവിക്കുന്നു- യുവാവന്റെ സ്വഭാവം സൂക്തങ്ങളെ പ്രകാശിപ്പിച്ചു അതുകൾ തന്നെ ഇവിടെ പ്രകാശിപ്പിച്ചു മനുഷ്യന്മാർ ഭവിക്കുന്നു-

൧൪. സാരം— അതിബാലൻ മുതലായവരുടെ സ്വഭാവം ലോക പ്രസിദ്ധമാകുന്നു- യൗവനത്തെപ്പോലെയുള്ളവന്റെ സ്വഭാവം സൂക്തങ്ങളിൽ കാണാൻ മുതലായവരുടെയും- അതിബാലാദികളുടെ സ്വഭാവം തന്നെ അവസ്ഥകളാകുന്നു- ഇതിലേയും സമാധിയെ ബോധിപ്പിക്കുന്നതാകുന്നു-

൧൫. ഉച്ചാരണവശമെന്തൊന്നൊന്നാകുമ്പോഴും അതിനു യുക്തസൂക്തങ്ങൾ പ്രകാശിപ്പിച്ചു യുക്തസൂക്തങ്ങളെ പ്രകാശിപ്പിച്ചു പ്രകാശിപ്പിച്ചു പ്രകാശിപ്പിച്ചു ||

അപായം— ഉച്ചാരണത്തിലുള്ള രാശിയിലോ യാവെന്നൊരുതൻ സ്ഥിതിയിലോ ഭവിക്കുന്നുവോ ഇവന്റെ വാക്കുകളിൽ കേൾക്കും ആരോടായി ഭവിക്കുമെങ്കിൽ പ്രകാശിപ്പിച്ചു അതിനെപ്പോലെയും പ്രകാശിപ്പിച്ചു പ്രകാശിപ്പിച്ചു പ്രകാശിപ്പിച്ചു ഇതിൽ നിന്നു വൈചിത്ര്യം സന്താപിപ്പിക്കും വിഷയത്തിലേക്കു കേൾക്കും ഉച്ചാരണമായി ഭവിക്കുന്നു-

സാരം— വാചാപിപൻ ആരോടായിപ്പന്നായിട്ടു ഉച്ചാരണത്തിലോ ഉച്ചാരണവശമെന്തൊന്നൊന്നാകുമ്പോഴും നിന്നാൽ കേൾക്കുന്ന ആരെപ്പോലെയും പ്രകാശിപ്പിച്ചു പറയണം- ആരോടായിപ്പന്നു വാചാപിപന്മാർക്കും നിവ രാശിയിലോ നിവ വാചാപിപന്മാർക്കും സ്ഥിതിയും വരികിൽ കേൾക്കുന്നവർ പറയണം-

൧൬. സിംഹകക്ഷ്യക്ഷിജൊവ്യാധിരാമപീഡൊജ്ജ്വലകകമാ | വരക്ഷിജിമാസ്യരൊരൊരപ്യംബുരൊരാസ്യകകുടെ ||

൧൭. ശിരൊന്നൊരവ്യാധിപ്രണവിചച്ഛികാഃ | ഞെമളെ ബുധമവോയുരൊധനാസാരപരാമയാഃ ||

൧൮. ആരോടായിപ്പന്നായിട്ടു ഉച്ചാരണത്തിലോ ഉച്ചാരണവശമെന്തൊന്നൊന്നാകുമ്പോഴും നിന്നാൽ കേൾക്കുന്നവർ പറയണം- ആരോടായിപ്പന്നു വാചാപിപന്മാർക്കും നിവ രാശിയിലോ നിവ വാചാപിപന്മാർക്കും സ്ഥിതിയും വരികിൽ കേൾക്കുന്നവർ പറയണം-

൧൧. ബുധിരമോഗസാദേവമലയാനഹതിശ്ശനഃ । വി
ചച്ഛികഞ്ചകണ്യതി(ബുധാൻസച്ഛാനപിനെക്ഷിനെ ॥

൧൨. ആരൂഢപാപസംയുക്തനിയമനവദേശിക । ആ
രൂഢലഗ്നദാംശാനാംമാന്ദിരാശിനവാശയോഃ ॥

൧൩. യോഗാഭോഗപ്രസ്നേന്തുബഹുയോഗാമുതിപ്രദഃ ।
ആരൂഢപാപവിഖഗനവാഗണ്യാന്താംശസ്സുപാപമുക് ॥

൧൪. ഉദൈവിചക്രവേന്തുരാത്ര ഡാഷ്ടമദേശമാ । ആരൂ
ഢലമീനപ്രസ്താപഹസ്സുപാപവിക്ഷിനെ ॥

൧൫. കൂപാഭോഗനംവാച്യമാത്രലേഖിനിവേദുഭേ । പ്രാ
ച്ഛാഭിത്യകവദാശിനാത്രപാചീന്ത്യസൽക്ഷിനെത ॥

അനപയാത്ം— സി.മം. ആരൂഢമായിട്ടും പാപസംയുക്ത
മായിട്ടു മിരിക്കും വിഷയത്തിങ്കൽ കക്ഷ്യക്ഷിജമായിരിക്കുന്ന
വ്യാധിയും അപ്രകാരം ആരൂഢിയും ഉക്തകൾ കക്ഷം ആ
രൂഢമായിട്ടും പാപസംയുക്തമായിട്ടു മിരിക്കും വിഷയത്തിങ്കൽ
വദൈക്യാഭിഖാസ്യരാഗവും അരുച്ഛംബുരാഗങ്ങളും ഞ്ഞമ
ദ് ആരൂഢമായിട്ടും പാപസംയുക്തമായിട്ടു മിരിക്കും വിഷയ
ത്തിങ്കൽ ശിരൊനെത്ര ഭവവ്യാധിജപരപ്രണ വിചച്ഛികകളും
ബുധളം ആരൂഢമായിട്ടും പാപസംയുക്തമായിട്ടു മിരിക്കും വിഷ
യത്തിങ്കൽ വായുരൊധനാസാരതഗാമയങ്ങളും ജീവഭം ആരൂ
ഢമായിട്ടും പാപസംയുക്ത മായിട്ടു മിരിക്കും വിഷയത്തിങ്കൽ
ബുധിരമകണ്യാമയാമികളും ശൂകളം ആരൂഢമായിട്ടും പാപ
സംയുക്തമായിട്ടു മിരിക്കും വിഷയത്തിങ്കൽ വൃശ്ചനാത്മയാ
യിരിക്കുന്ന തക്കം അരുചിയും അംബുജമായിരിക്കുന്ന ഗത
വുശനിയുടഭം ആരൂഢമായിട്ടും പാപസംയുക്ത മായിട്ടു മി
രിക്കും വിഷയത്തിങ്കൽ ബുധിരമവും അംഗ സാദവു മല
യാനഹതിയും ഇങ്ങിനെ ഉള്ള ഇങ്ങിനെ നിയമന വദിക്കു
ണം- ആരൂഢം സച്ഛാനപിനെ ക്ഷിത മായിരിക്കും വിഷ
യത്തിങ്കൽ വിചച്ഛികയെയും കണ്യതിയെയും പറയണം- ആ
രൂഢലഗ്നദാംശങ്ങൾക്കു മാന്ദിരാശിനവാശയോടുകൂടിയ യോഗ
രാഗ പ്രദമായി ഭവിക്കുന്നു- അരുളിൻപെച്ചു വേളയൊ
ഗം ഉതിപ്രമോയി ഭവിക്കുന്നു- ആരൂഢത്തികളൊ വിചഗ
ത്തികളൊ അപ്രകാരം ആരൂഢാമൃതത്തികളൊ ഗണ്യാന്താംശം
സപാപമുക്തായിട്ടു ഉദിക്കുന്നുഎങ്കിൽ ഉത്യഭവിക്കും മീനം ആ
രൂഢമായിട്ടും പാപവിക്ഷിതമായിട്ടു മിരിക്കും വിഷയത്തിങ്കൽ
പ്രസ്താവ പഹസ്സുപാപവിക്ഷി എന്നിങ്ങിനെ വാച്യമായിഭവി

ന്നു- അഭിമതം ഇന്ദ്രമോ ആരൂപമായിട്ടും പാപവിഷ്ണുമാ
 യിട്ടുചിരിക്കുവിഷയത്തിങ്കൽ കൂപാഭിയിങ്കൽ പരന്നു വാച്യമാ
 യിട്ടുചിരിക്കുന്നു- പ്രാച്യാഭിത്യർക്കുത്തൊടു തുല്യമാകുംവണ്ണം ആരൂ
 ഡാഭിക്ഷായിരിക്കുന്നരാശികളെ ക്ഷിതിയിങ്കൽസൃസ്ത്യക്ഷണം-
 സാരം-ചിത്തംരാശിയത്രരൂപമായിവരുന്നപോൾ അതിന്നുപാ
 പയോഗമുണ്ടായാൽ പറയണ്ടുംവ്യാധികൾ ഉണ്ടെങ്കിലും നെ
 ത്രരോഗവും മനഃക്ലേശവും ഉഷ്ണരോഗവുമാകുന്നു-

കക്ഷം. ആരൂപമായിവരുന്നപോൾ പറയേണ്ടും വ്യാധികൾ
 ഉണ്ടെങ്കിലും ജിഹ്വാരോഗവും മുഖരോഗവും അതചിയും ജ
 ലവ്യാധികളുമാകുന്നു- മെട്ത്തിന്നും വൃശ്ചികത്തിന്നും വ്യാധിക
 ൾ ശിരോ രോഗം, നെത്രരോഗം, പനി, പ്രണം, ചിരങ്ങു ഇ
 തുകളാകുന്നു. മിഥുനത്തിന്നും കന്നിക്കും വ്യാധികൾ വാമുവി
 ന്തരതാപം, നാസാരോഗങ്ങളും, തപശ്ശ്രോഗങ്ങളുമാകുന്നു- ധനു
 വിന്നും മീനത്തിന്നും വ്യാധികൾ ബുദ്ധിരൂപവും കണ്ണുരോഗം
 മുഖായതുകളുമാകുന്നു. ഇടവത്തിന്നും തുലാത്തിന്നും വ്യാധിക
 ൾ ലിംഗരോഗം അതചിയും ജലവ്യാധിയുമാകുന്നു- കർക്കരത്
 തിന്നും ക്ഷുഭത്തിന്നും വ്യാധികൾ ബുദ്ധിരൂപവും ദേഹംതളരുകയും
 മലംപൊവാസ്കര്യമുമാകുന്നു ഇങ്ങിനെ അതതു രാശിത്തരൂപ
 മാകയും അതിൽ പാപസംബന്ധത്തൊടു കൂടായതാകയും കൂടിവ
 രംപോൾ പറഞ്ഞുകൊൾക. ആരൂപത്തിങ്കൽ രാജനിന്നാലും രാ
 ജ്യവിന്റെ റൂപി ഉണ്ടായാലും ചിരങ്ങു ചോറിയുണ്ടാകുകെ
 ന്നു പറയേണം- ആരൂപത്തിന്നും ഉദയലഗ്നത്തിന്നും കരൂ
 ഡനവാശകത്തിന്നും ഉദയലഗ്നവാശകത്തിന്നും ഗുളികൻ
 നീല്ക്കുന്ന രാശിയുടെയും ഗുളികന്റെ നവാശകരാശിയുടെയും
 സംബന്ധമുണ്ടായാൽ രോഗം ഫലമാകുന്നു- ആരൂപരാശിമുത
 ലായ നാലിടവെച്ചു മുന്നിന്നോത്തുകൾക്കു നാലിന്നും കൂടിയ
 യിട്ടൊ ഗുളികരാശ്യം ശകസംബന്ധ മൂണ്ടായാൽ പ്രജാപു മമി
 ക്കുമെന്നു പറയേണം- ആരൂപചിലഗ്നങ്ങൾക്കൊ ആരൂപ
 ഷ്ടമത്തിന്നോ ഗണ്ഡാനന്ദത്തൊടു കൂടിയ നക്ഷത്ര പാദത്തിന്റെ
 യും പാപഗ്രഹത്തിന്റെയും സംബന്ധമുണ്ടായാൽ പലം മെൽ
 പ്രകാശമാകുന്നു- ആരൂപംമീനരാശിയായിട്ടും അതിന്നു പാപ
 റൂപി ഉണ്ടായിട്ടും വന്നാൽ പ്രജ്ഞാവിന്റെകാലുകൾ അസപാധി
 നങ്ങളായി ഭവിക്കുമെന്നു പറയേണം- വൃശ്ചികമൊ കക്ഷകമൊ
 ആരൂപമായിട്ടും പാപറൂപിയൊടു കൂടിയുവന്നാൽ പൂച്ചകൻകി
 ന്നറ്റ മുഖായ ജലാശയങ്ങളിൽ വ്യാമെന്നു പറയേണം ആരൂ

വാദി രാശിയെ ഭൂമിയിൽ കിഴക്കുഭാഗത്തു ചിതകളിൽ രാശി സ്ഥിതി ഇന്ന പ്രകാരമെന്നു പറഞ്ഞാൽ അന്നു സമീപിച്ചു വെച്ചുകൊള്ളണം -

൨൩. വൃക്ഷാദിന്ദ്രിശിശ്ശൈത്യം പരസ്പരം കൈന്ദ്രഗ്രഹണബലാനപിശ്ചൈഃ | രാശിഭിഃഖേചശ്ചൈവ്യാകൃതപ്രകൃഷ്ടാഃശ്ചയാതളത്തരം ||

അനപയാർത്ഥം— കൈന്ദ്രഗ്രഹണബലാനപിശ്ചൈഃ കൈന്ദ്രഗ്രഹണബലാനപിശ്ചൈഃ നാരായണിരിരുന്ന വെചരന്ദ്രാശിശ്ചൈഃ വൃക്ഷാദികളെ നിർദ്ദേശിക്കുന്നു. ഇതിൽനിന്നു മേലിൽ തദ്വൃക്ഷങ്ങളെയും വചിപ്പാനുപദാനം -

സാരം— ആര്യശാസ്ത്രം കൈന്ദ്രരാശികൾ വെച്ചത്തോടുകൂടിയതായിരുന്നാൽ ഭരതുകൾകൊണ്ടും ആര്യശാസ്ത്രരാശികളിൽനിന്നു ഗ്രഹങ്ങൾ വെച്ചവാരായിരുന്നാൽ അവരെ കൊണ്ടും വൃക്ഷങ്ങളെ പറയണം രാശിഗ്രഹങ്ങൾകൊണ്ടുതന്നെ വൃക്ഷങ്ങളുടെ ഭിന്നിനെയും പറയണം. ഇതിഗ്രഹവൃക്ഷങ്ങളെയും രാശിവൃക്ഷങ്ങളെയും പറയുന്നു -

൨൪- ഗിരിതരകളീകണ്ടകിവെണനാം ക്രമകനാളികെരണാം | ഭാഗാനം ചവനാനി ക്രമശോകാൽസപാമിവത്തുരാശിനാം ||

അനപയാർത്ഥം— ഗിരിതരകളീകണ്ടകിവെണങ്ങളുടെയും ക്രമകനാളികെരങ്ങളുടെയും ഭാഗങ്ങളുടെയും വന്നങ്ങൾ അർക്കൻകൽനിന്നു തുടങ്ങി ക്രമണമുപിടുന്നു. രാശികൾക്കകളെ വൃക്ഷങ്ങൾ സപാമീകൾകൊണ്ടുപോലെ ആകുന്നു.

സാരം— ആദിത്യൻ്റെ വൃക്ഷങ്ങൾ ക്ഷുദ്രങ്ങളാകുന്നു. ചന്ദ്രൻ്റെ വൃക്ഷങ്ങൾ വാഴകളാകുന്നു. ചൊവ്വയുടെ വൃക്ഷങ്ങൾ മുളകളാകുന്നു. ബുധൻ്റെ വൃക്ഷങ്ങൾ മുളകളാകുന്നു. ശനിൻ്റെ വൃക്ഷങ്ങൾ കുമ്പുഴകളാകുന്നു. ശുക്രൻ്റെ വൃക്ഷങ്ങൾ തെങ്ങുകളാകുന്നു. ശനിയുടെ വൃക്ഷങ്ങൾ കരിവനകളാകുന്നു. മേടം, പുശ്യാകം, രാശികൾ ചൊവ്വയുടെയാകയാൽ അതുകളുടെ വൃക്ഷങ്ങൾ മുളകളാകുന്നു. ഇടവം, തുലാം, രാശികൾ ശുക്രൻ്റെയാകയാൽ അതുകളുടെ വൃക്ഷങ്ങൾ തെങ്ങുകൾതന്നെ. മിഥുനം, കന്നി, രാശികൾ ബുധൻ്റെയാകയാൽ അതുകളുടെ വൃക്ഷങ്ങൾ മുളകൾതന്നെ. കർക്കിടകം, രാശികൾ ചന്ദ്രൻ്റെയാകയാൽ അതിൻ്റെ വൃക്ഷങ്ങൾ വാഴകൾതന്നെ. ചിങ്ങം, രാശി

സൂര്യൻറെ ആകയാൽ അതിൻറെ വൃക്ഷങ്ങൾ കുംഭരങ്ങൾ തന്നെ-ധനു, മീനം, രാശികൾ വ്യക്തിൻറെ യാകയാൽ അതുകൂടെ വൃക്ഷങ്ങൾ കവുങ്ങുകൾ തന്നെ- മകരം, കുംഭം, രാശികൾ ശനിയുടെ യാകയാൽ അതിൻറെ വൃക്ഷങ്ങൾ കരിമ്പനകൾ തന്നെ ഇങ്ങിനെ അരാതുരാശികൂടെ വൃക്ഷങ്ങൾ അതുകൂടെ അധിപന്മാർക്ക് പറക്കപ്പട്ടതുകൾ തന്നെ എന്ന അറിഞ്ഞുകൊൾക-

൨൨- ആരൂഢസ്വരൂപവജ്രതപഃപ്രച്ഛ്ഛേവ വൃശി കൃഷ്ണി ആധോമുഖ്യം ക്ഷയായസ്യാൽ കൽ കൃഷ്ണീയാദിഷു ഭിരം ||

അനപയാത്ഥം— ആരൂഢത്തിൻറെ രൂപവജ്രതപഃപ്രച്ഛ്ഛേവ വൃശി കൃഷ്ണായി ഭവിക്കും. ആധോമുഖ്യം ഇവൻറെ ക്ഷയത്തിനായി കൊണ്ടു ഭവിക്കും. അതു കൃഷ്ണീയാദികളിൽ ഉഭയമായി ഭവിക്കുന്നു.

സാരം— ആരൂഢം ഉരൂപമുഖരാശിയായി വരികിൽ പുഷ്പകൻറെ സംപത്തുമേലിൽ വരുന്നതും അധോമുഖമായി വരികിൽ ക്ഷയിക്കും. അതു കൃഷ്ണീയമുഖമായ ശാസ്ത്രങ്ങളിൽ പറക്കപ്പെട്ടിരിക്കുന്നു.

൨൩- ഉരൂപമുഖായദിരാശിൻറെ നഃപ്രശ്നേ നരസ്യ സിദ്ധികരീ | അന്യവിഫലൈകൈയശ്ച യുക്തൈഃ ശുഭാഖ്യേ ച ||

അനപയാത്ഥം— മറ്റൊരു ഉരൂപമുഖമായിരിക്കുന്ന രാശിയൊക്കെ ഞാകിൽ നന്നെ സിദ്ധിക്കുമായി ഭവിക്കുന്നു. അന്യകൾ വിഫലകളെന്നു ഞയകളായി ഭവിക്കുന്നു. ശുഭയുക്തങ്ങളായാൽ ശുഭാഖ്യകളായിട്ടും ഭവിക്കുന്നു.

൨൪- ആരൂഢവഗ്നം ഉരൂപമുഖമായിരുന്നു പ്രച്ഛിന്നാപിന ഇഷ്ടപ്രാപ്തിയേ ഉണ്ടാക്കും. അധോമുഖയാൽ യായാലും കീർത്തിതവരാശിയായാലും ഇഷ്ടഫലത്തെ പറഞ്ഞുട്ടാ അപ്രകാരമായും ശുഭഗ്രഹയോഗം മാത്രമേ ളിയൊ ഉണ്ടായാൽ ഔഷധി ഭൂമി നദിക-

൨൫- ഉരൂപാസ്വരൂപം നരഗേ പ്രസൂതേ തകാർച്ചാരം ഭിന്നാഃ പുഷ്പകാമേ നരസ്യ മേലി മന്ദം പരമേ ക്ഷയം നാദികാനാം ഭവേതി യദ്യാരൂഢമധോമുഖായദിഭലേ മീയൈതവിത്താദി സൂര്യേ താപി സൂര്യേ നേരമിത്യുക്തേ ചോദാദിത്യോപാദി ഇതി ||

അനപയാത്ഥം— ഉരൂപാസ്വരൂപം നരഗമായിരിക്കും വിഷയത്തിൽ പ്രസൂതേ തകാർച്ചാരം ഭിന്നമായിരിക്കുന്ന പുഷ്പകകൾക്കു അർദ്ധപരമേ ക്ഷയം നാദികങ്ങളുടെ മേൽനായിരിക്കുന്ന നരസ്യം ഭവിക്കും. അധോമുഖമായിരിക്കുന്നതും ആരൂ

വമാകന്തൃഘ്നിക് അവിവടെളായിരിക്കുന്ന വിത്താഭികളോടു ചുചകൻ ഹീനനായിഭവിക്കുകയും സുഹൃദുജനങ്ങളാലും ബൃഹിക്കപ്പെടുകയും വാഹനാഭികളിൽനിന്നു പരിക്കുകയും ചെയ്യും-

സാരം— ജനനകാലത്തിന്റെ അനിശ്ചയത്തിങ്കൽ ജാതകഫലത്തെക്കുറിച്ചോ ദൈവാനുരൂപ്യമുട ഗുണമൊക്കെത്തുടർന്നുവെച്ചോ ഒരു കാർണ്യമുടത്തിന്റെ ഗുണം ലക്ഷണമുട കുറിച്ചോ ചൊരിക്കുന്നമർദ്ദ്യമെങ്ങിവെച്ചു പ്രശ്നത്തിങ്കൽ അത്രയും ഉരസ്പദഖമായിഭവിച്ചാൽ മഹത്തായിരിക്കുന്ന ധനലാഭവും പെരതർക്കവും യശസ്സും സ്വാസ്ഥ്യം ലാഭവുംമറ്റും പലഗുണപുഷ്ടികളും അവർക്കുണ്ടാകുന്നു പറയണം. അത്രയുംദാശിയെയാരുവമായിഭവിച്ചാൽ പ്രജാവിന്റെ ഡനാഭികൾ നശിക്കും സബുദ്ധ്യവരും പ്രജാവിനെ ഉപേക്ഷിക്കും കതിരമുഖമായ മോഹങ്ങളിൽനിന്നൊരപല്ലതന്മേൽ നിന്നൊമ്പീഴും ഇങ്ങിനെ ഉള്ള അനീഷ്ടഫലത്തെയും പറയണം.

മേൽപറഞ്ഞപ്പട്ട വാക്യാർത്ഥത്തിന്നു എല്ലാപ്രശ്നങ്ങളിലും ആരൂഢരാശി ഉരസ്പദഖമായികുന്നെന്നും അയാരുവമാകിൽ ആകുന്നു. ഉള്ള അഭിപ്രായത്തിന്മേൽ വിശ്രാന്തിഭവിക്കുന്നു എന്ന അറിഞ്ഞുകൊൾക- ഇതിശബ്ദം സമാപ്തിയെബൊധിപ്പിക്കുന്നതാകുന്നു-

മു- ആരൂഢരാശിപക്ഷിശുഭഗ്രഹഗ്രഹപ്രശ്നമുടഭിസ്യാൽ സ്ഥിരമുട ക്ഷോണീശാമരമന്ദിരാഭികളുമെന്നുണ്ടുതന്നെ സ്ഥിരമുട ചുരുക്കം പാപകുതലതസ്സുചെയ്തിടേവന്നു മുടപ്രഭേശസ്ഥിതി സൗമ്യമാസൗമ്യഗ്രഹനാചയാൽ സമസന്തഃചയാഗൃഹമതത്ത്വപ്രതി

അനവധാർമ്മ്യം. — പ്രശ്നത്തിങ്കൽ ആരൂഢരാശിപക്ഷിശുഭഗ്രഹഗ്രഹത്തിങ്കൽ സ്ഥിരനായി ഭവിക്കുമേ. കിൽ ചുരുത്തുകളുടെ സ്ഥിരമുടക്ഷോണീശാമരമന്ദിരാഭികളായി മെന്നുണ്ടുണ്ടായിരിക്കുന്ന പ്രഭേശങ്ങളിൽ വാച്യമായിഭവിക്കുന്നു. ഇവിടെ അധൻ പാപകുതലതനകന്തൃഘ്നിക് ചുരുത്തുകളുടെ സ്ഥിതി മുടപ്രഭേശത്തിങ്കൽ വാച്യമായിഭവിക്കുന്നു. അവർക്കുടമുട സൗമ്യമാസൗമ്യഗ്രഹനാചയാൽ അനുസരിച്ചിട്ടു സമസന്തഃചയായാഗവും ഉറയിക്കപ്പെട്ടേണം-

സാരം— ആരൂഢരാശിപക്ഷി ശുഭരാശിയിൽനിന്നാൽ ചുരുക്കമുട സ്ഥിരമുട രാജഗൃഹമുടലായ മെന്നാഹി പ്രഭേശങ്ങളിലാകുന്നു എന്നു പറയണം. ആരൂഢരാശിപക്ഷിപാപരാശിയി

ജനീനാത്നീനാൽ പാപകൻറസ്ഥിതി വളരെമേൽപ്പറഞ്ഞു
 പ്രദേശത്തിങ്കലാകുന്നുഎന്നുപറയണം ആരൂഢാധിപനശ്രീ
 ഭദ്രകൃഷ്ണിഉണ്ടായാൽ പാപകൻസജ്ജനസംസർഗ്ഗത്തോടു കൂടിയ
 വന്നാകുന്നുഎന്നും പാപമുഷ്ടിഉണ്ടായാൽ ഭദ്രകൃഷ്ണസംസർഗ്ഗത്തോ
 ടു കൂടിയവന്നാകുന്നു എന്നും ഉയിക്കണം- ശ്രീഭയോഗ പാപ
 യോഗാശാധകൊണ്ടു കൂടെനേസജ്ജനസംസർഗ്ഗത്തെയും ഭദ്രകൃഷ്ണ
 നസംസർഗ്ഗത്തെയും ഉറയിക്കണം-

൨൩- ശ്രീഭവഗ്ഗേലഗാഗതെലഗേവാസെന്യമ്യയോഗമോയാ
 തെ പ്രയുചാഭിമതസിധിപ്രകൃഷ്ടസ്ഥാനാന്തരപ്രാപ്തി ||

അനപയാത്ം- ശ്രീഭവഗ്ഗേലഗാഗതമായിട്ടൊ ലഗ.സെന്യ
 മ്യയോഗത്തെ ആയാതമായിട്ടൊ ഭവിച്ചിരിക്കു വിഷയത്തി
 കൽ പ്രഷ്ഠാവിൻറ അഭിമതസിധിയെയും സ്ഥാനാന്തരപ്രാ
 പ്തിയെയും പറയണം-

സാരം- ആരൂഢാധിപനാശ്ചിട്ടെ വഗ്ഗേശ്രീഭവസംബ
 സ്ഥിയാചിരന്നാലും ആരൂഢാധിപനാശ്ചിട്ടെ ശ്രീഭയോഗമ
 യോഗാലും പ്രഷ്ഠാവിൻറ അഭിമതസിധിയെയും സ്ഥാനാന്തര
 ലാഭത്തെയും പറയണം-

൨൪- ദിപമേചതുക്രാദവാഭവനലഗ്നോപഗോഗ്രഹമുപാ
 പടി തിക്വതിതന്നാശകമൊഴ്സെയസ്സെന്യമ്യോവിവൃധികരഃ ||

അനപയാത്ം- ദിപമമായിട്ടൊ ചതുക്രാമമായിട്ടൊ ഇ
 രിക്കുന്ന ഭവനത്തിങ്കൽ ലഗ്നോപഗനായി പാപനായിരിക്കുന്ന
 ഗ്രഹം സ്ഥിതിചെയ്യുന്നുഎങ്കിൽ അവൻതന്നാശകമെന്ന
 ഭവനനായി ഭവിക്കുന്നുസെന്യമ്യൻ വിവൃധികരനെന്നഭവന
 യമായി ഭവിക്കുന്നു.

സാരം- ആരൂഢാധിപനാശ്ചിട്ടെ ദിപഃദാശികളായി
 ടും അതുകഴിത് പാപഗ്രഹമുണ്ടായിട്ടുംവന്നാൽ രണ്ടുകാലൊടുകൂ
 ടിയ ശരീരികൾക്കു നാശത്തെ പറയണം ചതുക്രാദാശികൾ
 ആരൂഢാധിപനാശ്ചിട്ടെ അതുകഴിത് പാപഗ്രഹമുണ്ടായി
 ടും വന്നാൽ നാശാലികൾ നശിക്കുമെന്നു പറയണം. ശ്രീ
 ഗ്രഹം അതുകഴിത്നീനാൽ ദിപാന്തരകൃട്ടും ചതുക്രാദാശികൃ
 ടുവർഷിക്കുമെന്നുപറയണം-

൨൫- സ്വപണ്ണനാത്രാധിപിന്യസ്യേനാപിപ്രകൃഷ്ടശ്രീഭവശ്രീഭവ
 യംശാസ്ത്രാന്തരമേകതമപ്രഥമവിഖിലതെ ||

അനപയാത്ം- ആരൂഢാധിപിന്യസ്യമായിരിക്കുന്നസ്വപണ്ണം
 കൊണ്ടു പ്രഷ്ഠാവിൻറശ്രീഭവശ്രീഭവ ജേതയമാകുന്നുഎന്ന ശാ

ശ്രീ

സ്രാന്തരങ്ങളിൽ ഉക്തമായി ഭവിക്കുന്നു ഇനിത്തും ലേഖനം ചെയ്ക പ്പട്ടുന്നു-

സാരം.— രാഷ്ട്രീയയിൽ വെക്കപ്പെട്ട സ്വപ്നം കൊണ്ടും പ്രജാവിന്റെ ശ്രദ്ധയോടെ അറിയണമെന്ന അന്ത്യശഃസ്രങ്ങളിൽ പറഞ്ഞിട്ടുള്ള ഇനിശാസനങ്ങൾ വചനങ്ങളെയും ഇവിടെ എഴുതുന്നു-

൩൨- ജലഗന്ധാർത്ഥവ്യപിരസ്യുധാഭൂതപഞ്ചകം | തന്യം ധിരപുഷ്പൈഃ ച ജീവന്മാരവധികാരണം ||

അനപയാർത്ഥം.— ജലഗന്ധാർത്ഥവ്യപിരസ്യുധാഭൂതപഞ്ചകമായി ഭവിക്കുന്നു- വപുസ്സുതന്യമായി ഭവിക്കുന്നു എല്ലാ കാരണവും ജീവൻതന്നെ എന്ന ജ്ഞേയമായി ഭവിക്കുന്നു-

സാരം.— വെള്ളം ചന്ദനം, പൂവ്, നെല്ലു, അരി ഇവ പഞ്ചഭൂതങ്ങളുടെ സ്ഥാനങ്ങളിൽ ഉള്ളതുപോലെയാൽ അതുകൾ ഉത്ഭവിച്ചുചേന്നപ്പോൾ ജ്ഞേയമായിരിക്കുന്നു. അതുകൂടെ ഉള്ളിൽ വെച്ചു സ്വപ്നം ജീവനാകുന്നു എന്നും അറിയണം-

൩൩. പുഷ്പാക്ഷരൈഃ പരീസ്വപ്നമുത്താനം പൂഷ്പകായുക്തം | തിച്ഛ്യാകൃതകരം ഭൂസ്വം നൃശ്ശബ്ദാധാഗഭാവം ||

അനപയാർത്ഥം.— പുഷ്പാക്ഷരൈഃ പരീഭാഗത്തിൽ ഉത്താനമായിരിക്കുന്ന സ്വപ്നം പുഷ്പകായുസ്സിനായി കൊണ്ടു ഭവിക്കുന്നു- തിച്ഛ്യാകൃതകരം ഭൂസ്വമായിരിക്കുന്ന സ്വപ്നം മുതലാകായി ഭവിക്കുന്നു. നൃശ്ശബ്ദമായിരിക്കുന്ന സ്വപ്നമാകട്ടെ ബാധാഗഭാവമായി ഭവിക്കുന്നു.

സാരം.— സ്വപ്നം പുഷ്പാക്ഷരങ്ങളുടെ മുകളിൽ മലർന്നുവീണാൽ പുഷ്പകനമിദ്ധയുസ്സിനെ പറയണം- ചെരിഞ്ഞു ഭൂസ്വം തൊട്ടുകളുടെ വീഴ്ചിൽ മരണം ഫലമാകുന്നു- കവിനായിണാൽ ബാധയും വ്യാധിയും ഫലമാകുന്നു-

൩൪. ഉരൂപം പുഷ്പാക്ഷരാനന്ദനിധിതമിമദവൽസ്വപ്നമുരൂപാനന്ദം ചൈതന്യം ചൈതന്യം സ്യം സ്യം സ്യം സ്യം ചൈതന്യം ഉപചയതഃ കിഞ്ചിതരൂപം ഹിവാമേ ഹിവാസ്യം ബൈധ്യസ്മാൽ ക്ഷയത ഉപചയതം ഭൂതം ഭൂതം വാച്യം ||

അനപയാർത്ഥം.— ഇരിക്കൽ നിധിതമായിരിക്കുന്ന സ്വപ്നം പുഷ്പാക്ഷരങ്ങളുടെ ഉരൂപഭാഗത്തിൽ ഉരൂപാനന്ദമായി ഭവിക്കുമെങ്കിൽ തൽക്കാലത്തിൽ പുഷ്പകന്റെ ധനസുഖയശസ്സുകൾക്കു മെൽക്കുമെല്ലെ വരും ഭവിക്കും- അത അതികൽ

അധ്യാഭവമായി ഭവിക്കുമെങ്കിൽ ഉപചയത്തിങ്കൽ നിന്ന അനന്തരം അല്പമായി അഭ്യർത്ഥിച്ചാൽ തന്നെ ഇരിക്കുന്ന ക്ഷയം വാച്യമായി ഭവിക്കുന്നു. അധ്യാഭാവത്തിങ്കൽ ഉപചയമായി ഭവിക്കുമെങ്കിൽ ക്ഷയത്തിങ്കൽ നിന്ന അനന്തരം ഉപചയം ഭവിക്കുന്നു. അതുതന്നെ വാച്യമായി ഭവിക്കുന്നു.

സാരം.— സപ്തം പുഷ്ടാക്ഷരം പരിഭാഗത്തിങ്കൽ മലന്തം വീണാൽ അക്ഷരത്തിങ്കൽ പ്രയോഗത്തിന്റെ ധനസുഖയശസ്സു കൾക്കു മെൽക്കുമെല്ലെ ഉള്ള വധനത്തെ പറയുന്നു.— പുഷ്ടാക്ഷരം പരിഭാഗത്തിങ്കൽ തന്നെ അധ്യാഭവമായി സപ്തം വീണാൽ വൃദ്ധകധനാദികളുടെ ദൃഢി അവസാനിച്ചതിന്റെ ശേഷം അല്പമായുള്ള ക്ഷയത്തിന്റെ അനുഭവത്തെ പറയുന്നു.— പുഷ്ടാക്ഷരം പരിഭാഗത്തിങ്കൽ മലന്തം വീണാൽ ക്ഷയിച്ചതിന്റെ ശേഷം വൃദ്ധി തുടങ്ങി എന്നു പറയുന്നു.—

ന. ൫. സപ്താധ്യാഭാവമേൽ ക്ഷയ ഇഹതുപനശ്ചാപി സപ്തം ക്ഷയസ്സപ്തം ന്യായസംഹേതി ചോദ്യം ഫലമപി സകലം പ്രോക്തം യൈവ തുരീച്ചി വീചായുർമൃത്യുനൈർണ്ണവ ഉപചിതധനം പ്രശിശ്യാദി പ്രപഞ്ച സപ്തം സ്വശ്യാദികൊണമു വന ഇഹ പുനമർത്ത്യകോഗ്യേന ഞാഃ || ഇതി -

അനവധം.— സപ്താധ്യാഭാവത്തിങ്കൽ അധ്യാഭവമായി ഭവിക്കുമെങ്കിൽ ഇപ്പോൾ തന്നെ ക്ഷയം ഭവിക്കും— പിന്നെ സർവ്വക്ഷയവും ഭവിക്കും— ഫലം മധ്യസ്ഥമായിരിക്കും വിഷയത്തിങ്കലും ഇവിടെ പ്രോക്തമായിരിക്കുന്ന രീതികൊണ്ടു തന്നെ സകലമായിരിക്കുന്ന ഫലവും ഉറപ്പുമായി ഭവിക്കുന്നു. സപ്തത്തിന്നു പ്രശിശ്യാദി പഞ്ചം സത്തായിരിക്കും വിഷയത്തിങ്കൽ വീചായുസ്സും മൃത്യുനൈർണ്ണവങ്ങളും ഉപചിതധനവും വാച്യങ്ങളായി ഭവിക്കുന്നു. അശ്യാദി കൊണമവനം സത്തായിരിക്കും വിഷയത്തിങ്കൽ ഇപ്പോഴും പിന്നെയും മൃത്യുരോഗ്യേന ഞാഃ വാച്യങ്ങളായി ഭവിക്കുന്നു.

സാരം.— സപ്തം സകലത്തിന്റെയും അധ്യാഭാവത്തിങ്കൽ കവിണവീണാൽ അക്ഷരത്തിങ്കൽ തന്നെ ധനാദികൾ മിക്കതും ക്ഷയിച്ചു തീരുന്നു എന്നു മെലിൽ നിശ്ചയിച്ചു ക്ഷയിക്കുമെന്നും പറയുന്നു.— സപ്തം പുഷ്ടാക്ഷരമധ്യത്തിങ്കലായി വന്നാൽ ഉപചയം അധ്യാഭാവങ്ങളിൽ അറിഞ്ഞുകൊടുത്തു പറയപ്പെട്ട ന്യായത്തെ അനുസരിച്ചു സകലമായിരിക്കുന്ന ഫലത്തെയും ഉറപ്പിക്കുന്നു.— സപ്തത്തിന്നു കിഴക്കുകിഴക്കിൽ മലം ഉ

വിചാർ ഫലം ദിപ്തയുസ്സാകന്നം- തൈക്കിയിൽ ദിവം ഭവി
ച്ചാൽ മരണം ഫലമാകുന്നു- പടിഞ്ഞാറെ ദിക്കിൽ ദിവം ഭവി
ച്ചാൽ ദാരിദ്ര്യം ഫലമാകുന്നു- വടക്കെ ദിക്കിൽ ദിവം ഭവിച്ചാൽ
ഫലം ധനപുഷ്ടിയാകുന്നു- അഗ്നാദി കൈങ്ങളിൽ ദിവം ഭ
വിച്ചാൽ ദുര്യന്മാരാദിപുഷ്ടായിരിക്കുന്ന അനന്തമാത്രം ഭവിക്കുകയും ഇതു
കർമ്മങ്ങൾക്കു മേലിലും വരുന്നതു മകന്നും- ഇ
തി ശബ്ദം സമാപ്തിയെ ചൊയിപ്പിക്കുന്നതാകുന്നു-

(വാ) ഏകദാത്രസാദിവികയം ||

അനപയാർത്ഥം — ഇത ആത്രസം വികയമാകുന്നു-

സാരം— മേൽ പറഞ്ഞതുപോലെ മദ്ധ്യമായി അറിയെ
ണ്ടത ആത്രസം ഫലമാകയാൽ അത ആത്രസം വികയമാകുന്നു-

(വാക്യം) അഥലഗാദിഫലമദ്ധ്യം ||

അനപയാർത്ഥം— അനന്തം ലഗ്നാദിഫലം വചിക്കപ്പെ
ടുന്നു-

സാരം— ഇനി ഉദയലഗ്നം മുഖ്യമായിരുന്ന ഫലത്തെ പ
റയുന്നു-

൩൩. മാന്ദീദൃയേലഗ്നംശാമുചയോസവശ്ചരേ | ആയു
താരോഗ്യദാസ്മൈപരൈരാഗരൈവ്യപ്രദാസ്ഥിരൈ ||

൩൪. ചന്ദ്രഗാസ്ത്വം യോദശ്ചൈതര്യഃ പ്രകൃഷ്ടാദൃതിപ്രദഃ |
മോഹദാസ മ്മിഹോഷ്ടിഃ സ്ത്രീകൊണസ്ഥാമഹാരജേ ||

൩൫. യോഗദൃഷ്ട്യാദിസംബന്ധസ്യ ച യുക്തപ്രാണമേഹ
യഃ | മേഹമുക്തോസ്തുരാഗായപ്രാണമുക്തോസ്തു മേഹകൃച് ||

അനപയാർത്ഥം— ചരത്തിൽ ഉള്ള മാന്ദീദൃയേലഗ്നംശാമു
കൃം ഉക്തമോഹസുകൃം ആയുരാരോഗ്യങ്ങളായി ഭവിക്കുന്നു-
സ്ഥിരത്തിൽ ഉള്ള ഇതുകൃകളുടെ രോഗം വെച്ചു പ്രദാനായി
ഭവിക്കുന്നു- സംയുക്തങ്ങളായി ചന്ദ്രഗാമങ്ങളായിരിക്കുന്ന ഇതു
കൾ മൂന്നായാൽ പ്രഷ്ടാവിന്ന മുതി പ്രദാനായി ഭവിക്കുന്നു-
അന്യോന്യം ദൃഷ്ടങ്ങളായിരിക്കുന്ന ഇതുകൾ മോഹങ്ങളായി
ഭവിക്കും- ശ്രീകൊണസ്ഥങ്ങളായിരിക്കുന്ന ഇതുകൾ മോഹ
കുടിയായിക്കൊണ്ടു ഭവിക്കും- പ്രാണ മേഹങ്ങളുടെ യോഗമു
ഷ്ട്യാദി സംബന്ധം ആയുസ്സിനായിക്കൊണ്ടു ഭവിക്കും- മേഹ
മുക്തങ്ങളുടെ യോഗമുഷ്ട്യാദിസംബന്ധം രോഗത്തിനായിക്കൊ
ണ്ടു ഭവിക്കും- പ്രാണമുക്തങ്ങളുടെ യോഗമുഷ്ട്യാദി സംബ
ന്ധം മോഹകൃഷ്ടായി ഭവിക്കും-

സാരം— ഇളികൾറയു ചന്ദ്രൻറയു ഉദയലഗ്നത്തിൻറ

യം നവാശകരാശികൾ ചരങ്ങുതായാൽ ആയുസ്സിനെയും ആ
 രോഗത്തെയുണ്ടാക്കും. സ്ഥിരങ്ങുതായാൽ വ്യാധിയെ ഭീഷിപ്പി
 ക്കും. ഉന്മൂലമേപ്രാണസ്സുടങ്ങും ചരരാശികളിലായിവന്നാൽ
 ആയുസ്സിനെയും ആരാഗ്യത്തെയുണ്ടാക്കും. സ്ഥിരരാശികളി
 ലായിവന്നാൽ വ്യാധിയെ ഭീഷിപ്പിക്കും. ചന്ദ്രരാശികളിൽ
 അശിക്കുകയോ ചന്ദ്രരാശിയിൽ സ്ഥിതിയോ മേൽ പറക
 ള്ളെട്ടുകഴിയിൽ വെച്ചു മൂന്നു പദാന്തങ്ങൾക്കു കൈമിട്ടു വന്നാൽ
 അതു കൾ മരണത്തെ ഉണ്ടാക്കും. ആയതു ചുട്ടുകന്നു തന്നെ എ
 ന്ന അറിഞ്ഞുകൊൾക. അന്യന്യം ഉണ്ണിയോടു കൂടിയ ഇളി
 കാദികൾ ബോധക്കെടിനേ ഉണ്ടാക്കും. അഞ്ചേമ്പടം രാശി
 കളിൽ ഉള്ള സ്ഥിതി എന്നുള്ള സംബന്ധം, അതു കൾക്കു ചേരി
 ച്ചാൽ മഹാരോഗത്തെ ഉണ്ടാക്കും. പ്രാണസ്സുടങ്ങിനും ഭ്രമ
 സ്സുടങ്ങിനും പരസ്പരം യോഗമുണ്ടാകുമ്പോൾ സമ്പന്നങ്ങളായാൽ
 ആയുസ്സിന്നു ഇണംതന്നെ. ഭ്രമമുട്ടുകൾക്കു മേൽ പറഞ്ഞ
 സംബന്ധങ്ങളാകുന്നതു രോഗഹിതമാകുന്നു. പ്രാണമുട്ടുകൾ
 ക്കാകിൽ ബോധക്കെടുണ്ടാകും.

രൂപം. ക്ഷീണേന്ദ്രപക്ഷസുതാരീഷ്ടമഹിസംവഗ്യാവിലഗ
 സ്ഥിതികളുപ്യാധിധനക്ഷയമശ്രുദോപ്രകൃഷ്ട്യർഷിമേവിദേ;ധി
 സാരമണ്ഡ്യമുപാധിപുണ്ണശരീരമൃത്യുപ്രാപ്തം പരമൈ
 യുരോഗതായതനയപ്രാപ്തമൃത്യുശ്യാഗമാം ||

അനപചാരം—ക്ഷീണേന്ദ്രപക്ഷസുതാരീഷ്ടമഹിസ്സുട
 ങ്ങു വഗ്യാവിലഗസ്ഥിതികളായി എങ്കിൽ പ്രാണാധിനമു
 ത്യാധിധനക്ഷയമശ്രുദോപ്രകൃഷ്ട്യർഷിമേവിദേ;ധി വിത്തിന്റെ
 ഇതുകൾ വിലഗസ്ഥിതികളായി എങ്കിൽ ധിസാരമണ്ഡ്യമു
 ത്യാധി വിലഗസ്ഥിതികളായി എങ്കിൽ പുണ്ണശരീരമൃത്യുപ്രാപ്തം
 പരമൈയുടെയോ ഇതുകൾ വിലഗസ്ഥിതികളായി എങ്കിൽ അ
 രോഗതായതനയ പ്രാപ്തമൃത്യുശ്യാഗമാം ഉണ്ടാകും.

സാരം—ഉദയലഗത്തിന്റെ ഭ്രമം അറിഞ്ഞുവെച്ചാൽ ക്ഷീ
 ണചന്ദ്രന്റെയും അനിയുടെയും ചെറുപ്പമുടയുടെയും അഭിമുഖം
 യുമായാൽ ചുട്ടുകന്നു മരണം, വ്യാധി, ധനക്ഷയം മുഖായത
 ഇങ്ങിനെ ഉള്ള അനിഷ്ട ഫലങ്ങളെ ഉണ്ടാക്കും. ബുധന്റെ പ
 ഗ്യാവിലഗ ഉദയലഗത്തിന്നു വന്നാൽ ബുധിസാരമണ്ഡ്യം ഫലമാ
 കുന്നു. ക്ഷീണനല്ലാതെ ഉള്ള ചന്ദ്രന്റെയും ശുക്രന്റെയും മ
 സ്തിയുടെയും വഗ്യാവിലഗായാൽ ആരാഗ്യം, ധനം, സന്തതി ഇ
 ത്യാദികളായ ഇതിവസ്തുക്കളുടെ ലാഭം ഫലമാകുന്നു.

൪൦. ലഗ്നേതദീശപരൈവായ്ജ്യയുകൈ ഭൂർത്യാദിപിത്തരക്തം |
ഭാഹുശ്ചഭവനന്ത്യസ്രാമസവികൃത്യം ശന്നോഡി കൈ ||

൪൧. തൽഭീസൈകാഗ്നഭൂതത്ര ഗൃഹാലസ്യയദർഭതഃ ||

൪൨. യദ്രാശിസംജ്ഞാലഗ്നാശസ്മദാശിയൈ പൃഥ്വീഭാഗപിതഃ |
ഗതകാലഭൂഃ പ്രാപ്തമശ്രുതോയദിപാപയുക്തം |

അനപയാർത്ഥം — ലഗ്നം ഉഷ്ണയുക്തമായിരിക്കും വികൃത
ത്തികളും തദീശപരൻ ഉഷ്ണയുക്തമായിരിക്കും വികൃതത്തികളും
ഭൂർത്യാദിപിത്തരക്ത വാച്യയായി ഭവിക്കുന്നു- ഭവനത്തിന്റെ
ഭാഹുവും വാച്യമായി ഭവിക്കുന്നു- അതുസവകൃത്യം ശന്നോഡി
കമായി സത്തായിരിക്കും വികൃതത്തികൽ തൽഭീവാച്യയായിഭി
വിക്കുന്നു- സൈകാഗ്നമായി സത്തായിരിക്കും വികൃതത്തിക
ൽ ഗൃഹാലസ്യം വാച്യമായി ഭവിക്കുന്നു- ദർഭതഃ വാച്യയാ
യി ഭവിക്കുന്നു- ലഗ്നാശം യദ്രാശിസംജ്ഞമായിഭവിക്കുന്നുവോ
തദ്രാശിശ്രുഭാഗപിതമാകുന്നു എങ്കിൽ പ്രാപ്താവിന്റെ ഗതകാലം
ശ്രുഭമെന്നു വാച്യമായി ഭവിക്കുന്നു- പാപയുക്താകുന്നു എങ്കിൽ
അശ്രുഭമെന്നു വാച്യമായി ഭവിക്കുന്നു.

സാരം— ഉദയലഗ്നത്തിന്നു ഉദയലഗ്നാധിപനെ ഉ
ഷ്ണാമെന്നുണ്ടാം തദിയാർ യുക്തകന്നപനി മരലായ പിത്തരൊ
ഗംഗം ഉഷ്ണമെന്നു പറയണം. ഗൃഹത്തിന്നു അഗ്നിബാധ
ഭവിക്കുമെന്നും പറയണം. ഉദയലഗ്നം വികൃതകാണമാപി
രുന്നാലും ഉദയലഗ്നത്തിന്റെ നക്ഷത്രനാഴികകൾ വികൃതകാണമ
യോയാലും വികൃതയത്തെ പറയണം. ഇതു ലഗ്നാധിപനെ
കൊണ്ടുമാ- എകാഗ്നമെന്നു കൊണ്ടുണ്ടായാൽ പ്രാപ്താവിന്റെ
ഗൃഹത്തിങ്കൽ ഉഷ്ണമകു ആലസ്യവും ദർഭമെന്നും പറയാക
ുന്നു. ഉദയലഗ്നത്തിന്റെ നവാശകരാശിയിൽ ശ്രുഭഗ്രാഹം നി
ന്നാൽ പ്രാപ്താവിന്നു കഴിഞ്ഞുകാലം ശ്രുഭമെന്നുപറയണം- പാ
പഗ്രാഹം നിന്നാൽ അശ്രുഭമെന്നും പറയണം-

൪൩. ലഗ്നാശരാശിഗോചരൈലോപാദൃക്ഷതിർഭൂതഃ |
ലക്ഷ്മീമാർദ്ദ്യശരാശൈരൂലഗ്നേമുക്തേസ്യഭോജനം ||

അനപയാർത്ഥം — ചന്ദ്രൻ ലഗ്നാശരാശിഗന്നായിരിക്കും വി
കൃതത്തികൽ ലോഹപാദൃക്ഷതി ഭൂതിയുടെ ലക്ഷ്മീമായി ഭവിക്കു
ന്നു. മാർദ്ദ്യശരാശി ലഗ്നമായി സത്തായിരിക്കും വികൃതത്തിക
ൽ മുക്താസ്യഭോജനം ഭൂതിയുടെ ലക്ഷ്മീമായി ഭവിക്കുന്നു-

സാരം— ഉദയലഗ്നത്തിന്റെ നവാശകരാശിയിൽ ചന്ദ്ര
ൻ നിന്നാൽ ഇരമ്പുപാത്രം ഉണ്ടാകുകിൽ മരിക്കും- ജ്ജിഹ

ഉദ്യോഗപ്രാണന്മാരുടെയെടുത്തുപോയ പ്രാണപ്രദാനം!

അനപയാതം— ഉദ്യോഗപ്രാണന്മാരുടെയെടുത്തുപോയ പ്രാണപ്രദാനം വിഷയത്തിലും അനുസ്മരണമായിരിക്കും വിഷയത്തിലും പലപ്പോഴും വാചുചെയ്തുവെക്കുന്നു-ഉദ്യോഗ പ്രാണന്മാരുടെയെടുത്തുപോയ പ്രാണപ്രദാനം വിഷയത്തിലും അനുസ്മരണമായിരിക്കും വിഷയത്തിലും പലപ്പോഴും വാചുചെയ്തുവെക്കുന്നു-

സാരം— ആയില്യം, തുക്കട്ട, മേവതി, ചുട്ടുകൻറെ അനുകൂലം ഇതുകൂടിയും ഉദ്യോഗപ്രാണന്മാരുടെയെടുത്തുപോയ പ്രാണപ്രദാനം വിഷയത്തിലും അനുസ്മരണമായിരിക്കും വിഷയത്തിലും പലപ്പോഴും വാചുചെയ്തുവെക്കുന്നു-

൨൮. ലഗ്നേന്ദ്രാദികൾക്കെടുത്തുപോയ പ്രാണപ്രദാനം | എന്തുകൊണ്ടെന്നാൽ അവർക്കെടുത്തുപോയ പ്രാണപ്രദാനം

അനപയാതം— ൨൯. ആയില്യം, തുക്കട്ട, മേവതി, ചുട്ടുകൻറെ അനുകൂലം ഇതുകൂടിയും ഉദ്യോഗപ്രാണന്മാരുടെയെടുത്തുപോയ പ്രാണപ്രദാനം വിഷയത്തിലും അനുസ്മരണമായിരിക്കും വിഷയത്തിലും പലപ്പോഴും വാചുചെയ്തുവെക്കുന്നു-

സാരം— ഉദ്യോഗപ്രാണന്മാരുടെയെടുത്തുപോയ പ്രാണപ്രദാനം വിഷയത്തിലും അനുസ്മരണമായിരിക്കും വിഷയത്തിലും പലപ്പോഴും വാചുചെയ്തുവെക്കുന്നു-

൩൦. ലഗ്നേന്ദ്രാദികൾക്കെടുത്തുപോയ പ്രാണപ്രദാനം | മറ്റു ശക്തികൾക്കെടുത്തുപോയ പ്രാണപ്രദാനം

അനപയാതം— ലഗ്നേന്ദ്രാദികൾക്കെടുത്തുപോയ പ്രാണപ്രദാനം വിഷയത്തിലും അനുസ്മരണമായിരിക്കും വിഷയത്തിലും പലപ്പോഴും വാചുചെയ്തുവെക്കുന്നു-

സാരം— ഉദ്യോഗപ്രാണന്മാരുടെയെടുത്തുപോയ പ്രാണപ്രദാനം വിഷയത്തിലും അനുസ്മരണമായിരിക്കും വിഷയത്തിലും പലപ്പോഴും വാചുചെയ്തുവെക്കുന്നു-

൩൧. ഉദ്യോഗപ്രാണന്മാരുടെയെടുത്തുപോയ പ്രാണപ്രദാനം | പ്രാണപ്രദാനം

അനപചായം.— പ്രാണൻ, ഉച്യ കാലാസത്തുകുടീരമധ്യഗ
നായിരിക്കും വിഷയത്തിങ്കലും തദ്യൈകേണിതനായി സന്നായി
രിക്കും വിഷയത്തിങ്കലും പ്രാണാദിന്ദ മരണം ആരംഭിച്ചാ
യി ഭവിക്കുന്നു- ഇപ്രകാരം ഇന്ദ്രസംഗമം ശുഭമായി ഭവിക്കു
ന്നു-

സാരം.— പ്രാണനെ ഉച്യ കാലാപഗ്രഹങ്ങളുടെ മധ്യത്തി
ങ്കൽ സ്ഥിതിപ്പിക്കുന്നതും അപകടം യോഗമൊട്ടുപ്രിയൊട്ടുണ്ടാ
യാലും പുഷ്പകൻ മരിക്കുമെന്നു പറയണം- പ്രാണനെ ചന്ദ്ര
നെടുള്ള യോഗം ഇഷ്ടിയലത്തെ കൊടുക്കുന്നതാകുന്നു- ഇവി
ടെ പ്രാണമുച്യകൾ പ്രശ്നകാലത്തിങ്കൽ ചെന്ന നാഴികകാ
ഴെണ്ടാക്കപ്പെട്ടവരാകുന്നു-

ഉ. ൧. ആരൂപമെന്നതരീശമെന്നുഗ്രഹഗണാശകാധിപേ! ഇ
ന്ദ്രപാശമെന്നതു നായുക്കൈരമുച്യകാമെന്തുമതിപ്രമേതി!

അനപചായം.— ആരൂപമെന്നതും തരീശമെന്നതും ലഗ്ന
ഗ്രഹാശകാധിപന്മാരൊടും ഇന്ദ്രപാശമെന്നതും ഇന്ദ്രവിനോടും യു
ക്തന്മാരായിരിക്കുന്ന ഉച്യകാലന്മാർ ഉതിപ്രമേതിയായി ഭവിക്കു
ന്നു-

സാരം.— ആരൂപമെന്നതും ആരൂപമെന്നവാശകമെന്നതും
ഉഭയ ഗ്രഹാശകാധിപന്മാർക്കും അതിന്റെ നവാശകമെന്നതും ആരൂപമ
ലായം നായിന്റെ ഭാഗിപന്മാരൊടും ചന്ദ്രപാശകമെന്നതും ച
ന്ദ്രനെടും യോഗമുള്ള ഉച്യകാലന്മാർമരണത്തെ ഉണ്ടാക്കും-

ഉ. ൨. ലഗ്നേതാഹുയുക്തൈചാരതിപുപീഡാരവേന്ദുമതിഃ | ച
ന്ദ്രൈവേഹവ്യമാകൈന്ദ്രരാഹുചതുലഗന്ധിപിഃ||

അനപചായം.— ലഗ്ന രാഹുയുക്തമായിരിക്കും വിഷയത്തി
ങ്കൽ ചാരതിപുപീഡാ വാച്യയായി ഭവിക്കുന്നു- രവിലഗ്നത്തി
ങ്കൽ സന്നായിരിക്കും വിഷയത്തിങ്കൽ ഉതി വാച്യയായി ഭ
വിക്കുന്നു- ചന്ദ്രൻ ലഗ്നത്തിങ്കൽ സന്നായിരിക്കും വിഷയത്തി
ങ്കൽ മേഹവ്യഥ വാച്യയായി ഭവിക്കുന്നു- ഇതാകട്ടെ അർക്ക
ന്ദ്രരാഹുചതുലത്തിന്റെ ഫലമായി ഭവിക്കുന്നു-

സാരം.— രാഹുലഗ്നത്തിങ്കൽ നിന്നാൽ കൃത്യന്മാരുടെ ഉപ
ദ്രവവും ശത്രുക്കളുടെ ഉപദ്രവവുമുണ്ടാകും- ആദിത്യൻ നിന്നാ
ൽ മരിക്കും- ചന്ദ്രൻ നിന്നാൽ മേഹമുണ്ടാകും- ഇപ്പറഞ്ഞ
ത അർക്കന്ദ്രരാഹുചതുലത്തിന്റെ ഫലമാകുന്നു-

ഉ. ൩. കാലമൊരാഹലംവാച്യപ്രാപ്തിസ്യാപനംപരം | വി
ശ്വസാരംസപദോരന്ത്യംതപ്യേഥവില്പ്യകൈ ||

അനപയാന്മം — പ്രജ്ഞാവിന്ന എറവും വിസ്താപനമായിരിക്കുന്ന കാലഘോരമാലം സ്വഭാവമിതികൽ വിശ്വാസത്തിനായിക്കൊണ്ടു വാച്യമായി ഭവിക്കുന്നു- അനന്തരമേതും ലേഖനം ചൈകരപ്പടുന്നു.

സാരം — പുഷ്കന്ന അധികമായ വിസ്തൃയത്തെ ഉണ്ടാക്കുന്നതായ കാലഘോരമാലത്തെ മരൻറ വാക്കികൽ വിശ്വാസത്തെ ഒന്നിപ്പിപ്പാനായിക്കൊണ്ടു പറയെണം- ഇനി അതിന്നു ഉപയോഗമുള്ള പ്രമാണത്തെ കാണിക്കുന്നു-

൫൪. സൂര്യസ്വകാലഘോരയാം പ്രശ്നായൽഭൂമിപാഗമഃ | നാശ്യാഗമശ്ശശാംകസ്യഭൂമിപത്രസ്യശസ്ത്രിണഃ ||

൫൫. ഖൈര്യപ്രപരായാനഭൂഗായേശ്ശാംഗനാഗമഃ | ഗുരോർധിപ്രവരായാനഭൂഗായേശ്ശാംഗനാഗമഃ ||

൫൬. മന്ദസ്യവണിഗായാനഭൂത്യഖൈര്യപാഗമോഥവാ | കൈശ്രഗായേശ്ശമീഖൈാനിയമൈനവലൈഃ ||

അനപയാന്മം — സൂര്യന്റെ കാലഘോരയിങ്കലാകുന്നു പ്രശ്നമെങ്കിൽ ഭൂമിപാഗമം ഭവിക്കും- ശശംകന്റെ കാലഘോരയിങ്കലാകുന്നു ഏകിൽ നാശ്യാഗമം ഭവിക്കും- ഭൂമിപത്രന്റെ കാലഘോരയിങ്കലാകുന്നു ഏകിൽ ശസ്ത്രിയുടെ ആഗമം ഭവിക്കും- ഖൈര്യധിയായിരിക്കുന്ന കാലഘോരയിങ്കലാകുന്നു ഏകിൽ പാരശ്വായാനം ഭവിക്കും- അല്ലാ ഏകിൽ വിപോലഗമം ഭവിക്കും- ഗുരവിന്റെ കാലഘോരയിങ്കലാകുന്നു ഏകിൽ വിപ്രവരായാനം ഭവിക്കും- ശുദ്ധിന്റെ കാലഘോരയിങ്കലാകുന്നു ഏകിൽ വെശ്ശാംഗ നാഗമം ഭവിക്കും- മന്ദന്റെ കാലഘോരയിങ്കലാകുന്നു ഏകിൽ വണിഗായാനം ഭവിക്കും- അല്ലാ ഏകിൽ ഭൂത്യഖൈര്യപാഗമംഭവിക്കും- രംഖൈരന്മാർ കൈശ്രഗന്മാരാകുന്നു ഏകിൽ ഇകിനെ നിയമനെ വലിക്കെണം-

സാരം. — ആദിത്യന്റെകാലഘോരയിൽ പ്രശ്നംവെച്ചാൽ, കിൽ അതിനെ അറിഞ്ഞിട്ടു ദൈവജ്ഞൻ ഇവിടെ ഒരുരാജാവു വരുമെന്നു പറയെണം- ചന്ദ്രന്റെ കാലഘോരയിലായാൽ ഒരു സ്ത്രീ വരുമെന്നു പറയെണം. ചൊവ്വയുടെ കാലഘോരയിലായാൽ ആയുധധാരിയായിരിക്കുന്ന ഒരുത്തൻ വരുമെന്നു പറയെണം- ബുധന്റെ കാലഘോരയിലായാൽ ഒരു വാരിയരൊ ഒരു വിപോലനാ വരുമെന്നു പറയെണം- വ്യാഴത്തിന്റെ കാലഘോരയിലായാൽ ശ്രേയ്ക്കനായ ഒരു പ്രാമണൻ വരുമെന്നു പറയെണം- ശനിയുടെ കാലഘോരയിലായാൽ ഒരു കച്ചോടക്കാര

ഒന്നു ഉത്തരം നോക്കേണ്ടതല്ലെന്നു പറയണം. മേൽപറഞ്ഞ ഗ്രന്ഥങ്ങൾ ഉദ്ധരണിയായിട്ടല്ല അതിന്റെ നൂലാമെടത്തോ എഴുതുമെടത്തോ പത്താമെടത്തോ നിന്നു മേൽപറഞ്ഞ പലങ്ങളെ സംശയം തീർത്തു പറയുകയും-

(വാ) എഴുതുമെടത്തോ വിവിധം ||

അനന്തരം—ഇതുമെടത്തോ വിവിധമായിട്ടു വേർതിരിച്ചു സാരം സ്പഷ്ടമാകുന്നു.

ഉദാ. യദാശിസംഭവശ്ചന്ദ്രം സേവശിശ്യാപുത്രം പിതഃ | ഭാവികാലശ്ചൈവോപാധ്യഃ പാപയുക്തമശോഭനഃ ||

അനന്തരം—ചന്ദ്രം ശിശുവേദം സേവശിശ്യാപുത്രം യദാശിശ്യാപുത്രം ഇതിൽ ഭാവികാലം ശ്ചൈവോപാധ്യഃ പാപയുക്തമശോഭനമെന്നു വാച്യമായിട്ടു വേർതിരിച്ചു.

സാരം—ചന്ദ്രന്റെ അശകരാശിയിൽ ശുഭൻനിന്നു മേൽപറഞ്ഞ പൊക്കുന്ന കാര്യം ശുഭമാകുന്നു എന്നു പറയണം. പാപൻ നിന്നു മേൽപറഞ്ഞ കാര്യം എന്നു പറയണം.

ഉദാ. ജീവസ്സുപ്രവേശ്യപ്രവേശതുന്നീചലംശരഃ | ശുഭോവസ്ത്രം ഗണാശ്ചൈവ വാദൈര്യതൃപ്തധൃഃ ||

ഉദാ. പുണ്യചന്ദ്രോരണഃ ശാശ്വതപ്രാപ്യപ്രയത്നം | വൈശ്വദേവിയഃ കോപകർമ്മാഭിരഹിതഃ ||

നാ. വൃദ്ധമൈവവിഗ്രഹം ശുഭവിചാരം ച സമാവഹേൽ | സൂര്യപുത്രം ക്ഷിപ്രേ ക്ഷിപ്രപരോദിനാവിനാശകൃൽ ||

നമ. ചണ്ഡാലപാപിണോരോഗവികസ്യസ്യേവഹി | പ്രേതവധാശിഖികർമ്മാഭിരഹിതഃ പുണ്യചന്ദ്രം

അനന്തരം—ജീവൻ സുപ്രദാനായി വേർതിരിച്ചു നീചലംശരനായിരിക്കുന്ന ജീവൻ വിപ്രവേശതുന്നായി വേർതിരിച്ചു- ശുഭൻ വസ്ത്രം ഗണാശ്ചൈവ വാദൈര്യതൃപ്തധൃഃ വധുധൻ വ്യാജത്തിൽ ഒരു കൂട്ടായി വേർതിരിച്ചു- പുണ്യചന്ദ്രൻ മരണശാശ്വതപ്രാപ്യപ്രയത്നം- അർക്കൻ മൈവദേവിയഃ കോപകർമ്മാഭിരഹിതഃ- ശുഭൻ വൈശ്വദേവിയെന്നുള്ള വിഗ്രഹത്തെയും ശുഭവിചാരത്തെയും സമാവഹേൽ- സൂര്യപുത്രം ക്ഷിപ്രേ ക്ഷിപ്രപരോദിനാവിനാശകൃത്തായി വേർതിരിച്ചു- ഫണി ചണ്ഡാലപാപിണോരോഗവികസ്യസ്യേവഹിയെന്നുള്ള ശിഖി പ്രേതവധാശിഖിയെന്നുള്ളതും- മരണി പുണ്യചന്ദ്രത്തെ ഉണ്ടാക്കും-

സാരം— ചന്ദ്രശങ്കരാശിയിൽ വ്യാഴം നിന്നാൽ സന്തതിചാദം ഫലമാകുന്നു. വ്യാഴം നീചസ്ഥിതിയുടെ നീചാശങ്കത്തോടെ കൂടിയവന്നാകുന്നു എങ്കിൽ ബ്രഹ്മണരുടെ വിരോധം ഫലമാകുന്നു. ശുക്രൻ നിന്നാൽ രസുചാഭവും സ്രീചാഭവും ഫലമാകുന്നു- ബുധൻനിന്നാൽ വ്യവഹാരത്തിൽ ജയിച്ചു ക്ഷീണനല്ലാതെ ഉള്ള ചന്ദ്രൻനിന്നാൽ മനോഹരമായ വസ്തുവിടൻമാരും ഫലമാകുന്നു- ആദിത്യൻ നിന്നാൽ ദൈവകൊപവും രാജകൊപവും ഫലമാകുന്നു- ചൊവ്വനിന്നാൽ വെറുതെ ഉള്ള കലഹവും ഭൂമിനിമിത്തമായുള്ള വ്യവഹാരവും ഫലമാകുന്നു- ശനിനിന്നാൽ കൃഷിയും ഭൃത്യനും ഹൃദയം മുതലായവയും നശിക്കും. രാഹുനിന്നാൽ ചണ്ഡാലോപദ്രവവും ശിരോരോഗവും വികലകൃഷിയും സപ്തയേവയും ഉണ്ടാകും- കേതുനിന്നാൽ പ്രേതവായയെ ഉണ്ടാക്കും- ഗുഹികൻ നിന്നാൽ ചുണ്ണാടിക്കുപ്രേയോഗം ഫലമുണ്ടായിട്ടുള്ള ഉപദ്രവം ഉണ്ടാകും-

൩൨. ബുധഃ പാപയുതശ്ചേതസവിവാചൈരിദൃതികൃഷ്ണീണചന്ദ്രോ മനഃപീഡാകരോതി പരിപുഷ്ണതാം

൩൩. ചാലുപ്രോക്താശ്ചോസോരൂപഗ്നാശൈപിവിധിസ്യപയം | പ്രശ്നകാലസുധാഭാനക്രിയാണാം സമുദം ഫലം ||

൩൪. പ്രകൃതവക്ത്രവ്യമിത്യകരം ജീവൈനൈരപിചിപ്തതൈ | ശ്രമാച്ചന്ദ്രക്രിയാഃ ഹൃദയമേകോദിരാശിക്വ ||

൩൫. പ്രകല്പിതത്സമം ബുധാത്സപ്തകാശ്ചക്രമൽഫലം | പ്രശ്നകാലേ ഗുണശ്ചൈന്ദ്രോല്ലോഭായശിശുപ്രേഭഃ ||

൩൬. പ്രശ്നായാശ്ചുക്രമൽഫലം ചന്ദ്രപ്രശ്നേ ശുഭപ്രേഭഃ || ഇതി-

അനന്തരം— ബുധഃ പാപയുതനാകുന്നു എങ്കിൽ അവൻ വിവാഹത്തിൽ പരിദ്രുതി കൃത്തായി ഭവിക്കുന്നു- ക്ഷീണചന്ദ്രൻപരിപുഷ്ണതകൾക്കു മനഃപീഡായ ഉണ്ടാകുന്നു- ഇവിടെക്കാലം പ്രോക്താശ്ചോസമാധി ഭവിക്കുന്നു. ശൈപിവാകാശ്ചലഗ്നാശ്ചത്തികല്പം ഭവിക്കുന്നു- പ്രശ്നകാല സുധാഭാനക്രിയകൾക്കു സമുദമായിരിക്കുന്ന ഫലം പ്രശ്നാവിന്നു വക്ത്രവുമായി ഭവിക്കുന്നു- എന്ന ജീവനാൽ ഉക്തമായി ഭവിക്കുന്നു- ഇത വിചേദനം ചൈകപ്പെട്ടുന്നു- ശ്രമേണ അയുഷ്ണു ചന്ദ്രക്രിയകളെ മേകോദിരാശികളിൽ പ്രകല്പിച്ചിട്ടു രത്നമമായിരിക്കുന്ന ഫലത്തെ സപ്തകാശ്ചക്രമലിഖ്യം പറയണം- പ്രശ്നകാലത്തിൽ ഇന്ദ്രവിന്ന ശുഭമായിരിക്കുന്ന ഗുണം ഭവിക്കുന്നു എങ്കിൽ

പ്രശ്നവും ശുഭപ്രഭമായി ഭവിക്കുന്നു. ചന്ദ്രൻ അശുഭകരമായ നായിരിക്കും വിഷയത്തിൽ പ്രശ്നം അശുഭപ്രഭമായി ഭവിക്കുന്നു.

സാരം— ബുധൻ പാപനോടു കൂടെ ചന്ദ്രനവാശകരാശിയിൽ നിന്നു വിവാദത്തിൽ മടക്കം ഫലമാകുന്നു- ക്ഷീണനായിരിക്കുന്ന ചന്ദ്രൻ മനുഷ്യശരണം ഉണ്ടാക്കും- മേൽ പറഞ്ഞ ഫലങ്ങളുടെ അനുഭവകാലം നവാശകരാശിയിൽ സൂര്യസഞ്ചാരം തുടങ്ങുമ്പോൾ തുടങ്ങി അതു കഴിയുന്നതുവരെ യാതൊന്നും ചന്ദ്രന്റെ അംശകരാശിയിൽ ശുഭനാമം പാപനാമം നിന്നാൽ അതതു ഗ്രഹങ്ങൾക്കു പറയേണ്ടതായി മേൽപറകല്ലെട്ടു ഫലം ഉദയലഗ്നംശകത്തിങ്കലേ ശുഭയോഗാഭികൊണ്ടു കഴിഞ്ഞകാലത്തിന്റെ ഗുണശേഷങ്ങളെ വിചാരിക്കുന്നതും ഉപയോഗിച്ചുകൊൾകയും വേണം- പ്രശ്നകാലത്തിങ്കലേ ചന്ദ്രനിയകൾക്കു അനുരൂപമായ ഫലം വ്യക്തം പറയണം- ചന്ദ്രനിയകളേ അനുരൂപമാക്കി മേൽകാലാശിഷ്ഠിയിൽ കല്പിച്ച അതിനു തക്കവണ്ണം ഉള്ള ഫലങ്ങളെ എല്ലാപ്രശ്നങ്ങളിലും പറയണം- ചന്ദ്രനിയ നന്നായിരുന്നാൽ പ്രശ്നവും ശുഭകരമായി ഭവിക്കും വിപരീതമായാൽ വിപരീതമായി ഭവിക്കും- ഇതിശബ്ദം സമാപിച്ചു പറയുന്നതാകുന്നു-

(വ) അച്ചരൂപവിഷയം ||

അനപയാമ് — ഇതു ചന്ദ്രവിഷയമായി ഭവിക്കുന്നു-

സാരം— യദാശിസംജ്ഞയന്ത്രംശഃ എന്നു തുടങ്ങി ഇതുവരെ ഉള്ള വചനംകൊണ്ടു അറിയേണ്ടതു ചന്ദ്രഫലമാകയാൽ മേൽ പറഞ്ഞ വചനം ചന്ദ്രവിഷയമാകുന്നു-

ഇത്യച്ഛമാദ്ധ്യായഃ

നവമാദ്ധ്യായപ്രാരംഭഃ

൧. ആയുർവിവാഹസന്നാഹപ്രദതിപ്രശ്നകർമ്മസു | സാധാരണഫലാപ്രായസ്സമയോഽഇതിരിതഃ ||

അനപയാമ് — ഇപ്രകാരം രംഗിക്കത്തായിരിക്കുന്ന സ

മയാഭംഗം ആയുർവിവാഹസന്താന പ്രഭൃതി പ്രശ്നകർമ്മങ്ങളിൽ പ്രായേണ സാധാരണ ഫലങ്ങളായി ഭവിക്കുന്നു-

സാരം—മേൽ പറകപ്പെട്ട സമയാദി ഫലങ്ങൾ പ്രായേണ ആയുഃ പ്രശ്നങ്ങളിലും വിവാഹ പ്രശ്നങ്ങളിലും സന്താന പ്രശ്നം മുഖ്യമായതും കളിലും ശുഭപ്രഭാവങ്ങളാകുന്നു-

(വാ) അത്രാനുജ്ഞാപദ്ധതിഃ ||

അനപയാർത്ഥം— ഇവിടെ അനുജ്ഞാപദ്ധതി ഭവിക്കുന്നു-

സാരം— ഇനിപഠവാൻ പൊകുന്ന വിഷയത്തിൽ ആനുകൂല്യങ്ങളായും കൂടിയതായിട്ട് അനുജ്ഞാപദ്ധതി എന്ന ഗ്രന്ഥമുണ്ടു- അതിലെ വചനത്തെ കാണിക്കുന്നു-

൨- തർക്കാലജൈനീമിത്തൈഃ പ്രകൃതശ്വഭവൈഃ സുഹൃദികാഭൈഃ | ആയുഃ പ്രഥമം ചിന്ത്യാസംസ്ഥാനമുരവിഷയഭേദേവ ഗദ്യം ഇതി ||

അനപയാർത്ഥം— തർക്കാലങ്ങളായിരിക്കുന്ന നിമിത്തങ്ങൾകൊണ്ടും പ്രകൃതശ്വഭവൈഃ സുഹൃദികാഭ്യന്മാരെ കൊണ്ടും സംസ്ഥാനമുരവിഷയഭേദത്തെ അവഗമിച്ചിട്ട് മുമ്പെ ആയുസ്സു ചിന്ത്യാമായി ഭവിക്കുന്നു-

സാരം— പൃഥക്തൻ രോഗിയോ അരോഗിയോ എന്നു പരിക്ഷിച്ചറിഞ്ഞിട്ട് രോഗിയാകുന്നു എന്നിൽ മുമ്പെ തർക്കാല ലക്ഷണങ്ങൾകൊണ്ടും ആരൂഢംകൊണ്ടും ഉദയ ലഗ്നംകൊണ്ടും ചന്ദ്രഗതികന്മാരെ കൊണ്ടും ആയുസ്സിനെ വിചാരിക്കേണം-

(വാ) ഗ്രന്ഥാന്തരം ച-

അനപയാർത്ഥം— ഗ്രന്ഥാന്തരവും ഭവിക്കുന്നു-

സാരം— മേൽപറകപ്പെട്ട അനുജ്ഞാപദ്ധതിയിലെ വചനമെന്ന പൊലെ അന്യഗ്രന്ഥത്തിങ്കലേ വചനവുമുണ്ടു- ഇനി അതിനെത്തന്നെ എഴുതുന്നു-

൩- ആയുഃപുച്ഛുപരീക്ഷൈപശ്യാലുക്ഷണമാദിശൈൽ | അനായുഷ്യാനു മർദ്യാനാം ലക്ഷണൈഃ കീപ്രയോഗനം || ഇതി ||

അനപയാർത്ഥം— ആയുസ്സിനെ മുമ്പെ പരീക്ഷിക്കേണം പിന്നെ ലക്ഷണത്തെ തൊഴുകിക്കേണം- അനായുസ്സുകഴായിരിക്കുന്ന മർദ്യാനാകു ലക്ഷണങ്ങൾകൊണ്ടു പ്രയോഗനം എന്നാകുന്നു-

സാരം— മുമ്പെ ആയുസ്സിനെ പരീക്ഷിച്ചറിവേണം- ആയുസ്സുണ്ടു എന്ന നിശ്ചയമായാൽ അതാതു ലക്ഷണവശാൽ ഉള്ള ഫലത്തെ പറയേണം- ആയുസ്സില്ലാത്തവക്കു ലക്ഷണവശാൽ

ൽ ഉള്ള ഫലങ്ങളെ പറയുന്നതു നിരന്തരമാകുന്നു-

൪. ഇത്യാദിദിനൂവചനൈഃപുരമായന്നിരൂപണം | കർത്വ
വൃഥിതിലഗ്നഃഘ്നൈഃപ്രദതിളിഴ്വൈഃ ||

അനപയാർത്ഥം - ഇത്യാദികളായിരിക്കുന്ന വചനങ്ങൾ ഹെ
തുവായിട്ടാകട്ടെ ലഗ്നഃഘ്നൈഃപ്രദതികളായിരിക്കുന്ന ഗ്രന്ഥങ്ങ
ളെ കൊണ്ടു മുമ്പിൽ ആയന്നിരൂപണം കർത്തവ്യമാകുന്നു എന്ന
പ്രാപ്തമായി.

സാരം - മേൽപടകപ്പെട്ട വചനങ്ങൾ ഹേതുവായിട്ടു ലഗ്നാ
ധിപൻ അഷ്ടമഃധിപൻ ഇത്യാദികളായ ഗ്രന്ഥങ്ങളെകൊണ്ടു
ആയസ്സിനെ വിചാരിക്കേണമെന്നു സിദ്ധമായി.

൫. ആയുരവേദിസൈകേണപ്രഥമചിന്ത്യമേവനാ | സ്വ
സ്ഥമദ്ദിശ്വവാപ്രശ്നൈകുവാതുരമിക്യം ||

൩. വിവേകോവിഷദഗോഃകാർയ്യാനുശിശ്യാനുരോദിതം ||

അനപയാർത്ഥം - ഇപ്പോൾ മുമ്പു ആയസ്സുകണെ വിശദ
കേണ ചിന്തിക്കേണ്ടുന്നു. ൪. പ്രശ്നം സ്വസ്ഥനെ ഉദ്ദേശി
ച്ചിട്ടൊ ആതുരനെ ഉദ്ദേശിച്ചിട്ടൊ എന്നുള്ള ൪. വിവേകം വി
ഷദന്മാരെകൊണ്ടു കാർയ്യാകുന്നു എന്ന ശാസ്ത്രാന്തരോദിത മാ
യി ഭവിക്കുന്നു-

സാരം - ൪. അദ്ധ്യയത്തിങ്കൽ മുമ്പെ ആയസ്സിനെ താ
ന്നെ അതിശയന നിരൂപിപ്പാൻ പഠകുന്നു. അതു രോഗിയെ
ഉദ്ദേശിച്ചിട്ടുള്ള പ്രശ്നത്തിങ്കൽ തന്നെ മുഖ്യമായ ഉപായഗ
ത്തോടുകൂടിയതാകുന്നു എന്ന ഗ്രന്ഥികേണം. ൪. പ്രശ്നം രോഗി
യെ ഉദ്ദേശിച്ചിട്ടോ സ്വസ്ഥനെ ഉദ്ദേശിച്ചിട്ടോ എന്നുള്ളതി
ന്റെ തീർച്ചയെ സൂത്രാദിഗ്രന്ഥങ്ങളെകൊണ്ടു തന്നെ വരത്തി
കൊൾകയും വേണമെന്നതു അന്യശാസ്ത്രത്തിങ്കൽ പടകപ്പെ
ട്ടിരിക്കുന്നു-

൭. ലഗ്നേശായദികൈരൂഗ്ഗ്വലുബലീരാശേരൂ വരൈഃശ
കൈ പ്രശ്നസ്തുപസ്ഥഗതൈരമരിഫരിപുപ്ലോലഗ്നാധിപയൈൽ
സ്ഥിരൈ | നിശ്ചിട്ട് ശ്വമഹാഗഭാത്തവികയാപുഷ്കാമമിരൂസ്സുപേ
ത്തായപീക്ഷയവരൂളുഃ പ്രശമനംവൃധിശ്വവാപ്യേരജ്ജാ ||

അനപയാർത്ഥം - ലഗ്നശൻ ചരമായിരിക്കുന്ന രാശിയി
ങ്കലും ചരമായിരിക്കുന്ന അംശകത്തിങ്കലും സ്ഥിരനായി വെച്ചി
യായിട്ടു കേന്ദ്രഗനായി ഭവിക്കുന്നു എങ്കിൽ പ്രശ്നം സ്വസ്ഥഗ
തമാകുന്നു എന്ന ലക്ഷണമായി ഭവിക്കുന്നു - ലഗ്നാധിപൻ റി
ഫരിപവനായിട്ടും നിശ്ചിച്ഛനായിട്ടും സ്ഥിരത്തിങ്കൽ ആകുന്നു

എങ്കിൽ പുഷ്പാമരഗഭാഷ് വിഷയയാകുന്നു എന്ന ഭക്തയ
യായിഭവിക്കുന്നു- അറൻ മിത്രനാകുന്നതുംകിൽ തൊയഡി
ക്കിയങ്ങും എന്നപോലെ രജകളുടെ പിന്നെയും പിന്നെയു
ള്ള വൃദ്ധിയും ശമനവും വാചുങ്ങായി ഭവിക്കുന്നു-

സാരം— ഉഗ്രാധിപൻ ചരരാശിയിൽ നില്ക്കുകയും ചരരാ
ശിന്നെ ഉഗ്രാധിപനവാശകമാകയും ചരരാശിയിൽ ഉള്ള
സ്ഥിതീ ക്രൈസ്തികലാകയും ഉഗ്രാധിപൻ ബലവാനാകയുംപ്ര
ഷ്യാവിൻറെ സ്വസ്ഥതയെ ഗ്രഹിച്ചിരുന്നതായ ലക്ഷണമാക
ുന്നു- ഉഗ്രാധിപനു പന്ത്രണ്ടാം ഭാവത്തിൻറെയോ ആറാംഭാവ
ത്തിൻറെയോ ആധിപത്യമുണ്ടാകയും ബലഹാനി ഉണ്ടാകയും
സ്ഥിരരാശിയിൽ നില്ക്കുകയും സ്ഥിരരാശിന്നെ അശകമായി
വരികയും സ്ഥിരരാശിയിൽ ഉള്ള നില ക്രൈസ്തിലല്ലാതെ വരി
കയും പ്രഷ്യാവ മരഗഭാഷ്യാട്ട കൂടിയവനാകുന്ന എന്നതി
ൻറെലക്ഷണമാകുന്നു- രണ്ടുപക്ഷക്കുന്നവുമുണ്ടായിരുന്നാൽ-ഒ
ലത്തിൻറെ വൃദ്ധിക്കുയങ്ങുന്നപോലെ മൊഗങ്ങളുടെ വൃദ്ധി
യും ക്ഷിയവും ചിലചിലസമയങ്ങളിൽ ഭവിക്കുന്നു എന്ന പ
റയണം-

(വാ) പുനരപിഗ്രഹമാന്തരം-

അനപയാന്തരം— പിന്നെയും ഗ്രഹമാന്തരം ഭവിക്കുന്നു-

സാരം— മരേപകപ്പെട്ടതു പോലെ അന്യഗ്രഹവചനം
ഇനിയുമുണ്ട-

പു. തുഗ്രസ്ഥിതൈകരപതേസധനസ്സുവിഷ്യാജ്ഞാമി
കാം ലലുഭവേൽപ്രഥമാനരേജാഃ | പ്രഷ്യാമ്മാനസാമിതൈഥ
നിജ്ഞികൊന്നെ വാസോവിദ്രുക്കണലസത്തനാപുസേന
ഖ്യഃ ||

ൻ. ബന്ധോർമ്മേനികഗ്രഹേചവിനഷ്ടവൈരീഷ്യാ തന്ത്ര
ജ്ഞാനവേസ്യഭിരിഡമൊഃ | വൈയ്ക്കിടേതരഗനിശ-സുരമി
ത്രോജ്ഞാനാശയഭൂമിപതിപാവചചോരപീഡാ |

൧൦- നീ. ഉസ്ഥിതൈപുനീപീഡനതൊന്യദേശയാനം പദ
ജ്ഞാനധനഹാനിദൈന്യേ | മൂലയസപാപഗുളികൈപഗ്രഹ
രി-ഫതൈവൈകല്യവാനിതരശേശഗതൊളതൊവാ ||

അനപയാന്തരം— അപതി തുഗ്രസ്ഥിനനായിരിക്കും വിഷ
യത്തിങ്കൽ പ്രഷ്യാവ സധനനായിട്ടും സംവീളുന്നായിട്ടും ചി
ട്ടകളുടെ ജ്ഞാനവായിട്ടും പ്രഥമാന കൈസ്തിയായിട്ടും അഭിമാനസ
മിതനായിട്ടും ഭവിക്കും- അപതി നിജ്ഞികൊന്നത്തിങ്കൽ സ്ഥി

തവാനായിരിക്കും വിഷയത്തിങ്കൽ വാസോവിഭൂതിണലസത്ത
 വായിട്ടു ആപുരസ്രവ്യനായിട്ടും ഭവിക്കും- ബന്ധുവിന്റെ ഗ്ര
 ഹത്തിങ്കലും നിജഗ്രഹത്തിങ്കലും സ്ഥിതവാനായിരിക്കും വിഷ
 യത്തിങ്കൽ വിനഷ്ടവൈരിയായിട്ടും ഭാഗ്യാനുജ്ഞാപനബന്ധുക്ക
 ളും ഹേതുവായിട്ട ഇദ്ദഹമോദനനായിട്ടും ഭവിക്കും- വൈയ്ക്കുൾ
 നായിരിക്കും വിഷയത്തിങ്കൽ ഘോസമയത്തിങ്കലും തക്കഭവി
 ക്കും സുതമിത്രഭാഗ്യാനാശവും ഭൂമിപതി പാവകചോരപ്ഡയു
 ണ്ടാകും- നീചസ്ഥിതനായിരിക്കും വിഷയത്തിങ്കൽ രിപുനിപീ
 ഡനം ഹേതുവായിട്ട അന്യശേഷയാനവും പരത്തിങ്കൽ നിന്നു
 ചലനവും ധനഹാനിമൈന്യങ്ങളും ഭവിക്കും- മൂഢനായിട്ടും സ
 പാപഗുളികനായിട്ട മീരിക്കും വിഷയത്തിങ്കൽ വ്രഹാരികൾ
 ഹേതുവായിട്ട വൈകല്യവാനായിട്ടോ ഇതരശേഷഗതനായിട്ടോ
 മൃതായിട്ടോ ഭവിക്കും-

സാരം- ലഗ്നാധിപൻ തന്റെ ഉച്ചരാശിയിൽ നിന്നാൽ പ
 ൂകുൻധനവാനായിട്ടും ഉത്സാഹാതിശയത്തോടു കൂടിയവനായി
 ട്ടും ശത്രുക്കളോടു ജയിക്കുന്നവനായിട്ടും വലിപ്പിച്ചിടങ്ങുന്ന രജ
 ണ്ണോടു കൂടിയവനായിട്ടും അഹംകാരസമീകനായിട്ടും ഭവിക്കുമെ
 ന്നറിയെണം- ലഗ്നാധിപൻ തന്റെ മൂലകക്ഷത്രത്തിൽ നിന്നാ
 ൂൽ പൂജകൻ വസ്ത്രാഭരണങ്ങൾ ഹേതുവായിട്ട ശോഭിച്ചിടങ്ങു
 ന്ന ശരീരത്തോടും സുഖത്തോടും കൂടിയവനായി ഭവിക്കുമെന്ന
 റിയെണം- ബന്ധുക്കളിത്രത്തിങ്കലോ സ്വപക്ഷിത്രത്തിങ്കലോനി
 ന്നാൽ പൂജകൻ ശത്രുക്കളോടുകൂടാത്തവനായിട്ടും ഭാഗ്യപുത്രധന
 ബന്ധുക്കൾ ഹേതുവായിട്ടും വലിപ്പിച്ചിരിക്കുന്ന സന്തോഷത്തോ
 ടുകൂടിയവനായിട്ടും ഭവിക്കുമെന്നറിയെണം- ശത്രുക്കളിത്രത്തിങ്ക
 ൂൽനിന്നാൽ പൂജകന ഘോസമയവും ചോരമുണ്ടെന്നും ഭാഗ്യ
 പുത്രബന്ധുക്കൾ നശിക്കുമെന്നും രാജാവിൽനിന്നും അജ്ഞാരി
 ൂൽനിന്നും ഉപദേ മന്ത്രാകുമെന്നും ഗ്രാമദികളിൽ അഗ്നിബാ
 ധഭവിക്കുമെന്നും അറിയെണം- നീചരാശിയിൽ നിന്നാൽ ശ
 ത്രപദവം ഹേതുവായിട്ട പൂജകനതന്റെശേഷത്തെ വെടിഞ്ഞ
 അന്യശേഷത്തെ കളരിച്ച ഗമനം സംഭവിക്കുമെന്നും സ്ഥാന
 ത്തങ്കൽനിന്ന ചലനം ഭവിക്കുമെന്നും ധനനാശവും മൈന്യവു
 മുണ്ടാകുമെന്നും അറിയെണം- ലഗ്നാധിപൻ മൃത്യുപാപഗ്ര
 ഹന്യാഗമോ ഗുഹികയാഗമോ ഉണ്ടായാൽ രാജാവുനിമിത്തമാ
 യിട്ടോ ശത്രുനിമിത്തമായിട്ടോ ഉള്ള അഗ നാശമോ അന്യശ
 ണഗമനമോ മരണമോ പൂജകനു ഭവിക്കുമെന്നറിക-

൧൧- ലഗ്നോശ്ചാപരഞ്ചനീചഗ്രഹഗൗരയചോസ്മഗൗരവച
ഓട്ടേ പ്രഷ്ടാഗ്നമനാസ്സവനരഥീരഃപീഡാന്തമൈസ്സമാ |
സ്വപ്ലായുസ്ഥലിരഃ പരാമപിനീജാദൃപാംഗാദി ^{അപ്ലായ}തോയോഗൈപ
പൃശുഭൃകൃസത്വകഥയെക്കൈമദോമൃഷ്ടാപിദം ||

അനപയാതം — ലഗ്നോരന്തം അഷ്ടമപന്തം നീചഗ്രഹഗ
ന്മാരായിട്ടൊ ഇരിവന്തം അസ്മഗന്മാരായിട്ടൊ ഭവീ.ആമംകി
ൽ പ്രഷ്ടാവ ഗ്നമനസ്സായിട്ടും സുഖമൈന്മാരായിട്ടെന്നായിട്ടും എ
ല്ലാസമയത്തിങ്കലും പീഡാന്തമൈനായിട്ടും സ്വപ്ലായുസ്സായിട്ടും
നിജമായിരിക്കുന്ന പരത്തിങ്കൽനിന്നുചലിക്കുന്നായിട്ടും ഊർധ്വം
ഗമൊഗാദിതനായിട്ടുംഭവീ.കം- കൈമദോമൃഷ്ടായിത്തുഭൃഷ്ടാ
യിരിക്കുന്ന മൊഗയാം സമ്മുഖായീരിക്കുംവി.കയത്തിങ്കലും
ഇതിനെ കഥിക്കണം.

സാരം — ലഗ്നോശ്ചാപരഞ്ചനീചഗ്രഹഗൗരയചോസ്മഗൗരവച
ഉണ്ടായാൽ ചുങ്കകന്തം മനസ്സു കഴുന്ന്കിടിക്കും. സുഖമുണ്ടാക
യില്ല- അല്ലാനായവ. മൈത്തിന്ന മൊഗപീഡ ഉണ്ടാകും- ത
ന്തം സ്ഥാനത്തിങ്കൽനിന്ന ഇളകും- കൃത്തിങ്കൽനിന്ന മൈല
ട്ടള്ള അവയവങ്ങളിൽ വിശേഷിച്ചും പലമൊഗയാം ഉണ്ടാകും-
അയ്യസ്സു, വളരെ ചുരുങ്ങിയിരിക്കും- കൈമദം മുതലായ അ
നിഷ്ടയോഗയാം ഉണ്ടായാലും മൈപകപ്പെട്ട മലങ്ങളെ പ
റയാം.

൧൨- ലഗ്നാധിപശ്ചതിപശ്ചമിഗ്നാമന്തേ യചോസ്വ
തുംഗനീജഗൗരസ്മഗ്രഹഗൗരവചോ ലഗ്നോശ്ചക്രധികണാ
കണോന്യനത്രീകോണ കേന്ദ്രസ്ഥിതാവിമധൈവചു ഷിഷ്യാ
യുഃ || ഇതി-

അനപയാതം — അന്യോന്യം സമൈന്മാരായിട്ടൊ സ്വതും
ഗനീജഗൗരസ്മഗ്രഹഗൗരവചോ ഇരിക്കുന്ന ലഗ്നാ
ധിപന്തം ഉതിപന്തം ധനത്രീകോണകേന്ദ്രസ്ഥിതന്മാരായിരിക്ക
ുന്ന ലഗ്നോശ്ചക്രധികണന്മാരും ഷിഷ്യായിരിക്കുന്ന അയ്യ
സ്സിനെ വിധാനംചെയ്യുന്നു.

സാരം — ഷഷ്ഠരാശിയിങ്കലും തന്തംതന്തം ഉച്ചരാശിയിലൊ
സ്വമൈന്മാരായിരിക്കലൊ ബന്ധുക്കുരുത്തിങ്കലൊ നില്ക്കുന്നവ
രായ ലഗ്നോശ്ചാപരഞ്ചനീചഗ്രഹഗൗരവചോ മന്മാരും, അഞ്ചാമടം, ഒമ്പ
താമടം, ലഗ്നം, നാലാമടം, എഴാമടം, പത്താമടം *൦ സ്ഥാ
നങ്ങളിൽ നില്ക്കുന്ന ലഗ്നാധിപന്തം ശുക്രന്തം ബൃഹസ്സതിയും ഷി
ഷ്യായിരിക്കുന്ന അയ്യസ്സിനെ ഉണ്ടാക്കും-

൧൪. പ്രകൃത്യന്മാരതികൊണസ്ഥിതവതിഗുളികെജനമന്ദ്രാ
 ഞ്ചമൊ നക്ഷത്രത്തുശൈലമന്ദ്രാശ്രിതവേനപരൈസത്യവി
 പ്രയ്യാമിസെചി സ്തോതവ്യപൃഷ്ഠമക്ഷേണിനിതഗുഹപണേചാ
 ത്രയാജനമരാ പ്രശ്ലോസ്യമന്ദിഗൊസ്യസ്തിതയപകിയവാക്
 റംസ്വപിസ്വസ്ഥമുച്യതി ഇതിച.

അനപചായം.—ഗുളികൻ പ്രയ്യാവിന്റെ മന്ദ്രാതികൊണ
 അതികൽ സ്ഥിതവാനായിരിക്കുവിക്കയത്തികളും ജനമന്ദ്രാ
 മന്ദ്രാതികൽ സ്ഥിതവാനായിരിക്കും വിഷയത്തികളും നക്ഷത്ര
 ശൻ മന്ദ്രാശ്രിതവേനപതിചായി സന്നായിരിക്കും വിഷയ
 അതികളും പ്രയ്യാവ സ്വരായിരിക്കുന്ന അജമക്ഷേണികൽസ്ഥാ
 രാവായിരിക്കും വിഷയത്തികളും പണം ഇവിടെ നിശിതമായി
 തിരും വിഷയത്തികളും ഇവിടെ യാതൊന്നും ജനതാര്യം യാ
 തൊന്നും പ്രശ്ലോസ്യവും യാതൊന്നും മന്ദിഗൊസ്യപുരായി ഭവിക്ക
 ന്നവൊ അതുകൾട ത്രിയപതികൾ സ്ഥിതന്മാരായിരിക്കും വി
 ഷയത്തികളും ഇങ്ങിനെ ആറുവിഷയങ്ങളിൽ സ്വസ്ഥമുച്യതാ
 ച്യമായിഭവിക്കുന്നു.

സാരം.—അശപതി, മകം, മൂലം ഇത്യാദികൾ നാൾ ത്രി
 കൊണങ്ങളാകുന്നു എന്ന മന്വേപരാത്ഥിപ്പേരു. അങ്ങിനെ ഉള്ള
 നാൾത്രികൊണങ്ങളിൽ പുഷകന്റെ ജനനക്ഷത്രം എങ്കിലോ
 നവൊ അതു പുഷകന്റെനാൾ ത്രികൊണമാകുന്നു- അതികല
 ന്കളവിച്ചുകൊളായ മൂന്നു നക്ഷത്രങ്ങളിൽ വെച്ച ഒന്നികൽ ഗു
 ളികൻ നിന്നാലും പുഷകന്റെ ജനനകാലത്തികൽ യാതൊരരാ
 ശിയിൽ ചന്ദ്രൻനിന്നവൊ അതിന്റെ എട്ടാംരാശിയിൽ ഗുളിക
 ന്നിന്നാലും പുഷകന്റെ ജനനക്ഷത്രമായി പൻ പ്രശ്ലോകാലത്തി
 കൽ ഗുളികൻനിന്ന രാശിയുടെ അധിപനായി ഭവിച്ചാലും പു
 ഷകൻ ദൈവജനമന്ദ്രാമന്ദ്രാശ്രിതവതികൽ നന്റെ അഷ്ടമരാ
 ശിയിൽ നിന്നാലും അഷ്ടമരാശിയിൽ പണം വെച്ചാലും പുഷ
 കന്റെ ജനനക്ഷത്രമായി പന്നൊ പ്രശ്ലോകാലമായി പന്നൊ ഗു
 ളികൻ ക്ഷത്രമായി പന്നൊ പുഷകന്റെ അഷ്ടമരാശിയിൽ നിന്നാലും
 പുഷകമരണത്തെ പറയണം- സ്വസ്ഥമുച്യം എന്നിങ്ങിനെ
 സ്വസ്ഥമന്വേപ്രായാശിച്ചുകൊണ്ടാമകപരത്തുആറുലക്ഷ
 ണങ്ങളും പ്രയ്യാവന്നുരാശിമല്ലകിലും മരണത്തെ സൂചിപ്പി
 കുന്നതുകൊണ്ടാകുന്നു എന്ന ഗ്രയിച്ചുകൊൾക- ഇവിടെനക്ഷത്രാധി
 പരത്വത്തെ അശപതി-മകം-മൂലം-കെതു-ഓണി-പുരം-പുരടം-
 ശുക്രൻ-കാർതിക-ഉത്രം-ഉത്രം-ആദിത്യൻ-ഇങ്ങിനെ തുടങ്ങിന

കിരൂരരക്ക യാരോരപ്രകാശം ഗ്രഹിക്കുന്നുവോ അപ്രകാശം ഗ്രഹിച്ചുകൊൾക -

൧൪- ഹോരായാഗ്രഹണീവസ്തുക് പ്രകൃത്യായുനിരൂപണം ദൈവമിഹപാതരജ്ഞാനമിവിശാസ്ത്രാദിരഃ | അഭരോ

അനപയാത്ഥം- പ്രകൃതിയിന്റെ ആയുനിരൂപണം ഇവിടെ ഹോരയുടെ ജീവനായിട്ടുവിക്കും. ഫലാനുരജ്ഞാനം ദൈവമായിട്ടുവിക്കും. എന്ന ശാസ്ത്രാനുരമിതമായിട്ടുവിക്കുന്നു-

സാരം- ചുട്ടകന്റെ ആയുനിരൂപണം ഗണിതം സംധിതം. ഹോരാഗ്രഹണീനെ ഉന്നംസ്സന്ധങ്ങളിൽവെച്ചു ഹോരാ എന്ന സ്സന്ധത്തിന്റെ ജീവനാകുന്ന മറ്റുള്ള ഫലങ്ങളുടെ വിചാരം ശരീരമാകുന്നു. ഇത ശാസ്ത്രാനുരമിതം പരകുല്പേദമാകുന്നു.

൧൫- ആയുശ്ചലോകയാത്രാചശാസ്ത്രേസ്സിൻചോപ്രയോജനേ നീശ്ചൈതുകോരശക്താഹിവസിഷ്ടോവാജ്യാമസ്സതിഃ ||

൧൭- കിംപനചനുജാസ്തു നൂവിശൈഖണകലൈര്യഗോലോകയാത്രാപരിജ്ഞാനം ശരീരകഥ്യൈവൈയഃ ||

൧൭- ആയുസ്സുപരിജ്ഞാനം ഹോരായാഗ്രഹണീവസ്തുക് ഇതി അനപയാത്ഥം- അം ശാസ്ത്രത്തിൽ ആയുസ്സും ലോകയാത്രയും ഇവിനെ രണ്ടുപ്രയോജനങ്ങൾ ഉവിക്കുന്നു. അതു കഴിഞ്ഞിട്ടുവന്നുവെങ്കിലും വസിഷ്ഠനോ ഞ്ചമസ്സതിയോ ആർ ശക്തനായിട്ടുവിക്കും. അതിൽ മനുജന്മാർ പിന്നെ ശക്തനായിട്ടുവിക്കുമോ. വിശേഷിച്ചു കലിയുഗത്തിൽ പിന്നെ ശക്തനായിട്ടുവിക്കുമോ ലോകയാത്രാപരിജ്ഞാനം ബുദ്ധന്മാർക്ക് ഹോരമുഖേ ശരീരമെന്നു കഥിക്കപ്പെടുന്നു- ആയുസ്സിന്റെ പരിജ്ഞാനം തന്നെ ഹോരയുടെ ജീവനെന്നു ചാരിക്കപ്പെടുന്നു.

സാരം- ഫലഭാഗത്തെ പറയുന്നതായ ജ്യോതിഷാസ്ത്രത്തിന്റെ പ്രയോജനം ആയുസ്സു ഇത്ര എന്നുള്ള അറിവു ഐഹികഫലത്തിന്റെ അറിവുമാകുന്നു. അതുകഴിഞ്ഞിട്ടുവന്നിട്ടുവെങ്കിലും നിശ്ചയിച്ചാൽ ഇതിൽ ഉള്ള ശക്തന്മാരാകുന്നില്ല. മനുജർ പിന്നെ ഐഹിക ശക്തന്മാരായിട്ടുവിക്കും. വിശേഷിച്ചു കലിയുഗത്തിൽ മനുജന്മാർ കലിയുഗം വെട്ടുന്ന ശക്തന്മാരായിട്ടുവിക്കില്ല. അതു ഹോരവായിട്ടു ജാതകപ്രശ്നഫലങ്ങൾ കലിയുഗത്തിൽ ദക്ഷാത്തരകളാകുന്നതെന്ന അറിഞ്ഞുകൊൾക. ഐഹികഫലജ്ഞാനം ഹോരാശാസ്ത്രത്തിന്റെ ശരീരമാകുന്നു- ജീവനായത ആയുസ്സിന്റെ ജ്ഞാനമാണെന്നെന്ന അറിവുള്ളവർ പറയുന്നു.

സാരം- ഫലഭാഗത്തെ പറയുന്നതായ ജ്യോതിഷാസ്ത്രത്തിന്റെ പ്രയോജനം ആയുസ്സു ഇത്ര എന്നുള്ള അറിവു ഐഹികഫലത്തിന്റെ അറിവുമാകുന്നു. അതുകഴിഞ്ഞിട്ടുവന്നിട്ടുവെങ്കിലും നിശ്ചയിച്ചാൽ ഇതിൽ ഉള്ള ശക്തന്മാരാകുന്നില്ല. മനുജർ പിന്നെ ഐഹിക ശക്തന്മാരായിട്ടുവിക്കും. വിശേഷിച്ചു കലിയുഗത്തിൽ മനുജന്മാർ കലിയുഗം വെട്ടുന്ന ശക്തന്മാരായിട്ടുവിക്കില്ല. അതു ഹോരവായിട്ടു ജാതകപ്രശ്നഫലങ്ങൾ കലിയുഗത്തിൽ ദക്ഷാത്തരകളാകുന്നതെന്ന അറിഞ്ഞുകൊൾക. ഐഹികഫലജ്ഞാനം ഹോരാശാസ്ത്രത്തിന്റെ ശരീരമാകുന്നു- ജീവനായത ആയുസ്സിന്റെ ജ്ഞാനമാണെന്നെന്ന അറിവുള്ളവർ പറയുന്നു.

൧൧. ഉഗ്ര-വിലഗപതിമൃത്യുരീശചന്ദ്രഃ പ്രപ്തവ്യമേവ
ഗമഃനഖപുസാധനാനി. തൈരും ശുഭശുഭ്രഗപചവിതുപത്താ
നിവൃത്യതാഭിഗുണഭൊഷവശാഭിചിന്ത്യം ||

അനപചാർത്ഥം— ഉഗ്രവും വിലഗപതിമൃത്യുരീശചന്ദ്രനാ
രും പ്രപ്തവ്യസ്തിന്റെ അവഗമത്തിൽ സാധനങ്ങളായി ഭവിക്കുന്നു. അതു കൂടെ ശുഭശുഭ്രഗപചവിതുപത്താ നിവൃത്യ
താഭിഗുണഭൊഷവശാഭത ആശ്രയിച്ചിട്ടു ആയുസ്സു വിചിന്ത്യ
മായി ഭവിക്കുന്നു.

സാരം— ഉഗ്രവും ഉഗ്രഃ ധിപനും അഷ്ടമവും, അഷ്ടമധി
പനും ചന്ദ്രനും പൂജകന്റെ ആയുസ്സിനെ നിശ്ചയിപ്പാനുള്ള
സാധനങ്ങളാകുന്നു. മേൽപറഞ്ഞ സാധനങ്ങൾക്കു ശുഭദൃഷ്ടിയും
ശുഭയോഗവും ബലവും ഗുണമാകുന്നു- അശുഭദൃഷ്ടിയും,
അശുഭയോഗവും ബലഹീനയും ഭൊഷകാകുന്നു- ഇങ്ങിനെ ഉ
ള്ള ഗുണഭൊഷങ്ങൾക്കു അനുസരിച്ച ആയുസ്സിനെ വിചാരി
ക്കണം-

൧൨- പാപനശനവിതിശുഭമദൃഷ്ടിയോഗാ ഭൊഷാശു
ണാസ്രയതു മേവപുഷ്ടശുഭ്രനാ- സൈശ സൃസംഗമദൃശേവ
ഗുണോദഭവതാം ഭൊഷാഗുണാശ്ചഖലഗപഭക്തമസ്യ ||

അനപചാർത്ഥം— പാപനശനവിതിശുഭമദൃഷ്ടിയോഗങ്ങൾ
ധവസ്തിന്റെ ഭൊഷങ്ങളായി ഭവിക്കുന്നു- ശുഭനാരംഗം ഇതു
മൂന്നു വ്യസ്തിന്റെ ഗുണങ്ങളായി ഭവിക്കുന്നു- സൈശന്റെ
സംഗമദൃഷ്ടം ഗുണങ്ങളായി ഭവിക്കും- അതു മരത്തിന്റെ ഭൊഷ
ങ്ങളും ഗുണങ്ങളും ഉഗ്രത്തിന്റെ നപചാലേഭനെ

സാരം— പാപഗ്രഹങ്ങളുടെ മധ്യത്തിൽ ഉള്ള സ്ഥിതിയും
പാപഗ്രഹങ്ങളുമ്പോഴും പാപഗ്രഹം യോഗവും ഉഗ്രത്തിനു ഭൊഷ
ങ്ങളാകുന്നു- ശുഭഗ്രഹ മധ്യത്തിൽ സ്ഥിതിയും ശുഭഗ്രഹമുണ്ടായി
യും ശുഭഗ്രഹം യോഗവും ഉഗ്രത്തിന്നു ഗുണങ്ങളാകുന്നു, ഉഗ്രഃ
ധിപയോഗവും ഉഗ്രഃ ധിപമുണ്ടായിയും ഉഗ്രത്തിന്നു ഗുണങ്ങളാ
കുന്നു, അതു മരത്തിന്നും പാപമധ്യസ്ഥിതി, പാപമുണ്ടായി, പാപ
യോഗം ഇതുകൾ ഭൊഷങ്ങളാകുന്നു, ശുഭമധ്യസ്ഥിതി, ശുഭമുണ്ടായി
ശുഭയോഗം സപാമദൃഷ്ടി, സപാമിചൊഗം ഇതുകൾ ഗുണങ്ങ
ളാകുന്നു-

൧൩- പാപനപയേക്ഷണശുഭമദൃശവസമേവ്യാപിനീ
ചഭഗമാസ്മനുപസൃതം താദി ഉംഗം മദസ്യഭവനസ്ഥിതി
സൌന്ദര്യയാഗ വിക്ഷാനരസ്ഥിതിചിചൊമഗം ഗുണാസ്സ്യ ||

അനപയാമ്മ, —തന്നപന്ന പാപനപയെക്കണക്കൂരേമ
പ്രയാസമേവ്യന്തിനീചദഗമങ്ങൾ ദോഷങ്ങളായി ഭവിക്കും.
തുംഗരഞ്ബ ഡുപനസ്ഥിതിസൗമ്യയോഗ വീക്ഷാനരസ്ഥി
തിവിഖോമഗമങ്ങൾ ഗുണങ്ങളായി ഭവിക്കും-

സാരം.—പഗ്നാധിപന്ന പാപയോഗവും പാപദൃഷ്ടിയും പാ
പമദ്ധ്യസ്ഥിതിയും പാടം ശത്രുകെക്കുതത്തികർമ്മിതിയും നീച
രാശിയിർസ്ഥിതിയും കോകമാകുന്നു. ഉച്ഛാശിയിലുംസപം ക്കു
ത്രത്തിലും ബന്ധുകെക്കുതത്തികലാഭൂ സ്ഥിതിയും ശുഭയോ
ഗവും ശുഭദൃഷ്ടിയും ശുഭാധ്യസ്ഥിതിയും വളഗതയും ഗുണമാ
കുന്നു.

൨൧- പഗ്നപസ്തുഗുണാഭോക്താസ്തുപ്രാസ്തുർമുതിവസ്തുച
കൈന്ദ്രസ്ഥിതിർമുതിശസ്തു ~~ക~~ ദോഷാലഗ്നപകൈഗുണഃ||

അനപയാമ്മ.—പഗ്നപന്റെ ഗുണങ്ങളും ദോഷങ്ങളും ഗ
തീപന്ന ശുദ്ധങ്ങളായി ഭവിക്കും. മുതിശന്റെ കൈന്ദ്രസ്ഥിതിഃദ
കമായിഭവിക്കുന്നു. പഗ്നപനിയുടെ കൈന്ദ്രസ്ഥിതി ഗുണമായി
ഭവിക്കുന്നു.

സാരം.—പഗ്നാധിപന്റെ ഗുണഭോക്താകൾ അഭോക്ത്ര
കാരം പരകപ്പെട്ടുണ്ടുവാ അപ്രകാരം അഷ്ടമാധിപന്റെ ഗുണഭോ
ക്താകൾ- ഹിക്തിലും ദുരവിശേഷമുണ്ടു അഷ്ടമാധിപനെയുംടകെ
ന്ദ്രസ്ഥിതി ഭോക്താകുന്നു. പഗ്നാധിപന്റെകൈന്ദ്രസ്ഥിതി അ
ശ്ചിാന രമ്യ ഗുണംകരണ- ഇതുതന്നെ മേഘപരന്തെ വി
ശേഷംനന്നിക.

൨൨- ചന്ദ്രസ്യാമിമുതിവ്യയസ്ഥിതിരസ രവ്യസ്ഥിതികീ
നപയാ ക്കിന്നപപംനഗപമത്രനിശനി ചാപ്തൃയംദോഷാല
ഖെ പുണ്ണപംശുഭമദ്ധ്യവാസമുതിട്ടേശവവസ്തുക്കൈന്ദ്രസ്ഥി
സ്ഥാനംതുഗഗയെ യുതിശ്ചഗുണോ സാംഗോവിശേഷാക്ഗ
ണഃ||

അനപയാമ്മ.—ഇതുകഴിച്ച് വെച്ച ചന്ദ്രന്ന അരി മുതിവ്യ
യസ്ഥിതിയും അസർവ്വസ്ഥിതീക്കാനപയക്കേളും ക്കിന്നപ
വും നരഗതപവും നിജനിചാപ്തിയും ആകുന്ന ഇതുകൾ ഭോ
ക്താകായി ഭവിക്കുന്നു. പുണ്ണപവും ശുഭമദ്ധ്യവാസമുതിട്ടേശ
വവസ്തുക്കൈന്ദ്രസ്ഥികളും തുഗഗൃഹത്തിങ്കൽ സ്ഥാനവും ഗുരുവി
ന്നൊടുമുടയുള്ള യുതിയും ഗുണങ്ങളായി ഭവിക്കുന്നു. അതും
ഗത്തിങ്കൽ വിശേഷിച്ചും ഗുണമായി ഭവിക്കുന്നു-

സാരം.—ചന്ദ്രന്ന അരാമേടത്തിങ്കലും അഷ്ടമരത്നകല്പ

ആനാമെടത്തികളും ഉള്ള സ്ഥിതിയും പാപമധ്യത്തിങ്കൽ ഉള്ള സ്ഥിതിയും പാപമധ്യത്തിലും പാപമധ്യത്തിലും ക്ഷിണരയും ഉഗ്ര സ്ഥിതിയും കൈമാകുന്നു- പുണ്യരയും ശുഭമധ്യ സ്ഥിതിയും ശുഭമധ്യം ശുഭമധ്യം വ്യാപാരത്തിങ്കൽ സ്ഥിതിയും ഉച്ച രാശി സ്ഥിതിയും വ്യാപാരത്തിലുള്ള യോഗവും ഗുണമാകുന്നു- വ്യാപാരത്തിലുള്ള യോഗം ഉഗ്രത്തിലായാൽ വിശേഷിച്ചു ഗുണമാകുന്നു-

൨൩ ത്രയാതികപസദാവസോഭിഷായുക്തപട്ടലിതിഃ | വരാഹമിഹിരൈവപദ്യേനമരശാമിനാ ||

അനപയാതം— ത്രയാതികളിൽ അസദാവസോഭിഷായുക്തപട്ടലാകുന്നു എന്ന വരാഹമിഹിരനാകുന്ന ഗുരശാമിയായിരിക്കുന്ന പട്ടലാകുന്നു രാശിമധ്യയി ഭവിക്കുന്നു-

സാരം— മൂന്നാമെടത്തും പതിനൊന്നാമെടത്തും ആറാമെടത്തും പാപസ്ഥിതി ഭിഷായുക്തപട്ടലിനെ ഉണ്ടാക്കുന്നതാകുന്നു എന്ന വരാഹമിഹിരാചാർയ്വർ ശ എന്ന ആമിയായൊരു ശ്ലോകം കൊണ്ടു പറഞ്ഞിരിക്കുന്നു-

(൨൪) അത്രസാരസംഗ്രഹഃ ||

അനപയാതം— ഉപരിയുടെ സാരസംഗ്രഹം ഭവിക്കുന്നു-

സാരം— ആയുർച്ചിദാന്തത്തിങ്കൽ ഉപരയംഗിരിക്കുന്നതായിട്ടു സാരസംഗ്രഹമെന്ന ഗ്രന്ഥത്തിങ്കൽ ചില വചനമുണ്ടു അതിനെ ഇനിയുപരിയുടെ കാണിക്കുന്നു-

൨൫. ഉഗ്ര-മുഹൂർത്തമധ്യേ പൃഥ്വിസഹിതഃ വിക്ഷിപ്തയാലീലാനാം ഭിഷായുക്തപ്രദാസ്യ നിയനമപിതൈവവസ്യേ വാവി വിന്ത്യേ | രശ്മയാശഃ ഉഗ്ര പാപായഭിബദ്ധസഹിതൈവ നയോച്ഛാഭിമേന്ത്രി ചാഗ്രഹശ്ചാപായപ്രസ്തമേ ജലസമുപസ്തമുഹൂർത്തമധ്യേ ||

അനപയാതം— ഗന്ധം നിയനവും മുഹൂർത്തമധ്യേ പൃഥ്വിസഹിതമായിട്ടും വിക്ഷിപ്തമായിട്ടും ഭവിക്കുമ്പോൾ രാശി ചന്ദ്രാക്ഷം ഭിഷായുക്തപ്രദമായി ഭവിക്കും അന്യഭാവങ്ങളും അപ്രായം തന്നെ ചിന്ത്യം ചെയ്തി ഭവിക്കുന്നു. രശ്മയാശഃ ഉഗ്ര പാപായം ബദ്ധസഹിതനാകുന്നു എങ്കിലും ഇവക്കു അഭിമേന്ത്രി ഭവിക്കുന്നു എങ്കിലും ഭിഷായുക്തപ്രദനാമായി ഭവിക്കും- ഈ രൂപവൽക്കമായി സമയമേഖലസമുപരായി സമുഹൂർത്തമധ്യേ മാതിരിക്കുന്ന ആര്യരവും ഭിഷായുക്തപ്രദമായി ഭവിക്കും-

സാരം— ഉദയ ഉഗ്രവും ഉദയ ഉഗ്രത്തിന്റെ അഷ്ടമാതിയും

ശീഷ്യോഭയമായിട്ടും ശൂദ്രയോഗത്തോടും അധിപത്യോഗത്തോടും ശൂദ്രളളിയോടും അധിപത്യളിയോടും കൂടിയതായിട്ടും വരികിൽ ഫലം മിഘായുസ്സാകുന്നു- ഉഗ്രാജാജയമധിപതീകൾബലവാനരാധിരുന്നാലും അവർ അന്യോന്യം അഭിബന്ധങ്ങളായിരുന്നാലും ഫലം മിഘായുസ്സാകുന്നു- അത്രുരന്ദരാശി ഉഗ്രപദവമായിട്ടും പ്രശ്നംവെച്ച സമയത്തിങ്കലെ നാളിന്നുംപകുത്തിന്നും കഴിഞ്ഞുനാളിന്നെന്നാളിം കഴിഞ്ഞപകുത്തൊന്നാളിറ്റളള വരുന്നമെന്നഭിപ്രായത്തോടുകൂടിയതായ സമയസമുദധിയോടും വെലിയൊരത്തോടും കൂടിയതായിട്ടും ശീഷ്യോഭയരാശിയായിട്ടും വരികിലും മിഘായുസ്സാകുന്നു-

൨൫- ദ്രേകാണാടപണിദ്രുക്കണാമൃതികരാഃകൊലാഗ്രപ്രാണനാസ്സീകൃതായമിശീകരൈനീധനഗ്രഹിനസ്യപവ്യധിനാനദ്രൈശീകരൊളവെന്ദൃതികരാഃപുഷ്പാഭയോലഗഗ്ഃ പാപാഃ കൈന്ദ്രമിന്ധിതാശ്ചമുതിലാഭാഗാമിരാനുരണം || ഇതി-

അനപയാത്ഥം — പണിദ്രുക്കണങ്ങളായിട്ടും കൊലാഗ്രപ്രാണനങ്ങളായിട്ടും ഇരിക്കുന്ന ദ്രേകാണങ്ങൾ സകൃത്താകുന്നു- എങ്കിൽ മൃതികരങ്ങളായി ഭവിക്കും- ശീതഗു നീധനഗ്രനായിരിക്കും വിഷയത്തിങ്കൽ വ്യധിയോടുകൂടിയനായിരിക്കുന്നവനും മൃതികരങ്ങളായി ഭവിക്കും- രശ്മത്തിങ്കലെ ശീതകരൻ രോഗാദൃതന്ദരാധിരിക്കുന്ന നൂക്കൾക്കു മൃതികരനായി ഭവിക്കും- ലഗമാധിരിക്കുന്ന പുഷ്പാഭയവും കൈന്ദ്രമിന്ധിതന്ദരാധിരിക്കുന്ന പാപന്ദാരം മരണത്തെ ഉണ്ടാക്കും-

സാരം— സപ്തദ്രേകാണമോ കൊലാഗ്രപ്രാണമോ ഗുപ്തദ്രേകാണമോ ഉഗ്രമാകയും അതു പാപഗ്രഹത്തോടുകൂടിയരിക്കുകയും ഇവരണ്ടുംകൂടെ വരികിൽ പ്രഷ്ടമരിക്കും- ചന്ദ്രന്റെറങ്ങാഴ്ചമസ്ഥിതി കൂടെ ഉഷോയാൽ രോഗമല്ലുംകിലും മരിക്കുമെന്നറിയണം- ചന്ദ്രന്റെ അഷ്ടമസ്ഥിതി മാത്രമുണ്ടായാലും ലഗ്നം പുഷ്പാഭയരാശിയായാലും കൈന്ദ്രത്തിങ്കലും അഷ്ടമത്തിങ്കലും പാപഗ്രഹങ്ങൾ ഉണ്ടായാലും പ്രഷ്ടാപു ഞാഗിയായാകുന്നു എങ്കിൽ മരിക്കുമെന്നറിക-

ഗോഭാശപികകിമിദൃണാ ഇത്യാദിയായ ഹോരാശ്ശ്യാകത്താൽ പഠകപ്പെട്ട പ്രകാരം ശീഷ്യോഭയരാശികളെയും പുഷ്പാഭയരാശികളെയും സർവ്വത്ര ഗ്രഹിക്കണം ദ്രേകാണസ്വരൂപങ്ങളെക്കൊണ്ടു മയിലെ ദ്രേകാണാപ്യായംകൊണ്ടു അറിഞ്ഞുകൊൾക

൨൯,൯൯കാലോദ്യോശിഃപ്രകൃതരൂപശ്ചലഗശബ്ധാകൈന്ദ്ര

യിട്ടു രണ്ടുപ്രകാരമെന്ന മതമായി ഭവിക്കുന്നു. ഭാസ്കരന്റെ ചര്യവേദ
 ലയികളും പുഷ്പകൻ സന്ധ്യരുന്നായിരിക്കും വിഷയത്തിലും പു
 മകൻ വിദ്യയോടു യുക്തനായി സന്നായിരിക്കും വിഷയത്തി
 കളും യാത്രാഭിചരകർമ്മങ്ങളിലും എവമാദികളിൽ ഭൈവവിത്ത ഉ
 യംകൊണ്ടു ഫലത്തെ പറയുന്നു. കർമ്മാന്തത്തികളും മിന്നാന്ത
 ത്തികളും പുഷ്പകൻ ശയിതനായിരിക്കും വിഷയത്തികളും നി
 ശയികളും ജനസമ്പൂർണ്ണമായിരിക്കുന്ന പ്രദേശത്തികളും മുഷ്ടി
 യികളും ഗൃഹത്തിന്റെ അന്തർഗത്തികളും സ്വാവശങ്ങളുടെ
 വിഷയത്തികളും ഇത്യാദികളിൽ ആരൂഢരാശികൊണ്ടു ചിന്ത്യ
 മായി ഭവിക്കുന്നു. രം രണ്ടുകളിലും സ്വമായി സ്വമായിരിക്കു
 ന്നു. മരം ഗ്രാഹ്യമായി ഭവിക്കുന്നു. അതുവചിക്കപ്പെടുന്നു.

സാരം—പ്രശ്നം ഉഭയരാശി പ്രധാനമായിട്ടും ആരൂഢരാശി
 പ്രധാനമായിട്ടും ഉണ്ടു. സൂര്യോദയ സമയത്തികളും പുഷ്പകൻ
 സന്ധ്യഭിട്ടുകൊണ്ടുചൊദിച്ചാലും പുഷ്പകൻ വിചാരിച്ചാലും
 യാത്രാഭിചരകർമ്മങ്ങളോടു കൂടിയവനായും ഇങ്ങിനെ മറ്റും
 ചിലതുകളിലും ഉഭയരാശിയെ പ്രധാനമാക്കി വിചാരിക്കേണം.
 രണ്ടകർമ്മത്തിന്റെ അവസാനകാലത്തിങ്കൽ ചൊദിച്ചാലും സാ
 യാഹത്തിങ്കൽ ചൊദിച്ചാലും കിടന്നുചൊദിച്ചാലും രാത്രിയിൽ
 ചൊദിച്ചാലും ജനങ്ങൾനിറങ്ങിയിരിക്കുന്ന പ്രദേശത്തിങ്കൽ വ
 ന്നുചൊദിച്ചാലും മുഷ്ടിയുടെ ഉള്ളിലേക്കു എന്നുചൊദിച്ചാലും ഗൃ
 ഹത്തിന്റെ ഉള്ളിൽ വന്നുചൊദിച്ചാലും വളരെ വൃക്ഷാദികൾ ഉ
 ള്ള പ്രദേശത്തിങ്കൽ വെച്ചുചൊദിച്ചാലും ഇങ്ങിനെ മറ്റുചില
 തുകളിലും ആരൂഢരാശിയെ പ്രധാനമാക്കി വിചാരിക്കേണം.
 രണ്ടെടത്തും മന്ത്രരാശിയെക്കൊണ്ടു വിചാരിക്കുംപോൾ അതാ
 തിന്റെ മന്ത്രരാശിയെ ഗ്രഹിച്ചുകൊൾക. ഇനി മന്ത്രരാശി
 യുടെ സ്വരൂപത്തെ പറയുന്നു.

നര. മാതന്ദ്രാസോവൃക്ഷങ്ങളിൽ ശ്വേചതുരാശിനകൊമ്പും
 സ്കമാ പ്രാപ്തമുഖമീധനംകൂടുന്ന ചവുക്കുവിശ്വേദനാ
 വാൻഭവകി ആരൂഢരാശിയോടൊന്നിമിഭവനാത്താവൽഭവ
 രൂപം ഗ്രാഹ്യം സ്രാകസ്ഥിരചക്രങ്ങളുടെ ഉഗ്രംശകങ്ങളാദ
 ക്കാ|| ഇതി.

അനായാതം—മാതന്ദ്രാസോൻ പൃഷ്ഠത്തിങ്കൽനിന്നും അഭി
 യിക്കുന്നിന്നും തുടങ്ങി നാലുരാശികളെയും ഇതുകളിൽനിന്നു
 ന്നു. അതായിരിക്കുന്ന രാശികളെയും പ്രാപ്തനായിരിക്കും വിഷ
 യത്തിങ്കൽ ക്രമേണ അഭവം മിഥുനവും പൃഷ്ഠവും ഇവിടെവീ

മികളായി ഭവിക്കുന്നു. ആരൂഢത്തിങ്കൽനിന്ന ഉഭയം യാവ
ത്തായി ഭവിക്കുന്നുവോ വീഥി ഭവനത്തിങ്കൽനിന്ന താവത്താ
യിട്ടുള്ളത ചരത്രമായിഭവിക്കും. ഈ സ്ഥിരചക്രത്തിങ്കൽ ഗ്രാ
ഹി്യമായിഭവിക്കും. അടുഢത്തിങ്കൽ ലഗ്നം-ശക്ം അഭക്തമായി ഭ
വിക്കും.

സാരം — ഇടവംതുടങ്ങി നാലുമാസങ്ങളിൽ മെടത്തിനുംവു
ശ്ചികം തുടങ്ങി നാലുമാസങ്ങളിൽ മിഥുനത്തിനും ശൈകുന്തോ
യ മാസങ്ങളിൽ ഇടവത്തിനും ജ്യോതിശ്ശാസ്ത്രത്തിങ്കൽ വീഥി
എന്ന പെർ സിദ്ധമായി ഭവിക്കുന്നു- ആരൂഢരാശിയിങ്കൽനി
ന്ന ഉഭയരാശി എത്രമത്തതാകുന്നുവോ വീഥിരാശിയിടനിന്ന
അത്രമത്തരാശിയെ ചരത്രരാശി എന്ന ഗ്രഹിച്ചുകൊൾക- സ്ഥി
രചക്രത്തിങ്കലായാൽ ഇപ്രകാരമാകുന്നു- ചരചക്രത്തിങ്കലായാ
ൽ ഉഭയരാശിയുടെ നവാശകരാശിയെ ചരത്രരാശി എന്നു ഗ്ര
ഹിക്കണം- ഇങ്ങിനെ രണ്ടു പ്രകാരമേ ഉള്ള ചരത്രരാശിയെ
ആരൂഢവായ രാശികൾകൊണ്ടുള്ള വിചാരങ്ങളിൽ ക്രമമേ
ഗ്രഹിച്ചു കൊൾകയും വേണം-

൩൫. നിമനരൊദ്യരാഃഊനാംകസ്യാപ്യസ്യ്യഭയസ്സഭാ | ത
ഭാപ്യാരൂഢവാന്തായതരൈശ്ശൈവപ്രധാനം ||

അനപയാർഷം.— നിമനരൊദ്യത്തുടളായിരിക്കുന്ന ഭംഗളി
ൽ വെച്ചു ഒന്നിന്റെ ഉഭയം എല്ലാസമയത്തിങ്കലും ഭവിക്കുന്നു-
അല്ലൊഴി ആരൂഢവാന്തര ഭവിക്കുന്നു എന്നതു യാതൊന്നൊ
അതു ഹൈതുവായിട്ട അതിന്നു തന്നെ പ്രധാനം ഭവിക്കുന്നു-

സാരം.— രാശികളുടെ ഉഭയം നിമനരമായിട്ടുള്ളതാകയാൽ
എല്ലാസമയത്തിങ്കലും ഭവിക്കാശി എന്തെങ്കിലും ഉഭയത്തോടുളടി
യതായിരിക്കും എന്നാലും ആരൂഢത്തിന്റെ അപെക്ഷിതുള്ളതാ
കയാൽ ആരൂഢം തന്നെ മുഖ്യമെന്നു ധരിക്കേണം-

൩൬. ഹൈകുരൈകരയിതൈകുഗുണാനപിതൈകുനീഭൊ
ഗാഗ്ലഖിലസൈരഖ്യമനല്ലമായുഃ | ഭൊകാനപിതൈകുവിഗുണെ
കുളതിവഗോഗൈഃഘ്യാദികന്തുഗുണഭൊകവിമിശ്രിതൈകു ||

അനപയാർഷം.— ഇതുകൾ ഭൊകരയിത്തോളായിട്ടും ഗുണാ
നപിതത്തോളായിട്ടും സത്തുടളായിരിക്കും വികാശത്തിങ്കൽ നീ
രോഗാദിയും അഖില സൈരഖ്യവും അനല്ലമായിരിക്കുന്ന ആ
യുസ്സും വാച്യമായി ഭവിക്കുന്നു- ഭൊകാനപിതത്തോളായിട്ടും വി
ഗുണത്തോളായിട്ടും സത്തുടളായിരിക്കും വികാശത്തിങ്കൽ മൂടിയും
വാച്യമായി ഭവിക്കുന്നു. ഗുണഭൊക വിമിശ്രിതത്തോളായിരി

ഞോ ലഗ്നാധിപൻ രുചായവർ മച്ചുതഃ കൃഷീട്ടോ കേന്ദ്രത്തിങ്കൽ നിന്നാൽ ദീപ്തായുസ്സായി ഭവിക്കുമെന്ന പറവാൻ പിന്നെ സംശയിക്ക കെന്ന യോഗ്യമല്ലെന്ന അറിയാമല്ലോ -

ഇവിടെയും ലഗ്നം ദൈവോഷ്ടമോ കീവഃ എന്നുള്ള പുസ്തകോ കത്തിലും ലഗ്നം അതിന്നു മെൽ പറകപ്പട്ട പ്രകാരം ഉ മേരാശി എന്നും ആരൂഢരാശി എന്നുമാകുന്ന *ര. രണ്ടു അർദ്ധ ങ്ങളോടു കൂടിയതാകുന്നു - ആരൂഢകേന്ദ്രഗഃ - എന്നുള്ള സ്ഥല ത്തിങ്കലെ ആരൂഢശ്ലേഷും ആരൂഢയോമേരാശിപ്പോകുന്ന രണ്ടു രാശിപ്പട്ടിക വെച്ചു ഒന്ന എന്നുള്ള അർദ്ധങ്ങളോടു കൂടിയതാ കുന്നു - അതു മെതുവായിട്ട *രം പ്രകരണത്തിങ്കൽ സവത്രരത രൂഢോമേരാശികളെ അഭേദന വിചാരിച്ചു കൊൾകയും വെന്നു -

൩൯. അന്യോന്യകേന്ദ്രഗൈക്ഷിപക്യുഷീപ്തായുരിതികരൈ ||

അപചയാമഃ— ഇവർ അന്യോന്യ കേന്ദ്രന്മാരായിരി ക്കും വികൃതത്തിങ്കൽ ദീപ്തമായിരിക്കുന്ന ആയുസ്സു വാച്യമായി ഭവിക്കുന്നതു എന്നു ഇതരന്മാർ പറയുന്നു -

സാരം— ലഗ്നാധിപനും ജ്യേഷ്ഠനിയും ശൂകൃനും പരസ്വ രകേന്ദ്രങ്ങളിൽ നിന്നാൽ ദീപ്തായുസ്സിനെ പറയുന്നമെന്നങ്ങ ന്നുന്മാർ പറയുന്നു -

൪൦. സൌമ്യമാസ്തിക്വോണ്യനകേന്ദ്രഭ്യാഃ ഘമസ്ഥാദീപ്തായു ക്ഷേസഫിഷ്ടംഭവഗന്ധപാപഃ | അന്യത്രഗമരണരോഗക രായമൈസ്യമാന്ദിമൃതൈരദൃതികരോപിഗുണൈഷ്ടസത്വ ||

അപചയാമഃ— ത്രികോണ്യനകേന്ദ്രഭ്യാഃ ഘമസ്ഥന്മാരാ യിരിക്കുന്ന സൌമ്യന്മാരും സഫിഷ്ടംഭവന്മാരായിരിക്കുന്ന പാപന്മാരും ദീപ്തായുസ്സിനായിക്കൊണ്ടു ഭവിക്കുന്നു - അന്യത്രഗ മരണരായിരിക്കുന്ന അവർ മരണ രോഗകന്മാരായിട്ടും ഭവിക്കും ഗുണങ്ങൾ സത്തു കളായിരിക്കും വികൃതത്തിങ്കലും മൃതിയി കൽ ഉള്ള മാന്ദിമൃതികരനായി ഭവിക്കും -

സാരം— മൂന്നാമെടത്തു, ആറാമെടത്തു പന്ത്രണ്ടാമെടത്തു മല്ലാതെ ശുഭഗ്രഹങ്ങൾ നില്ക്കുകയും മൂന്നാമെടത്തും ആറാമെട ത്തും പതിനൊന്നാമെടത്തു പാപന്മാർ നില്ക്കുകയും ദീപ്തായു സ്സിനെ കല്പിച്ചാൻ മരിയായ ലക്ഷണങ്ങളാകുന്നു. മൂന്നാമെ ടത്തു, ആറാമെടത്തു പന്ത്രണ്ടാമെടത്തും ക്രന്ദന്മാർ നില്ക്കുകയും മൂന്നാ മെടത്തും, ആറാമെടത്തും പതിനൊന്നാമെടത്തുമല്ലാതെ പാപന്മാർ നില്ക്കുകയും മരണ രോഗങ്ങളുടെ ലക്ഷണങ്ങളാകുന്നു - മൂന്നാമെ

ടത്തും ആവാമെത്തും പന്ത്രണ്ടാമെത്തുമായി ശുഭനാർ എല്ലാവരും നില്ക്കുകയും മൂന്നാമെത്തും ആവാമെത്തും പതിന്നൊന്നാമെത്തും മല്ലാതെ മറ്റുള്ളിടത്തു പാപന്മാർ എല്ലാവരും നില്ക്കുകയും ഇങ്ങിനെ രണ്ടു ലക്ഷണങ്ങളും തികവാടുകയുടെ വരികിൽ മരണത്തെ പറയണം. സൗമ്യസ്ഥിതിയോ പാപസ്ഥിതിയോ രണ്ടിലൊന്നു വിപരീതമായി വരികിലും സൗമ്യന്മാരിലും പാപന്മാരിലും ചിലരുടെ സ്ഥിതിമാത്രം വിപരീതമായി വരികിലും രോഗത്തെപറയണം- ഇങ്ങിനെ ഇവിടെ വിഷയവിഭാഗത്തെ കുറ്റിച്ചുകൊൾക. ഇന്നങ്ങും വളരെ ഉണ്ടായും അങ്ങുമെങ്ങിങ്കൽ നില്ക്കുന്ന ഇളികൻ മരണംത്ത ഉണ്ടാക്കും-

൧൧. സഖ്യകാമപിപാപനുംമാന്ദിശൊങ്കപ്രദോധികം | സൌഖ്യൊങ്കകംരാജോഗളഗ-ഗ്ഗവശഗഗ്ഗനേഃ |

അനപയാമം— സഖ്യകാമമായിരിക്കുന്ന പാപന്മാരിലും വെച്ചു മാറി അധികമായിട്ടു ഭോക്തൃഭവനായി ഭവിക്കുന്നു- ശനിയുടെ യോഗമൊ ഗ്ഗ്ഗിയൊ ഭോക്തൃഭവനായി വഴ്കാ ഉണ്ടായാൽ സ്വാഭാവിക മായുള്ളിനെക്കാളും അധികമായ ഭോക്തൃത്ത ഉണ്ടാക്കും-

സാരം— സകല പാപന്മാരിലും വെച്ചു ഇളികൻ അധികമായി ഭോക്തൃത്ത ഉണ്ടാക്കുന്നവനാണു- ഇളികനു ശനിയുടെ യോഗമൊ ഗ്ഗ്ഗിയൊ ഭോക്തൃഭവനായി വഴ്കാ ഉണ്ടായാൽ സ്വാഭാവിക മായുള്ളിനെക്കാളും അധികമായ ഭോക്തൃത്ത ഉണ്ടാക്കും-

൧൨. വരാഹമിഹി-രാഹൊരാങ്കിഷ്ടാധ്യായൈദ്യധത്തന്മാൻ | യോഗാൻമുതികരാൻസത്യസ്യർസംവാഹൊവിഹിന്ത്യോഃ |

അനപയാമം— വരാഹമിഹിന്റെമൊരാങ്കിഷ്ടാധ്യായത്തിങ്കൽ പൊടുന്നനാവമിതി കരങ്ങളായിരിക്കുന്ന യാവചിലയോഗങ്ങളെ അഭിധാനം ചെയ്തവോ കർസംവാദം വിഹിന്തിക്കുണ്ടുണ്ടുണ്ടു-

സാരം— മെൽ പറകപ്പെട്ട അരിയു ലക്ഷണങ്ങളോടു കൂടെ യോഗയിൽ ആവാമെത്ത അധ്യായം കൊണ്ടു പറകപ്പെട്ട അരിയുയോഗങ്ങൾ ഉണ്ടോ എന്നു വിചാരിക്കണം. അതു കളിൽ എത്രെങ്കിലും അപ്രകാരം ഉണ്ടായിരുന്നാൽ പ്രശ്യാവ ഉണ്ടെന്നു തിരിക്കുമെന്നു വിശ്വസിക്കുകയും ചെയ്യും-

(വാ) എന്തപ്രശ്നവശാഭയുന്നിരൂപണം ||

അനപയാമം— ഇവ പ്രശ്നവശത്തെ ആശ്രയിച്ചിട്ടുള്ള ആയുന്നിരൂപണമായി ഭവിക്കുന്നു-

സാരം— മെൽപറകപ്പെട്ട വചനങ്ങൾ പ്രശ്നത്തെ അനുസരിച്ചുള്ള ശ്രദ്ധയ്ക്കുചാരത്തിങ്കൽ ഉപയോഗിക്കുന്നതു കളാകുന്നു-

(വ) അഥജാതകവശായു നിരൂപ്യതേ |

അനപയാത്ം— അനന്തരം ജാതക വശത്തെ ആശ്രയിച്ചിട്ട ശ്രദ്ധയ്ക്കു നിരൂപിക്കപ്പെടുന്നു-

സാരം— ഇനിജാതകത്തെ അനുസരിച്ചിട്ടുള്ള ശ്രദ്ധയ്ക്കുചാരത്തിന്നു ഉപയോഗിക്കുന്നതുകലായ ചില പ്രമാണങ്ങളെ കാണിക്കുന്നു-

൧൩. ഗ്രഹചാരശാസ്ത്രേ ഫലസംവാദസംഭവസത്യവഫലമൊരശ്ശ്യം ശ്രേഷ്ഠമസംശയം ||

അനപയാത്ം— ഗ്രഹചാരശാസ്ത്രേ ഫലസംവാദസംഭവം സത്താമിരിക്കും വികൃതത്തിങ്കൽ തന്നെ ശ്രേഷ്ഠമോയീരിക്കുന്ന ഫലം അസംശയമാകാവുന്നതും ആശ്ശ്യമായി ഭവിക്കുന്നു.

സാരം— ഗ്രഹചാര ഫലത്തിന്റെയും ശാഫലത്തിന്റെയും സാമ്യം പ്രശ്നഫലത്തിന്നു ഭവിക്കുന്ന എങ്കിൽ സംശയത്തോടു കൂടാതെ പറയാം- അതുകഴിഞ്ഞ സാമ്യമില്ലെങ്കിൽ പ്രശ്നഫലത്തെ വിശ്വസിക്കരുതെ- അതുമെതുവായിട്ടു ജാതകം കൊണ്ടു ആയുസ്സിന്റെ സ്ഥിതി എന്തൊരു പ്രകാരമാകുന്നു എന്നു വിചാരിച്ചു ഭവിയെണം-

൧൪. ഇത്യേതയാതുശാസ്ത്രോക്ത്യാപ്രശ്നജാതകയോമിഫസംവാദശ്ചിന്ത്യ ഇത്യായശ്ചിന്ത്യമേജാതകേനച ||

അനപയാത്ം— ഇപ്രകാരമുള്ള ശാസ്ത്രോക്തി മെതുവായിട്ടു പ്രശ്നജാതകങ്ങളുടെ ഇവിടെ ഉള്ള സംവാദം ചിന്ത്യമായി ഭവിക്കുന്നു- എന്നതു മെതുവായിട്ടു ജാതകം കൊണ്ടു ആയുസ്സു ചിന്തിക്കപ്പെടുന്നു-

സാരം— മെൽപ്രകാരമുള്ള ശാസ്ത്രവചനം മെതുവായിട്ടു ആയുസ്സിങ്കുയത്തിങ്കൽ ജാതക പ്രശ്നങ്ങൾക്കു സാമ്യമുണ്ടോ എന്നു പരീക്ഷിക്കണം- അതുമെതുവായിട്ടു ജാതകം കൊണ്ടു ആയുസ്സിനെ വിചാരിച്ചു ഭവിയെണം-

൧൫. പുഷ്കൽഫലംകൊക്തം ജന്തോർദ്ദിഷ്ഠീവനം | ആയുസ്സുകർമ്മശക്ത്യാസ്തു ദീപമധ്യാപ്തതാദികം ||

അനപയാത്ം— പുഷ്കൽഫലത്തെ ദൃഷ്ടിപ്പാനായി കൊണ്ടു ഇവിടെ ജന്തു പിന്നെ ഷീവനം യാകൊന്നു അതെ ആയുസ്സാകുന്നു- കർമ്മശക്തി മെതുവായിട്ടു ഇതിന്നു ദീപമധ്യാപ്തതാദികം

ഭവിക്കുന്നു:

സാരം.— പുരുഷന്മാർക്കു കർമ്മങ്ങളുടെ ഫലത്തെ അനുഭവിക്കുന്നതിനായിക്കൊണ്ടു ക. ലോകത്തിൽ ശരീരിയായിരിക്കുന്നവൻ പ്രാണധാരണത്തോടു കൂടിയവനായി ഭവിക്കുന്നു യാതൊന്നൊ അതിനെ ആയുസ്സെന്നു പറയുന്നു- വളരെ കാലം കൊണ്ടു അനുഭവിക്കേണ്ടതായ കർമ്മഫലമാകുന്നതിൽ ആയുസ്സു വീഴ്ചയായി ഭവിക്കും- അല്ലകാലം കൊണ്ടു അനുഭവിക്കേണ്ട കർമ്മഫലമാകുന്നതിൽ ആയുസ്സു അല്പമായി ഭവിക്കും- മധ്യകാലംകൊണ്ടു അനുഭവിക്കാൻ യോഗ്യമായിരിക്കുന്ന കർമ്മഫലമാകുന്നതിൽ ആയുസ്സു മധ്യമായി ഭവിക്കും- ഇങ്ങിനെ രണ്ടുതരം കാരണമായ കർമ്മങ്ങളുടെ വൈചിത്ര്യത്താൽ അനുഭവിക്കപ്പെട്ട ആയുസ്സു അനേക വിധമായി ഭവിക്കുന്നു-

൨൩. അപശ്ചമരഭോക്തവ്യായക്തീഞ്ചിത്ഫലമസ്മിമെതി യെന്നകെന്നപിയോഗനനാദിക്തപായൻമുിയെതതത് ||

അനപചായം.— വല്ലോരു ധലം ഭവിക്കുന്നു എങ്കിൽ അതു വല്ലോരു യോഗം കൊണ്ടു അപശ്ചമരമായി അനുഭവിക്കുന്നവനായി ഭവിക്കുന്നു- യാതൊന്നു ധർമ്മമായിട്ടു അതിനെ ഭക്ഷിക്കാതെ മരിക്കില്ല-

സാരം.— ഒരേതന്നു മുറവ ചെയ്തിട്ടുള്ള കർമ്മങ്ങളിൽ എത്രകിലും ഒന്നു അനുഭവിക്കേണ്ടതായിട്ടുണ്ടെങ്കിൽ അതിനെ വല്ലോരു ഉപായേന അനുഭവിക്കുന്നു.- അതിനെ അനുഭവിക്കാതെ മരിക്കുകഇല്ല-

൨൪. ശാസ്ത്രാന്തരോദിതംയോഗശബ്ദനിവൃച്ഛനംകഥാ | യോഗസ്യരൂപസംഖ്യാശ്ചതത്പ്രകാരോഥകഥ്യതേ ||

അനപചായം.— യോഗശബ്ദനിവൃച്ഛനം ശാസ്ത്രാന്തരോദിതമായി ഭവിക്കുന്നു - യോഗത്തിന്റെ രൂപസംഖ്യകളും ശാസ്ത്രാന്തരോദിതകളായി ഭവിക്കുന്നു. അന്തരം രത്പ്രകാരം കഥിക്കപ്പെടുന്നു-

സാരം.— അപശ്ചമരമായി അനുഭവിക്കേണ്ടതായ കർമ്മഫലങ്ങൾ ഉണ്ടോ ഇല്ലയോ എന്നുള്ള സംശയത്തിൽ അതിന്റെ ശീലിച്ചു ഉണ്ടാകേണ്ടതു യോഗാദി-കളിൽ നിന്നാകുന്നു- അവിടെ യോഗമെന്ന ശബ്ദത്തിന്റെ നിവൃച്ഛനവും യോഗങ്ങളുടെ രൂപ സംഖ്യകളും അതു ശാസ്ത്രത്തിൽ പ്രസിദ്ധിയുള്ളതു കഴിയാതെ ഇനി യോഗനിവൃച്ഛനാദികളെ അറിവാൻ ഉപയോഗിക്കുന്നതു കഴിയായ ശാസ്ത്രാന്തരവചനങ്ങളെ കാണിക്കുന്നു-

പ്ര. ഗ്രഹണാസ്ഥിതിഭേദമനുപരന്മാംയോജയന്തിഥി |
ഫലൈഃകമ്മസമുൽഭവൈരിതിയോഗാഃപ്രകീർത്തിതാഃ ||

അനപയാത്ഥം: ഗ്രഹങ്ങളുടെ സ്ഥിതി ഭേദങ്ങൾകൊണ്ടു പുരഷനെ കമ്മസമുൽ ഭവങ്ങളായിരിക്കുന്ന ഫലങ്ങളോടു കൂടെ യോജിപ്പിക്കുന്നു- എന്നിതു ഹേതുവായിട്ടു യോഗങ്ങൾ എന്ന പ്രകീർത്തികളായി ഭവിക്കുന്നു-

സാരം:— സൂര്യൻ മുഖ്യമായ ഗ്രഹങ്ങളുടെ നിലഭേദം കൊണ്ടു പുരഷനെ അതാത കമ്മഫലങ്ങളോടു യോജിപ്പിക്കുന്നതുകൂടാകയാൽയോഗങ്ങൾ എന്ന ഫലജ്ഞാന സാധനങ്ങൾക്കു അങ്ങിനെ ഒരു സംജ്ഞപണ്ടുള്ളവരാൽ നിശ്ചയിക്കപ്പെട്ടിരിക്കുന്നു-

൧൯. സ്ഥാനഭാവസമാധാനഃസ്ഥാനഭാവനഭവശ്ചൈവ |
സ്ഥാനഭാവസമാധാനഃസ്ഥാനഭാവസമാധാനഃ ||

൧൦. യോഗാസ്സപുഷ്ടിസ്ഥിതിസ്ഥാനഖേദരാജ്യാനുസൃപ്തമഃ |
ഉച്ഛൃദ്ധതൃകൊണാമഗ്രഹണാസ്ഥാനമുപ്യകൈ ||

൧൧. ഭാവപഗ്നാമയുപ്രോക്താഃഖേദരാജസ്തുരാദയഃ |
ഭാവസ്ഥാനഗ്രഹണൈഃപ്രോക്തൈവൈവൈയോഗഃഫലപഃ ||

൧൨. ഭവേഷാംഖലീയാൻകന്താസ്യാൽസംഖിയാസ്യാഫലപ്രദഃ || ഇതി -

അനപയാത്ഥം:— സ്ഥാന, ഹേതുവായിട്ടും ഭാവം ഹേതുവായിട്ടും ഖേദന്മാർ ഹേതുവായിട്ടും സ്ഥാനഭാവനഭവന്മാർ ഹേതുവായിട്ടും സ്ഥാനഭാവസമാധാനഃ ഹേതുവായിട്ടും ഭാവഖേദരാജ്യാനുസൃപ്തമഃ ഹേതുവായിട്ടും യോഗങ്ങൾക്കു സ്ഥിതികളായി ഭവിക്കുന്നു- ഗ്രഹങ്ങളുടെ ഉച്ഛൃദ്ധതൃകൊണാമിസ്ഥാനമെന്ന വചിക്കപ്പെടുന്നു- ലഗ്നാദികൾ ഭാവങ്ങൾ എന്ന പ്രോക്തങ്ങളായി ഭവിക്കുന്നു- ഭാസ്കരാദികൾ ഖേദന്മാർ എന്ന പ്രോക്തന്മാരായി ഭവിക്കുന്നു- ഭാവസ്ഥാന ഗ്രഹങ്ങൾകൊണ്ടു പ്രോക്തമായിരിക്കുന്ന യോഗത്തിൽ യാവചിലതുകൾ യോഗഹേതുക്കളായി ഭവിക്കുന്നുവോ അതുകളിൽ വെച്ചുഖലീയാൻ കന്തായായി ഭവിക്കും- അവൻതന്നെ ഇതിന്റെ ഫലപ്രദനായി ഭവിക്കുന്നു-

സാരം:— ഗ്രഹങ്ങളുടെ ഉച്ഛൃദ്ധതൃകൊണ്ടും ലഗ്നാദിഭാവംകൊണ്ടും സൂര്യാദികളായിരിക്കുന്ന ഗ്രഹങ്ങളെക്കൊണ്ടും സ്ഥാനഭാവ ഗ്രഹങ്ങളെക്കൊണ്ടും സ്ഥാനഭാവങ്ങളെ കൊണ്ടും സ്ഥാനഗ്രഹങ്ങളെ കൊണ്ടും മാകയാൽ യോഗങ്ങൾ ഹിഴപ്ര

കാരമാകുന്നു. ഇവിടെസ്ഥാനങ്ങൾ എന്നപറകപ്പെട്ടതു സൂത്രാ
 ലിഗ്രഹങ്ങളുടെ ഉച്ചരാശി മുതലായതുകളെ ആകുന്നു- ഭാവങ്ങൾ
 എന്ന പറകപ്പെട്ടത ലഗ്നം മുതലായതുകളെ ആകുന്നു- വേദപര
 ന്തർ എന്ന പറകപ്പെട്ടത സൂത്രാലിഗ്രഹങ്ങളെ ആകുന്നു- മേൽ
 പ്രകാശം ഉള്ള യോഗങ്ങൾക്കു അതിന്റെ കാരണങ്ങളിൽ യാ
 തൊന്ന ബലവത്തായി ഭവിക്കുമോ അതിന്നുതന്നെ അതിനെ
 കുറിച്ചു കർത്തവ്യമെന്നും അതുതന്നെ അതിന്റെ ഫലത്തെകൊ
 ട്ടാക്കുന്നതെന്നും അറിഞ്ഞുകൊൾക-

ഉ. യോഗായുഷ്യശ്ചഭഗായുഷ്യശ്ചായുഷ്യൈവേപിവിധാന്ത
 നാം | യോഗോക്തമായുഷ്യാഗായുഷ്യാശ്ചായുഷ്യശ്ചൈവേപിവിധാന്ത
 നാം ||

അനപയാന്തം — യോഗായുസ്സു ഭഗായുസ്സും ഇങ്ങിനെതുക
 ഉടെ ആയുസ്സു പേരിധമായി പേരിക്കുന്നു- യോഗോക്തമായി
 നിമന്ന ആയുസ്സു യോഗായുസ്സായി ഭവിക്കുന്നു. ഭഗായുതമായി
 നിമന്ന ആയുസ്സു ഭഗായുസ്സായി ഭവിക്കുന്നു-

സാരം — മനുഷ്യരുടെ ആയുസ്സു രണ്ടു പ്രകാരമാകുന്നു- അ
 കിലോന്നിനെ യോഗായുസ്സെന്നും മറ്റൊന്നെ ഭഗായുസ്സെ
 ന്നും ഗ്രഹിച്ചു കൊൾക- യോഗായുസ്സെന്നതു യോഗംകൊണ്ടുപ
 രകപ്പെട്ട ആയുസ്സാകുന്നു ഭഗായുസ്സെന്നതു ഭഗവശാൽ ഉള്ള ആ
 യുസ്സാകുന്നു-

ഉ. യോഗായുഷ്ടു സ്ഥിധായോഗൈകു സ്ഥിധൈസ്സുവാൻ
 വരാശ്ച | സദ്യോരിഷ്ടാ അരിഷ്ടാപ്യാ യോഗാരിഷ്ടാ യഥയാ
 സ്ഥിധാ ||

ഉ. മധ്യഭിഷാദികായുഷ്യാ ഇതി യോഗസ്യ കസ്ഥിധാഃ |
 സദ്യോരിഷ്ടാ യഥായോഗാപ്യാ സാരന്തർഭൂതിപ്രഭാഃ ||

ഉ. രപ്യസ്സാന്തരരിഷ്ടാപ്യാ നാപെക്ഷന്തേ ഭഗവതി മേദി യാ
 ഗാരിഷ്ടാ യഥായോഗാപ്യാ ത്രിപദസാരന്തർപദാ ||

ഉ. അസ്സാനം സപു കേരന്തയ്യാഗായേ മധ്യായുഷഃ |
 ലിഷായുഷ്യാതസ്യാന്തർഭാ വെക്ഷന്തപന്യാസഃ ||

ഉ. ശരായികസമാജീവെച്ഛ്യാ ന്നൈ യോഗേ മി കായുഷി | ആ
 യുഷ്യാ യഥിധി യോഗാനാപെക്ഷന്തേ ത്വീതായുഷഃ ||

അനപയാന്തം — യോഗായുസ്സു കസ്ഥിധങ്ങളായിരിക്കുന്ന
 യോഗങ്ങൾ മേൽതുപായിട്ട കസ്ഥിധരായി ഭവിക്കുന്നു- അന
 നന്തരം അതുകളെ വരിക്കുന്നു- സദ്യോരിഷ്ടങ്ങളായിരിക്കുന്ന യോ
 ഗങ്ങളും അരിഷ്ടാപ്യാങ്ങളായിരിക്കുന്ന യോഗങ്ങളും നിഷ്ടാ യഥ
 യങ്ങളായിരിക്കുന്ന യോഗങ്ങളും അപ്രകാശം മധ്യഭിഷാദികായു

ഭംഗമായിരിക്കുന്ന യോഗങ്ങളും ഇങ്ങിനെ യോഗങ്ങൾ കൂടിച്ചി
 യങ്ങളായി ഭവിക്കുന്നു സദ്യോമിഷ്ടായോപയങ്ങളായിരിക്കുന്ന
 യോഗങ്ങൾ വസുമാന്തംഗത്തിങ്കൽ ഉതിപ്രദങ്ങളായി ഭവിക്കു
 ന്നു - അരിഷ്ടാഖ്യങ്ങളായിരിക്കുന്ന യോഗങ്ങൾ മധ്യസ്തംഗത്
 ഗത്തിങ്കൽ ഉതിപ്രദങ്ങളായി ഭവിക്കുന്നു - ൧൦ യോഗങ്ങൾ ഭ
 ശയ അപേക്ഷിക്കുന്നില്ല - മിഷ്ടായോപയങ്ങളായിരിക്കുന്ന യോ
 ഗങ്ങൾ ചോത്രിശേഷത്തിങ്കൽനിന്നു മുമ്പെ ഉതിപ്രദങ്ങളാ
 യി ഭവിക്കുന്നു - യാവചിപയോഗങ്ങൾ മധ്യായുസ്സുകളായി
 ഭവിക്കുന്നുവോ അതുകൾ അദ്ധ്യങ്ങളുടെ സപുരിയുടെ അന്ത
 രംഗത്തിങ്കൽ ഉതിപ്രദങ്ങളായി ഭവിക്കുന്നു - മിഷ്ടായുസ്സുകളാ
 ളിരിക്കുന്ന യോഗങ്ങൾ ശരത്തിന്റെ അന്തംഗത്തിങ്കൽ ഉ
 തിപ്രദങ്ങളായി ഭവിക്കുന്നു - ൧൦ മൂന്നു യോഗങ്ങൾ ഭഗവപേക്ഷാ
 നപയങ്ങളായി ഭവിക്കുന്നു - അമിതായുസ്സായിരിക്കുന്ന യോഗ
 ത്തിങ്കൽ ജ്ഞാനായിരിക്കുന്നവൻ ശതധികസമകൾ മുഴുവൻ
 ജീവിക്കും അമിതായുസ്സായിരിക്കുന്ന യോഗങ്ങൾ ആയുർദ്ധ
 വധിയെ അപേക്ഷിക്കുന്നില്ല

സാരം - യോഗങ്ങൾ ആറു പ്രകാരമാകുന്നു യോഗായു
 സ്സും ആറു പ്രകാരമാകുന്നു - ആറു പ്രകാരമുള്ള യോഗങ്ങളെ ഇ
 തിന്നു താഴെ വിവരിക്കുന്നു - സദ്യോമിഷ്ട യോഗങ്ങൾ അരി
 ഷ്ടയോഗങ്ങൾ മിഷ്ടയോഗങ്ങൾ മധ്യായുസ്സോഗങ്ങൾ മിഷ്ട
 യുസ്തോഗങ്ങൾ അമിതായുസ്തോഗങ്ങൾ ഇങ്ങിനെ ആറു പ്രകാ
 രമാകുന്നു - യോഗങ്ങളെന്ന അറിഞ്ഞു കൊൾക -

മേൽ പറഞ്ഞ യോഗങ്ങളിൽ സദ്യോമിഷ്ടയോഗങ്ങൾ ഒരു
 സംവത്സരം തികയുന്നതിന്റെ മുമ്പെയും അരിഷ്ടയോഗങ്ങൾ
 പന്ത്രണ്ടു സംവത്സരം തികയുന്നതിന്റെ മുമ്പെയും മരണത്തെ
 ഉണ്ടാക്കുന്നതു കഴിയുന്നു - ൧൦ മനുവക യോഗങ്ങൾക്കു ഭശയു
 ടെ അപേക്ഷ ഇല്ലായ്മയാൽ ശരംകൊണ്ടു നന്നാക്കുവാനും
 മേൽ പറഞ്ഞ അവധികൾ കഴിഞ്ഞു പിന്നെയും ആയുസ്സു
 ഉണ്ടു എന്ന കണ്ടാലും അതിനെ വീശുപസിക്കുക - മിഷ്ടയോ
 ഗങ്ങൾ മുപ്പത്തിയൊരു സംവത്സരത്തിനുള്ളിൽ മരണത്തെ ഉ
 ണ്ടാക്കും മധ്യായുസ്തോഗങ്ങൾ എഴുപതു സംവത്സരത്തിനുള്ളി
 ൽ മരണത്തെ ഉണ്ടാക്കും - മിഷ്ടായുസ്തോഗങ്ങൾ നൂറു സംവത്സ
 രത്തിനുള്ളിൽ മരണത്തെ ഉണ്ടാക്കും -

മേൽ പറഞ്ഞ യോഗങ്ങൾ ഭഗവപേക്ഷയോട കൂടിയതുകഴി
 കയാൽ അതുകൾക്കുപറഞ്ഞുകാലത്തെ അനുസരിച്ച ജീവിതത്തെ

ന്നമേരിൽ അതുവരെ മരകം ഉണ്ടാകുന്നതു കഴി
യിരിക്കുകയും വെണം- മരകംകു ഉണ്ടാകുന്നതു മുഖേന
ന്ന മരിച്ചുപോകയും അതിനെയുണ്ടാകുന്നതു കഴിയുവാൻ
നൂറ്റിലധികം സംവത്സരം ജീവിക്കും ഇതിന്നു ശോചകു ഇ
ല്ലെന്നറിഞ്ഞു കൊൾക-

ഭൂ. എങ്ങനെയൊഗംസുവിഷ്ണുയെ സ്തോത്രംപ്രാർത്ഥിച്ചു
കു? ത്രിവിധമുപനസുപായുദിപ്യമുപാലതാവശാൽ ||

അന്വയാർത്ഥം. — െ യോഗങ്ങൾ സാരവല്യാദിശ്ശു
തിൽ നിന്ന വിഷ്ണുയെങ്ങായി ഭവിക്കുന്നു- ആയുസ്സുകളെ
പിന്നെ ഭവ്യമുപാലതാവശം ചെയ്യുവായിട്ടു ത്രിവിധമായി ഭ
വിക്കുന്നു-

സാരം. — മേൽ പറഞ്ഞുപോയ യോഗങ്ങൾ സാരവല്യാദി മുത
ലായ ഗ്രന്ഥങ്ങളിൽ നിന്നു അറിയപ്പെട്ടവൻ യോഗങ്ങളാകു
ന്നു- യോഗങ്ങൾ ആറു വിധമാകയാൽ ആയുസ്സും ആറു വിധ
മാകുന്നു എന്നു മുഖേ പറഞ്ഞുവെല്ലോ ഇനി അതിനെ തന്നെ
മൂന്നു പ്രകാരമെന്നു ഗ്രഹിക്കണം- ഭിഷായുസ്സു മധ്യമായുസ്സു
അല്ലമായുസ്സു ഇങ്ങിനെ ആയുസ്സു മൂന്നു പ്രകാരമാകുന്നു-

നൂ. ലഗ്നജന്മപര്യന്തരനിഷ്ഠമപരിചി | സമമുവാ
യഭിവാഞ്ച സുസപ്തമ്യചിരായുഷഃ ||

അന്വയാർത്ഥം. — ലഗ്നജന്മപര്യന്തരനിഷ്ഠമപരിചിപര
ത്രക്കുളാകുന്നു എ.കി.ലും സമമുവാകുന്നു എ.കി.ലും ബന്ധുക്ക
ളാകുന്നു എ.കി.ലും സപ്തമ്യചിരായുസ്സുകളായി ഭവിക്കും-

സാരം. — ലഗ്നാധിപന്ന ലഗ്നാൽ ശ്ലോമാധിപനും ചന്ദ്ര
രാശ്യാധിപന്ന ചന്ദ്രാൽ അഷ്ടിമാധിപനും ശത്രുക്കളാകുന്നു എ.കി
ൽ അപ്രായുസ്സായിട്ടും ബന്ധുക്കളാകുന്നു എ.കിൽ ഭിഷായുസ്സാ
യിട്ടും സമന്മാരാകുന്നു എ.കിൽ മധ്യായുസ്സായിട്ടും ഭവിക്കും- ഗ്ര
ഹിക്കളുടെഅന്യോന്യ മുള്ളു ശത്രുപത്തെയും ബന്ധുതയെയും
സമത്വത്തെയും സന്തോഷൈസുഷ്ടാഇത്യാദി ഹോരാവാക്യകൊ
ണ്ടോ ശത്രുമന്ദസിന്ദോ ഇത്യാദി ജാകോമരശ്ലോകം കൊ
ണ്ടോ അറിവാൻ കഴിയുന്നതാകയാൽ അതിനെ ഇവിടെ വിവ
രിക്കുന്നില്ല-

നൂ. ചന്ദ്രാശ്ശൈശ്വതകർഷ്ണാനവാശ്ശൈശ്വമവാശ്ശൈശ്വഃ |
ലഗ്നേശോവാപിയശ്ശൈശ്വസപ്തമ്യചിരായുഷഃ ||

അന്വയാർത്ഥം. — ചന്ദ്രാശ്ശൈശ്വതകർഷ്ണാനവാശ്ശൈശ്വ
നോ രവികല ലഗ്നശന്നോ ഇപ്രകാരമാകുന്നു എ.കിൽ സപ്ത

മധ്യപിരായുസ്സുകഴായി ഭവിക്കും-

സാരം— ചന്ദ്രനവാശക രാശിയുടെ അധിപന അതിന്റെ അറ്റപത്തുനാലാമത്തെ നവാശകത്തിന്റെ അധിപൻ ശത്രുവായാൽ അല്പായുസ്സായിട്ടും ബന്ധുവായാൽ ദീർഘായുസ്സായിട്ടും സമനായാൽ മധ്യായുസ്സായിട്ടും ഭവിക്കും- ആമിത്യന്നുലഗ്നാധിപൻ ശത്രുവായാൽ അല്പായുസ്സായിട്ടും ബന്ധുവായാൽ ദീർഘായുസ്സായിട്ടും സമനായാൽ മധ്യായുസ്സായിട്ടും ഭവിക്കും-

൩. അഥഃഖചരഖില്യന്തേത്രായുക്തൈച്ഛ്യകരാഗുണാഃ | ബലവതഃപിലഗണൈഃപശൂഭയോഗശൂഭേക്ഷണം |

൩. കേന്ദ്രത്രികോണരത്നാർദ്ധ്വപനയൈശൂഭസംസ്ഥിതിഃ | ത്രികൂഡായസുഖാസാവിശൈഖണഗുരയഃ ||

൪. ഗുരുചന്ദ്രമസോയോഗ്കൈന്ദ്രേലഗ്നപരൈന്ധിതിഃ | ഒരേശസംസ്ഥിതിശ്ചാത്രബലവതഃപനയൈർദ്ധയോഃ ||

൫. അനയോരായസംസ്ഥാനമായുക്തൈച്ഛ്യകരാഗുണാഃ | ആയുക്താലുക്തപതാഭോക്താവിഖില്യന്തേഥാകചന ||

അനപയാർദ്ധം— അനന്തരം ഇവിടെ ആയുക്തൈച്ഛ്യകരങ്ങളായിരിക്കുന്ന ചിലഗുണങ്ങൾ ലെഖനം ചെയ്തപ്പോഴുടനീളം വിഖഗണൈകൾക്കു ബലവതഃപവും ശൂഭയോഗവും ശൂഭേക്ഷണവും ഇതുകൂട്ടിടെ കേന്ദ്രത്രികോണരത്നാർദ്ധ്വങ്ങളിൽ ശൂഭസംസ്ഥിതിയും ത്രികൂഡായങ്ങളിൽ അസുഖാസവും വിശൈഖണങ്ങളുടെ ഗുരയവും ഗുരുചന്ദ്രമസ്സുകളുടെ യോഗവും കേന്ദ്രത്തിങ്കൽ ലഗ്നവതിയുടെ സ്ഥിതിയും ഇതികൾ ഒരേശസംസ്ഥിതിയും ആ ഇരിവടക്കും ബലവതഃപവും ഇവരുടെ ആയസംസ്ഥാനവും ആയുക്തൈച്ഛ്യകരങ്ങളായിരിക്കുന്ന ഗുണങ്ങളായി ഭവിക്കുന്നു- അനന്തരം ആയുസ്സിന്റെ അല്പതപങ്ങളായിരിക്കുന്ന ചിലഭാഗങ്ങൾ ലെഖനം ചെയ്തപ്പോഴുടനീളം-

സാരം— ഇനി ആയുസ്സിന്റെ ദീർഘതയെ സൂചിപ്പിക്കുന്ന തുകളായചിലഗുണങ്ങളെ പറയുന്നു. ഉഗ്നത്തിനും ചന്ദ്രനും ബലമുണ്ടായിരിക്കുകയും രണ്ടുടത്തും ശൂഭയോഗശൂഭയ്തികൾ ഉണ്ടായിരിക്കുകയും ലഗ്നരാശിയുടെയും ചന്ദ്രരാശിയുടെയും കേന്ദ്രങ്ങളിലും അന്യോന്യതാമടങ്ങളിലും അപ്പിമത്തികളും രണ്ടാമടത്തും ശൂഭന്മാർ നില്ക്കുകയും മൂന്നാമടത്തും ആറാമടത്തും പതിനൊന്നാമടത്തും പാപന്മാർനില്ക്കുകയും ഗുരുചന്ദ്രന്മാർ തമ്മിൽകൂടുകയും ലഗ്നാധിപൻ ഉഗ്നകേന്ദ്രത്തിങ്കൽ നില്ക്കുകയും ചന്ദ്രരാശ്യാധിപൻ അതിന്റെ കേന്ദ്രത്തിങ്കൽ നില്ക്കുകയും ല

ഗോധിപചന്ദ്രരാശിയിൽനിന്നു വെളിച്ചം വരുന്നതും അവർ
 പരിചരിക്കുന്നതും നിത്യം കഴിയുന്ന വിധമുള്ള
 ഭക്തികളെക്കൊണ്ടുമാത്രം. ലഗ്നത്തിൽനിന്നു വരുന്നതും
 സമീപി വിശേഷിച്ചു ഗുണമാകുന്നു. ഇനി ആയുസ്സിന്റെ
 പ്രായം സൂചിപ്പിക്കുന്നതുകൊണ്ടു ചിലരോടുകൂടെ പറയുന്നു.
 ആ. ബലഹാനിയിലുണ്ടാകുന്ന പാപങ്ങളുടെ സമന്വയം
 ലഗ്നത്തിൽനിന്നു വരുന്നതും സമീപിയിൽനിന്നു വരുന്നതും.

ആ. അനന്യമായിട്ടുള്ളതും പരിവേഷപരമാഗമോദിസ
 സ്വയം വിഷ്ണുപ്രദാനാദിനിമിത്തേണിവൃദ്ധിഃ ||

ആ. രാശിനാമുദ്യോഗകൃത്യസംസ്ഥിതപരിമാണിഃ | പി
 നംധനംഖരഃ കൃത്യോമന്ത്രം ഭഗവാനിതി ||

ആ. ദിവ്യനാരിപരാനിത്യം കൃത്യഭാഗങ്ങളാലിതി | കൃത്യഭാഗ
 സാചന്ദ്രസ്വസ്ഥിനിഃ കൈര്യേണിവൃദ്ധിഃ ||

ആ. കൈര്യേണിവൃദ്ധിഃ ഭാഗസ്ഥിപ്രദാനാദിനിമിത്തേണിവൃദ്ധിഃ | ച
 ന്ദ്രോര്യോലയോമിതി ഭൂമിമാതൃം ചിരംഭയം ||

ആ. ഗോപമാത്രോരണാഭ്യം കൃത്യഭാഗവിധോരണാഭിഃ | ഗ്രാമ
 ദൃഷ്ടിസ്വചന്ദ്രസ്വസ്ഥിനിഃ കൈര്യേണിവൃദ്ധിഃ ||

ആ. ഗുണനാമകിളിപാപൈർവൃദ്ധിനാമാത്രസംസ്ഥിതിഃ |
 കൈര്യേണിവൃദ്ധിഃ കൈര്യേണിവൃദ്ധിഃ ||

ആ. ആയുസ്സോരണാഭിഃ കൈര്യേണിവൃദ്ധിഃ | ദീ
 ഘായുഷോരണാഭിഃ കൈര്യേണിവൃദ്ധിഃ ||

അപരായം. — വിവേകം കൃത്യം ബലഹാനിയും പാപ
 മൂലം സമന്വയങ്ങളും ഭഗവാനുണ്ടാകുന്നതും കൈര്യേണിവൃദ്ധിഃ അരി
 വൃദ്ധിഃ അതികൃത്യം ഇവർക്കുണ്ടാകുന്നതും പരി
 വേഷപരമാഗമോദിസസ്വയം വിഷ്ണുപ്രദാനാദിനിമിത്തേണിവൃദ്ധിഃ
 സമീപി വിശേഷിച്ചു ഗുണമാകുന്നു. ഇനി ആയുസ്സിന്റെ
 പ്രായം സൂചിപ്പിക്കുന്നതുകൊണ്ടു ചിലരോടുകൂടെ പറയുന്നു.
 ആ. ബലഹാനിയിലുണ്ടാകുന്ന പാപങ്ങളുടെ സമന്വയം
 ലഗ്നത്തിൽനിന്നു വരുന്നതും സമീപിയിൽനിന്നു വരുന്നതും.
 ആ. അനന്യമായിട്ടുള്ളതും പരിവേഷപരമാഗമോദിസ
 സ്വയം വിഷ്ണുപ്രദാനാദിനിമിത്തേണിവൃദ്ധിഃ ||
 ആ. രാശിനാമുദ്യോഗകൃത്യസംസ്ഥിതപരിമാണിഃ | പി
 നംധനംഖരഃ കൃത്യോമന്ത്രം ഭഗവാനിതി ||
 ആ. ദിവ്യനാരിപരാനിത്യം കൃത്യഭാഗങ്ങളാലിതി | കൃത്യഭാഗ
 സാചന്ദ്രസ്വസ്ഥിനിഃ കൈര്യേണിവൃദ്ധിഃ ||
 ആ. കൈര്യേണിവൃദ്ധിഃ ഭാഗസ്ഥിപ്രദാനാദിനിമിത്തേണിവൃദ്ധിഃ | ച
 ന്ദ്രോര്യോലയോമിതി ഭൂമിമാതൃം ചിരംഭയം ||
 ആ. ഗോപമാത്രോരണാഭ്യം കൃത്യഭാഗവിധോരണാഭിഃ | ഗ്രാമ
 ദൃഷ്ടിസ്വചന്ദ്രസ്വസ്ഥിനിഃ കൈര്യേണിവൃദ്ധിഃ ||
 ആ. ഗുണനാമകിളിപാപൈർവൃദ്ധിനാമാത്രസംസ്ഥിതിഃ |
 കൈര്യേണിവൃദ്ധിഃ കൈര്യേണിവൃദ്ധിഃ ||
 ആ. ആയുസ്സോരണാഭിഃ കൈര്യേണിവൃദ്ധിഃ | ദീ
 ഘായുഷോരണാഭിഃ കൈര്യേണിവൃദ്ധിഃ ||

യമെന്നും ഗോവ എന്നും മാത്രം എന്നും മന്ദിരം രജ്യമെന്നും ഉള്ളത അങ്ങിനെയും നിന്നുതടവി വിധുവീന്റെ ഉദ്യോഗങ്ങളാകുന്നു ഗ്രാമദൃഷ്ടനായിരിക്കുന്ന ചന്ദ്രന്റെ അഷ്ടമകുടുംബങ്ങളുള്ള സ്ഥലവും ഇതു കളി വരികളായിരിക്കുന്ന പാപനാരായണൻ ദൃഷ്ടനായിരിക്കുന്ന ശുഭനാരായണ സമ്പ്രദായം അപ്രകാരം തന്നെ മെത്രാന്മാർക്കുണ്ടായുള്ള അശുഭസംസ്ഥിതിയും ലോകങ്ങളാകുന്നു- ഇപ്രകാരം അത്യന്തപ്രയാസമായിരിക്കുന്ന ചില ദൈവങ്ങൾ പ്രാർത്ഥിക്കുകയായി ഇന്നുതടവ് സത്തു കളായിരിക്കും വിഷയത്തിൽ പര്യായസ്സുകളായി ഭവിക്കും- ലോകങ്ങൾ സത്തു കളായിരിക്കും വിഷയത്തിൽ അനായസ്സുകളായി ഭവിക്കും-

സാരം— ലഗ്നത്തിന്നും ചന്ദ്രനും ബലംകൊണ്ടും പാപദൃഷ്ടിയോഗങ്ങൾ ഉണ്ടാകയും ലഗ്നാധിപനും ചന്ദ്രശക്തിപനും മേഘസ്ഥാനങ്ങളാകയും അവർ ആരാമദേവന്മാർ ചന്ദ്രാഭയാമേടേതാ അഷ്ടമത്തികളോ നിൽക്കുകയും ഉദ്യോഗങ്ങളാകയും പരിവർത്തനം ഗ്രഹണമോ ഉള്ളപ്പോൾ ജനിക്കുകയും സമ്പ്രദായ സമയത്തിൽ ജനിക്കുകയും ദിഗ്ഗമം മുതലായ മന്ദിരങ്ങളായും ഉള്ളപ്പോൾ ജനിക്കുകയും മേഘാദിരാശികളുടെ ഉദ്യോഗങ്ങളിലോ സമ്പ്രദായങ്ങളിലോ ജനിക്കുകയും ലോകമാകുന്നു ഇന്നിതേ കാലങ്ങളിലൂടെ ഉദ്യോഗങ്ങളെ വിവരിക്കുന്നു- മേടത്തിന്റെ മൂന്നാമത്തെ തിയ്യതിയും ഇടവത്തിന്റെ ഒമ്പതാമത്തെ തിയ്യതിയും മിഥുനത്തിന്റെ ഇരിപത്തിരണ്ടാമത്തെ തിയ്യതിയും കർക്കിടത്തിന്റെ ഇരിപത്തിരണ്ടാമത്തെ തിയ്യതിയും ചിങ്ങത്തിന്റെ ഇരിപത്തിരണ്ടാമത്തെ തിയ്യതിയും കന്നിയുടെ രണ്ടാമത്തെ തിയ്യതിയും തുലാത്തിന്റെ നാലാമത്തെ തിയ്യതിയും വൃശ്ചികത്തിന്റെ ഇരിപത്തിരണ്ടാമത്തെ തിയ്യതിയും ധനുവീന്റെ പതിനെട്ടാമത്തെ തിയ്യതിയും മകരത്തിന്റെ ഇരിപത്തിരണ്ടാമത്തെ തിയ്യതിയും കോശത്തിന്റെ ഇരിപത്തനാലാമത്തെ തിയ്യതിയും മീനത്തിന്റെ പത്താമത്തെ തിയ്യതിയും ഉദ്യോഗങ്ങളാകുന്നു- ഉദ്യോഗത്തിൽ നിൽക്കുന്ന ചന്ദ്രന്റെ സ്ഥിതി കേന്ദ്രത്തികളോ അഷ്ടമത്തികളോ ആയി വരികയും കേന്ദ്രാഷ്ടമങ്ങളിലോ ഉദ്യോഗത്തികളോ നിൽക്കുന്ന ചന്ദ്രനും പാപായോഗങ്ങളാകയും ലോകമാകുന്നു- മേടത്തിൽ ഇരിപത്താമത്തെ തിയ്യതിയും ഇടവത്തിൽ പത്താമത്തെ തിയ്യതിയും മിഥുനത്തിൽ പതിമൂന്നാമത്തെ തിയ്യതിയും കർക്കിടത്തിൽ ഇരിപത്താമത്തെ തിയ്യതിയും ചിങ്ങ

ത്തിൽ ഇരിപത്തിനാലാമത്തെ തിയ്യതിയും കന്നിയിൽ പതിനൊന്നാമത്തെ തിയ്യതിയും തുലാത്തിൽ ഇരിപത്താറാമത്തെ തിയ്യതിയും വൃശ്ചികത്തിൽ ഇരിപത്തിനാലാമത്തെ തിയ്യതിയും ധനുവിൽ പതിമൂന്നാമത്തെ തിയ്യതിയും മകരത്തിൽ ഇരിപത്തഞ്ചാമത്തെ തിയ്യതിയും കുംഭത്തിൽ അഞ്ചാമത്തെ തിയ്യതിയും മീനത്തിൽ പത്താമത്തെ തിയ്യതിയും ചന്ദ്രനും ഉച്ചഭാഗങ്ങളാകുന്നു- സൂര്യാഭിഗ്രഹങ്ങളിൽ വെച്ചു ഒരു ഗ്രഹത്തിന്റെ ഉഷ്ണിയോടു കൂടിയ ചന്ദ്രൻ എട്ടാമെടത്തോ അറാമെടത്തോ നിൽക്കുകയും അവിടെ വക്രഗതിയുള്ള പാപന്മാരുടെ ഉഷ്ണിയോടു കൂടിയ ശുഭഗ്രഹങ്ങൾ നിൽക്കുകയും ക്രൈസ്തവശാഖയിലും അഞ്ചോമ്പന്മാരുടെ ഉഷ്ണിയും അഷ്ടമത്തിങ്കലും പാപന്മാർ നിൽക്കുകയും ദോഷമാകുന്നു. ഇങ്ങിനെ ആയുസ്സിന്റെ അല്പതയെ സൂചിപ്പിക്കുന്നതുകൂടായ ചില ദോഷങ്ങൾ ഇവിടെ പറകപ്പെട്ടു- മെൽപറകപ്പെട്ട ഗുണങ്ങൾ തന്നെ ഉണ്ടായിരുന്നാൽ ഭീഷ്മായുസ്സു കൂടായി ഭവിക്കും- ഇവിടെ പറകപ്പെട്ട ദോഷങ്ങൾ തന്നെ ഉണ്ടായിരുന്നാൽ അല്പായുസ്സു കൂടായി ഭവിക്കും-

൭൪. കല്പമായുദ്യമിശ്രൈകൃതേഷാമപ്യാധികതപഃ ||

അനപയാത്മം— ഗുണങ്ങളും ദോഷങ്ങളും വിമിശ്രങ്ങളായി സത്തുകൂട്ടാ വിരിക്കും വിഷയത്തിങ്കൽ അതുകൂട്ടുടെ അല്പാധിക തപഃശ്ച അനുസരിച്ചിട്ടു ആയുസ്സു കല്പമായി ഭവിക്കുന്നു-

സാരം— ഗുണദോഷങ്ങൾ സംമിശ്രങ്ങളായിരുന്നാൽ അതു കൂട്ടിൽ വെച്ചു ഗുണങ്ങൾ അല്പങ്ങളാകുന്നു എങ്കിൽ ആയുസ്സു അല്പമായിട്ടും ദോഷങ്ങൾ അല്പങ്ങളാകുന്നു എങ്കിൽ അധികമായിട്ടും നിശ്ചയിക്കേണം-

൭൫. എവംപ്രശ്നപശാച്ചജാതകവശാൽ ഉതപായുഷോനിണ്ണയം നിണ്ണിതൈരമണൈസ്തരോഗസമയേതവാച്യാവഥോരോഗിണാം | നിണ്ണിതായദീപിതരൂശമന്നാരംഭാദികവാതജാംസന്നിശായമിതപചയാതദചിരംബ്രഹ്മയാത്സുധീല്പക്ഷണം ||

അനപയാത്മം— ഇപ്രകാരം പ്രശ്നപശം ഫലതുവായിട്ടും ജാതകവശം ഫലതുവായിട്ടും ആയുസ്സിന്റെ നിണ്ണയത്തെ ചെയ്തിട്ടു മരണം നിണ്ണിതമായിരിക്കും വിഷയത്തിങ്കൽ ഇതിന്റെ രോഗസമയം വാച്യങ്ങളായി ഭവിക്കുന്നു- രോഗികളുടെ ജീവിതം തന്നെ നിണ്ണിതമായി എങ്കിൽ അതുകൂട്ടുടെ മരണാരംഭാദികവും വാച്യമായി ഭവിക്കുന്നു- തപഃയം സന്നിശ്ചമാകുന്നു എങ്കിൽ സുധിയായിരിക്കുന്നവൻ തദചിതമാകുവണ്ണം ലക്ഷണത്തെ പ

പറയണം.

സാരം— മേൽ പറഞ്ഞ പ്രകാരം പ്രശ്നം കൊണ്ടും, അതകം കൊണ്ടും ആയുധിചാരത്തെ ചെയ്യിട്ട രണ്ടുഭാഗങ്ങളും മരണമടഞ്ഞു എന്നു കണ്ടാൽ മരണമേറ്റു വായിരിക്കുന്ന രോഗത്തെയും മരണസമയത്തെയും പറയണം. - വൃക്കകൾ രോഗിയായിരിക്കുമ്പോൾ അവൻ ജീവിക്കുമെന്നുള്ള നിശ്ചയമുണ്ടായാൽ രോഗാരംഭം ഇന്നു സമയത്തിങ്കൽ എന്നും രോഗശമനം ഇന്നു സമയത്തിങ്കൽ എന്നും തുടങ്ങിയുള്ളതിനെ പറയണം. മരണവും ജീവനവും സംശയത്തിൽ പെട്ടാൽ ബുദ്ധിമാനായിരിക്കുന്ന ദൈവജനൻ അപ്രകാരമുള്ള സംശയത്തിന്നു ഉചിതമാകും വണ്ണം പറയണം. എങ്ങിനെ എന്നാൽ ഇങ്ങിനെയുള്ളവകളെക്കണ്ടാൽ സാമ്യമുണ്ടാകയാൽ അർത്ഥപരിഹാരത്തിനായി കൊണ്ടു മരിയായി വരുന്ന സർവ്വകാര്യങ്ങൾ കൊണ്ടു ജീവിക്കുമെന്നു പറയണം എന്ന ഗ്രഹിച്ചുകൊൾക.

(വാ) ശിശുജനകവശാദയന്നിരൂപണം-

അപയാത്മം— ഇതേ അകവശത്തെ ആശ്രയിച്ചിട്ടുള്ള ആയുന്നിരൂപണമായി ഭവിക്കുന്നു-

സാരം— മേൽ പറഞ്ഞു വചനങ്ങൾ അതകം കൊണ്ടുള്ള ആയുധിചാരത്തിങ്കൽ ഉപയോഗിക്കുന്നതുകൊണ്ടു-

ഇതി നവമാദ്ധ്യായം

ദശമാദ്ധ്യായപ്രാരംഭം.

(വാ) അഥമരണകാലശ്ചിന്ത്യതേ ||

അപയാത്മം— അന്നരം മരണകാലം ചിന്തിക്കപ്പെടുന്നു-

സാരം— ഇനി മരണകാലത്തെ നിശ്ചയിപ്പുവാനുള്ള പ്രമാണത്തെ കാണിക്കുന്നു-

പ. പ്രശ്നനാപിചജ്ഞകേനചതുരൈശ്ചിന്ത്യയീകാലാദികം കത്രപ്രാക്സമയോഗശ്ചജ്ഞാകാശശ്ചസംചിന്ത്യതേ | കാര്യം കാലവിചിന്തനം ചലുട്ടിതേഹ്യോഗേർശ്ചാന്തർശാമന്യാച

തുടങ്ങിനേഴശതകിരണസ്ഥാനമെന്നുചിലനൊന്നുവെ ॥

അനപയാത്മം— ഭക്തിയുടെ കാലാദിം പ്രശ്നംകൊണ്ടുജാതകം കൊണ്ടും ചിന്തയായി ഭവിക്കുന്നു- അതുപോലെവെച്ചു മുഖസമയവും ഗമ്യം ദേശവും ജന്മസ്ഥലംകൊണ്ടു സഞ്ചിന്തികളോടുന്ന- ഭക്തിയുടെ കാലവിചിന്തനം യോഗങ്ങൾകൊണ്ടും ദശാന്തർശാമന്ദ്രാചാര്യുടിയെ ശീലകിരണ സ്ഥാനങ്ങൾകൊണ്ടും വിചിന്തംകൊണ്ടും ചാതുര്യമായി ഭവിക്കുന്നു-

സാരം— മരണ കലശലായും മരണത്തിന്നു മേതുവായ രോഗം മുഖായതിനെയും പ്രശ്നജാതകങ്ങൾകൊണ്ടു വിചാരിക്കേണം- അതുപോലെവെച്ചു ജാതകംകൊണ്ടു മരണ സമയത്തെയും മരണത്തിന്നു മേതുവായ രോഗത്തെയും മരണ ദേശത്തെയും മുഖേ വിചാരിക്കുന്നു- സമ്യോരിഷ്ടാദി യോഗങ്ങൾ കാലചക്രങ്ങൾ നക്ഷത്രങ്ങൾ ഇച്ചാദിപോലെയ ശങ്കൾ അപഹാരങ്ങൾ ശനിയുടെയും ബുധസ്തനിയുടെയും സൂര്യചന്ദ്രന്മാരുടെയും സ്ഥിതി, ലഗ്നരാശി- ഇതുപോലെ മരണകാലം വിചാരസാധനങ്ങളാകുന്നു-

൨. യോഗകൃത്യസത്യയോഗാകരവ സമാന്തരമിതിവെൽ ॥ ശോചകുന്നപിതയോ ഗരസംവാദാദിവിന്യതാം ॥

അനപയാത്മം— യോഗങ്ങൾ സത്തുപോലായിരിക്കും വിഷയത്തിങ്കൽ യോഗാകരവസമാന്തരത്തിങ്കൽ ഉതി ഭവിക്കും- ശോചകുന്നപിത മായ് ഭിക്കുന്ന യോഗം സത്തായിരിക്കും വിഷയത്തിങ്കൽ മത്സവാദം വിചിന്തികളോടേണം-

സാരം— ആയുസ്സിനെ പറയുന്നതുപോലെയ യോഗങ്ങൾ ഉണ്ടു എങ്കിൽ അതിനനുപോലെ സമസ്തം ചിന്തയാൽ മരിക്കുമെന്നറിയേണം- യോഗത്തിന്നു ശോചകുന്ന കൂടെ ഉണ്ടു കിട ശോചകങ്ങൾക്കു സാമ്യമുണ്ടാ ഇല്ലയൊ എന്നതിനെ പരിക്ഷിച്ചറിഞ്ഞു അതിനെ അനുസരിച്ചു നിശ്ചയിക്കേണം-

൩. ശോചഹാരചാരകൃഗ്രഹണം, ഘടകമായിട്ടു ॥ മരണത്തിലിരുന്നെന്നും യോഗാഭാവമവചനം വിധി ॥

അനപയാത്മം— ശോചകരായിട്ടായിരിക്കുന്ന ഗ്രഹങ്ങളുടെ ശോചഹാരചാരങ്ങളിൽ നൂക്കളുടെ മരണത്തെ ആശ്രയിക്കേണം- യോഗാഭാവം സത്തായിരിക്കും വിഷയത്തിങ്കൽ ആകട്ടെ ഹം വിധികാതുര്യമായി ഭവിക്കുന്നു-

സാരം— യോഗങ്ങൾ ഇല്ലാ എങ്കിൽ ദശയും അന്തർശയും ചാരവും കൂടി ശോചകത്തെ കൊടുക്കുന്നതുപോലായി വരുന്നപോൾ മ

അനപചാരം:— പാപന്മാരുടെ ദശയിംകൽ അസുരന്മാരുടെ അപമാനം ഭവിക്കുന്നു എങ്കിൽ ഇവിടെ ഭൂമി ചിന്നുന്നതുമായി ഭവിക്കുന്നു- നിജജനങ്ങളിൽനിന്ന ഗോമാസകളെ ശപഥന്മാരുടെ പാപകാലവും കൊടുമായി ഭവിക്കുന്നു- മിത്രങ്ങളിലൊന്നിരിക്കുന്ന ദശകളുടെ ഒരുമിച്ചിട്ടുള്ള അവസിരിയാതെ നിമകൽ ഭവിക്കുന്നുവോ ആകാലം കഷ്ടമായി ഭവിക്കുന്നു- സുഖകളായിരിക്കുന്ന ദശകളുടെയും, അവസിരി അശ്രദ്ധയായിഭവിക്കുന്നു- കൊടുക്കളായിരിക്കുന്ന ദശകളുടെ അവസിരി വിശേഷിച്ചും അശ്രദ്ധയായി ഭവിക്കുന്നു-

സാരം:— പാപന്മാരുടെ ദശയിംകൽ പാപന്മാരുടെ അപമാനം വരുമ്പോൾ മൂന്നഞ്ചൊന്ന കഷ്ടതകളുടെ അധിപന്മാരുടെ ദശയിംകലും രണ്ടു മൂന്നു തുടങ്ങിച്ചുള്ള ദശകളുടെ അവസാനം ഒരുമിച്ചു വരുന്നപോൾ മരണത്തെ വിചാരിക്കണം- ഇല്ലാതെ കളിയുടെയും, അവസാന കാലങ്ങളിൽ അത്ഭുതം എന്നിട്ടു- മറ്റുദശയുടെ അവസാനത്തിൽ വിശേഷിച്ചു മാത്രമെന്നറിഞ്ഞുകൊൾക- ത്ത. ദൈവോപദേശം അധിപന്മാരിൽനിന്നു കേൾക്കേണ്ടതും അസുഖമുണ്ടാകാതെ പാപം വിട്ടുപോകേണ്ടതുമാണ്.

അനപചാരം:— രത്നാധിപന്മാരിൽനിന്നു കേൾക്കേണ്ടതും സർവ്വദാസമമായി ഭവിക്കുന്നു- ഗോമാസകളാധിപന്മാരുമായിരിക്കുന്ന ദൈവം ഉപദേശകളായിരിക്കുന്ന ദശകളിൽ ഭവിക്കുന്നു ഭവിക്കുന്നു-

സാരം:— ദശാനുമാനം അധിപന്മാർ മേലായത്തുകാളുകളെ കൊടുക്കും ഇല്ലാതെ കൾക്കും തുല്യമാകുന്നു- മൂന്നഞ്ചൊന്നകളുടെ അധിപന്മാർ മേൽത്തറയിട്ടുള്ള ദൈവം നക്ഷത്രദശകൾകളാതെ മറ്റുള്ള ദശകൾക്കു ഭവിക്കുന്നില്ല-

൭. ദശനീചസ്ഥമൂലാനന്ദം നിമനമുതിർന്നു | കാലചക്രദശാധിപന്മാരിൽനിന്നു കേൾക്കേണ്ടതുമാണ് |

അനപചാരം:— നിമനമൂലാന്മാരുടെ ദശാനിയമത്തെ മറ്റും ഉതിർന്നുവായി ഭവിക്കുന്നു- അനന്ദം കാലചക്രദശയുടെ വിശേഷമാകട്ടെ നിഗതികളേറ്റുന്നു-

സാരം:— നീചരാശിയിൽ നിൽക്കുന്ന ഗ്രഹത്തിന്റെ ദശയും പാടുള്ള ഗ്രഹത്തിന്റെ ദശയും നിമനമേ മരണത്തെ ഉണ്ടാക്കും- ചിലർ നീചസ്ഥദശയെയും മൂലാന്ദം ദശയെയും പുണ്യമായി അനുഭവിച്ചിട്ടു ചെന്നെയും മരിക്കാതെ കടന്നിലും അവചനത്തിന്നു അത്രമാത്രം കൊണ്ടു അപ്രമാണ്യത്തെ ശേഷിക്ക

രം ഇവിടെ ശോഭാവൃത്തിന്ന അന്തർശാകന്നുകൂടി അർത്ഥ
ശോഭയാൽ മറ്റുള്ള ശോഭകിൽ നീചസ്ഥന്റെയും മൂഢന്റെയും
അപമാനം വരുപൊൾ മരിച്ചുപോം. വചനത്തിന്റെ പ്രാമാ
ണ്യം അഭ്യന്തരമായിട്ടുതന്നെ നിൽക്കുമെന്നറിക. ഇനിക്കാലപകു
ടശോഭയ്ക്കു വിശേഷത്തെ പറയുന്നു.

വ. മീനാഭ്യന്തികഭംഭ്രമെട്ടുദിഗന്ധാകുക്യാമൊ കകുടം
സിംഹാചോമിമുനംതരൊപിയിരിളംചാപാച്ചമെകുന്തപാ | ക
ഷ്ടസ്യാദിമരൽപ്രവേശസമയഃകഷ്ടാഭാഭാഭാത്തമാ ചാരോ
രാശ്യനരീകമെന്നെശ്ശുളഭാരാശ്യനരംസ്ഥാശ്രുഃ ||

അനപചായം— മീനത്തിങ്കൽ നിന്ന വൃശ്ചികത്തെയും
അപ്രകാരം കുക്യാത്തിങ്കൽ നിന്ന അനന്തരം കകുടത്തെയും
സിംഹത്തിങ്കൽ നിന്ന മിഥുനത്തെയും അതിങ്കൽ നിന്ന ഹരി
ഭത്തെയും അപ്രകാരം ചാപത്തിങ്കൽ നിന്ന മേടത്തെയും പ്ര
കീടമെടകിൽ ഇവിടെ തത്പ്രവേശസമയം കഷ്ടമായി ഭവിക്കും-
ഉത്തരയായിരിക്കുന്ന ഭാര്യയും കഷ്ടമായി ഭവിക്കും- രാശ്യ
നരീകമെന്നൊട്ടകൂടിയ ചാരം ശ്രുഭമായി ഭവിക്കും- രാശ്യന
രസ്ഥമായിരിക്കുന്ന ചാരം അശ്ശുഭമായി ഭവിക്കും.

സാരം— മീനത്തിങ്കൽ നിന്ന വൃശ്ചികത്തെയും കന്നിയി
ൽനിന്ന കകുടത്തെയും ചങ്ങത്തിങ്കൽനിന്ന മിഥുനത്തെയും
മിഥുനത്തിങ്കൽ നിന്ന ചിത്തത്തെയും ധനുവിൽ നിന്ന മേട
ത്തെയും പ്രാപിക്കുന്നു എങ്കിൽ ആ കാലം കഷ്ടമാകുന്നു- പി
ന്നെ ഉള്ള ഭാര്യയും ചൊഗാഭ്യന്തിയുടെ ഉണ്ടാകുന്നു- രാശിക
ളിൽ ക്രമേണ ഉള്ള ശോഭാസ്ഥാനം ഇഷ്ടിപലത്തെ കൊടുക്ക
ന്നതാകുന്നു. ഇടയിൽ ചില രാശികളെ വിട്ടിട്ടുള്ള ശോഭയിൽ
നൽക്കെതുവാകുന്നു.

൯. മൈഹാദക്ഷിണകാരാസുവാക്യാകൈടപാദിമഗ്രധം | X
ജീവസ്യാന്തിമോരോരീവിപരീതംഹിമാമഭെ ||

൧൦. മൈജീവരശയൊരമകസ്യാസംഭോഗാഗപ്രഭഃ | ല
യൊസ്സമസചമർച്ചത്യർശവെശ്ശുടാപ്രധം ||

അനപചായം— കേന്ദിണകാരകളിൽ വാക്യാകളുടെ
വെച്ച ആർത്ഥമായിരിക്കുന്ന ഗ്രധം മൈമായിഭവിക്കും- അ
ന്തിമായിരിക്കുന്ന രാശി ജീവനായി ഭവിക്കും- വാമേന്തിക
ൽ വിപരീതമാകുന്നു- മൈജീവരശന്മാരിൽ വെച്ച എകന്ന അ
സംഭോഗം ഗപ്രഭമായി ഭവിക്കും- ഇരിപകും. അതര
മിച്ചാകുന്നു എങ്കിൽ ഉദ്യഭവിക്കും- ദേശ അശ്രുയോകുന്നു എങ്കിൽ

ഇത പ്രവചനം ഭവിക്കുന്നു-

സാരം— അപരി, ഭരണി, ചാർട്ടർകളുടെയും ക്ഷേ-
ണ നക്ഷത്രങ്ങളുടെയും- രോഗനിമോചനം, തിരു-
വാതില ഇടയ്ക്കും, വാണിജ്യങ്ങളുടെയും- ഇടയിന്നെടുത്ത
ക്ഷേത്രങ്ങളെയും ക്ഷേണങ്ങളേയും, വാണിജ്യങ്ങളേയും, പട്ടി-
ച്ചുകൊൾക- ഇടയിന്നെടുത്ത കട്ടനെയ്ത് ക്ഷേണങ്ങളായി വ-
രുന്ന നക്ഷത്രങ്ങളെ വരുന്നകാലത്തു രോഗവകുപ്പുകളിൽ
ദിവിൽ പറഞ്ഞിട്ടുള്ള രാശി ഭരണമെന്നും അവസാനത്തിൽ പ-
റഞ്ഞിട്ടുള്ള രാശിഭവിക്കുന്നു ഗ്രഹിതം- ഇടയിന്നെ സിദ്ധി-
ച്ചുകൊൾക- ഭരണിയുടെയും പീഠത്തിലുള്ളതും അധിപതിൽ
വെച്ചു ഭരണമെന്നപോലെയാകും ഉണ്ടായിരിക്കുകയും ചെയ്യും
മരണം എന്നും ഇടയിന്നെ, പാപമോഹം ഉണ്ടായിരിക്കുകയും
മരണം എന്നും ഗ്രഹിച്ചുകൊൾക- ഭരണിയുടെയും മരണമോഹം
മരണമോഹം മരണമോഹം മരണമോഹം മരണമോഹം മരണമോഹം

(൨) ശ്ലോകപരിഭാഷയ്ക്കായി

അനപര്യായം— ഇതേമുതലായവകളായി ഭവിക്കുന്നു-

സാരം— സുഹൃത്തുമാകുന്നു.

ക.മ- പരാഗപന്യയെപ്പോലെയല്ലാത്തവകളായിരിക്കും | മര-
ണംനിമിത്തമെന്നും ചതുർവർണ്ണമിതായുടേയും ||

അനപര്യായം— അക്കിയുടെ പരാഗപന്യയെപ്പോലെയല്ലാ-
ത്തവകളായിരിക്കുന്നവകളുടെ മരണത്തെ നിമിത്ത-
മാക്കി, അതിരായുസ്സുകളുടെ മരണത്തെ ചതുർവർണ്ണമിതായുടേയും
പന്യയെപ്പോലെയും നിമിത്തമാക്കും-

സാരം— പ്രായേണ മണ്ണുസംഗ്രഹംകൊണ്ടു ശനി, മേടം
മുതലായ രാശികളിൽ ഒരുപ്രാവിട്ടും സാരമിടും- ഇതിന്നു പ-
ന്യയെന്നും പരിവൃത്തിയെന്നും പേരുമാകുന്നു- മരണകാലത്തി-
ൽ യാതൊരുരാശിയിൽ ശനിനിന്നുമൊര അതികൽ നിന്നു തു-
ടങ്ങിത്തുടങ്ങിയുള്ള പന്യയം കഴിയുന്നതിന്നുമുമ്പെ അല്ലായ്ക്കു-
യിരിക്കുന്നവൻ മരിക്കും- മണ്ണുമാലിന്യമായിരിക്കുന്നവൻ മരണം
മരണം പന്യയം കഴിയുന്നതിന്നുമുമ്പെ മരിക്കും- ദിവ്യയുസ്സായി-
രിക്കുന്നവൻ മരണംമരണം പന്യയം കഴിയുന്നതിന്നുമുമ്പെ മരി-
ക്കും- അതിരായുസ്സായിരിക്കുന്നവൻ നാലുമരണം പന്യയം ക-
ഴിയുന്നതിന്നുമുമ്പെ മരിക്കും-

൧൧. മാ.ദിത്രികൊണഗെമരേമരണംരാത്രിജനനം | മിന
ജനനം.രഥാസ്യശരോശ്വരസ്യത്രികൊണഗെ ||

അനപയാമം— രാത്രികന്മാക്കൾക്കു മരണം മന്ദൻ മാന്ദി
ത്രികൊണഗനായിരിക്കും വിഷയത്തിങ്കൽ ഭവിക്കും അപ്രകാ
രം മിനജനാക്കു മരണം മന്ദൻ ഇവന്റെ അംശരാശികളുടെ
അസ്യത്രികൊണഗനായിരിക്കും വിഷയത്തിങ്കൽ ഭവിക്കും-

സാരം— രാത്രിയിലെ രാത്രിരാശികൊണ്ടോ ജനിച്ചവ
ർക്കു അവരുടെ ജനനകാലത്തിങ്കൽ ഗുളികയാത്രാരാശിയിൻ
നിന്നുവൊ അ രാശിയോടു കൂടിയ ത്രികൊണത്തിങ്കൽ ശനിസ
ഞ്ചരിയെന്ന കാലത്തിങ്കൽ മരണത്തെ ഉറയിക്കുന്നു- മെട
രാശിയിലാകുന്നു ഗുളികസ്ഥിതി എങ്കിൽ മെട, ചിങ്ങം, ധനു,
ഈ മൂന്നുരാശികളിൽ വെച്ചു ഭന്നിങ്കൽ ശനിസഞ്ചരിക്കുംപൊ
ൾമരണം ഭവിക്കുമെന്ന അടിപ്രായം- ഗുളികാശക രാശിയി
ലെ അതിന്റെ അഞ്ചോമ്പാഴം രാശികളിലൊ ശനി സഞ്ചരി
ക്കും കാലത്തിങ്കലും മരണം സംഭവിക്കുമെന്നും ഗ്രഹിക്കുന്നു
മാന്ദിത്രികൊണഗെ എന്ന പദത്തിങ്കലെ മാന്ദിശബ്ദം ലക്ഷണ
കൊണ്ടു ഗുളികൻ നീല്ക്കുന്നരാശിയെയു ഗുളികനവാശകരാശി
യെയും ബോധിപ്പിക്കുന്നു എന്നത്രെ പൃഥ്വസിദ്ധാന്തമാകുന്ന
ത അതിനുമുകുതിയുമുണ്ടു- ഉത്തരാധംകൊണ്ടു പറയുന്നെത്ത
അംശത്തോടുകൂടി ഗ്രഹിച്ചിട്ടുണ്ടല്ലോ ഇതുതന്നെ യുക്തിയാക
ുന്നത- പകലെ പകർരാശികൊണ്ടോ ജനിച്ചവർക്കു അവരുടെ
ജനനകാലത്തിങ്കൽ ഗുളികൻയാത്രാരാശിയിൽ നിന്നുവൊ അ
തിന്റെ എഴുരാശിയിലെ ഗുളികനവാശക രാശിയുടെ എഴു
രാശിയിലെ അളകളുടെ അഞ്ചോമ്പാഴം രാശികളിലൊ ശനി
സഞ്ചരിക്കുംപൊൾ മരണം സംഭവിക്കും-

൧൨. മന്ദരവ്യേഷരയോരംശരാശ്വര്യോശ്വരത്രികൊണഗെ |
അകാരൂഡഗൃഹസ്യായ്വിഹിതയോദ്യാത്രികൊണഗെ |

൧൩. ചോവിശത്ത്രശപെരസ്മിൻഭവനെജനനിസ്ഥിദഃ |
രത്രികൊണഗതൈവാശ്വരനിമിത്തമരണംവൃണോ |

അനപയാമം— അകിമന്ദരവ്യേഷരോരുടെ അംശരാശി
കളുടെ ത്രികൊണഗനായിരിക്കും വിഷയത്തിങ്കലും അകാരൂഡ
ഗൃഹത്തിന്റെ അർദ്ധഭാഗങ്ങളുടെ ത്രികൊണഗനായിരിക്കും വി
ഷയത്തിങ്കലും അകി ജനത്തിങ്കൽ ചോവിശത്ത്രശപൻ യാ
കൊരുവനത്തിങ്കൽ സ്ഥിതനായി ഭവിക്കുന്നുവൊ രത്രികൊ
ണഗതനായിരിക്കും വിഷയത്തിങ്കലും വൃക്കളുടെ മരണം നിമി

ജ്ഞാതാഭി ഉപി ക്കുന്നു.

സാരം— ജനനകാലത്തിൽ ശനിയും അഷ്ടമാധിപനും നിന്ന രാശികളിലോ അതു കളിടെ അയ്യോമ്പന്മാരും രാശികളിലോ അവരുടെ നവംശകരാശികളിലോ അതു കളിടെ അയ്യോമ്പന്മാരും രാശികളിലോ ശനി സഞ്ചരിക്കുന്ന കാലത്തിങ്കലും ജനനകാലത്തിൽ ആദിത്യൻ നിന്ന രാശിയുടെ രണ്ടാം രാശിയ്കിലും പത്തു രണ്ടാം രാശിയ്കിലും അതു കളിടെ അയ്യോമ്പന്മാരും രാശികളിലും ശനി സഞ്ചരിക്കുന്ന കാലത്തിങ്കലും ജനനത്തിൽ ഉഗ്രശക്തനാണെന്നതിന്റെ ഇരുപത്തു രണ്ടാം ശതകോണാധിപൻ നിന്ന രാശിയ്കിലോ അതിന്റെ അയ്യോമ്പന്മാരും രാശികളിലോ ശനി സഞ്ചരിക്കുന്ന കാലത്തിങ്കലും മനുഷ്യന്റെ മരണത്തെ ഉണ്ടാക്കുന്ന അറിവുള്ളവർ പറഞ്ഞിരിക്കുന്നു.

(൨) ഏകദേശചാരവിഷയം ||

അനപയാത്മം— ഇതു മറ്റൊരു വിഷയമായി ഉപി ക്കുന്നു.

സാരം— മാന്ദിത്രികൊണഗേമന്ദ്ര ഏകദേശം ഇതുവരെയുള്ള ഈ പ്രകരണം കൊണ്ടു ഗ്രഹിക്കേണ്ടത മരണസൂചകമായ മന്ദ്രന്റെ ചാരമാകയാൽ ഇക മറ്റൊരു ചാരവിഷയമാകുന്നു.

മത്ര. ഉഗ്രശക്തം ശശോപരാത്രാന്തരാശേഷ്ഠി വെതികൊണഗേ കാലമൊരാധിപാത്രാന്തരാശേഷ്ഠി മരണസൂചനം ||

അനപയാത്മം— ജീവൻ ഉഗ്രശക്തം ശശോപരാത്രാന്തരാശിയുടെയോ കാലമൊരാധിപാത്രാന്തരാശിയുടെയോ ത്രികൊണനായിരിക്കും വിഷയത്തിൽ നൂക്കൾക്കമരണം ഉപി ക്കും.

സാരം— ഉഗ്രശക്തനാണാധിപൻ ജനനകാലത്തിൽ നിന്ന രാശിയ്കിലോ അതിന്റെ അയ്യോമ്പന്മാരും രാശികളിലോ ജനനകാലത്തിങ്കലോ കാലമൊരയുടെ അധിപൻ ജനനകാലത്തിൽ നിന്ന രാശിയ്കിലോ അതിന്റെ അയ്യോമ്പന്മാരും രാശികളിലോ വ്യാഴം സഞ്ചരിക്കുന്ന കാലത്തിൽ മരണത്തെ ഉണ്ടാക്കുന്നു.

മത്ര. യോരാശിഃ സൂര്യോപരാത്രാന്തസൂര്യസൂര്യവ്യയസ്യവാ | ജ്ഞാതാഭി സ്ത്രികൊണസ്ഥോ മരണോ മേവേന്നം ||

അനപയാത്മം— യോരാശി സൂര്യോപരാത്രാന്തമായി ഉപി ക്കുന്നുവോ ജ്ഞാതാഭിന്റെയോ വ്യയത്തിന്റെയോ ത്രികൊണസ്ഥനായിരിക്കുന്ന ജ്ഞാതാഭി നൂക്കളുടെ മരണത്തിനായി കൊണ്ടു ഉപി ക്കും.

സാരം— ജനനകാലത്തിൽ ശനിനിന്ന രാശിയുടെ മ

ണ്ടാം രാശിയിലോ പന്ത്രണ്ടാം രാശിയിലോ അതുകൂട്ടിടെ അ
യോഗന്മാരും രാശികളിലോ വ്യാഴം സഞ്ചരിക്കുംപോൾ മരണം
സംഭവിക്കും-

൧൭. മേഘജീവേശ്വരയോ ചന്ദ്രാഗരാശിഗോപിജ്യേഷ്ഠിഃ |
പാപഗ്രഹാശ്ചതന്ത്രസ്ഥാനുണാംമരണഭായിനഃ ||

അനപയാത്ം—മേഘജീവേശ്വരയുടെ യോഗരാശിഗനായി
രിക്കുന്ന ജ്യേഷ്ഠിയും തന്ത്രസ്ഥാനായിരിക്കുന്ന പാപഗ്രഹ
ങ്ങളും നുകൾക്കു മരണഭായികളായി ഭവിക്കും-

സാരം— ജനനകാലത്തിങ്കൽ ലഗ്നാഷ്ടമോധിപന്മാർ ഒരരി
ട്ടു ഏകരാശിസ്ഥാനാകുന്നതുകിൽ ആ രാശിയിൽ വ്യാഴം സ
ഞ്ചരിക്കുന്ന കാലത്തിങ്കലും പാപഗ്രഹങ്ങൾ സഞ്ചരിക്കുന്നകാ
ലത്തിങ്കലും മരണം ഭവിക്കും-

൧൮. രാശേർന്ദ്രധിരൂപസ്യ ശുഭീയായാജ്ജാരികു | യ
ത്രസ്ഥലംനംസ്തനംതന്ത്രസ്ഥാമുക്തിഭോഗുരഃ ||

അനപയാത്ം— മന്ദ്രധിരൂപമായിരിക്കുന്ന രാശിയുടെ
ശുഭീയായാജ്ജാരികളിൽ വെച്ചു യാതൊന്നിങ്കൽ സ്ഥലംനം
സ്തനമായി ഭവിക്കുന്നുവോ തന്ത്രസ്ഥനായിരിക്കുന്ന ഗുരുകു
ടനായി ഭവിക്കും-

സാരം— ജനനകാലത്തിങ്കൽ ശനിനിന്ന രാശിയുടെ മൂ
ന്നാം രാശി പതിനൊന്നാം രാശി അഞ്ചാം രാശി ആറാം രാശി എ
ന്നും രാശികളിൽവെച്ചു യാതൊരു രാശിയിൽവ്യാഴത്തിന്റെ
ഉഷ്ണീയിലായു ഭവിക്കുന്നുവോ ആ രാശിയിൽ വ്യാഴം സഞ്ചരി
ക്കുന്ന കാലത്തിങ്കൽ മരിക്കും-

(൨൨) ഏകജീവചാരവിഷയഃ |

അനപയാത്ം— ഇതു ജീവചാര വിഷയമായി ഭവിക്കുന്നു-
സാരം— ലഗ്നാന്ത്യംഗേശപരാക്രാന്ത എന്ന് തുടങ്ങി ഇതുവ
രെ ഉള്ള പ്രകരണംകൊണ്ടു അറിവയെടുത്തു മരണകാലത്തിങ്ക
ലെ ഗുരുചാരമാകുന്നു-

൧൯. അഷ്ടമേശാശ്രിതാംശിമാവസക്തൃഹിമരപിക്ഷി | ജ
ന്മതാരാവിലഗ്നസ്ഥതാരകാംവാമുഖിദ്വൈഖി ||

അനപയാത്ം— അഹിമരപിട്ട അഷ്ടമേശാശ്രിതമായിരി
ക്കുന്ന രാശിയെയൊ ജന്മതാരയെയൊ വിലഗ്നസ്ഥതാരയെയൊ
ആവസന്നായിരിക്കും വിഷയത്തിങ്കൽ മൂഖി ഭവിക്കും-

സാരം— ലഗ്നാൽ അഷ്ടമത്തിന്റെ അധിപനായ ഗ്രഹം ജ
നനകാലത്തിങ്കൽ യാതൊരു രാശിയിൽനിന്നുവോ ആ രാശി

യിലുംകിലും ഒരു നക്ഷത്രത്തിന്റെ ഏകിലും ചന്ദ്രന്റെ അതിക
കാണുന്നനക്ഷത്രത്തിന്റെ ഏകിലും ആദിത്യൻ നിന്നുപോകുന്നകാ
ലത്തിൽ മരണം ഭവിക്കും-

(൨൦) അത്രാണക്യാനപധതിഃ ||

അനപചായം— ഇവിടെ അത്രാണക്യാനപധതി ഭവിക്കുന്നു-
സാരം— സൂര്യമാകുന്നു-

൨൦. ആരാകാംശകളത്രികൊന്നസമിതസൂര്യോ ചരസ്ഥ
സ്സുചേദ്യ്യേകസ്ഥിരഭേദമേവേനവഭാഗക്ഷത്രികൊന്നസ്ഥി
തൈ ലഗ്നേശസ്ഥനവാശരാശിസമിതൈരസ്യത്രികൊണൈഥവാ
സൂര്യോദ്യമേന്തിയദ്യമേഗസ്സായംഭോമജ്ജന്മി-ഇതി||

അനപചായം— ഒരുത്തികൾ അകൻ സ്ഥിരഭേദത്തിൽ ഭ
വിക്കുമെങ്കിൽ അതുവേദനവഭാഗക്ഷത്രികൊന്ന സ്ഥിതനാ
യിരിക്കും വിഷയത്തികലും അവൻ ചരസ്ഥനാകുന്ന ഏകിൽ
സൂര്യൻ ആരാകാംശകളത്രികൊന്നസമിതനായിരിക്കും വി
ഷയത്തികലും ആ ഇവൻ ഉഭയഗനായി ഭവിക്കുമെങ്കിൽ സൂ
ര്യൻ ലഗ്നേശസ്ഥനവാശരാശി സമിതനായിട്ടൊ അതിന്റെ
ത്രികൊണത്തികൾ കിഷ്കിന്നായിട്ടൊ ഇരിക്കുംവിഷയത്തികലും
ഉച്ചയിനെ ഇകീകുന്നു.

സാരം— ജനനകാലത്തിൽ ആദിത്യൻ ചരരാശിയിൽ
നിന്നവനാകുന്ന ഏകിൽ തന്റെ പാശോശക രാശിയിലൊ
അതിന്റെ അഭയാമ്പതാം രാശികളിലൊ ആദിത്യന്റെ സ്ഥിതി
വരുന്നകാലത്തിൽ മരണം ഭവിക്കും. സ്ഥിരരാശിയിൽനി
ന്നവനാകുന്ന ഏകിൽ അജരാധിപന്റെ നവാശകരാശിയി
ലൊ അതിന്റെ അഭയാമ്പതാം രാശികളിലൊ ആദിത്യന്റെ
സ്ഥിതി വരുന്നകാലത്തിൽ മരണം ഭവിക്കും. ഉഭയരാശിയിൽ
നിന്നവനാകുന്ന ഏകിൽ ലഗ്നാധിപന്റെ നവാശകരാശി
യിലൊ അതിന്റെ അഭയാമ്പതാം രാശികളിലൊ ആദിത്യന്റെ
സ്ഥിതി വരുന്ന കാലത്തിൽ മരണം ഭവിക്കും-

(൨൧) കിന്ദാസവിഷയം ||

അനപചായം— ഇത മാസവിഷയമായി ഭവിക്കുന്നു-

സാരം— അജമാശാശ്രിതം രാശി എന്ന തൂടങ്ങി ഇതുവരെ
ഉള്ളത എത്രൊരു മാസത്തിൽ മരിക്കുമൊ ആ മാസത്തെ അ
റിവാണതു പ്രമാണമാകുന്നു-

൨൧. സൂര്യാശ്രിതം ഗോപന്ദ്രനുശ്രിതവേദനഃ
ത്രികൊണോപഗോപന്ദ്രനുശ്രിതവേദനഃ പൃഥ്വീസ്യഥാ ||

൨൨. രസസ്രോധിഷ്ടിഭയോപഹവാനിദിഷ്ടാമരണം. ടുണം. |
ധനേശശ്രീതരാശയോകസ്യസച്ചമേസ്യവാ ||

൨൩. ത്രികൊണസ്ഥധനേശാംശരാശിഗൊവാവിധേനമുക്തിദി
നീജജന്മനിയസ്മിൻഭേദമിതിസ്യത്രഗോവിധേന ||

൨൪. ഭോഗാരംബ്യമ്ബ്യസ്ഥമരണം. ടുഡമാമിശ്ശേൽ ||

അനപയാത്മം— ചന്ദ്രൻസൂർയാശ്രിതക്ഷിഗനായിരികുംവി
ഷയത്തികലും ഇന്ദ്രിയേശശ്രീതവേശ്ശത്തിന്റെ ത്രികൊ
ണോപഗതനായിരിക്കും. വിഷയത്തികലും അപ്രകാരം രാഹി
ത്രയോധുവിന്റെ ത്രികൊണോപഗതനായിരിക്കും. വിഷയ
ത്തികലും രസസ്രോധിഷ്ടിഭയോപഹവാനിദിഷ്ടാമരണം
വിഷയത്തികലും ഇഷ്ടംക മരണം നിദിഷ്ടമായി ഭവിക്കുന്നു.
വിധുധനശാശ്രീത രാശിയുടെയോ അതിന്റെ സച്ചമേത്തി
ന്റെയോ ത്രികൊണസ്ഥനായിരിക്കും. വിഷയത്തികലും ധന
േശാംശരാശിഗനായിരിക്കും. വിഷയത്തികലും ഉതി ഭവിക്കുന്നി
ജജന്മത്തികൽ ഇതികൻ യാകൊരു ഭൂതികൽ സ്ഥിരനായി
ഭവിക്കുന്നുവോ വിധുശശ്രീതനായിരിക്കും. വിഷയത്തികൽഭോഗാ
രംഭം വാച്യമായി ഭവിക്കുന്നു തദസ്യസ്ഥനായിരിക്കും. വിഷയ
ത്തികൽ മരണത്തെ ടുഡമാകുംവണ്ണം ആഭേദിക്കണം.

സാരം— ജനനകാലത്തികൽ സൂർയൻ യാകൊരു രാശിയി
ൽ നിന്നുവോ ആ രാശിയിൽ ചന്ദ്രൻവരമ്പോൾ മരിക്കും അ
ഷ്ടാധിപൻനിന്ന രാശിയിലും അതിന്റെ അയോമ്പതം രാ
ശികളിലും ചന്ദ്രൻ വരുന്ന കാലത്തികലും മരണം ഭവിക്കും.
ജനന കാലത്തികൽരാജനിന്ന നാളിലോ അതിന്റെ പത്താം
നാളിലോ പത്തോമ്പതം നാളിലോ അഷ്ടാധിപൻ നിന്നനാ
ളിലോ രണ്ടാംഭോഗാധിപൻനിന്ന രാശിയിലോ അതിന്റെ അ
ഴം രാശിയിലോ അതുകഴിവാ അയോമ്പതം രാശികളിലോ ര
ണ്ടാം ഭോഗാധിപന്റെ നവാംശക രാശിയിലോ ചന്ദ്രൻ വരുന്ന
സമയവും മരിക്കും. ജനനത്തികൽ ഇതികൻ യാകൊരു രാശി
യിൽനിന്നുവോ അവിടെ ചന്ദ്രൻ വരമ്പോൾ ഭോഗം തുടങ്ങു
മെന്നും അതിന്റെ അഴം രാശിയിൽ ചന്ദ്രൻ വരമ്പോൾ മ
രിക്കുമെന്നും നിസ്സംശയമായി പറയാം.

(വാ) ഏകചന്ദ്രവിഷയം ||

അനപയാത്മം— ഇത ചന്ദ്രവിഷയമായി ഭവിക്കുന്നു.
സാരം— സൂഷ്മമാകുന്നു.

൨൫. പ്രമാണഇതികാനീതിസ്യപോശാജന്മദിവാചയാ | സ്യ

തിൽപെട്ടു എന്നൊരുരാശിയിൽ ശനീയുടെ അഷ്ടവഗ്ഗത്തിൽ പരമിന്റെ സംഖ്യാ നാലിൽകറഞ്ഞുപരമാത്ര രാശിയിൽ ശനി സംഖ്യാശിഖം കാലത്തിൽ മരിക്കും- ഇപ്രകാരം ജീവാദികളുടെ സ്ഥിതികൊണ്ടും നിശ്ചയിച്ചു കൊൾക-

എല്ലാഗ്രഹങ്ങളുടെയും അഷ്ടവഗ്ഗത്തിൽ അക്ഷങ്ങൾ കറഞ്ഞരാശികൾ കഷ്ടങ്ങളാകയാൽ അതുകളിൽ അവരുടെ ചാരങ്ങളും കഷ്ടങ്ങളാകയാൽ മന്ദാദികളുടെ മീനാക്ഷരാശികളിലുള്ള ചാരകാലത്തിൽ മരണമെന്നും ദുര ലക്ഷണമാകുന്നു- എങ്കിലും അതുകൊണ്ടുതന്നെ മരണത്തെ വിശ്വസിച്ചു പറഞ്ഞുടവാ- ഇപ്രകാരം മെൽപറകളെട്ട രാശികളിൽ മന്ദാദികളുടെ ചാരത്തെത്തന്നെ പ്രമാണിച്ചിട്ടും പറഞ്ഞുടവാ- അതുവെളുവായിട്ടു അന്നെകപ്രകാരമേ കഷ്ടത എന്നെതുരാശികൾക്കു ഉണ്ടായ്യാമോ അതുകളിലുള്ള മന്ദാദിചാരത്തെത്തന്നെ പ്രമാണിക്കുന്ന മെന്ന മെൽപറകളെട്ടതിന്റെ ആശയമാകുന്നു എന്ന ധരിച്ചു കൊൾകയും വേണം.

(വാ അഥപ്രകാരാന്തമെന്നമന്ദാദിനം-സ്ഥിതിരച്യമൈ അനപയാത്ഥം - ഭരണന്തരം പ്രകാരാന്തമെന്ന മന്ദാദി സ്ഥിതി വചിക്കപ്പെടുന്നു.

സാരം-ഇ.നി മന്ദാദിപ്രകാരമെന്ന മന്ദാദികൾ ഇന്ന രാശികളിൽ നില്ക്കുംപോൾ മരണമെന്ന ഊഹിച്ചാണുള്ള മറ്റുത്തെ പറയുന്നു-

൨൧. മന്ദനാസ്യദഗ്നരത്നപനംശശശശ്യുതെകൈച്ച മഗ്രാശിച്ഛ്യാസ്യമസ്യസ്യയദിവാ പ്രാപ്തുകൊണംക്രമാൽ | ചന്ദ്രരീക്കു കരേളാശ്യാവിസുതെയോഗംശഭസ്മാങ്കുവാ ഉത്യസ്യകപമതെന്നിജാംശഗ്നീശൈസ്സംവാജ്ജ്ഞാസ്സസ്യപിയ ||

അനപയാത്ഥം - മന്ദനാടം ഇവന്റെ ദഗ്നരത്നപനംശശശമാരോടും വെല്ലെറെ അകൻ യുതനായിരിക്കും വികൃതത്തിൽ യാതൊരു രാശി ഭവിക്കുന്നുവോ ഇതിന്റെയോ തമസ്സത്തിന്റെയോ ത്രികൊണത്തെ ചന്ദ്രനും തീക്കുകയും ഇതവും രവിസൂരനും ക്രമേണപ്രാപ്തനായിരിക്കും വികൃതത്തിലോ അവർയോഗംശഭസ്മാനായിരിക്കും വികൃതത്തിലോ ഉദ്യവാച്യമായി ഭവിക്കുന്നു. നിജാംശഗ്നീശമാരായിരിക്കുന്ന അവരോടുകൂടെ ഉള്ള സംവാദം ഇവിടെ ഊഹിച്ചുവായി ഭവിക്കുന്നു.

സാ — ജനനകാലത്തിങ്കലെ ശരീരയാട സൂത്രൻ ചെ
 ന്നാൽ എങ്ങോരോശി വരമോ അതിലൊരോ അരിന്റെ ഏഴാ
 രാശിയിലോ അതുകൂട്ടിടെ അയ്യോമ്പതം രാശികളിലോ ചന്ദ്ര
 ന് നില്ക്കുന്നസമയത്തിങ്കൽ മരിക്കും- ജനനകാലത്തിങ്കലെ ശ
 നിയുടെ ഭക്താണാധിപനോട സൂത്രൻ ചെന്നാൽ വരുന്നരാ
 ശിയിലോ അരിന്റെ ഏഴാ രാശിയിലോ അതുകൂട്ടിടെ അയ്യോ
 മതം രാശികളിലോ ആദിത്യൻ നില്ക്കുന്ന സമയത്തിങ്കൽ മ
 രിക്കും- ജനനകാലത്തിങ്കലെ ശനിയുടെ നവാശകത്തിന്റെ അ
 ധിപനോട സൂത്രൻ ചെന്നാൽ വരുന്നരാശിയിലോ അരിന്റെ
 ഏഴാ രാശിയിലോ അതുകൂട്ടിടെ അയ്യോമ്പതം രാശികളിലോ
 വ്യാഴം നില്ക്കുന്നകാലത്തിങ്കൽ മരിക്കും- ജനനകാലത്തിങ്കലെ
 ശനിയുടെ ചോരശാശിന്റെ അധിപനോട സൂത്രൻ ചെ
 ന്നാൽ വരുന്നരാശിയിലോ അരിന്റെ ഏഴാ രാശിയിലോ അതുകൂ
 ട്ടിടെ അയ്യോമ്പതം രാശികളിലോ ശനിനില്ക്കുന്ന കാലത്തി
 കൽ മരിക്കും- ജനനകാലത്തിങ്കലെ ശനിയോടും ശനിയുടെ ഭക്
 താണാധിപനോടും നവാശകാധിപനോടും ചോരശാശിപ
 നോടും സൂത്രൻ ചെന്നാൽ വരുന്ന ഘോരനവാശകരാശികളി
 ക് ചന്ദ്രൻ ആദിത്യൻ, വ്യാഴം, ശനി, ഇവർ ക്രമേണ നില്ക്കു
 നകാലത്തിങ്കൽ മരിക്കും എന്നും പറയാം- ഇനി പറയാൻപോക
 ന അശ്ലേഷണനത്തോടുകൂടിയ മെൽപറഞ്ഞ ഗ്രഹങ്ങളുടെ സ്തു
 തങ്ങളോടുകൂടെ വിരോധം വന്നിപ്പോകിൽ മെൽപറഞ്ഞതിനെ
 പ്രമേണിച്ച് മരണത്തെ പറഞ്ഞുകൊടുക്കും- അതുകൂട്ടിടെ സംവാ
 ചപരീക്ഷയെ ചൊഴുത്തെ നിശ്ചയിച്ചു പറയാതെ-

ഇനി രജ്യശാസ്ത്രത്തിന്റെ സ്ഥിരപ്പെടുത്തുവാനായിക്കൊണ്ടു
 ഞ് അശ്ലേഷണനമാത്രമായുള്ള മന്ത്രങ്ങളുടെ ഭാഷയെ ഏഴുനൂ-

ശനി നില്ക്കുന്ന നവാശാധിപനും ആദിത്യനോടുകൂടി നില്ക്കു
 നരാശിയുടെയും അരിന്റെ ഏഴാ രാശിയുടെയും ത്രികോണങ്ങ
 ളിലും ഇവർ കൂടിനിന്ന നവാശകരാശിമെല്ലാ വ്യാഴമെല്ലാംകാ
 ലം മരണം-

(വാ) അഥ സച്ചിഗ്രഹാണാം മരണകാലസ്ഥിതിരച കേ ||

അനന്തരം സച്ചിഗ്രഹങ്ങളുടെ മരണകാ
 ലസ്ഥിതി വചിക്കപ്പെടുന്നു.

സാരം — സൂക്തമാകുന്നു.

൨൩൧. ചേധാന സ്യ വിഹംഗമസ്തേ മോളാശാശസംഖ്യഃ ഹ
 കേ കരൈശ്ചൈതേ ലീതോശിരൈസ്സന്താശാശസംഖ്യേഭ്യഃ | നി

പുഷ്പാങ്കുരകലാഭീരാനവഹൃദാർദ്ധപൂർണ്ണമാമൃതമുഖൈ അത്രായാ
തദ്രഹമിമമവസമരജണശ്രദ്ധാപവാചകതഃ ||

അനപയാത്ഥം— വിധംഗമസ്സുഭത്തേ രണ്ടുപ്രകാരമെന്ന സ്യ
സിച്ഛിട്ട അജ്ഞതിംകർന്നിന്ന തുടങ്ങി യാതാശസംഖ്യാമകമാ
യിരിക്കുന്ന അതുകഴിച്ച്വെച്ച ഏകത്തിംകൽ കലീളമോയി
അതിംകൽ ഉപുത്തായിരിക്കുന്ന അംശകത്തിന്റെ യാതകലക
ൾകൊണ്ട നിപുല്ലമായിരിക്കുന്ന ഇമരത്തിങ്കൽ നിന്ന ഭരത ന
ഖഹൃതകളായിരിക്കുന്ന ലിപുകളെ സമാധോഷിപ്പിക്കണം അ
തിങ്കൽ ആ യാതശ്രമത്തിംകലോ അത ചക്രത്തിംകൽ നിന്നശ്ര
ദ്ധമായിരിക്കും വിഷയത്തിങ്കൽ ആ യാതശ്രമത്തിംകലോ അ
വൻ മരണത്തിംകൽ ഭവിക്കും.

സാരം— സൂച്ഛിരിക്കുകയ ഗ്രഹങ്ങളിൽ വെച്ച ഒന്നിന്റെ
സ്സും രണ്ടെടത്തവെച്ച അതുകഴിച്ച് ഒന്നിനെ അതിന്റെ ന
വാംശകത്തെ മെടംതുടങ്ങി ഏറ്റുപിയാൽ വരുന്ന സംഖ്യകോണ്ട
ഇണിച്ഛിട്ട അതിംകൽ മറ്റൊരതിനെ ഇലിയാക്കി അതിന്റെ ന
വാംശകത്തിംകൽ ചെന്ന ഇലീകൾകൊണ്ട പെരുകിഇരുന്നൂറു
കൊണ്ട യിരിച്ചാൽ കിട്ടുന്നഇലികളെ കൂട്ടിയാൽ അതിംകൽ വ
രുന്ന രാശിയിലോ രാശിസംഖ്യ പന്ത്രണ്ടുവെച്ച അതിൽനി
ന്ന അൗവാചിയാൽ വരുന്ന രാശിയിലോ ആ ഗ്രഹം മരണ
കാലത്തിംകൽ നില്ക്കും-

നവം ആത്മാശ്രദ്ധാമർദ്ദിപമതികൊണൈകപത്വ പ്ലാകക്ഷിമന്ദി
രൈസപാഷ്ട്രവഹ്നി | സ്യനാലോകൈചാവിചാനാഗ്രഹാണാംസ
ഞ്ചാരസ്സ്യന്മിത്യമൊനന്മരോവാ ||

അനപയാത്ഥം— ആത്മാശ്രദ്ധത്തിംകൽനിന്നുള്ള അർദ്ധി
പതികൊണങ്ങളിൽ വെച്ച സപാഷ്ട്രവഹ്നതിംകൽ അത്യപ്ലാ
ക്ഷിമായിടും സ്യനാലോകമായിടും ഇരിക്കുന്ന മന്ദിരത്തിംകൽ അ
വിചാരമായിരിക്കുന്ന ഗ്രഹങ്ങളുടെ സമാരം കൂട്ടുമായിട്ടോ
അനന്മരോമായിട്ടോ ഭവിക്കും.

സാരം— ചന്നകാലത്തിങ്കൽ മന്നുലാശ്രയിക്കപ്പെട്ട രാ
ശിയുടെ മഹിമിയരാശി പന്ത്രണ്ടാ രാശി അതുകഴിടെ അഞ്ചോമ്പ
താം രാശികൾ ഇതുകഴിച്ച്വെച്ച മരന്റെ അഷ്ടവഗ്നത്തിങ്കൽ പ
രൽ വളരുകൊണ്ടായിടും മന്ദിരംകൂട്ടിയോടുകൂടാത്തതായിടും ഉ
ള്ള രാശി ഏതൊരാശിങ്കൽ ഏറ്റുഗ്രഹങ്ങളുടെ സഞ്ചാരവും മ
രണത്തെമൊര രോഗാദ്യനിഷ്ഠപലകുംകൂടാമാ മൂണ്ടാക്കുന്നതാ
കുന്നു-

(വാ) അഥമരണലഗ്നമുച്യതേ ||

അനപയാത്ം— അന്നന്തരം മരണലഗ്നം വചിക്കപ്പെടുന്നു- സാരം— സൂഷ്മമാകുന്നു-

നമ. വില്പനാഭംഗമൊരാശിരഷ്ടമൊശാശ്രിതശ്ചയഃ | ലഗ്നശാശ്രിതരാശ്യോഽപ്യേതരസ്യരാശീഇതീയയേ ||

നമ. ചക്രപരസ്പന്ദ്രികൊണൈകുലഗ്നഗേന്യതമേമുതി | യചോചന്ദ്രാശകക്ഷസ്യ ലഗ്നാശഭവനസ്യവാ ||

നമ. മരണംനിർദ്ദേശണണം ചതുർമ്മുഖവനോഭയേ | ചിത്രീസംപ്രദേശസൂഷ്മമാശ്ശ്രേണിതിയത്രഭേ ||

നമ. ലക്ഷണാസ്തിവഹ്വനത്രവാച്യമന്ദോഽയേസ്സം | പരസ്പന്ദ്രബന്ധസംവാദോദീനാംനിരീക്ഷ്യച |

മ. ഭൂ. പായതാസമയൈകോസമ്യസ്തിശ്ചിന്ദയാത്സ്ഥിതിം ||

അനപയാത്ം— വില്പനത്തിങ്കൽ നിന്ന അഷ്ടമോയിരിക്കുന്ന രാശിയും അഷ്ടമൊശാശ്രിതമായിരിക്കുന്ന രാശി യാതൊന്നൊ അതും ലഗ്നശാശ്രിതരാശികളുടെരസ്യരാശികൾ യാവചിലതുകഴിയാ അതുകൂടും ഇങ്ങിനെ ഇവിടെ നാലരാശികൾ യാവചിലതുകഴിയാ തന്ത്രികൊണങ്ങളിൽ വെച്ച അന്യതരം ലഗ്നമായിരിക്കും വിഷയത്തിങ്കൽ മുതിവാച്യയായി ഭവിക്കുന്നു അല്ലാ ഏകിൽ ചന്ദ്രാശകക്ഷത്തിന്റെയോ ലഗ്നാശഭവനത്തിന്റെയോ ചതുർമ്മുഖവനോഭയത്തിങ്കൽ ഇക്കളുടെ മരണത്തെ നിർദ്ദേശിക്കണം ചിത്രീസംപ്രദേശത്തെ അനുസരിച്ചിട്ട സൂഷ്മമാകുവണ്ണം ആശ്ശ്രേണിയിട്ടവിക്കുന്നു എന്നതു ഐതുവായിട്ടയാതൊരുമുതിങ്കൽ ബഹു കഴിയിരിക്കുന്ന ലക്ഷണങ്ങൾ ഭവിക്കുന്നുവോ ഇവിടെ മന്ദോദികൾ സ്സമമാകുവണ്ണം വാച്യരാശായി ഭവിക്കുന്നു- മന്ദോദികളുടെ അന്യോന്യമുള്ള സംവാദത്തെയും നിരീക്ഷിച്ചിട്ടപായതാസമയത്തിങ്കൽ അവരുടെസ്ഥിതിയെ വഴിപൊലെ നിശ്ചയിക്കണം.

സാരം— ലഗ്നത്തിന്റെ അഷ്ടമരാശി അഷ്ടമരാശ്യധിപൻ നിന്ന രാശി ലഗ്നാധിപൻ നിന്നരാശി ലഗ്നാധിപന്റെ അശകരാശി ഇതു നാല രാശികളോ അതുകൂടെ അയോവതാരാശികളോ ചന്ദ്രന്റെ അശകരാശിയുടെയും ലഗ്നത്തിന്റെ അശകരാശിയുടെയും നാലാരാശികളോ ഇതുകൂട്ടിൽ ഏതെങ്കിലും ഒന്ന മരണ ലഗ്നമായി ഭവിക്കും. ഒന്നിങ്കൽ രണ്ടോ മൂന്നോ ലക്ഷണങ്ങൾ ചെന്നു വന്നല്ലാതെ നിസ്സംശയമാകുവണ്ണം പറയുന്നതു എന്നുണ്ടു- അതു ഐതുവായിട്ട യാതൊരു രാശികളിൽ

ന്ദാമികളുടെ നില അനേക പ്രമാണവശാൽ സിദ്ധമായി വരുന്നവെ അതുപോലെ അവരും നിലയെ നന്നു ശയമാകുവണ്ണം പറയണം. അതും മന്ദാദികൾക്കുപ്രകാരം ഉള്ള നിലയിൽ പരസ്പര വിരോധമില്ലെന്നു കണ്ടിട്ടു തന്നെ വെണ്ടതാകുന്നു. അതുപോലെയായിട്ടു അന്യോന്യ സംവാദത്തെ അനുസരിച്ചിട്ടു മരണ കാലത്തിൽ അവരുടെ സ്ഥിതിയെ നിശ്ചയിച്ചുകൊൾക.

(൧) ഏകജ്ഞാതകവശാനന്തരണകാലനിരൂപണവിഷയം ||

അനപയാധി— ഇതുകൊണ്ടുവശത്തെ ആശ്രയിച്ചിട്ടുള്ള മരണ കാലനിരൂപണ വിഷയമായി ഭവിക്കുന്നു.

സാരം— മരം പ്രകരണം കാരകത്തെ അനുസരിച്ചിട്ടുള്ള മരണകാലചിന്തയെ ഉപദ്രവിച്ചു പുറപ്പെടുവിക്കുന്നു.

൩൩. പ്രശ്നോപചയകവ്യോമുതികാലസൂക്താമൃതേ | മന്ദാജ്ഞാതകവിധുസ്ഥാനലഗാദികമഹോച്യതേ ||

അനപയാധി— പ്രശ്നകൊണ്ടും ഉതികാലം വക്തവ്യമായി ഭവിക്കുന്നു. അതുപോലെയായിട്ടു മന്ദാജ്ഞാതകവിധുസ്ഥാനലഗാദികം അനന്തരം വചിക്കപ്പെടുന്നു.

സാരം— പ്രശ്നകൊണ്ടും മരണകാലത്തെ പറയണം. അതുപോലെയായിട്ടു കാലനിർണ്ണയത്തിന്നു ഉപയോഗിക്കുന്നതായ ശനി ഗുരു സൂര്യചന്ദ്രന്മാർ ഇന്നെടുത്തു നികക്കുമെന്നും ഇന്നത ലഗാമായി ഭവിക്കുമെന്നും ഇനിപറയുന്നു.

൩൪. മന്ദാജ്ഞാതകാലം മന്ദാജ്ഞാതകാലം ശരാശിഗാഃ | ആശ്രയിതാശിഗാഃ മന്ദാജ്ഞാതകാലം ശരാശിഗാഃ ||

൩൫. ഏകജ്ഞാതകവ്യോമുതികാലസൂക്താമൃതേ | മന്ദാജ്ഞാതകവിധുസ്ഥാനലഗാദികമഹോച്യതേ ||

൩൬. മന്ദാജ്ഞാതകവ്യോമുതികാലസൂക്താമൃതേ | മന്ദാജ്ഞാതകവിധുസ്ഥാനലഗാദികമഹോച്യതേ ||

൩൭. മന്ദാജ്ഞാതകവ്യോമുതികാലസൂക്താമൃതേ | മന്ദാജ്ഞാതകവിധുസ്ഥാനലഗാദികമഹോച്യതേ ||

൩൮. മന്ദാജ്ഞാതകവ്യോമുതികാലസൂക്താമൃതേ | മന്ദാജ്ഞാതകവിധുസ്ഥാനലഗാദികമഹോച്യതേ ||

൩൯. മന്ദാജ്ഞാതകവ്യോമുതികാലസൂക്താമൃതേ | മന്ദാജ്ഞാതകവിധുസ്ഥാനലഗാദികമഹോച്യതേ ||

൪൦. മന്ദാജ്ഞാതകവ്യോമുതികാലസൂക്താമൃതേ | മന്ദാജ്ഞാതകവിധുസ്ഥാനലഗാദികമഹോച്യതേ ||

൧൪. ഉത്തരം: ക്ഷമാമാദിനക്ഷത്രവുമുതിപ്രദം | തിസ്സ
56. ഹൃദയം യോദ്ധവന്തികൊന്നമരഗോപനം; ||

൧൫. തവപശുഭമാസാന്തം; ഡികാന്തമുതിവേൽ | ല
ഹനശ്ചക്രമം: ശൈവസ്വമധ്യമിത്യധ്യമേ ||

൧൬. സ്വപ്രദീപനമാദിദിനരാത്രമുതിപ്രദേ | ഹി
ന്നഡിനമാധിയാസം: ബ്രഹ്മണൈലഗപരൂഢയാ: |

൧൭. ബലിയംസാനവാശസ്വഭോധിക്രാപ്തവാശാൽ |
ലഗ്നം: ശൈവ്യപിനാഡിദിസ്സമാധിയാസവശാശൈ: |

൧൮. മൂർച്ഛഗപരേജ്ഞാനസം: മേഖലസ്വരതം: ശൈവ | ഉ
ദ്യപ്രദനവാശൈവ്യപിനാഡിദിസ്സമാധിപ്രദാ: ||

൧൯. പ്രേക്ഷവല്ലഗപരാതിസമഖം: സ്വരതം: ശൈവ ||

അപചാർമ്മം.—മാന്ദ്യം ശരാശിഗനായിരിക്കുന്ന മന്ദം: ല
ഗ്നം: ശരാശിഗനായിരിക്കുന്ന ഇരവം: ആതുരശരാശിഗനാ
യിരിക്കുന്ന ഭാവം: മാദിരാശിഗനായിരിക്കുന്ന ശരീര്യം
ആകുന്ന ഇവർ അന്യന്ത്യം സംവാദം ഭവിക്കുന്നു എങ്കിൽ പ്ര
ഘോഷിനും മൂർച്ഛപ്രദോദ്ധായിഭവിക്കും- മേൽപ്പറഞ്ഞ ചന്ദ്രനാരിൽ
അത്യന്ത ദൈഹ്യമായിരിക്കുന്നവൻ ദൂതവാക്യാന്തവണ്ണാകും,
രാശിഗനായിരിക്കും വിഷയത്തിങ്കൽ തൽമുഖനോ ഭയത്തിങ്കൽ
മൂർച്ഛ ഭവിക്കും- ദൂർച്ഛാശോഭയിരിക്കുന്ന ചന്ദ്രനേ അച്ഛം: യ
നാനപിരങ്ങളായിരിക്കുന്നവർ: മൂർച്ഛനങ്ങളും മേഘാദികളിൽ സ
മയോജ്യങ്ങളായി ഭവിക്കും- ശൈവ്യം മേഘാദികളായിരിക്ക
ുന്ന ആദ്യം: സമയോജ്യങ്ങളായി ഭവിക്കും- ചന്ദ്രൻ ല
ഗ്നം: ശരാശിഗനായിരിക്കും വിഷയത്തിങ്കൽ പ്രഘോഷിന്റെ
രൂപം: ഭവിച്ചു എങ്കിൽ ചന്ദ്രൻ സ്വാശരാശിഗന നായി
രിക്കും വിഷയത്തിങ്കൽ മോഹം ഭവിക്കും മാന്ദ്യം: ശരാശിഗനായി
രിക്കും വിഷയത്തിങ്കൽ മൂർച്ഛ ഭവിക്കും- ചന്ദ്രമാന്ദ്യം: ശൈവ്യം യ
ക്കങ്ങളാകുന്നു എങ്കിൽ വിധുശരാശിഗനായിരിക്കും വിഷയ
ത്തിങ്കൽ മോഹം വാച്യമായി ഭവിക്കുന്നു- അക്ഷമാന്ദ്യം ശൈവ
ഗം സന്തായിരിക്കും വിഷയത്തിങ്കൽ വിധു അർക്കൻ ഗനനാ
യിരിക്കും വിഷയത്തിങ്കൽ മൂർച്ഛ വായി ഭവിക്കുന്നു- ലഗ്ന
ന്ദമാനം: നാശാമിത്യാനീകസ്സമൃദ്ധത്തിങ്കൽ യമകണ്ടകനെ ആ
യോജിപ്പിച്ചിട്ട യാമകത ഉദ്യോഗികപ്പെടുന്നുവോ അതിൽ ലുപ
തേകഭവിക്കും ഇവിടെയും ത്രിഭാണസ്ഥനായിയും അപ്രകാരം
രഹ്യശരാശിഗനായിയും ഇരിക്കുന്ന അർക്കൻ: മൂർച്ഛനായി ഭവ
ിക്കുന്നു അപ്രകാരം മാദിനക്ഷത്രവും മൂർച്ഛമായി ഭവിക്കുന്നു-

ശിഷ്യന്മാരുടെ വിജ്ഞാനം ഉപദേശിച്ചതിന്റെ ശിക്ഷണം
 യാചനയായി ഭവിക്കുമോ കാവചങ്ങൾ ധാരാളം നാശി കർമ്മ
 ത്തികളാൽ ഉദിച്ചുവന്നു കർമ്മങ്ങൾ വെട്ടിയെടുക്കുന്നതിനായി
 യായി സന്നായിരിക്കും വിജ്ഞാനം ഭവിക്കും- മോദിസപ
 പ്രേരിപമായിട്ടു മിന്നാതിരിക്കുക ഉദിച്ചുവന്നായി ഭവിക്കും- ല
 ഗ്നപത്രങ്ങൾ മെച്ചു വെച്ചിട്ടുള്ളതിന്റെ നാശത്തിന്റെ
 ക്ഷണാധീനം മോദിസപ്തത്തിൽ ഉദിച്ചുവന്നായിട്ടു
 പത്രങ്ങൾ കർമ്മങ്ങൾ ഉദിച്ചുവന്നായിട്ടു ഭവിക്കും- ലഗ്നപതി
 ശൻ ശത്രുവായിട്ടും സന്നായിട്ടും വെട്ടിയെടുക്കുന്നതിനായി
 ത്തിരിക്കും വിജ്ഞാനം ലഗ്നപതിപിന്നാലികളോടുകൂടിയ
 യാചനാസമരങ്ങൾകൊണ്ടു ഉദിച്ചുവന്നു- ഉദിച്ചുവന്നുവെ
 ക്ഷണാധീനം കർമ്മങ്ങൾ ലഗ്നപതിസമവെട്ടിയെടുക്കുന്നതി
 സന്നായിരിക്കും വിജ്ഞാനം പ്രേരികളോടു ഉപദേശിച്ചു
 ഉദിച്ചുവന്നായി ഭവിക്കും-

സാരം— ഇതിന്റെ നവാശകരമായിട്ട് നിൽക്കുന്ന
 ശനിയും ലഗ്നപതികളായിട്ട് നിൽക്കുന്ന വ്യാപ്തം ആ
 രൂപമായിട്ട് നിൽക്കുന്ന ആദിത്യനും ഇതിന്റെ ശിഷ്യൻ
 നിൽക്കുന്ന ചന്ദ്രനും പരസ്പരമായിട്ടും കൂടാതെ വരുകകിൽ
 മർദ്ദിച്ചുവന്നു മരണം നേടുന്നതും ഉണ്ടാകുന്നവരും- ശനി ഇ
 ത്തിൽ ഉദിച്ചുവന്നു ചന്ദ്രനും നാലു ഗ്രഹങ്ങളിൽ ആദ്യത്തെ
 കർമ്മമായിട്ടുള്ളവൻ ഭൂവാക്കിന്റെ ഭക്തൻ അക്ഷരത്തിന്നു
 പരകളെട്ടു രാശിയിൽ നിൽക്കുമ്പോൾ ആ രാശിയുടെ ഉദയ
 സമയത്തിൽ മരിക്കും- ഭൂവാക്കിന്റെ ഭക്തൻ അക്ഷര
 കൊണ്ടു രാശിയെ കല്പിച്ചാൻ ഉള്ളപ്രമാണം ഭാമിയാപോരോ
 സ്വ്യഃ ഇപ്രാദിയാണേ. ഇതിന്റെ ഇന്നകളെ ഉരുന്ന പ്ര
 കാരമുള്ള വൃദ്ധഭാഷയെ രാഷ്ട്രം കാണിക്കുന്നു.

അഃ ആ ഇം ഉ ഹൃ ങ്ങി ഹി മഹി ടെ ആ ഇവ മേടം തുട
 ങ്ങി ക്കാശം- ക ളെ ച ങ്ങി ണെ ത ന പ മ യ ര ഇവയും മേ
 ടം തുടങ്ങിയാൽ- ല വ ശ ക്കി സ ഹി ഇവ മേടം തുടങ്ങി ആ
 റിന്ന അപ്ലോധം മേടം തുടങ്ങി ആ രാശിക്കു മുട്ടുന്ന ക്കിരം
 മരണവർദ്ധിനം- രം രം ആ അക്ഷരം ഹിന്നവന്നു- ഹിന്നാൽ- മ
 റ്റത്തിന്റെ ഭക്തൻ അക്ഷരം അകാരം- നാൻ ക്കാരം- നാൻ ല
 കാരം- നാൻ വരികിൽ മേടം ആകാരം- നാൻ ആകാരം- നാൻ വകാരം
 നാൻ വരികിൽ ഇടവം- ഹിന്നിങ്ങിനെ തുടങ്ങി കണ്ടുകൊടു ക
 മേൽ ഹിഴ്തിയ ഭാഷയെ അനുസരിച്ചിട്ടു തന്നെ ഇന്നുള്ളവ

കുട്ടുവാക്കിന്റെ അന്ത്യകർമ്മം കൊണ്ടു രാശിയെ കർമ്മിച്ചു വരുന്നു-

ഉഗ്രത്തിന്റെ നവാശക രാശിയിൽ ചന്ദ്രൻ നിന്നപ്പോൾ ചുട്ടുകന്റെ ഭാഗത്തിന്നു വരുന്ന തുടങ്ങി എങ്കിൽ പ്രശ്നകാലത്തിങ്കൽ തന്റെ അശകരാശി യാകൊന്നോ- അതിങ്കൽ നിൽക്കുമ്പോൾ ബോധകൊടു ഇളിശാശക രാശിയിൽ നിൽക്കുമ്പോൾ മരണവും ഉണ്ടാകും- ചന്ദ്രാശകവും മാന്യശകവും ഏകരാശിയിലായിരുന്നാൽ ആ രാശിയിൽ ചന്ദ്രനനിൽക്കുമ്പോൾ ബോധകൊടു ഉണ്ടാകും- ആദിത്യ ഇളിശന്മാരുടെ അശകങ്ങൾ ഏകരാശിയിലായാൽ ആ രാശിയിൽ ചന്ദ്രൻ നിൽക്കുമ്പോൾ മരിക്കും- ലഗ്നോദ്യാനമാനഃശ്യാ, എന്നുള്ള ജ്യോതികൊണ്ടു പറഞ്ഞപ്രകാരം വരുത്തിയ ശൈവ്രാണമൃത്യുക്കളുടെ സ്തൂടങ്ങളിൽ യദകൃഷ്ണകനെ ചൊന്നാൽ യാകൊരു നക്ഷത്രം വരുമോ അതു മരണകരമാകുന്നു- ഇളിന്റെ നാൾ ത്രികോണത്തിനുമപ്പു അർദ്ധമാധിപൻനിന്ന രാശിയിലും നീൽക്കുന്ന ആദിത്യൻ മരണത്തെ ഉണ്ടാക്കും. ഇളികനക്ഷത്രവും മരണത്തെ ഉണ്ടാക്കും- ത്രിസ്തൂടനക്ഷത്രത്തിങ്കൽനിന്നു തുടങ്ങി എണ്ണിയാൽ ആയില്യം തുടങ്ങുമ്പോൾ ഇതുകളിൽ ഒന്നോളമാകുമ്പോൾ എത്രയാകുമോ അത്ര സംവത്സരത്തിന്റെ അവസാനത്തിങ്കലോ അത്ര മാസത്തിന്റെ അവസാനത്തിങ്കലോ അത്രദിവസത്തിന്റെ അവസാനത്തിങ്കലോ അത്രനാഴികയുടേ അവസാനത്തിങ്കലോ മരണംകവിടും- ഉഗ്രാധിപനലഗ്നാശകാധിപൻ ബന്ധുവാകുന്ന എങ്കിൽ മേൽ പറഞ്ഞതു കഴിയിൽ വെച്ചു സംവത്സരത്തെയും സമനാകുന്ന എങ്കിൽ മാസത്തെയും ശതവാകുന്ന എങ്കിൽ ദിവസത്തെയും അതിശതവാകുന്ന എങ്കിൽ നാഴികയെയും ഗ്രാമിച്ചുകാൾക- ഇളിന്റെ നിന്നതദിനരാശിയിലാകുന്ന എങ്കിൽ രാത്രിയിൽ മരിക്കും- രാത്രി രാശിയിലാകുന്ന എങ്കിൽ പകൽ മരിക്കും- ലഗ്നചന്ദ്രന്മാരിൽ വെച്ചു ബലമേറിയതിന്റെ നവാശകത്തിങ്കൽ വെന്ന നാഴിക കഴിച്ച ശിഷ്ടമായ നാഴിക എത്രയോ അത്ര ദിവസമോ മാസമോ സംവത്സരമോ കഴിയുമ്പോൾ മരിക്കും. മൊഴത്തിന്റെ ആധികൃത്തെയും അല്പനെയും അനുസരിച്ചിട്ടു ദിവസാദികളെ ഗ്രഹിച്ചുകൊൾക - ഓരും ഉദ്യസ്തൃം മുഖലായതാകുന്നു- ലഗ്നാധിപന ലഗ്നാശകാധിപൻ ശത്രുവായാൽ ഉഗ്രാശകത്തിങ്കൽ വെന്നതു കഴിച്ച ശിഷ്ടമായ വിനാഴികൾ എത്രയോ അത്ര ദിവ

സം കഴിയുമ്പോൾ മരിക്കും- ബന്ധുവായാൽ അത്ര സംവത്സരം കഴിയുമ്പോൾ മരിക്കും- മരണത്തിന്നു മേന്മയായി പറഞ്ഞു സൂത്രമിഗ്രഹം മുതലായതിന്റെ നവാംശകത്തിന്റെ ചെന്നതു കഴിച്ച ശിഷ്യങ്ങളായ വിന്നാഴികകൾ ലഗ്നാധിപനു ലഗ്നാശകാധിപൻ ശത്രുവായിട്ടു, സമന്നായിട്ടു; ബന്ധുവായിട്ടു, ഇരുന്നാൽ ക്രമേണ മുൻപറകപ്പെട്ടപ്രകാരം മരണത്തെ ഉണ്ടാക്കും.

(വാ) അത്രാനുഷ്ഠാനപദ്ധതിശ്ച ||

അനപയാത്ഥം— ഇവിടെ അനുഷ്ഠാന പദ്ധതിയും ഭവിക്കുന്നു-

സാരം— സൂക്തമാകുന്നു-

ഉ. കൃഷ്ണാമിത്യഗ്രഹികാദിക്വരാവതിസ്യാപ്ലഗ്നാശകാൽ പ്രഭൃതികഷ്ടതമൊമ്പദശോ തൽകഷ്ടഭാവവശത്തുവലുതാവതി ക്വചാപ്ലോഗതാസുഭിനമാസസമാസുത്യു ॥

അനപയാത്ഥം— കൃഷ്ണാമിത്യഗ്രഹികാദിക്വതിൽവെച്ചു കഷ്ടത മനായിരിക്കുന്നവൻ ലഗ്നാശകത്തിങ്കൽ നിന്നു തുടങ്ങി യാവത്തായിരിക്കുന്ന നവാംശത്തിങ്കൽ ഭവിക്കുമോ രാവതികളായിരിക്കുന്ന ഭിനമാസസമകൾ ഗതകളായിരിക്കും വിഷയത്തിങ്കൽ ഉത്യതൽകഷ്ടഭാവ വശത്തെ ശത്രുയായിട്ടു വാച്യമായി ഭവിക്കുന്നു-

സാരം— ആഭിത്യൻ, ചൊവ്വ, ശനി, രാഹു, ഭൂ, ഗുഹികൻ മുതലായവർ ഇങ്ങിനെ ഉള്ള ഇവരിൽവെച്ചു അനിഷ്ടഭാവ സ്ഥിതിമുതലായ ഭോക്താതിന്റെ ആധിക്യം യാവന്നൊരത്തന്നെ അവൻ ലഗ്നത്തിന്റെ അംശകത്തിൽ നിന്നു തുടങ്ങി ഏത്രമത്തെ അംശകത്തിങ്കൽ നില്ക്കുന്നുവോ അത്രമിടസമോ മാസമോ സംവത്സരമോ കഴിഞ്ഞാൽ മരിക്കുമെന്നു പറയണം. ഭോക്താതിന്റെ ശക്തിയെ അനുസരിച്ചു ദിവസത്തെയും മാസത്തെയും സംവത്സരത്തെയും സ്ഥിരപ്പെടുത്തിക്കൊൾക.

ഉ. കഷ്ടാമിത്യഗ്രഹികാദിക്വയത്തരാശോ തൽകാലം നിധനമംയദിവാ നിമിത്തം തസ്യ ത്രികൊണജ്ജ്വലകഷ്ടതമൈ മാനീ ചന്ദ്രാക്ഷീവരവിഷേഷീഭൂതിയിചിന്ത്യാ |

അനപയാത്ഥം— അമിത്യഗ്രഹികാദിക്വതിൽവെച്ചു കഷ്ടനായിരിക്കുന്നവനെ അല്ല എങ്കിൽ തൽകാലമായി നിധനമായിരിക്കുന്ന നിമിത്തമോ യാതൊരരാശിയിങ്കൽ ഭവിക്കുമോ അപ്പോൾ ചന്ദ്രാക്ഷീവരവിഷേഷാർത്ത് കഷ്ടനായിരിക്കുന്നവൻ അതിന്റെ ത്രികൊണജ്ജ്വലകഷ്ടതയിരിക്കും വിഷയത്തിങ്കൽ ഉതി

രാശികൾ രണ്ടിന്റെയും അഷ്ടമേധിപന്മാർനിന്ന രാശികൾ സമുദായാഷ്ടവഗ്നിതികൾ പരൽപതിനയിടുകറഞ്ഞു യാതൊരു രാശിയിൽ വരുന്നതൊ ആ രാശിഇങ്ങിനെയുള്ള ഈ രാശി മളിൽ ഒന്നിന്റെ ഉദയസമയത്തിൽ മരിക്കും- പിണ്ഡാഷ്ട വഗ്നീനികളെ രാശിഗോപാഗതകൃതിഃ എന്നുള്ളവചനവും സ്വപ്രേരീപകൊമഃന്ദിഃ എന്നുതുടങ്ങി രൂപപരമപ്പെട്ടവചനവും പ്രശ്നത്തികൾതന്നെ എന്ന നിയമിച്ചിട്ടില്ല- കാരകത്തികളും അതുകൾ ഉപയോഗമുള്ളതുമാകുന്നു-

(൧) എങ്കൽപ്രശ്നവശാന്തരണകാലനിരൂപണവിഷയം-

മൺ ഏഴരീയ വാക്യത്തിന്റെ അർത്ഥം ഇതിനുമുമ്പെ വിവരിക്കപ്പെട്ടതായ (കാകവശാന്തരണകാലനിരൂപണവിഷയം) എന്നുള്ളവാക്യത്തിന്റെ വിവരണകൃമത്തെ അനുസരിച്ചു ഉറയിച്ചുകൊൾക-

(൨) പുനരപികാശ്ചനമരണകാലഗ്രഹസ്ഥിതിയുച്യന്തേ - അനപചായം:— ഇനിയും ചില മരണകാലഗ്രഹസ്ഥിതികൾവെ ചികപ്പെടുന്നു -

സാരം:— സ്പഷ്ടമാകുന്നു.

൫൪. ലോശേഷന്മാഷ്ടമഗന്മാഃപുനാംഭിന്നനാപശ്ചേമരണി ജീവാഃ | വിത്തക്ഷയാപ്രവാസംശോഗാൻജനയന്തിമരണഭീതിവാ ||

അനപചായം:— ലോശേഷന്മാഷ്ടമഗന്മാരായിരിക്കുന്ന ഭിന്നനാപശ്ചേ മരണിജീവന്മാർ പുനാർക്കു വിത്തക്ഷയാത്തയൊ പ്രവാസത്തെയൊ ശോഗത്തെയൊ മരണ ഭീതിയെയൊ ഉണ്ടാക്കുന്നു-

സാരം:— ജനനകാലത്തികൾ ചന്ദ്രൻനിന്ന രാശിയിലും

അതിന്റെ പന്ത്രണ്ടാം രാശിയിലും എട്ടാം രാശിയിലും സൂര്യനൊ ചൊല്ലയൊ ശനിയാ ചൊല്ലയൊ നിൽക്കുന്ന കാലത്തികൾ ധനക്ഷയമോ ഗ്രഹം വിട്ടു പോകയൊ ശോഗമോ മരണമോ ഉണ്ടാകും-

൫൫. ചന്ദ്രസ്തുനീധനംപ്രാപുസ്സുപുചംബുധലാഹിന്ദ്രേ | ലോശേഷംസുരക്ലിപ്തംപ്രേപുസ്സുരാശ്രിതഃ ||

൫൬. തൃശീതംവൈമന്ദീവരാപുരേതുശൈവശാഃ | ജനസ്ഥാഃപ്രാണസന്ദ്രഹംകേന്ദ്രന്തേഭേനസംശയഃ ||

അനപചായം:— നീധനത്തെപ്രാപുനായിരിക്കുന്ന ചന്ദ്രനും സൂര്യമത്തെ പ്രാപുന്മാരായിരിക്കുന്ന ബുധലാഹിന്ദ്രന്മാരും

ട്ടു സൂത്രാദിഗ്രഹങ്ങളുടെ അന്യോന്യ വിശദായത്തോടു കൂടാതെ ഉള്ള സ്ഥിതിയെ നിശ്ചയിച്ചിട്ടു മരണകാലത്തെ പറയേണം.-

ഇതി ദശമൊദ്ധ്യായഃ

എകാദശാദ്ധ്യായപ്രാരംഭഃ.

(വാ) അഥമരണനിമിത്താന്യച്യന്തേ |

അനപചാരം—അനന്തരം മരണ നിമിത്തങ്ങൾ വചിക്കപ്പെടുന്നു-

സാരം— സ്പഷ്ടമാകുന്നു-

൧. ക്രമേണമരണംവഹിസലിലായുധഭൂതിഭിഃ | അജ്ഞാതരോഗരൂപക്ഷുദ്രിരകാരദ്വൈരച്ഛിമസ്ഥിംകൈഃ |

അനപചാരം— അച്ഛിമസ്ഥിതന്മാരായിരിക്കുന്ന അകാശ്യന്മാരെകൊണ്ടു ക്രമേണവഹിസലിലായുധ ഭൂതികൾ ഹേതുവായിട്ടു, അജ്ഞാതരോഗ രൂപക്ഷുത്തുകൾ ഹേതുവായിട്ടു ഉള്ള മരണം വാച്യമായി ഭവിക്കുന്നു-

സാരം— എട്ടാമടത്തുനില്ക്കുന്ന സൂത്രാദിസപുഗ്രഹങ്ങളെ കൊണ്ടു ക്രമേണ തീ ഹേതുവായിട്ടും വെള്ളം ഹേതുവായിട്ടും ആയുധം ഹേതുവായിട്ടും പനിഹേതുവായിട്ടും ഇന്നതെന്നൊരു വന്നാലും അറികപ്പെട്ടകല്ലാതെ ഇരുന്നതായ ഒരു വ്യാധി ഹേതുവായിട്ടും തണ്ണീർഭാവിം ഹേതുവായിട്ടും വിശപ്പഹേതുവായിട്ടും ഉള്ള മരണത്തെ പറയണം-

൨. ദൃഷ്ട്യാച്ഛിമൈരസൂത്രാദ്വൈസ്യൻപ്രോക്താസ്സൂത്രാദിജാമന്തയൈഃ | ദൃശ്യവ്യാച്ഛിമൈരപ്രോക്തപിത്തവഹ്യാദിസംഭവഃ ||

അനപചാരം— അച്ഛിമം സൂത്രാദ്യാമാരാൽ ദൃഷ്ടമായിരിക്കുന്നവിയത്തിലുപകട്ടെ തത്പ്രോക്താസ്സൂത്രാദി ജാമന്തങ്ങൾ ഹേതുവായിട്ടുള്ള ദൃശ്യവാച്യമായി ഭവിക്കുന്നു- അല്ല എങ്കിൽ തത്പ്രോക്തപിത്ത വഹ്യാദി സംഭവമായിരിക്കുന്ന ദൃശ്യവാച്യമായി ഭവിക്കുന്നു-

൩. സാരം— എട്ടാമടത്തു സൂത്രാന്തരലായവരുടെ ദൃഷ്ടിയെ അറിയാൻ അവരെ പറകപ്പെട്ട അസ്ഥിമുതലായ ധാതുക്കളിൽനിന്നും

നന്ദനായ രോഗം ഹേതുവായിട്ടു മരിക്കുമെന്നു പറയെണം- അല്ലാഹിയിൽ അവർ പറകപ്പെട്ട പിത്താദികൾ ഹേതുവായിട്ടോ അഗ്നി മുതലായതുകൾ ഹേതുവായിട്ടോ മരിക്കുമെന്നു പറയെണം-

൩. അസ്ഥിരേകര്യമജ്ജാപേഗപസാശൂക്ര്യവേവസ്സസാ | എവംചിധാതവസ്സപുസ്യുച്ഛാദിനാപ്രകീർത്തിതാഃ ||

അനപയാർത്ഥം— അസ്ഥിയും മക്കരവും മജ്ജാവും പേക്കും വസയും ശൂക്രവും വസ്സസയും ഇങ്ങിനെ പ്രസിദ്ധങ്ങളായിരിക്കുന്ന എഴുപതുക്കൾ സ്യുച്ഛാദികൾക്കു പ്രകീർത്തിതങ്ങളായി ഭവിക്കുന്നു-

സാരം—അസ്ഥി എന്നയാതു സ്യുച്ഛന്ദന്ദയും മക്കരമെന്നയാതു ചന്ദ്രന്ദന്ദയും മജ്ജാവന്നയാതു ചൊവ്വയുടെയും പേക്കെന്നയാതു ബുധന്ദന്ദയും വസ എന്നയാതു വ്യാഴത്തിന്ദന്ദയും ശൂക്രമെന്നയാതുശുക്രന്ദന്ദയും വസ്സസ എന്നയാതു ശനിയുടെയും കന്ന-

൪. പിത്തം വാതകഫൈരപിത്തം വാതപിതകഫാഃകഫാഃ | കഫചാതൈരചവാതശ്ചസ്യുച്ഛാദിനാമുചിതീതാഃ ||

അനപയാർത്ഥം— പിത്തവും വാതകഫങ്ങളും പിത്തവും പിത്തവാതകഫങ്ങളും കഫവും കഫവാതങ്ങളും വാതവും സ്യുച്ഛാദികൾക്കു ഉചിതങ്ങളായി ഭവിക്കുന്നു-

സാരം— സ്യുച്ഛന്ദന്ദം ചൊവ്വക്കും പിത്തം ചന്ദ്രന്ദന്ദം വാതകഫങ്ങൾ ബുധന്നു വാതവും പിത്തവും കഫവും വ്യാഴത്തിന്നു കഫം ശനിക്കുവാതം ഇങ്ങിനെ സ്യുച്ഛാദി ഗ്രഹങ്ങളുടെ ദൈവീകവിഭാഗം-

൫. കാലാഗ്രൈഷ്ഠപഷ്ടമോരാശിർഗ്രഹോവാസ്തമവീക്ഷകഃ | ജന്മകാലൈസ്ഥിരൈയന്ത്രാഗ്രൈശ്ശഗ്രഹൈർഭവേഃ ||

അനപയാർത്ഥം— അഷ്ടമമായിരിക്കുന്ന രാശിയോ അഷ്ടമവീക്ഷകനായിരിക്കുന്ന ഗ്രഹമോ ജന്മകാലത്തിൽ കാലാഗ്രങ്ങളിൽ വെച്ചു യാതൊന്നിന്റെ സ്ഥിരമായിരുന്നോ അങ്ങിനെ അഗ്രത്തിൽ അഗ്രമൊർ ഭവംഭവിക്കും-

സാരം— ജനന ലഗ്നാൽ അഷ്ടമരാശിയോ അഥവാ അഷ്ടമീയുള്ള ഗ്രഹമോ കാലാഗ്രാനിപരാഗമിത്യാദി മോദാ ദൈവകർമ്മങ്ങളുടെ അനുസരിച്ചു എന്നാക്കുവാൻ യാതൊരു കാലാഗ്രത്തിങ്കലായ്ക്കുന്നുവോ ആ അഗ്രത്തിൽ മരണ ഹേതുവായിരിക്കുന്ന രാഗത്തിന്ദന്ദ ഉൽപത്തിയെ പറഞ്ഞു കൊൾകും

ന. ഗ്രഹയോഗൈക്ഷണോഭാവേനീധനനീധനാധിപഃ |
പാവിശത്യാശപൊചാപിസ്വഗ്നണൈർരണപ്രഭുഃ ||

അനപയാത്മം— നീധനത്തങ്കൽ ഗ്രഹയോഗൈക്ഷണോ
ഭാവം സത്തായിരിക്കും വിഷയത്തിങ്കൽ നീധനാധിപനോപാ
വിശത്യാശപഠനാ സ്വഗ്നണങ്ങൾകൊണ്ടു മരണപ്രണോയി
ഭവിക്കും-

സാരം— അഷ്ടമത്തിങ്കൽമരണംനിന്നിട്ടുമില്ലെന്നും അതുംഒന്നു
കീട്ടുമില്ലെന്നും വരികിൽ അഷ്ടമാധിപനോ ഇരുപത്തു രണ്ടാം
ദേഹാനത്തിന്റെ അധിപനോ തന്നെ പഠ തിട്ടുള്ളനിമിത്ത
ങ്ങൾകൊണ്ടു മരണത്തെ ഉണ്ടാക്കുമെന്നാക.

൭. ധാരവശ്യതിദോഷാശ്ചപ്രോക്താവന്യാഭയോഗണാഃ |
മദന്ദന്യാദിസംയുക്തകൈകാഭയാസ്ഥാദിതീതിഃ |

൮. ഹോഗണകന്ത്രജ്വരൈനപുരുകസ്യ ഉതിഭാവതഃ | ഞാ
നാവാസുജാഗ്രഹിഷാക്ഷാഗേ ഗേസ്യഭവഃ ||

൯. അതിസാരാനിശാഭക്ത്രാവപഥ്യശ്ചരസുരണാ |
ഇരണോരപഥ്യഭവമേക്ഷിണോഗേചവൈനോ ||

൧൦. ക്ഷയശ്ചോഘൃതശ്ചക്രൈരസംശ്യാസാദിനേക്ഷി
തൈ | രാഹുണാസന്ധിസാദാദിമാന്ദിനോന്മാസംഭവഃ | ഭൂർമാ
ദാഘീയസിമന്ദേയമകന്ത്രകവീക്ഷിതൈ ||

൧൧. അരരധപ്രയാരൈനസമാസന്നേസുനിഗ്നമഃ | കാ
ലമുഷ്ടമവേഷ്ഠൈരന്ത്രണാംനഞ്ചരതാദൃതിഃ ||

അനപയാത്മം— പ്രോക്തകാര്യായിരിക്കുന്ന ധാതുക്കളിൽ
യോഗങ്ങളും വന്യാദികളും ഇണങ്ങായിഭവിക്കുന്നു- മദന്ദന്യാ
ദ്യാദി സംയുക്തനായിരിക്കും വിഷയത്തിങ്കൽ അവകാരംതിത
മായിരിക്കുന്ന അസ്ഥാദിയാതൊന്നോ അതിങ്കൽ ഞാമായിരി
ക്കുന്ന ഹോഗം മേന്തുവായിട്ടു പുരുകന്മാരെ ഉതിവാച്ചുവായി
ഭവിക്കും- മദന്ദന്യാദിനാശല അസ്യക്തിനായൊ ഉഷ്ണനായി
രിക്കും വിഷയത്തിങ്കൽ ക്ഷോഭത്തിനും അസ്യഭവയായിരി
ക്കുന്ന രക്ത വാച്യയ്ക്കായി ഭവിക്കും- നിശാഭന്താവിനാൽ ഉഷ്ണ
നായിരിക്കും വിഷയത്തിങ്കൽ അതിസാരം വാച്യമായി ഭവീ
ക്കും- ചന്ദ്രസുരവനാൽ ഉഷ്ണനായിരിക്കും വിഷയത്തിങ്കൽ
വെപഥ്യ വാച്യമായി ഭവിക്കും- ഇരുവിനാൽ ഉഷ്ണനായിരിക്കും
വിഷയത്തിങ്കൽ പാദത്തിങ്കൽ പാദത്തിങ്കൽ ശ്വേതപഥ്യം ക്ഷി
ണോഗത്തിങ്കൽ വെദനയും വാച്യങ്ങായി ഭവിക്കും- ശുക്രനാ
ൽ ഉഷ്ണനായിരിക്കും വിഷയത്തിങ്കൽ ക്ഷയവും ശ്വാഹവും വാ

ചുണ്ടായി ഭവിക്കും- നെക്കിടനായിരിക്കും വിഷയത്തിങ്കൽ
 കാസശ്വാസാദി വാച്യമായി ഭവിക്കും. രാഹുവിനാൽ ള്ളുന്ന
 യിരിക്കും വിഷയത്തിങ്കൽ സസ്വിസാരാദി വാച്യമായി ഭവിക്കും-
 മാന്ദ്യയാൽ ള്ളുന്നായിരിക്കും വിഷയത്തിങ്കൽ ഉന്മാദം-
 വാച്യമായി ഭവിക്കും- മന്ദന്യമകണ്ടുക വീക്ഷിക്കുന്നായിരിക്കും
 വിഷയത്തിങ്കൽ ഭ്രാന്തയസിയായിരിക്കുന്ന മുർദ്ധവാച്യയാ
 യി ഭവിക്കും- അപ്രകാരമെന്നാൽ വീക്ഷിക്കുന്നായിരിക്കും വിഷ
 യത്തിങ്കൽ അസ്സുവാച്യമായി ഭവിക്കും- രവിയുടെ പുത്രൻകാ
 ലാച്യനായിരിക്കും വിഷയത്തിങ്കൽ അസ്മിനിശ്ചം സമാസന
 മായിരിക്കും വിഷയത്തിങ്കൽ ചരതകളായിരിക്കുന്ന നൃക്കൾ
 കളമുതി വാച്യമായി ഭവിക്കും-

സാരം— മേൽപറകളെട്ട ധാതുക്കളും വാചപിത്തകഫങ്ങ
 ളും അനിമുതലായവയും ഗുണമെന്നുള്ള പെരോടു കൂടിയതുക
 ളാകുന്നു- ശനി ആഭിക്യന്ദുലായ ഗ്രഹങ്ങളോടു കൂടി നിന്നാൽ
 അവർക്കുള്ള ധാതുക്കൾ മന്ദ പരന്ത പ്രകാരം ഏതെങ്കിലുമായി
 വികടമാ അതുകഴിച്ച് ഉണ്ടാകുന്ന രോഗങ്ങൾ ഫേതുവായിട്ടു മ
 രണം ഭവിക്കുമെന്നറിക. ശനി ആഭിക്യന്ദുന്ദയോ ചൊവ്വയു
 ടെയോ ള്ളിയയോടു കൂടിയവനായാൽ വലത്തുഭാഗത്തിങ്കലുള്ള
 ശരീരാവയവത്തിങ്കൽ രക്തതന്ദുവമായിരിക്കുന്ന രോഗമുണ്ടാ
 കും- ശനിക്ക് ചന്ദ്രശ്ചി ഉണ്ടായാൽ അതിസാരവും ബുധശ്ചി
 ഉണ്ടായാൽ വിറയലും വ്യാഴശ്ചി ഉണ്ടായാൽ കാലിന്ദൽ വീ
 കവും മേക്കിനോംഗത്തിങ്കൽ വെണയും ശുക്രശ്ചി ഉണ്ടായാൽ
 ക്ഷയവും വീക്കവും ആരസയും ശ്ചി ഇല്ലാ ഏകിൽ കാസശ്വാ
 സങ്ങൾ തുടങ്ങിയുള്ള രോഗങ്ങളും രാഹുശ്ചി ഉണ്ടായാൽ സസ്വി
 കൾ തളരുകയും മറ്റും പല രോഗങ്ങളും ഇളികന്ദെറ ള്ളി ഉ
 ണ്ടായാൽ ചിത്തശ്ചലവും യമകണ്ടകളാലി ഉണ്ടായാൽ വളരെ
 കാലം നിൽക്കുന്നതായ ദൈവധരങ്ങളും മരണഫേതുവായി ഉൽ
 ഭവിക്കും- ശനിക്ക് അപ്രകാരമെന്റേ ള്ളി ഉണ്ടായാൽ മേൽപ്ര
 കാരം പ്രണമുണ്ടാകും- കാലശ്ചി ഉണ്ടായാൽ പ്രാണനിശ്ചം
 അടുത്തിരിക്കുംപൊൾ സന്ധാരം നിമിത്തമായിട്ടു മരിക്കും-

൧൨. മാന്ദ്യാരൂപനവാശകാമഗ്രഹിതാസ്സുചുണ്ടാസ്സുപ്ര
 മാപാപസ്സുത്രഗതാസ്സുശർമതികരാസ്പഷ്ടകളുമ്പിപരേണി ക്ഷി
 ന്ണൈസ്സുപിഖെയധിക്ഷിതിസുഷ്ടസ്യുച്ഛാമഃ ജാവണ്യനാദാഹി
 പന്നഗംശനാനരണമോയചോവിഷ്ണുശ്നോൽ ||

അനന്യായം— മാന്ദ്യാരൂപ നവാശകാമഗ്രഹിതാമായി

രിക്കുന്ന സെന്റുവാർ സുതൃപ്രണാഭായി ഭവിക്കും- അവിടെ ഗന്ധർവ്വന്മാരായിരിക്കുന്ന പാപന്മാരകളെ ഭർത്താക്കന്മാരായി ഭവിക്കും- അവരിൽ വെച്ചു അകൻ ഉവീപതിയിങ്കൽ നിന്നും ക്ഷീണൈസുസലിലത്തിങ്കലും ക്ഷീതിസുരൻ യുത്തിങ്കലും സൂചാജൻ പഞ്ചനം ഹൈതുവായിട്ടും രാജപന്നഗംശനം ഹൈതുവായിട്ടും അല്ലാ എങ്കിൽ വിഷ്ണുശനം ഹൈതുവായിട്ടും മരണേനായി ഭവിക്കും-

സാരം— ഗുഹിക നവാംശകരാശിയുടെ ഏഴാമെത്തു ശുഭഗ്രഹങ്ങൾ നിന്നാൽ മരണം നന്നായിവരും അവിടെ പാപഗ്രഹങ്ങൾ നിന്നാൽ ദുഃഖരണം ഫലമാകുന്നു- പാപഗ്രഹങ്ങളിൽ വെച്ചു ആഭിത്യൻ ഗുഹികനവാംശക രാശിയുടെ ഏഴാമെത്തു നിന്നാൽ രാജാവിങ്കൽ നിന്നു മരണം ഫലം. ക്ഷീണചന്ദ്രൻ നിന്നാൽ ജലംഹൈതുവായി മരിക്കും- ചൊപ്പുനിന്നാൽ യുദ്ധത്തിങ്കൽ മരിക്കും- ശനിനിന്നാൽ പഞ്ചനം ഹൈതുവായിട്ടു മരിക്കും- രാജനിന്നാൽ പാമ്പുകടിച്ചിട്ടൊ വിഷത്തെ സ്റ്റർഭിച്ചിട്ടൊ മരിക്കും-

(വാ) ഏകൽപ്രശ്നവിചിന്ത്യം ||

അനപചയാർത്ഥം— ഇത പ്രശ്നത്തിങ്കൽ വിചിന്ത്യമാകുന്നു- സാരം— സ്റ്റർഭമാകുന്നു-

കന്മാർ ഭൂതന്ത്യാന്തരായവികാരരത്വവിടകാ ഭൂഷാമയൈവായുനാ ഗുന്മാംഗോത്ഥികവൈനോഭിരധിക്കൈ ജ്യോമപ്രമൈക്ഷിയൈഃ | കാസശ്വാസസമീരകോമുതിരിനാമിനാംശന്നൈത്യംശഗൈ ത്യംശൈശായമിരൈഹിവിക്ഷിരയുതാ മൃത്യുപിക്ഷൈത്ഥാമയൈഃ ||

അനപചയാർത്ഥം— ശനി ഇന്നാദികളുടെ ത്യംശഗന്നായിരിക്കും വിഷയത്തിങ്കൽ ഭൂതന്തിഹൈതുവായിട്ടും ക്തായവികാരം ഹൈതുവായിട്ടും പിടകാഭൂഷാമയങ്ങൾ ഹൈതുവായിട്ടും വായുഹൈതുവായിട്ടും ഗുന്മാംഗോത്ഥികവൈനകൾ ഹൈതുവായിട്ടും അധികങ്ങളായിരിക്കുന്ന ശോമപ്രമൈക്ഷിയങ്ങൾ ഹൈതുവായിട്ടും കാസശ്വാസസമീരന്മാർ ഹൈതുവായിട്ടും മൂതി വാച്യയായി ഭവിക്കുന്നു- ത്യംശൈശന്മാരായിരിക്കുന്ന അവർ അഹിവിക്ഷിരയുതന്മാരകുന്നു എങ്കിൽ വിഷ്ണുത്ഥാമയങ്ങൾകൊണ്ടു മൂതി വാച്യയായി ഭവിക്കുന്നു-

സാരം— ആഭിത്യം ഭക്താണത്തിങ്കൽ ശനിനിന്നാൽ ജപരം ഹൈതുവായിട്ടു മരണം- ചന്ദ്രഭക്താണത്തിങ്കൽ നിന്നാൽ ജ

ലഭോഗം ഹേതുവായിട്ടുമാണം.- ചൊല്ലിയുടെ ഭേദകാണത്തികൽ നിന്നാൽ കൗമുദായ ഉക്തഭോഗങ്ങൾ ഹേതുവായിട്ടുമാണം.- ബുധൻ ബുധഭേദകാണത്തികൽ നിന്നാൽ വായുകൊപം ഹേതുവായിട്ടു മാണം.- ഗുരു ഭേദകാണത്തികൽ നിന്നാൽ ഗുർവ്വം, രശ്മിഭവേണാ ഗുരുൾ ഹേതുവായിട്ടു മാണം. ശുക്രഭേദകാണത്തികൽനിന്നാൽ വിഷം, പ്രമോഹം, ക്ഷയം ഇതുകൾ ഹേതുവായിട്ടു മാണം.- ശനി ഭേദകാണത്തികൽ നിന്നാൽ കമ, ഹിക്കം, വാസ്ത്യാധി ഇതുകൾ ഹേതുവായിട്ടു മാണം.- ശനി നില്ക്കുന്ന ഭേദകാണത്തിന്റെ അധിപന രാജ്യവിന്റെ ദൃഢിയോ രാജ്യ വിനോദത്തു യോഗമോ ഉണ്ടായിൽ വിഷം ഹേതുവായിട്ടുണ്ടായ ഭോഗങ്ങൾ മാണം ഹേതുക്കളായിട്ടുവിക്കും.-

അ-സൗമ്യനാ അശരാശീൻ ഗൗവതിരവി ഭസ്പക്ഷത്തം ഗാരിഗവഃജീവകുസ്മംവി. ശങ്കാ റിയനാഇഹഗ്രഹപുത്രമി ത്രാജ്യപേക്ഷി നീചരാത്യാലയസ്മംവിലിവിരഹിക്കാമസ്യദി ദ്ദിവിതസ്സൻ സപ്തത്ര ശൈത്രീ കുത്ര ഹിഗുളികസമൈഷിരേ സപ്തഷ്ടേ ॥

അപയാർത്ഥം.—രവിജൻ സൗമ്യന്മാരുടെ അശരാശികളെ ഗൗവാനായിട്ടോ ഇരിക്കുംവികാരത്തിങ്കലും ഇവൻ ജീവകുസ്മനായിരിക്കും വികാരത്തിങ്കൽ വിശേഷിച്ചും ഗ്രഹത്തിങ്കൽ പുത്രമിത്രാജ്യംപറേനായിട്ടു മരിക്കുന്നു.- രവിദീനീചരാത്യാലയസന്നായിരിക്കും വികാരത്തിങ്കൽ മസ്യകളോടു രഹിതനായി ഭൂഖിതനായി സന്നായിട്ടു മരിക്കുന്നു. ഇവൻ അഹിഗുളികസമൈഷിരനായിട്ടു സപ്തത്ര ശത്തിങ്കൽ തിക്യന്നായിരിക്കും വികാരത്തിങ്കൽ നപ്തഷ്ടനായിട്ടു മരിക്കുന്നു.

സാരം.—ശനിക്കു സൗമ്യക്ഷേത്രത്തിലുള്ളസ്ഥിതിയും സൗമ്യജ്യാശ്യാശകവും അല്ലാത്തതിൽ സപക്ഷേത്രത്തിങ്കലോ സൗപാജ്യാശിയിലോ ഉള്ളസ്ഥിതിയും മസ്യക്ഷേത്രസ്ഥിതിമുഖായ ഉമുണ്ടായിരുന്നാൽ മുഷ്ടാവ കന്റെ ഭവനത്തിൽ പുത്രന്മാരുടെയും മസ്യകളുടെയും നടുവിൽകിടന്നു മരിക്കുമെന്നുപറയണം.- ശനിയുടെസ്ഥിതി ഗുരക്ഷേത്രത്തിങ്കലായാൽ വിശേഷിച്ചു മേൽപ്രകാരം പറയണം.- നീചരാശിയിലോ ശത്രുക്ഷേത്രത്തിലോ ശനിനിന്നാൽ മസ്യകളോടു വേർപെട്ടവനായിയും പ്രബലമായ ഭൂഖത്തോടു കൂടിയവനായിയും ഭവിച്ചിരുന്നവനായിട്ടു മരിക്കും.- രാജഗുളികന്മാരുടെ യോഗത്തോടോ ദൃഢിയോടോ കൂടിയവനായിട്ടു ശനി സപ്തഭേദകാണത്തികൽനിന്നാ

ൽ സമുപ്തന്മാർ കടിക്കപ്പെട്ടവനായിട്ടു മരിക്കും--

മ. ൧൫. മന്ദ്രദളായമയുക്തമധരവിയുക്ത ക്ഷേത്രസ്ഥിതൈവാന
യോ ഭൂതൈവഹിമയെസ്ഥിതൈശ്ചൈകോപൈതക്ഷിതൈഗ്നേശ്ച
തിഗ്നി ഘൃതഭൂതശരണജപഗ്രന്ഥയുക്ത തപ്യാബ്ജപാതാഭിഗ്നി ദ്വോ
ക്ഷേസത്യഭിഗ്നൈശ്ചഭൂതവചരക്ഷേത്രാനപിതൈവാരീണി ||

അനപചാർമ്മം—മന്ദ്രൻ മന്ദ്രദളായമയുക്തനായിട്ടോ മധരവിയുക്തനായി
ട്ടോ ഇവരുടെ ക്ഷേത്രസ്ഥിതനായിട്ടോ വഹിമയുമായിരിക്കുന്ന
ഭൂതത്തിങ്കൽ അഗ്നിയുക്തൈകോപൈതക്ഷിതനായി സ്ഥിതനായിരി
ക്കും. വിഷയത്തിങ്കൽ അഗ്നിയുക്തൻ ഉതി വാച്യയായി ഭവിക്കു
ന്നും. ഘൃതം ഭൂതശരണജപഗ്രന്ഥയുക്തനായിരിക്കും വിഷയത്തിങ്കൽ
തപ്യാബ്ജപാതാഭികൾ ഘെതുവായിട്ടു ഉതിവാച്യയായി ഭവിക്കു
ന്നും- ഉതിതമായിരിക്കുന്ന ലോകം അസന്തായിരിക്കും വിഷയ
ത്തിങ്കൽ അബ്ജ ഭൂതവചരക്ഷേത്രാനപിതനായിരിക്കും വിഷയ
ത്തിങ്കൽ വാരിയിൽ ഉതി വാച്യയായി ഭവിക്കുന്നു-

സാരം—ശനി ആദിത്യനോടോ ചൊപ്പയോടോ കൂടിയവനാ
യിട്ടോ ആദിത്യൻറയോ ചൊപ്പയുടയോ രാരിയിൽ നിന്ന
വനായിട്ടോ അഗ്നിയായുന്ന ഭൂതത്തിങ്കൽ രാഗ്ന ഇതികന്മാരുടെ
ഏകിയോഗങ്ങളോടോ കൂടിയവനായി വരികിൽ മീയിൽ വീണു
മരിക്കും--

മെൽ പറഞ്ഞപ്രകാരം ഉള്ള ശനിക്കു ജപഗ്രന്ഥയോഗം കൂടെ
ഉണ്ടാകിൽ അഗ്നിസംയോഗം ഘെതുവായിട്ടു കഠിനമായ ചു
ടോടുകൂടിയ രാമജപത്തിൽ വീഴുകയുണ്ടായതുകൾ ഘെതുവായിട്ടു മ
രിക്കും--

മെൽ പറകപ്പെട്ട ലോകങ്ങളോടുകൂടിയ ശനിജപഭൂതത്തിങ്ക
ൽ ജപഗ്രന്ഥയോഗത്തോടുകൂടെ ജപക്ഷേത്രത്തെ ആശ്രിതനാ
യിനിന്നാൽ വെള്ളത്തിൽ വീണു മരിക്കുമെന്നു പറയണം.-
ഇനി ഇന്ന ഭൂതത്തിങ്കൽ സ്ഥിതി എന്നറിവാൻ ഉള്ള വഴിയെല്ല
കിന്നുതാഴെ കാണിക്കുന്നു-

അശപരി തുടങ്ങിയുള്ള നാളുകളിൽ ഒന്നുകാൽനാഴിക കഴിയു
ന്നതുവരെ ഭൂമി പിന്നെ മൂന്നുനാഴികകഴി എന്നതുവരെ ജപം പി
ന്നെ മൂന്നുനാഴിക കഴിയുന്നതുവരെ അഗ്നി പിന്നെ അര
നാഴിക കഴിയുന്നതുവരെ വായു പിന്നെ കാൽനാഴിക കഴിയു
ന്നതുവരെ ആകാശം ഇങ്ങിനെ മൂന്നുനാഴികകഴിയു
ന്നതുവരെ ഉള്ള ഭൂതമെന്നറിക.

പിന്നെ മൂന്നുനാഴികകാൽ നാഴിയെഴിൽ മൂന്നുനാഴിക കാൽ നാഴിക

കഴിയുന്നതുവരെ അകാശം, പിന്നെ ഭരണനാഴികകഴിയുന്നതുവ
 റെയ്യു പിന്നെ മുക്കാൽ നാഴികകഴിയുന്നതുവരെ അഗ്നിപി
 ന്ന ഒരു നാഴികകഴിയുന്നതുവരെ ഷഡം പിന്നെ ഒന്നുകാൽ
 നാഴികകഴിയുന്നതുവരെ ഭൂമി ഇങ്ങിനെ ഗ്രഹിച്ചുകൊൾക. പി
 ന്നെന്നുമുക്കാൽ നാഴികയിൽ ഒരുമുത്തേതിലേപൊലേ പി
 ന്നെന്നത്തേതിൽ മറിച്ച ഇങ്ങിനെ മറ്റുയുദ്ധമാധ്യങ്ങളിലുമെന്നു
 ധരിച്ചുകൊൾക. ഭൂതകൃമത്തെ ഇവിടെ പ്രസംഗവശാൽ ത
 പ്രാശ്നമുടേ ഭാഷയിൽ യാതൊരുപ്രകാരമൊ അപ്രകാരം വിവ
 രിച്ചു.

ശ്രീ. ശ്രീ. ശൈലകൊലമുഖേന്ദ്രിതൈശ്വര്യം നേർഗ്രഹ്യനനെപ
 ക്ഷിഭിസ്യശ്ചാപ്യസ്യ ബലോനതാഗ്നികയോഗക്ഷാഭികംഭാ
 സ്സുകെലി നെഷ്ടിസ്ഥാനഗതായമാന്ദിഗ്രഹപാ സ്തുർയായോദ്യേ
 ലാസ്യാതാനാരസഹോമ്മവെസ്യതനയസ്ത്രീളസ്സപതോമൃത്യോദി||

അനപചാർമ്മം— മന്ദൻ കൊലമുഖമായിരിക്കുന്ന ശ്രീശ
 ത്തികൽ സ്ഥിതനായിരിക്കും പിഷയത്തികൽ മൃഗഗണങ്ങൾ
 ഹേതുവായിട്ടുള്ള മൂരി വാച്യയാകുന്നു ഗൃദ്ധാനനമായിരിക്കുന്ന
 ശ്രീശത്തികൽ സ്ഥിതനായിരിക്കും പിഷയത്തികൽ പക്ഷിക
 ൾ ഹേതുവായിട്ടുള്ള മൂരി വാച്യമായി ഭവിക്കുന്നു, അവിടെയും
 ഭാസ്സരിക്ക ബലോനതാഗ്നികയോഗക്ഷാഭികം ഭവികൊണം
 മാന്ദിഗ്രഹപന്ദരായിയും ഉണ്ണുപന്ദരായിയും നെഷ്ടിസ്ഥാനഗത
 നരായിയും ഇരിക്കുന്ന സൂർയാഭികം കാരൻ ഹേതുവായിട്ടും
 മാതൃസഹോസ്ഥാബസ്യതനയസ്ത്രീകൾ ഹേതുവായിട്ടും താൻ ഹേ
 തുവായിട്ടും മൃത്യുനരായി ഭവിക്കുന്നു.

സാരം— ശനി കൊലമുഖമാണത്തികൽ നിന്നാൽ മൃഗശ
 ൾ ഹേതുവായിട്ടും ഗൃഹ്യമുഖമാണത്തികൽ നിന്നാൽ പക്ഷിക
 ൾ ഹേതുവായിട്ടും മരിക്കുമെന്ന പറയണം അങ്ങിനെ പറ
 യെന്നമേങ്കിൽ ശനിക്കവെചഹാനിയും ഇളികയോഗമൃഷ്ട്യാഭി
 കളും ഉണ്ടായിരിക്കയുംവേണം. ഇളികൻ നിന്ന രാശിയും ടര
 ധിപത്യത്തോടും ബലഹാനിയോടും കൂടിയവനായിട്ട സൂർയൻ
 അന്നിഷ്ട്യാഭവത്തികൽ നിന്നാൽ അമ്മൻ നിമിത്തമായിട്ട മരി
 ക്കുമെന്നും ചന്ദ്രൻ മേൽപ്രകാരമായാൽ അമ്മനിമിത്തമായിട്ടും
 ചൊല്ല മേൽപ്രകാരമായാൽ സഹോമന്ദൻ നിമിത്തമായിട്ടുംവേ
 ധൻ മേൽപ്രകാരമായാൽ ബസ്യനിമിത്തമായിട്ടും വ്യാഴം മേ
 ള്പ്രകാരമായാൽ ചന്ദ്രൻനിമിത്തമായിട്ടും ശുക്രൻ മേൽപ്രകാ
 രമായാൽ ഭാസ്യാനിമിത്തമായിട്ടും ശനി മേൽപ്രകാരമായാൽ രാ

ൻ നിമിത്തമായിട്ടും മരിക്കുമെന്ന പറഞ്ഞുകൊൾക.

ശ്ര. ദൈവബുദ്ധ്യദിയുതെശനെന ക്ഷിതിദ്രവായുക്കെക്ഷിതെ പഞ്ചതചാമണ്ഡ്രാദി നിപീഡയാനഗ്ളികൊപെതെസിബാ
ന്നാദിളിഃ മദൈവാനിവിവസപദീക്ഷിതൈതൈകൊപെന്നശംഘെ
സ്സഭീയാവാസാഫിതവാസഭൂതകൃതയാഭൂതന്തഃ ദൃതിഃനിദിശൈതി |

അനപയാത്ഥം— ദൈവബുദ്ധ്യദിയുതന്തിരിക്കുന്ന ശനി
ക്ഷിതിദ്രവൈതവായിട്ടു യുക്കെക്ഷിതനായിരിക്കും വിഷയത്തി
ൽ ചാമണ്ഡ്രാദിനിപീഡയൈതവായിട്ടുള്ള പഞ്ചത ചാപ്യയാ
കുന്നു. ആര ഗ്ളികൊപെതനായിരിക്കും വിഷയത്തിൽ അ
സിബാണാദികൾ ഹൈതവായിട്ടുള്ള പഞ്ചത ചാപ്യയാകുന്നു.
മദൻ മദിവിവസപദീക്ഷിയുതനായിരിക്കും വിഷയത്തിൽ
ശംഭുവിന്റെ കൊപം ഹൈതവായിട്ടു തഭിയാവാസാഫിതവാ
സഭൂതകൃതയായിരിക്കുന്ന ഭൂതന്തി ഹൈതവായിട്ടുള്ളളളിയെ നി
ശ്ശൈകൈണം -

സാരം— വലഹാനിമുതലായ ശൈകുണ്ഠോടുകൂടിയ ശനി
ചൊവ്വയുടെ ഉഷ്ണിയൊടൊ യോഗത്തോടൊ കൂടിയവനായിരു
ന്നാൽ ചാമണ്ഡിമുതലായ ദേവതകളുടെ ബാധഹൈതവായിട്ടു മ
രിക്കുമെന്ന പറയണം. ചൊവ്വയൊടും ഗ്ളികനൊടും കൂടിയ
വനാകുന്നു എങ്കിൽ വസ്ത്രശാദികൾ നിമിത്തമായിട്ടു മരിക്കുമെ
ന്ന പറയണം. ശനിക്കു ഗ്ളികന്റെയും ആദിത്യന്റെയും ഉ
ഷ്ണിയോഗങ്ങൾ ഉണ്ടു എങ്കിൽ ശിവന്റെ കൊപം ഹൈതവായി
ട്ടു ശിവക്ഷേത്രത്തിൽ വസിക്കുന്ന ഒരു ഭൂതത്താൽ ഉണ്ടാകപ്പെ
ട്ടതായ പനി ഹൈതവായിട്ടു മരിക്കുമെന്നു പറയണം.

(വാ) ഴതജ്ജ്വാതകവശാൻമൃത്യുകാലാദിനിരൂപണവികയം |

അനപയാത്ഥം— ഇതജ്ജ്വാതക വശത്തെ ആശ്രയിച്ചിട്ടുള്ള
മൃത്യുകാലാദി നിരൂപണ വിഷയമായി ചേിക്കുന്നു.

സാരം— സുഷ്ണോകനം-

ഈ മൃത്യുരോഗനിമിത്തം നിമിത്താനീതിജ്വാതകാൽ അഥമ
മൃപ്രദാരോഗാഃ കഥ്യന്തേ പ്രശ്നചഗന്തഃ ||

അനപയാത്ഥം— ജ്വാതകത്തെ അനുസരിച്ചിട്ടു മൃത്യുരോഗ
നിമിത്തങ്ങൾ ഇപ്രകാരം കഥിയേണ്ടതായി അനന്തരം പ്രശ്നച
ഗന്തെ ആശ്രയിച്ചിട്ടു മൃത്യു പ്രാപ്തമായിരിക്കുന്ന രോഗങ്ങൾ
കഥിക്കപ്പെടുന്നു-

സാരം— ജ്വാതകത്തെ അനുസരിച്ചിട്ടു മരണ നിമിത്തങ്ങ
ളായിരിക്കുന്ന രോഗങ്ങൾ ഇപ്രകാരം പറയപ്പെട്ടു ഇനിപ്രശ്ന
രഥം •

ലഗ്നത്തെ അനുസരിച്ചിട്ടുണ്ടെന്ന നിമിത്തങ്ങളായ രോഗങ്ങളെ പറയുന്നു-

൧൯. വിഷയത്തെപ്പറ്റി മം. വേദസ്യസ്യ രോഗസ്യ ഉച്യതേ | കർമ്മവേഷ്ടമേന്മസ്യ ച യാദാവേതമിതിത്യം |

അനപയാതം - യാതൊരു വെടൻ അപ്പിമത്തെ വിഷയിക്കുന്നുവോ അവന്റെ രോഗംതന്നെ ഉച്യതേയെന്ന് ഉപദേശം. കർമ്മവേഷ്ടമേന്മസ്യ ച യാദാവേതമിതിത്യം - വിഷയത്തിൽ അപ്പിമേന്മയുടെ രോഗം ഉച്യപിനായിക്കൊണ്ടുപിടിക്കുന്നു - ച യാദാവേതമിതിത്യം - വിഷയത്തിൽ കർമ്മവേഷ്ടമേന്മയുടെ രോഗം ഉച്യപിനായിക്കൊണ്ടു പിടിക്കുന്നു.

സാരം - എട്ടാമത്തെ യുഗം ഉഷ്ണിയുള്ള ഗ്രഹത്തിന്റെ രോഗം മാനുഹേതുവായി വേർതിരിക്കും - എട്ടാമത്തെ യുഗം ഉഷ്ണിയുള്ള ഗ്രഹമില്ലാ എങ്കിൽ എട്ടാമത്തെ നിൽക്കുന്ന ഗ്രഹത്തിന്റെ രോഗം മരണഹേതുവായി വേർതിരിക്കും - എട്ടാമത്തെ യുഗം ഉഷ്ണിയുള്ള ഗ്രഹവും എട്ടാമത്തെ നിൽക്കുന്ന ഗ്രഹവും ഇല്ലാ എങ്കിൽ എട്ടാമത്തെ നിൽക്കുന്ന അധിപനു പറകപ്പെട്ട രോഗം മരണഹേതുവായി വേർതിരിക്കും -

൨൦. അത്യഗ്നിം വേദനാമന്തർജപരയാകോഥ ചന്ദ്രമാദി | ഹിമുരൂപാനനകിച്ഛഗപദൈശ്വര്യമഖ്യാതവന്ധനം ||

൨൧. അതിസാരം രൂക്ഷയോധാപശൈശ്വര്യമനുസ്യഗ്നി | ഉഷ്ണപ്രസരണം ദാഹരക്ഷകേഷാഭോവം പ്രണം ||

൨൨. ഭൂതികോശാമുധാകർമ്മാപ്ലീതജപരമതിദമേ | സന്നിപാകരക്ഷണാമഗുരബുദ്ധൈരനാജ്ജവം ||

൨൩. അജിണ്ണം ശപഥം ചാഥമാഹം മോഹയോദ്യാദി | തൃഷ്ണാചിസമസ്യാഗകോമാസ്യരണിനന്ദനം ||

൨൪. വായുക്കോശമേഹിയാദിർമ്മിക്കാമപിസിദ്ധൈകഗമം | സ്യോമിഗ്രഹികാന്താനാമിമൈരോഗാപ്രദീർത്തിതാഃ ||

അനപയാതം - അകൻ അപ്യനിയെയും വേദനയെയും അന്തർജപരയെയും ഉണ്ടാക്കും - ഉരൂപാനനത്തികളെ ചന്ദ്രമസ്തു ഹിമിയെയും കിച്ഛഗപദത്തികളെ ചന്ദ്രാസ്തു കൂത്രാദിബന്ധനത്തെയും അധോധാപത്തികളെ ചന്ദ്രാസ്തു അതിസാരത്തെയും ഉഷ്ണിയെയും ഉണ്ടാക്കും - ശൈശ്വര്യത്തെ ആകട്ടെ സ്യഗ്നനായിരിക്കുന്ന ചന്ദ്രാസ്തു ഉണ്ടാക്കും - ഭൂതികൻ ഉഷ്ണപ്രസരണത്തെയും ദാഹരക്ഷകേഷാഭോവമായിരിക്കുന്ന പ്രണത്തെയും ഉണ്ടാക്കും - ബുധൻ ശീതജപരമതിദമങ്ങളെയും സന്നിപാകര

കീനെയും ഉണ്ടാക്കും- ഇദ്ദേഹിയുടെ അനാജ്ഞാപരതയും അജിഹ്വതതയും ശപഥധർമ്മിയെന്നയും ഉണ്ടാക്കും- ലാഗ്വൻ മോഹത്തെയും മോഹത്തെയും ഉണ്ടാക്കും- തരണിനന്ദനൻ തൃപ്തികാചിസമസ്യാഗ തൊടങ്ങുളേ ഉണ്ടാക്കും- അധിപായ ക്ഷോഭത്തെ ഉണ്ടാക്കും- മാന്ദിയികയെയും സിരോത്ഗമത്തെയും ഉണ്ടാക്കും- സൂചിഗൃഹികാനന്ദം മം രോഗങ്ങൾ പ്രകീർത്തിയുളായി ഭവിക്കുന്നു-

സാരം— ആദിത്യൻ അത്യഗീയെയും വെദനയെയും ഉൾപനിയെയും ഉണ്ടാക്കും- ഊർദ്ധ്വമുഖരാശിയിൽ നിൽക്കുന്ന ചന്ദ്രൻ ഛിദിയെ ഉണ്ടാക്കും തിച്ഛുവരാശിയിൽ നില്ക്കുന്ന ചന്ദ്രൻ മധ്യരാശി ബന്ധനത്തെ ഉണ്ടാക്കും അധോമുഖ രാശിയിൽ നില്ക്കുന്ന ചന്ദ്രൻ അതിസാരത്തെയും തണ്ണീർമാഹത്തെയും ഉണ്ടാക്കും- ചന്ദ്രൻ ഏതൊരു രാശിയിൽ നിന്നാലും വികുലത്തെ ഉണ്ടാക്കും- ചൊച്ച സൂചിഗൃഹത്തെയും ഉഷ്ണിപ്പിക്കും- ചൂടും രക്തക്ഷോഭവും ഹേതുവായിട്ടുൽ ഭവിക്കുന്ന പ്രണയത്തെയും ഉണ്ടാക്കും- ബുധൻ വിറച്ചു പനിയെയും ബുധിദ്രവത്തെയും ത്രിശോകകൊപനിമിത്തമായ പലരോഗത്തെയും ഉണ്ടാക്കും- വ്യാഴം ബുധികേരടിച്ചുത്തെയും അജിഹ്വതതയെയും വികുലത്തെയും ഉണ്ടാക്കും- ശുക്രൻ ചൂടും ബോധക്കേടും ഇതുകൂളേ ഉണ്ടാക്കും- ശനി തണ്ണീർമാഹത്തെയും അരുചിയെയും സൂചിഗൃഹങ്ങളിലും കത്തിനൊവിനെയും ഉണ്ടാക്കും- രാഹു വായുക്ഷോഭത്തെ ഉണ്ടാക്കും- ഗുഹികൻ ഏകീട്ടത്തെ ഉണ്ടാക്കും-

സൂര്യൻമുതൽ ഗുഹികൻവരെ ഉള്ള മേൽ പറഞ്ഞ ഗ്രഹങ്ങൾക്കു മേൽ പറഞ്ഞ രോഗങ്ങൾ പൂർണ്ണമായുണ്ടാവാൻ പാകപ്പെട്ടതു കളയാകുന്നു-

൨൫. സൂചിഗൃഹം സൂചിനാമം ശൈശ്വം ത്രിസ്തയ്യതൈ ।
 യൈരോഗാമുച്യന്തഃ പ്രൊക്രമന്തിനരയദിഹിതാനപി ॥

അനപയാതം ത്രിസ്തയ്യം സൂചിഗൃഹം രോഗാദോ ഭാസ്കരാദികളുടെ അശേഷങ്ങളോടൊ യുക്തമായ രിക്കു വിഷയത്തിങ്കൽ യാച ചിലരോഗങ്ങൾ ഉത്പന്നങ്ങളായിട്ടു പ്രൊക്രമങ്ങളായി ഭവിക്കുന്നുവോ അതു ക്ഷേത്രം ഇവിടെ ചിന്തിക്കേണം-

സാരം— ത്രിസ്തയ്യം സൂചിഗൃഹമായ ഗ്രഹങ്ങളോടൊ അപരരുടെ നവംശങ്ങളോടൊ കൂടിയായി ചിലരോഗങ്ങൾ മരണഹേതു കളായി ഉൽഭവിക്കുമെന്നു പറഞ്ഞിട്ടുള്ള അതുകൂളെയും ഇവിടെ വിചാരിക്കേണം-

൨൩. ചന്ദ്രപഗ്നാംശരാശിസ്ഥവൃദ്ധിമേന്തിമനാഗവി | ആ മയൊയൊഭവദക്ഷേമരണായൈവാപ്തകൃതാം ||

അനപചയാർത്ഥം— യാതൊരു ആമയം ചന്ദ്രൻ ലഗ്നാംശരാശിസ്ഥനായിരിക്കും വിഷയത്തിങ്കൽ അല്പമായിട്ടെങ്കിലും വൃദ്ധിയെ പ്രാപിക്കുന്നുവോ ഞാനും ആമയം പൂർണ്ണകഴിഞ്ഞു മരണത്തിനായിക്കൊണ്ടു തന്നെ ഭവിക്കും-

സാരം— ലഗ്നത്തിന്റെ നവാംശകരാശിയിൽ ചന്ദ്രൻ വരുന്നസമയത്തിങ്കൽ അല്പമായിട്ടെങ്കിലും വർദ്ധനയൊടുക്കിയതൊഴം പൂർണ്ണകനും മരണമെത്രവാകുന്നു-

൨൪. ലഗ്നമാന്ദ്യംശകാദ്രോയഭിതംപാത്രഭജനം | ത്രിസ്തംബോഡുനായച്ചലക്ഷ്മിയെഹചിന്ത്യതാം ||

അനപചയാർത്ഥം— ലഗ്നമാന്ദ്യം ശകാദ്രംകൊണ്ടു ഉദിതമായിരിക്കുന്ന പാത്രഭജനം യാതൊന്നൊരതും ത്രിസ്തംബോഡുകൊണ്ടു ഉദിതമായിരിക്കുന്നലക്ഷ്മി, യാതൊന്നൊരതും ഇവിടെ ചിന്തിക്കപ്പെടണം-

സാരം— ലഗ്നമാന്ദ്യംശകാദ്രം കൊണ്ടു മന്വപരകപ്പെട്ട പാത്രഭജനമാകുന്ന ലക്ഷ്മിനത്തെയും ത്രിസ്തംബം നക്ഷത്രം കൊണ്ടു പരകപ്പെട്ട ലക്ഷ്മിനത്തെയും ഇവിടെ വിചാരിക്കണം -

(വാ) അത്രകറ്റാഭരണം ||

അനപചയാർത്ഥം— ഇവിടെ കറ്റാഭരണം ഭവിക്കുന്നു-

സാരം— ഞാനും വിഷയത്തിങ്കൽ ഉപയോഗമുള്ളതായ ചില വചനം കറ്റാഭരണമെന്ന ഗ്രന്ഥത്തിൽ ഉണ്ടു - ഇനി അതിനെത്തന്നെ കാണിക്കുന്നു-

൨൫. ഉത്യപതിഷ്ഠിഭിരാനുപ്രബലജനസ്യാഗമോവിഹൃതേ വേൽ | ആസന്നസതിമരണപ്രകൃത്യംകൊപികലഹോവാ ||

൨൬. ചന്ദ്രശ്ചലപനിതാഗമോയലിക്ഷുകാദിക്ഷാഗുളക്ഷിരയൊദ്യുക്തവ്യഗ്രമയിനോഥവാലുവദദോനീതിമത്രാനയൊഃ | ആയാനംവിഭക്തോബുധായദിഗുരുദ്വിപ്രസ്യാകൃതായദി വ്യാപദിപ്രചതുക്രമോയദിശനിസ്സാദൃഷ്ടീനീചാഗമഃ ||

൨൭. ഉത്യശ്ചേകഫണിയുക്തസവാശിവിയുതോ ഭിക്ഷാശിസപ്താഗമസ്സസ്തിൻകേതുയുക്തൈവൈച്ചപരണം തത്രോരചന്ദ്രാനപി കേ | ബ്രൂയാൽഭാജനഭജനംമരണലജ്ജാഥായുരാശൊഗ്യമേപ്രശ്നൈരുകുപ്തമലജ്ജൈവൈഭക്തൈരയോസുനാഥാഭിഭിഃ ||

൨൮. ജ്ഞിശ്ശോഹോതിസാരമരണകരഗാസ്ത്രിസ്തംബോശ്ചൈവൈശ്വര്യംപാപാപ്തം പാപാപ്തമേവൈഭക്തൈരകരകജയൊരജ്ജിസ

ബാരമാഹന്തേ / പാതൊവാക്സംഗം വാവിളൈമതുഗ്രഹൈര്യദി
മൊപെതവാണീരൊധഗ്ഗാസസ്യ വായോ സ്തലനമപശനൈർദ്ദ
യ്ദിയുക്തൈപതൈസ്സൈഃ- ഇതി ||

അനപയാനം— ഭാനുഭൂതപതിയാകന്തു ഏകിൽ പ്രച്ഛാ
വിന്റെ മരണം ഭ്രസന്നമായി സത്തായിരിക്കും വിഷയത്തി
കൽ പ്രബലജനത്തിന്റെ വിഗ്രഹിച്ചിട്ടുള്ള ആഗമം ഭവിക്കും-
ഒരു കലയിം ഭവിക്കുകയും ചെയ്യുന്നതന്നു ഏകിൽ വനിതാഗ
മം ഭവിക്കും കജനാകന്തു ഏകിൽ ഗുരുക്കുമാരികളിൽ കാദാആ
മയിക്കുവകതപ്യയായി ഭവിക്കുന്നു- അല്ലാതുകിൽ ഇവടെ അ
തുകളുടെ ആ നീതിയെ വടിക്കണം- ബുധനാകന്തു ഏകിൽ
വിപോന്റെ ആയാനം ഭവിക്കും ഗുരുവാകന്തു ഏകിൽ വിപ്ര
ന്റെ ആയാനം ഭവിക്കും- ശുക്രനാകന്തു ഏകിൽ വിപ്രചന്ദ്രാ
ത്തുകളുടെ വ്യാപത്തു ഭവിക്കും ശനിയാകന്തു ഏകിൽ ഭക്തിനീ
ചാഗമം ഭവിക്കും- ഭൃത്യപണിയുകായിട്ടോ അതുശിഖിയുതമാ
യിട്ടോ ഭവിക്കുന്നതു ഏകിൽ ഭിക്ഷാശിസുപ്പാഗമം ഭവിക്കും-അ
തുക്തയുതമായിരിക്കും വിഷയത്തികൽ പതനവും ഭവിക്കും. അ
ത ആരചന്ദ്രനാദിതമായിരിക്കും വിഷയത്തികൽ ഭാജനഭോജ
നമാകുന്ന മരണ ലക്ഷ്യത്തെ പറയണം- ആയുരാരോഗ്യമോ
യിരിക്കുന്ന പ്രശ്നത്തികൽ രക്തമുഖലക്ഷ്യത്തെയും പറയെ
ണം- ഇതുഭയോസുനാഗാദികളെകൊണ്ടു ഉദിതമായി ഭവിക്ക
ന്നു- ത്രിസ്സദാശം അസ്തമുഗുരുക്കളുടെ ധാമമായിട്ടും സത്തായിരി
ക്കും വിഷയത്തികൽ ഉഗ്രപാസുവ്യഭൃതോ മെതുവായിട്ടു മർദ്ദി
യും ശോഹവും അതിസാരവും മരണകരഗങ്ങളായി ഭവിക്കും
ഭിന്നകരകജന്മാരുടെ ധാമമായിട്ടു സത്തായിരിക്കും വിഷയത്തി
കൽ ഉഷ്ണസഞ്ചാരമാഹങ്ങൾ മരണകരഗങ്ങളായി ഭവിക്കും-
വിത്തിന്റെ ധാമമായിട്ടു സത്തായിരിക്കും വിഷയത്തികൽ പാ
തമൊ വാക്സംഗമൊ മരണകര ഗമമായി ഭവിക്കും- ഗുരുവി
ന്റെ ധാമമായിട്ടു സത്തായിരിക്കും വിഷയത്തികൽ ധിദമൊ
പെതവാണീ മരണ കരഗമായി ഭവിക്കും- ശനിയുടെ ധാമ
മായിട്ടു സത്തായിരിക്കും വിഷയത്തിൽ ശപാസത്തിന്റെ റൊ
ധവും പാവുവിന്റെ സ്തലനവും മരണകരഗമായി ഭവിക്കും-
ത്രിസ്സദാശം അതാതു ഗ്രഹങ്ങൾ മെതുവായിട്ടു ഭക്തിയുക്തമായി
രിക്കും വിഷയത്തികളും മർദ്യാദികൾ മരണകര ഗങ്ങളായി
ഭവിക്കും-

സാരം—ആദിത്യൻ അഷ്ടമാധിപതിയാകിൽ പുഷ്പകന്റെ

മരണം അടുത്താൽ വെലമെറിയ ഒരുത്തൻ വൈരത്തെടുക്കിയ
 വന്നായിട്ടു പൂജകഗ്രഹത്തിങ്കൽ വരും- ചന്ദ്രൻ അഷ്ടാധിപ
 തിയായാൽ ഒരു സ്ത്രീ വരും- ചൊവ്വയാകിൽ മരണമടുത്താൽ
 രോഗിയായിരിക്കുന്ന അവന്ന ശങ്കരയിലും പാലിലും ഇഷ്ടയു
 ഞ്ചാകും ശങ്കരയും പാലുംകൊണ്ടു ഒരുത്തൻ അവന്റെ ഗൃഹ
 ത്തിങ്കൽ വന്നുവന്ന വരികയുമാം.. ബുധനാകിൽ ഒരുവിചാർ
 അവിടെവരും- വ്യാഴമാകിൽ ബ്രാഹ്മണൻവരും- ശുക്രനാകിൽ
 ബ്രാഹ്മണമരണമോ നാസ്താപിമരണമോ സമീപത്തിങ്കൽ ഉ
 ഞ്ചാകും- പൂജകഗ്രഹത്തിങ്കലുമാം- ശനിയാകിൽ ഏഴുനാളം നീ
 ചന്ദ്രനും പൂജകഗ്രഹത്തിങ്കൽവരും- അഷ്ടമരാശിയിൽ രാഹുക്കെ
 തൃക്കുപിന്നാൽ ഇരുന്നാടാണെന്നുവരും സപ്തവും വരും- അഷ്ട
 മരാശിയിൽ കെതുനിന്നാൽ വിജയമുണ്ടാകും- കജചന്ദ്രന്മാർ
 നിന്നാൽ പാത്രം ഉടയും- ഇതുകുപം ഒക്കെയും അസന്നമരണ
 ത്തിന്റെ ലക്ഷണങ്ങളാകുന്നു. ആയുസ്സിന്നും ആരോഗ്യത്തി
 ന്നും അനുക്രമമായ പ്രശ്നത്തിങ്കൽ രോഗാരണമാം അടുത്താ
 ള് ഉണ്ടാകുന്ന ലക്ഷണങ്ങളെയും പറയണം- അരുലഗ്നാഷ്ടിമാ
 ധിപന്മാർ മുതലായവരെക്കൊണ്ടു പറഞ്ഞിട്ടു- ത്രിസ്തമത്തിന്റെ
 നവാശകം ചന്ദ്രന്റെയോ ശുക്രന്റെയോ രാശിയാകിൽ അ
 തിന്റെ ഉത്ഥാപമുഖത്വം മുതലായ ഭേദത്തിന്നുതക്കവണ്ണം യ
 ദിയും വീക്കവും അതിസാരവും മരണത്തിന്നു ഹേതുവായി ഭവിക്കും-
 വീക്കമെന്നതു മുഖേ സർവ്വരാശിസാധാരണമായി പറക
 ഒട്ടുണ്ടുതന്നെ- എങ്കിലും കണ്ണാരണകാരമതത്തിങ്കൽ ചന്ദ്രനു
 തിർച്ചസ്തപരാശിയിൽയാത്രം വീക്കത്തെക്കുറിച്ചു കത്തൃപമെന്നിരിക്ക
 യായാൽ മേൽപറഞ്ഞതു യുക്തമാകുന്നു എന്നൊ വീക്കത്തിന്നു മര
 ണഹേതുത്വം ത്രിസ്തമം ശകമായ ചന്ദ്രനെക്കുറും തിർച്ചസ്തപമായി
 വരികിലല്ലാതെ ഇല്ല എന്നൊ ഗ്രഹിച്ചുകൊൾക-

ആമിത്രന്റെയോ ചൊവ്വയുടെയോ രാശിയാകിൽ സർവ്വാ
 ഗത്തിങ്കൽ വ്യാപിച്ചുകായ ഉഷ്ണവും നീറവും മരണഹേതുവായി
 ഭവിക്കും- ബുധനാകിൽ വിജയം വാക്സംഭവവും മരണഹേതു
 വായിഭവിക്കും- വ്യാഴമാകിൽ ചിത്തദ്രമത്തെ സൂചിപ്പിക്കുന്ന
 തായ വാക്കുകൾ പറഞ്ഞുതുടങ്ങും- എന്നാൽ ഉടനെ മരിക്കുമെ
 ന്നവിക-ശനിയാകിൽ ശ്വാസത്തിന്റെ തടവും ഭേദത്തിങ്കൽവായു
 സന്ധാരം വെണ്ടുപുണ്ണമില്ലായ്മയും മരണകാരണമായി ഭവിക്കും-
 മേൽപറഞ്ഞ ഗ്രഹങ്ങളുടെ ഏഴിടയോ യോഗമോ ത്രിസ്ത
 മം ശകത്തിങ്കൽ ഉണ്ടായാലു മർദ്യാദിരോഗങ്ങൾ മരണഹേതുക്കു

ജായി ഭവിക്കുമെന്നറിക-

ഏകാവസാനത്തിന്റെ അനന്തരം ഏഴുകിയ ഇതിശേഷത്തിന്ന ഇപ്രകാരമെന്ന അർത്ഥം. ഇപ്രകാരം കണ്യാഭരണം ഭവിക്കുന്നു എന്നാലയാൽ അതിന്റെ സംബന്ധം പുവവാപ്യത്തൊടാകുന്നു എന്നും ധരിച്ചുകൊൾക ഇനിയുള്ള ഞ്ഞാകത്തിന്റെ അനന്തരമായുള്ളതിന്റെ അർത്ഥസംബന്ധങ്ങളും ഇപ്രകാരം തന്നെ. അതിനോടുകൂടെ സമുച്ചയത്തെ പറയുന്നതായൊരു ചകാരമുണ്ടാകും- ഇതുതന്നെ വിശേഷമെന്നും ഗ്രഹിച്ചുകൊൾക-

നമ പ്രാണോലഗ്നവാശശയദ്രനവാശസ്സീതി. അഭയോഃ ഇതികനവാശശോഃ. തൃപ്യാകാബസ്സാ തിസ്സുടസ്യാശഃ. ഇതി ച അനപയാർത്ഥം- ചഗ്നനവാശം പ്രാണനാകുന്നു- ചന്ദ്രനവാശം ദൈവമെന്നു സമീരികമായി ഭവിക്കുന്നു- ഇതികനവാശം ഉച്യാകുന്നു- തിസ്സുടത്തിന്റെ അർത്ഥം കാലനാകുന്നു- സാരം- ചഗ്നത്തിന്റെ നവാശകം പ്രാണനും ചന്ദ്രന്റെ നവാശകം ദൈവവും ഇതികന്റെ നവാശകം ഉച്യാകുന്നു. തിസ്സുട നവാശകം കാലനാകുന്നു.

(വാ) എങ്കൽ പ്രസ്തുതശാരദരണമൊഗനിരൂപണവിഷയഃ! അനപയാർത്ഥം - ഇത പ്രസ്തുതശരതേ ശരത്രയിച്ചിട്ടുള്ള മരണമൊഗനിരൂപണവിഷയമാകുന്നു-

സാരം- സൂഷ്മമാകുന്നു-

(വാ) അപജാകൈനൈവാരണമേശളച്യതി! അനപയാർത്ഥം- അനന്തരം കാതകംകൊണ്ടുതന്നെ മരണമേശം വചിക്കപ്പെടുന്നു-

സാരം സൂഷ്മമാകുന്നു-

നമ. ഉച്യാകുന്നു. ചരഭേവിശേഷമുണ്ടെന്നുമാത്രമല്ല സപദമേശസമീരണ ഗ്രാമ്യമണ്ണുജ്വലകൈകളനിയനെ ഗ്രാമേവനെബപത്തികെ! സപദമുളളുന്നതെന്നതെക്കുസംസേക ക്ഷേത്രാധിപനാപാനനെ മീപാമീനീവിനിർദ്ദിശൈസ്മരതവൽക്കോഷ്ടമെന്നാമുന്മാ ||

അനപയാർത്ഥം- നിയനം ചരഭമായി സത്തായിരിക്കും വിഷയത്തിങ്കൽ വിശേഷത്തിങ്കൽ ഉച്യാകുന്നു. ഉഭയമായി സത്തായിരിക്കും വിഷയത്തിങ്കൽ മാത്രത്തിങ്കൽ ഉച്യാകുന്നു. സമീരമായി സത്തായിരിക്കും വിഷയത്തിങ്കൽ സപദമേശത്തിങ്കൽ ഉച്യാകുന്നു. ഗ്രാമ്യമണ്ണുജ്വലകമായി സത്തായിരിക്കും വിഷയത്തിങ്കലാകട്ടെ ഗ്രാമത്തിങ്കലും വനത്തിങ്കലും അബപത്തികത്തിങ്കലും ഉച്യാകുന്നു. സമസൽക്ഷേത്രമായിട്ടും അധ്യയംപാ

നന്നമായിട്ടും സത്തായിരിക്കും വികൃയത്തിങ്കൽ സ്വപരമമെന്നു
ഉന്നതനതങ്ങളായിരിക്കുന്ന ദേശങ്ങളിൽ മൃത്യു ഭവിക്കും- *നും അ
ഷ്ടമമായിരിക്കുന്ന ഭാഗങ്ങളെ ഭീഷണികളെയും സുഖമത്തിങ്കൽ എ
ന്നപൊല നിർദ്ദേശിക്കണം-

സാരം— ലഗ്നാൽ ഏട്ടാമട്ടും ചരരാശിയാകിൽ പരദേശ
ത്തിങ്കൽ കിടന്നുമരിക്കുമെന്നു പറയണം- സ്ഥിരരാശിയാകി
ൽ സ്വദേശത്തിങ്കൽ കിടന്നുമരിക്കുമെന്നു പറയണം- ഉ
ദയരാശിയാകിൽ വഴിയയിൽ കിടന്നുമരിക്കുമെന്നു പറയണം- അ
ഷ്ടമരാശിഗ്രാമചരമാകിൽ ഗ്രാമത്തിങ്കൽ കിടന്നുമരിക്കുമെന്നു പ
റയണം- വനചരമാകുന്നു എങ്കിൽ കാട്ടിൽ കിടന്നുമരിക്കുമെ
ന്നു പറയണം- ജലചരമാകുന്നു എങ്കിൽ ജലസമീപത്തിങ്കൽ
കിടന്നുമരിക്കുമെന്നു പറയണം- അഷ്ടമം ശുഭരാശിയാകുന്നു
എങ്കിൽ നല്ല സ്ഥലത്തിങ്കലും പാപരാശിയാകുന്നു എങ്കിൽ ചീ
ത്തസ്ഥലത്തിങ്കലും അധ്യാമുഖമാകുന്നു എങ്കിൽ താണസ്ഥല
ത്തിങ്കലും ഉന്മൂലപാദമാകുന്നു എങ്കിൽ ഉയർന്നസ്ഥലത്തിങ്കലും
കിടന്നുമരിക്കുമെന്നു പറയണം- അഷ്ടമരാശികൊണ്ടുതന്നെ
സൂര്യപ്രകാശത്തിങ്കൽ പറയും പ്രകാരം വിളക്കു മുതലായതു കള
യും പറയണം-

നര. സ്വജന്മനിവിലഗ്നാശപഞ്ചോഃപ്രാണാശ്രിതൈവ
രാശിനാസ്വപരായാദി പ്രാദേശേഷു പദൈർമൃതിഃ

അനപചായം— സ്വജന്മത്തിങ്കൽ വിലഗ്നാശപതികളി
ൽ വെച്ചു പ്രാണാശ്രിതമായിരിക്കുന്ന രാശികൊണ്ടും സ്വപരാ
ശിയാദി പ്രാദേശങ്ങളിൽ മൃതിയെ വരികാം-

സാരം — ജനനകാലത്തിങ്കൽ ലഗ്നലഗ്നാശകാധിപന്മാരി
ൽ വെച്ചു ഏറ്റം ബലമുള്ളവൻ യാതൊരു രാശിയിൽ നിന്നുവൊ
രൂ രാശി ചരമാകുന്നു എങ്കിൽ പരദേശത്തിങ്കൽ കിടന്നുമരിക്ക
ുമെന്നും സ്ഥിരമാകുന്നു എങ്കിൽ സ്വദേശത്തിങ്കൽ കിടന്നുമരി
ക്കുമെന്നും ഉദയമാകുന്നു എങ്കിൽ വഴിയയിൽ കിടന്നു മരിക്കുമെ
ന്നും ഗ്രാമചരമാകിൽ ഗ്രാമത്തിങ്കൽ കിടന്നുമരിക്കുമെന്നും വ
നചരമാകിൽ വനത്തിങ്കൽ കിടന്നുമരിക്കുമെന്നും ജലചരമാക
ുന്നു എങ്കിൽ ജലസമീപത്തിങ്കൽ കിടന്നുമരിക്കുമെന്നും ശുഭരാശി
യാകുന്നു എങ്കിൽ ശുഭസ്ഥലത്തിങ്കലും അശുഭരാശിയാകുന്നു എ
ങ്കിൽ അശുഭസ്ഥലത്തിങ്കലും ഉന്മൂലപാദമാകിൽ ഉയർന്നസ്ഥല
ത്തിങ്കലും അധ്യാമുഖമാകുന്നു എങ്കിൽ താണസ്ഥലത്തിങ്കലും കി
ടന്നുമരിക്കുമെന്നും പറയാം-

൩൫. സപ്രാണീവേഷന്യവേഷൈസ്സൈകൈസ്സന്ദ്രാവാതൈ
കുവീർത്ഥാനപിതസ്യലഗ്നാംശാധീശസ്യാ വാ ദൈവാജ്ഞാദൈവാ
ബാപിസ്ഥാനഭൈകൈമൃത്യുഃ॥

അനപയാത്ഥം—പ്രാണീയായിരിക്കുന്ന അവൻ അന്യവെ
ടനാരോ; സമേകനായിട്ടോ അന്യവെടനാരാൽ റുഷ്ടനായിട്ടോ
ഭവിക്കുന്നു എങ്കിൽ അവരിൽവെച്ചു വീർത്ഥാനപിതന്റെയോ ല
ഗ്നാംശാധീശന്റെയോ ദൈവാബാപിസ്ഥാനഭൈകൈമൃത്യുഃ
ഭാഷകളുടെ ഉത്ര വാച്യമാകുന്നു-

സാരം—ലഗ്നലഗ്നാംശകാധിപന്മാരിൽവെച്ചു ബലമെരി
യവൻ അന്യഗ്രഹങ്ങളോടുകൂടിയവനായിട്ടോ അന്യഗ്രഹങ്ങളു
ടെ റുഷ്ടിയോടുകൂടിയവനായിട്ടോനിന്നാൽ അവരിൽവെച്ചുബ
ലമെറിയവന്റെ സ്ഥാനം ദൈവാബാപിസ്ഥാനഭൈകൈമൃത്യുഃ
പ്രകാരം ദൈവാലയാദികളിൽവെച്ചു എന്താകുന്നുവോ അതിൽ
കിടന്നുമരിക്കുമെന്നു പറയണം.

൩൬. ലഗ്നലഗ്നേശയുഷ്ടിയാവാസ്യീചേതകര്യനാമനാ ജീ
ണ്ണസംസ്കൃതഗ്രഹമാഭൈമരണം കൈര്യനാദിഭഃ॥

അനപയാത്ഥം—ലഗ്നലഗ്നേശയുക്തനായിട്ടോ റുഷ്ടിയാവായി
ട്ടോ ഒരുത്തൻ ഭവിക്കുന്നു എങ്കിൽ ഇവനെക്കൊണ്ടു ജീണ്ണസം
സ്കൃതഗ്രഹമാദിയിൽ മരണം ചിലതാൽ ഉദിച്ചതായി ഭവിക്കുന്നു-

സാരം—ലഗ്നത്തോടു യോജിച്ചവനായിട്ടോ ലഗ്നേശനോ
ടു യോജിച്ചവനായിട്ടോ ലഗ്നത്തിങ്കലോ ലഗ്നേശങ്കലോ റുഷ്ടി
ഉള്ളവനായിട്ടോ ഒരു ഗ്രഹം ഉണ്ടായാൽ ആ ഗ്രഹത്തെക്കൊണ്ടു
പഴുതിയതായും പുതിയതാക്കപ്പെട്ടതായിരുന്നിരിക്കുന്ന ഭവനം മുത
ലായപ്രദേശത്തിൽ മരണത്തെപറയണമെന്ന ചിലർ പ
റയുന്നു= മറ്റുള്ളവരുടെ മരണത്തിൽ മേൽപ്രകാരമുള്ള ഗ്രഹ
ത്തെക്കൊണ്ടു മേൽപ്രകാരം മരണത്തെ പറയണമെന്നൊരേ
ടത്തും കാണുന്നില്ല എങ്കിലും അവരുടെപക്ഷം സപീകാരയോ
ഗ്രഹമായിട്ടുള്ളതുതന്നെ എന്നറിഞ്ഞുകൊൾകയും വേണം-

(വാ) എന്തരണസ്ഥാനനിരൂപണവികൃതഃ॥

അനപയാത്ഥം—ഇത മരണസ്ഥാനനിരൂപണവികൃതയാ
യി ഭവിക്കുന്നു-

സാരം സ്പഷ്ടമാകുന്നു

൩൭. ദൈവതപാകാഭാദിസമ്പന്നമുദ്രേളുളളൈമാപിബുദ്ധവാ
ഗ്രന്തൈഃസവ്യേഷായൈസ്സുഭൈപംഗശരണമരംഭിലായുര്യവവാ
ച്യേ സവേകായുഃ ശുഭംപായദിതന്മിരചിരാഹിത്രന്തായാശുതൈ

കുടുംബാംഗങ്ങളുടെയും വാമുതിരധീകരണങ്ങൾ സമാധാനപരമായി

അനപയാതം— സർവ്വമായിരിക്കുന്നകാലമിടയെ അറിഞ്ഞിട്ടു കടംകൂട്ടുകകളെയും വെറുപ്പിച്ചിട്ടുഅനന്തരം സർവ്വങ്ങളായിരിക്കുന്ന അതുകൾക്കു ശുഭപാ. ഭവിക്കുന്ന എങ്കിൽ പൊന്നുന്നവെ രോഗശമനവും, ബോധമായിരിക്കുന്ന ആയുസ്സും വാചസ്പത്യമായി ഭവിക്കുന്നു- സർവ്വങ്ങളായിരിക്കുന്ന അതുകൾക്കു അശുഭപാ. ഭവിക്കുന്നു എങ്കിൽ പൊന്നുന്നവെ മൂതിയും വാചസ്പത്യമായി ഭവിക്കുന്നു- അതുകൾക്കു മിശ്രിതസമീപമായിരിക്കും വിഷയത്തിൽ സത്തുകളുടെയും അസത്തുകളുടെയും അധികരണമുവായിട്ടു മേന്മാകാവുന്നതും അകലമുണ്ടാകുന്നതും മൂതിയും ഭവിക്കും-

സാരം— മുൻപറകളെട്ടു സമയമെങ്ങിരിക്കട്ടെ മുഖംഗ്രഹിച്ച അതുകൾക്കു ഗുണഭോജനങ്ങളെയും വിചാരിച്ചറിഞ്ഞിട്ടു അനന്തരം അതുകൾക്കു ഭവിക്കുന്ന ശുഭങ്ങളാകുന്ന എന്നുവരികിൽ ഉടനേരംഗം ശമിക്കുമെന്നും, ബോധമായ ആയുസ്സിനെക്കൊണ്ടുപിടിക്കുമെന്നും പറയണം- അശുഭങ്ങളാകുന്ന എങ്കിൽ താമസത്തോടു കൂടാതെ മരിക്കുമെന്നും പറയണം- കാലമിടയെ ഗുണഭോജനമിശ്രങ്ങളായി വരികിൽ ഗുണാധികൃത്തിൽ പറ്റുകൊണ്ടു രോഗം ശമിക്കുമെന്നും രോഗാധികൃത്തിൽ പറ്റുകൊണ്ടു മരിക്കുമെന്നും പറയണം-

രവ്യ. എവനിരൂപ്യനിസ്തീതൈരണൈസമീപകൃതാം തസ്യ കാലം പരോഗം ശമയേത്, ശമനവിവിനീതിശൈൽ ||

അനപയാതം— ചുട്ടത്തുകൾക്കു മരണം ഇപ്രകാരം നിരൂപിച്ചിട്ടു നിസ്തീതമായി സത്തായിരിക്കും വിഷയത്തിൽ അതിന്റെ കാലത്തെയും രോഗങ്ങളെയും ഭവിക്കുന്നതെയും ഇപ്രകാരം വിനിശ്ചയിക്കണം.

സാരം— മേൽ പ്രകാരം വിചാരിച്ചു ചുട്ടുകൾക്കു മരണത്തെ നിശ്ചയിച്ചാൽ അതിന്റെസമയം രോഗങ്ങളെ മേൽപറഞ്ഞ പ്രകാരം വിചാരിച്ചു പറയേ കൊൾക-

ഇത്യേകാ ദശോദ്ധ്യായഃ

പ്രശ്നമാതൃക

ദാദാശാസ്ത്രപ്രാരംഭം

(വാ) അഥരോഗവിശേഷകാരുച്യത്തെ ||

അനപയാത്മം - അനന്തരം രോഗ വിശേഷങ്ങൾ വചിക്കപ്പെടുന്നു -

സാരം - ഇഷ്ടമാകുന്നു.

൧. നിശ്ശീതൈസതിദി ച നൈഖല്യരജഃശാന്നൈത്യചികിത്സാ വരദൈജ്ജ്വരാതൈർകൃഗഭൈർകൃഷ്ണൈരരാസാചാപിചസ്യാത്തരഃ | കർത്തവ്യോഗഭേദത്തപബ്ബോധഇഥതൽ ബ്ബോധായഭേദാരജഃകഥ്യ നൈഖല്യതന്ത്രരോഗശമനകാർപ്പ്യാഃ ക്രിയായോഗചികിത്സാ ||

അനപയാത്മം - ജീവനും കടന്ന നിശ്ശീതമായി സത്തായിരിക്കും വിഷയത്തിൽ രാജകളുടെ ശാന്തികായികൊണ്ടു ചികിത്സയെ വരിക്കേണം - അതും ഗുരുക്കൾ അജ്ഞാതങ്ങളായിരിക്കും വിഷയത്തിൽ യാതൊന്നും ഫലമുണ്ടായിട്ടു കൃഷ്ണരായാകുന്നുവോ അതുഫലമുണ്ടായിട്ടു ഗഭേതപ ബ്ബോധം കർത്തവ്യമായി ഉപേക്ഷണം. ഇവിടെ കർബ്ബോധത്തിനായികൊണ്ടു രാജകളുടെ ഭേദങ്ങളും അവിടെ രോഗശമനം ഇഷ്ടമായിരിക്കും വിഷയത്തിൽ കാർപ്പ്യാകളായി ഉചിതകളായിരിക്കുന്ന ക്രിയകളും കഥിക്കപ്പെടുന്നു.

സാരം - ജീവിക്കുമെന്നുതന്നെ നിശ്ചയം സിദ്ധമായാൽ രോഗശമനത്തിനായികൊണ്ടു ചികിത്സയെ പറയേണം - ചികിത്സയും രോഗങ്ങളുടെ അർപ്പവും ഉപേക്ഷുന്നില്ല എങ്കിൽ ചൈവാനം കഴിയാത്തതാകുന്നു - അതുഫലമുണ്ടായിട്ടു രോഗങ്ങളെ പറ്റി യഥാർത്ഥമായ അറിവിനെ ഉണ്ടാക്കേണം. അതിനായികൊണ്ടും കർബ്ബോധത്തിൽ രോഗവിശേഷങ്ങളെയും മറ്റൊരു സ്ഥലത്തിൽ അതുകളുടെ ശമനത്തിനായികൊണ്ടു ചൈവകപ്പെടുവാൻ യോഗ്യകളായിയും ഉചിതകളായിയും ഇരിക്കുന്ന ചികി

സകലേയും പറയുന്നു-

൨. തത്തുകാരായാവാച്ഛാ അനിഷ്ടസ്ഥാനഗൈർഗ്രഹേഃ |
ഇഷ്ടസ്ഥിതൈസ്തഥാഹാരാഗ്യാതമൈവാഗ്നിഗദ്യൈഃ ||

അനപയാത്ം— അനിഷ്ടസ്ഥാനഗന്മാരായിരിക്കുന്ന ഗ്രഹങ്ങളെക്കൊണ്ടു തത്തുകാരായേയും വാച്യങ്ങളായി ഭവിക്കുന്നു- അപ്രകാരം ഇഷ്ടസ്ഥിതന്മാരായിരിക്കുന്ന ഗ്രഹങ്ങളെക്കൊണ്ടു ആരോഗ്യവും വാച്യമായി ഭവിക്കുന്നു- അനന്തരം അതുതന്നെ നിഗമിക്കപ്പെടുന്നു-

സാരം— അനിഷ്ട ഭാവങ്ങളിൽ നില്ക്കുന്ന ഗ്രഹങ്ങളെക്കൊണ്ടു അവർക്കു പറകപ്പെട്ട ഹോമങ്ങളെ പറയേണം- ഇഷ്ടഭാവങ്ങളിൽ നില്ക്കുന്ന ഗ്രഹങ്ങളെക്കൊണ്ടു ആരോഗ്യത്തെയും പറയേണം- ഇതിന്നുത്തന്നെ ഇനി വ്യക്തമാക്കി പറയാൻ പൊകുന്നു-

൩. പാപാലാഭൗതിയഗാന്ധിജവൈച്ഛന്യാഷ്ടമെട്ടോന്യഗാന്ധിജാസ്തോദ്യമാവിരപിത്രികൊണമൃതി കൈന്ദ്രോപരത്രസ്ഥിതഃ | സപ്തമികഥമന്ത്യനാമയതനഃപ്രഷ്ഠാമമേഽംസ്ഥിതാഹാരഗ്രസ്യകളേവരഃകൃമിഭൈശ്ചോന്യത്രൈസഃസ്ഥിതാഃ |

അനപയാത്ം— ലാഭൗതിയഗന്മാരായിരിക്കുന്ന പാപന്മാരും സഫലവൈച്ഛന്യാഷ്ടമഃകളിൽനിന്നു അന്യഗന്മാരായിരിക്കുന്ന സൌമ്യന്മാരും ത്രികൊണമൃതികൈന്ദ്രങ്ങളിൽനിന്നു അപരത്തിങ്കൽ സ്ഥിതന്മാരായിരിക്കുന്ന മാന്ദിയമാകുന്ന ഇവർ സർവന്മാരായിട്ടു ഏവം സ്ഥിതന്മാരായാൽ പ്രഷ്ഠാവിനെ അനാമയകനാ ഏന്നു കഥിക്കുന്നു- അവർ സപ്തന്മാരായിട്ടു കൃമിങ്ങളിൽനിന്നു അന്യങ്ങളിൽ സ്ഥിതന്മാരായാൽ ഹോമഗ്രസ്യകളേവരെന്നും കഥിക്കുന്നു-

സാരം— പരിന്നൊന്നാമേടത്തു മൂന്നാമേടത്തു പാപന്മാർനില്ക്കുകയും മൂന്നാമേടവും ആറാമേടവും പന്ത്രണ്ടാമേടവും ഏട്ടാമേടവും അല്ലാത്ത ഭാവങ്ങളിൽ ശുഭന്മാർ നില്ക്കുകയും ആഘോരമേടവും ഐതാമേടവും ഏട്ടാമേടവും ഉഗ്രവും നാലാമേടവും ഏഴാമേടവും പത്താമേടവും അല്ലാത്തഭാവത്തിങ്കൽ ഗുഹികൻ നില്ക്കുകയും കൃടിവരികിൽ വൃക്ഷകനു യാതൊരു ഹോമവും ഇല്ലാണെന്നു പറയേണം- പാപസൌമ്യഗുഹികന്മാർ അവരവർക്കു പറഞ്ഞഭാവങ്ങളിലല്ലാതെ ഏല്പാവരംകൃടിനിന്നാൽ വൃക്ഷകനു ബലിച്ഛുമായൊരു ഹോമമുണ്ടെന്നു പറയേണം പലഹോമങ്ങളെ പറകയുമാം- വൈപരീത്യത്തിന്റെ റകംപിന്നു തക്കവണ്ണം ഹോമത്തിന്റെ ബാധമാനിയെ

യോ സംഖ്യാമനിയെയോ യുക്തികൊണ്ടുറിഞ്ഞുപറഞ്ഞുകൊൾക-
ക- പാപന്മാർ എന്നതുകൊണ്ടുകേതുവിനെവിട്ടു മറ്റുള്ളവരെ എ
ല്ലാവരെയും ഗ്രഹിച്ചുകൊൾക-

ര- ആരോഗ്യദ്രവ്യമായ ആസുസ്ഥസംജ്ഞാസ്തുശ്ശ്രോടഃ |
രോഗദായശ്ശ്രോതേസ്മാസ്തുദക്ഷംസാരസംഗ്രഹേ ||

അനപയാത്ം— യാതൊരുടെത്തു സ്ഥിതന്മാരായിരിക്കുന്ന
ഗ്രഹങ്ങൾ ആരോഗ്യന്മാരായി ഭവിക്കുന്നുവോ ശ്ശ്രോതന്മാരാ
യിരിക്കുന്ന അവരായ്ക്കു സുസ്ഥസംജ്ഞന്മാരായി ഭവിക്കുന്നു-
യാതൊരുടെത്തു സ്ഥിതന്മാരായിരിക്കുന്ന ഗ്രഹങ്ങൾ രോഗന്മാ
രായി ഭവിക്കുന്നുവോ അവിടെ അവർ സ്ഥാനന്മാരായി ഭവിക്കു
ന്നു- അത സാരസംഗ്രഹത്തിങ്കൽ ഉക്തമായി ഭവിക്കുന്നു-

സാരം— യാതൊരുടെത്തു യാതൊരു ഗ്രഹം നിന്നാൽ ആരോഗ്യം
ഫലമാകുന്നുവോ അവിടെ നില്ക്കുന്ന ആ ഗ്രഹത്തിന്നു
സുസ്ഥനെന്നപേരുണ്ടു. യാതൊരുടെത്തു യാതൊരു ഗ്രഹംനിന്നാ
ൽ രോഗം ഫലമാകുന്നുവോ അവിടെ നില്ക്കുന്ന ആ ഗ്രഹത്തി
ന്നു ദുസ്ഥനെന്ന പേരുണ്ടു- അതുസാരസംഗ്രഹമെന്ന ഗ്രന്ഥ
ത്തിൽ പറഞ്ഞിട്ടുണ്ടു-

ഉ- ക്ഷുന്ത്യോഷ്ടി മോഃബലഗനവമാപത്യ ക്ഷയേണ്വേ
ലാഃപാപക്ലിപ്തകൃതിവ്യയേഷുപിശുഭാസ്ഥോഭവന്തിഗ്രഹാഃ | ല
ഗ്നശാധ്യരയോരിരോഗമുക്തിഭാദേസ്മാസ്തുസ്ഥായരേനേക
സ്ഥാനഗതാശ്ശരംകസമിതസ്സപംസപംഫലംകവതൈ- ഇതി ||

അനപയാത്ം— ക്ഷുന്ത്യോഷ്ടി മോഃബലഗനവമാപത്യ
ങ്ങളിൽ സ്ഥിതന്മാരായി ണ്വേലന്മാരായിരിക്കുന്ന പാപന്മാർ യാ
വചിച്ചരോ അവരും ക്ഷുന്ത്യോഷ്ടി വ്യയങ്ങളിൽ സ്ഥിതന്മാരായി
രിക്കുന്ന ശുഭന്മാരുമാകുന്ന ഗ്രഹങ്ങൾ ദുസ്ഥന്മാരായി ഭവിക്കുന്നു
ദുസ്ഥന്മാരിൽവെച്ചു ലഗ്നശാധ്യരികൾ അതിരോഗ മുക്തിന്മാ
രായി ഭവിക്കുന്നു- അനേകസ്ഥാന ഗതന്മാരായിട്ടും ശരംക
സമിതന്മാരായിട്ടും ഇരിക്കുന്ന അവർ സുസ്ഥന്മാരായി ഭവിക്കു
ന്നു- അവർസപായി സപമായിരിക്കുന്ന ഫലത്തെ ചെയ്യുന്നു-

സാരം— ആറാമെടത്തും പന്ത്രണ്ടാമെടത്തും എട്ടാമെടത്തും ഏ
ഴാമെടത്തും നാലാമെടത്തും ലഗ്നത്തിലും ദമ്പതാമെടത്തും അഞ്ചാ
മെടത്തും ബലമീനതയൊടു കൂടിയവരായി നില്ക്കുന്ന പാപഗ്രഹ
ങ്ങളും ആറാമെടത്തും എട്ടാമെടത്തും പന്ത്രണ്ടാമെടത്തും നില്ക്കു
ന്ന ശുഭഗ്രഹങ്ങളും പ്രത്യേകം ദുസ്ഥനെന്ന പെരോടു കൂടിയവ
രാകുന്നു- ദുസ്ഥഗ്രഹങ്ങളിൽവെച്ചു ലഗ്നധിപന്റെ അധിശ

ശ്രീകൃഷ്ണയുക്തൻ തൊഴത്തെയും മരണത്തെയും അധികമായി ഉ
ണ്ടാക്കും. മറ്റുള്ള സ്ഥാനങ്ങളിൽ നില്ക്കുന്ന ചാപഗ്രഹങ്ങളും ശു
ഭഗ്രഹങ്ങളും സുന്ദരനെന്ന പേർ പ്രത്യേകം ഉള്ളവരാകുന്നു -
വല്ലൊടെടത്തു ചന്ദ്രനൊടുകൂടെ നില്ക്കുന്ന ഗ്രഹവും സുന്ദരൻ
തന്നെ. ആസുന്ദരന്മാർക്കുണ്ടാകാൻ ഉണ്ടാവേണ്ടതുകനില്ക്കുന്നു-

(വാ) അത്രഗ്രഹമാന്തരമേ-

അനപചായം—ഇവിടെ ഗ്രഹമാന്തരവും ഭവിക്കുന്നു.

സാരം.—രം വിഷയത്തിങ്കൽ വെറേയും ഗ്രഹമാന്തരം-

ഗ്രഹമാന്തരവചനത്തെ അനന്തരം കാണിപ്പാൻ പൊകുന്നു-
൩. ചിണ്മുക്തപ്രയസംസ്ഥിതൈസ്സഭാഭിഭാവൻ വ്യാധീനവചൈ
ജ്വഗപ ദക്ഷിണൈസ്സഭാഭിഭാവൻ വ്യാധീനവചൈ
ജ്വഗപ ദക്ഷിണൈസ്സഭാഭിഭാവൻ വ്യാധീനവചൈ
ജ്വഗപ ദക്ഷിണൈസ്സഭാഭിഭാവൻ വ്യാധീനവചൈ

അനപചായം—ചിണ്മുക്തപ്രയസംസ്ഥിതൈസ്സഭാഭിഭാവൻ

ന്ന ഗ്രഹങ്ങളെക്കൊണ്ടോ ചന്ദ്രനൊടുകൂടിയായിരിക്കുന്ന ഗ്രഹ
ത്തെക്കൊണ്ടോ രാജസമീപനായിരിക്കുന്ന ഗ്രഹത്തെ കൊ
ണ്ടോ മനുഗ മനുവായിരിക്കുന്ന ഗ്രഹങ്ങളെ കൊണ്ടോ മറ്റോ
ജന്മാരായിരിക്കുന്ന ഗ്രഹങ്ങളെക്കൊണ്ടോ തദ്ദൈവങ്ങളായിരി
ക്കുന്ന വ്യാധികളെ വളിക്കണം.- ഉരസ്യാസ്വപ്നം ചരഭ
വും ലഗ്നസ്ഥിതമായിരിക്കും വിഷയത്തിങ്കൽ ഗളോപരിഭാഗ
ത്തിലും തിന്മുക്തപ്രയസം സ്ഥിതവും ലഗ്നസ്ഥിതമായിരിക്കും വി
ഷയത്തിങ്കൽ ഗളത്തിങ്കൽനിന്ന അധാഭാഗത്തിങ്കലും ചന്ദ്ര
വും അധാഭവകവും ലഗ്നസ്ഥിതമായിരിക്കും വിഷയത്തിങ്കൽ
കടികടത്തിങ്കൽനിന്ന അധാഭാഗത്തിങ്കലും വ്യാധികൾ വാച്യ
ങ്ങളായി ഭവിക്കുന്നു-

സാരം.—അറമെടത്തും മറ്റുമെടത്തും ചന്ദ്രനുമെടത്തും

നില്ക്കുന്ന ഗ്രഹങ്ങളെക്കൊണ്ടോ ലഗ്നാധിപനെന്നു കേൾച്ചു ഏറ്റി
യുള്ള ഗ്രഹത്തെക്കൊണ്ടോ ലഗ്നാധിപനൊടുകൂടിനില്ക്കുന്ന ഗ്ര
ഹത്തെക്കൊണ്ടോ ലഗ്നത്തിൽനില്ക്കുന്ന ഗ്രഹങ്ങളെക്കൊണ്ടോ
ലഗ്നത്തെക്കേൾച്ചു ഏറ്റിയുള്ള ഗ്രഹങ്ങളെക്കൊണ്ടോ അവർഷ
കളോടുകൂടി വ്യാധികൾ പ്രയോചിതം ഉണ്ടെന്നു പറയണം.- ഉര
സ്യാസ്വപ്നരോഗിയും ചരഭരോഗിയും ലഗ്നമായാൽ കഴുത്തിങ്കൽനിന്ന
മെഖലയും തിന്മുക്തപ്രയസം സ്ഥിതരോഗിയും ലഗ്നമായാൽ കഴ
ത്തിങ്കൽ നിന്ന അധാഭവും ചന്ദ്രനാഭിയും അധാഭവരാഭിയും
ലഗ്നമായാൽ അരക്കെട്ടിൽനിന്ന അധാഭവും വ്യാധികളെ പറയ

൩൦-

൭. സൂര്യാഭിനാകക്ഷിഗൃഹ്യം വചനാനുസ്മൃതവലം. ജാനനി ചാ.ഭൂിയുഗം. അഗാനിസ്യവ്യധയോ. ഗ്രഹണാണാം വക വ്യാജ്ഞാപ്ത്യ ഭരേസ്ത്യാദിഭാഷാഃ

അനപയാന്തം— കക്ഷിഗൃഹ്യം വചനാനുസ്മൃതം ഉരുക്കളി. വലം വം. ജാനകളി. അ.ഭൂിയുഗവും സൂര്യാഭികളിടെ അഗങ്ങളായി ഭവിക്കും. ഭരേസ്ത്യാദിഭാഷകളായിരിക്കുന്ന ഗ്രഹങ്ങളുടെ വ്യാധികൾ അഗങ്ങളിൽ വകവെച്ചുണ്ടാകുന്നു.

സാരം— വയറ, ഏയം, മൂര്യാവ, മാറിടം, തുടകൾ, മുഖം, മുട്ടകൾ, കാലടികൾ ഇതുകൾ ക്രമേണ സൂര്യൻ മുതലായ ഗ്രഹങ്ങളുടെ അഗങ്ങളാകുന്നു. ഉണ്ടാകുന്നതായും. സ്ഥാനമുണ്ടായ ഭാഷങ്ങളോടുകൂടിയവരായിരിക്കുന്ന ഗ്രഹങ്ങളുടെ ഭാഗങ്ങളെ അവക്കു പറകപ്പെട്ട അഗങ്ങളിൽ പറഞ്ഞുകൊടുക്കുന്നു.

൮. വരാഗപുഷ്പാവയവാനിഡേയാ ലഗ്നാഭിഭാവൈകപധി പെട്ടുവെങ്കിലും സത്യഭാവഗ്രഹസംസ്ഥാനം സമ്പൂര്യാധികം പ്രകാശനസ്യവാച്യം. ഇതി.

അനപയാന്തം— വരാഗപുഷ്പാവയവങ്ങൾ ലഗ്നാഭിഭാവങ്ങളിലും ഇതുകളുടെ അധിപന്മാരിലും നിശ്ചയങ്ങളായി ഭവിക്കുന്നു. സത്യഭാവഗ്രഹസംസ്ഥാനമായിരിക്കുന്ന പ്രകാശനത്തിന്റെ അഗം സമ്പൂര്യാധികമെന്ന വാച്യമായി ഭവിക്കുന്നു.

സാരം— കാലം അഗാനി വരാഗം ഇത്യാദിയായ ഹൈരാജ്യോക്തികൾ കൈക്കൊള്ളുന്ന മൂര്യാവ മുതലായ അഗങ്ങളെ ലഗ്നം തുടങ്ങിയും ആ രൂപം തുടങ്ങിയും ചോദനഭാവങ്ങളിൽ ക്രമേണ കല്പിക്കണം. രണ്ടുവക ഭാവധിപന്മാരിലും കല്പിക്കണം. ഇങ്ങിനെ കല്പിക്കുമ്പോൾ യാതൊരംഗത്തിങ്കൽ പാപൻവരുന്ന വെ അ അഗത്തിങ്കലും യാതൊരംഗത്തിന്റെ സ്ഥാനധിപൻ പാപനോടുകൂടി നിൽക്കുന്നുവോ ആ അംഗത്തിങ്കലും ചുമക്കുന്നു. അഗങ്ങളെ പറയണം.

൯. സൂര്യോന്നതാശിനപ്രകാശചരവരണോദയേന ച | രോഗസ്ഥാനം വരേകേകാശരൂപവിഷയേ പിതേ ||

അനപയാന്തം— പ്രകാശചരവരണോദയേന ച | രോഗസ്ഥാനം വരേകേകാശരൂപവിഷയേ പിതേ || രോഗസ്ഥാനത്തെ വരേകേകാശരൂപം ഉദയം കൊണ്ടും രോഗസ്ഥാനത്തെ വിഷയത്തിങ്കലും ഭവിക്കുന്നു.

സാരം— ചക്രകൻ യാതൊരംഗത്തിങ്കലായവത്തെ കൊടുവെ

അതുതൊണ്ടു കല്പിക്കപ്പെടുന്ന രാശിയെത്രേ സ്പഷ്ടരാശിയാകുന്ന
 ത സ്പഷ്ടരാശികൊണ്ടും ആരൂഢംകൊണ്ടും ഉദയരാശികൊണ്ടും
 വ്യധികളുടെ സ്ഥാനത്തെ പറയണം. അതുപോലെയായിട്ടുവ
 രാഗാദികളായിരിക്കുന്ന അംഗങ്ങളുടെ കല്പന ആരൂഢാദിചാ
 രോദ്ധവങ്ങളിലും വെണ്ടുകുന്നു. ആരൂഢപിക്വയെപി എന്ത
 ഉള്ള അപി ശബ്ദം അനുസരണമുചയത്തിനായികൊണ്ടുള്ളതാക
 യാൽ സ്പഷ്ടരാശിമുതലായ ഭാവങ്ങളിലും വരാംഗം മുതലായ അം
 ഗങ്ങളെ കല്പിക്കണം. രണ്ടെടുത്തു ഭാവധിപന്മാരിലുള്ള കല്പ
 നയുംവെണം.

൧൦. പ്രോക്രസ്റ്റിയൊക്സുംബന്ധോപരാമമിഹിരൊദിക്ഷി
 ഗ്രഹാണാംപ്രാഗഥെദാനീം വച്ഛ്വകുംസാരസംഗ്രഹേഃ।

അനപയാന്മം—പരാമമിഹി രൊദിക്ഷമായിരിക്കുന്ന ഗ്രഹ
 ങ്ങളുടെ ത്രിയൊക്സുംബന്ധം മുഖ്യ പ്രോക്രമമായി- ഇനി ഇ
 ഷ്ടാധം സാരസംഗ്രഹത്തിൽ ഉൾക്കൊള്ളുന്ന വചിക്കുന്നു-
 സാരം— പരാമമിഹിരാചാർയ്യരാൽ പറകപ്പെട്ട ഗ്രഹങ്ങളി
 ങ്ങളെ വാതാദിയൊക്സുംബന്ധത്തെ മുഖ്യ പറഞ്ഞു- ഇനി ഇ
 ഷ്ടാധം സാരസംഗ്രഹത്തിൽ പറഞ്ഞപ്രകാരം പറയുന്നു-

൧൧. പിത്തംവായുതംകൈതിദിനതുചാതംകഫംശീതഗുപി
 തംഭൂമിസുതസ്യമാശശിസുതൊവാതസ്ഥപിത്തംകഫംഷീവൊവാ
 തകഫേനസിതൊനിലകഫേനവാതസ്ഥപിത്തംശനിഃ ക്ഷീണൈന്ദു
 സ്ഥിരരാശിനാഥകഥിനംപുണ്ണൈകഫംകൊയളൈ ഇഹി

അനപയാന്മം— ദിനതുതവാതയുതമായിരിക്കുന്ന പിത്ത
 ത്തെളണ്ടാക്കുന്നു. ശീതഗു വാതത്തെയുംകഫത്തെയും ഉണ്ടാക്കുന്ന
 ഭൂമിസുതൻ പിത്തത്തെ ഉണ്ടാക്കുന്നു-അപ്രകാരം ശശിസുതൻ
 വാതത്തെയും പിത്തത്തെയും കഫത്തെയും ഉണ്ടാക്കുന്നു-ഷീ വൻ
 വാതകഫങ്ങളെ ഉണ്ടാക്കുന്നു-സിതൻഅനിലകഫങ്ങളെ ഉണ്ടാക്ക
 ന്നു-ശനി വാതത്തെയും പിത്തത്തെയും ഉണ്ടാക്കുന്നു- ക്ഷീണൈ
 ന്ദുസ്ഥിരരാശിനാഥ കഥിനമായിരിക്കുന്നതിനെ ഉണ്ടാക്കുന്നു-
 കൊയളത്തിൽ സ്ഥിനെയായി പുണ്ണനായിരിക്കുന്ന ഇന്ദു കഫ
 ത്തെളണ്ടാക്കുന്നു-

സാരം-ശരീരീകൃതം ശനിയും വാതപിത്തങ്ങളെ ഉണ്ടാക്കുന്നു-
 ചന്ദ്രനും വൃശ്ചം ശുക്രനും വാതകഫങ്ങളെ ഉണ്ടാക്കുന്നു-ചൊവ്വ
 പിത്തത്തെ ഉണ്ടാക്കുന്നു- ബുധൻ വാതപിത്തകഫങ്ങളെ ഉണ്ടാ
 കുന്നു. ക്ഷീണചന്ദ്രൻ തന്റെ ആസ്ഥമായ രാശിയുടെ അ
 ധിപനും യാതൊരുഭാഗമൊ അതിനെ ഉണ്ടാക്കുന്നു- ജലരാശി

യിൽനിൽക്കുന്ന പുണ്യചന്ദ്രൻ കഥയെ ഉണ്ടാക്കുന്നു-
 ൧൨. രോഗങ്ങൾ കഴിഞ്ഞുവന്നുപോയവർക്കു വശംപി ക
 ക്കാലത്തു വന്നുപോകുന്ന സമാശ്വാസരോഗിതം||
 അനപയാത്മം— ഗ്രഹങ്ങൾ സെപാകരാവയു ഭൂതവശത്തെ
 ആശ്രയിച്ചിട്ടും രോഗങ്ങളെ ഉണ്ടാക്കും- സെപാകങ്ങളായിരി
 ക്കുന്ന ജന്തുക്കൾതന്നെ ക്കാലമായി ഭവിക്കുന്നു- അപ്രകാരംശാ
 സ്വാന്തരമായി ഭവിക്കുന്നു-

സാരം— ഗ്രഹങ്ങൾ ഏതെങ്കിലും ഭൂമിമുഖ്യായ അഞ്ചു
 ഭൂതങ്ങളിൽവെച്ചു തനിക്കു യാതൊന്നും അതിനെ അനുസരി
 ചിട്ടും രോഗങ്ങളെ ഉണ്ടാക്കും- അതിന്റെ കാര്യം അവരവർക്കു പ
 രകപ്പെട്ട ജന്തുക്കൾതന്നെ- ഇത അന്യശാസ്ത്രത്തികളും പഠക
 പ്പെട്ടുകാകുന്നു-

൧൩. ഏതൊരു ഭൂമിമുഖ്യപാശ്ചാത്യപിത്തസംഭവം||
 ശൂക്രൻദ്രപാശ്ചാത്യപാശ്ചാത്യപിത്തസംഭവം||

൧൪. ബാധിച്ചാലോന്നഭോജനാശനിഷ്ഠസ്ഥാനഗേഹരേ ||
 അനിഷ്ഠഗാനിഷ്ഠൻരോഗാൻകർമ്മാനിഷ്ഠനീഷ്ഠനുകൃഷ്ണകൃഷ്ണി||ഇതി
 അനപയാത്മം— അകൃത്യങ്ങൾ ഏതൊരായിരിക്കും
 വികൃതത്തിൽ പിത്തസംഭവങ്ങളായിരിക്കുന്ന രോഗങ്ങൾ ഭ
 വിക്കും- ശൂക്രൻദ്രങ്ങൾ ഏതൊരായിരിക്കും വികൃതത്തിൽ
 ജലങ്ങളായിരിക്കുന്ന രോഗങ്ങൾ ഭവിക്കും- മന്ദൻ ഏതൊ
 യിരിക്കും വികൃതത്തിൽ വായുങ്ങളായിരിക്കുന്ന രോഗങ്ങൾ
 ഭവിക്കും- ജ്വരൻ ഏതൊരായിരിക്കും വികൃതത്തിൽ ത്രിദോ
 ഷങ്ങളായിരിക്കുന്ന രോഗങ്ങൾ ഭവിക്കും- ഗുരു അനിഷ്ഠസ്ഥാ
 നഗനായിരിക്കും വികൃതത്തിൽ നദോഷങ്ങളായി ബാധിച്ചാ
 ലുണ്ടായിരിക്കുന്ന രോഗങ്ങൾ ഭവിക്കും- അനിഷ്ഠഗങ്ങളായി
 റിക്കുന്ന ഗ്രഹങ്ങൾ നിഷ്ഠങ്ങളായിരിക്കുന്ന രോഗങ്ങളെ നിഷ
 നീഷ്ഠകളിൽ ഉണ്ടാക്കും-

സാ— ആദിത്യൻ ചൊല്ലിയു. അനിഷ്ഠസ്ഥാനങ്ങളിൽ നി
 ന്നാൽ പിത്തത്തിൽ നിന്നുണ്ടാകുന്ന രോഗങ്ങൾ ഭവിക്കും-
 പിത്തമെന്നു അഗ്നിയുടെ അംശമാകുന്നു- ചന്ദ്രൻ ശൂക്രൻ
 ഏതൊരായി പ്രാപിച്ചാൽ ജലം ഹേതുവായിട്ടുള്ള രോഗങ്ങൾ ഉ
 ണ്ടാകും- ശനിഏതൊരായി വായു ഹേതുവായിട്ടുള്ള രോഗങ്ങ
 ൾ ഉണ്ടാകും- വായുതന്നെ വായുതന്നെ ബുധൻഏതൊരായി
 ത്രിദോഷങ്ങൾ ഹേതുവായിട്ടുള്ള രോഗങ്ങൾ ഉണ്ടാകും- ത്രിദോ
 ഷങ്ങൾ വായുപിത കഥങ്ങളാകുന്നു- ഇതുകഴിച്ച് കഥമെന്നതു
 ൨൪ •

കലാശമാകുന്നു- വ്യക്തം ഭൂസ്ഥനായാൽ ആകാശം ഹേതുവായിട്ടുള്ള ബാധിയും മുതലായ രോഗങ്ങൾ ഭവിക്കും- ഭൂസ്ഥനായായിരിക്കുന്ന ഗ്രഹങ്ങൾ അവരവരുടെ പ്രതലത്തിൽ അവരവരുടെ പരകപ്പെട്ട രോഗങ്ങളെ ഉണ്ടാക്കും-

൧൫. രോഗഭാധിഷ്ഠിതവരെയും തത്തൽപ്രോക്തേഷ്ടയാതുകയും അപിരോഗാൽഭവാദ്യപ്രോക്തഗ്രഹമാനതരമേമാ||

അനന്വയം.— ഖടനാൽ രോഗഭാധിഷ്ഠിതായിരിക്കും വിഷയത്തിങ്കൽ തത്തൽ പ്രോക്തങ്ങളായിരിക്കുന്ന ധാതുക്കളിലും രോഗാൽഭവാദ്യമായി ഭവിക്കുന്നു- അപ്രകാരം ഗ്രഹമാനതത്തിങ്കൽ പ്രോക്തമായി ഭവിക്കുന്നു-

സാരം.— ഗ്രഹങ്ങൾ ഭൂസ്ഥനായായിട്ടു രോഗങ്ങളെ കുറിച്ചിപ്പിന്നിരിക്കുന്ന സമയത്തിങ്കൽ അകാശ ഗ്രഹങ്ങളെകൊണ്ടു അവരവർ പരകപ്പെട്ട ധാതുക്കളിൽ രോഗാൽഭവത്തെ പറയണം അപ്രകാരം അന്യഗ്രഹത്തിങ്കൽ പറഞ്ഞിട്ടുണ്ടു-

൧൬. ഭൂസ്ഥിതസ്ത്വദിധാതുസ്ഥാരോഗിണാംരോഗംരംച്ഛ്വകാം | രോഗപ്രശ്നൈമചാരോഗാശ്രിതാംശപധാതുഷു- ഇതിഃ

അനന്വയം.— രോഗപ്രശ്നത്തിങ്കൽ രോഗികളുടെ രോഗം ഭൂസ്ഥിതസ്ത്വദിധാതുസ്ഥമെന്നു, രോഗാശ്രിതാംശപധാതുക്കളിൽ സ്ഥിതമെന്നു രംഭവണം ചെയ്യപ്പെടുന്നു-

സാരം.— രോഗപ്രശ്നത്തിങ്കൽ ഭൂസ്ഥനായായിരിക്കുന്ന ഗ്രഹങ്ങൾക്കു പ്രത്യേകമായിപരകപ്പെട്ട അസ്ഥാദിധാതുക്കളിലോ രോഗകരനായായിരിക്കുന്ന ഗ്രഹങ്ങളുടെ നവാശേഷം യാതൊന്നു കളോ അതു കളുടെ അധിപന്മാരുടെ ധാതുക്കളിലോ ആകുന്നു രോഗത്തിന്റെ സ്ഥിതി എന്നു പറയണം-

൧൭. സന്തിപ്രകാരഭേദഃശ്വരോഗഭേദേനിരൂപണേ | ഐച്ഛാപ്യത്രവിലിഖ്യംനയമാശാസ്ത്രാനന്തരൈതിതഃ ||

അനന്വയം.— രോഗഭേദേനിരൂപണത്തിൽ പ്രകാരഭേദങ്ങൾ ഭവിക്കുന്നു- അതുകൂടം യാതൊരു പ്രകാരം ശാസ്ത്രാനന്തരമായിട്ടായി ഭവിക്കുന്നുവോ അപ്രകാരം ഇവിടെ വിശദം ചെയ്യപ്പെടുന്നു-

സാരം.— വ്യധിഭേദ വിചാരത്തിങ്കൽ പ്രകാരഭേദങ്ങൾ വളരെ ഉണ്ടു അതുകൂടം ഗ്രഹമാനതത്തിങ്കൽ പറഞ്ഞിരിക്കുന്ന പ്രകാരം ഇവിടെ ഇനി എഴുതുന്നു-

൧൮. രോഗാസ്തുഭിവിധാഭേദഃയനിസാഗതകളഭേദഃ | നിഷാശ്യാഗതഃ ശാശ്യാപിപ്രത്യേകംഭിവിധാഃപുനഃ ||

അനപയാമം— രോഗങ്ങളാകട്ടെ നിജഗന്തുക്കളോടും ഹേതുവായിട്ടു ചിവിധങ്ങളെന്ന ഘോരങ്ങളായി ഭവിക്കുന്നു-നിജങ്ങളായിരിക്കുന്ന രോഗങ്ങളും ആഗന്തുക്കളായിരിക്കുന്ന രോഗങ്ങളും പിന്നെ ചിവിധങ്ങളായി ഭവിക്കുന്നു-

സാരം— വ്യധികൾ നിജങ്ങളായിട്ടും ആഗന്തുക്കളായിട്ടു മന്ദഗതിയാൽ രണ്ടു മകയാകുന്നു- അതു കൾ രണ്ടു വകയും പിന്നെ പ്രത്യേകം രണ്ടു പ്രകാരമേ ഭവിക്കുന്നു-

൧൪. നിജഗന്തുരചിത്തോദ്യാദൃഷ്ടാനിമിത്തങ്ങൾ ; തഥൈവാഗന്തുക്വയോവംവ്യധയസ്തുചതുവിധാഃ ||

അനപയാമം— നിജങ്ങളായിരിക്കുന്ന രോഗങ്ങൾ ശരീര ചിത്തോദ്യാദൃഷ്ടാനിമിത്തങ്ങളായിട്ടും ഭവിക്കുന്നു- ആഗന്തുക്കളായിരിക്കുന്ന രോഗങ്ങളും അപ്രകാരം തന്നെ ഭവിക്കുന്നു- ഇപ്രകാരം വ്യധികൾ ചതുവിധങ്ങളായി ഭവിക്കുന്നു-

സാരം— നിജങ്ങളായിരിക്കുന്ന രോഗങ്ങളും ആഗന്തുക്കൾ രോഗങ്ങളും ശരീരങ്ങളായിട്ടും മാനസങ്ങളായിട്ടുമുണ്ടു. ഇത്രതന്നെ അല്പ ചിലതു ദൃഷ്ടാനിമിത്തമായിട്ടും ചിലതു അല്പദൃഷ്ടാനിമിത്തമായിട്ടുമുണ്ടു. അതു ഹേതുവായിട്ടു മേൽ പറഞ്ഞ രണ്ടു വക രോഗങ്ങളും രണ്ടു വിധമായി നാലുപ്രകാരമേ ഭവിക്കുന്നു-

൨൦. വാതചിത്തകഫാക്രമോഃ പൃഥക്സംസൃജ്യാഃ | പൃഥക്സംസൃജ്യാസ്ഥാ | സന്നിപാഠോ വായോഃ കശാശീരാഃ കീർത്തികാഗദാഃ ||

അനപയാമം— വെച്ചൊരേ വാതചിത്ത കഫാക്രമങ്ങളായിരിക്കുന്നതുകൂടും അപ്രകാരം സംസൃജ്യാങ്ങളായിരിക്കുന്നതുകൂടും സന്നിപാഠാൽ ഭവങ്ങളായിരിക്കുന്നതുകൂടും മാത്രം രോഗങ്ങൾ ശരീരങ്ങൾ എന്നു കീർത്തിതങ്ങളായി ഭവിക്കുന്നു-

സാരം— വാതം ഹേതുവായിട്ടും ചിത്തം ഹേതുവായിട്ടും കഫം ഹേതുവായിട്ടും വാതചിത്തങ്ങൾ ഹേതുവായിട്ടും വാതകഫങ്ങൾ ഹേതുവായിട്ടും ചിത്തകഫങ്ങൾ ഹേതുവായിട്ടും വാതചിത്തകഫങ്ങൾ ഹേതുവായിട്ടും ഉണ്ടാകുന്ന വ്യധികൾ ശരീരങ്ങളായി ഭവിക്കുന്നു-

൨൧. അഷ്ടമൈനതമീശൈനരദൃഷ്ടാക്തഗതൈനവാ | വിജ്ഞാതവ്യാസ്സപ്രദൈഷ്യാവീച്ഛന്ത്യേകാഗദാഃ ||

അനപയാമം— അഷ്ടമംകൊണ്ടും തമീശൈനകൊണ്ടും രദൃഷ്ടാവിനെകൊണ്ടും തക്തഗതൈനകൊണ്ടും ഇവരുടെ വീച്ഛിക്കാ

ണ്ടും തൽകൃതങ്ങളായിരിക്കുന്ന ഗദങ്ങൾ വിജ്ഞാതവൃത്തമായി ഭവിക്കും.

സാരം— അഷ്ടമരാശികൊണ്ടും അഷ്ടമരാശിയുടെ അധിപനെക്കൊണ്ടും അഷ്ടാധിപനെക്കുറിച്ച് ഉഷ്ണിയുള്ള ഗ്രഹത്തെ കൊണ്ടും അഷ്ടമത്തിങ്കൽ നില്ക്കുന്ന ഗ്രഹത്തെക്കൊണ്ടും അഷ്ടമത്തിന്റെയും അഷ്ടമാധിപൻ മുതലായവരുടെയും വിദ്യകൊണ്ടും വാതാഭിരോധത്താൽ ഉണ്ടാക്കപ്പെട്ടതുകൂടായ രോഗങ്ങളെ അറിയണം.

൨൨. ക്രോധസാധപസശോകാഭിവേഗജ്വരാനുമാനസാദി ജ്ഞേയമന്ത്രമനോനാഥ മിഥ്യായോഗൈക്ഷണാമിദഃ ||

അനപയാധം— ക്രോധസാധപസ ശോകാഭിവേഗജ്വരങ്ങളായിരിക്കുന്ന ഗദങ്ങളുടെ മാനസങ്ങളായിട്ടും മന്ത്രമനോനാഥമിഥ്യായോഗൈക്ഷണാമികൾ കൊണ്ടു ജ്ഞേയങ്ങളായിട്ടും ഭവിക്കുന്നു.

സാരം— കൊപം ഭയം ദുഃഖം ഇക്യാദികളുടെവേഗത്തിങ്കൽ നിന്നുണ്ടാകുന്ന വ്യാധികൾ മാനസങ്ങളാകുന്നു- അതുകൂടെ അഷ്ടമാന്റെയും അഷ്ടാധിപന്റെയും ത്വമിത്തുള്ള യോഗം കൊണ്ടും ഉഷ്ണികൊണ്ടും അറിയണം.

൨൩. ശാപാഭിചാരഘാതാഭിജാതാദൃഷ്ടിനിമിത്തജ്ഞഃ | ജ്ഞേയായക്യക്യുതഭീശാദ്യോത ദൃഷ്ടാന്തഗതനവാ ||

൨൪. മന്ത്രസ്രശക്യസംബന്ധശാപാദ്യോപ്രബലാശ്ചതഃ | അദൃഷ്ടമൈതൃജ്ഞേയബാധകഗ്രഹസംഭവഃ-ഇതി ||

അനപയാധം— ശാപാഭിചാരഘാതാഭി ജ്ഞാതങ്ങളായിരിക്കുന്ന ഗദങ്ങൾ ഉഷ്ണിനിമിത്തങ്ങളായി ഭവിക്കുന്നു- അതുകൾ ക്യാക്യുതഭീശാദിരൊരുകൊണ്ടോ തദൃഷ്ടാവിനെക്കൊണ്ടോ തൽഗതനെ കൊണ്ടോ ജ്ഞേയങ്ങളായി ഭവിക്കുന്നു- മന്ത്രസ്രശക്യസംബന്ധം സത്തായിരിക്കും വിഷയത്തിങ്കൽ ആ ശാപാഭികൾ പ്രബലങ്ങളായിട്ടു ജ്ഞേയങ്ങളായി ഭവിക്കുന്നു - ബാധകഗ്രഹസംഭവങ്ങളായിരിക്കുന്ന ഗദങ്ങൾ അദൃഷ്ടമൈതൃജ്ഞങ്ങളായി ജ്ഞേയങ്ങളായിഭവിക്കുന്നു.

സാരം— ശാപം മാരണം അഭിഘാതം- ഇക്യാദികൾ നിമിത്തമായി ഉണ്ടാകുന്ന രോഗങ്ങൾ ഉഷ്ണമൈതൃകളാകുന്നു- അതുകൂടെ ആറാ ഘാതകൊണ്ടോ അതിന്റെ അധിപനെക്കൊണ്ടോ അഭിനെക്കുറിച്ച് ഉഷ്ണിയൊടു കൂടിയ ഗ്രഹത്തെക്കൊണ്ടോ ആറാ മെടത്തു നില്ക്കുന്ന ഗ്രഹത്തെക്കൊണ്ടോ അറിയണം- അഷ്ട

മാധ്യമങ്ങൾക്കും ആരാമദേശത്തിനും ഉദ്ദേശ്യമായി സംബന്ധമുണ്ടായിരുന്നാൽ ശാപദികാരണങ്ങൾ അധികമായ വെളിപ്പെടുത്തലുകളായിരിക്കും- ഗ്രന്ഥവാചകന്മാരുടെയായ രോഗങ്ങൾക്കും അടുത്തുവരുന്നതും-

൨൫. ഉഷ്ണവായു കഠിനപ്രശ്നകാലയുടേയും | കപലാചുരജ്വാലയെക്കൊണ്ടുപ്രകാശിപ്പിക്കുന്നതും ||

അനപയാതം — പ്രശ്നകാലത്തിൽ യുക്തമെത്രവായിട്ടുണ്ടായാൽ ഉഷ്ണവായു കഠിനമായിട്ടോ ശൂന്യമായിട്ടോ ഭവിക്കുന്നുവോ കപലാചുരത്തെ ആശ്രയിച്ചിട്ടും തക്കകൂടെ ഭേദങ്ങൾക്കു കൈയെടുക്കുന്നു അപ്രകാരംശാസ്ത്രാനുഭവത്തിൽ ഉത്തരമായിട്ടുവരുന്നു-

സാരം—പ്രശ്നസമയത്തിൽ വല്ലാതെ ഉഷ്ണമെന്നു കരുതുന്നതോ കഠിനമായിട്ടോ ഉണ്ടായാൽ അതിനെ അനുസരിച്ചു വ്യായാമത്തെ അറിയിക്കണം അതുപ്രകാരം പഠിക്കേണ്ടതും-

൨൬. യസ്യരോഗസ്യയദൃശ്യമപ്യം തസ്യ വീക്ഷണം | ശ്രവണേവാസ്യവിഷേകയസ്സുരോഗാഭോഗചിന്തനം- ഇതി ||

അനപയാതം— യാതൊരു രോഗത്തിന്നു യാതൊരു ഉഷ്ണവായു കഠിനമായിട്ടോ ഭവിക്കുന്നുവോ അതിന്റെ അതിന്റെ വീക്ഷണം സത്തായിരിക്കും വിഷയത്തിൽ ഇവന്നു ആ രോഗം രോഗചിന്തനത്തിൽ കൈയെടുക്കേണ്ടതും-

സാരം— പ്രശ്നസമയത്തിൽ ഇന്നതുകാരണമെന്നില്ലാതെ ആസ്ഥിതിക്കുവെച്ചാൽ ഉഷ്ണമെന്നു കരുതുന്നതോ അതിനെ സംബന്ധിച്ചുള്ള വാക്കിനെ കൈക്കൊണ്ടു ഉണ്ടായാൽ അതു യാതൊരു രോഗത്തിന്നു അപമ്യമായി ഭവിക്കുന്നുവോ ആ രോഗം ചുട്ടുകുന്നു ഭവിക്കുന്നു എന്നു ഗ്രഹിക്കണം-

(വാ) അത്രാഘാഗൃഹയം ||

അനപയാതം— ഇവിടെ അഘാഗൃഹയം പ്രമാണമായി ഭവിക്കുന്നു-

സാരം— ഇന്നരോഗത്തിന്നു ഇന്നത അപമ്യമെന്നുള്ള വിഷയത്തിൽ അഘാഗൃഹയമെന്നു ശാസ്ത്രം പ്രമാണമാകുന്നു-

൨൭. രസസ്സുപാപല്ലവണകിരൈകിണകകായകാദിരത്രാഭ്യമാദരസംപ്ലന്തിരയസ്സിക്കാദയഃകഫം ||

൨൮- കകായതികമധുരാപിത്തംപുഷ്കന്തിലൈകരൈ വാതംപിത്തംകഫമൈതിരയൈകാസ്സുഭിരീതിഃ || ഇതി-

അനപയാതം— രസങ്ങൾ സുപാപല്ലവണകിരൈകിണകകായകാദിരത്രാ

കഷായം അതായി ഉവിക്കുന്നു- അതുകഴിഞ്ഞ് വെച്ചു ആദ്യം താ
യിരിക്കുന്ന മൂന്നു രസങ്ങൾ മേന്മയെന്നെന്ന് വിളിക്കുന്നു- തിരക്കരിക
തായിരിക്കുന്ന മൂന്നു രസങ്ങൾ കഫത്തെ വിനിക്കുന്നു- കഷായ
തിരക്കമധുരങ്ങൾ പിത്തത്തെ വിനിക്കുന്നു- ഇത്തരങ്ങൾ പൊക്കി
പ്പിക്കുന്നു- വാതവും പിത്തവും കഫവും ഇങ്ങിനെ ശോഷണ
ം മൂന്നായിട്ടു സമീകിതങ്ങളായി ഉവിക്കുന്നു-

സാരം— മധുരം, പുളി, ഉപ്പു, കടുപ്പം, കടുപ്പം ഇതുകൾ
രസങ്ങളാകുന്നു മധുരമിടിയായ ആ രസങ്ങളിൽ വെച്ചു മധുരമു
ലവണങ്ങളായ മൂന്നു രസങ്ങൾ വാതത്തെ ശമിപ്പിക്കും.- മറ്റു
ജ്വരസങ്ങൾ വലിപ്പിക്കും.- തിരക്കരികകഷായങ്ങളാകുന്ന
മൂന്നു രസങ്ങൾ കഫത്തെ ശമിപ്പിക്കും.- മറ്റുജ്വരങ്ങൾ വലിപ്പി
ക്കും.- കഷായതിരക്കമധുരങ്ങൾ പിത്തത്തെ ശമിപ്പിക്കും.- മറ്റു
ജ്വരങ്ങൾ വലിപ്പിക്കും.- വാതം പിത്തം കഫം ഇങ്ങിനെ ശോ
ഷണം മൂന്നാകുന്നു-

മേൽ വിവരിക്കപ്പെട്ട അഷ്ടാംഗങ്ങളുമായകുന്ന പ്രമാണം
കൊണ്ടു മധുരരസത്തോടൊ അമൃതരസത്തോടൊ ലവണരസ
ത്തോടൊ കടിയ വൈഷ്ണവിനെ പ്രശ്നസമയത്തിൽ കണ്ടാ
ൽ അതു കഫവൃദ്ധിനിമിത്തമായി ഉണ്ടാകുന്നവൃദ്ധിക്കുശേഷം
മായിട്ടുള്ളതുകയാൽ പ്രശ്നവിന്നു കഫവൃദ്ധി ഹേതുവായിട്ടുള്ള
കൊഗമുണ്ടെന്നു ഗ്രഹിക്കാം- ഇങ്ങിനെ മറ്റുജ്വരകുഴപ്പം മന
ദിക്-

ഉൻ- യസ്യ ഗ്രാഹസ്യ യോരോ ക്ഷിപ്താ വിഷ്ണുപി വിഷ്ണു
തെന്നരോഗാതുവക്തവേ വാച്യസ്യ ദോഷഃ ജോഗദേ ||

അനപചായം— യാതൊരു ഗ്രാഹത്തിന്നു പിത്താദികളിൽ വെ
ച്ചു യാതൊരു ദോഷം ഇവിടെ കീർത്തിക്കുമായി ഉവിക്കുന്നുവൊ ആ
ഗ്രാഹത്തെക്കൊണ്ടു രോഗം വക്തവ്യമായിരിക്കും വിഷയത്തിൽ
ലഭ്യതയെ തദ്ദോഷമായിരിക്കുന്ന ഗദം വാച്യമായി ഉവിക്കുന്നു-

സാരം— പ്രശ്നവിന്നു രോഗത്തെ പറയുന്നമെന്നു വക്
തവ്യം എന്തൊ ഗ്രാഹത്തോടുകൂറു രോഗമുണ്ടെന്നതു നിശ്ച
യിക്കപ്പെടുമ്പോ ആ ഗ്രാഹത്തിന്നു ഇവിടെ പറക്കപ്പെട്ട ദോഷം
പിത്താദികളിൽ വെച്ചു എന്താകുന്നുവോ അതു ഹേതുവായിട്ടുള്ള
രോഗം പ്രശ്നവിന്നു ഉവിക്കുന്നു എന്നപറയണം-

ഉറു. പാപാലോകീ ഷയോ രാശ്യേ ഷ്യാഗേ ഗേ ഹാ രാദിങ്ങ് ഷിങ്ങ്
അപിങ്ങ് കയാ രാജാ ഷോ പ്രാശ്നേ മേ ഷിങ്ങ് കോ ത്വവോ ||

അനപചായം— പ്രാശ്നേ മേ ഷിങ്ങ് കോ ത്വവോ ഉവിയായിരിക്കുന്ന

സ്ഥിരനായിരിക്കുന്ന കൃഷ്ണശരീരജന്മാരും വിദ്വേഷത്തിൽ സ്ഥിരനായിരിക്കുന്ന കൃഷ്ണശരീര്യും മന്ദനം ഉയരയുണ്ണുപാത്ര്യയൊപഗനായിരിക്കുന്നപാപൊപെതകൃഷ്ണശരീര്യും അസൃത്തികൽ പാപയുതനായിരിക്കുന്ന മാന്ദ്രിയം ത്രികഷ്ടാഷ്ടമാന്ത്ര്യഗനായി പാപയുതനായിരിക്കുന്ന വിത്തും ഉന്മാദോയികളാകുന്നു- ഇങ്ങിനെ എട്ടുയോഗങ്ങൾ പുസ്താചാർത്ഥന്മാരാൽ സമീരിതകളായി ഭവിക്കുന്നു.

സാരം—വ്യഗ്രം ലഗ്നത്തിങ്കൽ നില്ക്കുംപോൾ എഴാമെടത്തു നില്ക്കുന്ന ശനി ചിത്തദ്രമത്തെ ഉണ്ടാക്കും-

വ്യഗ്രം ലഗ്നത്തിങ്കൽ നില്ക്കുംപോൾ എഴാമെടത്തുനില്ക്കുന്ന ചൊവ്വ ചിത്തദ്രമത്തെ ഉണ്ടാക്കും-

ശനി ലഗ്നത്തിങ്കൽ നില്ക്കുംപോൾ എഴാമെടത്തെ അയ്യാമെടത്തെ ദമ്പതാമെടത്തെ നില്ക്കുന്ന ചൊവ്വ ചിത്തദ്രമത്തെ ഉണ്ടാക്കും-

ലഗ്നത്തിങ്കൽ പാടുള്ള പന്ത്രവ്യധന്മാർ ഒരുമിച്ചുനിന്നാൽ അവർ ചിത്തദ്രമത്തെ ഉണ്ടാക്കും-

പന്ത്രണ്ടാമെടത്തു ക്ഷീണചന്ദ്രനും ശനിയും തുല്യകാലത്തിങ്കൽ നിന്നാൽ അവർ ചിത്തദ്രമത്തെ ഉണ്ടാക്കും-

ലഗ്നത്തിങ്കലോ അഷ്ടമത്തിങ്കലോ രണ്ടാമെടത്തെ പന്ത്രണ്ടാമെടത്തെ ദമ്പതാമെടത്തെ പാപനൊടു കൂടെ നില്ക്കുന്ന ക്ഷീണചന്ദ്രൻ ചിത്തദ്രമത്തെ ഉണ്ടാക്കും-

എഴാമെടത്തു പാപനൊടു കൂടെ നില്ക്കുന്ന ശുഭികൻ ചിത്തദ്രമത്തെ ഉണ്ടാക്കും-

മൂന്നാമെടത്തും ആറാമെടത്തും എട്ടാമെടത്തും പന്ത്രണ്ടാമെടത്തും പാപനൊടു കൂടെ നില്ക്കുന്ന ബുധൻ ചിത്തദ്രമത്തെ ഉണ്ടാക്കും-

ഇങ്ങിനെ ചിത്തദ്രമനിമിത്തങ്ങളായ എട്ടുയോഗങ്ങൾ പുസ്താചാർത്ഥന്മാരാൽ പറകപ്പെട്ടതുകഴ്യാകുന്നു-

൩൩. കാരണമുന്മാലാനാമുന്മാരന്മാനാംതഥൈവചൈഷ്യാദ്യം | കഥ്യതേ ഇതികൽഭോഗാൽഖലശാസ്ത്രാനുരവിനിമിഷ്യാം ||

അനപയാർത്ഥം— ഉന്മാദങ്ങളുടെ കാരണവും അപ്രകാരം തന്നെ തൽഭോഗം ഹൈന്ദവായിട്ടുള്ള ഉന്മാരന്മാരുടെ ചൈഷ്യാദ്യവും ഇവിടെ കഥിക്കപ്പെടുന്നു. അത ശാസ്ത്രാനുരത്തിങ്കൽ വിനിമിഷ്യാമായിട്ടുള്ളതു മനേ-

സാരം— ഇനി ഉന്മാദകാരണങ്ങളെയും കാരണഭേദം ഹൈ

വാക്കളെ മൊസുരാദികളായി ഭവിക്കുന്നു - അവർക്കുമാർത്ത്യബ
ലവാക് ജ്ഞാനവിക്രാമി സമനപിരന്മാരായിട്ടും ഭവിക്കുന്നു-

സാരം— അതിസന്തോഷവും അത്യാഗ്രഹവും അതിഭിതി
യും അതി ദ്വേസവും വിരഹാന്ന ഭക്ഷണവും അശുദ്ധാന്ന ഭ
ക്ഷണവും ഗുണകൊപവും ദൈവകൊപം മുതലായതും ഉന്മാദ
കാരണങ്ങളാകുന്നു- ഉന്മാദങ്ങൾ വാതം ഘെതുവായിട്ടും പിത്തം
ഘെതുവായിട്ടും കഫം ഘെതുവായിട്ടും വാതപിത്ത കഫങ്ങൾഘെ
തുവായിട്ടും ആഗന്തുക്കളായിട്ടും ഉന്മാദകുന്നതു കളാകയാൽ അ
യ്യ പ്രകാരത്തെ സംഭവിക്കുന്നതു കളാകുന്നു -

പിരി, കൈകൊട്ടുക, നിലവിളി, പാട്ടു, നൃത്തം, കരച്ചിട്, കണ്ണും
കാലു മിട്ടിക്കുക, ശരീരം മെലിയുക ചെമ്പുനിറമാകുക അന്നം
ഘെച്ചിച്ച് വേലിക്കുക വഴുതെ പറയുക - ഇതുകൾ വാതോന്മാദ
ലക്ഷണങ്ങളാകുന്നു-

പരാക്രമം രാഷ്ട്ര സാമന്ത്രി കണ്ടുവരടടനനെ ചായുക
നിന്ദിച്ചു പറയുക നിഴലു ഭംഗം പ്ര അന്നവനങ്ങൾ ഇതുളളിന്
ഇച്ഛാ കൊപം ഘെമ മാത്തൽ നിറഞ്ഞോട, ചുടൊടാ കൂടിയതാ
യി ഭവിക്കുക - ഇതുകൾ പിത്തോന്മാദ ലക്ഷണങ്ങളാകുന്നു-
സ്ത്രീകളിലും വിടന്നപ്രദേശത്തിങ്കലും പ്രീതി ഉറക്കം അരചി
വാക്കിന്റെ പരക്കും, വായയിൽനിന്നുവെള്ളം ഒഴുകുക ഹർദ്ദി, ഉ
ജ്ജ്വാൽവേലിക്കുക നഖം മുതലായതു വെളിക്കുക - ഇതുകൾ ക
ഫോന്മാദ ലക്ഷണങ്ങളാകുന്നു- ആഗന്തുക്കളായിരിക്കുന്ന ഉന്മാ
ദങ്ങൾക്കു കാരണം ഗ്രഹങ്ങളുടെ ആവേശമാകുന്നു- ഗ്രഹങ്ങ
ൾ ദൈവന്മാ വിശേഷങ്ങളാകുന്നു പരംതര ദൈവഗ്രഹം അസൂംഗ്ര
ഹം ഇങ്ങിനെ തുടങ്ങി അവർ വഴുതെ ഉന്മാദദൈവന്മാരുടെ ബലം
പൊലെ ഉള്ള ബലവും വാക്കുപൊലെ ഉള്ളുവാക്കും അറിവുപൊ
ലെ ഉള്ള അറിവും പരാക്രമം പൊലെ ഉള്ള പരാക്രമവും അവ
ൾക്കു. എങ്കിലും ദൈവന്മാരുല്ല ദൈവന്മാരെന്നപൊഴെ ഉള്ളുവന്മാ
കുന്നു അർക്കന്മാരുടെ അനേകം ഘെതുവയാൽ ബാധിക്കും-
ബാധിച്ചവർ ഉന്മാദ ഗ്രഹങ്ങളായിരുന്നു ക്ക ഉന്മാദത്തെ ഉന്മാ
ദം ഗുണമോദികളുടെ കൊപം ഘെതുവായിട്ടും ഉന്മാദഗ്രഹങ്ങ
ൾ ബാധിക്കും ഇ പ്രകാരമാകയാൽ ഗുരുഭവോദി കൊപം ഘെതു
വായിട്ടും ഉന്മാദകുന്ന ഉന്മാദങ്ങൾക്കു ആഗന്തുക്കളും ആഗന്തുക്കളാ
യ ഉന്മാദങ്ങൾക്കു ഗ്രഹഘെതുപവും ചെരുന്നതാകുന്നു എന്ന
ധരിച്ചുകൊൾക-

൪൩. വാതോന്മാദമണ്ണെപ്പാനം പിടഞ്ഞാൻ ദൈവമനു

ശ്ലൈഷ്മികനസ്യവമനഃശ്ശൈശ്വകപവിഷാഃ ക്രിയാഃ ॥

൪൨. സുഖമനശ്ചന്തിചോന്മാദഃപഹോമാദികമ്മരഃ-ഇതി ॥
അനപയാത്മം - വാതൊന്മാദം സത്തായിരിക്കും വിഷയത്തിൽ സ്നേഹപാനം ഹിതമായി ഭവിക്കുന്നു- പിത്തൊന്മാദം സത്തായിരിക്കും വിഷയത്തിൽ വിരോധനം ഹിതമായി ഭവിക്കുന്നു- ശ്ലൈഷ്മികം സത്തായിരിക്കും വിഷയത്തിൽ നസ്യവമനങ്ങൾ ഹിതങ്ങളായി ഭവിക്കുന്നു- ശ്ശൈശ്വകം സത്തായായിരിക്കും വിഷയത്തിൽ അലിലകളായിരിക്കുന്ന ക്രിയകൾ ഹിതകളായി ഭവിക്കുന്നു- സ്യുഷ്ടങ്ങളായിരിക്കുന്ന ഉന്മാദങ്ങളും പഹോമാദികൾക്കും ഹെതുവായിട്ട് നശിക്കുന്നു-

സാരം - വാതകൊപം ഹെതുവായിട്ട് ഉന്മാദമുണ്ടായാൽ എണ്ണമുതലായ സ്നേഹത്തെ സെവിക്കുകയും പിത്തകൊപം ഹെതുവായിട്ട് ഉന്മാദമുണ്ടായാൽ വയറികുടുകയും കഫകൊപം ഹെതുവായിട്ട് ഉന്മാദമുണ്ടായാൽ നസ്യം ചൈകയും അഭിപ്പിക്കുകയും ഹിതമാകുന്നു അഗന്തുക്കളായ ഉന്മാദങ്ങൾക്കു എല്ലാക്രിയകളും ഹിതകളാകുന്നു പഹോമാദികൾക്കും കൊണ്ടു എല്ലാ ഉന്മാദങ്ങളും ശരിക്കും -

൪൩. സംപ്രദായവിശേഷോസ്തിപുഷ്ട്യാ ചാഃശ്ചൈരമാഹൃതഃ ॥
ഉന്മാദകാരണാദിനാകഥനസമലിപ്യതേ ॥

അനപയാത്മം ഉന്മാദകാരണാദികളുടെ കഥനത്തിൽ പുഷ്ട്യാചായ്യാന്മാൽ ഉദാഹരണമായിരിക്കുന്ന സംപ്രദായ വിശേഷം ഭവിക്കുന്നു- അതു ചേർന്നു ചൈകപ്പെടുന്നു-

സാരം - ഉന്മാദത്തിന്റെ കാരണം മുതലായതിനെ പറയാൻ പണ്ടുള്ള ആചാര്യന്മാർ പറകപ്പെട്ടതായൊരു സംപ്രദായമേ ഉണ്ടു അതിനെ ഇനി വിവരിക്കുന്നു-

൪൪. വിഷമാശുചിഭോജനോപവാസൈശ്ചൈവരാഗ്യന്യാകൃധാഭിചാഭൈഃ ॥
ഇരുപാവകവൈവാപാഭൈസ്ത്രിവിധോന്മാദോദാഹരണീയാഭൈഃ ॥

൪൫. ശൈശ്വമൈകവോദാനന്തരശഃ ഹെതുവോശപി ॥
തോഷോസ്ത്യാശ്ചന്തിചൈവൈന്ധനംഭവേൽ ॥

൪൬. ചന്ദ്രശ്ചക്രാഷ്ടമാധിശാഃഗാചരേന്ദരഗായഭി ॥
വിഷമാഷ്ടപവാസൈഃശ്ചൈവൈന്ധനീനിദീശൈൽ ॥

൪൭. കൈതുമാന്ദ്രഹിയുക്കൈയുചൈകൈപശുചിഭക്തിഭഃ ॥
സപാലപചയമേദീതിവൈരാഗ്യൈഃശ്ചൈവൈന്ധനീഭഃ ॥

൪൮. ക്രോധജ്വലാഭിചാഭൈഃശ്ചൈകൈശ്ചൈവൈന്ധനീഭഃ ॥

ഗുപ്താഭിശാപസംഭ്രമഃപാപനവമസംസ്ഥിതൈ ॥

൯. കല്യാണപഞ്ചഗവ്യാഭ്യസൈവാദ്യൈകുവിധീയതാം- ഇതി ॥

അനപയാന്മം— വിഷമശ്രുചി ഭോജനോപവാസങ്ങൾ ഹേതുവായിട്ടും ഭവവൈരാഗ്യ ഭയാക്രമഭയാദിമാർദ്ദങ്ങൾ ഹേതുവായിട്ടും ഗുണപാവകഭവതാപമാർദ്ദങ്ങൾ ഹേതുവായിട്ടും ത്രിഭോജനങ്ങൾ ഹേതുവായിട്ടു ത്രിവിധ്യോന്മാദം ഉദാഹരണമായി ഭവിക്കുന്നു. ദ്രാതിയിംകൽ ഇപ്രകാരം പത്തുവരികൾ ഭവിക്കുന്നു. ദേശഹേതുവേദങ്ങളാകുന്നു എങ്കിലും ഉന്മാദങ്ങൾ ത്രിഭോജനങ്ങളായി ഭവിക്കും- പിത്തജമായിരിക്കുന്ന ഉന്മാദത്തിങ്കൽ വന്ധനം കർത്തവ്യമായി ഭവിക്കും- ചന്ദ്രശ്രുക്രാന്തമാധീശന്മാർ ഗോചരൈരഗ്രന്മാരാകുന്നു എങ്കിൽ ഉന്മാദം വിഷമശ്രുപുപാസോന്മാരാകുന്നു എന്നു നിർദ്ദേശിക്കണം- ഇവർ കൈതുമാന്ദ്രമിയുക്തന്മാരായിരിക്കും വിഷയത്തിങ്കൽ അശ്രു പിടിക്കുന്നിടമാകുന്നു എന്നു നിർദ്ദേശിക്കണം- പഞ്ചമം സപാപമായിസത്തായിരിക്കും വിഷയത്തിങ്കൽ ഭീതിവൈരാഗ്യോന്മാരാകുന്നു എന്നു നിർദ്ദേശിക്കണം- പഞ്ചമംസമുദിജമായി സത്തായിരിക്കും വിഷയത്തിങ്കൽ ക്രോധകമാകുന്നു എന്നു നിർദ്ദേശിക്കണം- അശ്രുന്മാർകിഷ്ടഗന്മാരായിരിക്കും വിഷയത്തിങ്കൽ അംശഭൂതിമാരമാകുന്നു എന്നു നിർദ്ദേശിക്കണം- പാപൻനവമസംസ്ഥിതനായിരിക്കും വിഷയത്തിങ്കൽ ഗുപ്താഭിശാപ സംഭ്രമമാകുന്നു എന്നു നിർദ്ദേശിക്കണം- ഇതുപോലും സത്തുകളായിരിക്കും വിഷയത്തിങ്കൽ കല്യാണ പഞ്ചഗവ്യാഭ്യ സൈവാദി വിധിക്കപ്പെടണം-

സാരം—അകാലത്തിങ്കൽ അല്പമായിരോ ബഹുവായിരോ ഉള്ള അന്നത്തെ ഭക്ഷിക്കുകയും കാലത്തിങ്കലോ അകാലത്തിങ്കലോ അശ്രുപമായ അന്നത്തെ ഭക്ഷിക്കുകയും ഉപവസിക്കുകയും ഭവപ്പെടുകയും വൈരാഗ്യമുളവാകയും കൊപിക്കുകയും വൈരികൾ അഭിചാരിക്കുവാനെ ചൈകയും ഗുര, അഗ്നി, ദൈവന്മാർ- ഇവരെ നിന്ദിച്ചു പറകയും ഉന്മാദത്തിന്നു ധേതുവായി ഭവിക്കുന്നു-

ഉന്മാദഹേതുക്കൾ കൈപ്രകാരം പത്തായിരുന്നാലും അതുകൾ നിമിത്തമായിട്ടും ഭോജന കൊപമന്മാദാദികളല്ലാതെ ഉന്മാദം ഭവിക്കയില്ല- അതുതന്നെ എല്ലാ ഉന്മാദങ്ങളും ഭോജനങ്ങളാകയാൽ വാതോന്മാദവും പിത്തോന്മാദവും കഫോന്മാദവും മിങ്ങിനെ

മൂന്നു പ്രകാരമല്ലാതെ ഉന്മാഭിച്ഛേന്നും വാതാഭിച്ഛായിരിക്കുന്ന
ചൊടിക്കുട്ടെ കൊപത്തെ കുറിച്ചു വിചിരമഭാഷനാകെടും കാര
ണമാകുന്നു എന്നും ഗ്രഹിച്ചുകൊടുംക. പിത്തജമായിരിക്കുന്ന ഉ
ന്മാദം ഭവിച്ചാൽ അകത്തിട്ടത്തടക്കം മുതലായ ബന്ധന തിയ
കടം കൂടെ വെണ്ടിവരും-

ചന്ദ്രനും ശൂക്രനും അഷ്ടമാധിപനും ഗോചരത്തിങ്കലല്ലാതെ
നില്ക്കുകിൽ വിചിരമഭാഷനൊ ഉപവാസമോ കാരണമായി ഭ
വിക്കുമെന്നറിക- ചന്ദ്രശൂക്രാഷ്ടമാധിപന്മാർ കേതുഗുളിക രാ
ഹുക്കളോടുകൂടെ നിന്നാൽ അശുഭാനുഭവം കാരണമായി
ഭവിക്കുമെന്നറിക- അഞ്ചാമെടത്തു പാപൻനിന്നാൽ ഭയ വൈ
രാഗ്യങ്ങൾ കാരണങ്ങളായി ഭവിക്കുമെന്നറിക- അഞ്ചാമെട
ത്തു ചൊല്ലുന്നിന്നാൽ കൊപം കാരണമായി ഭവിക്കുമെന്നറിക-
ആറാമെടത്തു പാപന്മാർനിന്നാൽ ആഭിചാരം കാരണമായി ഭ
വിക്കുമെന്നറിക- ഒമ്പതാമെടത്തു പാപൻനിന്നാൽ ശുഭശാപം
മുതലായതു കാരണമായി ഭവിക്കുമെന്നറിക-

മേൽപറഞ്ഞ ഉന്മാദങ്ങളിൽ എന്തെങ്കിലുമുണ്ടായാൽ കല്യാണ
ഘട്ടമൊ പഞ്ചഗവ്യഘൃതമൊ സെവിക്കേണമെന്നു തുടങ്ങിയുള്ള
പ്രതിവിധികളെ പറയണം-

(പാ) അഥാപസ്മാരലക്ഷണമുച്യന്തേ

അനപയാന്ധം- അനന്തരം അപസ്മാരലക്ഷണം വചിക്ക
പ്പെടുന്നു-

സാരം സ്പഷ്ടമാകുന്നു-

ഭൃ- മന്ദരരസ്യഗന്തൈരവത്രികൊണൈവചിന്നൊശ്രോടഃ |
യോഗോഗപസ്മാരലക്ഷണൈഃ ശുദ്ധശരഭലോചി ||

അനപയാന്ധം- മന്ദരം അധിയും രസ്യഗൗനായിരിക്കും വി
ഷയത്തിങ്കൽ വെചികളായിരിക്കുന്നശുശ്രൂഷന്മാർ ത്രികൊണത്തി
ങ്കലും ഭാഗവും ഭദ്രമന്ദരം ഗഭദനായിട്ടും ഭവിക്കുന്നു എന്നിൽ അ
പസ്മാരലക്ഷണമായിരിക്കുന്ന യോഗം ഭേദമായി ഭവിക്കുന്നു-

സാരം- അഷ്ടമത്തിങ്കൽ ശനി, രാഹുക്കളിൽവെച്ചു ഒരു
ഗ്രഹവും ത്രികൊണത്തിങ്കൽ ബലവാന്മാരായിരിക്കുന്ന പാപ
ഗ്രഹവും ഇങ്ങിനെ ഇ പർ നില്ക്കുമ്പോൾ ആഭിച്ഛേന്നൊ ചൊ
ല്ലയൊ ഭോഗത്തെ കൊടുക്കുന്നവനായി ഭവിക്കിൽ ഇത അപ
സ്മാരലക്ഷണമാകുന്നു എന്നറിക-

ഭൃ- ഭിന്നോപോശേഭിംഭ്വൈരപസ്മാരസ്സപത്രപതഃ | സചത
സ്ത്വചഭോടസ്മനിഗദ്യന്തൈസപത്രപതഃ ||

അനപയാന്തം—അപസ്യാനം പത്രങ്ങളെങ്ങും മേതുവായിട്ടു ഭിന്നമായി ഭവിക്കുന്നു- സ്വരൂപേണ അതു സ്വരൂപേണ അതിന്റെ ആ ഭേദങ്ങളും നിഗമിക്കപ്പെടുന്നു.

സാരം—അപസ്യാനം എന്നത ഒന്നുതന്നെ എങ്കിലും അതു പത്രങ്ങളുപയോഗിച്ചു പ്രകാശിതമാകുന്നതല്ല. അപ്രകാരമാകയാൽ അപസ്യാനമെന്ന ഒന്നിനെയും അതിന്റെ പത്രങ്ങളുപയോഗിച്ചുള്ളതും ഇതിൽ പറയുന്നു.

൫൨- വിശ്വസ്യാംഗപരതിസമസാ ഭൂതലൈനസ്സംഭവം വേദാന്തഗാരിസേവിപരകം സന്നകായശ്ചിരായ വ്യാപൃത്താക്ഷോഭശ്ചിരാനംപീതവർണ്ണപ്രാദി രൊയാസകോവകൃതവണസ്സോപസ്യാരംഭകദി।

അനപയാന്തം—യാതൊന്നു മേതുവായിട്ടു പുരകൻ പൊടുന്നനവെ വിശ്വസ്യാംഗനായി നഷ്ടസംഭവനായിട്ടു ഭൂതലത്തിൽ പതിക്കുകയും വേദാന്തഗാരിയായി ഭവിക്കുകയും പരകായംവർണ്ണം രസിക്കുകയും വളരുകയും സന്നകായനായി ഭവിക്കുകയും വ്യാപൃത്താക്ഷനായിട്ടു ഭരണത്തേ ഭംഗിക്കുകയും പീതവർണ്ണനായിട്ടും പ്രാദിയായിട്ടും രൊയാസകനായിട്ടും വികൃതവണനായിട്ടും ഭവിക്കുകയും ചെയ്യുന്നുവോ ഇതു അപസ്യാനമായി ഭവിക്കും.

സാരം—യാതൊന്നുതന്നെ മേതുവായിട്ടു പുരകൻ പൊടുന്നനവെ ഭംഗമാകുന്നതും വേദാന്തഗാരിയായിട്ടും ഭവിക്കുകയും വളരുകയും പരകായംവർണ്ണം രസിക്കുകയും വ്യാപൃത്താക്ഷനായിട്ടും ഭരണത്തേ ഭംഗിക്കുകയും പീതവർണ്ണനായിട്ടും പ്രാദിയായിട്ടും രൊയാസകനായിട്ടും വികൃതവണനായിട്ടും ഭവിക്കുകയും ചെയ്യുന്നുവോ ഇതു അപസ്യാനമായി ഭവിക്കും.

വരമാറില്ലെന്നും ശ്രദ്ധിച്ചുകൊൾക-

൫൩. ശ്വേതനാഭിനാമനിദ്രാഭിക്താനന്ദനാശ്വേതാ ശ്രാസിനീ
മോഹിനീചാമരഭിനീശ്രോധിനീശ്വേതാ ||

൫൪. രാപനീശ്വേതനീചൈവ ധ്വംസിനീചൈവകീർത്തി
താദീ ഹൃദ്യോപോശ്വേതീപ്ലാതാശ്വേതാസ്മൃത്യുസൃഷ്ടിയാഃ ||

അനന്തയാമിം—ശ്വേതനയും മലിനയും നിദ്രയും ഭക്തിയും
അനന്ദനയും ശ്രാസിനിയും മോഹിനിയും ചിന്നെ മോധിനി
യും ശ്രോധിനിയും രാപനിയും ശ്വേതനീയും ധ്വംസിനിയും
അപസ്യാശ്വേതീശ്വേതാ വിദ്യാകളായിരിക്കുന്ന പന്ത്രണ്ടു ഭൂമിമാ
ർ എന്ന കീർത്തികളാകുന്നു-

സാരം—ശ്വേതനാ, മലിനാ, നിദ്രാ, ഭക്തികാ, അനന്ദനാ,
ശ്രാസിനീ, മോഹിനീ, ചൈവനീ, ശ്രോധിനീ, രാപനീ, ശ്വേ
തനീ ധ്വംസിനീ ഇങ്ങിനെ അപസ്യാശ്വേതീനാ പന്ത്രണ്ടു ഭൂമി
മാർ ഭവിക്കുന്നു-

മെൽപറകളുള്ള അപസ്യാശ്വേതാ എന്നുതന്നെ ശ്രദ്ധാനന്ദങ്ങളെ
കൈകൊണ്ടു ശ്വേതനാ മാലിനീ ഇത്യാദി നാമങ്ങളോടുകൂടിയ
തായി ഹൃദയാവത്തെ അംഗീകരിച്ചു തന്നിരിക്കു ആദിയിൽ ഉള്ള
ശ്രദ്ധങ്ങളോടുകൂടെ മെൽപറഞ്ഞ ഭൂമിമാരെ പറഞ്ഞയക്കുന്ന ഒരു
ശ്രദ്ധയായിട്ടും ഇരിക്കുന്നു എന്ന ധർമ്മിച്ചുകൊൾക-

൫൫. ശ്വേതസ്യാശ്വേതാസ്മൃത്യുവാസംശ്രോധിനീരഃകീർത്തി സാ
ഖ്യീനാഖ്വേതീചൈവ്യാശ്വേതാശ്രോധിവൃന്ദനീച ||

അനന്തയാമിം—ഇവർ സ്മൃത്യുശ്വേതയിൽ വ്യത്യകളായി
ട്ടു നരനെ സംശ്രോധിക്കുകയും സാഖ്യീനാഖ്വേതീയായിരിക്കു
ന്ന ചെങ്ങിയെ അവകൾ അഭിവൃദ്ധിപ്പെടുത്തുകയും ചെയ്യുന്നു
പോൽ-

സാരം—മെൽപറകളുള്ള ഭൂമിമാർ ശ്വേതാശ്വേതം കൂടിയ അപ്ര
കാരമല്ലാതെയോ മനുഷ്യരെ മോധിക്കും. എന്നാൽ അവർ അ
വരയരുടെ ചെങ്ങിയെ അവർത്തെ അനുസരിച്ചുള്ള ചെങ്ങിയെ
കാണിക്കുകയും ചെയ്യും- ശ്വേതനാ ശ്വേതനാശ്വേതം ഉണ്ടാക്കും- മ
ലിനാ മലിനാശ്വേതം ഉണ്ടാക്കും- നിദ്രാ നിദ്രയെ ഉണ്ടാക്കും- ഭക്തി
കാ ഭക്തിയായ ഇടിക്കും- അനന്ദനാ ഭക്തികാതെ ഇരത്തും
ശ്രാസിനീ ഭയത്തെ ഉണ്ടാക്കും- മോഹിനീ മോഹമത്തെ നശി
പ്പിക്കും- ശ്വേതനീ കരയിക്കും- ശ്രോധിനീ കൈകളെ ഉണ്ടാ
ക്കും- രാപനീ പനിപ്പിക്കും- ശ്വേതനീ ശരീര ശ്വേതത്തെ
ഉണ്ടാക്കും- ധ്വംസിനീ ശരീരത്തെ നശിപ്പിക്കും- ഇങ്ങിനെ

ശപസനാദികളുടെ ചെങ്കുകൾ.

ഭൃ- ശാസ്ത്രാവചസ്മാരകൃശ്യാസ്മീബലിമാഹരൈകിസ്മാ
രണൈഹുയാത്തിലാൻക്രോധാഗ്നിനാഥവാ||

ഭൃ- പ്രത്യക്ഷരസ്മിസ്രണ ചെലരാപസ്മാരരാനെയെ||
ഇതി-

അനപയാർഷ്-അപസ്മാരം സത്തായിരിക്കും വിഷയത്തി
കൽ ശമനത്തിനായിക്കൊണ്ടു ഭരമിയിൽ കൃശ്യാസ്മീബലിയേ
രഹിരിക്കണം- ചെലരാപസ്മാരരാനിക്കായിക്കൊണ്ടു പ്രത്യ
ക്ഷരസ്മിസ്രമായിരിക്കുന്ന സ്മരണംകൊണ്ടോ ക്രോധാഗ്നി
കൊണ്ടോ തിലങ്ങളെ ഹവിക്കണം.

സാരം-അപസ്മാരം ഉണ്ടായാൽ അതിന്റെ ശമനത്തിനാ
യിക്കൊണ്ടു കൃശ്യാസ്മീബലിയെ ചെലയണം- അതിപ്രബല
മായ അപസ്മാരത്തിന്റെ ശമനത്തിനായിക്കൊണ്ടു സ്മരണമ
ത്രംകൊണ്ടോ ക്രോധാഗ്നി എന്നമന്ത്രംകൊണ്ടോ ആ മന്ത്രത്തി
ന്റെ അക്ഷരങ്ങൾ എത്രയോ അത്രത്തായിരം ചിലഹോമത്തെ
ചെയ്യുകയുംചെയ്യും-

ഭൃ. ദൃഷ്ടി:ഗ്രന്ഥാന്തരപ്രശ്നവിഷയപസ്മാരകേദാരിതാഃ |
ലിഖിതസ്മാരമുഖഃപ്രത്യക്ഷമിതിസാരംപിതാശ്വനം||

അനപയാർഷ്-പ്രശ്നവിഷയമായിരിക്കുന്ന ഗ്രന്ഥാന്തര
ത്തികൽ ലിഖിതകളായിട്ടു ദൃഷ്ടകളായി അപസ്മരിച്ചിരിക്കൽ ഹി
രകളായിരിക്കുന്ന ചില ചികിത്സകളും ഇവിടെ ലേഖനംചെ
യ്ക്കപ്പെടുന്നു.

സാരം-പ്രശ്നത്തിന്നുപയോഗമുള്ളതായ അസ്മഗ്രന്ഥത്തി
ൽ പറകപ്പെട്ടതുകൂടിയും അപസ്മാരത്തികൽ ഹിരകളായിയും
ഇരിക്കുന്ന ചില ചികിത്സകളെയും ഇവിടെ എഴുതുന്നു-

ഭൃ- സിന്ധുതപശ്ചികാളികകൃകണാശാസ്ത്രീഭിദൃതരംചുണ്ണ
നസിയാദയൈ ഇരസ്മാരിപ്രാപസ്മാരശാന്തരംയപസ്മാ||

അനപയാർഷ് - സിന്ധുതപശ്ചികാളികകൃകണാശാസ്ത്രീകൾ
കൊണ്ടു കരമായി ശസ്മമായിരിക്കുന്നചുണ്ണത്തെ തീപ്രാപസ്മാ
രശാന്തികായിക്കൊണ്ടുപാരമ്പര്യങ്ങളുടെ നാസികയികൽയോജിപ്പി
ക്കണം-

സാരം-ഇന്ദ്രപ്പ, തൈക്കടവെർ കോട്ട, രീപ്പലി, അതി
വിടയം ഇവപോടിച്ചു നല്ല പൊടിയാക്കി അതുകൊണ്ടുനസ്യം
ചെയ്തു ചെലരാമായ അപസ്മാരം ശമിക്കും-

നൃ. ബ്രഹ്മീരസേഴുതവചാമയശംഖപുഷ്പി ധാത്രിനമുൻഘര

സെമ്യുകാനമിതൈ | സിദ്ധാർത്ഥി. ഗുസമിതൈവ്യക്തബന്ധ
മുത്രൈപാനാമിനാമഹിസച്ഛിരപരതിംകരി |

അനപയാർത്ഥം— യാതൊന്നു ധൃതവചാമയശഃഖ പുഷ്ടിയാ
ത്രിസമുക്ത ഊരസമാമിയും മ്യുകാനപിതമാമിയും സിദ്ധാർത്ഥ
മി. ഗു സമിതമാമിയും വൃക്ഷബന്ധമുത്രമാമിയും ഇരിക്കുന്ന
ബ്രഹ്മീരസത്തിങ്കൽ പകപമായി ഭവിക്കുന്നുവോ ആ സച്ഛി
സ്തു പാനാമികൊണ്ടു അപസ്മൃതിയെ യമിക്കുന്നു-

സാരം—ബ്രഹ്മി. ശഃഖപുഷ്ടം. നെല്ലിക്ക- ഇതുകളുടെ നി
രിൽ വയമ്പ. കൊട്ട. ഇരട്ടിയുരം. മെങ്കെടക. കായം- ഇവ
അരച്ചുകലക്കി കാളയുടെ മുത്രവും ആട്ടിനു മുത്രവും നെയ്യും ചെ
രന്ത കാച്ചി അരിച്ച ആ നെയ്യു സെവിക്കുക- അപസ്മാരം ശമി
ക്കും- നസ്യത്തിന്നും കൊള്ളാം-

൩൧. ത്രിവൃദ്ധി. ഗതിപലംഗിവിശ്വപുഷ്ടമാംസിസ്യത്ഥ
കണ്ണൈർമാവത ബ്രഹ്മീരസസച്ഛിരിംപ്രശസ്തംപു. സാര
പസ്മാരവിനാശനായ || ൧൧൯

അനപയാർത്ഥം— ത്രിവൃദ്ധി. ഗതിപലംഗിവിശ്വപുഷ്ടമാ
ംസിസ്യത്ഥ കണ്ണൈർ കൊണ്ടു ബ്രഹ്മീരസത്തിങ്കൽ സച്ഛി
സ്തിനെ വിധിക്കുകകുളിപ്പിച്ചു പചിക്കേണം- ഇത പുരന്മാരു
ടെ അപസ്മാര വിനാശനത്തിനായികൊണ്ടു പ്രശസ്തമായി ഭ
വിക്കുന്നു-

സാരം—ബ്രഹ്മിനീരിൽ. ത്രികൊല്ലകൊന്ന. വിഴാലരി. ത്രി
ഫല. കൊടുവെലക്കിഴങ്ങ. ചുക്ക. കൊന്നത്തൊഴി. ഇന്ദുപ്പ. തി
പ്പലി. ഇവ അരച്ചുകലക്കി നൈ ചെരന്ത കാച്ചി അരിച്ചു സെ
വിക്കുക- അപസ്മാരം ശമിക്കും-

൩൨. മഞ്ജിഷ്ടാഗ്നിവിദ്യംഗകക്ഷുരേണീമുസ്മാത്രിവൃക്ഷാരിഖൊ
ദാമിതികകശഃഖപുഷ്ടസമിതൈരൈവചാമയഷ്ടിഭിഃ | പഃഠ
മാഗധിസംയുക്തൈർഘൃതമിദംഗരൂപ്യസിദ്ധാന്തണാതിപ്രാപ
സ്മൃതിഭോഗ്നിവിസ്മൃതിഹരംകക്ഷുരേണീമുസ്മാത്രി ||

അനപയാർത്ഥം— മഞ്ജിഷ്ടാഗ്നിവിദ്യംഗകക്ഷുരേണീമുസ്മാത്രി
വൃക്ഷാരിഖൊദാമിതികക ശഃഖപുഷ്ടസമിതൈരഃഘൃതായി പഠ
മാഗധി സംയുക്തഘൃതായിരിക്കുന്ന ഹിഖാവചാമയഷ്ടികൾ കൊ
ണ്ടു ഗവ്യങ്ങളിൽ സിദ്ധമായിരിക്കുന്ന രം സച്ഛിസ്തുനുകൾക്കു
തിപ്രാപസ്മൃതിഭോഗ്നിവിസ്മൃതി ഹരമായും കക്ഷുരേണീമുസ്മാ
തരികളായിട്ടും ഭവിക്കുന്നു.

സാരം— പാല. ഭൈര. ഗൊമുത്രം. ചാണകന്നീര- ഇവത

നരീകേണം-

സാരം— സിംഹൈകകൃഷ്ണി ജ്യോത്സ്യധിഃ ഇത്യാദിവാക്യ
ങ്ങൾകൊണ്ടു മുന്മ ആരൂപസ്ഥലത്തിൽ പരകപ്പട്ടിമിടുന്ന
വ്യധികളെ ഇവിടെയും വിചാരിക്കേണം-

നൃ. മുന്തിരിമേലത്തടാഃപ്രശ്നാനുകൂണപഥത്തെ | പ്രോ
കതാദസ്മവിധംഗാനാംചില്യന്തേത്രചമൈശ്വരാ ||

അനപയാർഷം— ദസ്മവിധംഗങ്ങളുടെ മുന്തിരിമേലത്തടാഃ
രുകളുടെ മേലത്തടാഃ പ്രശ്നാനുകൂണ പഥത്തിൽ പ്രോകത
ങ്ങളായി ഭവിക്കുന്നു- അതുകൂടാ അപ്രകാരം ഇവിടെ ലേഖനം
ചെയ്തുപിടിക്കുന്നു-

സാരം— അനുകൂണ പഥവിധിക്ക് അനുകൂണസ്ഥാനത്തിൽ
നില്ക്കുന്ന ഗ്രഹങ്ങളുടെ മുന്തിരിമേലത്തടാഃ കൊണ്ടാണെന്നും
പറഞ്ഞിട്ടുള്ള ഇനി ഇവിടെ അനുകൂണ പഥവിധിലെ ആവ
കവചനങ്ങളെത്തന്നെ എഴുതുന്നു-

നൃ. പിഞ്ഞോണ്ണുപരതാപരമൈപതനാപസ്യാമഹുക്ത്രോഡ
ജവ്യാധീൻവകതി രവിർദ്വഗാന്ത്യരിഭയശ്ചാദ്രോകമസ്ഥിസ്ര
തി. | പൃഷ്ണാഗ്നസ്തുവികാർത്തിദാരതനയവ്യാപച്ചതുക്താർഭയം
ചൊരജ്ഞാപതിധർമ്മമൈവഹണദൃശ്യമൈശ്വരാർഭയം ||

അനപയാർഷം— രവി പിഞ്ഞോണ്ണുപരതാപരമൈപതനാപ
സ്യാര ഹുക്ത്രോഡജവ്യാധികളെയും ദ്രഗാന്ത്യരി ഭയത്തെയും
പശ്ചാദ്രോകത്തെയും അസ്ഥിസ്രതിയെയും പൃഷ്ണാഗ്നസ്തുവികാ
ർത്തിദാരതനയവ്യാപച്ചതുക്താർഭയത്തെയും ചൊരജ്ഞാപതിധ
ർമ്മമൈവഹണദൃശ്യമൈശ്വരാർഭത്തിൽ നിന്നുള്ളഭയത്തെയും
വചിക്കുന്നു-

സാരം— ആദിത്യൻ അനുകൂണസ്ഥാനത്തിൽ നിന്നുൽപി
ത്തം നീരിപ്പനി, ചൂട, വീഴ്ച, അപസ്യാരം, ഹൃദയമൊഗം, കക്ഷി
മൊഗം, അക്ഷിമൊഗം, ശത്രുഭയം, പശ്ചാദ്രോകം, അസ്ഥിസ്രാ
വം, പൃഷ്ണം, അഗ്നി, ആയുധം, വിഷം ഇതുകൂടിനിന്നുൽഭവി
ച്ചതായ വ്യാധി, ഭ്രാന്താനാശം, ചന്ദ്രനാശം, നാഡ്കാലികളിൽനി
ന്നുള്ളഭയം, ചൊരഭയം, രാജഭയം, ധർമ്മമൈവഹണപം, സപ്ത
കൊപം, ശിവകൊപം, ശൈവമായ ഭൂതത്തിന്റെ കൊപം ഇതു
കളെ ഉണ്ടാക്കും.

നൃ. നിശ്ചലസ്തുപഥാതിസാരപിടകാശ്ശീകജപരചന്ദ്രമാശ്ര
ഗ്യാസ്യാമതിമഗ്നിമാശ്രുതൃശതായോങ്കിച്യഥാകാമിധാഃ | ചൈത
ശ്ശോന്തിമസൃഗപികാരമുദമാർഭീതിഞ്ചബാല ഗ്രഹാശ്ശോകിന്നര
ധർമ്മമൈവഹണദൃശ്യമൈവഹണപം വദേക

രംപിത്തശ്ലേഷ്മസമീരണംവിഷമപിതപശ്യാക്ഷിപാസ്യപാമയാൻ |
ശ്ലൈപ്ലപ്ലവവിചക്രികാഗ്നിപതനംപാതക്ത്യബന്ധശ്രമാൻ ഗ
ന്ധ്യക്ഷിതിഹമ്യവാസമയുളിർജ്ജ്വപണിപീഡാംഖഗൈഃ ||

അനപയാതം— ജ്വരൻദ്രാന്തിയെയും ദ്വേപനത്തെയും ഉൾ
മയഗുളിയാണെന്നുമു രോഗങ്ങളെയും പിത്തശ്ലേഷ്മസമീരണ മ
യിരിക്കുന്ന ജ്വരത്തെയും വിഷത്തെയും തപശ്യാക്ഷിപാസ്യപാ
മയാങ്ങളെയും ശ്ലൈപ്ലപ്ലവത്തെയും വിചക്രികാഗ്നി പതനത്തെയും
പാതക്ത്യബന്ധശ്രമാങ്ങളെയും ഗന്ധ്യക്ഷിതിഹമ്യവാസമയു
ളിർജ്ജ്വപണിപീഡാംഖഗൈഃ -

സാരം—ബുധൻ അനിഷ്ടസ്ഥാനത്തിങ്കൽ നിന്നാൽ ചി
ത്തഭ്രമം, ദ്രോഹം, നൈത്രരോഗം, കണ്ഠരോഗം, നാസാരോഗം,
സന്നിപാതജ്വരം, വിഷം, കഷ്ടം, പാസ്യരോഗം, ശ്ലൈപ്ലം,
ചിരണം, തിമിർവിഴക്ക, പാതക്ത്യം, ബന്ധനം, രക്തച്ഛി, ഗന്ധ
വപീഡം, ഭ്രമിതിലുളള ഹമ്യങ്ങളിൽവസിക്കുന്ന കിന്നരന്മാരു
ടെ പീഡാ പക്ഷിപീഡാ ഇതുകളെ ഉണ്ടാക്കും.

൭൧. ഗുണാന്ത്രജ്വരരോഗമൊഹിപപജ ശ്രോത്രാന്തിമൊഹാമ
യാൻ ദൈവസ്ഥാനനിധിപ്രപീഡന മഹീദൈവശശാപൊൽഭ
വം രോഗംകിന്നരയക്ഷദൈവഹണദ്രുപിദ്വായരാമ്യൽഭവം ജീ
വജ്ജ്വപായതിസ്വയംബുധഗുരുതൃഷ്ണാപചാരാൽഭവം ||

അനപയാതം—ജീവൻ ഗുണാന്ത്രജ്വരരോഗമൊഹിപപജ
ശ്രോത്രാന്തിമൊഹാമയാങ്ങളെയും ദൈവസ്ഥാനനിധിപ്രപീഡന
മഹീദൈവശശാപൊൽഭവമായിരിക്കുന്ന രോഗത്തെയും കിന്ന
രയക്ഷദൈവഹണദ്രുപിദ്വായരാമ്യൽഭവമായിരിക്കുന്ന രോഗ
ത്തെയും താണ സൂചിപ്പിക്കുന്നു. ബുധഗുരുതൃഷ്ണാപചാരാൽ
ഭവമായിരിക്കുന്ന രോഗത്തെ സൂചിപ്പിക്കുന്നു-

സാരം—വ്യാഘ്രം അനിഷ്ടസ്ഥാനത്തിങ്കൽ നിന്നാൽ ഗുണരോഗം,
ആന്ത്രരോഗം, പനി, ദുഃഖം, ബോധശക്തി, ഹൃദയമെതുവാ
യിട്ടുള്ള കണ്ഠരോഗം, പ്രമേഹം, ദൈവഗ്രഹപീഡം, സ്ഥലഗ്രഹ
പീഡം, നിധിഗ്രഹപീഡം, ബ്രഹ്മണശാപംഇതുകൾമെതുവാ
യിട്ടുള്ള രോഗം കിന്നരന്മാർ, യക്ഷന്മാർ, ദൈവന്മാർ, സപ്തങ്ങ
ൾ, വിദ്വേഷന്മാർ ഇത്യാദികളായവരുടെ കൊപംമെതുവായിട്ടു
ള്ള രോഗം ഇതുകളെ സൂചിപ്പിക്കുന്നു. ബുധനും വ്യാഘ്രവും അ
നിഷ്ടസ്ഥാനരാമായാൽ വിഷ്ണുകൊപം മെതുവായിട്ടുള്ള രോഗ
ത്തെയും അവർ സൂചിപ്പിക്കുന്നു-

൭൨. പാസ്യശ്ലേഷ്മമേരുപ്രകോപനമന വ്യാപൽപ്രമേ

അപവാണം— സപദാനന്ദനന്ദപട്ടികു വികസവ്യാധികളേ
 യും തൃശ്ശിമവയിരിക്കുന്ന വികസനെയും പാഠത്തിനെയും പി
 ശാചപന്നഗന്ദയത്തെയും ഭാഷ്യാനന്ദപത്തിനെയും സംസൃചി
 പ്പിക്കും.- കെതു ബ്രഹ്മകുത്രവിരോധശത്രുക്കളേയ്ക്കെ സംസൃ
 ചിപ്പിക്കും.- ഇളികൻ പ്രൈശ്ചന്ദിയായിരിക്കുന്ന ഗഭത്തെയും വി
 ക്കത്തെയും സപ്താത്തിനെയും ആശ്വൈകത്തെയും സംസൃചി
 പ്പിക്കും.

സാരം— രാഹു അനിഷ്ട സ്ഥാനത്തിങ്കൽ നിന്നാൽ ശരീര
 ത്തിന്ന ചൂട ക്കും വികസവ്യാധി തൃശ്ശിമവകളേക്കി പാഠ
 ശൈലം പിശാചുലോം സപ്തയം ഭാഷ്യാനന്ദം പുത്രനന്ദം ഇതു
 കൾ ഉണ്ടാകും.- കെതു അനിഷ്ട സ്ഥാനത്തിങ്കൽനിന്നാൽ ബ്രഹ്മ
 ഹരണവിരോധം രാജവിരോധം ശത്രുലോം ഇതു കൾ ഉണ്ടാകും.-
 ഇളികൻ അനിഷ്ടസ്ഥാനത്തിങ്കൽ നിന്നാൽ പ്രൈശ്ചന്ദിയായി
 ക്കയാലും സപ്തപീഡാ അക്രമിയെത്തുവായി ഉണ്ടാകുന്ന ചി
 ത്തമം മുതലായ പലശൈലങ്ങൾ ഇതു കൾ ഉണ്ടാകും.

൭൫. ബാധാപക്ഷിപിശാചജാദേശൈലാദേശൈലസപ്ത
 ക്ഷിപ്താവിക്ഷിപ്താലോണലോ വിക്ഷിപ്ത ഇളികൈശൈലാദേശൈ
 നഗ്നം പാപാപ്തകൃഗ്നാസ്സമോദേശൈലസ്യാസ്സഗ്നാശൈലപരം
 ലഗ്നാസ്സോപഗ്നാശൈലാപ്തീണ്ണാദേശൈലാദേശൈലാദേശൈ
 ഇതി

അപവാണം— ഭാഗേനായിരിക്കുന്നമേൽ പക്ഷിപി
 ശാചജാദേശൈലാദേശൈലാദേശൈലാദേശൈലാദേശൈലാദേശൈ
 തനായി ഭാഷ്യാനന്ദസ്ഥാനഗനായിരിക്കുന്ന ഇളികൻ വിക്ഷി
 പ്രാണലോചനായിരിക്കുന്ന വികസനെ സംസൃചിപ്പിക്കും.- അപ്ര
 കാരം ക്കുഗന്ദനായിരിക്കുന്ന പാപന്ദൻ ഉദേശൈലൈസം
 സൃചിപ്പിക്കും.- സ്ത്യാസ്സഗ്നാശൈലത്തെ സംസൃചിപ്പിക്കും.-
 ലഗ്നാസ്സോപഗ്നാശൈലായിരിക്കുന്ന ആരൻ അപ്പീണ്ണാദേശൈ
 സംസൃചിപ്പിക്കും.- രിപവികലൈ ചന്ദ്രൻ അരിപീഡയെ സം
 സൃചിപ്പിക്കും.

സാരം— പത്തമേത്തു അനിനിന്നാൽ പക്ഷിപീഡയെയും
 പിശാചപീഡയെയും പരത്തുകൊൾക- രാഹുള ക്ഷിപ്താദൃട്ടിയ
 ഇളികൻ ഏട്ടാമേത്തുനിന്നാൽ കണ്ടിട്ടു നാനീട്ടുരോധവി
 ക്ഷിപ്തമേത്തു പരത്തുകൊൾക- ആരാമേത്തുപാപൻനിന്നാ
 ത് ഉദേശൈലാദേശൈലാദേശൈലാദേശൈലാദേശൈലാദേശൈ
 ഏട്ടാമേത്തുനിന്നാൽ ജപരത്തുപരത്തുകൊൾക- ലഗ്നത്തി

ചൊല്ലാമെടത്തൊ ചൊല്ലുന്നിന്നാൽ അഭിർണ്ണംനിമിത്തമായുള്ള
മൊഗത്തെ പഠത്തുകൊൾക- ചന്ദ്രൻ ആരാമെടത്തുന്നിന്നാൽ
ശത്രുവായയെ പഠത്തുകൊൾക-

൭൩. ഗ്രഹശ്രീകളോവാന്യഗ്രഹയോഗക്ഷണാഭിക്തി ദൈവ
സ്ഥാധിത്യഞ്ചസഞ്ചിന്ത്യസമുപവാച്യയഗ്രഹാചിക്തി ||

അനപയാമ്മം— ഗ്രഹശ്രീകളോവാന്യഗ്രഹയോഗക്ഷണാ
ഭിക്തിയെയും ദൈവസ്ഥാധിത്യത്തെയും സഞ്ചിന്തിച്ചിട്ട സ
മുപവാച്യം ഉചിതത്തെ അതിക്രമിക്കാതെ വാച്യമായി ഭവിക്കുന്നു-

സാരം— ദൃശ്യാനായിരിക്കുന്ന ഗ്രഹത്താൽ ആശ്രയിക്ക
പ്പെട്ട രാശിയെയും ഭാവത്തെയും മറ്റുള്ള ഗ്രഹങ്ങളുടെ യോഗാദൃ
ശ്യാഭിക്തിയെയും ദൃശ്യാനായുടെ ആധിത്യത്തെയും നിരൂപിച്ചിട്ട ക
ഷേയം മൊഗ്ഗതയെ അനുസരിച്ചുപഠകപ്പെടുവാൻ യോഗ്യമാ
യിട്ടുള്ളതുമാകുന്നു-

൭൪. ലാഭതേജയേനാഹിതപാപരത്രപാപസ്ഥിതാവേന്തിയഭി |
മൊഗവകൈപ്രപ്രാപ്തോഭാവംകൽപ്രോക്തമൊക്ഷമൊന്നിയതം ||

അനപയാമ്മം— ലാഭതേജയങ്ങളെ ഒഴിച്ചു പരങ്ങളിൽ പാ
പന്മാർ സ്ഥിതന്മാരായി ഭവിക്കുന്നു എങ്കിൽകൽപ്രോക്തമൊക്ഷം
മെത്രവായിട്ട പ്രാപ്താവിന്നാൽ മൊഗവാനായിട്ടതന്നെ നിയത
മാകുംവണ്ണം ഭവിച്ചു എന്നുള്ളതുണ്ടാകുവാൻ യോഗ്യമാകുന്നു-

സാരം— മൂന്നാമേവും പരിണാമനാമെടുമല്ലാതെ മറ്റുള്ള
ഭാവങ്ങളിൽ പാപന്മാർനിന്നാൽ അവർകൾപഠപ്പെട്ട മൊക്ഷംനി
മിത്തമായിട്ടു പുഷ്പകൻ നിയമമെന്ന മൊഗിയായി ഭവിക്കുമെന്ന
തിക-

൭൫. കാലീതികദ്രഗിത്യാപ്രാപ്തോഗാനിചിന്തയെകി പാ
പട്ടണ്ണിയുതഗൊത്രപ്രണമൊഗാഭിക്തിയമേകി ||

അനപയാമ്മം— കാലി എന്നും കദ്രകാ എന്നും ഉള്ള ഇതുകൾ
കൊണ്ടു പ്രാപ്താവിന്റെ അംഗങ്ങളു ചിന്തിക്കുന്നു- പാപട്ട
ണ്ണിയുതമായിരിക്കുന്ന ഗംത്രത്തിങ്കൽ പ്രണമൊഗാഭിയെ വചി
ക്കുന്നു-

സാരം— കാലി വിലഗ്നധീകരഗോത്രം എന്നും കദ്രഗിത്യാ
ഭിയായും ഉള്ള മഹാരാവചനങ്ങളുടെ അർത്ഥത്തെ അനുസരിച്ചു
അതാത്രാശികളു കൊണ്ടു പുഷ്പകന്റെ അർത്ഥത്തംഗങ്ങളുഗ്ര
ഹിരിക്കുന്നു- യാതൊരംഗത്തിങ്കൽ പാപട്ടണ്ണിയും പാപയോഗവും
ഭവിക്കുന്നുവോ അതിങ്കൽ പ്രണമൊഗാഭികളെ പഠയെന്നം-

൭൬. ചരൊഡ്വപജ്ഞിഷ്ണോദയാദീനാലഗ്നഗതപരഃ || കരോ

വസ്തിപുഷ്പാംഗഗ്രഹണംനമുഗാണഃ ||

പുര. രാശ്യംശബ്ദാശ്ചരാശിപസംവാദേതുചരാദിഭിഃ | തജാ
വെന്നചഴ്കാതൈചാംശഃശൃംഗപാനനാദിഭിഃ ||

അനപചാർമ്മം— ചരരാശിപവശ്ശിക്ഷാമയാദികളുടെ ല
ഗ്നഗപംഘെതുവായിട്ടു കകണ്ഠവസ്തിപുഷ്പാംഗഗ്രഹണം കർത്ത
വ്യമായി ഭവിക്കുന്നു- ടഗണം ഘെതുവായിട്ടല്ല- രാശ്യംശബ്
ദാംശ്ച ചാദിപസംവാദംസന്താധിഭിക്ഷാവിഷയത്തിങ്കൽ ച
രാദികൾഘെതുവായിട്ടു കകണ്ഠവസ്തിപുഷ്പാംഗഗ്രഹണം കർത്ത
വ്യമായി ഭവിക്കുന്നു- അംശവം തജാവചനാദികളുടെ ജ്ഞാനമാ
യിരിക്കാവിഷയത്തിങ്കൽ ശൃംഗപാനനാദിപം ഘെതുവായിട്ടും
കർത്തവ്യമായി ഭവിക്കുന്നു-

സാരം — ചരരാശിയോ ശൃംഗപദ്മവരാശിയോ ശിക്ഷാമ
യരാശിയോ ലഗ്നമായാൽ അംഗങ്ങളെ ശിരസ്സുതടങ്ങി ഗ്രഹി
ക്കണം- സ്ഥിരരാശിയോ തിരുശ്ശിവരാശിയോ ഉഭയോദരാ
ശിയോ ലഗ്നമായാൽ ക.ത്തുതടങ്ങി ഗ്രഹിക്കണം.- ഉഭയരാശി
യോ അംശവംരാശിയോ മുഖ്യോദയരാശിയോ ലഗ്നമായാൽ
വസ്തി തടങ്ങി ഗ്രഹിക്കണം- രാശിയും നവാശകവും ചരമാ
കിൽ ചരലഗ്നത്തിന്നു പറഞ്ഞപ്രകാരം തന്നെ രണ്ടും സ്ഥിര
മാകിൽ സ്ഥിരലഗ്നത്തിന്നു പറഞ്ഞപ്രകാരം തന്നെ രണ്ടും ഉഭ
യമാകിൽ ഉഭയത്തിന്നു പറഞ്ഞ പ്രകാരം തന്നെ രാശിക്കും അം
ശകത്തിന്നും സാമ്യമില്ല എങ്കിൽ ശൃംഗപദ്മവചാദികൾ യാ
തൊന്നിന്നൊ അതിന്നൊക്കൊണ്ടു മെൽ പ്രകാരം അംഗങ്ങളെ ഗ്ര
ഹിക്കണം-

പുര. അത്യന്തവിബലകുംഗഗ്രഹണംകൊമയാദിഭിഃ |
നീചാംശസ്ത്രീതുലാന്ത്യാദ്യത്വംശൈപടകോതിദ്വൈലഭഃ ||

അനപചാർമ്മം— അകൻ അത്യന്തവിബലനായി സന്നാ
യിരിക്കും വിഷയത്തിങ്കൽ കൊമയാദികൾകൊണ്ടു അംഗഗ്രഹ
ണം ക.ര വ്യമായി ഭവിക്കുന്നു. നീചാംശസ്ത്രീ തുലാന്ത്യാദ്യത്വം
ശങ്ങളിൽ അകൻ അതിദ്വൈലബനായി ഭവിക്കുന്നു.

സാരം— അതിത്യൻ ശരവും ബലഹീനനാകിൽ മെൽപ്ര
കാരമല്ല രാശ്യംശബ്ദംശ്ച സാമ്യമില്ലായ്മയും അതിത്യന്ന അ
തിദ്വൈലബനയും കൂടി ഭവിക്കുംപോൾ ശിക്ഷാമയാദികൾകൊണ്ടു
മെൽ പ്രകാരം അംഗങ്ങളെ ചെയ്യുകൊൾക. നീചാംശക
ത്തിങ്കലും കന്നിരാശിയുടെ അന്ത്യഭാഗത്തുള്ളതും തുലാ
ശിയുടെ ആദ്യഭാഗത്തുള്ളതും അതിത്യന്ന ബലഹീനി ഭ
രതം •

വികന്നും. അതു കഴിഞ്ഞ് നിന്നാൽ അത്യന്ത വിവേചനയുടേതെന്നു അറിഞ്ഞു കൊൾക- ഇവിടെ നീചാരകസ്ഥിതിയോടു കൂടാതെ രൂപരാശിയുടെ ആദ്യഭേദഭാവത്തിൽ അഭിപ്രായം സ്ഥിതി ചെയ്യാം. രൂപരാശിയിൽ മൂന്നു ചിഹ്നവും ഇരുപതു ഇലിയും കഴിഞ്ഞാൽ നീചാരകം കഴിയും. പിന്നെ രൂപവികാകാർപ്പിണി ധനുക്കൽ ഇടയിന്നെ ചില്ലോ അതികലേ അശക്തമാം. അങ്കിലും രൂപരാശിയിൽ ആദ്യഭേദഭാവത്തിൽ സ്ഥിതിയോടു കൂടാതെ നീചാരകസ്ഥിതി സംഭവിക്കില്ല. അതുകൊണ്ടു രൂപരാശിയിൽ ആദ്യരൂപത്തിൽ നിന്നു നൂറ്റ്. അഭിഭൂതപനാകുന്നതിന്നു പറഞ്ഞാൽ മതി എന്നു കൊണ്ടു നന്നും. ഇങ്ങിനെ ഇരിക്കുമ്പോൾ നീചാരകഗ്രഹണം എന്നിന്നായി കൊണ്ടു നന്നു സൂചിമാന്മാർ വിചാരിച്ചു നിശ്ചയിച്ചു കൊൾക

൧൧. വിവേചനാഭിപ്രായം ഗവീന്ദ്രാസോപനിഷദ്യതേ | കൃഷ്ണിയതു യഥാഗ്രാഹ്യസ്തു ചൈവ പ്രശ്നകർമ്മണി ||

അനപചാർമ്മം— അനന്തരം വിവേചനാഭിപ്രായം കാര്യഗവീന്ദ്രാസം കൃഷ്ണിയത്തിൽ യാതൊരു പ്രകാരമാ അപ്രകാരം നിശ്ചയിക്കപ്പെടുന്നു- അതുതന്നെ പ്രശ്നകർമ്മണി ഗ്രാഹ്യമാകുന്നു-

സാരം— ഇനി വിവേചനാഭിപ്രായം കൊണ്ടു കൃഷ്ണിയത്തിൽ യാതൊരു പ്രകാരമാ അപ്രകാരം പറയുന്നു- പ്രശ്നകർമ്മണി അതുതന്നെ ഗ്രഹിക്കപ്പെടുവാൻ യോഗ്യമാകുന്നു-

൧൨. ഹോരോത്തരമാംഗസംസ്കാരകുടിലനവാമാവനഗതാൻ ശൈലി കണ്ണാക്ഷിനാസി കപടകപോലനവോഥ പജാന്നാദഃ ||

൧൩. ശ്രീചാരകഭേദാപരം പൂർണ്ണമിതി യാതൊരു കടിയായ ന്യാദഃ | നാലിട് സ്ഥിതിയാ സാമൂഹ്യപുഷ്പാഭയോർവ്വേദാപര ഇതി ||

൧൪. കർമ്മകർമ്മോരതിരോമാവാവനാമിതി രാഭിതഃ യോംഗകുഭാവവിന്യാസോഗ്രാഹ്യം ച സജാകൈ ||

അനപചാർമ്മം— കർമ്മകർമ്മോരതിരോമാവാവനാമിതി രാഭിതഃ യോരയിൽ വരാമിതി രാഭിതഃ മാധിയികുന്ന അംഗങ്ങളിൽ ഉള്ള ഭാവവിന്യാസം യാതൊന്നോ അതു കർമ്മകർമ്മത്തിൽ കന്നെ ഗ്രാഹ്യമായി വേർക്കുന്നു.

സാരം— കർമ്മകർമ്മോരതിരോമാവാവനാമിതി രാഭിതഃ യോരയിൽ വരാമിതി രാഭിതഃ മാധിയികുന്ന അംഗങ്ങളിൽ കന്നെ ഗ്രാഹ്യമായി വേർക്കുന്നു.

யாகொன்றா ஊதினெ ஐதகத்திகுத் குறித்துகொட்க- ப்
புத்திகுத் குழியுதெ ஊநுசுலித்து கெனெ ஊதாதுவா
கொளு ஊதாந அஃகுதெ கட்டிகெனெ-

புற. ஊதாநுதெநிதிஊதாநபாபிகிஸாடிபிகாஃ௨தெத் |
நீபுருகம்விபாகொக்கபுராயுமிஸாநுயாநயெ ||

அநபயாநம். — ஊதாநுதெநு இபுரகாந அடுணுதி
புநிதிகாயிகொளு உபிகயாயிதிகென பிகிஸயெ வபி
கெனெ. நீபுராயிதிகென ஊதாநு சுதாயிதிகெ விகய
த்திகுத் கம்விபாகொகர புராயுமிஸாநுதெயு வபிகெனெ.

ஸாநெ. — தெந்படுணு புரகாந விபாதித்து இநஊதாந
தெநு நிபுயித்துத் ஊதிநெடு ஊதநதநிநுயிகொளு
நபுநாய பிகிஸயெயு. ஊ ஊதாநு புரவபாயிதிகுநுக்
கம் விபாகத்திகுத் படுணு புரகாந ஊதிநுது புராயுமிஸா
நுதெயு. படுணுகொட்க.

(வா) ஊதாநுவிசெகநிபுபளபிகுநெ ||

அநபயாநம். — இந ஊதாநுவிசெகநிபுபளபிகு
யகாயி துபிகெனெ-

ஸாநெ. — ஊதாநுதெநு -

இதி பதாநசொல்லாய

குறையசொல்லாயபுரநுதெ.

(வா) அமஊதாநுதெவஸாநகாபாதிநிபுபுரெ ||

அநபயாநம். — அநநநந. ஊதாநுதெவஸாநகாபாதி நி
புபிகுதெநு.

ஸாநெ. — இநி இநபுரபுட வுயி ஊதாநுதெநு. இ
நபுரபுட தெகெ. அநந. துது நிபுயதத்திநி உபயொபி
குகுநகாய விபாகத்திகுத் அபெகயுது புரானுதெப
டுயுநெ.

பு. உபுரபுதெவஸாநுதெயாநபுபுநிஸ.ஸுமிதெ |
நபுரபுதெவபிநகுகுதெவஸாநுதெதெநு ||

അനപയാതം— ലഗ്നോദിതോഡുവികർന്നിന്ന യാവത്തോ
യിരിക്കുന്ന ഉഡുപികൾ ചന്ദ്രൻ സംസ്ഥിതനായി ഭവിക്കുന്നു
വോ അതികൽ നിന്നഭാവത്തായിരിക്കുന്ന നക്ഷത്രത്തികൾ
രോഗാരംഭം ഉദീരണം ചെയ്യപ്പെടുന്നു-

സാരം— ലഗ്നനക്ഷത്രത്തികൾനിന്ന എത്രമത്തെ നക്ഷ
ത്രത്തിരെൽ ചന്ദ്രൻ നിലു ന്നവോ അവിടെനിന്ന കൂടങ്ങി
ത്രമത്തെനക്ഷത്രത്തികൾ രോഗം ആരംഭിച്ചു എന്നു പറയണം-

൨. യചോമാന്ദിനവാശസ്യഭാദശാശക്തിഗേവിയേത് മാ
ന്ദീന്ദ്രയോഗഭേദൈകാംഗ്രാഹ്യം പ്രശ്നാനിഷ്ടഭം ||

അനപയാതം— അല്ലാതെങ്കിൽ വിധുമാന്ദിന വാശത്തി
ന്റെ ചോദശാശക്തി നായിരിക്കും വിഷയത്തികൾവോ മാ
ന്ദീന്ദ്ര യോഗദൃശികൾവോ രോഗാരംഭം ഉദീരണം ചെയ്യപ്പെട
ണം- ഇതുകഴിച്ച് വെച്ചു പ്രശ്നാചിന്ന അനിഷ്ടമോയിരിക്ക
ണം ഗ്രാഹ്യമായി ഭവിക്കുന്നു-

സാരം— അല്ലാതെങ്കിൽ ഇളികനവാശകത്തിന്റെ ചോദശാ
ശക്തരാശിയിൽ ചന്ദ്രൻ ചെന്നപ്പോഴേന്നു പറയണം- ഇളി
കസ്സുടവും ചന്ദ്രസ്സുടവും തമ്മിൽ കൂട്ടിയൽ വരുന്ന രാശിയിൽ ച
ന്ദ്രൻചെന്നപ്പോഴേന്നു പറയാം- ഇതുകഴിച്ച് വെച്ചു പൂർണ്ണകനു
അനിഷ്ടകരമായിട്ടുള്ളതിനെ ഗ്രഹിക്കണം- ആദിയിൽ പറ
ഞ്ഞ പ്രകാരം നൊക്കിയാൽ വരുന്നനാശം മൂന്നാം നക്ഷത്രവോ
അഥവാ നക്ഷത്രമോ എഴാം നക്ഷത്രമോ ആയി വരുമെങ്കിൽ അ
ത അനിഷ്ടകരമാകുന്നു- അപ്രകാരമാകയാലതിനെ ഗ്രഹിക്കാ
നങ്ങാമത്രം പറഞ്ഞപ്രകാരം നൊക്കിയാൽ അതായ രാശിയിൽ
വരുന്ന ചന്ദ്രസ്ഥിതികൾക്കു മൂന്നാം നക്ഷത്രാദി സംബന്ധ
മോ ചന്ദ്രാദിക വഴിതികൾ ആരാശികളിൽ പരലിന്റെ സം
ഖ്യാ കുറയോ ഭ്രാന്തയാകയോ ഏതെങ്കിലു മറ്റൊരായാൽ അതുക
ളും അനിഷ്ടമെന്തുകൾതന്നെ- ഇക്കീനെ അനിഷ്ടകരമായതെ
പരീക്ഷിച്ചറിഞ്ഞ അതിനെ അനുസരിച്ചു പറഞ്ഞുകൊൾക-

൩. ഭൂമവാക്യാഭ്യവണ്ണാകരാശിഗേത്രസ്ഥഭൈകഭേ | ച
ന്ദ്രാകുന്ദരേന്ദ്രസുരോഗാരംഭമീരയേൽ ||

അനപയാതം— ചന്ദ്രാകുന്ദര മന്ദരാതിൽ വെച്ചു അത്യന്ത
ഭൈകമൻഭൂമവാക്യാഭ്യവണ്ണാകരാശിഗനായിരിക്കും വിഷയ
ത്തികൾ രോഗാരംഭത്തെ ഉദീരണം ചെയ്യും-

സാരം— ആദിത്യൻ ചന്ദ്രൻ വ്യാഴം ശനി- ഇവരിൽ വെ
ച്ച അധികമായ ഭൈകത്തെ ചെയ്യുന്നവൻ ഭൂമവാക്യത്തിന്റെ

ലയോ ദിവസമോ രോഗം തുടങ്ങിയതിന്റെ ശേഷം കഴിഞ്ഞിരിക്കുന്നു എന്ന പറയാം- പ്രശ്നനക്ഷത്രത്തികളിന്നു എത്രമത്തെ നക്ഷത്രത്തിനേൽ ആറും ഭാവധിപൻ നില്ക്കുന്നുവോ അത്രനാൾ കഴിഞ്ഞു എന്നും പറയാം- ആ നാളുകളുടെ സംഖ്യയെ ആറും ഭാവധിപനി നില്ക്കുന്ന രാശിയിൽ കഴിഞ്ഞ നവംശക സംഖ്യകൊണ്ടു ഗുണിച്ചാൽ എത്രയായി വരുമോ അത്ര നാൾ കഴിഞ്ഞു എന്നും പറയാം-

൧൦- ക്ഷുഭശാശ്രിതരാശിസൈദ്ധ്യം രൂപഭാഗസംഭവഃ ശമനംതുരജ്ജവാച്യം സുഖശാശ്രിതരാശിംഗഃ |

അനപയാർത്ഥം- ചന്ദ്രൻ ക്ഷുഭശാശ്രിതരാശിസ്ഥനായിരിക്കും വികയത്തിലും ഭാഗസംഭവം വാച്യമായി ഭവിക്കുന്നു- ചന്ദ്രൻ സുഖശാശ്രിതരാശിസ്ഥനായിരിക്കും വികയത്തികൾ ക്ഷുഭങ്ങളുടെ ശമനവും വാച്യമായി ഭവിക്കുന്നു-

സാരം- ആറും ഭാവധിപനി നിന്ന രാശിയിൽ ചന്ദ്രൻ പ്രവേശിച്ച സമയം രോഗത്തിന്റെ ആരംഭം മനസ്സാലോചനാഭാവധിപൻ നില്ക്കുന്ന രാശിയിൽ ചെല്ലുമ്പോൾ ശമനം ഭവിക്കുമെന്നും പറയേണം-

൧൧ ലഗ്നസ്യാധിപശൈത്യസ്യ ശരിനോ വാപായയോഗേഷ്ഠിണം യത്രാദൃക്സമായതഃ മായസമാരംഭ്യാമാശിശ്യാനാസൗമ്യമ്യാനായുതിദ് ക്ഷണഞ്ചേദപിതാ ശേഷം ത്രയാണാം യദേ രോഗാണാം ശമനം രക്തം മനോരംഭ്യാമേകോപയേ |

അനപയാർത്ഥം- ലഗ്നത്തിന്നും അതിന്റെ അധിപതിക്കും ശരിക്കും യാതൊരു സമായത്തിങ്കൽ പാപയോഗേഷ്ഠിണം ഭവിച്ചുവോ അല്ലെങ്കിൽ ആയ സമാരംഭം സമാദേശികല്ലെടേണം- ആ മൂന്നും കൂടിയൊരു കാലത്തിങ്കൽ സൗമ്യന്മാരായ യുതിയും കഷണവും ഭവിക്കുമോ അല്ലെങ്കിൽ രോഗങ്ങളുടെ ശമനം സമാദേശികല്ലെടേണം- സകലോപായം സന്തോധിരിക്കും വികയത്തികൾ ശമനം മായസമാദേശികല്ലെടേണം-

സാരം- ലഗ്നത്തിന്നും ലഗ്നാധിപനും ചന്ദ്രനും പാപയോഗവും പാപമുക്തിയും യാതൊരു കാലത്തിങ്കൽ ഭവിച്ചുവോ ആ കാലത്തെ അറിഞ്ഞു എന്നൊരു സമാരംഭിച്ചിരിക്കുന്നു എന്ന പറയേണം- ലഗ്നലഗ്നാധിപചന്ദ്രന്മാർക്കു ശുഭമോദവും ശുഭമുക്തിയും വരുന്ന കാലത്തെ അറിഞ്ഞു എന്ന രോഗശമിക്കുമെന്നും പറയേണം- ലഗ്നത്തിന്നും ലഗ്നാധിപനും ചന്ദ്രനും ശുഭമോദമുക്തികൾ വരുന്ന കാലത്തെ അറിഞ്ഞു എന്ന

രോഗശമനത്തിന്റെ ആരംഭമെന്നും പറഞ്ഞുകൊൾക.

൧൧. ലഗ്നാദിനവാരംശസ്വഭാവശോശകരാശിഗ്രഹി രാശിമഹിതാണവെന്തെന്തസ്വഭാവമെന്നുരജാ||

അനപചാർമ്മം— ഇന്ദ്രപഗ്നാദിനവാരത്തിന്റെ ചോദ ശോശകരാശിഗനായിരിക്കും വിഷയത്തിങ്കലോ മാന്ദിരാശിയെ അതികാന്തനായിരിക്കും വിഷയത്തിങ്കലോ രക്ഷകളുടെ മനം ഭവിക്കും.

സാരം— ലഗ്നവാരത്തിന്റെ ചോദശോശകരാശിയിൽ ചന്ദ്രൻ പ്രാവശിച്ചാൽ രോഗം ശമിക്കും- ഇളികൻനിന്നരാശിയെ ചന്ദ്രൻ അതികമിച്ചാലും രോഗം ശമിക്കും-

൧൨. അഷ്ടമേന്ദ്രപുരായായയമിചെച്ഛ്യാധിസംഭവഃ| അതിയാതെഷ്ടമേന്ദ്രശോശകൈശമനംരജാ||

അനപചാർമ്മം— ച്യൂധിസംഭവം അഷ്ടമേന്ദ്രവിന പുരായാനം ചെയ്തിട്ടാകുന്നു എങ്കിൽ ശശോകൻ അഷ്ടമോയിരിക്കുന്ന രാശിയെ അതിയാതനായിരിക്കും വിഷയത്തിങ്കൽ രക്ഷകളുടെ ശമനം ഭവിക്കും-

സാരം— അഷ്ടമരാശിയിൽ ചന്ദ്രൻ പ്രവേശിച്ചസമയം തുടങ്ങിയരോഗമാകുന്നു എങ്കിൽ ആ രാശിയിൽനിന്ന ചന്ദ്രൻ പൊയാൽ അതിനു ശമനം ഭവിക്കും-

(൧൩) അത്രാനുജാനപദ്ധതിഃ|

ഇവിടെ അനുജാനപദ്ധതി ഭവിക്കുന്നു എന്ന മെച്ചപ്പെട്ട വാച്യത്തിന്റെ സാരം-

൧൪. ഞ്യാഖെടവശഖൊരജാഗമംസുസ്ഥഖെടവശശ്ശമംവ ദ്ഭക്തി മന്ത്രേ അബധിപുഷ്പനൈകുട്രംധെടവരാഭൂനധാതുപൊ ക്ഷിക്കേണ്ട||

അനപചാർമ്മം— ഞ്യാഖെടവശത്തെ ആശ്രയിച്ചിട്ട രജാഗമത്തെ വദിക്കണം- സുസ്ഥഖെടവശത്തെ ആശ്രയിച്ചിട്ട മന്ത്രേ അബധിപുഷ്പനൈകുട്രം ഹെതുവായിട്ടും മേവരാഭൂനധാതുപൊക്ഷിക്കേണ്ടും ഹെതുവായിട്ടും ശമത്തെ വദിക്കണം-

സാരം— അനിഷ്ടസ്ഥാനങ്ങളിൽനില്ക്കുന്ന ഗ്രഹങ്ങളെ അനുസരിച്ചിട്ട രോഗാരംഭത്തെയും ഇഷ്ടസ്ഥാനങ്ങളിൽ നില്ക്കുന്ന ഗ്രഹങ്ങളെ അനുസരിച്ചിട്ട രോഗശമനത്തെയും പറയണം- മന്ത്രം, നൃത്തം, ബധി, പുഷ്പം, ദ്രവകാഭൂനം, ധാതു പുഷ്പികരമായ കമ്മം ഇതുകൾ രോഗശമനത്തെ കുറിച്ച കാരണങ്ങളാകുന്നു-

(൧) അന്യർ:

മേൽപറഞ്ഞ ഏകദേശത്തിന്റെ അർത്ഥം ഇനി പറയാൻ പൊകുന്ന ഒരു കാര്യം കണ്ടെത്താൻ കഴിയുന്നതല്ല എന്ന മെലേഴ്സി യവാ കൃഷ്ണൻ്റെ അർത്ഥം-

പട്ടം. മുമ്പാകെ മതിയായ കാര്യങ്ങൾ പ്രാപിച്ചു കഴിഞ്ഞിട്ടുണ്ടെന്നു കരുതിയപ്പോൾ അതിനെപ്പറ്റി സുസ്ഥാനാരികളെ പറ്റി കേൾക്കുകയും ചെയ്തു. അതിനെപ്പറ്റി സുസ്ഥാനാരികളെ പറ്റി കേൾക്കുകയും ചെയ്തു. അതിനെപ്പറ്റി സുസ്ഥാനാരികളെ പറ്റി കേൾക്കുകയും ചെയ്തു.

അപവാദം. — ചന്ദ്രൻ്റെ മുമ്പാകെ വെച്ച അതി കേൾക്കുകയും ചെയ്തു. അതിനെപ്പറ്റി സുസ്ഥാനാരികളെ പറ്റി കേൾക്കുകയും ചെയ്തു. അതിനെപ്പറ്റി സുസ്ഥാനാരികളെ പറ്റി കേൾക്കുകയും ചെയ്തു.

സാരം — ചന്ദ്രൻ്റെ മുമ്പാകെ വെച്ച അതി കേൾക്കുകയും ചെയ്തു. അതിനെപ്പറ്റി സുസ്ഥാനാരികളെ പറ്റി കേൾക്കുകയും ചെയ്തു. അതിനെപ്പറ്റി സുസ്ഥാനാരികളെ പറ്റി കേൾക്കുകയും ചെയ്തു.

(൧) രോഗം അതിനെപ്പറ്റി കേൾക്കുകയും ചെയ്തു.

അപവാദം. — രോഗം അതിനെപ്പറ്റി കേൾക്കുകയും ചെയ്തു. അതിനെപ്പറ്റി സുസ്ഥാനാരികളെ പറ്റി കേൾക്കുകയും ചെയ്തു.

സാരം. — ഇനി രോഗം അതിനെപ്പറ്റി കേൾക്കുകയും ചെയ്തു. അതിനെപ്പറ്റി സുസ്ഥാനാരികളെ പറ്റി കേൾക്കുകയും ചെയ്തു.

പട്ടം. മുമ്പാകെ മതിയായ കാര്യങ്ങൾ പ്രാപിച്ചു കഴിഞ്ഞിട്ടുണ്ടെന്നു കരുതിയപ്പോൾ അതിനെപ്പറ്റി സുസ്ഥാനാരികളെ പറ്റി കേൾക്കുകയും ചെയ്തു. അതിനെപ്പറ്റി സുസ്ഥാനാരികളെ പറ്റി കേൾക്കുകയും ചെയ്തു.

കളും തൃപ്തിപ്പെടാതിരിക്കുന്ന ശ്രദ്ധചക്രങ്ങളും ജന്മപ്രഭൃതികളുമാകുന്ന അധികളുടെ സംഗമം സത്യാധിപതിക്കും വിഷയത്തിങ്കൽ മുതിലുവയായി ഭവിക്കും-

സാരം.— തുടക്കം തുടങ്ങി ഏഴു മരണ നാളുകളും പാപവാദങ്ങളും നിരക്കാരി മരണപക്ഷങ്ങളും പിറന്നനാളു തുടങ്ങിയുള്ളതുകളും ഒന്നിച്ചുവന്ന ഭീവസം രോഗതുടങ്ങിയാൽ മരിക്കുന്നിടവയം ||

മു. രോഗാരംഭണകാരകന്തഗണനെ ജന്മകൃത്യമായാടവെൽ സംഖ്യയാം തിറ്റണാം. ഹിരണ്യകുപയിളിശ്ശൈകൈഃ പലാനി ക്രമാൽ | ഏകചിത്രീചതുർദിശാശ്രമരണം. ഉദ്യമ്യമൈജ്ജീവനം കൃത്യജ്ജീവനമപ്രയത്നത ഇംപ്രാശ്ചാരോഃ സ്വ്യാജ്ജിശ്ശോഃ ||

അനപയാമം.— ജന്മകൃതികൾ നിന്ന തുടങ്ങി രോഗാരംഭണകാരകന്തഗണനത്തിങ്കലു യാതൊരു സംഖ്യ ഭവിക്കുമൊ അതിനെ തിറ്റണയാക്കി ചേ യുട്ടി ജപധികൾകൊണ്ടു ഹിരണ്യകുപം. ശൈകൈഃ യിരിക്കുന്ന ഒന്നും രണ്ടും മൂന്നും നാലുമാകുന്ന സംഖ്യകൾകൊണ്ടുള്ള ഫലങ്ങൾകളുമെന്ന പൊടുന്നനവെ ഉള്ള മരണവും പതകളുള്ള മരണവും പണിപ്പെട്ടുള്ള ജീവനവും പ്രയത്നത്തോടു കൂടാതെ ഉള്ള ജീവനവുമാകുന്നു. ഇത പാശ്ചാത്യത്തിങ്കൽനിന്നു മുമ്പെ ശിശുവിന്നു വാച്യമായി ഭവിക്കുന്നു-

സാരം.— പിറന്ന നാൾ തുടങ്ങി രോഗാരംഭ സമയത്തിങ്കലുണ്ടായിരുന്ന നാളുകളും ഏറ്റുറിച്ചാൽ വരുന്ന സംഖ്യയെ മൂന്നുകൊണ്ടു പെരുക്കി നാലുകൊണ്ടു ഹരിച്ചാൽ ഒന്നുശേഷിക്കിൽ ഉടനെമരണം. രണ്ടു ശേഷിക്കിൽ ക്രമേണ മരണം. മൂന്നു ശേഷിക്കിൽ പ്രയത്നപ്പെട്ട ജീവിക്കും. നാലുശേഷിക്കിൽ പ്രയത്നം കൂടാതെ ജീവിക്കു ഇങ്ങിനെ മെൽ പറഞ്ഞു ഹിരണ്യകുപം സംഖ്യകൾ കൊണ്ടു ഫലങ്ങളെ പറയുന്നു. ഇതു പത്തുണ്ടു വയസ്സുതീർത്താൽ പിന്നെ നൊക്കുമായില്ല

മു. ക്ഷയംശ്ശൈശ്വര്യമന്ദഗതന്തസ്ഥിരാശ്രിതൈവാരംഭണാശ്ശൈശ്വര്യം. ശീശ്വര്യമന്ദോചരയാതൈശ്ശൈശ്വര്യം. രോഗസ്യ നചിരമണി ||

അനപയാമം.— ക്ഷയംശ്ശൈശ്വര്യം മന്ദഗതിയായിട്ടു സ്ഥിരാശ്രിതനായിട്ടു സന്നായിരിക്കും വിഷയത്തിങ്കൽ പതുക്കെ ഉള്ള തകർച്ചയുടെ ശമനം വാച്യമായി ഭവിക്കുന്നു. ശീശ്വര്യമന്ദമായിട്ടു ചംയാതനായിട്ടു സന്നായിരിക്കും വിഷയത്തിങ്കൽ പൊടുന്നനവെ ഉള്ള രോഗത്തിന്റെ ശമനം വാച്യമായി ഭവിക്കുന്നു.

തെ സായണോദ്ധാർത്ഥൻ പറഞ്ഞിരിക്കുന്നു- സായണോദ്ധാർത്ഥനാൽ ഉണ്ടാക്കപ്പെട്ട ഗ്രന്ഥത്തിൽ നോക്കി അറിഞ്ഞുകൊൾക- ഇനി പറയാൻ പാകുന്നത സായണോദ്ധാർത്ഥന്റെ വചനമാകുന്നു.

൨൩- യഥാകാർത്തേകൃസാമഗ്രീദ്യോദ്യോജയാതികാ ദഥോ ക്കാകൊഗനാശൈവപ്രായശ്ചിത്തോദ്യോജയാതികാ ഇതി-

അനപയാർത്ഥം- യാദോദ്യോജം കാർത്തേകൃസാമഗ്രീദ്യോദ്യോജയാതികായായിട്ട ഉക്തയായി ഭവിക്കുന്നുവോ അപ്രകാരം കൊഗനാശൈവപ്രായശ്ചിത്തോദ്യോജയാതികയായി ഭവിക്കുന്നു.

സാരം- മരകത്തും ഉണ്ടാക്കുന്നതെങ്കിൽ രണ്ടുപ്രകാരമുള്ള കാരണങ്ങൾ ഉണ്ടായിരിക്കണം- ഇന്ദ്രിയശക്തിലൊന്നുകൊണ്ടു ഗ്രഹിക്കപ്പെടുന്നതും ഗുഹ്യംകൊണ്ടു ഗ്രഹിക്കപ്പെടുന്നതും ഇങ്ങിനെ കാരണം മനുപിധമായിട്ടുണ്ടു- ഗുഹ്യഗതാദികൾ ഉണ്ടാകുന്നതെങ്കിൽ കാരണമിച്ഛ മരമുഖായതുകൾ ഉണ്ടായിരിക്കണം- ഇതുകൾ ജ്ഞാതകാരണങ്ങളാകുന്നു. ഇതുകൾ ഉണ്ടായിരുന്നാലും ഗുഹ്യഗതാദികൾക്കു തന്നെ ഉപായപുണ്യമില്ല എന്നു കിര ഉണ്ടാകയില്ല- അതു കൊണ്ടു പുണ്യവും വേണം- പുണ്യപാപാദികൾ ഉണ്ടാകുന്നതാകുന്നു- കൊഗനാശൈവപ്രായശ്ചിത്തമേൽപ്രകാരം രണ്ടുകാരണങ്ങൾ ഉണ്ടായിരിക്കണം- അതുകഴിച്ച് ഒന്നു പ്രായശ്ചിത്തവും മറ്റൊരു ഐക്യവുമുമാകുന്നു. ഞം വചനംകൊണ്ടു കൊഗനാശൈവപ്രായശ്ചിത്തനായിരിക്കാണ്ടു പ്രായശ്ചിത്തവും ചിരിതവും വെണ്ടു ഉതന്ന എന്ന സാധിക്കാപ്പട്ടു അതു ഗ്രഹിച്ചുകൊൾകയും വേണം.

(വാ) അത്രായ്യാസപുതിഃ||

ഇവിടെ ആർത്ഥസപുതി എന്ന ശാസ്ത്രമുണ്ടെന്ന മേൽ ഐതിഹ്യവാച്യത്തിന്റെ അർത്ഥമാകുന്നു.

൨൪- പരിപൂർണ്ണനവയാത്രാ ലഗ്നോപഗതൈനീരീക്ഷിതൊ ഗുരണാ ഇശ്ശുക്തേരഭൈവപിധാ അസൃത്രസുവിതസ്സ്യതി|

൨൫- ഉപചയസംസന്ധവേ സ്തേനോദ്യോ ക്കേന്ദ്രതികോണ്യനമുതിഗാഃ| ലഗ്നോവാളുളളോ സുഖം സുത്രാതും രാവാച്യം|

അനപയാർത്ഥം- പരിപൂർണ്ണനവയാത്രാ ഇതിനാൽ നീരീക്ഷിതനായിരിക്കുന്ന ചന്ദ്രൻ ലഗ്നോപഗതനാകുന്നു എന്നിപ്പം ഇശ്ശുക്തന്മാർ കേന്ദ്രത്തിങ്കലാകുന്നു എന്നിപ്പം അക്കാലത്തിൽ

പിയാതന്നായിരിക്കുന്നവൻ സുഖിതനായി ഭവിക്കും- ചന്ദ്രൻ ഉപചയസംസ്ഥനമായിട്ടും സൗമ്യന്മാർ കേന്ദ്രത്തികൊണ്ടു നമുക്കിഗ്നരായിട്ടും, ലഗ്നം ശുഭമുണ്ടായിട്ടും ഭവിക്കുന്നു എങ്കിൽ അക്കാലത്തിങ്കൽ ആതുരൻ സുഖിതനായിട്ടു വാപ്യന്മാരും-

സാരം — പുഷ്പചന്ദ്രൻ ഗുരുശ്ചിയാടു കൂടിയവനായിട്ടു ലഗ്നത്തിങ്കലും, ഗുരുശ്ചന്ദ്രൻ കേന്ദ്രത്തിങ്കലും, നിന്നാൽ രോഗമുണ്ടെന്നു ശരിക്കും. ചന്ദ്രൻ ഉപചയരാശിയിലും മറ്റുള്ളശുഭന്മാർ ത്രിപ്രദാനത്തിങ്കലും രണ്ടാമത്തേതും അഷ്ടമത്തിങ്കലുമായി യും നില്ക്കുകയും ലഗ്നത്തിന്നു ശുഭമുണ്ടിയിടുന്നതും ഉടനെ രോഗശമനത്തെ ഉണ്ടാക്കുന്നതുപോകുന്നു-

(വാ) രോഗമെത്രമുപ്യകേ-

രോഗകാരണം പറകപ്പെടുന്നു എന്ന മേൽ എഴുതിയ വാക്യത്തിന്റെ അർത്ഥമാകുന്നു-

(വാ) അത്രാപുവചനം-

അന്വയം— ഇവിടെ അപുവചനം ഭവിക്കുന്നു-

സാരം — രോഗമെത്രവിഷയത്തിങ്കൽ ഉപയോഗത്തിന്നു രോഗമായ ഒരു അപുവചനം ഉണ്ടു-

ഇതിമേൽപ്രകാരം ഉള്ള അപുവചനത്തെത്തന്നെ കാണിക്കുന്നു-

മൻ. ജന്മാന്തരകൃതപാപപുണ്യാധിക്രമപണജായകൈ കച്ഛാനിമെരകിയൈദോണൈഷ്ഠപമൊരാട്ടനാദിദിഷ്ഠി

അന്വയം— ജന്മാന്തരകൃതമായിരിക്കുന്ന പാപപുണ്യാധിക്രമപണജനിക്കുന്നു- കച്ഛാനിമെരകിയൈദോണൈഷ്ഠപമൊരാട്ടനാദിദിഷ്ഠി എന്നാൽ മെത്രവായിട്ടും കാനടാലം മെത്രവായിട്ടും അപമൊരാട്ടനാദിദിഷ്ഠി മെത്രവായിട്ടും ഭവിക്കും-

സാരം— പുഷ്പജന്മത്തിങ്കൽ ചെകപ്പെട്ടനീക്കിയകൽ അഭിർന്നിന്നായ പാപം, അം ജന്മത്തിങ്കൽ വൃധിസ്വരൂപമായിട്ടു പ്രകാശിക്കുന്നു- വൃധിയുടെ ശമനം, ദൃഷ്ടിധംകൊണ്ടും അപകൊണ്ടും മൊരാട്ടനാദിദിഷ്ഠി, പുഷ്പാദിദിഷ്ഠി, ഭവിക്കുന്നതാകുന്നു-

അ രോഗാർത്ഥനാമിമതബാഹുധാപുഷ്പരോഗമെത്രപ്രാപ്യശാശ്വതിവശാപാകപിത്താദികൊപാദി ഹിതത്വപ്രതിവിധമിതിപ്രാപശസ്സീവപാപാശംഗാൽ പത്തേവമിതിനാണാമെത്രമൈസ്ത്രിയാസ്താകം

അന്വയം— ഇവിടെ രോഗാർത്ഥനാമിമതബാഹുധാപുഷ്പരോഗമെത്ര

ഭൂതാവേശം ഹൈന്ദവമായിട്ടു ഗ്രഹഗതിവശം ഹൈന്ദവമായിട്ടു വാത പിത്താദികൊപം ഹൈന്ദവമായിട്ടു ഇങ്ങിനെ പലപ്രകാരത്തെ കല്ലി കുല്പെടുന്നു- ത്രിവിധമാകുവണ്ണം ഉദിതമായിരിക്കുന്ന ഇതു മിക്കതും കല്പമാണെന്നും- നൂറുകൾക്കു സമീപപാപ്യാവാകുന്ന ഏകം തന്നെ മൂന്നുപ്രകാരത്തെ ഉജ്ജ്വലഗൊൽപത്തിയുടെ ഹൈന്ദവായി ഭവിക്കുന്നു-

സാരം— ലോകത്തിങ്കൽ തൊഴികളുടെ തൊഴകാരണം പല പ്രകാരത്തെ നിശ്ചയിക്കപ്പെടുന്നു- ഭൂതാവേശം ഹൈന്ദവമായിട്ടു ഉണ്ടായതാകുന്നു എന്നും തൊഴകാരണം ഗ്രഹാവാശഭദോഷം ഹൈന്ദവായിട്ടുണ്ടായതാകുന്നു എന്നും തൊഴകാരണം ലോകകൊപം ഹൈന്ദവായിട്ടുണ്ടായതാകുന്നു എന്നും തൊഴകാരണം വ്യവഹാരമുണ്ടെന്നും വ്യവഹാരത്തിൽ അനേകപ്രകാരമുള്ള തൊഴകാരണങ്ങളുമുണ്ടെന്നും അങ്ങിയിരിക്കുന്നു- മൂന്നുപ്രകാരം പറയപ്പെട്ട ലോകകൊപങ്ങളിൽ പരമാർത്ഥം തന്നെ ഏകിലും മുഖ്യകാരണംവെട്ടേ ഉണ്ടു തരതുപാപംതന്നെ- അവയെക്കാൽ ചൈതന്യമുള്ള പാപമാകുന്ന ഒന്നു തന്നെ ഭൂതങ്ങളെ ആവേശിപ്പിച്ചും ഗ്രഹചാരദോഷംതന്നെ അനുസരിച്ചും ഫലോന്മുഖമായി ഭവിച്ചും ത്രിദോഷകൊപത്തെ ജനിപ്പിച്ചും തൊഴകാരണംകാകുന്നതായിത്തീരുന്നതൊക്കയാൽ അതുതന്നെ മുഖ്യകാരണമെന്നറിക-

൩൦൪. ഉജ്ജ്വലഗൊൽപം ഹൈന്ദവതരണഭൂതാപിഡനം ഉണ്ടായാണോ. ജായന്തെതന്നെദോഷത്തിനയചലനതന്മൂലം വ്യവഹാരികളോട് നല്ലൊരുമയെക്കൊണ്ടുപോലുമില്ലാതെ പ്രാർത്ഥന ഹൈന്ദവരകളോട് പ്രായശ്ചിത്തയെത്തൽ കഴിയില്ലാതെ ചികിത്സാസ്തു തൊഴകാരണമെന്നല്ല ഇതിന്നു

അനപയാർത്ഥം— ഗ്രഹങ്ങളുടെ ഉജ്ജ്വലമായിരിക്കുന്ന ചാരത്തിങ്കൽ തന്നെത്തുകൾക്കു ദർശനമുള്ളതെ നിപീഡനം ഭവിക്കുന്നു. അതു ഹൈന്ദവമായിട്ടു ഉണ്ടായതാകുന്നതായ ചലനം ഹൈന്ദവമായിട്ടു തന്റെ വശമായിരിക്കുന്ന വാധിഭാവങ്ങൾ ജനിക്കുന്നു- നവങ്ങളായിത്തന്നെ ഇരിക്കുന്ന അതുകൾക്കു പ്രാർത്ഥനയായിരിക്കുന്ന നിശ്ചിതംതന്നെ ഏകമായിരിക്കുന്ന ഹൈന്ദവമായി ഭവിക്കുന്നു- തന്മൂലം കഴിയാതെയായിരിക്കുന്ന പ്രായശ്ചിത്തവും ചികിത്സയും തൊഴകാരണമാണെന്നായിരിക്കണം ഭവിക്കും-

സാരം— സൂര്യനികൾക്കു അനിഷ്ടഭാവങ്ങളിൽ സഞ്ചരിക്കുന്നതായതിങ്കൽ ഉദയമുതൽ മനസ്സുതന്നെ വാധിക്കും എന്നാൽ വാതപിത്തകഫങ്ങൾ ഇളക്കും അതു ഹൈന്ദവമായിട്ടു അനേകതരം

ഗന്ധം ഉണ്ടാകും- സമുദായം ആകർഷണം പരാമർശനമാർഗ്ഗം
പരന്നെ മുഖ്യമായവയായി ഭവിക്കുന്നു. അതഥൈവയായിട്ട്
പ്രായശ്ചിത്തവും ചികിത്സയും രോഗശമനത്തെക്കുറിച്ച് കാരണ
മാകുന്നു-

൩൨. പാപഭോഗങ്ങൾ പ്രായശ്ചിത്തഭോഗവിസ്മയം |
സായണൈനോദിത്യം കർമ്മവിപാകൈന മജ്ജതേന ||

അനപയാത്ഥം - പാപഭോഗങ്ങളും തത്പ്രായശ്ചിത്തഭോഗങ്ങളും
വിസ്മയത്തെ ആശ്രയിച്ചിട്ട് സായണനാൽ ആത്മാവിന്റെ
കർമ്മവിപാകമാകുന്ന ഗ്രന്ഥത്തിൽ ഉദിതങ്ങളായി ഭവിക്കുന്നു.

സാരം - പാപഭോഗങ്ങളും അതുപോലെ വെച്ചെങ്കിലും ഉള്ള
പ്രായശ്ചിത്തങ്ങളും സായണോദ്ധാർമ്മ്യനാൽ ഉണ്ടാക്കപ്പെട്ട കർമ്മ
വിപാക ഗ്രന്ഥത്തിൽ സ്പഷ്ടങ്ങളാകുന്നു.

൩൩. രാജയക്ത്വാദി രോഗങ്ങൾ ബ്രഹ്മഹത്യഭിയാകരണം | X
വസ്തുലാനാദികം പ്രായശ്ചിത്തം രട്ടിഗിഹിരിയാ ||

അനപയാത്ഥം - രാജയക്ത്വാദി രോഗങ്ങൾ കാരണം
ബ്രഹ്മഹത്യഭിയാകുന്നു- അതുപോലെ പ്രായശ്ചിത്തം വസ്തുലാ
നാദികമാകുന്നു- രട്ടിക്ക ഇപ്രകാരം ഉദിതയായി ഭവിക്കുന്നു-

സാരം - ക്ഷയം മുഖ്യമായ രോഗങ്ങൾ കാരണം ബ്രഹ്മ
ഹത്തി മുതലായ പാപമാകുന്നു- അതുപോലെ പ്രായശ്ചിത്തം വ
സ്തുലാനം മുതലായതാകുന്നു- ഇതിനെ പാപപ്രായശ്ചിത്തങ്ങളു
ടെ സംഗ്രഹമെന്നറിക-

൩൪. കർമ്മവിപാകം വക്ത്വായുഃ പ്രായശ്ചിത്തം വിധിയന്തോ വിധി
വൽ ||

അനപയാത്ഥം - ഇതികർമ്മത്തെ ത്രയോവിശദമായിരിക്ക
ുന്ന അപ്രായശ്ചിത്തം കർമ്മവിപാകത്തെ വചിക്കും- അതിക
ർമ്മിനെ ശരിച്ചിട്ട് അതാത പ്രായശ്ചിത്തം വിധിക്കരകളുമുണ്ടു
മെണ്ണപ്പെടുന്നു-

സാരം - രോഗഗ്രന്ഥത്തിൽ തന്നെ ഇരിപത്തിടുന്നതും അ
പ്രായശ്ചിത്തം രോഗശമനങ്ങളെയും പ്രായശ്ചിത്തങ്ങളെയും പഠ
യും- അതു നോക്കി അറിഞ്ഞിട്ട് അതാതു പ്രായശ്ചിത്തത്തെ വി
ധിക്കരകളുമുണ്ടു- അതുകൊണ്ടും-

൩൫. ദ്രോഹം പരമമാശ്വാസം മൈലാഭം ഗംപ്രതിശ്രദ്ധം |
രോഗിഭൂതം സമാധാനം രോഗിഭവതികരണം || X

അനപയാത്ഥം - രോഗിയായിരിക്കുന്നവൻ രോഗവിമുക്തൻ

കരിക്കായിക്കൊണ്ടു ഒഴുകിയതെയും പശുമായിരിക്കുന്ന ആ
മന്ദരത്തെയും കൈലാഭംഗത്തെയും പ്രതിശ്രയത്തെയും രോഗി
കൾക്കായിക്കൊണ്ടു ശ്രദ്ധയോടുകൂടി ഭാനംചെയ്യണം-

സാരം— രോഗിയായാലവൻ തന്റെരോഗ ശമനത്തിനാ
യിക്കൊണ്ടു മരുന്ന ഹിതമായ അന്നം കൈപ്പാൻഎണ്ണ ശയന
സാധനം ഇതുകഴിഞ്ഞു രോഗികൾക്കായിക്കൊണ്ടു ഭാനം ചെ
യ്യണം-

൩൩. ഉത്പന്നജയഹവനംപലുസവരദോശാന്തയെവിയെയും
സ്ത്രീകൾ സമ്പന്നപിണ്ഡമൊടുകൂട്ടു പ്രാമണദകതിസ്യമാകമാ
പുവചഃ ||

അനപചായം— ഉത്പന്നജയഹവനംതന്നെ സാധുതകൾ കൂ
ടെ ശാന്തികാരിക്കൊണ്ടു വിധേയമായി ഭവിക്കും- അപ്രകാരം
സവങ്ങളായിരിക്കുന്ന മൊമങ്ങളിലും പ്രാമണദകതി കാച്ചയാ
കുന്നു- അപ്രകാരം ആപുവചസ്തു ഭവിക്കുന്നു-

സാരം— ഉത്പന്നജയഹവനംതന്നെ സസ്തീരോഗശമനത്തി
നായിക്കൊണ്ടു വിധിക്കാം എല്ലാമൊമങ്ങൾക്കും പ്രാമണദക
കാൽ കഴുകിച്ച ഉത്തുകയും വെണം- അപ്രകാരം ആപു വാക്യ
മുണ്ടു-

൩൪. തീപ്രദപരാദിചാരാദിശാന്തിരഹവനംമരം | ഉത്പന്ന
യാലുമന്ത്രണനൈവകൈവലമായുടക ||

അനപചായം— ഉത്പന്നയാലുമന്ത്രം കൊണ്ടുട്ടു ഹവനം
ആയുസ്സിനായിക്കൊണ്ടു എന്നെയല്ല- അതിപ്രദപരാദിചാരാദി
ശാന്തിരഹവനം മരമാകുന്നു

സാരം— ഉത്പന്നജയഹവനം ആയുസ്സിനായിക്കൊണ്ടുതന്നെ
അല്ല പ്രബലമായപനി ആദിചാരം മുഖലായത ഇതുകൂടി ഉത്പ
ന്നജയം ഹവനം കൊണ്ടു ശരിക്കും-

൩൫. തീപ്രദപരാദിപ്രകരാദിചാരൈസോന്മാദകൈവലഗാമ
ചമൊമൊ | തന്നാതിശാന്തിനപിരണൈയൊമസ്തുജീവനശ്യാ
ഹിസഹസ്രസംഖ്യഃ ||

അനപചായം— അഹിസഹസ്ര സംഖ്യമായിരിക്കുന്ന ഹൊ
മം തീപ്രദായിരിക്കുന്ന ജപരത്തിങ്കലും തീപ്രകരാദിചാരത്തിങ്ക
ലും സോന്മാദകമായിരിക്കുന്ന ദോഹഗത്തിങ്കലും മൊഹത്തിങ്ക
ലും പൊടുന്നനവെ ശാന്തിയെ ഉണ്ടാക്കുകയും സംജീവനമായി
ഭവിക്കുകയും ചെയ്യുന്നു-

സാരം— ഉത്പന്നജയമന്ത്രംകൊണ്ടുട്ടു ഹൊമം എണ്ണായിരം

സംഖ്യതീകത്താൽ പ്രബലമായ പനിയെയും അതീചാരോപദ
വത്തെയും ഉന്മാദത്തെയും ഭാവമോഹങ്ങളെയും ശമിപ്പിക്കും. ആ
യുസ്സിനെ ഉന്മാദക്കെയും ചെറുപ്പം-

നന്ദം ശാന്തികൈപെന്തികൈചാപിവശീകരണകർമ്മണി |
ഇതസംഖ്യാസമനസ്യാദേതമചിഷ്ണോജനം-ഇതി ||

അനപയാത്മം— ശാന്തിക മാധിമിക്കുന്ന ഘോമത്തിങ്കലും
പെന്തിക മാധിമിക്കുന്ന ഘോമത്തിങ്കലും വശീകരണ കർമ്മ
മാധിമിക്കുന്ന ഘോമത്തിങ്കലും ഇതസംഖ്യാ സമനമാധിമിക്ക
ന്ന ചിഷ്ണോജനം ഉത്തമമായി വേിക്കും-

സാരം— ജപരാശിശമനകരമായ ഘോമത്തിങ്കലും ശ്രീകര
മായ ഘോമത്തിങ്കലും വശീകരണഘോമത്തിങ്കലും ഘോമസം
ഖ്യാ എത്രയോ അത്ര പ്രാധമ്യമെങ്കിലും കർമ്മകഴിച്ച ഉത്തമനക ഉ
ത്തമപക്ഷമാകുന്നു-

(വാ) കൈദോഗാരംഭമിനിരൂപണവിഷയം |

അനപയാത്മം— ഇത ഞാഗാരംഭമി നിരൂപണ വിഷയ
മായി വേിക്കുന്നു-

സാരം— ഇഷ്ടമാകുന്നു-

ഇതി ത്രയോദശാദ്ധ്യായഃ

ചതുർദശാദ്ധ്യായപ്രാരംഭഃ

(വാ) അഥഭാവാനിരൂപണേ ||

അനന്തരം ഭാവങ്ങൾ നിരൂപിക്കപ്പെടുന്നു എന്നു മെൽ എഴ
ുതിയ വാക്യത്തിന്റെ അർത്ഥമാകുന്നു-

പം വാച്യാസ്സുതാദയോഭാവഃപരോക്ഷസ്യാപിചുച്ഛരഃ |
സുചലാസ്പ്രവയൈജ്ഞാതപായസസ്യപൈകൃത്യതേ ||

അനപയാത്മം— പരോക്ഷനായിട്ടു ചുച്ഛന്നായിരിക്കുന്നവ
ന്റെയും സുതാദി ഭാവങ്ങൾ വാച്യങ്ങളാകുന്നു - അതുകൾ യാ
തൊന്ന ഘേതുവായിട്ടു വായുസ്സിനെ അറിഞ്ഞിട്ടു സുചലഃക
ന്നുവാ അതു ഘേതുവായിട്ടു അതുകൾ കൈപ്പെടുന്നു-

സാരം— പ്രാർത്ഥനയെ പ്രേരകമായിട്ടു കഴിയില്ല എങ്കി

കാ. രന്നേ രാഹുനിന്നാൽ ഏഴപതിലധികം വയസ്സായി എന്നു ഗ്രഹിക്കണം.

൩. ഭ്രമസ്വസേനകൃവംസ്വാസ്ഥ്യം സ്ഥിതിശ്ലൈയായശസ്സലി ജയോവപുശ്വകേസര്യചിന്തനീയംവിലഗ്നഃ||

അനപയാർത്ഥം—ഭ്രമത്തിന്റെ സെഷ്വപവും സ്വാസ്ഥ്യവും സ്ഥിതിയും ശ്രേയസ്സും യശസ്സും സുഖവും ജയവും വപസ്സും യാതൊന്നൊന്നു അതു സർവമായിട്ട് ലഗ്നംകൊണ്ടു ചിന്തനീയമായി ഭവിക്കുന്നു.

സാരം—ഭ്രമത്തിന്റെ സുഷ്വകയെയും സ്വാസ്ഥ്യയെയും സ്ഥിതിയെയും ശ്രേയസ്സിനെയും യശസ്സിനെയും സുഖത്തെയും ജയത്തെയും ഭ്രമത്തിനെയും ലഗ്നരാശികൊണ്ടു വിചാരിക്കണം.

൪. ഭ്രമപൃഥ്വിലംവിത്തംവാണീചക്ഷുശ്ചക്ഷിണഃ। വിദ്യാചവിവിധാപ്യേരേസദ്യചിന്തംപിതീയഃ||

അനപയാർത്ഥം—ഭ്രമപൃഥ്വിയെക്കൊണ്ടു വിത്തവും വാണീയും ക്ഷിണമായിരിക്കുന്ന ചക്ഷുസ്സും വിവിധയായിരിക്കുന്ന വിദ്യയുമാകുന്ന ഇത സദ്യായിട്ടുപിതീയംകൊണ്ടു ചിന്തയായി ഭവിക്കുന്നു.

സാരം—കടംബം ധനം വാകം വലത്തക്കണ്ണു പലപ്രകാരത്തിലുള്ള വിദ്യാ ഇതൊക്കെയും രണ്ടാമടംകൊണ്ടു വിചാരിക്കപ്പെടുവാൻ യോഗ്യമാകുന്നു.

൫. ധൈര്യംവിതൃഷ്ടദ്വേഡിസ്സഹോദരപരാക്രമേതി ക്ഷേകണ്ണസഹായേരചചിന്തനീയാസ്തീയഃ||

അനപയാർത്ഥം—ധൈര്യവും വിതൃഷ്ടവും ദ്വേഡിയും സഹോദരപരാക്രമങ്ങളും ക്ഷേകണ്ണസഹായങ്ങളും ഭൂതീയംകൊണ്ടു ചിന്തനീയങ്ങളാകുന്നു.

സാരം—ധൈര്യം, വിതൃഷ്ടം, ദ്വേഡി, സഹോദരൻ, പരാക്രമം, വലത്തചെവി, സഹായം ഇവ ഏഴു ഭൂന്നാമടംകൊണ്ടു വിചാരിക്കപ്പെടുവാൻ യോഗ്യങ്ങളാകുന്നു.

൬. മാതാസുഹൃന്മാതുലഭാഗിനെയര ക്ഷേത്രംസുഖംവാഹനമാസനഞ്ച ലാളിത്യമദ്യേ മനസ്സവ്യധിഃ പശാദികംവൈശ്വര്യമാച്ചതുർമ്മാർ||

അനപയാർത്ഥം—മാതാവും സുഹൃത്തും മാതുലഭാഗിനെയരയും ക്ഷേത്രവും സുഖവും വാഹനവും ആസനവും ലാളിത്യവും അശ്വവും ശയനവും വൃദ്ധിയും പശാദികവും വൈശ്വര്യവും ചതുർമ്മായിരിക്കുന്ന ഗ്രഹത്തെ ആശ്രയിച്ചിട്ടു ചിന്തയുണ്ടായി ഭവിക്കുന്നു.

വിചിന്തനം-

സാരം—അമ്മ. ഹൃദയം. അമ്മാമൻ. മരുമകൻ ഇവരെയും വിളിച്ചുകൊണ്ടിയും സുഖത്തെയും വാമനത്തെയും ഭരതനത്തെയും ലാളിത്യത്തെയും ജലത്തെയും കിട്ടപ്പും വൃദ്ധിയെയും പശ്ചാദികളെയും ഭവനത്തെയും നാലാമടംകൊണ്ടു വിചാരിക്കേണം.

ഈ പ്രശ്നോത്തരം പ്രതിഭാവിവേകശക്തി: പുരാതനം പുണ്യം മന്ത്രോമാത്യന്മാരുടെയും പലമരുതും സൗമനസ്യമപി ചിന്ത്യം ||

അനന്തരം—പ്രശ്നോത്തരം മേലെയും പ്രതിഭാവിവേകശക്തിയും പുരാതനമായിരിക്കുന്ന പുണ്യവും മന്ത്രോമാത്യന്മാരുടെയും പലമരുതും കൊണ്ടു ചിന്ത്യമായി ഭവിക്കുന്നു- സൗമനസ്യവും പലമരുതും കൊണ്ടു ചിന്ത്യമായി ഭവിക്കുന്നു-

സാ—പ്രശ്നോ. മേധാ. പ്രതിഭാ. വിവേകശക്തി. പുച്ഛപണ്യം. മന്ത്രം. മന്ത്രി. പുരൻ. മനോഹരണം. െ. ഹൃദയവസ്തുക്കളേയും അമ്മാമനുംകൊണ്ടു വിചാരിക്കേണം.

പു. അമ്മ. അമ്മാമൻ. വിവേകശക്തി. പുച്ഛപണ്യം. മന്ത്രം. മന്ത്രി. പുരൻ. മനോഹരണം. െ. ഹൃദയവസ്തുക്കളേയും അമ്മാമനുംകൊണ്ടു വിചാരിക്കേണം.

അനന്തരം—സൗമനസ്യം അമ്മാമൻ. വിവേകശക്തിയും പുച്ഛപണ്യംകൊണ്ടു ചിന്തനീയങ്ങളായി ഭവിക്കുന്നു. അതിശസ്ത്രം. ഹൃദയവസ്തുക്കളേയും മരണവും. പുച്ഛപണ്യംകൊണ്ടു ചിന്തനീയമായി ഭവിക്കുന്നു.

സാരം—കുളൻ. ശത്രു. ഇവരെയും വിഷ്ണുത്തെയും ആധിപത്യം വിഷ്ണുത്തെയും ഹൃദയവസ്തുക്കളെയും ശത്രുവിനാൽ പ്രയാഗിക്കപ്പെട്ട ആയുധം. ഹൃദയവസ്തുക്കളേയും മരണത്തെയും അമ്മാമനുംകൊണ്ടു വിചാരിക്കേണം.

ന- വിചാരിച്ചാൽ മരണമൊഴിച്ചാൽ മരണമൊഴിച്ചാൽ മരണം സൗമനസ്യം അമ്മാമൻ. വിവേകശക്തിയും പുച്ഛപണ്യംകൊണ്ടു ചിന്തനീയങ്ങളായി ഭവിക്കുന്നു.

അനന്തരം—വിചാരിച്ചാൽ മരണമൊഴിച്ചാൽ മരണം സൗമനസ്യം അമ്മാമൻ. വിവേകശക്തിയും പുച്ഛപണ്യംകൊണ്ടു ചിന്തനീയങ്ങളായി ഭവിക്കുന്നു.

സാരം—വെളി. കാമം. ദൃഢി ഇവരെയും അമ്മാമനുംകൊണ്ടു വിചാരിക്കേണം. ഗമനം. ഗമനത്തെയും ശയനം. ശയനത്തെയും സ്ത്രീ. ഭവനത്തെയും നശിച്ചുപോയതെയും മേറ്റനത്തെയും അമ്മാമനുംകൊണ്ടു വിചാരിക്കേണം.

മാ. സർവ്വപ്രണാശം വിചാരിച്ചാൽ മരണം സൗമനസ്യം അമ്മാമൻ. വിവേകശക്തിയും പുച്ഛപണ്യംകൊണ്ടു ചിന്തനീയങ്ങളായി ഭവിക്കുന്നു.

പുനരഭ്യമെന്നി

അനപയാത്ം—സദ്യപ്രണാശവും വിപത്തുകളും അപവാദങ്ങളും മരണത്തിന്റെ ധൈത്യപ്രദശങ്ങളും ദാസന്മാരും മരാജികമായിരിക്കുന്ന വെറുവും ഗഭങ്ങളും വിപ്ലവങ്ങളും പിന്നെ അഷ്ടമംകൊണ്ടു വിചന്തനീയങ്ങളായി ഭവിക്കുന്നു.

സാരം— സർവ്വനാശത്തെയും ആപത്തുകളെയും അപവാദത്തെയും മരണകാരണത്തെയും മരണപ്രദേശത്തെയും ഭൂതന്മാരെയും മരം മതലായഗ്രഹത്തെയും ഭോഗങ്ങളെയും വിപ്ലവങ്ങളെയും ഹിട്ടാമടംകൊണ്ടു വിചാരിക്കണം.

൧൧. ഭാഗ്യധർമ്മോപണ്യതപസ്യാസ്മതാമജാദി ഭാണോപാസനസൌശീല്യഗുരവൊമ്പമാമേദി

അനപയാത്ം— ഭാഗ്യധർമ്മോപണ്യതപസ്യാസ്മതാമജാദി ഭാണോപാസനസൌശീല്യഗുരവൊമ്പമാമേദി എന്ന പദങ്ങൾ അശ്രയിച്ചിട്ടു ചിന്തനീയമായി ഭവിക്കുന്നു.

സാരം— ഭാഗ്യം, ധർമ്മം, മോ, പണ്യം, തപസ്സു ഇതുകളെയും, അച്ഛനെയും മകന്റെമകനെയും ഭാനും, ഭൃണും, സഭാചാരം ഇതുകളെയും ഗുരുവിനെയും നവമംകൊണ്ടു വിചാരിക്കണം.

൧൨. ദൈവചയനഗരസഭാമാർഗ്ഗാലയദാസസദ്യകമാണി ആജ്ഞാലംബനമെതൽസദ്യചിന്ത്യാഹീശശമെന്നി

അനപയാത്ം— ദൈവചയനഗരസഭാ മാർഗ്ഗാലയദാസസദ്യകർമ്മങ്ങളും ആജ്ഞയും ആലംബനമുമാകുന്ന ഇതു സദ്യമായിട്ടു ശമംകൊണ്ടു ചിന്തനീയമാകുന്നു.

സാരം— അപലം, നഗരം, സഭാ, വഴിയമ്പലം ഇതുകളെയും ദാസനെയും സദ്യകർമ്മത്തെയും ആജ്ഞയെയും, ആശ്രയത്തെയും പത്താമടംകൊണ്ടു വിചാരിക്കണം.

൧൩. സദ്യദീഷ്ടാഗമമെച്ഛെച്ഛിദ്രാജാതാനിജാതജാദിവാദകിണ്ണാർത്ഥലാഭേപിന്ത്യാഹൈകാദേശനന്തി

അനപയാത്ം— സദ്യദീഷ്ടാഗമവും ഛെച്ഛിദ്രാതാവും ജാതന്മാരായിരിക്കുന്ന നിജാതജന്മാരും വാദകിണ്ണവും അർത്ഥലാഭവും യാതൊന്നുകളെ ആളുകൾ ഏകാദേശംകൊണ്ടു ചിന്ത്യങ്ങളായി ഭവിക്കുന്നു.

സാരം— സകലമായ ഇഷ്ടവസ്തുലാഭത്തെയും ഛെച്ഛിദ്രാതാവിനെയും ഉഷ്ണായപുത്രന്മാരെയും ഇടത്തെ കൈവിയെയും ധനലാഭത്തെയും പതിനൊന്നും മെടംകൊണ്ടു വിചാരിക്കണം.

൧൪. പാപാവ്യയച്ഛപതനാനിരംവാമംബകി സ്ഥാനദ്രം

ശംചവൈകല്യം ചോദേശനവിചിന്തയേൽ |

അനപയാത്ഥം—പാപത്തെയും വ്യയത്തെയും പന്തനത്തെയും നീന്തയത്തെയും വാമോയിരിക്കുന്ന അംബകത്തെയും സ്ഥാനനൃശത്തെയും വൈകല്യത്തെയും ചോദേശംകൊണ്ടു വിചിന്തിക്കണം.

സാരം—പാപത്തെയും വ്യയത്തെയും വീഴ്ചയെയും അല്ലാതെകീൽ അതിദ്രശത്തെയും നരകത്തെയും ഇടത്തേകണ്ണിനെയും സ്ഥാനനൃശത്തെയും ഇന്ദ്രിയങ്ങൾക്കൊ ശരീരാവയവങ്ങൾക്കൊള്ളുകവിനെയും പന്ത്രണ്ടാമടംകൊണ്ടു വിചാരിക്കണം.

൧൭- ചിന്തംചക്രമണംപഗ്നാച്ഛയനംഹിചതുർത്ഥഃ | സപ്യമെന്നപവേശ്യചിന്ത്യാശരമേന്ദ്രിമിതിഃ ||

അനപയാത്ഥം—ഉഗ്നത്തെ ആശ്രയിച്ചിട്ട ആമണവും ചിന്തയാകുന്നു. ചതുർത്ഥത്തെ ആശ്രയിച്ചിട്ട ശയനവും ചിന്ത്യാമാകുന്നു. സപ്യമംകൊണ്ടു ഉപവേശവും ചിന്ത്യാമാകുന്നു. ദശമത്തെ ആശ്രയിച്ചിട്ട സ്ഥിരിയും ചിന്ത്യാമാകുന്നു.

സാരം—ഉഗ്നംകൊണ്ടുനടപ്പിനെയും നാലാമടംകൊണ്ടു കീടപ്പിനെയും എഴാമടംകൊണ്ടുതുരിപ്പിനെയും പത്താമടംകൊണ്ടുനില്പിനെയും വിചാരിക്കണം.

൧൮- ഹിബുക്കന്യാധസ്സുലിലംനൃഗ്യാഗ്നംതുസപ്യമെന്നൈവീശരാനേന്ദ്രീപനൈബ്രൂയാദദയേനതന്ത്രീയേ ||

അനപയാത്ഥം—ഹിബുക്കംകൊണ്ടുരാധസ്സുലിലത്തെ പറയണം. നദിയുടെഗമനത്തെ സപ്യമംകൊണ്ടുതന്നെപറയണം. ദശമംകൊണ്ടുനൃഗ്യിപനത്തെപറയണം. ഉഗ്നംകൊണ്ടുതന്ത്രീകയത്തെയും പറയണം.

സാരം—നാലാമടംകൊണ്ടു കളംമുരലായതുകളിലെജലത്തെ വിചാരിക്കണം. നദീപ്രവാഹത്തെ എഴാമടംകൊണ്ടുതാനെ വിചാരിക്കണം. പത്താമടംകൊണ്ടു വർഷത്തെവിചാരിക്കണം. ഉഗ്നംകൊണ്ടു കളംമുരലായതിലെ ജലത്തെയും നദീപ്രവാഹത്തെയും വർഷത്തെയും വിചാരിക്കാം.

൧൯- വിശേഷസ്സന്തിഭാവാനാം ഭക്തിപ്രാപ്തചക്രപരേഃ | തൈചപ്യത്രവിലിഖ്യന്തേപഗ്നാദ്യാപോശോക്രമാക് ||

അനപയാത്ഥം—ഭക്തിപ്രാപ്തന്തികളും ഭൂപതിക്കും ഭാവങ്ങൾക്കും വിശേഷങ്ങൾഉവിടുന്നു. ഉഗ്നാദിമൂലായും പന്ത്രണ്ടായിരം ഇരിക്കുന്ന അതുക്കളെയും ത്രമണഇവിടെ ലേഖനം

ചൈതന്യം-

സാരം— ഭോജന പ്രശ്നത്തിങ്കലും രാജപ്രശ്നത്തിങ്കലുമായ
അധികവിശേഷങ്ങൾ പറ്റാതെ ഭഗവാനുപദേശിച്ചിട്ടുള്ള
കും. അവിടെ ഉള്ള വിശേഷങ്ങളെ ഗുണിതവിടെ ക്രമേണ
പറയുന്നു-

പ്ര. മുൻതിരമത്രം കേന്ദ്രം ഭോജ്യം ഭേദിച്ചു ഭാവമുപേക്ഷി
സെചനമന്നം സഹദേകപുരത്തികഥാശയനമപി വിചഗ്നാൽ ||

പ്ര. മുൻതിരകൊഴൊടനപിന്നാചാരനാനിമന്ത്രശ്ലോക
ശ്ലോകയുക്തനശ്ച | വ്യാപാരശ്ലോകപ്രാപ്തിരവൈചഗ്നാൽ
ഭാവമുക്തമിതിവിചിന്ത്യം || ഇതി ||

അപചാരം— വിചഗ്നത്തിങ്കൽ നിന്ന തുടങ്ങി മുൻതിയും
അമത്രവും കേന്ദ്രവും ഭോജ്യവും ഭോജ്യം ഉപേക്ഷവും
സെചനവും അന്നവും സഹദേകം പുരത്തികഥാശയനവും ചി
ന്ത്യമാമി ഭവിക്കുന്നു. വിചഗ്നത്തിങ്കൽ നിന്ന തുടങ്ങി മുൻതി
യുംകൊഴവും ധനപിക്താവാഹനങ്ങളും ശ്ലോകശ്ലോകവും മാർഗ്ഗവും
ആയുസ്സും മരണവും വ്യാപാരവും പ്രാപ്തിയും അപ്രാപ്തിയും ഇ
ങ്ങിനെ ഭാവങ്ങൾ ക്രമേണ വിചിന്ത്യങ്ങളായി ഭവിക്ക
ുന്നു.

സാരം— ഭോജനപ്രശ്നത്തിങ്കൽ ഭഗവാനുപദേശിച്ച ഭോജനവി
ഷയം മെമ്മറൈസും രണ്ടാമതും കൊണ്ടു പത്രത്തെയും മൂന്നാമ
ടംകൊണ്ടു അപ്ലാമതായ കേന്ദ്രവ്യവസ്ഥയും നാലാമതുംകൊ
ണ്ടു കേന്ദ്രവ്യവസ്ഥയായി ഭോജ്യവ്യവസ്ഥയും അഞ്ചാമതുംകൊ
ണ്ടു വീഴ്ചപുനയങ്ങൾ മനസ്സിലാക്കയും ആറാമതുംകൊണ്ടു കഠി
യെയും ഏഴാമതുംകൊണ്ടു മൊത്തമതായ സെചന വ്യവസ്ഥയ്ക്കു
യും എട്ടാമതുംകൊണ്ടു അന്നത്തെയും ഒമ്പതാമതുംകൊണ്ടു ഒരു
മിച്ചുണ്ടവന്നെയും പത്താമതുംകൊണ്ടു ഉദരപ്പോഷണത്തെയും പ
തിനൊന്നാമതുംകൊണ്ടു ഭോജനമധ്യത്തിങ്കൽ ഉണ്ടായസല്ലാ
പരത്തെയും പത്രങ്ങളാമതുംകൊണ്ടു ശയനത്തെയും വിചിന്ത്യംക
ുന്നു-

രാജപ്രശ്നത്തിങ്കൽ ഭഗവാനുപദേശിച്ച രാജശരീരത്തെയും രണ്ടാ
മതുംകൊണ്ടു ഭണ്ഡാരത്തെയും മൂന്നാമതുംകൊണ്ടു പടർത്തുനങ്ങ
ളെയും നാലാമതുംകൊണ്ടു വാഹനങ്ങളെയും അഞ്ചാമതുംകൊ
ണ്ടു മന്ത്രത്തെയും ആറാമതുംകൊണ്ടു ശത്രുവിനെയും ഏഴാമതും
കൊണ്ടു മാർഗ്ഗത്തെയും എട്ടാമതുംകൊണ്ടു ആയുസ്സിനെയും ഒമ്പ
താമതുംകൊണ്ടു മനസ്സിനെയും പത്താമതുംകൊണ്ടു വ്യാപാരത്തെ
രംഭ

യും പതിനൊന്നാമതും കൊണ്ടു പ്രാപ്തിയെയും പത്രങ്ങളാമതും കൊണ്ടു അപ്രാപ്തിയെയും ചിന്തിക്കണം.

൨൦- ബാഹ്യഭൂതരഭഭോഭവിവിധഭാവസ്സുചിരിതാമ്യേതേ | ബാഹ്യദംബലരന്ധ്രാഭജനം യാദൃചനരാനന്തരസംഖ്യാഭാഃ ||

അനപയാത്മം.— രം ഭാവങ്ങൾ ബാഹ്യഭൂതരഭഭോ മേന്മ വായിട്ടു ഭവിവിധങ്ങളായിട്ടു സമീരിക്കങ്ങളായി ഭവിക്കുന്നു - ബാഹ്യങ്ങളായിരിക്കുന്ന ഭാവങ്ങൾ രൂപാഭൂതങ്ങളാകുന്നു - കല്യാഭൂതങ്ങളായിരിക്കുന്ന ഭാവങ്ങളാകട്ടെ ആന്തരങ്ങൾ എന്നുവിശേഷയങ്ങളായി ഭവിക്കുന്നു.

സാരം.— ഭാവങ്ങൾ പുറത്തുള്ളവയും അകത്തുള്ളവയും ഇങ്ങിനെ രണ്ടുപ്രകാരം ഭവിക്കുന്നു. അതുകൊണ്ടു തുടങ്ങി ബാഹ്യ ഭാവങ്ങളെന്നും ആന്തരഭാവങ്ങളെന്നും രണ്ടുപകയായി പ്രതിപദിക്കണം ശരീരകല്പംബാദികൾ ബാഹ്യഭാവങ്ങളാകുന്നു കല്യാദികൾ ആന്തരഭാവങ്ങളാകുന്നു -

൨൧- യദ്യദ്ഗുണഭിദീശ്യന്ത്യം തത്ത്വസപാമിസമഃഗം | ആഭൂതരഭഭാവതസ്യവിവിശേഷതയാബാഹ്യമസ്മദാ ||

അനപയാത്മം.— യാതൊന്നു യാതൊന്നു ലഗ്നാദികൾകൊണ്ടു ചിന്ത്നമായിഭവിക്കുന്നുവോ അതു സമ്യക്മായിട്ടു തത്സപാമിസമഃഗം സത്തായിരിക്കും വിഷയത്തിങ്കൽ ആഭൂതരമായി ഭവിക്കും. മറ്റിച്ചായാൽ ബാഹ്യമെന്നു വിശേഷയമായി ഭവിക്കുന്നു -

സാരം.— ലഗ്നാദിഭാവങ്ങൾക്കു തന്നെ തന്നെ അധിപനോടു യോഗമുണ്ടായിരുന്നാൽ അതുകൾകൊണ്ടു ആന്തരഭാവങ്ങളെ വിചാരിക്കണം അവരോടു യോഗമില്ലാ എന്നു ബാഹ്യ ഭാവങ്ങളെ വിചാരിച്ചുകൊൾക. ആന്തരഭാവങ്ങൾ കല്പസ്വപ്നാകൃമഗ്രഹപ്രതിഭാകുന്ദാദി എന്ന ഹോരാശ്ലോകംകൊണ്ടു പറകപ്പെട്ട സ്വസ്വരൂപമുഖയാകുന്നു. ബാഹ്യഭാവങ്ങൾ ഹോരാമയസ്സുനക്ഷത്രംമൈത്രാമി ഹോരാശ്ലോകം കൊണ്ടു പറകപ്പെട്ട രൂപാദികളാകുന്നു. അതുകണ്ടു ഹോരയിൽ നന്നാക്കി പ്രത്യേകമായിത്തരുകൊൾക -

൨൨- മൂഢാസ്യഗുണസ്സന്ധാഹൃദയോരഭവസ്കിഗുഹ്യാനി | മൃശ്രജാൻതകംഘപാശ്ചൈഭാവോക്തമാപിലഗാഭൂയാഃ

അനപയാത്മം.— വിദഗ്ദ്ധങ്ങളായിരിക്കുന്ന ഭാവങ്ങൾകൂടാതെ മൂഢാസ്യഗുണസ്സന്ധങ്ങളായിട്ടും ഹൃദയോരഭവസ്കിഗുഹ്യാങ്ങളായിട്ടും മൃശ്രജാൻതകമായിട്ടും പാശ്ചൈഭാവങ്ങളായിട്ടും പാ

ലോകാധിപം ഭവിക്കുന്നു-

സാരം— ലഗ്നം മുക്തപന്ത്രണ്ടാമടംവരെ ഉള്ള ഭാവങ്ങൾ ക്രമേണ മൂർദ്ധവ, മഖ, കഴുത്ത, ചുമല, ഹൃദയം, വയർ, വസ്ത്രം, ഇടം, തുടകൾ, മടുകൾ, കാണകാചുകൾ, അടികൾ, ഇടാനെ യുള്ള അംഗങ്ങളാകുന്നു-

൨൨- അംഗാനുബ്രസപദീപ്തപം ലഗ്നാത്യാശ്രിതരാശിഭിദോ ച്ച | രക്തമണപ്രായശ്ചൈവമേവയുഷ്ഠകേ ||

അനപയാത്ഥം— അംഗങ്ങളുടെ ബ്രസപദീപ്തപം ലഗ്നാത്യാശ്രിതരാശികൾ കൊണ്ടു വാച്യമാകുന്നു- ഇതുരക്തകഥനത്തിൽ തന്നെ മിക്കതും ഉപയോഗിക്കുന്നു-

സാരം— അംഗങ്ങളുടെ ബ്രസപദീപ്തപം ലഗ്നം മുക്തപന്ത്രണ്ടാമടംവരെ ഉള്ള ഭാവങ്ങൾ ക്രമേണ മൂർദ്ധവ, മഖ, കഴുത്ത, ചുമല, ഹൃദയം, വയർ, വസ്ത്രം, ഇടം, തുടകൾ, മടുകൾ, കാണകാചുകൾ, അടികൾ, ഇടാനെ യുള്ള അംഗങ്ങളാകുന്നു-

൨൩- ലഗ്നരാശിസ്സപയം പ്രഷ്ടാകത്സംബന്ധിധനാമയഃ | ദിവിയാത്യാന്യഭാവസ്മൽപഷ്ടിയാനീശ്രഭാശ്രഭങ്ങളേ ||

അനപയാത്ഥം— ലഗ്നരാശി തന്നെതന്നെ പ്രഷ്ടാവായി ഭവിക്കുന്നു- ദിവിയാത്യാന്യഭാവങ്ങൾ രക്തസംബന്ധിധനാമികളായി ഭവിക്കുന്നു- ശ്രഭാശ്രഭങ്ങൾ മേലുവായിട്ടു രക്തപഷ്ടിയാനികൾ ഭവിക്കുന്നു-

സാരം— ലഗ്നരാശിയെ പൂക്കുന്നെന്നും അതിനാലും മുക്തപന്ത്രണ്ടാമടംവരെ ഉള്ള ഭാവങ്ങൾ ക്രമേണ മൂർദ്ധവ, മഖ, കഴുത്ത, ചുമല, ഹൃദയം, വയർ, വസ്ത്രം, ഇടം, തുടകൾ, മടുകൾ, കാണകാചുകൾ, അടികൾ, ഇടാനെ യുള്ള അംഗങ്ങളാകുന്നു-

(൨) അത്രക്കൾപംചാശിഷാ |

ഇവിടെ കർമ്മപഞ്ചാശികാ ഏകോപനം ഉണ്ടാകുന്നു എന്ന ഒരു കാര്യം വാക്യത്തിന്റെ അർത്ഥമാകുന്നു.

൨൪- യോയോഭാവസ്സപാമിദൃഷ്ടോ യതോവാസേനമേയ്യോ സ്യാൻസ്യതസ്യാഭിപ്ലവീഃ | പാപൈരൈവതസ്യാഭാവസ്യാഹ്നിന്നിർദ്ദഷ്ടാപ്രാപ്തോജനരഹോവാ || ഇതി ||

അനപയാത്ഥം— യാതൊരു യാതൊരുഭാവം സപാമിദൃഷ്ടമായിട്ടോ യുതമായിട്ടോ സൈന്യന്മാരാൽ ദൃഷ്ടമായിട്ടോ സൈന്യന്മാരാൽ യുതമായിട്ടോ ഭവിക്കുന്നുവോ അതിന്നു അതിന്നു അഭിപ്ലവീ ഭവിക്കും- ഇപ്രകാരം യാതൊരുഭാവം പാപന്മാരാൽ ദൃഷ്ടമായിട്ടോ പാപന്മാരാൽ യുതമായിട്ടോ ഭവിക്കുന്നുവോ അതിന്നു അതിന്നു അഭിപ്ലവീ ഭവിക്കും-

കാരം ആപ്തവചസ്സഭിജ്ഞാനം-

സാരം— ആറാം ഭാവത്തിന്റെറയൊ അഷ്ടമത്തിന്റെറയൊ പന്ത്രണ്ടാം ഭാവത്തിന്റെറയൊ ആധിപത്യമുണ്ടു ഗ്രഹം കൂടുന്ന യിരുന്നാലും യോഗ്യമുണ്ടാകുകൊണ്ടു തന്നെ ആധിപത്യമില്ലാത്തതായ ഭാവത്തെ നശിപ്പിക്കും ഭാവത്തിനും ഭാവധിപനും ഭാവകാരകഗ്രഹത്തിനും ബദ്ധമാനികൂടെ ഉണ്ടായിരിക്കണം അതില്ലാ ഖംകിൽ നശിപ്പിക്കയില്ല- അങ്ങിനെ ആപ്തവചനം ഉണ്ടു-

൨൮ കുടുംഭോഭരമഷ്ടമന്വയമനയൊ ഭാവാനനിഷ്ഠാൻവിദ സ്തുനാമാനപിതവീക്ഷിതാ യധിപായെവാചഭാവസ്സപയം ക ശ്രൗസ്ഥന്വയമീശംഭാസ്യയതുചൈനശ്യാതിഭാവാനുണം കാരാ വാവിഫലാവിനഷ്ടവികലാസ്തു ശ്രാതികഷ്ടോഷ്ടമഃ||

അനപയാർഷം — മനികൾ കുടുംബം ഭോഭരവും അഷ്ടമവു മാകുന്ന ഭാവങ്ങളെ അനിഷ്ടങ്ങളെന്ന അറിയുന്നു- തന്നാമാ നപിതവീക്ഷിതന്മാരായിട്ട യധിപന്മാർ ഭവിക്കുന്നുവൊ അതു തന്നാമാനപിതവീക്ഷിതങ്ങളായിട്ട യാവചില ഭാവങ്ങൾതന്നെ തന്നെ ഭവിക്കുന്നുവൊ അതുകൂടും കശ്രൗസ്ഥന്മാരായിട്ട യമീശം ഭന്മാർ ഭവിക്കുന്നുവൊ അതുകൂടാകുന്ന രും മൂന്നുഭാവങ്ങൾന ശിക്കുന്നു- ഞ്ഞങ്ങളായാൽ വിഫലങ്ങളായിട്ടൊ വിനഷ്ടവികല ങ്ങളായിട്ടൊ ഭവിക്കുന്നു- അതുകൂടിക വെച്ച അഷ്ടമം അതിക ിഷ്ടമായി ഭവിക്കുന്നു

സാരം—ആറാമെടവും എട്ടാമെടവും പന്ത്രണ്ടാമെടവും അ നിഷ്ടഭാവങ്ങളാകുന്നു- അനിഷ്ടഭാവങ്ങളുടെ അധിപന്മാരോട ഭവാധിപന്മാരോ ഭാവങ്ങൾക്കോ യോഗമൊ ഭാവഭാവധിപ ന്മാകു അവരോട ട്ടിയിയൊ ഭവാധിപന്മാകു അനിഷ്ടഭാവ സ്ഥിതിയൊ ഉണ്ടായാൽ ഭാവങ്ങൾനശിക്കും- ഉണ്ടാകതന്നെയി ല്ല- ഉണ്ടായാലും അനുഭവമില്ലാത്തതുകഴായിട്ടൊ നശിച്ചതുക ൂമായിട്ടൊ അല്ലങ്ങളായിട്ടൊ ഭവിക്കും- അനിഷ്ടഭാവങ്ങളിൽവെ ച്ച അഷ്ടമം അതിക ിഷ്ടമാകുന്നു.

൨൯- ഭവാധിപന്മാരുടെവെസതിബലരയിടെ ചഗ്ര മേഘശ്ശ കാരകാവ്യേപാപന്തസ്ഥലപരൈരരിഭിരപിസമൈ ക്ഷിമൈനാനുഖോടെ | പരൈസ്സുക്തവസ്തുവ്യവേന ഗ ഞൈസ്സന്തികൊണ സ്ഥിതിയൊ വാച്യഭാവസ്തുമാനിഷ്ടമി ഘ്യാവനിപിതസംവാദോധാതി | ഇതി |

അനപയാർഷം — ഭാവവും ഭവാധിപന്മാ കാരകാവ്യഗ്രഹ

അധികം അസൂയാദികൾക്കും കാരകൻ ശനിയാകുന്നു-

൩൧. ആത്മാഭയാഗഗനഗൈബ്ബു പിളിബ്ബുലവത്തരാഃ | ദ്വൈ
ലൈർബ്ബുലാഭൈനയാവിപരീതംശനേന്നുതം |

അനപയാത്ഥം— ബുധിജ്ഞായിരിക്കുന്ന ഗഗനഗന്മാർക്കെ
തുവായിട്ട ആത്മാദികൾ ബുധത്തരങ്ങളായിട്ട ജ്ഞേയങ്ങളായി
ഭവിക്കുന്നു- ദ്വൈലവന്മാരായിരിക്കുന്ന ഗഗനഗന്മാർ ഹൈതുവ
യിട്ട ദ്വൈലങ്ങളായിട്ട ജ്ഞേയങ്ങളായി ഭവിക്കുന്നു- ശനിക്ക
ഇത്ര വിപരീതമായിട്ട സൂതമായി ഭവിക്കുന്നു-

സാരം— കാരക ഗ്രഹങ്ങൾ ബുധവാന്മാരായിരുന്നാൽ അ
വർകൾക്കുണ്ടായ ഭാവങ്ങൾ പ്രബലങ്ങളായിരിക്കും ബുധാ
നന്മാരാകിൽ ബുധബീനങ്ങളായിരിക്കും ശനിക്ക വിപരീതമാക
ുന്നു- ശനി ബുധവാന്നാകുന്ന എങ്കിൽ മരണ രോഗദുഃഖാദിക
ൾ ബുധബീനങ്ങളായിരിക്കും ശനിദ്വൈലവനായിരുന്നാൽ പ്രബ
ലങ്ങളായിരിക്കുമെന്നറിക

൩൨. അങ്കാശൈസര്യംസംകാതന്മാദ്യഭിതസവസ്തനാം
കാരകരാജാഭിന്നാവിഭജ്ഞയാപൊകുണൈതഥാഹനനെ |

൩൩. ഭഗ്യാദൃഭീഷ്ടഭാവൈരൊപ്യഭൂഭോഭാവപുഷ്ടിക്രമഃ |
ലഗ്നാപുരൂതപിപദ്യേതപേരാഹമിഹിരൊഭിതം |

അനപയാത്ഥം— ഭഗ്യാദൃഭീഷ്ടഭാവങ്ങൾ അശുഭനാകുന്ന
എങ്കിലും ഭാവപുഷ്ടി കൃത്തായി ഭവിക്കുന്നു- ലഗ്നാൽ പുത്ര എ
ന്ന പദ്യത്തിൽ അത വരാഹമിഹി രൊഭിതമായി ഭവിക്കുന്നു-

സാരം— ഭഗ്യാദികളായിരിക്കുന്ന അഭീഷ്ടഭാവങ്ങളുടെ അ
ധിപന്മാർ പാപന്മാരായിരുന്നാലും യോഗദൃഷ്ട്യാദികൾ കൊ
ണ്ടു ഭാവപുഷ്ടിയെ ഉണ്ടാക്കും- ഭവാധിപന്മാർക്കു ഉള്ള പാപ
ന്റെ യോഗദൃഷ്ട്യാദികൾ ഭാവധാനിക്ക കാരണങ്ങളായിര
ുന്നാലും ഭവാധിപന്മാരായിരിക്കുന്ന പാപന്റെ യോഗദൃഷ്ട്യാ
ദികൾ നല്ലതുകൾതന്നെ-

മേൽ പറഞ്ഞ സിദ്ധാന്തത്തെ വരാഹമിഹിരാചാര്യൻ ലഗ്നാ
ൽ പുത്രകളത്രമേ ശുഭപതി പ്രാപ്തഥവാലോതികെ എന്നുള്ള
യൊരാ ശ്ലോകത്തിലെ പരിശയ്യം കൊണ്ടു ബോധിപ്പിച്ചിരി
ക്കുന്നു-

൩൪. ശുഭാനാംപ്രാബല്യശുഭൈരക്ലിപ്യപന്നസുരൈക
കൃതാം | വൈബല്യഭവാനാംപൗരക്ലിപ്യംഭവതിരപേഭേ
യുകഃ |

അനപയാത്ഥം— ശുഭന്മാർക്കു പ്രാബല്യം നത്തായിരിക്കും.

വിഷയത്തിൽ ശുഭപ്രകാശം വാചമായി ഭവിക്കുന്നു. പിന്നെ ലോകമുത്തകളുടെ വൈവച്യസുരഭായിരിക്കും. വിഷയത്തിൽ തന്നെ ലോകത്തോടു പെട്ടെല്ലാം വാചമായി ഭവിക്കുന്നു. അഭിയുക്തൻ അവനെന്നപോലെ ഭവിക്കുന്നു.

സാ—ഇപ്പോൾ ഫലത്തെ കൊടുക്കുന്നവർ ബലവാന്മാരായിരുന്നാൽ അവരിൽനിന്നുവരുന്ന ഫലങ്ങൾക്കു തികവിനെ പറയണം. അനിഷ്ടഫലത്തെ കൊടുക്കുന്നവർ ബലമില്ലാത്തവരായാൽ അവരിൽനിന്നുവരുന്ന ഫലങ്ങൾക്കു തികവിനെ പറയണം. അഭിയോജിച്ചഗ്രാമം യാതൊരുഗ്രാമത്തോടു അഭിയോജിച്ചവോ ആ ഗ്രാമമെന്നപോലെ ആകുന്നു. ശുഭന്നാദിൽ തന്നിക്കും ശുഭപ്രദങ്ങളാകും. പാപനാദിൽ തന്നിക്കും പാപപ്രദങ്ങളാകുന്നതിക.

൩൫. പഞ്ചമസംസ്ഥാനപുത്രവിനാശംകരോതിബലമീനം. സൗരമൃത്യുതംവിധത്തെബലസമീകരണാർത്ഥമായിപരം ഇതി.

അനപചായം.—പഞ്ചമസംസ്ഥാനായി ബലമീനനായിരിക്കുന്ന പാപൻ പുത്രവിനാശത്തെ ഉണ്ടാക്കുന്നു. പഞ്ചമസംസ്ഥാനായി ബലസമീകനായിരിക്കുന്ന സൗരമൃത്യൻ അർത്ഥമായിപനെ ഒഴിച്ചിട്ടു സുരനെ ഉണ്ടാക്കുകയുംചെയ്യുന്നു.

സാരം.—ബലമീനനായ പാപൻ അന്ധാമടത്തു നിന്നാൽ പുത്രനാശത്തെ ഉണ്ടാക്കും. അവിടെ അർത്ഥമായിപനെ ഒഴിച്ചു മറ്റുള്ള ശുഭൻ ബലവാന്നായിട്ടു നിന്നാൽ പുത്രനെ ഒന്നിപ്പിക്കും. ൩൩. യെന്നഗ്ര മേണയർ പ്രൊക്കമശുഭം വാശുഭം ഫലം. ബലീചേർസശുഭം പുണ്ണമശുഭം ഒബ്ബലോയമ! ഇതി.

അനപചായം.—യാതൊരുഗ്രാമത്തെക്കൊണ്ടു യാതൊരു ശുഭമായിരിക്കുന്ന ഫലവും യാതൊരു ശുഭമായിരിക്കുന്ന ഫലവും പ്രൊക്കമായി ഭവിക്കുന്നുവോ അവൻ ബലിയാകുന്നു. ത്തിൽ അശുഭമായിരിക്കുന്ന ഫലത്തെ പുണ്ണമാക്കിചെയ്യും. ഒബ്ബലനാകുന്നു. ത്തിൽ ആ അശുഭമായിരിക്കുന്ന ഫലത്തെ പുണ്ണമാക്കിചെയ്യും.

സാരം.—ഒരു ഗ്രാമത്തിനുതന്നെ ശുഭമായിട്ടും അശുഭമായിട്ടും ഫലം പറകപ്പെട്ടതായിരുന്നാൽ ആ ഗ്രാമം ബലവാന്നായിരിക്കും. പൊധം ശുഭമായ ഫലത്തെത്തന്നെ പുണ്ണമാക്കിചെയ്യുമെന്നും ബലമീനനായിരിക്കും. പൊധം അശുഭഫലത്തെത്തന്നെ പുണ്ണമാക്കിചെയ്യുമെന്നും ഗ്രാമിച്ചുകൊൾക.

നരം ബധിഷ്ഠായിട്ടും ഇഷ്ടഭാവസ്ഥിനരാരായിട്ടും ഭവിക്കുമൊ
 ന്നുകൾക്കുണ്ടാ ഭാവം സംപൂർണ്ണമായിട്ടും അനുഭവകർമ്മമായിട്ടും
 നിയന്ത്രണമാകുമല്ലോ ഭവിക്കും- യൽകാരകാധിപന്മാരൻ രിദ്ദിമാ
 രാതി ദൃതിസ്ഥിനരാരായിട്ടും വിബലന്മാരായിട്ടും ഭവിക്കുമൊ
 െരം ഭാവം സംഭവിക്കുക പൊലും ഇല്ല ഇതിന്റെ അനുഭവത്തി
 കൽ ഉള്ള കഥാ ഹന്താകുന്നു.

സാരം— ഭാവധിപനും ഭാവകാരകനും ഇഷ്ടസ്ഥിതിയും
 ബലവുണ്ടായാൽ ഭാവത്തിന്നു പൂർണ്ണരയും അതിന്റെ അനുഭ
 വവും ഉണ്ടാകും- ഭാവധിപകാരകന്മാർ ബലത്തോടു കൂടാത്തവ
 രായിത്തോടെത്തും എട്ടാമെത്തും പന്ത്രണ്ടാമെത്തും നിന്നാ
 ള് ഭാവത്തിന്റെ സംഭവം പൊലുമുണ്ടാകയില്ല- െരം അവസ്ഥ
 യിരിക്കുംപൊൾ അനുഭവത്തിന്റെ കഥ ഹന്താകുന്നു.

നൻ. സെപാച്ചാമി ജഗ്രഹെക്കു കാരകപതിരസ്രാജനിജ
 സ്ഥിതകരയൽഭാവസ്യസ സംഭവഭവിക്കലൊന്നാസ്യനരൂകിർ
 ന്നൊ! നിചാദ്യാശ്രയണോബലേരശൂഭരേഖാഭാദിഭാവസ്ഥി
 ത്തെ യൽഭാവധിപകാരകരസവികലൊപ്യസ്യനരൂകിർ
 വെൽ ||

അനപയായം— യൽഭാവത്തിന്റെ കാരകപതിരസെപാ
 ച്ചാമിജ ഗ്രഹങ്ങളിൽ രശ്മിജനിജസ്ഥിതനരാരായി ഭവിക്കുമൊ
 അത അവികലമായിട്ടും സംഭവിക്കും നുകൾക്കു ഇതിന്റെ അ
 നുഭവം ഭവിക്കില്ല- യൽഭാവധിപ കാരകന്മാർ നിചാദ്യാശ്രയ
 ണമേതുവായിട്ടും അവലന്മാരായിട്ടും ശൂഭരേഖായിരിക്കുന്ന ലാഭാ
 ദി ഭാവത്തികൽ സ്ഥിതനരാരായിട്ടും ഭവിക്കുമൊ അതുവികലമാ
 യിരിക്കുമെങ്കിലും ഇതിന്റെ അനുഭവത്തി ഭവിക്കും.

സാരം— ഭാവധിപനും ഭാവകാരകനും അനിഷ്ടസ്ഥാനത്തി
 കൽ നിന്നതു തന്റെ തന്റെ ഉച്ഛം മുഖലായ ഇഷ്ടരാശികളിലാ
 കുന്നൂ എങ്കിൽ ഭാവം സംപൂർണ്ണമായി ഭവിക്കും എങ്കിലും അനുഭ
 വമുണ്ടാകയില്ല- ഭാവധിപഭാവകാരകന്മാർ നിചാ മുഖലായരാ
 ശികളെ ആശ്രയിക്കുകയാൽ ബലധീനന്മാരായിട്ടും പതിന്നൊ
 ന്നാമെടം മുഖലായ അത്യന്ത ശൂഭസ്ഥാനത്തികൽനിന്നാൽ ഭാവ
 ത്തിന്നു പൂർണ്ണ ഭവിക്കില്ലാ എങ്കിലും ആ ഭാവത്തിന്റെ അനുഭ
 വ മുണ്ടാകും-

രം. നാമകാരകയൊരുകൊബലവാനിഷ്ടഭാവഗുണന്യൈശ്ച
 തിമിശ്രപൈപ്യകരമിത്യേവമ്യതാഫലം ||

അനപയായം— നാമകാരകന്മാരിൽ വെച്ചു ഹകൻ ബല

യോഗം കേന്ദ്രസ്ഥിതി ഇത്യാദിയത്രേ സ.ബന്ധമാകുന്നത-

(൮) ഗ്രഹാനാമിഷ്ടാണിഷ്ടോദ്യാശ്ചോച്ഛന്നേ ||

അനപയാത്ഥം— ഗ്രഹങ്ങളുടെ ഇഷ്ടാനിഷ്ട ഭാവങ്ങളും വചിക്കപ്പെടുന്നു-

സാരം— ഇനി ഗ്രഹങ്ങളുടെ ഇഷ്ടസ്ഥാനങ്ങളെയും അനിഷ്ട സ്ഥാനങ്ങളെയും പറയുന്നു.

രേ. സൗര്യനാംവ്യയശത്രുമത്യസഫജാനെഷ്ടാശ്ചിഷ്ടാഃ പരൈപാപനാമഭിമാതിസോഭരഭവോഇഷ്ടാഅനിഷ്ടാഃപരേ | ഭാവൈഷ്ടപക്വധിമുഖ്യമാതു വപുഷ്യാധമാന്മഭജേതൽസമേതൈകൃത്രികപധികംഉഭാഃഘോലംചിദ്യാക്സതായോസതാം ||

അനപയാത്ഥം— സൗര്യന്മാർ വ്യയശത്രു മത്യസഫജങ്ങൾ ഇഷ്ടങ്ങളായി ഭവിക്കുന്നില്ല പരങ്ങൾ അഭിഷ്ടങ്ങളായി ഭവിക്കുന്നു- പാപന്മാർക്കു അഭിമാതി സോഭരഭവങ്ങൾ ഇഷ്ടങ്ങളായി ഭവിക്കുന്നു- പരങ്ങൾ അനിഷ്ടങ്ങളായി ഭവിക്കുന്നു- രം ഭാവങ്ങളിൽ വെച്ചു വപുസ്സിന്നു മുഖ്യഭാവിക്കുന്നു- ധമാന്മഭജങ്ങൾ തസമങ്ങളായി ഭവിക്കുന്നു- ആമൂന്നുകളിൽ സന്തുക്തിയെയും അസന്തുക്തിയെയും ശുഭാ ശുഭ ഫലങ്ങൾ അധികമെന്ന അറിയണം.

സാരം— സൗര്യന്മാർക്കു മൂന്നുമെടവും ആറുമെടവും ഏഴാമെടവും പന്ത്രണ്ടാമെടവും അനിഷ്ടങ്ങളാകുന്നു- ശേഷങ്ങൾ ഇഷ്ടങ്ങളാകുന്നു- പാപന്മാർക്കു മൂന്നാമെടവും ആറാമെടവും പതിനൊന്നാമെടവും ഇഷ്ടങ്ങളാകുന്നു. ശേഷങ്ങൾ അനിഷ്ടങ്ങളാകുന്നു- രം ഭാവങ്ങളിൽ വെച്ചു ലഗ്നം മുഖ്യമാകുന്നു- അഞ്ചാമെടവും ഒമ്പതാമെടവും ലഗ്നത്തോടു തൃപുങ്ങളാകുന്നു- ലഗ്നാദികളായ ആ മൂന്നു ഭാവങ്ങളിൽ ശുഭന്മാർ നിന്നാൽ അവരുടെ ശുഭമായ ഫലം അധികമായിരിക്കുമെന്നും പാപന്മാർ നിന്നാൽ അവരുടെ അശുഭമായ ഫലം അധികമായിരിക്കുമെന്നും അറിയണം.

രേ. തദ്ദ്രഹേമാദിവസ്തനംസ്പെപാകതാനംലാഭോഅപി | തക്പ്രദതപാത്തുരോഗാദിപ്രശ്നേനീഷ്ടാരിപെരഖരഃ-ഇതി ||

അനപയാത്ഥം— സ്പെപാകങ്ങളായിരിക്കുന്ന രാശിമൊളി വസ്തുക്കളുടെ ലാഭഭരണാകുന്നു എങ്കിലും രിപുവികളെ ലരന്മാർ രോഗാദി പ്രശ്നത്തിൽ തക്പ്രദതം മൊതുവായിട്ടു കണന്ന ഇഷ്ടന്മാരായി ഭവിക്കുന്നില്ല-

സാരം— ചെമ്പ സപന്നം ഇത്യാദികളായ വസ്തുക്കളുടെ ലാ

സാരം—എകഗ്രാഹകനെ ഇഷ്ടഫലത്തെയും അനിഷ്ടഫലത്തെയും ഭാനം ചെയ്യുന്നവനായിരുന്നാൽ ആ ഗ്രാഹം ഇഷ്ടസ്ഥാനത്തിങ്കലാകുന്നു എങ്കിൽ ഇഷ്ടഫലങ്ങളേയും അനിഷ്ടസ്ഥാനത്തിങ്കലാകുന്നു എങ്കിൽ അനിഷ്ടഫലങ്ങളേയും പറയണം— ഇവിടെ ധോരാദികളിലെ സംജ്ഞാസ്വായത്തിങ്കൽ പറകപ്പെട്ടതൊക്കെയും ചെകുപ്പെടുവാൻ യോഗ്യമാകുന്നു— ഏങ്ങിനെ എന്നാൽ ആദിത്യൻ ദസ്ഥനായാൽ രാജകോപവും ശിവകോപവും താമ്രനാശവും അസ്ഥിരോഗവും ഫലമെന്നും ആദിത്യൻ സുസ്ഥനായിരുന്നാൽ രാജസംഭാഗവും ശിവപ്രസാദവും താമ്രലാഭവും അസ്ഥിസൗഖ്യമെന്നും ഇങ്ങിനെ മറ്റുള്ള ഗ്രാഹങ്ങളുടെ സ്ഥിതിവിശേഷത്തെ അനുസരിച്ചുമെത്രെ ഫലം പറകവെണ്ടു. ആദിത്യനെക്കൊണ്ടു രാജാദികളെ ഗ്രാഹിക്കണമെന്നെങ്കിൽ അപ്രകാരം ഗ്രാഹിക്കാമെന്നതിനെ ചൊല്ലിപ്പിക്കുന്നതായ സംജ്ഞാസ്വായത്തെ ആശ്രയിക്കണം അതുപോലെയായിട്ടു സംജ്ഞാസ്വായത്തിങ്കൽ പറകപ്പെട്ടതുകളിൽ പ്രകൃതപരയാഗമുള്ളതുകളെ നീനെയും വിട്ടൊരത മെൽപ്രകാരം ചൊല്ലിപ്പിച്ചു പറയണമെന്ന അറിഞ്ഞുകൊൾക-

പ്ര. മുരട്ടാലോനിജരസ്യസ്തനശനിനാവാസ്യർദ്ധസംയുക്താസ്സപസപാരിവൃന്ദരസ്യപാപാഹൃതയസ്യക്തസ്യവാചാത്തലാ കത്തൽഭാവവിപത്തിരസിനിയമാഭവംവരംഗാദികുബ്രുയാഃഷ്ടിയുഗാന്തിമെകുപപഭാഗെകുരൊഗാൻസുധീദി

അനപയാർഷം—മുരട്ടാലോനിജരസ്യപന്നോടൊ ശനിയൊടൊ യാതൊരു കാലത്തിങ്കൽ സംയുക്തങ്ങളായി ഭവിക്കുമൊരപ്പോൾ സപസപാരിവൃന്ദരസ്യ പാപാഹൃതികളോ കർമ്മബന്ധം അപാഹൃതിയോ ഭവിക്കുമെങ്കിൽ കത്തൽഭാവവിപത്തിനിയമെന്ന വാച്യയായി ഭവിക്കുന്നു— ഇപ്രകാരം സുധീയായിരിക്കുന്നവൻ വാഠാഗാദികളായി അഷ്ടിയുഗാന്തിമെകുളായിരിക്കുന്ന വപുഷ്ഗങ്ങളിൽ രോഗത്തെയും പറയണം—

സാരം—യാതൊരുദോഷം കണ്ടാൽ അഷ്ടമാധിപനോടൊ ശനിയൊടൊ കൂടെ യോഗത്തെ ലഭിച്ചിരിക്കുന്നുവോ ആ ഭാവം അതിന്റെ ആഠാഭാവത്തിന്റെയൊ ഏറ്റം ഭാവത്തിന്റെയൊ പന്ത്രണ്ടാം ഭാവത്തിന്റെയൊ അധിപനോ അപഹാരമോ ആഹാരപന്ത്രണ്ടാം ഭാവങ്ങളിൽവെച്ചെന്നിൽ നിന്നവന്റെ അപഹാരമോ വെച്ചൊരു ദോഷസ്വഭാവത്തിൽ വരികിലക്കാലത്തിങ്കൽ നശിക്കും— പ്രസ്താനത്തുകാലം മെൽപ്രകാരമായിരുന്നാൽ അതു യാ

ത്തിങ്കൽ സപ്തവനിചിതവ്യക്തിയവും വശ്രുതക്കു ഭരണവുമാ
 മയദക്ഷിണാംബകരക്കകളും ഉജ്ജ്വലിപാത്രക്കിടികളും ഇ
 ഞിനെ ഉള്ള ഫലത്തെ പ്രയോധനം ചെയ്യും. സൗമ്യൻപി
 രതഗതനായിരിക്കും വിഷയത്തിങ്കൽ പുരാജ്ഞി കധനങ്ങൾക്കു
 നന്നെപ്പുഷ്പൽഭവവും പാത്രാപിയും ഭരണീയരംജനസുഖവും ഇ
 ഞിനെ ഉള്ള ഫലത്തെ പ്രയോധനം ചെയ്യും.

സാരം— രണ്ടാമെടുത്തു പാപൻനിന്നാൽ മുഖമുള്ള ധന
 ത്തിന്ന ക്ഷയവും മുഖമൊഗവും കന്നാൽ ദരികപ്പെട്ടെടുത്തു വരായ
 ജനങ്ങൾക്കു വ്യധിയും വലത്തെ കണ്ണിൽ രോഗവും വാഗ്ദോഷ
 വും പാത്രനാശവും ഫലമാകുന്നു. രണ്ടാമെടുത്ത ശ്രുതൻനി
 ന്നാൽ മുഖമുള്ള ധനത്തിന്നു വരും പാത്രവാദ്യം കടംബ
 സുഖവും ഫലമാകുന്നു.

൫൨- പാപെന്ദ്രാതുഗത സഹായവിഗമസ്സോർണ്ണരോഗാദികാ
 വക്ഷിഃസ്വരദക്ഷിണശ്രവണരൂപിണൈസ്തു ധൈര്യക്ഷയഃ
 സൗമ്യന്ദ്രാതുഗത സഹായമനുസഹായാഭോഗ്യാലാദികം സൽ
 ബ്ധുഃസ്വരദയശ്ച ധൈര്യമുതിരിത്യേകൽഫലം വ്യക്തമാം ||

അനപായത്വം— പാപൻദ്രാതുഗതനായിരിക്കും വിഷയത്തി
 ക്കൽ സഹായവിഗമവും സൗമ്യരോഗാദികവും വക്ഷിഃ ക
 സ്വരദക്ഷിണശ്രവണരൂപിണൈസ്തു ധൈര്യക്ഷയങ്ങളും ഇങ്ങി
 നെ ഉള്ള രംഫലം വ്യക്തമാകും വാച്യമായിരിക്കുന്നു. സൗ
 മ്യൻദ്രാതുഗതനായിരിക്കും വിഷയത്തിങ്കൽ സഹായമനുസഹായ
 രോഗ്യാലാദികവും സൽബ്ധിയുടെ ഉദയവും ധൈര്യമുതി
 യും ഇങ്ങിനെ ഉള്ള രംഫലം വ്യക്തമാകും വാച്യമായി
 വിടുന്നു-

സാരം— മൂന്നാമെടുത്തു പാപൻനിന്നാൽ സഹായജനങ്ങ
 ളുടെ വെർപാടും സഹായമനുഭവം രോഗം മുതലായതും മറ്റിടം
 കഴുത്തു വലത്തെ ചെവി രംഭവയവങ്ങളിൽ രോഗവും വ്യധി
 രോഗവും ധൈര്യക്ഷയവും ഫലമാകുന്നു. മൂന്നാമെടുത്ത ശ്രുതൻ
 നിന്നാൽ സഹായമനുഭവം രോഗമോപായവും സഹായജന
 ത്തെ ലഭിക്കുക മുതലായതും നല്ല ബ്ധുപ്രകാശിയും ധൈര്യമു
 ഞ്ചകയും ഫലമാകുന്നു-

൫൩- മാതൃകാതുലഭാഗിന്നെയസുഹൃദാഗോവേദശ്ചാസന
 ക്ഷേത്രാനാമപി വഴിനസ്യ ചവിപലയുദേശേ ക്ലൃപ്യം ഹൃപാ
 ഭ്യം വ്യവിളകിണം സുഖഗതൈഃ പെരൂഭവാനനം ക്ഷേത്രം
 ഗോശയനാസനാനിസുഖമിത്യേകാം ഹി ചാഭോഭവേൽ ||

അനപയാത്ഥം— പാപൻ ക്ഷുഗ്രനായിരിക്കും വിഷയത്തികൽ ക്ഷുഭവനോക്താംഗത്തികൽ പ്രണത്തിന്റെ ഉത്ഭവവും ചൊഴാരി വ്യസനവും നാളികിടിക്കും കർമ്മങ്ങളിൽ വിശ്ലാൽ വേദംംര പാപന്റെ ദൈവസംഭവഗവേയും സൌമ്യൻ ക്ഷുഗ്രനായിരിക്കും വിഷയത്തികൽ ശത്രുക്ഷയവും ദൈവങ്ങളുടെ അഭയവും സത്തുകഴായിരിക്കുന്ന ദൈവങ്ങളുടെ ശമനവും പ്രാപ്താവിനു സമാദേശിക്കപ്പെടുന്നു.

സാരം— ആറമെടത്തു പാപൻ നിന്നാൽ ആ രാശിക്കുപറകപ്പെട്ട അവയവത്തികൽ പ്രണമുണ്ടാകയും കള്ളന്മാർ ഹൈതുവായിട്ടും ശത്രുക്കൾ ഹൈതുവായിട്ടും ഉള്ള നാശവും പൊക്കിളിപ്പുത്തരകെട്ടിലും വ്യധിയും കർമ്മങ്ങൾക്കു മടക്കമുണ്ടാകയും യാതൊരു പാപൻ അവിടെ നിന്നുവെ ആ പാപന പറകപ്പെട്ട ദൈവം നീമിത്തമായി ഉൽഭവിക്കുന്ന ദൈവവും ഫലമാകുന്നു- ആറമെടത്തു സൌമ്യൻ നിന്നാൽ ശത്രുനാശവും ദൈവങ്ങൾ ഉണ്ടാവായ്കയും അപ്പൊൾ ഉള്ള ദൈവങ്ങൾ ശരിക്കുകയും ഫലമാകുന്നു -

൫൩. പാപസമുദഗൈകളത്രമരണംദൈവഗോവിന്ദയാഗോസ്യവാഭേതുച്ഛാഗമനാന്തരായ ഉദീയാൽ സൂർയ്യമൃത്യുച്ഛ്യാദയഃ | സൌമ്യേ സപ്തമഗൈവിവൃദ്ധഃ ഘനനഷ്ടാത്ഥ്യാഭ്യോദ്യാദഗോവാപ്തിവിദേശയാഃ സൂചിയാനാദികം സ്യാത്ഫലം ||

൫൪. മരണപാപസമമൈദാമാദികമപി ഗൃഹസ്യ ഭാഷ്യായാഃ ഖലവച്ഛ്യാസംഘ്യാകൈഗൃഹകരണം സംഭവച്ചുജായായഃ

അനപയാത്ഥം— പാപൻ സപ്തമഗനായിരിക്കും വിഷയത്തികൽ കളത്രമരണമൊ ഗൃഹിന ദൈവമൊ വിന്ദയാഗമൊ ഭർത്താവിന്റെ മരണമൊ ദൈവമൊ വിന്ദയാഗമൊ ഇവയും ഗമനാന്തരായവും ഉദിക്കും- മൃത്യുച്ഛ്യാദികൾ ഭവിക്കും. സൌമ്യൻ സപ്തമഗനായിരിക്കും വിഷയത്തികൽ വിവൃദ്ധഘനയും നഷ്ടാത്ഥ്യാഭ്യം സുദമോഗോവാപ്തി വിദേശയാസൂചിയാനാദികവുമാകുന്ന ഫലം. ഭവിക്കും- മരണം പാപസമമൈദായിരിക്കും വിഷയത്തികൽ ഭാഷ്യായുടെ ഗൃഹദാമാദികവും സംഭവിക്കും മരണം ഖലവച്ഛ്യാസംഘ്യാകൈ മാായിരിക്കും വിഷയത്തികൽ ഓയയുടെ ഗൃഹകരണവും സംഭവിക്കും.

സാരം— ഹിഴാമെടത്തു പാപൻ നിന്നാൽ ഭാഷ്യാ മരണവും ഭാഷ്യാക ദൈവവും ഭാഷ്യാവിരഹവും ഭർത്താമരണവും ഭർത്താവിനു ദൈവവും ഭർത്താവിരഹവും യാത്രാവിഷ്ണുവും മൃത്യുച്ഛ്യാ മരണയാ

മാഗ്രഹാനിഷ്ടോപമശൈലാനുഗ്രഹസുതകരപൊമാനയോ
 നിഷ്കപതം । സൗര്യോപമസ്ഥിസൈന്യാത്ഗുരപിതൃമനസ
 ശ്യാപരാണാംപ്രസാദോവൃദ്ധിഗ്രന്ഥ്യധർമ്മസ്യചക്രതപ
 സാമർദ്ദദാപെരതൃസൗര്യം ॥

അനപയാർത്ഥം — പാപൻ ധർമ്മസ്ഥിരനായിരിക്കും. വിഷയത്തിൽ ഗുരജനപീതൃപെരത്രാദി രക്ഷ വേിക്കും- ഭാഗഹാനിയും. ധർമ്മശൈലാനുഗ്രഹ സുതകരപൊമാനികളും വെളിച്ചം ഉണ്ടെന്നും- നിഷ്കപതവും വേിക്കും- സൗര്യൻ ധർമ്മസ്ഥിരനായിരിക്കും. വിഷയത്തിൽ ഗുരപിതൃമനസ്സിന്റെയും ശരപരന്മാരുടെയും പ്രസാദം വേിക്കും- ഭാഗ്യത്തിന്റെയും ധർമ്മത്തിന്റെയും ശക്തപസ്സുകളുടെയും ദൃഢിയും ആർദ്രയും പെരതൃസൗര്യവും വേിക്കും-

സാരം— ഒമ്പതാമെടത്തു പാപൻനിന്നാൽ ഗുരവിന്നും മാതാപിതാക്കന്മാർക്കും പുത്രന്റെ പുത്രൻ തുടങ്ങി ഉള്ളവർക്കും ഭാഗമുണ്ടാകയും ഭാഗ്യക്കിയവും ധർമ്മകിയവും ശരപരാനുഗ്രഹമിയവും സുതകക്കിയവും തപഃ കിയവും യേയില്ലായ്മയും ഫലമാകുന്നു. ഒമ്പതാമെടത്തു ശുഭൻനിന്നാൽ ഗുരവിന്റെയും മാതാപിതാക്കന്മാരുടെയും ശരപരന്റെയും പ്രസാദവും ഭാഗ്യധർമ്മസുതകപസ്സുകളുടെയും പെരതൃസുഖവും ഫലമാകുന്നു-

നൃപം- പാപപക്ഷർഗതകർമ്മവിധിയിൽ ഏകീർത്തിരജ്ഞാക്കിതിർസാലംബനയോദ്ധിനാശനമപിസ്യാജ്ഞാനുരകപ്രോക്തം । സൗര്യോപമസ്ഥിരസാധാരണഗുഹാദ്യുത്പാദനം കർമ്മനാമാജ്ഞാലംബനയോദ്ധിസിദ്ധിരപിഴാസാവാച്ഛിരീന്ത്യതീമൗ ॥

അനപയാർത്ഥം — പാപൻ കർമ്മനായിരിക്കും. വിഷയത്തിൽ കർമ്മവിധിയും ഏകീർത്തിയും ആജ്ഞാക്കിയയും ഭാസാലംബനങ്ങളുടെ വിനാശവും ജ്ഞാനമേടും പ്രോക്തനവും വേിക്കും- സൗര്യൻ കർമ്മനായിരിക്കും. വിഷയത്തിൽ പലതിമണ്ഡലമാമര ഗുഹാദ്യുത്പാദനവും കർമ്മങ്ങളുടെയും ആജ്ഞാലംബനങ്ങളുടെയും സിദ്ധിയും ഭാസാവാച്ഛിരീന്ത്യർഗമങ്ങളും വേിക്കും-

സാരം— പത്താമെടത്തു പാപൻ നിന്നാൽ കർമ്മങ്ങൾ മുടങ്ങുകയും ഏകീർത്തിയും ആജ്ഞാമാനിയും ഭാസനാശവും ആശ്രയനാശവും കാൽമുട്ടുകളിൽ ഭാഗവും പുറപ്പെട്ട പൊകയും ഫലമാകുന്നു- പത്താമെടത്തു ശുഭൻ നിന്നാൽ വഴിയംപലമുണ്ടാക്കുകയും ദൈവാലയം മുഖലായതുണ്ടാക്കുകയും കർമ്മസിദ്ധിയും ആജ്ഞാ

ഗവും പരനവും പാപവൃദ്ധിയും ഫലമാകുന്നു- പന്ത്രണ്ടാമെടുത്ത ശുഭഭംഗിനാൽ ഉചിതവ്യയവും ഭവ്യയമിട്രായുവും പാപകുടയവും വ്യാധിശമനവും മറ്റും ഫലമാകുന്നു-

നൃപ. സമസന്തസാമാന്യഫലം ഉഗ്നാഭിക്തിപിപിനയിശൈകാഫലം | ശ്രസ്യേഷ്യചിതം ഹോരയാമപിവിചിന്ത്യാവാച്യമിഹ ||

അനന്തരം— ഇപ്രകാരം ഉഗ്നാഭിക്തികളിൽ ഉള്ള സമസന്തസാമാന്യഫലവും പിന്നെ ഹോരയിൽ ശ്രസ്യേഷ്യചിതമായിരിക്കുന്ന വിശൈകാഫലവും വിചിന്തിച്ചിട്ട ഇവിടെ വാച്യമായി ഭവിക്കുന്നു-

സാരം— ഉഗ്നാഭിഭാവങ്ങളിൽ ശുഭ പാപങ്ങൾക്കു മേൽ പ്രകാരമുള്ള സാമാന്യ ഫലത്തെയും ഹോരയിൽ ശ്രസ്യേഷ്യചിതവനയന ഇക്രാഭി പ്രകരണം കൊണ്ടു പറയപ്പെട്ട വിശൈകാഫലത്തെയും പ്രശ്നത്തിങ്കൽ പറയേണം -

നൃപ. ഹോരയാനോഭിതം മന്ദ്രേവ്യാഖ്യാനാഭിസമിതേ ഫലം | വിവിദ്യാതമേവ്യത്രാട്യാംഗ്രഹമാന്തരൈകപിതഃ ||

അനന്തരം— ഹോരയിൽ മന്ദ്രിയുടെ വിഖ്യാതാഭി സമിതിയുടെ ഫലം ഉദിതമായില്ല- ഒരുഗ്രഹമാന്തരത്തിങ്കൽ ഉള്ളായിരിക്കുന്ന അതു ഇവിടെ വിഖ്യാതം ചെയ്യപ്പെടുന്നു-

സാരം— ഹോരയിൽ ഗുഹികൻ ഉഗ്നാഭിഭാവങ്ങളിൽ നിന്നാൽ ഉള്ള ഫലത്തെ പറഞ്ഞിട്ടില്ല അന്നു ഗ്രഹമാന്തികൾ ഗുഹികന്റെ ഫലം പറഞ്ഞിട്ടുണ്ടു അതിനെ ഇവിടെ എഴുതുന്നു-

നൃപ. രോഗീക്ഷരം ഗോഗുഹികതരസ്വേന നിന്ദ്രാഭിഭാഷീയനഗ്രഹിഖ്യാതഃ | സൗഖ്യം ചിതം ദ്രാഗ്ദഗമേസശ്ശൈശ്ച ഹിമനസ്സഖശൈശ്ച ||

നൃപ. ഇയ്യാഭിനിന്ദ്രാഭിഭാഷീയസ്സുഖീസൗഖ്യം ചിതം ചിതം നിഷ്ചലം | വിഷൈകുടാണോവാശചിട്ടകണശ്ചകളത്രമന്താമദഗൈകിതാമഃ ||

നൃപ. ഡിമാൻവേദവ്യാഖ്യാനായതായുചിതാ നിശ്ചൈശ്ചർദ്ദിതമന്ദ്രേവ | ധർമ്മസമിതൈശ്ചരപോമന്ദ്രനഃ ഖസ്വേസുചീർഷിഃ പരമാർത്ഥസകരഃ ||

നൃപ. കർമ്മാർത്ഥപരതം ക്ഷയശ്ചൈവ നന്നന്താണൈവ പത്യാൻ ഭവഗതൈവ ച ഭൃത്യയുക്തഃ | സ്സേ-ഷ്ച വാശ്ചകനഖിവികലോ വ്യയസ്വേന ഉഗ്നാഭിഭാവഗതമാന്ദ്രിഫലം പ്രദിഷ്ഠം-ഇതി |

അനന്തരം— ഗുഹികൻ തന്ദ്രസ്വനായിരിക്കും വിഷയ

ന്നാൽ യശസ്സും പരകാര്യങ്ങളിൽ താല്പര്യവും പ്രകാപവും ധന
 ധാനിയും അപ്രിയങ്ങളെ ഉണ്ടാക്കുകയും ഫലമാകുന്നു- പരിണാ
 ന്നാമെടുത്തുനിന്നാൽ ശൈശവവും പരിചാരമെടുത്തുപോയും
 ഫലമാകുന്നു- പരോന്നാമെടുത്തുനിന്നാൽ ദണ്ഡുപാപവും കഴിനഖ
 വും ഇന്ദ്രിയങ്ങൾക്കൊ ശരീരവയവങ്ങൾക്കൊ കറവും ഫലമാ
 കുന്നു- ഇതിനെ ലഗ്നാദിഭാവങ്ങളില ഇളിക്കുന്നതും ഫലം പ
 പരകല്പം-

൭൦- ലഗ്നാദിഗതാവപരാദ്യപചയമാനീശ്രോത്രോക്തൃഃ |
 വിപരീകംകുടൃതിപാദശൈശവഃ കമിതമിതിയസത്യേന ||

അനപയാത്മം.—ലഗ്നാദിഗതന്മാരായിരിക്കുന്ന ശ്രോത്രോ
 ദ് വപരാദ്യപചയമാനികളെ ചെമ്പും- കുടൃതിപാദശൈശ
 വ് വിപരീകംകുടൃതിപാദശൈശവം ചെമ്പും- ഇപ്രകാരം സത്യനാൽ കമി
 തമായി ഭവിക്കുന്നു.

സാരം.—ലഗ്നംമുതലായ ഭാവങ്ങളിൽ ശ്രോത്രനിന്നാൽ അതാ
 തുഭാവത്തിന്നു പുഷ്ടിയും പാപൻനിന്നാൽ ക്ഷയവും കുടൃഷ്ട
 മേദാദശങ്ങളിൽ ശ്രോത്രനിന്നാൽ അതാതുഭാവത്തിന്നക്ഷയവും
 പാപൻനിന്നാൽ പുഷ്ടിയും ഭവിക്കുമെന്നു സത്യമാർത്ഥ്യം
 മതമാകുന്നു-

൭൧. പൂമാദിപഞ്ചഭാവോഽനായപ്ലഗ്നാദിസംസ്ഥിതൈഃ |
 ഫലംതൽദിവ്യതൈച്ചസമംപ്രകൃതപജാതകൈഃ ||

അനപയാത്മം.—പൂമാദിപഞ്ചഭാവങ്ങളും 5 ലഗ്നാദികളിലു
 ള്ള സംസ്ഥിതികളെ ഫലംതൽദിവ്യതൈച്ചസമംപ്രകൃതപജാതകൈഃ
 ടുന്നു- അതും പ്രകൃതങ്ങളിലും ജാതകത്തിലും സമമായി ഭവിക്കു
 ന്നു-

സാരം.—ഇനി പൂമാദികളായ അഞ്ചുഭാവങ്ങളും ലഗ്നംമുത
 ലായ ഭാവങ്ങളിൽനിന്നുള്ള ഫലത്തെ ചിത്രമെന്നും- അതും പ്രകൃ
 തജാതകങ്ങളിൽ തുല്യമായിട്ടുള്ളതാകുന്നു-

൭൨. കൃപെസ്യാൽപതനംരണൈരമിപചസ്യാചിത്രമേംസ്ഥി
 തി പംഗുരീദ്രാതളിംസാരേസ്സുഗ്രഹംരക്ഷേൽസുഖമേതുലി ശ്ര
 ങ്ഗപഞ്ചമേദേദിഭവലഭവൈപ്യാംപ്രണേദൈഃശ്യാമുഖയാതിദ്രു
 തയാമൈതൂനിധനേപ്യുദഃക്ഷേപിശ്യാശ്യാദി ||

അനപയാത്മം.—പൂമാദിപഞ്ചഭാവങ്ങളിൽ സ്ഥിതമാകുന്നു എന്നിൽ കൃ
 പത്തിൽ പതനംഭവിക്കും- അത്സ്ഥിതമാകുന്നു എന്നിൽ വ
 ചസ്യാചിത്രം ഭവിക്കും- ദ്രാതാവിൽ സ്ഥിതമാകുന്നു എന്നിൽ
 സോദരൻ പംഗുവായി ഭവിക്കും- സുഖത്തിൽ സ്ഥിതമാക

വ്യതിപാതകമെന്ന ഓങ്കം ലഗ്നത്തിങ്കൽ നിന്നാൽ ശബിത്ര
 ഗൊഗമുണ്ടാകും- രണ്ടാമെടുത്തുനിന്നാൽ സാമന്ത്യമുണ്ടാകും- മൂ
 ന്നാമെടുത്തുനിന്നാൽ പാട്ടുണ്ടാകും നാലാമെടുത്തുനിന്നാൽ അ
 ശ്വപത്ത ലഭിക്കും. അഞ്ചാമെടുത്തുനിന്നാൽ പുത്രമരണം ഹേതു
 വായിട്ടു ഭൂമിക്കും- ആറാമെടുത്തുനിന്നാൽ ഗൃഹമഹിമത്തെ ഉണ്ടാ
 കുന്നവനായി ഭവിക്കും- ഏഴാമെടുത്തു നിന്നാൽ ഭീമനായി ഭ
 വിക്കും-

൭൪. വെങ്ങാസവിലാമുണ്ടെങ്കിലും സിദ്ധാഗ്രഹണമന്വേ
 ഗ്നിജീവ്യാദേദ്രപതിസൽകൃതാവ്യയഗൃഹമുദ്രാമസംസ്കൃതിഃ
 ലഗ്നസ്ഥപരിവേഷനാസ്തിനിധിക്രമേ സേവദ്രാന്തിമാൻസോദ
 രോപസോന്നാമ ഗൃഹമസംഖമനസിബ്ധോന്തസ്ഥചോരോ
 രിപെ ॥

അപയാതം— വ്യതിപാതകമരിയിംകൽ സ്ഥിരമാക
 ന്നു എങ്കിൽ സവകലകളെ വെദിക്കും- തപസ്സികൽ സ്ഥിരമാക
 ന്നു എങ്കിൽ ഭാഗ്യാനനായി ഭവിക്കും- നമസ്സികൽ സ്ഥിരമാ
 കന്തു എങ്കിൽ അഗ്നിഭീ ഭവിക്കും ലാഭത്തിങ്കൽ സ്ഥിരമാക
 ന്നു എങ്കിൽ ഭൂപതി സൽകൃതനായി ഭവിക്കും- വ്യയഗൃഹത്തിങ്ക
 ല് സ്ഥിരമാകന്തു എങ്കിൽ ദ്രവ്യനായി ഭവിക്കും- പരിവേഷ
 നാമാവായിരിക്കുന്നഓങ്കം ലഗ്നസ്ഥമായിരിക്കും വിഷയത്തി
 കൽ സദൃശം ഹേതുവായിട്ടു ഭൂമിഭവിക്കും- സ്വത്തിങ്കൽ സ്ഥി
 രമായിരിക്കും വിഷയത്തിങ്കൽ നിധിക്രമമായിഭവിക്കും- സോ
 മരതൽ സ്ഥിരമായിരിക്കും വിഷയത്തിങ്കൽ ദ്രാന്തിമാനായി ഭ
 വിക്കും- സുഖത്തിങ്കൽ സ്ഥിരമായിരിക്കും വിഷയത്തിങ്കൽ അ
 ന്നാമഗൃഹത്തിങ്കൽ വാസം ഭവിക്കും- മനസ്സികൽ സ്ഥിരമായി
 രിക്കും വിഷയത്തിങ്കൽ ബദ്ധനായി ഭവിക്കും- രിപുവിങ്കൽ
 സ്ഥിര നായിരിക്കും വിഷയത്തിങ്കൽ അന്തസ്ഥ ചോരനായിഭ
 വിക്കും-

സാരം— വ്യതിപാതകമെന്ന ഓങ്കം എട്ടാമെടുത്തുനിന്നാ
 ല് സവകലാവിദ്യകളുടെ അറിവുണ്ടാകും- ഒമ്പതാമെടുത്തു നി
 ന്നാൽ ഭാഗ്യമാനി ഭവിക്കും പത്താമെടുത്തുനിന്നാൽ അഗ്നിഭ
 യമുണ്ടാകും- പതിനൊന്നാമെടുത്തുനിന്നാൽ രാജസൽകാരത്തെ
 ലഭിക്കും- പന്ത്രണ്ടാമെടുത്തുനിന്നാൽജാതിദ്രംശം ഭവിക്കും-

പരിവേഷമെന്ന ഓങ്കം ലഗ്നത്തിങ്കൽ നിന്നാൽ പാമ്പി
 ഒൻപകടികൊണ്ടു മരിക്കും- രണ്ടാമെടുത്തുനിന്നാൽ നിധിയെ
 ഉണ്ടാക്കും- മൂന്നാമെടുത്തു നിന്നാൽദ്രാന്തനായി ഭവിക്കും നാലാ

ജന്മമുക്തിസ്തു പരീവേശ്വപല്യാംബരശ്ചീഷ്ടമക ॥

അനവധം— വെട്ടുസ്ഥമരായിരിക്കും വിഷയത്തികൾ ഗണരക്ഷ്യമാവായി ഭവിക്കും- മനസ്സുകൽ സ്ഥിരമായിരിക്കും വിഷയത്തികൽ വാമിമത്രോപാദേശ്ചാകന്ന- നശ്ചപരായ്ങ്ങൾ ഭവിക്കും- ക്ഷുഭത്തികൽ സ്ഥിരമായിരിക്കും വിഷയത്തികൽ ശത്രുഭയം ഭവിക്കും- മരണികൽ സ്ഥിരമായിരിക്കും വിഷയത്തികൽ അംഗവികലനായി ഭവിക്കും ഭാഗ്യാനുഭവീഭവിക്കില്ല- അഷ്ടമത്തികൽ സ്ഥിരമായിരിക്കും വിഷയത്തികൽ ഭൂമിതരാരയാൽ ബദ്ധനായി ജാത്യത്തെ പ്രകൃശയെന്നായിട്ടു ചരിക്കും- അപസ്സികൽ സ്ഥിരമായിരിക്കും വിഷയത്തികൽ ബന്ധം ഹേതുവാചിട്ടാ ആശങ്കൻ ഹേതുവാചിട്ടാ മൂരിഭവിക്കും- ഖത്തികൽ സ്ഥിരമായിരിക്കും വിഷയത്തികൽ സ്വപ്നംബരനായിട്ടും ശീലഭക്തായിട്ടും ഭവിക്കും-

സാരം— നാലാമത്തെ ഇന്ദ്രചാപം നിന്നാൽ ഗണരക്ഷ്യവധത്തെ ചെയ്യും- അഞ്ചാമത്തെ നിന്നാൽ വശയവും മന്ത്രവാദ്യവും മൂഢാകും മന്ത്രാമടത്തുനിന്നാൽ ശത്രുഭയമുണ്ടാകും- ഹിശാമടത്തു നിന്നാൽ അംഗംവകല്യവും ഭാഗ്യാനുഭവമില്ലാത്തു മൂഢാകും- ഹിട്ടാമടത്തുനിന്നാൽ വലുതായ ആശാബന്ധം ഹേതുവാചിട്ടാ തന്മരജ്ജ്വലത്തെ പ്രകാശിപ്പിച്ചിയങ്ങുന്നവനായിട്ടു നടക്കും- ഒമ്പതാമടത്തുനിന്നാൽ ബന്ധനം ഹേതുവാചിട്ടാപന്ത്രൻ ഹേതുവാചിട്ടാ മരിക്കും- പത്താമടത്തുനിന്നാൽ ഉടുപ്പാൻ മതിയാകുന്നവസ്തു, ഒരു കാലത്തികല്യ, ഉണ്ടാകയില്ല- ശീലഭക്താജനനായി ഭവിക്കുമെന്നും ധരിച്ചുകൊൾക-

൧൦. ലാഭഭക്തിപരാക്രമശ്ചമൃഗയാസക്തോവ്യയപ്രോക്തംകൊപാർഭൂമിപരതരംഗായോഗാത കൈരതവികൈശോഗതഃ | ദ്രോണാപ്യംഗിരിസാനനാസികവചാവാമിശ്വരസോമ്മൈചയംവെശ്വരംസംസാരേണ്ണദാഹമിനശ്ചൈവപൃച്ഛശസുഃ |

അനവധം— ലാഭത്തികൽ സ്ഥിരനായിരിക്കും വിഷയത്തികൽ ഭൂമിപരാക്രമനായിട്ടും മൃഗയാസക്തനായിട്ടും ഭവിക്കും- വ്യയത്തികൽ സ്ഥിരമായിരിക്കും വിഷയത്തികൽ ഭൂമിപരിയുംടകൊപം ഹേതുവാചിട്ടാ പ്രോക്തം ഭവിക്കും- കൈരതദയഗതമായിരിക്കും വിഷയത്തികൽ അഗ്രത്തികൽ വികേശനായി ഭവിക്കും. ശ്ലീതികൽ സംസ്ഥിതനായിരിക്കും വിഷയത്തികൽ ദ്രോണാപ്യം ഭവിക്കും- സംസാരകൽ സ്ഥിരമായിരിക്കും വിഷയത്തികൽ സാനനാസികവചസ്സാകയും വാമിയുമാകുന്നവ-

വന്നായി കഥാദികളാൽ ഉള്ള തടവുമെതുവായിട്ട ശരീരത്തിൽ
 ചെറുപ്പംപണ്ണം വായു സഞ്ചരിക്കാതെയും വിപ്രഭട്ടിയും അന്യ
 ഗ്രാമത്തിൽ കിടന്നുമരിക്കും- ഏഴാമെടത്തു നിന്നാൽ മൊക്ക
 ണം നിമിത്തമായി മരിക്കും- എട്ടാമെടത്തു നിന്നാൽ വീക്ഷ
 ക്ഷണം മെതുവായിട്ട മരിക്കും- ഒമ്പതാമെടത്തുനിന്നാൽ ശ്ര
 മണമായിരിക്കും ഒമ്പതാമെടത്തു പ്രാപിക്കുകയും ചെയ്യും- പത്താ
 മെടത്തു നിന്നാൽ ശരീരത്തിന്നു മേൽ മേൽ വീഴുക നിമിത്തമായി
 ട്ടാ മരണമിറൈൽ നിന്നുതാൻ വീഴുകനിമിത്തമായിട്ടാ മരിക്കും
 പതിനൊന്നാമെടത്തു നിന്നാൽ നിധിയുൾക്കുവന്നായി ഭവിക്കും-
 പന്ത്രണ്ടാമെടത്തു നിന്നാൽ ശയനസുഖമില്ലായ്മയും ദുഃഖവും ദ
 സ്ത്യയവും ഭവിക്കും-

൭൯. ലാഭനാശാദികംസുഖ്യഭാവാനായമിഹൊദികം | കദാ
 ത്സംഭവമിത്യാകാക്ഷിയാംശാലമുച്യതേ ||

അനപചാർമ്മം— ഇവിടെ ഉപമയായിരിക്കുന്ന സുഖ്യവ
 ണമുഖ്യ ലാഭനാശാദികം യാതൊന്നൊ അത ഏല്പാധം സംഭവി
 ക്കുമെന്നുള്ള ആക്ഷാക്ഷിയാസതിയായിരിക്കും വിഷയത്തിൽ
 കാലം വചിക്കപ്പെടുന്നു-

സാരം—എല്ലാഭാവങ്ങളുടെയും ലാഭനാശാദികം ഇവിടെ പ
 രകപ്പെട്ടുണ്ടല്ലോ അതുകൾ സംഭവിക്കുന്നത ഏല്പാധം എന്നുള്ള
 ആക്ഷാക്ഷി മെതുവായിട്ട ഭാവലാഭനാശാദികമുഖ്യ അനന്ത
 വകാലത്തെ പറയുന്നു-

൧൦ ഫലാപ്തികഥ്യതൈനതസ്യ കാലോയനാദികഃ | തത്
 ഭക്താശകസംഖ്യാപ്ലസൃത്വിഃസൗസമുദിച്ഛതാ ||

അനപചാർമ്മം— യാതൊന്നൊത്തന്നെക്കൊണ്ടു ഫലാപ്തി ക
 മിക്കപ്പെടുന്നുണ്ടോ അവന്റെ കർമ്മശക്തിസംഖ്യാപ്ലമായി
 തൈനതാദികമായിരിക്കുന്ന കാലം മത്സിധിയിൽ സമുദീരണം
 ചെയ്യപ്പെടുന്നു-

സാരം—മാമകാർമ്മ ഗ്രാമത്തെക്കൊണ്ടും ഫലംപറയുന്നുവോ
 ഗ്രാമത്തിന്നു അയനാദ് കാലങ്ങളിൽ യാതൊരു കാലം മെതുമാദി
 ശാസ്ത്രവാദാൽ പ്രാപിച്ചിരിക്കുന്നുവോ അക്കാലത്തെ ഫലമൊ
 വായ ഗ്രാമം നില്ക്കുന്നതാദിയിൽ കിടന്നുനവാശക സംഖ്യാ
 കൊണ്ടു ഗുണിച്ചാൽ വരുന്നകാലത്തെ മെൽപറഞ്ഞു ഫലസി
 ഡിയെ കെരിച്ചുപറഞ്ഞുകൊൾക- അയനം ആദ്യമാസം ഇത
 ആർക്കുന്നു പറഞ്ഞു കാലമാകുന്നു- ആദിത്യഫലമാകാവാ യാൽ
 ഫലാനുഭവകാലം അയനമായി ഭവിക്കും- ആദ്യമായ നവാശ

കുയത്തികൽ അന്യമായിരിക്കും പ്രകാരത്തെടുക്കിയതായിട്ടും
 കാലം ഗ്രന്ഥാന്തരമേകിയായി ഭവിക്കുന്നു- ഇപ്പോൾ അത്
 ലെഖനം ചെയ്തപ്പോഴും-

സാരം— അന്യഗ്രന്ഥത്തിങ്കൽ ഫലപ്രാപ്തിയുടെ കാല
 ത്തെ മറ്റൊരുപ്രകാരം പഠത്തിരിക്കുന്നു ഇനി അതിനെയും
 അഴിയാത്ത-

വ്യാ. ഭാവപ്രദപരതെത്തുടമുഖഗൈതൽഭാവലാഭോചിരത്ത
 ത്രാ ദൃശ്യഗതൈശന്നേരിരിഭീഭാവോക്തവന്നുക്തപതിഃ | രാ
 ത്തെയാവതിസോമതുഭിപസെമാസെഥവാ ഭാവനാഥാഭ്രവാ
 ലയഗൈഥവാമികൈഭാവസ്വലാഭോഭവേൽ ||

അനപയാത്മം— ഭാവപരി ഭാവത്തികൽ നിന്നുദൃശ്യമഗ
 നായിരിക്കും വിഷയത്തികൽ താമസത്തെടുക്കുന്നതെ കൽഭാവലാ
 ഭം ഭവിക്കും- അവൻ അദൃശ്യഗതനായിരിക്കും വിഷയത്തിക
 ക്തപതുക്കേ ഭവിക്കും ഇപ്രകാരം ഭീഭാവിക്കുന്നു- ഭാവത്തികൽ
 നിന്നു കൽപതി എത്രമത്തരായ രാശിയിൽ സ്ഥിതനായിയൊ
 തത്സമോചിത്താന്ന ഇരിക്കുന്ന ദിവസത്തികലോ മാസത്തിക
 ലോ ഹിമകരൻ ഭാവനാഥാഭ്രവാലയഗനായിരിക്കും വിഷയ
 ത്തികലോ ഭാവത്തിന്റെ ലാഭം ഭവിക്കും-

സാരം— ഭവാധിപനായ ഗൃഹം ഭാവത്തികൽ നിന്നുള്ള
 ശ്യാധിപതികൽ നിന്നാൽ ഭാവലാഭം ഉടന്നെടുക്കാകും അദൃശ്യാ
 ധിപതികൽ നിന്നാൽ പതുക്കേ അതുകരുന്നെല്ല- ഭാവത്തികൽ
 നിന്നുഭവാധിപൻ എത്രമത്തരായ രാശിയിൽ നിന്നുവോ അ
 ത്ത്രമത്തരായ ദിവസത്തികലോ മാസത്തികലോ ഭവാധിപ
 ന്ൻ നില്ക്കുന്ന രാശിയിൽ ചന്ദ്രൻ പ്രവേശിച്ചാലോ ഭാവലാഭം
 ഭവിക്കുമെന്നും പറയാം-

വ്യാ. ലന്നംവാഫലഗൃഹൈഫമഥവാകസ്യാച്ഛഭാവായഭായാ
 യാദിന്ദുരിന്നെഥവാഫലംഭാവച്ഛഭാവായക്തപലം | ഭൂഭവോ
 സമയേഥവൈക്യതി യദാലഗസ്യപാപാനപസ്യക്താലയശ്ച
 മോഭീശ്ചഭൂഭൂഭാവായോഗശ്ചോപകതം || ഇതി ||

അനപയാത്മം— ലഗ്നത്തെയാ ഫലഗൃഹൈന്ദുതെയൊ
 അവന്റെ ഉച്ചുതെയൊ യാതൊരുകാലത്തികൽ ഇന്ദുവോ ഇ
 ന്നെന്നു ഫലഭന്നെ യാനുപെയ്യയൊ അക്കാലത്തികൽ തത്ഫ
 ലം വാച്യമായി ഭവിക്കുന്നു- ഭൂഭവായിട്ടും എങ്കുത്തായിട്ടുമിരിക്ക
 ന്ന സമയത്തികൽ യാതൊരൂവിൽ ലഗ്നത്തിന്നു പാപാനപ
 യം അറികാപ്പുട്ടമോ അക്കാലത്തികൽ അശുഭത്തെ അശുഭശി

കാന്താന്റെ സ്ഥിതിയെ അനുസരിച്ചിട്ടു മാനം ചെയ്യുമെന്നുവി
ചാമ്പാൻ ഗ്രഹിക്കണം ||

പു. ദശാഹലാസ്യം എന്നു വിളിക്കുന്ന പട്ടണത്തിൽ മൂന്നാലിനാലൊ
ക്കരയെൽ | സംക്ഷേപണമേവാഥവിസ്മയമെന്നിഗ
ദ്യകൈ |

അനപയാർഷം— ഇവിടെ ദശാഹലാസ്യം ഇഷ്ടാനിഷ്ടാ
ദികൊണ്ടു, സംക്ഷേപണ യാതൊന്നു ഉൾക്കൊണ്ടി ഭവിക്കുന്നു
വെ അതുതന്നെ അനന്തരം വിസ്മയമെന്ന നിഗമിക്കപ്പെടുന്നു.

സാരം— ഈ അദ്ധ്യായത്തിൽ ദശാഹലാസ്യം ഇഷ്ടാ
നിഷ്ടാഗതപന എന്നും ആഭിയായ രണ്ടു ഞ്ഞാകങ്ങൾ കൊണ്ടു
ബെ സംക്ഷേപിച്ചു പറയപ്പെട്ടതിനെത്തന്നെ ഇനി വിസ്മയ
ച്ചു പറയുന്നു.

പു. മാർത്താണ്ഡനീഷ്ടസംസ്ഥാനപരിവപിതുകൊപാ
ദിഹൽക്രോഡനൈരവ്യധ്യസ്ഥിസ്രാവപിതാമയശിഖിപശുഭി
മാത്രനാശാജപീഡാഃ | ഇഷ്ടസംസ്ഥാനപരിവപിതുകൊ
പരിപ്രീതയസ്യാദൃശാശ്ചാർഷാപിഃ കംബലാധപാടനതൃണകന
കാശ്ചൈതസ്യൈശ്ചാശ്ചമസ്തൃഗാൽ ||

അനപയാർഷം— മാർത്താണ്ഡൻ അനിഷ്ടസംസ്ഥാനായി
രിക്കും വിഷയത്തിങ്കൽ നൃപരിവപിതുകൊപാദിഹൽ ക്രോഡ
നൈരവ്യധ്യസ്ഥിസ്രാവപിതാമയശിഖി പശുഭിമാത്രനാശാജ
പീഡാകൾ ഭവിക്കും- ഇഷ്ടസംസ്ഥാനായിരിക്കും വിഷയത്തിങ്കൽ സാ
ത്ത്വപരിവപിതുകൊപം, ശിവപിതൃനൃപരിപ്രീതികളും താമ്രചാദവും അ
ർഷാപിതൃകളും കംബലാധപാടനതൃണകനകാദിയും ആകാശങ്ങൾ
കൊണ്ടുള്ള ഉദ്യമവും ഭവിക്കും.

സാരം— ആദിത്യൻ അനിഷ്ടസ്ഥാനത്തിങ്കൽ നിന്നാൽ
ആദിത്യദശയിൽ രാജകൊപവും ശിവകൊപവും പിതൃകൊപം
മുരളായതു, ഹൃദോഗവും ഉരളരാഗവും നൈരവ്യധ്യസ്ഥി
സ്ഥിസ്രാവവും പിതാമയവും അഗ്നിയവും പശുഭിയവും
താമ്രനാശവും മനഃശ്ചൈതസ്യും ഉണ്ടാകും- ആദിത്യൻ നില്ക്കുന്ന
തു ഇഷ്ടസ്ഥാനത്തിങ്കലാകുന്നു എങ്കിൽ ആദിത്യദശയിൽ സ
ത്ത്വപരിവപിതുകൊപം ശിവപ്രീതിയും പിതൃപ്രീതിയും
രാജപ്രീതിയും താമ്രചാദവും ധനലാഭവും കംബലാധപാടനവും
ഇതുകൂട്ടിട്ടു ലാഭവും ആകാശങ്ങൾകൊണ്ടുള്ള പ്രവൃത്തിയും മറ്റൊ
രും- മഴിനടപ്പാൻ സംഗതിയുണ്ടാകും.

പുൻ. കൊപരാജ്യാജനന്യാദഗപികാസമീരാസ്രഭഗവി

വായിട്ടും ഭ്രാന്താവു ഹേതുവായിട്ടും ഭൂപതി ഹേതുവായിട്ടും ധനം ഭവിക്കും.-

സാരം.— അനിഷ്ടസ്ഥാനത്തിങ്കൽ നില്ക്കുന്ന ചൊവ്വയുടെ ഭരണയിൽ സോമൻ മുതലായവരോടു വൈരവും ഭൂമിനാശവും സ്വപ്നനാശവും അഗ്നിയും ചൊരയയും ശത്രുയവും സുബ്രഹ്മണ്യ കൊപവും പടനായക കൊപവും രക്ഷകൊപവും പനിയും നൈത്രമൊഗവും പാത്രനാശവും ശസ്ത്രനാശവും അംഗനാശവും ഭവിക്കും.- ഇഷ്ടസ്ഥാനത്തിങ്കൽ നില്ക്കുന്ന ചൊവ്വയുടെ ഭരണയിൽ ഭൂമിയാഭവും സ്വപ്നലാഭവും അയ്യയലാഭവും സുബ്രഹ്മണ്യ പ്രസാദവും പടനായക പ്രസാദവും ശത്രുവധം ഹേതുവായിട്ടും ഭ്രാന്താവു ഹേതുവായിട്ടും രാജാവു ഹേതുവായിട്ടും ഉജ്ജ്വലനലാഭവും ഭവിക്കും.-

൩൧. ജൈനനിഷ്ഠസ്ഥൈര്യകൊപോഹരിയവന്ദ്രപയംഭുച സുപകരാന്തിസ്യമേന്ദ്രാഷ്ട്രസ്ഥൈര്യമേമക്ഷിത്സുഹൃദവേനീദേവഗുഹ്യന്മാലാഭഃ | അന്യോന്യോച്ചാരില്ലെസ്തുതിരപിവിദിക്കാം വർണ്ണബുധിപുഷ്ടാസ്തിര്യംലിഖിതീയാണാം ലിപിഗണിതധനം ഗോപസുന്ദ്രപ്രസാദഃ ||

അനന്ദനാമം.— ജൈൻ അനിഷ്ടസ്ഥാനായിരിക്കും വിഷയത്തിങ്കൽ ഹരിയവന്ദ്രപന്മാരുടെ കൊപവും ഭവിക്കും. തപകരാന്തിയും ഭവിക്കും.- അവൻ ഇഷ്ടസ്ഥാനായിരിക്കും വിഷയത്തിങ്കൽ അശ്വമേമക്ഷിതി സുഹൃദവേനീദേവ ഗുഹ്യന്മാലാഭവും ഭക്തപും ഹേതുവായിട്ടും ശില്പങ്ങൾ ഹേതുവായിട്ടുമുള്ള അമ്പവും വിചാരന്മാരുടെ സൂക്തിയും ബുദ്ധിപുഷ്ടിയുടെ വർണ്ണവും പാലകൃത്യകളുടെ സിദ്ധിയും ലിപിഗണിതധനവും ഗോപസുന്ദ്രപ്രസാദവും ഭവിക്കും.-

സാരം.— അനിഷ്ടസ്ഥാനത്തിങ്കൽ നില്ക്കുന്ന ബുധന്റെ ഭരണയിൽ ശ്രീകൃഷ്ണകൊപവും യുവരാജകൊപവും വാഗ്ദോഷവും തപഗ്യാധിയും കരവ്യാധിയും ഉണ്ടാകും.- ഇഷ്ടസ്ഥാനമായിരിക്കുന്ന ബുധന്റെ ഭരണയിൽ കശിര, സ്വപ്നം, ഭൂമി, ഗുരുക്കളെ ലഭിക്കയും, ബന്ധുലാഭവും ബ്രാഹ്മണലാഭവും ഗുരുലാഭവും ധനലാഭവും ഭൂതകഥം കെട്ടും കൌശലപ്പണികൾ കൊണ്ടുമുള്ള ധനലാഭവും വിചാർ സൂക്തിയും ജൈനവൃദ്ധിയും പാലകൃത്യസിദ്ധിയും ലിപിഗണിതകൾ ഹേതുവായിട്ടുള്ള ധനലാഭവും ശ്രീകൃഷ്ണ പ്രസാദമുണ്ടാകും.-

൩൨. ജിവൈനിഷ്ഠസ്ഥൈര്യകൊപോഹരിയവന്ദ്രപയംഭുച സുപകരാന്തിസ്യമേന്ദ്രാഷ്ട്രസ്ഥൈര്യമേമക്ഷിത്സുഹൃദവേനീദേവഗുഹ്യന്മാലാഭഃ |

നാശം, രൂപനാശം, ഇതുകൾ ഉപേക്ഷിക്കും- ഇഷ്ടസ്ഥിതിനായ ശ്രമങ്ങൾക്കായിട്ട്, മെളി, പമ്പ്ര, അരണം, നീടി, മണം, സ്ത്രീവിവാഹം, ധനം, ഇതുകൾ ഉപേക്ഷിക്കും- ഗാനത്തിങ്കലും കർമ്മങ്ങളിലും ശ്രദ്ധയും പൊതു, പട്ട, വെണ്മ, ഉഷ്ണാനം, ഇതുകൾ ഉപേക്ഷിക്കും- ഉപേക്ഷിക്കും-

നളം. ദൈവികസ്ഥിതികൾ സാധനങ്ങളിലകലർന്നുപോകാതെ പൊതുപ്രവൃത്തികളിൽ ശ്രദ്ധിക്കുകയും സ്ത്രീകൾക്കു നല്ല പണവും ഗൃഹവും | ഇഷ്ടസ്ഥിതികൾ ഉപേക്ഷിക്കുകയും പരിണതവനിതാശ്ലോകം സായസം പുഷ്പസ്മിതഗ്രാമധിപത്യ സ്വപരകമേയിക്കുകയും നാശമാക്കും ||

അനപയാധി— മറ്റു അനീകസ്ഥിതികളായിരിക്കും വിധിയത്തിൽ അനീകസ്ഥിതികൾ ഉപേക്ഷിക്കും- അപരിണതവനിതാശ്ലോകം പൊതുപ്രവൃത്തികളിൽ ശ്രദ്ധിക്കുകയും സ്ത്രീകൾക്കു നല്ല പണവും ഗൃഹവും | ഇഷ്ടസ്ഥിതികൾ ഉപേക്ഷിക്കുകയും പരിണതവനിതാശ്ലോകം സായസം പുഷ്പസ്മിതഗ്രാമധിപത്യത്തിന്റെയും വരകമേയിക്കുകയും ഉപേക്ഷിക്കും- ഉപേക്ഷിക്കും-

സാരം— അനീകസ്ഥിതികളായ ശനിയുടെ മേൽനിന്നു വരുന്ന കഷ്ടതകൾ മേൽനോട്ടത്തിൽ ഉപേക്ഷിക്കും- അപരിണതവനിതാശ്ലോകം പൊതുപ്രവൃത്തികളിൽ ശ്രദ്ധിക്കുകയും സ്ത്രീകൾക്കു നല്ല പണവും ഗൃഹവും | ഇഷ്ടസ്ഥിതികൾ ഉപേക്ഷിക്കുകയും പരിണതവനിതാശ്ലോകം സായസം പുഷ്പസ്മിതഗ്രാമധിപത്യത്തിന്റെയും വരകമേയിക്കുകയും ഉപേക്ഷിക്കും- ഉപേക്ഷിക്കും-

നളം. മറ്റു അനീകസ്ഥിതികളായിരിക്കും വിധിയത്തിൽ അനീകസ്ഥിതികൾ ഉപേക്ഷിക്കും- അപരിണതവനിതാശ്ലോകം പൊതുപ്രവൃത്തികളിൽ ശ്രദ്ധിക്കുകയും സ്ത്രീകൾക്കു നല്ല പണവും ഗൃഹവും | ഇഷ്ടസ്ഥിതികൾ ഉപേക്ഷിക്കുകയും പരിണതവനിതാശ്ലോകം സായസം പുഷ്പസ്മിതഗ്രാമധിപത്യത്തിന്റെയും വരകമേയിക്കുകയും ഉപേക്ഷിക്കും- ഉപേക്ഷിക്കും-

അനപയാധി— മറ്റു അനീകസ്ഥിതികളായിരിക്കും വിധിയത്തിൽ അനീകസ്ഥിതികൾ ഉപേക്ഷിക്കും- അപരിണതവനിതാശ്ലോകം പൊതുപ്രവൃത്തികളിൽ ശ്രദ്ധിക്കുകയും സ്ത്രീകൾക്കു നല്ല പണവും ഗൃഹവും | ഇഷ്ടസ്ഥിതികൾ ഉപേക്ഷിക്കുകയും പരിണതവനിതാശ്ലോകം സായസം പുഷ്പസ്മിതഗ്രാമധിപത്യത്തിന്റെയും വരകമേയിക്കുകയും ഉപേക്ഷിക്കും- ഉപേക്ഷിക്കും-

സാരം— മറ്റു അനീകസ്ഥിതികളായിരിക്കും വിധിയത്തിൽ അനീകസ്ഥിതികൾ ഉപേക്ഷിക്കും- അപരിണതവനിതാശ്ലോകം പൊതുപ്രവൃത്തികളിൽ ശ്രദ്ധിക്കുകയും സ്ത്രീകൾക്കു നല്ല പണവും ഗൃഹവും | ഇഷ്ടസ്ഥിതികൾ ഉപേക്ഷിക്കുകയും പരിണതവനിതാശ്ലോകം സായസം പുഷ്പസ്മിതഗ്രാമധിപത്യത്തിന്റെയും വരകമേയിക്കുകയും ഉപേക്ഷിക്കും- ഉപേക്ഷിക്കും-

സാരം.— പാപ്പയുടെ പാപം, വിഷമവ്യധി, സ്വപന്നനാര
 ഗ്രഹംകത്തുക. സ്ഥാനദംശം, രാജകൊപം, ലോകവിരോധം, അ
 തിവ്യയം, കള്ളനാർകടന്ന മുതൽകൊണ്ടുപൊക, മാനദംഗം, ദ്രോഹി
 ന്തി, ഇങ്ങിനെള്ളതുകൾ ഒക്കയും അപത്തുകൾ ആകുന്നു- ഒ
 ണ്ടിങ്ങുണ്ടായദാവങ്ങളെയും ഒട്ടി ഗ്രഹങ്ങളെയും അനുസരിച്ചിട്ടുമെ
 ത്പറഞ്ഞ അപത്തുകളിൽ എന്തെന്ന സംഗതികളൊക്കെമാ
 അതൊക്കയും പറകപ്പെടുവാൻ യോഗ്യമാകുന്നു-

൯൮. ആരോഗ്യം, നൃപമാനം, ധനസമാ
 യാനവും സുഹൃത്സംഭവവും സകലക്രിയകളിലെ സാഹചര്യവും
 ഹല്ലാസമയത്തിങ്കലും ചിത്തപ്രസാദോദയവും സ്ഥാനപ്രാപ്തി
 ജനാനന്ദഗന്ധശസ്ത്രനാനലാഭാദികളാകുന്ന അഭിമതഭാ
 യോപേതലവെടൊടികളായിരിക്കുന്ന സംപത്തുകൾ വാച്യക
 ളായി ഭവിക്കുന്നു- ||

അനപയാൽ.— ആരോഗ്യവും നൃപമാനവും ധനസമാ
 യാനവും സുഹൃത്സംഭവവും സകലക്രിയകളിലെ സാഹചര്യവും
 ഹല്ലാസമയത്തിങ്കലും ചിത്തപ്രസാദോദയവും സ്ഥാനപ്രാപ്തി
 ജനാനന്ദഗന്ധശസ്ത്രനാനലാഭാദികളാകുന്ന അഭിമതഭാ
 യോപേതലവെടൊടികളായിരിക്കുന്ന സംപത്തുകൾ വാച്യക
 ളായി ഭവിക്കുന്നു-

സാരം.— ആരോഗ്യവും രാജസമ്മാനവും ധനലഭവും ബ
 സ്വകുടിലൊടികയും എല്ലാകർമ്മങ്ങളും സഫലങ്ങളായി ഭവിക്കുക
 യും എല്ലാസമയത്തിങ്കലും മനഃപ്രസാദമുണ്ടാകയും സ്ഥാനപ്രാ
 പ്തിയും ജനസ്നേഹവും നല്ലയശസ്ത്രങ്ങളാകയും പത്രലാഭവും തുട
 ണ്ടിള്ളതുകളും സംപത്തുകളാകുന്നു- അതുകളിൽപെട്ട ഇഷ്ട
 ഭാവസ്ഥിതിനായിരിക്കുന്ന സൂത്രാദികൾക്കു എന്തെന്തു ചെയരുന്ന
 താത്ത്വമൊ അതൊക്കെയും പറകപ്പെടുവാൻ യോഗ്യമാകുന്നു-
 ൯൯. ദ്രോഹമുക്രിയാന്തതപാപം, ദ്രോഹമുക്രിയാ
 നൊവാകർമ്മം തച്ചത്രിവിധം തൽദിംഗാച്യമെ ||

അനപയാൽ.— ദ്രോഹമുക്രിയാന്തതപം ഹെതുവായിട്ടു
 ഭാഗ്യമുക്രിയാന്തതപം ഭവിക്കുന്നു- അതുമനോവാകർ
 മമാകയാൽ ത്രിവിധമായിട്ടും ഭവിക്കുന്നു-

സാരം.— ഇഷ്ടഫലവും കഷ്ടഫലവും ദ്രോഹമുക്രിയാ
 സംപാദിക്കപ്പെട്ടതായിട്ടും അദ്ദോഹമുക്രിയാ സംപാദിക്കപ്പെ
 ട്തതായിട്ടുമുണ്ടാകുന്ന താകയാൽ രണ്ടും രണ്ടുവിധമാകുന്നു- ആ
 രണ്ടും മാനസമായിട്ടും വാചികമായിട്ടും കർമ്മമായിട്ടുമുണ്ടാക
 നതാകയാൽ മൂന്നുവിധമാകുന്നു- ഇനി അതിന്റെ ഭേദത്തെപ
 റ്യുന്നു-

ത്താളമായിരിക്കുന്ന തന്ത്രകത്തികൽ യാതൊന്ന വിവേചനവര
യുതമായി ഭവിക്കുന്നുവാ അതുകൊണ്ടു ളോട്യാരദ്രി വാച്യ
യായി ഭവിക്കുന്നു-

൧൦൩. ചിത്തോപാധിപകർമ്മണിതീകൃതമൊപരേകൃത
ശ്വതിഭി ജ്ഞായന്തദ്രിതാനികർമ്മസൂത്രസോസമ്യമെതോവ
ചട്ടി യദ്യദ്രക്രിയമാണമർമ്മമന്നുഖലാക്രിതാനിഷ്ടിയാ
പാപശ്വതസിവാക്ചഖണ്ഡശ്വയുക്തമെകർമ്മചാരദ്രധയി-

അന്വയം:— ചിത്തവും വാക്കും കർമ്മചാരകന മൂന്നും
ഖരൊചെതദൃഷ്ടായിരിക്കും വിഷയത്തികൽ ആ മൂന്നും ഹെതുവാ
യിട്ടു ഭക്തികങ്ങൾ ജനിക്കുന്നു- കർമ്മ സൂത്രമായിട്ടും ചെരൊവ
ചല്ല സാസത്തായിട്ടും ഭവിക്കുമെകിൽ ഇവിടെ ക്രിയമാണക
ർമ്മങ്ങളിൽ മന്നുഖലം ഹെതുവായിട്ടും അനിഷ്ടിയായിരിക്കുന്ന
ഗീരഹെതുവായിട്ടും ഭക്തികങ്ങൾ ജനിക്കുന്നു- ചെരസ്സികൽ പാ
പൻ സ്ഥിതനായിട്ടും വാക്കും കർമ്മവും ശൂന്യമായിട്ടും ഭവിക്ക
മെകിൽ ശ്രദ്ധയൊടുകൂടാതെ ഉജ്ജ്വലകർമ്മവും വാച്യമാകുന്നു-

സാരം:— അജ്ഞാമെടത്തും രണ്ടാമെടത്തും പത്താമെടത്തും
പാപയോഗമുണ്ടായ്തരികിൽ മന്നൊവാക്കർമ്മങ്ങൾ മൂന്നും നിമിത്ത
മായിട്ടുക ഭക്തികങ്ങൾ പരമെണം- പത്താമെടത്തിന്നു ശൂന്യയാ
ഗവും അജ്ഞാമെടത്തിന്നും രണ്ടാമെടത്തിന്നും പാപയോഗമുണ്ടാ
യ്തരികിൽ കർമ്മങ്ങളെ ചെമ്പുന്നസമയത്തികൽ മന്നൊദൊടും
വാംശാങ്കവും മുണ്ടായിരിക്ക നിമിത്തമായി ഉണ്ടായ ഭക്തികത്തെ
പരമെണം- അജ്ഞാമെടത്തിന്നു പാപയോഗവും രണ്ടാമെടത്തി
ന്നും പത്താമെടത്തിന്നും ശൂന്യയാഗവുമുണ്ടായ്തരികിൽ ശ്രദ്ധയൊ
ടുകൂടാതെ കർമ്മങ്ങൾ ചൈകനിമിത്തമായി ഉണ്ടായ ഭക്തികത്തെ
പരമെണം-

൧൦൩. തദ്ദോഷസ്യ നയാപര്യെധികരമേ പാപപരവാചിമെൽ
സെന്തൃകർമ്മണിമാനസ ചഭക്തിതവാശൊഷകൊജായതെ | ത
ദ്ദോഷൊധികരമേ: മരപനിചകർമ്മമെന്തേവ്യഖരാ സ്തുഗ
സപഷ്ടസ്യഹേദ്രഹേമിപപിശ്രോഭൊഷെദ്രണൈചാധികാ ||
ഇതി ||

അന്വയം:— തദ്ദോഷം തനയാപത്തിനായികൊണ്ടു അ
ധികരമായി ഭവിക്കുന്നു- വാക്കുകതന്നെ പാപരും കർമ്മത്തി
കലും മാനസത്തികലും സെന്തൃനമാകുന്നു എകിൽ വാശൊഷം
ഹെതുവായിട്ട ഭക്തികജനിക്കുന്നു- തദ്ദോഷം ഏറ്റവും അർത്ഥൊ
വായിഭവിക്കുന്നു- മരപനിചകർമ്മത്തികലും മെന്തേവ്യത്തികലും

സാരം— അഭിത്യന്റെ ഏഴാശി, ദമ്പതാശി, അദ്ധ്യാശി, ഈ മൂന്നാശികളിൽ വെച്ചു പാപകൈത്രമായിട്ടുള്ളതിൽ രണ്ടുപാപന്മാർ നിന്നാൽ ചുട്ടുപോകുന്ന അന്നു ബന്ധനത്തെ പറയണം- സൂര്യൻ ബലപാനായിരുന്നാൽ ആ ബന്ധനംകാർപ്പം മെതുവായിട്ടാകുന്നു എന്നും ദോഷ്യബനായിരുന്നാൽ കടംമെതുവായിട്ടാകുന്നു എന്നും പറയണം- സൂര്യന്റെസ്ഥിതി ചരരാശിയിലായിരുന്നാൽ ബന്ധനത്തിൽ കിടക്കുന്നതു ഭരമേശത്തികലെന്നും സ്ഥിരരാശിയിലായിരുന്നാൽ സമീപത്തികലെന്നും ഉടയരാശിയിലായിരുന്നാൽ ഭൂമവും സമീപവുമാണെന്നും പറയണം- സൂര്യന്റെ ഏഴാമ്പതായാമെടങ്ങളിൽ നില്ക്കുന്ന രണ്ടുപാപന്മാർ പാപകൈത്രത്തിലല്ലെന്നിരിക്കിലും അവരുടെ നവാശകരാശികളുടെ അധിപന്മാർ പാപന്മാർായിരുന്നാൽ അതുകൊണ്ടു പിതൃബന്ധനയോഗത്തെ പറയാം- സൂര്യൻ പിതൃകാരകനായാൽ സൂര്യൻ നിന്ന ഏഴാമ്പതായാമെടങ്ങളിൽ രണ്ടുപാപന്മാരുടെ മെൽപ്രകാരമുള്ള സ്ഥിതികൊണ്ടു പിതൃബന്ധനത്തെ പറയുന്നതുപോലെ പുത്രാഭിഹാരകനായ വൃശ്ചംമുതലായുള്ള ഗ്രഹങ്ങളുടെമെൽപറഞ്ഞ ഭാവങ്ങളിൽ മെൽപറഞ്ഞപ്രകാരം പാപസ്ഥിതി ഭവിച്ചാൽ അതുകൊണ്ടു പുത്രാഭിവബന്ധനത്തെയും പറയാം-

൧൦൫. ഏതപാപനം വെസ്ഥാനെ പ്രകൃണ്ണന്യാപികഥ്യതാ | ലഗ്നചരമസ്ഥിരമെന്ദ്രബന്ധാദുരാന്തികാഡപസ്യ ||

അനപയാത്ഥം— രവിയുടെ സ്ഥാനത്തിൽ ലഗ്നത്തെ മെയ്യിട്ടു പ്രകൃണ്ണാവിന്റെ ബന്ധവും പറകല്ലെടണം- ലഗ്നം ചരമായിട്ടും സ്ഥിരമായിട്ടും ചേരൂപരായിട്ടും സത്തായിരിക്കും വിഷയത്തിൽ ബന്ധം ഉരാന്തികാഡപാകളിൽ കഥിക്കല്ലെടണം-

സാരം— അഭിത്യന്റെ സ്ഥാനത്തിൽ ലഗ്നത്തെ കല്പിച്ചു മെൽപ്രകാരം ചുക്കുകവേലത്തിന്നു യോഗംകണ്ടാൽ അതിന്നെയും പറയണം- അവിടെയും ലഗ്നം ചരരാശിയാകിൽ ഭരമേശത്തികലെന്നും സ്ഥിരരാശിയാകിൽ അടുത്ത ഭരമേശത്തികലെന്നും ഉടയരാശിയാകിൽ വടിയലെന്നും ബന്ധഭൂമിയെ പറയണം-

൧൦൬. വരാഹമിഹിരണാപിസപമൊരായാസമീരിതാ | ലക്ഷണം ബന്ധനസ്യ ഗമതച്യത്രവിഖിലൃതൈ ||

അനപയാത്ഥം— വരാഹമിഹിരണാലും ബന്ധനത്തിന്റെ

പാപൻ രണ്ടാമെടുത്തുനിന്നാൽ രാജാവിനാൽ അവന്റെ ശേഷം നീമിത്തമായി ചൈകപ്പെട്ട ബന്ധനത്തെയും അയാളുടെ ഇതു പാപൻ നിന്നാൽ പുത്രൻ മെത്രവായിട്ടുള്ള ബന്ധനത്തെയും ബന്ധനമെടുത്തു പാപൻനിന്നാൽ അച്ഛൻ മെത്രവായിട്ടുള്ള ബന്ധനത്തെയും പറയണം. മേടവും, ഇടവവും, ധനുവും, ലഗ്നമായാൽ ബന്ധനസാധനം കയർത്തന്നെ- മിഥുനം, കന്നി- ഇലാം, കാളം ഇതുകൾ ലഗ്നങ്ങളായാൽ ബന്ധനസാധനം ചങ്ങലയെത്ര ആകുന്നു- ശേഷരാശികൾ ലഗ്നങ്ങളായാൽ ബന്ധനസാധനം ഗ്രഹിദിഷ്ടാകുന്നു അതുകൾ ബന്ധനസാധനങ്ങളായാൽ ബന്ധനമെന്നത അർത്ഥിട്ട അടയ്ക്കുകയാകുന്നു എന്നും അറിഞ്ഞു കൊൾക-

(൮) അതു കഴിയും 11

ഇവിടെ കഴിയും മുഴുവനും മേൽ പറഞ്ഞിട്ടു വാക്യത്തിന്റെ സാരം

മരണം സൗന്ദര്യമേകുന്നവർ ഉള്ള ഗപതിവെട്ടിയിൽ പവർ ഗോശിസൗന്ദര്യമേകുന്നവർ ഉള്ള ബന്ധനമിഹവാച്യമാമേ 11

അപായം — ലഗ്നം സൗന്ദര്യമേകുന്നവരിട്ടാ ഉള്ള ഗപതിവെട്ടിയിൽ പവർ ഗോശിസൗന്ദര്യമേകുന്നവർ ഉള്ള ബന്ധനമിഹവാച്യമാമേ 11

സാരം — ശനിദൈവമേകുന്നവർ സർവ്വദൈവമേകുന്നവർ ലഗ്നമാ യ്തിരിക്കുമ്പോൾ ആ ലഗ്നത്തിന്നു ചന്ദ്രദൃഷ്ടിയും ശനിദൃഷ്ടിയുമുണ്ടായാൽ ബന്ധനത്തെ പറയണം.

൧൨൦ പാപകെട്ടുതടയ്ക്കുന്നവർ ഉള്ളവർ ഉള്ളവർ ഉള്ളവർ ഉള്ളവർ ഉള്ളവർ 1 ശ്രീരാമൻ മിഷ്ട്രമാണബന്ധനസ്മൃതികൾ കഴിട്ടു 11

അപായം — യമൻ പാപകെട്ടുതടയ്ക്കുന്നവർ ഉള്ളവർ ഉള്ളവർ ഉള്ളവർ ഉള്ളവർ ഉള്ളവർ 1 ശ്രീരാമൻ മിഷ്ട്രമാണബന്ധനസ്മൃതികൾ കഴിട്ടു 11

സാരം — പാപകെട്ടുതടയ്ക്കുന്നവർ പാപകെട്ടുതടയ്ക്കുന്നവർ ഉള്ളവർ ഉള്ളവർ ഉള്ളവർ ഉള്ളവർ ഉള്ളവർ 1 ശ്രീരാമൻ മിഷ്ട്രമാണബന്ധനസ്മൃതികൾ കഴിട്ടു 11

൧൨൧ അധിപനെ ചങ്ങലമേകുന്നവർ ഉള്ളവർ ഉള്ളവർ ഉള്ളവർ ഉള്ളവർ ഉള്ളവർ 1 ശ്രീരാമൻ മിഷ്ട്രമാണബന്ധനസ്മൃതികൾ കഴിട്ടു 11

൧൧൪. പുന്നസ്ഥനുകുടുംബത്തിൽ ജന്മമുള്ളവരുടെ സ്വഭാവം കണ്ടാൽ ക
 സ്വമി പ്രോഗ്രസ്സുവരുമാനമിരിക്കുമെന്നു മിഃഖാൽസം
 സ്ഥനുകുടുംബത്തിൽ പാപസ്സുവരുമാനമിരിക്കുമെന്നു പ്രോക്തം തി
 രംചിനം നം ഭാവനാമലിനകാരകവിധംഗനം പ്രോക്തം തി
 പി 1

അനപയാമം—പുന്നസ്ഥനായിരിക്കുന്ന കുടുംബത്തിൽ ജ
 ക്കിനായിക്കൊണ്ടു ഭവിക്കും. അവരിൽവെച്ചു ഒരുത്തന്റെ ഞാ
 ഗം സത്തായിരിക്കും വിഷയത്തിൽ അസ്സന്റെ മസ്ഥിതി
 യും മിഃഖാൽസംസ്ഥനായിരിക്കുന്ന അവരും മിക്കായി
 കൊണ്ടുഭവിക്കും. ചതുരശ്രഗന്മാരായിരിക്കുന്ന പാപന്മാരും മ
 തിമന്മാരായിരിക്കും. പ്രോക്തമായിരിക്കുന്ന ഇരുകൂട്ടം ഭാവ
 നും മിഃഖാൽസംസ്ഥനായിരിക്കുന്ന മൂന്നുകൂട്ടം ചിന്ത
 നായി ഭവിക്കുന്നു.

സാരം—ലഗ്നത്തിന്റെയോ ലഗ്നാധിപന്റെയോ ലഗ്നകാ
 രകന്റെയോ ഏഴാമത്തെ ചൊവ്വയും ശനിയും കൂടിനിന്നാൽ
 വ്യംഗിമുണ്ടാകും. അവരിൽവെച്ചു ഒരുത്തൻ ലഗ്നത്തോടു ല
 ഗ്നാധിപനോടു ലഗ്നകാരകനോടു കൂടിയു. മറ്റൊരുവൻ ഏഴാ
 മത്തെ നിന്നാൽ മരിക്കും. ലഗ്നത്തിന്റെയോ ലഗ്നാധിപ
 ന്റെയോ ലഗ്നകാരകന്റെയോ പത്താമത്തെത്തംകിലും മ
 ഞാമത്തെത്തംകിലും ചൊവ്വയും ശനിയും കൂടിനിന്നാൽ മരിക്കും.
 ലഗ്നലഗ്നാധിപകാരകന്മാരുടെ ചതുരശ്രങ്ങളിൽ പാപന്മാർ നി
 ന്നാലും മരിക്കും. ലഗ്നലഗ്നാധിപകാരകന്മാരെ ഏഴാം ഗ്രാമി
 ക്കണമെന്നതു പ്രോക്തത്തിലും ചിന്തനമിട്ടായി വാക്യശ
 ക്കബലാൽ സിദ്ധമാകുന്നു.

൧൧൫. ചന്ദ്രപാപയുക്തമവാട്ടു സുകൈകമേധവവെശ്ശ
 നി സ്ത്രീഭിസ്സുപാകലമോലബന്ധകലഹഃ പാപഭവേച്ഛ
 സ്വഗേ 1 മാതൃം ക്കൂടെകൈകളോടുകൂടി സുഖഗസ്സേതമേ സുഖഗ
 സ്വനഃ പാപഭവേച്ഛബലാവാശ്ചസപജനനം പ്രാപ്താധികം
 ഡമയൽ 1

അനപയാമം—പാപയുക്തനായിരിക്കുന്ന ചന്ദ്രനെ ഞാ
 സുരനെ കാമത്തിലോ വെശ്ശത്തിലോ സ്ഥിതനായിരിക്കും.
 വിഷയത്തിൽ സ്ത്രീകളോടുകൂടെ കലഹം ഭവിക്കും. പാപൻ
 ബന്ധുഗനായിരിക്കും വിഷയത്തിൽ ബന്ധുപലഹം ഭവിക്കും.
 അസ്സുസുഖഗനായിരിക്കുന്ന അശുഭന്മാരും ക്കൂടെകൈകളായി ഭ
 വിക്കും. സൗമ്യൻ അസ്സുഗനായിരിക്കും വിഷയത്തിൽ പാ

ധിക്കുമെന്നും ഗ്രാമിക്കെന്നെന്നറിക- ആദി ഉചിതന്മാരുടെ
യോഗം ഫലതുവായിട്ടു ധനാഭിഭാവങ്ങളുടെ പ്രകാശമെന്നയും അ
റിയെന്നും.

(൮) അസ്മയാദഹരണം ||

ഇതിന്റെ ഉദാഹരണമെന്ന മേൽപ്രതിയ വാക്യത്തിന്റെ
അർത്ഥമാകുന്നു- ഉദാഹരണത്തെ താഴെ പറയുന്നു-

പ്രഥമ അദ്വൈതാധിപതികളെപ്പോലെയല്ല സത്യം ഗ്രഹണാ
മതം | സ്പഷ്ടകാമമാവേൽ പ്രഷ്ഠാഭ്യന്തരസ്പഷ്ടഭാവഗേ || ഇ
തി ||

അപചയാർത്ഥം- അസ്മദൻ അദ്വൈതാധിപതികളായിരി
ക്കും വിഷയത്തിൽ പ്രഷ്ഠാവിന്നു ഗ്രഹണാമതാഭവിക്കും- ഭ്യ
ന്തരൻ ദൃശ്യഭാഗഗനായിരിക്കും വിഷയത്തിൽ പ്രഷ്ഠാവിന്നു
ഷ്ടകാമനായി ഭവിക്കും-

സാരം- ഏകാഭാവധിപൻ അദ്വൈതാധിപതികൾ നിന്നാ
ദ്വൈതൻ ഗ്രഹണാമതനായി ഭവിക്കും- ഏകാഭാവധിപൻ ദൃശ്യാ
ധിപതികൾ നിന്നാൽ ചുങ്കൻ സ്പഷ്ടകാമനായി ഭവിക്കും-ഇ
പ്രകാരം മറ്റുള്ളഭാവങ്ങളുടെയും സ്പഷ്ടാസ്പഷ്ടതകളെ ഗ്രാമി
ച്ചുകൊൾക-

പ്രഥമ- ശ്രദ്ധേയങ്ങളെപ്പോലെയും സംസ്കൃതാഭിഭാവമിതിരും | തൽ
സത്യം സത്യഭാവമേപ്പോലെയൊന്നീയം ധിയുക്തികൾ ||

അപചയാർത്ഥം- ശ്രദ്ധേയങ്ങളെപ്പോലെയും സംസ്കൃതാഭിപ്രകാശകൊ
ണ്ടു യാതൊന്ന ഉദീരിമറയായി ഭവിക്കുന്നുവോ അതുസത്യമായിട്ടു
സമ്പദാവങ്ങളിൽ യുക്തിയെ അനുസരിച്ചു യോജനിയമായി ഭ
വിക്കുന്നു-

സാരം- ശ്രദ്ധേയങ്ങളെപ്പോലെയെന്നാകുന്ന ആദിയാദികളിയ
ദ്വൈതകൊണ്ടും കീണ്ണസംസ്കൃത എന്നാകുന്ന ആദിയാദികളിയ
തായദ്വൈതകൊണ്ടും പറക്കപ്പെട്ടതൊക്കെയും യുക്തികൾകൊൾക
ണ്ണം എല്ലാഭാവങ്ങളിലും യോജിപ്പിക്കപ്പെടുവാൻ യോഗ്യമാകുന്നു
അതുഫലതുവായിട്ടു സാധുമാധിപൻ ശ്രദ്ധേയമായി അശ്രദ്ധേയമു
ത്തിൽ നിന്നാൽ നിത്യജീവനത്തിൽനിന്നു സൈന്യദൃശ്യാദി
കളെപ്പോലെയുള്ള ഭാവങ്ങളെ ലഭിക്കും- ഇതിനെക്കൂടി എല്ലാം വി
ചാരിച്ചു യോജിപ്പിച്ചു പറഞ്ഞുകൊൾക-

ഇതി ചതുർശൊദ്ധ്യായഃ



൩൩. അവരുടെ ആനുകൂല്യത്തെ ഉണ്ടാക്കുന്നതായ ശുഭകർമ്മത്തെ
 ചെയ്യാൻ പ്രാർത്ഥിക്കുന്നോടുകൂടിയെന്നും - ഇതു ദൈവജനകൃത്യ
 മാകയാൽ അവരുടെ ആനുകൂല്യത്തെയും പ്രതികൂലതയെയും അ
 റിയാനുജ്ഞ മാഴ്ചത്തുനി ഉപഭവിക്കുന്നു.

൩. സവേശപരണാധികണൈസ്സിനിത്യം സാന്നിധ്യമന്യോ
 ഡികണൈനശുഖേ । പ്രായോനകൂലാസ്സുകലാശ്ചവൈവോസ്സുൽ
 പ്രാതികൃത്യേസതിനാനുകൂലഃ ।

അർത്ഥം:— സവേശപരന്മാരുടെയും സാന്നിധ്യം ധി
 ക്ഷണകൽ എന്നും ഭവിക്കുന്നു ഇത ഹേതുവായിട്ട ധികണൻ
 അനുകൂലനായി സന്നായിരിക്കും വിഷയത്തിങ്കൽ സകലന്മാ
 രായിരിക്കുന്ന ദൈവന്മാരും പ്രായേണ അനുകൂലന്മാരായി ഭവി
 ക്കും തർപ്രാതികൂലം സത്തായിരിക്കും വിഷയത്തിങ്കൽ അനു
 കൂലന്മാരായി ഭവിക്കട്ടെ-

സാരം:— ഏല്യാദൈവന്മാരും തന്റെ തന്റെ ശക്തിയെപ്പോ
 ക്കുന്നിടം ചെയ്തിരിക്കുന്നു- അത ഹേതുവായിട്ട പൂജത്തിന്റെ
 ആനുകൂല്യമുണ്ടായിരുന്നാൽ ഏല്യാദൈവന്മാരും പ്രായേണ അനു
 കൂലന്മാരായി ഭവിക്കും പൂജം പ്രതികൂലനായാൽ പ്രതികൂലന്മാ
 രായിട്ടുതന്നെ ഭവിക്കും-

൪. അക്ഷഗ്ളംഭജമാഹൃതൊവിലഗ്രഹേക്ഷപക്ഷോയമിദപദം-ഭട
 ഭദ്രകാണൈപ്രഥമേഗൃഹോത്രകമിതൊവിഷ്ണുശപരോമധ്യമേ ।
 ദഗ്ദ്ധാശീതകുശമാബപീസവിബലഃകാളീസാഹുവാബലശ്ചാമസീ
 പ്രമുഖാസ്സമൈഗുണജ്ജ്വലാഭൈമാലയസ്തേയമി ॥

അർത്ഥം:— അഖിലഗ്രഹങ്ങളിൽ സ്ഥിതിനായിരിക്ക
 ന്ന അകൻ ശംഭുനന്ന ഉദാഹരണമായി ഭവിക്കുന്നു- അകൻപ
 റപ്പത്തിങ്കൽ പ്രഥമമായിരിക്കുന്ന ഭദ്രകാണത്തിങ്കൽ സ്ഥിതി
 ന്നാകുന്നു-കിൻ ഗുഹനെന്നും ഉദാഹരണമായി ഭവിക്കുന്നു- ഇ
 ത്തിങ്കൽ മധ്യമായിരിക്കുന്ന ഭദ്രകാണത്തിങ്കൽ സ്ഥിതിനാകുന്നു
 ഏകിൽ വിഷ്ണുശപരനെന്നും കമിതനായിഭവിക്കുന്നു- ബലി
 യായിരിക്കുന്ന ശീതകുശൻ ദഗ്ദ്ധയാകുന്നു- വിബലനായിരിക്ക
 ന്ന അപൻതന്നെ കാളീയാകുന്നു- അബലനായിരിക്കുന്ന അ
 വൻതന്നെ ഭദ്രമാലയസ്തനാകുന്നു ഏകിൽ തമൈഗുണജ്ജ്വല
 കൂയിരിക്കുന്ന ചാമസീപ്രമുഖകാകുന്നു.

സാരം:— മിഥുനം, കന്നി, ധനു, മീനം, ഈ നാലുളയെരാ
 ശിക്കളെ ഒഴിച്ചു മറ്റുള്ളരാശികളിലും മിഥുനംമുതലായ ഉയെരാ
 ശികളുടെ മൂന്നാമത്തെ ഭദ്രകാണങ്ങളിലും നില്ക്കുന്ന ഭദ്രമിത്യ

യിട്ടു ഭിക്ഷയായായി ഭവിക്കുന്നു-

സാരം— സ്ഥിരരാശിയെ കഴിച്ചു മറ്റുള്ള രാശികളിൽ നില്ക്കുന്ന വ്യക്തൻ ശ്രീരാമൻ മുതലായ അവരാരെ വിഷ്ണുപാകനം സ്ഥിരരാശിയിൽ ഒന്നാഭിക്കാണെന്നതിലും രണ്ടാഭിക്കാണെന്നതിലും നിന്നാൽ ശ്രീകൃഷ്ണനാകുന്നു- സ്ഥിരരാശിയിൽ മൂന്നാഭിക്കാണെന്നിൽ നിന്നാൽ വിഷ്ണുണെന്നുതന്നെ- പൃഥ്വിമഹാവിഷ്ണുനും ഹൃദയമിട്ടുണ്ടു- അത്ര തന്നെ അല്പ- വ്യക്തം സല്യമവേ സപരൂപനാകുന്നു- ഗ്രഹസംബന്ധത്തിന്റെ രാശിസംബന്ധത്തിന്റെയും ഭേദമന്യർ അന്യമവേനായി ഭവിക്കുന്നു-

൭. അന്നപുണ്ണശ്ചരീഖക്ഷീയക്ഷിവാളഗുണദനഃ | മന്ദശ്ലാസ്യാദികംബോമാഹസച്ഛഗണസ്മൃതഃ ||

അനപയാത്മം— മൂലദനൻ അന്നപുണ്ണശ്ചരീയായിട്ടും ലക്ഷ്മിയായിട്ടും യക്ഷിയായിട്ടും ഭവിക്കുന്നു- ദന്തം ശസ്ത്രാദികമായിരിക്കുന്ന ദൈവമായി ഭവിക്കുന്നു രാഹുസച്ഛഗണമെന്ന സ്മൃതനായി ഭവിക്കുന്നു-

സാരം— ശുഭൻ അന്നപുണ്ണശ്ചരീയായിട്ടും ശ്രീഭഗവതീയായിട്ടും യക്ഷിയായിട്ടും ഭവിക്കുന്നു- സപക്ഷത്രത്തിൽ നിന്നാൽ അന്നപുണ്ണശ്ചരീയെന്നും ശുഭക്ഷത്രത്തിൽ നിന്നാൽ ശ്രീഭഗവതീയെന്നും- പൃഥ്വിക്ഷത്രത്തിൽ നിന്നാൽ യക്ഷീയെന്നുമത്രെ മൺപദങ്ങൾകൊണ്ടു സാരമാകുന്നത- ശനിമയക്കോണ്ടു അയ്യപ്പൻ മെട്ടെക്കരമൺ- മുതലായവെന്താറെ ഗ്രഹിച്ചു കൊൾക രാഹുപിണെക്കൊണ്ടു സച്ഛഗണത്തെ ഗ്രഹിക്കണം-

൮. ബാധകാധിശ്ചരാസ്സന്തോയമിസ്യുർവാഭിഖേചരാഃ | മേവതാനംനിജോക്താനംപീഡാംബ്രൂയുരനിഷ്ഠഗാഃ ||

അനപയാത്മം— സ്യുർവാഭിഖേചരന്മാർ ബാധകാധിശ്ചരന്മാരായി സന്തു്ചായിട്ടു അനിഷ്ഠഗന്മാരായി ഭവിക്കുമെങ്കിൽ നിടൊക്കെ ക്ഷായികനങ്ങളെകൊണ്ടു പീഡയാ ബ്രൂവിടും-

സാരം— സ്യുർവാഭിഖേചരന്മാർ മുതലായ ഗ്രഹങ്ങൾ ബാധകസ്വരാനാധിപതികളായിട്ടു അനിഷ്ഠഗന്മാരുടെ നിന്നാൽ അവർക്കു പാകപ്പെട്ട അന്യമവേന്മാരുടെ കൊപം മഹതുവായിട്ടാകുന്നു- രാശിഗാളനങ്ങൾക്കും ഇല്ലാതെ സംഭവിച്ചുകൊണ്ടു പറയണം- ബാധകസ്വരാനം ഇന്നതെന്ന ഇനി ഒരുകത്തു പറയും-

൯. കൊപസ്യുരന്താനംകൊപശമനായപ്രതികീയാ | വേ

൧൧. ലഗ്നസ്ഥപാപയുക്തേസഖിലധ്വനിശ്ശൈഖ്യം
 ഓഷോഭ്രവിംബം ഭിന്നംകന്ധിൻസമരൈധരണിതനളോ
 ശ്രദ്ധിബോന്ധുപാപൈഃ | ബിംബംതന്ത്രപ്രമയംഭവതിഖലുര
 ഭൈഖലൈശ്ചലയസ്ഥഭീണ്ണംവെശ്യാലയനന്നവമകരഭം
 ഭീയതാംവാന്യവെ ॥

അന്വയം— പാപയുക്തനായി സന്നായിരിക്കുന്നവി
 ഹഗൻ ലഗ്നസ്ഥനായിരിക്കും വിഷയത്തിൽ ഇതികൽ കര
 ണമായിട്ടു ബിംബംകൊണ്ടും തന്നെ വാച്യമായി ഭവിക്കുന്നു- അ
 വൻ ധരണിതനളവിനോടു സമരനായിരിക്കും വിഷയത്തി
 കൽ ഭിന്നമായിരിക്കുന്ന ബിംബം കരണമായിട്ടുവാച്യമായി
 ഭവിക്കുന്നു- അന്യപാപന്മാരോടു സമരനായിരിക്കും വിഷയ
 തികൽ അശ്രദ്ധിതന്നെ വാച്യമായി ഭവിക്കുന്നു- അതുതന്നെ
 മായിരിക്കും വിഷയത്തികൽ മുതിന്നായിക്കൊണ്ടു ബിംബംത
 ന്നെ പ്രമേയമായിഭവിക്കുന്നു- പാപയുക്തനായിസന്നായിരിക്കു
 ന്നവെചരൻ ആലയസ്ഥനായിരിക്കുംവിഷയത്തികൽഭീണ്ണമാ
 യിരിക്കുന്നവെശ്യാം ഇതികൽ കരണമായിട്ടു വാച്യമായിഭവി
 കുന്നു- അതുഭീണ്ണമായിരിക്കുംവിഷയത്തികൽ ആത്മചയത്തേ
 നവമാക്ഷിപ്തം- അന്യവെശ്യാംഭാഗചൈരപ്പോടുകയുമാം

സാരം— ലഗ്നത്തികൽ പാപനോടു കൂടെ ശൂന്യ നിന്നാൽ
 കൊപകാരണം ബിംബംകൊണ്ടു കന്നു എന്നു പറയേണം- ഇ
 വിടെ ബിംബംകൊണ്ടെന്നതു ബിംബത്തിന്റെ ഭിന്നംയും അ
 ശ്രദ്ധിയുമാകുന്നു- ലഗ്നത്തികൽ നില്ക്കുന്ന ശൂന്യനോടുകൂടിയപാ
 പൻ ചൊല്ലയാകുന്നു എങ്കിൽ ബിംബഭിന്നതയെയും മറ്റുള്ള
 പാപന്മാരായാൽ അശ്രദ്ധിയെയും പറഞ്ഞുകൊൾക- ബിംബം
 ഭിന്നമായാൽ വെറെ ദരബിംബത്തെ നിയിച്ചുകൊടുക്കേണം-
 അശ്രദ്ധിയെക്കുറിച്ചു ഒന്നു പറഞ്ഞില്ല- അതിനുകാരണം പ്ര
 തിവിധി പ്രസിദ്ധിയെത്രെ ആകുന്നത- എങ്കിലും സൂക്തമായി
 ഗ്രഹിച്ചാനായിക്കൊണ്ടു പറയുന്നു- ബിംബത്തിന്ന അശ്രദ്ധി
 ഭവിച്ചാൽ ബിംബശ്രദ്ധിയെ ചൊതുക്കേണ്ടതും- നാലാമെട
 ന്നു ശൂന്യ പാപനോടു കൂടെ നിന്നാൽ അവർത്തിന്റെ പശ
 കം ഘ്നോവാചിട്ടുള്ള കൈകൊപകാരണമാകുന്നു എന്നു പറ
 യേണം- അതുതന്നെ പതിയനാക്കുകയോ വെറെ ഒന്നു നീർമ്മി
 ച്ചുകൊടുക്കുകയോ അതിന്റെ പ്രതിവിധിയാകുന്നു-

൧൨. നൃത്തംപ്ലനഗതൈകദാകശ്ശ്രമശ്ശൈഖ്യംപ്രദീപന്യുത
 ശ്രോത്രപാപലഗ്നോളവായസമപിക്ഷിരംഘൃതംവാപുനഃ | ബോ

അതാനിന്നെക്കൊടുത്തു കൊൾക-

(വാ) അത്രഗ്രന്ഥാന്തരം ॥

അനപയാർ— ഇവിടെ ഗ്രന്ഥാന്തരം വേിക്കുന്നു-

സാരം— ഇല്ലാതെപ്പട്ട വിഷയത്തിങ്കൽ വേറെ ഒരുശാസ്ത്രമുണ്ടു ഇതി അതിനെക്കൊണ്ടെന്നു-

മൗ. ലഗ്നാദൈവപ്രതിബിംബോനജപപുഷ്പാധാരമസന്തപ്പുണൈരുകുട്യാന്തിഃ പ്രതികാരന്ത്ര അഖലിഭൈവോപാസനൈശ്ചക്രാൽ | നേതിസ്സന്ധസമപ്പിഭേനഖലിനാംബുപ്പണൈനാന്ത്യഗോഖായൊക്കാതുതഭീശപരൈനചതൽ പ്രോക്കന്നകിബിപ്യയെ ഇതി ॥

അനപയാർ— വോധകാധീശപരൻ ലഗ്നാഭിയിങ്കൽ സ്ഥിതനായിരിക്കും വിഷയത്തിങ്കൽ പ്രതിബിംബോനജപപുഷ്പാധാരമസന്തപ്പണക്കൾ ഹേതുവായിട്ടു പ്രതികാരന്ത്രത്തഖലിഭൈവോപാസനക്കൾ ഹേതുവായിട്ടും നേതിസ്സന്ധസമപ്പിഭേനായിരിക്കുന്ന ഖലി ഹേതുവായിട്ടും അംബുപ്പണം ഹേതുവായിട്ടും ക്രമേണ കുട്യാന്തി വാച്യയാകുന്നു- വോധകഭീശപരൻ അന്ത്യഗനായിരിക്കും വിഷയത്തിങ്കൽ ഉക്തമായി വേിക്കുന്നില്ല- അതുഹേതുവായിട്ടു വ്യയത്തിങ്കൽ ഒന്നും പ്രോക്കനമായില്ല-

സാരം— വോധകാധീപതി ലഗ്നത്തിൽ നിന്നാൽ മണ്ണുകല്ലു മരം ചെമ്പ, ദാട, വെള്ളി, സ്വർണം- ഇതുകളിൽ ഒന്നുകൊണ്ടു പ്രതിമയെ ഉണ്ടാക്കി വെക്കുക- എന്നാൽ രോഗ, ശമിക്കുമെന്നും രണ്ടാമെടുത്തുനിന്നാൽ മന്ത്രരൂപാഭിമുഖംകൊണ്ടു ശമിക്കുമെന്നും മൂന്നാമെടുത്തുനിന്നാൽ പുഷ്പകൊണ്ടു ശമിക്കുമെന്നും നാലാമെടുത്തുനിന്നാൽ ദൈവോപയത്തെ നിക്ഷിപ്താൽ ശമിക്കുമെന്നും അഞ്ചാമെടുത്തു നിന്നാൽ അന്നഭാനംകൊണ്ടു ശമിക്കുമെന്നും ആറാമെടുത്തുനിന്നാൽ പ്രതികാരംകൊണ്ടു ശമിക്കുമെന്നും ഏഴാമെടുത്തു നിന്നാൽ നൃത്തംകൊണ്ടു ശമിക്കുമെന്നും എട്ടാമെടുത്തുനിന്നാൽ ശ്രീഭൂതഖലികൊണ്ടുശമിക്കുമെന്നും പത്താമെടുത്തു നിന്നാൽ ഉസവംകൊണ്ടു ശമിക്കുമെന്നും പതിനൊന്നാമെടുത്തു നിന്നാൽ ജലമണ്ണിണംകൊണ്ടു ശമിക്കുമെന്നും പരയണം- വോധകന്യാനാധിപൻ പന്ത്രണ്ടാമെടുത്തു നിന്നാൽ വോധപഠത്തിട്ടില്ല- അതുഹേതുവായിട്ടു പന്ത്രണ്ടാമെടുത്തു നിന്നാൽ ഇന്നതു-കൊണ്ടു ശമിക്കുമെന്നും പഠത്തിട്ടില്ല-

മു. അംകവാക്കുപ്രഹിസ്വേന്യാവിഹംഗനിപിറ്റസംസ്ഥി

കും വിഷയത്തിങ്കലും തൊഴുതമനത്തിനായിക്കൊണ്ടു വെളുപ്പായിരിക്കുന്ന അന്നം പ്രദയമായി ഭവിക്കുന്നു-

സാരം— ചൊവ്വ അനിഷ്ടസ്ഥാനത്തിങ്കൽ നിന്നാലും അനിഷ്ടസ്ഥാനത്തിങ്കൽ നില്ക്കുന്ന ഗ്രഹം ചൊവ്വയുടെ ക്ഷേത്രത്തിങ്കൽ ആയാലും ദൈവൻ വിട്ടുകൊടുക്കുകയും, ഹോമവും ചൊവ്വാൽ തൊഴു ശോഭിക്കുന്ന ബുദ്ധനായാലും ബുദ്ധക്ഷേത്രത്തിങ്കലായാലും ചൈവസന്നിധിയിൽ ഇത്തരത്തെ ചെയ്യിച്ചിരിക്കണം- വ്യാഴമായാലും വ്യാഴക്ഷേത്രത്തിങ്കലാലും പ്രാമണ്യം കാഴ്ചിക്കൊണ്ടു അന്നം കൊടുക്കണം- സപത്തം മുതലായതിനെ ദൈവനായിക്കൊണ്ടു ഭാനംചെയ്യുകയുംപെണം- ശുക്രനായാലും ശുക്രക്ഷേത്രത്തിങ്കലായാലും വളരെഅന്നത്തെ ഭാനംചെയ്യണം- എന്നാൽ തൊഴു ശോഭിക്കും-

ചു. മന്ദോദദ്രഗ്രഹസ്ഥാവപിഹഗേനിഷ്ടസംസ്ഥിതേ । നീചാനാമന്നഭാനംസ്യാൽഭോനംചാത്തിശാന്തയെ ॥

അനപചാർമ്മം— അനിഷ്ടസംസ്ഥിതനായിരിക്കുന്ന വിഹഗൻ മന്ദനായിട്ടോ മന്ദഗ്രഹസ്ഥനായിട്ടോ സന്നായിരിക്കും വിഷയത്തിങ്കൽ നീചന്മാർക്കു അന്നഭാനവും ഭൂഭാനവും ആർത്തിശാന്തികായിക്കൊണ്ടു ഭവിക്കും-

സാരം— അനിഷ്ട സ്ഥാനത്തിങ്കൽനിന്ന ഗ്രഹം ശനിയായാലും ശനിക്ക്ഷേത്രത്തിലായാലും വ്യാധി ശമനത്തിനായിക്കൊണ്ടു നീചന്മാർക്കു അന്നഭാനത്തെയും ഭൂഭാനത്തെയും ചെയ്യുക-

മർ. ലഗ്നസ്ഥേഷുസസൃപിനാദിഷ്ടവമൈശ്വേദവകാനുഗ്രഹം പ്രഷ്ടിണാമവോധകദലയഗന്മയർദ്ധിപ്രോക്തവരം । യക്കിഞ്ചിത്സമുപാസ്യ ദൈവമമമുക്ത്യോപേക്ഷയാസാം പ്രതം തർക്കൊപൊന്യുജ്ജന്മമൈവമമൈശ്വേദാർമ്മമിത്യോദിശൈൽ ॥

അനപചാർമ്മം— ഇന്നദിക്കില സസത്തു ക്ഷായിട്ടു ലഗ്നസ്ഥന്മാരായിരിക്കും വിഷയത്തിങ്കൽ പ്രജാകന്മാർക്കു തദ്ദൈവതാനുഗ്രഹത്തെ വദിക്കണം- ധർമ്മധിപൻ ബുദ്ധകാലയ ഗതനായിരിക്കും വിഷയത്തിങ്കൽ മുഖ്യ വളരെക്കാലം എന്തെങ്കിലും ഒരു ദൈവത്തെ സമുപാസിച്ചിട്ടു പിന്നെ ഇതിന്റെ ഉപേക്ഷ ചെയ്തുവായിട്ടു ഇല്ലാതെ തർക്കപാഠഭവിക്കുന്നു- മേ ദൈവത്തെ ഭദ്രത്തിനായിക്കൊണ്ടു ഭജിക്കേണമെന്നു ആരെശിക്കണം-

സാരം— സൂര്യദിക്കിൽ വെച്ചു യാതൊരു ഗ്രഹം ശുഭനോടു കൂടിയ ലഗ്നത്തിങ്കൽ നില്ക്കുന്നുവോ ആ ഗ്രഹത്തെക്കൊണ്ടു ക

കൽ നിഷ്ഠിതം മുഖസ്വം ഹേതുവാകുന്നു എന്ന പറയണം- ഇ
ജയരാശി ലഗ്നമാകിലും ജീവഗ്രാഹം ലഗ്നത്തിങ്കൽ നിഷ്ഠിതം ജീ
വസ്വം ഹേതുവാകുന്നു എന്ന പറയണം- ഇ ചിദ്രൈക്കളി
ഭക്താഭിയെ താഴെ കാണിക്കുന്നു-

ധാതു രാശി ലഗ്നമാകിലും രണ്ടാമെടമോകിലും ധാതുഗ്രാഹം ല
ഗ്നത്തിൽ താൻ രണ്ടാമെടത്തുതാൻ നിഷ്ഠിതം ലഗ്നാധിപൻ
താൻ രണ്ടാമെടത്തുതാൻ ധാതു ഗ്രാഹമാകിലും ബാധക
ഗ്രാഹം ധാതുരാശിയിൽനിഷ്ഠിതം ധാതു ഗ്രാഹസംബന്ധമുണ്ടാ
കിലും രോഗത്തിന്ന ധാതു ഹേതുവാകുന്നു- ഇങ്ങിനെകന്നെ മു
ഖജീവഹേതുക്കളേയും അറിക-

മേൽപ്പറഞ്ഞ ഭാഷയിലും ലഗ്നസംബന്ധത്തെ അംഗീകരി
ച്ചിട്ടുള്ള അതുഹേതുവായിട്ട ഇവിടെലഗ്നം എന്ന പദാധ്യക്ഷാ
രത്തെക്കുറിച്ച് ശംകിപ്പാൻ അവകാശമില്ലെന്നറിക- ഭാഷയിൽ
അവശിഷ്ടമായ ഭാഗം പ്രമാണാന്തസിദ്ധമായിരിക്കും അതു
കൊണ്ടു അതിനെ അനുസരിച്ചും വിചാരിച്ചു കൊൾക-

ഇനിപ്രകൃതത്തെ അനുസരിക്കുന്നു- മുഖമെന്നു ഭൂമിയും ഭൂ
മിയിൽ മുളക്കുന്നവസ്തുക്കൾമുഖമായതുമാകുന്നു- ധാതു എന്നതു
ബഹുനം വെള്ളി, ഇതൃദിയോകുന്നു- ജീവനെന്നതു മനുഷ്യർ
നാല്പുരാഹികൾ ഇതൃദിയാകുന്നു- ജീവസ്വങ്ങളെ അതതുരാശി
കൾക്കു അനുരൂപമാണുതംവസ്തു പഠനമുണ്ടാകും-

൨൨- ജീവഹേതുതൊന്നുതന്നെകല്പിക്കുന്നു പശുപാലിനാമി
ശ്വപശുപ്രകാശം | കൊപ്യാവൈസ്യവഹൃതൃഗ്രഹൈകാംജി
വാഞ്ചയ്യാഗാപ്തി നൈപ്പണാപോ |

അനപയാത്മം — ജീവൻ ഹേതുവായി സന്നായിരിക്കും വി
ഷയത്തിങ്കലാകട്ടെ ശാശ്വതം അതോർവകോണ്ടു കല്പിക്കട്ടാ
യിരിക്കുന്ന പശുപാലികളുടെ അപ്രമാണം ഹേതുവായിട്ടോ അ
തു കളുടെ അപഹൃതിഹേതുവായിട്ടോ ജീവാത്മം വാഗ്ദർശനമായി
യിരിക്കും വിഷയത്തിങ്കൽ അനപയാത്മം ഹേതുവായിട്ടോ മേവ
നേനം അത്മം വാച്യമാകുന്നു.

സാരം — ജീവധനം ഹേതുവാകുന്നു എന്നുള്ള നിശ്ചയ മു
ണ്ടായാൽ മേവനുകൊടുപ്പാനായി മനസ്സുകൊണ്ടു നിശ്ചയിക്ക
പ്പെട്ട പശുപാലികളെ കൊടുക്കുന്നതിനുമുമ്പായിട്ടോ മേവനേനം
ധനമായ പശുപാലികളെ അപഹരിക്കുന്നതിനുമുമ്പായിട്ടോ മേവ
നായിക്കൊണ്ടു കൊടുക്കുന്ന പശുപാലികളെ ജീവധന
ത്തെ കൊടുക്കുന്നതിനുമുമ്പായിട്ടോ മേവൻ കൊപിച്ചിരിക്കുന്നു

ഇവിടെ ധാതുരൂപജീവവിഭാഗമാകുന്ന ഈ വിഷയത്തിൽ കൃഷ്ണീയമെന്ന ശാസ്ത്രം ഉണ്ടു എന്നും മത ഏകീയ വാക്യത്തിന്റെ സാരം ഇവീട്ടുജീവത്തെ കാണിക്കുന്നു-

൨൫. ചന്ദ്രാഭാരതസൗന്ദര്യരാജാമുഖം കിലാകുളകാട്ടാം |
ജീവോജീവബുധാട്ടോ മേകാശപിന്യാദിധാരപാദി || ഇതി ||

അനപയാർത്ഥം— ചന്ദ്രാഭാരതസൗന്ദര്യരാജാമുഖം ധാതു ബോധ്യമായി ഭവിക്കുന്നു- അകുളകുന്ദാരമേകാണ്ട മുഖം ബോധ്യമായി ഭവിക്കുന്നു- ജീവബുധന്മാരെകൊണ്ടു ജീവൻ ബോധ്യനായി ഭവിക്കുന്നു- മേകാശപിന്യാദി ധാരപാദിയായി ഭവിക്കുന്നു-

സാരം— ചന്ദ്രൻ, കജൻ, രാജ, ശനി, ഇവരെകൊണ്ടു ധാതുഭവ്യത്തെ പറയണം- അകുളകുന്ദാരമേകാണ്ട മുഖഭവ്യത്തെ പറയണം- ജീവബുധന്മാരെകൊണ്ടു ജീവഭവ്യത്തെ പറയണം- മേടം, ഇടവം, മിഥുനം, ഈ രാശികൾ ക്രമമെന്ന ധാതുവും മുഖവും ജീവന്മാരകുന്നു- ഇപ്രകാരം മറ്റുള്ള രാശികളുമെന്നറിക- ഇപ്രകാരം നാളകളും അശപതി രൂക്ഷിത്രമെന്ന ധാതുവായിട്ടും മൂലമായിട്ടും ജീവനായിട്ടും ഭവിക്കുന്നു- അശപതിനക്ഷത്രം ധാതു, രേണി, മൂലം, കാർത്തിക, ജീവൻ- രേകുടാർട്ടും ഇങ്ങിനെ അറിഞ്ഞുകൊൾക-

(൨) അത്യഗ്രനമാന്തരം ||

ഇവിടെ അത്യഗ്രനം ഭവിക്കുന്നു എന്ന മേകുളകീയവാക്യത്തിന്റെ അർത്ഥം ഇനി അത്യഗ്രനമതിലെ വചനംത്തന്നെ കാണിക്കുന്നു

൨൬. ജീവോജീവനവാപ്യം ക്ഷിതിസുരഫണിനേന്ദ്രധാതു
മേന്ദ്ര സര്യപക്ഷേധാതുർമുഖം വികല്പാദിവിരവിനയന്ദ്രപേന്ദ്ര
ചധന്ദ്രാപേന്ദ്രം | ജീവോമുഖം ചപേന്ദ്രബുധാട്ടുഗ്രനയന്ദ്രധാ
തുജീവന്ദ്രശശാകോ ധാതുരൂപജീവക്രമശുദ്ധമേകാശാശ
യോവൈചരാട്ടോ || ഇതി ||

അനപയാർത്ഥം— സര്യപക്ഷേധത്തിങ്കലും ജീവനേകൊണ്ടു ജീവൻ വാച്യനാകുന്നു- ക്ഷിതിസുരഫണികൾ ധാതുന്മാരായി ഭവിക്കുകയും ചെയ്യുന്നു- രവിരവിനയന്ദ്രൻ വികല്പത്തെ ആശ്രയിച്ചിട്ടു ധാതുവായിട്ടും മുഖമായിട്ടും ഭവിക്കുകയും ഇതിവരം ചെയ്യത്തെയരിക്കുകയും ചെയ്യുന്നു- അപ്രകാരം ബുധാട്ടുഗ്രനയന്ദ്രൻ ജീവനും മുഖമായി ഭവിക്കുന്നു- ശശാകൻ ധാതുജീവന്മാരായി ഭവിക്കുന്നു- ഇവിടെ ചരാദികളായിരിക്കുന്ന രാശിക

സാരം— ബാധകാധിപൻ നാലാമത്തെ സ്ത്രീ നിന്നു ജനിച്ചു. നാലാമത്തെ സ്ത്രീയുടെയും ബാധകാധിപൻ നാലാമത്തെ സ്ത്രീയുടെയും കൈകളിൽ നിന്നു ജനിച്ചു. നാലാമത്തെ സ്ത്രീയുടെയും ബാധകാധിപൻ കൈകളിൽ നിന്നു ജനിച്ചു. യമുദൈവ ബാധയെ പറ്റിയെന്നും— ലക്ഷ്മണൻ തന്റെ അധിപതിയെ അനുസരിച്ചു ബാധയെ ശക്തിയെ അറിയാതെ പഠിക്കുകയും ചെയ്തു.

൧൩. ചതുർത്ഥനാമസ്യ തുഭവൈതം യദേതസ്മൈശ്വരോരുപം വല്ലഭം യമുദൈവം | ഭക്തപ്രിയൈര്യമുക്തിയനുസ്മൃപുഷ്പൈഃ പൂജാദികം അനുവിധായമതു ||

അനന്തരം— യമുദൈവമാകട്ടെ ചതുർത്ഥനാമസ്മൈശ്വരോരുപം യാതൊന്നൊരു അതിന്നു അനുരൂപമായി ഭവിക്കും. ഭക്തപ്രിയൈര്യമുക്തിയനുസ്മൃപുഷ്പൈഃ പൂജാദികം അനുവിധായമതു ഇതു സമീപമായിരിക്കുമ്പോൾ വിധേയമായി ഭവിക്കുന്നു.

സാരം— യമുദൈവം നാലാമത്തെ സ്ത്രീയുടെയും പഠിക്കപ്പെട്ട ബാധകാധിപനായിട്ടും ആ ബാധകാധിപൻ സമുദയമുള്ളതായിട്ടും ഭവിക്കും. യമുദൈവബാധ ഉണ്ടായാൽ മുമ്പെ ഉണ്ടായിരുന്നവൻ യമുദൈവത്തെ ഏതൊരു പ്രകാരം സേവിച്ചിരുന്നുവോ അപ്രകാരം സേവിക്കണം.

൧൪. കൊപൈര്യദ്രപ്രിപിഡിരമക്യാപിയോഭവതാനം പൂവം പ്രോക്തസ്തു ഇഹിസ്യധിയ യേഷനീയാവിയാജ്ഞി ബാധാസംസ്ഥോരീനിഖരൈര്യഥ യമുദൈവസ്യ ബാധാവാച്യോക്തോപ്രീതിസമമിദം പൂജനീയം സമുദൈവം ||

അനന്തരം— മുമ്പിൽ വൈകാരികമാകുന്നവർ പ്രോക്തമായിരിക്കുന്ന മെരുവും പ്രകൃതിയും ഇരിക്കുന്ന ഇവിടെ യേഷനീയാവിയാജ്ഞി എന്നതിൽ അതും സുധിയായിരിക്കുന്നവനാൽ യോജ്യമാകുന്നു. ശരീരവും രവിയും ബാധാസംസ്ഥനായിരിക്കും വിധേയങ്ങളും യമുദൈവത്തിന്റെ ബാധാവാച്യമായി ഭവിക്കുന്നു. ഇതു സമമിദം സമുദായികാകാരികളുടെ ഭക്തിയാടുകൂടെ പൂജനീയമായി ഭവിക്കുന്നു.

സാരം— മുമ്പിൽ വൈകാരികമാകുന്നവർ പഠിക്കപ്പെട്ട പ്രകൃതി വിധികളിൽ യമുദൈവത്തിന്നും കൊപത്തെ കുറിച്ചു യോജിച്ചു ഇടയെ മെരുവിക്കുന്നതും പ്രീതിവിധിയെയും ബാധിയാനായിരിക്കുന്നവർക്കും ഇവിടെ ചെർന്നു പഠിക്കുകയും ചെയ്യുകയും ചെയ്യും.

അയ്യവെട്ടുസ്ഥലമുപരിതൃട്ടുടർന്നുഗാനക്രിയാമിടംഗൊ ല
ഗ്നൈസ്സുചസുധാപയോവിരണംനൃത്തക്രിയാവാസ്സുഗ്നൈസ്സാ
നൈകപകുപചീർന്നാൽ പ്രതി വിധെബ്ബായൊച്യുഃഃഃഃഃഃ
ഗിനാ ||

അനപയാൽ - രാജവോധക കർമ്മശ്രദ്ധഗന്തനായിരി
ക്കും വിഷയത്തിൽ പ്രീതികായികൊണ്ടു ബലികാർമ്മ്യമായിട്ടു
വിടന്നു- വെട്ടുസ്ഥനായിരിക്കും വിഷയത്തിൽ ചിത്രകൃ
രണം കാർമ്മ്യമായി ഭവിക്കുന്നു- വിദഗ്ദ്ധനായിരിക്കും വിഷയ
ത്തിൽ ഗാനക്രിയാ കാർമ്മ്യമായി ഭവിക്കുന്നു- ലഗ്നത്തിൽ
ലു, അസ്സത്തിൽലു, സ്ഥിനനായിരിക്കും വിഷയത്തിൽ സു
ധാപയോവിരണം കാർമ്മ്യമായി ഭവിക്കുന്നു- അസ്സഗനായിരി
ക്കും നൃത്തക്രിയയുമാ- പ്രതിവിധിയുടെ കീർത്തനം മൈതുവാ
യിട്ടു രാജു ഹംസ്സനടകളിൽ സ്ഥിനനായിരിക്കും വിഷയത്തി
ൽലു ഹോഗിരളുടെ ബോധവചിക്കപ്പെടണം-

സാരം- വോധംസ്ഥാനത്തിൽലു, ആറാമെടത്തും ഏഴാമെ
ടത്തും പത്താമെടത്തും രാജുനിന്നാൽ സുപ്രീതികായികൊണ്ടു
സുപ്തബലികഴിക്കണം- നാലാമെടത്തുനിന്നാൽ ചിത്രകൃ
ഷ്ടാക്കി വെക്കണം- പന്ത്രണ്ടാമെടത്തുനിന്നാൽ പാട്ടുചഴിക്ക
ണം- ലഗ്നത്തിലും ഏഴാമെടത്തും നിന്നാൽ നൂറും പാലും കൊ
ട്ടിക്കണം- ഏഴാമെടത്തു നിന്നാൽ തൃളുലുമാ- മെൽ പരക്കപ്പെട്ട
സ്ഥാനങ്ങളിൽ സയ്യന്മാരാലുപിഷ്ഠം സ്ഥിതികൊണ്ടു സുപ്തബാ
ധയെ പറയാമെന്നുട്ടുടെ ധരിച്ചുകൊൾക- അതില്ലാക്കിൽ
പ്രതിവിധിയെ പറകയില്ലല്ലോ-

നമ്പൂ സ്ഥാനേകപപ്രതിലക്ഷ്യ സുപ്തബലിയെവാദിയുമാ
വാപനസ്സുപന്തുത്തമേഗിനസ്സു ബലിനാനീമാസ്സുഗാനാമി
ളിടം സംസ്കാരബലികർമ്മരൂപീകരണംവർക്കവ്യമെ പംഹിവാ
സുപ്രീതിരവശ്യമെവകരണീയാമൊഗ്രപത്രാപുയെ |

അനപയാൽ - അഖിലകർമ്മായിരിക്കുന്ന സ്ഥാനങ്ങളിലും
സുപ്തബലിയെന്ന ഉദീരണം കൈക്കൊള്ളുകയുമാം. ഉത്തമ ഭോഗി
കർമ്മങ്ങളെ ബലിയെന്നുവായിട്ടു ഭുക്തിയെ പ്രാപിക്കുന്നു നീ
ചന്ദ്രരാകട്ടെ ഗാനമികൾ മൈതുവായിട്ടു ഭുക്തിയെ പ്രാപിക്ക
ുന്നു- സയ്യന്മാർ, ബലികർമ്മം തൃപ്തികരണമാകുന്നു ഇപ്രകാ
രംകൊണ്ടും വർക്കവ്യമാകുന്നു- ആരൊഗ്രപത്രാപുക്തികായികൊ
ണ്ടു സുപ്രീതി അപശ്രമായിട്ടുതന്നെ കരണീയയായി ഭവിക്കുന്നു-

കാവിൽ വൃക്ഷങ്ങളെ വെക്കുകയും ചെയ്യാം-

൧൦൫. എകാദശപുനരവഹാരദിനം സപ്തസ്ഥിമെന്നവി അസ്യാനിവാഹിയശ്ചേതിസംപ്രദായവിശ്വാസഃ |

അനപയാത്ഥം— പരം ലഗ്നമായിരിക്കെ വിഷയത്തിങ്കൽ അസ്യാങ്ങളും അധികളും പകിന്നെന്നും സ്ഥിരം ലഗ്നമായിരിക്കെ വിഷയത്തിങ്കൽ വെച്ചുപോയാലഗ്നമായിരിക്കെ വിഷയത്തിങ്കൽ എഴുതുന്നതിനെ സംപ്രദായവിത്തുടമയുടെ വചസ്സു ഭവിക്കുന്നു-

൧൦൬. സാരം— ഉത്തരാശി ലഗ്നമായാൽ പകിന്നെന്നു മട്ടകളും പകിന്നെന്നു കട്ടികളും വെണം - സ്ഥിരരാശി ലഗ്നമായാൽ മെമ്പട്ടകളും മെമ്പട്ടകളിലും വെണം- ഉത്തരാശി ലഗ്നമായാൽ എഴുതുന്നതിലും എഴുതുന്നതിലും വെണം- ശാസ്ത്രമന്ത്രമന്ത്രം അറിഞ്ഞവർ ഇങ്ങിനെ പറഞ്ഞിരിക്കുന്നു- മട്ടകളെയും കട്ടികളെയും ഉണ്ടാക്കുന്നത അപ്രകാരമായിരിക്കാൻ കഴിയും-

൧൦൭. നാളന്മാരായിരുന്നെങ്കിലും നവമാപതു സ്ഥിരമായാതി പ്രകൃസ്താൽ പണിയാധനം ക്ഷിതിസുരംകെന്ദ്രമുദാരാമൊഴ്ചി വ്യാധാമെന്ദ്രമിത്തം പണിഗ്രാമകെന്ദ്രം നീരമകൃണമൊ ഭൂമിയാധനം വിവിംസനമെന്ദ്ര നീകളോടാധവാ |

അനപയാത്ഥം— നാളന്മാരായിരുന്നെങ്കിലും മെമ്പട്ടകളും പട്ടുസ്ഥിരനായിട്ടോ ഭവിക്കുമെങ്കിൽ പ്രകൃസ്താവിന പണിയാധനം വേിക്കും- നാളവിന്റെ കെന്ദ്രത്തിങ്കൽ ക്ഷിതിസുരംകെന്ദ്രമെങ്കിൽ പണിഗ്രാമകെന്ദ്രം നീരമകൃണമൊ ഭൂമിയുടെ വന്നതൊ അരിയുടെ വിവിംസനമൊ വന്ദികളോടൊ വ്യാധാമെന്ദ്രവാക്വി ഉദീരണം ചെയ്യുകയും ചെയ്യും-

൧൦൮. സാരം— നാളന്മാരുടെ നീക്കം നാളന്മാരിൽ അതിന്റെ കെന്ദ്രമെന്ദ്രം മെമ്പട്ടകളോടൊ അന്ത്യമെന്ദ്രം നിന്നാലും സപ്തസ്ഥിയെ പറയണം- നാളന്മാരുടെ കെന്ദ്രത്തിങ്കൽ ചെമ്പട്ടകളിൽ അതിനുകാരണം പാപിനുകാവിംച മരം മുറിക്കുകയോ ഭൂമികളിൽ കയറാ പാപിനെ വിംസിരിക്കുകയോ പറയുന്നതിലും കയറാ ഇത്തരമുള്ളതെന്നാകുന്നു എന്നു പറയണം-

൧൦൯. യചോല്യാനമഹിരഹാദിമേനംവാചിത്രകൃഷ്ണിശ്ച ശ്വാമോകെന്ദ്രഗാഃപുനശ്ചിരാനിമാന്ദിശ്ചന്നഗാധയമിത്രോക്തിശ്ച ശ്വാമിസൗരണേനികൃവനംവാന്തികേ ചണ്ഡാലോപഗാദിശ്ചണ്ഡേരികേതിപ്രകേന്ദ്രമേനംവാപന്ദി |

അനപയാത്ഥം— അല്ലാതെ കിടന്നു ഉണ്ടാകുമെന്ദ്രമേനം

നെക്കൊണ്ടു ചതുർവിധകൃപരികളെക്കൊണ്ടു ജനനിയുടെ ഇതി-
നെ വരിക്കുന്നു -

സാരം— ആരാഭാവധിപൻ വെവ്വരമെത്തു നിന്നാലും
വേദം ഭാവധിപൻ ആരാമെത്തു നിന്നാലും പിംഗവിന്റെയോ
ഇതിന്റെയോ പുഷ്പനാദയോമനസ്സുപുഷ്പകണക്കുറിപ്പുസ
ന്തോടുകൂടിയോ കൂടാത്തൊരു എന്നു പറയണം. സൂര്യൻ
ആരാമെത്തു നിന്നാലും ആരാഭാവധിപനോടുകൂടി നിന്നാലും
അച്ഛന്റെ അസന്തോഷത്തെ പറയണം. ചന്ദ്രൻ ആരാ
മെത്തു നിന്നാലും ആരാഭാവധിപനോടുകൂടി നിന്നാലും ആ
രാഭാവധിപൻ നാലാമെത്തു നിന്നാലും നാലാം ഭാവധിപൻ
ആരാമെത്തു നിന്നാലും അമ്മയുടെ അസന്തോഷത്തെ പറ
യണം.

(വാ) എങ്കൽപിതൃശാപാദിനിരൂപണവിഷയം ||

അർത്ഥം സ്പഷ്ടമാകുന്നു-

(വാ) യഥ പ്രേരബാധാനിരൂപ്യതേ ||

അനപചായം— അനന്തരം പ്രേരബാധാനിരൂപികളാകു
ന്നു-

സാരം— ഇനി പ്രേരകാലത്തെക്കുറിച്ച് പറയുന്നു-
രഥം അബ്ബുദിക്കാദിലൊപെന്നു പറയാനാ; പിശാചകാ
സപജനാൻബാധമാനാസ്പേദത്തിൽവെച്ചു നൂരിട്ടു ||

അനപചായം— അബ്ബുദിക്കാദിലൊപം എന്നുവായിട്ടു പ്രേ
രകൻ പിശാചനെയുപേക്ഷിക്കുന്നതായി ഭവിക്കും. അവർ സ്വപ്നങ്ങ
ളേ ബാധമാനന്മാരായിട്ടു ചരിക്കുന്നു. എന്നിപ്രകാരം സൂരി ഭ
വിക്കുന്നു-

സാരം— ഒരുതൻ മരിച്ചാൽ അവന്റെ ശൈശ്വകിയയെ
പെട്ടെങ്ങുന്നവർ അറിഞ്ഞു കണ്ടു ചെയ്യാതെ നിമിത്തമാ
യിട്ടൊരിക്കലും ചെയ്യാതെ നിമിത്തമായിട്ടു ചെയ്തതു വെണ്ടു.
പ്രകാരമാവുന്ന നിമിത്തമായിട്ടൊ അറിഞ്ഞു അഗമയ നി
യമത്തിന്നു ഭംഗം വന്നു പൊകുന്നിമിത്തമായിട്ടൊ മരിച്ചവൻ
പിശാചായി ഭവിക്കും. ഇങ്ങിനെ മരിച്ചവർ പിശാചുക്കളായി
ഭവിച്ചിട്ടു ശൈശ്വകിയ ചെയ്യാതെ വെണ്ടിച്ചു കൊണ്ടു സ
മ്മരിക്കുന്നു. അവരെത്ര പ്രേരമാകുന്നത ഇങ്ങിനെ സൂരിയ
ണ്ടു- എന്നസാരം. ഇങ്ങിനെ അനുസരിച്ചു ഇവിടെ പ്രേര
ബാധാനിരൂപണമെന്ന പ്രകാരത്തെ നിബന്ധിച്ചിരിക്ക
ുന്നു. ഇങ്ങിനെ അനുസരിച്ചു വിചാരിച്ചു മരിച്ചവർ എന്ന

വിനെ പ്രാപ്യെന്നു വിജ്ഞേയനാകുന്നു- ഇപ്രകാരം ഗുഹി
കനു സത്തു കളുടെ സംബന്ധം സത്തായിരിക്കും വിഷയത്തി
കളും പ്രകൃതങ്ങൾ ഉൾപ്പെടെയും എന്നു വിജ്ഞേയനായി ഭവി
ക്കുന്നു- ഗുഹികാശരാശിവശത്തെ ആശ്രയിച്ചിട്ടു പശ്ചിമീ
വാച്യയാചിട്ടു ഭവിക്കുന്നു-

സാരം- ബാധകന്മാരന്തികളായ അനിഷ്ടസ്വാനത്തി
കളെ നില്ക്കുന്ന ഗുഹികനു രാജ്യവികന്നാടു കൂടെ ഉള്ള മയാഗ
മോരാജ്യവിനെറ ഉഷ്ടിയെ ഉണ്ടായാൽ പ്രേതം പര്യവേഷിക്ക
കയാൽ മരിച്ചുതാകുന്നു എന്നും മേൽ പ്രകാരമുള്ള ഗുഹികനുപാ
പ സംബന്ധവും ജലാശിയിൽ സ്ഥിതിയു മണ്ടായാൽ പ്രേ
തം പുഴ കടലായ ജലത്തിൽ വീണു മരിച്ചുതാകുന്നു എന്നും പറ
യുന്നു- ഇപ്രകാരം ഗുഹികനു പാപസംബന്ധ മണ്ടായാൽ
പ്രേതങ്ങൾ ഉൾക്കണങ്ങുന്ന പ്രാപിച്ചതുകായി ഭവിക്കുമെന്ന
സമ്പ്രദായം ഗ്രഹിച്ചുകൊടുക്ക- പുരകപ്രേതമെന്നും സ്ത്രീപ്രേത
മെന്നും ഉള്ള ഭേദമെന്തെ ഗുഹികൻ നീല്ക്കുന്ന രാശിയെയും അംശ
കളെയും അനുസരിച്ചു പറയണം- ഗുഹികൻ നീല്ക്കുന്ന രാ
ശിയും ഗുഹികന്റെ അംശവും പുരകരാശികളാകുന്നു എങ്കിൽ
പുരകപ്രേതമെന്നും സ്ത്രീരാശികളാകുന്നു എങ്കിൽ സ്ത്രീപ്രേതമെ
ന്നും പറഞ്ഞുകൊടുക്ക-

അതുപോലെ മറ്റാരുമില്ലാത്താലിദ്വൈവിധിയിൽ പരമകാരകെ ക്കിയാ
നപയാലൈപ്രോപ്തസ്സോരോദ്യസ്ഥിരഭവനഗതമനദമദമ
പ്രേതംഎങ്കിൽ ഉഷ്ടപ്രാപ്യസ്ഥിദിനീംമരിസമരഗമം പ്രാ
പ്തനസ്സോപമാദൈവൈ ഭൂമൈകൽ പതിക്കുന്നപയവിഗമ
സംബന്ധവാൻനാനുപാലേൽ ||

അനന്തരം പരാദൈവൈ ഭൂമൈകൽ പതിക്കുന്നപയവിഗമ
കാരകെ ക്കിയാനപയാലൈപ്രോപ്തസ്സോരോദ്യസ്ഥിരഭവനഗതമനദമദമ
ദ്യന്തരായിഭവിക്കും- മനദൻ ധ്മിരഭവനഗതനായിരിക്കും വി
ഷയത്തെ കൽ മരപ്രേതം ഇല്ലെടുകെന്ന ഉത്യവിനെ പ്രാപ്യ
നാകുന്നു എന്നു വിജ്ഞേയനായി ഭവിക്കുന്നു- അവൻചരാത
നാകുന്നു എങ്കിൽ അവൻ പ്രാകരനനാകുന്നു എന്നു വിജ്ഞേയ
നായി ഭവിക്കുന്നു- മോദിയെല്ലെ സ്ഥനായിട്ടു തൽപതിക്കുന്നപ
യവാനായി സന്നായിട്ടു മിരിക്കും വിഷയത്തിങ്കൽ അവൻഗ്ര
ഹസംബന്ധവാനാകുന്നു എന്നു വിജ്ഞേയനായി ഭവിക്കുന്നു-
മരിച്ചാരിൽ അതിനെ വിജ്ഞേയനായി ഭവിക്കുന്നില്ല-

സാരം- ഗുഹികനു സഹോരോദി ഭാവങ്ങളിൽ സ്ഥിതി

അനപയാമം—പ്രകൃതിന്റെ അഭിജ്ഞാനം മരണത്തെ
ജനിക്കുന്നുമിതിൽ അവിടെ മാത്രമിതിരേഖിക്കേണ്ടതിനെ വി
നിമർശിക്കണം--

സാരം—പ്രകൃതിന്റെ അഭിജ്ഞാനം അറിവാനായികൊണ്ടുള്ള
ഇല്ലാ മരണത്തെപ്പോലെ മരിക്കൽ അവിടെ ഇരിക്കുന്ന നില്ക്കുന്ന
രാശിയുടെ അധിപനപറഞ്ഞു ജാതിയെ പ്രകൃതിന്റെ അ
തിയാക്കി പറഞ്ഞുകൊൾക. ഇതിനോടനുബന്ധിച്ച് അതിയെ
വിപ്രാദിത ഇന്ദ്രിയം മൊഴിക്കുകയും അനുസരിച്ചു ഗ്രഹിച്ചു
കൊൾക-

രത്നം. പ്രകൃതിയോടനുബന്ധിച്ചുപോകുന്നവരുപ്രതിതിയാ
രുപെന്നുമിതിൽ പ്രകൃതിസംബന്ധിച്ചുപോകുകയും ചെയ്യും.

അനപയാമം—പ്രകൃതിയെ ഇപ്രകാരം അറിഞ്ഞിട്ട
പ്രതിതിയാ അവരോടായിട്ട കാര്യമായി ഭവിക്കുന്നു- ആപത്ത
ഇല്ലാമിതിൽ തത്പ്രീതി സതിയായിരിക്കും വിഷയത്തിൽ സം
പത്തുവിക്കും. ഇവിടെ അഭിജ്ഞാനം ഭവിക്കുന്നു-

സാരം—മേൽപറഞ്ഞപ്രകാരം പ്രകൃതിയെ അറിഞ്ഞാ
ൽ അതിന്റെ പ്രതിവിധിയെ ചൊല്ലണം.- അതിന്നു സംശ
യമില്ല- ആപത്ത ഇല്ലാതെ ഇല്ല എന്നുവരികിലും പ്രകൃതി
യെ ഉന്നത എന്നുണ്ടാൽ പ്രതിവിധിയെ ചൊല്ലുകയും- അതി
യാക്കിക്കൊണ്ടെന്നാൽ അവർ സന്തോഷിച്ചാൽ സംപത്തുണ്ടാ
കും- ഇവിടെ അറിവുള്ളവരുടെ മേൽ വചനമേ ഇനി അഭി
നെ കാണിക്കുന്നു-

ശ്രീ- കൊപ്യപ്രകൃതികളാണെന്നുവിവേകമുള്ളവർ
നന്ദം സുപ്രീതികളാണെന്നുപ്രകൃതികളാണെന്നുപ്രീതി
സുപ്രീതികളാണെന്നുപ്രകൃതികളാണെന്നുപ്രീതി
സുപ്രീതികളാണെന്നുപ്രകൃതികളാണെന്നുപ്രീതി
സുപ്രീതികളാണെന്നുപ്രകൃതികളാണെന്നുപ്രീതി
സുപ്രീതികളാണെന്നുപ്രകൃതികളാണെന്നുപ്രീതി
സുപ്രീതികളാണെന്നുപ്രകൃതികളാണെന്നുപ്രീതി
സുപ്രീതികളാണെന്നുപ്രകൃതികളാണെന്നുപ്രീതി

അനപയാമം—പ്രകൃതിന്റെ അഭിജ്ഞാനം അറിവാനായികൊണ്ടുള്ള
ഇല്ലാ മരണത്തെപ്പോലെ മരിക്കൽ അവിടെ ഇരിക്കുന്ന നില്ക്കുന്ന
രാശിയുടെ അധിപനപറഞ്ഞു ജാതിയെ പ്രകൃതിന്റെ അ
തിയാക്കി പറഞ്ഞുകൊൾക. ഇതിനോടനുബന്ധിച്ച് അതിയെ
വിപ്രാദിത ഇന്ദ്രിയം മൊഴിക്കുകയും അനുസരിച്ചു ഗ്രഹിച്ചു
കൊൾക-

സാരം—പ്രകൃതിയെ ഇപ്രകാരം അറിഞ്ഞിട്ട
പ്രതിതിയാ അവരോടായിട്ട കാര്യമായി ഭവിക്കുന്നു- ആപത്ത
ഇല്ലാമിതിൽ തത്പ്രീതി സതിയായിരിക്കും വിഷയത്തിൽ സം
പത്തുവിക്കും. ഇവിടെ അഭിജ്ഞാനം ഭവിക്കുന്നു-

നായിയും കാനമെഹനായിയും നിധിവിചയകരനായിയും കി
തരനായിയും ഭൂമിരാഗനായിയും രാത്രിയിൽ ഹകാദിയായി
യുമിരിക്കുന്ന ഒരു പുരാണ ഗ്രന്ഥിക്കുന്നു-

സാരം— ശൈവങ്ങളായിരിക്കുന്നഭൂതങ്ങൾലോമമുള്ളവനെ
യും ഭൂതങ്ങളായ കൂടിയവനെയും ഭയംമെതുവായിട്ടുവിവരണ
യവനെയും ഘർച്ചവനെയും വളരെശാശ്വമുള്ളവനെയും പുല
വൈരത്തെടുകൂടിയവനെയും ധനനാശം വന്നവനെയും ഇ
ഷ്ടങ്ങളുള്ളോടു വെർപിരിഞ്ഞവനെയും ഭയപ്പെടുന്നവനെയും അ
ശുചിയുള്ളവനെയും രോഗങ്ങളോടു കൂടിയവനെയും അധികമാ
യധാരം നിമിത്തമായി കണ്ടെടു വിട്ടവനെയും മനോഹര
മായഭാഗത്തെടുകൂടിയവനെയും നിധിയെ ഹിതപ്പെടുന്നവനെയും
ധൈര്യത്തെടുകൂടിയവനെയും ആരോടൊന്നെങ്കിലും ധരിച്ചവനെ
യും രാത്രിയിൽ അസഹായനായിസഞ്ചരിക്കുന്നവനെയും ബാ
ധിക്കുന്നു. പ്രാപ്തകാലമെന്നുള്ളവിശേഷംകൊണ്ടു ബാധാ
സമയം പ്രാപ്തമായിരിക്കുകയും വെണമെന്നുഗ്രഹിച്ചുകൊൾക.
അതുപോലെത്തീർത്താൽ മുമ്പെടുകപ്പെട്ടതുകൊണ്ടു പിന്നെപ
ടുകപ്പെടുന്നതുകൊണ്ടു സംബന്ധിക്കുന്നതുമാകുന്നു. അതുപോലെ
വായിട്ടു അപ്രാപ്തകാലമായ പുലർന്നു ലൊഭാദികൾ സംഭവി
ച്ചുപോകുന്നവർ ഉണ്ടാകയില്ലെന്നു. പ്രാപ്തകാലനായാലും അ
വനെ ബാധിക്കുന്നതൊഴിൽ ലൊഭാദികളെ ഭൂതങ്ങൾപ്രദീക്ഷി
ച്ചിരിക്കുമെന്നു ഗ്രഹിച്ചുകൊൾക- അല്ലാതെകിൽ പ്രാപ്തകാല
നായിരിക്കുന്നവനെയും ബാധിക്കുന്നു എന്നുവന്നു ഗ്രഹിക്കാ
കാലമെന്നതിന്റെ അർത്ഥം. ഭൂതബാധാനിമിത്തമായിരിക്കുന്ന
ജ്ഞാപമെന്നാകുന്നു. അങ്ങനെയുള്ളവരികയാൽ ഉള്ളബാധക
വെറേമെന്നു നിമിത്തമില്ലായ്കയാൽ അതിന്നു പ്രതിവിധിയെ
ല്ലമറ്റുള്ളവെല്ലാകാൽ ഉണ്ടാകപ്പെട്ടബാധകപ്രതിവിധിയുടെ
ഇതരങ്ങളെമാകുന്നതെന്നു ധരിച്ചുകൊൾകയും വെണം-

ഭൂത- ശൈവഭൂതപ്രസൂതമിന്നവസുരമാമുപാനന്ദ
കനാനന്ദമുപന്നസന്തപാ സുരശരവിപശാമുപാനന്ദപി
യാദൈദി മഹാഭൂതാദിസമാമുസമയമുപാനന്ദപിപാദ
കനീമഹാനന്ദകാനമെഹാസ്മിമമിവികിമാ ഇത്യകാസ്സ
സുശരണിഇതി

അപായം— ഇത്യകന്ദർശൈവഭൂതയായിയും പ്ര
സൂതയായിയും അഭിനവസുരയായിയും മൂലാനന്ദകയോ
യിയും നഗ്നയായിയും ഉൽപന്നസമയമായും സുരശരവി

ധാരാതായ ഭക്തന്മാരുടെ അഭിപ്രായം അനുസരിച്ചു
ചെയ്യപ്പെട്ടിരിക്കുന്നുവോ അതൊക്കയും മന്നം രംഗപരകല്പന
യുമെന്നതിന്നു ഞായരത്തെ ഗ്രഹിക്കുകയും അതിനെ ഉദ്ദേശ
്യമായിട്ട് വിവരത്തെ അന്യശാസ്ത്രങ്ങളിൽ നിന്നു അറിയുകയും
ചെയ്യേണ്ടതാകും.

൫൭. ഗുഹാശുക്തശൈലാഗ്രവനോ പവനസാന്ദ്രമുസരിചോ
പിസരോ കൃപയാകൊമനപതാംഭരഃ ||

൫൮. സംഗമസരിദോവത്തംഗാകലേശ്രുത്യന്ദിരേ |
ഐകവൃക്ഷാചിതാസ്യാനെപ്രഭൃഷ്ടൈവൈരാഗ്രധേ |

൫൯. നിധിശൈലസങ്കേതൈവിലപോരൈചുക്തമേ |
ഗ്രാമസിമാന്തമൊരുസ്യാനെചക്ഷേത്രരീതമയാഃ |

൬൦. അരാമോദ്യാനായാസ്സേതഡപ്രാസാദോലകൈചി
കീഡാപരാവസന്ത്യൈകസ്യാനെക്ഷേപരൈകുഹിഗ്രന്ഥാഇതി ||

അനന്തരം— ഗുഹാശുക്തശൈലാഗ്രവനോ പവനസാ
ന്ദ്രമുസരിചോപിസരോ കൃപയാകൊമനപത്തംഭരഃ കടവും
സംഗമവും സരിലാവത്തവും ഗോകുവും ശ്രുത്യന്ദിരവും ഐ
കവൃക്ഷവും ചിതാസ്യാനവും പ്രഭൃഷ്ടമായിരിക്കുന്ന വൈരാ
ഗ്രധേയും നിധിശൈലവും രസക്ഷേത്രവും വിലപാരവും ചതു
സ്തമവും ഗ്രാമസിമാന്തവും മാതൃസ്യാനവും ക്ഷേത്രരീതമയാ
ഃ അരാമോദ്യാനവും സൈതഡപ്രാസാദോലകൈഃ ശീമാകന
ഃകം സ്യാനങ്ങളിൽ ഞാനു ഗ്രഹങ്ങൾ കീഡാപരന്മാരായി വസിക്കുന്നു.

സാരം— ഗുഹയിലും പാറശുക്തത്തിലും പശുക്കളിനുകഴിയും കാ
ട്ടിലും കാടിന്റെ സമീപത്തിങ്കലും പർവതത്തിന്റെ ചെരിവുപാ
ട്ടിലും പുറകത്തും ചെറുകുളത്തിൻ കരയിലും പൊയികകരയി
ലും കിണറുകരയിലും ഞാടകുളത്തിൻ കരയിലും കടൽവക്കത്തും
പുഴയും സമുദ്രവും തമ്മിൽ ചെറുതന്നെടത്തും പുഴുഴിയിലും വള
രെ ചുറ്റുകൾ ചെയ്യുന്നെടത്തും അതമില്ലാത്തഗ്രഹത്തിലും ഒറ്റ
യായ മരം നില്ക്കുന്നെടത്തും ചുടലസ്ഥലത്തിങ്കലും നന്നത്തൊഴ
കിയ ദൈവാലയത്തിങ്കലും നിധിയുള്ളെടത്തും രസംവിട്ടയുന്ന
സ്ഥലത്തിങ്കലും തുരന്നുണ്ടാക്കിയ വഴിയിലും നാൽക്കൊൽപെരു
വഴിയിലും ഗ്രാമവസാന പ്രദേശത്തിങ്കലും മാതൃസ്യാനത്തിങ്ക
ലും കരക്ഷേത്രം പ്രയാഗംഗയാ ഇന്ദ്രാഭിയായ പുണ്യസ്ഥല
ത്തിങ്കലും പുണ്യതീർത്തിങ്കലും പുക്കാവിലും പള്ളിച്ചുക്കാവിലും
വെങ്കളിമാടത്തിനെയും ഏനിലമാളികയിനെയും കൊത്തുത്തീ

ഈ അപ്രകാരമുള്ള ലക്ഷണത്തെ ഇനി ഇവിടെ പറയുന്നു-
നൂറ് സ്തംഭങ്ങളുൾക്കൊണ്ടു സമീകൃതമാണെന്നു പറയുന്നതാണിത്. അപ്രകാരം
പ്രമാണമുണ്ടാകുന്നതുപ്രകാരമാണിത്.

൧൦- ഗന്ധമാലപ്രിയോധിരെന്നു നൂറ് ഉഷ്ണിസ്സുഗ്രഹി മേ
വാന്നിദൻസ്തുവനേന്ദ്രോൻബ്രഹ്മമേധിസ്സുവിഷ്ണുഃ പരമഃ ||

൧൧- ഘോരാനന്ദോയാഗ്രപുഗാഗ്രഹാസീസവിസ്മയഃ ദദോ
മെസ്സൻപ്രഭുരാശീസകംപാദഗൊസുഗ്രഹി ||

അനന്തരം—സ്തംഭനായി സുഗന്ധനായി ഭക്ഷണസമീ
യായി ഹൃദിനായി മോക്ഷത്തിൽ രക്തനായി അപ്രമാണാ
യി അപ്രമാണമുക്തനായി സ്വപ്രകാശമായി അപ്രകാശനനാ
യി ഗന്ധമാലപ്രിയനായി ധീരനായി സൗമ്യമുഷ്ണിയാമായിരി
ക്കുന്നവൻ സുഗ്രഹിയായി ഭവിക്കുന്നു- മേവന്മാരെ നിന്ദ
നായി ഭക്തന്മാരെ സ്തുവനായി ബ്രഹ്മമേധിയായി ജിഹ്വമോ
ചനനായി ഘോരന്മാരായി നിഷേധനായി ഗാഗ്രഹാസിയായി സ
വിസ്മയനായി മുദ്രയെ മെല്ലെന്നായി പ്രഭുരാശിയായി സകംപം
ഗനായിരിക്കുന്നവൻ അസുഗ്രഹിയായി ഭവിക്കുന്നു-

സാരം— മൂലിച്ചു ചന്ദനമുദകലായമുദകമു മേഖലത്തെ സുര
ഭിയാകി സന്തോഷത്തോടുകൂടിയവനായി മേഖലയെത്തിൽ
മല്ലാസമയവും വസിക്കുകയും വളരെ പറയാതെ ഇരിക്കുകയും
മറ്റുള്ളവർ കണ്ടതിരിക്കുകയും ഭക്തിയും കുറയും കൊപിക്കാ
തെ ഇരിക്കുകയും ഗന്ധമാലങ്ങളിൽ പ്രീതിഭവിക്കുകയും ധൈ
ര്യവും ഉഷ്ണി ക സൗമ്യരായുണ്ടാകയും മേഖലഗ്രഹാസിയായുള്ളവ
ന്റെ ലക്ഷണമാകുന്നു- മേവന്മാരെ നിന്ദിക്കുകയും അസുരന്മാ
രെ സ്തുതിക്കുകയും ബ്രഹ്മമേധിൻ മേഖലമുണ്ടാകയും ഉഷ്ണിക്ക
വളവുചെയ്യുകയും ഭക്തസ്തംഭനായിരിക്കുകയും യജമാനന്മാരോടുക
യും ഗാഗ്രഹാസിയും വളരെ ചിരിക്കുകയും അർത്ഥമസന്തോ
കൂടിയവനായിരിക്കുകയും മുദ്രകളെ കൈക്കൊണ്ടു കാണിക്കുക
യും വളരെ അഭക്തിക്കുകയും മേഖല വിറക്കുകയും അസുഗ്രഹ
മോഡയുള്ളവന്റെ ലക്ഷണമാകുന്നു-

൧൨- പാനിയമുള്ളമോദിപിപാസസ്സു കപണീമിമൻ! ഭവി
സപ്തിംശോക്ഷാഃക്രോധാലുരചലൈവസൻ ||

൧൩. സകംപാദഗൊദേഹനാൻപദമുസ്സുഗാഗ്രഹി ||
അപ്രമാണഗന്ധമാലപ്രിയസ്സുഗ്രഹി ||

൧൪. പുളിനാഭേവസനസ്സുഗന്ധപരോക്ഷമേഖലാമു കൃഷി പി
ബൻക്ഷിപ്തംഹസൻക്രിഡൻഘോരഗന്ധമപി ||

വിശ്വകർമ്മൻ കർമ്മം ചെയ്തപ്പോൾ അദ്ദേഹം
 കർമ്മം ചെയ്തപ്പോൾ അദ്ദേഹം ചെയ്തപ്പോൾ
 ൪൦൦ പ്രശ്നമാത്രം
 നാലിടം നാലിടം നാലിടം നാലിടം

ശായിരടന്നായി ഹസന്നായി സ്ത്രീഭാവിയായി ജന്മക്കളോ
 സന്നായി ഏല്പാസമയത്തിങ്കലും അശ്വന്നായി കലഹപ്രിയ
 നായി രാഗിയായി പരാജയത്തായി ക്രൂരനായി സ്വപ്നവാ
 കായിരിക്കുന്നവൻ കശ്ശലകൂടിയായി ഭവിക്കുന്നു-

സാരം— ഓടകയും രാൻറശരീരത്തിങ്കൽ കട്ടിച്ചു മാ.സം
 തിന്നുകയും മല്ലേത്തയും ഭക്തത്തെയും കട്ടിക്കുകയും ആരമില്ലാ
 ത്തെടത്തഇരിക്കുകയും ചെയ്തിന്റെററിറപൊലെ ഉജ്ജനിറത്തോ
 ട കൂടിയവനായും ലജ്ജയൊട കൂടാത്തവനായും കൂരനായും
 കൊപത്തോട കൂടിയവനായും ശ്രദ്ധയില്ലാത്തവനായും
 രാത്രിയിൽ സഹരിക്കുകയും ബലവാനായിരിക്കുകയും രക്ഷ
 സഗ്രഹബാധയുളളവന്റെ ലക്ഷണമാകുന്നു-

ചിരിച്ചു മുഖംകുട്ടി ആരെയും കാണാതെ കയ്യിന്റെവിചല
 കൾമടക്കി കണ്ണടത്ത കാണിക്കാതെമറച്ചുവെക്കുകയും മട്ടിന്തെ
 ൽ രലവെച്ചിരിക്കുകയും കൂരട്ടപ്പീരായിരിക്കുകയും ഹേസഗ്ര
 ഹത്താൽ ബാധിക്കപ്പെട്ടവന്റെലക്ഷണമാകുന്നു.

മലം ചളിത്തുകളോ വാരിമെൻതെയ്യുകയും ശൈവത്തോടകൂ
 ടാത്തവനായും ഭൃത്യത്തിൽ കിടക്കുകയും കരയുകയും ചിരിക്കുക
 യും സ്ത്രീകളോടൊരിക്കലും ജന്മക്കളെയേല്പേട്ടാകുകയും ഹല്ലാ
 സമയത്തിങ്കലും ഭക്തിക്കുകയും കലഹപ്രിയനായിരിക്കുകയും
 ഓരൊരൊപദാർശങ്ങളിൽരാഗംവർഷിക്കുകയും അസ്വസ്ഥത്തെ
 അപഹരിക്കുകയും കൊപംവർഷിക്കുകയും വളരെ ഹരയാതെ
 റിക്കുകയും കശ്ശലഗ്രഹബാധയുളളവന്റെലക്ഷണമാകുന്നു-

ഘൃ- നിഃസ്മയാവിഹപലഃപശ്ചാന്നനിമൈരണമബ്രവൻ
 പരിഹാസികവൈശ്വത്വനിസ്മയഗ്രഹബാധിതഃ||

ഞ- അസംഗതാർത്ഥവാഗ്ദോഷീശീരംഗസ്ഥിർഗൃഹീക്ഷണഃ|
 ഭക്താവശ്യഃകൃഷ്ണംഗാനിർലാഭ്യേകഗ്രഹി||

അനപയാർത്ഥം— അസംഗതാർത്ഥവാക്യാചിഭോഷിയായിശീ
 രംഗനായിരിഗൃഹീക്ഷണനായി ഭക്തിയിങ്കൽ അതുപുനായി
 കൃഷ്ണംഗനായി നിർലബനായിരിക്കുന്നവൻ സ്മയകഗ്രഹിയായി
 ഭവിക്കുന്നു-

സാരം— അരിൽ ചെരാത്തതുകഴുത പദാർത്ഥങ്ങളോടകൂടിയ
 വാക്കുകളെപറയും മുത്തന്റെറനെന്തെയും മുതവസ്തുവിങ്കലും
 പ്രീതിയില്ലായ്മയും ദൈവംതന്നത്തു കറത്തുമിരിക്കുകയും ഉച്ഛിവി
 ലത്തത്തിലാകയും ഭക്ഷിച്ചാൽ ഉച്ഛിയില്ലായ്മയും ദൈവമാലിന്യ
 ത്തെ ധരിക്കാതെ ഇരിക്കുകയും ഭൃത്യകഗ്രഹത്താൽ ബാധിക്ക

യിയും നൃത്യനായിയും സപന്മനായിയും ഭവിക്കണമെന്നായി
യും ബഹുഭക്തനായിയും ബഹുലാഭിയായിരമിരിക്കുന്നവൻ പ്ര
ലാപഗ്രഹപീഡിതനായി ഭവിക്കും.

സാരം—തന്റെ ശരീരവയവങ്ങളെ താൻ തന്നെ ശിഖാഭി
കൾ കൊണ്ടിട്ടിച്ചു ചരക്കുകയും ശരീരം വരണ്ടിരിക്കുകയും നൃ
ത്തം വെക്കുകയും വേറെ ഒരു ചിന്തയുമില്ലാതെ ആകയും ചില
പ്പൊൾ ചിരിക്കുകയും വളരെ ഭക്ഷിക്കുകയും വളരെ പറയുകയും
പ്രലാപ ഗ്രഹബാധയുള്ളവന്റെ ലക്ഷണമാകുന്നു.

പു. ഖരരൂക്ഷസപരശ്ശൂ നൃദിനസെവിപ്രലാപകഃ | ദ്വേ
ന്ധന്യാഭുചിജ്ഞാലി പിശാചഗ്രഹപീഡിതഃ ||

അനപയാത്ം— ഖരരൂക്ഷസപരനായിയും ശൂന്യദിനസെ
വിയായിയും പ്രലാപകനായിയും ദ്വേന്ധനനായിയും അശുചി
യായിയും ലോലനായിയും ഇരിക്കുന്നവൻ പിശാചഗ്രഹപീ
ഡിതനായി ഭവിക്കും-

സാരം—ഒച്ചതൃക്കിടമായിട്ടും കൂരായിട്ടുമിരിക്കുകയും അ
നന്മാവാക്കുകളെ പറകയും ഷൈത്തിന്നു ദ്വേന്ധനനാടയും അ
ശുദ്ധനായിരിക്കുകയും ഇക്കത്തോടു കൂടിയവനാകയും പിശാ
ചഗ്രഹബാധയുള്ളവന്റെ ലക്ഷണമാകുന്നു-

പു. രജ്ജയൻലോലരക്താക്ഷോർദ്ധ്വോവിധിപംകലൈപ
കഃ | ബഹുഭക്തസംഗകപശ്ചദിനവാഗന്യജഗ്രഹീ ||

അനപയാത്ം— രജ്ജയനനായിയും ലോലരക്താക്ഷനായി
യും ലുബ്ധനായിയും വിധിപംകലൈപകനായിയും ബഹുഭക്തനായിയും
സംഗകപനായിയും ദീനവാക്കായിരമിരിക്കുന്നവൻ ശാന്ത്യ
ജഗ്രഹിയായി ഭവിക്കും-

സാരം— ഷില്ലാവരെയും നിന്ദിക്കുകയും കണ്ണുകൾ ഇളക്ക
ത്തോടും ചുവപ്പോടും കൂടിയതുകൂടി ഭവിക്കുകയും ലുബ്ധനാ
കയും മലം, ചളി ഇതുകളെ ധാരിമെന് തെക്കുകയും പട്ടമെ ഭക്ഷി
ക്കുകയും കൈകാൽ മുതലായ അവയവങ്ങളെ വിറപ്പിക്കുകയും
വാക്കിന്നു ദീനത ഭവിക്കുകയും അന്ത്യജഗ്രഹബാധയുള്ളവന്റെ
ലക്ഷണമാകുന്നു-

പു. ബഹുഭക്തചിന്തിതഃജാനൻചിരിതാശീ ചലൈകുണ്ഡഃ |
നിർമ്മൂഢാമേകഗന്ധസ്ഥിരാനഗോയാനിജഗ്രഹീ ||

അനപയാത്ം— ബഹുഭക്തനായി ചിന്തിതത്തെ ജാനനനായി
വിശിതാശിയായി ചലൈകുണ്ഡനനായിനിർമ്മൂഢനനായി മേക
ഗന്ധനായി സ്ഥിരാനനായിരിക്കുന്നവൻ യോഗിജഗ്രഹിയായി

ലിങ്കാമരമിങ്കാമരൈവരതന്ത്രസാധ്യതമന്ത്രിണഃ||

അനന്തരം— മന്ത്രകാമഗ്രഹിയായിരിക്കുന്നനരൻ വ
പ്രപുഷ്ടാഭിയികർമ്മിണനീപകന്നായിപന്ത്രഗ്രാഹംഗുണകളിൽ
വിരന്നായി മുഖക്കുരുളെവിധുനപന്നായി ഹൃഷ്ടനായി ഭവി
ക്കും- വൈദ്യനെ പര്യന്തയാൽ പ്രലങ്കിതനായി രന്നോ
യിരക്കാകുന്നായിട്ടുറത്തുവെക്കുകയും ചെയ്യുന്ന യാപനോരു
ത്തൻ നാലുപാവും പശ്യന്നാളപിഗന്നായി ശ്രദ്ധാർഹപരാ
ദികന്നായി ക്ഷുന്ത്രജ്ഞാനായി ശിരോശാഗിയായിട്ടു രന്നേ
മെ തന്നെമെന്നബ്രൂപന്നായി ഭവിക്കുന്നുപൊ അവൻബ
ലിങ്കാമനാകുന്നു-യാചംനാരത്തൻ ഉപിഗന്നായി സ്ത്രീനേവി
കർ ക്രിഡനായി പ്രിയവാദിയായി അനുപദവിയായി സ്ത്രീ
രന്നായി മാല്യാഭലകാരനായി ശുചിയായിട്ടു രതിയെ യാചിക്ക
ന്നുപൊഅവൻരമിങ്കാമനാകുന്നു- ഗുവരാകും മന്ത്രിയാർസാ
ധ്യന്മാരാകുന്നു-

സാരം— മന്ത്രകാമഗ്രഹത്താൽ ബാധിക്കപ്പെട്ടാനുകൂൽ
മതിയിരുന്നെലോ മരംമുടലാമതിനേലോ കരയെറി മനസ്സാലെ
വീഴും തീച്ചിലും നീലയില്ലാത്തമെല്ലത്തിലുംചാടും തലമുടികൾ
ത്തേ ഹർഷിച്ചിരിക്കും പ്രതികൂലചൈവാനായിരുന്നവനെക്ക
ണ്ടാർശധികമായിസംസാരിക്കുകയും കരയുകയും റുത്തുവെക്ക
ുകയും ചെയ്യും-

ബലികാമഗ്രഹത്താൽബാധിക്കപ്പെട്ടവൻ നാലുപാപനോക്കും
ഈത്തോട്ടുടിയവനായിരിക്കും വയറിൽവെണയും, ചൂടും,
പനിയും അധിക്കായിവിശപ്പും രണ്ണീർപ്പുംഘവു, മലവെറിയ
മുണ്ടാകും തന്നെമെ തന്നെമെ എന്നുപറകയുംചെയ്യും-

രതികാമഗ്രഹത്താൽ ബാധിക്കപ്പെട്ടവൻ ഈത്തോട്ടുടിയ
വനായി സ്ത്രീകളുടെിനെ അനുവരയുടെ ശരീരത്തികൽ ക്രിഡി
ക്കും- നല്ലവാക്കുകൾപറയും പരോപദവത്തെവെക്കയില്ലകഴി
പ്പുമാലമുഖംഘരണംകരയ്ക്കെധരിച്ചു ശുദ്ധനായിരതിയെക്ക
പെക്കിയിരിക്കും

ബലികാമൻ മാന്ത്രികന്റെബലിക്രിയ കൊണ്ടുസന്തോഷിച്ചു
ഴിച്ചുചോരം- രതികാമനെ ഹൃദ്രബലികൾകൊടുത്താലും ബാ
ധിക്കപ്പെട്ട ശരീരത്തെഉപേക്ഷിക്കയില്ല എന്നമുമ്പെപറഞ്ഞി
ട്ടുള്ള അതുകൊണ്ടുഇവിടെ ബലികാമനും രതികാമനുംമന്ത്രിയാ
ർസാധ്യന്മാരാകുന്നുഎന്നുപറഞ്ഞതിന്നു ബലികാമനോ ഉപദ
മശാസനം അഗ്രഹം തന്നെവർപെടുത്തികളഞ്ഞിട്ടുരതികാമന്റെഉ

സാരം— മദം, കകിടകം, തുലാം, മകരം- ഇങ്ങിനെ ഉള്ള ചരരാശികളിലൊന്ന ആരൂഢമായിവന്നാൽ അവിടെ ആരൂഢത്തിന്റെ പകിന്നൊന്നാമത്തെ രാശിയെത്രെ ബാധകസ്ഥാനമാകുന്നു- ഇടവം, ചിങ്ങം, വൃശ്ചികം, കുംഭം, ഇങ്ങിനെ ഉള്ള സ്ഥിരരാശികളിൽ ഒന്ന ആരൂഢമായിവന്നാൽ അവിടെ ആരൂഢത്തിന്റെ ദ്വയമാമത്തെ രാശിയെത്രെ ബാധകസ്ഥാനമാകുന്നു- മിഥുനം, കന്നി, ധനു, മീനം- ഇങ്ങിനെ ഉള്ള ഉഭയ രാശികളിൽ ഒന്ന ആരൂഢമായി വന്നാൽ അവിടെ ആരൂഢത്തിന്റെ ഏഴാമത്തെ രാശിയെത്രെ ബാധക സ്ഥാനമാകുന്നു-

മേൽപറഞ്ഞ മൂന്നുബാധകസ്ഥാനങ്ങളുടെയും കേന്ദ്രരാശികളും ബാധകസ്ഥാനങ്ങൾ തന്നെ എന്നു ചിലർ പറയുന്നു. ചരരാശികൾക്കു കുംഭവും, വൃശ്ചികം, ധനു, ചിങ്ങം, കന്നി ഇതുകൾക്കു വൃശ്ചികവും ഇടവത്തിന്നു മകരവും കുംഭത്തിന്നു കർക്കടകവും മിഥുനത്തിന്നും മീനത്തിന്നും ധനുവും ബാധകസ്ഥാനം-ഇങ്ങിനെ ബാധാവിചാരത്തിങ്കൽ മൂന്നുപക്ഷങ്ങൾ ഉണ്ടു ഇതുകൾക്കു ഒന്നാമത്തേതും മൂന്നാമത്തേതും ഏല്പാ പ്രശ്നങ്ങളിലും സ്ഥിരരാശികളെപ്പോലെ യോഗ്യങ്ങളാകുന്നു- രണ്ടാമത്തേതിനെ ചിലെടത്തു ഗ്രഹിച്ചുകൊൾക-

൧൧൧. പിത്തോണ്ണെത്രായശ്ലോകാഃപ്രശ്നാനുക്യാനപദ്ധയൈഃ | യേപ്രാഗ്ഗ്രഹികയൈപ്രോക്താശ്ചിന്തയൈദിഹതാനപി ||

അനപയാത്ഥം— മഹേന്ദ്രഗ്രഹികയത്തിങ്കൽ പ്രശ്നാനുക്യാനപദ്ധയീയിലുള്ള പിത്തോണ്ണെത്രാദികളായ യാവചില ശ്ലോകങ്ങൾ പ്രോക്തങ്ങളായി മേരിക്കുന്നുവോ അതുകളേയും ഇവിടെ ചിന്തിക്കണം-

സാരം— പിത്തോണ്ണെത്രാദികളായ അനുക്യാന പദ്ധയീയിലെ ശ്ലോകങ്ങൾ ഇവിടെ തൊഗനീരൂപണപ്രകരണത്തിങ്കൽപറകപ്പെട്ടിട്ടുണ്ടു അതുകളേ ഇവിടെയും വിചാരിക്കണം-

(വാ) അലമതിപ്രസംഗൈനപ്രകൃതൈവാനുസരമഃ ||

അനപയാത്ഥം— അതിപ്രസംഗം കൊണ്ടുനാശ്യമില്ല പ്രകൃതത്തേത്തന്നെ അങ്ങൾ അനുസരിക്കുന്നു-

സാരം—സ്പഷ്ടമാകുന്നു-

൧൧൨. ബാധകാധിപതില്യംഖഗൗരംവായുഃ ക്ഷയൈശ്ചിദശാഭിക്ഷണൈനാപിബാധാസ്പ്രാദുഷ്ടിസംഖോ ||

മുണ്ടായിട്ടും ചൊല്ലിക്കൊടുത്തുനിന്നവനായിട്ടും ഉവിച്ചാൽ ഉ
പ്പിമ്പൊടമെതുവായിട്ടുള്ള ശൈവത്തെ പറയണം- ലഗ്നത്തി
ന്നു പാപമൊഗവും അഴമെത്തു ശനിയും ചന്ദ്രനും പാപമുപ്പി
യു മുണ്ടായാൽ പിശാചുദർശനം മെതുവായിട്ടുള്ള ശൈവത്തെ പ
റയണം-

മ.൧൩. ലഗ്നാശവെസ്യുച്ഛിബ്ബാധകൈശൈത്തം നിമന്തം
യമിസ്യ ശരൂഃ | ജ്ഞാതും സമയേത് ഗ്രഹപീഡനം സ്യാമവേം
ശ്രീധരൈവേവിശോവണി ||

അനപചായ്മം-—ബാധകൈശൻ ലഗ്നാശവെസ്യുവാക്ന
ഹംകിൽ രമിപ്പാനായിക്കൊണ്ടും അവന്റെ ശരൂവാകന്നു എ
കിൽ മിനിപ്പാനായിക്കൊണ്ടും സമനാകന്നു എകിൽ ഭൂമിപ്പാ
നായിക്കൊണ്ടും ഇങ്ങിനെ ഗ്രഹപീഡനം മൂന്നു പ്രകാരമായി
ഉപിക്കുമെന്ന ദൈവവിത്തുകൾ പറയുന്നു.

സാരം-—ബാധകാശാസനാധിപൻ ലഗ്നാധിപന്റെ വെസ്യ
വാക്നനു എകിൽ ദൈവകയുടെ ബാധമിപ്പാനായിക്കൊണ്ടാക
ന്നു- ശരൂവാകന്നു എകിൽ കൊല്ലുവാനായിക്കൊണ്ടാകുന്നു-
സമനാകന്നു എകിൽ ബലികർമ്മത്തെ അനുഭവിപ്പാനായിക്കൊ
ണ്ടാകന്നു ഇങ്ങിനെ ദൈവതാബാധയുടെ പ്രയോജനമെന്തെ
ങ്ങിനെക്കൊൾക-

മ.൧൪. അന്യതുലഗ്നശപരദുഷ്ടിയൊഗെരന്തം നിമന്തം ഉ
തികുച്ഛുവാദ്യാ | ബാധാധിപൈസ്യേരിമളോക്തുമവേശ്ര
മൊവീരൊധസുപിപുവപക്ഷഃ |

അനപചായ്മം-—അന്യന്മാരാകട്ടെ ബാധാധിപകൽ ലഗ്ന
ശപരദുഷ്ടിയൊഗം സത്തായിരിക്കും വിഷയത്തികൽ രമിപ്പാ
നായിക്കൊണ്ടും മൃതികുച്ഛുപന്മാരാൽ ഉള്ള ദുഷ്ടിയൊഗം സത്താ
യിരിക്കും വിഷയത്തികൽ നിമനിപ്പാനായിക്കൊണ്ടും ഇവക
ൽ അന്യന്മാരാൽ ഉള്ള ദുഷ്ടിയൊഗം സത്തായിരിക്കും വിഷയ
ത്തികൽ ഭൂമിപ്പാനായിക്കൊണ്ടും ഇങ്ങിനെ മൂന്നുപ്രകാരമെന്ന
വരിക്കുന്നു- വിശ്വാധം സത്തായിരിക്കും വിഷയത്തികൽ പു
ഷ്ടപക്ഷം ഗ്രഹമായി ഉപിക്കുന്നു-

സാരം-— ബാധകാധിപനും ലഗ്നാധിപന്റെ ദുഷ്ടിയൊ
യൊഗമൊ ഉണ്ടായാൽ രമിപ്പാനായിക്കൊണ്ടെന്നും കുച്ഛുവാദ്യാ
ധിപന്മാരുടെ ദുഷ്ടിയൊ യൊഗമൊ ഉണ്ടായാൽ മിനിപ്പാ
നായിക്കൊണ്ടെന്നും മറ്റുള്ള ഗ്രഹകളുടെ ദുഷ്ടിയൊഗത്താണ്ടാ
യാൽ ബലികർമ്മത്തെ അനുഭവിപ്പാനായിക്കൊണ്ടെന്നും ഗ്രഹ

ഉള്ളപ്രദേശവും തൊട്ടു പാമ്പിൻകാവു മെടത്തിൻറെന്നറി
 ക- കിഴക്കു പടിഞ്ഞാറു മുട്ടു പ്രദേശങ്ങളും കൃഷിയുള്ളതും മ
 ന്നൊരൊരായപ്രദേശവും ഇടവത്തിൻറെന്നറിക. ഉദ്യോഗവും
 അപലവും രംഗസ്ഥലവും മിഥുനത്തിൻറെന്നറിക. മിഥുന
 ത്തിന്ന മനോഹരമായ പ്രദേശവുമാ. ദേവസ്തീകളുടെവാസ
 സ്ഥാനമായ താമരത്തോടുകൂടെ സമീപകരകത്തിൻറെന്നറി
 ന്നറിക-

൧൧൨൨- സ്ഥാനം ഗുരോരൂസ്യ തുതുഗദേശശ്ശിഗൊക്ഷത്രവൈ
 ചിജവാസഭൂമിഃ ദൈവാലയശപചിപമന്ദിരാ ഹ്നീക്ഷത്രൈഷു
 വാസോവനികാഗ്രഹസ്യ ||

അനപയാമം— ഗുരോരൂൻറെസ്ഥാനമാകട്ടെ തുഗദേശ
 വും ഗോക്ഷത്രംവേചിജവാസഭൂമിയുമാകുന്നു- വനികാഗ്രഹ
 ത്തിൻറെവാസം ദൈവാലയശപചിപമന്ദിരാ ഹ്നീക്ഷത്രങ്ങളിൽ
 വേിക്കുന്നു-

സാരം— ചിങ്ങത്തിൻറെ സ്ഥാനം ഉയന്നപ്രദേശവും പ
 ശ്ചകളും ബ്രാഹ്മണരും വസിക്കുന്നതും അപലവുമാകുന്നു.
 കന്നിയുടെസ്ഥാനം അപലവും കതിരപ്പനിയും ആനപ്പനിയും
 സമുദ്രവും കൃഷിഭൂമിയുമാകുന്നു-

൧൧൨൩- ഭൂകസ്യവിശ്വാവണകാനനൈഷുകീടസ്യ വനീകരതാ
 കയോശ്ചി ആരാമസൈനാഗ്രഹയുദ്ധഭൂമിസാലേഷുവാസോന
 വമസ്യശാരോഃ||

അനപയാമം— ഭൂകത്തിൻറെ വാസം രഥാപണകാനന
 ങ്ങളിലും കീടത്തിൻറെവാസം വനീകരതാകങ്ങളിലും നവമമായി
 റിക്കുന്ന രാശിയുടെവാസം ആരാമസൈനാഗ്രഹയുദ്ധഭൂമിസാ
 ലങ്ങളിലുമാകുന്നു-

സാരം- തുലാശാശിയുടെസ്ഥാനം കെർപിതിയും അങ്ങടിയും ക
 ടുമാകുന്നു. മൂശ്ചികത്തിൻറെസ്ഥാനം പുറം പൊയ്യയുമാകുന്നു.
 ധനുവിൻറെസ്ഥാനം ഉദ്യോഗവും സൈനാഗ്രഹവും യുദ്ധഭൂമിയും
 ഏനിലമാളികയുമാകുന്നു-

൧൧൨൪- നദീമുഖോണ്ണനീഷാഖോസൈക്ഷപണസ്യരാശേ
 ഘടസ്യരചേതി ശപദ്രാബുപുണ്ണാമരമന്ദിരൈഷുരധീസ്യ വാ
 സുകഥിതൈമനീശ്ശ്രോഃ||

അനപയാമം— ഏണമാകുന്ന രാശിയുടെ വാസം നദീ
 ഖരണ്ണനീഷാഖോസങ്ങളിലാകുന്നു. ഘടത്തിൻറെ വാസം
 അതിൻറെ എന്നപൊരുത ആകുന്നു- രധീത്തിൻറെവാസം ര

കന്നദിഗ്രഹങ്ങളാൽ ബാലന്മാർക്കു തന്നെ ഭവിക്കുന്നതായ ബാ
ധയെ വിചാരിക്കുന്നു-

മുഖ്യം മന്ദചന്ദ്രജയോരൈതോചോമിഗുനനക്രയോഃ? ബാ
ധകസ്യാനസംസ്ഥയൈത്ബാലപീഡാവിനിദിശൈഃ||

അനപയാത്മം— മന്ദചന്ദ്രജന്മാരിൽവെച്ചു ഏകൻ ബാധ
കസ്യാനസംസ്ഥനായി ഭവിക്കുന്നു എങ്കിൽ ബാലപീഡയെ വി
നിശ്ചരിക്കേണം- അല്ലാ എങ്കിൽ മിഗുനനക്രയങ്ങളിൽവെച്ചു ഏ
കം ബാധകസ്യാനസംസ്ഥമാകുന്നു എങ്കിൽ ബാലപീഡയെ വി
നിശ്ചരിക്കേണം-

സാരം— ശനിമയാ ബുധനോ ബാധകസ്യാനത്തിങ്കൽ
നിന്നാലും ബാധകസ്യാനം മിഗുനമോ മേകമോ ഓടയിടുന്നാ
ലും ബാലപീഡയെ പറയണം-

(വാ) ഏതൻബാലപീഡാനിരൂപണവിഷയം||

സാരംസ്തൂഷ്ടമാകുന്നു -

(വാ) അഥവിഷ്ണോജനംനിരൂപ്യതേ||

അനപയാത്മം— അനന്തരം വിഷ്ണോജനം നിരൂപിക്കപ്പെ
ടുന്നു-

സാരംസ്തൂഷ്ടമാകുന്നു -

മുഖ്യം മിത്രരൂപത്രൈസപു മൈവാപ്തൈവൈമാന്ദ്രവാമൈത
ക്യതികൈപട്ടഭക്തിഃ? തത്രസ്ഥൈചാരിശപരൈപ്രയുക്താവി
ജ്ഞാതവ്യാസാനചൈദൈവയോഗാൽ||

അനപയാത്മം— മിത്രത്തിങ്കലോ പുത്രങ്കലോ സപുമന്തി
ങ്കലോ അയമന്തിങ്കലോ മേന്ദിയോ അഥിയോ തിക്യുന്നായിരി
ക്കും വിഷയത്തിങ്കൽ കൈപട്ടഭക്തി വാച്യയായി ഭവിക്കുന്നു-
അരിശപരൻ തത്രസ്ഥനായിട്ടുളളിരിക്കും വിഷയത്തിങ്കൽ അത
അരിപ്രയുക്താ എന്ന വിജ്ഞാതവ്യയായി ഭവിക്കുന്നു അരിശപ
രൻ തത്രസ്ഥനല്ല എങ്കിൽ ദൈവയോഗം ഹേതുവായിട്ടു എന്ന
വിജ്ഞാതവ്യയാകുന്നു -

സാരം— ഗുളികനോ രാഹുവോ ന്നാലാമേടത്തേക്കിലും ക്
യാമേടത്തേക്കിലും എട്ടാമേടത്തേക്കിലും എട്ടാമേടത്തേക്കിലും
നിന്നാൽ കൈവിഷം വയറ്റിൽപെട്ടിരിക്കുന്നു എന്നു പറയെ
ണം- മേൽപറഞ്ഞസ്ഥാനങ്ങളിൽവെച്ചു യാതൊന്നിങ്കൽ ഗുളിക
ന്റെയോരാഹുവിന്റെയോ സ്ഥിതി ഉണ്ടായെ അതിങ്കൽ ത
ന്നെ ആറാളവാധിപന്റെ സ്ഥിതിയുണ്ടായാൽ അതുശത്ര
വിനാൽ പെട്ടത്തപ്പെട്ടതാകുന്നു എന്നും ആറാളവാധിപൻ മ

സാരം.— ഉന്നാധിപനും ആറാം ഭാഗാധിപനും തമ്മിൽ സംവേദനമുണ്ടായാൽ വികാരം കൈമാറ്റം കൊടുവാനായിക്കൊണ്ടാകുന്നതു എന്നും ഉന്നാധിപനും ഏഴാം ഭാഗാധിപനും തമ്മിൽ സംവേദനമുണ്ടായാൽ വശീകരിപ്പാനായിക്കൊണ്ടാകുന്നതു എന്നും അറിയണം.

(൧) കൈപ്പിടക്കൊരുമനിരൂപണവിഷയം ॥

മേൽ എഴുതിയവാക്യത്തിന്റെ അർത്ഥം സ്പഷ്ടമാകുന്നു-

(൨) അഥശത്രുബാധാനിരൂപ്യതേ ॥

അനന്തരം ശത്രുബാധാനിരൂപികപ്പെടുന്നു എന്നും മേൽ എഴുതിയ വാക്യത്തിന്റെ അർത്ഥം-

൧൩൨. ശോകിത്രിതയസംഭൂതാഃ കൈവലബാധയാക്രമേണ ദ്വൈവിധ്യമിതിരോഗഃ. രാജേഷു പ്രാസ്തിഗദ്യതേ ॥

അനന്തരം.— ശോകിത്രിതയ സംഭൂതങ്ങളായിട്ടു കണയും ബാധയാൽ കൃതങ്ങളായിട്ടും ഭവിക്കുക ഫലമുണ്ടായിട്ടു രോഗങ്ങൾക്കു ദ്വൈവിധ്യം ഭവിക്കുന്നു. മുമ്പു തൽപ്രദേശം നിഗമിക്കപ്പെടുന്നു-

സാരം.— രോഗങ്ങൾ ബാധാസംബന്ധാത്താട കൂടാതെയും കൂടിയുണ്ടാകയാൽ ആതുകളെ കിരിച്ചറിവാനായിക്കൊണ്ടുള്ള ഉപായത്തെ മുമ്പു പറയുന്നു-

൧൩൩. ആരൂപ്യപ്രബലവദന്തിസുധിയോരോഗാൽഭവബാധയാ പ്രാസ്തിഗപ്രബലതഥാമയഗണോവാച്യം സ്മിദ്രാകോൽഭവാഃ | മേൽകുടുംബകൃപകേരവചിന്തപിഗദാസബാധയാൽഭവാനിദിശേഷദ്രസ്യ ശേഖിബലതൃശോകജനിതാൻ രോഗസ്തുപ്രോചോധാ ॥

൧൩൪. വ്യാധിനാശിശോഭാഭയം ക്ലിപ്തപോരശ്വപസ്മധി ബാധയാസബാധശീശരൈരസ്രോരൈകൃത്രശോകിതഃ-ഇതി ॥

അനന്തരം.— സുധീകൾ ആരൂപ്യം പ്രബലമായി സത്തായിരിക്കും. വിഷയത്തിങ്കൽ ബാധ ഫലമുണ്ടായിട്ടുള്ള രോഗാൽ ഭവത്തെ വദിക്കുന്നു. പ്രാസ്തിഗം പ്രബലമായി സത്തായിരിക്കും. വിഷയത്തിങ്കൽ അപ്രകാരം ശ്രീലോകക്കാൽ ഭവങ്ങളായിരിക്കുന്ന ആമയഗണങ്ങൾ വാച്യങ്ങളായി ഭവിക്കുന്നു. അപ്രകാരം ക്ലിപ്തപരിബാധയാലി സന്നായിരിക്കും. വിഷയത്തിങ്കൽ ബാധയാൽ ഉപങ്ങളായിരിക്കുന്ന ഗദങ്ങളെ നിശ്ചരിക്കണം- രസ്യശൻ അബലനായി സന്നായിരിക്കും. വിഷയത്തിങ്കൽ ശ്രീലോകജനിതങ്ങളായിരിക്കുന്ന ഗദങ്ങളെ നി

മനുഷ്യം മോളിചാരമേവകവ്യം ശ്രീഭൃഗുശാസ്ത്രം ബാധകാധിപതി
 ചാപഞ്ചയന്തർക്കുദഹമസ്യരാമിചാരതേതിചിയാ ||
 അന്നപചാരം— ബാധകാധിപൻ ശ്രീഭൃഗുശാസ്ത്രം അതിൽ
 മോളിചാരം അന്നവകവ്യമായി ഭവിക്കുന്നു. ചാപനാമകനാ
 അതിൽ ക്ഷുദ്രം അന്നവകവ്യമായി ഭവിക്കുന്നു. ആളിചാരം
 ഇങ്ങിനെ രണ്ടു പ്രകാരം അന്നവകവ്യം.
 സാരം— ബാധകാധിപൻ ശ്രീഭൃഗുശാസ്ത്രം അതിൽ മോളിചാര
 മെന്നതന്നെ പറയേണം. ചാപഗ്രാഹിതരിൽ ക്ഷുദ്രാഭിചാരമേ
 ന്നതന്നെ പറയേണം. ആളിചാരം ഇങ്ങിനെ രണ്ടു പ്രകാര
 മല്ലാതെ വെറെ ഇല്ല.
 മോളിചാരം മോളിചാരമിതി സ്യരാമിതികാരണാദികം യൽ
 കർമ്മതിയതേ ക്ഷുദ്രായൽ കീലാമിനിവന്യതേ ||
 അന്നപചാരം— ചൈതികളാൽ മാരണാമികമായിരിക്കുന്ന
 യാതൊരു കർമ്മം ചെയ്യുന്നതുപോലെയോ ഇതു മോളിചാരമായി ഭ
 വിക്കും. കീലാമിനിവനിക്കുറപ്പട്ടു എന്നതു യാതൊന്നോ ഇതു ക്ഷു
 ദ്രമായി ഭവിക്കും.
 സാരം— മോളിചാരമെന്നതു മന്ത്രശാസ്ത്രങ്ങളിൽ പ്രസി
 ഡമായി യും സമന്തമായി പ്രവൃത്തിക്കേണ്ടതുമാ യ മാരണാമി
 കർമ്മമാകുന്നു. ക്ഷുദ്രാഭിചാരമാകുന്നതു മരണം കഴിച്ചുകയാകുന്നു.
 അതിന്റെറഥമം മാരണാമി കർമ്മങ്ങളോടു തുല്യം അന്ന ശാസ്ത്ര
 പ്രസിദ്ധി അതിനാമുണ്ടു എങ്കിലും മന്ത്രശക്തി പ്രാധാന്യമുള്ള
 തു മോളിചാരമെന്നും ഔഷധാശക്തി പ്രാധാന്യമുള്ള ക്ഷുദ്രമെ
 ന്ന ധരിച്ചു കൊൾക.
 മനുഷ്യം— തിപായശക്തിയോഗാമുദാരണാമി തദസ്യ ച
 ജാതിപഞ്ചയഞ്ചയവകവ്യം തപ്രകാരം മകവ്യതേ ||
 അന്നപചാരം— തിപച്ചം അന്നിയോഗം മെതുവായിട്ടു യ
 വന്നൊരത്തൻ മാരണാമി ത്തായി ഭവിക്കുന്നുവോ ഇവനമാ
 കുന്നി ഇതിവതടം അതിവകവ്യയാകുന്നതു ആനന്ദം. കർമ്മ
 കാരം കവിക്കുറപ്പട്ടുന്നു.
 സാരം— ശത്രുവിന്റെയും ശത്രുപ്രേരണമെതുവായിട്ടു മാ
 രണാമി കർമ്മങ്ങളെച്ചേരന്റെ ജതിയെ പറയേണം. ആയത
 ഇന്ന പ്രകാരമെന്നു ഇന്നിപറയുന്നു.
 മനുഷ്യം— വണ്ണായസ്തു ക്ഷുദ്രാശൈശ്വഭവതിയിരിപ്പോ സ്തു ക്ഷുദ്രാ
 ശീതിതു യ്യാവാപിപ്യം വാധാപ്യരാശിമന്ത്രമേധിപന്തേയാപി വ
 ണ്ണപ്രയോഗേ || വിപ്രസ്യന്തിനരാശിപരണിപതിമരോ

ജനനാലും ആരാജ്യഭടന്മാരിന്നപറഞ്ഞുകൊടുക്കുന്ന ശത്രുവിന്റെയടുത്തു
 ശിഖിന്നപറഞ്ഞുകൊടുക്കുക- ആരാജ്യവാസിപൻ ബാധകസ്ഥാ
 നത്തിങ്കൽനിന്നാലും നോക്കിയാലും ബാധകാധിപനോടു കൂടിനി
 ന്നാലും ബാധകാധിപനെ നോക്കിയാലും അതുപോലെവെറെ
 വല്ല സംബന്ധമുണ്ടായിരുന്നാലും ആരാജ്യവാസിപന്റെ ജാ
 തിതന്നെ ശത്രുവിന്റെയടുക്കിലുണ്ടാകുന്നപറഞ്ഞുകൊടുക്കുക- ഇതുകൊ
 ണ്ടു ശത്രുവിന്റെയടുക്കൽ നില്ക്കുന്നവർക്കു പരസ്പരം പര
 സ്പരംകൊണ്ടു കൂട്ടംശയത്തെ പരിമിതിച്ചു മറ്റുപക്ഷങ്ങൾക്കും
 വിഷയമല്ലെ- ഇല്ലാത്തവർക്കുമായിരിക്കട്ടെ ഇനിപ്രായാശന
 വിന്റെ ജാതിനിർദ്ദേശത്തിങ്കലും ഇങ്ങിനെ വന്നിരിക്കുന്നസം
 ശയത്തെ പരിമിതിക്കുന്നു-

മൗ൩- കുടുംബാധിപതിസംബന്ധബാധകസ്വഗ്രഹസ്വപേ
 ത്തി യോഗാദിനാപ്രയോഗാത്മസ്യ ചലണ്ണോ ബാധകഭാഗിതീ||

മൗ൪- ബാധകഭാഗിതീപതി കുടുംബാധിപതിസംബന്ധാ
 യോഗി ബാധകാധിപതേയുണ്ണേ പ്രയോഗാത്മസ്യ ഹിനിദിശൈകീ||

അനപചാരം- ബാധകമായിരിക്കുന്നവർക്കു നീക്കുന്ന കുടുംബ
 അധിപതിസംബന്ധം യോഗാദിമേരുവായിട്ടുണ്ടായിരിക്കുന്നതും ചി
 ത് പ്രയോഗാദിനാപ്രയോഗാത്മസ്യ ചലണ്ണോ ബാധകഭാഗിതീപതി
 ക്കും- ബാധകഭാഗിതീപതി കുടുംബാധിപതിസംബന്ധാദികൾ ഉ
 കുന്നതും ചിത എന്നാൽ പ്രയോഗാദിനാപ്രയോഗാത്മസ്യ ചലണ്ണോ
 യുടെ വണ്ണത്തെ നിർദ്ദേശിക്കുന്നു-

സൗ൧- ആരാജ്യവാസിപൻ ബാധകസ്ഥാനത്തിങ്കൽ
 നിന്നാലും നോക്കിയാലും അതുപോലെവെറെവല്ല സം
 ബന്ധമുണ്ടായിരുന്നാലും ബാധകഭാഗിയുടെ ജാതിതന്നെ മര
 നോദികമുണ്ടെന്നുവെറുണ്ടാകുന്നപറഞ്ഞുകൊടുക്കുക- ബാ
 ധകാധിപൻ ആരാജ്യമുണ്ടായിരുന്നാലും നോക്കിയാലും ആരാജ്യ
 വാസിപനോടു കൂടിനിന്നാലും ആരാജ്യവാസിപനെ നോക്കിയാ
 ലും അതുപോലെവെറെവല്ല സംബന്ധമുണ്ടായിരുന്നാലും ബാ
 ധകാധിപന്റെ ജാതിതന്നെമേൽപറഞ്ഞവന്റെ ജാതിതന്നെപ
 രഞ്ഞുകൊടുക്കുക-

മൗ൫- വിപ്രവസുരസുരൈശ്ചൈവ ശത്രുമേകൈകൃത്യീയേയശ
 ശീവൈശ്ചൈവ ശത്രുമേകൈകൃത്യീയേയശ ശത്രുമേകൈകൃത്യീയേയശ
 ശീവൈശ്ചൈവ ശത്രുമേകൈകൃത്യീയേയശ

അനപചാരം- വരാഹമിഹി- മരത്തിങ്കൽ അസുരസുര
 സ്വന്മാർ വിപ്രന്മാരായിട്ടും ശത്രുമേകന്മാർ കൃത്യീയന്മാരായിട്ടും

ത്തിന്റെ അർത്ഥമാകുന്നു - ഇവിടെ എന്നതിന്നു ഭാതിയെ പദം എന്നവിധിയെത്തിക്കുക എന്നുസാരമാകുന്നു - ഇനിമാധവീയത്തിൽ ശ്ലോകം തന്നെ എഴുതപ്പെടുന്നു -

൧൦൮- വിപ്രാഥപയേന ഗൃഹസീമന്തരൂപതീക്ഷ്ണാഭൗരവൈ ശ്യാശീശാരിസുരൈവപി കലാകുരണൈഃ - ഇതി ||
അപായം - ഇരുസീമന്തർ വിപ്രാഥപയന്മാരാദിഭി

വികുന്നു - കരുണയർത്ഥരൂപതീക്ഷ്ണാഭൗരവൈ ശ്യാശീശാരിസുരൈവപി കലാകുരണൈഃ - ശശി വൈ ശ്യാനായിഭി കുന്നു - ശശിസുതൻ പൃഥ്വിയനായിഭി കുന്നു - അകുരണൻ അന്ത്യനായിഭി കുന്നു -

സാരം - ഇരുശ്ലോകന്മാർ ബ്രഹ്മണൻ ചൊല്ലുന്നതുമാരിത്യന്മാരായ ചന്ദൻ വൈശ്വൻ പാണ്ഡൻ ശ്രീമൻശനിചന്ദ്രന്മാർ - മേൽപ്രകാരമായമാധവത്തിൽ ശനിയുടെ ഭാതിയില്ലാത്തതായിരിക്കുന്നതിനെ എന്നതുതന്നെ വിശേഷമെന്നാകുന്നു -

(൧൦) കൃഷ്ണീയം

കൃഷ്ണീയമുണ്ടെന്നു മേൽ എഴുതിയവാക്യത്തിന്റെ സാരം -

൧൦൯- വിപ്രാഥഗൃഹസീമന്തരൂപതീക്ഷ്ണാഭൗരവൈ ശ്യാശീശാരിസുരൈവപി കലാകുരണൈഃ - ഇതി ||
വിപ്രാഥപയേന ഗൃഹസീമന്തരൂപതീക്ഷ്ണാഭൗരവൈ ശ്യാശീശാരിസുരൈവപി കലാകുരണൈഃ - ഇതി ||

അപായം - ഇരുശ്ലോകന്മാർ വിപ്രാഥപയന്മാരാദിഭി വികുന്നു - കരുണയർത്ഥരൂപതീക്ഷ്ണാഭൗരവൈ ശ്യാശീശാരിസുരൈവപി കലാകുരണൈഃ - ശശി വൈ ശ്യാനായിഭി കുന്നു - ശശിസുതൻ പൃഥ്വിയനായിഭി കുന്നു - അകുരണൻ അന്ത്യനായിഭി കുന്നു -

സാരം - ഇരുശ്ലോകന്മാർ ബ്രഹ്മണന്മാരായ ചന്ദൻ വൈശ്വൻ പാണ്ഡൻ ശ്രീമൻശനിചന്ദ്രന്മാർ - മേൽപ്രകാരമായമാധവത്തിൽ ശനിയുടെ ഭാതിയില്ലാത്തതായിരിക്കുന്നതിനെ എന്നതുതന്നെ വിശേഷമെന്നാകുന്നു -

൧൧൦- വിപ്രാഥഗൃഹസീമന്തരൂപതീക്ഷ്ണാഭൗരവൈ ശ്യാശീശാരിസുരൈവപി കലാകുരണൈഃ - ഇതി ||
വിപ്രാഥപയേന ഗൃഹസീമന്തരൂപതീക്ഷ്ണാഭൗരവൈ ശ്യാശീശാരിസുരൈവപി കലാകുരണൈഃ - ഇതി ||

(൧൧) സാരസമുച്ചയം

സാരസമുച്ചയമെന്ന ശാസ്ത്രമുണ്ടെന്നു മേൽ എഴുതിയവാക്യത്തിന്റെ അർത്ഥം -

൧൧൧- അക്ഷ്യവിപ്രോദാജാവാശ്രമവാമണ്ഡലാധിപാ ഇന്ദ്രോഷ്ട്രിപ്രാഥമാവൈശ്യാഭൗരവൈ ശ്യാശീശാരിസുരൈവപി കലാകുരണൈഃ - ഇതി ||

൧൧൨- സൗരമന്ത്രശ്യാശീശാരിസുരൈവപി കലാകുരണൈഃ - ഇതി ||
വിപ്രാഥപയേന ഗൃഹസീമന്തരൂപതീക്ഷ്ണാഭൗരവൈ ശ്യാശീശാരിസുരൈവപി കലാകുരണൈഃ - ഇതി ||

൧൧൩- നീചാരിഭൂതൈഃ ശാസ്ത്രമുണ്ടെന്നു മേൽ എഴുതിയവാക്യത്തിന്റെ അർത്ഥം -

നെ ഉള്ള ഹേതുവിനെ ഇവിടെ തന്നെ മിക്കതും വിവരിച്ച പ
റവാൻ പൊകുന്നു-

മറ്റു ക്ഷയശയഭിജ്ഞാവർത്തിബുദ്ധ്യെർഹേതുൽ
ശീത്യച്ഛന്ത ബൈദധകായ നമാർച്ചപ്രേണഫലാന്യ ക്ഷന്യരൂ
പ്യംതഥാ | വാസോധാന്യചതുക്രമഭാവശനിഭേചന്യാലഭാ
സായുധചാന്ദ്രഭാസനമംബുവാകഭവനെതാമ്രബുദ്ധഫലം ||

അനപയാർത്ഥം— ക്ഷയശൻ ട്രേമവെർത്തികൽ ആക
ന്നു എങ്കിൽ ബുധന്മാർക്ക് ഹേതുമവി എന്ന പറകപ്പെടുന്നു.
ബൈദധത്തികൽ ആകുന്നു എങ്കിൽ കാമ്മനമെന്ന പറകപ്പെട
ന്നു- ആർച്ചത്തികൽ ആകുന്നു എങ്കിൽ പണഫലങ്ങൾ എന്ന
പറകപ്പെടുന്നു- അച്ഛൻറത്തികൽ ആകുന്നു എങ്കിൽ രൂപ്യ
വും അപ്രകാരം വാസോധാന്യ ചതുക്രമകളിന്നു പറകപ്പെട
ന്നു ശനിഭത്തികൽ ആകുന്നു എങ്കിൽ ചാന്ധാല ഭാസായുധമെ
ന്നു പറകപ്പെടുന്നു- ചാന്ദ്രത്തികൽ ആകുന്നു എങ്കിൽ ഭാസനവും
അംബുവും എന്ന പറകപ്പെടുന്നു- അക്ഷത്തികൽ ആകുന്നു എ
ങ്കിൽ താമ്രവും മൂലവും ഫലവും എന്ന പറകപ്പെടുന്നു-

സാരം— ആറാം ഭാവധിപൻ ചൊവ്വയുടെ രാശിയിൽനി
ന്നാൽ ശത്രുകക കാരണം ഭൂമിയോടുന്നു എന്നും ബുധന്റെ രാ
ശിയിൽ നിന്നാൽ സ്വപ്നമാകുന്നു എന്നും വ്യാഴത്തിന്റെ രാ
ശിയിൽ നിന്നാൽ പണമോ ഫലമോ ആകുന്നു എന്നും ശുക്ര
ന്റെ രാശിയിൽ നിന്നാൽ വെള്ളിയോ വസ്ത്രമോ ധാന്യമോ
നാൽകാലിയോ ആകുന്നു എന്നും- ശനിയുടെ രാശിയിൽനിന്നാ
ൽ ചന്ധാലമോ ഭാസനോ ആയുധമോ ആകുന്നു എന്നും ച
ന്ദ്രരാശിയിൽ നിന്നാൽ പാത്രമോ ജലമോ ആകുന്നു എന്നും സൂ
ര്യന്റെ രാശിയിൽ നിന്നാൽ ചെമ്പോ മൂലമോ ഫലമോ എ
ന്നും അറിവുള്ളവർ പറയുന്നു-

(വാ) അനുഗ്രഹമാന്തരം ||

ഇവിടെ അനുഗ്രഹമന്തരം എന്ന മെഖെഴുകിയ വാക്യത്തി
ന്റെ അർത്ഥമാകുന്നു-

മറ്റു ലഗ്നാദികൈഷ്കുഭാവൈഷ്കയത്രാസ്മുബോധകാധിപഃ |
ഭാവമെന്നു നിമിത്തികൃത്യാഭിപാരംവിനിമിദിശേൽഇതി ||

അനപയാർത്ഥം— ബോധകാധിപൻ ലഗ്നാദികളായിരിക്ക
ന്ന ഭാവങ്ങളിൽ വെച്ച യാതൊന്നികൽ അന്ധിക്കുന്നുവോ അ
ഭാവത്തെ നിമിത്തി കഴിച്ച് ആഭിചാരത്തെ വിനിമിദിശൈ
ക്കുന്നു-

ത്തിങ്കലുള്ള സന്താനബീഹികയിലെ ഞ്ഞാകങ്ങളെ എഴുതുന്നു-

൧൧൩൩ ചന്ദ്രവിഭാഗം നരിപുനാഥമുഖ്യകുടുംബചലാഭ്യന്തരം ഭവ
ധർമ്മം | ചന്ദ്രപുനാഥപ്രവർത്തനമാണാം ഞ്ഞാകം വിപുണാം
കൃതമാഭിചാരങ്ങൾ ||

അന്വയാത്മം — ലഗ്നം ചന്ദ്രമായിട്ടും വിപുനാഥമുഖ്യമായി
ട്ടും കജൻ ലാളത്തിങ്കൽ തിടുന്നായിട്ടും ഇരിക്കും വിഷയത്തിങ്ക
ലും ലഗ്നം സ്ഥിരമായിട്ടും വിപുനാഥമുഖ്യമായിട്ടും കജൻ ധർമ്മത്തി
ങ്കൽ തിടുന്നായിട്ടും ഇരിക്കും വിഷയത്തിങ്കലും ലഗ്നം ചന്ദ്രപമാ
യിട്ടും വിപുനാഥമുഖ്യമായിട്ടും കജൻ അസ്സരാശിയിങ്കൽ തിടുന്ന
ായിട്ടും ഇരിക്കും വിഷയത്തിങ്കലും നൂക്കളുടെ ഞ്ഞാകം വിപ
കളുടെ ആഭിചാരങ്ങൾ കൃതമെന്ന പ്രവർത്തനം-

സാരം — ലഗ്നത്തിങ്കൽ ആറാം ഭാവധിപൻ ഉദ്ദീപ്യം
ബാധകസ്ഥാനത്തിങ്കൽ ചൊവ്വയുടെ സ്ഥിതിയുണ്ടായാൽ ആ
ഭിചാരത്തെ പറയണം-

൧൧൩൪ - ഞ്ഞാകം നാഥമുഖ്യകളെ മെലഗ്നകെന്ദ്രഗതമവാ | വിപ
നാഥമുഖ്യകളെ മെലഗ്നകെന്ദ്രഗതമാഭിചാരമുഖ്യകളാ ||

അന്വയാത്മം — ഞ്ഞാകം ഞ്ഞാകം നാഥമുഖ്യകളായിട്ടും അല്ലാ
കളിൽ ലഗ്നകെന്ദ്രഗതനായിട്ടും വിപുനാഥമുഖ്യകളായിട്ടും ലഗ്നനാ
യിട്ടും ഇരിക്കും വിഷയത്തിങ്കൽ ആഭിചാരം ഉദ്ദീപ്യം ചൊവ്വ
യുണ്ടെന്നും-

സാരം — ചൊവ്വ ലഗ്നധിപനോടുകൂടിയോ ലഗ്നകെന്ദ്ര
ത്തിങ്കലോ നില്ക്കും ചൊവ്വ ആറാം ഭാവധിപൻ ലഗ്നത്തിങ്കൽ
നിന്നാൽ ആഭിചാരത്തെ പറയണം-

൧൧൩൫ - ശത്രുസ്ഥാനധിപലഗ്നകെന്ദ്രസംഗതമവാ |
ലഗ്നകെന്ദ്രമുഖ്യകളെ മെലഗ്നകെന്ദ്രമാഭിചാരമുഖ്യകളാ ||

അന്വയാത്മം — ശത്രുസ്ഥാനധിപൻ ലഗ്നത്തിങ്കലോ ക
മ്മിതികളെ സ്ഥിരനായിട്ടും അല്ലാകെന്ദ്രം അസ്സരാശി ഗത
നായിട്ടും ലഗ്നം ഞ്ഞാകമായിട്ടും അല്ലാകെന്ദ്രം ഉദ്ദീപ്യമായിട്ടും ഇ
രിക്കും വിഷയത്തിങ്കൽ ആഭിചാരം ഉദ്ദീപ്യം ചൊവ്വയുണ്ട
െന്നും-

സാരം — ആറാം ഭാവധിപതി ലഗ്നത്തിങ്കലോ ചന്ദ്രമെട
ത്തോ കൂടാമെടത്തോ നിൽക്കും ചൊവ്വ ലഗ്നത്തിങ്കൽ നി
ൽക്കും ചൊവ്വ ലഗ്നത്തെ നോക്കുകയോ ചൊവ്വാൽ ആഭിചാര
ത്തെ പറയണം-

൧൧൩൬ - സുഖഭാവഗതകെന്ദ്രമുഖ്യകളെ മെലഗ്നഗതമവാ | ല

ൽമന്നെ ഭവിക്കും- ശുഭൻ തൽകൈര്യത്തിങ്കൽ സ്ഥിരനാകുന്നു
എങ്കിൽ ശയനാലയത്തിങ്കൽ ഭവിക്കും-

സാരം— ഗുളികകൈര്യത്തിങ്കൽ ആഭിമുഖ്യം നിന്നാൽ വൃദ്ധ്യ
ത്തിങ്കൽ ക്ഷുഭമുണ്ടു എന്നും ചൊല്ലുന്നിന്നാൽ കൃഷിക്കരിയിൽ ഉ
ണ്ടാകുന്നു വൃദ്ധ്യനിന്നാൽ ഗൃഹത്തിങ്കൽ ഉണ്ടാകുന്നു- ശുഭൻ
നിന്നാൽ ശയനഗൃഹത്തിങ്കലുണ്ടെന്നു പറയേണം.

൧൧൨. മന്ദബലനാലമുത്രാദിപരിവേഷാദിവാവന്നേ | മാന്ദി
മെഷ്ട്രികൊണസ്ഥസ്യഃശരണ്യാഥപാഠഃ ||

൧൧൩. ശിരഃകപാലനിധിതംവ്യാഘ്രസ്യചുട്ടഭജാഥവാ | ഗോ
ത്രികൊണാലഭവാച്യവംശാശ്ചൈമിഥുനസ്യചേൽ ||

അനപയാധം— മന്ദൻതൽകൈര്യത്തിങ്കൽ സ്ഥിരനാക
ുന്നു എങ്കിൽ മലമുത്രാദി പരഹിരൊചികാവനിയിങ്കൽ ക്ഷുഭം
വാച്യമാകുന്നു- മാന്ദി; മെഷ്ട്രികൊണസ്ഥനായിട്ടോ ശര
സ്ഥനായിട്ടോ ഭവിക്കുന്നു എങ്കിൽ വ്യാഘ്രത്തിന്റെയോ ആര്യ
ട്ടിക്കിന്റെയോ ശരഃ കപാല നിധിതമായിരിക്കുന്ന ക്ഷുഭം
വാച്യമായി ഭവിക്കുന്നു- മാന്ദി; ഗോത്രം കൊണത്തിങ്കൽ ആ
കുന്നു എങ്കിൽ ഘടത്തിങ്കൽ വാച്യമാകുന്നു- മിഥുനത്തിന്റെ
ത്രികൊണത്തിങ്കൽ ആകുന്നു എങ്കിൽ വംശാദിയിങ്കൽ വാച്യ
മാകുന്നു

സാരം— ഗുളികകൈര്യത്തിങ്കൽ ശനിനിന്നാൽ മലമുത്രാദി
കളെ വിസർജ്ജിച്ചാൻ യോഗ്യമായ സ്ഥലത്തിങ്കൽ ക്ഷുഭമുണ്ട
ന്നു പറയേണം- ഗുളികൻ മെഷ്ട്രികൊണാദി വംശം രാശികളി
ലോ ഞം അംശങ്ങളിലോ നിന്നാൽ വ്യാഘ്രത്തിന്റെയോ ചു
ട്ടയുടെയോ മലപ്പൊട്ടിത ക്ഷുഭമുണ്ടു എന്നു പറയേണം- ഇട
വം കന്നി മകരം ഞം രാശികളിലോ ഞം അംശങ്ങളിലോ നി
ന്നാൽ കടത്തിൽ ക്ഷുഭമുണ്ടു എന്നു പറയേണം- മിഥുന രൂപം
ഞം ഞം രാശികളിലോ ഞം അംശങ്ങളിലോ നിന്നാൽ മുട്ടകൊ
ണ്ടുണ്ടാകുന്ന പാതം മുട്ടലാമന്തുകളിൽ ആകി ക്ഷുഭത്തെസ്ഥാ
പിച്ചിട്ടുണ്ടെന്നു പറയേണം-

൧൧൪. ക്ഷിത്രംകൊണസംസ്ഥായേത് കപാലേനിധിതായ
തൽ | മാന്ദൈസംഹാരനക്ഷത്രസ്ഥിതൈവച്യവേപുത്രികാ ||

അനപയാധം— ക്ഷിത്രംകൊണസ്ഥനാകുന്നു എങ്കിൽ
ര കപാല നിധിതമായി ഭവിക്കും- മാന്ദിസംഹാര നക്ഷത്ര
സ്ഥിതനായിരിക്കും വിഷയത്തിങ്കൽ പുത്രികാ വാച്യമായി ഭ
വിക്കുന്നു-

സാരം—കർമ്മം, വൃത്തികൾ, മീനം, രാശിചിഹ്നം, അംശങ്ങളിലോ ഇളിക്ൻ നിന്നാൽ ചിരദൃഷ്ടിയിൽ ഷഡ്ഃ സ്ഥാപിച്ചിട്ടുണ്ടെന്നു പറയേണം. ഇളിക്ൻ സംഹാരണ ക്ഷൗരത്തിങ്കൽനിന്നാൽ പ്രതിഭയുപേക്ഷിതമാപിച്ചിട്ടുണ്ടെന്നു പറയേണം. ൧൭൫. കീടരാശിസ്ഥിതിയന്ത്രം ചതുരംശ്രോശകസ്ഥിചിഹ്നം സപ്താശ്വരവിഷ്ണുയോഗം ദിക്ഷകാശകൈസ്സോ ॥

അനപയാർ—മാന്ദിക്യരാശിസ്ഥിതിനായിരിക്കും വിഷയത്തിങ്കൽ യന്ത്രം വാച്യമായി ഭവിക്കുന്നു- ചതുരംശ്രോശകത്തിങ്കൽ സ്ഥിതിനായിരിക്കും വിഷയത്തിങ്കൽ അസ്ഥിയും വാച്യമായി ഭവിക്കുന്നു- ഇതു കർമ്മങ്ങളുടെ സപ്താശ്വരവിഷ്ണുയോഗങ്ങളുടെ സമയമായി ഭവിക്കും-

സാരം—ഇളിക്ൻ വൃത്തികൾ രാശിയിൽ നിന്നാൽ യന്ത്രം സ്ഥാപിച്ചിട്ടുണ്ടെന്നു, ചതുരംശ്രോശകത്തിങ്കൽ നിന്നാൽ അസ്ഥിസ്ഥാപിച്ചിട്ടുണ്ടെന്നും പറയേണം- ഷഡ്ഃങ്ങളുടെ സംഖ്യ ഇളിക്ൻ നിന്ന രാശിയിൽ ചെന്ന നവാശകസംഖ്യയുടെ തുല്യമായിരിക്കുകയും ചെയ്യും-

൧൭൬. മാന്ദിക്യശ്രോശയാർദ്രാദിദിശ്കോരനിട്ടിശ്ശൽ ॥ ഷഡ്ഃസ്ഥിസംപ്രദായോരുകശ്ചിദിന്ദ്രോമകപ്യതൈ ॥

അനപയാർ—മാന്ദിക്യശ്രോശങ്ങളുടെ ദിക്ഷയാണൊന്നോത്തരമിരിക്കുന്ന ഇവിടെ നിർദ്ദേശിക്കണം- ഇവിടെ സംപ്രദായം ഇപ്രകാരമാകുന്നു- അനന്തരം, അന്ത്യമായിരിക്കുന്ന ദിക്ഷ സംപ്രദായം ക്രമിക്കപ്പെടുന്നു-

സാരം—ഇളിക്ൻ നിൽക്കുന്ന രാശിയുടെ അംശകത്തിന്റെ അർദ്ധം ദിക്ഷിൽ ഷഡ്ഃത്തെ സ്ഥാപിച്ചിരിക്കുന്നു എന്നു പറയേണം- ഷഡ്ഃത്തെ പറവാൻ ഉള്ള സംപ്രദായം ഇപ്രകാരമാകുന്നു- ഇനി വേറെ സംപ്രദായത്തെ പറയുന്നു-

൧൭൭. ഉരധ്വംഗസ്യോപകാധീശ്ശനിയിതംദ്രമൊപതി നിഖാതംകാവധോവർഷാതിർഗ്വപണഗസ്സുചൈ ॥

൧൭൮. പാഷാണഭൂമേഘാദിന്ദ്രസ്യംചുണ്ണാദികംപദൈ ॥ ബാധശകന്തസാരാശിദ്വാരാമരത്സ്ഥപ്രദേശയോഗ ॥

൧൭൯. ശുഭദൃശ്ടകോഇത്യശ്ചൈനോഹ്യാചൈത്തമനീചതാ ॥ ബാധകാധിപതിസ്സുപാശാനവാശൈയാവരിസ്ഥിതഃ ॥

൧൮൦. തൽസംഖ്യാസ്സുപ്തമാസുരമേഘഗാശകപൊദിതഃ ॥ തൈർ ബാധശപ്രകേജവാസമീപവാസുതൽസ്ഥിതഃ ॥

അനപയാർ—ബാധകാധീശൻ ഉരധ്വാസുത്തിങ്കൽ സ്ഥി

പ്രകാരം അറിഞ്ഞിട്ടു തദനുപിധിയാകാതെ അതിനെ കൃഷിച്ചിട്ടു സ്ഥലം കർമ്മമായിട്ടുവേണ്ടി കന്നം- അന്നന്തരം മഹാപാപപ്രതിക്രിയ ചെയ്യാവുന്നതും-

സാരം- കർമ്മങ്ങളെയും അറിഞ്ഞിട്ടു വെച്ചിട്ടുണ്ടെന്നും മെൽപറഞ്ഞ പ്രകാരം അറിഞ്ഞിട്ടു അതിന്നുപറഞ്ഞ പ്രകാരം അതിനെ എടുത്തു കർമ്മങ്ങളുടെ സ്ഥലം അതരമായിക്കേണം. ഇനി മഹാപാപപ്രതിക്രിയയെ പറയാൻപോകുന്നു-

൧൯൦- യുക്തപാപകർമ്മപരിവർത്തനം എന്നാൽ യാതൊരു ശ്രമത്താലും അറിഞ്ഞിട്ടു അതിനെ കർമ്മമായിട്ടുവേണ്ടി കന്നം- അന്നന്തരം മഹാപാപപ്രതിക്രിയ ചെയ്യാവുന്നതും-

അന്നന്തരം- കർമ്മപരിവർത്തനം എന്നാൽ യാതൊരു ശ്രമത്താലും അറിഞ്ഞിട്ടു അതിനെ കർമ്മമായിട്ടുവേണ്ടി കന്നം- അന്നന്തരം മഹാപാപപ്രതിക്രിയ ചെയ്യാവുന്നതും- വിശദീകരിക്കുന്നതിനായിട്ടു കർമ്മപരിവർത്തനം എന്നാൽ യാതൊരു ശ്രമത്താലും അറിഞ്ഞിട്ടു അതിനെ കർമ്മമായിട്ടുവേണ്ടി കന്നം- അന്നന്തരം മഹാപാപപ്രതിക്രിയ ചെയ്യാവുന്നതും-

സാരം- കർമ്മപരിവർത്തനം എന്നാൽ യാതൊരു ശ്രമത്താലും അറിഞ്ഞിട്ടു അതിനെ കർമ്മമായിട്ടുവേണ്ടി കന്നം- അന്നന്തരം മഹാപാപപ്രതിക്രിയ ചെയ്യാവുന്നതും-

൧൯൧- ശ്രീമദ്ദേവീകീർത്തിയുടെ മഹാപാപപ്രതിക്രിയയെ പറ്റി വിശദീകരിക്കുന്നതിനായിട്ടു കർമ്മപരിവർത്തനം എന്നാൽ യാതൊരു ശ്രമത്താലും അറിഞ്ഞിട്ടു അതിനെ കർമ്മമായിട്ടുവേണ്ടി കന്നം- അന്നന്തരം മഹാപാപപ്രതിക്രിയ ചെയ്യാവുന്നതും-

അന്നന്തരം- കർമ്മപരിവർത്തനം എന്നാൽ യാതൊരു ശ്രമത്താലും അറിഞ്ഞിട്ടു അതിനെ കർമ്മമായിട്ടുവേണ്ടി കന്നം- അന്നന്തരം മഹാപാപപ്രതിക്രിയ ചെയ്യാവുന്നതും-

അനവധായം. — പ്രശ്നാനുകൂലനപദ്ധതിയിടച്ചമേന്മകളുടെ ഉഷ്ണികൊണ്ടു പ്രതികൃതിയാകട്ടെ ഭദ്രം പ്രോക്തമായി അനന്തരം തത്പ്രകാരം കർമ്മപ്പെടുന്നു.

സാരം. — പ്രശ്നാനുകൂലനപദ്ധതിയിന്ന ശാസ്ത്രത്തികൽ ചുമക്കുന്ന ഉഷ്ണികളെക്കൊണ്ടു അനുസരിച്ചിട്ടു പ്രതികൃതിയെ ചെയ്യാനുള്ള തുല്യകർമ്മം ഭദ്രത്തെ പറ്റത്തരികുന്നു. അങ്ങനെയുള്ള കളഭത്തെ ഇനി ഇവിടെ പറയുന്നു.

൧൯൭. വ്യാധ്യെശ്യാന്തിബന്ധിമുഖങ്ങളെ ക്ഷീണോദ്ധ്യാവലം ക്രമപ്രകൃതിയ്ക്കു വ്യാധിയപുനരധോഭവന്മാരായകൾ. വാമോദ്ധ്യാവലം സ്പഷ്ടനിധിപ്രേക്ഷണേതുപദശ്വേദം ശുദ്ധയാലാനം മഹികദ്ധമെണ്ണാനിരക്കാകുമണി.

അനവധായം — ക്ഷീണോദ്ധ്യാവലം സത്തായിരിക്കും വികൃതത്തികൽ വ്യാധിയുടെ ശാന്തിമുഖങ്ങളെക്കൊണ്ടു ക്ഷീണം പിന്നെ ഇവിടെ പ്രകൃതിയെക്കൊണ്ടു പ്രകൃതിയെക്കൊണ്ടു സതിയാകുമിടം വികൃതത്തികൽ ഭവന്മാരായകൾക്കൊണ്ടു മന്നെ ഭവിക്കും. പ്രകൃതി വാമോദ്ധ്യാവലം സ്പഷ്ടനിധിപ്രേക്ഷണനായിരിക്കും വികൃതത്തികൽ ചുണ്ഡാലന്മാരിൽവെച്ചു പ്രശ്നാനുകൂലനം കദ്ധമന്മാരെക്കൊണ്ടു അതുതന്നെ നിരക്കയാവി ഭവിക്കുന്നു.

സാരം. — പ്രകൃതിവലത്തുഭാഗത്തികൽ മെൽപ്പെട്ടെന്നാകിയാൽ ബ്രഹ്മണമെക്കൊണ്ടു പ്രതികൃതിയെ ചെയ്യിച്ചാൽ മൊഗംശമിക്കും. പലത്തുഭാഗത്തികൽ മൊഗം നാക്കിയാൽ കല്ലാറകൾപ്പെട്ടു കെട്ടുംപാടിത്തുടലമെളയ ഭവന്മാരായകന്മാരെക്കൊണ്ടു ചെയ്യിപ്പിച്ചാൽ മൊഗംശമിക്കും. ഇത്തുഭാഗത്തികൽ മെൽപ്പെട്ടെന്നാകിയാൽ ചുണ്ഡാലന്മാരെക്കൊണ്ടു അവിടെ അന്നെ കീട്ടുട്ടെന്നാകിയാൽ ചുണ്ഡാലന്മാരെക്കൊണ്ടു പ്രതിവിധിയെ ചെയ്യിപ്പിക്കണം എന്നാൽ ശമിക്കും.

൧൯൮. ബാധാഭോക്താവിനെയ സ്പഷ്ടനനാപിച്ചുകൊണ്ടു പ്രായേണ ഉഷ്ണി ബാധയാലപെടുന്നവയുണ്ടു.

അനവധായം — ഇവിടെ ചുണ്ഡാലന്മാരുടെ സ്പഷ്ടനമെത്രവായിട്ടു ബാധ ഭദ്രം വിഷ്ണുയമായി ഭവിക്കുന്നു. മിക്കളും ഉഷ്ണി ബാധയികൽ മന്നെത്തു ഉപയോകിക്കപ്പെടുന്നു.

സാരം. — പ്രകൃതിയെക്കൊണ്ടു അതേ അംഗസ്പഷ്ടം മെത്രവായിട്ടു ബാധാഭദ്രത്തെ ഗ്രഹിക്കണം. ഇതു കൊണ്ടു ഏല്പുബാധാവിചാരത്തികലും ഉപയോഗമുണ്ടു എന്നിടം മിക്കളും ഇതു കൊണ്ടു

യിരിക്കുന്ന ദൈവഭാവോദ്ധാകരിയായി ഭവിക്കും- കീവർണ്ണാശ
കങ്ങളിൽ സ്ഥിരനായി ഭവിക്കുമെങ്കിൽ സുഖലയ ഗതയായിരി
ക്കുന്ന ദൈവഭാവോദ്ധാകരിയായി ഭവിക്കും- മാന്ദന്തികൻ സ്ഥി
രനായി ഭവിക്കുമെങ്കിൽ നീചാച്ഛിരയായിരിക്കുന്ന ദൈവഭാ
വോദ്ധാകരിയായി ഭവിക്കും- അമൻ സ്വപാശത്തികളൊ സ്വപാ
ലയത്തികളൊ സ്ഥിരനായി ഭവിക്കുമെങ്കിൽ ഭീമോജ്യാനനിവാ
സിനിയായിരിക്കുന്ന ദൈവഭാവോദ്ധാകരിയായി ഭവിക്കും.-

സാരം—ബോധകസ്ഥാനാധിപൻ നില്ക്കുന്ന ഭൂമിയാകുന്ന
ത്തികളൊ ബുധന്റെ അംശകത്തികളൊ ആയാൽ ഉത്തമനോ
രായ ജനങ്ങളാൽ രണ്ടുളുടെ ഭവനത്തികൽ കുടിപെട്ടു പുഷിക്ക
പ്പെടുന്ന ദൈവതയുടെ ബോധയെ പറയേണം.- വ്യക്തകൃ
ത്തികളും പൂഴ്ചത്തിന്റെ അംശകത്തികളുമായാൽ പരമപത്തി
ൽ പ്രതിഷ്ഠിക്കപ്പെട്ട ദൈവതയുടെ ബോധയെ പറയേണം.- ശ
നി ക്ഷേത്രത്തികളൊ ശമ്പ്യാശകത്തികളൊ നിന്നാൽ നീച
ന്മാരാൽ സെവിക്കപ്പെട്ടു വരുന്ന ദൈവതയുടെ ബോധയെ പറയേ
ണം.- തന്റെ ക്ഷേത്രത്തികളൊ അംശകത്തികളൊ നിന്നാൽ
ഭയംകരമായ വനത്തികൽ വസിക്കുന്ന ദൈവതയുടെ ബോധയെ
പറയേണം.-

൧൨൧. ദിവാകീർത്തിച്ചിരുന്ന ചാമുണ്ഡീസമകേതുനാ
പഞ്ചമീബുധയുക്കെന്നാൽ ക്ഷേത്രസ്ഥാനവാസ്യുടി

അനപചരണം— സമകേതുവായിരിക്കുന്ന അസൃകിന്നെ
ക്കൊണ്ടു ദിവാകീർത്തിച്ചിരുന്ന ചാമുണ്ഡീ വാച്യയാ
യി ഭവിക്കുന്നു- ബുധയുക്കെന്നായിയൊ തൽക്ഷേത്രസ്ഥാനായി
യൊ ഇരിക്കുന്ന അസൃകിന്നെക്കൊണ്ടു പഞ്ചമീ വാച്യയായി ഭ
വിക്കുന്നു.-

സാരം—ക്ഷേത്രവിനോദകൂടി നില്ക്കുന്നവനായിയും ബോധ
കാധിപനായിയും ഇരിക്കുന്ന ചോച്ചയെക്കൊണ്ടു പറയാൽ പു
ഷിക്കപ്പെട്ടു വരുന്ന ചാമുണ്ഡിയുടെ ബോധയെ പറയേണം- ബു
ധന്നോടുകൂടിയൊ ബുധക്ഷേത്രത്തികളൊ നില്ക്കുന്നവനായിയും
ബോധകാധിപനായിയും ഇരിക്കുന്ന ചോച്ചയെക്കൊണ്ടു പഞ്ച
മീ എന്ന ദൈവതയുടെ ബോധയെ പറയേണം.-

൧൨൨. ഭ്രോമനഭരൈവോപണാകണ്ണത്തു മയസു താട്ടിവാ
ച്യാരക്കരശപരീരക്ക ചാമുണ്ഡീഭയംകരി ||

൧൨൩. കാളീചെട്ട്യാമ മണ്ഡുപാജ്യശാശ്യാശഭൈരേ. | മ
ജയുചകളൈരേതുളാംശയോർവിവിധാശാപി. ഇതി ||

വി ഭക്ത്യന്മാരാൽ പ്രതിഷ്ഠാപിതനായിരിക്കുന്ന ത്രിണയനനാ
 യി ഭവിക്കുന്നു- ഇവിടെ തദ്യോഗാഭാഗത്തിങ്കൽ സ്ഥിരനായിരി
 ക്കുന്ന ഭവിയെ ചൊല്ലാൻ പ്രതിഷ്ഠാപിതനായിരിക്കുന്ന ത്രിണ
 യനനായി ഭവിക്കുന്നു- തോഗാനായിരിക്കുന്ന ഇവൻ യക്ഷി
 യായി ഭവിക്കുന്നു- ഭൂകൃഗ്ഗഹിതനായിരിക്കുന്ന ഇവൻ കാളിയാ
 യി ഭവിക്കുന്നു- സ്ത്രീഗണനായിരിക്കുന്ന ഇവനാകട്ടെ ശ്രീരാ
 മാദ്യപതാരവിഷ്ണുവായി ഭവിക്കുന്നു- പിന്നെ വീണാഗതനാ
 രിരിക്കുന്ന ഇവനാകട്ടെ വിഷ്ണുവാചിട്ടരനെ ഭവിക്കുന്നു-
 ൧ സാരം-—ചൊല്ല കർമ്മശാസ്ത്രത്തിൽ നിൽക്കുന്ന ആദിത്യൻ ശി
 ല്ലിനാകുന്നു- ചൊല്ല കർമ്മശാസ്ത്രത്തിൽനിന്നും ഒന്ന മെടവും മറ്റൊ
 ത്തെ മൂലധികവുമാകുന്നു- അതുകഴിഞ്ചെട്ടു വൃത്തികൾനിന്നു
 ആദിത്യൻ താമസം ഉണ്ടായ ശിവനെനും മെടത്തിൽ പരമൊച്ച
 തരികൾനിന്നും മെടം നിൽക്കുന്ന ആദിത്യൻ മനുഷ്യരാൽ പ്ര
 തിഷ്ഠിക്കപ്പെട്ട ശിവനെനും പരമൊച്ചത്തിൽ നിന്നുമാം
 നിൽക്കുന്നു- ആദിത്യൻ ദൈവന്മാരാൽ പ്രതിഷ്ഠിക്കപ്പെട്ട ശിവ
 നെന്നും ഗ്രഹിച്ചുമാൾക ഇടവത്തിൽ നിൽക്കുന്ന ആദിത്യൻ
 കൃഷ്ണിയകനും രൂപത്തിൽ നിൽക്കുന്ന ആദിത്യൻ ഭൂകാളി
 യാകുന്നു- പക്ഷിയിൽ നിൽക്കുന്ന ആദിത്യൻ ശ്രീരാമൻ മുത
 ലായ അവതാര വിഷ്ണുവാകുന്നു- മിഥുനത്തിൽ നിൽക്കുന്ന ആ
 ദിത്യൻ വിഷ്ണുതന്നെ ആകുന്നു-

൧൨൦൭. ധർമ്മം ദൈവനാഗാശ്വയാസ്തുരഃ കർക്കസ്മിതഃ സി
 ഹിഷ്യാദൈവസായഃ പുഷ്പതേനിത്യമാരണാ ||

അനപചായം-— കർക്കസ്മിതനായിരിക്കുന്ന ഭാസ്തുരൻ ധ
 മ്യാദൈവമായിട്ടും നാഗങ്ങളായിട്ടും ഭവിക്കുന്നു- സിഹസ്മ
 നായിരിക്കുന്ന ഭാസ്തുരൻ യാതൊന്ന ആരാവിനാൽ ദിവസം
 തൊട്ടു പുഷ്പിക്കപ്പെടുന്നുവോ ആ ദൈവതയാകുന്നു-

സാരം- കർക്കസ്മിതൻ നിൽക്കുന്ന ആദിത്യനെക്കൊണ്ടു ധ
 മ്യാദൈവതങ്ങളെയും സസ്യങ്ങളെയും ചിങ്ങത്തിങ്കൽ നിൽക്കു
 ന്ന ആദിത്യനെക്കൊണ്ടു പ്രയ്യാവിനാൽ നിത്യമായി ഉപാസി
 ക്കപ്പെട്ടുവരുന്ന ദൈവതയെയും പറയേണം-

൧൨൦൮. ഗന്ധദ്യയകർമ്മശാസ്ത്രസിന്ധിശൈലഃ സുഖയാസ്ത്രിയേ
 മീനഗന്ധഭാഗഃ | ശാസ്ത്രാപിശാചൊരുഗയാപ്രധാനഃ ഹിവാദ
 ത്തിശ്ചൈവനേകഗ്രഹസംഖ്യ ||

അനപചായം-— ഗന്ധദ്യയിൽ സ്ഥിരനായിരിക്കുന്ന ആ
 കർക്കസ്മിതൻ ഗന്ധദ്യയകർമ്മശാസ്ത്രം ഭവിക്കുന്നു- മീനഗന്ധഭാഗം

നില്ക്കുന്നവെച്ചെയെക്കൊണ്ടു ശത്രുക്കളുടെ ശത്രുദിചാരകർമ്മത്തിൽനിന്നു ഉൾവെച്ചു വെവകെട്ടേയുംപറയെണം.

൨൧൩- ഞ്ഞേമക്കെട്ടുരവുധൻ പ്പരന്നായിഭവിക്കും സ്വഭരണീകളെ ഇവൻ ഗന്ധർവനായിട്ടും ഭവിക്കും- ഹിമഗുഹിന്റെ ഹത്തികളെ ഇവൻ അടുപ്പിശാചനായിഭവിക്കും സിംഹത്തികളെ ഇവൻ പന്നഗംകൂടിയായി ഭവിക്കും. തുരഗവന്തികളെ ഇവൻ പിഷ്ടദേവീഭ്രമിതയായിരിക്കുന്ന ചാമസ്സിയായിഭവിക്കും. മന്ദരത്തികളെ ഇവൻ ആചാരാത്രികയായിരിക്കുന്ന കവചിയും പിശാചുഗവ്യമായി ഭവിക്കും.

അനന്തപ്രവാചനം.- ഞ്ഞേമക്കെട്ടുരവുധൻ പ്പരന്നായിഭവിക്കും. ഇവൻ ഗന്ധർവനായിട്ടും ഭവിക്കും- ഹിമഗുഹിന്റെ ഹത്തികളെ ഇവൻ അടുപ്പിശാചനായിഭവിക്കും സിംഹത്തികളെ ഇവൻ പന്നഗംകൂടിയായി ഭവിക്കും. തുരഗവന്തികളെ ഇവൻ പിഷ്ടദേവീഭ്രമിതയായിരിക്കുന്ന ചാമസ്സിയായിഭവിക്കും. മന്ദരത്തികളെ ഇവൻ ആചാരാത്രികയായിരിക്കുന്ന കവചിയും പിശാചുഗവ്യമായി ഭവിക്കും.

സാരം.- മേടം പൂർത്തിക, രാശിക്കളിൽ നില്ക്കുന്നവുധനെക്കൊണ്ടു പ്പരവെവെപറയെണം.- ഇടവം തുലാം രാശിക്കളിൽ നില്ക്കുന്നവുധനെക്കൊണ്ടു ഗന്ധർവനെപറയെണം.- മിഥുനംകന്നി ഇരുകുളിൽനില്ക്കുന്നവുധനെക്കൊണ്ടു ഗന്ധർവനെപ്പറയെണം പറയെണം.- കർക്കടകത്തിൽനില്ക്കുന്നവുധനെക്കൊണ്ടു പ്പരവെവെപറയെണം. ചിങ്ങത്തിൽനില്ക്കുന്നവുധനെക്കൊണ്ടു സുഷ്ണകന്യകയെപറയെണം.- ധനു മിനം രാശിക്കളിൽനില്ക്കുന്നവുധനെക്കൊണ്ടു പുതുകന്യക പ്പെടിക്കുടച്ചുപറയെണം. ഒരുബ്രഹ്മണന്റെ പ്രാർത്ഥനയെപ്പോലെയിട്ടു വന്നുപ്രവേശിക്കുന്നചാമസ്സിയെപറയെണം.- മേടം കർക്കടകത്തിൽ നില്ക്കുന്നവുധനെക്കൊണ്ടു യുദ്ധഭൂമിയിൽ വസിക്കുന്ന കവചിയേയും പ്രഭുപിശാചനെയും കാലപിശാചനെയും പറയെണം.

൨൧൪- ഞ്ഞേമക്കെട്ടുരവുധൻ പ്പരന്നായിഭവിക്കും ഇവൻ ഗന്ധർവനായിട്ടും ഭവിക്കും- ഹിമഗുഹിന്റെ ഹത്തികളെ ഇവൻ അടുപ്പിശാചനായിഭവിക്കും സിംഹത്തികളെ ഇവൻ പന്നഗംകൂടിയായി ഭവിക്കും. തുരഗവന്തികളെ ഇവൻ പിഷ്ടദേവീഭ്രമിതയായിരിക്കുന്ന ചാമസ്സിയായിഭവിക്കും. മന്ദരത്തികളെ ഇവൻ ആചാരാത്രികയായിരിക്കുന്ന കവചിയും പിശാചുഗവ്യമായി ഭവിക്കും.

അനന്തപ്രവാചനം.- ഞ്ഞേമക്കെട്ടുരവുധൻ പ്പരന്നായിഭവിക്കും. ഇവൻ ഗന്ധർവനായിട്ടും ഭവിക്കും- ഹിമഗുഹിന്റെ ഹത്തികളെ ഇവൻ അടുപ്പിശാചനായിഭവിക്കും സിംഹത്തികളെ ഇവൻ പന്നഗംകൂടിയായി ഭവിക്കും. തുരഗവന്തികളെ ഇവൻ പിഷ്ടദേവീഭ്രമിതയായിരിക്കുന്ന ചാമസ്സിയായിഭവിക്കും. മന്ദരത്തികളെ ഇവൻ ആചാരാത്രികയായിരിക്കുന്ന കവചിയും പിശാചുഗവ്യമായി ഭവിക്കും.

നില്ക്കുന്ന വ്യാജത്തെക്കൊണ്ടു അധമനായിരിക്കുന്ന ഗന്ധ്യൻറെ ബാധയെ പറയണം- ധനുമാസത്തിൽ നില്ക്കുന്നവ്യാജം ഒരു വൈകുണ്ഠയായിട്ടു ഭവിക്കില്ല എന്നതുകൊണ്ടു ബാധകാധിപനായാലും വ്യാജം തന്റെ രാശികളിൽ നിന്നാൽ ബാധയില്ല എന്നതിനെ അറിയിച്ചിരിക്കുന്നു-

൧൧൭. ഭരണകർമ്മങ്ങളെല്ലാം സുഖവർദ്ധനയെക്കുറിച്ചു സന്തുഷ്ടപര്യവേഷിക്കുകയും ചെയ്യുകയും സഹായകരീവ്യാധി കൈപ്പന്നം | വിദ്യാഭ്യാസഭവാനിവാഹണങ്ങളെക്കുറിച്ചു സുഖകർമ്മങ്ങളാലും പെട്ടെന്നു മരണശാപമെന്തെങ്കിലും ഭയപ്പെടുന്നവർക്കു വേണ്ടി ||

൧൧൮. ഭരണകർമ്മങ്ങൾ — ഭരണകർമ്മങ്ങളെല്ലാം സുഖവർദ്ധനയെക്കുറിച്ചു സന്തുഷ്ടപര്യവേഷിക്കുകയും ചെയ്യുകയും സഹായകരീവ്യാധി കൈപ്പന്നം | വിദ്യാഭ്യാസഭവാനിവാഹണങ്ങളെക്കുറിച്ചു സുഖകർമ്മങ്ങളാലും പെട്ടെന്നു മരണശാപമെന്തെങ്കിലും ഭയപ്പെടുന്നവർക്കു വേണ്ടി ||

൧൧൯. സാരം — മെടാ വൃശ്ചികം രാശി രണ്ടു രാശികളിൽ നില്ക്കുന്ന ശുക്രനെക്കൊണ്ടു മെൽ പറഞ്ഞ രാശികളിൽ വ്യാജം നിന്നാൽ ശുക്രനെക്കൊണ്ടു അപ്രകാരം പറയുന്നവർക്കു - അതുകൾ വെച്ചു മെടാത്തിൽനിന്നാൽ യക്ഷരാക്ഷസന്മാരെ കൂടെ പറയുന്ന മെന്നറിക- സ്വകർമ്മങ്ങളും കർമ്മങ്ങളും നിന്നാൽ യക്ഷനെയും യക്ഷിയെയും പറയണം- വ്യാധികർമ്മങ്ങളിൽ നിന്നാൽ വിദ്യാഭ്യാസം നിമിത്തമായി ഉണ്ടായ ഭവാനിവാഹണങ്ങളെ പറയണം- ചിങ്ങത്തിൽനിന്നാൽ വൈകുണ്ഠയെക്കുറിച്ചു യക്ഷിയുടെ ബാധയെ പറയണം- ധനുവിൽ നിന്നാൽ ബ്രഹ്മണശാപത്തെ യും മീനത്തിൽ നിന്നാൽ ഭൂഗോവതിയുടെ കൊപത്തെയും പറയണം-

൧൨൦. മരണകർമ്മങ്ങൾ — മരണകർമ്മങ്ങളെക്കുറിച്ചു സുഖവർദ്ധനയെക്കുറിച്ചു സന്തുഷ്ടപര്യവേഷിക്കുകയും ചെയ്യുകയും സഹായകരീവ്യാധി കൈപ്പന്നം | വിദ്യാഭ്യാസഭവാനിവാഹണങ്ങളെക്കുറിച്ചു സുഖകർമ്മങ്ങളാലും പെട്ടെന്നു മരണശാപമെന്തെങ്കിലും ഭയപ്പെടുന്നവർക്കു വേണ്ടി ||

൧൨൧. ഭരണകർമ്മങ്ങൾ — ഭരണകർമ്മങ്ങളെല്ലാം സുഖവർദ്ധനയെക്കുറിച്ചു സന്തുഷ്ടപര്യവേഷിക്കുകയും ചെയ്യുകയും സഹായകരീവ്യാധി കൈപ്പന്നം | വിദ്യാഭ്യാസഭവാനിവാഹണങ്ങളെക്കുറിച്ചു സുഖകർമ്മങ്ങളാലും പെട്ടെന്നു മരണശാപമെന്തെങ്കിലും ഭയപ്പെടുന്നവർക്കു വേണ്ടി ||

പ്രേതമായിട്ടും ഭവിക്കും. ശശിഗ്രഹത്തിങ്കൽ സ്ഥിരനായിരിക്കുന്ന ശനി നീചസ്ഥിതികളായിരിക്കുന്ന ദൈവമായി ഭവിക്കും. സിംഹത്തിങ്കൽ സ്ഥിരനായിരിക്കുന്ന ശനി സുഖവാസഗനായിരിക്കുന്ന ശാസ്താവായിട്ടും ആഖഡ പിശാചകനായിട്ടും ഭവിക്കും. ഗുരുഭത്തിങ്കൽ സ്ഥിരനായിരിക്കുന്ന ശനി മണീസംഘാതാർവ വിശ്രമമായിരിക്കുന്ന ഗന്ധവ്യളമായി ഭവിക്കും. പിന്നെ നിക്ഷേപത്തിങ്കൽ സ്ഥിരനായിരിക്കുന്ന ശനിപ്രേതവും പിശാചാഭിയുമായി ഭവിക്കും.

സാരം— ബുധക്ഷേത്രത്തിൽ നില്ക്കുന്ന ശനി വനമേഖലയും ബന്ധുക്കളാൽ അയക്കപ്പെട്ട പ്രേതവുമായി ഭവിക്കും. ക്ഷേത്രത്തിൽ നിൽക്കുന്ന ശനി നീചന്മാരാൽ അയക്കപ്പെട്ട ദൈവമായി ഭവിക്കും. ചിങ്ങത്തിങ്കൽനിൽക്കുന്ന ശനി മേഖലയെ സംബന്ധിച്ചായിരിക്കുന്ന ശാസ്താവായിട്ടും നായാട്ടു പിശാചായിട്ടും ഭവിക്കും. വ്യാഴക്ഷേത്രത്തിങ്കൽ നിൽക്കുന്ന ശനി സമസ്തമണിമാൻ എന്നും പുഷ്പാശോഭി എന്നും പ്രസിദ്ധനായിരിക്കുന്ന ഗന്ധവ്യളവുമായി ഭവിക്കും. സ്വക്ഷേത്രത്തിൽ നിൽക്കുന്ന ശനിപ്രേത പിശാചാഭികളായി ഭവിക്കും.

(വാ) ശതമുഖബാധാനിരൂപണവിഷയം.

അനപയാമം— ഇത ശതബാധാനിരൂപണ വിഷയമായി ഭവിക്കുന്നു.

സാരം— അഥശതബാധാനിരൂപ്യതേ എന്നുള്ളതേനീനൂ തുടങ്ങി ഇതുവരെ പറകപ്പെട്ട അക്ഷയ, ശതബാധാനിരൂപണത്തിങ്കൽ ഉപയോഗമുള്ളതാകുന്നു.

(വാ) അഥവ്യാധേജ്ജനനിരൂപണപ്രകാരമായിവ്യക്തി

അനപയാമം— അനന്തരം വ്യാധിയുടെ ശമനനിരൂപണ പ്രകാരം ലെഖനം ചെയ്യപ്പെടുന്നു.

സാരം— ഇനി വ്യാധിയുടെ ശമന നിരൂപണം ഇന്നപ്രകാരമെന്നതിനെ കാണിക്കുന്നു.

മ.മ.മ. ബാധാനിരൂപണപ്രകാരം വ്യാധിശാന്തിയ്ക്കിന്ത്യായം പാപയോഗക്ഷണാദ്യൈഃ ശമനൈഃ ക്ഷയം വ്യാധിപൃഥ്വിഗ്നായഃ പ്രാഗ്ഗണസാഭാവിനീവൃക്ഷകാനാം ॥

അനപയാമം— ബാധാനിരൂപണപ്രകാരം അശ്രയിച്ചിട്ട ചിന്ത്യയാകുന്നു. വ്യാധിശാന്തി ലഗ്നത്തെ അശ്രയിച്ചിട്ട ചിന്ത്യയാകുന്നു. അശ്രവം പാപയോഗക്ഷണാദ്യൈഃ ക്ഷയമായിരിക്കുന്ന ദ്രോഹങ്ങളോടുകൂടിയായിരിക്കും വിഷയത്തിങ്കൽ വ്യാധിപൃ

കിൽ വ്യാധിശമിക്കും- ശീഷോദയാമായിട്ടും വെലിക്കററ മുട്ടുകാ
യിട്ടും സ്ഥിരമായിട്ടും ഉന്മൂലപുരവമായിട്ടും വരികിൽ ശമിക്കയില്ല-

(൨൧) അനുഗ്രഹമാനന്ദം ||

മൈട്രിയവാക്യത്തിന്റെ അർത്ഥം സ്പഷ്ടമാകുന്നു-

൨൨൫. ക്ഷുദ്ധീമ്യവ്യയസുഖപാപവിമുക്തകൃത്യനപിതൈകൈ
ശ്രോവ്യാധ്യേഷ്ണാതിപ്രശ്നോത്തരീവതീതിനിദിശേന്ദതിമാൻ ||

അനപയാർത്ഥം- മതിമാനായിരിക്കുന്ന മൈട്രീയൻ വ്യാ
ധിയുടെ ശാന്തി പ്രശ്നത്തിങ്കൽ ക്ഷുദ്ധീമ്യവ്യയസുഖപാപവി
മുക്തമായിട്ടും കൈത്രം കൃത്യനപിതമായിട്ടുമിരിക്കും. വിഷയത്തിങ്കൽ
ശാന്തി ഉടനെ ഭവിക്കുമെന്നു നിശ്ചയിക്കണം-

൨൨൬. ബാധകവേഷാധിഷ്ഠിതഭംശവശാപ്രതിക്രിയാകരണ
വിധേയഃ | കർത്തവ്യശേഷോഗ്രഹമാനന്ദഗതിശ്ചാനിശ്ചൈതദേ
ന ||

അനപയാർത്ഥം- ബാധകവേഷാധിഷ്ഠിതഭംശങ്ങളെ അനു
സരിച്ചിട്ടു പ്രതിക്രിയാകരണ വിധിയിങ്കൽ കർത്തവ്യശേഷം ഗ്ര
ഹമാനന്ദഗതിയായി ഭവിക്കുന്നു- അത ഘെതുവായിട്ട അനന്ദം
നിഗമിക്കപ്പെടുന്നു-

സാരം- ബാധകഗ്രഹങ്ങൾ നില്ക്കുന്ന രാശികളുടെയും ന
വാശങ്ങളുടെയും ദൈർഘ്യത്തെ അനുസരിച്ചിട്ടു ബാധാപ്രതിവിധി
നത്തിങ്കൽ കർത്തവ്യശേഷത്തെ അന്യഗ്രഹമാകാൻ പാടു കയാൽ
അതിനെ ഇനി ഇവിടെ പറയുന്നു-

൨൨൭ ബാധകവിഹഗാധിശ്രീകഭവനംശകയോന്നിഭിഷ്ഠ്യ
സത്പാദിഗണാൻ | സാമപികരാജസമാദസകർമ്മസ്യപരൽ
പ്രതിക്രിയാഃവിതാ ||

അനപയാർത്ഥം- ബാധകവിഹഗാധിശ്രീകഭവനംശകങ്ങ
ളുടെ സത്പാദിഗണങ്ങളെ നീർ ക്ഷിപിച്ചിട്ടു സാമപികരാജസമാദ
സകർമ്മവായിരിക്കുന്നവൻ ഏതപ്രതിക്രിയാകർത്തവായി ഭ
വിക്കണം-

സാരം- ബാധകവിഹഗാധിപനായ ഗ്രഹങ്ങൾക്ക് ആശ്രയിക്കപ്പെ
ട്ടരാശിയും അംശവും സാമപികമായിരുന്നാൽ സാമപികമായി
രിക്കുന്ന കർമ്മങ്ങളുടെ കൃത്യവൻ ബാധാപ്രതിവിധിയെ ചെയ്യേ
ണം- മെൽപറഞ്ഞ രാശ്യംശകൾക്കും രാജസങ്ങളായിരുന്നാൽ രാ
ജസമായ കർമ്മങ്ങളുടെ കൃത്യവൻ ബാധാപ്രതിവിധിയെ ചെ
യ്യണം- താമസങ്ങളായിരുന്നാൽ താമസമായ കർമ്മങ്ങളുടെ കൃത്യ
വൻ പ്രതിവിധിയെ ചെയ്യണം-

കാരം അംശങ്ങളെ അനുസരിച്ചിട്ട സഞ്ചാരമെന്നയും സമീപി
യെയും സഞ്ചാരസ്ഥിതികളെയും മധ്യമേശത്തിങ്കൽ പറഞ്ഞുകൊ
ൾക.

അനപയാമം— ആരൂപധീശ്വരാ രൂപരാത്യാശ്ചൈവ ചിന്തയേൽ |
എതേചയോര്യസംവാദൈസതിസ്യാപ്ലക്ഷണമുവാം ||

അനപയാമം— ആരൂപധീശ്വരാ രൂപരാത്യാശ്ചൈവ
കൊണ്ടു, ഇതിനെ ചിന്തിക്കേണം-- രണ്ടിന്നും സംവാദം സ
ത്തായിരിക്കും വിഷയത്തിങ്കൽ ലക്ഷണം ഉവാമായി ഭവിക്കും-

സാരം— ആരൂപധീശ്വരൻ നില്ക്കുന്ന രാശിക്കൊണ്ടും അം
ശംകൊണ്ടും മേൽപറഞ്ഞ പ്രകാരം വിചാരിക്കേണം-- രണ്ടി
ന്നും സാമ്യമുണ്ടായാൽ ലക്ഷണം കൈകയും ചെയ്യും-

ഉ. ജനലഗ്നാധിനാമസ്യപ്രശ്നലഗ്നാധിപസ്യച | ദിശി
സ്യൈവേതേനകാർത്ത്യംവൈരികയാദികം |

അനപയാമം— ജനലഗ്നാധിനാമന്റെയും പ്രശ്നലഗ്നാ
ധിപന്റെയും ദിക്കിൽ വൈരികയാദികമായിരിക്കുന്ന കാർത്ത്യം
യത്താത്താടുകയാതെ സിദ്ധിക്കും-

സാരം— ജനലഗ്നത്തിന്റെയും പ്രശ്നലഗ്നത്തിന്റെയും
അധിപന്മാരായിരിക്കുന്ന ഗ്രഹങ്ങളുടെ ദിക്കിൽ പ്രശ്നാധിന
ശത്രിയായികാർത്യങ്ങൾ യത്താത്താടുകയാതെ തന്നെ വന്നുകൂടും-

അ. ആത്മീയസമുചോസ്യഗ്രഹശ്ചൈവ സമീപഃ |
തസ്യൈവൈവ്യസമുചോസ്യപ്രശ്നസ്മിതിനിമിശൈൽ ||

അനപയാമം— ആരൂപത്തിങ്കലോ ഇതിന്റെ സമുചോ
കളോ ഉച്യസംസ്ഥിതനായിരിക്കുന്ന ഗ്രഹം ഭവിക്കുന്നു എങ്കി
ൽ അവന്നു ഉക്തമായിരിക്കുന്ന ച്യവസമുചോ പ്രശ്നാധിന
ഭവിക്കുന്നു എന്നു നീർക്കുകേണം-

സാരം— ആരൂപരാശിയിലോ അതിന്റെ അറ്റം രാശിയി
ലോ ഉച്യസ്ഥനായിട്ട ഒരുഗ്രഹം നിന്നാൽ ആഗ്രഹത്തിന്നുപ
രകപ്പെട്ട ച്യവദിസകല വസ്തുക്കളും ച്യവകനങ്ങളെന്നു പറ
യേണം-

ഉ. ആരൂപമേവീശാഭ്യോയച്യപ്ലക്ഷണമിതിതം | ആരൂപ
വിഷയൈപുപംഭത്തത്രോപിയോജയേൽ ||

അനപയാമം— മുഖേആരൂപ വിഷയത്തിങ്കൽ യാകൊരു
യാതൊരു ലക്ഷണം ആരൂപമേവീശാഭ്യോമകൊണ്ടും അതിതമാ
യി ഭവിക്കുന്നുവോ ആ ലക്ഷണത്തെയും ഇവിടെ യോജി
പ്പിക്കേണം-

മുൻ നില്ക്കുന്ന പാപന്മാരെക്കൊണ്ടു കഴിഞ്ഞുപോയ ആപത്തി നെയും പറയേണം- തുലാം മുതലായ ആറു രാശികളിൽ ഒന്നു ലഗ്നമായിരിക്കുംപോൾ നാലാമെടത്തിന്റെ ഉത്തരാശം മുതൽ പത്താമെടത്തിന്റെ പുഷ്യാശം വരെള്ള ആറു രാശികളിൽ നില്ക്കുന്ന ശുഭഗ്രഹങ്ങളെക്കൊണ്ടു സംപത്തിന്റെയും പാപഗ്രഹങ്ങളെക്കൊണ്ടു ആപത്തിന്റെയും അനുഭവം കഴിഞ്ഞിരിക്കുന്നു എന്നു പറയേണം- മേടാദികളായ ആറു രാശികളിൽ ഒന്നു ലഗ്നമായിരിക്കുംപോൾ മെൽപറഞ്ഞ പ്രകാരം ഉള്ള ഗ്രഹങ്ങളെക്കൊണ്ടു സംപത്തിന്റെയും ആപത്തിന്റെയും മെലിലുള്ള അനുഭവത്തെ പറയേണം-

൧൧. സാമാദികുപ്രയോഗാവ ഉപായസ്സുമയെത്രകഃ | ഇതിജിജ്ഞാസവെവാച്യം ലക്ഷണം കീഴ്പിച്ചുകൊ |

ആനപചാർത്ഥം - ഈ സമയത്തിങ്കൽ സാമാദികളിൽ വെച്ചു എതു ഉപായം പ്രയോഗിക്കുവാനു കുന്നു എന്നു ജിജ്ഞാസുവായിരിക്കുന്നവനായിക്കൊണ്ടു വാച്യമായിരിക്കുന്ന ഒരു ലക്ഷണം ഹംരണം ചെയ്യപ്പെടുന്നു-

സാരം - ഇക്കുലത്തിങ്കൽ സാമാദികളെ ഭേദഭേദങ്ങളിൽ വെച്ചു ഏതാരുപായം പ്രയോഗിച്ചാൽ സഫലമായി ഭവിക്കുമെന്നു അറിവാൻ ഇക്കുലായാഭ്യർത്ഥിച്ചവനായിക്കൊണ്ടു പറകപ്പെട്ടുവാൻ യോഗ്യമായ ഒരു ലക്ഷണത്തെ ഇനി പറയുന്നു-

൧൨. സാമാദികുപ്രയോഗാവ ഉപായസ്സുമയെത്രകഃ | വീശ്യാപേ കൈരൂപചയഗകൈരൂപഗതൈകൈരൂപഗവ്യാരത്തൽസിദ്ധി പ്രദതികരേഹിസ്വപാശകൈവാപിതൈകാ |

ആനപചാർത്ഥം - സമഗ്ര നിയന്തായിരിക്കുന്ന ജീവൻ സാമത്തിന്റെ നാമനാകുന്നു. ക്ഷണകന്മാർ ഭണ്ഡനാഥന്മാരാകുന്നു- ഇന്ദ്രജനത്തിന്റെ നാമനാകുന്നു- സാസുരന്മാരായിരിക്കുന്ന ശിഖി യമവ്യധന്മാരെ ഭേദനാഥന്മാരാകുന്നു- വീശ്യാപേകന്മാരായി ഉപചയഗന്മാരായിട്ടോ ലഗ്നഗന്മാരായിട്ടോ കൈരൂപന്മാരായിട്ടോ ഇരിക്കുന്ന അവർ ഘേതുവായിട്ടു തമേത്തിങ്കലോ അപരരുടെ സ്വപാശകത്തിങ്കലോ പ്രയോഗം തത്തൽ സിദ്ധിയെ പ്രദിക്കുന്നു-

സാരം - ഇരശുക്രന്മാർ സാമത്തിന്റെയും സൂർയനും ചൊപ്പയും ഭണ്ഡത്തിന്റെയും ചന്ദ്രൻ ഭാനത്തിന്റെയും രാഹു, കൈരൂ, ശനി, ബുധൻ, ഇന്ദ്രൻ ഭേദത്തിന്റെയും അധിപതികളാകുന്നു-

മരണസ്വപിത്രം | കൊണ്ടുളളി വെണ്ണാമെടമന്തുരളേളി ക്കിന്നുംഓരൂസംഭവേന രായംഭവേനയാസപവാസായരയുവ തിരുന്നാമാഗമപ്രശ്നകാലേ ||

അന്വയാർത്ഥം - ഭാരം കൌസംബസസ്യായി ഭവിക്കും - ഹോവ സിതവസന്ധനനായി ഭവിക്കും - അസ്മക് രാജവാസസ്യായി ഭവിക്കും - ജനൻ പാപശാഘാനനായി ഭവിക്കും - ഗുരവിൻറെ വസനം പിരോയിഭവിക്കും - അജ്ഞൻറവസനം പിത്രമായി ഭവിക്കും - കൊണൻ കൃഷ്ണംബാനായി ഭവിക്കും - ശൈത്രസംസ്ഥാനമായിട്ടോ ആയസ്ഥാനമായിട്ടോ ഇരിക്കുന്നവരെ ക്ഷോഭ പ്രശ്നാചത്തികൽ സപവാസേധരയുവതി നൂക്കളും 5 ആഗമമാകുന്ന ലക്ഷണത്തെ കഥിക്കുന്നു -

സാരം - സൂചികളുടെ വസ്തുതാർത്ഥം ക്രമേണ ക്ഷയിപ്പിൻ പ്പിച്ചിൻറെ നിറത്തോടും വെളിപ്പോടും ചമപ്പോടും പാകാശവണ്ണത്തോടും പീതവണ്ണത്തോടും നാനാവണ്ണത്തോടും കറപ്പോടും കൂടിയതു കളായിരിക്കും - അങ്ങിനെ ഉള്ള സൂചികൾ കൈകളാളിച്ചെച്ചു പുതിഞ്ഞാനാമേടത്തോ നിന്നാൽ അവർ പരത്തിട്ടുള്ള വസ്തുതയെ ധരിച്ചിരിക്കുന്ന സ്ത്രീപുരുഷന്മാർ പ്രശ്നസമയത്തിൽ പ്രശ്നാചിൻറെ ഗൃഹത്തിൽ വരമെന്ന പറയുന്നു - ഇത ഉത്തരവുമാശിക്കൊണ്ടു മെടുന്ന ഒരു കാഴ്ചമാകുന്നു - അന്വന്മാർ ഉണ്ടാകപ്പെട്ട പ്രശ്ന ചാത്തിനെക്കണ്ടു ഫലം പറയുന്ന ശൈവജ്ഞാന സപസ്യാപ്പിപ്പുമായിരിക്കുന്ന ആരൂപംകൊണ്ടുമാം അവിടെ മെടപ്രകാരം ഉള്ള സ്ത്രീപുരുഷന്മാരും 5 വാവ ഉണ്ടായിരിന്നുപറഞ്ഞു കൊൾക -

൧൭. പ്രസ്ഥാനമഗ്നാഴ്കി മരണപ്പെട്ടിരിക്കുകകരൂസമി ക്കെയ്യുവിഴംഗാദിതാനം | വിപ്രാദിനാരിനരവസ്തുഭാജാമദ്യോഗമെൽനികീർത്തിയഃ ||

അന്വയാർത്ഥം - പ്രസ്ഥാനമഗ്നാഴ്കി മരണമായിട്ടോ കൈരൂസമി ക്കന്മാരായിട്ടോ ഉള്ള ബലിക്കുന്മാരായിരിക്കുന്ന പ്രഹരങ്ങളെ ക്ഷോഭ വിഷഗോഭിമന്മാരായിരിക്കുന്ന വിപ്രാദിനാരിനരവസ്തുഭാജകളുടെ അദ്യാഗമം വർത്തികൽ കീർത്തിയ മായിഭവിക്കുന്നു -

സാരം - പ്രസ്ഥാനമഗ്നാഴ്കിൻറെ ശിഖാമേടത്തോ വെച്ചവാനായിരിക്കുന്ന വൃഴംനിന്നാൽ വൃഷാപ്രബോമണഭാതിയാകയാലും പുരുഷഗ്രഹ മാകയാലും മരണനിറത്തോടുകൂടിയ വസ്തുതയെ ധരിച്ചുവന്നാകയാലും അപ്രകാരമുള്ളൊരു പുരുഷൻറവര

കമസുനാഥനെക്കൊണ്ടു വരന്റെ ലക്ഷ്യം വാച്യമായി ഭവിക്കുന്നു- പരമായിരിക്കുന്ന പ്രശ്നത്തിങ്കൽ ലഗ്നപുത്രാദികൾക്കൊണ്ടു പ്രശ്നസുതാദികൾക്കൊടു ലക്ഷ്യം വാച്യമായി ഭവിക്കുന്നു-

സാരം.—വിവാഹ പ്രശ്നത്തിങ്കൽ ആരൂപം രാശിയുടെ അധിപനെക്കൊണ്ടു സ്ത്രീയുടെയും ആരൂപത്തിന്റെ ഹിഴാരാശിയുടെ അധിപനെക്കൊണ്ടു പുരുഷന്റെയും ലക്ഷണത്തെ പറയേണം.- അന്യ പ്രശ്നങ്ങളിൽ ലഗ്നംകൊണ്ടു ചുട്ടുകന്റെയും അന്ധാരാദിപദപ്രായതുക്തംകൊണ്ടു പുത്രാദികളുടെയും ലക്ഷണത്തെ പറയേണം.-

൨൦. ലക്ഷണകഥനമുക്തിൻ പരവചനപുട്ടുപുഷ്പകമപിവിദ്യാൽ | സംജ്ഞാസ്വസ്വദശാപലകമിതമോജനിയമഖിലമപി |

അനപയാത്ഥം.— ൧൦. ലക്ഷണകഥനത്തിങ്കൽ പരവചനപുട്ടിനെയും ഉപുഷ്പകത്തെയും അറിയേണം.- സംജ്ഞാസ്വസ്വദശാപലകമിതമായിരിക്കുന്ന അതു അഖിലമായിട്ടു യോജനിയമായി ഭവിക്കുന്നു-

സാരം.— മെൽപ്രകാരം ലക്ഷണത്തെ പറയുമ്പോൾ ഗ്രഹങ്ങളുടെ ശരീരഭേദത്തെയും ഉപുഷ്പഭേദത്തെയും അറിഞ്ഞിരിക്കേണം.- സംജ്ഞാപുത്രാദികളും ദശാപലാപുത്രാദികളും പറകപ്പെട്ടതുക്തം സകലങ്ങളായിട്ടു ഇവിടെ യോജിപ്പിക്കപ്പെടുവാൻ യോഗ്യങ്ങളാകുന്നു-

൨൧ യദ്യദസുപിഫലോകൈർസമ്യംധാതുരൂലജീവമയം | കൃഷ്ണീയപ്രദീപിത്യശ്ചൈവസ്മൽഭിദാജ്ഞയാ | ഇതി ||

അനപയാത്ഥം.— ൧൦. ലോകത്തിങ്കൽ യാതൊരു യാതൊരുവനുഭവിക്കുന്നുവോ അതു സർവമായിട്ടു ധാതുരൂലജീവമയമായി ഭവിക്കുന്നു- കൃഷ്ണീയപ്രദീപിത്യമായിരിക്കുന്ന ശാസ്ത്രങ്ങളിൽ നിന്നു തർജ്ജിമാജ്ഞയയാകുന്നു.

സാരം.— ൧൦. ലോകത്തിങ്കൽ ധാതു, രൂലം, ജീവൻ, ൧൦. മൂന്നു കൂട്ടത്തിൽചെറാതെ ഒന്നുമില്ല- ധാതുരൂലജീവന്മാരുടെ ഭേദത്തെ കൃഷ്ണീയംമുതലായ ശാസ്ത്രങ്ങളിൽ നിന്നു അറിഞ്ഞുകൊൾക-

(വാ) അഥശകനവിഷയം കിഞ്ചില്ലക്ഷണമുച്യതേ || അനന്തരം ശകനവിഷയമായിട്ടു ഒരു ലക്ഷണം പറകപ്പെടുന്നു എന്ന മെൽപ്രകാരം വാക്യത്തിന്റെ സാരം.

൨൨. പൃനസ്ഥൈകപശൂരൈഷ്ട്യൈശകനംസൗന്ദര്യൈകതമൈകേനം ദൂതാശ്രയംവശാമേകീകൃതമയൻപ്രശ്നധിര്യയെന്നവാ | കമ്മാശ്രയസുഖസ്ഥിനൈബ്ബലയുരൈരപ്യവമാദിശ്രതാം യാതു

സാരം— ആദിത്യൻ ചന്ദ്രൻ, ചൊവ്വ, ബുധൻ വ്യാഴം, ശുക്രൻ, ശനി, രാഹു എന്നീ ഗ്രഹങ്ങളും പകൽമുറന്നു മുക്കിയിട്ടു നാഴികനേരം ഉദയത്തെ ക്രമേണ ലഭിക്കുന്നു. തായറാഴ്ച ഇങ്ങിനെ ധരിച്ചുകൊൾക- തിങ്കളാഴ്ചയാകിൽ ചന്ദ്രൻ, ചൊവ്വ, ബുധൻ, വ്യാഴം, ശുക്രൻ, ശനി, രാഹു, ആദിത്യൻ ശേഷങ്ങളായ ആഴ്ചകളിലും ഇങ്ങിനെ മാറി മാറി ക്രമത്തെ ഉറവിച്ചുകൊൾക- പ്രശ്നകാലത്തിൽ വൃശ്ചത്തിന്റെയും ബുധന്റെയും ശുക്രന്റെയും ഉദയം ഭവിച്ചാൽ ഉടനെ സകലമായ ഇഷ്ടവും സാധിക്കും. ചന്ദ്രന്റെ ഉദയമാകിൽ പതുക്കെ സാധിക്കും. മറ്റുള്ളവരുടെ ഉദയമാകിൽ ഒന്നും സാധിക്കുകയില്ല-

൨൩. പ്രശ്നമിനഗതവിഷയികൃത്യസ്യ വിഭജ്യശേഖരൈശ്ശങ്കാർത്ഥിവിഭജനമിതിവിശ്യാനാമുചയോവകവ്യമേവമേവ ||

അനപചാർത്ഥം— പ്രശ്നം തുടങ്ങിയതിൽ വിഷയത്തിൽ മിനഗതനാശികളെ വിന്യസിച്ചിട്ടു ശേഖരങ്ങൾകൊണ്ടു വിഭജിച്ചിട്ടു ശേഷത്തിൽനിന്നു വിഷഗതമാകട്ടെ ഉദയം വിഭജനമായി ഭവിക്കുന്നു. ഇതു കൊണ്ടു ഇതു വകവെച്ചുകൊണ്ടു-

സാരം— പ്രശ്നകാലത്തിൽ പലക്കാരെ ഉദയത്തിൽ നിന്നു അനന്തരം ചെന്നമിനനാശികളെ വിനാശികയാക്കി വെച്ചു വെളുത്തുകൊണ്ടു ധരിച്ചിട്ടു ശേഷമുള്ളതുകൊണ്ടു ഗ്രഹങ്ങളുടെ ഉദയത്തെ അറിയുന്നതു- ഇതു റിപതയ്യവിനാശികളെന്നു ഒരു ഗ്രഹത്തിന്റെ ഉദയ പ്രമാണമായ യാമാർദ്ധ്യാകന്തും അത ഒന്നുപോയാൽ ഒരു ഗ്രഹത്തിന്റെ ഉദയം കഴിഞ്ഞു. ശേഷിച്ചു വിനാശികകൾ പിന്നത്തെ ഗ്രഹത്തിന്റെ ഉദയകാലത്തിൽ ചെന്നുകൊണ്ടു അതു കൊണ്ടു ധരിച്ചുണ്ടായ ഫലത്തിന്റെ സംഖ്യയത്രയോ അതു ഗ്രഹങ്ങളെ വാശധിപൻ മുതലായി എണ്ണി അപരിൽ ഒട്ടക്കത്തെ ഗ്രഹത്തിന്റെ പിന്നത്തെ ഗ്രഹത്തിന്റെ ഉദയകാലമാകുന്നതെന്നു ശിഷ്ടംകൊണ്ടു അറിയാവുന്നതാകുന്നു. - അം ക്രിയകൊണ്ടു മേൽ പറഞ്ഞ ഫലത്തെ പറഞ്ഞുകൊൾക-

(വാ) അത്രാനുഷ്യാനപധതി ||

അർത്ഥം— സൂക്തമാകുന്നതു-

൨൪. ഗതനാശികാമുധിസംഗുണാമരൈവേനീരൈസ്തപശേഷിനൈസ്തമാൽ | ഉതിവിദമൈകലയസൈസ്തപ്യനിർദ്ദാർശ്വകൃത്രവസ്യാനമിരൈമൈകലയഃ ||

അനപചാർത്ഥം— ബുധനായിരിക്കുന്ന ദൈവങ്ങൾ ഗതനാ

അർദ്ധം ക്രമേണഭൂമിയുടെയും ജലത്തിന്റെയും അഗ്നിയുടെയും വായുവിന്റെയും മറ്റും ഇങ്ങിനെയാകയാൽ ഭൂവാക്കിന്റെയും ഭൂകമ്പം മെൽ പറഞ്ഞ അക്ഷരങ്ങളിൽ ഒന്നായിവന്നാൽ അതു യാതൊരു ഭൂകമ്പത്തിന്റെ അക്ഷരമൊ അതിന്റെ ഉദയമാകുന്നു എന്നു ധരിച്ചുകൊൾക-

രച. യാസ്സുപ്രാദിവസാജാഗതന്മന്തൈരൈപാജൈരഹീപുച്ഛുകൊയ്യമെസ്യാത് ഗഗനാദിക്ഷഗ്ദ്ധാദിവസേരാത്രോചഭൂതകൃമിഭുമേഷപായേതഘിതപചസോന്നാസ്യഃ ശ്രീഹീനശ്രൂചൈന്നാസ്യഃ പവനസ്യഃ പൃഥ്വികാപാദോപയോർമ്മാമയോഃ ||

അനപയാമ്.—ഇവിടെ ദിവസാഷ്ട ഭാഗം യാമമായി ഭവിക്കും അതു കൃമിപെച്ചു ജന്മത്തിങ്കൽ മഹീപുച്ഛമായിട്ടും യുഗത്തിങ്കൽ ഗഗനാദികമായിട്ടും ദിവസത്തിങ്കലും രാത്രിയിങ്കലും ഭൂകൃമി ഭവിക്കും- രണ്ടു യാമങ്ങളിലും ഭൂമിയിലും പായേതയായിരിക്കുന്നഘടിയും പയസ്സിന്നു നാഡിയും ശ്രൂചിക അശ്രീഹീനയായിരിക്കുന്ന ഘടിയും പവനന്നു നാഡ്യവും പത്തിന്ന ഘടികാപാദവും ഭവിക്കും.

സാരം.— പകൽ ഒന്നാമത്തെ യാമാർത്തിന്റെ ആദിയിൽ ഒന്നുകാൽ നാഴിക ഭൂമിയുടെ ഉദയമാകുന്നു പിന്നെ ഒരനാഴിക ജലത്തിന്റെ ഉദയമാകുന്നു- പിന്നെ രണ്ടാഴ്നാഴിക അഗ്നിയുടെ ഉദയമാകുന്നു. പിന്നെ അന്നാഴിക വായുവിന്റെ ഉദയമാകുന്നു. പിന്നെ കാൽ നാഴിക ആകാശത്തിന്റെ ഉദയമാകുന്നു- രണ്ടായാമാർത്തിന്റെ ആദിയിൽ കാൽനാഴിക ആകാശത്തിന്റെ ഉദയമാകുന്നു- പിന്നെ അന്നാഴിക വായുവിന്റെ ഉദയമാകുന്നു- പിന്നെ രണ്ടാഴ്നാഴിക അഗ്നിയുടെ ഉദയമാകുന്നു- പിന്നെ ഒരനാഴിക ജലത്തിന്റെ ഉദയമാകുന്നു- പിന്നെ ഒന്നുകാൽ നാഴിക ഭൂമിയുടെ ഉദയമാകുന്നു- എന്നാൽ അതിന്നു ഒന്നാമത്തെ പിന്നെ പറഞ്ഞതുപോലെ നാലാമത്തെ പിന്നെ രണ്ടാമത്തെ പിന്നെ പറഞ്ഞതുപോലെ ഇങ്ങിനെ മറ്റുള്ളതു കൾക്കും ഗ്രഹിച്ചുകൊൾക-

രച. ഭൂതാനാമുദയേന ചവിചിനയൈക് പ്രപൃച്ഛി കാർമ്മവിലമപി | നൂതീന്നാദരാശാന്തിരപരണൈരഭയൈ ജലോദയൈരൂപനഃ ||

രച. ഭൂതാനാമുദയേന ചവിചിനയൈക് പ്രപൃച്ഛി കാർമ്മവിലമപി | നൂതീന്നാദരാശാന്തിരപരണൈരഭയൈ ജലോദയൈരൂപനഃ ||

യിരുക അകന്നു എങ്കിൽ നമീകൃപാലിയികൾ പരന്നമൊ രാ
ഷ്ട്രാലിജലകൃപരവമൊ ഭവിക്കും.

സാരം—ലഗ്നധിപൻ പാപഗ്രഹങ്ങളോടുകൂടി നരരാശി
യിൽ നിന്നാൽ മരകൃശ്ശർ ഹേതുവാചിട്ടും ചതുഷ്കാശികളിൽനി
ന്നാൽ ചതുഷ്കാശത്തുകായിരിക്കുന്ന രാശികളുടെ ഭേദത്തെ അ
നുസരിച്ചിട്ടു പശുഭമുഖായ നക്ഷത്രാലികൾ ഹേതുവാചിട്ടും പൃഥ
കന്ന ആപത്തിനെ പറയുന്നു. ലഗ്നധിപൻ പാപനോടുക
ടെ സഖീസൃപരാശിയിൽ നിന്നാൽ സപ്താലികൾ നീമിത്തമാ
യുളള ആപത്തിനെ പറയുന്നു. ജ്വരാശിയിൽ പാപനോടുക
ടി നിന്നാൽ പുഴയിലോ കിണറ്റിലോ പൂച്ചുകൻ വീഴുന്നതും
അല്ലാതെകിടമസ്ത്രം മുഴുവ ഇത്യാദികളായ ജലജന്തുക്കളാൽ
ഉള്ള ഉപദ്രവം പൂച്ചുകുന്നു ഭവിക്കുമെന്നും പറയുന്നു.

ന. സഹായോദ്യോഗമോക്കുടേക്കിടിച്ചോ യുക്തമാവാ
വീക്ഷിതഃ പ്രശ്നമന്ദിരദാമകൃതസശിഖിനായുക്തേക്ഷിതോ
മാതൃത്വം സഹായോദ്യോഗമോശ്ചീക്ഷിതയുക്തോ ലഗ്നധിപഃ
കൃഷ്ണകാശ്ചേവരാഹുയുക്തേക്ഷിതേതുരനവേ പ്രശ്നാവിഭവോഭ
വൈകി ||

അനപചാരം—ക്ഷിതി ഭൂമിനോടു യുക്തനായിട്ടോ വി
ക്ഷിതനായിട്ടോ സഹായോദ്യോഗനായിരിക്കുന്ന അക്ഷരൻപ്ര
ശ്നാവിന്റെ മന്ദിരദാമകൃതമായി ഭവിക്കുന്നു. അവൻ ശിഖി
യോടു യുക്തേക്ഷിതനായിട്ടും അപ്രകാരം ഭവിക്കുന്നു. അസഖീ
ക്ഷിതയുക്തനായി സഹായോദ്യോഗനായിരിക്കുന്ന ലഗ്നധിപ
ൻ കഷ്ടകാരിയായി ഭവിക്കുന്നു. ഇപ്രകാരം തരപൻ രാഹുയു
ക്തേക്ഷിതനായിരിക്കും. വിഷയത്തിൽ പ്രശ്നാവതരമിടയ്ക്കുന്ന
യി ഭവിക്കും.

സാരം—ചൊവ്വയുടെ ദൃഷ്ടിയോ യോഗമൊ ഉള്ളശനി സ.
ജ്വരനക്ഷത്രത്തിന്മേൽ നിന്നാൽ പൂച്ചുകൻറെ ഭവനം രീപ്പി
ടിക്കും. സഹായനക്ഷത്രത്തിന്മേൽ നില്ക്കുന്ന ശനിക്കു കൈതുവി
ന്റെ ദൃഷ്ടിയോയോഗമൊ രണ്ടിലൊന്നും സഹായനക്ഷത്രത്തി
ന്മേൽ സ്ഥിതിയും ഉണ്ടായാൽ പൂച്ചുകന്നു കഷ്ടമുണ്ടാകും. ലഗ്നാ
ധിപന്ന സഹായനക്ഷത്രത്തിന്മേൽ സ്ഥിതിയും രാഹുവിന്റെ
ദൃഷ്ടിയോ യോഗമൊ രണ്ടിലൊന്നുമുണ്ടായാൽ പൂച്ചുകന്നു പാ
നപകടിക്കും.

ന. മരന്ദാസ്യേനനഗൈശ്ശൈത്യധനഗതൈ ഹൈമാഗമോപ
മേതാം ലഗ്നസ്ഥമൂർദ്ധ്വേയസ്മിതഗണേഷോക്താവിനാശോ

നീല്യം ചെയ്ത ശനിഞ്ഞൊട്ടെത്തുന്നിന്നാൽ ധനലഭനെയും ചെയ്യാവതും ഉണ്ടാട്ടെത്തുന്നില്ല ചെയ്ത ശനിലഗത്തികർന്നിന്നാൽ ധനനാശനെയും പറയണം -

നന്ദ- ഭ്രാന്തെല്ലാഗപട്ടുഗസതുരംഗാദികാനം വിനാശകീടാമ്പലത്തലനവ്യധയോർമൃത്യുഭീതികേസ്യ ഇന്ദ്രോന്നോ വിപലിഹസ്യുൽ പുത്രയോഃ കീർത്തിയാനീചാരിസ്ഥരാഭിഹരകരാമേഹലം പ്രോക്തമേകാം ||

അനന്ദയാമം- ലഗത്തികളെല്ലാമിന്ന പട്ടുഗസതുരംഗാദികങ്ങളുടെ വിനാശം കീർത്തിയമാവിഭവിക്കുന്നു- കപനവ്യധനാകകീടാമ്പലത്തകീർത്തിയയായിഭവിക്കുന്നു- കേസ്യ മൃത്യുഭീതികീർത്തിയയായിഭവിക്കുന്നു- ഇതികളെല്ലാമിന്ദ്രോന്നോവിന്ന സ്യുൽ പുത്രന്മാരുടെ വിപത്ത കീർത്തിയയായിഭവിക്കുന്നു- യാചചിരനീചാരിസ്ഥന്മാരായിട്ടും മവിഹരകരന്മാരായിട്ടും ഭവിക്കുന്നുവോ ഇവരും ഫലം പ്രോക്തമായി-

സാരം- ശത്രുക്കളുടേതിലോ നീചന്മാരിലോ ഉള്ള ആഭിമുഖ്യം ലഗത്തികർന്നിന്നാൽ ഹിംസാമുക്തമേ നാശവും അപ്രകാരം ഉള്ള ശത്രുക്കളും നീചന്മാരിലോ ശത്രുക്കളുടേതിലോ മറ്റൊരവ്യധമോ ഉള്ളവ്യധനം കൂടിച്ചഗത്തികർന്നിന്നാൽ പുഷ്പകളിൽ നിന്നുണ്ടാകുന്ന അപത്തും ചൊല്ലാമൽ പ്രകാരം ലഗത്തികർന്നിന്നാൽ മരണഭയവും വ്യധനമേൽ പ്രകാരം ലഗത്തികർന്നിന്നാൽ ബന്ധനാശവും പുത്രനാശവും ഫലമാകുന്നു മേൽ പറഞ്ഞ ഗ്രന്ഥങ്ങൾക്കു നീചന്മാരിലോ ശത്രുക്കളുടേതിലോ മറ്റൊരവ്യധമോ ഉണ്ടായിരിക്കും ചൊല്ലേ ലഗത്തികർന്നെന്നെന്നുള്ളത നീചാരിസ്ഥരാഭിഹരകരാമേഹലം പ്രോക്തമേകാമെന്നുള്ള വാക്യം കൊണ്ടു സിദ്ധമാകുന്നു-

ര- സൈന്ധവീകരമൈവ ഇളം ഇഷ്ടാചരണേയകൈയഭിഗഗസംസ്ഥാ പ്രീതി വേദൈവജനാസമന്താൽ പക്ഷിണലാഭേ ചതുക്രിമാനാം || ഇതി-

അനന്ദയാമം- സൈന്ധവീകരനായിരിക്കുന്ന മൈവ ഇളം വെട്ടു മൈവമാത്രമെന്നോടുകൂടുന്നായിട്ടു ലഗസംസ്ഥനായിരിക്കിൽ ഹിംസാമുക്തമൈവജനത്തികർന്നിന്ന പ്രീതിഭവിക്കും പക്ഷിണകൊണ്ടു ചതുക്രിമാന്റെ ലാഭവും ഭവിക്കും-

സാരം- വ്യധമോ ശൂക്രനോ ഉച്ഛസ്ഥനായി പരന്നോടുകൂടി ലഗത്തികർന്നിന്നാൽ സർവ്വമൈവന്മാരുടെയും അനുഗ്രഹമുണ്ടാകും- പക്ഷിണകളെ ലഗത്തികർന്നാൽ പട്ടുമുക്തമായ നാൽക്കാലി

നശേഷിച്ചാൽ അസാര്യമാകുന്നു എന്നും അറിഞ്ഞുകൊൾക-
 ര. വ്യാധിനാശമെന്നും കരോതിവചളിദ്രവസ്യപുഷ്പാദികൈ-
 രഗ്നിഹിതാമവിധാനതോമചിതൃപുഷ്പാദിപിതൃണാംപരിശേഷ-
 ങ്കപയതിവ്യഥാദിതന്ത്രണം രക്തബ്രഹ്മരക്ഷോഭവാവൈശൈ-
 തിവിധാനസ്യശരണോയാധിയദംപീമതഃ ||

അനപചായം — വചളിത വൈശൈർ പുഷ്പാദികരോമൈ-
 തുവായിട്ട വ്യാധികളുടെ ശരണത്തെ ഉണ്ടാക്കുന്നു- അഗ്നിഹിതാ-
 മവിധാനം മെതുവായിട്ട ഉണ്ടാക്കുന്നു- പിന്നെ പിതൃകളുടെപ-
 തിപിതൃപുഷ്പാദികൾ മെതുവായിട്ട ഉണ്ടാക്കുന്നു- രക്ഷിസ്സുവ്യഥാ-
 ദിതന്ത്രകളുടെ രക്തബ്രഹ്മരക്ഷോഭവാവൈശം മെതുവായിട്ട ഉ-
 ണ്ടായതാകുന്നു എന്നു സൂചിപ്പിക്കുന്നു- ധീമന്യായിരിക്കുന്നവ-
 നാക ഗുതിന്റെ ശരണത്തിനായിക്കൊണ്ടുള്ള വിധാനം ചെയ്ത-
 പ്രഭടം—

സാരം— ഉപവാസ്യദീപ്തം സംഖ്യയെ അയകൊണ്ടു പെ-
 രുക്കിനിട്ടുകൊണ്ടു ഹിതം ചൂഷ്മാപം ശേഷിച്ചു എന്നാകുന്നു എ-
 ക്കിൽ ഇന്ദ്രൻ ഇടിനെ തുടങ്ങിയുള്ള മികപാല കല്പനയെ മ-
 വൈ പഠത്തീട്ടുണ്ടു- ഞം ട്വോകകൊണ്ടു ഇന്ദ്രാദിമികപാലന്മാ-
 രുകൊണ്ടു പഠകപ്രേട്ടുവാൻ യോഗ്യമായ ധമലത്തെ പഠത്തീ-
 രിക്കുന്നു- എടിനെ എന്ന താഴെ നൊക്കി അറിഞ്ഞുകൊൾക-
 ഇന്ദ്രൻവൈപുഷ്പാദികൾ മെതുവായിട്ട രോഗശരണത്തെ സൂ-
 ചിപ്പിക്കുന്നു- അഗ്നിഹിതാമകരം കൊണ്ടുതൂ രോഗശരണത്തെ
 സൂചിപ്പിക്കുന്നു- യമൻപിതൃപുഷ്പകൾ മെതുവായിട്ടുള്ള രോഗ-
 ശരണത്തെ സൂചിപ്പിക്കുന്നു- നിശ്ചി രോഗകാരണ, ബ്രഹ്മര-
 ക്ഷിസ്സു മുതലായവരുടെ ബാധയാകുന്നു എന്നുള്ളതിനെ സൂചി-
 പ്പിക്കുന്നു-

ര. ലൈലാഭി കൈകാച്ചാപൃതം ടിക്വൈകാദ്രൈവസധാരാചി-
 രപ്പരണേന | പാശീ വിധത്തെഗാശാന്തിമെയാവകപൃഷ്ടവാ-
 ദികമാത്തിമെതു. ||

ര. മാലാപിരാഗതഗുല്യമുദ്ധുമപ്രാണാഭരണോപ്പണാ-
 ഭ്യേ | വൈപ്രസാരണഗംഭാപശാന്തികരോതിന്ത്രണംവച-
 മാശരിശാ ||

അനപചായം— മാശരിശാവ മാലാപിരാഗതഗുല്യ-
 മുമുദ്ധുമ പ്രാണാഭരണോപ്പണോടുകൂടും മെതുവായിട്ടുണ്ടായ
 വൈപ്രസാരം കൊണ്ടു ഗതാപശാന്തിയെ ഉണ്ടാക്കുന്നു-

സാരം— ഉപവാസ്യശരിന്റെ അക്ഷിസ്സംഖ്യയെ മെത് പ്ര-

അധോഗതികൾ ആരംഭിച്ചിട്ടും ഗണനം ഭവിക്കണം- യ
 ക്കാവാസംബന്ധിച്ചായിരിക്കുന്ന പത്രം ഭാനിക്കുശ്യാദ്യപെര
 മാരിട്ടും രമയുരമായിട്ടും ചവിക്കുമൊ അതിനു വ്യാപ്യാച്ചനിഷ്ഠ
 വും പ്രാപ്തിസംവദനാദ്യ മായിരിക്കുന്നശുഭവും ഭവിക്കു നു-
 സാരം— പ്രകൃതിവിനാശ ഭാനംചൈകപ്പെട്ട വെറിലക
 ികൊണ്ടു സകല പലത്തെയും ഇനിപറവാൻപൊപ്രകാരം
 ഹരയെന്നും- ഉപകരമവെ ആയിരുന്നാൽ കീഴിൽനിന്നു മെൽ
 പ്പട്ടും ഉച്ചമിരിക്കാൽ മുകളിൽനിന്നു കീഴ്പ്പെട്ടും എണ്ണി അതുക
 ളുടെ സംഖ്യയെ ഗ്രഹിക്കണം- എണ്ണുമ്പോൾ ഭന്നാമത്തെതു
 തുടങ്ങിയുള്ളതായതന്നു വെറിലകളെ പഗ്നാഭി ദോഷങ്ങളാക്കി ക
 ല്ലിക്കണം- യാതൊരു ഭാവത്തിന്റെ സ്ഥാനത്തുപന്ന വെറില
 ലെക്കു വാട്ടുമൊ കെട്ടൊ ഉണ്ടാകുന്നുവൊ ആ ഭാവത്തിന്നു വ്യാ
 ഡിമുതലായ അനിഷ്ട പലങ്ങളെയും യാതൊരു ഭാവത്തിന്റെ
 സ്ഥാനത്തുപന്ന വെറില വാടാതെയും കേടിച്ചാതെയുള്ളതാക
 ന്നവൊ ആ ഭാവത്തിന്റെ ലാഭം അല്ലാ എങ്കിൽ വദനം ഇ
 ത്യാദിമുതലായ ശുഭഫലങ്ങളെയും താപ്യാലാവസ്യയെ നൊക്കിപ്പ
 റത്തുകൊൾക- സംഖ്യാഗ്രഹണം കൊണ്ടുള്ള പ്രയോജനത്തെ
 ഇനി പറയും-

൨൯. താബുധസംഖ്യാചിഹ്നങ്ങൾശോധാസൈകാഫര
 ത്സമുദിരതിശിഷ്ടൈഃ | സൂത്യാദികാനാമയോതുകല്ലോഗ്ര
 ഹോഃഖായത്രസലഗരാശിഃ ||

അനപയാതം— താബുധ സംഖ്യയെ ചിഹ്നയാക്കി ശ
 രംഗ്ലയാക്കി സൈകയാക്കി ചൈതിട്ട ഏകപ്രകാരം ഹരി
 കെണം- ഇവിടെ ശിഷ്ടങ്ങൾകൊണ്ടു സൂത്യാദികന്മാരുടെ ഉ
 യെ കല്പമാകുന്നു- ഗ്രഹോഃഖം യാതൊരുടത്തു ഭവിക്കുന്നു
 വൊ അതുപഗ്നരാശി എന്നു കല്പമാകുന്നു-

സാരം— താബുധ സംഖ്യയെ ഇടട്ടിച്ച അഞ്ചുകൊണ്ടു
 ണിച്ച അതിൽ ഒന്നു കൂട്ടി ഏഴുകൊണ്ടു ഹരിച്ചിട്ടു ശെങ്കിച്ചതു കൊ
 ണ്ടു സൂത്യാദികളായ ഏഴു ഗ്രഹങ്ങളെയഥാക്രമമായി കല്പിച്ചുകൊ
 ള്ക- എങ്ങിനെ എന്നാൽ ഹരിച്ചിട്ട ഒന്നു ശെങ്കിച്ചാൽ താബു
 ലത്തിങ്കൽ ഉദിച്ച ഗ്രഹം സൂര്യനാകുന്നു എന്നു കല്പിക്കണം- ര
 ണ്ടുശെങ്കിച്ചാൽ ചന്ദ്രൻ ഭൂനൂരശെങ്കിച്ചാൽ ചൊവ്വ ഇത്യാദിക
 മെന്നു കല്പിക്കണമെന്നറിക-

മെൽ പ്രകാരം ഉച്ചിരിക്കുന്ന ഗ്രഹം തൽകാലത്തിങ്കൽ യാ
 തൊരു രാശിയിൽ നില്ക്കുന്നുവൊ അതു പഗ്നരാശിയെന്നും കല്പി

അഞ്ചാമത്തെ വൃഷം കന്നിരാശിയിലോ കന്നിരാശിയിൽ
 കലോ ആയി നിന്നാൽ രാജാവിന്ന ഗജലാഭമുണ്ടാകുന്നപ
 റയാം - പരിണന്നാം ഭാവാധിപൻ ചുട്ടാശിയിലോ അധി
 പനായിട്ട കേന്ദ്രത്തിങ്കലോ ത്രികോണത്തിങ്കലോ നില്ക്കുകയു
 മണ്ടായാൽ മെൽപറഞ്ഞതു ധൂഷരണം - കരാധിപന്റെധി
 പനാൽ കേന്ദ്രസ്ഥിതിയിൽ ഉണ്ടെങ്കിൽ ഗജത്തേ ഉടനെ ല
 ങ്കിക്കുമെന്നു പറയാം -

(വ) പുനരധിപക്ഷിണന്നരംചിഖ്യതോ

ഇനിയും വെറുള്ള ലക്ഷണം എഴുതപ്പെടുന്നു എന്നർത്ഥം -

൨൩. ചുട്ടായാ. ശ്ലീകം പുയം സൗമ്യഗിസ്സു മരണമെങ്കിൽ
 കാലജാൻഗ്രഹാശ്യാനന്തപുനല്ലണമാമിശേഷം ||

അനപയാത്ഥം - ഭൂമിയിൽ ചുട്ടായികളെ ഗുളികനെ രചിച്ചോ
 ലെ വിസ്തൃതനാക്കി ആനയിക്കണം - തൽകാലജന്മാരായിത്ത
 ന്നുരാശിയിരിക്കുന്ന ഗ്രഹങ്ങളെയും ആനയിക്കണം - പി
 ണ്ണ ലക്ഷണത്തെ ആശ്രയിക്കണം -

സാരം - ഭാവ പ്രാപ്ത കാലത്തിങ്കലേക്കു ഗുളികന്തേ നല്ല
 രല്ലം. ക്ഷിപ്രമയ്യ സുസ്ഥിമാക്കി വരത്തേണം - അപ്രകാരം
 മറ്റുള്ള ഗ്രഹങ്ങളുടെ സ്ഥിതികളെയും വരത്തേണം പിന്നെ ല
 ക്ഷണത്തെ പറഞ്ഞുകൊടുക്കും -

൨൪. ഭാഗ്യമാധിര്യമെങ്കിൽ തനിജഗ്രഹെ കസ്യദിപു
 സൊരജാ കൊപോവാസ്തപരസ്പദീയപുഷ്ടി സ്യാന്നായനോ
 വാഗദഃ ശീരാംശ്ശൈകലഹോഭവേവൈവയോ സ്ത്രീഹേതുക്
 സ്തോഗ്ദ്ധാ യഃശ്ശീതകലഹോഗ്ദ്ധപനരിഹത്രയമുദരാദപി

അനപയാത്ഥം - ഭാവ ശ്ലീയമെങ്കിൽ തന്നായിരിക്കും വിഷ
 യത്തിൽ നിജഗ്രഹത്തിൽ ഒരു പുമാൻ തന്നെയോ സ്ത്രീയു
 ടെ കൊപമോ ന്യായത്തോടുകൂടിയെ തീയപുഷ്ടികൾക്കു ഭാഗ്യമ
 മോ വാച്യമായി ഭവിക്കുന്നു - ശീതാശ്ശ മാന്ദ്രിയമെങ്കിൽ തന്ന
 യിരിക്കും വിഷയത്തിൽ ആലംബമാരുടെ കലഹം ഭവിക്കും -
 അല്ലാ എങ്കിൽ സ്ത്രീഹേതുകായിരിക്കുന്ന അതു ഭവിക്കും - അ
 ള്ലാ എങ്കിൽ ഇവിടെ പിന്നെ ഭാഗ്യമെങ്കിൽ നീന്നെങ്കിലും വല്ലോ
 ന കലഹം ഭവിക്കപ്പെടും.

സാരം - ആദിത്യനു ഗുളികൻറെ യോഗമോ ഉദ്യോഗോ ഉ
 ണ്ടായാൽ ചുട്ടാകൻറെ ഗ്രഹത്തിൽ ഒരു പുരുഷനു രോഗമുണ്ട
 എന്നോ രാജാവു കൊപിച്ചിരിക്കുന്നു എന്നോ സംഗതികളാകെ
 ഭാഗ്യമുണ്ടൻറെ വരവുണ്ടു എന്നോ പറയണം - ചന്ദ്രനുഗുളി

ഹിയാൽപനരൊതുരാഖമവാപായുധംവാഗ്രതൊമന്ദ്രശൈ
നഃഷിക്ഷിരൊ ഗ്രഹമുപെത്യാമൊതകായാസ്യരി||

അനപയാതം— ശൂകൻ മന്ദ്രിയമെക്ഷിരനായിരിക്കുംവി
കിയത്തിങ്കൽ ആഖുവിനാൽ വസ്തുത്തിന്റെ ക്ഷേപനംഭവിക്കും
ഭവിയുടെയൊ പയസ്സിന്റെയൊ പാത്ര ക്ഷിതിഭവിക്കും അല്ലാതെ
ങ്കിൽ ഉപനയനംഭവിക്കും ന്യായത്തോടുകൂടാതെ വിപ്രാഗമവും
ഭവിക്കും അല്ലാതെ കിടപിന്നെ ഒരു ആഖുവിന്നെയൊ പായുധ
ത്തെയൊ അഗ്രത്തിങ്കൽ ഗ്രഹിക്കും- മന്ദ്രൻമാന്ദ്രിയമെക്ഷിരനാ
യിരിക്കുംവികിയത്തിങ്കൽ ഷിക്ഷിരനായിരിക്കുന്ന ഒരു അൻഗ്ര
ഹത്തോ പ്രാപിച്ചിട്ടു അനന്തരം ഭട്ടമെതുവായ് ട്ട യാനംചെയ്യും

സാരം— ശൂകനഗുളികയോഗമൊ ഗുളികട്രിയിയൊ ഉ
ണ്ടാകിൽ പുഷ്പംന്റെവസ്തുഘ്നിച്ചെട്ടുമെന്നോ ഭക്തർക്കുലമൊ
പാകുലമൊ ഉടയുമെന്നോ ഇവിടെ ഭക്തൻ കൈപിയാപാലൊ
കൊണ്ടുവരമെന്നോ സഗ്രത്തിയൊടുകൂടാതെ ഒരു വിപ്രന്റെ വ
രവുണ്ടാകമെന്നോ പുഷ്പഘ്നിച്ചയയൊ കൊഴിയയൊ മുളക
ന്റെമുമ്പിൽ വെച്ചുപിട ക്കുമെന്നോ പറയണം- ശനിക്കുഗുളിക
യോഗമൊ ഗുളികട്രിയിയൊ ഉണ്ടായാൽ ഷിക്ഷിയൊടുകൂടിയ ഒരു
അൻ ഗ്രഹത്തിങ്കൽവന്നിട്ടു പിന്നെ ഇടത്തുപൊകുമെന്നുപറ
യേണം-

ഭൂപു- ചണ്ഡാലസ്യ ശൂതിസ്ഥലമെതു നിജകൈരമേപിഗ്രഹോവാ
യസഭവ്യാണാമപവാഹൃതിഃ പുനരഖ്യാശപവ്യാപ്രയോഗിഗ
മിഃ- പചോപനഗഭംശനം ഘണിയുഗാനീകൃശ്വതത്രാഥവാദ
ശ്വസ്ത്യാപനയൊവദേശിരിസ്യധ് ട്ടകൈരഃഘലംരാഹുവതി||

അനപയാതം— ചണ്ഡാലന്റെ ശൂതിയൊ നിജകമായിരി
ക്കുന്ന സ്ഥലത്തിങ്കൽ രമേപിഗ്രഹമൊ ആയസഭവുക്കൂട്ടിടെ ആ
ഹൃതിയൊ ഭവിക്കും- പിന്നെ അരിമാന്ദ്രിയമെക്ഷിരനായിരിക്കും
വികിയത്തിങ്കൽ ശപവ്യഃശ്ലഷ്ട്ടിടെ വിഗ്രഹമൊ പന്നഗഭം
ശനമൊ അവിടെ ഘണിയുഗം നീകിയൊ ഭൂമത്തിന്റെ ഉപനയ
മൊ ഭവിക്കും- ഇങ്ങിനെ സൂധീയായിരിക്കുന്നമൻ വദിക്കേ
ണം- കൈതുവിന്റെ ഘലം രാഹുവിന്റെ എന്നപോലെ ആകുന്നു-

സാരം— ശനിക്കു ഗുളികന്റെയോഗമൊ ട്ടിയൊ ഉണ്ടാ
യാൽ ചണ്ഡാലമരണമൊ പ്രഷ്ഠാവിന്റെ സ്ഥലത്തിങ്കൽവെ
ച്ചു ചണ്ഡാലപലമൊ അവിടെ ഇരിമ്പുകൊണ്ടുള്ള പാത്രമുത
ലായതു ക്കൊണ്ടുവരികയൊ ഉണ്ടാകമെന്നുപറയാം- രഃഹുവിന്നു ഗു
ളികന്റെ ട്ടിയൊയോഗമൊ ഉണ്ടായാൽ ശപവ്യം വ്യഃശ്ലഷ്ട്ടം

നെത്രശുഭാസങ്കോശേഷൽ | അഗ്രേകൃത്യേഷേദീഹിതിസ്തുഭവ്യ
പുഷ്ടസചെത്താപരതോലഭേത ||

അനപചായം.— ധർമ്മത്തിൽ പാപനപയവിഷണം ഭ
വിഷുന്നു എങ്കിൽ ഭീക്ഷാവിഹിനിക്കും ശുഭാസത്തുകളും അ
നപയവിഷണം ഭവിക്കുന്നു എങ്കിൽ ഇവിടെ അഗ്രത്തിൽ ശു
ഭനാകുന്നു എങ്കിൽ ശുഭത്തിങ്കലും വിഹിതി ഭവിക്കും അവാൻ
പുഷ്ടത്തിങ്കലാകുന്നു എങ്കിൽ അതിനെ പരമേൽ നിന്നലഭിക്കും
— സാരം.— ബെതാമെടത്തു പാപമൊഗതൊ പാപമുടിയൊ
തണ്ടായാൽ ഭീക്ഷമുടങ്ങുമെന്നു പറയണം.- അവിടെ ശുഭമുടിയ
യൊഗതാളും പാപമുടിയൊഗതാളും കൂടി ഭവിച്ചാൽ ശുഭൻനി
ല്ക്കുന്നതു മുഖിലാകുന്നു എങ്കിൽ ഭീക്ഷാമധ്യത്തിൽ മുടങ്ങും
ശുഭൻ നില്ക്കുന്നതു പിന്നിലാകുന്നു എങ്കിൽ അന്യനാൽ അര
ഭിക്കപ്പെട്ട ഭീക്ഷയെ മുഖനാക്കുവാൻ താൻ വെണ്ടി വരും അ
ന്നു പറയണം.-

നൃപ. മാതൃഭീക്ഷാവിചാരമേതു ധർമ്മമെങ്ങൊസപരം | പ്രൊ
ക്കസ്ഥാനെഹിഹിഗ്രാന്യാശയതുന്മൈതൽപതിന്ദുവഃ ||

അനപചായം.— ഇവിടെ മാതൃഭീക്ഷാ വിചാരത്തിങ്കലാകട്ടെ
ധർമ്മമെങ്ങൊ സപത്തുകളുടെ പ്രൊക്കസ്ഥാനങ്ങളിൽ ചതു
ന്മൈതൽപതിന്ദുക്കൾ ഗ്രഹ്യന്മാരായി ഭവിക്കുന്നു.-

സാരം.— മാതാവിന്റെ ശേഷകൃിയ ചെയ്യാൻ സുഗതി
വരുമൊ ഇല്ലയൊ എന്നുള്ള പ്രശ്നത്തെ സംബന്ധിച്ചിട്ടുള്ള വി
ചാരത്തിൽ ബെതാമെടത്തിന്റെ സ്ഥാനത്തിൽ നാലാമെ
ട്ടത്തെപ്പോലും ബെതാമെടം ഭാവായിപതിയുടെ സ്ഥാനത്തിൽ നാലാമെ
ദ്ധായിപനെയും മാതൃഭീക്ഷയുടെ സ്ഥാനത്തിൽ ചതുനേയും
യൊക്കിപ്പിച്ച മെൽപറഞ്ഞ പ്രകാരം വിചാരിച്ച ക്രമംക
— നൃപ. ജ്ഞാനോപദിശുഭനരസ്യഭവനേയല്ലഗഗസ്യപുഷ്ടിഃ
കർമ്മാപിതൃകർമ്മമേതപിതൃമൃഗീശോസുത്രയേയഃപുനഃ | ജ്ഞ
സ്സാമമജപെതൃയുക്തവിധിനാകർമ്മാചുദീക്ഷാപിതു ജ്ഞാനോ
പ്രോക്തപിതൃസ്സമസ്തധീപെലഗസവിതൈചാധികഃ ||

അനപചായം.— യാചനോരത്തൻ പിതൃജനരസ്യ ഭവന
ത്തിൽ ജ്ഞാനായിട്ടു തൽപതിയല്ലഗ ഗനായിട്ടും ഭവിക്കുന്നു
യാചനാപിതൃകർമ്മമേതപിതൃമൃഗീശോസുത്രയേയഃപുനഃ. യാചനോരത്തൻ പിന്നെ പി
തൃമൃഗീശോസുത്രയത്തിൽ ജ്ഞാനായിരിക്കുന്നുവൊ അവൻസ്വാ
രഥം പെരത്രയുടായിട്ട വിധിക്കുകവണ്ണം പിതാവിന്റെ ഭീ
ക്ഷയെചെയ്യും.- പിതാവിന്റെ വ്യോമത്തിൽ ജ്ഞാനായിരിക്ക

ശൈവമതപതിനാലാണ്ടുവാസമെന്നൊരുസംസാരവായ്ക്കിടുന്ന കവചത്തിവിദ്യാഭ്യപേക്ഷ ॥

അനപചാരം—ലഗ്നാനുക്തികളിൽനിന്നു പിതൃഗൃഹപതിസ്ഥലഗ്നായഗ്നനകന്തു എങ്കിൽ ഇവിടെ ശുഭകൃത്യകൊണ്ടു മിക്കകൊണ്ടു പിതാവിന്റെ പ്രീതിയെ ഉണ്ടാക്കും- ലഗ്നാധീശൻ നവമപതിയൊടൊ ഭൗമിനൊടൊ സമമെന്നായിട്ടൊ ഭാഗ്യസ്ഥനായിട്ടൊ ഭവിക്കന്തു എങ്കിൽ ഭക്തകൻ എന്നപൊലെ വൃത്തിവിദ്യാഭ്യപേരുന്നായി ഭവിക്കും-

സാരം— ലഗ്നാൽ ഭവനം ഭാവധിപൻ ലഗ്നത്തിലൊ അരിന്റെ പതിനൊന്നാമെടത്തെ നിന്നാലും ചന്ദ്രാൽ ഭവനം ഭാവധിപൻ ചന്ദ്രൻ നില്ക്കുന്ന രാശിയിലൊഅതിന്റെ പതിനൊന്നാമെടത്തെ നിന്നാലും ശുഭകൃത്യ മിക്കകൾ കൊണ്ടു പിതാവിനെ പ്രസാദിപ്പിക്കും- ലഗ്നാധിപനു ഭാഗ്യധിപനൊടുമൊഗമം അഭിപ്രായം മൊഗമൊഭാഗ്യസ്ഥിതിയൊ ഉണ്ടായാൽ പിതാവെന്നപൊലെ പുത്രൻസദാമാർവിദ്യാദികൊണ്ടു കൃഷിയവനായിരിക്കും-

൩൩. അതൊരപിതൃജന്മരിഃഫപതിനക്ഷത്രൈകശ്ച കർമ്മാൽപിതൃഃഃവാഭാഗമദിദിസ്സസതകംവൈവീഭവൈചൈരിഭഃ । യദിഃഫാധിപസംയുതഃഖലുപിതൃഃഃനാധിപൊയസ്യവാ രിഃഫസ്ഥസ്സചകാവുഭൈപനതൃണംനംലഭതോപിതൃഃ ഇതി ॥

അനപചാരം— യാവന്നൊരത്ഥൻ പിതൃജന്മരിഃഫപതിനക്ഷത്രങ്ങളിൽ ഭക്തനായി ഭവിക്കുന്നുവൊ- അവൻ എല്ലാസമയത്തിങ്കലും ഭൂഗമദികൾ മെതുവായിട്ടു പിതാവിന്നു ഭുഖത്തെ ഉണ്ടാക്കും- വൈവിഭത്തിങ്കൽ ഭക്തനായവൻ വൈരിയായി ഭവിക്കും- പിതാവിന്റെ അന്ധാധിപൻ യദിഃഫാധിപസംയുതനായിട്ടും യാവന്നൊരത്ഥനു അവൻ രിഃഫസ്ഥനായിട്ടും ഭവിക്കുന്നുവൊ ആ ഇടിമർ പിന്നെ പിതാവിന്റെ ഭൃണത്തെ ലഭിക്കും നിശ്ചയം-

സാരം— അച്ഛന്റെ ജന്മചന്ദ്രാൽ ചോഴശഭാവത്തിന്റെ അധിപതിയായ ഗ്രഹത്തിന്റെ നക്ഷത്രങ്ങളിൽ ഒന്നിച്ചവൻ എല്ലാസമയത്തിങ്കലും ദൂരയാത്രാദികൾകൊണ്ടു അച്ഛനെ ഭുഖിപ്പിക്കും- അച്ഛന്റെ ജന്മചന്ദ്രാൽ ആന്ധരായിരിയൊ ആന്ധരാശ്യാധിപന്റെ നക്ഷത്രങ്ങളിലൊ ഒന്നിച്ചവൻ അച്ഛന്റെ ശത്രുവായിരിക്കും- അച്ഛന്റെ അന്ധാധിപനായ ഗ്രഹത്തിന്റെ പത്രം ഉണ്ടാ. ഭാവധിപനൊടു കൂടി നിന്നാലും പത്രം ഉണ്ടാമെടത്തുനി

ലൊ ലഗ്നത്തിലൊ ആ രണ്ടു ഭാഗങ്ങളിലൊ യാ
കൊരു സമയത്തിൽ പാപന്മാർ സ്വീകരണമായി ഭവിക്കുമൊ ആ
സമയത്തിൽ ഗൊന്നരപ്പു കന്മാരായിരിക്കുന്ന രചോസിക
ൾക്കു മുതിരുകയും-

സാരം— ചന്ദ്രരാശിയിലൊ ലഗ്നത്തിലൊ അതു കളുടെ ഏഴാ
രാശികളിലൊ പാപഗ്രഹങ്ങൾ നില്ക്കുകയാണെങ്കിൽ ആ പഠ
സിൽ കാമസിക്കുന്ന മനുഷ്യർക്കു അവിടെ ഉള്ള പരമാദികൾ
ക്കു മരണമുണ്ടാകും-

൧൭൭. ലഗ്നാൽപഞ്ചമമണ്ഡലാനവമളയലാശരാകാൽ സു
രെയമെവാധിയിടുന്ന പ്രവേശസമയരചോസിഗളാൽഭവഃ |
ധർമ്മപത്മഗരാശിഭേദവരതസ്ത്രീണാ ഗവാപാമേഹിക്യാമീനാ
മഥവാസകാസ്ഥിതികൃഷ്ണാഗളഗ്രഹസ്യർക്കിരതേ ||

അനപയാത്ഥം— ലഗ്നത്തിൽ നിന്ന പഞ്ചമത്തിലൊ
അല്ലാതെ മറ്റൊരു നവമത്തിലൊ അല്ലാതെ മറ്റൊരു രാശി
നിന്ന സൂര്യന്റെ ധർമ്മത്തിലൊ ധിയിടുന്ന പ്രവേശസമയത്തിൽ
രചോസിഗളാൽഭവം ഭവിക്കും- ധർമ്മപത്മഗരാശിഭേദത്തെ
അനുസരിച്ചിട്ടു അർക്കിയിൽ എല്ലാ നാളും സ്ഥിതിക്കൂട്ടുകയാ
യിരിക്കുന്ന സ്ത്രീകൾക്കൊ ഗൊക്കൾക്കൊ മയിക്യാദികൾക്കൊ
ഗളഗ്രഹം വാച്യമാകുന്നു-

സാരം— ലഗ്നത്തിൽനിന്നൊ ചന്ദ്രൻകൽനിന്നൊ അ
യ്യോമ്പാമെടങ്ങളിൽ വ്യാപകമെന്ന കാലത്തിൽ മെൽപ
റഞ്ഞ ഭൂമിയിൽ വസിക്കുന്നവർക്കു ഗളമുണ്ടാകും- ഒമ്പതാമെടവും
അഞ്ചാമെടവുമാകുന്ന രാശികളും ഭേദത്തിനുതക്കതക്കവണ്ണംമെൽ
പറഞ്ഞ ഭൂമിയിൽ എല്ലാസമയവും വസിക്കുന്ന സ്ത്രീകൾക്കൊ
പുരുഷകൾക്കൊ എരുമതുടങ്ങി ഉള്ളതുകൾക്കൊ മെൽപറഞ്ഞ കാ
ലത്തിൽ ഗളമുണ്ടാകുമെന്നു പറഞ്ഞുകൊൾക-

൧൭൮. അർദ്ധവന്നസമയമെവാസ്ത്രീണാപത്യേനസ്ഥിരതല
മഃ | നൃപപീഡാനിധനഗതേമഗൊദൃട്ട്യാവധോവ്യയഗേ ||
ഇതി |

അനപയാത്ഥം— ബുധനെക്കളുടെപരി ലഗ്നാനുകൂലിൽ നി
ന്ന അഭിഭവനത്തിലൊ സഹജത്തിലൊ സ്ഥിരനായിരി
ക്കും വിഷയത്തിൽ കലഹം വാച്യമായി ഭവിക്കുന്നു. നിധന
ഗതനായിരിക്കും വിഷയത്തിൽ നൃപപീഡ വാച്യയായിഭ
വിക്കുന്നു- പുത്രമനായിരിക്കും വിഷയത്തിൽ ധനം വാച്യ
മായി ഭവിക്കുന്നു-

കളിൽ നിന്ന ഇതരങ്ങളിൽ ആകുന്നു എങ്കിൽ പത്രകളെല്ലാം ക്ഷുണോന്മാരായി ഭവിക്കും-

സാരം—സൂത്രം, ചന്ദ്രനം, ലഗ്നാധിപനം, പത്താംഭാവം ധിപനം എന്നനുകാരത്തിൽ യാതൊരു നാളുകളിൽ നിന്നുവോ ആ നാളുകളുടെ ഒന്നാമത്തെ കാലുകളുടെ അധിപന്മാർ ബലവാന്മാരായിട്ട് മെൽ പറഞ്ഞ അംശങ്ങളുടെ പതിനൊന്നാമത്തെ ങ്കിൽ നിന്നാലും ലഗ്നത്തിനൊന്നാമതായിട്ട് നിന്നാലും പ്രകൃതിവിന്നു വെഗത്തിൽ മുപ്പുകിട്ടും- മെൽപറഞ്ഞ അംശാധിപന്മാർ ആരൊട്ടു പന്ത്രണ്ടാമത്തെ ങ്കിൽ അല്ലാതെ മറ്റൊള്ളടങ്ങളിൽ നിന്നാൽ പത്രകളെ മുപ്പുകിട്ടും. ആരൊട്ടു പന്ത്രണ്ടാമത്തെ ങ്കിൽ നിന്നാൽ മുപ്പുകിട്ടുക ഇല്ല-

അർത്ഥം—സൂത്രാദികളെ ചരമദ്വയമെങ്കിലും ചിത്താരാസ്യമെന്നിതു വിശേഷണമായിരുന്നാൽ | മിത്രാദിരാസ്യപന്ത്രണ്ടുസുവാത്രശീലോപാജ്ഞകൃപദംസുരപതഃപയസാരപത്യം |

അനപയാർത്ഥം—സൂത്രാദികളെ ചരമദ്വയമരന്മാരിൽ വെച്ചു ചിലർ നിരൂപിതപദങ്ങളെകളായിരിക്കുന്ന അരകളിലോ മിത്രാദികളായിരിക്കുന്ന എട്ടു ഇതു കളിലോ സ്ഥിതന്മാരാകുന്നു എങ്കിൽ ഐക്യകൃമായിരിക്കുന്ന പദത്തെ ലഭിക്കും-സുരപതിയുടെയും പയസ്സുകളുടെയും പതിയുടെയും താരങ്ങളിൽ സ്ഥിതന്മാരാകുന്നു എങ്കിൽ പൊടുന്നനവെ ലഭിക്കും-

സാരം—നവഗ്രഹങ്ങളിൽ ചിലർ കിഴക്കുള്ള നക്ഷത്രങ്ങളിലും നിമിതികൊണ്ടിട്ടുള്ള നക്ഷത്രങ്ങളിലും തുകെട്ടു മുൻ എട്ടു നക്ഷത്രങ്ങളിൽ നിന്നാൽ മുപ്പുകിട്ടുമെന്നറിക- തുകെട്ടയിലും ചരയ നക്ഷത്രത്തിനെയും മായാൽ ഉടനെ കിട്ടുകയും ചെയ്യും-

പ്ര. കൃത്തികാദിഭരണ്യന്തഃപ്രദക്ഷിണതയാ സ്ഥിതാദിസുവാസ്വപിമിശാസപീശകൊണാഭാരദ്യസർവകഃ-ഇതി ||

അനപയാർത്ഥം—കൃത്തികാദിഭരണ്യന്തകളായിരിക്കുന്ന താരകൾ അംശംകൊണ്ടതിങ്കൽനിന്നു തുടങ്ങി പ്രദക്ഷിണതയോടുകൂടെ നല്ലകളായിരിക്കുന്ന ദിക്കുകളിൽ എല്ലാപ്രദേശങ്ങളിലും സ്ഥിതരാകുന്നു-

സാരം—കാർത്തികമുൻ ഭരണിവാർത്തുള്ള നക്ഷത്രങ്ങൾ അംശാനുകോണിൽ നിന്നു തുടങ്ങി പ്രദക്ഷിണതയായിട്ടു എല്ലാദിക്കുകളിലും നല്ലതു നില്ക്കുന്നു-

പ്ര. നക്ഷത്രൈരുകാലപത്രസ്ഥൈര്യോഗിനാമുത്യനാതഥാ | സംപ്രദായാന്തരാരകാനിശ്ചന്ദ്രൈരലക്ഷിണാസ്വഥ ||

സാരം— ഒരു ഭണ്ഡാഗ്രാമത്തിൽനിന്ന തുടങ്ങി നടവി
 ലോഭം കടക്കുകയും അതിന്റെ അടുത്ത ഭണ്ഡത്തിന്റെ കൂടെ
 പുറത്തെക്കുവരികയും ചെയ്യും. ഇങ്ങിനെയൊന്നുണ്ടെങ്കിൽ എ
 ഴുന്നക്ഷത്രംകൊണ്ടുണ്ടാകാം. ഇങ്ങിനെ നാലാമുത്തറയിൽ അഭി
 ജിതത്തിനോടു കൂടെ ഇരുകൈയെട്ടു മാകയും ചെയ്യും.

പ്രശ്നം— പ്രാഗണ്ഡാഗ്രാമസ്വാമിനകരന്മാരുടെ ഗണ മാപ്ര
 ശ്ലോകം പ്രാണാന്ദ്രപ്രിയോരാമപുനരിതിഗണിക്കേക്കുന്ന
 നന്ദമെന്താ? വാമോശ്ചീസ്യകൊണ്ടാപുരമുദ്രസ്യനൊഗണ്യ
 തഃപ്രാഗപത്രസ്ഥാനമുഖ്യംസ്രായെസ്സന്ദൻ സ്ഥിരവരിമരണം
 പ്രശ്നമെകത്രമണ്ഡി ||

അന്വയാർത്ഥം— പ്രാഗണ്ഡാഗ്രാമത്തിൽനിന്ന കീഴ്ത്തലിന
 കരന്മാരുടെ അതിൽനിന്ന പ്രശ്നാതമരണിക്കലോളം വലത്തുടേ ഗ
 ണ്യമാകുന്നു. ഇവിടെ പ്രാണൻ ഉവിക്കുന്നു. പിന്നെ ഇപ്ര
 ശ്ലോകത്തിൽനിന്നു തുടങ്ങി ഗണിക്കുമായിരിക്കും വിഷയത്തി
 കൽ ഇവിടെ മെഹം ഉവിക്കുന്നു. ശവാനന്ദ കൊത്തത്തിൽനി
 ന്നു തുടങ്ങി വാമമാകും വണ്ണം ഇരുകൈയെട്ടു ഉപവികൽനി
 ന്നു തുടങ്ങി മുൻപത്തെ പ്രകാരം ഗണിക്കണം. ഇവിടെ ഉദ്യ
 വിന്റെ സ്ഥാനമാകുന്നു. രംഭായം എഴുതുമായിരിക്കുന്ന ഭണ്ഡ
 ത്തികൾ സ്ഥിരവരായായിരിക്കും വിഷയത്തിൽ പ്രശ്നാവിന്നു
 മരണം ഉവിക്കും.

സാരം— മേൽ പറഞ്ഞ പ്രകാരം ഉള്ളകാല ചക്രത്തിന്റെ
 കീഴെക്കുള്ള ഭണ്ഡമെല്ലയുടെ അഗ്രത്തിൽ പ്രശ്നകലത്തികളെ
 കളിമുൻനിന്നനാളിനെ കിട്ടിച്ച അരാദിയായി കീഴ്ത്ത വ
 ലത്തുടേ പ്രശ്നനാളവരെ എണ്ണുക പ്രശ്നനാൾ എവിടെ വന്നു
 വെച്ചാൽ അവിടെ പ്രാണന്റെ സ്ഥിതി എന്നറിക. പിന്നെ പ്ര
 ശ്നാവിന്റെ നാൾ തുടങ്ങി പ്രശ്ന നക്ഷത്രത്തികളൊളം എണ്ണി
 യാൽ അവിടെ മെഹമെന്നറിക. പിന്നെ രംഭായംകൊണ്ടിട
 നിന്നു തുടങ്ങി കാൽകിനാൾ അഭിയായി ഇടത്തുടേ എണ്ണിയ
 അപ്രശ്നനാൾ വരുന്നതെങ്കിൽ ഉദ്യവിന്റെ സ്ഥിതി എന്നറിക.
 പ്രാണമെഹമുദ്യകൾ ഒരു ഭണ്ഡത്തിന്റെ വരികിൽ ചുട്ടുക
 കുന്നു മരണം വിചാരിക്കുന്നു.

൧൩. ഭണ്ഡൈക്യം യദികരമുദ്യവചകോരഗൃഹിതോഽപ്രാ
 കം മുഷാലസ്യകൃഷ്ണകേണ്ഡപന്ധിർമുദ്യഃശ്ചഭിവാസ്യചപ്രാ
 ഗാദ്യഗ്നിഃ പൃഥകേവഗണനൈഷ്ട്യാപദമണ്യന്താഭണ്ഡൈ
 ക്യം ഇളികാക്കുടാർത്ഥനന്നൊസ്മനാംവിഷ്യാന്തരി ||

ഗതപാദാസുഭീശാസുസായമുദയേസ്ഥാനംപുനശ്ചപ്രാജ്ഞേ മദ്ധ്യേ
സെപാത്ഗമഭണ്ഡേജപുനരതോഭണ്ഡേചയവാമതേ സ്യുക്തപാ
തൈവഖയിർഭൂഭക്തപ്രഥമയാമതേഗതിസ്സപ്തമീ ||

അനപയാത്ഥം—അർക്കനാശ്ചവ്യധാമമവശേഷികൃതിക് പ്രാ
ച്ഛാഭിഭിക്ഷകളിൽ ഉദിയായിട്ട ഏട്ടു ദിശകളിലും ഗമിച്ചിട്ട സ
ന്ധ്യാസമയത്തിങ്കൽ ഉദയസ്ഥാനത്തെ പിന്നെയും പ്രക്ഷിപ്ത
നം- സെപാത്ഗമഭണ്ഡത്തിങ്കൽനിന്നു മദ്ധ്യത്തെഗമിച്ചിട്ടപി
ന്നെ ഇതിങ്കൽനിന്നു ഭണ്ഡചെയ്യത്തെ വാമത്തിങ്കൽ തൃപ്തിച്ചി
ട്ട അന്നത്തുടാ ബാഹിദ്ഗത്തിങ്കൽ പ്രക്ഷിപ്തം- പ്രഥമയാമത്തി
ങ്കൽ തൽഗതി ഇതദ്ദശിയായി ഭവിക്കുന്നു.

സാരം— യായനാശ്ച കീഴക്കെഭിക്ഷിലും ചെറുപ്പാശ്ചരുഗ്നികൊ
ണിലും വ്യാഴാശ്ചതൈക്കെഭിക്ഷിലും വ്യധനാശ്ച നിരൂതികൊണി
ലും വെള്ളിയാശ്ചപട്ടെത്താറഭിക്ഷിലും ശനിയാശ്ച വായു കൊ
ണിലും തിങ്കളാശ്ച വടക്കെഭിക്ഷിലും- യോഗിനിയുടെ ഉദയമാക
ന്നു യാകൊരു ഭണ്ഡത്തിന്റേൽ ഉദിച്ചുവെറു ഭാഗിന്റേൽ കൂടുന്ന
ടുവിക്ചെന്നിട്ട നടവിൽനിന്നു രണ്ടുഭണ്ഡങ്ങളെ ഇടത്തുഭാഗ
ത്തിങ്കൽ വിട്ട പിന്നെ ഉള്ളുകൂട്ടിൽ അടുത്തഭണ്ഡത്തിന്റേൽ കൂ
ടെ പുറത്തുകുപൊകുന്നു- അത്രേ യാമത്തിങ്കൽ യോഗിനിയുടെ
ഗതി ഇപ്രകാരമാകുന്നു. ഇവിടെ യാമചംകൊണ്ടു യാമാധം
ത്തെ പ്രധിക്കുന്നു- യാമാധം എന്നതു മൂന്നുകൊൽ നാഴിക
യാകുന്നു- ഇതിന്നെയും യാമമെന്നതു പറയാമെന്നൊരു പക്ഷമു
ണ്ടു.

വൃന്തം. കന്യാന്വധ്യമതൊമഭണ്ഡേയുഗളംവാ മെന്നയിചൈ
തരമണ്ണേധംപയ:തിഗതിപുനഃപുനദിതി സ്യുദന്യ യാമേക്ഷപ
പി | യാമന്തംശവിനാധികാനഗസുഗീർഭംജയസ്സു ക്വലോ
ഗതെ ബ്യാജ്ഞർപുരിമദ്ധ്യമാങ്കണമലൈ ഷ്ടപായാനനിർമ്മാണ
യോഃ ||

അനപയാത്ഥം—അതിങ്കൽനിന്നു മദ്ധ്യത്തെ ഗമിച്ചിട്ട അ
ന്നന്തരം ഇതിങ്കൽനിന്നു ഭണ്ഡമുദൃതത്തെ വാമത്തിങ്കൽ തൃപ്തി
ച്ചിട്ട ഇതേത്തുടാ മേൽപൊട്ടു യാനംചെയ്യുന്നു- ഇപ്രകാരംശെ
ഷ്ടങ്ങളായിരിക്കുന്ന യാമങ്ങളിലും പിന്നെയും പിന്നെയും ഗതി
ഭവിക്കും- ബാഹ്യാന്തർവൃതി മദ്ധ്യമാങ്കണമലങ്ങളിൽ ഭരയാന
നിർമ്മാണങ്ങൾക്കു മദ്ധ്യത്തെഴുത വിനാഴികയാകുന്നകാലം അതേ
യുമായി ഭവിക്കുന്നു-

സാരം— യാമോരുഭണ്ഡത്തിന്റേൽ കൂടെ യോഗിനി പുറ

അർത്ഥം 1

അനന്തരം— ഉത്തമൻഗമിച്ചിട്ട അകോദയത്തക്കിൽ നിന്നുതുടങ്ങി ക്രമേണ മര്യമേശാ ബുപവധി സാമരക്ഷ സ്തു രാധാശക്തികളിൽ എല്ലാഭവസങ്കല്പം ദിവസത്തിങ്കൽ അക്രമകരമേവൻ ചേകഗന്ധി വേക്കുന്നു.

സാരം— മത്യാല്ലാഭവസവം സുഖയാമയസമോചമായിട്ട വായുക്കണിയിൽ ഉദിച്ചിട്ടുക്രമേണ കാലചക്രത്തിങ്കൽ എട്ടുപ്രാവീശം സഞ്ചരിക്കുന്നു- ഏങ്ങിനെയാണു് വായുകൊണ്ടിംല ജണ്യാഗ്രത്തിങ്കൽ ഉദിച്ചിട്ട വായുകൊണ്ടിംല ജണ്യാന്തിനെൽകൂടിനടുവിൽ വന്ന യോഗിനി എന്ന പേരെക്കൊണ്ടും അവിടെ നിന്ന ഇന്ദ്രശാനരാണിയെക്കും അവിടെ നിന്ന പടിഞ്ഞാട്ടും അപിടേണിന്ന അഗ്നികൊണ്ടിലെക്കും അവിടെനിന്ന വടക്കോട്ടും അവിടെനിന്ന നിരൂതികൊണ്ടിലെക്കും അവിടെനിന്ന കിഴക്കോട്ടും ഇങ്ങിനെ ഒരു ദിവസം എട്ടു വൃത്തികൾ വരമാ റൂസഞ്ചരിക്കുന്നതിക- ഇങ്ങിനെ തന്നെ എല്ലാദിവസങ്ങളിലും ഉത്യാചരം.

നമു. മേക്കാദികചരണാംമിശ്രയോഗനെ മൃദുതയോഗി സ്ത്യാ | മിഥുനാഭിപദന്ദാ നാമ്യേ ക്ഷാപഗ്യാഭിഭാണേ ക്യാ |

അനന്തരം— കിങ്കിൽ മേക്കാദിക ചരണോളുടെ അന്തങ്ങളിലും അഗ്യാഭിഭാണങ്ങളിൽമിഥുനാഭിപദന്ദങ്ങളുടെമദ്ധ്യങ്ങളിലും ഉത്യാഗിനികളുടെ ഉദയം വേക്കുന്നു-

സാരം — ഉത്യാഗിനികളുടെ ഉദയം കിഴക്കുചായനാലുഭിക്കുകിലും അഗ്നികൊണ്ടു മരലായ നാലുകൊണ്ടുകിലും ഉണ്ട- ലിക്കുകളിലാകിൽ മോ, മകുടകം, രൂപം മകരം ഇങ്ങിനെ ഉള്ള നാലു ചരണാശികളുടെ അവസാനങ്ങളിൽ കഴക്കന്ദങ്ങളി ക്രമത്താലും അഗ്യാഭി ഭാണങ്ങളിലാകിൽ മിഥുനം, കന്നി, ധനു മീനം, ഇങ്ങിനെ ഉള്ള ഉദയരാശികളുടെ നടുപ്രദേശങ്ങളിലും ഉദിക്കുമെന്നതിക.

(വാ) അഥായോഗിന്യാസ്സപരപമുഖകേ |

അനന്തരം, യോഗിനിയുടെ സ്വരൂപത്തെ പറയുന്നു എന്ന മേൽഘഴിയ വാക്യത്തിന്റെ അർത്ഥം-

നന്ദം മം സ്ത്രീയു മദയംകരാജ്ഞനനിഭാസംകക്കവൃത്തൈകിടണാനാമാപുവിത ദിശ്ശിവാവധരൂചിസ്സന്ധ്യാരൂരകോബരാ | മേഘാമാസ വചാവിദ്രു കിരന്തരകോഗിശം ഭാഗംഗംജ ഉന്ഖേടധരാ നീരേന്തിനി വിചാരത്താശംയോഗിനീ || ഇതി ||

പക്ഷങ്ങളെമുണ്ട. അതിനെ ഇനി ഞ്യാകപാടങ്ങും കൊണ്ടു പറയുന്നു-

നന്യ. കെസരീഛോഗശൈഖ്യാമിസന്മാരന്മാരികയാവരി | രാജാഗുണവചാസെവ്യാവാദണാസീദോപഗാ ||

നന്യ. ലോകദീക്ഷണസംഹാരീ മാഗ്ഗ്യാമസി കൈരവഃ | തവസംപദശൈഖ്യാസ്മയാവാദാദിക്യുതമാത് ||

നന്യ. ഏകാദിസംഖ്യാപചരണമിയാഞ്ഞുനിരൂപിപ്പിച്ചു കഥിതാമികാക്യാഃ | അഗ്യാസുദിക്കുദേവം ക്രമണചാന്ത്യാസുചാരഃ പ്രചിയാമസ്യഃ ||

അനപചാരം—സൂചുവാദാദികളിൽ ക്രമണ അതുകൾക്കെ സരീഛോഗശൈഖ്യാമി എന്നും സന്മാരന്മാരികയാവരി എന്നും- രാജാഗുണവചാസെവ്യാദി എന്നും വാദണാസീദോപഗാ എന്നും- ലോകദീക്ഷണസംഹാരീ എന്നും- മാഗ്ഗ്യാമസി കൈരവഃ എന്നും തവസംപദ ശൈഖ്യാമി എന്നുമാകുന്നു. ഇതുകളിൽ ഏകാദിസംഖ്യാപചരണകളായിരിക്കുന്ന അഗ്യാസുദിക്കുദേവം ഇരൂപിപ്പിച്ചുകഴിയിരിക്കുന്ന കാക്യാകൾ കഥിതകളായി ഭവിക്കുന്നു- ഈ അഗ്യാസുദികളിൽ ഈ ദിക്കുകളിൽ ഇവളുടെ ഉദയനവം ക്രമണാലയ യാമത്തിങ്കൽ യാമത്തിങ്കൽ അന്യകളായിരിക്കുന്ന ദിക്കുകളിൽ ചാരവും ഭവിക്കുന്നു.

സാരം— യോഗിനിയുടെ ചാരങ്ങളെത്ത ക്രമണ ഞായറമുതലായ അഗ്യാകളിൽ വരുന്ന പ്രകാശത്തിൽ പറയുന്നതുകഴിയ ഞ്യാകപാടങ്ങും കെസരീഛോഗശൈഖ്യാമി എന്നു തുടങ്ങി ഉള്ളതുകഴിയുന്നു-

മേൽ കാണിക്കപ്പെട്ട ഞ്യാകപാടങ്ങളിലെ അക്ഷരങ്ങളിൽ ഏകസംഖ്യയെ പറയുന്ന അക്ഷരം ദിക്പാലന്മാരിൽ ഒന്നാമത്തെവനായ ഇന്ദ്രന്റെ ദിക്കിനെ പറയുന്നതാകുന്നു- ഇന്ദ്രന്റെ ദിക്കിൽ കിഴക്കെ- മറ്റുള്ള അക്ഷരങ്ങളേകൊണ്ടും ഇപ്രകാരം അതതു ദിക്കുകളെ ഗ്രഹിച്ചുകൊൾക- അതുകളിൽ ഞ്യാകപാടങ്ങളായ കെ, സ, രാ, വാ, ലോ, മാ, ത- ഇതുകൾ ഞായറാഴ്ച മുതലായ ദിവസങ്ങളിൽ യോഗിനിയുടെ ഉദയ ദിക്കിനെ പറയുന്നതുകഴിയുന്നു- ശിഷ്ടങ്ങളും സന്മാര ദിക്കുകളെ പറയുന്നതുകഴിയുന്നു ഞായറാഴ്ച കിഴക്കു ഉദയം- ഇതിനെ കെ എന്നതുകൊണ്ടു ധരിച്ചുകൊൾക- സരീഛോഗശൈഖ്യാമി എന്നല്ല ശിഷ്ടം കൊണ്ടു വടക്കു ദിക്കു അഗ്യാകൊണ്ടു നിരൂപിക്കാണു കൊണ്ടു ദിക്കു പടിഞ്ഞാറേ ദിക്കു വായുവകാണു ഇതാണെന്നാണു- ഇതു

ഇന്നിട്ടു രാശി പ്രാണംകൊണ്ടു ഹരിച്ചിട്ടു ദിവിയ സംഖ്യയെ
 ഇലിയുടെ സ്ഥാനത്തും വെച്ചു അതിന്റെ രാശിസ്ഥാനത്തിങ്ക
 ക്കുന്നിന്ന രാശി മണ്ഡലസംഖ്യയെ കളയണം- രാശികൾക്കു
 കെ ഹനുണ്ടാകയാൽ രാശി മണ്ഡലസംഖ്യ പന്ത്രണ്ടുതന്നെ-
 ഇവിടെ രാശിസ്ഥാനത്തിങ്കന്നിന്ന ഇത്രപ്രാപശ്യം മണ്ഡല
 സംഖ്യയെ ശോധിച്ചു മിക്കുന്നു എന്ന ഭാഷയെക്കേണം- പി
 ന്ന മണ്ഡല ശോധനത്തിങ്കൽവന്ന ഭരണുത്തിയുടെ സംഖ്യ
 യൊട സമാനസംഖ്യമായ സ്ഥാനത്തെ കെസരീഭ്രോഗ ശെ
 ക്കാതി ഇത്യാദികളിലും മതദ്യമാദികളിലും വിട്ടു മേലെസ്ഥാന
 ത്തിങ്കൽനിന്ന മണ്ഡല ശോധന ശിഷ്ടമായിരിക്കുന്ന സ്തുട
 ണ്തെ കളയണം- എന്നാൽ യോഗിനിയുടെയും മൂത്രവിന്റെയും
 സ്തുടമായി വേിക്കും- ഇതു കൊണ്ടു വന്നു കൂടിയതിനെ പറയാം-
 ഞായറാഴ്ച മെൽ പ്രകാരം ഗണിച്ചു വരുത്തിയ രാശി, തിയുതി,
 ഇലി- ഇവ മൂന്നും കൂടിയതിന്റെ രാശിസ്ഥാനത്തിങ്കൽ നി
 ന്ന ഒരു പ്രാപശ്യം, മണ്ഡല സംഖ്യയെ കളഞ്ഞു ഏകിൽ കെസ
 രീഭ്രോഗ ശെകാതി എന്നുള്ള പാദംകൊണ്ടു പറകപ്പെട്ട സ്ഥാ
 നങ്ങളിൽ ഒന്നാംസ്ഥാനമായ കെ എന്നതിനെ ഉപേക്ഷിച്ചിട്ടു
 പിന്നെത്തെ സ്ഥാനമായ സ എന്നതിങ്കൽനിന്ന മണ്ഡലശോ
 കത്തിങ്കൽ ശിഷ്ടമായ സ്തുടത്തെ കളയണം- മെൽ പറഞ്ഞ
 പാദത്തിൽ സ എന്ന അക്ഷരം മകരരാശിയെ ബോധ്യപ്പെടു
 ന്നതാകയാലും മകരരാശി പത്താമത്തതാകയാലും ചരരാശി ക
 ളുടെ അവസാനത്തിങ്കൽ നിന്ന ശോധനം വെണ്ടതാകയാലും
 രാശി സ്ഥാനത്തിങ്കൽ പന്തു സംഖ്യയെ വെച്ചു അതിങ്കൽ
 നിന്നു കളഞ്ഞു കൊൾക- മണ്ഡല ശോധനത്തിങ്കൽ വന്ന
 ഭരണുത്തി സംഖ്യ രണ്ടാകുന്ന ഏകിൽ മി എന്നതിങ്കൽ നി
 ന്ന കളയേണ്ടതാകയാൽ രണ്ടു രാശികളെയും പതിനയ തിയു
 തികളെയും വെച്ചു അതിങ്കൽ നിന്നു കളഞ്ഞു കൊൾക- ചര
 രാശിയുടെ അവസാനത്തിങ്കൽ നിന്ന ശോധിക്കേണമെന്ന
 തുപോഴു ഉളയ രാശികളുടെ മധ്യത്തിങ്കൽ നിന്ന ശോധി
 ക്കേണമെന്നതു പ്രാപ്തംതന്നെ- മെക്കാദികപരഭാനം ഇ
 ത്യാദി ആയി മെൽ പറകപ്പെട്ട ന്യായത്തെ മാത്രം കൊൾക-
 മണ്ഡലശോധനത്തിങ്കൽ വന്ന ഭരണുത്തി സംഖ്യ ന്നാദിത്ത
 യുരാശികളെയും പതിനയ തിയുതികളെയും വെച്ചു അതിങ്കൽനിന്നു
 കളയണം- രാശിയെ ചരര. മി സംഖ്യ ശോധിക്കുന്നതും
 അനുസരിച്ചു വിചാരിച്ചുകൊൾക- മെൽ പ്രകാരം വരുത്തിയ രാ

സ്വാധ്യാസമെന്നതുതോണ്ടു പുലയൻ, പരയൻ, നായാടിയവരെ ഗ്രഹിച്ചുകൊൾക. രംശകൊണ്ടു യാകിൽ പ്രാമണ്യമെന്നുണ്ടാകും.

൧൦൨- നൈരൃത്യം, ഭൂതനാശോവാ വാരണ്യം, വാചസ്പത്യം, ജീവന്തിരംഗിണോന്മനമെന്നെങ്കിലും, സതിസംഭവം!

അനപയാമം — തന്നിട്ടാണ് നൈരൃതിയായിരിക്കുന്നതിക്കിടവിക്കുമെകിൽ ഭൂതനാശവും വാചസ്പത്യം വാരണ്യം വായിരിക്കുന്നതിക്കിടവെങ്കിൽ ചതുഷ്ഠായുക്തമുടേ നാശവും വാചസ്പത്യം. ഇതുക്തമുടേ സംഭവം സത്തായിരിക്കും വികൃതത്തിൽതോഴികൾ ജീവിക്കുന്നതിന്മേലും.

സാരം — ഭൂതവിന്റെയത്രാനിത്യത കോണ്ടുയായികിൽ മുൻപറഞ്ഞ ഉഗത്തിൻമരണമോ ഭൂതനാശമോഭവിക്കുന്നുമെന്നുപടിഞ്ഞാറെ ലിംഗമുടേയാകിൽ പൊത്തിൻമരണമോ നാശംചികളുടെ നാശം തന്നെയോ ഭവിക്കുമെന്നുപറഞ്ഞുകൊൾക.

മെൽപറഞ്ഞ തത്വപരനാദികളിൽ വെച്ചു എന്തെങ്കിലുമൊന്നുണ്ടായാൽ പിന്നെതൊഴിയായപ്പോകൻ മരിക്കയില്ലെന്നുനിശ്ചയിച്ചുവായിപറയുകയും.

൧൦൩- പ്രാച്യമന്തഃപ്രവേശേപ്രദേശനമരണംവന്നിടൊന്നിടംഗിതീകൃഷ്ണാകസ്മാപിപുഗാശന തന്നെലിശ്യാമരണമനുശ്ചമരണസ്ഥി. നൈരൃത്യംപാശട്ടിശ്യാതിസരണമപി ക്കിരിത്യജ്ജരോഗാ ശ്യാപെചൈവ്യാമുരാപശ്ശരനിസമഗദഃപ്രച്ഛേദംശകൊണി!

അനപയാമം—ഭൂതവിന്റെ പ്രാചിയികളുള്ള അന്തഃപ്രവേശം സത്തായിരിക്കും വികൃതത്തിൽ പ്രദേശനമരണം ഭവിക്കും. വന്നിടൊന്നെത്തിൽ സത്തായിരിക്കുംവികൃതത്തിൽ അഗ്നിദീപി ഭവിക്കും- ഇന്നെലിക്കിൽ സത്തായിരിക്കും വികൃതത്തിൽ ഉദത്തന്ന പുഗാശനം മെതുവായിട്ടു മുൻ ഭവിക്കും- നൈരൃതിയായിരിക്കുന്നതിക്കിടവെങ്കിൽ സത്തായിരിക്കും വികൃതത്തിൽ ഇത മെതുവായിട്ടു ആശ്വാപിന്ന മരണസ്ഥി ഭവിക്കും. പാശട്ടിക്കിൽ സത്തായിരിക്കുംവികൃതത്തിൽ അതിസരണവും മറ്റിയും തുടങ്ങിയുള്ളതല്ലതൊഴികൾ ഭവിക്കും ചാപത്തിൽ സത്തായിരിക്കും വികൃതത്തിൽ ചൈവ്യാമുരാപം ഭവിക്കും ശരിയിൽ സത്തായിരിക്കും വികൃതത്തിൽ ഉഗദ്രവായിരിക്കുന്ന അതു ഭവിക്കും രംശകൊണത്തിൽ സത്തായിരിക്കും വികൃതത്തിൽ പ്രച്ഛേദംശകൊണം.

ശിക്ഷിച്ച് ക്രമേണ സഞ്ചരിക്കുന്നു- കാലാന്തരം ഉദയം ഉദ്യമം
 ഹൃദയം തന്നെ സംഭാവനയിൽ ഭക്തമുഖം. ഉദ്യമിന്റെ സ
 യോജനകളെ എന്നു പറയാതെ എല്ലാ അതിനു വിപരീതമാ
 യിട്ടത്രെ കാലസഞ്ചാരമെന്ന അറിഞ്ഞുകൊൾക. - ൧൦. ഉദ്യമം
 ലഭ്യമെങ്കിൽ സ്തുതികളെ വാസ്തുവകുപ്പു കൂടാ അല്ലാതെ അ
 പ്രാണികൾ യാതൊന്നുമില്ലാത്തതായിട്ടാകാതെ പ
 രകളെടുക്കുന്നു എന്നു പറയാതെ കാലം കഴിയും എന്നും -

൧൦൧- യോഗിനൃത്യസമയം: ഉദയമുഖമെന്നു ചിന്തിക്കും
 ശക്തികൾ ഗമിക്കുന്നവരായിട്ടുണ്ടെന്നു ചിന്തിക്കുന്നതിൽ പ്രാ
 യോഗികൾ സ്ഥിതികളെ വെറുക്കുന്നവരായിട്ടുണ്ടെന്നു ചിന്തിക്കുന്നവർ
 യോഗിയുടെ മുമ്പാകെ വന്നു കഴിയും എന്നു ചിന്തിക്കുന്നവർ

അനന്തരം - യോഗിനി ഇവിടെ ഉദ്യമം നടത്താൻ
 ഉദയമായിട്ടു ഉദയമെന്നു അർത്ഥം. ചിന്തിക്കുന്നവർ
 യിട്ടുണ്ടെന്നു അർത്ഥം. ചിന്തിക്കുന്നവർ വാദിക്കുന്നവർ ഗമിക്ക
 ന്നു- അല്ലാതെ ചിന്തിക്കുന്ന ചിന്തിക്കുന്നവർ അർത്ഥം. ചി
 ക്കിടന്നു ഗമിക്കുന്നു. പ്രാചീനികൾ ചിന്തിക്കുന്നവർ
 സ്ഥിതികളെ വെറുക്കുന്നവർ യോഗിയുടെ മുമ്പാകെ വന്നു കഴിയും
 യോഗിയുടെ മുമ്പാകെ വന്നു കഴിയും എന്നു ചിന്തിക്കുന്നവർ
 കാര്യം എന്നും. കൊണ്ടുള്ളിലെ സ്ഥിതി യഥാമുഖം വെക്കും.

സാരം - യോഗിനി ഇവിടെ ഉദ്യമം നടത്താൻ
 ഉദ്യമം നടത്താൻ ഉദ്യമം നടത്താൻ ഉദ്യമം നടത്താൻ
 പിന്നെ വാദിക്കുന്നവർ പ്രാചീനികൾ യോഗിയുടെ മുമ്പാകെ
 ചി
 ക്കിടന്നു ഗമിക്കുന്നു. ചിന്തിക്കുന്നവർ വാദിക്കുന്നവർ ഗമിക്ക
 ന്നു- അല്ലാതെ ചിന്തിക്കുന്ന ചിന്തിക്കുന്നവർ അർത്ഥം. ചി
 ക്കിടന്നു ഗമിക്കുന്നു. പ്രാചീനികൾ ചിന്തിക്കുന്നവർ
 സ്ഥിതികളെ വെറുക്കുന്നവർ യോഗിയുടെ മുമ്പാകെ വന്നു കഴിയും
 യോഗിയുടെ മുമ്പാകെ വന്നു കഴിയും എന്നു ചിന്തിക്കുന്നവർ
 കാര്യം എന്നും. കൊണ്ടുള്ളിലെ സ്ഥിതി യഥാമുഖം വെക്കും.

സുഷോഭസക്തഭരതഗൌരവമേകാലോക്തമസുഃ ||
 അനന്ദയാത്മം. — കംസാരിഭോഗമവിഭാഷണം സോമദോരാ
 കലാവനീശിനം. രജോഗുണവതീസ്യയാ എന്നും ഭാദോസിത
 ലാപഗാണനം. ലോകവത്സരീയ സംഹാരി എന്നും ശാസ്ത്രീകൃദാസ
 പുത്രവാൻ എന്നും സുഷോഭസക്തഭരതഗൌരവ എന്നും യമകേ കാ
 ലോക്തമസുഃ എന്നും ഉള്ള ഇതു കൾ ഒരു ശ്ലോകപാദങ്ങളാ
 കുന്നു.

സാരം. — സുഷോഭാകുന്നു.

1. 1. 1. മ. മ. ലോപയെപ്രതിപദോഃകംസാരിത്യഭിതാദിശഃ | യാമെ
 ക്ഷപാസുധിജ്ഞേയാദിഹിയാലേയോപപയോഃ ||

2. 1. 1. മ. മ. സോമദോരാദിതസ്യപന്തുതീയാലേയോഃ പുനഃ |
 രജോഗുണവതീത്വാഭിചതുര്യീലേയോരഥ ||

3. 1. 1. മ. മ. ഭാദോസിതഗഭിതാപഞ്ചത്വലേയോസ്യതഃ | ലോ
 കവത്സരാദികാക്ലിപ്തശാസ്ത്രീത്വാദ്യോദിശസ്യതാഃ |

4. 1. 1. മ. മ. സുഷോഭോദ്യോസ്യസപുഷ്ടോത്സാഹയമതാദികാഃ |
 നവത്വാദിക്ലൃപേൽസ്യോദ്യമാപ്രതിപദോദിക്ലി ||

5. 1. 1. മ. മ. മ. ലോപയെയോഗിനിസ്യാദിത്യക്താദിമിഥിയോഗി
 നി ||

അനന്ദയാത്മം. — പ്രതിപത്തിന്റെ ലോപയത്തിൽ എ
 ട്ട യാമങ്ങളിൽ കംസാരിത്യഭിത കളായിരിക്കുന്ന ഭിക്ഷകൾ വി
 ജ്ഞേയകളായി ഭവിക്കുന്നു. രണ്ടു ഭിഹിയാലേങ്ങളിൽ സോ
 മദോരാദിത കളായിരിക്കുന്ന ഭിക്ഷകൾ അപ്രകാരം വിജ്ഞേയ
 കളായി ഭവിക്കുന്നു. രുതീയാലേങ്ങളിലാകട്ടെ രജോഗുണവതീ
 ത്വാഭിയായിരിക്കുന്ന ഭിക്ഷകൾ വിജ്ഞേയകളായി ഭവിക്കുന്നു.
 പിന്നെ ചതുര്യീലേങ്ങളിൽ ഭാദോസി എന്നിങ്ങിനെ ഗഭിതക
 ലായിരിക്കുന്ന ഭിക്ഷകൾ വിജ്ഞേയകളായി ഭവിക്കുന്നു. പി
 ന്ന പഞ്ചമിയുടെ ലേങ്ങളിൽ ലോകവത്സരാദികളായിരിക്കുന്ന
 ഭിക്ഷകൾ വിജ്ഞേയകളായി ഭവിക്കുന്നു. ക്ലിപ്തശാസ്ത്രീയാലേങ്ങളി
 ല് ശാസ്ത്രീത്വാദ്യകളായിരിക്കുന്ന ഭിക്ഷകൾ സുഷോഭയായി ഭവിക്ക
 ന്നു. സപുഷ്ടിയുടെ ലേങ്ങളിൽ സുഷോഭോദ്യകളായിരിക്കുന്ന ഭി
 ക്ഷകളും സുതകളായി ഭവിക്കുന്നു. അത്സാഹയമതാദികളുടെ ലേങ്ങളിൽ
 യാദികളായിരിക്കുന്ന ഭിക്ഷകളും സുതകളായി ഭവിക്കുന്നു. ന
 വത്വാദികളിൽ പ്രതിപദോദികളിൽ യാമോക്ത പ്രകാരം ഭവിക്ക
 മൊ അപ്രകാരം ലോപയത്തിൽ യോഗിനി ഭവിക്കും. ഇ
 ങ്ങനെ മിഥി യോഗിനി ഉക്തയായി.

ഥം. വെതികൃതപ്രശ്നോപക്തവ മേഘശ്ലോകം 11

അനപയാർ. — നരകത്തിൽ ഇനിക്കു പാതം ഭവിക്കുമോ സ്വപ്നത്തിൽ വാസം ഭവിക്കുമോ ധനാഗമം ഏങ്ങിനെ ഭവിക്കും. ഇപ്രകാരം പ്രശ്നം കൃതമായിരിക്കും വിഷയത്തിൽ വക്തവ്യമായിട്ടുള്ളത അനന്തരം ചിമിക്കട്ടേനം.

സാരം — ഇനിക്കു മരിച്ചാൽ നരകാനുഭവമോ സ്വപ്നാനുഭവമോ ഇല്ലാതെ ധനാഗമം ഏങ്ങിനെ ഇപ്രകാരം മോടിയാൽ പറയാൻ യോഗ്യമായിട്ടുള്ളതിന്നു ഇനി പറയുന്നു.

മ.വ്യ സ്മൃണത്രയവിഷ്കഷ്ടകാവിഷ്ണിജ്ഞാതവൈഷ്ണവൈഷ്ണവഃ | പരിവേഷ്യതിപാതകപുമാർദ്ദമദപൃച്ഛചതുരയോഃ 11

മ.പൻ. ഏങ്ങൊക്കാനരകപതനം സൂചയന്തീഹിണോ പ്രാപ്തപ്രവാതമിനതവിവാസംഭവത്തെഥവാകൈ | ദ്വിലാമാനക്ഷയമധനതാനാരകാനവവിദ്യാ മൃത്യുൽഖോകേ പനരതിതമാ ചന്ദ്രഭാഷൈസ്സു ൧൨൦൭ഃ |

അനപയാർ. — സ്മൃണത്രയ വിഷ്കഷ്ടകളും വിഷ്ണിയും ഗണ്ഡാന്തവൈഷ്ണവങ്ങളും ലാഭവും പരിവേഷ്യതിപാതകപുമാർദ്ദമദപൃച്ഛചതുരയങ്ങളാകുന്ന ഞരും മോക്ഷങ്ങൾ പ്രാപ്തനത്തിൽ ലാഭമുണ്ടാകുമെന്നു തീർക്കുമ്പോൾ അകങ്കലോ സംഭവത്തോടായിട്ടു ഇവിടെ നൂക്കൾക്കു നരകപതനത്തെ സൂചിപ്പിക്കുന്നു. ഞരും ലോകത്തിൽ ദ്വിലാഭം മാനക്ഷയത്തെയും അധനതയെയും നാരകങ്ങൾ എന്നു തന്നെ അറിയണം. ചന്ദ്രഭാഷങ്ങളായിരിക്കുന്ന ഇതുകൾ മേതുവായിട്ടാകട്ടെ ദ്വിലാഭം മാനക്ഷയവും അധനതയും ഹരവും ഭവിക്കും.

സാരം — സ്മൃണം. മന്ദകസ്മൃണം. മരകസ്മൃണം. വിഷ്കഷ്ട. വിഷ്ണിഗണ്ഡാന്തം. വൈഷ്ണവം. ലാഭം. പരിവേഷ്യം. വ്യഗ്രീപാതം. പൃച്ഛം. ഏകാർദ്ദം. ശനി. രാഹു. കേതു. ഇളികൻ ഇവ പടിനാദം ഉഭയലഗ്നത്തിന്നോടോ ചന്ദ്രലഗ്നത്തിന്നോടോ ഭരണിക്രമത്തിന്നോടൊ യോഗ്യമായിട്ടു സമ്പന്നിച്ചിരുന്നാൽ നരകാനുഭവത്തെ സൂചിപ്പിക്കുന്നു. മേൽപറഞ്ഞു മോക്ഷങ്ങളിൽ സ്മൃണത്രയം മായപിയാദികളിൽ സ്മൃഷ്ടമാകുന്നു. വിഷ്ണിഗണ്ഡാന്താദികൾ സുപ്രസിദ്ധങ്ങൾതന്നെ സ്മൃണത്രയത്തിന്റെ സപരൂപം ഇന്നപ്രകാരമെന്നു മായപിയാദികളിൽ നൊക്കി അറിഞ്ഞുകൊൾക ദ്വിലാഭവും മാനക്ഷയവും ലാഭവും ഇവിടെ ഉള്ള നരകങ്ങളാകുന്നു. മേൽപറഞ്ഞു മോക്ഷങ്ങൾ ചന്ദ്രനു സംഭവിച്ചാൽ ദ്വിലാഭം മാന

മൂലം അപരം അതുകൊടുക്കും- ചോപര്യ ഗതാശിയിലോ ചോപര്യ ഗതാശകരാശിയിലോ നില്ക്കുന്ന ഗ്രഹങ്ങൾക്കു് ഒരസംവരണമുണ്ടെന്നു് നിലവിലുണ്ടാകാത്തതുകൊണ്ടും കലിയുഗരാശിയിലോ കലിയുഗാശകരാശിയിലോ നില്ക്കുന്ന ഗ്രഹങ്ങൾക്കു് ഒരസംവരണമുണ്ടെന്നു് ഏതിലോരഗതാശകരാശികൊടുക്കും- മെട്രം, ചിങ്ങം, ധനു ഇവയുണ്ടും കൃത്യഗതാശികൾ ഇടവം, കന്നി, മകരം ഇവയുണ്ടും ക്രൗഞ്ചഗതാശികൾ- മിഥുനം, ഇലാം, കുംഭം ഇവയുണ്ടും ചോപര്യ ഗതാശകൾ- കക്കിടക, വൃശ്ചികം മീനം ഇവയുണ്ടും കലിയുഗരാശികൾ-

മുഖം - യജ്ഞനന്നം കൃത്യഗതാശകളെ വേണിയോ ഗ്രഹചക്രസ കലങ്ങളാൽ ധനമനുസരിച്ചു മേൽകൊണ്ടുവന്നു മേൽക്കൂട്ടിയെന്നു്

മുഖം - ചോപര്യേണീയധനവ്യാപാരം കലിയുഗന മെന്നാപി ഏവം മേൽകൊണ്ടു കൃത്യഗതാശകളാണു്

മുഖം - സമരോപാദൃതി പ്രകൃതികൂസമയേണീയചിന്തയാ

അനന്തരം - യജ്ഞനന്നം കൃത്യഗതാശകൾ ഭവിക്കുന്നു വോ ഇവനായി കുംഭം നകലങ്ങളാൽ വേണിയോ ഗാഹേ രൂപായിട്ട ഉപയാനം ചെയ്തിട്ട ധനത്തോന്നം ചെയ്യും- യജ്ഞ നന്നം ക്രൗഞ്ചികൾ ഭവിക്കുന്നു വോ അന്ന അർദ്ധപ്രീതിയുണ്ടും മേൽകൂട്ടിയായിട്ടു വേണിയും യജ്ഞനന്നം ചോപര്യേണീയവേണിയോ അവന്ന അർദ്ധപ്രീതിയുണ്ടും ചെയ്തു വായിട്ടു ഭവിക്കും- യജ്ഞനന്നം കലിയുഗതാശകൾ ഭവിക്കുന്നു വോ അവ ന്ന അർദ്ധപ്രീതി മെന്നു മേൽകൂട്ടിയായിട്ടു വേണിക്കൂട്ടി കൃത്യഗതാ ശികളാണു് അന്ന അർദ്ധപ്രീതിയുണ്ടും സമയേണീയ ഇപ്രകാരം ചെയ്തോ രായി ഭവിക്കുന്നു ഇവിടെ കലാശരൂപം ചിന്തിക്കേണ്ടുന്നതും

നാമം - കൃത്യഗതാശകളായിട്ടോ കൃത്യഗതാശകളായിട്ടോ ഭവിക്കുന്നവരിൽ അറിവുള്ളവർ വേദവേദത്തിന്റെ കല്പനയെ രൂപായിട്ട അവന്റെ സമീപത്തിൽ വന്നിട്ട അവനായിട്ടോ ക്രൗഞ്ചധനത്തോന്നം ചെയ്യും ക്രൗഞ്ചരാശികളിൽ ജനിച്ചവ ന്ന അവിടെ വന്നുവന്നാൽ ധനലഭ്യമുണ്ടാകും ചോപര്യ ഗതാശകളിൽ ജനിച്ചവന്നു നന്നേ ധനം കൊണ്ടു കൃത്യഗതാശകളായിട്ടോ ചെയ്യാൻ ധനലഭ്യമുണ്ടാകും കലിയുഗതാശകളായിട്ടോ ജനിച്ചവന്നു നന്നേ കൊണ്ടു ധനമുണ്ടാകയില്ല ഇങ്ങിനെ തന്നെ

Faint, illegible text, possibly bleed-through from the reverse side of the page.

۱۳۰۰







cg No. 101

