

中國方志叢書·華中地方·第一七一號

據

元·脫因修，俞希魯纂
至順三年修，民國十二年丹徒徒冒廣生重刊本

影印

江蘇省

至順鎮江志

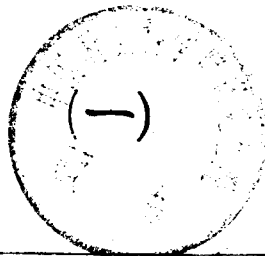

成文出版社有限公司印行



10097971

中國方志叢書·華中地方·第一七一號

據

元·脱因修，俞希魯纂
至順三年修，民國十二年丹徒冒廣生重刊本

影印

江蘇省

至順鎮江志

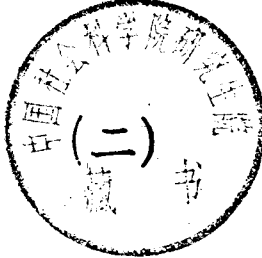

成文出版社有限公司印行



10097970

中國方志叢書·華中地方·第一七一號

據

元·脫因修，俞希魯纂
至順三年修，民國十二年丹徒冒廣生重刊本

影印

江蘇省

至順鎮江志

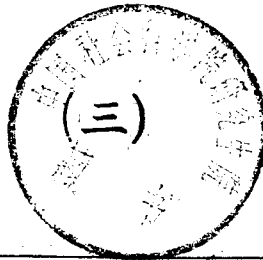

成文出版社有限公司印行



10097969

中國方志叢書·華中地方·第一七一號

據

元·脫因修，俞希魯纂
至順三年修，民國十二年丹徒冒廣生重刊本

影印

江蘇省

至順鎮江志

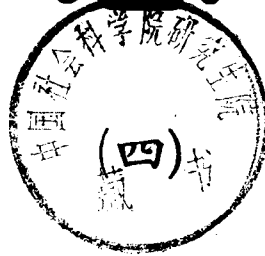

成文出版社有限公司印行



10097968

中華民國六十四年 月壹一版

至順鎮江志

全四冊

發行人：黃 成 助

出版者：成文出版社有限公司

台北市郵政信箱二二六〇五號
台北市羅斯福路三段二四〇巷五號

印刷者：成文出版社有限公司

內政部登記證內版台業字第一一四七號

一	一	江	元
一	一	卷	正
一	一	二	順
一	一	十	鎮

葵芬仲魏刊藏於集
山頤入蘇潤寬閣場

襄棗至順鎮江志序

歲戊午吾以鹽海關監督量校鎮江仁和吳印臣官後
為吾言君之在鹽海也嘗建永嘉詩人祠堂又棗唐宋
以來諸東國入著作凡十三種皮板祠中以惠甌之學
者今之鎮江鎮江有宋元二志劉孟瞻所稱海內讀書
人所願見而未得者也君亦聞阮文達之風將為鎮江
存其文獻乎吾曰唯昔者聞之者老矣道光末文達方
家居有包商長丞者欲得文達書文達故靳之曰吾選
樓中有鎮江人二志鎮江人無肯棗之者包商誠欲得
吾書吾亦欲包商之成吾志也包商曰諾文達乃欣然

未疲尺書飛報故人知由來京口多耆舊此後山靈儻
護持阮瑀盛名吾敢望包咸豪舉世交推卻愁乾道遺
編盡無復衰年再見之

鎮江尚有熊克乾道志世無傳本

已未冬月如

臯冒廣生疾齋序

至順鎮江志二十一卷提要

此書不著撰人姓名案鎮江自東晉以來屹爲重地志乘之書在宋乾道間有熊克所撰者十卷見於宋史藝文志嘉定間盧憲所撰者三十卷見於書錄解題今乾道志久已失傳嘉定志尙有傳鈔之本已出後人掇拾此書體例大致取法於嘉定志而紀載詳備較爲過之大約宋志主於徵文此則重於攷獻宋志旁稽典籍務覈異同此則備錄故事多詳興廢鎮江在宋爲邊防之地故其志攻守形勢網羅古今在元爲財賦之區故此書物產土貢臚陳名狀其用意各有所在不得而同也

至於郡守參佐宋志近徵唐代此則遠溯六朝鄉賢寓
公宋志旁搜隋氏以前此則詳於兩宋及元互爲補苴
不可偏廢然此書自明以來藏書家絕無著錄之者洵
爲罕觀之秘笈此舊鈔本編次失當文字多舛今重加
校定繕寫俾考京口故實者得以取資也以之抗行袁
桷之志四明殆無媿焉

至順鎮江志目錄 二十卷

卷首

郡縣表

州部 縣部

官制表

封君 刺史 太守 參佐 宰
司屬 學職 將佐 寓治

卷一

地理

敘郡 子目

卷二

地理

城池 坊巷 鄉都 橋
梁 通路 津渡 子目

卷三

風俗

子目 歲時

戶口 土著 僑寓
單貧 僧道

卷四

土產 穀 布帛 飲食 器用 花 果 蔬
藥 草 竹 木 畜 禽 獸 魚 蟲

卷五

田土 總屬 官民
荒熟 輪復

卷六

賦稅 常賦 土貢 子目 造
作 孳息 子目 寬賦

卷七

山水 山 沙 洞 水 河 湖 港 浦 瀆
潭 洲 蕩 陂 塘 池 泉 井 海
潮

卷八

神廟
廟祠

卷九

僧寺
寺院

卷十

道觀
宮觀
院巷

卷十一

學校
蒙古字學
醫學
陰陽學
儒學

兵防
教場
營
寨屯

卷十二

古蹟園圃居
宅陵墓

卷十三

宮室閣樓
亭觀臺

公廨壇壝
驛傳治所
倉庫局場
囹圄囹圄
務

廩祿俸錢
職田祿

公役胥吏
力役皂隸
傭役戶役
雜役

卷十四

封君漢後漢
晉陳宋
吳

卷十五

刺守宋太守
元刺守

參佐 宋通判以下
元同知以下

卷十六

宰貳 錄事司
丹徒縣
丹陽縣
金壇縣

卷十七

司屬 元司獄
以下

學職 蒙古字學
陰陽學
醫學
儒學

將佐 宋都統制以下
元鎮守萬戶以下

寓治 宋總領所以下
元行大司農以下

卷十八

人材 科舉
進節義
仕

卷十九

人材

孝友 隱逸

卷二十

雜錄

天文 祥異 地理 郡事 人物 姓氏 文事

卷二十一

雜錄

武事 刑罰 談笑 考古 拾遺

至順鎮江志目錄終

至順鎮江志卷首

郡縣表

郡隸浙西仍唐制也自唐而上餘千百載境土惟舊所隸則殊其分其併不可無攷今推其世代質諸傳記作

郡縣表

虞揚州	州部	郡國	縣邑
-----	----	----	----

夏揚州

殷揚州

漢地理志殷
因於夏亡所
變改

周揚州

吳

春秋魯襄公二
十八年齊慶封
奔吳吳子之朱
方

越

春秋魯哀公二
十二年吳為越
所併

楚

秦始皇二十六年楚郡

初併天下分天

下為三十六郡

無州部之屬

史記越世家楚威王大敗越殺王無疆盡取吳地

會稽郡

始皇二十四年伐楚虜楚王負芻以其地置楚郡後改會稽郡

丹徒

古谷陽也始皇三十七年使精衣徒三千鑿京峴東南壟故名丹徒

曲阿

古雲陽也史官奏雲陽有王氣鑿北岡截直道使曲以厭之因名曲阿

漢 曰揚州

漢 東

荆國

志會稽郡高帝六年為荆國

吳國

志高帝十二年更名吳

江都國

景帝四年吳王濞誅以其地併入江都國

吳郡

順帝分會稽郡置

丹徒

曲阿

王莽改曰風美按會稽郡統縣二十六丹徒曲阿在其中

丹徒

曲阿

按吳郡統城十三丹徒曲阿在其中

尖

西揚州

晉

太康二年分天下為十九州屬揚州

毗陵郡

太康二年初分吳郡置毗陵郡

晉陵郡

宋志永嘉五年改毗陵郡為晉陵徙治丹徒

雲陽

武進

嘉禾三年復曲阿為雲陽改丹徒為武進

丹徒

曲阿

太康二年復武進為丹徒雲陽為曲阿

武進

分丹徒曲阿置武進又分曲阿延陵鄉置延陵

東揚州

晉

南渡後雖於

京口僑置徐

兗然晉陵郡

仍屬揚州故

徐州刺史多

領揚州之晉

陵諸軍事

徐州

晉陵郡

屬揚州

僑郡十八

南東海南琅邪

南東平南蘭陵

臨淮淮陵南彭

城南沛南清河

南下邳南東莞

南平昌南濟陰

無錫

毗陵

永嘉五年改曰晉陵

暨陽

丹徒

曲阿

武進

延陵

無錫

毗陵

兗州

宋南徐州

永初二年加
州口南徐

南兗州

元嘉八年分
江北為南兗
江南為南徐
三十年正月
以南兗併入
南徐六月還
分南徐立南

南濟南南太平
南泰山南濟陽
南魯

晉陵郡

元嘉八年割江
南及揚州之晉
陵屬南徐

僑郡十七

南東海南琅邪
南蘭陵南東莞
臨淮淮陵南彭
城南清河南高
平南平昌南濟
陰南濮陽南泰

暨陽

南沙

宋志咸康七年
罷暨陽鹽署立
南沙縣

晉陵

延陵

無錫

南沙

曲阿

暨陽

兗

齊南徐州

山南濟陽南魯

吳郡

大明七年正月
割屬南徐州

丹徒

元嘉八年分屬
南東海郡

義興郡

泰始四年十月
割揚州之義興
郡屬南徐

武進

大明末分屬南
東海

晉陵郡

僑郡十四

南東海南琅邪
南東莞臨淮淮
陵南彭城南清
河南高平南平
昌南濟陰南濮
陽南泰山南濟

晉陵

延陵

曲阿

無錫

暨陽

陽南舊

義興郡

永明二年以義興郡屬揚州後復屬南徐

南沙

海陽

增置闕年月

丹徒

武進

梁南徐州

統郡無考

隋志梁改南東海郡曰蘭陵郡

統縣無考

寰宇記梁改曲阿為蘭陵隋志梁改武進為蘭陵

陳南徐州

統郡無考

統縣無考

隋志陳改蘭陵為東海

隋無州部之屬

志開皇九年
省南徐州

蔣州

寰宇記隋廢南
徐州為延陵鎮
移名於京口為
延陵縣屬蔣州

潤州

開皇十五年罷
延陵鎮以蔣州

之延陵永年常
州之曲阿三縣
置潤州於鎮城

江都郡

大業三年廢潤
州為江都郡之
延陵縣

延陵

永年

曲阿

注以上三縣見上

金山

開皇十五年置
金山府大業末
土人保聚因為
金山縣

唐江南道

貞觀元年分天下為十道
潤隸江南

江南東道

開元二十一年又分天下為十五道
江南東道潤為會府

浙江西道

乾元元年潤隸浙江西道

浙江東西道

建中元年合浙江東西二

潤州

武德三年置天寶元年改為丹陽郡
乾元元年復置

丹陽郡

天寶元年改潤州
乾元元年復曰潤州

丹徒

曲阿

天寶元年更名丹陽

延陵

句容

白下

貞觀九年更名江甯至德二載割句容江甯二縣置昇州
元廢二縣復來屬光啟三年再割二縣置昇

三川全志卷之

道置鉅海軍

浙江道

貞元三年分
浙江東西為
三道見通鑑

五無州部之屬

代

宋浙西路

潤州

淮南吳楊氏南
唐李氏並同

潤州

開寶元年改鎮
海軍為鎮江軍
郡守曰知潤州
軍州事

鎮江府

金壇

垂拱四年置

丹徒

丹陽

金壇

延陵

	<p>政和三年升潤 州為鎮江府</p>	<p>熙甯五年廢為 鎮</p>
<p>皇浙西道 元 至元十二年 屬</p> <p>淮東道 至元十八年 改屬</p> <p>浙西道 至元二十六年 年再屬</p>	<p>江陰鎮江安撫使丹徒 司</p> <p>至元十二年三 月置</p> <p>鎮江府路總管府 至元十三年十 二月改</p> <p>鎮江路總管府 至元二十六年 正月改</p>	<p>丹陽</p> <p>金壇</p>

<p>...</p>	<p>...</p>
<p>...</p>	<p>...</p>
<p>...</p>	<p>...</p>

官制表上

南徐自昔為重鎮歷代官守視他郡為多今總其凡作
官制表

封君

刺史

太守

參佐

漢 荆王

雲陽亭侯

漢

吳

食丹徒曲阿
二縣

丹徒侯

雲陽侯

徐陵亭侯

卷一百一十一

晉 延陵縣公

曲阿縣公
武進亭侯

揚州刺史

晉陵太守

東 晉

徐州刺史
兖州刺史
徐充二州刺
史

大中正

軍司

監軍

長史

司馬

從事中郎

功曹

參軍事

軍府主簿

記室

督護

行參軍

參軍

諮議參軍

錄事參軍

記室參軍

齊

南徐州刺史

南徐州事
南東海太守
南蘭陵太守
南彭城太守

別駕	諮議參軍	司馬	長史	監州	中正	南徐州事	大中正	郡丞	郡從事	祭酒	祭酒從事	西曹書佐	州郡主簿	治中	別駕	法曹參軍	刑獄參軍	中兵參軍	記室參軍	錄事參軍
----	------	----	----	----	----	------	-----	----	-----	----	------	------	------	----	----	------	------	------	------	------

梁

南徐州刺史

南蘭陵太守

州郡主簿
西曹書佐
議曹從事
典籤

大中正

中正

知留府事

監州

長史

司馬

從事中郎

記室

參軍

諮議參軍

錄事參軍

記室參軍

別駕

唐 隋		陳	
丹楊郡公		晉陵縣男	
潤州刺史 乾元元年 復	丹楊郡太守 天寶元年 改	南徐州刺史	
		南蘭陵太守	
隨軍	推官	掌書記	支使
判官	從事	幕府幕僚	副使
		郡丞	別駕
		監州	大中正
		典籤	西曹書佐
		州郡主簿	治中

五代

潤州刺史

掌書記	判官	行軍司馬	副使	別駕	長史	司馬	郡丞	資佐	錄事參軍	司功參軍	司倉參軍	司庫參軍	司兵參軍	司法參軍	司士參軍	參軍事	知市事	知鹽鐵院
-----	----	------	----	----	----	----	----	----	------	------	------	------	------	------	------	-----	-----	------

三州通志卷之七

宋

潤王
潤國公

常潤經略巡

檢使

知潤州軍州

事

開寶八年

改

知鎮江軍府

事

政和三年

陞

推官

司馬

通判軍府

監渡

通判

幹轄

簽判

節度掌書記

觀察支使

節度推官

觀察推官

藏官幕掾

郡掾

儀兵刑曹

錄事參軍

司理參軍

司戶參軍

元皇

江陰鎮江安撫使司

達魯花赤

鎮江府路總管

達魯花赤

尹總管兼府

鎮江路總管

達魯花赤

兼管內勸

農事

總管兼管

內勸農事

至元二十六年改

同知府事

判官

推官

經歷

知事

提控案牘

照磨承發

閣

No.	Name	Age	Sex	Religion
1
2
3
4
5
6
7
8
9
10
11
12
13
14
15
16
17
18
19
20
21
22
23
24
25
26
27
28
29
30
31
32
33
34
35
36
37
38
39
40
41
42
43
44
45
46
47
48
49
50

官制表下

宰貳

司屬

學職

將佐

寓治

漢

丹徒令

吳

曲阿長丞

晉

宋

丹徒令
曲阿令
延陵令

齊

曲阿令
延陵令

梁

丹徒令
曲阿令
延陵令

代 五	唐 陳
丹徒令 丹徒令 延陵令 尉丞	金壇令 尉丞 主簿 丹陽令 尉丞
大將 衛將	都頭 使知兵馬 押衙 大將 衛將

宋

丹徒令

主簿

丹陽令

主簿

金壇令

主簿

延陵令

儒學教授

都統制

州兵馬都

監

巡轄

計議

主管機宜

文

幹辦公事

提點醫藥

飲食

從軍舍人

都督府

宣撫司

樞密行府

轉運司

提刑司

鎮江軍節度

南外宗司

總領所

糧料院

主管

總幹

準備差遣

監大軍倉

監倉門

糾面官

監大軍

甲仗庫

酒官

榷貨務

監務門

錄事司

達魯花赤
錄事判官

提領

大使

呂城稅使司
提領

大使

丁角稅使司
提領

大使

副使

高資巡檢

開沙巡檢

關山巡檢

包港巡檢

呂城巡檢

延陵巡檢

登榮巡檢

大雲鄉巡檢

薛步市巡檢

書院

山長中千戶所

達魯花赤

千戶

副千戶

彈壓

都目

下千戶所

達魯花赤

千戶

副千戶

彈壓

吏目

上百戶

下百戶

牘

經歷
提控按牘

副使	大使	監支納	永豐庫	副使	大使	監支納	香橋倉	副使	大使	監支納	大軍倉	引局提領	丹陽批驗茶	副使	造局使	雜造局使	生帛局使	副使	織染局使
----	----	-----	-----	----	----	-----	-----	----	----	-----	-----	------	-------	----	-----	------	------	----	------

官醫提領
祝由科提領
三縣官醫管
勾
在城水馬站
提領
丹陽水馬站
提領
呂城水馬站
提領

至順鎮江志卷首終

丹徒陳慶年善餘校字

至順鎮江志卷一

地理 缺

敘 缺

敘郡

本府宋末無改皇朝至元十二年改為江陰鎮

江安撫使司十三年為鎮江府路總管府二十

六年為鎮江路總管府統司一縣三

江南道按察使治潤 唐貞觀初分天下為十道景雲二

年置十道按察使各一人潤州刺
史韋銑常兼開元二年置十道按察
採訪處置使潤州刺史李溶嘗兼

鎮海軍節度使治潤 唐乾元元年始置浙西道節度使
時韋黃裳以節度治蘇顏真卿侯

令儀以節度治昇季廣琛李琬以節度治宣大歷中又
易為觀察使時韋元甫李棲筠李涵李道昌韓滉並以
觀察團練治蘇當是時潤實隸之然扼江淮南北之衝
勢便地順他州終不及故建中二年韓滉乃自蘇徙潤
朝廷遠重其權以鎮海軍額寵之其後又兼江淮轉運
使諸道鹽鐵轉運使自建中之後雖節度觀察二使廢
置不常終不移于他州迄唐季世常為重鎮矣但自滉
之後分浙江東西道為三而浙西節度觀察使止統六
州僅得滉之一路至王緯李錡又兼諸道鹽鐵轉運使
之權後來路隋杜審權曹確趙隱諸公間以宰相出臨
方面事體浸重故鎮海軍之號終不可廢而高駢周寶
又當賊盜橫行之時朝廷欲倚重于高駢則復授以江
淮轉運使猶以為未足而招討都統之權悉以委之後
至錢鏐鎮海軍額雖移于杭而南唐實留之于潤五代
因仍欲輕其權則曰權潤州團練使權領州事欲重其
權則或以親王臨之兼宣州置大都督或兼宣歙常三
州置安撫使而鎮海
軍額則仍在潤焉

子目 缺

本府

東西 缺

南北 缺

東至 缺

西至集慶路句容縣界

四十五里

南至常州路武進縣界百一十七里

北

至揚子江十里

丹徒縣

東西五十里

南北七十里

東至 缺

西至 缺

南

至丹陽縣界四十三里

舊志三十一里

北至揚子江二里

東

里十

丹陽縣

東西五十三里

南北六十五里

東至武進縣界三

十七里舊志四十八里 西至缺 南至金壇縣界四十五里

舊志四 北至丹徒縣界二十七里舊志五

金壇縣

東西一百里 南北九十里 東至缺 西至句容縣

界六十五里舊志六 南至溧陽州四十二里舊志七

北至丹陽縣界三十五里舊志二

至順鎮江志卷一終

丹徒柳肇慶衍齋校字

至順鎮江志卷二

地理

城池

王公設險以守其國蓋取諸坎重門擊柝以待
暴客蓋取諸豫鎮江以長江爲天塹諸山環列
阻其三方自古形勝之地雖不設備險過金湯
矣惟吳大帝築鐵甕城孫歆緒京城與唐王瓌
周寶事略可考自茲以降刺史太守勳烈在人
耳目者不可勝數然皆不載其修浚城池豈地
利不如人和前志略而不書邪及觀齊志謂京

城因山爲壘而蘇子瞻登甘露寺詩又曰古郡
山爲城則知濶以山爲城其來久矣元混一海
寓儿諸郡之有城郭皆撤而去之以示天下爲
公之義洋洋聖謨誠所謂在德不在險也姑述
舊聞以備故實

丹徒縣

郡城周迴二十六里十七步高九尺六寸舊志不著何時所築不可

考吳孫韶屯京嘗繕之吳使孫河屯京城河因赴宛陵

河餘眾繕京城起樓櫓以禦敵孫權聞亂引兵歸吳夜

至京城下營試攻驚之兵皆乘城傳檄備警謹聲動地

權使人喻止明日見韶甚器之拜爲校尉晉宋間城固

食丹徒曲阿二縣自置長吏一如河舊

不廢

晉安帝元興初劉裕與劉毅何無忌定謀討桓元裕托以遊獵與無忌收台徒眾得百餘人詰旦京

口城開無忌著傳詔服稱刺史使徒眾隨之即斬桓修以徇

宋嘉定甲戌郡守史彌

堅作新門七日通津甘露跨鼇東山虎蹲馬巷放鶴

彌

自為

咸淳中已廢其五

咸淳志郡守史彌堅以州城私路甚多難以關防除諸軍寨門

外創建子門七今止存放鶴通吳二門

今所存者仍有十二東曰青陽

去

治二

南曰南水通吳仁和中土

四門並去府治八里

西曰登雲

去

治八

北曰定波

去府治八里

西南曰鶴林放鶴

二門並去府治七里

西

北曰還京

去府治七里

東北曰利涉

去府治一里

通津

去府治四里

推

登雲通吳鶴林還京舊有樓今皆廢

咸淳志舊外入門惟登雲通吳鶴林

還京有樓其餘四門止有城門而已

按登雲門城樓宋嘉定癸未郡守趙善湘始創咸淳
改元七月二十一日夜半爲風所摧景定六年總領
兼郡趙與可重建其通吳門城樓則淳祐九年總領
余晦以其規模狹隘行者見之有弗葺之歎乃築女
墻拓而新之視舊爲雄並見咸淳志餘二樓未詳何
時創置

子城并東西夾城共長十二里七十步高三丈一尺子

城吳大帝所築周迴六百三十步內外固以甄號鐵甕

城輿地志吳大帝孫權所築周迴六百三十步開南西

二門內外皆固以甄號海錄碎事潤州鐵甕城孫
權築唐圖經古謂之鐵甕城者謂堅若金城湯池之
類又劉禹錫詩鐵甕郡城口注云潤州城如鐵甕見韓

混南征記其說
與圖經小異
晉郗鑒嘗修
輿地志晉咸和元年賊眾

鑒遂城京口討
王恭更大改創
輿地志又云今之南唐

刺史林仁肇復修
石記今不存
東西夾城則唐時所

築也
唐進士桑華有東西夾城
子城門四東曰望春後

名東
南曰鼓角西曰欽賢
門有二石獅邦人遂以獅子

宋嘉定癸未郡守趙善湘乃補築舊城壁以固之
創譙門下嚴關鑰晨昏啟閉與昔大異見嘉定續編北

門名未詳
北城門在府治後即古子城歲久不修頽垣
毀堞漫無防禁宋嘉定癸未郡守趙善湘始

板築而壁之設門施鑰又于其上創飛橋以通
萬象亭聞風閣往來殊得其便見嘉定續編東夾城

二門南曰建德
後改名
西曰清風西夾城門二東曰干

秋後改名
西曰崇化
後改名
今諸門皆廢惟鼓角欽賢

尙存故址耳

鐵寶城唐圖經言古號鐵寶城者以其堅固如金城之類胡致隆登鐵寶城詩云雄城巍然歲月長古今知閱幾興亡吳王殿裏笙歌罷場帝城邊草木荒萬里煙霞歸洞急一川風月渡江忙

丹陽縣

城周五百六十步高一丈五尺四面無壕即古簡州城

祥符圖經載縣故城以縣南簡瀆得名或云周迴三里上多古木咸淳志今廢門名

未詳東門在斜橋西門在縣前南門在草堰北門在觀音山

呂城在丹陽縣東五十四里吳呂蒙所築遺址尙存名

此取

劉繇城在丹陽縣西南二百四十步漢末繇自揚州徙

治曲阿時所築

唐元和郡縣圖志繇來建城孫策東略繇奔豫章

湖口城在長塘湖口宋泰始中庾業築

宋泰始二年庾業至長塘河即

與義興太守劉延熙令于湖口夾岸築城制遣沈懷明等東討以首護任農夫助之自延陵出長塘湖力戰大破業遂棄城走

雲陽東西城在延陵鎮濱南

鎮即故延陵縣

二城相去七里當

丹陽句容分界之所即吳楚之境也吳赤烏前已有之

建康實錄詳見漕渠水注

荆城在白鶴溪口未詳何人所築

浦西兩壘在城西十八里晉郗鑒所築輿地志下鼻浦在城西十八里

北入江晉郗鑒于浦西築兩壘

大業曲阿慶亭三壘俱在丹陽縣境晉郗鑒所築晉咸和元

年郗鑒刺徐州蘇峻反鑒將赴國難遣夏侯長等間行謂温嶠曰今賊謀挾天子東入會稽宜先入營壘屯據

要害防其越逸斷賊糧運然後靜鎮京口清壁以待賊攻城不拔野無所掠不百日必自潰矣嶠深以為然及

陶侃為盟主鑒率眾渡江與陶侃會于茄子浦會王舒虞潭戰不利鑒與後將軍郭默還丹徒立大業曲阿慶

亭三壘以拒賊賊將張健來攻大業城中乏水默窘迫突圍而出三軍失色參軍曹納以為大業京口之扞一

旦不守賊方軌而前勸鑒退還廣陵以俟後舉鑒責納不忠將斬之會峻死大業圍乃解

曲阿長岡二壘齊永泰初築齊永泰元年王敬則反前

盛劉山陽胡松築壘于曲阿長岡沈文季為持節都督屯湖頭備京口路敬則急攻興盛山陽二壘軍各死戰

敗也

金壇縣

城門十有一東曰塘安東水二門並去六里南曰南昌招賢

二門並去六里西曰梓去縣治百五十步北曰丹陽去縣治百五十步東

南曰東去縣治百五十步新興去縣治三里東北曰下塘去縣治一百五十步

西南曰朝真去縣治一里西北曰西水去縣治一里

坊巷

坊隅之設所以分城市之居民成井邑之定制

潤齒不路郡當要衝土瘠民貧無甲第巨室富

商大賈其耕土戶者不過逐什一之利以肥其

家耳初匪實產也古無錄事司城內亦隸丹徒
 縣來分爲左右應會以任郡事舊志弗載其詳
 不可得聞中爲七隅歸附後亦頗仍舊比年以
 來差調煩重歲事不登逃亡消之戶數減少故
 七隅併而爲五由五而四四而二日股月削涸
 弊可想民窮財匱職此之由歸附之初每隅設坊官坊司皆老胥
舊吏爲之役輕事簡取于民亦徼大德十一年
以來里人有言之時官者差選股實人戶充役
凡官府排辦造作祗應雜務羈管罪人遞運官
物閉納諸課催徵地錢悉委隅止重則廢家輕
則逃竄其弊有不可勝言者至治元年十一月
耆老建言差設隅正循行歲久科差繁重逃移
規避隅分人戶多有不等議以還仁靜甯併作
一隅止設四隅後經二十二年主至順二年九

月官司又為化隆太平還仁三隅地僻民貧別無堪充隅正之家乃以化隆併崇德太平併還仁號崇化然自其民力厚薄差役不均如此非得已也其于坊市街巷初無更易今仍列其名以備觀覽後之司牧者有能施仁布政存卹而蘇息之俾戶口增益復仍舊貫則亦百姓之幸也各縣坊巷因附見焉

錄事司

隅七

崇德隅 化隆隅 太平隅 踐教隅 靜甯隅
臨津隅 還仁隅

酒坊 缺

坊二十七

紫金坊在嘉泰橋西以紫金泉得名 叢桂坊在阜
佑橋北以兄弟登科爲名 阜民坊在稅務街以商
賈所聚得名 置郵坊在高橋東以路通館驛得名
仁和坊在嘉定橋南路通仁和門因名 元妙坊
在石碓橋北以觀得名 製錦坊在石碓橋南以舊
縣治得名 福壽坊在長橋西以因勝寺爲都道場
故名 萬寶坊在長橋北以米市得名 錦繡坊在
府治南 文明坊在府治南以郡庠得名 進賢坊

在蘇洽甯以尊院得名 清風坊在府治南以舊清

風門得名 千秋坊在府治西南因橋得名 甘棠

坊在范公橋西民懷公之德因名 忠佑坊在嘉定

橋東以城隍廟得名 市東坊路通嘉泰橋 市南

坊路通菜市橋 市西坊路通關橋 市北坊路通

淶水橋 旌孝坊在冠子巷以居民有孝者得名 宋郡

守許 孝感坊在大市北以居民有孝者得名 宋郡

與 至孝坊在高橋北以居民有孝者得名 歸附

元 會通坊在上海街口以水陸之會故名 後至

林坊在竹竿巷口路通鶴林門因名 積善坊在竹

竿巷北 通市坊在高橋南路通大市故名 通津
坊在高橋西路通西津故名

市五

大市 小市 馬市 米市 菜市

街七

五條街 十字街 上河街 下河街 稅務街

屏風街 新街

巷八十二

章尙書巷 雷太尉巷 劉巡檢巷 滕八郎巷
張四娘巷 黑哥哥巷 袁郎巷 殷織紗巷 周

豆粉巷 烏馬兒巷 湯家巷 封家巷 王家巷

姚家巷 南寺巷 保福寺巷 延慶寺巷 彌

陀寺巷 靜明寺巷 東觀巷 西觀巷 真武道

堂巷 萬壽宮巷 口口廟巷 白馬廟巷 城隍

廟巷 五聖廟巷 雙廟巷 清和樓巷 清風樓

巷 荷花樓巷 正賜庫巷 三重門巷 糯米倉

巷 舊縣衙巷 木場巷 新瓦子巷 針子橋巷

栢家橋巷 道人橋巷 花園巷 西花園巷

豆園巷 東草巷 西草巷 東山草巷 槐樹巷

竹竿巷 小竹竿巷 饅頭巷 湯團巷 果子

巷 泥巷 水巷 石灰巷 堰巷 堰軍巷 石

頭巷 市河巷 臭河子巷 烏盆漢巷 冠子巷

斗笠巷 腰帶巷 木杓巷 布袋巷 蘆蕨巷

琉璃巷 香餅子巷 磨刀巷 殺猪巷 博馬

務巷 雞鴉巷 太馬巷 小馬巷 獅子巷 雙

井巷 井子巷 文昌巷 洪街巷 八摺巷 千

石壩巷

丹徒縣

酒坊三十四 咸淳間止存至十一庫二百丹徒諫壁坊

市七里上塘薛村炭渚湯擇曲陽蘆墅白露開義祿城
潭滅金橋苦竹塢源潭柳港彪社東武馬墅合偶彭橋

南北大港東西

坊二

江口坊在還京門外以近西津得名

儷孝坊在洗

馬橋西北以夫婦俱有孝得名

宋郡守印應飛立

街一

九里街在定波門外

由定波門至石公渡九里

丹陽縣

酒坊五十五

坊名未詳

坊十

舊志所載五坊曰立道曰輔德曰旌孝曰美孝曰明倫歸附後俱廢至順二年縣尹錢遵諮訪改立

立道坊在縣治東

福安坊在縣治南

輔德坊

明坊並在縣治西 朝陽坊德厚坊嘉賢坊和豐坊
並在縣治東南 迎恩坊在縣治東北 澤民坊在
縣治西南

卷十二

張通判巷 鍾家巷 紀家巷 談家巷 明倫坊
巷 市西橋巷 上河頭巷 雙井巷 南草巷
北草巷 西巷 火巷

金壇縣

酒坊二十 坊名未詳 自都酒務
至此皆宋置今無存者

坊十七

市東坊積善坊濟川坊清河坊大市坊小市坊通觀坊並在東南 袞繡坊破義坊旌英坊並在東北 市西坊通津坊里仁坊巨川坊並在西南 鳳沼坊雲津坊義策坊並在西北

巷十四

莊家巷 譚家巷 吳家巷 鄭家巷 李干巷
朱兒巷 後趙巷 廟巷 師姑寺巷 古鎮巷
墻壁巷 梔子巷 官井巷 北竹木巷

鄉都

鄉都之設所以治郊墾之編氓重農桑之庶務

潤皆中縣田高下不均互有旱澇雖道隸浙西

然非若他郡豪右兼并之家連阡亘陌所收動

計萬石之比舊宋各都設立保長歸附後但藉

鄉司應酬官務厥後選差里正主首里正催辦錢糧主首

供應雜事科役繁重破家蕩產往往有之延祐乙卯

經理田糧限期頗趣奉行弗至封漁雖明弊端

未革潤官民田土錯雜而賈似道公田尤為民害蓋其買田之時但以銀卷誥牒在折價

直民間迫于應命多有歲輸租于官而實無是田者及其終也業主稍廢又有以公田為已業

而貸之者于是有科無徵之糧歲終里正往往闕納經理之際雖令自實然以其虧損元額卒

除難獨為政者有憂之復令民出田以助役逃亡

事故僅可補益間有桀黠之徒稍能枝梧復為
細民之蠹抑肥者不一二而瘠者已什伯矣然
後使變更隨時而都保則仍舊貫今敘列鄉都
村保之名以便披閱為民父母有能承流宣化
寬假而撫字之使之耕桑樂業各安田里則誠

三農之福也

丹徒縣 丹徒鄉與京口里之名最古其後京口
不復為里惟丹徒鄉尚存舊惟七鄉宋
熙甯中又益以故延陵縣之一鄉為八每鄉所
轄都分不等其中為里為村為坊為保皆據其
土俗之所
呼以書

崇德鄉在縣南都三里十五

按今諸縣鄉名次均與舊志不同今從其都分排定

此後做

五都 六都 七都 永安里 受遇里 祿城里

崇仁里 寶鏡里 從福里 禮賢里 保經里

明宿里 白兔里 古福里 求仁里 安樂里

新豐里 居仁里

今散為村四十九惟祿城新豐尙襲故名

大慈鄉在縣東南都三里六

一都 七都 八都 守信里 烏洲里 大慈里

馬蹟里 二本里 謙仁里

今散為村為坊凡四十八惟馬蹟尙襲故名

長樂鄉在縣西南都二里十九

二都 十四都 萬庾里 擊壤里 長山里 司

豐里 黃緒里 村堡里 新安里 友化里 東

廉里 永興里 蜚廉里 長壽里 上時里 奉

時里 力莊里 越貢里 修仁里 包莊里 東

莊里

今散爲村爲巷凡四十七惟黃緒尙襲故名

義里鄉在縣西都二里十四

三都 十三都 石門里 嚴莊里 茆司里 清

泉里 仙風里 檀山里 奉天里 招賢里 梅

墟里 黃山里 高資里 香山里 湖泉里 唐
家里

今散為村者五十九惟石門檀山黃山高資唐家
尙龔故名

丹徒鄉在縣東都二里七

十都 十一都 洪善里 向善里 崇賢里 洞
仙里 袁家里 上令千里 下令千里

今散為村者四十七惟上下令尙龔故名

平昌鄉在縣東南 昔隸丹陽後以本縣練塘鄉易之 都一里保二十六

十二都 唐村里 福善里 永平里 歸政里

建善里 崇孝里 金牛里 宣孝里 市化里

敬順里 會善里 縫城里 長尋里 平昌里

吳村保 後賈保 東武保 劉村保 嚴村保

譚巷保 馬巷保 戴巷保 長春保 感應保

水西保 連環保

今散為村二十一惟唐村吳村劉村嚴村馬巷後

賈尚襲故名

高平鄉在縣西南都二里十一

十五都 十六都 高來里 同德里 興業里

憑信里 會春里 辭仁里 慈子里 時魚里

得仁里 莫村里 風仁里

今散爲村者三十七皆非故名

洞仙鄉在縣西南昔隸延陵縣宋熙甯中廢爲延陵鎮分其鄉屬丹徒都四里保

村十一

十六都 十七都 十八都 十九都 曲陽里

櫃村里 塔山里 李莊里 唐莊里 八福里

湯湖里 胡莊保 赤岸村 官莊村 柵田村

今散爲村者九惟曲陽櫃村塔山唐莊八福赤岸

柵田尙襲故名

丹陽縣舊惟十鄉又得延陵之二鄉爲十有二後以孝尙入石城高牧以赤城入上德

本內覽管

仍十

練塘鄉在縣西

故屬丹徒縣後以本縣平昌鄉易之都二里六

一都 二都

臨溪里

秦福里

胡陸里

得安

里 崇信里 東村里

今散為村保凡四十有奇皆非故名

壽安鄉在縣西南

故屬延陵縣

都二里保村凡二十

三都 四都

顏村里

張村里

台莊里

韋莊

里 楊莊里

於莊里

香莊里

丁莊里

尤壘

保 李越保

萩塘村

新埭村

埠頭村

永昌

村 西暮村

西賀村

東賀村

九里村

後韋

村 舊縣村

今散爲村四十有四惟台莊楊莊丁莊李越菽塘
埠頭韋莊新埭東賀西賀後韋尙襲故名

太平鄉在縣東南

故屬延陵縣

都三里保村凡十六

五都 六都 七都 莊村里 賓村里 歐村里

王村里 曹村里 街東保 城西保 西周保

河東保 羊城村 黃固村 柳花村 麥皮村

安息村 楊安村 松北村

今散爲村六十有七惟賓村歐村王村曹村西周
羊城麥皮安息尙襲故名

石城鄉在縣南都三里保凡二十舊里保十四後增入

八都 九都 十都 懷忠里 致光里 仁明里

厚教里 禮治里 寶龍里 通津里 闕塘里

竹塘里 葛城里 修範里 丁儀里 宣光里

石城保 安仁保 湯莊保 長樂保 闕塘保

珥村保 黃堰保

今散為村五十有五惟石城湯莊長樂闕塘珥村

黃堰尚襲故名

高牧鄉在縣東南都二里保十舊里保八後併入孝尚鄉里二

十一都 十二都 元善里 高郡里 丁珥里

義里 老村里 尙武里 西陽里 雙溝保

通利保 前村保

今散爲村六十有奇惟前村及丁珥丁義尙襲故名而前村復分爲二曰前石村曰前吳村

桂仙鄉在縣東南都二里保村凡二十

十三都 十四都 奉宗里 道德里 新興里

勸善里 永定里 後湖里 積善里 東陵里

永業里 順義里 徐村里 通軌里 江村保

戴村保 滕莊保 蔣墅保 蔣頭村 丁橋村

故千村 東膠村

今散爲村五十有九惟徐村江村戴村滕村蔣墅
丁橋故千東膠尙襲故名

永和鄉在縣東都一里村保凡六

十五都 東陵里 厚教里 柵口里 唐興里

太華村 上壽村

今散爲村二十有五惟柵口尙襲故名

永濟鄉在縣東舊名永安都三里村凡十五

十六都 十七都 十八都 新村里 東陽村

小利村 博望村 柵塘村 曲水村 費莊村

寶莊村 謝莊村 張莊村 朱莊村 觀莊村

徐況村 塘溝村 利溝村

今散爲村一百一十有奇惟小利博望柵塘曲水
訥莊朱莊觀莊尙襲故名

仁信鄉在縣東北都二里保凡十

十九都 二十都 仁信里 厚愛里 開元里

索莊里 理善里 華墅里 陳山保 順忠保

苙村保 張村保

今散爲村三十有八惟華墅陳山苙村張村尙襲
故名

上德鄉在縣東北 赤城鄉併于此 都二里保凡二十六

二十一都 二十二都 荆室里 永定里 東保

里 都塘里 豐甯里 津化里 咸通里 貞墳

里 通全里 建甯里 初欽里 景陵里 永樂

里 經門里 李城里 荆村保 華店保 長慶

保 吳村保 邵莊保 瓜渚保 東泊保 西泊

保 夏墅保 彭皇保 上烏保

今散為村七十餘惟荆村華店東泊西泊彭皇上

烏尚龔故名

金壇縣 舊七鄉宋熙甯以來又得故延陵縣之二鄉合為九

唐安鄉在縣東 唐武德初置縣時即有此鄉 都五里十有六

一都 二都 三都 四都 五都 感化里 仁
 義里 慕豐里 勤學里 廣業里 大成里 唐
 新里 昌年里 臨寰里 欽定里 能起里 希
 遊里 新興里 永樂里 豐熟里 忠信里
 今散爲村爲莊爲巷凡四十有七非故名
 禮智鄉在縣東都二里十四

三都 七都 懷德里 長樂里 金壇里 宣豐
 里 仁豐里 勾龍里 開善里 堂仙里 惟新
 里 雲亭里 永樂里 募農里 安定里 化農
 里

今散爲墟爲村凡九皆非故名

金山鄉在縣東南

隋末鄉人相聚初名爲金山縣者因此鄉得名

都三里十七

六都 八都 十三都 花曦里 仁壽里 永定

里 勾龍里 萬春里 富教里 金堂里 上膠

里 李佛里 大林里 孝全里 西大林里 巨

豐里 仁曦里 新曦里 鳳化里 花農里

今散爲村爲莊凡二十有四惟上膠大林尙襲故

名

大雲鄉在縣東南都三里九

九都 十都 十一都 開元里 孝梯里 仁孝

里 章昌里 新繁里 守教里 履信里 莊亭

里 化豐里

今散為村為莊凡十八皆非故名

登榮鄉在縣東

舊名登龍不知何時改今名

都五里八

十三都 十四都 十五都 十六都 十七都

積善里 洪教里 廣業里 折桂里 賢德里

符山里 新興里 花農里

今散為村為莊凡二十三皆非故名

遊仙鄉在縣西南都八里三十一

十八都 十九都 二十都 二十一都 二十二

都 二二三都 二十四都 二十五都 白鶴里

至道里 凌至里 勸善里 文德里 方山里

厚教里 墩貳里 長甯里 善教里 漢尊里

崇尊里 新安里 識扶里 崇教里 上賢里

東陽里 雙鎮里 飛望里 金台里 黃坑里

廣業里 擇善里 龍泉里 護符里 時邕里

護淨里 五經里 茂農里 丹陽里 玉京里

今散為村為莊數如舊名則非

三洞鄉在縣西

取仙山之
三洞為名

都七里十九

三十都 三十一都 三十二都 三十三都

十四都 三十五都 三十六都 荆溪里 青鸞

里 祥鶴里 碧落里 三茅里 丹鳳里 隱居

里 洞亭里 石鎮里 青童里 金亭里 白鹿

里 侯宅里 節義里 懷仁里 大臣里 重虛

里 風化里 玉京里

今散為村為莊為巷四十有三皆非故名

上元鄉在縣西 舊屬延陸縣 都二保村凡十

二十五都 二十六都 直里保 張莊保 倪莊

保 丁莊保 西陽保 倪亭村 後期村 下交

村 柵口村 徐村

今散爲村數如舊惟後期平次檢村直里尙襲故名

孝德鄉在縣西

舊屬延陵縣

都三保村凡十一

二十七都

二十八都

二十九都

高村保

老

莊保

黃土保

盤石保

前丁保

莊城保

趙

莊保

鄒莊保

謝亭村

南村

桃村

今散爲村爲莊凡二十二惟莊城南村黃土尙襲

故名

橋梁

敘
缺

錄事司

以上

漆水橋在千秋橋西唐以來有之

唐杜牧之詩漆水橋邊多酒樓宋乾

道庚寅郡守蔡洸重建仍舊名俗呼為高橋

輿地紀勝陳輔詩曰

漆水橋邊駐短篷

通濟橋在南水門上延祐三年守臣太平因水門舊址

創建瓊州軍民安撫司儒學教諭蜀郡揚如山為之記

其略曰鎮江據南北要衝其南三門左曰通吳右曰仁而水門居其中南距杭州七百餘里江浙省府

實在此焉使輅星馳相茵雲合送往迎來冠蓋相望必繇之地也而長河隔越茫無津梁東西行者必紆轉而後

達公私咸不為便嘉議大夫鎮江路總管府達魯花赤

乎乃命工計材木取其堅石取其厚屋灰扁鐵版幹取

然樂助者眾公身親督之自作至息淡九旬有二日而
橋成袤九丈六尺廣九之三焉柱對峙各三五攻石者
攻木者搏埴者杵者畚者鋤者工次少約三百斷虹臥
渡穹龜曝日望之彌崇如履之櫛比如于兩岸之民
徒謹交接倚柱而吟殫擔而憇相與咨嗟歎賞曰嘉議
公之功也因請名後祀至順二年重建橋以順元年六月
其橋日通濟云

十月錄事司達魯花赤護獨
步丁屬市民邢宗達重建

程公橋在上關南久廢宋嘉定前已廢見上關注

拖板橋在今大畢倉前舊名浮橋天歷二年廢天歷二年

口港撤去至順三年重建至順二年九月錄事司達魯花赤護獨步丁倡乾元萬壽

宮住持通元真應崇禎
真人余以誠捐貲重建

以上水橋皆跨漕渠

嘉泰橋在市東紫金坊

宋嘉泰年開造改名

俗呼針子橋

張公橋在嘉泰橋北舊名湯家橋

相家橋在張公橋北

義德橋在市北平準庫前

石礎橋在丹陽館西

橋之北漕渠之南有石礎漕水出與義德橋水合以入

山子

積善坊淮海書院北

大園橋在乾元高壽宮北

小園橋在大園橋西

大園小園以通江園岸大小各一橋出江

韓大娘橋在嘉泰橋南

安子橋在城南
家巷上有亭宋景定中郡民重

建或久橋景定辛酉之秋郡人徐景祥孟大昌等重建仍創亭其上

火炭橋在保福尼寺西靈濟寺僧募眾重葺

黃泥橋在火炭橋南俗呼西橋兒

至福橋在府治南俗訛為黃牛橋黃泥橋昔郡人得斷

石于橋下乃皇祐間建

朝真橋在皇祐橋東南馬巷以其近東觀故名

石礎橋在府治西南舊有礎受漕河之水礎今廢而橋

在

壩子橋在石礎橋東

舊名壩子頭里人創橋毀以甄石

西城橋在府治西宋嘉定十五年郡守趙善湘建北通

南通餉臺郡守總領往來其上行人

折橋在清風橋之側受清木折

新觀橋在光孝觀西舊名社壇橋昔橋近社壇故名其

遠而猶呼為社壇橋宋乾道庚寅郡守蔡洸因其去新

觀為近易今名今橋與平地等其下河流不盈尺許

觀東橋在光孝觀東

七獅橋在舊丹徒縣治西上有石狻猊七故名今不復

存俗呼道人橋橋下有石翁仲二

若道士狀故名
西園橋在放鶴門裏
關門橋在登雲門裏舊又有西坊門今廢是橋介二門

古蹟名

三拆橋在關門橋北今名洪濟橋靈濟寺僧重建

師姑橋在三拆橋西北

紅門橋在紅門子寨內

冀家橋在博馬務巷

圓通橋在塘埕山後舊名土橋靈濟寺重建

水西橋在水西門

以上二十九橋并跨市河

夢溪橋在朱方門外水源自沈內軒括夢溪宋嘉泰中

郡守辛棄疾重修俗舊呼為小橋子

烏盆澳橋在嘉定橋東南

水源發城隍廟山下

菜市橋在市南坊舊嘗于此作菜市故名今橋與地平

然溝固在

古老橋在普照寺對峙

蘇公橋在范公橋東南

林太師橋在蘇公橋南

林仁肇廟在橋東因名

通吳橋在長橋東南

臭橋子在通吳橋南

雙寨門橋在臭橋東

水源發京峴山過臭橋入漕河

捲蓬橋在欽賢門西

青龍橋在雜造局前

縣橋在製錦坊舊丹徒縣治在此故名

胭脂橋在後百禮堂今丹徒縣學西

小橋在胭脂橋南

以上十四橋皆跨諸溝

丹徒縣

旆馬橋在還京門外江口鎮

柳溪橋在平等寺前

東鴻鶴橋在仁和門外俗呼孩兒橋橋上石闌作孩兒

狀故名

西鵝橋

明真橋在鶴林門外

梁昌

程道橋在登雲門外

戴港橋柳港橋大港橋黃港橋向家橋韓杜橋杜家橋

皆在丹徒鄉祥符圖經有戴港橋

樊橋澗壁橋徒兒橋倒流橋洩溝石橋並在大慈鄉徒兒二橋見祥符圖經

下鼻橋羅木橋樂亭橋炭渚橋都里橋廬定橋並在義

里鄉下鼻樂亭炭渚三橋見祥符圖經

高資橋亦在義里鄉延祐五年八月邑人行宣政院都
 記其文曰高資介平昇潤之間聘使行李之經從商賈
 負販之來往郵亭傳置車輿步騎朝驚而夕馳也市東
 有橋實跨要津里人蔡包吳三氏實始募梓屠創作之
 于是五十有七年矣已焉官歲役民杠其旁為鄉里病
 鄉之蓋艾相率而造三氏之門曰橋成于昔而壞于今
 何昔之可成而今之壞者不可復耶將其壞有數而其
 成有時耶今三氏子孫固不減于昔而一橋之壞卒未
 已豈昔人意耶前行政院都事蔡君聞之乃首捐
 已貲為倡包氏吳氏繼之遂以其事白于郡若縣長
 以下胥出俸助之是歲夏秋旱官浚漕渠民罷于畚
 且有轉輸綱運之勞蔡君遂以橋事請而是鄉獨得復
 由是鄉之小民驩然相與攻之舉木于山沉石于湖積
 繁既殷工師奏技經始于延祐丁巳冬十月以戊午秋
 七月訖功其長東西六十尺廣十尺二寸其高如廣
 而加四尺焉穹崇博大視昔有加車可方軌騎可
 聖人相肩摩如地斯負潮汐瀆漫潢潦奔衝遵夷履
 勿危以安是役也官以不煩民用弗擾橋之惠亦大
 余觀朔南混一之際兵戈豎肩黔首死徙過半平定

來四十年餘故家鉅室陵替銷落十存一二閭閻市井
候盛而忽衰者又不知其幾而獨一鄉三氏乃能不墜
其先業是必有其故矣斯橋也其父祖作之于前其子
孫又能復之于後庸非為善之報乎雖然斯橋創于手
戍僅六十年而輒壞今修之復之以堅以固歷年滋多
安知不復有圯壞之日乎使三氏于孫不替益隆而今
鄉之好事者若子若孫亦能如蔡包吳三氏嗣其先志
繼而葺之吾知悠久之報當亦不後于三氏矣嗚呼世
以小善為不足為而謂天為茫茫者其視諸斯橋蔡君
名杞字雲卿越十五年其子湖廣等處儒學副提舉瑛
始立

上會橋烏莫橋皆在高平鄉

丁卯橋顏洲橋開禧橋波查橋車村橋黃水碓橋並在

崇德鄉

唐許渾夜歸丁卯村詩橋響大遙吹則丁卯舊

輿地志云晉元帝子車騎將軍哀鎮廣陵運糧京口為
水涸奏請立埭丁卯制可因此得名許渾有詩舊志以

那橋

丁角鎮上下二橋千秋橋張部橋劉堰橋都灣橋曲陽

橋小時橋蕭于橋呂家橋萬歲橋臥龍橋並在洞仙鄉

是鄉舊隸延陵惟下
角一橋見祥符圖經

埠城南北二橋灑橋秦橋草村橋皆在平昌鄉是鄉舊

隸丹陽

上塘石橋彭橋白露橋官塘橋楚墓橋大地橋畫師橋

棧岡橋劉公橋並在長樂鄉

丹陽縣

雲陽橋在縣東漕渠上宋嘉熙丁酉重建

漫塘劉宰率
眾建實齋

遂舊名清化橋俗呼爲鹽橋

泰定橋在呂城鎮市漕渠上

泰定間里人重修因名

舊呼爲大橋

宋邑人鄭縣主
博賈湘獨建

三思橋在縣治前直街市河上

廣濟橋在三思橋南舊名冰清橋俗呼居家橋

寺前橋在普甯寺前市河上

孔家橋在上草巷南市河上

安鎮橋在雙井巷南俗呼南橋

路通草堰

洪家橋在南河上

市河西派之首

太平橋在洪家橋北舊名市西橋

民安橋在市西橋北俗呼王家橋

紀家橋在民安橋北又名花橋

仁智橋在南河上市河東派之首

胡公橋在仁智橋北宋竇祐甲寅令胡夢高重建民復胡令

之德因以為名時邑主蔡炎震浮屠道相其役舊名富家橋

慶豐橋在胡公橋北舊名土地橋存熙甲辰建

仲家橋在慶豐橋北今廢

惠政橋在市河入漕渠處俗呼為斜橋

簡橋在縣南三里簡濱上

七里橋在縣東南七里漕渠旁玃濱口

珥陵橋在縣南三十五里珥瀆上

黃堰橋在縣南四十五里珥瀆上亦名通德橋

左港橋在縣南四十五里左墓港上三橋皆宋端平中

漫塘劉文清公所建

越塘橋在左港橋西

越讀爲掘言掘爲塘非吳越之越也

忠顯橋在越塘村後漢王廟側俗呼越塘石橋

丁橋在縣南七十里丁橋鎮

或云以命威得名

下琴橋在縣南五十里白鶴溪上

威家橋在縣南五十里段莊下義瀆上

葛城橋在縣南五十里丁義瀆上

楊西橋在縣南四十五里丁義瀆上

德新橋在縣南五十里竹塘南橋額三字類歐陽率更書法真隱孫叔珍之筆

也

馬林橋在縣西北二十五里辰溪上長山五十四派水皆由此入練湖

大泊橋在縣東十五里東林之北

寒橋在縣北七十里

馬司橋在縣東北六十里

寶慶橋在縣南三十五里大河上俗呼延陵市石橋

萬年橋在延陵故縣放生池上

望仙橋在延陵鎮南俗傳漢董永孝行感于天帝令織女為永妻織帛償所負畢渡空而

去時人在橋上望之故名
其地為董陂有董墓在焉

分金橋在延陵鎮西或云即管鮑分金之地

新河橋在縣東九曲河上漕渠分派之首有開藥院所建

陳家橋在新河橋北舊名朝陽橋

華店橋在陳家橋北

宦角橋在華店橋北

荆村橋在宦角橋北里人束崇文重建

小礪橋在荆村橋北

博望橋在小礪橋北

蕭郭橋在博望橋北里人束崇文重建

曲水橋在蕭郭橋北

柴橋在曲水橋北

潘莊橋在柴橋北

九曲河至此入江

金壇縣

去思橋在縣治譙樓外

鳳詔橋在縣西北坊

觀光橋在縣學前

皇慶橋在縣治東南百步舊名行香橋宋淳熙中甃以

石改名惠政

淳熙中宰張佐屬邑人重甃以石改名惠政

端平中撤而新之

又改名端平

端平甲午漫塘文清劉公倡邑人撤而新之又易曰端平

混一後皇慶

中邑人復修之改今名俗呼新橋

南和橋在皇慶橋南舊名安定橋西舊有安定坊因名宋端平中

復建改今名端平中復建視舊制俗呼大橋

通義橋在縣東南二十里唐圖經縣西有通義鄉齊初建此橋因名今廢

高湖下口橋在縣北八里今廢為渡安定通義高湖下口三橋見祥符圖

引桂橋在縣北十里

畫錦橋在縣東堯塘村宋知樞密院湯鵬舉為浙漕日邑人建是橋以榮之

順成橋在縣西南

薛步橋當山水之會宋建康通判張宗泌屬邑人重葺

以石

巖橋在縣西十三里隋大業初令達奚明造

大雲橋在大雲鄉彭溪渡里人尹輔鼎建

天曆中里人尹輔以其地

濱洮湖宜興深陽皆取道于茲舊有渡行者病涉後難
草創徒在湖浪衝擊不久輒壞乃捐已帑重建益以甄

石人咸便之輔子慶洪
嘗為宗文書院山長云

陳塘橋岳莊橋師墓橋橫堰橋下塘橋下墟橋南戴莊

橋路莊千橋彭公橋並在唐安鄉

堯塘橋史莊橋大息橋小息橋並在禮智鄉

下田橋大林橋通池橋上膠橋後膠橋曹橋白橋甘棠

橋馬鞍橋永濟橋生塘橋後千橋陸家莊橋並在金山

卿

儲村橋葉瀆橋並在火雲鄉

力洛橋東長橋南洲大小二橋成家橋學田橋周瀆橋

紙錢標橋陳師田橋並在登榮鄉

初車橋下塘橋下豐橋既村橋張橋戴莊橋白塔橋印

桐下田橋羅村橋唐王橋溪北洛公橋上沈莊橋下城

桐許家橋沈瀆橋徐二史橋劉莊橋蔣巷橋蘆培橋趙

壯楊橋土家埠橋石堰橋西岡橋雙後塘橋墅山橋王

又橋板橋崑崙橋後溪橋二一在二十三都石橋二一在

十八都一在
二十一都 並在遊仙鄉

中橋板橋三淹橋松子埠橋沈瀆橋青培橋吳干橋太
亭橋史蕩橋社橋東墟大橋後楊干橋並在三洞鄉
定塘橋社干橋下伏橋並在上元鄉

西楊橋新亭橋直里橋莊城橋井莊橋望仙橋太平橋
番石橋北橋吳期橋並在孝德鄉

道路

敘缺

丹徒縣

秦皇馳道相傳自江乘至鎮江大路是也

金陵志始皇三十六年用

望氣者言東游至金陵斷山疏淮由江乘丹徒往會稽古志相傳自江乘至鎮江大路是也漢賈山曰秦東窮

燕齊南極吳越彈道廣五十步隱以金椎樹有青松
馳道之麗至于此使其後世曾不得邪逕託足焉
介甫有秦皇馳道詩

風雲路宋寶祐三年郡守印應飛築

自上河街至普照寺沿河一帶郡守

印應飛因民居湮塞舟船阻于往來開而築之置水巷以便防虞扁曰風雲路

朱方門抵通吳門六百五十丈沿渠至呂城百二十四

里宋嘉定六年郡守史彌堅葺至丹陽界

自通吳門沿渠而入抵朱

方門路以丈計者六百五十僧徒葺砌未能三之一自

通吳門沿渠而出達呂城以里計者百二十四朝廷頒

僧牒漕臺給楮幣俾丹徒丹陽二縣分治之積未畢工

雨雪載途郡守史彌堅募眾葺之委倅貳胡結董其役

興工于嘉定癸酉之冬至乙亥秋城內及丹徒

縣界訖事丹陽縣界葺及四千二百有餘丈十五年

郡守趙善湘葺至呂城鎮

嘉定十五年趙尚書善湘知郡又自通吳門至呂城鎮

門用飄灰石板鋪砌以便行旅今多廢缺

登雲門至炭渚四十里五里一墩十里雙墩宋嘉定中

郡守趙善湘置今間有存者

丹陽縣

秦鑿道在丹陽縣界唐圖經秦有鑿道亦謂之天子道又引輿地志吳孫皓求鑿道于

墅小村即厭王氣之所今無此地名

金壇縣缺

津渡

津梁所以利涉考之舊志西津諸渡皆有月餘

官錢蓋宋末軍旅數起國用不足錄取于民

得已也今天下一家以義爲利獨西津懲篙師
貪冒覆溺之患立爲船資然亦旋罷是誠得
本外末之道矣子產溱洧之濟孟子非之輿梁
徒杠亦爲政之所務也故備錄焉

丹徒縣

四津渡宋乾道中郡守蔡洸置巨艘五以禦風濤之患
先是船舫小而多虞乾道守臣蔡洸置巨舫五仍採昔
人遺制各植旂一以利涉大川吉爲識其受有數其
有序又別浮輕舫以送郵傳故鮮有風濤之患
南北混一涉者益眾延祐四年
以總管段廷珪言增置渡船十五仍官收船資人三錢
延祐四年八月總管段廷珪言揚子江分限南北古號
天壘往來使客必由之地曩令軍民官譏察奸人遂以

官渡船六隻令軍民同駕軍人逐年更替不諳風雨而
 且通結排岸火等縱令火船私渡及到金山急流處所
 謂之楓箬恐脅客旅勒取船資或致傾覆為害非輕莫
 若官為嫌置大船兩岸共三十隻卻于諸曉風水相應
 和內每船差設捕工七名水手九名與免本戶差役船
 上置立旗號書寫捕工姓名每名官支糧米不許取要
 錢賂賄縣正官十日一次分輪提調親詣渡口點檢禁
 約民間小船不得私渡其元撥軍人許乘駕捕船沿
 江巡警如是官船不插旗號違例非法取要船錢及申
 船私渡者枷頭令眾後犯人替如此似可稍除前弊申
 奉江浙行省移准中書省咨文擬準渡船一十五隻先
 儘見在者隻餘九隻江浙省造五隻河南省造四隻相
 水一百名各管中下戶內照弓手例差設有往來官
 吏公差即便與擺渡其餘百姓客旅每人車騎孳蓄各
 定立船資中統鈔三錢老幼貧民者勿得取要于內一
 半修船一半贍養稍水止令親臨官司分輪提調不得
 多餘取要錢數違者究問當時民頗便
 泰定二年監察
 之厥後稍人無賴仍于朱江取錢物焉
 御史革去濫設排岸監渡人吏
 泰定二年八月二十六
 日監察御史揭鎮山奏

知私渡小船至金山碩覆溺死九人以為西津渡乃南
北衝要之地江浙閩粵海物貨悉由此以達京師使命
旅絡繹往回日不暇給其渡北對瓜洲東連海口江面
廣濶金由屹立中流盤渦漩激號為大津險惡尤甚
楫經此倍費防閑今無籍稍水每于湍急之際緩帆停
勝任其裁側藉以駭取橫斂錢物比比覆沉皆由此弊
而且不依料數惟務貪饕一概多餘裝載視人性命輕
若螻蟻積年排岸把渡軍人以盤詰路引為由多方勒
詐濫委監渡人吏倍取渡錢稍若無得不許登舟蓋有
司失于設法關防遂容此徒肆無忌憚故使經行客旅
往往潛由私渡以致覆溺為害非輕瓜洲之渡其弊一
體仰從親管官司用心嚴加禁治如有積年濫設排岸
監渡人吏截日革去仍
就行揚州路一體施行
三年經歷皇甫祥知事翟思忠
言船資不便罷之
秦定三年九月經歷皇甫祥知事翟
思忠言竊謂因利而成害作法以生
奸者蓋謀其始而不慮其終也本路西津一渡實南北
驛道之衝比因阻難客旅定立渡錢前弊莫革後奸益
滋欽惟聖朝堂堂天下發政施仁每以愛人為本豈以
一江之大險而取三錢之微資因使無辜之民橫罹風

濤之厄身命貨財頃刻俱喪較之遇盜為虐尤慘莫若
停罷元定漢錢官為成造船舫照依弓手例差撥補
駿立科禁如此則舟人知懼而不犯私渡不禁而自止
秦定三年十月移咨于都省在擬停罷方與勝覽
叔倫詩曰大江橫萬里古渡渺千秋孟浩然詩北
固臨京口夷山對海濱江風白浪起愁殺渡頭人

沙窖渡在大港鎮西北至揚州茆林村

石公渡在定波門外去府治九里渡曰有石公山因以

高資東西兩渡在丹徒縣西三十里東渡至真州瓦廟

韓橋渡在丹徒鄉宋朱彥章詩隔溪人喚漁樵動

諫壁渡丹徒渡大港渡柳港渡小東堡渡馬師橋渡段

固渡莫家港渡甘露渡當江渡並在丹徒縣境

丹陽縣

單家渡李莊渡何家渡周家渡

陽縣在

金壇縣

彭期渡馬塘渡

並在金壇縣大雲鄉彭期今廢為橋

漕渠

漕渠之鑿自秦始皇代因之與圖混一茲郡當
湖南衝要貢賦徵輸皆繇此渠以達于江而至
于畿甸然其地勢高亢涸溢非常故昔之人為
之重湖複堰以備其涸層閘聯礎以洩其溢使
渠水盈虛得所然後舟楫畢通餽漕靡絕民免
輓推之勞官道稽滯之責此一郡之大利也故

備益焉

壩

丹徒縣

程公上下二壩相距半里所上壩在甘露港上下壩在

京口港上宋咸淳間郡守趙潛立宋咸淳六年郡守長

水不便故改立壩上壩則自甘露港軍江船又

導渠下壩則車漕渠之丹出京口港民甚使之

海陽縣 缺

金壇縣

南壩在金壇縣南至元十三年立至元十三年春宿遷

桂等言本縣官河南

長塘湖北抵... 西北高埠... 度第四都大虛觀前可以... 置壩有司從之民以為便

關

丹徒縣

京口關在城西北京口港口距江一里許莫究其所始

唐撤開置堰宋禮部侍郎李重嘉定修渠記云嘗稽諸古渠通江湖見于遷書其來尚矣唐漕江

淮撤開開元中徙漕路繇此唐書開元二十五年齊泚

置堰尾紆匯六十里舟多敗溺泚徙漕路繇京口埭治伊婁

渠以達楊子歲無覆舟減運錢數十萬按伊婁渠今

瓜洲北至楊子運渠是其地當時宋淳化初廢堰詳見

瓜洲遙隸潤州故泚得以改置宋四朝史會孝蘊本傳紹聖中

堰紹聖元符間仍為關孝蘊管幹發運司羅羅事建言

揚之孤洲湖之京口常之奔牛宜易掘為開以便漕運
商賈四朝國史志元符二年九月濶州京口常州奔
牛澳開畢工先是兩浙轉運判官曾孝蘊獻澳開利害
命孝蘊與修仍相度立啟閉日限之法至是始告成
嘉定中更葺嘉定八年郡守史彌堅濬渠記云沿渠而
下中土至開海潮登應則視時節次第啟閉以出納浮
江之舟腰闕久廢餘四開歲久木朽石泐擇美材密石
而更實船車重建總領兼知鎮江府趙興崇重東皇朝
混一後開廢天曆二年復置天曆二年七月浙江行省
便宜區畫車通潮水以濟運河總管郭珪言江自元有
程公鯨魚二壩皮黃水石礙每歲江湖滿溢于此車
運河今歲上流無雨水源藉溢潮勢既小沙岸益高往
步五里方可登舟縱欲車水入開人力莫為達魯花
明里答失言京口舊闕久廢汪臯一里積成淤塞開
天作土埭以蓄河水江潮雖漲阻隔不通莫若開掘
沙撤去土埭仍于港置闕以時啟閉為便度自京口
自至程公下壩長二里一百四十五步舊河面濶六丈底

潤二丈五尺
萬二千七百六十五
舉每夫官日給米二升
五十四石鈔一百二十七
十六日興工十月十日
九日竣事民甚便之

腰闌在京口闌東有久廢
嘉定前此闌已廢今河側有
石刻云腰闌至轉般倉前拖

板橋長一百六十
交河面闊十丈
上闌在妙覺菴側
嘉定志云在程公橋團樓北是
時橋已廢今團樓亦不存矣今廢

而遺址尙存
中闌在今香糯倉後廢
舊志云在大軍北倉後河側石
刻中闌至上闌長三十九丈河

面闊二十七丈嘉
定七年五月日
下闌在程公下壩東宋淳祐中郡守許堪重修
闌口石
柱刻云

澗閘敝漏郡守許堪以石易木揆工于淳祐癸卯之季秋告成于甲辰孟春之下澗河側有石刻轉般倉東南墻角至下閘七十九丈五尺河面濶九丈嘉定七年五月日今廢而遺址尙存

栲栳閘在舊州教場之西南宋淳祐中郡守何元壽置

淳祐壬寅夏五月陰雨不止一日水暴漲自子城至甘露寺下水平屋簷居民用舟楫濟老幼以避市中水一二尺郡守何元壽命工創栲栳閘疏泄水勢自是無水患今廢

減水閘在程公土壩之東下壩之西上為石橋宋咸淳

中郡守趙潛建閘柱石刻咸淳六年歲在庚午七月二十六日長沙趙潛立

甘露港石閘一木閘一宋嘉定中郡守史彌堅創置今

廢亭見歸水澳注

丹陽縣 缺

原稿缺

原稿缺

呂城閘在兩城之間詳見呂城堰注

博望閘在九曲河口今廢

金壇縣缺

堰

丹徒縣缺

丹陽縣

呂城堰在丹陽縣東南五十四里舊不著所始宋淳化

初廢宋會要淳化元年二月詔廢潤州之京口呂城常

清河長河三堰越州山陰縣之西堰初武進尉凌民瞻

建議廢呂城堰又即望亭堰置閘而常州守王說議開

珥瀆河通常潤運路朝廷以虞部郎中胡淮提舉民瞻

督役兩浙提刑元積中總其事積中再經度常潤州河

至值瀆洞
果不得進

破岡瀆七埭在延陵界

見漕渠注

上容瀆十六埭在延陵界

見漕渠注

金壇縣

荆溪官坊埭在金壇縣東北四里

寰宇記埭在金壇西北去州一百三十六

里西南去縣四里齊梁之代埭北下塘村有周鄭劉師等百族並有官同居村坊于時共置此埭因以為名
思湖口埭在金壇縣南十八里
溪出思湖口向長塘深淺不常故置堰以節之

礎

丹徒縣

水礎在高橋東

漕水溢則此礎受之入市河而達于江旁有橋名水礎因此

黃水碓在丹徒鎮江口宋紹熙間郡守陳居仁創

張晉有記

今不存

丹徒澗壁二石碓宋慶元中總領朱晞顏創

宋慶元三年總領朱

晞顏以漕渠乾涸重創二碓引江湖入渠當時便之後廢

其後潮水不應僅存廢址

丹陽縣

呂城石碓宋紹興中運使向子諲置

紹興七年兩浙運使向子諲取唐章

損劉晏考覈狀建言欲于呂城夾岡置斗門二石碓一以復故蹟度費萬緡庶為永利詔從之

練湖橫壩石碓涇州石碓在上湖姚婆石碓在下湖唐

有之宋熙甯中重修

金壇縣 缺

斗門

丹徒縣

缺

丹陽縣

呂城夾岡二斗門宋紹興中置

詳見呂城石礎注

練湖橫壩東西斗門順瀆斗門在上湖南北斗門在下

湖唐時韋損置

唐李華復練塘頌序曰大江具區惟潤州其傍大族強家洩流為田專利上賦收倍鍾富劇溢

衍自丹陽延陵金壇環地三百里數畝五莫室旱則懸

耜木則具舟人罹其害九千餘祀永泰元年十一月二

十二日刺史京兆韋公損為潤州素知截湖開壤災甚

螟螣乃白本道觀察使御史丞韋公元甫戒縣吏率徒

竭之人不俟召相呼從役畚鍤蓋野浚阜成谿增理故

塘潦而合之水復其所若海之靈望所謂者遠原隰昔

春于是疏為斗門既繁其流又支其澤沃瘠均品河渠

通流商... 彭城劉尚書晏統東方諸侯平其貢稅聞而悅之白
三事以開詔書褒異焉丹陽令杜孟與秉公之清白延
陵令李令從如公之愛人金壇令胡玘稟公之成規丹
陽者壽周孝懷百姓湯清... 等拜而請為頌
云云碑間有缺字其略如此詳見潤州類集 唐末兵亂
廢南唐知丹陽縣事呂延禎復作至宋復廢紹聖中蘇
京重置南渡後又廢淳熙中總領錢良臣重修迄今賴
之並詳見練湖注

金壇縣 缺

函

丹徒縣

經函在郡城至丹陽中路橫貫河底

蔡佑雜記京口漕河自城中至犇牛

堰一百四十里皆無水源仰給練湖自郡城至丹陽中路謂之經函東西貫于河底河西有良田數十頃乃江南名將林仁肇莊地勢低于河底若不置經函泄水即瀦而為湖不可為田經函高四尺濶亦如之皆巨石磨琢而成縫甚緻密以鐵為窗櫺自運河泄水東入于江中間獻議者欲自京口濬河極深引江水瀧于毗陵與大湖水相通可省呂城犇牛二閘其間別有利害亦以經函不可開其議竟不行

丹陽縣

練湖令公函戴家函伍伯婆函張函堯函在上湖

胡頭函洪家函新函蔡陂函觀松函龍城後函南石函

秋函在下湖皆舊所置宋淳熙中重修

詳見練湖陳伯廣記文

金壇縣

缺

圍埠

園埠二十

丹陽縣

園埠五十七

金壇縣

園埠三百五十

至順鎮江志卷二終

儀徵于樹深小川校字

至順鎮江志卷三

風俗

英風澡俗令德在民殷仲堪季子廟記之所稱也
風俗秦伯餘衣冠永嘉後劉夢得北固山詩之所
美也鄉黨人士平居習聞先生長者之言崇道義
尙廉恥故其立朝致匪躬之節居閒樂嘉遯之貞
閭閻下庸亦能以孝行節槩自見詳于傳誌信難
誣也封內國無千金之家然服勤務本閭閻自足
在官者亦喜其庭訟簡渺而無珥筆之譏四方游
宦多寓于此謂非風俗淳美可乎或以京口在昔

用武之地而稱鬪力為所長自亦淺淺哉

鬪力專出隋志

見後歲時類

吳粵與楚接比數相并兼故民俗略同

漢志

徐州人多勁悍

晉郗愔在北府徐州人多勁悍桓公云京口酒可飲兵可用深不欲愔居之

衿帶江山表裏華甸經塗四達利盡淮海城邑高明土

風淳壹苞總形勝實為名都

宋文帝紀餘見雜錄郡事類

其陽舊京所在人物本盛小人率多商販君子資于官

祿市屢列肆埒于二京人雜五方故俗頗相類東通吳

會南接江湖西連都邑亦一都會也其人本習戰號為

天下精兵

隋志

是郡也揚州之都會京口之重鎮六代之風流人物綜萃于斯三吳之山川林泉肇發于此高深自改氣象常

存徐鉉集

潤之士風質而厚士風淳而直近世有劉文清王正獻

二公植立標準其登門而游從與不覲面而聞風者凡

所講授皆得以口誦心惟知修身行已知砥節礪行而

詞華抑其餘事也咸淳志

子目缺

崇墳籍

宋高祖鎮京口與賊熹書曰頃學尚廢弛後進業衡門之內清風輟響良由戎車屢警禮樂中息乎夫

近志備錄事染豈可不敬學以激厲風尚此境人士子姓如林明發搜訪想聞令軌然荆玉含寶要俟開瑩幽蘭懷馨事資扇發獨習寡悟義著周典今經師不遠而赴業無間非唯志學者鮮或是勸誘未至邪想復宏之見臧燾傳

禁屠牛

宋鄭作肅知鎮江府嚴屠牛之禁嘗有牛奔至府問之果將就屠者人皆異之

敦教養

宋寶元初范文正公以吏部員外郎守潤州始建學請賜以閒田具經史傳疏諸子書聘江南處士李泰伯使講說以教養其州之子弟率五日一視學躬較以文間設飲食延勞將進之士翕然興于學民相勸趨于善邦人士深德之立文正公祠于學見王莊定存之范文正公祠堂記

正士習

宋初守取秉諭學文曰學校之設非以士之貧而食之也又非故羣其類而習其爲文辭也不農不商若何而可以爲士非老非釋若何而可以爲儒事親從兄當以何者爲法晞聖慕賢當自何門而入道德性命之理何如而明治亂興衰之故何由而達考之古以爲得夫之鑒驗之今以究因革之宜此士之所當用心也自孔堂高弟猶勤勤問仁問孝問政問所以爲士請之于師而辨之于友後世之士不遠遠矣儻離羣索居而敝其所習則固陋乖僻無自而進于道聖人憂之著爲成書以詔萬世教養漸染以俾之講習立師儒之官以董正之此開設學校之本意也升堂而講以質諸生之所疑命題而試以察諸生之所蘊勵之以修潔之行勉之以有用之學此教官訓導之職也

杜祈禱

土俗尙禱病者多不服藥唯事巫祝漫塘劉先生作尊天敬神文以勸其辭曰蓋聞非其鬼而詔祭之聖門所戒假于神而疑于眾者王制必誅敢述愚誠少裨明見自有太極已肇一元既分三才而爲三乃孺

五行而為五歲月欲其無易定為二百六旬寒暑
 于靈更次為七十二候一言以蔽大德曰生其在人
 也或飢寒所侵或飽煖太過或起居之無節或喜怒
 之失中或醉而風乘或虛而邪入乃成癘疫各有源
 流氣象薰蒸人易傳染所以不能免者亦由有以召
 之儻感受之初澄清厥念擇醫必審用藥必精幼小
 則乳哺以時長上則侍奉惟謹意之所惡勿置其側
 口之所嗜必度其宜又同居之人各敬其事勿相戲
 慢勿致驚呼身雖忙而滌濯灑掃不異平居心雖憂
 而衣服飲食不愆常度如此則真氣還而何恙不已
 內志正而何邪可干乃不反之中第求諸外俚俗相
 扇淫祀繁興其一曰祭瘟所在市廛皆有廟貌或肖
 虎兇或像虺蛇或手足妄加或眉目倒置夫物各從
 其類而人必擬其倫豈天地造化之工作魑魅魍魎
 之狀況至貧者皂隸有不取之贖至賤者乞人有不
 屑之食曾謂殃札鈎播而乃饗餐盤殮理固甚明人
 可自曉至于用醫藥以救表裏何須托杯琰以決從
 違致取短捨長當汗反下去生已遠之死固當所擲
 枯節朽根何異長挺利刃其次曰齋聖又其次曰樂
 神晝夜留連男女混雜冥頑之童附而為鬼鬼固不

靈腥臊之巫降而為神神亦可恥妄言禍福以給昏
愚牲十餘不供一夕之須香數套僅充一爇之用其
它誘取脅取不使聞知見知固有婦欺其夫子隱其
父厥費無藝豈實有餘或典質而一縷無遺或假貸
而倍蓰計息以致資產破蕩老稚流離深原其情有
甚乎盜又病者欲療而禁其服餌老者須肉而絕其
肥甘役以符水不問證之陰陽賂以鼓樂不恤禮之
煩躁使生者不得盡其力死者不得伸其冤揆以刑
書合坐故殺甚至奸欲逞而杜其往來之親戚言不
驗而委其禍崇于先亡使和順之俗變為乖謬幸思
之心更為怨詈誣讎天理壞亂人倫其惡之盈非赦
所及願無士師之權以執有罪無先聖之道以正羣
心徒抱拳拳未免喋喋僅能崇德辨惑曾不以入廢
言庶刷神羞不累其聰明正直且瘳民瘼同底于富
壽康甯

勸親睦

漫塘劉先生又作勸念祖睦族文其辭曰立義莊以
贍宗族始于文正范公公之言曰宗族于吾固有親

疏祖宗之則皆其子孫也且吾祖宗積德百年而後發于吾若獨饗富貴而不恤宗族異日何以見祖宗于地下今亦何顏入家廟乎故買良田數千畝以爲莊凡羣從之貧者日給之食歲給之衣吉凶給之費忠宣公以下復增廣之迄于今逾二百年綿十餘世而不墜嗚呼盛哉夫樂富貴而羞貧賤我與祖宗同是心也愛其子孫而不欲其貧且賤我與祖宗亦同是心也同是心也而不能使之皆貴而無賤富而無貧則夫富貴之屬乎我者祖宗非私乎我也蓋以我爲賢而能體祖宗之心愛乎我者無以異于愛乎彼也以我爲才而能任祖宗之責推其所以愛乎我者而及乎彼也人而知其祖宗之心而任祖宗之責則凡族之飢而不能自食寒而不能自衣冠婚喪祭之不能自舉與凡一人之失其所一日之失其養皆疾痛痒疴之切于我者藉令我之力未裕而彼未可以求全然稱力而施之亦足以對越在天而無媿矣不然而曰彼與我服絕矣彼何有于我分殊矣我何屑于彼甯我之酒池肉林不顧彼之啼飢甯我之墻屋文繡倡優纂組不顧彼之無衣甯厚蓄藏以遺雲來以後上知名之子孫不顧彼朝夕之艱危甯多施

予以奉繆妄不足信之緇黃不願彼骨肉之流離則
 是歛祖宗之澤以奉一己之私縱一己之私而孤祖
 宗之責欲居之安守之勿失難矣而世之人不但孤
 其責又尋斧斤焉其說以貧賤為破所自取富貴為
 已所自致其非已所致者又以為已私分雖兄弟同
 氣毫髮不得侵更從而竊攘之因之闕于墻闕于室
 而柯有于宗族故長者可傲而卑者可陵也愚者可
 詐而懦者可脅也稱之息可得也轉徙之不矜而世守
 貧之不可周而倍稱之息可得也轉徙之不矜而世守
 之業可併也又或隙敢于細微舉生于疑似忿掩不
 釋間謀因之牒訴興焉計以人所不知陷以人所不
 為使怨讐得以甘心反助之以為功奴隸得以肆
 侮反從史之以為快自視不啻泰山之安視其族若
 草菅然芟夷之無日不知祖宗憑怒福祚轉移忽頃
 弗支忽絕弗繼其實有足悽斷者而其祖宗之家始有
 混則尙所謂可傲可陵可役屬可躡藉者之宗權度
 起而承之者人以爲盛衰之難常而豈知祖宗權度
 之不爽也哉不然何近世名門鮮克永世若公之後
 獨踰二百年綿十
 餘世而澤不斬也

三頁真仁示
 卷三

五

歲時京口土俗凡遇節物隨時制宜雖或雅或鄙皆有所本今略記數事不能悉也

元日

士庶相慶

東京夢華錄正月一日
士庶自早互相慶賀

飲屠蘇自年小者起

歲華記麗屠蘇草庵之名也昔人居草庵之中每歲除夕遺閣里藥一貼令囊浸井中至元日取出置子酒尊合家飲之不病瘟疫今人得其方而不識名但曰屠蘇而已

容齋隨筆飲之必自小者起固有來處後漢李膺杜密以黨人同繫獄值元日于獄中飲酒曰正旦從小起時鏡新書晉董勛云正旦飲酒先飲小者可也勳曰俗以小者得歲故先酒賀之老者失歲故後飲之初學記載四人月令云正旦進酒次第當從小起唐人作詩者用此事甚多故不能具述

入學會拜

潤學元日上已本郡有會諸生之禮自宋郡守嚴撰
會逮戶侍張杓始秘撰耿秉又于元日為訓文以
諸生至今未廢文曰習鄉尚齒行于元日何也意者
日歲律又新吾儕之齒益長矣以去歲而視前歲德
差進否業稍修否若猶未也甯不惜歲月之虛度入
則事父兄出則事長上去歲之所以行者隱之于心
知有未至則自今以往安可復以去歲之所以事之
者事之乎三綱五常之訓非吾儕踐履尚誰望耶
學將以待問幼學期于壯行一歲之間所得于經訓
而有所悟人者何語所蘊于胸中而期以施設者何
事後生可畏焉知來者之不如今毋虛過後生之日
而駸駸于不足畏之境曾子曰吾日三省吾身回念
去歲其不省之日
多矣可不戒哉

至正會拜之禮所以重齒貴德也嘉定癸酉教官盧
憲集臺府官屬及寓公于學宮款謁先聖禮畢升堂
而拜叙拜而飲諸生叙于兩廡守臣史彌堅總領
錢仲彪捐金饋醴以侑今為常比並見嘉定志

寫桃符

歲時雜記桃符之制以薄木板長三尺大四五寸上畫神像俊猊白澤之屬下書左鬱壘右神荼或寫春詞或書祝禱之語歲旦則更之

繪門神

荆楚歲時記歲旦繪二神披甲持鉞貼于左右謂之門神

秤江水

京口江中沙田戶每歲旦收一畝以秤水水重則是江水大水輕則江水小歲歲不差見蔡佑雜記

立春日

取春牛土書門

本草春牛角上土置戶上令人宜田

歲時雜記立春鞭牛訖庶民雜選如堵頃刻間分裂
部盡又相攘奪以至傷毀身體者歲歲有之得牛角
者其家宜蠶亦治病故里諺
云好男勿鞭春好女勿看燈

為春雞

文昌雜錄唐歲時節物
立春則有絲勝雞燕

釘春盤

撫遺東晉李鄂立春日命蘆菔芹芽為菜盤相饋
江淮人多效之四時寶鏡唐立春日春餅生菜號春
盤

造春蠶

歲時雜記立春日
作饅頭名採春蠶

上元

張燈

兩浙大抵以琉璃燈為貴京口
多剪紙為之以鬪女工之纖巧

華述西京新記唐正月十五夜勅

金吾弛禁前後各一日以放燈

僧史晉宋太平興國六

年勅悉燈放夜為善令

東坡元日過丹陽明日立春寄魯元翰詩西湖弄水

春應早北寺觀燈欲及辰趙堯注北寺在潤州上元

最盛然未詳北

寺今為何寺也

作圓子炒糯花

范至能上元紀吳下節物俳諧
體詩燃粉圓樂意熬稭膈膊聲

迎紫姑

夢溪筆談舊俗正月望

夜迎廟神謂之紫姑

異苑世有紫姑神來相傳是人妾為大婦所嫉每以
穢事相役正月十五日感激而死故世人以其日作
其形于廁間或豬蘭邊迎之曰子胥不在婿名也曹
姑已去太婦也小姑可出捉者覺動是神來占眾事
及絲

時鏡新書又云帝信之女婿死生好音樂

正月十五日可以衣見迎即紫姑之事
俗又以葦莖分合為卜者名
蘆姑范至能詩賤及葦分莖

寒食

行墓祭

唐開元禮開元二十二年勅寒食上墓禮經無文近
代相傳浸以成俗士庶有不合廟饗者何以表其孝

思宜許上墓
編入五禮

柳文近世禮重拜掃田野道路士女遍滿皂隸傭丐
皆得上父母邱墓馬醫夏畦之鬼無不受子孫追養

者

插柳枝

歲時雜記今人寒食節家家折柳插門上江淮之間尤甚無一家不插者

立千秋

荆楚歲時記春節懸長繩于高木士女袷服坐立其上推引之名曰鞦韆楚俗謂之施鈎涅槃經謂之骨索

古今藝術圖鞦韆本山戎之戲以習輕趨後人因之每至寒食而為戲樂之事中國女子學之乃以絲繩懸樹立架

王延壽千秋賦序古人謂千秋出漢宮後庭之戲祝壽辭也後人妄易其字旁加以革而語復顛倒

戲蹋踑

劉向別錄
寒食踴踊

清明

游郊外

夢華錄清明之日四野如市芳樹之下園圃之內羅
列杯盤互相酬勸歌兒舞女遍滿庭臺抵暮歸各携
棗餠炊餅黃肥掉刀名花異果山亭戲具鴨卵
雞餅謂之門外土儀黃肥糊紙為之狀若木偶
僧仲殊有南徐好十詞其三淶水橋云行樂過清明
南北岸花市管茲聲邀客上樓雙榼酒巵舟清夜兩
街燈可以想見
當時氣象也

上巳

祓禊

唐李德裕舊鎮江口後遷南燕有上巳日憶江南
事詩云黃河西繞郡城流上巳應無祓禊遊為憶

江春水色更隨
宵夢向吳州

四月八日

浴佛遺糖水

夢華錄四月八日佛生日禪院各有
浴佛齋會煎香糖水相遺名浴佛水

端午

競渡

荆楚歲時記五月五日為屈原投汨羅
人傷其死並將舟楫拯之因以為俗
事物紀原楚傳云起于越王勾踐故歲歷
紀華曰因勾踐以成風拯屈原而為俗
南唐書南唐每歲五月許民競渡
籍其姓名盡蒐以為兵號凌波軍

鬪力 缺

繫百索

文昌雜錄唐歲時節物
五月五日有百索粽子
民俗通五月五日以五彩絲繫臂者辟鬼及
兵一名長命縷一名續命縷一名辟兵縷

爲角黍

續齊諧記屈原以五月五日投汨羅而死楚
人哀之每至此日以竹筒貯米投水祭之
歲時雜記後人因古人筒米而以菰葉裹粘米曰角
黍遺俗作粽或加以棗或以糖又加松栗胡桃之
類

飲蒲酒

歲時雜記端午以菖
蒲或縷或屑之酒

鬪百草

荆楚歲時記五月五日鬪百草今人又有鬪百草之
戲歐陽永叔詩有其鬪今朝盛盈襦百草香之句

戴釵頭符

歲時雜記抱樸子或問辟兵之道答曰以五月五日
作赤靈符著心今謂之釵頭符端午剪繒絲作小符
子爭逞精巧摻
于髻鬟之上

畫天師像

歲時雜記端午都
人畫張天師以賣

立秋

戴楸葉

夢華錄汴京立秋滿街賣楸葉婦女
兒童皆剪成花樣戴之形製不一

七夕

乞巧

天寶遺事宮中七夕以錦綵結成樓殿高百尺可容
數十人陳花菓酒炙設坐具以祀牛女二星嬪如穿

針乞巧動清商之曲宴
樂達旦士女皆效之

唐李嘉祐早秋京口詩云千家閉戶無砧杵
七夕何人望斗牛蓋其時多寇盜故有此語

中元

設盂蘭盆供

荆楚歲時記七月十五日僧尼道俗悉營盆供于寺
院竇氏音訓天竺所謂盂蘭盆者乃解倒懸之器言
日連救母飢厄如解倒懸故謂之盂
蘭盆今人遂飾食味于盆中亦誤矣

一社日

賣社糕

春秋二社日清晨小
兒捧糕于街頭賣之
夢華錄社日以社
糕社酒相饋送

重九日

登高飲菊酒帶萸囊

續齊諧記汝南桓景隨費長房遊累年長房忽謂景
曰九月九日汝家當有災厄急宜去令家人各作絳
囊盛茱萸以繫臂登高飲菊酒禍乃可消景如其言
舉家登山夕還見雞犬一時暴死長房聞之曰此可
代之矣今世人九日登高飲
酒婦人帶茱萸囊因此也

饋麪糕插綵旗

夢華錄都人九日各以粉麪蒸糕相遺上插綵
小旂糝飴果實如榴子栗黃銀杏松子仁之類
聞見後錄劉夢得作九日詩欲用糕字以五經中無
之輟不復爲宋子京九日食糕有詩引周禮邊實糗

餌粉食注餌
謂之糕為證

十月一日

煖爐

夢華錄十月朔有司准煖爐

炭民間皆置酒作煖爐會

歲時雜記京人十月朔沃酒及炙醬

肉于爐中圍坐飲陷謂之煖爐會

出城饗墳

夢華錄十月朔都城土庶

皆出城饗墳如寒食節

冬至

賀冬

玉燭寶典冬至陰陽百物之始

日極南影極長有履長之慶

漢雜事冬至陽生
君子道長故賀
夢華錄冬至節雖至貧者一年之間積累假借至此
日更易新衣備辦飲食饗祭先祖慶賀往來一如年
節

臘八日

作粥

歲時雜記十二月初八日諸大寺作
浴佛會并送七寶五味粥謂臘八粥

二十四夜

祀竈

范至能村田樂府叙臘月二十四夜祀竈其說
謂竈神翌日晨朝天白一歲事故前期禱之

饗豆粥

范至能村田樂府叙是日煮赤豆作糜暮夜合家同饗至禳祿小兒及僮僕皆預云能解瘟氣按荆楚歲時記共工氏有不才子以冬至死為疫鬼畏赤小豆故冬至日作赤豆粥以禳之蓋本于此然用于是夜莫詳所始

歲除

饋歲

東坡詩歲晚相與饋問謂之饋歲

守歲

夢華錄土庶之家圍爐團坐達旦不寐謂之守歲

杜甫詩守歲阿戎家

賣槽

除夕之前小兒相呼謂之賣醋莫有應者應之則云
惜已售矣范至能村田樂府叙有賣疑貳云世傳吳
人多獸故兒輩諱之
欲賣其餘亦可笑

爆竹

神異經西方深山中有人長尺餘犯人則病寒熱
名曰山魃以竹著火中燭焮有聲則山魃驚禪
蘇子由除日詩云楚人重歲時爆竹
鳴磔磔王介甫詩云爆竹驚隣鬼

圖鍾馗

歲時雜記舊傳唐明皇不豫夢鬼物其名曰鍾馗既
寤即安令家家圖其形像于門壁禁中每歲前賜二
府各一幅

燒炕盆

范至能村田樂府叙除夕人家各于門首然薪滿
盆無貧富皆爾謂之燒炕盆若云相煖熱之意

然竈燈

夢華錄除夕于竈中然燈謂之照虛耗之說也

熬天香

俗以十二月朔日為始鳩錢置薰爇之具豫結綵棚至晦日命羽流設醮事以祈福祥謂之天香會按四時纂要十二月晦日前兩日通晦三日齋戒燒香靜念仙家重之豈亦本于此與

戶口

潤為東南重鎮晉宋隋唐地大民鮮至宋嘉定間所統惟三縣而戶口之繁視前代為最北南混一茲郡實先內附兵不血刃市不輟肆故至元庚寅籍民之數與嘉定等大德辛丑秋七月颶風大作

諸... 荒禮死亡轉徙在在有之由今視昔頗為不侔比

年以來生聚涵育漸復舊觀矣

晉毗陵郡治丹徒戶一萬二千

時毗陵統縣七丹徒曲阿武進延陵暨陽無錫

毗陵戶通七縣言之

宋南徐州領僑郡十七縣六十三戶七萬二千四百七

十二口四十二萬六百四十

宋志本合晉陵郡南東海郡南蘭陵郡以書今從之

晉陵郡戶一萬五千三百八十二口八萬一千一百一十三

通晉陵延陵無錫南沙曲阿暨陽六縣言之南東海郡

戶五千三百四十二口三萬六千六百五十八通丹徒

郡胸利城四縣言之南蘭陵郡在今丹陽東五十里詳

其治所戶一千五百九十

三口一萬六百三十四

隋江都郡領縣十六戶十一萬五千五百二十四時廢南徐

出屬江都廢丹徒縣入延陵縣共領縣十六江陽江都海陵甯海高郵安宜山陽盱眙鹽城清流全椒六合永

福向容延陵曲阿

唐潤州領縣五戶二萬五千三百六十一口十二萬七

千一百四舊唐書地理志武德三年改隋延陵縣為丹徒入年廢簡州以曲阿來屬九年以延陵句

容白下三縣屬潤州戶口通五縣言之至垂拱四年始分延陵置金壇為六縣

開元時戶九萬一千六百三十五元和郡縣圖志五萬四五千五百按寰宇

記開元戶與圖志多寡不同

天寶時戶十萬三千三百六十四口六十八萬七千三

百通典雖作于貞元然州縣以天寶為定故載潤而開昇戶口通丹徒丹陽句容江甯延陵金壇六縣言之

至德時戶二十三萬二千六百六十六萬二千七百六

新唐書地理志以至德二載割出江南句容屬昇州之
以爲定故于戶口之下稱領縣四按舊唐書地理志
以此爲天寶六縣戶口之數參之通典數不合

元和時戶五萬五千四百元和郡縣圖志

宋太宗時戶主一萬六百四十七客一萬六千九百九

太平寰宇記

眞宗時戶三萬三千祥符圖經丹徒縣戶一萬三百七十
丹陽縣戶九千三百六十金壇

縣戶七千九百九十延陵縣戶五千二百八十

仁宗時戶五萬四千兩朝國史

辨宗時戶主三萬三千三百一十八客二萬一千四百

八十九域志 郡縣志崇甯戶
六萬三千六百五十七

孝宗時戶六萬三千九百四十口一十二萬一千二百

二十 乾道庚寅丹徒縣戶一萬八千八百口三萬二千

九百八十金壇縣戶二萬五千二百四十口五萬五千
千九百口三萬三千四十

理宗時戶一十萬八千四百口六十四萬四千一百

志府城廂戶一萬四千三百口五萬六千八百江口鎮

戶一千六百口六千九百丹徒縣戶三萬七千口一十

六萬九千六百丹陽縣戶三萬五千二百口二十一萬

八千五百金壇縣戶三萬三百口一十九萬二千三百

度宗時戶七萬二千三百五十五口三十九萬七千三

百四十四 咸淳志在城五隅戶八千六百九十八口三

十一口七萬六千三百三十五丹陽縣戶二萬二千七

百六十八口一十一萬八千四百六十一金壇縣戶二

六萬四千八百六十三

土著

戶一十萬六十五

錄事司九千四百六十九

丹徒縣二

萬九千二十四

金壇縣

民八萬四千八十三

錄事司六千六百三十一

丹徒縣

陽縣二萬五千六百二十八

金壇縣二萬八千八百四十八

儒七百三十七

錄事司二百五十四

丹徒縣三百

七十

醫三百

錄事司六十九

丹徒縣六十六

馬站二千九百五十五

錄事司八十五

丹徒縣一

十七 金壇縣
九百二十九

水站七百六十一
錄事司四十
丹徒縣二百二十

縣三
十二
錄事司一十八
丹徒縣一十三
金壇

遞運站三十一
錄事司一十八
丹徒縣一十三

急遞鋪二百四
錄事司一
丹徒縣一百

弓手二百九十二
錄事司二
丹陽縣七十五
丹徒縣一百六

四

財賦四千四百八十五
丹徒縣二千二百一十七
金壇

縣一千四百三十七

海道梢水三百七十四
錄事司七
丹徒縣二百

匠三千五百八十六

錄事司五百一十八 丹徒縣

百四十一 金壇

縣六百九十四

軍二千一百六十五

錄事司一千七百七十一 丹徒縣三百六十七 丹陽縣一

十八 金

壇縣八

樂人九十

錄事司四十三 丹陽縣二十

丹徒縣一十一 金壇縣一十六

龍華會善友二

錄事司一 丹徒縣一 係錄事分察

正月奏准節該龍華會有頭髮人每供養彌勒佛無
婦清淨行有自亡宋以來民的數目裏不會入去
不揀那個差發不當燕參政說的每自亡宋至今
四百餘年不會當差發則在和尙數目有來奏河更
好那般香剃了頭髮做和尚
者以宗主蔣汝靜住持

口六十一萬三千五百七十八

錄事司四萬八千五百三十七 丹徒縣一十

九萬二百五十七 丹陽縣一十八萬八千九百四十九 金壇縣一十八萬五千八百三十五

民四十六萬九千二百九十 錄事司三萬二千七百七

千八百八 丹陽縣一十四萬八千七百四

十四 金壇縣一十五萬二千七百九十七

儒三千一百二十三 錄事司一千五百五十九 丹徒縣百七十五 丹陽縣四百

九十六 金壇縣

縣八百九十三

醫二千三百八十八 錄事司四百二十五 丹徒縣五百七十六 丹陽縣六百六

十六 金壇縣

七百二十一

馬站四萬一千八百一十九 錄事司七百三十五 丹徒縣一萬三千一百

八十 丹陽縣一萬三千九百三十二

二 金壇縣一萬三千九百九十二

水站一萬三百八十四 錄事司四百七十七 丹徒縣二千七百五十五 丹陽縣

縣六千五百四十六

金壇縣六百六

遞運站三百五

錄事司一百八十一

丹徒縣一百二十四

急遞鋪二千二百四十

錄事司六十四

丹徒縣一
丹陽縣九

百八

弓手三千六百六十三

錄事司二百二十八
丹徒縣一千一百七
丹陽縣一

十一百四十三
縣一千一百八十五
金壇

財賦三萬一千九百二

丹徒縣一萬六千八百一十
丹陽縣一千二百
金

壇縣八千
百八十九

梢水三千二百九十九

錄事司三十
丹徒縣二千
丹陽縣八百三

九十

匠三萬四千三百三十七

錄事司三千四百
縣一萬五千二百七十二

丹陽縣九千六十一
金壇縣六千六百四十一

軍一萬一百六十一
錄事司八千一百九十二
丹徒縣一千九百二十三
丹陽縣一千四百

十六 金壇
縣四十五

樂人五百九十九
錄事司二百三十二
丹徒縣六十六
丹陽縣一百九十六
金壇縣一

百三

善友三百四
錄事司二百七十
丹徒縣三十

二百二十二
錄事司一百七十
丹徒縣一十七
金壇縣二十四

民六十七
錄事司五十八
丹徒縣五

儒三十八
錄事司三十一
丹徒縣六

西二事司

馬站五十九錄事司三十七丹徒縣四

水站二並錄事司

遞運站一錄事司

財賦四並丹徒縣

軍四十七錄事司三十七丹徒縣九丹陽縣一

□□缺

僑寓

戶三千八百四十五錄事司三千三百九十九丹徒縣二百九十九丹陽縣一百二

十金壇縣三十七

蒙古二十九 錄事司二十三 丹徒縣一
錄事司三 金壇縣二

畏吾兒一十四 錄事司一十二
丹陽縣二

回回五十九 錄事司四十九 丹徒縣五
金壇縣二

也里可溫二十三 錄事司三 丹徒縣三
金壇縣一 丹徒縣一

河西三 錄事司一 丹徒縣二

契丹二十一 錄事司一十九 丹徒縣二

女直二十五 並錄事司

漢人三千六百七十一 錄事司三千二百五十一
丹徒縣二百八十六 丹陽

縣一百二 金壇縣三十二

民缺

儒八

錄事司六 丹徒縣一 金壇縣一

醫五

錄事司四 丹陽縣一

陰陽一

錄事司

站二十六

錄事司二十三 丹陽縣三

急遞鋪二

錄事司一 丹陽縣一

打捕一十四

錄事司一十二 金壇縣二

匠一十八

丹徒縣七 丹陽縣八 金壇縣三

軍三千三百六十七

錄事司三千一十一 丹徒縣二百七十七 丹陽縣六

十三 縣一十六

金壇

怯恰口二十三

錄事司二十一 丹陽縣二

口九並錄

樂人四錄事司三

口一萬五百五十五錄事司八千九百七十八丹徒

金壇縣一

百九十二

蒙古一百六十三錄事司一百二十五丹徒縣九

五

畏吾兒九十三錄事司八十一

回回三百七十四錄事司二百九十六丹徒縣三

也里可溫一百六錄事司九十二丹徒縣七

河西三十五錄事司一十九丹徒縣一十六

契丹一百一十六 錄事司一百四
丹徒縣一十二

女直二百六十一 並錄事司

漢人九千四百七 錄事司七千九百九十九
縣七百六 丹陽縣五百三十九

金壇縣一
百六十三

驅二千九百四十八 錄事司二千七百二十
八十 丹陽縣八十八 金壇縣

十六

蒙古四百二十九 錄事司三百九十七
丹陽縣一十七 金壇縣九

畏吾兒一百七 並錄事司

回回三百一十一 錄事司二百七十九
丹陽縣一十八 金壇縣二

也里可溫一百九 錄事司一百二
金壇縣七

河西一十九 錄事司一十
丹徒縣九

契丹七十五 錄事司六十八
丹徒縣七

女直二百二十四 並錄事司

漢人一千六百七十五 錄事司一千五百三十三
丹徒縣四十七 丹陽縣五

十三 金壇縣四十三

容

戶五千七百五十三 錄事司一千三百九十四 丹徒縣八百七十九 丹陽縣七百七

十六 金壇縣二千七百四

民五千一百六十九 錄事司九百一十三 丹徒縣八百四十七 丹陽縣七百八

十五 金壇縣二千六百四十四

儒九十一
錄事司八十五
丹徒縣四
金壇縣二

醫二
並丹陽縣

馬站七
丹徒縣四
丹陽縣二
金壇縣一

□□
缺

□□
缺

財賦九
丹徒縣三
丹陽縣三
金壇縣三

稍水一
丹徒縣

匠一十九
錄事司七
丹徒縣二
丹陽縣三
金壇縣七

軍二百一
錄事司一百八十三
丹徒縣一十八

樂人二
並錄事司

口 缺

城一千二百四十一

錄事司四百四十三 丹徒縣三百五十七

金壇縣三百二十五

民一千二百一十

錄事司四百二十四 丹徒縣三百五十六 金

壇縣三百二十五

儒三 並丹徒縣

財賦一 丹陽縣

軍二十七

錄事司一十九 丹徒縣八

單貧

戶四千一百四

錄事司一千三百九十二 丹徒縣七百七 丹陽縣一千一百二十一 金

盪縣八百
六十四

民三千六百七十六
錄事司一千四十一
丹徒縣

百一十三
縣八百八十四
金壇

橋二
丹徒縣一
丹陽縣一

醫五
並錄事司

弓手一
錄事司

財賦三十六
丹徒縣三十一
丹陽縣五

梢水一
丹陽縣

匠七
錄事司一
丹徒縣一
丹陽縣一

軍三百六十
錄事司三百二十九
丹徒縣三十一

樂人四

錄事司三

丹陽縣一

口一萬一千四百七十九

錄事司三千八百六十七

丹陽

縣三千一百二十八

金

壇縣二千四百二十九

民一萬四百一十九

錄事司三千二十一
丹徒縣一
丹陽縣三千

九十九

金壇縣

二千四百二十九

儒七

丹徒縣五

丹陽縣二

醫一十五

並錄事司

弓手二

並錄事司

財賦一百一十

丹徒縣九十一

丹陽縣一十九

梢木三

並丹陽縣

匠四十七

錄事司三十四
丹徒縣十
丹陽縣三

軍八百六十一

錄事司七百八十八
丹徒縣七十三

樂人一十三

錄事司八
丹陽縣五

驅一十六

錄事司一十四
丹陽縣二

□□

缺

□□

缺

僧

戶三百一十

錄事司六十九
內有妻八

丹徒縣一百
丹陽縣七十四
內有

妻一

金壇縣六

十二內有妻二

口二千四百三

錄事司五百二十一
百七十八

丹徒縣一千一
丹陽縣三百九十六

壇縣三百八

僧行二千二十七

錄事司三百一十 丹徒縣一千一百二十一 丹陽縣三百七十

一 金壇縣 二百二十四

尼行三百一十六

錄事司一百九十 丹徒縣四十六 丹陽縣一十九 金壇縣六

六十

俗人六十

錄事司二十一 丹徒縣十 丹陽縣六 金壇縣二十三

道

戶一百四十一

錄事司三十五 丹徒縣二十一 丹陽縣十五 金壇縣七十一

口五百七十

錄事司一百七十五 丹徒縣七十四 丹陽縣八十九 金壇縣二百三十二

道四百六十五

錄事司一百一十二 丹徒縣六十 丹陽縣八十一 金壇縣二百

六

女冠六十四

錄事司五十七

丹徒縣一

俗人四十一

錄事司六

丹徒縣七

丹

陽縣五

金壇縣二十二

至順鎮江志卷三終

丹徒陳場傑子英校字

全順鎮江志卷四

土產

京口依山瀕江故多山林川澤之利凡稼穡絲枲
蠶魚草木果蔬之屬雖細大不齊然茲地所生皆
曰土產今摭縉紳之論採閩閩之說考諸圖經攷
諸他志區分類別亦不厭其繁焉

穀

稻

有秔有糯秔之種又有夫小之分土人謂大秔秔小
稻秔大稻之種十有六曰香子曰鯽魚曰灰鶴曰時
裏白曰八月白曰蘆花白曰浪裏白曰白蓮子曰紅
蓮子曰早紅芒曰晚紅芒曰青州黃曰稭州口曰馬

尾烏曰老了烏曰下馬香小稻之種六曰白曰紅尖
日晚秬曰六十曰八十曰百日者又皆以熟之先後
爲名百曰本自占城來宋會要大中祥符五年遣使
福建取占城禾給江鞋兩浙分種之糯之種亦有九
日芒曰香曰晚曰抄社曰羊脂曰牛蠶曰虎斑曰稻
枝曰長稈江南稻種甚多不可枚舉然茲土之所宜
者大率不過
此數種也

按詩集傳稻卽南方所謂稻米木生而色白說文
沛國呼稻爲糯徐鍇曰糯糯也許慎謂稷爲秫稻
爲糯今則同之爾雅秫稻注今沛國呼秫詩十月
穫稻以釀酒月令秫稻必齊則稻是糯論語食夫
稻則稻是秫周禮注秫稷也內則牛宜秫則秫是
秫詩豐年多黍多稌爲酒爲醴則稌是糯故意就
章注稻者有芒之穀總名也亦呼爲秫
字林云糯黏稻而秫稻不黏此其異耳

黃粟

唐地理志潤州土貢
黃粟然今無此種

按爾雅棗稷注今江東人呼粟爲棗疏左傳云棗食不齧棗者稷也曲禮云稷曰明棗然則棗也稷也粟也正是一物而本草稷米在下品別有粟米在中品故先儒共疑焉又本草注孟詵云粟米類粒小者是棗米粒麤又陶隱居云青棗白棗黃棗皆是粟類惟其牙頭色異爲分別耳唐注黃棗出蜀漢商浙間亦種之食之甘美逾于諸粟人號其根黃故內則云飯黃粱粱食之美者故稱膏粱互見土貢門

麥

有大小之分大麥之種有二曰春自十月至正月皆可種然又早熟曰黃稈後熟小麥冬種有三曰赤穀曰白穀曰宣州晉大興元年詔曰矜揚二州土宜三麥可督令漢地投秋下種至夏而熟繼新故之交於以周濟所益甚大昔漢遣輕車使者氾勝之督三輔種麥而關中遂穰勿令後晚其後類年麥雖有旱蝗而爲益尤多

豆

按廣雅曰大藪也小藪也本草注大麥即青顆麥形似小麥而大皮厚故謂之大麥小麥秋種夏熟受四時氣足兼有寒溫麩熟冷宜其然也又有喬麥秋花冬實亦堪作麵

亦有大小之分大豆其色有青黃黑紫褐之異其名有雁來青雁來枯痴黃半夏黃之別小豆亦有赤綠白黑四種又有江豆豌豆佛指豆十六粒豆蠶豆隔歲種之蠶熟時可採黑白菹豆蔓生籬落間採其莢蒸食甚美白者可入藥

按爾雅戎菽謂之荏菽注即胡豆也詩藪之荏菽鄭箋亦以為大豆春秋齊侯來獻戎捷穀梁傳曰戎菽也管子亦云北伐山戎出冬蔥及戎菽布之天下戎胡俱夷名故以戎菽為胡豆也

麻

有二種曰胡麻曰白麻胡麻可飯白麻可壓油土人亦以之薦茶筆談曰胡麻直今油麻耳中國之麻謂

之大麻張鷟始自大宛得其種亦謂之麻故以胡麻
別之則是白漢始來中夏矣然本草已載胡麻木知
孰是陶隱居注本草胡麻入穀
中最好本生大宛故名胡麻

布帛

絳

潤州土貢衫羅見唐地志真大花羅
見宋王岩叟奏疏 互見土貢門

綾

潤州土貢水綾魚口繡葉花紋等綾見唐地理志并
元和郡縣圖志又貢方紋綾水紋綾見寰宇記今所
織者名杜綾又極綿為綾織之名綿綾
用白絲織之名大綾 互見土貢門

絹

潤州貢絹見寰宇記今
土人所織者名土絹

三川金... 卷... 三

按周禮內司服注素紗者今之白縛也縛音絹說文絹緝如麥稭一名鮮支廣雅曰鮮支絹也互

見土貢門

紗

出丹徒縣洞仙高平

二鄉浙人貴重之

按漢建初二年詔齊相省水紈方空穀吹綸絮注紈素也水言色鮮潔如水穀紗也方空紗薄如空也吹者言吹噓所成亦紗也唐書音訓輕容無花薄紗

紬

土人所織名南紬

據綿為之名綿紬按急就章注絡今之生縞也一日今之綿縞是也縞一作纒始移反說文縞粗緒也廣韻縞縞似布

布

土貢火麻布見唐地理志賦納貯布見元和郡縣圖志以苧皮兼絲緝而成者謂之絲布舊志謂金壇之絲布苧布皆女冠所織世稱精麗近土人亦有織木綿爲布者文選蜀都賦布有橦華注蜀都有橦樹其華柔可織布豈謂是與

飲食

晉桓溫云北府酒可飲謝元度曾蒞此鎮與親舊書稱京口酒美可飲輿地志京口出酒號曰京清埒于曲阿又云曲阿出名酒淳烈後湖水所釀也故朱柳詩暫入新豐市猶聞舊酒香梁武帝輿駕東行記有覆船山酒壘山高驪山傳云昔高驪女來此東海神乘船致酒聘之在不肯海神撥船覆酒流入曲阿故酒美未州郡戎司總所酒名不一若錦波清心坐嘯介壽燕凱百禮共軍愛山是以堂得名若京口還京秦潭浮玉第一江山是以地得名若真珠中冷不老是見泉得名見嘉定志

麵

礪麥為之南北商販多出于此

麵

土人成造精粗不一傳于他郡多有達京師者

醬

鄰境多仰給于此急就章注醬之為言將也食之有醬如軍之須將取其率領進導之也

鮮魚

潤州土貢鮮魚見唐地理志宋紹興中韓世忠嘗以爲獻高宗卻之其色瑩白如玉故名玉版鮮土人以之饋遠互見土貢門

牛乳

出丹陽者爲佳舊志稱其凝白如酥

酢

出金壇極醲且美今以充貢釋名釀苦酒卽今之醋也魏名曰醢今官販苦酒與百姓爭錐刀之利按說文酢醢也倉故切醋客酌主人也在各切今俗酢醋互用誤耳互見土貢門

青餽飯

出茅山唐張賁以青餽飯分送皮日休陸魯望有詩云誰屑瓊瑤似青餽舊傳名品出華陽皮日休和云分泉過屋青春稻自注此飯以青龍稻造之見潤州類集

餅餌

其名有寬椒側厚緩帶之別又有名金花者出金壇可以饋遠

器用

鐵器

作溫器燒器等物以錫鍍之其
色如銀而耐久可用他郡稱之

銅器

湖州貢伏牛山銅器見唐地
理志今無之 互見土貢門

火石

出丹徒圖山縣之山多土而此山獨石遠望
巖間有紋石如瑪瑙擊之火生人多取以為用

石墨

茅山記費長房遇壺公得其術寓茅山之東書符
於石上有功一日出山傾視水澗中其石變色因號石墨
至今取以書符

茅山石

大正有殿河以爲器
豈所謂賦賦者耶

香

黃連香出茅山以黃連樹脂皮爲之焚之
可辟淫氣又有樺木亦可爲香出近地

柳箕

柳箕可用見祥
符圖經今無之

花華而不實者彙聚于此其有
實者則以果類不重出也

杜鵑

在鶴林寺高丈餘每至春月開花爛漫傾城士女游
賞寺僧相傳唐貞元中有外國僧自天台鉢孟中以
藥養其根來種之每春未開時或窺二女子共游花
下俗傳花神也其後有殿七七者名文祥又名道奎
周寶舊于長安中識之及寶自涇原移鎮浙西七七
忽到寶師敬益甚一日謂七七曰鶴林之花天下奇

絕等幽能開非時花今重九時能開此以副佳節
乎七七曰可乃前二日在花園中夜聞女子來日妾
爲上帝司此花今與道者開之然此不久當歸闕苑
矣晨起寺僧忽訝花漸破藥九日盛開如春寶鷲異
燕賞累日後因兵火焚寺根株不存
信乎其真歸闕苑耶見續仙傳

按樂天東坡詩注并容齋隨筆所載皆云山石榴
映山紅山躑躅卽此花也宋咸淳八年主僧慶清
遂以躑躅花補其舊廼功郎光州司戶參軍新春
朱正國作記刻石未幾枯瘁歸附後延祐丙辰里
人戈道恭家園有此花乃移植故處蜀郡青陽真
爲記其略云凡天下事物失易得難失而復得尤
難潤城古竹院相傳有奇卉由唐末失去近得之
北里戈氏復歸之寺人謂是華託根禪寂幽夏之
境絕迹塵囂汗陋之域固有以見異于世今失之
數百載而幸得之且復歸于舊而不失其所以貴
竊觀人之有生內本外末有所不容失者失之或
不以爲異而又不知勉力以求復之則是華之復
可不謂難乎觀
者宜有感矣

玉葉

在招隱山唐李衛公寄沈大夫詩云玉葉天中樹金
 閨昔共窺落英閑舞雪密葉乍低帷舊賞煙霄遠前
 歡歲月移今來想顏色還是憶瓊枝注此花吳人不
 識因子賞翫乃得此名內苑沈大夫閣前有此花每
 花落空中回旋久之方集庭砌大夫草詔之暇嘗邀
 子同賞宋蔡寬夫詩話載此詩云碑今裂為四段在
 通判廳中而招隱無復此花矣按周文忠公必大王
 葉辯證跋語云唐人甚重玉葉故唐昌觀有之集賢
 院有之翰林院有之皆非凡境也往因親舊自鎮江
 招隱來遠致一本條蔓如茶藤冬凋春茂枯葉紫莖
 再歲始著花久當成樹花苞初甚微經月漸大暮春
 方出八鬚如冰絲上綴金粟花心復有碧筩狀類瞻
 瓶其中別抽一英出眾鬚上散為十餘葉猶刻玉然
 玉葉之名乃在于此羣芳所未有也宋子京筆記雜
 揚后土廟有花色正白曰玉葉劉原父移瓊花詩序
 云瓊花別號八仙花或謂李衛公所賦玉葉即此宋
 敏求春明退朝錄后土廟瓊花或云自唐所植即衛
 公所謂玉葉三公博洽無比不知何故疑為瓊花惟

劉夢... 蘇... 之句最為中的... 又曾端伯高齋詩... 話... 陵... 蘇... 叔有揚... 汝... 與... 白... 二十... 帖云... 唐... 昌... 玉... 葉... 以... 少... 故... 見... 貴... 耳... 自... 來... 江... 南... 山... 山... 有... 之... 土... 人... 取... 以... 染... 事... 不... 甚... 惜... 也... 則... 知... 瑒... 花... 為... 玉... 葉... 無... 疑... 洪... 景... 盧... 容... 齋... 隨... 筆... 玉... 葉... 今... 瑒... 花... 又... 名... 米... 囊... 黃... 魯... 直... 易... 為... 山... 蔡... 者... 在... 江... 東... 彌... 山... 亘... 野... 而... 唐... 昌... 所... 產... 至... 于... 神... 女... 下... 遊... 折... 花... 而... 去... 以... 踐... 玉... 峯... 之... 期... 是... 不... 特... 土... 俗... 罕... 兒... 雖... 神... 仙... 亦... 不... 識... 也... 世... 因... 好... 事... 者... 偽... 作... 唐... 人... 帖... 故... 二... 公... 皆... 信... 之... 所... 謂... 信... 耳... 而... 不... 信... 目... 也...

今按蔡寬夫謂招隱無復此花然近年乾元萬壽宮住持余孟實自招隱山移此花植于宮前... 時紫泉馬堯復有詩里人龔理子中次其韻... 水窟宅江之南搜奇抉勝味飽諳朱方招隱... 絕樹作玉藥珠濺潭高花密葉互掩映柔柯老... 相撐擔叢林何事著此種香嚴鼻觀禪獨參... 百匝足未止讚以千偈言尤甘空山變滅異... 枯松折竹徒侵攙彝器遷移鼎鐘去誰復別... 與鏤溫澤纈栗夙比德棄使不見情難堪東... 根謹呵護玉立殿陛清光涵葉宮仙人委長...

善一尺瑤華簪長齋三時晝方靜
爾眼中央窈窕現妙品繚以閣道棲神菴瞿曇老
其空寂出彼入此客何慙人間多事到詩酒甚欲
忍口牢三載荒城解后此粲者換歎卻肯拚春衫
時當晴埃吹野馬探撥沃若眠吳蠶清尊如空壺
花亞落日欲墜西山街流年過眼急如電留此一
賞容非貪卽今芳事已塵土我輩政
爾多空談然則招隱未嘗無此花也

玉蘭

出丹徒馬迹山紫府觀遇者以爲瑞其花表裏皆白
其色如玉其香如蘭不根而植不落而花或自東生
或自西出然不常有每遇開時多于暮春宋淳祐間
此花忽開郡守李迪作詩歌之見咸淳志陳輔之有
玉蘭詩二首見京口集乃爲丹陽疑禧觀作近年茅
山溪谷中亦往往有之或開于秋冬間山志載其蘭
芽刻玉氣甚幽亦芝英之別種蓋其產無
定在其開無定時真山林間之靈植也

牡丹

亭館中多種之其品不一然單葉而色紫者居多枝幹特盛王彥照鶴林故居千葉牡丹號淺羅紅有詩見京口集唐人謂之木芍藥

芍藥

土人謂之

草牡丹

按劉貢父芍藥譜云天下名花洛陽牡丹廣陵芍藥為相侔將其名品甚眾京口于廣陵為近大抵治花之法又與廣陵相似故比他處特盛焉府治內舊有芍藥亭譜中有茅山冠子紫樓子茅山紅三種

海棠

有二種有多葉者有五出者初極紅及開則漸成靛暈落則若宿妝殘粉矣又有一種柔條長蒂垂英對下而色淺紅者俗謂之垂絲海棠

巖桂

一名木犀紅者名丹桂又有黃白二色氣尤清馥
不一歲開四次者有一秋開二三次者但著葉不繁

山茶

紅白二種有千葉者柯葉圓
時常青隆冬盛開不畏霜雪

山丹

山茶之別種彩色甚相類但華萼極大亦有
紅白二種紅者謂之日丹白者謂之月丹

蠟梅

木身與藥如薄荷香氣似梅而加稠烈華亦五出類
刻蠟而成又與梅開同時故名蠟梅實非梅也以花
瓣之肥大者為貴細
薄如蠅翅者為下

紫薇

樹高而膚薄爪之則動搖如怕痒然故東坡詩注云紫薇花小而叢其色紫俗所謂怕痒花也今土人呼為不耐痒唐省禁中多植之又名百日紅謂其花自夏徂秋開落雖百回也楊誠齋詩云離道花無紅十日紫薇常放半年花

紫刺

花色紫而叢生花謝後始生葉

辛夷

木叢生葉似柿而長正二月開花夏秋再開初生如筆狀故又名木筆本草陳藏器云北人呼為木筆南人呼為迎春

木槿

一名日及即詩所謂舜華也其花淡紅如葵而小朝榮夕悴人家多種以抵籬落爾雅椴木槿觀木槿注

別一名也陸璣草木疏
齊魯之間謂之王蒸

八仙

狀如瓊花八蝶簇一心又有小蝶簇聚如碧玉者曰
玉胡蝶前人謂此花大率類瓊花而不同有三瓊花
大而義厚其色微黃葉柔而瑩澤葉與花
平而香此八仙之無有也識者自能辨之

玫瑰

紅白三種
一名徘徊

按說文玫瑰火齊也今南方出火珠史記司馬相
如傳注玫瑰石珠也異物志火齊如雲母一日石
之美者說文通釋火齊珠赤色
起之層層各異花色似之故名

梔子

本草圖經云白花者六出甚芬香俗說即西域
蘭也出梔子一名越桃實圓小堪入藥其大而長者

止可作染色其葉經冬不凋故杜
詩云紅取風霜實清看雨露柯

棠

叢生莖心如通草高數尺許花黃色多葉
離落間多種之非詩所謂離常之離也歟

凌霄

附木蔓生其花上露有毒凌晨
仰視或滴入眼中令人喪明

木香

黃白二種花叢生四
而紫心者更香也

醉醪

白酒名醉醪世以此花顏色似之故取以名按之所
為枕囊故黃魯直詩云名字因壺酒風流付枕幃

金沙

花萼有大小二種大者圓潤
色鮮明小者開早顏色較重

月季

類金沙而叢低每月花一
開一名長春又名月月紅

微

有紅紫黃數色枝條間有
刺又有野薔薇香亦清遠

錦帶

條長花密傳若錦帶故名王元之謂其得黃海州
谷間易名曰海仙裙薛云錦帶為俗名且俗為君

仙花

瑞香

叢低花繁香甚烈故詩人擬之錦薰籠蘇文忠公
有刁景純家賞瑞香憶先朝侍宴詩 見京口集

結香

枝柔可結未葉先花色黃白微香即丁香也李商隱詩云芭蕉不展丁香結同向東風各自愁

素馨

通山志云舊稱那悉慈苾芻王有傳其名素馨其葉上生此花因以得名佛中人以之薰香然此花之所產色黃無香而閩中所產者則花葉稍大色白而香但枝葉甚相類當別是一種也

迎春

類素馨晏同叔詩云淺豔伴鶯羽纖條結兔絲

罌粟

又名御米花紅白二色有千葉單葉二種一名象穀一名米囊本草謂之罌子粟蓋以其狀如瓶罌中有果可食亦可作腐張祜詩罌子粟間居雜題詩云碧抽書帶草紅結米囊花

麗春

花類畧粟四出葉嫩如錦枝踏春
軟刺色媚而香土人呼為百般嬌

山礬

雜志一名鄭花一名七里香黃魯直山礬花序云江
南野中有一種小白花木高數尺春開極香野人謂
之鄭花玉荆公嘗欲作詩而陋其名子請名曰山礬
謂其可以藥也按周益公玉礬花辯證跋語引南史
劉杳傳云杳在任叻坐有人餽叻栝酒而作撮字叻
問杳此字是否答曰葛洪字苑作木旁若栝音陣子
嘗得醞法芳烈異常山谷似不以杳傳為據而徇俗
訛栝作鄭而江蘇蘇州呼鄭為場復疑未安于是
創山礬之名
場音杖梗切

玉繡毬

十帶而眾花攢聚圓白如流蘇故名佩韋
集有賦湯提刑南園玉繡毬花詩二首

粉團兒

最高數尺花如月季
木粉適均色極鮮媚

佛見笑

大類粉團謂使佛見之亦
欣然而笑甚言其可愛也

眞珠

花細白叢開狀若
珠璣一名玉屑

木芙蓉

草木記產于陸者曰木
夫蓉產于水曰草芙蓉

按楚辭摹芙蓉兮木末特假物爲喻言芙蓉在水
而求之木末不可得也二花顏色相類後人借此
語以名之爾蘇子瞻以其九月霜降時開
者易名曰拒霜然亦有夏秋二種之分也

蘭

高資山谷中多有之紫莖赤節綠葉光潤左氏傳所
謂有國香而人服媚之者記佩褱茝蘭蓋古人以此
為佩也

蕙

蘭之屬本草云薰草也亦產山谷中黃魯直云一幹
一花而香有餘者蘭一幹五七花而香不足者蕙也

菊

舊譜名品甚多今人巧于種植花亦屢變其高有亦
許而花大如杯者昔所未見月令翰有黃華今紅紫
白黑不可枚舉要皆以黃為正爾雅鞠治牆
注今之秋華菊又一種冬深始開謂之臘菊

葵

爾雅肩戎葵注華如木槿今蜀葵也疏戎蜀皆其所以
自草木記云葵有數種一取其花名蜀葵一取其莖

名蒲葵 取其食名葵菜又花小而紫
色名錦葵惟黃葵秋芳尤雅潔可愛

蓀

李德裕平泉記芳蓀生茅山東溪陶隱居稱蓀紫色
生淺水中相傳女仙人錢妙真所種又德裕寄茅山
孫鍊師詩云石上溪蓀發紫茸又有讓茅山芳蓀詩
云楚客重蘭蓀遺芳今未歇葉依荷棧水花照暄妍
節紫豔映渠鮮輕香含露發
離居若有贈暫與幽人折

水仙

本自南方來冬深始芳倘非培植之勤則不著花蓋
此近淮氣候稍寒故也有千葉者有單葉者楊誠齋
云世以水仙為金釭銀臺蓋單葉者耳至千葉水仙
則其花下輕黃而上淡白如染與酒杯之狀殊不相
似安得以俗名辱之要之單葉者
當命以舊千葉者乃真水仙云

玉簪

以形似得名其氣清馥一名白鶴又一種名紫鶴花葉甚類而小色淺而紫初夜先開

雞冠

亦以形似得名有紅白二種佛書謂之波羅奢花

萱草

花有千葉單葉色有紅黃二種詩作諼草嵇康養生論萱草忘憂本草根名鹿蔥花名宜男

金燈

紅黃二種花攢莖頂如燈吐燄本草謂之山慈藜

金錢

花色深黃圓如赤仄生塔砌間晝開夜落酉陽雜俎曰毗戶沙一名日中金錢花本出外國梁大同二年進來中土

金鳳

一名鳳仙俗呼鳳兒花有紅白紫數種又有川鳳兒與此稍異

石竹

一名錦竹叢生不及尺許燭如錦綴李白詩石竹繡羅衣

水紅

詩隰有游龍毛云龍紅草也陸璣云一名馬薺葉大而白色生水澤中高丈許爾雅紅龍古注俗呼紅草為龍鼓語轉耳

剪金

色甚黃葉分數歧渾類翦刻

滴滴金

一名補露花
謝著地即生

牽牛

籬落間蔓生如鼓子花而稍大作碧色本草
補注曰始出田野人牽牛易藥故以名之

玉胡蝶

叢生闊葉花類
胡蝶狀故名

碧蟬

其花與玉胡蝶相
類而青碧可愛

審友

紅黃千葉歐陽公
牡丹記作類字

百合

紅白色如蒜疊生數十種可蒸食甚甘又一種名川百合杏黃色上有洒墨點花鬚翹起鬚端紫粒搖搖若懸綴

黃雀兒

土人用
編籬落

郁李

樹小而花繁詩常棣之華陸璣云臭李也一名雀梅亦名車下李所在山皆有其華或白或赤六月中熟大如李子可食今此花淡紅色而不實恐非常棣

山木瓜

劉言史有王侍御莊看山木瓜花詩云裊露凝氛紫豔新千般婉娜不勝春年年此樹花開日出盡丹陽

郭裡人見

潤州類集

寶相

枝繁花密
色類郁李

紫笑

舊丹徒縣圃有此花春時開最可
愛亭名紫香取此見咸淳志

金梅

黃花五出
初夜時開

笑靨

枝葉柔細花繁而小
盛開之際如雪封條

天燭

花如粟粒結子
甚紅深冬可翫

果

梅

有白有紅皆五出其實有圓消梅葱管消梅金定梅
苦梅未熟日青梅熟日黃梅惟千葉者花而不實

杏

花類紅梅而豐豔未開時
尤可翫實有大小兩種

桃

花極穠豔又有絳白二種而白者極少其實之小而
先熟者日御愛桃日紅穰離核桃品之佳者日金桃
餅子桃細葉紅桃水蜜桃油桃黑黃日昆侖桃日毛
桃者品之下也唐會要貞觀九年十一月康國獻金
桃詔令植于苑又云康國獻黃桃大如鵝卵其色如
金然則唐世始傳金桃也通典作康居云貞觀二十
一年茅山燕洞
有碧桃見詩話

李

花最繁丹徒縣東南大港多種之其實之品自亦夥
類大而色朱或紫者有相公金沙紫灰水松等稱抗
條其最下者白李出茅山展仙人遺種見茅山志又
有名早傳根者俗呼為麥熟李實小而脆本草云京
口有麥熟李爾雅瘞接慮李郭云今
之麥李那疏云與麥同熟故因名

櫻桃

花繁色頗淡薄實最先熟紅者曰朱櫻正黃明者曰
鵬櫻爾雅楔荆桃注今櫻桃廣雅云櫻桃含桃也且
合羞以含桃呂氏春秋曰
以鶯嘗含其子故名櫻桃

枇杷

冬華夏實味甘多核上
林賦云盧橘夏熟是也

來禽

花如海棠微覺淺淡俗呼林檎
橋劉楨京口記南國多林檎

石榴

有紅白二種亦有千葉者一名丹若其實有甜酢酉
陽雜俎甜者為天漿博物志陸機與弟雲書曰張騫
為漢使外國十八年得塗林安
石榴種蓋自西域來中國也

蒲萄

本出大夏漢西域傳曰漢使采蒲萄苜蓿種歸是也
雜志云一名馬乳有青紫二種形亦有圓銳之異青
者名水晶蒲萄其味尤勝本草云汁可釀酒今
本路所貢舍利別即其所造也 詳見土貢門

木瓜

實小而酢人家園館中或種之比宣城則為劣矣爾
雅楸木瓜疏木瓜一名楸實如小瓜酢可食詩衛風
投我以木瓜是也

蟻杏

葉類鴨腳樹身極高大俗傳三子生方結牛然又有
雌雄者實而雄者不實皮肉不可食可食者核耳

高桃

一名羌桃本出西域亦張騫所致然亦具核
可食土產者殼堅而仁少比北來者不伴矣

梨

花極清麗實曰快果有碧口梨
水密梨消梨青梨芝蔴梨糜梨

柿

大者曰方柿就樹熟者曰樹頭紅有以火煨而熟者
曰烘柿以石灰湯燻而熟者曰燻柿小而圓者曰火
珠柿者曰牛爛一種生山野中僅
如母指大不可食釀其藩可為漆

棗

有數種實大味美而色紫白者名牙棗銳其兩端者
名梭棗小而圓者名羊矢棗叢生山徑間實小而酢
者名酸棗爾雅檟白
棗酸棗遵羊棗

栗

有社栗獨顆栗茅栗詩樹之榛栗陸璣云栗五方皆
有之吳越被城表裏皆栗房當心一子謂之栗栗

橙

脆橙錦橙可食一種徑三寸許理麤而皮厚者名木
橙不可食或絡而流蘇或置之几席賞其香韻而已
又名香欒淮南子云
食之則美嗅之則香

西瓜

本自西羌來故名西瓜其形有圓有橢子有紅黑黃
三種剖之子稀而肌理若卷雲者名雲頭瓜味尤甘

甜瓜

種有大小小而黃者曰金瓜白者曰銀瓜碧者曰青瓜又名一握高其大而青質斑紋者曰華瓜豈陸氏所謂黃瓜白縛小青大斑之類乎

槩櫛

本草圖經云木葉花實酷類木瓜大而黃欲辨之者蒂間別有重蒂如乳者為木瓜無此者為槩櫛也又槩棗注云似櫛子而小圖經曰槩棗大抵類櫛但槩慢多毛味尤甘今此土所產者不過如桃杏大與木瓜殊不相亂乍食酢澁味之轉甘豈所謂槩棗者與禮記內則鄭注粗梨之不臧者陶隱居云爾雅櫛梨曰鑽之鄭公不識櫛故云然古亦以櫛為果今則不入例爾邢昺疏鑽之謂一一鑽看其蟲孔

棠球

生山野間有紅黃二色土人謂山裏果子一名毛櫛子一名小石榴

無花果

不花而實
其甘如飴

蓮
花有紅有白紅者實佳白者藕勝又有重臺者又或有雙頭者人以爲瑞舊傳丹陽練湖蓮花開邑人必有位執政者宋元祐初上下兩湖蓮花盛開是歲王存拜丞相紹興壬子初夏又開是歲翟汝文入參大政越八載已未章復爲宰日亦開半湖雖邑人無登二府其後復爲簽書淳祐甲辰乙巳之間又有大開其後金陵壇下大全亦拜相唐李德裕有白芙蓉賦序曰金陵城西池有白芙蓉素萼盈尺皎如霜雪江南梅雨麥秋之後風景甚清漾舟漾潭不覺隆暑與佳客泛翫終夕忘疲苦人惟賦紅葉未有斯作因以抒思庶得其仿髯焉蓋金陵謂潤州城西漾潭卽今放生池也又有重臺芙蓉賦其序云吳興郡南白蘋亭有重臺芙蓉生於長城章后舊居之側移植蘋洲至今茂盛余頃歲徙根于金陵桂亭奇秀芬芳非世間之物因爲此賦以代美人託意焉賦有曰紅葩偉而煜煜翠葉小而田田注此花大于常蓮而葉小于眾

有至无問前潮碎湯亞卿居京口其園池中蓮開雙
頭時名公皆有詩柳韋集有雙蓮詩序兩雅荷芙蓉
其莖茄其葉葭其本密其華菡萏其實蓮謂房也
草云蓮其葉名荷其花未發之時者爲菡萏已發者爲芙蓉

藕

見上注土產以金壇爲勝夏間花開時所
取白花下藕味尤甘脆而美勝于常時也

菱

卽菱也離騷注菱生水中葉浮水上花黃白色實紫
色兩頭銳爾雅菱蕨蘼注菱今水中菱一名蕨蘼字
林云楚人名菱曰菱可食國語曰屈到
嗜菱俗云菱四角曰菱又謂之水栗

芡

一名鴻頭一名雁頭一名雞頭皆取其苞之形似耳
仇池筆談云菱寒芡煖者菱開花背日芡開花向日

也

天菇

一名燕尾草以其葉有極也根如芋子或名田酥或名白地栗

芋薺

一名鳧苳爾雅苟鳧苳注云生下田苗似龍鬚而細根如指頭大黑色可食苟音尸了切本草謂之烏芋又名地栗可作粉

蔬

菘

秋末晚菘菜之美者也白根青葉高二尺許配鹽蒸之可以禦冬又有冬種而春茂者名苦心其莖亦高一二尺肥美可茹差小者名白菜又有夏菘菜尤小上人避都統夏菘諱呼曰蔓菁然蔓菁與菘本皆一

也類

按周禮菁菹注菁也詩采葍箋云葍菁之類上
下可食陸璣云葍菁也郭璞云葍菹也江有
有松江北有蔓菁相似而異爾雅翼云蔓菁春食
苗夏食心秋冬食根此正謂江北之所產張文潛
詩云蕪菁至南多變菹是也呂氏春秋菜之美者
具區之菁此地與具區相邇則菜之美有自來矣

芥

有青紫二種紫者尤辛內則芥醬注芥辛菜方言蕪
菁趙魏之郊謂之大芥其小者謂之辛芥或謂幽芥
菠菱

菠菱本是頗陵語訛爾種自頗陵國來見劉禹錫嘉
話又唐西域傳貞觀十一年尼婆羅遣使入獻菠菱
菜土人但呼為渡菜

蒿

有蒿蒿萑蒿二種蒿蒿家園多種之萑蒿生江臯水澤中本草菜部有邪蒿蒿蒿而草部又有白蒿青蒿皆可食要之非一類也

齊

乃野生詩其甘如齊急就章注齊甘菜也本草注齊類多此是可食者葉作菹根亦佳

韭

韭之言久也一種則久生見急就章注夏小正日正月圖有韭詩四之日祭韭是蓋正二月間乍出肥嫩其味尤美禮禮韭曰豐本廣雅云韭其華謂之菁其性溫暖故本草謂草鍾乳也

胡葵

葷菜土人以之薦茶廣雅云張騫使西域得大蒜名胡葵以自胡中來故名今俗呼爲元葵

蕨

蕪

生山石間芽如握拳色紫葉稍舒則不可食爾雅蕪
繁注初生無葉可食搜神記曰都鑿鎮丹徒二月出
穢存甲士折一伎食之覺心中淡淡成病後吐一
小蛇懸之屋前漸乾成糜明此物不可生食也

葦菜有赤白二種似韭而葉潤多白少黃爾雅一
鴉蒼本草謂之菜芝少儀為君子擇葱薤則絕其本
末

葱

有數種有實而秧種者謂之青蔥無實而分種者謂
之科葱抽莖高二尺許歧生而作花者謂之樓子葱
爾雅青謂之蔥本白而未青急
就章注葱青白雜色之名也

科乃去聲廣
韻滋生也

高苴

自早說二種中其藜如筍或土人
謂之高筍遼齊開覽云本出高國

賈

味苦可生食廣韻江東呼為
苦蕒吳人呼為苦蘆音苴

若達

味甘而滑又名甜菜本草
莖灰淋汁洗衣白如玉色

蘿蔔

出金壇丹陽者肥大而脆美爾雅菜蘆龍注云
為蕪疏紫花菘也俗呼溫菘似蕪菁大根一名
呼苞菜一名蘆菘今謂之蘿蔔是也本草謂之
萊菔蘆音蘿菔蒲北切菜音突土人至今呼為
菜子又有
一種名胡蘿蔔葉細如蒿
根長而小微有董氣故名

莧

有家草有野蕒
自二種又名馬齒莧亦野生近人多採之以充蔬茹

菜
有二種葉多者謂之盤生極脆嫩不勝烹論止可生
茹故以生名之士人用薦春盤杜詩春日春盤細生

薄荷

或書作菰蒿有兩種謂之龍腦薄荷者為佳土人以和蔗糖食之

香菜

酷似薄荷土人採其葉以配黃瓜食之香美

胡蒜

葷菜也本草胡大蒜小蒜城西有蒜山寰宇記山生
澤蒜因以為名爾雅蒿山蒜廣韻張騫使西域得大

蘇胡萎也日所中來故名明說文
離小蒜也音頰字書離百合蒜也

冬瓜

大如斗長二三尺許皮厚而有毛初生正青續經霜
則白如塗粉可藏蓄經年本草白瓜子即冬瓜仁廣
雅一名地芝

菜瓜

又名梢瓜
可生食

黃瓜

有白黃二種本草胡瓜黃色
北人亦呼為黃瓜因石勒諱

瓠

有圓長二種而此土所產皆圓味甘詩瓠犀爾雅建
瓠注瓠中瓠也張倉肥白如瓠又一種名瓠又名葫

可食

茄

有紫白二種本葶名落蘇西陽雜俎名昆侖瓜

芋

有紫白二種紫芋出茅山本草圖經云可當糧食以度飢年左思三都賦所謂餌蹲鴟之沃則以為濟世是也

蕈

生山野間亦有數種惟茅山玉蕈為勝

山花菜

生巖石間及嫩時採長三四寸紅瑩可愛味辛而爽或云即防風苗

葵

苗葉可作菜本草葵葉為百菜主急就章
注葵衛足之菜詩七月烹葵此之謂也

蓼

辛菜見說文然土人但
以之作麩不以供蔬茹

菱白

一名菰首人家池塘間有
之中作墨點比他處為劣

山藥

即薯蕷秦楚名玉延鄭越名土諸紫莖蔓生葉如牽
牛白花結實如懸鈴茅山有一種形如手掌名佛掌
薯

黃獨

出茅山莖蔓花實絕類山藥葉大而稍圓根如芋
而自鬚味微苦而爽杜少陵詩黃獨無苗山雪盛

甘露子

莖如薄荷而纖弱根狀如薤土人相傳種時不欲
多人知相取時不欲人聞聲聞人聲則所獲者少也

蘇

葉下紫色而香俗呼紫蘇南都賦蘇葢紫葢拂撒蕙
腥肉則注香蘇蒞之屬方言周鄭謂之公蕢沅湘謂
之善音轄其小者謂之蕞菜說
文通釋荏苒蘇也荏苒紫蘇也

馬藍

紫微健波稜見廣雅郊
野多有之而土人不食

桂菊

葉香可茹土
人採以薦茶

藥

芝

出茅山太元內傳何曲山有神芝五種一日龍仙芝
二曰參成芝三曰靈胎芝四曰夜光洞草五日白藟
玉芝又有熒火芝真誥良常山有熒火芝得食之
心孔明可夜書又有九莖紫菌琅葛芝見茅山志

石馬乳

出茅山本草云有茅山乳者其山土石相雜偏生
草以津相滋乳色稍黑而滑潤謂之茅山乳乳性
寒

石腦

出茅山本草一名石胎餅隱居云亦鍾乳類形如
青白黑色易破今茅山有之茅山志錄君受言出
山北穴下繁陽子
姜伯真昔嘗取服

馬餘糧

出茅山本草茅山甚有好者狀如牛黃重重甲錯其
佳處乃紫色混混如麩嚼之無慘然用之宜細研以
水淘取汁澄之勿令有沙土也隱居云茅山鑿地得
之極精好乃有紫花靡靡仙經服用之又見茅山
志

南燭

出三茅四平山中茅山志清虛真人內傳曰其樹似
木而葉似草故號南燭草本一名猴菽草一名勇續
一名續那木之王越許真人曰方山大有猴菽草異
佳葉乃大葉越間亦呼染菽登真隱訣云三茅四平
樹乃不多而樹大其子如茱萸八九月熟酸美可食
葉不相對似茗而圓厚味小酢冬夏常青枝莖微紫
大樹亦高四五丈而甚脆易摧折沈存中
良方畧謂卽南天燭非也又見于本草

芍藥

出茅山有赤白二種本草隱居日出茅山者為勝圖
經曰取生朮去土水浸再三煎如飴糖酒調飲之更
善今茅山所製朮煎是此法也隱居又云白朮少膏
可作丸散赤朮多膏可作煎用然則赤朮乃蒼朮耳

有赤白二種本草陶云
茅山者最好白而長大

黃精

出茅山九蒸九暴服之駐顏陶隱居
云為仙經所貴根葉花實皆可餌服

菖蒲

出茅山潭中一寸十二節本草別錄云二浙人家以
瓦石器種之且暮易水則茂水濁及有泥滓則萎近
方多稱用石菖蒲必此類也
茅山燕洞有紫菖蒲見詩話

何首烏

本名交藤因何首烏服而得名首烏之祖名田兒生
百歲弱服此藥百歲舊疾皆愈十年而生數男後改
名能弱又與其子庭服皆壽百六十歲首烏服之亦
年百三十歲唐元和僧文像遇茅山老人傳其事李
翺曰著方錄云
見本草圖經

附子

出茅山名茅附此蜀產者
實小而氣劣性大熱去毒

烏頭

同上

芎藭

出茅山者
謂之茅芎

貝母

本草圖經云薺蔡潤除州皆有之一月生苗莖葉俱青葉如喬麥葉七月開碧綠色花形如鼓子花八月採根根有蕪子黃白色如聚貝子故名

白薺

本草圖經云滁州潤州有之莖葉如槐四月開花淡紫色採根用

白薇

本草圖經云澗澗亦有之莖葉俱青類柳葉六月開紅花採其根用

積雪草

本草圖經云莖細而勁蔓延溪澗側葉圓如錢一名地錢草一名連錢草丹陽郡極多

薺危

本草圖經云根苗都似人參而葉小異根似桔梗而但無心潤州尤多人家收以為果菜或作脯或味甚

甘美

翦草

本草出

潤州

連翹

本草圖經云生澤潤澗充
等州有大翹小翹二種

羊躑躅

本草出

潤州

劉寄奴

莖似艾蒿葉似柳實似黍而細一莖上有數穗互生
宋高祖劉裕微時伐荻見大蛇射之傷明日復至問
杵臼聲視見童子于榛中搗藥問故答曰我王為劉
寄奴所射合藥傅之帝叱之皆散收藥而反遇金瘡

傅之良驗寄奴高祖小
字微時正居涼口也

王不留行

葉似藜漿子似松子本草圖經
今浙江並河邊近處皆有之

葛根

本草圖經云今處
處有之江浙尤多

蜈蚣

土人呼為百脚赤頭足者良陶曰赤
足者多出京口于腐爛積草處得之

水蛭

俗呼為馬蝗歲貢二斤多
取之河渠中互見土貢門

茯苓枸杞澤瀉黃連決明桔梗細辛前胡防風元胡

索天南星

茅山志云皆出山中

半夏射干茹蘆茅根大薊小薊

木賊澤蘭瞿麥百部元參丹參苦參沙參白及芫花

鬼箭貫眾商陸地榆括樓芫胡荽蒼耳豨薟枳實

茵陳虎杖酸漿香薷牛膝木通漏蘆藜蘆艾馬兜鈴

馬鞭草天門冬麥門冬威靈仙車前子兔絲子生地

黃旋覆花地膚子桑寄生香附子蛇床子地骨皮青

葍子青木香地錦草苳麻子羊蹄根天花粉金銀藤

鷲鷲藤穀精草地篇竹山豆根桑白皮牛蒡子吳茱

萸山茱萸龍膽草馬蹄香木饅頭烏蛇蝮蠅蝥蟬蛻

芫青斑蝥無名異

以上諸品本草圖經雖不載本郡所出然今皆有之姑敘于此

草

大麻

俗名火麻皮可績布禮記苴麻之有廣是也爾雅一名泉

苧

麻屬詩東門之池可以沤紵是也績其皮可爲細布說文縑屬晉樂志自紵舞紵本吳地所出

絲

廣韻泉草土人以爲索

芭蕉

葉甚大能亭中多植之卷心中抽幹作花初生
如倒垂苗莖有十數層層皆作瓣漸大則花出
紅黃色即沐草所謂紅蕉

紫藤

附木而生
其花何如

薛荔

蔓生木石垣牆間又一種土人呼為木龍人家亭
假山沖種以為飾即本草所謂絡石也冬夏常青又
有結實者名木蓮一名
常青藤一名龍鱗薛荔

藍

葉如蓼作畦種之秘藍可為澱蓼藍可染碧又有
紅藍土人謂之紅花可染紅博物志張騫所致也

葉細而叢生冬夏常青土人謂之塔絲草又謂之繡墩草

苔

生古垣墻陰本草在屋曰昔邪在藥曰陟釐散巖實名石髮鋪空田名垣衣

鳳尾

生巖石及牆垣間以形似得名

虎耳

生庭砌間紫莖葉間有毛狀若虎耳開花後引葉長如許鬚端著地即生根葉又謂之虎鬚草

蒼年青

葉長尺許同一二兩冬夏常青

絲瓜

夏生實中有絲如
織又名天羅瓜

浮根水上相傳柳花所化爾雅
羊萍其大者蘋江東人謂之藻

水草也陸璣云生水底有二種其一種葉如雞
大如著長四五尺其一種莖大如釵股葉如蓬
之聚藻

菱

生園山江邊莖如夫菱長
三四尺柔韌可繫物也

蘆

生江浦中大而虛中者謂之蘆細而實中者謂之荻
秦詩所謂蒹葭蒹詩所謂葭茨皆是也其筍初生時

亦可食爾雅其萌蘗注今
江東呼蘗筍爲蘗音糲

雁來紅

似藿初生葉青紫至秋則葉端漸變紅黃鮮明可愛
即所謂後庭花也孫吳會稽望有詩云眩碧成木被
眼瞞分明是葉作花看道人本不知香色只
與窗前草一般又一種名映日紅其葉盡赤

竹

慈

叢生冬稚筍在外夏則處中莖圓節疎明皇
之義竹又名公孫竹又名子母竹又名攢竹

紫

枝幹皆紫色張
文潛稱為紫君

斑

青質紫章陳輔之有詠慈雲院斑竹詩
注慈雲因此謂之斑竹院見京口集

筆

有四月筆五月筆以
抽筒之先後得名

水

叢生水際
宜為篾

侯

節大而促

筋

為篋來難斷故名

苦

以筍味者文石節間
長二尺許可為槍

肉薄節間有粉燒
以取應葉可入藥

蒸

以燕來時
抽萌故名

大出碧

幹碧而節溝中黃者謂之碧玉間黃金
幹黃而節溝中碧者謂之黃金間碧玉

筍牙

筍味至美而質白
故名然竹不堪用

錢

散生山野間土人以此
充薪用或編籬障用

荀

竹萌之總名
說文竹胎也

木

松

山中皆有之土人柴薪仰給于此拱把中離伐之有
羅漢松其葉嫩薤夏侯元宋紹聖年丑通判潤州有
栽松記在長
山白龍王廟

柏

其葉有圓者有側生者惟側柏葉可入藥用陳輔之
有丹陽朝陽寺雙柏詩見京口集朝陽今名善甯寺
山崇壽觀太元殿前有經臺柏宋末有道人自咸陽
老君說經臺移本植此檀欒翠碧非凡木也見茅山

拾

柏葉松身晉許長史手植左紐楸在茅山玉晨觀見
 茅山志鄰尊師手植雙楸左一株四幹數花而不實
 右一株二幹不花而實在金壇清真觀殿前唐李衛
 公手植雙楸在北固山火後不存又京口集葢海聖
 俞刃經臣冢綿楸詩云翠色凌寒豈易衰柔條
 結更威蕤松生栢葉能相似勁拔緣何不自持

楸

俗以立秋日採其葉
 戴之又以之作浴

梓

楸類也爾雅椅梓草木疏曰楸疏理白生子者為梓
 梓實桐皮曰椅說文椅梓也梓楸也楨楸也然則一
 木而四
 名耳

槐

植槐而華小爾雅槐槐大華而黑守宮槐槐二畫異質
益注最合抗張也莊子槐之生入季春五日而兔月
寺日而耳而旬而始成二旬而葉成
又有射雄雞枝下垂如蓋者名覆槐

桐

有數種實可食爾雅榮桐木花即梧桐周書時訓
明之曰桐始華桐不華歲有大寒夏小正三月拂桐
芭管于五葉五
沃之上宜桐

杉

爾雅檜一名杉注杉似松生江南本
草木類而勁直葉附枝生若針刺然

黃楊

歲長二寸遇閏則縮東
坡所謂厄閏年者是也

楓

樹高大葉三角爾雅楓攝攝注似白楊葉圓而
歧有脂而香說文厚葉弱枝善搖一名攝攝

植

急就章注堅韌木也
詩伐檀可以為車

椿

有香臭二種禹貢杗幹字或作樛左傳
雍門之樛集韻樛通作椿說文無椿字

樛

形類椿詩蔽芾其樛注惡木也本草樛有花者無莢
有莢者無花急就章注樛似椿而木虛惡唯堪薪燎
或曰葉脫處有痕
如樛蒲子故名之

榆

樟

曰粉也爾雅注粉榆先生葉卻著莢皮色白
詩東門之粉注白榆也採實取仁可以為醬

葉細而大而氣辛即
疎章也說文無樟字

柳

晉地理志山多赤柳故名丹楊
又一種枝弱下垂者名垂柳

木楊

葉圓而枝
短生小濱

桑

葉可飼蠶有數種
有花者葉小而薄

栢

類桑葉小面等
亦可以餵蠶

楮

實可入藥
亦名穀樹

朴

類楮皮鱗
皺而厚

楝

實可
入藥

櫟

似樗而堅土人以充薪實曰櫟爾雅櫟其
實楝注有楝彙自裏疏其子房生為楝也

枳

叢生多刺實不堪食俗呼狗橋考工記橋逾淮而北
爲枳澗雖江南然不宜唐張祐丹陽新居詩架倚葦
葦立籬因
積殼編

斐羅音

七葉蓮生艾一名七葉
樹府治內結有斐羅亭

冬青

冬夏常青
名萬年枝

石楠

經霜葉
紅如染

黃荊

葉可染色
條可爲籬

櫻

本高一二丈，倚無枝，深葉，或生有皮，相重，被于四旁。每皮一匝為一節，又名刺檣。花黃白色，未出時，剖皮得之，狀如魚子。東坡所謂木魚也。

皂莢

類糖而有刺，樹極有高大者。

榭

與櫟相類，亦有實，名櫟斗，一種小而叢生，土人呼為字落，以之充薪。

畜

牛

水黃
二種

羊

山羊毛色多白間亦有黑色褐色者

猪

純黑無白者方言燕朝鮮之間謂之假鬮東西謂之豨或謂豕南楚謂豨其子謂之豨吳揚之間謂之豨子

狗

有數種短足者名海狗長毛者名獾狗眼鼻亦者名權狗短毛者名鹿尾狗

猫

毛色不一本草謂之家狸佩韋集有義猫說其文曰俞子之居猫之孳乳者三狸而黑者綠牆越屋人竊之夜擊缶呼莫能得遺二子烏烏箱篋間蹠蹠不如有望而弗至余甚憐之忽禍斑類虎紋者即而

悲鳴願... 復如之... 相覆迄于成更相母子兒者與之能辨吁亦異矣夫天地之間至貴者人至賤者物至有識者人至無知者物也往歲里人飼猫每產子輒親啖之余聞之嘗掩耳弗忍聽及讀韓愈氏文說二猫相乳因疑而未之信及今乃親見之豈物之性亦有具人之性者歟然而尺布斗粟之謠既形于漢然箕煮豆叔季之世往往有之是何人而反不獸若也兵燹十年東南黔首半為魚肉一二寡妻穉子依草木幸存者兄弟親戚視之不啻路人飢寒困苦莫不胥顯室廬田園猶有餘者至設陷窸奪而有之抑亦何心哉昔李義山謂義士者而豈義府比哉吾因為之說使覽者或愧焉是亦神鼠教之豈端也

雞

有大小
數種

鷓

金壇縣子鷓肥美特異他處初生無百日即可食
隱京口送楊子蒙東歸詩云東吳逸客樓船後地
子鷓雜京口刁景純懷南徐所居寄二弟詩云京
口子鷓宜薦俎壻頭醅釀好飛觴見京師集

鷓

土人字畜之爾雅疏鳧鷓
李巡曰鷓曰鳧家曰鷓

禽

鷹

一歲為黃鷹二歲為鷓鷹
謂其蒼黃也三歲為蒼鷹

鷓

鷹類西京雜記世傳鷓生三子則一為鷓師
曠禽經骨曰鷓瞭曰鷓張華注瞭能遠視也

鷓

鷓類爾雅晨風鷓陸璣云燕領勾喙嚮風搖翅擊鴈鷓燕雀食之

鷓

雄小而雌大土人謂之呀鷓金山之東有石山鷓常棲息其上因名鷓山

鵝

似鷓而小能擊燕雀

烏

純黑而反哺者名慈烏腹頸白者名燕烏爾雅燕白脰烏小爾雅云白項而羣飛者謂之燕烏喙大而聲厲者曰老鴉又一種名寒鴉師曠禽經慈烏反哺白脰烏不祥巨喙烏善警

鷓

俗呼喜鵲謂喜事將至能先知鳴以報人也淮南子
鵲知風之所起太陰所建鵲巢於門為戶金鑪張於
居母喪致白鵲來巢
見人材門孝友類

鸛

俗呼為餓老鴟以其善攫也爾雅鸛其飛也翔注謂
其布翅翺翔曲禮注鸛鳴則將風禽經鸛不擊有食
注不善搏擊
貪于攫肉也

燕

一名元鳥月令仲春之月元鳥至以其色元故謂之
元鳥又名鷲壽天命元鳥降而生商而緯候皆言鷲
狄吞鷲卵而生契是元鳥為鷲也又有白鷲宋
元嘉十八年六月自燕遼轉徙三十年五月甲戌
白燕產京口梁馬樞傳樞隱于茅山有白燕一雙巢
其庭樹馴狎欄廡時至几案春來秋去幾三十年

雀

說文依人小鳥也字或作爵

鷓

水鳥也將陰雨則鳴詩鷓鳴于丘禽經伏卵則鷓入水注伏卵時數入水冷則覈取礬石周卵以助暖氣故方術者以鷓巢礬石為真也

鷓

字亦作漚禽經鷓信鳥也注鷓水鳥如鷓鷓而小潮至則翔

鷓

爾雅鷓春鈕注頭翅背上皆有長翰毛今江東人取以為曉攤名之曰白鷓縷也

鷓

土人謂之黃鳥爾雅皇黃鳥陸璣疏黃鳥黃鷓留州幽州人謂之黃鷓一名鷓鷓一名商庚一名鷓黃

名楚雀齊人謂之搏
黍嘗以甚熟時來

雉

俗呼野雞稱雅雞類不一有曰江淮而南青質五采
皆滿成章曰鷓則潤之所產乃鷓雉也漢呂后名雉
故呼野雞唐高宗名治小
字雉奴故相承諱至今

鳩

其羽斑俗呼斑鳩方言蜀謂之拙鳥禽經鳩拙而安
注不善營巢取鳥巢居之雖拙而安處也又一種惟
頸間有斑毛者土人呼為鸚鳩即布穀也語訛耳
爾雅鳩鳩鳩注全之布穀也江東人呼為獲穀

鴿

土人呼家畜者為鴿鴿毛采不一各有其名又一種
野生者名野鴿梁張僧繇吳人潤州興國寺苦鳩鴿
棲梁上穢污尊容僧繇乃東壁上畫一鷹西壁上畫
一鴿皆側首向簷外看自是鳩鴿等不敢復來一見

太平
廣記

鴝鴒

土人呼為喇哥說文似鴝而有噴淮南子寒臯鴝鴒也斷舌可使言語禽經鴝鴒剔舌而語今俗以五月五日者用蒲酒搗其舌則能加百舌語

郭公

身赤而頭尾黑
人以其聲為名

百舌

一名反舌月令反舌無聲易通卦驗能反覆其舌隨百鳥之音又名桑扈

鸚鵡

爾雅鸚鵡鸚鵡注似山鵲而小短尾青黑色多聲人江東亦呼為鸚鵡音骨朝左氏傳鸚鵡氏司事也

注云鵲也
秋去故爲司事

鴉舅

歌如鴉黑色長尾鴉甚畏之故名鴉舅張祐
丹陽園居雜興詩落日啼烏舅空林露寄王

鵲鳥

云自海上來嗑中有砂石如黍粒亦名金剛鵲
唐元稹和浙西大決蓮夢詩云金剛鵲透玉

竹雞

鷓則泥滑滑蓄之
久則鳴聲數愈多

姑惡

其名自呼終夜不息俗傳婦被姑
虐而死化爲此鳥東坡有姑惡詩

畫眉

福羽眉白如畫
能鳴响好翳

野姑

毛羽眉白如錯翳則鳴行
則搖背所謂有令者耶

綠帶

主人謂之拖白練似鵲而小尾長
如曳帶亦名喜相逢又有赤色者

斷木

雄者色褐雄者色斑舌端有勾能食木蠹爾雅
為斷木注曰如雄長脚寸嘗斷樹食蠹因名

山鷓

長尾兩碧色
黃距首紅

溫鷓

雀巢也... 其紅云好割葦皮食其中蟲因名云... 東呼為... 蘆菔

巧婦

... 其巢織唐張祜丹夢陽詩... 與詩... 巢... 水... 花

大頭

似雀而小性... 則疾而善... 刺

青菜

青綠腹... 黃善鳴

伯勞

一名鳴又名博勞左氏傳伯趙氏司至... 杜注云伯趙伯勞也以夏至鳴冬至止

噪天

又名告天似雀而稍大愈鳴則飛愈高力乏則自空
投地伏于草中爾雅鷓天鷓注大如鷓雀色似鷓好
高飛作聲江東呼為天鷓豈
謂是與鷓亡候功切音葉

蠟黃

以喙黃得名又名銅黃
擲物與之能印口承取

偷倉

似雀而差小籠蓄易馴雌雄遞族而不相失土人相
傳燈樹未實者此鳥來巢則是年著花必實驗之具
信

油蠟

似雀黃身黑翎童
子多蓄之以為戲

秀眼

如偷倉大色
青黃棲竹間

金翅

似雀而翅
間有黃翎

黃鶴

似鶉而小
羽足俱黃

十三紅

翅尾各十二
翎翎端各有
紅點又有十三黃亦然

白頭翁

羽毛微綠而頭
有白毛故名

婆餅焦

其聲似之梅聖俞有婆餅焦詩事物記原昔人有遠
戍其婦山頭望之化為石其姑為餅將以為餉使其
子負之恐其焦不可食也往已無及矣因化
此物但呼婆餅焦也土人呼為山裏鬼叫

提葫蘆

以聲得名梅聖俞
朱元晦皆有詩

脫卻布袴

亦以其聲名之子瞻魯直皆有詩土人呼為麥熟梳
大又呼為看蠶看火以此鳥當蠶熟時則鳴故也

烏頭白頰

以形
得名

山和尚

似鳩而差大細羽而
圓頂故名其聲類猫

山棟子

似鳩羣飛
喜食棟實

鴛鴦

毛色褐而顏
白雄雌相逐

鷓鴣

毛備五采尾如船舵
小于鳧能食短狐

鷓鴣

口中吐雞籠捕魚
土人謂之木老鴉

淘河

卽鷓鴣又名沔澤陸璣疏形似鷓而極大原長尺餘直而廣口中正赤頰下胡大如數升囊若小澤中有魚便羣其杼水滿其胡而棄之令水竭盡魚在陸地乃共食之

鷓

水鳥名以聲得

鴉

惡鳴之鳥陸璣云賈誼所謂鴉是也晝日不見物夜則飛鳴

鬼車

人莫識其狀遇陰晦則飛鳴云此鳥有十首一為犬所斷聞其鳴則吠犬使吠以厭之歐陽文忠公有鬼車詩其略云此鳥十頭有十口口插一舌連一喉一口出一聲千聲百響更相酬昔周公居東周惡聞此鳥憎若警夜呼庭氏帥其屬彎弧射逐出九州射之三發不能中天遣天狗從空投自從狗嚙一頭落斷

頸至今清血流每逢陰黑天外過乍見火光畏驚墜
有時餘血下點宛所遭之家家必破其言必有所自

蝙蝠

藏屋瓦中形類鼠而有翼晝伏夜起一名伏翼

獸

虎

茅山有黑虎出溪不常蓋神物也

豺

俗呼為豺狗急就章淫深毛而狗足劉子曰
豺形似犬而健于犬禮記豺祭獸知報本也

鹿

解角獸也爾雅牡麋牝麀其子麋其迹速絕有
力麋晉志太興三年四月白鹿見南東海丹徒

獐

有牙而能噬道家以為無魂用供養星辰以其非辰屬宋志明帝泰始三年五月癸酉白獐見東海丹徒

麀

似獐而小說文以為大麀爾雅以為大麀要之非此所謂麀也

野豬

狀類豕豕而褐毛

兔

古今注兔口有缺尻有九孔論衡兔舐毫而孕及其生子從口而出爾雅其子曰嫫其跡迹絕有力欣

狸

狐之類口銳而尾大狸曰方而身文黃黑彬彬蓋欠于豹故稱聖人虎別君子豹別辭人狸別是也

獾

有猪獾狗獾淮南
子曰獾俗為曲穴

獺

狀如小狗或青或褐水居食魚知報本之獸
也記曰獺祭魚淮南子獺穴知水之高下

鼠

穴居晝伏夜動亦有白色者又有松鼠栗鼠
又一種名鼠狼善捕鼠雀見之羣聚而噪

刺蝟

土人以其皮治紕絹埤雅云刺端
分兩歧者曰蝟如棘針者曰豚

魚

鱒

出揚子江中大者長丈餘鼻端有脆骨四分身之
兩類有肉名鹿頭土人呼鱈黃魚作鮮售以充貢
鱈與黃固是兩種鱈魚
肉色白黃魚肉色黃也

時

三月出揚子江中鱈白如銀味極肥美然多骨而
速腐刁景純懷京口故居詩云鱈鱈美味供春網柑
橋清香寄夜航南海志一名三鰲
魚彭淵材所謂一恨鱈魚骨是也

鰲

初春出揚子江中形色如刀俗呼爲刀鰲爾雅鰲
刀注今之鰲魚也俗亦呼爲刀魚說文鰲飲而不食
刀魚也
作鱈非

回

狀類鮎而頭銳出揚子江中東坡所謂粉
紅石首仍無骨雪白河豚不藥人者是也

河狔

出揚子江中初春時甚貴春末雖肥大然土人則賤之矣常以萑蒿蘆芽淪而為羹烹魚失所輒能害人歲有被害而死者然人嗜之不已

白

出揚子江者
亞于淮白

鱖

巨口細鱗出揚子江中然
有二種曰脆鱖曰爛鱖

鯉

出江中者謂之赤梢本草圖經亦鯉魚脊中鱗一道每鱗上有小黑至三十六鱗陶隱居謂鯉為魚之主神變琴高乘之

金

有鯽有鯉初生正黑色稍大而斑文若瑇瑁漸長乃成金色既老則色如銀矣人家池塘多畜之

青

似鯉鯪而青正色青土人亦以作鮮枕可器

鰕

細鱗背有黑斑本草昔仙人劉憑嘗食石桂魚今此魚猶有桂名恐是此也

鱖

頭小而身濶出揚子江甚大杜老所謂縮項鱖

鯉

巨首細鱗池塘中多畜之

鮠

似鯉生
江湖中

鱖

似鯉而身圓
味亦差劣

鱖

狀類白魚而色黃
土人謂之黃頰

鱖

身圓頭匾骨軟
在江中食泥

鱖

黃色類蛇生沙際蘆葦中或云荇萍根所化或云
髮所化隱居曰此魚腹中有子不必盡是化也

鮫

作鮫玉篇鮫市濱切魚似鮪梁朝陵王給攝壽領州
事輕險躁虐喜怒不常遊市里雜于厮諫嘗問賣
其躁虐綸怒令吞鮪以死

似鱗而短黑
色生汗漬中

鰻

類鱔而肥大生揚子江
中秋間遇風雨則出

針口

首戴針芒身長五六寸許舊
出揚子江蒜山下今徙他所

銀條

色白如銀舊出石公渡頭今亦徙他
所又出金壇長塘湖中大者長尺許

吐斂

首大而身小黑色出金壇湖溪

黃頰

一名缺魚兩頰有骨如鋸本草云能醒酒

長細鱗大者不過尺許

邵陽

出揚子江中形圓如扇無鱗色黃口生腹下尾細而長浙東人呼為魚魚

江豚

生揚子江中狀如豚黑色出沒波濤間鼻中作聲林出必有大風土人以此占候許渾詩江豚吹振夜

風陳誠卷三其時作燈照勝諸
明明照讀書與聞言德歸所化

出揚子江中本草圖經之
大者為龜或有開一二
丈者南人捕而食之其肉有五色生卵大如雞鴨子
一產二百枚人亦
掘取以鹽淹可食

龜

有山龜水龜西門永安寺聖井中產綠毛金線
龜齊志永明八年延陵縣前澤畔獲毫龜一枚

鼈

土人呼為團魚本草鼈生丹陽池澤中其甲九肋者
為勝今練湖所產或有九肋者唐志貞元三年洞庭
魚鼈葢江而
下皆無首

蟹

螺
俗呼旁蟹以其橫行故也義見周禮疏本草蟹至八月即銜稻芒兩莖長寸許束嚮至海輸送蟹王之所陸魯望所謂執德以朝其魁是也

小者名螺蟹大者名日田螺

蝦
生河渠中又有小者名蝦

長鬚有青白二種

蟬
蟲

蟬

即胡也詩五月鳴蟬秋為若日蟬土人謂之蟬蟬飲
而不食有人小數種大者元小者碧詩疏海岱之謂
謂之蟬此通語也
本草又名詔蟬

種類甚多要皆草木蠹蟲所化古今注江東謂之蟬
末色白背青者是也其大如蠶蠶或青色或黃
日鳳子又名鳳車

蜂

細腰者名黃蜂黑而大者名胡蜂蜂窠
者名蜜蜂日有兩衙應潮候皆能蓋人

蜂

水蟲所化爾雅虻負勞注
即蜻蛉也江東呼為狐梨

蝗
螂

促織

奮臂若斧插蟬而食爾雅一名不過一名莫辨其
名蟬蛸月令仲夏螿蟬生狝音鶴土人呼為新頭

螿蟋蟀蜻蛚莎雞絡緯皆其別名陸璣又云楚人謂
之王孫幽州人謂之趨織趨音促自昔皆不言其善
鬪今土人多畜而鬪之者

魚

腐草所化也飛蟻下有光爾雅螢火即螢詩熠燿宵
行古今注一名燐一名宵燭一名丹鳥大戴禮丹鳥
姜白鳥丹鳥謂丹良也白鳥鼓納也有翼者為鳥

蛙蟻

種類不一長股善躍詩嘒嘒草蟲趨趨阜螽是也陸
璣云幽州人謂之春箕以兩股相切作聲然不能鳴
者其類尤多

蝮

白頭者可入藥孟子所謂上食槁壤下飲黃泉者也
此物本不能鳴其鳴者感於耳陳簡齋詩云不知鳴
角蝮却方長
腹蓋誤也

蠶

性巧善結網取飛蟲以充食爾雅翼在地中者謂之
名土蜘蛛絲絡幕草上名草蜘蛛又一種名蠶子
蠶者曰
蜘蛛

蝮牛

俗呼為旱螺蝮一作瓜蝮蝮而
負殼者也俗呼為蝮蝮

蟾

本草一名蟾蜍埤雅云蝦蟇背有黑點身小能跳
白蟲善鳴與蟾蜍不同蟾蜍腹大背黑皮上多瘡

行動遲緩蝦蟇之子謂之科斗

青

似蝦蟇而長跨顧目如怒一名水雞土人謂之田雞可食韓昌黎所謂近亦能稍稍是也青者青綠色謂之青蛙背著黃文謂之金線蛙亦謂之蛤

斯蟊

似蛇而小四足備五色者為雄餘者為雌喜緣筆壁形小而黑者蝦蟇東方朔云是非守宮即斯蟊如此則蝦蟇又名守宮矣又一種名蛇師又名蝎虎茅山池中有小龍子狀類斯蟊腹下有朱書若符篆者可謂靈物也

鏡蝦

一名蛤蜊莊子云蛤蜊轉丸關尹子曰蜺蝦轉丸九成精恩之而有蜺白者存丸中俄去殼而蟬彼蜺不

冠
白

有數種西陽雜俎其類有蒼者聲雄壯負金者
聲清聒其聲在翼身青者能敗物巨者頭如火

有大小數種又有飛蟻善蠹爾雅
翼有翅而飛者名蠶其子名蠹

一名白鳥見前螢注又名黍民見崔豹古今注
志云潤州城南萬歲樓俗傳樓上煙出不詳開元前
以潤州為凶關董璿為江東採訪使嘗居此州其
盡日煙出刺史皆憂懼乾元中復然圍可一尺餘直
上數丈吏密伺其煙迺出于樓角隙中迎而視之
或納也今郡城中惟嘉定橋南上河街無之理不可
詰

蛇

種類不一曰赤練曰青竹曰菜花曰土
灰曰慈鯁曰皂角斑惟烏稍可入藥

載

生樹葉間有毒能螫人說文毛蟲爾雅
蝮毛蠹楚辭云鼓綠兮我裳音干字切

蝮

金壇縣唐大厯中有北人為主簿以竹筒齋蝮十餘
枚置于廳事後遂孳育至百餘為土氣所蒸而不能
螫人南民不識呼為
主簿蠹見太平廣記

至順鎮江志卷四終

儀徵于念勛壽茲校字

至順鎮江志卷五

田土

乾道庚寅三縣官莊營田稻子共一千六百四石

嘉定時三縣夏料錢三千六百三十貫大麥六百

八十石秋料錢七千一百九十貫稻子四千六百

七十四石職田嘉定志不載畝數惟載夏秋二料

三縣總租絲三百六十八兩大麥二十一石小麥

二百二十三石租米二千九百六十二石租錢

貫詳見稟疏類注其後又益以公田咸淳志浙西六郡

逸之計景定四年准旨頒給銀券告牒計民之為量一畝酬以二百券以其所買上之省

以都善而各郡又命朝臣分司及專官督之總計
 一十六萬八千二百二十八畝二十七步半丹徒
 縣二萬五千七百六十畝二十六步半丹陽縣五
 萬九千三百七十三畝一角四十七步金壇縣八
 萬三千九百四十一畝一丁丞相大全
 角零一十有四步隱寄田地九
 千三百四十一畝一步景定中拘沒入官
 至於民田之數則闕而不載
 歸附之後尙稽檢覈延祐乙卯然後立法經理寸
 哇尺畛咸入版圖總闔郡而計之實三萬六千六
 百一十一頃二十七畝有奇而所屬者三日有司曰
 江淮財賦府曰江浙財賦府然屬本路者則有官
 有民而屬兩府者則皆官田也二者之中又有成
 熟荒間之殊納糧免糧之異今悉以類別之而其

大要不出於前之總數而已

總屬

田地山湯池塘雜產實計三萬六千六百一十二頃一十七畝九分九釐一毫

按經理冊總計田地山湯池塘雜產三萬六千六百一十二頃一十七畝九分九釐一毫

丹徒縣係官房舍基地一頃九十一畝五分七釐

丹陽縣財賦水溝外實有一萬六千六百一十二頃

二千七畝九分九釐一毫

縣一萬二千二十四頃四十六畝五分五釐四毫
丹陽縣一萬二千九百四十四頃五十七畝七分

廣西一萬一千六百頃一畝八分八釐七毫

田二萬四千五百三十一頃四十四畝二分六釐

錄事司四十六畝四分一釐六毫
丹徒縣六千八百九十頃九十五畝一分五釐
丹陽縣八千七百九十頃三十七畝五分六釐
金壇縣八千八百三十九頃六十五畝一分一釐四毫

地九千七百九十三頃六十五畝三分八釐七毫

錄事司三十七頃六十分四分一毫
丹徒縣四千一百九頃五十七畝六分一釐五毫
丹陽縣三千六百二十二頃六十九畝五分一釐
金壇縣二千二十三頃七十七畝八分五釐七毫

山八百九十三頃八十二畝九分一釐六毫
錄事司

頃八十三畝九分一釐
丹徒縣二百四十二頃七十三畝六分七釐五毫
丹陽縣一百一十八頃一十一畝一分三釐七毫
金壇縣五百三十一頃一十四畝一分九釐四毫

蕩一百七十二頃六十二畝七分八釐一毫

十一頃八畝二分六釐 丹陽縣五頃七十五

九分 金壇縣一百五十五頃七十六畝六分

池塘六十五頃三十一畝八分九釐九毫

九畝五分八釐 丹徒縣一十六頃九十七畝五分

九釐八毫 丹陽縣七十六畝一分七釐五毫

金壇縣四十六頃四十九畝五分四釐六毫

雜產一千一百六十四頃五十畝七分四釐八毫

雜產謂山岡園雜白地荒蕩之類 錄事司一頃

三十二畝四分八釐九毫 丹徒縣七百五十三

頃一十四畝二分五釐六毫

丹陽縣四百六十六

畝五分之三 金壇縣三頃一十六

釐五毫

有司所管三萬二千四百九十四頃九十七畝五分

一釐二毫

除係官房舍基地外 錄事司四十一頃九

十九頃六十三畝五分二釐 丹徒縣九千一百二

百六十頃五十四畝八分三釐一毫 丹陽縣一萬二千一

一千一百六十四頃六

十九畝二分九釐四毫

田二萬一千七百一十四頃五十七畝三釐六

毫

錄事司四十三畝二分二釐六毫 丹徒縣

五千八十五頃三十六畝三分五釐七毫

丹陽縣八千二百一十八頃四十九畝九分五

釐二毫

六分

地九千三百八十四頃六十四畝一釐二毫

錄事司三十七頃五十六畝四分一毫 丹徒縣二
千七百一十七頃一十七畝四分七釐七毫

丹陽縣三千六百一十七頃六十八畝七分三釐七毫
分九釐七毫
金壇縣二千十九頃一十一畝三分三釐七毫

山八百八十六頃二十二畝一分一釐六毫

司一頃六畝四分一釐
丹徒縣二百三十八頃八十二畝四分七釐五毫
丹陽縣一百一十六頃二十一畝六分三釐七毫
金壇縣五百三十頃一十一畝五分九釐四毫

蕩一百六十八頃一十九畝八分六釐一毫

縣六頃六十五畝三分四釐
丹陽縣五頃七十五畝九分
金壇縣一百五十五頃七十八畝六分二釐一毫

池塘六十四頃四十七畝五分八釐九毫
錄事司九

十四畝八分三釐
丹徒縣一十六頃二十七畝三釐八毫
丹陽縣七十六畝一分七釐五毫

毫 金壇縣四十四頃四十九畝五分四釐六毫

雜產二百七十六頃八十六畝八分九釐八毫

錄事司九畝 丹徒縣六十五頃二十四畝九

分三釐三毫 丹陽縣二百八頃六十二畝四

分三釐 金壇縣二頃

九十九畝五分三釐五毫

江淮財賦府所管四千一百四頃一十八畝四釐五

毫 錄事司三頃一十一畝九分二釐九毫 丹徒縣

二千八百九十四頃八十三畝三釐四毫 丹陽

縣七百八十四頃二畝九分二釐二毫 金壇縣四

百二十三頃三十一畝一分五釐九毫 外有丹陽縣
水溝一處無畝步
係雜產後不重出

田二千七百九十五頃三十四畝一分四釐六

毫 錄事司三畝一分九釐 丹徒縣一千八百

五頃五十八畝八分九釐三毫 丹陽縣五

百七十一頃八十七畝六分八毫 金壇縣
四百一十七頃八十四畝四分五釐五毫

地四百八頃八十八畝一分一釐九毫 錄事司

丹徒縣三百九十二頃三十畝一分三釐八毫

丹陽縣一十二頃七分七釐七毫 金壇縣

四頃五寸三
畝二分四毫

山七頃一斗四畝七分 錄事司七十七畝五分
丹徒縣三頃九十一

畝二分 丹陽縣一頃八十九畝
五分 金壇縣五十六畝五分

蕩四頃四十二畝九分二釐 並丹徒縣

池塘七十四畝三分一釐 錄事司三畝七分五
釐 丹徒縣七十畝

五分
六釐

雜產八百八十七頃六十三畝八分五釐 錄事司

頃二十三畝四分八釐九毫
丹徒縣六百八
十七頃八十九畝三分二釐三毫
丹陽縣一
百九十八頃二十五畝三釐
八毫
金壇縣二十六畝整

江浙財賦府所管一十二頃一十二畝四分三釐四毫

田一十一頃五十三畝七釐八毫

地一丈三畝二分五釐六毫

山四十六畝一分
並金壇縣

官民

官田地山蕩池塘雜產總計九千三百九十九頃五十

九畝五分七釐
錄事司三十三頃二十六畝五分八釐
四毫 丹徒縣四千七十頃六十四畝

三分六毫 丹陽縣二千四百二十三頃九十四畝二分八釐二毫 金壇縣二千八百七十一頃七十四畝三分九釐八毫

田七千一百一頃八十六畝一分二釐一毫 錄事司二

十三畝二分七釐五毫 丹徒縣二千六百三十二

七頃三十二畝八分五釐九毫 丹陽縣一千八百

百八十四頃二分二釐五毫 金壇縣二千

千五百九十頃三十八畝七分六釐六毫

地八百五十二頃八十六畝九分四釐一毫 錄事司三

十頃三十畝二分四釐 丹徒縣六百三十六

頃一十二畝二分一釐四毫 丹陽縣一百一十

頃六十三畝五分一釐二毫 金壇縣

七十五頃七十二畝九分七釐五毫

山二百一十六頃七十九畝八分四釐二毫 錄事司一

頃二十八畝八分三釐 丹徒縣七十一頃八

六畝七分一釐 丹陽縣二十八頃九十六畝二

分五釐七毫 金壇縣一百一十四頃六十八畝四釐五毫

蕩五十四頃二十六畝四分五釐六毫 丹徒縣四十二頃

畝九分二釐 金壇縣四十九頃八十三畝五分三釐八毫

池塘三十九頃九十五畝三分五釐 錄事司三畝七分五釐 丹徒縣九

十七畝一分九釐 金壇縣三十八頃九十四畝三分六釐

雜產一千一百三十三頃八十四畝九分一釐 錄事司

司一頃二分八釐四分八釐九毫 丹徒縣七百三十頃一分四分一釐三毫 丹陽縣四百頃

十四畝二分八釐八毫 金壇縣二頃一十六畝七分二釐

有司五千二百八十三頃二十九畝九釐一毫 錄事司

十頃一分八釐六分五釐五毫 丹徒縣一千一百五頃八十一畝二分七釐二毫 丹陽縣一

千六百三十九頃九十一畝三分五釐九毫 金
壇縣二千四百三十六頃四十一畝八分五毫

田四千二百九十四頃九十八畝八分九釐七

毫 錄事司二十畝八釐五毫 丹徒縣入百二
十一頃六十四畝九分六釐六毫 丹陽縣

一千三百一十二頃一十二畝六分一釐七毫
金壇縣二千一百六十三頃一畝二分二釐

地四百四十三頃八十五畝五分六釐六毫 錄

司三十頃三十四畝二分四釐 丹徒縣二
四十三頃八十二畝七釐六毫 丹陽縣九十

八頃六十二畝七分三釐五毫 金
壇縣七十一頃六畝五分一釐五毫

山二百九頃一十九畝四釐二毫 錄事司五十
一畝三分二

釐 丹徒縣六十七頃九十五畝五分一釐
丹陽縣二十七頃六畝七分五釐七毫 金

縣一百一十七頃六十
五畝四分四釐五毫

蕩四十九頃八十三畝五分三釐六毫

並金壇縣

池塘三十九頃二十畝九分九釐

丹徒縣二十九畝六分三釐

金壇縣三十八頃九十四畝三分六釐

雜產二百四十六頃二十一畝六釐

錄事司九畝

縣四十二頃一十二畝九釐 丹陽縣二畝二分

二頃九畝二分五釐 金壇縣一頃九畝七分

江淮財賦府

總數已見前茲不重出然其間又有財賦田賦之分故分錄於後

財賦三千八百六十二頃三十七畝五分一釐五

毫 錄事司二頃一十一畝九分二釐九毫 丹徒

縣二千八百七十六頃六十四畝八分八釐四

毫 丹陽縣六百一頃五十三畝九釐三毫

金壇縣三百八十二頃七畝六分九毫

田二千五百五十六頃五十六畝五釐六毫

司三畝一分九釐 丹徒縣一千七百九十頃

四十三畝一分八釐三毫 丹陽縣三百八十八

九頃三十七畝七分七釐八毫 金壇縣三百七十六頃七十一畝九分五毫

地四百五頃八十五畝六分七釐九毫

丹徒縣三百八十九頃二十七畝六分九釐八毫 丹陽縣一十二頃七分七釐七毫 金壇縣四頃五十三畝二分四毫

山七頃一十四畝七分 錄事司七十七畝五分 丹徒縣三頃九十一畝二分

畝二分 丹陽縣一頃八十九畝五分 金壇縣五十六畝五分

蕩四頃四十二畝九分二釐 並丹徒縣

池塘七十四畝三分一釐 錄事司三畝七分五釐 丹徒縣七十畝

五分
六釐

雜產八百八十七頃六十三畝八分五釐司一錄事

頃二十三畝四分八釐九毫丹徒縣六百八

十七頃八十九畝三分三釐二毫丹陽縣一

百九十八頃二十五畝三釐
入毫金壇縣二十六畝

田賦二百四十一頃八十畝五分三釐丹徒縣一十八頃一

十八畝一分五釐丹陽縣一百八十二頃四十一

九畝八分三釐金壇縣四十一頃一十二畝五

釐分五

地三頃二畝四分四釐並丹徒縣

江浙財賦府數同總屬類並金壇縣

民田地山蕩池塘雜產總計二萬七千二百一十一頃

六十八畝四分二釐一毫 錄事司八頃九十五畝二分

五百五十三頃八十二畝二分四釐八毫 丹徒縣七千九

五百二十頃六十三畝四分七釐二毫 丹陽縣一萬

田一萬七千四百一十九頃五十八畝一分三釐

九毫 錄事司二十三畝一分四釐一毫 丹徒縣

毫 丹陽縣六千九百六頃三十七畝三分三釐

分七釐 金壇縣六千二百四十九頃二十六畝二

地八千九百四十頃七十八畝四分四釐六毫 錄

司七頃三十二畝一分六釐一毫 丹徒縣三千

千五百一十二頃六畝二毫 金壇縣一

千九百四十八頃四畝八分八釐二毫

山六百七十七頃三畝七釐四毫

錄事司五十五
丹徒

縣一百七十頃八十六畝九分六釐五毫

丹陽

一十六頃四十六畝一分四釐九毫

蕩一百一十八頃三十六畝三分二釐五毫

丹徒

頃六十五畝三分四釐
丹陽縣五頃七十五畝

金壇縣一百五頃九十五畝八釐五毫

錄事司

池塘二十五頃二十六畝五分九釐九毫

丹徒

畝八分三釐
丹徒縣一十六頃四分八毫

丹陽縣七十六畝一分七釐五毫
金壇縣七頃五
八釐六毫

丹徒縣

雜產三十頃六十五畝八分三釐八毫
十二畝八分四釐三毫
丹陽縣六頃五十三畝
金壇縣九十九畝八分一釐五毫

以上並係本路

荒熟

成熟田地山蕩池塘雜產總計三萬五千六百二十七

頃七十五畝四分九釐八毫錄事司四十二頃二毫官三十一

三頃二十六畝五分八釐四毫民八頃九釐六毫官三十一

一釐二毫丹徒縣一萬一千九百一十九頃一毫官三十一

畝五分五釐九毫官三千九百六十五頃三毫官三十一

分一釐一毫民七千九百五十七頃八毫官三十一

釐八毫丹陽縣六萬二千五百七十九頃三毫官三十一

四分九釐一毫官二千一百二十七頃三畝七分八釐

九毫其一萬四千五百二十二頃三十一畝七分二毫

壇縣二萬一千八百七十八頃六分五釐二毫官二千一百

九十五頃六十畝六分六釐四毫民八千

田二萬三千七百一十四頃四十八畝一分六毫

錄事司四十六畝四分一釐六毫官二十三畝二
 分七釐五毫民二十三畝一分四釐一毫丹徒
 縣六千八百四十六畝五十一畝九分三釐官二
 千五百八十二畝八十分六分三釐九毫民四千
 二百六十三畝七十一畝二分九釐一毫丹陽
 縣八千五百三十八畝七十九畝七分三釐五毫
 官一千六百五十九畝七十三畝九釐民六千八
 百六十九畝六畝六分四釐五毫金壇縣八千
 三百三十八畝七十分二釐五毫官二千一百
 三十六畝三十分五釐四毫民千一百二十二
 畝三十九畝七分
 分七釐一毫

地九千七百四十七畝二十九畝二分四釐一毫

錄事司三十七畝六十分四分三毫官三十畝三
 十八畝二分四釐民七畝二分二畝一分六釐一
 毫丹徒縣四千一百五十五畝四十六畝七分六釐
 五毫官六百三十二畝一畝三分六釐四毫民三
 千四百七十三畝四十五畝四分一毫丹陽縣
 三千五百八十五畝九十九畝八分四釐四毫官

九千八頃七十八畝七分四釐二毫民三千四百
八十七頃二十二畝一分二毫金壇縣三千一
十八頃三十二畝二分三釐一毫官七十四頃一
十八畝二分四釐九毫民一千九百四十四頃三
畝九分八釐二毫

山八百九十三頃三十二畝四分一釐六毫司事

頃八十三畝九分一釐官一頃二十八畝八分三
釐民五十五畝八釐丹徒縣二百四十二頃七
十三畝六分七釐五毫官七十一頃八十六畝七
分一釐民三百七十七頃六十六畝九分六釐五毫
丹陽縣三百一十八頃三十一畝一分三釐七
毫官二十八頃九十六畝二分五釐七毫民八
九頃一十四畝八分八釐金壇縣五百三十頃
六十三畝六分九釐四毫官一百一十四頃一
七畝五分四釐五毫民四百一十
六頃四十六畝一分四釐九毫

湯一百六十六頃五十四畝八分三釐一毫丹徒縣

十畝二分二釐官四頃一十畝八分七釐民六頃六十五畝三分四釐金壇縣一百五十五頃七十八畝六分二釐一毫官四十九頃八十三畝五分三釐六毫民一百五十五頃九十五畝八釐五毫

池塘五十八頃九十二畝六分四釐九毫錄事司九十八

畝五分八釐官三畝七分五釐民九十四畝八分

三釐八丹徒縣一十六頃九十七畝五分九釐八毫官九十七畝一分九釐民一十六頃四分八毫

丹陽縣民四十六畝九分二釐五毫金壇縣

四十頃四十九畝五分四釐六毫官三十八頃九十四畝三分六釐民一頃五十五畝一分八釐六毫

毫

雜產一千四十七頃一十八畝二分五釐五毫錄事司

司官一頃三十二畝四分八釐九毫丹徒縣六

百九十六頃七十一畝三分八釐一毫官六百七

十三頃五十八畝五分三釐八毫民二十三頃
 十二畝八分四釐五毫丹陽縣三百四十五頃
 九十七畝八分五釐官三百二十九頃五十五畝
 七分民六頃四十二畝一分五釐金壇縣三頃
 十六畝五分三釐五毫官二頃一十六畝
 七分二釐民九十九畝八分一釐五毫

有司三萬一千九百三十八頃五十三畝三分六釐

一毫錄事司四十頃九畝八分六釐七毫官三十頃

分一釐二毫丹徒縣九千一百一十頃一畝七分

九釐官一千五百五十六頃一十九畝五分四釐

毫民七千九百五十三頃八十三畝五分四釐

丹陽縣一萬一千九百九十九頃一十二畝三分

四釐一毫官一千五百四十六頃八十八畝六分三釐

四毫民一萬四百五十三頃三十一畝七分三毫

金壇縣一萬七百八十九頃二十九畝三分一釐

毫官二千一百九十七頃八十九畝三分二釐五毫

民八千五百九十一頃三十九畝九分八釐八毫

田二萬一千二百一十二頃三十九畝六分二

釐五毫

錄事司四十三畝二分二釐六毫官二

一毫

丹徒縣五千六十七頃一十畝六釐七

毫官八百三頃三十八畝七分七釐七毫民四

千二百六十三頃七十一畝二分九釐一毫

丹陽縣八千九十九頃九十三畝三分一釐二

毫官一千二百三十九頃八十六畝六分六釐七

毫民四千八百六十九頃六畝六分四釐三毫

金壇縣八千四十四頃九十三畝二釐官一

千九百二十二頃五十三畝二分四釐九毫民

六千一百二十二頃三

十九畝七分七釐一毫

地九千三百四十二頃五十三畝四分二毫

司三十七頃五十六畝四分一毫官三木頃

十四畝二分四釐民七頃二十二畝一分六釐

一毫丹徒縣三千七百一十五頃九十一畝

九分三釐七毫官二百四十二頃四十六畝三

分三釐六毫民三千四百七十三頃四十五畝
 四分一毫丹陽縣三千五百七十三頃九分
 九畝六釐七毫官八十六頃七十七畝九分六
 釐五毫民三千四百八十七頃二十一畝一分
 二毫金壇縣二千一十五頃五畝九分九釐
 七毫官七十一頃二畝一釐五毫民一千九百
 四十四頃三畝
 九分八釐二毫

山八百八十六頃二十二畝一分一釐六毫

司一頃六畝四分一釐官五十一畝三分三釐
 民五千五百八釐丹徒縣三百三十八頃八
 十二畝四分七釐五毫官六十七頃九十五畝
 五分一釐民一百七十頃八十六畝九分六釐
 五毫丹陽縣一百一十六頃二十一畝六分
 三釐七毫官二十七頃六畝七分五釐七毫民
 八十九頃一十四畝八分八釐金壇縣五百
 三十頃一十一畝五分九釐四毫官一百一十
 三頃六十六畝四分四釐五毫民四百
 一十六頃四十六畝一分四釐九毫

蕩一百六十二頃四十三畝九分六釐一毫丹徒

縣民六頃六十五畝三分四釐金壇縣一百

五十五頃七十八畝六分二釐一毫官四十九

頃八十三畝五分三釐六毫民

一百五頃九十五畝八釐五毫

池塘五十八頃一十八畝三分三釐九毫錄事

九十四畝八分三釐丹徒縣一十六頃二十

七畝三釐八毫官二十六畝六分三釐民二十

六頃四分八毫丹陽縣民四十六畝九分二

釐五毫金壇縣四十頃四十九畝五分四釐

六毫官三十八頃九十四畝三分六釐民一頃五十五畝一分八釐六毫

雜產二百七十六頃七十五畝八分六釐八毫

錄事司官九畝丹徒縣六十五頃二十四

九分三釐三毫官四十二頃一十二畝九釐

二十三頃一十二畝八分四釐三毫丹陽縣

二百八頃五十一畝四分官二百二頃九畝

分五釐民六頃四十二畝一分五釐
二頃九十畝五分三釐五毫官一頃九十畝七
分二釐民九十九
畝八分一釐五毫

江淮財賦府三千六百七十七頃九畝七分五釐六

毫並係官田土錄事司上頭一千六百九分

釐九毫丹徒縣二千八百九十一畝九分七釐

釐九毫丹陽縣五百八十八畝二分五釐

金壇縣二百八十五畝五分八釐四分三毫

田二千四百九十畝五十五畝四分三毫

畝一分九釐丹徒縣一千七百七十九畝四

十一畝八分六釐三毫丹陽縣四百二十人

頃八十六畝四分三釐三毫金壇縣二

百八十二畝三十三畝九分二釐七毫

地四百四頃六十二畝五分八釐三毫

丹徒縣三百八十九畝五十四畝八分二釐八
毫丹陽縣一千二百七十七畝七分七釐七毫
金壇

縣三頃二畝九分七釐八毫

山六頃六十四畝二分丹徒縣三頃九十分

畝二分丹陽縣一頃八十分
九畝五分金壇縣六畝

蕩四頃一十畝八分七釐並丹徒縣

池塘七十四畝三分一釐錄事司三畝五分

五分
六釐

雜產七百七十頃四十二畝三分八釐七毫錄事司

司一頃二十三畝四分八釐九毫丹徒縣六
百三十一頃四十六畝四分四釐八毫丹陽

縣一百三十七頃四十六畝四分
分五釐金壇縣二十六畝

江浙財賦府數同總屬類並金壇縣官

荒閒田地山蕩池塘雜產九百八十三頃五十二畝四

分九釐三毫丹徒縣官一百五頃二十八畝九分九釐五毫丹陽縣三百六十五頃二十二畝

二分六釐三毫官二百九十六頃九十畝四分九釐三毫民六十八頃三十一畝七分七釐

十三頃一畝二分三釐五毫官三百七十六頃一畝七分三釐四毫民一百三十六頃八十七畝五分一釐

田八百六頃九十六畝一分五釐四毫丹徒縣官四十四頃

四十三畝二分二釐丹陽縣二百六十四頃五十七畝八分二釐五毫官二百二十四頃二十七畝

一分三釐五毫民三十七頃三十畝六分九釐金壇縣五百頃九十五畝一分九毫官三百七

十四頃八畝五分八毫民一百二十六頃八十六畝六分一毫

地四十六頃三十六畝一分四釐六毫丹徒縣官四頃一十

畝五分三釐 丹陽縣三十六頃六十九畝六分
七釐官一十一頃八十四畝七分七釐民二十四
頃八十四畝九分 金壇縣五頃五十五畝六分
二釐六毫官一頃五十四畝七分二釐六毫民四
分頃九

山五十畝五分 並金壇縣官

蕩六頃七畝九分五釐 丹徒縣官三十二畝五釐
丹陽縣民五頃七十分

畝九分

池塘六頃二十九畝二分五釐 丹陽縣民二十
六頃

壇縣民六頃

雜產五十六頃五十三畝九分五毫 丹徒縣官五
十六頃四十分

二畝八分七釐五毫 丹陽縣民一十一畝零三釐

有司五百五十六頃四十四畝三分三毫

六十一畝七分三釐一丹陽縣六百六十一頃四

二畝四分九釐官九十三頃一十畝七分三釐民

十八頃三十一畝七分七釐金壇縣三百七十五

頃三十九畝九分八釐六毫官二百三十八頃五十

三畝四分八釐民三百二十

六頃八十七畝五分一毫

四百二十七畝四分三釐六毫官

八頃二十六畝一分九釐一丹陽縣一百

八頃五十六畝六分四釐官八十一頃二十二

畝九分三釐民三十七頃三十畝六分九釐

金壇縣三百六十五頃三十四畝五分八釐

官二百三十九頃四十七畝九分八釐

民一百二十六頃八十六畝六分三毫

地四十二頃三十畝六分一釐一丹徒縣官一

四釐一丹陽縣三十六頃六十九畝六分七釐

官一十一頃八十四畝七分七釐民二十四

分官河畝五分民田畝九分

五頃七十五畝九分並丹陽縣民

池塘六頃二十九畝二分五釐丹陽縣民二十一畝二分五釐

釐金壇縣民六頃

雜產二十一畝三釐並丹陽縣民

江淮財賦府四百二十七頃八畝二分九釐二毫

官田丹徒縣八十五頃六十七畝二分六釐五毫

丹陽縣二百三頃七十九畝七分七釐三毫

金壇縣一百二十七頃六十一畝二分五釐四毫

田三百四頃七十八畝七分四釐三毫丹徒縣

十七畝三釐丹陽縣一百四十三頃

分十釐五毫金壇縣一百三十五頃六

水畝五畝
二釐八毫

地四頃一十五畝五分三釐六毫
丹徒縣

分一釐
金壇縣
五十分釐一分二釐六毫

山五十畝五分
並金壇縣

蕩三十一畝五釐
丹徒縣

雜產一百一十七頃二十一畝四分六釐三毫

丹徒縣五十六頃四十二畝八分七釐五毫
金壇縣六十頃七十八畝五分八釐八毫

輸復

納糧田地山蕩池塘雜產二萬七千二百頃三十七畝

九分七釐二毫
錄事司成熟四十一頃七十七畝五毫
官三十二頃八十一畝比汾流三

比八頃九十一畝五分一釐
 二十六頃一十畝五分五釐成熟官三千四百九十五
 頃二十一分一畝三分五釐四毫民四千七百一十八頃
 十畝二分一毫荒開官一百五頃二十八畝九分九釐
 五毫丹陽縣九千二百六十五頃四十七畝二分五
 厘八毫成熟官二千四百四十四頃二畝九釐二毫民六千
 八百五十六頃三十三畝九分五釐荒開官二百九十九
 六頃九十畝四分九釐三毫民六千八百八十八頃三十一
 分七釐金壇縣九千五百七十七頃五畝一分五釐
 九毫成熟官二千三百六十九頃三十五畝六分八釐
 一毫民六千七百九十四頃六十六畝二分四釐三毫
 荒開官三百七十六頃一十三畝七分三釐四毫民
 百三十六頃八十
 七畝五分一毫

田一萬七千九百二十五頃八十六畝二分二釐

六毫

錄事司成熟四十六畝四分一釐六毫民二千三百三十三畝一分四釐

釐一毫

丹徒縣四千六百四十頃六十畝五分

七釐

五毫成熟官二千二百八十四頃五十分四

分六釐一毫民二千三百一十一頃六十六畝八分九釐四毫荒開官四十四頃四十三畝二分二釐	丹徒縣五千七百三十八頃九十二畝四分九釐三毫成熟官一千五百八十五頃四十八畝	二分九釐三毫民三千八百九十一頃八十六畝三分七釐五毫荒開官二百二十四頃二十七畝	一分三釐五毫民三千七百二十七頃三十一畝六分九釐	金壇縣七千五百四十五頃八十五畝七分四釐二毫成熟官二千四百一十一頃六十五畝二釐六分	民五千三頃二十六畝六分一釐七毫荒開官三百七十四頃八十六畝六分一毫	地七千七百七頃九十九畝六分二釐一毫	熟三十七頃二十四畝六分一釐官三十頃二畝四分四釐九毫民七頃二十二畝一分六釐一毫	丹徒縣二千九百一十一頃四十五畝八分五釐四毫成熟官五百六十五頃六十八畝七分六釐一毫民二千三百四十一頃六十六畝二分四釐三毫荒開官四頃一十畝八分五釐
---	--------------------------------------	--	-------------------------	--	----------------------------------	-------------------	--	---

三千七十二畝二十一畝七分六釐五毫成熟官
 九十八頃七十八畝七分四釐二毫民二千九百
 三十六頃七十三畝三分五釐三毫荒開官一十
 一頃八十四畝七分七釐民二十四頃八十四畝
 九分金壇縣一千六百八十七頃七畝三分九
 釐二毫成熟官七十三頃一十四畝六分三釐二
 毫民一千六百八頃三十七畝一分三釐四毫荒
 開官一頃五十四畝七分二釐六毫民四頃九分
山三百五十三頃五十六畝九分 錄事司成熟一
 分一釐官一頃二十八畝八分三釐民五千五百
 八釐丹徒縣成熟一百九頃八畝六分二釐八
 毫官七十二頃八十六畝七分一釐民三十七頃
 二十一畝九分一釐八毫 丹陽縣成熟五十三
 頃四十九畝九分三釐七毫官二十八頃九十六
 畝二分五釐七毫民二十四頃五十三畝六分八
 釐金壇縣一百八十九頃一十四畝四分二釐
 五毫成熟官一百一十三頃四十四畝九分五釐
 三毫民七十五頃一十八畝九分
 七釐二毫荒開官五十畝五分

陽一百二十頃八十九畝八分一釐五毫丹徒縣

木八畝八分三釐成熟官三頃五十七畝六分五釐丹徒縣

蘆民五頃二十九畝一分七釐荒開官三十二畝丹徒縣

五釐丹陽縣荒開民五頃七十五畝九分丹徒縣

金壇縣成熟民一百五頃九十五畝八分五毫丹徒縣

池塘五十七頃四十六畝五分九釐八毫丹徒縣

十八畝五分八釐官五畝七分五釐民九十七畝丹徒縣

八分蘆民丹徒縣成熟六十頃六十六畝七分丹徒縣

九釐三毫官三十畝六分九釐民九頃八十六畝丹徒縣

一分三毫丹陽縣四十七畝二分四釐五毫丹徒縣

熟民六十八畝九分九釐五毫荒開民三十九畝丹徒縣

二分五釐金壇縣四十五頃八分三分六釐丹徒縣

蘆民八十八畝六分三釐荒開民六頃丹徒縣

雜產一千三十四頃五十八畝八分一釐二毫丹徒縣

司成熟官一頃一十三畝四分八釐九毫丹徒縣

縣六百三十五頃五十九畝八分七釐成熟官五丹徒縣

百六十六頃二十七畝二分二釐三毫民	百八十九畝八分七釐三毫荒開官五十六頃四	十二畝八分七釐五毫丹陽縣三百九十四頃	五十八畝九分一釐八毫成熟官三百三十頃七	十八畝八分民二頃九十畝五分荒開官六十頃	七十八畝五分八釐八毫民一十一畝三釐	壇縣成熟三頃一十六畝五分三釐五毫官二頃	二十六畝七分三釐民九十九畝八分一釐五毫	有司二萬三千四百八十六頃六十八畝七分六釐	八毫錄事司成熟三十九頃六十五畝七釐六毫官	三十頃六十九畝八分六釐八毫民八頃九	五畝二分一釐二毫丹徒縣五千八百七頃二十	一畝五釐一毫成熟官一千六十八頃九十九畝	分三釐民四千七百一十八頃六十八畝二分一毫荒	向官一十九頃六十一畝七分三釐丹陽縣八千	四百九十八頃一十二畝七釐五毫成熟官一千四	百八十頃四十六畝六分八釐二毫民六千八百五	十六頃二十二畝九分三毫荒開官九十三頃一	畝七分三釐民六十八頃五十七畝七分七釐	金
------------------	---------------------	--------------------	---------------------	---------------------	-------------------	---------------------	---------------------	----------------------	----------------------	-------------------	---------------------	---------------------	-----------------------	---------------------	----------------------	----------------------	---------------------	--------------------	---

壇縣九千一百四十一頃七十畝五分六釐六毫成
 熟官一千九百七十二頃六十四畝三分四釐二毫
 民六千七百九十四頃六十六畝二分四釐三毫荒
 閒官二百三十八頃五十二畝四分八釐民一百三
 十六頃八十七
 畝五分一毫

田一萬五千三百四十一頃九十四畝七分六

釐八毫

錄事司成熟四十三畝二分二釐六毫
 丹徒縣三千五百七十一頃六畝六分八

四釐一毫

毫成熟官七百二十頃

三十三畝五分二釐四
 毫民二千三百一十一頃六十七畝八分九釐

四毫荒閒官一十八頃二十六畝一分九釐
 丹陽縣五千一百七十四頃九十五畝七分二

釐五毫成熟官一千一百六十四頃五十二畝
 七分一釐民三千八百九十一頃八十六畝三

分七釐五毫荒閒官八十一頃二十五畝九分
 五釐民三十七頃三十畝六分九釐

七千一百一十六頃四十九畝二分九釐

官一千七百四十七頃八十八畝一釐一毫民
五千三頃二十六畝六分一釐七毫荒閒官二
百三十八頃四十七畝九分八釐民
一百二十六頃八十六畝六分一毫

地七千三百六十一頃三十五畝六分七釐九

臺錄事司成熟三十七頃二分六釐一分一厘官
二十九頃九十八畝四分四釐九毫民七頃

八十一頃五十三畝一分四釐九毫成熟官二
百三十八頃五十一畝三分六釐六毫民二千

三百四十一頃六十六畝二分四釐三毫荒閒
官一頃三十五畝五分四釐丹陽縣三千六

十頃二十畝九分八釐八毫成熟官八十六頃
七十七畝九分六釐五毫民二千九百三十六

頃七十三畝三分五釐三毫荒閒官一十一頃
八十六畝七分七釐民二十四頃八十四畝九

分金壇縣一千六百八十二頃四十分九釐
三釐二毫成熟官六十九頃九十八畝三分九

釐八毫民一千六百八十八頃三十七畝一分三釐

四毫荒閒官四畝
五分民四頃九分

山三百四十五頃九十六畝一分
錄事司成熟

分一釐官五十一畝三分三釐民五十五畝八

釐丹徒縣成熟二百五頃一十七畝四分二

釐八毫官六十七頃九十五畝五分一釐民三

十七頃三十一畝九分一釐八毫丹陽縣熟

熟五十三頃六十分三釐七毫官三十三

頃六畝七分五釐七毫民二十四頃五十三

六分八釐金壇縣成熟一百八十八頃一

畝八分五釐三毫民七十五

頃一十八畝九分七釐二毫

蕩一百一十七頃一分五釐五毫丹徒縣成熟

九畝一分七釐丹陽縣荒閒民五頃七十分

畝九分金壇縣成熟民一百五十五頃九十分

八釐

五毫

池塘五十七頃三十八畝七分八釐八毫

熟民九十四畝八分三釐 丹徒縣成熟

頃一十二畝七分三釐三毫官二十六畝六分

三釐民九頃八十六畝一分三毫 丹陽縣四

十八畝二分四釐五毫成熟民一十八畝九分

九釐五毫荒閒民二十九畝二分五釐 金壇

縣四十五頃八十二畝九分八釐成熟官三十

八頃九十四畝三分六釐民八

十八畝六分二釐荒閒民六頃

雜產二百六十三頃三畝二分七釐八毫

熟五十五頃一畝九分六釐三毫官四十二頃

十二畝九釐民一十二頃八十九畝八分七

釐三毫 丹陽縣二十五頃一十畝七分八釐

成熟官二百二頃九畝二分五釐民二頃九

畝五分荒閒民一十一畝三釐 金壇縣成熟

二頃九十畝五分三釐五毫官一頃九分七

分二釐民九十九

畝八分一釐五毫

江淮財賦府三千七百一頃五十六畝七分七釐

百田土錄事司成熟二頃一十一畝九分二釐九毫

毫丹徒縣二千五百八頃八十九畝四分九釐九毫

毫成熟二千四百二十三頃二十二畝二分三釐四毫

毫荒開八十五頃六十七畝二分六釐五毫

縣七百六十七頃三十五畝一分八釐三毫成熟五

百六十三頃五十五畝四分一釐荒開二百三頃七

十九畝七分七釐三毫金壇縣四百二十三頃二

十畝一分五釐九毫成熟二百八十五頃五十八畝

九分五毫荒開一百三十七

頃六十一畝二分五釐四毫

田二千五百七十二頃三十八畝三分八釐

司成熟三畝一分九釐丹徒縣一千五百九

十七頃五十三畝九分六釐七毫成熟一千五百

六十四頃三十六畝九分三釐七毫荒開六十

二頃一十七畝三釐丹陽縣五百六十三頃

九十六畝七分六釐八毫成熟四百二十頃九

十五畝五分八釐三毫荒開一百四十三頃

一分八釐五毫 金壇縣四百一十七頃八
十四畝四分五釐五毫成熟二百八十二頃二
十三畝九分三釐七毫荒閒一百
三十五頃六十畝五分二釐八毫

地三百四十六頃五十畝六分八釐六毫 錄事司成

熟四畝 丹徒縣三百二十九頃九十二畝七

分五毫成熟三百二十七頃一十七畝三分九

釐五毫荒閒二頃七十五畝三分一釐 丹陽

縣成熟一十二頃七分七釐七毫 金壇縣四

頃五十三畝二分四毫成熟三頃二畝九分

七釐八毫荒閒一頃五十畝二分二釐六毫

山七頃一十四畝七分 錄事司成熟七十七畝

頃九十一畝二分 丹陽縣成熟一頃八十九

畝五分 金壇縣五十六畝五分成熟六畝荒

閒五分

零五分

蕩三頃八十九畝六分六釐 並丹徒縣成熟

池塘七畝八分一釐
錄事司成熟三畝七分五釐
丹徒縣成熟四畝六釐

雜產七百七十一頃五十五畝五分三釐四毫

錄事司成熟一頃二十三畝四分八釐九毫

丹徒縣五百八十一頃五十七畝九分七毫成熟

五百二十四頃一十五畝三釐二毫荒開五百

六頃四十二畝八分七釐五毫丹陽縣一百

天十老頃四十八畝五分五釐入毫成熟一百

三十八頃六十九畝五分五釐荒開六十頃

十入畝五分八釐八毫

江浙財賦府數同總屬類
並金壇縣成熟官

免糧田地山蕩池塘雜產九千四百一十頃九十畝

釐九毫
並係成熟錄事司官四十四畝七分九釐一毫
丹徒縣三千七百八頃三十六畝四毫官四

百七十三頃一十三畝九分五釐七毫民三千二百
 十五頃二十二畝四釐七毫丹陽縣三千六百七十
 九頃一十畝四分九釐六毫官八十三頃一畝六分九
 釐七毫民三千五百九十六頃八畝七分九釐九毫
 金壇縣二千二百二十四畝九分八釐三毫民一千七百九
 十六頃七十三畝
 七分四釐五毫

田六千五百九十五頃五十八畝三釐四毫丹徒縣

千二百五十五頃三十四畝八分七釐五毫官二百
 九十八頃三十畝一分七釐八毫民一千九百五
 十二頃四畝三分九釐七毫丹陽縣三千五百
 一頃四十五畝六釐七毫官七十四頃二十四畝
 七分九釐七毫民二千九百七十七頃二釐八畝
 分七釐金壇縣一千二百九十三頃七十八畝
 三分九釐二毫官一百七十四頃六十五畝二分
 三釐八毫民一千一百一十九頃一十三畝一分
 五釐
 四毫

地二千八十五頃六十五畝七分六釐六毫

三十五畝七分九釐一毫 丹徒縣一千一百九

十八頃六十一畝七分六釐一毫官六十六頃三

十二畝六分三毫民一千一百三十一頃七十

畝一分五釐八毫 丹陽縣民五百五頃四十七

畝七分四釐九毫 金壇縣三百二十六頃七十

畝四分六釐五毫官一頃三畝六分一釐七毫

三百三十五頃六十 六畝八分四釐八毫

山五百四十頃二十六畝一釐六毫 丹徒縣民

六十五畝四釐七毫 丹陽縣民六十四頃六十

一畝二分 金壇縣三百四十一頃九十九畝七

分六釐九毫官七十二畝五分九釐二毫民

三百四十一頃二十七畝一分七釐七毫

蕩五十一頃七十二畝九分六釐六毫 丹徒縣

畝四分三釐官五十三畝二分六釐民一頃二十

六畝一分七釐 金壇縣官四十九頃八十二

五分
釐六毫

池塘七頃七十五畝三分一毫

丹徒縣六頃八十一畝八分五毫官六

十六畝五分民六頃一十四畝三分五毫

丹陽

縣民二十七畝九分三釐
五分六釐六毫

雜產一百二十九頃九十一畝九分三釐六毫

錄

司官九畝

丹徒縣一百一十七頃五十四畝二

分八釐六毫官一百七頃三十一畝四分一釐六

毫民一十頃二十二畝九分七釐

丹陽縣一十

二頃二十八畝五分五釐官八頃七才六畝九

民三頃五十一

畝六分五釐

有司九千八頃二十八畝七分四釐四毫

錄事司官四十四畝

七分九釐一毫

丹徒縣三千三百二十二頃四

二畝四分六釐九毫官八十七頃三十一畝四分二釐

二毫民三千一百三十五頃二寸六畝四釐七毫
 丹陽縣三千六百六十二頃四寸二分五釐六毫
 毫官六十六頃三十三畝九分五釐七毫民三千五
 百九十六頃八畝七分九釐九毫金壇縣二千二
 十二頃九寸九畝七分二釐八毫官二百二十六頃
 二十四畝九分八釐三毫民一千七百九十六頃七
 十三畝七分
 四釐五毫

田六千三百七十二頃六十二畝二分六釐八

毫丹徒縣二千三十五頃二寸九畝六分四釐
 九毫官八十三頃二寸五分五釐二毫
 民一千九百五十二頃四寸三分九釐七毫
 丹陽縣三千四十三頃五寸四分二釐
 毫官六十六頃三寸三分五釐七毫民
 千九百七十七頃二寸二分七釐
 金壇縣
 一千二百九十三頃七寸八畝三分九釐
 金壇縣
 一千一百七十四頃六寸五分三釐八毫
 一千二百一十九頃一分五釐四毫

地二千二十三頃二十八畝三分三釐三毫

每官三十五畝七分九釐一毫 丹徒縣一千

一百三十五頃七十四畝三分二釐八毫官三

頃九十五畝一分七釐民一千一百三十一頃

七十九畝一分五釐八毫 丹陽縣民五百五

十頃四十七畝七分四釐九毫 金壇縣三百

三十六頃七十畝四分六釐五毫官一頃三畝

六分一釐七毫民三百三十

五頃六十六畝八分四釐

山五百四十頃二十六畝一釐六毫 丹徒縣民

三頃六十五畝四釐七毫 丹陽縣民六十四

頃六十一畝二分 金壇縣三百四十一頃九

十九畝七分六釐九毫官七十二畝五分九釐

二毫民三百四十一頃二十七畝一分七釐七

毫

蕩五十一頃二十九畝七分六毫 丹徒縣民一

一分七釐 金壇縣官四十九

頃八十三畝五分三釐六毫

池塘七頃八畝八分一毫 丹徒縣民六頃一十

陽縣民二十七畝九分三釐

壇縣民六十六頃五分六釐六毫

雜產一十三頃八十三畝六分二釐 錄事司官

徒縣民一十頃二十三畝九分七釐

丹陽縣民三頃五十一畝六分五釐

江淮財賦府四百二頃六十一畝三分七釐五毫

孫三百八十五頃九十三畝五分三釐五毫

丹陽縣一十六頃六十七畝七分零四釐

田三百二十二頃九十五畝七分六釐六毫

蘇二百一十五頃四畝九分二釐六

毫 丹陽縣七頃九十畝八分四釐

地六十二頃三十七畝四分三釐二毫

蕩五十三畝二分六釐

池塘六十六畝五分

並丹徒縣

雜產一百一十六頃八畝三分一釐六毫

丹徒縣

百七頃三十一畝四分一釐六毫

丹陽縣八頃七十六畝九分

鎮南王府四十二頃九十六畝六分二釐

至元二十九年撥賜

斷沒納速刺丁減里等家產俱係有司
十三頃四十二畝一分官三頃八十七畝民二十九
頃五十五畝一分
金壇縣
民九頃五十四畝五分二釐

田三十九頃六畝六分七釐

丹陽縣二十九頃五十二畝一分五釐

釐官三頃八十七畝民二十五頃五十五畝一分五釐
金壇縣民九頃五十四畝五分二釐

地三頃八十九畝九分五釐

並丹陽縣

大乘華普慶寺一百頃二十三畝三分一釐四毫

元年撥賜脫虎脫丞相府沒官納糧田土至順三年復還本府收管依舊納糧姑據經理冊以書俱係有司錄事司官四十四畝七分九釐一毫丹徒縣一十三頃三十二畝六分七釐官一十頃九十二畝二分七釐民二頃四十分五釐丹陽縣民八十六頃四十五畝八分五釐三毫

田八十二頃九十六畝六分三釐五毫

八十四畝七分五釐官九頃二十五畝五分民一頃五十九畝二分五釐丹陽縣民七十三

頃一十一畝八分八釐五毫

地一十七頃一十七畝六分七釐九毫

五畝七分九釐一毫丹徒縣二頃四十七畝九分二釐官一頃六十六畝六分七釐民八十

一畝二分五釐丹陽縣民一十四頃三十三畝九分六釐八毫

雜區九畝
並錄
事司

職田四十四頃九十八畝五分二釐九毫
丹徒縣四

畝有司官三頃一十五畝財賦官二頃
丹陽縣有

司官三十三頃五十九畝一分五釐
金壇縣有

七頃一十四畝三分七釐九毫官一頃一
十

九畝一釐一毫民六頃五畝三分六釐八毫
丹徒縣八十六

贍學三百八十三頃二畝一分八釐
丹徒縣八十六

釐六毫有司民三十三頃四畝一分九釐財賦官五
十

十三頃三畝二釐六毫
丹陽縣有司六十九

十九畝八分一釐二毫官二十七頃六十三畝九分
九釐四毫民四十一

九釐四毫民四十一頃五十五畝八分一釐八毫
金壇縣有司二百二十七

金壇縣有司二百二十七頃七十五畝一分五釐二
毫官二百二十四

十二畝一
分四釐

田三百二頃二十七畝五分九釐二毫
丹徒縣

頃二十畝八分三釐四毫有司民二十三頃
 十一畝八分三釐財賦官三十九頃九十八畝
 四分六釐四毫丹陽縣有司六十六頃四畝
 三釐二毫官二十七頃六十三畝九分九釐四
 毫民三十八頃四十畝三釐八毫金壇縣
 有司官一百七十三頃三畝二分六釐七毫
 地一十九頃四十三畝三分六釐九毫丹徒縣
 頃七十三畝一分七釐二毫有司民八頃三畝
 六分一釐財賦官七頃六十九畝五分六釐二
 毫丹陽縣有司民二頃六十六畝五分八釐
 金壇縣有司官一頃三畝六分一釐七毫
 山五頃三十四畝九分三釐二毫並係有司
 頃一畝丹陽縣民四十九畝二分金壇縣
 三頃八十四畝七分三釐二毫官七十二畝五
 分九釐二毫民三頃
 十二畝一分四釐
 蕩四十九頃八十三畝五分三釐六毫並金壇
 縣有司

官

池塘六畝五分 並丹徒縣有司民

雜產六頃六畝二分五釐 並丹徒縣有司民七十一畝二分五釐

賦官五頃三十五畝

貢土莊田一頃七十八畝九分 並係官田 丹徒縣

五十畝九分四釐 金壇縣四十二畝九分六釐

僧寺舊有一千二百三十五頃五十五畝四分四釐

六毫 丹徒縣八百七十五頃五十八畝二分六釐六毫有司官七十五頃二十八畝二分五釐二毫

民六百二十七頃九十一畝三分三釐五毫財賦官

一百七十四頃三十八畝六分七釐九毫 丹陽縣有司二百三十八頃三十九畝一分一釐八毫官七十二畝八分七釐三毫民二百三十七頃六十六畝

二分四釐五毫 金壇縣有司民
百二十一頃五十八畝六釐二毫

田七百六十二頃八十六畝四分四釐四毫 丹徒

縣四百九十頃七十七畝九分七釐四毫有司

官七十頃九十九畝七分五釐二毫民三百六

頃一十五畝四分財賦官一百一十三頃六十

二畝八分二釐二毫 丹陽縣有司一百九

頃六十四畝八分二釐八毫官七十二畝八分

七釐三毫民一百八十九頃九十一畝九分五

釐五毫 金壇縣有司民八十

一頃四十三畝六分四釐二毫

地二百六十四頃五十二畝一分一釐四毫 丹徒

縣二百二十七頃五十畝二分五釐四毫有司

一百九十頃五十五畝九分八釐三毫官二頃

二十八畝五分民二百八十八頃二十七畝四

分八釐三毫財賦官二十六頃九十四畝二分

七釐一毫 丹陽縣有司民

四十七頃一畝八分六釐

山一十七頃二十九畝六分七毫並係有司民

丹徒縣一百一十六頃五十二畝七分五釐七毫並係有司民

丹陽縣七十二畝四分三釐金壇縣

十頃一十四畝四分三釐

蕩一頃八十九畝四分三釐並丹徒縣有司民

分七釐財賦官五十三畝二分六釐

池塘六頃七十四畝三分五毫並丹徒縣有司民

分五毫財賦官六十六畝五分

雜產四十二頃一十三畝五分四釐六毫並係有司民

有司民九頃五十一畝七分二釐財賦官三十二頃六十一畝八分二釐六毫

道觀五百八十四頃七十七畝八分五釐丹徒縣六十七頃九

十六畝一釐有司民六寸七頃一十一畝一釐財賦
官五十八畝丹陽縣有司民一百三頃一十六畝
五釐七毫金壇縣民四百一十
三頃六十五畝八分一釐三毫

田二百八十七頃一十九畝二分三毫丹徒縣

頃九十五畝九分四釐有司民三十四頃六十

三畝六分九釐財賦官三十二畝二分五釐

丹陽縣有司民七十二頃四十三畝三分四釐

七毫金壇縣一百七十九頃七十九畝九分

六毫地八千五百頃六十四畝二分八釐一毫丹徒縣

頃八十四畝四分一釐有司民二十頃三十一

畝六分六釐財賦官五十二畝七分五釐丹

陽縣有司民二十六頃九十三畝一分金壇

縣有司民三十五頃八十六畝七分七釐一毫

山二百九頃四十八畝二分二釐並係有司民

十二頃一畝六分六釐
一百九十七頃三十二畝五分六釐
金壇縣

池灣九十四畝四分九釐六毫
並係存司民
丹陽縣二十一

畝九分三釐
十六畝五分六釐六毫
金壇縣六

雜產三頃五十一畝六分五釐
並丹陽縣
有司民

馬站六千一百八十頃六十畝二分三釐七毫
並
有司

民 丹徒縣二千三百四十一頃二十畝七分六釐
丹陽縣二千六百四十三頃六十畝二分
有司

金壇縣一千一百九十五頃
七十九畝二分三釐七毫

田四千四百六十三頃六十九畝二釐九毫

縣一千四百九十一頃四十一畝三分七釐
丹陽縣二千一百六十八頃一十七畝五分二

釐 金壇縣八百零四頃
一十畝一分二釐九毫

地一千五百五十二頃八十三畝五分八釐一

毫 丹徒縣八百四十九頃七十九畝三分九釐
丹陽縣四百一十二頃三畝一分四釐

金壇縣三百九十一
頃一畝五釐二毫

山一百六十四頃七畝六分二釐七毫 丹陽縣

縣一百頃六十八畝五釐七毫
金壇縣

水始四百五十九頃三十四畝三分四釐五毫 有司

民 丹徒縣六十九頃八十八畝四分九釐
縣三百七十二頃七十八畝六分三釐
金壇縣一

十六頃六十七畝
一分二釐五毫

田四百九頃三十二畝一分九釐八毫 丹徒縣

頃八十六畝六分九釐
丹陽縣三百五十二
頃九十五畝四釐
金壇縣一十五頃五十二

地五十一畝

地五十一畝二畝四釐七毫丹徒縣二十九畝一畝八分

十九畝八十三畝五分九釐全瓊

連運站一百三十二畝三十八畝四分九釐並係有

丹徒縣四十五畝八十二畝六分七釐二毫丹徒縣

縣五十六畝二十四畝三分三釐八毫金壇縣三

十三畝三十一畝四分八釐

田八十九畝一十五畝八釐丹徒縣二十八畝一十九畝五釐

丹陽縣三十八畝二十六畝四分六釐丹陽縣

金壇縣二十二畝六十九畝一分金壇縣

地三十九畝二十七畝七分八釐丹徒縣一十三畝六十七

分七釐一毫
金壇縣七頃六十二畝三分六釐九毫

山三頃九十五畝六分三釐並丹徒縣

急遞鋪七十二頃八十九畝六分三釐八毫並保寧司民

丹徒縣
陽縣
二十二畝六分五釐四分八毫

田四十五頃三十五畝五分三釐三毫丹徒縣

一十九頃六分六釐五毫丹陽縣
一十九頃二十八畝八分五釐八毫

地二十七頃六十四畝一分一釐五毫丹徒縣

八十六畝四分二釐五毫丹徒縣
陽縣五頃七十七畝六分九釐

大司徒阿你哥一百七十二頃三十四畝五分七釐

並係前賦官 丹徒縣一百五十五頃六十六畝八分三釐 丹陽縣一十六頃六十七畝七分四釐

田六十七頃二畝二分三釐 丹徒縣五十九頃一十一畝三分九釐

釐 丹陽縣七頃九十畝八分四釐

地二十七頃二十畝八分五釐 並丹徒縣

雜產七十八頃一十一畝四分九釐 丹徒縣六

十四畝五分九釐 丹陽縣八頃七十六畝九分

至順鎮江志卷五終

丹徒陳

劉湘濤校字

平順鎮江志卷六

賦稅

夏后殷周取於民者惟井田什一之制而已秦開
阡陌頭會箕歛愁嘆之聲徧於閭里漢之文景唐
之太宗以恭儉率先天下國家當庶至於錢貫朽
倉粟腐米斗三錢雖不及三代之盛然亦可謂治
矣厥後賦迫童胤算及舟車壤口分世業之田而
爲兼并變租庸調之法而爲兩稅於是漢唐之業
衰焉宋眞仁間海內無事上下與足至王安石行
青苗賦役之令而民始怨暨其末年賈似道抑買

公田以給軍餉則其害有不可勝言者此聚斂之
臣所以甚於盜臣者也我朝內本外末以義爲利
混一以來凡所以子惠困窮洗滌弊蠹者靡所不
周商稅取三十之一公賦減十分之二屢賜田租
以裕蒸庶逋逃所負禁止包徵深仁厚澤淪肌浹
髓蓋髮駸然三代之風矣然本郡稅賦之數皆莫
可考惟宋爲頗詳茲但據今額以書而以舊志所
載者附見焉

常賦

夏稅

絲八千四百四十七斤二十五兩九錢二分三釐

斤七兩六錢七釐 丹徒縣一千七百六十二斤一

五兩六錢一分二釐 丹陽縣三千七百二十八斤一

兩六錢二分九釐 金壇縣二千九百五十三斤九兩五錢一分四釐

有司八千四十九斤一十二兩二錢四分二釐 錄事司三

斤七兩六錢七釐 丹徒縣一千三百九十七斤六

兩二錢九分 丹陽縣三千六百九十九斤二兩八

錢三分一釐 金壇縣二千九百四十九斤一十二兩五錢一分四釐

江淮財賦府三百九十八斤一十三兩六錢八分一

釐 丹徒縣三百六十六斤八錢八分三釐 丹陽縣

二十人斤一十四兩七錢九分八釐 金壇縣三

斤一十四兩

綿一千九百九十一斤三兩四錢三分八釐 錄事司二錢一釐

丹徒縣二百二十六斤一十二兩八錢七分 丹陽縣

十三百五十一斤七兩四錢五分三釐 金壇縣四

一十七斤五兩 一十五分四釐

有司一千九百九斤二兩二錢二分五釐 錄事司二

丹徒縣一百六十三斤壹兩九錢一分五釐 丹陽

縣一千三百二十二斤八兩五錢五分五釐 金壇

縣四百二十三斤七兩五錢五分五釐

江淮財賦府八十二斤一兩二錢一分三釐 丹徒縣

斤一十兩九錢五分五釐 丹陽

縣一十八斤六兩二錢五分八釐

鈔中九千四百四十一兩一錢三分七釐 錄事司七千

兩五分七釐 丹徒縣一千六十兩二錢一分八釐

丹陽縣六百六十五兩六錢四分五釐 金壇縣五百

三十兩二錢 一分七釐

分七釐

有司九千四百三十七兩三錢七分二釐錢專司七千一百八

十五兩五分七釐丹徒縣一千五十六兩四錢五

分三釐丹陽縣六百六十五兩六錢四分五釐

金壇縣五百三十兩

兩三錢一分七釐

江淮財賦府三貫七錢六分五釐並丹徒縣

大麥八千六百五十八石一斗二升五合一勺丹徒縣三千一

百三十一石二斗八升六合二勺丹陽縣四千八百

六十六石一斗二升三合一金壇縣六百五十七石七斗

升六

有司六千四百七十二石四斗二升七合每二斗折

納米一斗丹徒縣一千三百三十二石六斗六升三

合丹陽縣四千六百六十八石五斗八

金壇縣四百七

十石七斗六合

江淮財賦府二千一百七十二石六斗九升八合一

丹徒縣一千七百九十八石六斗二升三合一勺
丹陽縣一百九十八石七升五合一 金壇縣一

百七十九石

小麥一萬二千二百七十二石六斗七升三合一勺二

錄事司三石三斗三升四合一勺二撮 丹徒縣四

千九百二十六石六斗二升五合一勺 丹陽縣六千二

三十六石四升四合一 金壇縣

一千一百六十六石六斗七升七合一
有司六千五百九十八石五斗三升四合一勺二撮

抵斗折米 錄事司二石三斗三升四合一勺二撮
丹徒縣一千九百六十六石三斗三升一合一勺五

勺 丹陽縣四千七百四石八斗九升
金壇縣七百九十四石七斗七升八合一

江淮財賦府五千六百七十四石一斗三升九合一
錄事

司入斗 丹徒縣三千八百三十石二斗八升九合
丹陽縣一千五百三十一石一斗五升四合
壇縣三百一十一石
石人斗九升九合

祥符圖經

絹二千六百四十二疋 丹徒縣八百九十九疋
丹陽縣四百九十三疋

金壇縣七百八十五疋
延陵縣五百疋

羅一千疋 丹徒縣三百八十七疋 丹陽縣三百
百三十五疋 延陵縣二百七十疋

絲二千七十九兩 金壇縣九百八十一兩
延陵縣一千九十八兩

紬一千四百三十九疋 丹徒縣二百一十四疋
丹陽縣一百六十三疋

金壇縣九百六疋 延陵縣一百六十五疋

綿六萬三千三百五十六兩 丹徒縣一萬八千二百一十七兩

縣二萬四千七百七十二兩
五百六兩
延陵縣八千一百六十一兩

錢一千六百一十貫
丹徒縣五百三貫
丹陽縣一百八十貫
金壇縣五百

二十三貫
延陵縣四百四貫

大小麥各七千一百二十二石
丹徒縣各一千七百七十九石
丹

陽縣各二千二百五十九石
金壇縣各二千二百六十二石
延陵縣各八百二十二石

鹽錢八千一百一貫
丹徒縣一千五百八十九貫
丹陽縣二千四百八十六

貫
金壇縣二千九百貫
延陵縣一千一百二十四貫

鹽絹三千五百五十四疋
丹徒縣九百五十一疋
丹陽縣一千五十六

疋
金壇縣一千八十七疋
延陵縣四百六十疋

鹽腳錢一十七貫七百
丹徒縣四貫七百
丹陽縣五貫三百
金壇縣三

貫九百 延陵
縣三貫二百

嘉定志

絹八千一百四十四疋 丹徒縣二千一百八十疋
開禧三年蠲放丁絹八百

三十疋實催一千三百五十疋 丹陽縣二千

一百九十九疋 金壇縣四千五百九十五疋

羅一千四十三疋 丹徒縣四百三十六疋 丹陽
縣五百六疋 金壇縣一百一

疋

綿六萬八千一百五十五兩 丹徒縣二萬二千六
百五十三兩 丹陽

縣二萬三千四百三十九兩

金壇縣二萬二千六十三兩

絲一萬五千三百六十一兩 丹徒縣五千二百四
十九兩 丹陽縣四

千二十三兩 金壇

縣六千八十九兩

鹽一萬三千八百二貫丹徒縣二千五百六十八貫

千五百九十八貫全

壇縣七千六百六貫

大麥九千七百五十二石丹徒縣三千四百三十四石

百一石金壇縣三十一石

千一百一十七石

小麥九千二百八十四石丹徒縣三千二百四十三石

十四石金壇縣三千七石

租錢二十三貫

丹徒縣一十三貫
丹陽縣一十貫

麻皮二千九十二斤並丹徒縣

咸淳志

寶祐四年五月修明版籍三縣絹及和買絹一

萬三千九百三十一疋二丈二尺八寸五釐四
毫折羅錢七萬六千五百六十九貫二百一文
絲五千七百九十四兩七錢五分六釐綿三萬
四千九百三十五兩一錢六分八釐八毫六麥
九千四百七十九石三斗四升九合二勺四抄
本色麥四千二百五十二石五斗四合折麥錢
五千二百五十二石五斗四合小麥八千七百
八十六石二斗六升九合九勺二抄七撮本色
麥三千七百五十八石一斗六升七合五勺三
抄折麥錢五千二十八石一斗二合五勺九抄

七撮 景定四年二月回買三縣公田一十六萬

丁府隱寄田地九千三百四十一畝一步計銀

豁稅絹和買絹一千二百七十二疋一丈八分

六釐折羅錢二千八百三十一貫五百八十六

文五分八釐絲四兩七錢四分七釐綿五千四

百九十兩六錢六分四釐

稅絹和買絹一萬二千六百六十疋五丈一尺七

寸三分七釐 丹徒縣三千六百三十疋五尺五寸

五疋三丈三尺五寸三分三釐 丹陽縣四千一百

四千九百一十五疋一丈二尺六寸九分 金壇縣

折羅錢七萬三千六百二十六貫一百七十七文八

分三釐 丹徒縣二萬九百七十九貫三百六十五

百五文八分三釐 丹陽縣二萬七千八百五十八貫八

二萬四千七百八十八貫 金壇縣

絲五千七百九十兩五分五釐丹徒縣二千二百九十四兩三分四

釐丹陽縣一千二百七十一兩八錢二分
一釐金壇縣二千二百二十四兩二錢

綿二萬九千四百四十三兩四錢二分四釐八毫

丹徒縣一萬一千三百二十二兩三分二釐八毫
丹陽縣一萬一千一百六十三兩三分三釐

金壇縣六千九百五十八兩二錢五分九釐

大麥九千四百七十七石八斗八升八合三勺四抄

五撮本色四千二百五十二石五斗四勺丹徒縣一千九

百五十七石九斗五升五合七勺丹陽縣一千
四百七十七石八斗二升九合二勺金壇縣八百

二十三石七斗一升五合五勺折錢五千二百一十八石三斗七

合八勺四抄三撮丹徒縣一千二百七十八石六
斗九合一勺三抄丹陽縣一

千七百六十石三斗八合九勺一抄三撮
金壇縣二千一百八十八石二斗八勺

小麥八千七百九十三石六斗三合一勺二抄本

色三千七百五十八石一斗七升三合八勺三抄

丹徒縣一千五百七十八石六斗四升一合三勺
三抄 丹陽縣一千三百五十五石八斗一升七

合 金壇縣八百二十三石
石七斗一升五合五勺 折錢五千三十五石四

斗二升九合二勺九抄 丹徒縣一千三百五十六
石四斗二合二勺 丹陽

縣一千六百九十石八斗七升九合六勺九抄七
撮 金壇縣二千八十八石八斗一升四合一勺

以上並係文思院斗尺

蔡逢丹陽志云嘉定閒中書舍人俞建錦照亭

詩序謂浙西田稅之重皆錢鏐橫斂之過余讀

史至五代乃知浙江東西爲錢鏐李煜所據是時宋祖有南下之意鏐煜恐其見伐日事貢獻蕞爾小國竭府庫之所有不足以充其數於是虐民橫歛田地每畝夏稅則有鹽絹羅綿絲兩大小麥秋租則有苗米糯米豆布蘆蓆宋代相仍失於釐革然尙視田土之肥瘠分爲四等曰上曰中曰下曰不及等嘗考之上等中等者田則夏有綿秋有米四升五合或五升地則夏有絲綿大小麥下等之田則夏無綿秋有米四升五合地則夏無絲綿大小麥也不及等者田則

夏稅無幾秋米一升地則夏稅絹一分鹽錢一文而已本郡土地率多瘦薄所收不了納官而欲一槩征之無乃不可乎至若和買役錢尤爲民害乃熙甯間王安石爲相之日春初以官錢借與民戶至夏初每錢三貫收絹一疋謂之和買絹免人戶衙頭吏役使之納錢謂之役錢未幾官司無錢可借遂令人戶白納至今遺臭今兩淮福建俱無絲綿雜色之稅然則東西二瀕之有此豈鏐煜之所爲乎讀史至此未嘗不掩卷爲之浩歎也

秋租

粳米一十四萬六千二百五十石九斗二升八合四勺

錄事司八石四斗六升 丹徒縣二萬五千二百一十

七石九斗二升六合二勺 丹陽縣五萬五千八百八

十二石七斗六升八勺 金壇縣六萬

五千一百四十三石二斗七合六勺

有司一十二萬二千四百八十九石七斗七升正

十一萬七千一百五十石二斗七升五合耗五千三

百三十九石四斗九升五合 錄事司八石四斗六升

耗四斗六升三合 丹徒縣二萬三千九百五十三

石二斗五升一合正二萬二千九百六石六斗五升

九合耗一千四十六石五斗九升二合 丹陽縣四

萬六千六百七十一石九斗三升六合正四萬四千

四百三十一石二斗一升九合耗二千二百四十四石

七斗一升七合 金壇縣五萬一千八百五十六石

四斗耗二千五十一石七斗二升三合
一斗二升三合

江淮財賦府二萬三千四百二十九石二斗八升五

合四勺 丹徒縣一千二百六十四石六斗九升九合

丹陽縣九千二百一十石八斗四合八勺

金壇縣一萬二千九百五十三石七斗六升一合六勺

江浙財賦府三百三十二石四斗二升三合 並金壇縣

白粳米五千一百九十七石六斗正四千八百七十六

石二斗耗三百二十一石三斗並有司 丹徒縣九百八

八合正九百一十六石一斗二升耗六十四石一斗二

升八合 丹陽縣二千五十六石六斗五升二合正一

千九百二十二石一斗五合耗一百三十四石五斗四

升七合 金壇縣二千一百六十石六斗正二千三十

七石九斗七升五合耗一百

二十二石六斗二升五合

秬米二萬七千八百六十五石二斗四升六合二勺

江淮財賦府錄事司九斗五升七合丹徒縣二萬五

丹陽縣一千九百二十四石四斗九升九合二勺

秬米一千五百二十石七斗四升五合並江淮財賦府

丹陽縣一十石七斗四升五合

金壇縣一千五百石

白糯米七百四十九石正七百石耗四十九石並有司

丹徒縣一百七十四石五斗一升七合正一百六十三

石一斗耗一十一石四斗一升七合丹陽縣三百三

十九石七斗二升五合正三百一十七石五斗耗二十

二石二斗二升五合金壇縣二百三十四石七斗五

升八合正二百一十九石四斗耗一十五石三斗五升八合

香糯米九千四百三十三石六升正九千石耗四百三

十三石六升並有司 丹徒縣八百七十九石一斗三合

三十八石五斗四升二合 正八百四十五石五斗六升一合耗

斗九升三合正一千八百二十二石八斗六升八合耗

八十六石五斗二升五合 金壇縣六千六百四十四

石五斗六升四合正六千三百三十六石五斗七升一

合耗三百七石 九斗九升三合

帶收常州路香糯米一千七十石正一千石耗七十

石梗稻三石二斗二升並江淮財賦府 並丹陽縣

黃豆六百一十三石四斗三合並江淮財賦府 錄事司

丹徒縣三百七十六石四斗七升五勺 丹陽縣二百

三十三石四斗八升三合 金壇縣二石六斗

鈔中一萬六千六百一貫四錢一分 錄事司一千七十

丹徒縣一萬一千六百四十二貫九分九釐 丹陽縣

三千三百一十三貫四錢六分六釐 金壇縣二十六

員五錢二分五釐

有司九十四貫一錢四分

丹徒縣五十一貫八錢二分
丹陽縣四十二貫二分

錢一分

江淮財賦府一萬五千九百六十七貫二錢七分

司一千七百九十二貫二錢六分九釐
丹徒縣一萬一千五百九十二貫二錢六分九釐
丹陽縣三千四百七十一貫一錢五分六釐

一貫一錢五分六釐
縣二十六貫五錢二分五釐

以上稅糧並據至順二年計撥之數以書

祥符圖經

粳米五萬二千二百七十三石

丹徒縣二萬一千六百八十八石
丹陽縣一萬一千五百八十五石

縣一萬六千六百一十四石

延陵縣四千三百四十二石

合四縣之數以較總數
餘八百九十九石未詳

糯米五千九百九十二石

丹陽縣二千一百九十九石
金壇縣二千八百

百二十九石
延陵縣九百七十四石

大豆五千八百五十三石

丹陽縣二千二百五十五石
金壇縣二千六百

百八十八石
延陵縣九百一十八石

鹽米二萬四百九十六石

丹徒縣六千五百六十七石
丹陽縣六千六百

百四十二石
金壇縣五千三百二十二石
延陵縣一千九百七十四石
合四縣之數以較總數

一十石

蘆葦五萬二千六百六十領

丹徒縣一萬七千四百四十領
丹陽縣

一萬八千三百一十一領
金壇縣一萬三千一百六十領
延陵縣四千四百三十領
合四縣

之數以較總數餘一
千九百六十一領

稅布五千三十八疋 丹徒縣一千三百七十四疋
丹陽縣一千六百九十四疋

疋 金壇縣一千八十三疋
延陵縣一千八十七疋

折料布一千一百一十五疋 並丹徒縣

嘉定志

粳米一十萬九千六十六石 丹徒縣三萬七百九

萬四千二十二石
金壇縣
三萬四千二百四十七石

糯米六千五百七十七石 丹徒縣三百八十九石
丹陽縣三千五百九十九石

七石
金壇縣
三千六百石

豆六千二百七十石 丹徒縣三百五十九石
丹陽縣二千五百二十一石

百八十四石

布六千八百五十三疋

元額八千九百一十五疋
開禧三年蠲放丁布二千

六十一疋

實催丹徒縣一千二百六十四疋

丹陽縣

一千一百四十二疋

金壇縣四千四百

四十
六疋

蕨七萬五千六十領

丹徒縣二萬二千六百三十
八領 丹陽縣三萬四千四

百八十領 金壇縣一
萬七千九百四十一領

白水灘租錢一百一十六貫

丹徒縣一百八貫
丹陽縣七貫

咸淳志

寶祐四年五月修明版籍三縣粳米九萬九千

三百六十八石二斗八升七合七抄六撮糯米

六斗三百九十一石八斗四升二合六勺八抄

三撮布豆糜錢三萬二千八百八十八貫二百

七十文七分八釐 景定四年正月同買公田並
拘沒丁府隱寄田地計消

三縣粳米七千七十八石二斗四合一勺糯米
七百一十六石四斗六合六勺布豆糜錢三千

二百二十五貫九百
三十五文九分三釐

粳米九萬二千二百九十石八升三合七抄六撮

丹徒縣二萬四千三百七十三石一斗九升八合
四勺八抄 丹陽縣三萬九千六百五十三石八

斗 金壇縣二萬八千二
百六十三石五合一勺

糯米五千六百七十五石四斗三升六合八抄三

撮 丹徒縣三百三十六石八斗二升一合一抄
丹陽縣二千三百七十四石三合一勺九抄三

石六斗一升一合七勺九撮

布豆蕒錢二萬九千四百八十三貫四百三十三

文五分五釐丹徒縣二千九百九十七貫三百三十三文丹陽縣一萬五千三百六

十四貫四百六十八文

公田租米一十三萬四千六百五十八石

升六合九勺丹徒縣二萬九百一十六石八斗五升八合三勺丹陽縣四萬一千二百

萬二千五百三十六石九斗九升四合

以上並係文思院斗尺每一斗五升每一尺五寸

皇慶二年八月奉江浙行省札付准中書省咨

御史臺呈監察御史言鎮江路公田租額太重

仰照勘回申行據金壇縣申會集耆老詢訪得
亡宋權臣賈似道爲因連年用兵糧食不給造
楮幣七入千萬於兩浙江東西和糴米八百餘
萬斛接濟軍餉天下勞擾士民怨謗似道計無
所措景定四年三月令臺臣陳堯道等奏乞於
兩浙江東西和糴去處有田之家三分中抽買
一分以爲公田但有二千萬畝歲得米六七百
萬斛其於軍餉沛然有餘和糴可住造楮可縮
理宗可其奏下浙西安撫司在東西湖南運司
抽買眾論紛紜皆稱不便以此不行於他處且

行於浙西除嚴州山郡杭州輦下湖秀蘇常鎮
江江陰六郡先買而次第他處六郡之中鎮江
爲最蓋以買似道與丞相丁大全有隙大全金
壇人也三縣有田之家多與大全親故似道假
公行私嚴責所委官常潤分司劉子澄漕司準
遣鄭夢熊知府張燭將三縣人戶田糧巧計搜
求多餘椿配不問田土肥瘠坐落高下亦不斤
釘踏視止憑鄉司之口紙上之數並無抱納全
租所有價錢初不曾隨田給付勒令人戶俱聚
畝納一石者官會二百貫九斗者一百八十貫

以下者遞減之凡五十畝以上官會一分半銀
半分官誥准五分僧道度牒准三分五十畝之
下官會三分半銀半分官誥度牒各三分于畝
以下度牒官會各半五百畝至三百畝全支官
會銀價每兩一百貫官誥迪功郎十五萬貫承
信郎七萬五千貫將仕郎一萬貫進武校尉六
萬五千貫安人一萬貫孺人八千貫度牒四千
六百貫且以迪功郎官誥言之准十五萬貫買
田一畝起租一石該價二百貫則是半幅之綾
換百姓田七百五十畝永令抱納公租七百五

十石以若所爲何異欺取既買之後各縣置莊
屋差莊官專掌催收三年一替百姓苦于倍償
十家九破因此弊生放富差貧不勝被擾似道
自知不便於所催米內十分之中減放二分當
年又特放一分止徵七分終是辦納不及民怨
天怒景定五年彗星垂象理宗下詔求言三學
儒生蕭規唐口等伏闕上書曰和糴之法祖宗
不得已與民爲市也行之豐歲未嘗行之歉歲
取之上戶未嘗取之下戶今變和糴而爲公田
自廟堂亟於施行而郡守恣爲操切派買之令

三取其一田連阡陌之家猶曰取之有餘而百畝之奪已及於二百畝之戶甚至百畝之家不應數者亦合族而彊買官取其腴民受其瘠上收其利下被其殃去歲租入之時佃不樂輸民有逃去官府賣之莊官莊官賣之賣戶叫囂東西墮突南北賣戶罄一歲之所入亦不足以陪其所抑官吏誅求百般苛取則又不止此數象家富戶皆爲罄室之垂下戶細農胥作溝中之瘠怨聲載道怒氣干霄自今天下無稔歲浙右無富民王安石以青苗新法誤天下當時司馬

光齋執諸賢力排其非而安石執拘自是牢不可破創爲三不足之說參成中天之禍至今伏讀國史使人恨不得食安石之肉今公田之禍酷於青苗似道之拘過於安石上激天變而天欲去之下激人言而人欲逐之今若聽廣謀眾尤合天心否則天心一去人心一離豈能獨信似道守天下乎識者以爲彼有一日之留則生靈受一日之禍禍而不已天下事未可知也此當時上書之辭諸生獲罪於似道悉遭貶竄自此中外鉗口結舌無人敢奏後因差設莊官擾

民自咸禧五年罷差及減放租米一分半以爲
水脚盤運之費令佃戶運赴官倉交納年復一
年公田租戶輸納不敷陪閉棄損破家蕩產賣
子鬻妻逃移外郡貽累他人德祐謝太后詔罷
公田其略曰十數年來徵賦繁急而田里嗟怨
邊事危急人人離心蠶之人言爲買似道秉國
以來多行不恤之政民甚苦之如買公田更索
鹽舶法又其甚者乃至毒民誤國興害及此痛
悔何追似道明正其罪其詔有司罷公田復茶
鹽市舶法如故如此下哀痛之詔放罷公田六

郡公成在再生之賜至元十二年歸附聖朝
一切弊政悉蒙革除率土之民孰不感戴此時
公田照宋除放不收收科在後有人陳獻至元
十五年欽奉詔書節該浙西公田可權依舊例
召佃客耕種合得歲課十分內減免二分聽從
人戶自行量槩兩平收受仍令有司選廉幹官
以主之欽此仰見朝廷已知公田不可久遠定
例所以有權之一字減以二分然自十五年至
今三十六年未蒙定奪則不可謂之權矣元貞
元年又將亡宋元放水腳一分半米收科人頭

比附歲減三分止有半分之寬又不可謂之減
二分矣兼設立行大司農司勸農營田司將實
荒公田逼令人戶開耕抱荒作熟科徵糧米或
撥充職田或改種香糯近年又分括賈似道公
田隸財賦提舉司另管因此公田一向重困且
以金壇一縣公田言之亡宋元竄戶止五百餘
家抱佃輸納歸附以來各家消乏逃亡累及官
府大德辛丑乙巳兩蒙本路并憲司體知其害
申奉省劄委官挨問撤佃計一萬五千餘戶皆
係農田細民本自貧窶又作公田初非具其有

稱情願請佃開耕官司因租糧無所歸著疾瘵
得此人或見種其田或元種其田或曾受其田
或典賣其田勾追到官置局監禁日夜拷打逼
勒承認畝納五斗之上及至秋成催租勾擾赴
倉送納又有船腳加耗倉用得米一石上下方
可輸納正米五斗況本縣田土磽瘠水旱易災
車救費工所收微薄佃戶終歲勤苦盡田內所
得子粒輸官不敷拖欠無納父子妻女屢累禁
繫枷扒拷打抑逼追徵十戶九空無可賠納上
催下併遂將家業變賣無資產者賣子鬻妻或

棄生就死者有之拋家失業者有之水旱之年
又有告災不免之數受罪陪納之苦言及公田
孰不怨恨言及公田誰肯耕作佃戶逃移土
荒白租額虧欠有科無徵年終不能成就墾正
被其箠撻出售田園准折半具回易糧米代替
送輸役戶有破蕩之慘府縣有揭閉之憂上司
逐年但有通關之取獲不知民間之辛苦本縣
累經講究申稟乞照廉訪司趙簽事等官所言
每畝減作二斗五升及將水腳一分半米改正
除免看詳賈似道所立重賦凶於身害於國職

此之由考之圖經鎮江路屬揚州分野厥田下

下厥賦下中今以下下之田而納上上之賦民

安得不重困哉如蒙詳酌早賜除減民瘼得瘳

官私便益丹徒丹陽兩縣狀申相同

租錢月辦鈔中統三百八十一貫五錢九分八釐五毫錄事

司三百一十七貫一錢八分三毫丹徒縣三十三兩

七分丹陽縣二十五貫一錢二分一釐七毫金壇

縣六貫二錢二分六釐五毫

房錢五十五貫九錢一分九釐錄事司四十八貫三錢

錢五分金壇縣二貫六分五釐九毫丹徒縣四貫九錢

地錢三百二十五貫六錢七分九釐五毫錄事司二百六十八貫八

錢七分三毫 丹徒縣二十八貫一錢二分 丹陽縣
二十五貫一錢二分 釐七毫 金壇縣三貫五錢六
分七釐 五毫

皮貨歲額 貉皮一千八百二十八張 錄事司一百二十
張 丹徒縣一

千二十八張 丹陽縣三百八十九
張半 金壇縣二百八十八張半

包銀歲額 八十八兩准鈔 中二千二百貫計戶四十四

錄事司銀五十六兩四錢准鈔一千四百一十貫計戶

二十九 丹徒縣銀二兩准鈔五十貫計戶一 丹陽

縣二十一兩六錢准鈔五百四十貫計戶 並回回人戶

土貢

任土作貢古也九州貢物之著於虞書者蓋與

天下而言之非若後世一郡一邑之比也

漢晉迄隋土貢名物皆無可考至唐而下乃見

之他志載之圖經

唐地里志及元和郡縣志
宋朝寰宇記貢物見後

而

徵獻多歧矣欽惟我朝不寶遠物庶邦內外惟
正之供故列舊貢之目以別之於此可以觀政

焉

舊貢

衫羅水紋魚口繡葉花紋等綾火麻布雜藥竹根黃粟
伏牛山銅器鱗鮓

以上見唐地里志及元和郡縣圖志

方紋綾水波綾

歲貢十疋聖節二十疋

羅 歲貢十疋聖節三百疋
大禮年分添造五十疋

綿絹

聖節三百正

銀

大禮五百兩 聖節三百兩

以上見宋寰宇記及嘉定咸淳兩志

互見常賦 造作類

今貢

水蛭

二斤錄事司丹徒丹

舍利別

四十瓶前本路副達

備蒲萄木瓜香橙等物

金壇醋

五十瓶至順二年為始

煎造官給船馬入貢

買赴集慶路轉貢

子目 缺

敘 缺

商課歲額鈔

中統

一十九萬七百五十六貫二錢

稅課一十八萬八千六百八十貫一錢九分九釐

在城務六萬五千六百四十五貫五錢九釐
壁務二萬七千三百九貫七錢五分
萬一千九百七十二貫六錢九分
八千六百五十五貫 呂城務一萬九百七十九貫七
錢五分 金壇縣四萬
四千七百七貫五錢

竹木課二千七十六貫一釐
至元二十四年宣課
提舉司立抽分場校

辦當年併入兩浙鹽運司二十八
年始隸有司歲
辦中統鈔一十一定一十兩八錢一分大德三年
以課鈔數少併入在城稅務從實恢辦泰定元
年定例以延祐七年辦到課鈔為額計上數

嘉定志

熙甯中稅錢三萬八十餘緡
在城二萬五千餘
緡 諸縣鎮一萬

三千餘緡

嘉定中稅錢二十萬六千二百九十八貫
都商稅務

七萬四千九百四十九貫 江口
務一十三萬一千三百四十九貫

咸淳志

都稅務每歲約計三十三萬六千貫

都稅係以五年內一

般月分所收最高錢數逐月比較多寡不定如
景定四年總計解府二十萬四千三百三十八
貫六百六十分隸諸司在內今退減後無此
數矣江口務舊例月以四萬貫為額比較本
府分隸諸司外餘盡解府若月內海舟到岸所
收之錢亦多若無海舟止是一色雜稅本府合
得七分每月若收二萬八千貫計三十三萬六
千貫船場二所俱廢惟監官一員管收本稅月
解本府

鹽退引歲額一萬四千七百六十六引二百九十三斤
一十四兩七錢六分計食鹽戶一十萬四千二百六十一

口五十五萬八千二十七每口日食鹽四錢一分八釐重錄事司鹽一十四

三十九引三百三十斤八兩四錢八分戶一萬二千

六百二十三口六萬一千二百二十六丹徒縣鹽四

四百二十引四十五斤一十五兩戶二萬九千四百

七十口一十八萬七千九百九十丹陽縣鹽四十四

二百二十九口一十二萬一千五百五十二金壇縣鹽四

四百三十五引三百三十七斤一十四兩三錢一分

三萬二千六百八十五口一十八萬八千六百五十五

有

酒醋課歲額鈔統中二十九萬八十四貫六釐錄事司五

百四十九貫八錢一分二釐丹徒縣八萬七千一百

九十貫六錢六分六釐丹陽縣一十一萬五千二百

二十六貫七錢一分四釐金壇縣一十

二萬八千八百一十六貫八錢一分四釐

酒課三十七萬六千一百八十九貫五錢四分錄事司五

萬七千一百四十一貫三錢
 丹徒縣 八萬四千
 百四十七貫九錢四分五釐
 丹陽縣 一十萬九千
 六百四十貫三錢七分八釐
 金壇縣 一十
 二萬五千二百五十九貫九錢七分七釐
 醋課一萬三千八百九十四貫四錢六分五釐
 錢事
 千七百八貫五錢一分二釐
 丹徒縣 三千四十二
 貫七錢二分
 丹陽縣 五千五百八十六貫三錢三
 分六釐
 金壇縣 三千五百
 五十六貫八錢九分七釐
 嘉定志

熙甯中酒課六萬六千餘貫
在城及諸邑共此數

嘉定中酒課七萬四千七百一十一貫
東部酒務相額

錢三萬一千二十一貫
戶部酒庫九千二百
 六十一貫
西比較務三萬四千三百二十九
 貫

宋元嘉二十一年正月南徐禁酒

元嘉二十一年正月南徐南豫州揚

州浙江西並禁酒

齊永明十一年朱方權斷酒

永明十一年五月詔曰水旱成災穀價傷弊朱

方姑熟可權斷酒

唐元和十四年停權酤

唐李德裕刺潤兼浙西觀察奏李錡任觀察日職兼鹽鐵

百姓除隨貫出權酒錢外更置官酤兩重納權薛平任觀察又奏置權酒元和十四年七月詔停權酤

茶課歲額鈔中一千七百一十七貫九錢

錄事司二百貫丹徒縣

一百貫丹陽縣一百二十五貫金壇縣一百二十五貫丹陽批驗局一千一百六十七貫零九錢

唐貞元中立稅茶法

貞元九年戶部侍郎張滂奏立稅茶法自後裴延齡專判度支

與鹽鐵益殊塗而理矣十年潤州刺史王緯代之理于朱方數年而李錡代之鹽院津堰改張侵剝不知

紀極私路小堰厚
斂行人多自錡始

大中中罷收茶商揚地錢并經過稅
大中六年正月

休奏諸道節度觀察使收茶商揚地錢并稅經過商

人頗乖法理請釐革橫稅商旅既安課利自厚其年

四月浙西觀察使奏軍用困竭乞且依舊稅茶敕旨

裴休條疏茶法事極精詳制置之初理須畫一並宜

准今年正月
敕旨處分

魚課歲額鈔統中七百九十三貫
並出丹陽縣練湖入江淮財賦府

造作

敘缺

段正歲額五千九百一疋
織染局三千五百六十一疋
生帛局一千八百三十疋

丹徒縣五百一十疋

紵絲一千九百四 織染局獨造

暗花一千一百六十七 枯竹褐四百一 稗草褐二百三十 明綠一百五十九 鴉青一百

五十九駝褐一百
八十六白三十二

素七百三十七 枯竹褐二百五十五 稗草褐一百四十 明綠九十九 鴉青九十九 駝褐一百

一十八白
一十八

絲紵三千九百九十七 織染局一千六百五十七 生 帛局一千八百三十 丹徒縣

五百
一十

胷背花三百三十一 織染局獨造 枯竹褐一百五十九 稗草褐一十五 明綠三十一 鴉青

六十六駝褐三十
椽子竹褐三十

斜紋三千六百六十六 織染局 枯竹褐六百三十六 稗草褐六十三 明綠一百二十三

青六百六十四
 駝褐一百二十
 椽子竹褐一百二十
 生帛局枯竹褐四百七十七
 稗草褐三百五十一
 明綠二百一十一
 鴉青四百二十二
 駝褐一百八十五
 子竹褐一百八十五
 丹徒縣枯竹褐一百二十五
 草褐一百明綠七十五
 鴉青八十
 駝褐六十五
 椽子竹褐六十五

江南歸附之初置織染提舉司設兩局以集造作丹徒民三百餘家始以婦人女子織紗得名局家例以匠役之由是不靖於鄉省臺分官撫恤然後還定民復詣闕以訴願世為邑民奉公上尋罷提舉司並隸本郡近年以來兩局工多匠少而丹徒之民又以非匠戶無既稟之給每告病焉

嘉定志綾十疋 歲貢 羅三百一十疋 歲貢 疋 聖 絹二

百疋歲貢

咸淳志綾二十疋聖節羅三百五十疋聖節三百疋聖節禮年分添造五

疋十

軍器歲額水牛皮甲七十一黑漆紅漆綠油黃油各一十九副紫眞皮盔甲袋全

角弓四百五十並羊肝漆

箭二萬一千二百並羊肝漆

絲弦八百弓箛箭籐革帶各二十一手刀八十五鎗頭

四十並雜造局

嘉定志都作院造軍器

咸淳志甲仗庫受軍器皆無歲額

歷本歲額大小一萬八千二百二十二大本一萬一千六百一十一

本一貫小本四千六百一十一每本一錢

工墨鈔中一萬四千七十二貫一錢錄事司歷大本

八本本七百五十四鈔一千六百七十三貫四錢丹徒縣歷大本三千一百六十二小本九百五十二

鈔三千二百五十七貫一錢丹陽縣歷大本四百一十一小本一百四十八小本一千二百五十七鈔四千二百七

十三貫七錢金壇縣歷大本四千七百三十三小本一千六百四十九鈔四千八百六十七貫九錢

鈔本歲額中七十一萬五千貫每貫折除三分

工墨鈔二萬三千五百貫

孳息

敘缺

館驛祇待息錢

各處館驛使客飲餽祇待惟艱延祐已未官降鈔本令有司規

畫以助其費然潤當孔道所用浩繁民光以為病也

本鈔

統中

四萬貫

每貫月息三分

年息一萬四千四百貫

錄事司本六千

五百三十九貫

息二千三百五十四貫四分入在城水

站丹徒縣本一萬三千八百七十二貫息四千七百九貫

五錢二分入在城馬站

丹陽縣本五千九百九貫

一千七百六十七貫二錢四分入本縣水站又本六千

二百八十二貫息二千二百九十七貫五錢二分入本

縣馬站

金壇縣本四千一百七十九貫五錢息一千

五百四貫六錢二分入呂城水站又本四千九百八貫

五錢息一千七百一十七貫零六分入呂城馬站

惠民藥局息錢

大德間各路置立惠民藥局仍

降官錢權子本為修製藥餌之

費

本鈔

統中

一萬五千貫

每貫月息三分

年息九千貫

並錄事司

寬賦

叙缺

至元十三年二月免魚菱等稅

節文所在州郡山林河泊出產除巨木花果外

取魚菱芡柴薪等物權免徵稅

十二月免繁冗科差

并令貧民從便採取貨賣賑濟

十五年量減公田歲課

殘宋諸名項繁冗科差聖節上

供總制錢等百餘項都休要者

二分得節支浙西所有公田可權依舊例召佃客耕種合

平收受仍令有司十九年十月定商稅三十分取一文節

諸色課程已有定額有司差人恢辦增者遷賞虧者陪

債黜降已有定法不許諸人添答撲買已撲買者截日

罷去商稅三十分二十年十月減免租稅三分節文准百姓

取一毋得多取二十年合繳租二十二年二月免收醋課節文

稅以十分為率減免三分

收課今後聽從各處農民造醋食田官司並免收課三

十一年六月特免夏稅一年節文江淮以南至元三十

到官者准充

年數目

大德元年倚免江南新科夏稅節文江南新科夏稅今

者准筭來三年正月量免夏稅三分節文比年水旱疾

歲夏稅已嘗蠲復賑貸尙慮恩澤未周其大德三

年江南等處夏稅以十分為率量免三分四年十一月

免租稅一分節文大德五年江五年八月除風水災重

差發稅糧節文各路風水災重去處今歲差發稅糧並

尤甚者另加優給其餘災九年二月均免官田租稅二

傷亦仰委官省視存恤九年二月均免官田租稅二

分節文大德九年江淮以南諸處佃種官田租稅均免

二分具在前年分百姓拖欠差務課程並行蠲免

十一年五月免夏稅五分秋糧三分節文江南路分今年夏稅免五分秋

糧免三年已納到官者推下年數

至大元年免賑濟戶差稅節文江南江北水旱饑荒去處已嘗遣使分頭賑恤去歲

今春曾經賑濟人戶至大二年三月免被災百姓夏稅

元年被災曾經賑濟百姓至大二四年正月夏稅免三

分節文至大四年江

延祐二年十一月夏稅免二分經理自實租稅免三年

節文延祐三年江淮夏稅十分中減免三分又節文河南江浙江西三省經理自定出隱漏官民田土合該租

稅自延祐三年四年閏正月普免夏稅三分節文延祐

為始與免三年夏稅普七年三月免夏稅三分節文恤災拯民國有令

三分

至治二年十一月免官田租二分節文各處佃種官田租額頗重其至治二

年各納之數十分

為率與免二分

秦定三年正月革包銀節文江淮迤南勅科包銀病民為甚今後並行革撥

天歷元年九月免夏稅三分節文天歷元年江淮夏稅免三分已納到官者准作

下年之數

子目 缺

敘 缺

夏稅

絲二千七百四十五斤九錢二分九釐並有司錄事司一斤一十二兩

八錢八分五釐 丹徒縣八百二十斤一十二兩六錢
二分三釐 丹陽縣一千一十五斤一十三兩二分八釐
金壇縣九百六斤
一十兩三錢九分三釐

鎮南王位下二十一斤一十六兩二錢 丹陽縣一十

兩六錢 金壇縣
四斤四兩六錢

儒學六錢一分 並丹徒縣

僧寺二百九十斤五兩二錢一釐 錄事司一斤一十

釐 丹徒縣九十二斤三兩一錢二分九釐 丹陽
縣九十三斤二兩八錢三分八釐 金壇縣一百三

斤二兩三錢
四分九釐

道觀九十二斤八兩六分六釐 丹徒縣一十三斤二

釐 丹陽縣三十五斤三兩六錢三分三釐
金壇縣四十三斤六兩一錢一釐

站戶二千二百七十五斤七兩四錢七分六釐丹徒縣六

百九十七斤一十三兩六錢九分二釐丹陽縣八

百二十一斤一十二兩四錢四分一釐金壇縣七

百五十五斤一十三兩三錢四分三釐

遞鋪一十四斤四兩八錢八分並丹徒縣

普慶寺五十斤六兩四錢九分六釐丹徒縣二斤七兩九錢八分

丹陽縣四十七斤一十四兩五錢一分六釐至順三年仍舊納官詳見田土門

綿六百四十二斤二兩四錢六分七釐並有司錄事司三分四釐

丹徒縣二百三斤九兩一錢四分九釐丹陽縣二百

九十六斤五兩八錢一分金壇縣一百四十二斤三

兩四錢七分四釐

鎮南王位下七斤六錢一分並丹徒縣

信寺九十九斤一十一兩三錢一分九釐錄事司三分四釐

丹徒縣三十九斤一錢七分丹陽縣三十三斤一兩七錢二分六釐金壇縣二十七斤三錢八分

九釐

道觀二十五斤二兩四錢四分七釐丹徒縣六斤二兩四錢五分五釐

丹陽縣一十一斤一兩九錢六分金壇縣七斤一十四兩三分

站戶四百八十一斤一十五兩一錢六分六釐丹徒縣一

百五十四斤一十三兩一錢四分四釐丹陽縣一

百二十九斤一十二兩九錢六分七釐金壇縣一

百七斤五兩五分五釐

遞鋪三斤五兩三錢六分丹徒縣

普慶寺二十四斤一十五兩五錢六分五釐丹徒縣四兩一

分 丹陽縣二十四斤一十
一兩五錢四分五釐 同前

小麥一百八十二石九斗一合
並江淮財賦府丹徒縣

職田二十石
並丹徒縣

大司徒阿你哥一百六十二石九斗一合
並丹徒縣

秋租

粳米二萬六百四十一石九斗七升七合
有司二萬六百一十六石

一斗一升七合 江淮財賦府二十五石八斗
錄事司

九斗七升六合 丹徒縣七千三百三十三石四斗一
升 丹陽縣九千四百五十五石四斗九升八合

金壇縣四千二百六十二石三升三合

鎮南王位下一百三十九石四斗八升二合
有司丹陽縣

一百二十六石三斗七合 金壇縣一十三石一斗七升五合

儒學二十六石八斗六升三合

有司 丹徒縣二十

金壇縣五石

六斗七升五合

僧寺二千四百二十五石七斗七升四合

有司 錄事

升六合

丹徒縣一千四百五十一石一斗七升五

合 丹陽縣六百一十五石二斗六升四合

金壇

縣三百五十八石

三斗七升九合

道觀五百四十一石九斗五升六合

有司 丹徒縣

六升八合

丹陽縣二百三十九石六斗七升

一合 金壇縣一百九十七石四斗一升七合

站戶一萬六千八百六十六石五斗三升三合

有司

徒縣五千五百一十八石一斗八升五合

丹陽縣

七千六百六十石九斗六升一合

金壇縣三千六

百八十七石三

斗八升七合

遞鋪二百一十五石七斗八升二合

有司 丹徒縣一百二十四石

八斗四合 丹陽縣九

十一石六斗九升八合

普慶寺三百九十九石七斗七合

有司 丹徒縣八十八石一斗一升

丹陽縣三百一十一

石五斗九升七合 同前

職田二十五石八斗

江淮財賦府 丹徒縣

糯米一千四百六十二石七斗二升八合

並有司 丹徒縣一百三

石五斗八升

丹陽縣六百七十八石八斗五

升六合 金壇縣六百八十八石二斗九升二合

鎮南王位下九石六斗五升四合

丹陽縣八石四斗七合 金壇縣一

石六斗

七合

僧寺一百三石四斗七升六合

丹徒縣二石二斗九升二合 丹陽縣三

十六石九斗七合 金壇
縣六十五石八升三合

道觀三十八石二斗三升五合 丹徒縣二斗三升七
合 丹陽縣一十六

石九斗三升 金壇縣
二十一石六升八合

站戶一千二百八十二石八斗三升七合 丹徒縣一
百一十五

升一合 丹陽縣五百八十九石二斗五升
六合 金壇縣五百九十二石五斗三升

遞鋪四石一斗六升四合 丹陽
縣

普慶寺二十四石三斗六升二合 丹陽縣
同前

種米三百一十四石六斗二升六合 並江淮尉
丹徒縣二百六

四石九斗九升 丹陽縣
四十九石六斗三升六合

職田二十一石三斗 丹徒
縣

大司徒阿你哥二百九十三石三斗二升六合

丹徒縣二

百四十三石一斗九升 丹陽縣四十九石六斗三升六合

統中

大司徒阿你哥蘆課四十三貫八錢五分

並江進野賦府

陽縣

至順鎮江志卷六終

丹徒陳揚傑子英校字

至願鎮江志卷七

山水

敘

山

丹徒縣

蒜山今西澤渡口水中孤峰是也

按晉隆安中孫恩寇海掩至丹徒率眾

登蒜山劉裕奔擊大破之投崖赴水死者甚眾唐劉

長將步騎萬餘陳於蒜山南唐徐知諤嘗遊蒜山除地

為廣場編虎皮為大幄率寮屬會於下舊志又謂蒜山

松林中可卜居蘇子瞻詩蒜山幸有閑田地著此無家
一房客觀此則此山寬廣可容萬人宋詩猶可居止不
知何年淪
人於江也

土山在縣西江口俗呼豎土山

唐劉禹錫詩土山京口峻舊志謂以其壁立數

丈故俗呼為植土山續志作豎土山按前志雖以豎作樹字耳舊與豎音犯宋英宗嫌諱故改為植然以豎作樹字耳舊與

蒜山相屬

蒜山今雖在江水中然山脚脈猶相連屬也

今改名銀山

建佛寺

於山頂以其與金山對峙故易名銀山今屬金山寺

石排山在金山西水中排一作牌

宋米芾臨金山賦玉掩霽石牌落

按韻書排與簿通大梓曰簿此山皆蠓石隱出水面若木舟故名石簿耳俗以郭璞墓在此山互見

焦山或亦謂之浮玉山

見金山注

上有羅漢巖

宋理宗嘗書羅漢岩三字

揚之於 巖上 旁有海門二山金焦相距十五里

高驪山在本縣西南七十里

事見覆山注

亦號句驪山

宋蔡

城中十月雨濛濛遙見句驪半山雪按高驪亦名句驪故云爾

覆船山在本縣西南五十里一名酒罌山寰宇記云昔

高驪女來此東海神乘船致酒娉之女不肯海神撥船

覆酒流入曲阿故酒美因名辭涉乎怪事見雨浙名記及梁武

帝東行記互見土產門

華山在縣東六十三里或以為花山非潤州類集補遺載華山畿曲云

華山即今花山觀古今樂錄所載華山畿事謂南徐士子自華山畿往雲陽以地里攷之花山在州東北雲陽

在州西南華山神廟在兩者之間去雲陽為近則知華山畿即今神廟之華山非花山明矣此地草蔥鬱而秀

故曰華山取其光華也今城東有花山寺可證

鳳凰山在仁和門外三里

莫山與嶙山相近

峴山在縣西南五里

磨笄山在黃鶴山之東南

圖山在縣東北六十里

山出火石見土產類圖音垂

丹陽縣

鳳山在縣東五十里嘉山西

水漸山在縣東北五十里

繡毬山在縣東北三十六里

隨駕山在縣北五十里經山西

李家山在縣東北四十里

論山七十二福地之第三十八也在口口鄉

神山所都

倪山在縣東五里

九靈山在縣東五十里

黃連山在縣東北三十里

觀音山在縣東三里漕渠東岸

甘草山在觀音山北

莫知所以得名

北山在縣北七里灣

金壇縣

句曲山在縣西六十五里又名良常山

太元真人內傳曰始皇三十七

年十月癸丑出遊十一月行至雲夢司虞舜于九疑并江下觀籍柯度梅渚過丹陽至錢地臨浙江水沈蔡乃至西百二十里從狹中度上會稽祭夏禹望於南海而立石刻頌秦德于會稽山李斯請書乃還諸山川

何曲北垂山壁一雙於是會羣臣贊從官始皇
日巡狩之樂莫過山海自今以往良為常也爾乃羣臣
並稱壽與日良為常矣又鳴大鼓擊大鐘萬聲齊唱
駭山澤讚樂告兆大小咸善乃改句曲北垂為良常之
山良常句曲亦謂之地肺太元真人內傳曰句曲山其
都一名耳間有金陵之地地方三十七
八頃是金陵之地肺也土良而井水甘美河圖要元篇
曰適有地肺土良水清句曲之山金壇之陵可以度世
昇上

方山在縣南四十五里本名四平山真誥大茅山之西
南有四平山俗中
所謂方山者也輿地紀勝
類要云在延陵西五十里

沙

丹徒縣

小沙去城二十五里

吳家沙去城六十里

富江抄去城七十里

高沙去城二十五里

藤料沙去城六十里

開沙去城四十里

丹陽縣

張珏沙

仁濟沙並丹陽縣東北三十里

金壇縣 缺

洞

丹徒縣

招隱洞在招隱山上

觀音洞在北固山之北麓

山足臨江有石室可深丈餘近有僧結廬其前奉觀音像

佛日小普陀云

黃龍青龍二洞在馬蹟山

嘉定志馬蹟山有靈洞潛通華陽咸淳志山後有黃龍洞

左有青龍洞即舊志所謂靈洞者也其黃龍洞中舊有石泉一掬四時不竭近頗止澀青龍洞巖巖欹欹纒入其中冷然風生洞有大小石龍數條挂石罅中時出青霧霧出即雨

丹陽縣

金牛洞在經山

其洞皆石壁在崇教院後山頂巖險奇怪洞口纔可容身入則甚大中分三路

漸入漸深一路直入東南一路斜穿東向一路倒上山頂中有石座瑩潔可愛宛若碁局京口集有朱彥章詩

金壇縣

華陽洞在茅山是為第八洞天

真誥茅山有靈府洞庭四開穴地長連七塗九

源四方交達真洞仙館也秦時名為句金之壇以洞天內有金壇百丈周時名其源澤為曲水之穴大天之內有地中之洞天三十六所其第八是何曲山之洞周回一百五十里名曰金壇華陽之洞天宮凡五便門

良常洞在茅山

梁紉尊師養道成功後以二虎歸茅山長常洞

燕洞在茅山

古今詩話女貞錢氏二姊妹依止陶隱居誦黃庭經即茅山燕洞也至今有紫菖蒲

碧桃焉其姊披曰練衣得道入洞及女弟至則洞已扁矣宋淳化五年夏候嘉正與道士五人往彼投簡是夜

雷震其

方臺洞在方山下

真誥方山下有洞室名曰方臺洞有兩口見於出外與華陽通城為別字

幽館得道者處焉其中先止者有張祖常劉平阿呂子華奈先生龍伯高並處於方臺矣又呼為青

龍洞 真誥注近時有人入洞中見大青蛇在洞中因與呼為龍洞中山近上及北面西面亦並有洞穴不知何者是此兩口耳按真誥之語方山四平山青龍山止是一山耳舊志既書方山又出青龍山相去地里雖不同而所引事實則無異恐有所據不欲輒改豈青龍乃方山之一支與

水

丹徒縣

京口水

見祥符圖經

又謂之楊子江

張又新水記楊子江南零第一

至金山

分爲三濫

潤州類集江

水至金山分爲三濫舊志不載

平廣記李德裕使取金山中冷水蔡佑竹窗雜記石排

山北謂之北濫江最深處問之釣者云深三十餘丈按

此則三濫謂南零中冷北濫字雖不同爲義則一詳見中冷泉注

神溪水

缺

歸水澳 缺

積水澳 缺

漕渠水自江口至南水門九里又南至呂城堰百二十

四里秦鑿丹徒曲阿 類集秦始皇三十七年使諸水使

雲陽北岡吳錄截直道使曲故名曲阿舊志不載渠之

所始今水道所經大小夾岡一在京峴之南一在雲陽

之北其勢委曲周折皆鑿齊通吳會 齊志丹徒水

山為之正與諸說相合齊通吳會 道入通吳會隋穿

使廣 隋大業六年敕穿江南河自江口至餘杭入百餘

所撰圖經云雲陽西城有水道至東城而止建康實錄

吳大帝赤烏入年使校尉陳勳作屯田發屯兵三萬鑿

句容中道至雲陽西城以通吳會船艦號破岡瀆上下

一十四埭上七埭入延陵界下七埭入江甯界於是東

郡船鑿不復行京江矣晉宋齊因之梁以太子名綱乃

廢破岡瀆而開上容瀆在句容縣東南五里頂上分流

一源東南流三十里十六塊入延陵界一源西南流二
 十六里五塊注句容界西流入秦淮至陳霸先又漚上
 容濱而更修破岡瀆隋既平陳詔並廢之則知六朝都
 建康吳會漕輪自雲陽西城水道徑至都下故梁朝四
 時遣公卿行陵乘舫艦自方山至雲陽蓋隋大業中煬
 帝幸江都欲遂東遊會稽始自京口開河至餘杭此說
 不然京口有渠肇自始皇非始於隋也蓋六朝漕輪由
 京口乏江以達金陵則有風濤之險故開雲陽之瀆以
 運句容而京口固未嘗無漕渠也詳味實錄所謂東郡
 船艦不復行京江之語可見輿地志晉元帝子哀鎮廣
 陵運糧出京口為水涸奏請於丁卯港立埭又齊志丹
 徒水道入邇吳會皆六朝時事尤為明驗是則煬帝初
 非創置不過開使寬廣耳及觀京口詩集宋乾道庚寅
 郡守蔡浚濬漕渠成郡人顧致堯作詩記之有曰兩岡
 相望山壁立地形脊高勢巨漕練湖寸板雖得尺屢亭
 泄去如尾闕自從秦鑿興楮徒大業廣此事遊娛歲久
 不治成瘵瘵下視一線皆泥
 塗觀此則渠始於秦明矣
 唐引練湖灌注
 唐轉運使
 劉晏狀練
 湖周回四十里官河
 淳祐中修湖復闢闕淤而深
 淳祐
 乾淺得湖水灌注
 二年

十二月郡守何元壽自記曰京口古會府襟淮帶江鑿
渠以通之便漕運也地勢鼇伏渠流飲建南傾北海昔
人隱憂乃卽練湖以開其源江閘以節其流湖距城二
舍而近匯入十四流注渠百二十里唐劉晏漕東南粟
首浚是湖開其源也後湮於南唐呂延貞復之國朝淳
熙間又湮錢良臣復之惟閘之因革靡常唐易閘而壩
淳化詔復其舊熙甯元祐或廢或置逮紹聖而閘之議
始定以二月而啟八月而閉節其流也六飛駐杭上供
轉輸率藉以濟月淹歲圯渠始告病嘉定甲戌守臣史
彌堅被命修浚又出新意鑿溝引江已而湖沙淤澱開
甫就輒壞後人弗修湖亦置不復問環湖有函貫湖有
埂埂有礎豪強乘間扶而庫之晝夜走洩竭澤爲田渠
失其源轉漕良窘乃築江口呂城二壩障橫潦以濟之
策斯下矣饒東淮者一再轉運始達於江西饒則涉
青陽候湖下港連檣迺濤喘喘覆溺幸而汜濟費又甚
焉廢湖闢而不治徒爲是膠膠擾擾何古智而今愚耶
先是元壽護西淮饒事念此至熟嘗白督府請先復練
湖蓋將自其源而導之督劄下郡闔諸司力以相斯役
一時經畫尤有遺慮田不去而湖不涸也越二年元壽
來守是邦志與機偶始至道殮相藉一意摩撫他所未

遠比及秋成志可行矣抗疏以聞有旨報可或曰茲重
役也歲數不登費將安仰且大家根連必掣吾肘余應
之日役雖重節浮費以給奚乏之憂公以減私奚強之
畏爰簡厥僚圖畫指授增函之庫數尺礎亦稱是斷者
續罅者窒堙者闢呀然而淵沛然而川向所侵田宛在
水底引而注之水落纜寸渠流盈尺大澤既陂單車臨
視一望四迷人爲余喜然治源而不及流大懼無以濟
余志仍相故渠役以次舉卽諸軍之在營者畫疆課成
用民之力人不過十日日有給旬有稿歡呼勤動萬鍾
競奮闢淺而深亡慮尋丈於是差良擇堅起闢之廢在
京口者四呂城者三鑿舊圖新曲防事制一鱗必謹懼
貽後羞自源祖流既還舊觀江湖登應吐吞浮舟歲漕
百萬計無涉險之虞無轉運之費庸非國之利乎豈惟
國利民實並受昔湖未浚積潦湍決三邑良田多蕩爲
壑闢未復甚兩集盈並渠塵民悉墊厥居今而後一免
于戾矣鳩工於孟冬之甲申訖明年之季冬之乙亥市
材建粟募工稿士費踰九十餘萬緡悉出于郡乃告成
於朝請隸軍歲一洵淺俾勿壞嗟夫天下事日利日害
如斯湖斯闢者非一廢而可復者亦非一顧所志何如
耳他日岸耶谷耶豈無同余志者敢識石以告碑存

府 皇朝至元大德間屢募民淘淺泰定初復加濬治至
 三年十月鎮江路言本路漕渠全藉練湖之水以資灌
 溉一切遞運官物商旅船舫悉由於此舊未設官專一
 掌管修浚停蓄湖水如遇河水淺澁隨宜通放湖水敢
 一寸河水增一尺近年以來練湖漕河俱成淤塞每有
 轉輸必勞民力相視漕渠自江口至呂城一百三十
 里合用人夫一萬五百一十二名六十日可以修浚練
 湖淤塞之處合用人夫三千名九十日可以開挑庶幾
 湖水不致乾淺運河得以接濟十二月六日中書省以
 聞制可行省行臺分官臨視本路常州平江建康江陰
 五郡差倩人夫泰定元年正月十七日庀役三月四日
 竣事每夫日給官米三升中統鈔一貫凡費米三千
 一百一十八石五斗鈔一十萬三千九百五十貫

丹陽縣

金壇縣

河

丹徒縣

市河有三其一城西諸山之木匯為澳

澳在今水西門外

合永

安寺聖井泉繇水西門經塘堦山後至關門橋小圍橋

達京口港以入於江其一發源真珠泉繇鶴林門經西

圍橋過道人橋分流右折者經社壇橋至右軍寨與澳

水合左折者經皇祐橋染阜橋嘉泰橋懷德橋斜橋大

圍橋亦達京口港以入於江其一自清風橋側繇折橋

石礎橋至朝真橋北流與皇祐橋水合者則漕渠之溢

水也

舊志折橋受漕水折旋而入於石礎橋自礎廢而漕水不復入矣以今觀之石礎雖廢漕水益溢未嘗不通流也宋南渡後移兵置營城中市河類多湮塞

西觀橋下一帶為甚社壇橋雖有故跡而橋與地平其

而入於右軍寨連遷出關門橋始稍存河故道故社壇
橋至塘塹山下夾岸民居一遇雨信往往被浸決旬不
乾慶元四年守臣萬鍾隨宜濬導番陽洪邁有記越十
六年於土壅開嘉定甲戌郡守史彌堅嘗募官軍疏濬
之咸淳志市河在市廛環遶如帶其初本以疏通湮滯
使之流暢必有以導而無壅滯庶乎淤澱不至於積
而穢汚常有以洩豈特景象爽塏而春夏之交可免疫
癘熏染之患京口市河其達於漕河者凡三耳後在在
湮塞居民室廬狹隘尺寸之地苟可展拓而免占違他
其他昔之爲河今與地等瓦礫埃塼充滿其間以至溝
渠所至洋溢滌蕩而洗清之俾濁流有所歸屈於事力
未易也鄰家時飭廩
兵開導文具而已

丹陽縣

市河源出練湖西斗門其一經三思橋過寺前橋市而
橋民安橋至灣頭土地廟以達漕渠其一自仁智橋經

胡公橋土地橋亦達漕渠

蔡主學逢丹陽志市河者湖之荏帶也經闢闢之中處風

氣之會而糞壤充塞胡公土地橋尤甚至與橋平宋寶祐中令胡夢高建橋之役也浚河百餘丈不二十年復湮塞矣或謂市心之有二河猶人身之有血脈血脈通暢則膚革豐盈血脈壅滯則疾疢交作必有痿廢之虞縣市數百家未有躋顯仕積高資者或以是與

海鮮河在京口閘外宋嘉定八年郡守史彌堅請於朝

開海鮮河以泊防江之舟

見史彌堅漕渠記

九曲河在丹陽縣北首起漕渠尾距江口委折七十里

餘今廢

漕渠路上新河口有橋今廢即九曲河之道也故博望堰開基尚存其未廢也每潮水上新河口

口可以利灌溉資漕運其後河口淤塞湖水止到荆村距縣十五里又其後僅到東陽距縣三十里歲久失疏鑿七十里之水利廢矣姑存其名以俟後復古者

瓊瀆河在丹陽縣南七里與漕渠通繇此達金壇縣

夾岡河道俗分大小之名在丹徒縣之南者謂之小夾

岡在丹陽縣之北者謂之大夾岡宋慶厯中嘗置堰旋

罷宋會要慶厯中於夾岡道置堰功費多而卒無補旋罷今地名有黃泥壩者豈其地與按舊志夾岡地

勢繁迴歧分山脊相距曠迴行者惴惴熊叔茂詩僻處

昏有虎靜怪曉無雞謂此地也嘉定中郡守宇文紹彭

創置六鋪撥運卒守之舟行陸走藉以無恐混一以來成坦塗大夾岡之西有石翁仲

二石翁仲二在大夾岡之西高可七尺餘相去十許步舊志不載問之士人莫知其故疑古陵墓也

金壇縣 缺

湖

丹徒縣

龍目湖在京峴山秦時所拍類集或云梁正帝拍記梁

武帝望京峴盤紆似龍今失其所靈齋周孚詩平湖認龍目斷嶺記峰腰注

南徐州記有龍目湖今失其所今

有鶴林寺前山有名胡峰腰者

杜野湖在城東南十五里

寺湖在城南十八里

鄭湖在城東南三十五里

新豐湖在丹徒縣東南三十五里晉張闓創立元和郡縣圖志

新豐湖晉大興四年晉陵內史張闓所立舊晉陵又謂地廣人稀且少陂渠田多惡穢闓創成灌溉之利

之新豐塘晉張闓本傳所部四縣並以旱失田闓乃立曲阿新豐塘溉田八百餘頃每歲豐稔葛洪

為其頌計用二十一萬一千四百二十工以擅興造免官後公卿並為之言曰張闓與陂溉田可謂益國而反

飲黜使臣下難復為善帝咸悟乃下詔曰丹陽侯國昔以勞役部人免官雖從吏議猶未掩其忠節之志也倉庫國之大寶宜得其人以閭為大司農

丹陽縣

涿湖在丹陽縣北周回四十里宋紹聖中邑令募民重

以易置斗門

蘇京丞相頌之子紹聖中知丹陽縣有練湖蓄水以濟漕渠歲久壅塞以歲告旱京

西旱募民浚湖復度地之宜易置斗門十數以時漕泄是歲不知飢繼是湖水有餘公私兩便見京口耆舊

傳紹興間更濬湖之為田者

紹興戊寅郡守鄭作肅以丹陽縣濬湖占民田數

十頃未嘗豁除

景定中修築岸埤

自淳祐以來又為流民侵占愈廣遂至湖

水狹小壅塞者多

景定三年朝廷以此委之浙西憲司憲委之侔宰時丹陽知縣趙必林建議云流民已去大

十餘戶止有高印處成田八百餘畝又被上湖水通海浸但見西埂蔡陂函月壩湖岸怯薄計四百二十丈

集湖司鄉都保親到地頭周回看視見得練湖有三
斗門六石礎一十三口函於內三面風水洗渣損壞泥
塞不通水流比之二年前上金斗門子開又夜風水
併岸埂衝倒三十五丈及橫埂南石基七丈舊年湖水
滿而欲決今上湖則褰裳可涉下湖則如履平地舊年
管函滄沒不見形迹今一一呈露舊年流民土田爲水
浸而去者大半今因旱乾而復來推原弊病斟酌事宜
而爲之說曰去弊以漸而不可急處事以時而不可緩
水利久以堙塞似宜急於開通也然上湖李編修迫所
侵築可以理化而下湖流民所侵已十之七八則雖多
敷人工而亦無用雖多費官錢而必不辦管函正以備
蓄洩當急於關防也然湖水必須滿溢則可資以泄今
水既無矣乃區區從事於未有用之物則非徒無益也
侵耕有妨水道似可急於區處也然流民扶老攜幼而
來敢於冒然違法始以苟延殘喘既多歷年而盤結根
固於其間如未有道以處之徐爲陰消潛理之術可也
此所爲去弊以漸不可急也今歲八九月之間旱而湖
水涸加以京倉取運甚急本府不得已放水通濟運米
未見快便而湖中之水已淺甯不益滋流民之姦計乎
將不特流民之侵耕也而鄉民之頑者又甯不流涎乎

舊年傾頽去處正於下湖四埂四百二十丈而已未及
 滿三月而上湖橫埂七處三百六十丈又為水所翳前
 此上金斗門側倒三十五丈至今南石礎基七丈又為
 水所衝官吏仍前悠悠不恤則東傾西頽非惟內無可
 蓄之水而流民頑民侵耕互相做做其來者踵相接矣
 若降水湖正好用功修築百姓樂於應募官司易於收
 功若日復一日年復一年則民役而怨生力勞而效寡
 昔年之所以築堤為蓄水之計者正為此也此所謂處
 事以時而不可緩也且乞量支錢米願募保夫趁此乾
 兩般運高處之泥築補闕處之埂繼此或可植松插柳
 次措置到或木或石陸續椿砌此時一失後悔無及用
 其說上聞遂支撥安邊太平庫卡八界倉子三萬三千
 五百七十一貫及令浙西倉司於平江府新收義米內
 支撥九百石付憲司選差官吏用工修築及據本司植
 提幹申本司公庫澤關五萬貫十七界發下鎮江通判
 趙時燧丹陽知縣趙必林收買竹木願募人工以為修
 築之計
 皇朝混一後居民占租為田至元三十一年仍舊
 為湖
 至元三十年冬欽被朝旨分遣江浙行省御史臺
 行宜政院廉訪司官及本路達魯花赤鎮守軍官

率士庶僧道人夫各備畚鍤等具自三十一年正月七日與工疏濬湖水修築隄岸斗門石礎函管咸一新之

一月大德九年文營開治大德九年重修練湖海陵陳膺登父爲記其略曰練湖之

興其來遠矣魏晉及唐迄於今廢而復環而修者不勝紀每一役輒劇勞甚費乃克底於定其最近而可攷者淳熙之役用工人二十二萬六千二百九十有七米甚入千八十石錢二千一百二十一萬四千八百有奇其汗漫狼戾如此雖曰爲民興利除害然妨奪庶務耗盡財物不已甚乎乃至元三十一年亦嘗經紀於湖當時泄事者痛抑浮靡存其大綱損其糶目工亦不下六千四百餘人糧亦不下五千石錢稱是然則湖之濟民也雖大而其敝吾民也亦不細夫以幅員數十里之奧區水自長山奔流而匯者八十有四派亦可謂一巨浸矣而欲使之大旱不減大澇不溢可漑而田可運而河可使爲利而不可使爲害厥惟艱哉牢捍禦以防衝決後導以遲填淤多門函以便蓄洩堅木石以俟終久逸均而趨疾試省勤而集易期限感而費省丁徒少而功多凡此入者倘非儉以體國勤以恤民深知利病者孰克臻其具美哉大德乙巳春都水監丞來相湖中

大夫鑿江疏濬管史公實董修役公以名門貴介春秋
富而見地高力量毅而精思到以節用愛人為根本以
至公無私為權衡懲昔太奢酌今便宜作於仲春之初
息於暮春之首環湖上下峻埤歸然厚且完固斗門石
埧暨諸函寶辰次星列陽開陰闔視舊制無毫髮遺然
可嚴而恕暇而整跋涉揭厲與農夫野人共辛苦有不
地者至親執鉏鋤訓誘之異乎子罕之執朴以扶也
以平章政事徹里公臨視稱善
既畢工父老來言請壽諸石
泰定元年復加修築
三年總管毛莊言練湖淤淺宜依澱山等湖農民取泥
之法用船千艘以五十料為率每船用夫三名以竹竿
撈取淤泥日可取泥三載千船計三千載三月通計
十七萬載今附近田多上戶驗糧出備船夫每夫官給
米三升鈔一兩如此於民便蓋工并徒縣主簿馬榮和
言上下二湖別無上源止藉高麗長出八十四汶山水
入湖近年湖岸底淤蓄水不及一尺若依澱山取泥之
法緣地利與彼不同徒費工役不若就湖取泥修築隄
堧令其高闊即可瀦水澆田計料合修堧長四千七百
八十二丈計九千五百六十四步下廣三丈六尺上廣

一丈二尺加土不等共一十七萬五千六百八十尺每
 工挑土四十尺計用二十五萬一千八百九十二工並
 築打一萬八千工共二十六萬九千八百九十二工每
 日三千工九十日可辦自泰定元年正月十七日至三
 月四日官給蕭直修築具完方輿勝覽李華頌并序
 辭日土反其宅水歸其壑先王因下流而導之故曰九
 川滌源因迤匯而歸之故曰九澤既成以疏天地之氣
 以利元元之用崇伯汨五行而殛羽由臺貽障大澤而
 封汾川洪範首之春秋載之地有廣狹事無今古大江
 具區惟潤州其藪曰練湖幅員四十里菰蒲菱芡之多
 龜魚螺鼈之產鱖魚淮膏潤數州其傍大族強家淮
 流爲田專利十腴畝收倍鍾富劇淫衍自丹陽延陵金
 壇環地三百里數合五萬室早則懸耜水則具舟人羅
 其害九十餘祀凡經官司紛紜與奪八十一斷嗚呼曲
 能掩直強者以得之老幼怨痛沈聲無告永太元年王
 師大剪西戎西戎既駭矣生人舒息詔公卿選賢良先
 除二千石以江南經用所資首任能者是歲十一月二
 十三日拜前常州刺史京兆韋公損爲潤州聲如騖馳
 先詔而至吏人畏伏男女相賀即日無貪刻下無忽
 憤公素知截湖潤壤災甚螟螣臨事風生指期以復羣

訪雷動山鎮恬然中明獨裁文之以禮乃白木道觀察
 使兼御史中丞韋公元浦中丞撫掌愜心如公之謀且
 曰興利除害得其人而後行非常之政敢歸叔父公乃
 中戒縣吏率徒闢之人不候招呼拊從役畚鍤蓋野後
 阜成蹊增理故塘緣而合之廣湖為八十里像月之規
 金之固水復其所如鯨噴射洶洶隱地雷聞與中先
 在三日若海之彌望灑灑如吞吐日月沈沈如輶畜風
 所潤者遠原隰皆春耕者飽憂者泰於是疏為斗門
 或殺其溢又支其澤沃塔均品河渠通流尚悅莫價人
 勇輸賦遐邇受利豈惟此州每歲萌蔭乘陽二氣相薰
 大雨時行羣潦奔流水勢所入盈而無傷龍見方雩稼
 蒙其涯時前相國彭城公劉尚書晏統東方諸侯平其
 貢稅聞而悅之白三事以聞詔書褒異焉彭城公宣命
 至江南捧節授公公奉元僚掾史令丞已下至於耆艾
 西向拜手折戴皇明入心上感天降嘉澤如有神祇昭
 協厥志公正直而和專靜而斷嫉惡宥過惠人察姦純
 鈞精堅百鍊不耗伐冰之貴降從士禮詩云靖其爾位
 好是正直直其享福也吏人入賀公拱而謝之日尚書
 劉公觀察韋公奉行王澤也鄙何力之有焉丹陽令杜
 孟寅秉公之清白延陵令季令從如公之愛人金壇令

胡丕稟公之成規及丹陽晉壽王子懷百廷湯原等拜
手而請曰覓為澤兌悅也水歸於澤而澤悅於人百年
浸塞而公愍之臣哉鄰哉克諧帝休永代是式三縣無
災若不碣而刻之則王命不揚於厥後後之人無以倚
負也華嘗學古見訪為頌曰望云云兮視冥冥烏爾魚
樂葭茨生膏腴利信起訟爭斯人怨抑痛無聲章公正
直動神靈百年滌淀為濶清飢者飫兮病者甯詔書
光寵恩沛榮劃然既暗復皎明追琢刻頌揚藁馨

金壇縣 缺

港

丹徒縣

京口港在城西北江口

京上城郡前浦口即是京口

甘露港在北固山下

鱈魚港在通津門外

孩兒港柳港沙灰港寨橋港徐港季港張港許港生港
汝山港韓橋港並在丹徒縣之東鄉

三里港七里港下鼻港斷妖港洪信港高資港並在丹
徒縣之西鄉

丹陽縣

蘆荀港在開沙

港在丹陽縣東二十七里

梁簡文帝莊陵在丹陽縣東二十七里有港名蕭港

直入陵口

吳家港在吳家沙

金壇縣 缺

浦

丹徒縣

潤浦在城東一里亦曰潤港隋置潤州以此浦得名

宇

記隋開皇十五年罷延陵鎮置潤州於鎮城蓋取州東潤浦以立名

下鼻浦在城西十八里

輿地志浦在城西十八里北入江吳置刺如屯晉郗鑒於浦西

築兩壘京口記有小墩東西長高二丈有人鼻形著墩山頭又有口在上鼻在下東有憩賓亭下鼻西七里

樂亭浦吳書所謂薄落也王濬緣江圖為瀆浦亭北江中有貴洲魏文帝曾漂至此洲

樂亭浦在下鼻西七里舊有薄落

見下鼻浦注

徒兒浦在城東二十里

秦始皇將徒兒過此浦因以為名

茅浦未詳所在

隋劉元進作亂江南以兵攻潤州帝召吐萬緒討之緒率眾至揚子津元進自

李浦將渡江緒勒兵擊走緒因濟江背水為柵明旦元
進來攻又大挫之賊解潤州圍而去緒進屯曲阿元進
後結柵拒緒挑之元進出戰陣未整緒以騎突
之賊眾遂潰赴江水死者數萬元進挺身夜遁

丹陽縣 缺

金壇縣 缺

瀆

丹徒縣 缺

丹陽縣

簡瀆在丹陽縣南五里 俗云晉詭母元君 唐置簡州以

此瀆得名 唐武德二年以曲阿置雲州五 俗呼瀆河

丁義瀆在丹陽縣南三十五里 山白鶴溪口分派自下

星海民
歲千頃
宋熙寧中重開
其始久廢紹熙中土人袁其
姓者率眾重開仍歲大熟於

今賴

相瀆在丹陽縣東南六十里亦名直瀆
宋王存自杭州
歸丹陽舊居

於重堰鄉人自奔牛開直瀆南通鶴
溪以便其行故號相瀆亦名直瀆

金壇縣

北洲瀆在金壇縣北五里
瀆口有北
洲村因名

南洲瀆在金壇縣南七里
瀆口有南
洲村因名

高下湖口瀆在金壇縣北八里

甃橋徑瀆在金壇縣西十三里
晉宋舊有此瀆隋大業
初有縣令連笑明者修

之於瀆南造
橋以甃因名

古速瀆在金壇縣南京口者舊傳陳朝散九金壇人家居邑南地沮澤古速瀆久淤壅水爲災率嚴築隄延袤十許里以便行者而浚瀆以通洸湖水患遂息

潭

丹徒縣

秋月潭在北固山後詳見漕渠歸水澳注

馬潭在丹徒縣南五十里

護軍潭在丁角路傍茅山志護軍潭在丁角路傍許長史之外麻每自外還先於此沐浴

齋潔方入山其精虔如此

丹陽縣

清水潭在丹陽縣斜橋南百餘步即唐僧皎然詩所謂行人無數不相識獨

立雲陽古崇甯閒設官管幹宋會要崇甯元年十二月
驛邊之處一日中書省尚書省勘會
左司員外郎曾孝蘊劄子紹聖閒獻陳澳闢利害蒙朝
廷令孝蘊提舉興修了當行運首尾四五年若不別令
官司主管則已成東南漕運大利當遂廢革欲乞專差
官一員自杭州至揚州瓜洲澳闢通管常潤楊秀杭州
新舊等開依已降條貫專切提舉車水澳闢覺察應干
奸弊乞差舊曾監修澳闢宜德郎新知崑山縣事應朝
懋提舉管幹依提舉弓箭手例序官請給人從舟船等
事於蘇州置廩宇以提舉淮浙澳闢司為名人吏計於
常潤蘇杭秀州選差半年一替仍令兩
浙轉運司進奏官兼管發落文字從之

金壇縣 缺

洲

丹徒縣

胡豆洲未詳所在

梁侯景敗羊鵝密圖之景惟餘三朋
下海欲向蒙山會景晝寢語語海師

此中何處有蒙山汝但聽我處分遂直向京口至胡口
洲景覺大驚將依郭元建鷓拔刀叱海師使即向京口
景欲投水鷓以
稍刺而殺之

貴洲未詳所在

隋郭衍開皇十年從晉王廣鎮揚州遇
江表借逆命衍為總管領精銳萬人先

屯京口於貴洲南與賊戰敗之生擒魁帥
大獲舟楫糧儲以充軍實又見下鼻浦注

丹陽縣 缺

金壇縣 缺

蕩

丹徒縣 缺

丹陽縣 缺

金壇縣

柘蕩在北渚之北

錢資蕩在白龍之東

北渚蕩在金壇縣北唐安鄉

陂

丹徒縣

缺

丹陽縣

缺

金壇縣

萬東陂在金壇縣東三十五里

祥符圖經云陂宜稱頃收萬東因名真地純勝

徒在丹

蓮陂在金壇縣西北里宋嘉定中廢

輿地紀勝在縣西八里陂多生蓮因

之名

塘

丹徒縣

屯塘古塘馬塘對塘東塘北塘官塘水塘侯塘彭塘菱

塘職塘前塘破塘店塘塔塘繆家塘康灣塘上灣塘顯

堤塘西廟塘楊樹塘墓岡塘黃杜塘鮑村塘羊柳塘高

莊塘路西塘夏侯塘夏修塘瞻軍塘黃杜村塘南塘二

新塘二白露塘二東子塘二

在二都

三角塘塾塘破塘半塘辛塘枝塘下鼻塘徐巷新塘波

斯塘二羅木塘二

在三都

許家塘中漩塘二下漩塘二在五都

九家塘皇塘石塘凌塘大塘新塘蔣塘草塘漏塘破塘

官塘焦塘上塘趙墳塘石城塘張家塘石市塘東菰塘

西菰塘破窑塘上雙塘下雙塘菱子塘上行塘劣撤塘

上戴塘下戴塘張花臺塘阜塘二水塘三基塘二華塘

三陳塘二丁家塘二陶莊塘二在六都

黃塘吳塘社塘高漩塘在七都

滿塘鸚塘菱塘石灣塘顏巷塘鶴頭塘朱公塘在十都

觀塘洪鶴塘和尙塘黃公塘官莊塘陳灣塘二在十都

大塘張田塘家東塘東次塘郭家塘楊家塘吳家塘朱

家塘大埠塘張家塘坊西塘謝埠塘百馬埠塘在十
二娘塘三角塘三家塘駁塘張塘談塘蘇塘黃塘魏塘
崔塘石塘李塘顏塘徐塘焦塘干塘丁塘茆塘周塘古
塘前塘花塘長塘窰塘官塘閃塘小塘上塘雙塘西塘
鄒家塘華家塘許家塘戴家塘蔡家塘馬家塘王家塘
朱公塘魏公塘錢公塘康公塘府學塘和尚塘師姑塘
人師塘馬蝗塘螺螄塘舊楊塘浮萍塘陳上塘黃沙塘
池子塘塔山塘泊林塘東雙塘西高塘中高塘南廟塘
西灣塘深溝塘後潤塘小灣塘黃上塘古劉塘明王塘
吳新塘米湖塘長堰塘大堰塘零池塘來成塘西吳塘

西渡塘官塘後地干塘黃土雙塘福林前塘金山後村
 塘東家遂少塘破塘二菱塘三陳塘二東塘三大塘二
 下塘二劉塘二朱墳塘二黃土塘三東灣塘二紀家塘
 二金山祖塘二在十都
 五塘七畝塘藕塘鹿塘潘塘殷塘東塘姚塘社塘朱塘
 柳塘蔡家塘胡家塘青蠻塘莫家塘坨子塘丁家塘言
 水塘瓦控塘周家塘南堰塘木城塘李糞塘張南塘湯
 家塘堰溝塘經山塘村中塘微衍塘後灣道士塘在十都
 新塘徐墓塘謝灣塘丁余塘包莊塘蓮荷塘義莊塘蔣

公塘在十
五都

丹陽縣

浦田塘在丹陽縣境吳孫權時作詳符或云嗣主時作

吳志嗣主休永安中用都尉嚴密議而作陸凱臨終諫吳主勿作浦里田

吳塘在縣東南周回四十里中入金壇境梁吳遊所造

故名

皇塘菱塘菱塘後塘前塘張塘趙塘開塘南塘北塘

塘長塘部塘費塘舊塘譚塘荒寺塘水吳塘柳茹塘莊

湖塘都陂塘扶神塘老村塘譚家塘承樂塘九源塘五

千塘萬建塘萬柳塘萬東塘九里湖塘並丹陽縣境

金壇縣

單塘在金壇縣東北二十八里齊單旻造

謝塘在金壇縣北二十五里

梁天監九年彭城令謝法崇所造

南謝塘北謝塘並在金壇縣東南三十里

梁普通中廬陵王記室參

軍謝德威造隋廢唐武德中謝元超重修

二塘各灌田千餘頃

莞塘在金壇縣東南三十里

梁大同五年南臺侍御史謝賀之墓木為塘種莞其

中因名

大塘小塘路塘練塘前塘時塘鶴塘白塘捨塘陳塘強

塘牛塘羊塘梁塘神塘烈塘傳塘寺塘葛塘上景塘下

景塘七成塘小湖塘大湖塘天湖塘寄秧塘卜蓮塘包

圍塘谷備塘麻泊塘下陂塘魚陂塘烏陂塘小雲塘西
後塘僕射塘白馬塘枯蕩潏塘官塘二

一在遊仙
一在三洞

塘三

一在金山鄉
一在大雲鄉
一在禮智鄉

池

丹徒縣

放生池在子城南今居民請租為業

今為之券屋
張氏請租為業

水雖歲旱不涸人謂潭通海眼云

鄭澁記謂潭通海眼

鳳凰池在北固山下

荷香池在仁和門內

池可二三頃外築以山朱降綠末
一望如錦暑晝月夜涼風遞香清

趣不減西湖郡中荷花之
盛莫此為最舊有亭不存

薛家池在鶴林門外勝果寺前

龍池在嘉山下

丹陽縣

金鷲池在丹陽縣圃

宋夏竦初仕為丹陽邑掾一日侍

發之得金鷲二母取鷲產地焚香祝曰天若賜夏竦願

從明中來竦因築亭其上曰金鷲竦登制科後至者發

地求金鷲不復得因

遂為池亦號金鷲

放生池在雲陽橋北香巖寺前

池上有尊勝石幢唐朝立

金壇縣

放生池在縣治南二里

井

丹徒縣

右軍義井在右軍寨土橋邊

宋淳熙戊申之秋一日雷雨大作右軍寨土橋遂壞

土一塊土開出一井泉水甚甘郡民有疾皆焚香請請飲之而愈

聖井有二一在登雲門外永安寺前一在通吳門內

渠西岸

井泉皆清甘雖旱不竭民多汲以釀酒其地通吳門者旁有石翁仲一乃宋鏡王李從謙墓也

也物

金井

水陸堂下井

昔人取中冷泉用油紙覆餅長竿深探至底則別用一竿撞破油紙使水入

然後引出近歲不復如此取水寺僧乃指水陸堂下井水以為中冷井也

丹陽縣

相公堂下井在丹陽縣治宋嘉熙間縣宰塞之丹陽縣治誰樓

外舊有二井嘉熙下西縣宰姚德輝以風水不宜塞之故老有詩云相公堂下水渚似長官清謂此井也相公

堂見公

白鶴三仙廟前井在丹陽縣鍾離村其井最古

延陵沸井四二清二濁在季子廟前唐上柱國高紹記按顧野王輿地志

廟前有沸井西所廟後舊有沸井二所不詳何時所開齊高祖建元元年井北忽聞金石之聲掘深三尺得沸泉其後復有聲鉞鉞又掘得泉沸湧若泉中得木簡

長一尺廣二寸隱起文曰廬山道士再拜謁木堅白字色黃延陵縣令戴景度以聞於是井鑿為井今見有四

井騰湧驚沸二清二濁屬沸之聲晝夜不絕齊豫章文獻王疑傳世祖卽位後頻發詔拜陵不果行遣疑拜陵

還過延陵季子廟觀沸井梁延陵縣令王僧恕記四井

地穴百

佛天湧

三教井在縣南二里井底有石人三遇大旱井涸則見未詳何時

金壇縣 缺

泉

丹徒縣

紫金泉在城中市心民居

嘉定志紫金山下正當市心四旁民居舊來猶隱隱見山脚

今不復存而其泉固在即嚴氏家井形製甚古後人誤指紫金山為金山非也嚴氏之居今為章氏云

泮泉在郡學西宋郡守林希所鑿

宋元祐間郡守林希鑿此井得石刻泮泉

二字教官楊邁為泮井亭因榜以篆額

今改名育德

元貞間教授徐碩揭扁亭上曰育德

錫泉在城南因勝寺內

貫珠泉在招隱寺西北一里山下源發於西南山

游鶴林招隱寺詩巖頭正練兼天淨泉底貫珠灑客忙以其泉圓灑若貫珠故名

虎跑泉在招隱山東南高五丈許深廣纔數尺旱雨常

二尺水 宋蘇子瞻有虎跑泉詩

鹿跑泉去虎跑泉二十餘丈 潤州類集唐學士蔣防為鹿跑泉銘輿地紀勝在招

隱山梁昭明太子井也

倒流泉在皇旋村 皇旋村在丹徒縣義里鄉

翟公泉在鐵爐山後 宋參政翟汝文有泉銘

靈泉在長山 舊傳其流與練湖通注漑民田萬頃見曹暉長山靈淵廟記文

丹陽縣

玉乳泉在丹陽縣觀音山廢寺中

井上有玉乳泉三字乃陳堯佐書井

徑觀音殿棟橈神環棄蕪草莽中宗景定癸亥僧祖庵築亭其上張耒集有觀音泉詩 水品為

下第四或以為第十一

唐張又新水記劉伯藹以丹陽井第四李秀卿以為第十一宋

歐陽永叔大明永記云水味有美惡而欲求天下之水味而次第之妄說也

白鶴泉出繡移山東行二十里入九曲河

玉龍泉在陳山

宋朱彥章詩巨壺擘兩山飛泉擬白龍

金壇縣

撫掌泉在茅山華陽觀東

華陽觀東有冬溫泉拍手輒涌起京口集有吏部洪武祖

華陽撫掌泉詩

鳳門泉

河圖云乃有地肺土良水清句曲之山念遠之陵又真誥日其地肺似洛中北邙山亦稱無安

鳳門外共泉之味今按其地爽塏水深一厚厯選江
及之鮮矣李德裕寄孫練師詩有欲馳千里戀惟有
門泉
之句

海潮

圖經不載唐人詩每及之

賈島詩雲斷海門開
潮分京口斜劉長卿

詩氣混京口雲潮吞海門石李嘉祐詩北固潮
聲滿南徐草色開其他不能悉記水勢與錢塘
略同世稱錢塘之潮為子胥憤氣所作而李德
裕在湖州有詩亦曰地接三茅嶺川迎伍子胥
然此江之潮惟暗長耳非
若錢塘濤頭卒然暴至也漢枚乘七發已有廣

陵觀潮之語京口與廣陵對岸圖經失書也京

口潮候與錢塘諸江先後亦頗異今以前輩所

傳諸本校之其早暮時刻又自有不同者故具

載以備參考凡醴醬之屬醞造之際適觸其候
則沸溢不止物理相感如此不可不察也

一本一日早寅晚申十六日同二日寅未申末十七日
同三日卯酉十六日同此兩日大汛也四日卯酉十九
日同五日辰晚一更初二十日同六日辰晚一更二十
一日同七日辰未晚二更後三十一日同八日巳晚二
更二十三日同九日巳晚二更後二十四日同十日午
晚三更二十五日同十一日午夜三更後二十六日同
十二日翻潮早四更晚末初二十七日同十三日早四
更後晚未申二十八日同此兩日起汛也十四日早五

兩晚未末二十九日同十五日早五更晚申三十日同
一本一日十六日卯三刻酉三刻二日十七日卯六刻
西六刻三日十八日辰一刻戌一刻四日十九日辰四
刻戌四刻五日二十日辰七刻戌七刻六日二十一日
巳三刻亥三刻七日二十二日巳六刻亥六刻八日二
十三日子一刻午一刻九日二十四日子四刻午四刻
十日二十五日子七刻午七刻十一日二十六日丑三
刻未三刻十二日二十七日丑六刻未六刻十三日二
十八日寅二刻申一刻十四日二十九日寅四刻申四
刻十五日三十日寅七刻申七刻

一本一日早卯五刻晚酉四刻大汛二日早卯七刻晚酉四刻三日早辰三刻晚酉六刻四日早辰五刻晚一更一點五日早辰六刻晚二更二點下岸六日早巳三刻晚二更二點漸小七日早巳六刻晚三更五點八日早午一刻夜三更一點九日晝午四刻晚三更四點十日早四更一點晚午七刻十一日早四更三點晚未一刻十二日早五更二點晚未五刻起汛十三日早五更四點晚申二刻漸大十四日早寅三刻晚申五刻十五日早卯三刻晚申八刻大汛十六日早辰三刻晚酉三刻十七日早巳六刻晚酉六刻十八日早午四刻

晚一更一點十九日早午四刻晚一更三點二十日早
辰八刻晚一更四點下岸二十一日早巳一刻晚二更
二點漸小二十二日早巳五刻晚二更五點二十三日
早午二刻晚三更一點二十四日早午五刻晚三更四
點小汛二十五日早午七刻晚三更五點二十六日早
未一刻晚四更二點二十七日早五更三點晚未八刻
起汛二十八日早寅一刻晚申一刻漸大二十九日早
寅四刻晚酉四刻三十日早卯一刻晚酉一刻

至順鎮江志卷七終

丹徒馬慶堃繼先校字

至順鎮江志卷八

神廟

禮日月星辰人所瞻仰山林川谷邱陵能出雲爲風雨人所取財用則祀之其在人鬼法施於民以死勤事以勞定國能禦大菑捍大患則祀之非此族也不在祀典京口古稱名郡大江水府爲四瀆長聖賢忠義流芳遺蹟在乎封內者班班可考是以廟貌血食亘千百載遠今不衰闔境祠宇多據隆阜揭處安靈固得其所第以世降俗薄祝史承視或世誣民增益土偶妖形怪狀違越典禮非一

而足昔宋高祖起自京口詔所在淫祠皆除之其
先賢及以勳德立祠者不在此例唐李德裕觀察
浙西去淫祠千餘所信史書之今亦未暇詳論姑
敘其剏建之地以備志記庸俟明哲君子黜邪輔

正焉

祠

本府

后土神別祠在府治西南二里亦號皇地祇廟未詳所

始后土祠本在河中府之隄邱潤之有別祠不知始於何時宋祥符圖經所載建炎焚毀紹

興丙子重建今祀於道沖觀

文昌祠二節梓潼帝君祠也其一在報恩觀之西廡秦

二年重修

梓潼祠在西觀舊有大殿毀於兵燹遂遷聖像祀於三清殿西廡歲久屋壞秦定丙寅郡人士重修仍刻皇朝加封誥揭之殿前誥文曰維

明有禮樂幽有鬼神妙顯微之一貫在天為星辰在地為河嶽形功用於兩開矧能陰陽於大猷必有對揚於恩典蜀七曲山文昌宮梓潼帝君光分張宿友諒周詩相子泰治則以忠孝而左右斯民炳我坤文則以科名而選造多士每禦揀於災患彰感應於勸懲貢舉之令再頒考察之籍元定賁飾雖加於漢汗微稱未究於朕心於戲予欲文才輩出爾丕炳江漢之靈予欲文治宜昭爾濬發奎璧之府庶臻嘉號以答寵光可加封輔元開化文昌司祿宏仁帝君主者施行其一在儒學大成殿側至治二年教授朱天珍更置海陵堯岳

為記

其略曰皇元混一區宇偃武修文進用儒術列聖相承每命臣下作養人才以備貢舉四方內外奉

行惟謹延祐元年始設科取士三年進封梓潼輔元開化文昌司祿宏仁帝君惠至渥也一時士子莫不欣

作新思自奮庸京口江山冠天下風俗純雅薦紳先生
家晁董而曰馬鄭經明行修賓典有司歲無慮數十人
六年冬教授成都朱天珍來典教是邦於是新作文昌
祠於學宮之東偏褒衣峨冠像設儼如至治二年夏四
月告成按太史司馬氏天官書斗魁戴匡六星文昌宮
有貴相司中司祿諸神天之六府也漢地里志梓潼水
出廣漢南入墊江蜀大川也豈列宿之精岷峨之氣扶
輿清淑焄蒿悽愴有若是耶考諸傳記初神封號曰德
仁忠聖文昭武烈宋冊尊為忠文仁武孝德聖烈王國
朝徽稱十字寵賜益隆詰命之下咸以忠孝為辭所以
厲學者以盡臣子之節抑虛文尚實行意蓋有在也繼
自今吾黨之士登名天府擢巍科躋顯仕資父事君其
亦神之惠也若夫進德修業或荒於嬉而欲惠徵神
相僥倖利達則豈徒為神之羞抑亦為典教者之憂
康王祠在城隍廟西廡宋紹興壬午郡人艾欽文創建
紹興壬午郡民大疫艾欽文素業醫夢神授香蘇飲方
待補是藥可愈乃置錡釜煮藥於庭病者至使飲之無
不差遂捐已貲建歸附後延祐六年加封威顯昭惠聖
祠於廟之西廡也

順忠烈王歲久廟貌傾圮天厯己巳重修

紹興迄今幾二百年其缺

緣屬神像什地腹中有書一卷乃欽文倡建祠宇疏醫

牛屠文富欽文曾孫婿復率鄉修之一新像設欽文即

謙軒先生謙之父漫洲劉公看誌其墓云按饒之浮梁

州景德鎮宋贊慶中石刻其略云王姓康名保裔河南

洛陽大仕周以戰功為東班押班文苑榮大祖保裔

代父職後與契丹戰兵盡食絕援兵不至而死信宗震

悼久之贈侍中已而靈跡顯著於信之七陽熙宿

中封英顯侯慶元間封威密善利孚應英烈王

林仁肇祠在因勝寺內主僧寶文為記

其略曰南唐林太師諱仁肇世

為建州八身長六尺餘姿貌壯偉任郡為裨將後歸金

陵嗣主兒而奇之署為將軍師攻淮甸太師出廣壽州

與劉仁贍相應累有戰功初出援失利度禱於佛感信

伽陰佑乘單騎而殿歸潤州僧伽預飛錫於廳中今阜

壽泉是也太師乃以第宅并城西義里鄉洪信莊田地

山四千九百九十六畝捨為寺業建慈雲因勝院以大

聖為開山焉時唐保大九年逾八年建寶塔於寺右至

宋建隆二年續捨樂安莊田城山五千五百畝

云云天廟年增
為雷震不存

錢良臣祠

趙彥逾祠並在甘露寺內

趙祠郡人田曉為記

明靈昭惠祠即皮場廟在長橋下雙寨門

丹徒縣

瓜步江神祠在金山龍遊寺

劉武翼祠在登雲門外即宋武翼大夫劉佺祠也

記

林文節祠在紫府觀內

宋樞密林希誼文節元祐間嘗守瀟

丹陽縣

丁令威祠在太霄觀內

詳見道觀門
太霄觀注

金壇縣

陶宏景祠在陶村有丹井古木

宋朱彥章有詩見京口集

廟

本府

東嶽別廟在登雲門裏陽彭山嶺宋熙甯中建歸附後

至元二十八年加封天齊大生仁聖帝

里人孫宏道重書殿額

大

德六年行工部尙書辛仲實重修海陵陳膺為記

其略曰東

岳載祀典其來尙矣自軒轅氏封泰山禪云亭而神之靈始著迨有虞氏望秩山川至於岱宗柴而神之靈愈顯漢唐以來或增封加梁父或東巡紀功德由是祀事日益盛祠宇日益興國朝明德薦馨香有隆無替欽惟

聖天子踐阼之初肆頒明詔加號大生復詔郡國長吏
齊潔致祭雖特為充之祖廟設然神之靈行天下如
行地中無在無不在此行祠之建所以易地則皆然
口據淮浙要衝為一大會府郡西北隅有山曰陽彭
祠實在焉規模形勢雄偉傑出視他郡冠邦人士有
必應環境內家於斯游於斯莫不享安靜和平之福
之力居多以郡乘考之廟創始於唐末大德辛丑七
初吉颶風大作暴雨驟至山川沸騰民居蕩析廟居
巖頽圯傾敬十居八九前工部尚書辛公一日退
下所乘馬若有陰導之者公遂入焉視荒涼慨凋弊
然興念於是擴而充之撤而新之自廟門而上後宮而
下殿宇廊廡樓閣簷楹垣墻發砌欄楯扇鑄以至廟貌
畫壁易腐燒完破礪經始於壬寅之春莫闕仲冬落成云云

城隍忠佑廟在清風門裏南墉之上云漢將軍紀信血

食於此舊在府治西宋紹興七年移置二十七年里人

鼎建乾道元年賜廟額乾道元年郡守敷文方滋奏城

隍祠獨人相傳實漢高帝將軍

紀信廟食此方綿歷數千載靈德不可勝紀舊廟
 在府治之西紹興七年移在南塘之上二十七年郡大
 鼎建門殿崢嶸隱然為一方形勢請禱而賜無不響答
 二十一年金人犯瓜州前守臣趙公稱祝於祠下以末
 陰相未幾其首自斃乞郡丞陸游為記其略曰漢將軍
 丁有司議封詔賜今額
 皇帝於榮陽之園而馬遷班固弗傳也維宋十一葉天
 子駐蹕吳會或元乾道正月甲子右中大夫直敷文閣
 知鎮江府方滋言府當江淮之衝屏衛王室號稱大邦
 祠紀侯為城隍神莫知所始然實有靈德以庇邦人紹
 興隆興間全鼓之聲震於江壖吏民不知所以為惜神之
 歸至於流徙蔽野兵民參錯居處弗驚疾癘以息則神
 實陰相之吏其敢貪神功以為己力乎謹上尚書願褒
 顯之越三月癸丑詔賜廟額曰忠佑詔下而方公為兩
 浙轉運使右朝散大夫直徽猷閣呂公擢來知府事修
 上之賜五月癸亥大合樂盛照齋莊躬致上命神人協
 心霧雨澄霽靈風肅然來享來臨於是呂公以屬游曰
 願有紀焉游謂紀侯忠奮於一時而暴名於萬世功
 於漢室而見衰於有宋身隕於榮陽而血食於是邦
 推功於為善前已豈有有其善而不享其報者乎

仕是邦必將有事於廟有歸附後至元十三年殿燬於考於碑其尚知所勉焉

火至元丙子十一月十四年鼎建皇慶元年重修福建運司同

知新安汪良屋修從道士張廷皓之請也廟前有石橋橋有亭曰敬如宋景定間

居民市戶捐金造亭於廟門外石橋之上名曰敬如

順佑王廟在府治之後圃即漢荆王買廟也買受封此

地與黥布戰死人為立廟唐有先天重修二石刻其一曰夫

視之不見聽之不聞理遠杳冥事歸寥廓神之體也陰陽授質天地表形妙萬物而見情滋百寶而見性然後

用也有用有體然後鏡窮達而通吉凶惟深惟機然後繫幽明而極變化潤州城內荆王神廟者漢高帝之從

父兄也帝唐之裔豐穀之靈鍾三才而秀出應五運而挺生夫其文足化成武琪靜難慨慷奮發伺風俟時兆

示王雞災成金口泣三靈之罷騰悲九服之無依波震塵飛亂海嶽而騰氣龍興虎嘯乘風雲而扇威於是九

四時曉龍三才未附後集於應響之地垂命於容髮之間
 三時曉龍三才未附後集於應響之地垂命於容髮之間
 馬欣三捷而強彭越圍壽春舉周殷之眾會垓下收項
 籍之功取臨江若拾遺分舊楚猶摧朽困謀出於不代
 東嶺崇於一時周邵末之方桓交安足比致君善梓探
 公帖危大啟荆宇爰滿漢室高陵之躡蟬蛻道窮鑿通
 古今之迹是非茫昧之理遺靈宅此歷代攸欽自昔
 下石臨郡未嘗不先致饗而後蒞職前刺史東季舉
 為祭文今刺史京兆韓欽手薦蒲醢司馬其谷成
 高明下濟稟乎剛克之威健文稱賢尚彼在賢之
 揚治道舍吐藝文溫恭儉遜德其樞正而廉清充其
 用聿從烏府末佐鳳運萬里表最至合虛符而尙濼
 靜室攬轡中選藏往知來誠為易道窮高極遠不昧
 經言鍾德允之符克信懷珠之術慨瀛寰之襮落悲
 迹之埋誥邁命舉工精求班匠旋加刻削廣事雕鏤
 有子之追寫仲尼等左禩之葉朝軒帝精藏通於至
 彷彿見於仙祿煙雲氣色似獲虛疑之賦日月昭臨
 壇降鑒志象羣峰於戶隔邊沒壑於墳屏眾聖畫
 百靈咸暨豈止一蛇為異雙鯉見祥袁真託夢於太
 公武通靈藥嗣馬不俟四天之位爾與天運通靈

志盛... 蘇熱成... 才碩... 當代... 清德... 魁至... 悲兮... 氣盈... 舉夫... 佑無... 事通... 作銘... 懿威... 鄰威... 沒代... 行而... 史祝... 程云... 功封... 宋齊...

前後二千石及上佐下車輒先祭而始蒞職如慢贖不
度應時致禍左驍衛大將軍薛訥嘗爲此州司馬被病
元篤令祝張文瑾至誠乞請當時獲愈自是恭祀有加
刺史王美暢修飾堂宇門屋步廊皆令文瑾監領瑾亦
勤懇手種菓木一百餘株司馬成敬荷多識前言往行
又藻精新居常信篤備深誠敬乃於先天二年三月丙
卯工人雕刻神儀并造王之后妃嬪妾及左右侍從威
儀圖於壁上總三十餘軀盛矣哉雖太伯子房祠中象
設嚴麗不之過也成公奉計入朝言發朝夕吳郡孫處
元撰碑披文相質窮理盡性稽諸典故備通神道時秋
八月丁畢皇帝安七廟極四凶天下太平域中無事文
瑾修身潔已常主奠祭歲月躬親不懈其事楚詞云靈
偃蹇兮姣服芳菲兮滿室五音兮繁會君欣欣兮樂
康豈虛也恐陵谷遷貿蘭菊
紹興三年帥臣待制胡世
有渝敬草故實而爲之記

將重建廟有記乾道戊子守臣待制陳天麟重修有記

其略曰紹興碑猶未稱順佑則下鼻塘有別廟
其封當在近年而無以考也

漢劉史君廟在利涉門裏荆建歲月未詳宋慶元間重

修海陵主簿黃涇為記

文曰慶元三年丁巳春三月余適留南徐客有李誼者故太師

隴西開國公心之孫也一日訪余曰郡城之東北門日利涉內十許步有漢劉史君廟在焉祀著令典按祥符圖經舊稱劉四郎土人以郎非尊稱故稱史君云廟古無述世系名爵莫可攷若厥著靈者叟具傳今試誦其一二江流晝夜萬里而下滄海溟溟遠混天青來帆去棹颺疾浪激戢戢黑頭命在瞬息一念有感越眇而至氣寂宇定訖安以濟則靈達於江於海矣惟茲邦民鑿田於山五日不雨苗瘠其穎守謁史詞雲輿車隨歲不為病伊神之敬則靈升於雲而化其土矣至若陰陽失和民乃札瘥弗藥而平接壤連費凡史君所以安全斯人者率此類也瞻言廟宇歲久弊極棟橈乎上柱蠹乎下岌岌然朽索之懸巨石邦人懼其一旦傾覆於神貌切有未安也載思載理以甯神止爰卜杯珉以逆神意日一俯一仰斯神之從而卜輒弗協邦人退歎曰史君之愛我也不至矣乎意毋庸役人以奉已乎居數歲廟屹然雖震風暴雨不少為動邦人益歎其靈且懷其愛

也蓋因諸邦人自廟頌若是神固無求於人人甯無報
於神不卜而修功乃克收眾合辭稱善乃與同志者
時方鄧汝能帥眾得錢九萬不足復捐已金十八萬凡
燈梅瓦甌若塗壁悉視力而治於是持者堅潔者良
善鮮庸以安安神靈式顯我邦人依禱之誠君其為
記之余嘗病夫佛老氏以清靜寂滅為教而其徒往往
宏其宇嚴其像窮人力以極世之侈麗豈二老子之意
殆其徒自相矜飾者過也今夫身者人之寓也合地水
而像之者又勸之寓也然竟不達鮮不誠寓以為真
君能援人於慈難不測之地而於寓則忘毋為愛人
一念運之不窮而精神昭昭固有如雲行於天無往
不寓者乎然亦何安何危之有矣發神靈且達神意
嘉李君能修善於神不至如佛
老氏之徒之甚也乃為老記

白馬廟在府治之西

善邱司徒廟在土河街普照寺北
即善邱山嶺南唐時封為司徒

三皇廟在府治西南萬歲嶺上善在登雲門裏東岳廟

便大德三年總管廉達石海牙遷於此扁其門曰開天

配享從祀具有儀式至大二年省都議擬三皇開天立極澤流萬世有國家者所當崇祀

白唐天寶以來伏羲以句芒祝融配黃帝以風后力牧配接履記月令春三月其帝太暉其神句芒

夏三月其帝炎帝其神祝融又史記稱黃帝得風后力牧以治民其配享坐次宜東西相向以句芒祝融居左

風后力牧居右若其相親冠屨年代雖遠無從考證不可妄定當依古制以木為主書曰句芒氏之神祝融氏

之神風后氏之神力牧氏之神所謂十大名醫依文廟大儒從祀之例列置兩廡歲以三月三日九月九日致

祭

靈順廟即五顯王廟有二其一在唐堽山上唐始置宋

康定改元重建進士劉敵歷年滋久舊宇浸頽嘉定甲

戌郡人鼎創獻殿淳祐甲辰復建正殿景定辛酉重修

鑿江高桂為記

其略曰塘迨山一峰翠嶺雙出萬有之表左踈大江右頰修嶺河源演進環繞

前向山脈起伏拱護後岡天造地設實為京邑奇觀祠

五顯於其上昭地靈也歷年滋久舊宇浸頽嘉定甲戌

羅允諸盛拱辰哀楮興工鼎創獻殿規模開拓視前過

之然正殿尚缺舊祐甲辰王之杞等既建大殿以安聖

像又翼兩廊以體廟貌初殿基偏山後多為婁人斷土

以貨日股月地存不能半至是始植木以培後岸壅溝

以限人跡屏蔽周審基址堅固廟門有街歲久多壞則

又一新發砌東西凡百餘丈景定辛酉垣墉復舊以

損告何有元等撤弊而葺飾舊而新疇曩功績始得無

廢諸公屬余記辭不獲於是為志修建之歲月至若述

明神靈之迹紀古跡刻之因有廟其一在烏盆漢

之舊碑在累封話救石刻在廟內

紫淳祐間建及德字郡除趙與皆有題名記在

火祆廟舊在朱方門裏山岡之上張舜民集亦京城北

自秦天中國俗以大神祠之在唐已血食宣武矣前志

引宋祥符圖經謂周寶煇楊茂賢為蘇州刺史立廟

城南... 此廟而立之也 宋嘉定中遷於山下 郡守趙善湘以

郡庠不便遷於山下廟門面東 端平間毀 端平乙

未防江 許之事定郡守吳鼎建其廟

天王廟舊諸軍樂皆有之今所存者二一在右軍寨門

日一在前軍寨門口 舊傳唐太宗從高祖起義兵有神

猪首象鼻者故所向成功及即位詔天下公府皆祀之

按佛書唐天寶元年西蕃五國來寇安西奏至上詔

不空三藏入內持念不空誦護國陀羅尼方二七徧帝

忽見神人五百帶甲荷戈在殿前帝問不空對曰此毗

沙門天王第二太子獨往副陛下心往救安西也其年安

西奏城東北三十里雲霧冥晦中有神長丈餘皆披金

甲鼓角大鳴地動山搖經三日蕃寇奔潰斯須城樓上

有光明天王現形謹圖樣隨表進呈因敕諸道鎮所

在州於西北隅各置其像江南李後主時忽見州城上

日而沒今天主樓
是也與舊傳頗異

仰山廟在通吳門裏許侯俊建許侯俊獲仰山之神靈
此

平水大王廟在京規山

舊傳王為后稷庶子佐禹平水至會稽誨人後道後祀之至宋

胡文恭備請登祀無或云爾平水土而人祠之未詳也

柳如京廟在北固山下

丹徒縣

西嶽別廟在鶴林門外舊號雲勝廟即華岳金天王之
行廟也唐貞寶六年有天使崔明祈醮於新塗縣之玉
梁洞夢與神遇使還具以狀奏其年歲月數於此仙臺

雲儲祠置廟大和中
有金陵彭彥規使於新淦縣聞
之靈乃畫廟圖而歸尋為丹徒令因畫廟於此紹興初
因火廟壞越二十載庚午郡人相率重建

徐偃王廟在崇德鄉大瀆山下漕河之西宋紹興開創

寶慶中廟壞治祐癸卯里人重建州郡春秋遞至祝版

以祀每遇水旱有禱輒應故州郡春秋遞至祝版以祀歸附後殿於兵燹延祐

三年眾復建立在下鼻塘

漢留侯廟二卽張子房別祠一在丹徒鎮漕河之東未

詳所始

土人亦謂之張司徒廟非也今別有張司徒廟去留侯廟石遠在官隄口然此廟莫知其所始

前志言昔有土人知中州過留侯祠下奉香火以歸立廟於此宋建炎焚毀紹興辛酉

重修宋進士劉景定四年隱士徐某新之
應日篆額
隱士號梅窗其名字未詳

歸附後廟圯皇慶元年里人復建
皇慶元年里人冷德新胡體仁捐已費甚

募眾一在彭城宋嘉定開建
去城三十里日彭城宋嘉定元年民多疫有道人至

其境施藥療病得更生者千餘家一日道人辭去老

送之道人身輕如羽懸空五尺行向山林不知所之

張望聞空中忽有人云七十年前此地有張子房廟本

廢久矣鄉人遂立廟豈施藥者即子房耶見咸淳志

張司徒別廟在丹徒鎮官莊口

白龍廟在長山之麓宋元豐六年賜廟額曰靈淵宜

中封惠澤侯
元豐六年夏大旱州遣官詣廟酌泉歸
山頽出雲與泉偕符既至府居雨者三

日是歲境內有年守臣許遵以狀
紹興癸酉加為靈應
聞詔賜靈淵廟宣和中封惠澤侯

昭濟公曹姬有記
其略日元豐時許奉之禱雨也萬
曲盡因訪佛老之徒有名行者得

善師而禮之。師曰：吾不能致，爾有弟子，姓白，近在揚州城中，以革補鞋為業，可使人致之，當得其所。據小木林斯來矣。遂如此言。某至，以師故，不敢隱，則曰：今欲雨，無所取。水凡船壑，坎井之一，泓一滴，各有所司，乃取大守硯池，墨水吸而噴之，有頃，雨至，而色盡。墨其人不知所在，又從其師，獲色之云，已歸長山，方知為長山之龍也。嘗嘗以其事繪於壁，而廟別立，視尊師之祠，廟壞未久，其說猶可據。因併錄之。紹聖下，丑通判夏侯元栽松記在廟內。

辛王廟在新豐鎮宋紹興七年立楊天成為記

其略曰：韓國趙

侯辛君諱翼，字大鵬，灌陽人也。少時仕韓為郎中。秦起兵破韓，是時天下皆亂，惟公獨守堅。越韓相皆城立，公為趙侯，然秦勢勇，不能守。泛海而南，入閩，無所知。名聞門不出，嘗以家財求客為韓報讎。於秦然，閩無烈士，嘗令家僮陳奎求之。曉夜究心，僅僅十大載。陳奎叛，公追至毗陵，不捷，以千金求之，得請句容，遂殺之。公因疾於毗陵，歲餘，邦人以紫虛君丹藥贈君，病愈。聞秦已破，是年飢人互相食，啖公傾帑藏，盡救飢民。漢興，天下稍定。

公置田于歐茅屋數椽以養道修真至漢安五年無疾而逝卜葬辛塘之南至隋立祠於南岡之東祈禱無感不通至唐中興土人以君之事告於宋方守臣自君之薨僅六百八十餘年靈威以護邦人至宋眞宗方封王號紹興七年遷祠於此紹定六年四月三日書立石今按碑中所載事不出於史傳且言紫虛君丹藥近老氏虛誕之說姑錄於此以俟議者 乾道己丑重建

白兔山神廟在城東南十五里

蕭練三姑廟在城東三十里

石公山神廟在城東北三里

句驢山神廟在城西南七十里

裴忠廟在酉津縣山下 魏州刺史魏勝之廟宋隆興

開立

宋隆興中金人犯淮甸統制官忠州刺史魏勝力戰於清河口遇害朝廷嘉其死事贈以節鉞賜諡

立廟
久廢

趙忠廟在通吳門外
韓世宗廟都統李郁建
今廢

鄧艾廟在京口港上

山明錄鄧艾廟在京口上有一草屋晉安北軍司馬恬病夢一老翁

日我鄧公屋壞君為治之
後訪之為立瓦屋今廢

林仁肇廟在朱方門外

南唐林仁肇宅在今朱方門外一里後為宋丞相蘇頌居第頌

以仁肇忠勇耐為立廟於宅
之東側見蘇頌談訓今廟

關王廟在江口坊豎土山之側
大德三年縣尉孫琳鼎

建
大德三年秋旱縣尉孫琳禱雨有應飛蝗
渡江又禱於神禾稼無傷乃率眾建廟焉
天厯元年

封顯靈義勇武安英濟王

天妃廟在豎土山東舊在潮間之西宋淳祐間貢士翁

戴翼遷創於此太學博士李丑父為記

其文曰妃為莆明神廟於京江

之滄且十餘年遷於江口上山龍津之西側淳祐辛亥

閏十月既望越一日壬申經始京口距莆三千里祭不

越望山川猶然况鍾山川之奇為人之神乎如林氏生

於莆之海上滄洲洲之土皆紫色咸曰必出異人禦

患有功德於民宜秩典祀而地之相去則有疑焉或曰

妃龍種也龍之出入寄寓無所不寓神靈亦無所不至

今祠更諸夷壇北瀕江淮尚想風聲鶴唳於金山花曆

聞東望海門猶記護三韓使節時事幾既有功於此

宜食乎此孟子之論有一鄉一國之出又有天下之

烏可以地之相去為疑金焦之閒龍君水府所宮妃之

廟於此又宜浙閩廣東南皆岸大海風驅浪翻焉

其所天比年輩下江潮為患賴妃竟殫其釐以聞今皆

不書獨志其江淮開事初兩浙轉運司貢士翁戴翼謹

丑父日嘉熙戊戌自京遷京口學妃故宮方輪輿忽

以改卜屬僕心訝且懼辱命不敢當妃日徐圖之僕

而退覺而讚之既而瀕江廟果圯僅存一殿卜修不

卜遷乃光既用攸當受地公家通今湖東常平使者尙
書郎趙公瓊夫參謀兩淮大閫道京口眾以請公之子
總幹是夕亦夢如初公白府給地工費甚鉅而樂施亦
眾山亦養響石之瑞川后獻鎮江之礎人士爲之興起
壬子歲正殿廟門西偏集福堂落成守僧與祀饗者皆
有所止僕時與寓目焉獻殿前措夾殿旁翼繚以周垣
規制略定營繕以次趨七年翁君書抵僕曰昔所欲次
第就者幸不愆於素獻殿兩廡工師奏功繪事告備東
廡魁星有祠青衣師朱衣吏左右焉西則奉龍王而靈
威嘉佑未侯兄弟綴位焉二朱亦鄉人生而能神揚靈
宣或血食於妃宮最舊是役也奉命於棲椽之時踐夢
於二十年之後望不及此如實引翼之願爲我記其略
僕與翁皆妃邑子且諾於京口七年矣既書歲月又系
以詩俾歌以侑食焉其辭曰峨峨兮新宮神宴娛兮婆
娑翠旌兮蒙茸弭節兮山之阿渺濶洲兮閩中食茲土
兮維何於赫兮威風記兩淮兮戰多紫金山兮摧戎花
歷陣兮揮戈台肥城兮釋攻若有神兮擒詞驅厲鬼兮
先峰殿南岳兮羣魔駭雲間兮幟紅非風鶴兮傳訛望
海門兮浮空想護使兮韓倭洵百怪兮魚龍獨安流兮
靡他倘新廟兮淮東瓊花時兮來過配富媪兮民庸江

功於今無波後位重兮正峰脈功載兮同科案菊
漢女兮丰容邀游湘兮英娥食茲土兮以功美如
如河嘉士女兮敬恭消疾癘兮消和俾邊民兮樂農有
年書兮麥禾閱長江兮累加封靈惠助順嘉應英烈聖
無窮與牲碑兮不磨

妃歸附後至元十八年封護國明著天妃大德三年加

庇民延祐元年加廣濟福惠廟日靈慈按天妃泉之苗田人姓林氏幼

而神異能知人之禍福宰居三平歲而聖宋元祐開官
為立祠於邑之聖堆宣和五年給事中路允迪使高麗
遇風餘舟皆擄獨路舟賴神護濟因奏賜額日順慶
紹興二十六年封靈惠夫人時海寇陸梁神致賊舟州
上其事加昭應三十年泉民大疫神令穴土得甘泉
者皆愈加崇福福與巡檢使姜特立捕海寇即舟遙
靈惠進靈惠妃慶元戊午臨閩苦旱禱之普應歲為大
珍金山之戰神現旗幟加助順嘉熙開廣靈惠助順
應兵烈皇朝海運多藉神力至元十八年封護國

天妃大德三年加庇民延祐元年加至順三年僧德煥廣濟福惠明著天妃廟額曰靈慈

募眾重修 德煥號無文金山僧

下元水府廟在還京門外宋祥符初賜額曰顯濟舊在

金山元豐中僧了元移於此建炎廟焚大帥劉光世重

創紹興丁卯都統制王勝重修延平黃俞為記 其略曰

三水府上居江州馬當中居太平州宋石下居潤州金

山江南保大中各加王封至大中祥符二年九月始易

去為號賜廟額封王爵下府額曰顯濟爵曰昭信泰江

王載在祀典國家歲時遣中使到山陳設饗筵投金龍

玉簡元豐初佛印禪師了元來主是山見祠附禪林民

開祈禱病涉又多割牲享祭深歎其非便以故事請於

州請於朝廷始度地於江之南岸州之西津而得寺

之吉土治廟遷神層巒崇山千嶂所環腹背荆吳襟喉

江海當水陸要津而舟車輻輳其下壯神之居久而益

靈往來憧憧禱則輒應日暘而暘日雨而雨是神禦災

捍患有功於國甚著為惠於民甚厚豈淫祠比哉無何
 建炎戊申劫火所延一夕而燼自是為荆棘瓦礫之墟
 凡二十年矣浙西安撫大校劉公光世憫香火寂寥創
 故基草創其殿僅禦風雨而已紹興十四年六月以梓
 宮之還無巨浪風帆之警加封順濟英惠昭信泰江王
 夫神號尊崇而神居於地知物時與事需人舉而
 允屬當仁則我都統王公其人也紹興壬戌冬被命而
 來方下車謁廟見其棟橈不堪上棟下榑外無四垣不
 稱明靈因思曩時擊棹誓江載無不克賴神陰祐以然
 疾瘳喟然歎曰神之所依者惟人人之所事者為神人
 居屋神棲斂廡於我安乎是用力謀興葺祈乎為日
 願殿已俸易廟之祀購腐瓦革故而鼎新之乃換日鳩
 工使藝者運思巧者盡能匠者度材陶者儲精不期不
 奢悠久是圖眾情悅擇翁然庶積起於秋之八月訖於
 冬之十月垣墉百堵廟屋廡門凡四十餘間若畫若塑
 威儀隊仗雜然重陳為簷一萬二千餘緒既告停役公
 來慶成雲鮮日潤輝映前後邦人駭奔萬目同聳龍澤
 長老了心來求立石以示方來雖去古云遠莫知廟之
 所始姑述所聞見猶愈後世無傳焉時則十七年丁酉
 黃鐘月之朔日也銘曰帝受天命悉達百神假神之休

陰錫庶民神司水府血食此土分造物權能陽能雨災一方眞皇封之厥功益著今帝崇之神殿中廢棟宇重新誰傷斯毅王公惟仁度神之居貝闕珠宮存祠事神古今所同莊嚴如是神物奔會靈心肝蟹福不待禱願歸檀施願及軍民永護家國永鎮江濱聽此歌鐘亭此豆邊酒有餘醇香無斷煙

張王別廟舊謂之廣德王廟

神姓張氏英樹靈迹具載相川舊祠

本縣有

三一在鶴林門外不知始於何時

祥符圖經云廣德王廟在府西南一里一

百七十步則知其來久矣歲久廟圯宋崇甯間新而廣之建炎兵火

不壤

邑人王揚英記不存

開禧後累封正佑聖烈昭德昌福崇仁

輔順眞君歸附後棟宇頽圯至大二年重修泰定二年

易封正佑聖烈普濟昌福崇仁輔順眞君

詰日能禦大災能捍大患

禮則祠之日肅時雨日又時陽民之福也雖神化之機莫測而顯幽之理不殊廣德路祠山廣惠宮正佑聖烈

昭德昌福崇仁輔順真君列職仙班著靈江右夙而水
衡之職誕昭海漕之靈廟食於茲者千五百年民廟而
應者萬無一失若稽彝典庸易微稱於戲迄本疆名真
履如綸之命神無不在尙宏體物之功其祇汝封以庇
茲土可易封正佑聖烈普濟昌
廟外石橋有亭宋紹興

守李迪造亭於橋上一在華山祭奠最盛廟有香鼎視
有記無名亭久廢

靖國辛巳所鑄則南渡以前已有祠矣端平乙未防江
軍失伍求助於神一境帖然丙申旱熯乞靈祠下甘雨

隨至樓殿羣飛儼如圖畫每歲仲春江一在下蘭下蘭
淮及境內士民拜奠祠下者幾月不絕

鄉平
昭惠廟在雩山卽烏龍王廟宋紹定四年郡守韓大倫

建奏賜額大慈鄉雩山之頂烏龍王廟宋嘉定五年夏

誦經是日有凶人卜當見於龍池揮一蟹茨之獨許龍

神隨隨雷斧之誅紹定四年郡守韓大倫鼎建廟守

再觀... 今額見... 志

石馬廟在高資溝西天應元年重建

夏禹廟在馬跡山頂紫府觀之東

司馬公廟在義里鄉炭渚橋側

司馬未詳何人

唐葛周三將軍廟在塔山之巔

炳靈公廟在丁角鎮

皮場廟在江口坊京口閣左岸

東平忠靖王別廟在小沙中保宋末里人裔傑重建

漢王別廟在樂亭漢王橋北

丹陽縣

三皇廟在縣市普甯寺東張通判巷天德八年縣尹馬
天瑞建

觀隍廟在縣治西宋宣和間僧道淵建

道淵普甯寺僧通顯大師也邑

人尚書鄆劉無極為之

景定甲子春知縣孫衛重建

廟

善譙門內與圖堂相對古柏成行歷階而升可至廟坐
後以逐塊便於出入移門地城之下古柏亦不存矣

武烈帝別廟在縣東南三里斜橋下

東岳廟在縣東一里

東岳別廟在土地橋北朱貢士談從龍捨地為之嘉定

真士袁思聰建殿

張王廟在縣北一里

屏陵侯廟即吳將呂蒙廟也在縣東五十四里呂城鎮

漢王廟有三其一在閩塘祀高祖按漢宗廟之制所嘗

郡封兒夏為荆王為九江王布所殺其二在越塘村

村前者曰前漢王廟祀劉知遠村後者曰後漢王廟祀

光武按所謂前漢後漢者蓋劉廟在村前村後而別稱

爾後人以劉知遠亦號高祖故妄易之而祀光武

善利廟在縣東北五十里即嘉山龍祠宋禱雨有應

額封昭澤侯山有龍池遇旱不涸池甚靈異每禱雨時

至者則龜魚銜曳而沒於水中

慈感廟在縣東南五十里即吳塘龍母祠宋和興戊辰

賜額封嘉惠贊福夫人

唐劉孤及有吳塘祈雨文

白鶴三仙廟在縣西十里鍾離村

土人相傳孫鍾設瓜之地此廟最古

廣惠廟即張王別廟縣境有四一在縣東北七里灣唐

末草創

故老相傳唐季有欽公者以販貨往來常溝間每行以神像自隨一日至此擔重如壓肩不能

勝禱日神欲廟食於此乎言畢荷擔嫻故遂即其地誅茅草創左山右湖前臨溝河亦一勝境又號七里廟

宋天聖中重建崇甯中大為興葺

天聖重建亦甚隘陋崇甯邑人謝存如率

眾大姓大為興葺復殿重廊官廳庖福各色皆具吏部王揚英為之記

歸附後廢至元丙

戌再建一在九曲河上至元間創

歸附後七里廟廢邑人陳姓得華氏所居

於九曲河上遂移祀於此規模視昔有加後故廟既復此祠亦並存焉耳一在延陵鎮東宋

嘉熙間建寶祐中增廣之

寶祐丙辰攝邑事一在縣南趙良緒率眾贈廣

五十里竹塘宋開禧間創立

舊有廟在郡前西開禧中共秉權與鄉人郭

之奇博塞以遊三人相語不已至其祠大成闕閭洪不能克且無以自脫祝曰神使我生還當移廟竹溪以報既得歸遂立廟街北神像與丁王像皆奇古偉特為他處冠

靈順廟二一在縣東一里漕渠之西宋禧祐戊申邑士

蔡逢建一在湖西龍城

梓潼帝君廟在縣東靈順廟之西宋寶祐己未邑士蔡

逢建

靈惠王廟在縣治之東城即威濟李侯廟宋咸淳中始

加王爵

顏良廟在呂城大橋北

顯濟廟在縣東北三十五里卽彭山龍祠有水池靈異

與嘉山同宋嘉泰初賜額邑士戎口增勸置田以給守

廟者嘉泰元年郡守茗溪李沐禱雨獲應奏賜額顯濟

邑士戎口買地百七十餘畝建廟及置仁信鄉田一百餘畝供給追土之守廟者

牛水王廟在縣東北仁信鄉

順佑王廟在縣南五十里荆城卽漢荆王廟

葛大王廟在縣市南

蕭相公廟在縣市東酒坊

七郎廟在灣溪

陳司徒廟在嶽廟東

鮑王廟在壽安鄉

嘉賢廟在延陵鎮西北九里卽吳季子廟也

延陵卽季子之采邑

土人為之立廟見輿地志

不知何時所立東漢會稽守第五倫毀之

其後更復

按唐上柱國高紹記曰顧野王輿地志云季子名札吳太伯十九世孫吳王壽夢之少子

長子曰諸樊次子曰餘祭次曰餘昧次曰季札諸樊立為王且死立弟餘祭欲令兄弟傳國以及季子餘祭餘

昧卒立季札乃讓不受退耕於延陵卽其采邑土人德為之立廟云云山謙之丹陽記季子舊有三廟南廟

在晉陵東郭外北廟在武進縣博落城西西廟卽此是也昔第五倫為會稽太守禁非正之祀宜歸於一故唯

存南廟而二廟被毀其後人聞悉更復之南廟後有古墓周處風土記韋陟先賢序殷仲堪季子碑皆云此墓

卽季札墓也墓前有季子廟碑者仲堪為晉陵太守造碑銘命縣人薛玖植碑於南廟至永初中南廟被毀遷

碑於西廟今廟前雙碑左廂者卽仲堪所製右廂者樂天監十二年九月延陵縣令王僧恕所建紹以開元七

年自長安命左遷涇州長史爰加十年太歲壬戌因巡
 焉縣廟於延陵與縣令吳興洸口同謁季廟申奠禮也
 慨靈廟之巋然訪貞石而湮滅詢於廟祝因觀舊文雖
 嚴王二君其延陵而俱沒而前後雙製與高風而尚存
 重鐫刻以懿之紀年月以頌之嗚呼
 宋者觀此亦何異乎夫子之大象也 唐大厯十四年涇
 州刺史蕭定政修仍為記 文曰有吳之興也季子讓以
 夫之為讓之情同而興衰之體異何哉太伯之讓讓以
 貞也故周有天下而吳建國焉季子之讓貞以讓也當
 尚德之衰而吳衰邦焉或曰季所讓而讓之使也夫
 死而不血食豈日能賢斯可謂知存而不亡者矣夫
 治亂時也興亡運也故至至而不可御終於兩不可留
 黃河既竭兩屨無以正其色鹽池斯竭弊革不能正其
 味與夫當國胤之世召力勝之戒讓與爭孰賢乎易曰
 知幾其神廟季子之見可謂知幾矣季子之明可謂知
 進退存亡而不失其正矣至於聽樂辨列國之興亡審
 賢卑世數之存廢挂劍示不言之信懲國保無欲之貞
 故有吳之祀寂寥而延州之響如在先風可想至德興
 歎美之辭商人其表墓著嗚呼之響向微德仁兩至

則夫子不獲處一簣焉詳其精義設物銷流致遠之旨
烏可究其津源而窺其隱何哉是知讓之為德德在於
生靈不獨其子孫明矣國有祀典人懷永思定系列蕭
條欽崇懿範於以知敬嚴乎闕宮別闕堂之內外正展
神之序位舊以太伯之廟在於蘇臺而制季子之祠像
設東面非由典禮諒無取焉必也正名於是乎在祈報
旁真贊帶宜列於軒廂春秋禮薦俎豆當陳於正寢俾
觀像者識賢人之遺風可律審度者知程德之禮秩無
差木學陋詞不足頌其休烈寒來暑往取用尚於紀年
時唐大曆十四年歲己未八月二十七日甲子祀吳郡
張從 宋元祐戊辰敕賜今額 宋元祐三年六月知潤州
申書 楊傑奏竊見管下在陵鎮
吳季子廟像載在國經祠禱有應近因夏旱遂差嚴潔
致祭未踰旬浹雨澤沾足謹按季札生於晚周當于戈
剽攘之際獨能執德謙退輕千乘之國凜然清風千古
如在其畜樂頌政盛德信義詳見舊史廟中有孔子所
題十字碑太宗皇帝嘗以其字載之法帖以信萬世而
其祠塚未經旌表賜號誠為闕典伏乞朝廷特賜封爵
九月奉敕賜 歲久廟圯宣和建炎閒邑人因舊址新之
嘉賢之廟

知建康府寶慶元中封昭德侯制曰朕考於傳記知神

文張纘為記為吳公子當春秋時嘗

辭千乘之國而不受稟然高節萬世如生豈復以人爵
為榮哉今延陵之民世承嘉祀謂非此無以表德厲世
命以侯爵往諭於

廟神其寵嘉之 嘉定開重修十字碑亭漫塘劉宰為

記其文曰延陵季子之邑季子遜國之節高天下廟祀
為宜故唐狄梁公盡毀江南祠獨此不廢庶前對峙

一亭下覆寫碑新舊各一其文曰嗚呼有吳延陵君子
之墓蓋舊者裂矣而新者代之相傳以為夫子書書之

是否不可知而歷代寶之傳必有自嘉定己卯春宰始
典里中湯沐張汝玉汝开三山鄭甯來致敬周禮庶聞

注祀赫然而亭獨壞喟然歎習俗之陋乃因友人遂白
府下縣鎮撤像設之不經者凡八十有四乃台照力屬

鎮之士韋嘶再葺兩亭嘶好事勇於義鎮大夫上饒蔣
丙又勸相之未幾告成俾識歲月幸嘗觀孟子論邪慝

之害曰君子反經而已歐陽子論釋氏亦曰當修其本
以勝之然則二亭之葺豈徒以壽斯石而已哉吾黨之

士必有能反三隅者十字碑 嘉定咸溫二志
詳見雜錄門內之考古類 廟有百井 不載而毗陵志

乃云西廟在潤州曲阿今丹陽縣延陵鎮廟有百井多堙廢 丙沸井四 詳見山 又有

古碑三皆頌神之德其一晉晉陵太守陳郡殷仲堪謁

廟記 文曰君諱札吳王壽夢之少子太伯十九代孫也

德之祚緬元流以達會啟靈詳於一廟泰三才之妙致

挺斯文而在茲君性資上善體極黃中溫量淵岳爭明

日月仁和陽春之德志逸秋雲之高疑雪不足擬其潔

南金無以喻其貞夫老氏同王侯於三代仲尼以名器

爲大寶非道無以通物非德無以守位吳王知君之賢

思託社稷之重三昆同誓傳國而至百姓與仁感數在

躬而君桎梏人役臭腐英華超然高謝退耕別墅輕千

乘于鴻毛易大業於脫屣昔太伯遐舉以違親子成宵

駕以辭國其由王業之命有託義嗣之主非已孰能踐

園機而弗叩撫歸運而長揖哉自古皆有讓未若君之

高者也若乃內難弗與大存宗國會仁而不持道義而

忘賢深情遠概超名節之外潛功默運無涉世之累茲

謂德道忘形與人而已愈有矣觀夫羸博之達幾乎知

命頌音悟契殆盡神功解劍徐君之墓亮至信於不言

捐金採薪之士表幽人之高情以一幽顯照達微章榮
 華不能平莫樂不能帶絕塵昭曠之境獨得神明之肆
 繼矣哉清明高遠弗可尙已譬猶乘太虛而升崑崙遊
 青霄而佩日月英風凜浴遺德在民雖復世經五代年
 積汗祀而瓊瓏勿翦廟宇常存有晉太原陳郡殷仲堪
 作守茲邦懷清塵於舊壤訊越蹤於樸老踐靈階以肅
 感應竹柏而懷心緬矣長思慨然永歎以爲聖賢雖遠
 神想可通影迹雖滅風趣不泯使百代之下若見其人
 者非夫傳行文言寄興音咏何以致茲乃研厲樹思爲
 之路讚命民壽攻採石而刊之其辭曰百王咸泊羣動
 資競選矣上哲告盡馬鏡脫羈塵路超邁元徑明殆庶
 幾達倅知命妙妙秋雲皦皦青月惟濤惟虛既高既徹
 究茲默識味彼肅節言發信章功深果絕情由道屬理
 以神通別伊有誠承芝茲邦一瞻靈宇悃悃張墳封乃刊
 元石傳想無窮俾其一梁延陵縣令王僧恕謁廟記
 爾後生濯君高風
 余類羣書周求諸古古而爲讓在事多逸乃或從天應
 命惟允命曰或難功有寄或授老以德茲皆天人之所
 命亦以功德之宜與夫季子謙札者吳王壽夢之少子
 故曰季子謙札於延陵太伯其世孫也

先哲稱善... 之因奇卓爾其配其操然無以測其際山藏宏納
 何兄累其曠冬日温美甯以喻乎仁故讓乃先天安從
 物議攷績攸歸在躬弗荷而志存高退不重萬乘惟保
 清約豈愧黃屋遂乃道遠於自得之揚遠遊於江涓之
 時計履無失舊業昆兄有冲逸之義宜跡遠會深降默
 語結信咸衷懸劍樹杪指金樵採流德路端詳首察俗
 必審風觀之趣體物機照而情與神合至德哉無能名
 矣甘棠勿剪知東周之美政廟宇修存信京吳之流慶
 乃增重借以背得興修道以臨溪松楊蔭映秋草連綿
 四井地穴百溝天湧封朱表以旌衛望緣碑而駢列但
 路由王與川貫百姓人馬因亞舟舸交接小人祈福君
 子飲風傍得碑誌文集漣沒陳郡殷仲堪以晉太康緝
 守陵刊碑立贊於茲百祀夫金石可滅德音無朽自
 大梁開闢幽明同體風流草偃天下齊心况乎作宰茲
 邑爾爾處情觀述訪古蒼石相味瞻陞望室遺德若存
 惻焉追悵傷哉川逝聊係述於前人乃立碑於路右伊
 德無窮在言甯盡李陳承教用申贊銘其辭曰淳風既
 在亮波是務五典無恆四海爭赴惟此殊途超然異路
 一人冲逸天下謙悟猷哉至德逸矣清風逍遙遐聘遠

鑿衰隆惠流於外信諒存衷超然無累善始令終惟此
神極靈德良大惟彼黎庶致感修虔添割茲邑憑政幽
賢徒言無暢鐫刻乃傳
其一唐武進縣主簿趙晉川

雨紀石文

文曰昭明為神神正直而已其或散夫詔祭
泥我生人則神道喪矣故明命鬼神以為

首此神祠者有吳公子薛季札賢而能讓信必由衷聽
樂藁於議徽挂劍表乎心許與以生則君子敬而尚之
及則國人思而像之宜其精氣作神盛德為祀日者時
賜不若澤國猶亢露苗則嘆風葉其黃俗憂無年人慮
穀食我明太守兼江南東道採訪處置漳潮等六部經
略使彭城劉公名同昇惠山人隱保釐東夏仗衆肯之
德三英有祭飛通駿之聲萬人所望故聖主委連率之
在百姓獲名子之恩布常始於人和為政先於農祀瞻
被雲漢有事山川南畝徒勤西郊莫潤駿奔執豆殷薦
明神不待諒輔之積薪用馨我公之禱祭於靈斯應眉
翠有聲油乎蔚雲露乎興雨嘗未信宿果諾願言甘液
驟達於崇朝飛絳霧流乎中夜豈只四境霑霖困亦于
里昭蘇非神睿智聰明憫厥士庶非公之惠人勤稼豐
歲案盛則不徒鼓潤隨車結款道兼者笑將不泯于無

則惟其常是用嚴恭祀事故差禮物歌蘇任薦頌藻所
用報也夫道有著而用先德可歌而宜頌若神之德皆
可歌樂焉有享其利而不報其功乎江陰縣令賈修睦
樹德惟儼立致惟興惠愛治於人心操割駭於神用獲
斯介社潤我編疇爰加給事用答靈祐丞敬安孝主簿
盧洪射麴雷抱幹時之具蓄兼濟之才發言勇於公忠
祇事勤乎夙夜實勞跛倚其吐馨香不有君子安能
事乃相與斷豐石揚神休是歲大唐天寶五載季夏六月壬午三日甲申記

金壇縣

三皇廟在西南坊里仁巷大德十年建

曹廟在東北坊
年深推祀遠

此於

城隍廟在縣治西南一百步

東岳別廟在縣治東北二里宋元豐開創始元符三年

廟成歲久頽敝歸附後至治二年邑士呂桂子重修後

殿大觀畫壁今存

殿壁乃大觀四年名筆所畫儀衛
俗衣冠器仗皆極精妙歲久梁柱

歷邑士呂桂子字景芳載加修葺惜其奇古乃為
木而護之梁柱雖易而壁顧無恙觀者咸稱美焉

武烈帝別廟在縣治東北半里紹興二十七年重建

張王廟在縣治西二里紹興三年重建

靈濟廟在縣南十里白龍蕩之洲上未詳所始

舊傳曰龍見於

此人為方前號其澤曰白龍蕩其祠曰白龍廟宋皇祐初縣令曾旦重建

崇甯中賜額封孝惠王嘉定九年增修漫塘劉宰為

記文曰嘉定丙子秋鎮在旱直秘閣知府事澄江邱侯
壽傳深惟民艱並走羣祀雨不時應侯中夕惕然乃

按國考志以金壇之南受丹陽句容武進及境而之
靈濟廟在縣南十里南去於此湖以名者皆六七百里

為大靈廟有白龍居之故名蕩之限有廟曰靈濟其
 廟曰字惠王蓋自皇祐以前邑人以遷之大疑有神司
 之及龍見於此禱雨輒應合於禮經所謂山林川谷邱
 墳能出雲為風雨見怪物者故建廟案靈而上其功於
 廟積封至此候慨然曰誰侯得祭川谷之在其地者令
 聖非吾地耶乃齋戒授簡於節度推官陸君師賈曰守
 願自力乞靈於神而城守不可去其代余行陸君奉命
 疾馳過縣不留薰沐宿祠下語旦致太守命出門而陰
 及郭而雨過丹陽雨甚入城雨乃大足鎮江三邑上二
 邑農事逾晚甫秀而風禾不盡實過不在旱而全壇竟
 我合諸邑損歲租僅什三蓋誠意知感如此侯惟神應
 之不可虛而備患之不可不預也乃捐緡錢命知縣王
 君堅以葺祠宇復以民間私羨蕩之利區分蕩地錄以
 蕩蕩歲加培壅而蕩漲且隘使水至無歸其去不留復
 委縣尉杜君以闢蕩地王君不事葺擾故役竟而人
 不知杜君所達利害故令行而民不病繼自今不但神
 道感而宣靈水之滌池有地設有旱乾亦庶幾矣陸君
 故與余同僚而全壇余寓里也見屬為記以丕昭神休
 以使民無忘賢太守之德余既嘉侯之勤
 又喜一時僚屬之克相其事也故為之書
 十一年加封

靈祐嘉定十一年三月十八日加封李惠廟前有明秀

亭廟前有亭米友仁善其扁日明秀亭字極道勁

太常卿廟在縣東南一里祥符圖經云未詳宣和中邑

佐聶循短以唐史李子通傳考之知其神為殷芋蓋子

通借號時檄芋為太常卿典禮樂古今神祠有官稱者

多以姓加其上意昔時必曰太常殷卿之廟既犯宣

祖廟諱則去姓而止呼其官云

袁太守廟在三洞鄉前時干即晉袁宏廟唐末裔孫袁

仁敬建宏沒葬於此墓地廣二十餘畝唐末宋元豐三

年重修其孫袁仁敬建祠於堊右以奉廟食

無量年開孫彥博重

兩溪廟在登榮鄉

李司徒廟

水林雙廟並在避仙鄉

上塘廟在唐安鄉

白塔廟

避塘廟並在三洞鄉

崇聖廟在禮智鄉

至順鎮江志卷八終

巢縣黃利賓靜泉校字

至順鎮江志卷九

僧寺

自休屠金人入中國而佛像攸始白馬馱經止鴻
臚而佛寺遂立歷代以來其教浸盛潤據江川形
勝高僧寂士愛其幽邃卓錫建宇茲郡爲多金焦
甘露鶴林壽邱皆古剎也唐韓滉鎮浙西毀寺觀
四十餘所後隨其好惡廢興不一國朝崇奉茲教
以爲華封之祝蠲其田租復其徭役故招提精藍
徧於天下然而其間有禪律講教之分住持有甲
乙師弟十方之別攘競之風往往有之遂其丹青

土亦莊嚴像教綽有可觀蓋其締有志故事獲竟

成也全列其寺院庵宇之次以紀一郡之勝云耳

寺

本府

帝師寺在范公橋東南南倉舊址也至治元年奉詔建

蜀郡青陽翼為記

其文曰至治元年秋八月郡奉詔立寺祠帝師越明年五月寺成刻石紀

績某官臣某承戒郡府謹拜稽首而志其辭曰維皇元

肇造區夏字書未有創制在世祖皇帝時巴思拔帝師

協贊聖謨爰始撰作本西番書綱紀音畫音以為宗而

字有母輕重濁清損益降升母子根幹文生字成字約

音傳四變而極衡從貫通其施弗窮於是刻之璽寶印

符筆之詔令文議達書名於四方立學建官以訓以庸

延祐三年六月先皇帝採撫羣言博議朝著丕視功載

錫之榮號作廟勒碑月謁歲祭通乎天下今上皇帝陛下

下復制立寺以祠恢宏厥制以致美焉
 花亦申大夫臣朵兒赤實敬在厥事總管中議大夫臣
 毛莊暨同知奉議臣蕭處默府判奉直臣霍仲雅官承
 直臣李謙經應承事臣韓部知事將仕臣程部照磨將
 仕臣許公正恪慎其億爰筮爰卜營於城南陔備物致
 用駿奔丕作分命錄事司達魯花赤臣伯顏丹徒縣達
 魯花赤臣亦的不花丹陽縣達魯花赤臣讀壽金壇縣
 達魯花赤臣羅里丹徒縣主簿臣教化各率其工若民
 以致事無敢後其面勢左山右河市拱林衛雄秀而豐
 厚其制度門廡殿堂有嚴有翼其室高明而宏深凡屋
 五十畝其地四十九而有奇作二十有九旬適成臣伏
 惟文字之興承天時行開物成務宓犧氏造書契沮誦
 官頌制字史籀稱篆厥後茫昧變化古制既遠益微而
 簡冊日繁捷以爲便唯王次仲作楷行於今今皇元龍
 興而蒙古文籍生焉於以節政合殊徽號成一代之典
 文以新民之視聽因時制宜有古三重之道蓋帝命式
 於九圍而聖人作萬物觀矣法施於民祀有恆典欽惟
 皇元建無疆之基而帝師啟無斁之祀聖天子崇禮報
 功隆天重地猗歟盛哉臣不佞敢紀其實而爲之銘曰
 皇世厥德正帛萬國天純泰編昭假上下

元有博顧性帝師敷貢國華文學經誕降繪綵茶
崇極祠宇式營守臣欽若賦事獻功謹嚴度程翳
唾載輝載覽有砥其庭丸丸梓材載珠載飾有巋
流川峙山開闔陰陽廣大高明以謹聖謨以奉嚴
虔妥靈於穆神化維帝之澤而民之成庶明勵翼
效歌成樂物生迺秩迺文敬共明神是為德馨維
祀社稷其制社畿黎萌智聖文德維帝是式而師
天祿丕建皇圖永貞繫時之亨勒銘金石皇壽萬億
聲實英

甘露寺元祐末焚尋復建歸附後至元十六年又焚
僧普鑑鼎建智本繼成之堂曰圓照閣曰圓通曰千佛

天目山僧明本為記其略曰按圖志寺建於三國甘露

宋祥符間住山大沙門傳祖宣禪師乃國之舅氏欲
寺絕頂郡守闖於朝得旨遂其志復賜今額及撥丹陽
練湖巨莊以資歲入建炎間厄於兵燹繼成於紹興
嘉定中住山祖燈振起化力大興土木而新之皇朝

元己丑寺復為勝熱婆羅門所攝住山普覺大展宏規
材與匠稱心與力俾碧瓦未盡葺摩星月觀年代之既
夥振斧斤之尤奢未有若今日全美而大備者也復增
市丹陽呂城膏腴田二十頃補其伏臘至大改元己余
文以天歷二年又焚智本遂移建山下
山下即淮海書院故地至順四年春乃始經營故址而締
年春乃始經營故址而締
海之視舊未能百一也
多景樓在山之絕頂元符後

因焚蕩再建然非舊址惟東面可眺三隅暗甚靈齋周

字有詩譏之乾道庚寅主僧化昭徒立榜以米元章舊

迹郡守陳天麟為記
其略曰多景樓不知其所始與所

北固題詠者皆不及多景樓當建於本朝無疑得不知
其歲月初為樓者誰也今樓中石刻有米元章詩且云
禪師有建樓意故書禪師不載何名當元章時尙未樓
而東坡先生熙寧甲寅歲自杭過潤與孫巨源王正仲
會於此賦江天斜照傳於樂府不知與元章賦時
月相去幾何
有之而中廢耶或云熙寧中土

為之是首不可知也考丹陽縣志寺凡樓觀四雨華精
暉疑虛多景其一也劫火之餘蹤跡難辨近歲有言於
太守方公然者指優婆塞之居為舊址公因至其所敗
窗東鄉僅得圖汝焦石數山長江一曲則景固未嘗多
也下臨峭壁岸稍稍壞難於立屋主僧化昭危之乃相
地於寢室之西為屋五楹勝以元章舊跡登者以為得
江山之勝蓋東瞰海門西望浮玉江流縈帶海潮騰迅
而惟揚城堞浮圖陳於几席之外斷山零落出沒於煙
雲杳靄之間至天清月明一日萬里則是樓也安知其
非故處不然亦足以實其名矣京口氣象雄偉殆甲東
南北固瀕江而山聳峙斗絕在京口為最勝處昭蜀人
也胸中不錄錄故於是舉為宜淳熙中耿守秉重修吳
總領琚大書其扁
曰天下第一江山

普照寺在壽邱山顛宋高祖故宅也潤州類集至陳立

寺名慈和唐許渾張祐俱有慈和寺詩見二公集中宋號為延慶寺之上方

先是泗州有僧伽塔紹興中寓建塔院於此以奉僧伽

像名曰普照寶慶丙戌始植殿宇紹定辛卯然後門

大備總領岳珂為記

其文略曰京目為湖右一都言金

其巔傑觀雄臺金碧晃輝晨鐘暮鼓鐘聲應

如歸矣事邱介城之中坡阜纜數何遺屋無

陳以後為慈和在本朝為延慶上方躋古蘭若

兵火名存實亡雜彼泗水有等慈師廟化前朝

庶累聖尊其有錫以顯崇之塔宇自是始有普照

名道俗庸集築塔寺南而所謂龍華者相與依

殆與香寺判而為二寺之荒禪顯反資之以自

之僧詩顯者歷久授受經營二十年謂大雄之殿

想世藍之門未立奔走於里闈於舟車儲金縵募

斥木坯陶鉢積寸累前遣後承靡弊益堅而續大

道未能加其所欲嘉定辛巳秋九月予弭節饗迄

自歲息且一屬目擊主寺之更易者日智清日至

日宗茂神希日屹屹不輟唯求費繕材是圖是究

神希日屹屹不輟唯求費繕材是圖是究

神希日屹屹不輟唯求費繕材是圖是究

之使備工自始以及於門無繼德馳書述輔

景於茲地古蘇臺守吳淵及其弟嘉熙守潘汪陰

備之旁句諸商夏樂施共相其成殿高四十四尺縱

五十尺或如翼如像設畢具門與廡對左右備屬

凡十有五楹自寶慶丙戌始植殿屋至於紹定

辛卯蓋又六年而後竣事用述始末以貽方來舊有

陳軒在方丈側今不存取釋氏書吾於橫陳龍華會在

山麓白衣善友有大聖殿趙處士堂每歲三月三日江

焚香設齋供甚盛數日而復已正宗閣住持羅鳳楚山閣吳雲趙孟

道林寺在仁利門裏宋紹興間創小庵後漸恢拓請丹

陽廢寺額揭之寺有石刻其略云寺建於唐乾甯二年

紹興間濠梁開福寺僧廣安置地於仁利門

裏創白蓮庵後建為寺請丹陽廢寺額揭之

洪福寺在長橋因勝寺之西宋乾道初創小庵後建

寺取金壇廢寺額揭之

靜明寺在還京門裏宋淳熙壬寅請金壇廢寺額建於

此舊寺在金壇丹徒縣丞錢德謙記其文曰佛貴無為

來雙履空歸彼觀其形骸如泥沙冀土何假屋宇堂殿

金碧像設以修其居然佛教所以傳者固欲派派相承

燈相續是必有所待而行有所寓而顯雪峰韞珉未

信精廬之設是不容已靜明舊金壇廢寺淳熙九年

步帥劉公超請於郡移城西之僧惠稱廬焉其徒宗閣

方於襄陽定慧得度出大願力建五輪藏諸天閣僧

行有堂得應有次削髮凡一十一人未幾寢室丈室香

積廚融師堂宣明堂昔落成於是尼髮正緒羅漢諸天
施之鐘磬幢幡香火瓜花種種莊嚴矣獨一殿未
然積果閣十載而就曳材至土以身率之檣風用
其地神光晃耀諸賢聖恍惚示現今果為大叢林茲
然哉天下之事開端創始難自無兆有坑

廷使有地以爲基有田以自給取材有所供力有畝
吾獨一身經畫之其功已不易易初無寸工輸做地
閣基磨坊也藏基魚池也今幻爲布金地矣佛相之
與之乎德善不得而知也按寺經始於淳熙之壬寅
於開禧之下卯雲水方來眾常千指佛教有所寓佛
有所傳功尤難者也宗闢三山人寺雖開山於闢而
稱於祖又不遠三千里迎其師襄陽歸養然則闢之
本忘已抑吾儒所聞見者僧云乎哉閻欲以傳不朽
以命子部所敘願末志之今小師法海實爲立石海
祖師謹甚峯堵之塢林木拱矣皆海手植也今於是
見其教之得所傳故并
說嘉定元年春正月

靈建寺在東利涉門裏僧紹輝建請金壇廢寺額揭之

舊寺在金壇縣東南二十五里

梁廣寺在靈建寺東寺內有五聖殿

花山寺在梁廣寺之東舊院在州東北花山因名偽吳

順義七年建宋改名奉聖後廢有流寓僧作小院於後

軍之西

咸淳志花山寺廢久矣有流寓淮僧游佛像移入後軍寨之西作小院

歸附後至

元間徙建於此

院僧既得濂溪書院之田歲入頗豐遂大為寺於此

安聖寺在登雲門裏宋紹興中創小庵後建為寺

路以西

扁名曰集賢承旨吳興趙孟頫所書

因勝寺在府治之南三里唐大中六年建曰妙喜南唐

曰慈雲宋元祐中尚書左丞蘇頌請為功德院遂名因

勝報親院

蘇頌拜尚書左丞請為功德院乞以因勝報親禪院為額壁間有集賢學士黃庭堅開堂

疏石刻詳見雜錄

咸寧開重修

通判陳應新為之記石刻在佛殿側

寺門外有石

羊今不知所在

事見雜錄門

延慶寺在市南坊葛家巷宋景定五年住僧祖亮建

壽岳山下廢寺額揭之延慶寺舊在壽岳山下建炎焚

定五年住持僧祖亮移額建於此

羅漢寺在唐堽山下唐天復中安王忘其施果園為之

朱建炎焚毀隆興中講僧崇習重建教授熊克為記略其

日羅漢教院在郡西南一里唐天復中有安王者方志

逸其名始施果園地為之郡介塹建炎初燬佛祠無尺

緣紹興辛巳普濟大師崇習以妙法蓮花教來自行都

邦人翕然鄉之明年壬午太守趙侯從諸山請延以法

席師諭其徒曰先佛以教與善津度一切眾生京口實

吳楚都會精藍相望中更兵亂禪院律社多復舊觀而

羅漢院以教獨不振非付屬意也當以願力新吾道場
於是披榛葦磔首創洞室作彌勒佛觀音菩薩五百尊
者像以奉之乾道丙戌又創輪藏取修多羅毘尼阿羅
曇祕典以藏之既而庫廩庖傳相繼以就歲在己丑遂

創法堂以集厥僧堂以安厥方未經始也這地半為
塵師戶曉以理甚不可者略以利不待券而侵地畢
且施物踵至而營繕之餘則錄淨人之勞使慧達
慧通慧雲慧贊以次祝髮受具而苦安者亦與焉
舊有

風漪軒

蘇岸有羅漢院風
漪軒詩見京口集

彌陀寺在車家巷至元十六年永嘉張氏捨宅建徐蘇

孫捨田以供厥

蘇孫因祝
髮為僧

報恩寺在齊陽門裏宋安撫使漢氏之故宅至元閒改

創請城南廢院頽揭之

舊報恩院在城南一里初為烈
帝廟乾符中於院南別創新廟

而改故廟為院後廢
寺成因請舊額揭之

水陸寺在文昌巷宋淳祐元年建

靈濟寺在登雲門裏至元十三年郡民倪億捨宅為

僧德負慧寶居之屬曰靈濟復充招爲寺後廢其楮

晉新普一繼成之大德十一年主僧智滿募緣重建天

目山僧明本爲記其略曰靈濟祖師參馬祖之道神異

殆慈化之普庵師也南徐靈濟寺主僧智滿持建寺之

緣俾余作文以記謹按事狀寺居登雲門裏面山坐江

開山無爲法師德直習慈忍教已而入禪嚶其徒慧寶

擬結庵杜門屬精道業忽倪億夢異僧受銀爐書真寶

二字扣僧以名曰善信黎明卜之周覺通乃日今有師

真寶者奉靈濟爲謹有祐庵志善信即靈濟名也非

化爾而何億聞其說捨宅爲庵請真寶二師居焉遂以
靈濟扁其精舍寶至元丙子也尋而鼎新堂殿嚴奉像
設公府改庵爲寺癸未寶任寺責增建法堂靈濟殿等
屋丙戌應金壇東禪之命其徒弟二人曰普新普一掌
寺事有加先制大德丁未遷化即任之智滿自開闢迨
今僅能具伽藍之體今則嚴奉有殿冥坐有堂習誦有
室歲入有土因海水雲之起納十方龍象之交參堂日
勝利出生博大宏遠目大千爲靈濟一荆夫何忝堂日

第一義海

田元孫謀書扁

亭曰一漚

僧明本書扁

萬壽寺在中土門裏宋趙安撫之故宅也大德六年僧

智和改創

天王承慶寺在登雲門裏梁天監中建舊名感慈院宋

景定元年重構殿宇

惠安寺在夾道巷本甘露寺下方浴院南唐保大中自

惟揚運旃檀瑞像於此

祥符

宋改今名

向文簡公以象聖皇后聖燕人

有功德寺曰資福在開封南漢初寺僧自其像至
京日再創以廢額揭之向氏得記并文簡係在焉

鳳善寺在叢桂坊宋周知府之故宅也舊在盩厔縣之

車村僧慧明移建於此

保福寺在府治南一里舊名本起宋改今額內有十院

日前大聖院有舍利辟支佛腦後大聖院詳見雜錄考古類寶公院

新興院鐘樓觀音院東觀音院北觀音院以上七院皆在

西觀音院臨大炭橋中河羅漢院在清和樓巷西釋迦院在清和樓巷東俱尼

之僧處

大興國寺在爽道巷至元十八年本路副達魯花赤薛

里吉思建儒學教授梁相記其略曰薛迷思賢在中原

通行教之地愚問其所謂教者云天地有十字寺十二

內一寺佛殿四柱高四十尺皆巨木一柱懸虛尺餘祖

師麻兒也里牙靈迹千五百餘歲今馬薛里吉思是其

徒也教以禮東方為主與天竺寂滅之教不同且大明

出於東四時始於東萬物生於東東屬木主生故混沌

既分乾坤之所以不息日月之所以運行人物之所以

番盛一生生之通也故謂之長生天十字者取像人身
 於屋繪於殿祀於首佩於胸四方上下以是為準
 述思賢地名也里可溫教名也公之太父可里吉思父
 滅里外祖撒必為大醫太慈皇帝初得其地太子也可
 那延病公外祖舍里八馬里哈昔牙徒服禱始愈充
 御位舍里八赤本處也里可溫答刺罕至元五年世祖
 皇帝召公馳驛進入舍里八賞資甚侈舍里八煎諸香
 果泉調蜜和而成舍里八赤職名也公世精其法且有
 驗持降金牌以專職九年同賽與於拜章在雲南十二
 年往闕浙皆為造舍里八赤四年欽受宣命符懷遠
 大將軍鎮江府路總管府副達魯花赤雖登榮顯持教
 尤謹常有志於推廣教澤夕夢中天門開七重二神
 人告云汝當興寺七所廂以自物為記而有成遂休
 官務建寺首於鐵甕門捨宅建八世慈林大興國寺
 次得西津暨土山並建塔石忽刺美山寺都捐吾兒忽
 木刺聚胡山特二寺之下鄉為也里可溫義隆又於丹
 徒縣開沙建打雷忽木刺四慶安寺登雲門外蓋建
 的廉海牙忽木刺高安寺大興國寺側又建馬里結瓦
 里吉思忽木刺甘泉寺杭州薦橋月建樣宜忽木刺大
 普興寺此七寺實建於公之心公忠君愛國無以自見

而見之寺耳完承相謂公以好心建七寺海國圖書
持仍撥賜江南官田三十頃又益置浙西民田三十
四頃為七寺常儲公任鎮江五年連興土木之役秋
新擾於民家之人口受戒者悉為也里可還迎禮佛
馬里哈昔牙蘇兒失理河必思忽八爾揚妙義安奉經
業也謹不可廢條示訓誡為似續無窮
計益可見公之用心矣因緝其所聞為記

甘泉寺在大興國寺之側

大光明寺在丹陽館南元貞元年安屬吉思建

丹徒縣

龍游寺在金山舊名澤心不知始於何時或云始梁武

帝嘗臨寺設水陸會梁高僧傳天監四年武帝臨澤心

請者作金山水陸因經記或云起於唐之裴頭陀詳符
引此事載於記中碑見在

寺起於唐之裴頭陀而尚書孫觀上梁文有日萬川東
一島中分長江介吳楚之衝故利踵梁陳之舊與祥
符圖經
未祥符五年改山名曰龍游天禧五年復名山

曰金而以龍游名寺
咸平初樺心寺僧幼聰獻山圖詔
遣內侍監繼宗賜大藏經祥符五

年詔改山名曰龍游天禧五年又遣內侍江德明就飾
瑞像給錢三百萬市木修寺寺僧相表求舊名詔山曰金

龍游寺曰
政和四年改爲神霄玉清萬壽宮
政和四年七
月乙未詔天

下悉立神霄玉清萬壽宮鎮江府以金山龍游寺改建
唐臣詹度總觀道事徽宗親書殿閣等十名賜之爲天

下神書
郡守毛友爲記
其略曰父老相傳先唐時嘗以

者幾三百年矣黃金華揚其洞天記曰中國洞天不載
於名籍者尙多有之金山其一也蓋其前臨滄海海御倚

大江獨立無朋以天爲際風濤朝夕赴其吞吐日月晦
明最其左右樓觀州壑秀於視仰之間而下盤魚龍之

宮神靈之府蓋宇宙與之今勝處也則高真所處逸
士所躡天開地處千有餘年一國爲然爲海內琳宮之

冠者夫南渡後仍爲寺而居於火淳熙中主僧蘊衷重

修創翰林學士洪邁爲記其文曰江自岷山而下歷

涇沱沱瀘瀘漢漢口塗日川數十百演池閣放薄於朱方

極飾以大然後東入於海每天下之水莫盛焉金焦兩

山萃然天立舞手中流皆有太爾若岩巖其上古記謂

紫金浮玉者是已浮玉處勢正如幽人逸士寫樓谷隱

恐入林之不密故杭葦架至西僧居觸事隨亦浪蕩惟

紫金超遙擅勝不復與同蕩然開關八面應敵所謂江

心一峰水面千里潭月鏡照雲天四垂真能雄跨東南

二百州如宸章所表揭者千帳下來萬客鱗萃魚龍之

所焉估人天之所資抱古今推稱無得擬議寺舊名澤

心天禧中眞宗皇帝感霄夢所底更爲龍游飛白扁顏

以賁方來室廬野曠概與境稱遭罹魔劫鞠爲燼墟中

與以還視力開母軍帥劉寶奮營大殿幾成而厄於火

以爲介介師不脣也徧行其疆悲智救起自念已身難
 此表相至倒空鉢囊先眾募捨前所未及一切趨新
 高資以安者舊抗塔院以壯瞻瞻壽坊經室庖浴相
 易壽焉明竟學敵親江濱故址隘而不舒累石拓基
 護榆柳作屋二十四楹中建亭命曰煙雨奇觀游士
 止洗心儲清又措法施爲後人買田十六頃唯遊
 居役鉅費侈居之六年而後敢議擇廉僧入隱即
 木如約浮海歸命元龜而協謀節定星而揆日道充
 內而述彰於外其聲遠揚如谷應響施者唯恐不克
 其歐匠者唯恐不克既其巧度爲崇五十存五尺爲
 七十有四尺糜錢六十萬閱四寒暑而成廓如穹如
 吳華奕頤願城關根塵事消移瞻海潮法音如在吳
 楚尾莫之與京功甫盡師移錫錢唐之靈隱邦人
 記使來謁當紹興之季戎馬飲江暴骨淮莽是時長
 淨信誘化童隸愆捨瘞藏子再奉使往來親見之爲
 啟於太上被褒寵而僧其徒三十人則子於茲山矣
 有百因者故書而不辭殿經始於癸卯之三夏成於
 己之仲春而記於丁未之秋八月實二十有四日
 云住持傳法信淨全立石崑崙總領吳瑞題額
 忠公必大三老堂雜志也在京口江心龍藏寺

以金... 登... 復不逮於前... 宋丞相曾

存善... 人造此... 浮圖曰... 慈二... 布元符末

知樞密院於金山... 是故相王女... 蘇山

例盡以施之為塔下香火臺山妙高元... 蘇山

曰楞伽舍見經一而發而視之乃楞伽經... 恍然覺其

前生之所書筆畫宛然元豐末蘇軾過南都方... 授賦

此經且以錢三十萬使印施於江淮... 金山寺主

僧了无謂軾日印施有盡若書而刻之無盡... 乃留金

出為書之了无使侍者曉機走錢塘求善工... 鑲板遂集

金山常住其後印本流傳四方有傳至今... 存矣

宋乾道戊子詔游主僧寶印即軾寫經... 榜物宰馬

堂四曰浮金

蘇元用邀蘇曰雄跨宋乾道初淮東總

揭曰玉鑑

取蘇林學士蘇紳詩僧依玉鑑光中曰水陸

延祐間兩建水陸大會佛海慈慧禪師住持傳臨濟宗
 王僧應深撰碑集賢學士臣趙孟頫書其略曰皇帝繼
 業以來海內生民安安惟念墜陛下泉者罔克攸濟延
 祐改元二月乙亥嘗欽旨順母后以金山為水陸建始
 地特降侈儀修大齋會七晝夜溥用津利其感神光聖
 靈頗與常殊明年八月丙戌乃再欽旨如元年例仍建
 水陸大會用追答內賜之勤於乎大覺聖人昔慈阿難
 請啟斛食教水陸要義已具蕭帝廣以法旨法於金山
 齋會典儀治書皇上今原見教所基復眷茲山益以宗
 說圓音兩崇無極之宏勳臣庶深幸備盡掃厨竭淨埃
 謹以盛美形於聲頌被於金石庶俾幽顯得與見聞咸
 遂蒙福焉云云至治三年復建水陸大會僧應深復撰
 文刻石其略曰佛道巍巍三界具瞻皇化蕩蕩萬邦咸
 服皇帝有以克肖之乃韶有詞如延祐元年例嚴備淨
 儀入金山古壇建水陸大會七日始事以七月戊戌
 畢於乙巳用塔社稷之鴻禧及釋函顯之多服猗歎盛
 哉云閣五日化城王安石僧仲殊皆有詩日無邊日金鼈日奎文
 宋高宗幸建康孝宗以元子扈從道由京城賦詩有云
 翠然天立鎮中流雄跨東南二百州

下曰萬佛林傳講處集為記
文曰南徐古治限

委乘趨而將至於海也其浸汪洋以無涯其流舒肆而

莫止拳然有山中江以迎其衝者金山也山有佛剎始

建於晉明帝時梁武帝善之陸齋儀親至其寺行之至

宋真宗賜名龍游禪寺國朝至大己酉僧應深以天子

之命主之兼昇以馬薛里吉思所據銀山東西二時且

敕使修水陸大會如梁之儀延祐至治間又兩敕建會

如至大故事於是應深以辛酉之歲即寺之右建大閣

焉上嚴萬佛之像下肖羅漢之容為位五百後五年今

上皇帝潛邸之日由江引舟而親登是閣壯其締構地

偉而善深之為也出帑金成佛像千以贊之又三年皇

帝既登大寶建元天感三遣使賚名香白金往祠之山

城波神魚躍龍舞幽顯咸若應感著焉至順元年秋應

深來朝京師十月乙未入見上奎章閣奉佛像以進上

曰閣中萬佛已莊嚴乎對曰像具而未完已無金也上

曰朕悉為若成之即出內府寶鈔五萬緡以賜之仍歸
以羅漢莊陷江沃沙之田明日慈深入謝曰臣僧請以
萬佛祝萬壽願萬壽等萬佛上曰朕之崇佛豈私朕躬
所願含生均被佛力囚名其閣曰壽又明日敕學士臣

秉勒文以記之臣集聞諸汗屬氏之說曰充平法界一
 佛身也何有於萬及其化現至百十億恆河之沙析為
 微塵尤不能假豈萬可言因像設教取數於圓以表也
 臣請論之以言今我聖皇運至善大慈之心位乎億兆
 萬民之上一念慮之善一佛之全體也一號令之善一
 佛之大用也一日二日已具萬幾至於歲時善積無數
 即佛之善非萬可計然則聖天子萬佛之施豈獨見於
 斯閣而已哉有生之類無不潤澤過小大知上之念已也
 仰而望之如親如親如親如親如親如親如親如親如親
 各見日如日如日如日如日如日如日如日如日如日如日
 見月如月如月如月如月如月如月如月如月如月如月
 萬歸之於無其實一佛也一月也一月也一月也一月也
 萬歸之所歸平一佛之壽已天勝紀積至萬佛其壽無
 量即壽即佛即佛即壽是改開可得而名矣請書其
 事以誌諸末者而深之亭六曰雷雲曰春海曰回瀾
 勤亦得繫於無窮焉

曰觀瀾

宋宣統四年生僧永茂重建

曰煙雨奇觀

郡人陳從古書

曰江淮

覽又有信庵在無邊閣之西

中淳祐十年理宗御書大字賜題

寺之

平寺在江口坊正平山上宋紹興中創小庵後建為

寺請金壇縣廣寺額揭之漫塘劉宰為記其略曰

一里俗以正為燕平為楚謂名以形立若牛首等類

然甚矣為山之羞也按京口三面依山闕其一以臨大

正且平若巨靈惡洪濤之洶湧遺此鎮壓則名固實之

實也無微辭隱義徑俗遷就音訓俱誠猶以澎湃為

鄭可歎也已山故無寺建炎初虬縣人王氏子遷地

辛亥茂錫重來訪地之主主者范氏素奉佛且曰是

地也乞與不靳華始經理寺事越明年堂殿告成室

庖漏成具乃因待制陳公栢取名於府得金壇廣寺之

額曰平等一傳而道圓復為門為殿為閣為藏再傳而

於歷年咸無廢日。用能使棟宇翬飛，金碧絢爛。來者曰：動神駭若，御風乘雲，游仙之宮，嗚呼盛矣！寺之盛宜有述，以旌作古。顧諉弗切，會今。暨割本府御前水軍統制張侯邦達，闔武江上便道入山，問締建之由。左右視無所取，證訪知墜典。侯既許，施堅珉，俾圖不朽。清乃奉命來謁，余文清故吾邑人，其所介以為容者，又所善也。故辭不得。

顯親勝果寺在鶴林門外，宋乾道中建。高宗成肅皇后，謝氏之功德寺。后父翼王之墓在焉。山門有流憩亭，跨

渠上，寺有七佛像。詳見雜錄門考古類

長樂寺在潤壁，宋紹興間建。取金壇廢寺額，揭之。覺隱

釋本誠為記。其文曰：諫壁在古口之東二十里，北臨大江，其南六十國，峰巒參差，翥至於江陰，白

漕渠已東，岸江之山，其脈皆祖於甯峰，巋然其右，而扼之寺，直峰之麓，面勢最得，甘勝蓋處，其著於著。

焉山之下為市民居弗及千而為寺止一遊販釋利之
弗弗至民俗帖然無異巖窟僧簡而道益崇寺始乎宋紹
興開釋道方樹庵以慈園方包笠之行者舊無租入仰
於施予咸淳間僧廣機以其父張氏之田四十餘畝
來祝髮於寺儉蓄勤殖金至八百畝皇慶王子又充金
貲為大殿為法堂為庖為庫役廣而費重歷十寒暑積
而未完機以疾薨化屬其徒智會會繼志而成之願寺
役之重且大者至是什已六七矣後十年僧智安建東
廡又率守觀建西廡廣茂募眾力構鐘樓立塔七級育
靈山會十六應真象於殿德格德淵建藏殿經閣善奇
智壽各以已力并募施資立普庵象於東廡二十士於
門造函經以度於閣先是僧善應德明建方丈堂于智
安又加塗墍丹堊而甃其地治巨鑿魚磬且器寺所宜
有悉備焉長寺者嚴以律其下且日今完美茲之區安
逸是圖將奉象教為進修之地爾制限期以習禪宗
戒檢以積梵行非公緣不聽輒出戶鄉之人士已梵宇
之巖觀僧徒之安集交相勸勉薦賄輸力起敬生信聞
或解嘗聞古僧制非守律若行無以為之近世釋林
致苑租入鉅萬僧以千計至有憑豐裕而肆行皆律云
辨可以言既乎今寺之田為畝僅八百僧不盈二十而

龍井行粹潔勤心堅忍使邑一石之人薰其善而樂從之
是亦有道哉崇構梵宇莊嚴經象宜其為之無雜也寺
之僧廣茂智安來吳詩文以記其事余喜其寺疑僧
律頗合於古制故為記之將仕郎湖州路歸安縣丞俞
希魯篆額當代住持
沙門德持為之立石

向善寺在城東北五十里祥符圖經云宋將軍劉名亡其

捨宅為之唐會昌中廢咸通中復曰僧伽禪院聖朝改

今名

紹隆寺在城東北六十里之五峰宋紹興中建取金壇

紹隆廢額揭之

法雲寺在城東北六十里平昌鄉舊屬丹陽縣唐大中五年

名流水院宋改今額有唐所鑄鐘詳見雜錄門考古類

蘇鹿有詩真東口

永安寺在登雲門外請城南廢寺額建於此僧處乙

二里門外有聖井泉詳見山水門泉類

永興寺在還東門外經家灣北請金壇廢寺額建於此

舊寺在金壇縣東三十里

鶴林寺在黃鶴山下舊名竹林寺建康實錄宋高祖微時嘗遊京口竹林寺

戴顓居黃鶴山竹林精舍宋永初中改今名宋高祖即位後改名鶴林唐開元開

始為禪寺僧元素嘗主焉元素事詳見人林門方外類時又名古竹

院唐李涉詩云因過竹院逢僧話宋紹興中更名報恩光孝禪寺咸淳

開主僧慶清重修當塗令穆君珺為記其略曰鶴林山報恩光孝禪寺

古竹林寺也訂之圖謀宋高祖微時嘗遊息寺中既即位改曰鶴林至唐開元法照師來主法席始為禪寺成

通十一年衣山會師繇此往參船子和尚故寺有夾山
丈室紹興天子思報祐陵罔極之德迺易今額自時厥
後住持事非有道行不在選咸淳丙寅古鏡師慶南自
當塗隱靜山來居之其始至也事廢不舉地蕪不交棟
撓梁枉垣斷級墮乃銖積顆聚以事營繕勿勤擅趨甫
期年葺三門經藏佛殿及諸像設費甚夥眾以為難師
曰未也明年寢堂丈室祠宇寮院軒檻欄楯器具牀座
莫不畢葺又明年為庫為廡為庖為溫為圍為廬為垣
為達術百役踵興惟善法堂大役也未易謀師慨然曰
舍是弗圖吾則不武乃倒囊鉢塢工選材悉力竭作未
一年而堂成郡牧總卿趙公嘉其志特書天雨寶華四
大字於是樓閣殿廡空翔地湧耽奕奕殆無遺功矣
予聞而異之夫自浮屠氏之說以誘脅世俗珠紗筆句
名曰化緣降氣低色何異道乞甚者覆資施之入而厚
私橐尚肯散其所聚哉清師君珩上饒人寺有杜鵑花
之風固可以愧其徒也云云

世傳為仙卉云

詳見土產門

禪隱寺在招隱山即宋戴顓隱居之地

元和郡縣圖志

焦山即一處士戴頤之所居也寺內有戴頤碑宋崇甯甲申米芾所撰梁昭明太子讀書之所袁宇此梁昭明曾遊此山讀書因為招隱山一石案曰蹟猶存又有古井亦昭明太子所開云一華閣僧梅莊詩云松葉遙聯竹外家書樓猶掩舊閣前宋郡守李迪立於寺真珠泉亭李迪創玉藥亭宋總領岳到有詠玉又有藥院在西南一里

竹林寺在鶴林門外三里

普濟寺在焦山即焦光隱居之地潤州類集舊經云焦光所隱故名光事乃

見於人村建寺之始舊失其傳宋改今額圖經不載始建歲月但云

宋改今額僧了元自敘元祐三年春普舊有海雲堂善濟庵之主者白大守楊公乞居此院

財亭景定癸亥寺燬於火主僧德臙復建景定癸亥焚蕩無餘寺遺

大江良易撲滅其徒侵竊常住以充囊鉢競護私財不
為公家計不頃刻閒為之延潦隨易主首僧德顯莫謀
起造輪奐一新郡浮圖一寺舊無浮圖大德二年江浙
守陳均嘗為之記
濟遂許建塔於寺有頃風止果得渡江是歲乃罷已貨
建塔及九年而後成時者舊云焦山其形如龜不宜有
塔及造塔掘地果得石龜數枚塔成
之後寺事擾攘青囊之術其信然歟
舊傳為焦光
煉丹之所
閣曰寶蓮亭曰朝宗曰飛仙曰吸江
與金山

山敵故金山面東為亭曰香
海焦山面西為亭曰吸江
曰一漚曰江山偉觀

玉山報恩寺在江口坊即浮玉亭舊基至大三年江浙

行省平章政事齊國公勃羅鐵木兒創建

資福寺在義里鄉

上方寺在崇德鄉

妙慧寺在西嶽廟南

甯國寺在鶴林門外半里許

昭慶報慈寺在城西二里偽吳順義三年置初名延壽

宋改普慈

東坡詩普慈寺後千竿竹即其地也

政和間賜今額

中書侍郎劉達請為

功德院賜今額

普濟寺在黃杜村偽吳乾貞三年鎮海軍司馬府城都

軍使徐知諫建舊名資福宋祥符四年改今名

海會寺在丹徒鎮舊名尊聖後改今額

建寺之始圖經不載僧云天聖

中改今名

顯慈寺在五州山宋熙甯中建丞相陳升之守墳院也

熙寧乙丑升之再入為元其登眺之所曰日觀日臥雲

權時建此寺因請賜額當時為山中絕景建炎間徙山下

寺舊在山之腹升之徙之山下非升之所定舊基也曾文歸附後田地為子

孫所取寺因廢

崇惠寺在丁鶴鎮西內有玉像中觀音院東釋迦院西

大聖院

東霞寺在國許下舊名顯孝哀親院

三山寺在崇德鄉

西濱安寺在佛沙本路副建善花赤馬薛里吉思建

大法興寺在通吳門外福田山亦也里可

登雲寺在登雲門外舊名福因智果院宋祥符末建卽

文肅公曾布之守墳院也

曾布初人相請建守墳院舊額

普慈寺在仁和縣

寶城寺在登雲門外一里

丹陽縣

普甯寺在縣治南一里晉咸康五年內史王珣捨宅爲

之本名顯陽

其門西向故云

唐改名朝陽

避中宗諱

開元天寶間重

修

開元三年沙門義珣興復舊功未畢而化至天寶八年羅謙師生無雙日變物曲盡世以爲得天眼命易

以南向前臨市街與沙門齊如亮等共力修葺

咸通中建僧伽塔

蓋屋縣令柴宿爲誌

宋祥符中賜今額至和中僧守全載加繕葺

邑大姓洪氏爲借尙

善祠部員外建炎庚戌殘毀寶祐丁巳僧福山乃大興

郡部必大記建炎庚戌遭金人殘毀踰百餘年莫之復至僧神濟

劫之而高智覺銳意興勦未遑結架而化其嗣福山紹先

志起於寶祐丁巳至甲子乃畢工宛轉十年然一新

時丹徒士民華應奎等捐已貲而贊之從事耶黃震為

之記咸淳甲戌殿為雷火所焚咸淳甲戌大雨雷震火

石年間草創歸附後至元二十九年僧傳謙始撤鐘樓而

以庇佛像

新之浙西道勸農營田副使永嘉陳鈞為記甯寺晉王

珣故宅也建炎兵火寺焚鐘樓獨遺一百六十有一年

寺復矣樓將壓焉寺之三聖院沙門福傳與其徒宗謙

以藥療人得穀粟絲帛衣不乏而食有餘日夢想顛倒
即幻為有四大本空何有非幻養幻焉用其餘乃出其
資撤樓而新之邑人之有力者勿而相之落成謁記於
于原古之有鐘也族鑄以金覺以牛羊華以蒲牢扣以
鯨魚其中空其聲絃其音成始於鼓延作於伶倫至於
垂而大之薄厚之制有鳧氏焉金奏之擊有鐘師焉古

聖人設之以爲治也。五音以調五行，以作天人，以止狂道。以立萬物，以昌故爲聲之始，爲音之首，爲樂之長。遠夫銘功烈，以示子孫，昭明德，以徵無極。而鐘爲紀功之典矣。佛馱跋羅氏之奏鐘也，未之聞焉。漢文帝時，佛圖立明帝時，摩勝以竺法蘭來，經象舍利，因鴻臚之奇也。造室以爲寺，聚徒以行其教法，復爲重樓，鳴以巨鐘。以時其動靜，一其進退，而如鐘之教寓焉。音聲所被，吳苦暫休七日，長鳴劔輪，永息佛之願，亦普矣。雖鐘之設也，異於古，而其用也，慈於人，非虛也。今復異於是，凡寺之甲部縣者，有鐘焉，而有司因之，甲夜扣之，一百有八人，皆閉戶休息，行於路者，爲犯，夜有禁，味爽以前，復扣之，一百有八，先行者爲犯，早亦有禁，他寺無小大，鐘虛設而不鳴，樓或圯而不治，不計也。普甯於丹陽，爲甲寺，鐘不得不鳴，樓不得治矣。夫鐘所以立號也，國家以號天下，使朝作而暮息，佛氏以號其徒，使不失節度，而循其宜，鐘一也，而用異焉。用之異，而旦暮之同，旦暮之同，而沙門之聽之，不異也。方其聽時，聲來聽處，聽往聲所，聲聽往來，互爲客主，及其悟也，無往無來，煩惱涅槃，不相流礙，不知孰之爲佛乎，孰之爲我乎。然佛非爲已者也，故其立教廣，以周聲發於鐘，大斯溥矣。鐘寓於樓，高

斯遠矣使懸二肆以往多縱八能而迅擊聞不十里教
不數百人非佛之願也抑非寺之制也今之崇斯樓也
其能博佛之願者與記云記云名代以傳記云記云歲
月以紀彼一瞬目觀之以耳此一聲鐘聽之以眼耳
俱忘必有得於大德閒重建大殿泰定甲子增拓法堂
音聲之外者
翰林待制丁卯又建方丈寺舊有十六院宋嘉定中尙
馮海粟記

餘其半曰釋迦曰三聖曰華嚴曰尊聖曰大聖曰地藏

曰藥師曰熾盛光今止存釋迦大聖三聖而已三聖即

宋熙甯閒王君宜春日到寺詩云回廊深靜鎖香輝杖
策看花信步歸穿樹鶯啼紅日永倚樓僧望白雲飛又

云花褪瑤階雙鶴舞檜依瓊閣
老龍蟠觀此可以見舊寺之勝

香嚴寺在雲陽橋東唐天祐九年建舊名法果宋改今

額尼僧處之寺有慈氏菩薩聖像老尼相傳寺之西北
有光乾道閒命工中取穴之間有大

石龕菩薩像在其中疑唐武宗去信徒
毀佛時佛像時所藏今三百餘年矣

白國寺在縣南三十五里延陵鎮唐大中初建佛殿甚

古寺有古鐘詳見雜錄門

雲臺寺在青陽門外烏龜灣之西宋紹興間建宗忠簡
公澤之功德院也

法雲寺在縣東五十里唐天祐九年置

廣福寺在大慈鄉宋淳祐七年建移延慶寺內院額揭
之

崇福寺在太平鄉

祇園寺在縣東南六十里東泊唐乾甯六年建舊名金

園宋治平中改今額靖康燼於兵火景定三年重建

延慶寺在縣南三里譚莊宋嘉泰中僧皓始創庵於烈

帝廟西紹定閒僧廣真徙今所請廢寺額揭之嘉泰中僧皓

以士大夫遠寓叢林遊方至丹陽無所乎館遂其徒

廣真干好事者度地烈帝廟西築庵庭宇軒豁窗几明

淨往來者多樂居之由是日事送迎不勝其煩乃嘉熙

徙於庵之東南三里地名譚莊謁於郡得寺廢額嘉熙

後僧道坦繼成之行坦將家子俗姓單氏棄父澤出家戒

妙果寺在縣東南七里竹村宋咸淳中創咸淳中邑人

出家創庵修白歸附後至元閒重修殿閣至元中蔣氏

尚重建大德八年僧普度募緣增廣為丹陽巨刹

孝感寺在縣東北十五里耿岡宋樞密邵安簡公之功

德院邵氏之後多有居寺旁

祇林寺在縣西北十五里舊金壇廢寺額揭之

定善寺在雲陽橋南一里宋淳祐中淮僧宗安置

崇教寺在縣北三十里即經山院唐建宋治平二年賜

今額有兩華臺書嘗有僧講經於此金牛洞詳見山水門

廣教寺在縣東北四十五里即沈山院因南唐吏部郎沈彬為處士得

名院之左偏抵堂百步而北有石壁其暹柏削然千仞若環翠屏即處士庵也陳輔之少時每至輒經歲始去

有梁父吟牛角歌悲昔遊三詩題之壁間今皆不存

梁寶寺在縣南五十里丁橋西梁大同間建

金壇縣

慈雲寺在縣治東南一百步梁大同初廬陵王府兵曹

周祥建宋改今額開禧中重修漫塘劉宰為記其文曰

建於梁之大同而金壇置縣在唐垂拱間先後蓋百有

五十年今郭內之寺三日報恩與於久廢草創未具日

為信在郭之隅建炎有旨專以奉故中書侍郎忠穆張

公之祀其宅也中為眾所向者慈雲而已臣直棟宇

日開像設日嚴而渡江之初衣冠流寓宛明思而家夫

爾汝陸級地而雞犬雖時其徒去之晨香夕燈寒燼

帶開禧中承務郎趙君汝增丞邑承直郎鄧君謙之後

新城次於里中乃相與謀欲遂改作保義郎趙崇謀登

仕郎潘炳將仕郎唐大明進義副尉茅拱與路璜段康

民間而和之僧法榮善慶如松祖賢奔走其間金鼓之

施來者接武既勸相寓族各適有磨乃雞厥蕪乃屏厥

署乃撤廟貌更其朽蠹兩新之乃飾院宇聚其徒眾而

居之院拆為四而虛其左之前以須來者外緣周牆中

雙塔承平舊觀遠矣復還父老歎嗟見童鸞喜又以

後之未竟而施之者之難常也歲以七月既望台三建

齋籍其贏以充費遂與兩廡餘五十楹貯其後為齋祭

之堂雖危漏之舍亦更新之既成而康民與僧如理然
信普應師達來求余文以記余學孔子者於浮屠氏無
考焉而康民聞再歲請不備作而問事之顛末則日經
始以迄於今蓋十六年矣而康民等汲汲然惟役之禱
志其寒暑之更髮髮之改其持久不倦有如此者汝瑄
旋代去鄧趙潘羅諸君與法榮善農如校祖賢皆前死
康民方盛推其功曰微夫大不及此其成功不居有如
此者至於以其術自售而不理於人以其贏為費而不
私於己皆與他為浮屠學者不類故不
辭而為之書
山門金剛工製精極

普慈寺在縣東二十五里禮智鄉梁大同中置隋大業

中廢唐長慶初重建

報恩尼寺在縣治東三百步梁大同初唐陵王府兵曹

周祥建

廣恩崇福寺在縣西南五十里地名希墟乾道四年建

故參政張綱之功德寺

布金寺去縣五十里大和五年建號龍泉在華陽市後移於方山之二十一都改金布中廢嘉定改元故吏部尙書曾喚再建

同建寺在縣東二里久廢

延慶寺在縣西諸里村宋寶祐閒僧了義率徒捨衣鉢建

同建寺在三洞鄉

崇福寺在遊仙鄉

法中平等寺梁中書舍人袁興祖捨所居宅爲之

興祖字道

生勒碑
紀實
今廢

院

本府

三教辯正院在小竹竿巷至元二十七年永嘉徐蘇孫

捨宅爲之

徐蘇孫永嘉人字坦翁祝髮爲僧改名壽芝繼以舊宅爲庵塑孔老釋像於內右丞史彌

爲書額曰三教辯正之院元貞元年總管百家奴爲立三教坊

華藏院在石碓橋北宋總領倪屋之故宅皇慶元年改

創

表善院在崇德隅

妙善尼院在鶴林門裏至元十二年燬於火十三年重

建

福田彌陀尼院在上河街南皇慶元年建

戒德尼院在化隆隅

千佛院在崇德隅舊在丹陽縣東北九里石羊子宋寶

祐間建

寶祐間有尼僧德照自龜山來謁歐道者於密庵邑人劉氏薛氏捨地結茅居之眾尼踵至共

為屋數楹請本府廢寺額揭之今移於此

丹徒縣

延壽院在郡西南唐時建

唐李建勳有贈延壽長老詩見泗州類集宋賜名

普慈禪院今廢

般若院在豎上山巔至元十六年本路割達魯花赤馬

薛里吉思卽金山地建二寺一曰雲山寺一曰聚明山

寺至大四年改爲金山下院賜今名集賢學士趙孟頫

奉敕撰碑其略曰皇帝登極之歲五月甲申誕降璽書

遣宣政院斷事官潑閩都功德使司丞臣答

夫帖木兒乘驛馳喻江浙等處行中書省日也里可溫

擅作十字寺於金山地其毀拆十字命前畫塑白塔寺

工劉高往改作寺殿屋壁佛菩薩天龍圖像官具給須

用物以還金山庚辰洊降璽書護持金山也里可溫子

子孫孫勿爭者坐罪以重論十有一月庚戌都功德

使臣海音都特奉玉音金山地外道也里可溫倚寺修

蓋十字寺旣除其所塑其重作佛像繪畫寺壁永以爲

金山下院命臣孟頫爲文立碑金山傳示無極臣孟頫

不佞謹拜手稽首爲文云謹按金山晉建武始立寺名

澤心梁天監水陸法式成卽寺營齊宋大中祥符改龍

游名賜江南西津田及地山皇朝至元十六年也里可
溫馬薛里吉思任鎮江路總管府達魯花赤建兩十字
寺西津岡顛金山田地爲也里可溫所奪歷二十有七
年乃復得二寺爲下院三方輝炤一峯中流益以壯偉

乃作頌 翰林學士潘昂霄又奉敕撰碑 略曰佛大矣法
 云云 無去來大千刹土應緣而現而其法門則一而已甯有
 二乎外此以為法非吾佛所謂法也金山古名刹屹乎
 大江中流勝絕天下江南諸山南來抵江而止巉岩對
 峙視中流之峯脈理融貫傾聳揖頤若外護然至元十
 六年也里可溫馬薛里吉思者縮監郡符勢張甚撥危
 辜秀絕之所屋其顛祠彼教日銀山寺營隙為憐類葬
 區嘻西竺之道九有六惟吾佛為正法以法之正容
 有邪有外照今皇歲陟救宣政臣婆闍等即寺故像撤
 去之傲京刹荒相朱金紺碧一新海供付金山住持佛
 海應聲長老錫名金山寺般若禪院舉域一辭歸誠讚
 表集賢大學士臣李邦甯奏甯文堅珉示永遠翰
 林學士承旨臣牙答思承旨臣昂霄屬筆云云

華嚴院在大慈巖宋淳祐十二年建

上生院在丹徒鄉宋嘉熙三年建

寶勝院在崇德鄉宋景定四年建

瑞相院在高平鄉宋紹定間建

化生院宋淳祐十二年建

輪藏院在大慈鄉宋嘉熙四年建

彌勒院在長樂鄉橫山宋嘉熙二年建

彌陀院在長樂鄉宋開慶元年建

觀音院在丹徒鄉宋淳祐十二年建

釋迦院在洞仙鄉宋開慶元年建

以上十一院並移延慶寺內廢院額揭之

文殊院在丹徒鄉

顯慶崇福院在二里岡

大聖院在官沙宋景定四年建

崇惠院在丁角鎮唐大中初建

水晶院擇勝院報親院下會觀音院大慈院並在高平

鄉

鶴林院叢秀院略慶院思敬院報親院崇恩院長山順

甯院石馬奉慈院並在建里鄉

德善院顯親院妙智院薦福院大聖院土善院千佛院

並在大慈鄉

觀音院時思院大聖院並在建德鄉

妙惠院備園院長山真真院無違院淨土院慶仙院

敬院崇聖院並在長樂鄉

單巷觀音院奉岸崇聖院奉先院柵口奉先院經藏院
並在洞仙鄉

丹陽縣

廣福院在縣東一里觀音山舊名觀音院宋治平末賜

額壽聖隆興中改今名

院有古錢詳見雜錄門考古類

景定間僧祖權

修先是院多竹木景界清幽淳祐年間有僧普洽住持
斧斤之入不時棟宇之壞不葺幾於廢院景定間淮

僧祖權不如葦葦酒戒行頗修入院之後歸附後至元
期復舊規貢上蔡逢為之倡重坻藏殿云

中僧普賢復加興剏有一碧萬頃亭

亭面湖舊名湖光嘉熙間改今名丞

相吳潛書扁副
端立庵章琰記

孝感院在縣東北三十里樞密安簡邵亢之功德院

戒珠院在縣東北三十五里蕭塘港之北舊名皇基梁

刺史王僧辯建

按建康實錄梁武帝大同十年幸蘭陵於皇基寺設齋又按通鑑丹陽宏氏自

為武帝造此寺父老云武帝墓在其下梁碑事見雜錄

門唐改名皇業

避元宗之諱

宋改今名

崇教院在縣北四十里即經山院

廣教院在縣東北四十五里即沈山院

植德博施院在縣東北四十里宋參政忠惠公翟汝文

之功德院

三聖院釋迦下院並在縣市

普賢院在縣東南十二里青陽邑人爲侍郎湯東野追修之所

智賢院在縣西三十里都官村

菩薩院經藏院蓋在縣西南三十里壽安鄉

大聖院在縣東二十七里陵口居士鍾宗悟建

宗悟建昌守

鍾公穎之族姓也舍俗出家得蕭氏捨寺基結屋居之每日緣化度僧徒十餘人捐家產作常住創建寺宇近歲住持德鎮經講頗密輸奐一新

道林院在縣東北四十里唐乾甯二年僧行員置天祐

賜額

崇福院在縣南四十四里季子廟側

復福院旌孝院顯慶院嘉出眞珠院並在永濟鄉

寶光院龍竿廡院董巷大聖院並在仁信鄉

崇慶院三仙院昌福院大慈院並在練塘鄉

普化院新遊院地藏院圓通院麥埠大聖院並在太平

鄉

崇德院前周大聖院下莊觀音院並在壽安鄉

白蓮院延壽院廣惠院天王廡院岳祠大聖院越塘大

聖院並在石城鄉

橫塘大聖院在高牧鄉

東膠夫聖院在桂仙鄉

心院柵口齋院並在永和鄉

金壇縣

爲忠顯慶院在縣東三里唐光啟中建舊名新興宋建炎三年中書侍郎張焜請爲墳院賜令額

重建塔院在金山鄉

地藏院聖僧院尊聖院藥王院並在縣市

新興院西禪接代院並在三洞鄉

真如院崇先院持愛院福緣院邢塢接待院並在遊仙

鄉

新院福先院興福院萬安院並在登榮鄉

彭城院在上元鄉

妙法院廣惠院顯慶院並在孝德鄉

福善院在大第鄉

庵

本府

龍華庵在仁和村真天福寺至元二十四年都統張捨

宅基建

圓明虛鑑禪師如慧開山住持其弟子普甯普
也 庭相續會茸門巡江僻竹樹園茂城市之山林

慶壽庵在文昌巷

大圓庵在仁和村裏

三應庵在竹竿巷內大德九年建

四覺庵在皇佑橋南至元二十七年建

五蓮庵在靜海隅

妙覺庵在上關西

善德庵顯揚尼庵並在巖教隅

圓通庵法雲尼庵並在臨津隅

千佛庵常樂庵釋迦庵觀音庵並在崇德隅

龍王庵淨明尼庵並在還仁隅

廣惠庵在大園橋東巷內

庵中有土偶名黑哥哥居民失貓薦之多應今俗呼為黑

哥哥庵巷亦以此得名焉

法華尼庵在果子巷

乾明尼庵在布袋巷

丹徒縣

報親庵在崇德鄉白兔山宋開府詹文守墳庵景定中

詹氏子孫建初名報德歸附後毀於火庵僧靜慶等重

建改今名江山縣尹俞希魯為記

文曰潤之屬邑曰丹徒去城東南十五里

山曰自兔宋開府詹公文及其子資政公度實葬焉景定中諸孫始創庵舍於墓塋之左而扁曰報德置田地若山七百五十畝有奇以贍其庵之僧徒俾奉祠事至於今七十餘年矣皇元崇尙釋氏教至元庚寅命民占籍凡土田之隸於僧者咸蠲其租入是庵之業亦與焉越七年當元貞甲申詹氏子孫之貧者輒以其田贖於人又十有四年庵羅回祿之變華棧巨棟蕩為墟蓋遺地數權三十餘僧淨慶德法遂其以糞質其地於詹氏

營運成道建堂宇門廡寬福整理舊緒紹朴崇實
 之廣其兄之子也因爲祠以奉其祖考而詹氏之記
 不忍廢適易其名曰雲翁報親庵慶既化去法又罄
 其衣鉢之資銖積寸累月滋歲益垂二十年得田地山
 畝計者四百八十有五內割田地畝五十入因勝
 常往用充淨慶忌辰之供餘產則庵之僧師弟子甲
 乙相授具詞有司申嚴約束一日吾友土君彥明來致
 法之言曰惟詹氏之先以安業畀吾徒使守墳墓其
 後昆罔念陵寢廢靡有子遺吾惕焉疚懷惟香之
 無續是懼辛勤夙夜以有此屋田租雖微官賦之餘相
 給餉粥他日吾嗣崇廣將次第以傳永久願創始之惟
 艱思守成之不易願記願末庸示來者余曰噫嘻鉅家
 大室豐斂厚葬自以爲與山川相悠遠然不一再世而
 其子孫弗恤視其木思以爲薪登其壘思發其藏者蓋
 比比也今浮屠氏視其身猶電露而茲庵也慶作於前
 法述於後堂構於後以貽厥嗣而又能親其親以及人
 之親則其於爲人賢不肖何如也姑述梗概俾繼夫後
 者觀之庶幾有所做焉

龍華庵在鶴林門外勝果寺側

德雲庵在丹徒鄉卽宋制置邱崇之守墳庵

崇教庵在高平鄉

薦福庵報本庵靜明庵五聖尼庵寶蓋山觀音尼庵並
在義里鄉

報親冠釋迦院奉聖庵奉祠庵廣慧庵彌陀庵圓通尼
庵寶相尼庵並在丹徒鄉

慈敬庵忠孝庵時思庵彌陀庵慶豐庵釋迦庵觀音尼
庵崇慶尼庵並在大慈鄉

壽域庵在平昌鄉

大聖庵奉聖庵並在長樂鄉

時思庵在洞仙鄉南莊單巷即宋知縣張知剛守墳庵

嘉熙丁酉建

按張氏家譜張藏英范陽人專周世宗以武功顯官至瀛州團練使贈靜江軍節度

使子裔裔子鑑宋樞密直學士工部侍郎鑑子士受尚書屯田員外郎子禮禧子知剛知溧水縣徙居丹徒卒

歸葬於此子謹謹子歸附後延祐戊午其孫大興撤而

新之德秀之子大興大興子藹之成之金沙韋昇為記

其略曰張氏之先自太尉奇節聞天下澤被後人支分

舊而新之考室子堂光前燾後其為敬親一也蓋嘗求

命名之義矣兩露既濡春之時也霜露既降秋之時也

其笑語思其所樂所嗜而審嘗之哀慕之在家為廟在墳為庵皆其所也先儒謂今人惟先有死其親之心故

親之音容志意無復存於念慮間烏乎如是而望其敬
之心不衰難矣哉此時思之名所以立也深水宰知剛
五世孫仁齋處士大興因斯庵之未備早夜以思取然
而悲悉其力而完美之可謂不儉其親矣後山思亭記
謂賢不肖異思其慮患垂戒覽者為之流涕張氏子孫
多賢後必無異思余可亡言也况自曾高而上忠孝傳
家世濟其美正在後人
余不能無勸耳云云

丹陽縣

大同庵在上德鄉延祐四年邑人齊山書院山長蔣鈞

建西天目山沙門明本為記

文曰南岳石頭詰老龐日
用事答以日用事無別且

語時不是默時符時不是坐時安有無別之理哉蓋心
神穎悟見越常情一道虛融萬緣絕待轉歸日用政不
加排遣而無別之旨炳然獨存千聖不能掩也大同庵
居丹陽義庵蔣君為幻住老比邱明本之所建也君世
居桐村庵距村三里許謂素有結庵之志今適道焉實
延祐丁巳春正月子既命斯名復為之記原夫地文之

鷲嶺飲光之雞足達摩之熊耳懶融之牛首雖後光千
 餘歲其步驟標致詳略不同要其所歸乃所以大同也
 豈惟佛祖然淨法界性在大同大在人同人在物同物
 至若三教九流之雄唱百氏諸子之元談與夫長同之
 松風野田之麥浪暮雲接遠山之色疾雷震大江之聲
 六戶未屬一榻危坐清燈不夜古鏡無塵耿耿禪光照
 映今古非動非寂無自無他了不知其同而無所往而
 不同也昔毘耶離城金粟長者宏不思議解脫神力嘗
 以一默與三萬二千開士入不二法門遊戲迨今闕不
 容髮今譚老龐之無別翻毘耶之二證斯庵大同然
 固然矣而未能忘情於能同所同之表者欲見庵中主
 人門外垣牆不翅三十丈之長且遠也翰林承旨趙孟
 頌
庵門之東鑿地得泉號西來井明本復為銘
 序曰少
 林遠逾
 數萬里西來而直指人人本具之道道若泉之在地無
 處不徧也大同庵既成庖人乏水而汲諸鄰彝庵居士
 慮其憚於往汲乃命工鑿井於門之東三月一日破土
 日鑿十尺至四尺有泉隱隱自西而來又四日發成
 禪者引綆以探之三盈其一矣首捧一甌以奉吾佛清
 甘香冽若甘露之自天降因名其泉曰西來蓋不味其

所至之方也當泉之未至也視之皆然深遂標標
孰不險之井工不佳無所畏而益加勇銳之力若其
有約而必於所遇也人之求道能積日累歲雖井工之
深入無畏其不與道會者吾不信也禪者請銘曰為銘
曰泉之在地道之在人配之大同鑿土深入勇銳無快
克茂厥功四十尺下有泉西來洩洩溶溶其流既重其
氣益冽且盈且豐以沃吾渴以澆吾頰所需求而始非
直指趙州庭柏如空台空泉依幻湧幻復名泉始非
終咨示諸禪西來一滴萬派同宗勿汗勿壅勿探暮汲
如保厥躬惟庵與泉若內外護未播元風延祐丁巳三
月甲戌吳興

趙孟頫書

奉先庵在仁信鄉之南山宋紹興閒中散大夫胡氏建
仍舍田以供眾

致敬庵在呂城鎮北劉家橋泰定元年土人諸葛士銘
建仍舍田以供佛

萬壽庵在縣市

光遠尼庵在永濟鄉

報恩庵在後彭村延祐四年里人東德榮兄弟同建江

山縣尹俞希魯為記

其略曰東氏世居南陽宋嘉祐中徙潤丹陽之三城迨今幾三百年

子孫蕃衍蔚為望族距三城之東七里日後彭川平土曠岡阜棉絡松柏鬱鬱叢茂則東氏之墓之所在也墓東南三十步舊有廬湫隘不足以陳俎豆一日仲氏謀撤而大之伯季議克合乃闢新基拓故址建堂五楹挾以兩廡東西為廡十有二庭前立山門中構佛宇修廊旁翼崇墉外縵肖形奉先左右有室齋房庖湑靡不畢具仲氏復捐已帑增以塑繪於是坐列靈山壁湧淨土狡獪象豐旛幢晦靄山亦水靈窮狀極巧金碧丹堊種種莊嚴鐘鐙鼓鐃震眩觀聽經始於延祐丁巳訖工於泰定丁卯延陵僧可證俾主祠事割腴田百四十畝於山三十畝以廩其徒又益田若山二十畝以給繕葺之費若成之日召諸子弟諭之曰家之興廢靡常子孫之

賢不肖雖保餘先隴旁地吾兄弟既為壽藏他日予
子孫歸全之所也若山之瞻僧者當異之常佳以水終
是圖餘由劉基兄弟歲以次掌斂所入以供時祀焉規
待實不遺湯茗蔬食茹葷飲酒非所以崇修祈之道也
庵僧弗擇凡唐王孫舉得而責之甚則易其人耳子孫
或妄有覬覦以堅厥緒凡吾宗族暨庵僧舉得而怒之
甚則錮於官流離來者知懼不負吾兄弟創始之初心
也鄉黨聞而避之嗚呼欲報之德昊天罔極傷哉真也
發菽飲水盡其歡斂形還葬以為禮是豈人子之所願
哉力足以有為財足以遂志事亡遠苟可以求諸生
諸宜亦無所求也此釋氏之說所以行於世而孝子之
心不為是忍也嘗諷廣微南陔篇未嘗不三復興感然
則東氏家訓線
蓋有所以自云

報德庵在永相鄉

仁壽庵在慶慶普壽庵在通庵並在桂仙鄉

大聖庵在壽庵永福庵漢王興聖庵九源上壩兩江庵

並在太平縣

善慶庵龍藏庵彌道庵並在重德鄉

顯福庵崇報庵致思庵並在仁信鄉

全壇縣

施水庵在三洞鄉

永思庵在登榮鄉

主敬庵在上元鄉

善繼庵報德庵並在大雲鄉

致嚴庵梓陽庵並在孝德鄉

觀音庵祥符庵大聖尼庵並在縣市

昭德庵敬德庵施水庵桂墅庵並在唐安鄉
薛義庵萬松庵大致嚴庵並在遊仙鄉

至順鎮江志卷九終

丹徒盧鎮濶潤州校字

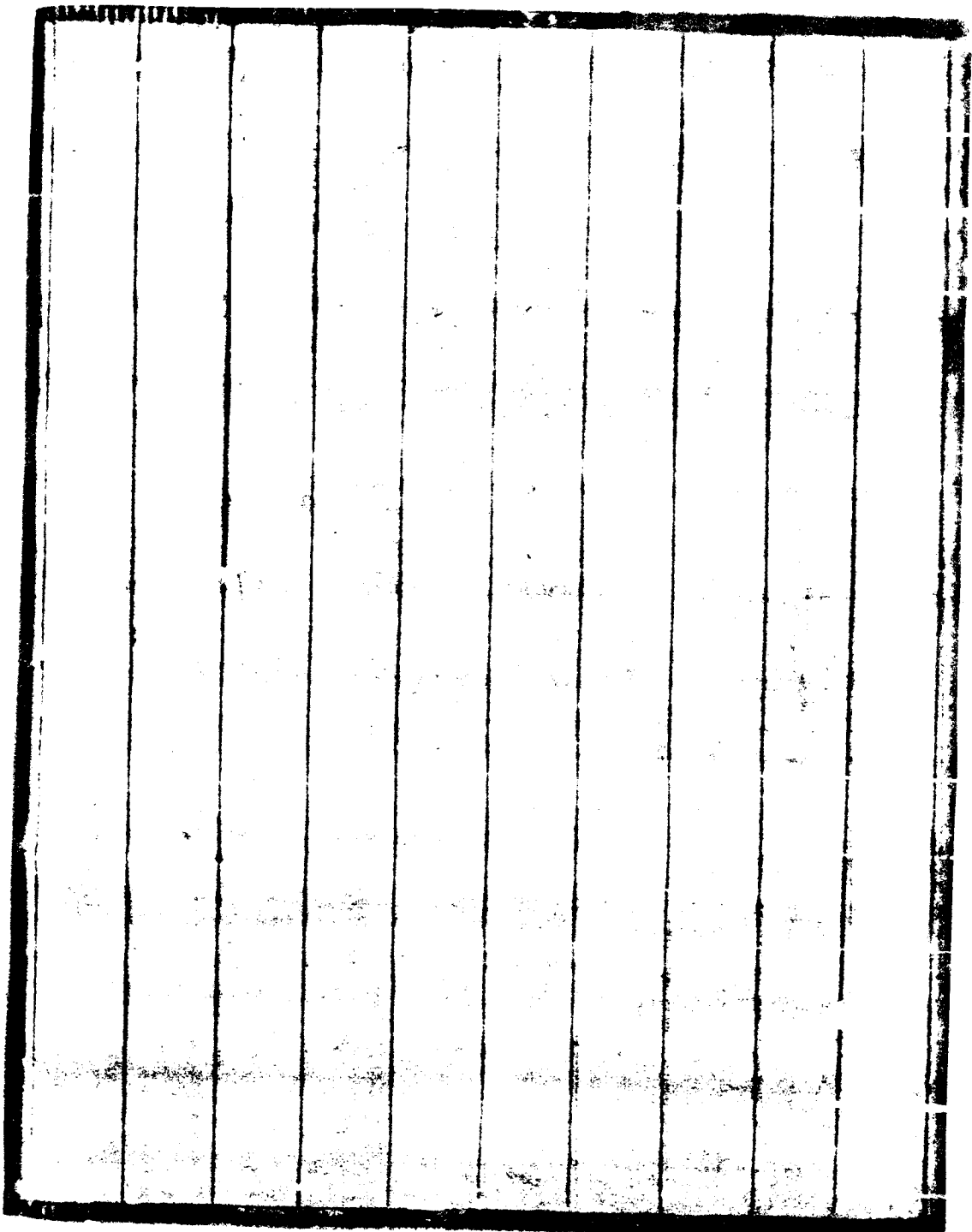

至順鎮江志卷十

道觀

道家者流其源出于老子周穆王之世終南山古樓觀命道士居之此宮觀之所由起也至秦則諸布諸嚴諸迷之屬百有餘廟漢武宮中爲臺室而方士又有仙人好樓居之說祠館愈盛歷世以還遂與釋氏角立爲二潤城山川多古跡學仙修鍊之士樂居乎此昔金寥邈弗能悉知姑卽前志所載益以見闕所及而類剔之近代創建因備錄焉

宮

乾元萬壽宮在夷園橋南瓶場巷即宋安撫使葉再遇
故宅大德五年元明宏道冲應真人余以誠改創宮之

門曰通元南有園池亦葉氏舊業也郡人俞希魯為記

文曰大哉乾元此天之所以為天也易卦六十有四乾
居其首而乾之德四元為之先故乾元者萬化之原始
品彙之根柢也恒古今闕宇宙於穆不已孰非茲道之
運量哉聖人與天同德體元居正以一心之乾宜乎其
萬壽無疆也安仁余公以識嗣業前宗師上卿張公受
皇朝重熙累洽之恩思所以歸美報上愿選天下形勝
之地以為祝釐所乃於大德辛丑被璽書來領道教爰
始捐貲得城西葉氏故宅面勢宏敞棟楹壯麗載經載
一一新改飾建大殿以奉三清閣後堂而事元帝修廊
宇神龕像塑成肅儀整齋堂庖湔倉廩帑藏丈室燕
處靡不畢備前樹三門飛橋跨水旁植槐柳隱映左右
晨昏鐘鼓鏗錫鏗豁步虛之聲縹緲霞外冠珮雍容跪

拜升降以躬致華封之祝既又爲經久計置畷田課租
入以供常住設庫質物以便貧乏環宮之旁綠以比屋
傳民僦居出息用贍羽眾又其南爲園列花木亭館歲
時州人士女游觀爲一時之盛丙午敕賜乾元萬壽宮
額游頌靈書護持加號公元明宏道神應眞人流傳甲
乙以主宮事於戲是宮也昔爲繁華歌舞之區今爲神
仙清淨之境豈與遊乎珠泉之埃憑欄俯視江川盈縮
嘗訪公于是相與遊乎珠泉之埃憑欄俯視江川盈縮
時刻無爽因惟决天地之所以壽者其呼吸吐納靜而
有常也聖人隣存息養動與天合故能以身爲壽爲
天下國家壽俾斯世民物咸歸乎壽域之中而余公又
能以道脈之壽祝聖人壽然則是宮固宜與天地相爲
悠久以仰副錫名之義猶歟盛哉公徵文于余敢卽鄙
見爲之記且議歲月論方來庶無忘經始之功云耳

丹徒縣 缺

丹陽縣 缺

金壇縣

燕洞宮在茅山燕洞口女仙錢妙真遁化立祠之所

陵王記唐天寶七年敕賜宮額宋元祐間為野燎所焚

今不存紹興二十年復建元祐甲辰為火所焚遷句容縣紹興二十年建故基

觀

本府

道沖觀在仁和坊石礎橋北南唐保大中建女道士處

土皇地祇

元妙觀在石礎橋西北即唐紫極宮老子祠也宋祥符

已酉改額曰天慶唐以老子為祖乃建宮奉之長安曰太清洛陽曰太微諸郡曰紫極宋祥

符已酉詔天下置天慶觀近臣有請但葺紫極宮用覓勞費越四載壬子詔于天慶觀置聖祖殿紹興

十三年災乾道三年重建

紹興十三年進東總領府事周石鼎建前後殿兩廡

重門至乾道七年始就舊有徵歸附後元貞元年改今

宗所賜永鎮福地金牌今不存

額元貞元年有司上言江南新附郡邑有所謂天慶觀者宜改錫嘉名以協頌天應人之義遂賜名曰元妙

大德五年道錄余以誠重修大德五年安仁余以誠為本路道錄住持本觀重修

藏殿兩廡正堂鼎建方丈樓閣及精已賞重新裝塑神像

三清殿海陵陳鷹為記其略曰昔周德既衰海內鼎沸老子出焉以清靜無為著書設

教漢初有載其道以治者民以甯一天下形于詠歌由是妙化顯行逮唐突盛至于今獨滿宇宙瓊琳宮瓊館

羽流星拱悉以三清名其殿曰玉清曰上清曰太清清各有境曰聖境曰真境曰仙境境各有尊老子居其一

焉森竦遂嚴寥廓元逸所謂可名非常名者蓋其清靜之教以致崇極嚴格之奉非謂真可以境界求象歟

拘也鎮江道居之著者曰東西兩觀而東觀為統攝之宗欽祝皇帝聖壽歲時祝兩賜禦災捍患官僚屬吏鄰

之毫釐每大會壇場醮祭捨此無他道蓋甲觀也而三
高殿創于淳熙己酉凡爲日七百甲子有奇矣液楠蠹
齋稟稟就厯前住持雖加葺理力綿功蘊興廢起仆之
功蔑如也元貞乙未改額元妙新額道判住持滿持正
胃然曰額新而觀圯何以稱徽號于是與其佐盛自然
及諸執事同心協力爰究爰度以爲不一勞者不永逸
不宏費者不久存補苴罅漏隨畢隨壞孰若一撤而新
之迺盡捐衣鉢以身先之然後搏節常住浮費飯用之
外星粟不妄用一以付工師求大木凡棟梁楹榱楠棖
案稅板檻之屬去空朽易堅韌者率十之九覆級崇甃
稱是黜亞丹碧藻績裝嚴之具溢目畢備觸手無不撤
舊于癸卯建新于甲辰一歲甫周而宏規偉觀翼翼翬
葺聳立塵表觀曩時拔一椽塞一隙者相去穹壤矣嗟
乎性清靜無爲乃能無不爲老子之言信而有徵故道
家者精神專一動合無形而萬物瞻足乃若殿宇之雄
麗廉陛之潔齊像設之肅穆此則臣子報效職分宜然
今聖天子神幾密運超元凝妙相臣揆道百司奉法垂
拱無爲度越前代然則崇奉三清者所以宣明國家道
德之化億萬斯年永永無極
勛顯效而金石之膏奚辭矣

迎仙觀在還金門裏宋將仕郎仲宗孟捨宅建請金壇

廢觀額揭之歸附後泰定三年重修里人管氏身錄重

開山住持甲乙流傳宋總
頽岳珂有詩刻石在觀內

丹徒縣

明真觀在長樂鄉邑人吳伯善捨宅為之伯善即妙明
真人吳元淨

也之祖舊名修元唐末兵亂僅存遺址宋太平興國中道

士黃贊元重建大理寺丞
王崇古記天禧五年賜今額天聖五年

吳德銓撤而新之刑部尙書刁湛為記其縣明真觀者

本邑人吳伯善捨宅而建焉歲紀斯久家牒具存三災

歸隆棟悉隨且與輪而安觀國家撫景炎之運暢醇醴
之化羣萌返素儻載垂鴻協氣橫流兩儀交舉禮檢府

錫示殊尤之慶眞儀下鑒悟積累之基卓越于今希闕
其往所以勤瞻福地增建靈祠克崇欽奉之誠庸廣清
靜之治則有信士吳德銓德鎰昆仲聚族而謀曰身爲
三五之民地種什一之賦得豐財用思荅君恩人患其
貨以燔身財費子積而能散斯觀之椎輪也出于先祖
斯觀之遺址也通于徹廬願竭精誠用新大壯于是鳩
工庀徒占星揆日捨舊圖新量費致用庚桑之嚮導方
化絳縣之甲子云終嗣子文裕率其弟文祺文稻文度
文舉文秘書文初文禧率循先志無懈前功自祥符乙卯
歲興建至天聖甲子歲畢工築室百六十間費錢八千
餘萬其爲創制也三清上聖之宮居中而列次玉皇虛
皇之閣兩偏而互映奉北極之宇四營而翼舒朝眞
之壇三龔而鱗次麗譙對峙而岳立端闈相向而河清
象設雍容而有儀仗衛肅穆而成列至若芝肴供饌而
齋宮旁啟蘭湯具浴而淨室後嚴長廡四柱繚垣百雉
眞侶宴居之館可以卜終焉之志遇客遊憩之廬可以
忘歸與之興而復敞芳園以環其外築危亭以揭其中
天禧五年中郡二千石績圖上進刻奏具陳願賜殊恩
特頒新額尋降俞旨以明眞爲號仍署其榜遣中使往
賜焉復以尙闕法鐘警乎晨夕叩閭瀝懇乞以就壽詔

可其請由尋寶韻春容震于遠谷華題赫奕揚乃高期
舉集勝緣允光休烈湛素稟道訓嘗學史氏具觀勝事
月紀紹興兵火不存繼而復建歸附後皇慶元年提點
翠珉

住持觀事余慶生增修信州龍虎山道士余慶生字

沖元宏道明德法師提點住持觀事重建內外山門齋廚等屋奎章閣侍書學士虞集重為題額

紫府觀在大慈鄉馬跡山宋末初二年建舊名福業

元令王仲康記宋治平元年賜今額有福地鎮福石福地方前

鎮福石雨黃龍青龍二洞詳見洞類抱朴子丹井詳見井類日馬

老君石跡詳見山類玉蘭花詳見花類天下第四十九福地也天

第四十九福地乃東海道若參白馬老君傳授相骨經
之所此所以多靈跡也見虞淳志或云在饒州未詳或
是陳翰之蘇養直朱彥章皆有詩見京口集

上善觀在平昌鄉梁大同中置唐長慶元年賜今額碑記

兵火後不存獨大鐘所鑄年號可徵蘇養直蘇仁仲朱彥章皆有詩見京口集

廣惠仙真觀在華山

通真觀在大慈鄉

仙臺觀在縣南二里舊謂之黃堂道院卽晉許君授法

諶母飛昇之地

諶母詳見方外類唐桓宗師碑在內宋邵彪有題黃堂觀東軒詩見京口集

丹陽縣

凝禧觀在縣東北五十四里張村梁大同中建唐名精

舍

武平一爲記

宋治平中改今額

陳輔之有凝禧觀玉蘭詩見京口集玉蘭見土產門

大霄觀在縣東南五十里丁橋梁大同中置曰靈應宋

治平中改今額嘉定中知觀事薛汝顯率眾新之內有

丁令威祠漫塘劉宰為記 其文曰地因人著姓以人傳

故將軍之績况姓不徒傳而地里有適相符者乎丹陽

縣東南六十里跨小溪為橋而姓以丁莫知其所始橋

東南望冢阜累累然曰干墩溪北流五里合于大溪曰

大鶴問之土人曰吾里令威丁仙之故里也丁其姓白

鶴其所飛冢阜累累然者其所歌以警世也質之漢末遼

東華表柱所題可信然令威之事于傳無考又丹陽距

遼東遠雖神仙馭風乘雲往來倏忽亦不應遠邇如許

疑以傳疑圖志亦闕不錄其地自梁大同間名曰靈應

以奉老子祠而祠令威于其側朱治平中更曰太霄歲

久殿宇傾頽嘉定中知觀事薛汝顯與鄉之長者股用

約殷沂殷喬年薛天錫賀明貢友龍包隲段光祖茅文

德始率眾鼎新之欲買田以安眾未能而汝顯殲弟子

張宗元與其徒茅宗明欲使來者毋忘其師之功介余

甥蔡天成謁余為記余素不為老氏學數謝不能而二

人請不已因思老氏之道雖非吾所謂道要亦有教焉

今夫十家之聚必有米鹽之市日市矣則有市道焉

世之直以權運其有無揣人情之緩急而上下其物之
估以規主黍勺合之利此固世道之常了橋雖非井邑
而水可舟陸可車亦農商工賈一都會于此而作為宮
室舍方外本清靜教使人其門者皆厭世俗之喧卑想
太霄之清麗洗滌其慮念祓除其纏染以與造物者游
否亦省嗜欲薄滋味養生全真而不為市道所溺其于
世教可不謂有功乎以詔來者使毋忘其初宜也余故
不復辭而為之書時端平改元歲次甲午清明日記

清微崇壽觀在永濟鄉呂城鎮延祐四年邑人諸葛士

銘建本路知事翟思忠為記

其略曰瀾支邑丹陽南五
十里呂城實漕輓之津

置郵之孔道士豐而木茂地勝而俗熙堦北尚室真然
而凌太虛者清微觀也詢之人曰諸葛士銘所建也
年逾五十未有後適傾帑貲以構慈宇割腴田以
流窺乎紫金之闕寥陽之殿恍乎無上之居元
費椽序豁窗戶崢嶸瓊室丹房瑤階寶地醮有壇經有
度堂廡齋廬庖溜庫庖一一丹牖廓翼如也始延祐丁
巳庚申穀雲璈聲步虛晝香夕燈昭事弗怠遂得一
嗣匪非陰報也龍虎山天師既為書額清微元教嗣師

復加名曰崇壽蓋上為聖皇祝釐下為黎元祈祉朝廷
嘉之降旨護持仍授士銘法號曰清微明遠疑素法師
提點觀
事云云

仁靜觀在縣東北四十里九靈山即翟忠惠公汝文之
功德院

金壇縣

報親觀在登榮鄉邑人趙有光建

元陽觀在茅洞之上唐置後廢宋隆興初復建初名沖

虛庵慶元間仍請今額為觀隆興初吳道入沈善智
者穴居自稱洞主遇韓

王夫入茅氏為創殿宇初名沖虛庵慶元間請額為觀
按唐顧況遊元陽觀詩云此觀十年遊此房千里宿

遠來舊窗下更欺君詩讀則
知唐以來已名元陽觀矣

藏真觀在茅山疊玉峰靜一劉宗師墓廬也宋大觀中奉敕建

崇壽觀在縣西七十里遊仙鄉大茅山下華陽洞南晉真人任敦成道之故宅也宋元嘉十一年路太后始建

壇宇太始中孔嗣重立廬陵太守魯國孔嗣重立之以供養道士曲阿華文賢齊

建元二年敕立崇元館太祖武帝臨幸館主王文清開置室宇廂廡殊為方副茅山

志定錄君受言大茅山下亦有泉水其下可立靜舍近水口處乃住隱居云今近南大洞口有好流水而多石少出便柔此世有來居者齋初乃款句容人王文清仍此立館號為崇元則此觀是矣唐貞觀初

敕改曰崇元觀天寶七年李含光奉敕重修元靜先生李含光天

寶七年奉敕重修仍取側近百姓一百戶蠲免租徭長充修護觀有太極元年左拾遺孫處元撰碑陽

善觀字履 宋大中祥符七年賜今名歸附後至治二年

主觀事張嗣真增修國子司業蜀郡虞集撰碑隸刻于

太極碑陰 其略曰云云至治二年句曲外史張君嗣真

引大茅之友而回合焉乃歎曰此中館宇日齊梁唐宋

宅耳而吾所始乃傾廢墮特甚豈不我耶于中東

材鳩工更後堂為大元殿以復舊規象三茅君于中東

為任華王李賀玉君西為降廟居祠充前基為宏道壇

自製銘其上壇東為飛武祠西為廣惠祠後為交賢講

堂而前為都門門外浚古玉津池蓋受大茅南面諸原

之水循池西南得昭明太子讀書臺臺東有井曰福郊

井福鄉者因昭明道館名也出諸條苑著文刻石覆之

以亭而岩洞泉石之秀近在百步內者皆按圖表之可

以觀覽泰定元年上清四十五代宗師劉君大彬朝京

師授子始末傳為之次第焉嗚呼自任君始居此餘數

百年才五人傳焉其自致于久遠者果何托也豈若後

世各誘門人系以私屬如家人父子者哉敬甯禮閣而

有待今張君無前代賜子之助建百木衣食以營此而
曠然思與四方之士其為千載之期豈非豁落丈夫也
予故與君為方外友奇其能先子遠舉也故系之詩
曰大茅南垂元氣積陰關闢陽洞闢曲穴流泉保靈
宅任君來餌黃赤石天一召錫太元冊曲阿受養良有
擇構宮方巖自王伯清躡臨正靈響格虛林新爽化赫
奕福響帝子發甘液不食何年喪遺甃白雲應空玉清
客開元全盛煩百役持節旁午致繡壁爾來蕭條世代
隔石鐙刻文土漫畫誰其啟之規古昔句曲外史美冠
焉研書于卷規貞白天真景隨元系釋玉室金堂萬無
數
觀有唐石鐙其上刻曰功德主崇元觀上清三洞道
士賀思寶敬造長明鐙臺于寶殿內承
充供養寶歷三年歲直丁未二月十五日丁未奉記助
造鐙臺三洞道也陳惠瑄大匠樂安蔣渾男清麟鑄吳
郡張嗣真重為刻識著銘序曰太元殿長明石鐙唐寶
歷三年丁未歲當是文宗太和元年積四百九十八年
是為今泰定甲子銘曰華陽之天流金之庭陰輝日精
晝夜洞明神鐙燦燦二景是法樹此南便閱世小劫稽
首司命照徹重元度
人度仙若火之傳

道院

本府

和光道院在大市坊北宋淳祐六年觀察使湯孝信建

于淮開嘗建道真觀毀于兵火遂迎元帝來此建
院焉察使祠今在院內正一道士郭某道開山住持甲

乙
中有拱極閣歸附後大德間為風所圯皇慶元年

重建大德辛丑七月拱極閣為風雨震壞住持僧上袁
志清重建未完皇慶元年道士周若浦繼成之里

人孫謀
書局

祐聖道院在小園橋西宋咸淳九年道士蘇師潛建歸

附後至元十五年里人莫氏捨田地二頃以供眾

報親道院在斜橋南至元十八年羅桓敏公璧捨宅建

三十六代天師書額三茅山崇禧觀道士龔貴高開山
住持甲乙流傳有堂二日會真日竹溪小隱程敏公號
竹溪故名又有奉先祠廟名報
女江浙行省丞相脫歡書額
住持道士陳裳志泰
定元年捐已貲增創

大隱道院在化隆隅捲篷橋北

真武道院在柏家橋北市河岸東宋末三清道人韓朴

庵建

院中有呂洞賓足跡
圖事詳見靈異類

安定道院在范公橋西至元間元妙觀道士胡居仁捨
宅建

慶真道院在大圍橋西宋末創立歸附後大德中里人

朱潛重修

崇德道院在還京門裏至元十一年里人龔熙言建

崇福道院在鶴林坊至元三十一年商人福唐郭顯祖

建置田以供眾正一道士李處厚開泰定二年增創三

元福庭

奉真道院在西花園巷宋韓漸王置院內鐵香爐銘識

以嘉定十二年鑄歸附後至元十九年全真道人趙道

淵重建于道清繼成之郡人俞希魯為記其文曰城西

鶴宋新國韓忠獻王故宅在馬蓋沼與開駐軍京日時

所築也時軍中多事元帝故即其宅之傍立廟以祀而

廟之傍又立道院延羽流以奉香火當兵革搶攘時棟

宇之制苟完無華厥後宅廢而廟僅存道院久弗葺亦

且頽圯皇元混一後有全真道人趙道淵者故筆生也

少慕神仙學棄家簪黃冠肄業于茲

院無恆產而雲水之士在密通之則藜藿公食于市市
之民禿鬚之行每晨謁儲玉飯忘無聞以俟其至至則
不告主人輒持篋去以為常仰食者咸取給焉其徒于
道清實左右先後之清廣頽聃耳視甚古且端慈疏達
有才幹童叟從游遊攻苦食淡雖居城市而門徑闕寂
如深山窮谷由是信而歸者眾日施月予爰興土木粗
見端緒未幾彌化去清愈益刻厲銖積寸累致有嘉贊
迺建堂宇扁曰寶珠室房庖溫以次畢備又置負郭之
田百五十畝有奇會其租入沛然有餘願窮弊弗于
是創新殿以嚴神棲飾舊宇以崇斗布秘達宏敞昔
不佞祝釐有所修真有舍磨并黃鶴屹然環拱凡經營
締構者四十餘年而後克成厥志烏乎亦可謂才而有
為者矣夫道家者流以清靜無為為宗未始事夫有為
也然無為而無不為此其所以為有為者歟蓋無為道
之體無不為道之用存無相資體用一致措諸天下如
斯而已耳一室云乎哉予觀道清之燕處也抱虛守寂
怡神養性漠然若無所與于世及其出而應務則頽
酬酢無或不當故能以無為為有為而終歸于無為是
豈枯槁一曲之士拒人絕物區區老死若夫間者所可
同日語乎故為之記俾夫後之弟子甲乙相繼參其成

勿忘其初嗣其志益廣其業則淵清之功為不朽也朝
列大夫江浙等處財賦都總管府副總管曹鑑篆額

丹徒縣

拱真道院在還京門外義里鄉

敬真道院在高平鄉

三仙道院在仁和門外

丹陽道院在定波門外

三茅道院在登雲門外寶蓋山延祐四年女道士戴守

元建

丹陽縣

集真道院在縣市謝家場邑人葉承奉之奇捨宅改創

宋紹興中建法堂

紹興間知觀事朱可道建法堂以授雲侶經許范克信記嘉定中邑人袁

忠聰與其子主簿歸附後殿為風雨所圯邑人王大新

重建大德戊戌風雨毀殿而聖像巋然獨存邑人王大新重建易像以木供帳服用無不畢備

金壇縣

真惠道院在縣市

城隍三茅道院在縣市

上元道院在大雲鄉

嗣真道院在遊仙鄉

崇真道院佑聖道院並在孝德鄉

庵

本府

清真庵在顧著作巷至元間里人張道淵捨宅為之孫

之書

有塵外軒

海陵堯允恭有詩見葵軒集

今為三茅元符宮下院

守真庵在壤軍巷女道士吳氏捨宅建

吳氏宋角妓也

屋德庵在顧著作巷

女冠居之

元通庵在揚名巷道士袁志清建

奉思修觀庵在靜甯隅房道謙創

沖和庵在靜甯隅宜道新創

明真庵修真庵並在踐教隅

通真庵在夾道巷

女冠處之

全真庵五崇德隅二化隆隅一靜甯隅二

全真女冠庵五化隆隅一還仁隅一靜甯隅一臨津隅

二

丹徒縣

高莊吳墳庵白馬干通真庵並在洞仙鄉

葉墳庵土洞全真庵並在義里鄉

崔墳庵在丹徒鄉

丹陽縣

崇真庵在太平鄉

倪莊庵在石城縣鄉

崇德庵敬親庵並在桂仙鄉

俊庵徐庵敬庵言墳東庵並在永濟鄉

西庵在上德鄉

三山庵在練湖北華墅

都官庵在練塘鄉女冠處之

處士庵在沈山卽南唐吏部沈彬故居

金壇縣

禮真庵在屠安鄉

敬庵後膠潘墳庵並在金山鄉

汰塘莊墳庵在大雲鄉

厚德庵永懷庵敬親庵南王莊趙坡庵並在登雲鄉之
內

願雲庵在孝德鄉

青培顯庵郊墳庵敬思庵明秀庵王母庵仁壽庵並在
三洞鄉

善利庵壽仙庵果庵知敬庵順甯庵息庵全庵望雲庵
新庵常靜庵並在上元鄉

馬福庵白雲庵報本庵觀如庵存庵雲溪庵格庵順德
庵張璜庵瞻庵寄庵善本庵報德庵志省庵碧雲庵敬
親庵陟庵甯庵積善庵願雲庵藏密南山庵瞻雲庵敬

庵一
新庵二
並在遊仙鄉

至順鎮江志卷十終

如皋冒景瑋元美校字

至順鎮江志卷十一

學校

諸侯類宮之制考諸經傳可見矣今之郡學猶古之類宮也潤學始自宋太平興國中中更焚撤一二守臣又復營創皇元尊崇聖教修完廟學備形詔旨然昔之爲學也一今之爲學也增其三焉曰蒙古字曰醫曰陰陽所肄之業雖不同其于嚴師弟子之道以相授受則亦未始不同也茲列其目如左書院縣學因附見焉

本府

家古字學在范公橋南帝師殿舊在正賜庫巷王元

二十一年改宋總幹廳屋為之規樞狹隘不足以容弟

子員至順二年移置此

至順二年欽奉聖旨節文學校房舍在前嘗令有司撥付如今

依各處已行起蓋入思麻帝師殿宇就令于內訓教未經起蓋殿宇去處有司依上撥付所據生員飲膳撥與

係官荒開田土

儒學在府治東南朱方門裏經始于宋太平興國八年

鎮江有學在州子城東南隅經始于太平興國八年見淫藻修學記碑不字 寶元初郡守范

仲淹新而廣之

寶元初文正范公仲淹守潤新學宮請賜以閑田具經史傳疏諸子書聘江南

處士李觀使講說以教養其州之子弟率五日一視學躬教以文開設飲食延勞獎進之士翁然與于學民相

勸趨于善邦之人士深德之立祠于學莊定王公有記教官袁孚為之廣其祠 宣和閒郡守毛

友又一新之

宣和間毛友守鎮江一新學宮仍舊建性廟及二堂而已友并為之記今不存

炎初盡廢為倉困

建炎初學舍盡廢而為倉困紹興三其倉官又撤其餘以營廡舍

年郡守胡世將復之稍加補葺

紹興三年端明胡世將復之因陋就簡稍加補

葺以來學者然舊學仍為倉諸生所舍者廟廊而已

九年厄于兵火郡守程邁實

防營治

紹興己未廟厄于兵火講堂亦焚撤幾半程邁守潤即日先治堂舍以處諸生倉卒趣辦僅庇

風兩次作大成殿未及成而趨朝乃廢所用而昇之學闕二政雖各以羨餘助修費而財力支絀終不克集

十一年郡守劉子羽乃大興復歸附後元貞改元教授

徐碩復修仍自為記

其略曰潤學興廢始末前次昌君士氣記之詳矣碩不敢贅言君之

滋茲學也勤職業明本要于廟則葺大成殿于學則葺成德堂他欲悉葺而完之會去弗及竟昌去碩來碩與

昌同為戊辰進士越二十有五年復以交承敦叙契則凡昌之欲為而未竟者非碩之責而誰贖越二

源涉田四日餘歲又明年得開耕墾田二千九百餘畝
今天子尊崇孔道訓敕攸司俾以贍學錢糧供祭祀瞻
諸生卹貧窮修廟宇德至渥也碩備員于茲敢不勉思
厥職對揚君命乃省浮冗會奇贏備夫匠聚材甃自廟
庭而下堂皇齋序咸俾繕拾宮牆而內重門複廡悉加
墜獲以至倉庫亭宇扈海整飭各如法是歲夏四月經
始至訖事僅五月工善吏勤不趨而辦諸生請記之碩
謝曰碩于茲學非能撤而新之也苟完而已矣非能廓
而大之也仍舊貫而已矣非能出私財以佐用也不侵
公而已矣碩何功焉諸生固以請辭遜不獲進而問之
曰是學也一歲不修可乎曰一歲不修則壞者什之二
三歲不修可乎曰三歲不修則壞者什之五積數歲不
修可乎曰積數歲不修則壞者什之九而學非其學矣
士之爲學亦猶是也傳不云乎如切如磋者道學也如
琢如磨者自修也二子勉之既以書至大四年教授張
語諸生且嘉其請之不已于是乎書

鳳翼更葺吏部主事俞庸爲記

其略曰至大辛亥庸歸自京師謁先聖廟周際

爲也惟謂學歷年滋久日就傾圮君始至心躬躬不自
爲也惟謂學歷年滋久日就傾圮君始至心躬躬不自

甯曰學所以禮聖師育人材而無敗不治繁誰之責迺
徵工度材壞者畢葺費夥力難爰集茲緒是宜有紀而
君弗自以爲功昔教授文昌公養浩實營葺
之子先翁嘗記之今記予奚辭焉云云

大成殿自程閣學邁葺創劉待制子羽增修之後歲
月既老爰復將頽嘉熙戊戌七月教授劉卿月到官
首議興修會文昌吳大魁潛開藩王盟學校有金壇
登榮莊歲收千石爲豪民馬彥明安訴于漕司欲以
六分與之劉教授爭之力白于郡吳文昌申明漕省
盡歸學產會米直稍得得以鳩工度材重修殿宇與
創始等費錢一萬六千緡米二百石廊廡戟門表裏
一新吳文昌有記

先聖廟南魯郡寄治時立

丹徒舊有孔子廟南魯郡寄治時立之見地紀志

齊太守江祀修

齊晉安王寶義刺南徐江祀以南東海太守行府州事治下有宣尼廟久

廢不修更開埽營立然莫詳何所也宋太平興國中郡守柳開

乃發舊創新在今學之西

太平興國八年秋柳開自常移潤乃發舊創新造遷

夫子之廟其顏子孟子以下門人大儒之像塑繪配享于座既石紀之且言潤在江南為上郡有孔子廟當僭偽時闢法莫或崇葺之則知五季以前固有之矣見張扶修學記建炎初為屯兵

所據

建炎初學舍盡廢獨留廟宇以處士雖經兵火幸不及焚而又為屯兵所據

紹興九

年毀于火郡守程邁復建之

紹興九年新安程邁守潤之三月大成殿屢及

于焚乃謀費于州人會州豪及浮屠氏有以其贏來獻者于是鳩材庀工未得數月而殿成見于汪藻記

門列二十四戟

廟門勝日至聖文宣王廟刑部郎官徐兢篆額

十三年郡守

劉子羽增剏續興壬戌待制劉子羽守潤歲久頽敝

嘉熙三年教授劉卿月更新之自紹興己未草創至嘉熙己亥歲月既久

廟宇頽敝教官多拘于陰陽之說因循不葺三山劉

卿月到任首議興修有金壇莊為豪民侵奪復歸于

學米價稍昂遂度材鳩工費錢一萬六千審米二日

石閱三月告成自殿而廡自廡而門表裏為之一新

規撫視舊益宏壯矣見吳潛記歸附後至元二十八年教授昌士氣

復修之仍為記其略曰潤有學自宋嘉熙戊戌吳公

又三百三十有甲子矣風雨漂搖鴟鼠巢穴木腐瓦

落不足以揭虔妥靈通至元己丑某謬以迂直領茲

學事至之日齋邀奠謁瞻顧咨嗟退而歎曰世之學

孔氏者必斥佛老為異端今郡國不遇一孔廟耳而

梵宇琳宮綦布天下兵燹後狹百堵之側陋瓌瓌材

以究奇遼殿懸閣連雲切漢丹雘金碧招欄崔嵬至

與太繁儷美者不少也而吾夫子之廟像設豈味采

飾彫琢石平左城將就毀傾士為此懼僥焉不能終

日思搏涉費而一新之歲且虞飢士腹弗果徵工儻
功卒愆于素歲辛卯僅獲一稔教養外薄有贏餘適
際聖天子特頒詔旨申崇儒教許以廩稍之入理廟
庭贍矜佩有司勿問出內乃白廉使乃告郡侯乃請
于提舉司議以克合鳩匠慮材俾正錄直學分董其
務蓋瓦之破礪者完之級輒之宿缺者發之棟梁榱
桷之腐撓朽蠹者一切易之門窗欄檻必整必實衰
以藻繪文以壘朱元蔭耽耽渥彩障障比仲秋釋奠
而神棲法庭煥然延祐二年教授王天覺增創殿之
非復舊觀矣云云

前軒 延祐二年始置大成樂 天厯元年教授哲馬魯
增建前軒以容樂生

丁重建東廡今為屋三十六間後殿三間在大成殿

北舊名御書殿宋紹興十二年郡守劉子羽建 紹興

以後高宗屢賜御書有易詩書孝經論語春秋左氏
傳又書之周官篇及孟子樂毅論羊祐傳先聖贊七
十二賢贊法帖手詔損齋記總五十四軸皆墨本又
有裴度傳嘗賜宰臣張浚董師江山立石于此今皆

不存歸附後至元十五年教授林桂發徹而新之迨
焉今未加繪飾也

先賢祠在廟之西宋嘉熙三年郡守吳潛給木材命
教授劉卿月鼎創分東西中三室東以傳道之統濂
溪明道伊川橫渠晦庵南軒東萊七先生繪像爲一
祠中以鄉先賢魏國蘇公頌莊定王公存忠簡宗公
澤殿撰陳公東爲一祠西以前郡守京使柳公開文
正范公仲淹直院錢公彥遠康節張公昇禮部員外
郎楊公傑大學毛公友少傅劉公子羽爲一祠嘉定
後以濂溪諸先生遷于中室而兼祠象山慈湖二先

生蘇魏國諸公遷于西室而兼祠漫塘劉公宰貫齋
王公遂東室則兼祠樞密沈公復中書萬公鍾待制
程公邁侍郎董公莘參政錢公良臣侍郎邱公壽儁
太師趙公范皆有功于學校者也文忠蘇公軾塑像
舊在都統司不知何年遷于此

文昌祠三間在廟之東

詳見神廟
門祠類

地靈祠四間在廡後西南隅至順三年教授韓祺重
修

祭器庫三間在戟門之西宋嘉熙三年教授劉卿月

移建

舊在廟西
廊祠堂後

樂器庫三間在廟後東偏延祐三年教授王天覺易

置

肅容所在戟門之東

成德堂五間在廟之東宋元祐中郡守林希鼎創紹

興中廢郡守劉子羽重建開慶初郡守徐東修歸附

後至元二十八年教授昌士氣增修永嘉俞德鄰為

記其略曰成德名堂屢不知其所始後南屬顏篆筆

徑二尺旁著守臣俞烈書按烈以嘉定改元出守

茲土則成德之名或防乎是規制簡朴不華不陋每

旦望莫諱畢冠冕意憲每讓而升師氏操皋比橫經

析理正錄帥長論陪講以序郡將嚴文或官環坐

藁已浴諺出蓋闡明義理之區而非游焉息焉之地

也郡博士昌君請記于余余曰堂作于前人而記成

于後人成者為無謂乎君曰掠其締構之美則不可

記其名堂之義以詔後學惡乎而不可殺于楚拜手
而寤曰成德之義著于易者以德行言也見于孟氏
之書者以資稟言也然上帝所降之衷生人所受之
性窮古今越宇宙則一而已古之民德日歸于厚今
之民德日趨于薄豈天賦之爾殊哉其所以教者異
也嘗試求之三代之學莫盛于周自周以降莫備于
宋周之制合以井校聯于比閭教以庠序道以師長
維以諫技考以德行道藝民生七歲而入小學十有
五而入大學所學皆正道所習皆正人奸聲亂色不
留于聰明淫辭詖行不盡其心術故其成德也易宋
之制雖不逮于周然自嵩陽廬阜雖陽嶽麓立之師
徒錫之經傳至慶厯以後郡邑無小大皆詔許立學
亦三代以還所未有也故雖科目取士未能一如鄉
舉里選之舊而得人之盛視漢晉隋唐或者過之迺
如周程張朱十數君子續往聖既絕之學啟來哲不
傳之祕使堯舜禹湯文武周公孔子之道粲然復興
蓋三代之儒而非漢晉隋唐之所謂儒也今聖天子
以神武混一區夏車書萬驛雨露一天止莪泮芹生
意績績鄉有鄉師邑有教諭郡有教授置提學以綱
維之命廉訪以勉勵之而又蠲其力役均其廩稍立

為慶貢之法士生斯時亦云幸矣夫金甲排蕩青衿
顛頽固其所也冠進衣逢復不失為士之貴士之自
貴宜何如耶詞華易以喪志記問易以溺心權利易
以僭謔淫哇易以亂雅虛無易以害道皆吾黨所當
深懲而力絕者也流是四端行于五典由格物致知
之功極而至治國平天下之大器吾黨所當慎思
而篤行者也嗚呼而噍鄉鄰而飽不此之務卒無以
自別于凡民此何為者哉秉彝好德人所同也誰戾
知而莫成亦教者之過也方今學未如朮贅然且欲
為人師者固無足與議君少以明經炫譽六館擢第
奉常年高德邵職教是邦官雖庫師道繫焉不庫也
作新斯文開成舊俗使人有士君子之行以仰稱聖
天子樂育之仁此政君之責也君何得無情哉况邇
來多士既釋然科舉之累而潤之為俗朴而好禮又
隱然秦伯季子之遺風其為人易化其為教易行是
可與入德者也君又何得無情哉君始至承前人玩
揚之餘士無愁祿疏稗弗購繼以淫滌田不遇歲君
既樽浮射蠶給其朝夕立小學書者儒校文藝人知
喬風迺傳殿堂迺葺門廡棟楹明棖之寫燒者易之
蓋凡氣稟之破礪者完之丹黍黜聖之畏聽影剝者

鮮之并後而列池闕而深亭鑿而潔坦墻欄檻香閣
庖福靡不畢整亦可謂材也已官雖卑以道自尊尚
雖宿以才自出甚非俗儒所能爲也是皆可書也余
故樂道其事不復以困隱自解若夫肆成人有德小
子有造以無負昔人名堂之東西兩廡二十間其東
初意邦之士其懋哉懋哉

廉則延祐二年教授王天覺重修之西廡則後四年
教授家晉孫鼎建之始爲四齋曰志道曰據德曰居
仁曰由義至元十六年教授林桂發增置二齋曰存
心曰養性元貞改元教授徐碩又增一齋曰敬老曰
正蒙合爲八齋各有爐亭爲諸生肄業之所

三鱣堂六闕在成德堂後宋元祐中郡守林希建

中林希守潤旣建講堂乃於其後復建堂名三鱣爲
教官退食之所舍法行士日益眾繼以增置場台

遺書
區焉景定初教授趙孟道撤而新之上爲藏書閣歸
附後大德五年爲颶風所摧至大改元教授王公進
重建延祐五年教授家晉孫增創旁屋以爲儲書之
所

淵源堂三間在三鱸堂西宋景定四年建爲諸生會
食之所前鑿池蓄水以備不虞教授潘夢說有記

采芹亭三間在淵源堂南旁兩間爲焚舍

學廡在戟門之東

公廚在三鱸堂之東

正錄並新間在公廚之西

直學所在成德堂南

學門宋紹興十年創徐兢書扁淳熙中教官袁孚以
規制未備重修以舊扁揭焉

德音亭在學門之左

即舊采芹亭基亭後為池
象半木教授孫繼學所建

元貞

元年教授徐頌創亭中碑二一刻勉勵學校詔

文曰

之道垂憲萬世有國家者所當崇奉曲阜林廟上都
曾路府州縣邑應設廟學書院照依世祖皇帝聖旨
禁約諸官員使臣軍馬毋得于內安下或聚集理問
詞訟褻瀆飲宴工役造作收貯官物其贍學地土產
業及貢士莊諸人毋得侵奪所得錢糧以供春秋三
丁朔望祭祀及師生廩膳貧寒老病之士為眾所尊
敬者月支米糧優恤養贍廟宇損壞隨即修完作養
後進嚴加訓誨講習道藝務要成材若德行文學超
出時輩者有司保舉肅政廉訪司體覆相同以備選
用本路總管府提舉備學肅政廉訪司宣明教化勉

廟學校人廟學公事諸人毋得沮擾合行儒人非理
照依已降聖旨施行彼或恃此非理妄行國有常憲
爾不知懼一刻加封孔子詔者非孔子無以明後孔
子而聖者非孔子無以法所謂祖述堯舜憲章文武
儀範百王師表萬世者也朕纂承丕緒敬仰休循
治古之良規舉追封之盛典加號大成至聖文宣王
遣使闕里祀以太牢於歲父子之終君臣之美永惟
聖教之尊天地之大日月之名奚啻名
言之妙尙實神化祚表皇元生者應行

并亭在廟西墻之外初勝曰泮泉後易名育德

教官廳二棟廳舊在學之西偏宋淳熙中教授王極

得邑人廢地于學之北乃徙建焉郡人田曉爲後復

得夏侯朝散宅基拓而大之爲屋凡三學六間後堂

歲久弊陋咸淳初教授李士龍重修門牆壯麗歸附

後大德五年七月一日為颶風所仆教授黃一龍張

翼鳳屢加齋葺且備詞憲司約束權貴毋使占居張

翼鳳自為記其略曰頃年以來為教官者往往取媚

壞括不之顧古人有居舍館者一日必葺廳事其舍

館比也縱不能葺其可棄之耶雖然據而居之者身

則安矣心果安乎後西廳在東廳之側宋景定開教

授徐沂建舍燬而遺址尚存景定開諸州分經學教

徐沂始元無廳宇乃于東廳之側買高總管宅等之

不華不陋宜儒吏所居廳有東西之分特以當時教

官得名然西廳乃在東廳之東也

書籍

宋教官費埴置經史子集分為六廚取禮樂射

御書數揭于上貯于成德堂之西景定初教授
趙孟迥增其未備列為十廚而揭之三鱣堂之
閣上歸附後散軼甚多所存者不及什二三耳

經五十七部二百三十冊

易古註二冊易注疏四冊易正義三冊易程氏傳六冊易朱氏

傳二冊易程楊傳二部其一四冊其二冊易楊氏傳

七冊易鄭氏說一冊易要義三冊易述言三冊易輯問

六冊大易粹言三部其七冊其一六冊易句解四冊

發齋讀易記一冊書注纂五冊書正義六冊書揚張解

一冊書約義三冊書講解四冊詩注疏十二冊詩朱氏

傳七冊呂氏讀詩記四冊周禮注二部其一五冊其一

二冊周禮注疏入冊周禮正義八冊春秋經傳七冊左氏傳二

記釋義三冊禮記音義六冊春秋經傳七冊左氏傳二

部其一十冊其一三冊左傳分門四冊左傳節三冊公

羊傳三部其一四冊其二各三冊公羊正義四冊穀梁

傳三冊穀梁正義二冊春秋集傳十冊春秋正義二部

其一十卷其十二冊春秋經傳集解六冊春秋年

表一冊孝經百言一冊孝經明皇疏一冊
孝經范氏解一冊古三墳書二冊附于此

四書十二部五十八冊 中庸章句一冊中庸或問一冊
中庸輯略二冊中庸論語古注一冊

附大學章句一冊中庸大學或問四冊論語古注二冊
論語集注二部部各二冊論語通類一冊孟子集注三

冊子子五臣解六冊四書十六
冊四書辨疑二部部各八冊

正史十部百七十一冊 古史六冊前漢書四十二冊後
漢書二十冊魏書四冊宋書二

冊晉書二十七冊北齊書十一冊北史
書二十三冊唐書三十冊唐書節六冊

類史十八部二百四十二冊 資治通鑑百二十冊通鑑
綱目二十冊通鑑詳節十

三冊西漢策三部其一二冊其二各三冊漢書家範三
冊漢唐策五冊漢唐事要二部部各二冊漢制唐宗議

論四冊百將傳二部其一冊其一四冊史提要六冊
名臣言行錄四部其一十三冊其一二十四冊其二各

冊七

史評六部二十二冊

漢論三冊漢鑑三冊唐鑑二冊唐書列傳辨證五冊通鑑考異七冊

大事記通

釋二冊

子十一部二十五冊

老子注三冊老子解一冊孔子家語三冊荀子二冊韓子一冊莊子

二部部各三冊揚子法言一冊文中子三冊邵子皇極經世書五冊周子太極圖一冊定性書一冊

集六十一部三百七十三冊

陶靖節詩集二冊李太白詩六冊杜工部詩十冊陸

宣公集三部其一二冊其二各六冊韓昌黎集三部其一

一一冊其一九冊其二十冊柳柳州集二部其一

其一二十六冊樊川集三冊乖崖集三冊范文正公集

六冊李秦伯文三冊司馬溫公文三冊六一先生又二

冊臨川集九冊蘇文十八冊東坡奏議十五冊

集六冊淮海集五冊龍溪集五冊浮休集十冊龜山集

五冊山谷集五冊澹庵集十二冊水心集四冊屏山集

二冊象山文集十冊宋文公感興詩一冊曾文肅公集

十冊武夷集十一冊簡齋詩二冊劔南集三十一冊思

惠集七冊蘇川集二冊平齋集六冊妙峯集七冊

集四冊 嶽山集三冊 靜春集十冊 大名集六冊 毘陵集
 五冊 無為集五冊 高隱集二冊 蘆溪集二冊 浩高集三
 冊 炎淳集三冊 章貢集五冊 復齋集一冊 東湖詩三冊
 瀑泉詩二冊 信庵詩三冊 石屏詩三冊 日涉園詩三冊
 涉齋詩集十冊 松坡詩一冊 順適堂和陸
 絕句二冊 可齋雜藁八冊 梅花集句三冊
類集十六部八十四冊 唐文粹二十二冊 唐絕句三冊
 百家詩十二冊 宋文海七冊 編
 州類集二冊 京口詩二冊 古文標準四冊 觀瀾文二冊
 回閣文三冊 傳道詩一冊 江湖詩二冊 南北新詩五冊
 廬陵文粹五冊 名公獻壽詩二冊 豫
 章集四冊 盛山集二冊 除陽集四冊
論六部十九冊 真論三部 部各三冊 論統六冊
 萬戶論料二冊 近體論料二冊
志五部十一冊 鎮江續志三冊 通志二冊 六峯志三
 冊 南垂總勝集二冊 邵陵類藁一冊
經說五部七冊 審視錄一冊 鹽石新論一冊 論語士說
 一冊 經學發明二冊 二經雅言二冊
語錄三部三十冊 上蔡語錄一冊 晦庵語錄
 二十七冊 南軒語錄二冊

傳記八部十二冊

說苑三冊世說敘錄二冊范蜀公正書一冊温公學官制一冊孔庭廣記

一冊夢溪筆談一冊為政九要一冊荒政編一冊考古議論一冊

類書十七部百十八冊

山堂考索二十冊毛友韻略五冊經學會元八冊經學足用六冊

性理文錦四冊待問會元十二冊文史聯珠三冊翰林叢珠四冊職林三冊策海會同十冊錦語八冊羣書

緝句六冊名賢表啟五冊詩家矩範七冊詩人詩藪二冊詩學押韻大成五冊泛應錄十冊

書板舊刊甚富閉置暗室歲久朽蠹無復修補今所

存止二十八種五千四百四十七板惟棠陰比事則

教授朱天珍之所增也

易羣二百廿九板毛詩旨說千六板三禮圖百三十七板

論高士說十九板四注孝經八十四板孔子家語二百二十五板二注老子五十九板文中子百三十七

板新序百五十九板古經注三十板范蜀公正書二十

十五板彙外傳九十四板侯國通記六十一板

公自學錄三十四板
六十六板
板刻歸圖三十六板
詩集百三十九板
百九十九板
三十七板
修鎮江志一
一百二十七板

祭器舊五百餘事皆竹木器宋淳熙間郡守耿秉依

儀式鼎造歸附後教授王公進郭景星王天覺家晉

孫果政增置皆易以銅其籩俎筐則循用舊物焉

象尊各六著尊大尊壺尊山尊各二簠百有七簋三

十二盥洗各一爵八十七坩九十九豆百六十勺十

八毛血盆三爐大小
二十瓶大小二十六

祭服舊四十餘襲亦耿秉制歸附後所存惟銀珮十

而已累任教官增造而易以今之制度云

唐巾二十
唐帽四十

五深衣三十三百裯衫四十五苙襦衫三十五束帶
四十五草草鞋三十五幘頭褙袍角帶槐簡各二

樂器舊無之延祐二年總管段庭珪教授王天覺鼎

置麾幡一琴十瑟二

又鐘磬各十六簾二笙簫各二
埙篪各二洞簫二祝敔各一止

拍一搏

學產

舊志所書甚略今以延祐二年之所經理泰定

四年之所稽考者具載焉

田土

田一百九十七頃二十五畝八分三釐二毫

成熟一百
九十六頃

六十畝
賦一百七十
十頃四十七
畝二分一釐

地四十三頃六十畝三分七釐五毫
租地二十七頃八

一釐基地一十畝六分一釐六毫
四絲白地二畝二分

八釐二毫六絲蘆灘地四頃五十畝
山岡地九十四畝

分六釐塗泥白水灘地一十頃一十三畝
五釐五毫荒間一十一畝七分

三十二頃五十二畝五分一釐五毫
荒間一十一畝七分

賦七分六釐免官賦二十七頃七十九畝五分
六釐五毫納官賦一十五頃八十畝六分九釐

由一十頃一十六畝二分九釐六毫
並免官賦

池塘九十六畝
並免官賦

湯四十五頃九十三畝二分七釐六毫
並免官賦

租稅

糧六千四百三十六石二斗五升九合三勺三秒

千三百九十一石五斗七升八合四勺八秒

六石五斗二升七合四勺五秒

六合九勺小麥一千三百二十六石二升八合四勺五

石九秒百斤六十

三斗八合零

鈔四乎六百合小尺貫二錢八分四釐

千五百五十六貫五錢五分六釐三分五厘

山租錢六百貫五錢五分六釐三分五厘

分季租錢六百貫五錢五分六釐三分五厘

一百四十六貫六分九釐房地錢二百六十四貫二錢

四男俱納中錢

絲一十兩

錄事司地山一十六畝二分四釐九毫

基地一十畝六分一釐六

毫四錢三分三釐五分八釐二毫
大絲山三畝三分五釐二毫
歲入租鈔二百六

十因二錢三分
並納中統

丹徒縣都田土一十四頃三十三畝七分五釐八毫

田四頃七畝八分四釐三毫地一頃三十六畝
七分一釐五毫山七頃十二畝九分四釐塘一十

畝二分六釐重免官賦歲入租糧一百四十三石一

斗七升五合七勺
白種米四十一石五斗五升八合

斗一升九合九勺
十九石二斗一升三合小麥三

十五石九斗九升二合七勺
豆八石二斗二合

一百一十九錢五錢
並係租山錢
絲一十兩

丹陽縣鄉都田土五頃九十四畝五分八釐
成熟田五頃四

十六畝七分地三畝五分荒田
歲入租糧一百二

石七斗九升六合五勺

白粳米二十九石八斗四升六合二勺糙粳米五十三石

一斗七升七合七勺糙和米二石三斗七升五合小

金壇縣鄉都田土一百五十一頃九十七畝六分九

釐六毫

田一百二頃一十一畝七分九釐五毫地九十二畝五分一釐九毫山三頃一畝六毫

田四十五頃九十二畝二分七釐六毫並免官賦 歸附後歲入租糧一千一

百四十七石二斗六升三合二勺八秒

俱納白粳米

二百一貫七分四釐

易田鈔二千五十六貫六釐三分五釐隨田租銀一百兩

十六貫六分九釐並納申統鈔

官沙莊在縣大慈鄉宋寶元中郡守范仲淹有

請給賜

詳寶元開文正范公仲淹守郡日有請于朝遂給賜開田其時民戶租佃歲輸銀三千七

百貫以隆興中教官戴幾先為始經理
隆興甲申距
實元幾百二

十餘年本學自募人耕作教官戴幾先貸郡幣經理
命學職鳩材濬防設版得田三十頃三十八畝雜草

蘆苗灘地七
頃二十二畝嘉定中教官楊邁復取灘地圍而成田

嘉定庚午教官楊邁復取灘地圍而成田歲入夏秋
絲麥禾菽各有定數所輸沙田租田七百八十貫自

乾道庚寅始立新額越二年郡守朱鳳為
列于省而蠲免其半歲納三百九十貫文寶慶中為

風潮所衝教官邵夢龍更築新埠
寶慶間教官邵夢
龍任內風潮衝埠

埠塌自後刺入圍裏新埠外得田三十一頃六十一
畝有奇外有蘆苗灘地四十餘畝其地南至墩埠裏

水溝北至本學胡百七門前大埠外到東西並係民
戶蘆苗灘所有元為沙田租錢于簽判廳其數仍舊錢

會中歸附後凡為田地四十頃八畝八分二釐四毫

田二十七頃四十三畝一釐七毫地七頃三十畝
八分七毫蘆苗灘地四頃五十畝水塘八十五畝歲

入租糧一千八百七十六石七斗三升九合三勺

米一千二百一十三石六斗八升七合一勺小麥四百七十七石六斗三升七合一勺豆一百九十二石四

斗一升四合九勺鈔入百三十四貫六錢二分蘆租錢七百

錢二十五貫桑租錢二十貫二分芋租錢一十九貫

土至順三條十月徐貴乙等三十七戶撒佃東埠田

土一段入十七畝二分五釐東至湯宅埠南至古跡

腰溝西至戴新蘆場北至本學大埠西埠田土一段

龍王港老觀菁一段三畝二分五釐東至學港西

南至楊家埠北至承佃田總計田一頃一十二畝

五分地八十五畝歲料米三十九石三斗七升七合

豆一十七石麥二十七石三斗七升五合又未栽蘆

灘地二百餘畝內二十五畝生長蘆苗佃戶徐得貴
等承辦租錢申統錢三十貫餘地未計頃畝候裁種
蘆葦依例納租俱係至順三年
年越種續數不在清冊之內

楊椿沙在丹徒縣丹徒鄉宋淳熙中郡守錢良臣以

閒田歸于學

丹徒鄉楊椿沙元有寬剩田一十三頃三十七畝因勝寺僧與士人楊氏互爭

不已淳熙癸卯郡守錢良臣以俱不應得撥入府學而歲納沙田租錢二百八十貫錢會中半後因江湖

走毋見存者七頃九十五畝有奇而沙田與租錢輸納于簽判廳仍舊

嘉定中復佃接

壤閒田

楊椿沙接界有寬剩田八十畝民戶尹其姓者與呂寶謨莊在爭界至嘉定十二年守

邱壽雋以其田沒官本學請佃為業歲納食判廳沙田租錢五十貫文

歸附後田地九

頃二十六畝三分九釐三毫

田八頃七十一畝六分八釐地五十四畝七分

一釐三毫並免官賦

歲入租糧五百石九斗一升三合七勺

種

米三百二十四石五斗二合六勺小麥一百六十三石八斗一升七合五勺豆十二石五斗九升三合六

勺鈔一貫二錢三分

桑租納中統鈔

胡鼻莊在丹徒縣丹徒鄉圖山之北宋舊為贍學廬

場建炎後為豪民冒占紹興丁卯復歸于學胡鼻莊舊係

贍學廬場自罷三舍之後又經兵火為豪民番宗義

冒占紹興丁卯宗義與徐其姓者互爭經有司自陳

復歸于學自後園而成田凡三頃五十畝歲納沙田

租錢四十貫然歲久江湖走坍止有田七十七畝

有奇而沙田租錢仍舊納食判廳沙後復漲咸淳中又為豪民所侵

通判主管沙田仍牒付學管業咸淳九年為本鄉居民趙一飛侵占本學

訴于官率鎮江府通判主管沙田事牒趙一飛元占

胡鼻角雞冠角一帶灘地二百二十三畝二角一併

撥與本府學管業仍請將下脚塗泥自木自歸附後

併為豪民所蔽延祐改元田復來歸學有記其文曰初學自

田在郡志丹徒縣丹徒鄉十都圖山之陰自胡鼻石

學混一後田旁沙益可墾一飛死其子允成有地鄰
 學田私貨于蒙民邱永崇永崇乃並緣蒙昧包括吾
 田占租于官學申理省臺鞠究永崇佃業無所根據
 口伏厥辜田乃復舊大德政元永崇輩立虛券以田
 千八百餘畝實于鎮南王孔母家蒼頭歲哥盤踞攘
 效有司莫敢誰何丞相答刺罕由江浙行省大用入
 朝道經朱方儒生叩馬陳辭丞相命從官窮詰械永
 崇市區罪建支黨復歸吾田永崇怙終國或懲畏益
 長趨口縱橫每夏若秋輒鳩合歲哥擁標忽猛鷲男
 子控強臂鷹準獻歌騰突動數十騎至遇儒生榜辱
 之驅迫農民旦莫奮厲標掠多禾絕江西去眾拱手
 無能前者學凡移稂申府屬監察御史肅政廉訪司
 上達省臺縣曠歲月詳擬明斷以十數計永崇且死
 弗校其子德仁世其惡後歲哥失勢德仁稱已業永
 安莊田餘佃鎮南王府獲緡錢萬五千儒生蕭去病
 等控告省臺看臺檄郡都達魯花赤嘉議太平公總
 管太中段公暨寮屬長吏固執公議弗撓弗奪亟命
 縣尹趙孝祖教授郭景星行田具賦合德仁前導指
 畫弓步大小十有二圍為田二十八頃九十五畝九

方曰... 德年又妄稱已馬由言于官且劉結鄉口理正...
 執驗其說夏四月天子命重臣奉使宣撫江南...
 政教授王天覺李儒生孔克懋蕭去病等拜行府...
 馬廷請兩造去病具對辨折德仁理謝辭第竟與...
 服罪申命部縣... 于學秋七月鎮南王自京...
 弟廣陵郡乃述使命移告王使... 奉王命以...
 先是行省員以其事咨都省... 四年省檄甫至...
 所獲條箋覆入于官... 全通承乏... 擢事...
 未勸諸石併以省... 刻之不巧余... 不得辭...
 司法令... 備實能在官... 無情者... 不得盡...
 子將... 然耶... 豈... 項... 強... 使... 物... 有所... 必... 嗟... 嗟... 而... 後...
 耶吾田之復固有時... 哉... 聖... 朝... 惠... 育... 多... 士... 思... 澤... 洋... 益... 傳...
 等... 瞻... 學... 地... 土... 有... 明... 勸... 他... 他... 亦... 失... 孰... 讓... 于... 衡... 繼... 自... 今... 訪...
 候... 許... 守... 毋... 易... 以... 忽... 差... 田... 也... 其... 永... 久... 無... 數... 矣... 延... 祐... 四... 年...
 正月... 學... 鑾... 事... 田... 土... 五... 頃... 一... 十... 七... 畝... 五... 分... 三... 釐...
 事... 過... 產... 方... 石... 田... 土... 五... 頃... 一... 十... 七... 畝... 五... 分... 三... 釐...
 三... 毫... 免... 官... 賦... 田... 一... 十... 頃... 五... 十... 二... 畝... 六... 分... 八... 釐... 六... 毫... 州...
 承... 贖... 三... 十... 六... 畝... 九... 分... 五... 釐... 七... 毫... 納... 官... 贖... 田... 一... 十...

頃田六頃五分一釐地九頃二分五釐地
茲地六頃五分五釐分外有接連下脚灘地不計
頃畝東至中山石崩嶺陳家港西至胡鼻石港南至
已圍馬場嶺大江案定三年九月內申業總府下
縣保勘委係備學地土橋
翁諸色人等得侵奪
歲入租糧一千六百七十

六石三斗七升二合八勺五秒
糙秠米七百七十四

勺五秒小麥六百三十二石六升四合五勺五秒
二百六十九石三斗二升五勺五秒至順二年佃戶

諸端七等書隱購田地總委教授韓聯錄事陳奎丈
量出田土一頃一十七畝七分五釐三年教授徐國

體勘出佃戶許辛三等一十七戶田土三十七畝五
分并宋文彬等帶租田地通行起科增糧一百四十

九石六斗八升內輸官賦絲三十斤六兩五錢一分
四合七勺五秒

米一百七十一石五斗五升六合鈔
一百八十三

貫九錢八分
應課銀係業
應稅務地

沙溝田水東墾在丹徒縣丹徒鄉塗泥白水灘地三頃五十八畝無租入

建榮莊在金壇縣登梁鄉田圩田一十五頃六十

畝四分五釐六毫並免官賦雍籍照迄嘉慶中民爭佃作

進承嗣省教授劉自以事本末申府守吳權責民

歸之學額為田一千四百八十一畝歸附後墾全額

歲入租糧八百五十八石四斗一升二合俱納糧稅米舊收

一千一百餘石乃用文思院解數今官解準之實得八百五十八石四斗一升二合之數也鈔一千

二百五十貫每歲夏秋驗田中所種桑麥起徵租錢俱納中統鈔

貢士陸丹徒丹陽金壇三縣皆有之田凡一頃七十

十八畝八分二釐五毫

丹徒縣八十四畝

一畝七分

五釐二毫金壇縣四十二畝九分六釐俱免官賦

歲入租糧七十三石一斗

四升七合二勺五秒

丹徒縣一十石三斗一升三合五

四合五勺丹陽縣三十三石二升二合

金壇縣四石

二斗九升六合小麥一石七斗四升二升七合七勺

五抄丹徒縣一石一斗五升三合七勺五秒丹

陽縣三石二斗七升五合大豆二石四斗五合並丹

徒宋舊有蘆地歸之府

農元三年有浮屠氏陰占沙田寡民兼并蘆地太守萬鍾

精檢得實以蠲之郡每歲椿管儲之三年凡六千緡

以待賓興助其入京新貢百千恩免半之遺會百五

十千宗之武舉三千餘悉供秋闈教官陳德十有記

嘉定開去借錄不止郡統繕其爭乃以歲入歸之府

不復以金壇羽流沒官田歲租二

徒溪官田奉助貢士

端平間有沒官田在丹徒縣長樂鄉上塘村歲收十九石九斗

有奇錢者八貫有奇多八石三升有奇何秘監處久據建康學添助貢士之費別厯收支三年所積不多

送而己其嘉熙間復割金壇登榮莊米二百石以益之

全道縣登榮莊為馬彥明廬古爭佃紛紛至子朝省端平間何秘監申省取回本學每年撥三百石為勸

駕用馬彥明互詆不止嘉熙三年運司僉廉欲撥還馬彥明劉教授卿月申漕司力爭吳尚書潛申省仍

舊以二百石為貢士莊三歲所收稍豐士其許借津送增厚咸亨中始有此莊

有宋咸亨四年碑刻云貢士莊田米二百三十一石七斗四升八合五勺樣照當時梭斛蓋院有此莊則

登榮之米宜仍歸附後止今額至元二十五年本路為養士用也

行向書會制村取勸到本路管下三縣實有貢士荒熟租上一畝七十八畝三角五步該納糧七十

三石一斗四升七合二勺五抄租錢五錢內有荒田排年者概開耕然以前後學官更換不一佃戶圍甲

通同作樂正以舊納屬糧三十石預預天升五等六
旬報官至順至年十一月省委紹興路諸暨州知州
陳廷馳驛至郡從
實查勘乃為此數每三歲大比則輸之行省以禱秋
闈之費士之中選者每名約支鈔五百貫資赴京師
延祐二年二月奉江蘇行省劄付中選舉人遠赴京
師理宜資給每名約支至元鈔二定行下先貢各府
于本處贖學錢糧內支給孰遣三年十二月欽奉聖
旨節該江南赴試舉子主貢士廩所出錢糧內津助
無者于贖學錢糧內
從宜應副以補敷遣

書學未建每且則教授諸生莫謁于三學廟畢會
于廟無籍禮之義尙有侯焉

書籍 聖濟總錄
百二十一卷

學產無

陰陽學未建亦附于三皇廟

書籍無

學產無

丹徒縣

縣學在淮海書院西

即儒林里

縣西二里舊有夫子廟後廢

祥符圖經夫子廟在縣西二里是時尙未立學蓋州縣有學自宋慶厯間始

宋崇甯以後附

于郡學東隅

在郡學成德堂之東

建炎兵火與郡學俱焚紹興十

七年宰趙學老重建

教授吳武陵記石刻在舊縣治西廡今不存矣

乾道七年

宰韓元老嘗修後復頽圯寶祐四年教授孫繼學創明

善堂于舊址景定四年仍改爲學

景定四年添主學東管遂改明善堂爲成

學修學記 歸附後仍舊規 延祐六年教授朱天珍建

議創今所蜀郡青陽翼為記 其略曰惟皇制郡縣必有

葺教故雖幽遠荒陋而漸摩化誘愈謹無棄丹徒浙右

名邑是宜必有學者稽古載籍宋祥符中廟聖師而邑

無學大觀中廟廢師生即郡學以祀且訓蓋緬邈涇沒

而或未始建立也迄今踴躍故常聳集景逝雖力不勝

義然亦罔或克念者矣延祐六年冬教授臨邛朱君天

珍實來維克恭勤以紀綱庶務由郡而邑教思無窮乃

始建議舉焉時教諭四明翟有直敏事思職實先後之

乃以狀聞之都達魯花赤中大夫朶兒只總管李中大

夫汝楫避之命吏移稟憲司議以克合乃度地儒林里

彰德營發學廩錢三千一百五十緡得潘氏故居屋二

十楹地六畝有奇厥位孔陽面勢宏敞嚴飾中度宮廟

實宜復為永久計撥郡學廩粟一百石歲祭月稍成資

焉延祐七年告成余謂黨庠術序今古異制而厲賢善

俗之所以同然者有以也今載芟載柞立之宮室于以

志明祀嚴訓典涵泳聖謨規矩仁義聲武城之弦歌而

賓興乎禮之三物賢師儒其亦知所務矣後之人思艱

易勿替有引
其亦懋哉之哉

先聖廟大成殿三間前爲戟門卽舊屋爲西廡其東廡則教諭潘鑄鼎建始以明倫堂扁其額以爲講肄之所而堂實未暇構也

先賢祠在殿之西偏率祠濂溪明道伊川晦庵南軒五先生

地靈祠在殿之東偏教諭廨舍三間在東廡後學產

田土

田一頃八畝八分四釐

免官賦七十二畝二分三釐
輸官賦三十六畝六分一釐

地五十二畝二分五釐免官賦四十五兩五分五釐輸官賦七畝

租稅

糧一十六石六斗六升三勺糙粳米三石四斗七升糙和米三石六斗六升小麥

五石八斗五升二勺
豆三石六斗九升

丹陽縣

縣學在縣治東初縣未有學而縣治東則有夫子廟符

圖經夫子廟在縣治東偏宋慶厯間始依廟為學元豐初鼎新葺地

王致堯刻石記其略建炎焚毀紹興中葺創乾道六年陳宰玠

而新之寶祐景定間屢加增修歸附後教官闕而葺之

然無所充拓也

先聖廟卽舊宇也建炎兵火歸然猶存紹興十三年
劉宰長民結茅爲兩廡乾道六年陳宰玠重建

眾賢堂三閒舊在縣圃曰三賢堂始祠蘇丞相頌

陳修撰東蘇居士庠

或曰蘇丞相
讀書堂也

宋嘉定閒徐宰

文度遷于學之西廡歲久弗葺寶祐五年趙宰與
標改建增以廉洛諸橋而易其名曰眾賢

地靈祠在戟門之西

成德堂宋淳熙閒創

淳熙閒廢延陵縣爲鎮
移舊廳事爲學之講堂

建炎

殿紹興十三年吳宰芭重建歲久將壓寶祐初胡
夢弼復易新之卽兩廡爲齋六曰求仁曰好義曰

隆禮曰為信曰教忠曰教和今所存惟二齋耳

庫在戟門之東

廩在戟門之外

直舍在東廡之東

公廚在戒德堂之西皆宋景定間權宰高惟日建

采芹軒在泮水之西

祭器 銅犧尊一象尊二爵十一坩五簋簠各二一爐

洗一燈檠七燭臺二十鐵
爐大小十三錫瓶二盤二

學產

田土

田二十五頃七十七畝六分三釐

內一頃六十八畝在延陵鎮至元十五年

為昌國寺僧所奪訟于有司皇慶元年復業延祐二年經理入冊僧復奪如故五年憲同責僧歸田刻石于學

地二頃九十六畝五分五釐

山九十九畝五分五釐

租稅

糧五百二十五石三斗

米二百九十三石五斗三升大麥四十六石三斗四升五合小

麥八十四石八斗五升豆六十八石五斗五升五合蕎麥三十二石一斗二升

鈔八十六貫二錢五分

中統鈔

金壇縣

縣學在縣治東南百步其初似舊夫子廟為之

祥符圖經天子

在縣

朱紹熙初李宰松重建晦庵朱公書扁

適為記

嘉定壬申松于琪來貳郡縣宰唐越四十有九年嘉熙

吳潛以總餉兼郡命縣宰徐拱辰撤而新之邑人王

書遂為記

其文曰金壇縣學在縣治東南百步慶元

于葉水心而劉漫塘書之閱時既久浸以圯壞養士之
原因而侵占者有之移用者有之幾于廢鄉校而在城
闕矣郡給米百石太守吳侍郎憫慨然念之益以慶元
逸庵之餘以付有司而莫之治也知縣事徐君拱辰聞
之曰是不可以余去故怠請鄉里所敬者劉應龍張介
潘用柔王虎文符應辰為學職而五人者亦請無續食
以費公土乃謀撤縣庠而新之徐君及新舊丞各捐俸
有差萬公大家咸竭力以就事時吳公已易鎮當塗賦
私錢百萬其季潛以餉事領郡出錢倍之由是眾役並
興百廢交舉縣有養濟坊在縣之前南出半為務官廢
沿半屬富民居君舉而直之大治觀光門外橋平補舊
處西存袁侍郎甫所立登俊字南出為明德坊別求吳

公書規模氣象軒豁呈露培東西庶視舊為高繪畫從
祀闕治西齋前後直舍以居縣官而處學賦庫庾庖滷
莫不有所神祠吏舍移之門外中為明倫堂刻袁公所
書額其上為尊經閣吳公復題以揭之後有修教室則
漫塘所題也東序祠縣令之有德于學者西序祠周程
張朱氏之有教于民者九月入役十有二月而成明年
正月聚鄉之長少釋菜行鄉飲酒禮徐君曰尚之所患
者縣官不治學事而今既或治之矣願士之來學何為
哉屬遂一言發之遂有父兄在辭不敢而徐君益以請
遂對曰學莫大于唐虞三代亦莫盛于孔子孟身識于一
時而教行于萬世其功一也而千七百載開道之行者
日以塞教之明者日以晦泊乎本朝政教彫修始詔郡
立學于是師友輩出而濂溪周子關洛程張子始發
孔孟之傳以上及于唐虞三代之大行之百年而南軒
張子武夷朱子益闢周程張氏之秘以遠通乎孔孟之
盛則士生是時其為學也達而易通其于道也開而易
明宜非漢唐之所能及而乃拘牽于利欲之私習俗于
見聞之陋不或于異端則移于文墨甚者汨于發策決
科而為慮得患失之計迄無以收其放而存其良則其
遠而居于鄉也既無以化民而成俗進而仕于朝也復

無以尊君而善治乃以學校爲有司之事課試爲士子之業嗟乎古人建學造士使之羣居以相觀者豈若是而已乎今幸周程張朱氏之書所以發明天典民彝者甚厚而今也因胡公安國魏公了翁所請舉諸先生以從祀焉則卽文公之書以達乎周程張氏循周程張之學以通乎孔孟巖藏薰炙之久沈浸醱郁之深又將日進于唐虞三代之盛禮義與行人材眾多其退而處也必將有以明善誠身其出而仕也亦必有以致齊家治國平天下之效豈非賢守令所爲扶植學校之意哉徐君曰然遂曰是足以記乃不辭而書 歸附後

大德三年縣宰阿老瓦丁率儒生重修教諭錢塘全壁

爲記 其略曰金壇邑學創修歲月碑有記柱有刻梁有識可徵也風搖雨漂圯壤相繼支東而西領補上

而下漏土以爲病今縣達魯花赤阿老瓦丁謂廢不葺取我之咎于是爲工庀役權僑戶之彊弱而稱其事某所某主之某所某佐之歡然來同交手受命甫逾月凡門堂廡序神宇隸舍井井就緒視前有加云云

先聖廟大成殿三間卽舊廟宇兩廡戟門則嘉熙間

所建也

先賢祠本東西直舍各三間東曰崇報以祠縣令之
有德于學者建學知縣安禧正奉趙公趙公建學始
末未詳興學知縣李公西曰尊賢以祀先儒之有教
于民者曰濂溪明道伊川海庵南軒漫如實齋少陽
八先生

明倫堂三間在殿之後其上爲尊經閣宋紹熙初李

松創嘉熙中徐拱辰復建

堂扁尚書袁甫書
閣扁總領吳潛書

堂東西

廡爲齋四曰志道成德修身明善

集英堂二間在明倫堂後

修教堂三間在萊英堂後

漫塘劉宰書扁

六杉亭在明倫堂前旁植杉樹六皆連抱森聳可愛

故名

觀善堂三間至元十九年縣尹于淵建以為教諭廳

事

射亭在後園初扁日序賢更日繹已今廢

郡守王莖為記今不

存

祭器皆鑄銅為之

犧尊象尊各一簠簋各二十一爵

爐大小十三瓶

二青玉圭一

學產

田土

田一十五頃二畝九分八釐

地四十一頃七釐

山一十畝

蕩三十八頃七十八畝三釐

租稅

糧六百三十石實有四斗五升九合米九升實有八斗

三石五斗
六升五合

鈔四千一百五十六貫七錢四分地租錢八十八貫七

六十八貫
並申統鈔

絲五兩三錢二分

書院 貢院 附

本府

淮海書院在府治西南斜橋之儒林里舊在北固山西

鳳凰池上宋淳祐中太常少卿高郵龔基先首議創立

宋端平丙午後淮士多避地京口時太常少卿高郵龔基先憫鄉士之修藏無所首建創書院以教養之時郡王莖慨然撥郡之勝地得鳳凰池因卜築焉凡淮鄉先達之持麾者皆捐金致助經始于淳祐戊申之春會李迪來守是邦徐卓繼以總領兼郡極力經營累年始就復以其事白于朝有旨以淮海書院為額時賈似道為兩淮制置使助錢五萬貫及撥范家沙蘆場二所歲收頗為豐厚理歸附後至元二十七年為甘露寺僧所宗書額以賜之

奪山長郭景星力訴于有司弗勝僦民居以肄諸生元

貞改元教授黃一龍攝書院事較歲租之贏以置今所

凡為屋八十楹有奇師工部王然草創未備也江浙儒

學副提舉陳友龍記其文略曰永嘉黃君典教古潤初

是者適以事去乃謀攝職于廉使王公侯因及黃君曰

可屬焉具叙然與復力攝職于廉使王公侯因及黃君曰

地建禮殿登泰壯觀視昔有光非剛毅有規畫者不至

此今將及瓜余因紀其事以為同志勉且使後之碑在

覽者有所考君名一龍字國寶善以茂異舉云碑在

路學淵源堂之東果任繼葺然後苟完

先聖廟大成殿三間元貞元年教授黃一龍建並立

靈星門塑聖師十哲像舊址狹隘不足以容殿宇乃

復買民居悉燬之以建斯廟

戟門三間大德三年山長楊如山建東西廡二十
間九年山長曹鑑建並繪從祀諸賢于壁鑿池戟
門之南而橋其上殿後行廊七間延祐三年山長
丁泰來建

先賢祠在廟後西北隅以樞密孝肅包公節孝處
士徐公賢良淮海秦公龍圖高郵孫公右史宛邱
張公少卿壽昌朱公丞相履齋吳公樞密潛齋王
公殿撰立庵張公常卿恕齋龔公徽猷愛梅李公
丞相矩堂董公判府察使湯公常卿處一王公康

州太守趙公尙書勉齋徐公制使端明賈公工部
以虛王公總管練使陸公制使習慧印公爲一祠
皆淮鄉允達及創置書院者也

地靈祠卽前堂東室爲之

祭器庫在殿西北偏

明倫堂五節堂之兩廡無名六齋曰博文禮尊老
育材明德達道

大學齋五廡在堂前西北隅

書樓二間在明倫堂後

學輿在明倫堂南

公廡在明倫堂西北

德音亭二間在學門之內

山長公廡十二間在學門之南大德九年山長曹鑑買民居爲之

祭器舊因書院被奪皆爲淄流所毀後雖草創不

中儀式大德十年山長曹鑑始治銅爲之犧尊象尊著尊

山尊壺尊大尊各二罍洗各一爵十八簋各五十二豆八十杓五坫二十八毛血盆二爐大小二

十九瓶大小十榻簠十其籩俎籩則以竹木爲之

祭服深衣各二十五

學產

田土

田一百三十五頃七十畝二分六釐

成熟一百一十頃三十六畝五分七釐

釐六毫荒閒二十五頃三十三畝六分三釐定租一百一十五頃四十五畝五釐六毫貌租二十頃二十五畝

一分五釐並免官賦

地五十五頃四十九畝一釐三毫

租地四十一頃三十分五釐九毫

地九畝蘆地三十六畝七分五釐灘地一十三頃八十二畝六分八釐舊毫成熟四十五頃三十三畝七分四毫

荒閒一十五頃一十五畝三分零九毫並免官賦

山九十二畝四分一毫

成熟六十畝四分零一毫石荒閒三十二畝並免官賦

水池一畝免官賦

租稅

糧四千三百九十七石二斗七升五合六秒 白粳米三百六十四

石九斗二合粳米五百七十八石八斗五升一合五

勺六抄糙粳米一千五百四十四石二斗四勺五抄小

麥一千三百四十六石三斗一升三合七

勺七抄豆五百六十四石七合二勺八秒

鈔三百二十九貫八錢六分 錄事司房基地錢三十貫

十五貫馬沙租錢五十貫馬比沙一貫五錢藤料沙蘆

租錢三十五貫金壇縣山租錢二十三貫三錢六分

揚州范沙地租錢一百

七十五貫並納中統鈔

錄事司房基地四畝在化隆隅歲入租鈔三十貫 中統

丹徒縣鄉都田土一十一頃七十七畝四分九釐三

毫 田七頃二十三畝二分八釐三毫地四頃 歲入租

六畝二分一釐山四十七畝水池一畝 糧三百四十三石七斗二升六合二勺五秒 糙粳米四十九

石九斗五升糙和米一百二十九石八斗九合小麥

一百一十一石七斗一升二合七勺五抄豆五十二

石二斗五升鈔一百一貫五錢京峴山租錢一十五

四合五勺馬北抄租錢一貫五錢藤料沙

租錢三十五貫並納中統鈔

丹陽縣鄉都田出三十四頃九十一畝九分八釐九

毫明定租六十四頃六分六釐三分三釐貌租二釐

入租糧除稅外一百六十七石三斗三升八合九勺六

抄糙標米一百六十三石六斗三升

金壇縣鄉都田土三十五頃三十二畝二釐二毫田

十四頃三十二畝二分九釐二毫地五十四歲入租

畝三分二釐九毫山四十五畝四分一毫

糧三百八十三石三升二合九斗白粳米三百六十四石

三升 錢二十七 貫三錢六分 中統鈔

棲鸞莊在常州路武進縣棲鸞鄉田土九頃七十四

畝五分九釐五毫 田九頃六十五畝九分七釐 歲租

糧三百九十八石七斗五合八勺五秒 糙粳米三百

斗六升三合六勺小麥三十三石四斗四升三合二勺五秒

劉家溝莊在揚州路江都縣歸化鄉田土六頃六畝

七分五釐 田三頃八十二畝二分五釐 歲入租糧一百

七十五石八斗九升八合 糙米七十九石一斗七

合豆一十八石六斗三升三合

范沙莊在揚州江都縣歸化鄉田土九十四頃二十

五畝七分七釐五毫

田四十五頃八十畝四分二釐六毫地四十八頃四十五畝三

分四釐九毫

歲入租糧二千九百二十九石五斗七升四

合

糙利米一千三百三十五石二斗二升一合四勺五抄小麥一千一百一石二斗三升二合七勺七

抄豆四百九十三石一斗一升九合七勺八抄鈔一百七十五貫

並中統鈔初東

西兩埠皆為蘆場宋淳祐咸淳間兩淮制置司撥助

養士

淳祐十一年咸淳五年兩淮制置司二次出給公據以大范沙東西埠蘆場三所撥付書院收

租以贍多士

後漸墾闢成田得今額

詳見淮海書院志

歸附初至

元十三年帥府給據復業

至元十三年揚州內附書院告給都元帥府劄付復

業延祐二年經理入冊六年東埠因地二十五頃為

揚州路醫學所奪訟理省部復歸于學

延祐六年五月揚州路醫學

張官玉奪占鎮江路屢申江浙行省備咨部省送戶部議擬淮海書院贍學地土為業已久延祐六年揚州路醫學纒行奪占宜咨江浙河南行省參照各各文憑俱已明白是歲民范拱明者又以餘田六十九依理歸著云云

頃有奇併獻入官屢訴于上司迄今未復也

是年又有職吏

范拱明者以江北田地不應為江南養士遂以餘田六十九頃有奇併獻于官天歷元年三月山長邱公佐赴訴于江浙行省移咨中書省定擬四月仍委儒士汪已賚咨躬詣都堂陳告至今未能復業

濂溪書院在府治東南定波門內為屋凡十有七楹初

書院在鶴林門外黃鶴山下宋寶祐中郡守徐棗建以

奉元公以處四方之士堂三日晞賢日立善日養心齋

二日正道日和德亭二日愛蓮日光風霽月

濂溪周先生父宰桂

嶺卒于官奉母仙居太君鄭氏自營道入京師依舅氏
鄭龍學鄭之故里在潤之黃鶴山先生隨侍居于精舍
時天禧九年先生年十有五母卒遂葬于潤寶祐癸丑
郡守徐桌謂先生幼而學于斯歿宜祀于斯今在在有
祠潤乃先生墓跡所履獨未之建于典為闕乃相攸視
土中立祠堂以明道伊川配食以邵博士兼山長領之
景定五年始專口官府委法曹司其出內時鄉士歸郡
席淮土歸淮海書院此則四方之士萃焉歲入視淮海
不逮餐錢取歸附初為鶴林寺僧撤毀併有其地山長
之郡帑云

徐蘇孫再創于皇祐橋之南大德九年廉訪分司視學
謂棟宇湫陋非致崇奉之意命郡學及淮海書院鳩錢
置今所民許氏故居東臨官街西抵花山寺棘籬計深一十七丈南距鄰牆北至書院地是也

燕居堂三間

元公祠二間在燕居堂後

祭器以銅爲之

爵四 姑四 豆三 簋二 瓶四

學產

田土

俱免官賦 按書院有宋咸淳八年三月

鎮江府押碇基簿計田一千三百六畝

地三百七十七畝 松山一百二畝 山八十五畝

歸附後爲花山寺僧奪占田地七百二十畝 租

米麥豆四百一十四石二斗至今未能復業茲但據見管之數以書

田八頃二十七畝六分九釐九絲

地一頃四十畝九分一釐二毫一絲

山一頃七十四畝二分三釐七毫五絲

租稅

糧一百九十五石四斗一升七合

米一百三十七石九斗四升七合小麥四

十三石一斗六升八合
豆一十四石三斗二合
鈔一百二十五貫一錢
山地租錢納鈔

丹陽縣

金壇縣

茅山書院在金壇縣南五里顧龍山之麓宋天聖中侯

先生仲逸創建于三茅山後為崇禧觀所據金壇縣西有三茅山

侯先生建其後廢弛居空徒散地為崇禧觀包入成淳續志又云宋國初端平中漫塘劉宰再創于三角山尋復時置未詳所本

廢淳祐中總領兼郡王堃乃草創淳祐六年總領王堃兼郡事會茅山道士

有田產置官書下其事知縣孫子秀使往營度草創書院以所沒田為教養資開慶間復為勢

家所奪咸淳七年乃徙建今所屋凡二十七間

先聖廟大成殿三間兩廡各三間

先賢祠在殿後東偏祀濂溪明道伊川橫渠康節
涑水晦庵南軒東萊澹菴實齋魯齋諸先生并處
士侯先生為一室

明誠堂三間在殿後兩廡為齋四日明德止善正
心修身

祭器 尊二罍一杓二爵十三坩十二俎十一豆
籩各二十有四篋簋各九篋八皆竹木器

祭服 衣裳皮弁瓊
玉佩各四

學產

田土

田六頃三十七畝三分四釐 免官賦一頃三十三畝一分三釐輸官賦五頃一

四畝二分一釐

地一十一畝一分六釐 並輸官賦

租稅

糧二百九石九斗七升 米一百九十三石三斗四升
小麥一十六石一斗三升

鈔九十貫 並納車統鈔

貢土莊

田土

田七十二畝四分 並免官賦

租稅

糧三十八石七斗八升 米三十四石八斗五升 小麥三石九斗三升

鈔七貫五錢 中統錢

申義書院在金壇縣之希壘宋邑人太府寺丞張鎬建

鎬文簡公綱之孫以其居去庠序遠因建書院招名師合族之子弟教之且撥田為經久計漫塘先生劉宰為取孟子申之以孝悌之義之語名之今廢

貢院在進賢坊東宋淳熙丁酉郡守沈復建屋凡八十

楹 建中靖國庚辰歲米芾為漣水軍使子友仁來赴舉京口時場屋在登雲寺熙甯初猶未創大比試于郡

學及廟廡撤棘輒再補葺土以為病淳熙丁酉郡守沈復鼎建在府治東南郡庠之東即今進賢坊也凡八十

入楹總領紹熙中郡守陳居仁增廣至百十五楹 文惠

趙思有記仁紹熙中守郡增廣廊廡回環通一百一十時解額十 五楹南廊三十八北廊七十七足以容多士

七人

初乾道間應舉者以千計後文風日盛歸附後

總目 缺

敘 缺

教場

宋諸軍各有教場今雖俱廢姑志其名

府教場在府治後

禁軍教場在夾城西長巷內

右軍教場在東岳廟側

雄江左軍教場在日觀東

遊奕軍教場在道人橋北

遊擊軍教場在小寨門東

丹徒縣

防江軍教場在石公山下

中軍教場在仁和門外

水軍教場在豎土山東

雄江右軍教場在招隱山北

以上俱廢

今教場在塘埕山南卽舊左軍教場也

丹陽縣 缺

金壇縣 缺

營

敘

本府

水軍營三十一南唐故跡一宋祥符六年置並在府治西

北三里

祥符圖經

禁軍營宋置在府治西

宋以禁軍分戍列郡

廣固營宋置在夾城內

嘉定志宋設廣固指揮舊有廣固營在西夾城內久廢

丹徒縣

都巡檢營宋置在西津

宋長編大觀元年於杭越之錢塘西與楊潤之瓜州西津港口

之野 守分都地界為以淮巡檢悉隸之以時巡察奸盜以上

廢俱

丹陽縣 缺

金壇縣 缺

寨

宋南渡後視京口為重地故諸軍多駐於此惟

義武一軍無寨諸軍皆有廬舍歸附後廢徹無

幾然地基所在土人猶以故名呼之今並據舊

志以書其廬舍之僅存者 詳見公廩門寨屋類 此不列焉

本府 缺

丹徒縣 缺

丹陽縣 缺

金壇縣 缺

屯

敘 缺

本府 缺

丹徒縣

東武園屯吳置輿地志未詳其地

刺奸屯吳置在城西十八里

輿地志城西十八里下鼻浦吳置刺奸屯

丹陽縣 缺

金壇縣

守屯在城西百步今廢

至順鎮江志卷十一

至順鎮江志卷十一終

如皋國景瑜次美校

至順鎮江志卷十二

古跡

敘

缺

園圃

謂古名郡衣冠之族甲第相承然世故靡
 常盛衰迭運歲久遺廢為兵墟口口雖近而
 百餘年闢或廬于佛老或屢易他姓故基遺址
 漫不可稽子孫世守百無一二今以舊志
 與夫耳目之聞見者備載焉識者宜有
 本府

南園 缺

西園 缺

東苑陳侯安都創未詳所在 詳見公廡門宮類注

藏春塢在范公橋東宋判三司監鐵院刁約所居之後

圃也堂曰逸老兩曰萬松 京口者舊傳刁氏家世簪纓故所居頗有園池之勝至景

純益葺園曰藏春塢塢西臨流為屋曰逸老堂又西有山阜植松其上曰萬松岡凡當世名能文者皆有詩故

藏春塢之名聞天下

丹徒縣

夢溪園在朱方門外子城下宋內翰沈括所居泉曰夢

溪堆曰百花軒曰殼齋曰深閣曰花堆堂二曰岸老曰

蕭蕭亭二日遠日蒼峽又有竹塢杏菴皆行樂之所也

括自誌云翁年三十許時嘗夢至一處登小山花木如

覆錦山之下有水澄澈極目而喬木蔚其上夢中樂之

將謀居焉自爾歲一再或三四夢至其處習之如平生

之遊後十餘年翁謫守宣城有道人無外謂京口山川

之勝邑之人有圖求售者及翁以錢三十萬得之然未

知圖之何在後六年翁坐邊議謫廢乃盧于潯陽之

髮斗洞為廬山之遊以終身焉元祐元年道京口登道

人所置之圃恍然乃夢中所遊之地翁歎曰吾緣在是

矣于是棄潯陽之居築室于京口之隱巨木蔚然水出
峽中停滯杏菴環地之一偏者目之夢溪溪之上聳為
邱千末之花緣焉者百花堆也腹堆而廬其間者翁之
樓也其西蔭于花竹之間翁之所憩榭軒也軒之氣有
開俯于阡陌巨木百尋闕其上者花堆之闕也
顛集茅以舍者岸老之堂也背堂而俯于夢溪之
蒼峽之亭也西花堆有竹萬箇環以激波者竹
竹而南介途濱河鏡而垣者杏菴也竹圃之可
蕭堂也蔭竹之南軒于水澁者深齋也封高而
眺者遠亭也居在城邑而荒蕪古木與豕鹿雜處客

者告其去而翁獨樂焉漁于泉鱖于淵俯仰于
 成林美蔭之閒所慕于古人者陶潛白居易李約謂之
 三悅與之酬酢于心目之所寓者琴棋禪墨丹茶吟談
 百謂之九客四年而翁病涉歲而益羸濱稿木矣豈翁
 所說于此乎京後半為前軍寨半屬他姓京口耆舊
 口集中有殼軒詩嘉定中郡為復之未幾
 夢溪入年而卒歸葬錢塘子孫嘉定中郡為復之未幾
 蕭家于京口而夢溪他屬矣嘉定中郡為復之未幾
 竹廢嘉定中郡守趙善湘因其廢勉內翰子孫復之郡
 為開浚荷池展拓基地立內翰祠于池之中遇郡
 春秋祭亦在享祀之列兩岸栽植花木結亭為遊賞之
 所與民同樂後被伍其姓者占居祠宇遂廢未幾伍之
 衡嗣不振壽才老
 人憲使李節之家

丹陽縣

缺

金壇縣

缺

居宅

續

本府

宋武帝舊宅

蘇子瞻詩劉裕宅邊霜竹老

在壽邱山即今普照寺

詳見

山未門僧寺門及公麻門丹桂官港

宋判三司鹽鐵院刁約宅在范公橋東

京口集有刁景純懷南徐所居

詩有云城南已葺藏春鳩僕側方營遷老堂

後廢為前

上萬松山徑合江中千積一坵黃正謂此

軍寨

持熙末郡詩張子夤嘗築亭三楹于廢址取歐陽公修所題麻春鳩詩水浮花出人簡去之句為口

差丞王存宅在登雲門裏

京口集有存開居詩云

又有郤客致假山詩云乞得琳宮就退閒詠詩

共景
志也

故相魯國公會布宅在千石城之東布魯有詩曰家後

為都統司雙望酒庫今為道林寺

延康殿學士王漢之及其弟寶文閣直學士渙之宅並

在放鶴門宅中有池可愛特屬都統司強半為西園餘

為作院

吏部尚書蔣猷宅在鶴林門裏今為大軍寨

翰林學士毛友宅在千秋橋西有齋曰歸歟友自為記

克有詩見京口集 今併入丹陽館

禮部郎中米市宅在千秋橋西有軒曰致爽齋曰寶晉

其所著文號寶晉山林集今併入丹陽館寶晉集有致

又淨名齋在北固山寶晉集有淨名齋記并詩又海岳庵故址在東

利涉門裏南山上蒂嘗自為賦并書有石刻其子友仁嘗作蒂自

寫真贊云嚴君海岳嚴自寫像云云京口嘗舊傳蒂喜

登覽山川釋其勝處立字製名來者莫能廢過潤愛其

江山遂定居焉作寶晉齋聚法書名畫其中北固既

火結庵城東號海岳日吟哦其閒為京口佳絕之觀

參知政事翟汝文宅在千石壚北未成而遭兵亂今為

大軍寨

留守宗澤宅在製錦坊西

制置邱岳宅在皇祐橋北文昌巷今為菜園

大常翼基先宅在小園橋西北即霍運使筮故居今為

文淵

知軍王通宅在塘堽山對巷

制置章玟宅在子城內夾道巷乃郭殿帥振之舊居

統王起宗宅在大市北懷德橋南

又有別業在...
寺東見園...

通使錢真孫宅在獅子門西

安撫葉再遇宅在大圍橋南餅場巷今為萬壽宮

知府周口宅在大市南叢桂坊今為眾善寺

安撫趙紀祥宅在長橋東南今為萬壽寺

安撫濮口宅在青陽門今為報恩寺

總領倪屋宅在石礎橋北今為華藏院

知府湯克熙宅在稅務街

察使湯孝信宅在柏家橋

提刑王夬亨宅在斜橋南今爲淮海書院

提刑趙□宅在陝道巷今爲大興國寺

都統孫虎臣宅在范公橋東

女撫王雄宅在還京門裏

憲使李節宅在大市西

樞密孫附鳳宅在石礎橋北

元都水羅璧宅在斜橋西南今爲報親道院

丞相柯塔海宅在獅子門西

丞相脫虎脫宅在還京門裏

平章忽刺出宅在鶴林門裏

平章昔里教化的宅在懷德橋南

行戶部尙書辛仲實宅在大市西

江浙省參政忽哥兒宅在石礎橋南

浙東道廉訪使岳烈宅在范公橋南

吏部尙書塔失不花宅在文昌巷

兩浙運使可馬刺丁宅在皇祐橋北

浙東憲副木八刺宅在仁和坊

浙東僉憲王璽宅在南寺巷

雲南僉憲范震宅在通吳門裏

江浙省郎中萬嘉閭宅在東利涉門裏

廣教同知八刺宅在丹陽館南

廣東副都元帥塔宅在竹竿巷

本路副達魯花赤馬薛里吉思宅在夾道巷

馬戶胡忽都魯不花宅二一在夾道巷一在小園橋西

本路達魯花赤闊里吉思宅在口口巷

本路達魯花赤幹魯歡牙里宅在竹竿巷

廣東憲司經歷董邦用宅在皇祐橋北

本路治中相鎮宅在東利涉門裏

本路總管脫因宅在小園橋西

平江路同知扎馬刺丁宅在大園橋西

會昌知州康濟宅在大園橋西

丹徒縣

齊慶封宅在城南一里詳符即今朱方門之外詳符

封古井行并序

詳見山水門

唐許渾宅在城南二里丁卯湖其詩序云于朱方門

戲日之篇于郊

集蓋渾嘗居此

丹陽縣

晉王珣宅在縣市中後捨為朝陽寺即今普甯寺是也

居處士張慙宅未詳所在或云今雲陽橋河岸有并處

是顏萱通德處士丹陽故居詩序云萱與故張處士社

仁目管輅之神童期孔融于偉器光陰祖謝二紀于茲

適經其故居已易他主訪遺孤之所止則距故居之右

日椿兒桂子荷兒祀鬼聞之三已物故彌相為遺孕與

其女尚存欲揖祀與言則又求食汝墳矣但有霜鬢而

冠者杖屨迎門乃昔時愛姬崔氏也與之話舊歷然可

聽嗟乎葛屨線裙兼非所有琴書圖籍盡屬他人又云

橫塘之西有故田數百畝力既貧瘠十年不耕唯歲賦

萬錢求免無所嗚呼昔為穉生置醴鄭公立爲者復何人哉見蜀州類集

宋禮部尙書洪凝宅在竹塘村

左丞王存宅在練湖之濱存嘗有過丹陽舊居詩見京

塘之濱有室數椽居之怡然豈誠樂于此乎亦繫道

安撫邵彪宅在縣東徐莊

殿中丞諸葛屨宅未詳所在

京口者舊傳屨以太子中舍人致仕遇需澤遷

丞既歸闢其居之側為園開竹之蒙密為洞洞之外為亭亭之下為池珍卉環之總而名之日歸休

兵部侍郎湯東野宅在珥村

漫塘劉宰舊宅在高牧鄉丁珥

吏部王揚英宅在南郭下

扁曰練水草堂

金壇縣

八行張恪宅在東寺門裏

漫塘劉宰宅在後膠橋北

參政王遂宅在唐安門裏

丞相丁大全宅在衮繡坊

元淨梁知州陳鈞宅在通津坊

宣慰副使阿思蘭也奴宅在東岳廟側

陵墓

生居洛陽死葬宋方古諺語也郡內諸山呈奇
孕秀支連派屬盤迴數百里壤地燥亢而草木
豐潤卜葬地者恆宜之及乎歲月代謝陵谷變
遷荒田野草間斷碑殘碣猶有存者蕘夫牧豎
過而指之曰某代某人之墓也然則奚可略而
不載耶考郡乘而訪遺黎備列如左俾夫其人

後者觀之則休惕悽愴之心可以油然而生矣

陵

丹徒縣

宋興甯陵在縣東南三十五里諫壁之雩山武帝父孝

皇帝所葬孝穆趙皇后孝懿蕭皇后亦葬此

武帝父諱翹初仕郡

為功曹葬此後追尊曰孝皇帝陵曰興甯孝穆趙皇后諱安宗晉升平四年嬪于孝皇帝以產武帝殂于丹徒官舍葬晉陵丹徒縣東鄉諫壁里雩山宋初追崇號諡陵曰興甯按此則孝皇帝在時后已先葬于此矣孝懿蕭皇后諱文壽孝皇帝繼室武帝廢祚尊曰皇太后崩年八十一歲遺令漢世帝后陵皆異處今可于瑩域之內別為一壙一遵往式乃開別壙與興甯陵合墳初武帝微時貧約過甚孝皇之殂葬禮多闕帝遺旨太后百歲後不須耐葬至是故稱后遺令云

熙甯陵在丹徒文章胡太后所葬

文帝之母諱道女義熙初武帝所納文帝

生五年被譴賜死葬丹徒武帝廢祚追贈婕妤好文帝即位有司奏上尊號曰章皇太后故曰熙甯

丹陽縣

吳高陵在吳陵港武烈皇帝所葬

孫堅征丹徒為黃祖所殺遣葬曲阿在吳

稱尊號追諡武烈皇帝墓曰高陵見吳志及建康實錄土人自今稱為孫墳以其最大異于他墳故又呼為大墳

齊永安陵在縣北二十八里高帝宣帝及陳皇后所葬

高祖父諱承之字嗣伯母陳氏諱道止高帝即位追尊考曰宣皇帝妣曰孝皇后陵曰永安

泰安陵在縣東北三十一里高帝及昭后所葬

容高帝之后宋泰豫元年歸葬宣帝墓側門生一子與墓工始下鋪白兔躍起尋之不得及墳成兔還

帝即位追贈曰昭皇后陵曰
泰安建元四年帝崩亦葬此

修安陵在縣東北二十六里明帝父景皇及懿后所葬

景皇諱道生字孝伯高帝次兄初封始安王卒諡貞妃
江氏明帝即位追尊為景皇妃曰懿后陵曰修安

景定陵在縣東北三十二里武帝所葬

興安陵在縣東北二十四里明帝及敬皇后所葬

諱惠端高帝為明帝總之永明七年奉葬江乘縣張山
明帝即位追尊曰敬皇后明帝崩及葬附于興安陵與

地志云泰安陵景安陵與之同在山有大石麒麟碑那夾道
其中邱墟西為齊梁二代陵山有公卿行陵乘舫艇自

有亭有營戶神典之四時公卿行陵乘舫艇自
方山由此人爾陵升安車輅傳驛置以致陵所

梁建陵在縣東北二十五里三城武帝父文帝及張后

所葬 文帝諱順之字文緯齊封臨湘縣侯卒諡懿后諡
尚柔宋泰始七年殂合葬晉陵武進縣東城里山

武帝踐阼尊考日文皇帝妣曰獻皇后陵曰建陵大同
十年武帝駕幸闕陵有紫雲蔭覆陵上食頃乃散帝望
陵流涕所霜華皆變色樹旁有枯泉蓋是流水香潔舊
有兩碑其一在闕門題云太祖文皇帝童之神道字畫反
正相對今不存惟兩有龜存焉輿地志云梁大同元
年作石麒麟自京師徙而南中郎至陵所劫甚難近陵
三十餘步步即離走時以為瑞帝不悅終有侯景之亂
按建康實錄及隋志曲阿縣建陵在縣北石麒麟是
首在大同十二年與輿地志異

修陵在縣東二十里武帝及禰后所葬禰后諱徵武

史時殞年三十二歸葬南徐州南東海武進縣東城里
山武帝踐阼追崇為皇后諡曰德陵日修陵天監七年
詔建修二陵周園五里內居人賜復轉身大同十年武
帝駕幸闕陵講建陵園置五里于修陵留以朕產桑梓
五十餘載展敬闕陵世增感勸園陵職司恭事皇太后
賜位一階并加額資武帝崩亦葬此唐貞觀十一年詔
冷百步築橋採丹陽皇基詩今為戒
承院父老相傳梁武帝之陵墓在其下

莊陵在縣東二十七里簡文帝及王后所葬后諱靈賓

年四十五簡文即位追為皇后諡曰簡葬莊陵詔曰

簡文后遷安有期昔西京霸陵因山為藏東漢壽陵流

水而已朕屬值時艱歲飢民弊方欲以身奉下永示朴

今所營莊陵務從儉約後帝崩亦葬此其地有港名

港直入陵所陵前石麒麟高有丈餘

金壇縣缺

墓

丹徒縣

漢荆王墓在府泊後圃按荆王劉賈高帝從父兄王淮

走死富陵富陵屬臨淮郡不知何以葬此而襄宇記云

今郡城中賈墓尚存必有所本餘見封君類及神廟類

注

殷仲堪墓在丹徒木傳仲堪葬丹徒

首郗鑿郗愔墓在郡城東

宋蕭思話墓在京口子惠開性孝家素事佛乃為父造寺曲阿舊鄉名禪鄉寺京口墓亭

名禪亭寺及禪鄉亭封未詳所在

神士冢少帝時南徐有一士子從華山往雲陽與客舍

中一女子相與死因合葬呼曰神士冢出系蒙太平廣

記載

京西轉運使蘇舜元墓在五老山端明殿學士蔡襄銘

宋氏墓在汝山之陽宋氏名莊字正容宣義郎將仁監主簿馬元穎之妻也建炎二年正

月江賊張遇寇儀真榮氏與其姑及二女走惟揚賊李

大矣又不從晉之益急榮氏厲馬遂遇害年三十五旅
殯惟揚僧舍一十年兄榮疑紹興十六年總領淮東軍
賦明年改守鎮江始卜葬於此取丹陽蘇敖文
饒所作傳刻石納於壙見龔頤正先朝忠義錄

贈少師應安道墓在長樂鄉青山

武義大夫何淮墓在京峴南西營村

總管左領衛將軍李師閔墓在長山

武進主簿孔璿墓在丹徒鄉圖山之陽

孔子四十九世孫建炎南渡後

寓居因卜葬於此弟成忠郎珪亦葬此
卽今孔巷之族也

制置邱崇墓在圖山之陽

都督張口墓在圖山之北

知泗州夏皋墓在馬跡山東

皋以淮西義士從軍紹定嘉熙間屢立奇功後守泗

州鄰郡有警出戰而歿有旨立廟於
泗州其子安國亦以開慶援鄂而歿

節使趙文亮墓在青陽門墓轉水灣

因歿於王事
勅葬於此

太守陳廣墓在招隱寺之東

歿於王事
勅葬於此

刺史章玟墓在樂亭岡西父珪墓在登雲寺側

大卿龔基墓在登雲寺側墓並在五州山車灣

樞輔艾謙及子制幹廣洪教授慶長知縣均墓並在仁

和門外查澤村

檢閱高嘉墓在仁和門外五里

通判茅彝墓在中土門外石井

節守李迪妻高夫人墓在登雲門外新店房

樞密高桂墓在仁和門外四辨山

吉州刺史韓亮及其子黃池巡檢敬墓並在仁和門外

謝家灣鳳凰山

左司郎中王已墓在白兔山經函口郭村父朝請母夫

人何氏妻呂氏杜氏子太社令朝孫並葬此

知常州孫吳會墓在鶴林寺側

參議史昌卿墓在仁和門外鳳凰山

昌卿為忠獻王第

之第九子仕至提轄文思院處置使司參議官卒

葬錢塘之西山後其子與孫僑寓於此因遷葬焉

元純字君善蕭縣人仕

朝請大夫王元純墓在石公山

自號泉山居士

淮西安撫司邢子政墓在華蓋山

節使張口墓在查澤下堰村

元翰林學士青陽夢炎墓在定波門外九里街角南鳳
凰山

都水監羅璧墓在招隱山下夫人陳氏李氏祔

明威將軍相鎮墓在白兔山子將樂縣尹京亦葬此

亞中大夫孫矩墓在汝山

縣尹朱茺永墓在菊花山妻王氏祔

韋齋俞德鄰及弟酉發墓並在仁和門外三里岡之鳳

凰山子吏部主事庸墓在東北一里許

葵軒堯允恭墓在仁和門外謝家灣之鳳凰山

福甯州判官邢文英墓在華蓋山

提舉林桂發墓在汝山灣

教授楊如山墓在華蓋山

建康路同知蕭漢傑墓在水西門外

黃岩州判官郭景星墓在金鼎山

教授徐檜龍墓在白兔山

廣東鹽課副提舉焦禮墓在京峴山

贈承事郎丹徒縣尹顧如松及其弟海道運糧千戶淙

其子推官嚴壽墓並在寶蓋山

都事蔡杞墓在英山

丹陽縣

吳季子墓在延陵鎮西有夫子所篆曰烏乎有吳延陵

君子之墓碑在廟中

按通典注晉陵申浦有季子墓又山謙之丹陽志墓在晉陵縣北七

十里則此不應有墓舊志既書于此不故輒去詳見神廟門及雜錄門考古類

漢董永墓在延陵

有碑記其事地名董墳

宏璆墓在練湖上

晉執事左中郎將守太中大夫包君墓在延陵北一里

有碣

散騎常侍贈太尉周府君墓在延陵西北六里有碣

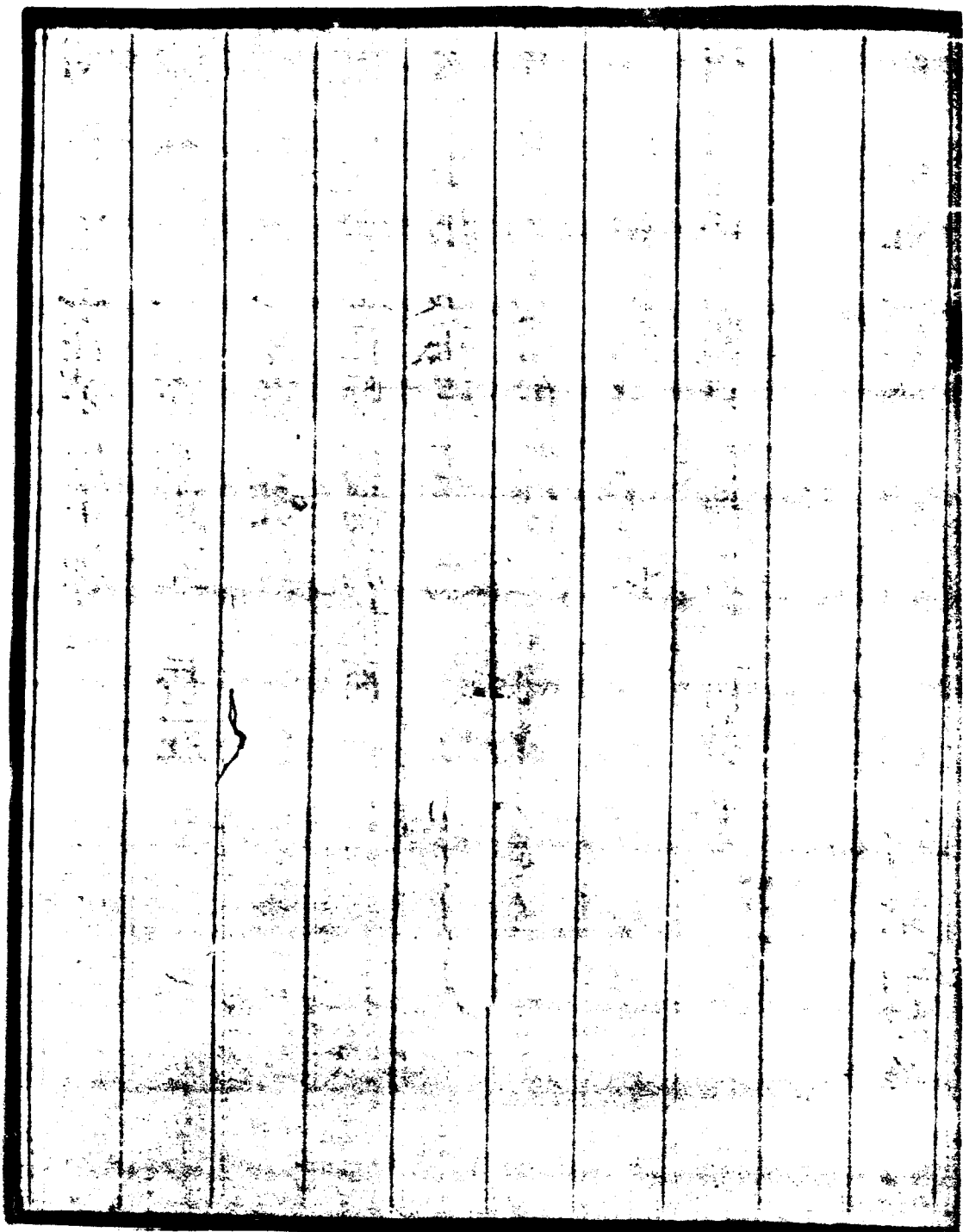

昔滅漫大書云譙郡桓氏墓銘俗謂之酒流灣

南唐沈彬墓在沈山

南唐書本傳云彬晚歲嘗策杖郡原手植一樹識之語其子曰當

藏骨于此及卒伐樹掘地至丈餘得一石槨製作甚麗光潔可鑑蓋上有篆云開成二年壽郡舉棺就之表
中度又江南野錄云彬臨指葬處示家人穴之乃為家石臺上有漆燈一盞又有銅碑篆云佳城今已開闢不葬埋漆燈猶未滅留待沈彬來與本傳頗異

宋龍圖閣直學士邵必通判約史樞密充墓俱在上德

鄉耿岡

安撫邵彪墓在上德鄉瓜渚

參知政事翟汝文墓在九靈山

修撰陳東墓在上德鄉桐村

初東以言事死闕下高宗悔之修理其祀事每歲奠

食郡爲上冢或給錢付縣官致祭集其子孫宗族昨飲甚厚景定中大資馬光祖過丹陽卽墓建祠自題云有宋修撰陳公神道彌甥馬光祖書光祖母葉氏括蒼潘甥也初東女適潘好謙好謙之孫妻葉氏生光祖也

馬帥節使解元墓在壽安鄉下邳真州教授周孚銘

將作監簿劉瞻墓在高牧鄉老村南郭先生陳輔志

福建市舶楊樗年墓在經山子淮東提舉恕亦葬此

吏部王揚英墓在李家山

山東魏勝墓在經山隆興二年勝戰歿清河朝廷開其忠以衣冠敷葬于此

劉府君墓在丁義村漫塘先生之祖

滁州通判鍾將之墓在下邳漫塘劉大監銘子建昌守穎亦葬

此實齊王尚書銘

太中大夫蔡友墓在東宋

墓前有石羊馬其子海州自志

口貢士大醇

亦葬此

漫地劉宰志

柳守趙汝亦墓在春塘

直寶章閣洪秉哲墓在段莊南郭

陳輔之墓在灣頭新廟西

嘉熙間墳土忽陷樽榭中一棺儼然懸以鐵索時其地屬

他姓有草巷陳氏者每歲寒食拜掃庚子大飢人民餓死旁無人居竟為盜所發始述于此以俟弔古之君子

揚州教授郭珣瑜墓在竹塘

廣西經幹范克信及子新城縣丞燮墓並在練塘鄉北

洛

溫州通判趙崇德墓在上干

貢士洪江墓在東桐村

權院殷淳墓在丁橋

句容丞蔡宗尹墓在戴塔架閣陸當可志

將作監簿孫應鳳及其弟樞密院附鳳墓在經山

巴陵丞徐松龍墓在黃泥壩師姑灣妻宜人俞氏墓

桐隱蔣瑱墓在震山虛谷方回志

清溪東崇芳墓在後彭年應龍志

金壇縣

雲茅居士劉蒙慶墓在方山之麓其子宰亦葬此地名

沙墅吏部袁甫銘

尚書王遂墓在茅山下練塘

工部趙時侃墓在縣東五里岳莊

司諫湯邦彥墓在伏塘

止言袁孚墓在縣後揚於橋西

宏詞李拱墓在三巷

竹庵李之才墓在徐村

浮梁知州陳鈞墓在方山

稻田提舉堵閏墓在唐安鄉南戴莊

至順鎮江志卷十二終

如皋冒景璠叔美校字

京兆太守持節征東將軍揚州刺史盛榮墓在縣東北

二十里上德鄉今地名

司徒蔡謨墓在縣南四十里石城鄉奉土人呼為司徒墓其子孫多居墓

側相去二里有司徒村

梁相國安豐縣侯蔡大寶墓在二十一都東城後梁宣帝嘗既

以附庸居魏謂相國曰先朝祖塋遠在舊都委卿東歸行禮禱祠至曲阿而卒葬于修陵之北下山之陽至今

曰蔡墓岡北史有傳

唐褚遂良墓在竹塘今十都竹塘後西褚萬莊分途處

是其地其礎土人取以為橋今不存

扶陽王桓彦範墓在上德鄉下墅村山勢迥合土厚水深草木鬱茂碑字

全順鎮江志卷十三

公廨

六朝以來迄於宋季凡宮室樓觀亭臺之見於舊志者彙列於後今皆不存惟接官廳所與西津亭為歸附後所創耳

宮

本府缺

丹徒縣

丹徒宮

輿地志云在城南宋武帝微時故宅也後築為宮武帝躬耕丹徒及受命耨耜之具頗有存者

皆命藏之以留於後文帝幸舊宮見而色慚近侍進曰大舜躬耕歷山禹親事土木陛下不親列聖之遺物

何以知穠積之難
難先帝之至德乎

丹陽宮未詳所在
南唐世家昇元二
年楊溥遷丹陽宮

丹陽廡 缺

金壇縣 缺

樓

本府

喜雨樓 方輿勝覽樓在城內規模宏壯
占一郡勝處頗有登覽之快

總春樓在紫金坊西

川樓在杏花村北又名酒海

高陽樓在石碓橋北

燕酌樓在市南坊

賞心樓在嘉泰橋西

燕喜樓在社壇橋南

荷花樓在張公橋西

三登樓在紫金坊口又名環翠

四并樓在上河街

八角樓在小園橋西

豐美樓在嘉泰橋東

舊西樓也
後移於此

又名東庫

清和樓在刁家巷內

清風樓在淶水橋南

雙會樓在市西坊

丹徒縣

江口鎮樓二

江山樓又名柳溪園在平寺前江月樓在鎮市

丹陽縣

缺

金壇縣

缺

觀

本府

月觀在譙樓之西卽古萬歲樓也樓亦王恭所創

京口記云

萬歲樓王恭所創輿地志云此樓飛向江外以鐵鎖縻之方止

至唐猶存

李德裕有登萬歲樓聞哭聲事見雜錄孟浩然皇甫冉

宋呼為月臺

潤州類集萬歲樓今之月

皆有詩此見於潤州類集也

亭

後改名月觀

宋元豐末猶謂之月臺其改爲月觀未詳何時

紹興戊午郡守

劉岑葺故址而新之

內翰汪藻爲記見浮溪集更名之日亦無所考

寶祐中總

領趙與嘗揭扁其上

日觀在譙樓之東宋嘉定中郡守趙善湘創築與月觀

對峙

總領所

二觀遺基尙存

丹徒縣

缺

丹陽縣

缺

金壇縣

缺

臺

本府

缺

丹徒縣

丹陽縣

金壇縣

武功臺在縣治西唐縣令姚合築

姚合武功人故台有石記今不存

閣

本府

河閣在千秋橋北

丹徒縣

丹陽縣

金壇縣

亭

本府

通津亭

舊名菱舍亭

漾渌亭

舊名漾月亭

並在丹陽館東北

荷香亭在荷香池上

與都統司相對出帳門可以直造

丹徒縣

浮玉亭在土山之址下臨江宋紹興間郡守程邁立

紹興

間程邁知郡創立此亭每肄習水陣麾節臨閱於此

嘉定開都統制劉元鼎重建

易名曰東南形勝

舊亭狹小嘉定甲戌都統制劉元鼎建郡守史彌堅改名曰東南形勝層

宇伉壯足以遊自騁樓誠絕景也今玉山寺即其故基

迴賓亭未詳所在梁武帝大同末幸京口宴帝鄉故者於迴賓亭見建康實錄

二翁亭在蒜山上詳見雜錄

接官亭六舊亭三一在朱方門外一在嘉定橋東一在

丹徒鎮北宋郡守李迪創建今亭三一在仁和門外屋五間一

在通吳門外屋五間一在登雲門外屋七間

一溫亭在焦山渡之東宋寶祐中總領趙與峕立

與同亭在土山下排灣宋淳祐中郡守李迪立亭三間中

通路左右設檻行人坐憩於此

南山亭在放生池上宋紹興癸亥郡守鄭滋建紹興癸亥創置

放生池郡守鄭滋臨後廢嘉定中郡守趙善湘因舊基流建亭榜曰南山

復立後池為民居所侵亭亦頽廢嘉定十五年趙善淵至既復池舊制仍於葭基為亭五楹揭舊名其上
詳見放生池注今
鎮撫司是其遺址

丹陽縣 缺

金壇縣

北亭在金壇縣治北臨河朱淳祐中縣令孫子秀立舊亭

因設醮而廢淳祐二年知縣孫子秀卽其遺址重創三楹郡守王堃書扁

堂

本府

蕭閒堂在丹陽館北河岸宋置

取道經童初蕭閒語輿地紀勝在鐵甕門之西

按茅山洞中有蕭閒居

願況詩曰蕭閒隱洞天

射堂

東夏堂未詳所在並晉謝元立

輿地志射堂北有東夏堂並晉謝元立為游藝

之所梁邵陵王綸重修陳侯安都於堂下創東苑通造劉毅在京口與知識射於東堂庾悅為司徒右長史後至奪其射堂人皆避之毅獨不去悅廚傳甚盛毅從悅求鵝炙悅怒不與毅由是銜之

積弩堂在唐潁山山西二百步宋武帝作

見輿地志武帝之破盧

中多萬鈞神弩所至莫不摧陷

丹徒縣

威輔堂在石公山防江軍教場內宋郡守史彌堅立

嘉定

中江防軍廢以其器械營舍歸之州家郡守史彌堅按行其營拓舊閱場內立堂五間扁以威輔為春秋蒐獮所之

妓堂 缺

相公堂 缺

丹陽縣 缺

金壇縣 缺

壇墳

禮凡封國使封人立其社稷之壇然諸侯為百

姓立社曰國社諸侯自為立社曰侯社今之州

郡古侯國也昔其王之霸九州也其子曰句龍

為后土能平九州故祀以為社厲山氏 左傳作

之有天下也其子曰農 左傳作柱 能殖五穀夏之長

也周棄繼之故祀以為稷春而祈穀秋而報功

古之制也按侯國通祀儀禮載其壇壝之度以社

后土句龍氏配稷以后稷氏配社方二丈五尺

高三尺四出陛稷在西如社之制社以石為主

其形如鐘長二尺五寸廣一尺刻其上培其下

稷壇加社壇之制同一壇二十五步凡社壇

於社稷之東雷師在社稷之西南兩師又在其

西各稱北壇並卑小於社四出陛四門皆一壇

二十五步雨師雷師壇同一壇燎牲幣之數用

壇於神壇左壇之外稍高於神壇

凡幣一豚一幣二新儀云陳設之儀正配每位

左重曰行豆三在神位前右重三行俎二在邊

豆外於左右祭一在邊豆間簋簋各一在二俎

之間三站在簋簋之南設尊二於壇上西北隅

配位之尊在西俱南向西上尊置於坵坵北

祝位二又於其西俱道北向東上又設祝位於
 稷壇上東南向土設初獻飲福位於稷壇上神
 座之東北南向設望瘞位於瘞坎之南北向東
 上開瘞坎各於壇之北壬地方深取足容物南
 出陸置香爐合并燭於神座之前行事之禮祀
 幣置籬陳於左祝版置於陳於右
 質明諸祀官各服其服贊禮者引三獻官以下
 入就位贊請行事執事者瘞血贊唱者日拜獻
 官以下皆再拜祝詣社壇升自西陛就位東向
 左俟初獻將詣鬯洗取幣立於神座左初獻詣
 鬯洗盥祝訖升自子陛詣社神座三上香奠帛
 再拜次詣后土神座如上俟降祝詣稷壇俟初
 獻詣稷壇鬯洗盥爵拭爵訖升自子陛詣酒尊
 所酌酒於爵詣社神座祭酒讀祝再拜次詣配
 位酒尊所酌酒詣后土氏神座祭酒讀祝畢降
 升稷壇詣稷神及后稷氏神座皆如社壇之儀
 降復位次引亞獻詣社壇盥洗祝爵升自西陛
 詣社神座祭酒再拜次詣后土氏神座如上儀
 訖降詣稷壇盥洗升獻亞如社壇之儀降復位
 終獻禮如亞獻畢初獻再詣稷壇飲福受胙降

三獻官俱詣望瘞位焚瘞出退風師雨師雷師
祀禮並與社稷同但升煙燔牲首望燎與瘞血
望瘞不同耳莫不畢備又按通制春秋二仲月上戊
日祭大社大稷於西南郊立春後丑日祭風師
於東北郊立夏後申日祭雨師雷師於西南郊
社稷立壇於西南度地之宜方二丈五高三尺
四出階三等築垣爲四門社在東稷在西其石
主之長二尺廣一尺刻其上培其下半壇南栽
栗以表之或又各用其土所宜之木至大改元
詔告天下當祀之日須以本處官齋潔行事有
廢不舉祀不敬者從本道廉訪司糾彈可

謂致崇極於大神矣郡邑壇壝開列如左風師
兩師雷師壇附

本府

社稷神雷兩師壇並在仁和門外西南郊風師壇在定
波門外東北郊延祐二年置舊社稷壇在光孝觀西後
遷於府治夾城內宋乾道庚寅郡守蔡洸葺而新之歲
久頽圯嘉定己巳郡守俞烈重修風伯兩師壇附今廢
丹徒縣

社稷壇以附郭不置舊社稷壇在鶴林門西宋政和中
遷於花山之後以其地爲軍營紹興丙寅縣令趙學

老於鶴林門西故處立焉縣尉葛去病有記淳熙己亥
縣宰高陵移立於通吳門裏今廢

丹陽縣

社稷壇在縣治西南一里舊社稷壇在縣西南二里後
移於縣治前西南百步歸附後乃移今所風雨雷師壇
在縣治東北五十步

金壇縣

社稷壇在梓墟門外二百步舊地十畝有奇屋九間創
造年月莫詳所始宋嘉定庚午縣宰黃朴嘗修之歲月
既久蔚爲榛莽之區壇壝不肅費慶乙酉漫塘劉文靖

公以歲旱澇率鄉人禱雨暘輒應屬縣尉修治之錢米取之義社庾又家出錢與竹木相其役繚以堵牆表以門道植松柏數百株又買民屋十間建齋祭所年深頽圯而規模猶非他邑所及見咸淳志歸附後不易置風雨師壇在缺

治所

鎮江之京口在昔爲東南之重鎮而北固形勝

實最京口故北固之土郡治據焉

唐元和郡縣圖志蔡謨

安作鎮並於北固山上作府庫儲軍實則重鎮在北固其來久矣宋祥符圖經亦云郡在北固
上六朝迄五代規撫制度皆莫可詳惟唐周寶傳載寶與

僚屬宴後樓及劉活作寶驚起徒跣始者因叩芙蓉門呼後樓兵一專餘無可考

山為基自譙門而升踰數百級宋皇祐中郡守

張昇周視公庭階城崇峻比茲民牒語不相聞

迺命重建隳高培庫維以近民時至和二年昇命幕掾吳默董

役去其峻者為三尺增其下者稱是後昇召為監察御史中執法繼者孫夷甫有記焉後

七十餘載虞奕守是邦又拓而大之時宣和辛丑郡掾胡

唐老建炎兵火一夕埃蕩未草創紹興帥臣胡

世將經理締構相繼增葺端平軍閔薦羅焚毀

吳淵來守實鼎新之視舊益宏壯矣朝散郎直

宰記曰朱方襟帶江浙肱髀吳楚拱淮挹海山川阻深為南東一都會自乘輿去汴都杭無關

塞形勢指江若海爲固而視進爲邊是邦介其
開上蔽京邑下壁天塹爲巨鎮雄壘與建新邦廣
陵相連衡多事以來備守堅險揆昔爲益難殆
非才具全德量偉者天子不輕以付昇端平乙
未夏五月上御便殿顧二三輔臣疇咨鎮江守
臣僉曰惟臣吳淵可上亟俞旣受詔甫戒塗適
獬卒歟噪舉太守治所泊闔閭邸閣繁臚處一
婚之聞閭奔潰意叵測公聞叱徒御督舟師布
馭易大江若平陸不一日達境攬轡勇往直前
時狂黨方奮挺刃恣剽歟或離或伍踣藉衢陌
不自意公之猝至也睢盱矚睨第第狼顧公氣
壓其克誠誘其諛不譁聲色人訖按堵於是大
加撫馭蒐什伍藥傷憊已責弛征賞泉予糧火
地舊壤萬室渠渠凡絲忽可以惠厥州者罔不
用其極一日命其下日民居旣植立矣官事廢
事莅民之所也灰燼瓦礫蕪蕪若爾何以稱畿
輔威何以示大藩尊乃研綜帑廩縮用節力懋
遷贏乏剗剔浮隱市材於素產而駟狡弗敢舞
厥直募傭於子來而軍屯不容與厥勞心營指
授克協時制始乎宣詔頒春終乎麗譙僕門營

翼儼如廊廡肅如廳事雄屹榱桷蟬鳩前後有
 堂東西有廳軒日近民閣日高閒左揭仁壽之
 名右標道院之日書塾諺室前後區別吏坐曹
 廡次序環植版築剛栗鐵石犀壽自下而高廉
 級益峻由左而右碱肥孔膺合所建置咸無闕
 焉郡踐山作郭治所故傅城翼山公因共燬削
 嶮嶠坏培塿而寓繩墨焉彪分臚峙井井屬屬
 賊乎內則洞直閣嚴而璘瑠遂靚轡其外則翕
 闐碣礪而錯落雄爽也不日而成民大和會屋
 以程計者凡六百二十五泉粟以緡考者總十
 五萬人千有奇君子日是役也薄用而厚存迺
 舉而遠獲不侈不庫靡輪靡奐蓋公以天下之
 才而用一州是以談笑拱揖百廢具舉北門筦
 綸賴以增重然則宏濟於多難者獨可無材哉
 夫應變制難化獷服僕勇也周裁處置經畫得
 宜智也保抱攜持出之湯火仁也三者備於一
 身又能於此要害興武備作武勇為王畿折衝
 為三方控制計俾隱然有金阜鐵甕之實誠足
 以副聖天子之所倚仗之所責任真可以稱堂
 堂大都會大藩之居才具全德量偉於此可規

矣鳴呼是州也由虞夏春秋嬴劉而下隸吳隸
越隸楚日名邑日封國日軍爭形要地自吳晉
宋齊而來為喬州為留局為京城日刺史府日
節度府日都督府其統隸蓋不知其幾矣為之
土者迭居迭往且賢且否或久或速或輕或重
其遷徙又不知其幾矣迨今思之真如傳舍如
蓬廬卒莫能與此土相消長撫事感懷可以浩
歎今營建於煨燼之餘苟無以登載歲月滔滔
來者無窮孰知再造權輿自公哉又孰知公於
此邦值時多艱經畫貽遠若此者哉故拑撫厥
賁以詔永永尚後之人繼此必
葺嘉熙元年十月丁酉上泚郡治之外總領

有所都統有司郡縣僚屬各有廳事閱敞遂嚴
比比相埒倉庾帑藏層峙迭出爰自混一崇朴
汰奢凡偃息游宴之所壹皆撤去漕所戎司更

治易局

總領所今為萬戶府及丹徒
縣治都統司今為雜造局

其他廨宇

十無二三顧其亭臺樓觀名載於舊志事傳於

故老雖荒基斷礎墮廢泯沒然不可不著其目

以附見於各類之後而備觀覽云

宋自南渡視京口為重鎮

會府劇司多寄治於此郡縣之職自通判而下至於筦庫之徵莫不皆有廳事今雖不存難以舊志之所可考者備載焉又按祥符圖經所載官舍除州治外凡十有二處通判在州衙西偏推官在州衙南門外西偏州院司理院並在州衙南門外兵馬監押在州衙西南監清酒同監清酒監茶稅同監稅監織羅務並在衙西門外監堰在州西南二里迴車院在西南一里是時郡僚之數止如此至嘉定所載寔多蓋始是別乘一員後增為兩員而其下又有簽判矣始時都監一員後增為五員而其上又有鈐轄矣始時推官一員監當官共七員後推官分為節察二員而監當則有監倉監庫監酒監稅監開及排岸巡鋪作院等官矣兵官監當員亦無

定屏不能盡述也

江南浙西道肅政廉訪司分司在北固山東即舊府治

便廳屋凡八十一楹

宋紹興間郡守李謨創建嘉定中宇文紹彭修端平丙申吳淵重建

淳祐丁未總領兼郡王桎重修舊名鈴閣後呼為東廳

至元二十九年為通政院

大德七年院革改立扁其堂曰肅政

奉直大夫簽江南浙西道肅政廉訪

司事撤德彌實書扁

堂後有池直池中為行道

廳後舊有時雨堂初名清心宋咸淳

中廢堂為池

池之北為仁壽堂

宋淳熙中郡守沈復創舊名靜治端平丙申吳淵重建易

今名取唐李德裕三賢若時雨所至躋仁壽之句

高明嚴遠宜風憲所居

總管府治在北固山屋凡百二十五楹府門南嚮

扁額曰鎮

江路總管府廉訪

次為儀門

宋端明學士魏了翁書扁二門始創於紹興郡守胡

世將淳熙已酉張子顏重建嘉定戊申趙師舜重修端平丙申吳淵再建中為承宣堂至大

辛亥達魯花赤闊里吉思暨僚佐重建脊記至大辛亥十二月達魯花

赤闊里吉思同知李肅奚判官久住推官姚英經歷趙思恭知事段瑞提控案牘李元章重建即舊設

廳基也舊設廳宋紹興中郡守胡世將建嘉定辛未總領權府錢仲彪修端平丙申軍闕焚毀郡守吳

淵重建淳祐丁未總領兼郡推官廳在堂之西經歷司王堃重建即今承宣堂基也

在堂之東東西兩廡為吏舍旁植井亭二中立戒石亭

戒石銘曰爾俸爾祿民膏民脂下民易虐上天難欺本

蜀王孟昶頌令箴語宋仁宗摘取四句布之郡縣以戒

守令其全篇云朕念赤子既食宵衣託之令長拊養惠

綏政在三異道在七絲驅雞為理留犢為規寬猛得所

輿是切軍國是資朕之賞賚固不踰時爾俸爾祿民膏

民脂為民父母莫不仁慈勉爾為戒體朕高閒閣在堂

深思語繁氣弱不若此四句簡且當也

之後延祐戊午總管李汝楫重建丹陽縣稅務提領金

壇草昇為記其略曰京口東南第一郡北固京口第一

民瞻聳也考之圖經絕頂有樓題曰望海繇樓而南循

府堂之右雕甍畫棟峯然起於經遠堂之上者高閣閣

也此閣舊曰讀書樓端平郡守吳侯淵改今名後七十

餘年棟橈楹腐因以傾彫無復舊觀延祐戊午申大夫

夷山李侯汝楫來牧是邦以精明宏偉之才易民聽瞻

於談笑之傾乃致意於所謂高閣閣者稽工伐材費省

倍不旬而落宋紹熙中郡守馬大同近民軒在堂之東

其成云云梁閣庫二一在高閣閣之東一在儀門之西

公廚在東廡之外 舊譙樓在府門南子城上宋端平

丙申郡守吳淵鼎建樓創於紹興丙辰郡守李謨扁鎮

象郡守程邁所立也端平焚毀郡守吳淵重建樓上舊

樓一太平曆定晝夜時刻甚准名著他郡挈壺氏欲取

以為式帶字弗許後遭兵變而毀
有差每差尅擇官輪次提督大德卒未
獨存宣詔頌春二亭在譙門外
簽廳在便廳東南隅

簽廳官會集之所也
萬象亭在錦繡谷之西北
為趙善湘所建前直峴山後據甘露

之岡至此乃分為二其一東下錦繡谷其一南下展江
門池運經譙門過餉臺結為月觀亭枕山椒高僅百尺

皆重山複嶺呈委獻狀景趣無窮為錦繡谷亭借之冠

進判南廳在譙門外之西堂曰存心
建林中齋二曰玉笈

乾道中陸游建曰微之顯
寶祐二年楊公燮建亭六曰輪香曰凌雲
並陸

曰紫煙
開禧中潘友文建曰繁陰
嘉定中李煥建曰山意曰四

時佳興
並楊公燮建今廢因其基為三皇殿

通判北廳在府治之西堂四曰公輔
初名化廉取部守錢良臣所書下高

其行而從其教民化其廉而不貪鄙之語教官費最為

記景定二年春趙時畢重建以董丞相槐嘗題與於此

故易名曰光霽慶元二年錢仲彪建曰秀野衛闕曰省

曰公輔淳祐六年汪有開修亦雅潔未

堂詳何人建亭曰富覽錢仲彪建殿大江雄覽

通判西廳在丹陽館之西以舊丹徒驛改堂曰城山頗

後有一石尤奇敬可為延賓之所

察推廳在高橋北子城內初在狹子門裏與總領所花

堂遂遷於此園相鄰因總領余應建仁本

江口稅官廳在稅務之西都商稅官文武兩廳與夫酒

無官舍惟江口稅官兼官作院官排岸及五廂官皆

本鎮壓火公事有廳

節推廳在譙樓南初在西城橋之西南與

察推廳相對後遷於此

節幹廳在獅子門內

此廳始為簽幕廳治之地淳熙中移入府治更為司戶廳屋宇卑隘

歲久弗葺居者病焉嘉定癸未郡守趙善湘重建後孫祖佑以戶曹辟為節制司准遣就居此廳後至者因仍

由此司戶竟無廳宇

糧料院廳在淶水橋北子城內東向

主管文字廳在城隍廟之東

幹辦公事廳在蕭閒堂之西

添差辟闕廳在水碓橋

大軍倉官廳二並在府學後

初一在府學後一在教場北後廢岳珂嘗為此官以

無廳事為恨其後總餉東淮於府學後鼎創東西二廳以便來者仍於其旁建堂日詠初益思厥初無此也公暇時遊詠於茲自為

記石刻於堂之上

自通判以下至此皆廢

都督府在長橋南

即中書侍郎劉達之故宅

宋紹興初置尋廢

宣撫司在府治西三里

即寶文閣學士王渙之故宅

宋紹興三年置

尋廢

樞密行府未詳所在

轉運司在州治西一里

見詳符圖經

提刑司未詳所在

南外宗司未詳所在

總領所在府治西南堂六曰錦

正堂也宋嘉定十四年總領岳珂建曰寶

廉

初名供軍堂隆興二年總領洪适建淳祐中總領王埜改名仍書扁有記焉

曰愛山

淳熙二年

總領錢良 淳熙八年總領

臣所建 日納書 宇文子震建 日仁本 領余時建

日嘉儒 景定五年總 樓三日得江 洪适建仍自爲記其

東潮生潮滅不見垠 賺駭濤靜練瞬息異狀 金焦二山

屹然中立形勢雄絕 於是爲最昔人謂長江當百萬之

師而曰天隔南北 得其險也官寺占鐵甕之西登墻以

望巨浸橫前境與心遠 有地數晦窳缺高下吏卒散處

猶蠶房然會羽書不馳 官事少閒徒茅茨去蕪穢立屋

其顛以得江扁之右 爲供軍之堂左爲花信之亭

職亭言景也當沈迷 錢穀之間神思滯攬鏡自歎非

復故吾伺隙一至 如起宿痾如迷醉鄉長川遙岑

我清曠陰晴朝暮 無時不勝豈直吞八九雲夢而

怡在錦堂上 日飛雲 超覽亭可過府治南 通得江樓

齋二日應 岳珂 日書畫船 陸景軒 日清風 岳珂 亭九日

花信 洪适 日仁 乾道九年總 日小蓬萊 日山春日 古

建 領 曾 逮 總 建 宇 並

文子曰一笑嘉泰三年總領梁季琬建取黃魯直詩曰

樓臺雲水嘉定九年總領朱鈞建舊名曰雄快初曰熟

名書曰最佳處王埜其園曰政足在前街東岳珂改舊

之取足食足兵之義園中為遊憩之所曰海岳堂曰碧玉堂曰至

山亭曰小華洞曰爛柯臺曰升泉曰梯雲磴曰信齋曰

民監曰垂榻懸字避當時嫌諱故曰垂曰待月廊曰懷陟曰舞雪曰

坦亭曰東巢曰望菴曰涼臺曰煥館曰翠春曰射堂凡

二十所每所珂自賦一詩以紀其勝見於東凡詩餘端平乙未軍圍焚毀過

半今無子遺矣

都統司在舊縣橋之南舊志稱其土木雄壯甲於今

左然其堂室之名則未詳也

改爲織染局

行大司農司至元二十四年置以今府治爲之元貞元年省

通政院至元二十九年置在今府治東大德七年省

打捕鷹房總管府在今丹徒縣治尋省

鎮守鎮江上萬戶府在總管府治西南月觀下卽舊總領所小花山也至元十二年改創屋凡七十七間堂曰慎威東西兩廡爲吏舍闕除高閎宜爲虎臣所治

鎮撫所在千秋橋東放生池上卽舊南山亭郡縣軍官待班之所至元二十四年改置歲久頽圯至治元年鎮

撫諾懷重建堂曰清遠海陵堯岳為記

其文曰皇元膺天命四方海

外內國無大小咸臣順於朝太平日久文武謚郡
將士之守屯戍衛中國者偃兵乘業藏鋒蓄銳以守忘
備禦而已猗與盛哉京口據北南衝要襟江帶山為淮
浙形勝之冠郡雖齒下路而朝廷或闕之寄實為上萬
戶府例設鎮撫所秩正五品以統攝軍政發號施行罔
不由是出廡在干秋橋之東放生池之北固一郡勝地
也歷年滋多棟宇頽圯官吏玩愒視為傳舍弗葺弗治
歎隘腐敗幾不堪處至治辛酉春三月武略將軍諾懷
公來觀茲闕狀欲撤而新之願力未能載謀載惟同寅
協議乃哀官地之租入規運之銖積寸案計其出納不
數年權子母稍豐裕為中統鈔萬五千緡有奇泰定甲
子掄材庀役中堂三闕翼以東西兩廡傍置隊屋凡三
十楹有所不給仍割已俸以助於是王敏吏勤晨夕展
力越六月就緒下不告勞公務旋集蒞事有廳軍吏有
舍庭除宏敞徑隧窈深重門雄偉啟閉以時丹碧焯煌
巽裝綴密繚以周牆用限出入既落成羣山獻狀萬室
鱗叢俯瞰清波荷氣芬馥僚佐駭愕行伍胥慶郡之士
亦實實產實實實實實實實實實實實實實實實實實

溪周公愛蓮之語公欣然從之且徵余記竊惟公族之
事聖人猶以爲未學余曷敢僭然運籌帷幄決勝千里
惟智勇之士乃能肅清遐遠此公等職任也古人引喻
或姑假辭以明意然則清遠之扁豈徒草木玩好而已
耶余生長是邦踰五十年昔之府寺墮於秦莽者比比
皆是若公之經營勗建悉心盡力不避勞苦卒期於成
蓋絕無而僅有先是舊廡地鄰富民日肆侵削及公至
議復故制民訟諸憲府公從容辯析辭理平直於是部
使者察民誣罔責歸於官公蒙古朮溫臺人字德鄰天
資明銳強記博學不以勢位凌轍當世人皆謂敦詩書
說禮樂今之郤穀也闢室爲藏修之所號靜學齋又工
大字名山勝地題識標榜競求其書家庭兄弟雍睦友
愛偕仕天朝咸著顯績公居官十有二年取兵簡嚴不
爲民擾臺府交薦今陞江浙行省都鎮撫去抑斯堂也
繼是職者有能嗣而葺之俾傳不朽則亦
公之志已記往役以誌方來非溢美也

各翼千戶所

真定翼在塘堽山後西橋之西

濮州翼在後百禮堂

衛輝翼在定波門裏

懷慶翼在織染局西

高唐翼在小寨門內

彰德翼在濮州翼之西

濟南翼在三折橋東

順德翼在定波門內

廣平翼在定波門內

鹽軍翼在小寨門內

錄事司在府治西卽舊通判北廳基也至元三十一年

達魯花赤火你赤錄事吳景晦等鼎建

脊記至元二十一年四月達魯

花赤火你赤錄事吳景晦判官溫善慶與史趨之才等重建

屋凡四十三楹南齋為

堂東西為吏舍堂之左為別署典史治之直堂為屏屏

之外為臺門門之西為架閣庫海陵陳膺為記

其文曰錄事於

古為州主簿為司錄為督郵其後為錄事參軍職錄事一郡諸曹屬縣上及太守丞貳苟有過舉覈無所避秩

雖卑權與御史等國朝馭繁以簡推上郡得置錄事司分治城之民教焉名為錄事實遠與古異秩稍大者率

得以公事役使譴訶之由是奔走承上命懦慄遜避惟謹江介南北要衝會府劇司必此焉立錄事初署郡

治之獅子門秩有大者來據之輒避挈徒鷹房籍管府席未煖秩又有大者來據之又挈挈徒班春亭居亡

何又遊且徒弗克顧一廡以署至俯首俄民居寄案窮

吏理天子之民也於是官胥苦之相與議慨然曰此莫非王事我獨賢勞也雖然不堪者不久安盡卜策乎

迺相地於城西南隅哀俸需材募工及徙汚其窳垣其
 庭劇秦別全為堂三間官鼎坐聽政於其上徹其前為
 六諸胥史居焉退食有所狴犴有圖投牒有壓插賦有
 架蓋瓦級輒壁塗牆茨不儉不奢不縮不贏經始於至
 元癸巳冬十有二月丙申越明年春三月乙丑成民驩
 趨之弗擾弗亟既成舉酒堂上郡長以下咸在黃鵠諸
 山踊躍環列麗譙叢禱左右翼翼酒三行有執爵而賀
 者曰司錄安已乎曰安皆忻然喜曰未也繼自今得無
 有據之者來乎皆願然懼曰未也夫司錄民官也官欲
 安其職民亦欲安其業此上下之至情也曩使數遊以
 徙不得安於其官則秩大者之過也官安矣民或有未
 安焉是誰之過歟吾為諸君記之使後之來者觀焉庶
 幾有重天子之命吏而不忍徙厥署為司錄者亦宜究
 心夙夜惟公惟勤惟廉惟明思所以理天子之民而不
 敢怠厥司夫如是則上下之漬交盡且將無過足錄者
 亦可以壯觀此治已足
 皆謝曰諾遂為記焉
 至順元年始為其堂曰善教
 花赤燕山藍
 都刺書立

丹徒縣

縣治在府治西南譙門內即舊總領所基也延祐三年

八月達魯花赤禿魯彌實帖木兒尹張希賢等鼎建屋

凡三十五楹

脊記延祐三年丙辰仲秋昭信校尉達魯花赤禿魯彌實帖木兒承務郎縣尹張希

賢進義校尉主簿靖惠典史李文格新建焉

南嚮為堂即堂之東為典史幕

東西廡為吏舍中立戒石亭亭之外為臺門舊縣治在

府治東北夾城內後徙置西南二里

即今石礎橋南製錦坊內不知何時

移立也

前為亭二曰頒詔

嘉定辛未宰趙善漣建

曰曉諭

景定三年宰方烈建

西偏有圃圃有亭曰紫香

亭畔柱梅頗盛更有紫笑春時敷華可愛故名

堂曰

清安

並宰方烈建也

今皆廢

縣丞廳在舊縣治之西

主簿廳在舊縣治之東

尉司舊在仁和門外歸附後遷於京口關西歲久摧圮
至順元年八月尉張立本重建

高資巡檢司在丹徒縣西高資市

開沙巡檢司在丹徒縣東諫壁鎮

圖山巡檢兩在丹徒縣南圖山下卽舊圖山寨屋也

丹陽縣

縣治在縣城正北廳事後有臺二前曰德政後曰琴清
軒一日近民兩廡吏舍各十楹中爲樓以架欄文字廳

之前戒石亭亭之外為儀門門之外為譙樓樓之外為

亭二左曰頽春右曰晝詔宋淳熙丙午年章越創建寶

祐甲寅胡夢禱重構歸附後廳事頽做至元三十一年

達魯花赤忽辛尹吳叔堅撤而新之未畢而忽辛滿代

忻都繼之始竟成三山翁舊有壽堂在廳事東偏宋紹

蘇東出幸奉其父故相魏國公頌因誕日於廳事東偏

築新堂為壽取名壽堂兵亂焚毀紹興十八年曾孫忠

規為冷重建嘉泰間趙善湘以金壇丞攝丹陽扁曰相

公堂嘉定三年令徐文度易扁曰丹陽道院淳祐七年

金華楊塤為令有母歸附後廢為傳舍縣圃傅城有

臺曰滄浪臺基枕城蘇庠章復詩亭二曰四照蘇魏公

讀書其中亭之四圍有山曰清涼世界令陳玠建邑人

荷池在滄浪臺之東池北有亭亭外有小橋往來其上亭廢已入葭葦不雜荷花絕少

又有練光亭在縣城東北隅李仲殊楊公濟有詩見京口集湖山勝概

亭在縣城西北隅舊亭久廢率胡夢高即故址焚以觀石亭未及築而去自今皆鞠為茂草矣

縣丞廳在縣東南二里

主簿廳在縣東一里

尉司舊在縣治東二里雲陽橋之南歸附後改為館驛

徙市河之上泰定二年尉薛天祐重建之金壇章昇為

記

包巷巡檢司在丹陽縣東北埤城市

呂城巡檢司在丹陽縣東呂城鎮

延陵巡檢司在丹陽縣西南延陵鎮

金壇縣

縣治在縣城西北隅舊治創建未詳廳事後有堂曰修己大德

三年達學在赤阿老瓦丁尹徐克敏重建有記刻石堂之東

為典史幕帥舊冰玉堂也縣之西偏舊有冰玉堂歲久弊壞宋景定癸亥宰魏以得

多創於廳事之東鑿池築垣規東西兩廡為吏舍各六

間中為戒石亭前為儀門門之上為樓舊名南出數十

武為譙樓樓之北為亭曰頌春舊有清修亭久廢漢陽吳中

復字仲庶宋景祐中登第時仁宗錫羣進士詩其卒章訓以清修慶曆二年中復令金壇因推訓辭作亭曰清

修王存存詩
見涼口集

縣丞廳在縣治東

主簿廳在縣治東南

尉司在縣治西南至元十四年尉艾去病重建

登榮鄉巡檢司在金壇縣南湖溪市

薛步市巡檢司在金壇縣西南遊仙鄉薛步橋之西

大雲鄉巡檢司在金壇縣東南本鄉大雲橋之北

倉

穀

本縣

南倉在范公橋東

西倉在... 今皆廢

大軍倉在... 下塘北前臨... 河後枕大江即舊轉般

倉也

宋紹興七年每土江... 運至鎮... 冬則候潮開占

以轉般為名... 諸路... 至即令... 節... 從之... 皮... 守司馬

及為五... 四... 厥... 約... 米... 六... 寸... 餘... 萬... 石... 外... 續... 納... 米... 餉... 厥... 少

不是以容... 司... 庚... 者... 擬... 於... 總... 領... 所... 大... 軍... 倉... 借... 贖... 交... 受... 然... 以

守史... 積... 壽... 之... 他... 司... 出... 納... 混... 情... 兩... 皆... 不... 便... 嘉... 定... 甲... 戌... 郡

本自... 增... 蓋... 殿... 宇... 二... 十... 座... 以... 乙... 亥... 至... 元... 十... 二... 年... 改... 置... 以... 受

本路官民租糧

香糯倉在程公下壩南即舊大軍北倉大軍倉舊有南西北三此其一也至元十二年改置以受本路及常州路上供香糯

丹陽縣

丹陽倉宋置在縣城南四十步今廢

有年倉宋置在呂城鎮

宋咸淳中淮浙糶運司置此四十版受納蘇常公租糶給出江

轉段倉指運過淮後隸浙西提刑司講之都倉尚管衛

今廢

金壇縣

省倉宋置在金壇縣市北慈雲寺後今廢

常平倉

本府

常平倉在府治涇之有倉自齊始

齊永明中天下米穀布帛賤上欲擬常平

倉市積為備六年下詔尚書右丞李瑋之等參議出庫錢五十萬於京師市米絲綿絹布揚州出錢千九百

十萬南徐州二百萬各於郡分所市糶

宋慶曆中發倉粟以賑乏食

慶曆中錢

彥遠自太常博士擢祠部員外郎知澠州時旱蝗民乏食彥遠發常平倉賑救部使者詰其事且催價錢彥遠

不為之屈尋

熙甯中撥粟募饑民以興水利

熙甯六年九月戊申

兩浙提點刑獄司言澠州旱甚乞撥省倉或量給度僧

三萬石募饑民興修農田水利紹興以後置倉於都倉之北歸附後廢

至元十九年復置

至元十九年御史臺咨奉中書省劄至元八年奏准隨路常平倉收糶糧

斛欵此制付戶部行下合屬今擬仍舊設立用官宰一
樣斛權升斗驗各處按月時估添割價直常川收糶畫
便支價並無減尅貧家缺食者依例出糶委自本處正
官提調合設倉官攢典斗斛公同選差除免各戶雜役
按月將先發價鈔已未收糶至大二年奉詔起蓋倉廩
支納見在數目申部呈省
節文隨處路府州縣設立常平倉以權物價豐年收糶
粟麥米穀儲青黃不接之時比附時估減價出糶以得
沸湧民間有以米麥回易至大鈔者驗時支給價鈔
尙書省部斟酌路府州縣大小名數多寡議給常平倉
本鈔各處便宜置標撥官倉
如無倉廩去處官爲起蓋

丹徒縣 缺

丹陽縣

丹陽常平倉在縣東北一里普甯寺北今廢

金壇縣

金壇常平倉在縣治東南五十步今廢

縣倉十

未詳

錄事司三所

丹徒縣

鄉都三十二所

丹陽縣

市及鄉都三十二所

金壇縣

市及鄉都四十所

庫

敘 錄

本府

軍資庫宋置在府治儀門外名東今廢

甲仗庫二宋置

宋南渡後東淮之兵斂戍京口故設此庫

一在公使庫北

今廢

江府一在丹徒舊縣治東

隸總領所

今廢

公使錢庫宋置在軍資庫東今廢

公使庫者諸道監餉司及州軍邊帶與戎

帥皆有之蓋宋以前代牧伯皆斂於民以佐廚傳是以餉公使錢以給其費懼及民也然正賜不多而者令並用收意利以此州郡得以自恣若帥憲等司則又其長尚邊等庫開張當賣熟藥無所不為其實以助公使百也直饋遠在東南為尤甚淳熙中蜀夫有守漕者以總計攝開諸事不半歲過例饋送皆至西

侯宅酒至二首餘解孝宗怒而絀之然其風蓋未殄也
東兩帥臣監司到罷張為上下馬鄰路皆有饋計其所
得動輒萬緡有一身而兼數職者則併受數人之饋
獻酬之際一日而得二千餘緡其無藝如此惟終領所
公使錢以料夫取於軍庫故致不及民然正賜不多
兩歲用率十數萬每歲終其數於戶部輒以勞軍除
戎器為名取於屬縣縣數於民使以輸亦邑一歲亦不下
立額日取於屬縣縣數於民使以輸亦邑一歲亦不下
千緡大尤以為
怨見朝野雜記

行用交鈔庫在懷德橋西南即舊清風樓遺跡也屋凡

九間至元十二年改立平準行用交鈔庫後去平準一

字平準之法令民以銀與鈔赴庫出入回易後金銀從
民得買賣無禁遂法平準二字惟令民以昏鈔易物

耳鈔

大軍庫二宋置一在權貨務之北隸總今廢一在丹隄

館南稅務相對

蘇鎮江府

今改為惠民藥局

丹徒縣

缺

丹陽縣

缺

金壇縣

缺

常平庫

無置以受人戶常平免役錢今皆廢

本府

缺

丹徒縣

在邑之丞

丹陽縣

在縣衙

金壇縣

在縣衙西

酒庫

宋徽宗十年以前天下諸州酒課歲額自四十萬貫以上至五千貫以下

為九等酒止六務歲額五萬貫之上南渡以後軍費浸廣而潤之酷利侵增庫務樓店各有所隸日本府也總所也戎司也皆採旗紅旆妓女數十設法賣酒笙歌之聲徹乎晝夜歸附之後無一存者妨善其名以備視覽焉

本府

都醋庫在柏家橋巷

永豐庫在府治南即舊總領所政足園也屋凡十三間

至元十二年改置

八仙庫在西上庫西

眉壽庫在香餅子巷口有樓曰多美

中山庫在福壽坊側有樓曰南

西上庫在潑水橋西

正陽庫在果子巷北又名西庫

中庫在仁壽坊南又名蓮花亭

戶部庫在竹竿巷西

小槽庫在放鶴門裏

教場庫在南北果子巷相對

南園在雙望庫南

詳見圖
圖類

西園在奉天庫東

詳見圖

丹徒縣

城外雙龍橋庫凡二十八所皆絕緒官倉今亦不存

仁和門庫五

第一周知府庫在大覺寺街東第二路分

第四庫主簿庫在德庫南
第五趙主簿庫在廖庫南

鶴林門庫九

第一張判庫在城下第二鄭節幹庫在

家庫在勝果寺西溪北第五蕭園庫在黃庫東第六放
鶴庫在蕭庫北第七真珠泉庫在甯園寺北第八萬人
庫在真珠泉庫北第九黑
樓子庫在朝真橋南隅

青陽門庫三

第一湯家庫在門外第二鄭節幹庫
在湯庫東第三陳家庫在鄭庫東

中土門庫二

第一宗人庫在門外第
二趙公使庫在宗庫南

通吳門庫二

第一范統制庫在門外
第二口庫在范庫之南

登雲門庫

第一道新恩庫在樂馬橋東第二道仙庫在橋西

水西門庫

多百庫在門外附城

江口庫在京口關西

定波門庫

一庫圖在九里街南

江口鎮樓

一寺前江月樓在鎮南

店一

城內樓上

丹陽縣

金壇縣

省庫宋樓在金壇衙西廊

收掌係今廢省官錢

務一

稅

卷

比較東務與西務相近又謂之支送庫

酒名第一江山不酷於市

但充饋送之用

貢羅務宋置在塘埭山下宋淳祐中郡守何元壽建

貢羅

務舊名織羅其麻後為強有力者所據郡守何元壽興復起遺有提督監拘權官三員及有曹司庫子織帑作頭等吏其工食各有定額其絲以兩正計各有定數聖節綾羅三百二十疋其大禮年分添造進羅五十疋

今廢

在城務在丹陽館南漕渠上即舊都稅務

江口鎮舊有稅務今廢

丹徒縣

比較西務在還京門外洗馬橋西

諫壁務在丹徒縣東南諫壁鎮市

丁角務在丹徒縣西南丁角鎮市

舊在延陵鎮

丹陽縣

延陵稅務在鎮內

延陵酒務在鎮內

呂城務在呂城鎮壩上

呂城酒務在鎮內

丹陽務在雲陽橋西

漕務在雲陽橋西

嘉定中令朱天錫重建詩牌云百里歡聲歌扇底萬家和氣酒壺中

金壇縣

酒務在縣東南

金壇縣在縣南橋北

驛傳

皇元奄有區宇薄海內外罔不臣屬驛置之設
未有蓋於今日者疏寮邃室以時其寒燠豐廩
厚餼以給其飲食使四方萬里賓至如歸茲郡
乃當孔道送往迎來轍相結而爐相銜也加以

外郡六站復取役於此故其供億為尤重

延祐七年

江浙行省割備奉都省咨中大夫宣政院同簽
文不要兀歹建言曩任鎮江路總管嘗以木路

人民幸富揚真二州等處馬站蓋同歸附之
 浙西諸郡歸江淮行省管領為是淮東諸郡
 處元係亡宋邊地擾攘百姓四遠避兵地實人
 稀以此於鎮江路有田糧上戶內差撥站戶一
 千餘戶於揚州在城及邵伯瓜州真州六合建
 康下蜀六處當站經涉大江供給馬車草料物
 件往復艱難鎮江雖在浙西之例地瘠民貧極
 管僅十萬餘戶而當水馬站之十三處運支
 持重於他路比見因陸淮東鎮附四十年矣曩
 日民少今日民多曩者地多荒開今者地多墾
 關況揚州大郡買賣輻輳巨額大買之家不可
 勝數即今淮東撥屬腹裏揚州等路侍從江
 之民屬其所管往往差人追補馬正及草料鞍
 轡什物等錢帶領站官人等於站戶處索
 覓徵到錢鈔自行收買不堪馬正不久為民
 來償貴所食草料盡為已有以一路之民而當
 諸路之結其何以堪今既歸附日久民各安
 若將元撥淮東站戶發還鎮江以補逃去其
 助窮乏戶計卻令淮東各路於親管戶內依
 差撥不致偏損送兵部議得文同簽所

各省照勘議擬廉訪司講究比及施行定奪以
來逃亡消乏人戶依例體覆明白合准東官司
於相應文內發補抵替仰議擬施行行據三縣
申候與文同發所言相同兼照河內行省經理
田糧比之元額增出一百一十三萬餘石以此
計之於內儘有該撥人戶本路地瘠民窮別無
遺產除當里正主首諸項差科復當六處馬站
役事繁重逃亡死絕實可哀憫本道憲司相度
鎮江人民應當州等路六站始因本路元蘇江
淮行省一時權行差撥迄今四十餘年當蘇清
三黃者逃亡況鎮江素稱下郡為南北要津親
管七站逃亡之數尙無差補揚州路所轄五州
十縣乃河南省之要地淮東道之名邦田土豐
腴民物殷阜殆非曩日借戶立站之比今乃因
循不改事頗不順若復再令揚州路講究焉肯
捨利移善損彼益此不無仍舊偏見議論不日
徒費文移事不克濟合依先擬將鎮江路元撥
協濟站戶合揚州路食替發還有力者就補本
路消乏戶數非惟富站不餘
將見賦役均而民力蘇矣
惟司牧者有

之耳

本府

通吳驛在府治南三里創始於唐宋乾道中重建舊名

向吳亭

唐陸龜蒙詩秋來頻上向吳亭杜牧詩向吳亭東千里秋後更號通吳驛不知始於何時乾道

庚寅守臣蔡沈給公帑緡錢命丹徒辛韓元老重建仍用唐舊名揭之

今廢

丹陽驛舊名丹陽館在千秋橋之西宋紹興十四年郡

守鄭澆築新為中門東西列二館皆甬向北甬溝渠為

事以便登降咸淳七年郡守趙潛重修郡人陸秀夫為

之記混一後屢加繕葺館舍共一百九楹使客之馳驛

而至者則西館處焉其乘舟而至者則東館處焉馬廄

在西館之西凡四十五種馬八十四

正馬四十四 備馬四十四 船三

十隻

以天地況黃宇宙洪荒日月盈昃辰宿列張

以備

迎送

遞運站在縣仁隅白馬廟巷之西至元三十年勅建屋

五種船二十隻

以地黃荒辰張冬致巨鬪珠夜光

車二

十五兩

丹徒驛宋置在縣治西與丹陽館相近

舊呼西行衙後為添差亭廬

丹徒驛

西津短站在西津渡口以向北來使客屋凡八楹

丹徒館宋置在縣東十五里今廢

高資館宋置在縣西三十里今廢

新豐館宋置在縣東三十里今廢

丹陽縣

雲陽驛在丹陽縣雲陽橋之南東臨漕渠南面市河

陽驛在雲陽對屏舍南一里久廢取唐僧皎然詩有行

人無數不相識獨立雲陽古驛邊之句以名後易為亭

至元十六年勅置即丹陽三館基也魏興王卯命蘇忠

規極雄壯後之令於此者以博舍視之加以四十年間

金使絕迹於是壞而不葺遂為瓦礫之場停蕭王貞其

地為流民無江占居存第一館水馬使客賦波焉屋

大門景定甲子春一夕風雨水馬使客賦波焉屋

凡二十七種廐舍在雲陽漕渠之西屋凡四十一殿

馬八十匹正馬四十疋船三十隻以天地角亢氏房心

備馬四十疋尾箕斗牛女虛危室

鬼柳星張翼軫為號

呂城驛在丹陽縣永濟驛西城鎮秦定禱之西北臨漕

渠至元十八年新建壽屋大小二十九楹水馬館亦並

置廐舍在館之南屋四十一楹馬八十匹正馬四十疋備馬四十疋

船三十隻以甲乙丙丁戊己庚辛壬癸子丑寅卯辰巳午未申酉戌亥乾坎艮震巽離坤兌為號

金壇縣

金壇館在縣治東南一百三十步屋十有三楹後以僻

路不置驛前館在稅務前久廢

郵傳

置郵傳命古制也遞鋪之立其來遠矣舊志不

戟所結飾之屋不等多不過四楹前植候亭
以女牆勝以綽楔標以英竿觀盤於臺以測日
景列牌於庭以識辭刻其文檄之出入也則有
憲以書之其遞傳也則有襄以貯之有匱以護
之有鑿以警遠篝燈以燭闇禦害有兵備雨有
兵一置東南樓四百里府若司縣之官考其稽
筭更其歲區而加計有差如此則斯無廢事矣

本府

蘇事制總領府治南舊直隸亭為之

舊城下舖在干
秋橋西今廢

北至西洋鋪十里南至南門鋪十里西至施水鋪十里

丹徒縣

西津鋪北至瓜州十八里南至府前總鋪十里
南門鋪北至府前總鋪九里南至張家山鋪九里

張家山鋪南至丹徒十里

丹徒鋪南至諫壁十里

諫壁鋪南至陶莊十里

陶莊鋪南至新豐十里

新豐鋪南至丹陽縣黃泥場十里

施水鋪東至府前總鋪九里西至下鼻九里

下鼻鋪西至樂亭九里

樂亭舖西至縣舖九里

洪信舖西至高資九里

高資舖西至炭清九里

炭清舖西至句容縣紀大店舖十里

丹陽縣

斜橋舖北至石羊子一十三里半

石羊子舖北至黃泥壩十三里半

黃泥壩舖北至丹徒縣舖九里

青陽舖北至斜橋十三里半南至陵口十三里半

陵口舖南至橫目十三里半

精口鋪南至縣城鎮十三里半

呂城鋪南至縣進縣店鋪九里

金壇縣 金壇縣三鋪宋置
今廢舖存其名

橫塘鋪

張莊鋪

城下鋪

院

教

東

都作院宋置在府治縣樓之東

從防江軍北馬寨至七十間為之專造軍器

監官一員
隸節錄今卷

養濟院在潮涉門裏裴巷北建凡百有六開初名居養

院居養院始於唐之悲田福田院宋元符元年詔無窮

者仍給醫藥五年始賜名居養舊有三所嘉熙三年郡

守吳潛創建合三所為一易名廣惠院舊有三所嘉熙

府治之西創坊名曰廣惠總舊三院為一且刊石記歸

附後改合名

仁和門南裴巷東鴻鶴橋南

城街衛悉用甄藝往往

為車轍所壞而仁和登雲

鶴林三門俱無水路鄉村之民必以鹿車任重故於三

門各置車院數十徵傳履載物至城下寄居於院而肩

入城出則給之按祥符圖經有

運車院官廳舍登攀其事者與

登雲門車院在程道橋西

鶴林門車院在朝真橋南

以上皆宋置今廢

丹徒縣

養濟院在長橋西卽舊中山酒務屋凡八十五間皇慶元年改置

丹陽縣

養濟院在縣市

金壇縣

養濟院在唐安門外大德元年置又安樂堂二一在稅務南大德三年創置

隸總管府

屋凡三間以處流民之病者

一在前軍藥內大德八年創置戶府屋凡七十二間以處軍藥之病者

局

藥局

藥局

織染局在仁和坊即舊都統司衙屋凡百一有五楹至元十八年置

雜造局在織染局之東即舊都統宅屋凡七十七楹至

元十三年置

丹桂殿

生帛局在丹徒縣丁角鎮

惠民藥局在丹陽館稅務相對即舊大軍庫也屋凡九
間大德三年改置

丹陽縣

批驗茶引局 缺

惠民藥局 缺

金壇縣

惠民藥局 缺

場

敘 缺

本府

門口一在通火門裏櫻桃園一在小園橋西木場巷今

河徒縣

造船場亦置在江口鎮

丹徒縣 缺

宜興縣 缺

寨屋

宋諸軍之屯於京口者俱有寨屋以處之動以千計歸附之際荐經兵火所餘無幾今但據見

存者以書

本府

丹徒縣

丹陽縣

金壇縣

園園

教

本府

司獄司在府治南護門之西即舊司理院至元十二年
改置府牢其前為司獄廳事屋凡三十三楹

錄事司獄在本府司西廡之西南

丹徒縣

獄在縣治東廡之東北

丹陽縣

獄在縣治西廡之西

金壇縣

獄在縣治儀門外之西

廩祿

古者卿大夫士皆有采地庶人在官者祿各有差所以代其耕也潤自郡縣以來守宰而下必各有

祿以養其廉而舊志闕焉至宋乃有夏秋料之數

而田賦之制復無可考

嘉定志朱都縣官僚夏秋料數載之頗詳然不載職

田畝步知軍府事租絲八十八兩小麥三石租米

三百四石通判南廳租米一百一十九石通判北

廳租絲二十一兩小麥一石租米一百一十八石

鈐轄租米一百六石簽判大麥三石小麥四石租

米一百七石教授小麥六石絲七兩租米二十六

石節推小麥八石絲八兩租錢五員租米一十七

石繁推絲二十九兩租米二十七石知錄兼羅務

小麥三石絲二十二兩租米二十三石司理租米

六十一石司法小麥三石租米七十三石監倉租

米一十石監稅東廳絲三兩大麥一石小麥六

石租米一十六石監稅西廳絲八兩大麥二石小

麥一十一石租米五石監酒東廳租米三十二石

監酒西廳大麥一石租米五十三石江口監稅租

米五十六石都監小麥八石租米九十一石監押

絲七兩小麥七石租米三十石丹徒知縣小麥一

十四石大麥一石租米九十一石縣丞小麥三石

絲一十二兩租米五十二石簿尉絲三十三兩大
 麥一石小麥五石租米六十石監務小麥八石租
 米三十石西津巡檢租米六十九石圖山巡檢
 絲一十兩小麥一十六石租米二十二石大港監
 鎮租米一百五石丁角監鎮租米五十九石丹陽
 知縣絲二十六兩小麥七石租米九十七石縣丞
 絲二十六兩小麥一十五石租米六十八石主簿
 絲二十八兩租米五十二石縣尉絲二十四兩小
 麥九石租米二十九石監務租米二十四石經山巡
 檢租米七石延陵監鎮租米四十四石延陵巡檢
 絲二十一兩小麥三石租米九石金壇知縣小麥
 二十一石租米一百五十四石縣丞小麥二十二
 石租米一百二十七石主簿小麥九石租米八寸
 石縣尉小麥八石租米四十七石監稅小麥一十
 石租米四十五石

元張官置吏月有俸錢歲有職田下迨
 筦庫胥吏亦皆以常職而食於上可謂得忠信重
 祿之遺矣今各以其類載於左方若夫食焉而怠

其事以貽素餐之議者甯不知所愧乎難流無俸

名詳見
公使門

俸錢

總管府官二百一十四貫府官五員達魯花赤七十貫
總管同同知三十五貫判官

二十貫推官
一十九貫

首領官三十九貫首領官三員經歷一十七貫
知事一十二貫照磨一十貫

吏一千八十貫通事一名譯史一名司吏
二十五名各各四十貫

萬戶府官八百五貫府官三員達魯花赤二百八十貫
萬戶同副萬戶二百四十五貫

首領官一百三十六貫五百首領官三員經歷五十二
九貫五百知事四十二

貫提控案牘
三十五貫

鎮撫所官二百八十貫
鎮撫二員每員一百四十貫

首領官二十八貫
都目一員

千戶所官三千七百四十五貫
上千戶所四每所官三員共七十二員達魯花

赤一百七十五貫千戶同副千戶一百四十貫中千戶所一官三員達魯花赤一百四十貫千戶同副千戶一百五貫下千戶所五每所官三員共一十五員

達魯花赤一百五貫千戶同副千戶七十貫

首領官二百九十貫五百
上千戶所提領案牘一員其四員每員三十五貫中

千戶所都目一員二十八貫下千戶所吏目一員共五員每員二十四貫五百

彈壓八百三十六貫
每千戶所各設二員上千戶所八員每員四十五貫五百中千

戶所二員每員四十二貫下千戶所十員每員四十二貫

百戶五千六百九十八貫
上百戶十員每員七十貫下百戶八十員每員五

十九員
五百

錄事司官二百一十員司官三員達魯花赤七十五員錄事司通判官六十員

首領官三十五員典史一員

吏一百八十員司吏六名各三十員

丹徒縣官三百六十員縣官五員達魯花赤九十員尹同主簿六十員二尉並同

首領官三十員典史一員

吏二百四十員司吏七名尉吏一名各三十員

丹陽縣官六十員縣官四員達魯花赤二十八員尹同主簿一十一員尉同

首領官三十五員典史一員

吏二百四十員司吏七名尉吏一名各三十員

金壇縣官六十員

縣官四員達魯花赤一十八員尹同主簿一十二員尉同

首領官七十員

典史二員每員三十五員

吏二百四十員

司吏七名尉吏一名各三十員

巡檢司官二十四員

巡檢九員高資包港登榮大雲薛步遊五十員國山關沙延陵

呂城並二十員

吏二百七十員

巡吏九名各三十員

司獄司官一十二員

司獄一員

吏三十員

獄典一員

平準庫官二百六十三員

庫官三員總領一百一十二員大使八十七員五百副使

五十二員

吏一十七員五百撰典一名

司庫五十二員五百司庫三名各一十七員五百

合千人二十一員合千人二名各一十員五百

學官二百二十三員五百學官一十一員蒙古字學教授六十員儒學教授二十五員

貫學正一十五員貫學錄一十員准海濼漢茅山三書院山長各一十五員三縣儒學教諭各一十員醫學教諭

三十八員五百

直學二十員直學四員路學三書院各一員各五員

吏一百二十五員學吏五名儒學二名三書院各一名各各二十五員蒙古字學醫學

官並於官庫內支儒學三書院三縣學官吏並於學庫內支

祿米

總管府吏二石六斗

通事一名譯吏一名司吏二十五名各八斗

錄事司首領實吏四石五斗

典史一名錄事司吏六名各六斗

丹徒縣首領官吏五石五斗

典史一員七斗司吏七名尉史一名各六斗

丹陽縣首領官吏五石五斗

典史一員七斗司吏七名尉史一名各六斗

金壇縣首領官吏六石二斗

典史二員各七斗司吏七名尉史一名各六斗

刑獄司吏六斗

典史一名

通檢司吏五石四斗

典史九名高資四石開步各一名

各六斗以上

儒學官二十五名

學官九員教讀五石在學正三石學錄

石三

在淮海濶漢茅山三書院山長

直學四石院各一員員各一石

吏二石五名學吏五名路學二名書院各一名

職田

總管府第二十七頃八十八畝二分

花赤七頃六十二畝四分四釐一毫總管六頃九十九

畝八分五釐同鄉三頃五十八畝二分五釐判官二頃

雜官二頃六分七釐

首領官四頃一十八畝二分首領官三員經歷一頃知

事一頃一十八畝二分

丹徒縣官三頃三十九畝縣官三員通魯花赤一頃四

分主簿八十八畝經

理已定未曾發付

丹陽縣官六頃 縣官四員達魯花赤二頃尹同主簿一頃尉同

金壇縣官四頃九畝七分五毫 縣官四員達魯花赤一頃五十畝尹同主簿七

十二畝二分五釐尉三十七畝零五分

司獄司官一員 司獄員

通檢司官一員 開山十五畝一頃

公役

郡縣之制自里胥國長之外至於傭夫走隸凡上者於公者皆有定額濫設者禁代名者罰服勤作事各盡其力使閭閻無橫役之擾皆所以為民也任司牧者倘無念諸

徵集
其於有

書狀五名
在城水馬遞運丹陽水

典吏一十三名
總管府六名
錄事司一名
承發

各二名
承發

貼書一百四名
總管府五十名
錄事司

郵長三名
在城水馬遞運丹陽水

積典六名
在城水馬遞運丹陽水

局吏三名
在城水馬遞運丹陽水

站吏七名
在城水馬遞運丹陽水

學吏四名
在城水馬遞運丹陽水

卑職

祇候六十三名

總管府二十五名 達魯花赤處八總管

事司八名 達魯花赤處四縣尹處同主簿處三丹陽金壇兩

同

吏刺六名

總管府二名

樂子三十名

司一十五名 錄事

戶役

正四名

每月每民九名

正四十一名

每月徒黨江日坊輪充一十月丹陽縣南

三戶

里正五百二十二名

丹徒縣常充七戶輪充一百二十戶大慈鄉九丹徒鄉入長樂鄉

十二高平鄉十義里鄉九崇德鄉十八平昌鄉五洞仙

鄉二十九丹陽縣常充七戶輪充九十三戶練塘

鄉八壽安鄉二十一太平鄉二十四石城鄉二十一高

坡鄉十三樓仙鄉二十一永和鄉十永濟鄉廿六仁信鄉

八上禮鄉十一金壇縣常充一百三十七戶輪充八十

二戶唐安鄉十九禮智鄉十五金山鄉十二大雲鄉十

五登榮鄉二十三遊仙鄉五十四上元

鄉十四孝德鄉二十一三洞鄉二十七

社長七百七十六名 隸事司二十一名崇化隅八還太

慈鄉二十六丹徒鄉二十七長樂鄉三十六高平鄉二

十義里鄉二十三崇德鄉三十九平昌鄉十五洞仙鄉

二十開沙十藤沙二十高沙三小沙常江步四吳家

沙一丹陽縣二百八十三名練塘鄉二十二壽安鄉二

十二太平鄉四十六石城鄉三十三永濟鄉三十八仁信鄉十九

仙鄉二十四永和鄉十五永濟鄉三十八仁信鄉十九

上德鄉三十三縣市九金壇縣二百二十六名唐安鄉

三十一禮智鄉十二金仙鄉十七大雲鄉十一登榮鄉

二十遊仙鄉六十二上元鄉十五孝
德鄉十五三洞鄉二十九縣市十四

力役

弓手三百六名錄事司三十名丹徒縣一百一十七名

巡檢司四十四高資岡沙巡檢司各一十七名
包賭巡檢司十六名縣巡檢司三十名
巡檢司十名全境縣人十

司各巡檢司十
巡檢司十

舖兵在城總舖八名舖司一舖兵七

舖兵舖司七舖兵四

八刺在城各舖

船夫在城各舖

差役在城各舖

房夫八十名
丹陽縣驛四十二名
水站二十名
馬站二十名
驛二十名

西津精水七十名

閘夫四十二名
京口閘二十名
黃水閘十四名

壩夫六十八名
程公壩十名
下壩各十名
呂壩十名
上壩十名
同橫壩壩村壩各八名
草堰六名
麥壩

陂堰四名
金壇南壩二名

練湖夫二十七名
頭目二名
湖夫二十五名

備役

學僕二十七名
本路儒學淮海書院各十名
濠溪書院各十名
書院丹陽金壇二縣儒學各二十名

徒縣儒學一名
各支學糧五斗

倉擔夫三百名
大軍倉二百七十名
香糯倉三十名
每秋收之時聽令受備
直於納石米石

中統鈔五百次年春夏海運就
令負米登舟詳見刺守類注

雜役

主醫二名惠民藥局

當直醫工十一名總書府方脈一名司獄司一
三縣方脈外科各一名

直譙樓監陽人三名總府丹陽金壇
兩縣各一名

擱頭二十三名在城丁角丹陽金壇長城
務各四名諫壁務三名

倉斗級一十六名大軍倉一十二
名香糯倉四名

頭目二名本縣一名有捕皮貨丹徒
縣防船

門僕二十九名三皇廟廉訪分司總書府司獄司一
三縣六務四局蒙古字學及教授廳

學前後門及教授廳三
書院三縣儒學各一名

迎接祇儀船牌頭五名

錢事司丹徒縣各二名丹陽縣一名

牙僧

缺

名

一詞三縣虎宅身人各二倉廟正牙人各餘名

至順鎮江志卷十三終

如皋冒景瑄季美校字

至順鎮江志卷十四

封君

潤於三代時爲朱方弄封建之國也漢初荆王濞封於此而東陽鄆郡吳郡皆屬焉不獨潤也後漢蔣馱始有雲陽亭侯之封吳孫皓始食曲阿丹徒三縣厥後孫桓以下始有侯國之稱然不得有其土也自晉迄五代無聞焉至宋曰潤王潤公者亦不過託名而已始據傳記以書

漢

劉賈封淵王

漢高帝紀六年詔曰將軍劉賈數有大功

韓王信等奏請以故東陽郡鄆郡吳郡五十三縣立劉
賈為荆王註史顯曰東陽今下邳也鄆郡今丹陽也吳
郡本會稽也章昭曰鄆郡今故鄆縣也後郡徙丹陽
轉以為縣故謂之故鄆也十一年黥布反東擊荆荆王
賈走死富陵十二年詔曰吳古之建國也日者荆王
兼有其地今死亡後朕欲復立吳王其議可者長沙王
臣等言沛侯濞重厚請立為吳王
寔宇記今郡城中賈墓尚存

後漢

蔣默封雲陽亭侯默字秀芳詔四世孫父橫仕為大將
諳諫兄弟丸入渡江散處帝尋悟命錄其後默居陽
羨瀾湖東封為雲陽亭侯終諫大夫孫志襲祖封

吳

孫韶食曲阿丹徒二縣韶孫河子年十七吳大帝甚器
之拜為校尉食丹徒曲阿二縣

自置

長吏

孫桓封丹徒侯

朱據封雲陽侯

華覈封徐陵亭侯

晉

高光封羸陵縣公

光陳留圍城入以討成都王穎功封

檀憑之封曲阿縣公

憑之高平人以討桓元戰殲追封

魯芝封武進亭侯

芝扶風郿人以討諸葛誕功封諡貞

陳

袁湛封晉陵縣男

湛深留陽夏人以起兵從征伐功封諡敬

宋

趙元份封瀾王

太宗子自陳王復封

趙顏封瀾王

子美宗

趙樅封瀾國公

子徽宗

至順鎮江志卷十四終

如皋巨景琦小美校字

至順鎮江志卷十五

刺守

漢遣丞相史分刺諸州謂之刺史班行六條詔書
魏晉以來都督諸州軍事車騎以下將軍並領刺
史任重者爲使持節都督輕者爲持節使持節爲
上持節次之假節爲下自秦郡縣天下罷侯置守
歷代因之京口在前漢屬會稽郡後漢三國皆屬
吳郡晉自毘陵郡隸揚州凡爲刺守者雖統京口
然不獨京口之地故略而不書自元帝渡江置徐
兗州處遺黎而京口乃爲刺史治所南東海南蘭

陵等郡皆隸焉其或刺史領兵出討則京口嘗置

留局而徐充二州刺史又多以一人兼領

按寰宇記姑孰

志並引吳志云南徐州刺史或鎮下邳或鎮姑孰皆置留局於京口今以晉史及通鑑考之桓溫刺

徐充鎮姑孰郗曇范汪荀羨庾希刺徐充鎮下邳而刁彝王坦之又以徐充刺史鎮廣陵蓋京口自

有留局也故褚裒求留鎮廣陵而詔使還鎮京口庾希鎮下邳而盜北府軍資謂此

郡雖隸揚州考之宋志自武帝太康二年曾以郡

治丹徒後暫還毗陵至懷帝永嘉五年以後安帝

義熙九年以前治所不在丹徒則在京口故南渡

後領徐州刺史者多帶揚州之晉陵而督晉陵郡

必以揚州為別然丹徒自丹徒京口自京口相去

雖近而各自爲治所故晉陵郡多治丹徒刺史多治京口不可便以丹徒爲京口也宋始加徐州曰南徐晉陵隸焉刺史之職實仍舊制宋齊以後又有行南徐州事南蘭陵太守皆以長史司馬領之而太守或兼行州事則蓋統於刺史者也隋初罷郡爲州煬帝罷州爲郡廢復改郡爲州而後太守盡爲刺史蓋六朝所謂刺史如南徐州之類皆統臨諸郡其權甚尊唐易太守而爲刺史刺史之權止行於一郡不過六朝時一郡守耳景雲以來潤州刺史或兼本道按察使權始重於他州開元二

十一年割隸江南東道每道置採訪使兼者亦數
人天寶初改州爲郡始名曰丹陽郡太守或兼防
禦使乾元初改郡爲州復名曰潤太守謂之刺史
建中以後或充鎮海軍節度使及觀察轉運處置
團練招討安撫等使宋開寶八年改鎮海軍爲鎮
江軍改刺史爲知潤州軍政和三年陞爲府爲知
鎮江軍府事建炎紹興中或充浙西安撫使或兼
沿江安撫使皇元混一至元十二年改江陰鎮江
安撫使可設達魯花赤安撫使十三年改鎮江府
爲總管府仍設達魯花赤總管則兼府尹二十六

年改鎮江路總管府亦設達魯花赤總管皆以兼
管內勸農事署銜即皆刺守之職也

宋太守

葛洪承議郎直煥章廟嘉定十二年三月
李大東朝
大夫敷文閣待制嘉定十七年
程覃中散大夫司農卿
年五月李六月改知建康府
以淮東總餉兼權十月住權
有俊至十
豐有俊朝
二月再兼權十三年
鄭直文華閣嘉定十三年
年十月到十一月致仕
有行簡朝奉大夫浙西提刑
二月兼府事轉朝散大夫除煥章閣正
岳珂朝奉郎
知府事仍兼提刑十四年冬召除司業
定十四年十月暫權府事十二月住權實慶三年三月
再以朝散大夫司農卿總餉兼權府事五月住權
元年冬又以權戶部侍郎准東總
趙善湘朝散大夫
朝兼權二年六月住權趙范至

嘉定十四年十一月至十五年夏轉朝請大夫十七年
召除大理少卿寶慶二年再任三年春改知建康府

楊紹雲

朝請郎寶慶三年二月三日遷
司農少卿兼揚州推東安撫使總領岳珂權

馮多福

中奉大夫直寶慶三年五月至
紹定元年十二月乞祠總領岳珂權

范朝奉郎紹定二年六月至三年春丁母
憂起復還任冬十一月改切州安撫使
韓大倫承

郎直秘閣紹定三年十二月至六年十二月改
除淮東總領嘉平二年五月兼權府事六月去
處

久朝散大夫直寶慶元年六月
至二年五月改知嘉興府韓大倫攝
吳淵朝請郎

修撰端平二年六月至三年十二月召除兵部侍郎
如琥代嘉熙元年六月再至二年召還改知太平州吳

潛代四年十月再至兼節制軍馬都大
提舉浙西兵船淳祐元年二月乞宮觀
桂如琥朝奉

直煥章閣端平三年十二月至
嘉熙元年六月召還吳淵權
吳潛朝請大夫准東

嘉熙二年七月至三年兼都大提舉
兵甲浙西使四年四月召還
丁煜中大夫太

總領嘉熙四年四月權知
邱岳 中奉大夫司農少卿
淮東總前淳祐元年

三月四月權知府事兼都大提
何元壽 中奉大夫右
文殿修撰淳

舉浙西兵船二十四日住權
徐瑑 朝奉郎尚書戶部員外郎總
年正月得嗣去 淳祐三年正月兼權部事

二月住 許堪 右武大夫高州刺史樞密副都承旨知
兼權 郡兼提舉節制防江諸軍 祐二年二

月至六年春召還以次官權十年四月再
王林 中奉
至九月除知閩門事兼客省四方館事 淳祐七年五月至七

總餉淳祐六年四月兼權
胡穎 朝奉大夫直寶章閣
郡事七年五月中召還 淳祐七年五月至七

去月 趙汝捍 朝議大夫將作監總餉淳祐七年七月兼
權郡八年三月轉中奉大夫於六月間致

仕 李迥 朝奉郎直寶謨閣兼都大提舉兵船淳
余
朝奉郎兼知府事淳祐十年
改知袁州

晦 朝散郎總餉兼知府事淳祐十年
徐棗 中散大夫
十月至十一年六月改知平江府

府事淳祐十一年六月至十二年二月住兼九月仍守
將作監總餉兼寶謨元年春除太府少卿仍兼三年

<p>陳均 中奉大夫直煥章閣景定四年 十月至五年四月改知平江府 趙汝楨 中奉大夫直煥章閣景定四年</p>	<p>章焯 朝散大夫軍器監淮東總領時暫兼權 事景定二年閏九月至四年九月去任</p>	<p>刺史帶御器械景定二年八月至轉武德大夫三年 月去咸淳二年十二月轉武功大夫再至三</p>	<p>請大夫兼賢修撰再至十一月與祠 景定二年八月至轉武德大夫三年</p>	<p>監總餉知府事景定元年 年七月至三年三月召還 趙日起 朝散郎直秘閣景 定二年三月至八</p>	<p>副 趙與訔 朝議大夫總餉兼知府事寶祐 改知鄂州 趙與訔 朝議大夫總餉兼知府事寶祐 四年五月 趙與訔 朝議大夫總餉兼知府事寶祐 月召除樞密都承旨 印應飛 朝奉郎特授權知府 殿修撰至咸淳元年去 印應飛 朝奉郎特授權知府 至 陳夢斗 朝議大夫淳祐十二年二月至九月去徐 月再總餉兼府開慶元年十月有一月召還時焦煥炎乃 春除太府卿仍兼三年夏召還九月印應飛至六年五</p>
--	---	---	--	--	--

景定五年四月
兼權八月去
趙與可承議郎試將作監總餉咸

孟之縉朝請郎直煥文閣咸淳元年六月兼推府事
注

立信朝請大夫集英殿修撰兼都承咸淳二年
曹元發

朝請大夫咸淳五年正月改湖南安撫使
趙潛朝議大夫直徽猷閣

以總領暫權六月即離任
趙潛咸淳五年十二月去

九年六月遷家鉉翁朝奉大夫直寶章閣咸淳
洪

起畏朝奉郎咸淳九年八月至十月
元朝

元朝

江陰鎮江安撫使司至元十二年三月二日本
郡內附改鎮江府為江陰

鎮江招討使尋改
為安撫使司也

蓮魯花赤

忽刺出使司達魯花赤至元十二年三月至

李占

哥女直人壽州等處招討使行江陰鎮江安撫使司達魯花赤至元十二年三月至

安撫使

石祖忠

光州固始縣人宋武經大夫總管拱衛軍馬權知鎮江府事至元十二年三月二日以城降行

中書省授以銅印充江陰鎮江招討使二十七日到任

五月十三日入朝授昭勇大將軍虎符銅印江陰鎮江安撫使知鎮江府事八月十七日至

鎮江府路總管府

至元十三年十二月改江陰鎮江安撫使司為鎮江府路

總管府

達魯花赤

昔刺罕

蒙古人昭勇大將軍至元十三年二月一日至次日即去任赴北

嚴忠傑

東平

人虎符昭勇大將軍兼管軍萬戶至元十四年三月
月至十五年五月十七日改授浙東道宣慰使

薛里吉思也里可溫人虎符懷遠大將軍至元十五年
正月二十五日至八月一日再降金牌改授

明威將軍副 張炤字彥明彰德人太中大夫至元十
達魯花赤 五年十一月九日至十六年五月

三日以足 史桓真定人嘉議大夫至元十
疾辭職 六年十月一日至尋改除 札刺兒

丁回回人朝列大夫至元二十年八月二
十一日 忻都察回

人通議大夫至元二十二年十一月
三日至二十六年正月二十日代

總管兼府尹

石祖忠 前安撫使至元十三年改
授十七年四月十五日代 孫民獻 營州人太
中大夫至

元十七年四月十五日去 安震亨 也里可溫人嘉議大
至二十年三月三日

二日至二十三年 劉忙古解 又名煒河西人嘉議大
二月二十八日代 夫至元二十三年二月

二十八日至二十八年二月一日代

鎮江路總管府

至元二十六年正月改鎮江府路總管府為鎮江路總管府

建魯花赤兼管內勸農事

帖哥木

畏吾兒人太中大夫至元二十六年正月二十日至二十八年十二月二十四日代

撒

的迷失

畏吾兒人昭武大將軍至元二十八年正月二日至二十四日代

幹

魯勸牙里

畏吾兒人中議大夫元貞元年正月二日至大德元年十二月二十八日代

卓

馬兒

回回人中議大夫大德元年十二月二日至二十八年八月十三日代

烏馬兒

回

人少中大夫大德四年十一月十三日至七年六月二十二日去

狗兒

畏吾兒人太中大夫大德

七年十一月二十日至十年十一月十七日代

廉都魯迷失海牙

畏吾兒人少中大夫

大德十年十一月十七日至十一年七月八日以侍親去

闊里吉思

也里可溫人少中大夫至

大元八年八月六日至皇
 慶元年十二月九日代
 太平也里可溫人嘉議大夫
 至延祐三年十一月二日代
 士民為立去思之碑部人
 青陽翼撰其略曰至元庚寅罷宮
 榷酤最月息定課以
 賦於民號散辦鎮江閩郡戶十
 萬月賦中統鈔六百五
 十定城中民不能入千實占租
 四千貫有奇既而豪俠
 一不刺金者自願辜榷城中重
 割屬縣課增其數總一
 萬二千五百貫倍稱而改法民
 不與聞也未幾權豪擅
 利者禁郡仍榷酤例選甲戶而
 督辦焉已乃及中人十
 數支一歲往往督閭里商賈細
 弱力無以操切自振且
 謀重而民寡日虧月負傾家以
 償故不勝其弊至大中
 郡建議復散辦縣課仍在而斂
 法不能均多者月百五
 十千其下乃數十百千民愈困
 蹙棄產業輟衣食以輸
 甚者或逃亡焉親屬縣大家月
 無過十千者輕重懸絕
 遠矣公至既曰均是民也縣之
 課不可移於城中猶城
 中之不可加於縣也豈其得已
 而遂不問乎治官長民
 職豈不在是即上行省曰各還
 其舊便議從上中戶等
 第受賦實力大半人人庶幾俯
 仰之樂縣邑之賦復歸
 其舊亦罔或不均然公之嘉績
 不唯是也初郡倉歸米
 濟歲後徒千人吏並緣為奸民
 擾甚公乃募郡中業

備負者三百人秋斂民賦時使負米粟下受備直且

其家終歲無所與惟海運至稜焉民用是弗擾與織

受絲於杭道遠不時至且交征利府庫受其弊絲工

告病公曰建業鄰郡也歲用有餘絲且輪之上若幸

給我豈弗便聞之省許焉力簡弊除工釋重負豪貴

學田三十載大府聽道屢斷而有司弗謹用命公特

固守奉上治下一以法令從事人莫干以私訟乃

而田歸焉盡公之秉心立事類如此長江大山休養

施方將幸惠未已眾心成石著以為去亦刺馬丹

思之碑云云碑在丹陽館前驛道傍人亦刺馬丹

人亞中大夫延祐三年十一月代 朶兒只畏吾兒人

月二日至六年六月二日代 兀魯失海牙畏吾兒人

年六月二日至治二 兀魯失海牙至治二年六月二

至泰定二年六月 答合納康厘人安慈大將軍泰定

月十二日代 答合納康厘人安慈大將軍泰定

七月一 明里答失畏吾兒人中大夫天歷元年七月

日代 明里答失畏吾兒人中大夫天歷元年七月

狗兒

授承務郎中書省直省舍人歷承直郎尚乘

段廷珪

字君璋

濟甯人

大中

十一月

二日

代士

民權

之為

立

去思碑

郡人

俞希魯

撰其略

曰濟甯

段公

守南

徐下

車

立

初首

嚴

議

行

府

公

暨

浙

西

正

至時

議

欲

增

賦

簿

責

承

辦

一

七定

秋

糧

三

萬

七

千

四

百

八

小下

數

十

餘

萬

公

抗

辭

建

訴

因且

潤

為

郡

瀕

江

帶

山

土

壤

庶比

常

賦

不

能

充

里

胥

縣

吏

歸納

之

願

免

官

罷

去

時

重

臣

請使

府

具

陳

民

可

憐

傷

不

宜

朝凡

所

欲

增

益

悉

罷

免

諸

郡

以入

無

所

郡

縣

行

田

覈

實

信

千六

百

餘

石

絲

若

績

三

千

八

業及

願

受

田

者

優

卹

佃

作

比

役歸

來

公

日

月

省

試

時

出

俸

工人用勸丹徒民袁氏昆弟訟田公諭之曰若兄弟當
 有二父耶曰父一而已曰父一而兄弟二體分而氣自
 也便兄訴得實而弟獲罪汝心安否乎安如而父自責
 咸微悔過罷去為兄弟如初呂城村落病疫民相與築
 浮圖奉釋氏以祈福黃慧保等十八人行斷飯暨而
 開遇古墓棺無他物僅獲銅鑑剪刀吏捕得當以發塚
 重論公原心定罪麗以輕典凡公
 行事類如此云云碑在天津亭上
 文伯要解 河西人
 延祐三年十一月二日至五
 李汝楫 字濟川 汴梁人
 年七月改除宣政院副使
 年十一月九日至治三
 毛莊 字敬甫 大都人 中書
 年正月二日以至治三
 牛也先 大都人 中大夫 泰定元
 年十一月九日至治三
 郭瑋 字君璋 高唐人 太中大夫 泰定
 年二月二十三日
 脫因 號林庵 蒙古瓦剌解人 祖三息
 年二月初六日
 以病致仕焉
 使護軍范陽郡公諡懋義父八兒思不花贈正人
 月朔江龍等處行中書省參知政事 諡軍 范陽 郡公 諡 懋 義 父 八 兒 思 不 花 贈 正 人

桓敬初為國生員以蔭授昭信校尉岳州總管
 判官歷武略將軍衛州路總管府判官武德將軍江
 等處權茶都轉運判官今至中大夫至順元
 年十一月一日至三年九月丁母憂去
 兀都馬
 沙木速魯蠻人前朝大天同知兩浙都轉運
 使司事今中大夫至順四年正月十日至

參佐

歷代參佐名稱不一丹徒曲阿在秦漢三國間是
 為屬縣令長之外無聞焉江左以來漸為重鎮參
 佐之名於是可考然有府佐州佐之分蓋為州刺
 史者多帶將軍開府則州與府各置寮屬州佐理
 民府佐理戎亦各有攸司也按宋百官志諸公領
 兵者置司馬一人加崇者置左右長史次有從事

中郎功曹等官長史主吏司馬主將自車騎將軍
以下為刺史又都督及儀同三司者置官如領

散列傳書長史司馬各隨刺史所帶軍號

謂如與土

以征北中郎將刺南徐州則願琛為北中郎

亦然謂從事中郎功曹正佐參車

軍諮議參軍錄事參軍記室參軍中

也又按宋志每州刺史官屬置別駕從事史治中

從事史次有主簿西曹書佐等官別駕西曹主史

及選舉事治中主簿文書事此在本州官屬為高

故列傳書別駕治中加州字以別之

兩如徐洪之

徐州治中從事史 以次官屬亦然 謂州郡王祭

酒從事議曹從事 蓋通為州佐也 又有所謂郡丞

者則佐南徐之備郡者也有所謂典籤者則為親

王出刺者設也有所謂軍司監軍知留府事者則

府佐之尊者也有所謂監州者則州佐之尊者也

又有所謂大中正中正者雖居郡國實司天下士

流進退黜陟之權則參佐之尤尊者也隋初以州

為郡唐罷郡置州刺史太守雖廢置不常而事體

則一非如晉宋以來以州刺史統郡太守之比故

參佐之職初因前代而間有更革本無府佐州佐

之分理或理民之異然自景雲二年潤爲中都督
府及開元間潤置按察採訪使至德間置防禦使
建中後又置節度觀察團練招討等使領丹陽鎮
海軍營屯壁壘樞府調發皆防禦節度觀察團練
招討統轄之刺史之權既重參佐之職亦分是或
理民與晉宋無異特名實互換不同耳如別駕治
中在前代理民長史司馬在前代理戎至唐廢治
中而別駕長史司馬俱爲州郡之佐若副使行臺
司馬判推巡官支使書記隨軍等職則實參軍旅
之謀錄事六曹參軍在前代亦軍府官至唐則因

其後而分理郡事乃轉而為郡屬雖與前代不同

而理戎理民之意如出一轍故今以唐六典通典

官志會要參稽源流析而分之凡因節度觀察團

練防禦招討等使置者為一列謂副使行軍司馬

官支使掌書記推凡因都督府州刺史置者為一

列謂別駕長史司馬都丞賓佐通判軍府錄事司

知市事監宋沿唐制開有因革總五季藩鎮之患

置通判貳軍州之政而判推書記支使錄曹諸職

謂之幕職曹官皆隨時增置前代參佐理戎理民

始合而為一謂通判軍州府云者軍乃軍政州府

乃民事也判官推官書記支使必冠

以節度觀察團練防禦軍事云者蓋因前代車幕
之稱而臨民事也況錄事諸曹皆襲前代參軍之
稱則軍政民政初無府州之分矣元稽古建官軍民之職不相統
屬而列郡參佐之權益重率以戶口多寡分路之
上下上路設同知柏中判官下路則省治中而不
置雖曰參佐然皆圖坐府上事無大小必由判官
而上一一署押然後施行非若前代刺守得專其
任也其次又有推官專掌刑獄之務別設廳事於
府堂之西獄成則告之府與守貳同坐而加審讞
焉又非若前代司理參軍之比也潤自至元十二
年至二十二年嘗設治中後以下路不置前代設

判官推官知錄司理司法司戶謂之六曹官蓋以
書擬羣事也歸附樞悉罷之凡總管府設經歷知
事提控案牘兼照磨承發架閣三員曰首領官以
掌六曹之務事無巨細承吏率先抱案以白首領
官詳閱義可然後書擬路官乃看押施行路官所
見或異則聽首領官庭口再三弗從則又許疏其
事申之省幕若部凡曹務稽違則旬一檢覈月一
審校而改正舉行之此首領官之職也是其大略
也

宋通判以下

通判

黃士特 奉議郎嘉定十年三月到任 張佺齡 奉議郎嘉定十年四月到任 朱

拱臣 朝奉大夫嘉定十年四月到任 吳鈺 宣教郎嘉定十年四月到任 汪闕

中朝散郎寶慶元年六月到任 胡巖肖 奉議郎寶慶三年六月到任 徐遠 朝

郎紹定二年八月到任 丁煜 朝散郎紹定二年三月到任 王詔 就任改除

兼安撫 劉希仁 朱銓 端平二年三月到任 提轄行在權貨務

章琰 奉議郎端平二年十月到任 周大猷 李起

宣教郎淳祐二年三月到任 曾文若 朝散大夫淳祐三年七月到任

盛文昭 奉議郎淳祐三年二月到任 趙與佑 朝奉郎淳祐五年十一月到任 章

璵 奉議郎淳祐五年十一月到任 趙濬夫 朝散郎淳祐十年五月到任 臧元士

朝奉郎淳祐十一年十月到任 楊公燮 朝奉郎寶祐元年十月到任 邊應祥 通

郎寶祐四年十月到任 新燧 宣教郎寶祐六年十月到任 趙崇涉 奉議郎景定元年十月到任

月十一到任 趙汝機 黃有夫

以上南廳通判

衛闡 未詳何年人嘗建北廳 史厚祖 朝散大夫嘉定十一年三月到任 秀野堂姑載之於首

任 史沂 嘉定十三年八月到任 高不倚 朝奉大夫嘉定十七年七月到任

差知桂 張再興 朝散郎嘉定十七年十一月到任 沈鏗 朝散郎寶祐二年十月到任

三月到任 余壽 朝散郎紹定元年二月到任 董槐 宣教郎紹定三年二月到任

程德臣 朝散郎紹定六年二月到任 張挺 承議郎端平二年四月到任 蔡戎

朝奉郎嘉熙元年四月到任 陳驥 朝奉郎嘉熙三年十月到任 邱汲 朝散郎淳祐元年

年八月 顏儼 朝奉郎淳祐三 汪有開 奉議郎淳祐四 年十月

任 陳松龍 淳祐六年 唐慶遠 承議郎淳祐八 林

仲黯 奉議郎淳祐十 余祖訓 承議郎淳祐十一

忠表 朝奉郎寶祐元 莫與及 寶祐三年十 趙必海

奉議郎寶祐五 徐居誼 承議郎寶祐六 趙時煜 朝

郎景定二年 程柄 洪蕊

以上北廳通判

邱壽邁 射散郎嘉定十二年正月到 樓坊 上官

西 米巨秀 王萬 端平二年八月到任三年 陳

嘉熙元年四月到任二年 戚士遜 嘉熙三年 魏近

年七月差去知臨江軍

通直郎 李元階 淳祐三年四月到任 徐煥 直

年四月到任 李元階 任七月除太社令 徐煥 直

即淳祐三年八月到任 李迪 淳祐五年十一月到任

四年七月除太學博士 李迪 淳祐五年十一月到任

修 李節 宣統郎淳祐六年 謝奕勳 淳祐八年七月到任

官 李節 年七月到任 謝奕勳 任九年四月除太

府寺 趙與滄 淳祐十年 趙崇栗 淳祐十二年八月

丞 趙與滄 六月到任 趙崇栗 到任寶祐二年六月

月差知 潘公湜 寶祐二年十一月到任 何逢吉 寶

南安軍 潘公湜 三年十月差知秦州 何逢吉 寶

三年十一月 程垔 寶祐六年 趙時鑣 宣統郎寶祐六

月到任 程垔 二月到任 趙時鑣 年到任開慶元

年三月除 史吉卿 景定元年三月到任 孫應鳳

太府寺簿 史吉卿 年正月除太府寺簿 孫應鳳

景定二年二月以淮東總 徐宗斗 承務郎景定二

幹兼九年除將作監簿 徐宗斗 年十月到任

方逢辰 朝散郎景定

五年到任

以上西廳通判

鈐轄

李邦玉 嘉定九年五月至 王滋 武節郎嘉定十年七月至 趙善資 武德

郎嘉定十三年八月至 董安禮 武功大夫嘉定十五年十月至 曹掄 武功大夫嘉定

十七年十一月至 吳鑑 武翼郎寶慶二年十二月至 吳惟謹 武功大夫寶慶二年

至二月 蕭浚 李鑑 卞國用 丁伯固 紀智和

紀智立 吳政 方燧 馮琳 呂朝周 承節郎淳祐九年九月至

董王佐 秉義郎淳祐十一年十月至 朱尙志 忠翊郎寶祐二年四月至 池

待聘 從義郎寶祐四年五月至 張易 秉義郎寶祐六年五月至 潘昌迎 武節郎景

定元年七月至 林襄然 忠訓郎景定三年八月至

簽判

趙希印 宣教郎嘉定十年十月至 胡游 通直郎嘉定十年十一月至 李伯壽

通直郎嘉定十年十一月至 葉時 朝請郎嘉定十年十二月至 鄧植 承議郎

年二月至 徐朴 朝奉郎紹定六年十二月至 王輝 朝散郎紹定六年九月至 錢紹

庭 朝散郎紹定五年十月至 張侃 朝奉郎端平元年十二月至 荀播 朝請郎

年九月至 徐煥 通直郎淳祐元年四月至 趙與文 承奉郎淳祐三年五月至 曹

鄆 承議郎淳祐四年十月至五年改 趙噩夫 宣義郎 淳祐八年

月至 樓稅 通直郎淳祐元年四月至 馮開先 宣教郎寶祐元年四月至 劉

寅祖 宣教郎寶祐三年五月至 鄭源之 通直郎寶祐五年六月

徐應辰 通直郎開慶元年六月至 邱覲 承事郎開慶二年七月至 史琦 卿

元同知以下

鎮江府路總管府

同知府事

舍里甫丁

同同人忠顯校尉至元十三年九月四日

王

讓

字讓甫東平人中順大夫至元十五年閏十一月十七日至十八年八月七代

苦思丁

同

同同人宣武將軍至元十八年八月七日至二十年正月二日去

高敬怡

晉甯人奉訓大夫至

元

二十一年十月二日至尋改同知嘉興路總管府事

史伯甫

海州人忠顯校尉兼管稻田至元二

十一年閏五月十九日至二十六年九月九日代

治中

相鎮

濠州人宋武功郎江東路總管建康府駐劄御前鎮江遊擊軍統制至元十二年三月二日歸附

月行

中書省樞簽江陰鎮江摺討司并鎮江府事五月

授金牌

明威將軍江陰鎮江安撫司簽事鎮江府治中

十有七年遷同知和州路總管府事
劉澂 訓大夫至

元十四年四月二日至十五年十
月二十四日改除饒州路治中
霍肅 字清甫相州人至元十五年

年五月行中書省檄充本路治
中六月二日至八月十三日去
陳祥 字君祥汴梁人至元十五年閏

十一月二十六日至
十七年二月二日代
趙瑗 號方齋真定人奉訓大夫至

二十年十月
張夔 字舜舉東平人奉訓大夫至元二十
月二日代

江東道按察司簽事
昔班 畏吾兒人承事郎至元二十
年十一月三日至後以例革

判官

劉東 淮安人承直郎至元十三年四
月二日至十五年八月九日去
侯禎 百甯人承

十五年十月二十六日至
十八年八月二十七日代
郭甫 字唐臣益都人承直

二十七年八月二十
年正月二日去
駱鑄 字希顏廬州人奉訓大夫至

二十三年三月

十一日代

郭天錫

字佑之大同人承務郎至元二十三年三月十一日至元

十九年三月二十四日代

推官

孟慶祥

海州人承務郎至元二十三年十一月二日至二十七年例替

鎮江路總管府

同知府事

耶律忽都不花

契丹人奉政大夫兼管稻田至元二十年九月九日至二十九年正月十日

代

伯顏

河南人武德將軍兼管稻田至元二十年正月十日至後以疾病卒

并德

常

東平人從事郎兼管稻田大德三年八月二十日至六年十二月十一日代

沙必

家古

直大夫兼管稻田大德六年十二月十一日至十年六月二十六日代

朱瑛

字伯玉懷州人武節

李蘭笑 古大至

皇慶二年二月六日至 暗都刺瓦薛 夫皇慶二年二月

至延祐三年 西京撒剌 畏吾兒人承德郎延祐三年

蕭處默 廣平人奉議大夫延祐六年七月十日 哈散 字

之回 回人朝列大夫至治三年三月 懷問 回人奉

定三年六月三日 天 也先帖木兒 蒙古人 以伯父

用庫提點 歷同知衛輝路總管府事 今朝列大 速兒

夫天 歷二年七月至 順三年六月十六日 代

哈散 哈兒魯人 大德十一年 仁宗皇帝 潛邸嘗為 速古

局達 魯花赤 五年授承直郎 上都太府監 內藏庫 提點

泰定元年 奉議大夫 安豐廬州等處 打捕提舉 至順元

年 陞朝列大夫 三年 年六月十六日至

判官

魏有翼 字鵬舉海州人承直郎至元二十九年三月二十日代

元英 字彥才益都人承直郎元貞二年六月二十日代 聶從政

晉甯人承直郎大德三年十二月二十日代 李秉彝 高唐人承直郎大德

六年九月十一日代 劉文規 開州人承直郎大德二年九月十一日代

十一月十一日代 久住 河西人昭信校尉至元二年十月十一日代 納昔

兒 一回回人承直郎延祐三年十月十一日代 豐仲 單州人承直郎大德

二年七月十一日代 王按難不花 寧耀卿廣平人承直郎泰定二年五月

三月三日代 楊完澤 字孝先南陽人承直郎天曆元年四月十四日代

年四月十四日代 趙禹圭 字天錫河南人承直郎至元二年八月二十四日代

日丁母憂去

十月 致仕 王傑 澤州人承直郎至順四年五月八日至

推官

李介 字士特東平人承務郎大德四年二月十三日至六年十二月二十五日代 許好義

字士達真定人承務郎大德六年十二月二十五日至九年十一月二十三日代 程良佐 順

人承務郎大德九年十一月二十三日代 姚英 字仲傑汝南人承務郎至

大元年至至大元年十一月一日代 龐謙 字居仁廣平人承務郎

四年十一月一日代 王恪 字景伯無為人承直郎延祐元年

至延祐元年十一月一日代 杜良臣 東平人承直郎延祐五年七月六日

任 字謙夫益都人承直郎至治元年十一月十一日丁父憂去 李謙

十七日至泰定元年四月十七日以病卒 趙允恭 字

敬晉甯人承務郎泰定元年十二月十八日至四年十一月二十六日代 李恕 字仁甫益

都人承務

字仁甫益

即泰定四年十一月二十六日
至順元年十月十七日代
五代孫 應順德路唐山縣主簿度支監知事晉甯路武
鄉縣尹十所倉監支納詹事院怯怛口都總管府總歷
承德郎主順元年
十月十七日至

經歷

賈文禮 鎮江人 承鎮江府職 至元十二年二月同石
祖中歸附行樞密院 充江陰鎮江安撫使司
經歷十有餘年 十月行 劉進 字吉甫 安慶人 淮西等
平書省 改授通州同知 處行樞密院 今史有中
書省 徵充 安撫司 經歷 至元十二年 韓琬 字伯玉 真
四月一日 至十四年四月二日代
即至元十四年四月至
十七年四月二日代

以下至胡仲德並係鎮江府路總管府經歷司

山甫 字長 補冀甯人 至元十七年四月 任 字瑞 卿

<p>將仕郎至元二十年四月二日代</p> <p>張堂字仲豪彰德人從</p>	<p>十九日至十二月二日代</p> <p>胡神德字德甫大名人從仕郎</p>	<p>十二月二日至三月三日代</p> <p>殷毅字仁卿東平人從仕郎至元</p>	<p>七月二十九日代</p> <p>吳熙字和之東昌人從仕郎至元八月三十</p>	<p>三月十一日代</p> <p>王簡字行簡益都人從仕郎大德元年</p>	<p>二月一日代</p> <p>郭英</p>	<p>字傑南廣平人從仕郎大德四年八月二日代</p> <p>李春字仲陽北</p>	<p>月二日至七年閏五月二十七日代</p> <p>耶律敬字子恭契丹人從</p>	<p>七日大德七年閏五月八日代</p> <p>趙思恭字子敬汴梁人承事郎</p>	<p>八月八日至至六年三月卒</p> <p>霍元字仲達廣平人承事郎延祐元</p>	<p>至延祐元年十月</p> <p>呂秩字仲平東平人承事郎延祐五年二月</p>	<p>二月二十日代</p> <p>呂秩字仲平東平人承事郎延祐五年二月</p>
---------------------------------------	---------------------------------------	---	---	--------------------------------------	------------------------	---	---	---	--	---	--

代 韓郁 字子文 東平人 承事郎 至治元年正月 馬

韓郁 二十九日 至後 改除 建德路 壽昌縣 尹

天駟 字良卿 晉甯人 從仕郎 至治二年九月 皇甫祥

字廷瑞 汴梁人 承事郎 泰定二年八月 二十

九日 至泰定三年十月十五日 丁父憂 去 李瓘 字

大 都路 東安州 儒籍 以父朝散大夫 袁州路 治中 廕

兩 浙都 運鹽 使 司 杜 濱 易 鹽 司 丞 過 南 康 星 子 縣 主

江 西 行 省 庫 元 年 十 一 月 二 十 七 日 至

今 承 事 郎 至 順 元 年 十 一 月 二 十 七 日 至

知事

朱士甯 字安卿 鎮江人 歸附 初為 羅榮 字華甫 南安豐

招討司 知事 至元十二年五月 行樞密院 徵充 鎮江府

提控 案牘 十三年十一月十九日 行中書省 徵陞 知事

高居益 字仲謙 真定人 將仕郎 至元十四年 四月二

以下 至楊榮 並係 鎮江府 路總管 府知事

高維崧 字山甫 衛輝人 將仕郎 至元十九年六月 邢傑

字俊甫 真定人 將仕郎 至元二十一年正月 楊榮 字

甫 益都人 將仕郎 至元二十二年九月 郭仁 字壽

二十一日 至三十年五月 張叔良 字仲良 順德人

將仕郎 至元三十年五月 曹繼祖 字漢臣 淮安

元貞二年八月二日 劉卹方 字履卿 大名 人 將仕

二月 至八年十月 莫簡 字君敬 京兆 人 將仕郎 大德

一月十七日 代 莫簡 字君敬 京兆 人 將仕郎 大德

廷琇 字廷玉 汝甯 人 將仕郎 皇慶元年二月 聶道 字

任從政 字正政 徐州 人 將仕郎 延祐四年 辛杲 字

任從政 字正政 徐州 人 將仕郎 延祐四年 辛杲 字

用東平人將仕郎延祐六年三月八日至江浙行省辟充掾史程鵬字晉輔湖州人

年十二月二十七日至泰定元年十二月十八日至泰定元年十二月十八日

二月十八日至四年十一月二十六日代沈德華松江人將仕郎泰定四年

十一月二十六日代張政字德甫延平人登仕郎至順元年十月十七日至

提控案牘俱係省除

劉英益都人益都路萬戶府提領案牘至元十三年十一月行中書省檄充鎮江府提控案牘

以下至張思文並係鎮江府路總管府提控案

牘

周壁字子宣東平人至元十四年九月一日至十五年十一月二十八日代蔡榮字榮之順德人至元十五年十一月二十八日代

劉璋字君寶般陽人至元十八年四月二十九日代

年四月二十九日至二
十一年正月二日代
張瑜字伯玉順德人至元十

十九年八月
吳讓字謙甫東平人至元二十一年
正月至二

日代
馬均字平甫安慶人至元二十三年六月
日代

文月字文卿彰德人至元二十六年六月二日代
焦敏字好古

至元二十五年十一月二日
耿迪字吉甫彰德人至

二日至後
申良佐字輔之益都人至元二十九年三月

代
王昌字榮之益都人至元三十年二月二日至元

職韓義十二月六日
韓義字義甫徐州人元貞元年

通政院辟充令史
薛守智字平甫海州人大德元年三月四日代
吳永君

日王
遠宜興人大德二年三月一日代
徐傑字漢卿湘州人大德二

月四日至十月一日代

三月二日代 申世榮 東平人大德五年三月二日代 張元

字子新安東人大德七年八月一日代 朱有德 字政重太

日至十年閏正月二十四日代 大元年正月二十四日至至

大元年十月二十二日代 提控案贖兼照磨承發架閣 至大元年改轉 錄仍降銅印

趙天瑞 字瑞卿真定人至大元年十月二十日代 李元章

字長卿東平人至大四年 蘇希則 字吉甫廣平人將

五月八日至後以事去 許公正 字仲明東平人將仕佐

十月至後辟充浙西 道蕭政廉訪司書吏 周元善 字長卿東平人將仕佐郎

日至至治二年閏 邢浩 字嗣甫太平人將仕佐郎

五月二十八日代 有四月日代 黃師憲 字仲賢歸德人天歷元年十月

八月至泰定二年 年十月二十日代 有四月日代 黃師憲 字仲賢歸德人天歷元年十月

十二 陳浩 字君羨 平陽人 官任 治 至 日代 二年十月二十二日至

至順鎮江志卷十五終

丹徒陳裕菁南屏校字

至順鎮江志卷十六

宰貳

近民之官莫近於守令而令又近民之尤者也故
令之賢者百里之休戚繫焉丹徒曲阿爲縣最古
令長之名乃不多見丹徒在東漢止得一人曲阿
在漢末得二人晉漢江表京口爲重鎮宜有人焉
而絕無可考宋齊而下然後漸見於傳記金壇爲
邑始自唐垂拱中然終唐之世令長不滿十人則
其遺逸泯沒者何可勝數於是列縣治否莫詳而
其履行治績聞有一二可紀者烏得不著之簡牘

以示勸來世哉至宋壁記雖詳而政治乃略而不
載自元混一三邑皆爲中縣省丞職而不備達魯
花赤廉伊皆以勸農善衙簿尉之員則仍舊制焉
城中民舊隸丹徒今置錄事司以統之錄事之上
亦設達魯花赤而佐以判官列曹庶務一與縣等
非若古錄事參軍惟勾稽簿書糾彈郡事而已晉
太康二年分曲阿地置延陵縣宋熙甯中廢析其
地入三縣歷代宰政因附見於後

錄事司

元

達魯花赤

侯景安

蒙古人至元十三年閏三月至

田愿

真定人進義校尉至元十五年正月至

忻都

畏吾兒人進義副尉至元二十年十一月至

亦刺馬丹

回回人至元二十四年二月至

至月

火你赤

蒙古人將仕佐郎至元二十八年二月至

麻合馬

回回人保義校尉元

貞元年

不魯罕

回回人進義校尉大德二年二月至

馬合麻

回回人進義校尉

尉大德二年二月至

託普花

蒙古人將仕郎大德九年十月至

兀都蠻

回回人保

義副尉至大元年十月至

苦思丁

回回人敦武校尉皇慶二年五月至

兀魯失不

花

畏吾兒人將仕郎延祐三年五月至

伯顏

蒙古人將仕郎延祐六年五月至

伯斡

欽察人將仕郎至治二年五月至

哈刺哈孫

蒙古人修武校尉泰定二年五月至

薩

都刺

字天錫回回人泰定四年登進士第將仕郎天歷元年七月至

獲獨步丁

字回

三月... 同入至順元年登進士
第將仕郎二年七月至

錄事

張雄 大都人明威將軍管軍千戶
兼錄事至元十三年九月至

安傑 太原人將仕郎至元十五年

年三月 **邱安仁** 濮州人將仕郎至元二十年七月至

于淵 東平人將仕郎至元二十年

二月至 **吳景輝** 濟南人將仕郎至元二十年二月至

董清 徐州人將仕郎至元二十年

元貞元年 **張貢** 懷慶人將仕郎至元二十年四月至

徐良 真定人從仕郎至元二十年

五月至 **馬驥** 河間人從仕郎至元二十年三月至

史埴 真定人進義校尉至元二十年

年四月 **仝忽都答兒** 大都人忠翊校尉至元二十年五月至

韓德茂 保定人保定

義校尉延祐 **余寄生** 甯國人將仕郎至元二十年九月至

程榮羅碍

揚州人從仕郎泰 **丁屋** 秦州人從仕郎泰至元四年十月至

陳伯奎

台州人承仕郎至
順二年二月至

判官

劉公達 鎮江人至元十三年五月至

梁源 淮安人將仕佐郎至元十四年十一月至

任鳳 大都人至元十六年五月至

趙大均 鎮江人至元二十年十月至

侯謙

東平人至元二十三年七月至

吳興祖 真定人至元二十五年八月至

溫善慶 大

人至元二十九

安交質 真定人元貞元年四月至

趙吉 廣平人至元二十六年

至月 呂簡 濮州人至元十五年六月至

袁則忠 江陰人至元十八年六月至

王

海州人至元十五年九月至

咬瓦失也 畏吾兒人至元二十三年八月至

陳富

大都人進義校尉 皇慶二年七月至

賈讓 濮州人進義副尉 延祐五年七月至

禿堅海

牙 畏吾兒人至治元年七月至

蔣德英 大都人進義副尉 至治二年四月至

驢兒

河南人以奉定
三年四月至
李良臣
集慶人天曆二年六月至
范致恭
汴梁人至

順三年
六月至

典史
止以見任者
書後放此

口口缺

丹徒縣

宋

令

倪祖義
通直郎嘉定十一年十二月三日至
林楷
宣教郎嘉定十四年三月八日至

姚元特
通直郎嘉定十四年十一月十一日至
張叔通
通直郎寶慶元年四月十日至

倪仲常
宣教郎紹定元年四月十三日至
朱恪
承議郎紹定元年七月七日至

石孝該 宣教郎紹定三年八月十七日至

趙密夫 通直郎紹定四年四月九日至

許池 奉議郎紹定五年四月二十日至

林元 承議郎端平二年五月二日至

史齊

卿 通直郎嘉熙二年五月二十二日至

沈壑 嘉熙中任

田文虎 奉議郎淳祐元年終

二 范剡 朝奉郎

王世傑 迪功郎淳祐五年十月二日至

糜

日 宣教郎淳祐六年五月二十七日至

邱烈 從仕郎淳祐八年十月六日至

貝良金

從政郎淳祐八年十月六日至

吳福文 文林郎實祐三年十二月十九日至

程國輔

奉議郎實祐五年十二月二十三日至

程繩翁 宣教郎景定元年正月九日至

方列

通直郎景定三年四月二十八日至

錢模 咸淳中任

葉翥 咸淳中任

承缺

主簿 缺

尉缺

元

達魯花赤

蒼博都察

察刺溫人忠翊校尉至元十二年十月至

伯牙兀歹

河西人敦武校尉至

元十四年正月至

阿老瓦丁

回回人忠顯尉至元十四年二月至

亦速福鐵

直回回人修武校尉至元二十一年正月至

帖木海牙

畏吾兒人承務郎至元二十五年二月

至月

苦速丁

回回人忠顯校尉至元十九年正月至

秃干帖木兒

畏吾兒人

敦武校尉至元三十一年四月至

馬奧刺慙

也里可溫人忠翊校尉元貞二年六月至

速羅阿的迷釋

別失八里人承事郎大德二年十月至

阿里

阿魯渾人敦武校尉

大德三年十二月至

塔海

阿刺溫人修武校尉大德九年四月至

扎馬刺丁

回

人至大元年 添受唐兀人昭信校尉至 禿魯迷帖

十一月至 亦訥不花 畏吾兒人承事

木兒 慶二年十一月至 亦訥不花 郎延祐五年十

二月 阿都赤 河西人進義校尉至 萬家奴 乃麻歹

校尉至治三 木忽必 回回人承務郎 泰 韓羅思 也

年五月至 哲理野台 字子正 蒙古脫托 歷人

可溫人承務郎 天 至順元年登進士 第 承

歷二年八月至 事郎三年 九月至

尹

尹

蔣忠 崇德州人 朱武翼大夫 平江府吳江縣中軍將

張振 承務郎至元十 黃興 邳州人 承事郎至 劉敬

王彥深 承德郎至元二 李昇 忠顯校尉至元二

缺

王成重慶人忠顯校尉至
孫繼榮南陽人承
衛

佑大都人承事郎大
何必閣益都人忠翊校尉大

韓思聰承事郎大
趙明承事郎大德十

郎至大二
趙孝祖真定人承務郎至
張希賢真定人承

事郎延祐元
衛良弼大都人承務郎至
張斌廣平人承

事郎延祐七
田偕缺
董仲良真定人承事郎至

游惠宣湖州人承務郎泰
劉琪受缺
樊樞大都人承事郎

天曆二年
趙文諤言甯人承事郎

主簿

廖子通鎮江人至元十二年從石安撫
朱富通州人至元十

三年七月至

張允恭

真定人將仕佐郎至元十八年六月至

張銘

常州人將仕佐

即至元二十年

雲心有文集行世

李恪

南陽人登仕郎至元二十四年七月至

秦

憲文

真定人進義副尉至元二十一年十二月至

李浩

大都人將仕佐郎大德元年十二月至

劉伯牙兀歹

河西人進義副尉大德三年七月至

范夢魁

廬州人登仕郎大德

六年九月至

楊夢高

深陽人將仕佐郎大德九年十二月至

高謙

真定人進義副

尉至大二

孫珍

邳州人進義校尉至大四年十一月至

靖惠

西州人進

義校尉延祐元年二月至

張翼

邳州人將仕郎延祐四年八月至

教化

南陽人進義校

尉延祐七年九月至

馬榮祖

順德人將仕郎至治三年九月至

蕭士甯

廣平人進

義校尉泰定三年八月至

王文祥

濟南人將仕郎天曆二年八月至

尉

黎明 崑山人 張孝先 海州人 張敏 益都人 王喜 東平人

素進 鄒飛 汀州人 蔡仲仁 大都人 孫琳 晉陵人 曹謙

沂州人 趙霖 泗州人 馬納忽 回回人 王天昉 河南人 亦

不刺金 回回人 鑄敬 曹州人 康也先不花 益都人 侯天

東平人 元大福 邵武人 張立本 彰德人 王諒 濮州人

典史

朱珍 紹興人

丹陽縣

宋

令

朱天錫 修職郎嘉 无滂 嘉定十年 趙汝讓 寶慶二年

慕容頤 寶慶三年 朱倬 紹定元年 米臣宏 紹定二年 臧

鏞 紹定五年 姚德輝 端平二年 施沂 缺 孫度 嘉熙元年

史亞卿 嘉熙三年 趙與禎 淳祐元年 趙崇墮 淳祐三年

蔡譽 宣統三年 成公節 淳祐四年 趙若熹 缺

趙時瑑 缺 常樞 缺 胡夢高 寶祐元年 趙與標 寶祐三年

陳可仁 從政郎寶 戴用龍 從政郎開 趙必扶

孫蘊 景定五年 陳應角 咸淳三年 李之端 咸

楊埴 咸淳七年

承

三月金...

趙季矩

忘其名蘇養直有送趙季矩解丹陽丞詩見京口集

趙彥滄

紹熙三年彥滄為丹

陽丞建常平倉

江州府元

趙錯淳祐三

趙礪咸淳六

劉待問

咸淳九年

主簿

費詡

寶慶三年重

葉衍孫

景定中遷廳事於民安橋

趙必沔

咸

二年

邵夢桂

咸淳七年

湯輝老

咸淳九年

尉缺

元

達魯花赤

張振

進義副尉至元十二年三月至

烏馬兒

同回人敦義校尉至元十四年至

火

音赤 回回人進義校尉 至元十八年至

木斜飛 回回人進義校尉 至元二十五年至

忽辛 回回人進義校尉 至元二十九年至

忻都 回回人敦武校尉 至元貞元年至

赤海牙 畏吾兒人忠勇校尉 大德元年至

忻都 畏吾兒人敦武校尉 大德五年至

兀都歹兒 蒙古人進義副尉 大德八年至

祝兀真 蒙古人忠顯校尉 大德十年間至

黑的兒 回回人忠顯校尉 至元二年至

不只海 蒙古人承務郎 至元四年至

讚壽 欽察人忠顯校尉 延祐四年至

拔都兒 蒙古人忠顯校尉 至治二年至

索羅

帖木兒 蒙古人忠顯校尉 泰定二年至

忽先 忠顯校尉 泰定四年至

受納八

兒思 畏吾兒人承務郎 至順二年至

尹

楊填 將仕佐郎 至元十二年歸附除本縣尹

李應龍 承直郎 至元十四年至

李

從善 將仕郎至元
十八年至
陳天輔 將仕佐郎至元
二十一年至
趙鑑 將仕

郎至元二
十六年至
葉叔堅 從仕郎至元
三十年至
田愿 忠翊校尉元
貞元年至

焦簡 忠翊校尉大
德二年至
王守甯 承事郎大
德五年至
馬麟 承事

德五
年至
梁璧 承事郎皇
慶二年至
完顏薛徹堅 女直人承務郎
延祐三年至

史孝德 承務郎延
祐五年至
馬天瑞 承務郎延
祐七年至
王迪吉 直

郎秦定
二年至
張銓 承務郎天
應元年至
錢遵 常州人承事郎
至順二年至

主簿

趙大均 將仕郎至元
十二年至
李暉 至元十
八年至
王昕 將仕佐郎
至元二十

六年
至
龐洎 將仕郎至元
二十九年
張鑑 將仕佐郎元
貞元年至
張誼

進義副尉大
德二年至
席貴 進義副尉大
德五年至
陶鑄 將仕郎大
德八年

王良臣

進義副尉大德十一年至

馬元中

將仕郎至大二年至

費守

金壇人將

任郎皇慶二年至

阿里

回回人登仕郎延祐二年至

郭文進

將仕郎延祐四年至

杜世學

字孟傳慶元人將仕郎延祐七年至

高桂

高郵人將仕郎至治二年至

程燧

徽州人登仕郎泰定三年至

馮昌大

集慶人將仕郎天曆二年至

尉

魏進

李海卿

至元十八年以收黃賊功授養老縣尉

邢良弼

濟南人至元二

至十年

莊馬合

回回人至元二十四年至

郝聚

至元二十年

朱宗

道

徽州人至元三十一年至

吳禎

大德元年

阿刺都

蒙古人至大四年間至

清納海

大德八年

丁國賓

大德十一年

孫怡老

至大二年

速甫

回回人皇慶三年至

馬忠

延祐三年

寶合丁

回回人延

祐六年至

薛天祐 廬州人泰定元年至

翟恬 泰定四年至

高泰 至順元年

典史

李仲武

金壇縣

宋

令

厲思明

嘉定十二年至

趙善郢

嘉定十三年十二月至

葉峴

嘉定十四年

月至

魏文中

寶慶二年七月至

陳采

紹定二年十月至

林佑卿

紹定

五年十一月至

徐拱辰

端平二年十二月至

徐夢衍

嘉熙三年三月至

季

鏞 從政郎淳祐元年十月至
陳信伯 宣教郎淳祐三年三月至
孫子秀 郎淳祐

祐四年二月至
張一夔 淳祐八年
胡鐘 淳祐八年九月至
陳煥 淳祐

九年三月至
朱士麟 淳祐十二年
袁玠 寶祐二年四月至
施

梁 寶祐四年六月至
趙宗欵 寶祐六年
戴用龍 景定元年

郭晦 景定元年十二月至
趙孟侶 景定二年五月至
魏以得 景定

十二月間至
賈明道

丞

趙善湘 嘉泰間為金壇丞攝丹陽令

主簿 缺

尉 缺

元

達魯花赤

亦黑迷失

至光緒十三年九月至

張振

沙不丁

回回人

愛速丁

回回人敦武校尉至

元十九年九月至

服家奴

承務郎至元二十年七月至

拜隆

承事郎至元二十一年十月至

要斜不

敦武校尉至元二十三年十月至

亦不列

因

蒙古人忠翊校尉至元二十八年二月至

阿散

回回人承事郎至元三十一年十二月至

阿老瓦丁

回回人敦武校尉大德二年十二月至

兀都蠻

敦武校尉大德六年三月

至

火者

承事郎大德九年三月至

拜住

忠翊校尉至大德三年二月至

阿思

蘭也奴

畏吾兒人承務郎皇慶二年四月至

定童

蒙古人忠翊校尉延祐三年三月間至

羅里

回回人承事郎延祐六年三月至

雲童

承務郎至治二年九月至

哈刺

不花 蒙古人承務郎泰定二年八月至

阿赤 河西人承務郎天曆元年七月至

李

蔡罕 河西人承德郎至順二年六月至

尹

戴京 鎮江人將仕郎至元十二年五月至

傅文剛 從事郎至元十二年五月至

于

淵 從事郎至元十二年五月至

田安 承事郎至元十二年八月至

趙良輔 元至

七月至二年 宋或 承事郎至元十二年十月至

張謙 承事郎至元十二年九月至

元

至月 李惟能 承事郎至元十二年十月至

徐克敏 承事郎至元十二年八月至

大德

劉渥 承事郎至元十二年十月至

黃中 承事郎至元十二年二月至

李益 承務郎至元

德十一年 韓拱 忠翊校尉至元十二年十二月至

李珪 忠翊校尉至元

六月

至五月 張天祥 承務郎至元十二年三月至

劉澄 承務郎至元十二年三月至

四月

李居義

承務郎延祐六年十月至

孫瑞

大都人承務郎至治二年六月至

趙詒

承務郎泰定二年九月至

盧鑄顏

承事郎泰定四年六月至

劉繼祖

承事郎至順元

月至

主簿

詹福

王宏道

將仕郎

王公亮

將仕郎

阿老瓦丁

同回人將

仕郎

劉祺

將仕郎

郭薛飛

將仕郎至元二年九月至

馮浩

登仕郎至

元二十八年二月至

艾去病

鎮江人將仕郎至元三十年十二月至

九十不花

畏吾兒人進義校尉元貞二年十二月至

張炳

將仕郎大德三年十二月至

尹正

校尉大德七年三月至

楊文

進義校尉大德十年三月至

高不要歹

登仕郎至

入二年二月至

亦刺馬丹

同回人進義校尉至大二年四月至

謝思齊

將仕郎皇

八月至 韓琦 進義校尉延祐 王元慶 將仕郎延祐

劉益 進義校尉延祐 裔從政 進義校尉至治 杜

王朴 將仕郎天曆 江淵 杭州人將仕郎至 順二年十月至

尉

艾去病 至元十四年六月至 張庚發 至元十七年 劉郵方 至

九月至 海 吳 至元二十四年九月至 管鐸 至元二十四年十月至

王貞 至元十七年 蘇璋 至元三十一 朱光 元貞二年

姬文炳 元貞二年 趙元達 大德二年 李昇 大

四月至 梁頊 大德七年 許旺 大德十年 楊進 至

二月至 祝永忠 皇慶元年 石抹五十六 延祐元年

月 至 延祐元年

李梓

延祐四年十一月至

哈刺

延祐七年十二月至

王克誠

泰定三年三月

元文庶

天曆二年五月至

張璉

至順二年四月至

吳石里罕

至順三年四月至

典史

周坦

呂玉

吳潛

至順鎮江志卷十六終

丹徒陳裕業建侯校字

至順鎮江志卷十七

司屬

司獄典國圜之禁巡檢掌盜賊之事此郡縣之屬
官也其他如筦庫之職考之舊志有都倉兼糴納
監轉糴倉織務都酒務東西比較務都稅務江口
務轉棧庫船塢監開作院排岸等官皆不著姓名
今創刊時矣止以本朝所設者開列於左然亦不
能備舉也

司獄

司獄

程願學

字節

周榮祖

字世榮

張惟良

字漢傑 天曆二年四月至

高資巡檢司

巡檢

王德譽

奉定四年九月至

黃應瑞

開沙巡檢司

巡檢

紀做

至順元年三月至

圖山巡檢司

巡檢

社馬

奉定 魏年八月至

包港巡檢司

巡檢

崔惟彬

至順三年
四月至

呂斌巡檢司

巡檢

崔惟祖

大曆二年
五月至

延慶巡檢司

巡檢

田帖茂赤

奉定四年
五月至

登萊鄉巡檢司

巡檢

孫瑞 至順元年
四月至

大雲總巡檢司

巡檢

楊繼祖

薛步市巡檢司

巡檢

唐志雄 至順二年
六月至

平準行用庫

提鎮

禿滿忠勇
校尉

大使

曹克敏保義
校尉

副使

黃宗獻

在城都稅使司

提領

王淵承事
郎

大使

楊實進義
校尉

副使

馬驥

丹陽稅使司

提領

張答不歹

教武教尉至順三年二月至

大使

蘇不花

至順二年正月至

副使

李德貴

金壇稅使司

提領

怯里木丁

登仕郎至順三年正月至

大使

王思齊

至順元年五月至

副使

溫敬

諫壁稅使司

提領

羊桂

至順二年三月至

大使

稽鑑 至順元年閏七月至 顧裕 至順三年十月至

副使

吳天祥

丁角稅使司

提領

李昂

大使

張徽

副使

傅伯顏

丹陽批驗茶引局

提領一員 缺

呂城稅使司

提領

劉顯

大使

張漢英

副使

胡從義

織染局

局使

張國祥

局副

也先不花

生帛局

大使

亦馬都丁

副使

梁八刺思

襍造局

局使

吳世英

局副

盧宗貴

大軍倉

監支納一員 缺

大使一員 缺

副使一員 缺

香糯倉

監支納一員 缺

大使一員 缺

副使一員 缺

辨驗一員 缺

永豐庫

監支納一員 缺

大使一員 缺

副使一員 缺

在城水馬站

提領各二員 缺

丹陽水馬站

提領一員 缺

呂城水馬站

提領一員 缺

官醫

提領三員 提領一副
提領一缺

三縣官醫管勾各一員 缺

祝由科提領一員 缺

學職

三代學校志制詳矣至漢郡國置文學魏晉以下
兼聘遺隋有州博士唐府郡經學士各一人掌以

五經教授宋慶厯中令諸路軍州各立學學者二
百人以上置縣學教授之職則委運司及掌吏
擇幕僚州縣官或舉人有德藝者充熙甯中並從
中書門下選差於是教授始命於朝皇元樂育英
才儒學之外又置蒙古字學以開同文之化至於
醫家者流陰陽家者流亦莫不有學皆設教授以
訓迪後進文治之盛未有如今日者也國字在諸
字之上故以冠於三學之首

蒙古字學

至元六年二月詔曰朕惟字以書言言以紀事

此古今之通制我國家肇基朔方俗尙簡古未
遑制作凡施用文字因取漢楷衛兀字以達本
朝之言考諸遼金及遼方諸國例各有字今文
治浸興而字書方闕其於一代制度實爲未備
故特命國師八思馬創爲蒙古新字譯寫一切
文字期於順言達事而已自今以往凡有墾書
頒降並用蒙古新字仍各以其國字副之所有
公式文書咸遵其舊至元八年隨路設教授擇
民間之俊秀者充生員應舉中選仍授官職官
員子孫弟姪堪讀書者並聽入學今教授之下

三川金江...
復設學正鎮江以下路例設生員二十五人

元

教授

程謙

字受益教授之設自謙始後仕至兩淮鹽運副

李伯顏察兒

薛徹只

篤

字平叔

高世英

鹿忽都木花

郭亨

何哈兒八

台

學正

張也先

又名志學字時敏

俞俊

字子俊松江人

儒學

宋

教授

徐侔德 儒林郎嘉定九年七月至 方符 從政郎嘉定十年七月至 何流 從政郎

郎嘉定十五年 邵夢龍 儒林郎寶慶二年三月至 龔體仁 從政郎

年七月至 羅闔 承直郎紹定二年四月至 任衰然 從政郎

月至 劉卿月 承直郎嘉熙二年七月至 陳埜 迪功郎嘉熙四年七月至 樓炳文

郎淳祐二年四月至 鄭起濱 文林郎淳祐五年六月至 祝大椿 迪功郎淳祐七年七月至

至 鄭能應 迪功郎淳祐十年三月至 吳洸 迪功郎寶祐二年四月至 蔡德

調 迪功郎寶祐二年三月至 孫繼學 迪功郎寶祐四年一月至 許

夢炎 迪功郎寶祐五年五月至 趙夢淵 從政郎寶祐六年正月至 霍超龍

從事郎添差兼海書院 潘夢說 迪功郎景定二年二月至 徐

折景定四年
李士龍 迪功郎景定
陳槍 迪功郎咸

至月 蔣少曾 迪功郎咸淳
林春澤 迪功郎咸淳
五月至

馮唐英

元

教授 授至廣三年四月教授韓賦作題名記曰學
有養焉所以育才而為國家之用豈徒懸資格
求任進云爾哉京口學官題名始宋慶元至德
肅國朝視一區宇近六十年而闕焉不載祺叨
領學事三載考文獻而得其詳乃以姓名歲月
壽諸石以俟夫後之來者有曰某也食焉而怠
其事某也忠焉而盡厥職庶有勸於觀感之謂
云

塗幼度

字毅愚龍興人咸淳甲
戊至至元十四年改除

盛際

字舜杏杭州人
至元十四年至

林桂發 字德馨 杭州人 將仕 荀籍 淮安人 至元

昌士氣 字養浩 甯國人 未進 徐碩 字德甫 嘉興人 至

黃一龍 永嘉人 元 梁相 字必大 杭州人 伏 顧岩

壽 字子靜 鎮江人 大 王公進 字師善 嘉興人 大 張

鳳翼 字仲舉 大名 人 至 郭景星 字元德 鎮江人 皇

王天覺 字師宇 嘉興人 將仕 佐 家晉孫 字自昭 蜀人

朱天珍 字良貴 蜀人 延祐 謝元俊 字英伯 吳江

哲馬魯子 字師魯 同回人 江浙兩舉鄉 韓

子吉甫 婺州人 天 徐圓 字子方 衢州人 至

學正

仇遠 字仁近 杭州人

盛彪 字元仁 臨安人

徐檜龍 字耐翁 鎮江人

韋星

鳳 字文甫 金壇人

曹元用 字子員 濟南人

何介 字介逸 溫州人

李闡

趙友 字子正 常州人

張約 字子禮 杭州人

陳宜卿 字君誼 崇德人

魏濟

新城人

蔣子榮 宜興人

包檉 字德文 延祐甲寅鄉貢進士

葉堯龍

嘉定人

劉從龍 字子雨 廬陵人

蒼淵 字天章 畏吾兒人 至治二年鄉貢進士

葉天祺 處州人

胡龍孫 字省吾 慶元人

學錄

甘桂芳 鎮江人

高浩孫 字商叟 鎮江人

張勉之 字天民 杭州人

范

致祥 杭州人

徐子秀 字實翁 鎮江人

郭昇 字天錫 鎮江人

張昌符

尤燾 字伯大 無錫人

錢造翁

蔡煥 字子華 丹徒人

過奎 字文 叔無

錫人

倪文

建德人

徐持敬

字雁叟淳安人

楊知容

字克容汴梁人

丹徒縣學

教諭

華煥文

字堯章丹徒人

翟友直

字益之慶元人延祐七年擢建縣學

潘鑄

余時獻

陳光道字行之太平人

丹陽縣學

教諭

孟壽老

字子長鎮江人

艾塾

字仲修鎮江人

高塔孫

金壇縣學

教諭

于文傳 字壽道 平江人

陳曾 字守約 福州人

謝慶德 字積之 集慶人

淮海書院

山長

龔璪 字仲冕 高郵人

商袞 泗州人

程國輔 高郵人

郭景星

鄭參 字希魯 福州人

田德剛 東平人

馬雁龍 彰人

李桂子

金壇 劉向榮 鎮江人

王天覺

郭麟孫 字祥卿 杭州人

楊

如山 字少游 閔州人

趙彥鐸 字振之 汴梁人

曹鑑 字克明 宛平人

趙辰

孫 字心甫 蜀人

包國華 江陰人

胡天與 字古學 婺州人

朱翊龍

杭州

于泰來 字履道 餘州人

張汝玉 字德甫 平江人

夏子雲 字平

人 王士雲 字虛白 信州人

邱公佐 字以敬 濮州人

徐俊明 字子

州人

濂溪書院

山長

徐蘇孫 字坦翁 溫州人

繆進德 字仁甫 福州人

壽允恭 字克遜 泰州人

陰德隆 句容人

杜文岡 字君世 江陰人

趙友光 字景謙 金壇人

章

昇 字景陽 金壇人

陳國 字仲源 福州人

沈天佑 字吉甫 杭州人

李侯諤

字文江 婺州人

郭登龍 字雲仲 徽州人

張矩 字仲方 廣平人

苗從舜

德 字 梁人

吳照 字仲雍 宜興人

王嘉 字元鳳 東平人

王壁 字全 宜興人

張炎發 蕭山人

汪炳 字子文 溫州人

楊植翁 字茂叔 廣德人

戴巨

宗 字壽卿 江都人

岑俊卿 字彥實 餘姚人

茅山書院

山長

蔣達之

張粹

王去疾

金壇人

董星鳳

字文甫金壇人

張

開先

沈天佑

字吉甫杭州人

顧若壽

王大年

朱志高

陳諤

紹興人

景範

承勛

字元凱常州人

清景之

林用

姚正翰

劉洪

字希聲蜀人

赤菴崇

人

吳世榮

薛鈞

常州人

丁師文

朱富春

周東輝

周審

諸

士芳

宜興人

王實

字彥謙紹興人

醫學

至元二十年四月中書省咨已設醫學去處照

依每年降去一十三科題目令醫生每月習學
醫義一道年終置簿申尙醫監考校優劣有無
成績外試問本學教授題目三道另置簿冊同
本學生員醫義文簿年終申覆一就考校優劣
以見教授能否有無稱職

教授

張應雷 鎮江人

魏之禔 王德玉 王惟一 張慶

張翼 字君輔 鎮江人

學正

鄭霖 韓讓 戚慶祖 字道道 鎮江人 胡就矩 字仲 張翼

施大才

張煜

字仲華
鎮江人

王道遠

字仁仲

學錄

戚慶祖

張永年

鎮江人

何子榮

字榮甫
鎮江人

戚慶洪

字善

甫鎮江人

何暹

字德明
鎮江人

三縣醫學教諭各一員

缺

陰陽學

至元三十八年做儒學醫學例設教授掌以陰

陽之書教後學古算則用三命五星周易六壬

數學婚元則用呂才太義書宅元則用周易秘

奧八宅通真論望元則用地里新書望元總論

地里明真經教授之下仍設正錄

教授

閻默 字彥深曹州人

孫珪 字子玉濟甯人

鍾世榮 臨安人

瞿元福

嘉定人

學正

李文仲 字達卿金壇人

劉德潤 字華甫興江人

劉夫麟 字君瑞丹徒人

劉□□ 字思誠

學錄

龐國富 上元人

潘應元 字善卿真江人

將佐

竊聞之文事武備二者不可偏廢也古者寓兵於農將佐無專職井田既壞而兵農之務始分漢制兵無常聚將無常守猶爲近古京口自東晉後視爲重鎮故刺史常都督諸軍唐宋刺守亦多節制軍事理戎諸佐之外又有都頭兵馬使押衙大將都統制等官則專爲軍政設也元以神武混一海內天兵南下京口實先內附故置上萬戶以鎮守之桓桓虎臣江漢式梓耕食鑿飲上下相安則兵之於農未始不相資爲用也將佐之名備列於左

宋

都統制

敘錄

劉瑋 揚州觀察使左屯衛大 彭忬 武翼大夫吉州

趙勝 武頭大夫復州團練使左屯 王鑑 武功州

防禦使紹定五年 李虎 左武大夫達州刺史帶御 趙

邦永 拱衛大夫嘉州防禦使帶御 張神宣 拱衛大夫揚州觀察

劉虎 祐三年正月 張神宣 使淳祐五年八月

鄧淳 武頭大夫帶御器械 蕭均 吉州刺史帶御器械

至 夏冀 吉州刺史帶御器械 陳奕 斬州防禦使帶御器械

年六 孫虎臣 和州防禦使帶御器械 夏松州

月至 景定二年五月

兵馬都監五員 缺

巡轄一員 缺

計議

武昌志曰都統制僚屬有計議官有主管機
宜文字有幹辦公事宋南渡後岳飛軍屯武
昌韓世忠軍屯京口均號重地擢參兵謀非
由科第則有功邊境者或以銓選或以薦
辟中因多事時或添差由戎幕而秉州麾者
有之嘉定志不載咸淳志自端平以後名字
頗詳茲不得而略也

吳驛平端 林炎平端 胡拱之平端 鄒宏熙嘉 范允中熙嘉

張旒熙嘉 李師望淳祐 李周淳祐 衛丙淳祐 劉有成

淳祐 陸同甫淳祐 胡允中淳祐 王槐祖淳祐 趙時樞淳祐

黃伯彪寶祐 杜禾景定 余起龍景定 楊翼景定 翁能

之景定

主管機宜文字

王嘉謀端平二年 賈汝翼嘉熙二年 謝彭年嘉熙四年 黃淪淳祐

甘應辰淳祐四年 朱祖仁淳祐六年 黃宋興淳祐七年 楊

夢飛淳祐九年 湯執中淳祐十年 臧拱辰淳祐十二年 呂燾

寶祐二年 趙鑑景定二年 黃熙春景定五年

幹辦公事

陳虎臣

平端

許成之

淳祐二年

楊萬里

淳祐四年

樓某

淳祐六年

鄭大有

淳祐八年

黃炎

淳祐十年

張遇龍

淳祐

黃伯虎

淳祐

戴夢高

淳祐

薛簫鳴

景定二年

陳沂孫

景定二年

周中孚

咸淳元年

提點醫藥飲食

古無是官宋南渡後三衙皆置之江上諸屯

亦然京口駐兵最多又添差一員大抵分督

醫師任諸軍藥食之責無預幕畫

陳剛中

莊謙

寶祐

姜時

景定三年

劉汝楫

景定三年

范晞

文景定五年

戚瑀錫景定五年

姚雄淳祐元年

從軍舍人

宋南渡後士由右科進者率先從戎隸三衙而次京口先之以七載為死考或通籍或參幕姑以前志所載者錄之

楊湜

陶文虎

方初

鄭遇龍

章德起

準備差遣

時州郡符差故不詳書

元

鎮守鎮江土萬戶府

達魯花赤

三珠虎符

塔刺海 蒙古人宣武將軍

燕只吉歹 塔刺海子襲父職武德將軍泰定二年十二月

至 脫羅帖木兒 同阿人明遠將軍至順三年九月至

萬戶 三珠虎符

明忽都不花 京兆人宣武將軍至元二十七年至 胡薛徹禿 忽都不花子襲父職

武德將軍皇慶二年 間十二月一日至

副萬戶 虎符

張元英 恩州人宣武將軍至元二十五年八月二十五日至大德二年九月二日病卒

經歷

劉溫 字溫甫文直人將仕郎至順元年十月五日至二年六月以母憂去

知事

獎住 字仁甫蒙古人至順三年正月二十一日至

提腔案牘

魯用 字若用益都人至順二年十二月二十五日至

鎮撫所

鎮撫金牌

諾懷 字德卿蒙古尤溫台人武德將軍至治元年三月二十日至重建鎮撫司詳見公解門至順三年五月

王峻郎吉歹 遼陽人宣武將軍延祐二年十二月至天

憲二年正月十八日致仕

都目 本所首領官受行省劄付

段克忠 字兼甫章德人至順元年正月二十一日卒

真定翼士千戶所

達魯花赤金牌

李羅塔塔兒人武德將軍延祐六年五月去

帖木列思蒙古

人武德將軍至順三年八月二日至

千戶金牌

張國維真定人明威將軍至元三十年致仕

張恆國維子襲父職昭信校尉元貞元年二月

至大德五年征八百媳婦國陣亡

張仲孫恆孫襲祖職武略將軍至大二年十一月至天曆二

年七月去

副千戶金牌

張政彰德人明威將軍至大元年致仕

張傑政子襲父職忠顯校尉至大二年十一月至四

年十一
月病卒
張洪範
字九疇
策子襲父職
昭信
校尉
延祐二年正月至

提領案牘

柯榮
字子華
襄陽人
至
順三年十一月至

彈壓

劉溫
字子和
保定人
進義校
尉
至大二年四月至

上百戶

趙忽都答兒
彰德人
進義校尉
皇慶元年
十二月至
泰定元年正月去

下百戶

張琳
河間人
進義副尉
元貞二年
四月至
泰定三年三月歿
杜馬兒
字文秀
真定人
忠義

校尉
大德元
馬德
真定人
進義校尉
至大元年
六月至
八月至
順元
年七月歿
李

信 廣平人進義副尉 皇慶元年二月至 鞏乃馬歹 字仲謙河間人延祐四年三月至

張榮祖 字繼善保定人至 治元年正月至 張理 真定人進義副尉至 治二年五月至天曆

二年九月 盧大用 大都人泰定 月歿 劉潤 保定人泰定 四年四月至

賈世英 濟南人天曆 元年十月至 傅朝用 般陽人至順元 年十一月至

濮州翼上千戶所

達魯花赤 牌金

塔海朮 別失八里畏吾兒人武略將軍大 德二年二月至三年三月病卒 宣僧 塔海朮子

襲父職武略將軍 延祐六年三月至

千戶 牌金

潘鎔 汴梁人武 略將軍 潘塔不歹 鎔子襲父職武略將 軍 皇慶元年六月至

副千戶 金牌

孟暉 字天章濟甯人昭信校尉至治元年四月至

提領案牘

沈文獻 字賢卿東平人至順元年四月至

彈壓

劉通 東平人進義副尉至順二年二月至

上百戶 缺

下百戶

曹彬 漢州人進義副尉元貞元年十一月至至順元年六月歿 睦義和 大名人進義副尉至

大二年間 高德明 字子昭漢州人延祐二年間四月二日至 潘居政 漢州

人延祐二

司猪兒

濮州人進義副尉延祐三年十二月至

王斌

濮州人銀

牌至治二

郭彥和

濮州人銀牌泰定二年四月至

張德清

濮州人泰定二

年三月至

石抹那海

北赤丹人泰定二年六月至

張世傑

德州人泰定二年十

月至

姜忠

濮州人泰定二年十一月至

李秀

濮州人天歷元年十月至

衛輝翼上千戶所

達魯花赤

金牌

安僧

蒙古人武略將軍

千戶

金牌

高鎮安

河間人宣武將軍至元二十六年三月至

副千戶

缺

提領案牘

劉衍

德州人至順元年正月至

彈壓

陰仲傑

德州人延祐元年十月至天應二年七月去

上百戶 缺

五百戶

李黑驢

彰德人建義副帥至元十年至今苟被屯田 王君用 衛輝人建義校尉至

元二十六年十月至延祐六年四月

張榮興

順德人至延祐元年六月去

賈仲傑

河間人進義副尉至大德三年八月去

宋義

彰德人進義校尉至大德九年七月去

程英

廣平人進義副尉至大德十一年五月至至順二年十二月致仕

張顯

大都人進義校尉至

尉皇慶元年二月至
延祐五年十一月歿
劉不純 大名入延祐元年十月入日至 史伯

顏 河間人至治二年十月至 王居敬 大都人泰定四年三月至 元顯瑞 皇慶元年

二月至天曆二年七月歿 宋顯 濟南人至順元年十二月至 楊成 河間人至

至月 周襄如 字潤甫河間人進義

懷慶翼出千戶所

達魯花赤 金

完澤都 回回志忠顯校尉皇慶二年五月至泰定三年去

于屋 金

劉謙 大名入武寧將軍延祐三年五月至天曆元年十月去

耐不 金

游珪 漢州人中順大夫泰定二年致仕

游唐兀 珪子 職忠顯

計延祐三年五月至

提領案牘

王耀 字世明曹州人 泰定元年二月至

彈壓

張榮 順德人 至順元年二月至

上百戶 缺

下百戶

張榮 順德人 進義副尉 至元二年

王全 懷慶人 進義副尉 至元二年

年二月至今 李君住 懷慶人 進義校尉 至元二十四年九月至

趙福 官

人至元二十九年八月
劉秉仁 真定人進義校尉元
至大二年十二月
李徹 大德元年九月至
二年十二月
李徹 大德元年九月至

里拔都 順德人進義副尉
大德六年二月至
劉世榮 廣平人至大
二年五月至 焦

榮 高唐人進義副尉至
大三年十二月至
張囊加歹 廣平人進義副尉
延祐元年四月至

杜著 真定人延祐二年三月
至泰定二年七月歿
薛起宗 順德人進義
副尉延祐七

年三
月至
游也先 順德人泰定
四年十月至

高唐翼中千戶所

達魯花赤 金

禿滅歹 蒙古扎刺歹人忠義校尉至元三十
一年七月至元貞元年九月四日卒
朵羅帖

木兒 禿滅歹子襲父職忠義校尉大德
元年九月至皇慶元年三月卒
託託 朵羅帖
木兒

襄父職武略將軍
延祐五年三月至

千戶
牌金

劉景嚴
高唐人武略將軍

劉宏
景嚴子襲父職忠顯校尉至
大三年七月至泰定四年六月

卒月
劉張
宏弟襲職

副千戶
牌金

李伯顏察兒
廣平人忠顯校尉
延祐七年七月至

都目

陳思義
字叔直義州人天曆二年
十月至至順二年丁母憂

彈壓

張居敬
高唐人延祐元年
十一月至

上百戶

下百戶

傅仁定

高唐人進義副尉銀牌
至元二十六年九月至

武致遠

高唐人銀牌
元貞元年間

三月

李忙古歹

高唐人進義副尉
元貞二年八月至

郭興宗

高唐人
進義副尉

至大元年十二月
至天歷元年六月死

尹瓊

高唐人皇慶二年二月
至延祐六年十一月死

林檜

德州人延祐四年
四月至七月去

張汝成

高唐人銀牌至
治二年二月至

李

敬

高唐人泰定
元年三月至

王從政

高唐人泰定三
年十二月至

展世英

高唐人

人至順三
年六月至

彰德翼下十戶所

達魯花赤金牌

教化 蒙古孫都歹人忠義校尉泰定元年十月至

千戶 金

鄭義 彰德人武略將軍至元二十年五月至大德二年二月致仕 鄭廷珪 義子襲父職忠義校尉

尉大德五年八月 鄭國英 廷珪子襲父職忠義校尉至順二年四月至

副千戶 銀

王政 彰德人武略將軍至元二十九年三月至大德元年十一月病卒 王天佑 政子襲父職敦武校尉大德二年十一月至泰定三年十二月卒

尉至順元年 王德元 字子仁天佑子襲父職敦武校尉至順元年十月至

年十月至

吏目

耿思齊 字賢卿真定人泰定四年二月至嘗權

彈壓

李珍 河間人 大德三年二月至

上百戶

幹耳朶 契丹人 進義副尉 皇慶二年八月至 邢贊 彰德人 進義校尉 牌 延祐元年正月至

張端信 濟南人 進義校尉 牌 至順二年四月至

下百戶

張換住 順德人 進義副尉 大德二年十一月至 張政 順德人 至治二年

田蠻兒 大都人 泰定二年十月至 馬英 彰德人 至順二年三月至

濟南翼下千戶所

達魯花赤 金牌

忽都牙歹 述要歹人 敦武校尉 至元二十八年八月卒 拜要歹

牙歹弟 義兒 武校尉 去德 哈丹 拜要歹子 義兒 九年正月 至延祐元年五月卒 校尉 至

治三年 二月至

千戶

高元 彰德人 武略將軍 至元二十年卒 高克敬 元子 襲父 職 忠 翊 校

尉 大德八年八月 至 延祐七年八月 致仕 高克敬子 襲父 職 忠 顯 校

副千戶

李潤 潤不花 冠州人 保義校尉 至元二十九年七月卒 李榮 潤

不花子 襲父 職 保義校 尉 奉定三年二月至

吏目

李榮祖 字繼先廣平人至
順元年八月至

驛歷

皇甫徹 只禿 濮州人進義副尉
延祐七年七月至

上百戶

脫脫木兒 蒙古人進義校尉至元二十
八年四月至大德七年去 師會 彰德人
敦武校

尉延祐六年七月至

下百戶

蔡張奴 彰德人進義副尉
至大四年五月至 唐仁義 汴梁人皇慶元年
三月至延祐二年

陳哈刺拔都兒 彰德人進義副尉
延祐二年正月至 梁不魯空

同間人進義副尉延祐二年 路大有 真定人進義副
尉泰定二年九月

至月

順德翼下千戶所

達魯花赤

牌金

石抹囊加歹

速刺歹人忠翊校尉至元三十

石抹眞

童

囊加歹子囊父職忠翊校尉延祐五年閏四月至

千戶

牌金

郭世英

真定人武略將軍至元二十八

郭儀

世英子

忠翊校尉大德八年八月至天歷二年卒

副千戶

牌銀

田仲貌

濮州人忠翊校尉至元二十九年至至治二年致仕

田謙

仲貌子襲父職忠翊校尉

李治二年
五月至

夏目

李仲傑

字某 順德人
治元年十一月至

彈歷

王國瑞

順德人 大德五年九月
至天曆三年三月疾

上百戶

缺

下百戶

王慶安

字用中 廣平人 大
德四年五月至

魏諒

懷慶人 至大
二年五月至

馬

瑞

彰德人 延祐四年十二月
至順元年十二月疾

張仔祖

字克忠 廣平人
進義副尉 至

元年至

李慶壽

廣平人 至治
元年十月至

游懋

順德人 進義
尉 至治元年

一月
閻榮祖 字孝先 懷慶人 至
順三年十月至

廣平翼下千戶所

連魯花赤 金牌

亦刺馬丹 阿刺溫人 忠翊校尉 至元二十八
年二月卒 速來登

亦刺馬丹 子囊父 職忠顯
校尉 泰定四年七月至

千戶 金牌

趙玉 廣平人 武略將軍 至元十七
年 洪澤屯田 趙榮祖 王子囊父
職忠顯校尉

尉 至大三年至
今洪澤屯田

副千戶 銀牌

白冲 益都人 忠翊校尉 至元
二年八月 十二月至 白察罕 不花 冲弟 囊兒
職忠顯校尉

尉至治元年六月至
白璽 尉冲子襲父職 敦武校
尉天應二年正月

吏目

卜鑑 字明 順州人 至
順二年三月至

彈壓

李德誠 真定人 至大三年閏七月至

上百戶 缺

下百戶

李義 廣平人 敦武校尉 至元二十年
時忠 廣平人 進
六年至泰定四年正月

劉三保 廣平人 大德
劉文廣 彰德人 皇慶
三年九月至

張珪 大都人 進義副尉 皇
王成 甯海人 進義副尉
慶二年閏三月至

順二

鹽運使下千戶所

達魯花赤

千戶

賀成 東平人附信校尉至元二十年二月至四月卒

費守祿 咸子襲父職忠

許年 二月至六月

副千戶

真目

杜鑑 字仲明真定人以母憂去

張歷

苗成 彭德人 皇慶二年正月去

上首戶

王誠 字仲實 鄞州人 建義校尉 泰寧四年三月至

下首戶

陳貴興 字德新 大名 人 建義校尉 泰寧六年四月至

寓治

敘 缺

宋

總領所

敘 缺

王綱 朝散郎戶部員外郎 程單 朝請大夫可

岳珂 承議郎守軍器監嘉 吳潛 朝請大夫試尚書

年七 丁暉 中大夫太府少卿 徐瑑 奉議郎戶部郎

月至 馬光祖 朝請大夫軍器監 王埜 朝請大夫直秘

鄉淳祐四 趙汝揖 朝議大夫直華文閣 趙興杰 朝

郎太府卿淳祐 余晦 通直郎太府丞 徐與 中散

戶部郎中淳祐十一年六月至實祐六年五 趙與 嘗

朝請大夫將作監 康弁 朝奉大夫將作監 趙日起

實祐三年五月至 吳勢 朝議郎戶部郎官 章烟

定二年三月至 趙汝楨 中大夫太府卿 陸景

朝請大夫軍器監 景定三年九月至 陸景

思中大夫權戶部侍郎趙與可承議郎諡將作監景

曹元發朝請大夫太府少卿趙孟奎朝請大夫咸

趙潛朝議大夫咸

糧料院

隸總領所為屬長職諸軍兵稍食以式法為

之券授審計院會之而詔廩藏給焉多選治邑

有聲及資厯高者居之紹興甲寅趙師道為鹽

壁記其略曰院之職凡王人將帥與其屬之俸

糧之供參法考令無舛而後行官資升降番之

外幣以帳書之士馬招徠及營廩之有物故者
附之此所掌之夫
略也碑今不存

石孝淳 承議郎 嘉定十年至 王拯 奉議郎 嘉定十年至 施誠 一朝

李權 奉議郎 嘉定十年至 俞杭 朝請大夫 嘉定十年至

史復祖 朝議大夫 紹定元年正月至 史彌泰 朝奉郎 紹定元年四月至

惠毓 朝請大夫 紹定元年正月至 趙善部 朝請大夫 紹定元年十一月至 陳仲

直 朝散郎 紹定元年正月至 范 朝散郎 嘉熙二年正月至 喬幼文

承議郎 嘉熙二年正月至 翟 朝散郎 嘉熙二年三月至 顏儼 朝奉郎 嘉熙四年二月至

陳棐 承議郎 淳祐二年六月至 鄭羽 朝請大夫 淳祐四年八月至 趙時 承議郎

范慶家 承議郎 淳祐九年正月至 張白明 承議郎 淳熙十年

吳昂 通直郎 淳祐十年正月至 趙若指 奉議郎 寶祐元年

楊珏 奉議郎 寶祐三年正月至 項公澤 奉議郎 寶祐六年正月至 趙

苗朝奉郎開慶无
葉英朝奉郎景定三年正月至
潘景丑朝散郎景

定五年正月至

主管文字

亦總領所屬停祐三年始置其間有累陞朝職

就領使事者

徐煥奉議郎淳祐三年七月至
蔡譽通直郎淳祐五年十月至
趙師岩奉議郎淳祐

祐八年五月至
危騫宣教郎淳祐九年九月至
趙希憲通直郎淳祐十年五月至

趙必海宣議郎寶祐二年
潘起岩奉議郎寶祐四年七月至
張培

奉議郎寶祐六年三月至
張時寶宣教郎寶祐六年六月至
贊伯恭承事郎開慶元

宣議郎寶祐六年三月至
袁道鳴

幹辦公事

亦總領所屬官慶元間丹徒丞張晉為廳壁記

不存

葉莫從政即嘉定十年至邱牧從政即嘉定十三年至楊總朝奉即嘉定十四年

至張定儒林即嘉定十六年至程有俊朝散即寶慶二年至項容孫

承直即紹定元年至翁逢龍承直即紹定三年至謝奕修朝散即紹定六年至

楊恭奉議即端平二年至吳澄朝散即端平三年至王與直即嘉慶二年至

田文虎承議即淳祐元年至鄒覺民承直即淳祐元年至何宗姚承議即淳祐元年至

年三徐時升文林即淳祐四年至師遇從政即淳祐五年至張興

文林即淳祐八年至趙煥夫儒林即淳祐九年至柴夢炎儒林即淳祐十年至

陳應星 承直郎淳祐十一年至 費伯恭 承事郎寶祐五年至 張旂 從政郎開禧

慶元 年至 翁旂 從政郎開禧慶元年至 石德祥 承務郎景定二年至 辛同孫

從政郎景定五年至

準備差遣一員

監大軍倉一員 倉廳有題名記淳祐壬子何澄立□□□高文今不存

監倉門一員

斟面官一員

監大軍甲仗庫一員

酒官四員

榷貨務監官二員

監務門一員

園田幹官二員

淳祐二年始置左右選各一員六年並辟左選

以上並隸總領所

元

行大司農司

至元二十四年立元貞元年省

大司農

脫虎脫

蒙古人資善大夫

燕公楠 遼東人 中奉大夫

司農卿

王虎臣

字介石 溫州人 中奉大夫

郭仁秀 中奉大夫

司農少卿

烏馬兒

回回人奉
訓大夫

焦口

奉直
大夫

司農丞

李晞顏

杭州人
從仕郎

經歷

楊泰

字天寵益都
人承務郎

都事

張彬

字文質益都
人承事郎

劉浩

字巨
源

照磨

趙忠恕

字信卿將
仕佐郎

管勾

火你赤 蒙古人 蒙古必閣赤 明阿失帖木兒

趙禹珪 字 回回必閣赤 苦思丁 同回人

提控令史

馬謙 字受益 劉紳方 字履

令史

張世英 字 張天常 字壽卿 張立 字彥 張楫 字汝濟

王勉 字起宗 王士恭 字 李弼 字良 楊企元 字長

李震 字威 梁安壽 字壽之 楊鑑 字明 高雲翼

潘津 字 程天驥 字 劉文

霍元 字仲達 衛仲器 字君用 郭南 字 邊

汝翼

字弄卿

申恕

字仲寬

精益

字世明

無信

字仁直

高世顯

字伯英

高約

繼元貞

字時

知印

屈顏

法里馬泰

火伊

後除管

馬失平

宣使

牛拾住

阿塔赤

張翥

王彰

吳誠

國壁

烏

吉輪

郭鑄

馬德潤

暗都刺

通政院

至元二十九年閏六月
置大德七年四月省

院使

塔海

畏吾兒人通奉
夫元貞二年至

同知

火失不花

河西人中順大吏
至元二十九年

同簽

張教化

又名古字堯卿大都人奉
政大夫至元二十九年

孫瓚

真定人奉直
大夫元貞元

至年

判官

王偉

字子英大都人承直
郎至元二十九年

張居中

沂州人承務郎至
元二十九年

乞石烈仲平

女直人承德郎至
元二十九年

愛林

回回人承事
郎元貞二年

張均

字伯祥沂州人承
直郎元貞二年

劉曲呂

承直

沂都

同

人承
德郎

經歷

焦德明

字應鳳，涿州人。承事。二十九年至。

張繼

字承憲，濟南人。承事。元貞二年至。

郭世傑

承事。郎。

劉那海

濟南人。承事。郎。

都事

周禿滿

又名本，字季文，大都人。承務。郎。至元二十九年至。

馮慶祥

字壽之，冀

甯人。徵仕。郎。

蒙古必閣赤

也速歹兒

字兼用，承務。郎。

高瑛

字彥

提控令史

王桂

字之芳

王昌

字榮之

王琪

字君美

陳璧

字汝璋

馬

常

字仲良

張敏

字仲元

郭素

字大初

曹英

字彥卿

知印

谷罕伯

宣使

蓋淵

高帖木兒不花

拾得捏古

魯思

安伯起

字彥舉

張惟誠

字信之

楊德誠

字和卿

扈延玉

打捕鷹房總管府

達魯花赤

撒八兒

懷遠大將軍

總管

李忙古歹

懷遠大將軍

同知

甘大亨

經歷

史□□

承事郎

知事

劉慶祥

將仕郎

至順鎮江志卷十七終

丹徒陳裕武漢藩校字

至順鎮江志卷十八

人材

京口江山爲天下冠清淑之氣扶輿盤礴以鍾乎人者代不乏材典午南渡中原士大夫又多僑寓於此唐宋以來屹爲重鎮皇元一統適當南北冠蓋之會是以上下千數百年名公鉅卿鴻儒碩彥項背相望或以節義勵俗或以政事裕民或以武略定亂或以文學垂範至於高蹈物表遠引方外亦皆清雋卓絕之士是其遺風逸塵霑被無極故雖閭閻細民亦或有以孝行自見魯無君子斯焉

取斯今列科舉仕進節義孝友隱逸方外各為一

類仍以上著

至元以後凡占籍於此者皆僑寓至元

以後凡有恆產於此者則書其無者則不書也別之然人材之多於今為

盛訪求爵里未能什一姑以公牘中所報者著於

篇俟有所得又將續書

科舉

土著

漢包咸

字子良曲阿人少為諸生受業長安習魯詩論語王莽末去歸鄉於東海界為赤眉所得咸晨

夜誦經自若賊異而遣之因住東海立精舍講授光武

即位乃歸鄉里舉孝廉除郎中建武中入授皇太子論

語又為其章句拜諫議大夫遷大鴻臚每進見錫以丸

杖人屏不趨贊事不名病篤顯宗親駕臨視年七十一

卒子福見

任道親

□□□

缺

□□□

缺

唐馬懷素

字惟日丹徒人調露二年進士第又應制舉

常山縣公兼昭文館學士侍讀秘書監病卒元宗為之舉哀廢朝贈潤州刺史謚文

丁仙芝

曲阿人開元十二年進士第餘杭尉

蔡希寂

曲阿人開元十二年進士第後官至御史

儲光義

延陵人開元十四年進士第又詔中書試文章歷官監察御史

陶翰

潤州人開元十八年進士第禮部員外郎

陳賡
潤州人開元二十一年進士第

申堂構 丹徒人開元二十二

蕭穎士 金壇人開元二十

張暈 曲阿人開元二十三

包佶 字幼貞集賢學士融子也延陵人天寶六年進士

公融 見仕進類 何 字幼嗣佶弟天寶七年

皇甫冉 字茂政光祿敬德曾孫中散顯之子丹陽人天

因省家卒於丹陽敬 曾 字孝常冉弟登天寶十二年

御史坐事貶舒 州司馬陽翟令

劉太冲 居北固天寶十 太真 太冲弟天寶十五年

舍人轉工部刑部侍郎蕭穎士送太真歸丹陽詩并序 其中云太真元昆前已甲科未始間歲闕其聯舉

太真兄太冲以去年

登科見潤州類集

權璩字大圭德興子居丹陽練塘元和二年登進士第
歷監察御史中書舍人劾李訓貶閬州刺史文宗

憐其母病徙鄭州
德興見仕進類

許渾字用晦居京口丁卯橋外墅太和六年登進士第
大中三年守御史抱疾歸未方後歷至睦鄂州刺

史

顧非熊居茅山會昌五年進士第累佐
使府歷盱眙簿父况見仕進類

王總有送總下第歸丹陽詩
丹陽人嘗舉進士許渾

南唐吳淑字正儀大禮司直文子丹陽人南唐舉進士
第為校書郎直內史從李煜歸宋以近臣薦

試文學士院授大理評事累遷起居舍人
有事類賦百

篇詔令注釋三十卷文集十卷說文義三卷江淮異大

錄三卷秘書書開談五卷宋師圍金陵城中乏食有與淑

同宗而死者惟二稚女在淑收養如所生及長而嫁之

時多其義父
文見仕進類

宋邵飾 字去華 丹陽人 大中祥符元年榜賜同學究出

改知巴州通判南劍州吉州壽州提點荆湖南路刑獄

浙西福建淮南運使遷江淮都大發運使再知潭州宣

州蘇州明州致仕卒年七十三節之子勳生二子曰觀

日遇魏二子景先景純純生彥遇六子三曰餘生亢亢

生堯饒四日節節弟諫必生

約史約史孫彪詳見耆舊傳

吳遵路 字安道 淑子 大中祥符五年進士及第官至陝

重簡默立朝敢言母喪廬墓側蔬食終制與人交初若

平淡久而彌篤既歿家無餘資友人范仲淹分俸周之

子德仁見

顧祥 大中祥符五年登進士第

邵仲宣 節之從兄弟 天聖五年登進士乙科終秘書校
書郎其子徙居晉陵元孫友柄嘉泰中為中書

舍人

邵景先 字伯綏 天聖八年登進士甲科 始仕終通判亳州

陳浚 景祐元年登進士第

邵必 字不疑 寶元元年登進士乙科 江甯府上元縣主簿 累遷至寶文閣直學士 權三司使 加龍圖閣直

學士 知成都 卒於道 邵伯溫 聞見後錄云 康節少時游京師 與不疑初敘宗盟 不疑年長 康節以兄拜之 蓋不

疑自河朔遷丹陽 康節上世亦河朔人也 又云 宣和乙丑 伯溫赴果州 道出閬州 有知閬中縣邵充美 孺者相

惠自稱同姓 姪曰充之 上世自潤州入蜀 龍閣公先人叔父行也 自虎與美孺之中 外皆論親 丹陽河南成

之邵其次第如此 子約 史見仕進類

張子方 丹徒人 寶元元年登進士第 歷知臨穎 冠氏 丹稜 開封 四縣 及光化 軍棣州 建昌 軍以太常少

卿奉祠 卒子 德 見仕進類

邵亢字興宗再試開封府皆第一中茂才異等科授江

出知越州徙鄭州鄆州亳州亳即鄉里賜居宅諡安簡

初仁宗繼嗣未立亢言此繫社稷之安危不可不早定

因集漢以來帝系承襲之迹著與亡

論十卷上之子彙編見仕進類

章嶙登慶歷二年進士第甲科

張侗字大方金壇人登慶歷二年進士第甲

科終屯田郎中累贈中大夫號廉能吏

洪洞登進士第

郭震慶歷二年特奏名第一人

諸葛賡字君俞丹陽人五舉於鄉皆第一慶歷二年榜

仕自謂熙真子年八

十五熙寧十年卒

張奕慶歷六年登進士第乙科

王存字正仲丹陽人慶歷六年進士第丙科歷嘉興簿
右丞遷左丞出知蔡州揚州杭州以通議大夫致仕
年七十九諡莊定天性寬厚儀狀偉然平居恂恂不爲
詭激之行至其所守確不可拔司馬光
嘗曰並龍馬中能駐足者其王存乎

陳漢後帝慶曆六年登進士第

譚贊慶曆六年登進士第

柳況丹陽人慶曆六年登進士第任陝西司
戶參軍治言有善狀特改大理寺丞

蔡煜字晦叔丹陽人慶歷六年登進士第終通直郎秘
書丞丹陽縣令後登仕版捧賢書者煜之裔居多
云

張知章丹陽人慶歷六年學究及第授
桂陽尉後爲濠州司理參軍卒

豐有章字漢臣有孚弟皇祐元年
登進士第終駕部員外郎

趙歸 字子鏡金野人皇祐元年登進士第時與士尚書
章壽得交心六經義有未安必求其是歷陳州項

城令後通
封進州卒

顧方 字師人皇祐五年登進士第兩科再調明州象
令始至召邑父老前民問利病勉善戒惡建學以

教其子弟暇日親為講說諭年民大化服儀而方病邑
人相率禱於塔廟者千人弟痊為齋殿丙者十三人方

竟不起百里內號
立思慕為之立祠

雷霖 皇祐五年
登進士第

鄧衡 嘉祐二年
登進士第

姚震 嘉祐六年
登進士第

楊照 嘉祐六年登進士第終承議
郎慶成軍使累贈朝散大夫

周伯玉 嘉祐六年
登進士第

洪民師 嘉祐六年登進士第

姚存 嘉祐八年登進士第 知口口縣

陳列 嘉祐八年登進士第

姚夢升 嘉祐八年同五 經出身官至殿中丞

張行古 治平二年登進士第

邵鯤 字仲恭 熙甯六年登進士第 丙科管當在京南排岸擢為司農寺丞 累至顯謨閣待制 知瀛州 以名

在黨籍差知常州 移蘇州卒

紀孫求 熙甯六年登進士第

顧林宗 熙甯六年登進士第

陳廓 字彥明 元子 年十七 熙甯九年登進士第 歷句容簿長社令 後除廣東轉運判官 時同列多以獻

財進用廓曰財民力也有羨當以還民可窮民以為己
利乎奏罷徐揚抗興錢監移廣東提刑復除廣西未行

三十卷元見卷類
改利州路卒有詩文

蔡肇字天啟元豐二年登進士第乙科歷明州司戶刪
定官太學博士累遷至中書舍人顯謨閣待制知

明州為文授筆立成不加潤飾有
丹陽集三十卷父淵見孝友類

陳度字彥法廓弟年十九元豐二年登進
士第乙科終鴻臚寺丞諸王府記室

劉銳元豐二年登進士第

顧章元豐二年登進士第

葛思漸元豐五年登進士第乙科

杞霖字彥澤丹陽人元豐五年登進士第知河南鞏縣
坐奉復士大昇輿道雨注不進免後雖起廢竟老

丞佐

蔣猷

字仲遠金壇人甫冠登元豐八年進士第乙科歷武進主簿巴陵令累遷監察御史中丞兵部尚書

徽猷閣直學士出知婺州明州再以刑部尚書召尋遷兵部後選難明州卒贈特進子謨見仕進類

儲公桓

元豐八年登進士第丙科

張君胃

字世賢君夷弟元豐八年登進士第丙科終知河南府伊陽縣

詹輔

元豐八年登進士第丙科

張大忠

元祐三年登進士第

沈濟

元祐三年登進士第

高述

元祐三年登進士第

丁權

金壇人元祐三年登進士第授復州司理參軍

州都曹改秩為兗州教授入為太學博士丐外除淮南提舉學事河北提舉學事知汀州卒六世祖珍見仕進

類

姚純孟

開從姪元祐六年登進士第知□□縣

周日康

元祐六年登進士第

蔣琳

元祐六年登進士第

房察

紹聖元年登進士第丙科

蔡居厚

紹聖元年登進士第丙科

路喬年

紹聖元年登進士第

吳中起

丹陽人紹聖元年登進士第

虞沉

紹聖元年登進士第

邵繪

彥子紹聖元年登進士第終奉議郎彥見隱逸類

陳城

字伯成，鄆子。元符三年登進士第，知真州揚子縣。

洪邁

與祖從弟崇寧二年登進士第。兄造政和八年亦登進士第。見節義類。

曹聞

崇寧五年登進士第。

紀敘

霖子。崇寧五年登進士第。終郡倅。

杜充

崇寧五年登進士第。

劉將

崇寧五年登進士第。

王資深

徵弟。與兄同榜乙科。以羸疾不候臚唱而歸。臥病積年卒。

鄧翰

大觀三年登進士第。丙科。

莊必彊

字弱翁。金壇人。大觀二年初調蘭溪尉。累官尚書兵部員外郎。度支員外郎。兩部郎中。右司郎。

甲出知

常州卒

王澂

字彥輔金壇人大觀三年登進士第終通判歙州

紀交

字志同大觀三年登進士第初名上交徽宗御筆去上字改字聖錫官至直敷文閣知楚州

葛處厚

大觀三年登進士第

張恣

字處文金壇人政和二年登進士第甲科五年再中博學宏詞科入踐學館終中書舍人

諸葛材

廣會孫政和二年登進士第終左朝奉大夫通判秦州

李覺

字天民丹徒人政和二年登進士第第亳州麻城縣令累贈朝散郎

邵驥

政和二年登進士第

王汝霖

政和二年登進士第

杭濟

政和二年登進士第

譚知柔

字勝仲金壇人政和二年登進士第授宣州大平丞秦州興化令以平黃岡盜劉賓王功改通

判邵州終秘書少監生平最喜爲詩尤工絕句有華陽居士集存

陳哲 政和二年登進士第

張綱 字彥政金壇人以舉首貢辟雍升太學試內舍上舍皆第一政和四年釋褐狀元長承事郎爲辟雍

正國子正辟雍博士官至權吏部尚書參知政事堯年八十四諡文簡有華陽集四十卷書解三十卷告辭集

三卷聞見錄五卷瀛洲唱和集八卷綱篤行君子事親孝親歿追慕白首不衰祖母在堂再乞以妻恩回授廣

得郊恩皆以官其叔父及羣從姪母喪貨貧民義千斛既而焚券曰吾以代世俗緇黃之費

許暘 字升卿丹徒人政和二年貢士釋褐歷福州閩海尉知紹興蕭山縣入爲大理寺丞兼工部郎官權

大理寺卿時秦檜置大將岳飛於理必欲交致反狀暘不可出知南劍州卒

劉無極 字晞顏丹徒人政和五年登進士第丙科終尚書郎

張頡 字冲卿一字疆立丹徒人五魁鄉選貢太學升上舍政和五年登進士第官至朝議大夫兵部員外

孫有菊 奕集子
適 適見仕進類

馮晉 政和五年
登進士第

孫蓋 字道祖 丹徒人 政和五年登進士第 歷知興化軍 除淮南運判兼提刑 知信州 薨年

八十一 卽今大港孫 氏也 弟蓋見隱逸類

張諤 字直甫 君爽 長子 政和五年登進士第 累官京兆 孫猶有居金 壇之西于者

洪諲 丹陽人 政和五 年登進士第

洪達 建弟 政和五 年登進士第

蔣洵 政和五年 登進士第

周端禮 政和八年 登進士第 丙科

洪興祖

字慶善丹陽人政和八年登進士第為陳州府

刑部

主簿試中教官為汾州教授累遷至江東提

昭州

卒有春秋本旨二十卷周易義二十卷古易考

義十卷

古今易總志三卷論語說十卷左氏通解十卷

孝經

序讀一卷聖賢眼目一卷補注楚詞十七卷韓文

辨證

年譜各一卷杜詩辨證年譜各一卷黃庭內外經

注二卷

爾里譜裔一卷從父擬登紹聖元年進士第甲

科見孝

友類

孫時升

口口人政和八年登進士第累官至鎮江軍簽

十四無

疾而終嘗曰為親民官當事

事與民

接若徒拱手清談寃者眾矣

湯鵬舉

字致遠金壇人由郡學貢京師試上舍第一政

和買絹

十之六聽訟敏決一見姓名狀貌輒記不忘咸

以為神

明御史劉大中上其政詔增秩知廣德軍饒州

江州常州

陞本路轉運副使鎮江諸邑秋稅布豆折估

歲增命

定其直自謂至杭往來苦征稅之煩鵬舉奏非

州縣而征商者皆罷累遷至御史中丞知樞密院紹興庚辰知貢舉一洗徇私之弊時號得人薨年七十八

敬

譚處恭

政和八年登進士第

李舜卿

覺之從姪政和八年登進士第終承議郎

周端虛

與端禮同年登第未詳為兄弟否也

劉丕

政和八年登進士第

丁雋

政和八年登進士第

李正邦

字進之覺子宣和二年貢士榜上等終朝請郎提舉泉南市舶

邵彪

字希文宣和三年登進士丙科歷崑山縣主簿登州教授國子監丞終知楚州

湯杲

宣和三年登進士第

鄧國賢 宣和三年登進士第丙科

杜友 宣和三年登進士第

陳元巽 宣和六年登進士第丙科

陳克舉 宣和六年登進士第

章驥 宣和六年登進士第

蘇振 宣和六年登進士第

都絜 字聖與 宣和六年登進士第 歷知德慶府 累遷左朝奉大夫 人為尚書吏部郎中 尋除大府少卿 淮

西總領 卒有周易說義 又有周易體義 十六卷 父郁 見仕進類

張絢 丹陽人 宣和六年登進士第 官至殿中侍御史

楊鎬 照子 宣和六年登進士第 奉議郎 知常州 晉陵縣 卒

洪元直 宣和六年登進士第

諸葛松 材弟宣和六年登進士第又中教官科終東平府教授

王揚英 字昭祖丹陽人宣和六年登進士第終直秘閣知眉州

張體純 宣和六年登進士第父恪見孝友類

王閻 存曾姪孫建炎二年登進士第

陳叶 建炎三年登進士第

虞惟幾 紹興二年登進士第

許虞卿 字舜元壽姪紹興二年登進士第終朝散郎通判江州

顧時中 紹興二年登進士第

姚虞卿 闕從姪孫夢升之後紹興五年登進士第

褚籍 字彥文金壇人紹興五年登進士第歷池州青陽
二倍鄰邑籍為縣言之詔以十分為率蠲二分半後或
申其說遂再蠲之發端實自籍始縣人德之家庭堅
元祐六年進士
第見隱逸類

洪館 諱子紹興五
年登進士第

郭珣瑜 紹興五年登進士
第終揚州教授

陳璿 度子紹興八年登
進士第未改秩卒

豐淵 字仲深浙弟紹興八年登進士第終知
平江府吳縣今城中諸豐皆其裔也

巫孝立 紹興八年
登進士第

張扶 字少持丹徒人博學有文為鄉先生年四十五始
登紹興十二年進士第甲科終國子祭酒弟瑾同

年登第見
隱逸類

陳窳 字伯茂亢曾孫紹興十二年登進士第終知全州事親篤孝奉兄姊甚謹賜宗族鄉黨有恩蓋古君子

云

范占 紹興十二年登進士第

王彥舉 金壇人紹興十二年登進士第兄彥融見仕進類

施士衡 紹興十二年登進士第

李巨源 字元通金壇人唐宗室之裔紹興十二年登進士第終太平州司戶

陳璘 字季文度姪紹興十二年登進士第通判池州卒

許必勝 字希文虞鄉弟紹興十五年與晟同榜第三人終知無為軍巢縣今徐村諸許皆其裔也

吳交如 字亨會中起會姪孫紹興十五年登進士第乙科為烏程尉再中法科入為大理評事遷寺丞

寺正除刑部郎中大理少卿再除大理卿明年固空
歷書嘉獎焉性樂易重義而疎於財人稱為長者

袁孚

省試第二名紹興十五年登進士第正言直秘閣江東提刑

許晟

字彥有熹弟紹興十五年登進士第終楚州寶應縣主簿

豐漸

字仲升有孚孫紹興十五年登進士第終嘉州海陵主簿

鍾將之

字仲山丹陽人紹興十八年登進士第調淮州尉歷盱眙泰州常州教授訓節有方終通判滁

州

柳仲永

紹興十八年登進士第

陳從古

字希顏廓之孫紹興二十一年登進士第歷知衡饒信三州

張大允

字德誠丹徒人紹興二十一年登進士第歷海州王簿江東安撫司幹辦公事泰州揚州教授

知建平縣揚州簽判兼宗丞好學篤行恬於勢利鄉人以善人君子稱之

處厚

字希章大允之從姪

與大允同榜歷嘉興尉全椒令揚州教授終文林郎其子徙居儀真又徙太平州

湯修年 字壽真 喬年弟 紹興二十四年登進士第 終揚州教授

王維 字唐傑 漢姪 紹興二十七年登進士第 兩科終黃陂令

張樗年 紹興二十七年登進士第

姚愈 關會孫 紹興二十七年登進士第 終御史中丞 徙居平江

崔耕 字莘文 丹徒人 紹興三十一年登進士第 再為郡教授 改秩知江州德化縣 卒於官 無子

霍篋 字和卿 丹徒人 隆興元年登進士第 歷泰興簿 揚州推官 詔舉廉吏 部使者以名聞 改秩知嘉興縣

累遷至利州路提刑 成都府路運判 卒於官 篋少脫場屋 刻意於文 尤長於詩 有集

許蒼舒 字子齊 陽幼子 隆興元年登進士第 乾道五年又中博學宏詞科 由廣德軍教授 召試秘書省

校書郎 著作佐郎 兼太常博士 至倉部郎 卒 官其子孫 世居酉于里

杜士英 乾道二年登進士第

徐玠 乾道二年登進士第

諸葛淵 字振聲松子乾道二年登進士第終處州松陽令

李拱 字應辰巨源之族乾道五年登進士第淳熙十一年再中博學宏詞科歷常熟薄鄂州咸甯令臨安丞卒於官其詞科試文該洽富贍後來所不及也

許開 乙科淳熙十一年試教官科

許開 乙科淳熙十一年試教官科

許開 乙科淳熙十一年試教官科

周呂 登進士第

湯邦彥 字朝美鵬舉孫乾道九年中博學宏詞科自負功名論議其發累官左司諫兼侍講孝宗嘗手

書賜之稱其以身許國志若金石協濟大計終始不移

樂老子平時周人之急惟力是視坐貶南歸自誓

鍾宜之 進士第終行在惠民和劑局

李紳 淳熙八年登進士第

諸葛浩 字廣聲材子淳熙八年登進士第終江東安撫司判官
鑑 字大智浩子與浩同年登

第終臨 府錄事

陳琪 字德厚淳熙八年登進士第歷崇德尉真州司法湖州教授

葛師心 淳熙十一年登進士第

徐棡 淳熙十四年登進士第官至四轄

趙崇志 紹熙元年登進士第

王遇 彥舉姪孫萬全子紹熙四年登進士第萬全見仕進類

蔣經 猷之孫紹熙四年登進士第

許闕 開弟紹熙四年登進士第

趙時侃 字和仲慶元二年登進士第丙科官至右文殿

錄拙逸手編 共百三十卷

鍾穎 將之子慶元二年登進士第終建昌守

蘇漢 象先姪孫慶元二年登進士第仕至開州太守

王逢 字吉仲彥舉姪孫萬樞第二子遇弟慶元五年登進士第授溧水主簿甫三十而卒萬樞見仕進類

姚宜中 愈子慶元五年登進士第

王遂 字去非幼字穎叔西山真先生身之萬樞第三子嘉泰二年登進士第歷富陽主簿楚州教授知當

塗溧水山陰縣江開盜起知邵武軍誅渠魁劉四官累遷監察御史右正言殿中侍御史直聲凜凜時號小元

祐差知遂甯府改制置四川又改知平江慶元六年泉

溫甯國建甯入權工部尚書以龍圖直學士通奉大夫

從黃直卿游其學蓋有所自

洪秉哲

字晦叔諱孫嘉泰二年登進士第授歸安主簿再調監真州鹽倉端平初除直寶章閣遷武學博士

出為嘉興通判丐祠除直寶章閣主管成都玉局觀丹陽自古未行鄉飲秉哲首為之卒年八十六

張煥文

嘉泰二年登進士第

曹煥

諱試本府貫嘉泰二年登進士第

高炎

嘉定元年登進士第

衛玠

嘉定元年登進士第

孫華仲

沂弟嘉定元年登進士第授吳縣主簿後為常熟丞以疾丐歸而卒

孫沂

蓋會姪孫嘉定四年登進士第

丁宗魏

字景舒金壇人嘉定四年登進士第授蘭溪尉再調揚子縣令金人進攻儀真人情洵為欲渡

以避宗魏獨不肯去日守禦之臣誠死封疆若敵至而先遁孰為守乎卒不聽累官至朝奉大夫知廣德軍卒

戴宗德

嘉定四年登進士第

何閔

嘉定四年武舉進士

張汝永

字端表金壇人嘉定七年登進士第終溧陽縣丞

趙若珪

字玉父時侃子嘉定七年登進士第終知安吉縣

趙若琪

時侃姪與珪同榜

錢績

嘉定十三年登進士第

陳景周

字仲思丹徒人嘉定十三年登進士第乙科終溧陽尉

葛文昌

師忠子嘉定十六年登進士第

李綸 神弟寶慶二年登進士第

艾慶長 慶遠弟寶慶二年登進士第終衢州教授

劉桂高 紹定二年登進士第

茅彝 紹定五年登進士第仕至通判子見節義類從子廷瑞見隱逸類

竇忠棐 字國輔丹陽人紹定五年登進士第授龍游尉終浙運幹祖從周見隱逸類

丁大全 大全弟嘉熙二年登進士第官至丞相

潘大有 嘉熙二年登進士第

朱南杰 嘉熙二年登進士第

潘夢奇 嘉熙二年登進士第 文振 夢奇子景定三年登進士第

丁大全 金壇人端平二年登進士第

殷淳 字粹伯丹陽人端平二年登進士第終饒州教授

王良臣 寶祐四年登進士第

楊道濟 寶祐四年登進士第

曹良孫 寶祐四年登進士第

褚著 籍係景定三年登進士第

陳枋 字毅甫金壇人寶祐元年登進士第初授吳縣尉歷知海陵縣監杭州和劑局院遷正議郎南宗正

簿有毅齋斐稿及雜說行世子表衮能世其業

譚龍光 淳祐元年登進士第

高嘉 淳祐元年登進士第

朱景炎 淳祐四年登進士第

蘇龜明

淳祐四年登進士第

潘歸之

淳祐四年登進士第

王文端

淳祐四年登進士第

丁式中

淳祐四年登進士第

史崇文

金壇人淳祐七年登進士第終知定昌軍

崇芳

崇文弟咸淳四年登進士第

胡用存

淳祐七年登進士第再中教官科終吏部侍郎

艾洵

初名慶增後改今名慶長弟淳祐七年登進士第終知蕪湖縣子去病見仕進類

蔣宗偉

淳祐十年登進士第

許埜

咸淳十年登進士第

洪野

咸淳十年登進士第

諸葛夢宇 咸淳十年登進士第

胡傳心 咸淳十年登進士第

張君爽 字鳴道 侗子 從安定胡先生學 累薦不第 父欲以朝奉郎致仕

以朝奉郎致仕

豐有孚 字實臣 丹徒人 學究 出身終虞部員外郎

丁明 字子公 權子 閉門讀書二十年 家事坐廢 手編書類曰千門萬戶 凡百卷 諸史通考二十卷 著直說

五十篇 兩舉於鄉 以特恩補官 老不可仕 奉祠家居 年八十卒 鄉里私謚曰博雅先生

李公旦 正邦從姪 以特科入官 其孫亦舉進士 承平時其家聚族 百口南渡 兵火離散 所居舊址 後為

都統司 眉壽酒庫

許燾 字元功 金壇人 遊上庠 值靖康之亂 還請浙漕與紹興間 上書以優第補迪功郎 終朝散郎 濠州通

判

湯喬年

字壽隆丹陽人博學工文慷慨自負為大學前廊秦檜欲館致之使學官諭意喬年罵曰是言

和議者吾方為天下讎之甯能入其門乎晚以特對策入等授迪功郎昭州之推官不赴老於家從父東野見

仕進

類

顧奎

字應文丹徒人徙金壇三舉禮部一入太學俱不第乾道中以特恩授迪功郎縣尉卒好學篤行後

進師尊之每郡博士至必執弟子禮迎致鄉校以為領袖鄉人稱為老顧先生

宋郭

字安民四舉於鄉晚以特科拜官從蜀帥辟於興州卒學者多出其門

胡緝

字舜舉一字熙績丹陽人舉於鄉為府學正豪於詩文孫尚書覲嘗稱其有前輩不能到者

范克信

字允誠甫冠舉於鄉慶元己未特恩對策授湘潭尉終廣西經略幕官與胡緝為忘年交

劉倬

字顯道丹徒人以書再魁鄉舉

姜謙光

字德明丹徒人再以賦魁領鄉薦

向公慶

字元卿丹徒人亦以詞賦再舉於鄉

陸坦之

字千里以累舉恩授蕪湖主簿

艾謙

字益之丹徒人再舉於鄉明敏過人孝友天至從游門人多取科第稱為澹軒先生有澹軒類稿二

十卷易學理窟一卷治古事類二十五卷古文叢珍五十卷父欽文見隱逸類

並謙子兄弟皆三與鄉舉俱就南廊云

翟起宗

字元振金城人以累舉恩授黃州麻城主簿本縣令卒

諸葛埴

字子直金壇人以特奏名授安豐主簿江甯府糧料院卒居鄉倡義役息紛爭之端成輯陸之

風里人德之

洪江

字南紀丹陽人家貧力學嘗舉於鄉不第而卒諸老甚惜之

慶洪 慶遠

蔡逢

丹陽人免
解進士

甘桂芳

嘗舉
於鄉

孔定國

居丹徒兩領鄉薦推恩授修職郎為和州含山
縣主簿士人謂宣聖後名其所居之地為孔巷
云

吳升

吳奕

並安道孫
皆舉進士

元李質

字仲美金壇人巨源聞孫泰定四年登
進士第授將仕郎紹興路諸暨州判官
以下

缺

僑寓

晉王雅

字茂達東海郡人魏衛將軍肅之曾孫州檄主
簿舉秀才除郎中出補承興令累遷至尚書散

騎常侍左僕射卒贈光祿大夫儀同三司
子準之協之見仕進類東海僑治丹徒

宋劉延孫 其先彭城人世居京口初為徐州主簿舉秀才為錢塘令累官至金紫光祿大夫領太子

詹事南徐州刺史尚書左僕射護軍將軍卒年五十
二贈司徒給班劍二十人諡文穆父道產見仕進類

江淹 字文通濟陽考城人舉南徐州秀才對策上第轉鎮軍參軍領南東海郡丞宋昇明初為尚書駕部

郎齊建元初為驃騎記室并典國史累遷至戶部尚書
梁天監元年封臨沮縣開國伯改封醴陵侯卒諡憲

王延之 字希季琅邪人舉南徐州秀才除中軍主簿記室轉秘書丞官至左僕射領竟陵王師轉特進

卒諡簡嘗為
本州大中正

檀超 字悅祖高平人居京口解褐州西曹舉秀才累官至國子博士兼左丞驍騎將軍掌史職卒官父道

彪見仕
進類

祖冲之 字文遠范陽道人解褐南徐州迎從事

邱巨源

蘭陵人舉孝廉宋明帝使參詔誥仕齊為尚書主客郎領軍司馬越騎校尉後除武昌太守不

樂乃以為餘杭令

齊蕭琛

字彥瑜蘭陵人惠訓子舉南徐州秀才累遷司徒記室積官至侍中特進金紫光祿大夫卒謚

平普通中嘗領南徐州大

介字茂鏡齊永元末釋褐

中正父惠訓見仕進類

致仕就拜光祿大夫卒於家父惠蒨見仕進類

字宏稱齊永明中為國子生舉明經起家著作佐郎天

監初為前軍主簿累遷至散騎常侍御史中丞司徒左

長史卒於官父惠基見前

劉璣

字子敬懷六世孫世居京口宋太豫中為明帝挽郎舉秀才為征北主簿後拜中兵兼記室參大司

馬軍事射聲校尉

卒官懷見仕進類

何遜

字仲言承天會孫南徐州舉秀才終廬陵王記室承天見仕進類

徐勉 字修仁東海郟人孝嗣之族射策舉高第補西陽王國侍郎遷太學博士仕至特進右光祿大夫卒

贈開府儀同三司諡簡肅孝嗣見仕進類

王智深 字雲才琅邪臨沂人解褐為州祭酒

何遠 字義方東海郟人釋褐江夏王國侍郎仕梁為步兵校尉歷武昌宣城東陽三郡太守所至皆生為

立祠其清公為天下第一每戲語人曰卿能得我妄語則謝卿以一縑眾共伺之不能記也

王琳 字孝璋琅邪人舉南徐州秀才為征虜法曹累官至明威將軍東陽太守召為司徒左長史

王規 字威明琅邪人舉南徐州秀才起家校書郎天監十二年獻太極殿賦拜秘書丞累官至左民尚書

領右軍將軍散騎常侍卒贈光祿大夫諡章

蕭愷 南蘭陵人舉南徐州秀才對策高第起家秘書郎累遷至御史中丞侍中

劉毅 字仲寶煥七世孫射策高第為甯海令累遷至吏部尚書國子祭酒煥見仕進類

梁徐伯陽字隱忍東海人試策高第梁侯官令陳新安王府諮議參軍事

蕭引字叔休蘭陵人介子釋褐著作佐郎累官至吏部侍郎中庶子子德言見仕進類

蕭濟字孝康蘭陵人梁解褐秘書郎以功封松陽縣侯任陳為祠部尚書給事中

徐份解褐秘書郎官至太子儀份弟舉高第為秘書郎遷尚書殿中郎兼

東宮學士陳亡入隋場帝召為學士除著作郎卒

唐李紳字公垂世宦南方客潤州元和元年進士及第補國子助教官至尚書右僕射門下侍郎上柱

國趙國公卒贈太尉諡文肅

宋刁渭大中祥符元年登進士第甲科

刁繹天聖二年登進士第丙科授太常約釋弟字景博士通判揚州卒父湛見孝友類純天聖入

年登進士第乙科歷諸王宮教授嘉祐初假太常少直史館使契丹還判度支為兩浙轉運使歷守揚州

直史館使契丹還判度支為兩浙轉運使歷守揚州

宣州湖州熙甯初判

太常寺卒年逾八十

陳汝奭字公武泉之晉江人徙居丹徒寶元元年登進士第丙科為遂安令後知海州歲飢不俟報發廩賑民為監司所奏汝奭請以身坐毋命及僚屬朝廷嘉之置不問母憂去官歎曰仕本為養養不及矣何以仕為遂終身不仕

葛良嗣字興祖其先家處州之麗水父度支郎中源從鄭死葬丹徒故為丹徒人皇祐五年登進士第終許州長社縣主簿王安

石銘其墓子繁見仕進類蘊良嗣子繁弟嘉祐八年登進士第丙科

才琦登進士第丙科

陳龍輔字贊臣嘉祐二年登進士第為濟州司凡修身治人可為法者總三十

卷號曰傳家至寶以遺子孫

路復貫蘭封居潤州治

平四年登進士第

路復貫蘭封居潤州治平四年登進士第

翟思 字子久 貫開封 居丹陽 熙甯三年登進士第 自
州教授 除太學博士 召為御史 起居郎 知越州 應

天府父從
見仕進類

陳孝友 字格仲 龍輔子 政和二年登進士第 終奉議郎

陳孝恭 字溫仲 孝友弟 十四入郡學 十八貢太學 有
名 宣和三年登進士第 為膠水主簿 累官至

子監丞
知岳州

陳孝威 字德仲 孝恭弟 紹興二年登進士第 終選調

史正志 字志道 居丹陽 賦籍揚州 之江都 紹興二十一年登進士第 歷歙縣尉 累遷至吏刑兵部侍郎

知建康 靜江甯國 贛州 廬州 朝議大夫 文安縣男 居官
奏疏甚多 議論精確 切中事機 奉祠家居 號樂閑居

柳溪釣翁藏
書至數萬卷

周孚 字信道 乾道二年登進士第 世濟北將家 避亂南
徙 丹徒 七歲通春秋 左氏傳 既長 喜讀書 過目

成誦時有鄧氏張書肆字日往游焉因得盡閱天下書終真州教授有蠶齋集三十卷

趙善擇字守道寓居金壇乾道五年登進士第任平江

歸私室非休沐不出謁竟以是得疾卒善擇自少莊重

端慤不妄言笑執親喪所居聖室足不履闕闕妻疾立

戶外使人問狀而已燕居左右圖史司馬程張氏之

書不去手以劉向列女傳等書自使妹與其妻誦說

邱岳字山甫其先海州胸山人祖瑀父伯松靖康末論

進士第調安慶太尉尉累官至工部尚書沿江制置司兼知建康府

章琰字子美寶慶二年登進士第授溧陽尉歷太府少

卿殿中侍御史累遷至右文殿修撰諫疏詩文集

見隱逸類 琮舉於鄉 琮弟三

田文虎字炳叔儀真人居京口寶慶二年登進士第任

至樞密院檢詳出知常州居官極廉介自奉苦

淡妻子唯衣布素

死之日家無餘貨

石介 字正甫 洛水人 居鎮江 寶祐四年登進士第 仕至通判 鎮巢軍子 嚴字民瞻 好古博雅 尤工詩詞

俞希旦 其先歙人 居丹徒 嘉祐六年登進士第 終朝議大夫 上柱國 知澶州 姪康直 子向 並見仕進類

王巳 字君文 陝西和州人 淳祐元年登進士第 由淮東制置機宜 除京官 時相丁大全忌之 乃棄官返

京口 居杜門不出者十年 大全罷復為樞密院編修 以招撫討平衢州洞會 就領州事 遷兵部員外郎 准西總

領言足兵 裕民貢舉數事 皆當時急務 累遷右司郎中 卒 子朝孫 見隱逸類 實見仕進類

孫應鳳 口口人 居鎮江 淳祐四年登進士第 乙科 官至將作監 簿知江陰 軍卒子規 見仕進類

附鳳 應鳳弟 淳祐十年登進士第 甲科 官至端明學士 參知政事 兼知樞密院事 太子賓客 子矩 孫煜 並

見仕進類

莫崙 字子山 揚州江都縣人 居丹徒 咸淳四年登進士第

王應嘉 字東叔 興化莆田人 居丹徒 咸淳四年登進士第

袁秀發

字彥實秦州人居京口咸淳七年登進士第授光州固始縣主簿汀州錄事參軍終文思院架

閣子架見

仕進類

陳應岍

升之從元孫三舉於鄉升之見仕進類

龔基先

字平叔高郵人父炳徙京口後贈大中大夫其先入太學登進士第調宿松尉廬江令淮東安

撫司幹官出入行陳間以功特改官知淮安縣兼通判

歷知和州滁州累遷監察御史大理少卿出為廣西總

餉改淮東未行改知池州歷常德甯國府岳鄂廬福等

州除樞密副都承旨太府卿尋除太常卒平生愛惜士

類倡義率諸鄉達創淮海

書院以處淮士之流離者

劉謙終

字恭叔金壇人漫塘先生同祖弟也以春秋五上禮部嘉定六年以累舉恩對策廷唱一等第

七人授迪功郎建平尉再調江陰司法非其所樂歸不復仕改宣議郎卒諸生私謚恭靖

所樂歸不復仕改宣議郎卒諸生私謚恭靖

至順鎮江志卷十八終

丹徒陳裕菁南屏校定

至順鎮江志卷十九

人材

仕進

土著

宋王萬通字文伯京口人萬全仲子以父任調衛州

通字浩翁萬全季子以父恩授建康椿積庫累遷至大

理丞右曹郎出知甯國府家有祖業盡發族人至飯

不足當路諸公遜字志叔萬樞第四子以父選無

為捐俸築屋遜任調宣城尉終和州判官

管押袋鹽改秩知嘉定縣卒子文俊

紀旬字日口京口人祖弟終太口字極之旬

澤出仕知饒州樂

平縣通判廣德軍

平縣通判廣德軍

寶湘

字口口京口人鄞縣主簿

周楫

字寬甫京口人以饋運有功補承信郎再授守闕進勇副尉差充浙西江東淮東總領所總轄官樞

密院奏其勞効特

與轉補至三官焉

趙時佐

字宣仲以父任終通判甯國府

元羅璧

字仲玉鎮江人弱冠從軍積官武翼大夫利州路馬步軍副總管至元十二年率所部軍行次

江陵歸附授宣武將軍管軍千戶十四年平徽州割賊就領本州安撫司事遷明威將軍管軍總管鎮守金山

二十年奉朝命創開楊村海道運江南粟以實京師懷遠大將軍管軍萬戶兼管海道運糧二十四年又開遼陽海道陞昭勇大將軍尋遷昭毅大將軍同知淮

西道宣慰使司事以兩淮地曠民貧請以荒閒田給民隨力墾闢歲收糧數十萬斛官民利之遷鎮國上將軍

海南北海道宣慰使都元帥尋改廣東入為都水監正奉大夫薨贈護軍追封豫章郡公諡桓敏

然喜儒術平居對客談笑終日不倦自號竹溪坤載

璧子以父任授廣東鹽課提舉遷餘姚知州今奉政大夫蘭溪知州徙居松江

寶文禮 鎮江人歸附初授安撫司經歷終州同知

徐楠 字茂叔鎮江人嘗為淮東鑛史歸附初授招討司知事遷江准行省廣濟庫使後除無為路司獄卒

年七十九子友諒建康路提領案牘孫良珍廣東宣慰司奏差良弼無為州都目克剛浙東帥府令史曾孫完

者江浙行省宣使

朱士甯 字安卿鎮江人歸附初為招討司知事子佑字輔之歷鉛山州樂平州提控案牘

廖子通 鎮江人歸附初為丹徒縣主簿

戴京 鎮江人歸附初授將仕郎金壇縣尹

劉公達 鎮江人至元十三年為鎮江路錄事司判官

艾去病 字安叟口口人仕宋承信郎鎮江府節制司準備差遣歸附初授西津巡檢掩骼埋齒以千數

計道傍病餓者給以粥藥全活甚眾遷金壇尉歷金壇

溧陽武康主簿除承事郎衢州路龍游縣丞卒子堅誠

郡曹大德丁未歲飢疫奉府檄賑飢民瘞遺骸具著勞績塾丹陽縣儒學教諭以父廕入仕

朱苑承字口口鎮江人宋修武郎帶行閣門舍人浙西制置司計議官歸附初改授從仕郎天台縣尹

以母老侍養不仕子舜臣

蔣瑾鎮江人武略將軍台州路黃巖州知州今徙居焉

趙大均鎮江人為本路錄事司判官授登仕郎

朱紱字漢章世業醫至元二十年行省選為省醫羅木路醫學教授世祖皇帝聞其名召為御診人醫暇

名塔兒虎漢授醫愈郎諸路醫學副提舉卒有旨復其家

韋昇字景賜金壇人宋咸淳辛未登進士第授迪功郎和州歷陽主簿歸附後歷官至承務郎同知慶元

州路奉化召錫昇姪慶元路儒學教授辰州路溫州路儒學教

授

李浩

字景安金壇人至元二十三年尋訪行藝高尚之士郡以浩應選授承務郎江東道儒學提舉再調

承直郎湖廣

鎮浩之族至元二十二年崔中丞奉使求賢以鎮備選授將仕郎儒學副提

舉自號

存耕云

王去疾

字口口金壇人宋鄉貢進士歸附後歷台州路杭州路儒學教授以從仕郎鎮江錄事致仕有

直溪集

若拙去疾姪潯州路桂平若毅字仲宏若

藏於家

路東安縣盧

高岳

字仲山鎮江人終湖州路儒學教授

方冲

字澹然鎮江人宋鄉舉進士歸附後屢歷儒職後為平江路吳江州學教授以將仕郎鎮江路金壇

縣主簿致仕

張應雷

鎮江人。世醫。善自號梅軒。至元中嘗被召為太醫。後請老歸里。授本路醫學教授。卒。

王大年

金壇人。鎮江路儒學教授。致仕。

郭景星

字元德。鎮江人。宋咸淳五年以鄉試待補。貢太學生。歸附。初翰林王構編修李謙使江南。選佳

士郡守以為薦。以親老辭。不行。後大司農燕公楠提刑趙文昌列薦於省。授淮海書院山長。調湖州路長興州

儒學教授。秩滿改教鄉校。以從仕。郎台州路黃巖州判官。致仕。天性至孝。母九十餘。終時年已七十。哀毀過禮。

卒年七十九。自號義山。有寓意齋文稿及集。昇子天

前哲嘉話若干卷。藏於家。子三人。昇異略。饒州路鄱江書院山長。處州青田縣臘源巡檢。調平江路吳江州儒學教授。未上。江浙行省辟充椽史。克紹家

學。尤精書畫。弟異為本路儒學直學。略亦以父廕入仕。

高棟

字國梁。鎮江人。終承事。郎台州路臨海縣丞。

趙有光

字景謙。金壇人。處州路儒學教授。以將仕郎紹興路餘姚州判官致仕。

有焞

字景

明有光弟 應 處州路松陽縣主簿
今承事郎 瑞州路高安縣丞

陳友文 鎮江人 鉛山州知州

徐松龍 字壽翁 鎮江人 漢陽府儒學教授 以從仕郎岳州路巴陵縣丞 致仕 卒年八十 有八子 以庶

人 槍龍 字耐翁 松龍弟 歷吉安路吉水州太平路儒學教授 卒

蔣華子 金壇人 將仕郎 陽府儒學教授

費守 丹陽縣主簿 金壇人 將仕郎

陳明 字顯卿 鎮江人 將仕郎 淮安路總管府照磨

顧宗 字平江 海道運糧上干戶 卒 嚴壽 字子靜 宗

歷茅山書院山長 本路儒學教授 廣德路慶元路總管府知事 陞湖州路總管府經歷 承務郎 建康總管府推官 以疾告歸 終於家 器識宏遠 博學通時 務歷職 諭三十年 所至有政 聲詩文若干卷 父如松 贈承事郎 鎮江

路丹徒縣
尹子觀鎮

喜同 缺

喜山 缺

何水 缺

于去疾 缺

堵簡 缺

堵聞 字濟川金壇人初辟浙西浙東憲司書吏歷昌化尉信州路總管府知事選為江浙行省掾除從仕郎建康路錄事再調承務郎饒州路總管府推官起召人觀以母老俾便侍養特改授鎮江等處信田提舉日賜金幣以寵行至順二年七月奉命督陶器於饒行次三鸞之常山以病卒父嵩贈奉朝大夫同知松江府事飛騎尉追封華亭縣男子天祐康祐
浙東憲司奏差宗祐良祐□□□

華煥文 字堯章丹徒人衛州路州山書院山長
今處州路龍泉縣西甯鄉巡檢司巡檢

僑寓

宋陳升之 宋陽叔建安人居丹徒位至丞相封秀國公

略而不載至其子孫由此鄉舉而登第者則書之後皆

做此輿地紀勝升之博學多能景祐擢進士甲科既而

在言路以直道自任多所彈擊仁宗擢樞密副使神宗

即位拜相後居於潤堯葬於潤子孫因冢焉方輿勝覽

升之後居於潤神宗朝拜相沈存中筆談云秀公治第

於潤極為宏壯宅成已疾惟肩輿一登西樓而已為詩

云丞相旌旗久不歸虛堂甯止歎伊威綠槐 閱升之

樓閣山蟬響青草池塘野燕飛蓋謂是也 閱升之

義郎 閱弟大理 禧升之從姪員外郎管當在京

無子 閱評事早卒 禧儀鸞司孫應岍見科舉類

豫 禧弟中 鎮亦禧之弟升之命為 憬升之孫閱

早 奉大夫 鎮後終宿州符離知州 憬子承務郎

卒 耆 鎮子從 琳 禧子迪 機 豫子知信州楚州

稱機弟敷文閣待制

暗稱孫朝散郎知英州

明通判和州

弟

通直郎知江陰縣

蘇師德

字仁仲頌之孫以父任入官歷計幕有詩見京口集

忠規

頌曾孫紹興中知丹陽縣

曾布

字子宣建昌人居丹陽位至丞相與地紀勝布南豐人嘉祐擢第熙甯初拜翰林學士凡三入玉堂

徽宗踐阼

拜右僕射罷相守潤州既而謫居廉州又云復官奉祠與其弟翰林學士肇載白相從人所慕方

與勝覽布元符末拜相崇甯初守潤州

有宅在干石墟之東今為統制司酒庫統字元中以

齋郎歷史館太常殿中侍御史兼諫議大夫

出知婺州卒四子恂字孚仲惕字強仲

部尚書其後徙居常州亦有居金壇者

暎統孫惕子終吏

米友仁

字元暉元章子文詞書畫深得家法官至戶部侍郎卒

向游

子莘子沂州司刑會

涂

游弟監行在瞻軍北酒庫

徵

涂弟建康府排岸

洵

洵

弟直徽猷閣荆
湖北路特運副使
士裴
通判常德府

葛藝
朝請大夫知鎮江府
父良嗣見科舉類

翟濤
其先開封人世居丹陽通三傳專於
禮學知蘇州長洲縣贈太子少保
從
濤子揚

思見科舉類
贈太子少傅子

王介
衡州人居丹徒祠部員
外郎秘閣校理贈少師
漢之
字彥昭介子
漢康
學士

之
字彥舟漢之弟
寶文閣直學士
植
渙之子終
光國
孫終秦

徙居
金壇
恒
字晦叔植子以父澤出仕歷監務監倉改宣
議郎知盱眙軍天長縣議論英發襟度軒蓋

人以爲孔北海補平原之流介九世孫行簡字敬叔
居溧陽之贊橋能繼其家學歷世誥命猶有存者矣

宗穎
朝散大夫兵部郎
中父澤見節義類
嗣尹
穎子朝散大
夫廣州宮使
如圭

子朝奉郎提
有
中
如圭弟明
州通判

轄端平監

王雄 淮安盩厔城人居京口官
武功大夫淮南安撫使

范邦彥 字子美邢州唐山人宣和間太學生靖康末邢
州破入金舉於鄉仕蔡州新息令紹興中率眾

開蔡州以迎宋師遂南徙於潤授湖州簽
判改鎮江簽判陞通州卒於官年七十四 如山 字伯邦

江陵公案令再調辰州瀘溪令卒
炎 字黃中如出

山真德秀帥湖南辟主管文字年四十以母老棄官歸
養特聘朝散郎提舉華州雲臺觀 仲寬 字子容炎子

號開靜先生卒於家有詩集行世
第一 歷嘉興司戶壽春司

理改秩知餘杭縣卒子震

龔灝 字口口基先子累官至中奉大夫司農
卿扁所居之室曰六牖基先見科舉類

孫吳會 字楚望淮安人居京口累官至朝請郎常州守
自號霽窗晚年更號牧惰翁詩文豪健有煮石

吟稿若干卷
多散軼不存

湯孝信 山陽人居京口累官至刑

湯克昭 字晦叔其先鄆之梁山人壽康中避世山陽至

克昭與偕行半途聞報京口祭福軍叛吳猶豫吳進

克昭勸吳疾驅既至單騎先入撫諭叛卒以乃獲女累

官至武翼大夫差知貴州改肇慶府鄉人存負其城萬

緡貧不能償乃以產歸之克昭曰昔以義假豈望報耶

其人固請即焚券再以萬緡交其業又約已積 執中

俸買田千畝為義莊應同祖所出給予有差

字與權克昭子仕至廣東提刑知

梅州子元孫仲孫並見隱逸類

王夫亨 寶應人淮東提刑

王起宗 上海人居京口咸淳末知真州入朝除袁衛

趙英 淮西人居京口尋遷安撫使知池州夏貴軍潰棄城走秦州

趙紀祥 淮北人居京口累官至高郵府

累官知和州府

孫虎臣

亳州成父人居京口初以父蔭補官從兩淮制

馬步軍節總統沿江招討使清遠軍節度使宋亡後於秦州子仁壽闔門宣贊舍人

元青陽夢炎

字梓卿蜀成都人居京口家世治春秋宋末選補太學生登進士第授官時李璿以

北地歸宋封齊郡王夢炎以才選奉使將命至則擅兵已敗日鋒鏑致使命而還累遷淮東湖北提刑知禮

州不復往其守常德時出財於家使貧民以物來質而

不取其息在澧州悉家財買田二十頃歲收所入半價

賑糶以惠下貧名曰養濟莊歲凶則不取其直仍以其

積之資施予之其田至今猶存歸附初世祖皇帝聞其

名召至耶賜第以居晨夕獻替深簡聖眷歷官至更禮

部尚書翰林學士卒呂璧管府治中累遷至朝朔大夫常州知路總

府事卒璧弟以父蔭授承事郎揚州路通州判

相鎮字仲安濠州人居京口年十八從卑積官武功大

夫沿江制置司都統制至元乙亥鎮江守洪起畏

棄去遺賾總制石祖忠及鎮護印遂率眾歸附授愈江

陰鎮江招討司鎮江府事尋改明威將軍江陰興江安

撫司僉事鎮江府路治京鎮子終延平

中遷同知和州路事路將樂縣尹

孫規其先淮西人居京口至元十六年授將仕

郎慶元路儒學教授父應鳳見科舉類

方規弟至元十年授奉訓大夫雅州知州再知桃源州

遷同知澧州路總管府事以亞中大夫松江府知府致

仕煜字克明矩子以父密授從仕郎温州路稅務提

卒領歷新喻州判官今承務郎泉州路稅務提領

蕭漢傑其先益都人居京口初以武舉登第後再以淮

路總管府事遷同知建康路卒有詩文號曰友山集

林桂發字德馨其先錢唐人居京口宋太學生景定甲

子嘗與葉李等八十三人伏闕上書言賈似道議國害民之罪咸淳甲戌附正奏王龍澤榜進士出身歸附後應召入京授鎮江府路儒學教授再調從仕郎

淮東道儒學副提舉

李子愚明能世其學

邢文英

字仲傑其先光州人
宋兵部侍郎歸附改判福清

果

字毅夫文英
子建康教授

盛際

字舜咨其先餘杭人
浙西道儒學副提舉有詩名

趙震

字雷卿其先順德唐相縣人
未事章引見鎮南王與語貌之因與俱現世祖皇

帝特授從仕郎

浙西道儒學提舉其後改任
御史臺累舉擢學

雲南

諸路肅政廉訪司事
年久其書吏宣慰司

吏思忠

鄉貢士儒學正思聰亦憲司
書吏宣慰司命

陳桂發

字茂叔其先高郵人
居京口鎮江副教授高郵

湯逢龍

其先寶應人居京口
應龍字子文逢龍弟

提學問該博善談論四書五經皆有傳註

尤深於易詩歌甚工多贈炙人口號北村集

龍子紹興路蘭亭書院山長除播州儒學教授不赴

教授嘉興路儒學教授又不赴辟為攝議府台史

焦禮字和之其先高郵人居京口壯歲游京師言涉通

廣東鹽課市舶提舉時貨潤數一無所取未幾鹽額折

司為二就除鹽司副提舉歲增鈔萬九百定有奇大德

甲辰潮州大水颶風為舊江西行省遣禮往賑郡請閱

實有無禮曰民命在朝夕待汝閱實時胥為溝中瘠矣

即命口給米六斗小者半曰若獲罪吾自當之民賴以

全活者甚眾卒年五十八子文炯為太常社稷署呂

龔璠字子敬宋司農漢子愿和靖書院學道書院山長

再調宜春縣丞卒兩為江浙鄉舉同考試官氣宇軒

翥善談笑詩文豪宕而有法有存梅齋集若干卷

俞庸字時中初為明道書院山長大德中以地震陳格

補戶部令史遷向服院掾史除從仕郎吏部考功王事

再遷尚服院都事性倜儻姿貌魁梧善論議達時務卒

年六十五有覆瓿集若干卷
藏於家父德鄰見隱逸類
希魯字用中庸弟今從
路昌國州儒學學正

袁渠字子方秀發子歷協律郎著作佐郎太平路當塗縣主簿除承事郎處州路慶元縣尹不赴改江浙

行省照磨未上復改
檢校秀發見科舉類

史祥字君瑞其先泮人宋建炎中徙京口祥由吏入仕歷長興州提控案牘吳江州潤溪縣巡檢除將仕郎杭州路總管府提控案牘兼照磨承發架閣卒子文

彬字允章今福建道帥府令史彬子來昭文直文昌州字應夫歷通州蘄州路儒學教授除將仕郎濠州字全椒主簿博學能文多著述父已見科舉類

王質字應夫歷通州蘄州路儒學教授除將仕郎濠州字全椒主簿博學能文多著述父已見科舉類

張元珪字廷玉其先滁陽人居京口世精醫術泰定間奉上海上潛邸金陵天歷初被召授從仕郎興瑞院

都事累遷徵仕郎太醫院判文林郎同知太醫院事今正議大夫太醫院使祖定贈中奉大夫江西南等處行中

書省參知政事護軍追封清河郡公父慶安贈資善大夫江浙等處行中書省左丞上護軍清河郡公

翼字君輔元珪子本路醫學教授

鄭察罕不花其先淮人居丹徒湖廣行省知印再授中書省知印白龍驤

丁成

字成甫其先單懷人世居京口初授諸物庫副使歷材木庫大使華州打捕提領

忽刺出

蒙古人居鎮江官至榮祿大夫嘉議大夫歷江州

忙哥篤

忽刺出子

嘉議大夫歷江州

定童

忙哥篤弟忠翊校尉歷金壇縣浦江縣達魯花赤

福童

定童弟財賦提舉

辛仲實

字仲和彰德人居鎮江至元十二年以行省掾從平江南有功累遷至行戶部尚書兩淮都轉

運鹽使佩虎符歷太平路嘉興路總管

江西等處樵茶都轉運使卒年七十七

或仲實長子終承事郎

鎮江宣

克勤或子以祖廕授溧陽州知府

昔里教化的

河西人居鎮江累官至開府儀同三司太子太保太尉平章軍國重事上柱國魏國

本八刺

畏吾兒人居鎮江歷江東浙東肅政廉訪副使後以太中大夫平江路總管府達魯花赤致仕

陳鈞字公秉一字大和永嘉樂清人居金壇初任常州

州知州不赴除浙江道勸農營田副使歷衢州路治中

饒州路平梁州夙川湖南推茶提舉卒年五十七自號

龍佳通諸經尤長於易著原理原數 向節字介甫鈞

二篇平生詩文甚多有集藏於家 州稅務大使

塔失不花蒙古人居鎮江由入魯怯薛必闕亦累遷至

夫吏部 哈失不花塔失不花子今中奉 火失不花

尚書卒 哈失不花塔失不花子今中奉 火失不花

哈失不花弟以父位累官承德 郎松江府華亭縣達魯花赤

卓麻兒因家焉再遷婺州路總管府達魯花赤

海蒼兒卓麻兒子以父位歷長興州鹽官州同知

脫脫蒙古寶吉刺歹人居鎮江初授彰德路錄事可達

建閣海道肅政廉訪副使中順大夫江北淮東道宣慰副使卒

安馬里忽思

也里可溫人居鎮江中憲大夫同知廣東道宣慰使司副都元帥

也里

牙

安馬里忽思子以父廕忠翊校尉南安路大庾縣達魯花赤今昭信校尉同知潭州路劉陽州事

幹魯歡牙里

畏吾兒人元貞初為本路總管府達魯花赤因家馬再授中大夫瑞州路總管府達

魯花赤辛

秃干牙里

幹魯歡牙里子以父廕累官朝請大夫湖州長興州達魯花赤卒

李春

字仲陽北京人為本路總管府經歷因家焉歷總管府判官致仕

管府判官致仕

塔海

也里可溫人居京口正議大夫同知廣東道宣慰使司副都元帥卒

李世英

字仲傑大同路安州人居鎮江將仕郎淮東道諸色人匠提舉卒

忽哥兒

蒙古法烈台人居鎮江累官嘉議大夫福建閣海道肅政廉訪司遷中奉大夫江浙行省參政

卒

要東謨

州達魯花赤

王金

字孟周大禧路女直人居

闕里吉思

也里可溫人至大初少中大夫鑄

吉思子朝列大夫潭州

馬薛里吉思

也里可溫人至元十五年授明威將軍

寺見僧寺類每歲貢

董邦用

字威卿晉甯人居鎮江初以儒吏仕臺察校

知事從事郎浙西廉訪司照磨歷登仕郎湖南廉訪司

經歷以承直郎靜江路總管府判官致仕卒年八十一

揚如山

字少游蜀嘉定人宋末游江南四請漕舉歸附

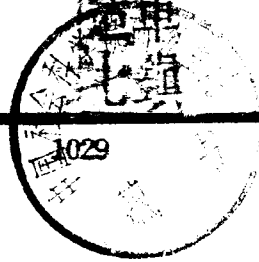

遷瓊州路軍民安撫司儒學教授以老不起卒年七十
八自號古性有詩集十卷讀史說三卷春秋書指要十

卷藏於家

王昌字榮之益都人初為鎮江路總管府提控案牘因

州及神倉監支納歷池州建德杭州餘杭縣尹時經田

土前官增賦十之二昌到任力辨於行省仍復其故民

立石頌德遷徽州路推官再遷承直郎婺州路東陽縣尹卒於官

王珪字樂天其先汴人宋丞相溥十世孫由鄆陽徙京

元秋潘陽王引見武宗皇帝奏充東宮說書必閣赤宮

師府太子文學王往高麗奉旨伴使次年還都陳便利

三十餘事時初用銅錢以材選授資國院判官後以

疾不仕卒於家父輅贈奉議大夫驍騎尉德清縣子

王璽字德符沂州人初為鎮江錄事判官因家焉辟南

肅政廉訪司事卒於官

臺宣使累官監察御史奉訓大夫僉浙東海右道

劉福 濟南人慶元路在城稅務提領以敦
武校尉紹興路餘姚州判官致仕卒

哈八兒都 畏吾兒人居鎮江宣武將
軍漢陽府達魯花赤致仕

可馬刺丁 兩浙都轉運使致仕
回回人居鎮江嘉議大夫

岳烈 畏吾兒人居鎮江官至資政大夫歷陝西
江西行省左丞浙東海道諸廉訪使 阿馬

刺岳 烈子由寶兒赤累官中順
大夫何知湖州路總管府事

蔡蒙 字蒙正永平人居鎮江歷浮梁州松江府教授
州路安仁縣主簿以承事郎池州路青陽尹致仕

蔣鈞 字公秉丹陽人齊山書院
山長今待選府州教授

于子椿 東平人居鎮江以忠翊校尉
同知紹興路餘姚州事致仕

忽都答兒 唐兀人居鎮江承德郎廣
德路總管府判官致仕

扎馬刺丁 回回人至大初為丹徒縣達魯花赤因家
以中順大夫同知平江路總管府事致仕

程祥 東平人居鎮江將仕郎
淮安路總管府知事

入刺 畏吾兒人累官肅政廉訪司僉事朝列
大夫同知湖南湖北道廣教總管府事

曹鑑 字克明宛平人初任淮海書院山長因居鎮江累
辭江南行臺江西行省部省掾除興文署令歷江

浙行省湖廣行省員外郎兼翰林待制未上改朝列大
夫江浙等處財賦都總管自號以齋嘗為江浙河南兩

省鄉舉
試官

萬嘉閻 字國卿蒙古人居鎮江父薦克篤為福州新軍
千戶雅尚儒術延名師訓之果以才受知禿赤

大夫大德癸卯引見成宗皇帝入備宿衛至大己酉以
年老入臺選晉山北廉訪司照磨積官至陝西行臺監

察御史遷雲南諸路廉訪簽事再遷江西以母憂不起
服闋除簽河南廉訪司事天歷初就陞副使權河南行

省郎中累除中正院同簽儲政院判官內臺監察
御史戶部郎中尋遷中順大夫江浙行省郎中

阿思蘭也 奴 畏吾兒人以父廕補官皇慶中為金壇縣
達魯花赤因居焉縣有拋荒田糧四千餘

石民無從納嘗建言免之累遷朝散大夫福

建道宣慰副使簽都元帥府事自號澹齋

康濟字彥通和林人居鎮江以父任授進義校尉平江

奉議大夫鉛江州知州再遷會昌州知州

許公正字仲明東平人由憲司書吏為本路總管府照

毛克已字仁甫東平人居鎮江以儒吏起家為饒州路

羅里回回人延祐中為金壇縣達魯花赤因

阿失帖木兒畏吾兒人居鎮江歷江陵路饒州路總管

赤花

夾谷八兒思不花契丹人居鎮江以父蔭歷池州東流

縣主簿承事郎武岡縣稅務提領

節義

土著

唐劉鄴

字漢藩潤州人咸通初召為翰林學士賜進

章事徙鳳翔固辭還拜左僕射出為淮南節度使同

長安不應偽命見殺父三復見仕進類

權皐字士絳居潤州丹徒舉進士第為臨清尉安祿

淮南採訪判官永王璘舉兵又諛姓名以免元宗嘉

除監察御史母喪去浙西節度使顏真卿以為行軍

馬召拜起居舍人固辭李季卿為江淮黜陟使列其

行以著作郎召不就大歷元年卒殯丹徒縣元和元

諡貞孝贈秘書監十

二年復贈太子少保

宋孫阜

姚從道

蘇預

張羔

周鼎

蔣可久

楊烈 以上七人皆元符上書言事者時預名者十餘人其後蔡京分等定罪潤之士有此七人焉具見

錄未

洪造 字彥襲丹陽人與兄興祖同登政和八年進士第授歙州黟縣尉方臘起睦州連陷郡縣造據狹原

嶺拒賊使其家間道奉親以歸而身當其衝時斬門尉王秀淵據安坑嶺敗走造獨引所部與賊相持會假守

不察以安坑失守為造罪遂繫之而遣他將拒戰旋敗賊入城首出造於獄擊殺之曰是復能拒戰否聞者位

下賊平弟連訴於朝璽書褒之曰夫士有忘身殉國而功弗白於當世者朕悼之爾以寡擊眾勢不少屈歸從

吏訊卒戮賊手是用礎以通籍之秩而祿其子庶幾明爾忠憤之志殺魂有知歆茲無斃特贈通直郎與一子

將仕郎從父擬見孝友類兄與祖見科舉類

陳東 字少陽丹陽人舍法行貢上庠宣和以來羣檢用事蔡京梁師成王黼童貫李彥劬天下指為元

惡凶能赫然無敢擬議靖康初東率同舍生上書歷詆六人者指為六賊乞正典刑六賊既竄宰相李邦彥輩

皆欲與金議和復率同舍生伏闕上書斥邦彥等欽宗嘉其忠命官不就而歸建炎初召赴行在即日就道以

棺自隨示不求生以害仁未及陛見輒三上書論時政宰臣黃潛善汪伯彥怒誅之高宗南渡大臣有及東死

事者贈承奉郎仍官其子駕幸建康經其鄉令有司致祭賜其家錢五百緡紹興初復特贈朝奉郎秘閣修撰

與兩資恩賜官田

十頃以旌其忠

陸秀夫 字君實京口人登寶祐四年文天祥榜進士第時年十八累官至端明殿學士僉書樞密院事

至元十五年奉宋主昺遷南海之厓山十六年二月癸未大兵由海道進攻是日瘴霧四塞宋師戰敗秀夫朝

服抱宋主逃水死後宮及文武官
妻子從死者以千數詳見南海志

茅湘字清叔京口人慷慨有大志宋末急於用士程密
陸秀夫薦於朝從之海上擊口兵部侍郎時大兵

勢迫遂從秀夫蹈海而死父昇見科舉類

寶氏女丹徒人父母俱亡許嫁之人乃其家之舊僕成
婚之日識其人乃盡力事舅姑三日投井而死

郡家義之為立石建亭於釜鼎山之前

僑寓

晉何無忌東海鄭人居京口同劉裕起義侍衛安帝還
京師封安城郡開國公遷江州刺史鎮南將

軍賊將盧循遣別師順流而下無忌率眾以舟師拒之
俄而敗績眾奔散無忌向厲聲曰取我蘇武節來節臣

乃躬執以督戰賊眾雲集登艦者數十人無忌辭
色無撓遂握節死之諡曰忠肅子助見仕進類

宋劉琨之高祖族弟遵考子為竟陵王誕司空主簿
琨之為中兵參軍不就死之追贈黃

郎門

梁江革

字修暎濟陽考城人九歲丁父艱十六喪母以

失守革為魏人所執魏刺史王延明聞革才名厚以待

接革脚疾不拜令革作丈八寺碑并祭彭祖文革辭以

囚執既久無復心思延明將加筆朴革厲色曰江革年

六十不能殺身報主今日得死為幸誓不為人執筆延

明知不可屈乃日給粟一升僅餘性命後放還朝上大

宴舉酒勸革日卿那不畏延明對日今日始見蘇氏之

節卒謚疆濟陽

考城隸南徐州

宋宗澤字汝霖系出南陽漢汝南太守資之裔五代之

士及第仕至磁州守值宋金議和遣康王詣金澤力止

之康王即位除開封府尹南巡淮甸除京城留守前後

凡二十四疏乞回都汴京每欲率師直抵金國迎二帝

為大臣黃潛善汪伯彥沮之憂憤成疾歎曰吾志不克

仲矣臨終疾聲大呼過河者三無一語及家事

歸葬京口謚忠簡教授方符衷其文集刊於學

高桂

字德芳其先開封祥符人居京口嘉熙己丑登進士第除盧江縣主簿兩淮制置司參謀官遷高郵

知府後扈從之海上亟陞樞密與陸秀夫同死於厓山

元范氏

東平人居京口故丹徒縣尹梁澤母也年十八事澤父十年而夫亡遣一男一女男即澤也時

甫九歲親族憐其早寡無依勸令改適范誓不二夫紡績織紉鞠子女於成澤官至承務郎浚苑卒延祐五年有司以狀聞旌其門曰旌婦范氏年八十有四耳目聰明無疾而逝

孝友

土著

宋蔡淵

字子雍丹陽人熙甯六年登進士第乙科累官至太宗正丞歷知泰州海州初淵家饒於財兄

弟以奢豪相尚淵獨擔簦以游四方若寒士篋人攻苦食淡人所不堪或勸稍分兄弟之財以自贖淵曰兄弟皆產吾治書兄弟不以家事累吾吾自贖淵曰兄弟身計累兄弟乎聞之者愧之子肇見科舉類

虞申 字行父丹徒人始從鄉先生姚闕授春秋游京師

制州里舉士法都守崔公度舉申經行應選不報申資

性厚勇於赴義異時同產負大農錢既折資矣悉為

償之仲弟死嫁五女費皆已出撫

其孤如己子仲子沉見科舉類

洪擬 字成季丹陽人紹聖元年登進士第甲科官至吏

部城以便甘旨會趙萬之變郡不能禦時母年八十九

奉之以匿民間夜遇風雨則以身覆之再為賊所及守

死不去賊感其義竟母子俱全卒諡文

憲子先祖見任進類姪興祖見科舉類

王康 字伯壽金壇人有孝行晚以特恩授鄂州咸甯尉

見水類長塘湖注 族祖徵見科舉類

張恪 字季忱金壇人七歲而孤事母兄孝友居母喪三

白鵲來巢兄有奇疾或云惟人肉可療恪刺股以進迄

用有瘳紹興甲戌台浚漕渠兄部役以疾診未報而歸

主者怒追逮峻甚恪隨以往號泣請代主者義而釋之
 兄死而姪欲分恪不能拒既分而姪有緣役破家者復
 為之築室以居人有訴水失當坐沒入產以資贖還之
 拜良田數頃為義莊戶宗族之貧者日用所須與嫁娶
 喪葬皆取具焉又建家塾延名士以訓族之子弟歲早
 飢出積穀平糶價以惠鄉里流離者眾則作芟舍道傍
 竭康庵之蕙為粥以食日不減數千人赤子之遺棄者
 鞠養之孕婦之產子者別室護視之兵興中鄉人有二
 女流落他郡遣人贖歸以畀其父一日買妾諸所自來
 曰吾邑士某人之女也流落以至於此即屬其妻待以
 家人禮具資裝嫁之工人有盜白金者事覺願償以女
 恪弗取并所盜金釋不問政和間鄉里疏其行為八日
 孝友慈儉睦嫻任恤上之官守令及部使者以聞
 不報卒今上嚶諸張皆其裔也子憲純見科舉類
湯宋彥 字時美全壇人以祖澤入仕授潮州司戶歷知
 北甯念兄司諫以使事得罪未復用而卒兄弟析居獨
 益以已分良田六十畝得任子恩即以官其孫幼女未
 行繫其子裝授之次得任子恩又與長弟之子又次以
 興季弟之子卒年六十九父鵬舉兄邦彥並見科舉類

丁可久

字嘉會金壇人乾道八年登進士第歷蘇湖主簿知江都縣以疾卒可久孝於親友於弟雖子

姪亦未嘗呼名園門之內如春風和氣族祖權舉科舉類

諸葛填

丹陽人執親喪未嘗飲酒食肉其治喪也質諸漫塘劉先生一以可馬朱氏禮為據躬自治墓

劬悴骨立墓之竹木修茂嘉熙庚子歲飢民相率旦日伐之填抱木以泣猶冀聞者革心而斧斤日尋度力不能拒自是得病卒至

今人稱葛孝子云

楊氏子

一 第五

施氏子

一 第四

范氏子

一 第四

姚氏子

一 第百

陳氏子

一 第四

王氏子 第一

凌氏子 第三 一 招 信流民

賈寶

周伸 筆吏以上九人並咸淳志所載或剗股或取肝或

先保甲蛟峰方逢辰謂雖非典禮之正然其篤孝一念
有足取者豈不愈於好勇鬪狠冒犯刑辟以有辱父母
之遺體
百乎

九東崇芳 字德馨丹陽人至元乙亥春兵南來父國

兒壯健且嘗讀書粗識字足任驅使請代父去大帥義

於伯顏丞相子之二矢曰今縱爾歸執此以往可無阻
於是父子得俱免子六人仁壽瑞安州儒學正觀壽繼
仲兄從憇後置義田以稟其族之貧者秦壽杭州路儒
學正開義塾以訓族之子弟及鄉黨之俊秀者陵陽牟

應龍嘗志
其墓云

徐鈺 鎮江人 泰定元年三月侍父鎮往婺源道經小溪

急湍中挽村艇獲免而鈺力憊不能自奮漂流四十五里至麻梓灘而死有司以聞旌其問曰孝子徐氏之門

孫瑾 字无咎丹徒人父茂歿廬墓盡哀事繼母唐氏甚謹唐患癰瘰為吮之無難色不假醫藥而愈唐復

雙目昏翳瑾朝暮舐之復明後唐得癩疾伏枕十有二

年弗藥必先嘗唐歿哀毀過禮郡縣嘉之聞之於憲司將旌異之而死矣子安仁安道

楊椿年 號又元京口黃冠也延祐庚申秋七月母蔡氏患痢危困醫藥罔效椿年剔股肉雜藥以進母

病遂愈人以爲孝感所致

潘氏子 忘其名第京口人以割股救母官為立至孝坊

僑寓

宋吳欣之 晉陵利城人元嘉末弟慰之為武進縣史隨
慰之獨留見執將死欣之詣欽乞代弟命辭淚哀切兄
弟皆見原齊建元三年有詔獨表之時利城隸於南徐
州

梁蕭叡明

字景濟南蘭陵人母病風積年沈臥叡明晝
夜祈禱時寒叡明下淚為之冰如筋叩頭出

血亦冰不留忽有一人以小石函授之曰此療夫人病
叡明跪受之忽不見以函奉母函中惟有三寸絹丹書
日月字母服之即平復

韋鼎

字超盛其先京兆杜陵人博涉經史侯景之亂鼎
兄昂於京口戰死負屍求棺無所得鼎哀憤慟哭

見江中有物流至鼎所竊異之往視乃新棺
也因以充斂元帝聞之以為精誠所感云

五代刁彥能

字德明上蔡人居潤州少孤事母篤孝家
貧無以養乃事節度使王茂章茂章叛吳

歸越彥能以帳下當從乃使家人扶其母俟於道左彥
能泣告茂章曰彥能有老母在此不能舍而從公敢請

死茂章哀其意而許之仕南唐為昭武軍節度使賜田京口因家焉

宋刁湛

彥能孫咸平三年進士及第甲科授大理評事累官至荆湖北路提荆後遷刑部郎中三司度

支判官分司西京遂歸老卒年七十九初宋封贈之典在具慶者恩不及亡母真宗東封告成肆大嘗妻已喪者得敘封時湛為太常博士而母徐已死上章以謂妻以箕帚之舊尚蒙封邑之榮母以劬勞之思不及漏泉之澤教化之本輕重未安朝議然之故徐氏封高平縣太君士大夫父在而封及亡母者自湛始父衍子緝等並見科舉類及仕進類

章瑤

事父母孝母亡思慕切至感墓上楮竹復生子孫俱以經學自奮人指為孝行之報父產見隱逸類

劉嗣慶

字繼先其先值五季之亂自滄州景城徙丹陽其後又徙金壇故世為金壇人

家

字茂先嗣慶弟兄弟齊名友愛尤篤皆以交行為鄉生兄且死語弟曰吾家世葬丹陽而父母葬金壇吾與汝俱葬丹陽則子孫於吾父母之塋必疏其墓金壇則吾先世之松楸又可知矣吾與汝分焉未幾兄卒附於

先祖蒙慶之歿葬金壇在山之麓
自號雲茅居士子宰見隱逸類

隱逸

士著

唐孫處元

潤州人以學行著名開元初李濬刺潤州
特加禮異累表薦之仍令子麟與之結交

殷遙

潤州人有題友人山亭詩見
潤州類集王維有哭殷遙詩

張彥雄

曲阿人處
士有詩名

張潮

曲阿人處
士有詩名

郭生

忘其名顧況有送郭生歸靈山
讀書詩靈山在城南四十里

殷璠

吳陽人處
士有詩名

徐延壽

潤州人處
士有詩名

張文瑾

潤州人嘗主漢荆王神祠祝事

周孝瓌

丹陽耆壽見李華練湖頌

張祐

字承吉居丹徒陸龜蒙云祐字寓體小詩辭幽發及老大稍窺建安風格諫諷怨謫時與六表相

左右或薦之天子昔奏不下亦受時諸侯任狷介不交

物輒自効去以曲阿地古澹有南初遺風遂築室種樹

而家焉性嗜水石常悉力致之不蓄善田利產為身後計

周惟長

居丹陽橫山處士能為歌詞

劉處士

忘其名居潤州長山孟浩然有詩寄之

元詵

居丹陽處士有詩名

陸橋

家丹陽好為詩詞

宋侯仲逸

未詳何縣人天聖中創書院於三茅山而以身任教事仁宗嘗賜束帛鄉人以先生稱之

邵鍊

丹陽人再舉於鄉不第范仲淹字潤嘗薦之不報

素處士鍊上表固辭許之後仲淹守睦作殿子陵祠堂

記致書於鍊求篆題略云先生之篆高出四海或能枉

神筆於片石則嚴子之風復千百年來

其尊尚之如此父遇兄飾俱覓科舉類

鄉舉第一論平三年登進士第乙科歷淮陽軍軍

簿真州揚州尉以病去上官不能留竟老於鄉自號鍊

唐真隱窮居二十年如一日客有勸其仕者謝曰藜藿

拘約而肆以此易彼子未知所得能償所約否也客慚

而去父景純子繪並見科舉類

吳德仁忘其名以父任補太廟齋郎年四十六以虞部

簿田僅給伏臘臨溪築室種花釀酒家事付子弟一不

問若宗朝有薦之者詔赴闕堅臥不起卒年八十四張

來銘其墓曰殆古所謂得道逍遙御風騎

氣之人與父遵路子升奕並見科舉類

陳元字退叔金壇人少讀書以父疾不任家事乃請於

陳元時陳元歸養家饒而勇於為義歲既頽家之

諸粥餓藥病所活不可勝計又作萬人坑死者衣蓍收葬數千百人課子弟學勸獎有方其子孫皆登高第鄉誥送其孫試禮部序云金壇有君子人焉仁義之聲飛馳東南後以子孫官顯累贈朝散郎嘗開古速瀆事見水類子廓度孫成等並見

科舉類見子序見仕進類
褚庭堅字季長金壇人登元祐六年進士第授太平州繁昌縣丞棄官不仕時人高其隱操子籍見科

類舉

竇從周字文卿丹陽人志向冲雅不肯自同流俗慕交其家師中為言當世問學惟侍講朱公熹得其正於是

乘家往建陽從之公閱其年高念其來遠嘉其質厚為之盡心由是遂得操心之要既歸乃屏習一切從事於為己之學一時士友聞風興起潤之學者鄉方不迷竇自從周始一夕盜入其室睥睨久之知為從周所居詰其徒曰毋驚此公即轉而之他朱公聞之以為忠信可行於蠻貊
澄從周弟亦從朱文公游聞道而歸相與於此見之
築室邱園士友造門無虛日其得之文

公者具在

語錄中

黃虎字文韶丹徒人居馬墅恬於進取嘗一赴鄉舉晨

及棘園有仆地而斃者自是絕意不往後鄉黨有

士有詩

孫盞字端誠丹徒人嘗居太學人品超詣浮沈

李迴字叔友丹徒人高尚不出士人宗仰之宣和初教

授董弁白太守虞奕曰治下有隱君子盍訪之虞

野服見明日遣价持詩謝之曰揖客將軍軍揚名御史

蔡載字天任丹陽人工於詩句法雅健似李長吉嘗為

常州晉陵縣主簿宣和末以宰相薦改承事郎靖

康中宰臣李綱辟為御營司幹辦公事建炎中詔宰執

特從薦士端明董耘以載應詔皆稱疾不就以壽終

淵見孝友類兄

肇見科舉類

張瑾 字少瑜丹徒人紹興十二年與兄扶同登進士第
調臨江軍司戶信州司理歸而不仕宗熺與之同

年數從人寄聲欲見之義不往扶亦
勉其出任輒顧而言他卒於里

朱叔瑤 字德裕吳口人常請鄉舉刻意古學為京口老
原略傲柳宗元晉問他詩文亦多擬古惜皆不

傳

李天才 字邦美金壇人紹興間秦檜當國會早求兩不
獲天才題詩天竺寺壁間云走殺末頭供奉官

御香頻降雨猶慳相公端坐都堂裏天竺觀音
又下山檜聞之大怒天才泛海得脫隱居終身

艾欽文 京口人業醫紹興壬午民大疫視症惟香蘇飲
為宜而不能家至戶曉因置錡釜煮藥於庭來

者飲之或恣酌取以去所全活不可勝計平生陰德甚
多惟舉此語人曰吾子孫會有與者其後二孫皆登進

士第子謙
見科舉類

洪秉鈞

字公衡丹陽人四舉於鄉該博不仕號真隱先生有詩集弟秉哲見科舉類

朱雲章

字漢卿京口人少而力學長而愈貧開門授徒戶外屢滿天性純孝每出市兒童走卒見之無不驚歎呼曰我朱先生自號益齋

鄉人以

其文行兼全祠之眾賢堂

劉昭

字國南丹陽人有詩見京口集

字公異

字仲殊丹陽人號後湖居士有詩見京口集

朱斗文

字彥章丹陽人號北湖居士有詩見京口集

顧松年

字伯茂丹陽人有詩見京口集

潘錡

字兄獨金壇人號句曲先生有詩見京口集

湯模

字元楷金壇人上於詩

大方

字元齡模弟詩亦工

孟逢大

字口口京口人

逢原

字深造逢大弟兄弟並以詞賦名鄉里請業者前後以百數

口授指畫俱有法度每三歲賓與其門人領薦者十二
三如王龍澤陸秀夫諸公皆其徒也時稱爲大孟先生
小孟先生而逢大晚始以待恩
補官然亦辭疾不仕而卒焉

柳閱

字辰如蘇子瞻之甥居北
固山下有詩見京口集

元張志道

字潛大金壇人弱冠有文聲漫塘劉公延置
家塾訓子姪通天文律歷之學宋嘉熙間

直言因上封事建儲遷都之策景定初特恩賜免解赴
省令鎮江府起發赴行在託疾不起信國趙葵辟置
府笑曰吾疎散不能仕也但當從公遨遊耳歸附後
內著書家貧單食不給處之泰然扁所居曰定軒有且
傳三十卷文集十卷聞見

錄一卷子開問孫整監塾

范龍孫

字仲山金壇人宋鄉舉進士郡守趙潛嘗延置
書塾歸附後遂隱不仕晚歲自號礪谷居士年

八十餘

韋星鳳

字文甫金壇人宋三請鄉舉歸附
後嘗爲本路儒學正後終隱不仕

呂江

字叔濟金壇人嘗請鄉舉有詩名隱四平山人稱為四平先生

費震

字延玉金壇人早有俊譽當路諸公多延致之然恬退無仕進意所居之室有樹可愛遂以碧樹自

號卒年七十七所著五經四書與義若干卷古賦詩雜文千三百餘篇藏於家子植楨

甘桂芳

京口人宋請鄉舉歸附後隱居授徒卒於家身號秋巖

茅廷瑞

字口口京口人宋通判第從平幼有志操頗尚豪俠歸附後移居丹徒之石井自號耕隱老人

教子讀書泊然無榮進意以壽終子彙貞

脩謹

字立道宋咸淳十年登進士第授迪功郎鎮巢縣主簿再調通州教授歸附後歸隱故廬卒年七十

人鄉人稱曰鶴山先生耽於詩有集若干卷藏於家子敏

僑寓

魏焦光

皇帝謚逸士傳曰世莫知焦光所出或言生漢末無父母兄弟見其哀乃不信常藉口為不

夏袒露垢汚如泥後野火燒其廬光因露寢遭大雪至
 祀臥不移人以爲死就視如故按魏晉一作焦先管
 甯傳注時隱者焦光河東人也魏略亦曰名光字孝然
 建安末關中亂光獨竄河渚間自作一瓜牛窟處其中
 僉謂之隱者或問皇甫謐曰焦光何人也曰吾不足以
 知之光曠然以天地爲棟宇闇然合至道之前出羣形
 之表入元寂之幽犯寒暑不以傷其性居曠野不以苦
 其形遭驚急不以迫其慮離榮憂不以累其心捐視聽
 不以汚其耳目羲皇以來一人而已光先字略相似去
 城九里江中有焦山舊經有云焦光所隱又按閬州
 類集載後漢蔡邕焦光贊曰猗與焦鸞鳴九臯音亮帝
 之下棲遲偃息泌之洋洋樂以忘食鸞鳴九臯音亮帝
 側乃徵乃用將受袞職昊天不弔賢人邁隱不遺一老
 屏此四國如何穹蒼不詔斯或惜哉朝廷喪斯舊德恨
 爾學士將何法則以此考之光固卒於後漢時
 矣舊志題魏人不欲輒改然光先豈有二人耶

晉劉鎮之
 字仲德彭城沛人毅從父也以毅貴顯間居
 京口未嘗應召嘗謂毅汝必破我家表甚畏
 憚每還京口未嘗敢以羽儀入鎮之門以左
 光祿大夫徵不就年九十餘卒毅見仕進類

宋王微字景先琅邪人舉南徐州秀才不就起家司徒祭酒轉主簿功曹記室參軍太子中舍人始興

王友父憂服闋除中書侍郎南琅邪義興太守吏部郎並不就卒贈秘書監

戴顒字仲若譙郡銓人也居京口黃鶴山竹林精舍官通直散騎侍郎國子博士元嘉中召除太子中庶

子散騎常侍並不就文帝每欲見之嘗曰吾東巡之日當宴戴公山下也

爾康之字伯愉河東人世居京口元嘉中太祖聞其有學義除武昌國中軍將軍江夏王廣陵王辟為

南徐州從事西曹坐不就得疾寢頓二十餘年太始初召為通直郎又辭以疾昇明初卒年六十三

齊劉鞅字子珪狹六世孫宋大明中舉秀才為秘書郎除邵陵王郡主簿安陸王國常侍安成王撫軍

行參軍公事免自此不復仕除車騎行參軍南彭城郡丞兼總明觀祭酒除會稽郡丞永明初竟陵王子良請

為征北司徒記室除步兵校尉並不拜卒年五十六

梁天監初為魏立碑諡曰貞簡先生悱見仕進類

臧榮緒東莞莒人幼孤躬自灌園以供祭祀母喪後置筵席朔望拜見甘珍未嘗先食純篤好學括東

西晉爲一書隱居京口教授高帝爲揚州刺史徵爲主簿不到嘗以宣尼庚子日生其日陳五經拜之自號被褐先生初榮緒與關康之俱隱在京口時號爲二隱

梁陶宏景

字通明丹陽秣陵人神儀明秀讀書萬餘卷善琴碁工韋隸齊高帝作相引爲諸王侍讀

奉朝請永明中脫朝服挂神武門上表辭祿許之乃止於句曲山自號華山隱居特愛松風每聞其響欣然爲樂有時獨遊泉石望見者以爲仙人梁武帝卽位後屢加禮聘並不出國家每有大事無不以諮詢時人謂之山中宰相後簡文帝臨南徐州欽其風素召與談論甚敬異之卒贈太中大夫諡貞白先生

諸葛璩

字幼政琅邪陽都人世居京口齊建武初江

才不就性勤於誨誘後生就學者日至居宅無以容太守張友爲起講舍旦夕講誦不輟時人益以此宗之卒

家無

馬樞

字要理扶風人目精洞黃能聞中視物博極經史郡陵王綸爲南徐州刺史引爲學士乃喟然歎曰

吾聞貴爵位者以巢由為桎梏愛山林者以伊呂為憂
厚稽之篤論亦各從其好也乃隱於茅山有終焉之志
親故並居京口每秋冬之際時往游焉鄧陽王為南徐
州刺史欽其高尚別築室以邀之樞惡其崇麗乃於竹
林間自營茅茨而居太建十三年卒

五代沈彬

洪州高安人唐末隱居雲陽山好神仙喜賦
詩句法清美南唐先主表授校書郎俄懇求

還山以吏部郎中致任元宗遷南都後年八十餘來見
日臣久處山林不預世事臣妻曰君主人耶君今為天

子何不一往臣遂忘其衰老而來元宗命毋拜厚賜束帛子元見仕進類
御粒寒暑一單褐數十年不易疏行日數百

里林棲路宿多在玉笥浮雲二山不知所終

宋劉宰

字平國金壇人紹熙元年登進士第調江甯尉
真州司法時朝旨下州責有出身見任人狀稱

不係偽學不讀周程氏書方許充考試宰曰平生所學
謂何首可斷狀不可得父憂服除頻不樂仕嘉定中以
堂審召命再下不赴取考功歷題百餘言以述其志自
號漫塘病與寶慶初除籍田令辭改通判建康府又辭

陞直寶謨閣奉常丞有旨趣行不得已勉就道至吳門拜疏徑歸除將作少監進直敷文閣知甯國府皆不拜卒年七十四朝廷嘉其節謚文清蒙齋袁甫志其墓謂其德慮周密才力精彊坐之廟堂可以躋世三代付之方面可以折衝千里而拔乎流俗銖視軒冕隱處三十年澹如一日有文集三十卷語錄十卷父蒙慶見孝友類子符見汝進辛季子隱德不仕以賦詠自娛

翟耆年字伯壽其先開封人居丹陽以父任入官好古文介獨不苟合自謂為吏必以贖罷放浪山谷

間著書自娛宰相范宗尹欲召之兼庠曰翟子清濁未明善惡太分此張惠恕之所以不能取容當世也既老

目號耨若老隱父汝文見科舉類

陳輔字輔之其先自九江來居丹陽少負俊材不事科舉工於詩自號南郭子人以南郭先生稱之有前

後集四十卷王介甫最雅素介甫用事絕不台通孤介寡合不仕不娶近古獨行者也

蘇庠字養直其先泉人居丹陽丞相頌之族也父堅字伯固有詩名通判建昌軍庠嘗一就舉中程以

諱黜由是悟得失有分安貧守道不復事進取得任子
恩弗受以屬其子寄傲詩酒遊江湖間紹興中累召不
起有旨督促庠聞命即扁舟遠引竟莫能致號後湖居
士雖棄置人間事而見義勇為本其天性其子嘗以錢
數百緡買鄰人之居以庠出外未告也庠歸而聞哭聲
問之其子具以告且言鄰姥將遷而哭庠惻然亟焚券
以屋歸之不復問扶庠仲子工詩與善酷省其父貧
所酬頌見仕進類甚而樂嘗有郡太守招之語子
姪輩曰吾何以獲知於人特以先世隱名存爾殆不遇
哀吾貧而周之甯忍以父名賣錢耶固辭不往死至無
以斂中字元晦頌曾孫隱居不仕築園建堂歲修其
葬云自號東山樵隱平生無書不讀而資於
詩京口趙蟠老以遺逸薦於朝時相虞允文以為隱晦
之志素定必不肯出遂大書滄波二字遺之年八十四
終有詩集

藏於家

章垚

字叔屋其先自淮徙潤早從陳唯學春秋有俊聲
游從者踵相接不仕卒後以子贈奉議郎子玟

及孝友類

周方叔

字矩道高郵人博學能文隱居京口之五州山

之一日冀農卿漢孫常州吳會同造其廬無以

為其乃烹畜犬食客二公欣然盡歡歎息而去

元俞德鄰字宗大永嘉之平陽人宋寶祐中父卓為廬

鄉舉咸淳癸酉以禮記魁浙漕歸附之初阿尤丞相辟

為行省郎中不就行大司農司江浙行省累薦皆不起

性極孝友好施子學問該洽問無不知而寬厚樂易深

藏若虛一時賢公卿咸敬慕之西臯趙公文昌贈以詩

曰風塵京洛素衣緇枕上羲皇目一時五柳宅邊陶令

酒百花潭上少陵詩三薰三沐真吾事一笑一頓誰汝

疵莊叟劫堂无自足世間何許鳳凰池卒年六十有二

自號太玉山人有佩韋文集十六卷輯聞四卷紫陽方

公同建安熊先生禾為之序引板行西發字明叔宋

於世弟西發子四人庸廩希魯康

以明經由京庠陞太學第一歸附後隱居不仕以詩酒

自娛六經諸史無不涉獵有傳注補遺三十卷藏於家

堯允恭

字克遜海陵人宋淳祐中從父徙京口景定甲子咸淳癸酉兩以詞賦領鄉薦歸附後一洗舊

習專意經傳尤邃於易深得性命之理江浙行省徵充

濂溪書院東川書院山長俱不赴安貧樂善四方學者

多從其游扁所居曰葵軒自號觀物老人大司農燕公

楠嘗稱其古心絕俗清氣逼人卒年八十二詩文二十

卷板行於世又集德安堂方一百卷藏於家子稷岳

文天錫

字純心其先蜀之緜州人世居金壇宋五請鄉舉以特授甯國主簿謝不仕歸附後終隱於四

平山中皓首窮經著述甚多藏於家

蘇景瑞

字國珍永嘉人徙居京口宋國學內舍生寶祐四年登進士第授迪功郎萬安軍軍學教授官

至朝奉郎太府寺丞歸附後杜門不仕自號芝山逸人卒年六十六有文集十卷子福孫祐孫霖孫

王西發

字靈甫安豐人父沔宋端平中徙居丹徒寶祐癸丑登進士第歷金壇荆山兩縣丞遷知通

靜海縣歸附後不仕隱居黃鶴山下自號息寮子

黃鶴山下自號息寮子

朱焱 字光大其先充人孝子壽昌之後登宋咸淳元年進士第授通功郎臨淮縣主簿歸附後自淮泗遷

京口隱居

不仕焉

陳膺 字登父海陵人宋鄉貢士從父徙居京口性剛毅寡合歸附後隱居教授潤之學者多出其門晚年

自號嚮林子詩文豪健有奇氣有集若干卷藏於家

王朝孫 字立夫其先陝西人居京口宋江東漕司三舉進士以父廕補官至太社令出知福州永福縣

歸附後隱居不仕

父已見科舉類

湯元孫 其先自山陽徙京口宋以祖任丞節郎泗州監稅辟淮關計議官歸附後恬退不仕卒年五十

九父執中 仲孫 元孫弟仕宋為潮州通判見仕進類 歸附後隱居亦不仕焉

吳良貴 字君玉其先臨安縣人居京口涉獵經史精於醫遇人有疾咸與治療且施以善藥慎言謹行

鄉里稱善人至元間嘗被蒐訪不起蓋隱於市廛者也同鄉盛德榮及子文虎與良貴兩世六十年同資致富

出內多寡未嘗有彼此之較年九十一卒文虎在弔

一慟之餘遂默不復語逾數口亦卒時人以爲口
梁棟字隆吉其先相州人居京口宋咸淳四年登進士

詩有集板
行於世

周夢震字亨甫永嘉平陽人居京口
宋嘗請漕舉歸附後不仕卒

林伯俊字伯俊其先光州固始人曾祖庸徙閩之福清
伯俊游學京口因家焉宋咸淳中嘗請漕舉歸

卒附後

龔理字子中其先高郵人居京口操尚雅潔營別墅於
丹徒之塔山隱居讀書研究性道泊然不以世慮

千其心詩文皆清緻有法年四十七卒有集若
千卷藏於家子齊承父業兄璠並見仕進類

高皓孫字商叟其先開封人居京口嘗爲郡儒學錄後
遂隱不仕卒自號方山有屠龍集十卷藏於家

戈文同字文卿其先彭城人世居京口從兄彛爲蕪湖令
卒文悉家財讓其姪一無所取少嘗爲吏

所及潤城市地舊有征厲民混一初文建議謁上官
之嘗游安吉邑有妖廟置石庭中羣不逞欲相讎殺
轉石以卜神之可否文徙石投深水其妖遂絕屏居
南二十餘年有司屢辟不就
卒年六十三子恭敬惠義

蔣瑱 字子玉其先自常之宜興徙居丹徒桐村幼失怙
恃自知識書寒暑不廢弱冠有聲閭里間家素饒

孤賑貧具有恩惠營別業於石潭為終隱計年四十
四卒平生慕陳少陽大節遺命葬其墓側虛谷方公回

為之志銘云子
鈞見仕進類

方外

釋

土著

唐法融 延陵韋氏子幼通經史一日歎曰吾道非究竟
法遂隱茅山十九出家後入牛頭山幽棲寺

巖之石室有百鳥銜花之異貞觀十四祖入山祠此
有道人否或云此去十里有一僧號懶融見人不起亦
不合掌祖遂見之融端坐不顧祖曰在此作麼融曰觀
心祖曰觀是何人心是何物融無對便起作禮遂悟真
要顯慶中請在雞初明

年化歸塔於雞籠山

智巖 曲阿華氏子智勇過人長七尺六寸為隋中郎將
屢立戰功武德中出家貞觀中請牛頭山融發明

大義得其真訣示滅顏色不變
屈伸如生異香滿室聞者奇之

慧方 延陵漢氏子出家進具洞明經論入牛頭山請智
巖咨詢秘要居叢林十年學者歸之一旦復歸家

山將示滅有幡華巨蟒之異門人至已化矣
時山林變白溪澗絕流道俗悲慕聲動山谷

元素 延陵馬氏子如意中受業後參牛頭融差出智巖
遂悟真要開元中韋執守潤請住鶴林一日有相

門者師曰何人曰僧曰不但是僧佛來也不善曰為甚
麼不著曰無安汝處後李橙為揚州牧延以去未幾差

藏建塔於黃鶴山東原諡曰大
津塔曰大和寶航李華志銘

惟良

丹徒人劉禹錫有送丹徒惟良上人詩序云惟唐繼大德如黃帝有外臣一行亦聖之徒與刊歷考

元書

成化去今丹徒之人惟良生而能知非自外求以

乾坤之策

當十期之數疑神運指上感應次絕機混知

猶以神會

數起於復之初九音生於黃鍾之宮積微本

隱與元化

合惟良得一行之道故亦慕其為外臣焉李

南歸詩見潤州集類

元嵩

丹陽人劉禹錫有送丹陽僧元嵩南遊詩序云開士元嵩姓陶氏本丹陽居家世有人術不藉其資

於毘尼禪

那極細牢之義妙音奮迅願力昭答或問師

隳形之自對

曰少失恃怙惟棘心以求上乘積四十年

始悲浚泉之有

洞今痛防墓之未遷雖萬姓歸佛盡為

釋種如河入海

無復水名然具一切智者豈遺百行求

無量義者甯容

斷恩今聞南諸侯雅多大士思扣以苦

調而希其末光

無容臣前有足悲者因為詩以贈之庶

乎踐霜露者

聆之有惻

惠閣黎

丹陽人權德輿有丹陽惠上人房宴別又有詩

遂間居呈惠公數詩又嘗贈以詩曰支郎有佳文新句凌碧雲

亞齊 潤州人翁承贊有劍浦送僧亞齊歸潤州詩有云一軸新詩劍潭北十年舊識華山西吟魂惜向江

村老空性元知世路迷

羅暎 丹陽人受業普甯寺生無雙目而能鑒物於大和中鑄銅鐘成通中建佛塔雖屢經兵火至今獨存

宋妙惠 鎮江人善醫蘇庠稱其治病取差蓋飲上池水者也余行年七十得疾甚可畏一日間欲死者

屢每得師調護即安余方將結草庵於風煙之表當與師為蓮社之遊也

僑寓

唐詢公 綦毋潛有宿招隱寺詢公房詩

說上人 李涉有題招隱寺說上人院詩

澄上人 左偃有宿招隱寺澄上人院詩

三省 李德裕有懷甘露寺自省上人詩云心悟覺身勞
雲甲棄寶刀久閒生睡肉多壽長眉毫注上人嘗

有戰

石冰 顧況有送鶴林寺石冰
上人詩見潤州類集

日曜 僧皎然有送日曜上人
還潤州詩見於類集

默師 羅隱有錢塘遇默師憶潤州舊遊詩中有云自吾
識默師倏忽綿歲時平生負才氣不肯空披緇歌

敲玉唾壺醉擊珊瑚枝石羊妙喜街甘露平泉碑捫苔
想豪傑剝蘚看文詞歸來北固山水檻光參差以詩意

觀之殆非
庸僧也

棲松 李建勳有寄甘露棲松上人詩又有
酬松公以新藕并詩見寄詩見類集

子祥 李建勳有送金山僧子祥謁金陵尹詩云吳朝西
府盛大尹是詩流近古殊無繼非君莫敢投子祥

亦有詩
見類集

宋應夫 滁之蔣氏子既出家得法於天衣義懷號廣照
大師主甘露十四年聚徒常五百人會肇嘗銘

其塔

四世界 丹陽廣福院天聖間有僧來掛塔相傳以為每
出化緣則常潤真揚同日見之因號為四世界

後有高僧言四世界者日光
善薩也僧聞之即跌坐而逝

佛印 字了元金山主僧東坡蘇公久與之遊赴杭過潤
為留數日一日師與弟子入室公便服入方丈見

之師云內翰何來此間無坐處公戲云暫借和尚四大
作禪牀師曰山僧四大本虛五蘊非有內翰欲於何處

坐公擬議未及答師急呼侍者收公所許玉
帝承鎮山門公笑而與之師遂取衲裙相報

曇穎 因勝寺主僧錢彥遠慶曆中知潤州值上元於寺
中講堂設戲幄時庭下新以花輒發地彥遠飭役

徒掘輒埋柱類法辯迅敏度某難諷但
伴語曰可惜打破八花輒彥遠遂止焉

祖可 字正平其先泉人蘇庠之弟也元名序後為僧易
今名少以病癩江西人目為癩可工於詩有東溪

集徐俯為序稱之曰可自為僧居廬山之下登高臨深窮幽極遠北望九江南眺彭蠡取陰晴之變風雲之會水石林木春秋霜露千狀萬態皆發於詩近歲江南高僧逸民出語可觀皆可之化也

道舉 字季若江西書院僧紹興辛酉客居丹陽何氏庵有詩名見甘露舉書記文集

慈濟

神濟 並丹陽普甯寺僧遇神僊桑君授黑錫丹方洞明醫道察脈如神遂以藥名天下宣政炎紹問名公

詩文褒美甚重其徒道淵傳其訣活人亦多嘉定中志恭永全者皆俗姓郭氏能世其業

道

土著

晉謹母

字嬰曲阿人居黃堂道院潛修至道吳帝時行丹陽市中逢三歲孩子執母裙曰我母何來母

哀而收育之既長明穎孝敬所居常有雲氣母異之謂曰吾與汝誓此相因汝何以為號也子曰昔蒙天真盟

長靈章約為孝道明王請以此為號可乎遂告母修真
之訣已而辭母飛騰母密修道法積數十年人無知者
至西晉末許真君遜吳真君猛遠詣丹陽來授道法母
曰君等仙名在天昔孝悌王降兗州曲阜蘭公家謂公
曰後晉代當有許遜傳吾此道是為眾真之長留下金
丹寶經銅符鐵券令公授吾掌之以俟子吾復授孝道
明王之法亦以孝為本子今來矣乃登壇依科盟授出
銅符鐵券金丹寶經正一斬邪之法三五飛步之術諸
階秘訣悉以傳付願語吳曰君當返師之也因取香茹
南望擲之曰子歸認茆落處立吾祠語訖忽有雲龍之
駕來迎凌空而去今新建豐城二縣界有黃堂觀
乃真君訪飛茆之跡倣丹陽黃堂而立祠者也
沈建丹陽人世為長吏好道不仕有卻老法能治病嘗
不煩飲食也去後主人飲食皆不受三年還又各與
藥飲食如故建後三百餘年不知所止詳潤州舊志
梁桓法闔字彥舒丹徒人陶隱居高第弟子也為梁南
壽岡山右別築元洲精舍世有指桓記云闔乃隱居執
爨者高道傳謬用其說以隱居書闔入山詩及隱居墓

碑考之
可見

戴勝 字世榮曲阿人少而出家貧晝為鄉人劉表備作表將士好田獵勝乃棄之入於茅山

徐公休 曲阿人宗真館至善有道素德望溫真

陳馮法先 字法遠晉陵曲阿人元嘉元年文帝遣中庶拜鐘輒自鳴誦步虛盡契亦復如此莫不嗟異

唐韋景昭 丹陽延陵人精究儒術而不肯取科名獨慕神仙之學初度於延陵之尋真觀後居長安

蕭明觀 天寶中詔侍元靜先生歸茅山敕建紫陽觀居焉貞元元年解化號真元先生

吳法通 丹陽人有文學試舉子業不利入茅山度為道士乾符二年僖宗遣使受大洞籙遙尊稱為

師賜號希微先生年八十

三潛入巖洞不知所在

宋成延昭 宋懷玉金壇人受業茅山紫陽觀開寶八年為昇州道正未幾辭還紫陽舊居年七十九

無疾而化號

神虛先生

張紹英

丹陽人自為道士不入城府仁宗思接方外之論累詔俱稱疾不起遣中使賚詔入山賜號明

真先生年七十五蛻化

吳元淨

丹陽人明真觀乃其祖宅徽宗賜號妙明真人多乘小舫遊江湖間紹興間解化

湯志道

丹陽人讀書負奇氣髻髻跣足坐大茅山頂三十年誓不出山淳祐五年秋大旱召赴闕禱雨

曰雨不須禱上曰亢旱奈何曰臣聞民者天之赤子陛下憂民若此雨當旋至臣行不足格天臣心有足知天是夕果雨上大悅還

山賜號靈寶先生

王志心

金壇人棄家學道寒暑一衲每疑坐而起兩衲常拂火光滅淳中解化

翟志穎

字同叔丹陽人年十三入華陽洞之西便門遇道士坐石上指石壁題名謂曰汝姓名在宗師

之列因顧石壁失其人及長果傳印劍號觀妙先生

三月金... 月一

司徒師坦

號空山金壇人幼慕清虛學道於茅山崇禧觀理宗聞其名召至闕祈禱有應賜號洞微

先生就茅山建元壇俾為民祈福屢有宣賜念不可忘本乃以前後所得宸翰敕黃道秩繳奏乞移恩三茅君

從之加大君曰聖祐二君曰德祐三君曰仁祐年七十六羽化

僑寓

齊薛彪之

晉陵人少不狎俗無羨榮秩建武二年停東川採訪真秘三年乃反啟敕於大茅東嶺洞

天館內行道松餐澗飲彌歷年歲

梁錢妙真

晉陵女子也辭家學道於陶隱居普通中獨處幽巖誦黃庭經時年十九所居曰燕洞積

三十年而仙去手裁書并詩七首與隱居別一日佩白練隱形入洞其女弟繼至則洞已局矣

郝尊師

忘其名不知何許人養道成功從以二虎歸茅山良常洞金壇清真觀殿前雙檜乃其手植

唐魏隆

字道泰任城人貞觀九年至京太宗悅之後居澗之仁靜觀澗守李厚德盧承慶喬師望皆尊

禮之號魏法師卒葬馬跡山崇文館學士胡楚賓銘

李含光 廣陵江都人本性宏避則天諱易焉初從司馬承禎於王屋山一見目之曰真玉清之客也元

宗嘗召赴闕賜號元靜先生天寶七年敕廣陵李鍊師

上清品人也抗志雲霞和光代俗為子修福靈迹將赴

全壇賦詩寵行仍敕丹陽郡太守林祥修造觀宇

殷煥然 不知何許人通易經老嚴之旨居馬迹山下劉元德受業之師也見上元令王仲康銘及權德

輿訓李二十兄主簿馬跡山見寄之詩序也

宋黃澄 毘陵人肄業丹陽之仙臺觀崇甯初敕改茅山玉晨觀為崇甯萬壽宮俾充住持嘗召赴闕累

授太素大夫沖素靜一先生

元余以誠 字孟實號太宇饒之安仁縣人幼學道於信州龍虎山禮宗師上卿張公為師至元間充

御前法師元貞初授鎮江路道錄因捐已貲創乾元萬壽宮游奉璽書賜號元明宏道充應真人

元萬壽宮游奉璽書賜號元明宏道充應真人

元明宏道充應真人

張嗣真 又名天雨字伯雨別號真居吳郡人年二十棄
家入道偏游天台括蒼諸名山得楊許遺書嘗
從開元王壽衍入朝被璽書賜驛傳顯授教門擢任非
其志也即自誓不希榮進因從三茅之招主崇壽觀所
著外史山世集三卷碧巖元會錄二
卷尋山志十五卷考索極精博云

至順鎮江志卷十九終

丹徒陳慶年善餘校字

至順鎮江志卷二十

雜錄

敘 缺

天文

甘露降祥

吳黃武二年五月曲阿言甘露降晉元興三年三月
 己卯甘露降丹徒宋永初元年九月庚辰甘露降丹
 徒嶼山元嘉二十七年五月甲戌甘露降東海丹徒
 秦始三年十一月癸亥甘露降南東海丹徒建國以
 上并見宋志齊中興元年十二月乙酉甘露降茅山
 彌漫數里見梁武帝紀梁紹太二年二月甘露降
 京口或至三數升大如奕棊子見陳高祖紀唐甘露
 降北固山時李德裕建寺因以為名見甘露寺誌

大風為蓄

宋孝建間南徐州大風飛落屋瓦城門倒覆見晉陵
王誕傳唐開元九年七月潤州暴風雨發屋拔木才
四年潤州大風自東北
海濤沒瓜步並見唐志

暴風裂帳

南唐徐知諤鎮潤州有蜀估持鳳頭至自言得之微
外蠻夷狀如雄雞廣五寸朱冠全喙文彩煥爛如生
冠上正平可用為枕人咸異之一日遊蒜山除地為
場連虎皮為大幄號虎帳與賓寮會飲其中忽暴風
至裂帳盡碎如飛蝶鳳頭亦失去知諤懼而歸屬疾
數日卒平生嘗語人曰人生七十為大限吾生長王
家窮極驩樂一日可敵世人二日年三十五其死乎
至是如其言宋朝類苑載知諤以鳳頭并畫牛一
獻後主煜煜持貢闕下知諤既病卒
初不及事後主類苑傳之失實也

□
□
□
□
缺

祥異

旱乾水溢

晉升平二年晉陵等五郡大水稻稼蕩沒黎庶飢饉
見晉志太和六年晉陵等郡大水見廢帝紀太元十
七年六月甲寅京口西浦濤入殺人見晉志及宋志
宋大明四年南徐南兗州大水見宋志陳永定二年
八月丹徒蘭陵二縣界遺山側一旦因濤水涌生沙
漲周旋千餘頃並膏腴堪墾植見高祖紀唐永貞元
年潤池揚楚等州旱見順宗紀元和四年十一月浙
西蘇潤常州旱儉見憲宗紀元和七年真揚潤等州
旱十一年潤常湖陳許五州水害稼並見唐志太和
七年十月辛酉潤常蘇湖四州水害稼又見文宗紀
大中十二年舒壽和潤等州水害稼光
啟初潤州江水赤凡數日並見唐志

□□□□
缺

枯枯復生

宋紹興元年秋七月乙未朔浙西大帥劉光世以枯
枯生穗為瑞奏之高宗曰歲豐人不乏食朝得賢輔

佐軍中有十萬鐵騎兵乃
可謂之瑞此外不足信之

□□□□
缺

溝城得銘

唐王璠以檢校禮部尚書刺潤州因溝其城既
數尺役人得一方石銘十二字云山有石石有玉
有瑕瑕即休璠命寮佐辨之莫斷其旨京口老人
之曰此石非尚書吉兆也且公之先日峯峯生礎
文而觀是山有石也礎生璠是石有玉也璠之子
退休是玉有瑕瑕即休者絕也兆其絕緒乎見太平

廣記

掘園獲印

齊志永明九年曲阿縣民廣慶宅左有園園東南
袤四丈每種菜輒鮮異雖加採拔隨復更生夜中
有白光皎質屬天狀似垂絹私疑非常請師卜候
士傅德占使掘之深三尺獲玉印一鈕文曰長承

福

受金折祿

唐王瓊貞元初為丹陽令三年調集皆黜落甚惋憤
 乃賁百千詣茅山道士葉虛中求奏章以問吉凶虛
 中年九十餘疆為奏之其章隨香煙飛上縹緲不見
 食頃復墮地有朱書其末云受金百兩折祿三年在
 殺二人死後處分後
 一歲瓊暴疾而終

□□□□

缺

觀潮饋藥

曾慥百家詩選載蘇養直居丹陽後湖盛夏追涼方
 與客對棋有衣褐者通謁云羅浮山道人江觀潮直
 造坐口羅浮黃真人以公不好世之所好氣母已成
 令某持丹度公袖中出小合藥黃色膏融養直以置
 佛室後食蜜季和以龍腦一夕暴下而卒所親記道
 人言亟取磨飲即甦紹興十七年歲旦與家人酌

二日東方未明披衣曳杖出門行步如飛妻孥奔逐
挽衣則已逝矣茗溪漁隱曰洪慶善與養直偕丹陽
人余以問慶善慶善云初無
此事乃曾端伯傳聞之誤

□□□□

缺

洞寶足跡

郡城中有真武道院全真道人處之至元十九年仲
冬大雪有道人迫暮叩門求宿衣服襤縷時羽眾雲
集單位已滿無可容者道人不肯他去因宿於苞全
次早莫知所在但見一盆覆地上啟盆視之畫一大
圈於地圈內有雙足跡其中各作一口字仍畫地作
四句云會得青蛇元妙識破師門孔竅價值萬兩黃
金知音一文不要觀者如市人皆以為呂洞
賓也里人盛伯真命工橫寫成圖留道院中

□□□□

缺

地理

鳩茲隸潤

指掌圖曰潤州鳩茲按左氏傳襄公三年楚子重伐吳克鳩茲杜預注在蕪湖縣東今臯夷也又前漢志蕪湖屬丹陽郡又按姑熟志鳩茲在蕪湖縣東四十里春秋時吳邑杜預注為臯夷輿地志為臯茲皆古鳩茲地考此則指掌圖以鳩茲隸潤州特據丹陽故地以書

□□□□
缺

京口謂京

獻帝春秋劉備至京謂孫權曰吳去此數百里即有驚意赴救為難將軍無意屯京乎權曰秣陵有小江百餘里可以安大船吾方理水軍當移據蓋吳先都京後都建鄴則京口亦謂之京

□□□□
缺

宋擬東秦

宋鮑照從過舊宮詩云東秦邦北門非親誰克居舊宮蓋武帝徵時所築後爲宮所謂丹徒宮也文帝以後數幸焉初武帝遺詔京口要地去都密邇非宗室近戚不得居之故邱希範詩亦曰實惟北門重匪親孰爲寄照詩以京口爲東秦者取漢書東西秦之義

唐號金陵

唐杜牧之詩金陵津渡小山樓一宿行人祇自愁落夜江斜月裏兩三星火是瓜洲蓋唐人指京口曰金陵按張氏行役記甘露寺在金陵山上李約初至金陵於李錡坐屢讚招隱寺標致杜審權自潤州刺史除尙書左僕射制曰頃罷機務鎮於金陵監賓王送闕五還潤州詩序云言返惟桑修途指金陵之地元稹寄浙西大夫李德裕詩云金陵太守曾相伴如此者不可枚舉蓋當時江甯句容俱隸潤州故也

開伊婁河

唐地理志伊婁河開元二十七年潤州刺史齊澣所開按澣本傳云州北距瓜步沙尾紆匯六十里丹多

敗潞漸徒漕路緣京口埭治伊婁渠以達揚子歲無覆舟減運錢數十萬

唐書音訓京口在潤州城東北甘露寺側瓜步在今真州西六十里距揚州一百二十里宋文帝饋百牢於魏處也案今揚州西南二十里有瓜洲土人云其洲為瓜步也伊婁渠今無其名疑今瓜洲北至揚子運渠是其地當時瓜洲遙隸潤州故漸得以改置

案今瓜洲去揚州四十五里音訓止言二十里未詳

李白有題瓜洲新河餞族叔舍人渡江詩云齊公作新河萬古流不絕豐功利生人天壤同初滅兩橋對雙閣旁樹有行列愛此如甘棠誰云敢攀折吳關倚北回天險自茲設海水落斗門潮平見沙汭云云

修瓜洲城

宋宣統四年趙與峇以總領兼郡是時瓜洲遙隸鎮江宮人給官舍三十萬使修瓜洲城壁白水門及東護垣萬人樓天子記城身東穹臺石脚皆因舊加新邊江女須護城四百六十四交東西拼梁木四十二

丈哈喇壩二十五丈皆一新創
造凡工於七月迄於五年五月

柵口斷牛

輿地志漢時有金牛出於山東馳到曲阿界村人柵
斷其道謂其地為柵口牛忽犇驟因曰犇牛又四蕃
志云萬策湖中有銅牛人逐之上東山入土掘
走至此柵今柵口及堰皆以此號二說稍異

慶亭射虎

韻書注慶吳中亭名孫權
射虎傷馬地音力拯切

延陵破培

京口集有李仲殊延陵破培詩云管鮑分金舊所傳
破培今見想前賢義風掃地天還日一觀遺基一泣
然詳其詩意
必有所指

大江漲沙

山川形勢固有時遷易大抵江中多沙初自水底將
涌聚傍江居人多能以水色驗之漸漲而山水初謂
之塗泥地已而生小黃花謂之黃花雜草地其相去
遲速不常近不過三五年者自黃花變而生蘆葦則
縣互數十里皆為良田其利不貲故有辨其水色即
請射而駕空出稅二三年者子在丹徒聞金山之南
將有漲沙者安知異時金山復
不與潤州為一邪蔡寬夫詩話

朱方

京口江山素號奇偉宋時士大夫有生居洛陽死
葬朱方之語紹興權兵重太軍於江王先公卿甲
第與夫名勝之迹率為營寨所占穿鑿殆徧厥後江
上諸帥多生於此亦江山之秀不在此而在彼也郡
守劉子羽嘗曰子若早來則當置諸寨於新
豐蓋新豐地乎如掌庶不至壞江山之形勢

口口口口

人物

曲阿宏戎

晉徐州刺史庾希以罪免與故青州刺史武沈之子
遵聚眾於海濱略漁人船夜入京口城平北司馬卞
耽踰城奔曲阿與曲阿人宏戎發諸縣兵三千并力屯
新城以擊希希戰敗閉城而自守

荆溪杜君

唐陸龜蒙有荆溪早景題杜秀才水亭詩云曉和風
露立晴屋簷恐羅魂在滄天雲埽有龍君苦買便巖
初日鑄金錢荆溪源出於金壇
唐之古荆城東流入於常州

唐劉十三 缺

潤李二十 缺

元詵還家 缺

許渤在潤

明道先生語錄許渤在潤州
與范文正胡宿周茂叔游

鄭女入宮

唐丹陽鄭氏女有相者言是女當貴李錡聞之納為
侍人錡誅沒入掖庭侍懿安后憲宗幸之遂生宣宗
後尊為皇太后

杜秋歸鄉 缺

京口裴五 缺

錢唐盛童 缺

姓氏

許左甘紀

寰宇記丹陽郡出四姓

□□□□

缺

郡事

置幽州牧

齊志南徐州鎮京口吳
置幽州牧屯兵在焉

領京下督

吳顧承傳承領京下督又
孫韶傳孫越為京下督

地兼蕃重

宋文帝元嘉二十六年幸丹徒謁金陵大赦三月乙
丑詔曰京口形勝實為名都頃年岳牧還回軍民徒
散塵里廬宇不逮往日皇基舊鄉地兼蕃重宜令殷
阜式崇形望可募諸州樂移者數千家給以田宅并

復

事繫安危

宋江夏王義恭涉獵文義而驕奢不節出鎮京口太祖與書誡之曰汝以弱冠便親方任天下艱難國家事重雖曰守成實亦未易隆替安危在吾曹耳言集未日無由復得相規誨宜深自砥礪思而後行變禮國士友接佳流識別賢愚監察邪正然後能盡君子之心收小人之力

諧之舉才

江革傳齊胡諧之行南徐州事時江革舉南徐州秀才中書郎王融與諧之書令薦革諧之方貢琅邪王汎便以革代之

蕭績詰吏

梁蕭績天監中為南徐州刺史時年七歲士者有受貨洗改解書長史王僧孺弗之覺績見而輕詰即時首服眾咸歎其聰警

延嗣不降

唐劉延嗣傳文明初為潤州司馬屬徐敬業作亂率眾攻潤州延嗣與刺史李思文固守不降俄而城陷敬業執延嗣令降延嗣曰延嗣世蒙恩當思効命州城不守多負朝廷終不能苟免偷生以累宗族囚江都獄中敬業敗遷梓州刺史

裴寬自戒

缺

若山遇仙

缺

息元詭壽

唐敬宗時杜景先上言其友周息元壽數百歲帝遣宦者往潤州迎之至京師館之禁中山亭李德裕論奏息元誕謠不情文宗即位逐之

韓臯罰俸

唐元和四年韓臯為鎮海軍節度浙西觀察使封杖決湖州安吉縣令孫澥四日致死時元稹以監察御

史分務東臺劾奏臯云孫解官忝字人一邑父母白狀追攝過犯絕望觀察使職在六條訪察事有不法卽合具狀奏聞封杖決巡內官吏典法無文數日致死有傷和氣請明典憲嚴加禁斷五年正月赦臯備歷中外合遵典憲有此乖越良所憮然罰一月俸料

李脩鳩財

脩不知何許人進京兆尹專聚斂以固恩寵帝以浙西重鎮號爲殷阜欲措擴遺利乃以脩爲潤州刺史浙西觀察使令設法鳩聚利貨淮西用兵頗賴其賦及卒士有相賀者

仁義擲弓

安仁義以沙陀叛將奔淮南楊行密大喜屬以騎兵使在田頴右兩人名冠軍中共攻常州殺刺史杜稜錢鏐方屯潤州一夕潰會孫儒南略詒書仁義迺好以疑行密行密待益厚除行軍副使乃表仁義爲潤州刺史會田頴詒書行密願上天子常賦行密不從稱絕行密仁義與頴連和攻昇州刺史李神福大破

頽將王壇仁義焚東塘戰艦夜攻常州不克轉戰至
夾岡立機解甲而息追兵莫敢向行密遣將王茂章
攻潤州仁義以善射冠軍中又治軍嚴善得士心戰
卒數百濠梁不毀開門關先告所當中然後射之茂
章等不敢與角行密遣使謂曰吾不忘公功能自歸
當復為行軍副使仁義欲降其子固諫乃止茂章為
地道入城遂克之仁義以家屬保城樓眾不敢逼先
是攻城諸將見仁義輒罵之唯李德誠不然至是仁
義召德誠登樓謂曰汝有禮吾今以為汝功
且以愛妾贈之乃擲弓於地德誠掖之而下
盧憲論曰仁義與頽為刺史皆出於行密表奏頽
能責行密上常賦於天子與仁義復叛之二人名
義甚正故史臣傳頽於新史以仁
義附見則仁義刺潤終始為唐臣

茂章毀第

唐王茂章為潤州刺史楊行密登城望見茂章營第
曰天下未定而茂章居寢鬱然渠肯為我忘身乎茂
章遂毀損之

柳開誘盜

宋柳開守潤既至治所招誘羣盜以奉金給之又解衣與賊會置之左右或謂不可開曰彼失所則盜不爾則吾民也始懼死故假息鋒刃之下今推以赤心夫豈不懷未半歲境內輯甯

彥遠憂旱

宋錢彥遠守潤上疏曰今歲大旱人心嗷嗷天其或者出譴告以示陛下苟能欽天之戒增修德業則宗廟與社稷之福也

德裕黷貨

宋開寶末丁德裕為常潤等州經略使恃勢黷貨不恤士卒人不能堪為錢俶所奏太祖黜之

真卿侮法

宋元豐中有言鞠真卿知潤州侮法作威請劾其罪從之神宗曰刺史縣令治民為最近漢自刺史有入

爲三公者蓋重其任爾今之藩郡不過數十
往往多不得人縣令可知也自今更宜謹擇

曾肇言覲

宋曾肇言王覲言事不當差知潤州臣恐在廷之臣
以覲爲戒依違願望莫肯正論所有制辭未敢修撰

後覲卒
守潤州

蘇軾論服

宋元祐初蘇軾言臣竊見前者臺官論朱服不孝因
此乞外官宰相除服直龍圖閣知潤州服因人言反
獲美命蓋宰相上欺朝廷下困臺
諫習用此術久已成例不可不察

安禮巧去

宋侍御史張汝賢奏左丞王安禮素行貪穢身任
州太守日娼女共政私其部內館閣故老侍婢以歸
閨門之內數致忿爭安禮脩身治家如此其
能正百官理萬民乎安禮巧去遂知江甯

德象求援

宋鄭德象滋晚守京口怠於為政湯致遠為兩浙漕
宣言候應辨北使至郡按治之時秦檜當國德象求
援於秦蓋宣和初秦試南宮鄭為參詳官其所取也
至是湯別秦以行秦云鄭德象久不通問有少書信
煩為擲達因面授之湯視緘題門
下具位秦檜湯得之憤然而改

為軍發粟

宋建炎之亂鎮江歲輸上供米率不如數轉運使按
視計倉粟之在存者尚負數萬盡局鑰而去軍食不
繼官吏憂窘不知所出而郡守汪藻適至命破鑄給
之貽書使者曰官軍張頤待哺米在廩中而不予之
食羣黔飢餓無聊雖錮南山猶有隙也輒以便
宜開發老守重得罪不敢辭會言者譏藻而罷

聽民車水

宋淳熙中進呈戶部勘當知鎮江府耿秉奏如遇亢
旱聽民車河水孝宗曰河水豈可不令百姓羅田大

臣奏尋常人使來時恐水淺所以不聽人
戶車水孝宗曰稼穡事大可從耿秉所請

乞米賑飢

宋蘇攜為丹陽丞歲飢賑濟攜乞米於有司有司難
之請至再三必得米則朝夕臨視唯恐不均雖鄰邑
歸者亦受而不
辭全活千萬計

陳策發廩

天歷己巳大旱郡民飢疫知事沈德華陳救荒之計
略曰賑窮乏於既極當思通變之方備憂患於將來
必究深長之策惟荒政首以散財而凶歲先於移粟
任人之道莫外乎此本郡田土磽瘠產薄民弱富饒
之家且無兼歲之儲貧窶之民望熟貸食室如懸磬
稍至歉歲便不聊生今歲自五月初以來亢旱不雨高
低禾苗盡為焦土至八月初已稱闕食始賣豬羊雞
犬繼以牛犂農具中旬之後鬻妻棄子絡繹道途良
善老弱轉乎溝壑疆暴少壯聚為剽掠遙計來年二
麥猶有九月之懸且以一路約飢民二十萬口每人

日食一升今姑減半以延殘喘計日用千石比接
新麥計用二十七萬石今在倉之粟止有三萬縱使
准撥賑濟不過惠及一時政如車火杯水勢莫能救
竊惟平江嘉興湖州地土膏腴人民富庶訪諸今歲
田禾倍收以有及無懸遷之法如以平江等三郡有
糧富家計口除一歲食用外餘糧運赴被災去處置
場賑糶極貧小戶官爲給濟卻令本路販賣之家及
有米寺觀庵院四散立鑊設粥以便就食毋使聚集
以生疫癘之氣誠爲急務省檄諭以先儘義倉和穀
賑濟不敷則勸率富家接濟德華又言俵散義倉勸
率富家小歉之歲行之爲宜大侵之年何能博施今
申至飢民二十七萬餘口已出元度之數向去陸續
申告又不止此義倉儲穀止存七千數給已盡郡境
富家歲租僅及千石棧邑不過一二十戶科差百需
盡出其門自救不贍何暇及人縱使勉強應命所濟
幾何今飢民嗷嗷待哺掘草根於旣枯採麥苗於始
發鶉衣枵服坐以待斃將見臘盡春交之際餓殍狼
藉城邑邱墟雖欲加惠事無及矣如蒙哀允於糧多
路分倉內約量支撥仍撥降官錢於得熟處所和糴
作急賑濟生靈幸甚於是省府量撥松江赤利米四

萬石照依元收時估賑糶德華復言屋焚必救何暇
先言於丈人嫂溺則援豈可復拘於常禮蓋以扶危
拯急則必反經合權前漢汲長孺因河南水災而開
倉甯伏矯制之罪近代范堯夫以慶州旱蝗而散粟
罔俟奏報之文所謂因時制宜不可執一而凝滯也
今司縣申至飢民四十萬三千五百口命懸旦暮有
甚焚溺且設官分職本以為民民既危亡而居官守
者豈可全身自保坐視而不加之意哉擬將所撥糧
木擇其甚貧驗口賑濟為便省府從請遂以八千賑
濟餘者羅焉民賴以生時府吏王允珪者實贊成之
詳見弟貞己已錄元珪字
允中以儒為吏京口人也

卻供什物

建炎戊申宋高宗幸鎮江先是本府寄留溫杭二州
上供物有以螺鈿為之者帝惡其奇巧令知府錢伯
言毀之伯言奏曰奉詔毀螺鈿什物於市觀者悅
服帝因謂宰臣曰還淳反樸須人主以身先之

譏獻羨餘

佩韋集輯聞載宋寶祐丁巳總領徐卓獻奏錄錢三
百萬旨轉一官依舊職時董鴻儀父以司戶參軍人
總幕作奴戒譏之其辭曰董子官於南徐奉錢二百
有三十券貯以篋百費取需焉率兼旬而盡復閱閱
焉數日以待繼有奴狡笑於旁曰使狡得職是篋當
不至乏絕且有贏羨余甘其言也使職之已而默計
其併罄囁恥也呼狡問有餘狡曰有餘曰子非以吾
之券貸於人而取其倍稱之息歟不然則獲草中之
蚨歟狡曰亡是也狡能使郎有餘足矣奚以問為余
喜而歌曰昔嗇兮今豐昔窘涉兮今從容月之羨以
百計歲之羨以千計吾其免乎屢空信乎狡之為吾
謀也忠一夕月明步於庭有歌於牆陰者曰露帶零
兮霜衣鶴翩翾兮夕飢鶴飢兮何憾傷子產之智兮
而受校人之欺審而聽之吾史憲也余曰憲爾何歌
之悲也曰自郎之任是狡也憲不得受子之備矣
不足計也以物售子者不得受子之直矣子之所
窮乏者不得以時蒙子之澤矣余矍然曰茲狡之所
謂有餘者哉詰朝亟斥篋中券償之其羞澀也如初
梟聞之雖怒而愧

文事

伐烏林曲

吳韋昭有伐烏林曲見潤州類集古今樂錄曰伐烏林者言魏武既破荆川順流東下欲來爭鋒孫權命周瑜逆擊之於烏林破走也

熊克論曰按曹操之東下也孫仲謀自吳徙居於京乃遣周瑜逆擊大破之居四年始遷秣陵而置督於京夫周宅錫而遷代魯作泮而獻功東山繫於幽詩西戎要於秦口則是役也雖獲捷於赤壁實決機於丹徒故陸龜蒙算山詩云周郎計策清霄定曹氏樓船白晝灰蓋得是意又韋昭雲陽人故附於此

丁督護歌

宋武帝有丁督護歌見潤州類集

熊克論曰丁督護名時武帝起兵用爲府內直督
護嘗伏於幔下使拉殺諸葛長民蓋壯士也帝親
製曲故以名之或言帝令時治其器徐達之喪帝
女呼而問之每問輒歎息曰丁督護其聲甚哀後
人因廣其聲而爲曲今觀其辭壯蓋帝與京口其
後北征所向輒克故用此以名其曲亦猶沛中猛
士之歌乎後來繼之者惟李白一篇
亦但言雲陽事蓋此聲起於京口也

歌華山畿

古今樂錄曰華山畿者宋少帝時南徐一士子從華
山畿往雲陽見客舍女子悅之因感心疾而死及葬
車載從華山度比至女門牛不肯前女出而歌曰華
山畿君旣爲儂死獨活爲誰施歡若見憐時棺木爲
儂開棺應聲開女遂入棺乃台葬
焉號神女冢自此有華山畿之曲

撰望江南

樂府錄云望江南曲始自李太尉鎮浙西日爲亡妓
撰本名謝秋娘後改曰望江南亦曰夢江南蓋德裕

所謂江南多指京口又丁仙芝有江南曲云長干斜
路北近浦是見家有意來相訪明朝出浣沙發向橫
塘口船開值急流知郎舊時意且請攬船頭昨暝逗
南陵風聲波浪阻入浦不逢人歸家誰信汝未曉已
裝成乘潮去茫茫因從京口渡使報邵陵王始下笑
蓉樓言發琅邪岸急為打船開惡許旁人見詩言邵
陵王者梁大同中以邵陵王綸鎮京口然則江南指京口其來久矣

善變素絲

齊江夏王鋒為南徐州刺史善與人交行事王文和
別駕江祐等皆相友善後文和被召為益州置酒告
別文和流涕曰下官少來未嘗作詩今日違戀不
覺文生於性王儉聞之曰江夏可謂善變素絲也

□□□□
缺

深惜益友

梁簡文帝為晉安王刺南徐劉遵為州治中甚見賓
禮大同元年卒王為皇太子深悼惜之命曰吾昔亦

朱方從容坐首良辰美景清風月夜鶴舟乍動朱鷺
徐鳴未嘗一日不追隨一時不會遇酒闌耳熱言志
賦詩校覆忠賢推揚文史
益者三友此實其人云

□□□□

缺

陽陶簞簞

唐李德裕鎮浙西有聽小童薛陽陶吹簞簞歌白樂
天和云翦削乾蘆插寒竹九孔漏聲五音足近來吹
者誰得名關雉老死李衮生衮今又老誰其嗣薛氏
樂童年十二指點之下師授聲合嚼之閉天與氣潤
州城高霜月明吟霜思月欲發聲江頭江底何悄悄
猿鳥不喘魚龍聽云云元微之劉夢得皆有和章

□□□□

缺

養直送別

宋僧祖可與蘇庠同生庠有送行詩云語別既不易
況與子同生如何攜手好忽作千里行洪覺範嘗有

評云余久不見養直忽得其詩想見岸曠醉坐如行
野渡春色益益於醅釀中自有一種清絕氣味可正
平如嫩壑夜泉響掃窗春霧空不類
菜腹阿師之語兄弟真聯璧也云云

□□□□
缺

登多景樓

金焦鶴林甘露爲京口登臨之勝概其題詠之見於
潤州類集與京口集所載者茲不重出今擇舊志所
錄與夫近世名卿鉅儒之作可
以膾炙人口者書之後皆倣此

陸游放翁嘗登多景樓作水調歌頭張孝祥書刻崖
石云江左占形勝最數古徐州連山如畫佳處縹緲
著危樓鼓角臨風悲壯烽火空中明滅往事憶孫劉
千里曜戈甲萬竈宿貔貅露沾草風落木歲方秋使
君宏放譚笑洗盡古今愁不見襄陽登覽磨滅游人
無數遺恨點難收叔子獨千載名與漢江流其後孫
吳會楚望作摸魚子題於壁云八窗空展寬秋影長
江流入尊俎天圍紺碧低羣鷗斜日去鷓鴣數沉別

浦但目斷煙蕪莽蒼連平楚晨鐘暮鼓算獨景多愁
關人底事倚檻聽鳴鶻英雄恨贏得名存北府寄奴
今寄何所西風依舊潮來去山海頡頏吞吐霜月古
直耐冷相隨宴我瑤之圃披髯起舞看鯨伏蒼苔龍
吟翠葆天籟奏韶舞二詞皆傑作也

題金山寺

金山留題甚多而佳句絕少青瑣集謂孫山結宇孤
峰上安禪巨浪間一聯可以相亞然移之南康之落
星禾嘉之江心亦無不可而揚蟠天末樓臺橫北固
夜深燈火見揚州王平甫又議其為莊宅牙人語惟
王安石天末海門橫北固望中沙岸似西虞始為中
的近世佩韋翁一詩云僧舍高低見潮音曉夜聞仙
凡一水隔淮浙半江分鶻冷山腰月龍虛海角雲瞿
曇端不動人世幾紛紛尤不可易置他所也又濟南
西皇趙公文昌有登金山觀潮詩云浮沈日月走雷
霆偃蹇西來氣未平奔突楚山愁破碎蕩搖坤軸厭
措撐昔年此地分南北今日中天洗甲兵萬里雄風
雙秀鬢妙高臺上看潮生其英邁之氣又足以凌厲

古今
矣

遊古竹院

前輩鶴林詩多寫景物近時濟南趙公文昌一章乃
史評也其辭曰江聲撼羣山萬馬東南馳盤盤鐵甕
城鼓角纏秋悲維天有設險實爲奸雄資阿奴何許
來王業自此基金陵氣已基虎口餘義熙潛機壽陽
發藥凜天象垂劃然九州鼎竟屬賣履兒中原自漢
蹶神器良屢移黃屋如傳舍與奪誰汝疵順守尚有
策嗜殺徒自隳山陽作虞賓豚犬猶能知零陵一粟
囚互亡何足疑凶德一至再鬼責其何辭矜鐵肘
來泉壤悔莫追惜哉勤王功一臭萬古遺我登黃鶴
山指顧生嗟咨茫茫六合內俯仰幾盛衰堯年與桀
日究竟孰綱維東去雲悠悠西來
風颼颼把酒呼山靈聽我鶴林詩

飲吸江亭

金焦兩山對峙然金山當津渡之衝騷人墨客無不
登覽焦山僻處下流人跡罕到氣象不侔故東坡詩

云金山樓觀何耽耽
撞鐘擊鼓聞淮南
焦山何有有
修竹採薪汲水僧
雨三其後梵宇浸
盛遂與金山角
立於是金山名亭曰吞海而焦山名亭曰吸江示不
相上下也濟南趙公文昌有自金山泛舟至焦山飲
吸江亭詩云金山據上流怒挾江聲東焦山護海門
坐折千里衝兩山勢欲合盛氣薄蒼穹解紛誰巨擘
賴有疏鑿功至今賈餘勇角立相長雄西臯汗漫遊
日擊大塊中手持一杯酒澆爾磊塊胷魚龍出鼓舞
摩蕩青蓮宮山靈自不凡感激欣相從因笑魏與吳
乾坤兩雜盞悠然一帶水往事尋無蹤夜深何處笛
鳴鳴起
西風

蒜山二翁

無爲集云浮玉僧建亭蒜山之頂丹陽新舊太守林
子中希揚次公傑首登之因名二翁亭詩云來陪杖
履躡孤峰故老旁觀歎二翁海上波平千里白江東
兵壯萬旗紅雲間雲合山頭月潮落湖生渡口風須
約蒙莊老仙客凭
關直下看龍宮

繡谷萬象

宋郡守趙善湘翫亭於錦繡谷西北仍留題詩云神仙樓觀倚空歌飛上金鰲背上騎萬里江山成獨立一天雲雨欲低垂人間安得如斯地事外方知有此奇喚取謫仙來共話從教習日醉題詩又復用此韻

南徐幕府

宋劉察推正甫赴南徐幕府江西舉老以詩送之云此翁文彩自權奇抹過鹽車十萬蹄筆下何多春草句胸中定有辟塵犀戴公山下竹三徑米老庵前雲一溪蓮幕退思湖上客一編為我賦新詩

壽邱曉鐘

至元二十六年甘露寺大鐘亦毀缺乃於壽邱山普照寺鳴鐘以節晝夜時郡庠即壽邱曉鐘為題以課多士郡人一詩為冠其警句云億千萬劫山長在一百八聲天未明

至順鎮江志卷二十終

丹徒陳裕菁南屏校字

至順鎮江志卷二十一

雜錄

武事

盛設烽煙

吳志黃初中曹丕出廣陵臨大江兵十餘萬旗幟數百里帝使諸將謀以拒守將軍徐盛設計自武昌至京口烽煙相望

詔遠斥候

吳使孫河屯京城河因赴宛陵為鳩覽所殺其子詔年十二收河餘眾繕京城起樓櫓以禦敵孫權聞亂引兵歸吳夜至京城下營試攻驚之兵皆乘城傳檄備警謹聲動地權使人諭止明日見詔甚器之拜為校尉食丹徒曲阿二縣自置長吏一如河舊詔為邊將數十年得士卒死力常以警疆場遠斥候為務先

知動靜而爲之備故鮮有敗焉魏人
撤兵遠徙江淮之地不居者數百里

郝鑿屯據

晉郝鑿咸和九年刺徐州蘇峻反鑿將赴國難遣夏侯長等間行謂溫嶠曰今賊謀欲挾天子東入會稽宜先立營壘屯據要害防其越逸斷賊糧運然後自潰矣嶠深以爲然及陶侃爲盟主鑿率眾渡江與侃會於茄子浦會王舒虞潭戰不利鑿與後將軍郭默還丹徒立大業曲阿度亭三壘以拒賊賊將張健來攻大業城中乏水默窘迫突圍而出三軍失色參軍曹納以爲大業京口之捍一旦不守賊方軌而前勸鑿退還廣陵以俟後舉鑿責納不忠將斬之會峻死大業圍解及蘇逸等走吳興鑿遣李閎追斬之降男女萬餘口時賊帥眾數千浮海鈔東南諸縣鑿遂城京口率眾將討平之

蔡謨防守

晉蔡謨領徐州刺史聞石季龍於青州造船數百掠緣海諸縣朝廷以爲憂謨遣徐元等守中州募得賊大白船者賞布千疋小船百疋是時謨統七千餘人所戍東至土山西至江乘鎮守八所城壘凡十一處烽火樓望三十餘處隨宜防備甚有算略

牢之退元

劉牢之代王恭鎮京口時楊佺期桓元將兵逼京師牢之率北府之眾馳赴次于新亭元等受詔退兵牢之還鎮京口

劉裕破恩

晉隆安中孫恩俘海奄至丹徒戰士十萬樓船千艘建康震駭牢之東討自山陰使劉裕由海鹽進援裕兵不滿千人涉遠疲勞而丹徒守軍莫有鬪志恩率眾鼓噪登蒜山裕率眾奔擊大破之恩走郁州

無忌斬修

晉元與初劉裕破盧循何無忌潛勸裕于山陰起兵
討桓元士豪孔靖曰不如待其已篡于京口圖之裕
從之劉邁弟毅家于京口亦與無忌謀討元無忌告
裕遂與毅定謀裕託以遊獵與無忌收合徒眾得百
餘人詰旦京口城開無忌著傳詔服
稱敕使徒眾隨之即斬桓修以徇

□□□□□ 缺

宋武安眾

何無忌為盧循破于尋陽劉裕方北伐至下邳聞
之慮京邑失守卷甲兼行過江至京口眾乃大安

邱令敗賊

齊永泰元年王敬則反邱仲孚為曲阿令敬則前鋒
奄至仲孚謂吏民曰賊乘勝雖銳而烏合易離敬則
軍至值瀆涸不得進臺軍以死戰騎兵突
其後敬則軍皆白丁無器仗驚散大敗

蕭綸赴難

梁太清中侯景構逆邵陵王綸率眾討景次鍾離景已渡石碁綸仍晝夜兼道入赴率步騎三萬發自京口將軍趙伯超曰若從黃城大道必與賊遇不如徑路直指鍾山出其不意綸從之眾軍奄至大破景斬首千餘級

蕭藻遣子

侯景之亂時藻為南徐州刺史遣長子或率兵入援及城開加散騎常侍大將軍景遣其僕同蕭邕代之據京口或勸奔江北藻曰吾國之臺鉉位任特隆既不能誅剪逆賊正當同死朝廷安能投身異類欲保餘生因不食而薨

太史便鬪

吳志孫策渡江轉鬪所向皆破進擊劉繇于曲阿繇同郡太史慈偵視輕重時獨與一騎卒遇策于神亭策從騎十三皆堅舊將韓當宋謙黃蓋輩也慈便前鬪正與策對策刺慈馬而擊得慈項上手戟慈亦得

策兇鏊會兩家兵騎並各來赴尋解散繇與策戰兵
敗走丹徒策入曲阿勞賜將士後于涇縣獲慈策捉
其手曰甯識神亭時耶若卿爾時得我云何慈曰未
可量也策大笑曰今日之事與卿共之輿地志云神
亭在延陵縣西三十里卽吳
長沙王策遇太史慈處也

鐵杖盡殺

隋平陳後江東反楊素遣麥鐵杖覘賊爲賊所擒縛
行至凌亭衛者憩食哀其餒解手以給其餐鐵杖取
賊刀殺衛者皆
盡素大奇之

神功遣將

唐劉展之叛江淮都統李暉與副使潤州刺史韋震
浙西節度使侯令儀屯京口展素有威名馭軍嚴整
淮東節度使鄧景山爲展將所擊眾潰展引兵入廣
陵峒闕北固爲兵場插木以塞江口展軍于白沙設
疑兵瓜洲多張火鼓若將趣北固者如是者累日李
悉銳兵守京口以待之展乃自上流濟襲下蜀犯閩

昇上元二年正月田神功使范州新等將四千人自
白沙濟西趣下蜀自將三千人軍于瓜洲濟江展將
步騎萬餘陳于蒜山神功以舟載兵趣金山會大風
不得渡還軍瓜洲而知名等兵已至下蜀長遂敗

韓滉總兵

唐李希烈之亂韓滉為鎮海軍節度使乃閉關梁修
隄壁起建鄴抵京峴樓雉相望以為朝廷有永嘉南
狩事造樓船戰艦三千柁以舟師由海門大閱至申
浦乃還時陳少游在揚州以甲士三千臨江大閱滉
亦總兵臨金山與少游會焉希烈陷汴州滉乃擇銳
卒令裨將王棲曜李長榮柏良器進討次睢陽而賊
已攻甯陵樓曜將彊弩數千夜入甯陵良器擇弩手
善游者沿汴渠夜入及旦伏弩發賊乘城者皆死矢
及希烈坐屋希烈驚曰宣潤弩手至矣遂不敢東杜
牧詩城高鐵鑿橫彊弩申浦在常州江陰界春申君
所封之地也

鐵鑿硬管

唐鎮海軍節度李錡增廣兵眾
選善射者聚為一營號挽硬

選敢死士

唐咸通五年龐勛陷都梁城辛讜言于泗州刺史杜
伯請出求救于淮浙閏月甲辰至潤州見鎮海節度
杜審權乃遣押衙趙翼同讜將甲士二千人救泗州
浙西軍至楚州未進讜曰我請為前鋒乃募選軍中
敢死士數十人迎賊死戰揚旗
鼓噪而前賊見其勢猛銳避之

募後樓都

唐鎮海軍節度使周寶募兵號後樓都子瑛統之居
不能御軍伍橫肆廩給倍于鎮海軍軍皆怨寶築羅
城二十餘里建東第人苦其役寶與僚屬宴後樓有
言鎮海軍怨望者寶曰亂則殺之度支雅勸使薛朗
以其言告所善鎮海軍將劉浩戒之使戡士李浩曰
惟反可以免死耳是夕寶醉方寢浩帥其黨作亂攻
府舍而焚之外兵格鬪火照城中寶驚起徒跣叩芙
蓉門呼後樓兵亦反矣寶帥家人步走出青陽門遂

奔常

精凌波軍

南唐元宗時許郡縣村社競渡每歲重午日官為試之勝者給彩帛銀椀皆籍姓名於是盡蒐以為兵號凌波軍

璩降朱實

唐乾符四年王郢橫行浙西鎮海節度表璩嚴兵設備不與之戰密詔其黨朱實降之散其徒六七千人輸器械二十餘萬舟航粟帛稱是救以實為金吾將軍于是郢黨離散餘眾皆平

駢討仙芝

唐乾符六年王仙芝詔荆襄徒黨者鄆人僖宗以高駢前鎮鄆軍民畏伏故授駢京口節鉞以招徠之駢遣將張潏梁繼分兵窮討降其號帥畢誦鐔秦彥李罕之許劼等數十人賊走于嶺表

盧絳舟師

南唐盧絳詣後主上疏陳京口至潤壁要衝之地宜
 立屯屯成廣設備禦陳喬因表為本院承旨使經營
 制置頗見幹績轉沿江諸營兵馬監押絳募士卒習
 水戰節以金鼓麾以旗幟部分次序進樂退棹旋運
 如飛皆如節制累于海門遮獲越人船舫百餘艘鹽
 數萬石以功拜為上柱國凌波軍都虞候宋師圍金
 陵後主遣絳出援丹陽絳率舟師突圍出至京口舍
 舟登岸麾兵三戰越人三北乃以為潤州節度使

世忠水戰

宋建炎四年兀朮至鎮江韓世忠提兵駐揚子江焦
 山以遠之時兀朮眾數萬世忠戰士八千約日會戰
 世忠募海船百餘艘進泊金山下仍植一旗書姓名
 表其上預命工鍛鐵相聯為長纜貫一大鉤徧授諸
 軍之彊健者平旦合戰世忠分海船為兩道出其背
 每船一纜則曳一舟而入兀朮不得渡以輕舸絕江
 而遁先是世忠親鎮江形勢無如龍王廟者金人來
 必登此望虛實因遣卒二百伏廟中三百伏江岸戒

曰聞江中鼓聲岸下人先入騎中人逐日果有五騎趨廟伏兵聞鼓聲而出五騎者赤黃以馳得其二有人紅袍白馬既墮而馳馳得脫詰二人者云即兀术也

赤心奇兵

宋浙西人帥劉光世守鎮江以金銀銅為三色泉其文曰招信納寶得數千眾創赤心奇兵兩軍

赤馬白鶴

宋嘉定壬午郡守趙善湘教浮水軍五百人以黃金沈之江中使探得者輒予之於是水藝益精能潛行水底數里又置多槳船五百艘無間風雲逆浪疾如飛赤馬白鶴二大舟每舟可載二千人舟之式大小凡六七種遂依八陣為法且以新意為號每一蒐閱艦艦參錯舳舻連貫耀旌旗轟鼓角雜以浮水軍履波濤為部伍角伎奏樂如步康莊

刑罰

流涕行法

宋李安民行南徐州事時城局參軍王迴素為安民所親盜絹二疋安民流涕而謂之曰我與卿契闊備嘗今日犯王法此乃卿負我也于軍門斬之厚為斂祭軍府皆震服

共案設酒

宋淳熙五年丹陽縣市一婦人為盜所殺沈屍於河府縣捕逐甚峻會詹姚仲文作尉自以失職絕憂之兩弓級素能搜跡奸隱說以求盜自任先是近舍少年子常出入女家忽往濠上兩弓心疑焉言於尉取引帖同渡江至揚子橋與少年遇因邑里素相識乃邀至道旁店買酒與飲酒人持陶釀四隻設於案弓曰吾二人只共請一客有何四醖酒人指下坐曰此女子既在席同飲何害兩弓驚愕少年獨慘沮於是詰之曰本縣某婦人死於非命豈汝為之故冤隨不舍少年無以答遂就縛而歸伏其辜此蓋弓級設策以詰之爾非必有謂鬼也

談笑

哀遊練湖

寰宇記引語林曰晉太傅褚哀遊於湖中狂風忽起船欲傾諸公已醉乃云此妨人皆無可招王護者惟孫興公多塵垢正當擲於水以厭天災耳

約談招隱

唐兵部員外郎李約曾佐李庶人綺浙西幕約初至金陵於綺坐上屢讚招隱標致一日庶人宴於寺中明日謂約曰常聞誇招隱寺昨遊宴細看何味州中李笑曰某所賞者疎野耳若野山將翠幕遮古松用絲物裏腥膻浣鹿跑泉音樂亂山鳥聲此則實不如在叔父大廳也庶人大笑

規圓方丈

甘露寺某僧者道行孤高李德裕廉問日嘗與之遊及罷任以方竹杖一枝留贈焉方竹出大宛國堅實

而正方節眼鬚牙四面對出實衛公之實也及再鎮
浙右其僧尙在公問曰前所奉竹杖無恙否僧喜對
曰已規圓而漆之
矣公嗟惋彌日

滿酌郎中

宋陳亞知潤州無治狀浙憲馬尋欲按之馬至因觴
於甘露寺憲曰滿酌郎中陳素滑稽驚謝曰不敢望
滿但得成資保全大
幸也見湘山野錄

考古

季子墓碑

吳季子翦在延陵西北九里夫子題其墓曰嗚呼有
吳延陵君子之墓人謂之十字碑歲久湮沒唐開元
中明皇敕殷仲容摹刻大歷十四年潤州刺史蕭定
重刻石廟中歐陽文忠公集古錄跋尾云吳季子墓
銘自前世相傳以爲孔子所書據張從申記云舊石
湮滅開元中元宗命殷仲容模榻其本以傳然則開

元之前已有本矣至大歷中蕭定又刊於石馬轉相傳模失其真矣按孔子平生未嘗至吳以史記考其歷聘諸國南不逾楚推其歲月蹤跡未嘗過吳不得親銘季子之墓諸字特大非古簡牘可容第以其傳之久不可遠廢故錄之以俟博識君子焉

慶封井詩

唐陸龜蒙慶封宅古井行曰古甃團團蘇花碧澗澗寒泉深百尺江南戴白盡能言此地曾為慶封宅慶封嗜酒荒齊政齊人翦族封奔逆雖過魯國羞魯儒欲弄吳民竊吳柄吳分巖邑號朱方於家負固心疆梁澤車豪馬馳似水錦鳳玉龍森若晴一朝雲夢圍兵至胸陷鋒銳腦塗地因知富德不富財顏氏單瓢有深意宣父嘗違盜泉水憐夫立事貪夫止今歌此井示吳人斷絕沈儲自茲始

甘露伏獅

蘇文忠遊甘露寺詩狼石臥庭下穹窿如伏獅
臥龍公挾冊事離籟一談收獅子再說走老驄
名高

有遺想事往無留觀其序云寺有石似羊相傳謂之
狼石諸葛孔明坐其上與孫仲謀論曹公蔡寬夫詩
話云潤州甘露寺有塊石狀若伏羊形製略具號狼
石相傳孫權嘗據其上與劉備論曹公按輿地志石
羊巷在城南吳時孫氏隧道也劉備詣孫權與俱出
獵因醉各據一羊三說不同又蔡寬夫詩話曰甘露
壁間舊有羅隱詩版云紫髯桑蓋兩沉沉狼石空存
事莫尋漢鼎未分聊把手楚醪雖美肯同心英雄已
往時難問苔蘚何知日漸深還有市塵沽酒客雀喧
鳩聚話蹄涔時錢鏐高駢徐溫鼎立三方潤州界處
其間隱此詩宛而有味元符寺經
火詩版不復存而石亦毀剝矣

按曾彥和潤州類集引羅隱石羊詩自注云在妙
喜寺前又隱寄默師詩云石羊妙喜街甘露平泉
碑妙喜卽今因勝寺甘露佛殿前小石似羊僧因
以隱詩揭其旁蓋非也或者謂李衛公鼎建時聚
境內奇物資之今狼石實自妙喜遷置然羅隱與
衛公相去甚久石羊在妙喜隱猶及見之則知非
衛公徙置明甚彥和類集作於元豐中而蘇公
過潤亦當元豐時則當時所見已非舊石矣

焦山瘞鶴

瘞鶴銘并序華陽真逸撰上皇山樵鶴壽不知其紀也壬辰歲得於華口甲午歲化於朱方天其未遂吾翺寥廓耶奚奪遽也迺裏以元黃之幣藏乎茲山之胎下仙家無我竹故立石旌事篆銘不朽詞曰相此胎禽浮邱余欲無言去鼓袁留唯彷彿事亦徵冥爾將何之解化惟甯後蕩洪流前固重扁右割荆門力華亭爰集真侶瘞爾口口丹陽真宰此宋資政邵亢就山下斷石考次其文闕其不可知者也瘞鶴銘并序上皇山樵華陽真逸撰鶴壽不知其紀也壬辰歲得於華口甲午歲化於朱方天其未遂吾廓耶奚奪遽也迺裏以元黃之幣藏乎茲山之下仙家無我立石旌事篆銘不朽詞曰相此胎禽浮邱余欲無言唯彷彿事亦微何之解化洪流前固真侶瘞爾江陰真宰丹陽外仙尉斧山徽君此宋咸淳間所存者也

瘞鶴銘并序上皇山樵華陽真逸撰鶴壽不知其紀也壬辰歲得於華亭甲午歲化於朱方天其未遂吾

翔寥耶奚奪之遠也迺裏以元黃之幣藏乎茲山之
下仙家無口我故立石旌事篆銘不朽詞曰相此胎
禽浮邱著經迺微前事我爾銘唯彷彿事亦微冥余
欲無言爾其藏門去鼓華表留爾將何之解化惟甯
後蕩洪流前固重局右割荆門池未下華亭爰集真
侶瘞爾斧山徵君江陰真宰丹陽外仙尉此住山僧
如玉所
定本也

瘞鶴銘并序華陽真逸撰鶴壽不知其紀也壬辰歲
得於華亭甲午歲化於朱方天其未遂吾翔寥廓耶
奚奪之遠也迺裏以元黃之幣藏乎茲山之下仙家
有立石旌事篆銘不朽詞曰相此胎禽浮邱著經迺
徵前事出於上真秦欲無言紀爾歲辰言門去鼓華
表留聲我唯彷彿事亦微冥爾其句之解化惟甯後
蕩洪流前固重局右割荆門未下華亭爰集真侶瘞
爾作銘上皇山樵人逸少書斧山徵士丹陽外仙尉
江陰真宰立石此府
治後石刻臨本也

右瘞鶴銘在焦山之足首尾凡百六十餘字風濤
吞吐歲久缺裂歐陽文忠公集古錄所謂六百餘

字竊謂當作百六十餘字蓋六百字顛倒而十字
 遺逸耳若依東觀餘論以百為十則不應在後邪
 資政所得反多字數也今以諸本列次於前而
 治臨本最為全備僧如玉辨證謂廬山陳氏所
 本補綴雖足而語意殊不相屬殆非元文如出
 上真紀爾歲辰兩語意是景德年間焦山石刻
 甚殘缺時所藏墨臘本取碑中所有之字湊入
 兩語故不協韻字畫雄拔自在亦自可喜至如
 逸少書及立石等字則為無稽矣使其初有逸
 書字後人復何疑焉蓋崖石崩劫字畫漫漶偏
 所存亦有不可彊合者近年以來裂墜尤甚寺
 輿致吸江亭上而好事者竊取而藏之摹搨甚
 所得無幾良可惜也今以集古錄東觀餘
 論等說附錄左傍博雅君子庶幾有考焉
 集古錄云右龜鶴銘題云華陽真逸撰刻於焦
 之是常為江水所沒好事者伺水落時摸傳之
 往祇得其數字云鶴壽不知其紀而已世以其
 得尤以為奇惟余所得六百餘字獨為多也按
 州圖經以為王羲之書字亦奇特然不類羲之
 法而類顏魯公不知何人書也華陽真逸是顏

道號今不敢遂以爲況者碑無年月
不知何時疑前後有人同斯號者也
東觀餘論云邵公元考次銘文首尾似粗可讀雖
文全亦止此百餘字爾而集古錄謂好事者往往
只得數字惟余所得六百餘字獨爲多蓋印書者
傳訛誤以十爲百當時所得蓋六十餘字此銘相
傳爲王右軍書蘇子美詩山陰不見換鵝經京口
新傳瘞鶴銘文忠謂不類王法而類魯公又疑是
顧況道號又疑王瓊僕今審定文格字法殊類陶
宏景宏景自稱華陽隱居今日真逸者豈其別號
與又其著真誥但云己卯歲而不著年名其他書
亦爾今此銘壬辰歲甲午歲亦不書年名此又可
證云壬辰者梁天監十一年也甲午者十三年也
按隱居天監七年東游海岳權駐會稽永嘉十一
年始還茅山十一年乙未歲其弟子周子良仙去
爲之作傳卽十一年十三年正在華陽矣此銘後
有題丹陽尉山陰宰數字唐王瓚詩字畫亦頗似
瘞鶴但筆勢差弱當是效陶書故題於石側也
以銘卽瓚
書誤矣

茗溪漁隱曰東觀餘論黃伯思所作也其跋陶華陽書云隱居書故自入流其在華陽得楊詩顏三真蹟最多而學之故蕭遠澹雅若其為人伯思此跋稱贊宏景書如此故以瘞鶴銘為類之第余初不曾見宏景書未敢遽以為然

金石錄云集古錄華陽真逸是顧況道號余徧檢唐史及況文集皆無此號惟況撰湖州刺史廳記自稱華陽山人爾不知歐陽公何所據也

茗溪漁隱曰集古錄疑前後有人同斯號者西清詩話云余讀道藏隱居外傳號華陽真人既號華陽真逸此蓋同斯號矣集古錄又以字不類義之筆法而類顏魯公不知何人書也第蘇子美黃魯直皆以此銘為右軍書得非本潤州圖經而言之故魯直云頃見京口斷崖中瘞鶴銘大字右軍書其勝處不可名貌以此觀之遺教經良非右軍筆畫也若瘞鶴銘斷為右軍書使人不疑如歐陽評顏柳數公書最為端勁然纔得瘞鶴銘彷彿爾世顏魯公宋開府碑瘦健清拔在四五間又嘗有詩

云小字莫作癡東坡樂毅論勝遭教經大字無過
陸鶴銘東觀餘論云晉成帝咸和九年甲午歲逸
少方年三十二不應已自稱真逸此銘決非右軍
審矣又與劉無言論書云焦山陸鶴銘俗傳王逸
少書非也一小書中載云陶隱居書此或近之然
此山有唐王瓚一詩刻字畫全類此銘不知即瓚
書抑瓚學銘中字而書此詩也劉曰嘗親至彼觀
疑即瓚書也下有云上皇山樵人逸少書非王逸
少也蓋唐有此人亦號逸少耳東觀
餘論又有此二說姑俟識者折衷之
蔡佑雜記焦山陸鶴銘不著姓名但稱華陽真逸
世因謂羲之書雖前輩名賢皆無異論獨章子厚
丞相不以爲然緣石刻在崖下水濱非窮冬水落
不能至其處其側復有司兵參軍王瓚題名小字
數十與陸鶴銘字畫一同雖無歲月可
考官稱乃唐人則章丞相可謂明鑒也
古洲馬子駿題云予淳熙己酉歲爲丹陽郡文學
暇日游焦山訪此石刻初於佛榻前見斷石乃其
篇首二十餘字寺僧云往年於崖間震而墜者子
亦信然遂挈舟歷觀崖間尚於茲山之下二十餘

字披開片石領制舟人云此斷碑也水落時亦可
 摸搦子因請州將龍圖閣直學士張子頌出之張
 欣然發卒挽之既出則甲午歲以下三十餘字偶
 一卒復白此石下枕一小石亦覺隱指如有刻畫
 遂併出之疾讀其文則與佛捐所見者其文一同
 持以較之第闕二字而筆力穎異乃知前所見者
 為寺僧所給耳因摸數本以遺故舊今但餘此因
 裝緝以為一通而記其左云近觀阿堵居諸刻反
 復詳辨乃知此銘真陶所書前輩所稱者
 眾矣惟黃長睿之說得之矣此不復辨
 會啟又以瘞鶴銘王瓚詩蔡邕焦光贊江淹焦山
 集詩共為山中四絕焦光贊已見人材門隱逸類
 注江淹與陸東海焦山集詩云杳杳長後思思來
 使情濃恆忌光氛度篇蕙望春紅青莎被海月朱
 華冒水松輕氣暖長岳雄虹赫遠峰日暮崦嵫谷
 參差綠雲重承願白沙渚游行遂相從丹山有琴
 瑟不為憂傷容王瓚冬日與羣公泛舟此山詩云
 江外水不冷今年寒復遲翠芳且未歇近我仍
 衣載酒適我情興來趣漸微方舟大川上環酌對
 落暉雨片青石稜冲除無因依一山安可至欲到

風引歸滄溟壯觀多心目豁暫
時況得窮日夕乘槎何所之

丹徒廢臺

輿地志緣江烽燧臺基
吳志并在丹徒縣境

延陵古鐘

宋志孝建三年四月甲辰延陵得古
鐘六日徐州刺史竟陵王誕以獻

郝師石臼

茅山志八卦臺南有梁郝尊師所居累甃為垣鑿石
為日才方丈餘遺竈尚在久為荆榛所蔽宋紹興間
西清陳公築
庵始見之

蕭公鐵鑊

甘露寺二鐵鑊梁天監中所鑄東坡蘇公所云蕭公
古鐵鑊相對空團團坡陀受百斛積雨生微瀾泗水

逸周鼎渭城辭漢槃山川失
故態怪此獨能完正謂此也

得書郗冢

陳永定中有人發郗愔冢見愔尸如生得古銅器十
餘有鄭康成所書箴左氏膏肓愔手注其後云得於
廣固鄧伯道鄧云石勒軍發鄭康成塚得之又
有紙筆并題人名

沈碑蕭塘

丹陽戒珠院卽梁武帝所幸皇墓寺也寺有梁碑
然往來官摹打紛紛寺僧厭之沈之於塘達頭西村
蕭塘橋之南
數百步水中

羲之墨跡

建康實錄陳時東征北軍於丹徒盜發
晉郗曇墓大獲王羲之及諸名賢墨跡

奩之經幢

府治西圃有陀羅尼經石幢唐雲陽野叟王奩之集
晉王羲之書奩之自題其端云集宗祖晉右軍書歐
陽修集古錄曰陀羅尼經幢在潤州寶墨亭中宋咸
淳八年郡守趙潛移置焦山其題僧如玉瘞鶴銘辨
證後云玉師示余瘞鶴銘辨余因以掘地所得陀羅
尼經右軍書遺之郡志有寶墨二卽此帖之在州宅
者與華陽真逸書也隱而顯離而合於是古潤二寶
俱萃焦山下三生石上一笑領悟固奚庸多辨咸淳
第八夏至
日趙潛題

建陵石麟

梁武帝父順之仕齊爲領軍將軍封臨湘侯武帝卽
位追尊爲文皇帝廟號太祖陵曰建陵碑曰太祖文
皇帝之神道碑武帝大同中作石麒麟乃置於此其
至歐陽修集古目錄乃以此碑爲宋文帝神道碑然
宋文帝長甯陵自在蔣山特其八字與文帝廟號俱
同爾二陵見於姚思廉齊書及沈約宋書建康實錄
甚明

宏墓銅器

蔡佑雜記丹陽有人發古墓得碑云宏偃將軍墓梁朝人追取到銅器制度皆不甚古或云為縣官所易

幼度石龜

輿地志城南十字道北謝幼度將吏為之立碑後止有龜存焉今近城有烏龜灣者有石龜甚大豈謂是與

探微青猊

甘露寺有陸探微所畫青猊東坡詩云破板陸生畫青猊戲盤跚上有二天人揮手如翔鸞

僧繇化人

甘露寺有張僧繇所畫菩薩像東坡詩云僧繇六化人霓衣掛冰紈隱見十二壘觀者疑誇謾又米南宮甘露寺悼古詩序云寺壁有張僧繇四菩薩一以為六一以為四未詳

道子僧像

米南宮甘露寺悼古詩序寺壁有吳道子行腳僧然東坡詩中不及之

麒麟古碣

寰宇記云梁簡文帝陵有麒麟碑尙存

鷓鴣舊堰

唐僧皎然送楊山人往京口買藥歌云夜驚潮沒鷓鴣堰朝看日出芙蓉樓此堰久廢莫詳何地

大律師碑

招隱寺大律師碑唐貞元中所立今在普照下方前軍寨內大德五年秋七月爲颶風所仆不知何在

保福佛腦

城中保福尼寺後大聖院有辟支佛腦其上徧生舍利五綵絢爛中有赤白者二大如彈丸狀若日月光

瑩奪目至元至大間兩經御覽尋復歸於寺前大聖院有佛指寶公院東觀音院皆有佛牙其上俱生舍利利往來士女求觀者眾寺僧以此為布施之資也

鐘鑄開元

延陵鎮昌國寺銅鐘上鑄開元年號

井刻大中

普照寺有井闌唐大中時所刻

李得寶峰

因話錄唐兵部員外郎李約有山林之致不好俗談多蓄古器在潤州嘗得古鐵一片擊之清越又養一猿名生公嘗以隨逐月夜泛江登山擊鐵彈琴猿必嘯和傾壺達夕醉而後已又於焦山得一石號寶峰後載歸洛中

張叩玉磬

國史纂異唐涪州人曾得玉磬十二以獻張率更叩其一日晉某歲所造也是歲閏月所造磬者法月數當有十三今缺其一宜於黃鐘東九尺掘必得焉求之如言而得之

顧況山房

唐顧況自號華陽其進藥官結屋居茅山石墨池上見茅山志

秦絲石硯

茅山有唐秦絲山房在石墨池上輿地記絲唐人穴石為硯注道德經又隱逸傳絲會稽人工詩

樓號千巖

宋敏求舍人題刁約藏春鴈詩云千巖相望蔽松筠注千巖樓在潤州唐刺史王璠創

亭名鎮海

潤州類集鎮海亭臨江亭桂亭雜見
傳記爲登臨之勝地今皆失其故處

雙井異色

丹陽縣賢仁坊雙井土人云其井最古不知何年所
開相去數尺許南者色赤北者色黃莫喻其理或云
丹陽山脈起於淮揚絕淮至東海州通泰踰於江由
石公山並江南馬跡至湖中而止其支者循湖東薄
漕渠循丹陽而南其從西來者起三茅抵金壇至龍
山而止其支者循萬頃洋以東亦貫於丹陽雙井爲
兩山地脈之會故水色各異
不知是否見蔡逢丹陽志

千墩相連

丹陽縣南七里丁橋東接毗陵西抵句金纍纍然豕
阜相接或云卽丁令威之所歎也按漢遼東華表柱
有鶴歌曰丁令威丁令威化作遼東白鶴歸城郭良
是人民非何不學仙人纍纍丁橋之地豈令威故里
耶

郡庠四靈

宋乾道壬辰春教官熊克因閱漢碑取麟鳳二瑞圖於壁其麟之贊曰麟胡爲來有王者起曠代一獲魯狩漢時至聖感之經絕史止于嗟麟兮維其時矣鳳之贊曰有道則見鳳何爲藏義韶鳴歧千載相望逮時之衰歌聞楚狂德備舜文竟揮其翔慶元四年教官陳德一易之以石嘉熙中教官劉卿月又得四靈圖於應天之所府治摹刻於大成殿西廡麟鳳二贊與熊直院所傳正同其龍之贊曰或潛或躍龍稱其神爰飛在天易況大人名師命紀瑞應昌辰類孰從之祥風慶雲龜之贊曰天下有道神龜出焉背書膺文光昭後先謂何千歲游於芳蓮得氣致和維以永年今遷置於講堂之北

謝宅七佛

城南勝果寺宋高宗成肅謝后父冀王之墓存焉寺中有高宗所賜七佛畫像至今猶存名筆也寺僧募而刻之於石

大河龍卵

宋天聖中近輔獻龍卵云得自大河中詔遣中人送於金山寺至元祐間猶匱藏沈括居潤時屢見之

金山星石

宋治平元年毗陵日晡天大聲如雷震一星如月出東南再震移西南三震星隕焉在宜興計亭許氏園藩籬俱焚火息視地一竅深三尺餘星猶灼爛久漸暗熱不可近後得拳石頭微銳其色如鐵鄭守倅取視以遺金山寺今猶存焉見夢溪筆談

題羅浮石

李德裕有題浙西公宇浮羅山石并題浙西公宇奇石二詩

易觀音鐘

丹陽觀音寺銅鐘唐楊行密將安仁義所鑄宋嘉定間郡守四明趙善湘以鐵易之而去

刊禹跡圖

禹跡圖以禹貢山川及古今州郡山水地名開方圖之每方折地百里宋紹興十二年十一月左迪功郎充鎮江府府學教授俞麓依長安刊本重校立石於講堂之西壁

文戴顓碑

戴顓碑在招隱寺宋崇甯甲申米芾文

李西臺詩

李西臺詩石刻在郡庠講堂東壁

黃山谷疏

因勝報親禪院有宋集賢學士黃庭堅開堂疏石刻云因勝得名舊矣報親自天錫之瓶水鐘香終惜松楸之潤曉猿夜鶴將從杖履之遊禮部郎米芾跋

流水院鐘

調壁流水院鐘唐大中時
所鑄今在埤城法雲寺

勝果寺竹

謝墳勝果寺有石刻竹圖在
佛殿之側不知何人筆也

荆公手帖

王荆公手帖及郡守許遵
詩并刻石郡庠講堂東壁

養直心經

金山龍游寺有蘇養直所書心
經及白衣觀音像并鑄於石

劉贊三賢

丹陽縣圃有三賢堂漫塘劉宰為之贊鑿梓而揭諸
梁問今不存矣其辭曰君子之道或出或處其山也

朕朕朝廷縉維區字其處也敦萬代之清風立當時
之砥柱堂堂衛公爲世碩輔業廣功崇鸞停鳳翥就
養琴堂幅巾容與飄飄後湖潔身霞舉永謝蒲輪考
築茲土蹇驢風月短篷煙雨出處之德異世同諧不
悼其窮不已其忠磨青天貫白虹挫佞骨摧奸鋒使
宇宙重開日月再中處兮膠庠之下士出兮社稷之
元功維桑與梓有來必興嗟嗟乎陳公三
賢蘇丞相頌後湖居士庠陳秘撰東也

李圖二像

金山舊有東坡佛印二像李伯時筆蘇子由贊成久
損裂至順壬申廣東道都元帥本齋王都中請觀敬
歎命工裝禡
仍付常住

拾遺

相逢曲阿

宋蕭惠開爲南東海太守時會稽太守蔡興
宗之邵惠開自京口請假還都相逢於曲阿

隨侯朱方

梁大同末王勵為南徐州別駕從事史武帝謁園陵道出朱方勵隨例迎候敕勵令從輦側所經山川莫不顧問勵隨事應對咸有故實又從登北顧樓賦詩辭義清典帝甚為嘉獎之

李母弭變

唐李景遜母鄭氏性嚴明景遜宦達髮已班白小有過不免捶楚及觀察浙西母問行日景遜率爾對有日鄭曰如是吾方有事未及行蓋怒其未嘗告也且日已貴何用母行景遜重請罪乃赦有左都押衙連景遜意景遜杖之而斃軍中忿怒將為變母聞之景遜方視事母出坐廳事立景遜於庭而責之曰天子付汝以方面國家刑罰豈得以為汝喜怒之資妄殺無罪之人乎命左右扯其衣坐之將撻其背將佐皆為再拜請不許皆泣謝久
遁釋之軍中由是遂安

旄父絕患

旄父絕患

霍麓丹徒人宋紹興初京口當戎馬之衝民窘於兵
荒輕相賊殺麓父時爲府史雞鳴時上府道遇婦人
問府舍所在若將告變者麓父怪而問之不對則告
曰吾府史也汝有調於府必介我然後達且天尚早
麗譙未啟汝婦人旁皇其問能不爲邏者執乎盍從
我歸須辨色而入婦人以爲然乃攜之歸屬其妻與
爲賓主私問之婦人具言本良家子失身爲屠家婢
其家常市婢數十閉之空房遇夜輒殺脯其肉以售
而其徒不知也我幸以篤實見信待以家人誠不忍
殺戮之慘故乘丙夜其家熟寐縱羣婢而來以謁於
府幸府司聞而禁之麓父語之曰汝一朝釋十數人
之死陰德實甚大但此事一自則是家無少長皆坐
死又其家之親鄰及所與相賣買者皆不免無乃所
活不足以酬所殺乎且汝意過絕此事今其家以汝
及羣婢之亡知事且露必遂遁去去此而遂之他則
無所施矣是汝所活不可勝計陰德當十倍於前也
婢以爲然遂不詣府屠家亦逃去其患遂絕
未幾生麓人以爲陰德之報見京口耆舊傳

用之妖妄

唐高駢鎮京口召致方伎士求不死之道出用之以其術通於客次逾月不召俞公楚奇之強為借服用曰江西呂巡官因薦於駢自是出入無禁專方藥毒火事駢移鎮補右職用之乃立私黨逞妖妄擅刑重賦道路怨嗟懷亂用之懼請置巡察使召募廢吏陰狡凶狠者得百許人縱橫閭巷謂之察子至於士庶之家密言隱語莫不知之縱謹靜端默亦不免禍破滅者數百家將校中累足屏氣焉

刁達固吝

晉刁協之孫達素殷富奴客縱橫固吝山澤為京口之蠹達之誅也其子彌亡命帥數十人入京口城太尉留府司馬陸仲元擊斬之劉裕散其資蓄令百姓稱力而取之彌日不盡時天下飢弊編戶賴之以濟見通

衛公誥命

蔡佑雜記李衛公浙西觀察使誥命用白綾上飾以銷金雲鶴藏京口焦百藥秀才家

李祖敕書

揮塵錄丹陽呂城關北委巷竹林中有李恪秀才者
自云唐宗室系本大鄭王房出其遠祖武德貞觀以
來詔命敕書凡百餘亦有薛少保顏魯公書者奇甚
明清每語親舊經由無惜一訪而閱之李生亦不靳
人之觀也今金壇西岡李氏
蓋其後其故物尙存篋笥云

重鑄府印

夷堅志支集宋建炎之亂暴失府印自後施用唯以
觀察使印代之而附小帖於傍曰借用淳熙十二年
耿直之秉作守言於朝詔文思院重鑄府印一鈕及
給降率僚吏望闕祇拜且受賀視之府字左畫偏識
者曰使君必不久於此當移他藩才一月果徙四明
二年之間蓋德常經張定叟構張幾仲子顏連淮茲
土吳居甫琚兼領亦數月其或
召或罷又頗多鮮有滿兩歲者

舊藏告身

宋張知章丹徒人其曾孫藏敕告於家如新告身云
將仕郎前守桂陽尉張知章年三十歲癸亥身材中
形面貌黃白色少有髭潤州丹徒縣長樂鄉支化里
父爲戶云云或言唐時告身皆言人形狀然不知宋
慶歷間
尙爾也

廣德江志卷二十一終

丹徒陳裕業建侯校

至順鎮江志附錄

嘉定鎮江續志

節制司蘆場在高家沙與焦山相對係充諸軍戰船搭蓋蘆簕及繫縛纜索之類元管業則張循王府租撲則戴忠翊守臣龍圖大卿趙善湘仍舊數每歲輸錢三千五百貫于張府官自採砍以充上件之用於私初無所損于官大有所益張府既願租于官遂申聞朝省以爲永久之利今備錄省劄如後

嘉定十六年九月十四日准當年九月三日樞密院劄子知鎮江府節制水軍都統司諸軍趙龍圖申契勘節

制官見管戰船所用在上搭蓋蘆葦踏子及常用繫縛
荻纜之類向在都統司時例是分隸七軍管認名爲搭
蓋苟且異常不免風雨之所飄潰烈日之所曝晒故其
船隨修隨壞曾無二年堪好不修之船及隸本司已經
數年旣本司別無財賦遂只從例監勒諸軍搭蓋諸軍
自出戍移屯之後各軍在寨財賦猶有著乏雖名曰監
勒搭蓋而實不能有搭蓋者但數日一次展到頭而已
以此數年之間不過那融收買些少蘆葦隨分搭蓋要
緊船隻及荻纜不時斷爛或遇風雨嘗恐悞事善湘承
乏一歲有半旣知諸軍無所從出又見戰船無可搭蓋

被風雨烈日所蔽日夜思慮求所以自爲搭蓋之策未
得其說嘗會計其數見管大小戰船并接續添修戰船
共二百四十隻又脚船一百隻通計三百四十隻合用
搭蓋蘆蕩一十一萬口千三百六十八領合用大蘆七
千四百六十束并繫縛荻纜六百九十四條計大荻二
千七百七十六束兩項通計蘆荻一萬二千三十六束
此乃一年一次須用換易之物其數旣濶大若從本司
一一收買則所費不貲委是無從而出尋差人前去本
府沿江一帶踏逐官民戶蘆蕩地段見今租撲與人採
砍出賣之數令差人和議並從租撲戶體例用錢租撲

本司卻差水軍船前去採斫計其場內所收蘆葦可止
搭蓋上件戰船及纜索所用之外比之民間卻省願
採斫工食及船腳之費可以補還上件租撲價錢于私
既無所損而于官大有所益且可爲每歲指準之計
據牙人踏逐到蘆場一段在本府焦山相對名曰高家
沙其場係張府爲業自舊租撲與人去年係本府戴忠
翊租撲計租錢三千五百貫一年作三限支打證得土
項蘆場張府既租撲與人不過是每歲祇得租錢而已
遂喚上張府幹人馬思恭申士良等據入狀自從今歲
情願聽從節制司租撲本司除已依戴忠翊見還張府

三千五百貫租錢體例自嘉定十六年爲始係節制司承替租撲差官採聽水軍船塲專一織造蘆荻蔑纜并搭蓋戰船及繫縛纜索使用本司卽不令其他處關接一莖一枝互用亦無低價抑勒分毫虧損張府課利切恐本司事力輕微他時或被謀利之徒妄生詞訴致使戰船永無搭蓋之日實爲利害所關合具申朝廷證會若是本有分文虧損張府低價抑勒或有並緣支用則善湘與節制司屬官其俟朝典所不敢辭所貴事在必行以濟軍中急切之敝伏乞證會申聞事右劄付鎮江府節制趙龍圖證會准此嘉定十六年九月三日

以上見十一卷防守屯條後

南唐李氏

間設貢舉選士吳淑在江南舉進士擢高第補丹陽尉久之直內史從李煜歸朝

以上見十八卷吳淑條前

咸淳鎮江志

舊有壁記今不存嘉定志于壁記外得一人曰鄭民彝今復得一人曰宮聲

鄭民彝仁宗時人太尉諤之子簽書鎮江軍節度判官公事見華陽集

宮聲左朝奉大夫簽書節度判官廳公事見紹興九年

汪藻修學記

以上見十六卷簽判條後

聚樂鎮江志

至元間開西北平陸二三里民居甚眾後潮水侵蓄其地皆淪入于江今止存十數家耳

以上見三卷京口開條後

明朝本府知府

正四品

同知

正五品

通判

正六品

推官

正七品

經歷司經歷

正八品

知事

正九品

照磨所照磨

從九品

檢校

未入流

司獄司司獄

從九品

儒學教諭

品

訓導

未入流

僧綱司僧綱

從九品

副都綱

未入流

道紀司都紀

從九品

副都紀

未入流

陰陽學正術

從九品

醫學正科

從九品

織染局大使

從九品

副使

未入流

稅課司大使從九品 副使未入流 大軍倉大使從九品

副使未入流 炭渚驛丞未入流 京口驛丞未入流 丹

徒壩官未入流 甘露壩官未入流 瀕江新港壩官未入流

通津遞運所大使未入流 廣盈庫未入流

丹徒縣知縣正七品 縣丞正八品 主簿正九品 典史未入流

儒學教諭未入流 訓導未入流 丹徒鎮巡檢司巡

檢未入流 安港巡檢司巡檢未入流 高資鎮巡檢司巡檢未入流

稅課局大使未入流

丹陽縣知縣正七品 縣丞正八品 主簿正九品 典史未入流

儒學教諭未入流 訓導未入流 僧會司僧會未入流

道會司道會

未入流

陰陽學訓術

未入流

醫學訓科

未入流

稅課局大使

未入流

呂城壩官

未入流

呂城驛

丞

未入流

雲陽驛丞

未入流

呂城鎮巡檢司巡檢

未入流

包港巡檢司巡檢

未入流

金壇縣知縣

正七品

縣丞

正八品

主簿

正九品

典史

未入流

未入流

儒學教諭

未入流

訓導

未入流

僧會司僧會

未入流

道會司道會

未入流

陰陽學訓術

未入流

醫學訓科

未入流

稅課局大使

未入流

湖溪巡檢司巡檢

未入流

長

蕩河泊所官

未入流

以上見十五卷封君條前

至順鎮江志附錄終

丹徒陳裕武漢藩校字

至順鎮江志校勘記上

目錄

至順鎮江志

案此志不著撰人姓名柳氏興恩云丁元吉成化志
 敘云勝國俞用中至順志例加精密乾隆鎮江府志
 卷三十七儒林門俞希魯傳字用中至順中嘗著郡
 志序事精密據此則作至順志者乃俞希魯也今考
 嘉慶丹徒縣志文苑門俞希魯傳與乾隆府志約同
 注云見正德志足為柳說之證希魯父德鄰為宋志

遺老

卷十九隱逸類俞德鄰傳云字宗大永嘉之平
 陽人宋寶祐中父卓為廬江令倚寓京口因家

焉景定辛酉以書經魁鄉舉咸淳癸酉以禮記魁

農司江浙行省累薦皆不起弟酉發子四人庸廩者

志於元時故但述其父弗應徵辟而不言劫質之事

也叔父酉發與兄偕隱德鄰傳後附酉發傳云字

庠陞太學第一歸學行並為當時所推德鄰傳云性

予有佩韋文集十六卷輯聞四卷酉發傳云兄庸本

有文名卷十九仕進類俞庸傳云字時中希魯紹

家學著述甚富乾隆志希魯傳云學業浩博淹貫

二十卷聽雨為京口四傑之一乾隆志卷三十七名

于翼工古文與俞希魯謝嘉慶 震顧觀號稱京口四傑 歷官所至皆有政績

志俞希魯傳云以茂才除慶元路教授善於政迎
日俞公如洪鐘叩無不響任滿推歸安丞築海鹽壩
費省而民不勞陞江山令改永康所
至葺廟學聘名儒講說平民徭役
身為元末遺老
未嘗仕明
嘉慶丹徒志希魯傳云以無援久不遷
後久不遷也乾隆志云遷儒林郎松江府路同知蓋
官永康多年始遷松江同知也此志修於至順末年
希魯方為江山令其改官永康令必在元統初年至
於遷松江同知縱早亦在至元末年其時希魯之年
當在七十以內下距至正兩申僅十餘年然則明兵
取鎮江時希魯固尚在也乃諸書俱不言曾受明之
徵辟則始終
為元人可知
人品本屬高潔故其所修志書最有法
度仕進門內以己名附於兄庸傳後云今從仕郎衢
州路江山縣尹者蓋以科舉仕進二門之人生存者
亦當登載此歷來志書之通例不得因其人修志轉

從而削之也

希魯弟康字大中慶元路昌國州儒學正亦附見於庸傳之後惟希魯仲兒

冥志中未言為何官蓋其人本不仕也

至希魯所撰之文及其父德鄰

其兄庸所撰之文見於書中者不少

卷二橋梁類庸重建高資橋

記卷四土產門花類玉繡毬注載德鄰佩韋集有賦湯提刑南園玉繡毬花詩二首果類蓮注載德鄰佩

韋集有雙蓮詩序畜類貓注載德鄰佩韋集中義類說卷九僧寺類載希魯建報親庵記及建報恩庵記

卷十道觀類載希魯改創乾元萬壽宮記及重建奉真道院記卷十一學校類載庸重修儒學記德鄰增

修成德堂記卷十五刺守類載希魯段廷珪去思碑卷二十一郡事類議獻羨餘條載德鄰佩韋集輯

文事類載德鄰佩韋集中題金山詩亦以其事有關掌故其文足以資

懲勸始為登載非後人濫以家集羸入地志者所可

同日語也乾隆志云俞圭字伯鎮希魯子洪武末由

明經聘為郡庠教授以古文世其家號三復齋老人

嘉慶丹徒志約同又云圭子武蓋俞氏自宋至明世仲石州同知注云見正德志

濟其美宜其書為人所重也

又案此志不載監修姓名張氏鑑云元總管脫因傳

獨詳其先代蓋志修於脫因守郡時也脫因傳云號

羅解人祖三島贈中奉大夫河東山西道宣慰使護軍范陽郡公諡懋義父八兒思不花贈正奉大夫河

南江北等處行中書省參知政事護軍范陽郡公諡桓敏今考此志紀鎮江府總

管自夾谷忽都虎至郭珪非但先世之闕闕不書即

本身之履歷亦不備載惟脫因傳內祖父之爵位既

已詳述而脫因出仕以後所歷之官階又復一一羅

列其傳云初為國子生員以蔭授昭信校尉岳州路總管府判官歷武略將軍衡州路總管府判官武

德將軍江西等處樞茶都較他人之傳不啻增多一轉運判官今亞中大夫

倍張氏之說不為無據惟是元時總管府內有二長

官一為達魯花赤兼管內勸農事一為總管兼管內

勸農事均有守郡之責趙氏翼廿二史劄記云達魯花赤掌印辦事之長官不兼

職之文武大小或路脫因以至順元年十一月一日

履總管之任其時官達魯花赤者為明里答失不

即去明里答失傳云至順繼之者為狗兒亦與脫

同時狗兒傳云至順二此志詳紀其歷任官職狗兒

畏吾兒人嘉議大夫初以也可怯薛速古兒赤授大務郎中書省直省舍人歷承直郎尚乘寺丞奉訓大

夫尙采寺少卿奉議大夫萬億廣源都提舉
授今是此志之纂修脫因主其事而狗兒亦與有力

也脫因以至順三年九月去任繼之者為兀都馬沙

以至順四年正月十日到任自三年九月至四年正月

有權總管之職者此志既無明文疑即以狗兒兼攝

之後此志亦詳紀其前任官職兀都馬沙傳云木

同知兩浙都轉運鹽使司今中大夫是監修此志者始於脫因而成於

兀都馬沙也蓋草創在至順二三年間而刊行則在

四年夏秋之際故卷九甘露寺注云至順四年春

始經營故址而締構之卷十五判官王傑注云至

四年五月八日至則成書在六月以後明矣元史順

帝紀云至順四年冬十月戊辰改元詔曰其以至順

四年為元統元年則成書在九月以前明矣或云

進類張元珪注云泰定間奉上摺邸金陵天曆初禮

召授從仕郎考元史文宗紀泰定二年正月出居於

建康致和元年即皇帝位改元天曆則所謂上者必

指文宗而言文宗崩於至順三年八月此志仍稱為

上則成書必在三年八月以前今按或說未為無見

然考甯宗以至順三年十月即位十一月崩未及改

元亦未及上文宗廟諡順帝以至順四年六月即位

十月改元次年始上文宗廟諡又四年始上甯宗廟

諡當三年十一月以後四年九月以前作書者言及

文宗不獨廟諡無由預知弗敢妄擬即稱為大行皇

帝亦嫌與甯宗無別故不得已而仍稱為上此乃詞

窮則變之例足徵秉筆者之苦心未可因此而疑四

年之事為後脫因等先後守郡均能延致名儒纂修

人所附益也

志乘其事非俗吏所能惟政績弗傳爲可憾耳

目錄
二十卷

案此志自明以來藏書家絕不著錄故原本卷數竟無可考卷十二學校門書籍類云志五部十一冊注云鎮江續志三冊書板二十八種五千四百四十七板注云鎮江志八百九十板重修鎮江志一千一百一十七板張氏鑑云鎮江志當是嘉定志續志即嘉定續志重修鎮江志則咸淳志也其說頗爲詳審蓋至順志初修之時板尙未有定數故但載前志之板而新志之板轉不載也然據其所言知嘉定志之原

本葉數實多於今本故卷數不止二十二今本葉數較諸原大

僅及其半雖原本行數字數或少於今本然傳鈔者之佚脫亦已多矣則至順志之原

本葉數自必多於今本而卷數亦不止二十一矣

續志卷數無考然其書既止三冊則卷數必較嘉志差少咸淳志卷數亦無考然其板既有千餘則卷

數必較嘉定志微多

卷首

官制表 ○ 鈔本此下九葉在十五卷

案戴氏守梧云自來史書有表者皆綴於一處不與

紀傳相雜志書有表者亦皆列於卷首而不與他卷

相雜此志之郡縣表既列於卷首則官制表亦當列

於卷首不得列於卷十五也今從其說移至郡縣表之後

學職○鈔本無此門

案十七卷學職門內有蒙古字學儒學醫學陰陽學等官表中不應不載况封君刺史太守以及參佐宰貳司屬將佐寓治諸門表中既一一羅列尤不應獨少此門今從張氏鑑之說補於司屬門後將佐門前
鈔本宰貳在將佐門之後司屬在寓治之後張氏據十六十七兩卷次第推之則宰貳當次上篇參佐之後次司屬又次學職次將佐次寓治此表排列外誤今從其說改正

卷一

地理

○鈔本無此二字

案卷一之子目始於敘郡與宋志正向宋志敘郡之

前既以地理為總目則此志敘郡之前亦必以地理

為總目矣今特補入

下文述四至者當另有一子目疑是疆域二字然無明文可證

今姑補子目缺三字

本府

○鈔本無此二字

案此一段總述本府之四至後三段分述三縣之四

至若無此二字則界限不清故不可不補也

下三段皆先

東西若干里南北若干里然後述東至西至南至北

至若干里此段獨不述東西南北廣袤里數顯有誤今特補東西缺三字及南北缺三字於東至之前

東至 缺 ○ 鈔本作東至揚子江十里

案鈔本此段止有東至西至南至而無北至考嘉定志卷一引太平寰宇記云東至常州一百七十里北渡江至揚州六十三里乾隆志卷一云東界宜興北界揚子江是則東至揚子江十里當作北至揚子江十里明矣今改東為北移於南至條之後而另補東至 缺 三字於此以正其誤下文丹徒縣脫去東至西至丹陽縣脫去西至金壇縣脫去東至今亦逐條注明其缺以歸畫一

東西五十三里 ○

鈔本此下一段在金壇縣後

東西一百里○

鈔本此下一段在丹陽縣後

案嘉定志卷一云丹陽縣東西五十三里南北六十五里金壇縣東西五十三里南北六十五里乾隆志卷一云丹陽縣東至武進縣界南至金壇縣界北至丹徒縣界金壇縣西至句容縣界南至溧陽縣界北至丹徒縣界此志原本當亦與彼相同緣傳寫者誤有錯簡遂至丹陽縣後云北至丹陽縣界金壇縣後云南至金壇縣界而文義不可通矣今特將一段彼此互易以還其舊焉

卷二

黑哥哥巷 ○ 鈔本哥
作歌

案卷九廣惠庵注云庵中有土偶名黑哥哥居民失

貓禱之多應今俗呼為黑哥哥庵巷亦以此得名焉

乾隆鎮江府志卷一坊市門有黑哥哥巷卷
二十寺觀門廣惠庵注云又呼為黑哥哥庵 據此則

歌當作哥明矣

連環保 ○ 鈔本環
作還

案乾隆鎮江志卷一鄉都門所載作環字今據以改

正 條下之直里保鈔本直作真孝德鄉條下之迪里
下文中德鄉條下之貞墳里鈔本貞作真上元鄉

保鈔本迪作幸今亦
據乾隆志所載改正

本府 ○ 鈔本無
此二字

案宋志之例子目下諸條分屬於丹徒丹陽金壇三

縣而此志之例則分屬三縣之外復有屬於本府者

蓋元時郡城內之地則以錄事司主之元史百官志云錄事司

正八品凡路府所治置一司以掌城中戶民之事故丹徒縣令止治郡城

外而鎮江府錄事則治郡城以內卷十六宰貳敘云城中民舊隸丹徒

今置錄事司以統之下支小橋後洗馬橋前有丹徒縣三字

洗馬以下屬於丹徒縣而小橋以上則屬於錄事司

也書中於錄事司所統者每列本府二字於前如

學校門之類甚多則此處必須補本府二字始為前後一

他卷之當有而脫去者悉倣此例惟本不必有者則

弗贅焉

如上文城池門止列三縣不列本府蓋以丹徒縣之城池即本府之城池無可分也

西城橋在府治西

○鈔本此下一條在以上十四橋皆跨諸溝後

案上文水西橋條後云以上二十九橋并跨市河

氏元照云自嘉泰橋數至水西橋止二十八橋戴氏

守梧云二十八橋內皇祐橋在府治南朝真橋在皇

祐橋東南馬巷石礎橋在府治西南壩子橋在石礎

橋東是府治西南之橋皆跨市河可知西城橋既在

府治之西而鈔本壩子橋之後折橋之前又有空白

此必原本之西城橋實在其處正與二十九橋之數

相符傳寫者誤移於後耳今從其說改正

上文云壩子橋在

秋橋西通濟橋在南水門上程公橋在上間南拖板橋在今大軍倉前又云以上八橋皆跨漕渠嚴氏云八橋只存其半所謂千秋橋已不見戴氏云宋志卷二橋梁門云千秋橋在府治之西嘉定橋在千秋橋之南清風橋在嘉定橋之南長橋在清風橋之南千秋橋既在八橋之中其餘三橋亦與千秋橋相近元志之誤入宋志者也今案載說亦頗近理然究無明文可證且千秋以下四橋皆建於嘉定以前宋志中未嘗不可載也今仍存其舊

秦鑿道在丹陽縣界○

鈔本此下一條在秦皇馳道條前

案秦皇馳道以下四條皆言丹徒縣之道路而此條則言丹陽縣之道路自當列於登雲門條之後不應反在秦皇馳道條之前

西津渡○

鈔本無此三字

案下文之沙窰石公高資等渡皆著其名於每條之

首此條之首若無西津渡三字則前後不畫一矣

志卷二津渡門西津渡鈔本誤移正文於案語之後

戴氏守梧疑宋志西津渡以下乃元志之文欲移至此

此條之首然亦無明文可證今但移宋

志案語於正文之後而其他俱仍其舊

子目 缺 ○鈔本作

壩開堰

案下文之小子目有八壩開堰埭碇斗門函圍埠是

也八門之前既分列壩開等字而又列壩開堰三字

於此未免重複且據敘中所云重湖複堰以備其阻

層開聯碇以洩其溢則碇與開堰其一子目可知而

鈔本於堰之後埭之前復列埭碇斗門函圍埠七字

尤與敘不相應今並刪去惟此敘之前當有子目錄

無明文可證難以臆補故列此三字以備考焉或疑敘中

漕渠之鑿一語謂此處子目當是漕渠然考上文城

池門雲陽東西城注云詳見漕渠水注下文破岡道

七埭注及上容瀆十六埭注並云見漕渠注今檢之

皆在卷七山水門漕渠水條下而此處無之是漕渠

即附於山水門內明矣此敘蓋因竊聞之類皆

由漕渠而設故推本言之非以漕渠為子目也

天曆二年九月十六日與工

十月十九日竣事民甚便之

案元時有兩至元年號世祖之至元計三十一年在

天曆至順之前順帝之至元計六年在天曆至順之

後今鈔本至元開一段敘於天曆二年以後則是順

帝之至元而非世祖之至元至順閱作志者不應誌

此事矣况其末云後潮水侵齧其地皆淪入於江今止存十數家耳玩其語氣顯係元以後人追述順帝時事此必永樂志之文也今移入附錄

浚阜成溪 ○鈔本浚阜作俊阜

案俊阜二字文義難通今據全唐文所載李華復練塘頌序改為浚阜卷七練湖注引此句作俊阜成翁今亦改正

卷三

子目 缺 ○鈔本無此三字

案下文之歲時乃風俗之子目而元日以下諸小子

目屬焉若此處無一子目則是風俗門後半有子目
前半無子目而崇墳籍以下諸條皆無所附矣或疑
此處子目乃教化二字然無明文可證今姑列此三
字以存疑焉

鬪力

缺

○鈔本無
此三字

案上文敘注云鬪力事出隋志見後歲時類張氏
云案後歲時類不載鬪力事今考隋書地理志云京
口俗以五月五日爲鬪力之戲云云嘉定志卷三風
俗門亦節引之則端午競渡條後本有鬪力條可知
但其引隋志之詳略及隋志之外曾否更引別書均

難臆斷故但注一缺字而不補引隋志之文焉

孝宗時

鈔本此上有乾道庚寅一段

案乾道本孝宗年號庚寅乃乾道六年鈔本上文乾道庚寅一段與下文全同必係重複況下文云戶六萬三千九百四十口一十二萬一千二百二十與注中之三縣散數相符而上文云戶六萬四千口十二萬一千三百有畸與注中之散數不合至於乾道庚寅四字下文是小字而上文誤作大字又少孝宗時三字尤與前後諸條體例不合此必傳寫之舛誤也

今刪

丹陽縣八〇鈔本作四
百三十七〇百六十二

案自上文民八萬四千八十三至下文龍華會善友
 二正合土著一十萬六十五之數各條小注之散數
 與大字之總數均屬符合惟此條大字云馬站二千
 九百五十五小注云錄事司八十五丹徒縣一千一
 百四金壇縣九百二十九合丹陽縣四百六十二計
 之止得二千五百八十較總數少三百七十五則前
 數必有舛誤可知凡充馬站之戶多居於城外錄事
 司統城內之地雖止八十五戶已不為少丹徒金壇
 二縣戶數在一千內外當亦不誤至丹陽縣為南北

往來之衝途若止四百六十二戶則不及二縣之半
未免太少今改爲八百三十七較鈔本多三百七十
五乃與二千九百五十五之總數相符乾隆鎮江府
志卷五述元時戶口馬站條下之散數丹陽亦係四
百六十二而總數則係二千五百八十蓋後之修志
者知散數與總數不合遂改總數以就之然總數既
改而上文仍云土著戶一十萬六十五則前後不相
應矣故此條之散數可改而總數不可改也

又案乾隆志又云右永樂成化二志皆與元史不合
就其本書所述總數與注亦自矛盾姑附志之今考

元史地理志云鎮江路戶一十萬三千三百一十五

較此志土著戶多三千二百五十者蓋元史所紀戶

口用世祖至元間所籍之數地理志五杭州路條下云戶三十六萬八百五

十注云至元二十七年鈔籍數湖州路條下云戶二十五萬四千三百四十五注云鈔籍戶口數闕用至

順錢糧數蓋元史所載戶口多據至元間鈔籍之數其鈔籍之數無考者始據至順錢糧之數鎮江路與

杭州路湖州路同屬於江浙等處行中書省其戶口下無注者蓋杭州路在此卷之首彼處既注明用至

元鈔籍數則此志所紀戶口據文宗至順間所計之

數卷六賦稅門云以上稅糧並據至順二年計撥之數以書稅糧之數既據至順二年則戶口之數疑

亦據至順二年矣故有不同至順間之戶數較至元間之戶

數微少者實因屢遭災變所致
上文戶口敘云大德辛丑秋七月颶風大

作... 紀之開兩羅荒札由今視昔頗為不侔 然則此志與

元史固不相背矣下文云口六十一萬三千五百七

三千六百四十四元應時日數較至元時至於戶之

口數少一萬六十六者其故亦與此同

總數散數乾隆志所載本於此志而每與此志不合

蓋由永樂成化志展轉傳鈔以致訛舛上文僑七百

金壇縣三百七十九乾隆志三百誤作二百七百誤

作六百下文弓手二百九十二注云丹徒縣一百六

乾隆志一百誤作三百此志之原文有誤也

此志之原文有誤也

軀二百二十二

案此志戶口內土著僑寓等人各分戶口軀三門閱

者多以軀字爲疑或謂文獻通考戶口門載宋元豐時民數先述戶數次述口數終述丁數此志所謂軀蓋卽通考所謂丁也今考書傳之紀戶口者多但言口而丁自在其中通考列丁於口之外者實因兼論賦役之故此志之戶口門旣未言及賦役則不必分丁口矣況土著戶一十萬六十五口六十萬三千五百七十八而軀僅二百二十二若軀卽是丁豈有戶之數五百倍於丁口之數三千倍於丁者乎則其說非也或謂元史李忽吉蘭傳云忽吉蘭附奏曰今蒙古漢軍多非正身半以驅奴代此志所謂軀蓋卽元

史所謂驅也。今考元史耶律楚材傳云：時將相大臣有所驅獲，往往寄留諸郡。楚材因括戶口，並令爲民。又云：以經義詞賦論分爲三科，儒人被俘爲奴者亦令就試，得士凡四千三十人，免爲奴者四之一。高智耀傳云：時淮蜀士遭俘虜者皆沒爲奴。智耀奏言：以儒爲驅，古無有也。帝然之，命循行郡縣區別之，得數千人。據此，則元代開創之初，儒戶之俘爲驅奴者均已優免爲良。至順時之驅奴，其中不得仍有儒矣。今土著之驅爲儒者三十有八，則非驅奴可知。況戶至十萬之外，口至六十萬之外，則爲奴者至少亦當以

千計若軀卽是驅何得止有二百二十二乎則其說

亦非也蓋軀字從身故訓爲身體說文軀字下云體也從身區聲由

區字得聲故與區同意釋名釋形體區訓爲宅淮南

道云從志舒節以馳又訓爲藏荀子大略云在乎區

處有隱藏義說文區字下云引而申之有寄居之義

漢書食貨志下注引如淳云居處所在爲區此區訓

居之証又百官公卿表上衛尉注引胡廣云區廬者

若今之仗宿屋矣案衛士直宿之廬乃暫故人之寄

居者可謂之軀此志先言口後言軀蓋凡言口者皆

有家之人凡言軀者皆無家之人有家者自成一戶

故必計其口無家者孑然一身故但謂之軀廣雅釋

詁云區

小也釋訓云區區小也漢書揚王孫傳何必區區獨
守所聞蓋區有小義兼有獨義故自謙微末者則曰
區區而稱人孤獨者則此口數所以多軀數所以少
日軀其義本相通貫也此口數所以多軀數所以少
也或謂此志述單貧之戶凡四千一百四單身之人
既謂之單貧則軀非單身之人矣今案單與寒義
本相近故閔子有一子寒三子單之語則單字不專
訓獨可知六朝以前史傳言單門者皆指寒士非指
單丁唐人弔李德裕詩言八百孤寒亦謂無援非謂
單身單貧與孤寒文義既同單貧戶與單門文義亦
同況下文述單貧口數一萬一千四百七十七較戶
數多至一倍之外又有軀十六是單貧者每戶不
止一口且尚有寄居之軀也考元史兵志云於各戶
然則單貧非單身之人明矣
選當站役之人不問親軀每戶取二丁所謂親者蓋
其家之人所謂軀者蓋寄居之人故得共爲一戶也
僑寓者皆他鄉之人寄居與僑寓不同故土著之軀
本鄉人無家而寄居者他僑寓之軀他鄉人無家而

奇居者也 若謂軀為奴僕則奴僕亦各有家安得與其主

共為一戶耶 此志不載奴僕之戶口而紀土著之民凡八萬四千八十三戶四十六萬九千

一百九口蓋即農工商賈胥吏之流不復細為區別而奴僕亦附於其中故台儒醫等項較之不敵三分

之一 又考元史食貨志云令諸路驗民戶成丁之數

每丁歲科粟一石驅丁五升新戶丁驅各半之又云

全料戶丁稅每丁粟三石驅丁粟一石二驅字並當

作軀蓋丁有家室故納粟較多驅丁無家室故納粟

較少耳若謂軀丁為奴僕之丁則是奴僕與其主並

納丁稅之粟恐有元全盛之時未必有此苛政也 自

地稅皆田主納之而佃客不納丁稅皆家主納之而奴僕不納此一定之理若奴僕當納丁稅則佃客亦

當納地稅矣
有是理乎
要之丁軀驅三者相似而實不同自當

細為區分不必互相牽合也

馬站五十九○
鈔本九作五

案注云錄事司三十七丹徒縣四丹陽縣五金壇縣
一十三合之正五十九軀則五為誤字明矣今特改

正

□
□
○
鈔本無

案上文云軀二百二十二自民六十七至軍四十七
止得二百二十軀尙少二軀則有脫文無疑惟所脫
者為何項之人難以臆補故但列□□
缺於此以備

參考

○鈔本無此二字

案上文紀僑寓之戶共三千八百四十五自蒙古二十九至漢人三千六百七十一述僑寓諸戶之本籍其數與總數相合自僑八至樂人四述僑寓諸戶之流品其數較總數少三百七十五考前後諸條皆先述民之數後述僑之數此處僑八之前不言民數顯有脫佚惟所少之三百七十五戶果皆民戶抑係另有他戶均未可定今姑補民二字以存其概焉

口九鈔本作軀九今考此條在怯捨口之後樂人之前係述僑寓戶之流品本不應言軀况下文述僑寓

戶之驅凡二千九百四十八此處尤不應復言驅九
惟驅字爲何字之誤難以臆測故但空一字以備考
焉

怯伶口二十三

案怯伶口之名歷朝所未見惟元時有之今考元史
百官志管怯伶口諸色民匠都總管府秩正三品領
怯伶口人匠造作等事管領大都怯伶口諸色人匠
提舉司秩正五品管領上都怯憐口諸色人匠提舉
司秩正五品憐與伶同後仿此隨路諸色人匠都總管府秩
正三品中統五年命招集析居放良還俗僧道等戶
習諸色匠藝立管領怯憐口總管府以司其造作管

領諸路怯憐口民匠都總管府秩正三品至元七年
招集析居從良還俗僧道編籍人戶爲怯憐口立總
管以領之十四年以所隸戶口善造作屬中宮十六
年立織染雜造二局以司造作據此則怯憐口皆係
從良還俗之人專司織染雜造之事雖亦工匠之類
而究與工匠微異故上文旣言匠一十八而此處復
言怯憐口二十三也卷十三公廨門局類云織染局
至元十八年改置雜造局至元十三年改置鎮江府
旣有此二局自當有怯憐口矣

又案元時官名多係特創故此志所述往往似有訛

誤而實與史傳相合如卷十四元刺守狗兒傳云也

可怯薛者謂宿衛之第一班也十駕齋養新錄云蒙古語大馬也可凡官

名也可者第一之稱兵志怯薛者猶言番又云速古直宿衛也其云也可者言天子自領之也

兒赤者謂掌衣服之官也元史兵志云掌內府尚供衣服者曰速古兒赤廿二

史劄記云速古兒赤掌服御事者見亦力撒合傳傳羅普化為宿衛速古兒赤又野先入宿衛掌速古兒

赤卷十七寓治門云蒙古必闐赤岡回必闐赤者主

文史之官也元史兵志云主文史者曰必闐赤廿二史劄記云必闐赤知書通文義者見立

智理又云怯里馬赤者謂掾屬也廿二史劄記云怯里馬赤中書省掾

屬見百官志今按元時六部皆有怯里馬赤其餘內外各署亦多有之蓋掾屬之通稱也卷十九

仕進門阿馬刺注云寶兒赤者掌飲食之官也廿二史劄

記云者燕不花在英宗時為進酒寶兒赤見本傳而
阿刺罕傳作博而赤瀾里吉思傳作博兒赤今按兵
志云親烹饌以奉上飲食者曰博爾赤博與至於此
寶爾與兒而皆一聲之轉蓋譯音無定字也

卷述僑寓之戶口所謂畏吾兒者回鶻也元史畏吾兒或作畏

兀兒十駕齋養新錄所謂也里可溫者西洋人也卷九

大興國寺條載梁相記云薛迷思賢在中原西北十
萬餘里乃也里可溫行教之地教以禮東方為主故

謂之長生天十字者取像人身四方上下以是為準
據此則薛迷思賢乃西洋之地而也里可溫即天主

教所謂漢人者北方人也十駕齋養新錄云漢人南

江浙湖廣江西三行省為南人河此皆元時之名目

他如所載之詔旨或近於俗如上文龍華會善友注

也所紀之人名或近於奇如卷十四元刺守內亦皆

元時之風尙未可執後世之語言文字而疑此志爲
誤也

漢人九千四百七

○鈔本作八千八百六十八

案注云錄事司七千九百九十九丹徒縣七百六丹
陽縣五百三十九金壇縣一百六十三總四者計之
正得九千四百七之數若作八千八百六十八則正
文與子注不相應矣況上文云口一萬五百五十五
自蒙古一百六十三至漢人九千四百七正合其數
若漢人口數少五百三十九則散數與總數又不相
應矣今改正

客○鈔本
作名

案卷十八人材敘云仍以土著僑寓別之注云至元以後凡有恆產於此者則書其無者則不書也據此是無恆產者不得爲僑寓卽不得列於人材門矣然志乘之例紀人材者非生長其地不得濫書而紀戶口者雖偶居其地亦必備書故人材內止分土著僑寓而戶口門內則土著僑寓之外又另有客蓋久居其地而有恆產者謂之僑寓暫居其地而無恆產者謂之客故客戶當列於僑寓之後鈔本客誤作名又移其戶數於土著之後俱非其舊今改正

戶五千九百四十三

鈔本無戶字

案土著僑寓之戶口軀已見於上文單貧之戶口軀
 又見於下文則此條為客戶之數無疑若不補戶字
 則詞意為不完矣下文自民五千一百六十九至樂
 人二合計止五千五百有二戶較總數少二百五十
 一戶今考客戶較土著戶少水站遞運站急遞鋪已
 手四項名目土著內尚有龍華會善友今不數之者以僑寓戶單貧戶皆無之客戶未必有也
 也必有脫支無疑但不知所缺者究係何項之人今
 姑列□□缺□□缺於馬站七之後財賦九之前以
 存其概焉

軀一千二百四十一

①鈔本軀
作名

案土著僑寓單貧之戶口軀俱已見於上下文則此
段非客之口數乃客之軀數也凡口數必多於戶數
考上文客戶之數五千七百五十三而此段總數止
一千二百四十一若是客之口數不應較戶數僅得
五分之一然則此段為客之軀數明矣鈔本軀誤作
名遂不可通今改正客之口數久已脫去無從追補
今姑列口缺二字於此行之前
下文口一萬一千四百七十七乃單貧之口數鈔本
以此段軀數列於單貧戶之後單貧口之前則前後
不相連屬今亦改正

民三千六百七十六

○鈔本七十六
作七十五

案注中錄事司以下四項之數合計之共三千六百七十六則五為誤字無疑上文述單貧之戶凡四千一百四自民三千六百七十六至樂人四止得四千九十二戶較總數尙少十二戶或謂醫五之後弓手一之前脫去馬站水站遞運站急遞鋪四項戶數然考下文口一萬四百一十九乃單貧之口數自儒七至樂人一十三其數與總數相合而各項名目與單貧戶名目一一相符並無馬站水站遞運站急遞鋪四項口數不應單貧戶內反有此四項名目也然則

此段之散數少於總數者當是數目之有誤而非名目之有缺矣惟是各項之正文與夾注均屬相符不能強指何項為誤今姑仍其舊焉

軀一十六○鈔本此條在俗人六十條後

案上文士著類僑寓類客類皆有軀不應單貧類獨

無下文道類既無軀不應僧類獨有必此條本在單

貧類而誤入僧類者也今改正寄居於寺觀者既列於俗人之中則僧道

類不應復有軀矣若謂游方募化者為軀則一部之中豈止一十六人況出家者即以所居之寺觀為家

妾得更有寄居之名乎惟下文不言一十六軀為何項之人必

有佚脫今姑補□□缺□□缺於此行之後以備考

焉

丹陽縣
十五
○鈔本無
此五字

案道戶之總數一百四十一注云錄事司三十五丹
徒縣二十金壇縣七十一合計之僅得一百二十六
較總數尙少十五考卷十內丹陽縣道觀之數甚多
不應戶口門內丹陽縣無一道戶則當補此五字明
矣況下文述口數五百七十注云丹陽縣八十九道
注云丹陽縣八十一女冠注云丹陽縣三俗人注云
丹陽縣五若丹陽縣無道戶安得有道口耶

卷四

黃梁出蜀漢商
斷間亦種之
○鈔本無
商字

案無商字則不成句法今據本草改正下文果類黎
注之糜黎鈔本糜作糜柿注之烘柿鈔本烘作供藥
類南燭注之猴菽染菽鈔本菽作叔附子注之性大
熱鈔本無熱字今並據本草改正

木身與葉
如蒟藳 ○鈔本蒟
作藳

案本草等書有蒟藳無蒟藳今據焦山本改正下文
木類黃荆注云條可為筆鈔本筆作筍畜類貓注云
其白質黑章者鈔本脫白字禽類鳶注云俗呼為鵞
老鴨鈔本鵞作鵞今並據焦山本改正

漢使采蒲萄 ○鈔本采作
自借種歸 ○歸歸作來

案鈔本義亦可通然與漢書西域傳不合今改正

了切音尸 ○鈔本尸了
作戶子

案爾雅釋草云芍鳧苳釋文云芍音尸了切今據以

改正

蜈蚣 ○鈔本此條及下水蛭
條在王不留行條後

案上文所述之藥自南燭至劉寄奴皆係草類而王不留行及葛根亦係草類若以蟲類之蜈蚣水蛭厠於其間未免不倫况下文所述之藥自茯苓以下為草類自烏蛇以下為蟲類次序毫不相雜然則蜈蚣

水蛭二條俱當在葛根之後不應在王不留行之前
矣

燕頷勾喙○鈔本喙作琢

案琢字義不可通今據詩晨風正義所引陸璣疏改
正

卷五

田土○鈔本作營田

案卷六賦稅門云普慶寺五十斤六兩四錢九分六釐
釐注云至順三年仍舊納官詳見田土門今考此
輸復類云大乘華普慶寺一百頃二十三畝三分一

釐四毫注云至順三年復還本府收管依舊納糧據此是輸復類乃田土門之子目矣此卷述元時之田土本無營田名目敘中言及營田者乃追述宋時之事然則卷首之總目當作田土不當作營田明矣此卷述元時之職田附於免糧類之中不另為一目敘中言及職田亦係追述宋時之事鈔本職田以下誤作小字又誤衍職田二字於前一行遂令一敘分而為二致張氏蓋疑有缺文今並改正

池塘六十五頃二十一畝八分九釐九毫○鈔本毫上脫九字

案據注中錄事司丹徒縣丹陽縣金壇縣四項散數合而計之總數毫字上當是脫去九字今特補入

地三頃二畝四分四釐

案元時鎮江府田土分屬於三處一曰有司謂鎮江府錄事

司及丹徒丹陽一曰江淮財賦府元史百官志有江淮等處財賦都總

管府以宋謝太后福王所獻事產及賈一曰江浙財

賦府元史百官志江浙等處財賦三者之中惟江淮

財賦府復分財賦田賦兩項田賦之總數二百四十

一頃八十畝五分三釐而散數但云地三頃二畝四

分四釐又別無他項名目或疑此條後有脫文然考

上文總屬類述江淮財賦府所管四千一百一十八

畝四釐五毫就中山七頃一十四畝七分蕩四頃四

十二畝九分二釐池塘七十四畝三分一釐雜產八

百八十七頃六十三畝八分五釐俱已見於財賦條
下則田賦條下不應更有此數項矣惟田二千七百
九十五頃三十四畝一分四釐六毫財賦條下止有
二千五百五十六頃五十六畝五釐六毫尙少二百
三十八頃七十八畝九釐又地四百八十八畝
一分一釐九毫財賦條下止有四百五十八畝
六分七釐九毫尙少三頃二畝四分四釐今此條有
地三頃二畝四分四釐正與地之全數相合而出賦
之總數二百四十一頃八十畝五分三釐內除去三
頃二畝四分四釐適得二百三十八頃七十八畝九

釐亦與田之全數相合蓋自地數之外均係田數而

此條又屬於田賦故不復更言田數若干以從省文

初未嘗有佚脫也下文民類不分列有司及江淮財

賦府江浙財賦府名目官類云江淮財賦府總數已見前江浙財賦府數同總屬

類蓋江淮江浙兩財賦府所統田地等項皆屬於官

不屬於民民類皆歸於有司所管故不復分也成熟

類云江浙財賦府數同總屬類而荒閒類不言江浙

財賦府納糧類云江浙財賦府數同總屬類而免糧

類不言江浙財賦府其例蓋與此同成熟類有司蕩注但有丹徒金壇

而無丹陽官民類官蕩注丹陽縣本無民蕩注丹陽縣有五頃七十五畝九分今檢之在荒閒

類蕩注則成熟類蕩注不當重出矣池塘注錄事司及丹陽縣有民無官民類官雜產注錄事司一項三十二畝四分八釐九毫今檢之在江淮財賦府雜產注則有司雜

產注不當官民類荒閒類總數注丹徒縣有官無民民類

注丹徒縣七千九百五十三頃八十二畝二分四釐數

八毫今檢之皆在成熟類總數注則荒閒類總數注數

不應重出矣皆似有佚脫而實與前後諸條之總數散數數

金壇縣一頃五十分二釐六毫○鈔本二釐作一釐無六毫二字

案總屬類述江淮財賦府所管地四百八頃八十八

畝一分一釐九毫注云金壇縣四頃五十三畝二分

四毫今檢成熟類述江淮財賦府所管地四百四頃

六十二畝五分八釐三毫注云金壇縣三頃二畝九

分七釐八毫此段荒閒類述江淮財賦府所管地四

頃二十五畝五分三釐六毫合成熟總數計之與四百八頃八十八畝一分一釐九毫之數正合若注中金壇縣止有一頃五十畝二分一釐則合上文丹徒縣散數計之較四頃二十五畝五分三釐六毫之數既少一釐六毫合成熟類金壇縣散數計之較四頃五十三畝二分四毫之數亦少一釐六毫此必傳寫者之脫誤也今特改正

卷六

余讀史至五代乃知浙江東西爲錢鏐李煜所據是時宋祖有南下之意鏐煜恐其見伐日事貢獻

案據五代史及宋史通鑑等書錢武肅之薨在後唐明宗長興三年宋太祖之卽位在建隆元年李後主

之立在建隆二年相隔凡三十年是武肅與宋祖既

不同時與後主亦不同時

據南唐書後主殂於宋太平興國三年年四十二上

距後唐長興三年凡四十六年是武肅薨時後主尙未生矣

此數語未免失考然

其詞實本於蔡逢丹陽志不得歸咎於俞氏也他卷

所言有採諸流俗而與史傳不合者

卷十二陵墓類梁相國安豐縣

侯蔡大寶墓注云後梁宣帝答既以附青居魏謂相國曰先朝祖塋遠在舊都委卿東歸行禮禱祠至曲阿而卒葬於修陵之北下山之陽至今日蔡墓同北史有傳今案後梁與陳世爲仇讐未嘗一日通好曲阿密邇陳都後梁豈肯使心腹重臣潛至其地况據北史蔡大寶傳卒於後梁世宗天保三年既非卒於

宣帝之時且自卒至葬世宗三臨其
喪亦非葬於曲阿之地其誤明矣
有得諸傳聞而

其事跡有誤者卷十九人物門節義類賈氏女注云
成婚之日議其人乃盡力事舅姑三

日投井而死今考乾隆鎮江府志列女門賈氏女傳

云成婚之日始議其人乃婉言拒之三日投井而死

嘉慶丹徒縣志所載約同惟三日投井而死作遂投

井死注云咸淳府志就其所言核之似較此志為得

其實蓋此志據後人之言以改舊志故措詞未盡善也

均不必為之迴護然其

中考訂精密議論確當者極多雖間有千慮一失之

處要無傷於全體之善若皆文致小疵目為大創未

免居心過刻為有識者所譏故此志中偶有疎舛無

舍里別

關大義者不復一一指摘焉嘉定志亦
仿此例

案張氏鑑云卷九卷十九並作舍里八今考卷九僧
 寺類大興國寺注載梁相記云舍里八煎諸香果泉
 調密和而成與此條注備蒲萄木瓜香橙等物煎造
 之語適相符合卷十九仕進類馬薛里吉思注云每
 歲貢舍里八見土貢類而此條正在土貢類其爲一
 物無疑然其字或作別或作八者蓋蒙古等國語言
 譯音本無定字故傳記所述各有不同作志者旣並
 載之今亦當並存之不必臆斷何字爲誤也他如卷
 九般若院注之潑閻張氏鑑云趙孟頫碑作潑閻通
 昂宵碑作婆閻今案潑與婆一
聲之卷十三驛傳敘注之文不要兀歹張氏鑑云卷
 十四作文伯

要辭今案不與伯一聲之轉緩讀為兀歹疾讀則為解卷十四元刺守之幹魯

勸牙里張氏鑑云勸當作歡見仕進今案勸與歡雖似傳寫之誤然二字皆从藎字得聲疑以聲

相近而轉及朶兒只張氏鑑云卷九青陽翼帝師碑作朶兒赤今按只與赤聲相近卷十

九仕進之卓麻兒張氏鑑云十四卷作卓馬兒今案麻與馬音亦相近雖皆與

本書前後文微有不同似乎未能畫一然疑以傳疑

庶合不知蓋闕之義

子目缺○鈔本無此三字

案下文所述者商課稅課竹木課鹽退引酒醋課茶

課魚課等項與上文土貢類舊貢今貢等項絕不相

同自當另有一目或謂當是課程二字然無明文可

證今姑列此三字以存其概焉下文至元十三年以下本在宋志寬賦門之後所言皆寬賦之事今移入此志仍補寬賦二字於前蓋寬賦亦賦稅之子目也至於夏稅以下亦係從宋志移來而所言之乃免稅免禮之事似當另有一目或謂當是免賦二字然亦無明文可證今但列子目缺三字以備參考

卷七

山水 ○ 鈔本水作川

案張氏鑑云據卷十古跡門慶封宅注宋武帝舊宅

注並稱山水門宋武帝宅舊定志卷六山川門壽邱山條下載之而此志無壽邱山慶封

宅并互見卷二十一考古類而此卷亦不載蓋佚去也今考卷八神廟門嘉賢

廟注云詳見山水門今在延陵卷九僧寺門宗教寺

注亦云詳見山水門

今在金牛欄注

則此卷之總目本作山

水非作山川明矣今改正又此卷鈔本但有總目而

無子目今考卷九永安寺注云詳見山水門并類

今在

聖井

條下卷十道觀門紫府觀注云詳見洞類

今在青龍洞黃龍洞

條下又云詳見井類

張氏云抱朴子丹井今并類不載

又云詳見山類

嘉定志馬跡山條下載青童君馬跡事而此志無馬跡山蓋亦佚去

卷十九隱逸類陳

亢注云詳見瀆類

鈔本頃作水今檢此事在古速瀆條下故改水為瀆

是山洞

瀆井乃山水之子目也此四項既是子目則沙水河

湖港浦等項亦係子目明矣今皆一一補入以清

限

南唐徐知諤 ○鈔本諤
知諤 ○作諤

案下文云嘗遊蒜山除地為廣場編虎皮為大幄率
寮屬會於下今考南唐書乃知諤之事非知諤之事
嘉定志卷十四知諤傳亦載此事此志卷二十天文
類暴風裂帳條注亦屬此事於知諤則諤為誤字審
矣

石排山在金山西水中 ○鈔本無石
排二字

案張氏鑑云山在金山西水中當是石排山見嘉定
志嚴氏元照亦謂山字上當補石排二字今考下文
云排一作牌注中石牌落潮等語又皆言石排之事

則此二字當補無疑

此條後云焦山或亦謂之浮玉山鈔本無焦山二字案下文

上有羅漢巖注云宋理宗嘗嘗羅漢巖三字揭之於巖上考乾隆鎮江府志及嘉慶丹徒縣志焦山條下皆有羅漢巖注亦與此略同則為焦山可知今從張氏說補入

高驪山在本縣西南七十里○

鈔本無高驪山在四字

案嚴氏元照謂本縣上有脫文今考下文云亦號句

驪山注云按高驪亦名句驪則此山本名高驪可知

乾隆鎮江志嘉慶丹徒志本縣上皆有高驪山在四

字今據以補入

此條後云覆船山在本縣西南五里一名酒罌山鈔本無覆船以下

三字今考下文有覆船覆酒之語上文高驪山注云事見覆船山注則此山本名覆船可知今據乾隆

志補入

圖山○鈔本此條在丹陽黃連山條後

案圖山之地自來皆屬於丹徒未嘗屬於丹陽此必傳寫之錯簡也今移至丹徒縣磨笄山之後

句曲山在縣西六十五里又名良常山○鈔本無句曲以下十字

案嚴氏元照云又名上有缺文當是句曲山今考注中引太无真人內傳云遂登句曲北垂山又云乃改句曲北垂為良常之山良常句曲都一名耳則此為句曲山無疑今據乾隆鎮江志補入

神溪水缺○鈔本無此四字

案戴氏守梧云嘉定志山川門丹徒縣有神溪水此

志不應獨無今從其說補列四字於此以備參考文下

歸水澳缺積水澳缺八字鈔本亦無戴氏云乾隆鎮

江志嘉慶丹徒志皆有歸水澳積水澳此志卷二甘

露港注云事見歸水澳注則本有歸水澳可知既有

歸水澳則亦當有積水澳矣今亦從其說補八字於

此條之後

京口港○鈔本此條在丹

陽縣蕭港條後

案乾隆鎮江志列京口港於丹徒縣境嘉慶丹徒志

亦載京口港則非屬於丹陽明矣下文甘露港鱔魚

港鈔本列於丹陽縣吳家港之後今亦據乾隆鎮江

志嘉慶丹徒志改正

詳見漕渠○鈔本漕渠歸

案戴氏守梧云河及漕渠皆在此卷山水門內不應更有河渠門則河字必漕字之誤乾隆鎮江志歸水澳注述秋月潭之事則門字必歸字之誤今從其說改正

放生池在子城南今居民請租爲業○鈔本無放生池以下七字

案嚴氏元照謂今居民以上有脫文張氏鑑云請租爲業者據嘉定志是放生池今考下文注云鄭滋謂潭通海眼嘉定志云放生池在子城南守臣閣學鄭滋記謂潭通海眼理或有之其詞正相符合今從

張說補入

卷十三宮室門南山亭條下云在放生池上宋紹興癸亥郡守鄭滋建後廢嘉定

郡守趙善淵因舊基復立注云詳見放生池
注今此條不載南山亭事則必有脫文矣

延陵沸井四 ○鈔本此條在丹徒縣聖井條後

案下文云在季子廟前今考卷八丹陽縣嘉賢廟條

下云廟有百井內沸井四注云詳見山水門則此井

當屬丹陽無疑

鳳門泉

河圖云乃有地肺土良水清 ○鈔本無鳳門泉三字河圖以下一段在三教井條下

案水類丹徒縣京口水條後鈔本有地肺水一段其

注與此處河圖以下大略相同注中言句曲之山金

壇之陵則地肺在金壇不在丹徒可知又引真誥曰

水似長安丹鳳門外井泉之味李德裕寄孫練師詩

有欲馳千里戀惟有鳳門泉之句則此條之標題當作鳳門泉不當作地肺水尤不當附於三教井之下矣今補鳳門泉三字移至金壇縣撫掌泉後而刪去地肺水一段以免重複

海潮

○鈔本此下一段在北濟蕩條後

案戴氏守梧云海潮類但述潮汛之時刻不復分列三縣與湖港浦瀆之例不同自當附於此卷之末不應與洲蕩爲伍也今從其說移至井泉之後以符體例
鈔本泉類列於浦之前陂類塘類列於井之後今亦從戴說移泉類於井之後陂類塘類於池之前庶大小先後之教不致紊亂

卷八

神廟

○鈔本作宮室

案嚴氏元照云此題似非當改祠廟張氏鑑云卷十一學校門文昌祠三間在廟之東注云見神廟門祠類云云是此處宮室當作神廟又卷十二塚墓類丹徒縣漢荆王墓注亦稱神廟門又吳季子墓注云詳見神廟門今考文昌祠順佑王廟即漢荆王廟嘉賢廟即季子廟皆在此卷之中則張說固信而有徵矣今特改總目為神廟而補祠廟二子目以復其舊

禮日月星辰

○鈔本此下一段在陶宏景祠條後

案張氏鑑云禮日月星辰云云乃神廟類總敘脫誤
在此嚴氏元照亦謂此段當移至卷首總目之後今
從其說改正

西嶽別廟在鶴林門外

○鈔本此條在東嶽別廟條後

案此志之例郡城以內屬於本府郡城以外屬於丹

徒縣故上文祠類瓜步江神祠

在金山龍游寺劉武翼祠在

雲門外

林文節祠

在紫府觀內

皆屬於丹徒縣不與本府之

祠相雜廟類之西嶽別廟既在鶴林門外自當屬於

丹徒縣不得與東嶽別廟同屬於本府明矣今改正

下文徐偃王廟

在崇德鄉大廣山下漕河之西

漢留侯廟

一在丹徒鎮漕河之

東一在張司徒別廟在丹徒鎮白龍廟在長山辛王

廟在新白兔山神廟在城東南蕭練三姑廟在城東

石公山神廟在城東句驪山神廟在城西南褒忠廟

在西津旌忠廟在通吳靈順廟一在塘堤山上鄧艾

廟在京口林仁肇廟在朱方關王廟在京口坊豎平

水大王廟在天妃廟在豎土下元水府廟在還京

張王別廟一在鶴林門外昭惠廟在石馬廟在

資澗夏禹廟在馬跡山頂司馬公廟在義里鄉唐葛

周三將軍廟在塔山炳靈公廟在丁皮場廟在江口

岸開左東平忠靖王別廟在小沙漢王別廟在樂亭漢

其地皆屬於丹徒縣不應與本府之廟並列今皆一

一改正

滋百寶○鈔本無見
而見性○性二字

案上文云順佑王廟卽漢荆王賈廟也唐有先天重

修二石刻鈔本其一曰以下皆是大字張氏鑑云依

正文其一曰以下當是此志體例唐有先天重修二石刻係大書
子注今從其說改正 考全唐文所載第二碑闕名

第一碑乃孫處元所撰下文第二碑中亦有吳郡孫處元撰碑之語 此句

有見性二字與上句妙萬物而見情相對今據以補

入下文鴉視鷹揚鈔本鷹作膺 甯尸八部之榮鈔本尸今

皆據全唐文改正惟北示玉雞災成全口全唐文全字下亦缺一字考其文義疑是

字或唐人諱虎字缺而不書或避寫獸字
石泐而字缺均未可定今姑仍其舊焉 至若深謀

出於不代異績崇於一時全唐文同二句相對不代蓋即

不世唐人諱世故避寫代字耳

漢劉史君廟

○鈔本此條前有正佑昭顯威德聖烈
王別廟漢劉史君廟火祆廟三條

案戴氏守梧云此三廟皆已見於下文此處不應複

見今從其說刪去

紹以開元七年○鈔本以作
臣元作化

案此句乃唐上柱國高紹記文本不應有臣字蓋以

字或書作目有似臣字故誤作臣耳開元為元宗年

號而唐時別無開化年號則化字必傳寫之訛也今

並據全唐文改正

鹽池斯誠弊算 ○鈔本算
不能匡其味 作蔽

案庾信哀江南賦云敝算不能救鹽池之鹹吳兆宜

注云滑曰孔融周歲論敝算不能救鹽池之酒尙瑗

曰雷敦礮炙論序弊算淡滷據此則蔽為誤字明矣

全唐文載蕭定此亥正作算今據以改正 下文表墓

篆鈔本著作篆今亦據全唐文改正

卷九

僧寺 ○鈔本無
僧寺

案張氏鑑云卷十二宋武帝舊宅注云詳見僧寺門

又卷十八馬薛里吉思注亦云嘗作七寺見僧寺類
今考普照寺條下云在壽邱山顛宋高祖故宅也大
興國寺條下云汝當興寺七又云此七寺皆起於公
之心與張氏所引兩條正合蓋此卷之總目本作僧
寺與卷十以道觀為總目其例正相似也

帝師寺 ○ 鈔本寺
作殿

案注中載蜀郡青陽翼記文云至治元年秋八月郡
奉詔立寺祠帝師又云今上皇帝陛下復制詔立寺
以祠則本作帝師寺可知 記又云其制度門廡殿堂
有嚴有翼其室高明而宏
深是殿與門廡堂室皆寺
中之一地而非其總名矣 況上文敘云今列其寺院

庵宇之矣以紀一郡之勝云耳是此卷之子目但有
寺院庵未嘗有所謂殿也然則殿為誤字明矣

丹徒縣達魯花赤臣亦的不花○鈔本無此
十二字

案戴氏守梧云上文云分命錄事司達魯花赤臣伯
顏下文云丹陽縣達魯花赤臣讚壽金壇縣達魯花
赤臣羅里宰貳門內達魯花赤共有四人不應獨少
其一考至治元年丹徒縣達魯花赤乃亦的不花此
必傳寫者脫去也今從其說補入

龍游寺在金山○鈔本此條在
普照寺後

案金山在鎮江府城之外龍游寺既在金山自當屬

於丹徒縣不得與帝師甘露普照等寺同屬於本府

矣下文平等寺

在江口坊正平山上

顯親勝果寺

在鶴林門外

長樂

寺在湖壁向善寺

在城東北五十里

紹隆寺

在城東北六十里之五峰

法雲

寺在城東北六十里平昌鄉永安寺

在登雲門外

永興寺

在還京門外

鶴林

寺在黃鶴山下禪隱寺

在招隱山

竹林寺

在鶴林門外三里

普濟寺

在

山玉山報恩寺

在江口坊

資福寺

在義里

上方寺

在崇德鄉妙慧

寺在西嶽廟南甯國寺

在鶴林門外半里許

昭慶報慈寺

在城西二里慈

濟寺在黃杜村海會寺

在丹徒縣

顯慈寺

在五州川

崇惠寺

在丁角鎮東

霞寺

在圖山下

三山寺

在崇德鄉

四瀆安寺

在開沙

大法興寺

在

吳門外登雲寺

在登雲門外

普慈寺

在仁鄉

寶城寺

在登雲門外

里其地皆屬於丹徒縣不應與本府之寺並列今皆

一一改正

浮屠曰薦慈二

鈔本作浮圖
二曰薦慈

案如鈔本所言則浮屠有二其一各薦慈其一缺名

今考乾隆鎮江志寺觀門金山寺條下云山有薦慈

塔二嘉慶丹徒志寺觀門江天寺條下云

江天寺即
此志之龍

游寺乾隆志慈壽塔舊名薦慈塔多寶塔在山東妙

空巖側明萬厯間僧明性建據此則宋以前金山止
有薦慈塔二更無別塔明矣今改正

靈建寺

花山寺

○鈔本此二條
在靈濟寺後

案上文梁廣寺條云在靈建寺東下文花山寺條云
在梁廣寺之東則靈濟寺當在梁廣寺之前花山寺
當在梁廣寺之後明矣今改正

院

○鈔本此下數
葉皆在下卷

庵

○鈔本此下數
葉亦在下卷

案上文僧寺敘云今列其寺院庵宇之次是此卷內
有院亦有庵也張氏鑑云自三教辯正院至單巷觀
音院皆係僧寺不應入道觀門此必舊子目分院庵
等類傳寫者混並之也嚴氏元照亦同其說蓋三教

辯正院以下為本府之僧院

三教辨正院在小竹竿巷表善院在崇德隅妙

善尼院在鶴林門裏福田彌勒尼院在上河街南戒

德尼院在化隆隅手佛院在崇德隅皆錄事司所統

地之延壽院以下為丹徒縣之僧院

延壽院在郡西南般若院在豎土山

嶺顯慶崇福院在三里岡大聖院在官沙崇惠院在

丁角鎮其餘諸院散在各鄉皆丹徒縣所統之地

和光道院以下為本府之道院

和光道院在大市坊北祐聖道院在小園

橋西報親道院在斜橋南大隱道院在化隆隅卷蓬

橋北真武道院在柏家橋北安定道院在范公橋西

慶真道院在大園橋西崇真道院在還京門裏崇福

道院在鶴林坊奉真道院在西花園巷皆錄事司所

統之地拱真道院以下為丹徒縣之道院

拱真道院在還京門外義里鄉敬真道院在高平鄉三仙道院在仁和門外丹

陽道院在定波門外三茅道院在登雲門外寶蓋山

皆丹徒縣所統之地廣福院以下為丹陽縣之僧院集真道院

以下為丹陽縣之道院

張氏鑑云丹陽縣道院惟有一處今檢乾隆鎮

江志寺觀門丹陽縣內惟疑真觀條下云舊名集真道院此外諸觀舊名道院者甚少則非此志有脫文矣

篤忠顯慶院以下為金壇縣之僧院真惠道院以

下為金壇縣之道院

張氏鑑云金壇縣以下皆非道院今檢真惠道院城隍三茅道

院上元道院嗣真道院崇真道院佑聖道院皆在金壇則不得謂金壇無道院矣

今將僧院

移入此卷寺類之後而道院仍列下卷觀類之後以

免混淆至於龍華庵以下為本府之僧庵

鈔本龍華庵前有本

府二清真庵以下為本府之道庵

清真庵條下云今為三茅元符宮下

院守真庵條下云女道士吳氏捨宅建堂德庵條下云女冠處之元通庵條下云道士袁志清建通真庵條下云女冠處之又有全真庵五全真女冠庵五皆道庵之證報親庵以下為丹徒

縣之僧庵

鈔本無僧庵前
有丹徒縣三字

高莊吳墳庵以下為丹徒

縣之道庵

就中通真庵全真庵皆道庵之證且洞仙
義里丹徒三鄉之僧庵已見上文則此為

道庵

明矣大同庵以下為丹陽縣之僧庵崇真庵以下為

丹陽縣之道庵

崇真庵既是道庵之名刊都官庵條
下云女冠處之尤道庵之證且太平

桂仙示濟上德等鄉之僧庵已見上文則此非道庵
而何就中三山庵在練湖北華聖其地屬於丹陽縣

鈔本誤列於丹徒縣
道庵之後今改正

施冰庵以下為金壇縣之僧庵

鈔本列於丹陽諸庵之後今檢施冰以下諸庵或在
三洞鄉或在登榮鄉或在上元鄉或在大雲鄉或在

孝德鄉或在唐安鄉或在遊仙鄉其地
皆屬於金壇不屬於丹陽茲特改正禮真庵以下

為金壇縣之道庵

就中禮真庵常靜庵既是道庵之
名而唐安大雲登榮孝德三洞上

元遊仙等鄉之僧庵又皆
見上文則此為道庵無疑

今將僧庵移入此卷院類

之後而道庵仍列下卷道院類之後以歸畫一

卷十

至秦則諸布諸嚴諸迷之屬百有餘廟

○鈔本迷作逐

案戴氏守梧云史記封禪書云諸布諸嚴諸迷之屬百有餘廟索隱云諸迷亦未詳漢書作逐漢書郊祀志云諸布諸嚴諸逐之屬百有餘廟師古曰未聞其義逐字或作迷迷與逐雖義均難解然要當以先出之史記為是今從其說改正

元妙觀

迎仙觀

○鈔本此二條在上善觀後

案上文道冲觀條下云在仁和坊石礎橋北此本府
 之觀也元妙觀條下云在石礎橋西北迎仙觀條下
 云在還金門裏亦本府之觀也至於明真觀在長樂鄉紫
 府觀在大慈鄉馬跡山上善觀在平昌鄉廣惠仙真觀在華山通真
 觀在大慈鄉仙臺觀在縣南二里皆丹徒縣之觀也然則元妙
 迎仙二觀當在道冲觀之後不當在上善觀之後矣

至順鎮江志校勘記上終

丹徒陳慶年善餘校字

至順鎮江志校勘記下

卷十一

醫學

○鈔本此條在貢院條後

陰陽學

○鈔本此條在貢院條後

案此卷首載學校敘云昔之為學也一今之為學也

增其三焉曰蒙古字曰醫曰陰陽夫儒學之前既先

之以蒙古字學

卷十七學職敘云國字在儒學字之上故以冠於三學之首

則儒學

之後自當繼以醫學陰陽學不當至貢院後始述此

二學也今改正至於三縣儒學皆當列於本府諸學

之後不當列於各處書院之後

宋志學校門書院在縣學之後今亦

改正

總目

缺

○鈔本無
此三字

案下文營寨屯三子目與上文學校門諸子目判然相殊不容合為一類自當另有總目方足以清界限考宋志卷十學校門後有兵防門詳列營寨等項疑此處所缺總目亦是兵防二字然無明文可證未便臆補今姑列此三字以備考焉

屯

○鈔本此條前有寨屋一條

案上文寨類敘云今並據舊志以書其廬舍之僅存者詳見公廨門寨屋類據此則寨內但紀前此之寨

名不紀見存之寨屋可知寨屋敘云宋諸軍之屯於京口者俱有寨屋以處之今但據見存者以書據此則寨屋類但紀見存之寨屋不紀前此之寨名可知二者體例既殊不容列於一處今特將寨屋類移至卷十三院類局類之後場類之前而寨類仍列此卷營類之後屯類之前俾得各從其類

又案鈔本屯類之後有蘆場一條張氏鑑云蘆場一條體例不似元志疑嘉定續志之文今考此條紀嘉定十六年守臣趙莘補議蘆場事詳述其素牘文移其稱善湘爲龍圖大卿稱張俊家爲張循王府皆係

宋人語氣而嘉定十六年事盧憲志中又不應載則
爲嘉定續志無疑今從張說移入附錄之內

卷十二

園圃

○鈔本無
此二字

案下文居宅類都統王起宗宅注云又有別業在謝
墳寺東見園圃類卷十三公解門庫類云南園在雙
望庫南注云詳見園圃類又云西園在小槽庫東注
亦云詳見園圃類張氏鑑云今無此類今考所引諸
園雖已脫佚然據其所言則原本必有園圃類可知
此處所載之東苑藏春塢夢溪園旣皆是園圃之名

則古跡敘後必有園圃二字之子目明矣王起宗之
別業不知何名未可臆補南園西園確係園圃之名
當補南園缺西園缺六字以存其概今從其說補入
蘇子瞻詩劉裕宅邊霜竹老○鈔本此十一字上另有劉裕宅裕先
後

案劉裕卽宋武帝上文旣云宋武帝舊宅則蘇子瞻
詩自當注於其下不應於元人宅後複言劉裕宅始
引此詩也今特刪正

齊慶封宅

○鈔本此條在宋武帝宅前

案下文云在城南一里卽今朱方門之外據此則其

地屬於丹徒縣不應列於本府諸宅之前矣今移至
會昌知州康濟宅後仍列丹徒縣三字於前下文唐
許渾宅條下云在城南二里丁卯澗注云其詩序云
於朱方丁卯澗村舍是其地亦屬於丹徒縣不應與
本府之宅相雜鈔本誤列於參知政事翟汝文宅後
留守宗澤宅前未免時地舛錯今移至此條之後

左丞王存宅

○鈔本此條在上文
左丞王存宅條後

案下文云在練湖之濱存嘗有過丹陽舊居詩見京
口集又有練塘閒居志云練塘之濱有室數楹又云
案存宅在郡城登雲門裏此其別業耶然則此宅本

屬於丹陽可知鈔本誤列於本府左丞王存宅後於
是一葉之內有兩王存宅而文義不可通矣今改正

金壇縣○鈔本無此三字

案下文所述之宅其地皆屬於金壇之地東安門後

門袞繡坊通津坊東岳廟皆屬於金壇其人皆居於

金壇之人張恪見孝友類劉宰見隱逸類王遂丁大

蘭也奴見仕進類皆金壇縣之僑寓不應與丹陽之宅台而為一今特

補此三字以清畛域

齊永安陵○鈔本作宋安陵

案下文注云高祖父諱承之字嗣伯母陳氏諱道止

陵曰永安以齊書及南史證之永安陵乃齊高祖之
父蕭承之所葬鈔本永誤作宋又脫去齊字遂與史
傳不合今改正

京西轉運使蘇舜元墓

○鈔本此條前有南唐徐知諫
妻贈東平郡君呂氏墓聖宋

前主李從
謙墓兩條

案呂氏墓條云乾正三年己丑考乾貞乃後梁末帝
年號宋人避諱多改為正李從謙墓條後稱宋為聖
宋尤非元人語氣宋志卷十一陵墓類亦載二墓與
此全同然則此二條必傳寫者脫去元志之文而誤
以宋志補之也今刪去

溫州通判趙崇德墓在上干○

抄本趙作趙崇德作志

案乾隆鎮江志載此墓正作趙崇德今據以改正下文句容丞蔡宗尹墓在戴塔注云架閣陸當可志鈔本陸誤作陸今亦據乾隆志改正

卷十三

輿地志云 ○ 鈔本此下一段係大字

案張氏鑑云輿地志云以下皆當作注卷十二古跡門丹徒縣宋武帝舊宅注云詳見公廨門丹徒宮注可證今從其說改正下文堂類東夏堂條下輿地志以下鈔本亦作大字張氏云輿地志射堂北云云俱

當作注卷十二古跡門東苑注云詳見公廨門宮類
注可證今亦從其說改正

丹徒縣

○鈔本無此三字

案下文云江口鎮樓二注云江山樓又名柳溪園在

平等寺前江月樓在鎮市今考其地既在城外

卷九僧寺

類平等寺條下云在江口坊正平山上注引劉宰記云正平山在京口城西一里則當屬於

丹徒縣不應與本府之樓相雜矣今特補入

又案江口鎮樓二一條復見於下文庫類嚴氏元照

云二樓皆係酒樓故附見於酒醋庫務此處樓類不

應重出當刪其說甚核然南園西園皆附見於酒醋

庫務而又詳見於園圃類則此二樓既見於樓類又見於庫類似亦未為不可今仍兩存之焉蘇氏又謂上文川樓
又名酒海豐美樓又名東庫皆酒庫之名總春樓高陽樓燕請樓賞心樓燕喜樓荷花樓三登樓四并樓八角樓清和樓清風樓雙會樓亦似酒樓之名當附見酒醋庫務其說未為無見然究無明文可證今姑仍其舊以備考焉

北亭 ○ 鈔本在接官亭條後

樂嚴氏元照云北亭既在金壇縣治北則當屬於金壇縣不當與丹徒縣之亭相雜矣今從其說改正嚴

氏又云浮玉亭鈔本在通津亭之前迴賓亭二翁亭接官亭鈔本

在儀祿一樞亭與同亭南山亭鈔本在荷香亭之後皆當屬於

丹徒縣不應與本府之亭相雜今亦從其說改正

妓堂

缺

○鈔本無此三字

案戴氏守梧云嘉定志卷十二堂類丹徒縣有妓堂在城東南當補列妓堂缺三字於威輔堂條後今從其說補入戴氏又云卷七井類丹陽縣相公堂下井條注云相公堂見公廨門據此則堂類當補相公堂缺四字今亦從其說補入

廣一尺

一

○鈔本作方一丈

案上文云社以石為主其形如鐘長二尺五寸凡神主之尺寸皆有定制既云長若干何得又云方若干

則長必廣之誤也既云長二尺五寸何得又云廣一丈則丈必尺之誤也元史禮儀志述社之神主正作廣一尺今據以改正

風師雨師雷師壇附

○鈔本無風師雨師四字

案下文云社稷神雷兩師壇並在仁和門外西南郊風師壇在定波門外東北郊是附於社稷者本有風師雨師不獨雷師也今特補入

丹陽縣社稷壇條末云風雨雷師壇在縣

治東北五十步鈔本脫去風雨雷三字文義遂不可通今亦補入

治所○鈔本作府署

案下文自鎮江之京口以下乃治所之敘

注云宋自南渡後

京口為重鎮會府劇司多寄治於此又云祥符圖經所載官舍除州治外凡十有二處然則此敘為統言治所非府署之敘敘云郡治之外總領有所都統有司郡縣僚屬各有廳事然則此敘非專言府署明矣鈔本誤改治所為府署而移治所之目於

敘後殊屬訛誤今改正

高閒閣 ○ 鈔本此條在上文閣類河閣之前

案下文云高閒閣在堂之後注引韋昇記云循府堂

之右雕甍畫棟突起於經遠堂之上者高閒閣也然

則此閣乃府署之閣不當與他閣並列矣乾隆鎮江

志列此閣於府署今據以改正下文之近民軒鈔本在卷

九庵類之末嚴氏元照云近民軒乃他卷之誤列於此者今考其注云宋符照中郎守馬大司選則寫府

署之軒

架閣庫公厨

鈔本俱在下文庫類中伏庫之

無疑閣之東一在儀門之西公厨條云在

東廡之外則皆當屬於內署可知

舊譙樓

鈔本在類總春樓之後今考此條既云在府門南子城上宋

端平丙申郡守吳淵鼎建則此樓當屬於內署不得

與他樓並

宣詔頒春二亭簽廳

鈔本皆在上文亭類列明矣

詔頒春二亭在譙門外乃府署之亭不應與他亭並

列簽廳在便廳東南間乃府署之廳尤不應與他亭並

並列此非傳萬象亭

鈔本在上文亭類寫之誤而何

是此亭亦府署之亭

未可與他亭相雜矣

皆本在府署之內而鈔本誤移

於他卷今並據乾隆志改正

行大司農司

鈔本此下三條在都統司條後

案行大司農司遺政院打捕鷹房總管府皆元時之

官自都督府至都統司皆宋時之官元時官署不應
列於宋時官署之前此必傳寫者倒置其前後也今
改正

大軍倉

香糯倉

○鈔本此二條俱在
南倉西倉之前

案大軍倉條下云在程公下壩北香糯倉條下云在
程公下壩南此二倉既在城外則是丹徒縣之倉非
本府之倉不得列於南倉西倉之前矣下文之有年
倉在呂城鎮乃丹陽縣之地鈔本列於大軍倉之前
亦屬非是今並改正

常平倉義倉本府及各縣俱有
之乃倉中之別一類鈔本合而

魚一遂致混淆不清今皆一一分析下
文庫類之常平庫酒醋庫亦仿此例

激犒庫 ○ 鈔本此條在江口鎮條後

案下文云在市北果子巷相對考卷二坊巷門果子

巷屬於本府上文正賜庫在果子巷北亦屬於本府

然則激犒庫當是本府之酒庫而非丹徒縣之酒庫

矣况下文述城外民間酒庫凡二十八自仁和門庫

五至店一鈔本店一在青陽門庫三之前今考本府

亦當終於店一蓋非庫而謂之庫者當列於庫正合

之末也今移至定波門園一江口鎮樓二之後

二十八庫之數若激犒庫亦是丹徒縣之酒庫則有

二十九庫與總數不相合矣今改正省庫在金壇縣

酒庫鈔本誤列於本府
戶部庫之前今亦改正

務 ○ 鈔本此類在驛傳
類郵傳類之後

案嚴氏元照云上文庫類酒醋庫務注云潤止六務

又云庫務樓店各有所隸據此則務類當在庫類之

後不當在驛傳類郵傳類之後矣今從其說改正

務在丹陽館南乃本府之務鈔本誤列於丹陽縣後
比較西務在還京門外諫壁務在丹徒縣東南丁角
務在丹徒縣西南皆丹徒縣之務鈔本誤列於本府
後呂城務在呂城鎮壩上乃丹陽縣之務鈔本誤列
於丹徒縣後呂城酒務在鎮內延陵酒務在鎮內亦
丹陽縣之酒務鈔本誤列於金壇縣後今俱一一改

正

西津短站 ○ 鈔本此條在
丹陽縣後

案下文云在西津渡口西津渡既在丹徒縣境內則短站當屬於丹徒不得屬於丹陽矣今改正

車院

○鈔本此條在金壇縣養濟院條後

案養濟院與他院迥殊本府既有之而三縣亦皆有

之

本府之養濟院在利涉門裏長巷北鈔本誤列於丹陽縣養濟院後今改正

故可與他

院分而為二車院與他院相近本府雖有之而三縣

則皆無之故必與他院合而為一今移至本府都作

院之後以從其類

惠民藥局

○鈔本此條在治所類丹陽縣主簿廳條後

案嚴氏元照云下文云在丹陽館稅務相對是此局

本丹徒縣之地與丹陽縣之治所無涉今從其說改

正

造船場

○鈔本此條在本府後

案下文云在江口鎮其地屬於丹徒縣非屬於錄事

司何得列於本府之後今改正

上文云一在通吳門裏櫻桃園一在小橋

西木場巷今廢不知指何場而言今姑補兩口以備考焉

廩祿

○鈔本此下數葉在治所門前

案自治所倉庫以下至於囹圄皆公解之子目

宋志卷十

二與此志正同自俸錢以下至於雜役皆廩祿之子目若以

廩祿門列於治所之前未免前後橫互今特移至此

卷之末

延陵監鎮租米日十日石 ○鈔本無此十字

案廩祿敘注引嘉定志一段今檢之與此全同惟延陵監鎮以下十字嘉定志有之而此志無之上文大港監鎮租米一百五石丁角監鎮租米五十九石既備載之不應延陵監鎮獨缺此必傳寫者佚之也今

補入

雜流無俸祿者其職名詳見公役門 ○鈔本公役作官守

案張氏鑑謂官守門即指官制表而言今考官制表內封君刺史太守參佐宰貳學職將佐寓治諸門皆

不得指爲雜流其可指爲雜流者惟司屬一門然考
俸錢門云巡檢司官二百九十貫司獄司官一十二
貫平準庫官二百六十三貫職田門云司獄司官一
頃巡檢司官一頃一十五畝是司屬官未嘗無俸祿
所謂雜流者不得指司屬以當之矣公役門胥吏類
注云以其未有俸祿故載於此蓋公役門亦廩祿之
子目而其中又分胥吏皂隸戶役力役傭役雜役六
小子目胥吏爲公役之首其注旣云未有俸祿則皂
隸以下可以類推是雜流無俸祿者卽指公役未有
俸祿者明矣蓋司屬之官對守宰而言則守宰爲清

流而司屬爲雜流若對胥吏而言則胥吏爲雜流而
司屬仍是清流張氏泥於官守二字遂疑卽官制表
中之官而不知官守乃公役之誤也否則無俸祿者
仍謂之官守其說豈可通耶

年歷八百二十六貫○

鈔本此條在
百戶條後

案此條注云每千戶所各設二員上千戶所八員中
千戶所二員下千戶所十員考卷首官制表及卷十
七將佐門上千戶所中千戶所下千戶所俱有彈壓
而百戶署則無之然則此條當列於千戶所官首領
官之後不當列於百戶之後矣今改正

卷十四

至順鎮江志卷十四○鈔本四作五

案卷首官制表列封君於刺守參佐之前蓋封君皆王及公侯伯子男之爵較他官為特尊故必首列之也乃卷十四反載刺守參佐而卷十五始載封君未免前後倒置嚴氏元照謂卷十四當改十五卷十五當改十四今從其說彼此互易

卷十五

漢遣丞相史○鈔本此下一段在卷十四

案此下一段詳述漢魏以來刺守沿革乃刺守之錄

蓋此志之紀刺守始於宋末宋以前之刺守但詳之於官制表而刺守門一切不載下文云晉自毘陵郡雖統京口然不獨京口之地故略而不書蓋謂官制表內不列晉之揚州刺史非謂刺守門內獨遺晉之揚州刺史也故敘中亦總舉之鈔本官制表誤列於此卷守門之敘非官制表之敘者以參佐宰貳等敘皆散見於各卷不應但列刺守敘於官制表之前也宋太守元刺守既皆列於此卷則刺守敘亦當列於此卷不得列於卷十四矣今改正

馬薛里吉思 ○ 鈔本吉思是字

案張氏鑑云馬薛里吉思見卷九大興國寺及般若寺兩條今以馬薛里大書吉思連也里可溫為夾注

卷之九

七

誤今考卷六土貢類卷十二居宅類並言馬薛里吉

思卷十九仕進類馬薛里吉思五字皆大書注云也

里可溫人足徵張說之確今從之上文達魯花赤乃

掌印之官此四字必須大書方與上下
文一例鈔本誤作小字今亦改作大字

前代設判官推官○鈔本自此至此首領官
之職也在經歷條後

案嚴氏元照云官制表參佐門自大小中正至提控

案牘皆一一列之則參佐門之敘亦當一一列之若

將前代設判官推官以下列於經歷條後則是經歷

知事提控案牘三官獨不見於敘內未免缺而不備

此必傳寫之誤也今案經歷以下三官各條注中既

已條分縷析經歷內賈文禮劉迪係江陰鎮江安撫
司經歷韓琬至胡仲德係鎮江府路總
 管府經歷殷毅至李瑾係鎮江路總管府經歷知事
 內朱士富羅采係江陰鎮江招討司知事高居至
 楊榮係鎮江府路總管府知事郭仁至張政係鎮江
 路總管府知事提控案牘內劉英至張思文係鎮江
 府路總管府提控案牘焦敏至朱有德係鎮江路總
 管府提控案牘趙天瑞至陳浩係鎮江路總管府提
 控案牘兼照磨承發架閣則經歷條下不應兼敘三職況同知以
 下為參佐中之尊者既總述於參佐敘中不復總述
 於同知條下則經歷以下為參佐之卑者亦當總述
 於參佐敘中不應總述於經歷條下明矣今從嚴說
 改正

宋通判以下

○鈔本自此至提控案牘兼照
 磨承發架閣皆在卷十六

案自通判至提控案牘兼照磨承發架閣皆係參佐之官參佐之敘旣在此卷則通判以下皆當在此卷不當在下卷明矣

卷十六

□□ 缺
○ 鈔本
無

案上文典史注云止以見任者書後倣此是修志之時見任錄事司典史者其名固載於志矣下文述丹徒之典史云朱珍紹興人述丹陽縣之典史云李仲武述金壇縣之典史云周坦呂玉吳潛三縣之典史旣皆全載則錄事司之典史萬無獨遺之理此必傳

寫者脫去也今特補□□缺於此以存其概下文丹徒縣宋時丞主簿尉俱缺丹陽縣宋時尉缺金壇縣宋時主簿尉俱缺今一一注明以備參考

秦憲文○鈔本秦下有二無憲文二字

案乾隆鎮江志載元時丹徒主簿有秦憲文其到任年月與此志正合今據以補入上文宋丹徒縣令內沈壑注云嘉熙中任錢模葉翥注並云咸淳中任鈔本皆脫去今亦據乾隆志補入

丹陽縣○鈔本此下數葉皆在卷十七

案此志宰貳類分錄事司丹徒縣丹陽縣金壇縣四

三川錄
卷之末
項錄事司丹徒縣之宰貳既在此卷則丹陽縣金壇縣之宰貳亦當列於此卷明矣況下卷載司屬宰貳將佐寓治四門篇帙已多不必更益以宰貳之後半也今移至此卷之末

又案宰貳敘內言及曲阿延陵而下文不紀二縣之宰貳者以至順修志時二縣之廢已久且此志之紀

職官皆始於宋末故敘內詳其沿革而正文內不復

載也

敘云開有一二可紀者烏得不著之簡讀以示勸來世哉此係泛論前志之詞非謂此志紀唐

以前之宰貳又云歷代宰政因附見於後亦謂宋末三縣之宰貳附見於元時錄事司之後非謂宋以前之宰貳見於此志中也

丞

○鈔本無此字

案自朱天錫至楊埏乃宋時丹徒縣令自趙季規至

劉待問乃宋時丹陽縣丞

趙季規趙彥滄注皆言丹陽丞江岫趙鎔注中有淳

祐年號趙礪劉待問注中有咸淳年號皆與上文縣令諸人之注重復其為縣丞無疑若無此

字則丞與令未免混淆今特補入

卷十七

丹陽批驗茶引局

○鈔本此條在祝由科條後

案嚴氏元照云茶引局既在丹陽則提領一員當列

於呂城稅使司提領之前不當在祝由科提領之後

也今從其說改正

俞俊○鈔本此條後有信學以下半葉餘

案鈔本自儒學至馬樞已見嘉定志卷十五參佐門自李觀至李勳已見嘉定志卷十六學職類此志不應複見今刪

丹徒縣學○鈔本此條前有淮海書院以下一葉餘

案嚴氏元照云淮海濂溪茅山三書院當列於丹徒丹陽金壇三縣學之後鈔本次序顛倒今從其說移至金壇縣學條後

火你赤○鈔本火作大

案張氏鑑云大你赤當作火你赤考下文知印內有

火你赤注云後除管勾此處之大你赤正是管勾之
官則大字爲火字之誤無疑今從其說改正據元史
百官志
及廿二史劄記火你赤乃牧羊之官蓋此人以官爲
名也下文蒙古必闡赤回回必闡赤亦是以官爲名
耳

卷十八

至順鎮江志卷十八○鈔本入
作九

案此卷首載人材門敘云今列科舉仕進節義孝友
隱逸方外各爲一類是人材門內先述科舉然後及
仕進以下也乃鈔本誤列仕進類於卷十八而反列
科舉類於卷十九遂與總敘不符今特將此二類彼

此互易以免紊亂

人材 ○ 鈔本無此二字

案敘云扶輿盤礴以鍾乎人者代不乏材又云然人

材之多於今為盛考卷四土產門禽類鵲注云見人

材門孝友類 在張恪注 卷九僧寺門鶴林寺注云見人材

門方外類 在元素注 普濟寺注云光事乃見於人材門隱

逸類 在焦光注 卷二十一雜錄門考古類焦山瘞鶴條注

云焦光贊已見人材門隱逸類注 同 夫孝友隱逸方

外既是人材之子目則科舉仕進節義亦皆人材之

子目可知今特據以補入下卷之首人材誤作人物

今亦改正

科舉

○鈔本舉作目
在總敘之前

案張氏鑑據總敘謂以科舉為科目非原本矣考卷

十九仕進類土著茅義注云祖舜見科舉類今有茅舜傳

僑寓陳禧注云孫應岍見科舉類今有陳應岍傳葛繁注云

父良嗣見科舉類今有葛良嗣傳翟從注云子思見科舉類

今有翟思傳龔灤注云基先子基先見科舉類今有龔基先傳孫

規注云父應鳳見科舉類今有孫應鳳傳袁渠注云秀發子

秀發見科舉類今有袁秀發傳王實注云父已見科舉類今有

王已節義類土著洪造注云兄興祖見科舉類今有洪興

傳補茅湘注去父葬見科舉類今有茅孝友類土著蔡

淵注云子肇見科舉類今有蔡虞申注云仲子沉見

科舉類今有虞洪擬注云姪興祖見科舉類今有洪

王康注云族祖激見科舉類今有王張恪注云子體

純見科舉類今有張湯宋彥注云父鵬舉兄邦彥並

見科舉類今有湯鵬舉丁可久注云族祖權見科舉

類今有丁僑寓才湛注云父衍子釋等並見科舉類

及仕進類今科舉類有刁釋刁約而無刁隱逸類土

著邵鍊注云父遇兄飾俱見科舉類今有邵飾傳邵

彥注云父景純子繪並見科舉類今有邵繪傳脫去吳

德仁注云父遵路子升奕並見科舉類今有父遵路

陳元注云子廓度孫城等並見科舉類今有陳元傳

褚庭堅注云子籍見科舉類今有褚庭堅傳

覓科舉類今有孫蓋傳蔡載注云兄肇見科舉類今有蔡肇傳

艾欽文注云子謙見科舉類今有艾謙傳洪秉鈞注云弟

秉哲見科舉類今有洪秉鈞傳僑寓翟耆年注云父汝文見

科舉類今有翟汝文傳章垚注云子琰琮琿並見科舉及

孝友類今有章琰章琮傳王朝孫注云父已見

科舉類今有王朝孫傳是此處之子日本是科舉而非科目

張今從張說改正

土著鈔本無此二字

衆人材門總敘云仍以土著僑寓別之注云至元以後凡有籍於此者皆以土著書不復論其先世也其先世後凡有恆產於此者則書其無者則不書也據此則凡注明鎮江人潤州人京口人曲阿人延陵人丹徒人丹陽人金壇人以及注明居於某水某山而其地屬於鎮江者皆當列於土著若夫注明僑郡及他郡之人與注明某處人徙居鎮江居潤州居京口居曲阿居延陵者並同下文俱儼此例其先某處人徙居鎮江以及注明籍貫某處居鎮江者皆當列於僑寓至於不注

明何處之人無以知其為土著為僑寓者今則疑以

傳疑當列於土著之內

惟方外類不注明何處人者今皆歸於僑寓以遊方之僑

道多非土著之人也其中祖父為土著者則子孫亦為土著子

孫為僑寓者則祖父亦為僑寓故以各門彼此互證

則土著僑寓必當細為分析考科舉內注明潤州人

者陶翰一人注明曲阿人者包咸丁仙芝蔡希寂談

駸張暈五人注明延陵人者儲光羲包佶包何三人

注明丹徒人者馮懷素申堂構張子方李覺許暘劉

無極張頡孫蓋張扶張大允張處厚崔耕霍篋陳景

周豐有字劉倬姜蘇光向公慶艾謙艾慶洪艾慶遠

三十一人注明居丹徒者孔定國一人注明丹陽人
者皇甫冉皇直會進士吳淑邵飾葛廣王存柳
蔡煜張知章顧方相兼吳中起洪德洪典祖張絢
揚英鍾將之實忠裴殷淳湯喬年胡緝洪江蔡逢
二十四人注明居丹陽者蔡一一人注明金壇人
者蕭穎士張個姚闕蔣猷丁權莊必羅王徽張恣
知柔張綱馮鵬舉稽籍王彥舉李巨源丁宗魏劉
終張汝永丁大國陳勃史崇文史崇芳許養羅起
諸葛埴李質二十五人注明丹徒人徒金壇者顧
一人注明廉試本府貫者曹煥一人注明居北固者

劉太沖劉太真二人注明居京口丁卯橋外暨者許

渾一人注明居茅山者顧非熊一人未注明居於何

地而以他傳參互考訂知為主著之人者吳遵路注

子邵仲宣注云飾之邵景先邵必邵充邵飾注云飾

子日邈日遇邈二子景先景純遇六号三豐有章注

有季姚存姚夢升注並云邵纒詳上陳廓注云亢子

類考陳亢注蔡肇注云父淵見孝友類陳度注云

君青注云君夷弟考張姚純孟注云虞沉孝友類

申注云并徒人仲邵繪注云彦子彥見隱逸類考

子沉見科舉類邵繪逸類邵鍊注云丹陽人邵彥

注云鍊從姪父景純陳斌注云洪邁注云與祖從弟

子繪並見科舉類

考洪造注
云丹陽人紀敘注云王資深注云紀交仕進類紀

交諸葛材注云張謨注云洪造注云李舜卿注云

覺之李正邦注云鄒彪注云洪造注云李舜卿注云

松材弟張體純注云金壇人子體純見科舉類注王闢

曾姪孫許虞卿注云姚虞卿注云洪館注云

陳璿注云豐淵注云陳察注云陳璿注云

度許必勝注云吳交如注云許晟注云

詳上陳從古注云湯修年注云王維注云

會孫許蒼舒注云諸葛淵注云李拱注云

開姪孫湯邦彥注云鍾宜之注云諸葛浩注云

材諸葛鑑注云子王遇注云舉姪孫蔣經注云許閔注云弟

鍾穎注云蔣王逢注云彥舉姪孫萬姚宜中注云愈子王

迷注云萬極洪秉哲注云孫孫華仲注云沂弟考孫沂

孫沂詳上文艾慶長注云慶茅弇注云子瑞注云見節義類

考茅湖注及茅廷丁大全注云大褚著注云籍孫艾洵注云

慶長張君爽詳上文丁明注云權子李公旦注云正吳升吳

奕注云並七十三人未注明何處之人難定其為土

著為僑寓而姑列於土著者顧祥陳浚章嶙洪洞郭

震張奕陳煥注云浚弟而陳浚譚夔雷豫邵衡姚震

楊照周伯玉洪民師陳列張行古紀孫求顧林宗劉

銳顧章葛思漸儲公桓詹輔張大忠沈濟高述周日

康蔣琳房察蔡居厚路喬年曹聞杜充劉將鄧翰葛

處厚邵驤王汝霖杭濟陳哲馮晉蔣洵周端禮孫時

升譚處恭周端虛注云與端禮同年登第未詳為兄弟否也而周端禮注未言何處之人

劉丕丁雋湯杲鄧國賢杜友陳元巽陳克舉章驥

蘇振都繫注云父郁見仕進類今楊鎬注云照子而

何處洪元直陳叶虞惟幾顧時中郭珣瑜巫孝立范

由施士衡袁孚柳仲永張樛年杜士英徐玠顧時大

注云時中弟而顧時周呂齡李紳陳琪葛師忠徐斌

趙崇德趙時侃蘇漢注云象先姪孫今張煥文高炎

衛玠戴宗德何闕趙若珪趙若琪若珪注云時佩子若琪注云時佩姪

而趙時佩注未言何處之人錢績葛文昌注云師忠子而葛師忠注未言何處之人李

綸注云紳弟而李紳注未言何處之人劉桂高潘大有朱南杰潘夢奇

潘文振文振注云夢奇子而夢奇注未言何處之人王良臣楊道濟曹良

孫譚龍光高嘉朱景炎蘇龜明潘歸之王文端丁式

申胡用存蔣作偉許堃洪野諸葛夢宇胡傳心宋郭

范克信陸坦之甘桂芳一百一十四人以上所述之

人並當列於土著鈔本多誤與僑寓相雜今皆一一

釐正而補土著二字於前

□□ 缺○鈔本

無

□□□ 缺 ○鈔本 無

案自漢包咸至唐馬懷素相距甚久而土著之人無

一列於科舉者其中顯有脫佚今姑補此以備參考

元時鎮江土著之人列於科舉者亦不乏人而此志僅載李質一人亦係脫佚今補以下缺三字於末

王總 ○鈔本此條在皇甫冉皇甫曾之後

案注云許渾有送總下第歸丹陽詩是總乃晚唐之

人不當與盛唐之人並列今移至許渾顧非熊之後

南唐吳淑 ○鈔本此條前有南唐李氏一條

案南唐李氏條亦述吳淑之事末云從李煜歸朝而

南唐吳淑條則云從李煜歸宋蓋言歸宋者元人語

氣言歸朝者宋人語氣也嘉定志人物門內既有吳淑傳不應重述吳淑之事疑是嘉定續志之文今移入附錄之內

蔣琳

○鈔本此條後有洪擬一條

案下文洪興祖注云從父擬登紹聖元年進士第甲科見孝友類檢孝友類有洪擬傳較蔣琳傳後洪擬傳尤為詳備考此志之例孝友類中如蔡淵丁可久刁湛諸人皆曾登科舉而科舉類中未嘗重出不應於洪擬一人獨變其例此必傳寫者之誤衍也今刪

吳中起吳交如李拱皆已有傳而又重出等語類有稽庭堅傳兩科舉類又有稽庭堅傳亦係傳寫誤

今俱刪去惟科舉類列宋之甘桂芳隱逸類列元之
甘桂芳二傳詳略不同其爲一人二人均未可定今
姑並存之焉

張體純鈔本是小字

父恪鈔本是大字

案嚴氏元云張體純另是一人當作大字鈔本混
列於王揚英注末非是父恪見孝友類乃張體純注
中之語鈔本父恪作大字亦非今從其說改正上文
洪興祖注中從父擬三字鈔本作大字杜友二字鈔
本作小字都絮注中父郁二字鈔本作大字下文
宗德三字鈔本作小字僑寓內孫應鳳三字鈔本作

小字今並據臚說改正

鑑

字大智浩子與父同年登第

○鈔本鑑上有諸葛二字在李紳諸葛浩二條之前

案此志之例子弟附於父兄傳後者皆不更舉其姓

此卷及下卷似此者不可枚舉閒有附傳而復舉姓者今皆一律刪去惟吳升吳奕皆安道之孫而各自

為傳不相附屬今仍並舉其姓諸葛鑑乃諸葛浩之子鑑傳附於浩

傳之後則鑑字上不當有諸葛二字矣雖科舉類中

間有父兄列子弟之後者亦不妨各舉其姓如豐有章乃豐

有孚之弟豐漸乃有孚之孫而有孚反列於有章及漸之後者以有章及漸為進士出身而有孚為學究

出身也丁大全為丁大全之弟而大全反列於大全之後者以大全登第在嘉熙二年而大全登第在紫

華二年也志中似然浩與鑑既同年登第則當附鑑此者不可改事

傳於浩傳之後不應列蓋傳於浩傳之前矣今特改

正

褚著

○鈔本此條復有邱觀一條

案邱觀注云承事郎開慶二年七月至此係鎮江之職官非鎮江之人物不應列於此卷況卷十五參佐類簽判內有邱觀一條與此全同其為重複無疑今特刪去下文蔣作偉條後鈔本有樓稅孫立節二條今考樓稅條已見卷十五參佐類簽判內孫立節條及樓稅條注中之語已見嘉定志卷十五參佐類節度掌書記內且俱係職官而非人物今並一律刪去

倚寓○此鈔本無二字

案科舉類注明倚郡及他郡之人者王雅注云東海人

淹注云濟陽考城人王延之注云琅邪人祖冲之注云范陽道人邱巨源

注云蘭陵人蕭琛蕭介蕭洽注云蘭陵人徐勉注云東海人王琳注云

人琅邪王規注云琅邪人蕭愷注云南陵人徐伯陽注云東海人蕭引

注云蘭陵人蕭濟注云蘭陵人十七人注明某處人徙居鎮江

者檀超注云高平人陳汝奭注云泉之晉人趙善擇注云

寓居田文虎注云儀徵人石介注云格水人王巳注云西和

州人又云乃孫應鳳孫附鳳注云鎮江人莫崙注云江

縣人返京口王應嘉注云興化人袁秀發注云泰州人十人

丹徒王應嘉田人居丹徒袁秀發人居京口十人

注明其先某處人徙居鎮江者劉延孫注云其先彭城人世居京

口李紳注云世宦南葛良嗣注云其先家處州之麗水父度支郎中源徙郵

死葬丹徒故葛蘊注云良周孚注云世齊北將家邱

岳注云其先海州朐山人祖居父伯松靖康末淪入於金紹興中南歸自高郵徙潤俞希旦

人注云其先龔基先注云高郵人八人注明籍貫某

處居鎮注者路復注云貫開翟思注云貫開史正志

籍揚州之江都三人未注明何處之人而以他傳參

互考訂知為僑寓之人者劉璉注云煥六世孫世居京口煥見仕進類

檢仕進類脫去劉煥傳考晉書劉煥傳及南齊書南

史劉璉傳皆云沛國相人則所謂世居京口者仍是

也萬居何遜注云承天曾孫承天見仕進類今檢仕進

及梁書南史何遜傳皆云劉毅注云俊七世孫見

東海郡人是僑郡之人也劉毅注云俊七世孫見

劉毅傳亦云徐份徐儀份注云父陵見仕進類儀注

沛國相人徐份徐儀份注云父陵見仕進類儀注

陵傳考陳書南史徐陵傳皆刁涓刁繹刁約刁注

云東海人是亦僑郡之人也刁涓刁繹刁約刁注

見孝友類刁約注云繹弟據乾隆鎮江志等書刁注

與湛實係一家但此志未明言耳考孝友類刁注

云彦能孫刁彦能注上蔡刁壽注云湛孫陳龍輔注

人居潤州則為僑寓無疑刁壽注云湛孫陳龍輔注

汝夷陳孝友注云龍陳溫恭注云弟陳孝城注云弟

章琰章琮琰注云父圭見隱逸類琮注云琰弟陳應

畔注云升之從元孫升之見仕進類考十六人注明

金壇人而以此傳參證知為僑寓之人者劉謙終注

漫塘先生同祖弟也漫塘乃劉宰之號宰既一人

在隱逸僑寓內則謙終亦係僑寓可知

上所述之人皆當列於僑寓而鈔本多與土著相雜
今皆一一釐正而補僑寓二字於前

唐李紳

○鈔本無唐字此條在石介條前

案科舉內有兩李紳宋之李紳淳熙八年登進士第
當在土著之內唐之李紳元和元年進士及第當在
僑寓之內鈔本置唐之李紳於南宋諸人之內又脫
去唐字於是唐時僑寓者遂無一人在科舉之列其
誤甚矣今補一唐字移至宋刁渭之前上文祖沖之

邱巨源

二人皆劉宋時人鈔本列沖之於南齊王
智深之後列巨源於陳徐儀之後非也王

智深何遠

二人登第俱在南齊時鈔
本列於陳徐儀之後非也徐儀儀為份之
弟登第亦

在陳時當列於份傳之後鈔本列於梁徐伯陽之後非也今皆據史傳時代一更正

卷十九

仕進

○此鈔本無此二字

案仕進乃人材之子自鈔本脫去此二字遂與總敘

不符考科舉類土著包咸注云子福見仕進類今脫去

傳通包佶注云集賢學士融子也融見仕進類今脫去

皇甫冉注云光祿教德曾孫中散顯之子敬德顯

見仕進類今脫去皇甫敬權璩注云德與子德與見

仕進類今脫去顧非熊注云父况見仕進類今脫去

況吳淑注云父文見仕進類今脫去邵必注云子約

史見仕進類今脫去張子方注云子纘見仕進類

今脫去張纘傳邵亢注云子纘饒壘見仕進類今脫去蔣猷

注云子謨見仕進類今脫去丁權注云六世祖衫見

仕進類今脫去張頴注云子遙適見仕進類今脫去

適都絜注云父郁見仕進類今脫去王彥舉注云兄

王彥融見仕進類今脫去王遇注云萬全子萬全見

仕進類今脫去王逢注云萬樞第二子萬樞見仕

進類今脫去艾灼注云子去病見仕進類今有艾

湯喬年注云從父東野見仕進類今脫去僑寓王

雅注云子準之協之見仕進類今脫去王準劉廷孫

注云父道產見仕進類今脫去劉檀超注云父道彰

見仕進類今脫去檀蕭琛注云父惠訓見仕進類今

去蕭惠蕭介注云父惠簡見仕進類今脫去蕭劉維

注云懷古世孫懷見仕進類今脫去何遜注云承天

曾孫承天見仕進類今脫去何徐勉注云孝嗣之族

孝嗣見仕進類今脫去徐劉鼓注云懷古世孫懷見

仕進類今脫去蕭引注云子德言見仕進類今脫去

傳徐份注云父陵見仕進類今脫去葛良嗣注云子

素見仕進類今有葛翟思注云父從見仕進類今有

傳

俞希旦注云姪康直子向並見任進類

今脫去俞東直俞向

傳

王已注云子實見仕進類

今有實傳

孫應鳳注云子

規見仕進類

今有孫規傳

孫附鳳注云子矩孫煜並見仕

進類

今有孫煜傳

袁秀發注云子渠見仕進類

今有袁榮傳

陳應岬注云升之從元孫升之見仕進類

今有陳節升之傳

義類土著劉鄴注云父三復見仕進類

今脫去劉三復傳

僑

寓何無忌注云子助見仕進類

今脫去何助傳

孝友類土著

洪擬注云子光祖見仕進類

今脫去洪光祖傳

僑寓才進注

云父衍子繹並見科舉類及仕進類

今科舉類有才繹才約傳而仕

進類脫去

隱逸類土著陳亢注云兄子序見仕進類

今脫去 僑寓劉鎮之注云毅從父也毅見仕進類今脫

去劉劉瓛注云悛六世孫悛見仕進類今脫去悛傳沈彬

注云子元見仕進類今脫去元傳劉宰性云子符見仕進

類今脫去蘇庠注云丞相頌之族也頌見仕進類今脫

去蘇頌傳湯元孫注云父執中見仕進類今脫去湯執中傳龔理注

云父藻兄璠並見仕進類今脫去龔璠傳蔣瑱注云子鈞

見仕進類今脫去鈞傳雖所引諸條今多佚脫然就其

存者核之足見仕進二字之于目斷不可無也今特

補入

上書 鈔本無

案仕進類注明京口人者王萬通王邁王遜王選王選紀
旬紀旬紀口寶湘周楫九人注明鎮江人者羅璧羅
坤載寶文禮徐楠朱士甯廖子通戴京劉公達朱葵
永蔣瑾趙大均高岳方冲張應雷郭景星郭昇高棟
陳友文徐松龍徐檜龍陳明顧淙顧巖壽常居中二
十四人注明丹徒人者蔡杞蔡瑛華煥文三人注明
金壇人者韋昇韋召錫韋辰李浩李鎮王去疾王若
拙王若毅王大年趙有光趙有焞蔣華子費守堵閔
徐宗善李榮子曹俞十七人未注明何處之人而以
他傳參互考訂知爲土著之人者艾去病

科舉類士
著艾約注

云子去病見仕進類茅義注云祖舜見科舉類考科二人未注

明何處之人難定其為土著為僑寓而姑列於土著者趙時佐朱紱臧元壽三人以上所舉之人並當列於土著鈔本多誤與僑寓相雜今皆一一釐正而補土著二字於前

王萬通字文伯京口人○鈔本無王字及京口人三字

案張氏鑑云有缺文戴氏守梧據京口耆舊傳謂萬通上當補王字字文伯下當補京口人三字今從其說補入下文紀旬寶湘等傳亦有缺文戴氏據宋志及耆舊傳謂紀旬注終知房州上當補字□□祖錄

父交京口人旬弟終太平州判官上當補利字字極
之上當補一口資湘注郵縣主簿上當補字口口京
口人今並從其說補人

僑寓○鈔本此二字在丁成條後忽刺出條前

案自忽刺出以下因屬僑寓之人而丁成以上僑寓

亦復不少其注明某處人徙居鎮江者陳升之注云建安

人居陳闕注云升之子陳闕注云去弟陳禧注云升之從姪陳豫注云禧弟

陳鎮注云亦弟陳憬注云升之子陳耆注云鎮之子陳琳注云禧子陳

機注云子陳柄注云弟陳晤注云弟陳明注云弟陳岬注云弟曾

布注云建昌人曾統曾喚注云中未言何處之人歐氏元

王介注云衢州人王漢之注云介子王漢之注云漢之子王植注云

子漢之子王光國注云漢之孫王烜注云烜子王雄注云雄子范

邦彥注云邢州唐山人范如山注云邦彥子范炎注云如

范仲寬注云炎子孫吳會注云淮安人湯孝信注云山陽人王

夬亨注云寶應人王起宗注云上海人趙英注云淮西人趙紀

祥注云淮北人孫虎臣注云亳州人青陽夢炎注云成都人

居京口青陽奎注云夢炎子青陽璧注云奎弟相鎮注云濠州人相

京鎮子四十人注云其先某處人徙居鎮江者翟濤

注云其先開封人翟從注云濤子湯克昭注云其先鄆之梁

山陽至克昭湯執中注云克昭子孫規注云其先淮西人孫規

徙居京口

規弟注云孫煜注云蕭漢傑注云其先益都人居京口林桂發注云其先錢塘

人居京口邢文英注云其先光州人居京口邢果注云文英子盛際注云其先餘杭

人居京口范震注云其先順德唐陳桂發注云其先高郵人居京口湯

逢龍注云其先寶應人居京口湯炳龍注云逢龍弟湯屋注云炳龍子焦禮

郵人居京口史祥注云其先汴人宋張元珪注云其先陽

人居京口張翼注云元珪子鄭察罕不花注云其先淮

其先覃懷人二十四人未注明何處之人而以他傳

參互考訂知為僑寓之人者蘇師德注云頌之孫上

然考隱逸類蘇庠注云其先泉人蘇忠規注云頌

居丹陽是此志固以頌為僑寓矣曾孫米友仁注云元章子上文脫去米元章傳然考卷十二

云芾喜登覽山川過潤愛其山川遂向游注云子莘

定居焉是此志固以元章為僑寓矣注云子莘

去子莘傳然考卷九惠安寺注云向文簡公有功德

寺曰資福在開封南渡初寺僧負其像至京口注云

人物門向子莘傳云文簡公向涂注云子

之四世孫也則為僑寓無疑注云子向澂注云

向洵注云向士裴注云洵葛縻注云父良嗣見科舉

注云其先家處州之麗水父度支郎宗穎注云父穎

中源徙鄞死葬丹徒故為丹徒人注云父穎

考節義類宗澤注云五代之亂宗嗣尹注云宗如圭

其祖避地江南子孫因家於潤注云宗嗣尹注云宗如圭

注云嗣宗有中注云如龔濂注云基先子基先見科

尹子注云龔有中注云如龔濂注云基先子基先見科

云高郵人父龔璜注云宋司俞庸注云父德却見隱

炳徙京口注云龔璜注云宋司俞庸注云父德却見隱

德鄰注云永嘉之平陽人宋寶祐中俞希魯注云袁

父卓為廬江令僑寓京口因家焉注云俞希魯注云袁

集注云秀發子秀發見科舉類考科王實注云父已

舉類袁秀發注云秦州人居京口王實注云父已

三川金...
考科舉類王已注云陝西西
和州人又云乃棄官返京口十九人注明丹陽人而

以他傳證之仍是僑寓者蔣鈞隱逸類蔣瑱注云其
先自常之宜與徙居

丹陽桐村子
鈞見仕進類一人以上所舉之人並當列於僑寓鈔

本多誤與土著相混今皆一一釐正而移僑寓二字

於臧元壽之後陳升之之前

鎮守金山
二十年 ○鈔本出
作石

案張氏鑑謂石當作山以元史羅璧傳證之其說最
是今特改正上支利州路鈔本州作西今亦據張說

改正

陳升之字暘叔
建安人 ○鈔本無陳字
及字暘二字

案張氏鑑云升之叔不辭當是陳升之字暘叔也今從其說補入下文蘇師德米友仁向游曾布四人鈔

本皆無姓今並據張說補入蘇師德傳前當有蘇

希傳向游傳前當有向子莘傳然仕進類中

侯脫甚多勢難一一得補姑從張說可也

改秩知餘杭 ○鈔本子震下有

縣卒子震 見土著三字

案此條乃范仲寬傳注仲寬為炎之子炎為如山之

子如山為邦彥之子上文邦彥注云邢州唐山人與

云送南棧於潤則者為橋寓可知下文范震注云其

先順德唐幽縣人居京口則亦係橋寓可知此注無

土著三字類傳誤衍今刪

子逢龍
炳龍

○鈔本此下有見
仕進無四字

案此條乃湯孝信傳注上文云累官至利州觀察使
下文湯逢龍注云歷官淮安路稅務提領湯炳龍注
云嘗為慶元市舶提舉是湯氏父子三人皆仕進也
然則此注見仕進類四字必係傳寫者之誤衍也今

刪

又案湯孝信注云山陽人居京口湯逢龍注云其先

寶應人居京口

鈔本此下有父孝信見後僑寓類又
字考孝信及逢龍皆係僑寓不當有

此八字
今刪

父子二傳前後似乎兩歧然山陽與寶應本

接壤之地或由山陽遷寶應或由寶應遷山陽亦未

可定今仍兩存之焉

科舉類云顧非熊居茅山博唐書則非熊乃吳人節義類云

臯居潤州丹徒據唐書則臯乃略陽人似二人當列

於僑寓然此志既不言是他郡之人或別有所據亦

未可定今姑仍列

於土著以存其舊

喜同 缺

喜山 缺

何水 缺

于去疾 缺

堵簡 缺 ○ 鈔本無此十六字

案龔氏守楮云乾隆鎮江志名臣傳內元時有喜同

喜山河水于去疾堵簡五人傳中載其事跡均屬詳

悉此志皆當列於仕進門內而鈔本無之必傳寫者
脫去也今據真說補此五人而各注缺字於下以備
參考

有存悔齋集若干卷藏于家 ○鈔本此下有稊見之
於後僑寓類八字

案此條乃龔璠傳注上文云宋司農濂之子而龔濂
注云基先子考科舉類龔基先注云高郵人父炳徙
京口是龔基先龔濂龔璠皆係僑寓不應於龔璠傳
末又贅此八字也今刪

火失不花 ○鈔本失
作不

案張氏鑑云火不不花疑是火失不花嚴氏元照云

蒙古人命名從無連用二不字者且其父名塔失不
花其兄名哈失不花則其弟自當作火失不花也二
說甚確今據以改正

節義

○鈔本此類及孝友類在隱逸類後

案上卷人材總敘云今列科舉仕進節義孝友隱逸
方外據此則節義孝友當在隱逸之前鈔本列於隱
逸之後誤矣今改正

土著

○鈔本無此二字

案節義類注明京口人者陸秀夫茅湘二人注明潤
州人者劉艱一人注明潤之士者孫阜姚從道蘇預

張羔周鼎蔣可久楊烈七人注明居潤州丹徒者權

臯一人注明丹徒人者竇氏女一人注明丹陽人者

洪造陳東二人以上所舉之人並當列於土著鈔本

多與僑寓相雜今皆一一釐正而補土著二字於前

又案節義類注明僑郡之人者何無忌注云東海鄉人江革

注云濟陽考城人二人注明某處人徙居鎮江者范氏注云東平

人居京口一人注明其先某處人徙居鎮江者宗澤注云其祖

避地江南子高桂注云其先開封二人未注明何處

孫因家於潤祥符人居京口

之人而以他書參訂知為僑寓之人者劉琨之注云高祖

族弟遵考子考宋書及南史宋高祖乃彭城一人以

人寓居京口然則劉琨之亦係僑寓可知

上所舉之人並當列於僑寓鈔本多與土著相雜今皆一一釐正而補僑寓二字於前

賈氏女

○鈔本此條在陸秀夫條前

案志書之記列女或另為一類或附於各類之末此志節義類記列女二人范氏既在僑寓之末則賈氏女亦當在土著之末不應列於陸秀夫之前也今移至茅湖之後

土著

○鈔本無此二字

案孝友類注明京口人者潘氏子一人注明京口黃冠者楊機年一人注明鎮江人者徐經一人注明丹

徒人者虞申孫瑾二人注明丹陽人者蔡淵洪擬諸
葛墳東崇芳四人注明金壇人者王康張恪湯宋彥
丁可久四人未注明何處之人難定其為土著為僑
寓而姑列於土著者楊氏子施氏子范氏子姚氏子
陳氏子王氏子凌氏子竇寶周伸九人以上所舉之
人並當列於土著鈔本多與僑寓相雜今皆一一釐
正而補土著二字於前

又案孝友類注明僑郡之人者吳欣之

注云晉陵
刊城人

徹明

注云南
蘭陵人

二人注明某處人徙居鎮江者刁彥能

注云上蔡
人

刁湛

注云
能孫

二人注明其先某處人徙居

鎮江者韋鼎

注云其先京兆杜陵人又云鼎兄昂於京口戰死

劉嗣慶

注云其先

值五季之亂自滄州景城徙丹陽其後又徙金壇故世為金壇人

劉蒙慶

注云嗣三

人未注明何處之人而以他傳參互考訂知為僑寓

之人者章瑛

注云父堯見隱逸類考堯進類章堯注云其先自淮徙

一人以上

所舉之人並當列於僑寓鈔本多誤與土著相雜今

皆一一釐正而補僑寓二字於前

積年沈歎

○鈔本積作疾

案疾字義不可通今據南史蕭叡明傳改正下文即

頭出血亦冰不溜鈔本脫亦字今據南史補入

土著○

鈔本無此二字

案隱逸類注明曲阿人者張彥張潮二人注明京口人者朱叔瑤艾欽文朱雲章孟逢大孟逢原甘桂芳茅廷瑞七人注明潤州人者孫處元殷遙徐延壽張文瑾四人注明丹徒人者黃彪孫盩李迴張瑾四人注明居丹徒者張祐一人注明丹陽人者殷璠邵鮪邵彥寶從周寶澄蔡載洪秉鈞劉昭李公異朱斗文顧松年十一人注明丹陽耆壽者周孝瓌一人注明居丹陽者元詵一人注明家丹陽者陸橋一人注明金壇人者陳亢褚庭堅李天才潘錡湯模湯大方張志道范龍孫韋星鳳呂江費震十一人注明歸靈山

者郭生

注云顧況有送郭生歸靈山詩靈山在城南四十里

一人注明居

橫山者周惟長一人注明居潤州長山者劉處士一

人注明居北固山下者柳閣一人未注明何處之人

而以本注辭義考之知為鎮江人者侯仲逸

注云未

人天聖中創書院於三茅山而以身任敦事仁宗嘗賜東帛鄉人以先生稱之玩其語氣是為一徒

之人丹陽之人金壇之人然其一人未注明何處之

為鎮江府之人則固無可疑矣一人未注明何處之

人而以他傳參互考訂知為鎮江人者吳德仁注云

路平升表見林舉類考科舉類吳一人未注明何處

遵路注法派吳取注云丹陽人一人未注明何處

之人而以他傳參互考訂知為鎮江人者謹修乾隆鎮江

志以為一人未注明何處

倚寓相雜今皆以之釐正而補土著二字於前

又案隱逸類注明僑郡及外郡之人者王微

注云琅琊人

臧策緒

注云東莞莒人

二人注明某處人徙居鎮江者焦光

注云河東人也江中有焦山舊經有云焦光所隱

劉鎮之

注云彭城沛人間居京口戴顓

注云譙郡鉅人也居京口

陶宏景

注云丹陽秣陵人又云乃止於句曲山

馬樞

注云

人又云乃隱於茅山

沈彬

注云洪州高安人唐末隱居雲陽山

沈廷瑞

注云彬次子周

方叔

注云高郵人隱居京口之五州山

蘇景瑞

注云永嘉人徙居京口

周夢震

注云永嘉平陽人居京口

十人注明其先某處人徙居鎮江者關

康之

注云河東人世居京口

諸葛璩

注云琅琊都人世居京口

翟耆年

其先開封人居丹陽陳輔

注云其先自九

蘇庠

注云其先泉人

之族 蘇扶 注云庠仲弟 蘇炤 注云顯會孫 章垚 注云其先 俞德

鄰 注云永嘉之平陽人宋寶祐中父 俞酉發 注云其先

云弟 堯允恭 注云海陵人宋淳 文錫 注云其先

居金 王酉發 注云安豐人父河宋 朱焱 注云其先

淮泗 遷 陳膺 注云海陵人從 王朝孫 注云其先 湯

元孫 注云其先自 湯仲孫 注云元 吳良貴 注云其先

居京 林伯俊 注云其先光州固始人會祖清徙 龔理

注云其先高 高皓孫 注云其先開 戈文 注云其先

口 蔣墳 注云其先自常之宜 二十五人未注明何處

之人而以其書參證知為僑寓之人者劉瓛 注云世孫

快見仕進類今仕進類脫去劉恢傳考晉書劉恢傳
及南齊書南史劉瓛傳皆云沛國相人則為僑寓無

疑一人注明金壇人而以他傳參考知為僑寓之人

者劉宰

注云金壇人父蒙慶見孝友類考孝友類劉
蒙慶注云嗣慶弟劉嗣慶注云其先值五季

之亂自滄州景城徙丹陽其後又徙金壇故世為金壇人然則宰亦僑寓可知劉汝進注云

子二人以上所舉之人並當列於僑寓鈔本多誤與

土著相混今皆一一釐正而補僑寓二字於前

每秋冬之際鈔本無
時往游焉冬字

案無冬字則詞義不完今據陳書馬樞傳補入

隱居黃鶴山下鈔本息寮子下
自號息寮子有謹脩二字

案此條乃王酉發傳注上文云安豐人父沔宋端平

中徙居丹徒是酉發乃丹徒之僑寓也謹脩注未言

何處之人考乾隆鎮江志以為金壇人

乾隆志脩謹傳中所載事

迹與此志謹脩傳全同謹與脩均屬平育之姓然考

宋孝宗諱慎南宋人著書多改慎字為謹或謹脩本

姓為慎因避諱而改之亦未可定但其字既為立道

則其名必當為脩名字始相符合疑脩謹乃謹脩之

誤是謹脩乃金壇之士著也二人籍貫既殊又不同

姓本屬絕不相涉鈔本誤列王酉發於謹脩之前又

於注中息寮子之下誤衍謹脩二字遂若謹脩為酉

發之子姓王名謹脩其謬甚矣今據乾隆志王酉發

傳刪去

又案科舉類姚震注登進士第下鈔本有見仕進類

四字

凡入材門內注中互見他類者皆言其父兄子弟非言本人獨此注四字即指姚震而言與前

後之例

仕進類王大年注鎮江路儒學教授致仕下

鈔本有歸附後云云五字蔣鈞注今待選府州教授

下有歸附後云四字

王大年蔣鈞皆係元人未嘗節仕宋不應有歸附後之語

義類江革注濟陽考城隸南徐州下有見之於節義

類云七字

江革本列於節義類中不應有此七字

以上諸條皆係傳寫

者因行款不齊而率意妄增以足字數遂致文義難

通今並據焦山本刪去

方外

鈔本無此二字

案張氏鑑據人材總敘以方外爲子目謂今本分釋

道爲二非原本矣其說良是然方外固當爲人材之
子目而釋道亦可爲方外之小子目
卷九僧寺門鶴
林寺注云元素
事詳見人材門方外類今在釋類卷十道觀門
觀注云誌母詳見方外類今在道類蓋方外爲子目
而釋道皆
小子目也今補方外二字於前而釋道二字亦存而
不刪焉

土著 ○ 鈔本無
此二字

案釋類自法融至妙惠皆係土著就中注明曲阿人
者智巖一人注明延陵人者法融慧方元素三人注
明潤州人者亞齊一人注明鎮江人者妙惠一人注
明丹徒人者惟良一人注明丹陽人者元暉惠闍黎

羅暎三人自詢公至神濟皆係僑寓就中注明他處

之人者應夫

注云餘之蔣氏子
主甘露十四年

道舉

注云江西書院
僧客居丹陽何

氏庵注明其先他處人者祖可

注云其先泉人
蘇岸之弟也

一人未

注明何處之人而擬為遊方之僧者詢公說上人澄

上人自省石冰日曜默師棲松子祥四世界佛印曇

穎慈濟神濟十四人鈔本次敘不誤惟法融前脫去

土著二字詢公前脫去僑寓二字今特補入以清界

限

又案釋類法融上有唐字詢公上亦有唐字妙惠上

有宋字應夫上亦有宋字蓋前為土著後為僑寓傳

寫者未曾紊亂故彼此不相牽涉也上文節義類孫
阜上有宋字宗澤上亦有宋字孝友類蔡淵上有宋
字刁湛上亦有宋字下文道類韋景昭上有唐字魏
隆上亦有唐字成延昭上有宋字黃澄上亦有宋字
皆因分土著與僑寓故重建朝代之名雖鈔本次序
紊亂尙可尋見其迹其餘脫去朝代者今皆一一補
入以復其舊焉

惟唐繼天○鈔本無惟
德如黃帝○字黃作皇

案鈔本義不可通今據全唐詩劉禹錫送丹徒惟良
上人詩序改正下文惠闍梨注云支郎有佳文鈔本

郎作節今據全唐詩權德輿贈丹陽惠上人詩改正

土著

○鈔本無此二字

案道類注明曲阿人者諶母戴勝徐公休馮法先四

人注明延陵人者韋景昭一人注明丹徒人者桓法

闔一人注明丹陽人者沈建吳法通張紹英吳元淨

湯志道翟志穎六人注明金壇人者成延昭王志心

司徒師坦三人以上所舉之人並當列於土著鈔本

多誤與僑寓相雜今皆一一改正而補土著二字於

前

又案道類注明僑郡之人者薛彪之

注云晉

錢妙真

注云晉陵女子也 二人注明他郡之人者魏隆注云任城人後居潤之仁

靜李含光注云廣陵江都人又云將赴金壇黃澄注云毘陵人肄業丹陽之仙臺觀余

以誠注云饒之安仁縣人元貞初授鎮江路道錄張嗣真注云吳郡人又云因從三茅之

招主崇壽觀五人未注明何處之人而擬為遊方之道者

郝尊師注云不知何許人又云歸茅山良常洞殷煥然注云不知何許人居馬迹山下

二人以上所舉之人並當列於僑寓鈔本多誤與土

著相雜今皆一一釐正而補僑寓二字於前

晉謹母鈔本此條在沈建條後

案謹母修道在吳時而成道在晉時沈建條未言時

代考乾隆鎮江志列謹母於沈建之先則建必晉以

後人而非吳以前人明矣今據以改正

卷二十

雜錄

○鈔本無此二字

案張氏鑑云卷九丹徒縣因勝寺門外有石羊注云

事見雜錄門又丹陽縣戒珠院梁碑事注云見雜錄

門今雜錄內不載而見於考古類又卷十二陵墓類

吳季子墓條云詳雜錄門考古類是雜錄其總名而

考古其子目也今考卷八神廟門季子廟注云詳見

雜錄門之考古類

今在季子廟碑條下

卷九顯親勝果寺注云

詳見雜錄門考古類

今在謝宅七佛條下

法雲寺注云詳見雜

錄門考古類今在流水院鐘條下因勝寺注云詳見雜錄今在

類黃山谷保福寺注云詳見雜錄考古類今在保福

昌國寺注云詳見雜錄門今在考古類鐘廣福院注

云詳見雜錄門考古類今在易觀足徵張說之確今

特補雜錄二字於此卷之首張氏又云卷三風俗敘

郡事一類考此志郡事類鈔本誤列於末

暴風裂帳○鈔本此條在觀

案上文甘露降祥大風為蓄二條皆屬於天文則暴

風裂帳條亦當屬於天文不應屬於祥異今特改正

□□□□
缺○鈔本
無

案雜錄門內皆係四字爲句兩兩相對而暴風裂帳
 條未有對句今補列此以存其概下文祥異類旱乾
 水溢枯枯復生受金折祿觀潮饋藥洞賓足跡五條
 地理類鳩茲隸潤京口謂京死葬朱方三條姓氏類
 許左甘紀一條文事類善變素絲深惜益友陽陶簪
 策養直送別四條武事類無忌斬修一條皆無對句
 今悉倣此例補□□□□缺於各條之後焉人物類
唐劉十
三潤李二十元說還家杜秋歸鄉京口裴五錢唐盛
童六條郡事類裴寬自戒若山遇仙二條俱係有正
文無夾注今於各條下
均注一缺字以備參考

祥異○鈔本無此二字

案張氏鑑云卷十丹徒縣真武道院注中有召洞賓足跡圖事詳見靈異類今無此名目而洞賓足跡條下注見拾遺類四字疑拾遺是總門而天文靈異等皆其分目也今考旱乾水溢枯枯復生溝城得銘窠園獲印受金折祿觀潮饋藥等條在洞賓足跡條前皆當屬於靈異鈔本脫去靈異二字遂與天文類相混其誤甚矣洞賓足跡條既在靈異類中則注末不應又言見拾遺類鈔本衍此四字尤誤之甚矣蓋天文祥異拾遺皆係雜錄之子目天文類祥異類當列於各類之首拾遺類當列於各類之末鈔本誤列拾

遺類於祥異類之後而相逢曲阿條前脫去拾遺二字遂誤衍於洞賓足跡條下此展轉致誤之由也張氏謂當補靈異二字是矣而又謂拾遺爲總門天文靈異等皆其分目則未免有誤蓋宋志之拾遺類既是雜錄門之子目則此志之拾遺類亦當是雜錄門之子目不應另爲總門也文事武事考古等類既皆是雜錄之子目則天文靈異亦當是雜錄之子目不應又爲它門之子目也今補靈異二字於早乾水溢條前補拾遺二字於相逢曲阿條前刪去洞賓足跡注中見拾遺類四字而移拾遺類諸條於下卷之末

宋志拾遺類亦列於
雜錄門各類之末
以復其舊

一且因濤水湧生沙漲周施
千餘頃並膏腴堪懇植見
○鈔本無此
二十一字

案此條記陳承建二年之事乃陳高祖本紀之文鈔
本脫去二十一字遂致上下不相聯屬今據熊山本

補入

掘園獲印 ○鈔本掘作
堯獲作玉

案戴氏守梧云上條云溝城得銘若此條云掘園
印則二句不相對待考此條注云掘士傅德古使
之深三尺獲玉印一鈕蓋蔬當作掘玉當作獲方
上句字字相對今從其說改正

海水落 ○鈔本無
斗門 海字

案此句乃李白題瓜洲新河饒族叔舍人渡江詩鈔

本脫一海字遂不成句今據太白集補入

文事類陽陶簞策注

引白樂天詩云關雎老死李衮生鈔本死作老衮作
究考古類探微青猊注引蘇東坡詩云破板陸生畫

鈔本畫作書今
並據本集改正

死葬朱方 ○

鈔本此條在拾遺
類相逢曲阿條後

案注云京口江山素號奇偉又云蓋新豐地平如掌

庶不至壞江山之形勢是此條本當列於地理不當

列於拾遺明矣今改正

隨侯朱方條鈔本列於文事
類善變素絲條後今案此四

字與善變素絲不對而與相逢曲阿條字字為對蓋
朱方與曲阿皆是地名而以隨侯對相逢較諸以死

葬對相逢尤為工確況其注中以從輦應對為主而賦詩事但於注末言之然則此條當列於拾遺類不當列於文事類明矣今亦改正

方貢琅○鈔本無邪王況○汎字

案無汎字則語意不明今據梁書江革傳補入

嘉定志卷

十三行南徐州事胡諸之傳亦有汎字 下文蕭績詰吏條注云長史王

僧孺弗之覺鈔本弗之誤作楚今據梁書南康王績

傳改正 嘉定志卷十三梁南徐州刺

卻供什物○ 鈔本此下二條在拾遺類篋父絕患條前

案上文所載柳開誘盜彥遠憂旱以下十條嘉定志

卷二十一雜錄門備載其事 彼處脫去子目而卻

疑是耶事二字

什物事亦與並列然則此志卻供什物條當列於郡事類矣譏獻羨餘與卻供什物相對卻供什物既當列於郡事類則譏獻羨餘亦當列於郡事類矣況此二條與郡事諸條莫不相類而與拾遺諸條不甚相類焉有不屬於郡事而反屬於拾遺者乎茲特改正

文事

○鈔本作雜錄

案卷十三亭類二翁亭注云詳見雜錄今檢之在蒜山二翁條下是伐烏林曲以下諸條原當屬於雜錄然考登多景樓題金山寺等條宋志列於文事類而文事類又屬於雜錄門則此志亦當以文事爲子目

12

而屬於雜錄之總目無疑二翁亭注但言詳具雜錄

而不言文事類者從省文耳因勝寺注但言詳見雜錄而不言考古類與此

正同蓋注中言互見者往往從省文也

又案卷十三觀類月觀注云李德裕有登萬歲樓聞

哭聲事見雜錄檢雜錄門各類俱不載此事考嘉定

志雜錄門朝獄類載登萬歲樓聞哭聲事與此志所

述略同惟李德裕作韓浚當是一事而傳聞異辭此

志雜錄門較嘉定志少朝獄類多刑罰類所載者惟

流涕行海共樂設酒三條較他類特少疑此事本列

於刑罰類中而傳為者脫之也然原書久佚又未

對付所言何事難以臆補姑存此說以備參考云耳

至於此志注中言互見他卷者題多或檢之而得

程公橋注云見上關注京口關注及呂城關注並云

黃栗注布帛類羅注絹注飲食類許注藥類水經注

並云互見土貢門果類蒲荷注云詳見土貢門卷五

田土敘云詳見廩祿類注卷六舊貢類云互見常賦

造作類卷七履船山注云互見土產門圖山注云見

土產類卷八丁令威祠注云詳見道觀門太霄觀注

卷九鶴林寺注云詳見土產門卷十紫府觀注云詳

見花類卷十二漢荆王墓注云餘見封君類卷十三
倉擔夫注云詳見刺守類注卷十七鎮撫諾懷注云
詳見公解門卷十八科舉類土著吳遵路注云子德
仁見隱逸類孫養注云弟蓋見隱逸類洪興祖注云
從父擬見孝友類籍籍注云父庭瞻見隱逸類張扶
注云弟瑾見隱逸類黃忠乘注云禮從周見隱逸類
艾謙注云父欽文見隱逸類僑寓王已注云子朝孫
見隱逸類仕進類僑寓湯克昭注云子元孫仲孫並

見隱逸類馬薛里吉思注云見土貢類節義類上著
 洪适注云從父擬見孝友類孝友土著劉弼慶注云
 子宰見隱逸類蔡載注云父淵見孝友類此卷天文
 類甘露降祥注云見甘露寺注今檢之均屬不誤全
 書中似此者尙多緣已見或檢之而不得卷三戶口
 他卷故不重出後皆倣此門宋南徐
 州條注云南蘭陵郡在今丹陽東五十里詳具治所
 今治所類不言南蘭陵郡卷七石排山注云俗以郭
 璞墓在此山未詳所本互見陵墓類又云見金山注
 今陵墓類脫去郭璞墓山水門脫去金山京口水注
 云詳見中冷泉注今泉類脫去中冷泉卷十八科舉
 類僑寓蕭治注云父惠基見前今科舉類無蕭惠基
 傳或所引者原列於此志卷二函類注云詳見練湖
 條下不載此記者嘉定志卷六練湖條下載教官陳
 伯廣記述淳熙二年總領錢良臣浚湖之事蓋此志
 亦載其文而錄所遺者無與於本書卷十一儒學
 寫者佚之耳先聖廟注云
 見地紀志推海書院蓮沙莊注云詳見淮海書院志
 卷十八科舉類士著節飾注云詳見耆舊傳皆係傳

善與本志無涉而就其所言核之各卷中脫誤者正籍以尋見其迹亦讀此志者所當考也

近世佩韋翁一詩云

案卷十二陵墓類云韋齋俞德鄰及弟酉發墓卷十

九隱逸類俞德鄰注云字宗大自號大玉山人有佩

韋文集十六卷據此則宗大為德鄰之字韋齋及大

玉山人為德鄰之號而佩韋則其文集之名也卷四土產

門花類玉繡毬注果類蓮注畜類貓注此卷郡事類議獻羨餘注並引佩韋集希魯所修郡

志本係官書非家乘可比故志中言及其先人有不

得不書名者則書其名如隱逸類諸人之傳皆書其名則德鄰之傳自應書名斷

無遊家諱而有不書之名者則不書其名如各條引

不言俞德至此條既不書名又不書字與號而但言

佩章翁蓋以集名本不必諱而翁字實尊長之通稱

翁字從公字得聲三字本句古人亦稱祖父為翁後

通用故言翁與言公同義家乘譜牒者稱祖父為某公即古人稱翁之遺意故特為此稱此乃辭窮則

變之例未可疑其非希魯語氣而斷其為明志之屨

入者也或疑上文引青瑣集之語可至始為中的止

韋翁亦書其神也語而希魯作志引之然作青瑣

集者不知為何人其在德鄰之前與在德鄰之後無

阿含經卷之○鈔本字
作洋

案齊書卷之○守形勢門卷

十六字門亦作學今據以改正
下文刑罰類流涕
行法注云安民所

親鈔本親作視今亦據南齊書李安
民傳及嘉慶志卷十三刺守類改正

保福佛腦○
鈔本此條在後
號于嚴條前

案嚴氏元照云大律師碑列鐘鑄開元前未有對語

保福佛腦列樓號千巖前未有對語若移保福佛腦

於大律師碑之後則適成偶句矣今從其說改正

謝宅七佛○
鈔本是
小字

案此句與上文郡庠四靈句正相對偶乃此條之標

題鈔本混入夾注非也今特改正拾遺類刁遼固吝句與上文用之歟

妻句相對乃係標題鈔本混入夾注今亦改正

衛公諱命

李祖教書鈔本此二條在考古類類況山房秦絲石硯條後

案此二條與拾遺類重鑄將印舊藏告身等條相類而與考古類諸條不甚相類今特曠正

附錄

嘉定鎮江志

案卷二城池門子城注引嘉定續編三則卷七山水門土山注引續志一則蓋即嘉定續志之文緣係此

志援引嘉定續志而非嘉定續志屢入此志故仍列

於各卷而不移至附錄之中焉

志中引嘉定志咸淳志者亦倣此例

又案此志卷二開類上開注卷三戶口門理宗時戶

口注卷四土產門酒注卷六造作類段正條注及軍

器條注卷七泉類紫金泉注各引嘉定志一則卷六

常賦類商課條及酒醋課條各引嘉定志二則鈔本

嘉定志俱不載顯係脫去然原書久亡無以知其次

第所載今姑摘錄於此以備參考至於此志引嘉定

志而鈔本有之者則不贅焉

志中引咸淳志及前志舊志者其原書亦皆久

亡難以補綴故附錄門內亦但列其目而不復重述

咸淳鎮江志

案卷三風俗門敘後戶口門度宗時戶口注卷四土
產門玉蘭注及紫笑注卷五田土敘注卷六常賦門
夏稅條秋租條舊貢類銀注□□類商課條造作類
段疋條及軍器條卷七祠類黃龍洞注河類市河注
卷八廟類留侯廟注及昭惠廟注卷九寺類花山寺
注卷十觀類紫府觀注卷十三壇壝類金壇縣社稷
壇注卷十七將佐門計議注卷十九孝友類周伸注
並引咸淳志一則卷二城池門郡城注引咸淳志三
則所引者雖不過千萬中之一二然尙足見其梗概

至於卷十一學校門茅山書院注引咸淳續志一則
或疑續字爲衍文然方運辰之志成於咸淳元年或
其後另有續志亦未可定今仍存而不刪焉

又案卷三坊巷門丹陽縣坊十注鄉都門丹徒崇德
鄉注津渡門敘關類中開注卷四土產門布注牛乳
注卷七山類土山注洞類青龍洞注卷八廟類火祚
廟注卷十三墓類吳季子墓注卷十三治所類都統
司注卷十七司屬類敘卷十九隱逸類焦光注並引
舊志一則卷一敘郡門引舊志八則卷十九方外類
沈建注引潤州舊志一則卷八廟類留侯廟注卷十

七將佐類從軍舍人注俱引前志一則以上所舉皆嘉定志所無
其已見嘉定志者及但云舊志不載舊志略而不書者概不列焉雖未知其為咸淳
志與否然要是宋以前之舊志故今亦彙舉之以便
閱者之尋檢焉

永樂鎮江志

案明時鎮江志書亦多散佚然乾隆鎮江志及嘉慶
丹徒志其中引永樂成化等志者頗多而敘明以前
之事亦多據宋元二志且間有引咸淳等志之逸文
者蓋自宋志書莫不遞相沿襲良以時代近者聞見
為較真也後之修志者誠能據宋元二志為本參之

以明代諸志上探乾道以前地志之遺文

熊克乾道志雖已久

佚然輿地紀勝等書所引正復不少此外如京口記

潤州圖經等書散見於他書者尚可蒐輯至於京口

者舊傳等書現存考文集說部等書外誤者以夾

於今者更無論矣集說部等書證之

可以刊謬訂訛以求新中於至當庶不至有因循

就簡之弊也夫

就簡之弊也夫

玉順鎮江志校勘記下終

丹徒陳慶年善餘校字