

善后救济总署浙江分署廿五年年度业务报告

00199

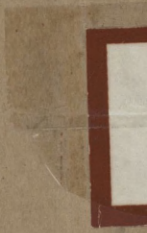





D69366  
2117

善後救濟總署  
卅五年  
度業務報告

0185

WUZHONG LIBRARY









3250000755072

# 行總浙江分署三十五年度業務報告目錄

統計表數字如有錯誤以本署原稿為準

頁次

緒言..... 一一二

## (甲)振卹

一、急賑..... 三

(一)三十四年度冬令救濟..... 三一七

(二)水火蟲災救濟..... 七

(三)鹽民救濟..... 八

(四)救濟失業工人..... 八

(五)平售麵粉調劑民食..... 八

(六)三十五年度冬令救濟—衣—食—住..... 九一一七

二、工賑..... 一八

(一)水利工賑..... 一八一—一九

(二)交通工賑..... 一九一一—二〇

(三)房屋工賑..... 二〇

(四)農林工賑..... 二〇

(五)其他工賑..... 二〇—三〇

三、特賑..... 三一

(一)補助各慈善機關團體..... 三一—四三

(二)設立失依兒童教養所..... 四三

(三)籌辦平價食堂..... 四三一—四七

(四) 設立牛奶供應站..... 四七一—五〇

(五) 設立貧病營養站..... 五〇

(六) 配發大中學校清寒師生暨社教人員營養食品..... 五〇—六一

(七) 配發全省各小學貧苦兒童牛奶..... 六一—六五

(八) 補助省會兒童樂園籌設日間托兒部..... 六五

(九) 協助浙江戰時兒童保育院遣散院童..... 六五

### 四、難民招待收容及遣送

(一) 本署難民接送站杭州站辦理狀況..... 六五—六七

(二) 本署各工作隊辦理難民遣送及個別補濟狀況..... 六七—六八

### 五、籌設難民縫紉工場

### 六、農業救濟

(一) 農業增產..... 七三—八四

(二) 開墾熟荒..... 八四—八五

(三) 農業輔導..... 八五—八六

(四) 農業物資之接收與分配..... 八六

### 附表：

(1) 行總浙江分署三十五年度各項物資收配總數..... 八七

(2) 行總浙江分署三十五年度配發食糧分類百分比..... 八八

(3) 行總浙江分署三十五年度各項重要物資逐月收配結存數..... 八八—九九

(4) 行總浙江分署三十五年度配發麵粉食米麥子數量..... 九三—九九

(5) 行總浙江分署三十五年度配發營養品數量..... 九九—一〇一

(6) 行總浙江分署三十五年度配發舊衣舊鞋數量..... 一〇一—一〇二

(7) 行總浙江分署三十五年度配發菜種及化學肥料數量..... 一〇二—一〇四

(8) 行總浙江分署三十五年度配發水泥麻袋等物資數量..... 一〇四



(乙) 衛生

一、補助各醫院病牀設備及藥品器材之分配.....一〇五——一〇七

二、補助各醫療衛生機關經費及工賑.....一〇七

三、有關衛生業務之設施與輔導.....一〇七

- (一) 協助杭州市自來水廠改善水質.....一〇七
- (二) 協助杭州市及鄞縣清除垃圾.....一〇七
- (三) 協助省市防疫.....一〇七
- (四) 防治鼠疫及成立衛生工作隊.....一〇七
- (五) 推行抗瘧工作.....一〇八
- (六) 配發無母乳嬰孩奶粉.....一〇八
- (七) 配發魚肝油及魚肝油精.....一〇八
- (八) 成立各地診療所.....一〇八
- (九) 辦理難民醫療.....一〇八
- (一〇) 設立眼科皮膚科矯治站.....一〇八
- (一一) 設立病人營養站.....一〇八
- (一二) 辦理X光免費檢查.....一〇八
- (一三) 籌設梅毒防治所.....一〇八
- (一四) 組織杭州市醫院聯合會.....一〇八

附表：

- (1) 行總浙江分署區內各醫院戰時損失情形醫藥救濟補助事項.....一〇八——一一八
- (2) 行總浙江分署三十五年度醫藥物資收配數量.....插表
- (3) 行總浙江分署三十五年度美國紅十字會捐助醫藥物資收配數量.....插表
- (4) 行總浙江分署補助醫療衛生機關逐月門診醫住院人數.....一一九

行總浙江分署三十五年度業務報告 目錄

(丙) 儲運

(5) 行總浙江分署三十五年度補助各醫院工振麵粉數	一九
(6) 行總浙江分署委託各機關種痘人數及補助經費數	二〇
(7) 行總浙江分署三十五年度辦理杭市種痘及霍亂預防注射人數	二一
(8) 行總浙江分署委託各醫院免費配發嬰兒奶粉數量及人數	二二
(9) 行總浙江分署直接配發魚肝油數量及人數	二三
(10) 行總浙江分署配發魚肝油精數量	二四
(11) 行總浙江分署直屬衛生醫療機關三十五年度衛生業務概況	二五
(一) 釐訂章則	二六
(二) 設立倉庫	二七
(三) 整頓賬務	二八
(四) 運輸情形	二九
(五) 物資收發情形	三〇



# 行政院善後救濟總署浙江分署二十五年業務報告

緒言

孫曉樓

本署自成立以來，忽已一年。各種業務，一秉 總署「寓善後於救濟」之旨，積極實施；就大體言，可分振卹、衛生與儲運三部份；浙江以淪陷最久，受害最深之故，善救工作，尤屬迫切。振卹業務，包括急振、工振、特振，難民救濟與農業善後救濟等項，而工振尤為全部善救業務之重心。蓋此具有積極性與建設性者。本年度經本署先後核准舉辦之大小工振凡二五五件，其中屬於水利者一四八，交通者六四，房屋修築者一八，農林者一四，其他者一一。衛生業務包括醫院善後，醫藥救濟，防疫及改善國民營養等項，而醫院善後與醫藥救濟為全部衛生業務重心之所在，期使全省各地遭受戰時損害之醫院，得以恢復原狀，奠立衛生事業之基礎。儲運業務，以建立倉儲制度與運輸機構為主體，務求物資安全，輪轉迅速，費用低廉。惟戰後浙江交通殘破，水陸

運輸均甚困難，加以本署業務費有限，而物價飛漲不已，左支右絀，肆應匪易。他如運輸器材之不全，若起重機吊車等之缺如，汽車配件之不敷，對於運輸技術方面每生掣肘。又本署爲謀善救工作之普遍深入各縣計，特將全省劃爲五個工作區域，除杭縣、餘杭、臨安、昌化、於潛、新登、建德、富陽、分水、桐廬、紹興、蕭山、諸暨等十三縣劃爲直轄區，由本署直接辦理外，其他四區各成立一工作隊，分別負責。第一工作隊駐甯波，第二工作隊駐永嘉，第三工作隊駐吳興，第四工作隊駐金華。同時復成立兩個專一性工作隊，一爲海塘工作隊，一爲衛生工作隊。前者以錢塘江搶修工程浩大，爲謀監工監放等工作之密切配合，特成立該隊專司其事。並附設診療所多處，以便全綫塘工傷病之治療。且亦足以促使搶修工程迅速之完成。後者以永嘉一帶鼠疫重熾，時疫流行，旨在協助當地衛生機關之不及。至本署行政區劃，原轄浙江福建二省，祇因幅員遼闊，交通不便，故自本年十一月十五日起，福建省改由總署直轄，此爲本署機構之一大變革。茲當年度結束，時序更新。謹述一年來工作梗概，藉以鑑往知來，以求正於有道。



甲 振卹

(一) 急賑

一、三十四年度冬令救濟

1. 現款 本署奉命成立以後，鑒於轄區各市縣久受敵偽蹂躪，瘡痍滿目，其時又適值冬季，貧民生計維艱，舉辦冬季急賑，不容或緩。惟成立之初，物資尙未運達，爲適應事實需要，先撥冬令救濟費二千萬元，交由浙江省社會救濟事業協會統籌配放，於一月廿六日開會通過配放辦法，全浙七十七市縣，按災情輕重，普遍分配，每縣自十五萬元至八十元不等，其分配數額，列表如下：

冬令救濟費二千萬元各縣配額表

以萬爲單位

縣(市)名	配	額	縣(市)名	配	額	縣(市)名	配	額
杭州市	八〇〇、〇〇〇元	杭	餘杭	二五〇、〇〇〇元	新	登	二五〇、〇〇〇元	
臨安	二五〇、〇〇〇元	於	昌化	二五〇、〇〇〇元	富	陽	三五〇、〇〇〇元	
諸暨	三五〇、〇〇〇元	德	清	二五〇、〇〇〇元	武	康	二〇〇、〇〇〇元	
蕭山	三〇〇、〇〇〇元	東	陽	三〇〇、〇〇〇元	義	烏	三〇〇、〇〇〇元	
衢縣	二五〇、〇〇〇元	開	化	一五〇、〇〇〇元	新	昌	二五〇、〇〇〇元	
上虞	三五〇、〇〇〇元	餘	姚	三五〇、〇〇〇元	金	華	三五〇、〇〇〇元	
永康	二五〇、〇〇〇元	湯	溪	二〇〇、〇〇〇元	武	義	二五〇、〇〇〇元	
慈谿	三五〇、〇〇〇元	鎮	海	二五〇、〇〇〇元	定	海	二五〇、〇〇〇元	
象山	二五〇、〇〇〇元	寧	海	二五〇、〇〇〇元	臨	海	三〇〇、〇〇〇元	
長興	三五〇、〇〇〇元	遂	安	一五〇、〇〇〇元	江	山	二五〇、〇〇〇元	
龍游	二〇〇、〇〇〇元	遂	昌	一五〇、〇〇〇元	溫	嶺	二〇〇、〇〇〇元	

天	台	警	安	永	嘉	平	陽	三〇〇、〇〇〇元
瑞	安	樂	清	黃	嚴	仙	居	二五〇、〇〇〇元
麗	水	龍	泉	青	田	縉	雲	二〇〇、〇〇〇元
安	吉	孝	豐	松	陽	雲	和	二〇〇、〇〇〇元
嘉	興	嘉	善	海	甯	泰	順	一五〇、〇〇〇元
玉	環	海	鹽	平	湖	景	寧	一五〇、〇〇〇元
慶	元	崇	德	桐	鄉	建	德	二〇〇、〇〇〇元
淳	安	分	水	壽	昌	浦	江	三〇〇、〇〇〇元
桐	廬							
合	計							一、一〇〇、〇〇〇元

2. 物資 本署自冬令救濟費配發不久，救濟物資如麵粉、米、麥、舊衣等，即源源運到，初按各縣市申請情形酌量配發，旋為配發物資符合公平原則起見，經擬訂「配發救濟物資暫行辦法」並根據浙江省政府編印善後救濟資料調查報告所載各省市縣難民人數，察酌受災情形，擬定浙區各省市縣救濟物資分配百分比表各一種，提交第一次浙區審議委員會議決修正通過，嗣後所有各種急賑物資之配發，均以上項辦法與百分比表為依據，各縣配發急賑物資之種類、數量、計如下表：

行總浙江分署所屬各區隊物資分配統計表

區	隊	物		種	類	縣	物		種	類	
		麵粉(噸)	舊衣(包)				麵粉(噸)	舊衣(包)			
本署	餘分	杭	E. 24	麥	E. 28.125	蕭	E. 42	子(噸)	E. 4.68	受惠人數	28482人
		水	E. 20	子(噸)	E. 18.75	山	E. 50	子(噸)	E. 30	受惠人數	38744人
於	分	潛	E. 30	受惠人數	26344人	廬	E. 30	受惠人數	E. 30	受惠人數	19270人
		場	E. 100	受惠人數	74698人	登	E. 20	受惠人數	E. 10	受惠人數	12000人



區縣轄	第一工作隊	第二工作隊	第三工作隊
紹昌臨	鄞鎮奉慈定象寧上	嘉平崇海安長武	永瑞玉青溫縉慶
E. 8.50 E. 20 E. 96	E. 107 E. 57 E. 44.59 E. 47 E. 30 E. 20 E. 80	E. 50.26 E. 50 E. 30 E. 60 E. 70 E. 44.50	E. 107 E. 15 E. 10 E. 25 E. 10 E. 15
E. 20 E. 10 E. 50	E. 50 E. 20 E. 20 E. 30 E. 40 E. 60 E. 30	E. 50 E. 20 E. 20 E. 30 E. 40 E. 60 E. 30	E. 14.63
E. 28.125 E. 9.375			
13876人 16172人 57760人	59920人 28000人 24970人 28000人 36320人 16800人 11700人 48800人	32146人 29600人 18400人 2400人 36800人 44000人 27320人	118570人 8400人 5600人 14000人 5600人 8400人
建德	壽仙三臨餘新天黃	嘉海桐吳李德	樂平泰景景龍雲
E. 20 E. 40	E. 30 E. 5 E. 5 E. 50 E. 18 E. 15 E. 20	E. 60 E. 30 E. 30 E. 62 E. 49 E. 30	E. 30 E. 15 E. 5 E. 5 E. 50 E. 20 E. 5
E. 15 E. 60		E. 30 E. 30 E. 20 E. 100 E. 40 E. 20	
E. 18.75 E. 7.53	E. 4.68		
20744人 30551人	16800人 2800人 2800人 2053人 2800人 10080人 8400人 11200人	36000人 19200人 18400人 42720人 30640人 18400人	16800人 8400人 2800人 2800人 28000人 28000人 11700人 2800人

行總浙江分署三十五年度業務報告







行總浙江分署辦理水火蟲災賑發物資數

35年

地 區	災 害 種 類	賑 發 物 資		
		麵 粉 (噸)	洋 麥 (包)	食 米 (噸)
總 計	—			
杭 州 市	水 災 急 賑	5.00	—	—
	火 災 急 賑	5.00	—	—
餘 杭	虫 災 水 災 急 賑	10.00	—	—
杭 縣	水 災 急 賑	300包	—	—
富 陽	水 災 急 賑	—	50包	—
諸 暨	„ „	—	80包	—
吳 興	„ „	10.00	—	—
武 康	„ „	10.00	—	—
長 興	„ „	10.00	—	13.3
桐 鄉	„ „	10.00	—	—
蕭 山	„ „	10.00	50包	—
壽 昌	„ „	—	50包	—
遂 安	„ „	—	50	—
淳 安	„ „	—	50	—
浦 江	„ „	—	50	—
崇 德	„ „	10.00	—	8.93

「×」該縣南沙塢江極慘故先後配給兩次

舊衣物份因杭市係省會所在地，配放對象複雜，由署特定辦法商請聯總浙閩辦事處同意，於三月六日公告施行，分配對象、手續、及數量爲：(一)市區難民暨各慈善機關團體之難童、老殘、孤兒、由署直接配發，數量按實際需要核定；(二)市區中小學教職員共配發舊衣五十包，由市區中小學公推校長代表一人，教職員代表二人，組織配放團，自行造冊配發；(三)市區慈善機關團體職員四包，由各單位公推代表一人，組織配放團，自行造冊發放；(四)市區新聞編輯人員及外勤記者四包，由杭市外勤記者新聞編輯人員各推代表一人，自行組織配放團，造冊發放；現上項舊衣已全部發放完畢，杭市難民舊衣之發放，則係參照發放麵粉辦法辦理，惟改以一聯保爲發放單位，共四十一聯保，二七三〇五人，共發舊衣二七三包，經過均尚順利。

二、水火虫災救濟

本年六月浙省督暨、浦江等十一縣，均因霪雨連綿，山洪暴發，釀成嚴重水災，分電乞賑，本署即按各縣災情輕重，分別辦理急賑，并鼓勵各該受災縣份申請舉辦水利工程，修築原有堤防溝渠，以期根本消弭水患。七月間杭市第六區良山門發生大火災，九月間餘杭發生虫災，均由本署派員攜帶麵粉前往賑放。茲將辦理水火虫災急賑情形列表如左：

### 三、鹽民救濟

鹽民生活困苦，早為國人所盡曉，本署對省公各鹽場窮苦鹽民之救濟，向與一般難民等視，統籌辦理。本年入秋以後，本署復派員赴兩浙各鹽場調查，目睹各地鹽民居處一片瀟潮，無一乾燥之地，衣不遮體，食不果腹，其狀甚慘，待救殊切。本署乃專案核撥賑粉六十一噸，指辦鹽民急賑。其分配計：

鹽區	賑粉數	窮苦鹽民數
錢清鹽場	二〇噸	五、五〇〇人
黃灣鹽場	一〇噸	二、七六五人
鮑郎鹽場	一〇噸	四、一三三人
海沙鹽場	一〇噸	三、〇一四人
蘆灘鹽場	一〇噸	三、二五四人

根據本署調查結果，造成鹽民生活困苦，癥結之所在，當為成本高而收價低，卒至終歲勤勞，而不得一飽。故治本之計，應由主管鹽政當局就提高購價，疏暢運銷，改善設備等積極着手。

### 四、救濟失業工人

失業工人為社會長期病態，原應由主管社政機關謀澈底解救，非臨時救濟所能解除其痛苦；惟本署迭准勞動協會浙江分會之申請，以杭市失業工人日衆，生活困苦，待救孔亟，經派員抽查屬實，准發麵粉三百袋，交該會辦理賑放。各縣亦有申請救濟失業工人同樣請求，已分別電復照難民例在配撥各縣社救協會救濟物資內統籌救濟。

### 五、平售麵粉調劑民食

本署與總署財務廳為調劑民食，抑平糧價起見，自三月四日起委託浙江省合作社物品供銷處、東南日報員工福利社、及杭市宋永裕等十五糧食商號，代為平售二號標準麵粉，每市斤一四〇元，每包四十四市斤，連袋售國幣六千元，初規定每人可購五包，旋發覺有套購情事，為普遍供應杜絕套購計，自三月六日起改為每人限購乙包，九日起鑒於發售辦法，仍有調整必要。暫時停售三天，至十二日繼續發售，辦法較前完善（一）代售商號須以總數百分之三十拆包零售；（二）由署廳派員常駐商號協助辦理；（三）零售減價每市斤二三〇元，均係額及市區貧民，並可防止套購圖利之流弊，至市區內各機關團體則可備函造冊來署洽購，發售以還，自三月四日起至三月廿六日止，已將麵粉五萬包，全部售罄，發售期間適值杭市發生米潮，民食恐慌，中下之戶均爭購是項平價麵粉充飢，市上麵粉價格，因受平售影響，連續下跌，可見平售工作在當時已獲良好反應，各縣聞訊，紛紛電請援例辦理，本署以各縣糧食恐慌，情形相同，即彙案轉總署核示，嗣奉電覆以須麵粉留作工賑之用，不能運至各縣平售，總署在滬平售工作，亦已結束，此後將以是項麵粉米麥等全力辦理工賑，以符「寓善後於救濟」之原則。



# 六、三十五年冬令救濟

1. 衣  
 本年冬賑係遵照 總署訂頒冬振辦法大綱，及浙區特殊情形經擬訂冬振計劃分別辦理詳情如下：

A、繼續配發各地舊衣 根據本署本年度冬賑計劃，各地舊衣仍應繼續配發，全省各縣市除直轄區由本署直接核撥外，其餘各縣均交由工作隊就轄區所屬分別賑放，茲將各區分配數列表如下：

區	別	縣	市	數	舊衣數(包)	備
直轄	轄	區		一四	五六九	內在杭市辦理布花調換舊衣一五〇包撥配改裝六〇包本署離民站四五包江蘇流亡青年一包 緞工場雕工一包市區新聞及教育人員十二包
第一	工作隊	區		一七	七七七	
第二	工作隊	區		一三	三〇〇	
第三	工作隊	區		一四	五〇〇	由總署直接自滬運溫迄今尚未到達
第四	工作隊	區		一九	三〇〇	
合	計			七七	一、九四六	

上述舊衣除第三工作隊區各縣因總署允撥五百包尚未自滬運溫暫不分配外，其餘各縣市分配數，計如下表：  
 本署卅五年度冬賑各縣舊衣分配數量表：

縣	市	別	舊	衣	數	(包)	縣	市	別	舊	衣	數	(包)	縣	市	別	舊	衣	數	(包)		
杭	市		二	六	九		杭	縣		二	五		杭	縣		二	〇		新	登	二	〇
臨	安		二	五			於	潛		二	五		昌	化		二	〇		富	陽	二	五
桐	廬		二	〇			分	水		二	〇		紹	興		三	〇		建	德	二	〇
諸	暨		二	五			蕭	山		二	五		鄞	縣		八	〇		慈	谿	四	〇
鎮	海		四	〇			奉	化		四	七		象	山		四	〇		寧	海	四	〇

合	壽	遂	龍	緜	泰	淳	武	東	永	孝	桐	嘉	黃	臨	餘
計	昌	昌	游	雲	順	安	義	陽	嘉	豐	鄉	善	岩	海	姚
一、九二六包		二〇	三五							二〇	二〇	二〇	四〇	四〇	五〇
		開	衢	龍	青	瑞	湯	義	樂	長	海	平	定	仙	上
		化	縣	泉	田	安	溪	烏	清	興	寧	湖	海	居	虞
		三〇	四〇							三〇	二〇	二〇	四〇	四〇	八〇
		遂	常	慶	景	平	宣	馨	雲	德	吳	海	溫	天	新
		安	山	元	寧	陽	平	安	和	清	興	鹽	嶺	台	昌
		五	三〇				五	五		二〇	四〇	二〇	四〇	四〇	四〇
		松	江	蘭	麗	玉	浦	永	金	武	安	崇	嘉	三	嶧
		陽	山	谿	水	環	江	康	華	康	吉	德	興	門	縣
		二〇	三五				四五		(撥難民織 緞工場) 一〇	二〇	二〇	二〇	三〇	四〇	四〇

B、舊衣整理及改裝 聯總運來之舊衣，其樣式有不合於我國一般人民服用者甚多，本署為求使用合理起見，爰遵照總署規定值冬服配衣之際，先就奉撥舊衣加以整理，擇其較為適宜者，按冬夏男女大小之別，予以分類。茲就原裝舊衣五十包，經整理後統計所得，附錄於后，以示救濟舊衣內容之一斑。



50包舊衣整理結果

名稱	單位	數量
總計	—	3,643單位
男大衣	件	187
男上裝	件	503
男下裝	件	258
男西裝	套	32
女大衣	件	504
女上裝	件	523
女下裝	件	155
毛織衣	件	221
背心	件	121
童裝	件	202
毛毯	條	10
被單	條	17
棉被	條	3
枕頭	個	3
待改裝者	件	904

待改裝者係樣式奇異或破爛不堪等不宜服用之衣服

舊衣經整理後，其中有樣式奇異，或破爛不堪不宜服用者，約九十包，乃遵照總署規定分交本署難民縫紉工場、杭州紅十字會、長老會、暨杭州女青年會等，由本署撥發發工具材料工資，以工廠方式，招雇貧苦難民，改製棉童裝，分發難童服用，以符物盡其利之本意。茲將三處承辦改裝舊衣情形列表於后：

名稱	負責人	改裝包數	雇用難工	工作日數	工作情形	備
難民縫紉工場	朱寶藩	50			童棉衣 500	係由本署特改
紅十字會長老會	凡克利夫人	20			童棉衣 335 童鞋 70	係委託代辦
杭州女青年會	潘玉梅	20			童棉衣 269 童鞋 41	同上
合計		90	78	150	童衣 1104 童鞋 111	

附錄本署委託承改救濟舊衣合約樣式

行總浙江分署委託承改救濟衣類合約

善後救濟總署浙江分署經商得雙方同意，辦理救濟衣類之改製，在本合約內分署簡稱甲方，××××簡稱乙方。

- 一、甲方供給材料暨工具（包括運輸），乙方負責救濟舊衣之改製。
- 二、改製衣類之進行情況，甲方得隨時派員視察。
- 三、乙方須備製衣類材料領物簿一式兩聯，一留乙方存查，一送甲方核撥。
- 四、甲方供給之衣類材料，應全部用於本合約第一條所指定之事業，不得移作別用，倘有變更用途之必要時，應由乙方聲述緣由，函請甲方查核認可後

行總浙江分署三十五年度業務報告

變更之。

- 五、乙方為改製舊衣所需之工人，應盡量雇用當地貧苦人民，其工資另由甲方以工賑方式折付糧食。
- 六、乙方倘不按照合約之規定辦理時，甲方得停止委託。
- 七、乙方辦理衣類改製之件數，由雙方按月估計，按月繳付。
- 八、本合約如有未盡事宜，得由雙方商得同意後修正之。
- 九、本合約有效期間，自三十五年十一月十五日至三十六年二月十五日止，期滿後乙方應將工具暨剩餘材料，如數繳還甲方。
- 十、本合約由雙方負責人簽字用印。

中華民國 年 月 日

C、布花調換舊衣 本署鑒於聯總運來舊衣，未必適合鄉村人民需要，而城市公教人員則需要是項舊衣，爰遵 總署指示，並商得聯總浙區主任同意，自三十五年十二月四日起，假杭市省立民衆教育館公開舉行棉花布疋與舊衣調換，先將已整理之舊衣拆包、編號、逐件估價，標明每件擬掉換之花布數量，價目以市上所售舊衣價再減二分之一為準，其對象擇定以公教文化人員暨軍警憲為限，名雖掉換，實含有救濟作用，至所換得之棉花布疋，則交難民縫紉工場裁製棉背心，併入冬賑之用。茲將衣類暨布疋出納情形列表如左：

行總浙江分署三十五年度舉辦救濟舊衣調換布疋棉花統計表

調換對象	舊衣額	實發件數	調入數量		備考
			布匹	棉花	
公教及文化人員	1,500	505	2,060	785	
第一日	1,500	915	3,167	2,177	
第二日	1,500	423	1,201	1,201	
第二次補調	352	352	1,123	—	
軍警憲	1,500	766	7,161	—	
憲兵第七團	1,500	302	—	684	
第十二軍官總隊	750	737	7,482	147	
航空學校	700	513	3,128	—	
市警察局	750	357	2,961	114	
警察訓練所	100	58	562	7	
第二後方醫院	30	30	168	—	
浙贛路局警務處	50	25	306	1	
軍人監獄	50	38	474	1	
青年軍交通隊	200	86			布疋未繳
合計		5,107	29,793	5,117	

行總浙江分署署長     (簽名蓋章)  
 ○○○○○負責人



D、製放冬賑棉衣：

(一)製作 總署令飭本署辦理卅五年度冬賑應製發新棉衣九萬套，並運來縫織機三十五架，布疋棉花多包，本署為顧及時效起見，遂即於十一月始專設工場趕製，並決定新棉衣之大小為：一、大號棉衣長二尺二寸，棉花重十四兩。二、中號棉衣長二尺，棉花重十二兩。三、小號棉衣長一尺八寸，棉花重十兩。

上項棉衣之趕製，至十二月正共完成三萬件，中計大號九千件，中號九千件，小號一萬二千件。三十六年一月以後因總署續有布疋棉花撥到，乃改為專製衣套，預計半月可完成衣套六萬件。

(二)賑放 棉衣既成，本署即分杭市與各縣兩部份，先後賑放，計：

子、杭市部份共發新棉衣一萬件，係委託杭市冬令救濟委員會查放，並經本署派員監放，放發秩序良好，各貧民冒雨領衣，感奮異常。茲將查放地點，各區貧戶人數，查放監放人員姓名等列表如左：

杭州市冬賑棉衣一覽表

第 區	原 定 地 點	改 變		後 查 地 點	保 別 地 點	貧 戶 人 數	備 註
		日 期	地 點				
第 一 區	十二月十四日上午 在新宮橋河下區公所發放	十二月十四日上午	宗陽宮救火總會	舊藩署總工會	第一、二、三、四、五、 十、十六、十七、十八、十九、二十、廿一、 廿二、廿三、各保	九一〇戶	共一五〇〇戶本區查放組組長 金潤泉 葉金珊 監放人翁德
第 二 區	十二月十四日上午 在西浣紗路區公所發放	同 上	同 上	同 上	第一保至廿九保	一九九六戶	共一九九六戶本區查放組組長沈濟龍 監放人袁宗漢

區三	區四第	區五第	區六第	區七第	區八第
十二月十四日下午 長慶街綢業市場	十二月十四日上午 存岳坎區公所發放	十二月十四日上午 在江干三廊廟區公所發放	十二月十四日上午 在良山門區公所發放	十二月十四日上午 在寬橋區公所發放	十二月十四日上午 在拱宸橋區公所發放
十二月十五日上午 寶極觀巷寶極觀內	同上	十二月十四日上午 南星橋區公所	十二月十六日上午	同上	十二月十四日上午 拱宸橋聯合辦事處
第九、十、十一、十二、十三、十四、十五、十六、三十各保	第一保至第十四保	第六、七、八、九、十保 第一、二、三、四、五保	第一至十二保	第一至十一保	第十二保至廿二保
第十七、十八、十九、二十、二十一、二十二、二十三、二十四、二十五、二十六、二十七、二十八、三十一、三十二、三十三各保	六五〇戶	二八〇戶	一一〇〇戶	五〇〇戶	四七六戶
六四五戶	共六五〇戶本區查放組組長黃壽朋 俞譽宏 監放人馬凱旋	共九六二戶本區查放組組長凌水心 監放人秦鼎	地點另行規定共發一一〇〇戶本區查放組組長朱承德 監放人包傳賢	共五〇〇戶本區查放組組長褚壽康 監放人陳光國	共一〇〇〇戶本區查放組組長吳少淳 監放人穆光照

以上共發九七〇八件，尚餘一二九二件，發與流落街頭送入庇寒所之難民。

丑、各縣部份 各縣新棉衣除直轄區由本署直接配撥外，其餘餘份均交由所屬工作隊轉發，惟第三工作隊轄區各縣，因離署較遠，交通不便，為顧及運輸效率起見，改撥衣套暨原裝生花，由各縣冬令救濟委員會發交受賑難民，自行縫製。茲再將各縣棉衣及衣套分配情形，列表如左



# 行總浙江分署五年度冬賑各縣棉花分配數

○兩十號四兩二十號中，兩四十號大計花棉交隨件每套衣：明說

(續)

一表

縣	市	別	數件衣棉發配		數人惠受
			套衣	衣棉	
總計			30,712	80,000	60,712
第一區	杭州	市	1,092	380	1,472
	餘杭	區	350	350	700
	新登		310	310	620
	富陽		500	500	1,000
	臨安		310	310	620
	於潛		310	310	620
	昌化		310	310	620
	杭州縣		400	400	800
	第二區		400	400	800
	安吉		400	400	800
	孝豐		400	400	800
	長興		450	450	900
	吳興		500	500	1,000
	德清		400	400	800
	武康		350	350	700
	第三區		600	600	1,200
	紹興		430	430	860
	餘姚		270	270	540
	蕭山		550	550	1,100
	嵊縣		270	270	540
	上虞		270	270	540
	新昌		270	270	540
	第四區		250	250	500
	金華		250	250	500
	蘭谿		250	250	500
	永康		250	250	500

行總浙江分署三十五年度業務報告

(續)

3,000	1,500	1,500	嘉	永
1,400	700	700	陽	平
1,400	700	700	安	瑞
2,000	1,000	1,000	清	樂
600	300	300	順	泰
1,000	500	500	環	玉
3,000	1,500	1,500	區九	第
1,600	800	800	水	麗
900	450	450	田	青
1,600	800	800	泉	龍
600	300	300	雲	緝
600	300	300	寧	景
1,600	800	800	元	慶
700	350	350	陽	松
900	450	450	和	雲
700	350	350	區十	第
700	350	350	興	嘉
700	350	350	善	嘉
700	350	350	鹽	海
700	350	350	寧	海
700	350	350	湖	平
700	350	350	德	崇
600	300	300	鄉	桐
620	310	310	區一	第
620	310	310	廬	桐
500	250	250	德	建
500	250	250	安	淳
500	250	250	昌	壽
500	250	250	江	浦
620	310	310	水	分

×由本署直接辦理

2. 食:

(上表阿拉伯數字自左至右看)

本年冬振供食工作，原擬為無家可歸難民辦理集體供食，為有家可歸貧民，辦個別救濟，旋為便利貧民并劃一辦理方式起見，一律與各縣冬令救濟委員會合作，設立施食站，辦理方式，於合約內逐項載明。設立施食站縣份計有餘杭、新登、富陽、臨安、於潛、昌化、杭縣、安吉、孝豐、長興、德清、武康、紹興、諸暨、餘姚、嵊縣、上虞、新昌、蘭谿、永康、東陽、義烏、武義、湯溪、宣平、衢縣、開化、遂安、常山、龍游、遂昌、慈谿、定海、鎮海、奉化、象山、寧海、黃岩、仙居、溫嶺、三門、天台、磐安、平陽、瑞安、樂清、泰順、玉環、麗水、青田、龍泉、縉雲、景寧、慶元、松陽、雲和、嘉善、海鹽、海寧、平湖、崇德、桐鄉、建德、淳安、壽昌、浦江、分水等共六十八縣每站均撥發第一個月物資食米一、八噸，麵粉一、八噸，湯粉二十箱共計撥發食米一二、四噸，麵粉一二、四噸，湯粉一、三六〇箱，每日受惠人數二〇〇人共計每日受惠一三、六〇〇人。

未設立施食站之杭市、永嘉、金華、江山各縣區已設立平價食堂，為簡化機構節約人力財力計經飭各平價食堂，就每日平價供應物資劃出十分之二，免費施食，救濟當地貧民。茲將施食站合約附錄如下：

合約

行政院善後救濟總署浙江分署 經商得雙方同意，辦理施食站，在本合約內分署簡稱甲方，救濟委員會簡稱乙方。

一、雙方同意辦理施食站，甲方供給物資，乙方負責施食工作。



二、施食站辦理狀況，甲方得隨時派員視導。  
三、甲方供給之物資，應全部用於本合約第一條所指定之救濟事業不得挪用存儲倘有變更用途之必要時，應由乙方稟述緣由函請甲方查核認可後變更之。

四、乙方救濟工作進行概況，須按月列表函送甲方查核，辦理完竣時，應備具詳明之總報告書送甲方查核。

五、名稱定為 行政院善後救濟總署浙江分署 縣冬令救濟委員會 合辦 施食站

六、設置地點：貧民居住區域，盡量利用或租賃其他機關原有空房。

七、施食對象為當地赤貧住民與過境難民。

八、施食標準，每人每日食米半斤，麵粉半斤，由站施粥及饅頭，副食除湯粉由甲方撥發外，餘由乙方自籌。

九、供應數量，每日兩百名為準。

十、食米及麵粉湯粉等，由甲方每月免費配給一次，並於月初先行撥發，上月實際剩餘物資併入下月開支。

十一、供應時間由乙方酌定。

十二、開辦及管理各費統由乙方自籌。

十三、供給物資之運輸照甲方規定辦法辦理。

十四、合辦期間兩個月，必要時得延長一個月。

十五、本合約如有未盡事宜得由雙方商得同意修正之。

十六、本合約由雙方簽名蓋章用印各執一紙。

行總浙江分署署長○○○

縣冬令救濟委員會主任委員

中華民國三十五年

月

日

3. 住：

冬令救濟，必須衣食住三方面同時進行，始能對有家可歸及流浪街頭之貧苦難民，同受其惠。本署房屋救濟，因經費困難，尚未舉辦，本年冬令「住」之救濟。除杭市由本署撥發帳三十八頂，食米壹百二十包，湯粉卅箱，與杭市冬令救濟委員會合作在杭市藩司前設立庇寒所，收容街頭流浪難民三百名外，其餘各縣商請各該縣冬令救濟委員會利用當地公共祠廟教堂成立庇寒所，收容無家可歸露宿街頭之貧民，本署所撥施食站物資及舊衣新棉衣，應儘先救濟是項貧民，以解決冬令之衣食住問題。

行總浙江分署三十五年度業務報告

## (一)工賑

### 一、水利工賑

甲、錢江海塘工程 錢江海塘爲兩浙及江南田廬屏障，工程浩大，關係綦重，戰時該江之全毀條石塘及斜石塘計五、三七六公尺，局部損毀壞石塘計二、八二五公尺，局部損毀石坦護塘工程三、九〇四公尺，被毀土塘護石工程計長一、〇二五公尺，並局部毀壞洩水閘七座。今年春夏間，一再泛濫成災，當時浙省府爲搶修應急計，於六月間組織海塘臨時搶修工程處，搶修堤塘，防治泛濫。本署亦組織海塘工作隊協助進行。該處自工作開始後，向本署撥去麵粉一、二、三、三、六五噸，又水泥兩千袋，修治枕海鹽平蘆紹三段，至八月底終，將急要工程部份搶修完成。嗣爲澈底整治謀一勞永逸之計，乃撤銷搶修工程處，另組海塘工程局，從事永久工程之建設。該局成立後由本署繼續撥去麵粉五百噸及大批器材，現依據該局送署之計劃，分爲十七級，合計請領麵粉四千噸，除已撥五百噸外，下年度尚須補撥三五〇〇噸。至計劃內容，工程數量，另見浙江省海塘工程局民國三十五年度工程計劃書。

乙、金華江等防洪工程 本署一年來舉辦大型水利工賑，除錢江外，以金華江、曹娥江、浦陽江等之防洪工程較大。其進行情形分述如下：(一)金華江爲八婺之總匯，下注錢塘，流益八縣，自民國三十年敵擾金衢之後，古婺八縣，幾皆爲敵盤踞，江上橋樑損毀，江塘坍塌多處，水災頻仍。初由浙江省第四區行政督察專員公署主持搶修，當撥去麵粉三百噸，後浙江省水利局正式測量設計，造具金華江防洪工程計劃送署核賑，其中堤壩護岸工程，計東陽六處、義烏三處、武義二處、金華二處、湯溪二處、蘭谿二處，共計八處，預算六〇一、三五〇、〇〇〇元，省撥補二四、〇〇〇、〇〇〇元。(二)曹娥江源出新昌，流入杭州灣，利溥四縣，自民國三十年前後陳縣、新昌、上虞等縣相繼淪陷，江上建築及堤壩盡遭損毀，迄未修復。年來水患嚴重，現擇要浚治九處，預算二、三〇四、九四一、三九二元，省補助三千萬元，請本署撥麵粉一、八五〇噸，此外不敷之數，由地方自籌。現本署已撥麵粉二〇〇噸，開工將近一月。(三)浦陽江源出義烏，爲錢江之支流，諸暨等五縣賴以灌溉及水運，亦於民國三十年前後陷敵失修，轉爲水患。現須修治者六處，預算三七五、七五六、二〇四元，省補助二千萬元，請本署撥麵粉五百噸，此外不敷之數，由地方自籌。現本署已撥麵粉七〇噸，工程已完十之四五，明年可以畢事。

丙、崇嘉間運河之修竣工程 運河在浙江一段，起自杭州，經嘉興轉入江蘇省界；自民國二十六年後，該段運河所經各區，均陷於敵，未經浚治，橋閘坍塌，阻塞交通，此河關係南北水運及沿河灌溉，修治急不容緩。現浙江省水利局計劃修塘堤八處，橋涵十一處，堵塞三處，疏濬支流淤塞四處，開闢三處，請求賑粉三三〇、〇〇〇噸，分爲三期完成，現已撥去麵粉五十噸。該河工程現已完成十分之三，預計明年可復舊觀。

丁、小型水利工程 上節所述屬大型水利工程，係浙江省水利局承辦，至小型水利工程，如山區之疏浚舊塘，開掘新塘，修建或改善灌溉設備，平原區之培修排水水設備，濱海區之引淡製鹹，小型水利工程多爲各縣鄉鎮辦理，本署爲謀農民受益之普遍，亦經儘力予以協助，計經本署核准並已頒發麵粉者，共一四二件，合計發麵粉二、四〇九、八五噸，米二〇六、六五噸，麥一〇一、五七噸，佔全部水利物資百分之五九。



總計本年度水利工賑核准共一四八件，佔核准總案 $82\%$ 。發出物資計麵粉四、九六三、五噸，米二〇六、六五噸，麥一、〇一五、七噸，合計六、一八五、八五噸，佔本年度工賑物資 $80\%$ 。已完工者四一件，佔水利工賑核准總案 $27.1\%$ ；未完工者八二件，佔水利工賑核准總案 $55.9\%$ ；未開工者二五件，佔水利工賑核准總案 $17.4\%$ 。以本年度水利工賑物資數量為百分比，已開工及已完工者佔 $27.1\%$ ，未開工者僅 $23\%$ 。以上各項工程完成後，施賑之結果，將為完成工作一、八三三、四六七、二七石方，四、九一三、一六九、二七土方，灌溉農田五、五八八、〇〇〇畝，免災三十餘縣，受賑貧民五、七二三、一九九人。

## 二、交通工賑

本署對於陸路交通，先着手於公路及鐵路之恢復，次為縣道之修治，容分別略述如左：

(一) 鐵路修治工程 本省鐵道在戰時破壞者，共有杭甬浙甯及金蘭三綫，而杭甬及金蘭兩綫，在敵僞時已改為公路，今僅僅通汽車，浙贛線東起杭州，西經江山而至江西省境，全程長凡五百餘公里，現祇杭州至諸暨段尚可通車，其餘皆須修治。浙贛鐵路當局向本署請求先以工賑修復金衢段，分為三期，第一期於本年七月間開始，至十一月間完成，撥發麵粉三〇九、四八噸；第二期於十一月間開工，撥發麵粉一五〇、八二噸，又米五〇噸，合計陸路交通工賑物資 $321.5\%$ 。該路為東南交通動脈，本署極端重視，現已列為中心工作之一，自當儘力撥賑，並協助器材，俾於最短期內克底於成。

(二) 公路修復工程 本署對本省公路之恢復，素予重視，初期修復公路，有杭淳、曹饒、金蘭、義東、航海等五綫；杭淳路由杭州經富陽、新登、桐廬、建德、至淳安，長凡二一六公里，計撥補工賑麵粉一五〇噸。曹饒路由曹娥至饒縣，北接杭甬公路，南接義東公路，延至永康長凡五〇、五七三公里，計撥工賑麵粉四〇、〇二噸。金蘭路由金華至蘭谿，西往蘭龍公路，東接浙贛鐵道，長凡四〇公里，撥賑米五九、八四噸。義東路由義烏至東陽，西接金華，東連贛永公路，北街諸義公路，長凡三〇公里，撥工賑麵粉四、五噸。航海路由杭州經海寧至海鹽，長凡一〇二公里，計撥工賑麵粉二〇〇噸。以上各路，本年皆已修復通車；嗣浙江省交通管理處又計劃修復十三綫，各綫名稱、長度、工程概況、修復標準及請賑物資數量，均另見附表。總計十三綫之修復工程，長凡八一五、六〇公里，請賑物資為麵粉六千噸。現已撥去開工者，餘安孝泗路一〇〇噸，天臨黃澤路二〇〇噸，澤清溫路一〇〇噸，永瑞平路二〇〇噸，遂湖路三八噸。合計賑粉六〇三、八噸，開工路綫之長，為四二八、四七公里。

綜本節所述，本年度完工及開工之公路工程，共發工賑物資麵粉九九八、三二噸，米五九、八四噸，合計佔交通工賑物資總數 $46.6\%$ 。戰時本省損壞公路為二、七七〇公里，本年度已着手開修或修復者，計八六七、〇四公里，佔應恢復公路總數 $31.8\%$ 。

(三) 縣道修治工程 工賑修治縣道，均由各縣鄉鎮籌劃申請，本年度經本署調查核定者，共分為城區街道之修建及鄉村道路之恢復兩種；申請城區街道之修建者，有杭州、寧波等九縣市，計撥麵粉二二四、六七噸；申請鄉村道路之恢復者，有蘭谿等十四縣，計撥麵粉三一三、五二噸，麥一〇、五噸，總計縣道之核准工賑案為三十件，撥賑麵粉五三八、一九噸，又麥一〇、五五噸，佔本年陸路工賑物資 $33.9\%$ 。

(四) 修復橋樑等工程 戰時同戰略之關係，各縣自動破壞橋樑者頗多，本年各縣申請修復橋樑經本署核定者，計二十三件，工賑麵粉一三五、一八噸，米一三、五二噸，麥八、四五噸，合計佔陸路交通工賑物資 $1.8\%$ 。

總計上述交通工賑核准者六十四件，撥賑麵粉二、一三一、九九噸，米一二三、三六噸，麥一九噸，佔本年度撥發工賑物資總數 $5.8\%$ 。上項交通工



賑已完工者二四件，佔陸路交通工賑核准總案 $37.5\%$ ；未完工者三〇件，佔陸路交通工賑核准總案 $46.9\%$ ；未開工者一〇件，佔陸路交通工賑核准總案 $15.6\%$ ；以本年陸路工賑物資數量為百分比，已開工及完工者佔 $85.5\%$ ，未開工者僅佔 $14.5\%$ ，上列各交通工程完成後施賑之結果，為完成工作七、三五八、一三五、〇〇土方，九、八八〇、〇〇石方，恢復交通九、七三五、七三公里，經過四十三縣，受賑貧民四、一二七、七〇人。

### 三、房屋工賑

本省戰時損失甚重，需要救濟之處過多，本署物資有限，誠不能普遍予以救濟，權衡緩急，先着重於農田水利陸路交通之救濟，房屋雖亦關係民生至大，但粥少僧多，供不應求，爰擇最急要者先予恢復；本年核准之房屋修建案件，為毀損在百分之八十以上之大小學及職業專科學校校舍與救濟院醫院等院舍，共計十八件，撥賑麵粉二九五、七一噸，米五一、八四噸，估本年工賑總物資 $33\%$ ；現上項工賑皆已開工，且已完成十六件，其他二件，亦可於十二月底竣事。工賑結果，修建房屋二〇一五間，基地六〇、四五公平方，估計庇住人民一八、一三五人，受賑貧民四六七、四〇〇人。

### 四、農林工賑

農林工賑中以墾荒案件為最多，計十一件，撥工賑麵粉九〇、五一噸，麥二、一四噸；次為造林，計二件，撥工賑麵粉一、六八噸，米一、三四噸，最少為除病蟲害，計一件，工賑米〇、九八噸。以上總計十四件，工賑麵粉九二、一九噸，米二、三二噸，麥二、一四噸，估本年工賑物資百分之二。上項造林除蟲，皆已完工，墾荒完工九件，尚有二件亦已開工，年底可望竣事。工賑結果，完成工作墾荒七、八五六、六畝；植林五三七一株，增產價值估計三、一五七、四九〇萬元，受賑貧民一二八、一五〇人。

### 五、其他工賑

雜項工賑，不屬於以上四類工賑範圍之內，大多視環境需要，而以工賑方式為之者，如場地之整理，鄉村電話之恢復，及掃除城市垃圾等工賑，共計十一件，撥賑麵粉一〇四、四一噸，米四、〇三噸，估本年工賑物資 $1.3\%$ ，現皆已完工，受賑貧民一四四、三八七人。

總計本年度本署辦理工賑核准者二五五件，撥賑麵粉七、五八七、八噸，米三八八、二噸，麥一、〇三六、八四噸，與總署所撥本署本年物資比例，麵粉佔 $23.9\%$ ，麥佔 $50.3\%$ ，米佔 $25.8\%$ ，與本署本年撥賑物資比例，麵粉佔 $57.7\%$ ，麥佔 $31.1\%$ ，米佔 $24.2\%$ 。（詳見附救濟物資收支比較表）已完工計九二件，開工一二八件，未開工三五件，依本年工賑物資比例，已開工及已完工物資共麵粉七、〇五一、九噸，米三八七、六八噸，麥一、〇二二、七七噸，佔 $85.6\%$ 。尙未開工之案件，其中少數因地方財力不及與不敷經費之籌措困難，大多數因省縣交通不便，郵遞遲緩，其間又須籌備領粉，動輒累月。故十一月份以後核發之工賑案件，大多未及據報開工。茲附每月份核准工賑統計表，工賑物資月份分配表，工賑工程進度表，及工賑成績統計表於后，以明本年度工賑工作之詳情。



行總浙江分署三十五年度工賑成績統計表

類 別	工程處數	工 程 成 果				受 益 估 計			備 考
		石 方 (公分)	土 方 (公分)	容 積 面 積	數 量	數 量	縣 數	救濟貧民	
水 利	148	1,832,467.27	4,913,169.27			5,588.000 畝	37縣	5,723,199 人	
陸路交通	64	9,880.00	7,368,135.00			9,785.73 公里	43縣	4,111,770 人	
房屋修築	18			2,015 間	6,045 公方	18,135 人		467,400 人	
農 林	14				7,856.6 畝	5,376 株	315,876 萬元	128,150 人	
其 他	11							144,387 人	
合 計	255	1,843,347.27	12,271,304.27					10,574,906 人	

附註：1. 水利受益分為兩種：灌溉利益以畝為單位，免災利益以縣為單位。

2. 救濟貧民以一人受賑一日計算。

3. 房屋受益以中式屋一間庇住三人估計。

4. 農林分為兩種：墾荒以畝計造林以株計，田地每畝平均以四十萬元計，林每株以三千元計。

5. 其他工賑因數目不大僅記件數及貧民受益估計。

6. 不能以土方石方及表內所列單位計算者如打樁運石等工程數量未曾列入。

行總浙江分署三十五年度工賑工程進度表

賑別	合 計					已 完 成				已 開 工				未 開 工			
	P. 件數	F. 賑粉量	R. 賑米量	W. 賑麥量	百分比	P. 件數	F. 賑粉量	R. 賑米量	W. 賑麥量	P. 件數	F. 賑粉量	R. 賑米量	W. 賑麥量	P. 件數	F. 賑粉量	R. 賑米量	W. 賑麥量
合 計	255	7,587.8	388.2	1,086.84	100	92	3,714.16	232.47	428.87	128	3,337.74	155.21	603.77	35	535.90	0.52	42
農田水利	148	496.35	206.65	1,015.7	68.6	41	2,504.9	102.42	416.18	82	2,327.04	104.23	595.32	25	131.56	—	4.2
陸路交通	64	2,131.99	123.36	19	25.4	24	834.75	72.84	10.55	30	892.9	50	4.45	10	404.34	0.52	—
房屋修築	18	295.71	51.84	—	3.7	9	215.03	51.34	—	9	80.68	—	—	—	—	—	—
農 林	14	92.19	2.32	2.14	1	10	78.75	1.34	2.14	4	13.44	0.98	—	—	—	—	—
其 他	11	104.41	4.03	—	1.3	8	80.73	4.05	—	3	23.68	—	—	—	—	—	—
各項百分比	100	84.1	4.4	15.8	100	36.1	48.94	59.88	41.36	50.2	43.98	39.98	58.25	13.7	7.15	0.14	0.41
總百分比	100		100			36.1	48	78		50.2		45.44		13.7		5.8	

備註 1. 表列件數以一案為一件，各種物資量以噸為單位。

2. 本年發出工賑物資見合計表最後一欄。

3. 已完成及已開工之物資估工賑總物資百分之94.2。



行總浙江分署三十五年度逐月分配工賑物資數量表

月份	合 計			水 利			交 通			房 屋			農 林			其 他		
	麵粉	食米	洋麥	麵粉	食米	洋麥	麵粉	食米	洋麥	麵粉	食米	洋麥	麵粉	食米	洋麥	麵粉	食米	洋麥
總計	7,587.8	388.21	1,036.84	4,963.50	206.65	1,015.70	2,131.99	123.36	19.00	295.71	51.84	—	92.19	2.32	2.14	104.41	4.30	—
1	—	—	—	—	—	—	—	—	—	—	—	—	—	—	—	—	—	—
2	—	—	—	—	—	—	—	—	—	—	—	—	—	—	—	—	—	—
3	—	—	37.5	—	—	37.5	—	—	—	—	—	—	—	—	—	—	—	—
4	—	39.75	—	—	39.75	—	—	—	—	—	—	—	—	—	—	—	—	—
5	11.3	140.87	140.63	—	83.03	140.63	—	57.84	—	—	—	—	1.3	—	—	10	—	—
6	1,494.13	13.39	560.81	1,494.13	13.39	560.81	—	—	—	—	—	—	—	—	—	—	—	—
7	824.60	2.68	232.01	227.04	—	229.87	525.48	—	—	70.5	—	—	1.58	—	2.14	—	2.68	—
8	281.88	44.64	8.87	218.04	44.64	9.42	51.22	—	8.45	—	—	—	12.62	—	—	—	—	—
9	1,568.28	88.44	3.26	1,253.29	21.2	3.26	313.72	15	—	—	51.84	—	—	—	—	1.27	—	—
10	771.85	53.21	53.76	272.38	—	43.21	320.31	50.52	10.55	128.14	—	—	27.88	1.34	—	23.14	1.35	—
11	1,294.62	4.64	—	687.29	4.64	—	421.26	—	—	68.24	—	—	47.83	—	—	70	—	—
12	1,341.14	0.98	—	811.33	—	—	500.00	—	—	28.83	—	—	0.98	0.98	—	—	—	—

附註：另有水泥 2,970袋，全部分配於水利工賑，計4月1,000袋，8月1,000袋，10月970袋。

行總浙江分署民國三十五年度工賑物資地區分配表

地 區	麵 粉 (噸)	食 米 (噸)	洋 麥 (噸)	水 泥 (袋)
總 計	7587.8	388.2	1036.84	(2070袋)
浙省海塘臨時搶修工程處	1233.65			(2000袋)
浙省錢江海塘工程局	500.00			
省 辦 工 賑 工 程	2331.56	107.84	146.31	
各 縣 合 計	3462.59	280.36	890.53	(70)
杭 市	458.59	53.18	37.5	
杭 縣	16.32	39.75	79.13	
諸 暨	140.66	44.64	7.5	
餘 杭	29.47		3.68	
淳 安			4.62	
桐 廬	3.26			
臨 安	26.87			
於 潛	0.43			
蕭 山	4.54			
昌 化	6.89			
分 水	33.61			
新 登	21.35			
寧 波	151.59			
鎮 海	110.00	44.14	206.88	
上 虞			20.91	
曠 縣	89.68		86.06	
奉 化	74.48		131.41	
新 昌	15.00		50.47	
餘 姚	29.66			
臨 海	26.10		112.58	
天 台			31.19	
仙 居	62.62			
溫 嶺	132.54			
黃 岩	120.44			
象 山	11.98		20.47	
定 海	21.00			
慈 谿	74.86			
嘉 興	28.5	38.39		
武 康	5.81	10.03		
吳 興	140.03	13.39		

表 一

行總浙江分署三十五年度業務報告



行總浙江分署三十五年度業務報告

德	清	94.65			
崇	德	40.99			
海	鹽	50.00			
海	寧	52.17			
嘉	善	3.67			
孝	豐	18.14			
安	吉	3.43			
平	湖	1.68			
永	嘉	69.4		8.44	
瑞	安	51.34			
平	陽	72.23			
縉	雲	103.54			
泰	順	50.00			
慶	元	50.00			
樂	清	50.00			
玉	環	50.00			
麗	水	50.00			
青	田	50.00			
雲	和	72.17			
景	寧	50.00			
龍	泉	50.00			(70)
金	華	106.23	4.55		
蘭	谿	30.00	15.00		
義	烏	177.39			
東	陽	50.56			
武	義	5.15	4.64		
永	康	2.68	0.98		
磐	安		21.2		
湯	溪	20.00			
衢	縣	27.81		85.22	
常	山	0.54			
江	山	27.82			
龍	游	57.71			
壽	昌	3.82			
遂	安	58.8			
開	化	13.38			
遂	昌	12.2			
松	陽	0.25			
浦	江	1.56			

公路工程工賑請撥物資數量表

路別	路綫狀況概述					工程概況				修復標準	估計人工	需用物資數量			已撥物資
	起點	經過	終點	長度	路基寬	路基	橋	樑	涵管			路面	糧食	水泥	
總計				449.90							2,180,000	4,360	47,000	1410,000	603.8噸
遂湖	遂昌		湖山	55.00	6.00	間有破壞	大部破壞	大部破壞	破壞	路基路面照原式修復橋涵照十公噸載重修復	60,000	(公噸) 120	(桶) 6,000	(板尺) 180,000	3.8噸
餘安	黃湖	臨安	泗安	59.80	7.50	原已完成惟須整理	原未完成	原未完成	原未完成	同 上	120,000	240	6,000	180,000	100噸
天臨	天台	臨海	澤國	125.60	7.50	山嶺間斷 勢破平原 化路爲田	永久式三座 140M. 半永久式53 座500M. 大部毀	約計360	3M寬23M 厚泥結碎 石路面全毀	同 上	700,000	1,400	13,000	390,000	200噸
澤清	澤國	樂清	永嘉	116.00	7.50	同上	永久式1座 20M 半永久式53 座750M 大部毀	約計460	同上	同上	700,000	1,400	12,000	360,000	100噸
永瑞	永嘉	瑞安	橋墩門	93.50	7.50	同上	半永久式79 座790M. 大部毀	約計400	同上	同上	600,000	1,200	10,000	300,000	200噸 平泰及瑞平

行總浙江分署三十五年度各轄區工賑物資百分比

轄區別	工賑物資百分比
總計	100%
浙江省主辦	30%
錢江工程	20%
直轄區各縣	11%
第一工作隊	18%
第二工作隊	6%
第三工作隊	8%
第四工作隊	7%

附註：本年工賑物資總量9,012,84噸



# MATERIALS RELEASED TO CHINE TANG SEAWELL ENGINEERING BUREAU

No.	List No.	Item	Quantity	Unit
1	4F7-1	Cloth, muslim, red.	72	yd
2	4F7-2	"    "    white	"	"
3	4D49-2	Grayon, Lumber, blue	4	doz
4	4D49-3	"    "    red	"	"
5	4D49-4	"    "    yellow	"	"
6	4F7-32	Book engineers, level	"	ca
7	4P6-2	Plumb bob, brass W/sheath and replacable point, 12 oz.	3	"
8	4F7-9	Level, hand type	2	"
9	4F7-3	Compass, forestry, military, surveyors.	"	"
10	4F7-35	Tapes, measuring, steel, flat fire W/real 10 ths & 100 ths, 100' (K & E 7608 or equal)	"	"
11	7W28-1	Tape, measuring, metallic, woven grad in feet and inches, 50 in/case	1	"
12	7W26-3	Tape, refill (for a above) 50'	1	"
13	4F7-36	Tape, measuring, metallic cloth W/case graduated in 10 ths 50,	2	"
14	4F7-37	Tape, refill (for above) 50'	"	"
15	4F7-24	Tape, mending outfit (K & E 7400 or equal)	1	"
16	4F7-33	Books, engineering, transit.	4	"
17				
Kit Surveyor				
Crate No. 44008				
1	4F7-59	Rods, level, in loths & 100 ths W/targets.	2	"
2	4F7-21	Rod, flex, in 10 ths & 100 ths. 3" wide	1	"
3	4F7-17	Poles, range, 8' surveyor's	4	ca
Kit Surveyor				
Crate No. 44009				
1	7W65-1	Hohks, bush, W/handle, 3#	2	"
2	7W-517	Axes W/handle, single bit 3to 4 lb	"	"
3	7W5-15	Axes W/handle, hand, surveyor's W/sheath	"	"
4	4F7-57	Machetes, W/sheath	"	"
5	4F7-23	Tachs, hub, surveyors	3	lbs
6	7D69-1	line, chalk	2	ball
7	4F7-14	Pins, chaining, 11pcs, W/two hooks	1	set
8	4F7-7	Lead, sounding, W/mark line 8#	1	ca
9	7W52-18	Hammer, W/handle, claw 1 lb,	1	"
10	7H1-6	Handle, axe single bit, 36"	1	"
11	7H1-5	Handle, hammer Adze eye	1	"
12				

行總浙江分署三十五年度業務報告

1	110128	Level, white-Y-level, W. tripod, sunshade and plumb bob.		
	11762	Trassit		
		Engineer's (Buff)		
		W/screw driver, plumb bob, magnifying glass sunshade, tripod, 2 pcs		
		adjusting pins.		
		Sledge hammers	4	
		shovels dehandled	6	
		wheel barrow, iron wheel	2	Air compressors gas drum 2
		Carpenter's kit complete	2	Bulldozer D <sup>4</sup> engine 1
				No. 2P 6788, S. P.
		Nails 8D and 16D	1 keg each	1
		2 x 10 dressed lumber	12 pieces	
		Cox builders set complete	1	
		Quonhat huts 20 x 48 complete	2	
		Diesel oil	1 barrel	
		Gasoline	1 "	
		Kerosene	1 "	
		Tents complete with pins and poles	16 x 16 (9 pkgs)	3
		Field range spare parts		1 case
		Galanised pails		2
		Burlap bags	1 bale	
		Cement	3 1/2 bags	
		Petrol barrel pump	1	
		Funnel	1	
		Tarpaulin	1	
		Lumber 2 x 10	30 pcs	
		Drill rods 2, 4 and 6'	8 "	each
		Bits, rock drill 1-1/8, 1-1/2, 1-3/4, 1-5/8 3 doz. each		
		Blasting machine with wire	1 set	
		Blasting caps	2 cases	
		Gasoline, 50 gallon drums	6	
		Pneumatic Drill spare parts	1 case	
		Dynamite	1 ton	
		Pipe 1", 2" 6" lengths	100 pcs	
		Blasting wire	4 rolls	
		5 Gallon gas drum empty	1	
		No. 30 oil	5 gallons	
		1 Pipe wrench 36"		
		1 Pipe wrench 4" capacity		
		1 handle for wrench		
		1 pipe cutter		
		1 ratchet pipe threader		
		1 wrench for ratchet.		
		6 sets dies complete in the following sizes 1/2", 3/4", 1", 1 1/4", 1 1/2", 2"		



Plywood 4' x 8' x $\frac{1}{2}$ "	1 bound
Drill rods 6'	20 pieces
Rock drill trolley type steel	25 "
Nails 60d	2 kegs
Lumber 2 x 10 random lengths	30 pieces
No. 90 gear lubricant	1 kKg
Centrifugal pump 6" with spare part	1
1 Sac 30 oil	
2 Tine - No. 1 & 3 Marfak	
Blasting wire 500' rolls Dieseline (55 gal. barrel)	6 barrel
Lubricating oil No. 30 (5 gal. barrel)	1 "
Kerosene 55 gal. barrel.	1 "
Gasoline	10 "
Wheel brrows (steel wheeled)	4
Cable 2/4	1 roll
Pick handles	24
D'handled shovels	12
Seldge hammers	12
Asphalt strips for Quansit Hut	1 box
Electric unit for Quansit Hut	1 box
Spare parts for pneumatic drill	1 box
Drill rods 2'	8
Drill rods 4'	8
Drill rods 6'	87
Drill bits 1-5/8"	472
Drill bits 1-7/8"	348
Drill bits 1-3/4"	396
Drill bits 1-1/2"	684
Galvanised paila	4
Tarpaulin 20 x 20	1
Date: 4 Decmber 1946	
Bullozer D-7 Serial No. 4T 6621 with blade and winch	1
Rollers Sheepsfoot Adams No. 896 & 908	2
Concrete mixer 1 Cu yd. No. 51F37 & 51F59	2
Date: 4 Deocember 1946	
Blan Ket Wool	25
Date: 9 Deoc. 1946	
40 x 100 Hut	1
Quansit Hut	1
Dock Builders Set	1
Carpenters Set	2
Wheeh barrews	20
D' handleel Shevels	10

2 x 10 rand omlengh	10
24 x 24 32' long Keg 30 D Nails	1
Date: 13 December 1946	
Wool Pailes random Lengths approx 50	54
Wheel barrws	20
Taxpaulin	1
Date: 13 Dedember 1946	
Pneumatio hamner	8
Kohler Lithing plan <sup>1</sup> from Northwest Shorels	1
Date: 13 December 1946	
Wheel barrow - Steeled	30
D-handled Shovels	20
Picks	10
Carpenters Kits	1
(As per attached Packing list)	
Date: 91 December 1945	
Timber 6" x 14" x 14'	10 pes.
Centrifugal Rump 4"	1
Pipe 4" 20' length	10 pcs.
4" Ts	5
4" Ls	5
½" cable grom weapons Carrier	5
Air Hose	200
Corrugated Steel from 20' x 48 hut 8' x 27"	25 pcs
Date: 19 December 1946	
Timber 6" x 14" x 14'	200 pcs
Wiesel Oil (53 gal. drum)	1
Lubricant Gear Oil No. 30	1 tin
Lubricating Oil see 30	10 fals.
1" galvanized Pipe 20' 6" length	5 pcs
Air hose	100'
Timber 2 10 random lengths	20 pcs
Date 20 December 1946	
Tong Wrenches	1 set
¾" to 4"	- 4 ea
1' to 6"	- 2 ea
Date 20 December 1946	
Piles wooden 14"	114

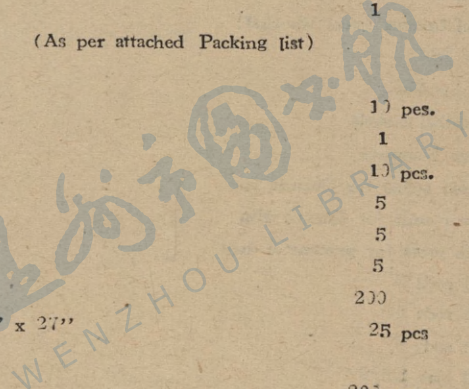



(三)特賑

一、補助各慈善機關團體

各地救濟事業，均由當地慈善機關團體負責主持，其所收容之老弱、殘廢、孤兒、難童，每因經費缺乏，不但營養甚差，且有營養不繼者。本署成立後，鑒於補助是項慈善機關之重要，每月均就庫存物資米、麵粉、牛奶、罐頭食品、舊衣等，按實際需要配給。補助對象，均可分為三類：(一)省級救濟機關，為浙江省區救濟院育幼所、習藝所、安老所、浙江省第一、第二、第三育幼院等。(二)縣級救濟機關，為縣救濟院育幼所、習藝所、安老殘廢所、育嬰所等。(三)教會主持之慈善機關，為國際紅十字會杭州十七兒童福利單位，各地天主堂救濟會、仁慈堂、孤兒院等。是項補助工作，普惠全浙各地孤苦無依之老幼殘廢，全活甚眾。查浙省兵燹之後，社會經濟凋敝，各慈善機關經費短絀，基礎動搖，設非由於本署源源接濟，勢必無法維持，茲就直轄區及第一、第二、第三、第四各工作隊所轄各縣，慈善機關接受本署補助情形，分別列表如左：

行總浙江分署三十五年度補助浙區各慈善機關團體物資數量及受惠人數

(一) 直轄區各省市縣  
35年1月1日至35年12月31日

縣 市 別	機 關 團 體 名 稱	物 資					種 類			受 惠 人 數
		麵粉 (噸)	食米 (噸)	麥子 (噸)	牛乳 (箱)	奶粉 (箱)	罐頭 (箱)	舊衣 (包)	湯粉 (箱)	
總 計		125.33	317.50		1077	909 <sup>24</sup> <sub>8</sub>	22	2862	2596	13931
杭 市	省區救濟院	8.	4.46		10		2	100		
杭 市	省區救濟院育幼所	3.26	26.53		30	10		180	50	166
杭 市	省區救濟院習藝所	0.44	5.58		15			40	20	47
杭 市	省區救濟院安老所	2.18	27.29					200		266
杭 市	省區貧兒院	1.52			3					
杭 市	省區第一育幼院	4,				6				
杭 市	浙省衛生廳轉發各縣衛生院	1.67			188	284				
杭 市	浙省第一育幼院		27.77		40			100		382
杭 市	浙省衛生廳轉發各縣衛生院								800	9024

杭	市	浙省會兒童樂園	1.74	15.62	10					80
杭	市	失依兒童教養所		57.90	30			10	30	210
杭	市	教育部青年訓導所	7.50							1000
杭	市	學生救濟委員會	0.23		50			400	30	209
杭	市	吳山聾啞學校	0.72		10					20
杭	市	三樂兒童教養院	1.89		15			40		16
杭	市	懷城苦兒園		0.76	10					42
杭	市	培德幼女院	0.26							20
杭	市	信望愛孤兒院	1.67	0.89	6	6		85		
杭	市	基督教會十二慈救團體	6.95		17	30		650		
杭	市	紅十字會十二兒童福利單位	25.48	71.70	173	20	8			
杭	市	紅十字會十七兒童福利單位	8.93	54.73	336	336			536	1947
杭	市	湖墅新民社				30				
杭	市	美國長老會		0.36						30
杭	市	天主堂四新救團體	3.91		8	15				
杭	市	天主堂孤兒院		1.34				20		
杭	市	廣濟醫院癲瘋院		6.25		39	2	87	250	46
杭	市	西湖醫院				30				720
杭	市	仁愛醫院					3		380	600



杭	市	本署衛生組代發各醫院				500			1200
杭	市	市立醫院				1			200
杭	市	兒童健康比賽營養不良兒童				$1\frac{8}{24}$			31
杭	市	省立杭州醫院				2			400
杭	縣	天主教救濟區臨平分會	8.50						30
杭	縣	泗鄉天主堂救濟分會	10.						600
杭	縣	旅行佈道團		1.43	5		25		97
臨	安	縣救濟院			2	3			10
紹	興	縣救濟院育幼所	6.		12	5	30		148
紹	興	縣救濟院安老殘廢所	6.50		4				85
紹	興	省立醫院				2		180	400
紹	興	國際救濟協會各單位	7.		10	20			480
紹	興	天主堂仁慈堂			12				76
紹	興	國際振濟會福康醫院	10			39	2	250	400
紹	興	福安培童院		2.68	13	3	40	20	54
紹	興	維德孤兒院	0.50		21	2	40		50
紹	興	壽城凌霄社孤兒院	2.		3	5	20		20
蕭	山	德育苦兒院	2.50	6.69	18	2	65		26
蕭	山	太平洋佈道會	0.50						14

蕭山	縣救濟院	0.89	14	4	30	87
蕭山	東鄉區救濟院		8	16		389
建德	中華基督教內地會	1.	4			30
建德	縣救濟院		3	6		128
諸暨	楓橋救濟院	4.46				260

(二) 第一工作隊所轄各縣

縣市別	機關團體名稱	補助物資						種植		受惠人數
		麵粉 (噸)	食米 (噸)	麥子 (噸)	牛乳 (箱)	奶粉 (箱)	固體乳粉 (桶)	罐頭食物 (箱)	舊衣 (包)	
總計		23.87	117.67		1219 <sup>34</sup> / <sub>48</sub>	698 <sup>7</sup> / <sub>24</sub>	9	1176 <sup>2</sup> / <sub>6</sub>	4225	13678
鄞縣	四明孤兒院				5	4		10		152
鄞縣	佛教孤兒院				3	3		10		66
鄞縣	寧波仁慈堂	7.35			8	8		10		33
鄞縣	普濟院				8	8		1)		304
鄞縣	基督教高橋恤孤院				8	15				40
鄞縣	第一工作隊發本縣各慈救團體	4.44	49.12		518 <sup>32</sup> / <sub>48</sub>	181 <sup>6</sup> / <sub>24</sub>		487 <sup>4</sup> / <sub>6</sub>	1069 <sup>11</sup> / <sub>12</sub>	2486
鄞縣	華美醫院					39	2		250	700
鄞縣	中心醫院					30			180	600
鄞縣	衛生院						1	262 <sup>3</sup> / <sub>6</sub>		200
慈谿	保黎醫院						1			200



慈	餘	隊發本縣各團體	2.17	3.70	3 $\frac{40}{42}$	12 $\frac{6}{24}$	5	11 $\frac{6}{12}$	144
鎮	海	養老院		0.54					21
鎮	海	縣救濟院育幼所			2	2			12
鎮	海	孤兒院			1	2	20		56
鎮	海	衛生院					1		200
鎮	海	隊發本縣各團體		7.45	56 $\frac{10}{48}$	14	3 $\frac{2}{6}$	234 $\frac{3}{12}$	268
定	海	舟山孤兒院	3.		94	142			45
定	海	惠濟醫院				7	1		200
定	海	聖心醫院						250	100
定	海	隊發本縣各團體		12.00	16 $\frac{13}{48}$	5 $\frac{33}{24}$	15 $\frac{4}{6}$	32 $\frac{9}{12}$	76
奉	化	救濟院離童教養所	1.50		3				85
奉	化	孤兒院	2.41		3	5	40		125
奉	化	縣救濟院			3	5			145
奉	化	隊發本縣各慈救團體		6.65	69 $\frac{35}{48}$	22 $\frac{13}{24}$		240 $\frac{3}{12}$	330
象	山	縣救濟院			3	5			61
象	山	隊發本縣各慈救團體		3.	31 $\frac{12}{48}$	12 $\frac{12}{24}$		54	149
寧	海	縣救濟院			3	5	20		672
寧	海	隊發本縣各慈救團體		3.08	38 $\frac{35}{48}$	16 $\frac{17}{24}$	7 $\frac{3}{6}$	98 $\frac{3}{12}$	182
餘	姚	縣救濟院			3	6			224

餘	姚	惠愛醫院				7	1		180	200
餘	姚	隊發本縣各慈救團體	6.36		$30\frac{9}{48}$	$14\frac{21}{24}$		$27\frac{1}{6}$	$135\frac{6}{12}$	144
上	虞	百官難童教養所	2.					30		45
上	虞	縣救濟院			2	3		20		167
上	虞	隊發本縣各慈救團體	4.64		$31\frac{46}{48}$	$20\frac{12}{24}$		12	$106\frac{6}{12}$	149
新	昌	縣育幼所			7	14				89
新	昌	隊發本縣各慈救團體							15	
縣	縣	基督教救濟會			1	1			15	48
縣	縣	縣育幼所			1	2				23
縣	縣	隊發本縣各慈救團體			$3\frac{3}{48}$	$6\frac{6}{24}$			$57\frac{3}{12}$	14
臨	海	縣救濟院	1.50	0.89				$16\frac{4}{6}$		690
臨	海	海門天主堂	1.					20		120
臨	海	恩澤醫院					1			200
臨	海	隊發本縣各慈救團體	5.04		$64\frac{22}{48}$	$23\frac{14}{24}$		15	$307\frac{6}{12}$	307
仙	居	縣救濟院	0.85		$2\frac{14}{48}$	$4\frac{14}{24}$		$22\frac{3}{6}$	$46\frac{9}{12}$	172
天	台	隊發本縣各慈救團體			$2\frac{12}{48}$	$4\frac{12}{24}$		14	32	10
三	門	隊發本縣各慈救團體							20	100
黃	岩	縣救濟院	2.50							1355
黃	岩	路橋普濟慈善社	1.50		$107\frac{33}{48}$	$24\frac{17}{24}$				461



黃	岩	衛生院					1			20)
黃	岩	隊發本縣各慈救團體		11.98				18 $\frac{2}{6}$	44 $\frac{3}{12}$	724
溫	嶺	高橋救濟院						2)		51
溫	嶺	縣救濟院						5)		23)
溫	嶺	隊發本縣各慈救團體		1.47		58	16 $\frac{10}{24}$	3)	69 $\frac{4}{12}$	278

### (三) 第二工作隊所轄各縣

縣 市 別	機 關 團 體 名 稱	補 助 物 資 數 量							受 惠 人 數		
		麵 粉 (噸)	食 米 (噸)	麥 子 (噸)	牛 乳 (箱)	奶 粉 (箱)	固 體 奶 粉 (桶)	罐 頭 食 物 (箱)		舊 衣 (包)	湯 粉 (箱)
總 計		99.8)	90.94		13 $\frac{10}{48}$	156 $\frac{1}{6}$	12 $\frac{183}{200}$	416 $\frac{1}{6}$		98)	453)
嘉 興	聖心醫院	1.96				7	2			250	40)
嘉 興	天主堂孤兒養老院	6.			3	8		30			
嘉 興	天主教教仁慈堂	3.	18.75		21	5 $\frac{2}{6}$	1	20		2 $\frac{4}{6}$	252
嘉 興	國際救濟協會	24.74	87.06		14	8		54			200
嘉 興	天主教修道院	1.	3.93		3 $\frac{24}{48}$	2 $\frac{4}{6}$		8		1 $\frac{2}{6}$	42
嘉 興	福音醫院					8	1	20		180	200
嘉 興	省立醫院									180	200
嘉 興	紅十字會仁慈義務小學	1.	1.96		11	16		10		10	240
嘉 興	縣救濟院	0.50	2.86		13	2 $\frac{2}{6}$		8		11 $\frac{1}{6}$	31
嘉 興	明德女中及附小貧兒班	1.5)	5.36		8 $\frac{16}{48}$	6 $\frac{4}{6}$		16		3 $\frac{2}{6}$	100

嘉	興	佛教會育幼所		1.07		$\frac{3}{48}$		$\frac{80}{200}$	6	6	16
嘉	興	新塍救濟院				$\frac{12}{48}$	$\frac{3}{6}$	$\frac{52}{200}$			30
嘉	善	第二兒童教養院(即省第三育幼院)	1.	0.53		2	5				12
嘉	善	育嬰所				$\frac{2}{48}$	$\frac{2}{6}$	$\frac{40}{200}$			1
嘉	善	縣救濟院		1.12					4		60
嘉	善	類思中學貧兒班		1.84		$\frac{2}{48}$	$\frac{2}{6}$		4		50
平	湖	天主堂		2.41		$\frac{2}{48}$	$\frac{2}{6}$		12	4	35
平	湖	老弱孤兒難童收容所		4.23		$\frac{8}{48}$	$\frac{6}{6}$		16	8	100
海	鹽	縣救濟院		0.53		$\frac{2}{48}$	$\frac{2}{6}$		2		6
海	鹽	天主堂貧兒班		0.53		$\frac{1}{48}$	$\frac{1}{6}$			8	40
桐	鄉	縣救濟院				1	1		20		88
海	寧	縣育幼所	4.26	1.25		4	6		20		93
海	寧	硤石鎮育嬰所		0.12		1	1				21
海	寧	天主堂救濟區分會		3.50							100
海	寧	基督教斜橋堂會		1.							60
海	寧	斜橋縣立育幼所	2.	2.67		$\frac{4}{48}$	$\frac{3}{6}$		16		120
海	寧	救濟院習藝所		0.72					3		20
海	寧	斜橋恤老會		4.92		$\frac{3}{48}$	$\frac{2}{6}$		28		40
海	寧	硤石恤老會		1.84							97



海	寧	福音堂		0.89						67
吳	興	天主堂救濟院	8.70							107
吳	興	縣育幼所	7.57		$9\frac{24}{43}$		$1\frac{116}{27}$	$7\frac{4}{6}$		314
吳	興	教會聯合救濟協會	30.							107
吳	興	基督教衛理公會			3	6		30		15
吳	興	福音醫院				40	5		283	1070
吳	興	救濟院養老院		0.58				27		25
吳	興	救濟院孤兒院			$3\frac{28}{48}$	$14\frac{24}{24}$	$48\frac{200}{200}$	8	$4\frac{2}{6}$	28
吳	興	南潯養老院						$1\frac{2}{6}$	$4\frac{4}{6}$	2
吳	興	南潯育嬰所			$5\frac{44}{48}$	$8\frac{2}{6}$				24
吳	興	三-慈幼院		1.61			$1\frac{37}{200}$	25	$39\frac{3}{6}$	79
安	吉	縣救濟院			$2\frac{2}{48}$	$2\frac{2}{24}$				5
孝	豐	縣救濟院		1				37		15
長	興	縣救濟院			1	1				83
德	清	救濟流浪兒童教養所		0.13	$2\frac{2}{48}$		$1\frac{1}{200}$	$2\frac{1}{6}$		10

#### (四) 第三工作隊所轄各縣

縣 市 別	機 關 團 體 名 稱	資 助 物 資 數 量								受 惠 人 數
		麵 粉 (噸)	食 米 (噸)	麥 子 (噸)	牛 乳 (箱)	奶 粉 (箱)	固 體 奶 粉 (桶)	罐 頭 食 物 (箱)	舊 衣 (包)	
總 計		54.17	156.24	90.14	120	247	5	100	883	7758

永	嘉	救濟院孤兒院	2.17		3	5				230
永	嘉	仁愛醫院(董若堂醫院)			2	9	2		380	400
永	嘉	白果德醫院				58	1		250	200
永	嘉	縣衛生院				4	1	50		230
永	嘉	臨海醫院					1		250	200
永	嘉	縣救濟院		31.25	28.12	40	50			524
永	嘉	天主堂孤兒院		8.93	4.68	1	3			64
永	嘉	傳染病院		13.39	3.94					800
樂	清	雁蕩孤兒院				5				24
樂	清	救濟院		22.32	18.75	4	8			201
樂	清	虹橋救濟院		13.39	9.37	2	4			85
瑞	安	縣救濟院	2.	13.39		10	18		50	235
平	陽	省立保育院				7	13			50
平	陽	縣救濟院		8.93		3	5			160
平	陽	浙第三育幼院		17.86		5	8			
王	環	縣救濟院		13.39	4.68	2	3			80
王	環	楚門救濟院		8.93		1	1			35
麗	水	縣救濟院	6.52		4.68	6	10			49
青	田	縣救濟院	2.17		1.87	2	4			15



緝	雲	救濟院	8.63	9.37	3	6				166
緝	雲	西南鄉育嬰所	6.52		3	7				131
景	寧	縣救濟院	4.85	1.87	3	5				25
雲	和	縣救濟院	4.35		2	4				49
龍	泉	縣救濟院	8.70		4	8				210
慶	元	縣救濟院	8.70	2.81	2	4				275
泰	順	縣救濟院		4.46	10	10				880

(五) 第四工作隊所轄各縣

縣 市 別	機 關 團 體 名 稱	補 助 物					資 數 量				受 惠 人 數
		麵 粉 (噸)	食 米 (噸)	麥 子 (噸)	牛 乳 (箱)	奶 粉 (箱)	固 體 奶 粉 (桶)	罐 頭 食 物 (箱)	舊 衣 (包)	湯 粉 (箱)	
總 計		35.54	36.22		61	115	3	227.5		39	1733
金 華	國際振濟會金華支會	1.55									100
金 華	第二育幼院	21.19	32.16		34	8		182.5		39	196
金 華	縣救濟院					23		35			17
金 華	福音醫院					37	1				200
金 華	省立醫院						2				400
永 康	縣育幼所				2	3		20			50
義 烏	縣救濟院				7	15					80
武 義	縣救濟院				5	9		40			202

宣平	縣救濟院				2	3					30
龍游	縣救濟院				3	5					222
衢縣	縣救濟院				3	5					110
衢縣	苦兒教養所	13	4.06								40
遂昌	縣救濟院育幼所				5	10					26
	直轄區及四工作隊物資及受惠人數總計	376.82	718.57		2615 $\frac{2}{48}$	2125 $\frac{16}{24}$	51 $\frac{183}{200}$	4522.09		8729	44929

附註：第四工作隊在本署總配備發物資內配發各慈善機關物資數因未據填報尚未計入

行總浙江分署分配各機關各項物資統計表

縣市別	機關團體名稱	補助物資數量										受惠人數
		麵粉 (噸)	食米 (噸)	麥子 (噸)	牛乳 (箱)	奶粉 (箱)	固體奶粉 (桶)	罐頭食物 (箱)	舊衣 (包)	湯粉 (箱)		
總計												
杭市	本署難民接送站	128.88	18.68		541		2	675		100		
杭市	難民站經辦施食站	7.90	13.30									
杭市	青年團平價食堂	21.76	11.20		174			450		140		
杭市	市立第三民教館平價食堂	18.90						150		40		
杭市	學生救委會平價食堂	11.09	11.16		50			121		11		
杭市	市民醫院牛奶站	1.00			64					300		
杭市	青年會牛奶供應站				64							
杭市	衛生實施區各校牛奶供應處				128							



杭	市	衛生實施區學生營養委員會	3.26	128			
杭	市	本署離民站附設小學生牛奶		120)			
杭	市	杭市貧苦師生		9)	120	22	1000
杭	市	冬令委會蕭司前鹿基所	5.86				80
杭	市	省立兒童教育館牛奶站	8.71		256		
蕭	山	青年團分團部平價食堂	13.30			150	40

## 一、設立失依兒童教養所

本署鑒於杭州及浙省其他各重要縣城街頭失依兒童與日俱增，流離失所，情殊可憫。經提交本署第一次兒童福利諮詢委員會詳加討論，決定杭州方面與浙江省區救濟院合作設立杭州失依兒童教養所一所，收容真正街頭失依兒童貳百名，教養兼施，期能成材。其他各重要城市，由各工作隊隊長籌劃，與當地著名社團合辦。並由浙江省區救濟院編送開辦費及經常費預算，經核定撥補如下數：

甲、日用設備：二、二七五、〇〇〇元，乙、服御設備：一三、四四〇、〇〇〇元，丙、教學設備及學用品費：一、〇〇〇、〇〇〇元，丁、柴菜油鹽八、一三六、〇〇〇元，戊、人員費用：二一、四一四、六六〇元，己、食米罐頭食品等，按實有人數配給。以上各項費用，因本署現款支絀，改撥物資，計甲乙丙三項，按當時市價撥米三一、八噸，分三期撥付。丁戊兩項，折撥食米三三、一噸，分六個月撥付。經費既有着落，即積極籌備，自十一月一日起正式開始收容，收容標準依照本署與各有關機關代表會商決定，以此次設所需費甚鉅，旨在救濟杭市街頭流浪兒童，使免凍餓死亡。故執行力求嚴格，凡年在六歲以上十五歲以下之貧苦兒童，確係流浪街頭，衣衫襤褸，以行乞為生者，方為合格。現收容總額已達二一〇名，內部教養兼施。此外，第四工作隊與浙江省第二育幼院合辦金華失依兒童教養所，收容流浪兒童一〇〇名，共撥補開辦費一一、三一二、七〇〇元，按九月份金華市價折撥洋米五百六十五包；又每月經常費一、五三一、四三〇元，折撥食米八十九包，一〇〇名流浪兒童，已於十一月份收容足額，又該隊與衢縣天主堂合辦衢縣失依兒童教養所，收容流浪兒童一〇〇名，計撥補開辦費二、二三九、〇〇〇元，折撥食米九〇包，八個月經常費一一、六〇〇、三二〇元，折撥食米六二〇包，一〇〇名兒童，據報亦已收容足額。其他各工作隊原均有與當地福利機關合辦失依兒童教養所之計議，旋所需物資較鉅，改將當地流浪兒童分送原有各兒童福利機關擴充名額，予以收容，其口糧則由各該隊供應。本年冬令期內，據各隊報告，招撫失依流浪兒童送入各兒童福利機關者，共三五〇名。連杭州、金華、衢縣三地在內，總計收容七六〇名，至由各單位自行收容者，尙不止此數。

## 三、籌辦平價食堂

本署為減輕貧民負擔，並改善其營養，依照總署訂頒委託各機關團體辦理救濟事業辦法大綱各條規定，委託三民主義青年團浙江支團杭州區團部執行總浙江分署三十五年度業務報告



行總浙江分署三十五年度業務報告

辦杭州平價食堂一所，經商訂合約呈奉 總署濟卹京(卅五)第一〇三〇號指令核准備案，食堂自十月一日正式開辦，每日供應貧民餐一千客，每客僅收國幣貳百元，以價廉物美，參加就食貧民，至為踴躍。供應食品，為麵包五只，罐頭食品一盤，湯一碗，牛奶一杯，(自卅五年十二月份起，牛奶奉令停供)，食堂物資及經費收支，由署派會計專責辦理。自此項食堂舉辦後，各縣聞風紛紛要求推廣，本署以既辦有成效，裨益貧民，自非淺鮮。乃與青年團浙江支團部商洽，將原設湖濱之平價食堂遷至貧民聚集之城站辦理。該部為更進一步改善食堂業務起見，改以支團部名義與署合作，並將供麵包改為供飯，以適合貧民胃口。此外在各縣復推廣十所，共為十一所。茲特列表說明如下：

行總浙江分署三十五年度各地平價食堂一覽表

名稱	每月配發數量				受惠人數	備註
	食米	麵粉	湯	粉罐頭		
杭州城站平價食堂	一一、九噸		四〇箱	一五〇箱	每日一千人	與青年團浙江支團部合辦
杭州寶秘觀巷平價食堂		一一、九噸	四〇箱	一五〇箱	同上	與杭州市立第三民教館合辦
蕭山平價食堂	一一、九噸		二〇箱		每日一千人	與青年團蕭山分團部合辦
寧波平價食堂	同上	同上	同上	同上	同上	以下各食堂由各工作隊與當地社會服務團體訂約合辦合約尚在催報中
臨海平價食堂	同上	同上	同上	同上	同上	
吳興平價食堂	同上	同上	同上	同上	同上	
嘉興平價食堂	同上	同上	同上	同上	同上	
永嘉平價食堂	同上	同上	同上	同上	同上	
金華平價食堂	同上	同上	同上	同上	同上	
江山平價食堂	同上	同上	同上	同上	同上	
杭州學生平價食堂	一一、二噸			一五〇箱	同上	與杭州學生救濟委員會合辦專供杭州浙大之大藝專等各專科以上學校清貧學生之需要

至食堂經營，概遵 總署近頒合辦平價食堂辦法與各單位訂立合約，共負信守，茲將合約式樣附後，以明食堂經營方式之一般。

行總浙江分署與各機關團體合辦平價食堂合約式樣



# 合約

行政院善後救濟總署浙江分署 經商得雙方同意，辦理○○（地名）平價食堂，在本合約內分署簡稱甲方，某機關簡稱乙方。某省某縣某機關（或團體）

一、雙方同意辦理○○平價食堂，甲方供給物資，乙方負責食堂業務之管理與經營。

二、食堂業務之進行狀況，甲方得隨時派員視導，帳簿單據等項亦得隨時查閱。

三、乙方須備製食堂領物簿二份，一留乙方存查，一送甲方查核。

四、甲方供給之物資應全部用於本合約第一條所指定之救濟事業，不得挪用存儲，倘有變更用途之必要時，應由乙方聲述緣由，函請甲方查核認可後變更之。

五、甲方所供之物資，乙方應自行備工製做食品，不得以物資抵作工資，包工製裝。

六、乙方倘不按照合約之規定辦理時，甲方得停止委託合約，除扣留未領用之物資外，其已領用之物資未准移銷部份。應按照當地市價由乙方負責賠償

七、乙方救濟工作進行概況，須按月列表函送甲方查核；本合約第一條所載之救濟事業辦理完竣時，乙方應備具詳明之總報告書，送甲方查核。

八、本合約之救濟事業，在甲方未經呈奉善後救濟總署核准之前，得先行試辦；試辦期間自三十 年 月 日至三十 年 月 止（一個月），經甲方呈奉核准後得合辦至三十 年 月止共計三個月；如經呈奉未經核准，試辦期滿即行停止合辦。

九、名稱：定為○○○（地名）平價食堂。

十、設置地點：貧民居住區域，盡量利用或租賃其他機關原有空房。

十一、供應對象：貧苦居民與過境難民，得隨時入堂購證，憑證進餐，並予貧苦兒童優先進餐機會。

十二、供應標準：每客計1. 麵粉十兩，製成饅頭；2. 蔬菜四兩，油三錢，肉類或黃豆一兩；3. 鹽四錢，煮成一菜，如供給饅頭，則蔬菜減半，並除去肉類及黃豆。

十三、供應數量：每所每日以供應五百人為準，每日兩餐，共一千份。

十四、食料或麵粉及饅頭食品等，由甲方就物資儲量之多寡每月核實免費配給一次，並於每月初先行撥發；上月實際剩餘物資併入下月開支；至蔬菜油鹽燃料，由食堂按需要採購。

十五、供應時間：每日上午下午各一次，上午為十時至下午一時，下午為五時至八時。

十六、收費標準：每客僅按成本（鹽、油、燃料、水、電、蔬菜、管理費）收費○○元，記明於進餐證上，並貼於食堂之明顯處。

十七、開辦費由甲方負責撥發，以一百萬元為限，不足之數應在食堂收入內自行彌補；職員薪津由乙方負責，如得甲方同意，得在食堂收入內酌給津貼。

十八、工資則由食堂內收入撥付，如有盈餘並作甲方收入撥助其他救濟費用；每日所收價款，應專戶存儲國家銀行，無國家銀行之處，可存入信用素著

之商業銀行，或股實之錢莊商舖其利息歸入盈餘內支配用途。

十九、供給物資之運輸，照甲方規定辦法辦理。

行總浙江分署三十五年度業務報告

十九、開辦費所購置之食米用具，行總保有所有權。

二十、食堂業務之管理與經營，由乙方負責，但業務之監督，由甲方負責；會計之薪津在食堂收入項下支給。

二一、本合約如有未盡事宜，得由雙方商得同意修正之。

二二、本合約由雙方簽名蓋章用印。

中 華 民 國

甲 方 關 防  
年

善後救濟總署某省分署……………長 ○ ○ ○  
某省某縣某機關……………長 ○ ○ ○  
日

乙 方 關 防

又食堂收支預算，亦由署統一規定，以期劃一，而杜流弊，食堂預算并附列於後：

行總浙江分署  
× 合辦第×平價食堂現金收支預算書

甲、收入部份：

每日以售出二千份每份以200元每月以三十日計合計收入\$6,000,000元

乙、支出部份

(一) 人工部份

僱用職員三人會計一人每人月支薪津15,000元計60,000元技術工人四名每人月支90,000元計360,000元工役四人每人月支60,000元計240,000元(以上合計1,200,000元)

(二) 原料部份

1. 木柴 每日以用柴500斤計每斤合價10元全月計用15,000斤合計1,500,000元

2. 食鹽 每日以二斤計每斤以200元全月計用60斤合價12,000元

3. 蔬菜 每日蔬菜用5,000元全月計150,000元

4. 什費 包括酵粉食碱等項每月約100,500元(以上合計1,762,000元)

(三) 費用部份

1. 水電費 每月支100,000元

2. 文具用品 每月支20,000元

3. 票 券 每日票券一千張每張合價150元全月計支165,000元

4. 房 租 每月300,000元

5. 什 支 每月支出列100,000元(以上合計585,000元)

丙、結餘部份

本預算費計收入部份6,000,000元支出部份3,847,000元除支出淨餘2,453,000元



了、備註：原料部份內以本署配給罐頭故未將肉、豆、油列入，如停供罐頭購買肉、豆、油價款在淨餘額內實支實銷。

#### 四、設立牛奶供應站

本署爲推行兒童福利，增進孕婦乳母營養，特擬訂行總浙江分署設立牛奶供應站辦法，牛奶站開辦費預算標準，經常費預算標準，物資補助標準，供應證式樣，旬報表式樣各一種，公佈施行。茲先將上項辦法等列後：

#### 行總浙江分署設立牛奶供應站辦法

- 一、本辦法根據 總署令頒免費供應牛奶辦法訂定之。
- 二、本署設立牛奶供應站浙區經常設立十站，閩區經常設立五站，每站供應期間兩個月，每日供應四百人，各站供應期滿移設他處。
- 三、供應站由本署委託各市縣公私福利機關代辦爲原則，委託手續依照 善後救濟總署委託各機關團體辦理救濟事業辦法大綱辦理之。
- 四、浙區供應站十站，於本署直轄區、第一、第二、第三、第四工作隊轄區各設兩站，每期設站地點及委託機關，直轄區由本署直接決定，餘由各工作隊擬定呈署核准實施，閩區由本署駐閩辦公處暨榕廈兩辦事處計劃辦理。但應儘先選擇城市或鄉村中之最貧窮區域設置之。
- 五、供應對象，以供應站所在地附近五保至十保範圍內貧苦孕婦、乳母、及年在十二歲以下之兒童缺乏營養者爲限，如申請供應人數超過定額時，就家境貧寒營養特別不良者，儘先供應之。
- 六、供應牛奶不收任何一切費用。
- 七、供應數量每人每日應至少飲兩碗（一品脫）之牛奶或配發團體奶粉一英兩，牛奶或奶粉之盛器，概由各人自備。
- 八、供應站供應之牛奶或奶粉，必須由站監視當場沖飲，以免浪費。
- 九、供應時間每日上午九時至十一時，或下午二時至四時，由各站自行決定之。
- 十、供應手續由站依據核定名冊按口填發供應證，每日憑證到站飲食，不得冒名頂替。
- 十一、報銷手續，每旬由站填送供應旬報表，報本署暨各隊處查核辦理，結束時將供應證繳署核銷。
- 十二、供應站之開辦及經常費，由接受委託機關自行籌措或由署補助半數，必要時由署全部負擔，其他工作人員之延聘及其薪津之支給，統由委託機關負責。
- 十三、各站定名爲行總浙閩分署○○○（供應站所在地地名）牛奶供應站，站設主任一人，幹事一人至三人，勤工二人，由委託機關原有員工中調兼之，均爲義務職。
- 十四、本署及各隊處得派員視導各站供應情形，必要時得派員常駐監放，或商請當地黨政民意機關派員監放。
- 十五、本辦法經兒童福利諮詢委員會通過，呈奉 署長核定後施行。

#### 牛奶站開辦費預算標準

行總浙江分署三十五年度業務報告

名稱	數量	單位	價總	價說
名 爐子	壹	只	九〇、〇〇〇	燒開水用
量 杯	肆	只	二、五〇〇	
水 勺	肆	只	五〇〇	
調 羹	貳	只	五、〇〇〇	
水 缸	壹	只	五〇、〇〇〇	貯水用
面 盆	壹	只	八、〇〇〇	清潔用
揩 布	壹	丈	五、〇〇〇	清潔用
供 應	壹千	張	一八、〇〇〇	
合 計			一九三、〇〇〇	

牛奶站經常費預算標準

名稱	每月預算數	二個月預算數	說
辦 公 費	二〇、〇〇〇	四〇、〇〇〇	紙張筆墨等用品合需如上數
薪 炭	一五〇、〇〇〇	三〇〇、〇〇〇	每日用炭二五斤每斤二〇〇元合計如上數
水	二四、〇〇〇	四八、〇〇〇	預計每日四担每担二〇〇元合計如上數
勤 工 津 貼	八〇、〇〇〇	一六〇、〇〇〇	勤工二人每人每月津貼四〇、〇〇〇元合計如上數
合 計	二七四、〇〇〇	五四八、〇〇〇	

牛奶站物資補助標準

名 稱 數 量 單 位 說 明



牛奶	六、一〇〇	磅	每人每日供給一品脫以四〇〇人二個月(六十一天)計算共需六、一〇〇磅以每箱四十八磅計共需一二七箱又四磅(每磅四品脫)
合計	六、一〇〇	磅	

行政院善後救濟總署浙江分署 牛奶供應站  
免費供應證

No. \_\_\_\_\_

姓名 \_\_\_\_\_ 性別 \_\_\_\_\_ 住址 \_\_\_\_\_ 縣 \_\_\_\_\_ 鄉(鎮)第 \_\_\_\_\_ 保

月	日	核發人簽名	供應符號	月	日	核發人簽名	供應符號

行政院善後救濟總署浙江分署 牛奶供應站  
免費供應牛奶旬報表 (自 \_\_\_\_\_ 月 \_\_\_\_\_ 日至 \_\_\_\_\_ 月 \_\_\_\_\_ 日)

No.	項目	收	入	支	出
	上旬結存數量				
	本旬收到數量				
	合計				
	本旬供應人數				
	本旬供應數量				
	積餘				
	要求總撥數量				
	站主任 _____				
		覆核 _____			製表 _____

依據上項辦法，先後與浙江省立兒童教育館、杭州青年會、杭州市學校衛生實施區營養委員會、金華青年分團、吳興天主堂、嘉興天主堂、浙江省立湘瀆鄉村師範學校等，合辦牛奶供應站八站，各月經常供應三二〇〇名貧苦而營養不良之兒童孕婦乳母所需牛奶，經派醫師赴各地檢查結果，凡享受救濟者身份均有顯著之進步，尤以兒童進步最速。茲將各站辦理情形，列表如下：

站名	地點	本署補助開辦費數(元)	本署補助經常費數(元)	已撥牛奶數(箱)	備註
浙江省立兒童教育館代辦牛奶供應站	杭州崇安橋	一九三、〇〇〇	一、〇九二、〇〇〇	二五六	開辦經常費均以物資折撥以下同
杭州青年會代辦牛奶供應站	杭州青年路	一九三、〇〇〇	五四八、〇〇〇	二二八	
杭州市學校衛生實施區營養委員會代辦牛奶供應站	杭州金沙巷	三八六、〇〇〇	一、〇九二、〇〇〇	五二二	該會以兩站物資分設杭市八個著名學校內
青年團金華分團代辦牛奶供應站	紗路等八處	一九三、〇〇〇	五四八、〇〇〇	二二八	
吳興衛生院代辦牛奶供應站	吳興城內	一九三、〇〇〇	五四八、〇〇〇	二二八	
嘉興天主堂代辦牛奶供應站	嘉興城內	一九三、〇〇〇	五四八、〇〇〇	二二八	
浙江省立湘瀆師範學校代辦牛奶供應站	蕭山祇園寺	一九三、〇〇〇	五四八、〇〇〇	二二八	

此外第一工作隊在寧波成立三個牛奶供應站，第三工作隊在永嘉成立一個牛奶供應站，因尚未據將詳情報署，故未列入表內。

### 五、設立貧病營養站

本署接納外籍福利專家張海林小姐之建議，在杭州市民醫院設立貧病營養站一所，為貧苦營養不良之病人服務，每日供應一百名之營養品，為牛奶、魚肝油、湯粉等，所需營養品由署核實供給；至每人服量，視各人體力由醫師決定。自三十五年十月一日開辦以還，各受賑貧病者體力復原甚快。對本署是項措施，咸極感奮。本年冬令，本署以受賑貧病者類多衣單無法禦寒，特撥舊衣兩包，交該站按實際需要配發，俾資禦寒，以免影響病體之恢復。

### 六、配發大中學校清寒師生暨社教人員營養食品

本署迭准浙省各公私立大中學校師生及社教人員紛紛申請，以平日生活清苦，營養不良，亟待救濟，請予營養物資補助。經呈奉 總署指示，准按難民例予以救濟，經訂定「行總瀋閩分署配發清寒大中學校教職員學生暨社會教育工作人員救濟物資辦法」兩種，公告周知。計教職員每人牛奶兩聽，奶粉罐頭食品各一聽，學生每人奶粉罐頭食品各一聽；社教工作人員每人牛奶兩聽，罐頭食品一聽，受惠教職員共達四八三一人，學生二二三、二九八人，社教工作人員六五三人。茲將辦理情形列表如左：



# 行總浙江分署配發各大中學校清寒員生營養品數量

三十五年度

編號	學 校 名 稱	員 生 人 數			營 養 品 數 量		
		合 計	教職員	學 生	牛 奶 (聽)	奶 粉 (聽)	罐頭品 (聽)
	總 計	28,129	4,831	23,298	9,662	26,809	27,249
1	浙江省立處州師範	352	33	319	66	352	352
2	國立英士大學財政專修科	104	13	91	26	104	104
3	國立英士大學行政專修科	125	15	110	30	125	125
4	杭州市立中學	73	38	35	76	73	73
5	浙江省立杭州高級中學	132	33	99	66	132	132
6	浙江省立杭州高級工業職業學校	352	47	305	94	352	352
7	浙江省立杭州高級醫事職業學校	248	48	200	96	248	248
8	浙江省立杭州高級商業職業學校	377	44	333	88	377	377
9	杭州私立蕙蘭中學	69	34	26	68	60	60
10	浙江省立湖州中學	158	39	119	78	158	158
11	浙江省立醫藥專科學校	344	48	296	96	344	344
12	浙江省立杭州初級中學	132	42	90	84	132	132
13	浙江省立寧波中學	152	43	109	86	152	152
14	浙江省立建國中學	171	39	132	78	171	171
15	蕭山縣初級中學	58	18	40	36	58	58
16	紹興縣私立越光初級中學	54	13	41	26	54	54
17	浦江縣私立中山初級中學	46	26	20	52	46	46
18	杭州市私立中山中學	66	29	37	58	66	66
19	於潛縣立簡易師範	120	8	112	16	120	120
20	餘杭縣立簡易師範	80	9	71	18	80	80
21	浙江省立嚴州中學(本部及分部)	228	80	148	160	228	228
22	浙江省立舊處屬十縣聯立農工職業學校	44	9	35	18	44	44
23	浙江省立金華中學	164	44	120	88	164	164
24	常山縣立初級中學	56	18	38	36	56	56
25	浦江縣立初級中學	18	18	0	36	18	18
26	吳興私立湖郡女子中學	13	13	0	26	13	13
27	縉雲私立仙都中學	77	31	46	62	77	77

行總浙江分署三十五年度業務報告

28	省立嘉興中學	124	47	77	94	124	124
29	省立紹興中學	135	46	89	92	135	135
30	省立杭州蠶絲職業學校	250	30	220	60	250	250
31	省立金華實驗農業學校	7	7	0	14	7	7
32	鎮海縣立初級中學	75	18	57	86	75	75
33	蘭谿縣立初級中學	19	19	0	38	19	19
34	杭州市私立宗文中學	89	44	45	88	89	89
35	杭州市私立安定中學	62	47	15	94	62	62
36	杭州市私立清華中學	51	29	22	58	51	51
37	杭州市惠興女子中學	37	23	14	46	37	37
38	嘉興私立秀州中學	67	23	44	46	67	67
39	壽昌縣私立嵩山中學	49	18	31	36	49	49
40	紹興縣私立承天初中	24	13	11	26	24	24
41	杭州市私立弘道女子中學	29	18	11	36	29	29
42	杭州市私立榭範中學	45	38	7	76	45	45
43	壽昌縣縣立簡易師範	142	8	134	16	142	142
44	鄞縣縣立簡易師範	200	21	179	42	200	200
45	新昌縣縣立簡易師範	251	18	233	36	251	251
46	德清縣縣立簡易師範	110	11	99	22	110	110
47	省立嘉興師範學校	436	41	395	82	436	436
48	省立杭州師範學校	423	40	383	80	423	423
49	浙江大學	780	140	640	280	780	780
50	新昌縣立中學	30	30	0	60	30	30
51	永嘉縣立中學	108	48	60	96	108	108
52	之江大學	107	29	78	58	107	107
53	杭州市私立清波中學	23	13	10	26	23	23
54	平湖縣縣立初中	22	22	0	44	22	22
55	義烏縣縣立初中	35	33	2	66	35	35
56	紹興縣縣立初中	98	38	60	76	98	98
57	餘姚縣縣立初中	70	50	20	100	70	70



58	縉雲縣縣立初中	22	18	4	36	22	22
59	嘉善縣縣立初中	67	31	36	62	67	67
60	諸暨縣縣立忠義初中	19	19	0	38	19	19
61	長興縣縣立初中	39	11	28	22	39	39
62	吳興縣私立三餘初級商業職業學校	147	15	132	30	147	147
63	麗水縣私立武德農工業職業學校	186	17	167	34	186	186
64	英士大學會計專修科	41	16	25	52	41	41
65	嘉興縣立初中	78	27	51	54	78	78
66	蘭谿縣私立担三初中	23	23	0	46	23	23
67	金華縣私立作新初中	22	16	6	32	22	22
68	鄞縣私立效實中學	34	34	0	68	34	34
69	紹興私立稽山中學	65	65	0	130	65	65
70	義烏縣私立中國中學	64	45	19	30	64	64
71	桐廬縣立初中	18	18	0	36	18	18
72	壽昌縣立初中	23	3	14	18	23	23
73	諸暨私立同文初中	17	17	0	34	17	17
74	省立慈絲錦堂鄉師	546	46	500	92	546	546
75	省立蕭山湘湖鄉村師範	476	56	420	112	476	476
76	昌化縣立簡易師範	155	14	141	28	155	155
77	武義縣立簡易師範	195	14	181	28	195	195
78	海鹽縣縣立初中	62	20	42	40	62	62
79	海寧縣立初中	143	22	121	44	143	143
80	義烏縣私立樹德中學	73	23	50	46	73	73
81	鄞縣縣立商業職業學校	235	25	210	50	235	235
82	浙省立舊金鳳八縣聯立八婺女子初中	15	15	0	30	15	15
83	浙省立湖州師範	430	39	391	78	430	430
84	嘉興縣立簡易師範	158	16	142	32	158	158
85	紹興縣立簡易師範	295	25	270	50	295	295
86	浦江縣立簡易師範	230	15	215	30	230	230
87	東陽縣立簡易師範	375	25	350	50	375	375

88	省立金華師範學校	675	47	628	94	675	675
89	省立台州師範學校	384	32	352	64	384	384
90	省立衢州師範學校	423	36	387	72	423	423
91	縉雲縣立師範學校	982	18	264	36	282	282
92	杭縣縣立簡易師範	65	9	56	18	65	65
93	龍游縣縣立簡易師範	151	23	128	46	151	151
94	杭州市私立正則初中	31	14	17	28	31	31
95	江山縣立初中	64	32	52	64	64	64
96	鄞縣縣立中學	31	31	0	62	31	31
97	寧海縣立初級農業職業學校	50	10	40	20	50	50
98	義烏縣立君毅中學	120	20	91	58	120	120
99	嵊縣私立陽山初中	27	10	17	20	27	27
100	奉化縣縣立中學	47	47	0	94	47	47
101	長興縣縣立簡易師範	38	5	33	10	38	38
102	省立台州農業職業學校	178	36	142	72	178	178
103	省立台州中學	41	41	0	82	41	41
104	昌化縣縣立初中	64	14	50	28	64	64
105	東陽縣縣立中學	70	34	45	68	79	79
106	瑞安縣縣立中學	78	47	31	94	78	78
107	蘭谿縣私立輔成中學	28	23	5	46	28	28
108	鄞縣私立正始初中	44	21	23	42	44	44
109	蕭山縣縣立簡易師範	128	17	111	34	128	128
110	金華縣縣立簡易師範	114	13	101	26	114	114
111	新登縣縣立簡易師範	23	14	9	28	23	23
112	臨安縣縣立簡易師範	160	17	143	34	160	160
113	三門縣縣立初中	49	7	42	14	49	49
114	淳安縣縣立初中	99	23	76	46	99	99
115	省立嚴州師範	529	44	485	88	529	529
116	桐廬縣縣立簡易師範	114	9	105	18	114	114
117	鎮海縣縣立簡易師範	54	7	47	14	54	54



118	省立溫州中學	353	83	264	178	353	353
119	永嘉私立建華初中	31	23	2	58	31	31
120	寧波縣立中學	11	11	0	22	11	11
121	象山縣立初中	21	21	0	42	21	21
122	永嘉私立白果德高級護士職校	48	10	38	20	48	48
123	臨海私立建成初中	101	40	61	80	101	101
124	省立處州中學	175	60	215	120	275	275
125	仙居縣縣立初級中學	34	21	13	42	34	34
126	瑞安縣私立毓蒙工業職校	219	18	181	76	219	219
127	省立寧波高級工業職業學校	332	55	277	110	332	332
128	三門縣縣立簡易師範	61	11	50	22	61	61
129	麗水縣縣立簡易師範	85	11	74	22	85	85
130	常山縣縣立簡易師範	217	16	201	32	217	217
131	江山縣縣立簡易師範	108	8	100	16	108	108
132	蘭谿縣縣立簡易師範	257	24	233	48	257	257
133	青田縣縣立簡易師範	292	26	266	52	292	292
134	安吉縣縣立簡易師範	158	17	141	34	158	158
135	黃巖縣縣立簡易師範	494	33	464	60	494	494
136	仙居縣縣立簡易師範	294	23	271	46	294	294
137	雲和縣縣立簡易師範	178	16	162	32	178	178
138	瑞安縣縣立簡易師範	254	22	232	44	254	254
139	象山縣縣立簡易師範	8	8	0	16	8	8
140	淳安縣縣立簡易師範	468	23	439	58	468	468
141	開化縣縣立簡易師範	130	14	116	28	130	130
142	平陽縣縣立簡易師範	283	17	272	34	289	289
143	平陽縣私立浙南初中	33	23	0	66	33	33
144	黃巖縣立中學	86	57	29	114	86	86
145	永嘉私立甌海中學	149	50	99	100	149	149
146	樂清私立樂成初中	33	24	9	48	33	33
147	平陽縣縣立中學	64	34	30	68	64	64

148	永嘉縣私立濟時初級中學	37	20	17	40	37	37
149	龍泉縣縣立初級中學	14	14	0	28	14	14
150	遂昌縣縣立初級中學	45	20	25	40	45	45
151	義烏縣縣立大成初級中學	27	13	14	26	27	27
152	景寧縣縣立簡易師範	173	16	157	32	173	173
153	永嘉縣縣立簡易師範	331	33	298	66	331	331
154	江山縣縣立萃文初級中學	33	23	10	46	33	33
155	永康縣縣立初級中學	36	18	18	36	36	36
156	省立衢州中學	273	82	191	164	273	273
157	衢州縣縣立初級中學	53	24	29	48	53	53
158	湯溪縣縣立簡易師範	174	16	158	32	174	174
159	湯溪縣縣立初級中學	41	16	25	32	41	41
160	富陽縣縣立簡易師範	123	13	110	26	123	123
161	遂昌縣縣立簡易師範	213	27	186	54	213	213
162	縉雲縣私立勵志初中	53	23	30	46	53	53
163	龍游縣縣立初級中學	20	20	0	40	20	20
164	省立溫州師範	48	48	0	96	48	48
165	遂安縣縣立簡易師範	394	27	367	54	394	394
166	天台縣縣立簡易師範	347	25	322	50	347	347
167	衢縣縣立簡易師範	333	33	303	66	336	336
168	吳興縣縣立簡易師範	169	20	149	40	169	169
169	慶元縣縣立簡易師範	211	18	193	36	211	211
170	諸暨縣縣立簡易師範	181	17	164	34	181	181
171	杭州私立大陸高級測量職校	27	3	24	6	27	27
172	青年軍第四大學補習班	1320	0	1320	0	0	440
173	奉化縣立中學簡師班	26	0	26	0	26	26
174	瑞安縣立商科職業補習學校	114	9	105	18	114	114
175	鄞縣私立浙東中學	75	25	50	50	75	75
176	臨海縣立師範	674	56	618	112	674	674
177	松陽縣立簡師	109	14	95	28	100	109



178	省立温州師範(補發學生)	580	0	580	0	580	580
179	崇德縣立簡易師範	10	10	0	20	10	10
180	台州農業職業學校(補發學生)	138	0	138	0	138	138
181	嵊縣縣立簡易師範	132	9	143	18	152	152
182	寧海縣立中學(補發學生)	6	0	60	0	60	60
183	寧海縣立師範	219	23	196	46	210	219
184	奉化泰滑中學	51	16	35	32	51	51
185	鄞縣私立甬江女中	34	16	18	32	34	34

行總浙江分署配發各社教機關窮苦職員營養品數量

三十五年度

說明：配發工作隊欄內「杭」為本署直轄工作隊[1][2][3][4]為第一、第二、第三、第四工作隊

編號	機關名稱	人數	營養品數 (牛奶)	罐頭品 (聽)	配發工作隊
總計		658人	186聽	638聽	
1	浙省第一巡迴戲劇歌詠團	21	42	21	杭
2	嘉興縣立民衆教育館	5	10	5	2
3	省立嚴州民教館	13	26	13	杭
4	桐廬縣立民教館	4	8	4	杭
5	桐廬私立質素圖書館	3	6	3	杭
6	省立兒童教育館	7	14	7	杭
7	湖州師範附設民教館	8	16	8	2
8	金華師範附設民教館	6	12	6	4
9	省立西湖博物館	20	40	20	杭
10	省立金華民教館	10	20	10	4
11	私立浙江流通圖書館	6	12	6	杭
12	省教育廳電化教育輔導處	3	6	3	杭
13	蕭山縣立民教館	5	10	5	杭
14	吳興縣文獻委員會	5	10	5	2
15	吳山聾啞學校	5	10	5	杭
16	平湖縣城區中心民教館	3	6	3	2
17	浙省第一電影教育巡迴施教隊	2	4	2	杭
18	省立杭州民教館	12	24	12	杭



19	嘉興師範附設民教館	8	16	8	2
20	省立圖書館	26	52	26	杭
21	饒縣私立裘莊民教館	3	6	3	1
22	省立處州民衆教育館	13	26	13	3
23	慈谿錦堂鄉師附設民教館	7	14	7	1
24	省立體育場	8	16	8	杭
25	三青團吳興青年劇社	27	54	27	2
26	安吉縣立民教館	3	6	3	2
27	德清縣立圖書館	1	2	1	2
28	諸暨縣立城區民教館	6	12	6	杭
29	壽昌縣立民教館	4	8	4	4
30	新昌縣立民教館	3	6	3	1
31	昌化縣立民教館	4	8	4	杭
32	杭縣縣立民教館	3	6	3	杭
33	嚴州師範附設民教館	8	16	8	杭
34	東陽縣立圖書館	3	6	3	4
35	東陽縣立民教館	3	6	3	4
36	蘭谿縣立民教館	5	10	5	4
37	海寧縣社教人員	19	38	19	2
38	建德縣立民教館	5	10	5	杭
39	縉雲縣立民教館	5	10	5	3
40	湘湖師範附設民教館	7	14	7	杭
41	杭州師範附設民教館	3	6	3	杭
42	吳興縣立民教館	5	10	5	2
43	義烏縣立民教館	5	10	5	4
44	浦江縣立民教館	2	4	2	4
45	仙居縣立民教館	5	10	5	1
46	武義縣立民教館	4	8	4	4
47	紹興縣立門鷄場民教館	10	20	10	杭
48	黃巖縣立民教館	4	8	4	1
49	永康縣立民教館	3	6	3	4



50	上虞縣立民教館	7	14	7	1
51	上虞縣立體育場	1	2	1	1
52	處州師範附設民教館	8	16	8	3
53	台州師範附設民教館	8	16	8	1
54	龍游縣立民教館	3	6	3	4
55	縉縣縣立民教館	4	8	4	1
56	紹興縣立臨浦民教館	7	14	7	1
57	餘姚縣立民教館	3	6	3	1
58	餘姚縣立體育場	3	6	3	1
59	孝豐縣立民教館	3	6	3	2
60	浙省舊溫屬聯立稽園圖書館	6	12	6	3
61	分水縣立民教館	3	6	3	杭
62	金華縣立民教館	2	4	2	4
63	杭市社教工作人員	32	64	32	杭
64	黃巖縣立圖書館	3	6	3	1
65	臨海縣立三台民教館	3	6	3	1
66	臨海縣立圖書館	3	6	3	1
67	瑞安縣立民教館	6	12	6	3
68	遂安縣立民教館	3	6	3	4
69	遂昌縣立民教館	3	6	3	4
70	衢縣縣立民教館	7	14	7	4
71	奉化縣立中正圖書館	1	2	1	1
72	奉化縣立民教館	8	16	8	1
73	餘杭縣立民教館	3	6	3	杭
74	溫嶺縣立民教館(內圖書館一員)	8	16	8	1
75	長興縣立民教館	3	6	3	2
76	景寧縣立民教館	3	6	3	3
77	天台縣立民教館	10	20	10	1
78	嘉善縣立民教館	6	12	6	2
79	嘉善私立同化圖書館	9	18	9	2

80	江山縣立民教館	6	12	6	4
81	宣平縣立民教館	3	6	3	4
82	青田縣立民教館	3	6	3	3
83	慈谿縣立城區民教館	3	6	3	1
84	麗水縣立民教館	4	8	4	3
85	雲和縣立民教館	3	6	3	3
85	樂清縣立民教館	5	10	5	3
87	天台縣立圖書館	2	4	2	1
88	瑞安縣立圖書館	3	6	3	3
89	龍泉縣立民教館	4	8	4	3
90	龍泉縣立圖書館	3	6	3	3
91	平陽縣社教工作人員	13	26	13	3
92	寧海縣立民教館	3	6	3	1
93	定海縣立民教館	3	6	3	1
94	松陽縣立民教館	4	8	4	4
95	常山縣立民教館	2	4	2	4
96	磐安縣立民教館	5	10	5	4
97	臨海縣立體育場	1	2	1	1
98	泰順縣立民教館(附圖書館一員)	4	8	4	3
99	溫州師範附設民教館	8	16	8	3
100	淳安縣立民教館	4	8	4	4
101	慶元縣立民教館	2	4	2	3
102	衢州師範附設民教館	8	16	8	4
103	溫嶺澤國民教館	1	2	1	3
104	富陽縣立民教館	4	8	4	杭
105	三門縣立民教館	3	6	3	1
106	三門縣立圖書館	1	2	1	1
107	鄞縣社教工作人員	15	30	15	1
108	玉環縣立民教館	4	8	4	3
109	開化縣立民教館	4	8	4	4
110	紹興縣立平水民教館	6	12	6	杭



隊	別	發配單位	配發人數	配發營養品			備註
				牛奶(聽)	營養(聽)	品類	
總		計	110	653	1806	639	
杭市雜民站代發			28	286	472	226	直轄區
第一工作隊			26	115	280	115	
第二工作隊			14	105	210	105	
第三工作隊			13	98	130	98	
第四工作隊			23	93	195	93	

七、配發浙江省各小學貧苦兒童牛奶

依總署規定，所有牛奶，以配給營養不良兒童為主體，惟社會兒童人數衆多，分佈廣泛，一一救濟，勢所不能。故決定先從小學校貧苦兒童入手，原擬在各學校設立牛奶供應站，但全省學校衆多，如在少數學校設站，多數仍不免向隅，爲使通佈計，除擇隣近地區設牛奶供應站外，復訂定「行總浙江分署，配發轄區小學校貧苦學童營養品辦法」二種，先就全省各小學校特別需要營養品之貧苦學童配給百分之三十。據浙江省教育廳統計，全浙共有小學生一、二六五、六九一人，其中百分之三十學生每人給牛奶一聽，共需叁拾捌萬聽，以每箱四十八聽計，需八千箱。現除第三工作隊所轄各縣因運輸困難，尙未配發外，其餘各縣均已配發。茲將配發辦法及配發情形分別列後：

- 一、本辦法依據 善後救濟總署暨各分署辦理補濟個別難童衣食及特別營養品辦法綱要，并參酌轄區實際情形訂定之。
- 二、凡轄區內公私私立小學(包括鄉鎮中心學校、保國民學校、及其他小學)貧苦學童營養不良，而無力購置營養品者，得依本辦法申請配發特別營養品，但不得超過全校學童百分之卅。
- 三、本辦法所稱特別營養品，係指除日常伙食外，所必需之食物如牛奶、奶粉、魚肝油、維他命等，專以補助母乳不足，病後失調，營養缺乏之貧苦兒童所需之營養品。
- 四、配發工作，本署直轄各縣市由本署辦理，其餘各縣市由該管工作隊辦理。
- 五、每次分配物資種類數量，由本署及各隊處酌酌物資數與需要救濟人數隨時核定公告之，配發次數視物資情況決定。
- 六、申請人數過多物資不敷分配時，按各單位申請人數統籌配發若干成，由學校儘先給予特別需要之學童。
- 七、前項配發工作，必要時得就轄區各縣分頭辦理。
- 八、申請手續由各小學於本署及各隊處每次配發物資規定申請日期內造具詳細名冊(包括受賑學童姓名、年齡、性別、籍貫、住址、家庭境况、備考、各欄)加蓋校鈐、校長私章、連同當地衛生醫療機關之檢查證明書，送由該管縣市政府初核，彙轉本署及各隊處覆核配發。
- 九、物資經核定後，憑本署及各隊處發貨單由各縣市政府向指定倉庫認領轉發。
- 十、領受物資之學校，應依本署規定用途處理，並於物資配發完畢後將配發情形，連同本署所規定之報銷單，並放證明書，呈報該管縣市政府彙轉本署及各隊處審核；浙區各工作隊對於上項報銷表，並放證明書，於初審後，仍應轉報本署覆核。
- 十一、上項救濟物資，非經本署同意，絕對不得變售轉讓，倘有違反規定者，除轉知其主管機關依法懲處外，此後停給任何物資及補助。
- 十二、本辦法經本署兒童福利諮詢委員會通過，呈奉 署長核定後施行。



# 行總浙江分署配發小學校貧苦兒童牛奶數量

說明：牛奶係按各校學生總數百分之三十配發

行總浙江分署三十五年度業務報告

六二

縣 市 或 學 校 別 校	數	學 生 總 數	配發牛奶數(箱)
總 計	1820	1,287,325	6,449
省立杭師附小	1	480	3
省立湘湖師範附小	1	288	2
省立婺州師範附小	1	570	4
杭 州 市	108	23000	244
杭 縣	193	12372	81
餘 杭	99	5959	38
新 登	112	6704	42
臨 安	104	6770	43
於 潛	108	4468	28
昌 化	162	7116	45
富 陽	272	16954	106
紹 興	627	33835	212
蕪 山	71	25220	162
諸 暨	644	42756	263
建 德	136	7478	51
分 水	80	3087	20
桐 廬	183	8239	52
省立嘉興師範附小	1	280	2
省立湖州師範附小	1	280	2
吳 興	186	17839	112
長 興	175	13790	87
安 吉	96	9080	57
孝 豐	119	7274	46
德 清	101	7538	48
武 康	68	3254	21
嘉 興	285	22599	142
嘉 善	179	17557	131
海 寧	103	6473	41



海 鹽	119	6700	41
平 湖	103	13434	84
崇 德	114	7063	43
桐 鄉	113	8830	42
省立錦堂師範附小	1	274	2
省立台州師範附小	1	393	3
新 昌	379	21880	137
嶧 縣	408	24633	155
上 虞	249	11817	74
餘 姚	328	26731	168
三 門	197	15851	99
天 台	413	27436	172
鄞 縣	570	63112	335
慈 谿	183	17296	108
定 海	242	16073	101
鎮 海	234	27442	171
奉 化	269	15198	75
象 山	171	9569	59
寧 海	288	21925	137
臨 海	350	35920	225
黃 巖	439	35441	222
仙 居	243	16380	103
溫 嶺	353	30449	該縣因新由第三 工作隊劃入故正
省立溫州師範附小	1	267	在核發中
省立處州師範附小	1	265	第三工作隊轄區 各縣因運輸不便 尚未配發
永 嘉	476	40547	
平 陽	496	56974	
瑞 安	433	35096	
樂 清	351	20315	
泰 順	178	8378	

玉環	103	10575	
麗水	115	8110	
龍泉	261	12321	
青田	258	16411	
縉雲	353	21778	
景寧	149	4000	
慶元	159	9476	
雲和	137	5861	
省立金華師範附小	1	440	3
省立衢州師範附小	1	484	3
金華	252	17534	109
蘭谿	285	19689	123
永康	400	31146	195
湯溪	154	10763	67
武義	104	5348	34
東陽	509	22154	138
磐安	159	6597	41
松陽	218	8075	51
義烏	147	10456	65
宣平	117	7548	47
衢縣	235	15241	95
開化	180	8145	51
遂安	200	12651	79
江山	362	23786	149
常山	190	8055	53
龍游	243	15396	76
遂昌	228	11557	72
淳安	321	17598	110
壽昌	110	4734	33
浦江	227	13167	82



## 八、補助浙江省會兒童樂園籌設日間托兒部

杭市雖為浙江省會，但尚無托兒機構，浙江省社會處有鑒於此，令飭浙江省會兒童樂園籌設日間托兒部，該園奉令後積極籌備，並詳擬計劃預算，請本署優予修繕設備補助，經派員實地查勘核撥洋米十六噸，以工賑方式修繕園舍，充實設備，現內部已煥然一新，托兒部亦正式成立，現復改組為浙江省會托兒所，收容貧兒七十餘名，辦理成績尙稱優良，本署近又酌撥牛奶等營養品以改善幼兒營養。

## 九、協助浙江戰時兒童保育院遣散院童

抗戰勝利，該院奉令結束，所有院童由平陽遷杭疏散回籍，惟經費困難，旅費無着，商由本署撥補，由平陽遷送杭旅費二百萬元；又該院由平陽至杭及遷送滬昆一帶升學院童，回至杭州者均由本署予以食宿招待，並登報公告家屬認領；一面資助回籍旅費，使能重享天倫之樂。

## (四) 難民招待收容及遣送

### 一、本署難民接送站杭州站辦理狀況

#### (一) 成立經過

該站前本稱義民接送站杭州站，站址設藩司前四十五號，於一月十六日正式成立，先備床 $150$ 副，棉被 $50$ 條，後因人數遞增，另備床 $150$ 副，棉被 $150$ 條，被單 $50$ 條，並添置盥洗廚房及醫藥用具等。至六月初奉命改稱難民接送站杭州站，遂將舊鈴截角繳呈分署，於六月七日起改用難民站新鈴。

#### (二) 遣送人數

1. 義民站時期(自一月十六日至六月六日)

登記人數：四〇八〇

遣送人數：四〇六八(內資格不符不予遣送者二〇名)

往外省人數：五一六(內死亡四人)

回浙人數：三五六四

2. 難民站時期(自六月七日至十二月二十八日)

登記人數：一〇三九六

遣送人數：一〇二六一(留站一三六人)

往外省人數：五七二四(以往皖省爲多)

回浙人數：四五三六(內死亡四人)

#### (三) 難民善後情形

行總浙江分署三十五年度業務報告

行總浙江分署三十五年度業務報告

該站對於難民分遣送與遣散兩種，前者指往外省者而言，後者指返浙還鄉者而言。惟後者中一部分返杭市者，往往無家可歸，但本站職在遣送，不能允許難民留站過久，故只有竭力使此種難民分別就業或就學，茲將該項人數統計如下：

- 遣往海塘作工者 四七
- 往縫紉工廠作工者 二八
- 送往保育院之難童 四五
- 送往失依兒童教養所難童 五四
- 保送公費學生 二六八
- 保送海軍者 一
- 從事小工商業者 九二六
- 從事文教者 七五
- 送往教育廳補習班者 一
- 師農者 三五二二

(四) 個別救濟

除上列分別就業者外，尚有一部份流浪杭市之難民，在短期中須為安頓，該站於九月下旬奉 本署令辦理個別救濟，規定杭市每月二百名，成人每旬發二千元，幼童減半，每月成人發米三十斤，幼童減半。自從九月份遵辦以來，迄今已達四月，茲列每月個別救濟人數如下：

- 九月份 四十八名
- 十月份 二百名
- 十一月份 二百名
- 十二月份 二百名

(五) 施粥

十二月初奉 署令舉辦施粥，於五日起開始登記，至八日上午開始施粥時，人數已達二百名，九日以後，難民請求施粥者紛至沓來，遂增至四百五十名。每日上午九時至十一時一次，下午三時至五時一次，每次每名施粥四杓。

(六) 消耗物資總計(一月十六日至十二月廿八日)

類別	領到量	消耗量	結存
麵粉	一二八、九二(噸)	一二一、一七	七、八
食米	五〇一(包)	三七七、八	一二三、二
牛肉罐頭	一一五(箱)	一一四、三一	九、六九
湯粉	一〇〇(箱)	八二、三三	一七、六七



舊牛  
衣奶

(七) 支用經費統計

四〇(箱)  
四五(包)

三二、〇〇  
四五(包)

八、〇〇

# 行總浙江分署難民接送站

## 費用支出總表

卅五年一月五日至十二月廿日

### 二、本署各工作隊辦理難民遣送及個別救濟狀況

事業費：		
開辦費	10,268,470.00	
難民川資	20,954,201.00	
生活補助費	11,485,000.00	
在途伙食費	11,079,850.00	
難民食米	879,558.00	
難民副食	9,792,610.00	
其他	4,907,422.00	69,367,117.00
經常費：		
人員費用	19,147,181.00	
設備費用	1,975,205.00	
物品費用	2,023,700.00	
差旅費用	1,634,575.00	
其他	245,934.00	25,026,595.00
		<u>94,393,706.00</u>

十二月二十八日

本署在浙江重要城市辦理難民遣送，及個別救濟等工作除杭州由署專設機構辦理外，其餘寧波、吳興、溫州、金華四地，均由各工作隊辦理。茲先將各隊辦理難民遣送情形，列表說明如下：

行總浙江分署三十五年度業務報告

六七

行總浙江分署各工作隊  
卅五年度遣送難民人數

月份	合計	第一 工作隊	第二 工作隊	第三 工作隊	第四 工作隊
總計	4,053	404	6	927	2,716
1	225	45	—	43	137
2	279	46	—	24	209
3	320	39	—	65	216
4	371	41	—	39	291
5	440	56	—	41	343
6	470	58	—	47	365
7	350	34	—	60	256
8	336	26	6	49	255
9	247	12	—	44	191
10	138	25	—	361	152
11	340	20	—	141	179
12	137	2	—	13	122

至各工作隊辦理貧苦難民個別濟助之情形一年來統計如下：一、接受補助難民七四四人，二、撥發物資（1）食米七一七〇市斤，（2）麵粉二三三五市斤。

(五) 籌設難民縫紉工場

本署為培養難民生產能力，改善難民生活起見，特就總署撥發縫紉機以工廠方式創辦難民縫紉工場，使訓練與救濟溶為一爐，開辦以來，成效甚佳茲將該場辦理計劃暨狀況分述如后：

一、設立難民縫紉工場計劃

(一) 機構 設主任一人，指導員、管理員、辦事員、各若干人，調派本署職員兼任或專任。

(二) 工廠對象 除本署難民站所收容難民志願參加工作者優先予以入場工作外，以工場所在地貧苦難民，年在十八歲以上四十五歲以下具有工作能力者，不分性別，均得依照規定手續申請參加工作。

(三) 工人待遇 工人入場後，第一月為訓練期，由工場供給膳食，並酌發津貼費，訓練期滿，經工場正式雇用後，除仍由供給膳食外，並按照每人一月內完成衣服件數給付工資。

(四) 業務分類 為提高工作效率暨便於管理起見，工場業務分列為裁剪部、機製部、花工部、改裝部、配件部等五類，每類仍按工作內容分組進行。

(五) 指導與管理 工場開工後，由場內指導員輪流技術上之指導，至工場內鑄製原料之配發、保存、工場秩序之維持，工場清潔衛生之注意，工人生









部	別	工	人	數	工	作	要	點
合	計			一七七				
裁	剪			一二	裁剪			
機	製			二五	機製衣套			
花	工			六〇	彈花八人衣套翻花四二人			
改	裝			三〇	將聯總運華救濟舊衣擇其式樣特殊或破爛不堪服用者改成童棉裝			
配	件			五〇	棉衣行縲抄扣釘扣暨縫配等			

(二)工人概況  
 第一期招得婦女離工三十名，至十一月中旬，以此項工人經半月之訓練，成績良好，同時卅五年冬賑寒衣需要孔急，乃擴招第二期離工一百四十七名，連前共一百七十七名，內計男工六十名，女工一百一十七名，其工作部別分配如下表：

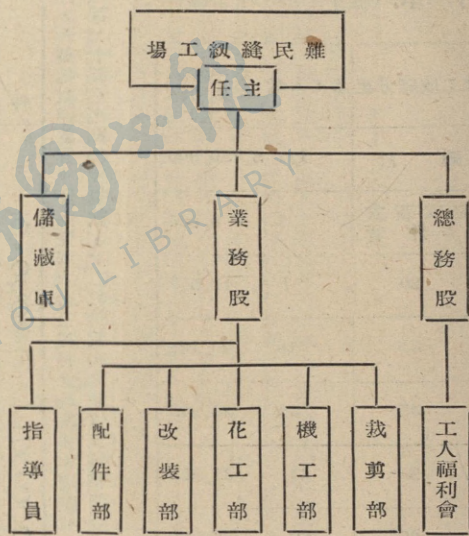

行總浙江分署三十五年度業務報告

(三) 業務一覽

工場自十一月一日開工以後，適值本署奉令舉辦三十五年度冬令救濟，關於衣服救濟部份，先後撥到縫紉機三十架，暨大批布料棉花綫扣等物，本署為配合是項業務需要，飭該場於冬令期內，停止對外承製衣服用品，全部為本署趕製冬賑棉衣兩個月。各部工作成果如下：

配	改	花		機	剪	部	完	成	註
		翻	彈						
件	裝	花	花	製	裁	份	十	一	
二〇、〇〇〇件	二〇〇件	二〇、〇〇〇件	一三、〇〇〇斤	三五、〇〇〇件	三五、〇〇〇件	月	十	二	
一五、〇〇〇件	三〇〇件	二五、〇〇〇件	一五、〇〇〇斤	四〇、〇〇〇件	四〇、〇〇〇件	月	備		

以上合計經改裝完成者童棉衣五百件，新製棉衣四萬五千件，完成衣套三萬件，均經由本署驗收，轉配各縣市作為本年冬賑之用。至工資部份，十一月份結核定完成棉衣一件，支價國幣五百七十五元之實物或現款；十二月份改定為每件支國幣四百六十元之實物或現款，茲以製成新棉衣一萬件每一難工所得折合件數，附表如下：

製成棉衣一萬件每一平均所得 (每件工資575元計算)

難工成績分組	難工人數	每一難工平均所得(工)
總計	177	5,750.000
完成新衣者 15件	1	8.625
20	1	11.500
35	18	20.125
45	30	25.875
55	44	31.625
65	69	37.375
75	8	43.125
80	6	46.000



# (六) 農業救濟

## 一、農業增產

### 甲、改進農作

#### A、收購優良稻種免費配發災區窮苦農民

本署為救濟浙江省災區窮苦農民恢復春耕，經撥款一千萬元，於本年三月初派技正潘惟淵赴金華、遂昌、松陽、枝士曹永年赴衢縣、龍游、會同當地農改所人員儘量收購浙江省農業改進所推廣之改良稻種，計購得早秈稻（六五〇六）六、三二八斤，中秈稻（龍風尖）一、九〇〇斤，晚秈稻（九號）一、五、七〇五斤，總計二三、九三三斤，本署當將所購改良稻種悉數依照需要實況分配於金華、蘭谿等十一縣，領種農民共計二、二五五戶，栽種面積達四、七八七市畝，是項發放工作於四月底完竣，估計每畝產穀五〇〇斤，可以收穫二、三九三、五〇〇斤之稻穀，後據農林部浙江省農業推廣委員會主委施中一隨同浙江省沈主席出巡金衢來署報告，謂沿途查詢配發稻種發芽生長，均極良好，另據興紹、嘉興、吳興等縣報告發芽情形亦佳，八月間本署又派技士黃斯職、曹永年分赴發種各縣查勘，據報各處除極少數受氣候突變影響外，其餘發芽均甚良好，秋收後又派員前往各地視察，各播種區稻禾收成確較豐稔，每畝平均產量在五百斤以上，現省農改所正貸款準備收購是項稻種，以便來年推廣，茲將配發區域分配數量等列表於下：

配發區域	品名	種名	稱分	配數	種價	農戶	栽培面積
合計				二三、九三三		二、二五五	四、七八六、六
金華	早秈	三五九五		六〇〇斤			
	早秈	二七七七		四〇〇斤			
	早秈	一〇六〇		七五〇斤			四、四五五、六
蘭谿	早秈	六五〇六		一、〇五〇			二一〇
武義	同右			一、〇〇〇			二〇〇
義烏	同右			一、〇〇〇			二〇〇
諸暨	同右			一、〇〇〇			二〇〇
杭縣	龍風尖及 中秈一〇號			一、三五〇 四五〇			二〇〇 三六〇
吳興	晚秈一二九號			一〇〇			二一〇
嘉興	晚秈一九九號			一、三〇〇			二六〇

組	與同右	份配	份配	份配
上	虞同右	11,000	103	400
餘	姚同右	11,400	274	480
合計				21001

B、發放改良麥種

浙省今春麥作因氣候失常，雨水不調，致成歉稔，且多罹病，農民麥種無着，紛向本署申請配發救濟，遂決定收購前農改所在金華推廣繁殖之九號小麥，以該品種產量豐富，且抗銹病力頗強，乃於八月中旬派員前往金華收購，預定數量一千担，奈因該處小麥品種均已混雜，經核定適合收購標準者頗少，結果祇收到一〇六担，當時所收麥種使用攪拌器具及「殺仁藥生」藥劑施以消毒，以後配發杭縣等六縣，均由本署雇用民船及汽車裝運各縣發放貧農播種，茲將配發縣份及數量列表於下：

改良麥種配發表

配發縣	份配	份配	份配	份配	數量
合計	10,635斤				
杭縣	2,135斤	桐	廬		1,500斤
餘	3,000斤	龍	游		1,500斤
臨安	1,500斤	松	陽		1,000斤

C、發放美棉種籽

本署為救濟浙江省棉農，曾呈請總署配發大批優良棉種，以資發放棉農增產，嗣於四月十八日奉撥到德字棉五噸，經與浙江省農改所會商決定，配發於蕭山、鎮海、餘姚、杭縣等棉區，並交由農改所負責發放推廣，九月間本署派員視察生長情形，認為成績尚稱優良，已於「農情視察」一節內有所陳述，茲將棉種發放區域，數量及種植面積列表於后：

德字棉推廣數量及種植面積統計表

推廣地區	運到包數及重量	推廣數量	種植面積	受惠農戶	運輸損耗
合計	110	9,900	9,882.5	13111	347
					17.5



蕭山	米址	五	四五〇	四五〇	六二·五	五四
餘姚	新浦沿	五五	四、九五〇	四、九三二·五	六二·三	一七八
鎮海	葉家村	二二二	一、九八〇	一、九八〇	二七四·五	七〇
鎮海	筋竹村	一一	九九〇	九九〇	一五二	二九
杭州	七堡	五	四五〇	四五〇	五〇	六
杭州	瓜山村	一	九〇	九〇	一〇	一〇
杭州	浙大農場	一一	九九〇	九九〇	一五〇	

D 發放油餅肥料

本署鑒於浙省災區窮苦農民，因無力購買肥料，致影響農產，而總署配撥化學肥料迄未運到，爲使貧農獲得肥料增加生產，原擬配發肥料貸金一億元以資救濟，惟發放現金深恐流弊滋多，故提請農業委員會議決，改採各地油餅肥料免費發給貧農，計分配杭縣等十六縣份，實發肥料一六二、四四一市斤，受惠農戶計四、六四八戶，施肥田畝以每畝二十市斤計共八、一二二畝，經本署派員於八月中發放完竣，茲列表於后：

發放各縣肥料統計表

發放區域	實發數量	受惠農戶	施肥田畝	發放區域	實發數量	受惠農戶	施肥田畝
總計	一六二、四四一	四、七四八	八、一二二				
衢縣	九、〇〇〇	二〇六	四五〇	吳興	二〇、〇〇〇	六五三	一、〇〇〇
龍游	六、五〇〇	二七八	三二五	嘉興	一四、五〇〇	九九	七二五
紹興	一一、〇〇〇	五四八	六〇〇	杭縣	一八、六〇〇	六一八	九三〇
桐廬	五、〇〇〇	七八	二五〇	義烏	四、四〇〇	二一八	二二〇
建德	七、〇〇〇	一四〇	三五〇	東陽	四、四〇〇	二二〇	二二〇

長興	一八、〇〇〇	四五〇	九〇〇	金華	八、〇〇〇	一八四	四〇〇
武義	五、八〇〇	二四四	二九〇	德清	五、八四一	一七七	二九二
富陽	一一、〇〇〇	二五六	六〇〇	武康	一一、四〇〇	三七九	五七〇

E、發放蔬菜種子

本署先後奉撥到蔬菜種子三二四桶(內四桶係指定撥交農林部繁殖站應用)經提請農業輔導會議決配發全省各縣市應用，由本署運送至各倉庫集中存儲通知各縣領用，並由輔導會撥付運旅費交各縣運領，並另撥經費指調農改所人員分赴各縣指導發放，經過情形相當良好，現各縣發放農戶清冊已陸續送到，報部核銷，茲將配發區域數量以及推廣人員補助經費分列兩表於后：

浙江省蔬菜種籽配發區域及數量表

配發區域	數量	領種倉庫	執行機關	配發區域	數量	領種倉庫	執行機關
合計	三二〇(桶)						
蘭谿	五(桶)	蘭谿倉庫	農業改進所	桐廬	四	桐廬倉庫	農業改進所
金華	一四	同上	同上	分水	二	同上	同上
永康	四	同上	同上	建德	四	同上	同上
湯溪	三	同上	同上	吳興	六	吳興倉庫	同上
武義	三	同上	同上	長興	四	同上	同上
衢縣	一〇	同上	同上	嘉興	八	嘉興倉庫	同上
龍游	六	同上	同上	嘉善	四	同上	同上
諸暨	六	諸暨倉庫	同上	海鹽	三	同上	同上
義烏	五	同上	同上	平湖	四	同上	同上
東陽	五	同上	同上	桐鄉	三	同上	同上



樂	溫	永	臨	黃	餘	新	上	嵊	寧	奉	鎮	慈	鄞	德	浦
清	嶺	嘉	海	岩	姚	昌	虞	縣	海	化	海	谿	縣	清	江
四	四	一〇	四	二〇	四	四	四	四	三	六	五	五	八	四	三
同	同	溫州倉庫	同	同	同	同	同	同	同	同	同	同	寧波倉庫	嘉興倉庫	諸暨倉庫
同	同	同	同	同	同	同	同	同	同	同	同	同	浙江分署	同	農業改進所
上	上	上	上	上	上	上	上	上	上	上	上	上	上	上	上
江	常	遂	麗	松	海	武	富	蕭	餘	紹	杭縣(杭市)	青	瑞	平	崇
山	山	昌	水	陽	寧	康	陽	山	杭	興	興	田	安	陽	德
三	三	三	四	五	五	三	四	六	六	八	七〇	三	四	五	三
同	同	同	同	蘭谿倉庫	同	同	同	同	同	同	杭州倉庫	同	同	溫州倉庫	嘉興倉庫
上	上	上	上	上	上	上	上	上	上	上	上	上	上	上	上
同	同	同	同	農業改進所	同	同	同	同	同	同	同	同	同	浙江分署	農業改進所
上	上	上	上	上	上	上	上	上	上	上	上	上	上	上	上

浙江省負責推廣美國蔬菜種籽人員及補助經費一覽表

行總浙江分署三十五年度業務報告

縣別	機關	負責人	桶數	領種倉庫	運旅費(單位) 千元	縣別	機關	負責人	桶數	領種倉庫	運旅費(單位) 千元
合計			三三〇		一、三三四						
蘭谿	縣農業推廣所	黃時傑	五	蘭谿倉庫	一一	嘉善	農推所	韓壽銑	四	嘉興倉庫	一四
金華	同上	黃庶裕	一四	同上	二四	海鹽	縣政府	建設科	三	同上	二四
永康	同上	應鶴生	四	同上	二六	平湖	縣農推所	金奎灝	四	同上	二〇
湯溪	縣政府	建設科	三	同上	一四	桐鄉	同上	金尙廉	三	同上	一四
武義	同上	藍冠富	三	同上	一八	崇德	同上	高潔	三	同上	二〇
衢縣	縣農推所	汪瑞臣	一〇	同上	六〇	德清	同上	吳聖敏	四	同上	二四
龍游	縣政府	建設科	六	同上	二四	鄞縣	同上	毛昭本	八	鄞縣倉庫	一〇
諸暨	縣農推所	王年敏	六	諸暨倉庫	八	慈谿	同上	縣農推所	五	同上	一八
義烏	同上	黃慶藏	五	同上	二〇	鎮海	縣農林場	張弼	五	同上	一四
東陽	同上	周春祥	五	同上	二八	奉化	武嶺農校	武嶺學校	六	同上	三〇
浦江	縣政府	建設科	三	同上	二四	寧海	縣農推所	于霖	三	同上	三〇
江山	縣農推所	陸經農	三	蘭谿倉庫	五〇	嵊縣	嵊縣三果茶場	呂允福	四	同上	六〇
桐廬	同上	郭竦	四	桐廬倉庫	六	上虞	縣農推所	周樹堂	四	同上	五〇
分水	縣政府	建設科	二	同上	一〇	新昌	縣政府	建設科	四	同上	四〇
建德	建德林場	吳錦榮	四	同上	一六	餘姚	縣農林場	王彥超	四	同上	一二
吳興	縣政府	金維獻	六	吳興倉庫	一六	黃岩	黃岩園藝場	丁耀宗	一〇	同上	一〇
長興	同上	建設科	四	同上	二〇	臨海	縣農推所	項澤恆	四	同上	五〇



嘉興	縣農推所	金榮輝	八	嘉興倉庫	一〇	永嘉	縣農推所	馮權	一〇	永嘉倉庫	一〇
溫嶺	縣農推所	蔣祖坤	四	永嘉倉庫	一八	餘杭	縣政府	建設科	六	杭州倉庫	一八
樂清	同上	湯佐平	四	同上	一八	蕭山	縣農推所	趙強	六	同上	二〇
常山	同上	毛昭鑑	三	蘭谿倉庫	五〇	富陽	同上	孫家楮	四	同上	一八
平陽	同上	丁元	五	永嘉倉庫	二〇	武康	同上	沈愷	三	同上	一四
瑞安	同上	陶孝欽	四	同上	一二	海寧	同上	駱有耀	五	同上	二〇
青田	同上	魏建綱	三	同上	一〇	松陽	松陽農改所辦事處	李修	五	蘭谿倉庫	五〇
杭縣	同上	金家增	七〇	杭州倉庫	八	麗水	縣農推所	石錫麟	四	同上	六〇
紹興	同上	徐燧根	八	同上	三〇	遂昌	同上	董康	三	同上	五〇

F, 發放治虫藥械

本署爲防治農作物害虫，曾呈請 總署發給各種治虫藥劑、器械，以便分配各縣使用，嗣先後奉撥砒酸鈣六〇桶（六、〇〇〇磅）砒酸鉛七〇桶（七、〇〇〇磅）穀仁樂生三桶（三、〇〇〇磅）石灰硫磺合劑兩桶（一〇〇介命）噴霧器二二具，噴粉器五六具，D·D·T·二桶（二〇〇磅）上項藥械均提經浙省農業輔導會議決分配各地使用或借用，除一部份噴粉器尙暫在會待配外，餘均由各單位領用或洽領中，茲將各項分配列表於后：

浙江省病虫藥劑分配地點及其數量表

分	配	地	點	砒酸鈣分配量(桶)	砒酸鉛分配量(桶)	分	配	地	點	砒酸鈣分配量(桶)	砒酸鉛分配量(桶)
合	計			七〇	六〇	金		華		五	五
嘉	興			三	三	松		陽		五	五
吳	興			三	三	浙		江		二	二
餘	姚			三	三	英		士		二	二
黃	岩			五	五	永		嘉		一〇	一〇





永嘉	浙江大學	英士大學	華東繁殖站	武德農校	金華農校	台州農校	湘湖師範	武嶺農校	省農改所園藝場	省農改所	餘留本會備用
二	一	一	二	一	一	一	一	一	四	四	二七

石灰硫磺合劑分配地點及數量表

分	配	地	點	分	配	數	量	備	註
合	計	點	分	附	數	量	備		
衢縣	計	點	分	附	數	量	備	交農改所使用	
黃岩	計	點	分	附	數	量	備	同上	

D. D. T. 分配地點及數量表

分	配	地	點	分	配	數	量	備	註
合	計	點	分	附	數	量 <td>備</td> <td></td> <td></td>	備		
省	計	點	分	附	數	量	備		
農	計	點	分	附	數	量	備		
改	計	點	分	附	數	量	備		
所	計	點	分	附	數	量	備		
浙	計	點	分	附	數	量	備		
江	計	點	分	附	數	量	備		
大	計	點	分	附	數	量	備		
學	計	點	分	附	數	量	備		

G、配售抽水機

本署迭據各縣請求配發抽水機以利農田灌溉，曾轉請 總署撥發，迨本年十二月間奉准先撥三吋口徑二十架來省，依照規定是項抽水機依列配售物資，每架定價美金四一二、五元，照官價匯率折繳法幣，本署接獲通知後，即依原申請單位暫先各配售一架，業已通知各單位來署備價洽購，以奉配為數過少，各縣請購甚多，現已續請 總署配撥，已准配售者截至年底各申請單位已陸續來署繳款中，又本署為試驗是項三吋口徑之抽水機效能，特作實

行總浙江分署三十五年度業務報告

地試驗，結果每分鐘抽水五十加侖，每小時計三千加侖，為農田灌溉所適用，茲將核定配售單位列表於后：

抽水機配售單位表

單位名稱	稱地	點	單位名稱	稱地
待福鄉農會	海	鹽四區專員公署	金	華
八區專員公署	永	嘉善縣農會	嘉	善
吳興縣農會	吳	嘉善縣農會	嘉	善
呂國	吳興南潯沈家墩	陳嶺一學	龍	奉化溪
鈕梓	吳	興武嶺	興	武
金華農校	金	華嶺	華	武
洛舍鎮農會	德	浙省農改會	杭	拱宸橋
虹溪鎮公所	長	興村農場	吳	興南門外
紹興農推所	紹興東	湖濱村農場	杭	市大馬路
武義縣農會	武	義篁橋壠村農場	杭	市篁橋

說明：依原申請單位各配售一架，逾期不來繳款者，改配其他單位。

乙、防治病虫害

A、防治麥病

本省今年春開麥作罹有腥黑穗病桿黑粉病根腐病者，面積甚廣，其受害較重之區，竟致顆粒無收，本署為防治麥病蔓延增加產量起見，組織防治麥病工作隊二隊，分赴罹病地區施行防治工作，實施溫湯浸種，並使用「穀仁藥生」藥粉攪拌消毒，每麥種五升，應用藥粉一公分，於十一月間分赴嘉湖區及溫處區各縣工作，於十二月中旬完竣，茲將防治工作經過情形列表於后：



# 新改良穀仁樂生拌種防治麥病統計表

縣名	鄉名	稱	拌種數量	播種畝數	受益農戶數	縣名	鄉名	稱	拌種數量	播種畝數	受益農戶數
十縣	三八鄉鎮	一五三四八·五斤	二五八二·二畝	一、〇一四戶	桐鄉	史橋鄉	一七六	三五	一二		
嘉興	眞茹鄉	三、一六七斤	六三三畝	二一六戶	攜李鄉	二三八	四九	一四			
平湖	聖塘鄉	六七	一四	六	青鎮	五〇	一〇	一〇			
	東湖鄉	六六一	一三二	一〇七	皂林鄉	八〇	一六	一六			
	啓元鄉	三三	六	一	金東鄉	二二〇	四二	三一			
吳興	南潯	一、〇九〇	二二八	一〇六	青東鄉	五〇五	一〇一	四五			
	雙林	九一八	一七二六	二二〇	蓮城鎮	六七	一四	三			
嘉善	信仰鄉	一、〇九〇	二二八	三〇	下水南鄉	五八	一二	一			
	千密鎮	七〇〇	一四〇	二二	白雲山鄉	四〇	八	一			
	大雲鎮	四九〇	九八	一六	上水南鄉	一一二	二五	三			
	長生鄉	六〇〇	一一〇	二四	碧湖鄉	四五〇	九二	一六			
	魏塘鎮	六、九二五	一三八、五	一五	九龍鄉	八六三	一七〇	二六			
	楓涇鎮	七八〇	一五六	二五	港口鄉	二三五	四七	二二			
桐鄉	城東鄉	六一三	一三三、五	二二八	二外鄉	二七五	五七	一二			
	附廓鄉	一七七	三五、五	一〇	新橋鄉	九四	一九	九			
	濮南鄉	一三〇	二六	九	路橋鄉	一〇五	二三	一〇			
	北日鄉	一七七	三五、五	一〇	塘下鄉	五三	一一	六			

瑞安	崎岡鄉	八九	一六	八	平陽	南港鄉	六七	一四	七
	鳴山鄉	五五	一二	五		臨溪鄉	九四	一九	九
平陽	小南鄉	三五	七	三					

B、獎勵撲滅虫害

本署為防治及撲滅各種害虫，在未領用大量適用殺虫藥劑及器械之前，先用人工防治法進行撲滅，經遵照 總署頒佈獎勵辦法訂定防治及撲滅虫害獎勵暫行實施辦法，凡各縣農作物發現為虫侵害時，即可申請本署救濟，經本署派員實地查勘屬實認為必要時，本署用以工代賑辦法給以相當數量之麵粉，以資獎勵，其撲滅害虫種類規定為綠虫、稻苞虫、浮塵子、蝗虫、鐵甲虫等，並分別規定採繳卵塊、枯心苗、稻根、成虫等，獎給麵粉數量辦法頒佈後，據臨安等縣報稱掘繳稻根，請給獎勵麵粉，尙在核辦中。

二、開墾熟荒

甲、工賑墾荒

本署為恢復農耕，增加農產，凡因戰事荒蕪之農地，農民無力復耕者，根據 總署對於農業工作範圍之指示，本署用以工代賑辦法予以補助，以資獎勵，凡有關農業復興如農田水利復墾等工程申請來署者，本署依補助各地舉辦小型工賑辦法予以每工撥給麵粉二斤之補助，浙省待墾熟荒甚多，明年將作有計劃之全面開墾。茲將本年度已辦農業工賑列表於后：

浙江省各地舉辦農業小型工賑統計表

名	工	稱	地	點	程	核 准		已 撥
						物 資 數	物 資 量	
浙農改所茶場申請開墾茶山：(一)三界一、五〇〇畝，(二)平陽橋墩門八〇〇畝，淳安十五都七〇〇畝及茶區道路。			螺縣 三界區		麵粉	三六、〇〇〇	八一八包	
平湖縣農推所林場申請：開墾塔圩七〇畝、茶山一〇畝、六里塘二〇畝、迂墓七五七〇畝。			平湖縣農推所場地		同	三、四〇〇		
衢縣白渡鄉合作社申請：墾荒八〇畝、排水溝一條、著水池二個種桐子四、〇〇〇株。			衢縣白渡鄉合作社		同	一三、〇〇八	一一、八六〇市斤	
仙居縣政府申請：九郎溪狹長二公里圍墾工程。			仙居縣九郎溪		同	二五、五四五		



金華民生農場申請：墾荒四〇〇畝。

諸暨臨參會申請：鐵屑二〇條，及道士湖堤三〇餘丈深四丈。

浙農改所申請：墾荒及浚治井溝，墾地四六畝。

北高峯靈隱寺申請：路側栽樹六六二株（長三三〇丈）。

臨安縣政府申請：開墾七二畝。

浙江省農改所申請：開墾稻麥場九〇畝。

金華民生農場	麵粉	三、二一二
諸暨鐵屑湖	小麥	八〇包
杭州靈隱苗圃	麵粉	六三三
杭州靈隱至北高峯	食米	二、六八〇
臨安觀音山四週	麵粉	二、〇〇〇
拱宸橋稻麥場	同	二、六〇〇

乙、機械墾荒

本署為謀增加糧產，擬計劃利用聯總撥發機械農具開墾各地荒地，惟此係改進生產制度之創舉，為集思廣益實事求是計，在本署撥到機械之先，曾於十一月一日召集本省建設農業水利地政當局負責人商討進行步驟及徵詢各方意見，本署提出意見，各方均表贊同，當決定開墾步驟由近及遠逐步推行，先以杭市附近荒地着手，嗣由本署派農業技正趙武會同聯總農業隨員茅根等多人前往覓橋松木場裏西湖西興四處荒地查勘，認為有利用機械農具開墾之價值，嗣又奉 總署頒發有關機械墾荒辦法，現由本署根據荒地擬定計劃呈送 總署撥發曳引機等機械，預定明年春季訓練人員組織曳引機復耕區實施。

又本署為實施農墾除為上述之準備外在運到曳引機前，為提倡機械耕作及表示機械效率起見，特商請塘工局之同意，撥借推平機一座，在杭市松木場浙贛鐵路局荒地實施墾平工作，該地坵坵遍佈，高低不平，經利用該機以二十九小時將二十五畝之荒地全部推平，略加整理作畦，即可栽植農作，是項工作係用機匠及助手二人管理，利用柴油八十三加侖，汽油二加侖，所費值十四萬元，平均每畝五千六百元，按此項工作如以人工挑平則需四百工，每工若以五千元計，共需二百萬元，利用機械較之人工減低努力成本至十分之一，此足顯示機械墾荒之價值，其予吾人試行機械墾荒之鼓勵至大。

三、農業輔導

浙江省農業善後推廣輔導委員會之組織

本署前奉 總署頒發辦法規定關於發放種籽、肥料、小型農具及防治病蟲藥械應組織農業善後推廣輔導委員會商討進行，經於七月十九日召集建設廳、農改所、中農銀行及農林部駐省代表等舉行會議商討建設事宜，當經決定依法組織，並推定正副主任委員及聘定委員七人，茲將各委員列表於后：

職別	姓名	現任職務
主任委員	趙武	行總浙江分署農業技正
副主任委員	施中	農林部駐浙代表
委員	莫定	浙江省農業改進所所長
委員	皮作瓊	浙江省建設廳廳長



委員	葉奇峯	浙江省農業改進所副所長	會憲	浙贛鐵路農業專員
潘惟淵	行總浙江分署農業技正		屠鏞	農林部華東墾殖站主任
茅根蘭	聯總駐浙農業督導員		關龍	中國農民銀行杭州分行經理
蔡邦華	浙江大學農學院院長		蔡	

### 四、農業物資之接收與分配

本署關於農業物資之分配悉依總署指示辦理，凡屬種籽、肥料、小型農具及病蟲防治藥械四種，均交由浙江省農業輔導會決定分配，截至本年底止所接收之農業物資除氣壓機一箱及Vico-rite Sulfate 三箱及一部份噴粉器暫留待配外，餘均由農輔會或本署分配完竣，其分配詳細地區單位已於「農業增產」一節內分別列明，茲為明瞭起見綜合列表於后：

### 三十五年度本署接收分配農業物資一覽表

物資名稱	接收			配發區域	物資名稱	接收			配發區域
	收	到	配發數			收	到	配發數	
德字棉	(五磅)	一一〇包	六〇桶	餘	噴霧器	一一具	一一具	省農改所等五處	
砒酸鈣	(七、〇〇〇磅)	六〇桶	六〇桶	餘	噴粉器	五六具	待配二七具	溫、嘉、湖、金及各農校等十七處	
砒酸鉛	(六、〇〇〇磅)	七〇桶	七〇桶	同右	石灰硫磺劑	(二〇〇磅)	二箱	衢縣、黃岩	
蔬菜種籽	(一六、一〇〇磅)	三三二四桶	三三二四桶	蘭谿、金、杭、嘉、處、溫、紹等處	氣壓機	一箱		暫留待配	
穀仁藥生	(一〇〇磅)	一桶	一桶	浙江省農改所	Vico-rite Sulfate	三箱		暫留待配	
又	(一〇〇磅)	二桶	二桶	嘉湖區及溫處	抽水機	二〇架		二十個單位	
D.D.T. 5%	(一〇〇磅)	二桶	二桶	省農改所及浙大					



附表(1) 行總浙江分署三十五年度各項物資收配總數

行總浙江分署三十五年度業務報告

物資種類	單位	收 配 總 數		
		收 到 數	配 發 數	結 存 數
麵食	粉 噸	14,052.95	13,185.46	867.49
米	噸	1,873.53	1,659.33	234.20
麥	子 噸	2,057.14	2,031.05	26.09
牛奶	奶 箱	17,121.75	15,237.90	1,884.75
脫脂奶	粉 箱	6,548.00	5,289.39	1,267.70
罐頭	食品 箱	119.00	107.00	12.00
襪	衣 箱	20,490.00	12,178.00	8,312.00
湯	粉 箱	3,741.00	3,741.00	---
豆	粉 箱	17,850.00	16,270.00	1,328.00
菜	種 桶	88.00	88.00	---
棉	種 桶	324.00	324.00	---
襪	種 桶	110.00	110.00	---
鞋	襪 袋	648.00	260.00	388.00
鞋	襪 箱	30.00	---	30.00
砒	鈣 桶	60.00	60.00	---
砒	鉛 桶	70.00	70.00	---
白	細 布 包	34.00	34.00	---
斜	紋 布 包	143.00	143.00	---
海	藍 布 疋	313.00	313.00	---
棉	花 包	345.00	91.00	254.00
黃	鈕 扣 筒	18.00	3.00	15.00
絨	機 架	38.00	38.00	---
羊	毛 包	112 $\frac{3}{20}$	2 $\frac{3}{20}$	110 $\frac{3}{20}$
被	單 包	10.00	---	10.00
棉	被 包	200.00	---	200.00
棉	箱	4.00	4.00	---
縫	機 針 箱	1.00	1.00	---
帆	布 床 箱	30.00	28.00	2.00
蓬	帳 套	225.00	76.00	149.00
鉛	桶 箱	7.00	6.00	1.00
去	污 箱	3.00	3.00	---
水	泥 袋	3,000.00	2,970.00	30.00
蕪	子 包	750.00	750.00	---
種	子 桶	1.00	1.00	---
農	業 D.D T. 桶	2.00	2.00	---
電	燈 箱	1.00	---	1.00
灶	具 箱	14.00	---	14.00
噴	霧 器 箱	1.00	1.00	---
噴	粉 器 箱	7.00	7.00	---
石	灰 箱	2.00	2.00	---
蒸	氣 壺 箱	3.00	---	3.00

附註：本署自用之儲運車輛等項物資收配數量從略，未予計入。

附表(2) 行總浙江分署三十五年度配發食糧分類百分比

行總浙江分署三十五年度業務報告

賑務類別	麵		粉		食		米		麥		子	
	噸	數	百分比	噸	數	百分比	噸	數	百分比	噸	數	百分比
總計	13,185.46		100.00		1,659.33		100.00		2,031.05		100.00	
特賑	797.38		6.04		1,271.13		97.66		—		—	
急賑	3,488.09		26.45		—		—		994.21		4.89	
工賑	7,587.80		57.56		388.20		2.34		1,036.84		95.11	
平售	1,312.13		9.95		—		—		—		—	

行總浙江分署三十五年度各項重要物資逐月收配結存數

附表(3) (1) 麵粉 單位：噸

月份	收到數	配發數	結存數
總計	14,052.95	13,185.46	867.49
1	300.00	300.00	—
2	1,240.00	198.00	1,047.00
3	739.80	560.68	1,226.12
4	1,160.00	2,386.12	—
5	1,521.08	1,521.08	—
6	1,530.09	919.19	619.90
7	539.96	1,127.14	92.72
8	2,365.09	559.10	1,898.71
9	1,225.20	2,412.32	711.59
10	379.00	652.77	437.82
11	2,601.98	805.12	2,234.63
12	381.85	1,748.99	867.49



## (2) 食米 單位：噸

月份	收到數	配發數	結存數
總計	1,893.53	1,659.33	234.20
1	---	---	---
2	---	---	---
3	---	---	---
4	308.88	---	308.88
5	247.81	162.41	394.28
6	---	168.64	225.64
7	1,236.33	56.71	1,405.86
8	99.91	785.82	719.95
9	---	107.37	612.58
10	---	136.28	506.80
11	---	95.55	410.75
12	---	176.55	234.20

## (3) 麥子 單位：噸

月份	收到數	配發數	結存數
總計	2,057.14	2,031.05	26.09
1	---	---	---
2	---	---	---
3	---	---	---
4	87.14	---	87.14
5	1970.00	684.44	1,372.70
6	---	672.76	699.94
7	---	450.86	249.08
8	---	20.44	228.64
9	---	195.89	32.75
10	---	6.66	26.09
11	---	---	---
12	---	---	---

(4) 牛 乳 單位：箱

行總浙江分署三十五年度業務報告

月 份	收 到 數	配 發 數	結 存 數
總 計	17,121.75	15,237.00	1,884.75
1	---	---	---
2	563.00	330.00	233.00
3	800.00	65.00	968.00
4	---	57.00	911.00
5	300.00	75.00	1,136.00
6	929.00	298.00	1,767.00
7	---	540.00	1,227.00
8	9,976.75	340.00	10,863.75
9	4,537.00	385.00	14,815.75
10	---	5,341.00	8,874.75
11	---	5,338.00	3,536.75
12	16.00	1,668.00	1,884.75

(5) 奶 粉 單位：箱

九〇

月 份	收 到 數	配 發 數	結 存 數
總 計	6,548.00	5,280.30	1,267.70
1	---	---	---
2	852.00	510.00	342.00
3	700.00	343.00	699.00
4	---	78.00	621.00
5	2,000.00	122.00	2,499.00
6	---	774.30	1,724.70
7	---	200.00	1,524.70
8	---	480.00	1,044.70
9	2,006.00	600.00	3,440.70
10	---	1,975.00	1,465.70
11	---	30.00	1,435.70
12	---	168.00	1,267.70



(6) 脫脂奶粉 單位：桶

月份	收 到 數	配 發 數	結 存 數
總 計	119.00	107.00	12.00
1	—	—	—
2	—	—	—
3	119.00	20.00	99.00
4	—	3.00	96.00
5	—	1.00	95.00
6	—	49.00	46.00
7	—	30.00	16.00
8	—	2.00	14.00
9	—	—	14.00
10	—	2.00	12.00
11	—	—	—
12	—	—	—

(7) 罐頭食品 單位：箱

月份	收 到 數	配 發 數	結 存 數
總 計	20,490.00	12,178.00	8,312.00
1	—	—	—
2	—	—	—
3	—	—	—
4	—	—	—
5	11,500.00	1,030.00	10,470.00
6	—	5,626.00	4,844.00
7	—	1,241.00	3,603.00
8	—	2,267.00	1,343.00
9	—	880.00	463.00
10	—	235.00	168.00
11	12.00	90.00	9.00
12	8,978.00	756.00	8,312.00

行總浙江分署三十五年度業務報告

(8)

## 湯粉

單位：箱

行總浙江分署三十五年度業務報告

月份	收到數	配發數	結存數
總計	17,350.00	16,027.00	1,323.00
1	---	---	---
2	---	---	---
3	---	---	---
4	---	---	---
5	---	---	---
6	---	---	---
7	---	---	---
8	17,350.00	11,330.00	6,020.00
9	---	240.00	5,780.00
10	---	3,018.00	2,762.00
11	---	380.00	2,382.00
12	---	1,059.00	1,323.00

(9)

## 舊衣

單位：包

九二

月份	收到數	配發數	結存數
總計	3,741.00	3,741.00	
1	---	---	
2	1,783.00	---	1,783.00
3	---	182.00	1,601.00
4	---	1,173.00	428.00
5	---	366.00	62.00
6	41.00	11.00	92.00
7	917.00	1.00	1,008.00
8	841.00	235.00	1,504.00
9	153.00	825.00	928.00
10	---	50.00	878.00
11	---	300.00	578.00
12	---	578.00	---



# 行總浙江分署配發各機關團體麵粉食米麥子數量

(附表4)

35年度

行總浙江分署三十五年度業務報告

縣市別	分 配 機 關	分 配 數		
		麵 (C) (公噸) 粉	食 (D) (公噸) 米	麥 (E) (公噸) 子
總計				
杭州市	合 計	3,222.26	424.54	87.50
	各慈善機關團體	273.62	357.88	—
	錢江海塘工程局	510.00	—	—
	公路總局修築杭海段公路	200.00	—	—
	市公務局疏浚西湖及修道路溝渠	119.72	—	87.50
	浙省交通管理處搶修杭淳杭勤及杭市附近公路	314.26	—	—
	浙省農改所稻麥場及修築苗圃畜舍工賑	2.72	—	—
	北高峯造林工賑	—	1.34	—
	本署儲運組運費工賑	150.00	—	—
	本署難民縫紉工場	—	10.00	—
	基督教青年會修屋工賑	3.00	—	—
	青年會牛奶站工作人員工賑	—	0.71	—
	難民站修理房屋等工賑	12.00	—	—
	天主堂代拆舊衣包工賑	0.17	—	—
	委托紅十字會整理舊衣工賑	—	2.77	—
	浙江大學修築校舍	68.00	44.64	—
	之江大學修築校舍道路	—	7.20	—
	青年軍大學補習班工賑	1.27	—	—
	省立醫專建築校舍	117.07	—	—
	省立醫事職校校舍	27.93	—	—
	省立高職修建校舍	17.39	—	—
	杭市平糶	1,312.19	—	—
	醬酒業同業公會	28.93	—	—
	本署直接急賑杭市貧民	47.69	—	—
	本市四區七聯保	2.00	—	—
	第六區火災急賑	5.00	—	—
	第七區火災急賑	1.00	—	—
	基督教青年會特賑	2.30	—	—
杭 縣	合 計	75.25	43.02	79.13
	各慈善團體(2)	18.50	1.43	—
	臨平天主堂發放難民	4.50	—	—
	社救事業協會	36.52	—	—
	冬令救濟委會	1.80	1.80	—
	樂清鄉浚治縣道及修築南北塘	13.93	—	—
	泗鄉教家浦工賑	—	13.39	—
	泗鄉天主堂工賑	—	26.40	—
	良渚續搶修西睡大塘	—	—	79.13
餘 村	合 計	165.27	—	28.13
	社會救濟事業協會	24.00	—	28.13
	社救協會水災急賑	10.00	—	—
	西北鄉修築塘堤墾門工賑	12.93	—	—
	黃湖鎮水堰工賑	7.63	—	—
	張公壩之重堰黃泥壩工賑	4.61	—	—
	九峯鄉雷峯工墾工賑	1.78	—	—
	省交通處修餘安孝泗路工賑	100.00	—	—
	冬令救濟委員會	1.80	—	—
	仁愛鄉修築沙塘堤	2.52	—	—
新 登	合 計	43.15	—	—
	社救協會	20.00	—	—
	冬令救濟委會	1.80	—	—

(續)

行總浙江分署三十五年度業務報告

九四

	六川鄉修建大妃坂堰壩	21.35	—	—
分水	合計	55.41	—	—
	社救協會	20.67	—	—
	縣府修築縣道工賑	20.67	—	—
	冬令救濟委會	1.80	—	—
	永安南平蠡湖三鄉工賑	2.9	—	—
臨安	合計	50.13	1.20	28.13
	社救協會	8.50	—	28.13
	修築臨天縣道工賑	9.50	—	—
	修築洪壓烏龍壩工賑	16.39	—	—
	冬令救濟委會	1.80	1.80	—
於潛	合計	32.28	1.80	18.75
	社救協會	30.00	—	18.75
	告嶺鄉上下堰水壩工賑	0.43	—	—
	冬令救濟協會	1.80	1.80	—
昌化	合計	29.58	1.80	9.38
	社救協會	20.28	—	—
	社救協會賑粉運費	0.61	—	—
	縣政府築大小溪灘水利工賑	6.89	—	—
	冬令救濟委會	1.80	1.80	9.38
富陽	合計	133.26	1.80	32.82
	社救協會	100.00	—	—
	社救協會急賑小麥運費	1.46	—	—
	省水利局轉水利協會	30.00	—	—
	冬令救濟委員會	1.80	1.80	28.13
	縣府轉發急賑	—	—	4.69
紹興	合計	203.39	4.48	—
	合慈善機關團體	19.59	2.68	—
	縣救濟院安老所賑粉運費	0.22	—	—
	社救協會	108.50	—	—
	冬令救濟委會	1.80	1.80	—
	三區專署開築四湖山水塘工賑	9.28	—	—
	省水利局轉浦陽江防洪水利工賑	70.00	—	—
蕭山	合計	221.18	8.91	4.69
	各慈善機關團體	16.99	7.58	—
	社救協會	40.00	—	—
	蕭紹段海塘搶修工程	151.28	—	—
	戴長段鄉道工賑	1.40	—	—
	縣府轉發急賑	10.00	—	4.69
	縣府疏浚沈村鄉塘池	1.54	—	—
	省立湘湖師範	—	1.33	—
建德	合計	74.06	1.80	18.75
	社救協會	20.00	—	18.75
	基督教內地會	1.00	—	—
	基督教內地會修理青雲橋	0.39	—	—
	社救協會賑粉運費	0.87	—	—
	省水利局轉十一區專署建新桐江防洪水利	50.00	—	—
	冬令救濟委會	1.80	1.80	—
桐廬	合計	57.62	—	—
	社救協會	50.00	—	—
	風川、棠南二鄉修建石堤工賑	2.56	—	—
	窄溪鎮珠山壩水利工賑	3.26	—	—
	冬令救濟委會	1.80	—	—
諸暨	合計	642.75	100.90	7.50
	楓橋救濟院	—	4.46	—
	社救協會	40.00	—	—



	楓橋修築防洪堤	26.58	—	—
	浙贛鐵路局諸金段工賑	46.30	50.00	—
	翔惠鎮第一二兩保堤壩工賑	2.15	—	—
	瑛山區利普鄉修建堤壩	51.23	—	—
	疏浚鄭家堰用水渠	0.69	—	—
	冬令救濟委會	1.80	1.80	—
	縣府轉發道士湖工賑	—	44.64	—
	縣府水災急賑	—	—	7.50
鄞縣	共計	771.58	245.53	193.45
	社救協會	120.00	—	—
	普濟院仁慈堂	4.35	—	—
	寧波教會	32.61	—	—
	第一工作隊備發物資	462.00	200.89	193.45
	第一工作隊暫發各縣慈救團體	—	44.64	—
	城河整理委會修築城區馬路等	30.00	—	—
	第一工作隊遣送難民	1.12	—	—
	第一工作隊平價食堂	11.20	—	—
	第一工作隊開辦費	2.70	—	—
	縣府新開河道	107.60	—	—
慈谿	共計	101.80	1.80	—
	社救協會	50.00	—	—
	建設協會古漁港三浦修浚委會	50.00	—	—
	冬令救濟委會	1.80	1.80	—
鎮海	共計	161.80	46.98	206.92
	養老院	—	0.54	—
	社救協會	50.00	—	—
	冬令救濟委會	1.80	1.80	—
	三鄉公益堂增加疏浚長度	110.00	—	—
	三北建設公司工賑	—	44.64	140.63
	縣府建築堰壩	—	—	21.66
	三鄉公益堂工賑	—	—	44.63
定海	社救協會及冬令救濟委會	51.80	1.80	—
奉化	小計	57.88	1.80	131.16
	社救協會及溪口鎮公所	49.50	—	—
	救濟院雜童教養所育嬰所	1.50	—	—
	救濟院修建育嬰所房屋	5.08	—	—
	冬令救濟委會	1.80	1.80	—
	憲王廟疏浚長壽河工賑	—	—	99.94
	修築康嶺鄉壩防及挑水壩	—	—	31.22
象山	社救協會及冬令救濟委會	31.80	1.80	—
寧海	小計	121.80	1.80	—
	社救協會及冬令救濟委會	31.80	1.80	—
	省水利局轉車查落水利協會	100.00	—	—
餘姚	小計	191.35	1.80	—
	社救協會及冬令救濟委會	51.80	1.80	—
	兩浙鹽務管理局修理鹽場	138.70	—	—
	兩浙鹽務管理局賑粉運費津貼	0.85	—	—
上虞	小計	295.23	1.80	18.00
	社救協會及冬令救濟委會	81.80	1.80	—
	百官雜童教養院	2.00	—	—
	上源閘壩洞工程	6.50	—	—
	省水利局轉曹娥江防洪水利工賑	200.00	—	—
	曹娥江水利會賑粉運費津貼	4.93	—	—
	龍浦鄉工賑	—	—	9.56
	建堤築路工賑	—	—	8.44
新昌	小計	31.80	1.80	51.47
	社救協會及冬令救濟委會	31.80	1.80	—

	中北鄉修石堤	—	—	9.38
	黃澤鎮建茹葫磚埕	—	—	42.09
縉縣	小計	52.41	1.80	86.06
	社救協會及冬令救濟委會	31.80	1.80	—
	修建芷湖醫院工賑	2.83	—	—
	省農改所開墾三界茶區荒山	17.78	—	—
	靈山鄉第七、十、十一、三保工賑	—	—	86.06
臨海	小計	246.40	0.89	117.28
	社救協會及冬令救濟委會	30.00	—	—
	縣救濟院及海門天主堂	2.50	0.89	—
	冬令救濟委會平價食堂	11.20	—	—
	冬令救濟委會平價食堂開辦費	2.70	—	—
	省交通處修復大臨黃潭路	200.00	—	—
	挑渚鎮工賑	—	—	110.44
	縣府急賑	—	—	4.69
	縣府關山官林場	—	—	2.15
仙居	小計	22.80	1.80	—
	社救協會及冬令救濟委會	6.80	1.80	—
	縣府建東門防洪堤	16.00	—	—
天台	小計	16.80	1.80	31.22
	社救協會及冬令救濟委會	16.80	1.80	—
	縣府疏浚築堤工賑	—	—	31.22
三門	社救協會及冬令救濟委會	6.80	1.80	—
黃岩	小計	25.80	1.80	—
	社救協會及冬令救濟委會	21.80	1.80	—
	縣救濟院及路橋普濟慈善社	4.00	—	—
溫嶺	小計	51.70	3.14	—
	社救協會及冬令救濟委會	11.80	1.80	—
	築縣道及鑿河工賑	39.90	—	—
	高橋救濟院	—	1.34	—
金華	小計	782.22	164.48	0.94
	社救協會	30.00	—	—
	民生農場工賑	1.59	—	—
	修建宏濟及善濟兩橋	66.00	—	—
	第四工作隊備發物資	121.73	98.53	—
	第四工作隊難民賑濟	3.00	—	0.94
	第四工作隊平價食堂	11.20	—	—
	第四工作隊平價食堂開辦費	20.00	—	—
	四區專員公署	300.00	—	—
	縣府工賑	20.00	2.68	—
	金華江水利工程	200.00	—	—
	基督教婦女會縫紉工場	3.55	—	—
	國際振濟會金華支會	1.35	—	—
	青年團支團部牛奶站	1.00	—	—
	第二育幼所收容難童	20.10	5.36	—
	修築金蘭公路工賑	—	57.86	—
東陽	小計	103.10	1.80	37.5
	社救協會及冬令救濟委會	71.80	1.80	37.5
	縣府修築河堤等	31.30	—	—
義烏	小計	251.69	1.80	—
	社救協會及冬令救濟委會	81.80	1.80	—
	縣府修築東陽江堤防	87.28	—	—
	縣府修築義石義念兩路工賑	82.61	—	—
磐安	社救協會及冬令救濟委會	11.80	1.80	—
永康	社救協會及冬令救濟委會	31.80	1.80	37.5
湯溪	小計	41.80	1.80	9.38
	社救協會及冬令救濟委會	21.80	1.80	9.38



(續)

	縣府工賑	23.00	—	—
武義	小計	62.10	1.80	28.13
	社救協會及冬令救濟委會	51.80	1.80	28.13
	縣府修理烈汽大橋	5.00	—	—
	修東南門大堤岸及城區溝渠	5.30	—	—
宣平	小計	34.50	1.80	9.38
	社救協會及冬令救濟委會	11.80	1.80	9.38
	陽和鄉石門沙石橋工賑	22.70	—	—
蘭谿	小計	81.80	1.80	18.75
	社救協會及冬令救濟委會	51.80	1.80	18.7
	縣府工賑	30.00	—	—
龍游	小計	73.47	1.80	28.13
	社救協會及冬令救濟委會	51.80	1.80	28.13
	縣府修築社陽鄉防水堤	1.76	—	—
	蓮塘鄉浚治工賑	19.91	—	—
衢縣	小計	106.23	5.86	85.22
	社救協會及冬令救濟委會	71.80	1.80	37.50
	縣府轉白渡鄉合作社工賑	6.43	—	—
	縣府修築吾平堰工賑	15.00	—	47.72
	苦兒教養所開辦及經常費	13.00	4.06	—
常山	社救協會及冬令救濟委會	41.80	1.80	18.75
江山	小計	81.00	—	28.13
	社救協會	60.00	—	28.13
	冬令救濟委會平價食堂	11.20	—	—
	冬令救濟委會平價食堂開辦費	2.70	—	—
	吳村鄉浚河工賑	3.10	—	—
	紅石鄉建河堤工賑	8.00	—	—
遂昌	社救協會及冬令救濟委會	21.80	1.80	—
浦江	小計	16.80	1.80	6.94
	社救協會及冬令救濟委會	1.80	1.80	56.25
	小型水利工賑	15.00	—	—
	縣府轉發水災急賑	—	—	4.69
壽昌	社救協會及冬令救濟委會	21.80	1.80	14.06
淳安	小計	28.84	1.80	14.07
	社救協會及冬令救濟委會	11.80	1.80	9.38
	社救協會賑粉運費工賑	2.04	—	—
	縣府修築梓桐源溪防洪堤	15.00	—	4.69
開化	社救協會及冬令救濟委會	31.80	1.80	47.25
遂安	小計	60.60	1.80	4.69
	冬令救濟委會	1.80	1.80	—
	修東南門大橋工賑	25.00	—	—
	毛陽鄉水壩工賑	33.80	—	—
	縣府轉發急賑	—	—	4.60
永嘉	小計	—	8.93	—
	社救協會	100.00	—	—
	救濟院孤兒院	2.10	—	—
	第三工作隊備發物資	1,086.95	—	140.63
	第三工作隊永瑞兩縣工賑	—	—	145.31
	第三工作隊平價食堂	11.20	—	—
	第三工作隊平價食堂開辦費	2.70	—	—
	省交通處修復永瑞平公路	100.00	—	—
	省交通處修復澤潯溫公路	100.00	—	—
	轉發各縣慈救團體	—	8.93	—
	縣府自樓下河道工賑	—	—	3.94
	溫州倉庫裝卸力	—	—	6.66
樂清	小計	31.80	1.80	—
	社救協會	30.00	—	—



(續)

	冬令救濟委會	1.80	1.80	—
瑞安	小計	18.80	1.80	—
	社救協會	15.00	—	—
	冬令救濟委會	1.80	1.80	—
	縣救濟院	2.00	—	—
平陽	小計	19.30	12.52	—
	社救協會	15.00	—	—
	冬令救濟委會	1.80	1.80	—
	縣府築流礁港防水堤	2.50	—	—
	縣救濟院	—	5.36	—
	第四保育院	—	5.36	—
	社救協會及冬令救濟委會	11.80	1.80	—
瓊順	社救協會及冬令救濟委會	6.80	1.80	—
青田	社救協會及冬令救濟委會	26.80	1.80	—
寧水	社救協會及冬令救濟委會	6.80	1.80	—
慶水	社救協會及冬令救濟委會	51.80	1.80	—
松陽	小計	58.80	1.80	28.18
	社救協會及冬令救濟委會	31.80	1.80	28.18
	縣府轉開整渠道工賑	27.00	—	—
雲	社救協會及冬令救濟委會	16.80	1.80	—
龍泉	社救協會及冬令救濟委會	21.80	1.80	—
慶元	冬令救濟委會	1.80	1.80	—
雲和	社救協會及冬令救濟委會	6.80	1.80	—
嘉興	小計	259.84	108.30	70.00
	各慈善機關團體	39.70	25.27	—
	社救協會	70.00	—	70.00
	天主教修道院修理房屋	2.50	—	—
	第二工作隊備發物資	21.74	44.64	—
	第二工作隊平價食堂	11.20	—	—
	第二工作隊開辦費	2.70	—	—
	浙西各鹽場鹽民救濟	31.00	—	—
	工作隊辦事處難民救濟	5.00	—	—
	嘉興蠶絲公司修建房屋	26.00	—	—
	省水利局轉運河水利參事會	50.00	—	—
	疏浚城河工賑	—	38.39	—
嘉善	小計	66.47	1.80	—
	社救協會及救濟委會	61.88	1.80	—
	第二兒童教養院	1.00	—	—
	縣府修路工賑	3.67	—	—
平湖	社救協會及冬令救濟委會	51.80	1.80	—
海鹽	小計	556.80	1.80	—
	社救協會及冬令救濟委會	31.80	1.80	—
	鹽平段海塘搶修工程	525.00	—	—
崇德	小計	72.77	1.80	—
	社救協會及冬令委會	31.80	1.80	—
	石灣鎮修築馬家橋	1.17	—	—
	崇石公路及塘東河流工賑	39.80	—	—
	賑粉運費津貼	1.00	—	—
桐鄉	小計	41.80	1.80	—
	社救協會及冬令救濟委會	31.80	1.80	—
	縣府水災急賑	10.00	—	—
嘉善	小計	557.64	2.64	—
	各慈善機關團體	11.88	0.84	—
	硤石天主堂發放難民	8.00	—	—
	長安天主堂發放難民	7.00	—	—
	杭海段海塘搶修工程	478.96	—	—
	縣府修治三大塘行	50.00	—	—

行總浙江分署三十五年度業務報告

九八



(續)

	冬令救濟委會	1.80	1.80	—
吳興	小計	369.38	243.50	—
	天主堂救濟會及縣育幼所	16.20	—	—
	社救協會	102.00	—	—
	社救協會疏浚城河	23.00	—	—
	第二工作隊備發物資	80.93	200.89	—
	第二工作隊轉發各縣慈救團體	—	44.64	—
	第二工作隊平價食堂	17.20	—	—
	第二工作隊開辦費	2.70	—	—
	第二工作隊難民救濟	6.85	—	—
	湖社委員會湖屬六縣小型工廠	100.50	—	—
	南潯公立醫院修建院舍	16.00	—	—
	吳興三一慈幼院	3.00	—	—
	救濟院養老所	0.50	—	—
	救濟院孤兒所	0.50	—	—
	崇文小學附設貧兒所	3.00	—	—
	景源義務小學	3.00	—	—
安吉	小計	65.23	1.80	—
	社救協會及冬令救濟委會	61.80	1.80	—
	縣府疏河築堤建壩等工廠	3.43	—	—
孝豐	小計	69.94	1.80	—
	社救協會及冬令救濟委會	51.80	1.80	—
	三河鎮修葺苕溪堤壩工廠	18.14	—	—
長興	小計	81.80	1.80	—
	社救協會及冬令救濟委會	71.80	1.80	—
	水災急賑	10.00	—	—
德清	小計	125.23	1.80	—
	社救協會及冬令救濟委會	31.80	1.80	—
	縣府修築仙山鄉圩塘	93.43	—	—
武康	小計	56.30	1.80	10.00
	社救協會及冬令救濟委會	46.30	1.80	—
	縣參議會	10.00	—	—
	縣府工廠	—	—	10.00

行總浙江分署三十五年度業務報告

附表(5) 行總浙江分署配發各機關團體營養品數量

35年度

縣市別	機關團體名稱	配發數					量
		牛奶 (箱)	奶粉 (箱)	團體奶粉 (桶)	罐頭 (箱)	湯粉 (箱)	
杭州市	小計	4,636	927 $\frac{1}{2}$	42	4,708	2,777	1
	各慈善機關團體	3,646	927 $\frac{1}{2}$	42	4,678	2,767	1
	本署海塘工作隊	50	—	—	—	—	—
	省合作社代售	1,000	—	—	—	—	—
	本署難民縫製工場	—	—	—	30	15	—
杭縣	小計	5	—	—	25	20	—
	基督教旅行佈道團	5	—	—	25	—	—
	冬令救濟委會	—	—	—	—	20	—
臨安	縣救濟院	—	3	—	—	20	—
	冬令救濟委會	—	—	—	—	20	—
昌化	冬令救濟委會	—	—	—	—	20	—
富陽	冬令救濟委會	—	—	—	—	20	—
桐廬	冬令救濟委會	—	—	—	—	20	—
餘杭	冬令救濟委會	—	—	—	—	20	—
新登	冬令救濟委會	—	—	—	—	20	—
分水	冬令救濟委會	—	—	—	—	20	—
孝豐	縣救濟院	—	—	—	30	—	—

九九



(續)

行總浙江分署三十五年度業務報告

100

建德	小計	7	6	2	—	20	—
	各慈善機關團體	7	6	—	—	—	—
	縣立嚴州醫院	—	—	2	—	—	—
	冬令救濟委會	—	—	—	—	20	—
嘉興	第二工作隊發貧苦師生	100	120	—	350	—	—
善	省第三育幼院	2	5	—	—	—	—
桐鄉	縣救濟院	1	1	—	20	—	—
海寧	小計	5	7	—	423	—	—
	縣育幼所及硤石育嬰所	5	7	—	20	—	—
	海塘搶修工程處	—	—	—	159	—	—
	海塘臨時工作隊轉發工程處	—	—	—	250	—	—
吳興	小計	3,153	766	15	93	3,087	8
	基督教理公會及福音醫院	3	46	5	30	280	8
	第二工作隊備發各慈救團體	2,150	720	10	400	2,807	—
	第二工作隊備發貧苦師生	1,000	—	—	500	—	—
長興	縣救濟院	1	1	—	—	—	—
海鹽	海塘臨時工作隊	—	—	—	250	—	—
紹興	小計	75	74	4	130	470	10
	各慈善機關團體	75	74	4	130	450	10
	冬令救濟委會	—	—	—	—	20	—
蕭山	小計	168	22	—	245	—	—
	各慈善機關團體	40	22	—	245	—	—
	省立湘湖師範	128	—	—	—	—	—
餘姚	縣救濟院及惠愛醫院	3	13	1	—	180	3
上虞	縣救濟院及百官難童教養院	2	3	—	50	—	—
新昌	縣育幼所	7	14	—	—	—	—
嵊縣	縣育幼所及基督教救濟會	2	3	—	—	—	—
暨	冬令救濟委會	—	—	—	—	20	—
金華	小計	2,418.88	185	23	972.62	830	6
	各慈善機關團體	15	65	3	50	360	6
	第四工作隊備發物資	2,153.88	—	—	491.62	400	—
	第四工作隊轉發貧苦師生	250	120	20	400	—	—
	第四工作隊轉發過境難民	—	—	—	30	—	—
	聯總辦事處	—	—	—	1	—	—
	英士大學	—	—	—	—	50	—
	第四工作隊平價食堂	—	—	—	—	20	—
永康	縣育幼所	2	3	—	20	20	—
烏	縣救濟院	7	15	—	—	20	—
武義	縣救濟院	5	9	—	40	20	—
宣平	縣救濟院	2	3	—	—	20	—
東陽	冬救會平價食堂	—	—	—	—	20	—
磐安	冬救會	—	—	—	—	20	—
湯溪	冬救會	—	—	—	—	20	—
蘭谿	冬救會	—	—	—	—	20	—
浦	冬救會	—	—	—	—	20	—
龍游	冬救會	3	5	—	—	20	—
衢縣	冬救會	3	5	—	—	—	—
常山	冬救會	—	—	—	—	20	—
江山	冬救會平價食堂	—	—	—	—	20	—
壽昌	冬救會	—	—	—	—	20	—
淳安	冬救會	—	—	—	—	20	—
開化	冬救會	—	—	—	—	20	—
遂安	冬救會	—	—	—	—	20	—
鄞縣	小計	3,551 $\frac{15}{16}$	715 $\frac{5}{16}$	3	1,579.5	4,393	8
	各慈善機關團體	32	107	3	40	430	8
	第一工作隊轉發貧苦師生	50	120	—	500	—	—
	第一工作隊備發各慈救團體	3,471 $\frac{15}{16}$	388 $\frac{5}{16}$	—	389 $\frac{1}{2}$	3963	—



(續)

	第一工作隊轉發各縣慈救團體	---	100	---	650	---	---
鎮海	各慈善機關團體	3	4	1	20	---	---
慈谿	保黎醫院	---	---	1	---	---	---
定海	各慈善機關團體	14	149	1	---	250	5
奉化	各慈善機關團體	9	17	---	40	---	---
象山	縣救濟院	3	5	---	---	---	---
寧海	縣救濟院	3	5	---	20	---	---
臨海	恩澤醫院及天主堂各慈救團體	---	---	1	20	---	---
黃岩	衛生院	---	---	1	---	---	---
仙居	縣救濟院	---	---	---	20	---	---
麗水	高橋救濟院	---	---	---	20	---	---
溫州	小計	261 $\frac{1}{4}$	430.5	5	580	920	18
	各慈善機關團體	5	51	5	50	880	18
	第三工作隊轉發各縣慈救團體	216 $\frac{1}{4}$	279 $\frac{1}{2}$	---	80	---	---
	第三工作隊轉發貧苦師生	40	100	---	300	---	---
	第三工作隊轉發平價食堂	---	---	---	150	40	---
樂清	孤兒院及冬令救濟院	5	---	---	---	20	---
平陽	省立保育院及冬令救濟院	7	13	---	---	20	---
玉環	冬救會	---	---	---	---	20	---
泰順	冬救會	---	---	---	---	20	---
瑞安	縣救濟院	5	10	---	50	20	---
景寧	縣救濟院	1	1	---	---	20	---
慶元	省立處州醫院及縣救濟院	2	2	2	---	20	---
遂昌	省立處州醫院育兒所及冬令救濟院	5	10	---	---	20	---
青田	冬令救濟委會	---	---	---	---	20	---
縉雲	冬令救濟委會	---	---	---	---	20	---
龍泉	冬令救濟委會	---	---	---	---	20	---
雲和	冬令救濟委會	---	---	---	---	20	---
慶元	冬令救濟委會	---	---	---	---	20	---
松陽	冬令救濟委會	---	---	---	---	20	---

行總浙江分署三十五年度業務報告

## 行總浙江分署配發各機關團體舊衣舊鞋數量

附表(6)

35年度

縣市別	機關名稱	配發數量	
		舊衣 (包)	舊鞋 (袋)
杭 州 市	小計	1,163	260
	杭市新聞記者公會	4	---
	本署難民接送站	6	50
	本署直接發放(委託天主堂包拆)	120	---
	杭市中小學	50	---
	各慈救團體職員	4	---
	第七保火災急賑	3	---
	之江、浙江、英士三大學師生	11	---
	本署直接發放八區難民	311	---
	蘇北流亡青年(難民站轉發)	1	---
	美國長老會	25	---
	委託本署縫紉工場整理	356	50
	服務組整理舊衣	206	---
	本署吳漢君整理	6	---
	浙省第一育幼院	---	20
	浙省救濟院習藝所	---	5
	浙省救濟院育幼所	---	10
浙省救濟院安老所	---	10	

一〇一

(續)

		浙省失依兒童教養所	---	15
		紅十字會兒童十七福利單位	---	1.0
杭	縣	社救協會	30	---
餘	杭	社救協會	30	---
新	登	社救協會	10	---
		冬令救濟委會	20	---
分	水	社救協會	10	---
		冬令救濟委會	20	---
臨	安	社救協會	20	---
於	澚	社救協會	15	---
昌	化	社救協會	10	---
		冬令救濟委會	20	---
富	陽	社救協會	50	---
紹	興	社救協會	50	---
蕭	山	社救協會	50	---
建	德	社救協會	15	---
		冬令救濟委會	20	---
桐	廬	社救協會	30	---
		冬令救濟委會	20	---
諸	暨	社救協會	60	---
鄞	縣	第一工作隊備發物資	700	---
上	虞	社救協會	50	---
嘉	興	社救協會	50	---
		第二工作隊備發	150	---
嘉	善	社救協會	30	---
平	湖	社救協會	20	---
海	鹽	社救協會	30	---
崇	德	社救協會	20	---
桐	鄉	社救協會	20	---
海	寧	社救協會	30	---
吳	興	社救協會	100	---
		第二工作隊備發	50	---
安	吉	社救協會	40	---
孝	豐	社救協會	40	---
長	興	社救協會	60	---
德	清	社救協會	20	---
武	康	社救協會	30	---
金	華	社救協會	60	---
		第四工作隊備發	326	---
東	陽	社救協會	40	---
義	烏	社救協會	60	---
永	康	社救協會	30	---
湯	溪	社救協會	20	---
武	義	社救協會	4	---
蘭	谿	社救協會	4	---
壽	昌	社救協會	8	---
淳	安	社救協會	5	---

行總浙江分署三十五年度業務報告

101

## 行總浙江分署配發各機關菜種及化學肥料數量

附表(7)

35年度

縣 市 別	機 關 名 稱	配 發 數 量			
		菜 種 (桶)	砒 鈣 (桶)	砒 鈣 (桶)	鉛 酸 (桶)
杭 州 市	小 計	4.00	2.00		30.00
	農林部繁殖場	4.00	2.00		2.00
	浙江大學	—	2.00		2.00



(續)

		浙省農改所	—	16.00	26.00
杭	縣	縣農業推廣所	70.00	—	—
餘	杭	縣政府	6.00	—	—
分	水	縣政府	2.00	—	—
富	陽	縣農業推廣所	4.00	—	—
紹	興	縣農業推廣所	8.00	—	—
蕭	山	縣農業推廣所	6.00	—	—
建	德	林場	4.00	—	—
桐	廬	縣農業推廣所	4.00	—	—
諸	暨	縣農業推廣所	6.00	—	—
鄞	縣	縣農業推廣所	8.00	—	—
慈	谿	縣農業推廣所	5.00	—	—
鎮	海	縣農林場	5.00	—	—
奉	化	武嶺農校	6.00	1.00	10.00
寧	海	縣農業推廣所	3.00	—	—
餘	姚	縣農林場	4.00	3.00	3.00
上	虞	縣農業推廣所	4.00	—	—
新	昌	縣政府	4.00	—	—
嵒	縣	三界茶場	4.00	—	—
臨	海	縣農業推廣所	4.00	—	—
黃	岩	小計	10.00	5.00	5.00
		劇藝場	10.00	—	—
		農藝場	—	5.00	5.00
溫	嶺	小計	4.00	1.00	1.00
		縣農業推廣所	4.00	—	—
		台高農	—	1.00	1.00
嘉	興	縣農業推廣所	8.00	3.00	3.00
善	平	農業推廣所	4.00	—	—
湖	鹽	縣政府	3.00	—	—
海	寧	縣農業推廣所	5.00	—	—
崇	德	縣農業推廣所	3.00	—	—
桐	鄉	縣農業推廣所	3.00	—	—
吳	興	小計	6.00	3.00	3.00
		縣政府	6.00	—	—
		縣政府建設科	—	3.00	3.00
長	興	縣政府	4.00	—	—
德	滑	縣農業推廣所	4.00	—	—
武	康	縣農業推廣所	3.00	—	—
永	嘉	縣農業推廣所	10.00	10.00	10.00
樂	滑	縣農業推廣所	4.00	—	—
瑞	安	縣農業推廣所	4.00	—	—
平	陽	縣農業推廣所	5.00	—	—
青	田	縣農業推廣所	3.00	—	—
麗	水	小計	4.00	1.00	1.00
		縣農業推廣所	4.00	—	—
		碧湖武德農工職校	—	1.00	1.00
金	華	小計	14.00	8.00	8.00
		縣農業推廣所	14.00	—	—
		實業推廣所	—	5.00	5.00
		英士大學	—	2.00	2.00
		省立農職校	—	1.00	1.00
東	陽	縣農業推廣所	5.50	—	—
義	烏	縣農業推廣所	5.00	—	—
永	康	縣農業推廣所	4.00	—	—
湯	溪	縣政府	3.00	—	—

(續)

武義	縣政府	3.00	---	---
蘭谿	縣農業推廣所	5.00	---	---
龍游	縣政府	6.00	---	---
衢縣	縣農業推廣所	10.00	---	---
常山	縣農業推廣所	3.00	---	---
江山	縣農業推廣所	3.00	---	---
遂昌	縣農業推廣所	3.00	---	---
浦江	縣政府	3.00	---	---
松陽	省農改所辦事處	5.00	5.00	5.00

(附註) 另有棉種110桶均配由浙省農改所轉發。

附表(8) 行總浙江分署配發各機關水泥麻袋等物資數量

35年度

機關名稱	配發物資種類及數量							
	水泥(袋)	鉛桶(箱)	去污粉(箱)	麻袋(包)	縫衣機(架)	帆布床(架)	蓬帳(套)	羊毛毯(條)
總計	2,970	6	3	750	38	28	76	45
浙海塘搶修委員會	1,000	---	---	---	---	---	---	---
海塘搶修委員會三江閘	1,000	---	---	---	---	---	---	---
龍泉縣府(水力工程)	70	---	---	---	---	---	---	---
海塘工程局	900	---	---	---	---	---	---	---
本署儲運組應用	---	2	1	---	---	6	2	---
本署衛生組應用	---	2	1	---	8	6	8	---
本署賑務組應用	---	2	1	---	---	14	10	---
本署技術室應用	---	---	---	---	---	2	3	25
本署縫紉工場應用	---	---	---	---	30	---	---	---
本署海塘工作隊	---	---	---	---	---	---	5	20
冬令救濟會庇寒所	---	---	---	---	---	---	38	---
海塘工程處	---	---	---	750	---	---	---	---



### 一、補助各醫院病床設備及藥品器材之分配

衛生善後救濟，以醫院善後與防疫及醫療救濟為中心，前者係以戰時破壞及新建之公立、省市縣立、與教會醫院為分配對象，後者以傳染病防治回鄉難民之緊急醫療救濟為主，所以奠定醫療基礎，避免瘟疫發生，而確保人民生命之健康，本署本此方針，即首先着手調查區內醫療機構之損失與復員情形，俾審核其緩急輕重，作為實施依據。經調查結果全省共有醫療衛生機關及醫院達一七四單位，損失情形輕重不等，其詳細情形統計如附表一。並根據此項情形及各該單位申請需要，分別予以醫院病床及救濟藥品之分配，但為鄭重計，特遵照 總署令飭成立醫療器材分配委員會（以聯總區域辦事處主任醫官、浙江省衛生處長、及浙江分署衛生組主任組織之），計議分配事宜，旋又奉令改組為浙江區衛生委員會（各出席委員仍如上述），討論一切需要申請之審核分配計劃之確定等事宜，先後共舉行會議十一次。

關於病床設備之分配，總署配給浙江方面者共計二五〇〇張，產床三八〇張，除產床尚待核定外，餘均依照規定由各醫院申請，經復查屬實，提經衛生委員會討論擬定分配數量，呈奉總署核定，並撥配修建補助，且復利用以工代賑方法撥補麵粉，協助其修建，使各醫院得於短期內迅速恢復。在病床設備分配時，曾因 總署分配總數變更，經修正二次，並經第十一次衛生委員會擬定配給醫院計四十九所，包括省立醫院六所，公立醫院十三所，教會醫院八所，市縣立醫院二十二所，學校醫院及鐵路醫院各一所，已呈請總署核定中。茲將分配計劃及各地分配數量分錄於後：

#### (一) 二百五十床醫院設備二套

1, 杭州市民醫院、杭州省立醫院共分一套，以其中化驗設備X光設備歸杭州市民醫院，以杭州省立醫院本具有此項設備。

2, 紹興省立醫院及上虞公立醫院、慈谿保黎醫院共分一套，紹興省立醫院分二百床之基本設備化驗設備及X光設備亦歸該院。

#### (二) 二百床設備六套

1, 嘉興福音醫院

2, 金華福音醫院

3, 浙江省立醫專附屬醫院

4, 餘姚陽明醫院

5, 嘉興省立醫院

6, 寧波中心醫院、寧波傳染病院對分一套，以化驗設備歸傳染病院，X光設備歸中心醫院。

#### (三) 五十床醫院設備二十八套

1, 杭州廣濟醫院二套

2, 杭州仁愛醫院一套

行總浙江分署三十五年度業務報告



行總浙江分署三十五年度業務報告

一〇六

- 3, 吳興福音醫院一套
- 4, 嘉興靈心醫院及溫州白累德醫院共一套(化驗設備歸靈心醫院)
- 5, 杭州市立傳染病院一套
- 6, 滬杭鐵路杭州醫院一套
- 7, 諸賢公立醫院一套
- 8, 曠縣芷湘公立醫院一套
- 9, 鎮海公立醫院一套
- 10, 奉化公立醫院一套
- 11, 溪口武嶺醫院一套
- 12, 台州公立醫院一套
- 13, 金華省立醫院一套
- 14, 浙江病院一套
- 15, 麗水省立醫院一套
- 16, 溫州甌海醫院及寧海縣立醫院共一套
- 17, 嚴州省立醫院一套
- 18, 餘杭縣立醫院南潯公立醫院共一套
- 19, 孝豐縣立醫院嘉善公立醫院共一套
- 20, 紹興福康醫院
- 21, 永康縣立醫院義烏縣立醫院共一套
- 22, 東陽縣立醫院蘭谿縣立醫院共一套
- 23, 衢縣縣立醫院開化縣立醫院共一套
- 24, 江山縣立醫院湯溪縣立醫院共一套
- 25, 雲和縣立醫院松陽縣立醫院共一套
- 26, 樂清公立醫院瑞安公立醫院共一套
- 27, 溫州傳染病院一套

以上三項分配。計二五〇床二套均為公立醫院，一〇〇床六套二套為教會醫院，三套為公立醫院，一套為醫學院教學醫院，五〇床中六套為教會醫院(尚有餘姚惠愛醫院正在商洽之中，如該院必要補助，當在上數內調整撥發)；一套為鐵路醫院，餘為公立醫院，與總署所定比例大致尚符。

本署一年來總署運撥物資大半為消耗性質，醫療救濟物資屬於醫院善後之永久性設備為數無多，以病床言，先後運來曾有空床二〇〇張，被褥二〇

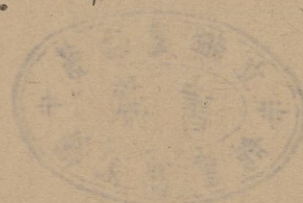
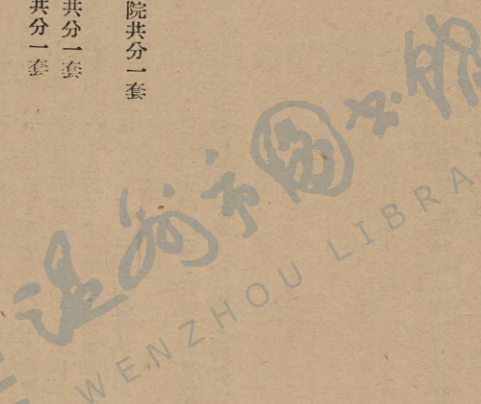



○條，被單九六○條，及少數外科器械顯微鏡等，成套醫院設備僅五〇床醫院設備一套。所有運到物資，均經提交醫藥器材分配委員會及以改組後之浙江區衛生委員會討論，根據各醫療衛生機關各醫院之需要決定分配數量；計分配醫療物資之單位計一五〇單位，其中醫院有四十五個，衛生機關計一〇五個，其詳細分配數量，見附表二。

此外美國紅十字會與總署訂定辦法，由行總及分署代為轉配各醫院，藥品器材作為免費醫療救濟之用，本分署亦有配撥；分配對象經本署與美紅會代表及省衛生處，教會醫院代表共同決定後，由本署代為配發。一年來收發情形見附表三。至受本署補助之院醫，規定以二分之一門診病人及五分之一病床為免費數額以資貧病者。其實施情形可見附表四。

## 二、補助各醫療衛生機構經費及工賑

本署以各醫院戰時損失至為嚴重，欲期迅行恢復，有待經濟上之協助。原擬在本署經費內撥發一部份款項，予以補助，因預算數有限，艱苦困難，除對於緊急性工作如置水之隔離醫院，樂濟之傳染醫院，分別補助現金五十八萬元及麵粉外，其餘幸得中央善後救濟基金中配撥浙江區醫院修建費四億七千六百萬元，由衛生署匯至浙江省衛生處依照辦法批經浙江區衛生委員會討論決定，先將各醫院應撥數撥發。其詳細數量可參見附表一。此外總本署撥發工賑麵粉補助其修建者，計吳興福音醫院等五單位工賑麵粉共一二、六六四斤。其工程性質及配給數量說明，如附表五，其餘各醫院尚在繼續核配中。

## 三、有關衛生業務之設施與輔導

(一) 協助杭市自來水廠改善水質 本年二月間會派員調查杭市自來水質，對於應行改良各點，隨時與自來水廠連絡，並予以必須之協助。又為預防杭市霍亂蔓延，轉請總署撥給明礬氣等以加強水質消毒力量，卒因此項物資總署必須配售而停頓。

(二) 協助杭市及鄞縣清除垃圾 杭市在淪陷期間各街道里巷，堆積垃圾甚多，光復後市府因經費及車輛工具限制，對於大堆積垃圾無法肅清，本署會邀集杭州市衛生局商議協助清除，決定以工代賑方式，展開工作，先劃區試辦，結果成績欠佳，並未大規模舉辦。寧波方面亦會以同樣方式試辦，亦以無經常處理辦法而中止。

(三) 協助省市防疫 本署成立之際，浙省各地流行天花勢甚猖獗，為權宜緊急處置，一面先向浙省衛生處洽借疫苗一批，分配各地免費應用，一面電請總署撥發並派員赴滬採購大量疫苗，委託各縣衛生當局代辦免費種痘，其消耗之酒精棉花，由署酌予津貼。(其種痘數量及補助經費數，如附表六。)杭市方面並由本署組織臨時防疫隊，會同紅會醫防第三十三中隊，及市衛生局防疫隊，巡邏設站免費種痘。又辦理全市中小學學生集體種痘，(其種痘數見附表七。)天花戢止後，定海等地又流行腦膜炎，本署即將總署配撥及向滬採購之腦膜炎疫苗撥交各地衛生當局委託免費注射，並向浙省衛生處商借環磷破藥品一批，運往疫區免費分發各醫療機關應用。迨六月間杭州、吳興、嘉興、溫州等地霍亂繼起猖獗，本署仍作必要之防治工作，(見附表七)同時補助杭市傳染病院，利用篷帳及帆布床，在短期內恢復成為杭市治療霍亂之唯一機構。入秋以後，白喉頗多發現，本署特以白喉明礬沉澱類毒素一批撥請浙省衛生處轉發各縣衛生院免費為民衆注射，並以一部份撥換杭市衛生局委託辦理免費注射。



(四) 防治鼠疫及成立衛生工作隊 查浙閩邊區鼠疫不斷流行，經本署與浙省衛生處及衛生署、東南鼠疫防治處連絡，並將疫苗及 D. D. T. 等防治藥品撥運疫區應用，並予麗水隔離病院以經費之協助。九月間永嘉鼠疫復熾，組設衛生工作隊一隊駐防永嘉，視疫勢流行情況，隨時以流動姿態作巡迴防治。最近據報衢縣鼠疫又有蔓延之勢，經飭衛生工作隊派員調查防治中，一面電請總署續撥疫苗，以便轉發應用，目前僅溫州尚有零星病例。

(五) 推行抗瘧工作 浙省遂安常山一帶山區，瘧疾不斷流行，時 總署「阿的平」藥片未能撥到，當向滬採購十七萬三千片，分配各瘧疾流行縣份作醫療救濟之用。

(六) 配發二歲以下無母乳嬰兒奶粉 委託各地醫院特約辦理，其已配數量，見附表八。

(七) 配發魚肝油及魚肝油精 魚肝油及魚肝油精均由總署撥來，除分配各醫院供醫療用外，並配發各級學校學生及窮困貧兒，暨一般民衆之患肺結核脾門腺腫大及缺乏維生素甲丁者，訂有配發辦法，以合格醫師診斷證明及確屬清貧者爲條件，一般民衆委託全省十六個醫院代辦，其餘由本署直接辦理；至配發數量等，分別詳見附表九、十，魚肝油精尙在繼續辦理中。

(八) 成立診療所三處 本署杭州診療所，係由紅十字會醫防總隊第三十三中隊改編，辦理本署員工及難民醫療，並協助杭市防疫工作，另成立海塘臨時診療所，辦理搶修海塘塘工醫療急救工作；此外代辦省區救濟院育幼所診療室，辦理該所三百餘名流浪兒童之醫療保健工作。茲將上述三項診療所工作統計，如附表十一。

(九) 辦理難民醫療 本署輸送難民之醫療工作，在杭州除本署診療所醫師護士經常前往該站服務外，對於重病急症，則特約杭州市民、仁愛、廣濟、三醫院免費救治。

(十) 設立眼科皮膚科矯治站 本署鑒於杭州砂眼疥瘡流行，在杭州市青年會設立眼科皮膚科矯治站，免費爲民衆矯治砂眼疥瘡等疾病，所有藥械一概由署供給。

(十一) 設立病人營養站 本署鑒於一般貧苦病人增進營養之需要，於十二月間特在杭州市民醫院內試辦病人營養站一處，凡經該院醫師診斷證明需要補給營養之貧病，即可在該站免費進補，該站備有牛奶、湯粉、洋芋羹及魚肝油精等品，每日上午各開放一次，供給一百餘人之需要。

(十二) 辦理 X 光免費檢查 總署運到 X 光軟片類，多將逾規定期限，爲迅速使用起見，除以一部份撥發各醫院外，并委託杭州市民醫院辦理一般貧病及公教人員之 X 光檢查，以明其健康情形，所用拍照軟片等，均由署供給，完全免費。

(十三) 籌設梅毒防治所 附設杭州市民醫院內，由聯總專家 Dr. E. Bakker 主持診治，患者完全免費，藥品已由本署撥發，短期內可以開始工作。

(十四) 組織杭市醫院聯合會 本署鑒於接受補助物資各醫院技術合作之重要，特於十二月間邀請浙省衛生處及杭市各醫院代表，商討合作辦法，成立杭市醫院聯合會，目前正在進行之中；擬自卅六年度內利用此項機構，訓練各地醫事人員。

表 1 行總浙江分署區內各醫院戰時損失情形暨醫藥救濟補助事項

說明：救濟藥品內包括美紅會捐贈物資。

35 年度



縣市別	醫院名稱	組織性質	戰時損失情形	本署補助事項			
				補助病床(張)	補助醫院修理費(萬元)	補助救濟藥品	補助防疫藥品
總計				2500	41.800	75處	79處
杭州市	省立杭州醫院	省立	戰時設備全部損失X光顯微鏡亦損房屋病床全毀	125	60.000.000		
	市民醫院	市立	各科設備均損失冰箱細菌檢驗室設備均損失房屋病床損失重大	125	20.000.000		
	市立傳染病院	市立	各科設備顯微鏡冰箱等并損失病室22間病床50張	50	10.000.000		
	廣濟醫院	教會	損失內外各科全部器械用具病床設備X光機二架房屋卅間	100	5.000.000		
	浙江病院	公立	損失內外各科設備X光機及各項物理學診療檢驗室及病房等	500			
	西湖醫院	私立	損失內外各科設備顯微鏡病房損毀大半				
	杭高醫職附設產院	省立	房屋大部拆毀數度遷移設備大部損失				
滬杭甬杭州鐵路醫院	兩路立	可移動之設備80%改為浙甯鐵路醫院已全部損失	50				
浙甯鐵路醫院	浙甯路立	全部設備均由兩路醫院移來全部損毀					
浙省醫專附院	省立	幾度遷移一切設備損失重大	100				
	仁愛醫院	教會	損失輕	50			
杭縣	衛生院	縣立	全部損失				
	縣立醫院	縣立	新成立	25	2,500.000		
餘杭	衛生院	縣立	損失內外科器械及病房病床設備				
分水	縣立醫院	縣立	新成立	25	2,500.000		
新登	衛生院	縣立	損失頗大外科器械一部份				

分	水	衛	生	院	縣	立	損失內外科器械一部份					
臨	安	衛	生	院	縣	立	損失內外科器械一部份					
於	潛	衛	生	院	縣	立	損失房屋十四間病床十二張					
		縣	立	醫	院	縣	立	新成立	25	2,500,000		
富	陽	衛	生	院	縣	立	損失重					
昌	化	衛	生	院	縣	立	損失重					
紹	興	衛	生	院	縣	立	被敵摧燬全部設備損失重					
		省	立	紹	興	醫	院	省	立	損失房屋廿六間病床五十張被褥十條	200	80,000,000
		福	康	醫	院	教	會	損失輕	50			
蕭	山	衛	生	院	縣	立	損失內外科器械顯微鏡二架病床五八張被褥八三條房屋三幢					
		縣	立	醫	院	縣	立	新成立	20			
		公	立	浙	東	模	範	醫	院	公	立	損失內外科器械顯微鏡冰箱病房四間全部房屋被燬
建	德	衛	生	院	縣	立	損失重					
		省	立	嚴	州	醫	院	省	立	損失顯微鏡二架檢驗器全副病床19張被褥55條內外科器械等	17,000,000	
桐	廬	衛	生	院	縣	立	損失藥品及外科器械一部份房屋一部份					
諸	暨	衛	生	院	縣	立	損失藥品及外科器械一部份房屋一部份					
		公	立	醫	院	公	立	房屋及一切設備摧燬殆盡	50	30,000,000		
鄞	縣	衛	生	院	省	立	房屋被敵盤踞一切設備盡失					
		中	心	醫	院	縣	立	損失病床一百張內外各科設備顯微鏡二架X光普通病房被炸	50	5,000,000		



	普仁醫院	公立	器械藥品損失輕			
鄞縣	甲村醫院	公立	器械藥品損失輕			
鄞縣	鳳臺市醫院	公立	器械藥品損失輕			
鄞縣	鄞江橋醫院	公立	器械藥品損失輕			
以上四院均改衛生分院由鄞縣衛生院轉發救濟藥品						
鄞縣	華美醫院	教會	無損失			
鄞縣	天生醫院	私立	無損失			
鄞縣	普益醫院	公立	損失輕			
鄞縣	普濟醫院	教會	房屋塌損藥品器械俱已損壞			
鄞縣	仁新堂醫院	教會	房屋塌損藥品器械俱已損壞			
鄞縣	傳染病醫院	縣立	損失頗大	50	10,000.000	
餘姚	衛生院	縣立	損失頗大			
餘姚	惠愛醫院	教會	損失器械設備重			
餘姚	餘上永濟醫院	公立	損失病房及醫療設備顯微鏡一架			
餘姚	陽明醫院	公立	新成立	100		
奉化	衛生院	縣立	一切設備俱毀			
奉化	公立醫院	公立	損失房屋頗多病床及一切設備均損	50床配備	10,000.000	
奉化	雲嶺醫院	公立	房屋全部被燬設備器械全失計電療器X光二架顯微鏡四架病床100	50床配備		
奉化	長壽醫院	公立	房屋被敵盤踞拆毀僅存空屋設備俱損			

象山	公立醫院	公立	損失頗多恢復不易今由衛生院接辦中				
象山	衛生院	縣立	損失頗大今承襲公立醫院設備恢復				
定海	衛生院	縣立	損失重病床 <sup>2</sup> 張及其設備				
	公立醫院	公立	全部器械損失房屋被海軍所佔不能復院				
	沈家門存濟醫院	公立	損失輕	20	產床設備		
鎮海	衛生院	縣立	損失各科設備房屋顯微鏡一架檢驗室設備等				
	縣立醫院 (同義醫院)		損失輕	50	床設備	10,900.000	
	公立同安醫院	公立	損失重				
	濟衆醫院	公立	損失重				
慈谿	衛生院	縣立	損失重				
	保黎醫院	公立	損失外科器械一部份紫光燈三只乾電箱二只顯微鏡二只等	25	床設備		
上虞	衛生院	縣立	內外科設備損失殆盡顯微鏡二架房屋十間房屋三二間全部焚毀				
	公立醫院	縣立	新成立	25		2,500.000	
寧海	衛生院	縣立	損失內外科器械				
	縣立醫院	縣立	損失內外科器械	25		2,500.000	
新昌	衛生院	縣立	房屋炸燬設備盡失	25			
嶧縣	衛生院	縣立	房屋炸燬設備盡失				
	芷湘醫院	公立	設備器械全部損失	50	床設備		
臨海	衛生院	縣立	設備器械大半損失				



臨海	公立醫院	公立	新成立	50床設備	12,000,000		
	恩澤醫院	私立	稍有損失顯微鏡三架被損				
	普濟醫院	私立	藥品病床損失大半顯微鏡二架被擄				
	臨海醫院	私立	藥品器械略有損失				
	聖心醫院	教會	藥品器械略有損失				
天台	衛生院	縣立	數度遷移損失頗重				
	聘三醫院	私立	敵騎流竄過境器械損失頗重				
黃岩	衛生院	縣立	損失輕				
	福民醫院	私立	損失顯微鏡一具房屋全部被毀				
三門	衛生院	縣立	損失內科器械全部外科一部份顯微鏡二架損壞及病床設備				
仙居	衛生院	縣立	無損失				
	仙居醫院	私立	無損失				
溫嶺	衛生院	縣立	損失輕				
吳興	衛生院	縣立	損失病床十張				
	縣立醫院	縣立	新成立				
	福晉醫院	教會	戰時遷移略損	50床設備			
	南潯公立醫院	公立	全部損失	25床設備	15,000,000		
長興	衛生院	縣立	全部損失				
安吉	衛生院	縣立	全部損失				

孝 豐	衛 生 院	縣 立	損失重			
	縣 立 醫 院	縣 立	新成立	25床設備	2,500.000	
武 康	衛 生 院	縣 立	全部損失			
嘉 興	省 立 醫 院	省 立	損失內外科器械顯微鏡一架檢驗室設備病床20張	100床設備	19,000,000	
	衛 生 院	縣 立	損失重			
	福 音 醫 院	教 會	損失輕	100床設備	10,000.000	
	聖 心 醫 院	教 會	損失顯微鏡二架檢驗器全副內外科器械鐵床六四張	25		
	德 心 醫 院	私 立	損失內外科器械病房兩間病床五張			
桐 鄉	衛 生 院	縣 立	損失電機二具			
平 湖	衛 生 院	縣 立	損失輕			
嘉 善	衛 生 院	縣 立	損失病房十二間產科器械外科主要設備一部份電箱一只病床設備			
	縣 立 醫 院	縣 立	新成立	25		
崇 德	衛 生 院	縣 立	損失輕			
德 清	衛 生 院	縣 立	損失病床20張及其設備外科主要設備一部份電箱一只			
海 鹽	衛 生 院	縣 立	損失內外科全部設備顯微鏡一具病床34張病房12間			
	澉 浦 醫 院	公 立	各科設備俱毀太陽燈X光機顯微鏡冰箱俱損			
海 寧	衛 生 院	縣 立	損失輕			
永 嘉	衛 生 院	縣 立	損失輕			
	甌 海 醫 院	公 立	損失顯微鏡二架檢驗室全部鐵床64張木床15張外科全部器械等	25		



永 嘉	溫州傳染病院	縣 立	新成立	50	10,000,000		
	白 果 德 醫 院	教 會	損失房屋28間病床135張及設備醫療器械及顯微鏡	25			
	董 若 望 醫 院	教 會	損失輕				
樂 清	衛 生 院	縣 立	損失輕				
	縣 立 醫 院	縣 立	新成立	25	2,500,000		
瑞 安	衛 生 院	縣 立	損失內外科器械顯微鏡一架冰箱一具病房病床均損				
	縣 立 醫 院	縣 立	新成立	25	2,000,000		
平 陽	衛 生 院	縣 立	損失輕				
玉 環	衛 生 院	縣 立	房屋損毀				
泰 順	衛 生 院	縣 立	無損失				
青 田	衛 生 院	縣 立	損失輕				
景 寧	衛 生 院	縣 立	無損失				
麗 水	衛 生 院	縣 立	損失內外科設備被褥等				
	省立處州醫院	省 立	損失內外科設備病床等	50	20,000,000		
緝 雲	衛 生 院	縣 立	損失輕				
慶 元	衛 生 院	縣 立	損失輕				
雲 和	衛 生 院	縣 立	損失內外科器械顯微鏡一架冰箱一架病床60張病房20間				
	縣 立 醫 院	縣 立	新成立	25	2,500,000		
龍 泉	衛 生 院	縣 立	損失輕				

金華	衛生院	縣立	損失病床40張被褥80條各科器械房屋等				
	省立金華醫院	省立		50	15,000,000		
	福音醫院	教會	損失房屋96間病床165張設備全套檢驗設備內外各科設備X光	100	5,000,000		
	民衆醫院	公立	損失內外科器械病床80張被褥140條顯微鏡一架檢驗室設備等				
東陽	衛生院	縣立	損失房屋12間				
	縣立醫院	縣立	新成立	25	2,500,000		
義烏	衛生院	縣立	房屋遭敵拆毀器具俱損失				
	縣立醫院	縣立	新成立	25	2,500,000		
磐安	衛生院	縣立	損失輕				
永康	衛生院	縣立	損失木器及一切用器具皿等				
	縣立醫院	縣立	新成立	25	2,500,000		
湯溪	衛生院	縣立	損失房屋四間病床十張				
	縣立醫院	縣立	新成立	25	2,500,000		
武義	衛生院	縣立	損失顯微鏡一架紫光電療機等病床20張房屋10間				
宣平	衛生院	縣立	損失輕				
蘭谿	衛生院	縣立	損失病床30張檢驗設備及內外科器械等				
	縣立醫院	縣立	新成立	25	2,500,000		
龍游	衛生院	縣立	損失調劑器具外科器械全部				
衢縣	衛生院	省立	損失外科及他種診療器械檢驗室設備房屋15間等				



	縣立醫院	縣立	新成立	25	10,000.000		
常山	衛生院	縣立	損失內外科普通器械病床被褥等				
遂昌	衛生院	縣立	損失醫療器械房屋五間病床20張被褥20條高壓				
松陽	衛生院	縣立	無大損失				
	縣立醫院	縣立	新成立	25	2,500.000		
開化	衛生院	縣立	損失圖230冊炸毀病房四間手術室會議室內外科各一室				
	縣立醫院	縣立	新成立	25	5000.000		
江山	衛生院	縣立	損失內外科產婦科器械病床10張被褥15條				
	縣立醫院	縣立	新成立	25			
遂安	衛生院	縣立	損失輕				
浦江	衛生院	縣立	損失輕				
壽昌	衛生院	縣立	損失輕				
淳安	衛生院	縣立	損失輕				

行總浙江分署三十五年度業務報告









# 表 2 行 總 浙 江 分 署 三 十

說明：(1) 有☆各項物資係本署自購 (2) 各縣衛生院及各縣衛生機關分配數均包括於省衛生處項內 (3) 本署其他附屬機關係指本署第一至四工作隊  
 蘭中學浙贛鐵路局杭州診所國防部青年中學杭州私立宗文中學臨海普濟院省立杭州高級中學杭州市立中學萬國紅十字會杭州分會省立杭州師  
 中國紅十字會鎮海社救協會省立杭州初級中學交通警察第九總隊吳興社救協會省立杭州建國中學華基醫學會浙江高等法院省立杭州高級醫  
 學杭州私立中山中學

品 名	單 位	收 入 總 量	合 計	破 損 數	結 存 數	配																					
						1	2	3	4	5	6	7	8	9	10	11	12	13	14	15	16	17	18	19	20	21	22
						浙江省衛生處	杭市衛生局	浙江省立醫專附院	杭州省立醫院	嘉興省立醫院	紹興省立醫院	嚴州省立醫院	處州省立醫院	金華省立醫院	杭州市民醫院	杭州傳染病院	寧波傳染病院	溫州傳染病院	寧波中心醫院	鎮海公立醫院	南潯公立醫院	奉化公立醫院	慶縣芷湘醫院	樂清公立醫院	浙江病院	開化縣立醫院	溫州甌海醫院
Acetone 1 lb.	Bot.	50	50	0	0			9	4	4	1	1	1	8	1		1										
Acetophenetidin 1000's	Bot.	24	24	0	0		2	2	2	1	1	1	2	1		1			1	1							
Acid. Acetylsalicylic 5gr. 5000's	Btl.	24	24	0	0	4	1	1		1	1	1	1	1	1	1	1	1	1	1							
Acid. Acetylsalicylic 1000's	Bot.	395	395	0	0	79	5	10	10	15	15	5	5	10	20	5	5	5	5	5	5	10	5	5			
Acid. Acetic glac 1 lb	Bot.	24	24	0	0		4		3	4				4													
Acid. Benzoic 1 lb	Can	48	48	0	0	1	1	3		2	2	2	2	2	3	1	1	1	1	1	1	1	1	1			
Acid. Boric. 5 lb/can	Can	54	54		0	2	2		2	2	1	1	1	2	1	1		1	1	1	1	1	1	1			
Acid. Boric lb/can ☆	Can	17	17		0																						
Acid. Boric. Powder 100 lb.	Drum	1	1		0	1																					
Acid. Carboric (Phenol) ☆	lb	12	12		0									4													
Acid. hydrochloric 1 lb.	Bot.	23	23		0		3		2	2	1	1	1	2	1		1										
Acid. nitric 1 lb.	Bot.	8	8		0		1		1	1	1		1	1													
Acid. Sulfuric 1 lb.	Bot.	22	22		0		1		1	1	1	1	1	1	1		1	1		1	1			1			
Acid. Salicylic ☆	lb	7½	7½		0																						
Acid. Swlfuric 1 gal.	Drum	8	8		0		2							2													
Acid. Trichloroacetic 1 lb	Bot.	1	1		0									1													
Acid. Tannic Powder ☆	lb	1	1		0																						
Acid. Tartaric 1 lb.	Bot.	11	11		0		1		1	1	1	1	1	1	1												
Adhesive Plaster 12×101/2	Roll	200	200		0	100	3	4		4	4	4	4	4	4	4	4	4	4	4	4	4	4	2			
Adepter for tubing	Each	56	56		0			24						24													
Adrenaline 12 Qnp ☆	Box.	6	6		0																						
Agar. Granular bacte. 1 lb	Pkg	100	96	4	0		6		2	22				22	22												
Agsical 100's ☆	Bot.	10	10		0																						
Alcohol ☆	Gall	5	5		0																						
Alcohol ☆	lb.	20	20		0																						
Alcohol, ethyl, Usp ½ gal.	Can	600	600		0		30		30	50	20	20	20	30	20	10		20	20	10	20	20	10	10			
Alcohol, ethyl, denatured 51 gal	drum	7	6		1	4	1																				
Alcohol, ethyl, 54 gal.	drum	4	4		0	2	1		1																		
Alcohol, ethyl, 1 qt.	Bot.	312	303	3	6		15		15		10	10	10	8	10	5		15	10	5	10	10	5	5			
Alcohol, ethyl denatured 1 qt	Bot.	240	220		20	196								6													
Alcohol ethyl 5 gall,	drum	26	21		5					4				4	4												
Alcohol dehydrated 1 pt.	Bot.	48	48		0		4		4					2				4									
Alcohol ethyl dehydrated 1 qt	Bot.	181	0		181																						
Alcohol ethyl,denatured 5 gal.	Drum	382	380		2		1	13		16	30	9	9	14	30	19	2		14	11	8	9	9	1			































(5) 表 (續)

						1	2	3	4	5	6	7	8	9	10	11	12	13	14	15	16	17	18	19	20	21	22	23	
Carbolic Soap 1 lb.	Bar	880	880	0				10		50	50	40		40	50			40	40	40	40	40						40	
Carbon Tetrachloride	lb.	1	0	1	0																								
Carbars one 500's	Bot.	37	37	0					3	2	2			2	5										3				
Carbon Paper 100pc	Box	5	5	0																									
Cascara Sagarada 2grs. 1000's	Bot.	2	2	0																									
Case Mailing Water	each	244	244	0				22		10	10	5	5	5	22	5	5		5	5	5	5	5	5	5	5	5	5	
Castor Oil	lb.	6	6	0																									
Caster Oil 1 gal.	Can	81	81	0				4		4	6	2	2	2	6	2	1		2	2	1	2	2	1	1	1	1	1	
Chest Tool, Small Complete	each	6	6	0												1			2										
Chisel, bone, 12mm	each	1	1	0											1														
Chlorat Hydrat	lb	2	2	0																									
Colorodyne	lb	2	2	0																									
Cholera Vaccine	Vial	5300	5236	64	0	2530	1411			20	80	30																	
Chopper, Wear, hand	each	8	8	0											2				2										
Chloroform	lb	3½	3½	0																									
Chloroform Purified For Anesthesia ¼ lb	Btl.	6156	2331	45	3180			186		186	221	98	98	98	206	10	44		98	91	54	98	98	44		54	54	54	
Clamp Tabing	dach	50	49	1	0					9	10				10	10			10										
Clamp, Pylorus, 11''	each	2	2	0											1														
Cleaver	each	5	5	0								2	3																
Cleavers 6 each/case	each	24	24	0				4		4	4				4														
Clock, interval-tuner	each	3	3	0				1			1				1														
Cloth Bandage 46'' x 42yds (1890yds./case)	Yds	5050	5050	0	26460	1890	1890		1890	1890	1890	1890	1890	1890	1890	1890	1890	1890	1890	1890	1890	1890	1890	1890	1890	1890	1890	1890	1890
Cod Liver Oil	Hrnm	41	39½	½	0				1	1	1	1	1	1	1	1		1/2										2	
Cocain Hgarochloride 1of	Bll	96	96	0		2	5	8	5	7	3	3	3	5	2	2		3		2	3	3	2	3					
Cocain Amp (12x2cc)	Box	3	3	0																									
Cocain Phosphous tab 0.015	Yab	1000	1000	0																									
Colrimeter Oluloreg	each	1	1	0											1														
Codein Phosphor	Gm	10	10	0																									
Compher Amp 10c x 12	Box	12	12	0																									
Copper Suefase	lb	1	1	0																									
Cadein Suefase	htl	5	5	0											2														
Cock No 10,100	Bag	3	3	0							3																		
Cock No 10,100	Bag	30	30	0				5						5											5				
Cock No 4,100	Bag	15	15	0						3	6																		
Cock No 6	Bag	1000	1000	0											400														
Cock No 8	each	400	400	0			400																						
Cock No 10	each	50	50	0											50														
Cock No 14	each	50	50	0											50														
Cock No 20	doz	16	16	0							8				8														
Cock docer Set 12	Set	5	5	0						1	1				1														
Cock Scaom	each	20	20	0			1		1	1	1	1	1	1	1	1		1	1	1	1	1							











3 24 25 26 27 28 29 30 31 32 33 34 35 36 37 38 39 40 41 42 43 44 45 46 47 48 49 50 51 52 53 54 55 56 57 58 59

144

$\frac{1}{2}$  1

1000

1

6

6

3

2

1

2

4

4

11 6

11

11 6 6

6

11 6

11

11 6 6

6

2 3

2

1

5

1

2

2

1

1

1

1

1

400

5

4

7

2

1

1

1

8 3

6

6 3 3

3

500

2

7

7 7

7

7 7

EO

5

5

2

18

5

18

5

8

5

2

10

60

160

320

270

260

440

270

440

270

400

160

160

260

9

6

2

8

2

1

2

1

30 30

48

10

2

1

1



























10 表 (續)

					1	2	3	4	5	6	7	8	9	10	11	12	13	14	15	16	17	18	19	20	21	22
Lamp Alcohol Wick	each	6	6	0						1					1			1								
Lantern Set	each	10	10	0											2			2								
Lead Acetate 1 lb	Bot	25	25	0	25																					
Lead Arsenate 25 lb	Bag	4	4	0	4																					
Lihine 50's	Bot	6	6	0																						
Liq Sod Chloride 500cc	Fube	10	10	0																						
Litter Metal Pok	each	286	75	211		2	4		4	12	2	2	2	4	2	2		2	2	1	2	2	1	2	1	
Litter Straight Steel	each	50	40	10			4		4	4	2	2	2	4	2			2	2			2				
Liver inieet (10cc)	Vial	23	23	0																						
Lysol	lb	20	20	0																						
Lysol 14 oz	Btl	648	648	0	72	5	27		27	27	27	21	21	27	21	3		21	21	18	21	21	3		17	17
Mag. Oxide neavy 1 lb	Can	701	701	0		6	44		44	48	22	22	22	44	22	11		22	22	11	22	22	11		11	11
Mag. Sulfate	lb	50	50	0																						
Mag. Sulfate 4 Lb	Can	717	715	2	102	23	20		30	30	20	20	20	40	20	5		20	20	15	20	20	5		10	15
Magnessii Usta.	Lb	2	2	0																						
Mannite C.P. 100 gm	Btl	5	5				5																			
Mapharsen 0.06 gm 10 amp	Box	240	240	0																						
Mortar & Plastle 20Cm	each	3	3	0																						
Matches Safety 12	Box	180	180	0										30				30								
Mattresses	each	200	200	0					20	20				20	20			20						20		
Mattress Child Coton	PC.	24	20	4	0									10												
Mattresses Cotton	each	100	100	0					20					20												
Mattress Cover, Cotton Mathess	each	20	20	0					10																	
Measure 20cc	Set	1	1	0																						
Measure 100cc	Set	1	1	0																						
Measure Glass 200cc	Set	2	2	0																						
Measure Glass 500cc	each	24	24	0			3		3	3				3	2										1	
Measure Glass 10cc	Set	2	2	0																						
Measure Liq 1 qt	each	9	9	0					1	1				1	1			1								
Medicin Dtopp	Pc.	6	6	0																						
Medicin Spoons	Set	1	1	0																						
Med. Spoons Ham	Set	2	2	0																						
Menthae Oil	Oz	2	2	0																						
Meningitis Vaccine	Vial	130	130	0																						
Merckosin Tincture 1 goll	Bot	4	4	0			1		1	1				1												
Mercurial Oint. Milb 1lb	Viar	77	77	0			13		13	13				13												
Mercury 1/2 lb 100's	Btl	100	100	0			8		8	8	4	4	4	8	4			4	4	0	4	4				
Mercury Ammonia	Lb	1/2	1/2	0																						
Mercurinal Oint 1 Lb	Jar	24	24	0			3		3					3				3	3							
Mercury Ammomated Oint	Jar	142	142	0					3		3	3	3		3						3	3	3			2
Mercuriochrome	Oz	8 1/2	8 1/2	0																						
Large Poismn tob																										
Mercury Bichloride 250	Bot	727	727	0	274	3	29		27	27	14	14	14	32	14	6		14	14	7	14	14	6	1	7	7















































(16) 表 (續)

					1	2	3	4	5	6	7	8	9	10	11	12	13	14	15	16	17	18	19	20	21	22	23	
Sound 26Fr	each	2	2	0										1														
Spatula 3" blade	each	16	16	0					1	1	1	1	1	1	1			1	1	1								
Specimen Tar 1/2 pt.	each	96	78	18			8		8	8	2	2	2	8	2			2	2	2	2	2					2	
Spoon, Lens	each	1	1	0										1														
Sprayer (Duster)	each	20	18	7	6	2																						
Sprayer (4gail. Comp air)	each	50	24	23	15	5																						
Sprayer (Handsou)	each	1	1	0																								
Spirit Amn Arowat.	lb	48	48	0	45																							
Spirit of Wine	gall	5	5	0																								
Sterilizer	Pc	2	2	0																								
Sterilizer dressing horiz	each	1	1	0										1														
Sterilizer dressing & Utensil Koviz	each	1	1	0						1																		
Sterilizer dressing gas end	each	2	2	0					1	1																		
Sterilizer instrument 20"	each	3	3	0																								
Sterilizer instrument M/S	Set	1	1	0																								
Sterilizer, hat, air, Medium leaded gasoline	each	1	1	0						1																		
Sterilizer, Steam, Arnold	each	1	1	0										1														
Stethoscope tubing	foot	120	120	0								5	5	5	30	5		5	5	5	5	5						
Stockinette	roll	700	700	0	69	1	29		28	29	27	27	27	27	3		27	27	25	27	27	1		25	25			
Stockinette 9" x 25yds roll	Pkg	174	166	8	0		6	4	8	24	3	3	5	34			5	3	3		3		4					
Stockinet 3 x 25yd; roll	Pkg	56	50	0				3	2	14			2	15									3					
Stove 2 burners	each	6	6	0										6														
Straight Scalp	Pc	1	1	0																								
Strophanthin hypodermic 20	Vial	2400	1440	960	0		92		90	102	46	46	46	92	46	22		46	46	24	46	46	22		24	24	2	
Strophanthin 20 hypo tab	Tub	77	77	0			4	2	16	2	2	2	4	2			2	2	2		2		4					
Suit Protective decautaminatin	Pair	180	180	0			14		14	19	7	7	7	14	7		7	7		7	7							
Sulfanilamide 1 lb	btl	6	6	0						1				1			1											
Sulfanilamide Cryst	Box	1000	1000	0	1000																							
Sulfanilamide Cyat 12 x 5gm	Box	18150	18130	0	10120	48	352	80	492	436	216	216	216	432	226	88		216	216	128	176	216	83	80	88	88	8	
Sulfanilamide Cryst 5.5gm	Box	2500	2300	200	2300																							
Sulfanilamide	Tob	2000	2000	0																								
Sulfairilamide Sov 5gm x 12	Box	20	20	0				3						4										3				
Sulfadiazine 0.5	Tab	12000	12000	0																								
Sulfadiazine 10 x 2cc	Box	3	3	0																								
Sulfadiazine Oint. 1lb	Btl	48	48	0			5	5						3				2	2	2	2			1	2			
Sulfadiazine Tab 1000's	Box	220	213	1	0	5	10		18	3	3	3	3	6	18	3		3	3	3		3		9				
Sulfathiazol Sov 6Vial	Box	25	25	0																								
Sulfathiazol 1000's	Bot	2401	2250	3	202	1630	5	26		36	46	18	18	18	36	18	8		18	18	11	18	18	8		11	11	8
Sulfaganidin 500's	Btl	400	400	0	56	15	20		20	20	10	10	10	20	10	10		10	10	10	10	10	8		8	10	8	
Sulfathiazol	Tab	2000	2000	0																								
Sulfapyridin 5 x 5cc	Box	4	4	0																								
Sulfaganidin Tab 1000's 7.7gm	Bot	616	616	0	70	10	17	10	25	40	15	15	15	35	15	7		15	17	9	17	17	7		8	9	7	















(18) 表 (續)

		1	2	3	4	5	6	7	8	9	10	11	12	13	14	15	16	17	18	19	20	21	22
Sympa Codeui	lb	6	6	0																			
Syringe 5c.c.	pc	20	20	0	5																		
Tab. Cascara gr. 2	Tab	1500	1500	0																			
Table operating folding	each	1	1	0							1												
Table iastrumeat folding	each	2	2	0							1												
Table iastrumeat Adj leach lease	Case	1	1	0			1																
Tag Shipping paper 50	each	1000	1000	0	100	100	100			100	100		100		100								
Talcum powder 1 lb	Can	288	288	0	2	17		17	17	10	10	10	15	4	9		10	10	6	10	10	4	5
Tar oil	lb	1	1	0																			
Teer	lb	2	2	0																			
Test Tube aeration 200x25mm	each	360	360	0	38	38	42	8	8	8	38		8		32	8		8	8				
Test Tube Culture	each	1008	1008	0	234						204												
Test Tube Culture 150x16mm without Tip	each	1152	1152	0	75	75	83	87	87	87	75	18	37		37	37	18	37	37	18		18	18
Test Tube Wasse mearn 100x13mm	each	3000	3000	0	117	93	93	93	93	93	93	93	93		93	93	93	93	93	93	93		93
Thianise Hel 5mg 500's	Bot	234	234	1	0	18	5	19	21	3	3	6	23	3		3	3	3	3	3		5	3
Thermometer clivical cratceat	each	165	165	0			20				20	20			20								
Thiamine hydrochloride 6Amp.	Box	1000	968	32	8		62	66	32	32	52	62	32	16		32	32	16	32	32	16		16
The rmoneter	pc	6	6	0																			
The by month	Box	1	1	0																			
The by Rectal	Box	2	2	0																			
The F <sup>2</sup> c Flat	pc	1	1	0																			
The Clinical	each	15	15	0					4	4													
The Chemical 10'' to plas 200''c	each	2	2	0								2											
The oral	pc	2	2	0																			
Theanine Hel 1mg. 500's	Bot.	525	525	1	0	3	24	5	35	34	17	17	17	29	17	6		17	17	11	12	17	6
Thymol	lb	½	½	0																			
Thiacol	lb	1	1	0																			
Tiacture Aromaticlb Amu	Bot	1	1	0																			
Tiacture Benzoic Co.	lb	25	25	0		4		4	4			4											
Tiacture Belladonce	lb	2	2	0																			
Tiact. Camph Co.	lb	3	3	0																			
Tiact. Digitalis	lb	2	2	0																			
Tiact Getiana Co.	lb	4	4	0																			
Tiact. Jpecae	Oz	4	4	0																			
Tiact. Nur Vomic	lb	1	1	0																			
Tiact. Opin	Oz	5	5	0																			
Tiact. opin, 4g btl	btl	7	7	0							7												
Tiact paper	roll	240	240	0	18	18	33	9	9	9	18	9			9	9		9	9		9	9	
Towel Hans	each	12280	12280	0	597	240	717	791	328	328	418	887	328		149	328	328	179	368	328	149	270	149
Towel Bath	each	5400	5400	0	293	48	323	323	174	174	174	347	174	74		174	174	98	150	174	74	72	74















(20) 表 (續)

					1	2	3	4	5	6	7	8	9	10	11	12	13	14	15	16	17	18	19	20	21	22	
Wool fat hydrous llb	Jar	64	64	0	64																						
Wright's Straui 0.1gm	Vial	6	6	0			1								2												
X-Ray Film 14'' x 17'' 12/pkg	Pkg	54	54	0											12												
X-Ray Film 14'' x 17'' <sup>50hg/case</sup> 1/2 gaoss/phy	Pkg	15	15	0											9												
X-Ray Film 8'' x 10'' Pkg	Pkg	674	674	0											420												
X-Ray Film 8'' x 10'' <sup>3pkg/con</sup> 1/2 groos/pkg	Pkg	18	18	0											9												
X-Ray 10'' x 12'' 12/pkg	Pkg	72	72	0											12												
X-Ray Filar 10 x 12 6 1/2 gross	Crro	236		236																							
X-Ray Fixing Pawds	Can	4	4	0											1												
Xylere llb	Btl	39	39	0			2		2	2	1	1	1	3	1	1		1	1	1	1	1	1	1	1	1	1
Yatren 50's	Btl	864	560	304			40		40	40	20	20	20	40	20			20	20	20	20	20				10	2
Zwic Oxide Powder	lb	35	35	0			11																				
Zwic Oxid ed 25 lb	Drum	8	8	0			1		1	1					1												
Zephiran Chlortintare <sup>C 19 gael</sup>	Btl	72	72	0			3		3	4	3	3	3	3	3	3	1		3	3	2	3	3	1		1	
Zwic Salf 1g	Bot	1	1	0																							
Zwic Salf llb	Bot	48	48	0			1	2	2	2	2	2	2	2	2	1		2	2	2	1	1	1		1		
With the ougnd Shippiy 50-bed Hospital Supp lies	Cose	168	168	0																							
10-bed Dispan Sary molill (10g) Wuit	wuit	2	2	0																						1	

WENZHOU LIBRARY







表 3 行總浙江分署三十五年度美

說明：(1)各縣衛生院及各縣衛生機關分配數均包括於省衛生處項內(2)本署其他附屬機關係指本署第一至四工作隊義民站防疫隊城站倉庫儲運組部青年中學杭州私立宗文中學臨海普濟院省立杭州高級中學杭州市立中學萬國紅十字會杭州分會省立杭州師範學校杭州女青年會中國童子軍杭州初級中學交通警察第九總隊吳興社救協會省立杭州建國中學中華基督教會浙江高等法院省立杭州高級醫事職校杭州私立君毅中學杭州

品名	單位	收入總量	合計	破損數	結存數	配																					
						1	2	3	4	5	6	7	8	9	10	11	12	13	14	15	16	17	18	19	20	21	22
						浙江省衛生處	杭市衛生局	浙江省立醫專附院	杭州省立醫院	嘉興省立醫院	紹興省立醫院	嚴州省立醫院	處州省立醫院	金華省立醫院	杭州市民醫院	杭州傳染病院	寧波傳染病院	溫州傳染病院	寧波中心醫院	鎮海公立醫院	南潯公立醫院	奉化公立醫院	嵊縣並湘醫院	樂清公立醫院	浙江病院	開化縣立醫院	溫州甌海醫院
Acacia (Onelb)	Bot	5	5	0	0																						
Acid Boric	Bot	16	16	0	0			2					2									2					
Anesthesia Set	Set	6	6	0	0			1					1									1					
Ankle Stump Socks	Pc.	53	53	0	0		7						7											7			
Basic instrument	Set	5	5	0	0								1									1					
Bath Towles	Pc.	4352	2964	1388	0	674		30	20	70	70	56	50	50	130	100		20	38			100	17				
Bandages Triangular	Pc.	2000	622	1378	0	622																					
Bed Shirts	Pc.	328	328	0	0									59	49							25					
Boy's Pajamas	Prs	35	35	0	0		5							5	4												
Camoline Gauze	Bolt	190	190	0	0			6	4	2	2	2	2	13			5					5	5				
Cascara Tab 100's 1Bot	Bot	1056	1047	9	0	120			45	15	15	15	15	15	45	10		10	10			45	10				
Chest Drugs	Chest	67	67	0	0	23	1							2			1	1					1				
Chest Laboratovg Field	Set	2	2	0	0									1													
Chest MD No. 1	Chest	48	47	1	0	23								1									1				
Chest MD No. 2	Chest	33	32	1	0	6	1	2	1	1	1	1	1	2								2					
Chest MD Pack A	Chest	26	26	0	0	5		1	2	1				1			1					1	1				
Chest MD Pack B	Chest	26	26	0	0	5			1	1				2			1					1	1				
Chest MD No. 5	Chest	25	25	0	0	5		1	1	1				1	1		1					1					
Chest Surg. Supplies A	Chest	18	18	0	0	5		1	1	1				1	1							1					
Chest Surg. Supplies B	Chest	34	34	0	0	8								2	1		1	1				2	1				
Chest Sterilizer	Chest	19	19	0	0	6											2										
Children's Bed Tackets	Pcs.	250	247	3	0									30	32							34					
Children Heavy Con Robes	Pc.	30	30	0	0				3					4								4					
Choxrylenol (Dettol)	Fin	6	6	0	0																						
Clamp Mohr's Pinchock	Pc.	8	8	0	0		1	1						1													
Comfort Articles Small (14x2)	Kit	28	28	0	0												8										
Confort A rticles Medium (2x14)	Kit	28	28	0	0					8																	
Comfot Articles Large (2x14)	Kit	28	28	0	0						8				10												
Combination Pad 10x8	Pcs.	426	426	200	0	226																					
Convelecent Robes	Pc.	10	10		0		1							1	2												
Cotton Absorb (30lbs)	enec	61	61	0	0	13	1	2	1	1	1	1	1	1									1				
D. D. T. (4x30)	lb	120	120	0	0	120																					
Dextrose	lb	150	150	0	0			10						14	10		4	4				5	4				
Ergot Fluid Wxtract	lb	25	25	0	0						5			5			5										











23	24	25	26	27	28	29	30	31	32	33	34	35	36	37	38	39	40	41	42	43	44	45	46	47	48	49	50	51	52	53	54	55	56	57	58	59	
									2	2	2		4	2	2	2		2	5	2				2			2		2		2	2					
									1	1	1	1	1	1	1	1		1	3					1			1		1		1	1					
									3	2	3	2	2	2	2	2		2	3	1				2			2		2		2						
									1	1			1		1	1		1	1									1		1		1					
									30	30	120	60			120	60			30									30		30		30					
									720	1000	1000	1000	1000	1000	200	3100	1000	1000	1000	1000					1000		1000	1000	1000	1000	1000	1000	1000	1000	1000	1000	1000
																			1200																		
									7000	7000	7000	7000	7000	7000	7000	7000	7000	7000	7000	7000					7000		7000	7000	7000	7000	7000	7000	7000	7000	7000	7000	7000
									3				3	3	3	3			2					3													
									3	3	3	3	3	3	3	3	1	3	6					3			1	3	1	3			3				
									10	5		10	10	10	10	10		10						10				10									
									$4\frac{1}{10}$	$4\frac{1}{10}$	$3\frac{1}{10}$	$3\frac{1}{10}$	$4\frac{1}{10}$	$3\frac{1}{10}$	$4\frac{1}{10}$	$4\frac{1}{10}$	$1\frac{1}{10}$	$3\frac{1}{10}$	$1\frac{1}{10}$	$1\frac{1}{10}$				$2\frac{1}{10}$		$1\frac{1}{10}$	$3\frac{1}{10}$	$1\frac{1}{10}$	$3\frac{1}{10}$		$5\frac{1}{10}$						
									1										1																		
									6	5	15	8	5	6	6	6	5	5	1					6		5	6	5	15		15						
									56	26	3	26	26	56	26	26		56						41			26		26		10						

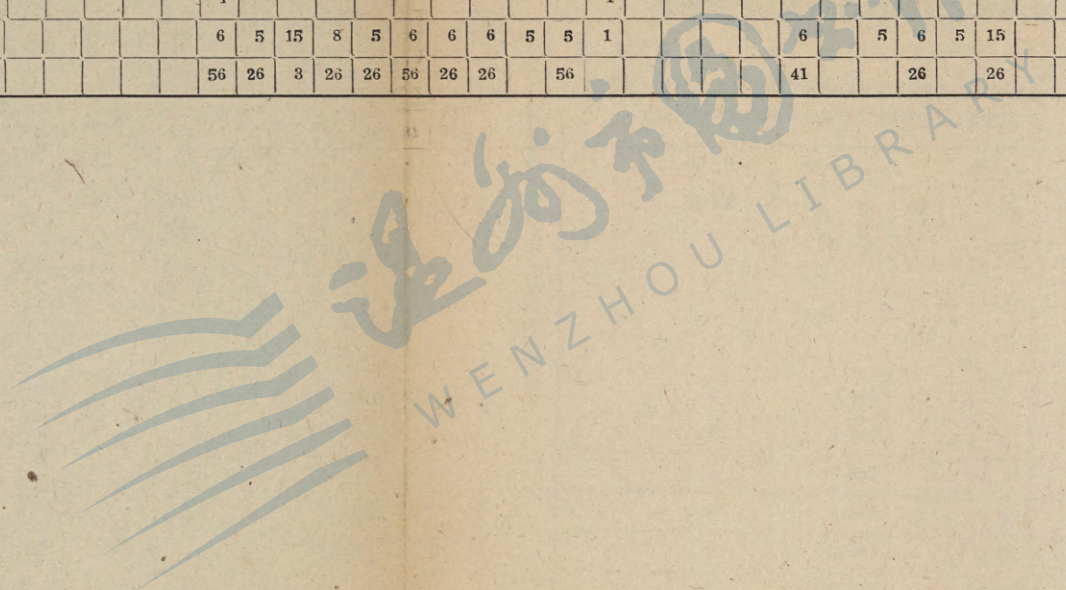



3 表 (續)

				1	2	3	4	5	6	7	8	9	10	11	12	13	14	15	16	17	18	19	20	21	22
Santonine (100's)	Bot	79	79	0	14		5	3	3	3	3	3	5										5		
Sod Amytal (100's)	Bot	31	31	0			3	1	1	1	1	1	3										3		
Sod. Bromide	lb	48	48	0			5						5				1						5		
Sodium Citrate	Bot (1lb)	16	16	0			2						2										2		
Sod. Pentothal	Amp	900	900	0			70	30	30	30	30	30	70										70		
Sponges	Pc.	356700	356700	0	60000		1000	3000	3000	3000	1000	1000	1000	700	1000		10000	10000							1000
Spongeo 4x8	Pcs	36000	36000	0	34800																				
Spongeo 2x2	Pcs	303000	303000	0	100000		7000	7000	7000	7000	7000	7000	7000	7000	7000		7000	70000					7000		7000
Sterilizer Instrument	Set	30	30	0									5										5		
Stethoscops	Pcs	75	75	0	14		2	1	1	1	1	1	1	1	1		1	1							1
Stump Socks	Pc.	158	158	0			21						21	21											
Surgical Dressima (sponges) (15000pc)	case	100	100	0	20		$\frac{1}{10}$	$\frac{4}{10}$	$\frac{3}{10}$	$\frac{3}{10}$	$\frac{2}{10}$	$\frac{2}{10}$	$\frac{2}{10}$	$\frac{2}{10}$	$\frac{5}{10}$		$\frac{1}{10}$	$\frac{1}{10}$					5	$\frac{1}{10}$	
Thymoc	(1lb) Bot	3	3	0			1																		
Vase.in Yelow	lb	245	245	0	70		5	5	5	5	5	5	5				5	5					5	5	
Women's Bod Tackets	Pcs	670	655	15	0								84	84									88		

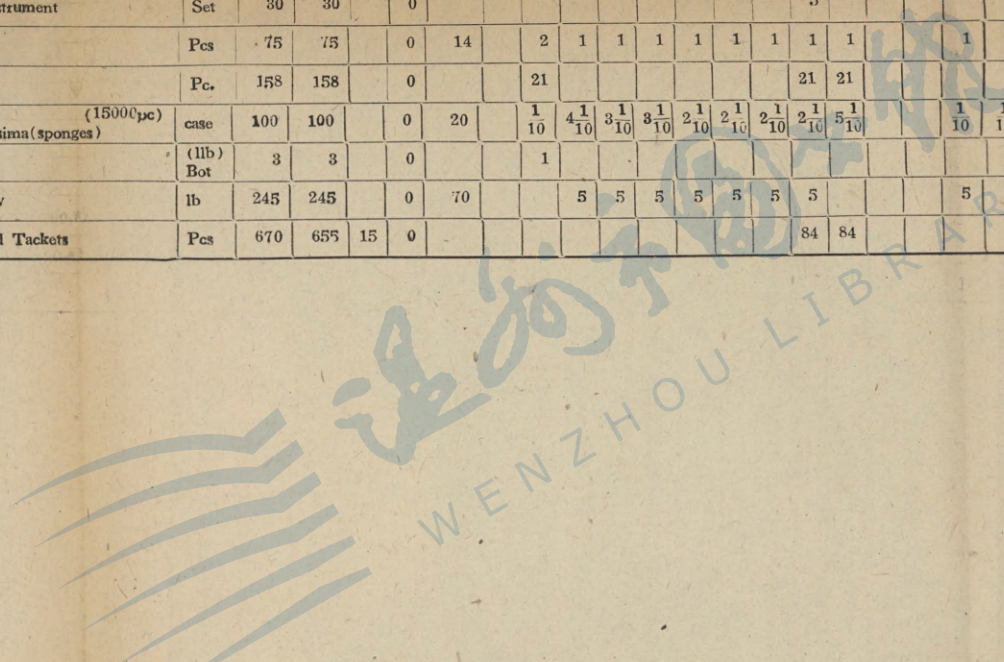







## 行總浙江分署補助醫療衛生機關逐月門診暨住院人數

表 4

3 5 年度

說明：( 1 ) 本表所列衛生機構係限於省市公立教會等醫院，本署直轄醫療機構及各縣衛生院列外 ( 2 ) 尚有本署補助之醫院，未曾填報。

月 份	報 告 機關數	總 人 數		免 費 人 數	
		門 診	住 院	門 診	住 院
總 計	76	168,757	21,940	60,558	5,797
1	—	—	—	—	—
2	—	—	—	—	—
3	—	—	—	—	—
4	1	1,186	—	1,018	—
5	1	1,676	—	1,077	—
6	3	3,523	20	1,348	3
7	4	9,507	59	1,833	5
8	7	14,357	1,514	5,755	125
9	12	33,878	5,017	9,541	354
10	15	38,060	5,701	14,620	1,018
11	17	37,208	6,191	16,423	1,626
12	16	29,351	3,338	8,943	2,666

表 5

## 行總浙江分署補助各醫院工振麵粉數

3 5 年 12 月

申 請 醫 院	工 程 性 質	全 部 工 數	核發麵粉數(担)
總 計		55,470	1,116.66
吳興福音醫院	修葺病房及護士學校房屋	1,298	25.98
杭州高級醫事職校	修建附屬醫院實習學生校舍	28,283	565.40
紹興福康醫院	修建門診部	6,450	129.00
南潯公立醫院	修建院舍	16,969	339.38
蠡縣芷湖醫院	修建院舍	2,485	56.90



# 行總浙江分署委託各機關種痘人數及補助經費數

附表 6

35年度

說明：(1) 棉花酒精消耗暫規定每 1,000 人消耗棉花 1 磅，酒精 2 磅。

(2) 津貼經費以杭州市價折算，棉花每磅 2,500 元，酒精每磅 1,800 元。

委託機關	種痘人數			所需材料		津貼經費		
	合計	男	女	棉花 (磅)	酒精 (磅)	合計 (元)	棉花 (元)	酒精 (元)
總計	57,243	39,399	17,844	42.50	88.00	255,381	105,849	149,532
杭州廣濟醫院	1,357	743	614	1.50	2.50	8,250	3,750	4,500
杭州市府衛生局	3,301	2,062	1,239	3.50	6.50	20,450	8,750	11,700
杭州西湖醫院	313	215	98	0.33	0.20	1,913	833	1,080
杭州湖墅新民社	836	728	108	0.80	1.50	4,700	2,000	2,700
杭州電氣公司	193	180	13	—	—	—	—	—
杭州仁愛醫院苦兒班	97	78	19	—	—	—	—	—
杭州合作診療所	76	55	21	—	—	—	—	—
杭州高級工業職校	267	225	42	—	—	—	—	—
杭州醫專學校	207	60	147	—	—	—	—	—
杭州十二軍官總隊	1,924	1,922	2	—	—	—	—	—
浙省第一防疫隊	1,992	1,609	383	200	4.00	12,200	5,000	7,200
遠征軍二〇九師	6,000	6,000	—	—	—	—	—	—
軍委會文巡第八總隊	572	560	12	—	—	—	—	—
杭縣衛生院	922	543	379	1.00	2.00	6,100	2,500	3,600
甌甯基督教浸禮堂	158	108	50	0.17	0.34	1,028	416	612
工兵第十六團	3,168	3,168	—	—	—	—	—	—
餘杭衛生院	1,175	829	346	1.25	2.40	7,445	3,125	4,320
於潛衛生院	736	487	249	0.75	1.50	4,575	1,875	2,700
昌化衛生院	440	378	62	0.50	1.00	3,500	1,250	1,800
富陽衛生院	502	350	152	0.50	1.00	3,050	1,250	1,800
桐廬衛生院	541	386	155	0.50	1.00	3,050	1,250	1,800
新登衛生院	148	114	34	—	—	—	—	—
吳興福音醫院	2,047	1,075	972	2.50	5.00	15,250	6,250	9,000

行總浙江分署三十五年度業務報告



表 (續)

海鹽衛生院	1,059	629	430	1.00	2.00	6,100	2,500	3,600
平湖衛生院	1,237	830	407	1.50	3.00	9,150	3,750	5,400
嘉善衛生院	772	480	292	1.50	3.00	9,150	3,750	5,400
嘉興衛生院	1,718	1,258	460	—	—	—	—	—
嘉興安湖鎮中心小學	318	232	86	—	—	—	—	—
本署嘉湖工作隊	1,055	750	305	—	—	—	—	—
紹興衛生院	1,674	877	797	1.50	3.00	9,150	3,750	5,400
紹興福康醫院	1,328	674	654	1.50	3.00	9,150	3,750	5,400
蕭山衛生院	659	465	194	0.75	1.40	4,395	1,875	2,520
諸暨衛生院	1,235	778	457	1.25	2.50	7,625	3,125	4,500
永康衛生院	1,012	592	420	1.00	2.00	6,100	2,500	3,600
鄞縣華美醫院	6,010	2,836	3,234	6.00	12.00	36,600	15,000	21,600
鄞縣普濟院	1,415	823	592	1.50	3.00	9,150	3,750	5,400
鄞縣保黎醫院	263	263	—	0.25	0.50	1,525	625	900
鄞縣仁慈社	120	7	113	—	—	—	—	—
鄞縣基督教孤兒院	86	53	33	—	—	—	—	—
鄞縣四明孤兒院	120	93	27	—	—	—	—	—
慈谿保黎醫院	748	396	352	0.75	1.50	4,575	1,875	2,700
鎮海衛生院	858	518	340	—	—	—	—	—
寧海衛生院	920	562	358	1.00	2.00	6,100	2,500	3,600
象山衛生院	2,277	1,126	1,081	2.25	4.50	13,725	5,625	8,100
臨海衛生院	1,092	626	466	1.00	2.00	6,100	2,500	3,600
天台衛生院	1,003	603	405	1.00	2.00	6,100	2,500	3,600
永嘉董若望醫院	566	326	240	0.50	1.00	2,850	1,250	1,600
永嘉白里德醫院	1,246	704	542	1.25	2.50	7,625	3,125	4,500
麗水衛生院	253	141	112	0.25	0.50	1,525	625	900
遂昌衛生院	1,232	882	350	1.25	2.50	7,625	3,125	4,500



# 行總浙江分署三十五年度辦理杭市種痘及霍亂預防注射人數

表 7

行總浙江分署三十五年度業務報告

機 關 學 校 別	種 痘 人 數			霍 亂 預 防 注 射 人 數		
	合 計	男	女	合 計	男	女
偵緝隊	—	—	—	17	17	—
消防隊	—	—	—	24	22	2
中國農民銀行	—	—	—	45	45	—
直接稅局	—	—	—	32	24	8
杭縣縣政府辦事處	—	—	—	58	51	7
中蠶公司杭州辦事處	—	—	—	24	24	—
中國實業銀行	—	—	—	13	13	—
財政部浙江直接稅局	—	—	—	70	46	24
城站憲兵隊	—	—	—	10	10	—
正報社	—	—	—	21	21	—
杭州地方銀行	—	—	—	54	48	6
浙江省第一育幼所	—	—	—	232	182	50
浙江省國賦管理處	—	—	—	55	55	—
浙江省交通管理處	—	—	—	37	37	—
後方勤務部第一修槍所	—	—	—	47	46	1
高等法院	—	—	—	89	85	4
浙江區貨物稅局杭州分局	—	—	—	23	21	2
青年軍第四大學補習班	—	—	—	283	283	—
青年軍第四大學補習班	—	—	—	8	8	—
慶成綵絲廠	—	—	—	302	26	257
第二區廿八保	—	—	—	56	48	8
第二區廿九保	—	—	—	135	101	34
第三區第一保	—	—	—	86	56	30
第三區第二保	—	—	—	285	118	117
第三區第三保	—	—	—	207	108	99



表 (續)

第三區第四保	—	—	—	324	212	112
第三區第五保	—	—	—	34	21	13
第五區第六保	—	—	—	68	33	30
第三區第七保	—	—	—	28	10	18
第三區第八保	—	—	—	37	26	11
第三區第九保	—	—	—	57	42	15
育幼所	—	—	—	243	217	26
省立杭州高級中學	177	160	17	—	—	—
省立高級商業學校	253	206	47	—	—	—
私立清華中學	263	181	82	—	—	—
省江建國中學	134	124	10	—	—	—
私立惠興中學	138	—	138	—	—	—
省立杭州初級中學	368	256	112	—	—	—
省立杭州師範學校	275	192	83	—	—	—
杭州市市立中學	78	75	3	—	—	—
省立杭州醫事職校	56	34	22	—	—	—
省立杭州蠶絲職校	94	44	50	—	—	—
私立淇園中學	24	23	1	—	—	—
私立安定中學	913	748	165	—	—	—
私立宗文中學	237	197	40	—	—	—
私立楓範中學	225	185	40	—	—	—
私立正則中學	263	215	48	—	—	—
高銀巷中心小學	533	370	183	—	—	—
佑聖觀巷國民小學	697	445	252	—	—	—
太廟巷中心小學	336	205	131	—	—	—
城頭巷中心小學	690	436	254	—	—	—
寶極觀巷中心小學	345	325	110	—	—	—
百升坊巷國民小學	150	118	32	—	—	—
新橋中心學校	517	347	170	—	—	—



表 (續)

池塘巷中心小學	154	113	41	—	—	—
裏西湖中心小學	89	60	29	—	—	—
茅家埠中心小學	129	81	48	91	62	29
三台山國民學校	82	58	24	—	—	—
靈竺小學	40	30	10	—	—	—
松木場中心小學	92	61	31	—	—	—
滿覺隴國民學校	33	27	6	—	—	—
翁家山國民學校	69	49	20	—	—	—
化仙橋國民學校	85	54	31	—	—	—
望江門國民學校	158	116	42	—	—	—
太平門國民學校	103	78	25	86	71	15
正則小學	272	240	32	—	—	—
二和倉國民學校	97	65	32	—	—	—
大關國民學校	12	32	20	—	—	—
龍勝橋國民小學	203	175	30	—	—	—
私立務本初級小學	94	62	32	—	—	—
私立三省小學	237	145	92	—	—	—
私立育慈小學	571	404	167	444	234	150
私立三如小學	198	126	72	—	—	—
私立懷幼小學	307	239	68	—	—	—
私立建新小學	189	100	89	—	—	—
私立裕成小學	558	441	117	550	353	197
私立尚義小學	385	241	144	—	—	—
私立大經小學	631	486	145	—	—	—
私立觀成小學一校	394	245	149	735	396	39
私立綵堂小學	201	155	46	—	—	—
私立璇璣小學	199	145	45	—	—	—
私立海星小學	172	162	40	—	—	—
私立觀成小學二校	269	219	50	—	—	—



表 (續)

私立迎真小學二校	380	322	58	—	—	—
私立琪圓小學一部	137	197	—	—	—	—
私立琪圓小學二部	388	157	231	—	—	—
私立思文小學	71	58	13	—	—	—
私立如圃小學	51	40	11	—	—	—
私立筱竺小學	72	53	19	—	—	—
古蕩鄉中心國民學校	22	13	9	—	—	—
楊家廟國民學校	31	27	4	—	—	—
寬橋中心國民學校	204	139	65	—	—	—
枸桔街國民學校	61	41	20	—	—	—
白石鎮國民學校	103	78	25	—	—	—
金家橋國民學校	44	32	12	—	—	—
金釵袋巷國民學校	273	200	73	384	196	188
西牌樓國民學校	333	280	103	—	—	—
四牌樓國民學校	266	189	77	—	—	—
華藏寺國民學校	148	101	47	—	—	—
府前街國民學校	243	207	91	—	—	—
下羊寺國民學校	185	130	55	—	—	—
珠寶巷中心國民學校	176	100	76	—	—	—
浣紗路國民學校	275	161	114	—	—	—
衆安橋國民學校	42	16	26	—	—	—
仙林橋中心國民學校	713	452	261	—	—	—
奎垣巷中心國民學校	198	122	76	—	—	—
烏龍巷國民學校	276	136	80	—	—	—
私立惠蘭小學	345	214	131	—	—	—
宣家埠國民學校	75	62	13	—	—	—
良山門外雲錦學校	—	—	—	221	129	92
白樂橋小學校	—	—	—	42	31	11
墅北小學	—	—	—	20	17	3



### 行總浙江分署委託各醫院免費配發嬰兒奶粉數量及人數

表 8 35年度

說明：各地醫院迄未將配發數字送署屢催不辦本表所列僅為已收到數

委 託 機 關 名 稱	配 發 奶 粉 數 (磅)	配 發 人 數
總 計	4,536 ½	2,377
湖州西湖醫院	752	637
寧波衛生院	69	46
寧波華美醫院	1,399	320
紹興福康醫院	707	267
溫州白果德醫院	890	900
北新市新民社	719 ½	207

### 行總浙江分署直接配發魚肝油數量及人數

表 9

說明：委託各地醫院及工作隊代配數字尚未收到，並未列入。

月 份	配 發 魚 肝 油 數 (磅)	配 發 人 數
總 計	1755	1773
7	286.5	436
8	491.0	459
9	175.0	175
10	702.5	703
11	—	—
12	—	—



# 行總浙江分署配給魚肝油精數量

附表10

35年度

說明：每瓶裝魚肝油精50公撮共計分配105單位11,836瓶

機關名稱	數量 (瓶)	機關名稱	數量 (瓶)
杭州市立中學	90	總計	11,836
天長小學	60	國立藝術專科學校	434
仙林橋國民中心學校	80	之江大學	45
飲馬小學	30	浙江省醫藥專科學校	281
珠寶巷中心國民學校	110	國立英士大學財政專修科	34
浣紗國民中心學校	90	國立浙江大學附屬中學	155
佑聖觀巷中心國民學校	190	浙省教育廳轉慈谿錦堂師範	84
杭市城頭巷中心國民學校	90	浙省教育廳轉錦堂鄉師附小	18
金釵袋巷國民學校	105	教育廳轉岩州中學	149
杭市一區太廟巷國民學校	110	教育廳轉杭市宗文中學	229
杭市八區如圃初級小學	18	教育廳轉江山華文初級中學	10
杭市日知小學	29	教育廳轉杭州醫事職校	30
杭市八區大關國民學校	23	省立救國中學	104
杭州穆興小學	22	杭州高級中學	178
杭市惠興小學	50	省立杭州初級中學	12
杭市百升坊巷國民學校	38	杭州工業職業學校	53
杭寶極觀巷國民學校	142	浙高商職業學校	16
杭五區滑泰門國民小學	6	杭州蠶絲職校	57
杭市四區白樂橋國民學校	20	杭州醫事職業學校	16
杭市八區大同路中心國民學校	106	省立杭州師範學校	333
杭市六區七堡國民學校	45	省立杭州師範附屬小學	76
杭市樂安橋國民學校	111	杭市安定中學	4
杭市新民小學	61	惠蘭中學	112
杭市信一小學	7	杭州私立民生中學	62
杭市八區仁和倉國民學校	61	私立馮氏女子中學	28
洪園小學	163	私立惠興女中	75



表 (續)

機關名稱	數量 (瓶)	機關名稱	數量 (瓶)
諸暨翊憲鎮一保二國民學校	3	杭市私立愛鄰小學	17
諸暨翊憲鎮十保國民學校	10	杭市私立三如小學	20
諸暨翊憲鎮七保一國民學校	18	杭州市立第二民教館	1
諸暨城區七保臨江初級小學	26	浙江省第一育幼院	16
諸暨十區日新小學	20	浙江省第二育幼所	43
諸暨朱公鄉四保二國民學校	8	浙省救濟院習藝所	32
諸暨東和鄉十五保國民小學	6	杭市四區民教館	31
諸暨東和鄉十五保二國民小學	6	育幼所失依兒童教養所	236
諸暨東和鄉十五保三小學	7	杭小信望愛孤兒院	15
諸暨東和鄉三保國民小學	6	本署診療所	500
諸暨大連鄉五保聯立小學	72	海塘工作隊	200
諸暨大連鄉時化小學	35	新登縣救濟院	18
諸暨城區鎮十保小學	50	安吉簡易師範	29
諸暨縣立三溪中心國民學校	56	德清簡師	36
諸暨縣立三溪五保一國民學校	5	省立嘉興師範學校	27
諸暨三溪鄉三四保國民學校	35	嘉興中學	64
諸暨三溪鄉五保二國民學校	19	長興縣立初級中學	4
諸暨三溪鄉九保國民學校	19	崇德靈山鄉第九保國民學校	22
諸暨十保國民學校	14	省立紹興中學	7
諸暨十一保國民學校	14	紹興錢清鄉中心國民學校	117
諸暨一區私立求心初級小學	17	紹興縣臨浦中心國民學校	118
諸暨開二鄉中心國民學校	212	蕭山縣簡易師範	51
諸暨一保國民學校	18	蕭山縣立初級小學	38
諸暨冠山中心國民學校	18	諸暨簡師	35
諸暨三保國民小學	5	諸暨翊憲鎮中心國民學校	60
諸暨溪岩鄉中心小學	6	諸暨翊憲鎮一保一國民學校	16
諸暨朱公鄉七保國民小學	13	諸暨翊憲鎮七保二國民學校	5
諸暨大連鄉中心小學	26	諸暨翊憲鎮六保國民學校	17



表 (續)

機關名稱	數量 (班)	機關名稱	數量 (班)
嵗縣安國鄉一保國民小學	6	諸暨城區中心小學	160
嵗縣太平鎮一二保拓溪國民小學	6	諸暨大連鄉一保一國民小學	5
嵗縣金庭鄉第一中心國民學校	128	諸暨大連鄉二保二國民小學	14
嵗縣祝山初級小學	34	諸暨音樂鄉三保國民小學	15
嵗縣靈山鄉第八保小學	34	諸暨音樂鄉五保國民小學	15
嵗縣私立陽山初級中學	38	諸暨音樂鄉六保國民小學	22
新昌梅鶴鄉中心學校	32	諸暨東和鄉中心小學	41
新昌爐溪鄉中心學校	136	諸暨東和鄉一保國民小學	13
英士大學	15	諸暨東和鄉二保國民小學	7
省立金華中學	19	諸暨東和鄉三保二國民學校	4
金華簡易師範學校	38	諸暨東和鄉四保一小學	5
金華作新初級中學	13	諸暨東和鄉四保二小學	5
金華成美女子初中	14	諸暨東和鄉六保一小學	7
蘭谿縣立初級中學	29	諸暨東和鄉七保一小學	5
東陽縣立中學	64	諸暨東和鄉八保一小學	6
浦江縣立中山初級中學校	40	諸暨東和鄉七保二小學	11
武義簡易師範	141	諸暨東和鄉七保三小學	4
義烏中國中學	33	諸暨東和鄉九保國民小學	6
義烏元圃小學校	45	諸暨東和鄉十保國民小學	6
省立衢州中學	17	諸暨東和鄉十二保國民小學	7
衢縣簡易師範學校	201	諸暨東和鄉十三保國民小學	8
開化縣政府	30	諸暨東和鄉十四保國民小學	11
開化縣立簡易師範學校	1.5	嵗縣簡易師範	191
龍游縣初級中學	62	嵗縣縣立中學	46
龍游簡師	113	嵗縣縣立開元鄉小學	33
常山縣立簡易師範學校	10	嵗縣太平鎮中心小學	33
省立寧波中學	35	嵗縣安國鄉中心國民小學	18
鄞縣豐北鄉一二三四保國民學校	15	嵗縣安國鄉二保國民小學	17



表 (續)

機關名稱	數量 (瓶)	機關名稱	數量 (瓶)
岩縣立中學	5	鄞縣基督教恤幼院	14
岩城鎮北二中心國民小學	53	鄞縣慈善難童教養所	9
岩路橋初級中學	27	鄞縣寧海石應鄉私立基督教育幼所	16
居簡易師範	67	鄞縣寧海百官難童教養所	21
嶺縣中	9	鄞縣寧海四明孤兒所	61
清樂成初級中學	48	鄞縣寧海沈家門難童教養所	21
清淮南中學	40	武嶺學校	42
安縣立中學	1	奉化孤兒院	12
安縣立小學	4	餘姚縣簡易師範	43
陽縣浙南初中	11	寧海農業學校	16
順簡師	65	寧海縣立中學	20
立處州中學	6	定海仁慈堂	100
州師範	57	象山立三中學	50
水簡師	109	台州中學	17
民衆教育館	68	台州師範	160
雲塘和鄉七保國民學校	67	浙江台州農業職校	157
雲縣五雲鎮中心國民學校	97	臨海縣立師範	139
雲縣正本鄉中心國民學校	77	臨海回浦中學	85
陽簡易師範學校	19	臨海建成初中	26
陽國統中學	38	臨海聖心學校	88
昌初級中學	34	女青年會福幼園學生	15
平縣立簡易師範學校	255	海門天主堂慈幼安全兩部	71
		黃岩縣師範	73



# 行總浙江分署直屬衛生醫療機關衛生業務概況

表11

3 5 年 度

行總浙江分署三十五年度業務報告

項 別		人 數	項 別		人 數				
醫 門	初 診 人 數	男	2448		檢 驗 工 作 隊	血 液	232		
		女	123			數 血 球	37		
		總 計	2571			大 便	324		
	覆 診 人 數	男	9835			小 便	29		
		女	1547			痰	20		
		總 計	11382			分 泌 物			
	就 診 人 數		15917			死 鼠 解 剖 塗 片	290		
	新 病 例 數		4273			淋 巴 腺 穿 刺 塗 片	1		
	舊 病 例 數		5956			衛 生 工 作	飲 消 水 船 隻 上 數	507	
	急 診 人 數		12				水 毒 水 升 口 數	82	
	診 住 務 院	舊 病 人 總 數		4989		生 工 作	污 物 消 毒 次 數	251	
		補 助 伙 食 人 數		4989			終 結 消 毒 次 數	60	
		完 全 免 費 人 數		4989		工 作 隊	D. D. T. 消 毒 戶 數	471	
		新 病 人 總 數		382			面 積 (平 方 尺)	224.893	
		補 助 伙 食 人 數		382			間 數	403	
完 全 免 費 人 數		382		其 他 工 作	調 查 在 區 戶 數	128			
免 費 病 人 總 數		5371			其 他				
防 疫 種		預 防 接 種	痘 種			其 他 工 作 隊			
	霍 亂 傷 寒 混 合 疫 白 喉								
	鼠 疫	2288							
	白 喉								
	白 喉								



# 丙、儲運

## 一、釐訂章則

儲運業務需用一切賬表格式悉遵照 總署所頒章則辦理，並為適應環境管理週密起見，分期訂定各項輔助章則如：(1) 儲運站組織規程(2) 儲運站辦事細則(3) 倉庫管理規則(4) 倉庫警衛巡邏暫行規則(5) 倉庫收發物資暫行辦法(6) 倉庫職工管理暫行辦法(7) 倉庫員工獎懲辦法(8) 物資運送及裝卸承攬辦法(9) 自用汽車管理暫行辦法(10) 司機技工獎懲暫行辦法(11) 汽車司機須知(12) 物資押運暫行辦法(13) 自用卡車回空裝運物資暫行辦法(14) 衛生材料庫醫藥物資收發及處理程序

## 二、設置倉庫

本署倉庫以杭州溫州寧波三處為集中地，直接分發或調撥其他各地倉庫存儲轉發，倉庫數量噸位，視業務情形，擴充增加，倉庫地點，以交通便利，靠近水道公路或鐵路且地位與水陸碼頭相隔不遠者為宜，茲將一年來各倉庫增減數目列下：

倉庫名稱	稱成立日期	結束日期	容	量	備	考
(1) 杭州城站倉庫	三五、一、二、			一〇〇〇噸		
(2) 杭州青年會倉庫	三五、一、八、			三〇〇噸		
(3) 杭州南星橋倉庫	三五、三、二二、			一〇〇〇噸	本庫在美政橋分庫光華火柴廠	
(4) 杭州塘工倉庫	三五、			五〇〇噸	專存海塘工程用機器及工具等	
(5) 杭州浙江大學倉庫	三五、七、二八、		三五、十一、十五、	一〇〇〇噸	該校開學房舍交還	
(6) 杭州中央信託局倉庫	三五、十一、十五、			一八〇噸		
(7) 中國蠶絲公司 杭州辦事處倉庫	三五、十一、一、			四〇〇噸		
(8) 杭州衛生材料庫	三五、一、			一〇〇噸	九月十五日由衛生組移交儲運組	



(10)	溫州	倉庫	三五、四、九、	一〇〇〇噸	
(11)	諸暨	倉庫	三五、二、十四、	五〇〇噸	
(12)	嘉興	倉庫	三五、三、十二、	五〇〇噸	
(13)	吳興	倉庫	三五、三、二六、	五八〇噸	
(14)	蘭谿	倉庫	三五、四、一、	一二〇〇噸	
(15)	斜橋	倉庫	三五、四、十一、	五〇〇噸	該庫物資分發完畢予以結束
(16)	桐廬	倉庫	三五、四、二三、	三〇〇噸	

### 三、整頓賬務

物資收發進出倉庫賬目最為重要，本署暨各倉庫對於物資之收發，損失之報告，與報表之填造，暨其他一切入賬手續，概依照總署頒發之賬表格式辦理，除另設各庫分戶賬復設統馭賬，俾隨時可以稽核物資收發之一般狀況，並按期由倉庫報告庫存暨物資收發狀況，填造週報月報，本年九月份衛生材料庫移歸儲運組管轄後，對藥醫賬目，曾詳加整理，分類登記，以資明晰。

### 四、運輸情形

本署運輸工具，經總署陸續擴到三噸卡車二十三輛，又二噸半卡車十五輛，一部份從事本市物資接卸運轉，一部份以杭州為中心分運鄰近各縣，頗為繁忙，一部份派駐諸暨蘭谿蕭山等地，運送物資至較遠公路通達各縣，除汽車運輸外，本署儘量利用鐵路水運疏運物資，本省公路，經過八年戰爭，路線殘破，橋樑圯毀，迄今尚未完全恢復，本署卡車經常行駛路線，計有杭州至臨安，杭州至寧波，杭州至吳興，杭州至富陽，杭州至海寧，及諸暨至蘭谿，衢縣蘭谿至麗水等地，本署物資運輸，大部利用公路及鐵路，衛生器材及少數貴重物資，則由卡車直接運送，至於大批糧食之運輸，則利用水運最為低廉，惟時間較緩耳，水運路線為杭蘭（經富陽桐廬建德至蘭谿）杭紹（經蕭山至紹興）杭吳（經建德至吳興）及禾鹽（嘉興至海鹽）均係招雇民船負責承運。

### 五、物資收發情形

總署撥交本署物資，大部份由儲運局自滬杭鐵路運到杭州，一部份則直接交由輪船分運寧波與溫州，到達物資以食糧為主如麵粉食米洋麥牛奶者，全年達壹萬九千餘噸，發出壹萬五千餘噸，其次為醫藥器材，農業器材，工業器材，以及舊衣服等，種類繁多，本署對於是項物資，即按照規定配額，儘量分發運送各縣，總計本署一年來收到物資數量與配發送出物資數量相較，平均百分之七十五已送達目的地。



行總浙江分署三十五年度業務報告

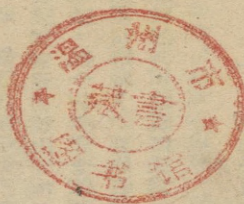







温州市图书馆  
WENZHOU LIBRARY

66

4

00199