اطلاعات ۱۳۰۴
۲۰ صفحه
دوشنبه ۱۴ بهمن ماه ۱۳۴۷ . . . . . شماره ۱۲۸۰۷
. . . . . سال چهل و سوم . . . . . تکشماره ۴ ریال

سود کارگران افزایش میابد

با نظر مشورتی کارگران در قانون سهیم کردن تجدید نظر میشود

در صفحه ۴

دیشب در جلسه انجمن‌شهر

اصلاحات آئین‌نامه اصناف تصویب شد

- نمایندگان گفتند : درنرخ ساعات‌کارپارکینگ ها باید تجدید نظر شود
- در انجمن گفته‌شد وراث یك‌زمین‌خود، حاضر به خرید زمین غصبی شده‌اند

در صفحه آخر

گروههای آموزشی دانشگاهی

از ادغام گروه‌های دانشکده‌ای تشکیل میشود

در صفحه ۴

لوایح جدید دولت

حقوق سربازان وظیفه ۵۰ ریال میشود

سرمایه بانك سپه تایك میلیارد ریال افزایش میابد

درصفحه ۴

کوماندو های عرب که ازآوارگان فلسطینی هستند روز بروز قدرت بیشتری میبابند و برقدرت آتش و نفرات آنهاافزوده‌میشود وتجربیات بیشتری در مبارزه علیه اسرائیل بدست می آورند . این عکس‌یك صحنه از عملیات کوماندو ها رادر یکی ازرودخانه‌های‌اردن‌در نزدیکی خاك اسرائیل نشان می دهد . همانطور که دیده میشود کوماندو ها درحالی که سلاح های خود را دردست یا بردوش دارند و درحالی که تازانو درآب فرو رفته‌اندبطرف ماموریت خود میروند .

تظاهرات عظیم ضد اسرائیلی درغزه

در مقابل تخلیه مناطق اشغالی

مصر ۵ امتیاز به اسرائیل میدهد

امروز هواپیماهای اسرائیل مواضع‌اردن را بمباران کردند

- ناصر گفت ما قصد نداریم بمب اتمی بسازیم یاتمام منابع خود را برای جنك بسیج کنیم
- ما به‌صلح‌نیازمندیم‌تااقتصادخودراتوسعه‌دهیم
- افراد همه مذاهب باید حق زندگی‌دراسرائیل را داشته باشند

در صفحات ۳ و ۱۰۷

کوماندو ها در کلاس های مخصوص تعلیمات نظامی می گیرند و طرز بکار بردن واستفاده از وسایل نظامی ، پرتاب نارنجك، انفجار مین و نظایر آن را می آموزند .
این عکس از یکی از کلاس های کوماندو هادرخاك اردن گرفته شده و معلم روی تخته سیاه طرز کارگذاردن مین را ترسیم کرده است . روی تخته سیاه به زبان عربی کلمه‌ای نوشته‌شده که‌معنی آن «مین» است .

نمره اتومبیل

قبل از مفاصاحساب

کسانیکه‌خلاف‌دارند تحویل نمیشود

پلاکهای جدید اشخاصیکه‌خلاف رانندگی داشته باشند بمنازل آنان ارسال نمیشود واین دسته باید با مراجعه‌باجرائیات راهنمائی‌شهربانی استان مرکز و پرداخت جریمه‌خود وگرفتن مفاصا حساب بکلانتری محل اقامت خود اطلاع دهند تاپلاك جدید آنان ارسال شود .

در بعضی پاکت‌ها کاغذی مبنی‌برنداشتن‌خلاف‌رانندگی در گذشته ودر روی بعضی ازپاکتها برگی نصب شده که نشان دهنده بدهی خلاف رانندگی است این‌نوع پاکات در کلانتریها باقی میماندو وسیله ماموران کلانتری بصاحبان اتومبیلها اعلام میشود که بدهی جریمه خلاف رانندگی دارند وفورا برای پرداخت آن اقدام نمایند و نتیجه را بکلانتری اطلاع دهند تا پلاك جدید بمنازل آنان ارسال‌شود.

- الاهرام نوشت در تظاهرات غزه ۳۰زن‌عرب کشته شدند
- کلیه مدارس غزه‌تعطیل شدند
- مجله‌تایم‌نوشت‌اسرائیل قصد دارد قسمتهائی از مناطق اشغالی راضمیمه خاك خود کند
- اسرائیل به عراق اخطار کرد در صورت‌اعدام‌عده دیگری از یهودیان دست بحمله انتقامی میزند

در صفحات ۲ و ۱۰۷

گرمای فوق‌العاده در برزیل :

۲۰۰ نفر

براثر تبخیر شدن آب بدنشان‌مردند

در صفحه ۳

مدیرعامل‌شیرو خورشیدسرخ‌دریك‌مصاحبه‌مطبوعاتی گفت:

وضع خوزستان بصورت‌عادی برگشته

ونگرانی از طغیان اخیر کارون مرتفع شده است

آقای دکتر خطیبی گفت : پس از جریان سیل بامر والاحضرت شمس پهلوی ریاست عالیه جمعیت به منطقه خوزستان عزیمت نمودم تا فعالیتهای امدادی جمعیت دراین‌نقاط مستقیما تحت نظارت و مراقبت جمعیت مرکزی باشد بطور کلی نقاط آسیب دیده در اطراف اندیمشك ، دزفول ، اهواز ، سوسنگرد ، خرمشهر ، شادگان‌و مناطق اطراف ماهشهر قرار دارد. البته نقاط دیگری نیز بصورت پراکنده وجود دارد که سیل کمتر به آنها صدمه زده است .

بقیه در صفحه هفدهم

آقای دکتر حسین خطیبی‌مدیر عامل جمعیت‌شیرو خورشید سرخ صبح‌امروز دریك‌مصاحبه‌مطبوعاتی شرکت‌کرد وگزارشی‌از اقدامات جمعیت درجریان سیل‌اخیر جنوب در اختیار نمایندگان مطبوعات گذاشت.

- جریان‌حادثه‌پیوسته‌بعرض شاهنشاه و شهبانو و والاحضرت‌شاهدخت‌شمس پهلوی میرسید و اوامر صادره درباره تامین رفاه عمومی بموقع اجرا گذارده میشد
- در حادثه سیل‌خوزستان همکاریهای‌دستجمعی نقش مهمی داشت‌وخدمات‌ارتش ونیروی هوائی‌و دریائی بسیار ارزنده بود

صبح امروز آقای دکتر حسین خطیبی مدیرعامل جمعیت شیرو - خورشید سرخ در یك مصاحبه مطبوعاتی شرکت کرد و گزارشی از اقدامات جمعیت در جریان سیل اخیر جنوب دراختیار نمایندگان مطبوعات گذاشت .

بازرسی لوکس‌فروشیها

امروز هم ادامه داشت

- تعدادی ازلوکس‌فروشیها بعنوان اعتراض به‌بازرسی تعطیل کردند
- اجناس‌یك«مزن»خارجی‌نما همه ساخت وطن بود
- نمایندگان:لوکس فروشیها به مجلس و دولت‌شکایت کردند

بازرسی از مغازه های لوکس‌فروشی واجناس قاچاق دیروز توسط دو هیئت بازرسی که‌از طرف اداره‌کل گمرك مامور انجام این برنامه شده بودند، دردونقطه تهران انجام شد این دونقطه که‌درشمال شهرقرار داشت قبلا توسط اداره کل گمرك مشخص شده بود . هریك ازگروه ها از یك سرپرست وسه نفر عضو تشکیل شده‌بود ، روسای گروه های بازرسی و اعضاء دارای کارت شناسائی مخصوص بودند و عکس آنان‌بروی این کارتها الصاق شده بود. رئیس گروه از طرف دادستان تهران نمایندگی کتبی‌داشت ومحل مورد بازرسی ، نیز از نظر اعضاء گروه محرمانه بود و هنگامیکه اتومبیل حامل‌گروه بحرکت درمی‌آمد رئیس هیئت ضمن ابلاغ احکام کارمندان نشانی محل مورد نظر رابه راننده اتومبیل میداد .

هرگروه رایك افسر شهربانی نیز همراهی میکرد ودر ضمن چند

بقیه در صفحه هفدهم

بنی آدم اعضای یکدیگرند
که در آفرینش زیك گوهرند
چوعضوی بدرد آورد روزگار
دگر عضو ها را نماند قرار

یکبار دیگرقهرطبیعت دامن‌گروهی‌عظیم ازهموطنان مارا گرفت‌وبلای خانمان برانداز سیل فاجعه‌ای اندوهگین ببار آورد و قلب های بسیاری راپریشان ساخت .
بنابامر شاهنشاه آریامهر تمام‌سازمانهای لشگری‌وکشوری‌برای کمك به سیلزدگان جنوب بسیج‌شدندو بیاری آنان شتافتند .
دراجرای اوامر شاهنشاه و طبق دستوریکه والاحضرت شاهدخت اشرف پهلوی نیابت ریاست‌عالیه‌سازمان شاهنشاهی خدمات اجتماعی در جلسه کمیته ایرانی‌حقوق‌بشرصادر فرمودند،سازمان شاهنشاهی خدمات اجتماعی‌کلیه‌عواید یك سری بلیط مخصوص راکه روز یکشنبه بیستم بهمن‌ماه‌منتشر خواهدشد برای کمك به هم‌میهنان سیلزده‌اختصاص داده‌وامیدوار است با تائیدات خداوند متعال ازاین راه کمك موثری به‌آسیب دیدگان سیل بنماید.
سازمان شاهنشاهی خدمات اجتماعی یقین دارد ایرانیان پاك سرشت که‌همواره درمواقع بروزخطر همبستگی خودرا نشان داده و یکپارچه با مصیبت دیدگان‌همدردی کرده‌اند ، اینبار نیز بشکرانه اینکه از نعمت سلامت برخوردارند و بشکرانه اینکه بر سرخانه و زندگی و درکنارعزیزان‌خود هستند باخرید هرچه بیشتر بلیطهای اعانه ملی مخصوص کمك‌بسیل‌زدگان دراین اقدام بزرك انسانی سهیم‌وشریك خواهندشدوازاجر معنوی‌وپاداش دنیوی‌یکجا بهره خواهند گرفت .

سازمان‌شاهنشاهی خدمات اجتماعی

قابل توجه پزشکان محترم
کاپسیل‌ناتابك NATABEC **پارك‌دیویس**
(ویتامین مینرال دوران حاملگی) که مدتی‌نایاب بوداکنون در داروخانه‌های کشور موجود است . آ-۳۵۴۶۹

اطلاعیه شیرو خورشیدسرخ ایران
چون عده‌ای از نیکوکاران مملکت بجمعیت شیرو خورشید سرخ ایران مراجعه کرده‌و برای کمك به‌هموطنان آسیب دیده از سیل‌خوزستان‌و فارس اظهارعلاقه نموده‌اند بدین وسیله شماره حساب هائی که‌به‌این منظوراختصاص یافته است برای اطلاع عموم به استحضار میرسد :
حساب شماره ۷۶۶۶۶ شعبه مرکزی بانك ملی‌ایران
حساب شماره ۲۰۸۵۵ شعبه مرکزی بانك بازرگانی
حساب شماره ۴۹۰۱ شعبه مرکزی بانك عمران
حساب شماره ۱۱۴۶۵شعبه مرکزی بانك سپه
حساب شماره ۶۴۹۰ شعبه مرکزی بانك رهنی
۲-۱ آ-۷۰۰۱۰

(خدا ، شاه ، میهن)
سندیکای کارگران سازمان آب منطقه‌ای تهران (عضوخانه کارگر وابسته بسازمان کارگران ایران و حزب ایران نوین)، بمناسبت رفع خطر از ذات اقدس شاهنشاه آریامهر جشن وسروری در روزسه‌شنبه ۱۵ بهمن ماه ۱۳۴۷ ازساعت ۱۵الی۱۷ در اداره مرکزی سازمان آب منطقه‌ای تهران برگزار مینماید . ازهمکاران عزیز خواهشمند است در این جشن شرکت فرمایند .
سندیکای کارگران سازمان آب منطقه‌ای تهران
حاجی‌طیبان - رمضان اسلامیه
آ-۳۵۲۶۵

بزرگترین حراج در فروشگاه مارسل‌بلان
مارسل‌بلان بهترین و عالیترین پارچه های زنانه را حراج‌میکند.
مارسل‌بلان تخت‌جمشید جنب سینما پارامونت . فونیك

ساختمان شماره ۳ بنیاد فرهنگی البرز
بصفحه ۱۱ نیازمندیهاستون‌چهارم مراجعه‌شود
۲-۱ آ-۶۹۸۳۶

سرمقاله

نظری به گزارش دولت

مرسوم است که هرسال درموقع تقدیم بودجه کل کشور ، دولت گزارشی از وضع عمومی ورئوس سیاست اجتماعی ،اداری، اقتصادی و دفاعی کشور بمجلس میدهد .

براساس همین سنت دیروز پیش‌از آنکه بودجه کل کشور بمجلس تقدیم شود، نخست‌وزیر گزارش مبسوطی قرائت کرد که تحولات جهان و ایران درسال جاری‌و پیش‌بینی اوضاع مملکت درسال آینده وهدفهای بودجه ازجمله نکات مهم آن بود. نخست وزیر دربیانات خود اظهار داشت: «سالی که گذشت برای‌بسیاری ازکشورها سال بحرانهای سیاسی و تزلزل وعدم ثبات داخلی بود وتشنجات منطقه‌ای و جنگهای داخلی آثار نامطلوبی درصحنه بین‌المللی ببار آورد.علاوه‌بر بحران های سیاسی و نظامی ،در سال ۱۳۴۷ وضع پولی کشور های صنعتی وهجوم برای خرید طلا دوبار دنیارا دچار بحران اقتصادی شدید ساخت و بسیاری از کشورهای صنعتی بزرگ‌برای‌بر طرف ساختن کسری بودجه ، مقابله باافزایش قیمت‌ها و تعدیل کسری موازنه پرداخت های‌خود به‌سیاست های محدود کننده و ضدتورمی توسل جستند».

در دنیائی که سرنوشت ملتها مانند حلقه های زنجیری بهم پیوسته است و هیچ‌کشوری نمیتواند خود را از تاثیر تحولات و حوادث‌بین‌المللی برکنار نگهدارد، برای محاسبه شرایط وکیفیت زندگی درچهارچوب مرزهای ملی ، تنها نمیتوان بعوامل داخلی توجه داشت و می‌بایستی عوامل خارجی رانیز خواه‌ناخواه بحساب آورد. مع‌الوصف هرچقدر که کشوری از ثبات بیشتر اقتصادی وسیاسی ومالی برخوردار باشد بهمان نسبت در مقابل نوسان های اوضاع بین‌المللی و عوارض منفی این‌تحولات مقاوم‌ترخواهد بودو بلفظ دیگر چنین کشورهائی قادرند درمسیر زندگی خود بیشتر بعوامل داخلی تکیه کنند و کمتر از عوامل خارجی نگران باشند .

درمقایسه میان‌رشد اقتصادی ایران و بسیاری کشور های‌دیگر که‌در طبقه ممالک«درحال‌رشد» قرار گرفته‌اند این کیفیت بوضوح ملاحظه‌میشود . برنامه جهانی دهه توسعه که‌هشت‌سال پیش‌ازطرف سازمان ملل‌متحد طرح‌و عنوان شد، رسیدن بحداقل ۵٪ رشد سالانه را تاسال ۱۹۷۰برای کشور های درحال توسعه پیش‌بینی کرده‌بود ودرحالیکه ایران توانسته‌است آهنگ رشد اقتصادی خود را دست‌کم‌تامیزان دوبرابر پیش‌بینی مزبور برساند ، همانطور که‌نخست‌وزیر درگزارش خود اعلام کرد : «درسال گذشته‌این حقیقت رابالاخره نشان‌داد که حتی رسیدن بهدف رشد سالانه ۵٪ درسال ۱۹۷۰ دیگربرای اکثریت قریب باتفاق آنان امکان‌پذیر نخواهد بود. رشد سالانه این کشورها درحدود ۳٪درسال بود که افزایش ۴الی ۳ درصد جمعیت دربسیاری موارد اثرات محدود آنرا خنثی کرد» .

این موفقیت ایران. نتیجه مستقیم ثبات سیاسی و امنیت عمومی‌و همچنین تحولات ناشی از انقلاب اجتماعی کشور است‌که علیرغم نامساعدبودن شرایط کلی جهان برای رشد وتوسعه کشور های کم‌رشد ودرحال رشد ، فرصت داده است تابنابا‌ظهار آقای نخست‌وزیر طبق ارقام مقدماتی . برای رشد اقتصادی ایران در سال ۱۳۴۷ دوازده درصد پیش‌بینی شود .

گزارش دولت ، ضمن اشاره باین رقم تصریح می کند : «این رشد در شرایط ثبات نسبی قیمت‌هابدست آمده وافزایش قیمت ها درحدود ۱٫۵ درصد پیش‌بینی میشود و باید متذکر بود که رشد قابل ملاحظه اقتصاد ایران توام باثبات قیمت ها برای بسیاری از کشور های پیشرفته جهان نیز کم‌نظیر است . این رشد براثر توسعه فعالیت ها و سرمایه گذاری های بخش دولتی و خصوصی و فعالیت های همه‌جانبه مردم پدید آمده و وضع مساعد کشاورزی هم به افزایش تولید ملی کمک کرده است ... افزایش منابع مالی بخش دولتی سهم بسزائی در توسعه فعالیت های آن داشت و همگام با تحرک قابل ملاحظه بخش دولتی ، سرمایه گذاری بخش خصوصی نیز در محیط اطمینان و اعتمادی که ناشی از ثبات سیاسی و تحولات اجتماعی کشور و نیز اتخاذ سیاست های مناسب و هماهنگ اقتصادی است توسعه یافت .»

این وضعیت طبیعتا برای ما غرور انگیز است . اما درعین حال که میبایستی برای حفظ شرایط وموجبات‌این‌چنین موفقیتی در زمینه ثبات مالی و رشد اقتصادی اهتمام کنیم و مخصوصا بعواملی که موجب تشویق سرمایه گذاری در بخش خصوصی و توسعه صنایع جوان و افزایش تولید ملی میباشد بیش‌ازپیش توجه داشته باشیم ، و باوجود آنکه عوارض ناشی از تحولات سیاسی و روابط اقتصادی در سطح‌بین‌المللی خوشبختانه‌نتوانسته است آهنگ توسعه و پیشرفت را در کشور ما کند سازد ، مع‌الوصف بعنوان عضوی از خانواده بشری نمیتوانیم نسبت به تهدیدی که از اضافه شدن روزافزون شکاف بین کشور های ثروتمند و کشور های درحال رشد متوجه این کشور ها وبالاخص کشور های فقیر وکم‌رشد میباشد بی‌اعتنا بمانیم .

هم امروز خبری داریم که دبیرکل سازمان ملل اخطارکرده است جامعه بشری را در حال‌حاضر دو خطر جدی‌تهدید میکند، اول افزایش جمعیت و دوم افزایش شکاف میان کشور های توسعه یافته و درحال توسعه . بطوری که بیم آن میرود اگر امروز برای کم کردن یا پرکردن این شکاف اقدام نشودروزی فرا رسد که هرگز چنین امری امکان‌پذیر نباشد .

پیش‌ازین نیز ، شاهنشاه ما در فرصت های مختلف ومخصوصا از تریبون های جهانی خطر افزایش شکاف میان گروه کشور های رشدیافته وتوده کشور های‌کم رشدو درحال‌رشد را متذکر شده‌اند و بدبختی اینجاست که کشور های گروه اخیر بیش‌از کشور های توسعه یافته و صنعتی در معرض خطر افزایش جمعیت و عوارض طبیعی آن مانند گرسنگی و ناتوانی درمبارزه با فقر و بیماری قرار دارند .

برذمه دولت است که از هر فرصتی مخصوصا در مجامع بین‌المللی برای طرح و تعقیب این خطر جدی و هشیار ساختن جوامع ثروتمند و مرفه جهان بتهدیدی که از ادامه و افزایش دائم‌التزاید این خطر متوجه تمدن انسانی است استفاده کند و بشریت را بلزوم اقدام بیک تحول عمیق واثربخش درزمینه‌توزیع عادلانه ثروت متذکر سازد .

آگهی مزایده شماره ۱۸ر۶۸

شرکت سهامی تصفیه نفت ایران (آبادان) تعدادی‌وسائل نقلیه مختلفه مستعمل ، ۱۵۸۳۴۰ (یکصدو پنجاه و هشت هزارو سیصدو چهل)عدد گونی خالی مستعمل ویکفروند قایق موتوری مستعمل راکه به چهار گروه تقسیم و در محوطه انبار های‌اجناس پروژه و مازاد اداره کالا و اسکله شماره ۸ شرکت قرار گرفته «باوضع و کیفیت فعلی و در محل کنونی » از طریق مزایده بفروش میرساند .

۱ـ علاقمندان میتوانند همه روزه در وقت اداری شرکت به اداره سرویس های پیمانکاری شرکت در آبادان مراجعه و با پرداخت مبلغ ۱۰۰۰ (یکهزار ریال تمام) برگ مشخصات مزایده را دریافت دارند .

۲ـ شرکت کنندگان میتوانند اجناس فوق‌الذکر را از روز بیست‌و ششم بهمن ماه ۱۳۴۷ لغایت روز دهم اسفند ماه۱۳۴۷ باستثنای ایام تعطیل فقط در ساعات مشروحه زیر بازدیدنمایند.

شنبه تا چهارشنبه از ۸ بامداد تا۱۲ ظهر و ازیک بعدازظهر تا ٤ بعداز ظهر . پنجشنبه از ۸ بامداد تا۱۱ بامداد .

۳ـ شرکت کنندگان باید پیشنهاد خودرا منتهی تاساعت چهار بعداز ظهر روز شنبه دهم اسفند ماه ۱۳۴۷ به‌اداره سرویس‌های پیمانکاری شرکت تصفیه نفت ایران ـ آبادان تسلیم نمایند .

۱ـ۲ آـ۶۹۵۱۰

اسرائیل سرزمین‌های اشغالی را بخود ملحق میکند

نیویورک ـ مجله‌تایم چاپ امریکا گزارش داد که اسرائیل قصد دارد قسمت هائی از سرزمین های اشغالی پس‌از جنگ ژوئن ۱۹۶۷ را به‌خاک‌خود ملحق‌سازد . این اقدام اسرائیل هرامیدی رابه توافق درمورد صلح بین اسرائیل و همسایگان عربش ازبین خواهد برد . بقول‌تایم تصمیم مزبوردر جلسه هفته‌پیش کابینه اسرائیل‌گرفته‌شده استو طبق آن درساحل غربی رود اردن بیست منطقه مسکونی بااستحکامات نظامی ایجاد خواهد شد وسه‌شهر جدید دراین منطقه بناخواهد گردید . ظاهرا مقامات اسرائیلی باین نتیجه رسیده‌اند که انتظار موافقت با اعراب بیهوده است و چهار دولت بزرگ‌نیز حق‌ندارند راه حلی را برخاورمیانه تحمیل کنند .

طبق‌نقشه معروف به‌نقشه «پیگال‌آلون» نوار غزه به اسرائیل ملحق میشود ، شبه‌جزیره سینا غیرنظامی میگردد ودرسرزمین های گرفته شده ازاردن یك دولت غیرنظامی وخودمختار فلسطین تشکیل میگردد . نقشه فعلی اسرائیل براساس نقشه آلون است‌اما تغییراتی در آن داده شده است .

اسرائیل به عراق اخطار کرد در صورت اعدام‌عده‌دیگری‌ازیهودیان علیه آن کشور دست بحمله‌انتقامی میزند

تظاهرات‌عظیم‌ضداسرائیلی‌درغزه

بیروت ـ خبرگزاریها ـ روزنامه معاریو چاپ تل‌آویو امروز اطلاع‌دادکه اسرائیل بدولت‌عراق اخطار کرده‌درصورت اعدام عده‌تازه‌ای ازیهودیان اسرائیل علیه عراق دست بحمله انتقامی خواهد زد . این روزنامه نوشت که دولت‌اسرائیل‌بطور غیر رسمی به عراق اطلاع داده‌که‌اسرائیل دیگر در مقابل حلق‌آویزکردن یهودیان در بازار بغداد آرام نخواهد نشست و اگر آسیب بیشتری به جامعه یهود عراق وارد شود زیان آن متوجه‌عراق خواهد شد . روزنامه معاریو که اخبار آن معمولا موثق است از قول منابع دولتی نوشت که دولت اسرائیل اقداماتی برای نجات ۳هزار یهودی‌عراق بعمل آورده و با چند پایتخت غربی نیز تماس گرفته است و بیشتر این کشور ها قول‌داده‌اند که به‌اسرائیل برای نجات‌یهودیان‌عراق کمك کنند.

شورای وزیران اسرائیل دیشب در اورشلیم تشکیل‌جلسه داد بار دیگر نگرانی شدید خودرا از سرنوشت یهودیانی که در کشور های عربی زندگی می کنند ابراز داشت .

بعقیده مقامات‌اسرائیل وضع یهودیان ساکن کشورهای عربی پس‌از حوادث اخیر عراق بشدت بخطر افتاده‌است . در این جلسه ایگال‌آلون وزیر امور خارجه اسرائیل گزارشی در باره اقداماتی که از طرف‌نمایندگان اسرائیل درسازمان ملل متحدو کشورهای مختلف برای حفظ جان یهودیان بعمل آمده است به‌همکاران خود تسلیم کرد.

در همین جلسه کابینه اسرائیل تصمیم گرفت که ۹ «کیبوتز» را که قرار است در آینده نزدیك تشکیل‌شود بنام ۹یهودی که در عراق اعدام شدند نام گذاری کند . ایگال‌آلون‌معاون‌نخست‌وزیراسرائیل امروز بدولت عراق اخطار کرد که روش معتدل دولت اسرائیل را در مذاکره با تلفن خواهد بود ،

اجرای اعدام یهودیان به ضعف و ناتوانی تعبیر نکند .

آلون گفت عراقی ها بایدبخاطر داشته باشند که از هنگام تاسیس دولت اسرائیل یهودیان دیگربی‌یار و یاور و بدون دفاع نیستند

معاون نخست‌وزیر اسرائیل که در برابر پنج هزارنفر از یهودیان عراقی‌الاصل سخن میگفت به‌آنها قول داد که دولت برای حفظ جان یهودیان ساکن کشورهای عربی اقدامات‌لازم‌بعمل خواهد آورددیروز در چند نقطه اسرائیل مسیحیان و مسلمانان نیز اجتماعاتی تشکیل‌داده و نسبت به اعدام یهودیان درعراق اعتراض کردند .

* تلاش نیکسون

پرزیدنت نیکسون روز یکشنبه گفت که‌ماهمه ابتکارات وپیشنهاد هائی را که باعث کاهش وخامت وضع خاورمیانه شود موردبررسی قرار میدهیم و برای استقرارصلح در خاورمیانه میکوشیم وی پس‌از ۵۰ دقیقه مشورت باآیزنهاوررئیس جمهوری اسبق‌امریکادر بیمارستان والتریدد این مطلب را اعلام‌نمود .

نیکسون گفت که با جانسون نیز درباره وضع خاورمیانه‌مذاکره خواهد کرد و ترتیب این مذاکره داده خواهد شد واحتمالا نخستین مذاکرات تل‌آویو قرارگرفته وژنرال موشه‌دایان وزیر دفاع اسرائیل‌از ژنرال «مردخامی» فرماندار نظامی غزه خواسته است که هرچه زودتر جریان حوادث روز یکشنبه رابوی گزارش دهد .

* اخطار شوروی

دولت‌شوروی به‌اسرائیل اخطار کرد حملاتی که این کشور علیه شوروی بعمل می آورد سرانجام بزیان خود اسرائیل خواهدبود . یك روزنامه شوروی نوشت‌یهودیان شوروی آزادی کامل‌دارندواسرائیل بیجهت برای آنهادلسوزی میکند

اخطار شوروی به مصر

الکساندرشلپین عضو کمیته مرکزی حزب کمونیست‌شوروی که اکنون در قاهره بسر می برداخطار کرد که ملت مصرشاید ناچارشود درنبردی‌سخت‌ودشوارشرکت‌جوید. شلپین این‌اخطار را در یکی از جلسات کنفرانس‌بین‌المللی‌همبستگی بااعراب که‌درقاهره تشکیل شده بعمل آورد . در همین جلسه‌شلپین یکبار دیگر حمایت بیدریغ‌شوروی را از اعرا ب‌درمقابل‌اسرائیل» اعلام‌نمود

* تظاهرات ضد اسرائیلی

دیروز تظاهرات عظیمی برضد اسرائیل در منطقه غزه روی داد و هنگامی که نیرو های امنیت اسرائیل درصدد پراکنده ساختن تظاهرکنندگان برآمدندزدوخوردی بین دو طرف درگرفت که‌درنتیجه یك سرباز‌اسرائیلی‌ویك غیرنظامی و ۹۳ نفر از تظاهر کنندگان‌زخمی گردیدند . تظاهر کنندگان که بیشتر آنها دختران جوان بودند اتومبیل های‌اسرائیلی راسنگباران میکردند ولی نیرو های امنیت‌دای پراکنده ساختن آنها اسلحه گرم بکار بردند .

سخنگوی ارتش اسرائیل گفت که از پنج روز قبل همه روزه تظاهراتی در غزه روی میداد ولی تظاهرات دیروز بسیار دامنه‌دار بود .

نخستین تظاهرات‌در غزه‌هنگامی آغاز شد که سه دختر جوان‌باتهام شرکت در فعالیت های خصمانه و عضویت در سازمان آزادی بخش فلسطین بدادگاه احضار شدند .

دیروز محکمه‌این دختران‌جوان را از دو تا سه سال زندان محکوم کرد و درنتیجه بیش‌از سه هزار دختر جوان از ۱۴ تا ۱۶ ساله بعنوان اعتراض برای دادگاه‌دست بتظاهرات زدند. ۵۳ نفر از زخمی شدگان در بیمارستان بستری شدند . سخنگوی ارتش اظهار داشت ما هنگامی درصدد پراکنده ساختن تظاهر کنندگان برآمدیم که آنها جلوی رفت‌وآمد اتومبیل ها را گرفته و یك زن سرباز اسرائیلی و یك راننده را با سنگ زخمی کردند .

آخرین گزارش های رسیده حاکی است که بدنبال تظاهرات دیروز کلیه مدارس غزه تعطیل شده است . چهار پزشك عرب بیمارستان غزه‌بشدت بروش‌مقامات نظامی اسرائیل نسبت به تظاهر کنندگان اعتراض کردند . از طرف دیگر حوادث غزه موردتوجه

یک‌عراقی با اسناد مهم در بیروت توقیف شد

بیروت ـ رویتر ـ پلیس لبنان‌اعلام کرد که‌یك‌عراقی‌بادو نارنجك‌دستی وشش سند که‌حاوی «اطلاعات بسیار خطرناکی» بود در فرودگاه بیروت توقیف شد. وی بمحض واردشدن از عراق توقیف گردید و تحت بازجوئی مقامات لبنانی قرار گرفت. نامه ها ازطرف بعثی های‌عراق‌خطاب به‌بعثی‌های مهم وسرشناس عراقی وسوریه‌ای بودکه در لبنان وسوریه زندگی میکنندناظران‌سیاسی عقیده دارند که‌ممکن است نامه‌ها ازطرف فراکسیون بعثی ضد دولتی درعراق به‌رهبران بین‌المللی حزب بعث‌بوده باشد .

منابع مطلع گفتند این نامه ها نشان میداد که کینه شدیدی بین دوجناح رقیب حزب بعث درعراق وجود دارد .

نام این مرد عراقی افشانشده‌است. روابط بین سوریه و عراق درهفته های اخیر بشدت تیره شده است . سوریه یك افسر ضد جاسوسی عراق رامتهم‌کرد که‌به یك‌دیپلمات سوریه تیراندازی کرده است

ویتکنگ دولت موقتی تشکیل میدهد

پلیکو ـ یونایتدپرس مقامات آمریکائی گفتند بیش‌ازهفت هزار سرباز ویتنام شمالی ماموریت یافته‌اند که درکوهسار های‌مرکزی ویتنام جنوبی‌دست‌به‌یك حمله‌بزنند و احتمالا شهر کونتوم را تسخیر کنند . یك تیپ از ویتنام شمالی از مرز کامبوج واردشده‌و دلایلی دردست‌است که‌دوتیپ‌دیگر نیز وارد می شوند ، همه‌قرائن نشان میدهد که آنهابرای کار بزرگی آماده میشوند و مواضع خود را تحکیم میکنند.

حکومت موقت

منابع نظامی‌ویتنام جنوبی اعلام کردند که ویت‌کنك خود رابرای حمله به ایالت «تای‌نین » آماده میکند وقصد دارد در این ایالت یك حکومت موقتی تشکیل دهد. در چند روز گذشته ارتش‌ویتنام جنوبی دراین‌ایالت تقویت شد . گفته میشود ویت‌کنك میخواهدبا تشکیل یك دولت موقت در «تای ـ نین » دولت‌ویتنام جنوبی رابرای قبول شرایط صلح تحت فشارقرار دهد.

دختران عرب‌در دادگاه نظامی اسرائیل

اخیرا زنان عرب در مناطق اشغالی اسرائیل دست به فعالیت ها وتظاهرات‌شدیدی علیه‌اسرائیل زده‌اند . هفته گذشته گروهی از آنها در اورشلیم اعتصاب غذا کردند و سپس دسته‌ای از زنان مصر بعنوان همدردی با زنان‌عرب اورشلیم دست باعتصاب گرسنگی زدند .

در شهر غزه‌نیز که جزو مناطق اشغالی‌اسرائیل‌است‌زنان‌عرب‌درچند روز اخیر به تظاهرات وسیعی‌دست زدند . پلیس اسرائیل عده‌ای از آنها را بازداشت کرد و دادگاه های اسرائیلی آنها را محاکمه کردند . دیروز دادگاه اسرائیلی غزه سه‌نفر از دختران عرب را به چند سال زندان محکوم کرد و زنان عرب بعنوان اعتراض مجددا به تظاهرات پرداختند و درنتیجه بین‌آنها وپلیس اسرائیلی زدوخورد شدیدی روی داد .

این عکس سه نفر دختر عرب راکه‌محاکمه‌آنها منجر بتظاهرات خونین دیروز گردید در دادگاه اسرائیلی در غزه نشان میدهد . و در کنار آنها یك پلیس زن اسرائیلی نیز دیده میشود . زنان عرب از چپ براست عبارتند از نهاله حافظ۱۹ ساله،فاطمه مرتضی ۱۷ ساله و فاطمه محمد ۲۴ ساله. یکی از آنها به ۲ سال زندان و دونفر دیگر هریك به سه سال زندان در دادگاه نظامی اسرائیل محکوم شدند .

عکس رادیوئی اطلاعات

شکاف در صفوف طرفداران امام یمن

بیروت ـ رویتر ـ نفاق بین رهبران هوا دار امام یمن بیش‌از پیش افزایش یافته وامکان تجدید استقرار رژیم امام دراین کشور پس‌از هفت‌سال جنك‌داخلی هرروز کمتر میشود.

بسیاری از هواداران امام که سرسختانه برای بازگرداندن اودر کوهستان ها جنگیدند اکنون به جمهوری‌خواهان پیوسته‌اند و عده دیگری نیز از آنها پیروی خواهند کرد .

از دوسال پیش که عربستان سعودی از حمایت از هواداران امام دست کشیده امام محمدالبدر در وضع بسیار بدی قرار گرفته‌است اکنون در خانواده خود امام نفاقو تفرقه حکمفرماستو هرگونه‌امیدی به‌برقراری رژیم اورا تضعیف کرده ازطرف دیگر از بیروت‌گزارش میرسد که روابط بین یمن‌جنوبی وجمهوری یمن (شمالی) اخیرا تیره شده است .هفته‌پیش جمهوری‌یمن، یمن‌جنوبی را متهم به‌توطئه‌کرد و محافل سیاسی میگویند رژیم‌صنعا هنوز از گروه فلوزی در داخل‌یمن جنوبی که مخالف رژیم فعلی‌است حمایت میکند .

دلایل دیگر اختلاف ، اختلاف شخصی بین قحطان‌الشعبی رئیس جمهوری یمن جنوبی و حسن‌العمری نخست‌وزیر یمن است . الشعبی روزگاری در سال ۱۹۶۵ وزیر کابینه‌ای بود که حسن‌العمری معاون رئیس جمهوری آن بود واز همان موقع بایکدیگر همکاری نداشتند و حالا این دوبردو کشور مخالف حکومت میکنند اختلافشان بیشتر شده است .

آگهی مناقصه شماره ۱۸۵۶ و ۱۸۶۱ر۴۷

راه‌آهن دولتی ایران ۱۱۵۵۰۰ متر کابل پرتودورزمینی مختلف رابرطبق مشخصات و شرایط مربوطه‌ازطریق مناقصه‌تحویل تهران مخزن ج ریلگذاری خریداری مینماید .

داوطلبین شرکت در مناقصه میتوانند در ساعات اداری‌جهت دریافت اسناد مناقصه باداره کارپردازی مراجعه فرمایند شرکت کنندگان در مناقصه باید مبلغ پانصد هزار ریال اسناد خزانه بعنوان سپرده شرکت در مناقصه از اداره اسناد خزانه وزارت‌دارائی یا بانکهای عامل خریداری و بصندوق راه‌آهن پایکی ازبانکهای مجاز پرداخت و رسید آنرا بضمیمه پیشنهاد خود تا ساعت ۹صبح روز ۱۲ر۶ر۴۷ در صندوق پیشنهادها واقع در اداره کارپردازی بیاندازند پیشنهادهای واصله ساعت ده روز مزبور باز و قرائت خواهد شد. حضور پیشنهاد دهندگان یا نمایندگان مجاز آنهادر جلسه مناقصه آزاد است و راه‌آهن در رد ویا قبول هریك یاتمام پیشنهادها مادامیکه قرار داد مبادله نشده است جزا وکلا مختار میباشد . به پیشنهاد فاقد سپرده و مشروط و مبهم و پیشنهادیکه بعداز موعد مقرر برسد ترتیب اثر داده نخواهد شد سپرده برنده اول و نفر دوم مناقصه نگهداری ودر صورت استنکاف از انجام معامله بدون هیچگونه تشریفات بنفع راه‌آهن ضبط خواهد شد هزینه درج آگهی‌ها در جراید ومالیات متعلقه وهرگونه عوارض دیگر بعهده برندگان مناقصه میباشد م‌الف ۱۱۰۲۶

راه‌آهن دولتی ایران

۱ـ۲ آـ۶۹۹۱۰

(اکسیژن) ترا پی‌شبانه‌روزی

امین چهارراه سیدعلی ۳۳۴۷۹۷

آـ۶۹۴۴۸

مؤسسه انتشارات امیرکبیر

برای عرضه هر کتاب در تهران به فروشگاههای مؤسسه انتشارات امیرکبیر و در شهرستانها به نمایندگان این مؤسسه مراجعه فرمائید

آقای کامران فیلسوفی فرماندار نوشهر در جشن ششم بهمن گفت :

هدف انقلاب ششم بهمن گسترش عدالت‌اجتماعی‌است

امسال با مساعی آقای انوش صوفی رئیس آموزش‌وپرورش نوشهر، فرهنگیان مراسم ٦ بهمن را باشکوهتر از هر سال برگزار کردند .

آقای کامران فیلسوفی فرماندار شهرستان نوشهر و چالوس در اجتماع پرشکوهی از طبقات مختلف اظهار داشت : انقلاب ششم بهمن که برهبری شاهنشاه آریامهر انجام شد مکمل انقلاب مشروطیت‌ایران است هدف اصلی واساسی ازانقلاب پرثمر شاه و مردم توسعه و تعمیم عدالت اجتماعی است که ارکان اصلی آن عبارتند از برخورداری مساوی وبی‌قید و شرط عموم از فرهنگ ، دادگستری ، اقتصاد و بهداشت .

انقلاب براین اساس دقیق‌ترین وموثرترین برنامه‌های نجات بخش راپی‌ریزی و طراحی نمود که‌همگی شاهد و ناظر ثمرات پرشکوه آنها هستیم آقای کامران فیلسوفی‌سپس اشاره به ایام قبل از انقلاب نمودو گفت : در گیلان که من فرزندی ازآن دیار هستم تاقبل از انقلاب افراد اجتماع به‌حسب مقدار زمین زراعی که داشتند و باصطلاح‌محلی قوطی‌گفته‌میشد تقسیم بندی‌میشدند از نزدیك شاهد بودم که بی‌توجه بمراتب فضل و تقوی ووطن خواهی

آقای کامران فیلسوفی فرماندار

فقط براساس قوطی برنج افراددر مدارج عالیه شهر و اجتماعی قرار میگرفتند ونه‌تنها خود این افراد بلکه فرزندان و خدمتگذاران آنها نیز برحسب مقدار قوطی پدران و اربابان خود تقسیم بندی میشدند حتی ازدواجها نیز باتوجه به مقدار قوطی انجام میشد انقلاب برهبری شاهنشاه آریامهر لیاقت و کاردانی ووطن پرستی و شاهدوستی رامیزان ومقیاس شخصیت افرادقرار داد.

***

آقای انوش صوفی در میتینك عظیم و پرشکوه ششم بهمن که‌در میدان شهرچالوس برگزار گردید اظهار داشت انقلاب عظیمی که به ابتکار شاهنشاه آریامهر در سال ٤۱ پی‌ریزی شد انقلابی مهرآمیز بوده که مردم ایران سالها در انتظارش بسر میبردند و راه ترقی وتعالی مردم ایران باین انقلاب‌بوده است نتیجه این انقلاب عظیم بود که امروز ایران در دنیا کشور مترقی‌و پیشقراول مبارزه با بیسوادی گردید ودر ردیف کشورهای مترقی جهان درآمد .

آقای انوش صوفی افزود همگام باانقلاب عظیم‌شاهنشاه آریامهرباید روح‌هم‌آهنگی در تمام افراد و سازمانهای فرهنگی تقویت گرددو مابایدتاسرحد جان برای پیشبرد رستانیدن این امر مقدس نهایت فداکاری و کوشش را بنمائیم .

آقای انوش صوفی رئیس آموزش وپرورش نوشهر در سخنرانی میتینك عظیم طبقات مختلف مردم درمیدان شهر چالوس

در مقابل تخلیه مناطق اشغالی :

ناصر حاضر بدادن امتیاز باسرائیل شد

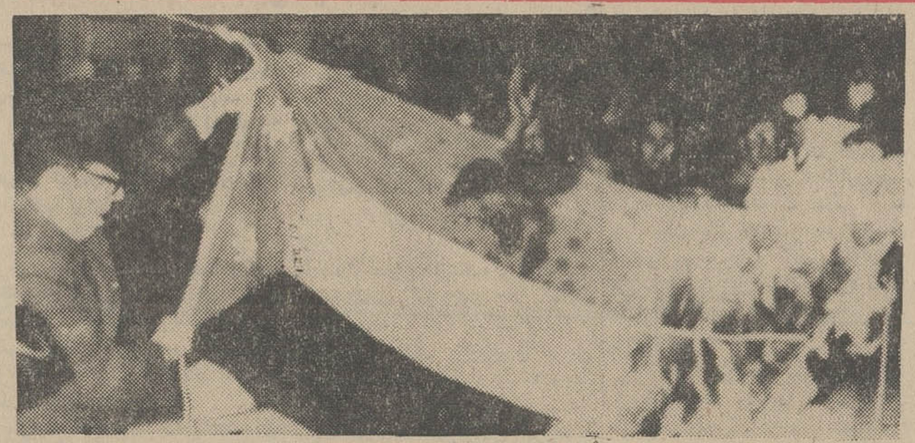

تظاهرات یهودیان در نقاط مختلف جهان علیه اعدام ۹ یهودی درعراق ادامه دارد . ازجمله دیروز عده‌ای از اسرائیلی ها و اعضای سازمان‌های مختلف یهودی امریکا در مقابل مقر هیات نمایندگی عراق در سازمان ملل گردآمدند و پرچم عراق را آتش زدند . این عکس یك صحنه از تظاهرات و آتش زدن پرچم عراق را نشان میدهد . عکس رادیوئی اطلاعات

نیویورك - آسوشیتدپرس - جمال عبدالناصر رئیس جمهوری مصر در یك مصاحبه با مجله نیوزویك چاپ امریکا گفت که وی حاضر است در مقابل خروج قوای اسرائیل از مناطق اشغال ۵ امتیاز به اسرائیل بدهد. این پنج امتیاز بقرار زیرند.

۱- اعلام ترك مخاصمه با اسرائیل

۲- برسمیت شناختن حق هر ملتی در خاور میانه برای زندگی در صلح

۳- برسمیت شناختن تمامیت ارضی همه کشور های منطقه از جمله اسرائیل

۴- آزادی کشتیرانی در آبهای بین المللی

۵- حل عادلانه مسئله آوارگان فلسطین.

ناصر ضمن مصاحبه باخبرنگار نیوزویك گفته است شرط مصر برای تجدید روابط سیاسی با آمریکا آن است که آمریکا ادامه اشغال منطقه عربی را توسط اسرائیل تصویب نکند وفروش هواپیما های فانتوم را به اسرائیل شرط تخلیه خاك اعراب قرار دهد.

ناصر درمورد حل مسئله آوارگان فلسطین تصریح کرد که مطابق دستور های مکرر سازمان ملل این آوارگان یا باید به خانه های خود برگردانده شوند و یا اسرائیل به آنها غرامت بدهد. در جریان مصاحبه ناصر به نکات زیر اشاره کرد.

۱- مصر نمیتواند از قبل تضمین بدهد که در صورت خروج نیروهای اسرائیل با آن دولت وارد مذاکره مستقیم خواهد شد . می تواند بگوید که همانطور که از ۱۹۴۸ تا ۱۹۵۶ با اسرائیل مذاکره می کرد باز هم همین کار را خواهد کرد .

۲- مصر به استقرار قوای حافظ صلح در خاك خود ، که متعلق به شوروی یا یکی از چهار دولت بزرك باشد موافقت نخواهد کرد اما با استقرار قوای کشور های کوچك موافقی میباشد .

۳- وی موافق است که مناطقی را که بلافاصله درمرز های اسرائیل هستند غیر نظامی کند، اما با غیر نظامی کردن شبه جزیره سینا موافق نیست .

۴- وی تصریح کرد که شوروی هادر برابر ارسال اسلحه به مصر هرگز چیزی از مصر نخواسته اند و شوروی ها در مصر پایگاهی ندارند.

۵- مصر قصد تهیه سلاح های اتمی را ندارند ، زیرا اولا پر خرج است و ثانیا مصر شك دارد که اسرائیل به زودی بتواند این سلاحها را تهیه کند.

ناصر گفته است که به نتیجه بخش بودن قطعنامه شورای امنیت و پیشنهاد های اخیر شوروی خوش بین نیست، زیرا استراتژی و نظرات اسرائیل را میداند ناصر افزود من به گرومیکو «وزیر خارجه شوروی» که قبل از کریسمس در اینجا بود گفتم: آمریکا با نقشه شما موافقت نخواهد کرد. زیرا میدانم که آمریکا صد در صد از اسرائیل حمایت می کند.»

ناصر افزود وقتی من میگویم شوروی خواهان حل مسالمت آمیز خاورمیانه است شما باید باور کنید. من یقین دارم که شوروی ها در پیشنهاد خود صمیمی هستند . اما در مورد خودما ، ما قصد بسیج کردن همه منابع خود را برای جنگ نداریم و بشدت بصلح نیازمندیم تا اقتصاد خود را توسعه دهیم . اما ناچاریم از خود دفاع کنیم ناصر در مورد مستشاران نظامی شوروی در مصر گفت آنها کارشناس هستند او نیفورم نظامی ندارند و دستورهایشان را از مامی گیرند .

ناصر در باره دورنمای صلح خاورمیانه گفت : شرط صلح پایدار آن است که اسرائیل کشور ده شود که براساس یك مذهب نباشد ، بلکه به همه مذاهب اجازه زندگی بدهد . کشور یهودیان، مسلمانان و مسیحیان باشد افراد این سه مذهب قرنها بدون مشکلی در کنار هم زیسته اند اما تاوقتی اسرائیل اصرار دارد که فلسطینی ها را از حقوق خود محروم کند ، بحران ادامه خواهد داشت. رهبران کنونی اسرائیل کوته بین هستند اما شاید نسل آینده رهبران آنها لزوم تحول را درك کند .

● پیام به برژنف

سرهنگ جمال عبدالناصر امروز با الکساندرشلپین عضو کمیته مرکزی حزب کمونیست شوروی که برای شرکت در کنگره بین - المللی سندیکاهای عرب وارد قاهره شده است ملاقات و گفتگو کرد .

روزنامه الاهرام گزارش داد که در ملاقات ناصر و شلپین آخرین تحولات اوضاع خاورمیانه مورد بررسی قرار گرفته است وی امروز قاهره را بسوی مسکو ترك می کند و پیامی از طرف ناصر برای لئونید برژنف دبیر کل حزب کمونیست شوروی همراه خواهد برد .

گرمای فوق‌العاده برزیل

۲۰۰ نفر براثر تبخیر آب بدنشان مردند

بوئنس آیرس - خبرگزاری فرانسه . گزارش های رسیده از برزیل حاکی است که گرمای فوق‌العاده شدید این کشور سبب مرگ ۲۰۰ نفر گردیده است . در هفته‌های اخیر درجه حرارت در این کشور امریکای لاتین بشدت روبه‌افزایش بوده بطوریکه علاوه بر کشته شدن ۲۰۰ نفر بیش از ۴۵۶ نفر که براثر گرما زدگی شدید حالشان خطرناك است در بیمارستانها بستری گردیده‌اند .تحقیقات پزشکی نشان میدهد که ۲۰۰ نفر مزبور براثر تبخیر آب بدن که ناشی از گرمای فوق‌العاده بوده روی داده است .گرمای شدید وبیسابقه برزیل همزمان شده است باسرمای فوق‌العاده شدید در اروپا و قسمتی از خاورمیانه . دراین نقاط نیز برف و باران و سرمای شدید تلفات و خسارات زیادی وارد کرده است .

● گرد باد شدید

گردباد سهمگینی امروز مناطق «کالدونی جدید» رادرهم ریخت و خسارات هنگفتی ببار آورد سرعت گردباد که همراه باریزش بارانهای سیل آسا بود دویست کیلومتر در ساعت بود، طوفان درختان کهن سال را از ریشه کنده و سقف بسیاری ازخانه هارا باخود برده وعده زیادی رابی‌خانمان کرده‌است. کلیه آنتن های تلویزیون و رادیو براثر گردباد کنده‌شده وارتباط کالدونی جدید باجهان قطع شده است . خسارات وارده به میلیونها دولار برآورد شده است .

طوفان لنگر های کشتی‌ها را پاره کرده و بسیاری از آنها را بگل نشانده ویا باخود بوسط دریا برده است .

رفراندوم در فرانسه

کیمپر - ژنرال دوگل رئیس جمهوری فرانسه قبل از بازگشت ازسفر سه روزه خود از ایالات بریتانی اظهار داشت که در بهار آینده مردم فرانسه باید دریك رفراندوم جدید شرکت کرده نسبت به اصلاحات منطقه‌ای و مجلس سنا اظهار نظر کنند. تاریخ این رفراندوم هنوز تعیین نشده است ولی گفته میشود که ممکن است روز یکشنبه ۲۳ مارس (سوم فروردین) بعمل آید . این پنجمین باراست که پس از روی کار آمدن ژنرال ملت فرانسه در رفراندوم شرکت میکند .

فرانك بورمان در لندن

لندن - فرانك بورمان فرمانده سفینه «آپولو۸» که اکنون از کشور های اروپائی دیدن می‌کند وارد لندن شد و ازطرف عده زیادی از مردم شهر و خبرنگاران مورد استقبال قرار گرفت .

بورمان پس از ملاقات باهارولد ویلسون و چند تن دیگر از شخصیت های انگلیسی لندن را به‌سوی پاریس ترك خواهد گفت .

حزب بوتو درمذاکرات شرکت نمی کند

کراچی- آسوشیتدپرس - در حالی که پرزیدنت ایوبخان آمادگی خود را برای مذاکره با مخالفان « جز افراطیون دست چپ» اعلام کرده انتظار عکس‌العمل مثبت یا منفی آنها میرود اغتشاشات جدیدی در پاکستان بروز کرد یك منبع وابسته به جناح چپ مخالفان گفت درنطق ایوبخان هیچ چیز تازه‌ای وجود نداشته‌است.

در شهر «پاگرگاه» واقع در پاکستان شرقی پلیس بسوی تظاهر کنندگان ضد دولتی شلیك کرد و دونفر را زخمی نمود و ۵۰ نفر را توقیف کرد.

پلیس در خود روالپندی نیز گاز اشك آور برای متفرق کردن تظاهر کنندگان بکار برد . آنها نیز پلیس را سنگباران کردند .

حزب دست چپی مردم پاکستان ، که ذوالفقار علی بوتو از رهبران آن است میگوید. باایوب خان مذاکره نخواهد کرد ، مگر اینکه وی قبلا قول برکناری خود را بدهد.

بزودی

جنجال پول

فیلمی از: پرویز خطیبی

از امشب فقط درسینما

ماژستیك

فیلم رنگی

خانه خدا

از تالارهای بزرگ ومجلل سیّاره

برای مجالس عقد وعروسی وسایر ضیافتها دیدن فرمائید

تلفن ۳۳۶۶۶۶

دوچرخه معروف رُودماستر

لوازم دوچرخه - لوازم موتورسیکلت (پژو - هوندا)

لاستیك روئی و توئی دوچرخه و موتوریکلت

گرام فیلیپس - گرام تاکت - ضبط صوت کاست -

آب میوه گیری بورمیکس - دستگاه تقویت صدا بلندگو

برای تحویل فوری موجود است .

شرکت بازرگانی شیپور - خیابان سوم اسفند - ساختمان ٤٤ - تلفن ۳۰۳۰۸۹

بزودی در سینما گلدن سیتی

بزرگترین حمله کوماندوئی که پرده سینما رابه‌آتش میکشد

جان وین دیوید جانسون

کلاه سبزها

THE GREEN BERETS رنگی محصول برادران وارنر - سون آرتز

موزیك از : میکلوس روژا

کارگاز

شرکت مجاز از طرف شرکت ملی گاز ایران برای

لوله کشی گاز منازل و تأسیسات

تهران - خیابان شیراز (عبدت آباد) شماره ۱۴۹ تلفن ۶۱۲۸۸۶

یك کمدی شیرین وطنزآمیز با شرکت استاد سینما «پیتر یوستینف»

از صبح چهارشنبه در سینماهای

ب.ب. - نیاگارا

رادیوسیتی - آستارا

(تجریش)

در قرن ماشین‌های الکترونیکی حتی سرقت هاهم الکترونیکی است آنهم باچه وضع مضحك و خنده‌آوری !

متروگلدوین مایر تقدیم میکند

پیتر یوستینف . مگی اسمیت . کارل مالدن در

دختر موخرمائی و میلیونر

Hot Millions

رنگی

MGM

باشرکت افتخاری :

رابرت مورلی . سزار رومرو

از صبح ۵شنبه ۱۷ بهمن

فقط در سینما دیاموند

فیلم انتخابی ایتالیا برای فستیوال کان

درامی شورانگیز و مسحور کننده برای دوستداران واقعی سینما .

خیلی از : نانی لوی

پدر خانواده زن

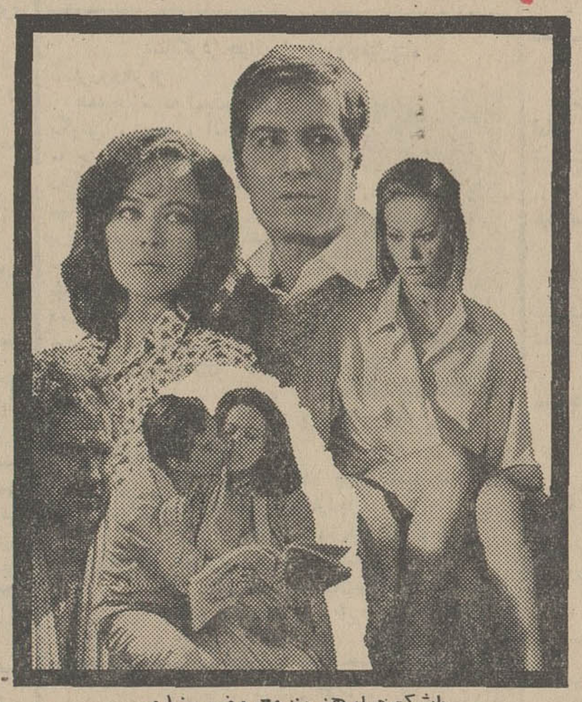

باشرکت چهار هنرمند معروف سینما :

نینو مانفردی . لسلی کارون

کلودین اوژه . اوگو تونیاتی

پخش از کمپانی پارامونت

برای اولین بار در دو سینمای

پارامونت و سینه موند

این فیلم را توانمانیش نمایش خواهد داد

شاهکار شاهکارهای والت دیسنی

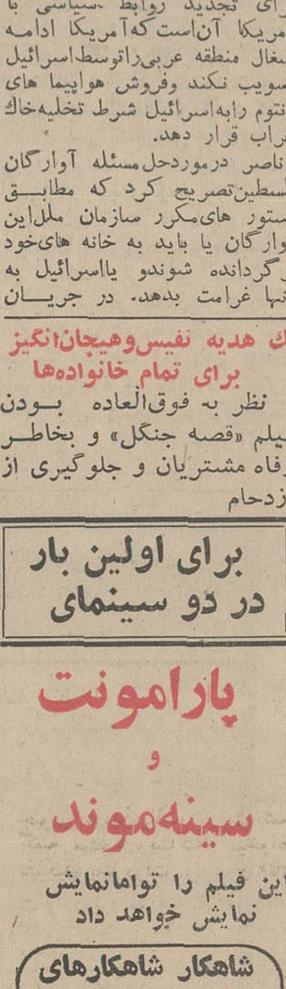

قصه جنگل

THE JUNGLE BOOK

رنگی

نخستین فیلم کارتون در تاریخ سینما که رکورد فروش خارق‌العاده آن تمام محافل سینمائی جهان را به حیرت افکنده است .

برنده پلاك طلا و جایزه بهترین فیلم بلند در سومین فستیوال بین - المللی فیلمهای کودکان تهران ۱۳۴۷

یك هدیه نفیس وهیجان‌انگیز برای تمام خانواده‌ها

نظر به فوق‌العاده بودن فیلم «قصه جنگل» و بخاطر رفاه مشتریان و جلوگیری از ازدحام

سینما ادئون

درپاسخ تقاضاهای مکرر علاقمندان بدینوسیله باطلاع میرساند

از همین هفته

۱۲ مرد خبیث

را بمعرض نمایش میگذارد

وزیر علوم و آموزش عالی گفت :

مغزها باز میگردند

آقای دکتر مجیدرهنما وزیر علوم وآموزش عالی دیشب در یک مصاحبه مطبوعاتی انگشت برروی یکی از حساسترین مسائلی که در برابر طبقه تحصیل کرده قراردارد گذاشت و اعلام نمود چنانچه برای فارغ التحصیلانی که از خارج می‌آیند محیط مناسب جهت رشد فکری فراهم نگردد خواه ناخواه دانش این عده کهنه می شود و در آینده را دوا نخواهد کرد .

وزیر علوم و آموزش عالی در این مصاحبه بااشاره به مسئله فرار مغز ها یادآور شد که این مشکل مختص کشور ما نیست وامروزه کشور های اروپائی نیز با فرار مغزها به مراکزی که امکانات مادی و معنوی بیشتری در اختیار می گذارند مواجه اند .

وزیر علوم در عین حال یادآوری کرد که برخلاف تصور ، با امکانات وسیعی که درایران وجود دارد منحنی بازگشت فارغ التحصیلان ایرانی یعنی مغز ها د رخارج سیر صعودی طی می کند و همین امسال یکهزار و صد مدرك تحصیلی مورد تایید قرار گرفت درحالیکه در گذشته این رقم ازسیصدوچهارصد تجاوز نمی کرد .

آقای دکتر رهنما در سخنان خویش روی مسئله مدیریت دانشگاهها تاکید کرد و گفت در صنعت تعلیم که مواد اولین آن انسانها هستند باید تحول و تحرکی که لازمه انقلاب آموزش است بوجود آوریم وزیر علوم همچنین لزوم تجدید نظر در سیستم تعلیمات دانشگاهی را خاطر نشان ساخت و گفت باید بدانش جویان یادبدهیم چگونه ، به نبال مطالب تازه بروند و چگونه بطور دائم سطح فکر و معلومات خویش را با آخرین تحولات دانش امروزی تطبیق دهند .

لوایح جدید دولت

- حقوق سربازان وظیفه ۵۰ ریال میشود
- سرمایه بانك سپه تایك میلیاردریال افزایش مییابد

بعداز ظهردیروز کمیته مرکزی فراکسیون پارلمانی حزب ایران نوین بریاست سناتور محمد حجازی تشکیل گردید . آقایان ناصر یگانه وزیر مشاور ـ منوچهر پرتو وزیر دادگستری ، قوام صدری ، صادق احمدی و ظهیری معاونین پارلمانی وزارت دارائی ، دادگستری وآب و برق درجلسه حضورداشتند.

دراین جلسه لایحه وزارت جنك مربوط بافزایش سرمایه بانك سپه تا مبلغ یك میلیارد ریال از محل کسور بازنشستگی سنواتی افسران و درجه داران و افراد ارتش شاهنشاهی و اصلاح ماده ٥٦ ، لغو بند (د) قانون نیرو های مسلح شاهنشاهی در این مورد که حقوق سرباز وظیفه ٥٠ ریال و حقوق سرباز یکم وظیفه ٧٥ ریال شود مطرح گردید . همچنین لایحه پیشنهادی وزارت آب وبرق درمورد تبدیل نام شرکت سهامی برق منطقه‌ای کرمان به شرکت سهامی برق منطقه‌ای جنوب شرقی ایران، لایحه مربوط بانتقال دودرصد مشاع از منافع و تعهدات مورد قرارداد شرکت ملی نفت ایران با شرکت های نفتی امریکائی (جی.آر.ـ مك دوموت) لایحه اجازه بوزارت کار و امور اجتماعی درمورد پرداخت سالیانه دوهزار دلار بعنوان کمك بمرکز آموزش حرفه‌ای بین المللی کار در تورن (ایتالیا) و همچنین برای مدت سه سال جمعا ٢٩٥٣ دلار درسه قسط به صندوق اعتبارات مخصوص ملل بابت سهمیه دولت شاهنشاهی ایران در مورد طرح آسیائی نیروی انسانی از محل اعتبار بودجه کل کشور مطرح گردید و پس از تصویب قرارشد در فراکسیون پارلمانی مطرح گردد .

در پایان آقای خسروانی وزیر کشور و دبیرکل حزب در جلسه حضور یافت و طی مذاکراتی که بعمل آمد درمورد امور مربوط به فراکسیون پارلمانی تصمیماتی اتخاذ گردید .

ارتباط مجدد تلگرافی بالندن

از دیشب ارتباط تلگرافی لندن باسراسر جهان برقرارشد و وزارت پست و تلگراف بهمین سبب اعلام داشت که از امروز تلگرام بمقصد لندن قبول میکند .

تلگرافخانه لندن واسطه تلگرافی بین کشورهای خاورنزدیك وخاور دور می‌باشد وبااعتصاب کارکنان این تلگرافخانه امر مبادله تلگرام ازتاریخ سی‌ام دیماه بین بسیاری از ممالك دچار اختلال شده بود.

رئیس آموزشگاه بهیاری دانشگاه ملی

از طرف آقای پرفسور انوشیروان پویان رئیس دانشگاه ملی خانم دکتر فرنگیس مجیدی سرپرست بخش کودکان بیمارستان جرجانی بسمت رئیس آموزشگاه بهیاری دانشگاه ملی منصوب گردید.

برا ساس تغییراتی که در قانون سهیم کردن داده میشود

سود کارگران افزایش مییابد

درقانون سهیم کردن کارگران درسود کارخانجات تجدید نظر می‌شود ووزارت کار مامور اجرای این نظر شده است . قرار است لایحه جدیدی دراین مورد تدوین وجهت بررسی به فراکسیون پارلمانی حزب ایران نوین تسلیم گردد .

بدین منظور بدعوت وزارت کار بعداز ظهردیروز جلسه‌ای باشرکت آقای بهنام و جمعی از کارگران در سازمان کارگران تشکیل واین مسئله رامورد بررسی قرار داد واعلام شد که تدوین لایحه قانونی و تجدید نظردر قانون سهیم کردن کارگران دردستور کار وزارت کار قراردارد .

افزایش سود

برای تغییراتی که در قانون سهیم کردن داده میشود افزایش سود کارگران تا ٢٠ درصد سود ویژه کارگاه مورد مطالعه قرار گرفته است و بطور کلی نظر اینست که برای بالارفتن سطح زندگی کارگران اقداماتی انجام شود .

گروههای آموزش دانشگاهی

از ادغام گروههای دانشکده‌ای تشکیل میشود

سرپرستان جدید گروههای آموزشی دانشگاهی مطالعه خودرا برای تشکیل کادر آموزش گروهها آغاز کردند.

سرپرستان گروهها همکاران خودرا ازبین کادر آموزش دانشگاه تهران و اعضای گروههای آموزشی دانشکده هاانتخاب میکنند .

خبرنگارما میافزاید :

سرپرستان سایرگروههای آموزشی دانشگاهی نیز بتدریج از بین دانشمندان ایرانی مقیم داخل وخارج کشور انتخاب و به رئیس دانشگاه تهران معرفی میشوند تا حکم انتصاب آنان صادر شود .

سرپرستان و معاونان دانشکده‌های دانشگاه تهران موظف گردیدند که اشخاص مطلع و بصیر و تحصیلکرده و برجسته را که در داخل و خارج کشور مشغول کار ویاگذراندن دوره های تخصصی هستند پیدا کنند وبه رئیس دانشگاه معرفی نمایند.

* وضع قبلی

قبلا دانشکده های مختلف دانشگاه تهران کرسی داشتند ودرزمان تصدی دکتر صالح رئیس سابق دانشگاه گروه های آموزشی جانشین کرسیها در دانشگاه تهران شدواین نیز بنوبه خود موفقیتی بود و بترتیب گروههای آموزشی دانشکده ها قوام یافت و در حال حاضر هردانشکده چندین گروه دارد برای مثال دردانشکده های پزشکی دامپزشکی ، دندانپزشکی ، علوم وچند دانشکده دیگر گروه فیزیك وجود دارد حال برای متمرکز کردن کلیه این گروهها در یك محل یك گروه فیزیك دانشگاهی تشکیل میشود وکلیه دانشجویانیکه درس فیزیك دارند درمحل فیزیك گروه دانشگاهی حضور پیدا میکنند .

نظر دانشگاه تهران اینست که کلیه گروهها مرکزیت و قدرت پیدا کنند وهر بخش دانشگاه تهران مثل دانشگاه های بزرگ دنیا فقط در یك جا متمرکز گردد .

کارگروههای دانشکده‌ها که قسمتی از آن منحل و بقیه نیز بتدریج تبدیل به گروههای دانشگاهی خواهند شد در سطح دانشکده بود ولی از این پس بسطح دانشگاهی ارتقاء می‌یابد و با مراکز مهم علمی دنیا رابطه پیدا می‌کنید درگذشته سرپرستان گروهها وسیله استادان دانشکده‌ها انتخاب میشدند و دانشیاران واستادیاران جوان فقط یك رای داشتند وسرپرست گروه برای مدت معینی انتخاب میشد ولی از این پس سرپرست گروههای آموزشی دانشگاهی برای مدت نامحدود منصوب میشود وشرایط خاص نخواهد داشت و نباید حتما سرپرست گروه استاد باشد . دانشیاران و کسانیکه از خارج دعوت میشوند نیز میتوانند بسرپرستی گروه منصوب گردند .

تعدادی از گروههای دانشکده‌ای دریکدیگر ادغام میشوند . دیروز رئیس دانشگاه تهران در مصاحبه مطبوعاتی خود اعلام نمود که کار دانشگاه تهران پیاده نمودن مواد منشور انقلاب آموزشی است و مطالب امروز نیز در مورد مواد ١٤ تا ١٦ آن میباشد که باید از کادر فولتایم و کسانیکه مدیریت میدانند برای سرپرستی دانشکده ها و گروهها استفاده شود .

شعبه جدید فروشگاه فردوسی

بقیه از صفحه آخر

* رونق بازار

وجود این فروشگاه از نظر افراد بصیر ووارد به علم تجارت علاوه بر آنکه راه سا کنان این منطقه را نزدیك و خیالشان را راحت می‌سازد سبب رونق بازار مغازه ها و فروشگاههای دیگر خواهد شد و معمولا رفت وآمد مشتری ها باعث توجه ومراجعه بسایر دکاکین می‌گردد وباید یادآوری نمائیم که به عنوان یك همسایه غیر مزاحم امیدواریم موجبات گرمی بازار همه فروشندگان این منطقه از پایتخت را فراهم آوریم .

* شعبه جدید

همانطوریکه مقرر فرموده‌اید بزودی شعبه جدیدی در نقطه ای دیگر از جنوب پایتخت آماده افتتاح خواهد بود و انشاءالله در آینده چند شعبه هم برای شمال شهر نشیان تاسیس خواهیم کرد که اگر اجناس فروشگاههای جنوب شهر با حداقل قیمت ارائه می شود کالاهای مورد علاقه شمال شهر نشینان با بهای سودآورتری تقدیم حضورشان گردد تا تخفیفی که نصیب اهالی جنوب پایتخت شده است از دارندگی وبرازندگی شمال شهر نشینان جبران گردد .

* راهنمائی ها

در اینجا باید باستحضار برسانم که این پایه وستون وویترین و فروشگاهی که بنام شعبه فروشگاه فردوسی به مساحت ٥٧٠ متر مربع در دوطبقه آماده شده و بنظر صائب آن جناب میرسد در اثر راهنمائیهای مفید و موثر جناب آقای مجیدی وزیر پیشین تولیدات کشاورزی ومواد مصرفی طرح ریزی شده و باارشاد وحمایت جناب آقای گودرزی وزیر کنونی تولیدات کشاورزی و مواد مصرفی انجام پذیرفته است وزحمات و کوشش های صمیمانه همکاران ارجمندم آقای زاهد عضو هیئت مدیره درانجام این امر سهم بسزائی داشته است .

* افتتاح

از حضار محترم که دعوت شرکت سهامی فروشگاه فردوسی را قبول فرموده‌اند سپاسگزارم و از جناب آقای نخست وزیر تمنا دارم که با قطع نوار سه رنك شعبه جدید فروشگاه فردوسی را بنام نامی شاهنشاه آریامهر بانی ایران نوین افتتاح فرمایند .

آنگاه آقای نخست وزیر پشت میکروفون رفتو از یکی از خانم های فروشنده خواست که با قطع نوار سه رنك شعبه را بنام نامی شاهنشاه آریامهر بگشاید .

بعد از قطع نوار سه رنك آقای نخست وزیر ضمن اظهار رضایت از کار فروشگاه و کارکنان طی مطلب کوتاهی گفت : هد ف از تاسیس فروشگاه فردوسی سیاست دولت برای ثابت نگهداشتن قیمت هامی باشد . این یك بازوئی است برای وزارت تولیدات کشاورزی ومواد مصرفی در جهت کمك به پائین نگهداشتن قیمت ها .امیدوارم در انجام وظایف موفق باشید واهالی تهران هم بتوانند از جنس بیشتر و مرغوب تر در فضای بهتری با قیمت های مناسب بهره‌مند شوند . این مراسم درساعت پنج ونیم بعد از ظهر پس از خرید آقای نخست وزیر خاتمه یافت وشعبه جدید فروشگاه فردوسی برای خرید عموم گشوده شد .

مجالس ترحیم

هوالحی الذی لایموت

نظر بفوت مرحوم مغفور آقای سیدجلیل جعفرزاده خوئی کارمند وزارت دارائی مجلس ترحیم از ساعت ٣ ونیم تا ٤ ونیم بعدازظهر روز سه‌شنبه پانزدهم بهمن ماه ٤٧ در مسجد ولی‌عصر واقع در خیابان حشمت‌الدوله منعقد از آقایان و همشهریها و دوستان و همکاران اداری خواهشمند است باحضور و شرکت خود در مجلس مزبور روح آن مرحوم را شاد فرمایند. ضمنا ترحیم زنانه همانروز و همانساعت در منزل شخصی واقع در خیابان مرتضوی خیابان فرعی گلکار کوچه عمید پلاك ٥ منعقد خواهد بود .

العبد حاج سیدعلی اصغر خوئی ، الاحقر حاج سید ابراهیم علوی خوئی ، الاحقر حاج شیخ عبدالصمد ادبائی الاحقر حاج شیخ ابوطالب فاضلی ، حاج میراحمد جعفرزاده چهراقی ، جعفر جعفرزاده چهراقی ، رشید جعفرزاده چهراقی ، دکتر ساجدی ، حاج سید علی ذبیحی ، هدایت ، محمود وثوقی ، محمد فیضی ، بهروز وثوقی ، فیروزوثوقی ، اعتمادی ، نصابیان ، موسوی‌زاده وزیری ، واعظزاده ، زمان‌زاده ، حکیمی ، حقیقتی رمضانی ، شمس‌الدین جعفرزاده چهراقی آ_٣٥٤١٥

بعموم بازماندگان آنمرحوم مصیبت وارده راتسلیت میدهیم

سناتورها و نمایندگان آذربایجان بانهایت تاثر درگذشت شادروان حاج میرزا محمدحسین مجتهدی ، یکی از شخصیتهای دانشمند و خدمتگزار آذربایجان راباطلاع عموم همشهریهای محترم میرساند . به پاس خدمات نوع‌دوستانه فقیدسعید مجلس ترحیم روز سه‌شنبه ١٥ بهمن از ساعت ٩ الی ١١ در مسجد مجد برگزار خواهد شد .

ساعد مراغه‌ای ، سپهبدورهرام ، دکتر رضازاده شفق ، محمد ذوالفقاری ، احمد بهادری ، دکتر امین ، دکتر غلامرضا عدل ، محمددیهیم ، منوچهر پزشکی ، ابوالفتح جهانشاهی ، دکتر ملکی ، جعفر جوادی ، سعید پدرامی ، احمدحق‌شناس ، کاظم صدقیانی‌زاده ، حسین‌شکیبا ، مهندس رنجانچی ، دکتر حکمت ، دکتر دادفر ، علی مرندی ، فیروزعدل ، محمداسدی ، داود موید امینی ، مهندس بهبودی ، دکتر عدل طباطبائی امامی رضوی آ_٣٥٣٥٧

بانهایت تاسف درگذشت شادروان حاج میرزا محمدحسین مجتهدی را باطلاع فامیل و دوستان و همشهریان عزیز میرساند . مجلس یادبود مردانه روز سه‌شنبه ١٥ بهمن از ساعت ٩ الی ١١ در مسجد مجد برگزار خواهد شد . مجلس ختم زنانه همان روز از ساعت ٣ الی ٥ بعدازظهر در منزل آقای مهندس مجتهدی واقع در جاده پهلوی روبروی دبیرستان رازی کوچه سرو شماره ٦٣ برگزار خواهد شد .

خانواده‌های : مجتهدی ، امام‌جمعه ، امامی تبریزی امامی ، جوادی ، مسعود ، فقهی ، ضیاءالعلمائی ، اسکندری ، دیبا ، امیرپرویز ، رحیم‌زاده خوئی ، خویئلر ، خویلو ، طسوجی ، بهادری ، قویمی ، واسطی‌زاده ، آمیغی ، رضائی‌حریری ، عطار ، کهنموئی آ_٣٥٣٥٧ **مهاجری ، راجی ، مخترع**

بعموم افراد خانواده‌های عزادار بویژه بازماندگان آنمرحوم مصیبت وارده را تسلیت میدهیم

بانهایت تاثر وتاسف فوت مرحوم **گوهردردشتی** راباطلاع بستگان و دوستان میرساند . مجلس ترحیم آن مرحوم از ساعت ٣ ونیم تا ٤ ونیم بعدازظهر روز سه‌شنبه ١٥ ر ١١ ر ٤٧ در کنیسای عراقیها (خیابان آناتول فرانس) منعقد می‌باشد .

خلیل دردشتی ، باباخان دردشتی ، لقمان دردشتی مهندس مرتضی دردشتی ، سلیمان دردشتی ، نعمت دردشتی ، عزیزاله دردشتی ، فریدون دردشتی ، یحیی حساب آ_٧٠٠٢٠

بعموم بازماندگان آنمرحوم مصیبت وارده راتسلیت میدهیم

خانواده‌های : اعزازی ، بهلول ، سیادت ، کوهپایه ثقفی ، سیار ، لاریجانی ، عادل ، افشار ، گلوبندی ، خمسی ، صیرفی ، صمیمی ، رشیدپور ، احتشام‌نیا

بانهایت تاسف درگذشت شادروان **اورنك ابوالملوك اعزازی** راباطلاع بستگان و دوستان میرساند . مجلس ختم آن مرحوم درروز سه‌شنبه ١٥ بهمن ماه از ساعت ١٣ الی ١٥ بعدازظهر در مسجد محمدواقع در کوی چهارصددستگاه و ختم زنانه در همان روز وهمان ساعت در منزل آن مرحوم واقع درفرح‌آباد ـ کوی چهارصد دستگاه خیابان ستاره شماره ٣٥٥ برگزار میگردد.

آ_٧٠٠٢٨

بعموم بازماندگان انمرحوم مصیبت وارده راتسلیت میدهیم

بدینوسیله درگذشت سرکار خانم محترمه **لعبت جباری** متعلقه جناب آقای نورالهدی بهبهانی پسرعموی محترم و بزرگم و همشیره آقایان محمد و اسدالله جباری راباطلاع دوستان محترم میرساند . مجلس ترحیم آن فقیده روز سه‌شنبه ١٥ بهمن ماه از ساعت ٣ تا ٥ بعدازظهر در مسجد حضرت آیت‌اله نوری برگزار میگردد . امید است سروران محترم باشرکت خود مفتخرمان فرمایند .

سیدجعفر بهبهانی

خانواده‌های : بهبهانی ، جباری ، حجت کاشانی ، عظیمی ، دربانی ، رضائی ، حاجیان ، دریائی

بانهایت تاسف فوت ناگهانی **بانولعبت جباری** همسر نورالهدی بهبهانی و خواهر رقیه و محمد و اسدالله جباری را باطلاع دوستان و آشنایان میرسانند ختم مردانه آن مرحومه از ساعت ٣ تا ٥ بعدازظهر روز سه‌شنبه ١٥ ر ١١ ر ٤٧ در مسجد حضرت آیت‌اله نوری در سرچشمه و ختم زنانه در همان روز و همان ساعت در منزل شخصی واقع در خیابان روزولت بالاتر از میدان ٢٥ شهریور خیابان جنوبی دبستان آفاق کوی گلزار پلاك ٤٣ منعقد خواهد بود .

آ_٣٥٤٠١

بعموم افراد خانواده‌های عزادار بویژه بازماندگان آنمرحومه مصیبت وارده را تسلیت میدهیم

بانهایت تاسف درگذشت مرحومه مغفوره حاجیه **زبیده شکیب «فرح‌اعظم»** راباطلاع بستگان و آشنایان میرساند . هزینه ختم مردانه صرف امور خیریه میگردد و مجلس تذکر زنانه آنمرحومه روز سه‌شنبه ١٥ بهمن ماه از ساعت ٣ تا ٦ بعدازظهر در منزل آقای علی دانشور واقع در خیابان فرح‌شمالی عباس‌آباد ـ خیابان آپادانا سمت راست خیابان کوچه دوم پلاك ٨ برگزار میگردد

خانواده‌های : شکیب ، مشحون ، دانشوروسایر خاندان‌های وابسته آ_٣٥٤١١

بعموم بازماندگان آنمرحومه مصیبت وارده راتسلیت میدهیم

خانواده‌های : صوفی سیاوش ، صوفی خلیلی ، علمی‌غروی ، عنایتی‌صوفی ، صوفی ، سیگاروندی ، یاسری‌املشی ، رفیع‌پور ، نوری ، پاکسرشت‌صوفی ، میرحبیبی ، ربانی ، نیکوکار ، عادلی ، کاشانیان ، فرد ، فخریاسری ، صادقزاده ، جمالی‌پورصوفی ، داودی صوفی ، بامداد صوفی ، پورجعفر ، کریم ، منصوبی ، پارسا ، ترابی‌صوفی ، صوفی‌پور ، صوفی‌سمیعی ، میزان املشی ، رئیسی‌صوفی ، دهقان ، علیزاده‌صوفی حقیقت‌پورصوفی ، و خانواده‌های وابسته

بانهایت تاسف و تاثر فوت آقای **عزت‌اله صوفی سیاوش** را باطلاع عموم بستگان و دوستان و آشنایان میرسانند . مجلس ختم مردانه آنمرحوم از ساعت ٣ تا ٥ بعدازظهر روز سه‌شنبه ١٥ بهمن ماه در مسجد ارك برگزار خواهد شد .

آ_٣٥٤٠٩

بعموم بازماندگان آنمرحوم مصیبت وارده راتسلیت میدهیم

بانهایت تاثر وتاسف فوت مرحومه **مهین رستمی** خواهر دلسوز و مهربان خانم **شهین رستمی** همسر گرامی آقای **دکتر محمد ذوالفقاری** و مادر عزیز آقای **احمد ذوالفقاری** راباطلاع بستگان و دوستان میرساند . مجلس ترحیم آن مرحومه از ساعت ٣ تا ٤ ونیم بعدازظهر روز سه‌شنبه ١٥ ر ١١ ر ٤٧ در کنیسای عراقیها (خیابان آناتول فرانس) منعقد می‌باشد .

خلیل دردشتی ، باباخان دردشتی ، لقمان دردشتی مهندس مرتضی دردشتی ، سلیمان دردشتی ، نعمت دردشتی ، عزیزاله دردشتی ، فریدون دردشتی ، یحیی حساب آ_٧٠٠٢٠

بعموم بازماندگان آنمرحومه مصیبت وارده راتسلیت میدهیم

یادبود

سالگرد درگذشت فرزند ناکامم عبدالحمید انزلیچی

حمید عزیز

دوسال از مرگ جانسوزت میگذرد . روز گار تراز زودتر از آنچه که باید از میان ما ربود و بدنیای ابد بردو آتش غم و ناکامی را برای پدر و مادر داغدارت بجا گذارد ولی تو همیشه میان ما هستی و تنها اشك سرد پدر و مادر غمدیده و خانواده‌ات نثار راه دور تو میشود .

روز سه‌شنبه ١٥ ر ١١ ر ٤٧ از ساعت ٢ تا ٤ بعداز ظهر در حضرت عبدالعظیم مسجد فیروزآبادی مجلس یادبودی برای شادی روح آن ناکام برمزارش برگزار میشود .

پدر و مادر و خواهران و برادران داغدیده

آ_٣٥٤٩٩ حاج ابراهیم انزلیچی

بمناسبت درگذشت تاسف‌انگیز شادروان سرکار سرهنك منوچهر بهزادی بدینوسیله مراتب تاسف و تاثر خودرا حضور خانم محترمه و فرزندان گرامیشان اعلام میداریم .

قم ـ سرهنك منوچهر وقاروبانو

آ_٦٩٩٧٠

سالگرد جوانمرك برزوجمیل‌پناه

برزوی‌عزیز

همه‌جا زمزمه امیدوشادی بگوش میرسد ، اما دردل ما جز اندوه و ناامیدی‌چیز دیگری نیست . یکسال میگذرد که گل‌وجودعزیزت پرپرشده و جمعی‌را داغدار نموده . دل‌شکسته‌ما همیشه بیادتو و بخاطر جوانی از دست‌رفته‌ات سوگوارخواهد بود . بهمین مناسبت مجلس یادبودی درجمع خانوادگیت برپا است و هزینه سالگرد درگذشت رابخاطر سرمای شدید زمستانی صرف امور خیریه خواهیم کرد .

خانواده جمیل‌پناه و بستگان

کاش کان روز که در پای تو شد خار اجل
دست گیتی بزدی تیغ هلاکم بر سر
تادرین روز جهان بی تو ندیدی چشمم
این منم بر سر خاك تو که خاکم بر سر

برادر داغدیده‌ات ـ ابراهیم جمیل‌پناه

آ_٧٠٠٦

بمناسبت هفتمین شب درگذشت **بانوبلقیس دائی** مراسم یادبودی برمزار آن مرحومه برگزار خواهد شد . باطلاع دوستان و بستگان میرساند . ساعت دو بعدازظهر روز سه‌شنبه پانزدهم بهمن ماه در منزل شخصی واقع در دوراهی قلهك کوچه پرستان تشریف آورده روح آن مرحومه را شاد فرمائید .

آ_٣٥٤٠٣ خانواده دائی

مجلس یادبود

بیاد دکتر **عبدالحمید شجاع‌نیا** دوستان و همکارانش مجلس یادبودی در بیمارستان رضاشاه کبیر واقع در جاده آرامگاه برپا خواهند داشت . بدینوسیله از دوستان و آشنایان و همکاران دعوت میشود که در ساعت ٢ ونیم بعدازظهر سه‌شنبه ١٥ بهمن ماه جاری در این مراسم شرکت فرمایند .

آ_٣٥٣٣٧

تسلیت

جنابان آقایان جعفر پاك‌نظر و دکتر کامران کریمی

بااندوه فراوان مصیبت وارده را به آن جنابان و فامیل محترمشان صمیمانه تسلیت میگوئیم.

منصور و ناصر شکوهی

آ_٦٩٩٤٨

کارکنان اداره حسابداری وزارت فرهنك وهنر

بااندوه فراوان مصیبت وارده را بخانوادهٔ محترم عناصری بویژه بهمکاران ارجمند آقایان ناصرو نادر عناصری تسلیت میگویند . آ_٣٥٣٠٣

بااندوه فراوان درگذشت شادروان مهندس ابوطالب گوهریان را به‌شرکار خانم دکتر گوهریان ومهندس رامین گوهریان و سایر بازماندگان آن مرحوم تسلیت عرض مینمائیم .

مهندسین ، کارمندان و کارکنان شرکت سهامی راپل

آ_٣٥٣٠٧

همکار گرامی آقای جعفر منصوری

کارکنان اداره کل اصلاحات ارضی و تعاون روستائی استان تهران مصیبت وارده را بشماوخانواده محترمتان تسلیت میگویند .

مهرگان ، محرابی ، کوثری ، خسروی ، رحیمی عباسپور ، ساسان ، زرین‌قبا ، تقدیری ، دانش‌پژوه ، غفوری ، کرکوتی ، محمدی ، خدامرادی آ_٣٥٢٧٣

سرکار سرهنك علی‌اصغر رزاقی

ازسوی افسران ـ درجه‌داران و افراد و کارمندان اداره سررشته‌داری مصیبت وارده را بسرکار وخانواده تسلیت میگوید .

سرتیپ انصاریان آ_٣٥٣٠٩

سرکار ستوان یکم برزی

ازسوی افسران ـ درجه‌داران وافراد و کارمندان سررشته‌داری مصیبت وارده را بسرکار و خانواده تسلیت میگوید .

سرتیپ انصاریان آ_٣٥٣٠٩

جناب آقای مهندس ابراهیم گوهریان

بانهایت تاسف و تاثر مصیبت وارده رابه‌سرکار وخانواده محترم گوهریان تسلیت عرض نموده بقای عمر جنابعالی و خانواده محترم را از خداوند متعال خواهانیم .

محمدعلی شارمهد ، سیروس‌محسنین ، جمیل‌محسنین آ_٣٥٣١٢

مهندسین کارمندان و کارکنان شرکت هود

بانهایت تاسف مصیبت وارده را به‌جناب آقای مهندس ابراهیم گوهریان و خانواده محترم گوهریان تسلیت عرض می‌نمایند .

آ_٣٥٣١٣

باتاثر وتاسف فراوان مصیبت وارده رابه‌خانواده محترم گوهریان بخصوص به‌جناب آقای مهندس براهیم گوهریان تسلیت عرض مینمایم .

پرویز بهرامی آ_٣٥٣١٣

بانهایت تاسف و تاثر مصیبت وارده رابه‌جناب آقای مهندس ابراهیم گوهریان‌وخانواده محترم‌تسلیت عرض مینمایم .

ابوالقاسم اقطاعی آ_٣٥٣١٣

جناب آقای مهندس ابراهیم گوهریان

مصیبت وارده را به‌جنابعالی و خانواده محترم‌تسلیت عرض مینمایم .

امین اعتصامی آ_٣٥٣١٣

تیمسار سرلشگر گلبادی

بدینوسیله مصیبت وارده را صمیمانه تسلیت‌عرض می‌کنیم .

سرهنك علی جواهری ـ منیژه حجازی آ_٦٩٨٧٤

جناب آقای مهندس ابراهیم گوهریان

مهندسین و کارکنان کارگاه فرودگاه‌زاهدان باتاسف و اندوه فراوان مصیبت وارده را به جنابعالی‌و خانواده محترم تسلیت میگویند .

آ_٣٥٣٢٧

باکمال تاسف مصیبت‌وارده را به خانواده‌محترم گوهریان بخصوص دوست محترم و عزیز جناب‌آقای مهندس ابراهیم گوهریان تسلیت میگوئیم .

شمس‌الدین نهاوندی ـ جلال‌الدین فاطمی آ_٣٥٣٢٧

نورچشمان عزیز آقایان مهندس جلیل و مهندس جلال و مهندس رحیم اطمینان

از خبر درگذشت ابوی بزرگوارتان بی‌نهایت‌متاثر بااندوه شماها شریك و تسلیت عرض سلامتی و بقاء بازماندگان رااز ایزد متعال خواستاریم .

خرمشهر ـ دکتر هدایت‌فیض آ_٦٩٩٥٢

جناب آقای علی‌مهرآوری

بانهایت اندوه درگذشت آقای اطمینان را تسلیت عرض باغم آنجناب شریك‌دوام عمر و سلامتی‌جنابعالی وبازماندگان رااز خداخواستارم .

خرمشهر ـ دکتر هدایت فیض آ_٦٩٩٥٤

تیمسار دریاسالار رسائی

از طرف خود و کلیه همکاران بااندوه فراوان مصیبت وارده را به‌حضور تیمسار فرماندهی محبوب‌و سرکار علیه بانو تسلیت عرض مینمایم .

آبادان ـ سرگرد افشار آ_٦٩٩٥٨

روشن‌عزیز

ماهم در غم ازدست‌دادن پدر آندوست شریکیم و مصیبت وارده را تسلیت میگوئیم .

دانش‌آموزان سال سوم «آ» ـ دبیرستان رازی آ_٣٥٣٤٩

جناب‌آقایان عزیز مرتضائی و احمد مرتضائی

درگذشت مادر گرامیتان راتسلیت عرض مینمایم.

کارخانه سنك‌بری پرس‌پولیس ـ مرتضی سلیمانی آ_٣٥٣٤١

جناب آقای عزیزاله مرتضائی

درگذشت مادر عزیزتان رابجنابعالی و سرکار سرهنك عبداله مرتضائی و آقای احمد مرتضائی و همچنین به‌فامیل محترمتان از صمیم قلب تسلیت میگوئیم .

حمید قنبری ، غلامحسین قنبری ، محمدعلی زیادلو آ_٣٥٤١٣

مصیبت وارده را بهمکار عزیز دوشیزه مهین رستمی تسلیت میگوئیم و خودرادر غم آندوست‌شریك میدانیم .

کارکنان دبستان آریو آ_٦٩٩٩٨

کارون آرام گرفت و خوزستان بحال عادی برگشت...

۲۰ نفر دیگر در صحرای سبزوار گمشدند و تعداد گمشدگان به ۳۸ نفر رسید

این زن ، کودك خود را داخل دیك گذاشت و آنرا بروی سیل رها کرد..

خبرنگار ما دراهواز عصردیروز گزارش داد : با پائین رفتن سطح آب رودخانه های کرخه و کارون وبرقرارشدن ارتباط زمینی با دهات آسیب دیده فعالیت گروه‌های ۲۱ گانه برای کمك بساکنان این دهات همچنان ادامه دارد .

عصر دیروز رئیس کمیته امداد شیرو خورشید سرخ ، مدیرعامل جمعیت ، مشاور کمیته و رئیس ستاد عملیات امدادی از مراکزی که بمنظور اسکان سیلزدگان در اهواز دایر شده است دیدن کردند و وضع آنها را ازلحاظ خوراك و پوشاك مورد بازرسی قرار دادند.

● بازدید روحانیون

ساعت ۸ صبح امروز هیجده‌نفر از علماء و روحانیون اهواز بمنظور دیدار از وضع‌سیلزدگان باهواپیما به مناطق آسیب دیده عزیمت کردند .

شب گذشته، یك کامیون‌حامل آذوقه و پوشاك و مواد سوختی از طریق آبادان برای سیلزدگان شادگان فرستاده شد .

این آذوقه و خواربار وسیله قایق های موتوری بین روستائیان محاصره شده توزیع گردید .

بمنظور تغذیه احشام شادگان و ماهشهر و خرمشهر هم مقداری علوفه به این مناطق ارسال گردید.

* ۱۴۹۳ نفر

تاکنون ۱۴۹۳۰ نفر از سیل‌زدگان اهواز و حومه در سی‌وچهار نقطه شهر اهواز مستقر شده‌اندو شیرو خورشیدمرتبا به‌آنها وسایل لازم را میرساند .

* جاده شکافته شد

چون در منطقه «پل‌نو» خرمشهر تمام دهکده ها در محاصره آب قرار گرفته‌اند و سد خاکی حدود گمرك در شرف انهدام بود ، به پیشنهادفرمانده‌ستاد عملیات‌ناوگان شاهنشاهی خلیج‌فارس قسمتی از جاده مرزی کنده شد تا مسیر آب تغییر یابد .

در مرز ، اهالی یك‌دهکده به محاصره افتاده وتا دیشب حاضر به تخلیه خانه های خود نبودند ، مامورین ژاندارمری با قایق بسوی این قریه مرزی حرکت کردند تا آنانرا مجبور به تخلیه نمایند .

در ناحیه مرزی ایران ، عراق، سیل چند کارخانه سنك‌کوبی و آجرپزی را خراب کرده است .

* در اردوگاه‌ها

سه‌هزار نفر از ساکنان روستا های مرزی که‌در محاصره‌سیل‌به‌دند با کوشش سربازان ناوگان شاهنشاهی خلیج‌فارس‌نجات یافتند وبه اردوگاه هائی که برای آنها ترتیب یافته بود منتقل گردیدند.

* نجات یکهزار نفر

ظرف ۲۴ ساعت گذشته نیروی امدادی ، بیش‌از یکهزار نفر از اهالی سیلزده را نجات داد و بین آنان پوشاك و دارو و آذوقه توزیع کرد .

* قریه «مصیه»

قریه مصیه که‌با صد نفرساکنانش در محاصره سیلاب قرار گرفته بود، بعداز ظهر دیروز گروه امدادتوانست خود را به این قریه رسانیده‌و مردم محاصره شده را نجات دهد .

۲۰۰ مسافر سرگردان دیگر نجات یافتند..

دویست نفر دیگر از سرنشینان اتوبوسها‌واتومبیلهائیکه‌در«راهجرد»بین اراك و قم بمحاصرهٔ برف افتاده بودند توسط مامورین نجات یافتندوپس از ۳۶ ساعت سرگردانی درمیان‌برف وکولاك شدید بطرف قم حرکت کردند .

بطوریکه دیروز اطلاع دادیم ،قبلا حدود چهارصد نفر دیگر بااتوبوس و اتومبیل در همین محل گرفتار کولاك برف شد . وبعلت‌بسته شدن راه سرگردان مانده بودند با اطلاع جریان بفرمانداری اراك، فرماندار ،رئیس و مدیرعامل‌جمعیت شیرو خورشیدسرخ ورئیس ناحیهٔ راه‌آهن اراك باتفاق خبرنگارو عکاس روزنامه اطلاعات و مامورین‌بوسیلهٔ قطار نجات عازم ایستگاه«راهجرد» شدندو ازآنجا پس‌از ۶ کیلومتر پیاده‌روی درمیان برف به‌محل توقف مسافرین رسیدند وتوانستند با تلاش زیاد آنها رانجات دهند.. در عکس بالا فرماندار وهمراهان ومامورین راکه ازایستگاه‌راهجرد پیاده بطرف محل توقف مسافرین میروند نشان میدهد ...قطار امدادی در پشت‌سر آنهادیده‌میشود ..

دیروز وزیر آبادانی و مسکن باتفاق آقای‌سالور استاندارخوزستان از جاده مرزی دیدن کردند و کانالی راکه در این منطقه حفر شده‌است مورد بازدید قرار دادند .

دراین بازدید دستوراتی راجع به گسترش عرض کانال داده شد .

* ۲۰ نفر دیگر ناپدید شدند

بدنبال مفقودالاثرشدن ۲۱ نفراز دامداران و صاحبان احشام در حوالی قریه غنی‌آباد سبزوار و پیدا شدن اجساد سه تن از گمشدگان مذکور که خبرآن‌در شماره گذشته باطلاع خوانندگان عزیز رسید امروز اطلاع حاصل شد . سه‌روز قبل عده‌دیگری از ساکنان قریه غنی‌آباد که تعداد آنان در حدود بیست نفر بودبرای یافتن ۱۸ نفر بقیه گمشدگان‌مذکور دهکده غنی‌آباد را ترك نمودند و متاسفانه تا این ساعت این عده‌نیز به قریه باز نگشته‌اند و ازسرنوشت آنان اطلاعی در دست نیست . روز گذشته یك فروند هلی‌کوپتر متعلق بگروه‌جغرافیائی ارتش‌بمنظور عملیات اکتشافی عازم منطقه غنی‌آباد گردید ولی هیچگونه اثری از گمشدگان بدست نیاورد .

بعلت قطع راه های فرعی‌سبزوار و ریزش مداوم برف‌در شهر وحومه خصوصا در حوالی دهکده غنی‌آباد تلاش ماموران‌برای یافتن‌گمشدگان تاکنون بجائی نرسیده است .

هم‌اکنون تعداد گمشدگان دهکده غنی‌آباد سبزوار با توجه به عده‌قبلی که مفقودالاثر شده‌اند بالغ بر ۳۸ نفر میباشد و تقریبا اکثر نیروهای امدادی سبزوار برای یافتن زنده یا مرده آنان تجهیز گردیده است .

خبرنگار ما در سبزوار افزود : صبح امروز بدستور مقامات‌آموزش‌و پرورش سبزوار دبستان گوهرشاد این شهرستان بعلت خرابی سقف و دیوار کلاسها موقتا تعطیل شد و کلاس های دبستان بکلی تخلیه گردید .

● احشام گرسنه

پانصد هزار راس دام که همه‌ساله در فصول پائیز و زمستان برای‌تعلیف از مناطق بجنورد . شیروان . قوچان، شاهرود ، گرگان‌ودشت ، گنبد،بمراتع مرزی «کرند - چات - مراوه تپه» برده میشوند،بعلت‌بارانهای سیل‌آسا و ریزش برف و یخبندان شدید و مسدود شدن راههای ارتباطی چهار روزاست که بدون علوفه مانده واین تعداد کثیر گاو وگوسفند در خطر نابودی قرار گرفته است از طرف دیگر ، چوپانان و آنانکه همراه دامها در مناطق مرزی بسر میبرند باکمبود غذا و آذوقه مواجه شده و گرسنگی هم آنها را تهدید میکند . فعلا ارسال آذوقه برای‌چوپانهاوعلوفه برای‌دامها از طریق زمین بهیچوجه ممکن نیست.

گزارش خبرنگار ما در گرگان حاکیست : صاحبان دامها که احشام خود را در یك قدمی مرگ می‌بینند از ژاندارمری استمداد نموده‌اند و قرار است یك فروند هلیکوپتر از طرف ژاندارمری کل کشور در اختیار آنها گذاشته شود تا بوسیله آن آذوقه و سوخت و علوفه مورد نیاز ازهوا فرو ریخته شود . بهمین منظور کمیسیونی در فرمانداری گنبد کاوس با حضور تیمسار مزین نماینده مخصوص شاهنشاه آریامهر تشکیل شد و در این‌جلسه اعتباری بمبلغ‌هفتصد هزار ریال بمنظور تهیه دویست تن جو برای دامهای محاصره شده بتصویب رسید که جو خریداری شده بمجرد دسیدن هلیکوپتر ژاندارمری‌کل کشور بتدریج برای دامها فرستاده شود.

● ریزش کوه

بین ایستگاههای قارون و بیشه «اولین و دومین ایستگاه‌بعد ازدرود» کوه ریزش‌کرد در اینموقع قطار محلی «درود - اندیمشك» هم بسوی اندیمشك در حرکت بود، برخورد ناگهانی واگنهای قطار به قطعات‌سنك که در روی ریلها پراکنده شده بود موجب شد که تعدادی از واگنها از خط خارج شوند ، بهمین علت در حدود ده ساعت خط آهن لرستان مسدود شد ودر طی اینمدت بافعالیت کارکنان فنی راه آهن ناحیه لرستان خط مرمت‌گردید و قطار ها به حرکت پرداختند .

* کودکی در دیك !

در جریان سیل اهواز ، زنی برای نجات فرزندش دست بابتکار حیرت‌انگیزی زد . این زن بنام «نعیمه»از ساکنان دهکده سیل برده «جنگیه» وقتی امواج خروشان سیل را دید که بطرف خانه‌اش سرازیر است ، فکر کرد که ممکن‌است تاچند ثانیه دیگر خود و فرزند شیرخوارش قربانی‌سیل شوند . چشمش درخانه به‌دیك بزرگی افتاد بدون درنك آنرا برداشت . بچه را توی دیك گذاشت وآنرا بامان‌خدا روی سیلاب رهاکرد! درسی‌کیلومتری دهکده جنگیه افراد لشگر ۸ که با قایق مشغول نجات سیلزدگان بودند ، دیگی را برروی آب دیدند و وقتی که به‌آن نزدیك شدند باکمال تعجب طفلی شیر خواره را درون آن یافتندیکی ازافرادبچه‌را که‌کوچکترین آسیبی ندیده بود بغل‌گرفت و بداخل قایق برد و به اهواز منتقل نمود.

دو اردوگاه یکی در منطقه کارون ودیگری‌در فرودگاه‌کوت عبدله وسیله شرکت نفت بوجود آمده‌اند و درآنها بیش از ۸۲۰ نفر از خانواده های کارگران شرکت نفت‌اهوازکه درجریان سیل بی‌خانه شده‌اند جای گرفتند .

شرکت نفت برای تامین سلامتی این عده‌یك اکیپ پزشکی‌مجهز به‌آمبولانس تخصیص داد و مرتبا بآنان آذوقه و غذا میرساند . شرکت نفت همچنین قرار گذاشته‌به‌کارگران سیلزده‌معادل یکماه حقوق بطور بلاعوض پرداخت نماید . از طرف دیگر شرکت ملی‌نفت برای کارگران و کارمندان خانه از دست رفته و خسارت دیده خود فرم های مخصوصی فرستاد تا آنها میزان زیانی را که در این حادثه دیده‌اند در پرسشنامه‌ها منعکس کنند ، تانسبت‌به ترمیم خسارات اقدام شود .

انسداد مجدد راه

بر اثر ریزش برف شدید بار دیگر راه‌قم- اصفهان در منطقه «مورچه‌خورت» وسلفچگان» مسدود گردید ازطرف ژاندارمری قم و وزارت راه عده‌ای مامور باوسائل لازم برای باز کردن اینراه اعزام شدند ولی تاکنون تلاش آنهابجائی نرسیده وراه قم- اصفهان همچنین راه‌قم- اراك‌بسته‌است تعدادی‌زیادی وسائط نقلیه در طرفین جاده‌متوقف می‌باشند .

۱۴درجه زیر صفر

هوای امروز قزوین آفتابی ولی فوق‌العاده سرد است . میزان‌سرما طبق گزارش‌اداره هواشناسی۱۲٫۹ درجه زیرصفر است . کلیه راههای اصلی قزوین باطراف باز و عبور و مرور برقراراست ولی راه فرعی قزوین بهرام آباد همچنان مسدود است و تلاش مامورین وزارت راه برای باز کردن اینراه ادامه دارد.

آگهی بداوطلبان استخدام در موسسه خاکشناسی و حاصلخیزی وزارت کشاورزی

بدینوسیله از افراد ذیل که در امتحانات کتبی استخدامی بعنوان کارمند دفتری - حسابدار - ماشین نویس-مترجم‌پذیرفته شده‌اند

حسابدار

۱- آقای جلال فوادی
۲- خانم شهلا غفاریان اسد آبادی
۳- آقای احمد بناها
۴- آقای محمد رضا حاج فرج‌اله دباغ
۵- آقای مهدی سید رسولی

کارمند دفتری

۱- آقای عباس امینیان
۲- آقای منصور فرود
۳- خانم نرجس هوشمندی
۴- آقای غلامرضا توکلی طرقی
۵- خانم آذرم بدیعی
۶- آقای جعفر رفیع نژاد
۷- آقای جلال بحرانی

ماشین نویس

۱-خانم مهرانگیز سهائی
۲- خانم سیما ترقان
۳- خانم سکینه قدیمی صرفه

مترجم

۱- آقای علیرضا میرسپاسی
۲- آقای جلال‌الدین اعلم

دعوت بعمل می آید که جهت تکمیل پرسشنامه و شرکت در جلسه مصاحبه ساعت ۸ صبح روز ۲۰ بهمن ۱۳۴۷ بموسسه خاکشناسی و حاصلخیزی خاك واقع در امیرآباد شمالی -کوی دانشگاه مراجعه نمایند. م‌الف ۱۱۰۱۴

رئیس موسسه خاکشناسی و حاصلخیزی خاك فیروز مهدوی
۲_۱ آ_۶۹۷۰۶

آگهی استخدام

نیروی زمینی شاهنشاهی تعدادی غیر ارتشی در مشاغل(تجزیه و تحلیل کننده (آنالیست) و برنامه نویس و پروگرامر) مرد یا زن با مدارك تحصیلی لیسانس یابالاتر باتوجه بقانون استخدام کشوری و آشپزو بناء و آهنکوب شیروانی متصدی ماشین ترتیب و لوله‌کش مرد با مدرك تحصیلی ششم ابتدائی با توجه بقانون افزارمندان ارتش از طریق آزمایش استخدام مینماید.

شرایط استخدام

۱- تابعیت دولت شاهنشاهی ایران
۲- دارا بودن سلامت کامل مزاج بگواهی اداره بهداری‌نیروی زمینی شاهنشاهی .
۳- نداشتن سوء سابقه برابر گواهی دادگستری .
۴- سپردن تعهد خدمت در ارتش با معرفی ضامن معتبر .
۵- دارا بودن دفترچه پایان خدمت و یابرك معافیت بغیر از معافیت پزشکی برای آقایان و برك معافیت دوشیزگان مشمول قانون خدمات اجتماعی‌زنان .
۶- متدین بیکی از ادیان رسمی کشور .
۷- سن داوطلبان نبایستی از ۱۸ سال کمتر و از ۳۰ سال تجاوز نماید .

مدارك لازم

۱- عین مدارك تحصیلی .
۲- رونوشت شناسنامه ۴ برك
۳- عین دفترچه پایان خدمت و یابرك معافیت
۴- عکس ۴×۶ چهار قطعه

داوطلبان میتوانند همه روزه غیر از ایام تعطیل تا تاریخ ۴۷٫۱۱٫۳۰ جهت ثبت نام و کسب اطلاعات بیشتر با در دست داشتن مدارك فوق به آجودانی کل‌نیروی زمینی شاهنشاهی (شعبه استخدام) واقع در خیابان سوم آسفند دژبان قرارگاه کل مراجعه نمایند م الف ۱۱۰۱۷

آگهی استخدام

شرکت سهامی پتروشیمی آبادان برای خدمت در آبادان به یك نفر مهندس برق با مشخصات زیر نیازمند است :

۱- دارای درجه مهندس برق
۲- داشتن ۸ تا ۱۰ سال تجربه .
۳- دارای برك خاتمه یا معافیت دائم‌خدمت وظیفه عمومی .
۴- آشنائی بزبان انگلیسی .
۵- سن متجاوز از ۴۰ سال نباشد .
۶- شاغل نبودن در سازمانهای دولتی و وابسته بدولت .

متقاضیان واجدشرایط میتوانند بادر دست‌داشتن مدارك تحصیلی و سوابق‌کار در روزهای اداری بین ساعت ۸ الی ۱۱ونیم صبح به اداره استخدام شرکت ملی نفت ایران واقع‌در خیابان سپهبد زاهدی-کوچه شریف‌مراجعه نمایند .

نوروز به فرانکفورت، لندن، پاریس، رُم

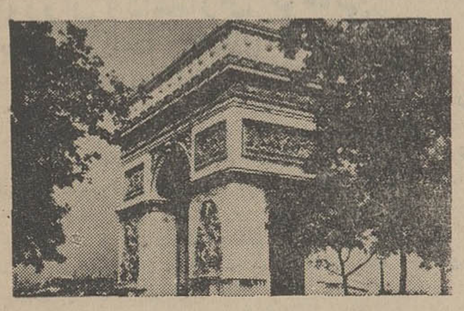

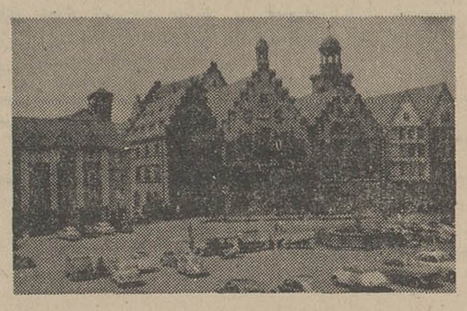

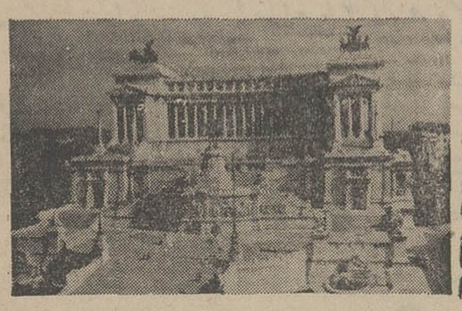

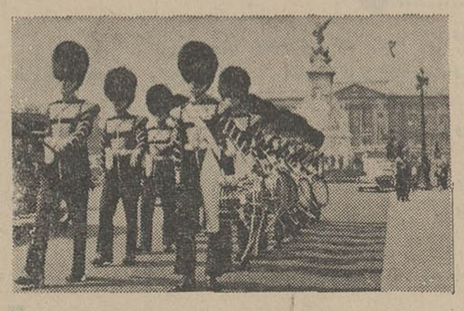

ومونیخ ، وین ، کپنهاك ، بیروت یا اسلامبول مشمول گردش ۲۸ روزهٔ نوروزی لوفت هانزا به اروپا میباشند.

بهای بلیط : ۶۹/۰۰۰ ریال شامل : رفت وبرگشت درجهٔ اکونومی ، هتلهای درجهٔ اول ، انتقالات ، گردش در شهرها وخارج شهرها ، عوارض فرودگاهها و راهنمای فارسی زبان

برای اطلاعات بیشتر به آژانس مسافرتی خودتان مراجعه فرمائید ویا به

لوفت هانزا

تهران : خیابان فردوسی ، تلفن ۶-۳۱۲۴۴۲
آبادان : هانزالاین تلفن ۲۴۸۱

سیلزدگان لارستان در انتظار کمک...

ارتباط ده‌ها دهکده با مرکز لارستان قطع گردیده است

خرابیها و خسارات ناشی از سیل اخیر فارس منجمله در منطقه لارستان برای عده زیادی از ساکنین این منطقه جبران ناپذیر است وسیل ـ زدگان لارستان درانتظار کمك بسرمیبرند ... براثر بارندگی های شدید ، جاده لار ـ بندر عباس مسدود گردیده‌و رفت و آمد در جاده لارو بخش لامرد نیز از چهاردهم آذر تاکنون قطع میباشد .

این ، مهمترین مطلب مورد بحث هشتمین جلسه هیئت مشورتی روزنامه اطلاعات در لار بود . خبرنگار ما در لار، تفصیل مذاکرات اعضای هیئت مشورتی در جلسه اخیر را بشرح زیر گزارش داده است.

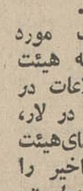

احمدی

« ... ریزش بارانهای شدید در لارستان ، ابتداء موجب خوشحالی زاید الوصف اهالی بخصوص کشاورزان گردید اما ادامه بارندگی و بجریان افتادن سیلهای مهیب، خسارات و خرابیهای سنگینی ببار آورد وامید و شعف کشاورزان را به اضطراب و ماتم تبدیل ساخت.»

آقای فرشادی اولین سخنران جلسه ضمن بیان مطلب فوق ادامه داد : همانطور که در اخبار روزنامه‌ها خواندید ، جریان سیل بصد ها خانه روستائی و آموزشگاه های قراء تابعه و حتی مدارس شهر آسیب رسانید و خیلی از اماکن مسکونی را با خاك یکسان کرد. ترمیم خرابیها بوسیله خود روستائیان امکان پذیر نیست و کمکهای اونیه فقط درد های آنانرا تسکین می بخشد و سیلزدگان همچنان درانتظار کمك های بیشتری هستند تابتوانند بزندگی خود ادامه دهند . مرمت آموزشگاهها چه در شهر و چه‌در دهات تابعه ،ازجمله ضروری ترین خواستهای مردم است.چه اگر دانش آموزان بیش از این نتوانند بکلاس های درس بروند ، بوضع تحصیلی آنان لطمه میخورد و خود موجب بروز گرفتاریها و مشکلات تازه‌ای میگردد .

فرشادی

*** چهل درصد**

آقای فرشادی سپس گفت :در قریه « خور»واقع درسه کیلو متری اداره آما شهرستان لار سه چهار نفر کارمند بیشتر ندارد و این‌عده قادر بانجام امور مراجعین نیستند. با توجه به جمعیت شهرستان که بالغ بر یکصد و پنجاه هزار نفر است جا دارد مقامات ثبت کل کادر کارمندان اداره آمار لاررا تکمیل نمایند.

تقویت کادر انتظامی

هدایتی

بعد ، آقای هدایتی ضرورت تقویت کادر انتظامی شهر را یاد آور شد واضافه نمود . با اینکه مامورین شهربانی لار برای حفظ امنیت شهر کمال مراقبت وجدیت را معمول میدارند ، معهذا تعداد نفرات پلیس با توجه بموقعیت شهر کافی نیست و باید بر تعداد پاسبانان افزوده شود .

*** بدتر از بد**

مرتضوی

آخرین سخنران جلسه آقای مرتضوی رئیس هیئت مشورتی بود که در باره وضع بسیار نامرتب خطوط تلفنی بین لارو سایر شهر های فارس صحبت کرد وادامه داد : اولین خط تلفنی بین لار ـ شیراز چهل و پنج سال قبل کشیده شد و تا چندی قبل با وجود اینکه سیمها و تیر های خط تلفنی مذکور پوسیده شده بود اهالی قادر بودند مکالمات تلفنی خود را بدون اتلاف وقت انجام دهند و رویهمرفته از خط تلفنی فرسوده سابق راضی بودند ...

سال گذشته ، مسئولان امور تصمیم گرفتند بین لار ـ شیراز ارتباط تلفنی کاریر بر قرارنمایند و برای این منظور دو رشته سیم از لار به شیراز کشیده شد . همزمان با خاتمه عملیات سیم کشی ،ارتباط تلفنی سابق قطع گردید و سیمها جمع آوری شد اما برای شروع بهره‌برداری از خط تلفنی جدید هیچگونه اقدامی بعمل نیامد ودر حقیقت اهالی از چاله بچاه افتادند!

باید اضافه کنم که در سالهای قبل مکالمات تلفنی بین لار وشهر های فسا،نی‌ریز ، اصطهبانات ، داراب و سروستان بر قرار بود اما حالا لار با هیچکدام از این شهرها ارتباط ندارد و اهالی حقیقتادرمورد تلفن کاریر « بد » آورده‌اند !

از مقامات محترم پست‌وتلگراف و تلفن تقاضا میکنیم با شروع بهره برداری از دو رشته کانال تلفن کاریر در این شهرستان موافقت نمایند و بمشکل بزرگ اهالی خاتمه بدهند .

افتتاح خانه انصاف

خانه انصاف قریه «حسین‌آباد»، ملك‌کندی طی مراسمی وسیله رئیس دادگستری و دادگاه بخش مراغه گشایش یافت .

خبرنگار مادر ملك‌کندی گزارش داد : در مراسم گشایش خانه انصاف رئیس دادگستری مراغه‌طی سخنانی هدف از ایجاد خانه‌های انصاف را تشریح کرد .

شیوع «دیفتری»

بیماری دیفتری در اسدآباد همدان وحومه شیوع یافته و عده زیادی‌از اهالی باین بیماری مبتلا شده‌اند روز گذشته پسربچه ٥ساله‌ای‌بنام علی‌اکبر چنگیزی فرزند عباس براثر این بیماری درگذشت .

گزارش خبرنگار مادر اسدآباد همدان حاکیست : چون اداره بهداری و درمانگاه و سازمان شاهنشاهی خدمات‌اجتماعی‌اسدآباد واکسن و وسیله درمانی بمقدار کافی دراختیار نداشت تلگرافی تقاضای ارسال واکسن گردید.

نمایندگان اطلاعات در خدمت مردم

هنوز از ذغال خبری نیست !

میگویند وقتی عده‌ای برای نزول باران در بهار دعا میکنند،آن باران درتابستان می‌بارد!این‌ضرب‌المثل‌درخصوص‌شهرداری بروجن‌صدق میکند زیرا عده‌ای مستمند راامیدوار کرده‌بود که‌بطور رایگان در زمستان بین آنها ذغال و خاکه ذغال توزیع خواهدشد. الان یکماه‌و نیماززمستان رفته وسرمای‌هوابه ١٥ درجه زیرصفر رسیده ولی‌تاکنون ازذغال خبری نشده است. این مطلب راعده‌ای از اهالی بروجن‌اصفهان بامراجعه بدفتر نمایندگی اطلاعات اظهار داشتند و اضافه کردند از مسئولین امر بپرسید تاکی مابابد صبر کنیم ؟

نوبران ترقی معکوس کرده !؟

عده‌ای از اهالی نوبران ساوه با مراجعه بدفتر نمایندگی اطلاعات اظهار داشتند . بااینکه نوبران سابقه بیش از یکصدسال مرکزیت‌دارد و ازطرفی در نزدیکی پایتخت قرار گرفته است نمیدانیم چرا دادگاه بخش ندارد . درصورتیکه پنجاه سال‌قبل‌نوبران‌دارای دادگاه بوده‌است. در این‌مدت بجای اینکه‌روز بروز مانند سایر نقاط آباد شود وپیشرفت کند ترقی معکوس کرده است . از مسئولین امر تقاضا داریم باتاسیس دادگاه بخش در این منطقه موافقت نمایند.

اخبار شهرستانها

بازرسان شاهنشاهی در میان مردم هفتگل

هیئت بازرسی شاهنشاهی‌اعزامی باستان خوزستان بسر پرستی‌تیمسار سرلشگر کاتوزیان بمنظوررسیدگی بشکایات اهالی هفتگل و رفع مشکلات و نیازمندیهای آنان وارد این شهر شد و مورد استقبال مسئولین سازمان های اداری ، فرهنگیان ، معتمدین محلی و خبرنگاران جرائد و گروه کثیری از طبقات مختلف مردم هفتگل‌قرار گرفت .

تیمسار سرلشگر کاتوزیان رئیس هیات بازرسی شاهنشاهی در اجتماع طبقات اهالی هفتگل اظهار داشت : من امیدوارم‌بشکایات مردم در اسرع وقت رسیدگی ومشکلات آنان بزودی رفع گردد . بازرسان شاهنشاهی پس از چند ساعت‌توقف هفتگل را بصوب مسجد سلیمان ترك کردند . اعضای این هیات‌پس از رسیدگی بشکایات اهالی‌مسجد سلیمان و «ایذه» مجددا به‌هفتگل باز میگردند.

جلسه هیات عامل ومشاورین گروههای کاخ جوانان

جلسه مشترك هیات عامل و مشاورین گروههای کاخ جوانان کرمان با حضور آقای منتصری‌استاندار کرمان در سالن کاخ جوانان این شهر تشکیل گردید .

گزاش خبرنگار ما در کرمان حاکیست :در این جلسه پیرامون مسائل مربوطه بحث و تبادل نظر و تصمیمات لازم اتخاذ شد .

عکس بالا جلسه مشترك هیئت عامل و مشاورین گروههای کاخ جوانان کرمان را نشان میدهد.

دامهای دشت مغان

برضد بیماریهای مختلف مایه‌کوبی شدند

مامورین اداره دامپزشکی استان آذربایجان شرقی در دیماه گذشته درمناطق‌دشت‌مغان‌تعداد٣٩٨٤٢٧راس دام را بر ضد بیماریهای « انتروـ توکسمی » ،« شاربن »« آبله »و شاربن علامتی مایه کوبی کرده‌و تعداد ٢٦٥٣٨ راس دام رادردویست و هشتاد و پنج قریه و کلنیك‌های دامپزشکی این مناطق مورد درمان قرار داده‌اند ،

خبرنگار ما در تبریز گزارش داد : در بهمن ماه جاری نیز هفت اکیپ مجهز دامپزشکی‌بدشت‌مغان اعزام خواهندشد . ازعموم‌دامداران این مناطق درخواست میگردد که نسبت بمایه کوبی دام های خودبر ضد بیماریهای دامی با اکیپ های اعزامی همکاری کنند .

بعلت عدم پرداخت بدهی موجودی شهرداری توقیف شد

موجودی شهرداری خوی در بانکهابعلت عدم پرداخت بدهی شهرداری به‌سازمان‌برنامه‌توقیف شد

شهرداری خوی قبلا مبالغی‌وام‌ازسازمان‌برنامه دریافت کرده ولی اقساط آنرا بموقع نپرداخته‌بودو همین امر سبب شد که‌سه حساب بانکی شهرداری توقیف شود.

گزارش خبرنگار ما در خوی حاکیست :شهرداری خوی‌درحساب های جاری خود بیش از مبلغ بدهی موجودی دارد و بهمین جهت ازطرف آقای محوی شهردار جدید این شهرستان‌قرار شدیکی از اقساط وام سازمان برنامه پرداخت شود تا ازحسابهای شهرداری رفع توقیف بعمل آید

۲۲ دهکده لوله‌کشی شد

۱۱۳۲ طرح عمرانی درآذربایجان‌غربی اجراء میشود

از طرف اداره آبادانی و مسکن استان آذربایجان غربی در سال جاری لوله کشی آب آشامیدنی بیست و سه دهکده به پایان رسید و ٢١ حمام در روستاهای استان ایجاد شد . هزینه اجرای عملیات مذکور بالغ بر بیست و یك میلیون ریال گردید .

آقای چنگیز رئیس اداره آبادانی ومسکن آذربایجان غربی بخبرنگار ما در رضائیه گفت : سال آینده یکهزار و یکصد و سی و دوبرنامه آبادانی را با هزینه‌ای بیش از یکصد و هشت میلیون ریال در روستا های استان اجرا میگردد .

وی افزود : این برنامه هابه‌پیشنهاد اداره آبادانی و مسکن و با تصویب شورای‌هماهنگی برنامه‌های‌روستائی استان تنظیم گردیده که از محل اعتبارات عمرانی سال ٤٨ سازمان برنامه اجراء خواهد شد.

مردم یك دهکده درکمین موش !

خبرنگار ما در «پیربست لولمان » گیلان گزارش داد: مدتی است که موش های صحرائی به انبار ها و منازل روستائیان «رشت آباد » پیربست لولمان‌هجوم آورده‌وخسارات زیادی وارد کرده‌اند. بهمین جهت سپاهی ترویج این دهکده طریقه مبارزه با موش ها رابه کشاورزان آموخت و هم اکنون مبارزه همگانی برعلیه موش هاادامه دارد .تاحال تعدادزیادی موش بدست اهالی دهکده معدوم شده‌ومبارزه با موش !روزبروز در «رشت آباد » شدت مییابد !

در روستاهای خراسان ۱۵ طرح عمرانی اجراء شد

اجرای پانزده طرح عمرانی روستا های مشهد، سبزوار ، بیرجند ، تربت جام، بجنورد وقوچان که چندی قبل ازطرف اداره کل آبادانی‌ومسکن‌خراسان شروع شده بود خاتمه یافت و بهره برداری ازآنها آغاز گردید .

گزارس خبرنگار ما در مشهد حاکیست :هزینه اجرای این طرح ها سه میلیون‌و هشتاد هزار وهشتصد و پنجاه ریال برآورد شده وازمحل اعتبارات طرحهای عمرانی روستاها وباهمکاری انجمن های ده روستاهای مذکور پرداخت گردیده است .

کارخانه‌جوجه‌کشی در مشهد آتش گرفت و یکهزار جوجه کباب شدند ..

بر اثر آتش سوزی شدیدی که صبح روز گذشته در یك کارخانه بزرك جوجه کشی واقع‌در خیابان «خواجه ربیع» بخش ٦ مشهد بوقوع‌پیوست بیش ازیکهزار جوجه در آتش کباب شدند!

خبرنگار ما در مشهد گزارش داد:علت‌حریق سرایت آتش از لوله بخاری بسایر قسمت های کارخانه بوده است،این آتش سوزی پس ازساعتی وسیله مامورین اطفاء گردید و ازسرایت آن بسایر قسمت های کارخانه جلو گیری شد.

همزمان با این آتش سوزی حریق دیگری‌در یکی از انبار های کاروانسرای «سودمند » مشهد رویداد و عده‌ای از کسبه و همچنین کارمندان بانك تهران که محل کارشان جنب این کاروانسرا می باشد محل کار خود را تخلیه کردند .

کشاورزان وداماران کرمانی

بااصول زراعت ودامداری آشنا شدند

بمنظور راهنمائی کشاورزان ، باغداران و دامداران مناطق کرك، خبرمن ، مومن‌آباد،قلعه‌خن، ارجمند ، محمد آباد ، آب شیرین ، باغچمك و چهل‌تخم نرماشیر کرمان بااصول صحیح‌دامداری، دامپروری و همچنین طریقه اصلاح بذر و احداث باغهای میوه بیش از بیست و پنج حلقه فیلم وسیله سینما سیار اداره ترویج و کشاورزی استان کرمان برای چهارهزارو ششصد و هفتاد نفر ازکشاورزان مناطق مذکور نمایش داده شد .این گزارش را خبرنگار ما دربم گزارش داده‌است.

توضیح مسئولین امر درباره تقاضاهای مردم نائین

در مورد مطلبی که زیر عنوان « شیوع اوریون‌در نائین » در این صفحه درج گردید ، توضیحی‌بشرح زیر از طرف رئیس دفتر اطلاعات و روابط عمومی‌وزارت بهداری رسیده است «...اخیرا بخش بیماریهای واگیر در شهرستان نائین تاسیس گردیده بنابراین اهالی میتوانندبه‌بخش مذکور مراجعه‌نمایند وکودکان خود را تحت معاینه ومعالجه قراردهند .ضمنا تذکر لازم برای‌جلوگیری از حضور دانش آموزان مبتلا به اوریون در مدرسه داده شده است . »

سخنرانی استاد آمریکائی

بدعوت دانشگاه اصفهان پروفسور «آگن» استاد دانشگاه نیویورك که بایران آمده است‌درجلسه‌سخنرانی علمی دانشگاه اصفهان‌شرکت کرد ودرباره بیماری های زنان بزبان انگلیسی سخنرانی نمود .

بنابگزارش خبرنگار مادر اصفهان دراین جلسه عده‌ای از پزشکان بیماریهای زنان و مقامات‌دانشگاهی اصفهان حضور داشتند .

سه شنبه ١٥ر١ر١٣٤٧

ساعت ٦ـ٠٠ سلام شاهنشاهی
ساعت ٦ـ٠١ اعلام برنامه
ساعت ٦ـ٠٣ کارتون
ساعت ٦ـ٣٠ تغذیه‌وبهداشت‌کودك
ساعت ٦ـ٣٠ کاپیتان‌اسکارلت
ساعت ٧ـ٠٠ تك‌مضراب
ساعت ٧ـ٣٠ جزیره گیلیگان
ساعت ٨ـ٠٠ التهاب
ساعت ٩ـ٠٠ اخبار بافیلم خبری
ساعت ٩ـ٣٠ قانون‌شکنان .
ساعت ١٠ـ٠٠ انتقامجویان
ساعت ١١ـ٠٠ پایان

بهار و خون و افیون

نوشته احمد احرار

ـ ٢٧٨ ـ

پریخان خانم شانه های خود را بالا انداخت :

ـ آن جنازه را من هم‌بچشم خوددیدم. اما چه کسی میتواند تضمین کند که جنازه حتما جنازه اسمعیل است و یکی دیگررا بجای او در بستر مرك قرار نداده باشند . مگر اینکه ...

در چشمان پریخان خانم برقی درخشید سخن خود را فرو داد و بعد از لحظه‌ای تامل‌آستین سردار ترکمان را گرفت و گفت:

ـ پیدا کردم ... تنها یك دلیل وجود دارد که میتواند ما را بحقیقت رهنمون شودونشان دهد جسدی که‌اکنون در سرداب عمارت شست و شو میشود به اسمعیل‌تعلق دارد . خوب بخاطر دارم که در حرمخانه شهرت داشت وقتی سرکار مهدعلیا اسمعیل میرزا را حامله بوده است خسوف واقع میشود و در اینحال خانم را درد زایمان عارض‌شده‌دست بر شکم‌میگذارد و درنتیجه نقش‌ماه گرفتگی‌درپهلوی اسمعیل باقی‌می‌ماند . در حرمخانه خیلی کسان این نقش‌را دیده‌اند و هرگاه جنازه موصوف به اسمعیل تعلق داشته باشد لامحاله چنان نقشی بر پهلوی جسد دیده شود ...

امیرخان بادقت بسخنان پریخان خانم گوش میداد . شاهزاده خانم ادامه داد :

ـ تنها بدین کیفیت میتوان از مرك اسمعیل اطمینان حاصل کرد . اما تفحص موضوع از من ساخته نیست زیرا بظن‌غالب سوءظن یاران اسمعیل را برانگیخته هرگاه فی‌الواقع کاسه ای زیر نیم کاسه باشد ایشانرا نسبت بکار خویش هشیار خواهد ساخت . بعهده تو میگذارم که تحقیق‌امر کنی تا حقیقت حال آشکار شود ...

امیرخان قبول کرد و در صدد تحقیق برآمد . برای مردی با موقعیت وی حضور در مراسم تفسیل و تکفین کاری ساده بودو بعلاوه‌سوءظنی تولید نمیکرد . چه ، هیچکس از نکته‌ای که پریخان خانم در صدد تحقیق آن بود و امیرخان بی‌جوئی میکرد چیزی نمیدانست و حتی خود اسمعیل که مقدمات کار را فراهم ساخته بود مطلقا متوجه چنان نکته‌ای نبود . امیر خان هنگامی بحوضخانه و سرداب عمارت رسید که کار غسل دادن‌و شست‌وشوی جنازه بآخر رسیده بود ومی‌خواستند جسد را در کفن بگذارند . بهمین جهت فرصت مساعدی فراهم آمد و او تواست جسد را کاملا وارسی کند . جسدی که کمترین اثری از ماه‌گرفتگی روی آن بچشم نمیخورد .

امیرخان بلافاصله نزد پریخان خانم بازگشت و آنچه را دیده بود حکایت کرد در حالیکه هنوز نمیتوانست قبول کند همه آن وقایع چیزی بجز صحنه‌سازی نمیباشد. اما پریخان خانم بعد از شنیدن گزارش ، نفسی تازه کرد و گفت :

ـ حالا همه چیز روشن شده است وباید خداوند را سپاسگزار بود ، زیرا اگر این تردید برای من پیدا نشده بود بسهولت در دام خطرناکی گرفتار میشدیم که‌اسمعیل بانهایت تردستی پیش پای اجاق‌زادگان و اعیان و امرای قزلباش گسترده‌است ...

امیرخان ، اندیشناك و حیرت زده گفت :

ـ با همه این احوال ، من هنوز هم نمیتوانم باور کنم ....

پریخان خانم با پوزخندی باو نگریست و گفت :

ـ ترا سرزنش نمیکنم . اما اگر چندروزی باحتیاط رفتارکنی و دوستان را نیز تذکر دهی که از جاده اعتدال خارج نشده از تندروی احتراز جویند چیزی گم نخواهیم کرد !

برای پریخان خانم شکی نمانده بود که اسمعیل با طرح و اجرای این نقشه درصدد آزمودن سران قزلباش و افراد خاندان سلطنت است . ازینرو بی آنکه باکسی جز امیرخان‌موصلوی‌ترکمان کلمه‌ای‌ازحقیقت امر سخن گوید در صدد برآمد یاران خودرا از لغزش و تندروی بازدارد .

همه‌کسانی‌که پریخان خانم را میشناختند و انتظار داشتند بعد از مرك اسمعیل برای قبضه کردن قدرت و کوتاه ساختن دست ولیعهد و یاران اسمعیل از مقامات‌و مناصب دولتی قد علم کند ، رفتار مسالمت‌ـ آمیز شاهزاده خانم حیرت انگیز و غیر منتظره بود . پریخان خانم عمیقا خود رادر مرك برادر غمزده و متالم نشان میداد و در حالیکه میان امرای کشوری و لشکری زمزمه تعیین تکلیف تخت و تاج شروع شده بود پریخان خانم خود را بمیان انداخته ، بعد ازظهر همانروز که خبر مرك اسمعیل انتشار پیدا کرده بود زعمای کشور را در ایوان چهل ستون بحضور طلبید و ضمن سخنانی دائر بتاسف از مرك نابهنگام پادشاه ،اعلام داشت :

استرالیا

وزلاندنو بزودی ۲۰۰ ساله می‌شوند

از: انوشیروان کیهانی‌زاده

رپرتاژ روز

صفحه ۷
اطلاعات
دوشنبه ۱۴
شماره ۱۲۸۰۷
بهمن‌ماه ۱۳۴۷

سفرهای دل‌انگیز وترسناك کاپیتان‌کوك به دریای‌جنوب

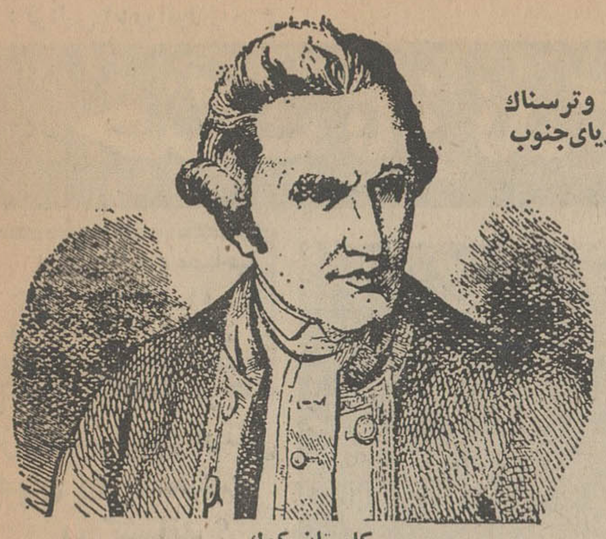

کاپیتان کوك

زنان بومی زلاندنو به مردی جزشوهر خود نگاه نمی‌کردند

● ملوانی لایق

جیمز کوك اهل یورکشایر ، که به‌سال ۱۷۲۸ متولد شد ، در جنك دریائی فرانسه وانگلستان‌که ملوانی رزمنا و «ایگل» رابرعهده داشت آنچنان شایستگی خود را دربکار بردن ۶۰ توپ این رزمنا و علیه سفاین فرانسه نشان داد که موجب اعجاب گردید. دومین عملی که کوك‌را درصدر دریا نوردان انگلستان قرارداد، حفظ تنگه‌سن‌لودان در کانادا بود. کوك با یك کشتی متوسط تنگه سن‌لوران را آنچنان ماهرانه پست که دست فرانسه بااینکه کاشف کانادا بود و هزاران فرانسوی در «که‌بك» زندگی می‌کردند از این سرزمین کوتاه گردید .

* رویت مریخ

انگلستان پس از این پیروزی، «کوك» را ظاهرا به‌عنوان مشاهده «مریخ» از برابر خورشید، که در سال ۱۷۶۹ در « تائی‌تی » قابل رویت بود روانه اقیانوس آرام کرد. وی با ۸۰ ملوان وچند دانشمند نجوم و طب‌وگیاه‌شناسی ویك مورخ سفر تاریخی خود را آغاز نمود .

کوك پس‌از عبور از دماغه هورن (منتهی الیه قاره امریکا) وارد اقیانوس آرام شد.او بدعت‌جدیدی درکشف نقاط مجهول گذارد به این ترتیب‌که تصمیم گرفت بر - خلاف اسلاف خود از قتل‌وکشتار بومیان و سوءنظر نسبت به زنان

زلاندنو
سرزمین
درختان
۲۰۰ متری

و دختران آنها خودداری کند وبا آنها واقعا دوستانه رفتار نماید . این «فکر» کوك که باعث سلطه انگلستان برنقاط مکشوفه شد ، بعدها به‌صورت اصلی مهم ولازم‌الرعایه در دیپلماسی شناخته شد کوك برای اجرای «فکر» خود انضباط شدیدی در کشتی معمول نمود کوك نوشته است: کاری را که می‌شود باخوشروئی واز راه مسالمت و صلح انجام‌داد، از راه توسل به‌توپ نمی‌شود صورت داد و اگرهم بشود، پایدار نمی‌ماند ، زیرا هرعملی را عکس‌العملی‌است وهر زوری، مقاومتی ایجاد می‌کند که رسیدن به‌هدف را مشکل‌می‌سازد .

کولاك ، پس ازرسیدن به‌تائی‌تی که در قسمت جنوبی اقیانوس‌آرام، درست میان‌قاره آمریکا واسترالیا واقع شده است و رویت مریخ ، درباره این جزایر نوشته است:

مردم جزایر این حدود که مانند سایر مردم دریای جنوب، از نژاد موارى هستند . انسانهائی هوسباز وسبکسرند .

یکی از وظایف زنهای،این‌جزایر ماساژ دست و پای مردان است . صلحجو هستند . عاشق گل و موزیك و شیفته رقصند .جزایرپر از جنگلهای میوه است .

مردم از گوشت نوعی سك علفخوار استفاده می‌کنند . هنوز معنی سرقت را نمی دانندو هرچه به‌بینند برمیدارند ، اما وقتی به آنها حالی میشود که عملشان پسندیده نیست دیگر دست‌بدزدی نمی زنند.

زنها عاشق گوشواره و مردها شیفته میخ و پرقرمز (رنك کرده) هستند . پادشاه و ملکه دارند . مشروب نمی خورند ، اما نیمی از وقتشان صرف رقص دستجمعی می شود . آدمخوار نیستند . از این جزایر دوبومی که یکی جادوگر بود وتوبائی‌ومائی نا مداشتند همراه کوك بانگلستان رفتند ودربار گشت مائی داماد پادشاه شد و جزایر به نفع انگلستان تصاحب گردید.

از جادوگر دربقیه سفر بعنوان مترجم استفاده گردید، زیرا زبان تمام مردم دریای جنوب ازاسترالیا تاهاوائی به هم شباهت داشت، این جزایر باین‌ترتیب مسکون‌شده‌اند که‌قرنها قبل ، هرچند سال یکبار یك کرجی براثر طوفان از مسیر خود خارج شد و وارد یك جزیره غیرمسکونی گردید و سرنشینان آن جزیره ر امسکونی نمودند

* زلاندنو

کوك پس از کشف سراسر مجمع‌الجزایر تائی تی ، به‌قصد کشف قاره جنوبی که کاشفین اسپانیائی عقیده‌داشتند بسیاروسیع است و به قطب جنوب متصل می باشد و بهمین جهت بدون آنکه آنرا ببینند اسمش را استرالی جنوبی) گذاردند رهسپار جنوب شد .

کشتی کوك پس از رنج بسیارو برخوردبا جزایرمرجانی،بسرزمینی رسید که کوههای نوك تیز سربه فلك کشیده ودرختان بسیار بلند داشت

این سرزمین که در آن درختانی به بلندی ۲۰۰ متر زیاد بود، از دو قسمت جزیره‌ای تشکیل شده‌بود.و باین سبب کوك خیلی زود پی برد که این سرزمین استرالی نیست، لذا اسمش را زلاند نو گذارد .

کوك درباره زلاند نو نوشت : اگر اروپائیهاباین‌منطقه سفرکنند باکمی کار و مراقبت ، می‌توانند هرچه بخواهند و نیاز داشته‌باشند بدست بیاورند .

زنان زلاندی
اولین
مینی‌ژوپ پوشهای
جهان !

زلاند جدید یك قاره است،تنها حیواناتش موش‌و سك‌وجنگلهایش سرخس است اما استعداد غریبی در پرورش انواع‌حیوان وگیاه‌دارند زیرا هرنهالی که ما کاشیم روئید و هر حیوانی را که رهاکردیم‌فربه شد

کوك اضافه کرد مردم زلاند در خانه‌های قشنگی زندگی می‌کنند خانه‌هایشان حصار دارد. آدم‌خوار هستند. ازبس دراین سرزمین‌نعمت فراوانست مردمانش تنبل هستندو بعلت کمی حرکت‌بیمار ورنجورند. زانشان دامن کوتاه می‌پوشند و برای آرایش خود از روغن خرما استفاده می‌نمایند. دختران‌معاشرت آزاد دارند، ولی زنان شوهرداد محالست بر مرد دیگری غیر از شوهر خودحتی «نظر»افکنند زیرا این عمل‌را نقص پیمان زناشوئی می‌دانند .

زنان بسیار زیبا هستند ، ولی چون چهارزانو روی زمین‌می‌نشینند زانوهایشان پهن وساق‌پایشان باریك است. لباسهایشان از الیاف‌شاهدانه درست می‌شود .

کوك اضافه کرده است: مردم زلاندنو چون فهمیدند که از ما گزندی نمی‌بینند با ما معاشرت کردند، ولی از خوی آدم خواری دست برنداشتندویك روزکه‌عده‌ای از ملوانان مابرای برداشتن آب وارد جنگل شدند آنها را خوردند. کشف زلاندنو در۹ مارس ۱۷۶۹ صورت گرفت .

* استرالیا

کوك پس از زحمت بسیار و عبور از جزایر مرجانی به جزیره بزرك دیگری رسید که پشه های خطرناکی داشت پرندگانش قشنگ ولی آدمهایش وحشی‌تر بودند و این سرزمین استرالیای امروزی است که برخلاف تصور کاشفان اسپانیائی‌متصل به‌قطب جنوب نبود. کوك سپس گینه جدید را کشف کرد که مردانی قهوه‌ای رنك با بینی‌های پهن داشت‌زنهای انها خال می کوبیدند و خوی آدمخوازیشان نست به سایرنقاط مکشوفه بیشتر بود .

کوك در این سفر در جزایرپاك و ساندویچ به تمدنهائی برخورد کرد . مردم ساندویچ با استعداد ومتمدن بودند، بطوریکه‌تماشاخانه داشتند ودر پاك مجسمه‌هائی‌بدست آمد که باعث تعجب شد .

کوك به هر جائی که رسید سیب زمینی کشت کرد، بز وخوك ومرغ وغازرها نمود ودرخت‌مرکبات بزمین نشانید .

● هاوائی

کوك به‌سال ۱۷۷۳ مجمع‌الجزایر هاوائی را کشف کرد. در آنجا بومیان که‌مستعدترین وزحمتکش‌ترین مردم جزایر مکشوفه بودند کوك را خدای خود می‌پنداشتند. او پس‌از کشف جزیره اوئاهو که اکنون شهر هونولولو درآنجاواقع شده است ، در جزیره به دست بومیان که می‌خواستند خدای خودرا به‌خاطر تبرك نزد خود نگهدارند قطعه قطعه شد. دراینجا بودکه ملوانان انگلیسی برای‌پس گرفتن جمجمه این مرد بزرك‌ناچار به شلیك شدند .

استرالیا اکنون کشوری است زرخیز با ۱۱ میلیون جمعیت و زلاند نو که بیش از دو میلیون‌نفر جمعیت‌درداز خوشبخت‌ترین‌ممالك جهانست. بیشتر مردم این‌دو کشور اروپائی، هستند .

هاوائی نیز اکنون بصورت‌یکی از ایالات آمریکا درآمده است .

بومیان جزیره پاك

بومی جزیره ساندویچ

جزایر دریای جنوب ، سرزمین ساز و آواز و رقص و هوس بود

دوگاز
کامل‌ترین وارزان‌ترین اجاق گاز

بی تفاوت...

خیلی‌ها در برخورد با خوشیها و ناخوشیهای زندگی خونسرد و بی‌تفاوت‌اند ، شماهم شاید دارای چنین روحیه‌ای هستید ولی هر قدر خونسرد وهرقدر بی‌تفاوت‌باشید وقتی زنگ تلفن بصدا درآید وازشرکت جیپ بشما مژده بدهند که در قرعه‌کشی بزرگ :

آریا و شاهین

برنده‌شده‌اید، لطفاً بیائید وپول اتومبیل خود را پس بگیرید. هرگز قادر نخواهید بود خونسرد بمانید ونسبت باین خبرهیجان انگیز بی‌تفاوت باشید .

شرکت سهامی جیپ اولین کارخانه سازندهٔ اتومبیل وپیشروصنعت اتومبیل سازی درایران بدینوسیله باطلاع هموطنان عزیز میرساند :
بنابر تصمیم هیئت مدیره بین‌کلیه‌کسانیکه از اول اسفندماه ۱۳۴۶ تا آخر اسفند ماه ۱۳۴۷ اتومبیل آریا وشاهین خریداری نموده یاخریداری نمایند دراردیبهشت‌ماه ۱۳۴۸ قرعه‌کشی خواهد شد وبحکم قرعه پول ۵ دستگاه اتومبیل به‌پنج برنده‌خوشبخت مسترد خواهدگردید وچون مالك قانونی اتومبیل برنده شناخته خواهد شد از دارندگان اتومبیلهای آریا و شاهین خواهشمند است در صورت انتقال دادن اتومبیل خود بدیگری لطفاً مراتب را کتباً بشرکت‌اطلاع دهندشرکت سهامی‌جیپ‌قبلا بمناسبت این همکاری صمیمانه تشکر مینماید .

شرکت سهامی جیپ
اولین کارخانه سازنده اتومبیل
وپیشروصنعت اتومبیل سازی در ایران

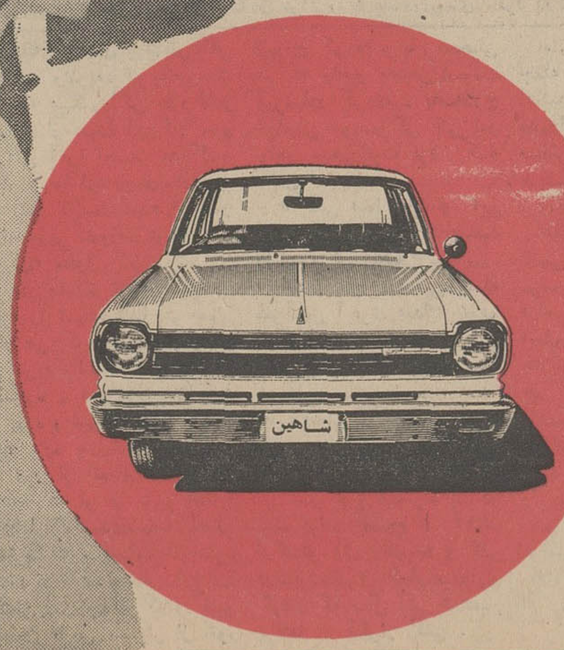

تلویزیون آمریکائی

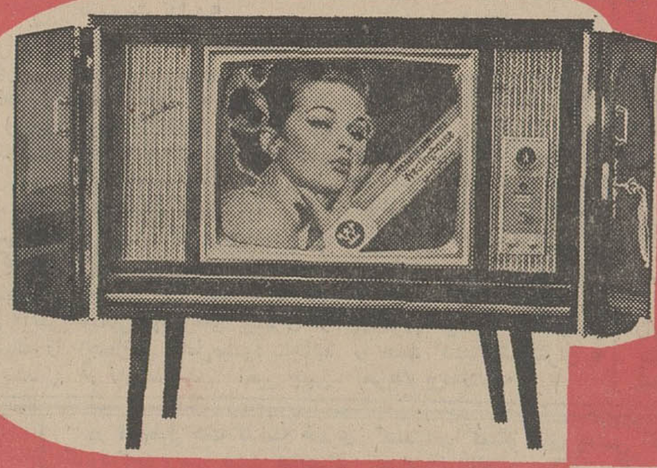

وستینگهاوس

تنها تلویزیونی است که با تصویر فوری روشن میشود

وستینگهاوس نامی اطمینان بخش در جهان

نمایندگان فروش تلویزیون وستینگهاوس در شهرستانها. آبادان شرکت جنوب آقای سعید فرید . اهواز کالای‌خانه (برادران سجادی) . اصفهان فروشگاه فیروز عبدالحسین احسانی . بندرعباس فروشگاه ارمغان آقای سید احمد طباطبائی . رضائیه فروشگاه پناهی آقای حبیب‌الله‌پناهی. شیراز فروشگاه افتخاری .

از: فرانس ابزرواتور

جنگ با زندگی درآمیخته است

اولین قسمت مصاحبه جالب «مارك ریبو» با رهبران ویتنام شمالی

چگونه یك ملت کوچك بزرگترین ارتش جهان را بشکست می‌کشاند؟

این عکس از تظاهرات سیاهان در واشنگتن باعث شد که «مارك ریبو» بتواند با رهبران ویتنام شمالی ملاقات کند.

«مارك ریبو» عکاس ورپرتاژ ۴۵ ساله مشهور ۶ هفته در ویتنام شمالی بود و مطبوعات امریکا برای بدست آوردن انحصار چاپ رپرتاژش سرو دست می‌شکستند.

او با «هوشی‌مین، چیاپ‌وفام وان‌دونك» مصاحبه کرد و کوشید تا ریشه‌های قدرتی را که در این کشور کوچك وجود دارد وباعث شده که بزرگترین ارتش جهان را شکست دهد بشناسد.

این تلخیصی است ازرپرتاژاو

... من بعنوان یك «هوادار» به ویتنام شمالی نرفتم، فقط یك روزنامه نویس بودم که خواستم همه چیز را به‌بینم.

من در جریان «راه‌پیمائی سیاهان» امریکا یك عکس از آنها گرفته بودم. ماجرا مربوط بود به اکتبر ۱۹۶۷، عکس در مقابل «پنتاگون» دختری را نشان میداد که گلی بدست داردودر برابرسربازان سر نیزه بدست ایستاده‌است. «فام‌وان دونك» این‌عکس را دیده بودو بهمین جهت با روئی باز مرا پذیرفت‌وگفت:

ـ چرا زودتر باینجانیامدید؟

من در هتل «تونك نات» اقامت داشتم که اقامتگاه‌تمام روزنامه نویسانست. مقامات هانوی یك جیپ با راننده، راهنما و مترجم در اختیارم گذارده بودند.

اقامت در «هانوی» مطابق نقشه است و من‌هرجه را می خواستم دیدم. قاعدتادرخواست ملاقات با رهبران کشور راهم کرده بودم. ولی تا مدتی خبری نشد.

یك روز که بحومه شهر رفته بودیم بما خبر دادند که فورا به هانوی برگردیم. «فام وان دونك»

انتظارم را میکشید.

بیست دقیقه صحبت کردیم، چند عکس برداشتم، از «هوشی‌مین» سخن گفتیم. «فام‌وان‌دونك» گفت:

ـ خیلی روی دیدن او حساب نکنید. همه میخواهند «هوشی‌مین» را ببینند. من سعی خودم‌را میکنم.

پنج روز بعد مرا خواستند. یك میز گرد با سه صندلی در یك نوع دولتی. «فام‌وان دونك» «هوشی‌مین» و من کنار میز نشستیم.

پنج‌متر دورتر خدمت‌کاران‌پشت درختان منتظر فرمان بودند و با محبت به «عموهو» که ۷۸ سال‌دارد نگاه میکردند.

چای خوردیم، «هوشی‌مین» یك سیگار بمن تعارف کرد. من‌سیگار نمی‌کشم اما «فام‌وان‌دونك» پیشنهاد کرد که آن رابعنوان یادگارنگاه دارم.

آنرا نگاه داشته‌ام یك سیگار چینی است بنام «گزیونك‌مائو».

قرار شده بود ازسیاست‌صحبت نکنیم. «هوشی‌مین» و «فام‌وان ـ دونك» از جنوب، از سایگون و هوئه سخن گفتند و نظریات مرا شنیدند.

آنها در برخوردهایشان مردمی بسیار ساده هستند. آنچه بیش‌از همه در من تاثیر گذاشت آرامش و اطمینانی بودکه ویتنامیها در برخورد با جنگ نشان میدادند.

بدنبال قطع بمباران آنها هیچ هیجانی نشان ندادند چون جنگ‌با زندگیشان درآمیخته است.

دنباله دارد

با اعدام ۱۵ نفر بجرم جاسوسی

از: هرالد تریبون

عراق موقعیت اسرائیل را تحکیم کرد

بدارآویخته‌شدن یهودیان به اتهام جاسوسی در بغداد، موجی از نارضائی در سراسر جهان بوجود آورده است. عمل دولت عراق در حقیقت به‌نوعی وحشیگری میماند لکن درهرصورت‌وضع خطرناکتری در خاورمیانه بوجود آورده است.

این عمل باعث شد تا کوششهای پرزیدنت نیکسون در مورد کنفرانسی بین کشورهای غیراتمی و تلاشهای‌دبیر کل ملل متحد برای تشکیل کنفرانس چهار دولت مقتدر در مورد بحران خاور میانه بازهم ناموفق‌تر باقی بماند. حتی فریاد اعتراض از قاهره یعنی مهمترین پایتخت عربی از لحاظ کمکهای مالی‌و نظامی شوروی، نیز بلند شد.

مشکلات عراق تاحدودی خاص این مملکت است. میتوان این کشور را بمثابهٔ کرهٔ شمالی خاورمیانه بحساب آورد. سرزمینی خشن بامردمی‌سختگیر که عراق را بکلی از ممالك دیگرجهان متمایز میکند. هنوز خاطرهٔ ده‌سال قبل یعنی کشته‌شدن فجیع نوری‌سعیدنخست وزیر رژیم پادشاهی از خاطرها نرفته است واز آن زمان تاکنون ترورو تزلزل حکومتها همچنان باقی است کودتاپشت کودتا، حکومتهای مختلف را ساقط کرده است.

آخرین کودتا که در ژوئیه‌سال گذشته بوقوع پیوست رژیم ژنرال احمد حسن البکر رابقدرت رسانید. باوجودی که اینك ژنرال بکر در نیمی از ارتش به اضافهٔ قسمتهائی از حزب سوسیالیست بعث نفوذ دارد لکن نمیتواند سایراحزاب وحتی باقیماندهٔ ارتش را نیز تحت کنترل و انقیاد خود بگیرد.

در دسامبر گذشته هنگامی که یکی‌از حوادث حاشیهٔ جنگهای اردن واسرائیل عراق را دچار مشکلاتی پیچیده کرده بود فرصتی طلائی‌دراختیار ژنرال گذاشته شد تا خودرا بعنوان رهبر ملی که از منافع ملتش دفاع میکندنشان دهد. وی این موقعیت را از دست نداد. در یك سخنرانی آتشین به ایالات‌متحده‌امریکا و اسرائیل حمله کرد و در آخر اظهار داشت:

«فکر نمیکنم حتی یك جاسوس یایك نفر از افراد ستون پنجم یا عناصر ضد انقلابی پس از این بتواند در عراق به راحتی و سلامت زندگی کند.»

پس از آن اقداماتی سیاسی انجام‌شد تصفیه‌ها آغاز شد و بدنبال نخست‌وزیر وزیر دفاع عراق نیز ازکابینه خارج‌شد. همچنین ۲۰نفر از جامعهٔ یهودیان عراقی توقیف شدند که بیشتر آنهاافرادی‌مسن بودند که خصوصا در سالیان آخر عمر خود تمایل به‌صلح، داشتند ولی‌این‌عده بعنوان آخرین جاسوسان اسرائیلی‌ـ دستگیر و بازداشت گردیدند.

● **طرح اعدام**

بدنبال این جریانات موضوع اعدام جاسوسان مطرح شد و بالاخره هفتهٔ گذشته این طرح بمرحله اجرادرآمدو بنظر میرسد بعضی عملیات نظامی نیز در جریان باشد. باتوجه به روش دولت اسرائیل تصور میرفت که بازهم اقدام متقابلی از طرف این کشورصورت‌گیرد لکن رهبران تل‌آویو منطقی‌تر بنظر میرسند بنابراین عاقلانه‌فکر کرده از این موضوع بنفع خود بهره‌برداری سیاسی کردند.

سایر ملل متمدن دنیا با یهودیان ابراز همدردی کرده رهبران عراق را در مورد عمل نارواپشان بسختی نکوهش کردند. بنظر میرسد گوناریارینك نمایندهٔ «ملل متحد» در منطقهٔ عربی خاورمیانه آرام‌آرام درکار خود به‌پیشرفتهائی نائل می‌شودو امکان اینکه سرانجام صلح‌دراین‌منطقه برقرار شود زیادتر شده است لکن‌صلح در صورتی برقرار خواهد شد که‌مخالفان اسرائیل که در راس آنها ناصر قرار دارد اسرائیل را برسمیت بشناسند. در حقیقت اگر پرزیدنت ناصر معتقد به پس‌گرفتن اراضی از دست‌داده درجنك ژوئن سال ۱۹۶۷ فقط بوسیله صلح پایدار باشد باید اسرائیل را برسمیت بشناسد.

تلاش دیپلماتیك دیگری در مورد حل این مسئله بوسیله پرزیدنت نیکسون‌در کار اجراست واز طرف دیگروی اوتانت رالیز در حل این‌مسئله کمك میکند. بدین‌ترتیب پرزیدنت ناصر و مسکو نجات میبابند.

چین کمونیست:

ترجمه از: اکونومیست

نقش حزب کاهش میابد

در چین کمونیست بتدریج ارتش جایگزین حزب میشود

متن بیانیه‌ای که بمنزله پایان‌نامه سه‌سال کار گارد سرخ میباشد بدست مجله «اکسپرس» رسیده است. این متن «اساسنامه حزب کمونیست چین» نامیده می‌شود و به‌نهمین کنگره‌حزب کمونیست چین تسلیم‌میگردد هشتمین آن ۱۲ سال پیش انعقاد یافته بود ـ بدین‌ترتیب یك حزب کمونیست‌جدیددر چین بوجودمی‌آید. دراینجا تحلیلی از این اساسنامه توسط یك کارشناس امور چین آورده میشود:

«خروشچف» بیك روزنامه‌نویس آمریکائی که «استالین» راخوب میشناخت و کارآمدی و واقع‌بینی این دیکتاتور رامیستود چنین گفته‌بود: «من میدانم شما درباره استالین چه‌فکر میکنید ولی قبول کنید که او یك اشتباه بزرك کردوآن این بود که درموقع مرگ جانشینی برای خود تعیین نکرد یقین بدانید که من این حماقت را نخواهم کرد.»

این گفتگو در سال ۱۹۶۶ انجام شد وحالا بنظر می‌آید یك نفر هم‌عقیده «خروشچف»است: «مائوتسه‌تونگ» رهبر چین کمونیست. بنابگفته‌او: رفیق «لین‌پیائو» جانشین رفیق «مائوتسه‌تونگ»است.

● **نقش ارتش**

اساسنامه جدید حزبی هم که اینك در سراسر چین پخش شده نقش اساسی‌ارتش را در زندگی سیاسی چین نشان میدهد.

بدین‌ترتیب حزب بعداز تصفیه‌های وسیع سه‌سال اخیر در مقابل ارتش توده‌ای نقش‌دست دومی خواهد داشت. واین چه‌اهمیتی دارد؟ حزب کمونیست جدید چین از پیشقراولان پرولتاریا تشکیل میشود یعنی از سربازان، کشاورزان، کارگران و عناصری که‌درزمان‌فعالیت گاردسرخ کارآمدی خودرا نشان داده‌اند.

پایه‌های عقیدتی حزب جدید برمارکسیسم، لنینیسم و افکار مائو متکی خواهد بود. به‌عقیده رهبران حزب جدید سوسیالیسم وارد مرحله‌سوم خودشده‌است. بعدازدوره مارکسیسم‌ودوره لنینیسم که اینك سرآمده و بااوضاع چین و جهان سوم منطبق نیست نوبت بمرحله افکار مائو رسیده است.

برطبق افکار مائو دودشمن انقلاب جهانی کاپیتالیسم آمریکا وتجدید نظرطلبی شوروی هستند که هردو چین را به‌اشغال وانهدام تهدید میکنند.

بنظر مائو تجدیدنظرطلبی شوروی اینك‌تنها یك خطر ایدئولوژیك نیست بلکه یك خطرنظامی است.

بدین‌ترتیب بنظر او مسکو دشمن درجه یك چین وواشنگتن دشمن درجه‌دواست.

حوادث سیاسی اخیر نشان میدهد که رهبران چین کمونیست قصد دارند بکلی از مسکو جدا شوند و در عین حال بواشنگتن نزدیك شوند.

مدافع این سیاست «چوئن‌لای» است که رهبری سیاست چین را برعهده دارد.

ترجمه از: گاردین

فرانسه: نبرد سناتورها با ژنرال دوگل

دوگل تنها از مجلس سنای فرانسه وحشت دارد

بدبخت ترین سیاستمدار فرانسوی در روز های اخیر یك سناتور است. در حقیقت دوگل باپیروزی اخیر خود در مقابل مجلس‌سنا ممکن است آرام‌آرام این‌مجلس‌را به چیزی بی تفاوت نظیر «کنت‌دوبازی» تبدیل کند

سناتور ها عمل دوگل رامرك سنا نامیده‌اند هر چند گلیستها عقیده دارند که این فقط یك تحول است. آنچه باعث تضاد عقایددرفرانسه شده در حقیقت نوعی تغییر قانون اساسی است زیرا رئیس جمهور فرانسه می‌خواهدسنا را بصورت یك‌مجلس مشورتی درآورد و تصمیمات آنرا عملا بی اثر سازد.

اولین رفراندوم ملی فرانسه در سال ۱۹۶۲ انجام گرفت و بطوری که دوگل اعلام کرده بهار آینده در ماه مارس رفراندوم دیگری که‌مفاد آن بازگشت‌فرانسه به تمرکز و تحول دد سنا است انجام خواهد شد.

رئیس جمهور فرانسه که از رفراندوم قبلی خاطره خوشی‌دو ذهن دارد اینك میخواهد با تحول در سنا امر قانونگذاری درکشوررا سرعت بیشتری داده ولی نقش مجلس سنا را در قانونگذاری کاهش داده آنرا بصورت تنظیم کننده قوانین مصوب مجلس ملی درآورد.

● **تصفیه حساب**

گلیستها عقیده دارند رفرم دیگری باید در سنای فرانسه صورت گیرد و آن تغییر قانونی است که رئیس مجلس سنا را در صورت فوت رئیس جمهور جانشین وی میشناسد بعقیده حزب طرفداد دوگل نخست‌وزیر که از طرف رئیس جمهور به این مقام انتخاب میشود شایستگی بیشتری در این‌زمینه دارد.

سناتور ها و طرفداران آنها تحول‌درسنا را یك تصفیه‌حساب شخصی از طرف دوگل‌میدانند و معتقدند ژنرال پیر فرانسه میخواهد بدین وسیله آخرین مقاومتهائی که در برابر نفوذ گلیستها وجود دارد از بین ببرد. هدف مستقیم از این تحول نابودی دشمن مقتدر گلیسم یعنی رئیس فعلی مجلس سناست که در صورت‌استعفای دوگل‌دراعتصابات ماه مه‌گذشته جای وی را اشغال میکرد. این عده‌عقیده‌دارند که تصمیم دوگل برخلاف اصول آزادی وآزادی‌ـ خواهی است. رفراندوم سال ۱۹۶۲ فرانسه را از ناتو بیرون کشید و رفراندوم سال ۱۹۶۹ سنا را از عرصه سیاست‌تقریبا بیرون میکند.

یکی از سناتور ها در باره تصمیم رئیس جمهور فرانسه اظهار داشت که از آن بوی ریاکاری و تزویر بمشام می‌رسد و یکی از اعضای مجلس ملی آنرا تلاش دولت بمنظوراز بین بردن مجلسی که ده سال تمام در مقابل آنها مقاومت‌کرده بود نامید. وی که از اعضای حزب سوسیالیست است گفت: «حذف سنا عملی بسیار ساده و معمولی است».

● **قدرت بیشتر**

مطابق قانون اساسی فرانسه در سال ۱۹۵۸ پارلمان این‌کشور شامل دو مجلس سنا و ملی می‌باشدکه انتخاب نمایندگان‌مجلس ملی بطور مستقیم و انتخاب سناتور ها بصورت غیرمستقیم است، هر دو مجلس حق‌دارند لوایحی تقدیم کرده به آنهارای دهند. مجلس ملی دارای‌قدرت بیشتری است زیرا اگر پس از دوبار رد و بدل شدن لایحه ای بین دو مجلس کمیسیون مشترك «ملی ـ سنا» نتوانند در باره آن به توافق برسند و مجلس ملی لایحه را تصویب کند برای اجرایش کافی است درصورت عدم‌تصویب نهائی بوسیله مجلس ملی، رد لایحه اعلام میشود.

سنای فرانسه شبیه سایر مجالس‌سنا در کشور های‌مختلف جهان است. سناتور ها بمدت نه سال انتخاب میشوند در حالیکه‌مدت‌نمایندگی، نمایندگان مجلس ملی فقط ۵ سال است. ملی فرانسه که در جناح‌مخالف یکی دیگر از نمایندگان مجلس دوگل‌قرارداد و با این‌رفراندوم نیز آشکارا مخالفت میورزد اظهار داشت شرط وجود یك حکومت پارلمانی دو مجلس‌است و اینکه بعضی دولتها گاه از روی هوی و هوس تصمیم به حذف یکی از دو مجلس می‌گیرندکاری بس اشتباه است.

مجلس سنا اکنون تحت نفوذ وکنترل دو گروه «سوسیالیست» و «سانتریست» میباشد. این مجلس‌درحقیقت نماینده حقیقی مردم‌است‌زیرا توده های‌کوچك و بزرك اجتماع و شهر های مختلف سناتور ها را انتخاب میکنند. بدین ترتیب از زمان های قدیم دارای آزادی‌طبیعی بوده‌است‌و لااقل باندازه مجلس ملی حق دخالت در قانونگذاری دارد.

در صورتی که مردم فرانسه در بهار آینده به تغییر قانون اساسی رای موافق دهند‌مجلس سنا بصورت مجلسی مشورتی‌در خواهد آمد که مطابق گفته یکی ازوزرای کابینه کوودومورویل «هرگاه دولت از آن سئوال‌کند عقیده‌خود را اظهارخواهدکرد.»

ژنرال دوگل نقشه رفرم‌سنا را در ۵ مه ۱۹۴۶ کشید. زمانی که اولین رفراندوم انجام شد و مردم این طرح را رد کردند سپس در سال ۱۹۵۸ قانون اساسی‌دوگل تاحدودی‌اختیارات و قدرت سنا را محدود کردلکن اینك‌ژنرال عقیده دارد که‌افکار عمومی با این سیر تحول‌موافق است لذا در کنفرانس‌مطبوعاتی ماه سپتامبر وقوع رفراندوم جدیدی را در بهار آینده باطلاع همگان رسانید.

● **مخالف قانون اساسی**

عکس العمل سناتور هابسیار سریع صورت گرفت. آنها این عمل را مخالف قانون اساسی خواندند زیرا مطابق قانون اساسی رفراندوم قبل از انجام باید بوسیله دو مجلس تصویب شده باشد و واضح است که سناتور ها به مرگ سیاسی خود رای نخواهند داد لکن ژنرال بسیار صریح و بی پرده با این عکس‌العملهامواجه شدوی‌باکمال خونسردی گفت «وقتی شما تصمیم بانجام کاری میگیرید آنرا انجام میدهید ولو اینکه قانون آنرا اجازه نداده باشد.

اکنون دوئل بین دولت و سنا و یا بعبارت دیگر دوئل دوگل با رئیس مجلس سنا بصورتی حاد در آمده است. سناتور ها میکوشند تا آخرین قوا ازحذف این مجلس جلوگیری کنند لکن اقدامات و سخنرانی های آنان تاکنون مثمرثمر واقع نشده است. در وضع فعلی تنها رد رفراندوم بوسیله اکثریك ملت داهی برای بقاء سیاسی سناادر عرصه قانونگذاری بشمار می‌رود.

● **تاریخ رفراندوم**

در این باره باید گفت هرچه تاریخ رفراندوم نزدیکتر باشد تصویب آن بیشتر انتظارمیرود زیرا انتخابات اخیر مجلس ملی فرانسه و اکثریت عظیمی که گلیستها بدست آوردند مبین‌آن است که افکار عمومی بسوی دوگل و تصمیماتش گرایش فوق‌العاده‌ای دارد.

تاریخ‌تعیین شده فعلی مارس آینده است ولی گفته میشود ممکن است این امر تا آوریل و حتی اکتبر آینده به تعویق‌افتد.

امروز جراید جهان نوشتند:

مطبوعات عرب برای اولین بار بتفسیر ماجرای اعدام‌پانزده نفر متهم بجاسوسی در عراق پرداخته‌اند.

*** شایسته شادی‌نیست**

«الاهرام» می‌نویسد: «اعدام پانزده نفر مسئله‌ای نیست‌که شایسته شادی و جشن‌باشد. شرایطی که این عمل‌در آن انجام شد و نحوه‌اش عواقبی ببارمی‌آورد که‌چندان‌خوشایند نیست.»

«الاهرام» در عین حال‌جرم این عده را محرز شناخته‌وادعا کرده است که همین شبکه ۱۵ نفری وسایل فرار یك خلبان عراقی‌را با یك‌هواپیمای «میك ـ ۲۱» به اسرائیل‌فراهم ساخت.

این روزنامه می‌افزاید: «دست یافتن اسرائیل به‌این پرقدرت‌ترین وسیله جنگی اعراب در سرنوشت جنك‌ژوئن ۱۹۶۷ تاثیر کلی داشت.»

*** ثروت جانسون**

روزنامه «مردم» چاپ‌«پکن» می‌نویسد: «جانسون در دوران ریاست جمهوری با استفاده‌از قدرت خویش ثروت زیادی اندوخت.

ثروت او که قبل ازانتخابات ۱۹۶۴ بالغ بر ۳٫۵ میلیون‌دلار بود وقتی او کاخ سفید راترك کرد به ۱۵ تا ۲۰ میلیون‌دلار رسیده بود.»

*** آتش را خاموش کنید**

ارگان حزب کمونیست بلغارستان تحت عنوان «آتش زیر خاکستر خاورنزدیك را خاموش کنید» می‌نویسد: «واشنگتن» که تابحال ازمحکوم کردن تجاوز ژوئن ۱۹۶۷ اسرائیل خودداری‌ورزیده ولی بقطعنامه ۲۲ نوامبر ۱۹۶۷ شورای امنیت رای داده اینك آشکارتر وقاطع‌تر در کنار اسرائیل قرار گرفته است و این‌امرنشان میدهدکه‌آمریکا در امر حل بحران خاورنزدیك صمیمیت ندارد.»

این روزنامه سپس‌مینویسد: «یك نکته روشن است و آن اینکه تحول بحران این‌منطقه وسیاست‌تجاوز کارانه‌اسرائیل دخالت‌سازمان ملل را دراین امر الزامی میسازد.»

*** بحران درایتالیا**

«اونیتا» ارگان حزب‌کمونیست ایتالیا مینویسد: «کار آشوب اجتماعی در کشور ما بالا میگیرد وقشرهای بیشتری از اجتماع‌را شامل‌میشود. ایتالیا در این سالهای اخیر چنین حالت پرآشوبی بخود ندیده بود.»

در همین حال روزنامه‌های مختلف ایتالیا خبرمیدهند که موج اعتصاب در این کشور بالا گرفته و اعتصابیون واحدهائی را که به آنها نپیوسته‌اند مورد حمله قرار داده‌اند.

*** وحشت اخلاقی**

«سووتیکا روسیا» چاپ‌مسکو می‌نویسد: «جنایتکارانی که‌در یك اتومبیل سیاهرنك سوار بودند «ناهالزوا» دانشجوی‌چك را مجبور بخودکشی کردندو اینك در پراك یك وحشت اخلاقی حکمفرماست.»

این روزنامه می‌نویسد: «بعداز اینکه‌دولت‌چکسلواکی از مردم خواست که آرامش را حفظ کنند آشوبگران به تحریك پرداختند.»

از: تایمز «چاپ لندن»

آغازی دشوار در پاریس!

در تمام‌طول هفته گذشته «هنری کابوت‌لاج» رئیس هیئت نمایندگی امریکا در کنفرانس صلح پاریس تا دیروقت شب سرگرم کاربودو برنامه های گفتگو را با خود مرور میکرد و مرتب بوسیله تلفن با کاخ سفید درتماس بود.

احساس «لاج» راجع به‌ختم‌غائله ویتنام چه بود؟ اودرباره این کلاف سردرگم چه می اندیشد؟

وی به یك خبرنگار گفت: «من امیدوار ترین مردی هستم که شما در زندگی دیده‌اید.»

اما آنطور که جریانات اولین گفتگوی رسمی طرفین متخاصم نشان داد لاج باحتمال قوی بیش‌از آنچه که خود می پندارد به امیدو خوش‌بینی نیازمند است. بمجرد آغاز گفتگو های رسمی آشکار گشت که کمونیست ها همانطور که انتظار میرفت‌سرسخت وتسلیم نشدنی هستند. بعلت تعدد شرکت کنندگان گفتگو های پاریس که تعداد آنهابالغ بر ۶۰نفر میگردد، کشور میزبان کنفرانس یعنی فرانسه‌مجبورشدکه محل‌مذاکرات صلح را به مرکز کنفرانس های بین‌المللی پاریس منتقل کند.

کابینه صلح

اولین کسی که‌لب بسخن گشود «ترانیو گیم»رئیس هیئت‌نمایندگی جبهه آزادی بخش ویتنام بود. وی پیشنهاد کرد که قبل از هرچیز یك کابینه صلح در سایگون‌روی کار آید و در شرایط مساوات و برابری با مردم ویتنام وچریك ها رفتار کند.

نامبرده سپس حمله شدیدی به امریکا نمود و گفت که با عملیات وحشیانه سرتاسر خطه ویتنام را بخاك و خون کشیده است.

نماینده ویت‌کنك اضافه کرد: رژیم‌پوشالی‌سایگون مانندعروسکی سردرنیاوردم زیرا اگراین جمله محض خنده «جوك» اداشده بود نه‌تنها احدی را نخنداند بلکه‌جماعت‌بینندگان سخنرانیت فتیله‌های بخاری‌ـ هایشان را اندکی‌بالا کشیدند!

آقای رئیس جمهور

نه‌اینکه فکر کنی تنها به قاضی رفته باشم. من این موضوع را باهمکارانم ازقبیل «راس‌بیکر» ـ «آرت‌هوپ» ـ «بیل‌مالدین» ـ و بسیاری از خلایق که در کارطنزسیاسی خبرگی دارند در میان‌نهادم ماهمگی باتفاق آراء پذیرفتیم که تو برادر عزیز این مهم «خنداندن» و «روده‌برساختن» را به «اهل فن» واگذار کنی و خود چهار چشمی مواظب‌باشی که درعالم‌سیاست کلاه سرت نرود!...

ارادتمند ـ دوستدار

آرت ـ بوخوالد

ازدواج کرده» و با صحبتی جمله محض خنده «جوك» اداشده بود نه‌تنها احدی را نخنداند بلکه‌جماعت‌بینندگان سخنرانیت فتیله‌های بخاری‌ـ هایشان را اندکی‌بالا کشیدند!

آقای رئیس جمهور

نه‌اینکه فکر کنی تنها به قاضی رفته باشم. من این موضوع را باهمکارانم ازقبیل «راس‌بیکر» ـ «آرت‌هوپ» ـ «بیل‌مالدین» ـ و بسیاری از خلایق که در کارطنزسیاسی خبرگی دارند در میان‌نهادم ماهمگی باتفاق آراء پذیرفتیم که تو برادر عزیز این مهم «خنداندن» و «روده‌برساختن» را به «اهل فن» واگذار کنی و خود چهار چشمی مواظب‌باشی که درعالم‌سیاست کلاه سرت نرود!...

ارادتمند ـ دوستدار

آرت ـ بوخوالد

از: فرانس ابزرواتور

من‌هم به‌نیکسون نامه نوشتم!...

واشنگتن: پرزیدنت‌نیکسون عزیزم:

این نخستین نامه از نامه های بسیاری است که من طی چهارسال زمامداریتو خواهم نوشت و هدفم‌ازنوشتن این‌نامه‌ها اینست:

«چگونه ایالات متحده را اداره کنی!...»

نیکسون گرامیم!

بگذار پیش از پرداختن به اصل موضوع خیالت‌را راحت کنم که من ابدا قصد ندارم بابت این نامه‌ها «چیزی» از تو مطالبه کنم. زیرا احساس می‌کنم که بعنوان یك آمریکائی وفادار به‌آب‌وخاك خود وظیفه دارم پرزیدنت را یاری کنم که‌لامحاله‌چندتائی از انبوه مشکلات خودرا حل وفصل کند...

آقای رئیس جمهور!... هنگامیکه در مراسم باشکوه تحویل‌گرفتن کاخ سفید بر روی صفحه تلویزیون‌غرق‌در تماشایت بودم از نکته‌ای از نکات جالب سخنرانیت‌سخت در شگفت شدم، زیرا به رای‌العین دیدم که سخت تلاش میکنی ژست‌های جدی بگیری واز مزاح و طنز و لطیفه پرهیز و حذرکنی.

سخنرانیت که به پایان رسید دیگر برایم جای‌تردید باقی نماند که تودرمعنی‌نقش یك ضبط‌صوت را ایفا کردی و برای سومین‌بارحرف‌هائیرا که پیشاپیش گفته شده بود به‌خورد مردم دادی!...

حضرت رئیس!...

تاسوء تفاهم پیش نیامده اجازه بده مطلبی را یادآور شوم: من معتقدم که‌تواجبار نداری همیشه و در همه‌جا با قیافه‌ای «عبوس و توهم» در انظار و مقابل دوربین‌های تلویزیون ظاهر شوی، زیرا خدای بزرك خود بهتر میداند که این ملت ایالات متحده پاره‌ای اوقات چقدر نیاز دارد که لطیفه‌ای و یاشوخی معنی‌داری بشنود که اگراین شوخیها به‌خنده‌اش نیاندازد لامحاله لبخندی برلبانش‌ظاهر سازد. وبتوبعنوان یك‌دوست توصیه میکنم اگر خود قادر نیستی از عهدهٔ این کار مهم برآئی آنرا نخست به‌آگنیو معاونت واگر دیدی‌اوشیرین یا تلخ کاشت انجام این کار رابه وزیر کشورت «والتر ـ هیکل» محول کنی!...

در حقیقت تو در این‌باره خود را تنهای تنها هم حس نخواهی کرد چه‌بسا بسیاری از مردم واشنگتن ـ اعضای کنگره ـ دیوانعالی‌ـپنتاگون و غیره و غیره هستند که در این باره یاریت خواهند کرد دور از انصاف‌است‌یادآور نشوم که تو در شب افتتاح ظاهرا کوشیدی‌سخنانت‌خیلی هم خشك و دیپلماتیك جلوه نکند. خوب بخاطر دارم با گفتن این جمله که:«آگنیو معاون بازنی مسن‌تر از خود

خاورمیانه: آتش زیرخاکستر

صفحه ۲ و ۳ ـ اخبار ورزشی
صفحه ۴ ـ اخبار ورزشی
صفحه ۵ ـ اخبار ورزشی
صفحه ۶ ـ اخبار ورزشی
صفحه ۷ ـ اخبار ورزشی

آخرین تحقیق دانشمندان امریکائی در باره سرطان

کروموزومها و سرطان!

عامل سرطان را باید در کروموزوم سلولهای بدن جستجو کرد ؟

عبور از پنج قاره

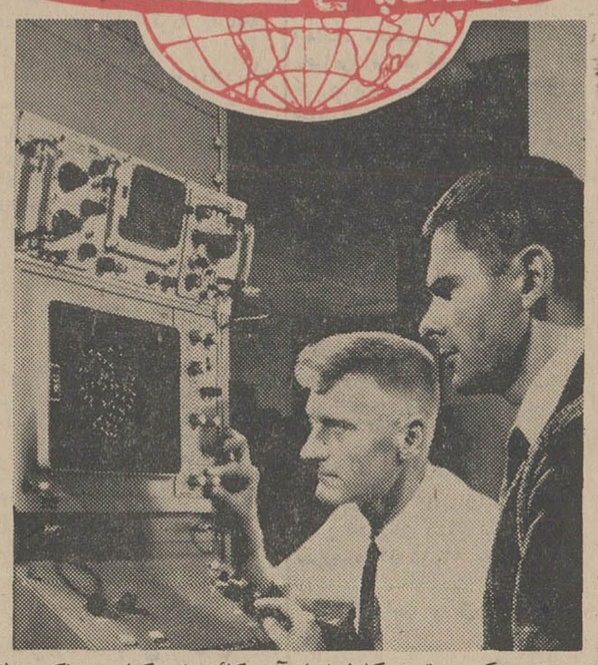

دراین عکس دوتن از کارشناسان آمریکائی رادر کنار مغز الکترونیك ملاحظه میکنید که مشغول مطالعاتی درزمینه ارتباط سرطان وعدم‌موازنه کروموزومها دربدن انسان‌هستند .

درسال ۱۹۰۲ دکتر تئودور ـ بووری جنین‌شناس آلمانی فرضیه‌ای راعرضه داشت که بموجب آن‌عدم تعادل کروموزومها در بدن منجربه بروز سرطان میگردد . اینك دوتن از دانشمندان امریکائی مدارکی کشف کرده‌اند که فرضیه مورد بحث رامورد تائید قرار میدهد . دکترجان‌گوفمن یکی‌ازپژوهندگان اصلی دراین مورد میگوید : مامعتقدیم که‌عدم‌تعادل کروموزومها ارتباط نیرومندی باتکثیر سلول‌های زیانبخش دربدن دارد .

دکتر گوفمن استاد فیزیك‌پزشکی در دانشگاه کالیفرنیا و مدیر آزمایشگاه تشعشعات «لارنس» در لیورمور باتفاق همکار زیست‌شناس خود جیسون مینکلر مطالعاتی در مورد کروموزومها پروژه‌ای که از طرف کمیسیون نیروی اتمی امریکا سرپرستی میشد بعمل آوردند .

* **چهار صد درصد**

آنها گزارش دادند که پس از تجزیه و تحلیل ممتدی که درمورد انواع مختلف سرطانها و همچنین کشت سلولهای زیانبخش در آزمایشگاه بعمل‌آوردند به‌این‌نتیجه رسیدند که مقدار کروموزومی که «ای‌ـ۱۶» نامیده میشود همواره‌بیش ازآن است که‌در سلولهای طبیعی وجود دارد ـ وگاهی این‌رقم درحدود ۴۰۰ درصد است .

نکته دیگری که حائز اهمیت می‌باشد این است که مشاهدات آنها روشن ساخت که کروموزوم های (ای‌ـ۱۶) بموازات رشدنسوج نقش مهمی رادر تکثیر سلولهای طبیعی ایفا میکند .

آنها خاطرنشان ساختند که‌مرگ سلولهای طبیعی که در آزمایشگاه کشت‌شده است مصادف با کاهش مقدار کروموزوم (ای‌ـ۱۶) میباشد که معمولا بعداز تقریبا ۵۵ نسل سلول حادث میگردد .

دانشمندان متذکر شدند که خواهد شد تااین زیانبخشی را با کشف آنها نباید طوری تعبیر گردد که‌سرطان ارثی است .

بااینکه کروموزومها مکانیسم وراثت هستند معهذا آنها یادآور شدند که امکان دارد سرطان فی‌ـ نفسه‌تولید اضافی کروموزوم (ای ـ ۱۶)را سبب گردد .

بااینحال هنوز خیلی زود است که‌بتوان پیش‌بینی کرد که چگونه میتوان دانش نوین را جنبه عملی بخشید لکن راه‌برای تجارب تاحدی پیچیده هموار شده است .

● **بیوشیمی**

دریکی ازاین آزمایشها کوشش دانشمندان متذکر شدند که خواهد شد تااین زیانبخشی را با اضافه کردن کروموزمهای(ای ـ ۱۶) در سلولهای طبیعی بدن‌انسان القاء کرد .آزمایش دیگر ردگیری آنزیم های مخصوصی است که‌بدن باکمك کروموزمهای(ای‌ـ۱۶)تولید میکند .باتوجه بدین اطلاعات‌امکان آن وجود دارد که بتوان از نظر بیوشیمی تکثیر سلولهای سرطانی رامنظم کرد .

درحالت سرطانی رشدسلول ها برای مدت نامحدود ادامه پیدامی‌ـ کند تااینکه نسوج خطرناك سلول های اصلی را بکشد . دکترگوفمن میگوید ماهیت سرطان این نیست که سلولها منقسم شده و سریعتر رشد میکنند بلکه این است که آنهابطورنامحدود وبه‌انقسام‌میروند.

تشخیص اتوماتیك سیفلیس

یك شرکت تجارتی بزرك آمریکا اخیرا دستگاهی رابکار گرفته است که میتواند بدون دخالت پزشك و تکنیسین درهر روز حداقل ۲۰۰ مورد سیفلیس را تشخیص دهد .

این دستگاه که خون‌افراد را تجزیه میکند قبلا برای اندازه‌گیری میزان آلودگی جو به مواد رادیو آکتیو بعد از انفجار های اتمی بکار میرفت.

فیگارو

در آنسوی مرزهای دانش

مشکل خاکروبه

مسئله جمع‌آوری و از میان بردن خاکروبه و فضولات شهرها مشکل بزرگیست که‌اینك آمریکائیها راه حل‌جدیدی برایش یافته‌اند .

یك شرکت راه‌آهن بشهرداری سانفرانسیسکو اعلام داشته که حاضر است خاکروبه های این شهر رابخارج ازآن حمل کند و درفاصله ششصد کیلو متری شهر در بیابان مدفون سازد .

یك دانشمند نیز پیشنهاد کرده است که فاضلاب را بوسیله پرتوهای رادیوآکتیو ضدعفونی کنند و سپس برای آبیاری مزارع بکار برند .

عسل ضد مستی

عسل خاصیت این رادارد که آثار الکل را از بین‌میبرد یك پزشك آلمانی که متخصص درمان مسمومیت های ناشی از الکل است باین خاصیت عسل پی‌برده است .

او میگوید اگر همراه‌بامشروب ـ هرچقدر که‌قوی باشد ـ یکی ، دوقاشق عسل بخورید الکل خیلی کمتری دربدنتان جذب میشود و درنتیجه هیچگاه مست نخواهید کرد .

عینك خواب آور

یك عینك‌ساز آمریکائی موفق بساختن عینکی شده‌است که خواب‌می‌آورد .

شیشه های این عینك حاجب‌نورست و در دسته آن‌یك دستگاه کوچك الکترونیکی‌نصب شده که‌ازراه استخوان پشت گوش مغز را تحت تاثیر امواج آرام کننده قرار میدهد .

با این‌عینك حتی بیخواب‌ترین اشخاص هم ظرف ده‌دقیقه بخواب میروند .

تجربه با این عینك نتایج بسیار رضایت بخشی داشته است .

دشمن موج

سواحل دریاها را غالبا امواج خراب میکنند و از بین میبرند دانشمندان هلندی برای‌رفع این خطر که بخصوص در کشور آنها چشمگیر است در صدد برآمده‌اند که‌کناره های دریا رابایك نوع آلك مصنوعی از نایلن محافظت کنند .

آلك‌ها این خاصیت را دارند وهلندیها میخواهندنوارهای نایلن را جانشین آنها سازند .

اجاق معجزه‌گر

بدون اینکه از کبریت ، فندك‌ها ... استفاده کنید وقتی ظرفی روی اجاق‌گاز منزلتان بگذارید روشن میشود .

این اختراع یك مهندس اسپانیائیست که بزودی‌چهانگیر خواهد شد .

این دستگاه الکتریکی بطریقی ساخته شده که وقتی ظرف را از روی اجاق گاز برداريد شعله‌آن‌خود بخودخاموش میشود .

آب مروارید

دکتر کلمان در نیویورك روش جدیدی برای جراحی بیماری آب مروارید چشم ابداع کرده‌است . وی بکمك‌اشعه ماوراء صوت شکافی درقرنیه ایجاد میکند که طول آن فقط ۲٫۵ میلیمتر است و در نتیجه برای بستن آن تنها به‌یك‌بخیه احتیاج هست .

دکتر کلمان سپس بکمك میکرسکپ سوزنی ازجنس‌تیتان باروکش سیلیکون را وارد فضای بین قرنیه وعدسیه میکند. موقعیکه سوزن بعدسیه خورد آنرا با امواج ماوراء صوت با فرکانس چهل هزار دور در ثانیه بلرزش در می‌آورد .

عدسیه خرد گشته و بایك مایع‌ضد عفونی که ازسوراخ درون‌سوزن جریان می‌یابد مخلوط میشود وسپس از همین‌راه مکیده و خارج میگردد .

این روش تاکنون روی پنجاه‌بیمار با موفقیت آزمایش شده است .

مطبوعات جهان

سردخانه جنرال

بیمه‌شده نزد شرکت سهامی بیمه‌ساختمان
و کاروشرکت سهامی بیمه آسیا
مرکزی مطمئن برای حفاظت کالای شما
تلفن ۹۵۱۰۸۳ ـ ۹۵۱۰۸۴

آگهی مناقصه

سازمان زمین شناسی کشور حفر یکهزار متر گمانه زنی ومغزی گیری در معادن ناحیه عباس آباد را از محل طرح سازمان برنامه به مناقصه واگذار مینماید . علاقمندان میتوانند با مراجعه بدفتر سازمان زمین شناسی واقع در جاده فرودگاه مهرآباد مشخصات کار و نقشه محل و شرایط شرکت در مناقصه و طرح قراردادرا دریافت نموده و پیشنهادات خود را تا ساعت ۱۰ صبح روز دوشنبه پنجم اسفند ماه ۱۳۴۷ بدفتر سازمان تسلیم ورسید دریافت‌دارند پیشنهادات رسیده در ساعت ۱۱ صبح همانروز باز و قرائت خواهد شد . م‌الف ۱۰۹۳۲

سازمان زمین شناسی کشور

۱ـ۲ آ ـ ۶۹۲۵۸

تلویزیونهای مبله
پای

محکم ترین تلویزیون دنیا
تصویر عالی بجای صفحه تصویر پانوراما
تیونر حافظه‌ای با ۱۲ کانال
مبل عالی تمام چوب بارنگ پولیستر

نمایندگی انحصاری محبوبی
خیابان نادری ـ تلفن ۲۱۳۷۰۹-۲۱۱۵۷۲

دنباله برنامه زمستانی سخنرانیهای عمومی

دانشکده ادبیات و علوم انسانی دانشگاه تهران

بدینوسیله برنامه زمستانی سخنرانی های‌عمومی که‌از طرف جمعی از استادان و دانشمندان‌در تالار فردوسی ایراد خواهد گردید اعلام میدارد . علاقمندان میتوانند بامکاتبه آدرس خود را به‌دفتر دانشکده ارسال فرمایند تا دعوتنامه برای آنان ارسال گردد .

۱ـ سه‌شنبه پانزدهم بهمن (حکمت عملی ازنظر خواجه‌نصیرالدین طوسی) آقای دکتر زریاب‌خوئی

۲ـ سه‌شنبه بیست ونهم بهمن (اهمیت منابع یونانی وسریانی در تاریخ ساسانیان) آقای دکتر مهدی محقق استادفارسی و معاون دانشکده ادبیات وعلوم انسانی .

۳ـ سه‌شنبه ششم بهمن (مقام فلسفی محمدبن زکریای رازی) آقای لطفعلی صورتگر استاد ومدیر گروه زبان خارجی (روش ترجمه)

۴ـ سه‌شنبه سیزدهم اسفند آقای‌دکتر جمشیدبهنام‌استاد علوم اجتماعی (طرق اشاعه فرهنك در دنیای جدید)

۵ـ سه‌شنبه بیستم اسفند آقای دکتر نگهبان استاد ومدیر گروه باستان شناسو (حفاریهای مارلیك)

ساعت آغاز سخنرانی هاشش بعداز ظهر خواهد بود. م‌الف ۱۰۰۳۳

Ecole Guerre-Lavigne
نمایندگی رسمی مدرسه خیاطی
گرلاوین پاریس

برای کلاس های خیاطی که از روز پانزدهم بهمن ماه در تهران شروع میشود نام نویسی میکند .
بفارغ‌التحصیلان ، دیپلم رسمی از مدرسه‌گرلاوین داده خواهد شد . قبلا نام نویسی کنید . محل‌نامنویسی‌در
شعب کاخ دانش
خیابان فرانسه ـ کوچه مرجان
خیابان نادری ـ پاساژ معتمد
۱ـ۲ آ ـ ۶۸۸۷۶

ترکات

جناب آقای علی‌اکبر اصفیاء

باکمال مسرت انتصاب شایسته جنابعالی رابسمت مدیریت بیمارستان بهرامی تبریك عرض نموده و موفقیت‌های بیشتر شما را از خداوند متعال آرزومندم . ماشاءاله قدرتی

فرمانده معظم تیمسار سرتیپ نصرت‌اله سپهر

افسران ـ درجه داران ـ دانش آموزان دیپلمه وظیفه این یکان ابلاغ فرمان‌اعلیحضرت همایون شاهنشاه آریامهر بزرك ارتشتاران را تبریك گفته سلامت و سعادت وموفقیت روز افزون آن تیمسار را در راه خدمت به آرمان‌های مقدس ملی و نظامی از پیشگاه ایزد پاك آرزو دارند .

سرگرد پیاده عباس وفا

آ ـ ۳۵۲۲۹

جناب آقای مرتضی طوسی

خبر انتصاب آنجناب در شورای‌عالی‌اصناف باعث مسرت‌اینجانبان شد وباعرض تبریك از خداوند متعال میخواهیم که تحت رهبری شاهنشاه آریامهر منشاء خدمات بهتری باشید .

حاج حسین طاری مقدم ـ اکبر طاری مقدم ـ اصغر طاری مقدم ـ جمشید محمدی ـ رضا رفیعی ـ ماشاءاله رفیعی

آ ـ ۳۵۲۷۵

سرکار سرگرد جواد اثنی عشری

ارتقاء جنابعالی بدرجه سرگردی موجب نهایت شادی وسرور خانواده گردید امید است در راه خدمت بشاهنشاه آریامهر وملت ایران بتوفیق بیشتری نائل آئید.

مسعود غلام آزاد

آ ـ ۶۹۹۰۶

سیاحت در اروپا با ك . ال . ام

دوبرنامه دلپذیر برای شما

ك . ال ام امکاناتی فراهم آورده است که تعطیلات نوروز و یا تعطیلات دیگر خود را در سال ۱۳۴۸ در اروپا بگذرانید .

این برنامه‌ها از دوم فروردین آغاز شده و طی یك گردش و سیاحت دلپذیر ۱۹ روزه میتوانید از آتن ـ رم ـ مادرید ـ پاریس ـ لندن ـ آمستردام ـ ویا تهران ـ وین ـ فرانکفورت ـ پاریس ـ لندن ـ آمستردام دیدن کنید و هزینه آن برای یکنفر در هر برنامه با جت ك . ال . ام (در درجه توریستی) فقط ۴۹۵۰۰ ریال است .

برای کسب اطلاعات‌دقیق‌تر به‌آژانس مسافرتی‌خودیا ك . ال . ام ـ مراجعه‌فرمائید :
تهران : خیابان تخت جمشید ـ نبش فرصت ـ ساختمان بزروکه ـ تلفن ۹ـ۶۱۱۹۳۴
آبادان : ساختمان شاین ـ تلفن ـ ۲۴۷۸
اهواز : ك . ال . ام هتل اهواز ـ تلفن ۵۷۶ ـ ۵۳۷۵ ـ ۵۲۶۵
IT 9KL 2ICO3, 05

KLM
ك . ال . ام . شرکت هواپیمائی پادشاهی هلند

واحد گرم کن UNIT HEATER

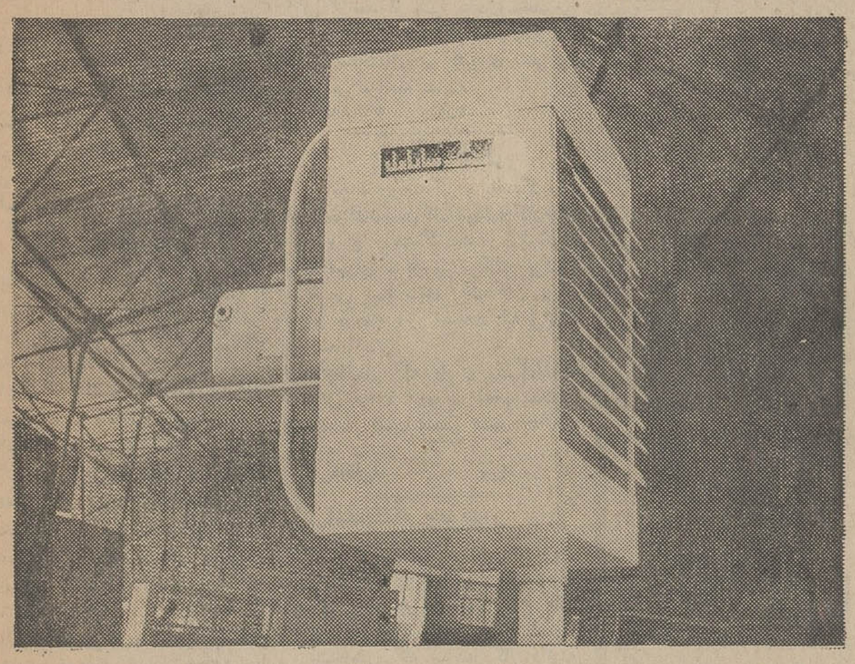

ایده آل برای ایجاد گرمای مطبوع در کارگاهها ـ فروشگاهها ـ سالنهای ورزشی
سوپرمارکتها

قیمت برحسب بازده حرارتی ازراد یاتورفولادی

۴۰٪ ارزانتراست

شرکت صنعتی ساراول «بزرگترین سازنده وسایل تهویه مطبوع درخاورمیانه»

ویلاخیابان دامغان شماره ۶ ـ تلفنهای ۴۳۹۵۲ ـ ۶۱۲۲۲۹

نیازمندیهای شما

تلفن ۳۱۱۲۲۰ - ۳۱۱۲۲۲

استخدام

Iranian/German forwarding organization offers position for department-chief, experienced in forwarding-business, customsclearance. Writing/speaking English necessary written application to ettela'at box 373

آگهی استخدام

طرح آبیاری دشت قزوین جهت تکمیل کادرخود احتیاج بنفرات ذیل دارد.

۱-مهندس ساختمان با۲تا۵سال سابقه کار و آشنابزبان انگلیسی۲نفر

۲-مهندس آبشناسی با۲تا۵ سال سابقه کارو آشنا بزبان انگلیسی۲نفر

۳-حسابدار صنعتی لیسانسیه یا دیپلم باسابقه کار و آشنا بزبان انگلیسی ۲نفر

داوطلبان درایام هفته به کارگزینی سازمان آب منطقه‌ای تهران واقع در بلوار الیزابت دوم خیابان فرح مراجعه تاترتیب مصاحبه باآنها داده‌شود

سازمان آب منطقه‌ای تهران

آ-۶۹۶۹۶ ۱-۲

Cherchons jeune homme connaissant bien le français pour travail administratif 2 ans d'expérience nécessaire-s'adresser à Société Francolor Iran-Ave. Villa-31, Ave. Chirine-entre 8 h. et 14 h.

استخدام کارگر

۲نفر تعمیرکار یخچال مورد لزوم است تلفن۶۲۳۶۰۵

آ-۳۰۹۳ ۱-۳

شرکت ویتانا چندنفر تحصیلدار جهت تهران باشرایط زیرو حقوق مکفی استخدام مینماید

۱-داشتن برك معافی و یابرك خاتمه خدمت

۲-حداقل تحصیلات سیکل اول متوسطه

۳-داشتن وسیله شخصی (موتور-سیکلت)

۴-سپردن تضمین ملکی به‌میزان سیصدهزار ریال

واجدین شرایط صبح‌ها بین‌ساعت ۱۰تا۱۲ به‌بالاتر ازمیدان کاخ خیابان ابتهاج - خیابان دی شماره ۲۱ مراجعه نمایند

آ-۶۹۶۴۴ ۱-۲

پانسیون نوزادان وکودکان

مهرمادر ۳نفر دوشیزه‌یابانوی جوان برای پرستاری کودك استخدام‌می‌نماید تلفن ۷۷۲۳۸۹

آ-۳۵۱۱۱ ۱-۲

آگهی استخدام

یك سازمان بزرك ملی برای‌تامین کادرپرسنلی خود درامور نگهبانی، تعدادی نگهبان مرد باشرایط ذیل استخدام‌مینماید:

۱-حداقل داشتن کارنامه دوره‌اول متوسطه (هفتم یاهشتم یانهم)

۲-حداکثر سن ۲۷سال

۳-داشتن دفترچه پایان خدمت‌نظام وظیفه (معافیت مورد قبول نیست)

۴-حداقل‌قد ۱۷۰سانتیمتر

۵-داشتن اندام مناسب روزریده برای شغل‌نگهبانی

۶-مجردبودن

داوطلبان پس ازمصاحبه‌وموفقیت‌در آزمایشات پزشکی باحقوق۶۲۰۰ ریال استخدام و پس ازدیدن دوره کلاس نگهبانی بخدمت مشغول خواهندشد

افراد واجد شرایط میتوانند از تاریخ‌نشر این آگهی تاتاریخ: ۲۵ر۱۱ر۴۷ درخواست خودرا باذکر آدرس دقیق و بطور حتم شماره‌تلفن به‌صندوق پستی ۲۸۰۰ ارسال‌نمایند

آ-۶۹۳۰۴ ۱-۳

بیکنفر مستخدم زن

جهت کار منزل احتیاج است بتلفن ۶۲۸۳۴۵ بین ساعات ۱۲تا۴بعدازظهر مراجعه شود

آ-۶۹۷۸۴

نظافت چی

یك موسسه تجارتی بیکنفر نظافت چی‌مرد برای تمیزکاری احتیاج دارد متقاضیان درخواست خودرا باذکر سوابق وآدرس به‌ضمیمه یك قطعه عکس بصندوق پستی ۱۵۳۴ر۱۴تهران ارسال دارند

آ-۳۵۲۱۹

آگهی استخدام

صندوق توسعه کشاورزی ایران دونفرلیسانسیه حقوق (رشته قضائی) برای خدمت درتهران بطور رسمی استخدام مینماید. داوطلبان بایدعلاوه بردارابودن شرائط عمومی استخدام صندوق توسعه کشاورزی ایران، واجد شرائط زیرباشند:

۱-انجام خدمت وظیفه عمومی‌یاداشتن برك معافیت دائم

۲-تسلط کامل بزبان انگلیسی

۳-نداشتن بیش ازسی‌سال تمام

۴-داشتن حداقل دوسال‌سابقه کار درامور حقوقی وثبتی

داوطلبان میتوانند تاتاریخ ۲۳ر۱۱ر۱۳۴۷ همه روزه از ساعت ۱۴تا۱۶½ به کارگزینی صندوق‌توسعه کشاورزی ایران شماره ۲۳ تخت جمشید(چهارراه پهلوی) مراجعه و برك درخواست شغل‌را تکمیل‌نمایند. کارمندان موردنیاز از بین متقاضیان واجد شرائط پس از مصاحبه‌انتخاب خواهند شد

آ-۶۹۳۰۰ ۱-۲

مانیکوریست

بانوئی خارجی بابیست سال سابقه مایل کار درسالنی مدرن می‌باشد تلفن ۷۵۸۶۵۸

آ-۶۹۷۴۲

یك موسسه تجارتی

برای کار دوسره احتیاج بخدمات اشخاص ذیل دارد:

۱-دونفر دوشیزه یابانو باسابقه اداری و دانستن تایپ‌لاتین و فارسی حداقل معلومات دیپلم متوسطه ۲-یکنفر دکتر داروساز باسابقه چند ساله درامرویزیت دارو برای‌تصدی پست‌سوپروایزر شهرستانهاوآمادگی مسافرت ۲۵ روز درماه به‌نقاط‌مختلفه ایران. ازمتقاضیان خواهشمنداست مشخصات و سوابق خودرابه‌ضمیمه یك قطعه عکس بصندوق پستی شماره ۱۵۳۴ر۱۴- تهران ارسال دارند

شرکت تیگریس

باشرایط مناسب اشخاص واجد شرایط زیررا استخدام میکند:

۱- ۳نفر جوشکار درجه یك که آشنائی کامل به‌جوشکاری لوله‌های فشارقوی داشته باشند

۲-یك نفر لوله‌کش درجه یك‌که آشنائی کامل به‌لوله‌کشی ساختمان داشته‌باشد

۳-۲نفر کارگر مکانیك که‌به بازکردن و بستن وسائل صنعتی آشنائی کامل داشته باشند

علاقمندان میتوانند هرروز ازساعت ۹الی ۳ بعد از ظهر به‌جاده‌مخصوص کرج خیابان جنب کارخانه‌پارکت سازی ساختمان‌های کشوری، شرکت تیگریس مراجعه نمایند

آ-۶۹۱۸۶ ۱-۲

پزشك اطفال

کارخانجات ریسندگی و بافندگی‌فخر ایران‌برای‌تکمیل کادربهداری کارخانه خود واقع درهشتگردهشتاد کیلومتری جاده تهران - قزوین بیکنفر پزشك متخصص بیماریهای کودکان برای دوروز درهفته (از ساعت ۸الی۱۵) نیازمند است.

از داوطلبانی که دارای وسیله‌نقلیه شخصی برای ایاب و ذهاب هستند خواهشمند است بتلفن شماره۴۷۰۵۸ مراجعه نمایند

آ-۳۵۲۷۹ ۱-۲

استخدام ویزیتور

شرکت سهامی خوراك‌برای‌ویزیت داروهای خود دراستان آذربایجان احتیاج بیك نفر ویزیتور تمام وقت که دارای دیپلم طبیعی باشد دارد

اشخاصی که سابقه کار داشته باشند مقدمند

داوطلبانی که مانع قانونی استخدام ندارند میتوانند روزشنبه ۱۹ر۱۱ر۴۷ ساعت ده صبح به‌قسمت علمی‌شرکت سهامی خوراك خیابان فردوسی‌شمالی شماره ۴۶مراجعه نمایند

آ-۶۹۸۵۶ ۱-۲

شرکت سهامی کارخانه های‌صنعتی آزمایش استخدام‌میکند

عده‌ای کارگر سرویس کارباشرایط ذیل حداکثر سن ۲۵سال

تحصیلات سوم دبیرستان‌و معافی یادفترچه پایان خدمت نظام‌وظیفه داوطلبان به‌اداره کارگزینی کارخانه هاواقع درسه‌راه آزمایش جاده‌آبعلی کیلومتر ۱۲ مراجعه نمایند

آ-۶۹۷۳۸ ۱-۲

راننده پایه یکم

شرکت سهامی ریسندگی وبافندگی فخر ایران برای تکمیل کادررانندگی قسمت حمل ونقل کارخانجات خود واقع درهشتاد کیلومتری جاده‌تهران-قزوین چند نفر راننده پایه‌یکم‌مجرب وباسواد را باحقوق‌وفوق‌العاده ماهیانه ده‌هزار ریال‌استخدام‌مینمایدداوطلبان میتوانند بتلفن ۴۷۰۵۸ مراجعه‌نمایند

آ-۳۵۲۷۷ ۱-۳

سازمان شاهنشاهی خدمات اجتماعی ۱۳۲۶

آگهی استخدام

سازمان شاهنشاهی‌خدمات‌اجتماعی برای خدمت درموسسات خود چندتن داوطلب برای طی کارآموزی واحراز سمت پاسبانی استخدام میکند. داوطلبان برای اطلاع از شرایط‌ونام-نویسی میتوانندتاپایان‌روز۱۷ر۱۱ر۴۷ همه روز صبحها بکارگزینی سازمان شاهنشاهی خیابان‌قوام‌السلطنه‌مراجعه نمایند.

آ-۶۹۷۷۸ ۱-۲

۱۰نفر خانم و آقای دیپلمه

پس از یکدوره یکماهه کارآموزی مشغول بکار خواهندشدتلفن۳۳۵۰۴۰

آ-۳۵۱۸۷ ۱-۵

بیك نفر راننده پایه دو

شخصی برای رانندگی‌اتومبیل‌سواری یك‌خانواده احتیاج است داوطلبان میتوانند به‌ساختمان مینو درکیلومتر ۱۴جاده جدید کرج مراجعه نمایند

آ-۶۹۷۳۲

آگهی استخدام

شرکت ساختمانی برای اشتغال بکار در خوزستان یك تکنیسین ساختمان و یك تکنیسین را که در کارهای لوله‌کشی دارای سابقه و بزبان انگلیسی آشنائی کامل داشته باشند استخدام مینماید از واجدین شرایط خواهشمند است‌برای‌مذاکره و کسب اطلاعات بیشتر بین ساعت ۹الی ۱۲ باتلفن شماره ۷۲۴۰۶تماس بگیرند.

آ-۳۵۱۲۵

بانك تهران یکنفر مترجم

که بزبان های فرانسه و انگلیسی تسلط کافی داشته و بتواند اززبان های مذکور بفارسی وبالعکس‌ترجمه نماید باحقوق مکفی استخدام میکند داوطلبان میتوانند همه روزه صبحها باداره کارگزینی بانك واقع در چهارراه پهلوی - شاهرضا شماره۲۵ مراجعه نمایند.

آ-۶۹۸۱۴

کیان هتل برای پست شب

از ۱۱الی ۷ صبح بیکنفر که سن نامبرده از ۵۰سال بیشتر نباشد و بزبان انگلیسی آشنائی کامل‌داشته باشداحتیاج دارد.خواهشمنداست‌برای ملاقات به‌تلفن ۶۲۰۲۳۵ رجوع‌نمائید

آ-۳۵۳۱۷

آگهی استخدام

یك‌سازمان‌بزرك ملی‌برای تامین کادر پرسنلی خود در امور تدارکات تعدادی کارمنددیپلمه مرد باشرایط ذیل‌باحقوق‌مکفی استخدام مینماید

۱-داشتن دیپلم کامل متوسطه (طبیعی یاریاضی)

۲-حداکثر سن ۲۷سال

۳-آشنائی بزبان انگلیسی

۴-دارابودن دفترچه پایان خدمت یامعافیت نظام‌وظیفه

۵-داشتن سلامت کامل

۶-مجردبودن

داوطلبان پس از استخدام دریك دوره فشرده ۶ماهه به فراگیری امور تدارکاتی وزبان انگلیسی مشغول‌میگردندسپس به‌قسمت تدارکات معرفی‌خواهند شد. افرادواجدشرایط‌میتوانند از تاریخ نشر این آگهی تاتاریخ ۳۰ر۱۱ر۴۷ درخواست خود را باذکر آدرس دقیق و بطور حتم شماره تلفن به‌صندوق پستی ۲۸۰۰ ارسال نمایند

افراد واجد شرایط زیر مورد احتیاج است

۱-دکتر داروسازآزمایشگاه‌یکنفر

۲-تکنسین آزمایشگاه یکنفر

۳-قابله تحصیل کرده باسابقه کار یکنفر

۴-دوشیزه یابانو وارد بامورتزریقات وبیمارستانی ۲نفر

۵-بهیاردونفر

داوطلبان صبحها از ۸تا۱۲ بتلفن ۳۰۳۴۶۴ عصرها از ۶تا۸ به‌تلفن ۹۵۷۷۸۴ مراجعه نمایند

آ-۶۹۷۴۰ ۱-۳

سرپرست مونتاژ

یك سرپرست مونتاژو چندکارگر ماهر اجاق‌گاز وفرگاز مورد نیازاست شرکت دوگاز خیابان‌ثریا کاشی۱۳۵

آ-۳۰۹۹ ۱-۲

شرکت رزلئوم

بعده‌ای زن و مرد جهت قسمت‌فروش نیازمند است خیابان شمیران‌اول‌آمل شماره ۲۱۳ تلفن ۷۲۴۰۴

آ-۳۱۰۱

شرکت سهامی کارتن ایران استخدام میکند

۱-انباردار دیپلمه با۵سال سابقه کار

۲-چند نفر دیپلمه فنی در رشته های فلزکاری. ماشین، درودگری، مکانیك باحداقل ۳سال سابقه کار

۳-چندنفر دیپلمه باحداقل ۲سال سابقه کار درکارخانجات

۴-چندنفر سیکل فنی باحداقل ۲سال سابقه کار در کارخانجات متقاضیان روز چهارشنبه شانزدهم بهمن بمحل شرکت واقع در کیلومتر ۹جاده قدیم کرج (نرسیده بمیدان شیرپاستوریزه) مراجعه نمایند

آ-۳۱۰۶ ۱-۲

حسابدار

بچندنفر حسابدار ورزیده که به امور مقاطعه‌کاری آشنائی‌داشته‌باشند جهت خارج از تهران نیازمندیم به آدرس تخت‌جمشید میدان کاخ کیوان شماره ۲۴ ساختمان اخگر شرکت اخگر مراجعه نمایند

آ-۳۱۰۷ ۱-۳

افراد واجد شرایط زیر استخدام میشوند

۱-مهندس الکترو مکانیك‌باحداقل دهسال سابقه کار درکارخانجات و آشنابزبان انگلیسی

۲-لیسانس ویافوق دیپلم علوم اداری باسابقه کار درامور اداری (کارگزینی») متقاضیان‌درخواست های‌خودرا باذکر کلیه‌سوابق‌تحصیلی و تجربیات کاری بانضمام یك قطعه عکس حداکثر تاتاریخ بیستم بهمن ماه بصندوق پستی ۲۸۵۵ ارسال‌دارند

آ-۳۱۰۵ ۱-۴

شریک

موسسه‌ای بااجازه کاررسمی

جهت توسعه کادرخود احتیاج‌بیکنفر شریك که تقریبا معادل ۱۵هزارتومان پول داشته باشد دارد خیابان بهار بالای بیمارستان‌شهربانی کوچه‌وارسته پلاك ۳

آ-۳۰۹۶ ۲-۲

جویای کار

جوانی ۲۶ ساله با داشتن

ضامن ووارد بامور حسابداری و صندوقداری و مدارك چهارم متوسطه آماده کارمی‌باشد ساعت۱۰تا۱۱صبح تلفن ۳۳۲۸۸۶

مهندس راه وساختمان

دارای شش‌سال سابقه کار آماده کار است صندوق پستی ۱۲۶۴ر۱۴

آ-۳۵۰۸۹ ۱-۳

متخصص حسابداری صنعتی و بازرگانی

برای سرپرستی‌ریاست‌حسابداری شرکت صنعتی و بازرگانی دارای سوابق و تجربیات ممتد در امر حسابرسی و مدیریت و تجارت‌وامور بانکی باداشتن مدارك لازم تمام‌وقت آماده کارو قبول مسئولیت می‌باشد تلفن ۵۶۶۸۳

آ-۴۴۳۷۷ ۱-۲

خوراك پز جویای کار

یکنفر خوراك‌پز ایرانی باسابقه جویای کار است. لطفا براهنمای۳۵۸ روزنامه اطلاعات مراجعه فرمائید

گمشده

دوازده جلد گذرنامه

(به‌اسامی محمدموسی فرزندمحمدحسن. بانوزهرا فرزند محمدحسین - خادم حسین فرزندمحمدنشان.علیداد فرزند شاهنواز - سلطان‌فرزند گلداد-ضامن علی فرزند حسن - ناظر حسین فرزند میرزا حسین - ناظر حسین فرزندشکرداد - جانعلی فرزند عبدالحسین - فضلی‌احمد - الله‌بخش فرزند محمدعطا -دل‌آور) صادره افغانستان روز پنج‌شنبه گذشته در مسیرراه‌آهن تابوذرجمهری مفقودشده از یابنده‌خواهشمند است به‌خیابان بوذرجمهری مسافرخانه شاهین‌نو به محمدموسی اهل افغانستان مراجعه‌و مژدگانی دریافت نماید

آ-۳۵۳۱۱

چك شماره ۳۳۷۸۷۹

بانك صادرات گلوبندك‌ازحساب۱۷۶۰ حسن افشاریان بمبلغ سی‌هزار ریال سررسید ۱۰ر۱۱ر۴۷ مفقود شده از درجه‌اعتبار ساقط‌است. یابنده‌بتلفن ۳۰۳۱۸۰مراجعه و مژدگانی دریافت دارد

حسن‌آزاد

آ-۳۵۳۱۵

چك شماره ۳۹۶۳۹۵

ك۲۹ مورخ۲۸ر۱۰ر۴۷ از حساب‌جاری ۲۶۷ بانك صادرات ویلا شاهرضابه مبلغ سیصدهزار ریال که‌مفقودشده. از درجه اعتبار ساقط می‌باشد و سواستفاده کننده تحت تعقیب‌قانونی قرارخواهند گرفت

فیروز افروخته

آ-۳۵۳۲۹

یکبرك چك شماره ۶۰۰۴۹۴

بانك اعتبارات‌صنعتی از حساب‌شماره ۶۹۹۵ سفید وبدون امضاءبسرقت‌رفته و ازدرجه اعتبار ساقط است

دکتر محمدصدر شهیدی

چك شماره ۷۷۸۶۷۳

از حساب ۲۹۷ بانك صادرات بمبلغ ۲۳۰۰۰ریال چك شماره ۳۲۴۸۹۶از حساب ۷۰ بانك عمران بمبلغ۷۰۰۰ ریال چك شماره ۹۴۳۲۴۹ ازحساب ۲۸۷بانك تهران بمبلغ ۱۲۰۰۰ریال مفقود شده و از درجه اعتبار ساقط است

آ-۳۵۲۸۵ داود هاتفی

مفقود گردیده است

یك‌قطعه چك‌شماره ۲۲۲۲۵۹ بمبلغ هفتهزار وهفتصد ریال بسر رسید ۱۵ر۱۱ر۴۷ از حساب شماره۳۴۴۴۶ اینجانب دربانك ملی مرکز مفقود گردیده لذا چك مذکور ازدرجه‌اعتبار ساقط است

مرتضی‌خشایار

چك شماره ۴۸۲۲۵۱

بانك‌ملی ایران باجه سمنگان از حساب شماره ۶۰۰۵۷ سفید وامضاء شده مفقود گردیده و از درجه اعتبار ساقط است

آ-۳۵۳۲۱

پیدا شده

کرج سگی پیداشده

تلفن ۲۰۰۵ بابائی

آ-۳۵۲۲۱

اطلاعات ۱۳۰۴

صاحب امتیاز و مدیر مسئول عباس مسعودی

خیابان خیام - ایران چاپ

تلفنخانه اطلاعات ۳۱۱۰۷۰تا ۳۱۱۰۸۲

شعبه‌آگهی‌ها ۳۱۱۲۱۳

نیازمندیها ۳۱۱۲۲۰

سازمانهای فنی وفرهنگی

آموزشگاه خیاطی و گلسازی یوسفی

جهت دوره جدید زمستانی بامتد گرلاوین هنرجو می‌پذیردبکارمندان دولت تخفیف‌داده‌میشود. نشانی‌قلهك جنب شهرداری تلفن ۸۱۹۱۰

انگلیسی، فرانسه

شورت هند توسط خارجی ۴۹۹تومان باقساط باتضمین‌تا دوره عالی ماشین‌نویسی و کتب مربوطه‌رایگان. مکتب‌انگلیسی نژاد پهلوی مقابل کاخ مرمر تلفن: ۴۷۱۴۱و۴۲۰۸۶

آموزشگاه ماشین‌نویسی رشدیه

فن تندنویسی و ماشین‌نویسی‌لاتین را درمدت کوتاهی ماهیانه یا کنتراتی می‌آموزد ووسائل استخدام شما رادر موسسات فراهم می‌سازد. خیابان آذربایجان - میدان رشدیه‌تلفن - ۵۹۰۳۰۲

آموزشگاه آرایش وخیاطی مهران

جهت دوره جدید زمستانی هنرجو می‌پذیرد شاهپور داخل ارامنه تلفن: ۵۳۹۴۱

تعلیم رانندگی

هنرستان‌فنی‌رانندگی‌پرستو

مرکز آموزش صحیح و رانندگی‌و مکانیکی و ترافیك خیابان شاپورچهار راه گمرك تلفن ۲۳۹۱۶.

موسسه زبانهای خارجی وابسته بانجمن زباندانان اروپا

از کلاسهای‌انگلیسی-فرانسه - آلمانی -تندنویسی -لابراتوارزبان ماشین‌نویسی‌موسسه‌زبانهای‌خارجی که‌با آخرین وسائل مجهز است استفاده نمائید. باطی‌این‌دوره‌ها به اخذگواهی‌نامه R.S.A. LC لندن‌نائل خواهید شد. ضمنا استادان‌ایرانی وخارجی‌برای‌تدریس خصوصی در موسسه یا منزل در اختیار می باشند.

نشانی- خیابان شاه -ساختمان آلومینیوم- طبقه پنجم تلفن۶۰۸۲۹ و۶۰۶۷۸

۱-۴ ۹۹۹۰

تدریس خصوصی

زبان‌انگلیسی را درانگلیس بیاموزید

آموزشگاه زبان انگلیسی پیتمان که ارزش آن از طرف وزارت‌آموزش و علوم انگلیس برسمیت شناخته‌شده است طی دوره‌های یکساله آموزش زبان انگلیسی را به‌علاقمندان عرضه میکند.

این دوره شامل زبان انگلیسی کلاسیك ومکالمه و تلفظ‌ونامه‌نگاری و ادبیات و گواهی‌نامه پروفیشنسی می‌باشد.

دوره‌های فشرده کلاسهای‌تابستانی در لندن آکسفورد - واینبورو درماه های ژوئیه - اوت وسپتامبر برای استفاده علاقمندان آماده می‌باشد. مدرسه پیتمان در تهیه محل اقامت شمارا کمك‌میکندوهمچنین‌شاگردان میتوانند بدون پرداخت حق‌عضویت‌از باشگاه‌پیتمان و سرگرمی‌های‌اجتماعی و فرهنگی وورزشی آن استفاده‌نمایند برای کسب اطلاعات بیشتر به‌نشانی زیر مکاتبه فرمائید.

R. Steven, Principal,
THE PITMAN SCHOOL OF ENGLISH,
46 Goodge Street, London, W.1.

نمایشگاه کرکره های چوبی عمودی وافقی

میشلروپارکت BW

خیابان شاهرضا مقابل لاله‌زار نو کوچه‌فتوحی

تلفن ۶۰۳۰۷ - ۶۹۳۹۰ - ۶۹۵۹۶

اگر به‌چشمان‌خود علاقمندید

چراغ رومیزی تنسور

بشما کمك میکند که بهتر ببینید. شرکت ادکا خیابان سپهبد زاهدی (فیشرآباد شمالی) ساختمان پارکر تلفن ۶۲۶۳۰۴

راهنمای پزشکی اطلاعات

دکتر اکبر رفیعی سرشکی

جراحی عمومی اورتوپدی (جراحی مصدومین و مجروحین) ازدانشگاه پاریس. خیابان ناهید شماره ۱۹۸پذیرائی ۴تا۸بعدازظهر تلفن ۴۹۵۲۰

درمان فلجی بچه‌های عقب افتاده - فلجها

دردهای -روماتیسمی‌سیاتیك-باوسایل برقی و گل‌طبی خیابان پهلوی‌روبروی کوچه بیمارستان وزیری ۴۷۶۴۶دکتر حمید خطیبی

متخصص جراحی عمومی و شکسته بندی

دکتر رضا فرهومند متخصص جراحی‌عمومی و شکسته‌بندی از آلمان میدان شهنازاول خیابان شاهرضا پذیرائی ۴تا۸ بعدازظهر۷۲۹۰۴

مخصص مفاصل اسخوان

دکتر کیوان گوهر درخشان دارای بورد تخصصی از آمریکا خیابان کاخ جنوبی هلالی شماره ۱۱ پذیرائی ۵تا۸بعدازظهر تلفن ۴۱۷۰۴

درمان فلج -روماتیسم ،فشارخون بیماری‌های مزمن

باروش هموپاتیك بیسابقه درایران‌دکتر حسن بهره‌مند از دانشگاه‌هند باچهل‌سال‌سابقه سعدی‌شمال بیمه۳۰۱۶۱۷ و ۸۶۳۲۸

متخصص بیماری ریوی و سل

دکتر هوشنك طبیب‌زاده خیابان پهلوی نزدیك سینما مهتاب۴۰۵۰۲

متخصص بیماریهای چشم

دکتر سوی متخصص چشم

خیابان پهلوی پائین چهار راه شاه کوچه ملك ۲ تا ۵ بعد از ظهر

دکتر عبدالرضا سعیدیان متخصص جراحی وبیماریهای چشم خیابان شاه ابتدای کاخ جنوبی‌شماره ۲۳۰ تلفن ۴۱۲۱۲ پذیرائی۴تا۸بعدازظهر

متخصصین اطفال

دکترفریدون‌زنگنه

دارای‌بورد تخصص بیماریهای‌اطفال از امریکا

متخصص بیماریهای کودکان و غدد داخلی اطفال خیابان تخت‌جمشید - روبروی ایران‌سوپر ساختمان دانشمند طبقه سوم تلفن مطب ۴۹۰۰۹

دکتررمضانخانی متخصص‌بیماریهای‌اطفال‌قلهك‌خیابان‌دولت‌عصرها۸۶۷۹۳

جراحی پلاستیك

دکتر مهدی شرکت متخصص جراحی دست، پلاستیك زیبائی ازآمریکا پهلوی چهارراه امیر اکرم شماره ۶۸تلفن ۶۸۷۲۲

دکترفرهاد عطائی‌متخصص کبدی ازآلمان

چهارراه شاه - کوچه‌طلوع - جنب بانك سپه

جراحی عمومی

دکتر امیرمسعود خلعت‌بری

متخصص جراحی عمومی از دانشگاه هاروارد آمریکا

نشانی-خیابان جامی چهارراه پاریس جنب بانك ملی‌تلفن۴۱۳۷۰

متخصصین بیماری خون

دکتر نصرت‌الله گرجی از دانشگاه پاریس دروازه دولت۳۳۴۳۸۹

متخصصین بیماری جهاز هاضمه

بیماریهای معده، کبد ورود، بواسیر بدون عمل جراحی‌دکتررفیعی متخصص از دانشگاه پاریس جامی اول کوچه پاریس تلفن ۴۸۱۸۹

بیماریهای رماتیسمی

دکتر ناصر برجیس صبح و عصر خیابان سپه چهارراه پهلوی

دکتر اسماعیل دهناد متخصص ازلندن کاخ جنوبی ۴۰۳۶۳

متخصصین بیماری پوست

دکتر نوری، متخصص بیماریهای پوست و موی سر تلفن ۳۳۴۷۳۲ جاده قدیم شمیران باغ صبا ایستگاه سلیمه ۳تا۶ بقیه‌باتعیین‌وقت‌قبلی

دکتر خشنود، متخصص بیماری های پوست

شاهرضا مقابل لاله‌زار نو تلفن ۴۹۶۳۲ پذیرائی با تعیین وقت‌قبلی

دکتر منصور وزیری‌دیپلم‌ناسیونال بیماری های پوست از دانشکده پزشکی پاریس جاده قدیم‌شمیران جنب‌وزارت بهداری ۷۴۰۰۱ عصرها

متخصص گوش وحلق وبینی وحنجره

دکتر محسن مقدم - متخصص از انگلستان خیابان شاهرضا -اول کاخ شمالی - تلفن ۴۷۴۱۸ پذیرائی عصرها

موی سر - پوست دکترمرتضی سر فراز

باجدید ترین وسائل درمانی مربوطه از امریکا مراجعت نموده خیابان قدیم شمیران، سید خندان پذیرائی صبح و عصر تلفن ۷۷۵۱۷۴

متخصص غدد مترشحه

دکتر داود حکیمیان چهارراه عزیزخان تلفن ۴۶۱۵۸ عصرها

بیماری های داخلی

دکتر رفتاری میدان‌کاخ اول خیابان‌طوسی مطب ۴۲۰۳۶منزل ۵۷۷۸۲

ترك‌تریاك‌وهروئین

ترك تریاك وهروئین و درمان بیماریهای روانی توسط گروه پزشکی منوچهری شماره ۶۲ تلفن ۳۰۲۷۳۰

دکتر صفائی با۲۹سال سابقه و متد جدید بستری وسرپائی سعدی شمالی جنب بانك بیمه ۳۰۴۱۵۳

لابراتوارایران اپتیك تحت نظر متخصصین اپتومتری آ-فولادیان‌دیپلمه سنجش بینائی وسازنده انواع عینك های طبی از انستیتو اپتیك فرانسه - بولوار الیزابت جنب بانك‌ملی شماره۵۲ تلفن ۶۰۴۶۰

بیماریهای آمیزشی

دکتر فرنوش داخلی پوست وتناسلی امیریه اول‌منیریه‌صبح‌وعصر۴۸۵۵۵

دکتر یحیی صدری

بیماریهای‌آمیزشی‌ومجاری‌ادرار، میدان‌بهارستان خیابان‌صفی‌علیشاه

دکتر معانی - بیماریهای آمیزشی، فردوسی مقابل بانك‌ملی پس‌انداز

دکترمحمدرضامسدد - بیماری‌های آمیزشی - دروازه دولت ۳۳۴۳۸۹

دکترجناب‌زاده‌بیماریهای‌آمیزشی‌خیابان منوچهری مقابل کوچه‌ژاندارك

دکتر احتیاطی دیپلمه امریکا

بیماریهای آمیزشی، مجاری ادرار سپه چهار راه پهلوی‌تلفن۶۸۴۸۷

دکتر دانشگر امراض مقاربتی و مجاری‌ادرارسپه‌مقابل‌پستخانه۳۰۲۴۱۶

دکتر اردشیر کوچك پور

بیماریهای آمیزشی مجاری ادرار چهارراه پهلوی سپه ۴تا۸بعدازظهر

آمبولانس اورژانس درمانگاه ۲۴ اسفند تلفن‌های ۶۴۲۳۳ و۴۹۷۵۶

داروخانه‌ها

داروخانه شبانه روزی‌پارس

جاده پهلوی شمال پارك ساعی تلفن ۶۲۰۲۷۹ و۶۲۹۴۹۱

داروخانه‌شبانه‌روزی پرچم‌میدان‌شهناز خیابان شهناز تلفن ۷۴۱۷۱

داروخانه مهران شیروخورشید چهارراه استخر تلفن ۹۰۴۰۷

نیازمندیهای اطلاعات

تلفن ۳۱۱۲۲۰ ـ ۳۱۱۲۳۲

خرید و فروش اثاثیه

فرش کیهان تلفن ۷۶۳۷۷۶
انواع قالی و قالیچه کهنه و نو
مخصوصا قالی‌های سنگین قیمت را خریداریم متمنی است برای معاملات هرنوع فرش باسازمان فرش کیهان تماس بگیرید چون مشاور مامجانا در اختیار شما خواهد بود

فرش رضوی ۷۶۴۸۰۰
روزولت میدان ۲۵ شهریور خریدار فرشهای نو و کهنه صادراتی تحت نظر کار شناس مطلع با قیمت منصفانه می‌باشد موقع خرید و فروش با تلفن ۷۶۴۸۰۰ مکالمه فرمائید.

فرش گلشن تلفنهای ۶۲۸۳۵۵ و ۶۲۱۴۲۱
انواع فرشهای نو از تمام شهرستان ها موجود می‌باشد قیمت یك کلام در ضمن فرش نو و کهنه خریداریم
آ ـ ۳۰۵۱ ۱ ـ ۲۰

فروشگاه ایران فرش تلفن ۷۷۴۹۷۲
کلیه لوازم منزل شما را هر اندازه و هر مبلغ باشد بیشتر از سایرین نقدا خریداریم

فروشگاه خالقی
تلفن های ۳۰۳۰۸۰ و ۳۵۲۰۹۰ فرش کهنه و نو و یخچال، تلویزیون و لوازم منزل شما را خریداریم.

فرش میمنت (عطابخشی)
بهترین خریدار فرشهای کهنه و فروشنده عالیترین فرشهای بافت ایران نقد و اقساط تلفن ۹۵۹۷۱۵

فروشگاه معینی
علاوه برخرید قالی کهنه شما فرش را با صدی ۲۰ تخفیف عرضه می‌نماید سرای بوعلی جنب بانك سپه شماره ۳۷ تلفن ۲۸۹۶۴ .

فرش اردیبهشت تلفن ۶۸۱۶۴
باپول نقد و قیمت عالی فرشهای کهنه را خریداریم شاه چهارراه اردیبهشت پلاك ۳۳۳ ـ اسدی

فروشگاه و نمایشگاه آسیا
یخچال ـ تلویزیون ـ اجاق گاز و فرش عادلانه خریداریم شاه ـ چهار راه پیروز تلفن ۶۱۲۸۳۲

فروشگاه صفا تلفن ۳۵۲۸۷۶
کلیه لوازم منزل شما را در اسرع وقت با اطلاع تلفنی در محل نقدا عادلانه خریداری مینماید .

فرش طوسی تلفن ۷۵۹۰۲۹
قالی و قالیچه کهنه شما را برای صادرات از سایرین بهتر میخرد

فروشگاه آرمان تلفن ۶۹۶۲۳
بهترین خریدار فرشهای کهنه و نو و یخچال، تلویزیون و لوازم منزل شما را خریداریم.

فروشگاه سعید ـ سرچشمه
خریدار اثاث خانگی، فرشهای سنگین قیمت ۳۳۸۶۶۷ و ۲۳۳۷۶

فروشگاه مجبی
نیازمندیهای زندگی مدرن شما را تامین مینماید فرح آباد ژاله ۳۳۴۹۸۷

فرش فروردین تلفن ۴۳۰۸۵
بهترین خریدار فرش های کهنه و نو
آ ـ ۲۹۹۱ ۱ ـ ۲ ۶

فرش روزولت تلفن ۷۰۷۴۳
فرشهای کهنه شما را نقدا خریدار است و با فرش‌های نو معاوضه مینماید. خیابان روزولت چهارراه تخت طاوس
آ ـ ۳۰۷۹ ۱ ـ ۱۰

تعمیرات

تعمیرگاه تلویزیون الکترون تلفن ۷۶۳۶۸۲
آماده برای نصب کنورتور جهت فرستنده دولتی و آموزش و پرورش روی هرنوع تلویزیون و تعمیر تلویزیون آرسی‌ای ـ شاوب لورنس ـ تلفنکن ـ سیبرا ـ فیلیپس و سایر مارکها سرویس مجهز وسیار درمنزل بویژه شمیرانات

سرویس تلویزیون گارانتی
تعمیر تلویزیونهای سیبرا RCA اداجنرال الکتریك تلفونکن ونصب کنورتور تمام نقاط تهران بویژه شمیرانات تلفن ۶۲۸۳۷۱

اهم الکترونیك سرویس
تعمیر تلویزیون های شاوب لورنس آرتی ـ آی ـ فیلیپس ـ تلفنکن ـ گرندویك نصب کنورتور
تلفن ۶۲۴۸۱۷ آ ـ ۲۶ ۱

تعمیرگاه تلویزیون غرب
باسابقه ترین تعمیر گاه تهران تعمیر انواع تلویزیونهای اروپائی و آمریکائی باسرویس سیار تلفن ۷۵۴۵۰

شرکت تلویزیون سرویس ملی
تعمیر انواع تلویزیون و کلیه دستگاههای الکترونیك خیابان نادری پلاك ۴۴۳ تلفنهای ۳۱۳۲۶۲ و ۳۱۳۲۷۸

تعمیرگاه ریگولد بهنام ۹۵۰۰۴۰
آ ـ ۳۸۱۵ ۱ ـ ۲ ۶

شرکت مهندسین تلویزیون
سرویس سیار درتمام شهر تعمیرات انواع تلویزیون و دستگاه های الکترونیك باکارمزدکم تلفن ۶۱۱۲۳۴

شماره تلفن تعمیرگاه رادیو و تلویزیون آرام
بشماره ۳۱۱۹۸۵
تغییر یافته

آ ـ ۳۰۸۴ ۱ ـ ۵

شرکت مهندسین تلویزیون
سرویس سیار درتمام شهر تعمیرات انواع تلویزیون دستگاههای الکترونیك باکارمزدکم ۶۱۱۲۳۴
آ ـ ۳۱۱۰ ۱ ـ ۲۶

نمایشگاه های مبل

قابل توجه کلیه مبل فروشیها
جالبترین میزهای منبت روکشی وساده کارگاه افشار اوائل نایب السلطنه را با عالیترین شرایط دراختیار شما میگذارد تلفن ۳۵۲۳۲۱

پیراهن مبل ۳۳۹۰۰۵
تعویض پارچه مبل ۳۳۹۰۰۵
پرده دوزی شهرزاد ۳۳۹۰۰۵

پرده‌دوزی ارجمند ۳۳۷۳۷۰

قبل از خرید مبل از نمایشگاه مبل زرین
دیدن فرمائید پشیمان نمیشوید . شاه‌چهارراه پیروز ـ ۴۳۷۶۱

شستشوی مبل و فرش

شستشوی مبل وفرش ادیب
مبل وفرش و تشك‌های ماشین درجای خود تمیز مینماید تلفن ۹۵۲۴۰۴

شستشوی مبل وفرش ساحل
نظافت مبلمان وپلیش وسیله دستگاه برقی درجای خود تلفن ۹۵۶۵۶۵
آ ـ ۲۶۵۱ ۱ ـ ۲۶

قالی‌شوئی مازیك فرد
شستشوی مبلمان فرش و تشك ماشین درجای خود . تلفن ۹۵۸۹۵۰
آ ـ ۲۷۸۲ ۱ ـ ۲۶

دوراکلین سرویس بین المللی آمریکا
خشك شوئی مبل و فرش . موکت صندلی وسقف اتومبیل در محل با آخرین متد متداول درجهان وابسته بکارخانجات بزرك تاول ماستر ایران
تلفن ۷۵۸۳۹۵ و ۷۵۸۳۹۶
آ ـ ۲۷۵۲ ۱ ـ ۳۰

درای کلین سرویس ایران
خشکشوئی فرش و مبلمان در محل وابسته به تزئینات سادا تلفن ۶۷۳۸۰

شستشوی مبل وفرش کلین سرویس مهر مبنکر پیشرو
نظافت مبل وفرش درجای خود با مواد ازمایش شده بادستگاه مخصوص بفرد
تلفن ۹۵۲۵۴۶
آ ـ ۲۸۶۲ ۱ ـ ۲ ۶

سرویس خشکشوئی نوین
نظافت مبلمان و فرش درمنزل بطریقه خشکشوئی تلفن ۲۷۲۹۰
آ ـ ۳۰۵۴ ۱ ـ ۱۰

خشکشوئی مبل فرش جنرال
با ۱۵ درصد تخفیف ۷۵۷۷۹۱
آ ـ ۳۵۰۲۱ ۱ ـ ۵

معاملات املاک و مستغلات و اتومبیل

فروش

خرید وفروش اراضی نارمك نهران پارس ـ پول شرطی
بازرگانی امینو تلفن ۷۹۰۰۹۰
۱ ـ ۳۰ آ ـ ۲۱۴۸ ۱

روزولت میدان ۲۵ شهریور
مستغلاتی باعایدی ماهی ۹۰۰۰ تومان بقیمت مناسب بفروش یا معاوضه میشود
دفتر سالکی تلفن ۷۰۷۴۳۰
آ ـ ۳۰۹۷ ۱ ـ ۲

شمیران خیابان دربند جنب هتل دربند
باغ ۱۲۰۰ متری برخیابان ـ بعدازظهر ها تلفن ۸۵۱۳۷۲
آ ـ ۳۹۹۷۷ ۱ ـ ۳

زمین ویلائی اوکازیون بفاصله ۱۰۰ متر از پهلوی
۴۰ × ۲۰ جنوبی تفکیك شده بدوقطعه مساوی هرقطعه ۴۰۰ متر یکجا وجداگانه بربلوار ۱۶ متری بمساحت ۸۰۰ متر آماده فروش آژانس شایسته ۳۰۵۳۴۹
آ ـ ۳۰۱۵ ۱ ـ ۴

خانه‌ای بمساحت ۲۰۰ متر مربع
درخیابان آریامهر دارای شش اطاق ، دوهال وسرویس کامل حمام و آشپزخانه و کولر بفروش میرسد تلفن ۶۳۳۹۹۱
آ ـ ۶۹۳۷۸

مرکز خرید و فروش اجاره
شمال شهر و شمیرانات میدان ۲۵ شهریور تلفن ۶۲۷۴۶۶
آ ـ ۳۰۰۱ ۱ ـ ۵

خانه نوساز شخصی ساز
بمساحت ۳۵۰ متر دارای ۱۲ اطاق ۲ سرویس نزدیك میدان کندی بعلت مسافرت فوری بقیمت ۳۰۰ هزار تومان بفروش میرسد تلفن ۹۵۹۰۶۹
آ ـ ۳۱۰۰ ۱ ـ ۴

خریداری میشود

اراضی طرشت. ام.ام.سی
کوهك ،خرگوش دره ، باغ فیض، جنت آباد ،هاشمی ،کن جاده کرج ، فرح زاد تلفن ۶۱۱۷۲۱
آ ـ ۸۲۹۹۴ ۱ ـ ۲ ۶

پهلوی دره قشلاق داودیه
قیطریه ولنجك عابدی ۸۵۰۰۹۵
آ ـ ۲۷۴۶ ۱ ـ ۲۶

دروس مبارك آباد فرمانیه
نیاوران خریداریم تلفن ۷۷۰۲۴۲
آ ـ ۲۹۳۰ ۱ ـ ۱۳

پهلوی ولنجك زعفرانیه
فرمانیه خریداریم نراقی ۸۴۱۴۲
آ ـ ۳۱۱۱ ۱ ـ ۲۴

نیازمندیهای عمومی کامیل
اجاره به خارجیها ـ ۶۲۵۴۷۹
۱ ـ ۱۵ آ ـ ۲۹۳۶

فرح زاد خریداریم ۴۲۳۲۷
آ ـ ۲۸۷۷ ۱ ـ ۲ ۶

خریدار کوهك خرگوش دره
پونك ،حسن آباد . شرکت پنبه کشا. جنت آباد ۶۸۷۰۶ صحرا
آ ـ ۲۹۲۰ ۱ ـ ۱۲

دفتر براتی شمیران
خیابان پهلوی باغ فردوس ۸۵۲۵۷۵
آ ـ ۳۰۰۸ ۱ ـ ۲۶

اراضی ندید یوسف آباد
امیرآباد . عباس آباد جمشید آباد ـ ونك وخانه‌های شخصی ساز خریداریم
دفتر پیشرونیك ۶۳۳۹۱۶
آ ـ ۲۹۸۸ ۱ ـ ۲۶

اراضی کوی مکانیر. سعادت آباد. خرگوش دره . پونك خریداریم بتلفن‌های ۳۳۹۰۶۷ و ۳۳۶۸۸۵ مراجعه فرمائید.
آ ـ ۲۹۶۳ ۱ ـ ۱۰

آژانس شهرزاد ۸۸۱۷۰۹
خرید و فروش اراضی فرمانیه نشانی جنب کلانتری ۲ فرمانیه .
۱ ـ ۲۲ آ ـ ۲۹۲۹

زمینهای زعفرانیه دره‌قشلاق مکانیر وسعادت‌آباد، عباس آباد ، فرح زاد
را خریداریم بازرگانی حلالی خیابان پهلوی تلفن های ۶۲۶۴۱۱ و ۶۲۴۱۹۳
آ ـ ۴۱۶۸۰ ۱ ـ ۳۰

دفتر پارس خریدار زمین
وخانه‌های ویلائی مستغلات در عباس آباد و شمیرانات ۷۶۱۰۵۸
۱ ـ ۲۶ آ ـ ۲۲۸۸

اراضی کوهك خرگوش‌دره
عباس آباد جنت آباد ، باغ فیض
سازمان برنامه خریداریم ۶۶۲۰۳
آ ـ ۲۷۸۴ ۱ ـ ۲ ۶

دفتر مسعود ۷۷۰۲۴۱
خریدار اراضی دره قشلاق داودیه و دروس مبارك آباد قیطریه
آ ـ ۲۷۸۹ ۱ ـ ۲۶

دره قشلاق رادسر ۶۲۳۸۳۹ یزدی
آ ـ ۲۹۱۴ ۱ ـ ۲۴

ام. ام. سی، خرگوش دره
ام آراس جاده کرج ۹۵۹۰۶۹
آ ـ ۲۷۶۳ ۱ ـ ۲۶

دره‌قشلاق . داودیه . چالهرز
دروس مبارك آباد ۶۱۸۱ ۸
آ ـ ۳۰۰۴ ۱ ـ ۲ ۶

اجاره داده میشود

۷ باب مغازه واقع در خیابان لاله‌زار
پاساژ ایران طبقات دوم وسوم بقیمت مناسب باجاره واگذار میشود طالبین بخیاطی کاوه درهمان پاساژ طبقه سوم یا تلفن ۳۰۳۳۷۴ مراجعه فرمایند .
آ ـ ۶۹۲۹۶ ۱ ـ ۵

در لاله‌زار نو
ساختمان ۹ طبقه بنیاد فرهنگی البرز مجهز به حرارت مرکزی کولر ـ دوآسانسور ۶ نفری ـ بیست رشته تلفن مستقیم ـ و پارکینك مسقف دارای یکصد اطاق و لوازم و ۵۷ باب مغازه بدون سرقفلی اجاره داده میشود
تلفن ۳۰۳۴۸۳ ـ ۳۰۱۳۲۱
آ ـ ۶۹۸۳۶ ۱ ـ ۲

اجاره میشود

موسسه امور خارجیان
منازل شمارا بخارجیان اجاره میدهد
تخت جمشید شرقی ۵۰۳ ـ ۷۱۷۸۲
آ ـ ۲۹۹۲ ۱ ـ ۲۶

اجاره منازل بخارجیان
تلفن ۴۲۳۸۲ آژانس البرز
آ ـ ۳۰۸۲ ۱ ـ ۶

واگذار میشود

موقعیت ممتاز
خیابان شمیران مقابل سینماریولی جنب پارکینك سه باب مغازه دوطبقه بزرك عالی و یك زیرزمین بزرك مدرن واگذار میشود
آ ـ ۶۳۶۳۸ ۱ ـ ۱۰

فروش اتومبیل

انواع فولکس واگنهای ۱۹۶۹
را از شرکت سهامی عباد خیابان امیرکبیر خیابان ملت تلفنهای ۳۰۴۱۸۱ و ۳۰۴۴۷۲ خریداری فرمائید
آ ـ ۲۸۵۰ ۱ ـ ۲۶

خرید وفروش جیپ ولندرور ۴۷۰۷۵
آ ـ ۲۹۳۱ ۱ ـ ۲۶

اولین بازار اتومبیل در ایران
خرید و فروش و معاوضه اتومبیل بقیمت روز و عادلانه انجام میشود سرچشمه توقفگاه کاروان ۳۰۱۳۲۷
آ ـ ۲۷۰۷ ۱ ـ ۲ ۶

فیات ۱۲۴ مدل
۱۹۶۹ وارد شد شرکت سهامی عباد تلفن های ۳۰۴۱۸۱ و ۳۰۴۴۷۲ فروشگاه امیر تلفن ۹۰۰۹۰
آ ـ ۳۰۴۵ ۱ ـ ۱۰

پیکان تحویل فوری ۴۸۰۰۷
آ ـ ۳۰۹۵ ۱ ـ ۱۰

کرایه

اتولوکس
اتومبیلهای تشریفاتی بارانداز برای داخل وخارج تهران میدان فردوسی تلفن ۴۴۶۰۵ و ۶۱۱۲۷۰

باربریهای شهری

تلفن جدید آذربار
بارکش شهر و حومه به ۹۵۵۶۰۰
تغییر یافته است

برای ساختمان شما

رفع گرفتگی لوله ساختمان در ۲ دقیقه سازمان تراکم
تلفن ۸۸۱۶۸۱

نقاشی ساختمانی جانفدا
فوری ارزان باقساط ۷۸۱۹۷۷
آ ـ ۲۸۶۹ ۱ ـ ۲ ۶

لوله بازکنی فاضل آب
با دستگاه تراکم هوا
تلفن ۶۴۶۳۵

تعمیر و نقاشی
کابینت آشپزخانه فلزی و هرنوع نقاشی ساختمانی تلفن ۷۱۷۸۲

لوله بازکنی فاضل آب
با دستگاه تراکم هوا
تلفن ۷۵۶۴۰۸

رفع گرفتگی هرنوع لوله ساختمان
با دستگاه تراکم هوا ـ تلفن ۷۸۷۲۷

پیمانکاری ها

فلز صنعت رشدیه
پیمانکاری: اسکلت فلزی ساختمان. مخازن گازوئیل
دفتر کارخانه خیابان قدیم شمیران مقابل ملك
تلفن‌های ۷۵۸۶۳۶ ـ ۷۶۵۰۹۱ ـ ۷۵۹۸۷۷

معاملات پول

پول تومانی ۲ شاهی ۶۲۸۰۹۰

وام فوری در مقابل تلفن
سازمان خانه تلفن ۶۷۴۶۹
آ ـ ۲۸۶۸ ۱ ـ ۲۶

پول تومانی ۲ شاهی ۷۳۵۴۱

پول شرطی نیازمندیم ۴۸۴۶۳
آ ـ ۲۹۶۵ ۱ ـ ۲۴

پول شرطی باسود بانکی ۴۸۴۶۳
آ ـ ۲۹۶۴ ۱ ـ ۲۴

قبوض

قبوض اصلاحات ارضی بیو سمه خریداریم پاکیور ۲۲۷۲۹ و ۶۲۷۶۹۷
۱ ـ ۲۶ آ ـ ۱۹۲۶

قبوض قالی بانك کارگشائی
اضافه تراز قیمت ارزیابی شده خریداریم شرکت اردهالی باسابقه ترین خریدار و فروشنده فرشهای نو و کهنه نشانی بازار کفاشها سرای مهدیه تلفن ۲۳۴۸۲

رستورانهای خانوادگی

چلوکباب وجوجه کباب رویال تهران
خیابان پهلوی اوائل تخت طاوس
تلفن ۶۳۵۷۶۳
آ ـ ۲۹۵۷ ۱ ـ ۱۵

شماره تلفن جدید چلوکبابی چرخ طلائی
۷۷۵۲۳۳ ـ جاده قدیم شمیران ایستگاه ماوديه

گاز مورد نیاز شما

شرکت پرسی گاز

از ۷ صبح تا ۱۰ شب بدون انقطاع به مشتریان خود که به گاز باسرویس نیازمندند جواب میدهد . لطفا به شماره های ۶۴۵۹۱ ـ ۵ و ۴۷۹۹۰ ۴۷۲۴۷ مراجعه شود

اطلاعیه شرکت فرگاز
شرکت فرگاز همه روزه از ساعت ۶ صبح الی ۲۲ سفارش گاز می‌پذیرد تلفن‌های ۷۲۱۴۸ و ۷۶۱۰۹۵ و ۷۶۱۰۹۶

پخش گاز شرکت بوتان
از ساعت ۷ ونیم صبح تا ۸ بعدازظهر باتلفن های شماره ۹۵۳۰۵۱ تا ۹۵۳۰۵۵ و ۳۳۸۲۲۱ و ۳۳۸۲۲۲ و ۳۳۲۹۲۴
آماده قبول سفارشات مشتریان محترم خود در تهران می‌باشد

دفاتر اسناد رسمی

دفتر اسناد رسمی درجه اول ۱۲ قلهك
احتیاج بیك منشی خوش خط و کاملا مسلط بامور سندنویسی و محاسبات دفتری دارد بتلفن‌های ۸۶۸۱۱ و ۸۵۱۲۱۹ مراجعه شود
آ ـ ۳۱۰۸ ۱ ـ ۴

متفرقه

لامپ تصویر تلویزیون
اگر بخاطر قیمت زیاد تابحال نتوانسته‌اید لامپ تصویر تلویزیون خورد را تعویض کنید شرکت فیلامن بانصف آنچه تابحال می‌پرداخته‌اید لامپ شمارا تعویض میکند تلفنهای: ۷۵۶۹۱۳ و ۶۲۱۸۷۸ و ۳۰۲۹۷۷ خیابان روزولت کوچه گوهردرخشان شماره ۳۱

تانکر سازی لوپ
تانکر از ۵۰۰ تا ۵۰۰۰۰۰ لیتر موجود است سفارشات ۴۸ ساعته انجام میگردد خیابان قزوین تلفن ۹۵۹۴۱۴

جرثقیل توکل
بادکلهای ۶۰ متری خیابان ری میدانشاه تلفن ۵۰۶۹۱ و ۵۸۴۷۹ و ۵۵۸۲۸
آ ـ ۲۷۰۶ ۱ ـ ۲ ۶

دفتر اسناد رسمی ۳۳۰
تلفن جدید ۹۵۹۵۴۷ مثنوی

تلفن دفتر خالقی
بورس شرکت کیش ۹۵۷۷۳۱
آ ـ ۲۶۰۸ ۱ ـ ۱۵

انواع خواربار خیابان خیام مقابل شرکت تلفن واعظی
تلفن ۲۷۴۷۶
آ ـ ۰۸۴ ۳ ۱ ـ ۳

برنامه سینماها

- **بانی و کلاید** ـ رنگی ـ وارن بیتی ـ فی داناوی
  پارامونت (۴۸۳۲۱) ۱۰٫۳۰ ـ ۳ ـ ۵٫۱۵ ـ ۷٫۳۰ ـ ۹٫۴۵
- **افترا** ـ رنگی ـ ژاك برل ـ امانوئل ریوا
  تخت جمشید (۴۳۵۵۰) ۳ ـ ۵ ـ ۷ ـ ۹
- **اینترلود** ـ رنگی ـ اسکارورنر ـ باربارافریس
  امپایر (۶۲۳۹۴۲) ۱۱ ـ ۳ ـ ۵٫۱۵ ـ ۷٫۳۰ ـ ۹٫۴۵
- **بخاطر عشق یك سیاه** ـ رنگی ـ سیدنی پواتیه ـ لوری پیترز
  کاپری (۴۸۴۰۱) ۱۱ ـ ۳ ـ ۵ ـ ۷ ـ ۹ ریولی (۷۵۷۷۷۷) ۱۱٫۱۵ ـ ۳٫۳۰ ـ ۵٫۳۰ ـ ۷٫۳۰ ـ ۹٫۳۰
- **ستاره** ـ رنگی ـ ۷۰ میلیمتری ـ استروفونیك
  دیاموند (۶۲۸۴۰۰) ۱۱ ـ ۳ ـ ۶٫۱۵ ـ ۹٫۳۰
- **معمای یك شب** ـ سینماسکوپ ـ رنگی ـ ماریزامل
  گلدن‌سیتی (۶۱۳۲۶۹) ۱۱٫۱۵ ـ ۳٫۳۰ ـ ۵٫۳۰ ـ ۷٫۳۰ ـ ۹٫۳۰
- **اسپارتاکوس** ـ سینماسکوپ ـ رنگی ـ کرك داگلاس
  ایفل (۳۱۱۴۷۷) ۱۰٫۳۰ ـ ۲ ـ ۵٫۳۰ ـ ۹
- **بزرگترین شیادان عالم** ـ رنگی ـ سینماسکوپ ـ راکل ولش
  گلدیس (۶۲۸۷۱۳) ۳ ـ ۵ ـ ۷ (۹٫۳۰ بزبان اصلی)
- **پل رونبر بالا، رودخانه روبیار پائین** ـ رنگی ـ تری توماس
  سانترال (۴۸۶۸۶) ۱۱ ـ ۳ ـ ۵ ـ ۷ ـ ۹٫۱۵ پولیدور (۶۴۵۸۵) ۱۱٫۳۰ ـ ۳٫۳۰ ـ ۵٫۳۰ ـ ۷٫۳۰ تاج (۳۱۳۸۶۴) ۹٫۴۵ ـ ۷٫۳۰ ـ ۵٫۳۰ ـ ۳٫۳۰ ـ ۱۰٫۱۵ متروپل (۳۳۹۴۱۰) ۱۰٫۳۰ ـ ۱۰٫۳۰ ـ ۲٫۳۰ ـ ۴٫۳۰ ـ ۶٫۳۰ ـ ۸٫۳۰
- **خشم گولی** ـ رنگی ـ سینماسکوپ ـ فردین ـ پوری بنائی
  اونیورسال (۶۶۹۵۳) ۱۱ ـ ۳ ـ ۵ ـ ۷٫۱۵ ـ ۹٫۳۰ ایران (۳۳۶۳۵۴) حافظ (۳۳۴۰۷۴) لیدو (۹۵۱۲۸۲) کپتون (۷۶۰۱۳۶) مونت کارلو (۷۹۷۴۱) ژاله (۳۰۴۱۲۰) آستارا (۸۴۰۲۲) داریوش (۲۶۲۶۵) ۳۰٫۱۰ ـ ۳۰٫۲ ـ ۳۰٫۴ ـ ۳۰٫۶ ـ ۸٫۳۰ شهرام (۷۷۴۵۴۹) ۱۰ ـ ۱۲ ـ ۲ ـ ۴ ـ ۶ ـ ۸ رویال (۴۹۷۸۵) ۱۱٫۱۵ ـ ۳٫۳۰ ـ ۵٫۳۰ ـ ۷٫۳۰ پاسارگاد (۷۹۲۷۸۲) ۱۱ ـ ۳ ـ ۵ ـ ۷ ـ ۹
- **زنی درسیمان** ـ رنگی ـ فرانك سیناترا ـ راکل ولش
  آتلانتیك (۶۲۷۱۷۱) ۱۱٫۱۵ ـ ۱۱٫۳۰ ـ ۳٫۳۰ ـ ۵٫۳۰ ـ ۷٫۳۰ ـ ۹٫۳۰
- **جسارت** ـ رنگی ـ جین فاندا
  بولوار (۶۰۲۹۲) ۱۲ ـ ۲ ـ ۴ ـ ۶ ـ ۸ ـ ۱۰
- **دنیای نو** ـ کریستین دلاروش ـ نینو کاستل نوو
  مولن روژ (۷۲۹۲۹) ۱۱ ـ ۳٫۳۰ ـ ۵٫۳۰ ـ ۷٫۳۰ ـ ۹٫۳۰
- **خانه خدا** ـ رنگی ـ ایستمن کالر
  ماژستیك (۶۸۴۶۱) ۱۱ ـ ۳ ـ ۵ ـ ۷ ـ ۹
- **دختر شاه پریان** ـ فروزان ـ منوچهر وثوق
  پاسیفیك (۷۳۳۱۱) ۱۱ ـ ۳ ـ ۵٫۱۵ ـ ۷٫۳۰ ـ ۹٫۴۵ آسیا (۴۲۹۰۹) ۱۱٫۱۵ ـ ۳٫۱۵ ـ ۵٫۱۵ ـ ۷٫۱۵ ـ ۹٫۱۵ میامی (۷۴۳۲۹) رامصر (۳۵۲۱۶۰) فلور (۲۸۰۹۶) ۱۱ ـ ۳ ـ ۵ ـ ۷ ـ ۹ اروپا (۳۰۳۱۷۹) رکس (۳۳۵۲۹۳) همای (۶۴۶۶۹) سیلوانا (۳۳۳۷۷۷) ناتالی (۹۵۴۵۳۴) کارون (۹۵۱۰۶۵) اِرانوس (۲۷۹۷۱) ۳۰٫۱۰ ـ ۳۰٫۲ ـ ۴٫۳۰ ـ ۶٫۳۰ ـ ۸٫۳۰ تیسفون (۹۳۸۸۲) ۱۰ ـ ۱۲ ـ ۲ ـ ۴ ـ ۶ ـ ۸
- **عروسهای چیچو و فرانکو** ـ چیچو ـ فرانکو
  دیانا (۴۷۳۶۵) ۱۱ ـ ۲ ـ ۴ ـ ۶ ـ ۸ ـ ۱۰ مهتاب (۴۷۷۷۷) ۳۰٫۱۰ ـ ۳ ـ ۵ ـ ۷ ـ ۹ کریستال (۳۳۷۶۷۵) ۳۰٫۱۰ ـ ۳۰٫۲ ـ ۳۰٫۴ ـ ۳۰٫۶ ـ ۳۰٫۸ اسکار (۹۵۰۸۹۸) ۱۰ ـ ۳۰٫۲ ـ ۳۰٫۴ ـ ۳۰٫۶ ـ ۸٫۳۰ برلیان (۳۳۳۵۳۵) ۱۰ ـ ۱۲ ـ ۲ ـ ۴ ـ ۶ ـ ۸
- **اضطراب** ـ کاری گرانت ـ جون فونتین
  کسری (۷۵۶۹۳۹) ۱۱ ـ ۳ ـ ۵ ـ ۷ ـ ۹
- **شوخ ترین مرد دنیا** ـ چارلی چاپلین
  سینه موند (۴۸۳۲۲) ۱۱ ـ ۳ ـ ۵ ـ ۷ ـ ۹
- **شکاف** ـ سینماسکوپ ـ رنگی ـ جیم براون
  پردیس ۳۰٫۱۰ ـ ۳۰٫۱۲ ـ ۳۰٫۲ ـ ۳۰٫۴ ـ ۳۰٫۶ ـ ۳۰٫۸
- **ولگردها** ـ سپهر نیا ـ گرشا ـ متوسلانی
  دنیا (۳۳۳۸۱۲) ۳۰٫۱۰ ـ ۲ ـ ۳۰٫۴ ـ ۳۰٫۶ ـ ۳۰٫۸ جهان (۶۰۳۵۰) ۱۱ ـ ۳ ـ ۵ ـ ۷ ـ ۹
- **جائی برای مردن پیدا کن** ـ رنگی ـ فاضلی ـ جفری هانتر
  سعدی (۳۳۶۴۸) المپیا (۹۱۷۹۸) کیهان (۹۲۳۶۰) مراد (۷۳۳۸۲) شرق (۵۴۰۲۴) ماندانا (۷۹۹۸۲) دریا (۷۹۱۷۴۶) ۳۰٫۱۰ ـ ۲٫۳۰ ـ ۴٫۳۰ ـ ۶٫۳۰ ـ ۸٫۳۰ پلازا (۴۴۲۵۵) دی (۲۲۵۷۸) پرسپولیس (۵۸۱۰۸۳) فردوسی (۳۳۵۷۸۴) ستاره (۵۸۷۲۱) ۹ ـ ۱۱ ـ ۱ ـ ۳ ـ ۵ ـ ۷ ـ ۹ متروپل (۳۳۹۴۱۰) ۱۰ ـ ۱۲ ـ ۲ ـ ۴ ـ ۶ ـ ۸
- **سرانجام آنژلیك** ـ سینماسکوپ ـ رنگی ـ ربرت حسین
  آریا (۳۳۹۸۸۴) ۱۱ ـ ۱ ـ ۳ ـ ۵ ـ ۷ ـ ۹
- **دونده برهنه** ـ رنگی ـ فرانك سیناترا ـ پیترون
  نیاگارا (۶۵۳۰۷) ۱۱ ـ ۳ ـ ۵ ـ ۷ ـ ۹ پ.ب (۶۹۶۴۱) ۳۰٫۱۰ ـ ۲ ـ ۴ ـ ۶ ـ ۸ ـ ۱۰ رادیوسیتی (۴۳۳۲۰) ۱۵٫۱۱ ـ ۳۰٫۱۱ ـ ۳۰٫۵ ـ ۳۰٫۷ ـ ۹٫۳۰ ادئون (۳۳۸۱۱۸)
- **ترن ـ دلهره**
  مشعل (۳۳۳۸۲۶) ۹ ـ ۱۲ ـ ۳ ـ ۶ ـ ۹
- **جنك وعشق** ـ سینماسکوپ ـ رنگی ـ جفری هانتر
  پارك (۳۳۹۶۳۷) ۹ ـ ۱۱ ـ ۱ ـ ۳ ـ ۵ ـ ۷ ـ ۹
- **مادام ایکس ـ هرکول وسه مسخره**
  البرز (۳۰۴۲۵۸) ۸٫۳۰ ـ ۱۲ ـ ۳۰٫۳ ـ ۷ ـ ۸٫۳۰
- **زمانیکه دزد بودم** ـ الن دلون ـ آن مارگرت
  فری (۹۵۳۳۳۶) ۱ ـ ۳ ـ ۵ ـ ۷ ـ ۹

همیشه بهترین را مصرف کنید
فرآورده های کارخانجات روغن موتور جهان
بهترین است
اینترنول

۴۰ سال قبل در همین روز

امروز از طرف اداره کل نظام وظیفه چند نفر صاحب منصب برای تفتیش مشمولین نظام وظیفه بمدارس اعزام گردید که از شاگردان مشمولی که‌غایب هستند صورت بردارند . آقای سرهنگ بقائی‌نیز شخصا بمدرسه متوسطه ثروت آمده و تمام کلاس ها را بازدید ونسبت بامور مربوطه تفتیشات لازمه بعمل آورد.

کوهها مملو از برف است

از منجیل اطلاع میدهند که سطح کوهها مملو از برف گردیده و شدت برف مانع از عبور و مرور شده است در هر نقطه که برف جاده را مسدودساخته است عملجات طرق مشغول پاك کردن جاده شده‌اند ـ طیاره پستی یونکرس سه دفعه متوالی از قزوین پروازنموده ولی بمحض ورود به منجیل بواسطه بدی و نامساعد بودن هوا نتوانست عبور کند و مجبور به بازگشت بقزوین شد .

صرفه جوئی‌ها برای ساختمان

وزارت داخله ضمن متحدالمالی به عموم بلدیه های ایالات و ولایات اطلاع داده است که چون صرفه جوئی‌های بلدیه ها در هذه‌السنه جهت امور ساختمانی‌اختصاص داده شده و درسال ۱۳۰۹ بایستی باین مصرف برسد لازم است هر چه زودتر صرفه‌جوئی های هذه‌السنه را تعیین و تا یك هفته‌دیگر بمرکز ارسال دارند که در موقع تدوین بودجه ۱۳۰۹ مورد مطالعه واقع شود.

تنزل نقره وترقی اسعار

در سرمقاله اطلاعات بامضای (ش) نوشته شده است که دولت در هر امر جزئی و کلی مکلف است از مجلس شورایملی‌کسب‌اجازه نماید لکن در مورد لایحه‌اخیر دولت و منع ورود نقره‌ناگزیر هستم که از اقدامات وزارت مالیه دایر بمنع ورود نقره تقدیر نمایم زیراتصمیم و دستور مزبور بطور محسوس در ظرف ۲۴ ساعت ۳ قران و نیم بورس نقره را بالابرد .

قبل از تصویب قانون آزادی ورود نقره شما ۴۸ قران یا ۴۸ مثقال نقره را درعوض‌یك‌پوندکاغذ به بانك شاهنشاهی میدادید و روز چهارشنبه گذشته ۷۱ مثقال‌نقره را در بهای همان پوند کاغذی تسلیم بانك می نمودید ، بنابراین هیچ‌وقت پوند ترقی و تنزل نمیکند بلکه این نقره مسکوك و اجناس ایران است که بطرف انحطاط میرود و اثرات طبیعی آن‌تااعماق زندگی فلان دهقان پشت کوه محسوس میگردد .

نگارنده معتقد است لایحه منع‌ورود نقره‌یکی از بهترین لوایح مفید وتاریخی است که احتیاج مبرم اقتصادی افتخار تصویب آنرا نصیب دوره هفتم نموده است و هرگاه دولت یکقدم رشیدانه‌تر و با شهامت‌تری برداشته وباعتبارهمین بانك ملی که سالیانه صد و پنجاه‌میلیون تومان معاملات دولتی و بهمین میزان معاملات تجارتی است لایحه تغییرواحد مقیاس پول ایران را به طلا نیز بقوریت تنظیم‌وبتصویب‌مجلس برساند ،موثرترین قدم را برای نجات ایران کنونی از هلاکت اقتصادی برداشته است . بدیهی است در مقابل این دو فکر بزرك (منع ورودنقره ـ تبدیل‌پول‌ایران بطلا)همان موانعی‌عرض اندام خواهد کرد که‌بیست سال‌در مقابل‌تاسیس‌بانك‌ملی‌وفعلا‌پنجسال است در مقابل لایحه منع ورود اشیاء تجملی عرض‌اندام نموده است .

خطر خرابی مدارس یزد

اداره معارف یزد تلگرافا بوزارت معارف‌اپرت میدهد که بواسطه‌بارندگی های متوالی مدارس یزد چوان اغلب کرایه‌ایست‌احتمال‌خطر خرابی‌ازبارندگی برای‌شاگردان میرود و کسب تکلیف‌می‌نماید که در این صورت چه دستوری برای‌جلوگیری از چنین احتمال مخاطره داده میشود .

از طرف وزارت معارف تلگرافا اطلاع داده شده که در صورت احتمال خطر خرابی مدارس را تعطیل نمایند تا پس از خاتمه بارندگی و مساعد شدن هوا و ترمیم بنا مجددامفتوح و شروع بتدریس نمایند .

شدت سرما در زنجان

زنجان ـ میزان الهوا به ۲۳ درجه زیرصفررسیده است و این شدت‌سرمای امسال سالها بود در این شهر سابقه نداشت . شدت سرما مانع از پیشرفت کار های تحصیلی شاگردان است وکسب تکلیف نموده‌اند که مدارس را تامساعد نبودن هوا تعطیل کنند ضمنا رئیس معارف زنجان تقاضای اضافه اعتبار جهت تهیه سوخت نموده است .

افتتاح راه آوج

دو روز بود راه بین قزوین و آوج بواسطه کولاك بسته بود و اتومبیل ها عموما در سیادهن متوقف بودند و در نتیجه اقدامات عملجات فعلا باز شده و عبور و مرور میشود .

(نقل از اطلاعات ۱۴ بهمن ۱۳۰۸)

سرهنگ بقائی و تفتیش مشمولین در مدارس

جدول کلمات متقاطع شماره ۳۹۵۸

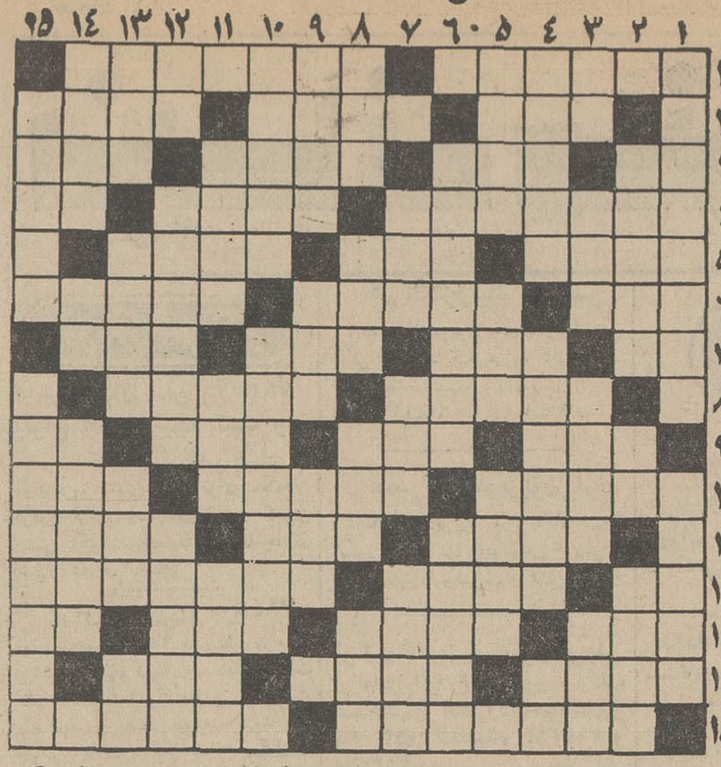

افقی : ۱ـ سرود ملی فرانسه ـ پیشواز رفتن ۲ـ سنگش‌عیار طلا را معین میکند ـ از اسامی زنان دردیار فرنك ـ انصاف‌و رحم ۳ـ مخورید که می کشد ـ تقویت‌رادیوئی ـ این روزها برای برف روبی بسیار بکار می آید ـ رودی در هند ۴ـ کتابی از صادق هدایت ـ غلاف‌شمشیر ـ خرس ـ عجز ولابه ـ خانه‌است وقصد کشتن کسی درمیان نیست ـ جای درس خواندن و اطاق مدرسه ۶ـ شهر باقلوا وپشمك ـ آبادانی است و پدر موسی پیغمبر ـ بدبختی و هلاکت ۷ـ اثر رطوبت ـ علت وشوند ـ آهنی آن در سنك نمرود ـ همنشین‌چفت ۸ ـ اجاره رسند ۹ـ جریان شدید هوا ـ پایش نقصی داود ـ پسر عرب ـ لقب پادشاهان پیشدادی ۱۰ـ زاهدوپرهیز کار ـ از وسایل ضروری برای خرمن کوفتن ـ بالای منزل ۱۱ ـ اگر درش باز باشد گربه باید حیا را فراموش نکند ـ نثر واز خود راضی ـ دیوار قلعه ۱۲ ـ پیشوندی بمعنی ضد و مخالف ـ چوپان ـ بنیان گذار علم مستقل شیمی که قربانی انقلاب کبیر فرانسه شد ۱۳ـ ارزش و قیمت ـ گردن هاست‌و مالکش حاکم‌مطلق العنان ـ کله وبالا ـ از سیگار های وطنی ۱۴ـ مارك معروف دوچرخه ـ سیاه رك ـ هرچه که ببیند می خواهد بخورد ۱۵ـ نمایشنامه ای بربنیاد داستانی از هرمان ملویل ـ بی‌اندازه است‌وقابل مقایسه‌نیست

عمودی : ۱ـ نخست وزیر دیکتاتور ایتالیا و همکار صمیمی هیتلر ـ خیال و تصور ۲ـ همراه است و وجودش‌لازم ـ آش ـ می‌انگوری ۳ـ شهرجاودان ـ عددی است ـ دشمن قدیمی‌پنیر ـ روشن وآشکار ۴ـ هنگام سحر ـ ییلاق ـ پهلوان ۵ـ اینطور فاعدتا بهتر میرسد ـ بردوش می تکنند ـ اذیت ۶ـ آدم‌بی‌خیال‌است ـ در فراق فرزند آنقدر گریست تا کور شد ۷ـ دوست و رفیق ـ از واحد های ارتشی ـ قدرت وتوانائی ۸ـ سلسله جبالی در اروپا ـ مطیع و فرمانبردار ـ از بیماریهای جلدی ـ درخت لرزان ۹ـ نیزه ـ دوتایش یکی میشود ـ حرکت مداوم در جای‌خود ۱۰ـ نوری وجود ندارد و تیره وتار است ـ شهری در مرکز ایران ۱۱ـ بلند مرتبه ـ اشباع بخار آب بر هوا ـ صحرائی بین دو کوه ۱۲ ـ شهر بادمجان بی آفت ـ پیش از همه خون‌بدل‌داماد می‌کند ـ سوغات ملایر ۱۳ـ رودمرزی ـ علف‌خوردنی ـ مرغ‌شکاری ـ به شتر میزنند که برخیزد ۱۴ـ عشوه‌گر و طناز ـ منطقه‌ای در کنار رود هراز ـ قنات ۱۵ـ اکثر در برابرتقدیر عاجزمی ماند ـ هردو بمعنی ترس و وحشت است .

حل جدول شماره ۳۹۵۷

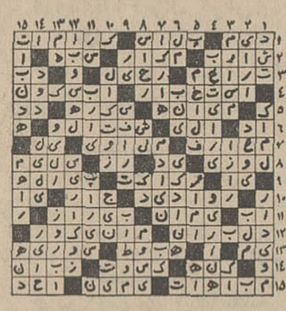

اطلاعات
دختران و پسران
روزهای سه‌شنبه
منتشر میشود

اطلاعیه اطاق بازرگانی تهران

سیل وحشتناك خوزستان یکبار دیگر عده‌ای از هم‌میهنان عزیز را از هستی ساقط و جمعی کثیر را بی خانمان و دربدر نمود .

هرچند مآل اندیشی دولت موجب شد از گسترش سیل و خرابی و ویرانی‌جلوگیری بعمل آید لیکن خسارت باندازه‌ای زیاد و دردناك و ویرانی بحدی تاسف آور و غم‌انگیز است که جز باکمك بیدریغ هموطنان ارجمند جبران پذیر نخواهدبود .

بمصداق « تعاونواعلی‌البر » دراین هنگام که سیل عده‌ای از هموطنان را بی خانمان کرده است وظیفه نوعدوستی حکم میکند که به کمك این عده از هستی ساقط شده شتافته شود و با مساعدت‌به آنان زندگی نوین بدانها بخشیده شود .

بنابر این بازرگانان که همواره در امور خیر و نوع پروری پیشقدم بوده‌اند در این مورد هم باید گام فرا نهند و بکمك هم‌میهنان خوزستانی بشتابند .

بدون شك کمك بازرگانان به سیل زدگان خوزستان در اعاده زندگی عادی آنان نقش بسیار موثر ایفاء خواهد نمود و زندگی را بیکعده از هم‌میهنان از هستی ساقط شده باز خواهد گرداند.

ازاینرو از بازرگانان محترم تهران وشهرستان ها تقاضا می ـ شود کمك های نقدی خودرا به حساب شماره ۲۲۴۲ بانك ملی اهواز حواله فرموده و نتیجه را بروابط عمومی اطاق بازرگانی تهران اطلاع فرمایند .

نام کمك کنندگان در نشریات اطاق برای اطلاع عمومی چاپ خواهد شد .

۶۹۹۳۶ـآ

آگهی بسهام داران شرکت تعاونی فرهنگیان شماره ۶۲۱۹

چون عده‌ای از سهامداران محترم تاکنون برای دریافت سود خرید و سهام سال ۱۳۴۴و ۱۳۴۳ خود تاکنون مراجعه نفرموده‌اند لذا بدینوسیله مراتب را باستحضار میرساند که حداکثر تاپایان اسفند سال جاری برای دریافت سود خرید وسود سهام سال ۴۳ـ۴۴ خود بحسابداری شرکت تعاونی فرهنگیان تهران مراجعه فرمایند.

رئیس هیئت مدیره شرکت تعاونی فرهنگیان تهران

۳۵۲۱۷ـ۱

جوجه کباب

درجوجه کبابی چهارفصل

یوسف آباد انتهای خیابان محمدرضاشاه تلفن ۶۲۰۷۰۴

زمین تنیس سرپوشیده

شرکت سهامی نمایشگاههای بین‌المللی ایران باطلاع عموم علاقمندان بورزش تنیس میرساند که این شرکت اقدام بایجاد دو باب زمین سرپوشیده تنیس در محل نمایشگاه ها نموده که برای استفاده عموم در ساعات زیر مفتوح است .

همه روزه از ساعت ۸ الی ۱۲ ظهر
همه روزه از ساعت ۱۳ الی ۲۲ شب
نرخ استفاده از زمین بشرح زیر است .
بازی دو نفره
برای دو نفر دویست ریال .
برای یکنفر صد ریال
بازی چهار نفره
چهار نفر ۳۰۰ ریال
یکنفر ۷۵ ریال

هزینه توپ جمع کن و غیره بعهده شرکت نمایشگاههاست خواهشمند است قبلا زمین را ذخیره فرمائید.

آدرس ـ خیابان پهلوی جنب تلویزیون‌ملی ایران
تلفن ۸۵۰۲۴۰ ـ ۸۵۰۲۵۰ ـ ۸۵۰۲۵۱ الف ۱۰۹۲۶

برای شرکت در قرعه‌کشی جوایز ۱۲،۰۰۰،۰۰۰ ریالی حساب پس انداز سودبخش بانك سپه

فقط ۴ روز فرصت دارید

۱ جایزه ۲،۵۰۰،۰۰۰ ریالی ۱ جایزه ۲،۰۰۰،۰۰۰ ریالی
۱ ″ ۱،۰۰۰،۰۰۰ ″ ۳ ″ ۵۰۰،۰۰۰ ″
۱۰ ″ ۱۰۰،۰۰۰ ″ ۴۰۰ ″ ۱۰،۰۰۰ ″

جوایزی است که بدارندگان حساب سودبخش بانك سپه که حداقل یکصد تومان موجودی درحساب خود دریکی ازشعبات بانك سپه درتهران ویا شهرستانها تا ۱۸ بهمن ماه ۱۳۴۷ داشته باشند تعلق میگیرد

آگهی استخدام

شرکت سهامی پتروشیمی آبادان برای خدمت در آبادان به یك نفر مهندس زنك‌زدائی و بازرس با مشخصات زیر نیازمند است :

۱ـ دارای درجه‌مهندسی زنك‌زدائی یاسایر رشته های مشابه .
۲ـ داشتن ۶ تا ۷ سال تجربه .
۳ـ دارای برك خاتمه یا معافیت دائم‌خدمت وظیفه عمومی .
۴ـ آشنائی بزبان انگلیسی .
۵ـ سن متجاوز از ۴۵ سال نباشد .
۶ـ شاغل نبودن در سازمانهای دولتی و وابسته بدولت .

متقاضیان واجدشرایط میتوانند بادر دست‌داشتن مدارك تحصیلی و سوابق‌کار در روزهای اداری بین ساعت ۸ الی ۱۱ونیم صبح به اداره استخدام شرکت ملی نفت ایران واقع‌در خیابان سپهبد زاهدی ـ کوچه شریف‌مراجعه نمایند .

از: مسعود فقیه

وقتی افتاد فتنه‌ای درشام

یادش بخیر ، آن‌ایام که غم موجود و پریشانی معدوم در کار نبود ...

تنها ، درسی بود ومعلمی. ونگرانی خاطر از خوردن‌چند تا «کف دستی» یاگرفتن‌چند صفحه جریمه تجاوز نمیکرد که ازآن نیز با هزار دوز و کلك‌درمیرفتیم وفقط‌گاهگاهی گرفتارش میشدیم .

ولی حالا را چه عرض کنم؟! که خود صاحب دردیدو ازدل دردمند باخبر...و میدانید که از چنك گرفتاریها و نگرانی های‌خاطررهائی نیست‌وهزاران دوز وکلك حتی برای یکبار هم بکار نمی آید .

بگذاریم و بگذریم که‌شرح موجود و معدوم .وغم‌وپریشانی ناشی از آنها صحبت مثنوی و هفتاد من کاغذ است .

بخاطر دارم که در آن‌ایام هروقت شعری یا داستانی در کتاب درسی خود میخواندیم معلممان درآخر اصرارداشت که نتیجه داستان یا شعررا برایش بگوئیم ..ماهم پرت‌و پلائی بهم میبافتیم .. گاهی مورد تحسین واقع میشدیم و گاهی هم نتایج‌ماخوذه‌مامورد قبول واقع نمیشد و آن وقت معلممان ، نتیجه داستان را که بدون ردخورد یك نتیجه اخلاقی بود برای ما شرح می داد .

در کتاب فارسی پنجم یا ششم دبستان -درست به‌خاطر ندارم - این شعر ازشیخ‌اجل درج بود که :

وقتی افتاد فتنه‌ای در شام
هرکس از گوشه‌ای فرا رفتند
روستا زادگان دانشمند
به وزیری به پادشا رفتند
پسران وزیر ناقص عقل
به گدائی به روستا رفتند

یادم نیست نتیجه‌اخلاقی که در آن‌زمان از این‌شعر گرفته شد چه بود ولی اینك‌بتبعیت از عهد کودکی میخواهم‌ازاین شعر نتیجه‌ای بگیرم ...

اما در اخلاقی بودن‌آن‌زیاد اطمینان ندارم .

نتیجه اخذ شده اینکه ، اگرروزی‌وروزگاری حادثه‌ای پدید آید ، صلاحیت افراد هویدا میشود ودر آن حادثه معلوم میگردد که چه کسی مرد میدان است .و چه کسی رجزخوان‌ودر واقع‌مفهوم شعر چنار و کدوی ناصر خسرو قبادیانی به صورتی دیگر در اشعار شیخ منظور نظر بوده است .

لازم نیست که این‌حادثه حتما یك فتنه‌باشد یایك جنك بین‌المللی بلکه کافیست که یك «باد مهرگان» یا یك بارندگی‌زمستان باشد تا بسیاری از قضایای مکتومه‌فاش‌شودو میزان صلاحیت افراد روشن گردد . چنانکه در جریان بارندگی اخیرحدود کوشش های گذشته مسئولین وقدرت پیش بینی حوادث و آمادگی خود و سازمانهای تابعه آنها برای مقابله در برابر حوادث احتمالی آشکار گردید .

راجع به‌بی‌دفاع بودن‌شهرها، مسئله عدم‌پیش بینی‌شهرداری ها ، گرفتاری کمبود نفت و پیدا شدن بازار سیاه . قطع گشتن عبور و مرور درخیابان ها ، گران شدن ارزاق‌عمومی و مایحتاج ضروری در برف‌و باران ، بکرات در این چند روزه گفتگو شد و هم در مقالات واخبار عنوان گردید.

آنچه میخواهم عرض کنم نکته‌ایست در میان همین گرفتاری ها که بدون شك اکثریت قریب به اتفاق خوانندگان این سطوردراین چند روزه با آن برخورد داشته‌اند و شاید درلحظاتی از شدت عصبانیت ناسزاهائی نیز نثار کرده باشند .

دیدیم که با یك برف‌تهران فلج شد و شاید در بسیاری موارد حقیقت امر این بودکه بعضی‌سازمانها غافلگیرشدند، همانطور که شهردار تهران گفت :

مثلا شرکت واحد، شاید باندازه کافی زنجیر برای اتوبوس ها نداشت‌و بهمین جهت‌در ایام برفی مجبور شد مقدار زیادی ازاتوبوس هارابخواباند ،یاشرکت‌تعاونی تاکسیرانی باعمر کوتاه خود هنوزبایك‌زمستان‌سخت روبرو نشده‌بود که‌تاکسی‌هاراموظف به خرید زنجیرو ریختن ضد یخ بنماید .

شاید بعلت سردی هوا فروش نفت ناگهان بالارفت‌و ذخیره‌نفت‌تهران کفاف تقاضای مردم‌رانمیداد وشاید هم‌بعلت بسته شدن خیابانها نفت به فروشگاهها‌نرسیدو دهها‌شاید دیگردرمواردیگر ،درحالیکه باید بدان توجه میشد ومی‌بایست که‌پیش نیایدوغافلگیر شدن واقعی هنگامیست که حادثه در حداکثر آن باشد، مثل‌طغیان کارون که‌خوزستان را آب‌فرا گرفت وجلوگیری از چنین پیش آمدی کاریست که بایدطی‌سالها انجام‌بگیرد وچه بسا که اصولا امکان جلوگیری از آن نباشد .

اما باهمه خوشبینی، دراینکه برخی از سازمانها واقعاغافل‌گیر شده‌اند ، قابل قبول

انتقاد

نیست که‌بایك بارندگی‌وضع تلفن شهر بطور کلی مختل گردد . چه هنگام کابل‌کشی همیشه باین نکته ، توجه هست که آب در کابلهانفوذ نکندیا بعبارت دیگر کابلها باید غیر قابل نفوذ باشد و اگر جز این باشد دلیل‌عدم توجه بمسئولیت است در حال حاضر بابارندگی اخیر تلفن اکثر مناطق تهران از کار افتاده ویادچار اختلال‌وبینظمی صرف گشته‌است بدان‌اندازه که صداآنقدر ضعیف‌بگوش میرسد که‌طرفین گفتگوباید بافریاد حنجره خود را پاره کنند وگاهی نیز صداهادرهم میشود و بطور خلاصه میتوان گفت تلفن تهران در ایام بارندگی وسیله‌ایست که‌بدان هیچگونه اعتمادی نمی توان داشت .

این گرفتاری که تلفن تهران براثر بارندگی‌از کار افتاده کار امروز واین ایام نیست بلکه باهر بارندگی هرچقدر هم جزئی باشدبرای مدتی تلفن باهمه ضروریتش در زندگی امروزی یك‌وسیله غیر قابل استفاده است .

شرکت تلفن برای اطلاع خرابی تلفن مشترکین شماره «۱۷» را معین کرده‌است‌ولی گرفتن این نمره غیر ممکن ویا حداقل مشکل میباشد و اگر پس از ساعتها کلنجار رفتن بایك تلفن موفق‌شدید شماره ۱۷ را بگیرید، پیش از آنکه جمله شما تمام‌شود و نمره تلفن خودرااطلاع‌دهید مخاطب شمامیگوید میدانم آقا آن منطقه بکلی خراب است ویا آنکه اظهارمیدارد دیروز هم که این شماره‌را گفتید ..

البته این نکته را حمل‌بر هوش و ذکاوت مامور تلفن ۱۷ نفرمائید بلکه او بسائقه کار میداند که‌مشترکین‌فلان منطقه دراین‌چندروزه‌هر کدام چند تلفنی بشماره ۱۷زده‌اند.

با این ترتیب بافتنه‌ای که بارندگی‌درتهران بوجود آورد صلاحیت بسیاری ازمسئولین وسازمانها روشن شدو حالا وقت آنست که هرکس از گوشه‌ای‌فرارود .ولی‌متاسفانه آب از آب تکان نمیخورد و کاسه همان کاسه و آش همان آش باقی میماند. دو صباح دیگر که‌آبهادر زمین فرو رود کابلها دوباره‌مرتب میشود و چهار صباح‌دیگر که بارندگی شروع شود باز هم تلفنها درهم و برهم‌میگردد. طبیعی است که‌اگر شیخ‌اجل در روزگار ما بسر میبرد در شعر خویش تغییراتی میدادو باز همان پسران وزیر ناقص عقل را در کار خود تثبیت‌می کرد و روستازادگان دانشمند رادرهمان روستانگهمیداشت.

نظر نویسندگان اطلاعات

اضافات کارمندان

یکی از دوستان که در داراه کل کارگزینی یکی از وزارتخانه‌ها مامور صدور احکام تبدیل کارمندان رسمی وغیر رسمی و تطبیق آنها با قانون جدید استخدام است ضمن انتقاد از مطالبی که در جراید درباره پرداخت مابه‌التفاوت مینویسند گفت نوشتن اینگونه مطالب‌جز بالا رفتن هزینه زندگی اثر دیگری دربرندارد .

وی گفت بکارمندان شاغل دولت که اضافه کار دریافت میدارند نه تنها مابه‌التفاوت از جهت تبدیل وضع استخدامی پرداخت نمیشود بلکه مابه‌التفاوتی که از جهت صدور حکم تبدیل بآنها تعلق میگیرد بابت اضافه‌کار دریافتی آنهامحسوب میشود.این مقام مسئول ضمن تشریح این مطلب گفت مثلا یك کارمند پایه ۹ که ۹۵۰۰ ریال حقوق و ۳۵۰۰ ریال اضافه کار دریافت میدارد و بابت حق اولاد مثلا ۵۰۰ ریال میگیرد اکنون که‌باسی‌سال پیشینه خدمت متوالی طبق‌قانون‌استخدام درپایه ۱۵ در گروه ۲ قرار گرفته و حقوق پایه او به ۱۰۴۰۰ ریال ترقی یافته مابه‌التفاوت او که ۹۰۰ ریال میشود از بابت حق اولاد وبقیه ازمحل اضافه کاری که دریافت میدارد محسوب میگردد وبدین ترتیب ازبابت مابه‌التفاوت‌ازاول سال۱۳۴۷چیزی‌دریافت نخواهدکرد.

تنهاکارمندان‌بازنشسته‌دولت که از مزایای اضافه کار استفاده نمی‌نمایند و تاآخر سال ۱۳۴۶ بازنشسته شده‌اند واز اول سال ۱۳۴۷ حکم تبدیل وضع آنها صادر شده از مابه‌التفاوت اشل جدید استفاده خواهند نمود .

فردوس قربانی

لطفا کمی تامل فرمائید

چند روز قبل مقاله ای تحت عنوان «کمد ی‌تلفن» در این‌صفحه نوشتم و در آن مقاله مشکلات مربوط به تلفن را از جهات‌مختلف مورد بررسی قرار دادم که مورد توجه بسیاری از مردم قرار گرفت .

طی روز های گذشته تلفن‌ها و نامه های زیاد دریافت داشتم که تصور میکنم نامه آقای دکتر جلالی کاظمی دانشیار دانشگاه موید دیگری برنوشته های من باشد .

آقای دکتر جلالی ضمن نامه مفصلی درد دل کرده که بعضی‌از قسمت های آن جالب است .

دکتر نوشته که در تاریخ ۱ر۶ر۴۴ یعنی‌درست ۱۲۷۵ روز پیش(البته تاریخ نامه ۲ر۱۱ر۴۷ میباشد) تقاضای خودم را همراه با مبلغ ده هزار ریال وجه رایج تقدیم کردم مدتها بانتظار نشستم هیچ‌خبری نشد و بالاخره فکر کردم کار از پارتی بازی حل میشود . دست بدامن این و آن شدم با مهندس مشیری و مهندس نجم‌آبادی‌مدیران عامل اسبق و سابق شرکت تلفن ملاقات کردم و از هر دو یك جواب شنیدم و آن این بود «به علت فقدان امکانات و تراکم تعهدات در منطقه ، فعلا نمیتوان به تقاضای شما جواب مثبت داد» اما برای یك پزشك که زندگی مردم بدست اوبستگی دارد تلفن یکی از ضروریات‌است پس ناچار بودم که آرام نگیرم و باز هم به کوشش خود ادامه دهم، بهمین‌جهت پس از تغییر و تحولات جدید در شرکت تلفن ، سراغ آقای مهندس جابر انصاری مدیر عامل تلفن رفتم ولی همان‌جمله معروف را که از زبان دو مدیر عامل گذشته شنیده بودم بازهم دریافت داشتم و ناخودآگاه‌یاد این جمله ضبط شده (۸.) که‌می‌گوید «لطفا کمی تامل فرمائید» افتادم .

دکتر عزیز درد دل شما را نوشتیم ولی مطمئن باشید که انتشار آن فقط عده زیادی امثال شمارا تسکین میدهد و الا برای اخذتلفن«لطفاکمی تامل‌فرمائید»!!

محسن‌فتحی

پزشك اولی: مثل اینکه اینها هم راه‌کارو از ما یاد گرفته‌اند ...!

* موزائیك وزباله .

در خیابان شاهرضا ایستگاه درختی ، پیاده‌روی شمالی وضع اسف‌انگیزی پیدا کرده، زیرا در این قسمت علاوه بر آنکه بایستی سالها پیش موزائیك میشده و نشده ، روزانه کلی هم زباله تلنبار میکنند هم از لحاظ بهداشت مناسب نیست و هم راه عبور مردم گرفته شده است .

* بلندگوی مدرسه

در دوراهی یوسف آباد کوچه الهیه قرار گرفته، داخل‌این کوچه کودکستان و دبستان روش‌نو واقع شده و درست موقعیکه مامیخواهیم‌استراحت کنیم ، بلندگوی مدرسه شروع‌به سخن پراکنی‌میکند و مارانا‌راحت مینماید.بگوئید مدرسه تکلیف مارا روشن کند

توکلی

● لامپ ندارد

کوچه سمنان واقع‌در کاخ شمالی نزدیك بلوار الیزابت دوم چند ماه‌است که‌خاموش میباشد و این خاموشی فقط بعلت آنست که لامپ تیر چراغ برق سوخته و هرچه اطلاع میدهیم ،نمی آیند یك لامث سالم نصب نمایند .از کوچه تاریك سوء استفاده میکنند و اغلب لوازم‌اتومبیل های متوقف را بسرقت می‌برند .

خانم عزیزی

* حقوق بگیرم

ساعت یك و ربع بعد از ظهر امروز ۱۲ر۱۱ر۴۷برای گرفتن حقوق به‌وزارت‌دارائی رفتم ، جالب اینست که‌علاوه برآنکه تا این تاریخ حقوق مارا نپرداخته‌اند ،حالا هم که مراجعه کردیم کسی راگیر نیاوردیم البته من باداره حسابداری کل وصول رفته بودم که حقوق بگیرم ،شاید از بی‌پولی نجات پیداکنم.

کارآموز وزارت دارائی

● قبض برق

قبض برق محله ماکه‌واقع درخیابان منیریه می باشد ، قبلا دوماه به دوماه میرسید، ولی چندی است که کار به چهار ماه‌و شش ماه یکبارمی کشد در حالی که مردم کارمند گنجشك روزی‌هستند ونمیتوانند شش ماه مصرفی برق را یکجا بپردازند، چه بسا که باندازه حقوق یك برج کارمند میشود .

دکتر سعادت

گفتگوی تلفنی

۳۱۱۰۸۰

از ساعت ۶ تا هفت بعد ازظهر نظریات شما را منعکس میکند

● سوارش نکرد

اتوبوس خط ۱۳۴ بشماره ۲۲۸۶ در ایستگاه ورزشگاه واقع در خیابان شهبازساعت ۳و ۳۵ دقیقه بعد از ظهر با اینکه جا داشت و من مسافر سوار شده بودم بزور پیاده‌ام کرد و رفت ، بفرمائیدبدانیم وظیفه‌آقایان‌رانندگان وکمك رانندگان همین است .

محمد رحیمی

* کوچه را کنده‌اند

کوچه بایانوروز علی واقع در باغ فردوس را وسطش را کنده‌اند و توی این برف و بارندگی آب باران در آن جمع شده است . بشهرداری ناحیه ۵ گفتیم ، میگویند ، مانکنده‌ایم ،ولی‌مادیده‌بودیم که مامورین شهرداری اینجا را کنده‌اند، بالاخره شهرداری ناحیه «مقر» آمد که بله ، ماکنده‌ایم ،ولی باور کنید که الان بودجه نداریم که آنرا نوسازی کنیم .

حسین رضائی

تغییر تاریخ سخنرانی

سخنرانی آقای دکتر زریاب خوئی در باره «اهمیت منابع‌یونانی وسریانی در تاریخ ساسانیان»

بجای سه‌شنبه پانزدهم در ساعت شش بعد ازظهر روز چهارشنبه شانزدهم بهمن ماه جاری در تالار فردوسی دانشکده ادبیات وعلوم انسانی ایراد خواهد گردید . م‌الف ۱۱۰۱۶

تقویم اطلاعات

رادیو تلویزیون

تقویم اطلاعات

دوشنبه - چهاردهم بهمن‌ماه ۱۳۴۷ -پانزدهم‌ذیقعده۱۳۸۸- سوم فوریه ۱۹۶۹

ساعات شرعی

استخراج دکترریاضی کرمانی اذان صبح ساعت ۵ و۲۶ دقیقه . طلوع آفتاب ساعت ۷و ۱ دقیقه . ظهر شرعی ساعت ساعت ۵ و۲۶ دقیقه . اذان مغرب ساعت ۵و ۵۱ دقیقه .

تلویزیون ملی ایران

برنامه امشب

۱۷-۰۰ آهنگهای درخواستی
۱۷ر۳۰- اعلام برنامه
۱۷ر۳۲- تدریس زبان فرانسه همراه با فیلم
۱۸- کودکان و نوجوانان شامل (کمپانی‌خنده -داستان مصور و فیلم)
۱۹-۰۰ اخبار
۱۹-۱۵ رنگارنك‌مجموعه‌ای‌از رویداد های جهان
۱۹ر۳۰- نقد هفته
۲۰- زن مصلحتی
۲۰ر۳۰- اخبار توام با فیلم
۲۱- سرکاراستوار
۲۱ر۳۰- آخرین مهلت
۲۲-۳۰ درباره موسیقی
۲۳-۰۰ پیوسته

برنامه بامدادی فردا

۶ر۳۲- نیایش
۶ر۳۵ -ورزش
۶ر۴۵- مضحك قلمی
۷- اخبار
۷ر۱۵- موسیقی
۷-۳۰ فیلمی از آپولوی ۸

تلویزیون ایران

برنامه امشب

۱۷-۰۰ اعلام‌برنامه
۱۷-۰۳ راهنمای عمومی
۱۷-۱۵ خردسالان شامل (اخبارهنری-دانستنی‌ها و مسابقه بیست سئوالی)
۱۸-۰۰ قهرمان جنگل
۱۸-۳۰ پدیده های جهان پزشکی
۱۸-۴۵ چند تمرین برای تناسب اندام
۱۹-۰۰ هنرستان‌عالی‌موسیقی
۱۹-۳۰ اخبار
۲۰-۰۰ همه فن حریف
۲۱-۰۰ مرد فوق‌العاده
۲۱-۳۰ سرزمین افتخار
۲۲-۰۰ اخبار
۲۲-۰۵ قرن ۲۱
۲۲-۳۰ در خلوت دل
۲۲-۴۵ اندیشه های روشن

تلویزیون آموزشی

برنامه امشب

۱۶-۳۰ برنامه کودکان
۱۶-۵۰ برنامه پیشاهنگان
۱۷-۰۰ علوم اجتماعی
۱۷-۲۰ برنامه هنری
۱۷-۳۰ ریاضی (پاسخ به سئوالات)
۱۸-۰۰ انگلیسی دوره اول
۱۸-۲۰ برنامه هنری
۱۸-۳۰ در آزمایشگاه‌فیزیك
۱۹-۰۰ تدریس آلمانی بافیلم
۱۹-۳۰ پایان

تلویزیون آمریکا

برنامه امشب

۱۷-۰۵ کاپیتان کانگارو
۱۸-۰۰ اخبار
۱۸-۱۵ پیام پرزیدنت‌جانسون به کنگره
۱۸-۴۰ آموزش‌نیروی‌دریائی
۱۹-۰۵ تصویر بزرك
۱۹-۳۰ اندی گریفیت
۲۰-۰۰ برنامه مخصوص
۲۱-۰۰ اخبار جهان
۲۱-۰۵ ادسالیوان
۲۱-۵۵ مسابقه بولینك

همه فن حریف

باشرکت : شارل بوایه - دیوید نیون - گی گی وان

برنامه اهدائی

توشیبا

دوشنبه ها ازساعت ۸ تا ۹ بعدازظهر درتلویزیون ایران

Toshiba توشیبا سازنده بیش از ۶۰۰۰ نوع لوازم الکتریکی والکترونیکی

آ-۶۹۹۲۰

آگهی تشکیل مجمع عمومی صاحبان سهام

بدین وسیله از عموم صاحبان سهام شرکت سهامی برق‌منطقه‌ای فارس دعوت مینماید که برای تشکیل مجمع عمومی در ساعت ۹ صبح روز شنبه ۲۶ر۱۱ر۴۷ در تهران وزارت آب‌و برق حضور بهمرسانند .

دستور جلسه
تصویب افزایش‌سرمایه
انتخاب هیئت مدیره

شرکت برق منطقه‌ای‌فارس

آ-۶۹۹۱۸

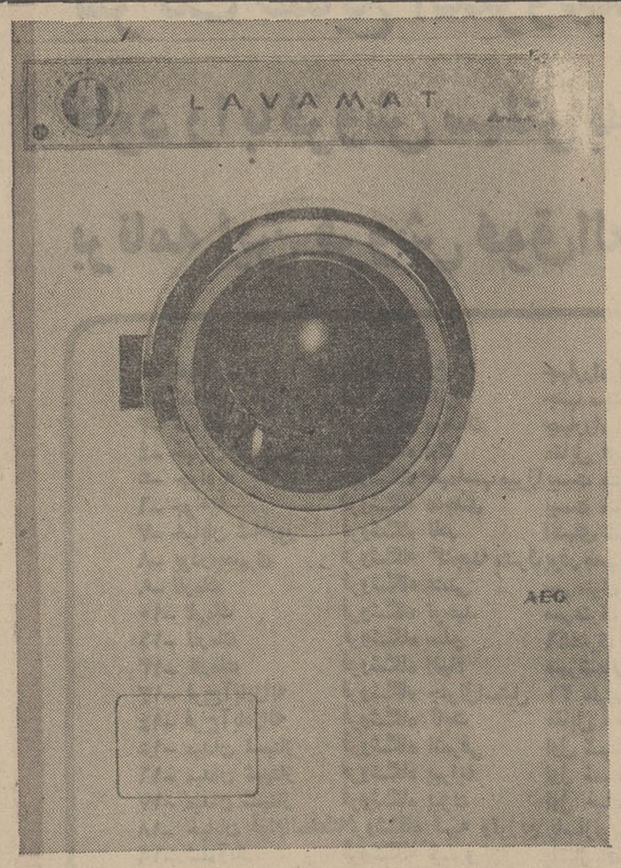

جدیدترین ماشین رختشوئی تمام اتوماتیک آ اِگ لاوامات دومینا

ماشین رختشوئی تمام اتوماتیک آ اِگ هرگونه پارچه ومنسوجی راکاملاً پاک میشوید .

فقط بافشاریک دکمه کارمیکند و ۱۵ برنامهٔ مختلف لباسشوئی بشماتقدیم میکند .

باخرید محصولات آ اِگ که شهرت جهانی دارد جنس عالی وسرویس سریع دراختیار دارید .

AEG

آ اگ ایران ، خیابان شاهرضا چهارراه کالج - تلفن : ۶۰۳۱۴/۱۷

اطلاعات درمعرض داوری خوانندگان

مردم

از آنجا که روزنامه اطلاعات خود را متعلق بمردم می داند و می کوشد تاسرحد امکان این نشریه را با افکار عمومی بیوند دهد، و با هر شماره خود را در معرض قضاوت همگانی می گذارد ،

شك نیست که روزنامه و تمام مطالبی که در آن نوشته میشود در ذهن خوانندگان انعکاس و عکس‌العمل متفاوتی دارد ، هر خواننده با انتشار بعضی مطالب موافق است و مطالبی را نیز مطابق سلیقه و ذوق‌خویش نمی‌یابد. اگر می اندیشید ،آنچه را که‌شما نمی پسندید جنبه شخصی ندارد و به گروه بیشتری از خوانندگان نیز مربوط میشود برای ما بنویسید یا تلفن کنید وآنچه را که دوست دارید و مایلید که آن مطلب یا مطالب‌مشابه آن در روزنامه چاپ شود بازهم عنایت کرده مارا از داوری هاو عقایدخودتان دراین‌باره مطلع سازید.

مانظرات شما را منعکس خواهیم کرد و شك نیست که‌به انتقادات اصولی توجه میشود و شما در این نشریه بتدریج شاهد برخورد آراء و عقاید و نتایج ثمر بخش‌آن خواهید بود.

دوستان ما در پایتخت می توانند بین ساعت ۶ تا۷ بعداز ظهر با تلفن ۳۱۱۰۸۰ با ماتماس‌بگیرندوخوانندگان شهرستانی از طریق تلفن یا نامه ما را درجریان انتقادات دوستانه خود خواهند نهاد .

متشکریم

● شماره ۲۵ چه شد ؟

در روزنامه اطلاعات روز شنبه نوشته بودید که‌هر سری از اتومبیل ها چه روزی‌بایدبرای تعویض نمره‌مراجعه کنند ، ،تمام سری ها را از ۱۷ و ۱۸ و ....تا۲۴نوشته‌اید و بعوض آنکه سپس شماره سری ۲۵ را اعلام کنید ،سری ۲۶ را ذکر کرده‌اید وبااین ترتیب تکلیف‌ماکه‌سری ۲۵ هستیم روشن نشده است ؟! این مطلب را گفتم تاشماهم باشتباهات خود در روزنامه واقف شوید.

سیف‌علمی

***

اطلاعات : حق‌باشماست ودارندگان اتومبیلهای سری ۲۵ باید روز سه شنبه بیست و دوم به کلانتری هامراجعه کنند .

متشکریم

نکته ها و بهانه ها

● مهلت ابدی

اعلام کرده‌اند به« معتادین تریاك باید مهلت‌داد»خوب، شما میدانید که مدتهاست تریاکی بودن !خطر دارد و دیده‌اید که این افراد از جان گذشته چگونه زیر باران تفتیش و ادعانامه و بد گوئی اطرافیان هنوز به «عادت» خویش احترام می گذارندپیشنهاد میشودازنظرسپاسگزاری به این افراد شجاع ، مهلت ترك اعتیاد آنان تاآخر عمر طبیعی آنان ، تمدید شود .

اطلاعات هوائی

نشریه‌ای که هرروز منتشر میشود وباهر پست برای ایرانیان مقیم کشورهای‌خارج‌ارسال میگردد . این روزنامه حاوی خلاصه اخبارکشور میباشد بدانشجویان بیست وپنج درصد تخفیف داده میشود.

حق آبونمان یکساله برای امریکا ۲۲۰۰ ریال وبرای‌کشورهای اروپائی۱۸۰۰ریال‌میباشد تلفن ۳۱۱۰۷۱ داخلی ۲۶۵

تلویزیون

تهران

شاهکار صنعت ایران و شوروی

باقساط

۲۵ ماهه ماهیانه ۹۵ تومان

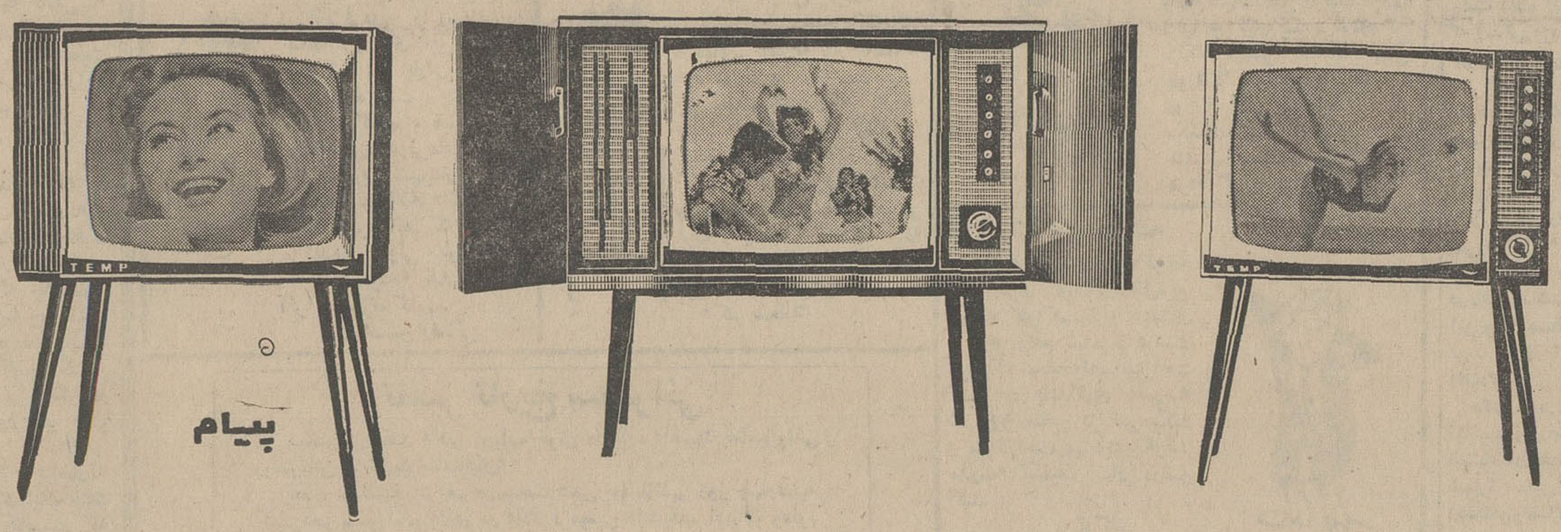

شرکت صنایع الکترونیکی برمو افتخار دارد توسعه وتولید صنعتی خود را بافروش سهلتر به هموطنان عزیزعرضه بدارد .

برنامه این فروش فوق‌العاده تا پایان اسفند ماه ۱۳۴۷ ادامه دارد .

برای خرید به‌گروه وابسته زیر مراجعه فرمائید:

۱ـ خیابان‌شاه	فروشگاه رخ	چهارراه اردیبهشت	تلفن ۴۰۰۲۸	۲۱ـ میدان کندی	فروشگاه کلمبیا	اول جاده شمیرآرا	تلفن ۹۵۸۸۵۰
۲ـ خیابان شاه	فروشگاه البرز	جنب سینمانیاگارا	تلفن ۴۴۱۱۲	۲۲ـ خیابان پهلوی	فروشگاه کمال	مقابل سینما مهتاب	تلفن ۶۱۱۵۹۴
۳ـ خیابان شاه	فروشگاه ساسان	چهارراه باستان	تلفن ۹۵۴۹۴۸	۲۳ـ امیرآباد شمالی	فروشگاه نیکان	مقابل پمپ بنزین	تلفن ۶۳۳۹۵۷
۴ـ خیابان فردوسی	فروشگاه ارك	مقابل فروشگاه‌فردوسی	تلفن ۳۸۳۱۶	۲۴ـ نازی آباد	فروشگاه تبریزی	چهارراه دخانیات	تلفن ۲۵۸۷۸
۵ـ جوادیه	فروشگاه طهماسب	میرزا بیست متری	تلفن ۵۱۸۳۰	۲۵ـ وحیدیه	فروشگاه ناصر	انتهای وحیدیه	
۶ـ جوادیه	فروشگاه ماجدی	بیست متری		۲۶ـ سلسبیل	فروشگاه لایف	چهار راه سلسبیل	تلفن ۹۵۹۵۲۹
۷ـ خیابان شاهپور	فروشگاه نادر	انتهای شاهپور	تلفن ۵۸۱۱۱۷	۲۷ـ سلسبیل	فروشگاه تقدیری	مقابل بانك ملی رودکی	تلفن ۹۵۰۶۵۷
۸ـ بوذرجمهری	فروشگاه گنجینه	مشرق بوذرجمهری غربی	تلفن ۵۶۷۶۵	۲۸ـ خیابان آذربایجان	فروشگاه پارس	بین خوش‌و قصرالدشت	تلفن ۹۵۸۴۳۴
۹ـ نارمك	فروشگاه عشقی	سی‌متری-ایستگاه دفتر	تلفن ۷۹۱۰۳۶	۲۹ـ خیابان آذربایجان	فروشگاه حمید	میدان رشدیه	تلفن ۹۵۰۸۵۶
۱۰ـ نارمك	فروشگاه توحید	سی‌متری	تلفن ۷۹۰۰۹۳	۳۰ـ نظام آباد	فروشگاه امینی	ایستگاه عظیم‌پور	تلفن ۷۴۳۶۳
۱۱ـ نارمك	فروشگاه سلو	۴۶متری غربی	تلفن ۷۹۰۵۳۴	۳۱ـ خیابان تهران نو	فروشگاه شانس	قاسم آباد	تلفن ۷۹۲۵۶۵
۱۲ـ نارمك	فروشگاه الهام	مهرشمالی	تلفن ۷۹۰۴۶۹	۳۲ـ خیابان خوش	فروشگاه جمشید	جنب بیمارستان لولاگر	
۱۳ـ فرح‌آبادژاله	فروشگاه جنرال‌استیل	۲۱ متری رضا پهلوی		۳۳ـ خیابان روزولت	فروشگاه پانا	جنب بانك کار	تلفن ۷۵۳۹۱
۱۴ـ فرح‌آبادژاله	فروشگاه ثابت	مقابل ۴۰۰ دستگاه	تلفن ۷۱۹۰۱	۳۴ـ خیابان ری	فروشگاه لارژ	سه راه امین حضور	
۱۵ـ میدان شهناز	فروشگاه اشرفی	اول شهناز	تلفن ۷۴۷۳۶	۳۵ـ خیابان قزوین	فروشگاه برادر	مقابل کبریت سازی	تلفن ۹۲۶۴۲
۱۶ـ میدان شهناز	فروشگاه پیرایه	اول شهناز	تلفن ۳۰۳۵۱۶	۳۶ـ خیابان گرگان	فروشگاه نادر	ایستگاه کاشیها	تلفن ۷۴۴۳۹
۱۷ـ میدان شهناز	فروشگاه بیژن	اول خیابان تهران‌نو	تلفن ۷۶۰۸۱۰	۳۷ـ خیابان مختاری	فروشگاه توکل	مقابل اردیبهشت	
۱۸ـ خیابان قوام‌السلطنه	فروشگاه تهیه وتوزیع	پاساژنوبهار	تلفن ۳۱۱۹۷۹	۳۸ـ خیابان جیحون	فروشگاه لوکس	چهار راه زاویه	تلفن ۹۵۲۴۹۰
۱۹ـ شاه‌آباد	فروشگاه خسرو	پاساژ اقبال	تلفن ۳۰۴۳۵۳	۳۹ـ خیابان حسام‌السلطنه	فروشگاه تبریزی	مقابل بانك صادرات	تلفن ۹۵۵۷۴۵
۲۰ـ خیابان مخصوص	فروشگاه فلامك	اول مخصوص	تلفن ۹۵۱۲۳۳	۴۰ـ قلهك	فروشگاه سعدی	قلهك	تلفن ۸۶۳۷۱

نماینده‌کل پخش : شرکت صنایع الترونیکی برمو ساختمان آلومینیوم ـ طبقه دوم ـ تلفن روابط عمومی ـ ۴۳۲۰۳

نامه‌های شما

نوسان ولتاژ برق، لوازم الکتریکی را خراب کرد

ما امضاء کنندگان زیر ساکنین خیابان سرباز کوچه توکلی‌هستیم و تا تاریخ فروردین ۴۷ از برق شرکت فیروز استفاده مینمودیم و هیچ ناراحتی هم نداشتیم ولی از تاریخ فوق که برق مذکور بدولتی تبدیل شد ، هر یك از مشترکین مبلغ ۳۵۰۰ریال هم‌بابت‌حق‌اشتراك جدید را پرداختیم و بجای اینکه دارای برق بهتری شویم ، اکثر اوقات گرفتار قطع برق میباشیم و در زمانیکه برق هم داریم بعلت‌ولتاژ کم‌و زیاد و نورضعیف لامپ هاو سوختن لوازم الکتریکی منزل از قبیل تلویزیون ، یخچال و غیره جرات استفاده از آن را نداریم، بدین معنی که اصلا قابل استفاده نیست . برای اصلاح وضع برق منطقه بار ها به قسمت نگهبانی برق واقع در میدان ثریا مراجعه نموده‌ایم و هر بار اظهار داشته‌اند که باید بمنطقه شمال شرق تهران واقع در نارمك ایستگاه وجیدیه مراجعه کنیم و ارتباطی با این

نگهبانی ندارد .

علیهذا از مقامات مسئول تقاضا داریم هر چه زودتر تکلیف برق این منطقه را معلوم بفرمایند ،تااز این ناراحتی نجات یابیم .

بهرام . راسنجی پلاك ۴۴.عباس فراهانی ۴۸ سید جوادناصرآبادی ۴۲ .قوام زنوزی ۳۶ . علی ۲۲ . مهندس آقا میر ۲۰. عباسعلی رمضان محمدی۱۶.میخائیل‌نمرازی. ۸ .ملوك ودادی ۱۲ . آشوت ۶. حسین عزیزی ۲

اضافه نرخ تاکسی

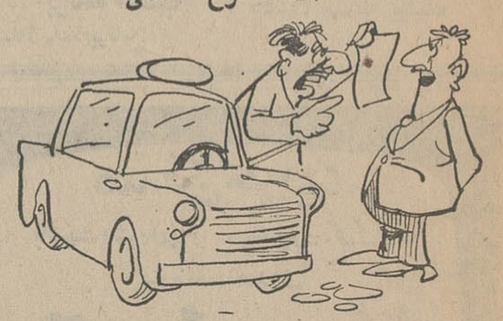

رانندگان تاکسی مادام‌که اداره پلیس تهران مردم را مکلف به پرداخت پانزده‌ریال اضافه در راه شمیران ننماید، حق دریافت‌این وجه راندارند، زیراشرکت تعاونی‌تاکسیرانی که یك مؤسسه‌خصوصی‌است بتنهائی نمیتواند ، مردم را مجبور به پرداخت اضافه نرخ نماید و نتیجه آن شده که مسافرین مرتب بارانندگان دست بگریبان میشوندوبمامور پلیس هم که مراجعه میکنند، مامور مربوطه مجوزی دردست ندارد تا مسافر را محکوم نماید . لذا از اداره راهنمائی ورانندگی و یا مقامات‌مسئول درخواست میشود که جلوی پرداخت این اضافه را که بهیچوجه قانونی‌نیست بگیرند.

ساکن خیابان یخچال شماره ۶۲

تلویزیون آموزشی

متاسفانه و هزار بار هم متاسفانه برنامه تلویزیون آموزشی وزارت آموزش و پرورش بقدری ضعیف است که کمتر کسی میتواند آنرا ببیند و ما شده‌ایم علاف این ایستگاه تلویزیون و هرچه آنرا بالا و پائین میکنیم درست نمیشود . آیا بهتر نیست که حداقل این‌فوستنده

تلویزیونی که میتواند تا اندازه‌ای بدرد جوانان بخورد تقویت شود ؟

مهندس محمود شریفی

مقررات جدید واردات مرزی اعلام شد

اقتصاد

* مناطق مرزی از نظر واردات برای مرز نشینان به سه درجه تقسیم شده است
* محدودیتهائی برای واردات کالا توسط دریا نوردان بوجود آمده است

هیئت وزیران بنابه پیشنهاد وزارت اقتصاد ، مقررات تازه‌ئی در مورد واردات مرزنشینان تصویب کرد که بموجب آن درعین حال که تسهیلات تازه برای ساکنین واقعی مناطق مرزی در نظر گرفته میشود ، از ترخیص وورود نامتناسب کالاهای وارداتی ببازارهای داخلی کشور جلوگیری خواهد شد.

بموجب این تصویب نامه نوع کالاهائی که مرزنشینان میتوانند با استفاده از معافیت و یا بهرحال بموجب مبادلات مرزی وارد کنند وهمچنین میزان آن تعیین شده و در نتیجه این امکان از بین رفته است که بتوان کلیه سهمیه وارداتی یك مرز نشین را بواردات چای و یا کالاهای دیگری که تفاوت نرخ وارداتی و نرخ فروش داخلی آن بالاست اختصاص داد. بموجب مقررات قبلی که در سال ۱۳۴۵ تصویب شده بود، مرزنشینان میتوانستند کلیه سهمیه وارداتی خود را بواردات یك کالا اختصاص دهند واین امر اختلالاتی در بازارهای کشور ایجاد میکرد.

* کارت شناسائی

در مقررات جدید، ضمنا برای آنکه کالاها در اختیار خود مرزنشینان قرار بگیرد، مقرراتی برای صدور کارت‌های شناسائی در نظر گرفته شده و در نتیجه این امکان ازمیان رفته است که بعضی از سوداگران باجمع آوری شناسنامه بتوانند فرضا بنام هزار نفر مرزنشین ، مقادیر قابل ملاحظه‌ئی کالا بدون پرداخت عوارض وحقوق گمرکی وسود بازرگانی ترخیص نمایند.

آئین‌نامه جدید که در هفته قبل تصویب شده ، جانشین آئین‌نامه‌ئی است که در مرداد ۴۵ از تصویب هیئت وزیران گذشته بود.

* تغییرات آئین‌نامه

در آئین نامه جدید در موارد مختلف تغییرات تازه‌ای نسبت به آئین نامه سابق به چشم میخورد که ازجمله عبارتست از صدور دفترچه‌های شناسائی برای یکایك مرزنشینان مناطق درجه یك و دو و همچنین صدور کارت مخصوص برای دریانوردان این مناطق که فقط باارائه آن میتوانند از مزایای مربوط به معافیت ورود وصدور کالاهای مجاز استفاده نمایند و همچنین محدود کردن ورود چای وادویه و چینی آلات و برقراری سهمیه قند و شکر وکالاهای مجاز دیگر برای مرزنشینان.

تغییرات دیگر آئین‌نامه شامل حذف جزیره لاوان از ردیف مناطق مرزی درجه یك و همچنین بنادر دیلم و گناوه وریك از ردیف مناطق مرزی درجه ۲ میباشد. زیرا این مناطق بتدریج بگروه مناطق پیشرفته‌تر مرزی میپیوندند. در مقابل ، نواحی مرزی سواحل مکران و زابل و گواتر به مناطق درجه ۲ اضافه شده است.

همچنین برطبق آئین‌نامه جدید هیئتی بنام «هیئت نظارت نقاط مرزی» به منظور نظارت مستمر اجرای مقررات مرزنشینان ومسافرت به این نقاط جهت بررسی اثرات اجرائی این آئین‌نامه تعیین شده است.

● مناطق سه‌گانه مرزی

در ماده اول آئین‌نامه مزبور ، مناطق درجه یك و دوسه مرزی به شرح زیر مشخص شده است :

منطقه درجه یك شامل جزایر کیش ـ سری ـ هندورابی است که ساکنان میتوانند هر نوع اجناس صادره محصول محل را بهر میزان بدون دادن تعهد ارزی و بامعافیت از پرداخت حقوق گمرکی وسود بازرگانی صادر وهر نوع کالائی را به استثنای کالاهای ممنوع الورود و غیر مجاز تا مبلغ ۳۰ هزار ریال برای هر نفر در سال بدون پرداخت حقوق گمرکی و سود بازرگانی وهر نوع عوارض گمرکی وغیر گمرکی واردو ترخیص نمایند. ضمنا واردات این مناطق نیز مقید به صادرات نیست و مشمول پرداخت تفاوت نرخ خرید و فروش ارز نیز نمیباشد ولی در صورتی که مرزنشینان بخواهند کالاهای وارداتی را بنقاط دیگر حمل نمایند، ملزم بپرداخت کلیه حقوق و عوارض گمرکی وغیر گمرکی وسود بازرگانی خواهند بود.

مناطق درجه ۲ عبارتند از: جزایر قشم ـ هرمز ـ هنگام ـ لارك و آبادیهای متصل بمرز که از بندر دلوار شروع وبه بندر پل منتهی واز بندر گرگان شروع و به بندر گواتر ختم ـ واز اولین منطقه مرزی بندر گواتر شروع وبه آخرین منطقه مرزی شهرستان زابل پایان میابد و همچنین بخش مهران در استان پنجم. کلیه ساکنین این مناطق میتوانند برای هر نفر درسال معادل ۱۵۰۰۰ ریال کالای مجاز اعم از محصول محل و غیر محل با سپردن تعهد ـ نامه مبادله مرزی از کشور صادر و در مقابل کالای مجاز وارد و تا پنجهزار ریال معافیت از مجموع حقوق گمرکی و سود بازرگانی و غیره ترخیص و پیمان خود را واریز نمایند.

منطقه درجه ۳ عبارتست از سایر نقاط مرزی و جزایر باستثنای نقاط مرزی و جزایری که نام آنها در بالا ذکر شده است . ساکنین این نقاط از لحاظ مقررات مبادلات مرزی از کلیه مزایای ساکنین درجه ۳ به استثنای معافیت از پنجهزار ریال حقوق و عوارض گمرکی واردات کالا استفاده مینمایند.

در این آئین‌نامه شرط استفاده از مزایای مبادلات مرزی در مناطق درجه یك و دو برای هر مرزنشین داشتن دفترچه مخصوص قید گردیده واین دفترچه از طرف کمیسیون احراز سکونت صادر و بهر یك از ساکنان مناطق مزبور تسلیم میشود. در این دفترچه‌ها که غیرقابل انتقال خواهد بود، عملیات مبادلات مرزی اعم از صادرات وواردات نوع کالا و ارزش آن باقید تاریخ ثبت میشود.

* دریانوردان

همچنین کارگران ایرانی قایقهای موتوری و کشتیهای شراعی وبلم‌ها که ساکنین منطقه یك و دو بوده ودر سواحل جنوبی رفت وآمد میکنند هنگام ورود به محل سکونت بشرطی میتوانند از مزایای قانون مقررات مرزنشینان کشور استفاده نمایند که کارت دریانوردی از طرف بنادر و کشتیرانی منطقه برای آنها صادر شده باشد.

قبلادر یانوردان مذکور میتوانستند درهرسال سه‌بار وهربار با استفاده از چهار هزار ریال معافیت ارزی حقوق گمرکی و عوارض کالاوارد نمایند. ولی گاه اتفاق میافتاد که از این تسهیل سوء استفاده میشد و جاشویان ازچندین بندر کالاوارد میکردند. وسازمان بنادر کشتیرانی همچنین موظف است علاوه بر کارت مخصوص دریانوردی ، کارت دیگری بنام هریك از دریا نوردان صادر کند تا دفعات استفاده از مزایای مقررات مزبور از طرف گمرك درآن قید شود.

* کالاهای مجاز

ضمنا هیئتی مرکب ازنمایندگان وزارت اقتصاد ، بازرسی شاهنشاهی، ژاندارمری کل واداره کل گمرك که عنوان «هیئت نظارت نقاط مرزی» خواهد داشت بمنظور نظارت مستمر در اجرای مقررات مرزنشینان و بررسی آثار اجرائی این مقررات تشکیل وسالی یکبار موظف به سرکشی به مناطق مرزی فوق میباشد. نوع ومیزان بعض انواع کالاهائی که مرزنشینان مجاز به وارد کردن آنها هستند در ظرف یکسال عبارت است از :

انواع برنج هر نفر ۲۵۰ کیلو ـ آرد گندم هر نفر ۱۵۰ کیلو ـ قند وشکر هر نفر ده کیلو ـ روغنهای حیوانی ۵ کیلو ـ قهوه خام یك کیلو ادویه نکوبیده باستثنای زعفران هر نفر ۱۵۰ ریال ـ چای هر نفر یك کیلو ونیم بامعافیت از اختلاط ـ پنبه سفید ۵ کیلو ـ شیر خشك ۵ کیلو ـ انواع بلغور و غلات پوست کنده ۵۰ کیلو ـ ترکیبات رختشوئی وصابون ۲ کیلو ـ یخچال غیربرقی یکدستگاه برای هر خانوار درطی سال به تشخیص هیئت نظارت ـ موتورسیکلت یادوچرخه موتوردار یابدون موتور سالانه یکدستگاه برای هر خانواده به تشخیص هیئت نظارت . مسواك دوعددو خمیردندان ۴ لوله برای هر نفر در سال ، باد بزن وسیمان معمولی به تشخیص هیئت نظارت و موتوروقطعات منفصله آن برای نصب در قایق بگواهی اداره بندر محل.

باین ترتیب بر خلاف سابق نمیتوان کلیه سهمیه را اختصاص بواردات یك کالا داد.

نکاتی از بودجه سال آینده کشور

در شماره گذشته رئوس بودجه سال آینده کشور و متن تبصره های بودجه و اقلام عمده بودجه از نظر خوانندگان گذشت ، درشماره دیروز نیز سخنان آقای هویدادد مجلس شورایملی و پاره‌ای ازمنابع درآمد دولت در سال آینده ذکرشد دراینجا نکاتی دیگر از بودجه سال آینده کشور از نظر خوانندگان ارجمند می گذرد .

● نسبت درآمدها

سال آینده ۸در صد از درآمد دولت از مالیات های مستقیم تامین میشود که این هشت در صد معادل ۱۷ میلیارد ریال می باشد بیست در صد ازدر آمد های دولت از محل مالیاتهای غیر مستقیم تامین میشود که برابر ۴۳ میلیارد و ۹۰۰ میلیون ریال است .۴۰در صد درآمد دولت از محل درآمد های حاصل از انحصارات و اعمال تصدی دولت وصول میشود که برابر ۸۹ میلیارد و۸۱۲ میلیون ریال است درآمد های حاصل از خدمات دولت کمترین رقم را دردرآمد بودجه دارد و معادل سه‌درصد از درآمد های بودجه از این محل تامین میشود که برابر ۶ میلیارد و۷۵۸ میلیون ریال می‌باشد. سایر منابع تامین اعتبار ۲۹ درصد از درآمدهای بودجه را تامین میکند که برابر ۶۴ میلیارد ریال می باشد بدیهی است این نسبت ها با احتساب درآمد برنامه ، درآمد موسسات وابسته ودرآمد های عمومی و اختصاصی بودجه می باشد وچنانچه درآمد برنامه و موسسات وابسته را منظور ننمائیم نسبت درآمد عادی بودجه که جمعا ۱۲۴ میلیارد و ۱۸۳ میلیون ریال میشود باین شرح تغییر خواهد کرد .

مالیات‌های مستقیم ۱۴در صد ، مالیات های غیر مستقیم ۳۵در صد درآمد حاصل از انحصارات واعمال تصدی دولت ۲۲در صد درآمد های حاصل از خدمات دولت ۵در صد سایر منابع ۱۵در صد

* نسبت هزینه‌ها

از کل بودجه ۳۳ میلیارد ریالی یعنی(بودجه عادی و برنامه) نسبت هزینه برنامه های مختلف باینشرح است . امور عمومی ۱۲در صد امور دفاع ملی بیست درصد، امور اجتماعی ۲۲در صد امور اقتصادی ۳۷درصد دیون و تعهدات و سایر هزینه‌های متفرقه ۹در صد . بنابراین ملاحظه میشود بالاترین سهم بودجه نصیب برنامه های اقتصادی خواهد شد.

اگر فقط بودجه عادی سال آینده رامورد توجه قرار دهیم درآنصورت نسبت هزینه‌های برنامه‌های مختلف باین شرح تغییر مینماید .

امورعمومی ۱۹در صد . امور دفاع ملی ۳۳ در صد امور اجتماعی ۳۲ درصد . امور اقتصادی ۹در صد، دیون و تعهدات و هزینه های متفرقه هفت‌درصد . مقایسه دو رقم فوق نشان میدهد که سهم عمده هزینه دفاع ملی از محل بودجه عمومی تامین میشود و سهم عمده هزینه امور اقتصادی از محل بودجه عمرانی تامین می گردد .

تکیه درآمد دولت همچنان برروی مالیاتهای غیر مستقیم است ولی سهم آن در کل بودجه نسبت به سال های قبل کاهش یافته و سهم مالیات های مستقیم بالا برده شده است و این نشانه اصلاحاتی است که در قانون و سیستم وصول مالیات های مستقیم بوجود آمده است . دولت انتظار دارد سال آینده از قانون جدید مالیات بردرآمد نتایج بهتری بدست آورد وبهمین دلیل هم بدون اینکه مالیات جدیدی وضع شود درآمد مالیاتهای مستقیم از ۱۴ میلیارد ریال در سال جاری به‌حدود ۱۷ میلیارد ریال درسال آینده بالا برده شده است .

تصحیح

درانتقاد صفحه ۱۳ دیروز درمورد ساختمان جدید شهرداری بجای مبلغ ۶۵۰ میلیون ریال اشتباها ۶۵۰ میلیون تومان ذکرشده است. رقم هزینه احداث کاخ جدید شهرداری ۶۵۰ میلیون ریال است.

اقتصاد جهان

صنایع غیر جنگی اتمی

کمیسیون نیروی اتمی آمریکا طی گزارشی که دیروز انتشار داد اعلام داشت که صنایع اتمی غیرنظامی آمریکا درسال ۱۹۶۸ درجبهه‌وسیعی روبه‌پیشرفت است و درآینده نیز سرمایه‌گذاری سنگینی از نظرمالی وفنی دراین راه بعمل‌خواهدآمد .

کمیسیون نیروی اتمی در گزارش سالانه خود به‌کنگره اعلام داشت که قدرت صنعتی اتمی از حدود تعهدات مربوط به‌ساختمان ایستگاه‌های برق اتمی پافراترنهاد وسفارشات جدید درمورد کارخانه های برق اتمی به ۱۳عدد تقلیل یافت درحالیکه درسال ۱۹۶۷ تعداد آن دراوج خود یعنی ۲۷ عدد بود .

محیط اقتصاد اتمی که از ۱۹۴۲ تا ۱۹۶۴ درانحصار دولت بود تغییر یافت بطوریکه کلیه فعالیتها درجهت بازرگانی و اقتصاد آمریکا سوق‌داده شده‌در گزارش مزبور گفته‌شده‌است اینك آخرین آثار انحصار دولت در مورد اورانیوم دردست مطالعه است درفروردین‌ماه درآنکارا تشکیل‌خواهد

ما به‌بخش خصوصی انتقال داده‌شود. شده .

دفتر توسعه صنعتی سنتو تشکیل میشود

گروه کار توسعه و پیشرفت‌صنعتی سازمان پیمان مرکزی « سنتو » که از روز سوم‌الی ششم بهمن ماه‌جاری درتهران تشکیل جلسه‌داد ضمن‌اشاره به‌اهمیت پیشرفت صنعتی درکشورهای ایران پاکستان و ترکیه پیشنهاد کرد که‌یك دفتر توسعه صنعتی بعنوان قسمتی از دبیرخانه سازمان (واقع‌در آنکارا) تاسیس گردد . گروه کار سنتو جزئیات گزارش و پیشنهادات سمینار توسعه صنعتی سنتو را که درآبان‌ماه درانگلستان تشکیل شد مورد بررسی‌قرارداد . ریاست‌جلسات این گروه‌با آقای احمدعلی توبان رئیس اداره‌برنامه‌ریزی‌صنایع‌ومعادن سازمان برنامه‌بود و درآن نمایندگان پنج‌کشور شرکت‌داشتند .

نمایندگان همچنین موافقت کردند که سنتو بایستی آماده قبول‌وبررسی دقیق کمك‌های مربوط به‌طرحهای توسعه‌صنعتی گردد . پیشنهاداتی‌که از طرف گروه‌کار توسعه صنعتی‌بعمل می‌آید بعدا به‌کمیته‌اقتصادی‌سازمان پیمان مرکزی تقدیم خواهد شد که درفروردین‌ماه درآنکارا تشکیل‌خواهد

آگهی تجدید مناقصه

واحد ساختمانی کارخانه آریامهر اصفهان واقع در ۴۵ کیلو متری راه شهر کرد تعداد یکصد وبیست دستگاه اطاقك چوبی‌و فلزی مورد احتیاج خود را از طریق مناقصه خریداری مینماید.

داوطلبان شرکت در مناقصه میتوانند برگ مشخصات ونقشه‌های مربوط را از دفتر تدارکات واحد دریافت و مبلغ پانصد هزار ریال اسناد خزانه بعنوان سپرده شرکت در مناقصه تحویل‌بانك ملی ایران شعبه اصفهان نموده و پیشنهادات خودرا در پاکت‌لاك ومهر شده حداکثر تاساعت ۹ روز یکشنبه ۲۷ بهمن ماه جاری تسلیم دبیرخانه واحد نمایند. پیشنهادات واصله در ساعت ۱۰ همان روز در قسمت تدارکات واحد باز وقرائت‌خواهد شد. حضورپیشنهاد دهندگان در جلسه مناقصه آزاد وواحد ساختمانی کارخانه آریامهر در رد یاقبول هریك از پیشنهادها مختار میباشد .

به‌پیشنهاد فاقد برگ رسید سپرده (اسناد خزانه)ومشروط‌وبمبهم وهمچنین پیشنهاداتیکه بعد از موعد مقرر برسد ترتیب اثر داده نخواهد شد. سپرده نفرات اول‌و دوم برنده مناقصه تا تحویل کامل اطاقك‌ها نگهداری ودر صورت استنکاف از انجام معامله بدون هیچگونه تشریفات بنفع‌واحد ضبط خواهد شد. مدت تحویل‌مورد مناقصه دوماه پس از ابلاغ کتبی خواهد بود هزینه درج آگهی در جراید وپرداخت هرگونه مالیات وعوارض متعلقه بعهده‌برنده مناقصه میباشد . واحد ساختمانی کارخانه آریامهر میتواند صدی بیست و پنج‌از میزان معامله را کسر ویا به‌آن اضافه نماید .

م‌الف ۱۰۹۳۷

واحد ساختمانی کارخانه آریامهر اصفهان

۱ـ۳ ۶۹۷۱۰ـ۱

شهردار تهران طی مصاحبه مطبوعاتی گفت:

سطح تمام خیابانهای تهران روکش میشود

* لکه گیری خیابانها درمدت یکماه و روکش سراسر خیابانها در مدت چهارماه و اسفالت اساسی درمدت پنجسال عملی خواهد شد
● ساختمان سد سیل ـ گیر در شمال غرب‌شروع شده و سیلابها به‌رودخانه کن هدایت میشود
* در مرکز و جنوب تهران‌دو کانال فاضل آب برای هدایت سیلاب سطح‌شهر ساخته خواهد شد
* در تهران راهرو، گذرگاه زیرین و هوائی ساخته میشود
* شهرداری با اصناف از نزدیك همکاری‌خواهدکرد

شهردار تهران‌درجلسه مصاحبه مطبوعاتی همراه با مسئولان شهرداری

بسئوالات خبرنگاران پاسخ داد

انجمن شهر تهران و شهردار قریب سه‌ماه است که شروع بکار کرده‌اند و صرفنظراز اوضاع اداری وسازمانی این موسسه که امری داخلی است ملاحظه شد که در اثر سرمای کم‌سابقه و برفسنگین وباران وسیلهای پی‌درپی بقول آقای دکتر فرهودی رئیس انجمن .شهر لااقل مساله اسفالت و مسیل و آبروهای شهری صورت وضعیت واقعی کاری که تحویل ماشده‌است برای تمام اهالی روشن گردید .

این یکی دو نمونه از مشکلات تهران بزرك است که درگذشته البته کارهائی هم برای رفع آنها انجام گرفته است ولی اکنون لازم است برای از بین بردن مشکلات‌و تامین حوائج فعلی سه میلیون نفر جمعیت پایتخت فکر اساسی کردو برنامه‌های جامعی‌تهیه‌نمود وبمرحله اجرا گذاشت.

* طرح ها

فعلا ظرف این مدت کم سازمان اداری و فنی آمادگی بیشتری پیدا کرده و طرحهائی‌مهیا گردیده که در دست اجراء است‌و برنامه سال آینده نیز که در هفته گذشته تقدیم انجمن شهر شده اقدامات اصلاحی و عمرانی سال‌آتی را روشن میسازد و با سرعت ودقت در حدود امکانات ودرآمدها بمرحله اجرا درخواهد آمد. این مطالب را شهردار تهران‌طی‌مصاحبه‌مطبوعاتی اعلام کرد که خلاصه آن در شماره دیروز چاپ گردید .

این نکته حائزاهمیت است ومن بدرستی در نمیکنم که شهرداری تهران مسئول تنظیم امور شهری سه میلیون‌نفرساکنین پایتخت‌است که در تمام شئون زندگی با شهرداری سروکار دارند و این شهردار و ماموران شهرداری‌هستند که باید تسهیلات لازم را برای‌رفاه مردم تا حد امکان فراهم کنند.

● سازمان

بدین منظور من ابتدا بحث رااز قدرت سازمان شهرداری وآمادگی آن شروع میکنم و میگویم که شهرداری با سازمان و تجهیزات فعلی خود آماده بوده و کوشش فوق‌العاده وشبانروزی نموده ورفع مشکل شهر را تا سرحد امکان کرده است ولی این تجهیزات با بارندگی غیر عادی چند روز اخیر متناسب نبوده است ووسائل لازم‌و کافی در اختیار شهرداری نبوده‌و باین لحاظ از دستگاههای مختلف لشکری و کشوری استفاده کرده‌و رفع‌نگرانی اهالی را در قبال این حوادث‌نموده است.

از لحاظ تشکیلات ووضع کارمندان شهرداری که بانواع مختلف استخدامی مشغول کار هستندترتیب لازم اتخاذ شده و سعی میشود در قبال کار مساوی دستمزد مساوی پرداخت شود و کارمندان روز مزد وحکمی و رسمی بیك شکل درآیند واین امر در دست انجام است .

* سیلاب

مهمترین مسئله‌ایکه شهرداری پایتخت در چند هفته گذشته باآن روبرو گردید مسئله مربوط به جریان سیلاب در خیابانهای تهران بود که با کوشش مداوم رفع نگرانی از مردم پایتخت شد واما برای جلوگیری از خطرات احتمالی سیلابهای آینده تدابیر زیر اتخاذ شده است :

۱ـ شهرداری ساختمان‌سیل بند شمالغرب تهران را شروع کرده است و هم‌اکنون بولدوزرهای شهرداری در این‌منطقه مشغول‌ایجاد سیل برگردان هستند.

۲ـ طرح‌تخلیه آبهای سطح‌شهر تهران تهیه شده و پس از تصویب مقامات مربوطه بمرحله اجرا در و طبق یك برنامه منظم در کوچه ها و خیابان ها جمع آوری و بی آنکه در معابر انباشته گردد به کارخانه تبدیل زباله بکود که در دست ساختمان بوده و نصب آن از اول سال نو شروع و در اواسط‌سال پایان خواهد یافت حمل خواهد شد . باین طریق مشکل مسئله انباشتن زباله در معابر که در عین حال از مشکلات بزرك تهران‌است رفع شده ونظافت شهرتامین‌خواهد شد .

* کار وکسب

شهرداری برای رفع مشکلات مردم شهر در زمینه تسریع‌در امر صدور پروانه ساختمان اقداماتی کرده و این پروانه در مدت بسیار کوتاهی صادر خواهد شد .ولی‌در مورد مسائل مربوط‌بتفکیك اراضی رسیدگی لازم‌خواهد شد . در سال ۴۸ طرح احداث میدان بزرك‌تهران جهت توزیع مواد غذائی و تره‌بار باتاسیسات بسیار وسیع در جنوب تهران شروع خواهد شدو با این اقدام امر توزیع مواد غذائی تحت قاعده و اصول در میاید و اجحافات واسطه ها از میان میرود .

* اسفالت :

اسفالت مجدد خیابانهای تهران بعد از تاثیر بارندگیهای شدید اخیر از مسائل موردتوجه مردم‌است وحل آن‌ازنظرشهرداری حائز کمال اهمیت میباشد .باین دلیل‌شهرداری این مسئله را از سه جهت مورد اقدام قرار داده است: اقدام اول شهرداری پرکردن چاله‌ها است که بصورت لکه‌گیری انجام میشودودر این زمینه واحد امانی شهرداری تقویت ودر مدت کوتاهی چاله‌هاو گودالها لکه‌گیری ومرمت خواهد شد. اقدام دوم عبارتست از روکش خیابانهای فرعی تهران که اسفالت آنها از سه تا پنج سال دوام داردو بسیار کم خرج میباشد. با اقدام سوم از اول سال ۴۸ سطح خیابانهای بزرك واصلی تهران را تجدید اسفالت میکندوطرح هرسه مورد آماده اجرا شده است.

* عبور و مرور

در مورد مسئله عبورومروروم‌شکلات ناشی ازآن نیز که فوق‌العاده‌مورد توجه مردم است شهرداری خود را ملزم باتخاذ تصمیماتی عملی و همیشگی میداندبرای‌ایجادتسهیلات در امر عبور و مرور وسائط نقلیه درشهر نیز برنامه‌هائی‌در دست‌اقدام است که عبارتست از توسعه و اصلاح معابر ، احداث گذرگاه‌های زیر زمینی و هوائی وایجادپارکینك در محدوده مرکزی و پر رفت‌وآمد و تاسیس « ترمینال » در نقاط نزدیك به بیرون شهر .

● نوسازی

در مورد نو سازی هم اکنون ۲ برنامه مهم در برابر شهرداری‌قرار دارد یکی طرح نو سازی عودلاجان است و دیگری طرح نو سازی گود ها که به امر علیاحضرت شهبانو آماده گردیده است . بموجب این طرحها عودلاجان بمحله نمونه و گودها بمناطق سبز تبدیل خواهد شد .

* زباله :

بنظر شهرداری مسئله زباله تهران یك مورد مبتلا به مردم شهر است دراین مورد وجود دهها مرکز انباشتن زباله ، چرخهای‌فرسوده و کهنه ، رفتگران ، ماشین آلات‌حمل زباله بخارج تهران اشکال کار شهرداری است و برای رفع این مشکلات‌طرح شهرداری حاکی از آن است که زباله ها به ترتیب منظمی و در ظروف تمیز ریخته‌شده و با مساحتی معادل سه میلیون متر مربع برای سی سال کافی است از اواسط سال آینده آماده‌بهره‌برداری خواهد شد .

در پایان با آن که هر باره مسائل مهمتری مانند مسئله نقشه جامع شهر تهران و طرح نقشه عباس آباد و سایر مطالب‌موردعلاقه مردم شهر که در برابر شهرداری مطرح است باید گفت این‌مسائل هنوز به مرحله قطعی نرسیده‌اظهار نظر دراین مورد را بوقت دیگر موکول و از مطلب مهمتری که مربوط است بهمکاری مردم شهر و شهرداری و بی ان شهرداری مشکل میتواند بر مشکلات فائق آیدبحث میکنم .

● همکاری

برای موفق شدن در شهرداری همکاری مردم شهر شرط اول‌است و برای بهبود وضع پایتخت که از وظایف اولیه شهرداری بوده و شهردار و ماموران این سازمان که اجرا کنندگان هدفهای انسانی رهبر مردم ایران شاهنشاه آریامهر میباشند موظف به تامین‌این نظر هستند و نیازمند کمك و همکاری مردم تهران میباشند .

من این اطمینان را بمردم شهر میدهم که در شرایط حاضر شهرداری باتمام نیروی خود قصد خدمت بمردم را دارد و حداقل توقع ما از مردم آنست که دراین مورد با ماموران همکاری نمایند .

در جریان‌سیلاب اخیر بدرستی متوجه شدیم که مردم تهران از طریق خودداری از ریختن زباله‌در معابر کمك موثری بماموران می توانند بکنند و اگر در سیلاب‌های آینده میلیونها پوست مرکبات ، پوشاك ، آشغال منازل و کاسب کار ها در نهر ها ریخته نشود ، بی ـ تردید زیر پلها مسدود نشده و کار ماموران با اشکال روبرو نخواهد شد . من تصور میکنم این توقع ابتدائی ترین خواست یك مامور شهرداری از مردم شهر است و در درخواست توجه به آنرا دارم .

* اصناف

شهرداری برای ایجاد همکاری نزدیکتری بین شهرداری و اصناف اقدام خواهد کرد و برای امرصدور پروانه کسب ،تعداد کسبه و پیشه‌وران تداخل صنفی ، مقررات جدید کسبو کار با شورایعالی اصناف همکاری خواهد کرد . در حال حاضر شورایعالی اصناف مشغول مطالعه برای تدوین‌ضوابطی برای محل کسبو کار و نیروی انسانی پیشه وران میباشد وباین ترتیب ملاك و میزان برای‌هرکسب و حرفه اعلام خواهد شد وشکایات صاحبان حرف بکلی از میان می رود .

* گورستان

شهر برای دفن اجساد گورستان نداشت ولی اکنون اعلام میکنم که این مشکل بزرك شهر حل شده و گورستان جدید تهران در کهریزك

آگهی

طبق اطلاعی که از سفارت شاهنشاهی در بغداد رسیده‌شیخ نصرالله خلخالی تابع عراق مقیم نجف اشرف اعلانی در جراید بغداد منتشر نموده و به بیگانگانی که املاك خودرا در عراق بنام او به ثبت رسانیده‌اند اخطار نموده است اسناد مزبور را بنام خودشان ثبت نمایند والا مسئولیتی دراین‌باره نخواهد داشت‌وزارت امور خارجه شاهنشاهی بدینوسیله مراتب را باطلاع اشخاص ذیعلاقه میرساند تا چنانچه ملك یاسندی را بنام شیخ نصرالله خلخالی در عراق ثبت کرده باشند برای تغییر ثبت آن اقدام‌نمایند.

م‌الف ۱۰۹۴۵

۲ـ۲ ۶۹۷۰۰ـ۱ وزارت امور خارجه

آگهی استخدام

نیروی دریائی شاهنشاهی تعداد پنج نفر راننده پایه یك‌ودونفر مکانسین موتورهای دیزلی وبنزینی ویکنفر تعمیر کاردستگاههای مخابراتی را از طریق آزمایش جهت خدمت در تهران ـ رشت‌بندر پهلوی با حقوق مکفی برابر مقررات مربوط به افزارمندان ارتش استخدام مینماید .

شرایط استخدام

۱ـ تابعیت ایران

۲ـ متدین بیکی از ادیان رسمی کشور

۳ـ انجام خدمت زیر پرچم یا معافیت قانونی در صورت مشمول

۴ـ نداشتن سابقه محکومیت کیفری بگواهی مراجع قضائی.

۵ـ داشتن سلامت‌جسمانی‌بگواهی‌بهداری نیروی دریائی‌شاهنشاهی.

۶ـ دارابودن حداقل گواهینامه ششم ابتدائی

۷ـ حداکثر سن ۳۵ سال .

داوطلبین واجد شرایط میتوانند همه روزه در ساعات اداری باستثناء روز پنجشنبه وروزهای تعطیل جهت ثبت نام و کسب اطلاعات بیشتر با در دست داشتن مدرك تحصیلی مربوطه ودوبرگ رونوشت شناسنامه وشش قطعه عکس ۴×۶ـ به‌آجودانی کل نیروی دریائی شاهنشاهی تهران چهارراه قصر مراجعه‌نمائید .

م‌الف ۱۰۹۴۳

نیروی دریائی شاهنشاهی

آ ـ ۶۹۶۹۲ـ۱ ۲ـ۱

دیك‌فوسبوری تولدی نو درپرش ارتفاع

مدل کوچک دیروز «برومل»، امروز مرد استثنائی پرش ارتفاع جهان است

از یازده سالگی بااین ورزش‌آشنا شد و در ۲۱ سالگی صاحب مدال طلای المپیك گردید

او میخواهد در سال ۱۹۶۹ نام «برومل» را از لیست طلائی رکورد داران جهان پاك کند

ورزش

هر طول‌پنج‌سال گذشته در رشته پرش ارتفاع در ورزش دوومیدانی همواره اینطور بنظر میرسید که رکورد ۲ متر و ۲۸ سانتی‌متری «والری‌برومل»قهرمان مشهورروسی برای مدتهای بسیاری‌حداقل تایکی دو المپیك بعد همچنان بعنوان بهترین رکورد دنیا باقی خواهد ماند و بایك‌بررسی کوتاه ازچهره های شناخته شده موجود در این ورزش در دنیا ، مشکل بنظر می‌رسید باین زودی چهره‌ای متولدو قادر باشد در ارتفاعی نزدیك باین رکورد باورنکردنی برومل روسی‌از روی مانع پرش ارتفاع عبور کند.

ولی بقول «گاستون‌مه‌یر»مفسر مشهور ورزش فرانسه ، در نیمه‌دوم قرن بیستم در دنیای ورزش هر معجزه‌ای صورت‌پذیرو هر رکوردی قابل تسخیر است و در این مورد در روزیکشنبه بیستم اکتبر گذشته، یعنی درست در روز قبل‌از پایان مسابقات دوومیدانی بازیهای‌المپیك مکزیکو در استادیوم «المپیکو» مکزیکو،،یك امریکائی بلندقد و کشیده که‌هنوز حتی‌بمرز بیست‌و دو سالگی هم نرسیده یکباردیگر ثابت کرد که‌تاچه‌حداین گفته «گاستون‌مه‌یر» حقیقت دارد .

* عجوبه تازه‌ای که در مکزیکو متولد شد

این اعجوبه تازه ورزش دو و میدانی در پرش ارتفاع «دیچارد ـ داگلاس فوسبوری» نام دارد که در آن‌روز باعرضه تکنیکی جدید در این رشته باارتفاع قانونی ۲٫۲۴ متر برنده مدال طلای این رشته ازبازی های المپیك شد ، در حالیکه‌بنابر گفته تمام آنهائی‌که نزدیك به میله مانع‌این پرش فوسبوری‌بودند اظهار میدارند ، این اعجوبه جوان امریکائی بافاصله حداقل پنج‌سانتی متر بالاتراز خود مانع ۲٫۲۴ متری توانست از مانع عبور کند و بااین پرواز رویائی‌اش فاتح مدال طلای یکی‌از سخت‌ترین رشته‌های‌ورزش دو ومیدانی المپیك گردد .

درحالیکه بجرات باید نام فوسبوری رابعنوان عرضه کننده تکنیکی تازه دراین ورزش برای همیشه ثبت کرد، حتی اگر او به مقام قهرمانی‌هم نمیرسید .

فوسبوری طرز کار واقعا نو و تازه‌ای ارائه کرده است باسرعت تمام ، هرچه بیشتر بهتراز فاصله معینی شروع‌بدویدن‌میکند ودرست دریای مانع‌پرش‌باپشت‌بسوی‌بالااوج میگیرد و درست در زمان هم‌سطح بودن بامانع ابتدا پای نزدیك به مانعش که همیشه پای راست او می‌باشد از مانع عبور داده و بعدبا یك چرخش کوتاه تمامی بدن خود را از روی مانع عبور داده و درسوی دیگر بپائین می‌آید .

وحالا او چطور چنین روش نو و بسیار مشکلی را اینچنین قادر به‌انجام و ارائه و نتیجه‌گیری ازآن گردیده ، باید بحرفهای خود او دراین مورد توجه کرد .

درحالیکه دنیای ورزش می‌پنداشت «برومل»پایان افسانه‌قدرت بشری‌در پرش ارتفاع خواهد بود،اتولد (فوسبوری) باید در انتظار شگفتی های تازه باشیم .

«من بخاطر علاقه بسیار ازهشت سالگی به‌پرش ارتفاع روی آوردم و در تمرینات اولیه بخاطر راحت بودن بیشتر در پرش باهمین‌روش، پس‌از مدتی روش معموله را ازیاد بردم و پیشرفت من بهمین طریق یعنی پرش باپشت شروع شد .

* از یازده سالگی آغاز شد!

یازده ساله بودم که باهمین استیل ازمانع ۱۱۷سانتی‌عبور کردم ودر شانزده سالگی بعنوان‌قهرمان پرش ارتفاع مدرسه ، باهمین‌سبك بقول بچه‌ها عجیب موفق بداشتن رکورد «۱۶۳» سانتیمتر گشته‌بودم. وزمانیکه در مسابقات قهرمانی آموزشگاهها باهمین روش در هر سه پرش خود موفقیت حاصل‌کردم مورد توجه مربیان تیم ملی قرار گرفته و صحیح‌تر، تحت تعلیم قرار گرفتم .

فوسبوری که در ماه آپریل آینده بیست‌و دو ساله خواهدشد در حال‌حاضر در رشته مهندسی فنی دانشگاه ایالت اریگون امریکا مشغول به‌تحصیل است .

فوسبوری ۸۳ کیلو وزن و ۱۹۳ سانت قددارد ، و بااین خصوصیات تانه ماه قبل از بازیهای المپیك مکزیکو اوج قدرت او عبور ازمانع پرش ارتفاع در مرز ۲٫۱۳ متر بود، ولی تمرینات صحیح ، منظم‌وحساب شده‌او از زمان یکسال قبل‌ازبازی های المپیك سرانجام باعث شدکه درتاریخ ۲۶ ژانویه ۶۸ درمسابقات مقدماتی انتخابی نفرات تیم ملی موفق به‌گذشتن از مانع ۲۱۶٫۵ سانتیمتری گردد .

* مدل کوچك از یك قهرمان بزرك

اگر علت این ترقی رکورد ناگهانی را از فوسبوری سئوال کنید ، بی‌درنك خواهد گفت ، بزرگتر شدن من عامل اصلی بود، چون عقیده‌دارد هرچه درحال‌حاضر برسن‌و قدرت بدنی‌او بیشتر افزوده شود ، درعبوراز مانع بلندتر توانائی بیشتری تحصیل خواهد کرد .

در پایان سال ۱۹۶۷ ، بهترین رکورد فوسبوری ۲ متر و۱۰سانت بود و بااین رکورد او نه‌تنها زیاد مورد توجه نبود بلکه نامش حتی در میان پنجاه قهرمان بزرك پرش ارتفاع جهان هم دیده نمیشد ،فقط زمانی که درسال ۱۹۶۵، مسابقات مدارس آمریکابارکورد ۲ مترو پنج سانتیمتر مقام‌اول رابدست‌آورد،یك روزنامه ورزشی امریکائی اورامدل کوچکی از برومل نام‌داد و این‌تنها باری بود که نام او در کنار یکی‌از نامداران بزرك این رشته در دنیا تواما ذکر شد .

ولی همان مدل کوچك برومل ، خودبك برومل تازه بود و با سود بردن از همان روش غیر منتظره خود که اوائل اکثرا باراه‌یافتن او به‌تیم ملی مخالفت میکردند ، بالاخره راه پیشرفت رایافت و زمانی‌که در مسابقات مقدماتی المپیك در خود امریکا بعنوان‌یکی از چند امیدتیم ملی برگزیده شد گفت در روش تازه من هرکه سرعت بیشتر داشته باشد ، از ارتفاع بالاتری عبور خواهد کرد .

فوسبوری‌تاقبل‌از بازیهای‌المپیك وقتی تمام امیدهای امریکا را دراین رشته برای مقابله باقهرمانان‌بزرك دنیا ، متوجه خود نمود که در ماه خرداد گذشته در مسابقات‌دانشگاه های امریکا ، توانست از مانع ۲٫۱۹ متر عبور کند ، و مدتی‌بعد در اردوی المپیك امریکا درارتفاع هم سطح مکزیکو در «سوت‌لیك هاهو» موفق بتکرار این رکورد گردید . و حتی در چندین جلسه‌از پرشهای تمرینی از مانع ۲٫۲۱ سانت نیز عبور کرد .

* مردشماره یك تیم آمریکا

ولی بااین وجود نام فوسبوری هنوز نمی‌توانست ، نام شماره یك تیم امریکا دراین رشته باشدچون نامهائی چون آدکاروترزو پرنده دیگر و ۱۷ساله امریکائی رینالدو بزاون در اردوی المپیك رقبای او محسوب میشدند . ولی برنی‌واگز مربی شخصی فوسبوری ایمان کامل برای انتخاب او داشت .

سرانجام در روز مسابقه نهائی تیم ملی، دراولین حرکت فوسبوری همراه باچهارده مدعی دیگراز مرز معلوم شده ۲٫۱۴ متر براحتی‌عبور کرد . ولی برای انتخاب شدن او دراین روز آنچه را که لازم بود انجام داد و در حالیکه رقبایش یك به یك در مانعهای بلندتر متوقف می‌شدند او با موفقیت عبور ازاین مانعها ۲٫۱۸،۲٫۲۰ و ۲٫۲۲را انجام داد و در مانع ۲٫۲۲ بدون رقیب عنوان نفر شماره یك تیم ملی را یافت .

ولی آن موقع که از خط داغ رقابت باحریفان داخلی خارج شد زمان‌اندیشیدن‌برقهای بزرگتربرای او بود ، از جمله والنتین گاوریلف روسی‌که بارکورد ۲٫۲۰متر امید جوان‌و تازه شوروی‌هابرای بازیهای المپیك بود .

و در مکزیکو همین گاوریلف‌و نفر سابق تیم ملی امریکا ، ادکاروترز حریفان مستقیم‌اوبودند.

* سال ۱۹۶۹ شاهد عبورمن از مانع ۲٫۲۹ مترخواهیدبود

در نخستین پرش ۲٫۲۲ هرسه نفر باموفقیت روبرو بودند ، ولی کاروترزوگاوریلف دز ۲٫۲۴دوبار پی دربی خطا کردند ، ولی این پرنده بلندپرواز ، در پرش دوم‌خود بخوبی ۲٫۲۴را‌پشت‌سر گذارد ودر حالیکه مدال طلای المپیك‌را برای خود حتم میدانست پرش از مانع ۲٫۲۹ متر را آغاز کرد ،ولی‌بقول خودش از فرط شادی فتح مدال طلای المپیك دراین پرش قبل‌از پرش خطا کرد و باهمان رکورد بیشتر از او خواهند بود .

ولی برخلاف انتظار همه ، فوسبوری در سه نوبت پی‌درپی از عبور از مانع ۲٫۲۹ متر عاجز ماند و مدال طلای المپیك به‌گردن‌کاروترزو افتاد .

فوسبوری باوجودیکه در رشته پرش ارتفاع در حال حاضر یك چهره استثنائی دنیا است ، در بسکتبال نیز بازیکنی است‌درخور توجه ، ولی مربی او هرگز اجازه شرکت در مسابقات بسکتبال راباو نمیدهد . چون برنی‌واگز در مورد فوسبوری عقیده دارد ، او بااین استیل جدید و کاملتر حداقل تادو المپیك آینده‌وقت برای دریافت مدال طلای المپیك دارد ، هرچند که خود فوسبوری عقیده دارد اگر شرقی‌ها در این‌روش پیشرفت کنند، خیلی‌زود ، قادربه خلق شگفتی‌های بیشتر از او خواهند بود .

خبرهای کوتاه

* ریورساید ، کالیفرنیا (آمریکا)

فردا صبح اولین مسابقه بزرك اتومبیل‌رانی سال۱۹۶۹ بطول‌پانصد کیلومتردرریورساید کالیفرنیا آغاز خواهد شد .

جایزه این مسابقه که ۴۹ قهرمان با ۴۹ اتومبیل درآن شرکت دارند ،یك صد هزار دلار،نزدیك به۷۵ هزارتومان، خواهد بود .

*دورالگو، کلرادو (آمریکا)

فدراسیون اسکی امریکا اعلام کرد از روز شنبه‌آینده یك سری‌مسابقات بین‌المللی اسکی«دورانگو» واقع‌درایالت کلرادو امریکا انجام خواهد شد .

در این مسابقات مشهورترین اسکی بازان از جمله برنده مدال طلای المپیك «فرانتس کلمر»اسکی بازمشهور آلمانی شرکت دارند .

● بلانتیر (مالاوی)

تیم ملی فوتبال رودزیاامروز وارد مالاوی شد. قرار است دوتیم ملی‌فوتبال‌رودزیاومالاوی دوشنبه این هفته یك مسابقه دهند . آخرین دیدار این‌دو تیم سال‌قبل‌در رودزیا انجام شد که تیم ملی مالاوی ۰ـ۱ پیروز شده بود.

* مژو (فرانسه)

در مسابقات‌اسکی مقدماتی قهرمانی جهان که در مترو فرانسه انجام میشود‌ودرقسمت مارپیچ بزرك انفرادی بانوان، ایزابل میر فرانسوی به مقام اول رسید .

* نایروبی (کنیا)

«کیپچوك کینو»دونده مشهور کنیائی و برنده مدال طلای المپیك اعلام کرد تصمیم‌دارد از این پس بعنوان مربی‌بااین ورزش بپردازد . کینو ۲۸ ساله است و افسرارتش کنیا می‌باشد .

تالار رودکی

دنباله برنامه های بهمن ماه ۱۳۴۷

باله

پنجشنبه ۱۷ بهمن — سیندرلا از : پروکفیف — توسط باله ملی‌ایران

اپرا

یکشنبه ۲۰ بهمن — آرایشگر سویل از : رسینی — توسط هنرمندان اپرای تهران

یکشنبه ۲۷ بهمن — آرایشگر سویل از : رسینی — توسط هنرمندان اپرای تهران

چهارشنبه ۳۰ بهمن — آرایشگر سویل از : رسینی — توسط هنرمندان اپرای تهران

موسیقی ایرانی

پنجشنبه ۲۴ بهمن — موسیقی ایرانی — توسط ارکستر ایرانی تالار رودکی

کنسرت

سه‌شنبه ۲۲ بهمن — ارکستر سنفنیك تهران بهمراهی آواز : پری‌ثمر

آ ـ ۶۹۱۳۴ — ۱ـ۵

مسابقات مرحله نهائی

برای گزینش تیم ملی کشتی ایران

ازساعت چهارونیم بعدازظهر امروز مسابقات مرحله دوم انتخابی تیم ملی کشتی آزاد ایران جهت شرکت در مسابقات جهانی سال ۱۹۶۹ آرژانتین باحضور چهره های امید ونفرات ملی‌پوش سابق درسالن سرپوشیده‌محمدرضا شاه پهلوی برگزار خواهد شد ، ودرپایان این دوره برای هروزن سه‌نفر انتخاب خواهد شد که در اردوی قهرمانی‌در وزنهائی که احتیاج به‌تجدیدنظر باشد بایکدیگر روبرو خواهند شد .

شرکت کنندگان مرحله دوم عبارتند از ملی‌پوشان‌تیم ایران دربازیهای المپیك مکزیکو ، کشتی‌گیران‌برگزیده مسابقات بین‌المللی کاپ تفلیس ، نفرات اول تاششم مسابقات قهرمانی ایران درسال ۱۳۴۷ ، مهره‌های سابق تیم‌ملی و کشتی‌گیران اول تاسوم مسابقات مرحله اول انتخابی که در دیماه ۱۳۴۷ برگزار گردید .

سرنوشت وزنهای ۵۲، ۵۷ ، ۶۳، ۶۸ و۱۰۰ کیلو به‌بالا در گروه مبارزه چندچهره شناخته شده می‌باشد که پیش‌بینی آن چندان دشوار نیست ولی درهرحال بایدانتظار داشت که دراین دوره باتغییراتی که در اوزان مختلف بوجود آمده شاهد مبارزات هیجان‌انگیزی باشیم ، دروزن های ۷۴ ـ۸۲ و ۹۰ کیلو وجود صحرائی و فرهنگدوست و روبرو قرارگرفتن عقیلی ـ یعقوبی یکنوع تردید وپیچیدگی بوجود آورده که اگر جمیع مهره‌های معرفی‌شده این سه وزن درمسابقات حضور داشته باشند شاهد نمایش‌دلپذیری از موجودیت وزنهای سنگین تیم ملی خواهیم بود .

بازیکنان انجمن

قهرمان مسابقات پینك پنك دونفره بانوان تهران

بابه‌پایان رسیدن مسابقات پینك‌پنك قهرمانی تهران در رشته تیمی مبارزات پرشوری برای شناخت چهره‌های برتر در قسمت «انفرادی‌و دوبل» در جمع چهره‌های امید آغاز شد ، در گروه بانوان همچنان رقابت بین بازیکنان تاج و انجمن دوشیزگان و بانوان بود ، در انفرادی بانوان ۲۴نفر شرکت داشتند ، مسابقه بطریقه دوحذفی برگزار شد وطی رقابتی چشم‌گیر سرانجام آذرنصیری با پیروزی برفروزنده شمیرانی صاحب عنوان نخست شد ، و فروزنده شمیرانی به‌مقام دوم رسید، ولی درمسابقات دونفری‌بازیکنان تیم انجمن دوشیزگان و بانوان فروزنده شمیرانی ومهین یاسین‌فر درغیاب چهره بزرك گذشته این‌تیم ایران‌الیاسوند که مدتی است باورزش قهرمانی خداحافظی کرده باردیگر به‌عنوان قهرمانی رسیدند وبدون باخت درصدر قرارگرفتند، راموناداربین وآذر نصیری از تاج عنوان دوم را بدست آوردند .

● فرخ سنجری چهره درخشان بازیها

درگروه مردان ۷۸ تیم بازیهای انفرادی را دنبال کردند که درخشش چهره های جوان وپرامید دراین‌دوره بازیها سنت کهنه یکنواختی رابهم زد و برای اولین‌بار در فینال انفرادی فرخ‌سنجری و اصغر مناجاتی چهره های تازه پینك‌پنك ایران دیدار نهائی رابرگزار کردند ، فرخ سنجری ازهماباپیروزی برمناجاتی‌عنوان‌نخست‌رابدست آورد واصغر مناجاتی از آزمایش دوم شد، ولی در گروه دونفری چون گذشته حکومت ازآن چهره‌های شناخته شده بود احتشام‌زاده و بزرك‌زاده بدون باخت ازتاج اول شدند و مناجاتی و غفوریان از آزمایش دوم .

آگهی بداوطلبان استخدام در موسسه خاکشناسی‌وحاصلخیزی خاك‌وزارت کشاورزی

بدینوسیله‌از افراد ذیل که در امتحانات کتبی استخدامی یعنوان کارشناس خاك و حاصلخیزی خاك ، کارشناس شیمی ، کارشناس آموزش پذیرفته شده‌اند.

۱ـ آقای ابراهیم (مهرداد)زرشناس
۲ـ آقای سید ابراهیم مرعشی
۳ـ آقای رضا شفیعی اردستانی
۴ـ آقای ناصر جلالی
۵ـ آقای قدرت اصفیاء
۶ـ آقای محمود سبط روضاتی
۷ـ آقای غلامحسین آذرپیون
۸ـ آقای فرامرز مهاجر ایروانلو
۹ـ آقای عبدالرحمن خطیر
۱۰ـ آقای ناصر معدنچی
۱۱ـ آقای سید مجید خداکرم‌زاده
۱۲ـ آقای صفر علی حاجوی
۱۳ـ آقای محمد رضا نخعی
۱۴ـ آقای سیاوش نگارلو
۱۵ـ آقای قباد قزلباشی
۱۶ـ آقای علی جاویدان
۱۷ـ آقای محمد صادق نیکمرام
۱۸ـ آقای نصراله جمال زاده
۱۹ـ آقای ابراهیم پذیرا
۲۰ـ آقای عبدالمجید صیاد
۲۱ـ آقای قاسم تشکر
۲۲ـ آقای شاهرخ بنان
۲۳ـ آقای کامبیز هنرور عراقی
۲۴ـ آقای محمد کرباسچی
۲۵ـ آقای سید اسماعیل موسوی
۲۶ـ خانم فاطمه وندان
۲۷ـ آقای مختار نامداری
۲۸ـ آقای ایرج ملازاده صادقیون
۲۹ـ آقای جمشید نخجوانی
۳۰ـ آقای ماوریك نتوس
۳۱ـ آقای میرحسین بنی‌پی‌شکمی
۳۲ـ آقای کاظم لطفی سیاه

کارشناس شیمی

۱ـ آقای جهانبخش هدایتیان
۲ـ آقای شاملو کارمند

دعوت بعمل می‌آید که جهت تکمیل پرسشنامه و شرکت در جلسه مصاحبه ساعت ۸ صبح روز ۲۶ بهمن ۴۷ بموسسه‌خاك شناسی و حاصلخیزی خاك واقع در امیرآباد شمالی کوی‌دانشگاه مراجعه نمایند . م‌الف ۱۱۰۱۳

رئیس موسسه خاکشناسی و حاصلخیزی خاك فیروز مهدوی

۱ـ۲ — آ ـ ۶۱۷۰۲

آگهی تجدید مناقصه شماره ۹۷۵ و۹۵۷ و۹۷۶ و ۱۴۳۳ و۱۶۵۲ر۴۷

راه‌آهن دولتی ایران هفده قلم کابل پرتودور زمینی مختلف‌و جعبه تقسیم چدنی و فیوز را برطبق مشخصات وشرایط مربوطه از طریق مناقصه تحویل تهران انبار مرکزی مخزن جریلگذاری تهران خریداری مینماید .

داوطلبین شرکت در مناقصه میتوانند در ساعات اداری جهت دریافت اسناد مناقصه باداره کارپردازی مراجعه فرمایند شرکت کنندگان در مناقصه باید مبلغ ۲۳۰۰۰۰ ریال اسناد خزانه بعنوان سپرده شرکت در مناقصه از اداره اسناد خزانه وزارت دارائی یا بانکهای عامل خریداری و بصندوق راه‌آهن یا یکی از بانکهای مجاز پرداخت و رسید آنرا بضمیمه پیشنهاد خود تا ساعت ۹صبح روز ۴۷ر۱۲ر۲۴ در صندوق پیشنهادها واقع در اداره کارپردازی بیاندازند پیشنهادهای واصله ساعت ده روز مزبوربازو قرائت‌خواهد شد. حضور پیشنهاد دهندگان یانمایندگان مجاز آنها در جلسه مناقصه آزاد است و راه‌آهن در ردویا قبول‌هریك یاتمام‌پیشنهادها مادامیکه قرار داد مبادله نشده است جزا و کلا مختار میباشد .

به‌پیشنهاد فاقد سپرده و مشروط و مبهم و پیشنهادیکه بعد ازموعد مقرر برسد ترتیب اثر داده نخواهد شد سپرده برنده اول‌و نفر دوم مناقصه نگهداری ودر صورت امتناع از انجام معامله بدون هیچگونه تشریفات بنفع‌راه‌آهن ضبط خواهد شد هزینه درج آگهی‌ها در جراید و مالیات متعلقه و هرگونه عوارض دیگربعهده برندگان مناقصه میباشد م‌الف ۱۱۰۲۴

راه‌آهن دولتی ایران

۱ـ۶۹۹۲۶ — ۱ـ۲

قابل‌توجه خریداران مصنوعات طلا و نقره

موسسه استاندارد و تحقیقات صنعتی ایران باطلاع خریداران مصنوعات فلزات گرانبها میرساند که طبق تصویب‌نامه مورخ ۱۳۴۰ر۱۰ر۲۷هیئت محترم وزیران علائم زیر از علائم دولتی و برای تشخیص عیار مصنوعات طلاونقره بکار میرود .

الف ـ مصنوعات طلا :

۱ـ عیار ۲۲ علامت تاج باحاشیه ۹ ضلعی .
۲ـ عیار ۱۸ تاج بدون حاشیه .

ب ـ مصنوعات نقره :

۱ـ عیار ۹۰ علامت سر شیر باشمشیر باحاشیه ۸ ضلعی
۲ـ عیار ۸۴ علامت سر شیر با شمشیر بدون حاشیه

بنابر این مصنوعاتی که باعلائم بالا وسیله اداره انك فلزات گرانبها انك گذاری میشود عیار آن‌ها بایکی از عیار های‌رسمی فوق‌الذکر برابر و مورد تائید موسسه میباشد . م‌الف ۱۱۰۱۸

موسسه استاندارد و تحقیقات صنعتی ایران

۶۹۹۳۰ـ۱ — دانشکده دامپزشکی

آگهی انتخاب استادیار

دانشکده دامپزشکی دانشگاه تهران برای گروه آموزشی‌مامائی وبیماریهای تولید مثل احتیاج به یك تن استادیار تمام وقت دارد که از طریق مسابقه انتخاب و استخدام مینماید.

داوطلبان واجد شرایط میتوانند از تاریخ نشر این آگهی‌تامدت چهار ماه همه روزه باستثنای ایام تعطیل با تسلیم مدارك زیر.

۱ـ دانشنامه دکتری دامپزشکی یا معادل دکتری در رشته‌مربوط
۲ـ برك انجام خدمت زیر پرچم یامعافی از خدمت
۳ـ شش قطعه عکس ودوبرك رونوشت مصدق شناسنامه
۴ـ برك معرفی از سازمان هدایت فارغ‌التحصیلان کشور
۵ـ مدارك وسوابق استخدامی (در صورتیکه سوابق استخدامی داشته باشند)

بدبیرخانه دانشکده دامپزشکی مراجعه و ثبت‌نام‌نمایند .استخدام استادیار مورد نظر تابع مقررات مالی دانشکده خواهد بود.

م‌الف ۱۱۰۲۲

خبرهای روز

مراسم دعا در دانشگاه بمناسبت ۱۵ بهمن

فردا مصادف با ۱۵ بهمن ورفع خطر از وجود شاهنشاه است‌بهمین مناسبت از طرف طبقات مختلف مراسم دعا و شکرگزاری برپا می‌گردد.

روابط عمومی‌دانشگاه تهران‌امروز اعلام داشت :

صبح فردا بمناسبت روز ۱۵ بهمن و رفع خطراز وجود شاهنشاه‌آریامهر مراسم نیایش دردانشگاه تهران‌انجام خواهد گرفت.بهمین مناسبت ساعت ۹صبح کلیه دانشگاهیان‌و دانشجویان منتخب تربیت‌بدنی در مسجد دانشگاه اجتماع خواهند کردودر مراسم‌نیایش شرکت خواهند نمود .

سپس دانشگاهیان و دانشجویان‌در معیت رئیس ومعاونان دانشگاه وسرپرستان دانشکده‌ها در مقابل پیکره شاهنشاه آریامهر درمحوطه دانشگاه اجتماع میکنند و طی مراسمی از عنایات شاهنشاه آریامهر نسبت به دانشگاه تهران اظهار سپاسگزاری مینمایند .

ساعت ۱۰ و ۳۰ دقیقه این عده به آرامگاه اعلیحضرت رضاشاه کبیر خواهند رفتو از طرف دانشگاه‌تهران و دانشکده های تابعه تاج‌گل هائی نثار آرامگاه خواهند نمود و نسبت بروح آن سردار بزرگ ادای احترام خواهند کرد .

همچنین فردابهمین مناسبت‌بیماران بیمارستان های تابعه دانشگاه با برنامه غذائی مخصوص پذیرائی خواهند شد .

در کانون متولیان

کانون متولیان موقوفات استان مرکز بمناسبت پانزدهم‌بهمن بعداز ظهر امروز مراسم‌دعا برای سلامت شاهنشاه برگزار میکند .

۳۰۰ نفرازسیلزدگان خرمشهر نجات یافتند

تلاش گروههای امدادی برای کمک به سیلزدگان خرمشهرادامه دارد وتیمه شب گذشته ، سه‌فروند از ناوچه‌های نیروی دریائی حدود دویست نفر از اهالی دهکده‌های احمدی و مکتوفی واقع در ۳۰ کیلو متری ساحل غربی کارون را که بمحاصره سیل افتاده بودند نجات دادند .

گزارش خبرنگار ما درخرمشهر حاکیست، امروز صبح نیزدریاسالار فاطمی وناخدا دوم پیگلری رئیس ستاد عملیات نیروی دریائی با دو ناوچه یکصد نفر دیگر از اهالی دهکده سیلزده «سید شریف» را نجات داده بخرمشهر منتقل کردند.

رئیس جمهور سابق‌پاکستان در تهران

حضرت اسکندر میرزا رئیس جمهور پیشین پاکستان که‌درلندن اقامت‌دارد به اتفاق بانو ناهید اسکندر میرزا بمنظور اقامت کوتاهی در ایران و دیدار دوستان خودپریروز وارد تهران شدند .

تقسیم‌بندی ساختمانها

برای تهیه آئین نامه های قانون نوسازی وعمران شهرازطرف وزارت کشور طی نامه‌ای از وزارت آبادانی ومسکن خواسته شد که نماینده خود را معرفی کند .

خبرنگارما گزارش میدهد که برای اخذ عوارض مستغلات و املاک که دز اول سال آینده وصول می‌شود ساختمانهای تهران تقسیم‌بندی شده است .

ازریختن برف پشت بامها به‌معابر جلوگیری میشود

از طرف شهرداری پایتخت به نواحی دستور داده شد در مورد نگاهداری معابر مراقبت مخصوص بکار برند و از ریختن‌برف پشت‌بام ها به معابرجلوگیری بعمل‌آورند.

بدستور شهردار تهران‌از امروز حمل برف های انباشته در معابر بخارج از شهر شروع شد .

انتخابات انجمن حمایت نابینایان

بعداز ظهردیروز بدعوت آقای‌دکتر محمد خزائلی عده‌ای ازاعضاء انجمن ملی هدایت و حمایت نابینایان در سالن پذیرائی مجلس شورایملی گرد آمدند وانتخابات هیات عالی‌مشورتی انجمن بعمل‌آمد . آقای‌عبداله ریاضی بسمت رئیس انجمن و آقایان‌پرفسود محسن هشترودی ، سناتور دکتر علی امیرحکمت و بانو دکتر کوکب معارفی بسمت نواب رئیس انتخاب شدند.

تغییر برنامه‌تلویزیون‌ایران

ساعت ده‌وچهل‌وپنج دقیقه‌امشب از تلویزیون ایران بجای‌اندیشه های روشن ساز تنها پخش خواهد شد .

خروج

آقای نهاوندی خطیب‌شهیر به عتبات عالیات .

تاسیس آموزشگاه عالی پرستاری دردانشگاه ملی

امروز خبرنگار دانشگاهی ماکسب اطلاع کرد که دانشگاه ملی‌اقدام بتاسیس آموزشگاه عالی‌پرستاری نموده است و از اول سال تحصیلی آینده برای این آموزشگاه نیز دانشجو می‌پذیرد.

سنا از توجهات شاهنشاه به‌سیلزدگان تجلیل کرد

ساعت ده بامداد،امروز جلسه علنی مجلس‌سنا بریاست سناتور محمد سجادی «نایب‌رئیس» تشکیل گردید. در آغاز جلسه‌نایب‌رئیس اظهارداشت :

سناتورهای محترم‌استحضاردارند که فردامصادف باروز پانزدهم‌بهمن ماه یعنی‌روزشکرگذاری‌ملت‌ایران بدرگاه خداوند بزرگ است ازاین که رهبر گرانقدر مارا بیست سال قبل مانند گذشته مشمول عنایات بیکران خود قرار داده و معظم له را از یك خطر حتمی رهائی‌بخشید. کسانی مانند بنده که با سمت عضویت در دولت وقت شاهد عینی این پیش‌آمد بودند خوب توجه کردند که چگونه فقط یك معجزه میتوانست جان پیشوای عزیز ما را از آسیب قطعی‌نجات دهد» صحیح است»

البته همه میدانیم که آثارشمول تفضلات یزدانی فقطاین یك بار نبود که وجود مسعود شهریار محبوب ما را از گزند حوادث‌حفظ نمود بلکه در موارد عدیده دیگرهم ما شاهد عنایات پروردگار کریم در این امر بوده‌ایم واین امر مسلم میدارد رسالت تاریخی پیشوائی‌را که تمام اوقات و آسایش خود را صرف تامین سعادت و رفاه ساکنین کشور پهناور خود میسازد (صحیح است) وباین جهات باید گفت ملت ایران مرهون لطف وعنایات بالغه الهی است و بهمین جهت هم برما فرض است ازدرگاه حضرت‌احدیت خواستار شویم که شاهنشاه‌محبوب ودادگستر مارا همواره در کنف الطاف و حمایت خود قرار دهد و همگی چشم براهیم که وجود مبارکشان برای ادامه نظارت عالیه براجراء اصلاحاتی که بنا بابتکار شخص معظم له در کشور ما ازچند سال پیش شروع شده و پیوسته بنحومطلوب وسریع جریان دارد تشریف فرما گردند .

ملت ایران همواره طول عمر و بقاء سلطنت رهبر محبوب خود را از درگاه ایزد توانا آرزو دارد . (صحیح است) .

* خسارات سیل

پس‌از سخنان رئیس جلسه سناتور شمس‌الملوك مصاحب به عنوان قبل‌از دستور گفت بارندگی وبر فوسرما که از عوامل طبیعی است امسال در بعضی‌ازشهرستانها وتهران اسباب زحمت فوق‌العاده‌شد که ساده ترین آنهااز کار افتادن وسایط نقلیه -خراب شدن تلفن و خرابی اسفالتها - غیر قابل عبور شدن خیابانها و آب افتادن محلات جنوبی شهر است که تمام اینهااز طرف بعضی مقامات مسئول زیر عنوان «غافل گیری» رفت .

ناطق ضمن اشاره به‌حادثه‌مهیب وتاثرآورطغیان کارون و سیل و خرابی که در آن صفحات روی‌داد و خرابیهای فارس‌گفت حقیقتا انسان نمی تواند آنی‌از همدردی با برادران و خواهران شهرستانی غافل ویا فارغ بماند .

شاهنشاه مرتبا دستور های اکیدی صادر می فرمایندوبااهتمام‌و کوشش دولت‌و شیر وخورشید سرخ وسایر دستگاهها و موسسات امیدوارم زودترموجبات رفاه اهالی بحد ممکن فراهم‌شود .

سناتور مصاحب گفت سرمای اخیر نشان داد که شهرستانهای‌ما وبخصوص پایتخت کشور چقدرغیر مجهز است‌و ۲۴ساعت بارندگی کافی است که همه دستگاهها وبالاخص کلیه وسایل ارتباط از اتوبوس و تاکسی وتلفن و برق و همه چیز را ازحیز انتفاع بیندازد .

* تجهیزات ابتدائی

ناطق با اشاره‌به‌سرمقاله دیروز روزنامه اطلاعات گفت گذشته از بی‌دفاعی و مجهز نبودن شهر ازاین جریانات در می یابیم که باتمام اهمیتی که کشاورزی‌در این‌مملکت دارد باچندین وزارتخانه و دستگاه های مختلفی که دست‌اندر کار کشاورزی ومتعلقات آنند چقدر کشاورزی وزراعت مابدون اطلاعات لازم ووسایل کمکی‌وتجهیزات‌اولیه ابتدائی هستند زیرابطوریکه‌اطلاع یافتیم خسارت‌برف‌اخیردرمازندران ضرری‌که ازاین راه به باغداران‌و مرکبات شمال وارد آمده فوق - العاده زیاد بوده‌است . با وجود اینکه سرمای ۴۲- ۴۴ هشداری‌داد معهذا هیچ نوع وسایل دفاعی و گرم‌کردن بموقع در باغها بکار نرفت وسرمای ۴۴ امسال تکرارشد وهمان رویداد که درآنموقع اتفاق افتاد و دو نوع بیماری ویروسی هم به تازگی برآنها مزید شده‌است. ناطق در پایان سخنان خود سئوالی بشرح زیر تقدیم کرد .

* سئوال

مقام محترم ریاست مجلس سنا خواهشمند است مقررفرمایندبدولت ابلاغ شود که برای پاسخ بسئوالات زیر در مجلس سنا حضور یابند .

۱- خساراتی که در نتیجه‌ریزش برفهای اخیر درمازندران بباغداران ومرکبات وارد شده بچه مبلغ تخمین میشود .

۲- با توجه باینکه در سال های ۱۳۴۲ و ۱۳۴۴ سرمای شدیدباعث وارد کردن خسارات زیاد به باغات ومرکبات شمال شده و دولت در ظرف این‌مدت تابامروز چه‌اقداماتی برای جلوگیری ازنظیر آن‌خسارات در زمینه تجهیز وسایل و اطلاع و آگاهی کشاورزان و باغداران معمول داشته‌اند .

۳- برای مبارزه باآفات وبیماری های مرکبات در شمال ، دولت چه اقداماتی معمول داشته‌اند .

دکتر شمس‌الملوك مصاحب

* ده هزارمین روز

سناتور اشرف‌احمدی‌ده‌هزارمین روز سلطنت شاهنشاه آریامهر را شادباش گفت‌و اظهار داشت هر روزی‌از دوران‌سلطنت‌برای‌نوسازی ایران نوین دارای خیرو برکت بیشمار و آثار ونتایج سودبخش و افتخار آمیزی بوده‌واین‌دوران‌برای ملت‌ایران‌دوران ترقی و تحول و دوران‌عظمت‌و افتخار و سرفرازی است .

سناتور اشرف احمدی آنگاه‌به سیل‌خوزستان و طغیان رودخانه‌های آن‌استان و خرابیهای وارده اشاره کردو گفت با اینکه‌میزان‌خسارات وتلفات این‌حادثه هنوزدرست‌معلوم نشده‌ودستگاههای مسئول با دقت مشغول صورت برداری و تهیه آمار هستند ولی چیزی‌که بنظر مسلم میرسد اینست که خسارات این حادثه ناگواراز آنچه به تصور می آید وحدس زده می شودمهمتر و فزون تراست .

ناطق گفت من اگر بخواهم جزئیات و حتی کلیات مشاهدات مسافرتی‌را که‌بانمایندگان‌خوزستان همراه‌آقای نخست‌وزیربلافاصله‌پس ازجریان‌سیل‌به‌آن منطقه کردم بیان کنم بقول معروف مثنوی هفتاد من کاغذشود اما چیزی که موجب تسلی و تسکین خاطرو مایه امید سیلزدگان و آسیب دیدگان شده است‌درمرحله نخست‌توجه‌مخصوص شاهنشاه آریامهر نسبت به مردم خوزستان است .

شاهنشاه با اینکه برای استراحت‌در خارج از کشورتشریف دارند اما به محض اطلاع همه‌روزه اوامری صادر می فرمایند .

سناتور خوزستان ضمن‌اشاره به مسافرت آقای نخست وزیر و چند تن از وزیران ،به نمایندگی مردم خوزستان از اقدامات سریع‌وفوری دولت- استاندار - فرمانده لشگر خوزستان - شیرو خورشید سرخ کلیه ماموربن لشکری‌و کشوری وسازمان آب وبرق و همه کسانی که در فاجعه سیل خوزستان‌باکمال علاقه و دلسوزی و باتمام قوا در نجات مردم سیل زده و تهیه آذوقه وجاومکان برای آنان تشریك مساعی کردند تشکر کرد و گفت امیدوارم همانطورکه دولت درنظر دارد هرچه زودتر وسایل ترمیم خرابی ها وجبران خسارات‌سریعتر انجام پذیرد .

آنگاه لوایح در دستورسنامطرح گردید ومورد بررسی قرار گرفت وآقای وزیردادگستری‌لایحه تقلیل مدت کارآموزی داوطلبان شغل قضائی را تقدیم کرد .

آقای نیکسون شمارا بوجدانتان سوگند برای جلوگیری از جنك، برای جلوگیری از مرك پدر ها به اسرائیل اسلحه نفرستید.

این قسمتی‌از نامه یك دختر چهارده ساله مصری‌است که‌پدرش در جنك۶ روزه‌بااسرائیل کشته‌شده است.پدراین دختردر سال ۱۹۵۶ هنگامی که نیکسون بعنوان معاون رئیس جمهوری امریکا به مصر سفر کرده‌بود خلبانی هواپیمای او را بعهده داشت .

دراین عکس نیکسون‌وهمسرش در کنار «هدایت حلمی» خلبان مزبورو پدر دختر (نفرسمت چپ) دیده میشوند .هدایت حلمی در جنك‌بااسرائیل کشته‌شد. واکنون دختراو که این عکس برایش به یادگارمانده ضمن یادآوری خاطره سفراو به مصرو ملاقات با پدرش از رئیس جمهوری امریکاخواسته است که به اسرائیل اسلحه نفرستد .

دنباله اخبار خارجه

هواپیماهای اسرائیل اردن را بمباران کردند

تل‌آویو - خبرگزاری فرانسه- دو هواپیمای جنگنده اسرائیل امروز مواضع نیرو های اردن را در دره «بیسان» بشدت بمباران کردند .

سخنگوی ارتش اسرائیل اظهار داشت که نیروهای اردنی در این منطقه مواضع اسرائیل را زیر آتش گرفته بود و از این رو بهواپیماهای جنگنده دستورداده شد که محل‌هائی را که از آنجابسوی‌نیرو های‌اسرائیل تیراندازی میشد بمباران کنند .

سخنگوی ارتش اسرائیل اضافه کرد که‌امروز دد مرز های لبنان و اسرائیل نیزدو خوردی بین‌نگهبانان مرزی دو طرف روی‌داد وی گفت که یك دهکده مرزی اسرائیل از طرف لبنان زیرآتش قرار گرفت و نیروهای اسرائیل به این تیراندازی پاسخ‌داد.

شیر باغ وحش زائید و دیوانه شد

شیر قوی‌هیکل باغ وحش زائید ودوتوله نر وماده بدنیا آورد ولی به دستور آقای «یوهانس» کارشناس آلمانی باغ هرگونه عکس برداری و بازدید از شیر ممنوع شد . آقای یوهانس به خبرنگار اطلاعات گفت: این شیر اکنون دیوانه است و اگر غیر از خدمه پارك افراد دیگری به قفس حیوان‌نزدیك‌شوند خوی‌درندگی وی عود کرده وتوله‌هارا خواهدکشت. کارشناس پارك گفت یك هفته دیگر میتوان از قفس شیربازدید کرد وتوله هارا تماشا نمود .

کارشناس باغ وحش اعلام کرد که پدر توله‌هاسودانی‌ومادرشان زامبیائی است . از طرف کارکنان پارك از بچه شیرها مراقبت کامل میشود تااز گرنه مورچه که احتمال دارد در قفس لانه داشته و به بچه شیر ها صدمه برساند مصون بمانند .

ماده شیر باغ وحش امروز میغرید وحتی خدمه شیر که رام کننده‌ماده شیر است نتوانست امروز به شیر نزدیك شود .

جوانان ژاپنی به‌سفارت آمریکا حمله کردند

توکیو - رویتر - امروز عده‌ای از جوانان دست‌چپی ژاپنی بسفارت امریکا در توکیو حمله برده و به دیوار های سفارت شعار های ضد امریکائی آویزان کردند .جوانان با پرچم‌سرخ‌وارد محوطه‌سفارتخانه شدند و موفق گردیدند خود را به پشت‌بام یکی از ساختمان های سفارتخانه برسانند . لحظه‌ای بعد ماموران انتظامی و عده زیادی از افراد پلیس وارد سفارتخانه شدند. بعلت خونسردی طرفین زدوخوردی روی نداد . درحال حاضر باوجود آنکه دیوار های سفارت آمریکادر توکیو خیلی بلند است معهذا عملیات ساختمانی برای مرتفع تر کردن دیوار ها ادامه دادد .

الاهرام : در تظاهرات غزه ۳۰ زن عرب کشته شدند

قاهره - خبرگزاری فرانسه -روزنامه های بامدادقاهره در نخستین‌صفحات خود گزارش های‌مربوط به فشارنیرو های اسرائیلی را در منطقه غزه به تظاهر کنندگان زن منعکس ساخته و نوشته‌اند دهها دختر جوان در غزه در زیر گلوله های دشمن از پای درمیآیند . روزنامه‌نیمه‌رسمی الاهرام نوشته است که سی نفر از زنان عرب بدست اسرائیلی ها قتل عام‌شده‌اند. این روزنامه اضافه کرده است که اتحادیه زنان فلسطین ضمن پیامی از کلیه زنان دنیای عرب درخواست‌کرده است که روز ششم فوریه آینده به عنوان همدردی باسازمانهای مقاومت فلسطین و بیادبود زنان مقتول در مساجد و کلیساها اجتماع کنند .

مبارزه با سیگار در آمریکا

کامبریج - ماساچوست -دیروز عده‌ای از صاحبنظران حقوقی و پزشکی امریکا ضمن تلگرافی از پرزیدنت نیکسون تقاضا کردند که جلو تبلیغات سیگار را در رادیو و تلویزیون بگیرد . این تلگرام بامضاء عده زیادی ازجمله دکتر «پول‌دوبلی‌رایت» متخصص بیماری های قلب و عروق دانشکده طب دانشگاه هاروارد و پروفسور «لویس‌جافی» استاد دانشکده‌حقوق دانشگاه هاروارد نیز رسیده بود.

امضاء کنندگان از نیکسون تقاضا کردند که از کنگره‌امریکا بخواهد تا در این‌مورد اقدام‌فوری بعمل آورند و از سازندگان مواد دخانی بخواهند تا نوشته های اخطار آمیز ازقبیل «دخانیات برای قلب مضر است و دخانیات زاینده سرطان است» روی پاکت های سیگار الصاق کنند .

وزیر خارجه اسرائیل بامریکا میرود

تل‌آویو - اباابان وزیر امور خارجه اسرائیل‌بزودی برای گفتگو بامقامات دولت‌جدید امریکارهسپار واشنگتن میگردد و پس از آن لوی‌اشکول نیزسفری بامریکاانجام خواهد داد .

وزیر امور خارجه اسرائیل امروز در یك‌مصاحبه مطبوعاتی اظهار داشت که بزودی طرح جدیدی برای برقراری صلح در خاورمیانه تسلیم خواهد کرد .

گفته میشود که اباابان درسفر آینده خود بواشنگتن طرح جدید خود را بامقامات امریکائی درمیان خواهد گذاشت .

از فردا در سینما
گلدیس
جولی کریستی
در فیلم
دوراز اجتماع خشمگین
سئانسها ۳۰ر۳-۳۰ر۶
بزبان فارسی ۳۰ر۹ بزبان انگلیسی

بازرسی لوکس‌فروشیها

بقیه از صفحه اول

نفر از پاسبانان شهربانی نیز در اتومبیل دیگری ، اتومبیل گروه بازرسی را اسکورت میکردند.

در میان اعضای گروه بازرسی یکنفر از بانوان کارمند اداره کل گمرك نیز بعنوان کارشناس اجناس زنانه قاچاق دیده میشد .

اعتراض

صبح امروز ، عده‌ای از لوکس فروشی های خیابان های نادری و پهلوی و تخت جمشیدوچند نقطه‌دیگر مغازه های خود را بستند و به نخست وزیری مراجعه کردند .

این عده در ملاقاتی که با یك مقام نخست‌وزیری بعمل‌آوردند نسبت به کار هیئت های اعزامی گمرك اعتراض کردند و مدعی شدند که دیروز گروه های بازرسی ، حتی کالا های داخلی آنها را برده‌اندو اظهار داشتند با این ترتیب ماهیچ نوع تامین مالی نداریم .

لوکس فروشیها تقاضا کردند که در تهران و نقاط دیگر مثل آبادان مدتی به آنها فرصت و مهلت داده شود تا باکمك خود گمرك راه حلی پیدا کنند ، که ضمن اجرای قانون اطمینان و تامین بیشتری در کار کسب آنها بوجود آید . قرار شد نمایندگان لوکس فروشیها با آقای شهبازی معاون نخست‌وزیر مذاکره نمایند .

عده‌ای از مغازه‌داران فوق نیزبه مجلس شورایملی مراجعه کردند و نظیر همین اعتراض را به مجلس دادند .

در یك «مزن»

اولین بازدید بازرسان از یك «مزن» خارجی‌نما صورت گرفت ولی ماموران در این مزن دست بهر جنسی که زدند ریخت خارجی‌داشت ولی ساخت وطن بود . یك جفت کفش در این «مزن» بمعرض‌فروش گذاشته شده بود که ۲۵۰۰ ریال قیمت آن بود و رئیس فروشگاه میگفت این کفش را سه مهندس لیسانسیه خارج طراحی کرده و دوخته‌اند !

سایر گروههای بازرسان دیروز از چند مغازه دیگر بازرسی کردند ومقداری جنس لوکس قاچاق کشف نمودند .

شماره جدید تلفن دوزندگی پارادی را یادداشت فرمائید
۳۱۲۳۶۹
۱_۲ آ_۳۵۲۰۳

پیش‌بینی هوا

هوای استان آذربایجان قسمتی ابری، بتدریج ابری در اواخر امروز همراه با ریزش برف .

هوای کرانه های دریای مازندران کمی‌تا قسمتی ابری، هوای شمالی استان خراسان قسمتی ابری ، هوای تهران کمی‌تا قسمتی ابری بقیه‌نقاط صاف تاکمی ابری پیش‌بینی میشود .ضمنا حداکثر گرمای امروز تهران نسبت بروز گذشته ۲درجه گرمترخواهد شد .

گرمترین نقطه در ۲۴ ساعت گذشته بندر چاه‌بهار باحداکثر ۲۳ و حداقل ۱۴ . سرد ترین نقطه همدان با حداکثر ۶ درجه زیر صفرو حداقل ۲۵ درجه زیر صفر. حداکثر گرمای تهران ۴ درجه بالای صفر و حداقل۸ درجه زیر صفر بوده است.

وزیر تولیدات کشاورزی در سمینار صنایع‌موادغذائی گفت:
۴۰درصد ازمیوه‌جات ایران ازبین میرود

صبح امروز سمینار کارگاه های تبدیل صنایع مواد غذائی «میوه و سبزیجات» و بازاریابی باهمکاری سازمان پیمان مرکزی سنتو در کاخ شمالی جوانان بوسیله آقای گودرزی‌وزیرتولیدات کشاورزی و مواد مصرفی افتتاح گردید .

این سمینار تاروز پنجشنبه هفدهم بهمن ماه ادامه خواهد داشت.

طی جلسات این سمینار در باره اهمیت مواد اولیه ، جهت تهیه کنندگان که شامل انواع‌مختلف محصولات ، انبار کردن حمل‌و نقل میباشد بحث و مذاکره میشود همچنین در مورد‌محصولات مملکتی بومی ، محصولات‌صادراتی ، قیمت‌و استاندارد وبازاریابی و مدیریت مذاکراتی انجام خواهدشد . آقای گودرزی هنگام گشایش سمینار مطالبی بیان داشت‌وضمن آن‌گفت:

نهضت‌تاسیس باغات میوه‌وستبزی و مرکبات وپسته‌وغیره در کشور ما چندسالی‌است که شدیدا مورد توجه سرمایه‌گذاران قرارگرفته وغیرازبرنامه های قابل توجه در دشت قزوین وسازمان های متعدد عمران کشور ، در کلیه نقاط مملکت بطور پراکنده در سطوح کوچکتر، باغات جدید بااسلوب صحیح کشاورزی تاسیس گردیده که‌نوید آینده بهتری را میدهد ، **آقای گودرزی افزود : طبق‌آمار های تقریبی بیش‌از چهل در صد از میوه‌جات سریع‌الفساد وبیست وپنج در صد ا زسبزیجات وصیفی مادراثر همین عدم تناسب ها ازبین میرود . وزارت تولیدات کشاورزی درصدد تهیه طرح لازم جهت تهیه بسته بندی بهداشتی‌مناسب وبازار های جدید داخلی‌وصادراتی می - باشد.**

مصاحبه مطبوعاتی مدیرعامل شیروخورشید

بقیه از صفحه اول

* خراب نشد

مناطق بدوقسمت بود. نقاطی که در محاصره سیل‌قرار داشتند و قسمت دیگری که متاسفانه آب‌در آن‌رخنه کرده‌بود . باید گفت که بیشتر مناطق جزء قسمت‌اول ودرمحاصره سیل‌بود بطوریکه پس‌ازفرونشستن آب‌مردم این‌مناطق که دراهواز و یا مراکز دیگر اسکان داده شده بودند به منازل خود برگشتند.بعضی مناطق نیزوجود داشت که‌باوجود محاصره سیل خراب نشده بود و می‌تواند مورد استفاده مجدد قرار بگیرد . از جمله نقاطی که آسیب ندید یکی سوسنگرد بود ،بستان کم آسیب دیده است . در اهواز بعضی خانه ها‌آسیب‌دید اماروییهم‌ رفته شهرفورابوضع‌عادی برگشت. خرمشهر ، بندر ماهشهر ، مرکز شادگان آسیب ندیدند .

براساس اطلاعاتی که برای‌ما رسیده است خوشبختانه این‌حادثه تلفات‌قابل توجهی نداشته وتاکنون آمارتلفات همان۲۰ نفری‌است که‌در روزاول اعلام گردید ولازم است تذکر دهم که عده‌ای‌از آنهادراثر بی‌مبالاتی رانندگان در جاده ها ازبین رفتند و غیراز آنچه گفتم گزارش دیگری‌ازتلفات بمانرسیده است . خدمات امدادی نیز بدو قسمت تقسیم گردید یکی‌تدارك لوازم ووسایل واعتبارات نقدی دیگر عوامل کمك کننده.

● شاهنشاه مرتبا درجریان خدمات امدادی بودند

باید عرض کنم که از همان ساعا ت‌نخستین این‌حادثه گزارش جریان کار بطور مرتب از طرف آقای نخست‌وزیر که شخصابمناطق سیلزده‌آمده‌بودند بعرض‌شاهنشاه آریامهر میرسیدوشاهنشاه درباره تسریع خدمات امدادی اوامر لازم صادر میفرمودند و با اینکه درویش وزوریخ مشغول‌معاینات پزشکی‌بودند معهذا مرتبادرجریان جزئیات حادثه قرار میگرفتند و درباره عملیات و اقدامات ضروری‌وسیله دستگاه‌های مختلف توسط آقای نخست وزیر اوامر مقتضی صادر میفرمودند و هر روز بطور منظم جزئیات کار بعرض میرسید و کسب تکلیف میشد و باین صورت خاطر مبارك شاهنشاه آریامهر که نگران‌اوضاع طغیان رود کارون بود ، بتدریج پس از تسلط یافتن عوامل‌امدادی و گزارش های ارسالی در این زمینه قرین آرامش گشت .

همچنین علیاحضرت‌شهبانونیز مرتبا در جزئیات حادثه و اقدامات انجام یافته بودند و اوامر لازم صادر میفرمودند .

* سپاسگزاری

دکتر خطیبی اضافه کرد :وظیفه خود میدانم صمیمانه از خدمات ارتش که تمام‌عوامل ووسائل‌خودرا برای نجات آسیب دیدگان مجهز کرد وبا دقت ومراقبت خاص‌وظایف خود را انجام داد همچنین مسئولان نیروی هوائی شاهنشاهی‌که هواپیما های بزرك و باری خود را برای حمل لوازم امدادی در اختیارجمعیت گذاشت سپاسگزاری کنم .

قدر مسلم در این حادثه کمك های ارزنده ارتش و نیروی هوائی ودریائی شاهنشاهی و همکاریهای تمام مسئولین محلی و شرکت نفت باعث شد که از خطر طغیان‌سیل آنطور که در روزهای اول پیش‌بینی می‌شدبکلی جلوگیری گردد . امروز که‌این گزارش را می‌دهم وضع خوزستان کاملا عادی‌است‌و فعالیتهیچگونه نگرانی‌در مورد طغیان وجودندارد .

* انتقال بمراکز مهم

متاسفانه درروز های اول ارتباط خوزستان با تهران ازطریق جاده زمینی و خط آهن قطع شدچنانکه هواپیما های نیروی هوائی شاهنشاهی به کمك ما نمی‌آمدند امکان عملیات امدادی مقدور نبود . هنوز هم که‌بیش‌از دوازده روز ازحادثه جریان سیل می گذرد.وسائل‌شیروخورشیدسرخ را هواپیماهای نیروی هوائی حمل میکنند . خلبانان این هواپیما ها بقدری درانجام کمکهای امدادی ضمیمیت‌واحساسات بخرج دادند که حقیقتا همه را تحت تاثیر قرار داد . زیرادر روز های اول حتی هلیکوپتر هم که‌از طرف‌نیروی‌زمینی فرستاده شده‌بودبعلت‌مساعدنبودن هوانمی‌توانست کاری انجام دهد . ولی هواپیما های بزرك از فاصله‌کم آذوقه ولوازم امدادی جمعیت‌را بر روی نقاط آسیب‌دیده‌فرو می - ریختند . درروز های اول بیشتر توجه به نجات آسیب‌دیدگان و تامین آذوقه آنهاو همچنین انتقال آنان‌بمراکز مطمئن معطوف بود . و این امر بخصوص با کمك‌نیروی دریایی شاهنشاهی که هواناو خود را باختیار ما گذاشته بود بسیار منظم وسریع انجام گردید .

● ادامه خواهد داشت

از کسانیکه بمراکز مهم منتقل شده بودند بوسیله سازمان امداد شیروخورشید سرخ که باهمکاری مستقیم لشگر اهواز اداره میشد در مناطق مطمئن نگاهداری میشدند و میشوند وغذای گرم‌برای آنهاتدارك میگردد . فعلا اردوگاههایی هم در نقاط مختلف برقرار شده است که لوازم ووسایل واعتبارات نقدی دیگر عوامل کمك کننده.

● مطالعه وصورت برداری

آقای دکتر خطیبی افزود : خسارات وارده را هنوز نمی توان تعیین کرد البته قسمت مهم این خسارات‌مربوطبه‌محصولات مختلف است که در قسمت های زیادی زیر آب رفت و قسمت دیگر مربوط بنقاطی است که آب‌گرفته است . بهرصورت هیئت هایی‌مامور مطالعه و صورت‌برداری هستند .

شیرو خورشید سرخ علاوه بر ارسال ۲۰ هزار تخته پتو ، ۲هزارو پانصد دستگاه چادر و ۵۰ تن نان ووسایل و تجهیزات دیگر که مرتبا‌ارسال شده و می شود ، در حال حاضر روزانه تقریبا دو میلیون ریال نیز برای‌تغذیه‌آسیب‌دیدگان وتامین علوفه خرج‌می کند .

از طرف مردم نیز کمك‌هایی‌شده است که به مصرف مرمت خانه‌ها خواهد رسید . همچنین حسابی به شماره ۷۶۶۶۶ در بانك ملی‌شعبه مرکزی بازشده است که برای کمکهای نقدی مردم خیراختصاص دارد .

برای دو متهم بقتل تقاضای اعدام شد

۳ جوان اتومبیل دزد دستگیر شدند

مامورین شعبه ۵ آگاهی تهران هنگام عبور از خیابان سینا متوجه شدند که اتومبیل شماره ۳۳۷۸ تهران ۳۳ به سرنشینی سه جوان، بسرعت و با دنده عقب، بطورخلاف در خیابان حرکت میکنند.

مامورین نسبت بسرنشینان اتومبیل، دچار سوءظن شده و دستور توقف میدهند. اما آنها بدون توجه باین اخطار بسرعت فرار مینمایند و اتومبیل مامورین نیز بتعقیب آنها میپردازد. ناگهان اتومبیل سواری درجوی آبی میافتد و مامورین موفق میشوند سه جوان را دستگیر کنند.

در بازجوئی که از این سه نفر بعمل آمد آنها خود را مهدی، حسن و سیاوش محصلین یکی از دبیرستان ها معرفی کردند واعتراف نمودند که اتومبیل را دزدیده‌اند و در بازجوئی بیشتر که توسط ستوان شیروانی و ستوان سالاری و ستوان صیرفیان بعمل آمد، آنها محل اختفای اثاثه اتومبیل های مسروقه دیگر را در خیابان «جی» درمنزل شخصی بنام اصغرعلی بمامورین نشان دادند.

این سه نفر باقرار بازداشت بازپرس دادسرای آگاهی زندانی شدند.

رسیدگی بپرونده جاعلین گذرنامه شروع شد

اعضای باندی که گذرنامه های باطل شده را جمع‌آوری کرده، پس‌از جعل بمتقاضیان گذرنامه میفروختند، اخیرا دستگیر شدند.

جریان کار این باند بدین قرار بود: کسانیکه قصد سفر داشتند به وسیله ایادی باند به‌اسمعیل جعفری وعوض‌علی مراجعه میکردند و با پرداخت مبلغی درحدود سیصد تا پانصد تومان ویك قطعه عکس، بدون اطلاع از جریان جعل بودن گذرنامه، ازاین گذرنامه ها استفاده میکردند.

● طرز کار جاعلین

اعضای باند با الصاق عکس متقاضی بجای عکس صاحب قبلی گذرنامه و ممهور کردن آن با مهرهای جعلی که خودساخته بودند و همچنین پاك کردن اسم ومشخصات صاحب قبلی گذرنامه باداروهای شیمیائی ونوشتن اسم متقاضی جدید در آن به جعل وتزویر دست میزدند.

افراد عادی در مرحله اول نمی‌توانستند جعلی بودن گذرنامه ها را تشخیص بدهند، ولی برای مامورین گذرنامه بسهولت قابل تشخیص بود که این گذرنامه ها جعلی است و بدین ترتیب مامورین آگاهی به‌زودی به کارباند جعل گذرنامه پی‌برده و آنانرا دستگیر مینمایند.

جاعلین گذرنامه در تحقیقات اولیه به‌جرم خود اقرار مینمایند و تعداد چهل وسه گذرنامه آماده فروش از جاعلین ضبط میگردد و هم‌اکنون پرونده متشکله زیرنظر آقای احمدی بازپرس شعبه شش دادسرای تهران مورد بررسی میباشد.

● سابقه تخلف داشتند

جاعلین ازافرادپیشینه‌دار میباشند که سابقا در شهرستان خرمشهر مرتکب تخلفاتی گردیده‌اند و بازپرس تقاضای ارسال پرونده نام‌بردگان رااز دادگستری خرمشهر کرده است، تا نسبت به تکمیل پرونده و صدور کیفر خواست اقدام کند. متخلفین اکنون در زندان بسر میبرند ومنتظرروز محاکمه میباشند.

دادستان تهران در مدت کمتر از یکماه برای متهمان بقتل کیفر- خواست صادر کرد

رضا شکرآبادی
(مقتول حادثه اول)

دادستان تهران برای دو نفر که متهم هستند در ماه گذشته اقدام بقتل نموده‌اند، طبق ماده ۱۷۰ قانون تقاضای مجازات اعدام نموده جریان این دو قتل ازاینقرار است:

ساعت یازده شب بیست‌و پنجم دیماه (بیست‌روزقبل) درخیابان‌سپه غربی جوانی بنام قربانعلی شکر- آبادی برادرش رضارا باچند ضربه چاقو میکشد وزن‌برادر و برادر- زاده‌اش را مجروح مینماید.

همسر مقتول جریان حادثه را اینطور برای خبرنگار ما تعریف کرد: قربانعلی برادر ناتنی رضاپسر ۸ساله‌ای بود که در دهکده بوئین- زهرا زندگی میکرد و رضا اورا به تهران آورد وبه مدرسه گذاشت. قربانعلی بعداز اخذگواهی‌نامه‌شش ساله ابتدائی در اداره‌ای که رضا مشغول کار بود استخدام گردیدو دریکی‌از اطاقهای‌منزل رضاسکونت کرد.

درخلال این‌مدت قربانعلی گاهی مشروب میخورد و مست میکرد و هرچه رضا اورا سرزنش ونصیحت میکرد دراو موثر واقع نمیشد، تااینکه شب حادثه رسید.

هادی مقبولیان
(متهم به قتل حادثه دوم)

قربانعلی ساعت پنج بعداز ظهر به‌منزل آمدو بااهل منزل به‌خوش وبش مشغول شد. رضا به‌من گفت حالا که‌قربانعلی زود بمنزل آمده بهتر است بچه‌هارا پیش اوبگذاریم وبدیدن یکی از اقوام برویم وهمین کاررا هم کردیم.

ساعت‌ده شب‌وقتیکه‌بمنزل برگشتیم، دیدیم‌بچه‌ها مشغول تماشای‌تلویزیون هستند واز قربانعلی خبری نیست. ازبچه‌ها پرسیدیم پس‌قربانعلی کجا رفته آنها گفتند تاسر کوچه رفته که‌برگردد، وقتی قربانعلی بمنزل آمد رضا دید که‌او سخت مست است وباو پرخاش کرد. قربانعلی هم‌اعتراض کرد و گفت توبرادر بزرگتر اصلا مرا داخل آدم حساب نمی‌کنی و هرجا میهمانی میروی تنها میروی وپیش اقوام وبستگان مرا کوچك میکنی.

قربانعلی دراین موقع شروع به فحاشی وداد و بیداد کرد. رضاهم برای اینکه اورا آرام کند یك‌سیلی به‌گوش اونواخت. قربانعلی که سخت عصبانی بود چاقوئی ازجیبش درآورد و چندضربه به‌رضا زد و وقتی من‌خواستم جلوی اورابگیرم باچاقو من‌وبچه کوچکم‌را هم‌مضروب نموده، فرار کرد.

جریان به‌مامورین کلانتری‌هشت اطلاع داده شد و پرونده به‌شعبه ۳۱ فوق‌العاده نزد آقای نوربخش ارجاع گردید و قربانعلی را روز، بعددر منزل یکی‌از بستگان‌دستگیر کردند.

ازطرف دادستان تهران برای قربانعلی تقاضای مجازات اعدام‌شده است.

نفردوم که دادستان برای اوطبق ماده ۲۱۰ تقاضای اعدام نموده، هادی مقبولیان میباشد که متهم است در شب بیست‌و پنجم دیماه باچند ضربه کاردوست خود رابنام فیروزنیك‌فال معروف‌به «سیروس» رابقتل رسانیده است.

جریان حادثه از اینقرار است: ساعت هفت بعداز ظهر پاسبان گشت کلانتری چهارده که مشغول انجام وظیفه بود، متوجه میشود جوانی که چاقو بدست دارد ازتاکسی پیاده شده وفرارمیکند، پاسبان بلافاصله باکمك اهالی محل این جوان را دستگیر مینماید در داخل تاکسی نیز دوزن وجوان دیگری که‌خون‌از سرورویش جاری بود قرار داشتند که جوان مضروب بلافاصله به بیمارستان شیرو خورشید رسانده شد.

هادی متهم به قتل‌در بازپرسی اظهار داشت: چندسال قبل بافیروز (مقتول) که کارگاه آهنگری دارد آشنا شدم وبین مادوستی بوجود آمدو در عین حال من بازنی بنام «عذرا» دوست بودم و پس از مدتی اورا ترك گفتم وبا خواهرش بنام «زهرا» دوست شدم، تااینکه چند روز قبل ازوقوع حادثه یکی از دوستانم که‌راننده تاکسی است‌بمن خبرداد که «عذرا» با فیروز دوست شده ومن پس از تحقیقاتی به‌صحت این خبر پی‌بردم.

چند مرتبه به مغازه فیروز رفتم که‌از او گله‌کنم ولی موفق به‌دیدن اونشدم، تااینکه شب‌قبل ازحادثه من وزهرا تصمیم گرفتیم که «عذرا» و«فیروز» رابیدا کرده و با آنها صحبت کنیم.

چند خیابان را گشتیم‌و بالاخره آنها رابیدا کردیم ومن باخوشروئی جلو رفتم وفیروز وعذرا را دعوت کردم که‌سوار تاکسی شوند وآنها هم دعوت مرا قبول کردند وسوار شدند.

من وسیروس در عقب تاکسی نشستیم و زهرا و عذرا در کنار راننده قرار گرفتند، من با فیروز شروع به‌صحبت و گله کردم واو ناراحت شدو کم‌کم بین‌ما مشاجره درگرفت و کارمان به‌نزاع کشید و منهم عصبانی شدم واز جیبم چاقو را درآوردم و فیروز را مضروب نمودم.

پس‌از تکمیل بازجوئی‌از متهمان این پرونده آقای فاطمی دادستان تهران طبق ماده ۲۱۰ تقاضای مجازات اعدام برای هادی مقبولیان نمود.

مامور آتش‌نشانی خود راآتش زد

یکی از مامورین آتش‌نشانی اهواز بنام فریدون سلطانپور بوسیله نفت خود را آتش‌زد:

گزارش خبرنگار ما در اهواز حاکیست: فریدون که بسختی مجروح شده بود به بیمارستان جندیشاپور انتقال یافت ولی معالجات موثرواقع نشدودرگذشت.

اطلاعات
دختران و پسران

بزودی
جنجال پول
فیلمی از: پرویز خطیبی

بزودی
فیلمی که سوژه بی‌نظیر بابازی‌های عالی وکارگردانی بی‌رقیبش همگان را خیره خواهد ساخت

از فردا صبح
پولیدور - تاج - سانترال
بعد از موفقیت فیلم کمدی راهنمای مرد متاهل اینك یك اثر طنزآمیز وشیرین دیگر باشرکت هنرمندان همان فیلم

از صبح چهارشنبه
فقط در سینما
متروپل

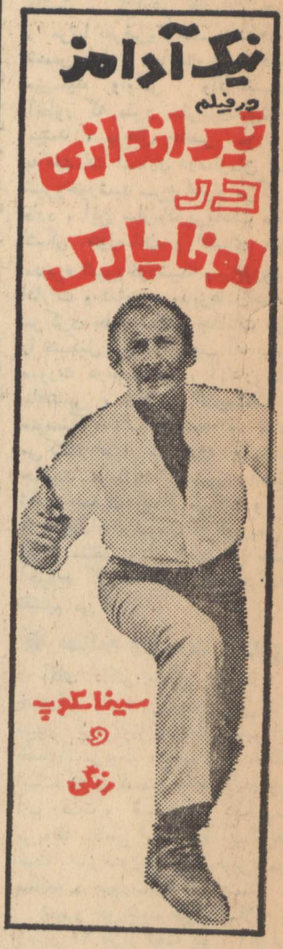

برنامه آینده
دیانا - مهتاب
کریستال - اسکار
برلیان

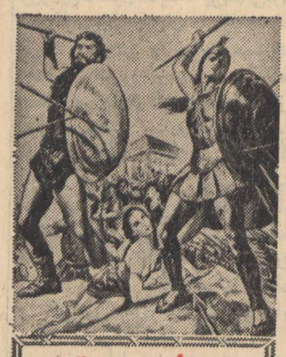

ریچارد برتن
فردریك مارچ
اسکندر
سینماسکوپ رنگی

تکخال

فیلم سینمائی روزچهارشنبه این هفته انجمن:
برآسمان نوشته
سینماسکوپ - محصول پوریافیلم - اثرسیامك یاسمی
باشرکت: فروزان - بهروز وثوقی - شهرام شبیری - ظهوری

برای تهیه کارت ورودی صبح وبعدازظهر بدبیرخانه انجمن دوشیزگان وبانوان مراجعه فرمائید

مجالس ترحیم

بانهایت تأسف درگذشت شادروان دکتر مهدی کاتوزیان راکه از صاحبمنصبان قدیمی و عالی‌رتبه بانك رهنی ایران بوده‌اند باطلاع میرساند. بمنظور تجلیل از خدمات صادقانه ایشان مجلس یادبودی از ساعت ۵ تا ۶ بعدازظهر روز چهارشنبه ۱۶ بهمن‌ماه جاری در اداره مرکزی این بانك (خیابان فردوسی) منعقد خواهد بود.

بانك رهنی ایران

آ ـ ۶۹۹۸

بعموم بازماندگان آنمرحوم مصیبت وارده‌راتسلیت میدهیم

هوالباقی

بانهایت تأسف و تأثر بدینوسیله درگذشت شادروان علی‌عناصری بزرك خانواده عناصری‌رادرتهران باطلاع دوستان و آشنایان میرساند. مجلس ترحیم آن‌فقید سعید و خادم خاندان نبوت و آل‌علی روز سه‌شنبه ۱۵ر۱۱ر۴۷ از ساعت ۳ الی ۵ در مسجد اردبیلی‌ها واقع در گلوبندك (چاله‌حصار) و مجلس زنانه همان روز و همان ساعت در منزل ناصر عناصری واقع در چهارصددستگاه چهارراه یاس کوچه‌نویلاك ۳ر۱۶ برگزار خواهد شد.

الاحقر الحاج سیدعبدالکریم مجتهدی انواری، دکترمحمد افراسیابی، ابوالفضل‌قائمیان، حاج‌عباس نوروززادگان، احمد اصفهانی، رفیع‌رفیعی، رحیم معقولی، بهلول‌غزالی، حسین پاك‌عنصر، داود نوروززادگان، یعقوب نوروززادگان، حاج غفوررياحی شاپور قائمیان، کریم کریم‌زاده، و خانواده‌های: جلالی، آزادی، علی‌رحیمی، فرهمند، فقیه، رستم پیرجدی، اکبررحیمی‌نژاد، صادق‌وسیروس‌پرتوی‌پناه موهبتی، سیداسمعیل‌دواچی، موسی‌باروح، علی‌اکبر اصفهانی، جابر، صابر، نادر، ناصر، لطیف، اسمعیل عناصری آ ـ ۳۵۳۲۵

بعموم بازماندگان آنمرحوم مصیبت وارده‌راتسلیت میدهیم

خانواده‌های: جهانگیری، وکیلی، فتحی، سیفی، طباطبائی، اسکندری، بیگلربیگی، شیردل

بانهایت تأسف درگذشت آقاجان جهانگیری‌را باطلاع میرسانند. مجلس ختم آنمرحوم در منزل مسکونی ـ خیابان اقبال نبش کوچه منصور پلاك ۱۵۶ از ساعت ۳ تا ۵ بعدازظهر روز سه‌شنبه ۱۵ر۱۱ر۴۷ منعقد میباشد. آ ـ ۳۵۳۴۵

بعموم بازماندگان آنمرحوم مصیبت وارده راتسلیت میدهیم

بدینوسیله درگذشت مرحومه مغفوره **بانوشرفی امانتی** را باطلاع کلیه دوستان‌و زابلیهای مقیم تهران میرساند. مجلس ختم مردانه‌روزسه‌شنبه ۱۵ بهمن‌ماه ازساعت ۳ تا ۵ بعدازظهر در مسجد علی‌سلسبیل (خیابان آذربایجان سرآسیاب فرمانفرما) و مجلس ختم زنانه در منزل فرزند آن‌مرحومه برگزار میگردد.

غلامعلی امانتی ـ خانواده مرادی

آ ـ ۳۵۳۶۵

بعموم بازماندگان آنمرحومه مصیبت‌وارده‌راتسلیت میدهیم

خانواده‌های: خاشع، غفاری، فهیمی‌مقدم، افشاریان کردستانی، محسنی‌تهرانی

بانهایت تاسف و تاثر فوت مرحومه **بانوسکینه فهیمی‌مقدم** (خانم‌مخصوص) مادر بزرك آقای‌ابوطالب غفاری راباطلاع اقوام و دوستان میرسانند. بهمین مناسبت مجلس‌تذکری از ساعت ۳ تا ۴ عصر روز سه‌شنبه ۱۵ بهمن‌ماه جاری در مسجد فخریه واقع در خیابان امیریه و مجلس ختم زنانه همان روز و همانساعت در منزل شخصی آنمرحومه واقع در خیابان‌پاستورشماره ۹ منعقد خواهد بود.

مصیبت وارده را بعموم بازماندگان آنمرحومه تسلیت میدهیم

آ ـ ۳۵۳۶۳

باکمال تاسف و تاثر فوت نابهنگام آقای **علی‌اکبر قوامی** کارمند بازنشسته وزارت آموزش و پرورش را باطلاع میرساند. مجلس ترحیم آنمرحوم از ساعت ۳ الی ۵ بعدازظهر روز سه‌شنبه ۱۵ر۱۱ر۴۷ در مسجد بالای دزاشیب شمیران و مجلس زنانه همان ساعت در منزل آنمرحوم واقع در دزاشیب ـ خیابان بوعلی ـ مقابل کرمابه مهر، کوچه عباسی شماره ۳۴ منعقد میباشد.

وزارت آموزش وپرورش

آ ـ ۳۵۳۰۱

بانهایت تاسف فوت نابهنگام آقای **علی‌اکبر قوامی** صاحب‌منصب بازنشسته وزارت آموزش و پرورش و پدر بانوان بتول وایران وتوران و شکوفه قوامی، آموزگاران آموزش و پرورش شمیران را باطلاع میرساند. مجلس ترحیم مردانه از ساعت ۳ تا ۵ بعداز ظهر روز سه‌شنبه ۱۵ر۱۱ر۴۷ در مسجد بالای دزاشیب و مجلس ترحیم زنانه در همانروز و ساعت در منزل شخصی آنمرحوم به‌آدرس خیابان بوعلی کوی عباسی جنب درمانگاه دزاشیب شماره ۳۴ منعقد می‌باشد.

رئیس اداره آموزش و پرورش شهرستان‌شمیران کجوری

آ ـ ۳۵۳۸۷

بانهایت تاسف فوت نابهنگام **آقای علی‌اکبر قوامی** کارمند بازنشسته وزارت آموزش و پرورش پدرآقای ناصر قوامی و خانمها بتول، ایران، توران و شکوفه قوامی راباطلاع بستگان و دوستان و آشنایان میرساند مجلس ختم مردانه آنمرحوم از ساعت ۳ تا ۵ بعدازظهر روز سه‌شنبه ۱۵ر۱۱ر۴۷ در مسجد بالای دزاشیب و مجلس زنانه در همان ساعت در منزل آنمرحوم واقع در دزاشیب خیابان بوعلی کوچه عباسی پلاك ۳۴ منعقد میباشد.

زرین‌تاج قوامی، قربانعلی قوامی، محمدعلی‌قوامی، حسین قریشی، اسمعیل مدنی، خلیل مترجم مدنی، محمدعلی جنتی، محمود قوام، حسن قوامی، مهندس عباسعلی قوام، دکتر فخرالدین قوامی، علی‌اصغر قوامی، محمدرضا قوامی

آ ـ ۳۵۲۵۱

بعموم افراد خانواده‌های عزادار وبازماندگان آن مرحوم مصیبت وارده را تسلیت میدهیم

خانواده‌های: امجدی بیگوند گلیائی، حیدری بیگوند، امیری، فرهنك، قبادی، فرهنگی، جاف، دورانیان نوری‌فعله‌گری، نورنیا

باکمال تاسف فوت نابهنگام جوان ناکام **امیروس امجدی بیگوند** فرزند مرحوم علی‌اکبرخان امجدی بیگوند گلیائی راباطلاع‌دوستان و آشنایان‌وهمشهریان گرامی کرمانشاهی میرساند. مجلس ختم آنمرحوم از ساعت سه‌الی پنج بعدازظهر چهارشنبه‌شانزدهم‌بهمن ماه جاری در مسجد مجد برگزار میشود. متمنی‌است باحضور دراین مجلس روح آنمرحوم را شادوموجبات تسلیت بازماندگان را فراهم فرمائید.

۱ ـ ۲ آ ـ ۷۰۰۲۴

ضایعه ناگواررا بعموم افراد خانواده‌های عزادار بویژه بازماندگان آنمرحوم تسلیت میدهیم.

باکمال تاسف فوت **بانوبتول ایزدپناه** مادر گرامی آقای ایزدپناه رئیس اداره دفتر معاونت پارلمانی را باطلاع میرساند. مجلس ترحیم از ساعت ۹ تا ۱۱ روز چهارشنبه ۱۶ بهمن‌ماه ۴۷ در خانقاه صفیعلیشاه برگزار میشود.

وزارت آموزش و پرورش

۱ ـ ۲ آ ـ ۵۱۷۳ ۲

بانهایت تاسف درگذشت‌مرحومه **بانو بتول ایزدپناه** مادر گرامی آقایان هوشنك ایزدپناه ودکتر پرویز ایزدپناه راباطلاع میرساند. مجلس ختم مردانه آن مرحومه روز چهارشنبه ۱۶ بهمن ماه جاری در خانقاه صفیعلیشاه از ساعت ۹ تا ۱۱ و مجلس ختم زنانه نیز از ساعت ۱۱ الی یك بعدازظهر همان روز در محل مذکور برگزار میگردد.

خانواده‌های: ایزدپناه، فرزانه، مسعودی، جهانگیری، لوای، مختاری، باقری، شفیعی، خدابنده‌لو، افتخاری، سنجری، ادیب، یونسی‌ویزدانی

۱ ـ ۲ آ ـ ۳۵۱۷۵

مصیبت وارده را بعموم بازماندگان آنمرحومه تسلیت میدهیم

بمناسبت درگذشت مرحوم **حسن میلانی** پدر خانم آقای محمدطاهری سبزواری قاضی دادگستری‌مجلس ترحیمی از ساعت ۹ الی ۱۱ صبح روز سه‌شنبه ۱۵ بهمن ماه در خانقاه صفیعلیشاه منعقد خواهد بود.

آ ـ ۳۵۳۹۹ **وزارت دادگستری**

خانواده های: میلانی سبزوار، طاهری سبزوار حکیمی سبزواری، عسگری‌زاده، مولوی، امیرحسامی مولویان، بصیری، قربانیان، شریعتمدار، دکتر علوی‌زاده، توکلی، سعادتی، ترمه، ملکانیان، سبزواری، یزدان‌فر، نوروزی

باکمال تالم و تاسف درگذشت شادروان آقای حسن میلانی بزرك خاندان میلانی سبزوارو‌پدربزرگوار دکتر اسدمیلانی، کاظم میلانی، محمدصادق میلانی را در سبزوار باطلاع بستگان و آشنایان میرسانند. مجلس ختم مردانه آن فقیدسعید در روز سه‌شنبه ۱۵ بهمن‌ماه جاری از ساعت ۹ تا ۱۱ صبح و ختم زنانه در خانقاه صفیعلیشاه از ساعت ۱۱ تا ۱۳ در خانقاه صفیعلیشاه واقع در خیابان صفیعلیشاه برگزار خواهد شد.

۲ ـ ۲ آ ـ ۶۵۲۶۷

خانواده‌های: خداوردیان، سلطانی، فریدنائینی، بقائی نائینی، تکاپومنش‌بقائی، حیدری زنگنه، مشیر لشگری، رازپوش‌بقائی، شعاعی، خدابنده، کلانتری نگارنده، ابوالفتوح، سلطان‌خواه، سلامی، حبیبیان رحمانی

بانهایت تاسف درگذشت **آقای دکتر حاج‌محمد سلطانی** افسر بازنشسته ارتش (فرزند مرحوم میرزا ابوالقاسم سلطان‌الحکماء نائینی) ابوی آقایان دکتر ابوالقاسم ـ شاهپور ـ صادق ـ باقر و منیر سلطانی راباطلاع میرسانند. مجلس ختم مردانه از ساعت ۳ تا ۵ بعدازظهر روز چهارشنبه ۱۶ر۱۱ر۴۷ در مسجدسجاد واقع در خیابان شاه‌برگزار خواهد شد. هزینه ختم زنانه طبق وصیت آنمرحوم بمصرف‌امورخیریه میرسد

آ ـ ۳۵۳۸۵

بعموم بازماندگان آنمرحوم مصیبت وارده‌راتسلیت میدهیم

بانهایت تاسف درگذشت **بانوقمر طهماسبی** را باطلاع دوستان و آشنایان میرسانیم. مجلس ترحیم آنمرحومه روز سه‌شنبه ۱۵ بهمن ماه از ساعت ۳ الی ۵ بعدازظهر در مسجد فخرالدوله واقع در خیابان فخرآباد و مجلس ختم زنانه همان روز و همان‌ساعت در منزل آقای طهماسبی واقع در خیابان‌هدایت‌روبروی خیابان علائی کوچه سپهبان کاشی ۱۲ر۱ برگزار میگردد.

خانواده‌های: طهماسبی، شمشادفرد، حسین‌زادهوش، محمد هنرور، منصورطهماسبی، علی‌اکبری، جعفری گلکار، اقبال، حسنیان، قنبری‌پور، نصیربگلی

آ ـ ۶۹۹۵۰

بعموم بازماندگان آنمرحومه مصیبت وارده‌راتسلیت میدهیم

یادبود

نظربااینکه شب چهارشنبه ۱۷ ذیقعده مصادف است با شب اولین‌سال وفات **حاجیه‌خانم سعید تهرانی** طاب‌ثراها مجلس تذکری از ساعت ۶ تا ۸ بعدازظهر سه‌شنبه ۱۵ر۱۱ر۴۷ در چهلستون مسجد جامع‌منعقد است.

شرکت و طلب مغفرت موجب‌تشکر و امتنان‌خواهد بود.

الاحقر عبداله‌بن مسیح‌الطهرانی

بمناسبت چهلمین روز درگذشت شادروان **غلامعلی جهانگیری لاهیجانی** مجلس یادبودی از ساعت ۴ بعداز ظهرروز پنجشنبه ۱۷ر۱۱ر۴۷ در منزل آنمرحوم واقع در خیابان فرح‌آباد خیابان شماره ۱ نیروی‌هوائی ۸ متری دوم پلاك ۴۰ منعقد میباشد بدینوسیله باطلاع دوستان محترم و اقوام میرساند با تشریف‌فرمائی خود روح‌آن مرحوم را شاد فرمایند.

خانواده جهانگیری ـ سرگرد جلالی

آ ـ ۳۵۳۴۳

بانهایت تاثر و تالم باطلاع دوستان و بستگان میرساند که روز سه‌شنبه پانزدهم بهمن ماه مصادف‌با سالروز درگذشت‌فقیدسعید مرحوم **سیدنورالدین‌غروی** میباشد. برای شادی روان‌آن‌مرحوم مخارج‌برگزاری مراسم روز مذکور بمصرف امور خیریه خواهدرسید.

آ ـ ۳۵۳۱۹ **خانواده غروی**

هیجدهم بهمن‌ماه مصادف با دومین سالروز درگذشت‌همسرعزیز و مهربانم **نصراله مستوفی** میباشد بعلت نامساعدبودن هوا هزینه برگزاری این مراسم به‌جذامخانه مشهد تقدیم میگردد.

آ ـ ۷۰۰۶۸ **فروزنده‌مستوفی**

سپاسگزاری

از کلیه سروران گرامی، بستگان، دوستان که در مصیبت درگذشت شادروان **مهناز عزیزمان** کتبا، حضورا، تلفنا، تلگرافا ابراز همدردی فرموده‌اند بینهایت سپاسگزار بوده و چنانچه بعلت تالمات‌روحی موفق بعرض تشکر حضوری نشده‌ایم‌بدینوسیله‌پوزش طلبیده. سلامتی و سعادت عموم آنانرا از درگاه خداوند متعال خواستاریم.

عین‌اله کریمی، سرتیپ‌قاسمعلی آجودانی، هومن آجودانی

آ ـ ۳۵۴۴۷

سپاسگزاری

از کلیه دوستان و سروران گرامی‌وخویشاوندان که در تشییع جنازه و مجالس ترحیم و شب هفت‌پدر عزیزمان مرحوم (**محمدکریم بنکدار**) در رشت‌وتهران شرکت نموده و موجب تسلی بازماندگان را فراهم نموده‌اند سپاسگزاری مینمائیم چون بعلت‌تالمات‌روحی نتوانستیم حضورا عرض تشکر نمائیم پوزش‌میطلبیم.

حسن بنکدار، احمدبنکدار، اسدبنکدار، محمودبنکدار

آ ـ ۳۵۳۴۷

سپاسگزاری

ازکلیه ذوات‌محترم، سروران ارجمند، آیات‌العظام رجال و معاریف و روسای ادارات و فرهنگیان واعضای وابسته به حزب ایران‌نوین و خویشاوندان و دوستان که در مراسم درگذشت پدر عزیزمان کتبا و شفاها بوسیله تلگراف و برپانمودن مجالس ترحیم در خوی ـ رضائیه و تهران ابراز همدردی فرموده‌اند، از طرف مادر عزیزمان وخود صمیمانه سپاسگزاری مینمائیم، چنانچه توفیق شرفیابی و عرض تشکر حضوری‌حاصل نگردد امید عفو داریم.

خوی ـ سیدصادق، سیدیوسف، سیدمرتضی، سیدشجاع‌الدین وسیدابوالقاسم‌ریاضی

آ ـ ۷۰۰۰۲

ماه در مسجد مجد و ختم زنانه از ساعت دوونیم تا چهارونیم بعدازظهر همان روز در خانقاه صفیعلیشاه برگزار خواهد شد.

آ ـ ۳۵۴۲۱ **شرکت‌سهامی‌نوگار**

بانهایت تاسف وتاثر فراوان فوت ناگهانی استاد عالیقدر و رئیس هیئت مدیره شرکت راپل مهندس **ابوطالب گوهریان** راباطلاع میرساند. مجلس ترحیم آن شادروان روز سه‌شنبه پانزدهم بهمن ماه ۱۳۴۷ از ساعت ۳ تا ۵ بعدازظهر در مسجد مجد منعقد است.

مهندس حسن مرتضائی‌فرد

آ ـ ۳۵۴۸۳

بانهایت تاسف درگذشت ناگهانی شادروان **مهندس ابوطالب گوهریان** را باطلاع کلیه بستگان و دوستان و آشنایان میرساند. مجلس ختم زنانه سعید فقید روز سه‌شنبه پانزدهم بهمن ماه ۴۷ از ساعت ۲ تا ۴ونیم بعدازظهر در خانقاه حضرت صفیعلیشاه و مجلس ختم مردانه از ساعت سه‌تاپنج بعدازظهر همانروز در مسجد مجد منعقد خواهد بود.

بانو صفیه نشاط (گوهریان)، خانواده های: گوهریان، نشاط، گوهرنیا، صبور، پریمن، ملکی‌یزدی، عقیلی، مینا، ذوالفقاری، دکتر رفیعی، فولادی، معتضدی‌قاجار، زنهاری، انصاری، هرمز، سمیعیان، قدیری، بهزادی

۲ ـ ۲ آ ـ ۳۵۱۶۱

بانهایت تاسف درگذشت شادروان استاد دانشکده فنی دانشگاه تهران را باطلاع عموم میرساند. مجلس ترحیم آن مرحوم از ساعت ۳ تا ۵ بعدازظهر روز سه‌شنبه پانزدهم بهمن‌ماه جاری در مسجد مجد برپا خواهد بود.

دانشگاه تهران

باتاسف وتاثر فراوان درگذشت شادروان **ابوطالب گوهریان** استاد ارجمند دانشکده فنی دانشگاه تهران را باستحضار دوستان و آشنایان و شاگردان آن مرحوم میرساند. مجلس ترحیم مردانه از ساعت ۳ تا ۵ بعدازظهر روز سه‌شنبه ۱۵ بهمن‌ماه ۴۷ در مسجد مجد منعقدخواهد بود.

دانشکده فنی ـ مصطفی مزینی

بانهایت تاسف وتاثر باطلاع میرساند که دوست بسیار عزیزمان **مهندس ابوطالب گوهریان** استاد دانشکده فنی تهران دارفانی‌راوداع گفت‌وجمع کثیری از خویشاوندان و یاران خودرا داغدار ساخت یاران او از خداوند متعال مسئلت دارند که روح‌پرفتوح آن سعید فقید راقرین مرحمت فرموده و به‌بازماندگان‌او صبر جمیل عطا فرماید.

مجلس ختم زنانه سعید فقید روز سه‌شنبه‌پانزدهم بهمن‌ماه ۴۷ از ساعت دوونیم تاچهارونیم بعدازظهردر خانقاه‌حضرت صفیعلیشاه و مجلس ختم مردانه‌ازساعت سه‌تاپنج بعدازظهر همانروزدرمسجد مجد منعقدخواهد بود.

مهندس عبدالله‌ریاضی، مهندس صفی‌اصفیا، مهندس غلامعلی فریور، مهندس عبدالحسین بهنیا، مهندس مهدی بازرگان، مهندس ابوالحسن راجی، مهندس ضیاءامیرمعزی، مهندس نصیر سمیعی، مهندس عبدالحسین خلیلی، مهندس کاظم‌جفرودی، مهندس حاجی‌اصغرزاده، مهندس محمد قراگزلو، مهندس عباس مشایخی، مهندس علی معین، مهندس فیروزفروهر، مهندس ایرج شمس، مهندس مرتضی قاسمی، مهندس رضا گنجه‌ای، مهندس‌عبدالمجید اعلم، مهندس محمد علی مشیری، مصطفی مشیری، دکتر محمود ضیائی، مهندس علیرضا امیرسلیمانی، دکتر رحیم عابدی، مهندس علی‌اصغر اربابی، مهندس هوشنك سمیعی، دکتر حسن اسدی، مهندس‌علینقی اسدی، مهندس احمد علی‌ابتهاج.

بدینوسیله باطلاع میرساند که باتاثر و تاسف فراوان **مهندس ابوطالب گوهریان** استاد دانشکده فنی تهران و مدیر شرکت راپل دارفانی‌را وداع گفت. سعیدفقید استاد و مربی عده‌زیادی از مهندسین کشور بودند و کارهای عمرانی زیادی چه هنگامی که رئیس فنی اداره ساختمان بانکملی بودند و چه در سمت مدیریت شرکت راپل در داخل کشور انجام دادندو آثار ارزنده‌ای از خود بیادگار گذاشتند. سندیکای شرکت‌های ساختمانی دراین مصیبت خودرا سهیم و شریك دانسته واز خداوند متعال خواهان است روح پرفتوح‌آن سعید فقیدرا قرین رحمت فرماید و به بازماندگان او صبر جمیل عطا نماید.

مجلس ختم زنانه آن مرحوم از ساعت ۲ونیم‌تا ۴ونیم بعدازظهر روز سه‌شنبه پانزدهم بهمن‌ماه در خانقاه صفی علیشاه و مجلس ختم مردانه از ساعت ۳ تا ۵ بعدازظهر همانروز در مسجد مجد منعقد خواهد بود.

سندیکای شرکت‌های ساختمانی

کارکنان شرکت نسبی مهندس ابراهیم گوهریان و شرکاء

بانهایت تاسف درگذشت ناگهانی شادروان مهندس **ابوطالب گوهریان** عموی گرامی جناب آقای مهندس ابراهیم گوهریان مدیریت عامل این‌شرکت راباستحضار کلیه دوستان و آشنایان میرساند.

مجلس ختم زنانه آن مرحوم روز سه‌شنبه پانزدهم بهمن‌ماه جاری از ساعت دوونیم تاچهارونیم بعدازظهر در خانقاه حضرت صفیعلیشاه و مجلس ختم مردانه از ساعت سه‌تاپنج بعدازظهر همانروز در مسجدمجد منعقد خواهد بود.

شرکت سهامی ساختمانی لویزان

بانهایت تاثر وتاسف فوت ناگهانی شادروان مهندس **ابوطالب گوهریان** رئیس هیئت مدیره‌شرکت سهامی راپل راباطلاع میرساند.

مجلس ختم زنانه سعید فقید روز سه‌شنبه ۱۵ بهمن‌ماه ۴۷ از ساعت دوونیم تاچهارونیم بعداز ظهردر خانقاه حضرت صفیعلیشاه و مجلس ختم مردانه از ساعت سه‌تاپنج بعدازظهر همانروز در مسجد مجد منعقد خواهدبود.

شرکت سهامی راپل

بانهایت تاثر وتاسف درگذشت ناگهانی شادروان مهندس **ابوطالب گوهریان** استاد عالیقدر و شریك محترم خود راباستحضار کلیه‌دوستان و آشنایان فقیدسعید میرساند. مجلس ختم آنمرحوم از ساعت ۳ تا ۵ بعدازظهر روز سه‌شنبه پانزدهم بهمن

مهندس محمود صرافان، اسداله بایگان، مهندس تقی کاظمی

بانهایت تاثر و تاسف فوت ناگهانی شادروان مهندس **ابوطالب گوهریان** پدر ارجمند مهندس‌رامین گوهریان را باطلاع عموم آشنایان میرساند.

مجلس ختم زنانه سعید فقیدروز سه‌شنبه پانزدهم بهمن‌ماه ۴۷ از ساعت دوونیم تاچهارونیم بعدازظهر در خانقاه حضرت صفیعلیشاه و مجلس ختم‌مردانه از ساعت سه‌تاپنج‌بعدازظهر همانروز در مسجدمجدمنعقد خواهد بود.

شرکت سهامی ساختمانی لویزان

بانهایت تاثر وتاسف فوت ناگهانی شادروان مهندس **ابوطالب گوهریان** رئیس هیئت مدیره‌شرکت سهامی راپل راباطلاع میرساند.

مجلس ختم زنانه سعید فقید روز سه‌شنبه ۱۵ بهمن‌ماه ۴۷ از ساعت دوونیم تاچهارونیم بعداز ظهردر خانقاه حضرت صفیعلیشاه و مجلس ختم مردانه از ساعت سه‌تاپنج بعدازظهر همانروز در مسجد مجد منعقد خواهدبود.

شرکت سهامی راپل

بانهایت تاثر وتاسف درگذشت ناگهانی شادروان مهندس **ابوطالب گوهریان** استاد دانشگاه تهران و شریك عالیقدر و محترم خود راباستحضار کلیه‌دوستان و آشنایان فقیدسعید میرساند. مجلس ختم آنمرحوم از ساعت ۳ تا ۵ بعدازظهر روز سه‌شنبه پانزدهم بهمن

تسلیت

جناب آقای تربتی مدیر کل محترم دفتر مقام وزارت آموزش و پرورش

از طرف کارکنان و معلمان اداره آموزش و پرورش ناحیه ۵ تهران مصیبت وارده را به‌آنجناب تسلیت عرض مینماید.

جلالیان

آ ـ ۳۵۴۳۹

جناب آقای میرصالحپور

مصیبت وارده را بجنابعالی و سرکارعلیه خانم تسلیت عرض مینمایم.

نوشهر ـ صالح سالاریان

آ ـ ۶۹۹۶۶

آقای مسعود مومنی ـ ناوبان یکم مهندس‌اسمعیل‌مومنی سرکار سرگرد بیات ـ سرکار سروان شریف جمالی

درگذشت عموی عزیزم مرحوم نصرت‌اله مومنی موجب نهایت تاثر و تالم گردید. تسلیت وهمدردی صمیمانه مارا بپذیرید:

همدان ـ عزت‌اله مومنی و بانو

آ ـ ۶۹۹۶۸

باکمال تاسف وتاثر درگذشت نابهنگام حاج‌جواد ایمانی را بعموم بازماندگان بویژه عبدالرحمن عبدالمحمد و عبدالحمید ایمانی فرزندان آن مرحوم تسلیت میگوئیم.

حاج غلامحسین محمد نمازی و پسران

آ ـ ۶۹۸۹۲

جناب آقای هوشنك ایزدپناه

بانهایت تاسف مصیبت وارده را تسلیت عرض نموده بقای عمر بازماندگان رااز خداوند بزرك خواستاریم.

کاشان ـ ایزدبخش یزدانی، سیاوش یزدانی، مهندس فریبرز یزدانی

آ ـ ۷۰۰۰۴

دبیر ارجمند سرکار خانم قدسی نوری نیك‌بخت

باکمال تاثر ضمن اظهار همدردی مصیبت‌وارده راصمیمانه بشماوخانواده داغدیده تسلیت عرض‌نموده صبر وشکیبائی بیشتری‌برای شما آرزومندیم.

دانش‌آموزان چهارم طبیعی دبیرستان فروردین

آ ـ ۷۰۰۱۸

هم‌مسلك محترم جناب آقای دکترضیاءالحق‌ناوی‌وبانو

فوت برادر گرامتان را تسلیت عرض میکنم و سلامت و بقاء خانواده زاراز درگاه خداوند خواستارم

آفری شاهرخی (پوزشی)

آ ـ ۳۵۳۲۵

سرور گرام جناب آقای مهندس‌رامین گوهریان

درگذشت پدر بزرگوارتان را تسلیت عرض نموده بقای عمر بازماندگان آن مرحوم را از خداوند یکتا آرزودارم.

فرهاد سپهر، ارژنك برهان‌آزاد، قاسم‌محمدعلی‌پور

آ ـ ۳۵۳۸۳

سرکار خانم دکتر صفیه نشاط (گوهریان)

فقدان همسر عزیزتان را بحضور جنابعالی وسرور گرامی جناب آقای مهندس رامین گوهریان و عموم خانواده جلیل تسلیت عرض مینماید.

آ ـ ۳۵۳۷۹ **باباسلیمی‌نمین**

جناب‌آقای مهندس رامین گوهریان

درگذشت پدر بزرگوارتان را بشما و خانواده محترمتان تسلیت عرض مینمایم.

شرکت لویزان ـ پروین‌فاطمی

آ ـ ۳۵۳۸۱

تیمسار سرلشگر شیرین‌سخن

بانهایت تاثر مصیبت وارده را از سوی خود و همکارانم به آن‌تیمسار ارجمند تسلیت عرض‌مینماید.

آ ـ ۳۵۴۱۷ **سرتیپ‌معین‌زاده**

بایکدنیا تاسف درگذشت شادروان‌شاهرخ‌جهانگرد محبوب رابخانواده محترم جهانگرد محبوب و عموم بستگان و آشنایان آن مرحوم تسلیت گفته وبقای‌عمر بازماندگان رااز خداوند متعال مسئلت دارند.

مدیر و کارکنان موسسه پرس‌پلاستیك

آ ـ ۳۵۳۶۹

بانهایت تاسف وتاثر درگذشت شادروان سید حبیب‌اله شریف واقفی رابه‌بازماندگان آن مرحوم تسلیت می‌گوئیم.

دانشجویان دانشگاه آریامهر

آ ـ ۳۵۳۶۱

درگذشت شادروان سیدحبیب‌اله شریف واقفی رابه‌فرزندان گرامی و خانواده ارجمند آن مرحوم تسلیت عرض میکنم.

آ ـ ۳۵۳۵۹ **محمدرضا ـ فرقدانی**

کانون فرهنگی ایران‌جوان باکمال‌تاسف‌درگذشت شادروان مهندس ابوطالب گوهریان را به خاندان محترم آن مرحوم مخصوصا به‌جنابان آقایان حسن گوهرنیا و مهندس ابراهیم گوهریان تسلیت‌میگویند

هیئت مدیره کانون فرهنگی ایران‌جوان

آ ـ ۳۵۳۶۷

بقیه آگهی های ترحیم و تسلیت

در صفحات ۴ و آخر چاپ شده است

اطلاعات
۱۳۰۴

دوشنبه

● پانزدهم ذیقعده ۱۳۸۸
● سوم فوریه ۱۹۶۹
● شماره ۱۲۸۰۷
● سال چهل وسوم

توسط اعضای کمیسیون بودجه

بررسی لایحه بودجه شروع شد

● تبصره مربوط به کمك به سیلزدگان در اولین جلسه بررسی لایحه درشورا تقدیم خواهد شد

نخست‌وزیر گفت : خسارات سیل جنوب جبران خواهد شد

لایحه بودجه کل کشور که روز گذشته از طرف آقای نخست‌وزیر تقدیم گردید در جلسه روز شنبه کمیسیون بودجه مجلس مطرح و مورد رسیدگی قرار میگیرد .اعضای کمیسیون بودجه فعلا سرگرم بررسی این لایحه هستند .

امروز آقای عبدالله ریاضی رئیس مجلس شورای ملی بخبرنگار پارلمانی ما گفت کمیسیون بودجه مجلس طی جلسات خود به این لایحه رسیدگی میکند و نمیتوان پیش‌بینی کرد که در چه تاریخ گزارش آن برای طرح در جلسه علنی آماده میگردد .

در اولین جلسه بررسی بودجه کل ، دولت یك تبصره دیگر نیز تقدیم خواهد کرد .

در این تبصره دولت اجازه خواهد گرفت تا از محل صرفه‌جوئی هزینه های منظور در بودجه کل مبلغی بعنوان کمك به سیل زدگان و عمران و نوسازی مناطق سیل‌زده پرداخت کند . هنوز رقم نهائی این تبصره روشن نیست .

گزارش خبرنگار ما حاکی است که این رقم برهزینه کل اضافه نخواهد شد بلکه از هزینه های جاری دولت که در بودجه بمواد مختلف تقسیم شده تامین خواهد شد .

*** سیل**

آقای نخست وزیر در گزارش دیروز خود راجع به سیل گفت : در سال های عادی میزان بارندگی در خوزستان بطور متوسط ازاول پائیز تا اوایل بهمن مجموعا ۱۲۰ میلیمتر است ولی در سال جاری این مقدار تا اوایل بهمن در اهواز ۲۵۰ میلی متر و در هفت‌تپه ۳۷۲ میلیمتر بوده وحتی در هفت‌تپه در فاصله ده صبح تا پنج بعداز ظهر روز دوم بهمن ۱۰ میلی متر باران باریده است .

این بارندگی سبب طغیان رودخانه ها شد بطوری که سطح آب رودخانه کارون در اهواز ساعت نه صبح روز اول بهمن ۱۲ متر و ۴۲ سانتیمتر از سطح متوسط دریا بالا تر بود و بعد این مقدار به ۱۷ متر و ۷۰ سانتیمتر رسید .

آقای نخست وزیر افزود که طغیان آب رودخانه ها سبب شد که آب قسمتی از شهر اهواز را بگیرد و دهات مجاور هم تحت محاصره آب درآیند . بعدا هم جریان سیلاب به نزدیکی های خرمشهر رسید ولی باهمکاری تمام مقامات کشوری ولشکری تاحدودی از بروز خسارات جلوگیری شدو بعلاوه چون قبلا اطلاعاتی ازوضع هوا و احتمال طغیان رودخانه ها دردست بود ماموران دولت پیش‌از اینکه طغیان آغاز شود توانستند تعداد زیادی از دهات را تخلیه کنند .

آقای نخست وزیر در پایان این قسمت از گزارش خود اطمینان‌داد که تمام خسارات جبران خواهد شد .

در جلسه دیشب انجمن شهر

اصلاحات آئین‌نامه اصناف تصویب شد

● در انجمن گفته‌شد: وراث غاصب فلکه فرمانفرما ، حاضر به‌خرید زمین‌غصبی شده‌اند

● رئیس انجمن گفت: زمین غصبی از هضم رابع هم گذشته !

● نمایندگان گفتند : درنرخ ساعات کارپارکینگ‌ها باید تجدید نظر شود

در جلسه‌دیشب انجمن شهر تهران نرخ و ساعات کار پارکینگ‌ها ، وضع اسفالت خیابانهای تهران سه تبصره مربوط به مقررات جدید شورایعالی اصناف ،درخواست ساکنان کوی ضرابخانه ، عوارض تاکسی های‌دیزل، نحوه غصب‌اراضی شهرداری از طرف یك زمین‌خوار ، فروش قطعه زمینی‌در مسگرآباد مطرح گردید .

این جلسه بریاست آقای حسین فرهودی و شرکت شهردار تهران تشکیل شده بود .

در آغاز صورت جلسه پیش قرائت و بتصویب رسید آنگاه آقایان دکتر همایونی ،فلاح رستگارزاده درمورد پانزدهم بهمن و رفع خطر از وجود شاهنشاه آریامهر بیاناتی ایرادکردند سپس سه تبصره جدیددر دستورالعمل کار شورایعالی‌اصناف‌بشرح زیرمطرح و بتصویب رسید .

*** متن تبصره ها**

تبصره ۳ -افرادی که از طرف شهرداد بموجب ماده۱۶ انتخاب می‌شوند ، عنوان هیئت مدیره موقت شورایعالی اصناف را داشته و طبق ماده ۹ این آئین‌نامه ، هیئت رئیسه موقتی باضافه یکنفر خزانه‌دار که عهده‌دار امور مالی شورایعالی خواهد بود انتخاب مینمایند.

تبصره ٤ - جلسات هیئت مدیره موقت هفته‌ای یك‌بار در روز معین در مرکز شورایعالی اصناف با حضور اکثریت تشکیل خواهد شد .

تصمیمات متخذه باکثریت ۵ رای معتبر خواهد بود .

رئیس شورایعالی اصناف می‌تواند در مورد لزوم هیئت مدیره را برای تشکیل جلسه فوق‌العاده کتبا دعوت نماید .

تبصره ۵- کلیه اسناد واوراق و مکاتبات با امضاء رئیس باتفاق یکی از معاونان صادر میشود و سندیت خواهد داشت ولکن اسناد مالی با امضاء خزانه‌دار باتفاق رئیس و یا یکی از معاونان معتبر خواهد بود .

● افزایش حقوق

سپس پیشنهاد استخدام آقای مهندس علی‌اکبر اقتصاد بعنوان کارشناس شهرداری و افزایش‌یك هزار ریال حقوق یکی از کارکنان اداره نان و فروش یك قطعه زمین شهرداری مطرح و تصویب شد .

در موقع‌طرح پیشنهاد شهرداری در مورد اجاره محلی برای پارکینگ کامیونهای زباله‌کش در ناحیه‌چهار نمایندگان گفتند که شهرداری‌باید درنرخ و ساعات کار پارکینگ ها تجدید نظر نموده و اجازه ندهد که آنها فرضا بامداد در ساعتی که خودشان تعیین کرده‌اند پارکینگ‌را بازو یابرای توقف چند ساعته ۲۰ ریال دریافت دارند .هنگام طرح پیشنهاد تمدید مدت توافق عوارض تاکسی های‌دیزل آقای خلیل ایرانی توضیحاتی دادو سپس رئیس انجمن درخواست ساکنان کوی ضرابخانه رامطرح کرد وگفت :اهالی کوی ضرابخانه که ارا:ی آنها بوسیله دولت میان مردم تقسیم شده به انجمن مراجعه و اعلام داشتند که درموقع فروش‌اراضی مبالغی بعنوان عمران‌و آبادی‌از مردم گرفته‌اندولی تابحال کوچکترین اقدامی در جهت آبادی کوی مذکور بعمل‌نیامده و مردم روی‌گل‌و خاك راه‌رفته وبسیار ناراحت هستند. ساکنان‌این محله درخواست دارند که پولهای‌پرداختی مردم‌از طرف سازمان مسکن بامر اسفالت خیابانهای همین منطقه اختصاص داده شده و شهرداری‌این کاررا تصدی کند .

● تحت عنوان عمران

دراین مورد آقایان داود[illegible]ح ، رحمت‌الله سلیمی‌پور اظهاراتی کرده وآقای کریمی گفت که تحت‌عنوان عمران و آبادی مبالغ قابل توجهی نیز ازساکنان‌نیروی هوائی گرفته‌اند ودرخواست کرد که انجمن دراین مورد شرکت مربوطه را مورد بازخواست قرار دهد .

دراین موقع پیشنهاد شهرداری درمورد فروش دویست‌و هفت متر اراضی شهرداری درفلکه فرمانفرما که‌بوسیله شریعت‌پناهی نامی در سالهای گذشته غصب ودر آنجا ساختمان شده است‌بوراث غاصب که پس‌از تعقیب حاضر بخریدزمین مورد غصب شده‌اند مطرح گردید.

آقای سلیمی‌پور با این پیشنهاد مخالفت کرد و گفت بهتر است‌این زمین‌را اختصاص‌بساختن قرائتخانه بدهند رئیس انجمن اظهار داشت که زمین آزاد نبوده و بوسیله غاصب درآن ساختمان شده وبراثر فشار و گلای شهرداری وراث غاصب حاضر به‌خرید آن شده‌اند بهرحال ازهضم رابع‌هم گذشته !

دکتر رشید یاسمی گفت : در مورد زمین خواران شدت عمل‌نشان دهید تادیگر کسی هوس زمین - خواری نکند . درپایان باین‌پیشنهاد همچنین بافروش هیجده متر زمین در مسگرآبادرای گرفتند وتصویب شد .

درپایان گزارش شهرداری در مورد پرداخت ماهانه سه هزار ریال بعنوان کمك‌خرج بوراث مرحوم یاوری مامورآتش‌نشانی که بسبب عارضه قلبی بدرود حیات گفته‌است مطرح و آقای خواجوی و همه نمایندگان گفتند که کارآتش‌نشانی هراس‌انگیزاست وآدم سالم دراین رشته کار بیمارمیشود ودرخواست کردند که تمام حقوق آن‌مرحوم بوراث‌وی‌پرداخت گردد ولی بسبب نداشتن اعتبارهمان‌پیشنهادشهرداری بتصویب رسیدو جلسه درساعت نه شب پایان‌یافت .

اطلاعات
دختران وپسران
مجله‌ای برای تمام دخترها و پسرها
مجله‌ای برای کلیه دانش آموزان
روز سه‌شنبه هرهفته فقط
مجله اطلاعات
دختران وپسران

شعبه‌جدید فروشگاه‌فردوسی افتتاح‌شد

توسعه‌فروشگاه‌های فردوسی در شمال و جنوب شهر تهران برای تثبیت قیمتها میباشد

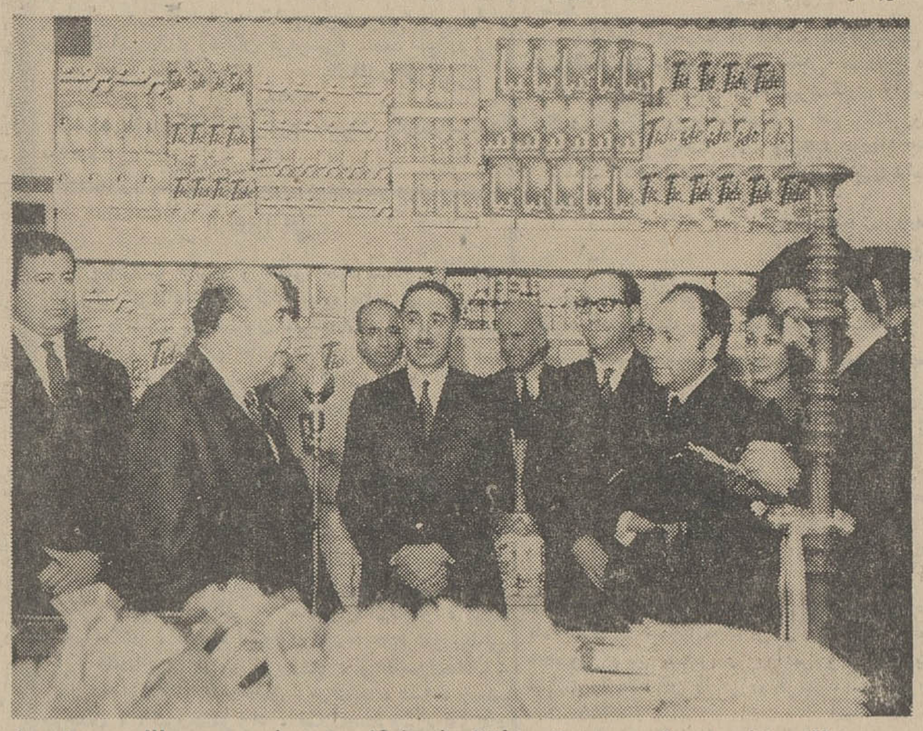

آقای نخست وزیر پس از افتتاح فروشگاه جدید فردوسی مطالبی پیرامون سیاست دولت درمورد تثبیت قیمتها بیان داشت . در سمت راست عکس فوق‌بترتیب آقای گودرزی و زیر تولیدات کشاورزی و مواد مصرفی و آقای رادمدیرعامل فروشگاه فردوسی هنگام سخنرانی‌آقای نخست‌وزیر دیده میشوند .

بعداز ظهر دیروز آقای هویدا نخست‌وزیر شعبه عباسی فروشگاه فردوسی رادر چهارراه عباسی‌افتتاح نمود .دراین مراسم آقای گودرزی وزیر تولیدات کشاورزی و مواد مصرفی و چندتن‌از معاونین و مدیران کل این‌وزارتخانه و چند تن دیگراز وزراء نیز حضور داشتند .

ساعت ۵ بعد از ظهر آقای نخست‌وزیر به شعبه‌جدیدفروشگاه فردوسی‌وارد شد .

ابتداء طبقه اول فروشگاه که شامل‌موادغذائی‌است‌موردبازدیدآقای نخست‌وزیر قرار گرفت.سپس‌آقای نخست‌وزیر به‌طبقه‌فوقانی‌فروشگاه که‌شامل البسه وسایر مایحتاج زندگی‌است رفت و از اجناس مختلف آن‌دیدن نمود در تمام قسمت ها آقای راد مدیر عامل فروشگاه فردوسی توضیحات کافی رابه اطلاع آقای نخست وزیر می‌رساند . بعد آقای نخست وزیر و سایر مدعوین در طبقه اول گرد آمدند دراین هنگام آقای رادمدیر عامل فروشگاه پشت میکروفون قرار گرفت‌و چنین گفت :

● سخنان مدیر عامل

جناب آقای‌نخست‌وزیر - برای اینجانب و همکارانم موجب کمال مباهات است که در این نقطه از پایتخت که ساکنان آن‌نیازفراوان بوجودمایحتاج زندگی‌بابهای نازل دارند جنابعالی شعبه فروشگاه فردوسی‌را امروز افتتاح‌میفرمائیدو چون ثابت شده که دست آنجناب پرورانده‌ایم که اولین مشتری فروشندگان این فروشگاه همین خیرو برکت دارد این‌امیدرا بدل امروز آنجناب باشید تا با این محبت عملی بکارکنان این شعبه‌نیز افتخاری بزرك نصیب فرمائید .

بقیه در صفحه چهارم

وظیفه خود میدانیم از جناب آقای دکتر باهرو آقای دکتر مروی وزردشتی و همچنین بانوان تکریمی - امیرحسینی - هخامنش - حق‌ستا - جمالی که در امر زایمان و مراقبت بانو ربابه غفاری نهایت مراقبت را بخرج دادند صمیمانه تشکر نمائیم .

غفاری وبانو - صلاح‌الدین حجت - هوشنك کریم‌و بانو
آ-۳۵۴۰۷

۶
میلیون تومان جایزه
امسال صندوق پس انداز بانك ملی ایران است

پارتی جدیدوانت‌وجیپ تویوتا
وانت جیپ معروف تویوتا ساخت ژاپن مدل ۱۹۶۹ رسید. کسانیکه قبلا سفارش داده‌اند ودیگر علاقمندان بشرکت سهامی تیك‌تاك تلفن های ۵۳۰۲۰ -۵۰۴۲۳ ویا شرکت سهامی موتوکار خیابان اکباتان‌تلفن های۳۳۹۳۵۱- ۳۰۳۶۰۶ مراجعه فرمایند .
لوازم یدکی تویوتا همیشه موجود است
آ-۶۸۶۵۴ ۱-۲

اطلاعیهٔ ناتالی
زیباترین پارچه‌های پشمی فصل ازمشهورترین مزون‌های اروپا وارد شد . ناتالی تخت جمشید

بزودی
جنجال پول
فیلمی از: پرویز خطیبی

تلویزیون
بر
جام جهان نما

تسلیت

خانواده محترم شجاع‌نیا ووخشور
ضایعه اسف‌انگیز فوت پزشکی عالیقدر وانسانی واقعی مرحوم دکتر عبدالحمید شجاع‌نیا را از صمیم قلب به‌آن خانواده محترم تسلیت میگوئیم . خاطره آن‌مرحوم همیشه باما خواهد بود .
گروه سرویس بیماریهای داخلی بیمارستان‌شرکت ملی نفت‌ایران - آبادان دکتروان‌مایکل ، دکتر گالوستیان ، دکتر محقق ، دکتر کوچك،دکترفرشید دکتر پرنده ، دکترعیوض‌زاده ، دکتر ذبیحیان ، دکتر ورنوس ، دکتر شفائی ، دکتر واصفی ، دکتریگانه
آ-۶۹۹۶۰

سرکار خانم دکتر فردوس استاد محترم
مصیبت وارده را بشما و خاندان محترم تسلیت میگویم .
دکتر جمشیدی
آ-۳۵۲۸۱

بایکدنیا تاسف فوت شادروان آقای ناصر حقیقت شخصیت نیکنام وپاکدامن رابخانواده محترم حقیقت وعموم اقوام و دوستان آن مرحوم تسلیت گفته‌شکیبائی وسلامتی همه بازماندگان آن مرحوم‌راآرزومنداست.
هیئت مدیره شرکت سهامی صنایع‌پارس‌آمریکا
آ-۶۹۸۶۰

کارمندان مرکز مطالعه و تحقیق و آمار کمیته ملی پیکار جهانی بابیسوادی
مراتب تسلیت خودرا حضور تیمسار سرلشگر گلبادی معاون محترم کمیته تقدیم میدارند .
آ-۳۵۲۸۷

فوت ناگهانی جناب‌آقای مهندس‌ابوطالب گوهریان مدیر عامل شرکت مقاطعه کاری راپل دوست وهمکار عزیزمان موجب نهایت تاثر و تاسف شدید گردید ضمن عرض تسلیت مصیبت وارده را بعموم‌بازماندگان آنمرحوم صمیمانه تسلیت میگوئیم .
شرکت مقاطعه کاری‌مجم
آ-۳۵۲۸۹

سرکار خانم دکتر خاقانی
مصیبت وارده را بحضور جنابعالی و سرکارخانم تسلیت عرض مینمائیم .
سرهنك ۲عیسی نخعی - سرهنك ۲کریم‌حلبیان
آ-۳۵۲۹۱

مصیبت وارده را بخانواده محترم‌حاج‌سیدجوادی بخصوص به‌نویسنده شریف و میهن‌پرست آقای‌دکتر علی‌اصغر حاج‌سیدجوادی تسلیت میگوئیم .
حسن عنایت - دکتر حمید عنایت -دکترمحمود عنایت
آ-۶۹۸۶۶

دوست عزیز آقای آتامان‌غنی‌زاده
مصیبت وارده را بجنابعالی تسلیت عرض میکنیم
حمید دهقان ، منوچهر و مصطفی نفیسی،جمشیدنجاتی
آ-۶۹۸۶۴

سروران گرام آقایان دکتر سیدجوادی و حسن صدرسیدجوادی
بدینوسیله فوت مادر گرامیتان را تسلیت‌عرض مینمائیم . مارا نیز درغم خود شریك بدانید
منوچهر اطمینانی - شجاع‌الدین نوربخش
آ-۳ ۵۲۹۵

سرور گرامی جناب آقای امیرغیاثوند
مصیبت وارده را بجنابعالی و خاندان محترم‌تسلیت عرض می‌نمائیم .
محمد طریقی راسخی و بانو
آ-۳۵۲۹۹

ازامشب
کاباره لیدو
برای اولین مرتبه درایران سیرك بزرك اطریش و آلمان راتقدیم می‌کند
زن - عشق و شیرهای درنده

شیرینکاریهای سگها - گربه ها و کبوترهای تربیت شده کالوتاس - رقص اسپانیولی لوس سویلانوس از اسپانیا - عارف - روحپرور -مسعودی - مینو- ساغر -رقصهای‌عربی (شهرزاد - نادیا- ناهید) آکروبات باند بهادر-ده‌هاقسمت برنامه متنوع دیگر و قطعات فکاهی‌کمدین های مبتکر ایران برادران تقدسی
کاباره لیدو شاه‌آباد دارای پارکینگ اختصاصی
تلفنهای رزرو۳۳۴۷۷۱-۳۳۵۲۲۰
آ-۶۹۷۹۴