دولت ترکیه دچار دردسر بزرگی شده است

استرداد هواپیما دزدان شوروی در پارلمان ترکیه مطرح شد

ربایندهٔ هواپیمای شوروی

• یك نماینده پارلمان ترکیه گفت: اگر هواپیماربایان را تحویل شوروی ندهیم و یا محاکمه نکنیم در روابط کشور های دیگر با ترکیه اثر بد میگذارد

• شوروی به نماینده سفارت آمریکا اجازه داد با زندانیها ملاقات کند

در صفحه ۳

اطلاعات
۲۰ صفحه
دوشنبه ٤ آبان‌ماه ۱۳٤۹ – شماره ۱۳۳۲۹
سال چهل و پنجم – تکشماره ٤ ریال

مراسم سلام چهارم آبان در پیشگاه شاهنشاه

از ساعت هشت‌ونیم بامدادامروز مراسم سلام رسمی چهارم آبان درکاخ گلستان در پیشگاه‌همایونی برگزار گردید و تا ساعت یك بعداز ظهر ادامه داشت. این عکس شاهنشاه آریامهر راهنگام عبور از برابر صف‌روسای هیئت های سیاسی مقیم دربار شاهنشاهی وابراز تفقد نسبت به یحیی رفعت کار دار سفارت جمهوری متحده عرب نشان‌میدهد.
آقایان اسدالله علم وزیر دربار شاهنشاهی اردشیرزاهدی وزیر خارجه وشاپور بهرامی رئیس کل تشریفات وزارت خارجه افتخار حضور دارند.

در صفحه چهارم

به‌فرمان شاهنشاه آریامهر

خدمات لژیون خدمتگزاران بشر آغاز شد

اولین دسته داوطلبان در یکی از قصبات جنوب مشغول کار میشوند

در صفحه آخر

سالروز تولد والاحضرت شاهدخت شهناز پهلوی

در صفحه چهارم

این جاسوسه دوجانبه در ربودن دیپلماتها در کانادا شرکت داشت

زیباترین جاسوسه دوجانبه ۵ کشور را بحران هم انداخت

«سیا» و (اف بی. آی) برسر این جاسوسه علیه یکدیگر وارد مبارزه شدند

جاسوسه زیبا علیه آمریکا، انگلیس، کانادا و کوبا فعالیت میکرد

در صفحات ٤ و ۱۰

این عکس «جنیفر مایلز» دوشیزه ۲٦ ساله بسیار زیبا است که فعالیت های جاسوسی او چند کشور را بحران هم انداخته است.

حادثه در مقابل منار جنبان اصفهان

مشایعین عروس و داماد بخاك و خون افتادند

در این حادثه پنج نفر کشته و ۳۰ نفر مجروح شدند

* عروس و داماد جزو مجروحین هستند!

در صفحه چهارم

شهردار در جلسه دیشب انجمن شهر اعلام کرد:

مشکل ترافیك تهران با احداث شاهراهها حل میشود

* خرید کارخانه تبدیل زباله تهران به کود تصویب شد
* احداث بولوار مقابل آرامگاه رضاشاه کبیر به تصویب رسید

در صفحه نوزدهم

زلزله پیاپی در آذربایجان

در اغلب شهر های آذربایجان غربی زلزله آمد و مردم هراسان شدند چندین خانه و مغازه در نتیجه زلزله درهم کوبیده شد

درصفحه آخر

والاحضرت شاهدخت اشرف پهلوی طی مصاحبه‌ای گفتند:

جوانان سراسر دنیا

تشکیل لژیون خدمتگزاران بشر را تایید کردند

در صفحه ۱۷

بموجب تغییرات اصلاحیه های قانون استخدام

اختیارات رؤسای ادارات محدود شد

* هزاران نفر از کارمندان از مزایای اصلاحیه های قانون استخدام استفاده خواهند کرد

در صفحه ۱۹

مردم، میلاد شاهنشاه را جشن گرفتند

* جشن های مردم بمناسبت چهارم آبان فردا نیز ادامه خواهد داشت

در صفحه چهارم

بدنبال مرگ ژنرال اسنایدر رئیس ستاد ارتش شیلی:

پلیس شیلی در جستجوی یك ژنرال فراری است

این ژنرال متهم به رهبری توطئه برای قتل رئیس ستاد ارتش شیلی است

در صفحه ۳

اولین کنگره شهر کارگری ایران ناسیونال بوسیله آقای علم وزیر دربار شاهنشاهی بزمین زده شد

۲۰۰۰ آپارتمان مدرن برای کارگران ایران ناسیونال

اولین کنگره ساختمان خانه‌های سازمانی کارگران کارخانجات صنعتی ایران ناسیونال، ساعت ٤ و ٤۵ دقیقه بعد از ظهر دیروز، در اراضی معروف به تپه های چینگر واقع در کیلو متر ۱۸ اتوبان کرج بوسله آقای امیر اسدالله علم وزیر دربار شاهنشاهی بزمین زده شد.

در مراسمی که بهمین مناسبت ترتیب یافته بود، آقای کورش محمودخیامی مدیرعامل کارخانجات صنعتی ایران ناسیونال در باره مشخصات این پروژه عظیم ساختمانی توضیحاتی داد وطی آن گفت:

«شهرکارگری ایران ناسیونال که در زمینی بمساحت ۱۸۵۹۳۸ مترمربع در کنار جنگل آریامهر بنا میشود، دارای ۲۰۰۰ آپارتمان ٤ تا ۱۲ طبقه خواهد بود که در آن آموزگار وزیر آبادانی و مسکن، آقای عبدالمجید مجیدی وزیر کار و امور اجتماعی، آقای نیك پی شهردار پایتخت، معاونان وزارت اقتصاد وهمچنین جمعی ازشخصیت های مهم مملکتی و صاحبان صنایع حضور داشتند.

در آغاز این مراسم، ماکت شهر هشت هزار نفری کارگران «ایران ناسیونال» موردبازدید وزراء وسایر مدعوین قرار گرفت وآقای

بقیه در صفحه هفدهم

خجسته ولادت باسعادت شهریاری وسالروز پرشکوه و تاریخی جشن تاجگذاری شاهنشاه آریامهر وعلیاحضرت شهبانوی گرامی را به پیشگاه مبارك اعلیحضرتین تبریك عرض نموده دوام وشوکت روزافزون خاندان جلیل سلطنت را ازدرگاه خداوند متعال خواستار است.

اتحادیه فروشندگان جراید

زندگی در محیطی سبز و خرم برفراز بامهای تهران

درصفحه ۱۰

آگهی تعیین تاریخ امتحانات مرکز تربیت معلم کودکان ودانش آموزان استثنائی

درصفحه ۱۰

قابل توجه صاحبان محترم صنایع و معادن و بازرگانان محترم

ماموران آمارگیر وزارت اقتصاد بمنظور جمع‌آوری آمار فعالیت‌های اقتصادی سال ۱۳٤۸ به واحدهای صنعتی وموسسات مربوطه مراجعه خواهند نمود. ازصاحبان محترم صنایع ومعادن و بازرگانان خواهشمند است باماموران آمارگیر همکاری فرمایند. تااطلاعات صحیح دراختیار ایشان قرار گیرد.

یادآوری مینماید که ماموران آمارگیر وزارت اقتصاد دارای کارت شناسائی میباشند.

آ ـ ٤۸٤۵۰ ۱ ـ ۲ م. الف ۷۷٦٦

وزارت اقتصاد

میوه استرلیزه و بسته‌بندی شده گوشت آماده، مرغوب و ارزان در فروشگاه بزرگ ایران جاده پهلوی

بقیه در صفحه دوم

فقط تا
پس فردا
فرصت با قیست

جایزه قهرمانان شانس
۷ دستگاه پیکان ۴۹
۷ خم خسروی پرازاسکناس
جایزه ممتاز
۳۰۰ هزار تومان
بلیطهای اعانه ملی مخصوص ۴ آبان پس فردا قرعه کشی میشود

جشن فرخنده و پرشکوه

ولادت مسعود و سالروز بزرگ تاجگذاری شاهنشاه آریامهر
و علیاحضرت شهبانوی گرامی را بهم میهنان عزیز تبریک گفته، فرا رسیدن
شاهنشاهی و شادی ملت را جشن میگیریم و از درگاه ایزد متعال خواستاریم.

کارخانجات رنگسازی شمس

توجه فرمائید...
ازامشب، بمناسبت روزهای فرخنده ماه آبان، درهای گاردن پارتی شادشاد، به رایگان بروی عموم بازاست

سرمقاله

یاتا- ۱۹۷۰

نمایندگان ۱۰۵ عضو انجمن بین‌المللی حمل ونقل‌هوائی که درتهران گرد آمده‌اند از امروز مذاکرات و تبادل‌نظر های خود رادر کنفرانس سالانه «یاتا» آغاز کردند .

«یاتا» عنوان اختصاری انجمن بین‌المللی حمل ونقل هوائی است که بیش‌از نیم‌قرن از تاسیس آن میگذرد و امروزه مانند قلب واحد سازمانهای‌هواپیمائی ،رابطه مستمری‌میان این‌سازمان ها برقرار ساخته امور حمل ونقل هوائی را براساس یك سلسله مقررات ونظامات بین‌المللی درسراسر جهان هدایت و نظارت میکند .

زمانی که «یاتا»باعضویت شش موسسه هواپیمائی تشکیل‌شد «لاهه- ۱۹۱۹» مسائل مربوط به‌حمل‌و نقل هوائی اصولا چیز دیگری بود. زیرا شرکت های شش‌گانه‌یی که بنیانگذار «یاتا» محسوب میشدند منحصرا درزمینه‌هواپیمائی نظامی فعالیت‌داشتند وبعدها، وقتی اولین‌هواپیمای مسافربری وارد خطوط هوائی جهان شد فقط باندازه دومسافر ظرفیت داشت .

تاسالها ،مسافرت باهواپیمادر حکم‌تن سپردن بیك‌هوانوردی ماجراجویانه بود. هواپیما وقتی بامسافران معدود خود از زمین برمیخاست فرود آمدنش بسته به‌اراده تقدیر بود . مسئله نظم درساعات پرواز وفرودهواپیما ها که امروزه‌اساس کار هواپیمائی است مطلقا مطرح نبود .زیرا چه‌بسا امکان داشت هواپیمائی در یك فاصله کوتاه -مثلا از تهران تامشهد - پست مرتبه فرود اجباری داشته‌باشد و هرنوبت یا بخاطر اختلالات جوی و مساعد نبودن شرایط پرواز ، یا بعلت نقص‌فنی واحتیاج به تعمیرات ممکن بود هواپیما ساعتها دریك نقطه توقف کند . این بود که وقتی کسی سوار هواپیما میشد می‌بایستی باانواع‌وسائل ولوازم احتیاطی ، مانند لباس گرم ، پتو ، دستکش ، کیسه آبجوش وآب وغذای‌کافی مجهز باشد .این وسائل رانیز معمولا شرکت‌های هواپیمائی در جریان پرواز به‌مسافران خود امانت میدادند تا در صورت لزوم ازآن استفاده کنند و لااقل براثر گرسنگی و تشنگی وسرما هلاك‌نشوند .

این واقعیت ها که قسمت قابل ملاحظه و بسیار جالبی از تاریخچه حمل‌و نقل هوائی را تشکیل میدهد در نظر مسافر زمان‌ما که‌از مسافرت هوائی ، مفهومی جز لمیدن در صندلی های مبله جت های غول‌آسا نمی‌شناسد ، به‌افسانه جن و پری بیشتر شباهت دارد .

امروزه هواپیمای فاقد دستگاه های ظریف و حساس ارتباطی، مخابراتی ، هواسنج ، رطوبت‌سنج، حرارت‌نگار ،هواپیمائی که مسیر خود را از روی ریل های خط‌آهن پیدا کند فقط بعنوان اسباب‌بازیهای بچگانه ممکن است مورد استفاده قرار گیرد و برای مسافری که هواپیما سوار میشود حتی چند دقیقه پیش وپس شدن‌زمان پرواز از مبدا یا فرود در مقصد قابل توجیه و قابل تامل نیست .

بهمین کیفیت نیز نقش هواپیما درحمل‌ونقل مسافرو بارنسبت به‌روزگار گذشته قابل‌قیاس نمی‌باشدو یك‌مقایسه کوچك‌بخوبی روشن‌میسازد که‌تفاوت‌ره‌ازکجاست تاکجا:درسال ۱۹۴۰-۱۹۱۹ تعداد کل مسافرانی که بوسیله شرکت های عضو «یاتا» سفر کردند ۳۵۰۰ نفر بود وحال‌آنکه این رقم امروز به ۳۰۰ میلیون میرسد !

اماعلیرغم اینهمه پیشرفت هاو تحولات، علیرغم ازمیان رفتن مشکلات تکنیکی‌وفنی و دشواریهای بیشمار مسافرت باهواپیما ، علیرغم آنکه هواپیما تدریجا بصورت یك وسیله سهل وراحت‌در اختیار عموم قرار گرفته و تعداد اعضای خانواده «یاتا» به ۱۰۵ شرکت هواپیمائی بالغ گشته است که در سراسر جهان بکار حمل‌ونقل مسافر وبار اشتغال دارندو براساس سیستم رقابت‌آزاد هرکدام میکوشند وسائل بیشتری بجهت تامین رفاه و آسایش مسافران فراهم. آورند ، بازهم موسسات حمل‌ونقل هوائی از مشکلات فارغ‌نیستند و مشکل بزرگی که متاسفانه درسالهای اخیربه حمل‌ونقل هوائی ونظم و امنیت مسافرت باهواپیمالطمه فراوان وارد کرده ، مسئله سرقت هوائی ومنحرف ساختن هواپیماها ازمسیر اصلی خود بوسیله تهدید خلبان و مسافران می‌باشد . مسئله‌یی که نه‌فقط‌برای موسسات حمل ونقل هوائی ، بلکه دربرابر دولتها وافکار عمومی ملل عالم نیز بصورت یك مشکل قابل تامل‌مطرح است وازجمله مسائلی که در کنفرانس تهران «یاتا- ۱۹۷۰» بخصوص پیرامون آن مذاکره و تبادل‌نظر خواهدشد واحتمال میرود به‌تصمیم مهمی دراین زمینه منجرشود همین قضیه هواپیمادزدی است .

بهمین ملاحظه نیز کنفرانس سالانه «یاتا» که امسال‌در تهران تشکیل شده از اهمیت خاصی برخوردار است و بی‌شك تصمیمات این کنفرانس تاثیر عمده‌در امور حمل‌ونقل هوائی خواهد داشت.

قاهره - خبرگزاری فرانسه-

همزمان با آغاز مذاکرات مجمع عمومی‌سازمان‌ملل متحددرباره اوضاع خاورمیانه فعالیت سیاسی دامنه‌داری در قاهره و اورشلیم حکمفرما شده‌ودر عین‌حال دو طرف خودرابرای جنك‌درمنطقه کانال سوئز آماده می‌کنند .

شورای وزیران جمهوری متحده عرب دیشب به‌ریاست محمود فوزی دریك جلسه فوق‌العاده مسئله بسیج منابع کشور رابرای‌جنك‌بااسرائیل مورد بررسی قرار دارد.

خبرنگاران جنگی اسرائیل از منطقه کانال‌سوئز گزارش میدهند که از چند روز قبل مصر به تدارکات نظامی مهمی در ساحل غربی کانال سوئز دست‌زده وسکوهای جدیدی برای پرتاب موشکهای «سام۲» و «سام ۳» در نزدیکی کانال سوئز کارگذاشته ولوله توپهای سنگین واحد های توپخانه مصربه‌سوی مواضع‌اسرائیل‌هدف‌گیری شده است.

کلیسا مسجد میشود

تریپولی - لیبی- کلیسای کاتولیك تریپولی به مسجد مسلمانان بدل خواهد شد و نام جمال عبدالناصر را روی آن خواهند گذاشت .

این خبر در هفته نامه «البلده» که توسط دولت لیبی منتشر میشود چاپ‌شد. این کلیسادر تابستان گذشته بعنوان اموال ایتالیائی های مقیم لیبی مصادره شده بود.

بیماران روانی بیمارستان را آتش زدند

هلند - پلیس مشغول بررسی بقایای سوخته یك‌بخش بیمارستان روانی است که در آن ۱۱ زن بیمار سوختند و ۱۸ نفر دیگر سخت مجروح شدند . احتمال دارد آتش‌زدن ساختمان بیمارستان توسط یکی‌از بیماران روانی صورت گرفته باشد .

حریق دربیمارستان بقدری شدید بود که از ۵شهر مجاورعده‌ای‌آتش‌نشان آمده بودند .با این همه ۵ ساعت طول کشید تا آتش راخاموش کردند . از ۱۸نفر بیمار مجروح ،حال ده‌نفرشان خطرناك است . در این بخش ۱۱۹ زن بستری‌بوده‌اند وازاین عده ۳۹ نفر کشته یازخمی شده‌اند .

خسارت وارده‌به بیمارستان‌در حدود ۲۳۰ هزار لیره تخمین زده شده است .

مسجد الاقصی افتتاح شد

اورشلیم - گنبد صخره و مسجد الاقصی که سومین مکان مقدس اسلامی است، از دیروز بار دیگر بروی جهانگردان باز شد . از۱٤ ماه پیش که مسجدالاقصی را آتش‌زدند تا حالابسته‌بود.

افتتاح‌مسجد توسط‌شورای اسلامی اورشلیم‌انجام‌گرفت.

«روهان» جوان‌استرالیائی که مسجد را آتش زده بود بعنوان‌بیمار روانی‌ازمجازات معاف شد و قرار شد دریك بیمارستان روانی‌بستری‌شود.

مصر کلیه نیروهای خود را برای جنگ با اسرائیل بسیج میکند

روزنامه الاهرام در شماره امروز خود نوشته است که جمهوری متحد عرب با تمدید آتش‌بس برای دوماه دیگر مخالفتی ندارد ولی به شرط انکه اطمینان پیدا کند که در این مدت « گونارپارینك » مذاکرات غیر مستقیم خود را با اسرائیل برای برقراری صلح در منطقه‌عربی‌خاورمیانه از سرخواهد گرفت در صورتیکه «گونارپارینك» باشکست روبرو شود نماینده اوتانت باید گزارش جامعی در این باره به مجمع عمومی سازمان ملل‌متحد تسلیم کند .

در « تل‌آویو » کابینه اسرائیل در غیاب « گلدامایر » و ابابان در یك جلسه فوق‌العاده دورنمای اوضاع در جبهه های جنك را باتوجه‌به‌مذاکرات مجمع عمومی سازمان ملل متحد و تدارکات جنگی مصر در منطقه کانال سوئز مورد بررسی قرار داد .

حمله متقابل دیپلماتیك

محافل سیاسی اورشلیم اظهار داشتند که اسرائیل تصمیم گرفته است در برابر حملات‌دیپلماسی‌شوروی و مصر بیك حمله‌متقابل‌سیاسی دست بزند .

ناظران سیاسی در اورشلیم عقیده دارند که هدف مصر و شوروی ازاین حمله دیپلماتیك درمجمع عمومی آن است که از آغاز مجدد گفتگو های صلح جلوگیری کنند .

اسرائیل عقیده دارد که‌نقض‌قرارداد آتش‌بس از طرف جمهوری متحد عرب و مسئله ایجاد پایگاههای موشکی در ساحل غربی کانال سوئز یك تهدید ساده نظامی است .

محافل اورشلیم عقیده دارند که مصر و شوروی می توانند قطعنامه‌ای در باره پیشنهاد های جدید خود به تصویب مجمع عمومی سازمان ملل متحد برسانند . مسئله‌ای که در این میان حائز اهمیت است روشی است که امریکا در قبال حمله دیپلماتیك قاهره و مسکو در پیش خواهد گرفت.

اگر آمریکا طرح قطعنامه شوروی و مصر را به‌پذیرد‌دلیل آن است که ازاتکاءصلح خود در خاورمیانه دست برداشته‌اند.

روزنامه های اسرائیل‌می‌نویسند که آمریکا پیشنهاد کرده‌است که برای مراقبت در اجرای آتش‌بس در مرزهای اعراب و اسرائیل گشتی های مسلح بین‌المللی گمارده شوند .

سخنگوی دولت اسرائیل درپایان جلسه فوق‌العاده کابینه‌اظهار داشت که قبول پیشنهاد مصر در مطرح ساختن خاورمیانه مانع بزرگی در راه مذاکرات صلح اعراب و اسرائیل بوجود آورده است .

« ایگال‌آلون » معاون نخست‌وزیر اسرائیل که در غیاب « گلدامایر » ریاست کابینه فوق‌العاده را بعهده داشت پس از مذاکرات تلفنی با نخست‌وزیر اسرائیل اظهار داشت که اسرائیل حاضر است مذاکرات صلح به میانجی‌گری « گونارپارینك » از سر گرفته شود به شرط آنکه اوضاع نظامی در منطقه کانال بهمان وضع قبل از برقراری آتش‌بس باز گردد و دو طرف به دقت مقررات آتش‌بس را محترم شمارند .

اسرائیل همچنین حاضر است آتش‌بس نود روزه را تمدید کند تا « گونارپارینك » بتواند مذاکرات خود را بانمایندگان دو طرف از سر گیرد .

ژست دوستانه پاپ در مقابل چین کمونیست

نیویورك -نیوزویك نوشته است : پاپ پل ششم در سفر ماه آینده‌خود بخاوردور با نشان‌دادن ژست دوستانه‌نسبت به چین کمونیست باعث‌حیرت همگان خواهد شد . برخی‌از مشاوران پاپ ، که از آزادی یك‌اسقف امریکائی از زندان چین‌راضی هستند، نگرانند که‌واکنش کاتولیك های خاوردور نسبت‌به‌ژست‌دوستانه پاپ‌به یکن خوب نباشد ،زیرا درهنك‌کنك ،که در مسیرپاپ است‌عده‌زیادی‌کاتولیك‌هستند که اکثر آنان فراریان‌چین کمونیست‌اند .

پایان مراسم

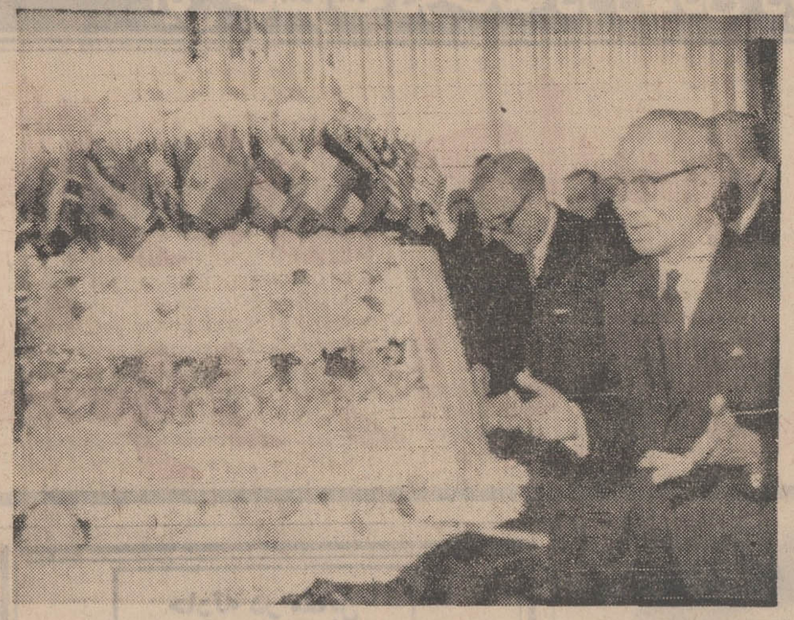

مراسم سالروز تاسیس سازمان ملل تمام شد و رهبران ، روسای‌جمهوری‌ونمایندگان ٤۲ کشور که برای شرکت در این مراسم به نیویورك رفته بودند به کشور های‌خود باز گشتند .

مجمع عمومی سازمان ملل که ازاین مراسم فارغ شددوباره به کاری که ظرف ۲۵سال گذشته یعنی‌ازروز تاسیس خود به آن مشغول بوده یعنی به بحث پیرامون بحران‌خاورمیانه پرداخت .

درشبی که مراسم سالگرد‌سازمان ملل برپا شد اوتانت دبیر کل سازمان ملل «کیك » بزرگی را که بهمین مناسبت تهیه شده بودببرید .

درعکس که کمی قبلاز بریده شدن‌کیك‌برداشته‌شده اوتانت در کنار «کیك» تولد سازمان ملل دیده می شود .

عکس‌رادیوئی اطلاعات

چریکها ازمرزهای لبنان و سوریه مواضع اسرائیل را زیر آتش گرفتند

دمشق - خبرگزاریها -کماندو های وابسته به سازمان‌های‌فلسطین بار دیگر حملات خود را در مرز های سوریه و لبنان علیه نیرو های اسرائیل از سر گرفته‌اند.

رادیو دمشق گزارش داد که دسته‌ای از کماندو های وابسته‌به جبهه خلق آزادی بخش فلسطین یك واحد از گشتی های موتوریزه اسرائیل را در ارتفاعات جولان مورد حمله قرار دادند و در نتیجه زدوخورد های شدیدی بین دوطرف درگرفت و کماندو های فلسطین واحد گشتی اسرائیل را باموشك زیر آتش گرفتند . دراین نبرد یك زره‌پوش اسرائیل منهدم گردید و سرنشینان آن کشته شدند . دشمن با خمپاره انداز و مسلسل سنگین به تیراندازی کماندو ها پاسخ داد.

در لبنان براثر زدوخورد های‌اخیر مرزی ساکنان دهکده « قولیا » دست به تظاهرات زده و ازدولت درخواست کردند که جلو حمله کماندو های فلسطین را بگیرد.

کماندو های فلسطین در حمله‌به مواضع اسرائیل از موشك‌وسلاح های سنگین استفاده کردند و در نتیجه بار دیگر اوضاع در مرز های دو کشور به شدت روبه‌وخامت گذاشته‌است.

نمایندگان دهکده های مرزی لبنان از دولت صائب‌سلام‌درخواست کردند که بیدرنك جلو فعالیت کماندو ها را در مرز های این کشور بگیرد زیرا با ادامه این حملات بدون شك اسرائیل به حملات تلافی جویانه دست خواهد زد و اوضاع دراین فصل سرمابرای ساکنان مرزی غیر قابل تحمل خواهد شد.

نمایندگان مناطق مرزی بدولت لبنان یادآور شده‌اند که به موجب قرارداد های قاهره کماندو ها حق ندارند از مناطق مرزی مسکونی لبنان علیه اسرائیل بعملیات‌جنگی دست بزنند.

نزدیك‌بودهواپیمای بانو گلدامایر با هواپیمای دیگری تصادم کند

تل اویو - یونایتدپرس -خلبانان هواپیمای گلدامایر نخست وزیر اسرائیل که وی را برای شرکت در مراسم سالگرد سازمان ملل متحد به امریکا بردند امروز گفتند که هواپیمای حامل‌بانو «گلدامایر» نزدیك بود در آسمان تل اویو با یك هواپیمای نیروی هوائی‌اسرائیل تصادم کند.

این خلبانان گفتند اگر این تصادم روی میداد هواپیما های اسکورت که تعدادشان ٦ فروند بود نیز باهم برخورد میکردند و نه تنها مهارت خلبانان‌بلکه شانس در جلوگیری از وقوع این حادثه تاثیر زیادی داشت.

این خلبانان ماجرا را باین ترتیب تعریف کردند،یك‌هواپیمای نیروی هوائی میخواست روی باند فرودگاه بنشیند ولی ناگهان وارد مسیر هواپیمای حامل‌بانو گلدامایر شد. هواپیمای حامل گلدامایربین ٤ هواپیمای فانتوم که آن را اسکورت میکردند پرواز می کرد. هواپیمای نیروی هوائی آنقدر بما نزدیك شده بود که ما همه فکر میکردیم کار تمام است ولی‌شانس کمك کرد که بتوانیم از یك فاجعه حتمی نجات یابیم . اتحادیه خلبانان اسرائیل مامور کنترل فرودگاه را مسئول این حادثه‌اعلام کرد.

نیکسون با رهبران ٦کشور مذاکره کرد

واشنگتن - پرزیدنت نیکسون امروز با رهبران ٦ کشور مختلف جهان که‌برای شرکت‌درمذاکرات مجمع عمومی سازمان ملل متحد وارد نیویورك شده‌اند ملاقات و مذاکره کرده است .

استف ما کاریوس‌رئیس‌جمهوری قبرس نخستین کسی بود که در کاخ‌سفید واشنگتن از پرزیدنت نیکسون دیدن کرد پس از آن به ترتیب ژنرال یحیی‌خان رئیس جمهوری پاکستان و «لاکاس» رئیس جمهوری پاناما، هیلاسلاسی امپراتوراتیوپی ، «ین» نخست‌وزیر چین ملی و «چنك هنك» رئیس کشور کامبوج با نیکسون‌ملاقات و گفتگو کردند .

مذاکرات با رئیس جمهوری کامبوج و امپراتور حبشه‌ورئیس جمهوری پاکستان بیش از یك ساعت طول کشید و مشاوران رئیس جمهوری نیز در این ملاقات شرکت داشتند .

مهمترین مسئله‌ای که‌درگفتگو های رئیس جمهوری آمریکا با رهبران کشورهای خارجی مورد بحث قرار گرفت اوضاع‌خاورمیانه و جنك ویتنام بود .

رهبران جهان‌نیز مانند اشخاص‌عادی مواقعی که قصد دارند درضیافتی شرکت کنند یا میهمان‌عالیقدری را بحضور بپذیرند بسرو وضع ظاهری خود می‌پردازند ،موی‌سرشان را شانه میکنند و لباسشان‌را اگر مرتب نیست مرتب میکنند.

در عکس از چپ براست الکسی کاسیگین نخست‌وزیر ، لئونید‌برژنف دبیرکل حزب کمونیست ،نیکولای پادگورنی رئیس جمهوری اتحاد جماهیر شوروی دیده‌میشوند که با شانه زدن‌به موی سر ومرتب کردن کراوات خودرابرای شرکت‌دریك ضیافت‌رسمی آماده میکنند.

وزیر دفاع سوریه از طرح راجرز طرفداری کرد

بیروت- خبرگزاری فرانسه-یکصد نفراز رهبران حزب بعث که بطور مخفیانه از نقاط مختلف جهان برای شرکت در دهمین کنگره حزب بعث وارددمشق‌شده‌اند گفتگو های مقدماتی خودرابرای پایان‌دادن به اختلافات دو جناح نظامی وغیر نظامی حزب بعث آغاز کردند .

کنگره حزب بعث ضمنا به مسائلی که بدنبال استعفای اتاسی رئیس جمهوری سوریه پیش آمده رسیدگی خواهد کرد وبه احتمال زیاد در استراتژی حزب تغییراتی خواهد کرد .

سیاست دولت سوریه درکشور های همجوار اردن ولبنان‌یکی‌دیگر ازمسائل مهمی است که‌در کنگره حزب بعث مورد بررسی‌قرارخواهد گرفت .

دراین جلسات ژنرال حافظ‌اسد سعی‌خواهد کرد که طرح‌پیشنهادی راجرز پذیرفته شود . « اسد » عقیده‌دارد که سوریه از راه‌گفتگو های سیاسی بهتر می تواندسرزمین های اشغالی رااز اسرائیل پس بگیرد .

درمورد تغییرات دردستگاه‌رهبری حزب بعث گفته می شود که‌ممکن است درسوریه نیز رهبری‌دستجمعی همانطور که اخیرادر مصر برقرار شده‌است متداول شود .

میوه استرلیزه و بسته‌بندی‌شده

بقیه از صفحه اول

تهیه میوه خوب یکی از مشکلاتی است که همیشه‌مقداری از وقت خانواده ها را بخود اختصاص میدهد و چه بسا که‌در موارد ضروری نیز نتوان میوه مورد احتیاج را برای مهمانیها تهیه نمود .

مشکل میوه نیز همانندگوشت در فروشگاه بزرك ایران جاده پهلوی حل گردیده است ، چه در این فروشگاه ، میوه ازدست اول خریداری میشود وبادستگاه های اتوماتیك استرلیزه و بسته‌بندی میشود و عرضه میگردد .

مشخصات میوه‌ای که در فروشگاه بزرك ایران جاده‌پهلوی عرضه میشود از هر نظر رضایت خانواده ها را فراهم میکند ،چون اولا میوه این فروشگاه از نوع بهترین است و از طرفی دیگر قیمتها ثابت و کاملا ارزان و مناسب است و مشتری فروشگاه بزرك میداند که در هر ساعت از ۹ صبح تا ۱۲ شب میوه‌تمیز و استرلیزه و بسته بندی از نوع درجه یك بقیمت مناسب دراختیار دارد ، پس مشکل مهمانی‌یاساعات دیر شب از بین میرود .

اصولا فلسفه تاسیس‌فروشگاههای بزرك نیز بر همین امر متکی‌است که هر فروشگاه بتواند احتیاجات ساکنین منطقه خود را از هرنظر تامین نماید و مسئولین فروشگاه بزرك ایران در جاده پهلوی نیز بهمین منظور ، خواسته های‌اهالی شمیران را در مورد میوه-گوشت-خواربار، لوازم‌منزلو حتی لباس و پوشاك تامین مینماید بطوریکه خریدار ، این اطمینان را دارد که میوه‌ای را که در فروشگاه بزرك تهیه میکند ازهمه‌جاارزانتر و بهتر است و قیمتها همیشه برای یك ماه ثابت میباشد . هم اکنون بهترین سیب لبنانی با طعم و اندازه درشت در فروشگاه بزرك جاده پهلوی عرضه میشود و قیمتها از همه جا پائین‌تراست پرتقال و نارنگی نوبرانه این فروشگاه را نمیتوان در جای‌دیگر یافت ، هلو،انار، گلابی، آلوزرد و هر میوه دیگر ، یا سبزی های خورشتی و سبزی خوردن‌فروشگاه بزرك جاده پهلوی بسته بندی و مرغوب در اختیار مصرف کننده است .

بوتیك فروشگاه بزرك ایران‌در جاده پهلوی انواع پوشاك گرم پائیزه و زمستانی را در طرحهای جدید باقیمتهای بسیار مناسب‌و پارچه های مرغوب برای خانواده ها تهیه دیده است کافیست یك مرتبه از لباسهای این بوتیك بزرك که در مساحت ۱٤۰۰ متری انواع لباسهای مردانه ، زنانه، پسرانه ، دخترانه بچگانه‌و نوزاد در اختیار دارد ، دیدن نمائید و تمام وسائل مورد نیاز خود را خریداری کنید .

فروشگاه بزرك ایران در جاده پهلوی روبروی خیابان تلویزیون ملی نبش بولوار جانسپار از ساعت ۹ صبح تا ۱۲ شب یکسره باز است.

محمد آزاد

وکیل پایه یك دادگستری باسابقه ممتد قضاوت

ساختمان آلومینیوم طبقه ۸ شماره ۸۲۳

دبیرستان شبانه ۲۵ شهریور

برای دوره اول وچهارم منشیگری ثبت‌نام مینماید

آدرس: ایرانشهر جنوبی نرسیده به تخت جمشید

آگهی
انتخاب نماینده فروش

کارخانجات تولیدی پلاستی ران - برای محصولات واحدهای جدید خود که اخیرا آماده بهره برداری شده است نماینده فعال میپذیرد.

۱- برای انواع مشمع وچرم مصنوعی‌وورقه های پلاستیکی عاج دار

۲- برای انواع ورق‌های پی .وی .سی و ضد اسید .

۳- برای‌سایر ورق‌های صنعتی وتزئینی.

٤- برای انواع کف پوش .

خواهشمند است درخواست خودرا باذکر کلیه سوابق اعتباری و میزان تجربه واطلاعات خود در زمینه فروش این نوع مصنوعات باداره مرکزی کارخانجات پلاستی ران .

خیابان شاهرضا - چهارراه کالج شماره ۱۹۲

تلفن‌های ٦۹٤۱۵ و ٤۹۲٦۱ و ٤۹۲٦۲ ارسال فرمائید .

مخصوص

شماره مخصوص مجله رقابت ناپذیر پست‌ایران منتشر شد ما فقط از روشنفکران و دانشجویان وبانوان و آقایان تحصیلکرده کشور تقاضامیکنیم این مجله را بخوانند و از بقیه خواهش میکنیم از خریداین‌مجله خودداری‌فرمایندچون‌موردپسندشان واقع‌نخواهد شد .

دوره‌جدید کلاس‌منشیگری

شامل : دفترداری ، بایگانی، نامه نگاری،آداب معاشرت ، آشنائی باقوانین وماشین‌های‌حساب

برای نامنویسی بدبیرخانه انجمن دوشیزگان و بانوان (خیابان بهارشمالی تلفن ۷۵٦۸۳۱) مراجعه فرمائید

علاوه براین ، برای دوره‌های‌جدید کلاس‌های خیاطی ، آشپزی ، انگلیسی، ماشین نویسی،فارسی زبان ، آرایش وزیبائی نیز نام - نویسی میشود .

سالروز میلاد باسعادت شاهنشاه آریامهررا به پیشگاه مبارك شاهانه وخاندان‌جلیل‌سلطنت تبریك و تهنیت معروض داشته از یزدان پاك توفیق‌روزافزون ملت ایران را در پرتو عنایات و توجهات خاصه شاهنشاه آریامهر مسئلت مینماید و افتخار دارد در روز چهارم آبان‌جایگاه پمپ‌بنزین‌منطقه آریامهر بابرپا نمودن جشنی‌با شکوه افتتاح گردید .

سیدکاظم دهقانی

کارخانه جنرال پلاستیك بیمه بوده است

اداره روزنامه اطلاعات

در صفحه ٤شماره ۱۳۳۲۷ روزنامه اطلاعات راجع به حریق کارخانه جنرال پلاستیك مرقوم فرموده بودند که کارخانه بیمه نبوده است لازم دانست باطلاع آن اجریده محترم برساند که کارخانه مزبور نزد این شرکت بیمه بوده ونسبت به میزان خسارت وارده مشغول‌رسیدگی میباشیم‌خواهشمند است مراتب را امربدرج فرمایند.

باتقدیم احترام

شرکت سهامی بیمه آریا

بمناسبت جشن های فرهنك و هنر

نمایشگاه نقاشی دوشیزگان وبانوان نقاش وطراح

هفتم آبان ماه ، در تالار اجتماعات موسسه اطلاعات ...

از کلیه خانم‌های نقاش و طراح دعوت میشود که برای شرکت در این نمایشگاه، باتلفن های ۳۱۱۲۰۰ و ۷۵٦۸۳۱ تماس بگیرند .

بمناسبت برگزاری جشن های فرهنك و هنر ، اطلاعات بانوان، بمنظور معرفی آثار دوشیزگان و بانوان نقاش و طراح در صدد برگزاری یك نمایشگاه از این آثار برآمده ، و چون این روزها طبقات مختلف مردم برای بازدید از تاسیسات جدید موسسه‌اطلاعات مراجعه میکنند ، تالار اجتماعات موسسه را برای این منظور در نظر گرفته است .

از کلیه دوشیزگان و بانوان که آثاری برای ارائه در این نمایشگاه دارند خواهشمند است صبح و بعد از ظهر ، توسط‌تلفن های ۳۱۱۲۰۰ و ۷۵٦۸۳۱تماس بگیرند .

سازمان هنری اطلاعات‌بانوان و انجمن دوشیزگان و بانوان، سرگرم گفتگو با گروهی از بانوان نقاش سرشناس هستند‌که ترتیب نمایشی آثارشان در نمایشگاه داده شود . اما ،چون هدف این است که این‌نمایشگاه نمودار ذوق و هنر همه خانم های نقاش باشد ،ازهمه بانوان‌هنرمند، انتظار همکاری در این زمینه را داریم .

شاگردان ممتاز

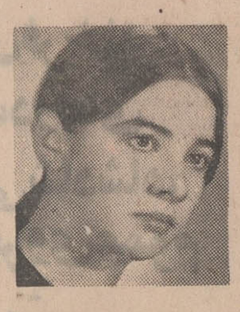

نسرین جهانشاهی دانش‌آموز ممتاز کلاس اول دبیرستان چهارم آبان

غلامرضا سیف‌الدینی‌دانش‌آموزممتاز کلاس ششم دبیرستان سپهندشماره ۱ پسران بامعدل ۱۷٫۷۱

تجسته ولادت باسعادت شهریاری وسالروز پرشکوه وتاریخی

جشن تاجگذاری

شاهنشاه آریامهر وعلیاحضرت شهبانوی گرامی

رابه‌پیشگاه مبارك اعلیحضرتین تهنیت گفته، بقای سلطنت وشوکت

روزافزون پدرتاجدار وشهبانوی محبوب ووالاحضرت همایون

ولیعهدرا ازدرگاه الهی مسئلت داریم

سینماتاج

تحویل هواپیمار بایان شوروی در پارلمان ترکیه مطرح شد

مسکو
آسوسیتدپرس

به سفارت آمریکا درمسکو اجازه داده‌شدنماینده کنسولی خود را برای‌ملاقات دو ژنرال و یك سرگرد آمریکائی‌که در شوروی زندانی هستند بفرستد . این سه تن متهم به نقض مرز های شوروی هستند .

سخنگوی سفارت آمریکا گفت : اجازه سفر به منطقه در ۱۹۰۰ کیلو متری جنوب مسکو داده شده است و ترتیب ملاقات با ژنرال ها داده میشود . یکی ازژنرالها فرمانده نیرو های آمریکائی در ترکیه است و از روزی که هواپیمای آنها در خاك شوروی فرود آمده خبری از انها در دست نیست .

ظاهرا دو نفر از طرف سفارت آمریکا برای ملاقات با ژنرالها خواهند رفت . موافقت شوروی با این ملاقات پس از آن بود که سفارت آمریکا سه‌بارتقاضای ملاقات ژنرالهارا کرد . ملاقات قرار است‌امروزدر ارمنستان‌شوروی صورت گیرد .

برخی ازمحافل مطلع‌عقیده داشتند که شوروی برای بار سوم هم به تقاضای سفارت جواب نخواهد داد ، بلکه ژنرالها را آزاد خواهد کرد تا با هواپیمای خود مستقیمابه ترکیه برگردند . اما اینکه شوروی اجازه ملاقات به آنها داده نشان میدهد که‌شوروی قصد دارد این جریان رازنده و موضوع روز نگهدارد .

دردسر برای ترکیه

این قضیه‌که با دو نفراهل لیتوانی که هواپیمای شوروی را دزدیده‌اند چه کنند ، دردسری برای دولت ترکیه شده است .

مسئله در پارلمان ترکیه مطرح شده و نماینده حزب مخالف‌دولت (جمهوریخواه)از وزارت خارجه ترکیه سئوال کرده روش دولت در برابر تقاضای پناهندگی رابندگان و تقاضای استرداد آنهاتوسط شوروی چیست ؟

این نماینده گفت : اگر این دو تن را تحویل شوروی ندهیم یا در محاکم ترکیه محاکمه نکنیم‌کشور ما صحنه هواپیما ربائی های آینده خواهد شد و اثر منفی بر روابط سیاسی ما با دول‌دیگر خواهد داشت .

منابع مطلع میگویندولت ترکیه نمیتواند سیستم قانونی خود را زیر پا بگذارد و رباینگان راتحویل دهد.در عین حال اگر تحویلشان‌ندهد متهم غمض عین در مورد هواپیما ربایان خواهد شد .

قاتل حرفه‌ای

«ناوبر» هواپیمای ربوده شوروی که در ترکیه در بیمارستان بستری بود دیروز به شوروی اعزام شد تابقیه معالجات خود را در آنجا انجام دهد . وی‌هواپیماربایان را«سادیست‌های واقعی»نامید.

نام این ناوبر «فادیف» است و اظهارات او در مطبوعات شوروی چاپ شده و مبارزه برای پس گرفتن پسر و پدر اهل لیتوانی که این هواپیما را ربوده بودند ادامه دارد .

«فادیف» در اظهارات‌خود گفته است : من وقتی پس از زخمی شدن بهوش آمدم، مهماندار خودمان «نادژدا»را دیدم که در خون خود می غلطد . در این نگاه چشمم به پدر هواپیما دزد افتاد . او با کینه بمن فحش دادو گفت : هنوز زنده‌ای وسپس لگدی به پهلوی من زد . من‌دوباره بیهوش‌شدم .زیرا خون دوباره‌از زخمهایم‌جاری شد . فقط یك قاتل حرفه‌ای میتواند این کار را بکند .

۳ میلیون مین بازمانده جنك دوم در العلمین

العلمین - بیست و هشتمین سالگرد جنك‌العلمین همراه با این افکار برگزار شد که هنوز سه میلیون مین از زمان جنك جهانی دوم در صحراهای این منطقه منفجر نشده باقی مانده است .

ممکن است کارشناسان انگلیسی ، امریکائی و آلمانی به این ناحیه آورده شوند تا به متخصصان‌مصری آموزش لازم را برای پاك کردن این منطقه را از مین بدهند . یك کمپانی نفتی آمریکائی - مصری که در این منطقه باکتشاف پرداخته بخصوص به پاك کردن زمین از مین علاقمند است . برخی از مین هازنك زده است ولی بسیاری از آنها سالم مانده است .

در این محل بود که در سال ۱۹٤۲ نبرد سختی بین نیروهای متفقین بفرماندهی مونتگمری و نیروهای آلمانی بفرماندهی مارشال رومل درگرفت و سرنوشت جنك را در شمال افریقا تغییر داد ، همانگونه که نبرد استالینگراد سرنوشت جنك را در اروپا عوض کرد .

بهمن ۲۵ نفررا کشت

بوگوتا - حداقل ۲۵ نفر در اطراف بوگوتادر اثر سقوط بهمن در جاده های کوهستانی کشته شده‌اند.بیشتر تلفات در شمال‌کلمبیا بوده‌است.

پلیس گزارش داد که تلاش برای نجات‌افرادی که‌ممکن‌است زیر برف زنده‌مانده‌باشند‌ادامه‌دارد.

بدنبال مرك ژنرال اشنایدر رئیس ستاد

پلیس شیلی در جستجوی یك ژنرال فراری است

بدنبال مرك ژنرال «اشنایدر» رئیس ستاد ارتش شیلی‌ودوست نزدیك «سالوادور النده» رئیس‌جمهوری مارکسیست این کشور اوضاع این کشور به سختی بحرانی شده است . ارتش امروز اعلام‌داشت که به‌اصول ژنرال «اشنایدر» وفادار میماندو از دخالت درسیاست‌خودداری می کند . در همان‌حال «سالوادورالنده» رئیس‌جمهوری مارکسیست به میان هواداران خودرفت واز آنهاخواست که‌برای مقابله با توطئه های دست راستی‌ها علیه حکومت وی آماده شوند . در عکس «الندە» درمیان گروهی از طرفداران خود دیده می شود .
عکس رادیوئی اطلاعات

سانتیاگو - خبرگزاری فرانسه-ژنرال اشنایدر فرمانده کل نیرو های مسلح‌شیلی که چند روز قبل دریك سوء قصد به شدت زخمی شده ودر بیمارستان بستری گردیده بود بعد از ظهر دیروز درگذشت و جنازه او به دانشگاه جنك سانتیاگو انتقال یافت .

بلافاصله پس‌از انتشار خبر مرك ژنرال «اشنایدر» درسراسر شیلی به مدت سه روز عزای عمومی اعلام شد و «سالوادورآلنده» رئیس‌جمهوری جدید شیلی و«ادواردوفری» رئیس‌جمهوری سابق با اعضای هیئت دولت به بیمارستان نظامی «سانتیاگو» رفتند و با حضور آنها جنازه از بیمارستان‌به دانشگاه جنك انتقال یافت .

یك مقام مطلع در «سانتیاگو»اظهارداشت که قاتل ژنرال «اشنایدر»توسط ماموران پلیس دستگیر وبازداشت شده است . همین منبع‌اضافه کرد که قاتل «پل‌لئون‌کوسملی» نام‌دارد وهنوز جزئیات بازداشت قاتل اشنایدر فاش نشده است .

اما پلیس اعلام کرد که قاتل اصلی یك ژنرال فراری است که ماموربن‌انتظامی‌اکنون در جستجوی او هستند . این شخص ژنرال «روبرتومورومیتو» ژنرال بازنشسته ارتش است که در اکتبر گذشته علیه حکومت شیلی قیام کرد وشکست خورد و ازارتش اخراج گردید .

اقدامات احتیاطی شدید برای حفظ شهر مونترال

اوتاوا - مقامات کانادائی‌توجهی به تهدید تجزیه‌طلبان کبك‌نکردند. افراد جبهه نجات کبك‌تهدید کرده بودند اگرتا ظهر دیروزچهارتجزیه طلب توقیف شده آزاد نشوند ، شهر «مونترال»رامنفجرخواهند کرد

اما اقدامات احتیاطی شدیدی برای حفظ ساختمانهای دولتی و محل های صندوق‌آراء معمول‌می‌شود ، زیرا از دیروز انتخابات شهرداری «مونترال» شروع شد . پلیس اعلام کرد چهار فرد توقیف شده آزاد نخواهند شد .

پلیس عقیده ندارد که‌این‌تهدید واقعا از طرف جبهه نجات کبك صورت گرفته باشد . فعلادرحدود سه هفته است که «جیمز کراس» دیپلمات انگلیسی اسیر افرادجبهه است . «لاپورت» وزیر کار ایالتی که توسط همین گروه ربوده‌شده بود کشته شد .

حمله عظیم ارتش سایگون در کامبوج

سایگون - رویتر - سخنگوی ارتش آمریکا اعلام کرد : هزاران نفر از افراد پیاده‌نظام وکوماندو های ویت‌نام جنوبی به حمله‌وسیعی در شرق کامبوج دست زده‌اند تا این منطقه رااز افراد ویت‌نام‌شمالی پاك کنند و آنها را به مواضع خود برگردانند .

نیرو های ویت‌نام جنوبی این حمله را از خاك خود ویت‌نام انجام دادند و روز یکشنبه از مرز کامبوج گذشتند و در عرض ۲٤ ساعت ۷۰ سرباز کمونیست را کشته و ٤۸ قبضه اسلحه به غنیمت گرفتند . رژیم سایگون اعلام کرد تلفات نیروهایش در این حمله فقط یك نفر کشته بوده است . در این حمله ٦ هزار سرباز پیاده نظام وجمعا ۱۷۵۰۰ نفر سربازوکوماندو و چریك دولتی شرکت دارند .این حمله هنوز ادامه دارد ولی از جزئیات عملیات بعدی اطلاعی داده نشده است .

در ضمن حملات چریك های ویت‌کنك بر مواضع دولتی تشدید شده است . در یك حمله به یك پایگاه دولتی۳۰۰ دور خمپاره‌توسط چریکها شلیك شد و سه سرباز دولتی را کشت و ۳٤ نفر رازخمی کرد .

دوشیزه برنادت دیگر بمب نمی‌اندازد

ایرلند شمالی - دوشیزه «برنادت دولین» رهبرشورش ایرلند و عضوپارلمان‌انگلیس مانند هرسیاستمدار ایرلندی آتشین خوی و سرسخت از زندان درآمده است .

این دختر ۲۲ ساله‌دیروز در برابرصدها خبرنگاراولین کنفرانس مطبوعاتی خود را تشکیل داد . اما بسیاری‌از چیزها در «برنادت» عوض شده بود .

وی گفت : شورش را صحیح نمیداند و دیگربمب پرتاب نخواهد کرد ، زیرا بمب‌اندازی روش غیرموثری برای سرنگون کردن‌سیستم سرمایه‌داری است .وی‌گفت اگر بدانم که بمب اندازی باعث انهدام سرمایه‌داری‌می شود ، باز هم بمب خواهم انداخت اما گمان‌نمیکنم‌این کار روش موثری باشد .

وی‌گفت : هیاهووشورش فایده‌ای ندارد. باید با مبارزه اصولی سیستم‌پوسیده و فاسدی را که باعث این اوضاع شده ، منهدم کرد. دوشیزه «برنادت» ٦ ماه‌پیش باتهام‌رهبری شورش کاتولیك های ایرلند بزندان افتاد و چند روز قبل از زندان‌آزاد شد .

«بمب»درقطار!

نیویورك - درهای واگن متروی نیویورك بسته شد و «فیلیپ هوفمن» ٤۷ ساله تازه یادش افتادیکی‌از چمدانهایش را جا گذاشته است .

در ایستگاه بعدی سوار ترن دیگری‌شد و برگشت تا به ایستگاه اولی برگردد و چمدان را بردارد . اما با منظره‌ای عجیب روبرو شد. سکوی مترو را تخلیه کرده بودند ، اثری از چمدان نبود و افراد پلیس در گوشه و کنار مراقب بودند . معلوم‌شد که افراد پلیس خیال کرده‌اند این چمدان عمدا جا گذاشته شده و در آن بمب وجوددارد.

باتوضیح هوفمن وبازرسی چمدان معلوم شد او فروشنده است و چمدانش پر از نمونه اجناسی است که بایدمعرفی کند .

زندان متهم بقتل «خانواده «دکتر اوتا» را آتش زدند

سانتاکروز - اثر انگشت «جان لینلی‌فرازیر» رمال و هیپی متهم به کشتار خانواده دکتر «اوتا» روی ماشین تحریری بدست آمد که یادداشت قاتل ، در نزدیکی اجساد مقتولین توسط آن تایپ شده بود .

یك روزنامه سانفرانسیسکو که این خبر را داده ادعا کرد که در این یادداشت « علیه امپریالیستها و آلایندگان محیط»جنك سوم جهانی را اعلام خواهد کرد.

نوع حروف ماشین تحریر و شماره‌های آن باحروف و اعداد یادداشت تطبیق میکرده است . مقامات پلیس حاضر نشده‌اند توضیحی در این باره بدهند و گفتند خبری درباره این گزارش ندارند .

«فرازیر» پریروز به اتهام کشتن دکتر «اوتا» ، همسر ، دوفرزند و منشی او بازداشت شده و در زندان است . در همین زندان پریشب زندانیان لحافها را به عنوان اعتراض آتش زدند و ابری از دود بالای زندان را فراگرفت .

کلانتر محل گفت : «فرازیر» در این آتش‌افروزی مداخله‌ای نداشته است . «فرازیر» حاضر نشده است به سئوالات پلیس پاسخ‌دهد و به بازداشت خود اعتراض کرده خود را بیگناه‌نامیده است .

تفسیر سیاسی

بحران روابط امریکا وشوروی

یك سلسله حوادث که در ماههای اخیر روی داده‌روابط امریکا و شوروی را بحرانی کرده است ؛ در راس این حوادث ، بحران خاورمیانه قرار دارد که از جنك ژوئن ۱۹٦۷ وارد مرحله تازه‌ای شد و تا امروز ادامه یافته است .

سخنرانی اخیر پرزیدنت نیکسون تائید کرد که‌روابط شوروی و آمریکا هنوز بحرانی است ، از چند ماه قبل بنظر می‌رسید که ابر های سیاسی افق مناسبات واشنگتن و مسکو را تیره‌و تار ساخته است . بحران روابط آمریکا و شوروی‌که از سه‌سال قبل با جنك شش روزه ژوئن آغاز شدبامداخله نیروهای آمریکائی‌در کامبوج و اظهارات کاسیگین در چهارم ماه مه بیش از پیش به‌وخامت گرائید و بدنبال آن بحران اخیر اردن و مسافرت نیکسون در کشور های ساحل مدیترانه‌خشم و ناراحتی شدیدی در مسکو برجود آورد . در این محیط بحرانی بعضی حوادث جزئی از قبیل اعطای جایزه نوبل ادبیات به « الکساندر سولژنیت سین » نویسنده شوروی حادثه ربوده‌شدن‌یك هواپیمای شوروی و سرانجام ماجرای هواپیمای حامل‌ژنرال های آمریکائی که در ارمنستان شوروی مجبور به فرودآمدن شدمحیط‌مناسبات شرق و غرب را بیش از پیش تیره‌وتاریك ساخت .

کارشناسان مسائل شوروی عقیده دارند که عامل‌اصلی بحران روابط مسکو و واشنگتن مسئله خاور میانه و مبارزه دوکشور برای توسعه نفوذ در خاورمیانه‌می باشد . دراین میان چین کمونیست نیز نقش مهمی ایفاء می‌کند .

شوروی ها که باآرام - کردن چکسلواکی و امضای قرارداد باآلمان غربی‌ازناحیه اروپای غربی تاحدی اطمینان خاطر یافته‌اند اکنون متوجه مرزهای چین شده‌اند .انها اطمینان دارند که بابرقراری موازنه وحشت در اروپا بین مسکو و واشنگتن برخوردی درااروپا روی نخواهد داد .

باوجود برقراری آتش‌بس در مرزهای چین و شوروی که سال گذشته عملی شد هنوز شوروی ها از جانب چین کمونیست‌احساس‌امنیت نمی‌کنند و عقیده دارند آرامشی که اکنون در مرز های خاوردور برقرار شده‌به نفع چینی‌ها تمام خواهدشد. زیرا مقامات پکن بااستفاده از این آرامش بنیه نظامی خودرا بیش از پیش تقویت خواهند کرد .

از اینجا است که رهبران کرملین مایل‌اند واشنگتن از هم اکنون سیاست خودرا در قبال چین روشن کند در حالیکه به عقیده محافل سیاسی مسکو، واشنگتن منتظر تحولات اوضاع است تا سیاست خود را درصحنه بین‌المللی با جریانات روز هماهنك سازد. محافل سیاسی مسکو عقیده دارند که یك‌برخوردناحتمالی بین شوروی و چین موارنه فوا بین آمریکا و شوروی‌را بزیان مسکو تغییر خواهد داد .

خودداری آمریکا ازمذاکره درباره این مسئله ظاهرا مهمترین عامل بحران بین مسکو و واشنگتن راتشکیل می‌دهد .

تلویزیون
پارس
جام جهان نما

SONY
دك ضبط‌صوت
دارای سه سر هد
مدل TC-366
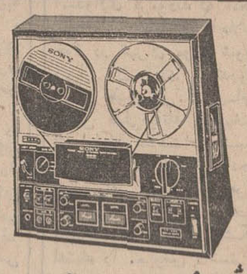
نمایشگاه وفروشگاه سونی - خیابان نادری تلفن ۳۱۲۹۸۵ ۳۱۳۹۰۷
مراکز فروش :
استریوملك . خیابان ایرانشهر جنوبی . استریوآلپی . خیابان شاه ، فروشگاه یادگار ،خیابان پهلوی جنب سینما امپایر ،نوای موسیقی خیابان پهلوی ، پارك‌ساعی ، فروشگاه ارك ، خیابان فردوسی، فروشگاه فردوسی، کلیه‌شرکتهای تعاونی وفروشگاهها .
آ-٤۷۲٦٤

همه میدانند
بخصوص دارندگان حساب تشکیل سرمایه بانك عمران
که درقرعه‌کشی جوایز مادام‌العمر
کسانیکه موجودی پس‌انداز آنها حداقل یکهزار ریال باشد برنده
(مادام‌العمر ماهی ۲ هزار تومان)
کسانیکه موجودی پس‌اندازشان بین ۲۰۰۰ تا ۳۰۰۰ ریال باشد برنده
(مادام‌العمر ماهی ۲۵۰۰ تومان)
وکسانیکه موجودیشان‌از ۳۰۰۰ ریال بیشتر باشد برنده
(مادام‌العمر ماهی ۳ هزار تومان میباشند)
پس تافرصت باقی‌است جهت‌افتتاح‌حساب تشکیل سرمایه و تکمیل موجودی
فقط تا پایان روز نهم آبان فرصت دارید ،
تادرقرعه‌کشی‌جایزه‌پایان ناپذیر مادام‌العمر ماهی سه هزار تومان شرکت فرمائید

ازامشب فقط درسینما
پارامونت
«والت دیسنی» که با تهیه فیلم «ماشین‌سحرآمیز» شمارا غرق در شادی ولذت کرد، اینك با تهیه یك‌فیلم‌کمدی درباره قایقی سحرانگیز که همه‌کاری می کند ، شمارا به اوج سرور ونشاط سوق میدهد.

اگر میخواهید افراد خانواده و دوستان‌خودراخوشحال سازید آنهارابه‌تماشای این‌اثر کمدی‌مفرح دعوت‌کنید.

ساعت سلطنتی
FORTIS
فورتیس
اولین سازنده ساعت اتوماتیك درجهان
نمایشگاه وتعمیرگاه مرکزی - اول خیابان نادری
گالری گلشن - تلفن ۳۳٤٤٦۸

گروه تآتر امروز
وزارت فرهنك وهنر
از ٥ آبان‌ماه نمایش
وای بر مغلوب
نوشته : گوهرمراد
کارگردان : داود رشیدی
باشرکت: تهیه راستکار - پرویز فنی‌زاده - فخری پازوکی - مینو- مرضیه برومند- سوسن تسلیمی .
تالار ۲۵ شهریور :
خیابان جنوبی پارك شهر «بهشت»
تلفن رزرو ۲۵٤٤٤
آ-٤۸۷۹٤ ۱-۲

میلادمسعودشاهنشاه آریامهر رابملت‌ایران
تبریك عرض مینماید
کارخانجات صنعتی وتولیدی‌جواهریان

دبیر کل انجمن حمل و نقل بین‌المللی «یاتا» گفت :

هواپیما دزدی در آینده نزدیک از میان خواهد رفت

* صنف مسافربری هوائی با مشکلات فراوان اقتصادی ومالی روبروست
* هواپیماهای مافوق صوت بزودی به بازار خواهند آمد

«نات‌هامرشولد» دبیرکل انجمن حمل‌ونقل بین‌المللی «یاتا» دیروز پیش‌بینی کرد که پدیده دزدی هواپیما که در دو سال گذشته شرکت های هواپیمائی بین‌المللی ومردم جهان‌را بوحشت انداخته است درآینده نزدیکی از میان خواهد رفت .

او گفت کشور های دنیابادرك خطرات این سرقت اینك باین نتیجه رسیده‌اند که این مشکل ممکن است روزی گریبانگیر همه شود وازاین رو رباینده‌گان‌هواپیما بتدریج ماوائی برای ابراز حقانیت و فرار از عمل غیرانسانی خودپیدا نمی‌کنند .

«هامرشولد» که‌از سال ۱۹٦۵ درراس این‌سازمان مهم‌بین‌المللی قرار دارد و دیروز در جلسه‌ناهار ماهانه انجمن مدیریت سخن می‌گفت‌افزود چنانچه در گذشته‌جوانب جنائی همانند جوانب حقوقی حمل ونقل هوائی مورد توجه قرار می‌گرفت و کشور های جهان تحت یك‌قرارداد یاکنوانسیون‌بین‌المللی مجبور به‌مبارزه‌با سرقت های‌هوائی میبودند امروز مشکلی بنام سرقت هواپیما وجود نمی‌داشت هامرشولد افزود اینك طرح چین قراردادی باپیچیدگی ها و اختلافات سیاسی که میان کشورها وجود داردقدری مشکل است .

هامرشولد در عین حال اظهار امیدواری کرد باکمك کشورهای جهان و قوانینی که در سطح ملی وبین‌المللی برای مبارزه با سرقت های هوائی در حال تکوین است در آینده نزدیك امنیت به مسافرت های هوائی بازگردد .

* مشکلات یاتا

دبیر کل یاتا پس‌از اشاره و تشریح فعالیت های «یاتا» گفت که صنعت مسافربری‌هوائی بامشکلات فراوان اقتصادی و مالی و فنی روبروست . او گفت یکصدو پنج عضو «یاتا» که اینك دارای چهار هزار هواپیما می‌باشند تاپایان سال ۱۹۷٤ به‌مبلغی معادل سی و شش میلیارد دلاربرای سرمایه گذاری و هضم دونسل‌جدید در صنعت هواپیمائی«جمبوجت وسوپر- سونیك» نیاز دارند و تاپایان دهه ۱۹۷۰ ترکیبی از این دو هواپیما به بازار خواهد آمد .

او گفت باآنکه‌کرایه مسافرت هوائی همچنان ثابت مانده بهزینه های شرکت‌های‌هوائی‌هرروزافزوده میشود .

هامرشولد گفت :

صنعت هواپیمائی‌مسافری ، صنعتی نیست که‌بتوان تولید آنرا «انبار» کرد واین صنعت بیش از هر صنعت دیگری به تحولات اقتصادی و سیاسی جهان بستگی دارد . قبل از سخنان هامرشولد تیمسارسپهبد علیمحمدخادمی مدیر عامل هواپیمائی کشوری و رئیس انجمن مدیریت که در عین حال از فردا ریاست «یاتا» را برای مدت یکسال برعهده‌خواهد گرفت از شرکت دبیرکل «یاتا» در این جلسه تشکر کرد .

در حضور والاحضرت شاهدخت‌فاطمه پهلوی ضیافت عصرانه‌ای عصر شنبه ازطرف تیمسار ارتشبد محمد خاتمی فرمانده کل نیروی هوائی شاهنشاهی بافتخار اعضای‌هیئت‌اجرائی « یاتا » برپا بود .
عکس والاحضرت و همسرشان‌ارتشبد خاتمی را هنگام استقبال ازدو تن از مدعوین این ضیافت نشان میدهد .
در سمت راست عکس‌تیمسارسپهبد علیمحمد خادمی مدیرعامل شرکت هواپیمائی ملی ایران نیز دیده‌میشود.

مراسم سلام ٤ آبان برگزار شد

در ساعت هشت و نیم بامداد امروز مراسم سلام چهارم‌آبان در پیشگاه شاهنشاه آریامهر برگزار گردید .

درساعت ۸و۳۰ دقیقه‌آقایان علماء و روحانیون به پیشگاه ملوکانه باریافتند و میلادمسعود شاهنشاه را تبریك گفتند .

در ساعت ۸و٤۵ دقیقه خدمتگزاران دربار شاهنشاهی ، اعضاء بنیاد پهلوی ، اعضای شورای مرکزی جشن ایران ، اعضای شورای‌فرهنگی‌سلطنتی، اعضای کمیته ملی پیکار با بیسوادی و بازرسی شاهنشاهی شرفیاب شدند و سالروز تولد شاهنشاه را تبریك گفتند . شاهنشاه ضمن اظهارتشکرآنان را مورد مرحمت قرار دادند در ساعت ۹ بامداد هیئت وزیران‌به پیشگاه همایونی بار یافت و آقای امیرعباس هویدا میلاد مسعود شاهنشاه را از طرف اعضای هیئت دولت تبریك‌عرض کرد .

نمایندگان مجلس سنا در ساعت ۹و۱۵ دقیقه و نمایندگان مجلس شورا در ساعت ۹ و ۳۵ دقیقه باریافتند‌درصف‌نمایندگان سنا آقای مهندس شریف‌امامی رئیس مجلس سنا و در صف نمایندگان شورا آقای مهندس عبداله ریاضی رئیس مجلس شورایملی سالروزتولدشاهنشاه را تبریك گفتند .

در ساعت ۹ و ۵۵ دقیقه نخست‌وزیر ، وزیران ، استانداران ، سفرا و وزراءممتاز سابق بحضور ملوکانه باریافتند ومیلاد شاهنشاه را تبریك گفتند .

در ساعت ۱۰ و ۱۵ دقیقه روسای هیئت های نمایندگی سیاسی خارجی در دربار شاهنشاهی ودر ساعت ۱۰ و ٤۰ دقیقه قضات دادگستری،روسای ادارات دولتی‌به پیشگاه‌شاهنشاه شرفیاب شدند و میلاد شاهنشاه را تبریك گفتند .

در ساعت ۱۱ روسا و استادان دانشگاه‌ها و در ساعت ۱۱و۲۰ دقیقه مدیران بنگاههای ملی و بازرگانی ومدیران‌جراید شرفیاب شدند پس از عرض تبریك این گروه نمایندگان انجمن شهر و شهرداری‌پایتخت نمایندگان اصناف‌وانجمنهای محلی و کارگران باریافتند و تولد شاهنشاه را تبریك گفتند در ساعت ۱۲ امرای ارتش شاهنشاهی به پیشگاه همایونی باریافتند .

امضاء دفتر برای تهنیت

ازدفتر والاحضرت شاهدخت شمس پهلوی اطلاع دادند : از ساعت ۱۱ الی ۱۳ روز چهارشنبه‌ششم آبان‌ماه۱۳٤۹ بمناسبت سالروز تولد والاحضرت شاهدخت شمس پهلوی‌دفتری‌در محل‌پیشکاری والاحضرت واقع در تقاطع خیابان پهلوی و سپه جهت امضاءعلاقمندان مفتوح‌خواهد بود .

شرفیابی هیئت اجرائی «یاتا»

شاهنشاه آریامهر و علیاحضرت شهبانو دیشب۵۰ تن اعضای‌هیئت اجرائی‌انجمن حمل ونقل بین‌المللی هوائی واعضای‌اداری‌یاتا بابانوانشان راکه برای شرکت دربیست و ششمین اجلاسیه یاتا به تهران آمده‌اند در کاخ نیاوران بحضور پذیرفتند .

دراین شرفیابی والاحضرت شاهدخت فاطمه پهلوی-آقای هویدا نخست‌وزیر و بانو - آقای‌قریب‌رئیس کل‌تشریفات شاهنشاهی افتخار حضور داشتند .

ابتدا یکایك اعضاء هیئت اجرائی به پیشگاه اعلیحضرتین معرفی شدند و شاهنشاه درباره‌امور مربوط به حمل ونقل هوائی بین‌المللی با یك‌یك اعضای «یاتا» صحبت کردوندو اظهار امیدواری فرمودند که انجمن بین‌المللی یاتا در اجلاسیه خود در تهران موفق شود . پس‌از آن آقای «واندروال» رئیس هواپیمائی کال‌ام و رئیس فعلی«یاتا» طی‌سخنانی از اینکه شاهنشاه وشهبانو اعضای هیئت اجرائی انجمن حمل ونقل بین‌المللی هوائی یاتا بابانوانشان را بحضور پذیرفتند ، مراتب تشکر اعضاء را معروض داشت و سالروز میلاد شاهنشاه رابه پیشگاه معظمله تبریك‌عرض کرد. وی یك قطعه قالیچه نفیس‌ایرانی که‌آرم‌کنفرانس ۱۹۷۰ یاتا در تهران برروی آن نقش شده بود به‌پیشگاه شاهنشاه تقدیم کرد .

اهداء نشان

بفرمان‌شاهنشاه آریامهر آقای دکتر ایرج وحیدی وزیر کشاورزی بدریافت نشان درجه اول همایون مفتخر گردید .

***

آقای فرهاد نیکوخواه معاون وزارت اطلاعات به نشان درجه ۳ تاج مفتخر شد .

***

بمناسبت روز چهارم آبان آقایان محمد کشاورزیان معاون پارلمانی وزارت‌پست‌و تلگراف ، مهندس همایون جابر انصاری مدیر عامل شرکت تلفن

ساعت ۱۲ امروز آقای امیراسدالله علم وزیر دربار شاهنشاهی به حضورشاهنشاه آریامهرباریافت و آقایان پروفسور پویان رئیس‌دانشگاه ملی،پرویز ثابتی‌ودکترمنصور پرتوی را بسمت آجودان کشوری شاهنشاه آریامهر معرفی کرد .

دراین شرفیابی آقای‌هرمز قریب رئیس تشریفات کل شاهنشاهی افتخار حضور داشتند .

دنباله اخبار خارجه

زیباترین جاسوسه دو جانبه ۵ کشور رابجان‌هم‌انداخت

ژوهانسبورگ - خبرگزاری ها- فعالیت‌های بسیار و پیچیده واسرار آمیزدوشیزه «جنیفر مایلز»جاسوسه زیبا که به متلاشی شدن شبکه جاسوسی کوبا در آمریکا منجر شد جنجال بزرگی در بین مقامات امنیتی آمریکا ، انگلیس ، کانادا ، کوباوآفریقای جنوبی بوجود آورده است«جنیفر مایلز» که یک دختر۲٦ ساله بسیار زیبا است هفته گذشته در واشنگتن بدست مامورین اف - بی - آی (اداره آگاهی) آمریکا افتاد اما بطرز اسرار آمیزی از واشنگتن خارج شد و اکنون در آفریقای جنوبی که وطن او است آزادانه زندگی میکند . خبرنگاران ازژوهانسبورگ در آفریقای جنوبی گزارش دادندکه «جنیفرمایلز» یک جاسوسه‌دوجانبه است و ضمن‌آنکه برای فیدل کاستروو‌شبکه جاسوسی او در آمریکا فعالیت میکرد، اسرار فعالیت های کوبا را در آمریکای لاتین و آفریقا در اختیار دستگاه های اطلاعاتی غرب قرار میداده با اینحال فعالیت های این جاسوسه که در سفارت آفریقای جنوبی در واشنگتن در یک پست نسبتا حساس انجام وظیفه میکرده دولت آمریکا را عصبانی ساخت و سبب شد که «سیا» علیه اف - بی -آی وارد عمل شود و موضوع فعالیت های او را علنی کند - از طرفی چون گفته میشود وی از نقشه ربودن‌دیپلمات‌انگلیسی«جیمزکراس» در کانادا مطلع است دولت های انگلیس وکانادا در صددند ازطریق او به محل اختفای دیپلمات مزبور و اسرار سازمان چریک های «کبک» پی ببرند . در این ماجرا دولت کوبا بیشتر از همه زیان دید زیرا «جنیفرمایلز» تمام اسرار شبکه جاسوسی آن کشور در آمریکا را فاش ساخته و دولت آمریکا این شبکه را متلاشی ساخته است .

انجمن فارغ‌التحصیلان دانشکده حقوق

بعد از ظهر دیروز اولین جلسه موسسان انجمن فارغ‌التحصیلان دانشکده حقوق دانشگاه تهران با حضور آقایان دکتر مجیدی وزیر کارومأمور اجتماعی ، دکتر یگانه وزیرمشاور ،عمادالدین میر مطهری رئیس‌دیوانعالی کشور خانم دکتر منوچهریان ، آقای‌دکترفرهنك‌مهر وعده‌ای از قضات عالیرتبه‌وو کلای دادگستری تشکیل شد .

دراین جلسه ابتدا آقای دکتر منوچهر گنجی‌رئیس‌دانشکده‌حقوق ضمن سخنانی از تشکیل این‌انجمن اظهار خوشحالی کرد و سپس اساسنامه‌انجمن‌به تصویب رسیدو آنگاه‌اخذ‌آراء برای تعیین اعضای اصلی وعلی‌البدل هیئت‌مدیره و بازرسان بعمل آمد و اعضای‌اصلی هیئت مدیره انجمن‌به ترتیب‌آقایان دکترخسرو گیتی ، دکتر غلامعلی توسلی ، خانم هما روحی ، دکتر ابوالفضل قاضی ، دکتر مصطفی پایدار ، خانم هما افتخل ،نادر گنجی ودکتر محمد خزائلی انتخاب شدند البته آقای خزائلی‌وآقای دکترهومن رای مساوی آوردند که با قرعه خزائلی انتخاب شد .

اعضای علی‌البدل آقایان‌جاویدان سرتیپ شایانفر ،خانم‌توران‌بهرامی خانم ظفر دخت‌اردلان ودرخشانی و بازرسان نیز آقایان دکترمحمد ماهکار آلبرت برناردی و خانم پریوش‌خواجه‌نوری شدند .

پزشکان ادعای حرف زدن کودک درشکم مادرش راتکذیب کردند

جاکارتا - آسوشیتدپرس-جنجال «طفل تولدنیافته» دراندونزی که مادرش مدعی‌است گهگاه‌معجزاتی از قبیل قرآن خواندن‌وتکلم‌دررحم مادر ازوی به‌ظهور میرسد‌همچنان مورد بحث روزنامه ها و محافل مختلف در سراسر جهان است.

امروز «جوت‌زهرافوما» مادر «کودك‌معجزه» به نتایج آزمایشات پزشکی دیروز که طی آنها پزشکان ادعای وی را واهی‌وپوچ خوانده بودند اعتراض کرد پزشکان جاکارتا پس از معاینات و آزمایشات متعدد‌نظر داده‌بودند که ادعای وی دور از واقعیت‌بوده اماباین وجود وی توانسته است حتی رهبران اندونزی را نیزفریب دهد .

روزنامه «کوپاس» که ارگان کاتولیك های جاکارتاست در شماره امروز خود نظرات چندتن از پزشکان را که از بانو زهرا عیادت کرده‌اند بچاپ رسانده‌واز قول آنها نوشته است که بانوی مزبور سه یا چهار ماه پیش فرزندی بدنیا آورده است .

بانو زهرا نیز شکایت کرده است که خشونت‌پزشکان درانثنای معاینات خود موجب شده است که وی دردهای شدیدی در بدن خود احساس کرده و بعضی‌اوقات نیز خونریزیهای داخلی داشته باشد .

وی همچنین شایعات مربوط به این را که از برخی افراد‌ثروتمند اعاناتی دریافت داشته تکذیب کرد و گفت من کاری جز خواست طفل متکلم در بطن‌خود انجام‌نمی دهم بهر کجا که او بخواهدمی روم اراده او را بکار می بندم‌زیرا تردید ندارم که‌اراده‌ی اراده خداوند متعال است .

بانو زهرا در چند سال گذشته از ژاپن ، پاکستان و مالزی دیدن کرده است وی میگوید مخارج کلیه این سفر ها راپدر ثروتمندش که یك بازرگان جاکارتائی است پرداخت کرده است .

کلی امشب به‌رینك باز میگردد

مشایعین عروس ود اماد به خاك و خون افتادند

شب‌گذشته هنگامیکه عده کثیری از اهالی روستای «کلاهدان» اصفهان عروس و دامادی را در جاده‌نجف آباد بدرقه میکردند ، در مقابل منارجنبان معروف اصفهان کامیون شماره ۱۵۹۵۲ تهران الف که از اصفهان می‌آمد ، جمعیت مشایعت کننده را درو کرد و در نتیجه۵نفر کشته و ۳۰ تن مجروح شدند .

داماد بنام کریم نصری ۲۰ساله وعروس بنام مریم‌چاوشی ۱۵ ساله، جزو مجروحین هستند .

خبرنگار ما در اصفهان اسامی عده‌ای‌ازمجروحین حادثه را بشرح زیر گزارش داده است : خسرو صبوری ، ابوالقاسم کلاهدانی ، نادعلی ثانی ، فاطمه زارع ، فاطمه لری ، زینت نصری ، بتول نصری، مهدی‌نصری ، فاطمه احمدی ،زهرا نصری ، اکبر نصری ، رضوان ، احترام تاج ، ربابه رمضانی ، مجروحین که تعدادآنها به سی تن میرسد در بیمارستان های مهرگان، اصفهان کلینیک، مرکز درمانی ثریا و بیمارستان رضا پهلوی بستری هستند .

اسامی‌مقتولین جادثه بشرح زیر است ، اشرف نصر اصفهانی ، زینت نصری ، فاطمه نصری ، بتول چاوشی ، حیدر احمدی ، «کریم» راننده کامیون که نسبت این فاجعه بود ، دستگیر گردید .

فرود اجباری یك هلیکوپتر در ابیك !

ساعت ٤بعداز ظهر دیروز یك فروند هلیکوپتر متعلق به‌شرکت ملی گاز ایران بعلت تمام شدن سوخت خودبطوراجباری‌در «آبیك» قزوین فرود آمد .

خبرنگار ما گزارش میدهد : سرنشینان این‌هلیکوپتر دومهندس ایتالیایی بودند واین دونفر ۲۰۰ لیتر سوخت ازپمپ بنزین «آبیك» خریداری کردندو بوسیله گالن بمحل فرودهلی‌کوپتر انتقال‌دادند. هلیکوپتر مذکور پس‌از سوخت گیری بطرف تهران پرواز کرد .

راننده جیپ در تصادف کشته شد

در تصادف‌اتومبیل جیپ باکامیون، راننده جیپ کشته‌شد.

این حادثه‌ساعت‌ده شب‌گذشته بعلت سرعت زیاد و تاریکی‌جاده در میدان‌فلکه «خرم‌آباد» شهسوار اتفاق افتاد و هنگامیکه اتومبیل جیپ شماره ۲٦۱٦۹ تهران «ج» براندگی ناصریوسفی‌از خرم‌آباد شهسوار عازم شهربود ، باکامیون شماره ۱۱٤۱۲ تهران که‌در کنار جاده‌متوقف شده‌بود، بشدت‌برخورد کرد .

بنا به‌گزارش خبرنگار ما در شهسوار : دراین حادثه راننده جیپ کشته شد و اتومبیل جیپ بصورت آهن‌پاره‌ای درآمد.

پیش‌بینی هوا

هوای سواحل دریای مازندران صاف تاکمی‌ابری است . هوای سیستان و بلوچستان و سواحل دریای عمان قسمتی ابری دربعضی نقاط ذیمه ابری‌همراه‌رگبار در ارتفاعات . هوای سواحل خلیج فارس صاف در بعضی نقاط همراه با مه‌سحرگاهی است.

هوای تهران و سایرنقاط کشور صاف همراه باغبار محلی است .

گرمترین نقطه بندرعباس با حداکثر ۳۳ و حداقل۲۳ و سردترین نقطه همدان حداکثر ۱۷ و حداقل چهار درجه‌زیرصفر . حداکثردرجه حرارت تهران ۱۸ وحداقل ٦درجه بوده است .ضمنا حداکثر گرمای‌امروز تهران نسبت‌برور گذشته ۲تا۳درجه گرمتر خواهد شد .

هویت دوتن دیگر رباینده‌گان جت‌هما کشف‌شد

هویت دوتن‌دیگر ازرباینده‌گان جت بوئینك ۷۲۷ «هما» که روز هجده مهرماه گذشته در مسیر تهران - آبادان از فراز اهوازبه سرقت رفت سرانجام کشف شد .

هویت اولین رباینده هفته گذشته کشف و اعلام گردید .

محافل خبری امروز درانتظار فاش شدن هویت دو سارق دیگر از جانب مقامات و مسئولان‌بودند اما تا آخر وقت امروز نام آنان فاش نشد .

گفته میشودیکی ازرباینده‌گان دانشجوی سابق دانشکده پلی‌تکنیك بوده است .

با کشف هویت هرسه‌رباینده جت «هما» که اینك در بغداد بسرمیبرند فعالیت‌ماموران رانبایدبه پایان یافته تلقی کرد . آنان از این پس کوشش خواهند کرد تا عواملی را که به این سه‌رباینده در تحقق نقشه غیرانسانی‌اشان یاری کرده‌اند تعیین کنند .

رباینده‌گان هواپیما از دولت عراق تقاضای پناهنده‌گی سیاسی کرده‌اند اما هنوز معلوم نیست که با اعطای این پناهنده‌گی دولت بغداد موافقت کرده است یا نه .

فردای روز سرقت جت«هما» مقامات وزارت خارجه گفتندایران از طریق دیپلماسی تقاضای‌استرداد رباینده دان جت هما را از دولت بغداد میکند .

مردم میلادشاهنشاه را جشن گرفتند

به‌مناسبت سالروز میلادشاهنشاه آریامهر دیروز وامروزمردم‌سراسر کشور مجالس جشن و سرورترتیب داده‌بودند این جشنها امشب وفردا نیزادامه خواهد داشت .

گزارش خبرنگاران اطلاعات حاکیست‌به مناسبت چهارم آبان طبقات مختلف مردم ، کارگران ، اصناف ، فرهنگیان ،بازرگانان ، کارکنان دولت . شرکتها وسازمان های ملی و دولتی مراسم جشن برپاداشته سردرد کاکین‌وساختمانها را با چراغهای رنگارنك تزئین کرده‌اند .

درکانون افسران بازنشسته از ساعت چهارونیم بعداز ظهر دیروز زیادی‌ازامراء و افسران بازنشسته دراین جشن شرکت کردند .

* سازمان آب

عصردیروز کارگران و کارکنان سازمان آب منطقه‌ای تهران‌سالروز تولد شاهنشاه آریامهر را درمحل سازمان جشن گرفتند .

دراین مراسم نماینده کارگران روزچهارم آبان را برای کارگران وملت‌ایران روزی فرخنده نامید .

* جشن مردم

دیشب‌درشهرداری ناحیه چهار جشن جالبی به مناسبت‌سالروزتولد شاهنشاه آریامهر ترتیب داده‌شد بود در آغاز آقایان مزدشتی و مهندس صادقیان و جعفری درباره این‌روز بزرك وشادی دل‌مردم‌سخن گفتند و بعد معتمدین محلات جنوب غرب تهران که در جشن حضورداشتند باتفاق شهردار ناحیه در جشن وپایکوبی کارگران شهرداری که در حیاط شهرداری ترتیب داده شده بود . شرکت کردند ، جمعیت انبوهی‌از ساکنان جنوب غرب‌تهران‌روی پشت‌بامهای اطراف وداخل حیاط اجتماع کرده بودند و ماموران‌شهرداری هم‌مرتبا بین آنان نقل و شیرینی و میوه توزیع میکردند .

در کانون ناسیونالیست

بمناسبت میلاد مسعود شاهنشاه آریامهر ازساعت ٦ و نیم بعداز ظهر دیروز مجلس جشنی از طرف کانون ناسیونالیست ایران درمحل کانون برگزار شد .

در این مراسم که‌با شرکت اعضای کانون و سازمان نگهبانان انقلاب ایران وابسته به کانون تشکیل یافته بود آقای علاءالدین زرین‌پور دبیر کل کانون میلاد شاهنشاه را تبریك گفت .

* ۳۰ هزار بسته شیرینی

بهمین‌مناسبت دیروز از طرف اطاق بازرگانی و صنایع ومعادن دو هزار بسته که در هربسته انواع شیرینی و بیسکویت برای کودکان وجودداشت به جمعیت خیریه فرح پهلوی اهداء شد و امروز نیز سی هزار از این بسته ها که در میان آن پرچم ایران و کلاه پارچه‌ای آفتابگیر نیز وجود دارد . بهریك از شرکت کنندگان در جشن امجدیه داده شد .

وکلای دادگستری

وکلای دادگستری بعد از ظهر دیروز میلاد شاهنشاه آریامهر را در باشگاه کانون وکلای‌دادگستری جشن گرفتند .

وزیر خارجه بتهران بازگشت

«محمد مهدی عبدالجلیل»سفیر مغرب از اردشیر زاهدی وزیر خارجه هنگام بازگشت به تهران در مهرآباد استقبال می کند. والاگهر مهمانزنیز که‌برای‌استقبال ازپدر خود به فرودگاه آمده بود در عکس دیده میشود .

اردشیر زاهدی وزیر خارجه‌شب گذشته از سفر یك هفته‌ای به سویس‌ومراکش‌به تهران‌بازگشت.

وزیر خارجه در مراکش در مراسم گشایش سد «آیت‌عادل» که ٥۵ در صد هزینه آن را ایران از طریق اعطای یك وام پانزده ساله در اختیار دولت مغرب گذاشته است شرکت نمود .

زاهدی به خبرنگاران گفت : شرکت وی در این مراسم که روز جمعه گذشته در حضور اعلیحضرت ملك حسن دوم‌پادشاه مراکش صورت گرفت بفرمان شاهنشاه بوده است .

او گفت که وی در این‌فرصت بحضور اعلیحضرت‌ملك حسن‌رسید و پیام مودت‌آمیز همایونی‌رابحضور ایشان تقدیم کرد .

زاهدی افزود : مناسبات میان رهبران و دو کشورایران ومراکش یك روابط بسیارصمیمانه وبرادرانه است ووی در این سفر باوزیر خارجه جدید مراکش «یوسف- العباس» نیز ملاقات و آشنائی حاصل کرد .

وزیر خارجه درباره ملاقات مهمی که در سویس با یك شخصیت برجسته عرب داشت تمایلی‌به‌توضیح دادن‌نشان نداد، و درباره تشکیل کنفرانس‌وزیران خارجه اسلامی گفت که وی‌محققا دراین کنفرانس شرکت خواهد جست .

وزیر خارجه در پاسخ پرسشی گفت که تهیه برنامه مذاکرات این کنفرانس برعهده کشور میزبان «پاکستان است و اوفکر میکند مسئله برپا ساختن محل دبیرخانه یکی از مسائل مورد بحث این کنفرانس باشد .

وزیر خارجه هنگام بازگشت موذ استقبال والاگهر مهناز سفیران مغرب و سویس‌و معاونان و مدیران کل وزارت خارجه‌قرار گرفت .

سالروز تولد والاحضرت شاهدخت شهناز پهلوی

والاحضرت شاهدخت‌شهناز پهلوی فردا پنجم آبانماه وارد سی‌امین سال زندگی خود میشوند .

معظم‌لها به‌پیروی ازمنویات پدر تاجدار خود همواره‌یکی ازمشتاقان شرکت در فعالیت های اجتماعی‌و نیکوکارانه‌بوده‌اند ودر این راه سرمشقی برای دختران و بانوان ایرانی هستند .

والاحضرت شهنازپهلوی ریاست هیئت امنای‌دانشگاه‌مشهد ،ریاست عالیه انجمن اولیاء و مربیان ، ریاست سازمان سلطنتی تشویق و معاونت دانشجویان‌را بامرشاهنشاه آریامهر برعهده دارند .

روزنامه اطلاعات سالروز این ولادت فرخنده رابه واحضرت و خاندان جلیل‌سلطنت شادباش‌می‌گوید و بقای عمرو موفقیت های فراوانتر را برای شاهدخت شهناز آرزو دارد .

تلویزیون کرمانشاه و همدان شروع بکار کرد

امروز مراکز فرستنده‌تلویزیون کرمانشاه و همدان کار خودرا آغاز کردند در حال حاضرقدرت فرستنده کرمانشاه ٥۰ کیلوات است و در آینده نزدیکی پس از پایان دوره آزمایشی این فرستنده تقویت خواهد شد ، تا بعد از نصب دستگاههای رله بتواند تمام ناحیه باختر مملکت را بپوشاند.

در حال حاضر این فرستنده روزانه سه تا چهار ساعت برنامه آزمایشی پخش میکند که این برنامه شامل برنامه های‌آموزشی، خبری ، علمی ، اجتماعی و فیلم و همچنین برنامه های محلی‌خواهد بود .

فرستنده جدید تلویزیون کرمانشاه نیز باقدرت ۲ کیلووات از اواخر سال جاری شروع بکار میکند و منطقه پوشش جدید با نصب رله های واسطه شامل شهر های کرمانشاه ، سنندج روان‌سر ، پاوه ، کرند ، شاه‌آباد غرب ، سرپل ذهاب ، گیلان غرب ، قصر شیرین ، ایلام ، کنگاور ، صنقر ، هرسین، صحنه، مریوان و پهلوی دژ خواهد بود.

فرستنده همدان

فرستنده تلویزیون همدان نیز که از ساعت ۹ صبح امروزشروع بکار کرده است کلیه برنامه‌های تلویزیون ایران را از طریق«رله» پخش میکند .

دختر سپاهی ممتاز شهردار شد

یك‌دختر سپاهی ، شهردارشد، وی دوشیزه ثریا بشیری نام دارد که از طرف آقای سام استاندار اصفهان ،بسمت شهردار «کلیشا- دوسودر جان»بخش فلاورجان اصفهان ، انتخاب شد .

بنا بگزارش خبرنگار ما در اصفهان : دوشیزه بشیری دردوره اول سپاهیان دانش دختر ،سپاهی ممتاز و نمونه شناخته شده‌بود.

هوای خراسان گرم شد

هوای مشهد و شهرستانهای شمالی خراسان که از چند روز پیش بطور غیرمنتظره‌ای سرد شده بود، از بامداد دیروز بمیزان قابل ملاحظه‌ای گرم‌شد و هوا آفتابی گردید .

سرنوشت کنفرانس حکمرانان خلیج‌فارس همچنان نامعلوم است

* مادر شیخ ابوظبی‌درگذشت وکشور میزبان کنفرانس سه روز عزاداری عمومی اعلام کرد
* بی‌بی‌سی‌گفت : تنها وجه - مشترك امارات خلیج‌فارس اینست‌که‌آنان جملگی‌تحت استعمار بریتانیا بودند !

بحرانی‌را که از هفته گذشته تشکیل کنفرانس شورای عالی اتحادیه امارات خلیج فارس را تهدید میکرد باگزارشهائی که از منابع خبری لندن‌وامارات‌بزرك به‌تهران میرسد میتوان پایان‌یافته تلقی کرد وبابازگشت شیخ راشد حکمران دوبی از لندن‌به منطقه اظهار نظر میشود کنفرانس‌شورای عالی اتحادیه امارات ظرف چند روز آینده باشرکت حکمرانان۹ امیرنشین تحت‌الحمایه سیاسی و نظامی انگلیس در ابوظبی آغاز بکار کند .

دراین بین درگرماگرم نتایج مثبتی که از یك سلسله فعالیت برای احیا و تشکیل هرچه زودتر این کنفرانس‌ها حاصل گردیده مادر ۸۵ ساله شیخ «زائدآل‌نهیان» حکمران امیرنشین ثروتمندابوظبی درگذشت و ابوظبی سه روز سوگواری عمومی در مرك«سلطانه سلمی» اعلام کرده است .

بموجب گزارش خبرگزاری آسوشیتدپرس قراربود مقارن این سوگواری اجلاس امیران در ابوظبی تشکیل گردد و از سوی دیگر ماه مبارك رمضان نیز در پیش است واگر این اجلاسیه ظرف چند روز آینده اغاز بکار نکند تشکیل آن مجددا به بعداز ماه رمضان موکول خواهد شد

تفسیر رادیو لندن

رادیو لندن در برنامه دیشب گفت که دستور مذاکرات‌امیران قرار بود در جلسه‌ای که همان دیشب مرکب از نواب امارات در ابوظبی تشکیل گردد تهیه‌شود.

بی‌بی‌سی در تفسیری تعویق کنفرانس را از چشم حکمرانان قطر و دوبی میبیند و موفقیت در احیای آنرا از نتایج اخطار و اصرار بحرین که هرسه ازامارات قدرتمند خلیج فارس بشمارمیروند بی‌بی‌سی در تفسیر دیگری‌مسائل مربوط به‌تشکیل فدراسیون را مورد بحث قرار میدهد و میگوید ضرورت تشکیل فدراسیونی از امارات تحت‌الحمایه انگلیس از آنجاست که بریتانیا خیال دارد قوای خودرا از خلیج فارس‌تخلیه کند .

بی‌بی‌سی گفت تشکیل چنین فدراسیونی از همان روزهای اول بامشکلاتی مواجه بود و تنها وجه مشترکی که این ایالات نه‌گانه باهم دارند وجود «روابط مشابه‌با بریتانیا» بشمار میرود .

اختلافات ارضی ،مسئله بحرین از مشکلاتی بود که درراه‌تشکیل این فدراسیون وجود داشت و از سوی دیگر رویه‌ای را که‌ایران، عربستان و عراق دراین زمینه در پیش گیرند نباید از نظر دور داشت .

* مشکلات و تحولات

حل مشکل بحرین برخورد میان ناسیونالیسم ایران و ناسیونالیسم عرب را دراین منطقه از میان‌برد و بامناسبات دوستانه‌ای که اینك میان ایران و عربستان بوجود آمده راه برای همکاری‌میان‌ایران وامارات خلیج فارس هموار گردیده است .

عراق هنوز دراین مورد رویه خصمانه‌ای در پیش گرفته ولی اکنون توجه عراق معطوف مسائل داخلی و خارجی دیگر است .

تجدید مناسبات میان ایران‌و مصر و کودتای اخیر در مسقط‌و عمان از جمله دیگر عواملی است که تثبیت اوضاع در خلیج‌فارس رایاری کرده ولی صرفنظر ازاین تحولات هنوز مشکلاتی در راه تشکیل فدراسیون وجود دارد.

دولت مرکزی قوی

در حال حاضر مشکل اساسی بیشتر روی قانون‌اساسی‌فدراسیون پیشنهادی دور میزند . قانون اساسی که«سرویلیام‌لوس»نماینده ویژه دولت انگلیس برای قبول آن به شیوخ اصرار ورزیده به دولت مرکزی اختیارات زیادی‌می‌دهد در حالیکه برخی از شیوخ مایلند به دولت مرکزی اختیارات‌و قدرت وسیعی داده نشود تا حق حاکمیت هریك از آنان در داخل سرزمینشان محفوظ بماند .

چگونگی تقسیم قدرت در حکومت مرکزی نیز درجای‌خوداز مشکلات قابل تعمق است و این اختلاف وجود دارد که نماینده هریك از ایالات برچه اساسی در دولت مرکزی نفوذ واختیارات خواهد داشت . اگر «جمعیت» مبنای این تقسیم باشد ایالات کوچك مایل نیستند تحت نفوذ ایالات‌بزرگتر درآیند .

تهران گرایی!

مرض از وبا بدتر تهرانزادگی در شهرستانها بیداد می‌کند
باید هرچه زودتر شهرستانیها را علیه این بیماری واکسیناسیون کرد

چرا به تهران می‌آیند؟

در گزارش دیروز ، بیماری ناشناخته تهرانزدگی را شناختیم و گفتیم که این بیماری در شهرستانها بصورت اپیدمی در آمده است و زمان آن فرا رسیده که جدیتر بررسیش کنیم . نیز سخن از آمار به‌میان آمدو این که- فقط قطار- روزی سیزده هزار نفر را به تهران می‌آورد که از این میان ، بیشتر کسانی هستندکه تهرانگرا شده‌اند و گرفتار بیماری تهرانزدگی . . . این گزارش بزرگ فردا شب نیز ادامه خواهد یافت .

را به تهران انتقال دهند . قبلا از اظهار لطفی که دراین باره خواهید فرمود تشکر می نماید .

باتقدیم احترامات فائقه و ارادتهای قلبی حسن علی جعفر ....!»

و یا ...

«جناب‌آقای ... مدیرمحترم و سرور ارجمند و (گرام!)

محترما ـ همانطور که آن مقام استحضار دارند بنده مدت ده سال است که در دبستان .... تدریس می‌نمایم پرونده‌پرسنلی اینجانب‌نمودار بارزی از حس‌همکاری و درك مسئولیتم می‌باشد ، همین‌ده سال انجام وظیفه صادقانه و صمیمانه موجب گشته تا از آن مقام درخواست کنم با انتقال اینجانب به مرکز موافقت فرمایند . اینجانب مصمم است در تهران به تحصیلات عالیه خود ادامه دهد و چون از دانش دوستی جنابعالی اطلاع کامل دارم لذا خواهشمندم با این‌تقاضا موافقت فرمایند .

آنکه پیشرفت های آینده‌اش را مدیون شما است .

میرزایوسف ... آموزگار...

جاذبه مرکز

«توجه به مرکز» از دیرگاه‌در مردم روستاها و شهرستانها وجود داشته است در دوران شاهان ساسانی چون پهلوانی وزورمندی مورد توجه بود ، آنهایی که نیروی بدنی در خور توجهی داشتند به پایتخت آن‌ایام ـ تیسفون ـ می ـ آمدند و قرب و منزلتی پیدا می کردند ، بعدها ، یعنی در زمان سلطنت شاهان بعداز اسلام چون شاعری و نازك‌طبعی ، مقبول بود، شهرستانیهای خوش‌قریحه به مقر حکومت پادشاهان میرفتند وآنچه در چنته ادبیشان وجود داشت رو میکردند ، اگر اشعارشان‌بمذاق شاهان خوش می‌آمد نانشان توی روغن بودو اگرهم خوش نمی‌آمد، آنان می‌بایست یك نواندانی دیگر برای خود پیدا میکردند .

شهرستانی‌هایی که بتهران می آیند ـ بیشترشان بعداز مدتی مجبور می‌شوند بکار های جسمی روی بیاورند ، عده‌ای از آنها در کارگاهها و کارخانه ها مشغول‌به کارمیشوند وعده‌ای هم بکار هایی نظیر «ماشین‌پایی» «واکس زدن کفشها»«فروختن‌بلیط‌بخت‌آزمایی» «باربری» و ... حتی «گدایی» روی می‌آورند .

یکی از این ماشین پاها ماجرای تهران آمدنش را اینطور تعریف میکرد :

ـ من بچه قزوینم،در شهر خودم کیسه حمام ، سنك‌پا ، تله‌موش ، سیخ کباب و از این‌جورخرت‌وپرتهامیفروختم، وضع کارم بدنبود ، پولی به دستم می‌آمدکه برای گذران عمر کافی بود، یك‌روزنشستم و پیش خودم حساب کردم‌که اگر به‌تهران بیایم حتما بیشتر می‌توانم اجناسم راآب کنم ، ولی برخلاف تصورم تهرانی‌ها یا نمیخریدند و یا اگر میخواستند بخرندبقیمتی بود که من مجبور می‌شدم‌از مایه ضرر کنم ، تصمیم گرفتم به‌شهر خودم برگردم ولی پول نداشتم ، آمدم و ماشین‌پا شدم ، حالا هم به حمدالله پولی در می‌آید و زندگیم می‌گذرد .

به هوای تحصیل

یکی دیگر از شهرستانی هایی که‌بتهران آمده‌وهمینجاهم سکونت اختیار کرده‌است ، زندگی کنونی وهدف خودرا ازبتهران آمدن‌چنین شرح داد :

ـ من نه کلاس سوادندارم و بچه تویسرکانم ، چون شنیده بودم دبیرستان های تهران مجهز تر از دبیرستان های شهرستان هستند ، تصمیم گرفتم به این شهر بیایم و به تحصیلاتم ادامه دهم‌و درضمن دراوقات فراغت کار کنم تا مخارج زندگیم را تامین نمایم ، می‌خواستم بعداز آنکه دیپلم گرفتم در کلاسهای کنکور شرکت نمایم تابتوانم برای ادامه تحصیلاتم براحتی‌وارددانشگاه بشوم . یك‌ماه از اقامت من در تهران نگذشته بود که پولم ته کشید ، برای آنکه زندگی روزانه‌ام را روبراه کنم ، به خیابان لاله‌زار رفتم و از همه مغازه‌ها پرسیدم که آیا شاگرد می‌خواهند ؟چون کاری گیرم نیامد ، مدتی فکر کردم و بعداز فروختن یکدست کت‌وشلوارم یك قوطی روغن و یك میله‌بلند خریدم و در خیابان‌ها براه افتادم وجای کرکره مغازه ها روشنکاری کردم ، روز اول حدودا دوازده تومن گیرم آمد ، حالا تقریبا سه سال

بقیه درصفحه ۱۱

به‌تهران آمدن ، بهانه‌میخواهد. ولو یك بهانه کوچك... و شهرستانی ، خوب میداند چگونه این بهانه را بگیرد . او به‌بهانه کار به تهران می‌آید درحالی که هوائی جز گلگشت و تماشای این شهر شلوغ در سر ندارد . بعد تهران او راآلوده و فاسد می‌کند. پس می‌ماند ! باهزبدبختی‌وفلاکتی که شده !

«قسمت دوم»

«اگر می‌خواهی پیشرفت کنی و در آینده سرت‌به‌تنت بیارزد ، چاره نداری مگراین که راهی تهران بشوی! »این طرزتفکر بسیاری‌ازشهرستانی ها است،آنها تصور می‌کنند اگر درزندگی خود آنقدرکه انتظارداشته‌اند ترقی‌نکرده‌اند دلیلی ندارد مگر دو دستی چسبیدن شهر خود و برای پیشرفت بیشتر به مرکز ـ که امکان بیشتر را می‌شود آنجا یافت ـ رهسپارنشده‌اند بیشتر همین طرز تفکر است که موجب می‌شود که عده‌ای هرروز به‌تهران‌بیایند ونیروی خود را در این شهر به‌کار گیرند .

هرچندگاه ، به‌چند گاه عده‌ای جوان از زیر قرآن‌رد می‌شوند، برآن بوسه‌میزنند و خانواده و شهرستان رارها می‌کنند به تهران می‌آیند تا به تحصیلات عالیه بپردازند و یا شغلی مناسب پیدا کنند ، درحالیکه دعای خویشان‌بدرقه راهشان است که «خدایا مسافرمان را در تهران‌بی در و بی دروازه عاقبت به خیر گردان !»

شهرستانیهای متمکن هم به پایتخت می‌آیند تا سرمایه‌شان را در محیطی وسیعتر بکار اندازند ، آنان بخوبی‌میدانندکه اگریخشان در تهران بگیرد پول روی پولشان می‌آید و طولی نمی‌کشد سرمایه اصلیشان چند برابر می‌شود .

کارمندان دولت و معلمین‌مقیم شهرستانها ، برای انتقال خود تقاضانامه پشت تقاضانامه برای روسایشان‌می‌نویسندباین مضامین.

«مقام محترم ریاست ... نظر باینکه آب و هوای این شهرستان با استعداد جسمانی من هماهنك نیست‌و چون خانواده اینجانب در تهران سکونت دارد . لذا از آن مقام محترم متمنی است موافقت فرمایند که اینجانب

شرکت صنایع فلزی حفاظ
سازنده بهترین مبلمان فلزی لوازم دفتر
دفتر تخت جمشید شرقی بعد از بهار شماره ۵۴۳ تلفن ۷۲۲۷٤
نشانی فروشگاه- شاهرضا مقابل سعدی شماره ۶۰۰ تلفن ۷۵۶۵۳۱
فروشگاه- فردوسی شمالی شماره ۵۵ تلفن ۳۱۲۶۰۵

باروز
سری ال ۳۰۰۰
کمپیوتور محاسباتی تمام الکترونیك

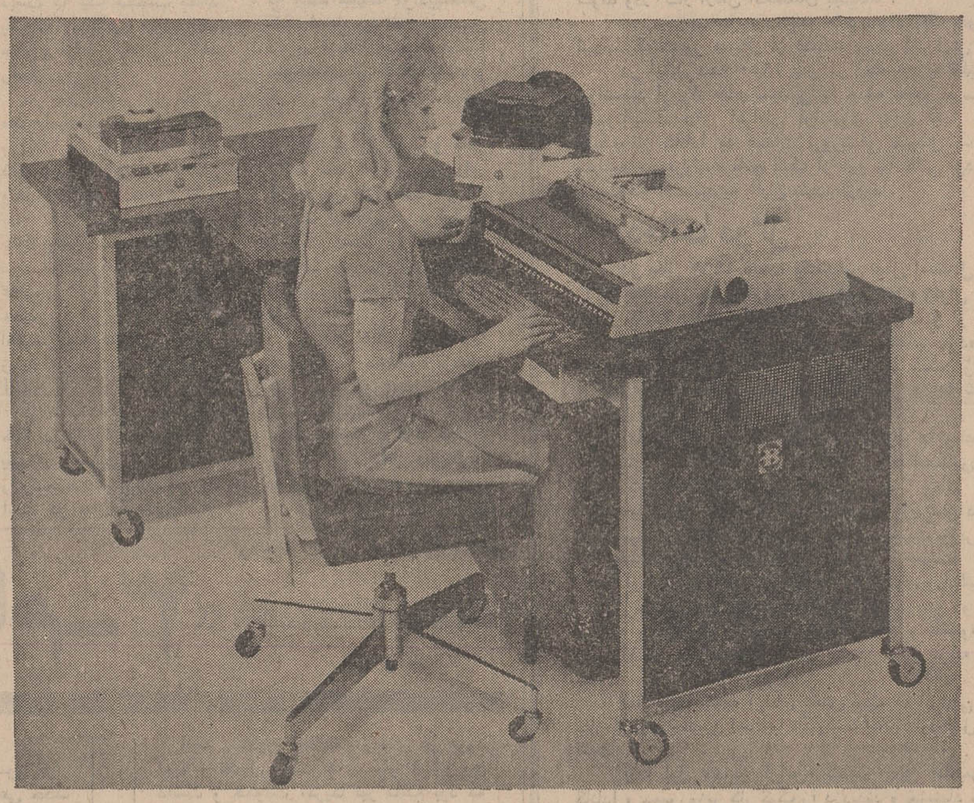

کمپیوتور مجاسباتی تمام الکترونیك سری ال ۳۰۰۰ یکی از مدرن‌ترین اعضای خانواده سری‌ال بوده که قبلا توسط اینشرکت اعلام شده است .
سری‌ال ۳۰۰۰ ازروش مکرولوژیك‌که جدیدترین پدیده علمی در صنعت‌کمپیوتور سازی جهان است استفاده مینماید .
تعداد دستورات محاسباتی مکرولوژیك فیرم‌ویر نامیده میشود . فیرم ویر تمام دستورات محاسباتی و لوژیك لازم را که قبلا توسط وسائل داخلی‌کمپیوتورها میگرفته حال بطور اتوماتیك ارائه میدهد .
این روش مدرن توسط کارخانه معظم باروز در سال ۱۹۶۷ به جهان معرفی گردید .

نماینده انحصاری : ابوالحسن دیبا وشرکا
خیابان حافظ روبروی پارك هتل
تلفن : ۶۴۷۳۱ - ۴۵۳۷۴ - ۴۲۹۱۷ - ۶۱۳۱۹۷ - ۶۱۲۸۵۵

Burroughs

نام آزمایش برای انتخاب کافیست

محصولات آزمایش باقیمتهای بین المللی عرضه میشود

اطلاعات هفتگی
صفحه ٦
دوشنبه ٤ آبان‌ماه ١٣٤٩
شماره ١٣٣٢٩

شیلی

پس از پیروزی بر سوسیالیستها

آینده نخستین کشور سوسیالیستی امریکای جنوبی چه خواهد بود؟

از: تایم
ترجمه: آیرم

درکافه های‌نیمه تاریک جوانان شیلی‌که به جناحهای مختلف دست چپی‌از دمکرات های مسیحی‌گرفته تاهرج و مرج‌طلبان و تروریست ها بستگی دارند دورهم جمع میشوند و شعرهائی درمورد رهبران محلی و دولت امریکا میخوانند.

در نگاه اول وجود اینهمه احساسات ضد امریکائی در شیلی عجیب می‌نماید . زیرا شیلی‌مرفه‌ترین‌کشور امریکای لاتین است.در عین‌حال شیلی دمکرات‌ترین کشور این‌منطقه است و از سال ١٩٣٢ هیچ کودتائی در این کشور روی نداده واصول‌دمکراسی مانند سایرکشورهای امریکای‌لاتین زیر پا گذارده نشده است .و درشش‌سال‌گذشته نیزاصلاح طلب‌ترین حکومت شیلی به ریاست پرزیدنت «فری» زمام اموررا در دست‌داشته است.

در امریکای لاتین کمتر کشوری مانندشیلی و ٩ میلیون نفری آنقدر باصول دمکراسی‌پای‌بندبوده است. حتی اوضاع جغرافیائی به شیلی کمک کرده است که از همسایگان خود جدا بیافتد .

با ابتحال شیلی با یکی از بغرنج ترین‌مسائل خود روبرو شده است و این مسئله انتخاب «سالوادور انده» متمایل به‌مارکسیست بریاست جمهوری این کشور است . پیروزی الندە موجب شد کـه شیلی نخستین‌کشور امریکای جنوبی باشد که رژیم سوسیالیستی را میپذیرد .

دکتر «سالوادور انده»٦٢ **ساله که ریاست یک ائتلاف انتخابات دو ماه قبل بعهده دست چپی را در جریان داشت‌توانست‌بیشترازحریفان خود رای بدست آورد . اگر کنگره مانع استقرار او در مقام ریاست جمهوری میشد ممکن بود پیروان وی کشور رابیک جنگ داخلی خونین بکشانند .**

دو ماه قبل شورای امنیت ملی آکمونیست ها اصول انتخابات بر اینکه اگر «سالوادور انده» به ریاست جمهوری برگزیده شود تسلط کمونیستهابر شیلی‌اجتناب‌ناپذیر خواهد بود و همراه تسلط کمونیست ها لصول انتخابات دمکراتیک نیز ازبین میرود یک دیپلمات غربی هفته گذشته گفت : «دمکراسی به کمونیستها فرصت میداد که‌هرشش سال یکبار شانس خود را برای رسیدن به قدرت بیازمایند و حالاکه کمونیستهاپیروز شده‌اند هرگز به دمکراسی شانس بازگشت نمیدهند.»

«سالوادور الندە» این اتهامات را بشدت رد میکند . با اینحال نشانه هائی وجود دارد که اسباب ناراحتی خیال میشود . حزب کمونیست شیلی٤٠هزار عضودارد و از بزرگترین احزاب کمونیست امریکای لاتین است «الندە»خودش رهبر حزب سوسیالیست است اما حزب کمونیست با آنکه‌از حزب‌او کوچکتر است سازمان خیلی بهتر ومجهزتری دارد .از٨ هزارکمیته جبهه ملی که در انتخابات فعالیت میکرد هشتاد در صدش بوسیله کمونیستها رهبری‌میشد.تعداد این کمیته اکنون به ١٢ هزار رسیده است .

«الندە» که خودش ظاهرا از کمونیستها میترسدتاکنون ازواگذار کردن پست های حساس درکابینه خود به آنها خودداری کرده است هفته گذشته الندە به فیلیپ هورا رئیس بانک عمران کشور های امریکائی و کارشناس برجسته‌امور مالی یک پست دولتی پیشنهادکرد. «هورا ظاهراگفته‌است اگر «الندە» یک سیاست ملی و مستقل داشته باشد او پیشنهاد قبول پست دولتی را خواهد پذیرفت .

تلقین سیاسی

با اینحال عملیات اضطراب - انگیزی صورت‌میگیرد. دانشجویان پزشکی و انترن ها طبق قراردادی که وزارت بهداشت با آنها منعقد کرده حداقل‌روزی‌یکساعت به‌ایراد نطق رای مردم در زمینه هائی غیر از حرفه خود بپردازند . ظاهرا منظور ازاین نطق های‌غیرحرفه‌ای تلقین های سیاسی است .

رئیس یک اتحادیه‌صاحبان چاپخانه که تحت کنترل کمونیستهااست‌ازانتشار کتاب های درسی‌مدارس خودداری کرده و درجواب سئوال - کنندهان میخت بدار اسحاب الندە کتابهای درسی جدیدی چاپ خواهد شد .

گزارش رسیده که روزنامه - نویسان کمونیست همکاران غیر کمونیست خود را تهدید میکنند این گزارش بطور رسمی تکذیب شده اما تمدیدی نیست که از هم‌ اکنون روی مطالب نویسندگان غیر کمونیست سانسور شدیدی برقرار شده است .

هفته گذشته یک کنفرانس ازکشور های منطقه اقیانوس آرام در وپنادل مار تشکیل شد و پریدنت «فری» رئیس جمهوری فیلی شیلی در آن طی نطقی تغییرات اقتصادی کمونیستها راشدیداموردحمله قرار داد . با آنکه در این کنفرانس برخورد شدیدی

چهره رئیس جمهوری سوسیالیست شیلی

دکتر آلند

آیا «آلند» عضو فراماسیون است؟

دکتر «الند» ٦٢ ساله است و در میان بسیاری از محافل سیاسی محبوبیت دارد. از سی سال قبل او یکی از چهره های صحنه سیاست‌شیلی‌است و«رفیقان» «الند» در جریان مبارزه انتخاباتی می کوشیدند که از چند طرف ضربات شدیدی بوی واردکنند و باردیگر زندگی اشرافی وی بشدت مورد حمله قرار گرفت .

حقیقت این است که «سالوادور الند» ، دوست دوره جوانی پرزیدنت «فری» در یکی از محلات اعیان نشین سانتیاگو مسکن‌دارد. کتابخانه‌شخصی‌او از کتابهای قیمتی‌انباشته است و بعلاوه او یک کشتی تفریحی مجللی نیز در اختیار دارد کلکسیون مجسمه های چینی «الند» در نوع خود بسیار قیمتـی است .

ولی این پزشک که تنها مدتی آنهم در تیمارستان به طبابت اشتغال داشته مـرد بسیار صریح‌اللهجه است . هیچکس نمی‌تواند در سوسیالیستی بودن او تردید کند ولی‌شایع است که با «فراماسون» هم‌ارتباط دارد . باید گفت «فرامانسونرها» در ارتش شیلی‌نفوذ زیادی دارندوهمین امر در دوران خدمات سیاسی به پیشرفت او کمک کرده است .

ولی دکتر «آلند» موفقیت خود را در چهارمین دور شرکت در مبارزات‌انتخاباتی مرهون پشت کار و فعالیت شخصی‌خویش میباشد .

آلند پزشک سابـق بیمارستـان «والیارو» نماینده و رئیس سازمان «پدر واگیر سردا» در سال ١٩٣٩ (نخستین رهبر جبهه خلق شیلی) وزیر بهداری و مدیر صندوق های امنیت کارگران بود . او در سال ١٩٤٢ ، حزب سوسیالیست را بنیان‌گذاری و در سال ١٩٤٣ ، سناتور شد . پس از ١٩٤٥، نایب رئیس و رئیس سنای شیلی ، رئیس جبهه خلق که در انتخابات سال ١٩٤٦ با دموکرات‌مسیحی‌ها دست و پنجه نرم کرد. محافظه‌کاران شیلی از او بعنـوان یک «کمونیست وحشتناک» که میخواهد شیلی را به یک دموکراسی توده‌ای تبدیل کرده و تمام آزادیها را در این کشور از بین ببرد نام می برند .»

در اعلامیه هائی که در سانتیاگو منتشر میشود از او بعنوان دوست فیدل کاسترو و سرپرست جوخه های اعدام نام برده می‌شودولی‌حقیقت این است که این مارکسیست شیلی دشمن خشونت است . با این حال دکتر «آلند» تاکنون مرتکب یک اشتباه شده است‌وآن‌اینکه اعلام داشته‌است‌که بانکها و بسیاری از موسسات خصوصی راملی خواهد کرد .

دیپلمات جهان و مفسران جهان

روی‌داد گزارش آن حتی در یک روزنامه شیلی منتشرنشد ورادیو و تلویزیون نیز آن را پخش نکردند .

روزنامه ها همچنین بهیچ وجه اختیار مربوط به ورود مقامات سیاسی و کارشناسان کشور هـای بلوک شوروی‌را منتشر نمی‌سازند. مردم‌طبقه متوسط شیلی که‌معتقدند کمونیستها برکشور مسلط میشوند شروع به گرفتن پولهای خـود از بانکها کرده‌اند .

ظرف یک هفته بانکهای شیلـی مجموعا ٨٧میلیون‌دلارپول ازدست داده‌اند و قیمت پول شیلی بحداقل خودرسیده است . در٢٤ روز اول بعداز پیروزی نخستین النـده انتخابات ریاست‌جمهوری ١٤هزار نفر از مردم شیلی کشور خود را ترک کردندبطوریکه‌در اداره‌صدور پاسپورت و دفاتر فروش بلیط هواپیما همیشه صف های طویل بچشم میخورد عده زیادی نیزبلیط های‌یکسره‌برا ودو خانواده‌شان به مقصد «نیورخورن» «بئونس - آیرس» و میامی تهیه کرده‌اند و آماده استفاده از آن هستند.

خریداران

کشاورزان نیز کشت بهاره خود را به تعویق انداختند . خریداران دیگر خرید نمی - کنند . میزان‌فروش البسه در ماه گذشته ٣٠در صد میزان فروش اتائیه خانه٨٠ در صد اتومبیل ٧٥درصد تقلیل‌یافت.

وساختمان خانه‌های شخصی تقریبا متوقف شد . برای جلوگیری ازخروج پول دولت درهرماه فقط‌به عده معدودی اجازه خروج از کشور را میدهد مگردرموارد استثنائی در سپتامبر گذشته در جریان انتخابات ریاست جمهوری الندە ٣٦ در صد آراء و «السالدری» رئیس جمهـوری سابق ٣٥ در صد آراء و کاندیدای حزب دمکـرات مسیحی (که رئیس جمهوری فعلی رهبر آنست) ٢٨ درصد آراء را بدست‌آوردند وچون هیچکس نتوانسته‌بود اکثریت آرا را کسب کند طبق قانون سیاسی کنگره این کشور بین دونفری که بیش از همه رای داشته‌اند یکـی را بریاست - جمهوری تعیین کرد . کنگره البته ملزم نبود آنکه را بیشتر رای داشته به ریـاست جمهوری تعیین کند . اما در گذشته اینطور بوده است‌که آنکه ازدیگران‌آرا مردم را جلب کرده بریاست جمهوری انتخاب‌شود،کنگره‌شیلی ٢٠٠ عضودارد که٨٨نفرآنها عضو احزاب چپی موتلفه طرفـدار الندە هستند. بنابراین «الندە» برای پیروز شدن یعنی بدست آوردن ١٠١رای فقط‌بحمایت ١٣نماینده‌عضو حزب‌دمکرات مسیحی احتیاج‌داشت که‌آنرا نیز بدست آورد .

از: واشنگتن پست
ترجمه: اسداله آقائی

لحظات سرنوشت برای کانادا و امریکا

قتل «پیر لاپورت» وزیر کار کبک نه تنها پستی قاتلان او یعنی‌جبهه آزادی بخش کبک را نشان داد . بلکه دولت کانادا را بر آن داشت که برای تعقیب آنان باقدامـات فوق‌العاده دست بزند . حتی قبل از آنکه جسد خون آلود لاپورت‌پیداشود ترودو نخست وزیرکانادا آزادی های مدنی را بکناری افکند و دولت خود را بیک مبارزه پلیسی سنظامی علیه «طغیان» جبهه آزادی بخش‌کبک وازد کرد . حمایت پارلمان‌و مردم نسبت به‌تصمیم غیر منتظره او جلب شده و ظاهرا این اقدامات در آینده باوسعت و عمق بیشتری‌دنبال خواهد شد . اکنون درکانادا همه باین نتیجه رسیده‌اند که جبهه‌آزادی‌بخش‌کبک‌مرکزیت دولت و دموکراسی کانادا را بمبارزه طلبیده است و بخاطر حاکمیت کانادا از این هردو بایدباتمام قوا دفاع کرد . این موضوع برای ترودو که تمام هم خود را وقف سنت های آزادی طلبانه کانادا کرده از هرچیزمهم تر است . حوادث اخیر در عین حال نشان‌می‌دهد که نهضت جدائی کبک حتی‌بشکل‌آرام و بدون‌خشونت آن‌برای‌کشورازحیث سیاسی، قانونی و فرهنگـی خـطری بشمارمیرفته‌است واقعاجای شگفتی است‌که‌چگونه بادرک اینکه سیستم حکومتی کانادا بسیار درست است و خوب عمل میکند ، باز هم جبهه آزادی بخش کبک امید های خود را از دست نداده‌است. هیچ چیزی خطرناک تر ازآن نیست که یک متعصب معتقد باشدکه‌آرمانهای‌او درشرایط صلح و آرامش بجائی‌نخواهد رسید .

در حال حاضر این سوآل مطرح‌است که آیا دولت‌کانادا با اختیارات فوق‌العاده ای که دارد قادر خواهد بود قاتلان وحامیان آنها را بدست آورد یانه . در این مورد پاسخ کاملاروشن است اگر دولت دراقدامات‌خودشکست بخورد علاوه بر پرستیژ آن ،جان «جیمز کراس» . دیپلمات انگلیسی‌نیزکه‌هنوز در اختیار ربایندگان است بخطر خواهد افتاد .

از طرف دیگر جـای‌تعجب خواهد بود اگر ربایندگـان پیشنهاد نخست وزیر کانادا را رد کنند او پیشنهاد کرده است در قبال آزادی جیمز کراس دولت حاضر است به ربایندگان و پنج زندانی از اعضاء جبهه آزادیبخش که مدت زندانشان بسر آمده - اجازه دهد تا بکوبا مسافرت کنند . از آنجا که اقدامات اولیه جبهه آزادی بخش‌کبک خشم دولت را برانگیخته و فشار هائی که بمردم وارد میشودناشی از همین موضوع است،لذا قبول عفو پیشنهادی دولت بدان معنی خواهد بود که وضع فوق‌العاده کنونـی درست برای همین اقدامات جبهه‌آزادیبخش بوجود آمده و ادامه نخواهد یافت .

آمریکائیها که بندرت از فراز مرز ها به حوادث‌کانادا توجه میکنند از خود نمی - پرسـند که آیا ممکن است چنین عملیات تروریستـی در کشور آنها نیز رخ دهد یا نه.

ولی یک چیز روشن است . اینکه کانادا از بحران فعلی خود چگونه بیرون بیاید برای ایالات‌متحده آمریکا امری با اهمیت است. درهرصورت‌اگر آدم‌دزدی‌سیاسی‌در امریکاآغاز شود بـدون شک بزرگـتر و خطرناکتر از آن خواهد بود که اینک جبهـه آزادیبـخش کبک انجام میدهد . بهمیـن دلیل آمریکا بایستی دقیقـا متوجه جریان کانادا باشد و از آن عبرت بگیرد . مسلما اگر کانادا مبارزه علیه جبهـه آزادیبخش را ببازد و قادر نباشد بنحو موثری در برابر آن عرض اندام کند در آن صورت قـوای دموکراسی شکست سختی را متحمـل خواهد شد و این شکست طبعامنحصر به کانادانخواهد بود .

در حال حاضر آمریکائیها خود را در محاصره پرسش های ترس آوری می بینند : چگونـه بایـد از آدم دزدی سیاسی‌جلوگیری کرد ،چگونه باید با آدم دزدان رفتار کرد، چگونه میتوان مقررات قانون را در یک وضع فوق العاده احتمالی متوقف کرد . شاید پاسخ باین پرسشها قبل از مواجه شدن با خود واقعیت یک پیش بینی تو خالی و گمراه‌کننده باشد . ولی‌تجربه کانادا- اگر بموفقیت برسد - کار هائی را که یک دولت دموکراتیک باید در دفاع از خود انجام دهد تعیین خواهد کرد .

از: هرالد تریبون
ترجمه: آیرم

آتشی که دوگل در «کبک» افروخت

از دو قرن قبل‌که سر زمین موسوم به «فرانسه نو» به مستعمره انگلیس و سپس به‌کشور مستقل کانادا تبدیل شد ، کانادائی های فرانسوی و انگلیسی زبان بطور کلی با هم در صلح و صفا زندگی کرده‌اند .

فرانسوی زبانها در شهر های دیگری هم بجز ایالت کبک زندگی میکنند وباوجودیکه این افراد ممکن است بخاطر زبانشان کمتر خود را در وطن خویش احساس کنند و باوجود اختلافاتی که گاهگاه پیش آمده ، فرانسوی زبانهاهمیشه این احساس را داشته اند که در امر حکومت کشور خود شریک هستند .

باوجود این از سالیان دراز گذشته در «کبک» همیشه اقلیتی از فرانسوی زبانها بخاطر ایجاد یک حکومت مستقل در «کبک» پافشاری کرده‌اند .

در جریان دو جنگ جهانی اول و دوم فرانسوی زبانهای کانادا میگفتند جنگ جهانی مربوط به انگلستان است و بهمین علت حاضر نبودند بعنوان سرباز وارد ارتش شوند ودر کنار ارتش انگلستان بجنگند .

این مخالفت ها سبب شد تعداد افرادی که خواهان ایجاد یک کشور مستقل از «کبک» بودند افـزایش یابد در اوایل دهه ١٩٥٠ پس از آنکه تجزیه طلبـان نتوانستند از راه های سیاسی به هدف خود برسنـد ناسیونالیست های افراطی فرانسوی برای جدا کردن «کبک» از کانادا به عملیات تروریستی متوسل شدند مجسمه «جیمزولف» فاتح کبک از این بنا هائی بود کـه بوسیله دینامیت تجزیه طلبان منهدم گردید .

دخالت دوگل

در سال ١٩٦٧ کانادا یکصدمین سال استقلال خود را از انگلستان جشن گرفت در همان موقع ژنرال دوگل که از کانادا دیدن میکرد به ایالت کبک رفت و از بالکن سالن شهرداری شهر «مونترال» در کبک خطاب بمردمی که اجتماع کرده بودند فریاد زد : «زنده باد کبک آزاد .» با این فریاد ، تلاش برای جدا کردن از کانادا شـدت بیشتری یافت .

اما از آن زمان با آنکه بمب اندازی ها و عملیات تروریستی ادامه داشت ، بیشتر کانادائی ها احساس می‌کردند که مشکلات آنها رو به پایان است . بیشتر امید آنها هم‌به‌شخص «پیرالیوت ترودو» نخست وزیرشان دوخته شده بود. «ترودو» که درسال ١٩٦٨ نخست وزیر شد یک نخست وزیر ایده‌آل برای کانادا بنظر میرسد زیرا وجود او ترکیبی است از نسل های فرانسوی و انگلیسی (پدرش فرانسوی و مادرش انگلیسی بودند) هر دو زبان فرانسه و انگلیسی را خیلی خوب میداند و خصوصیات خود او نیز در صحنه سیاسی کانادا جلب توجه می‌کند .

اما اخیرا جبهه آزادی بخش کبک که افراطی ترین سازمان‌تجزیه طلبان است با تاکتیک تازه‌ای وارد عمل شده است .

آنها اول «جیمز کراس» کمیسر عالی انگلیس در کانادا و سپس وزیر کار کبک را دزدیدند و پیشنهاد کردند که برای آزادی آنها دولت باید تعدادی از زندانیان سیاسی را آزاد کند و پانصد هزار دلار پول هم به آنها بپردازد دولت این پیشنهادات را نپذیرفت و چریکها همانطور که تهدید کرده بودند «پیرلاپورت» وزیر کار «کبک» راکشتند .

«ترودو» در مقابل ربایندگان دیپلماتها روش خشنی پیش گرفت و با اعلام حالت زمان جنگ به مامورین‌حکومت فدرال‌اختیارات فوق‌العاده برای مقابله با تهدید جبهه‌آزادی بخش را داد .

از این اختیارات پلیس ایالتی «کبک» هم استفاده کرد و به توقیف صد ها نفر از همکاران جبهه آزادی بخش و کسانیکه به آن ها کمک کرده‌اند پرداخت امید دولت کانادا و حکومت ایالتی «کبک» اینست که حتی بقیمت‌جان ،جیمزکراس کمیسر عالی انگلیس از تکرار این ماجـرا جلوگیری کند .

ژنرال دوگل: مذاکرات محرمانه‌من بامک‌میلان، آیز نهاور و ادنائر

١٨

با اینکه‌هنوز اطمینان‌خاطر زیادی‌نداشتم‌نتوانستم دربرابر تمایل افکار عمومی از دادن پاسخ به سئوالی که از طرف خبرنگاران مطرح شده بود خودداری‌کنم‌وروز دهم نوامبر در برابر خبرنگاران سراسر جهان اعلام داشتم :

«بنظرم میرسد که پس از سالهاتیرگی روابط بین‌المللی اکنون نشانه هائی از بهبود روابط‌ازطرف شوروی بچشم میخورد. زیرا شوروی اکنون اطمینان‌دارد که‌بروز یک‌جنگ جهانی‌بنابودی عمومی منجر خواهد شد .

روز١٩ دسامبر آیزنهاور ، مک میلان و ادنائر را در پاریس دور خود جمع کردم پس از آن برای ادامه گفتگو های خود به «رامبویه» رفتیم. این کنفرانس زمانی بطور سه جانبه (فرانسه ، انگلیس و آمریکا) تشکیل میشد و زمانی که‌آدنائر در آن شرکت میکرد بصورت کنفرانس چهار جانبه در می‌آمد میشل دبره درتمام این مذاکرات شرکت میکرد .

آنچه که در این کنفرانس ها گذشت تشویش و نگـرانی مرا از بین نبرد زیرا انگلو- ساکسون ها همچنان در شک و تردید بودند.البته این شک و تردید در مورد مسافـرت خروشچف بپاریس نبود زیرا افکار عمومی قبلا از ایـن موضوع آگاه بود و همه‌نسبت به آن ابراز علاقه میکردند ولی شک و تردید از این بود که چه پیشنهاد هائی بـه کرملین ارائه داده خواهـد شد .

وقتی که گفتم دو مسئله با خروشچف در میان گذاشتـه خواهد شد که یکی آلمان و دیگر مسئله خلع سلاح است و همچنین احتمالا در باره کمک‌به کشور های عقب مانده که ممکن است مقدمه همکاری شوروی با غرب باشد مذاکره خواهد شد هیچ کس با این برنامه مخالفت نکرد ولـی مذاکرات بعدی نشان داد که واشنگتن و لندن در باره‌این مسائل تصمیم‌قطعی گرفته‌اند.

در مورد برلن ایزنهاور و مک میلان مایل بودند بیـن طرفین سازش حاصل شود ولی‌نحوه این سازش راروشن نمی‌کردند آیزنهاورونخست وزیرانگلیس عقیده‌داشتند که خروشچف‌باوجودآنکه ظاهرا میخواهد نشان بدهد که نیت سوئی‌ندارد واقعا تصمیم‌گرفته است شهر برلن را از غرب جدا کند ولو اینکه برای این کار مجبور بیک اقدام عملی بشود . آنها عقیده داشتند که در این صورت دولت های غربی نیز باید اقداماتی بعمل آورند ولی حاضر شونـد چگونگی این اقدامات راتعیین کنند بطور کلی هر دو آنها عقیده‌داشتندکه باید ازوخیم‌تر شدن اوضاع جلوگیری کرد بویژه‌مک‌میلان با هیجان زیاد گفت که نمیتواند مسئولیت‌این امر را که یک شهر آلمانـی کشور من را بسوی نابودی بکشاند قبول کند ولی مـن برعکس عقیده داشتم که اگر در برابر تهدید شوروی‌تسلیم شویم موازنه «روانی» بهـم خواهد خورد و این مسئله سبب خواهد شد که شوروی ها امتیازات جدیدی بخواهند و غربیها نیز آن راپذیرند.

من بدو دوست خود گفتم: «شما نمی خواهید برای برلن بمیرید ولی اطمینان داشتـه باشیدکه‌شوروی نیز خواستار آنها نیست و اگر به بیند که ما با عزم راسخ میخواهیم وضع موجود برلن را حفظ کنیم ابتکار عمل را بدسـت نخواهدگرفت . از آن گذشته اگر روش گذشته ما در برابر شوروی در آینده نزدیک به وخامت بحران منجر نشـود نتایج آن بدون شک ایـن خواهد بود که آلمان ما را رها کرده و جانب شرق را بگیرد زیرا ما با این کارآلمان را از غرب که نتوانسته است آینده‌آن را تضمین کندمایوس خواهیم کرد .

آدنائر در این مذاکرات شرکت‌نمی کرد ولی به روحیه زمامداران آمریکا ، انگلیس آشنائی داشت و پس از پایان مذاکرات به ملاقات من می - آمد و سوگند یاد میداد کاری کنم که آیزنهاور و مک‌میلان در مورد مسئله برلن تسلیـم نشوند .

او میگفت : **اگر برلن از دست برود وضع سیاسی من قابل دوام نخواهـد بـود و سوسیالیست ها زمام امور را بدست‌خواهندگرفت ومستقیما اختلافات موجود را با مسکو برطرف‌خواهند کرد .**

ناتمام

بی دفاع در مقابل «سام-٣»

نویسنده : ژوزف آلسوپ
ترجمه: حسن صدرائی شاملو

حکومت نیکسون بودجه دفاعی آمریکارا آنطوریکه قبلا پیش بینی شده بود کسـر نخواهد کرد .

طبق دستور پنتاگون قرار بود ازبودجه دفاعی امریکا درسال‌آینده شش میلیارددلار کسر شود . وآن هم در موقعیتی‌که آمریکا در حال جنگ است .

بودجه‌دفاعی‌آمریکا در حال‌حاضرسالیانه ٧٤ میلیارد دلار است چنانچه این صرفه جوئی انجام میشد بودجه دفاعی امریکا در سال از ٧٠ میلیارد دلار کمترو در نتیجه بعضی از امور نظامی دچار وقفه میشد . فی‌المثل در حال حاضر نیرو های ناوگان ششم آمریکا در مدیترانه خیلی ضعیف‌است ولی نیروی دریائی شوروی در مدیترانه‌بطور قابل ملاحظه‌ای تقویت شده ولی خطر جدید برای غرب تشکیل نیروی هوائی و موشکی شوروی در مصر است که پیوسته در حال توسعه‌میباشد با کسر سالیانه شش میلیارد دلار از بودجه دفاعی آمریکا نگهداری و اقامت نیرو های ناوگان ششم امریکا در مدیترانه غیر ممکن میگردد و فراخواندن‌آنها بمنزله‌اخطاری است به خانم گلدامایرنخست وزیر اسرائیل که ملت خود را یکسره بدریا بریزد .

صرفه جوئی در سایر امور نظامی همین نتیجه را داشته است و بهمین جهت بیش از نیمی از فرماندارن نظامی آمریکا برای اولین‌بار از حق خود استفاده کرده و از رئیس جمهوری تقاضای تجدید نظر کردند و این چیزی بود که تاکنون در آمریکا سابقه نداشت . براثر این امر اختلافاتی پیش آمد وبالاخره نیکسون دستور داد مبلغی که قرار بود کسر شود به نصف یعنی به ٣ میلیارد دلار تقلیل دهند و ژنرال ها نیز اظهـار داشتند که این بودجه کافی خواهد بود و باصطلاح سروته قضیه هم آمد .

در زمان رئیس جمهوری جانسون قرار شد که بعضی از برنامه های دفاعی حذف شود تا بتوانند بودجه جنگ ویتنام راتامین کنند این روش در زمان وزارت ملوین لرد باشدت بیشتری ادامه یافت و نتیجه آن ضعف غیر قابل تحمل نیرو های جنگـی است که اکنون بخوبی حس میشود .

درگذشته یعنی زمانی که آمریکا گرفتاری های امروزی را نداشت سفارش توسعه و تکمیل‌راکتهای جنگی داده شد تا خطرراکت های هوائی سام ٢ شوروی برطرف شـود پیرو این سفارش راکت های زمین به هوای مشترک ساخته شد که بهترین راکت ضـد سام شناخته گردید . اما از راکت مشترک نمیتوان علیه نوع جدید و تکمیل یافته سـام که توسط روسها و مصری ها در کانال سوئز نصب شده است استفاده کرد .

البته پنتاگون اطلاعات زیادی در مورد تهیه و تکمیل راکت های سام ٢ شوروی داشت و حکومت آمریکا نیز مطلع بود که موشک های تکمیل شده سام ٢ با موج‌رادار کار میکنند و بهترین راکتهای آمریکا را منحرف‌میکنند ولی باوجود این براثر اجرای برنامه های صرفه‌جوئی مزبور تکمیل یـک نوع راکت که برای مقابله با راکت های سام ٣ پیش بینی شده بود بتاخیـر افتاد و بهمین جهت در حال حاضر جهان غرب فاقد راکت های ضد سام ٣ میباشد نتایج این تدابیر صرفه‌جوئی را باید برای جهان غرب سهمگین تلقی نمود زیرا ایالات متحده آمریکا به اسرائیل قول داد که آتش بس در کانال سوئز نقض نخواهد شد ولـی مصریها و روسها موشک های سام ٣ خود را در کانال سوئز نصب و گردان سام ٣ خود را در آنجا مستقر کردند .

امشب کلی پس از سه سال و نیم برینگ باز میگردد

جری کواری نخستین مدعی اوست و بازی هیجان‌انگیز آنها در «اتلانتا» انجام خواهد شد

کلی در یک مصاحبه تلویزیونی گفت من باز هم قهرمان خواهم شد

محمد علی کلی بمب خطرناك رینك های بوکس امشب در آتلانتا برای نخستین بار پس از آخرین دیدار خود در ششم فوریه سال ۱۹٦۷ با ارنی‌ترل در هوستون، بار دیگر به رینك باز خواهد گشت و اولین حریف خود، جری کواری یکی از مدعیان عنوان قهرمانی دسته سنگین وزن جهان رادیدار خواهد کرد .

*** من دوباره قهرمان خواهم شد**

کلی چهارشنبه گذشته بتمرینات سنگین و چند ماهه خود درمیامی ـ بیچ واقع در ایالت فلوریدا پایان داد و پس از یك سفر کوتاه به شهر «دنوور» در ایالت کلرادو دیشب وارد آتلانتا گردید .

کلی که در آغاز تمرینات خود در فلوریدا ۱۰۸٫۸۵ کیلو وزن داشت ، روز چهارشنبه در پایان تمریناتش به ۹۷٫۵۱ کیلو رسیده بود ، و در حال حاضر اختلاف وزن او با وزنی که در آخرین مسابقه‌اش در سال ۱۹٦۷ با «ارنی ترل» داشت اکنون فقط ٤۵۰ گرم می باشد.

کلی جمعه شب در لحظه ایکه وارد فرودگاه آتلانتا شد ، روبجمع خبرنگاران کرد و گفت :

ـ من دوباره قهرمان خواهم شد مطمئن باشید .

کلی که حالا ۲۸ سال دارد قبل از سفر به آتلانتا همراه باحریفش جری کواری وبرای شرکت در یك مصاحبه سه نفره همراه با جولوئی قهرمان سابق بوکس دسته سنگین ـ وزن جهان به شهر «دنوور» در ایالت کلرادو سفر کرد .

کاسیوس کلی

*** مسابقه بهرشکل ادامه یابد**

کلی قبل ازشرکت در مصاحبه تلویزیونی سه نفره با جولوئی و جری کواری ، با حریفش در مورد قوانین مسابقه دوشنبه آینده خود توافق کردند .

این مسابقه که در پانزده روند انجام خواهد شد تحت قوانین رسمی مسابقات بوکس اداره می شود و گذشته از یك داور در داخل رینك یك هیئت ژوری سه نفره و دونفر قاضی نیز مسابقه را تحت نظر خواهند داشت ودرصورت اعلام نتیجه مسابقه برحسب امتیاز ، امتیازاتی که هر یك از اینها برای هریك ازدوحریف تعیین کنند جمع و در مجموع اعلام خواهد گردید .

کلی و کواری هم چنین باهم توافق کردند ، هریك از این دو در این مسابقه هر چند باری که در یك روند ناك دان شدند، مسابقه قطع نگردد و هم چنان ادامه یابد، برطبق قوانین مسابقات بوکس اگر حریفی در یك روند سه بار ناك دان شود با ناك اوت و با نظر داور بازنده شناخته خواهد شد .

*** جولوئی برای کلی « اگر » گذاشت**

مصاحبه تلویزیونی کلی، کواری وجولوئی که درسالهای بین ۱۹۳۸ تا ۱۹٤۸ سلطان بی رقیب رینك بوده است با اظهار نظر جولوئی آغاز شد . وی درنخستین مطلبی که طی این مصاحبه اظهار داشت این بود که ، کاسیوس کلی قهرمان سابق جهان در صورتی که هم چنان قدرت گذشته پاهایش را حفظ کرده باشد می تواند جری کواری را شکست دهد .

جولوئی که خود پس ازچند ماه بستری بودن در بیمارستان بتازگی به زندگی گذشته خود در «دنوور» بازگشته است ، پس از این اظهار نظر صریح که هیچکس انتظار آن را نداشت رو به هردو حریف مسابقه دوشنبه آینده نمود و گفت :

ـ من گفتم ، حالا نوبت شماست ببینم ، عقیده خود شما چیست .

محمدعلی کلی قبل از جری کواری به سخن درآمد و اظهار داشت:

ـ پس از سه سال و نیم که مجددا به رینك باز می گردم در اولین قدم حریفی قدرتمند و خوب انتخاب کرده‌ام و در حال حاضر قبل از هر چیز ازاین بابت احساس خوشحالی می کنم .

کلی دست به کار خطرناکی زده است

بدنبال کلی مجددا جولوئی به حرف درآمد و گفت :

ـ باوجود اظهار نظر صریحی که در آغاز این مصاحبه اظهار نمودم ، مجبور به ذکر این مطلب نیز هستم که محمد علی کلی کنونی ، همان قهرمان سال ۱۹٦۷ نیست ، خصوصا اینکه بنا به گفته خود کلی ، او مجبور شده است چند کیلو وزن کم کند . به نظر من کسی که سه سال ونیم از رینك بدور بوده در بازگشت اگر قرار باشد حریفی چون «جری کواری» سر راه داشته باشد، دست بکار بسیار خطرناکی زده است .

جولوئی برای تایید این مطلب خودش را مثال زد :

ـ من باوجودیکه بوسیله راکی مارسیانو مجبور به ترك دنیای بوکس گردیدم ، ولی سخت‌ترین دیدار من، همان مسابقه‌ای بود که در بازگشت با «بیلی کون» انجام دادم ، این دیدار بشکل عجیبی موجب آزاد من گردید و شاید اگر کس دیگری بجز خود من بود، بسادگی همان روندهای نخست مغلوب می‌شد .

جری کواری

*** کلی سه سال ونیم پیش افسانه بود**

جری کواری که دراین مصاحبه سه نفره خیلی کم حرف‌تر از دوچهره دیگر و بزرك دنیای بوکس بود در پاسخ خبرنگار تلویزیون که عقیده‌اش رادرمورد «کاسیوس کلی» سئوال کرد با خونسردی فراوان پاسخداد :

ـ کلی درگذشته برای من یك افسانه رینك بود . کسی که هیچ قهرمان دیگری را قادر به برابری با او نمیدیدم . ولی سه سال ونیم دوری از رینك آنقدر روحیه و قدرت او را ضعیف کرده است که بوکسوری چون من نیز قادر به شکست او باشد .

در پاسخ این اظهارنظر جری کواری، کلی باردیگر مطلبی را که در پایان تمریناتش در میامی بیچ به خبرنگاران گفته بود تکرار کرد :

ـ من ذره‌ای به جری کواری نمی‌اندیشم ، مسابقه با او برای من جز تشریفات چیزدیگری نیست .هدف من کسب مجدد عنوان قهرمانی است و خواهید دید خیلی زود بازهم قهرمان خواهم شد .

کلی برای اظهارنظر صریح درمورد کواری و مسابقه روز دوشنبه خود نیز افزود :

ـ با شناختی که از کواری دارم و خصوصا با تجربه‌ای که با مشاهده فیلمهای مسابقات قبلی او برای خود بدست آورده‌ام ، تصور نمیکنم بیش از شش یا حداکثر هفت روند اوقادر به مقاومت در برابر من باشد .

جولوئی سیاه پیر شده رینك مصاحبه کلی و کواری را که اندك اندك بیك مشاجره تلویزیونی تبدیل می‌شد با این حرف پایان داد :

ـ بهرحال فاتح مسابقه روز دوشنبه شما دو نفر مدعی تازه‌ای برای جوفریزر قهرمان کنونی دسته سنگین وزن بوکس جهان خواهد بود .

ورزش

گالو
ساعتی ممتاز
برای صاحبان سلیقه ممتاز. گالو سبد
زیبایی‌های قرن ما برای جوانان امروز
ساعت گالو ساخت سوئیس

نشانی ، خیابان فردوسی ـ کوچه بلریك ـ ساختمان مسعود ـ تلفن ۳۱۳۲۹۳

تبریکات

سرکار علیه خانم دکتر صدوقی

انتصاب شایسته جنابعالی را بریاست آموزش و پرورش ناحیه ۸ صمیمانه تبریك عرض مینمایم .

دبیرستان رهنما . اکبر مطلوبی

جناب آقای ابوالفضل حجازی

انتصاب جنابعالی را بریاست دبیرستان هاتف صمیمانه تبریك گفته موفقیت بیشتر شمارا آرزومندیم

کیان فر . حجتی . ستاری . نوربخش

فروش فوق العاده با ۱۰٪ تخفیف نقدی

در قصر آئینه دراك استور تخت جمشید

بمناسبت هفتمین سال افتتاح داروخانه شبانه روزی تخت‌جمشید

در قصر آئینه دراگ استور تخت جمشید

تا ۳ روز

چهارم، پنجم و ششم آبانماه

بخریداران و مشتریان عزیز و گرامی ۱۰٪ تخفیف نقدی میدهد

افسانه زندگی مرد طلائی ورزش ایران

عبدالله موحدرا همراه بازیباترین عکس رنگی این چهره استثنائی این هفته مجله

دنیای ورزش

بعلاقمندان ورزش تقدیم میکند

شنبه‌ها با مجله دنیای ورزش ، دنیای ورزش دردستهای شماست

آگهی استخدام در نیروی هوائی شاهنشاهی

۱ـ نیروی هوائی شاهنشاهی بمنظور تعلیم و تربیت درجه‌داران فنی تعدادی داوطلب برای تحصیل درآموزشگاه گروهبانی فنی باشرایط زیر میپذیرد .

الف ـ تابعیت دولت شاهنشاهی ایران .

ب ـ متدین بیکی از ادیان رسمی کشور .

پ ـ سن بین ۱۸ تا ۲۲ سال تمام .

ت ـ دارابودن حداقل گواهینامه قبولی سوم دبیرستان (دارندگان مدرك تحصیلی بالاتر حق تقدم دارند.)

ث ـ داشتن صحت مزاج وتناسب اندام برطبق گواهی بهداری نیروی هوائی شاهنشاهی .

ج ـ نداشتن پیشینه بد .

چ ـ نداشتن کسان تحت تکفل

۲ـ مدت تحصیل در آموزشگاه مزبور حداقل یکسال وهنر آموزان در مدت تحصیل شبانه‌روزی بوده و هزینه زیست و پوشاك آنها بعهده نیروی هوائی میباشد و ماهیانه مبلغ ۱۸۷۵ ریال بعنوان حقوق و فوق‌العاده سختی خدمت دریافت خواهند داشت .

۳ـ داوطلبان پس از خاتمه دوره واحراز موفقیت درآزمایشات بدرجه گروهبان دومی مفتخر وبرطبق مقررات قانونی استخدام نیروهای مسلح شاهنشاهی از حقوق و مزایای مربوطه استفاده خواهند نمود .

٤ـ داوطلبان میتوانند برای کسب اطلاعات بیشتر و ثبت‌نام بادردست‌داشتن یك نسخه فتوکپی گواهینامه تحصیلی عین شناسنامه (بفرم جدید عکس‌دار) ۲۲ قطعه عکس ٤×۳ ازتاریخ نشر این آگهی تاتامین احتیاج باستثنای روزهای تعطیل و پنجشنبه ها از ساعت ۷ الی ۱۲ به مرکز آموزشهای نیروی هوائی واقع در خیابان تهران‌نو ایستگاه فرودگاه مراجعه نمایند .

م الف ۷٦۷٤

نیروی هوائی شاهنشاهی
آ ـ ٤۸۳۸۲ ۵ـ۱

آگهی مزایده

شرکت تعاونی تهیه وتوزیع گوشت گاو وگوساله وگاومیش تهران وحومه کلیه پوستهای گاو وگوساله وگاو میش محصول کشتار روزانه (دم کارد) را از تاریخ ۲۱٫۸٫۴۹ لغایت اسفند ماه ۱۳٤۹ باشرایط زیر بفروش میرساند :

۱ـ پیشنهاد دهندگان بایستی در موقع تسلیم پیشنهاد مبلغ پانصد هزاریال به حساب ۸۰۰ شرکت در بانك اعتبارات تعاونی توزیع کشتارگاه پرداخت و رسید آنرا پیوست پیشنهاد خود بدفتر شرکت واقع دردروازه شمیران خیابان هدایت تسلیم و چنانچه پس ازاصابت مزایده از انعقاد قرارداد امتناع نمودند مبلغ سپرده نامبرده بسود شرکت ضبط خواهد شد :

۲ـ داوطلبان شرکت در مزایده بایستی در ساعات اداری (صبح وعصر) بر کشرایط مزایده رااز دفتر شرکت دریافت وپس ازامضاء به ضمیمه پیشنهاد خود تاساعت دوازده صبح روز یکشنبه ۱۰٫۸٫۴۹ لاك و مهر شده بدفتر شرکت تسلیم و رسید دریافت نمایند :

۳ـ پیشنهادات باید صریح وواضح بوده وشرکت به پیشنهادات مشروط وفاقد سپرده بانکی ویا خارج از موعد مقرر رسیده باشد ترتیب اثر نخواهد داد و پیشنهادات واصله در ساعت پنج بعدازظهر روز دوشنبه ۱۱٫۸٫۴۹ در محل شرکت باز و قرائت خواهد شد حضور پیشنهاد دهندگان در جلسه مزایده آزاد وشرکت دررد و قبول یك یا کلیه پیشنهادات مختار است :

شرکت تعاونی تهیه وتوزیع گوشت گاو تهران وحومه
آ ـ ٤۷۱٦۲ ۲ـ۱

آگهی مزایده

بانکملی ایران یك دستگاه ماشین تاکنی کاغذ موجود در چاپخانه بانك را از طریق مزایده بفروش میرساند . خریداران میتوانند ماشین مزبور را درچاپخانه این بانك واقع در خیابان فردوسی ملاحظه نموده وپیشنهاد های خودشانرا بضمیمه ده هزار ریال اسناد خزانه دریاکت لاك ومهر شده تاآخر وقت‌اداری روز هفتم آبانماه ۱۳٤۹ به دفتر اداره کارپردازی این بانك واقع در خیابان فردوسی عمارت صندوق پس انداز ملی تسلیم نموده و رسید دریافت دارند . جلسه مزایده در ساعت ده روز شنبه نهم آبانماه ۱۳٤۹ در اداره کار پردازی تشکیل خواهد شد و حضور پیشنهاد دهندگان در جلسه مزایده آزاد میباشد . به پیشنهاد های ناقص و یا مشروط ویا فاقد سپرده مطلقا ترتیب اثر داده نخواهد شد و بانك ملی ایران در ردو یا قبول تمام یاقسمتی از پیشنهاد های واصله آزاد است .

مالیات خرید و هزینه آگهی بعهده برنده مزایده خواهد بود .

بانك ملی ایران

شماره آبانماه

مجله روشندل

که مطلع آن به مناسبت تقارن با میلاد های مسعود خاندان سلطنت تنظیم شده است ، منتشر شد .

خواهشمند است آنها که باید مجله دریافت دارند (در تهران تا پنج روز و در شهرستان‌ها تا ده روز) چنانچه پست مجله آنهارا نرساند، به نشانی ذیل مرقوم فرمایند

خیابان شاه‌آباد، خزائلی ، مجله روشندل
آ ـ ٤۹٤۵۲ ۲ـ۱

چك شماره ۱۰٤۳۲

حساب جاری کارمندی بانك ملی میانه در تاکستان سرقت شده از شماره ٤٤۷۲٤ و ٤٤۷۲۵ از این تاریخ قابل اعتبار نیست.

میانه ـ بهداری ـ کاظمی
آ ـ ٤۸٦۸٦۰

A LEADING AMERICAN GAS CHLORINATOR MANUFACTURER SEEKS AN ENERGETIC EXCLUSIVE AGENT IN IRAN. INTERESTED COMPANIES PLEASE CONTACT:

Middle East regional office
P.O. Box 2109,
Beirut, Lebanon

publirizk - lebanon

آگهی استخدام

اداره بهداریکل یزد بمنظور خدمت در واحد های بهداشت وتنظیم خانواده افراد واجد شرایط زیر را بطور پیمانی استخدام مینماید ازداوطلبان و متقاضیان شغل خواهشمند است حداکثر تاآخر وقت اداری روز ۱۵ آبان ۴۹ تقاضای کتبی خودرابانضمام فتوکپی مدارك تحصیلی به دفتر بهداریکل ارسال دارند .

۱ـ پزشك ۲ نفر دکترای پزشکی
۲ـ مددکار اجتماعی یکنفر لیسانس مددکاری
۳ـ کارشناس آموزش یکنفر لیسانس
٤ـ آمارگر یکنفر دیپلم و تخصص یا کارآموزی
۵ـ منشی و ماشین نویس فارسی یکنفر دیپلم و گواهی ماشین نویسی
٦ـ مددیار ۲ نفر حدود دیپلم کامل دبیرستان
۷ـ بهیار ۲ نفر حدود دیپلم کامل دبیرستان
۸ـ کارمند دفتری یکنفر حدود دیپلم کامل دبیرستان
۹ـ راننده‌وپروژکتوریست ۲ نفر سواد خواندن ونوشتن

دکتر هوشنك طرزی
رئیس بهداریکل یزد

آ ـ ٤۸٦۳۰ ۳ـ۱

چهارم آبان

سالروز میلاد مسعود شاهنشاه آریامهر

وسالگرد تاجگذاری اعلیحضرتین

فرخنده باد

کارخانجات آدامس خروس نشان

49517

نمایندگان اطلاعات
در خدمت مردم

طالقانیها برق میخواهند .

در سال هزارو سیصد وچهل ویك ، مهندس جوانی باپشتکار و فعالیت خود در بخش سی هزار نفری طالقان یك کارخانه کوچك برقتاسیس کرد ودرماه های اول ، با پشتیبانی بیدریغ مردم روبرو شد تا یکسال برق بطور مرتب ، این بخش را روشن میکرد و اگر ساعات‌کار کارخانه کوتاه بود ، بهرحال همان چند ساعت برای مردم غنیمت بود و حداقل پس ازسال ها محرومیت ، رنك برق را می دیدند! اما سرمایهٔ کم واوضاع نامساعد جوی در طالقان باعث شکست طرح این مهندس‌جوان شد و او اجبارا کارخانه را به شخص دیگری فروخت و ازاین دیار رفت ، شخص مذکور نیز گرفتار همان بلیه شد که به سر مهندس جوان آمد . منظور از شرح سرگذشت برق‌طالقان اشاره به خبری است که‌اخیرا طالقانی‌ها را بوجد آورده است بقرار اطلاع برق سفیدرود را تا سد طالقان ، توسعه داده‌اند ودر عملیات سد سازی از همین برق استفاده میشود، اهالی ازمقامات وزارت آب و برق تقاضا دارند، که در این موقعیت مناسب ، بذل توجهی شود و مردم طالقان پس از سالها انتظار ومحرومیت از برق منطقه‌ای سفیدرودبهره‌مند گردند .

مردم «دیر» تشکر میکنند

پس‌از سالهای دراز،سرانجام نکی از آرزوهای دیرینه مردم بندر «دیر» برآورده شد و این منطقه از نیروی برق بهره‌مند گردید ، دو سال پیش ، یك موتور برق در این بندر نصب گردیده ولی بلااستفاده مانده بود تقاضاهای پی‌درپی اهالی و اقدامات استاندار استان ساحلی سرانجام به نتیجه رسید و این بندر از روز بیست ودوم مرداد ماه ، در پرتو برق روشن‌شد . عده‌ای از اهالی بندر دیر که به دفتر نمایندگی روزنامه اطلاعات مراجعه‌کرده بودند پس از مطرح کردن مطالب بالا از کلیه کسانی که به‌نحوی در اجرای‌این‌امر مهم فعالیت‌داشتند اظهار سپاسگزاری نمودند .

افعی خطرناك «خارتوران»

باتلاش ماموران شکاربانی شاهرود بدام افتاد

این افعی عجیب ، بیولوژیست‌آمریکائی‌را گزیده واورا بحال مرك انداخته است

افعی خطرناکی که در منطقه کویری «خارتوران» شاهرود«مارك باش» بیولوژیست آمریکائی رابه هنگام تحقیق در این منطقه مورد حمله قرار داده و بازوی او را گزیده بود، وسیله مامورین شکاربانی شاهرود گرفته شد و بتهران ارسال گردید.

«مارك پاش» روز شنبه هفته گذشته بهنگام تحقیق در کویرـ های «بیارحمند» و «خارتوران» شاهرود مورد حمله یك افعی بزرك قرار گرفت و افعی که بسوی بیولوژیست آمریکائی کمانه‌کرده بود ، بازوی وی را گزید .

مامورین شکاربانی شاهرود که همراه وی‌بودند ،بلافاصله بازوی اورا از ناحیه کتف بستند و یك سرم ضد زهرمار به او تزریق کردند.

«مارك‌پاش» بلافاصله به شاهرود اعزام شد و جریان واقعه را به سازمان شکاربانی کل در تهران گزارش دادند.

از طرف آقای اسکندر فیروز یکی از مسئولان سازمان‌شکاربانی کل کشور به آقای علی اکبر اخوین بازرس شکاربانی شاهرود دستور داده شد هرچه زودتر بیولوژیست افعی گزیده‌را بتهران اعزام دارند.

آقای اخوین در اجرای ایـن دستور آمریکائی مجروح را که بازوی وی بطرز عجیبی ورم کرده بود باتفاق‌یك پزشك و دو سرباز باقطار سریع‌السیر از شاهرود به تهران اعزام داشت و مجروح در بیمارستان «البرز» تهران بستری گردید.

افعی مزبور که در نوع خود خطرناکترین مار ایران میباشد، روز یکشنبه گذشته وسیله‌مامورین شکاربانی شاهرود گرفته شد و بتهران انتقال یافت.

گفته میشود ، حال «مارك‌پاش» روبه‌بهبودی است.

بازرسان شاهنشاهی وارد کرمان شدند

هیئت بازرسی شاهنشاهی بریاست تیمسار سرلشکر هاشمی حائری وارد کرمان شد و از طرف‌مسئولان سازمان های اداری استان وطبقات مختلف مردم مورد استقبال قرار گرفت . بازرسان شاهنشاهی در جلسه معارفه‌ای که باحضورروسای سازمان های اداری و نمایندگان مردم ترتیب یافته بود ، برنامه کار خود را تشریح کردند .

بازرسان شاهنشاهی اعزامی به خراسان ، پس‌از رسیدگی بـه مشکلات اهالی گناباد ، رهسپار بیرجند شدند .

بازرسان شاهنشاهی مدت‌شش روز در گناباد بودند و طی ایـن مدت به خواستهای اهالی این‌شهر رسیدگی کردند .

۶۰۰۰ شماره جدید تلفن به تلفنهای مشهد اضافه میشود

بزودی ششهزار شماره تلفن جهت استفاده متقاضیان درمشهد نصب میشود .

گزارش خبرنگار ما در مشهد حاکیست : بدنبال اقداماتی که برای توسعه مرکز تلفن خودکار درمشهدصورت گرفت یك مقام‌مطلع به خبرنگار ما گفت : پس از ایجاد مرکز دوم و سوم تلفن خودکار مشهد شش هزار شماره تلفن به درخواست کنندگان داده میشود.

حق تقدم در نصب تلفن های جدید مشهد با کسانی خواهد بود که زودتر مبلغ یکهزار تومان ودیعه تلفن را به صندوق اداره تلفن مشهد سپرده باشند .

خبرفوق را خبرنگار ـ ادر مشهد گزارش داده است .

تلفنهای آموزش و پرورش خوی از طرف شرکت تلفن قطع شد

تلفن‌های اداره‌آموزش وپرورش خوی و کلیه آموزشگاه های این شهر به استثنای تلفن دفتر کار رئیس آموزش و پرورش قطـع گردید .

قطع تلفنهای اداره آموزش و پرورش خوی و موسسات وابسته آن ، بعلت عدم پرداخت بـدهی معوقه این اداره به شرکت تلفن صورت گرفت .

خبرنگار ما درخوی گزارش‌داد: گفته میشود قریب دوسال است اعتبار پرداخت آبونمان تلفن‌های اداره آموزش و پرورش خوی به شرکت تلفن این شهر از طرف وزارت آموزش و پرورش حواله نشده است .

آموزش مدیران فنی

پنجاه نفر از مدیران فنی ، کارشناسان پنبه، مکانیسین‌های کارخانجات پنبه پاك کنی و پنبه کاران گنبدکاوس با نحوه کار ماشین آلات پنبه پاك کنی و طرز تصفیه صحیح پنبه آشنا شدند .

این عده در کلاس کوتاه‌مدتی که باحضور رئیس اداره کـل کشاورزی گرگان و دشت ، در گنبد کاوس تشکیل شد، تعلیمات لازم را گرفتند.

باتلاش ماموران ژاندارمری «جیرفت»

صندوق مسروقه بـــانك پیداشد!

رئیس‌بانك، بعلت دستبردی که‌ببانك زده شده است دستگیر گردید

صندوق مسروقه بانك صادرات شعبه «ساردوئیه» جیرفت در«وکیل آباد» بم ، پیداشد.

بقرار اطلاع‌رئیس بانك‌صادرات شعبه «ساردوئیه» بعلت دستبردی که ببانك زده شده بود دستگیر شده و تحت تعقیب قرار گرفته است.

سرقت صندوق بانك صادرات شعبه «ساردوئیه» جیرفت نیمه‌شب شنبه ۲۸ مهرماه گذشته صورت گرفت و در جریان این سرقت ، مبلغ دو میلیون ریال موجودی صندوق بانك و کلیه محتویات‌آن که عبارت از پرونده‌های اعتباری‌و اسناد رسمی بارزش ۷۰ میلیون ریال بود، بسرقت رفت .

مامورین گروهان ژاندارمری جیرفت‌بسرپرستی سرکارستوانیکم «ارجاسمی» فرمانده گروهـان ژاندارمری جیرفت برای دستگیری سارق یاسارقین‌صندوق بانك‌مزبور به فعالیت پرداختند تا اینکه روز گذشته صندوق مسروقه بانـك صادرات شعبه «ساردوئیه» جیرفت در حوالی «وکیل‌آباد» بم ، پیدا شد !

کوتاه خواندنی تلخ شیرین

*** غفلت وحادثه**

از قدیم گفته‌اند «باران همیشه میبارد ولی سیل یکبار میاید». یك کارگر یا یك تکنیسین و یا یك مهندس با تمام مهارت‌و اطمینانی که در خود سراغ دارد هیچوقت نباید از پیش‌آمدهای ناگوارغافل بماند. آقای«اردشیر ارجمند» کمك شیمیست آزمایشگاه کارخانه قند یاسوج چهار انگشت دست راستش را براثر این غفلت از دست داد ، وی که تفاله چغندر را برای آزمایش به‌آزمایشگاه کارخانه میبرد ، در قسمت دریچه‌حفاظت، بی‌خیال دستش را روی دریچه گذاشت و ناگهان فریادش‌بلند شد! همکارانش بسوی‌اودویدند چهار انگشت ، این تکنیسین قطع شده و او تقریبا به حال اغماء افتاده بود .

آقای ارجمند ، هر روز از کنار دریچه حفاظت عبورمیکرد واز خطرات آن نیز آگاه بود اما این واقعه ، یکبار رخ دادو چهار انگشت‌دست او را گرفت.

*** ازدواج بله، بچه نه!**

«وحیدآقا» اهوازی ، یك زن داشت و چهارتا بچه ، اما یك دل نه صد دل عاشق «بتول»نامی شد که در همسایگی او زندگی میکرد ، بتول دختر قشنگ و تو دل بروئی بود و خیلی زودقلب «وحیدآقا»را تصاحب کرد،وحید آقا به خواستگاری «بتول»رفت و دروغ گفت ! او خود را مجرد معرفی کرد و خانواده بتول را گول زد ! مراسم عقد و عروسی انجام شد و بتول رسما زن «وحیدآقا» شد ، اما یکماه‌بعد مشت ایشان‌باز گردید و«بتول» فهمید که هووی دیگری دارد ، اما «وحیدآقا» آنقدر به«بتول» محبت کرد که هوو را ازیادش برد ! اما وقتی «بتول» بچه‌ای‌به دنیا آورد ، وحیدآقا دیگر آن آدم سابق نبود ، خشونت و بد رفتاری و ندادن خرجی ، جای محبت راگرفت ، «بتول» بچـه دوماهه‌اش را به شورای داوری اهواز برد و گفت : بچه‌ام را همین‌جا میگذارم تا تکلیفم رابا وحید روشن کنید ، شورای داوری وحید را احضار کرد و انشاءالله که تکلیفش را بـ «بتول» روشن میکند ، این هشداری است به پدرها ومادرها و دخترها ، که فریب اینگونـه مردان بوالهوس را نخورند و سیه‌روزی را مفت‌ومجانی برای خویش نخرند .

*** مردی در زباله دانی !**

روزی ، روزگاری اگر گذارتان به «جلفا» افتادمواظب باشید مثل آقای «س» در زباله دانی نیفتید ! آقای «س»صبح پریروز ، طبق معمول عازم محل کارش بود ، همینطور که در خیابان قدم میزد ، ناگهان زیر پایش خالی شد و تا رفت به خودش بجنبد توی زباله دانی حبس گردید !

آقای «س» دادوفریاد راه انداخت، اهالی‌محل سررسیدند و آقای «س» را که لباسهایش وسیله نفت سیاه و سایر مواد داخل زباله‌دانی رنك‌آمیزی‌شده بود از حبس نجات دادند !

آقای «س» حالا ، احتیاطمی کند و موقع قدم‌زدن در خیابان سرش را پائین میگیرد تاداخل زباله‌دانی نیفتد . اطمینان‌داریم مسئولین شهرداری‌جلفا نظربدی نداشته‌اندولی‌برای اینکه‌ماجرای آقای «س» تکرار نشود همان‌به که زباله‌دانی‌ها را از سر راه عابران بردارند ودر جای امنی قرار دهند .

*** سگهای صادراتی!**

«اگر به خوی مسافرت می کنید ، بدانید و آگاه باشید، در کوی و خیابان ودر کوچه و پس کوچه‌های شهر ، سك های ولگرد کمین کرده‌اند تا به‌شما حمله کنند ، پس مجهز شوید و پیش از اینکه سگها فرصت حمله یابند ، از خود دفاع کنید» بنظر میرسد این اطلاعیه ،باید در فواصل معین در جاده خوی نصب شودتا مسافران ازوضعیت شهری که راهی آن هستند آگاه گردند ، تا دو ماه پیش از سگهای ولگرد در خوی‌خبری نبود ولی یك روز صبح که اهالی از خواب برخاستند در نقاط مختلف شهرمخصوصا جاده‌های بیرون ، با دسته‌های متعدد سك های ولگرد روبرو شدند ! پس از تحقیق معلوم شد ، سك‌های ولگرد را از شهرهای اطراف‌به خوی فرستاده‌اند ! وبا تحقیقات بیشتر نشان میدهد که سگهارا با چند کامیون تا دم دروازه‌های خوی آورده و رها کرده‌اند ! بهرحال ، آنها که این سگها را در خیابانهاو کوچه پس‌کوچه های خوی ولو کرده‌اند باید بدانند که از قدیم گفته‌اند : مال بد ، بیخ ریش صاحبش !

اتومبیل، گوسفندان گله‌رادروکرد!

اتومبیل جیپ شماره ٤۲۱۲ اصفهان‌براندگی قربانعلی‌معتمدی ٤۲ ساله هنگامیکه از روستای «بیله‌وران» عازم اصفهان بود در بین راه باگله گوسفندی برخورد کرد . راننده بعلت سرعت زیاد نتوانست کنترل فرمان را حفظ کند واز میان گوسفندان عبور کرد در نتیجه تعداد ۳۲ راس از آنها‌کشته شدند و۲۸ راس‌بشدت مجروح گردیدند .

بقرار اطلاع در این حادثه «کبری صمدی» ۱۸ ساله همسر دوم «قربانعلی» که سرنشین‌جیپ بود نیز بسختی مجروح گردید . مجروح به بیمارستان « بغوس خانیان» اصفهان منتقل‌شد وحالش رو به‌بهبود است .

جریان این حادثه از طریق مقامات انتظامی تحت رسیدگی است .

بلوار «ششم بهمن» زاهدان

باهزینهٔ ۵ میلیون ریال ایجاد میشود

درهشتادوپنجمین جلسه‌انجمن شهر زاهدان‌که باحضورآقای مهندس دهستانی‌استاندارسیستان‌وبلوچستان و آقای تهرانی شهردار زاهدان تشکیل گردید ، طرح ایجادبلوار «ششم بهمن» این‌شهر موردبررسی قرار گرفت و به تصویب نهائی رسید ، در این جلسه استاندار سیستان‌و بلوچستان مبلغ‌۵ میلیون ریال از محل کمك های بلاعوض استانداری ، برای اجرای ایـن طرح در اختیار شهرداری زاهدان گذاشت .

گزارش خبرنگار ما درزاهدان حاکیست : این بلوار که در نوع خود جالب و مدرن خواهد بود ۲ کیلومتر طول و در حدود ۵۰ متر عرض دارد .

هنرسوزن‌دوزی بلوچ

باایجاد شرکتهای تعاونی دربلوچستان احیاء میشود

برای پیشرفت هنر سوزن‌دوزی بلوچ ، پنج شرکت تعاونی در مناطق ایرندگان ،چانفت ،کوپیچ «اسکله » زاهدان تشکیل شد .

شرکت های تعاونی مذکور ، بوسیله یك مدیر عامل و هفت‌نفر عضو، اداره میشود .

شرکت تعاونی « ایرندگان » با ۱۰۳ نفر عضو و ۸ هزار ونهصد ریال سرمایه تاسیس شده‌است .

خبرنگار مادر زاهدان گزارش داد : تاسیس شرکتهای تعاونی در نقاط مذکور ، بدنبال مطالعاتی که از طرف کارشناسان مرکز صنایع دستی ایران درزمینه توسعه‌صنعت سوزن دوزی بلوچ ، بعمل آمده صورت گرفت .

مرکز صنایع دستی ایران ،در نظر دارد در سایر مناطق سیستان وبلوچستان نیزچند شرکت تعاونی دایر کند .

درمسافرت اخیر استاندار استان مرکزی
اجرای دوطرح عمرانی در فیروزکوه آغاز شد

بطوریکه خوانندگان ارجمنداستحضار دارند چند روز پیش آقای دکتر شادمان استاندار استان مرکزی باتفاق آقای مجید محسنی نماینده دماوند و فیروزکوه در مجلس شورای ملی و آقای دهقانی فرماندار ودکتر حسینی رئیس بهداری دماوند واردفیروز کوه شد و مورد استقبال قرار گرفت . در مدخل شهر دوشیزه الهه عموزاده دسته گلی به آقای استاندار اهداء کرد و سپس آقای بهزاد معمار پورشهردار فیروز کوه‌ضمن خیرمقدم‌احتیاجات شهر ازقبیل تعریض و آسفالت خیابان جدیدجنوب شهر ، تبدیل فیروزکوه از بخش به شهرستان . نصب ستون یادبود در میدان ششم بهمن ، تجهیز آتش‌نشانی ، ایجاد فضای سبزوتجدید بنای گرمابه شهرداری باستحضار رسانید . آقای استاندار و همراهان‌ازدبستان شهناز و کتابخانه کانون‌پرورش فکری کودك و بیمارستان بازدید کردند و سپس طی مراسمی‌نخستین کلنك ساختمان دبستان‌جدید توسط آقای‌محسنی‌واولین کلنك ساختمان‌شهرداری توسط سید عباسعلی حسینی یکی از معتمدین‌بزمین زده شد .

در عکس بالا آقایان استاندار،دهقانی‌فرماندار دماوند ، فتوره‌چی بخشدار و معمارپور شهردار فیروز کوه و عده‌ای از مستقبلین دیده میشوند .

کشمکش برسر صیدماهی!

مامورین گارد جنگل ، یکساعت صید ماهی‌را متوقف کردند!

مامور شیلات ، ماهی خاویار را که بتور افتاده بود بدست گرفته تا آنرا در دریا رها کند...

بطوریکه پریروز اطلاع دادیم: چهار هزار صیاد، ماهیگیری را در کرانه‌های دریای مازندران آغاز کردند، صید ماهی مثل سالهای گذشته ، طی مراسم خاصی شروع شد، صیادان ابتدا گوسفندی را قربانی کردند و بعد بانك «الله ، محمد یاعلی» در ساحل دریا بلند شد و تورها برای صید ماهی‌ها به دریا افتاد.

دیروز هنگامیکه صیادان تورها رابه‌دریا انداخته و در اندك مدت. تورها مملو از ماهی گردید و هنگامیکه ، قصد داشتند تورهای پر از ماهی را از دریا بیرون بکشند، واقعه‌ای رخ داد کـه خوشبختانه با تلاش مسئولین‌امر بخیر گذشت. جریان ازاین قرار است که ، همزمان بابیرون آوردن تورهای پر از ماهی، مامورین‌گارد جنگل سر رسیدند و چون تصور میکردند، صید ماهی بدون اجازه از مقامات مربوطه صورت گرفته، از کارصیادان‌ممانعت بعمل‌آوردند، این‌امر باعث نگرانی صیادان شد وحتی کار به مشاجره کشید،اما آقای حافظی رئیس شرکتهـای تعاونی استان مازندران فی‌الفور تلفنی با اداره منابع طبیعی استان تماس گرفت و جریان را با آنها در میان گذاشت . اداره مزبور ، به‌آقای حافظی اطلاع داد که‌دستور صید ماهی صادر شده و نبایـد ممانعتی بعمل آید، با اعلام این خبر، مامورین گارد جنگل که یکساعت عمل صید ماهی رامتوقف کرده بودند ، صیادان را بحال‌خود گذاشتند . ماهیگیران‌با فریادهای شادیبخش ، تورهای پر از ماهی رااز دریا بیرون آوردند و در نخستین مرحله ، هزاران ماهی‌ریز ودرشت صید شد.

سر صیاد یا «ریسمان»

ماهیگیران ، زیر نظر یك نفر سرصیاد که در اصطلاح محلی به او (ریسمان) میگویند ، بکارصید میپردازند ، «ریسمان» ماهیگیران را تشویق به فعالیت بیشتری‌میکند و صیادان ،با ذکر کلمه «الله محمد یاعلی» به صید ماهی ادامه میدهند . آنها که به کار صید ماهی‌آشنائی دارندبامشاهده اولین قسمت ماهی‌های صید شده ،اظهار داشتند که امسال وضع صیدماهی از سال قبل مناسبتر است .

ماهی خاویار ممنوع!

یك مقام مطلع شیلات اظهار داشت : باآغاز صید ماهی‌فلس‌دار صید ماهی خاویار ممنوع میشود واگر احیانا ، در یکی از تورها «ماهی خاویار» صیدشد ، صیاد باید بلافاصله ، ماهی را به دریا بیندازد . و هیچ صیادی حق ، فروش و استفاده از ماهی خاویار راندارد.

بازرسان شاهنشاهی ومشکلات‌مردم تربت حیدریه

بازرسان شاهنشاهی اعزامی به استان خراسان بسرپرستی تیمسارسرلشکر چمن‌آرا برای رسیدگی به مشکلات مردم‌تربت‌حیدریه‌وارد این شهر شدندو در منطقه «آب‌قنداب» چند کیلومتری شهرمورد استقبال قرار گرفتند .

در جلسه معارفه‌ای‌که با حضور بازرسان‌شاهنشاهی و آقای معدلی فرماندار تربت حیدریه و چندتن از روسای سازمان های اداری در اداره‌دارائی این شهر ترتیب یافت تیمسار سرلشکر چمن‌آرا رئیس هیئت بازرسی‌شاهنشاهی ، هدف ازتشکیل هیئت های بازرسی شاهنشاهی را تشریح کرد و آمادگی اعضای هیئت را جهت بررسی‌مشکلات مردم تربت حیدریه اعلام داشت .

در این جلسه چند تن از معاریف شهربرای‌همکاری با بازرسان شاهنشاهی برگزیده شدند.

کنفرانس روسای دارائی

کنفرانس روسای دارائی ۱٦ شهر خراسان باحضور سه نفر از نمایندگان اعزامی از مرکز و پیشکار دارائی استان خراسان ،در گناباد تشکیل گردید .

گزارش خبرنگار ما در گناباد حاکی است :جلسات‌این کنفرانس بمدت دو روز ادامه دارد و طی آن پیرامون مسایل مربوطه بحث و تبادل‌نظر خواهد شد .

یك نزاع و ۳۵ مجروح

در یك نزاع دستجمعی که در یکی از روستاهای اردبیل بوقوع پیوست ، اهالی یك دهکده ،باچوب و چماق بجان هم افتادند ! در این نزاع ۳۵ نفر مجروح شدند .

این نزاع بعدازظهر دیروز در روستای «سلطان‌آباد» واقع در ٦ کیلومتری اردبیل رویداد .

منازعه ابتدا بین دو خانواده درگرفت و چند لحظه بعد اقوام‌هر دو خانواده در آن مداخله کردند و کارشان به‌نزاع خونینی کشید . نزاع بامداخله مامورین ژاندارمری محل خاتمه یافت و گروهی‌باتهام ایراد ضرب تحت تعقیب قـرار گرفتند .

٦ واحد فرهنگی افتتاح شد

٦واحد فرهنگی درمشهد وسیله آقای باقر پیرنیا استاندارخراسان گشایش یافت.

این ٦ واحد جدید فرهنگـی عبارتند از دبستان جدیدالاحداث ولیعهد ، دبیرستان ابومسلم ، دبستان نوبنیاد «معصومـخانـی» ساختمان نوبنیاد دبیرستان ابن‌یمین ،دبستان جدیدالاحداث‌دکتر فرخ روپارسای و ساختمان نوبنیاد دبیرستان سعدی .

از این ٦واحد فرهنگی غیراز دو دبیرستان که ساختمان جدید در آنها ساخته شده است ، چهار واحد جدید فرهنگی جدیدا بنا گردیده است.

جوان‌عاشق‌پیشه...

دریکساعت دوبار دست بخودکشی زد!

جوان اهوازی بخاطر شکست در عشق ، بفاصله یکساعت دوبار دست بخودکشی زد !!

وی ۱۸ ساله‌است و ابوالقاسم صابری نام دارد . ابوالقاسم چند چندروز پیش برای دیدن فامیل خود از اهواز به روستای «احمدیه» ۲۵ کیلومتری اصفهان آمد و در خانه خاله‌اش میهمان شد .

ولی از همان روز اول ورودش‌به قریه «احمدیه» به دخترخاله‌اش‌دل بست ابوالقاسم موضوع را باپدر و مادر دختر ، در میان گذاشت ولی چون با مخالفت آنان روبرو شد مقداری سم گیاهی خورد و دراز کشید و در انتظار مرك‌نشست ولی ساعتی بعد که بستگان وی از قصد وی آگاه شدند او را ازمرك نجات دادند .

ابوالقاسم به محض اینکه از مرك نجات یافت باتیغ رگهای دست خودرا بریدو برای دومین‌بار دست بخودکشی زد .

ابوالقاسم که برای معالجه به «کلینیك ،حافظ» اصفهان انتقال یافته است به خبرنگار ما در این شهر گفت : حتی اگر لازم باشد در راه عشق دخترخاله‌ام جان خود را نیز از دست خواهم داد .

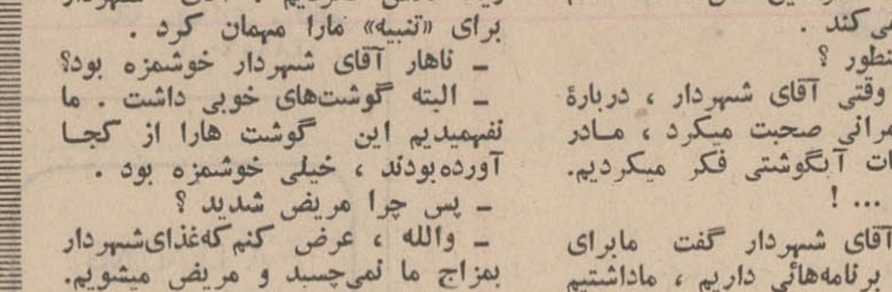

طرح : هادی خرسندی

رفتگران‌شهردار را به‌ناهاردعوت میکنند!!

سوغات هشترود :

یکی دوهفتهٔ قبل ، در جوار ستون سوغات ولایات ، خبری افتخار حضور پیدا کرده بود که «چون رفتگران و کارگران شهرداری‌هشترود ، در امر نظافت شهر ، تلاش زیادی بخرج داده بودند ، از طرف آقای شهردارهشترود به‌یك ضیافت ناهار دعوت شدند ...» . البته عکس مجلس ناهارخوران هم بـه اهمیت خبر افزوده بود .

اکنون ، طی آخرین گزارشی که‌از هشترود ، بدست سوغاتچی رسیده،یکی از رفتگران ، از روزی که ناهار آقای شهردار را خورده ، مریض شده و تصمیم دارد بعداز این ، درامر نظافت شهر ، تلاش زیادی بخرج ندهد ، تـا دیگر مجبور به خوردن ناهار افتخاری آقای شهردار نگردد .

فرستادهٔ مخصوص سوغاتچی در هشترود ، مصاحبه‌ای بااین رفتگربیمار بعمل آورده که نوارش برای‌شماپخش میشود :

ـ آقابفرمائید شما چرا مریض‌شدید؟

ـ عرض کنم که بنده از روزی که ناهار آقای شهردار را خوردم ، دوراز جان شما ـ دور از جان آقای شهردار دل‌پیچه گرفتم .

ـ چرا آقای شهردار بشما ناهارداد ؟

ـ مهمانهای ایشان از تهران نیامدند، آقای شهردار هم ناهارهارا دادبما .

ـ بنظر شما ، چرا مهمانهای آقای شهردار نیامدند ؟

ـ والله نمیدانم . شاید از مریض‌شدن مر ت سند .

ـ آقای شهردار ، سرسفرهٔ غذا نطق نکرد ؟

ـ چرا . یك صندلی برای ایشان گذاشتند و ایشان نشستند روی‌صندلی و یك چیزهائی گفتند ، من یادم‌نیست.

ـ چطور نطق آقای شهردار یـادت نیست ؟

ـ برای اینکه ما گرسنه بودیم ، حوصلهٔ نطق‌شنیدن نداشتیم ، نطق را باید بعد از غذا بگویند که‌آدم‌شکمش سیرباشد ! آخر این نطق‌ها که آدم را سیر نمی‌کند .

ـ که اینطور ؟

ـ بله . وقتی آقای شهردار ، دربارهٔ اقدامات عمرانی صحبت میکرد ، مـادر بارهٔ اقدامات آبگوشتی فکر میکردیم.

ـ صحیح ... !

ـ وقتی آقای شهردار گفت مابرای آینده چه برنامه‌هائی داریم ، ماداشتیم دوغ میخوردیم .

ـ عجب ! ...

ـ وقتی آقای شهردار ، در مورد بهبود وضع نان صحبت میکرد یك سنك از لای نان رفت زیردندان بنده !

ـ اهه !

ـ جان شما . وقتی آقای شهردار گفت ماباید باهم همکاری کنیم ، من در عالم همکاری ، ظرف قیمه را دادم‌به رجبعلی‌خان .

ـ جالبه ...

ـ بله . شهردار گفت امروز ، عصر حرکت است ! ماهم فورا حرکت‌کردیم بطرف دیس‌های پلو !

ـ پس قبل از اینکه نطق‌آقای‌شهردار تمام شود شما شروع کردید .

ـ بع ... له ! وقتی نطق آقای‌شهردار تمام شد ، متاسفانه ما موفق نشدیم برای ایشان کف بزنیم ، چون‌دستمان به‌قاشق وبشقاب بندبود .

ـ آقای شهردار گفته‌اند چون شماها در امر نظافت ، زیاد تلاش کرده‌اید برای تشویق شما را مهمان کـرده است .

ـ نه‌خیر آقا . چون مادر امر نظافت زیاد تلاش نکردیم . آقای شهردار برای «تنبیه» مارا مهمان کرد .

ـ ناهار آقای شهردار خوشمزه بود؟

ـ البته گوشت‌های خوبی داشت . ما نفهمیدیم این گوشت هارا از کجا آورده‌بودند ، خیلی خوشمزه بود .

ـ پس چرا مریض شدید ؟

ـ والله ، عرض کنم که‌غذای‌شهردار بمزاج ما نمی‌چسبد و مریض میشویم.

ـ چرا ؟

ـ برای اینکه اگر آقای شهردار هم غذای مارا بخورد ، مریض میشود .

ـ تصمیم دارید محبت آقای شهردار راچگونه تلافی کنید ؟

ـ ماهم میخواهیم یکروز ، به‌بهانه اینکه ایشان در امر شهرداری ،تلاش زیادی بخرج داده‌اند ، ایشان رادعوت به‌ناهار کنیم . بعد هم، سرسفره و ناهار ، هرکدام‌مان نیمساعت نطق می کنیم ، تا تلافی شود !

ـ جدی مگی ؟

ـ بعله . ماهم یك عکس می‌آوریم، عکس آقای شهردار راسر سفرهٔ مـا نگیرد ، که چاپ کنیم .

ـ موفق باشید .

ـ قربان شما .

ـ خداحافظ .

مستاجر،روی‌صحنهٔ‌تاتر..

اختلاف مالك و مستاجر از جمله مسائلی‌است که از دیرباز در دیار ما وجود داشته و تا زمانی که هر خانواده‌ای صاحب یك خانه نشود،این کشمکش ادامه دارد ، امااز‌حق نباید گذشت که بعضی صاحب خانه ها ، نهایت لطف را درحق‌مستاجر مبذول میدارند و بعضی مستاجر ها هم‌در حق‌صاحبخانه ها ، مهربانی‌ها می کنند ولی‌اختلاف‌این دو . در همه جای دنیا وجود دارد وچیزی‌است که با زندگی شهر نشینان وروستائیان عجین شده‌است.غرض‌ازاین‌شرح‌مختصریادآوری‌نمایشنامه‌ایست به نام « مستاجـر » که گروه تئاتر کرمانشاه وابسته به وزارت فرهنك وهنر برروی صحنه‌آورد. این نمایشنامه که پرویز صیاد آن را نوشته درتهران با استقبال عام روبرو شدو بقرار اطلاع ، کرمانشاهی ها هم از آن خوششان آمده است واین قدم دیگریست در راه اعتلای هنر تئاتر دردیار خسرو شیرین ، عکس‌بالاهنرمندان را درصحنه‌ای‌از نمایشنامه مستاجر نشان می دهد .

در آتش سوزی «ملامحله» امیر کلا

یك خانه وانبار سوخت

در آتش‌سوزی مهیبی که در «ملا محله» واقع در «امیر کلا» رخ داد یکباب خانه و یك‌انبار و طویله‌متعلق به‌آقای اکبرنجف‌پور، طعمه آتش گردید واز میان رفت .

خبرنگار ما در «امیر کلا»مینویسد: هنگام وقوع حریق، یك کودك ٦ساله و یك پیر زن ٦۰ ساله در منزل‌بودند و بقیه افراد خانواده‌به زیارت امامزاده عبداله آمل رفته بودند

بقرار اطلاع ، آتش سوزی ازانبار شروع شد و بسرعت گسترش پیدا کرد و از آنجا که شهرداری «امیر کلا» فاقد اتومبیل آتش‌نشانی است ، از آتش‌نشانی آمل کمك خواستند . هنگامیکه ۲ دستگاه اتومبیل آتش نشانی از بابل به محل وقوع حریـق رسید کار از کار گذشته بود ولی مامورین با کوشش پی‌گیر موفق شدند آتش را مهار کنند و از بروز آن به اطراف جلوگیری بعمل آورند اهالی «امیر کلا» از مسئولین‌شهرداری تقضا دارند نسبت به خرید اتومبیل های آتش نشانی اقدام کنند .

خبر و اثر

«آنتیگون» ژان آنوی

«آنتیگون» از «ژان آنوی» بکارگردانی پری‌صابری نیمه اول آبان در دانشگاه تهران بروی صحنه می‌آید.
پروین دولتشاهی - شهناز جابری‌زاده - خسرو فرخ - زادی و مهدی فخیم‌زاده، بازیگران این نمایشنامه‌اند.

نمایشنامه در حال تمرین

«کرگدن» از اوژن یونسکو بکارگردانی حمیدسمندریان اوائل دیماه در دانشگاه تهران اجرا خواهد شد. بازیگران این نمایشنامه عزت‌اله انتظامی، اسمعیل شنگله، اسمعیل داورفر، مهدی فخیم‌زاده، پروین دولتشاهی و محمد حفاظی هستند.

تصویرهای پریشانی از زندگی روزمره

بمناسبت نمایش آخرین اثر «یونسکو» بازیهای عروسک کشی

مطالعه دقیق نمایشنامه های (اوژن-یونسکو) از «آوازه‌خوان-طاس» گرفته تا «کرگدن» وغیره این پرسش هارا در ذهن خواننده یابیننده پدیدمی‌آورد که آیاتاتر یونسکو درواقع معبریست روبه دردها وبدی های خارج از حدی که وضعیت بشری دربرابر آنها قرار دارد آیا این نمایشنامه ها بیش‌از پیش قوی هستند؟ بهر صورت آخرین نمایشنامه یونسکو بنظر من جواب گوی‌این سئوال هانیست‌زیرا در «بازی های‌عروسك کشی» آخرین اثر یونسکو اواز همان روشی که‌در نمایشنامه های کوتاه استفاده میکرده‌برای‌ساختن یك نمایشنامه بزرك بهره جسته است. بهر صورت یونسکو همان یونسکوی همیشگی است‌و جادارد اورا بهتر و دقیق‌تر بشناسیم.

بیست سال پیش از این نمایشنامه «صندلی ها» در حالی روی صحنه آمده بود که عده تماشاچیان ازشماره انگشتان‌تجاوز نمیکردصندلی خالی بود.

در این وقت یونسکو را پیشقراول نوعی‌تاتر مینامیدند وخود نویسنده ازاین لقب

اثری تازه درقلمرو تئاترپوچ

آنقدر ها راضی نبود.

سپس دوران شهرت و موفقیت فرا رسید وتماشای نمایشنامه های او لبخندی معنی‌دار برلبها آورده آنگاه نویسنده‌ای که میرفت به زحمت جای خود را در بین مردم بازکند سراز فرهنگستان وکمدی فرانسه درآورد.

حقیقت اینست که‌از همان آغاز، یونسکو نمایشنامه هائی‌نوشت که درواقع باید بحساب داستان های کوتاه افسانه‌ای، گذاشت چیزی شبیه حکایات لافونتن این خود توجیه نوعی جدائی یا فاصله بین وضع محیط و قهرمانان است قهرمانانی که هرگز وابستهٔ یك رئالیسم خشك وبی جذبه نیستند. بعلاوه موضوع انتخاب زبانی که بدان نوشته میشود مهم است: زبان یونسکو درعین سادگی (جملاتی که مارابخنده وامیدارند) جذابیت خاصی دارد که تعجب‌آور هم هست.

افسانه همیشگی

در چنین وضعی یونسکو افسانه نویس دست به یك کشف بزرك تاریخی‌و فلسفی می‌زند: انسان‌هاحیوانات‌ناطق هستند وازاین‌موضوع‌استفاده کرده، بیست سال است که همـ[illegible]وار خود را تکرار کرده‌است زیرا او زندگی حیواناتی را می‌نویسد که بیمار مرك هستند.

اولین نمایشنامه های کوتاه یونسکو که از همه مشهورترند و شاید هم از همیشه بیشتر روی صحنه تاتر بوده‌اند عبارتند از (آوازه‌خوان طاس- صندلیها - درس). این‌نمایشنامه ها بانوعی تردید وبدگمانی و حتی بی‌اعتمادی مواجه شدند زیرا بیننده در زیر نقاب لبخند احساس نوعی اندوه و غم میکرد. چندی‌بعد شهرت افتخار نصیب این نمایشنامه‌ها شد که مکتب تئاترپوچ‌رارواج داده‌بودند.

اما این نمایشنامه ها تصاویری از پوچی زندگی روزمره ماست پوچی مربوط به شیوه بیان و این امر درواقع‌ما را آماده میکند تا به‌پوچی غائی که سکوت ابدی و بزرك است برسیم آنگاه زندگی بصورت داستانهائی شکل میگیرد که‌از زبان ابلهان نقل شده باشد داستانهائی بدون معنی و عمق. اما نمایشنامه (قاتل بدون حقوق) در حقیقت نمایشنامه مرگی است که (چون کرم درون میوه) در جامعه مترقی وشاد مخفی شده باشد (کرگدن)داستان استعفای‌ریشخند آمیز مردی است که خود را به صورت حیوانی سردسته یك گله سیاسی درآورده است.

«پادشاه میمیرد» داستان نوحه‌وار و قابل تحسینی است که در آن مرك سخن میگوید و بیننده را مخاطب قرار میدهد. «تشنگی‌و گرسنگی» جستجوی‌بیهوده وتلاش بی‌ثمری است برای تامین غذای قلب.

اما در نمایشنامه (بازی های عروسك کشی) که بیست تابلودارد تمام حوادث این نمایشنامه های کوچك از شروع بیماری گرفته‌تا مرك همه جمع‌آوری شده است. مرگی که برای نویسنده نوعی پوچی است.

«اوژن- یونسکو» تم اصلی نمایشنامه را چندماه قبل در دوسلدروف آلمان تهیه دید. درواقع نقاشی جامعی‌است‌در تابلو های مختلف و کوچك نمودار یك شهر یك‌جامعه‌یایك تیپ‌مخصوص آدم‌ها که‌دچار مرض‌یا آفتی شده باشند.

صحنه ها گاهی‌در وسط کوچه قرار دارند آنجا که مردم عادی حرفهای پوچ‌و بی‌معنی ردوبدل‌می‌کنند گاهی دروسط بازار (درست مانند آوازه‌خوان‌طاس). آنگاه دو نوزاد دوقلو درقنداق خود میمیرند خفه میشوند و رنگشان بنفش‌می‌میشود و سپس رقص مردگان‌آغاز میشود وازاین‌در به‌آن‌در میروند. هرکدام از صحنه های کوچك و کوتاه نمودار نوعی تمسخر یا یك نوع پوچی است نه‌پول نه‌غرورنه طب نه‌سیاست دست‌راستی و نه سیاست دست‌چپی هیچ چیزنمی‌تواند ما را حفظ کند بدبختی در این است که این پوچی ها درعین حال چیز های مبتذل وعامیانه‌ای هستند که یونسکو فقط‌باختصار آنها را تصویر میکند درست مثل خیمه‌شب‌بازی وبازی دربازارمکاره که‌درآن جا با انداختن توپ های فلزی یا لاستیکی عروسکها را سرنگون میکنند و جایزه میبرند (اسم نمایشنامه‌ازاین موضوع‌الهام گرفته است). انسان ها شبیه‌این عروسکهای پارچه‌ای‌یا چوبی‌هستند که مرك بصورت توپ بسراغ آنها می‌آید و آنها را میاندازد.

باید دید که آیا چیز دیگری وجود ندارد؟

یك کشیش سیاه که از نظر دیگران نامرئی است در تمام طول‌نمایشنامه وجوددارد اوبظاهر از نمایشنامه قبلی گریخته است آنجا که مرك راحت‌و آرام (تشنگی و گرسنگی) همه‌راازپادرآورده بود. کارگردان این کشیش را بصورت سمبول (مرك) درآورده است ولی آیا واقعا همینطور است؟

بعلاوه دوصحنه زیبای‌دیگر نیز وجوددارد: آنجاکه دو زوج جوان روبه‌باغ وروبه صحنه تقریبا یك سرنوشت واحد دارند کلمات و جملاتی مشابه هم برزبان می‌آورند درست مثل اینکه تصویری در آئینه‌ای منعکس شده باشد و چنین بنظر میرسد که‌نمایشنامه این‌آئینه‌را بسوی مادراز کرده است. صحنه دیگر خداحافظی‌پیر مرد وپیرزنی است که تمام‌زندگی در منتهای مهر و عطوفت باهم زندگی کرده‌اند و حالا ضربات هولناك وحشت‌آور سرنوشت بسر آنها فرود آمده‌است ولی بااینهمه هنوز این نیرو رادرخود حس‌می‌کنند که‌به‌عشق‌خود تنفس‌مصنوعی بدهند.

اوژن -یونسکو
همیشه یك موضوع: مرك

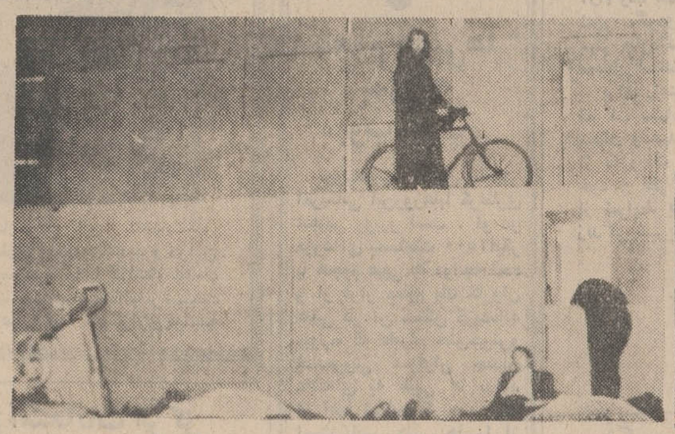

دوصحنه از آخرین نمایشنامه (اوژن -یونسکو): بازی های‌عروسك کشی. سمت‌راست: زندگی یك- نواخت و یکجور دو زوج جوان

چهارم آبان

میلاد مسعود همایونی و سالگرد جشن فرخنده

تاجگذاری شاهنشاه آریامهر و علیاحضرت شهبانوی گرامی

را به پیشگاه اعلیحضرتین و ملت شریف ایران تبریک عرض نموده، دوام شاهنشاهی و بقای مجد و عظمت خاندان جلیل سلطنت را از درگاه خداوند متعال مسئلت می نماید

فروشگاه بزرگ ایران

ایران هوخست

پیشرو صنعت شیمیائی در ایران افتخار دارد در جشن بزرگ

میلاد مسعود شاهنشاه آریامهر

و

تاجگذاری اعلیحضرتین

را به پیشگاه همایونی و ملت ایران تبریک عرض نماید.

HOECHST

ایران هوخست

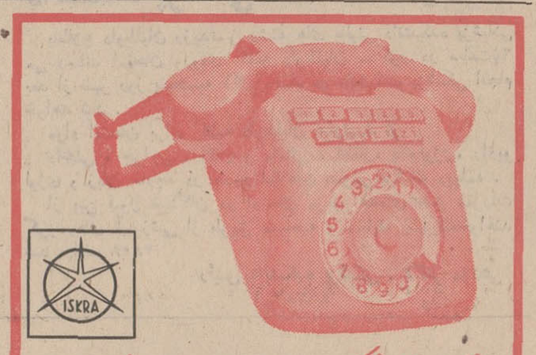

ISKRA

قابل توجه شرکت ها و مؤسسات خصوصی

تلفن رئیس منشی ۶×۲ جدید مراکز خودکار تلفنی از ۵ شماره به بالا از نوع کروسبار ساخت بزرگترین کارخانجات اروپا موجود است تلفن تکنیک - نماینده انحصاری دستگاه های مخابراتی و الکتریکی کارخانجات اسکرا در ایران

نشانی لاله زار اول خیابان اکباتان شماره ۲۰۰ تلفن: ۳۱۴۷۳۳-۲۱۴۵۳۳

تراکتور چرخ زنجیری دی ۷ اف کاترپیلار پدیدهٔ جدیدی است با قدرت بیشتر و تکنیک عالیتر که بمقاطعه کاران عرضه میگردد.

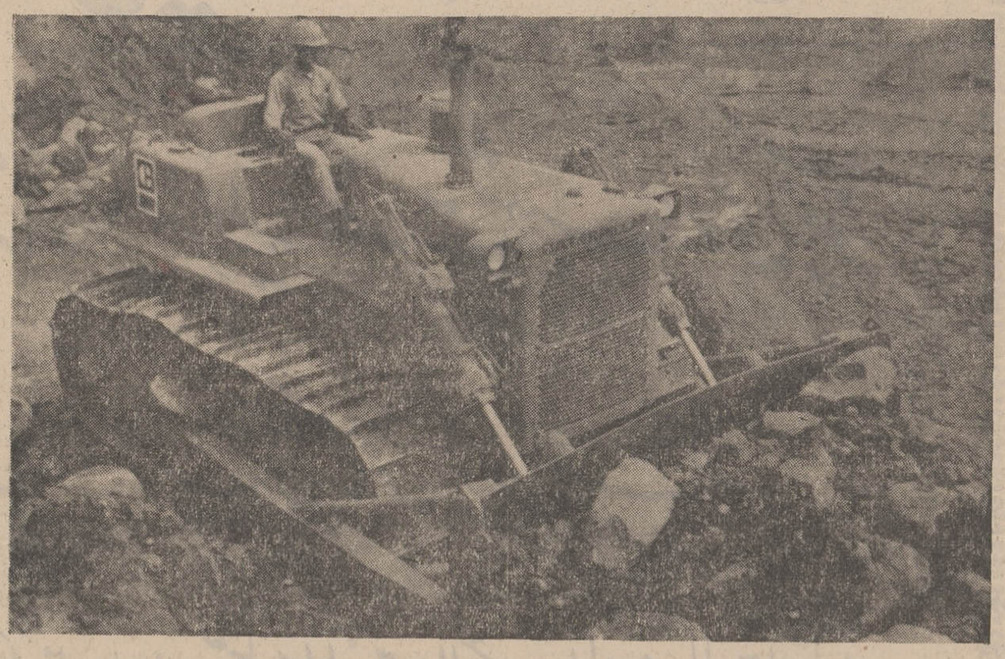

سری کامل تراکتورهای چرخ زنجیری کاترپیلار برای انجام همه‌گونه‌عملیات خاکبرداری وراهسازی در قدرتهای مختلف موجود است.

تولید و استحکام فوق‌العاده ماشین آلات سنگین کاترپیلار باسرویس‌های‌مجهز تعمیرگاه مدرن‌وقطعات یدکی فراوان تضمین میگردد. نماینده انحصاری کاترپیلا درایران بادراختیارداشتن این‌نوع تسهیلات رضایت مشتریان محترم را فراهم کرده است.

نماینده انحصاری ماشین آلات کاترپیلار درایران
شرکت سهامی ماشینهای راهسازی:
تهران خیابان سعدی شمالی شماره ۱۶۸ تلفن ۷-۳۳۶۸۹۱

ادارات سرویس و قطعات یدکی:
کیلومتر ۱۸ جاده کرج تلفن ۶۵۲۵۹ و ۶۴۸۰۴
شعب: خوزستان - فارس - اصفهان

CATERPILLAR

علامات Caterpillar, Cat. و بنام Caterpillar Tractor Co. بثبت رسیده است.

از: دیلی اکسپرس

زیباترین جاسوسه‌ها

زیباروئی که در ظاهر جاسوس کوبا و درپنهانی جاسوس افریقای جنوبی بود

این دختر حتی با معیارهای «یان‌فلمینك» خالق داستان‌های «جیمزباند» زیباترین جاسوسه‌ها است و داستان او حتی بامعیار های «لن‌دایتون» داستانی بسیار پیچیده‌است ودنیا اگر مطلبی در باره دوشیزه بسیار زیبا میداند تکمیل نیست .هفته گذشته دوشیزه «جنیفرمایلز» در واشنگتن به جاسوسی برای کوبا متهم‌و توسط مامورین اف -بی-آی (اداره کارآگاهی امریکا) دستگیر شد .

در عین حال گفته شد که دوشیزه«مایلز» اطلاعاتی درباره جبهه آزادی بخش کبك وربوده شدن دیپلماتها توسط چریکهای تجزیه طلب کانادا دارد. امروز دوشیزه «جنیفرمایلز» درافریقای‌جنوبی بسر می‌برد وشاید هم یك زن آزاد باشد. بدنبال تحقیقاتی که از این دوشیزه بعمل آمد ثابت شد که وی باکوبا تماس داشته و بدنبال همین تحقیقات حداقل یك شبکه جاسوسی درهم شکسته شده است .

این‌دختر کیست که اکنون در مرکز یك توطئه بین‌المللی قرار گرفته است .

«جنیفرمایلز» در شهر «کیمبرلی» که شهر معادن الماس افریقای جنوبی است بدنیا آمده است.

درسال ۱۹٦۵ وی به امریکا رفت وخیلی زود در سفارت افریقای جنوبی بعنوان‌دبیر سیاسی مشغول کار شد و وظیفه‌او مطالعه در باره ویزاهائی بود که امریکائیهابقصد دیدار از افریقای جنوبی تقاضا کرده‌بودند.

وی نام مستعار «ماری» روی خود گذارده بود و فعالیت‌های جاسوسی‌اش هنگامی‌علنی شد که ماموران اف -بی-آی اورا با «خوزه» یکی از ماموران سرویس جاسوسی کوبا دریك «بار» کثیف در«لونك ایلند»نیویورك مشاهده کردند . وقتیکه او به واشنگتن بازگشت دیگر . ماموران اف -بی-آی‌مثل سایه اورا تعقیب میکردند.

اف -بی-آی فعالیت او رابه‌وزارت‌خارجه امریکا گزارش داد و وزارت خارجه نیز بنوبه خود به سفارت افریقای جنوبی‌اطلاع داد که او با رئیس شبکه جاسوسی کوبا - تماس دارد.

وگفته شد که سفارت افریقای جنوبی از شنیدن خبر تکان خورده و متوحش‌شده وآماده همکاری با مقامات امریکائی شده است. ملاقاتهای «جنیفرمایلز» با رئیس شبکه جاسوسی کوبا سبب شد که‌سرانجام وی دستگیر شود.اوبه‌مامورین اف -بی-آی گفت که مدت چهار ماه در کوبا بوده‌ودر آنجا برای جاسوسی در واشنگتن بخدمت سازمان جاسوسی کوبا درآمده است .وی همچنین به مامورین گفت که محرك اودر این کار بیشتر تمایلات‌مسلکی بوده تاپول وعشق. او سپس اسامی تعداد زیادی از دیپلماتها و مقامات وزارت خارجه امریکارا باآدرس و تاریخ ملاقات خود باآنها در اختیار مامورین پلیس گذارد. در میان این اشخاص نام عده‌ای از شخصیت‌های لیبرال دیده میشد که باسیاست افریقای جنوبی ضدیت دارند.

این حقایق البته روشن هستند اما یك چیز هست که هنوز کسی چیزی در باره آن نمی‌داند.

اف-بی-آی بدولت افریقای جنوبی قول داده‌بود که‌سروصدای‌این قضیه‌رادر نیاورد اما موضوع از سازمان «سیا» بخارج ورود کرد. چرا ؟ همین مسئله است که‌وضع‌را بغرنج میسازد.

آیا «سیا» عمدا این مسئله را فاش‌کرد باین دلیل که بخلاف اف -بی -آی علاقه نداشت یك جاسوسه افریقای جنوبی در خاك امریکا فعالیت کند ؟

آیا «جنیفرمایلز» زیباروی یك جاسوس دوجانبه بود ؟

اعترافات او در مقابل اف -بی -آی به کوبا و شخصیت‌های ضد افریقای جنوبی در وزارت خارجه امریکا لطمه زده است . وقتی که خبر در افریقای جنوبی منتشرشد خبرنگاران باعجله بسراغ آپارتمان اورفتند. «جنیفرمایلز» در آپارتمان نبود ولی کمی بعدبایك افریقائی وارد شد و شروع به بستن چمدان پر از لباس‌خودکرد وموقعیکه میخواست از آنجا خارج‌شود بخبرنگاران گفت اگر سئوالی درباره فعالیت‌ها داریداز اداره پلیس مخفی افریقای جنوبی بپرسید، این البته حرف مضحکی بود زیرا تا حالا اداره پلیس مخفی افریقای جنوبی به‌سئوال هیچکس جواب نداده است. گفته میشود که‌بعلت فعالیت کوبا درافریقاو تعلیم گرفتن چریکهای افریقائی در کوبا .دولت افریقای جنوبی درصدد برآمده بود که اسراری از فعالیت‌های کوبارا بدست آورد . بهمین علت هم دوشیزه «جنیفرمایلز» را یك جاسوس دوجانبه میدانند که در ظاهر جاسوس کوبا و در حقیقت جاسوس‌افریقای جنوبی بوده است.

عبور از پنج قاره

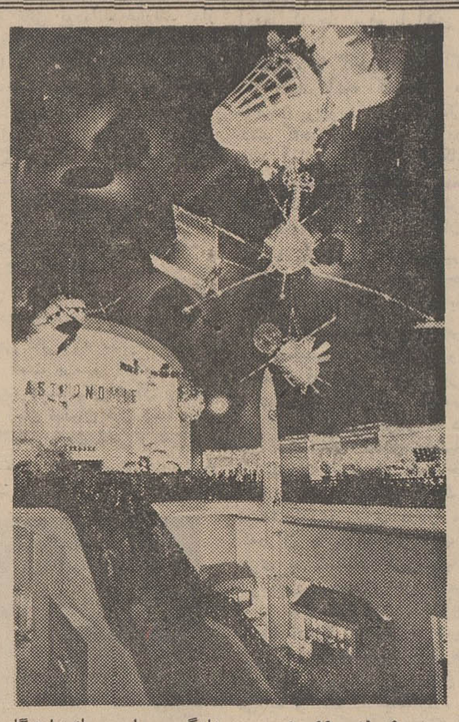

موشك الماس بتازگی در پاریس یك‌نمایشگاه فضائی افتتاح گردید و در آن انواع و اقسام وسائل فضائی‌بمعرض تماشا گذاشته شده . در سمت راست پله های نمایشگاه‌موشك«الماس»ساخت فرانسه دیده میشود . عکس از : خبرگزاری فرانسه

پسر خوانده جین راسل

«جین‌راسل» هنرپیشه قدیمی هالیوود مجبور شد هزار لیره بپردازد تا پسر خوانده‌بیست ساله‌اش از زندان نجات یابد «جین راسل» که‌هنوز ازکرده خود پشیمان نشده میگویدکه «تامی‌واترفیلد» نوجوانی است که مانند سایر همسالان خود از ماری‌جوانا خوشش می‌آید و از اینرو نباید او را تنبیه کرد . آقای «واترفیلد» فعلا موزیسین است اما بعد قصد دارد سفری به دور دنیا کند - لابد با پول های مادرخوانده.

هزینه محاکمه

هزینه‌محاکمه قاتلان‌شارون‌تیت تابحال‌به۱۲۰ هزارلیره‌رسیده است .

از شروع این محاکمه تابحال ۱۸ هفته گذشته است وگمان میرود که دست‌کم تا کریسمس آینده ادامه یابد و برمخارج دادگاه بیفزاید .

هجوم هیپی‌ها بمزرعه «بوب هوپ»

«بوب‌هوپ» کمدین مشهور امریکائی این‌روزهابا گرفتاری عجیبی روبرو است . او در مزرعه‌ای بمساحت ۲۵۰۰ایکر با هجوم هیپی ها مواجه شده و از قرار معلوم یك کاروان هیپی در آن مسکن گزیده‌اند «بوب» که علیرغم خلق‌خوش‌و خنده‌روئی فراوان چندان علاقه‌ای به هیپی ها ندارد از آنها شکایت کرده و قرار است پلیس هیپی ها را از مزرعه بیرون بریزد .

شیشه ضدگلوله

رانندگان تاکسی در کالیفرنیا قصد دارند یك شیشه ضد - گلوله‌بین‌قسمت‌راننده‌ومسافران قرار دهند تا بدین وسیله از شر کسانی که با هفت‌تیر آنها را تهدید میکنند آسوده خاطر شوند . پنجره های شیشه‌ای بقول آنها«کلید اطمینان»است.

زندگی در محیطی سبز وخرم برفراز بامهای تهران

آیا هزینه ساختمان بازهم ترقی خواهد کرد ؟. آیا صاحبکاری راسراغ دارید که پس از ساختمان یك ویلا از صورتحساب‌های نهائی که مبالغ آنها همیشه بیش از میزان پیش‌بینی شده‌میباشد ناراحت و عصبی نشده باشد ؟ولی بدانید که یك آپارتمان‌دوما حاضر و آماده برای استفاده وسکونت شما باقیمت تضمین شده اولیه در اختیار شما قرار خواهد گرفت. این قیمت خرید که شامل همه چیز میباشد فقط در صورتی ممکن است اضافه‌شود که خریدار در حین ساختمان وسائل اضافی مانند یك یا دو وان دیگر تقاضا کند.

تعداد بیشماری از مردم در ساختمانهای یکنواخت و قدیمی سکونت دارند و ماهانه ۹۰۰۰ ریال یا خیلی بیشتر مال‌الاجاره میپردازند . چرا نمیخواهید این ۹۰۰۰ ریال رابرای آپارتمان متعلق به‌خود و برای سرمایه‌گذاری مطمئن وعاقلانه بپردازید ؟ آنهم در این مورد استثنائی که آلان براثر ساختمان بسیارمحکم وتقسیم‌بندی صحیح و جالب آپارتمانها سال بسال هم تازه قیمت ساختن وخرید ساختمانها بالامیرود. از اینرو هر مستاجری باید ازخود سئوال کند که آیا بااین همه تسهیلات مالی و قیمتهای مناسب که‌برای آپارتمانهای دوما پیش‌بینی شده است واقعا سزاوار است که بازهم به‌کرایه‌نشینی ادامه‌دهدوپول خود رابرای پرداخت‌مال‌الاجاره‌دوربریزد. اگر بادقت به‌میزان مال‌الاجاره‌ها وترقی سرسام‌آور آن‌ها در دهسال اخیر بنگریم باین نتیجه میرسیم که خرید آپارتمانها یك‌صرفه‌جوئی مسلم در زندگی است. در (پارك مسکونی دوما-امانیه) ۲۷۰ آپارتمان‌ساخته میشود سکونت در این آپارتمانها که برفراز بامهای تهران قراردارد آرام وساکت دور از سروصدای رفت‌وآمد ماشینها و ترافیك شهر -گردوغبار و گرمای تابستانی شبها وروزها رابرای شما بهتر جلوه‌گر میسازد. ساکنان پارك مسکونی دوما - امانیه‌در محیطی استثنائی وبی‌نظیر زندگی میکنند.

برای راهنمائی بیشتر و مشاوره باکارشناسان مالی وساختمانی شرکت سهامی رویال دوما ایران بدفتر این شرکت واقع در میدان ولیعهد اول بلوار الیزابت شماره ۵-۷ تشریف بیاورید و از مقدورات بسیار مساعدی که شرکت مزبور برای مشتریان خود در نظر گرفته مطلع‌شوید. شاید با یکبار مراجعه و اطلاع از شرایط بسیار سهل تصمیمی اتخاذ فرمائید که بموجب آن زندگی شیرینی برای آتیه خود تامین نمائید.

دوما

آ-٤۹۷۳٤

آگهی امتحان داوطلبان رزیدنسی دانشکده پزشکی دانشگاه تهران

باطلاع داوطلبان رزیدنسی رشته های بالینی دانشکده پزشکی می رساند امتحان ورودی کلیه داوطلبان مذکور در ساعت ۲½ بعد از ظهر روز پنجشنبه ۲۱ آبانماه در دانشکده پزشکی انجام خواهد شد .

مواد امتحان برای کلیه داوطلبان عبارتست از داخلی ، جراحی ، زنان و مامائی ، اطفال، پاتولوژی، رادیو لوژی و زبان خارجه در حدود اطلاعات عمومی پزشك دیپلمه .

از بین قبول شدگان در امتحان مزبور عده‌ای طبق مقررات گروه های آموزشی از طریق مصاحبه و مسابقه پذیرفته‌خواهند شد .م‌الف ۷۸۰۸

رئیس دانشکده پزشکی . دکتر مژدهی

آ-٤۹۷۸۲

آگهی تعیین تاریخ امتحانات مرکز تربیت ، معلم کودکان ودانش‌آموزان استثنائی

بدینوسیله باطلاع کلیه داوطلبانی که جهت شرکت در مرکزتربیت‌معلم کودکان‌ودانش‌آموزان استثنائی‌ثبت‌نام نموده‌اند میرساند که امتحانات ورودی داوطلبان در راس ساعت ۸ صبح روز پنجشنبه [illegible] در مرکز [illegible] و یا فرمانداری کل مربوطه انجام میگردد کلیه داوطلبان شهرستان ها میتوانند یك روز قبل از انجام امتحان جهت دریافت کارت ورودی بجلسه امتحان بادارات کل آموزش و پرورش استان ویافرمانداری کل مربوطه ودرتهران بدفتردانش‌آموزان‌استثنائی مراجعه نمایند . م الف ۷۸۱۰

آ-٤۹۷۹۸

واتیکان وپکن

مقامات واتیکان امیدوارند که‌پیشرفت وبهبود تدریجی روابط بین کلیسای کاتولیك و کشور های کمونیست اروپای شرقی سرانجام به ایجاد و گسترش روابط با «کلیسای خاموش» و مجزای چین منجر شود .

شایعات بسیار در این باره بگوش میرسد که واتیکان ممکن است بکوشد از روابط دیپلماتیك تازه‌ای که با کشور کمونیست یوگسلاوی ایجاد کرده بعنوان وسیله روابط دیپلماتیك بایوگسلاوی شده است واینك واتیکان از طریق فرانسه با کلیسا های چینی مربوط بود چرا که فرانسه یکی از معدود کشور های اروپای غربی بشمار می‌آید که روابط خود را با چین کمونیست حفظ کرده است .

واتیکان همواره میل داشته با کشور های اروپای شرقی روابط دوستانه داشته باشد و در این راه سعی بسیار کرده و تلاش هائی بخرج داده که منجر به ایجاد روابط دیپلماتیك‌با یوگسلاوی شده است و اینك واتیکان امیدوار است که در زمینه ایجاد روابط با چین و کلیسا های چینی نیز به پیشرفت هائی نائل شود درحالی‌که‌برخی ناظران این امر را بعید میدانند .

کمپیوتر واطباء

کامپیوتر های جدیدی که در انگلستان از آن استفاده خواهد شد برای کمك به اطبا اختراع شده است . پزشگان پس از معاینه مریض و اطلاع دقیق ا زحال او تشخیص خود را میدهند ولی برای اینکه مبادا اشتباهی از طرف آنها صورت گرفته باشد مشخصات مریض را به‌کامپیوتر میدهند تا اگر بیماری دیگری نیز با همین مشخصات وجود داشته باشد کامپیوتر نام آنرا بنویسد و بدین ترتیب از اشتباه در تشخیص جلوگیری بعمل آید .

فعلا طرح این کامپیوتر ها در حال بررسی و مطالعه دقیق است و دکتر «جان.اچ سیگل» و گروهی دیگر از محققان روی آن کار میکنند .

از : مطبوعات جهان

میلاد باسعادت همایونی وسالگرد

جشن پرشکوه تاجگذاری

شاهنشاه آریامهر و علیاحضرت شهبانوی محبوب

را به قاطبهٔ ملت شریف وحق شناس ایران تهنیت گفته،

دوام شوکت خاندان جلیل سلطنت را از خداوند متعال خواستار است

هیئت مدیره وکارکنان

شرکت سهامی هکمتان

(قند همدان)

سالروز میلاد باسعادت شاهنشاه آریامهر و

سومین سالگرد جشن های تاجگذاری معظم له

وشهبانوی گرامی را افتخار دارد به عموم هموطنان

عزیز تبریک گفته موفقیت ملت ایران را از

ایزد یکتا مسئلت نمائیم

شرکت تجارتی ایمن

نماینده انحصاری محصولات مولیبدنوم انگلستان در ایران

تهران گرایی...

بقیه از صفحه ۵

است که این کار من است ، ازاین خیابان به آن خیابان میروم و جای کرکره مغازه ها را روغنکاری میکنم .

مساله مزایا

قانون استخدام، به ادارات دولتی اجازه داده است ، اگر کارمندانی را که در مرکز استخدام شده‌اند بعنوان ماموربه شهرستانها بفرستند ۸۰ درصد بعنوان خارج از مرکز به‌آنها بپردازند ازاین روعده‌ای از شهرستانیها به تهران می‌آیند تا در همین شهر بزرك باستخدام یك اداره دولتی درآیند ، تا پس‌از انتقال به شهرستان ـ البته‌زادگاه های خود کارمندان شامل این قانون نمی‌شود ـ از ۸۰ درصداضافه حقوق استفاده کنند .

بهانه تهرانگرایی

وقتی که چند ماه به‌درو مانده است و کشاورز درروستا کار زیادی ندارد ، زمین را بدست همسر و فرزندانش می‌سپارد و بعد راه می‌افتد و به تهران می‌آید تا کار کند ، تا عملگی کند ،باربر شود و هرکار دیگری که روزی ده دوازده تومان پول باو برساند . اینگونه کشاورز ها با این بهانه به پایتخت می‌آیند تا پولی بدست بیاورند و باآن پول مقدورات و امکانات زمین خود را افزایش‌دهند تاسال دیگر مقدار محصول بیشتر گردد و همچنین درآمدشان . درحالیکه این‌فقط یك‌بهانه است: بهانه‌یی برای گلگشت و تماشادر پایتخت و شهر را دیدن .

زمستانها ، خیابان های تهران پراز نفتی ها است ، نفتی‌هایی که روی یك چرخ‌دستی خود چندبیت نفت گذاشته‌اند و بسرشان کلاه های پشمی است و هرچند قدم به چندقدم فریاد میزنند :

ـ نفتیه ... نفت !

بله بسیاری از شهرستانیها ، زمستانها به‌تهران می‌آیند تا نفت بفروشند و هنگامی که فصل‌سرما بپایان رسید و نیاز آدمهابوسایل گرمابخشی چون‌بخاری برطرف‌شد به شهرستان برمیگردند، به‌دهشان برمیگردند و کار دیگری راشروع می‌کنند .

راه پیشرفت ؟

آندسته از شهرستانیهایی که موقعیت‌شناس هستند ، در این شهر به پیشرفتهایی رسیده‌اندولی آنهایی که درك موقعیتشان چندان قوی نیست ، نه‌تنها پیشرفتی در زندگیشان حاصل نشده بلکه‌دار و ندارشان هم بباد رفته است .

شهرستانیهای موقعیت شناس ، وقتی که به‌تهران می‌آمدند ، اول یك بررسی کامل در مورد نیازهای این شهر به‌عمل می‌آوردند و بعد کار و کسبی بفراخور حال انتخاب میکردند ، مثلا یزدیها آمدند ودر نقاط مختلف‌تهران شیرینی‌فروشی باز کردند و حالا کارشان حسابی گرفته است ، یا آذربایجانی ها آمدند و در گوشه کنار تهران لبنیاتی و خواربارفروشی باز کردند و حالانه تنها کارشان گرفته‌است بلکه تقریبا هشتاد درصد لبنیاتیها و خواربار فروشی‌هابخصوص دکان های سه‌نبشی ـ به مردم آذربایجان تعلق دارد .

عده‌ای از شهرستانیها ، کافه و قهوه‌خانه باز کرده‌اند و حتی بعضی از آنها برای آنکه بیشتر مشتری‌جلب‌کنندغذاهای مخصوص شهر خود بفروش میرسانند ،مانند ناهارخانه‌هایی که شمالیهادرتهران دایر کرده‌اند . و میرزا قاسمی و نازخاتون و علی‌آقا میفروشند .

میلاد باسعادت شاهنشاه آریامهر وجشن فرخنده

٤ آبان را به ملت ایران تبریك گفته توفیق بیشتر در راه خدمت به شاهنشاه وملت‌عزیز ایران‌آرزوی‌ماست.

مدیریت وکارکنان وکارگران شرکت‌سهامی‌مالی‌بل ایران سازنده لوازم واتصالات آب وگاز ولوازم یدکی ماشین آلات

سالروز میلاد فرخنده شاهنشاه آریامهر را تبریك عرض مینماید . شرکت بازرگانی خرسند

فرا رسیدن چهارم آبان سالروز میلاد فرخنده شاهنشاه آریامهررا به پیشگاه مبارك همایونی و ملت شریف ایران تبریك عرض میکند ودوام عزت وشوکت آن رهبر محبوب را از خداوند بزرك مسئلت دارد.

انجمن‌شهر همدان

آگهی مناقصه شماره ۵۲ تاریخ ۲۷ر۷ر۴۹

اداره سررشته‌داری نیروی زمینی شاهنشاهی یك قلم جنس مشروحه زیر را

ردیف	نوع	میزان جنس
یك	قلم دوخت زیلوی انفرادی	بتعداد مندرج در برك شرائط

معامله از طریق مناقصه خریداری مینماید.
پیشنهاد دهندگان میتوانند با مراجعه به دائره خرید وپیمانهای اداره سررشته‌داری نیروی زمینی شاهنشاهی و ملاحظه نمونه مشخصات اجناس و دریافت برك شرایط و مشخصات معامله پیشنهاد خود را طبق مفاد مندرج در شرایط معامله تنظیم و تاساعت ۹ صبح روز ۴۹ر۸ر۲۵ به اداره سررشته‌داری نیروی زمینی شاهنشاهی تسلیم نمایند .م‌الف ۷۸۲۳

۱ـ۲ آ ـ ۴۹۷۹۰

جی. ام. هوبر کورپوریشن مقیم لوکوست مونموت نیوجرسی در آمریکا

صاحب اختراع راجع به«طریقه و دستگاه تهیه دوده کاربن» که در ایران تحت شماره ۳٦٤٦ بثبت رسیده است اجازه‌بهره‌برداری از اختراع مزبور را باشخاص ذینفع عرضه مینماید .برای کسب اطلاع بیشتر بدفتر حقوقی ر . آقابابیان و همکاران‌خیابان شاه کوچه نوبهار شماره ۱۸ مراجعه شود.

آ ـ ۴۹۷٤۲

مجمع فوق‌العاده وهمچنین عادی انجمن محلی کوی کارمندان دولت (باغشاه)

در ساعت ٦ عصر روز پنجشنبه ۲۱ آبان‌ماه ۱۳٤۹ بمنظور تغییر بعضی از مواد اساسنامه و تجدید انتخابات هیئت عامله انجمن در خیابان هفتم پلاك ٤۰ تشکیل میشود. از عموم مالکین وساکنین حوزه باغشاه خواهشمند است وقت مقرر بمحل‌نامبرده تشریف بیاورند.

هیئت عامله انجمن محلی کوی کارمندان دولت (باغشاه)

آ ـ ۲۱۹۹۵

واقعیت یاسحر وجادو؟!

هزاران نفر بادیدن این عکس از خود میپرسند عملیات دراویش‌قادری کردستان تاچه اندازه مقرون به صحت‌است و اگر اینکارها صحت دارد چگونه وبراساس چه نیروئی انجام میشود .

مجله جوانان با اعزام یك هیئت و تحمل مخارج فوق‌العاده مستندترین‌وپرتازابزرگترین عملیات روی‌زمین درمنطقه کردستان همه هفته منتشر میکند .

دوشنبه‌ها همه‌جوانان میخوانند ، شماهم جوانان راانتخاب کنید

بانهایت افتخار

خجسته میلاد مسعود شاهنشاه آریامهر وآغاز چهارمین سال جشن فرخنده تاجگذاری اعلیحضرتین را به پیشگاه ذات اقدس‌شهریاری وملت شریف ایران تبریك وتهنیت‌عرض‌مینماید.

هیئت مدیره سندیکای کارفرمایان‌کارخانه‌ها ولابراتوارهای داروسازی آرایشی وبهداشتی

چهارم آبان

میلاد مسعود همایونی وسالگرد جشن فرخنده تاجگذاری شاهنشاه آریامهر وعلیاحضرت شهبانوی گرامی

را به پیشگاه اعلیحضرتین وملت شریف ایران‌تبریك عرض نموده، دوام شاهنشاهی وبقای مجد و عظمت خاندان جلیل سلطنت را ازدرگاه خداوندمتعال‌مسئلت مینماید .

ازطرف کارکنان دبستان ودبیرستان‌نمونه یکتا ـ حشمت بیگدلی

بانهایت افتخار میلاد فرخ بنیادشهریار عدالت‌گستر را به پیشگاه شاهنشاه آریامهر وملت ایران‌تبریك‌عرض‌مینماید

کهزاد مشیری

تجارتخانه مشیردوانی . بندرعباس

باکمال مسرت روز تاریخی

چهارم آبان

میلاد مسعود شاهنشاه آریامهر

وسالروز فرخنده آئین تاجگذاری

اعلیحضرتین

را بملت ایران تبریك میگوید

مدیریت و کارکنان

مبل تاج

مجمع عمومی فوق‌العاده

بدینوسیله باطلاع کلیه سهامداران شرکت سهامی‌پشمبافی کشمیر میرساند چون آگهی منتشره شماره ۷۳۱۱ مورخ ۴۸ر۱۲ر۲۰ در روزنامه رسمی کشور شاهنشاهی منطبق بامواد اساسنامه این شرکت انتشار نیافته خواهشمند است در روز چهارشنبه ۴۹ر۸ر۲۰ ساعت پنج بعدازظهر برای تصویب و تائید صورت جلسه مورخه ۱۳٤۸ر۱۲ر۲۷ در محل شرکت واقع در خیابان پهلوی چهارراه امیراکرم ساختمان کیان حضور بهم رسانید .

شرکت‌سهامی‌پشمبافی کشمیر

آ ـ ۲۲۰۵۵

داروئی مرجان و نماینده کارخانه لوئیزلوئیتن بلژیك و بوگیرهای ال ـ ال درایران باکمال مسرت روز تاریخی چهارم آبان

میلاد مسعود شاهنشاه آریامهر وسالروزفرخنده آئین تاجگذاری

اعلیحضرتین را بملت ایران تبریك میگوید

سپاس فرهنگیان بروجرد

ازجناب‌دکترفرخ‌رو‌پارسای وزیرمعظم آموزش وپرورش

از حسن توجهی که در برکناری آقای نراقی پور رئیس‌آموزش وپرورش بروجرد مبذول فرموده‌اید فرهنگیان و مردم این شهر صمیمانه سپاسگزارند .

حبیب‌اله مروج ، اسداله شریفی ، اکبر رناسی ، محمد علی نورمحمدی ، حسن نوربخش ، حسین مصطفوی ، جواد مومنی ، علی احمدی ، اکبر اربعی ، غلامرضامراقبی ، منوچهر کسرائی، عبدالمحمد احمدی ، حسین سلیمانی ، صادق لهراسبی ، عباس علوی ، بدری خالقی ، هادی موحدی ، محمد کورشیان ،غلام گودرزی ، موسوی نژاد ، اشتری ، مرتضی نوربخش، پرویز گودرزی، ، علی ساعی ، حسین آروین، علی گودرزی ، محمدی، حسن مداحی ، رحمن‌بهزاد ، حسین پیرجانی ، محمد نیك اعتقاد، علی جدیدی ، عباس صادقی ، ابوالقاسم ترمه‌چی رنجبر ،مرتضی جاماسبی ، عزیز صادقی ، علی‌سعادتی ،هدایتی ، روح‌اله دارابی، جعفر امجدی ، حسن سعادتی ، حسین درویش زاده ، فرزانه ، رضا طالئی پور ، علی فدائی، محمد کبیری ، محمود رسولیان، جمشید خسروی ، رضا باوفا ، جواد سجادی ، نوربخش ، رضا علائی ، ابراهیم صانعی ، بهروزیان ، اکبر حسین‌آبادی ، عمید، محمد لهراسبی ، حسن نیکنام ، علی محمد حجتی ، علی‌عظیمی، بهمن همتی ، خیراله‌گدازگر، مرتضی دادخواه ، حسین عبدی، رحیمی ، نیك‌فطرت ، نصیری ، ابراهیم گودرزی ، سیف‌اله دارابی، علی‌احمد گودرزی،محمد فرزاد ،بهجت باغچه‌سرا،فاطمی نژاد ،صمیمی ، فاطمه مهاجر ، عفت ستوده ،پری جهانبخش ، هوشنك همتی ، منیره عبدالاحدی ، شیده باستانی ، مهین مواهبی ، اژدری ، عشرت‌مولا، زهرا نوربخش ، جنانی، تاج‌بخش زهرا حیدری‌پور ، محمد مطهری ، اعظم کبیری ، مهین دادخواه، رضا همتی ، وجیهه منیری ، فاطمه احمد زاده ، محمد حجتی ، مرتضی محمدی ، فاطمه اصغریان، صادق منادی ، بتول حبیبی، فروغ خوشبخت ، حمید ستایشی ، منوچهر دالوندی ، ابراهیم گودرزی ، احمد قاسمی ، فیروز تاج بخش ، علی یاراحمدی ، محمد قوانینی ، هوشنك دالوندی ، محمد اکبری ، حبیب پارسا، محمد علاف زاده ، ابوالقاسم حسینی ، اصغر امیدی ، حسن قدوسی ، کریم کسرائی .

آ ـ ۴۸٦۹٦

بدینوسیله ازپزشك وجراح عالیقدر جناب آقای دکتر هوشنك نیستانی‌که درکمال حسن‌نیت‌وفداکاری بایك عمل جراحی خارق‌العاده در نیمه شب و آخرین فرصت مرا از مرك حتمی نجاتم داده‌اندتشکرمینمایم.

آ ـ ۴۹۸۰۰ ناصر بهنام

میلاد مسعود همایونی وسالگرد

جشن فرخنده

تاجگذاری شاهنشاه آریامهر

و

علیاحضرت شهبانوی محبوب

را به هم میهنان عزیز تبریك و شادباش‌میگوید

شرکت نسبی موسی دلال‌نژاد وپسران

دبیران ، کارکنان ، دانش آموزان واعضای‌انجمن همکاری خانه و مدرسه دبیرستان دولتی‌روزانه‌وشبانه «کاوس» گنبدکاوس میلاد مسعود شاهنشاه آریامهر رهبر خردمند وعالیقدر ایران را به پیشگاه مبارك و خاندان جلیل سلطنت پهلوی وهموطنان عزیز تبریك وتهنیت عرض مینمایند .

آ ـ ۴۸٦۹۲ رئیس دبیرستان‌کاوس ـ فصیحی

میلاد مسعود شاهنشاه آریامهر وسالگرد تاجگذاری اعلیحضرتین را به پیشگاه مبارك اعلیحضرت همایون شاهنشاه وشهبانوی ارجمند وگرامی وخاندان جلیل سلطنت وهموطنان عزیز صمیمانه تبریك عرض میکند

شرکت تریمف اینترنشنال ایران

صفحه ۱۱

اطلاعات ـ دوشنبه ٤ آبان‌ماه ۱۳٤۹ ـ شماره ۱۳۳۲۹

جلسه ماهیانه انجمن پرستاران ایران

از کلیه خانمهای پرستار دعوت میشود در جلسه ماهیانه انجمن پرستاران ایران که روز سه‌شنبه ۱۵ آبانماه ۱۳٤٦ میباشد شرکت نمائید .

آدرس : خیابان شاهرضا ، کاخ‌شمالی ، پاساژ پوررضا شماره ۸ آ ـ ۴۹٤۹۰

دوستان گرامی خداحافظ

دراین‌موقع که به‌تهران انتقال یافته و بواسطه ضیق وقت موفق به‌زیارت دوستان ارجمند نشدیم بدینوسیله باعرض‌معذرت خداحافظی نموده سلامت و سعادت همگان‌را آرزومندیم .

تربت‌حیدریه ـ جواد معظمی‌وبانو

آ ـ ٤۸٦۸٤

آگهی تحریر ترکه

آقای ابوالقاسم فاضل اردبیلی بوکالت آقایان اردشیر آقاجان‌زاده وبانوان گل‌باجی وجانباجی فرزندان مرحوم جونی بطرفیت مشهدی ننه‌عیال گاوزن مقیمین قریه هلی‌دشت بابل دادخواستی بخواسته تحریرترکه و تقسیم اموال مرحوم نامدار آقاجان‌زاده فوشی‌تقدیم بکلاسه ۱۳ ـ ٦٤۷ ـ ٤٦ ثبت اینکه باانجام تشریفات مراقب درروزنامه اطلاعات آگهی میشود که برابر ماده ۲۱۰ امور حسبی بستانکاران و مدیونین متوفی و کسان دیگر که حقی برترکه دارند برای روزشنبه ۱۰ر۱۱ر۴۹ ساعت ۱۱ صبح در دادگاه‌بخش بابل حضور بهمرسانند.

رئیس دادگاه بخش بابل ـ روحانی

آ ـ ٤۸٦٦٤

آگهی استخدام درنیروی‌هوائی شاهنشاهی

۱ـ نیروی هوائی شاهنشاهی بمنظور تعلیم و تربیت درجه‌داران آجودانی تعدادی داوطلب برای تحصیل در آموزشگاه گروهبانی آجودانی با شرایط زیر می پذیرد .

الف ـ تابعیت دولت شاهنشاهی ایران .

ب ـ متدین به یکی از ادیان رسمی کشور .

پ ـ سن ۱۸ تا ۲٤ سال تمام .

ت ـ دارا بودن حداقل گواهینامه قبولی سوم دبیرستان (دارندگان مدرك تحصیلی بالاتر حق تقدم دارند .)

ث ـ داشتن صحت مزاج و تناسب اندام طبق گواهی بهداری عمومی نیروی هوائی شاهنشاهی

ج ـ نداشتن پیشینه بد .

چ ـ نداشتن کسان تحت تکفل

۲ـ مدت تحصیل ـ در آموزشگاه مزبور یکسال و هنرآموزان در مدت تحصیل شبانه روزی بوده و هزینه پوشاك و زیست آنها بعهده نیروی هوائی می باشد و ماهانه مبلغ ۱۲۵۰ ریال بعنوان حقوق دریافت خواهند داشت .

۳ـ داوطلبان پس از خاتمه دوره‌و احراز موفقیت در آزمایشها به درجه گروهبان دومی مفتخر و برطبق مقررات قانون استخدام نیروهای مسلح شاهنشاهی از حقوق و مزایای مربوطه استفاده خواهند نمود .

٤ـ داوطلبان می توانند برای کسب اطلاعات بیشتر و ثبت نام با در دست داشتن یك نسخه فتوکپی گواهینامه تحصیلی ، عین شناسنامه (بفرم جدید باعکس) و بیست قطعه عکس ٤×۳ از تاریخ نشر این آگهی تا تامین احتیاج (باستثنای روز های پنجشنبه و ایام تعطیل از ساعت ۷ الی ۱۲ به مرکز آموزش‌های هوائی واقع در خیابان تهران نو ایستگاه فرودگاه مراجعه نمایند .م‌الف ۷۷۸۰

آ ـ ٤۸۷۷۸ ۱ـ۵ نیروی هوائی شاهنشاهی

آگهی مناقصه شماره ۱٦۵٤ر۴۹

راه‌آهن دولتی ایران دویست‌وهفتادوچهار هزار کیلوآهن‌ورق آجدار وآهن ورق سیاه‌مورد نیاز رابرطبق مشخصات و شرایط واوراق مربوطه سی‌انداف یکی از بنادر ایران (خرمشهر یا شاهپور) یامرز جلفای ایران از طریق‌مناقصه خریداری‌مینماید.

داوطلبان شرکت در مناقصه میتوانند درساعت اداری جهت دریافت اسناد مناقصه باداره کل کارپردازی مراجعه نمایند . شرکت‌کنندگان در مناقصه باید مبلغ ۲۵۰۰۰۰ ریال بعنوان سپرده شرکت در مناقصه بصندوق راه‌آهن پرداخت و رسید صندوق‌یا معادل آن ضمانت‌نامه بانکهای مجاز ایران که لااقل دوماه اعتبار از تاریخ مناقصه داشته باشد بضمیمه پیشنهاد خود تاساعت ۹ صبح روز ۴۹ر۱۰ر۲۱ مطابق با ۷۱ر۱ر۱۱ درصندوق پیشنهادها واقع‌در اداره کل کارپردازی بیاندازند . پیشنهادهای واصله ساعت ۱۰ همان روز باز وقرائت خواهد شد حضور پیشنهاددهندگان یانمایندگان مجاز آنان در جلسه مناقصه‌آزاد است وراه‌آهن دررد وياقبول هریك یاتمام پیشنهادها مادامی که قرارداد مبادله نشده است جزا و کلامختار می‌باشد به‌پیشنهاد فاقد سپرده و مشروط و مبهم و پیشنهادی که بعد از موعدمقرر برسد ترتیب‌اثر داده نخواهد شد سپرده برنده و حائز حداقل درجه دوم مناقصه نگهداری ودرصورت استنکاف‌ازانجام معامله بدون هیچگونه تشریفات بنفع راه‌آهن ضبط خواهد گردید و پرداخت مالیاتی که درایران نسبت به‌عواید حاصله از این معامله بنابه تشخیص وزارت دارائی تعلق میگیرد بعهده‌برنده مناقصه می‌باشد راه‌آهن میتواند صدی بیست‌وپنج از میزان معامله راکسر یااضافه نماید ضمنا پیشنهادهای واصله از کشورهائی که بادولت ایران پیمان معاملات تهاتری دارند با شرایط ،مساوی حق‌تقدم خواهند داشت . م‌الف ۷۸۱۳

راه‌آهن دولتی‌ایران

۱ـ۲ آ ـ ۴۹۷۸٦

تجدید آگهی مناقصه

مهندسی نیروی هوائی شاهنشاهی حفر سه حلقه چاه عمیق (دو حلقه در دزفول ویك‌حلقه در تبریز)رابه مناقصه می گذارد، پیشنهاد دهندگان می توانند جهت دریافت‌برك‌شرائط ومشخصات فنی مربوطه حداکثر تاساعت ۱۵ روز شنبه ۴۹ر۸ر۱٦ به مهندسی نیروی هوائی واقع در خیابان فرح آباد مراجعه و پیشنهادات خود را تنظیم نموده و حداکثر تاساعت ۹ صبح روز شنبه ۴۹ر۹ر۹ در مقابل رسید به دفتر آجودانی ستاد فرماندهی نیروی هوائی تسلیم دارند . م‌الف ۷۸۲۱

مهندسی نیروی هوائی شاهنشاهی

۲ـ۱ آ ـ ٤۹۷۹٤

پیام به مردم حق پرست آبادان و خرمشهر

در این موقع که خطیب شهیر واعظ شیروانی بدعوت مردم حق پرست آبادان وخرمشهربرای بیان حقایق اسلامی و تشریح فلسفه نهضت حسینی بدان استان عزیمت نموده‌اند بر دوستان دین و دانش فرض است ایشان را تجلیل فرمایند .

رئیس انجمن دانشوران ایران . عادل خلعتبری

آ ـ ۲۲۰۲۳

اطلاعیه

بمناسبت میلاد مسعود اعلیحضرت همایون محمدرضاشاه‌پهلوی شاهنشاه آریامهر مرکز آموزش فنون هواپیمائی کشوری ایران جالب‌ترین نمایش پرواز هواپیماهای مدل (رادیو کنترل وکنترل لاین) را در روزهای سه‌شنبه پنجم آبان و پنجشنبه ۷ آبان ماه ۱۳٤۹ از ساعت ٤ الی ۵ر۳۰ بعد ازظهر در فرودگاه دوشان تپه خیابان تهران‌نو آموزشگاه خلبانی هواپیمای بی‌موتور ارائه خواهد نمود ورود برای عموم آزاد است.

مرکز آموزش فنون هواپیمائی کشوری ایران

آ ـ ٤۹٤٦٤

داستان شورانگیز

محله پیتون

هرهفته در اطلاعات بانوان

بحثی در یک محفل خانوادگی

زن باید خود را بصورت یک معما جلوه دهد

زن جدول حل شده نیست

دنیای زنان

در محفلی سه تن از دوستان را دیدم‌که‌با حرارت تمام سرگرم گفتگو هستند .

گفتم حتما در باره یک فیلم تازه و یا میهمانی هفته پیش صحبت میکنند .

طاقت نیاوردم و خود را به آنها نزدیک کردم دیدم خیر ، درحدسم اشتباه کرده‌ام زیرا آنها که با عضویت یک زن و یک دختر جوان و یک مرد میزگردی تشکیل داده بودند و پیرامون موضوع جالبی حرف می زدند .

در همان نزدیکی جائی دست و پا کردم .

دخترخانم رو به مرد ـ خواستم از شما بعنوان مردی که درمسائل زناشوئی با تجربه است بپرسم : بهترین راه حفظ و نگاهداری یک مرد بویژه راه حفظ قلب او چیست ؟

مرد ـ همیشه او را راضی نگاهدارید .

دختر خانم ـ چگونه میتوان یک مرد را همیشه راضی نگاهداشت؟

مرد ـ باید کاری کرد که مرد احساس‌کند اراده او محترم است.

دختر خانم ـ حتی اگر اراده او با اراده زن مخالف باشد ؟

زن ـ من با عقیده شما مخالفم آقا : اگر یک زن همیشه مرد را راضی نگاه بدارد البته ممکن است بطور موقت او را از آن خود کند ولی گاهی هم جلب رضایت مرد نتیجه عکس می دهد .

دختر خانم ـ پس چه باید کرد؟

زن ـ باید او را نیمه راضی‌نگاه داشت و نصف دیگر (رضایت) را ازدسترس‌اوکمی‌دورتر نگاهداشت!

مرد ـ بشرط اینکه فکر نکند نیمه دوم غیر ممکن است .

زن ـ البته :

دختر خانم ـ اگر رضایت کامل به مرد دست دهد آیا زن را ترک می کند ؟

ـ زن ـزن باید مانند (شهرزاد) باشد بیش از آنکه نخستین میل مرد پایان یابد زن باید تمایلی تازه در مرد برانگیزد و میل اورا متلاطما بانک خروس قطع کند .

دختر خانم ـ تمایل مادی یا معنوی ؟

مرد ـ هر دو مهم است .

دختر خانم‌ـاگر زن دارای‌نبوغی مانند نبوغ شهرزاد نباشد آنوقت تکلیف چه خواهد بود ؟

زن ـ باید چنین توهمی را در برد بوجود بیاورد که مرد حس کندهنور چیز های زیادی درهمسر او است که آنرا کشف نکرده است .

خلاصه باید همه داروندار خود را یکجا رو نکند بلکه بتدریج و هرچندی با گوشه‌ای از خوبی‌های خود دربرابر او تجلی کند وهمیشه چیزهای تازه‌ای‌رابرای عرضه‌کردن داشته باشد ، بطوری که مردنتواند رفتار آینده زن را حدس بزند بلکه همیشه در برابر شیرین کاری های او غافلگیر شود .

مرد ـ گفته های شما تا حدود زیادی درست است .

راز یک زن همان است که در سایه آن میتواند مرد را همیشه برای خود حفظ کند باید مرد فکر کند که همسر او یک معما است . البته نه معمای حل نشدنی ،بلکه معمائی که بتدریج حل میشود و همیشه در حال حل شدن و نیمه حل شدنی است .

دخترخانم‌ـاگر تصادفا این معما حل شود آنوقت ... ؟

مرد ـ آنوقت زن در حکم یک روزنامه باطله است روزنامه ای‌که خوانده شده و دیگر مورد احتیاج نیست .

زن ـ یا مانند یک صفحه کاغذ سفید !

دختر خانم ـ از حرف های شما اینطور دستگیرم شده که : یک زن موفق زنی است که خوب بتواند نقش بازی کند .

مرد ـ خیر این یک قاعده کلی نیست قضیه بر حسب طبیعت مرد متفاوت است . بسیاری از مردان هستندکه‌معصومیت و سادگی رفتار و حرکات مطالعه نشده و بی مقدمه زن را دوست دارند .

زن ـ یک زن با هوش می ـ تواند چنین تصوری را ازخودش در ذهن مرد بوجود آورد .

مرد ـ مرد اگر همیشه گول بخورد آنوقت ..

زن ـ البته این گول خوردن به صلاح او است . برای ارضای تمایلات و حفظ عشق و حرارت او لازم است .

مرد ـ ولی‌زن احتیاجی به نقش بازی کردن ندارد زیرا او در این زمینه از مرد قوی تر است . بد ترین زن قادر است بهترین مرد را با اشاره یک انگشت به دم درخانه خود بکشد !

زن ـ بلی اما برای یک بار نه برای همیشه ، ولی مسئله‌اینست که چگونه‌میتوان‌برای همیشه مالک‌این مرد بود ؟

مرد چه‌شرقی چه غربی زودسیر میشود مانند همه مردان زن‌دار ، مسئله‌رام کردن این جنس مطرح است !

دختر خانم ـهمان طور که خانم گفتند نباید مانند سالومه فقط هفت پیراهن‌بپوشید بلکه باید چندرنگ یا لباسهای زیادی را روی هم بپوشید و به تدریج آنها را از تن در آورد تا شاید در برابر نوجوئی مرد بتوان استقامت کرد ...

زن ـ همه‌این حرفها درباره زن بود ولی مردی که می خواهد یک زن را همیشه برای خود نگاهدارد چه باید بکند .

مرد ـ فرمول‌نگاهداری‌زن‌چیزی جز همین فرمول نیست .

منتها عمل کننده آن این بار مرد است .

دنیای زنان»

شما قضاوت کنید:

زن یا مرد؟

حق باکدام میباشد

دو نامه از یک زن وشوهر را چند شماره قبل ملاحظه کردید و اینک دو نامه‌دیگر از زن و شوهری دیگر ... شما نظر بدهید حق با کدامیک می‌باشد .

مرد

همسر عزیزم : من تابحال هرگز دخالتی در انتخاب دوستانت نکرده‌ام . اما حالا میخواهم چنین دخالتی را آنهم با پا فشاری در باره یک‌دوست از دوستانت بکنم. عزیزم میخواهم روابطت را با خانم «ج» حتما قطع کنی . من هرگز فکر نمی کردم خانم «ج» تا این حد بد جنس‌است و درپشت آن چهره معصوم و سفیدش قلبی سیاه و پر از کینه داشته باشد . او یک زن نیست بلکه یک شیطان است موجود بی احساس و عاطفه ایست که اصلا بوئی ازوفاداری نبرده است .اصلا نمیتوانم باور کنم که او هنوز یک سال از فوت شوهرش نگذشته در فکر ازدواج مجدد باشد خدا شوهرش رابیامرزد واقعا چه مرد خوب و نازنینی بود.بیچاره تمام دارو ندارش رابرای‌همسرش ریخت ودیگر نمیدانست تمام علاقه ای که همسرش‌باونشان میداد‌تظاهر بود و بس . من ساده لوح‌را بگو که چقدر پس از مردنش دلم‌برای‌زنش سوخت .بخودم میگفتم با آن عشق و علاقه آتشینی که بشوهرش داشت بعد از او چگونه زندگی خواهدکرد آنهم با دو تا بچه دو تا طفل معصوم ... ولی ناگهان همه چیز نبوض شد اصلا مثل اینکه زن او نبوده عاشق‌اونبوده و با او هزاران هزار خاطره مشترک نداشته است . از همه بدتر و بی ـ شرمانه تر اینکه برای‌عروسی مجدد خویش برای ما هم کارت فرستاده خواهش میکنم این کارت را باره کن و بریز دوروبه این دوستی هم خاتمه بده من دیگر نمیخواهم او را ببینم .

زن

عزیزم: ما که قاضی نیستیم ما که حق نداریم رندگی‌مردم را هر طور که دل ما می ـ خواهدببینیم و یا تغییر دهیم . قضاوتی که ما میکنیم معلوم نیست درست باشد چون در پشت پرده روابط زناشوئی ممکن است هزار راز وجود داشته باشد راز هائی که جز خدا کسی از آن آگاه‌نیست. واقعا یک مادر با دست تنها چگونه میتواند بچه هایش را آنطورکه‌دلش میخواهدبزرگ کند . اما در مورد ازدواج مجدد اوباید بدانی که شوهر دومش مرد خوبی است . اتفاقا دوست شوهر اولش هم بود و فریفته شخصیت خانم «ج» شده و بچه های او را هم دوست دارد . عیب کار نمیدانم در کجای کار است . اما در باره وفاداری .. آیا درست‌است که تا پایان‌زندگی تنها به خاطرات خودش دلخوش باشد و رنج طاقت فرسای تنهائی را تحمل کند ؟ خانم «ج» هم مانند همه مردم دارای احساس است . می‌ـ خواهدمانند همه مردم زندگی کند این حق مسلم او است و هیچ بی احترامی به شوهر اولش هم تلقی نمیشود چون در زمان حیات همسر اولش حق وفاداری را ادا کرده و برای او زن نمونه ای بوده است . بنابراین‌وجدانش‌کاملا آسوده است و ما باید اولین کسانی‌باشیم که باو بایدتبریک بگوییم‌مگرنه ؟ من معتقدم‌حتی شوهر مرحومش هم با این ازدواج موافق باشد چون او زن‌خود را می شناسد و می‌ـ داند که تصمیم او یک تصمیم صد در صد عاقلانه و منطقی است.

مینی میدی ماکسی

کدامیک «مد» زمستان خواهند بود ؟

ماکسی : لباس زمستان آینده

شنل مخصوص ماکسی از فلانل خاکستری

طراح : ژان ـ پاتو دو طرح‌جالب‌ازژان‌ـپاتو لباس‌ها از ژرسه سیاه وسفید

برخلاف آنچه که ظاهرا بنظر میرسد مدماکسی نتوانسته است جای خود را آنطور که باید وشاید بین مردم باز کند و حتی‌میتوان گفت که تعداد مخالفین‌این مدبیش از طرفداران آنست. آقایان و مخصوصا خانم‌هائی که سن‌شان از ٤۰ سال بیشتر است خودرا مخالف و دشمن مد درازنشان‌میدهند. جنبش (ضد ماکسی) تقریبا در همه‌جا رسوخ کرده است

چندی قبل رفراندومی از طرف یك فرستنده رادیوئی برگزار گردید : در همان روز اول بیش از ۵ هزار نفر از شنوندگان خودرا مخالف ماکسی قلمداد کردند .

ولی باوجود براین وعلیرغم همهٔ این مخالفت‌ها مدماکسی جای خودش راباز خواهد کرد یابهتر بگوئیم خودرا تحمیل خواهد کرد. بعلاوه در پاریس تمام مغازه هاوبوتیك‌ها ومزون‌ها پراز لباس‌های دراز است . هرگز سابقه نداشته است که«فصل حراج» در پاریس تااین حد طولانی باشد . این فصل‌هر سال‌فقط در ماه ژوئیه بود ولی حالااز سپتامبر و اکتبر هم گذشته وشاید چند هفته دیگر هم طول بکشد.مدهای ماکسی در فروش‌های‌حراجی این فصل جای خاصی دارند چه در لباس های حاضر و دوخته شده وچه در لباس‌های سفارشی فقط ازماکسی صحبت میشود .

مخالفت‌ها فقط ظاهری است . مغازه‌داران کوشش میکنند هرچه از لباس های «مینی» وجود دارد بفروش برود و قبل ازرسیدن‌زمستان دیگر مینی‌درکار نباشد .

در بارهٔ (میدی) هم باید گفت که کم‌کم دارد وارد میدان میشود و بیشترجوانان پاریسی بین ۱۵ تا۲۵ سال آنرا می‌پوشند . پیراهن‌ها یا مانتوهای میدی اغلب دارای خطوط دراز هستند و رنگها در آن متفاوت ولی جور و هم‌آهنگ . دیگر از میدی‌سکسی خبری نیست!

اعضای هیئت عامل لوفت هانزا در تهران

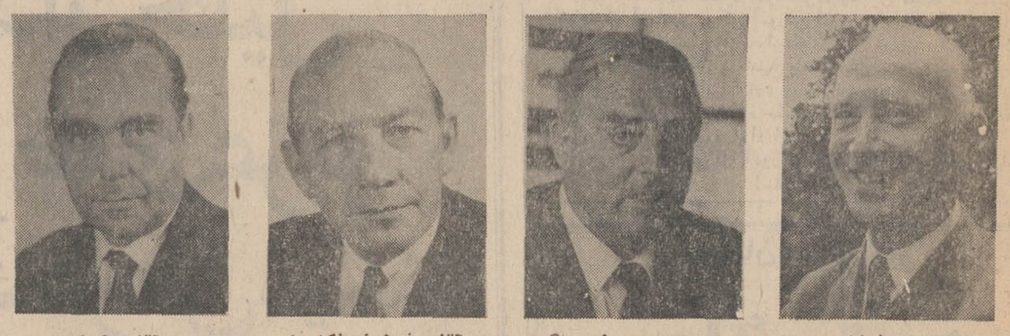

دکتر کولمان — مهندس زوسنگوت — آقای فون فرانکنبرك — آقای گولچر

دکتر هربرت کولمان‌رئیس عضو هیئت عامل لوفت هانزاومهندس هانس‌زوسنگوت عضو هیئت عامل لوفت‌هانزا ، بمنظور شرکت درجلسه عمومی سالانه (یاتا)، از پنجم تا هشتم آبان در تهران خواهند بود.در هیئت اعزامی‌لوفت‌هانزا همچنین آقای یواخیم‌فرانکنبرك مدیربازرگانی وآقای گولچر عضویت دارند . بهنگام توقف در تهران، هیئت اعزامی لوفت هانزا با مدیریت ایران‌ائر مذاکراتی در زمینه تقویت بیشتر روابط عالی موجود بین دو خط هوائی ملی ، بعمل خواهد آورد .

پس کودک چه میشود؟

تغییری که تحت تاثیر صنعتی شدن کشور و توسعه شهر ها و شرایط جدید اجتماعی و سیاسی روی داده وضع خانوادگی،زندگی زناشوئی و بطور کلی روابط زن و شوهر را دگرگون ساخته‌استمعذالك کارکردن مشترك زن و شوهر و اداره اقتصاد خانوادگی بدست هر دو نفر روابط زن و شوهر و اساس زندگی زناشوئی را بیش ازپیش استوار ساخته است .

این پدیده ویژه توده‌هائی است که در راه صنعتی‌کردن کشور و تنظیم امور شهری قدم برمیدارند .

درلهستان

در سال ۱۹۳۱ یکمیلیون و شصت هزار زن درلهستان در خارج از امور کشاورزی بعنوان دستمزد بگیر کار می کردند . از این‌عده‌چهل هزار نفرشان‌شغل خدمتکاری به عهده داشتند . در سال ۱۹۵۰ یك میلیون و هفتصد هزار زن در این رشته از اقتصاد ملی کار میکردند . این رقم در سال ۱۹۶۰ به دو میلیون و چهارصد هزار نفر رسید .

در نخستین سال های پس از جنك (۱۹٤۷ و ۱۹٥٤) شرکت زنان در کار های حرفه‌ای بدنبال وارد شدن‌آن ها در زندگی سیاسی و اجتماعی افزایش یافت .

کار حرفه‌ای زنان بعنوان راهی بود که آنها را بسوی آزادی اجتماعی و سیاسی راهنمائی میکرد . و همچنین این وسیله موثری بود که دولت نفوذ قابل توجهی برای تغییر شکل خانواده‌بویژه در هدایت آموزش و پرورش کودکان بدست نیاورد .

باین ترتیب مسئله بکار گماردن تعداد روز افزونی‌از زنان در صنایع یك مفهوم اساسی پیدا میکند . زیرا لازم بود نهضت های قدیمی را دائر بر اینکه جای زنان شوهر دار در خانه است و نزد کودکان ،بشدت تکان داد.

اکنون دیگر ازدواج کردن ومادر شدن علتی‌برای اینکه زن حرفه خود را از دست بدهد بشمار نمیرود . در حال حاضر تنها سی‌درصد زنان پس از آنکه شوهر کردند کار و حرفه قبلی خود را ترك میکنند و این رقم‌در برابر زنانیکه در ادارات،شرکت ها وکارخانه ها کار میکنند قابل اهمیت نیست .

در لهستان اگر در سال ۱۹۵۰ تنها ۱۸ درصد زنان مشغول بکار از زنان شوهر کرده تشکیل میشد در سال ۱۹٦۰این‌شاخص به۵۵درصد افزایش یافت اکنون باز هم تعداد زنان شوهر دار در کارخانه ها افزایش یافته است .

میزان دستمزد

در مورد دستمزد باید گفت هنوز درلهستان میزان‌دستمزد زنان ۳۰درصد کمتر ازمردان است . برای آنکه زنان بتوانند در بعضی کار ها مشغول خدمت شوند باید از لحاظ شایستگی خیلی بالاتر از مرد ها بشوند .

تحقیقاتی که بعمل آمده نشان میدهد که در سلسله مراتب عمومی در کارخانه‌ها حتی در کارخانه‌هائی که بیشتر برای زنان مناسب هستند مردان پستهای مهمتر از زنان‌را در دست‌دارند .

اما مفهوم کار کردن‌زنان در کارخانه و خارج از خانه آن نیست که خانم خانه‌نقشی راکه در کانون خانوادگی بعهده داشته است از دست بدهد . بلکه باید گفت که کار بیرون نیز به کار سابق خانم خانه افزوده میشود .او پولی را که از این راه‌بدست می‌آورد در آسایش کودکان خرج میکند ودر حقیقت به شوهر خود در تامین هزینه خانه کمك مینماید .

طبق آماری که اخیرا در لهستان تهیه شده شماره زنانی که در این کشور با داشتن کودکان خردسال‌در کارهای حرفه‌ای‌مشغول‌هستند به هفتصد هزار نفر میرسد که تعدادکودکان آنها از یك میلیون نفر تجاوز می ـ کند .

چگونگی نگهداری کودکان

در اینجا این سئوال پیش می‌آید: کودکانی که پدر و مادر آنها در خارج خانه‌کار میکنند چگونه نگهداری میشوند؟ آیا کودکانی که‌در خارج از خانه در پانسیون‌ها ومحلهای مخصوص‌خردسالان نگهداری میشوند در وضعی که برای رشد و نمو آنها مساعد است قرار دارند ؟

در باره تاثیری که این موسسات روی کودکان خردسال دارند عقاید ضد و نقیضی ابراز میشود ولی قدر مسلم این است که موسسات کنونی تکافوی نگهداری کودکان خردسال را نداشته وبعلاوه از بعضی جهات برای نگهداری کودکان صلاحیت ندارند از این است که‌دولت ها در همه کشور های‌صنعتی درتوسعه سازمانهای‌نگهداری کودکان و ایجاد شبکه هائی که برای خانواده ها مستلزم مخارج زیادی نباشد‌کوشش میکنند .

صحرا

پاورقی‌مصور اطلاعات

-۷-

اما «صحرا» میخواهد بزودی راه سفر درپیش گیرد او در دهکده‌ای که این بیماری عجیب آنجا را بویرانه‌ای تبدیل کرده است چه‌کار میتوانست بکند .

او با ریش سفید های محل به مشورت پرداخت وآنها تصمیم گرفتند که گنجینه دهکده را دراختیارش بگذارند . این گنجینه از طلا و جواهرات قیمتی تشکیل نمیشد بلکه گنجینه‌ای از اطلاعات و دانش بود که با گذشت قرنها جادوگران و شفا دهندگان محلی جمع‌آوری‌کرده بودند .. اسرار طبیعت محل معادن نفت و الماس که تنها یکی از آنها ... کافی بود یك کشور را بطور‌دربست به‌ثروت برساند .

دنباله دارد

سه ربع مجموع طلای عالم در امریکا و فرانسه جمع شده است

چهل سال قبل در همین روز

آقای عبدالحسین حمزاوی مخبر اطلاعات در لندن طی مقاله‌ای که در باره بحران مالی دنیا و اینکه انگلستان واحد طلا را کنار میگذارد ارسال داشته می‌نویسد: تراکم بی‌نظیر طلا در اتازونی و فرانسه مهمترین عامل بحران مالی دنیا گردیده زیرا از دومیلیاردویکصد میلیون لیره طلائی که در دنیا وجود دارد امریکا یك میلیارد لیره و فرانسه پانصد میلیون لیره آنرا دارا می‌باشند وبقیه که تقریبا معادل ششصدو پنجاه میلیون لیره است بین سایر ملل تقسیم شده است و بدین ترتیب اتازونی و فرانسه تقریبا سه‌ربع مجموع طلای عالم را مالك شده‌اند و یکربع دیگر برای سایر ممالك باقی مانده است که با آن تجارت میکنند و این میزان غیر متساوی قوه خرید را کاهش داده‌و اوضاع تجارت طلا دچار سکون و وقفه گردیده است.

از سال ۱۹۲۹ سایر ممالك در نتیجه اصرار و ابرام آمریکا و فرانسه مجبور شده‌اند غرامات جنك و اقساط قروض جنك را فقط بشکل طلا بپردازند واین خود عامل موثر تمرکز طلا دراین دوکشور بوده و حالا موقع آنست که بدین نکته پی برده و خزانه‌های طلای خود را بروی دنیا باز کنند، سایر ملل‌را کمك کنند تاتجارت دنیا از بحران کنونی نجات یابد.

حمزاوی

امروزه دنیا فقط بدست «هوور» رئیس جمهوری امریکا نگاه میکند زیرا او یگانه شخصی است درعالم که میتواند وسایل رونق و بهبودی تجارت را دلیرانه فراهم کندو الغای قروض جنك بزرك‌ترین قدمی خواهد بود که تجارت دنیا را رونق می‌بخشد.

هربرت‌هوور

یکشاهی اضافه قیمت

از امروز به‌قیمت تك‌فروشی اطلاعات یکشاهی اضافه میشود یعنی بجای پنجشاهی، شش شاهی دریافت خواهد شد. این افزایش قیمت بخاطر ترقی قیمت کاغذ روزنامه است که پیشرو تمام اجناس لوکس گردید یعنی اگر اجناس تجملی که از خارج وارد میشود تومانی یك تومان ترقی کرد کاغذ از تومانی دوتومان هم تجاوز کرد و کاغذی که بندی دو تومان خریداری میشد امروز شش تومان قیمت پیدا کرده است.

کسانی که علاقمند به بقای این روزنامه هستند میدانند که عواید روزنامه راسه قلم عایدات آبونمان و اعلانات وتك‌فروشی تشکیل میدهد و قطعا بااین گرانی عجیب کاغذ هیچ راضی نیستند تزلزلی درارکان مالی این اداره بوجود آید، این است که قیمت تك‌فروشی را از امروز یکشاهی علاوه میکنیم و به قیمت شش‌شاهی در اختیار خوانندگان عزیز «اطلاعات» خواهد بود.

شرکت سهامی جوراب

برای دایرکردن کارخانه جوراب بافی وتهیه وفروش جوراب شرکت سهامی اسم‌دار برای مدت غیر - محدودی در طهران باسرمایه هشتاد هزار تومان تشکیل میشود که سی‌ودو هزار تومان آن، نقدا پرداخته و بقیه تعهد شده است. سهامداران عبارتند از آقایان میرزا حسن‌خان پیرایش. حاج میرزاعبدالله فردانش میرزا حسن‌خان کوروس. ارباب گیوشاپور. آقامحمد آقاعاصمی، میرزا ابوالقاسم جناب، آقای حسن آقاریسمانچی.

شعبه کبریت سازی

کارخانه کبریت‌سازی تبریز در صدد برآمده است که یك شعبه‌از کارخانه خود را در اصفهان دایر نماید فعلا مطالعاتی دراین باره جریان یافته که سفارش ماشین‌های جدید داده شود.

راست ونو

تصنیف وتالیف پرتو علوی کتابی است مشتمل برچند غزل ویك‌رساله انتقادی در تشریح علل فساد و خرابی زبان امروزه فارسی و طرق عملی اصلاح آن، درکتابخانه طهران وسایر کتابخانه‌ها با سه‌قران تحصیل میشود

کنار نهر جاری دولاب

عمارتیست عالی با چهار هزار ذرع اراضی محصور برای کارخانه یا مهمانخانه یاسکونت اجاره ویا فروخته میشود طالبین بسرچشمه کوچه صدیق‌الدوله منزل آقای مجدالادباء مراجعه فرمایند.

کشتی شن کشی در پهلوی

بندر پهلوی - معادل ۷۳۷۵ گز مربع بارتفاع ۱٫۴۵ گز مقابل اسکله کشتیرانی شن‌کشی شده و فعلا در قسمت اسکله گمرك مشغول حفاری وشن‌کشی می‌باشند. سفاین وارده به‌بندر پهلوی در شهریور ماه ۳۱ دستگاه کشتی بخاری و ۱۳بارکارس و ۱۲ قایق ترکمنی و ۷ دستگاه کرجی بادبانی بوده است.

مژده بصاحبان پیس

دارندگان پیس‌های اخلاقی واجتماعی میتوانند به‌آدرس ذیل مراجعه نمایند وراجع به پیس خود قراری بگذارند تاهمانطور که منظور نویسندگان و مقصود مترجمین است توسط بهترین بازی‌کنان بمعرض نمایش گذارده شود و ضمنا تقاضا میشود از آوردن پیس‌های توخالی وبی‌معنی وبا پیس‌هائی که بواسطه نداشتن موضوع باید چوب و تخته ورنك وروغن وزرق‌وبرق تهیه نمود تا شاید بدینوسیله نمایش سر و صورتی پیداکند خودداری نمایند. خیرخواه - لاله‌زار دفتر شعبه نمایشگاه زردشتیان.

اسکله حبیب‌آباد

برای ساختن اسکله در حبیب‌آباد (نوشهر) اقداماتی شروع شده وتا آخر شهریورماه جمعا ۱۳۵ متر ساختمان اسکله صورت گرفته و ۱۷ گز دیگر مشغول ساختمان می باشند که قریبا باتمام خواهدرسید وبپهلوگرفتن کرجی‌ها و موتور های آبی در کنار اسکله فراهم خواهد شد.

(نقل از اطلاعات ٤ آبانماه ۱۳۱۰)

رابطه‌ها بجای ضابطه‌ها...

ابوذر صداقت

انتقاد

موضوع تجزیه و جداشدن دو موسسه نشر کتاب در فرانسه اخیرا سرو صدای زیادی در این کشور به راه انداخت و از روزنامه های عادی گرفته تا مجلات و نشریات ادبی وحتی کودکان در این باره بحث ها کردند موضوع با آن چنان علاقه‌ای تعقیب شد که گوئی همه در این سرنوشت سهیم هستند. ماجرا از این قرار بود که موسسه «هاشت» قرارداد خود را با موسسه «گالیمار» لغو کرد. طبق این قرارداد «هاشت» قسمتی از نشریات «گالیمار» را از قبیل دایرةالمعارف وکتب علمی و غیره در فرانسه وسایر کشور های جهان توزیع می کرد و از این بابت حق‌العملی معادل ۴۷٫۵ درصد از سود خالص فروش به او می رسید همانطور که ملاحظه می کنید تا اینجای قضیه چیز جالبی ندارد که درخوراین همه بحث و هیاهو باشد، اما در خلال این گفتگو هاو مصاحبه هائی که مدیران مسئول دو موسسه با جراید کردند معلوم شد مردم از این وحشت دارند که نکند این سیستم جدید توزیع رکودی و خللی در فروش کتب پرارزش گالیمار یاهاشت بوجود آورد. تعجب در این است که قرارداد مذکورسی وهشت سال پیش بین این دو موسسه امضاء شده بودو در طول این مدت بدون آنکه حتی یکباراختلافی بوجود آید کارها پیش میرفت و همه چیز صمیمانه و دوستانه بود (حتی لغو قرارداد که بصورت کاملا دوستانه‌ای صورت گرفت.)

در این سی و هشت سال «گالیمار» بصورت موسسه ارزنده ومعتبری درآمد که در عین حال برای فروش وپخش نشریات دیگر خود سیستم توزیع بسیارمنطقی بوجود آورد لاجرم دیگر چاره‌ای نبود جز اینکه فروش دایرةالمعارف ها از هاشت گرفته شود.

مجسم کنید که دو موسسه نشر کتاب سی و هشت سال در چهارچوب یك همکاری صمیمانه فعالیت کنند که حتی تجسم خیالی آنهم در کشور ما از محالات است. این همکاری دوستانه باعث شده بود که مردم فرانسه زبان جهان علاقه‌ای خاص به آثار چاپی این دو بنگاه پیداکنند آنها را تشویق نمایند تابدان حد که هر دو موسسه بزرك و بزرك تر شوند و به درجه امروزی برسند.

این یکی از رموزموفقیت وپیروزی است.

نکته دیگری که ذکر آن خالی از فایده نیست اینست که طبعا قانون حمایت حقوق نویسنده و ناشر و خالق آثار هنری که اکنون در فرانسه اجرا می شود از فروش کتاب ده درصد عاید نویسنده می‌شود - (۴۲٫۵) درصد عاید ناشر می شود (که سه چهارم این مبلغ سهم چاپ‌کننده، صحاف و سایر افرادی است که در طبع کتاب موثرند) ۳۵ درصد سهم فروشنده کتاب است و بالاخره ۱۲٫۵ عاید توزیع کننده. بدین ترتیب همه آنها که در تولید کتاب به‌نحوی ازانحاء موثرند از سود فروش آن سهم منطقی وقانونی می برند و این توزیع عادلانه که نمودار یك قانون عاقلانه حفظ حقوق مالکیت ادبی است به بهترین وجهی در یك کشور جهان مرعی است. باید این را هم گفت که هیچکس را در اطاعت از این قانون مستثنی نمی دارند یعنی حقیقت این است که هیچکس به خود اجازه تخطی از این اصول وضوابط رانمی دهد. (سولژنیت‌سین) نویسنده روسی که اخیرا جایزه ادبی نوبل را ربود هرگز قدم به فرانسه نگذاشته است، اصلا فرانسه هم نمی داند ولی کتب او و اغلب درفرانسه منتشر شده وحسابی برای او در بانك‌های پاریس بازکرده‌اند که اکنون حاوی سپرده‌های بزرگی است که ناشران فرانسوی بنام او در بانك تودیع کرده‌اند. در حقیقت نویسنده روس بدون آنکه بداند و بخواهد صاحب ثروتی شده است که با آن می توان خیلی کارها کرد.

دست نبشته های کتب «سولژنیت سین» مخفیانه به فرانسه میرود، ناشر آنهارا به مترجمین زبردست می دهد به فرانسه ترجمه می کند، چاپ می کند، به‌فروش می رساند و حق نویسنده را به حساب او واریز می کند و «سولژنیت‌سین» جایزه ادبی نوبل را به حق می گیرد.

یعنی عملی که در ایران در زمره معجزه ها باید بشمار آید در فرانسه امری عادی است.

سالیان درازی است که موضوع تدوین و تصویب یك قانون منطقی حمایت حقوق مولفان و مصنفان و پدید آورندگان آثار هنری در کشور ما موردبحث و گفتگو است وباآنکه قانونی هم دراین مورد تصویب شده است باز بهمان شیوه سابق ناشرین در یك رقابت تجاری و انتفاعی هر کتابی را که بخواهند به چاپ می رسانند و هر ترجمه‌ای را حتی اگرفاقد کمترین ارزش ادبی باشدبه‌بازارمی فرستند. نه کسی داریم که این آثار را مورد سنجش قرار دهدونه کسی که جرات مخالفت واظهار عقیده داشته باشد.

چندی قبل بایکی از ناشران تهران صحبت می کردم. یادآور شدم که در فلان مجله ادبی انتقادی سخت و تندنوشته‌اند بر یکی از ترجمه هائی که او چاپ کرده و انتشار داده است. اولا با آنکه یکماه از انتشار آن مجله و آن مقاله می گذشت کوچکترین اطلاعی از این امر نداشت. تعجب کردم. قاعدتا می بایستی او اولین کسی باشد که چنین مقاله‌ای را خوانده باشد.

سپس ازنویسنده انتقادپرسید گفتم فلانی است. جواب داد مهم نیست!

پرسیدم چطور؟

گفت چندی قبل اختلافی با من داشت. پس از آن من از چاپ یکی از کتابهای او خودداری کردم‌و او حالا می‌خواهد انتقام بستاند!

شمارا به خدا ببینیدسرنوشت کتب زبان بسته ما در دست چه نوع مردمانی است. باید بگوئیم که اتفاقا انتقاد مورد نظر کاملا صحیح بوده است وترجمه مورد انتقاد فاقد کوچکترین ارزش علمی و ادبی بود. اما مسئله دراین است که چرا کتاب باید در دست ناشر ومترجم ونویسنده بازیچه‌ای برای گرفتن انتقام یا وسیله‌ای برای تسویه‌حساب شخصی باشد؟

توزیع درصد سودی که از چاپ وفروش کتاب در ایران بین نویسنده و ناشر وسایر افراد موثر در توزیع وفروش مرعی است بدون شك برهیچ ضابطه منطقی و اصولی مبتنی نیست. اگرقرار باشد «کپی‌رایت» یا قانون حقوق بین‌المللی کتاب برای نویسنده اصلی و ناشر اولی ملاك عمل واقع شودچگونه ناشری خواهد توانست در عرض چند سال صاحب میلیون ها ثروت شود وبر عرض و طول دستگاه خود بیافزاید؟ زیرا در آنصورت برای چاپ ترجمه فلان کتاب که در آمریکا یا فرانسه انتشار یافته باید حق نویسنده و ناشر اصلی را بپردازدمگر آنکه برای این قضیه هم یك کلاه قانونی پیدا کنند!

چندی قبل بین «فرانسواز- ساگان» نویسنده نورس ادبیات فرانسه و ناشر آثارش اختلافی پدید آمد و ماجرای این اختلاف سه سال طول کشید اما در خلال این مدت کتب ساگان مرتب (سه‌کتاب در فاصله سه سال) از طرف همان ناشر به چاپ وفروش رسید و یکی از آنها بنام «پیراهن کاسنی رنك والانتین» حتی سه بارتجدید چاپ شد. علت چنین امری را فقط باید در ضوابط محکم و استواری یافت که بر روابط بین ناشرو مولف از نظر چاپ کتاب حکمفرماست. در این زمینه در کشور ما فقط رابطه ها به جای ضابطه هاحکومت می کنند چون «کوپی‌رایت» وجود ندارد ازیك کتاب چندترجمه در آن واحد به چاپ میرسد، بعلاوه هرگز ناشری در مقام کشف استعداد های جوان برنمی آید. ناشر کتابی را می پذیرد که مترجم یانویسنده آن فعلاشناخته شده ویاکتاب باندازه کافی شهرت و بازار داشته باشد.

این همه راجع به کتاب و اهمیت کتاب در بهبود سطح فکری مردم سخن میگوئیم اما به‌اصل قضیه نمی‌پردازیم. هفته کتاب داریم اما بهمان کتب موجود قانعیم. نه استعدادی راتشویق می کنیم ونه کتاب باطلی را به چوب انتقاد می گیریم.

یعنی دنیای ما باید تااین حد از دنیای دیگران مجزا باشد. در یك گوشه جهان نویسنده‌ای به خاطر آثاری جایزه ادبی نوبل می‌گیردکه حتی ترجمه های فرانسه آن آثار را نخوانده است چون فرانسه نمی داند و اصلا نیز این ترجمه‌ها را ندیده (چون متون فرانسه آثار سولژنیت‌سین در فرهنگستان سوئد مورد مطالعه و سنجش برای اعطای این جایزه بودوناشرین فرانسه بدون آنکه نویسنده روسی اطلاع داشته باشداین ترجمه ها را به فرهنگستان سوئد فرستاده بودند) و در گوشه دیگرهمان جهان ترجمه‌ای از کتابی چاپ می کنند که بقول دوست عزیزی نه چیزی از ترجمه دراصل و نه چیزی از اصل در ترجمه پیدا می‌شود.

در فرانسه یا انگلستان کمتر کتابی چاپ می شودکه پیش ازیك یا دوغلط بی‌اهمیت چاپی داشته باشد در ایران با این همه پیشرفت کمترکتابی بوجود می آید که غیر از صفحات مکرر ومتعدد (غلطنامه) دارای غلط های فاحش، زننده و خسته کننده نباشد.

اما باید قبول کرد که این وضع دیگر نمی تواند ادامه یابد. دیر یازود از ناشر تا مولف همه -خواه ناخواه- این اصل را خواهند پذیرفت که اگر با همه چیز بشود شوخی کرد با کتاب و قلم نمی توان بازی را ادامه داد.

سپورهای لندن اعتصاب‌کردند و مردم زباله خودرا درخیابان‌ها ریختند . . .

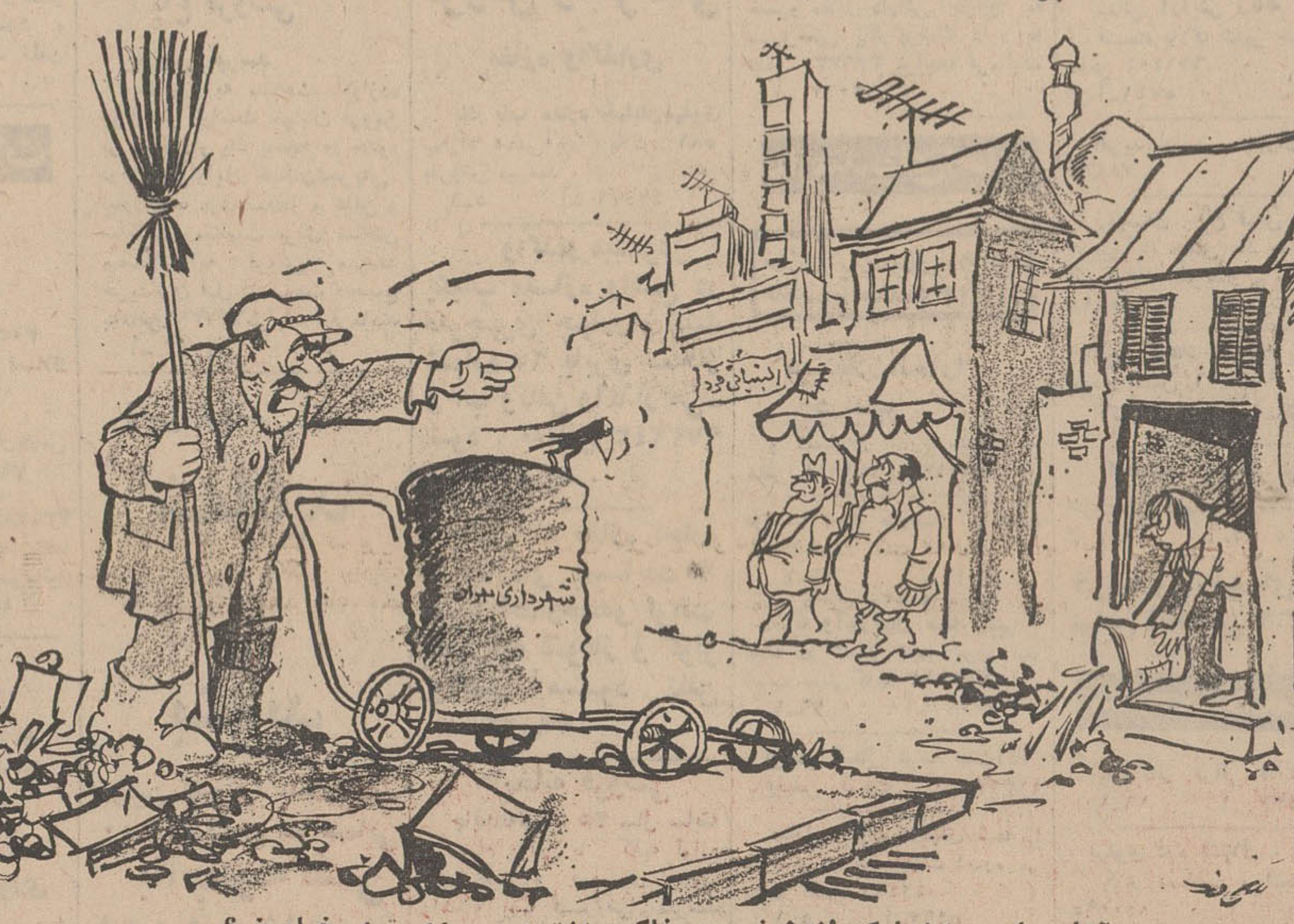

- آهای باجی، اینجا که لندن نیست خاکروبه‌ات‌رو می‌ریزی توی خیابون ؟...

همه روزه ازساعت ۶ تا ۷ بعد ازظهر نظریات شمارا منعکس می کنند

از نشستنی برخاستن چه سود ؟

۳۱۱۰۸۰

چندی قبل انجمن شهر پایتخت نشستند وبرخاستند و قیمت جدیدی برای خشك‌شوئی ها تعیین کردند که قیمت ها را به دو برابر قیمت افزایش داد. و حالا برای هر تکه‌ای که بخشك‌شوئی میدهیم باید دوبرابر سابق بپردازیم. ممکن است دلیل تعیین این قیمت‌ها را برای مردم روشن کنند و اعلام دارند که از این نشستن وبرخاستن چه‌سودی عایدمردم شده است. اگر افزایش قیمت است که خود کسبه بهتر راهش را میدانند ودیگر لازم نیست برای آنان آئین‌نامه وقیمت جدید وگرانتری معلوم دارند. بهرصورت ازشهرداری تهران میخواهیم ترتیبی بدهند که از این اجحاف خشك‌شوئی ها بمردم جلوگیری بعمل آید.

ناظمی

میدان ۵۸ نارمك

تمام میدانهای شمال ۴۶ متری نارمك اسفالت شده بجز میدان ۵۸. در حالیکه دو طرف این میدان یك درمانگاه ویك مدرسه وجود دارد واز نظر بهداشتی این میدان بایدزودتر اسفالت شودولی متاسفانه خبری از اسفالت آن پس از ۱۶ سال سکونت اهالی نیست.

دانیالی

امامزاده قاسم شمیران آب نیست

۳۱۱۰۸۰

در امامزاده قاسم شمیران حدود ده هزار نفر ساکن هستند وبااینکه سالهاست اطراف این منطقه لوله کشی آب شده است هنوز فکری بحال اهالی این منطقه نشده است لذا از داشتن آب لوله کشی محروم هستند. تقاضا میشود سازمان آب منطقه‌ای این منطقه را هم جزو حوزه عمل خود محسوب و نسبت به‌لوله کشی آن واتصال انشعاب بمنازل اقدام نماید.

گودرزی

اطلاعات و مردم

تلفن کاریر پلور

۳۱۱۰۸۰

مدت دوسال است که ارتباط تلفنی پلور لاریجان باتهران ومازندران وسایر شهر ها قطع شده و بااینکه بارها مطلب را متذکرشده‌ایم هنوز کوچکترین اقدامی از طرف وزارت پست وتلگراف و تلفن نشده است.

تلفن پلورصرفنظر از نیاز ساکنین بعلت عبورومرورزیاد درجاده هراز وجوداین وسیله ارتباطی دراین منطقه حساس را صدچندان ضروری میکند وتاخیر در برقراری باعث حوادث ناگواری نظیر سقوط بهمن سال گذشته میشود که بعلت نبودن تلفن سازمانهای امداد وپلیس راه مدتی از جریان سقوط بهمن بی‌اطلاع بودندونتیجتاعده‌ای ازهموطنان جان خودرا از دست دادند.

اسمعیل زاده

ایستگاهی در ۲۴ اسفند

حرکت اتوبوسها در میدان ۲۴ اسفند طوری است که باید یکدور کامل میدان را طی کنند. تنظیم چراغهای راهنمائی ورانندگی میدان هم طوری است که بدون استثنا اتوبوس پشت سه چراغ قرمز توقف دارد باراه بندانی که در ساعات پررفت وآمد صبح وبعداز ظهر در این میدان بوجود میاید مسافران باید حداقل بین ۵تا ۱۰ دقیقه داخل اتوبوسها محبوس بمانند. سابقاایستگاهی مخصوص پیاده شدن قبل از رسیدن بمیدان وجود داشت و تمام مسافران اتوبوسها نیز راضی وراحت بودند ولی مدتی است این ایستگاه برداشته شده است بدلیل اینکه اداره راهنمائی ورانندگی این ایستگاه را باعث راه‌بندی دانسته البته این دلیل تاحدی درست است ولی باتوجه بوضع ایستگاه سابق که تابلوئی هم در لابلای درختان برای توقف نکردن نصب شده (که درمیان درختهادیده نمیشود) تعدادی اتومبیل همیشه در ایستگاه سابق پارك میکنند. بنابراین بنظر میرسد که اگر اتومبیلهای دیگر در این نقطه توقف نکنند واتوبوس ها هم باسرعت مسافرین خود رادر این نقطه پیاده کنند بهیچوجه باعث کندی ترافیك نخواهد شد. امیدوارم که اداره راهنمائی و رانندگی این پیشنهادرامورد توجه دقیق قرار دهد

ع-ضرغامی

جدول کلمات متقاطع

شماره ۴۸۶۸

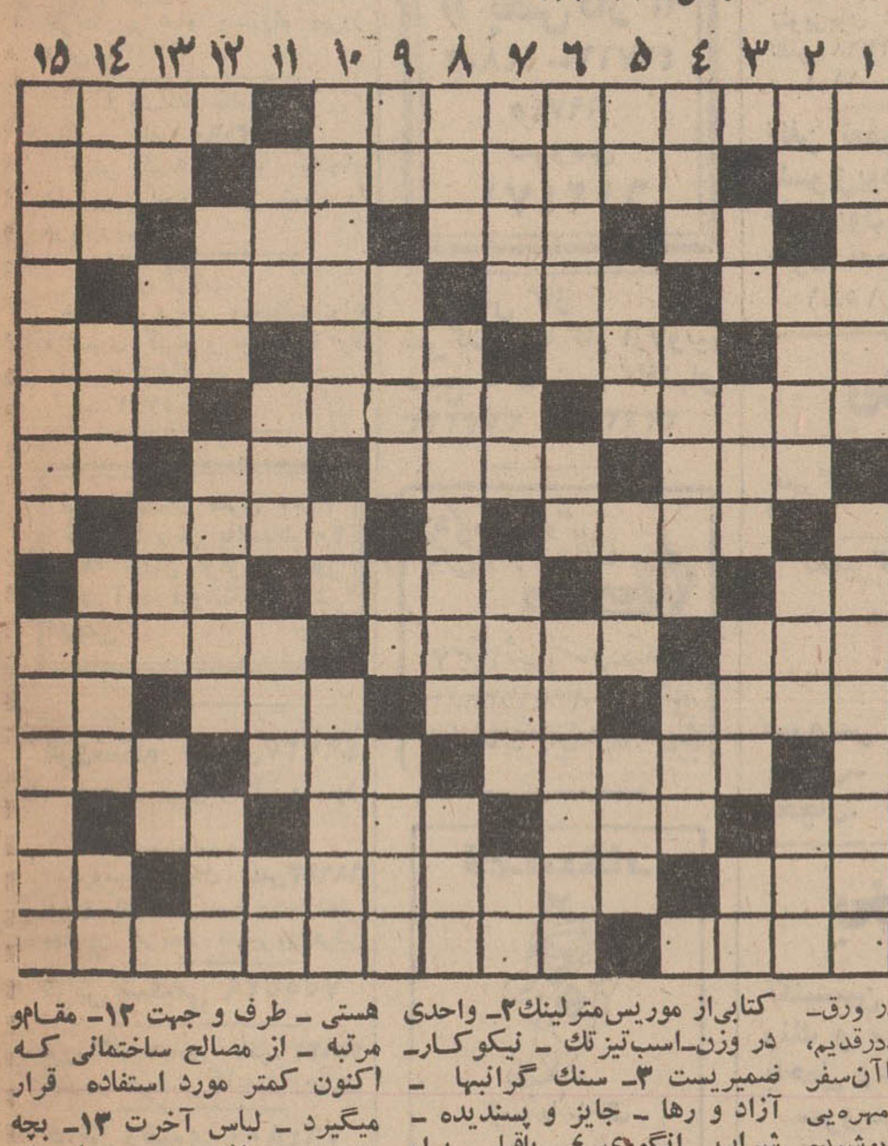

افقی :

۱- از دانشمندان بزرك معاصر اتابك سعدبن زنگی که کتاب، المعجم معائیرالاشعارالعجم، از اوست -بازو گشاده ۲- اشاره به دور - معشوقه هیتلر که با هم دست بخودکشی زدند - کرم‌وبخشش ۳- عضوی درون بدن - حرف عصای وارونه- گاهی از عقرب بدتر زنند! - صفت عدد ٤- وسیله کار هیزم شکن - پسندیده و نیکو - باغ و گلزار ۵- حرف تعجب - زادگاه صاحب شاهنامه - از لوازم آرایش خانمها- ازامپراتوران معروف روم ۶-اکنون، جیره‌بندی شده - زودی در ایران - سازمانی در امریکا ۷- میوه خوبرویان - یکی از انواع خط-خالی در ورق- مهارت وتردستی در کاری ۸-درقدیم، برپشت حیوان می‌بستند و باآن سفر میکردند- لباس رسمی ۹- مهره‌یی در شطرنج - راز است ودر پوشیده نگاهداشتنش باید کوشید-مطرب، برای عروسی ترانه‌یی خوانده - توانائی ۱۰- درخشان و نورانی - پرده دریده - توفانی که با برف و باران همراه باشد ۱۱- اینهم برای خودش دنیائی دارد!-از کشورهای عربی - بردریا توان دید - بلی به زبان روسی ۱۲- نازی معروفی که چندی پیش جسدش را به‌آتش افکندند - پادشاهی در سلسله اشکانی - برای مریض غذاست ۱۳- رشته‌اش معروفتر است - علامت و نشان - کتابی از ابن‌سینا - صاحب است و خانه ۱۴- در موسیقی نت‌هائی را گویند که یك پرده از نت اصلی بم‌تر باشد - شاعر رمانتیك روسی که قطعه‌یی بنام مرك شاعر از او شهرت یافته - حرف همراهی ۱۵- درویش تکیه کلامش باشد - از بزرگترین زیست‌شناسان فرانسوی.

عمودی :

۱- از میوه های تابستانی - کتابی از موریس مترلینك ۲- واحدی در وزن-اسب‌تیزتك - نیکوکار- ضمیریست ۳- سنك گرانبها - آزاد و رها - جایز و پسندیده - شراب انگوری ٤- باقیل براه اندازند - آخر معلوم نشد، به‌جور هندوستان ارزش دارد یانه؟!- پدر بزرك ۵- ضمیر انگلیسی - از حیوانات حرام گوشت - پولی در عهد باستان - رهبر حزب مخالف ویلی‌برانت ۶- فریبکار است ودنیا را چنین پنداشته‌اند! - بارش به منزل نرسد - کلاه‌خود ۷- از آلات طرب - کجاست؟-در موقع ریزش برف از بلاهای ناگهانی جاده هاست - شراب ۸- باغ معروف شیراز - از نویسندگان فرانسوی که اندرزها و مطالب فلسفی خودرا در قصه های حیوانات می‌آورد - نویسنده بذله‌گوی اسکاتلندی ۹- برسرش روند و ثوا بشهادت برند نوعی ماشین باشند - دفع کردن مزاحم - جنك و پیکار ۱۰- موسسه فرهنگی وابسته به سازمان ملل متحد - سرد و گرمش رابرمو زنند -پایه ها و مقامها ۱۱- آنچه در دل گذرد - در جهنم می‌سوزاند - هستی - طرف و جهت ۱۲- مقام‌و مرتبه - از مصالح ساختمانی که اکنون کمتر مورد استفاده قرار میگیرد - لباس آخرت ۱۳- بچه مدرسه می‌زند - در بیمارستان خدمت میکند - محل قر - اینرا هم بر رودخانه بندند ۱۴- ماهی در سال خارجی - طویل‌ترین چاه ها - یکی از صفات حضرت حق - برای رفع دلخور همی زنند! ۱۵- کتابی از ابن مقفع - اینهم به آرزوی دل ومقصود خویش نرسیده!

حل جدول شماره ۴۸۶۷

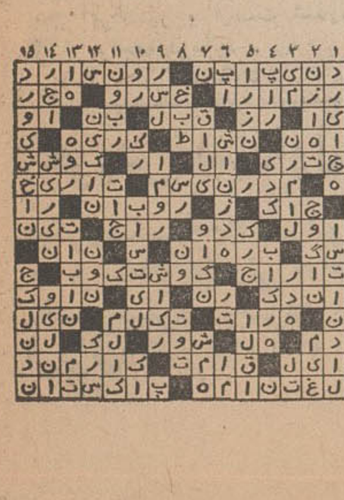

اژدها

-۲۳۳-

۱۱۱

نوشته : احمداحرار

بدنبال این مقدمه، شاه صفی نگاه خود رامتوجه علیقلی‌بیك کرد. نگاهی که از آن برق قساوت می‌جهید و علیقلی‌بیك باهمه سنگدلی حس میکرد شراره‌های آن نگاه قلبش را می‌گدازد و بندبند وجودش را از وحشت میلرزاند. صدای آمرانه صفی در گوش او طنین می‌افکند:

- در محدوده ممالك محروسه قزلباشیه احدی از آحاد خلایق را نرسیده است که بهرجهتی از جهات خود را در قبال پادشاه صاحب راز دانسته نکته‌یی از نکات را مکتوم‌و مستور بدارد..

ازین بدتر در مسلك صوفیگری متصور نمیتوان بود که کسی پادشاه رابرخود محرم ندانسته به‌اختفای خبری بکوشد یا سخن مقلوب و مجعول باسلطان بگوید و اینك اگرامامقلی خان را بوئی از مراتب اخلاص و آداب ارادت بمشام رسیده باشد لاجرم در اظهار حقایق درنك و تامل جایز نخواهد شمرد ... اینست که شما را موظف میکنیم این مقدمه با او در میان نهاده پیغام بدهید که در عالم پیر -مریدی از وی متوقعیم آنچه را درباب این شایعه میداند بدون کم‌وکاست بازگوید و اگر فی‌الواقع بیان حقیقت کرده متعذر به معاذیر خالی از وجه نشد دیگر بار بمراحم خسروانه ما مفتخر گشته برگذشته قلم اغماض وانصراف میکشیم و. ذون میداریم برسرملك خویش برودو در مقام حکومت و ولایت فارس برقرار باشد .. و اگر تاملی بخرج داد حکایت اولاد نامراد او بازگفته اخطار دهید بهمان قسم که سزای کافر نعمتی و ناسپاسی پسرانش در کنار ایشان نهادیم آتش در خانمان اوزده خاندانش را به‌تیغ مکافات خواهیم سپرد و جنبده‌یی از اعقاب و احفاد اللهوردیخان بر صفحه روزگار باقی نخواهیم گذارد .. ازین تذکر نیز هرگاه عبرتی حاصل نکرد آنگاه شما خود دانید و او که در بیدولتی و ناخدمتی حد نگه نداشته است!

سه مرد کرنش کردند و شاه‌صفی بسراپرده اختصاصی بازگشته مهیای خفتن شد.

***

ساعتی از نیمه شب میگذشت.

غرش آتش‌بازی فرو خفته بود. اردو رفته رفته سکوت و آرامش خود را باز می‌یافت. درآسمان نه اختری میدرخشید نه از آبشارهای متموج نور و ستاره‌های صدرنك آتش‌بازی اثری مانده بود. نسیم سحری با سوز سردی که همراه داشت برگونه مستان سیلی میزد و آنها را بدرون چادرها میراند. مشعلها و فانوس‌ها رابرافروخته و روشنائی مات و کمرنگی در دل تاریکی فضای اردو را مهتاب گونه رنك میزد. سپاهیان مست که هنوز از آن شب زنده داری و خوشگذرانی بی‌دلیل دل نمی‌کندند با حرکات ناموزون و زمزمه‌های مستانه میکوشیدند تاهرچه بیشتراز آن شب عشرت زاکام بگیرند وواپسین لحظات مستی و بی‌خبری را غنیمت بشمرند.

بجز معدودی که طراحان و نقش آفرینان دسیسه آنشب محسوب میشدند، هیچکس خبر نداشت که در پرده سیاه رنك شب چه میگذرد وآن نمایش رنگارنك و پرسروصدا که شاه صفی ترتیب داده بود چه ماجرای هولناکی را پنهان میدارد.

در کنار چادر مخمل دوزی شده مهدعلیا، سه شبح جنبیدند و یکی از آنها گفت:

-بسیار خوب، برویم ببینیم باگرك پیر چه بایدکرد!

این علیقلی، برادر رستم‌بیك سپهسالار بود که سخن میگفت. مردی که از شقاوت و قساوت بهره‌ها داشت‌و شاه صفی اورا مناسب منصب دژخیمی تشخیص داده، بعد از قتل یوسف آقا و چراغخان چون سك شکاری برای شکارهای بزرك خویش تربیت کرده بود. علیقلی بیك که هنوز تیغه تیغ او بخون برادران زوجه‌اش رنگین بود با خونسردی شگفت‌آوری اشارات و تعلیمات شاه صفی را در باره پدرزن خود امامقلیخان بگوش سپرده و آماده بود تا قسمت بعدی آن شکار شبانه را آغاز کند. وقتی علیقلی‌بیك باعنوان گرك پیر از امامقلیخان یاد میکرد در آنسوی دیواره چادر، لبان مهدعلیاکه گفتگوی شاه صفی را باسرکردگان خویش شنیده وسپس گوش بمکالمه آن سه مرد سپرده بود، بازهرخندی لرزید. بیوه کینه‌جو که دودمان مردان مقتدر دولت صفوی واطرافیان صاحب نام و عالیمقام شاه عباس را چون «تائیس» بشعله‌های سوزنده و ویرانگر نفرت و خشم سپرده بود، در حالیکه فروریختن اساس هستی قربانی نام‌آور خود امامقلیخان را نظاره میکردوازهیجان بخودمیلرزید، زیر لب زمزمه کرد:

-ای ابلیس ... گوئی از خواندگار روم وخان اوزبك سخن میراند!

از آنسوی چادر، نجوای سه مرد برحمت شنیده میشد، بنظر میرسید که نقشه کار خود را طرح و در کلیات این نقشه مشورت میکنند.

مهدعلیا بیش ازآن اعتنا نکرده بسمت دیگر رفت و چندلحظه بعد، خواجه سرائی را که اذن دخول می‌طلبید بدرون چادر خواند. خواجه‌سرا از جانب علیقلی‌بیك وسایرین اجازه میخواست سرهای بریده‌را که همچنان در چادر مهدعلیا بود با خود ببرد.

مهد علیا بااشاره سر رخصت داد و سرامیرزادگان فارس باسینی و سرپوش زرین از چادر وی بخارج منتقل گشت.

***

امامقلیخان، شب را بادیدگان اشك‌آلود بدرقه میکرد.

باآنکه شب پیش از آن نیز دیده رویهم ننهاده و روز را بیبهانه کسالت وبعنوان استراحت خلوت گزیده بود، خواب درخانه چشمش راه نمی‌یافت.

نیازمندیهای شما

اثاثیه

خرید

بازرگانی کیهان
تلفن ۷۶۳۷۷۶
خریدار نقدی همه رقم فرش کهنه و نو جهت صادرات روزولت میدان ۲۵ شهریور

فروشگاه فرش طوسی فرشهای کهنه‌ونوسنگین قیمت شما را جهت صادرات از سایرین بهتر میخرد ، تلفن ۷۵۹۰۲۹

فروشگاه نادر ۳۵۲۳۶۶ فرش های کهنه و نو ، یخچال، تلویزیون ،اجاق گازو کلیه لوازم برقی وچوبی منزل‌منصفانه خریدار است.

فروشگاه فرش صمد تلفن ۴۹۹۸۵ خریدار همه‌نوع فرش های نوو کهنه‌وسایر لوازم منزل واشیاء قدیمی چلچراغ ظروف‌بلوروچینی ورشو

فروشگاه شایان۶۱۳۳۸۱ خریدار قالی قالیچه‌کهنه ونویخچال ، تلویزیون وسایرلوازم‌منزل

فروشگاه تهران کالا تلفن ۶۹۲۲۶ خریدار هر نوع فرشهای نو و کهنه و لوازم منزل

نمایشگاه فرش گلشن۶۳۱۴۲۱ همه‌نو فرشهای کهنه خریداریم وهمه رقم فرش نو موجود می باشد فرشهای کهنه‌بانومعاوضه میشود خیابان پهلوی بالای ایستگاه بیمه جنب بانک ملی یوسف‌آباد .

فرش جعفری شمیران خریدار فرش های‌نو و کهنه تلفن ۸۵۲۰۳۱

فرش اردیبهشت تلفن ۶۸۱۶۴ قالی و قالیچه کهنه وقدیمی‌شما جهت صادرات خریداری میشود

فروشگاه‌آستارا ۶۶۴۰۲ خریداریخچال،تلویزیون فرش‌و کلیه لوازم منزل

فرش خواجه نصیر ۷۳۶۹۰ بهترین خریدار و معاوضه فرش کهنه ونوجهت صادرات
۱ـ۲۵ آ- ۵۶۸۵

فروشگاه ونمایشگاه آسیا یخچال - تلویزیون - اجاق گاز و فرش شما را عادلانه خریداریم شاه چهارراه پیروز تلفن ۶۱۲۸۳۲

فروشگاه خالقی تلفن ۳۵۳۰۹۰ فرش کهنه و نو و یخچال تلویزیون لوازم منزل شما را خریداریم .

فرش فرجی خرید و فروش ومعاوضه‌انواع فرشهای کهنه و نو کوکاکولا تلفن ۷۹۳۲۶۷
آ- ۵۷۹۱

فرش کاشان متری ۳۷۰۰ تا۴۷۰۰ ریال به‌اقساط ۳۰ ماهه میدان فردوسی اول فیشرآباد فروشگاه فرش ریتس .

فروشگاه مشرق۴۹۳۲۷ خریدار فرش و اثاثیه منزل
۱ـ۲۶ آ- ۵۶۸۳

فروشگاه‌آرمان تلفن۶۹۶۲۳ چراغ گاز و هر نوع یخچال‌نفتی بهترین خریدار تلویزیون‌فرش

فرش شفیعی ۷۵۵۵۲۹

فروشگاه‌بختیاری تلفن۷۵۹۳۲۹ بهترین خریدار کلیه لوازم‌منزل

فرش رضوی ۷۶۴۸۰۰

فرش فروردین تلفن۴۳۰۸۵ بهترین خریدار فرش های کهنه و نو .

فروش‌دست‌دوم

بعلت مسافرت فوری مقداری اجناس لوکس و البسه نو و دست دوم زنانه خارجی به فروش میرسد به خیابان ثریا بین ایرانشهر و فرصت شماره ۱۳۳ مراجعه فرمائید .
۱ـ۲ آ- ۵۷۶۸

فروش‌دست‌اول

میکروسکپ ۳۰۰ برابر ۱۰۰ تومان داروئی آرام ناصر خسرو روبروی تی‌بی‌تی تلفن ۳۰۱۰۶۵

یک اگازیون بی‌نظیرفروش
تلویزیون باماهی ۹۵ تومان
به‌خریداران محترم تلویزیون یک
(آنتن مجانی)
داده‌میشود - ۲۴ اسفند بازارایران طبقه‌سوم
سازمان روکا
تلفن : ۴۵۷۷۱

مبل‌ودکوراسیون

پرده دوزی ارجمند ۳۳۷۳۷۰

پیراهن مبل : ۳۳۹۵۰۵
تعویض پارچه مبل : ۳۳۹۵۰۵
پرده دوزی شهرزاد ۳۳۹۵۰۵

شستشوی‌مبل‌وفرش

شستشوی مبل و فرش ادیب مبل و فرش تشکهای ماشین دوجای خود تمیز مینماید - ۹۵۲۴۵۴

شستشوی مبل و فرش ساحل نظافت مبلمان و پلیش بوسیله دستگاه برقی در جای خود ۹۵۶۵۶۵

شستشوی‌مبل وفرش کلین سرویس مهر مبتکر و پیشرو نظافت مبل فرش در جای خود بامواد آزمایش شده بادستگاه منحصر بفرد تلفن ۹۵۲۵۴۶

کارخانه‌قالیشوئی اطلس باسابقه و مجهز برفوگری و رنگ‌برداری تلفن ۹۶۰۲۹۸

دوراکلین سرویس آمریکا خشکشوئی مبلمان فرش ، موکت ،صندلی و سقف اتومبیل در محل تلفنهای ۷۵۸۳۹۵ و ۷۵۸۳۹۶ و ۷۳۶۸۳

کارخانه قالیشوئی ادیب مجهز به کلیه وسایل۹۵۸۹۵۰

کارخانه مجهزقالیشوئی تاول ماستر ایران ۷۵۸۳۹۵ و ۷۵۸۳۹۶ و ۷۳۶۸۳
۱ـ۶ آ- ۴۹۰۵

قالیشوئی ماژستیک بانضمام سرویس مبلشوئی تلفن ۳۱۰۳۷۵

کارخانه قالی شوئی داوید فردوسی ۱۳۱ تلفن ۳۱۲۵۴۲

گاز

اساگاز
« پخش گاز »
۴۴۸۰۲ - ۴۶۷۶۶
۶۹۷۴۵
سرویس
۶۱۲۴۷۱

پخش گاز شرکت بوتا گاز از۷ونیم صبح تا ۸ شب تلفنهای ۳۳۳۲۲۳ - ۳۳۲۳۸۹

پخش گاز شرکت بوتان
BUTANE
از۷ صبح تا ۹ شب با تلفنهای ۵۲۰۵۱ ... ۳۲۸۲۲۱ ... ۳۲۴۹۶۰ آماده قبول سفارشات مشتریان محترم خود در تهران میباشد

ایرانگاز
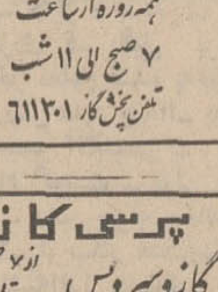
همه روزه از ساعت ۷ صبح الی ۱۱ شب
تلفن پخش گاز ۶۱۱۳۰۱

پرسی گاز
گازوسرویس از۷ صبح تا ۱۰ شب

تلفنهای ۶۴۵۹۱ تا ۶۴۵۹۵ و ۶۵۲۴۰ و ۴۷۹۹۰ و ۴۷۲۴۷

نصب آنتن
آنتن تلویزیون فوری انواع آنتن با نصب ۸۰۰ ریال فروشگاه ارمغان خیابان کارون تلفن ۹۵۷۸۷۹

اهم الکترونیک سرویس نصب آنتن‌های امپریال سرویسهای‌سیار این شرکت همه روزه در تمام نقاط تهران بویژه شمیرانات آماده نصب آنتن و تنظیم کانال آموزشی میباشند تلفن ۶۲۴۸۱۷

تعمیرات

تلویزیون

تعمیر تلویزیون الکترون تلفن ۷۶۳۶۸۳ تعمیر تلویزیون های R.C.A شاوب لورنس - تلفنکن -سیبیرا فیلیپس سایر مارک‌ها و نصب کنورتور و آنتن تمام کانال . سرویس مجهز سیار بویژه شمیرانات .

تلویزیون سرویس
R.C.A-R.T.I
تعمیر تلویزیونهای شاوب‌لورنس اروپائی و آمریکا سرویس سیاردر تمام‌ساعات‌هفته تلفن - ۷۶۵۰۲۷

غرب الکترونیک تعمیرگاه مجهز تلویزیون ۲۰ ٪ تخفیف ۷۵۴۵۰ کلیه لوازم‌مصرفی این‌تعمیرگاه از نوع اصلی بوده وبمدت ۱۲ ماه کتبا ضمانت‌میشود سرویس سیار .

تلویزیون سرویس
خاورمیانه تلفن۳۳۲۳۱۷
اروپائی R.C.A-R.T.A
تعمیر تلویزیونها امریکایی دمونت ، ژنرال الکتریک ، فیلیپس بلاپونکت ، سییرا ، شاوب‌لورنس و غیره با سرویس سیار درهر نقطه تهران .

یگانه تعمیرگاه مجهز R.C.A-R.T.I تعمیر تلویزیون های‌فیلیپس شاوب لورنس تلفونکن وستینگهاوس بلاپونکت.زیمنس گروندیک امرسون فیلکوجنرال الکتریک مدیاتور و سایر مارک های اروپائی امریکائی با ارزانترین قیمت مجهز سیار تعمیر و گارانتی مینماید تلفن - ۴۲۷۳۳ و ۶۹۵۱۴
۱ـ۶ آ- ۵۶۷۲

تعمیرگاه تلویزیونهای شاوب لورنس
تلفن دفترتعمیرگاه
تلفن سرویس فوری
۹۶۱۸۸۰

تلویزیون سرویس R.C.A-R.T.I تعمیر انواع تلویزیون مجهز سرویس سیار و تضمین کتبی ۳۱۳۲۷۸ و ۳۱۳۲۶۲

تعمیرگاه کالای فیلیپس ۳۳۶۶۱۵

تعمیرگاه الکترونیک تلویزیون ارتی آی‌وار سی آ تلفن ۹۵۳۳۶۸
۱ـ۱۱ آ- ۵۷۸۷

تلفن تعمیرگاه مجاز تلویزیون ۹۶۰۵۴۶ تلویزیون شما فوری در منزل تعمیر میشود .
۱ـ۱۵ آ- ۵۷۴۹

یخچال

تعمیرگاه یخچال فریجیدر - ۷۳۳۳۶

تعمیرگاه مجاز ۲۳

ارج
سرویس و رنگ کولر بخاری- آبگرمکن‌وتعمیر یخچال. تلفن ۷۹۳۲۸۵

بخاری

تکنیسین آریا ۷۶۴۶۰۸ رنگ و سرویس بخاری باحمل ونقل ۶۰۰ ریال سرویس آبگرمکن - روکش‌برزنت کولر

جنرال سرویس
تعمیرات ورنگ انواع بخاری
آبگرمکن - شوفاژ
تلفن ۷۹۳۰۵۷

سرویس بخاری ۱۵۰ ریال رنگ سرویس ۶۰۰ ریال تلفن ۷۸۰۱۳۵

جنرال سرویس
آبگرمکن-کولر-یخچال-بخاری-اجاق‌گاز
تلفن - ۶۲۱۰۶۱

موسسه فنی نوریکار ۴۰۶۶۴ رنگ‌آمیزی بخاری‌به رنگهای دلخواه شما پخته شده در کوره ۲۰۰ درجه باسرویس وحمل و نقل ۶۰۰ ریال
۱ـ۱۲ آ- ۵۷۰۴

موسسه کاوه رنگ وسرویس بخاری‌باکمترین قیمت حمل‌ونقل مجانی سرویس آبگرمکن و برزنت کولر تلفن ۷۵۸۱۵۶

شوفاژ

جنرال سرویس
سرویس‌شوفاژ۷۹۳۰۵۷

سرویس شوفاژ تلفن ۷۸۰۱۳۵
۱ـ۳۰ آ- ۴۶۲۷

پلار
سرویس : ۳۱۲۵۴۷

کولر

روکس کولر
روکش‌وسرویس کولر بخاری ، ابگرمکن ۷۹۳۸۹۷

روکش‌برزنتی کولر تلفن۷۸۰۱۲۵

روکش برزنتی کولر تلفن ۷۶۵۲۶۴

روکش برزنتی کولررنگ و سرویس‌بخاری‌وآبگرم کن ۳۵۶۱۳۶

روکش کولر
سازمان صنعتی فرحی مرکز پخش چادر کولر درایران تلفن ۳۳۷۷۹۸

کارگاه فنی فردوسی رنگ و سرویس همه‌نوع بخاری با حمل و نقل ۶۰ تومان سرویس و روکش برزنتی کولر تلفن ۹۶۰۹۰۴

فروش اتومبیل

رامبلر
مدل ۶۱
رامبلر استیشن مدل ۶۱ اتوماتیک ۶ سلیندر تمیز وبنز مدل ۶۰ - ۲۲۰اف تمیز واپل ۶۱ رکورده از ساعت ۵ تا ۸ اتومبیل چمن ۹۶۳۷۴۹
۱ـ۶ آ- ۵۶۲۹

بی. ام. و
مدل ۷۰
درگمرک بدون واسطه به‌فروش میرسد تلفن ۹۵۶۷۰۸
۱ـ۳ آ- ۲۱۸۶۳

کامارو
مدل ۷۰
شورلت کامارو ۷۰ نقدا بدون واسطه به فروش میرسد تلفن ۷۷۴۰۶۵
آ- ۵۷۴۹

بنز ۲۸۰ مدل ۷۰
بنز ۲۸۰ مدل ۶۹ نمره‌نشده
بنز ۲۵۰ مدل ۶۷
پژو استیشن ۴۰۴ مدل ۶۸
پژو ۴۰۴ -۲۵۰ مدل ۶۸
۱ـ۲ آ- ۵۷۹۶

خرید

ژیان دست‌دوم خریداریم تلفن۵۴۹۶۶۶و۹۵۰۰۹۰

آریاوشاهین شما را خریداریم‌سیمتری‌نارمک نخل طلا ۷۹۵۳۹۲

خریداریم یک عدد اتومبیل مدل ۱۹۶۴ شش سیلندر خریداریم تلفن ۴۸۶۶۲
آ- ۴۹۶۳۸

برای فروش
کادیلاک لیموزین‌مدل ۱۹۶۵ شورولت استیشن‌مدل ۱۹۶۶ اینترناشینال استیشن مدل ۱۹۶۶ یکدستگاه مولد برق اتومبیلها و دستگاه مولد فوق‌الذکررا میتوان مابین‌ساعت ۸ صبح الی ۴بعداز ظهرروزهای شنبه دوم الی پنجشنبه هفتم آبانماه ۱۳۴۹ در محوطه‌سفارت آمریکا واقع در خیابان تخت - جمشید رویت نمود .
۱ـ۳ آ- ۲۱۷۱۱

فروشگاههای اتومبیل

انواع جیپ ولندرور و وانت موجود ۴۷۰۷۵

نمایشگاه اتومبیل امر نماینده رسمی اتومبیل های ژیان (سیتروئن) ۱۳۴۹ بطور نقدواقساط باشرایط سهل تحویل فوری انتهای شاه مدان نواب تلفنهای ۹۵۰۰۹۰ و ۹۵۹۶۶۶

نماینده رسمی اریا شاهین جیب به نقد و اقساط نمایشگاههای
شریف‌امیریه تلفن ۴۳۴۳۷ پهلوی اول‌پارک‌ساعی ۶۳۳۷۴۴
۱ـ۲۶ آ- ۵۵۵۹

برای‌اتومبیل‌شما

شرکت تریمیان
وارد کننده مستقیم قطعات
سیتروئن. وانتوزیان
فروش کلی و جزئی تخفیف فوق‌العاده حشمت الدوله غربی ۴۲۲ ساعت کار ۷ صبح الی ۱½ بعداز ظهر و از ۴½ الی ۷بعداز ظهر تلفن ۹۵۰۱۱۱

روکش‌صندلی اتومبیل
کاک
خیلی فوری
نصب میشود
نمایشگاه رحمتیان
فردوسی‌جنب‌کوچه‌برلن
تلفن ۳۰۴۲۵۰

دوزندگی اتومبیل‌سعدی
تودوزی اتومبیل مطابق‌فابریک دلگشا میدان کلانتری۳۵۵۶۱۵

کارچیر
روکش صندلی
اتومبیل
بانصب فوری
نمایشگاه‌ایرانشهر
میدان فردوسی. اول ایرانشهر
تلفن ۶۱۲۳۵۲

تعمیرات رادیو گرام اتومبیل ضبط‌صوت‌پخش صوت استریوفونیک و نصب در اسرع وقت . خیابان کمالی سه راه اکبرآباد روبروی سینما ناتالی تعمیرگاه ناتالی
۱ـ۲ آ- ۵۷۷۸

کرایه

انو توکس
اتومبیلهای تشریفاتی با راننده برای داخل و خارج‌تهران میدان فردوسی تلفن۴۴۶۰۵و۶۱۱۲۷۰

خاور تاکسی
اتومبیل کرایه با راننده و بدون راننده فرح جنوبی خیابان منصور ۷۳۳۳۵
۱ـ۲۵ آ- ۵۷۳۶

جرثقیل‌صادقیان
۳۱۲۰۹۱ و۳۱۰۵۵۰

کاج بار
بارکش‌شهر وحومه
بیمه اثاثیه منزل تلفن
۴۱۱۱۱
۶۱۱۱۱۱

جرثقیل و تریلر جاسب تلفن ۲۵۷۶۵ و ۲۷۸۱۸

میدان شاه
جرثقیل توکل
پلاک ۵۰۶۹۱ ۵۱۴

اتوآسیا
در تمام مدت شبانه روز اتومبیلهای آخرین سیستم با راننده بدون راننده داخل و خارج تلفن ۷۴۹۸۰ و ۷۱۶۲۰

اتومبیل ایران
اتومبیل های : آریا شاهین و پیکان را ساعتی ۱۲۰ ریال بدون راننده‌کرایه میدهدآدرس جاده قدیم شمیران جنب سینما پاسیفیک خیابان کاج پلاک۶ر۶ تلفنهای ۷۶۵۵۴۳ و۷۵۹۳۵۶
۱ـ۱۰ آ- ۵۳۹۲

جرثقیل پارس ۷۸۶۶۲
مجهز به انواع جرثقیل های ثابت وگردان تلفن ۷۸۱۱۱۳
آ- ۵۶۹۶

ام آ اس
اتوبوس و مینی‌بوس دربست برای کارخانجات وموسسات و مسافرت‌های دسته‌جمعی - تلفن ۹۷۰۸۱۴

املاک‌ومستغلات

فروش

آژانس شایسته ۳۰۵۳۴۹
مرکز عمده معاملات املاک در شهر و شمیرانات

فروشنده اراضی تهران‌پارس نارمک امینی تلفن۷۹۰۰۹۰

لاله‌زار بنگاه کوشان۳۳۹۷۸۴
فروشنده املاک در همه‌جا لطفا باتلفن دستور فروش بفرمائید
۱ـ۲۰ آ- ۴۸۵۹۲

خانه فروشی
خانه و زمین تهران‌نو‌نقد و اقساط فروشی ۷۸۱۹۴۱
۱ـ۲۵ آ- ۴۷۶۲

خانه فروشی واجاره
اوکازیون معامله فوری
خانه شخصی‌ساز شمالی به مساحت ۳۰۰ متر در خیابان بهار خیابان صارم شماره ۴۹ شمالی بنای دو مرتبه دارای سالن و ناهارخوری بسیاربزرگ چهار اتاق خواب با جای‌لباسی های بزرگ در هراتاق حمام لوکس و آشپزخانه‌با دودستگاه کولر و تلفن اتاق خدمه وبرق قیمت فروش حدود ۲۸۰ هزار تومان اجاره‌ماهی دو هزارتومان به آدرس بالا محل را ملاحظه درصورت پسند برای معامله رجوع فرمائید لاله‌زار نزدیک میدان سپه ۳۳۹۷۸۴ بنگاه کوشان .
۱ـ۲ آ- ۴۹۶۴۶

دوباب خانه‌ویلائی شخصی
سازواقع در خیابان‌قدیم‌شمیران ایستگاه سیدخندان خیابان خواجه عبداله انصری بفروش میرسد تلفن ۷۷۲۲۷۲
۱ـ۳ آ- ۵۶۰۱

خانه‌ای با تلفن و هشت‌اطاق درخیابان‌ملک‌الشعرای بهار برای اجاره یا فروش تلفن ۲۵۶۴۳ تماس بگیرید
۱ـ۵ آ- ۵۷۷۷

یکدستگاه ساختمان ویلائی
به مساحت ۴۰۰ متر مربع در فرمانیه‌شمیران‌خیابان ندا انتهای خیابان هنگامه شامل سالن ناهارخوری۳ اتاق خواب‌سرویس کامل لوله‌کشی شوفاژ استخر به مبلغ دویست و پنجاه هزار تومان بدون واسطه به‌فروش‌می رسد تلفنهای ۸۸۱۸۹۰ و ۸۸۱۲۸۷
۱ـ۲ آ- ۲۲۰۳۳

ویلا فروشی
خیابان شمیران
یکدستگاه‌خانه ویلائی نوساز بفروش میرسد دفتر دادوستد تلفن‌های ۷۵۷۰۳۱ و ۷۵۶۰۹۹

خیابان‌شمیران -سیدخندان- خیابان ملکشاهی -خانه‌فروشی بمساحت ۲۸۸ متر دارای سه اطاق و پنج‌باب مغازه دو نبش‌به مبلغ صد وشصت هزار تومان. بنگاه سیدخندان‌تلفن ۷۷۰۲۹۴
۱ـ۲ آ- ۴۸۶۶۶

برخیابان آلستوم
آپارتمانی ۴ طبقه هر طبقه‌دارای ۴ دستگاه ۳ اطاقه با سرویس کامل و یك زیرزمین و ۴دهنه مغازه با آب و برق به مساحت ۳۷۵ متر که معادل ۷۸۰۰تومان اجاره برمیگرداندبا قیمت‌مناسب بفروش میرسد ۹۷۴۸۸۸
آ- ۵۸۰۱

خیابان تاج و خیابان آلستوم روبروی دیوار کارخانه برق آلستوم مستغلاتی‌سه طبقه دارای ۱۳ اطاق با سرویس کامل آب و برق اف اف به مساحت ۳۴۸ متر با قیمت مناسب به فروش میرسدیا با ساختمانهای کلنگی و زمین معاوضه میشود تلفن ۹۷۴۸۸۸

خیابان پهلوی
یکدستگاه خانه‌بمساحت ۲۵۰ متر دارای ۸ اطاق با تلفن بفروش میرسد دفتر دادوستد تلفنهای ۷۵۷۰۳۱ و ۷۵۶۰۹۹

ده دستگاه ویلا
د رددروس وداودیه و جاده پهلوی بفروش میرسد طالبین‌به تلفن ۷۳۳۵۱
۱ـ۱۳ آ- ۵۷۶۹

باغ فروشی
بفروش میرسد
یك باغ به مساحت دوازده هزار متر اواسط خیابان قزوین بر خیابان و یك باغچه در حدود دوهزارمتراوایل خیابان‌تجریش- نیاوران با برق سه‌فاز و تلفن و ساختمان متناسب برای ساختن مستغلات به فروش میرسد خریداران قبل از ساعت ده‌صبح به‌تلفن۶۲۷۳۱۱مراجعه فرمایند
آ- ۲۲۰۶۳

زمین فروشی

شما باید
میلیونر
بشوید

اولین قدم را باخرید ۹۰۰ مترزمین ساختمانی باآب‌لوله‌کشی و برق متری ۱۵ تومان نقد و اقساط در کرج بردارید تلفن ۶۲۲۴۶۶
۱ـ۲ آ- ۵۷۶۷

ساده‌ترین راه خوشبختی و سعادت باپرداخت مبلغی ناچیز صاحب زمین و خانه شوید زمینهای مرغوب در بهترین موقعیت مناسب باغ وویلاسازی باترقی سریع .

ملاردویلا

بقیمت بسیار ارزان وشرایط سهل نصف نقد و نصف باقساط ۱۵ ماهه بدون هیچگونه‌مخارجی از قبیل کمیسیون حق‌العمل
زمینهای بسیارارزان‌ومرغوب در کمترین فاصله ازمرکزشهر با آب و برق موجود خاك بسیار مستعد تفکیک شده با خیابان‌بندی درختکاری و اسفالت هر قطعه دارای سند مالکیت اختصاصی بدون هیچگونه اشکال اداری واقع در بین دو جاده تهران کرج (جنوب‌شاهراه تهران‌کرج (اتوبان) و جاده قدیم تهران کرج) که علاوه بر اسفالت‌کاری وبلواربندی داخلی زمینها ازهردو جاده نیز تاسرزمینها اسفالت میباشد .
نماینده انحصاری فروش زمینهای ملاردویلا و گلستان آژانس شایسته تلفن ۳۰۵۳۴۹
دفتر فروش‌زمینهای‌ملاردویلا وگلستان - تهران از اسلامبول اول لاله‌زارنو مقابل سینما متروپل طبقه دوم آژانس‌شایسته

زمین با آب و برق ۲۱ کیلو متری تهران بر جاده علیشاه‌عوض مقابل باغ قدس به فروش میرسد تلفن۳۱۲۴۹۸
آ- ۴۶۴۴۴ ۱ـ۱۰

زمین کنار دریا
از محمود آباد تانوشهر و ازچالوس تا عباس‌آباد واز نشتارود تاشهسوار و رامسر زمین کناردریا و داخل جنگل بقطعات کوچك وبزرك وقیمتهای ارزان بفروش میرسد . دفتر دادوستد تلفن های ۷۵۶۰۹۹ و۷۵۷۰۳۱

یك قطعه زمین در خیابان ویلای شمالی به مساحت۱۳۷۶ متر مربع به فروش میرسدلطفا به دفتر سیمانکاری ویلا تلفن ۴۶۸۵۴ رجوع فرمایند
۱ـ۵ آ- ۵۳۸۸

فروش اراضی کوی‌مهر
بین تهران‌پارس و نارمك (کوی مهر)زمین‌به قطعات ۳۰۰ تا ۵۰۰ متر با خیابانهای‌اسفالت شده از قرارمتری ۸۰۰ تا۱۰۰۰ ریال نصف نقد و نصف به اقساط ۲۰ ماهه به فروش می رسد دفتر املاك آسیا تلفن ۷۹۳۹۲۶
آ- ۲۲۰۴۳ ۱ـ۱۰

۹۰۰ متر زمین مرغوب قابل تفکیك در بهترین نقطه صاحبقرانیه فوری بفروش میرسد . تلفن ۳۱۱۲۲۴

خرید وفروش‌زمین‌های سعادت آباد ومکانیر تلفن ۳۳۹۰۶۷ و ۳۳۶۸۸۵

فروش وسرقفلی

مغازه واگذاری

یك باب مغازه خیابان‌پهلوی سه‌راه عباس‌آباد پلاك ۵۸۱ بفروش میرسد .
۱ـ۵ آ- ۴۷۵۷۲

واگذار میشود
یکباب مغازه واقع در منوچهری چهارراه کنت شماره ۶۷ بابرق سه‌فاز و آب وتلفن واگذار می- شود . به‌تلفن ۹۷۳۲۴۳ مراجعه شود .

عباس‌آباد مغازه اجاره مغازه‌ای بمساحت۷۰ متربا آبدارخانه‌و توالت مجهز به شوفاژ و کولر واگذار میشود تلفن ۷۶۰۳۶۰

چاپخانه فروشی
چاپخانه‌ای با ۳۵ سال سابقه و سهام دولتی با کلیه لوازم حروف‌چینی و فرم‌بندی بدون واسطه به فروش میرسد خواستاران با تلفن ۵۸۶۹۹ مذاکره فرمایند .
۱ـ۲ آ- ۲۱۸۶۱

سالن خشکشوئی دو طبقه
در بهترین نقطه نارمك بفروش میرسد تلفن ۷۹۱۰۲۰
۱ـ۲ آ- ۵۷۴۰

فروشگاه مرغ نمونه خیابان شاه چهارراه اسکندری باتمام تجهیزات به فروش میرسدتلفن ۹۵۴۱۶۴
۱ـ۳ آ- ۵۷۹۷

اجاره‌داده‌میشود

آپارتمان اجاره
در خیابان تخت جمشید آپارتمان ۵ اطاقه و یك سالن ۱۴۰ متری دارای آسانسور و حرارت مرکزی وتلفن برای محل کار اجاره‌ای تلفن۶۰۳۴۰

۶ دستگاه آپارتمان باشوفاژ اجاره داده میشود مبل شادرو تلفن ۶۳۰۱۸۵
۱ـ۹ آ- ۴۳۹۱

آپارتمان اجاره
چهار دستگاه آپارتمان مدرن با تمام وسائل و همچنین یکباب مغازه در میدان خیابان شیراز ونك نزدیك درایوین سینما به اجاره واگذارمیشود خواستاران بعد از ظهرها به تلفن ۶۲۲۹۷۵ مراجعه فرمایند

آپارتمان ۵ اطاقه مجهز
طبقه دوم‌بر خیابان ظهیرالاسلام نزدیك میدان بهارستان برای دفتر کار مسکن اجاره داده می شود بعدازظهرها تلفن۳۰۳۲۳۳
آ- ۵۷۹۷

ساختمان‌اجاره

قابل توجه‌ادارات‌دولتی‌وشرکتها یکدستگاه ساختمان نوساز ۲۴ اطاقه ۴ طبقه جنوبی باشوفاژ وکولر واقع در روزولت میدان ۲۵ شهریور اجاره داده میشود تلفن ۷۶۴۳۵۱

انواع ساختمانهای‌اجاره‌ای مبله دربست موجود نیری - ۶۲۸۶۱۰
۱ـ۱۵ آ- ۵۶۲۲

قابل توجه موسسات دولتی ،ملی، بیمارستانها و زایشگاههای‌خصوصی بهترین نقطه خیابان پهلوی کمی بالاتر ازسه راه تخت طاوس یک ساختمان مدرن دارای۴۵ اتاق ۱۲ هال مجهز به آسانسو ۶ نفره‌اتوماتیک و شوفاژ کولر اجاره‌داده میشود . تلفن ۸۳۲۳۶
۱ـ۳ آ- ۲۲۰۷۱

رهن
رهن . یکدستگاه آپارتمان (دو اتاق و یك هال و سرویس) نوساز طبقه چهارم روی تراس جهت زن و شوهر - با شوفاژ تلفن - کولر در مقابل شصت هزار تومان وام یکساله بدون اجاره . خیابان وزراء .خیابان هفتم پلاك ۹ - فریدونی
آ- ۲۲۰۰۷

مطب آماده
مطب آماده در خیابان ناصر خسرو مقابل دارائی احتیاج به سرپرستی یك پزشك دارد به تلفن ۳۳۶۳۳۰ مراجعه فرمائید.
آ- ۲۲۰۶۷

نیازمندیهای اجاره

سازمان نیازمندیهای خارجیان
خانه‌شمارا اجاره‌میدهد ۶۱۳۹۳۹

مستغلات‌شمارا درشهر
و شمیران اجاره میدهیم - تلفن ۶۱۲۹۶۴ و ۴۹۷۱۳

موسسه امور خارجیان ، اجاره به خارجیان تلفن ۷۱۷۸۲
۱ـ۲۶ آ- ۳۵۱۲

خانه وآپارتمان مبله وغیر مبله در شمال شهر مورد نیاز است سینی‌گاید ۷۶۴۸۱۱
۱ـ۲۶ آ- ۵۰۷۶

بورس شمال غرب جنت‌آباد باغ‌فیض کوهك . کشف۴۲۳۲۷

منازل و آپارتمانهای شما را در شهر و شمیرانات اجاره می دهیم تلفن ۴۲۴۱۲
۱ـ۵ آ- ۵۴۹۷

ساختمان مجهز اجاره میشود
یك موسسه‌معتبر یکدستگاه ساختمان دارای هشتصد متر مساحت با پارکینك کافی برای حداقل ۱۵ دستگاه اتومبیل‌قابل استفاده برای دفتر اداری در حوالی خیابان شاهرضا تا چهل متری بولوار حاضر برای اجاره است ضمنا برای ساختمانهای نیمه تمام حاضر است با مالك و سازنده ارتباط گرفته حوائج خود را توضیح دهد و برای‌مدت طویل محل مزبور اجاره نماید. طالبین‌با آژانس استیفائی‌خیابان شاهرضا تلفن ۴۱۹۳۹ ارتباط بگیرند .
آ- ۴۹۷۷۶

خریداری‌میشود

زمینهای زعفرانیه دره قشلاق مکانیر و سعادت‌آباد عباس‌آباد فرحزاد را خریداریم بازرگانی‌جلالی خیابان پهلوی تلفن‌های۶۳۶۴۱۱ و ۶۳۴۱۹۳

فرمانیه دروس مبارك‌آباد سیدخندان دره قشلاق‌خریداریم ۸۸۳۳۱۹

اراضی تهران پارس خریداریم بازرگانی امینی تلفن ۷۹۰۰۹۰

دفتر پارس اراضی سیصد متری داخل طرح عباس‌آباد خریدار است تلفن ۷۶۱۵۵۸

خرید کوهك جنت‌آباد باغ- فیض‌عباس‌آباد سازمان برنامه ۶۶۲۰۳

خریدار زمینهای داودیه‌قیطریه دره قشلاق تلفن ۷۷۴۷۸۶ و ۷۷۵۹۴۵

خریدار زمین تهران‌پارس - ۷۸۱۹۳۶
۱ـ۱۴ آ- ۵۱۵۵

خریدارزمین افسریه ۷۹۳۳۴۶
۱ـ۲۵ آ- ۵۵۳۸

خریدار زمین تهران‌پارس - ۷۹۳۰۲۰

اراضی کوهك خریداریم - ۹۵۵۰۰۹
۱ـ۷۰ آ- ۵۶۶۷

اراضی نارمك تهران پارس خریداریم دفتر محمدی۷۹۶۰۲۷
۱ـ۱۰ آ- ۴۰۶۱

خانه‌های دست دوم جمشید آبادو امیرآباد و اطراف‌دانشگاه را خریداریم تلفن ۶۱۱۶۷۰

بازرگانی یعقوبی خریدار و فروشنده زمینهای حسن‌آباد کاظم‌آباد باغ فیض پونك کوهك حاجی‌آباد فروشنده خانه های ویلائی داخل و خارج محدوده سه‌راه شهرآرامقابل پمپ‌بنزین تلفن ۹۷۴۳۹۴ و ۹۷۱۲۲۸
۱ـ۱۰ آ- ۵۶۴۴

زمینهای جاده کرج‌وسرحدآباد فوری خریداریم ۹۵۵۲۷۱
ـ۶ آ- ۵۵۳۹

سالن آرایش زنانه
قسمت بالای شهر خریداریم تلفن ۶۲۱۴۰۴
آ- ۵۷۴۱

خرید اراضی تهران پارس ۷۸۴۸۵

زمینهای باغ فیض پونك حسین‌آباد حسن‌آباد حاجی آباد کن‌کوهك خریداریم تلاث ۹۷۰۸۱۸

اراضی کوهك خریداریم‌گلکار یزدی تلفن ۹۵۶۶۰۶
۱ـ۲۲ آ- ۵۷۴۵

کوهك کوهك کوهك
خریداریم‌گلکار یزدی۹۵۶۶۰۶
۱ـ۲ آ- ۵۷۴۵

خریداری زمینهای طرح عباس آبادتلفن ۶۲۷۴۶۶

بنگاههای‌معاملات‌املاك

بازرگانی نراقی ۸۵۲۸۵
۱ـ۲۶ آ- ۵۵۳۷

پهلوی دره قشلاق ، قیطر به کوی میکانیر و لنحاك‌عابدی ۸۵۰۰۹۵

املاك سعدی
برای هر گونه خرید و فروش املاك غرب تهران مستغلات بزرك و کوچك خانه های اقساطی زمین و باغات‌کرج با ما مشاوره فرمائید تلفن - ۹۵۶۷۰۲
آ- ۵۷۸۸

دفترسلطانی
فروشنده زمینهای‌مابین‌آبیك و قزوین براسفالت و غیراسفالت مزروعی و غیر مزروعی با آب بدون آب ۹۶۱۵۳۷
۱ـ۱۰ آ- ۵۶۹۱

بورس املاك شمیران دفتر براتی باغ فردوسو ۸۵۲۵۷۵
آ- ۴۷۵۸

فروش زمینهای قولنامه‌ای عباس‌آباد شمیرانات تلفن - ۷۶۴۹۷۳
۱ـ۲۵ آ- ۵۶۸۸

مزرعه‌خادم‌آبادقدس

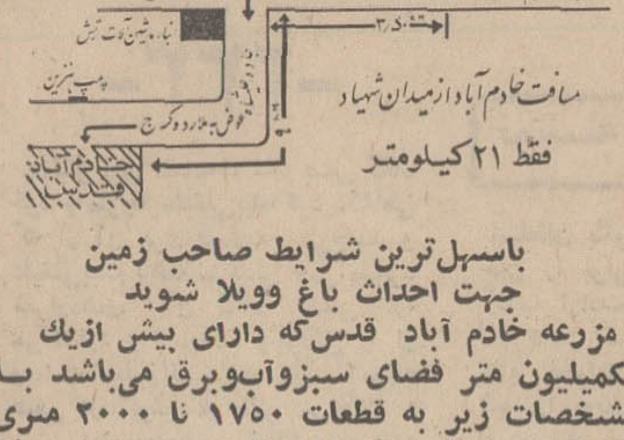

فقط ۲۱ کیلومتر

باسهل‌ترین شرایط صاحب زمین جهت احداث باغ وویلا شوید
مزرعه خادم آباد قدس‌که دارای بیش ازیک یکمیلیون متر فضای سبزوآب‌وبرق می‌باشد با مشخصات زیر به قطعات ۱۷۵۰ تا ۲۰۰۰ متری تفکیک شده نقد واقساط ازقرارمتری ۶ تومان ببالا دراختیار علاقمندان گذارده میشود .
۱- دارای بلوارهای درختکاری شده ۴۵ متری و ۲۵ و۲۰ و ۱۵ متری‌که در دست‌اسفالت است
۲- دارای چاههای عمیق وقنات می باشد
۳- قطعات تقسیم شده دارای سند تفکیکی نبتی است . دفتر اطلاعات مرکزی اول فرح شمالی جنب بانك صادرات تلفن ۷۶۰۰۷۲

بکلیه
دانشجویان ودانش آموزان
ماشین تحریر اقساطی داده میشودموسسه‌پژواك خیابان نادری اول قوام ساختمان فرقانی . تلفن ۶۱۱۸۲۱

پرده‌کرکره‌روشه
باقفل اتوماتیک
وپنج سال ضمانت
تلفنهای ۹۵۳۲۹۶- ۹۵۷۰۰۰

Lappomme
La Pomme
Maison et boutique

بوتیك مزون
افتتاح شد
خیابان
کریم خان‌زند
کنار خردمند
۱۶ر۱
تلفن ۶۳۳۳۴۱
طرح وتهیه
لباس بهترین
ولی نه‌گرانترین

عسگری‌زاده
تولیدکننده عالیترین نوع تریکو درایران‌لاله‌زارنو نوی یاسمی ساختمان میخك تلفن ۳۳۷۶۲۲

آتلیه‌عکاسی‌یاد
متخصص هنر پرتره در رنگی و سیاه و سفید سرویس کامل فیلمبرداری و عکسبرداری از جشن هابا گرفتن وقت قبلی شاهرضا پیچ شمیران شماره۸۴۹ تلفن ۳۰۲۴۳۴ استودیو یاد . روز های جمعه از صبح تعطیل می باشد .

نیازمندیهای شما

آگهی تلفنی
در صفحه نیازمندیها با تلفن
۳۱۱۲۳۱
پذیرفته میشود

برای ساختمان شما

کاغذ دیواری

نقاشی ساختمان اقساط تلفن ۷۸۱۹۷۷ جانفدا

کاه مرغوب بقیمت روز
وزن واقعی باوسیله حمل سریع ارزان مطمئن لطفا تلفنهای حکمی را یادداشت فرمائید. ۷٦٤۳۳۱ و ۷٦٥٤٤۳
۱-۲٥ آ- ٤۸۹۳

الکتروبنفشه
فروشنده کلیه لوازمات برقی متخصص تزئینات مجالس تهران‌نو جنب سینما ماندانا
۱-۱۲ آ- ٥۷۰۱

لوله بازکنی
رفع گرفتگی لوله ٤۳۳٥٥

رفع گرفتگی لوله ساختمان در ۲ دقیقه سازمان تراکم تلفن ۸۸۱٦۸۱

بازکردن لوله های فاضل آب با دستگاه تراکم هوا تلفن ٦۲٦۳٤۸

لوله بازکنی فاضل آب با دستگاه تراکم هوا ٦٤٤۸٥ مسعود

لوله بازکنی فاضل آب با دستگاه تراکم هوا تلفن ۷٦۳۲۸٦

رفع گرفتگی هر نوع لوله ساختمانی با دستگاه تراکم هوا- تلفن ۷۸۷۲۷

لوله بازکنی فاضل آب مقدم ٦٤٦۳٥

لوله بازکنی فاضل آب جنرال ۷۹۳۰٥۷

لوله بازکنی فاضل آب مطمئن فوری مناسب تلفن ۷٥٦٤۰۸

لوله بازکنی فاضل آب با دستگاه تراکم هوا تلفن ۹٥٥۱۱٦

معاملات پول

پول موجود
پول شرطی باسود بانکی ٤۸٤٦۳

پول تومانی ۲ر٥ شاهی بدون معطلی ۷٦۲٦٥۹

پول بیواسطه ٦٤٦۱۸ و ۲۲۷۲۹ ۱-۲ آ- ٥۷۲۸

خانه - پول فرح شمالی مرکز معاملات پول تهران- ۷۱۳۸۸ ۷

پول تومانی ۱ر٥ شاهی ٦۲٤۸۷۳

وام در مقابل تلفن ٤٥۰۰۸

پول تومانی دوشاهی ٦۳٦۳۳۰
۱-۲٤ آ- ٥٦۸٦

مورد نیاز
پول شرطی ۱۸٪ نیازمندیم ٤۸٤٦۳

خریدار تلفن

چند شماره تلفن فوری بی‌واسطه خریداریم تلفن ۷٥۹٤۳٥
۱-۱٥ آ- ٥٥٦۰

هرنوع شماره تلفن موجوداست تلفن ۷۰۸٤۱

هر نوع شماره تلفن موجود است تلفن ۷۰۸٤۱
آ- ٥۷۷٤

فروشنده تلفن

مشاور فروش شماره تلفن درهر منطقه ٦۱۳۰۲٤
۱-۱۲ آ- ٤۷۲۳

قبوض

خرید قبوض اصلاحات ٦٤٦۱۸
آ- ٤۷۲٦

خریداوراق قرضه ٦۰۲٦۹

استخدام

دکتر داروساز جهت تهران و شهرستان مورد نیاز است تلفن ۳۳٦٤٥۰

کارگر زن
یکی ازموسسات تولیدی‌تعدادی کارگرزن که سن آنها بین ۲۰ تا ٤۰ سال باشد و حداقل‌دارای مدرك چهارم ابتدائی باشند استخدام مینماید. داوطلبان میتوانند همه روزه بین ساعت ۹ تا ۱۱ صبح به خیابان آیزنهاور چهارراه خوش کوچه برق‌شهاب شماره ۱ مراجعه نمایند.
۱-۱٥ آ- ٤۷۸۳۲

شما باید کاری بدانید
که مورداحتیاج اکثر موسسات میباشد. آموزشگاه بازرگانی اقتصاد بمنظور مساعدت به جویندگان کارو معرفی خود بعموم به ۳۰ نفر خانم و آقا که امروز و یا فردا مراجعه نمایند یکدوره کامل دفترداری دوبل و حسابداری، منشی‌گری یا ماشین‌نویسی را بطور رایگان بدون‌دریافت شهریه با اعطای گواهینامه تعلیم میدهد لطفا هرچه زودتر بمیدان فردوسی آموزشگاه بازرگانی اقتصاد تلفنهای ٦٦۰۸۷ و ٤٦۰۲٦ مراجعه فرمایند.
آ- ٥٥۷۰

آرایشگرزن استخدام میشود تلفن ۷٥۹٥۳٥
۱-٥ آ- ٥٦٦۱

آگهی استخدام
برای تصدی شغل‌آتش‌نشانی و نگهبانی تعداد ۲۰ نفر با شرایط زیر استخدام میگردند:
۱- داشتن گواهینامه ششم ابتدائی
۲- انجام خدمت سربازی در لشکر گارد شاهنشاهی
۳- اندام متناسب
واجدین شرائط در ساعات اداری به دفتر شرکت صنایع هلیکوپتر ایران واقع در ضلع شمالی جاده فرودگاه مهرآباد مراجعه نمایند.
آ- ۲۱۷٦۳

نقشه‌بردار با تجربه‌درجه یك برای بوشهر مورد احتیاج است داوطلبین بین ۳ تا ٦ بعد ازظهر به ساختمان بانك کار طبقه ۱٦ مراجعه نمایند.
آ- ۲۲۰۸۱

به تعدادی کارگر سیم‌کش ساختمان احتیاج میباشد خیابان سینا نبش کوچه عزیزی پیراهن دوزی نجفی
۱-۲ آ- ٥۷۲۸

پیشخدمت زن و مرد بدون واسطه مورداحتیاج است ٤٥۳۰۳
۱-۲ آ- ٥۷٤۲

استخدام فروشنده
مغازه پیرایش‌دو نفرفروشنده زن که سابقه‌فروشندگی داشته باشند استخدام مینماید.
به تلفن ۳۳٤٥۹٤ مراجعه نمایند.
۱-۲ آ- ٤۹٦۹۸

به‌چند نفر تحصیلدار درامور فروشندگی با ضامن نیازمندیم تلفن ۳٥۳۷٥۲
۱-٤ آ- ۲۱۸۸۹

یك تحصیلدار سن بین ۲۰ تا ۲٥ سال با یك میلیون ریال تضمین ملکی و داشتن معافی‌یا برك خاتمه خدمت برای‌تمام روز مورد احتیاج است. واجدین شرایط با تلفن ٥۹۱٥٤۰ تماس بگیرند.
۱-۲ آ- ۲۱۹۲۱

کارخانه پپسی کولا طهران به افراد ذیل نیازمند است:
یك نفر لیسانسیه شیمی با حداکثر سن ۳٥ سال.
دونفر دیپلمه هنرستان‌صنعتی در رشته میکانیك باحداکثر سن ۲٥ سال.
دو نفر فارغ‌التحصیل رشته آمار با حداکثر سن ۳۰ سال.
ده‌نفر دیپلمه باحداکثر سن ۲٥ سال.
واجدین شرایط میتوانند با دردست داشتن برك خاتمه‌خدمت یامعافی غیر پزشکی و یك‌قطعه عکس‌همه روزه‌ازساعت ۳ و ۱/۲ الی ٦ و ۱/۲ بعدازظهر به کارگزینی کارخانه طهران واقع در خیابان آیزنهاور مراجعه نمایند.
۱-۳ آ- ٤۸۳۲٦

چند نفر دوشیزه یا بانوجهت بسته‌بندی سبك لازم‌است.
آدرس: خیابان روزولت مقابل سینما دیاموند کوچه جار شماره ۸
۱-۲ آ- ٤۹٤٤٦

مهندسین مشاور سایبی
یکنفر منشی که آشنائی کامل بزبان انگلیسی(کسانی که‌زبان فرانسه نیز بدانند مقدم هستند) داشته و از عهده ماشین نویسی فارسی و لاتین بخوبی برآید برای تمام وقت‌استخدام مینماید تلفن ۷٥٦۸۸٦
آ- ۲۱۹۸۳

پیك مستخدم با سواد مورد نیاز است دبستان سپهر تلفن ۷۲٥۰۲
آ- ٥۱٤۱

استخدام بشرط ٤٥ روز کارآموزی
با تضمین موفقیت
ماشین نویسی فارسی ولاتین و یا دفترداری دوبل وحسابداری را بیاموزید ودر سازمان های ملی و دولتی با راهنمائی ما بلافاصله استخدام شوید
کانون فرهنگی بهروزنو
میدان مخبرالدوله اول‌شاه‌آباد ساختمان ده طبقه شماره ۲۳۳
آ- ٥۷٦٦

شرکت سهامی تولید دارو
چند نفر دوشیزه‌دیپلمه راجهت کارآمارگیری در تهران بطور موقت استخدام میکند داوطلبان میتوانند از ساعت ۳ الی ٥ و ۱/۲ به کارگزینی این شرکت واقع‌در خیابان نادری چهارراه یوسف آباد پلاك ۲٤۷ مراجعه فرمایند
آ- ٥۷۸۰

An important civil engineering firm needs for its jobsite at Taleqan two accountants not over 40 years of age, with at least 3 years of experience and a good knowledge of English. Candidates knowing German will have priority. Please write to ettela'at newspaper Box No. 328

کارگر نجار (وردست فرنگی ساز) لازم است.
آدرس: خیابان روزولت‌مقابل سینما دیاموند کوچه‌جار شماره ۸
۱-۲ آ- ٤۹٤٤۸

یکنفر که ماشین‌نویسی فارسی وانگلیسی بداند برای صبحها مورد نیاز است بشرکت گلوکوران خیابان ایرانشهر شماره ۲۷ مراجعه نمایند.
۱-۲ آ- ۲۱۷۱۳

آگهی استخدام پزشك
سازمان بیمه‌های اجتماعی برای خدمت در درمانگاه یزد به یکنفر پزشك عمومی نیازمند است.
داوطلبان میتوانند به منظور مصاحبه و آگاهی از شرایط استخدامی به اداره کارگزینی واقع در خیابان آیزنهاور طبقه چهارم مراجعه فرمایند.
سازمان بیمه‌های اجتماعی
آ- ٤۹٦۲۰

به یك تحصیلدار و یك فروشنده و کمك فروشنده نیازمندیم تلفن ۲۸٤۱۳
آ- ٥۷۹٥

کارگر چاپخانه
یکنفر ماشین‌چی هایدلبرك دو ورقی و مسئول ماشین خانه یکنفر صفحه‌بندروزنامه ومسئول فرم‌بندی برای خوزستان مورد نیاز است. تهران صندوق‌پستی ۱۰٤٥
آ- ۲۲۰۲۹

جویای کار

کمك حسابدار بایگان
آمارنویس و کارت‌نویس از ساعت ۸ صبح تا ۲ بعدازظهر جویای کار است تلفن ۳۱۱۲۳۱ راهنمای شماره ۳۲۲ روزنامه اطلاعات
۱-۲ آ- ۲۱٥۸۳

راننده پایه یکم با سواری پیکان ٤۹ جویای کار تلفن ۳۳۱۸۰۹
۱-۲ آ- ۲۱۹۳۱

دیپلمه ریاضی
با برك پایان خدمت و یکسال سابقه حسابداری‌و سه ماه‌سابقه کار با ماشین حسابداری N.C.R از صبح تا ۲ بعد از ظهر آماده کار است به‌راهنمای شماره ۳۲۹ تلفن ۳۱۱۲۳۱ مراجعه فرمائید.
آ- ۲۲۰٦۹

راننده با ژیان‌مدل ٤۸ جویای کار است تلفن ۹٥۱۲٥۱
آ- ۲۲۰۲۱

دانشجوی معماری
که‌خدمت وظیفه را انجام داده‌از ساعت ۸ صبح تا ۲ بعد ازظهر با حداقل حقوق برای کارهای دفتری آماده است راهنمای ۳۲۷ اطلاعات تلفن ۳۱۱۲۳۱
۱-۲ آ- ۲۲۰٥۳

گمشده

یکبرك چك سفید به شماره ۸۸۰۲۷۸ از حساب جاری ٤۳۸ بانك اعتبارات تعاونی و توزیع شعبه میدان‌خزانه با مهرنمونه امضاء مفقود شده و از درجه اعتبار ساقط است.
جهانگیر داودی همدانی
آ- ۲۲۰۲۷

۷ برك دسته چك از حساب شماره ۳۱۲۳ بانك اصناف شعبه دو راه امامزاده حسن به‌نام شکرعلی میرزاخانی مفقود شده واز درجه اعتبار ساقط است.
آ- ۲۲۰٥۹

سفته‌ای به شماره ۲۷۰٦۷۰ به مبلغ ده هزار تومان به‌نام آقای نوروز حاجی رحیمی مفقود شده خواهشمند است یابنده‌آن را به نشانی شرکت‌تلفن تهران غرب به اتاق نگهبانی آورده و مژدگانی خود را دریافت کند.
آ- ۲۱۹۹۷

گواهینامه ششم ابتدائی کارت شناسائی تسلیحات ارتش برك آماده خدمت. اصل شناسنامه ۲ برك رونوشت شناسنامه. گواهینامه موتور گازی. فیش بانکی برای تقاضای رانندگی چند قطعه عکس و مقداری وجه در خیابان خراسان مفقود شده از یابنده تقاضامیشود به‌آدرس خیابان خیام روبروی روزنامه اطلاعات تفنگسازی‌ارتش شماره ۳ به محمد شریفی داده و مژدگانی دریافت دارد.
آ- ۲۱۸٤

دسته چك سفیدی به شماره ۸۳٥۳۷٥ به حساب جاری‌شماره ٤٥٤۲ به نام آقای رهبت‌موقریان پور مفقود گشته یابنده آن به نشانی. سرای آذری مقابل شرکت واحد تراشکاری‌روبیك تحویل‌داده و مژدگانی‌را دریافت کند.
آ- ۲۱۹۸۱

چك شماره ٦۰۸٤۸۰ مورخ ۱۸ر۷ر٤۹ مبلغ ٥۰۰۰ ریال در وجه حامل از درجه اعتبارساقط است.
آ- ٥۷۷۳

گمشده
یك قطعه سفته شماره ٤٦٥٤۸۹ سررسید ٥ر۸ر٤۹ مبلغ پنجاه هزار ریال امضاءحسین رستگار بناه مفقود گردیده یابنده به تلفن ۲۳۳۰٥ اطلاع داده و مژدگانی دریافت دارد و ضمنا استفاده از آن ا زدرجه اعتبار ساقط است.
آ- ۲۱۹۸٥

یك کیف دستی با مبلغ هشتصد ریال و یك صلیب در تاکسی جا مانده خواهشمند است یابنده به تلفن ۳۱۱۲۳۱ اطلاع دهد و مژدگانی دریافت دارد.

چك به شماره ۸٤۷٤٥۳ بدون مبلغ به امضای خانم شهربانو دخیلی و هفت برك سند مالکیت مفقود گردیده یابنده آنرا به نشانی مجیدیه ایستگاه اعلم داری کوچه ششم بهمن پلاك ۱۸ آورده و مژدگانی خود را دریافت نماید.

مفقود شده
فولکس واگن سواری شماره ۷۲۲۷۸ تهران ب مدل ٥۹ از تاریخ ۱۳ر۷ر٤۹ در خیابان هاشمی سلسبیل ربوده شده کسانیکه اطلاعی از این ماشین بدهند مژدگانی خوبی دریافت خواهند نمود به‌تلفن‌های ۹٥٤۰۸٥ الی ۸۸ به اسماعیل دارائی اطلاع دهند.

چك ۸٤٦۹۰٦ مورخ ۲۹ر۷ر٤۹ بانك پارس شعبه فردوسی به‌مبلغ پنجاه هزار ریال در وجه‌هوشنك کمال مفقود شده‌یابنده‌به‌آدرس فوق تریکو هوشنك مراجعه و مژدگانی دریافت دارد‌چك‌مزبور از درجه اعتبار ساقط است.

پیرزنی ٦٥ ساله بنام فاطمه پاسدار که کمی اختلال حواس دارد از غروب روز پنجشنبه ۲۳ مهراز منزل خارج شده‌وتا کنون مراجعت نکرده است هرکس از نامبرده اطلاعی دارد به تلفن ۳۰٥۲٦۱ در سرویس اداری اطلاع دهد.

مفقود شده
چك شماره ۲۰۲۲۰۸ ص بانك تهران شعبه شاهپورحافظ بمبلغ بیست هزار ریال از حساب شماره ۱۰۱٤ر۰۱ بحواله کرد اسمعیل برزیوند مفقود یا بسرقت رفته ازدرجه اعتبارساقط و قابل پرداخت نمی باشد.

چك شماره ۸۲۲۱٤٦ - ۱٦ر٤ر٤۷ عهده بانك صادرات خیابان گرگان‌ایستگاه‌روشنائی بحواله کرد حاج سید موسی سجاسی فرد بمبلغ ششصدهزار ریال درتاریخ ۲۹ر۷ر٤۹ مفقود گردیده واز درجه اعتبار ساقط است یابنده بنشانی سه راه آذری خیابان ساوه بنگاه‌شجاع فرد تسلیم و مژدگانی خود را دریافت دارد تلفن های ۹٥۰۷۱۲ یا ۹٥۷۳٦۷

آموزشگاهها

ماشین نویسی
ماشین نویسی مجانی
کار وآموزش به علاقه‌مندانی که تا نهم آبان ماه مراجعه نمایند بورس مجانی تایپ فارسی - انگلیسی و یا آلمانی میدهد. خیابان پهلوی نبش‌بهرامی‌تلفن ٤۹٤۹٤
۱-۱۰ آ- ٥٥۱۳

در آموزشگاه فائز مرکز آموزش ماشینهای I-B-M (مغزالکترونیك) وتعلیم ماشین نویسی بامتد جدید شاه‌آباد روبروی دبیرستان شاهدخت تلفن ۳۱۰٦٥۷
۱-۳ آ- ٥٦۰۹

باسابقه-معروف-مطمئن
ماشین نویسی ربانی‌شاه‌آباد تلفن ۳۳۷۱۳٥

آموزشگاه رادیو تلویزیون پارس‌بعدازظهرها تلفن ۳۰۲۸۰۹
۱-۲٥ آ- ٥۷٥٤

مخصوص بانوان

دوزندگی
آموزشگاه خیاطی والیه عباس‌آباد فرح شمالی‌تلفن ۷٦۰۰۹٤

دوزندگی نسیم ویژه بانوان کوکاکولا ۳۰ متری کوکاکولا
۱-۱۲ آ- ٥۷۰۰

دوزندگی فریبا ویژه بانوان تهران‌نو اول‌ایران مهرپاساژنور
۱-۱۲ آ- ٥٦۹۹

سالن آرایش
سالن آرایش بب‌ناز رودکی چهارراه وثوق ۹٦۲۸۰۸

تدریس خصوصی

انگلیسی وآلمانی تلفن ٦۱۳۷٦۰

انگلیسی. شورت هند ماشین نویسی توسط بانوی انگلیسی ٤۷۱٤۱

ریاضی طبیعی ادبی زبان دفتر امور دانشجوئی دانشگاه تهران ٦۹۸۲۰

ریاضیات فیزیك توسط دانشجوی سال دوم پلی‌تکنیك ۸ شب ببعد تلفن ٦۰٦٤٤
۱-۳ آ- ۲۱٤۹۳

زبان آلمانی
توسط بانوئی با درجه دکترا ازدانشگاه آلمان تلفن ۸٥۱۹۳۰ از ساعت ٥-۷
۱-٥ آ- ٥٥٦٤

ریاضیات و فیزیك شیمی بویژه ششم و ریاضیات عالی ودانشگاهی توسط مقدم ۹٥۳٦۷۷ و ۹٥۳۸۸۷
۱-۱۰ آ- ٥۱۰۳

کلاس فرانسه وانگلیسی
توسط بانوی خارجی خیابان قدیم شمیران بین پیچ شمیران و چهارراه حقوقی شماره ۹۹ فتو آندره طبقه دوم دست چپ
۱-۲ آ- ٥٦٤۲

کلاس
نقشه برداری
دوره جدید کلاس نقشه‌برداری کاخ دانش زیر نظر مهندس مظفر شهید نورائی استاد نقشه برداری انستیتو تکنولژی و دانشکده معماری دانشگاه ملی تشکیل و کتاب معروف نقشه برداری داویس که‌بوسیله استاد فوق‌الذکر نگارش‌و ترجمه شده منحصرا در کلاس نقشه‌برداری کاخ دانش بوسیله خود استاد تدریس میشود. کلاس نقشه برداری کاخ‌دانش با کامل‌ترین دوربین‌های نقشه‌برداری وسایر لوازم مجهز است. از فرصت استفاده‌نموده‌نامنویسی فرمائید.
کاخ دانش
خیابان نادری. پاساژ معتمد. خیابان فرانسه کوچه مرجان.
آ- ٤۹۷٥۸

رستورانهای خانوادگی
حاتم
ناهار شام
پهلوی تلفن های ۲۲۸۱ ۸۹۲۲۸۳-۸۹۲۲۸۲

آگهیهای متفرقه

اسنادلاوصولی خریداریم - ۳٥۱٦۱۷

ایران تزئین
حراج - حراج
کاغذ دیواری هانزا جدید ساخت آلمان‌مترمربع ۱۰ الی ۳۰ ریال تلفن ۷۷۳۹۱۳

سردخانه‌های زیر صفر بالاصفر
دفتر فنی اردشیر
تلفن ۷۲۲٦۰

الکتریکی نورهاشمی مجهزترین موسسه تزئینات الکتریکی و ظروف کرایه در ایران شهبازجنب‌میدان‌خراسان تلفن ۳٥٥٥٦٤ - ۳٥٥٥٦٥
۱-۸ آ- ٥٦۹٤

ظروف کرایه احمدی‌خیابان خیام ٥۸۱۸۸٤
۱-٦ آ- ٥۱۱۰

اجناس دست دوم شما را خوب خریداریم ۷٥٦۱٥٤
آ- ٥۷۹۳

داروخانه‌ها
داروخانه مهران خیابان شیرخورشید چهارراه استخر تلفن ۹٥٤۰۰۷

اطلاعات
صاحب امتیاز ومدیر مسئول
عباس مسعودی
خیابان خیام ایران چاپ
تلفنخانه اطلاعات
۳۱۱۰۷۱ تا ۳۱۱۰۸۹

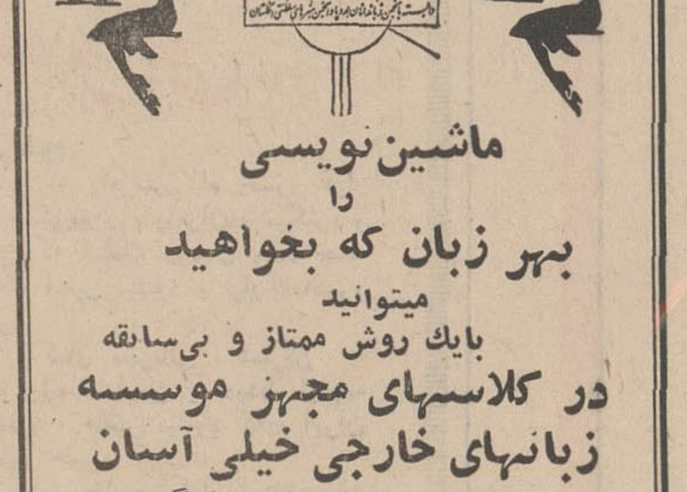

ماشین نویسی
را
بهر زبان که بخواهید
میتوانید
بایك روش ممتاز و بی‌سابقه
در کلاسهای مجهز موسسه زبانهای خارجی خیلی آسان
وزود باهزینه بسیار مناسب یادبگیرید.
موسسه زبانهای خارجی
ساختمان آلومینیوم طبقه پنجم
تلفنهای ٦۰۸۲۹ و ٦۰٦۷۸

EFBOX
دربازکن برقی اف باکس
باگوشی‌تشکن وقفل برقی آلمانی
باقساط ماهانه
تضمین ٥ ساله
بدون پیش قسط
بوسیله تلفن سفارشات شما را در اسرع وقت نصب و تحویل میشود توجه فرمائید دربازکن برقی اف باکس تنها دستگاه دربازکن برقی است که به گوشی‌تشکن مجهز است و مادام‌العمر بدون اینکه‌در نتیجه افتادن به زمین آسیب ببیند خدمتگزار خانواده ها خواهد بود مرکز فروش ونصب شرکت کارور با مسئولیت محدود خیابان روزولت میدان ۲٥ شهریور ساختمان منوچهری تلفن ۷٦۲۳۸٤ و ۷٦۲۱۹۸

نمایشگاه مبلمان ودکوراسیون رویال تقدیم میدارد
مبل ۹ پارچه ۷٥۰ تومان
رویال سازنده مبلمان دکوراسیون و رادیوگرام‌مبله در ایران‌نمایندگیهای کاغذدیواری کف‌پوش پرده کرکره‌موکت سعدی شمالی‌جنب سینماادئون‌نمایشگاه رویال تلفن ۳۳۸۹۷٥

آگهی استخدام
طرح بهبود صنایع پوست وچرم
موسسه استاندارد وتحقیقات صنعتی ایران یکنفر تکنسین برق که دارای تحصیلات‌وتجربیات کافی باشد برابر آئین‌نامه بکار گماردن کارکنان طرحهای عمرانی غیر مستمر واز محل طرح ۲٦۰۲ باحقوق مکفی استخدام مینماید.
داوطلبان میتوانند بمنظور کسب اطلاع بیشتر همه روزه در ساعات اداری به محل طرح مزبور واقع درخیابان صبای شمالی کاشی ۲۱٤ مراجعه واطلاعات لازم را کسب نمایند انتخاب‌از طریق مصاحبه انجام خواهد شد.
طرح بهبود صنایع پوست وچرم

اطلاعیه بعموم خانواده‌های محترم
جمعه ۸ آبان
مصادف باافتتاح باشکوه ترین سالن رستوران خانوادگی گوهردشت کرج‌میباشد شماکه‌پیك‌نیك میروید لذیذترین چلوکباب را در رستوران گوهردشت، صرف فرمائید. میدان کرج ٤ کیلومتر بسمت قزوین تلفن ۲۱۹۸

جنرال تولز استخدام میکند
خانم سکرتر درجه یك که انگلیسی را خیلی خوب‌بداند برای روزی ۳ ساعت مورد احتیاج‌است با تلفن‌های ۹۷۰۲۰۱ و ۹۷۰۷٥۸ تماس بگیرید.

آگهی استخدام
یکی ازواحدهای بزرك نساجی درخارج از تهران افرادی که دارای مشخصات زیر باشند استخدام مینماید:
۱- یك نفر مهندس یا تکنسین نساجی که آشنائی بزبان آلمانی یا انگلیسی داشته باشد. افرادیکه دراین کار سابقه داشته باسند ارجحیت خواهند داشت.
۲- ۷ نفر دیپلمه هنرستان‌نساجی‌ورنگرزی وتکمیل که سابقه کار در رشته‌های‌مربوطه‌داشته باشند.
ضمنا افراد فوق باید دارای دفترچه پایان خدمت وظیفه یا معافی دائم بوده وازسلامتی‌کامل برخوردار باشند.
داوطلبان میتوانند همه روزه باستثناء روزهای تعطیل حداکثر تادهم آبانماه به نشانی خیابان سپهبد زاهدی نرسیده به‌خیابان‌کریمخان زند شماره ۲۸٥ امور کارمندان مراجعه نمایند.

برنامه سینماها

تونیکی - رنگی - چارلزبرونسون- سوزان جرج
شهر فرنگ (٦۲۷٦۲۸) ۱۱ر۱٥- ۳- ٥ر۱٥- ۷ر۳۰- ۹ر٤٥

* شگفتی های زندگی - رنگی - رومی اشنایدر - لثاماساری
امپایر (٦۲۳۹٤۲) ۱۱ر۱٥- ۳ر۳۰- ٥ر۳۰- ۷ر۳۰- ۹ر٤٥

* گل کاکتوس -رنگی- اینگریدبرگمن- والترماتائو
دیاموند (٦۲۸٤۰۰) ۱۱ر۱٥- ۳ر۳۰- ٥ر۳۰- ۷ر۳۰- ۹ر٤٥

* پل پیروزی‌رماتس - رنگی- جرج‌نگال- بن گازارا
سانترال (٤۸٦۸٦) ۱۱- ۱- ۳- ٥- ۷ر۱٥- ۹ر۳۰
نیاگارا (٦٥۳۰۷) ۱۱- ۳- ٥- ۷ر۱٥- ۹ر۳۰
متروپل (۳۳۹٤۱۰) ۱۰ر۳۰- ۲ر۳۰- ٤ر۳۰- ٦ر٤٥- ۹
رویال (٤۹۷۸٥) ۱۰- ۱۲- ۲- ٤- ٦- ۸ر۱٥- ۱۰ر۳۰
پولیدور (٤۲٦۳۱) ۱۱ر۳۰- ۳ر۳۰- ٥ر۳۰- ۷ر٤٥- ۱۰
درایوین‌ونك (٦۲۲٥٥۷) ٦ر۳۰- ۸ر۳۰

* رازجنگل - سینماسکوپ - رنگی
پلازا (٤٤۲٥٥) ۱۱ر۱٥- ۳ر۱٥- ٥ر۱٥- ۷ر۱٥- ۹ر۱٥
حافظ (۳۳٤۰۷٤) ۱۰ر۳۰- ۱۲ر۳۰- ۲ر۳۰- ٤ر۳۰- ٦ر۳۰- ۸ر۳۰
الوند (۳٥٦٥۳۸) ۱۰- ۱۲- ۲- ٤- ٦- ۸
کیهان (۹٥۷۳٦۰) ۱۱ر۱٥- ۳ر۱٥- ٥ر۱٥- ۷ر۱٥- ۹ر۱٥

* هاوائی - رنگی - جولی‌اندروز -ریچارد هریس
رادیوسیتی (٤۳۳۲۰) ۱۱- ۳ر۳۰- ٦ر۳۰- ۹ر۳۰ بعدازظهر

* گلدجینجر رنگی سینماسکوپ چیچو فرانکو
تاج (۳۱۳۸٦٤) ۱۰ر۳۰- ۲- ٤- ٦- ۸- ۱۰

* شزم - رنگی - سینماسکوپ - جان‌وین
گلدن‌سیتی (٦۱۳۲٦۹) ۱۱ر۱٥- ۳ر۳۰- ٥ر۳۰- ۷ر۳۰- ۹ر۳۰
ادئون (٤۳۸۱۱۸) ۱۰ر۳۰- ۲- ٤- ٦- ۸- ۱۰

* دامی برای سنت - رنگی - راجرمور
کاپری (٤۸٤۰۱) ۱۱- ۳- ٥- ۷- ۹

* پارتی - رنگی - پیترسلرز
بولوار (٦۰۲۹۲) ۱۱- ۲- ٤- ٦- ۸- ۱۰
ب.ب (٦۹٦٤۱) ۱۰ر۳۰- ۲- ٤- ٦- ۸- ۱۰

* دردسر پدربزرك رنگی لوئی‌دوفونس
ایفل (۳۱۱٤۷۷) ۱۰- ۱۲- ۲- ٤- ٦- ۸

* زوج‌عوضی- رنگی- جك‌لمون -والترماتیو
ریولی (۷٥۷۷۷۷) ۱۱ر۱٥- ۳ر۳۰- ٥ر۳۰- ۷ر۳۰- ۹ر۳۰

* بانوو ولگرد - رنگی- کارتون -محصول والت‌دیسنی
سینه‌موند (٤۸۳۲۲) ۱۰ر٤٥- ۳- ٥- ۷- ۹

* ژنرال پاتون - رنگی - ۷۰میلیمتری - جرج سی‌اسکات
آتلانتیك (٦۲۷۱۷۱) ۱۱- ۳ر۱٥- ٦ر۳۰- ۹ر٤٥

* دختر مسخره سینماسکوپ رنگی - عمرشریف
کسری (۷٥٦۹۳۹) ۱۰ر۳۰- ۲- ٤ر٤٥- ۷ر۳۰- ۱۰

* بوت‌نیك - رنگی - رابرت مورس - استفانی پاورز
پارامونت (٤۸۳۲۱) ۱۱ر۱٥- ۳ر۳۰- ٥ر۳۰- ۷ر۳۰- ۹ر۳۰

* بیگانگان - رنگی سنتابرگر
کریستال (۳۳۷٦۷٥) ۱۰ر۳۰- ۲ر۳۰- ٤ر۳۰- ٦ر۳۰- ۸ر۳۰

* طوقی - بهروزوثوقی - آفرین - ناصر ملك‌مطیعی
مهتاب (٤۷۷۷۷) ۱۱ر۱٥- ۳ر۱٥- ٥ر۱٥- ۷ر۱٥- ۹ر۱٥
رکس (۳۳٥۲۹۳) ۱۰ر۳۰- ۲ر۳۰- ٤ر۳۰- ٦ر۳۰- ۸ر۳۰
شهوند (۳٥٤۰٤۰) ۱۰ر۳۰- ۲ر۳۰- ٤ر۳۰- ٦ر۳۰- ۸ر۳۰
اسکار (۹٥۰۸۹۸) ۱۰ر۳۰- ۲ر۳۰- ٤ر۳۰- ٦ر۳۰- ۸ر۳۰

ژاله (۳۰٤۱۲۰) ۹ر۱٥- ۱۱ر۱٥- ۱ر۱٥- ۳ر۱٥- ٥ر۱٥- ۷ر۱٥- ۹ر۱٥
پاسارگاد (۷۹۲۷۸۲) ۱۰- ۱۲- ۲- ٤- ٦- ۸ر۱٥
مولن‌روژ (۷۲۹۲۹) ۱۱- ۳ر۳۰- ٥ر۳۰- ۷ر۳۰- ۹ر۳۰
دیانا (٤۷۳٦٥) ۱۱- ۳ر۳۰- ٥ر۳۰- ۷ر۳۰- ۹ر۳۰
چرخ و فلك ۱۰- ۱۲- ۲- ٤- ٦- ۸
لیدو (۹٥۱۲۸۲) ۹- ۱۱- ۱- ۳- ٥- ۷- ۹
ارانوس (۲۷۹۷۱) ۱۰- ۱۲- ۲- ٤- ٦- ۸
توسکا (٥۸٥٤٤) ۹- ۱۱- ۱- ۳- ٥- ۷- ۹
سیلورسیتی (۸۱۲۰٥) ۱۰ر۳۰- ۲ر۳۰- ٤ر۳۰- ٦ر۳۰- ۸ر۳۰
فیروزه ۱۰ر۳۰- ۱۲ر۳۰- ۲ر۳۰- ٤ر۳۰- ٦ر۳۰- ۸ر۳۰
رنگین کمان (۷٥٦۷٦۰) ۱۰- ۱۲- ۲- ٤- ٦ر۱٥- ۸ر۳۰
نیتون (۷٦۰۱۳٦) ۹- ۱۱- ۱- ۳- ٥- ۷- ۹

* لیلی و مجنون - سینماسکوپ - رنگی- بهروز وثوقی - آفرین
اونیورسال (٦٦۹٥۳) ۱۰ر۳۰- ۱ر۱٥- ٤- ٦ر٤٥- ۹ر۳۰
اروپا (۳۰۳۱۷۹) ۱۰ر۳۰- ۱ر۱٥- ۳ر٤٥- ٦ر۳۰- ۹ر۱٥
پاسیفیك (۷۳۳۱۱) ۱۱- ۱ر٤٥- ٤ر۳۰- ۷ر۱٥- ۱۰
آسیا (٤۲۹۰۹) ۱۱- ۲- ٤ر۳۰- ۷- ۹ر٤٥
میامی (۷٤۳۲۹) ۱۰ر۳۰- ۱ر۱٥- ٤- ٦ر٤٥- ۹ر۳۰
سایتا (۳٥۲٤٤۲) ۹ر۳۰- ۱۲ر۱٥- ۳- ٥ر۳۰- ۸ر۳۰
ایران (۳۳٦۳٥٤) ۱۰- ۱۲ر۳۰- ۳- ٥ر٤٥- ۸ر۳۰
تیسفون (۹٥۸۸۸۲) ۹ر۳۰- ۱۲ر۱٥- ۳- ٥ر٤٥- ۸ر۳۰
ماریك (۹٦۳٦۱٦) ۱۱- ۱ر۳۰- ٤ر۱٥- ۷- ۹ر٤٥
مونت‌کارلو (۷۹۷٤۱) ۹ر٤٥- ۱۲ر۳۰- ۳ر۱٥- ٦- ۸ر٤٥
پانوراما (۷۹٤٥۷۰) ۱۱- ۱ر۳۰- ٤ر۱٥- ۷- ۹ر٤٥
سیلوانا (۳۳۳۷۷۷) ۹ر۳۰- ۱۲ر۱٥- ۳- ٥ر٤٥- ۸ر۳۰
آستارا (۸٤۰۲۲) ۱۰ر۳۰- ۱- ۳ر۳۰- ٦ر۱٥- ۹

* شکار- رنگی آشاپارك - درمندرا
دنیا (۳۳۳۸۱۲) ۱۰ر۳۰- ۱- ۳ر۳۰- ٦- ۸ر۳۰

* مسابقه بزرك - رنگی - سینماسکوپ- تونی کورتیس
ماژستیك (٦۸٤٦۱) ۱۱- ۳- ٥- ۷- ۹ر۱٥

* تسویه‌حساب رنگی -نیکول ویلیامسون
پارك (۳۳۹٦۳۷) ۹- ۱۱- ۱- ۳- ٥- ۷- ۹

* مکتب عشق - رنگی - ربرت حسین
گلدیس (٦۲۸۷۱۳) ۳ر۳۰- ٥ر۳۰- ۷ر۳۰

* طلای مك‌کنا - رنگی - عمرشریف
رویا (۷۹۱۷٤٦) ۹ر۳۰- ۱۱ر٤٥- ۲- ٤ر۱٥- ٦ر۳۰- ۸ر٤٥

* مردان حادثه‌جو - رنگی - پل‌نیومن
المپیا (۹٥٦۷۹٦) ۱۰ر۳۰- ۲ر۳۰- ٤ر۳۰- ٦ر۳۰- ۸ر۳۰

* آتش برفراز تلمارك - رنگی- کرك داگلاس
پردیس ۹ر۳۰- ۱۱ر٤٥- ۲- ٤ر۱٥- ٦ر۳۰- ۸ر٤٥

* سام ویسلی - رولو
البرز (۳۰٤۲٥۸) ۸ر۳۰- ۱۲- ۳ر۳۰- ۷- ۸ر۳۰

* توبروك - رنگی - راك‌هودسن
تخت‌جمشید (٤۳٥٥۰) ۳- ٥- ۷- ۹

سانس انگلیسی
درایوین‌ونك ٦ر۱٥- ۸ر۳۰- ۱۰ر۳۰ (باربارلا) گلدیس ساعت ۹ر۳۰ فیلم (مردان عجیب در ماشین‌های پرنده)

تالار ۲٥ شهریور - بامها و زیربام ها - کارگردان جعفر والی - باشرکت مهین شهابی - داورفر
شروع ۸ر۱٥ بعدازظهر - تلفن ۲٥٤٤٤

برنامه تلویزیون

با فیلمهای خبری
۹-۱٥ فیلم مستند
۱۰-۰۰ مسابقه جایزه بزرك
۱۰-۳۰ داش‌پالکی
۱۱-۳۰ اخبار همراه با فیلم
۱۲-۰۰ پایان برنامه

٦-۰۰ اخبار
٦-۱٥ برنامه‌آینده‌تلویزیون
٦-۱۸ بعدا اعلام خواهد شد
٦-۳۰ اطلاعات مخصوص
۷-۰۰ بورلی‌هیل پیلیز
۷-۳۰ مسابقه هوش
۸-۰۰ اخبار
۸-۰٥ لارنس ولك
۹-۰۰ سرخ‌پوست نادرست
۹-٥٥ برنامه آگهی
۱۰-۰۰ اخبار
۱۰-۰٥ مردم سوم
۱۰-۳۰ مسابقه بوکس‌المپیك

تلویزیون امریکا
برنامه امشب
٥-۰۰ کاپیتان کانگرو
٥-٥٥ برنامه آگهی

کانال ۷
برنامه امشب
۱۹-۳۰ ورزش
۲۰-۰۰ ایران‌زمین
۲۰-۳۰ مشروح اخبار همراه با فیلم های خبری
۲۱-۱٥ فیلم روزهای زندگی شماره ۱٥۷ و ۱٥۸
۲۲-۰۰ مسابقه جایزه بزرك
۲۲-۳۰ داش‌پالکی
۲۳-۳۰ موسیقی مخصوص چهارم آبان
برنامه نیمروز سه‌شنبه
۱۲-۱٥ اسلاید و موزیك
۱۲-۳۰ اعلام برنامه
۱۲-۳۱ کانون خانواده
۱۲-٤٥ داستانهای جاوید ادب ایران
۱-۳۰ واریته فرانسوی
۱-٤٥ اخبار
۲-۰۰ اختاپوس

کانال ۳-۹
برنامه امشب
٦-٤٥ اسلاید و موزیك
۷-۰۰ اعلام برنامه
۷-۰۲ اخبار
۷-۰٥ ترانه های ایرانی
۷-۳۰ رستاخیز
۸-۳۰ مشروح اخبار همراه

پرفروش‌ترین و شلوغ‌ترین فیلم از بدو تاریخ سینما در ایران
طوقی
باهنرمندی چهره‌های درخشان‌سینمای‌ایران
بهروز وثوقی - آفرین -و ...
ناصر ملك مطیعی
برنامه امشب وهر شب ۱۷ سینمای بزرگ پایتخت

در این دو هفته

با آغاز سومین جشن فرهنگ و هنر در سراسر ایران

تهران پایتخت فرهنگ میشود

حشمت‌سنجری رهبر اکستر ارکستران در استادیوم کارگران یاد کرد که روز سیزدهم آبان گشایش خواهد یافت.

از فردا با گشایش نمایشگاه های هفتگانه هنری ، جشن‌فرهنگ وهنر آغاز میشود.

این سومین جشن فرهنگ‌و هنر است که بمناسبت میلاد شاهنشاه آریامهر در سراسر کشوربرگزار میشود.

بانگاهی به برنامه‌های‌سال پیش می‌توان به عظمت و وسعت کار فرهنگ و هنر در این زمینه پی‌برد تشکیل سیصد وشصت و نه نمایشگاه مختلف اجرای چهارصد وشصت وهفت برنامه هنری اعم از تئاتر و موسیقی و رقص ،برپا داشتن سیصدوپنج مجلس‌سخنرانی وشعر ، برگزاری نود و چهار برنامه مخصوص شاهنامه فردوسی انتشار چهل وچهار کتاب ونشریه مخصوص در زمینه‌های فرهنگی و هنری ، افتتاح شانزده مرکز فرهنگی از قبیل کتابخانه وموزه وبرگزاری بیست وسه مجلس‌بزرگ بمنظور تجلیل از خادمان فرهنگ که با شرکت یکصد و چهل‌وشش شهرستان و بخش در نقاط‌مختلف کشور اجرا شده است.

این ارقام نمودار گسترش فعالیت‌های جشن فرهنگ و هنر است که امسال دامنه آن حتی بروستاها هم کشیده شده است.

این یك جنبش فرهنگی است که زمینه‌ای برای‌آشنا کردن‌مردم بامظاهر مختلف فرهنگ و هنر معاصر ایران بوجود می‌آورد.

باوجود برنامه‌های متنوعی که برای تالار رودکی تالار بیست‌وپنج شهریور ، موزه ایران باستان تدارك شده ، میتوان گفت که مرکز ثقل برنامه‌هادر تهران‌است ودر این دو هفته ، تهران‌پایتختی فرهنگی خواهد بود که در هر گوشه آن در هر سالن ، موزه، تالار یا میدانی ، هرکس میتواند بفراخور سلیقه چیزی بیابد از تماشای فیلم‌های فرهنگ و هنردر سینما گرفته تا استماع سخنرانی های علمی و ادبی در باره فرهنگ درموزه نوبنیاد ایران باستان یا دیدن نمایشگاههای گلیم ، کاری کاتور نقاشی و یا شنیدن شعر ، براینها میتوان برنامه‌های رقص و آواز موسیقی و باله و تئاتر را افزود و بسیاری برنامه‌های دیگر را .

* نگاهی به‌برنامه‌های تهران

فردا پنجم آبان اپرای خسرو و شیرین ساخته حسین دهلوی در تالار رودکی اجرا خواهد شد.

متن اپرا را دکتر احمد دانشور نوشته و عنایت رضائی آنرا کارگردانی کرده است . رهبری ارکستر را حشمت سنجری بعهده دارد .

روزهای ششم و هفتم آبان ، رقص‌های ملی ایران و رقص‌رونما را که توسط سازمان باله ملی تنظیم شده است خواهیم دید .

نهم آبان بمناسبت‌تولد والاحضرت ولیعهد برنامه‌ای توسط کودکان در تالار کوچك انجام خواهد شد ودومین اجرای خسرو وشیرین‌را در این شب خواهیم دید.

دهم آبان کوارتت زهی تهران ودوازدهم آبان ارکسترسنفونیك تهران برنامه دارد . ارکستر سنفونیك تهران برهبری حشمت سنجری قطعه‌ای برای ارکستر از هوشنك استوار کنسرتوی پیانو شماره۳ از بتهوون‌و سنفونی‌شماره ٦ (پاتتیك) از چایکوفسکی را در این برنامه اجرا خواهد کرد.

رقص‌های فولکوریك ایران که شامل رقصهای بختیاری ،بجنوردی است و توسط گروه فولکلور ایران تنظیم شده‌است‌روز سیزدهم آبان روی صحنه می‌آید.

روز بعد اختصاص به شعر و آواز بومی دارد.

هفدهم و بیستم آبان شاهد اجرای باله‌زیبای‌خفته چایکوفسکی خواهیم بود که توسط گروه باله ملی ایران ودوسولیست از رویال باله لندن صورت میپذیرد طراح باله روبرت دودارن است‌و ارکستر اپرای تهران برهبری حشمت سنجری با گروه‌باله ملی‌همکاری خواهند داشت.

نوزدهم آبان رسیتال ویلنسل توسط انریکو مانیاردی بهمراهی پیانو هانیس سوسنیتسا ، حسن ختامی برای‌برنامه‌های تالاررودکی خواهد بود که بمناسبت جشن - فرهنگ و هنر برنامه فشرده وپر ارزشی را برای روزهای جشن تدارك دیده است.

تئاتر وسخنرانی

فردا پنجم آبان «وای‌برمغلوب» نوشته دکتر ساعدی‌به کارگردانی داود رشیدی در تئاتر ۲۵ شهریور اجرا خواهد شد و ضمنا اولین

صحنه‌ای ازیکی ازنمایشگاههای وزارت فرهنگ وهنر

فردا آغاز جشن فرهنگ وهنر

فعالیت‌های جنبی جشن فرهنگ وهنر

عنایت رضائی کارگردان

کوششی که نیمه اول‌آبان ماه در راه شناخت و اعتلای هنر و فرهنگ ملی صورت‌می پذیرد با توجه به‌گسترش‌و تنوع آن می تواند به یك نهضت فرهنگی مبدل شود.

جلسات‌شعر حوانی،نمایشگاه نقاشی ، سرامیك ، عکس ، انتشار کتاب ، اجرای برنامه های رقص آواز و نمایش تئاتر وفیلم در شهر هاوبخش های کشور ، درسطحی وسیع مردم را باجنبه های گوناگون هنر ملی آشنا میسازد واین کوشش فرهنگی از آنروهم است که مرزی برای خود نمی شناسد و به طبقه‌ای‌معین شهری معین محدود نمی‌شود حدود خود را حتی تا میدان های شهر نیز گسترش می‌دهد کتابخانه های سیار،که هرکدام حاوی‌چهارصد کتاب هستند ،کتابها را در سراسر روستاها وجاهائی که کتابخانه نیست می گردانند . سینمای سیار فیلم شهر هاونمایشگاه های ایران را در میدان ها، خیابان ها برای رهگذران نمایش می دهد ، در سالن‌ها، موزه ها ، کتابخانه ، بروی مردم باز می شود واگر نسل جوان از این‌رهگذر ،توشه‌ای برگیرد ، اگر ازکوشندگان نسل پیر تجلیلی بعمل آید، اگر هنر محلی مورد احترام قرار گیرد ، اگر برای اولین بار مفاهیم تازه‌ای از کتاب خوب فیلم نو ،موسیقی اصیل برای جستجوگران ، حاصل شده فرهنگ وهنر اولین گام مثبت خود را برای راهبری هنر و فرهنگ معاصر بدرستی برداشته است‌نگاهی به‌سیاهه فعالیت های‌جشن‌در شهرستان ها این امید را در دل برمی‌انگیزد .

* نمایشگاههای دیگر

علاوه برنمایشگاه های هفتگانه فرهنگ وهنر که‌فردا افتتاح خواهد شد ، سازمان های دیگر نیز بمناسبت‌جشن فرهنگ و هنر برنامه هائی عرضه می کنند .

یازده نمایشگاه به‌کارهای دستی پیشاهنگان اختصاص یافته است .

سه نمایشگاه عکس های رنگی از مظاهر فرهنگی و هنری و اجتماعی شهر های اصفهان ، فارس ، خراسان نیز در کاخ های جوانان (مرکزی ، غربی وجنوبی) به معرض تماشا درآمده است.

نمایشگاه های نقاشی دانشجویان دانشکده هنرهای زیبای دانشگاه تهران هنرسرای عالی ، دانشگاه‌ملی ومدرسه عالی و دختران در محل این دانشکده هابرگزار میشود .

روز ۱۳ آبان در گالری مس نمایشگاه نقاشی و روز ۱٤ آبان در گالری سپید ، نمایشگاه‌نقاشی جوانان‌آماتور را خواهیم دید .

دو نمایشگاه از کار های دانشجویان دانشگاه ها و مدارس کشور در اردوی بابلسر و رامسر در دانشگاه صنعتی آریامهر و سالن‌جنب تالار فرهنگ‌برای تماشای‌عموم آزاد خواهد بود .

نمایشگاه نقاشی‌و کارهای هنری دوشیزگان‌وبانوان روز بیستم آبان‌درموسسه اطلاعات افتتاح میشود و همچنین باید از نمایشگاه آثار هنری شده تا بتوان آنها را درسراسر کشور بمعرض نمایش در آورد . حتی در جاهائی که سینما وجود ندارد سینماهای سیار این فیلم‌ها را برای مردم کوچه و بازار نشان خواهند داد.

فیلم‌ها ۱٦ میلیمتری و ۳۲ میلیمتری است و از نظر موضوع به‌سه دسته تقسیم میشود.

گروه اول معرف نمایشگاههای سال گذشته فرهنگ و هنراست‌و برای کسانی که موفق بدیدار این نمایشگاهها نشده‌اند ، مجال‌خوبی فراهم می‌آورد تاآن را مشاهده کنند.

گروه دوم فیلم‌هائی است که برای بچه‌ها بشیوه نقاشی متحرك ساخته شده است .

گروه سوم ،آثار سینمائی ارزنده‌ایست که نمایشگرزندگی آداب ورسوم و مظاهر تاریخی و فرهنگی گوشه وکنار این‌مملکت است.

نام فیلم‌ها :

۱ـ فیلم آثار باستانی‌خوزستان
۲ـ فیلم تحولات ایران
۳ـ فیلم سپاهیان انقلاب
٤ـ فیلم فلوت
۵ـ فیلم ماهی طلائی
٦ـ فیلم اردك جسور
۷ـ فیلم شیراز
۸ـ فیلم پاشاکی (برای خانه های فرهنگ روستائی)
۹ـ فیلم آثار باستانی
۱۰ـ فیلم نقاشی
۱۱ـ فیلم نمایشگاه پوستر
۱۲ـ فیلم نمایشگاه کتاب
۱۳ـ فیلم نمایشگاه سازهای ایرانی .

اپرای خسرو شیرین

اپرای ایرانی خسروشیرین روز پنجم آبان درتالار رودکی بروی‌صحنه می‌آید .

این اپرا نوشته دکتر احمد دانشور است وعنایت رضائی آنرا کارگردانی کرده است .

در تنظیم این اپرا . بناچار تغییراتی‌در متن کتاب نظامی گنجوی داده شده وبرای رسیدن به‌یك حالت دراماتیك پاره‌ای از خصوصیات تغزلی‌خسروشیرین نظامی‌نادیده گرفته شده است .

واما داستان این اپرا

تابلوی اول

خسروپرویز در مجلس‌بزمی ، ازشاپور ندیم خود ، وصف زیبائی شیرین ولیعهد سرزمین ارمن را می‌شنود و ندیده دلباخته میشود واز شاپور می‌خواهد که به‌ارمن‌برود و شیرین رابرای دیداری ،حاضر کند .

تابلوی دوم

شاپور که تصویرگری ماهر است به سرزمین آرمن میرود تصویری ازخسرومی‌کشد ، برسر راه شیرین می‌گذارد .

شیرین بادیدن تصویرخسرو ،براوعاشق میشود چنانکه‌خسرو با شنیدن‌وصف شیرین از شاپور نام و نشانی تصویر را می - پرسد و شاپور از زیبائی ودلیری خسرو سخنهامی‌گوید واز شیرین می‌خواهد که برای دیدار خسرو به‌ایران بیاید .شیرین باو پاسخ میدهد که چون ولیعهد ارمن است باآنکه دلش میخواهد ، نمی‌تواند به دیدار پادشاه ایران‌بیاید.

تابلوی سوم

اما تقدیر او رابرسر راه خسرو قرار میدهد که جنگی‌بین‌روم وایران‌در میگیرد و بانوی ارمن که بکمك رومیان وارد جنك شده است ، اسیر میشود و ببارگاه‌خسرو می‌آورندش.

خسرو باکمال مهربانی ، شیرین را می‌بخشد ، ولیعهد ارمن با دیدن اینهمه لطف از خسرو ، حاضر میشود که‌در ایران بماند و همسر خسرو گردد .

«مریم» همسر خسرو که‌از این پیوند ناراحت شده است بضد شیرین و خسرو برمی‌آشوبد . اما دلدادگان را از این رهگذر تشویشی نیست .

معمار بزرك عصر فرهاد بدستور خسرو، آماده میشود که قصری بدلخواه شیرین برای او بسازد.

وخسرو بجنك بهرام چوبینه میرود .

تابلوی چهارم

فرهاد بادیدن شیرین بدو دل‌می‌بازدو قصری از دل و جان برای او میسازد . کار عشق فرهاد و شیرین بالا میگیرد .

پس از اینکه خسرو از جنك بهرام‌چوبینه برمیگردد بقصر شیرین میرود و دستور میدهد که جشن همسری او را با شیرین فراهم کنند.

فرهاد باشنیدن خبر بیخود شده سربه بیابان می‌گذارد.

واپرا در میان هلهله سربازان و آواز دف‌ونای که همسری خسرو و شیرین را اعلام می کنند پایان می‌پذیرد.

جشن در شهرستانها

در شهرهای استان مرکزی

در قزوین و کاشان برنامه‌ه ای هنری متنوعی‌برای بزرگداشت جشنهای آبانماه اجرا خواهد شد .

علاوه بر نمایشگاههای نقاشی و کتاب، نمایشگاه تکه دوزی در قزوین و نمایشگاه خط در کاشان دیدنی است .

وضمنا «بهترین بابای دنیا» توسط اداره فرهنگ وهنر قزوین از ۷تا۹ آبان در دبیرستان محمد رضا شاه‌پهلوی اجرا میشود .

بدون همراه داشتن پول سفر کنید

بانک ملی ایران
صندوق پس انداز ملی
دفترچه حساب پس انداز در گردش

قابل پرداخت و دریافت در کلیهٔ واحدهای بانک ملی ایران در سراسر کشور
بهره‌مند شدن از جوایز قرعه کشی سالانه
استفاده از بهرهٔ قابل ملاحظه

شنبه‌ها

دنیای ورزش

مصاحبه والاحضرت شاهدخت اشرف پهلوی در نیویورک

جوانان سراسر دنیا تشکیل لژیون خدمتگزاران بشر را تأیید کردند

*** خدمات جوانان متعلق به‌هر کشوری که باشند بسیار مغتنم خواهدبود**

دیشب درمحافل سازمان ملل‌متحد گفته شد که تصویب‌طرح‌تشکیل گروه داوطلبان سازمان ملل‌یکی از پیروزیهای مهم اجلاسیه جدید مجمع عمومی است . این طرح که براساس پیشنهاد شاهنشاه ایران برای تشکیل لژیون خدمتگزاران بشر تهیه شده‌است در کمیسیون امور اقتصادی مجمع عمومی بتصویب رسیده و اینک در دستور مذاکرات اجلاسیه جدید مجمع عمومی قرار دارد .

خبرگزاری یونایتدپرس دیروز بهمین مناسبت باوالاحضرت شاهدخت اشرف پهلوی که در نیویورک بسر میبرند مصاحبه‌ای ترتیب داد و متن این مصاحبه‌را به‌مراکز مهم خبری جهان‌مخابره کرد .

*** تصویب پیشنهاد**

یونایتدپرس گزارش خودرا اینطور آغاز کرده‌است :

ایرانیان که خود برای‌نخستین بار فکر تشکیل سپاه بین‌المللی متشکل از داوطلبان خدمات توسعه و آبادانی را ابتکار کردند اکنون یقین دارند که نخستین سپاه صلح سازمان‌ملل متحدبرای تحقق‌بخشیدن بهمان هدف هائیکه ایران پیشنهاد کرده است اوایل سال آینده تشکیل خواهد شد . مقامات ایران یقین دارند مجمع عمومی سازمان ملل متحد با اکثریت نزدیك باتفاق آراء پیشنهاد تشکیل سپاه بین‌المللی داوطلبان توسعه را تصویب‌خواهد کرد . این فکر در برنامه های مربوط به آن طی دوسال گذشته در بسیاری از موسسات وابسته‌به سازمان ملل متحد با حوصلة و تفصیل مورد بحث قرار گرفته است .

شورای‌اقتصادی و اجتماعی‌سازمان ملل متحد در تابستان گذشته و بدنبال آن کمیته اقتصادی و مالی مجمع عمومی روز جمعه گذشته‌با اکثریت چهل‌وپنج رای موافق در برابر یك رای مخالف و۱۲ رای ممتنع پیشنهاد مربوط‌به تشکیل سپاه بین‌المللی داوطلبان خدمات توسعه را تصویب کردند .

مقامات ایران عقیده دارندشرکت فعال جوانان سراسر جهان دراین سپاه بویژه برای کشورهائی که

بقیه در صفحه نوزدهم

زلزله پیاپی در آذربایجان

بقیه از صفحه آخر

حاکیست که در ساعت دووپنجاه وشش دقیقه بعد از ظهر دیروز در این شهر نیز زلزله نسبتا شدیدو کوتاهی رخ داد .

بقرار اطلاع زلزله‌در میاندوآب نیز خساراتی نداشته است .

مقارن ساعت ۱٤:۳۰ دقیقه روز گذشته ، زمین‌لرزه نسبتا شدیدی اشنویه را تکان داد.

بدنبال وقوع این زلزله ، اهالی سراسیمه ازخانه‌ها و مغازه‌هـای‌خود بیرون ریختند و تا چند ساعت جرات نزدیك شدن بخانه‌های‌خودراندا‌شتند. در جریان این زلزله ، چند خانه آسیب دید . ولی خوشبختانه تلفات جانی ببار نیاورد .

*** ۳ بار زلزله شد**

بدنبال زلزله بعدازظهر دیروز که‌در اکثر شهرهای آذربایجان‌غربی‌رویداد، مقارن ساعت ۱۰:۵۵ دقیقه بعدازظهر گذشته و ساعت ۷:٤۵ دقیقه بامداد امروز زلزله نسبتا شدیدی شهر های نقده ، مهاباد ، پیرانشهر ، اشنویه و روستاهای اطراف را تکان داد .

شب گذشته در رضائیه اهالی‌بعلت ترس از وقوع زلزله ، شب را در خیابان بسر بردند .

در نقده بهنگام وقوع زلزله ،دونفر خود را از طبقه دوم ساختمانی‌به‌خیابان انداختند و مجروح شدند . این دونفر مهدی و حسن سفری نام‌دارند که برای معالجه به بیمارستان انتقال یافتند .

بنابگزارش خبرنگار ما در رضائیه طبق اظهار مسافرینی که از پیرانشهر به رضائیه آمده‌اند ، زلزله در قریه « سلوه » ۱۰ کیلومتری پیرانشهر چندین خانه را درهم کوفته است .

بقرار اطلاع در دهکده تلفاتی نیز داشته است ولی تاکنون از میزان خسارت و تلفات‌وارده گزارشی‌نرسیده است

*** کمك امدادی**

سخنگوی‌جمعیت شیروخورشید اعلام داشت : گزارش رسیده از جمعیت شیر و خورشید مهاباد حاکی است که ساعت ۱۱ صبح دیروز زلزله نسبتا شدیدی در شهرهای پیرانشهر - نقده - جلدیان و روستاهای اطراف روی داد و در ساعت ۱٤ و ۵۵ دقیقه مجددا شهرهای نقده - مهاباد - میاندوآب ، خشنویه ، پیرانشهرو جلدیان را لرزانده است .

پس از وقوع زلزله گروههای امدادی وابسته به جمعیت‌های‌شیر و خورشید سرخ محلی بایزشك و دارو ـچادر و پتو به روستاها اعزام و یك گروه امدادی مجهز به‌بی‌سیم سیار نیز از مهاباد به منطقه زلزله زده فرستاده‌شدند.

آخرین گزارش رسیده حاکی است که تلفات جانی در اثرزلزله

خدمات لژیون خدمتگزاران بشر آغازشد

بقیه از صفحه آخر

در اعلامیه ها و نیز در اقدامات دولت شاهنشاهی جلوه‌گر شده است . بارز ترین نمونه آن رویه ایران در موضوع بحرین بودکه این مسئله به بهترین نحو حل شد.

پس از آن دبیر لژیون‌خدمت‌گزاران بشر در باره فعالیت های این سازمان مطالبی بیان داشت .

خبرنگار ما مینویسد : که نخستین طرح لژیون خدمتگزاران بشر بوسیله ۲۰ تن از اعضای‌این سازمان در دو گروه درمانی و بهداشتی و مطالعاتی در دهستان «جهرویز» بپاده خواهدشد.اعضای گروه درمانی و بهداشتی عبارتند از:

آقای دکتر نصرت‌اله فیض‌پور، دکترفرج‌اله رازی ، مهرانگیز - صدیقی ، دکتر ابوالفضل‌سر - کشیك ، خانم عظمی معزی ،خانم پوراندخت‌پزشك ، دکتر محمد علی هاشم زاده و آقایان مهندس‌خدایار بخش ، مسعود زرکش ، غلامعلی ملکوتی ، غلامرضا مهدوی ، احمد حاجیعلی عسگری ، یدالله‌عسگری، منوچهر منصوری ، دکترزرعلائی، عبادالله قدیمی .

اسامی اعضای گروه مطالعاتی باین شرح است:

آقایان : توفیق غفوری ، دکتر علی امینی ، انوارپزدی ، مهندس رحمانی ، دکتر فروهر نورماه ، مهدی سپهروردی ، خانم هما - بیهقی و خسرو برهانیان .

افراد نامبرده که دراین‌مراسم حضور داشتند ابلاغهای خود را از وزیر دربار دریافت داشتند.

دراین مراسم آقای نیکو خواه معاون وزارت اطلاعات و جمعی از مقامات داخلی و خارجی نیزحضور داشتند.

قابل توجه دامپروران و کشاورزان

آخرین ومدرن‌ترین دستگاه برداشت وخودـ ردکن **ذرت** علوفه‌ای(**چاپر**) باطرز سوار شونده روی سه نقطه‌هیدرولیك **هرنوع تراکتور**هیدرولیکی بدون اشکال چرخهای کششی **باقیمت‌فوق‌العاده مناسب** ساخت‌کارخانه **کمپر KEMPER آلمان** وارد گردید. دستگاهها درمحل کار تحت‌نظر متخصصین این شرکت آزمایش وتحویل میگردد.

شرکت تجارتی ایران وانگلیس- نمایشگاه ماشین آلات صنعتی وکشاورزی خیابان قدیم شمیران نرسیده به سه راه تخت جمشیدشماره ۱۹٤ و ۱۹٦ تلفن ۷۲۰۰۳- ۷۰۸۸۹

آ-٤۸۷۳٤ ۱-۲

بازار شیشه

کلیه احتیاجات شیشه در داخل تولید میشود

فروشندگان عمده معتقدند باید ضوابط‌فروش‌شیشه‌بفروشندگان تغییر کند .

اصفهان بزرگترین مصرف کننده شیشه

بازار شیشه در تهران آرام است و با اینکه امسال جواز ساختمانی بمقدار سال قبل داده نشده است معهذا فروش شیشه در حدود متعارف جریان دارد .

بازار شیشه تهران با بکار افتادن واحد جدید شیشه قزوین که‌حدود ۱۵ تا ۲۰ روز است که شروع بکار کرده قیافه تازه‌ای‌به خود گرفته و بیشتر احتیاجات داخلی از واحد جدید شیشه‌قزوین که قادر است انواع شیشه راتهیه کند تامین میشود وبدین مناسبت برای وارد کنندگان شیشه صرف نمی‌کند که از خارج شیشه وارد کنند .

واحد جدید شیشه قزوین در حال حاضر قادر است که انواع شیشه‌های ضخیم تا ۱۰ میلیمتری تولید کند .

ضوابط جدید

فروشندگان‌عمده بازار تهران معتقدند که بایستی‌در مورد‌تحویل شیشه باشخاص ضوابط جدیدی جایگزین وضع فعلی گرددوشیشه را در اختیار فروشندگانی قرار دهند که دارای اعتبار و سرمایه کافی هستند تا در تثبیت قیمت شیشه موثر باشد .

درحال‌حاضرهریك ازفروشندگان شیشه که مایل باشند میتوانندبه کارخانه مراجعه و شیشه تحویل بگیرند ولی چون اغلب این فروشندگان نمیتوانند درسررسید معین بدهی خود رابکارخانه‌بدهند ناگزیر میشوند موجودی شیشه خود را حتی ارزانتر از قیمت‌خرید تحویل مصرف‌کننده بدهند تا بتوانند در موعد مقرر نسبت به پرداخت بدهی خود بکارخانه‌اقدام کنند. لذا وضع فعلی نمیتواند برای فروشندگان استفاده داشته باشد و آنهائیکه سرمایه‌ای بکار انداخته‌اند همیشه نگران وضع قیمت‌شیشه در بازار میباشند .

این فروشندگان معتقدند که اگر در نحوه فروش شیشه‌تجدید نظر شود علاوه براینکه درمیزان فروش شیشه تفاوتی حاصل نمی شود باعث خواهد شد که قیمت شیشه در وضع ثابتی قرارگیردو از ضرر و زیان فروشندگان جلوگیری شود .

بهترین بازار

فروشندگان شیشه معتقد هستند که بهترین بازار شیشه در سال جاری استان اصفهان بوده است زیرا فعالیتهای ساختمانی در این استان بیش از سایر نقاط کشور بوده است .

مصرف شیشه در بازار تهران نسبت بسال گذشته کاهش‌نشان میدهد و این بعلت عدم صدور جواز ساختمانی بمیزان سال قبل میباشد . شهرستان تبریز نیز مصرفی برابر با سال گذشته داشته است و در مشهد میزان فروش حدود سال قبل بوده است

قیمت‌ها

قیمت شیشه بطور عمده فروشی و نقد و تحویل در کارخانجات شیشه قزوین و شیشه تهران‌بدین قرار است .

دومیلی قزوین ۸۵ ریال ،سه میلی ۱٤۲ ریال، چهار میلی ۲۰۵ ریال وشش میلی۳٤۰ ریال‌دومیلی شیشه تهران۸۰ریال،سه‌میلی۱۳۵ ریال ،چهارمیلی ۱۹۵ ریال وشش میلی ۳۳۰ریال ضمنا نوع‌جدید شیشه قزوین که ازنوع مرغوب میباشد سه‌میلی ۱۵۰ ،چهارمیلی ۲٤۰ ریال و شش میلی ۳۷۰ریال در کارخانه تحویل میشود .

شیشه خارجی

شیشه خارجی که در بازار موجود میباشد اکثرا شیشه‌های ژاپنی است‌وقیمت آنها بدین شرح است :دو میلی۱۰۵ ریال ،سه‌میلی‌اعلا ژاپنی ۳۰۵ ریال، چهارمیلی ژاپنی ۴۰۰ ریال و شش‌میلی نیز ۵۰۰ ریال .

ضمنا شیشه های خارجی مشجر دارای قیمتی بشرح زیر است : دومیلی ژاپنی ۱۶۵ ریال ، سه میلی۲٤۰ ریال ، و شیشه مشجر ذره بینی ۲۵۵ ریال .

خلاصه اخبار اقتصادی جهان

*** قیمت طلا در روز ۳۱ اکتبر در بازار لندن با افزایش ۱۲٫۵ سنت به ۴۸ دلار هراونس رسید .**

* نمایندگان نه کشور آسیائی در کوالالامپوربرای‌بررسی مشکل افزایش جمعیت در آسیا جلسه‌ای تشکیل دادند . علاوه بر چند کشور اروپائی و ایالات متحده ، نمایندگان ۱۱سازمان بین‌المللی نیز در این کنفرانس شرکت دارند .

*** یك هیئت اقتصادی بوگسلاوی برای انجام مذاکرات اقتصادی با مقامات اندونزی وارد جاکارتاشد .**

* نرخ تنزیل مجدد بلژیك نیم در صد کاهش یافت و از ۷٫۵ درصد به ۷ درصد رسید .

* رئیس کل بانك مرکزی فیلیپین اظهار داشت که به علت بازپرداخت فروض سنگین خارجی ، این کشورقادرنخواهد بود نرخ متغیر ارز پزو را تا اواسط ۱۹۷۱ تثبیت کند .

*** نماینده آلمان غربی در بازار مشترك اظهار داشت که کشور های عضو بازار آماده هستند که مستعمرات انگلیس را به استثنای هنك کنك به عنوان عضو وابسته قبول نمایند .**

* رئیس کل بانك مرکزی فرانسه در جلسه‌اطلاع‌بازرگانی بین‌المللی در انگلیس اظهار داشت که با ایجاد اتحادیه پولی بازار مشترك ، سایر کشورها از جمله آمریکا از مزایای آن بهره‌مند خواهند شد .

* موسسه عمران بین‌المللی یك وام به میزان ٦ میلیون دلار در اختیار دولت هند گذاشت . این وام برای دفع‌آفات نباتی وافزایش تولیدات کشاورزی به مصرف خواهد رسید .

*** شرکت اتومبیل سازی بنز آلمان غربی با همکاری شرکت فولکس‌واگن وشرکای اندونزی یك قرارداد برای تکمیل کارخانه مونتاژ اتومبیل در اندونزی به امضاء رساندند. سرمایه این شرکت حدود ۱٫۵ میلیون دلار است و هرکدام‌از شرکاء یك‌سوم سهام شرکت مزبور را در اختیار خواهند داشت .**

* شرکت شکر آمریکا حدود ۱۱ هزار تن شکر ازپروبه ارزش ۸٫۱۱ سنت هرپوند۱۲و هزار تن از برزیل به قیمت ۸٫۱۳ سنت هرپوند خریداری نمود .

*** معاون نخست‌وزیر استرالیا در کنفرانس سالانه کشاورزان کشور اظهار داشت که کاهش قیمت پشم استرالیا که به پائین‌ترین میزان خود از سال ۱۹٤٦ تا بحال رسیده ، یك مصیبت ملی میباشد وی بازار مشترك وسیاستهای‌کشاورزی آن را مسبب این امر دانست . حتی در وضع نامساعد فعلی ، در حال حاضر درآمد حاصله از پشم حدود ۱۰ در صدرآمد ملی این کشور را تامین میکند .**

* شورای صاحبان کشتی هند با طرح کنفرانس کشتیرانی مبنی بر افزایش کرایه حمل و نقل بحری بین ۱۰تا۱۵درصد مخالفت نمود . گفته شورا اظهار داشت که کرایه حمل ونقل کالا از مبداء هنك‌کنك وژاپن به مقصد آمریکا به مراتب کمتر از هند میباشد واز این جهت صادر کنندگان هند دروضع نامساعدی قرار میگیرند چنانچه صدور بعضی از کالاها در نتیجه بالا بودن کرایه حمل ، در سالهای اخیر کاهش یافته است .

سه‌سردخانه جدید

طرح احداث سه‌واحد سردخانه در شهرستان های:رشت ،شهسوار و گرگان در وزارت تولیدات کشاورزی ومواد مصرفی تهیه و برای تصویب به‌سازمان برنامه ارسال شد .

ظرفیت سردخانه های‌رشت و گرگان هرکدام ٤۰۰۰متر مکعب وظرفیت سردخانه‌شهسوار که‌بیشتر از نظر نگهداری مرکبات استان مازندران بناخواهد شد ٦۰۰۰متر مکعب می‌باشد . این‌سردخانه ها که بمنظورحفظ ونگاهداری میوه، سبزی، گوشت و لبنیات موردنیاز است مجهز به تونل های انجماد وسایر تاسیسات مدرن می‌باشد . سخنگوی‌وزارت تولیدات کشاورزی ومواد مصرفی افزود : مطابق‌طرح پیش‌بینی شده عملیات ساختمانی سردخانه هـای مذکور از اوایل سال آینده شروع خواهد شد.»

بازار آزاد ارز و طلا

نوع ارز	خرید بریال	فروش بریال
یك دلار آمریکا	۸۰	۸۰٫۵۰
یك لیره انگلیسی	۱۹۰	۱۹۲
یك مارك آلمان غربی	۲۱٫٦۰	۲۱٫۸۰
یك فرانك فرانسه	۱٤٫۲۵	۱٤٫۵۰
طلا		
قیمت رسمی	هرکیلو	۱۰۱۵۰۰
قیمت بازار آزاد	هرمثقال	٤۸۸
قیمت بین‌المللی	هراونس	۳۸دلارو ۵سنت

معاملات بورس

در جلسه یکشنبه بورس اوراق بهادار ابتدایکصد سهم بانك توسعه صنعتی و معدنی ایران از قرار هرسهم ۱۴۸۰ ریال بمبلغ ۱۴۸ هزار ریال معامله شد .

دراین جلسه ۱۶۳ سهم نفت پارس بقرار هر سهم ۱۴۵۳ ریال ،بمبلغ ۲۰٤ هزار و ۷٦ ریال و یکصد سهم دیگر از قرار هر سهم ۱۴۵۵ ریال بمبلغ ۱۲۵ هزار و ۵۰۰ ریال خرید و فروش‌شد.

درجلسه مذکور۳۰ سهم‌شرکت سهامی کارخانجات نورد ایران از قرار هر سهم ۱۹ هزار و ۱۸۰ ریال ، بمبلغ ۷۵ هزار و ٤۰۰ ریال و ۷ سهم شرکت سهامی قند کرمانشاه از قرار هر سهم ٦هزار و ۹۹۵ ریال بمبلغ ٤۸ هزار و ۹٦۵ ریال معامله شد .

معاملات دیگر این جلسه عبارت از ٤ برگ‌دستور پرداختهای اصلاحات ارضی صادره سال ٤۸ بسررسید سالهای ۵۰ تا ۵۳ بقرار هر تومان ۸٫۱۵ ریال ، بمبلغ ۱۹٦ هزار و ۸۸۵ ریال و ۹برگ دیگر از همین اوراق صادره سال ٤۸ بسررسید سالهای ۵٤ تا ٦۲ از قرار تومانی ٦٫۷۰ ریال بمبلغ ٦۵ هزار و ٦۵٤ ریال میباشد.

جمع معاملات این جلسه بورس بالغ بر یك‌میلیون و ۳۵٤ هزار و ٤۸۰ ریال میباشد .

آلمان بزرگترین صادر کننده بایران بوده است

***آلمان ۲۳میلیارد وآمریکا حدود ۱٦ میلیارد ریال کالا بایران صادر کرده‌اند .**

***شوروی مقام اول را در میان کشورهای خریدار از ایران بعهده دارد .**

وزارت دارائی گزارش‌جامع وضع بازرگانی خارجی ایران را در پنج سال‌گذشته منتشر کرد. بموجب این گزارش‌که‌از طرف دفتر آمار و بررسیهای اداره کل‌گمرك تهیه شده‌است واردات ایران در سال‌گذشته نسبت به سال ۱۳٤٤ هفتاد و چهار درصد افزایش یافته و در همین مدت صادرات‌کشور بدون مواد نفتی سی وهفت درصد افزایش داشته است .

آمار دقیق صادرات و واردات کشور در سال ۱۳٤۸ نشان میدهد که در سال گذشته بیش از بیست درصد کل واردات ایران از آلمان غربی به‌این کشور وارد شده وپس ازآلمان غربی‌بترتیب ایالات متحده امریکا با ۱۳٫۷ درصد وانگلستان با ۱۲٫۳ درصد و ژاپن با ۱۰٫۹ درصد و اتحاد جماهیر شوروی با ۷٫٦ درصد مقامهای دوم تا پنجم‌را درمیان کشورهای صادر کننده کالا به‌ایران بدست آورده‌اند .

ارقام

آلمان غربی که بزرگترین کشور صادرکننده کالا بایران بشمار می آید درسال ۱۳٤۸ به تنهائی بیش از بیست وسه میلیارد و دویست‌و هشتاد میلیون ریال کالا بـه ایران صادر کرده است وایالات متحـده امریکا که مقام دوم را احراز کرده در ، حدود پانزده میلیارد و نهصد میلیون ریال کالا به ایران صادر نموده است .

بموجب این آمار ارزش کالاهای وارداتی از انگلستان به‌ایران درسال گذشته‌چهارده میلیارد و دویست و چهـل میلیون ریال وارزش کالا های وارده از ژاپن دوازده میلیارد وششصد و بیست‌میلیون ریال است .

اتحاد جماهیر شوروی که درسال گذشته در حدودهشت میلیارد و هفتصد و هشتاد و پنج میلیون ریال به‌ایران‌صادر کرده، در سال ۱۳٤۸ چهار میلیارد و سیصد و پنجاه و شش میلیون ریال کالاازایران خریداری نموده و در جـدول صادرات ایران مقام اول را دارد.

صادرات

بموجب آمار منتشره از طرف وزارت دارائی‌در سال گذشته۲۳٫۶ درصد کل کالاهای صادراتی‌ایران به‌اتحاد جماهیر شوروی‌صادر شده وپس از اتحاد شوروی ، آلمان غربی باخرید دومیلیارد و ششصدو نود میلیون‌ریال از کالاهای‌صادراتی ایران را بخود اختصاص‌داده‌است.

سومین کشور وارد کننده کالا از ایران ایالات متحده امریکا است‌که باخرید یک میلیارد و نهصدوبیست میلیون ریال کالا از ایران ۱۰٫۳ درصد کالاهای صادراتی ایران‌را جذب کرده است .

پس‌از شوروی و آلمان غربی و امریکا ، مجارستان باخرید ٤٫۶۵ درصد کالاهای صادراتی ایران‌مقام چهارم ،چکسلواکی با ٤٫٦۲ درصد مقام پنجم ،انگلستان‌با۳٫۹۵ درصد مقام ششم وژاپن با۳٫۸ درصد در ردیف هفتم خریداران کـالاهای صادراتی ایران قرار گرفته‌اند .

افزایش صادرات

بموجب آمار منتشره در پانزده روز اول مهرماه سال ٤۹ مقدار چهل و سه هزار تن کالا بارزش بیش از هفتصد و چهل وسه میلیون ریال بکشورهای مختلف جهان صادر گردیده است .

میزان صادرات نسبت به مدت مشابه سال گذشته از حیث وزن سیزده هزار تن و از نظر ارزش بیش از یکصد و هشت میلیون ریال افزایش نشان میدهد .

مهمترین رقم صادرات از لحاظ‌ارزش فرش دست بافت و کلیم میباشد که‌ارزش آن بالغ بر یکصد و هفتاد و پنج میلیون ریال بوده است .

صادرات

صادرات فرش ، پنبه ، خرما ، میوه های خشك ، ریشه شیرین بیان، کلوخه‌های اکانی، انواع روده ،لاستیك وسائل نقلیه، کولر ، چراغ‌گاز و وسائط نقلیه نسبت به مدت مشابه سال گذشته نیز افزایش‌داشت ولی میزان صادرات پشم ،لینتر ، انواع زیره ، کشمش ، انواع کنیرا ،انواع‌پوست، کفش ، روغن نباتی ، در این مدت کاهش یافت .

واردات

واردات کشور در همین مدت مقدار یکصد و پنجاه هزار تن مواد اولیه ، ماشین آلات مختلف و سایر کالاهای متفرقه‌وارداتی بارزش‌بیش‌ازچهار میلیارد و ششصدمیلیون ریال‌میباشدکه پس ازانجام تشریفات قانونی و دریافت یك‌میلیارد و سی ونه میلیون ریال حقوق و عوارض گمرکی ترخیص‌وبصاحبان‌آن‌تحویل گردیده است .

۲۰۰۰ آپارتمان مدرن برای کارگران ایران ناسیونال

بقیه‌از صفحه‌اول

بیش از ۸۰۰۰ نفر از کارگران کارخانجات صنعتی ایران‌ناسیونال وخانواده های آنان‌زندگی خواهند کرد .

شهر کارگری ایران ناسیونال علاوه بر ۲۰۰۰ دستگاه آپارتمان دارای ساختمان های مجزا برای امور اداری و تجارتی ، فروشگاه‌ها مغازه‌ها،بانکهاواداارات شهری ، مراکز اجتماعات،مسجد، کتابخانه، سینما ، رستوران ، ژیمنازیون و ساختمان های ورزشی ،درمانگاه وبهداری،مهد کودك ،کودکستان، مدارس ابتدائی و دبیرستان ،حمام عمومی ،پست ژاندارمری وکلانتری پلیس ، تعمیرگاه و پمپ بنزین ، تاسیسات حرارت مرکزی ،تصفیه خانه آب ، مرکز برق ، بازارروز، پارکینك اتومبیل ، گردشگاههاو زمین های بازی‌و پست و تلگراف وتلفن نیز خواهد بود . »

پس از توضیحات مدیر عامل ، مراسم رسمی‌برای‌زدن اولین‌کلنك ساختمان خانه های سازمانی کارگران ایران‌ناسیونال بانواختن سلام شاهنشاهی آغاز گردید و آنگاه آقای حسین دانشور معاون مدیر عامل کارخانجات صنعتی ایران ناسیونال مطالبی بشرح‌زیر ایراد کرد :

« جناب آقای علم وزیر دربـار شاهنشاهی ، آقایان وزراء ،حضار ارجمند :

برای کارخانجات صنعتی ایران ناسیونال ، مایه بسی مباهات و افتخار است که در شب فرخنده میلاد مسعود اعلیحضرت همایـون شاهنشاه آریامهر ، اجرای یکی‌از طرحهای اساسی این واحد عظیم صنعتی آغاز میگردد و به‌یمن روز خجسته چهارم آبان اولین کلنك ساختمان خانه های سازمانـی کارگران ایران ناسیونال بنام‌نامی شاهنشاه آریامهر ، بوسیله جناب آقای علم وزیر دربار شاهنشاهی‌به زمین زده میشود .

کارخانجات صنعتی ایران‌ناسیونال در دوران‌طلائی‌شکوفا شدن‌صنایع ملی ، ودرعصر انقلاب سفیدایران بابعرصه وجودنهاده‌وثمره‌راستین این انقلاب است. این کارخانجات در اندك مدتی با الهام از نیات عالیه شاهنشاه آریامهر و به‌پیروی از آرمانهای مقدس معظم‌له به موفقیتهای درخشانی‌در زمینه‌توسعه صنعتی کشور نایل آمده است و باایمان قاطع و اعتقاد راسخ به روح انقلاب همواره‌در جهت تامین منافع طبقه کارگر و فراهم‌ساختن موجبات رفاه و آسایش آنها قدم برداشته است .

اندیشه بلند رهبر خردمندما، همواره معطوف باین نکته میباشد که طبقات مختلف مردم ، ازشهری وروستائی و کشاورز و کارگر و کارمند ، از ثمرات انقلابی که ارکان وشئون اجتماعی این‌مملکت را، یکباره درهم ریخته و بنای ایران نوین را بر اصل آزادی و آبادی و عدالت اجتماعی استوار کرده است ، بهره‌مند شوند .

کدام ایرانی روشن فکر وبیدار دلی است که نداند در زمانی که تشنجات بین‌المللی در شرق وغرب دنیا را در لبه پرتگاه جنك قرار داده است ، پیشوای عظیم الشان ما ، با دور اندیشی و فداکاری و به بهای جوانی خود ، کشتی این مملکت را در کرانه امید و آرزو نگهداشته و باثبات خلل ناپذیر و امنیت قابل اطمینان ، راههای‌ترقی و پیشرفت را برای مردم این آب وخاك گشوده است .

بیائید در این شب فرخنده برای سلامتی شاهنشاه که همه ما از پرتو اندیشه های تابناکش‌بهره‌مند میشویم دست بدعا برداریم ویك‌دل و زبان بگوئیم : ای خدای بزرك پدر تاجدار مارا از گزندروزگار مصون بدار و بما توفیق عنایت‌فرما تا دین بزرگی را که نسبت به شاهنشاه آریامهرو مملکت کهنسال خود داریم ، ادا نمائیم .

در خاتمه صراحتا عرض میکنم، بیاد داشته باشیم که در این دنیای بزرك هیچ چیز پایدار نیست . زمان ، زمان تاریخ سازی است . کاری کنیم که نسل بعد از ما ، نسلی که بزودی برجای ما تکیه خواهند زد ، مارا خادمین واقعی بشمارند .

در همین لحظه ، در قلب‌خود بهرچه که ایمان داریم سوگند یاد کنیم که اینکار ما فقط «مراسم» نباشد و از خدا بخواهیم که در آینده نزدیك شادمانی کارگرانی را که در این خانه‌ها مستقرمیشوند به‌بینیم و سرافراز باشیم که فقط به کلنك زدن اکتفا نکرده‌ایم .

این ، آن چیزی‌است که خدای ما ، شاه ما و وجدان ما راراضی و قانع میکند . »

پس از پایان سخنان معاون‌مدیر عامل ، آقای امیراسدالله علم‌وزیر دربارشاهنشاهی پشت‌میکروفون‌قرار گرفت و چنین گفت :

«آقایان وزراء ، حضار ارجمند، خواهران و برادران عزیز کارگر:

امروز ، مصادف با شب مولود مسعوداعلیحضرت شاهنشاه‌آریامهر و روزی فرخنده و بزرك در تاریخ ایران است و اقدام مدیران ایران ناسیونال در انتخاب چنین روزی برای آغازکاری بزرك بمنظورتامین موجبات رفاه ۸ هزار کارگر ،جای تبریك دارد .

همه میدانیم که آسایش بیشتر کارگران مملکت ، یکی از آرزو های همیشگی شاهنشاه ما بشمار میرود و من که افتخار ملازمت رکاب‌شاهنشاه آریامهر را دراغلب بازدیدها دارم ، همواره شاهداوامر موکد معظم‌له هستم که همه‌جاتاکید میفرمایند باید مردم ما در همه شئون اجتماعی ما سهیم باشند . کارگر ، چنانکه در ایران بعد از انقلاب سفید عملی شده، در منافع کارخانه سهیم‌باشد و اسباب‌تعلقی برای دلگرمی داشته باشد و چه تعلقی بالاتر و برتر از اینکه کارگران و کشاورزان صاحب‌خانه باشند .

همین چند روز پیش ، درجریان بازدید شاهنشاه از کارخانه‌پشمبافی کرمانشاه بود که یکبار دیگـر ضرورت ساختمان خانـه برای کارگران را تاکید فرمودند .

خوشبختانه در مورد کارخانجات صنعتی ایران ناسیونال ، خود من شاهد بودم که در ۸ سال پیش ، این کارخانه از هیچ شروع کرد و امروز استحقاق وتوانائی آغازکاری باین عظمت‌را یافته است .

من ایمان دارم که اجرای این طرح ، خارج از حدود تشریفات، هرچه سریعتر عملی خواهد شد و این مراسم کلنك زنی ، که برای خود من مراسم مطبوعی است ، ضرورت مقدمه بلافصل اجرای این پروژه محسوب خواهد شد . »

آقای علم بیانات خود را اینطور پایان داد :

« یکبار دیگر به مدیران و صاحبان سهام کارخانجات صنعتی ایران ناسیونال تبریك میگویم و تبریك دیگری‌هم که میتوانم‌بگویم اینست که شما عملا نشان میدهید که سربازان فـداکار شاهنشاه آریامهر هستید . »

وزیر دربار شاهنشاهی ، پس از پایان سخنان خود ، بنام نامی شاهنشاه آریامهر، کلنك‌ساختمان شهر کارگری ایران ناسیونال را بزمین زد و مراسم‌در ساعت ۱۵و۵ دقیقه بعد از ظهر ، در میان‌غریو شادی وفریاد های «جاوید شاه» کارگران ایران ناسیونال‌به‌پایان رسید .

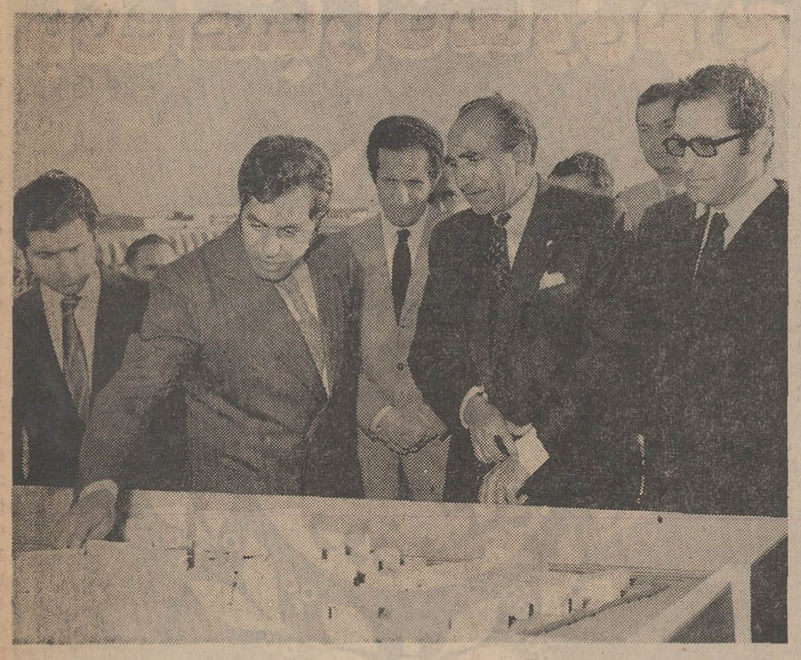

در شهر کارگری ایران ناسیونال ،علاوه بر ۲۰۰۰ آپارتمان مدرن ، کلیه تاسیسات و تجهیزات مدرن برای زندگی شهری پیش بینی شده است.درعکس‌آقای‌محمود دخیامی مدیرعامل کارخانجات‌صنعتی‌ایران‌ناسیونال درباره مشخصات این پروژه از روی ماکت به‌آقایان وزراء و مدعوین‌توضیحاتی‌میدهد.

آقای امیر اسدالله علم وزیر دربار شاهنشاهی اولین کلنك شهرکارگری‌ایران ناسیونال را بزمین میزند در این‌شهرمدرن که ساختمان آن بزودی آغاز میشود ۸۰۰۰ کارگر ایران‌ناسیونال همراه‌با خانواده‌های خود زندگی خواهند کرد .

قصه‌ای از عشق وانتقام یک دختر

در میان شکایاتی که روز گذشته به دادسرای تهران شد شکایت یك مرد زندار از دختر همسایه جلب‌توجه خبرنگار مارا کرد.

این مرد، که بیژن نام دارد به خبرنگار اطلاعات گفت: کارمند یکی ازشرکت های خصوصی‌هستم ودرآمد خوبی هم دارم .

دو سال پیش که هنوز مجرد بودم به اتفاق والدینم به یکی از محله‌های شمال شهر تهران نقل مکان کردم در همسایگی ما دو دختر سکونت داشتند که هر دو زیبا بودند و چون جوان مجردی بودم با هر دو آشنا شدم من نمی توانستم یکی‌را بر دیگری ترجیح دهم . سرانجام بایکی از آن ها که پوران نام داشت‌نامزد شدم .

بیژن اضافه کرد: نامزدی من و پوران طولی نکشیدو بایکدیگر ازدواج کردیم . پس از ازدواج من و پوران ، شنیدم که دختر دیگر قسم خورده است از من انتقام بگیرد ولی من به تمام این گفته ها اهمیتی ندادم و به زندگی خود با پوران ادامه دادم به این ترتیب در حدود یك سال و نیم از زندگی‌من و پوران گذشت و دیگربیاد قسم آن دختر نبودم تا این که دو روزپیش اوبه سوگند خود عمل کرد واز من‌انتقام گرفت .

بیژن گفت : آن روز مطابق معمول پس از خدا حافظی از همسرم به شرکت رفتم و مشغول کار روزانه‌ام شدم نزدیك ظهر بود که زن ناشناسی با تلفن به من خبر داد که همسرم مردبیگانه‌ای را به خانه برده است واگر خودرا زودتر به خانه برسانم پرده از خیانت همسرم نسبت به من برداشته خواهد شد .

ابتدا به گفته های زن ناشناس توجهی نکردم و به کار خود ادامه دادم ، ولی حرف های آن زن عاقبت مرا نگران کرد بطوریکه کارم را رها کردم و خودرا به حوالی منزل رساندم وازمغازه خواربار فروشی روبروی‌منزل خانه‌ام را زیر نظر گرفتم‌چند دقیقه نگذشت که متوجه‌شدم پوران همسرم‌با مردبیگانه‌ای از خانه خارج شد.

بادیدن این صحنه سخت ناراحت شدم خودرا به آنها رساندم و با آن مردگلاویز شدم همسرم خودرا از میان جمعیت دور کرد وبا یك تاکسی رفت و آن شخص هم چون قویتر از من بود از چنگم گریخت .

دیوانه شده بودم تصمیم داشتم پوران را بکشم مدتها در خیابان بدون هدف راه می‌رفتم تا این که به خانه بازگشتم خانه خلوت بود و کسی در آن نبود تلفن زنك زد گوشی را برداشتم پوران بود چند بار قطع کردم ولی در مقابل اصرار او ناچار به صحبت شدم .

همسرم‌پرده‌ازماجرائی‌برداشت گفت آن‌مرد ، برادر ناتنی او است که تازه از زندان آزاد شده‌است . بیشترسئوال کردم . او گوشی تلفن‌رابه پدرش داد ومتوجه اصل‌ماجرا شدم‌وفهمیدم که چرا همسرم تاآن روز از برادر خود برایم صحبت نکرده بود ، چون‌او یك قاچاقچی بود ودر تمام طول آشنائی و نامزدی و ازدواج مادر زندان بود وزنم خجالت می کشید که در این باره سخنی به من بگوید .

بیژن افزود :در این‌هنگام بودکه به تلفن زن ناشناس فکر کردم و فهمیدم که او همان دختر همسایه است و حالا به دادسرا آمده‌ام تا از وی شکایت کنم .

آمار تلفات حوادث در مهرماه

در مهرماه در تهران و حومه ۶۸ نفر در حوادث رانندگی کشته و ۱۲۵۶ نفر مجروح شدند

اداره کل پزشکی قانونی آمار تلفات (کشته‌ها) حوادث مهرماه تهران و حومه را به این شرح اعلام کرد :

حوادث رانندگی ۶۸ نفر ، قتل با چاقو۴نفرقتل باگلوله‌دونفر با ابزارکار یك‌نفر ، نزاع منتهی به فوت دونفر ، خودکشی بادار دونفر ، خودکشی با گلوله ۲ نفر خودسوزی ۱نفر ، خفگی در آب ۱۲ نفر ، سوختگی ۱۳ نفر ، سقوط از بلندی ۱۵ نفر ، ضربه مغزی۳ نفر،شکستگی جمجمه ۵ نفر ، ماندن زیرآوار ۳نفر، برق گرفتگی ۲ نفر ،گاز چاه یك نفر ، سانحه هوائی یکنفر ، فرورفتن جسم خارجی درنای یك‌نفر . ضمنا در ماه گذشته دونفر نیز در تهران‌اعدام شدند . آنهاقاچاقچی موادمخدربودند.

طبق این آمار ، در مهرماه‌در تهران وحومه ۱۲۵۶ نفر بر اثر حوادث رانندگی مجروح شدند . پزشکان قانونی همچنین ۱۳۷ دختر میان ۱۳ سال تمام و ۱۵ سال تمام را ازلحاظ استعداد جسمانی جهت ازدواج معاینه کردند درمهرماه۱۵۰ نفراز نظرعمل منافی‌عفت‌و۱۷۷نفر ازنظربیماری روانی در تهران بوسیله پزشکان قانونی معاینه شدند .

این تصادف یکی از تلفات حوادث رانندگی تهران را به‌وجود آورد .

به‌خاطر شکست درعشق دست به‌خودکشی زد

احمد که عاشق دخترهمسایه شده‌بود بخاطر مخالفت پدرو مادر دختر با ازدواجشان خود را باچاقو مجروح کرد .

اوروزگذشته‌دربیمارستان سینااتحت معالجه قرار گرفت واز مرك نجات یافت .

احمد درنامه‌ای نوشته بود :چون پدر ومادر دختر بازدواج‌ما مخالف هستند خود را کشتم .

اوماجرای زندگی خود رادرنامه چنین شرح داده‌بود :

۶ماه قبل دختری زیبا بنام فرشته که براستی نیز به یك فرشته شباهت‌داشت در همسایگی ماپیدا شد .

درهمان نگاههای اول دل درگرو عشق او بستم و یك روز باوپیشنهاد کردم که قصد دارم پدر ومادرم رابه‌خواستگاریش بفرستم واونیز موافقت کردهفته گذشته فکرخودرا عملی کردم ومادرم‌رابخواستگاریش فرستادم وآنها بازاوداج ما مخالفت کردند .

دم برنیاوردم و شب وروز غصه می خوردم تااین که شب پیش متوجه شدم فرشته خودرا مسموم کرده‌است .

پس‌از نجات از مرك وقتی علت را ازاو جویا شدم گفت که پدر و مادرش قصد دارند اورا به عقد مرد ۴۲ساله‌ای در آورند .

ناراحت شدم مدتی فکر کردم وبخاطر این که عشقم را به‌فرشته ثابت‌کنم دست‌بخودکشی زدم .

خبرنگارما نوشته است که پدر ومادر فرشته پس‌ازاطلاع ازجریان بازدواج دخترشان واحمد موافقت کردند .

ابوالفضل (متهم به‌قتل)

محاکمه مردی که مکانیک اتومبیل خودرا کشت آغاز شد

اندرانیك(مقتول)

محاکمه مردی که متهم است برسر تعمیر اتومبیل خود ، مکانیك گاراژ را به قتل رسانده در شعبه سوم دادگاه جنائی تهران آغاز شد .

متهم ابوالفضل اژدری نام داردو ۴۰ ساله‌است‌مکانیك مقتول‌گاراژ اندرانیك نام داشت و در خردادماه امسال جان خود را از دست داد.

پرونده ماجرا که روز گذشته در دادگاه مطرح‌شد حکایت از این دارد که روز حادثه ابوالفضل برای تحویل گرفتن اتومبیل خود که آن رابرای‌تعمیر به‌یك تعمیرگاه در مجیدیه سپرده بود به مکانیك آن مراجعه کرد .

آندرانیك که تعمیر اتومبیل ابوالفضل به‌او محول شده بود به ابوالفضل گفت‌که اتومبیلش‌تعمیر شده‌و می‌تواند پس از پرداخت‌مزد آن رابرد .

ابوالفضل پس از وارسی موتور اتومبیل به آندرانیك گفت که آن را خوب تعمیر نکرده است و از گاراژ خارج‌شد واز مغازه‌دوچرخه سازی مجاور گاراژ مقداری‌آچار وادوات مکانیکی برداشت و به گاراژبازگشت .

ابوالفضل در گاراژ مشغول تعمیر اتومبیل‌خودشد که‌آندرانیك به‌او اعتراض کرد و در نتیجه با یکدیگر گلاویز شدند و در این نزاع آندرانیك جان خود را از دست داد .

به‌دنبال مرك آندرانیك ماموران انتظامی مشغول تحقیق در اطراف حادثه شدند .

جنازه آندرانیك‌به‌اداره پزشکی قانونی انتقال یافت و پزشك‌قانونی گزارش داد که ضربه وارده به سر آندرانیك موجب مرك اوشده است.به‌دنبال‌این تشخیص‌ابوالفضل باتهام قتل‌در اختیار مقامات‌قضائی قرار گرفت .

متهم در بازپرسی گفت من و آندرانیك برسر تعمیر اتومبیل با هم‌نزاع کردیم‌هنگام نزاع‌آندرانیك برزمین افتاد و مرد .

روز گذشته نیز ابوالفضل به قضات دادگاه گفت که اوآندرانیك را‌نکشته است.محاکمه این‌شخص ادامه دارد .

زنی در تصادف کشته شد

بعد از ظهر دیروز مینی‌بوس شماره ۴۸۵۴۶ براندگی شخصی بنام «حسین» فرزند «عزیز»هنگامی که از جاده صوفیان ـ شبستر عبور میکرد با زن عابری بنام «فاطمه»۶۵ ساله تصادف کرد .

بر اثر این تصادف «فاطمه» بشدت مجروح گردید، مجروح به بیمارستان شیر و خورشید سرخ تبریزانتقال یافت ولی بین راه بعلت شدت جراحات وارده درگذشت .

زدوخوردایرانیهاوایرلندیها در افریقای جنوبی

طبق گزارش دیروز رادیو لندن در افریقای جنوبی منازعه‌ای میان کارگران مهاجر ایرانی وایرلندی در محل ساختمان‌بالایشگاه‌جنوب ژوهانسبورك روی داد که نتیجه‌اش این شد که ۱۴نفر ایرلندی وایرانی به اوطانشان فرستاده می شوند و پلیس پاسداری می کند تامبادا اغتشاشات بیشتری روی‌دهد . کارگران ایرلندی سنك و بطری به آسایشگاه‌ایرانیها پرتاب کرده‌بودند و ایرانیها دست‌از کار کشیده بودند و گفته بودند کار نمی کنند تا آنکه پلیس‌از آنها محافظت کند .

«دوستی‌مراد» کشته شد

بعداز ظهر دیروز هنگامیکه اتومبیل شماره «۴۲۹۱۸ تهران ب» براندگی غلامحسین کرگری از تهران بطرف کرج درحرکت بود در نزدیکی کاروانسراسنگی با عابری بنام «دوستی مرادبهاری» ۲۶ ساله کارگر کارخانه کابل سازی تصادف کرد و او راکشت.

تریلی یکنفررا کشت

دیروز هنگامی که یك تریلی براندگی «یزدان محمدی» از ۲۰ کیلو متری تربت جام عبور میکرد باشخصی بنام«رضا صادقی» تصادف کرد و باعث مرك وی شد .

۷ میلیون ریال کالای قاچاق کشف شد

درمیان کالای مکشوفه ۱۰۰۰ رادیو اتومبیل‌وترانزیستوری دیده‌میشود

همت میلیون ریال کالای قاچاق درخورگیان آبادان کشف شد .

بابه‌دست آمدن این کالا ، ماموران ژاندارمری اینك در صدد دستگیری صاحب ویا صاحبان آن هستند .

کالای مکشوفه عبارتست از : یك میلیون‌سیگار ۴۰ گونی‌وسایل خرازی و الکتریکی از جمله یکهزار رادیو اتومبیل و رادیو ترانزیستوری، ضبط‌صوت ، صدها کیلو چای قاچاق، بلوز و شلوار مردانه وزنانه ، صدها عدد اسباب‌بازی وجوراب های زنانه و مردانه ، زیپوش های زنانه ، ۱۰ هزار شاخه گل مصنوعی،صدهاشیشه ادکلن ، پارچه های فاستونی ، انواع کریت و صدها نوع اجناس قاچاق دیگر .

جریمه‌ای که به‌صاحبان این‌اجناس تعلق می گیرد در حدود هشت‌میلیون ریال است .

اتوبوس حامل ۴۰ مسافر سوخت‌و به‌دره سقوط کرد!

ساعت ۷ بامداد امروز اتوبوس شماره«۷۲۱۷۳ تهران » حامل ۴۰ مسافر که از مشهد ، عازم تهران بود ،در نزدیکی پاسگاه‌ژاندارمری رودهن ، بعلت‌نامعلومی‌آتش گرفت وکلیه اثاثه مسافرین سوخت ! راننده اتوبوس به محض‌اطلاع از حریق ، اتوبوس را در کنارجاده متوقف ساخت و مسافران پیاده شدند .

طبق گزارش خبرنگار ما در رودهن حریق پس‌از چند لحظه تمام اتوبوس‌را بکام خود کشید و اتوبوس‌در حالیکه شعله های‌آتش از آن زبانه‌می کشید،به‌دره‌سقوط کرد . گفته می‌شود که‌علت‌سقوط، سوخته شدن فنرهای ترمز دستی بوده‌است .

درجریان این آتش‌سوزی‌راننده اتوبوس‌که برای خاموش کردن آن‌تلاش می کرد کمی مجروح شد .

فریبا خوشگله و سلام ، سلام

نام دوترانه‌ایست که اخیرا خواننده پراستعداد و باذوق توده مردم «فریبا» خوانده . فریبا خوشگله و سلام ، سلام از ساخته های آهنگساز معروف آقای فتح‌الله ریاحی میباشد که‌صفحه‌شده‌و فریبا در این دوصفحه سنك تمام گذاشته است که مطمئنا از سری آهنگهائی خواهد بود که مدتها ورد زبان مردم کوچه و بازار خواهد شد . تا چند روز دیگر صاحبدلان پراحساس میتوانند این صفحات را از تمام صفحه فروشیها مطالبه فرمایند .

۴۹۹۳۲_۱

برای استفاده از

۵ بورس تحصیلی ماهانه دویست دلار درخارج و یکهزار وپانصد تومان درداخل کشور

۳۰۰هزار تومان پول نقد

ده خانه مدرن بارزش حداکثر۱۵ میلیون ریال

بانك اعتبارات تعاونی توزیع

فقط ۵ روز دیگر

فرصت دارید

۵ بورس تحصیلی

دوره چهارساله خواهد بود

کاشه کالمین

با نیم قرن سابقه

برای رفع

گریپ و سرما خوردگی

سر درد ـ دندان درد ـ

کمردرد ـ دردعضلات وتب

کاشه کالمین فوراً اثر میکند

نامی مخوف ولرزاننده در جامعه امروزی امریکا

مافیا

سازمانی پنهانی که خیانت به‌آن بمنزله مرك‌استومحکوم با بوسه‌ای برادرانه‌حکم‌اعدام خودرا دریافت میدارد !

برنامه آینده سینما

امپایر

کمپانی پارامونت تقدیم میکند

کرك داگلاس

در فیلمی بکارگردانی مارتین ریت

برادری

رنگی

THE BROTHERHOOD

باشرکت : الکس کورد ایرنه پاپاس

از صبح چهارشنبه فقط در

سینما کاپری

یکی از مشهورترین وپرماجراترین کتابهای جاسوسی دهه‌اخیر بصورت فیلمی بزرك و خاطره‌انگیز بشما تقدیم میشود .

فوکس قرن بیستم تقدیم میکند ریچارد بون

اورسن ولز . پاتریك اونیل . جرج ساندرز

باربارا پارکینز

در فیلمی بکارگردانی : جان هوستن

نامه‌ای از کرملین

پاناویژن ورنگی THE KREMLIN LETTER

اثری بزرك وارزنده از زیباترین افسانه عشقی جهان

لیلی ومجنون

سینماسکوپ و رنگی ـ ساخته سیامك یاسمی

برنامه امشب و هرشب قویترین گروه‌سینمائی پایتخت

فروشگاه حسینی

فروشنده انواع لوازم یدکی موتورسیکلت وتیلرهای کشاورزی

خیابان امیریه چهارراه کمرك مقابل پمپ بنزین جنب دبیرستان سراج تلفن ۲۷۳۱۴

ازصبح چهارشنبه ۶ آبان ماه

یکی از مجلل ترین سینماهای پایتخت

سینمادروازه‌طلائی

بافیلم سینماسکوپ و رنگی

روزهای افتخار

افتتاح میگردد

آدرس ـ خیابان ری ـ تلفن ۳۵۲۱۶۰

اطلاعات دختران وپسران یکشنبه‌ها منتشر میشود

بموجب یکی از تغییرات سنا در اصلاحیه های‌قانون‌استخدام

اختیارات رؤسای ادارات در مورد مجازات کارمندان خاطی محدود شد

اصلاحیه‌های قانون استخدام با تغییرات مختصری که در بعضی از مواد پیشنهادی داده شده بود به تصویب کمیسیون مجلس سنا رسید و این تغییرات بایستی بار دیگر مورد تائید کمیسیون استخدام مجلس شورایملی قرار گیرد.

مهمترین تغییری که درمواد اصلاحیه داده شد مربوط به بازنشستگی زنان کارمند و سن وسابقه خدمت آنان میباشد.

دراصلاحیه های قانون‌استخدام پیشنهاد شده بود که زنان کارمند با ۵۰سال سن و ۲۵ سال خدمت دولتی بازنشسته شوند. این‌پیشنهاد به تصویب مجلس شورایملی رسیده بود ولی در مجلس سنا نقض گردید. سنا معتقد بود که در مورد سوابق خدمت‌زنان کارمند نباید تفاوتی با مردان کارمند قائل شد، بنابراین زنان کارمند نیز بایستی مانند مردان حداقل ازسن ۵۵ سالگی بنا بمیل خود ویا در سن۶۰سالگی بنابدلخواه‌وزارتخانه ویاخود کارمند بصورت‌بازنشسته درآیند.

* اظهارنظر

در مورد این اصلاح که در اصلاحیه استخدام بعمل آمده عده‌ای از کارمندان اظهار نظر کردند و اکثر مردان معتقدبودند که هرگونه امتیاز خاصی که به گروه زنان کارمند و یا برعکس مردان کارمند داده شود صحیح نیست. زیرا در عصر انقلاب تفاوتی بین زن و مرد نیست وحقا بایستی هردو را بیك چشم نگاه کرد.

چند تن از بانوان کارمند نیز مدعی بودند همانطورکه درقوانین کارگری تفاوتهائی بین زنان و مردان کارگر وجود دارد، بایستی در قانون استخدام نسبت به بازنشستگی‌زنان کارمند نیزتفاوت هائی قائل شد. جالب این بود که یکی از زنان کارمند که ۱۱سال سابقه خدمت در دستگاه دولتی داشت اظهار داشت: حالاکه‌زنان بامردان در کارها تفاوتی‌ندارند بایستی کلیه مشاغل دردستگاه های دولتی بطور مساوی بعهده زنان و مردان قرار داده شودزیرا اگر قرار است بین این دودسته کارمند اختلافی نباشد، درمورد انتصابات منطقی نیست که‌مردان مقدم باشند.

* مجازات

مورد دیگر اصلاح سنا مربوط به مجازات کارمندان خاطی می باشد که پیشنهاد شده بود که روسای ادارات میتوانند بدون مراجعه بدادگاه اداری کارمندان خاطی را بمجازات بند «ب» تبصره دو ماده ۵۹ قانون برسانند که براساس این‌پیشنهاد رئیس‌مربوطه میتوانست کارمند خاطی را به کسر ثلث حقوق و مزایا تا مدت سه ماه محکوم کند.

این پیشنهاد که در اصلاحیه قانون استخدام گنجانیده شده بود، در مجلس سنا اصلاح گردید. در اصلاحیه مجلس سنا گفته‌شده است که فقط وزیر وروسای موسسه میتوانند این مجازات را در مورد کارمندان خاطی اجراء کنند و سایر روسا در صورتی میتوانند در اینمورد اقدام کنند که از مقامات فوق مجوز کتبی دریافت داشته باشند.

* تبدیل کارگران

باتصویب سایر اصلاحیه‌های قانون استخدام که مهمترین‌ماده آن‌اصلاح‌ماده ۱۳۷ قانون‌استخدام میباشد، حدود پنج هزارنفر کارمند که در راه آهن دولتی ایران و وزارت پست و تلگراف و تلفن و مجلس شورایملی و سایروزارت‌خانه‌ها به شغل اداری مشغول‌اند ولی سوابق آنان کارگری‌میباشد تبدیل به کارمند رسمی‌خواهند شد و از مزایای قانون استخدام کشوری استفاده خواهند کرد.

علاوه براین، اصلاحیه قانون استخدام موجب خواهد شد که فقط خدمتگزاران جزء که‌منحصرا بکار خدمتگزاری اشتغال دارند در گروه یك قانون قرار گیرند و توده کثیری از کارمندان دولت که بصورت راننده و تلفنچی ویا مشاغلی نظیر آن اشتغال‌داشته‌اند میتوانند در گروههای بالاتر قرار گیرند. هنوز آمار دقیقی ازتعداد اینگونه کارمندان در دست‌نیست ولی گفته میشود حدود پنج درصد از کارمندان با این اصلاحیه از گروه یك تغییر محل میدهند و درگروههای بالاتر جدول‌استخدامی قرار خواهند گرفت.

نشان پاس

بنابر استدعای شهربانی کل کشور وتصویب شاهنشاه‌آریامهر آقای عبدالله شاه‌امیری مدیر کل‌بازنشستگی بدریافت یك‌قطعه نشان درجه دوم پاس مفتخر شد.

ورود

آقای دکتر رضا پروانه که برای شرکت در کنگره بین‌المللی دندانپزشکی به اروپارفته بود بتهران بازگشت.

بازدید وزیر کشاورزی رومانی

آقای «آنژلومیکولسکو» وزیر کشاورزی و جنگلداری رومانی که بدعوت وزیر اصلاحات ارضی و تعاون روستائی بایران سفر کرده‌است، بامداد امروز باتفاق پنج نفرازهمراهان خودجهت بازدیداز برنامه های‌اصلاحات ارضی و آثار تاریخی به اصفهان مسافرت کرد. عکس بالا وزیر کشاورزی‌رومانی (سمت‌راست) ودکتر ولیان وزیر اصلاحات ارضی‌را نشان میدهد.

کنگره‌تاریخ و فرهنگ‌ایران

درباره تاریخ پیش از هخامنشیان بحث‌وگفتگو میکند

با بیانات سناتور رضا زاده شفق و دکتر صادق کیا معاون وزارت فرهنگ و هنر، کنگره تاریخ و فرهنگ ایران در تالار وزارت فرهنگ و هنر گشایش خواهد یافت.

جلسات سخنرانی و بحث پیرامون تاریخ و فرهنگ پیش ازهخامنشیان و پیدایش زمینه شاهنشاهی در ایران از ساعت ۶٫۳۰روزسه‌شنبه دوازدهم تا پنجشنبه چهاردهم‌آبان ماه در تالارهای موزه نوین‌ایران باستان ادامه خواهد یافت.

در این جلسات ۱۹ سخنران شرکت خواهند کرد و درباره مسائل مختلفی در زمینه کنگره به بحث خواهند پرداخت.

سه‌شنبه دوازدهم آبانماه:

۱ سخنرانی آقای فرهادآبادانی درباره‌ی «تمدن‌مادها»

۲- سخنرانی آقای مراد اورنگ درباره‌ی «ریشه‌ی‌آئین‌مهرازدیدگاه فرهنگ ایران»

۳- سخنرانی آقای محمد علی امام شوشتری درباره‌ی«سازمانهای دولتی روزگار کیان»

۴- سخنرانی آقای بابك راد درباره‌ی «زمینه‌پیدایش شاهنشاهی درایران»

۵- سخنرانی آقای محمدابراهیم باستانی پاریزی درباره‌ی «روایات ایرانی و شرقی درباب کورش کبیر و پیدایش هخامنشیان»

۶- سخنرانی بانو شیرین‌بیانی درباره‌ی «پژوهش پایگاه تمدن هخامنشی»

۷- سخنرانی بانو ملکزاده درباره‌ی «تاریخ‌ماد به استناد کتیبه ها و کنده کاریها و مهرها»

۸- سخنرانی آقای احمدتاج بخش درباره‌ی «اوضاع اجتماعی ایران پیش از هخامنشیان»

چهارشنبه سیزدهم آبانماه:

۱- سخنرانی آقای‌موبدسهراب خدابخشی درباره‌ی «شخصیت تاریخی کوی‌ویشتاسپه پشتیبان زرتشت»

۲- سخنرانی آقای علی سامی درباره‌ی «کشاورزی در دودمان پیش از هخامنشیان»

۳- سخنرانی آقای‌شاهپورشهبازی درباره‌ی «حدود سازمانهای دولتی شاهنشاهی ماد»

۴- سخنرانی آقای‌جلیل‌ضیاءپور درباره‌ی «تاریخ و فرهنگ ایران پیش از هخامنشیان و زمینه‌ی پیدایش شاهنشاهی در ایران»

۵- سخنرانی آقای ابراهیم صفائی درباره‌ی «زمینه چیرگی کورش بر لیدی»

۶- سخنرانی آقای حسنعلی ممتحن درباره‌ی «نظری به تاریخ روابط ایلام با همسایگان»

۷- سخنرانی آقای محمد جواد مشکور درباره‌ی «زادگاه زرتشت»

۸- سخنرانی آقای خدایار محبی درباره‌ی «خدا در افسانه های یونان و فرهنگ ایران هخامنشی»

پنجشنبه چهاردهم آبانماه:

۱- سخنرانی آقای فرخ‌ملك‌زاده درباره‌ی «یگانه‌آتشدان بجا مانده از دوران ماد و هخامنشی در کاپادوکیه»

۲- سخنرانی بانو مهوش نیکجو درباره‌ی «اهمیت اجتماعی مبارزات قوم ماد بر علیه توسعه‌ی نفوذ سیاسی دولت مقتدر آشور واقوام مهاجم‌به منظور تشکیل‌یك‌حکومت ملی در سرزمین ایران»

۳- سخنرانی آقای‌مجیدیکتائی درباره‌ی «تمدن سرزمین‌خنیرث و بین‌النهرین»

بجای پیش‌بینی هوا، نقشه هوا منتشر میشود

* مردم از روی نقشه ازوضع هوا باخبر میشوند
* کلمات یکنواخت، کمی ابری، گاهی آفتابی، احتمالا توام با باد نسبتا شدید ازبین میرود

هواشناسی ایران روش خودرا در زمینه طرز انتشار اخبار هوا تغییر میدهد و در این زمینه‌اداره هواشناسی درنظردارد برای‌آگاهی بیشتر مردم و نشر جزئیات هوای ایران وحتی‌دیگر نقاط، نقشه‌های هوا را در روزنامه‌ها چاپ ومنتشر سازد.

کلمات یکنواخت

اقدام هواشناسی برای آنست که بنظر کارشناسان اخبارمربوط به‌هوا طی سالهای سال انتشار بصورت یکنواخت و با کلمات نامفهوم چندان مطلوب مردم‌واقع نشده و هواشناسی‌در صددبرآمده است تا ضمن تغییر متن فرمولهای مربوط به اخبار هوا، نقشه‌های هواشناسی را نیز نشر دهد.

اکنون اداره هواشناسی مشغول مطالعه است تا بطریقی ضمن‌نشر نقشه‌های هوا در روزنامه‌ها عوامل مشخص کننده باد، باران، گرما وسرما رانیزبه خوانندگان آموزش دهد تاپس‌از آگاهی عموم از این نقشه‌ها، بهنگام چاپ نقشه خود

مردم بدون کمك کلمات«احتمالا» «نیمه‌ابری»، «تمام‌ابری»، «گاهی همراه باباد نسبتا شدید» وضع‌هوا را تشخیص دهند در هواشناسی ایران‌اقدام اخیر درردیف کارهای مهم این واحد بشمار رفته و هواشناسان اظهار میدارند که تفهیم واقعیت وضع هوا بمردم از مهمترین وظایف آنان است.

* حل مشکل

خبرنگار اطلاعات مینویسد که در صورت‌موفقیت‌اداره هواشناسی در زمینه چاپ نقشه‌های هوا مهمترین مشکل این اداره و هواشناسان که گاهی با ترس و لرز وضع هوا رابا مردم در میان میگذارند حل خواهد شد و چاپ نقشه‌های هوا در روزنامه‌ها وآگاه ساختن مردم‌ازعوامل بوجودآورنده دگرگونی در هوا یك‌اقدام مهم و موثر درنوع خود میباشد.

مشکل ترافیک تهران با احداث شاهراههای بزرگ حل میشود

دیشب انجمن شهر به دوطرح مهم شهرداری رای داد این دو طرح یکی پیشنهاد خرید کارخانه تبدیل زباله به کود و دیگری احداث بولوار در برابر آرامگاه اعلیحضرت رضا شاه کبیر بود.

در آغاز این جلسه که‌بریاست آقای فرهودی تشکیل شده بود آقای قاضی بعنوان پیش ازدستور صحبت کرد و گفت: امشب مصادف با میلاد مسعود شاهنشاه آریامهر است. در چهارم آبان ۱۲۹۸ در یکی از محلات قدیمی تهران و در همین جا که ماا کنون جمع شده‌ایم کودکی چشم‌بجهان گشود. بدست تقدیر برپیشانی او عظمت‌وشوکت‌ملتی نوشته‌شده‌بود. سردار بزرك ایران اعلیحضرت رضاشاه کبیر یکسال و چند ماه بعد از تولد نوزاد اقدامات خود را برای نجات مردم ایران شروع کرد و شاهنشاه آریامهر تحت سرپرستی آن مرد میهن پرست، تعلیم دید تا آنکه در سال۱۳۲۰ و در تاریك‌ترین دوران زندگی مردم ایران مسئولیت اداره امور مملکت را در دست گرفت و به سلطنت رسید.

ناطق درپایان روز تولدشاهنشاه را از طرف مردم تهران تبریك گفت‌و برای مردم‌و مملکت‌آرزوی موفقیت نمود.

بدنبال این سخنان رئیس‌انجمن گفت: مطالب آقای قاضی‌زبانحال تمام مردم شهر تهران است و سپس اظهار داشت که از طرف انجمن تلگرام تبریکی بمناسبت میلاد مسعود شاهنشاه آریامهر مخابره گردیده است.

در این موقع آقای‌دکترنیك‌پی شهردار تهران شروع‌بصحبت‌کرد و گفت: امشب شب بسیارعزیزی است مردم ایران در سراسر کشور و تهران روز تولد شاهنشاه را جشن گرفته‌اند.

شهردار سپس اظهار داشت‌که طرح‌پیشنهاد احداث بولوار در برابر آرامگاه‌اعلیحضرت رضاشاه کبیر در شبی چون امشب موجب مسرت است و این برای‌شهرداری و انجمن افتخاری‌است که درشب تولد شاهنشاه این طرح راتصویب میکنند. ساختمان این بولوار موجب آبادانی، ایجاد فضای سبز و زیبا سازی جنوب تهران و مسیر مورد حرکت روسای کشورهای خارجی که از آرامگاه دیدن میکنند خواهد شد. شهردار سپس مشخصات بولوار را بشرح زیر اعلام کرد:

طول هزار و ششصد متر، عرض یکصد و شش‌متر، مساحت‌میدان بیست و دوهزار و پانصد متر.

باساختمان این میدان بزرك‌و پارکینك در کنار آرامگاه و کتابخانه و گلکاری طرح قصر ورسای در برابر آرامگاه پیاده شده و در حال حاضر خانه‌ای نیز در آنجا خراب نخواهد شد.

دراین‌منطقه بازار جدیدی‌عمود بر بازار موجود ساخته میشود و زائران بسهولت و بدون برخورد به مشکلات به شهر ری رفت و آمد کرده و از این شهر دیدن خواهند کرد. این پیشنهاد به تصویب انجمن رسید و برای‌اجرا بشهرداری ابلاغ گردید.

* کارخانه کود

آنگاه گزارش شهرداری در مورد خرید کارخانه تبدیل‌زباله به کود مطرح گردید. شهردار بهنگام طرح این پیشنهاد مجددا صحبت کرد و گفت: روزیکه‌به سمت شهردارتهران‌تعیین گردیدم در همین جا گفتم که برای حفظ اموال و پول مردم شهر واجرای برنامه‌های مورد نظر آنان اقدام خواهم کرد و اکنون که مدتی‌از آن تاریخ گذشته عرض میکنم که در تهران در این مدت کار های بزرگی انجام شده، چهارصد خیابان اسفالت گردیده، سردخانه بزرك تهران بنا نهاده شده، ساختمان شیر خوارگاه وسازمان تربیتی آماده گردیده، مسیلها و کانالهای زیرزمینی ساخته‌شده و همه این اقدامات با کمك مردم و انجمن شهر انجام گرفته‌است.

شهردار گفت: برای رفع مشکل ترافیك تهران که اکنون مردم شهر با آن روبرو هستند، ساختمان شاهراه های بزرگی در نظر گرفته شده و این مشکل حل خواهد شد و شهرداری دست بکار ساختمان پارکهای بزرگی است که هر یك از دومیلیون‌متر بیشتر است.

آرزوی دیگرمردم تهران حل مسئله زباله بود که این کاربه صورت مدرنی درآید و از دست رانندگان خارج گردد و اکنون با طرح پیشنهاد شهرداری این مطلب نیز تامین میگردد و امر جمع‌آوری زباله در تهران با استفاده از جدیدترین ابزار کار انجام شده و سپس به کود تبدیل خواهد شد.

شهردار گفت: قیمت کارخانه سی ودو میلیون تومان است که در حال حاضر حدود شش‌میلیون تومان آنرا بصورت وام شهرداری بانك ملی پرداخت میکند و مانده آن باقساط دوازده ساله و بابهره پنج و نیم در صد خواهد بود.

ظرفیت کارخانه پانصدتن در روز است و حال آنکه زباله‌تهران هزار و ششصد تن است که‌برای اولین بار اقدام به نصب واحد کوچکتر گردید تا سپس‌بتدریج و با کسب تجربه توسعه‌داده‌شود. این کارخانه بدون دود و بوکار کرده و در پنج کیلومتری جنوب تهران نصب خواهد شد.

دراین‌موقع به پیشنهادشهرداری رای گرفتند و تصویب شد.

چهار گروه هنری به شهرستان ها رفتند

به میمنت میلاد مسعودشاهنشاه آریامهر امروز نیز چهار گروه دیگر تئاتر، موسیقی و رقصهای محلی وزارت فرهنگ و هنر که مبشر شادی و نشاط در تمام‌نواحی مختلف کشور هستند رهسپار شهرستانها شدند.

یك گروه تئاتر برای‌اجرای‌نمایشنامه «خسرووشیرین» نوشته هوشنك شهابی به سرپرستی و کارگردانی اسماعیل شنگله برای مدت ۱۳ روز به‌شهر های همدان و کرمانشاه وسنندج، رضائیه وتبریز عزیمت کردند.

گروه دوم برای اجرای نمایشنامه سرگذشت مرد خسیس نوشته فتحعلی آخوند زاده برای مدت ۱۷ روز به شهر های زاهدان، زابل، گرگان، رفسنجان، سیرجان، بندرعباس وشیراز رفتند.

گروه سوم‌بمدت ۱۳روزنمایشنامه «آی باکلاه آی بی‌کلاه» نوشته غلامحسین ساعدی را در شهرهای قزوین- رشت- بندر پهلوی- بابل- ساری- بهشهر و گرگان به‌نمایش میگذارد. یك گروه موسیقی ورقص نیز با شرکت خوانندگان تورج- افخم- زهره- بیتا- و تك‌نوازی رضا بهدانی و همکاری گروه رقص ملی برای اجرای برنامه های‌موسیقی ورقص به شهرهای‌اراك وبروجرد- خرم‌آباد- دزفول- اهواز- آبادان- خارك- بوشهر- ماهشهر- خرمشهر گچساران و مسجد سلیمان عزیمت کرد.

گروه اول‌هنرمندان محلی‌شامل ۲۸ نفر در شهر های آستارا- اردبیل- سراب- شاهپور- رضائیه- مهاباد- مراغه- تبریز و زنجان بمدت ۱۴روزرقصهای محلی‌گیلانی مازندرانی و آسوری اجرا خواهند کرد.

جوانان سراسر دنیا

بقیه از صفحه ۱۷

تاکنون در زمینه اقتصادی به پیشرفتهای کمتری نائل آمده‌اند ثمرات گرانقیمتی ببار خواهد آورد.

ایران باعلاقه تمام درهای خود را بروی مجریان نخستین طرح آزمایشی خدمات سپاه بین‌المللی داوطلبان توسعه باز خواهد کرد و علاوه براین ایران نخستین کشوری خواهد بود که سهم‌خود را در کمك به صندوق ویژه‌ای که بمنظور تامین نیازهای مالی سپاه مذکور بوجودمی‌آیدپرداخت خواهد کرد.

ظرف ده سال گذشته ایران راسا در ایجاد تعدادی از بزرك‌ترین سپاههای خدمات آبادانی، آموزشی و بهداشتی پیشقدم شده و در این کشور دهها هزار تن از جوانان که در سپاههای دانش- بهداشت و آبادانی بسیج شده‌اند در دورترین روستاهای کشور پهناور ایران بیاری روستائیان شتافته‌اند. خدماتی که این‌افراد در مبارزه بابیسوادی فقر وبیماری درروستاهای ایران انجام داده‌اند تاکنون بسیار گرانبها بوده است ونقشی که آنان در کمك به‌بالا- بردن سطح زندگی مردم کشور خود ایفا کرده‌اند غیرقابل انکار است.

* گام بلند

شاهدخت اشرف پهلوی که برای شرکت در جشنهای‌یادبود بیست‌وپنجمین سالروز تاسیس سازمان ملل و حضور در جلسات مجمع عمومی این سازمان به نمایندگی از طرف شاهنشاه‌ایران به‌نیویورك آمده‌اند ضمن مصاحبه باخبرنگار یونایتدپرس یادآوری کردند که شاهنشاه ایران فکر تشکیل سپاهی بنام (لژیون‌خدمت گزاران بشر) را نخستین بارضمن یك سخنرانی در دانشگاه‌هاروارد در سال ۱۹۶۸ عنوان کردند. شاهنشاه ایران درآن هنگام پیشنهاد کرده بودندسپاه‌بین‌المللی خدمتگزاران توسعه از ظرفیت و استعداد خارق‌العاده میلیون هانفر جوانان سراسر جهان بخاطر کمك بکشورهای درحال توسعه بهره- برداری کند. در اواخر همان‌سال شاهنشاه ایران گام بلندتری در راه تحقق بخشیدن باین هدف برداشتند و پیشنهاد کردند یك طرح آزمایشی بمنظور بررسی امکانات تاسیس سپاه‌خدمتگزاران بشر از طرف کارشناسان‌صلاحیتدار تهیه شود.

* استقبال

والاحضرت شاهدخت اشرف‌پس گفتند: برای ما موجب نهایت خرسندی است که بسیاری‌از کشور های عضو سازمان ملل‌متحدنه‌تنها پیشنهاد شاهنشاه رابگرمی‌استقبال کرده‌اند بلکه به‌نوبه خود راه‌های عملی بسیاری نیز برای کمك به ایجاد لژیون خدمتگزاران بشر ارائه داده‌اند. در عین حال ما نیز بنوبه خود با تعداد زیادی ازبزرك ترین سازمان های ویژه‌جوانان‌در سراسر دنیا تماس گرفتیم و خوشبختانه همه این سازمان ها اطمینان داده‌اند که از کمك و پایمردی برای عملی‌کردن فکر تشکیل لژیون خدمتگزاران بشر دریغ نخواهند کرد.

والاحضرت اشرف بعد ازیادآوری این مطلب که نماینده ایران در سازمان ملل متحد در تابستان گذشته نیز در شورای اقتصادی‌و اجتماعی سازمان ملل متحد درژنو مبانی طرح پیشنهادی شاهنشاه ایران را در مورد ایجادلژیون خدمتگزاران بشر تشریح کرده بود اظهار داشتند: دراین طرح قبل از هرچیز بسیج‌کردن تمام منابع نیروی جوانان کشور های مختلف جهان و متبلورساختن قدرت خلاقه آنها در خدمات انسانی بنفع توسعه و بهروزی کشورهای درحال پیشرفت قرار دارد. بعنوان نمونه طی سال‌های اخیر در برخی از مناطق‌روستائی ایران که از مصیبتهای طبیعی مانند زلزله وسیل آسیب دیده بودند همواره جوانان ایرانی پیشاپیش نیروهای دیگر به‌یاری مردم آسیب دیده شتافتند.

شاهدخت اشرف پهلوی اهمیت ویژه‌ای را که خدمات سپاه بین‌المللی توسعه در مقیاس‌جهانی خواهد داشت مورد تاکید قرار دادند و درپایان اظهار داشتند: جوانان سراسر دنیا باید دست بدست هم‌دهندودوشادوش‌یکدیگر درراه تحقق بخشیدن به شریف‌ترین آرمانهای جامعه بشری‌گام بردارند.

دراین خدمت بزرك بین‌المللی خدمات جوانان همه کشور هااعم از اینکه از امریکا- شوروی- امریکای لاتین ویا آسیا باشند بسیار مغتنم خواهد بود.

آنگاه آقای مهدی وکیل‌نماینده ایران در سازمان ملل متحد نیز هدفها و وظایف لژیون خدمت- گزاران بشر را بصورتی که از طرف والاحضرت اشرف پهلوی تشریح شده بود برای خبرنگار یونایتدپرس بیان کرد.

ازطرف دیگر آقای مجیدرهنما وزیر علوم و آموزش عالی ایران نیز در مصاحبه‌ای با یونایتدپرس خدماتی راکه جوانان روشنفکر وتحصیل کرده کشور های صنعتی وپیشرفته میتوانند در چهارچوب فعالیتهای سپاه بین‌المللی خدمت- گزاران توسعه در ممالك فقیر و یادرحال پیشرفت انجام دهند، یادآوری کرد.

پیشنهاد بستن راه‌هراز در روزهای سخت زمستان

وضع راه هراز در زمستان‌امسال امروز مورد بررسی قرارگرفت. در جلسه‌ای که در وزارت راه تشکیل گردید مهندسان در مورد ایمن‌ساختن وضع راه هراز در زمستان نظرات مختلفی ابراز داشتند.

دراین جلسه مهندسان اشاره به ساختمان پناهگاه در امامزاده هاشم، پلور و نصب گالری در قلعه دختر و نقاط بهمن‌گیر کرده نظر دادند که‌بااین‌اقدامات‌تاحدی خطر بهمن دراین راه مرتفع‌شده است ولی یکی از مهندسان گفت: بهنگام انقلاب هوا در زمستان شرائط چندان سخت میشود که امکان فعالیت ماموران و حرکت از مسافران سلب میگردد.

در سال گذشته بعضی کارشناسان درخواست کردند تا در زمستان راه هراز بسته شود ولی وزارت راه بااین نظر موافقت نکرد و بدنبال این گفتگو ها امسال اقدامات ایمنی در راه هراز انجام شد و طرح ساختمان پناهگاه و گالری در مسیر کوهستانی این راه اجرا گردید.

اکنون وزارت راه، راه‌فیروز کوه رابرای عبور آماده کرده وبسیاری از اتومبیلها و کامیونها از این راه حرکت میکنند.

* پیشنهاد

مهندسان وزارت راه عقیده‌دارند که در زمستان امسال در صورت سخت‌بودن شرائط در تمام مدتی که کولاك وبوران درراه هرازبرپا گردد راه‌هرازبسته شود و پس‌از آرام شدن هوا از آن راه اجازه حرکت داده شود.

ازهم‌اکنون بمناسبت فرارسیدن فصل‌زمستان و خطرناك‌شدن‌وضع جاده‌ها رانندگان اتوبوسها و کرایه‌ها از موسسات مسافربری شمالی درخواست تغییر خط کرده‌اند وتعداد این‌قبیل‌رانندگان بعلت داشتن خاطرات تلخ از راه های شمال روزبروز درافزایش است.

همکار ارجمند خانم صدیقه جوادی

مصیبت وارده را بسرکار علیه و خاندان محترم جوادی تسلیت عرض می نمایم.

داود ذوالقدری

آ-۲۲۰۹

سرکار خانم بتول مهدویان

درگذشت خواهر گرامیتان را تسلیت گفته و خودرا در غم بزرگتان شریك میدانیم.

کارمندان کاربر تهران

آ-۴۹۹۳۸

سرکار سرهنك خلیل پور

مصیبت وارده را از صمیم قلب تسلیت میگوئیم

مهدی طاهرپور - مرتضی زمانی

آ-۴۸۶۹۸

سرکار سرهنك خلیل پور

مصیبت وارده را تسلیت عرض نموده بقای عمر خانواده شمارا از خداوند متعال خواستاریم

حسین موید. سید رسول موسوی خادم. حاج محمد صادق صادقی. رضا نوابی. ناصر نوابی. صدر عضدی

آ-۴۸۷۰۰

سرکار سرهنك خلیل پور

دوستان و یاران شما خود را در غم و مصیبت وارده سهیم و شریك میدانند

شمس ملك‌آرا. مهدی ابطحی. همایون مدنی. سرهنك ابراهیمی. عبدالمجید آل‌طعمه. دکتر شکرائی. ستوان‌یکم رجبی

آ-۴۹۸۰۲

سرکار سرهنك خلیل پور

مصیبت وارده را تسلیت عرض نموده بقای عمر آن خانواده را از درگاه ایزدمتعال خواستاریم

محمد دهقان نژاد. سروان علی اصغر کاشانی. حاج ناصر امینی. علی‌اصغر دانشپور

آ-۴۹۸۰۴

جناب آقای حاج‌سید حسین مرتضوی واخوان

فوت مادر گرامیتان را تسلیت عرض نموده سلامتی جنابعالی و فامیل محترم را خواهانم.

تهران - فروشگاه داریوش - سیدحسین حسینی‌مدنی

آ-۴۹۹۴۰

آقایان مهندس اکبر و دکتر حسن دباغ

با کمال تاسف و تاثر مصیبت وارده درگذشت مادر گرامیتان را به آنجنابان و بازماندگان محترم تسلیت میگوئیم

کارمندان اداره اصلاحات‌ارضی و تعاون روستائی نطنز و اردستان

آ-۲۲۱۰۳

تیمسار سپهبد افخمی - تیمسار دریابان‌افخمی

بانهایت تاثر مصیبت وارده را از سوی خود وهمکارانم تسلیت گفته بقای بازماندگان راز ایزد توانا خواهانم.

سپهبد محمدحسین ضرغام

آ-۴۹۸۹۴

درگذشت ناگهانی آقای محمد کدخدازاده، ابوی گرامی دوستان عزیز و همکاران صدیق جمعیت جوانان شیر وخورشید سرخ این ناحیه آقایان مصطفی، مجتبی، ایرج، مرتضی کدخدازاده باعث تالم‌وتاثر شدید اعضای این‌جمعیت گردید بقای عمر و سلامت وجود بازماندگان آن مرحوم را از درگاه احدیت مسئلت مینمایند.

جوانان‌شیر وخورشید سرخ اداره آموزش وپرورش ناحیه ۵ تهران.

آ-۲۲۱۰۷

سرکار سرگرد پیروزان

افسران کمیته عملیات لشکر خود رادر غم شما شریك دانسته و مصیبت‌وارده‌را به آن عزیز ودودمان محترم تسلیت می گویند.

آ-۲۲۰۸۹

مجالس ترحیم

بمناسبت فوت ناگهانی پدر عزیزمان سرهنك ابراهیم رحیم‌آقائی افسربازنشسته‌شهربانی را باطلاع دوستان وآشنایان میرسانیم. مجلس ختم آنمرحوم روز سه شنبه ۴۹/۸/۵ از ساعت ۳تا ۵ بعد از ظهر در مسجد امام حسین (ع) واقع در خیابان زرین‌نعل وختم‌زنانه در همانساعت در منزل شخصی آنمرحوم جنب مسجد نامبرده برگزار خواهد شد.

فرخ، علی، حسین. محمد. حسن و کلیه فامیل و خانواده رحیم‌آقائی. همت‌نیا. آذر. حاج هاشم. شامی‌نوری

آ-۴۹۴۸۸

به عموم بازماندگان آن مرحوم مصیبت وارده راتسلیت می دهیم

بانهایت تاثر درگذشت شادروان بانوفاطمه‌حمیدیه مادر آقای مصطفی مهرجو و خواهر حاج محمدعلی حمیدیه و مادر همسر آقای حاج محمد حسن کمیلی را باطلاع بستگان و آشنایان میرساند. مجلس ترحیم فقیده سعیده مردانه روز چهارشنبه ششم آبان از ساعت ۲ونیم تا ۴ و نیم بعد از ظهر در مسجد ارك و ختم زنانه همانروز و همان ساعت در منزل آقای حاج محمد حسن کمیلی واقع در شمیران اول خیابان سعد آباد شماره ۴۳ منعقد خواهد بود.

خانواده‌های: حاج‌محمد علی حمیدیه، حاج‌محمد رضا حمیدیه، حاج‌محمد اسمعیل حمیدیه، جواد حمیدیه، باقر حمیدیه، حاج‌محمد حسن کمیلی، حاج‌محمد باقر کمیلی، حاج محمد علی‌کمیلی، حاج‌احمدآقا کمیلی، محمد جواد کمیلی، محمود کمیلی، مرتضی کمیلی، رحیم مقدم

آ-۲۲۱۰۵

بعموم بازماندگان آنمرحومه تسلیت میگوئیم

بانهایت تاسف درگذشت سرکار خانم بی بی بیگم موسوی کرمانی مادر گرامی آقایان محمد شفیعی وحسن شفیعی و اسداله شفیعی را باستحضار همشهریان عزیز میرساند. مجلس ترحیم فقیده سعیده از ساعت ۳ تا ۵بعد از ظهر روز سه شنبه پنجم آبانماه جاری در مسجد ارك منعقد است.

دکتر جواد نوربخش کرمانی

آ-۲۲۱۰۹

نمایندگان مجلسین سنا و شورای ملی استان هشتم

بانهایت تاسف درگذشت سرکار خانم بی‌بی‌بیگم‌موسوی کرمانی، مادر گرامی آقایان محمد شفیعی. حسن شفیعی و اسدالله شفیعی را باستحضار همشهریان عزیز میرسانند مجلس ترحیم مردانه فقیده‌سعیده از ساعت ۳تا۵ بعد از ظهر روز سه شنبه پنجم آبان ماه ۴۹ در مسجد ارك منعقد است

سرلشگر میرجلالی. سید جلال الدین شادمان. دکتر اسفندیاری. دکتر خیر اندیش. مهندس عترت. دکتررفیعی. دکتر بهرام زاده ابراهیمی. محدث زاده. اولیاء

آ-۲۲۱۰۹

فوت تاثرآور مرحوم حاج محمد حسین قاجاریه تاجبخش رابااطلاع بستگان و دوستان آن مرحوم می رساند مجلس ختم روزسه شنبه ۵آبانماه ازساعت ۹تا ۱۱ صبح در مسجد الجواد درمیدان ۲۵ شهریور منعقد خواهد بود.

عبدالباقی شعاعی

آ-۴۹۴۷۰

خانواده های تاجبخش. شعاعی. فرامرزی. صابری. فاضلی. نصر. طباطبائی. تراقی. کروریان. نایبی. احتشامی. مطبوعی. سرداری. نیکبخت. مجتبائی. لاریجانی. سعیدی. غفاری. شاهرخی. صدیقی. خواجه نوری. اعتمادی تاجبخش. عمیدی. دولو. امیرعلائی بانهایت تاسف وتاثر درگذشت آقای حاج‌محمد حسین تاجبخش‌را به اطلاع بستگان و آشنایان می‌رسانند.

مراسم ختم مردانه و زنانه آن مرحوم درروز سه‌شنبه ۵ آبان‌از ساعت ۹تا۱۱ صبح‌درمسجدالجواد میدان ۲۵ شهریور برگزار می شود.

آ-۲۱۹۷۹

بعموم افراد خانواده‌های عزادار بویژه بازماندگان آن مرحوم‌تسلیت می دهیم

در مسجد ملاجعفر بازارقم

باکمال تاسف درگذشت مرحوم رضا صادقی را که از فرهنگیان باسابقه بوده‌اند باطلاع عموم فرهنگیان و دوستان میرساند مجلس یادبود آن مرحوم از ساعت ۸تا ۱۱ صبح‌روز سه‌شنبه ۴۹/۸/۵ در مسجد ملاجعفر بازار قم منعقد است.

رئیس اداره آموزش و پرورش قم - مهدی صدیقی

آ-۴۹۸۸۸

باالندوه فراوان درگذشت شادروان رضا صادقی همسر خانم صدر را باطلاع عموم دوستان و آشنایان میرساند مجلس ترحیم آن مرحوم ازساعت ۸ تا ۱۱ صبح روز سه‌شنبه ۴۹/۸/۵ در مسجدملاجعفر بازار قم منعقد است.

سید محمد صدر - سید رضا صدر

بمناسبت درگذشت مرحوم مغفور رضا صادقی پدر خانم آقایان احمد دانشپور و محمود قدس که‌از فرهنگیان باسابقه بوده‌اند مجلس ترحیمی از ساعت ۸تا ۱۱صبح روز پنجم آبان‌ماه در مسجد ملاجعفر بازار قم منعقد است‌از عموم دوستان وآشنایان‌دعوت میشود که‌باشرکت‌در مجلس مذکور روح‌آن مرحوم را شاد و بازماندگان را مرهون الطاف خود فرمایند.

فامیل های صادقی - شریف صادقی - ملك‌صادقی - صدر - عسکری- دانشپور - قدس - آسایش وابستگان.

آ-۴۹۸۹۲

مصیبت وارده رابعموم بازماندگان انمرحوم‌تسلیت میدهیم

یادبود

بمناسبت درگذشت همسر دوست عزیزم بانو مصطفی‌زاده مجلس یادبودی از ساعت ۳الی۵ بعد از ظهر روز سه شنبه ۴۹/۸/۵ در مسجد امام حسین واقع در خیابان شیر وخورشید چهار راه حق شناس عباسی اول حداد منعقد است از تمام دوستان و آشنایان انتظار شرکت را داریم.

الحقیر - علی عزیزیان- و خانواده های - اخوان تنها- حاج قدیر مصطفی زاده - حاج محمد علی مصطفی زاده

آ-۴۹۹۳۴

تسلیت

جناب آقای بهشتی مدیرامور رفاه و سرپرست‌بهداشتی شرکت‌دخانیات ایران

مصیبت وارده‌را به آنجناب تسلیت عرض نموده بقاءعمر وسلامت سرکار وخاندان محترم را ازدرگاه حضرت‌احدیت خواستار است.

عباس‌افشین

آ-۲۲۰۷۷

جناب آقای دکتر علی طباطبائی معاون اداره کل دامپزشکی

بانهایت تاسف درگذشت آقای علاءالدین بهشتی‌را به کلیه‌بازماندگان آن مرحوم بویژه جنابعالی تسلیت میگوئیم.

کارمندان اداره کل دامپزشکی

آ-۲۲۰۷۹

بانهایت تاثرو تاسف مصیبت وارده‌را بهمکار گرامی‌خود آقای حمید مطهری تسلیت عرض می نماید.

شرکت‌سهامی کل‌معادن و ذوب‌فلزات

آ-۲۱۹۷۹

اطلاعات
۱۳۰۱

دوشنبه - چهارم آبان ماه ۱۳۴۹
بیست و چهارم شعبان ۱۳۹۰ - بیست و ششم اکتبر ۱۹۷۰
شماره ۱۳۳۲۹ - سال چهل و پنجم
استخراج دکتر ریاضی کرمانی

ساعات شرعی
اذان صبح ..... ساعت ٤ و ٤٧ دقیقه
طلوع آفتاب ..... ساعت ٦ و ١٨ دقیقه
ظهر شرعی ..... ساعت ١١ و ٤٨ دقیقه
اذان مغرب ..... ساعت ٥ و ٣٦ دقیقه

مذاکرات باکنسرسیوم از روز ۱۶ آبان در تهران دنبال میشود

کنسرسیوم به تقاضای ایران پاسخ مثبت میدهد

* ایران آخرین حرف خودرا در لندن به نمایندگان کنسرسیوم زد
* تولید نفت ایران در ماه سپتامبر تقلیل یافت

علی باستانی

تولید نفت خام در حوزه قرارداد باکنسرسیوم در ماه سپتامبر قریب یك میلیون تن کمتر از ماه اوت بود واز روزی ۳ میلیون و ۷۱۸ هزار بشکه به ۳ میلیون و ۶۰۱ هزار بشکه تقلیل پیدا کرد.

رقم تولید ماه سپتامبر ۱۴ میلیون و ۵۳۷ هزار تن بود که از نظر مقدار باز رقم جالبی است، منتهی این رقم اگر در تمام ماه های سال ۱۹۷۰ حفظ میشد، شاید در حال حاضر ایران راضی بود، اما رقم فوق یك رقم اتفاقی است و نمی‌تواند کمبود تولید ماههای گذشته را جبران سازد. بهمین جهت روز شنبه ۱۶ آبان مذاکرات لندن در تهران دنبال خواهد شد و نمایندگان کنسرسیوم بتهران خواهند آمد تاتکلیف درآمد ایران را درسال ۱۳۴۹ روشن سازند.

***چانه زدن**

بنظر محافل نفتی مذاکرات ۱۶ آبان در تهران بامذاکرات ۹ مهر ماه لندن فرق اساسی دارد. در لندن هنوز توقعو خواسته ایران برای کنسرسیوم دقیقاروشن نبود ووقتی هم روشن شد باوجود یك تفاهم نسبی، کنسرسیوم قادر به پاسخ راضی کننده نبود. بهمین جهت مرحله اول مذاکرات تقریبا موفقیت آمیز تلقی گردید. موفقیت بخاطر آنکه اولاجواب منفی داده نشده بود و ثانیا قول داده‌شده بود که این درخواست پس از بررسی در شرکت های سهامدار در ۱۶ آبان دوباره در تهران بررسی شود.

در حقیقت ایران در لندن آخرین حرف خود را زد و حالا کنسرسیوم در تهران باید آخرین حرف خود را بزند.

در محافل نفتی تهران گفته میشود پاسخ کنسرسیوم در ۱۶ آبان حتما حاوی برآورد نسبی توقعات ایران است و اگر مذاکرات طول بکشد این نشانه یك جانه‌زدن دیگر است که معمولا در مذاکرات باکنسرسیوم وجود دارد ومسئله‌ای است اجتناب‌ناپذیر.

*** سیاست ایران**

این محافل شرایط مذاکرات ۱۶ آبان تهران را با ۹ مهر لندن بکلی متفاوت میدانند در ۹ مهر تمام واقعیت های جهان نفتی تولید و مصرف ۶ ماهه ۱۹۷۰ بنفع ایران بود. امادر ۱۶ آبان علاوه برمطالب فوق، سیاست ایران در صورت منفی بودن پاسخ کنسرسیوم نیز روشن شده است.

این سیاست را شاهنشاه آریامهر در بیانات خود هنگام گشایش مجلسین عنوان فرمودند و صریحا فرمودند: «اگر ما نتوانیم با کنسرسیوم توافق و تفاهم کنیم به وسیله قانون لازم در تامین منافع خود اقدام خواهیم کرد.»

در حقیقت کنسرسیوم میداند که اگر بتوقع ایران تن دردهد ایران با موقعیت ممتاز خود در جهان نفت، باسیاست محکم خود در جهان آزاد، باروابط اقتصادی وسیع خود باشرق و غرب، به آسانی میتواند نفت اضافی راراسا تولید و بفروشد.

*** پاسخ راضی کننده**

یك قسمت ازاین قانون باستناد مصوبات سازمان ملل متحد ومبتنی بر حاکمیت ملت ایران برمنابع طبیعی خودمربوط به استرداداراضی مکشوفه و نفت خیز خواهد بود. یعنی کاری که کنسرسیوم ازانجا آن فرار میکند خود ایران بارغبت وتمایل دست به آن خواهدزد.

اوضاع واحوال فعلی جهان نفت وترس و توهمی که ملت های اروپ ازوضع خاورمیانه عربی دارند همه دال برآنست که کنسرسیوم در ۱۶ آبان پاسخ راضی کننده به شرکت ملی نفت خواهد داد.

بفرمان شاهنشاه:

خدمات لژیون خدمتگزاران بشر آغاز شد

یکی از افراد لژیون خدمتگزاران بشر ابلاغ خودرا از آقای علم وزیر دربار شاهنشاهی دریافت میدارد.

*** اولین گروه لژیون عازم جنوب کشور میشود**

آقای عبم وزیر دربارشاهنشاهی عصر دیروز طی مراسمی اجازه شاهنشاه برای اعزاز اجرای نخستین طرح لژیون خدمتگزاران بشر را به سرپرست دفتر مرکزی لژیون ابلاغ کرد.

بر اساس این طرح ۲۰ تن از اعضای داوطلب لژیون خدمتگزاران بشر برای براورده ساختن هدف های عالی لژیون رهسپار دهستان «جهرم ریز» خواهند شد. این عده عصر دیروز با وزیر دربار شاهنشاهی ملاقات کردند و آقای علم ضمن سخنانی در این جلسه گفت: بیست و پنجمین سالروز تاسیس سازمان ملل متحد درحقیقت بیست و پنجمین سالروز حمایت شاهنشاه و ملت ایران از این سازمان بزرگ بین‌المللی است. اعلیحضرت همایون شاهنشاه آریامهر همواره از توانائی بالقوه سازمان ملل متحد در تامین صلح، عدالت و پیشرفت که امسال شعار اصلی جشنهای یادبود سازمان ملل متحد است واقف بوده‌اند واتکا باین سازمان و تقویت آن را مظمئن‌ترین راه نیل به آرمانهای بشری دانسته‌اند.

ازاین رو بود که برای ترویج آرمانهای ملل متحد در ایران و جلب حمایت آگاهانه ملت ایران از اصول و مقاصد سازمان ملل بیست و دو سال پیش امر به تاسیس جمعیت ایرانی طرفدار ملل متحد فرمودند و خود شخصا ریاست عالیه آنرا پذیرفتند و بدینسان باحمایت و توجه شخصی این جمعیت را یکی از قدیمی ترین و صائب ترین جمعیت های ملی طرفدار ملل متحد ساختند. شاهنشاه آریامهر منشور ملل متحد را منشور آزادی و سعادت ملت ها دانسته‌اند و بار ها ایمان و وفاداری کشور خویش را که بنفع افکار و جهان بینی یکپارچگی جوامع انسانی بوده است نسبت باین اعلامیه بیان فرموده‌اند. تاثیر کامل ملت ایران در مفاد اعلامیه جهانی حقوق بشر نیز سابقه تاریخی و طولانی دارد چنانکه شاهنشاه فرموده‌اند (قرن ها قبل ازاین که چنین اعلامیه‌ای بصورت کنونی آن صادر شود ایران عملا در رعایت روح و مفاد آن اقدام کرده بود و شاید برای نخستین بار در تاریخ جهان اصل احترام بحقوق بشر و آزادی های اساسی رابجای اصل زوروقدرت اساس حکومت قرارداد و بدین ترتیب تحولی عمیق دراصل حکومت پدید آورد که بهترین تحلیل از آنرا در کتب آسمانی می توان یافت). شاهنشاه ما باصل همکاری جهانی برای حل مسائل اقتصادی، اجتماعی، انسانی و فرهنگی بین‌المللی که در منشور ملل متحد آمده است همواره بذل توجه فرموده‌اند و آنرا موثر ترین راه حل مسائل کلی جهان دانسته‌اند. اعتقاد معظم‌له براینست که دموکراسی سیاسی بدون دمکراسی اقتصادی برای تامین حقوق واقعی افراد و اجتماع کافی نیست. به اتکاء این توجهات و عنایات همکاری فنی سازمان ملل متحد با ایران سابقه‌ای طولانی و افتخار آمیز دارد. ایران در طی ۲۵ سالی که از عمر سازمان ملل متحد میگذرد از همکاری سازمان هائی که در واقع اعضای خانواده بزرگ این سازمان هستند در زمینه های بهداشتی، کشاورزی، صنعتی، علمی، آموزشی، فرهنگی، مالی و بازرگانی به بهترین وجهی استفاده کرده است. طبیعی است عمران آبادی هر کشور اصولا وظیفه افراد ملت همان کشوراست فقط بابتکار و همت افراد یك ملت رفاه و آسایشی بیشتر از طریق توسعه اقتصادی میسر خواهد بود. ملت ایران در سایه انقلاب شاه و ملت که از ششم بهمن ماه ۱۳۴۱ راه رابرای رشد سریع اقتصادی، اجتماعی و سیاسی ایران هموار کرد گام‌های بلندی برداشته است. سپاه های انقلاب بوجود آمد تا نیروی پر شور و پرآرزوی جوانان بسازنده ترین وجهی علیه فقر، جهل و بیماری به پیکار پردازد. این ابتکار بزرگ ایران مورد توجه جهانیان واقع شد.

پیشنهاد شاهنشاه

شاهنشاه آریامهر طی نطق تاریخی خود در دانشگاه هاروارد حاصل این تجربه را در سطح جهانی ارائه فرمودند و پیشنهاد فرمودند سپاهی بین‌المللی بنام «لژیون خدمتگزاران بشر» که از افراد طبقه، هر نژاد، هر مذهب، هر سن، هر وضع اجتماعی واقتصادی با این وجه اشتراك که قسمتی از عمر خودرا وقف خدمتگزاری به نوع انسان کنند بوجود آید این اندیشه بزرگ شاهنشاه ایران در دسامبر ۱۹۶۸ مورد توجه سازمان ملل متحد واقع شدو در کمتر از دو سال پس از مطالعات مالی و اداری اساسنامه مربوط به تشکیل چنین سازمانی بتصویب بیست و پنجمین اجلاس مجمع عمومی سازمان ملل متحد رسید. درایران استقبال پرشوری از پیشنهاد بزرگ رهبر خردمند و انسان دوست بعمل آمد و در اندك زمانی بیش ازچهل هزار تن داوطلب خدمت درلژیون خدمتگزاران بشر شدند.

داوطلبانی که امروز حضوردارند و معرفی شده‌اند اولین طرح آزمایشی لژیون خدمتگزاران بشر را در جنوب کشور بموقع اجرا خواهند گذاشت. تجاربی که از این راه تحصیل میشود قطعا در تنظیم و اجرای طرحهای آینده این لژیون مورد توجه خواهدبود. سازمان های بین‌المللی مربوط به ملل متحد که مسئول اجرای طرح های داوطلبانه درسطح جهانی هستند از تجارب این گروه استفاده خواهند کرد.

اغاز خدمت

امروز به میمنت تقارن بیست و پنجمین سالگرد تشکیل سازمان ملل متحد و به میمنت موجودمسعود همایونی با اعزاز این خدمت ارزنده انسانی که داوطلبان ایرانی با انهام از شاهنشاه ایران اعزاز میکنند اینجا دور هم جمع شده‌ایم تا به اقتضای موقع به سپاس خدمات و همکاریهای صمیمانه سازمان ملل متحد یك قطعه نشان مرحمتی اعلیحضرت همایون شاهنشاه آریامهر رابه آقای نسیم شالون نماینده مقیم برنامه عمران ملل متحد بنمایندگی خانواده ملل متحد در ایران تسلیم داریم و باغتنام این فرصت اجازه مبارك ملوکانه را که برای اجرای نخستین طرح لژیون شرفصدور یافته است به آقای رسول پرویزی سرپرست دفتر مرکزی لژیون ابلاغ کنم.

ابتکار شاهنشاه

پس از سخنان آقای علم وزیر دربار شاهنشاهی، آقای «نسیم شالون» نماینده سازمان ملل متحد درایران سخن گفت و ضمن اشاره به هدفهای سازمان ملل متحد اظهار داشت: این ابتکار شاهنشاه نمونه دیگری از پشتیبانی معظم‌له از آرمان های سازمان ملل متحد است. این پشتیبانی بار ها در بیانات شاهنشاه

بقیه در صفحه هفدهم

«تولکونف» ترقیات ایران را ستود

تولکونف سردبیر ایزوستیا دیروز با آقای هویدا نخست وزیر ملاقات کرد. در این عکس وابسته مطبوعاتی سفارت شوروی درایران (نفر سمت چپ) نیز دیده میشود.

آقای «تولکونف» سردبیر ایزوستیا دیروز پس از شرفیابی به حضور شاهنشاه آریامهر در پرسش خبرنگار اطلاعات گفت: از این دیدار سپاسگزار و فوق‌العاده، خوشوقت است. وی علائق و توجهات شاهنشاه را نسبت باجرای برنامه های وسیعی در راه تامین سعادت ملت و ترقیات شایان ایران تقدیر و تحسین کرد ودرباره مذاکرات مبسوط خود با شاهنشاه فقط گفت: بسیار عالی و حائز نکات مهمی در راه بسط و توسعه مناسبات میان دو کشور دوست وهمسایه بود.

*** ملاقات بانخست وزیر**

ساعت پنج بعدازظهر دیروز آقای تولکونف بملاقات آقای امیرعباس هویدا نخست وزیر رفت. گفتگوهای بسیار دوستانه و جالب توجه میان سردبیر ایزوستیا و نخست وزیر پیرامون مسائل پارلمانی و مطبوعاتی ایران و شوروی انجام یافت که درپایان این ملاقات تولکونف از نتایج مذاکرات خود باهویدا ابراز نهایت رضایت و خوشوقتی کرد.

*** ورزش باستانی**

دیشب در باشگاه ورزشی جعفری مراسمی برای سردبیر ایزوستیا و همراهان وی ترتیب داده شده بود. ورزش های باستانی ایران مورد توجه خاص میهمانان روسی قرار گرفت. آقای شعبان جعفری رئیس باشگاه از میهمانان پذیرائی شایان نمود و نمایشات جالب توجهی صورت پذیر گردید ودر پایان تمثال مبارك شاهنشاه در میان کف‌زدن و ابراز احساسات عده کثیری تماشاچی وورزشکاران به آقای تولکونف داده شد وی از اینهمه احساسات و محبت صمیمانه تشکر و قدردانی نمود.

*** در ضیافت شام**

در ضیافت شامی که دیشب بافتخار سردبیر ایزوستیا وبانو تولکونف در منزل سناتور مسعودی ترتیب داده شده بود جمعی از شخصیت ها و چند تن از وزراء و سناتورها و سفیر کبیر شوروی و اعضای عالی‌رتبه آن سفارت بابانوان خود شرکت داشتند. این ضیافت تا مقارن نیمه‌شب ادامه داشت.

زمین‌لرزه شدید در شهرهای آذربایجان غربی

زلزله، چندین خانه و مغازه را ویران کرد

*** مرکز اصلی زلزله شهرستان «نقده» بود و از خسارات احتمالی دهات اطراف اطلاعی در دست نیست**

مقارن ساعت دو و پنجاه و پنج دقیقه بعد از ظهر دیروز زمین لرزه نسبتا شدیدی اغلب شهرهای آذربایجان غربی را تکان داد. هنگام وقوع زلزله که در حدود چهار ثانیه طول کشید شهر های رضائیه، نقده، جلدیان، ایرانشهر، اشنویه و قراء اطراف آن بشدت لرزید.

در اثر این زلزله اهالی شهر های مذکور وحشت زده از خانه ها و مغازه های خود بخیابان ها ریختند و عده‌ای بعلت ترس و وحشت فراوان مدتی در خیابانها سرگردان شدند واز رفتن به منازل خود واماکن سرپوشیده خودداری کردند.

گزارش خبرنگار ما در «نقده» حاکیست: براثر این زلزله پانزده مغازه قدیمی شهر، دیوار های انبارغله، تعدادی خانه قدیمی و قسمتی از ساختمان مسجد جامع شهر فرو ریخت و خسارات نسبتا مالی زیادی وارد آمد:

دو مجروح

بعلت فرو ریختن یك خانه قدیمی در «نقده» دو زن باسامی «خورشید» و «معصومه صنعتی» مجروح گردیدند که به بیمارستان رضائیه انتقال یافتند و تحت درمان میباشند. در این شهرستان همچنین پاسگاه ژاندارمری «دوآب» واقع در ۲۵ کیلو متری شهر فرو ریخت و تعدادی از شیشه پنجره های منازل و مغازه ها خرد شد.

خبرنگار ما در رضائیه گزارش داد: بطوریکه شایع است مرکز وقوع زلزله در حوالی شهرستان «نقده» بوده است ولی تاکنون از میزان خسارات مالی و یا احیانا تلفات جانی در قراء اطراف «نقده» و شهرستانهای دیگر آذربایجان غربی اطلاعی در دست نیست.

در مهاباد

گزارش خبرنگار ما در مهاباد حاکیست: ساعت دو و پنجاه وپنج دقیقه بعد از ظهر دیروز زلزله نسبتا شدیدی در مهاباد رخ داد و باعث ترس و وحشت اهالی شهر گردید بمحض وقوع زلزله که ۲ ثانیه طول کشید مردم از خانه‌ها و مغازه های خود بیرون ریختند و تامدتی هراسان بودند. این زمین لرزه درمهاباد تلفات جانی وخسارات مالی بار نیاورد.

در میاندوآب

گزارش خبرنگار ما در میاندوآب

بقیه در صفحه هفدهم

۱۵۴ هزار کارگر در سود ویژه کارخانه‌ها سهیم شده‌اند

*** لیست کارخانه‌هائی که سود بیشتری بکارگران خود میپردازند اعلام شد.**

آخرین آمار منتشره ازطرف اداره کل سهیم کردن کارگران وزارت کار و امور اجتماعی حاکی است که از آغاز اجرای اصل چهارم انقلاب تاکنون، اصل سهیم کردن در ۲۱۲۵ کارخانه و کارگاه صنعتی سراسر کشور بمرحله اجرا درآمده است تعداد کارگرانی که از مزایای سهیم شدن کارگران درسود کارخانجات بهره‌مند شده‌اند اکنون به ۱۵٤ هزار و ٤٤٦ نفر بالغ شده‌است.

یك مقام اداره کل سهیم کردن کارگران رسما اعلام داشت که سرعت پیشرفت سهیم کردن و بهبود روشهائیکه برای افزایش درآمد کارگران اتخاذ شده‌است چشمگیر است.

بررسی آخرین گزارشهای مربوط به سهیم کردن کارگران در سود ویژه کارخانجات نشان میدهد که تعدادی ازکارخانجات از نظر پرداخت سود به کارگران خود درردیف نخست قرارگرفته‌اند.

اداره کل سهیم کردن نسبت به هر رشته از صنایع، واحد صنعتی نمونه را انتخاب کرده است. درمیان کارخانجات برگزیده نام کارخانه لوله و پروفیل‌سازی سپنتا، لبنیات پاك، کارخانجات مفید، فخر ایران، سیمان تهران سیمان فارس و خوزستان و چند واحد صنعتی دیگر دیده میشود.

بررسیهای وسیع

باید توجه داشت که کارشناسان اداره کل سهیم کردن کارگران بابررسیهای وسیع و همه جانبه ضوابط و شرایط اقتصادی و اجتماعی و قیمت محصولات و درآمد واحد تولیدی، پیمانهای دسته جمعی را تهیه میکنند، ولی در جریان اجرا بعضی از واحد ها که مدیران روشن بین تری دارند با قبول شرایط بهتر درآمد بیشتری نصیب کارگران خود میکنند.

بطور مثال کارخانه پروفیل سازی سپنتا با کارگران کارخانه پیمانی دارد که براساس ضوابط زیر مورد عمل قرار میگیرد.

۱- نسبت بفروش هر تن لوله سیاه و سفید و ورق ۱۵۰ ریال.

۲- نسبت بفروش هر تن پروفیل ۱۶۰ ریال

از جمع این ارقام ۴۰ در صد بکارمندان پرداخت میشود وبقیه سهم کارگران است.

در سال گذشته این واحد صنعتی بهر کارگر در حدود ۱۰۳ روز دستمزد سود سهام پرداخته که معادل ۳٤٫۸ در صد حقوق سالیانه آنها میشود.

سود سهام کارگران این واحد صنعتی در ششماهه اول سال جاری پنج میلیون و ۹٦٤ هزار و ۹٦۷ ریال بود که طی مراسمی روز سیزدهم بوسیله آقای دکتر مجیدی وزیر کار بین کارگران توزیع شد.

بزرگترین سود

یك بررسی اجمالی نشان می دهد که هر کارگر «سپنتا» در مقابل یکماه کار چهل روز حقوق دریافت داشته، بعبارت دیگر سود ویژه‌ای که بکارگران دیگر واحد صنعتی پرداخت شده است برای هر کارگر حدود ۱۸ هزار ریال درسال میشود که این رقم معادل است با حداقل قانونی دستمزد.

باین ترتیب بدون توجه به رشته صنعت، کارخانه لوله و پروفیل سازی سپنتا مقام اول پرداخت سود ویژه را درمیان کلیه کارخانجات سراسر کشور بعهده داشته و بزرگترین رقم سود را بکارگران خود پرداخته است.

بمناسبت سالروز میلاد مسعود اعلیحضرت همایون محمد رضا پهلوی آریامهر شاهنشاه ایران در کارخانه تصفیه شکر اهواز ضمن تشکیل مجالس جشن و سرور بهریك از کارگران و کارکنان هفت کیلو برنج - یك کیلو ونیم روغن وبسته شیرینی اهداء گردید.

IRAN AIR

اطلاعیه هواپیمائی ملی ایران «هما»

هواپیمائی ملی ایران «هما» از همه کسانی که برای مسافرت خود از هواپیما های «هما» استفاده میکنند، تقاضا دارد که برگ رسمی تشخیص هویت خودرا باکوپن مسافرت (صفحه آخر جلدبلیت) در طول سفر همراه داشته، بدین ترتیب با همکاری نزدیك خود این سازمان را در راه انجام وظائف یاری دهند.

البته برای مسافران خارج از کشور تنها گذرنامه کافی خواهد بود. ضمنا به اطلاع میرساند که از مسافرت کسانی که نتوانند هویت خودرا به اثبات رسانند، جلوگیری خواهد شد. بدیهی است مشخصات مذکور در بلیط مسافرت باید با مشخصات برگ رسمی هویت تطبیق داشته باشد.

آگهی مناقصه

وزارت دارائی تهیه و نصب لوازم تاسیسات شوفاژ سانترال ساختمانهای دولتی پیشکاری دارائی واقع در شهرستانهای مشهد زاهدان - سمنان رابرابر برگ شرایط که جداگانه تهیه ودر دفتر اداره کاخداری کل کارپردازی این وزارت موجود است بمناقصه واگذار مینماید.

۱- مقاطعه کاران تاسیسات که صلاحیت انها توسط سازمان برنامه تائید گردیده است میتوانند دراین مناقصه شرکت نمایند.

۲- داوطلبان شرکت در مناقصه بمنظور اطلاع از کلیه شرایط بایستی قبلا بدفتر اداره کاخداری کل کارپردازی مراجعه وبرگ شرایط رادریافت وپس از امضاء ضمیمه پیشنهاد خود نمایند.

۳- شرکت کنندگان در مناقصه میتوانند از تاریخ ۴۹٫۸٫۸ بدفتر اداره کل کارپردازی اطاق شماره ٤۳۹ مراجعه و درقبال پرداخت مبلغ یکهزار ریال واخذ رسید برگ شرایط و نقشه‌ها و مشخصات وسایراسناد مناقصه رادریافت وبه‌ترتیبی که دربرگ شرایط قید شده اسناد مربوطه را تکمیل وامضاء و بضمیمه پیشنهاد خود منتها تاساعت ۹ صبح روز یکشنبه ۴۹٫۹٫۱ درمقابل اخذ رسید بدفتر اداره مزبور تسلیم نمایند کلیه پیشنهادات واصله در ساعت ۱۰ صبح روز مذکور توسط کمیسیون مناقصه متشکل در اداره نامبرده باز وقرائت خواهدشد.

٤- کلیه اطلاعات و جزئیات کار و شرایط مناقصه در اسناد مناقصه درج شده است. م‌الف ۷۸۲۰

وزیر دارائی

۲-۱ آ-۴۹۷۳۸

تحت توجهات عالیه علیاحضرت فرح پهلوی
شهبانوی ایران

پنجمین فستیوال بین‌المللی فیلم‌های کودکان از تاریخ نهم الی نوزدهم آبانماه جاری باهتمام کانون پرورش فکری کودکان و نوجوانان در تهران برگزار میگردد.

جلسات رسمی نمایشات فستیوال، نوزده سئانس بوده (از دهم الی هیجدهم آبانماه روزانه دوسئانس ساعات ۱۷ و ۱۹ ویك چهارم هرروز وروز نوزدهم آبانماه یك سئانس ساعت ۱۷) وبهای بلیط برای هرسئانس ۵۰ ریال میباشد.

کانون پرورش فکری کودکان و نوجوانان بمنظور رفاه بیشتر علاقمندان برنامه های فستیوال، اقدام به تهیه کارت‌هائی جهت استفاده ازکلیه جلسات نمایش رسمی بابهای ۵۰۰ ریال نموده که بدین ترتیب حدودا ۵۰٪ تخفیف از کل بهای بلیط های مربوطه به نوزده سئانس قائل گردیده.

علاقمندان میتوانند از هم اکنون بلیط های ۵۰۰ ریالی و ۵۰ ریالی رااز محل های زیر پیش‌خرید فرمایند.

سینما دیاموند (محل برگزاری جلسات رسمی فستیوال): تهران خیابان روزولت بالاتر از ورزشگاه امجدیه.

کانون پرورش فکری کودکان و نوجوانان: تهران ایرانشهر شمالی خیابان ناصر شماره ۳.

حراج بزرك پتوی پرنیان با ۵۰ درصد تخفیف
درمیان استقبال پرشور مردم ادامه دارد
محل حراج: نمایشگاه بزرك پرنیان بین چهار راه شاه و شیخ هادی
نمایشگاه مهجور امیریه چهار راه مختاری
لطفا از آوردن اطفال بمحل حراج خودداری فرمائید

فقط ۵ روز
فرصت دارید
تا با افتتاح حساب تشکیل سرمایه
در قرعه‌کشی ۹ هزار تومان
جایزه مادام العمر
شرکت جوئید
۳ جایزه مادام العمر ماهی ۳ هزار تومان
بانک عمران
جایزه ایست
فوق تصور