国立公文書館
National Archives of Japan

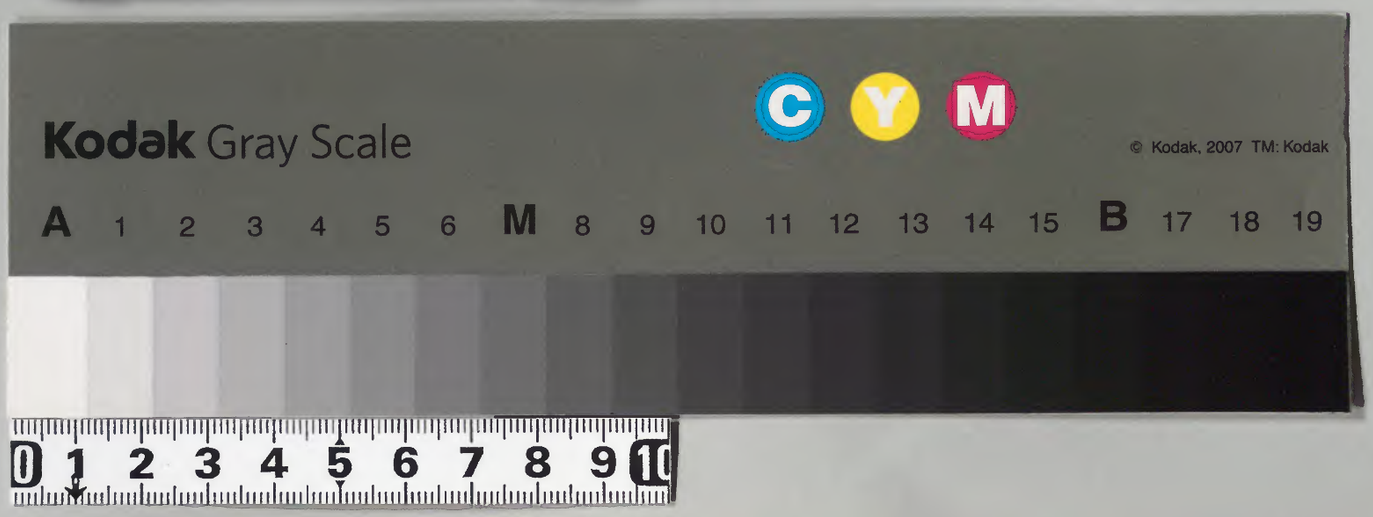

内閣文庫
番號 漢 1844
冊數 40（10）
留號 剛 4 1

康熙字典

寅集上

康熙字典

寅集上　三畫

子部

屮部

寸部

小部

尢部　尣尤尥尦尧同

尸部

浅草文庫

巾部

康熙字典

寅集上

子部

子 古文 **孳** 㞢 **孶** 𡥈 **孷** 𡦂 **孺** 𡦃 **孻** 𡦄 **孼** 𡦅 **孽** 𡦆 **孾** 𡦇 **孿** 𡦈 **孻** 𡦉 **孼** 𡦊 **孽** 𡦋 **孾** 𡦌 **孿** 𡦍 **孻** 𡦎 **孼** 𡦏 **孽** 𡦐 **孾** 𡦑 **孿** 𡦒 **孻** 𡦓 **孼** 𡦔 **孽** 𡦕 **孾** 𡦖 **孿** 𡦗 **孻** 𡦘 **孼** 𡦙 **孽** 𡦚 **孾** 𡦛 **孿** 𡦜 **孻** 𡦝 **孼** 𡦞 **孽** 𡦟 **孾** 𡦠 **孿** 𡦡 **孻** 𡦢 **孼** 𡦣 **孽** 𡦤 **孾** 𡦥 **孿** 𡦦 **孻** 𡦧 **孼** 𡦨 **孽** 𡦩 **孾** 𡦪 **孿** 𡦫 **孻** 𡦬 **孼** 𡦭 **孽** 𡦮 **孾** 𡦯 **孿** 𡦰 **孻** 𡦱 **孼** 𡦲 **孽** 𡦳 **孾** 𡦴 **孿** 𡦵 **孻** 𡦶 **孼** 𡦷 **孽** 𡦸 **孾** 𡦹 **孿** 𡦺 **孻** 𡦻 **孼** 𡦼 **孽** 𡦽 **孾** 𡦾 **孿** 𡦿 **孻** 𡧀 **孼** 𡧁 **孽** 𡧂 **孾** 𡧃 **孿** 𡧄 **孻** 𡧅 **孼** 𡧆 **孽** 𡧇 **孾** 𡧈 **孿** 𡧉 **孻** 𡧊 **孼** 𡧋 **孽** 𡧌 **孾** 𡧍 **孿** 𡧎 **孻** 𡧏 **孼** 𡧐 **孽** 𡧑 **孾** 𡧒 **孿** 𡧓 **孻** 𡧔 **孼** 𡧕 **孽** 𡧖 **孾** 𡧗 **孿** 𡧘 **孻** 𡧙 **孼** 𡧚 **孽** 𡧛 **孾** 𡧜 **孿** 𡧝 **孻** 𡧞 **孼** 𡧟 **孽** 𡧠 **孾** 𡧡 **孿** 𡧢 **孻** 𡧣 **孼** 𡧤 **孽** 𡧥 **孾** 𡧦 **孿** 𡧧 **孻** 𡧨 **孼** 𡧩 **孽** 𡧪 **孾** 𡧫 **孿** 𡧬 **孻** 𡧭 **孼** 𡧮 **孽** 𡧯 **孾** 𡧰 **孿** 𡧱 **孻** 𡧲 **孼** 𡧳 **孽** 𡧴 **孾** 𡧵 **孿** 𡧶 **孻** 𡧷 **孼** 𡧸 **孽** 𡧹 **孾** 𡧺 **孿** 𡧻 **孻** 𡧼 **孼** 𡧽 **孽** 𡧾 **孾** 𡧿 **孿** 𡨀 **孻** 𡨁 **孼** 𡨂 **孽** 𡨃 **孾** 𡨄 **孿** 𡨅 **孻** 𡨆 **孼** 𡨇 **孽** 𡨈 **孾** 𡨉 **孿** 𡨊 **孻** 𡨋 **孼** 𡨌 **孽** 𡨍 **孾** 𡨎 **孿** 𡨏 **孻** 𡨐 **孼** 𡨑 **孽** 𡨒 **孾** 𡨓 **孿** 𡨔 **孻** 𡨕 **孼** 𡨖 **孽** 𡨗 **孾** 𡨘 **孿** 𡨙 **孻** 𡨚 **孼** 𡨛 **孽** 𡨜 **孾** 𡨝 **孿** 𡨞 **孻** 𡨟 **孼** 𡨠 **孽** 𡨡 **孾** 𡨢 **孿** 𡨣 **孻** 𡨤 **孼** 𡨥 **孽** 𡨦 **孾** 𡨧 **孿** 𡨨 **孻** 𡨩 **孼** 𡨪 **孽** 𡨫 **孾** 𡨬 **孿** 𡨭 **孻** 𡨮 **孼** 𡨯 **孽** 𡨰 **孾** 𡨱 **孿** 𡨲 **孻** 𡨳 **孼** 𡨴 **孽** 𡨵 **孾** 𡨶 **孿** 𡨷 **孻** 𡨸 **孼** 𡨹 **孽** 𡨺 **孾** 𡨻 **孿** 𡨼 **孻** 𡨽 **孼** 𡨾 **孽** 𡨿 **孾** 𡩀 **孿** 𡩁 **孻** 𡩂 **孼** 𡩃 **孽** 𡩄 **孾** 𡩅 **孿** 𡩆 **孻** 𡩇 **孼** 𡩈 **孽** 𡩉 **孾** 𡩊 **孿** 𡩋 **孻** 𡩌 **孼** 𡩍 **孽** 𡩎 **孾** 𡩏 **孿** 𡩐 **孻** 𡩑 **孼** 𡩒 **孽** 𡩓 **孾** 𡩔 **孿** 𡩕 **孻** 𡩖 **孼** 𡩗 **孽** 𡩘 **孾** 𡩙 **孿** 𡩚 **孻** 𡩛 **孼** 𡩜 **孽** 𡩝 **孾** 𡩞 **孿** 𡩟 **孻** 𡩠 **孼** 𡩡 **孽** 𡩢 **孾** 𡩣 **孿** 𡩤 **孻** 𡩥 **孼** 𡩦 **孽** 𡩧 **孾** 𡩨 **孿** 𡩩 **孻** 𡩪 **孼** 𡩫 **孽** 𡩬 **孾** 𡩭 **孿** 𡩮 **孻** 𡩯 **孼** 𡩰 **孽** 𡩱 **孾** 𡩲 **孿** 𡩳 **孻** 𡩴 **孼** 𡩵 **孽** 𡩶 **孾** 𡩷 **孿** 𡩸 **孻** 𡩹 **孼** 𡩺 **孽** 𡩻 **孾** 𡩼 **孿** 𡩽 **孻** 𡩾 **孼** 𡩿 **孽** 𡪀 **孾** 𡪁 **孿** 𡪂 **孻** 𡪃 **孼** 𡪄 **孽** 𡪅 **孾** 𡪆 **孿** 𡪇 **孻** 𡪈 **孼** 𡪉 **孽** 𡪊 **孾** 𡪋 **孿** 𡪌 **孻** 𡪍 **孼** 𡪎 **孽** 𡪏 **孾** 𡪐 **孿** 𡪑 **孻** 𡪒 **孼** 𡪓 **孽** 𡪔 **孾** 𡪕 **孿** 𡪖 **孻** 𡪗 **孼** 𡪘 **孽** 𡪙 **孾** 𡪚 **孿** 𡪛 **孻** 𡪜 **孼** 𡪝 **孽** 𡪞 **孾** 𡪟 **孿** 𡪠 **孻** 𡪡 **孼** 𡪢 **孽** 𡪣 **孾** 𡪤 **孿** 𡪥 **孻** 𡪦 **孼** 𡪧 **孽** 𡪨 **孾** 𡪩 **孿** 𡪪 **孻** 𡪫 **孼** 𡪬 **孽** 𡪭 **孾** 𡪮 **孿** 𡪯 **孻** 𡪰 **孼** 𡪱 **孽** 𡪲 **孾** 𡪳 **孿** 𡪴 **孻** 𡪵 **孼** 𡪶 **孽** 𡪷 **孾** 𡪸 **孿** 𡪹 **孻** 𡪺 **孼** 𡪻 **孽** 𡪼 **孾** 𡪽 **孿** 𡪾 **孻** 𡪿 **孼** 𡫀 **孽** 𡫁 **孾** 𡫂 **孿** 𡫃 **孻** 𡫄 **孼** 𡫅 **孽** 𡫆 **孾** 𡫇 **孿** 𡫈 **孻** 𡫉 **孼** 𡫊 **孽** 𡫋 **孾** 𡫌 **孿** 𡫍 **孻** 𡫎 **孼** 𡫏 **孽** 𡫐 **孾** 𡫑 **孿** 𡫒 **孻** 𡫓 **孼** 𡫔 **孽** 𡫕 **孾** 𡫖 **孿** 𡫗 **孻** 𡫘 **孼** 𡫙 **孽** 𡫚 **孾** 𡫛 **孿** 𡫜 **孻** 𡫝 **孼** 𡫞 **孽** 𡫟 **孾** 𡫠 **孿** 𡫡 **孻** 𡫢 **孼** 𡫣 **孽** 𡫤 **孾** 𡫥 **孿** 𡫦 **孻** 𡫧 **孼** 𡫨 **孽** 𡫩 **孾** 𡫪 **孿** 𡫫 **孻** 𡫬 **孼** 𡫭 **孽** 𡫮 **孾** 𡫯 **孿** 𡫰 **孻** 𡫱 **孼** 𡫲 **孽** 𡫳 **孾** 𡫴 **孿** 𡫵 **孻** 𡫶 **孼** 𡫷 **孽** 𡫸 **孾** 𡫹 **孿** 𡫺 **孻** 𡫻 **孼** 𡫼 **孽** 𡫽 **孾** 𡫾 **孿** 𡫿 **孻** 𡬀 **孼** 𡬁 **孽** 𡬂 **孾** 𡬃 **孿** 𡬄 **孻** 𡬅 **孼** 𡬆 **孽** 𡬇 **孾** 𡬈 **孿** 𡬉 **孻** 𡬊 **孼** 𡬋 **孽** 𡬌 **孾** 𡬍 **孿** 𡬎 **孻** 𡬏 **孼** 𡬐 **孽** 𡬑 **孾** 𡬒 **孿** 𡬓 **孻** 𡬔 **孼** 𡬕 **孽** 𡬖 **孾** 𡬗 **孿** 𡬘 **孻** 𡬙 **孼** 𡬚 **孽** 𡬛 **孾** 𡬜 **孿** 𡬝 **孻** 𡬞 **孼** 𡬟 **孽** 𡬠 **孾** 𡬡 **孿** 𡬢 **孻** 𡬣 **孼** 𡬤 **孽** 𡬥 **孾** 𡬦 **孿** 𡬧 **孻** 𡬨 **孼** 𡬩 **孽** 𡬪 **孾** 𡬫 **孿** 𡬬 **孻** 𡬭 **孼** 𡬮 **孽** 𡬯 **孾** 𡬰 **孿** 𡬱 **孻** 𡬲 **孼** 𡬳 **孽** 𡬴 **孾** 𡬵 **孿** 𡬶 **孻** 𡬷 **孼** 𡬸 **孽** 𡬹 **孾** 𡬺 **孿** 𡬻 **孻** 𡬼 **孼** 𡬽 **孽** 𡬾 **孾** 𡬿 **孿** 𡭀 **孻** 𡭁 **孼** 𡭂 **孽** 𡭃 **孾** 𡭄 **孿** 𡭅 **孻** 𡭆 **孼** 𡭇 **孽** 𡭈 **孾** 𡭉 **孿** 𡭊 **孻** 𡭋 **孼** 𡭌 **孽** 𡭍 **孾** 𡭎 **孿** 𡭏 **孻** 𡭐 **孼** 𡭑 **孽** 𡭒 **孾** 𡭓 **孿** 𡭔 **孻** 𡭕 **孼** 𡭖 **孽** 𡭗 **孾** 𡭘 **孿** 𡭙 **孻** 𡭚 **孼** 𡭛 **孽** 𡭜 **孾** 𡭝 **孿** 𡭞 **孻** 𡭟 **孼** 𡭠 **孽** 𡭡 **孾** 𡭢 **孿** 𡭣 **孻** 𡭤 **孼** 𡭥 **孽** 𡭦 **孾** 𡭧 **孿** 𡭨 **孻** 𡭩 **孼** 𡭪 **孽** 𡭫 **孾** 𡭬 **孿** 𡭭 **孻** 𡭮 **孼** 𡭯 **孽** 𡭰 **孾** 𡭱 **孿** 𡭲 **孻** 𡭳 **孼** 𡭴 **孽** 𡭵 **孾** 𡭶 **孿** 𡭷 **孻** 𡭸 **孼** 𡭹 **孽** 𡭺 **孾** 𡭻 **孿** 𡭼 **孻** 𡭽 **孼** 𡭾 **孽** 𡭿 **孾** 𡮀 **孿** 𡮁 **孻** 𡮂 **孼** 𡮃 **孽** 𡮄 **孾** 𡮅 **孿** 𡮆 **孻** 𡮇 **孼** 𡮈 **孽** 𡮉 **孾** 𡮊 **孿** 𡮋 **孻** 𡮌 **孼** 𡮍 **孽** 𡮎 **孾** 𡮏 **孿** 𡮐 **孻** 𡮑 **孼** 𡮒 **孽** 𡮓 **孾** 𡮔 **孿** 𡮕 **孻** 𡮖 **孼** 𡮗 **孽** 𡮘 **孾** 𡮙 **孿** 𡮚 **孻** 𡮛 **孼** 𡮜 **孽** 𡮝 **孾** 𡮞 **孿** 𡮟 **孻** 𡮠 **孼** 𡮡 **孽** 𡮢 **孾** 𡮣 **孿** 𡮤 **孻** 𡮥 **孼** 𡮦 **孽** 𡮧 **孾** 𡮨 **孿** 𡮩 **孻** 𡮪 **孼** 𡮫 **孽** 𡮬 **孾** 𡮭 **孿** 𡮮 **孻** 𡮯 **孼** 𡮰 **孽** 𡮱 **孾** 𡮲 **孿** 𡮳 **孻** 𡮴 **孼** 𡮵 **孽** 𡮶 **孾** 𡮷 **孿** 𡮸 **孻** 𡮹 **孼** 𡮺 **孽** 𡮻 **孾** 𡮼 **孿** 𡮽 **孻** 𡮾 **孼** 𡮿 **孽** 𡯀 **孾** 𡯁 **孿** 𡯂 **孻** 𡯃 **孼** 𡯄 **孽** 𡯅 **孾** 𡯆 **孿** 𡯇 **孻** 𡯈 **孼** 𡯉 **孽** 𡯊 **孾** 𡯋 **孿** 𡯌 **孻** 𡯍 **孼** 𡯎 **孽** 𡯏 **孾** 𡯐 **孿** 𡯑 **孻** 𡯒 **孼** 𡯓 **孽** 𡯔 **孾** 𡯕 **孿** 𡯖 **孻** 𡯗 **孼** 𡯘 **孽** 𡯙 **孾** 𡯚 **孿** 𡯛 **孻** 𡯜 **孼** 𡯝 **孽** 𡯞 **孾** 𡯟 **孿** 𡯠 **孻** 𡯡 **孼** 𡯢 **孽** 𡯣 **孾** 𡯤 **孿** 𡯥 **孻** 𡯦 **孼** 𡯧 **孽** 𡯨 **孾** 𡯩 **孿** 𡯪 **孻** 𡯫 **孼** 𡯬 **孽** 𡯭 **孾** 𡯮 **孿** 𡯯 **孻** 𡯰 **孼** 𡯱 **孽** 𡯲 **孾** 𡯳 **孿** 𡯴 **孻** 𡯵 **孼** 𡯶 **孽** 𡯷 **孾** 𡯸 **孿** 𡯹 **孻** 𡯺 **孼** 𡯻 **孽** 𡯼 **孾** 𡯽 **孿** 𡯾 **孻** 𡯿 **孼** 𡰀 **孽** 𡰁 **孾** 𡰂 **孿** 𡰃 **孻** 𡰄 **孼** 𡰅 **孽** 𡰆 **孾** 𡰇 **孿** 𡰈 **孻** 𡰉 **孼** 𡰊 **孽** 𡰋 **孾** 𡰌 **孿** 𡰍 **孻** 𡰎 **孼** 𡰏 **孽** 𡰐 **孾** 𡰑 **孿** 𡰒 **孻** 𡰓 **孼** 𡰔 **孽** 𡰕 **孾** 𡰖 **孿** 𡰗 **孻** 𡰘 **孼** 𡰙 **孽** 𡰚 **孾** 𡰛 **孿** 𡰜 **孻** 𡰝 **孼** 𡰞 **孽** 𡰟 **孾** 𡰠 **孿** 𡰡 **孻** 𡰢 **孼** 𡰣 **孽** 𡰤 **孾** 𡰥 **孿** 𡰦 **孻** 𡰧 **孼** 𡰨 **孽** 𡰩 **孾** 𡰪 **孿** 𡰫 **孻** 𡰬 **孼** 𡰭 **孽** 𡰮 **孾** 𡰯 **孿** 𡰰 **孻** 𡰱 **孼** 𡰲 **孽** 𡰳 **孾** 𡰴 **孿** 𡰵 **孻** 𡰶 **孼** 𡰷 **孽** 𡰸 **孾** 𡰹 **孿** 𡰺 **孻** 𡰻 **孼** 𡰼 **孽** 𡰽 **孾** 𡰾 **孿** 𡰿 **孻** 𡱀 **孼** 𡱁 **孽** 𡱂 **孾** 𡱃 **孿** 𡱄 **孻** 𡱅 **孼** 𡱆 **孽** 𡱇 **孾** 𡱈 **孿** 𡱉 **孻** 𡱊 **孼** 𡱋 **孽** 𡱌 **孾** 𡱍 **孿** 𡱎 **孻** 𡱏 **孼** 𡱐 **孽** 𡱑 **孾** 𡱒 **孿** 𡱓 **孻** 𡱔 **孼** 𡱕 **孽** 𡱖 **孾** 𡱗 **孿** 𡱘 **孻** 𡱙 **孼** 𡱚 **孽** 𡱛 **孾** 𡱜 **孿** 𡱝 **孻** 𡱞 **孼** 𡱟 **孽** 𡱠 **孾** 𡱡 **孿** 𡱢 **孻** 𡱣 **孼** 𡱤 **孽** 𡱥 **孾** 𡱦 **孿** 𡱧 **孻** 𡱨 **孼** 𡱩 **孽** 𡱪 **孾** 𡱫 **孿** 𡱬 **孻** 𡱭 **孼** 𡱮 **孽** 𡱯 **孾** 𡱰 **孿** 𡱱 **孻** 𡱲 **孼** 𡱳 **孽** 𡱴 **孾** 𡱵 **孿** 𡱶 **孻** 𡱷 **孼** 𡱸 **孽** 𡱹 **孾** 𡱺 **孿** 𡱻 **孻** 𡱼 **孼** 𡱽 **孽** 𡱾 **孾** 𡱿 **孿** 𡲀 **孻** 𡲁 **孼** 𡲂 **孽** 𡲃 **孾** 𡲄 **孿** 𡲅 **孻** 𡲆 **孼** 𡲇 **孽** 𡲈 **孾** 𡲉 **孿** 𡲊 **孻** 𡲋 **孼** 𡲌 **孽** 𡲍 **孾** 𡲎 **孿** 𡲏 **孻** 𡲐 **孼** 𡲑 **孽** 𡲒 **孾** 𡲓 **孿** 𡲔 **孻** 𡲕 **孼** 𡲖 **孽** 𡲗 **孾** 𡲘 **孿** 𡲙 **孻** 𡲚 **孼** 𡲛 **孽** 𡲜 **孾** 𡲝 **孿** 𡲞 **孻** 𡲟 **孼** 𡲠 **孽** 𡲡 **孾** 𡲢 **孿** 𡲣 **孻** 𡲤 **孼** 𡲥 **孽** 𡲦 **孾** 𡲧 **孿** 𡲨 **孻** 𡲩 **孼** 𡲪 **孽** 𡲫 **孾** 𡲬 **孿** 𡲭 **孻** 𡲮 **孼** 𡲯 **孽** 𡲰 **孾** 𡲱 **孿** 𡲲 **孻** 𡲳 **孼** 𡲴 **孽** 𡲵 **孾** 𡲶 **孿** 𡲷 **孻** 𡲸 **孼** 𡲹 **孽** 𡲺 **孾** 𡲻 **孿** 𡲼 **孻** 𡲽 **孼** 𡲾 **孽** 𡲿 **孾** 𡳀 **孿** 𡳁 **孻** 𡳂 **孼** 𡳃 **孽** 𡳄 **孾** 𡳅 **孿** 𡳆 **孻** 𡳇 **孼** 𡳈 **孽** 𡳉 **孾** 𡳊 **孿** 𡳋 **孻** 𡳌 **孼** 𡳍 **孽** 𡳎 **孾** 𡳏 **孿** 𡳐 **孻** 𡳑 **孼** 𡳒 **孽** 𡳓 **孾** 𡳔 **孿** 𡳕 **孻** 𡳖 **孼** 𡳗 **孽** 𡳘 **孾** 𡳙 **孿** 𡳚 **孻** 𡳛 **孼** 𡳜 **孽** 𡳝 **孾** 𡳞 **孿** 𡳟 **孻** 𡳠 **孼** 𡳡 **孽** 𡳢 **孾** 𡳣 **孿** 𡳤 **孻** 𡳥 **孼** 𡳦 **孽** 𡳧 **孾** 𡳨 **孿** 𡳩 **孻** 𡳪 **孼** 𡳫 **孽** 𡳬 **孾** 𡳭 **孿** 𡳮 **孻** 𡳯 **孼** 𡳰 **孽** 𡳱 **孾** 𡳲 **孿** 𡳳 **孻** 𡳴 **孼** 𡳵 **孽** 𡳶 **孾** 𡳷 **孿** 𡳸 **孻** 𡳹 **孼** 𡳺 **孽** 𡳻 **孾** 𡳼 **孿** 𡳽 **孻** 𡳾 **孼** 𡳿 **孽** 𡴀 **孾** 𡴁 **孿** 𡴂 **孻** 𡴃 **孼** 𡴄 **孽** 𡴅 **孾** 𡴆 **孿** 𡴇 **孻** 𡴈 **孼** 𡴉 **孽** 𡴊 **孾** 𡴋 **孿** 𡴌 **孻** 𡴍 **孼** 𡴎 **孽** 𡴏 **孾** 𡴐 **孿** 𡴑 **孻** 𡴒 **孼** 𡴓 **孽** 𡴔 **孾** 𡴕 **孿** 𡴖 **孻** 𡴗 **孼** 𡴘 **孽** 𡴙 **孾** 𡴚 **孿** 𡴛 **孻** 𡴜 **孼** 𡴝 **孽** 𡴞 **孾** 𡴟 **孿** 𡴠 **孻** 𡴡 **孼** 𡴢 **孽** 𡴣 **孾** 𡴤 **孿** 𡴥 **孻** 𡴦 **孼** 𡴧 **孽** 𡴨 **孾** 𡴩 **孿** 𡴪 **孻** 𡴫 **孼** 𡴬 **孽** 𡴭 **孾** 𡴮 **孿** 𡴯 **孻** 𡴰 **孼** 𡴱 **孽** 𡴲 **孾** 𡴳 **孿** 𡴴 **孻** 𡴵 **孼** 𡴶 **孽** 𡴷 **孾** 𡴸 **孿** 𡴹 **孻** 𡴺 **孼** 𡴻 **孽** 𡴼 **孾** 𡴽 **孿** 𡴾 **孻** 𡴿 **孼** 𡵀 **孽** 𡵁 **孾** 𡵂 **孿** 𡵃 **孻** 𡵄 **孼** 𡵅 **孽** 𡵆 **孾** 𡵇 **孿** 𡵈 **孻** 𡵉 **孼** 𡵊 **孽** 𡵋 **孾** 𡵌 **孿** 𡵍 **孻** 𡵎 **孼** 𡵏 **孽** 𡵐 **孾** 𡵑 **孿** 𡵒 **孻** 𡵓 **孼** 𡵔 **孽** 𡵕 **孾** 𡵖 **孿** 𡵗 **孻** 𡵘 **孼** 𡵙 **孽** 𡵚 **孾** 𡵛 **孿** 𡵜 **孻** 𡵝 **孼** 𡵞 **孽** 𡵟 **孾** 𡵠 **孿** 𡵡 **孻** 𡵢 **孼** 𡵣 **孽** 𡵤 **孾** 𡵥 **孿** 𡵦 **孻** 𡵧 **孼** 𡵨 **孽** 𡵩 **孾** 𡵪 **孿** 𡵫 **孻** 𡵬 **孼** 𡵭 **孽** 𡵮 **孾** 𡵯 **孿** 𡵰 **孻** 𡵱 **孼** 𡵲 **孽** 𡵳 **孾** 𡵴 **孿** 𡵵 **孻** 𡵶 **孼** 𡵷 **孽** 𡵸 **孾** 𡵹 **孿** 𡵺 **孻** 𡵻 **孼** 𡵼 **孽** 𡵽 **孾** 𡵾 **孿** 𡵿 **孻** 𡶀 **孼** 𡶁 **孽** 𡶂 **孾** 𡶃 **孿** 𡶄 **孻** 𡶅 **孼** 𡶆 **孽** 𡶇 **孾** 𡶈 **孿** 𡶉 **孻** 𡶊 **孼** 𡶋 **孽** 𡶌 **孾** 𡶍 **孿** 𡶎 **孻** 𡶏 **孼** 𡶐 **孽** 𡶑 **孾** 𡶒 **孿** 𡶓 **孻** 𡶔 **孼** 𡶕 **孽** 𡶖 **孾** 𡶗 **孿** 𡶘 **孻** 𡶙 **孼** 𡶚 **孽** 𡶛 **孾** 𡶜 **孿** 𡶝 **孻** 𡶞 **孼** 𡶟 **孽** 𡶠 **孾** 𡶡 **孿** 𡶢 **孻** 𡶣 **孼** 𡶤 **孽** 𡶥 **孾** 𡶦 **孿** 𡶧 **孻** 𡶨 **孼** 𡶩 **孽** 𡶪 **孾** 𡶫 **孿** 𡶬 **孻** 𡶭 **孼** 𡶮 **孽** 𡶯 **孾** 𡶰 **孿** 𡶱 **孻** 𡶲 **孼** 𡶳 **孽** 𡶴 **孾** 𡶵 **孿** 𡶶 **孻** 𡶷 **孼** 𡶸 **孽** 𡶹 **孾** 𡶺 **孿** 𡶻 **孻** 𡶼 **孼** 𡶽 **孽** 𡶾 **孾** 𡶿 **孿** 𡷀 **孻** 𡷁 **孼** 𡷂 **孽** 𡷃 **孾** 𡷄 **孿** 𡷅 **孻** 𡷆 **孼** 𡷇 **孽** 𡷈 **孾** 𡷉 **孿** 𡷊 **孻** 𡷋 **孼** 𡷌 **孽** 𡷍 **孾** 𡷎 **孿** 𡷏 **孻** 𡷐 **孼** 𡷑 **孽** 𡷒 **孾** 𡷓 **孿** 𡷔 **孻** 𡷕 **孼** 𡷖 **孽** 𡷗 **孾** 𡷘 **孿** 𡷙 **孻** 𡷚 **孼** 𡷛 **孽** 𡷜 **孾** 𡷝 **孿** 𡷞 **孻** 𡷟 **孼** 𡷠 **孽** 𡷡 **孾** 𡷢 **孿** 𡷣 **孻** 𡷤 **孼** 𡷥 **孽** 𡷦 **孾** 𡷧 **孿** 𡷨 **孻** 𡷩 **孼** 𡷪 **孽** 𡷫 **孾** 𡷬 **孿** 𡷭 **孻** 𡷮 **孼** 𡷯 **孽** 𡷰 **孾** 𡷱 **孿** 𡷲 **孻** 𡷳 **孼** 𡷴 **孽** 𡷵 **孾** 𡷶 **孿** 𡷷 **孻** 𡷸 **孼** 𡷹 **孽** 𡷺 **孾** 𡷻 **孿** 𡷼 **孻** 𡷽 **孼** 𡷾 **孽** 𡷿 **孾** 𡸀 **孿** 𡸁 **孻** 𡸂 **孼** 𡸃 **孽** 𡸄 **孾** 𡸅 **孿** 𡸆 **孻** 𡸇 **孼** 𡸈 **孽** 𡸉 **孾** 𡸊 **孿** 𡸋 **孻** 𡸌 **孼** 𡸍 **孽** 𡸎 **孾** 𡸏 **孿** 𡸐 **孻** 𡸑 **孼** 𡸒 **孽** 𡸓 **孾** 𡸔 **孿** 𡸕 **孻** 𡸖 **孼** 𡸗 **孽** 𡸘 **孾** 𡸙 **孿** 𡸚 **孻** 𡸛 **孼** 𡸜 **孽** 𡸝 **孾** 𡸞 **孿** 𡸟 **孻** 𡸠 **孼** 𡸡 **孽** 𡸢 **孾** 𡸣 **孿** 𡸤 **孻** 𡸥 **孼** 𡸦 **孽** 𡸧 **孾** 𡸨 **孿** 𡸩 **孻** 𡸪 **孼** 𡸫 **孽** 𡸬 **孾** 𡸭 **孿** 𡸮 **孻** 𡸯 **孼** 𡸰 **孽** 𡸱 **孾** 𡸲 **孿** 𡸳 **孻** 𡸴 **孼** 𡸵 **孽** 𡸶 **孾** 𡸷 **孿** 𡸸 **孻** 𡸹 **孼** 𡸺 **孽** 𡸻 **孾** 𡸼 **孿** 𡸽 **孻** 𡸾 **孼** 𡸿 **孽** 𡹀 **孾** 𡹁 **孿** 𡹂 **孻** 𡹃 **孼** 𡹄 **孽** 𡹅 **孾** 𡹆 **孿** 𡹇 **孻** 𡹈 **孼** 𡹉 **孽** 𡹊 **孾** 𡹋 **孿** 𡹌 **孻** 𡹍 **孼** 𡹎 **孽** 𡹏 **孾** 𡹐 **孿** 𡹑 **孻** 𡹒 **孼** 𡹓 **孽** 𡹔 **孾** 𡹕 **孿** 𡹖 **孻** 𡹗 **孼** 𡹘 **孽** 𡹙 **孾** 𡹚 **孿** 𡹛 **孻** 𡹜 **孼** 𡹝 **孽** 𡹞 **孾** 𡹟 **孿** 𡹠 **孻** 𡹡 **孼** 𡹢 **孽** 𡹣 **孾** 𡹤 **孿** 𡹥 **孻** 𡹦 **孼** 𡹧 **孽** 𡹨 **孾** 𡹩 **孿** 𡹪 **孻** 𡹫 **孼** 𡹬 **孽** 𡹭 **孾** 𡹮 **孿** 𡹯 **孻** 𡹰 **孼** 𡹱 **孽** 𡹲 **孾** 𡹳 **孿** 𡹴 **孻** 𡹵 **孼** 𡹶 **孽** 𡹷 **孾** 𡹸 **孿** 𡹹 **孻** 𡹺 **孼** 𡹻 **孽** 𡹼 **孾** 𡹽 **孿** 𡹾 **孻** 𡹿 **孼** 𡺀 **孽** 𡺁 **孾** 𡺂 **孿** 𡺃 **孻** 𡺄 **孼** 𡺅 **孽** 𡺆 **孾** 𡺇 **孿** 𡺈 **孻** 𡺉 **孼** 𡺊 **孽** 𡺋 **孾** 𡺌 **孿** 𡺍 **孻** 𡺎 **孼** 𡺏 **孽** 𡺐 **孾** 𡺑 **孿** 𡺒 **孻** 𡺓 **孼** 𡺔 **孽** 𡺕 **孾** 𡺖 **孿** 𡺗 **孻** 𡺘 **孼** 𡺙 **孽** 𡺚 **孾** 𡺛 **孿** 𡺜 **孻** 𡺝 **孼** 𡺞 **孽** 𡺟 **孾** 𡺠 **孿** 𡺡 **孻** 𡺢 **孼** 𡺣 **孽** 𡺤 **孾** 𡺥 **孿** 𡺦 **孻** 𡺧 **孼** 𡺨 **孽** 𡺩 **孾** 𡺪 **孿** 𡺫 **孻** 𡺬 **孼** 𡺭 **孽** 𡺮 **孾** 𡺯 **孿** 𡺰 **孻** 𡺱 **孼** 𡺲 **孽** 𡺳 **孾** 𡺴 **孿** 𡺵 **孻** 𡺶 **孼** 𡺷 **孽** 𡺸 **孾** 𡺹 **孿** 𡺺 **孻** 𡺻 **孼** 𡺼 **孽** 𡺽 **孾** 𡺾 **孿** 𡺿 **孻** 𡻀 **孼** 𡻁 **孽** 𡻂 **孾** 𡻃 **孿** 𡻄 **孻** 𡻅 **孼** 𡻆 **孽** 𡻇 **孾** 𡻈 **孿** 𡻉 **孻** 𡻊 **孼** 𡻋 **孽** 𡻌 **孾** 𡻍 **孿** 𡻎 **孻** 𡻏 **孼** 𡻐 **孽** 𡻑 **孾** 𡻒 **孿** 𡻓 **孻** 𡻔 **孼** 𡻕 **孽** 𡻖 **孾** 𡻗 **孿** 𡻘 **孻** 𡻙 **孼** 𡻚 **孽** 𡻛 **孾** 𡻜 **孿** 𡻝 **孻** 𡻞 **孼** 𡻟 **孽** 𡻠 **孾** 𡻡 **孿** 𡻢 **孻** 𡻣 **孼** 𡻤 **孽** 𡻥 **孾** 𡻦 **孿** 𡻧 **孻** 𡻨 **孼** 𡻩 **孽** 𡻪 **孾** 𡻫 **孿** 𡻬 **孻** 𡻭 **孼** 𡻮 **孽** 𡻯 **孾** 𡻰 **孿** 𡻱 **孻** 𡻲 **孼** 𡻳 **孽** 𡻴 **孾** 𡻵 **孿** 𡻶 **孻** 𡻷 **孼** 𡻸 **孽** 𡻹 **孾** 𡻺 **孿** 𡻻 **孻** 𡻼 **孼** 𡻽 **孽** 𡻾 **孾** 𡻿 **孿** 𡼀 **孻** 𡼁 **孼** 𡼂 **孽** 𡼃 **孾** 𡼄 **孿** 𡼅 **孻** 𡼆 **孼** 𡼇 **孽** 𡼈 **孾** 𡼉 **孿** 𡼊 **孻** 𡼋 **孼** 𡼌 **孽** 𡼍 **孾** 𡼎 **孿** 𡼏 **孻** 𡼐 **孼** 𡼑 **孽** 𡼒 **孾** 𡼓 **孿** 𡼔 **孻** 𡼕 **孼** 𡼖 **孽** 𡼗 **孾** 𡼘 **孿** 𡼙 **孻** 𡼚 **孼** 𡼛 **孽** 𡼜 **孾** 𡼝 **孿** 𡼞 **孻** 𡼟 **孼** 𡼠 **孽** 𡼡 **孾** 𡼢 **孿** 𡼣 **孻** 𡼤 **孼** 𡼥 **孽** 𡼦 **孾** 𡼧 **孿** 𡼨 **孻** 𡼩 **孼** 𡼪 **孽** 𡼫 **孾** 𡼬 **孿** 𡼭 **孻** 𡼮 **孼** 𡼯 **孽** 𡼰 **孾** 𡼱 **孿** 𡼲 **孻** 𡼳 **孼** 𡼴 **孽** 𡼵 **孾** 𡼶 **孿** 𡼷 **孻** 𡼸 **孼** 𡼹 **孽** 𡼺 **孾** 𡼻 **孿** 𡼼 **孻** 𡼽 **孼** 𡼾 **孽** 𡼿 **孾** 𡽀 **孿** 𡽁 **孻** 𡽂 **孼** 𡽃 **孽** 𡽄 **孾** 𡽅 **孿** 𡽆 **孻** 𡽇 **孼** 𡽈 **孽** 𡽉 **孾** 𡽊 **孿** 𡽋 **孻** 𡽌 **孼** 𡽍 **孽** 𡽎 **孾** 𡽏 **孿** 𡽐 **孻** 𡽑 **孼** 𡽒 **孽** 𡽓 **孾** 𡽔 **孿** 𡽕 **孻** 𡽖 **孼** 𡽗 **孽** 𡽘 **孾** 𡽙 **孿** 𡽚 **孻** 𡽛 **孼** 𡽜 **孽** 𡽝 **孾** 𡽞 **孿** 𡽟 **孻** 𡽠 **孼** 𡽡 **孽** 𡽢 **孾** 𡽣 **孿** 𡽤 **孻** 𡽥 **孼** 𡽦 **孽** 𡽧 **孾** 𡽨 **孿** 𡽩 **孻** 𡽪 **孼** 𡽫 **孽** 𡽬 **孾** 𡽭 **孿** 𡽮 **孻** 𡽯 **孼** 𡽰 **孽** 𡽱 **孾** 𡽲 **孿** 𡽳 **孻** 𡽴 **孼** 𡽵 **孽** 𡽶 **孾** 𡽷 **孿** 𡽸 **孻** 𡽹 **孼** 𡽺 **孽** 𡽻 **孾** 𡽼 **孿** 𡽽 **孻** 𡽾 **孼** 𡽿 **孽** 𡾀 **孾** 𡾁 **孿** 𡾂 **孻** 𡾃 **孼** 𡾄 **孽** 𡾅 **孾** 𡾆 **孿** 𡾇 **孻** 𡾈 **孼** 𡾉 **孽** 𡾊 **孾** 𡾋 **孿** 𡾌 **孻** 𡾍 **孼** 𡾎 **孽** 𡾏 **孾** 𡾐 **孿** 𡾑 **孻** 𡾒 **孼** 𡾓 **孽** 𡾔 **孾** 𡾕 **孿** 𡾖 **孻** 𡾗 **孼** 𡾘 **孽** 𡾙 **孾** 𡾚 **孿** 𡾛 **孻** 𡾜 **孼** 𡾝 **孽** 𡾞 **孾** 𡾟 **孿** 𡾠 **孻** 𡾡 **孼** 𡾢 **孽** 𡾣 **孾** 𡾤 **孿** 𡾥 **孻** 𡾦 **孼** 𡾧 **孽** 𡾨 **孾** 𡾩 **孿** 𡾪 **孻** 𡾫 **孼** 𡾬 **孽** 𡾭 **孾** 𡾮 **孿** 𡾯 **孻** 𡾰 **孼** 𡾱 **孽** 𡾲 **孾** 𡾳 **孿** 𡾴 **孻** 𡾵

夫人自稱曰妿子又卿之妻曰內子儀禮有司徹註內子不嫌邊又禮檀弓兄弟之子猶子也又前漢嚴助傳註令子出就婦家爲贅壻曰贅子又人君愛養百姓曰子又辰名爾雅釋歲太歲在子曰困敦前漢律歷志尊萌於子又禮王制公侯伯子男凡五等疏子者奉恩宣德又左庶子中庶子官名又國名括地志子城在渭州莘城縣又長子縣名周史辛甲所封後爲趙邑屬上黨又姓史記殷本紀契母吞鳦子而生故曰子氏又楨姓左傳鄭大夫子人氏魯大夫子服氏子家氏又子細猶分別北史源思禮傳爲政當舉大綱何必太子細也正字通子讀若薺方語別也俗作仔細又去聲才四切中庸子庶民也徐邈讀又與慈通禮樂記易直子諒之心油然生矣韓詩外傳子諒作慈良又叶濟口切音走前漢班固敘傳侯王之祉祚及孫子公族蕃衍枝葉揚茂音菜又叶子德切音則詩幽風既取我子無毀我室楊慎古音叢目與朱傳同廣韻居列切集韻韻會音列切正韻古屑切太音結說文人無右臂形玉篇單也餘也後也短也集韻倢

也詩大雅靡有子遺言周之民無復有遺者又子子特出貌詩鄘風子子干旌又戟也周禮夏官大司馬司戈盾註戈有旁出者爲句子左傳莊四年楚武王荊尸授師子焉以伐隨揚子方言凡戟而無刃謂之子俗作舒又子子水中赤蟲游水際過人則沈俗呼沙蟲一名蜮淮南子說林訓子子爲蜮註倒政蟲也化爲蜮蟲即蚊也又姓見奇姓通又集韻激質切音吉義同了了短也又廣韻居悚切音孑孑小蟲又廣韻集韻丈九切音厥說文無左臂形博雅子又廣韻集韻丈九切音編義同○按字彙作不非今改正孔古文孔唐韻正說康董動切丛空上聲說文通也从乙从子乙請子之候鳥也乙至而得子嘉美之也故古人名嘉字子孔又甚也詩小雅德音孔昭書禹貢九江孔殷註殷正也言水道甚得其正也又穴也爾雅釋詁孔閒也疏謂閒隙也周禮冬官考工記凾人眡其鑽空而窓史記舜本紀爲塗廩空旁出註空即孔又容也通也老子道德經孔德之容惟道是從註調空虛能容也又姓揚子太

玄經〔孔道夷如〕〔註〕孔道通道也　又姓〔廣韻〕殷湯之後本自帝嚳妃簡狄吞乙卵而生契賜姓子氏至成湯以其祖吞乙卵而生故名履字太乙後代以子加乙始爲孔氏至宋孔父嘉遭華父督之難其子奔魯故孔子生於魯

〔二〕子〔字彙〕古文孫引崔後渠曰人者仁也仁之立文从二人猶王之从二子也〔正字通〕孫非止二其子證

字孔〔集韻〕孔士作孔註詳一畫　又〔玉篇〕丑證切川也〔訂正篇海〕訓川又音孔韻會孔亦收入孔註疑孔改从人之誤

承〔玉篇〕古保字註詳人部七畫六書故承爲保之正文嬰兒衣也象子在裙襦中〔總要〕从子旁指左右扶持狀今作保別作褓緥

孕古文〔唐韻〕〔集韻〕〔韻會〕正〔韻〕丛以證切音媵說文懷子也〔易漸卦〕婦孕不育〔史記〕周本紀〔姜嫄見巨人跡欲踐之而身動如孕　又〔禮郊特牲〕牲孕弗食〔註〕孕妊子也〔樂記〕羽者煦也萬物之所生也春嬴育夏長養

〔三〕孚〔集韻〕或作孵亦作孚　又鳥名〔山海經〕南方多孔鳥

子部　二畫　三畫　三

〔韻類篇津〕之切丛音茲〔玉篇〕雙生子也亦作滋蕃長也　又〔廣韻〕〔集韻〕丛疾置切音字義同

字古文〔唐韻〕〔集韻〕〔韻會〕疾二切丛音自〔說文〕乳也又愛也〔書康誥〕父不能字厥子乃疾厥子〔周禮地官鄭註〕小國貢輸字之也〔左傳成四年〕楚雖大非吾族也其肯字我乎又文字字者孳也六義相生無窮也黃帝臣沮誦倉頡體封誌墓鳥跡引伸觸類文字之形始立〔周禮春官大宗伯內史掌書名於四方〔註〕古曰名今曰字滋益而名故更曰字　又名字〔禮曲禮〕男子二十冠而字〔儀禮士冠禮〕冠而字之敬其名也君父之前稱名他人則稱字也　又女子許嫁曰字〔易屯卦〕女子貞不字十年乃字　又畜之也牝者能孕字故謂牝曰字〔史記平準書〕粟字牝者儥而不得聚會亦作特　又姓〔正字通〕宋廉州判官字謂

存古文〔唐韻〕〔集韻〕〔會正韻〕丛徂尊切音蹲〔爾雅釋詁〕存在也察也〔疏〕書傳典在璿璣玉衡以齊七政存即在也〔易繫辭成性存存〔孟子〕操則存舍則亡〔禮祭義〕致愛則存〔註〕孝子致

極愛親之心則若親之存也又說文𠂤問也禮王制年八十月告存註告猶問也若每月使人致隲告問存否也又月令養幼少存諸孤又省也周禮天官大喪存奠舞註欲見其所奠舞朝夕存省之意也又叶昨先切音前荀子解遠遊壹氣孔神兮於中夜存虛以待之兮無爲之先又叶匠鄰切音秦揚雄解嘲得士者富失士者貧矯翼厲翮忽意所存說文从子才聲俗作存

孜 增

字彙補與好同引石鼓文遊車既孜餘詛女部三畫

孚 古文采

唐韻集韻韻會正韻㪷芳無切音敷說文卵孚也一曰信也徐鍇曰鳥之乳卵皆如其期不失信也詩大雅成王之孚註成王者之信於天下也書呂刑獄成而孚又禮聘義孚君尹於中而旁達於外所以爲信也馬氏曰王之爲物孚月令鄭註其日甲乙萬物皆解孚甲自抽軋而出又中字易又作孵又叶芳尤切音浮詩大雅儀刑文王萬邦作孚叶

上臭臭平聲○按集韻訓玉采音方尤切孚亦有浮音則又非但叶音矣

孛

唐韻蒲昧切廣韻集韻韻會蒲昧切正韻蒲內切音佩說文艸也从艸从子子亦聲又步林切㪷音佩說文艸也从艸从子徐曰人色字然壯盛似草木之茂引論語色孛如也今作勃薄沒切又星名春秋昭十七年冬有星孛入於大辰孛彗星也申繻曰彗所以除舊布新也或作茀敷勿切穀梁傳孛之爲言猶茀也晻蔽不見也又姓○按字字廣韻有蒲昧蒲沒二切集韻有方未蒲昧薄沒敷勿四切訓義錯出今依廣韻會以蒲昧切爲正音而以各音分註於每條下又正譌借爲違悖字

孜

唐韻子之切集韻韻會津之切正韻津私切㪷音咨說文汲汲也一曰力爲愛也書益稷予思日孜孜又君陳惟日孜孜無敢逸豫

孝

唐韻呼教切集韻韻會正韻許教切㪷音效說文善事父母者从老省从子子承老也經傳通作孝

孝經夫孝天之經也地之義也民之行也書堯典克諧以孝禮祭統孝者畜也順於道不逆於倫之謂畜又祭義曾子曰居處

不莊非孝事君不忠非孝朋友不信非孝戰陳無勇非孝五者不遂菽及於親敢不敬乎　又謚法五宗安之慈惠愛親秉德不回協時肇享大慮行節赴義曰孝　又姓風俗通秦孝公後　又叶許救切音臭詩周頌於乎皇考永世克孝叶上疚造　又叶許六切音旭詩大雅匪棘其欲遹追來孝叶上滅減音飫

交說文放也謂放效也　又玉篇公孝切廣韻古孝切集韻居效切赴音教義同　說文季在子部从爻聲戴侗謂季人子之遂道也非但事老隸書既與爻與老譌故分爲二字正字通因之以季與孝同遂謂專訓倣效爲說○按易繫辭傳爻也者效天下之動者也又曰爻也者效此者也季既从爻自當專訓效今仍依說文古音切訓放效爲是

孜　孜同

㊉孝　字彙補加孝切音教引佩觿集孝導也與孝季不同

孛　集韻象呂切音敘山海經猾山有鳥狀孛之魚狀如夸父而鼠尾一名魚子○按即孜字譌文詳孜部

㊄孟　唐韻集韻韻會正韻丛莫更切音夢說文長也禮緯嫡長曰伯庶長曰孟書康誥王若曰孟侯朕其弟小子封書傳天子之子年十八稱孟侯又女子之兄亦曰孟　又玉篇始也四時之首初曰孟月前漢李尋傳寅孟之月　又廣韻勉也班固幽通賦盍孟晉以迫羣辰倏忽其不再註孟晉勉進也　又大也管子任法篇高言孟行以遜其情　又州名漢河內郡即古孟津唐置孟州　又書禹貢嶭孟豬爾雅作孟諸周禮作望諸鄭註澤數曰望諸即孟豬也　又姓晉仲孫氏爲三桓之孟故曰孟　又集韻母朗切音莽無慧舍之謂　又莫浪切亡去聲不精要貌莊子齊物論孟浪之言

㊄孚　玉篇古文罰字　又玉篇工來切太音胎婦孕也亦作胎　又集韻七支切音雌小豚也

㊄孛　集韻蒲昧切音背子縣名在亳爲部巧切太庖上聲孕也

㊄孢　玉篇平巧切正字通作胞少稱也玉篇稚也左傳文十八年高辛氏有子八人以伯仲叔季爲序　又物之稚者亦曰季周禮地官凡服邦斬季

材疏服與耜宜用稱材尚秉忍也又頫也小稱也管子乘馬篇季絹三十三又儀禮特牲饋食掛於季指註季指小指也又廣韻末也凡四時之末月曰季月末世曰季世左傳昭三年叔向問晏子曰齊其何如晏子曰此季世也叔向曰然雖吾公室亦季世也又姓魯大夫季友漢季布

孤 唐韻古乎切集韻韻會正韻攻乎切並音姑說文無父也釋名孤顧也顧望無所瞻見也禮曲禮君子已孤不更名又窮民之一曰孤禮月令養幼少存諸孤又王侯謙稱禮玉藻凡自稱小國之君曰孤曲禮諸侯與民言自稱曰寡人其在凶服曰適子孤又官名三公之次也書周官立少師少傅少保曰三孤貳公弘化註三孤雖三公之副貳非其官屬故曰孤又凡子處亦曰孤禮學記鄭學而無友則孤陋而寡聞又玉篇特也書禹貢嶧陽孤桐註特生之桐也又集韻負也李陵答蘇武書陵雖孤恩漢亦負德毛曰凡孤負之孤當作孤俗作非又獨孤複姓徐鉉曰于文从子瓜爲孤瓜聲也子不見父則泣呱呱也會意

孥 唐韻乃都切集

韻韻會正韻農都切拏音奴玉篇子也書甘誓予則孥戮汝註罪拏及其子也又通作帑詩小雅樂爾妻帑左傳文七年先軫奔秦荀伯盡送其帑及其器用財賄於秦又鳥尾也左傳襄二十八年以害烏帑杜註烏尾曰帑正義帑者細弱之名於人則妻子爲帑於鳥則尾亦曰帑故俱以帑爲言也又集韻暖五切音弩子也又奴故切音怒妻子也正字通說文分孥帑爲二今帑藏之帑音倘俗讀妻孥如孥怒二音非

岑 字彙同悖古作岑遼陳寧本从承今史下增書作岑非

㒳 集韻俾古作岑

孤 廣韻音兗切集韻主兗切說文謹也从三子子廣韻孤露可憐也又窶也以導切聲近軟正字通漢吾丘壽王也章昭曰孱仁謏貌方言冀州人謂懦弱曰孱秀當與孱通又六書統祠與進同義朱謀㙔曰羣兒聚弄爭先因其弱而不前者借爲孱弱字又廣韻莊眷切集韻雛戀切並音孱義同

孜 廣韻戶來切集韻倉正韻何

開切㕘亥平聲說文小兒笑也本作咳从口亥聲玉篇幼稚也孟子孩提之童註小兒知孩笑可提抱者又顉下曰孩禮月令則三月之末父執子右手孩而名之又蟲類亦曰孩禮月令無殺孩蟲註言蟲始生如孩也又叶洪孤切音胡道藏歌仰翕長庚井練胎反嬰孩太乙保命籍南陵拙夜居又叶紇雞切音奚郭璞遊仙詩奇齡邁五龍壬歲方嬰孩嫦娥揚妙音洪匡領五篇胡先切孤倫也又敬拜也又其頤孛集韻孛古作孛玉篇孛註詳三畫孛音瑣義同○按敬拜無義與集韻孛或作孛訓貪色俱不可从正字通孛悖嬰㕘通增韻孛同又古文晉籀文晉一字篇集韻㕘季字註詳五畫七子曰說文孺也从臼从子會意臼奇字巽字子初切士禮切音體小兒也孡集韻之列切音浙蟄蟲也玉篇蟄也又廣韻集韻㕘穀葉者蟄蟄皆食苗蟲今集韻音義分列而玉篇之列切又與集韻義互錯似亦不必太泥孫唐韻集韻思寬切韻會小徒古拳切

會正韻蘇昆切㕘音飧說文子之子也从子从系系續也言順續先祖之後也爾雅釋親子之子為孫孫之子為曾孫曾孫之子為玄孫玄孫之子為來孫來子曰曾重也自曾孫以至於無窮也曰得稱之也又凡臨祭祀內事曰孝孫外事曰曾孫詩小雅楚茨保是饗孝孫有慶書武成告於皇天后土所過名山大川曰惟有道曾孫發又物再生亦曰曾孫周禮春官大司樂孫竹之管註竹枝根之未生者又番禺志稻再生曰稻孫又織女曰天孫前漢天文志織女天帝孫也又博物志岱嶽亦名天孫又青海旁馬多龍種曰龍孫又矢名晉語申孫之矢又烏孫西戎國名又姓又公孫長孫王孫俱複姓廣韻衛公子惠孫食采于甯之後因氏焉又集韻蘇困切音巽與遜同論語孫以出之孫以出之禮記人孝敬遜孫其業也註猶恭順也又遁也春秋莊元年三月夫人孫于齊閔二年九月夫人姜氏孫于邾又叶蒲侯切音官趙壹窮鳥賦天乎祚賢歸永年且公且侯子子孫孫挩無遠切集韻武遠切韻會正韻美務切㕘音務子免徐鍇曰會意又正韻㕘子免身也从子免徐鍇曰會意又正韻㕘子兔身也从寅集

音闕正字通㘝無販問二音○按諸家註㘝㘝美辦切產子也以方諫切音販生子均齊也一曰免子㘝㘝音販者以㘝㘝通也又韻會正韻俱載問韻註生子不好也㘝㘝大桂海雜志土俗字子也與娩免同二音憲苶存養音矮不長也苶音動人疲弱也苶不能舉人不能舉也范成大桂海雜志土俗字足也㘝與㘝苶諸文同范氏謂俗字皆六書所不收

㘝 廣韻蒲宗切集韻子宗切集韻韻會正韻神六切苶音淑說文食飪也本作孰隸作熟禮運腥其俎孰祭祀自牲始禮禮運腥其俎孰作孰生之反也儀禮特牲饋食禮禮記禮樂記德盛而教尊五穀時孰前漢食貨志其穀又歲稔也禮樂記德盛而教尊五穀時孰前漢食貨志大孰則上羅三而舍一中孰則羅一使民食足互見火部熟字註又爾雅釋詁孰誰也疑辭天問圜則九重孰營度之莊子天運篇孰王張是孰維綱是承史記蔺相如傳公之視廉將軍孰與秦王又正韻何也論語是可忍也孰不可忍也又正字

通審也漢武策賢良制其孰之復之○按說文生孰字本但作孰後人加火以別生熟之熟而孰但爲誰孰字矣

孰 玉篇集韻丛曰許切音矩孤也正字通謂踽字之譌引詩唐風獨行踽踽獨行亦孤意無考據不可从

孱 字彙古犀字與棲同引揚雄蜀都賦於石石磛嵈舉倚從○按說文犀从尸辛聲犀遲也亦作棲遲磛既字彙疑即犀字之譌

犀 同棲自當从犀舊註古文犀字从尸辛聲廣韻士連切集韻韻會正韻㓜連切丛音鮮說文遲也从尸在尸下一曰呻吟也玉篇弱也廣韻劣也史記張耳傳趙相貫高曰吾王孱王也註孟康曰冀州人謂懊弱爲孱又集韻昨閑切窄也又子仙切音前窘也孱陵古地名前漢地理志在武陵郡又與巉通司馬相如大人賦放散畔騷以孱顏註孱顏山嶺曰顏即巉巖蘇軾詩攝衣步孱顏

孱 字彙俱病切音命初孕也

也揚子方言吳人謂赤子曰孖孲

𡦢 集韻類篇丛經雪切音蔟說文缺也古者城闕其南方謂之𡦢从𡦢缺省 又集韻一決切音抉義同

孼 字彙補與姪同見藏經字義

十

學 集韻類篇丛葵營切音瓊獨也正字通即俗睘字○按字彙訓好與說文嫛註㴁非

孵 玉篇洪留切音浮多也

𡦄 集韻類篇丛瓜遇切說文婦人孕身也本作嫋

孳 古文𢀭 唐韻集韻子之切韻會津之切正韻津私切丛音茲說文汲汲生也从子茲聲廣韻孳息也又與孜同孟子孳孳爲善者禮表記俛焉日有孳孳 又廣韻集韻韻會疾置切正韻疾二切丛音字孔化也書堯典鳥獸孳尾註孔化曰孳交接曰尾

㝅 唐韻古候切集韻韻會正韻丛居候切音遘說文乳也从子㱿聲徐鍇曰楚人謂乳曰㝅故名子文曰㝅於菟通作穀 又㝅瞀也謂怐瞀無知識也 又玉篇奴豆切集韻乃后切丛音耨義同

孴 玉篇牛起切集韻偶起切類篇魚紀切丛音擬說文盛貌玉篇又衆多貌王延壽魯靈光殿賦芝栭攢羅以戢孴杜甫朝享太淸宮賦羅諸與以戢孴 又入聲韻會弋入切音翊義同 集韻孴作晉或作孖

增 孵 集韻芳無切音孚孵化也陸績曰自孵而鷇 又集韻芳遇切音赴育也 或作孚

十一

孷 廣韻里之切集韻類篇陵之切丛音釐玉篇孷孖雙生也揚子方言陳楚閒凡人嘼乳而雙產曰孷孖 又集韻良志切音吏義同○按方言雙生子本作釐孳孷離也孿而分生也俗作孷正字通曰雙生有孿孷二文女部嫠爲寡婦孷蓋獨子也與孤音殊義通說亦是

增 𡦹 字彙補與覺同見蘇轍類編敍

十二

𡦟 玉篇俗孺字

孺 同上

增 𡥈 字彙補音未詳談薈東岳姓𡥈

十三

𡦫 玉篇音粲二女也 正字通按女部有𡡕俗譌作粲𡦫作𡦫

學 唐韻胡覺切集韻韻會正韻轄覺切丛音鷽說文覺悟也本作斅象作學增韻受教傳業曰學朱子曰學之爲言效也詩周頌日就月將學有緝熙于光明書說命王人求多聞時惟建事學于古訓乃有獲禮學記君子之於學也藏焉修焉息焉游焉夫然故安其學而親其

師樂其友而信其道　又學校序總名禮王制天子命之教
然後爲學小學在公宮南之左大學在郊天子曰辟雍諸侯曰
頖宮　又姓見姓苑　又叶許既切音戲前漢匡張孔馬敘傳
樂安哀哀古之文學叶下可司音細　又叶後教切音效傅毅
迪志詩訓我嘉務惠我博學叶上話　正字通與教別○按書
說命惟教學半學與教別諸家泥經傳教或作學合學教爲一
非今教音效而學教字但
作學互詳支部教字註　音子
伯溫曰古書多作俾倪
隸作睥睨俗作埤堄　睼
都上聲埤也五版　睼集韻類篇丛竹用切音
爲一堵本作囏　種乳汁也亦作蝕雅　(十四)孺唐韻集韻
韻會正韻丛而遇切音茹說文乳子也从子需聲一曰輸也輸
尚小也徐引史孺子可教六書故子幼弱也詩小雅和樂且孺
註親慕意言兄弟歡洽如小兒孺父母也又禮檀弓有子與子
游立見有孺子慕者有子曰情在於斯其是也夫　又爾雅釋

言孺屬也禮曲禮大夫曰孺人註大夫之妻曰孺言屬於夫不
敢自專也　又玉篇集韻汝朱切類篇而朱切丛音儒義同或
作鴽鶯　又姓　(十六)孺唐韻集韻類篇丛人朱切說文
又姓　(十五)孺唐韻集韻類篇丛人朱切說文
註詳广部七畫　(十六)孺
子也玉篇慰也史記商君傳商君者衛之庶
孽公子也禮玉藻公子曰臣孽註公侯衆子也　又通論妾隸
之子曰孽孽之言蘖也有罪之女沒入於公得幸而有所生若
木既伐而生枿故於文从子辥爲孽孽載也詩衛風庶姜孽孽傳
孽盛飾也　又孽與孼通前漢
賈誼傳庶人孼妾緜其屨　又借爲妖孽之孽左傳昭十年蘊
利生孽註蘊畜也孽妖害也　又前漢五行志蟲豸之妖謂之孽
又叶倪祭切音義焦氏易林政令無常下民多孽叶上類
又孼从米麵糵也與孽蘗義別俗譌以糵糵之糵與孽同非是
(十七)孽正字通俗孽字　孑玉篇集韻類篇丛古孝切
孑然孤也　又爲孑子見前集上了

於人如有所敬故从廣从敬省正字通天孚獸名形似狐赤白色尾大有若臣父子昆弟之別見獸必敬之曉則鳴號高峰之上見賢寧物類志正譌

(十九) 絲子 唐韻生惠切集韻數惠切丛从糸作幺非从幺作幾或書作𢆶

(二十) 孌 音渊說文一乳兩子也玉篇孌也又雙產也揚子方言東楚謂凡人獸乳而雙生謂之孌孖秦晉開謂之健子自關以東謂之孿 又玉篇廣韻丛力員切戀平聲義同 (二十一) 孿子 廣韻同孿又集韻數卷切音纂義同或作𢆶

山部

廣韻武延切集韻彌延切丛音綿說文交覆深屋也田藝衡曰古者穴居野處未有宮室先有𡳞而後有穴𡳞象山阜高凸其下有口可藏身之形故穴字从此室家宮宁之制皆因之

(一) 宁 唐韻直呂切集韻展呂切丛音佇爾雅釋宮門屏之間謂之宁禮曲禮天子當宁而立註門內屏外人君視朝所宁立處又集韻通作著詩齊風俟我于宁乎而今作著 又廣韻直魚切集韻展魚切正韻陳如切丛音除義同 又說文宁辨積物也象立形四周之形○按積物與爾雅正意相背 (二) 亢 唐韻正韻而隴切集韻古項切丛音鞏說文舉也从𠙵从人在屋下無田韻會太廣分註 (三) 戎 上聲說文散也从𠙵从人掔持之事也古設官分職有宪員備使令周禮冢宰掌人掌共外內朝宪食者之食註謂外內朝上直諸吏謂之宪吏亦曰散吏續漢志有宪從僕射註散從也又增韻雜也剩也忙也今無事備員曰宪官蘇軾曰為政在去三宪曰宪官宪兵宪費 又民無

定居曰宂〔後漢光武詔流宂道路朕甚愍之〕又〔集韻〕宅〔玉篇〕
我用切義同〔又〕〔正字通〕俗从儿作宂或作冗並非
古文佗字作蛇也〔說文〕虫也本作宅从虫而長上古艸居處它
故相問無它乎〔又〕〔玉篇〕非也異也〔正字通〕與佗他同〔易〕比封
紿來有它吉〔禮檀弓〕或敢有它志以辱君義〔又〕〔揚子法言〕適堯
舜文王爲正道非堯舜文王爲它道君子正而不它〔又〕〔正譌〕
它虫之大者象冤曲邪尾形令文加虫作蛇食遮切與托何切二音通
〔唐韻〕居渚切〔集韻〕〔韻會〕〔短簫切〕〔正韻〕古委切〔玉篇〕音觜通用

它〔古文〕宂 宏 宴 戈

周禮秋官司寇註由內爲姦起外爲宄〔書舜典〕寇賊姦宄汝作
士〔又〕〔漢書作姦軌〕〔說文〕姦也
宄〔正字通〕同宄〔尺氏切〕〔唐韻〕〔古委切〕〔玉篇〕〔廣韻〕〔集韻〕〔韻會〕〔正韻〕
切〔集韻〕〔韻會〕〔正韻〕並格切〔玉篇〕音澤〔說文〕宅所托也〔爾雅釋言〕居
也〔疏〕謂居處也〔釋名〕宅擇也擇吉處而營之也〔書禹貢〕西傾既
宅〔召誥〕太保朝至于洛卜宅〔又〕〔周禮地官大司徒〕以土宜之法
相民宅而知其利害以阜人民〔又所居之位亦曰宅〔書舜典〕

使宅百揆〔又〕〔立政〕克用三宅三俊〔註〕宅以位言俊以德言三宅
謂居常伯常任準人之位者〔又〕〔禮郊特牲〕土反其宅〔又〕定也
〔書康誥〕亦惟助王宅天命〔註〕安定天命也〔又〕〔周禮〕地宅兆亦曰宅〔禮
雜記〕大夫卜宅與葬日〔又〕叶徒落切音鐸〔詩小雅〕其究安宅
叶上作〔大雅〕乃眷西顧此維與宅叶上廓莫〔集韻〕或作度

宊〔唐韻〕〔集韻〕類篇〕〔太〕居又切
音敫〔說文〕貧病也引詩殽
殽在宊〔詩本作疚疚宊通〕〔玉篇〕疾宊也正字通一曰宊久
居也〔又〕〔廣韻〕與久切〔集韻〕類篇〕以九切〔太音羌義同〕

宵〔唐韻〕〔集韻〕
正字通〕同穹〔說文〕窮也〔書堯典〕宵中星虛〔史記〕作穹〔釋文〕
穹誤分爲二〔經史通作穹〕無書作宵者〔又〕〔廣韻〕天形穹
王矩切〔等韻〕于矩切〔太音禹〕〔說文〕宇屋邊也〔釋名〕宇羽也如鳥

宇〔古文〕
羽翼自覆蔽也〔易繫辭〕上棟下宇以蔽風雨〔詩豳風〕八月在宇
註〕宇簷下也〔大雅〕韋來有宇〔又〕〔廣韻〕大也〔玉篇〕方也四方上
下也〔尸子曰〕天地四方曰宇〔史記〕秦本紀〕包舉宇內〔又〕〔孔穎
達正義〕子屋則簷邊爲宇于國則四垂爲宇〔周語〕先王規方千
里以爲甸服其餘以均分公侯伯子男使各有等宇〔又〕〔賈子〕

宀部 三畫 生

曰字[周禮]冬官考工記[論]人爲蓋上欲尊而宇欲卑 宀[玉篇]
又[爾雅]宇作寓[張衡東京賦]德宇天覆 [集韻]亦作庑[唐韻]書九切[集
古文]同字註見网部三畫 宁古文宇 [元包經]惟尒象宁承順
九切[玉篇]說文[守]守官也从宀从丁[唐韻]丁[集韻]正[韻]始
也視也護也[易]聚[辭]何以守位曰仁[周禮]天官[獸人]職時田則
守罟[註]防獸觸攜也 又[廣韻]主守也[左傳]昭二十年晏子云
山林之木衡麓守之澤之萑蒲舟鰌守之薮之薪蒸虞候守之
海之蜃蛤祈望守之衡麓等皆官名 又[增韻]攻守也[易]坎卦
王公設險以守其國[史記]留侯世家]阻三面而守 又[唐韻]虞
[集韻][韻會]正[韻]太舒救切音獸[增韻]守之也所守也爲之守
也天子巡諸侯所守曰巡守諸侯爲天子守土亦曰守[漢]置郡
太守 又姓[正字通]宋守恭典蘇軾爲詩友 又叶式視切音
矢[楚辭天問]雄虺九首儵忽焉在何所不老長人何守在音泚
又叶雖遂切音粹[前漢班]固[敘傳]集[韻][韻會]正
執言責隆持官守竇曲定陵太有大志 安[唐韻]集[韻]太於寒切案平

聲說文]靜也从女在宀下[廣韻]徐也止也[書]堯典欽明文思安
安[註]安安自然性之也[益稷]安汝止[註]謂止於至善也 又寧
也定也[書]皐陶謨]在知人在安民[齊語]其心安焉不見異物而
遷焉 又危之對也[賈誼]治安策]置之安處則安置之危處則
危 又佚樂也[禮表記]君子莊敬日强安肆日偷[左傳]僖二十
三年]懷與安實敗名 又[論法]和好不爭曰安 又何也[禮]檀
弓]吾將安仰[楚辭天問]九天之際安放安屬 又與焉同[正字
通]安之於焉猶何之於曷音別義通 又姓[風俗通]漢太守安
成唐安金藏又安期安平俱複姓 又州名春秋時鄫國漢屬
江夏郡宋改爲安州 又叶烏前切音煙[詩大雅]執訊連連攸
馘安安 又叶於眞切音因[蘇軾]李仲蒙哀[辭]矯矯舉舉自貴珍今欺世紅
字引乾坤鑿度[海篇]古文終字 (四)宷[廣韻]集[韻]太他
下宋濂河沱 宋[骨]切吞入聲出 [註]見系部五畫 (四)宷[廣韻]集[韻]太他
見貌揚子方言]江湘閒謂苹相見曰宷一曰出貌[集]韻]本作宷
又[正字通]俗家字六書統家或作宷从宀从大大家與豕同

義　宋【唐韻】【韻會】蘇統切【集韻】蘇綜切𠀤音送【說文】居也从宀
从木【徐曰】木所以成室以居人也　又國名微子所封
地卽閼伯之商丘【左傳昭十七年】宋大辰之虛也
又州名隋置宋爲應天府今河南歸德府是也又姓　完【唐韻】【集韻】
【韻會】【正韻】𠀤胡官切音桓【說文】全也【論語】苟完矣【莊子天地篇】
不以物挫志之謂完又【戰國策】不如伐蜀之完也　又【玉篇】保
守也【史記蔡澤傳】子胥智而不能完吳　又繕也詩大雅溥彼
韓城燕師所完又【左傳隱元年】大叔完聚【註】謂完城郭也　又
堅好也【周禮冬官考工記】輪敝三材不失職謂之完【註】謂輪雖
敝盡而轂輻與牙不動搖　又【集韻】五忽切音兀【字彙
補】音禿引漢書完爲城旦見古音叢目讀　又叶胡光切音皇
【楚辭九章】何獨樂斯之謇謇兮願蓀美之可完叶上亡　又【說
文】古文寬字
註詳十二畫　芬【集韻】貧古作芬　註詳貝部四畫　岕【廣韻】【集韻】𠀤古拜切音
戒【博雅】獨也【揚子方言】
待也齊無
耦曰岕　㝐【玉篇】古文容字註見七畫　宊【玉篇】古文宄字註見二畫　宍【集韻】肉古作宍【通雅】

本作宎【淮南子原道訓】欲宎之心亡於中則饑虎可尾【註】欲宎
自戀其軀也宎古肉字○按太玄數五五爲土爲食爲宎吳越
春秋載古孝子彈歌斷竹
續竹飛土逐宍从宀从六　宎【集韻】【韻會】【正韻】𠀤伊鳥切音杳
室東南隅也亦作窔【莊子徐無
鬼】鶉生於宎　又窔聱【莊子齊物論】
宎者咬者　又伊堯切音幺義同　宏【唐韻】戶萌切【集韻】【韻
會】乎萌切𠀤音嶸【說
文】屋深響也【玉篇】大也【增韻】廣也【書盤庚】用宏茲賁【註】宏賁皆
大也謂宏大此大業也　又【周禮冬官考工記】梓人爲筍虡贏
屬大聲而宏則於鐘宜　又宏宏【集異記】山玄卿撰蒼龍宮新
溪銘云新宮宏宏崇軒轗轗　又宏父官名【書酒誥】宏父定辟
【註】事官司空也主制其疆界以定法也　又【岳】河追慮【詩】心術
參堯運規模紹漢宏　又【正字通】宏與弘通前漢司馬相
如傳】崇論閎議【史記】作閎【揚雄傳】閎言崇議　又【華陽國志】
文學聘士洛下閎字長公閬中人【漢書】作閎扶與洪宏同　宆
【玉篇】古文旁字
註詳方部六畫　⿱宀丏【唐韻】莫甸切【集韻】眠見切𠀤音面【說文】冥合也　宐【集韻】宜本字
【說文】所安也

㝱 五音集韻古文窅字 註詳网部三畫 㝱 玉篇

切音井 字註詳貝部七畫 㝱 積省

舍井也 五 宓 唐韻美畢切集韻頭會正韻覓畢切𠀤音蜜

顏師古曰宓汨去疾也 又人名 三國志秦宓 又房六切孟康漢書古文註宓今伏字皇甫謐云伏羲考諸經史緯侯無宓義之號必後世傳寫誤以虙爲宓孔子弟子虙不齊後人云濟南伏生卽子賤之後是知虙與伏古字通用後誤以爲宓也 又集韻類篇𠀤博抱切褒上聲說文藏也

韻宓或作密寶 㝱 集韻作寶宗寶 玉篇五化切蚌去聲泥宬音義通 㝱 玉篇同宋寂楚屋也 本作宬俗作宬 㝱 辭遠遊野家漠其無人 㝱 唐韻集韻韻會正韻𠀤博庾切音主說文宗廟宝祏也从宀主聲徐曰以石爲藏主之櫝也一曰神主左傳許公爲反祏主 㝱 廣韻徒浪切集韻韻會大浪切𠀤音盪本作宝通作主 㝱 說文過也一曰洞屋从宀昜省聲 㝱 梁傳文十一年長翟弟兄三人伕宕中國 又州名秦漢諸羌地後魏內附周置宕州陝西化外汝南項有宕鄉又集韻𠀤朱石江謂之宕戶 又正字通與蕩通 㝱 廣韻戶萌切韻會胡朗切正韻胡萌切𠀤音宏說文屋深響也宏屋響也諸家訓宏音義俱同宏惟玉篇訓安一曰屋響宏宏分二音泥 㝱 玉篇作冬切部俱不收第攷

篩字之譌○按玉篇類篇古部篩披教切訓疎也與竹義別音同 㝱 唐韻作冬切集韻韻會祖賓切正韻祖冬切𠀤音粽說文尊祖廟也白虎通宗者何宗有尊也爲先祖主也宗人之所尊也 㝱 昺昺曰宗者本也廟號不遷最尊者祖次曰宗通稱曰宗廟禮祭法有虞氏祖顓頊而宗堯夏后氏祖顓頊而宗禹殷人祖契而宗湯周人祖文王而宗武王 㝱 賈誼曰祖有功宗有德也別子爲祖繼別爲宗繼禰爲小宗 㝱 程頤曰凡言宗者以主祭祀爲言人宗於此而祭祀也 又同姓也 又書舜典 㝱 孟子世臣固國之所宗註謂執尊祭者其祀有六寒暑

日月星水旱也賈逵曰天宗三日月星地宗三河海岱司馬彪曰天宗日月星辰寒暑之屬地宗社稷五祀之屬　又秩宗官名〔書舜典〕咨伯汝作秩宗〔註〕主郊廟之官掌敘鬼神尊卑故曰秩宗周禮謂之宗伯又曰祕宗　又〔周禮春官大宗伯〕諸侯朝於天子春見曰朝夏見曰宗　又瞽宗殷學名　又人物所歸往亦曰宗〔書禹貢〕江漢朝宗于海〔註〕言百川以海爲宗也〔史記〕孔子世家〕孔子以布衣傳十餘世學者宗之　又姓　又叶則郎切音臧〔史記司馬遷自敘〕纂除困刑開通關梁廣恩施博厥稱太宗　〔說文〕从宀从示〔徐曰〕宗廟神祇所居示古祇字　㠯古文　〔唐韻〕古丸切〔集韻〕〔韻會〕正〔韻〕沽歡切〔太音觀〕〔說文〕吏事君也〔玉篇〕官也〔論語撰考〕黃帝受地形象天文以制官〔周禮天官疏〕上古以雲鳥紀官六官之號見於唐虞堯育重黎之後羲氏和氏之子使掌舊職天地之官其時官名蓋曰稷曰司徒是天官稷也地官司徒也又分命仲叔使掌四時之官春爲秋冬爲夏爲司馬秋爲土冬爲共工共工冬官也合稷與司徒是六官之名見也夏之官百有二十公卿大夫元士具列其數殷之官二百四十至周三百六十而大備故曰建官分職以爲民極　又〔增韻〕職也使也公也書咸有一德任官惟賢材〔禮王制〕論定然後官之又〔周禮春官大宗伯〕六命賜官〔註〕謂自置其臣屬治家邑也　又朝廷治事處曰官〔禮玉藻〕在官不俟履〔註〕趨君命也〔前漢賈誼傳〕學者所學之官也　又事也〔禮樂記〕禮明樂備天地官矣疏官猶事也謂各得其事也　又身有五官〔孟子〕耳目之官不思而蔽於物又心之官則思思則得之　又姓又複姓三氏音玉官氏魯元官氏楚上官氏　又與管通宋元邊徼所司掌管音涓〔崔駰大理箴〕嗟茲大理慎於簡官賞不可不思斷不可不虔　〔說文〕从宀从𠂤𠂤音堆　唐韻〕古丸切〔集韻〕〔正〕〔韻〕直祐切呂猶衆也與師同意　㠯古文　〔唐韻〕〔集韻〕〔正〕〔韻〕息弭切宇上覆爲宙〔淮南子齊俗訓〕往古來今謂之宙四方上下謂之宇　又〔玉篇〕居也徐鉉曰凡天地之所萬物皆居室之遷貿而不覺　又叶持御切音住〔司馬相如封禪文〕〔漢白〕粉法鬱〔定〕古文〔正〕〔唐韻〕〔集韻〕

韻會正韻丛徒徑切庭去聲說文安也增韻靜也正也疑也決也易說卦天地定位書堯典以閏月定四時成歲禹貢震澤底定又禮王制論進士之賢者以告於王而定其論註謂名署其所長也又止也書洛誥公定予往已註成王欲周公止洛自歸往宗周也又儀禮鄉飲酒禮奠定註定猶熟也疏熟即止故以定言之又論法純行不差安民法古丛曰定又州名漢中山郡唐改定州以安定天下為名又丘名爾雅釋丘左澤曰定又廣韻集韻韻會正韻丛丁定切音訂營室星也詩鄘風定之方中作于楚宮註定星昏而正中於是時可以營制宮室故謂之營室孫炎曰定正也一曰定謂之磬又詩周南麟之定註定額也又禮禮器奠定設於堂註奠肉湆定熟處又爾雅釋器斫謂之定郭註斫斫屬也又叶唐丁切音庭詩小雅亂靡有定叶下寧成又引周禮瞽矇世奠繫奠讀為定謂帝繫諸侯世本之屬

宎 古文

也又宛然猶依然詣古

宛 於阮切音婉委屈草自覆宛在水中央註宛然坐見貌魏魏好人提提宛然左辻註宛然讓之貌又丘名爾雅釋丘宛中宛丘又丘土有丘為宛丘註宛謂中央隆高又平聲玉篇集韻類篇丛於袁切音鴛大宛西域國名去長安萬二千五百里又縣名一統志宛本申伯國春秋時屬晉戰國為韓宛邑秦為宛縣漢因之明屬南陽府又姓左傳鄭大夫宛射犬楚大夫宛春又去聲於願切音苑小也詩小雅宛彼鳴鳩註宛小貌又入聲紆勿切音鬱通又叶於云切音煜前漢班固敘傳漢武勞神圖遠甚勤王師啁啾致誅大宛

宣 古文

𡧓 多

𡨴 籀文

翰韻丛音儇說文所安也增韻遍理也易泰卦后以財成天地之道輔相天地之宜禮王制春其政不易其宜又左傳成二年先王疆理天下物土之宜註職方氏所謂青州宜稻粢雍州宜黍稷之類是也又詩周南宜其室家傳宜者和順之意詩大雅又爾雅釋詁宜事也又玉篇當也合當然也禮樂記武之遲久不亦宜乎又祭名書泰誓類于上帝宜于冢土

註祭社曰宜家土社也禮王制宜乎社註引爾雅起大事動大衆必先有事乎社令誅罰得宜又州名古百越地唐置劈州改宜州又姓正字通元宜桂可博通經史又通作儀前漢地理志狛益能儀百物儀讀與宜同又叶五何切音俄詩鄘風如山如河象服是宜叶比何反宜字詩凡九見易一見儀禮一見楚辭一見亦同後人誤入五支韻據此則又非但叶音矣集韻宜寐作宜

㑹

宕 集韻宜寐切音移之居从宀今之居乃偏也

宷 集韻類篇口台切集韻類篇音怡

㮣 玉篇口台切集韻類篇音怡

合 渴合切亦音稽合也

宊 唐韻古格切集韻韻會正韻乞格切亦坑入支度字註詳

客 聲說文宀各聲廣韻賓客周禮廣部六畫

秋官大行人掌大賓之禮及大客之儀註大賓爲五等諸侯大客卽其孤卿又司儀諸公相爲賓諸公之臣相爲國客又主客禮郊特牲天子無客禮莫敢爲主也又左傳僖二十四年宋先代之後也於周爲客易繫辭有不速之客三人來敬之終吉又外寇亦曰客易繫辭重門擊柝以禦暴客又姓正字通漢客孫廣德人又叶苦各切音恪詩小雅所謂伊人於焉嘉客叶上夕薛夕音削又楚辭哀郢順風波以從流兮焉洋洋而爲客凌陽侯之氾濫兮忽翱翔之焉薄

宓 玉篇古文宏字註見七畫

宐 廣韻呼光切集韻虎晃切太音恍荒度也一曰廣也又集韻呼浪切忧去聲義同又呼光切音荒博雅居也通作宗

宧 集韻類篇太古委切音軌毀居僞切音詭義同

宣 古文宣唐韻須緣切集韻韻會旋緣切正韻息緣切太音瑄說文天子宣室也从宀亘聲徐鉉曰从回風回轉所以宣陰陽也又爾雅釋言編也詩大雅既順廼宣傳訓通也詩周頌宣哲維人註宣通哲智也又布也散也書皐陶謨曰宣三德禮月令季秋會天地之藏無有宣出註物皆收斂無有宣露

出散也又增韻召也包佶詩隔屏初聽玉音宣又爾雅釋言緩也又盡也明也示也周語爲川者決之使導爲民者宣之使言又左傳成十三年是期宣之以釁不宣又詔書別錄唐故事中書舍人掌訓誥皆宣爲兩本一爲底一爲宣在中書可檢覆謂之正宣又論法語聞周達曰宣一曰聖善周聞曰宣又周禮冬官考工記車人之事半矩謂之宣又爾雅釋器璧大六寸謂之宣郭璞註漢書壻玉是也指宣同又州名吳宣城郡唐改宣州又姓正字通東漢人宣秉又頭髮皓落也易說卦巽爲宣髮註髮早白也今文謝作寡髮釋文寡本作宣又叶相倫切音荀詳都賦日不遷晷玄澤普宣鶉火南飛我后來巡

宲 說文宲本字 集韻本作宣

隔也爾雅釋宮室東隅謂之宲二子篇奧宲之間又生篇戶橛聲也又集韻韻會正韻丛一叫切天去聲幽深也廣韻隱暗處正字通本作宲說文本作宣从宀旦聲

宋 說文

同寂無人聲也別作詶集韻集韻韻會正韻丛式質切音失詶集韻或作謚滋實 宲 唐韻集韻韻會正韻丛式質切音失說文實也从宀从至至所止也孔穎達曰宮室通名因其四面穹隆曰宮室因其財物充實曰室室之言實也易繫辭上古穴居野處後世聖人易之以宮室書蔡仲之命以藩王室詩豳風曰爲改歲入此室處又周禮地官註城郭之宅曰室又宗廟曰世室周禮冬官考工記夏后世室殷人重屋周人明堂註世室宗廟也又夫以歸爲室禮曲禮三十曰壯有室又營室星名朱子詩傳此星昏而正中夏正十月也是時可以營制宮室故謂之營室又山名史記封禪書註蔡高山有大室少室二山以山有石室故名又姓史記唐虞百歲之後歸于其室又姓正字通宋衛時宋鼎文有宋公戴父又集韻韻會式吏切正韻式至切丛音試集韻居也左思魏都賦窺玉策於金縢按圖錄於石室考曆數之所在察五德之所蒞又叶書藥切音爍焦氏易林蔡歲暮華落陽入陰室萬物伏匿藏不可得又說文窻也徐鉉曰窻之窗已詳窗字故此但云窻也又集韻韻會尤救切正韻丞救切丛音得音鐸

君子以赦過宥罪又周禮秋官司刺掌三刺三宥之法一宥曰不識再宥曰過失三宥曰遺忘又書大禹謨宥過無大註謂不識而誤犯雖大必赦宥也註君陳狂子姦宄敗常亂俗三細不宥註犯此三者雖小罪不可宥也又宏深也詩周頌夙夜基命宥密註言其夙夜積德以承藉天命者宏深而靜密也又助也左傳僖二十五年晉侯朝於王王饗醴命之宥註又加之以幣帛以助勸也又以樂勸食也與侑同周禮春官大司樂王大食三宥皆令奏鐘鼓又姓又通作又禮王制王三又然後

宧 唐韻集韻韻會正韻丛胡慣切音患說文仕也禮曲制刑禮官學事師非禮不親註仕與學皆有師以明道也左傳宣二年晉成公即位乃宦卿之適子而爲之田以爲公族又左傳宣二年宦學也學職事爲官也又凡事人者皆曰宦越語越王乃卑事夫人親自瀕江而宦註宦學也秦官士三百人于吳左傳僖十七年子圉西質妾爲宦女焉註妾晉惠公女名宦謂宦事於秦爲妾也又奄官中官也宋史宦者傳太宗不欲除王繼恩宣徽使曰朕讀前代史不欲令宦官預政宣徽使執政之漸止可授以他官又姓 又叶胡玩切音換謝惠連秋懷詩頗說鄭生偃無取白衣宦未知古人心且從性所翫 又叶于眷切音院歐陽修讀書詩念昔始從書力學希仕宦豈敢欺聲名惟期脫貧賤

宦 唐韻與之切集韻韻會盈之切正韻延知切丛音怡說文養也室之東北隅食所居爾雅釋宮室東北隅謂之宦李巡曰東北陽氣始起育養萬物故曰宦者養也又曰日光所漏入處孫氏云日側之明是宦明也

集韻土了切音朓肆也輕宨放切同引詩傳窈窕幽閒貞靜意字彙專訓輕宨非○按諸韻書止集韻有宨字詩周南窈窕肆本从穴爾雅釋言窕肆也註輕窕者好放肆也亦从穴正字通所引音義丛與窕同恣即窕字之譌

寧同石鼓文天子永宴釋作寧

字彙補害字省

文亦書作害之譌

㐭 唐韻是征切集韻時征切丛音成說文屋所容受也字彙補藏書之室也明大內有皇史宬貯列聖

御筆實錄祕典亦或作宬〔廣韻〕宅加切〔集韻〕直加切〔韻會〕丈加切〔正韻〕丈音茶〔玉篇〕宬茶嬌態貌〔集韻〕宬茶不正也　又〔玉篇〕恥僞切〔集韻〕虛當切〔集韻〕虛當切〔說文〕廉義〔玉篇〕魯堂切〔廣韻〕魯當切〔集韻〕虛當切〔說文〕廉也〔玉篇〕屋廉宬也　又〔廣韻〕盧黨切〔集韻〕類篇〕里黨切同

㕣音朗空虛也　又〔玉篇〕正字通〕寂字之譌

宗〔玉篇〕仇文切〔唐韻〕韻會〕渠云切〔集韻〕徵云切㕣音羣〔說文〕羣居也與羣通　又〔廣韻〕舉云切〔集韻〕拘云切㕣音君義同

宮〔唐韻〕居戎切〔集韻〕韻會〕居雄切〔正韻〕居中切㕣音弓〔說文〕室也从宀躬省聲〔白虎通〕黃帝作宮室以避寒暑宮室以別尊卑〔釋名〕宮穹也屋見垣上穹隆然也〔詩大雅〕雖無老大宮〔註〕婦人稱寢曰宮宮者隱蔽之言天子謂之大寢〔周禮〕內宰大宮之事古者貴賤皆有一畝之宮〔註〕宮牆垣也〔儀禮〕士昏禮〕毋或女曰夙夜無違宮事古者貴賤所居皆得稱宮至秦始定爲至尊所居之稱　又宗廟亦曰宮〔詩召南〕于以用之公侯之宮孔氏曰可以奉祭祀曰事祭必於宗廟曰宮互見其義也　又學名〔禮曲禮〕諸侯曰領宮〔註〕謂半於天子之宮也　又五音中聲曰宮〔前漢律歷志〕宮中也居中央暢四方倡始施生爲四聲綱〔史記樂書〕宮土音聲出於脾合口而通之其性圜而居中五聲六律十二管還相爲宮也〔註〕宮爲君主之義當其爲宮五聲皆備　又廟刑曰宮〔書呂刑〕宮辟〔註〕宮淫刑次死之刑也〔禮文王世子〕公族無宮刑不翦其類也　又環也〔爾雅釋山〕大山宮小山霍〔註〕宮謂圍繞之禮記曰君爲廬宮之是也

又〔周禮春官小胥〕正樂縣之位天子宮縣〔註〕宮縣四面縣也

又姓右傳虞宮之奇戰國宮他又北宮南宮俱複姓　又守宮木名〔爾雅釋木〕守宮槐　又守宮蜥蜴名別作蝪　又叶古黃切音光〔班固張敷銘〕功成德立襲封南宮垂號萬期永保無疆　又叶古元切音涓〔黃庭經〕自高自下皆眞人主堂絳宇盡元宮人

宣〔玉篇〕古文〔集韻〕虛交切說文同窻窻覺也

穹音然　又〔玉篇〕故切〔集韻〕虛交切

穴亦與穹同

言〔唐韻〕五東切〔集韻〕〔韻會〕〔正韻〕魚容切音鯛和也

會正韻子亥切音亥說文宮室也玉篇治也增韻主也周禮天官立天官冢宰使帥其屬掌邦治註冢大也又大宰掌建邦之六典以佐王治邦國註大宰治官之長兼總六官也大宰之副貳曰小宰又有宰夫之職掌治朝之法鄭註宰夫主諸臣萬民之復逆故詩人重之曰家伯維宰又周禮地官有里宰掌比其邑之衆寡與其六畜兵器又家臣之長曰宰詩小雅諸宰君婦註諸宰家宰也又廣韻制也正字通為事物主也史記禮書宰制萬物役使羣動荀子正名篇心者道之主宰又屠也烹也主膳羞者曰膳宰亦曰庖宰前漢賜乎傳里中社平為宰平曰使平得宰天下亦如此肉顏師古註主切割肉也又姓周大夫宰孔之後以官為氏周宰咺漢宰直又宰父複姓

又叶子里切音滓詩大雅疏草說家宰叶紀止里

辜人在屋下執事者從宀從辛辛亦聲辛泥不可從天小邑宰皆由賢能升進從幸訓辜義別

韻渠尤切音求玉篇索也與求同集韻搜索也

宰

集韻珠雨切音煮寬也一曰實也

宋

鳩切集韻巨龍切音從說文居室也玉篇古文實字註見十一畫又叶莫侯切音求

宦

唐韻何蓋切集韻正韻下蓋切韻會合蓋切音戒從口言從家起也非聲徐曰禍嘗從口言從家起也又從宀從口宀亦聲也禍嘗起於家生於忽微故害從宀增訓韻利害之對又災也禍也易謙卦鬼神害盈而福謙繫辭損以遠害益以興利又周語先王非務武也勤恤民隱而除其害也將不害而民和年豐也又要害戰國策秦之號令賞罰地形利害天下弗如也史記秦始皇本紀北收要害之郡又忌也史記燕世家燕昭王使樂毅約趙楚伐齊諸侯害齊湣王驕暴昔許之註害猶言忠之也又屈原列傳上官大夫與之同列爭寵而心害其能又集韻類篇太何割切音曷何也爾雅釋言盍也註盍何不也或作害與曷通詩周南害澣害否註害何也書大誥王害不違卜註害作曷願言思子不瑕有害叶上逝又賈誼旱雲賦敢枯槁而失澤

国立公文書館
National Archives of Japan

今壞石相聚而爲害叶下滂〔前漢昨雨夏侯京翼李敏傳〕疑殆匪闕違衆忤世淺爲悔尤深作敦害俗作害

宴 〔唐韻於甸切〕〔集韻〕〔韻會〕〔正韻〕伊甸切並音燕〔說文〕安也从宀妟聲〔爾雅釋訓〕宴宴居息也〔易隨卦〕君子以嚮晦入宴息〔詩衞風〕總角之宴言笑晏晏〔註〕言總角之時與爾宴樂言笑也又宴饗古者饗爲盛禮或饗而不宴或宴而不饗〔左傳宣十六年〕王饗有體薦之宴則體解節折升之於俎使皆可食所以示慈惠也又〔集韻〕通作燕〔詩小雅〕以燕樂嘉賓之心〔註〕燕安也又叶於斬切音棪〔班固西都賦〕殊形詭制每各異觀乘茵步輦雜此息宴觀去聲徵錄切音局不敢伸也〔正字通〕局跼通

宵 古文 〔唐韻〕相邀切〔集韻〕〔韻會〕思邀切〔正韻〕先彫切並音消〔說文〕夜也从宀下冥也肖聲〔書堯典〕宵中星虛以殷仲秋〔註〕陽氣消也〔詩召南〕肅肅宵征〔周禮秋官司寇〕禁宵行者〔註〕宵定昏也又〔莊子註〕宋山明坦之路曰宵又小也〔禮學記〕宵雅肄三〔註〕宵之言小也習小雅之三又宵行蟲名如蠶夜行

猴下有光如螢〔詩豳風〕熠燿宵行又與綃通〔儀禮〕士昏禮姆纚笄宵衣〔鄭註〕宵讀如素衣朱綃之綃

家 古文

家 〔唐韻古牙切〕〔集韻〕〔韻會〕〔正韻〕古牙切並音嘉〔說文〕居也〔爾雅釋宮〕戶牖之間曰扆其內謂之家〔詩周南〕宜其室家〔註〕家謂一門之內又婦謂夫曰家〔孟子〕女子生而願爲之有家又士妻謂夫之昆弟曰家〔禮曲禮〕子婦孝慈則家和又地家七人中地家六人下地家又大夫之邑曰家仕於大夫者曰家臣〔左傳襄二十六年〕大夫皆富政將在家又天家天子之稱〔蔡邕獨斷〕天子無外以天下爲家又居其地曰家〔史記陸賈傳〕以好時田地善往家焉又著述家〔前漢武帝紀〕表章六經罷黜百家又〔太史公自序〕成一家之言又家人易卦名〔漢劇令家羨宋家鉉翁又〔集韻〕古胡切音姑〔詩豳風〕予所有室家叶士居樗〔茶又小雅〕復我邦家叶上居樗又與姑同大家女之尊稱〔漢曹世叔妻班昭稱大家即超姊又叶古俄切音歌〔古雅〕翔飛翥〔操〕我獨何命兮未有家時將暮兮可奈何又〔孔融薦禰衡〕苟非德義不以

爲家安逸無心如禽獸何　又叶古暮切音固〔焦氏易林〕三足孤烏靈明爲御司過罰惡自殘其家　〔說文〕从宀豭省聲周伯温曰豕居之圂曰家故从宀从豕後人借爲室家之家○按六書故从宀下豕之義也从古族字从豕別之豕別采从爪从木豕从宀从采采音便辨同會意

宸 〔唐韻〕〔正字通〕與㝡宋植鄰切〔集韻〕〔韻會〕〔正韻〕丞眞切音辰〔說文〕屋宇也〔賈逵曰〕室之奧者後人稱帝居曰宸〔增韻〕帝居北宸宮故从宀从辰亦曰楓宸帝居高廣惟楓修大可撫也〔越語〕君若不忘周室而爲敝邑宸宇亦寡人之願也　〔正字通〕古文雄賦棖橦註服虔曰棖中央也橦屋椳也○按宸取北辰義今人言宸極與汎言屋椳別宸橦今爲一非

容 古文

公 〔廣韻〕〔集韻〕〔韻會〕〔正韻〕古雙切音悤餘封切音融說文盛也从宀从谷徐鉉曰屋與谷皆所以盛受也包函也〔易師卦〕君子以容民畜衆〔書君陳〕必有忍其乃有濟有容德乃大〔註〕謂包之也又〔唐書狄仁傑傳〕婁公盛德爲所包容久矣　又儀容也〔禮冠義〕禮文之始在於正容體〔射義〕試之於澤宮其容比於禮節比於樂又〔玉藻〕君子之容舒遲〔鄭註〕遲足容重手容恭目容端口容止聲容靜頭容直氣容肅立容德色容莊　又從容安也〔書君陳〕從容以和〔中庸〕從容中道聖人也　又〔爾雅釋器〕容謂之防〔郭璞註〕形如今牀頭小曲屏風唱射者所以自防隱也所以容身防矢也　又禮官曰容〔禮樂記〕使之行商容而復其位〔註〕容謂禮樂之官使之檢視殷家禮樂之官而復其位前〔漢儒林傳〕徐生善爲容是善禮樂者謂之容也　又飛揚貌〔楚辭九章〕紛容容之無經兮　又〔禮內則〕佩容臭〔註〕香物也又〔禮〕內則之註者曰輕容〔唐苑類〕助爲形容之飾猶後世香藥也　又州名古樂部曲〔唐書〕容州　又姓八凱輕容無花薄紗也　又州名古樂部曲〔唐書〕容州　又姓八凱仲容之後〔禮記〕有周大夫容居又〔集韻〕尹竦切與從悤之悤同勸也　又〔正字通〕余蕫切音涌〔前漢郊祀歌〕神之行旌容容　又與頌通〔說文〕貌也从頁从谷聲徐曰此儀容字

欽頌者美盛德之形容故通作頌後人因以爲歌頌字前漢惠帝紀有罪當盜械者皆頌繫顏師古註古頌與容同荊法志註頌謂寬容之不柱撓也又叶與章切音陽韓愈獨孤申叔哀辭如聞其聲如見其容嗚呼遠矣何日而忘又參同契天道甚浩廣太玄無形容虛寂不可覩匡郭以消忘玄篇古文宏字彙補古文亳字字彙古文寏字註見五書宣拔集韻響古作宣字彙古文亶字之譌宣說文宣本字

(贈)宦作寘詳八書

宦字彙補與寘通敬也(八)宦也一曰貯也本作賜孝作宦玉篇宦舍也韻會貯也正字通與前同

宦古文宿

之譌宿

(廣韻)息逐切集韻韻會息六切丛音夙說文正也玉篇夜止也住也詩周頌有客宿宿有客宿宿信註一宿曰宿再宿曰信周禮地官三十里有宿宿有路室又星宿各止其所故名宿二十八宿亦名二十八次次舍也釋名宿宿也言星各止住其所也又(廣韻)安也守也左傳昭二十六年官宿其業註宿安也又周禮宮正註諸吏直宿謂職王宮之守衛者又廣韻素也史記信陵傳晉鄙嘆宅宿將又莊子列傳雖當世宿學不能自解免也又國名春秋隱二年及宋人盟于宿又邑名史記衛世家孫林父甯殖逐獻公怒如宿又謝職入宿左傳作戚字別義同又姓風俗通漢膠門太守宿祥明正德中蜀人宿進又通作夙早也(周禮)春官世婦掌女宮之宿戒註宿戒當給事謂豫告之也又與肅同禮祭統先期旬有一日宮宰宿夫人(註)宿讀爲肅戒也又叶息救切音脩人肅容入之肅同又去聲(廣韻)(集韻)(韻會)(正韻)丛息救切音秀是星宿之宿與舊宿之宿思吳都賦窮飛鳥之棲宿註亦音秀古昔通同又叶息流切音蓧莊子天地篇至無而供其求時變而要其宿又叶相卿切音息班彪北征賦歷趙衰之采邑(註)衰州賦邁大路以北近兮歷趙衰之采邑兮聖高帝之不宿宿

玉篇古文宿字註見上〇按說文宿本作㑹从亻佰聲則宿乃宿本字今俗从玉篇列古文㑹音昔夜也〔正字通〕按夕通作昔

宋 〔唐韻〕倉宰切〔集韻〕〔韻會〕〔正韻〕此宰切㤅今从昔加宀無義

〔爾雅釋詁〕宋㝡也〔註〕謂宋地〔疏〕主事者必有宋地又〔爾雅釋詁〕宋寮官也〔疏〕官地爲宋因官爲寮又〔集韻類篇〕㤅倉代切音蔡義同亦作采

寀 〔唐韻〕〔集韻〕〔韻會〕〔正韻〕㤅前歷切音籍說文〔說文〕居之速也〔詩鄭風〕無我惡兮不寀故也〔朱傳〕寀速故舊也言子無惡我而不留故舊我惡兮不寀故也〔易繫辭〕无思也无爲也寂然不可以遠絕也又〔廣韻〕亟也又入聲〔五音集韻〕疾葉切音捷義同又〔正字通〕正韻二十一感寀速也十葉寀亟也亟與速義相近分二音韻會感韻收寀字葉韻不載又說文寀居之速从宀柬聲孫愐子感切切與聲反音訓皆未定此六書之可疑者宇彙兼音柬

叔 〔唐韻〕〔集韻〕〔韻會〕〔正韻〕㤅前歷切音籍說文〔說文〕居之速也〔詩鄭風〕無我惡兮不寀故舊也言子無惡我而不留故舊也〔易繫辭〕无思也无爲也寂然不動感而遂通天下之故〔尚書序孔疏〕道本沖寂非有名言又〔集韻〕思積切〔說文〕宿本作㑹从亻佰聲則宿乃宿本字今俗从玉篇列古文㑹音昔夜也〔正字通〕按夕通作昔

宿 〔唐韻〕倉宰切〔集韻〕〔韻會〕〔正韻〕此宰切㤅今从昔加宀無義

宋 〔爾雅釋詁〕宋㝡也〔註〕謂宋地〔疏〕主事者必有宋地又〔爾雅釋詁〕宋寮官也〔疏〕官地爲宋因官爲寮又〔集韻類篇〕㤅倉代切音蔡義同亦作采

寀 〔唐韻〕〔集韻〕〔韻會〕〔正韻〕㤅前歷切音籍說文〔說文〕居之速也〔詩鄭風〕無我惡兮不寀故舊也言子無惡我而不留故舊我惡兮不寀故也〔易繫辭〕无思也无爲也寂然不動感而遂通天下之故〔尚書序孔疏〕道本沖寂非有名言又〔集韻〕思積切

晉書顧愷之傳爲山陰令書曰亟簾門增閥寂又或作家楚辭遠遊野家漠其無人〔集韻〕亦作詍諔寂字通寂

宖 字說文宀部寬屋也〔正字通〕俗作寃非

寄 〔唐韻〕〔集韻〕〔韻會〕居義切〔正韻〕託也〔增韻〕寓也〔周語〕國無寄寓〔註〕之謂〔正韻〕吉器切赴音記〔說文〕托也〔增韻〕寓也〔周語〕國無寄寓〔註〕周伯泓曰俗作寃非

又〔齊語〕管子曰作內政而寄軍令焉又〔廣韻〕附也〔增韻〕傳也〔禮王制〕東方曰寄〔註〕東方通言之官謂傳寄東方之言也又郊遂寄棘胥退不率教者於遠方曰寄又〔史記酷吏傳〕講寄無所聽〔註〕請寄猶囑托也又寄生草名又寄居小蟹名

宧 古文

宧 〔唐韻〕弋眞切〔集韻〕〔韻會〕夷眞切〔正韻〕夷賓切〔說文〕實髕也本作寅〔徐曰〕髕擯斥之意正月陽氣上銳而出閡於卯也曰所擯也象形今作寅東方之辰一曰孟陬〔前漢律歷志〕引達於寅〔爾雅釋天〕太歲在寅曰攝提格又〔玉篇〕演也敬也弼也〔書堯典〕寅賓出日〔註〕寅敬也以賓禮接之出日方出之日蓋以春秋之旦朝方出之日而識其初出

之景也又〔舜典〕汝作秩宗夙夜惟寅〔註〕言蚤夜敬思其職也又〔皐陶謨〕同寅協恭和衷哉〔註〕謂當同其寅畏協其恭敬使民彝物則各得其正也又〔賁韻〕以脂切〔集韻〕〔韻會〕正〔韻〕延知切丞音夷義同○按說文寅訓髕也名敬惕義寅賓〔唐韻〕〔集韻〕〔韻會〕莫筆切〔正韻〕覓筆切二字古疑通

宓 丞音蜜〔爾雅釋山〕山如堂者宓〔郭璞註〕山形如堂室者曰宓尸子松柏之鼠不知堂宓之有美樓一曰靜也又〔玉篇〕止也默也深也〔易繫辭〕聖人以此洗心退藏於宓〔詩周頌〕夙夜基命宥宓〔註〕謂所以承藉天命者宏深而靜密也又〔增韻〕稠也疎之對也〔易小畜〕密雲不雨〔詩大雅〕止旅廼密〔註〕密猶比也言其居止之衆日以益密也又〔史記功臣年表〕罔亦少密焉又祕也〔易繫辭〕幾事不密則害成又〔禮樂記〕陰而不密〔註〕密言閉也又〔禮少儀〕不窺密〔註〕曲隱處也謂人陰私也又近也〔書畢命〕密邇王室式化厥訓又國名密須氏姑姓之國〔詩大雅〕密人不恭又州名古姑幕城秦琅邪隋爲密州因水以名又姓正字通漢尚書密忠宋有密祐又複姓〔何氏姓〕

苑〔密芬氏琅邪人又有密革氏〕密須氏又叶明祕切音媚〔江淹高帝誄〕宋主陵遲紫殿遏密話言之詔貽在英粹〔集韻〕或省作宓俗作密

寐 〔玉篇〕力針切〔集韻〕〔韻會〕〔正韻〕力尋切音林室深也

宷 〔廣韻〕〔集韻〕丞於針切音鴆窅深不正也

又去聲〔玉篇〕於價切音亞懸貌

寇 俗寇字

寇 〔唐韻〕苦候切〔集韻〕〔韻會〕〔正韻〕丘候切丞音扣〔說文〕暴也从攴从完當其完聚而寇之也攴擊也會意〔廣韻〕〔增韻〕仇也賊也〔易蒙卦〕不利爲寇利禦寇〔詩大雅〕式遏寇虐〔書舜典〕寇賊姦宄〔註〕羣行攻劫曰寇殺人曰賊又〔左傳文七年〕兵作於內爲亂於外爲寇又〔周禮〕司寇掌邦刑戮連官也又〔揚子方言〕凡物盛多謂之寇郭璞註今江東有小鼠其多無數俗謂之寇又姓宋有寇準〔歐陽氏曰〕俗作寇非

寉 〔集韻〕寇古作寉〔註〕詳十一畫亦作寇

宰 〔集韻〕〔韻會〕〔正韻〕亦作亥音宰〔註〕詳七畫亦作傘又作窣〔集韻〕與叟同〔班固人物志〕鼓豕卽本作豕或作叟豕俊

宰 〔字彙〕古作寉〔註〕詳部首

寉 〔集韻〕〔韻會〕〔正韻〕古作寉〔註〕詳部首

国立公文書館
National Archives of Japan

補曉昆切音昏審知盈切音貞

方國名見元子

署也又或从

門通作省

紀偃切音謇同一日女字

切故音鍵義同

玉篇古文煙字註見火部九畫○按古本作圂

籀文作歕集韻作歕別見一部圂歕二字註

種

家玉篇丑院切與篆同正字通

家與豕从豕同義冢即家之譌玉篇同篆誤

韻會丛方副切否去聲說文備也一曰厚也廣韻豐於財也書

洪範五福二曰富周禮天官冢宰一曰爵以馭其富又史記貨

殖傳本富爲上末富次之奸富最下

業禮儒行不祈多積多文以爲富莊子天地篇有萬不同之謂

富

家唐惠王富於春秋

祿曰富

之官非惟得盡法於權勢亦得盡法於賄賂之人也

傳周大夫富辰

王接傳左氏僻義贍富宋書謝弘微傳

藻翰精富文心雕龍經籍深富辭理遐亘

詩大雅何神不富叶上刺類瘁魯頌

又叶甲吉切音必詩小雅彼昏不知壹醉日富叶上克下又

朱傳又與益反富猶甚也

宗集韻親古作案

註詳見部九畫

所以安

人也

永切韻會正韻補永切丛

音丙義同集韻或作窏

註

正字通考地理志闕寅

切音姻說文臥也徐曰

又貨賄也書呂刑典獄非訖于威惟訖于富註主獄

又叶卑吉切音必詩小雅彼昏不知壹醉日富叶上克下又

朱傳又與益反富猶甚也說文从宀畐聲畐古福字俗作富

古文等字註詳十一畫說文安

从宀从心在皿註皿人之飲食器

病唐韻皮命切集韻陂

一曰多寐也爾雅釋詁三月爲病月

寅玉篇戶官切音桓周地名

丛唐韻集韻胡官切音九說文

周頌也重文从爭作院詳院字

密二

寐之言迷也不明之意廣韻寢也息也增韻眛也目閉神藏詩小雅風與夜寐公羊傳僖二年寡人夜者寢而不寐又魚名山海經諸鈞之山多寐魚註即鮇魚又叶美必切音蜜江淹擬古詩明月入綺窻髣髴想蕙質消憂非藉草永懷寧夢寐

正字通唐韻於計切集韻壹計切丛音翳說文靜也倉頡本作寐㝱篇安也又廣韻烏結切集韻類篇詰結切丛音洩義同

寢集韻寢古作寢

註詳十一畫

寒古文

寥寥唐韻胡安切集韻千切丛音韓說文凍也本作㟓从人在宀下从茻薦之下有仌仌水也隸省作寒會意字

註詳十一畫

寒捍也捍格也玉篇冬時也易繫辭日月運行一寒一暑書洪範庶徵曰燠曰寒傳燠以長物寒以成物又司寒水神也左傳昭四年黑壯和黍以享司寒註司寒元冥水神也又周語火見而清風戒寒荀悅申鑒下有寒民則上不具服又窮窘也史記范雎傳范叔一寒至此哉宋史陳同甫傳畸人寒士皆賴之又國名在北海平壽縣東寒亭史記夏本紀伯明氏之讒子寒浞封國又姓漢博士寒朗

又叶胡田切音賢楚辭天問何所冬暖何所夏寒焉有石林何獸能言又叶側鄰切音眞歐陽修答韓子華詩後又沈下位惡去善乃伸家至與戶到飽饑而衣寒

寓籀文宇字

寓唐韻牛具切集韻韻會元具切丛音遇說文寄也禮曲禮大夫寓祭器於士又郊特牲諸侯不臣寓公註謂失地之君寄寓其國也又居也孟子無寓人於我室左傳成二年韓厥曰請寓乘又屬也左傳僖二十八年君憑軾而觀之得臣寓目焉又托也史記莊周傳著書十餘萬言大抵率寓言也又鳥名如鼠而鳥翼其音如羊可以禦兵見山海經

猴之類寄寓木上故曰寓又正韻牛居切音魚義同集韻或作

寙唐何如此也又是也詩大雅實覃實訏註實當作寔寔是也增韻正韻與實通韻會以通爲誤

寔豪補古文家

寔字註詳七畫

寘切音駝囊

也一曰馬止連韉〔廣韻〕韋幺切音〔玉篇〕古文苗字
囊〔廣韻〕韜負也 **寠** 〔集韻〕牽玉切〔玉篇〕古文苗字 **愈** 註詳艸部五畫
〔集韻〕鄉古作宣註詳口部十六畫 **寅** 〔集韻〕寅本字 **寖** 同漬也又水名寖
水出武安縣東又寖漬〔前漢溝洫志〕西南出寖數百里又〔漢
武帝策賢良制〕寖明寖昌又〔五音集韻〕子鴆切義同○按正
字通水部十畫寖重出詳十三畫寖字註 **寖** 籀文寖字 **寎** 〔集韻〕同寧願也〔前漢王莽
傳〕永以康寎又乃定切
音侵邑名又姓又〔類篇〕从心作甯司
馬氏曰甯猶从冉非是今詳用部甯字註 **寎** 〔唐韻所責切〕〔集
韻〕色窄切猶音
漆〔說文〕入家搜也〔廣韻〕求也〔史記留侯世家〕大索天下今本作
索又〔廣韻〕蘇各切〔集韻〕〔韻會〕〔正韻〕猶支義切音
寂寞也〔書牧誓〕惟家之 **寘** 〔唐韻〕〔集韻〕〔韻會〕〔正韻〕居謂
索〔石經〕作索又姓 切〔說文〕置也〔正韻〕納之也猶言安
著也〔詩小雅〕寘予于懷註親之也〔曾語〕藏罟不如寘里克於側
之不忘也又〔左傳隱十一年〕凡而器用財賄無寘於許又〔廣

韻〕止也廢也〔詩周南〕寘彼周行註寘舍也〔周禮秋官大司寇〕寘
之圜土又〔左傳隱元年〕遂寘姜氏於城潁又通作示〔禮中庸〕
其如示諸掌乎註示讀如寘置也俗作寘非 **寮** 〔正字通〕同寮俗省作寮○按玉篇
類篇寮載穴部廣韻集韻亦从穴
字彙徒弔切音跳深窻也 **窕** 〔集韻〕巨列切
義與窱近當是窱字之譌 音傑覆也 **寙** 〔集韻〕〔韻會〕丛
嬾也〔史記貨殖列傳〕詘嫁偷生承慶云嬾人不能自起如瓜瓠
在地不自立故字从瓜又常在室中故从宀〔正字通〕寙字之
譌文○按玉篇類篇寙俗引說文污窬
俱載穴部韻會七虞收寙註本司馬氏說邪也器空中也引說文污窬
音義各別 **寙** 〔集韻〕同 **寙** 〔廣韻〕古候切〔集韻〕居候切丛音遘
應分爲二 **寙** 〔集韻〕同 **寙** 〔玉篇〕古候切丛音遘
宵夜也 **寙** 〔廣韻〕莫禮切〔集韻〕烏孔切翁
言也又〔正字通〕寙字通 **宓羽** 〔集韻〕烏孔切翁
室深密處本作奧 **寐** 〔唐韻〕莫禮切〔集韻〕
文寐而未厭也〔集韻〕上聲室中暗也 **寐** 母禮切丛音米說
韻熟寐也或作寐 **寔** 〔玉篇〕古文實字註見十七
〔韻會〕〔正韻〕丛宀玉會意缶聲 **寔** 〔玉篇〕古
文宣字

註詳六畫〔正字通〕作亩入十一畫誤今改正

宧〔篇海類編〕與寘同

宨〔篇海類編〕與寘同

宷〔篇海類編〕與審同亦作宲

宲〔字彙補〕與穩同

宱〔廣韻〕莫郎切〔集韻〕謨郎切〔集韻〕丘岡切〔集韻〕丘剛切〔集韻〕苦岡切註詳八畫

十一畫

寮〔唐韻〕落蕭切〔集韻〕〔韻會〕〔正韻〕力彫切〔說文〕屋穿木交窗也〔玉篇〕小窗也〔廣韻〕空也〔增韻〕官舍也〔書〕百僚師師〔周禮〕掌士大夫之位〔詩〕君子樂胥〔爾雅〕官也〔疏〕官職相通〔左傳〕官有寮〔註〕官屬〔又〕同官曰寮〔又〕僚友〔又〕姓〔後漢〕有寮良〔又〕〔集韻〕〔正韻〕洛蕭切音僚義同

寯〔廣韻〕〔集韻〕〔韻會〕〔正韻〕力救切音廖義同

寰〔唐韻〕胡關切〔集韻〕〔韻會〕〔正韻〕戶關切音還〔說文〕王者所居縣內也〔爾雅〕畿內謂之寰〔疏〕寰內天子所居〔又〕〔廣韻〕〔集韻〕〔韻會〕〔正韻〕胡官切音桓義同〔又〕〔集韻〕胡慣切音患〔說文〕王者封圻之內縣寰之內〔又〕〔集韻〕〔韻會〕〔正韻〕胡畎切音泫義同〔又〕〔集韻〕胡涓切音玄義同〔又〕〔集韻〕胡畚切音很義同〔又〕〔集韻〕胡本切音混義同〔又〕〔集韻〕胡昆切音渾義同〔又〕〔集韻〕胡困切音悃義同〔又〕〔集韻〕胡袞切音混義同〔又〕〔集韻〕胡管切音緩義同〔又〕〔集韻〕胡對切音潰義同〔又〕〔集韻〕胡化切音話義同〔又〕〔集韻〕胡卦切音話義同〔又〕〔集韻〕胡畎切音泫義同〔又〕〔集韻〕胡犬切音泫義同〔又〕〔集韻〕胡辨切音泫義同〔又〕〔集韻〕胡典切音泫義同〔又〕〔集韻〕胡甸切音泫義同〔又〕〔集韻〕胡練切音泫義同〔又〕〔集韻〕胡絹切音泫義同〔又〕〔集韻〕胡畎切音泫義同〔又〕〔集韻〕胡犬切音泫義同〔又〕〔集韻〕胡辨切音泫義同〔又〕〔集韻〕胡典切音泫義同〔又〕〔集韻〕胡甸切音泫義同〔又〕〔集韻〕胡練切音泫義同〔又〕〔集韻〕胡絹切音泫義同

寱〔唐韻〕〔集韻〕〔韻會〕〔正韻〕魚祭切音藝義同〔說文〕寐言也〔玉篇〕夢中語也〔廣韻〕夢中言〔又〕〔集韻〕〔韻會〕〔正韻〕魚列切音孽義同〔又〕〔集韻〕〔韻會〕〔正韻〕魚厲切音例義同〔又〕〔集韻〕〔韻會〕〔正韻〕魚肺切音刈義同〔又〕〔集韻〕〔韻會〕〔正韻〕魚廢切音刈義同〔又〕〔集韻〕〔韻會〕〔正韻〕魚肺切音刈義同〔又〕〔集韻〕〔韻會〕〔正韻〕魚廢切音刈義同

寲〔唐韻〕博抱切〔集韻〕〔韻會〕〔正韻〕補抱切音寶義同〔說文〕珍也〔玉篇〕貴也〔廣韻〕寶貝〔又〕〔集韻〕〔韻會〕〔正韻〕補道切音保義同〔又〕〔集韻〕〔韻會〕〔正韻〕博浩切音寶義同〔又〕〔集韻〕〔韻會〕〔正韻〕博皓切音寶義同〔又〕〔集韻〕〔韻會〕〔正韻〕博巧切音寶義同〔又〕〔集韻〕〔韻會〕〔正韻〕博抱切音寶義同〔又〕〔集韻〕〔韻會〕〔正韻〕博浩切音寶義同〔又〕〔集韻〕〔韻會〕〔正韻〕博皓切音寶義同〔又〕〔集韻〕〔韻會〕〔正韻〕博巧切音寶義同

寳〔篇海類編〕與寶同

寴〔篇海類編〕與審同

寵〔唐韻〕丑隴切〔集韻〕〔韻會〕〔正韻〕丑勇切音寵義同〔說文〕尊居也〔玉篇〕榮也〔廣韻〕恩也〔增韻〕愛也〔書〕罔以寵利居成名〔又〕〔集韻〕〔韻會〕〔正韻〕丑用切音重義同〔又〕〔集韻〕〔韻會〕〔正韻〕丑動切音重義同〔又〕〔集韻〕〔韻會〕〔正韻〕丑奉切音重義同〔又〕〔集韻〕〔韻會〕〔正韻〕丑隴切音寵義同〔又〕〔集韻〕〔韻會〕〔正韻〕丑用切音重義同〔又〕〔集韻〕〔韻會〕〔正韻〕丑動切音重義同〔又〕〔集韻〕〔韻會〕〔正韻〕丑奉切音重義同

寶〔篇海類編〕與審同亦作宲

寷〔篇海類編〕與寘同

寸〔篇海類編〕與寸同

寺〔篇海類編〕與寺同

寻〔篇海類編〕與尋同

寽〔篇海類編〕與穩同

寿〔篇海類編〕與壽同

封〔篇海類編〕與封同

尃〔篇海類編〕與敷同

尉〔篇海類編〕與尉同

尊〔篇海類編〕與尊同

尌〔篇海類編〕與樹同

尐〔篇海類編〕與少同

尒〔篇海類編〕與爾同

尓〔篇海類編〕與爾同

尗〔篇海類編〕與叔同

尙〔篇海類編〕與尚同

尛〔篇海類編〕與小同

尞〔篇海類編〕與燎同

尟〔篇海類編〕與鮮同

尠〔篇海類編〕與鮮同

尢〔篇海類編〕與尤同

尣〔篇海類編〕與就同

尤〔篇海類編〕與尤同

尥〔篇海類編〕與尥同

尨〔篇海類編〕與尨同

尩〔篇海類編〕與尪同

尪〔篇海類編〕與尪同

尫〔篇海類編〕與尪同

尬〔篇海類編〕與尷同

尭〔篇海類編〕與堯同

尰〔篇海類編〕與腫同

尲〔篇海類編〕與就同

尳〔篇海類編〕與就同

尴〔篇海類編〕與尷同

尵〔篇海類編〕與尷同

尶〔篇海類編〕與尷同

尷〔篇海類編〕與尷同

尸〔篇海類編〕與尸同

尹〔篇海類編〕與尹同

尺〔篇海類編〕與尺同

尻〔篇海類編〕與尻同

尼〔篇海類編〕與尼同

尽〔篇海類編〕與盡同

尾〔篇海類編〕與尾同

尿〔篇海類編〕與尿同

屁〔篇海類編〕與屁同

屃〔篇海類編〕與屭同

屄〔篇海類編〕與屄同

屆〔篇海類編〕與屆同

屋〔篇海類編〕與屋同

屍〔篇海類編〕與屍同

屎〔篇海類編〕與屎同

屏〔篇海類編〕與屏同

屐〔篇海類編〕與屐同

屑〔篇海類編〕與屑同

屒〔篇海類編〕與屏同

屓〔篇海類編〕與屭同

屔〔篇海類編〕與屭同

展〔篇海類編〕與屹同

屖〔篇海類編〕與棲同

屗〔篇海類編〕與屭同

屘〔篇海類編〕與屭同

屙〔篇海類編〕與屙同

屚〔篇海類編〕與屭同

屛〔篇海類編〕與屏同

屜〔篇海類編〕與屜同

屝〔篇海類編〕與扉同

屟〔篇海類編〕與屣同

屠〔篇海類編〕與屠同

屡〔篇海類編〕與屢同

屢〔篇海類編〕與屢同

屣〔篇海類編〕與屣同

層〔篇海類編〕與層同

屧〔篇海類編〕與屧同

屨〔篇海類編〕與屨同

屩〔篇海類編〕與屩同

屪〔篇海類編〕與屪同

屬〔篇海類編〕與屬同

屭〔篇海類編〕與屭同

屮〔篇海類編〕與屮同

屯〔篇海類編〕與屯同

山〔篇海類編〕與山同

岀〔篇海類編〕與出同

岁〔篇海類編〕與歲同

岂〔篇海類編〕與豈同

岅〔篇海類編〕與岅同

岆〔篇海類編〕與岅同

岇〔篇海類編〕與岅同

岈〔篇海類編〕與岅同

岉〔篇海類編〕與岅同

岊〔篇海類編〕與岅同

岋〔篇海類編〕與岅同

岌〔篇海類編〕與岅同

岍〔篇海類編〕與岅同

岎〔篇海類編〕與岅同

岏〔篇海類編〕與岅同

岐〔篇海類編〕與岅同

岑〔篇海類編〕與岑同

岒〔篇海類編〕與岅同

岓〔篇海類編〕與岅同

岔〔篇海類編〕與岅同

岕〔篇海類編〕與岅同

岖〔篇海類編〕與岅同

岗〔篇海類編〕與岅同

岘〔篇海類編〕與岅同

岙〔篇海類編〕與岅同

岚〔篇海類編〕與岅同

岛〔篇海類編〕與岅同

岜〔篇海類編〕與岅同

岝〔篇海類編〕與岅同

岞〔篇海類編〕與岅同

岟〔篇海類編〕與岅同

岠〔篇海類編〕與岅同

岡〔篇海類編〕與岅同

岢〔篇海類編〕與岅同

岣〔篇海類編〕與岅同

岤〔篇海類編〕與岅同

岥〔篇海類編〕與岅同

岦〔篇海類編〕與岅同

岧〔篇海類編〕與岅同

岨〔篇海類編〕與岅同

岩〔篇海類編〕與岅同

岪〔篇海類編〕與岅同

岫〔篇海類編〕與岅同

岬〔篇海類編〕與岅同

岭〔篇海類編〕與岅同

岮〔篇海類編〕與岅同

岯〔篇海類編〕與岅同

岰〔篇海類編〕與岅同

岱〔篇海類編〕與岅同

岲〔篇海類編〕與岅同

岳〔篇海類編〕與岅同

岴〔篇海類編〕與岅同

岵〔篇海類編〕與岅同

岶〔篇海類編〕與岅同

岷〔篇海類編〕與岅同

岸〔篇海類編〕與岅同

岹〔篇海類編〕與岅同

岺〔篇海類編〕與岅同

岻〔篇海類編〕與岅同

岼〔篇海類編〕與岅同

岽〔篇海類編〕與岅同

岾〔篇海類編〕與岅同

岿〔篇海類編〕與岅同

峀〔篇海類編〕與岅同

峁〔篇海類編〕與岅同

峂〔篇海類編〕與岅同

峃〔篇海類編〕與岅同

峄〔篇海類編〕與岅同

峅〔篇海類編〕與岅同

峆〔篇海類編〕與岅同

峇〔篇海類編〕與岅同

峈〔篇海類編〕與岅同

峉〔篇海類編〕與岅同

峊〔篇海類編〕與岅同

峋〔篇海類編〕與岅同

峌〔篇海類編〕與岅同

峍〔篇海類編〕與岅同

峎〔篇海類編〕與岅同

峏〔篇海類編〕與岅同

峐〔篇海類編〕與岅同

峑〔篇海類編〕與岅同

峒〔篇海類編〕與岅同

峓〔篇海類編〕與岅同

峔〔篇海類編〕與岅同

峕〔篇海類編〕與岅同

峖〔篇海類編〕與岅同

峗〔篇海類編〕與岅同

峘〔篇海類編〕與岅同

峙〔篇海類編〕與岅同

峚〔篇海類編〕與岅同

峛〔篇海類編〕與岅同

峜〔篇海類編〕與岅同

峝〔篇海類編〕與岅同

峞〔篇海類編〕與岅同

峟〔篇海類編〕與岅同

峠〔篇海類編〕與岅同

峡〔篇海類編〕與岅同

峢〔篇海類編〕與岅同

峣〔篇海類編〕與岅同

峤〔篇海類編〕與岅同

峥〔篇海類編〕與岅同

峦〔篇海類編〕與岅同

峧〔篇海類編〕與岅同

峨〔篇海類編〕與岅同

峩〔篇海類編〕與岅同

峪〔篇海類編〕與岅同

峫〔篇海類編〕與岅同

峬〔篇海類編〕與岅同

峭〔篇海類編〕與岅同

峮〔篇海類編〕與岅同

峯〔篇海類編〕與岅同

峰〔篇海類編〕與岅同

峱〔篇海類編〕與岅同

峲〔篇海類編〕與岅同

峳〔篇海類編〕與岅同

峴〔篇海類編〕與岅同

峵〔篇海類編〕與岅同

島〔篇海類編〕與岅同

峷〔篇海類編〕與岅同

峸〔篇海類編〕與岅同

峹〔篇海類編〕與岅同

峺〔篇海類編〕與岅同

峻〔篇海類編〕與岅同

峼〔篇海類編〕與岅同

峽〔篇海類編〕與岅同

峾〔篇海類編〕與岅同

峿〔篇海類編〕與岅同

崀〔篇海類編〕與岅同

崁〔篇海類編〕與岅同

崂〔篇海類編〕與岅同

崃〔篇海類編〕與岅同

崄〔篇海類編〕與岅同

崅〔篇海類編〕與岅同

崆〔篇海類編〕與岅同

崇〔篇海類編〕與岅同

崈〔篇海類編〕與岅同

崉〔篇海類編〕與岅同

崊〔篇海類編〕與岅同

崋〔篇海類編〕與岅同

崌〔篇海類編〕與岅同

崍〔篇海類編〕與岅同

崎〔篇海類編〕與岅同

崏〔篇海類編〕與岅同

崐〔篇海類編〕與岅同

崑〔篇海類編〕與岅同

崒〔篇海類編〕與岅同

崓〔篇海類編〕與岅同

崔〔篇海類編〕與岅同

崕〔篇海類編〕與岅同

崖〔篇海類編〕與岅同

崗〔篇海類編〕與岅同

崘〔篇海類編〕與岅同

崙〔篇海類編〕與岅同

崚〔篇海類編〕與岅同

崛〔篇海類編〕與岅同

崜〔篇海類編〕與岅同

崝〔篇海類編〕與岅同

崞〔篇海類編〕與岅同

崟〔篇海類編〕與岅同

崠〔篇海類編〕與岅同

崡〔篇海類編〕與岅同

崢〔篇海類編〕與岅同

崣〔篇海類編〕與岅同

崤〔篇海類編〕與岅同

崥〔篇海類編〕與岅同

崦〔篇海類編〕與岅同

崧〔篇海類編〕與岅同

崨〔篇海類編〕與岅同

崩〔篇海類編〕與岅同

崪〔篇海類編〕與岅同

崫〔篇海類編〕與岅同

崬〔篇海類編〕與岅同

崭〔篇海類編〕與岅同

崮〔篇海類編〕與岅同

崯〔篇海類編〕與岅同

崰〔篇海類編〕與岅同

崱〔篇海類編〕與岅同

崲〔篇海類編〕與岅同

崳〔篇海類編〕與岅同

崴〔篇海類編〕與岅同

崵〔篇海類編〕與岅同

崶〔篇海類編〕與岅同

崷〔篇海類編〕與岅同

崸〔篇海類編〕與岅同

崹〔篇海類編〕與岅同

崺〔篇海類編〕與岅同

崻〔篇海類編〕與岅同

崼〔篇海類編〕與岅同

崽〔篇海類編〕與岅同

崾〔篇海類編〕與岅同

崿〔篇海類編〕與岅同

嵀〔篇海類編〕與岅同

嵁〔篇海類編〕與岅同

嵂〔篇海類編〕與岅同

嵃〔篇海類編〕與岅同

嵄〔篇海類編〕與岅同

嵅〔篇海類編〕與岅同

嵆〔篇海類編〕與岅同

嵇〔篇海類編〕與岅同

嵈〔篇海類編〕與岅同

嵉〔篇海類編〕與岅同

嵊〔篇海類編〕與岅同

嵋〔篇海類編〕與岅同

嵌〔篇海類編〕與岅同

嵍〔篇海類編〕與岅同

嵎〔篇海類編〕與岅同

嵏〔篇海類編〕與岅同

嵐〔篇海類編〕與岅同

嵑〔篇海類編〕與岅同

嵒〔篇海類編〕與岅同

嵓〔篇海類編〕與岅同

嵔〔篇海類編〕與岅同

嵕〔篇海類編〕與岅同

嵖〔篇海類編〕與岅同

嵗〔篇海類編〕與岅同

嵘〔篇海類編〕與岅同

嵙〔篇海類編〕與岅同

嵚〔篇海類編〕與岅同

嵛〔篇海類編〕與岅同

嵜〔篇海類編〕與岅同

嵝〔篇海類編〕與岅同

嵞〔篇海類編〕與岅同

嵟〔篇海類編〕與岅同

嵠〔篇海類編〕與岅同

嵡〔篇海類編〕與岅同

嵢〔篇海類編〕與岅同

嵣〔篇海類編〕與岅同

嵤〔篇海類編〕與岅同

嵥〔篇海類編〕與岅同

嵦〔篇海類編〕與岅同

嵧〔篇海類編〕與岅同

嵨〔篇海類編〕與岅同

嵩〔篇海類編〕與岅同

嵪〔篇海類編〕與岅同

嵫〔篇海類編〕與岅同

嵬〔篇海類編〕與岅同

嵭〔篇海類編〕與岅同

嵮〔篇海類編〕與岅同

嵯〔篇海類編〕與岅同

嵰〔篇海類編〕與岅同

嵱〔篇海類編〕與岅同

嵲〔篇海類編〕與岅同

嵳〔篇海類編〕與岅同

嵴〔篇海類編〕與岅同

嵵〔篇海類編〕與岅同

嵶〔篇海類編〕與岅同

嵷〔篇海類編〕與岅同

嵸〔篇海類編〕與岅同

嵹〔篇海類編〕與岅同

嵺〔篇海類編〕與岅同

嵻〔篇海類編〕與岅同

嵼〔篇海類編〕與岅同

嵽〔篇海類編〕與岅同

嵾〔篇海類編〕與岅同

嵿〔篇海類編〕與岅同

嶀〔篇海類編〕與岅同

嶁〔篇海類編〕與岅同

嶂〔篇海類編〕與岅同

嶃〔篇海類編〕與岅同

嶄〔篇海類編〕與岅同

嶅〔篇海類編〕與岅同

嶆〔篇海類編〕與岅同

嶇〔篇海類編〕與岅同

嶈〔篇海類編〕與岅同

嶉〔篇海類編〕與岅同

嶊〔篇海類編〕與岅同

嶋〔篇海類編〕與岅同

嶌〔篇海類編〕與岅同

嶍〔篇海類編〕與岅同

嶎〔篇海類編〕與岅同

嶏〔篇海類編〕與岅同

嶐〔篇海類編〕與岅同

嶑〔篇海類編〕與岅同

嶒〔篇海類編〕與岅同

嶓〔篇海類編〕與岅同

嶔〔篇海類編〕與岅同

嶕〔篇海類編〕與岅同

嶖〔篇海類編〕與岅同

嶗〔篇海類編〕與岅同

嶘〔篇海類編〕與岅同

嶙〔篇海類編〕與岅同

嶚〔篇海類編〕與岅同

嶛〔篇海類編〕與岅同

嶜〔篇海類編〕與岅同

嶝〔篇海類編〕與岅同

嶞〔篇海類編〕與岅同

嶟〔篇海類編〕與岅同

嶠〔篇海類編〕與岅同

嶡〔篇海類編〕與岅同

嶢〔篇海類編〕與岅同

嶣〔篇海類編〕與岅同

嶤〔篇海類編〕與岅同

嶥〔篇海類編〕與岅同

嶦〔篇海類編〕與岅同

嶧〔篇海類編〕與岅同

嶨〔篇海類編〕與岅同

嶩〔篇海類編〕與岅同

嶪〔篇海類編〕與岅同

嶫〔篇海類編〕與岅同

嶬〔篇海類編〕與岅同

嶭〔篇海類編〕與岅同

嶮〔篇海類編〕與岅同

嶯〔篇海類編〕與岅同

嶰〔篇海類編〕與岅同

嶱〔篇海類編〕與岅同

嶲〔篇海類編〕與岅同

嶳〔篇海類編〕與岅同

嶴〔篇海類編〕與岅同

嶵〔篇海類編〕與岅同

嶶〔篇海類編〕與岅同

嶷〔篇海類編〕與岅同

嶸〔篇海類編〕與岅同

嶹〔篇海類編〕與岅同

嶺〔篇海類編〕與岅同

嶻〔篇海類編〕與岅同

嶼〔篇海類編〕與岅同

嶽〔篇海類編〕與岅同

嶾〔篇海類編〕與岅同

嶿〔篇海類編〕與岅同

巀〔篇海類編〕與岅同

巁〔篇海類編〕與岅同

巂〔篇海類編〕與岅同

巃〔篇海類編〕與岅同

巄〔篇海類編〕與岅同

巅〔篇海類編〕與岅同

巆〔篇海類編〕與岅同

巇〔篇海類編〕與岅同

巈〔篇海類編〕與岅同

巉〔篇海類編〕與岅同

巊〔篇海類編〕與岅同

巋〔篇海類編〕與岅同

巌〔篇海類編〕與岅同

巍〔篇海類編〕與岅同

巎〔篇海類編〕與岅同

巏〔篇海類編〕與岅同

巐〔篇海類編〕與岅同

巑〔篇海類編〕與岅同

巒〔篇海類編〕與岅同

巓〔篇海類編〕與岅同

巔〔篇海類編〕與岅同

巕〔篇海類編〕與岅同

巖〔篇海類編〕與岅同

巗〔篇海類編〕與岅同

巘〔篇海類編〕與岅同

巙〔篇海類編〕與岅同

巚〔篇海類編〕與岅同

巛〔篇海類編〕與岅同

川〔篇海類編〕與岅同

州〔篇海類編〕與岅同

巟〔篇海類編〕與岅同

巠〔篇海類編〕與岅同

巡〔篇海類編〕與岅同

巢〔篇海類編〕與岅同

巣〔篇海類編〕與岅同

巤〔篇海類編〕與岅同

工〔篇海類編〕與岅同

巧〔篇海類編〕與岅同

巨〔篇海類編〕與岅同

巩〔篇海類編〕與岅同

巪〔篇海類編〕與岅同

巫〔篇海類編〕與岅同

巬〔篇海類編〕與岅同

巭〔篇海類編〕與岅同

巯〔篇海類編〕與岅同

巰〔篇海類編〕與岅同

巳〔篇海類編〕與岅同

巴〔篇海類編〕與岅同

巵〔篇海類編〕與岅同

巶〔篇海類編〕與岅同

巷〔篇海類編〕與岅同

巸〔篇海類編〕與岅同

巹〔篇海類編〕與岅同

巺〔篇海類編〕與岅同

巻〔篇海類編〕與岅同

巼〔篇海類編〕與岅同

巽〔篇海類編〕與岅同

巾〔篇海類編〕與岅同

帀〔篇海類編〕與岅同

帄〔篇海類編〕與岅同

帅〔篇海類編〕與岅同

帆〔篇海類編〕與岅同

帇〔篇海類編〕與岅同

帉〔篇海類編〕與岅同

帊〔篇海類編〕與岅同

帋〔篇海類編〕與岅同

帍〔篇海類編〕與岅同

帎〔篇海類編〕與岅同

帏〔篇海類編〕與岅同

帐〔篇海類編〕與岅同

帑〔篇海類編〕與岅同

帒〔篇海類編〕與岅同

帓〔篇海類編〕與岅同

帔〔篇海類編〕與岅同

帕〔篇海類編〕與岅同

帖〔篇海類編〕與岅同

帗〔篇海類編〕與岅同

帘〔篇海類編〕與岅同

帙〔篇海類編〕與岅同

帚〔篇海類編〕與岅同

帛〔篇海類編〕與岅同

帜〔篇海類編〕與岅同

帝〔篇海類編〕與岅同

帞〔篇海類編〕與岅同

帟〔篇海類編〕與岅同

帠〔篇海類編〕與岅同

帡〔篇海類編〕與岅同

帢〔篇海類編〕與岅同

帣〔篇海類編〕與岅同

帤〔篇海類編〕與岅同

帥〔篇海類編〕與岅同

帧〔篇海類編〕與岅同

帨〔篇海類編〕與岅同

帩〔篇海類編〕與岅同

帪〔篇海類編〕與岅同

帬〔篇海類編〕與岅同

帮〔篇海類編〕與岅同

帯〔篇海類編〕與岅同

帰〔篇海類編〕與岅同

帱〔篇海類編〕與岅同

帲〔篇海類編〕與岅同

帳〔篇海類編〕與岅同

帴〔篇海類編〕與岅同

帵〔篇海類編〕與岅同

帶〔篇海類編〕與岅同

帷〔篇海類編〕與岅同

帹〔篇海類編〕與岅同

帺〔篇海類編〕與岅同

帻〔篇海類編〕與岅同

帼〔篇海類編〕與岅同

帽〔篇海類編〕與岅同

帾〔篇海類編〕與岅同

帿〔篇海類編〕與岅同

幀〔篇海類編〕與岅同

幁〔篇海類編〕與岅同

幂〔篇海類編〕與岅同

幃〔篇海類編〕與岅同

幄〔篇海類編〕與岅同

幅〔篇海類編〕與岅同

幆〔篇海類編〕與岅同

幇〔篇海類編〕與岅同

幈〔篇海類編〕與岅同

幉〔篇海類編〕與岅同

幊〔篇海類編〕與岅同

幋〔篇海類編〕與岅同

幌〔篇海類編〕與岅同

幍〔篇海類編〕與岅同

幎〔篇海類編〕與岅同

幏〔篇海類編〕與岅同

幐〔篇海類編〕與岅同

幑〔篇海類編〕與岅同

幒〔篇海類編〕與岅同

幓〔篇海類編〕與岅同

幔〔篇海類編〕與岅同

幕〔篇海類編〕與岅同

幖〔篇海類編〕與岅同

幗〔篇海類編〕與岅同

幘〔篇海類編〕與岅同

幙〔篇海類編〕與岅同

幚〔篇海類編〕與岅同

幛〔篇海類編〕與岅同

幜〔篇海類編〕與岅同

幝〔篇海類編〕與岅同

幞〔篇海類編〕與岅同

幟〔篇海類編〕與岅同

幠〔篇海類編〕與岅同

幡〔篇海類編〕與岅同

幢〔篇海類編〕與岅同

幣〔篇海類編〕與岅同

幤〔篇海類編〕與岅同

幥〔篇海類編〕與岅同

幦〔篇海類編〕與岅同

幧〔篇海類編〕與岅同

幨〔篇海類編〕與岅同

幩〔篇海類編〕與岅同

幪〔篇海類編〕與岅同

幫〔篇海類編〕與岅同

幬〔篇海類編〕與岅同

幭〔篇海類編〕與岅同

幮〔篇海類編〕與岅同

幯〔篇海類編〕與岅同

幰〔篇海類編〕與岅同

幱〔篇海類編〕與岅同

干〔篇海類編〕與岅同

平〔篇海類編〕與岅同

幵〔篇海類編〕與岅同

幷〔篇海類編〕與岅同

幸〔篇海類編〕與岅同

幹〔篇海類編〕與岅同

幺〔篇海類編〕與岅同

幻〔篇海類編〕與岅同

幼〔篇海類編〕與岅同

幽〔篇海類編〕與岅同

幾〔篇海類編〕與岅同

庀〔篇海類編〕與岅同

庁〔篇海類編〕與岅同

庂〔篇海類編〕與岅同

庄〔篇海類編〕與岅同

庅〔篇海類編〕與岅同

庆〔篇海類編〕與岅同

庇〔篇海類編〕與岅同

庈〔篇海類編〕與岅同

庉〔篇海類編〕與岅同

庋〔篇海類編〕與岅同

庌〔篇海類編〕與岅同

庍〔篇海類編〕與岅同

庎〔篇海類編〕與岅同

庐〔篇海類編〕與岅同

庑〔篇海類編〕與岅同

庒〔篇海類編〕與岅同

庖〔篇海類編〕與岅同

庘〔篇海類編〕與岅同

庙〔篇海類編〕與岅同

庚〔篇海類編〕與岅同

庛〔篇海類編〕與岅同

庝〔篇海類編〕與岅同

庞〔篇海類編〕與岅同

庠〔篇海類編〕與岅同

庡〔篇海類編〕與岅同

庢〔篇海類編〕與岅同

庣〔篇海類編〕與岅同

庤〔篇海類編〕與岅同

庥〔篇海類編〕與岅同

庨〔篇海類編〕與岅同

庩〔篇海類編〕與岅同

庪〔篇海類編〕與岅同

庫〔篇海類編〕與岅同

庬〔篇海類編〕與岅同

庭〔篇海類編〕與岅同

庮〔篇海類編〕與岅同

庯〔篇海類編〕與岅同

庰〔篇海類編〕與岅同

庱〔篇海類編〕與岅同

庲〔篇海類編〕與岅同

庳〔篇海類編〕與岅同

庴〔篇海類編〕與岅同

庵〔篇海類編〕與岅同

庶〔篇海類編〕與岅同

康〔篇海類編〕與岅同

庸〔篇海類編〕與岅同

庹〔篇海類編〕與岅同

庺〔篇海類編〕與岅同

庻〔篇海類編〕與岅同

庼〔篇海類編〕與岅同

庽〔篇海類編〕與岅同

庾〔篇海類編〕與岅同

庿〔篇海類編〕與岅同

廀〔篇海類編〕與岅同

廁〔篇海類編〕與岅同

廂〔篇海類編〕與岅同

廃〔篇海類編〕與岅同

廄〔篇海類編〕與岅同

廅〔篇海類編〕與岅同

廆〔篇海類編〕與岅同

廇〔篇海類編〕與岅同

廈〔篇海類編〕與岅同

廉〔篇海類編〕與岅同

廊〔篇海類編〕與岅同

廋〔篇海類編〕與岅同

廌〔篇海類編〕與岅同

廍〔篇海類編〕與岅同

廎〔篇海類編〕與岅同

廏〔篇海類編〕與岅同

廐〔篇海類編〕與岅同

廑〔篇海類編〕與岅同

廒〔篇海類編〕與岅同

廓〔篇海類編〕與岅同

廔〔篇海類編〕與岅同

廕〔篇海類編〕與岅同

廖〔篇海類編〕與岅同

廗〔篇海類編〕與岅同

廘〔篇海類編〕與岅同

廙〔篇海類編〕與岅同

廚〔篇海類編〕與岅同

廛〔篇海類編〕與岅同

廜〔篇海類編〕與岅同

廝〔篇海類編〕與岅同

廞〔篇海類編〕與岅同

廟〔篇海類編〕與岅同

廠〔篇海類編〕與岅同

廡〔篇海類編〕與岅同

廢〔篇海類編〕與岅同

廣〔篇海類編〕與岅同

廤〔篇海類編〕與岅同

廥〔篇海類編〕與岅同

廦〔篇海類編〕與岅同

廧〔篇海類編〕與岅同

廨〔篇海類編〕與岅同

廩〔篇海類編〕與岅同

廪〔篇海類編〕與岅同

廫〔篇海類編〕與岅同

廬〔篇海類編〕與岅同

廭〔篇海類編〕與岅同

廮〔篇海類編〕與岅同

廯〔篇海類編〕與岅同

廰〔篇海類編〕與岅同

廱〔篇海類編〕與岅同

廲〔篇海類編〕與岅同

廳〔篇海類編〕與岅同

廴〔篇海類編〕與岅同

廵〔篇海類編〕與岅同

廷〔篇海類編〕與岅同

廸〔篇海類編〕與岅同

廹〔篇海類編〕與岅同

廻〔篇海類編〕與岅同

廼〔篇海類編〕與岅同

廽〔篇海類編〕與岅同

廾〔篇海類編〕與岅同

廿〔篇海類編〕與岅同

弁〔篇海類編〕與岅同

弃〔篇海類編〕與岅同

弄〔篇海類編〕與岅同

弅〔篇海類編〕與岅同

弆〔篇海類編〕與岅同

弇〔篇海類編〕與岅同

弈〔篇海類編〕與岅同

弉〔篇海類編〕與岅同

弊〔篇海類編〕與岅同

弋〔篇海類編〕與岅同

弌〔篇海類編〕與岅同

弍〔篇海類編〕與岅同

弎〔篇海類編〕與岅同

弐〔篇海類編〕與岅同

弑〔篇海類編〕與岅同

弒〔篇海類編〕與岅同

弓〔篇海類編〕與岅同

弔〔篇海類編〕與岅同

弖〔篇海類編〕與岅同

弗〔篇海類編〕與岅同

弘〔篇海類編〕與岅同

弙〔篇海類編〕與岅同

弚〔篇海類編〕與岅同

弛〔篇海類編〕與岅同

弜〔篇海類編〕與岅同

弝〔篇海類編〕與岅同

弞〔篇海類編〕與岅同

弟〔篇海類編〕與岅同

弡〔篇海類編〕與岅同

弢〔篇海類編〕與岅同

弣〔篇海類編〕與岅同

弤〔篇海類編〕與岅同

弥〔篇海類編〕與岅同

弦〔篇海類編〕與岅同

弧〔篇海類編〕與岅同

弨〔篇海類編〕與岅同

弩〔篇海類編〕與岅同

弪〔篇海類編〕與岅同

弫〔篇海類編〕與岅同

弬〔篇海類編〕與岅同

弭〔篇海類編〕與岅同

弮〔篇海類編〕與岅同

弯〔篇海類編〕與岅同

弰〔篇海類編〕與岅同

弱〔篇海類編〕與岅同

弲〔篇海類編〕與岅同

弳〔篇海類編〕與岅同

弴〔篇海類編〕與岅同

弶〔篇海類編〕與岅同

弸〔篇海類編〕與岅同

弹〔篇海類編〕與岅同

弻〔篇海類編〕與岅同

弼〔篇海類編〕與岅同

弽〔篇海類編〕與岅同

弾〔篇海類編〕與岅同

弿〔篇海類編〕與岅同

彀〔篇海類編〕與岅同

彁〔篇海類編〕與岅同

彂〔篇海類編〕與岅同

彃〔篇海類編〕與岅同

彄〔篇海類編〕與岅同

彅〔篇海類編〕與岅同

彆〔篇海類編〕與岅同

彇〔篇海類編〕與岅同

彈〔篇海類編〕與岅同

彉〔篇海類編〕與岅同

彊〔篇海類編〕與岅同

彋〔篇海類編〕與岅同

無以爲禮也詩邶風終窶且貧又窶韻類篇龍遇切五音集韻良遇切丛音屢詩小雅正月繁霜雯小人富而窶陋將貴也窶去聲又集韻類篇郎侯切韻會盧侯切丛音婁史記淳于髡傳旣窶滿篝註旣窶猶杯盤也韻會或作窭唐韻集韻韻會正韻丛古禿切瓜上聲說文从穴从婁婁少也从貝頻頻分賦也一分故爲少也爾雅釋詁窶也易謙卦君子以裒多益寡稱物平施繫辭吉人之辭也寡又釋名傑也傑然單獨也書梓材至于敬寡周禮夏官大司馬以九伐之法正邦國馮弱犯寡則眚之又大戴禮五寸無夫曰寡婦又無夫無婦丛謂之寡丈夫曰寡婦女曰嫠又王侯謙稱曲禮諸侯自稱曰寡人論語夫人自稱曰寡小君皆言寡德也又嫠寡有之妻言賢也嫠婦喪偶之稱古詩小雅矣及矜人哀此鰥寡叶上野羽野音暑又大雅不侮矜寡叶上火切音果陸雲歲暮賦歲難除而易逝兮情艱多而泰寡年有逐而棄予兮時無算而非我正字通本作寡正譌俗从力作寡非

宧寢寢廣韻集韻韻會正韻丛七稔切侵上聲說文臥也詩小雅乃寢乃興論語宰予晝寢又廣韻堂室也爾雅釋宮無東西廂有室曰寢周制王公六寢路寢一小寢燕息之地也公羊傳莊三十二年路寢者何正寢也又寢廟凡廟前曰廟後曰寢詩小雅奕奕寢廟君子作之商頌寢成孔安註廟中之寢所以安神也又陵寢史記樂書三代以前未有墓祭至秦始出寢起於墓側漢因秦制上陵皆有園寢又凡居室皆曰寢禮王制庶人祭於寢又息也前漢刑法志兵寢刑措唐書裴度傳汲黯在朝淮南寢謀又寢丘縣名宣汝南前漢地理志應劭註叔放子所邑之地後更名西始又叶尺檢切音掞詩小雅乃安斯寢叶上韻韻音忝又音忽說文臥驚也廣韻覺也一曰河內相呼也又正字通俗原音譌誤

寤唐韻集韻韻會正韻丛呼骨切廣韻亦作寤

丛五故切音誤〔說文〕寤覺而有言曰寤从寤省吾聲一曰晝見而夜寢也〔周禮秋官〕有司寤氏〔註〕寤覺也主夜覺者又〔春官大卜疏〕精神寤見覺而占之　又〔左傳隱元年〕莊公寤生驚美氏

註〕遻生也遻逆也杜預曰寤寤而莊公生〔風俗通〕凡兒墮地能開目視者謂之寤生　又與悟通〔爾雅序別為音圖用祛未寤

註〕用此音圖以祛除未曉寤者也孔伋曰吾終日思而未之得於學則寤焉　又〔說文〕一作

宧正字通〕俗作寤非寤寐名

宧虛也〔玉篇〕寂也廓也〔莊子大宗師〕吾聞之玄冥玄冥聞之參

寥〔註〕莊子倫立此名〔楚辭九辯〕寂寥兮收潦而水清又〔遠遊〕

㑹而無地兮上寥廓而無天　又〔廣韻〕郎擊切

集韻〕韻會〕郎狄切丛音歷義則

歐闇竄寡人屋或曰前漢蘇

武傳作匿脫誤作竄今作與

篇〕韻會〕食質切丛音失〔說文〕實富也从宀从貫貫貨貝也〔廣韻〕

誠也滿也〔增韻〕充也虛之對也〔易本義〕乾一而實坤二而虛孟

實 古文 宲 巢

〔唐韻〕〔廣韻〕神質切〔集韻〕〔類

子〕充實之謂美充實而有光輝之謂大〔宋程頤曰〕心有主則實

實則外患不能入　又華實〔晉語〕華則榮矣實之不知請務實

乎〔史記商鞅傳〕貌言華也至言實也　又物成實也〔爾雅釋草〕

棗羸之中其實多拮棲實即子也〔禮月令〕季春為民祈麥實〔註〕

謂於舍秀求其成也　又品物也〔左傳莊二十二年〕庭實旅百

〔註〕庭之所實陳有百品言物備也又〔襄三十一年〕其輸之則君

之府實也　又軍實〔左傳襄二十四年〕齊侯祭祉蒐軍實〔註〕謂

兵甲器械也　又〔儀禮特牲饋食〕實鼏豆〔註〕謂取鼏豆實之也

周禮春官小宗伯〔註〕豆實實於罋簋實實於簠　又具數也〔史

記始皇本紀〕使黔首自實田〔註〕謂令民自具頃畝實數也　又

唐六典〕凡里有手實法歲終具民之年與地闊狹為鄉帳又

驗也〔後漢光武紀〕使各實二千石以下至黃綬　又事跡也〔史

記莊周傳〕率皆虛語無事實〔韓非傳〕反畧浮注之蠹加之功實

之上　又當也〔書呂刑〕閱實其罪〔註〕使與法相當也　又是也

詩大雅〕實墉實壑　又〔正字通〕脂利切音至與至同〔禮

雜記〕計於適者曰吾子之外私寡大夫不蘇使某實〔註〕言為計

而至此也 〔增韻〕實亦作寔〔韻會〕實寔分爲二 寧〔集韻〕奴丁切〔正韻〕奴經切〔說文〕願從宀屋也從丁罒聲 又安也〔易旅卦〕旅即瑣瑣斯寧 又語辭〔詩大雅〕文王有聲適求厥寧〔書康誥〕於乃以民寧〔註〕行寬政乃以安民也 又〔書洪範〕五福三曰康寧〔註〕無疾病也 又女嫁歸省父母曰寧〔詩周南〕歸寧父母 又子寧居喪也〔前漢京帝紀〕博士弟子父母喪子寧三年 又無寧寧也願辭也〔左傳隱十一年〕若不幸而遘寧僭無濫〔書大禹謨〕與其殺不辜寧失不經 又丁寧叮嚀 又丁寧鉦也〔左傳宣四年〕著於丁寧〔正義〕言著於丁寧則丁寧是鉦〔晉語〕伐備鐘鼓聲罪也戰以錞于丁寧儆其民也是丁寧戰之用也 又州名秦北郡魏置華州西魏改寧州 又〔集韻〕乃定切音佞通甯

〔漢郊祀歌〕穰穰復正直往甯〔師古註〕叶音平聲言獲福既多歸於正道克當往日所願也 又叶乃挺切佞上聲張載七命〕王猷四塞函夏謐寧丹冥投烽晝徼釋警 又叶女良切音娘〔蘇軾富鄭公碑〕堂堂韓公與萊相望再聘於燕四方以寧望平聲

〔韻會〕本作寧〔經史〕作寧俗作寧 㝵〔玉篇〕古文宊字註見五書 寨〔廣韻〕豺火切〔集韻〕〔會〕士邁切〔正韻〕助邁切柴柵也與砦同〔廣韻〕山居以木柵寨羊栖宿處也 又〔廣韻〕蘇則切〔韻會〕〔正韻〕悉則切柴柵也音塞安也 窄〔玉篇〕乍舍切〔集韻〕〔韻會〕〔正字通〕同簀也與吟同寐中語也一曰寐聲 宜〔正字通〕同簀見六書統 寐字〔通〕同奧〔說文〕籀从宀从臼从夕之變體并省从大 褚〔集韻〕展呂切褚地官賈師凡天患禁貴儥者〔註〕謂若豬米穀而賭久雨疫病者貴賣之 鄐〔集韻〕〔韻會〕〔正韻〕奴豆切音逗地名 宧〔韻會小補〕古饗字註見音部十三 窿〔字彙補〕力公切音隆天形也 窗〔字彙〕同惺 寤〔字彙〕息井切音惺悟

也〔正字通〕通作惺亦借作醒〔集韻〕錦耕切音宵〔唐韻〕〔集韻〕〔會〕〔正韻〕曆宵宏屋大也〔古文〕宋〔唐韻〕〔集韻〕〔會〕〔正韻〕茲式荏切音嬸〔說文〕悉也本作宋从宀从采〔徐鉉曰〕宀覆也采別也能包覆而深別之也今从〔篆作審〕〔增韻〕詳也熟究也〔書說〕命乃審厥象俾以形旁求于天下〔中庸〕審問之〔禮樂記〕審聲以知音審音以知樂審樂以知政而治道備矣〔又〕〔禮月令〕審卦吉凶〔註〕謂省錄也〔又〕〔莊子徐無鬼〕水之守土也審影之守人也審物之守物也審〔註〕〔郭象曰〕無意則止於分所以爲審循本而言此理相守未嘗相離如水之守土影之守人物之守物審定而不移也〔又〕凡鞫事曰審〔書呂刑〕其審克之〔又〕束也〔周禮地官羽人〕十羽爲審〔註〕古人徵羽爲旌旄之飾弓箭之用審一束也〔又〕姓〔漢審食其〕〔正字通〕漢郎中審忠靈帝時上書論曹節等罪惡〔又〕〔韻會〕與盤同水盤旋也〔莊子應帝王〕止水之審爲淵〔註〕審音盤〔簡文云〕蟠聚也〔韻〕取外切〔太音攫〕〔說文〕塞也从宀敫聲〔唐韻〕〔集韻〕〔會〕〔正韻〕巨嬌切〔集韻〕渠嬌切〔太音〕降資關中事狀〔儻有賊臣蹈冣〕〔註〕塞外道〔宮〕〔廣韻〕〔巨嬌切〕〔集韻〕渠嬌切〔太音〕喬〔玉篇〕寄也客也〔又〕〔韻會〕寓也本作僑〔集韻〕別作寫

隱十一年〔公館于寫氏〕〔又〕〔集韻〕寫〔唐韻〕悉也切〔集韻〕〔韻會〕洗〔說文〕置物也〔廣韻〕除也程也〔增韻〕傾也盡也輸也〔詩邶風〕寫言出遊以寫我憂〔註〕寫除也〔小雅〕我心寫兮〔註〕謂我心輸寫而無留恨也〔又〕〔禮曲禮〕凡食於君君賜餘器之溉者不寫其餘皆寫〔註〕謂在竹所織不可洗滌則傳寫於他器而食之不欲口滓之瀆也〔又〕洩也〔周禮地官〕稻人掌稼下地以澮寫水〔又〕鈔也〔古諺書三寫魚成魯帝成虎〕〔史記秦始皇紀〕秦每破諸侯寫放其宮室作之咸陽〔註〕放效也〔又〕鑄像曰寫〔越語〕王令工以良金寫范蠡之狀而朝禮之〔註〕謂以善金鑄其形也〔又〕〔集韻〕〔會〕〔正韻〕悉姐切音卸與卸通〔石鼓文〕寫〔註〕舍車解馬也〔又〕叶舒呂切音暑〔詩小雅〕既見君子我心寫兮叶上湑下虎〔又〕叶蘇果切音瑣〔謝惠連詩〕有客被褐前投心自詢寫臧否固消滅誰知窮薪火〔宋〕〔正字通〕同

窾〔玉篇〕空也从窽省 **寬** 古文 **宎** 〔唐韻〕苦官切〔集韻〕〔韻會〕〔正韻〕祛官切
莧音桓今文省作寬一曰緩也〔廣韻〕愛也裕也又舒也〔易乾卦〕
寬以居之〔詩衞風〕寬兮綽兮〔註〕寬宏裕也又〔書舜典〕敬敷五教
在寬 又〔增韻〕不猛也〔書大禹謨〕臨下以簡御衆以寬又〔君陳〕
寬而有制從容以和〔左傳昭二十年〕子產謂子大叔曰唯有德
者能以寬服民其次莫如猛又曰寬以濟猛猛以濟寬政是以
和又緩也〔史記韓非列傳〕寬則寵名譽之人急則用介胄之
士 又宥也〔史記廉頗列傳〕卻賤之人不圖將軍寬之至此也
又姓 又叶驅圓切音圈〔詩衞風〕考槃在澗碩人之寬叶下
諼 又叶巨員切音權〔韓愈閔己賦〕昔顏氏之庶幾
在隱約而平寬固哲人之細事夫子乃嗟歎其賢 **寢** 〔玉篇〕與寢
同 **憲** 〔玉篇〕六桂切 **寮** 〔廣韻〕落蕭切〔集韻〕〔韻會〕憐蕭切〔正韻〕
音惠察也 音酒誥 百寮庶尹〔書酒誥〕百官為
寮又官寮也 音酒誥 百寮庶尹又〔左傳文七年〕荀林父曰吾嘗
同寮敢不盡心乎 又〔正字通〕寮小窻也楊慎曰古人謂同官

為寮亦指薦署同寅為義 又通作僚〔書皋陶謨〕百僚師師
又叶凌如切音鄰〔傅毅洛都賦〕 服朝正官寮辨方位摹八區

宅毛 〔正字通〕毳字之譌〔玉篇〕毛部穿地也 〔增〕

註詳口部 十三畫 **寔** 〔字彙〕牛具切音遇寄也出
十六畫 釋典 〔正字通〕俗寓字 **寓** 〔正字通〕俗
國宛也从宀禺室之西南隅徐曰宛深也从來古審字也
人所居故从宀會意本作寘與俗作寓互詳見大部與字註 **寯**
〔廣韻〕于峻切〔集韻〕祖峻切並音俊〔博雅〕聚也〔玉篇〕才俱也 **寰**
〔唐韻〕戶關切〔集韻〕〔韻會〕〔正韻〕
胡關切並音環〔說文〕天子封
畿內縣也 又州名河東化外 又正字通〕宮周垣也 又廣
〔韻元〕旬切〔集韻〕〔類篇〕〔焚〕絹切並同縣〔穀梁傳隱元年〕寰內諸侯
註〕寰卽古縣字 又叶胡官切音完〔白居易悟眞寺詩〕聞名不
可到處所非人寰又有一片石大如方尺甄 〔說文〕本作寰

竅 口弔切空也惟廣韻二十三錫收竅字訓古歷切从穴揚

貌三十四嘯另收訓古吊切亦從穴空也疑揚貌从宀空从穴正字通泛言譌字不可从竅音穗至也○按秦石刻文窺巡遠方又字彙音穗至也○按秦石刻文窺巡亦無戚音疑窺卽竊字之譌窺輈窺字本作竊徐敦太音親巡文又音襯至也音義與說文竊同从誤

增竊字彙補古犬切音卷綢也

寠註詳貝部二畫

寁玉篇古文究字

寁集韻寠古作寁計切从音藝說文瞑言也徐鉉曰今人謂夢中有言爲囈語莊子天運篇不得變必且囈焉唐元結有窺論譏諫官不言事見文粹又唐韻十例切集韻倪祭切正韻倪制切从音睨義同廣韻亦作懩囈疑察也

寁集韻同窺詳前窺字註

增寢玉篇古文寢字註見十一畫

寁集韻引釋典作跾正字通跾跾通俗加宀贅

寠廣韻莫賢切集韻民堅切从音眠說文窮不見也徐鍇曰室無人也玉篇與塞同註詳土部十畫宍書正譌窶蘇則切窒窶也塞先代切邊塞也○按今經史通作塞有去入二音音以義起字彙引正譌窶窶分註亦泥互見塞字註

竊唐韻集韻从居陸切音菊說文有鞠竊窮也說文本作竊集韻作窮○按說文有鞠竊窮罪也說文竊也本作竊亦从穴作竊見革部

竊字彙同鞠窮罪也說文竊理罪人也今譌作竊

竊字彙註詳見部九畫秦石刻文竊巡遠方徐敦太音親巡親古作寁註詳見部九畫秦石刻文竊亦作寁又廣韻七遵切集韻類篇七刃切从音濬說文至也

寵廣韻屋韻丑隴切集韻韻會正韻丑勇切从音寵說文尊居也从宀龍聲一曰愛也恩也又增韻尊榮也易師卦承天寵也書泰誓惟其克相上帝寵綏四方周官居空貌

寵唐韻丑隴切集韻韻會正韻丑勇切从音寵說文尊居也从宀龍聲一曰愛也恩也又增韻尊榮也易師卦承天寵也書泰誓惟其克相上帝寵綏四方周官居寵思危又姓正字通蜀漢長史寵義又古借龍詩商頌何天之龍周頌我龍受之鄭註讀若寵又眞韻集韻盧東切音籠都寵縣名在九眞郡又

增寮集韻寒古作寮註詳

九郎狄切音歷寂寥無人也 又字彙補深也 書

寶 古文 **寀** **傔** **琣** 唐韻正韻博浩切集韻韻會補抱切

从音保說文珍也从宀玉貝缶聲徐曰人所保也廣韻珍寶又瑞也符也易繫辭聖人之大寶曰位禮禮運天不愛其道地不愛其寶詩大雅瞻惟寶又書旅獒所寶惟賢則邇人安 又增韻貨財也重也貴也周禮春官天府凡國之玉鎮大寶器藏焉書旅獒分寶玉于叔伯之國禮聘義圭璋璧琮凡此四器者唯其所寶以聘可也古者天子諸侯以圭璧爲符信至秦始有皇帝信璽唐改曰寶又凡錢文曰通寶 又姓 又叶博古切音補詩大雅錫爾介圭以作爾寶叶上土 又陳琳瑪瑙賦帝道既康皇鑒元輔顧以多福康以碩寶 又通作葆史記魯世家毋發大之徐廣曰史珍寶字皆作葆世家見穀城下黃石取而葆祠之徐廣音保說文作寀弄切赴同夢說文作寤寐而有覺也从宀从夢夢聲周禮春官占夢以日月星辰占六寤之吉凶一曰正寤二曰噩寤三曰思寤四曰悟寤五曰喜寤六曰懼寤隸省作夢互詳夕部夢字註

十八 **寶** 唐韻敷戎切集韻韻敷馮切从音豐說文大屋也引易豐其屋易本作豐俗作豐

寨 集韻太字同碼 **寮** 海篇與廖同 字彙補

十七

寢 唐韻依倨切集韻依據切从音於去聲說文整人謂寐曰寢 又廣韻人渚切音茹義同 **寢** 唐韻集韻莫鳳切韻會正韻蒙弄切从音夢說文作寤寐而有覺也从宀从𡩠夢聲周禮春官占夢以日月星辰占六寤之吉凶一曰正寤二曰噩寤三曰思寤四曰悟寤五曰喜寤六曰懼寤隸省作夢互詳夕部夢字註

九 **寢** 廣韻集韻从其季切音悸說文熟寐也 **寢** 廣韻集韻从其季切音悸說文熟寐也 **寢** 五音集韻都年切音顛高遠也 正字通俚慵憒通俗字通 顛字

寢 正字通俚慵憒通 本作寢改从心誤

增 **寢** 廣韻匹尤切集韻披尤切从音秋音秋寐作聲

三 **寢** 集韻忙肯切音瞢寢寐也 又類篇毋垣切音餵寢寐眠寐也

二十 **寢** 玉篇籀文寐字

增 **寢** 集韻寐不覺也一曰寢魘 又毋被切義同

三 **寢** 廣韻集韻丛七稔切同寢說文卩病臥也本作寢从夢省爰聲○按說文卩部寢臥也寢部寢病臥分

三 **寢** 玉篇同寢瞑言

增 **寢** 玉篇同

爲二無義同

作寢可也 ㊎ 寢〔廣韻〕火含切〔集韻〕呼含切㪷音峪〔玉篇〕寢偃也一曰寐不脫冠帶也 又〔集韻〕思邓切

或省作寖 ㊎ 寫〔廣韻〕思贈切〔集韻〕悉邓切㪷音蹭寫寫新覺也

寸部

寸〔唐韻〕〔集韻〕倉困切〔韻會〕〔正韻〕村困切㪷村去聲〔說文〕十分也人手卻一寸動脈謂之寸口从又从一〔徐曰〕一者記手腕下一寸此指事也〔家語〕布指知寸〔前漢律歷志〕度量衡皆起於黃鐘之律一黍爲分十分爲寸十寸爲一尺又寸者忖也有法度可忖也凡法度字皆从寸 又姓〔正字通〕明嘉靖中梓潼令寸居敬 又叶徒玩切音段〔庾信喜晴應詔詩〕伏泉還習坎陰風已回巽桐枝長舊圍蒲節抽新寸叶上建傳堰獻楊愼曰巽音蒜寸音斷或曰建傳堰獻在今霰韻古音霰翰諫三韻通

㊌ 寺〔廣韻〕〔集韻〕〔韻會〕〔正韻〕祥吏切音嗣〔說文〕廷也有法度者也从寸从土聲〔徐曰〕寸法度也守也〔釋名〕寺嗣也官治事者相嗣續於其內也〔唐書百官表〕漢以太常光祿勳衛尉太僕廷尉大鴻臚宗正司農少府爲九卿後魏以來卿名雖仍舊而所莅之局謂之寺因名九寺又〔漢書註〕凡府廷所在皆謂之寺 又漢明帝時攝摩騰自西域白馬馱經來初止鴻臚寺遂

封土地之事也　又禮王制五十里爲封又前漢刑法志同十爲封封十爲畿畿方千里　又封疆之官曰封人周禮地官封人掌設王之社壝爲畿封而樹之又大司徒之職凡造都鄙制其地域而溝封之註封起土界也土在溝上謂之封封土爲木以爲固也　又大也詩商頌封建厥福書舜典封十有二山孔傳封大也每州之名山殊大者以爲其州之鎮　又封禪祭地曰禪孝經緯封於泰山禪於梁甫白虎通王者封禪以告太平金泥銀繩封以印璽孔子登泰山觀易姓而王可得而數者七十餘封是也　又聚土曰封周禮地官冢人以爵等爲丘封之度與樹數　又培也吳語封殖越國註謂本曰封　又富厚也史記貨殖傳無秩祿之奉爵邑之入而樂與之比者命曰素樹　又凡專利自私曰封詩周頌無封靡于爾邦禮王制名山大澤不以封註與民同財不得障管也　又緘也漢制奏事皇太后皇帝上璽章以防宣泄謂之封事又前漢平帝紀諸乘傳者持尺五木傳信封以御史大夫印　又國名禮明堂位封父龜註封父國也　又州名蒼梧郡地隋爲封州

取寺名爲創立白馬寺後名浮屠所居皆曰寺　又宦寺詩秦風寺人之令傳內小臣也令使也又周禮天官寺人掌王之內人註寺之言侍也取親近侍御之義○按註疏蓋以侍釋寺義非轉音時吏切讀若侍正譌合寺侍爲一非集韻或作閹

四 **孚** 廣韻呂劒切集韻劣戍切玉篇古文从又从一一者物也正字通一手持物一手取之也餘詳孚字註

尌 字彙同列持字註圖侀也

五 **尗** 字彙古叔字註見又部六畫○按說文叔或从寸从赤作尗廣韻五嘯切集韻午代切玉篇尗與礙同說文止也本作礙或作礙南史引浮屠書作尋註與礙同

尋 原同亟字通俗字

尉 字彙音火切玉篇與爵同亦作爵

六 **封** 古文 **尭** 唐韻府容切集韻韻會方容切玉篇音尭說文爵諸侯之土也从之从土从寸徐曰各之其土也寸守其法度也本作尉隸作封从圭所執也周禮春官大宗伯王大封則告后土註

尌 字彙補漢隸釋

又姓黃帝時有封鉅又貴氏改封氏又穿封複姓　又土精白澤圖物如小兒手無指名封食之多力　又封豕大豕名　又去聲廣韻芳用切音葬書蔡仲之命往即乃封徐邈讀　又叶府良切音方韓愈李道古銘本支于今其尚有封叶下亡

封 集韻式竹切同叔說文拾也　淮南名收芋爲叔或从寸　漢史晨祀孔廟奏　字彙補即契字見

尌 說文立也从寸从豆　徐曰布以法度也玉篇偏也　易說卦震爲專爲石經作專又史記封禪書雲專雾散　又集韻或作溥禮祭義溥之橫乎四海註讀如專　又集韻本作佈佈散也博古切或作專正字通有

射 唐韻神柘切集韻食夜切丛說文弓弩發於身而中於遠也禮射義古者天子以射選諸侯卿大夫士射者男子之事也因而飾之以禮樂也又射之爲言繹也各繹己之志也故射者心平體正持弓矢審固持弓矢審固然後中又射義有大射賓射燕射周禮地官保氏五射曰白矢曰參連曰剡注曰襄尺曰井儀詳鄭司農註　又廣韻羊謝切集韻韻會正韻寅謝切丛音夜僕射秦官名漢官儀註僕主也古者重武事每官必有主射督課之故名師古曰射本如字讀今音夜蓋關中語轉爲此音也朱子曰禮僕人師扶左射人師扶右周官大僕之職僕射之名蓋起於此漢獻帝始分置左右僕射唐改丛左右相　又廣韻集韻丛食亦切音實增韻以弓弩矢射物也又指物而取曰射論語弋不射宿又蜀志孟光曰吾好直言每彈射利病爲世所嫌歐陽氏曰泛而言射則在去聲以射其物而言則在入聲正字通以爲曲說非　又廣韻羊益切集韻韻會正韻夷益切丛音擇詩大雅無射亦保周頌無射于人斯註射厭也　又無射九月律名前漢律歷志無射言陽氣上升陰氣收藏終而復始無厭已也　又叶當故切音妒詩小雅式燕且譽好爾無射　又叶於略切音約詩大雅不可度思矧可射思楚辭天問封豨是射叶下若　說文本作躲从身从弓矢或从寸寸法度也亦手也

尅 正字通同剋　**弭** 正篇古文得字　○按得字古文

辰集上 寅集上 八畫 將 尋 專 尌 尊 尌 尗 尞 尢 尣 尤 尥 尦 尧 尨 尩 尪 尫 尬 尭 尮 尯 尰 尲 尳 尴 尵 尶 尷 尸 尹 尺 尻 尼 尽 尾 尿 局 屁 屃 屄 屆 屇 屈 屉 届 屋 屌 屍 屎 屏 屐 屑 屒 屓 屔 展 屖 屗 屘 屙 屚 屛 屜 屝 属 屟 屠 屡 屢 屣 層 履 屦 屧 屨 屩 屪 屫 屬 屭 屮 屯 山 屰 山 屲 屳 屴 屵 屶 屷 屸 屹 屺 屻 屼 屽 屾 屿 岀 岁 岂 岃 岄 岅 岆 岇 岈 岉 岊 岋 岌 岍 岎 岏 岐 岑 岒 岓 岔 岕 岖 岗 岘 岙 岚 岛 岜 岝 岞 岟 岠 岡 岢 岣 岤 岥 岦 岧 岨 岩 岪 岫 岬 岭 岮 岯 岰 岱 岲 岳 岴 岵 岶 岷 岸 岹 岺 岻 岼 岽 岾 岿 峀 峁 峂 峃 峄 峅 峆 峇 峈 峉 峊 峋 峌 峍 峎 峏 峐 峑 峒 峓 峔 峕 峖 峗 峘 峙 峚 峛 峜 峝 峞 峟 峠 峡 峢 峣 峤 峥 峦 峧 峨 峩 峪 峫 峬 峭 峮 峯 峰 峱 峲 峳 峴 峵 島 峷 峸 峹 峺 峻 峼 峽 峾 峿 崀 崁 崂 崃 崄 崅 崆 崇 崈 崉 崊 崋 崌 崍 崎 崏 崐 崑 崒 崓 崔 崕 崖 崗 崘 崙 崚 崛 崜 崝 崞 崟 崠 崡 崢 崣 崤 崥 崦 崧 崨 崩 崪 崫 崬 崭 崮 崯 崰 崱 崲 崳 崴 崵 崶 崷 崸 崹 崺 崻 崼 崽 崾 崿 嵀 嵁 嵂 嵃 嵄 嵅 嵆 嵇 嵈 嵉 嵊 嵋 嵌 嵍 嵎 嵏 嵐 嵑 嵒 嵓 嵔 嵕 嵖 嵗 嵘 嵙 嵚 嵛 嵜 嵝 嵞 嵟 嵠 嵡 嵢 嵣 嵤 嵥 嵦 嵧 嵨 嵩 嵪 嵫 嵬 嵭 嵮 嵯 嵰 嵱 嵲 嵳 嵴 嵵 嵶 嵷 嵸 嵹 嵺 嵻 嵼 嵽 嵾 嵿 嶀 嶁 嶂 嶃 嶄 嶅 嶆 嶇 嶈 嶉 嶊 嶋 嶌 嶍 嶎 嶏 嶐 嶑 嶒 嶓 嶔 嶕 嶖 嶗 嶘 嶙 嶚 嶛 嶜 嶝 嶞 嶟 嶠 嶡 嶢 嶣 嶤 嶥 嶦 嶧 嶨 嶩 嶪 嶫 嶬 嶭 嶮 嶯 嶰 嶱 嶲 嶳 嶴 嶵 嶶 嶷 嶸 嶹 嶺 嶻 嶼 嶽 嶾 嶿 巀 巁 巂 巃 巄 巅 巆 巇 巈 巉 巊 巋 巌 巍 巎 巏 巐 巑 巒 巓 巔 巕 巖 巗 巘 巙 巚 巛 川 巜 川 州 巟 巠 巡 巢 巣 巤 工 左 巧 巨 巩 巪 巫 巬 巭 差 巯 巰 巳 巴 巵 巶 巷 巸 巹 巺 巻 巼 巽 巾 巿 帀 币 市 布 帄 帅 帆 帇 师 帉 帊 帋 希 帍 帎 帏 帐 帑 帒 帓 帔 帕 帖 帗 帘 帙 帚 帛 帜 帝 帞 帟 帠 帡 帢 帣 帤 帥 帧 帨 帩 帪 師 帬 帮 帯 帰 帱 帲 帳 帴 帵 帶 帷 常 帹 帺 帻 帼 帽 帾 帿 幀 幁 幂 幃 幄 幅 幆 幇 幈 幉 幊 幋 幌 幍 幎 幏 幐 幑 幒 幓 幔 幕 幖 幗 幘 幙 幚 幛 幜 幝 幞 幟 幠 幡 幢 幣 幤 幥 幦 幧 幨 幩 幪 幫 幬 幭 幮 幯 幰 幱 干 平 幵 幷 幸 幹 幺 幻 幼 幽 幾 广 庀 庁 庂 広 庄 庅 庆 庇 庈 床 庉 庋 庌 庍 庎 庐 庑 庒 库 应 底 庖 店 庘 庙 庚 庛 府 庝 庞 废 庠 庡 庢 庣 庤 庥 庨 庩 庪 庫 庬 庭 庮 庯 庰 庱 庲 庳 庴 庵 庶 康 庸 庹 庺 庻 庼 庽 庾 庿 廀 廁 廂 廃 廄 廅 廆 廇 廈 廉 廊 廋 廌 廍 廎 廏 廐 廑 廒 廓 廔 廕 廖 廗 廘 廙 廚 廛 廜 廝 廞 廟 廠 廡 廢 廣 廤 廥 廦 廧 廨 廩 廪 廫 廬 廭 廮 廯 廰 廱 廲 廳 廴 廵 延 廷 廸 廹 建 廻 廼 廽 廾 廿 弁 异 弃 弄 弅 弆 弇 弈 弉 弊 弋 弌 弍 弎 弐 弑 弒 弓 弔 弖 弗 弘 弙 弚 弛 弜 弝 弞 弟 弡 弢 弣 弤 弥 弦 弧 弨 弩 弪 弫 弬 弭 弮 弯 弰 弱 弲 弳 弴 弶 弸 弹 

〔會通〕作韜剸〔正
字通〕專亩通
尉 古文 **㷉** 〔廣韻〕於胃切〔廣韻〕〔韻會〕〔正韻〕紆
胃切𠀤音畏〔說文〕从上按其下
也从𡰥从火从又持火所以尉繒也隷作尉〔廣韻〕俶也安也
又官名〔黃震曰〕尉古司寇官至秦漢改今名義取除姦安良民
也〔後漢光武紀〕廷尉秦官聽獄必質於朝廷故曰廷尉尉平也
〔史記張釋之傳〕今旣下廷尉廷尉天下之平也　又〔官官志〕太
尉秦官掌軍事〔應劭曰〕自上按下曰尉武官悉以爲稱　又縣
尉〔漢官儀〕大縣兩尉長吏四尉分左右部五代時尉皆軍校爲
之建隆閒詔諸縣置尉一員在主簿下　又姓鄭大夫尉止　又
尉遲複姓　又〔集韻〕於勿切音鬱〔風俗通〕火斗曰尉〔韻會〕說文
持火所以申繒音畏今俗又加火作熨音鬱〔正字通〕尉本作
㷉或書作尉俗从小作尉尉芣之尉亦借尉申繒用火从小者
从火之譌尉
斗作熨非
⿱宀导 〔正字通〕古文导字註
詳巾部三畫　又姓
增 **㝵** 〔集韻〕悲檢切
與貶同〔說文〕
傾覆也本作㝵从寸从曰杜林說以爲貶損之貶〔史記司馬相
如傳〕此不足以揚名發譽而適足以㝵君自損也〔字彙補〕古文

貶字註詳
貝部五畫
㝷 〔字彙補〕同尋
詳後尋字註
九 **尊** 〔唐韻〕〔韻會〕祖昆切〔集韻
〔正韻〕租昆切𠀤音遵〔說
文〕高稱也〔廣韻〕重也貴也君父之稱也〔易繫辭〕天尊地卑乾坤
定矣〔孟子〕天下有達尊三爵一齒一德一〔禮表記〕使民有父之
尊有母之親然後可以爲民父母　又敬也〔禮曲禮〕禮者自卑
而尊人雖負販者必有尊也　又〔說文〕注沍器〔周禮春官〕司尊
彝掌六彝六尊之位六尊謂犧尊象尊著尊壺尊太尊山尊以
待祭祀賓客　又姓〔風俗通〕尊盧氏之後與宗通　又叶將鄰
切音津〔前漢班固敘傳〕大祖元勳啟立輔臣支庶藩屛侯王𠀤
尊　又叶此緣切音銓〔前漢班固敘傳〕割制廬井定爾土田什
一供貢下富上尊〔說文〕尊本酒器字从酋廾以奉之或从寸
或从缶作罇〔集韻〕亦作䵴墫〔正字通〕今俗以尊作尊卑之尊酒
器之罇別作樽非
樽林木茂盛也
⿱㑒寸 〔玉篇〕須全切〔集韻〕荀緣切𠀤音宣〔玉篇〕
修也〔集韻〕引傳雅表也一曰以手循
又〔字彙〕舊註古受字引秦惠文王詛楚文亦應受皇天
上帝及不顯大神巫咸之德〔正字通〕受作㝉無義
⿰三寸 古

文 **尋**〔唐韻〕徐林切〔集韻〕〔韻會〕〔正韻〕徐心切𠀤音𢒘〔說文〕繹理
也本作㝷从工从口从又寸工口亂也又寸分理之也彡
聲〔增韻〕求也〔前漢黃霸傳〕語次尋繹〔註〕抽引而出也 又度名
周禮地官媒氏註八尺曰尋倍尋曰常〔小爾雅〕四尺謂之仞倍
仞謂之尋〔孟子〕枉尺而直尋宜若可為也 又仍也繼也〔左傳
昭元年〕日尋干戈以相征討〔古語〕毫末不札將尋斧柯 又俄
也〔晉羊祜讓開府表〕以身誤陛下辱高位傾覆亦尋而至 又
用也〔左傳僖五年〕將尋師焉〔註〕尋用也 又侵尋猶浸淫也〔前
漢武帝紀〕巡郡縣侵尋太山矣 又借作溫燖〔左傳哀十二年〕
吳使人請尋盟子貢曰若可尋也亦可寒也〔註〕尋重也溫也前
盟已寒更溫之使熱與燖義同 又長也〔揚子方言〕自關以西
秦晉梁益閒凡物長謂之尋 又俗謂庸常為尋常 又姓晉
尋曾唐劉黑闥將尋相〔韻會〕毛氏曰从口俗从几作尋非
尌〔唐韻〕常具切〔集韻〕殊遇切𠀤音澍〔說文〕立也从壴从
寸持之也〔乾坤鑿度〕定風尌信〔註〕聖人尌立卦也卦信風以能
相應也 又童僕曰尌子〔後漢陳寔傳〕耘夫牧尌 又姓〔左傳〕
鄭大夫尌拊 又〔集韻〕廚遇切音住義同〔集韻〕或作侸僖
〔總要〕从寸諸省聲〔小篆〕作豎樹作竪亦通作樹徐鍇曰樹之言
豎也〔正字通〕按樹立樹藝皆借樹會植立意
義通非樹專指木類樹立樹藝必用尌也

（增）**㝽**〔字彙補〕古文守字見古老子註詳宀部三畫

（十）**𡬶**〔集韻〕道古作𡬶註見辵部九畫

𡭊〔正字通〕剛字之譌〔史記樂書〕剛氣不怒从刂今通作剛

（增）**𡬶**〔字彙補〕古文尋字見字義總略註詳九畫

（十一）**𡭊**〔正字通〕俗剸字

尌籀文樹字

對〔唐韻〕都隊切〔集韻〕〔韻會〕〔正韻〕都內切𠀤音碓〔說文〕應無方也本作對〔爾雅釋言〕對遂也〔疏〕遂者
因事之辭〔廣韻〕荅也〔增韻〕揚也〔詩大雅〕以對于天下〔註〕荅天下
仰望之心也〔書說命〕敢對揚天子之休命 又〔禮曲禮〕侍於先生
先生問焉終則對 又君子問更端則起而對〔註〕離席對也 又
次對轉對〔王球貽謀錄〕唐百官入閤有待制次對官後唐天成
中廢待制次對官五日一次內殿百官轉對 又當也配也〔詩
大雅〕帝作邦作對〔註〕言擇其可當此國者而君之也 又對簿

史記李將軍傳廣年六十餘矣不能復對刀筆之吏又敵也與陸遜曰劉備今在境界此疆對也又凡物丈峙曰對杜甫萬丈潭詩山危一徑盡岸絕兩壁對 增 韻 會 切音得弱貌 十三 對 韻會同對說文从羊从口言無方也从寸有法度也漢文帝以責對而爲言多非誠故去口从士徐曰士事也取事實也 導 古文 導 集韻 韻會 大到切 正韻 杜到切 故音盜說文導引也从寸道聲徐曰以寸引之也周語候人爲導註謂敵國賓至爲先導也孟子君使人導之出疆又治也書禹貢導岍及岐至于荊山註言治山通水也又通也周語太子晉曰川氣之導也疏爲川谷以導其氣又 韻會 韻會 迪也通作道論語道之以德又前漢文帝紀道民之路在路本也以旃連冠於髮也導所以導樑實髮使入巾幘之裏也南齊高祖性儉約見主衣中有玉導曰留此是與長敞源命擊碎之又 釋名 釋名 燒 西 廛 俗字 正字通 磚 字譌省 增 導 字 字彙補 古文導字 註詳 丁三畫 十四 廛 廣韻 市廛

切 集韻 韻會 竝 切 丛音剸說文 小 廁有耳蓋者專聲 又 廣 韻之累切 集韻 主蘂切 丛音捶義同 正字通 與 磓 通 十六 導 字彙 文導字 十七 鋼 字彙補 古文導字 考經治作 增 輿 字彙補 與剸同

国立公文書館
National Archives of Japan

小部

小 唐韻 集韻 韻會 私兆切 正韻 先了切 太蕭上聲 說文 物之微也 从八从丨見而分之 徐曰丨始見也 八分也 始可分別也 玉篇 細也 易繫辭 其稱名也小 其取類也大 左傳 襄三十一年 君子務知大者遠者 小人務知小者近者 又 周禮 天官 有小卿 副貳大卿 即小宰等也 又 儉隘也 書 仲虺之誥 好問則裕 自用則小 又 輕之也 左傳 桓十二年 莫敖狃於蒲騷之役 將自用也 必小羅 又 詩 邶風 匪子衎 小註 小衆妾也 又 韻輯 白小魚名 又 叶蘇計切 音細 白居易 戲悔無始劫來所造諸罪 若輕若重 無大無小了不可得 是名懺悔 **小** 廣韻 姊列切 集韻 子列切 太音 說文 少也 从小 丿聲 讀若 輟 六書本義 少之也 今借節 正字通 當是節損義 爲撙少之也 經史 太从節 又 集韻 子悉切 音卽 蟲名 揚子 方言 蜻其雌者謂之 少或 作蛨

少 唐韻 書沼切 韻會 始紹切 太燒上聲 說文 不多也 从小丿聲 徐曰丿音 天禮 禮器 禮有以少爲貴者

謂天子一食諸侯再大夫士三食力無數是也食力庶人也
又少頃有閒也〔孟子〕少則洋洋焉
人曰多之也〔史記蘇秦傳〕素習知蘇秦皆少之　又短也嘗人曰少之　又廣韻式照
切〔韻會〕〔正〕〔韻〕失照切音燒去聲〔玉篇〕幼也〔增〕〔韻〕老之對也〔易本
義〕兩儀者始爲一畫以分陰陽四象者次爲二畫以分太少
又少儀〔禮記〕篇名少室山名　又副貳也〔前漢賈誼傳〕於是爲
置三少皆上大夫也曰少保少傅少師〔註〕副三公者　又姓漢
下邽令少年唯　又叶書呂切音守〔歐陽修杜祁公墓銘〕君子
豈弟民之父母公雖百齡人以爲少母音畝　又〔正字通〕入宥
韻歐陽修蔡君山墓銘父不哭子老不哭少嗟夫君山而不得
壽○按今文少作幼正字
通古小少同加丿轉注

小〔唐〕〔韻〕兒氏切〔集韻〕〔韻會〕〔正〕〔韻〕忍
示作祇改作
小附小部非

尒止也切〔集韻〕〔韻會〕〔正〕〔韻〕忍
八八象气之分散〔徐曰〕言之助也指事緣作尒今文作尒通作
爾尒汝也爾而尒通稱人曰尒
又語辭〔禮檀弓〕鼎爾鼎爾猶猶

爾爾亦作尒耳　又姓　〔韻會〕〔廣韻〕〔集
韻〕〔正字通〕
毛氏曰尒从八从小令作尒誤

尒同上
〔韻會〕〔正〕〔韻〕子廉切〔說文〕〔繫傳〕本作纖〔徐曰〕謂簪也插
也从小下大爲纖字今作尖末銳也小也〔杜甫送張參軍赴蜀
州詩〕兩行秦樹直萬點蜀山尖又〔韓愈書寒詩〕萌芽夭勾尖
又〔五代史李崧言鎮太原非石敬瑭
圖者必合其尖蓋欲崧始終成己也
玉尖十尖指也〔楊維楨
詩〕玉尖搦管蘸香雲又十尖盡換紅鵝翅　又尖尖〔章孝標詩〕
還似天台新雨後　字彙莫可切音嚜
小峯雲外碧尖尖

尗〔正字通〕〔菽〕古文
字說文
木作麼

尗〔正字通〕〔菽〕叔同〔前漢昭帝紀〕以叔粟當賦〔註〕與菽
同又叔季父也古作未从上从小後人加又爲叔
或从寸作尌
又加艸爲菽

小〔增〕〔韻〕詳小切音篠〔集韻〕〔韻會〕〔正〕〔韻〕悉皎切
部首〔正〕字
通〔誤〕字

小〔四〕
字彙古文塵字
小米字註詳

小〔集韻〕同些少也
〔正字通〕尖字之譌

尚 字彙補 與當同 (五) 尚 唐韻集韻韻會時亮切 正韻時掌切 丛
註那晡曰尚謂心所希望也 又曾也庶幾也从八向聲爾雅
一乃心力 又廣韻加也飾也詩小雅不尚息焉書大禹謨爾尚
充耳以素乎而尚之以瓊華乎而 又崇也貴也禮檀弓夏后
氏尚黑殷人尚白周人尚赤 又主也凡典司進御之物者皆
曰尚漢官儀尚食尚醫尚方等是也又尚書主大計 又增韻
尊也詩大雅維師尚父註大公望太師而尊爲尚父者也 又
庶也詩大雅雖無老成人尚有典刑 又娶公主謂之尚言帝
王之女尊而尚之不敢言娶前漢王吉傳娶天子女曰尚公主
諸侯女曰承翁主尚承皆卑下之名一曰配也司馬相如傳
卓王孫自以使女得尚司馬長卿晚註尚配也義與尚公主同
又易泰卦得尚乎中行註謂合乎中行之道也 又奉也司
馬相如長門賦願賜問而自進兮得尚君之玉音 又矜伐也
禮表記君子不自尚其功 又姓戰國尚靳唐尚衡 又與上
通詩豳風上慎旃哉猶來無止註上猶尚也言慎之可以來歸

無止於彼也尚書序尚者上也言此上代以來書故曰尚
尚書 又叶辰羊切音常詩大雅肆皇天弗尚叶亡方切 (增) 匋
匋邪切音些少也 正字通按些集韻或作奓俗作奶別詳子部六畫 (六) 覓
字之譌 (增)

小 字彙補古文麼字 註見麻部三畫 (七) 覓 廣韻集韻韻會正韻毗面切丛
反變切韻會正韻毗面切丛 弁本字說文覓也本作覓周曰覓
殷曰冔夏曰收从兒象形籀作弁今文省作弁 正字通字彙
作覓又見部 (八) 覓 廣韻起戰切集韻乞遍切丛音隙說文壁際
作覓丛非 孔也正譌从二小中从日景也會意舉要从
白謂壁孔見白日景小 正字通 后切舝上聲小 (八) 覓
篆加阜作隙隙京詩通 同泉 (八) 覓 廣韻奴鉤切集韻
貌集韻乳子也 正字通 拉說文穀乳 覓 奴侯切丛音耬爾
也集韻穀或作乳今乳部乳字譌省 雅釋獸註江東呼兔子曰 (增) 覓 字彙補病瞀切音
雅釋獸註江東呼兔子曰 (增) 覓 字彙補病瞀切音
韻䝙或作兔亦作豷今譌从兔 敝楚辭章句王逸

九思走意堂分東西註東少西趣走也王叔師集作赏又東南切音單

香嚴讀　亦作單　十一畫　力　義與燎同　俗　良　說文事有不善言諒也引爾雅諒薄也讓切音諒義同　本作諒通作亮

丛音燮說文少也从是少徐曰是亦正也正者少則少也　廣韻俗尠尠也今人借用鮮字經傳丛从鮮　集韻或作鱻尠　廿　古還切音關織緝以絲貫杼也本作幷从絲省丗聲

字　十一　尠　廣韻丁力切音的　陸康也健也

正字通即緜字之譌少　集韻才勞切音曹　詳幺部八畫緜字註　尠　集韻勑兼切音濂少也篇海又　十二　又歷店切緁去聲小也

勴　廣韻渠遴切　集韻戶靳切丛　勴　勑物切音覲少也與僅同玉篇對也　增

勴　集韻郎狄切音　字彙補古文鬄字　○按古文本作累　十三　厲　集韻　歷尠厲小劣也　增　嶺　集韻

同隊　十六　尠　集韻力衛切音　闌尠尠少也　十六　兗　集韻初衛切音撬註見上

尢部

尢 〔廣韻〕〔集韻〕烏光切音汪〔說文〕跛曲脛也本作尣从大象偏曲之形〔徐曰〕大一足跛曲或作尪今文作尩　又〔玉篇〕傴也短少也　**尢** 〔正字通〕瘣病　**尢** 〔正字通〕尢本字〔說文〕尤異也从乙又聲

尤 古文 **尣** 〔唐韻〕〔集韻〕〔正字通〕尤在乙部異也从乙又〔說文〕尤異也从乙又聲〔徐曰〕乙欲出而見閡則顯其尤異者也〔司馬相如封禪文〕未有殊尤絕迹可考於今者〔註〕尤異也一曰甚也過也　又〔廣韻〕怨也〔詩鄘風〕許人尤之衆穉且狂〔左傳昭二十四年〕尤而效之罪又甚焉　又〔集韻〕〔莊子徐無鬼〕夫子物之尤也〔註〕言於人物之中獨之爲最　又〔集韻〕〔正字通〕黃帝臣黃帝與蚩於涿鹿殺之今冀其形於旗上名畫尤旗又彗星亦名曰尤旗　又〔姑尤〕春東界二水名〔左傳昭二十年〕鄆攝以東姑尤以西　又姓〔見姓苑〕　又〔集韻〕通作郵〔詩小雅〕不知其郵〔前漢成帝詔〕以顯其郵　又叶〔戾旻切音回〕〔詩小雅〕廢爲殘賊莫知其尤叶上梅　又叶與之

切音怡詩鄘風大夫君子無我有尤叶下之 又叶以諸切音
余道藏歌日月發華輝如光照眞符億兆不同劫千載莫之尤

二畫 增 尥 集韻六直切音力行脛相交也 三畫 尦 唐韻集韻並力弔切音料說文行脛相交
也六書故今人謂筋骨弱衆足不隨爲尦掉 又牛行脚相交爲
尦揚子方言以足鉤之爲尦 又廣韻薄交切集韻韻會蒲交
切並音庖義同 尪 廣韻憶俱切集韻邕俱切並音迂說文股尦也李陽冰曰體屈曲 又廣韻盤旋也集韻亦作尪

增 ⿺尢亡 說文尪本字 集韻鄔于切音烏欲也 又五音 四畫 尨 唐韻集韻韻會並莫江切音茫說文
犬多毛者从犬彡徐曰彡毛長也詩召南無使尨也吠周禮地
官凡外祭毀事用尨 又雜也左傳閔二年尨奇無常又衣之
尨服遠其躬也註尨雜色 又高陽氏之子曰尨降八凱之一
又集韻謨蓬切音蒙左傳僖四年狐裘尨茸註尨茸亂貌
又韻會通作厖引書不和政厖 說文尨在犬部
从犬从彡毛氏曰尨狗也已从犬又加彡作狵非 ⿺尢干 玉篇烏干切音

安辛苦行不得貌 ⿺尢朮 集韻虛尤切音休癈也 尪 廣韻集韻韻會正韻並烏光切同尢說文𡯁曲脛也本作
尢今作尪 又禮檀弓歲旱穆公召縣子[illegible]曰吾欲暴尪而奚若曰
天則不雨而暴人之疾子虐毋乃不可與註尪者疾病之人其
面向天冀天之哀其病而雨也左傳僖二十一年夏大旱
公欲焚巫尪臧文仲曰非旱備也修城郭貶食省用務穡勸分
此其務也巫尪何爲 又羸弱也韓愈文人固有尪羸而壽考
又韻會或作匡荀子正論篇傴巫跛匡讀作尪亦作尫註廢
疾之人然與尪同 尩 正字通同尪省 尫 正字通俗尪字 尬 唐韻古拜切集韻韻會正韻居拜切並音
戒說文尲尬行不正从尢介聲 又集韻訖黠切音戛行不進 ⿺尢氺 集韻主蘂切音[illegible][illegible]小貌 ⿺尢且 集韻汝水
切音桀註見上 五畫 ⿺尢包 集韻蒲交切音袍尥交也正字通按尥訓與說文尥義近譌作⿺尢包音袍非 ⿺尢左 廣韻
正韻臧可切集韻韻會子我切並音左⿺尢左⿺尢左行不正也 增 ⿺尢六
韻足偏廢也 又唐韻則箇切集韻子賀切並音佐義同

集韻戶八切音滑足病 疲 玉篇古文跛字 註詳足部五畫 (古文) 疤 字彙補
正字通尪字之譌 尫 註詳尢部五畫 (古文) 尰 音義與
尫同詳 (六) 㾗 集韻都唾切音剁尫先拙貌 尰 集韻丘傀切丈音喟博雅傴也
一曰跛也 又集韻居義切義同 尩 正字通俗尰字之譌 尪 正字通
字彙音狄相尫擊與 尰 集韻丈笑切音耀說文行不正也一
倨義同改作尫非 尰 集韻丈吐猥切音腿委尫 (古文) 尪 廣韻集韻丈
(七) 㾗 廣韻集韻丈吐內切音退 尪 正字通同尫見
八畫尫字註 (七) 㾗 玉篇在果切音酸痟頭痛
㾗風疾也 痤 集韻思邀切音宵酸痟頭痛
或作癢瘙 尰 玉篇巨逆切 周禮天官疾醫春時有痟首
疾痟 尰 集韻民堅切 (八) 㾗 玉篇巨逆切
同僊 尰 同允 (八) 㾗 音極倦尫也
○按字彙丑部有尫尫二字尫註音極疲也引司馬貞楊
眞諸說尫尫音義丈同惟字形从几从尢或从尢錯出不一正

字通尫尫皆譌文 尰 廣韻集韻丈烏感切庵土聲尰跛
見几部尫字註 尰 廣韻烏含切音庵義同 尰
集韻步臥切音播仆也 又 (古文) 㾗 集韻盧臥切蜾
集韻蒲倦切裒去聲義同 尰 廣韻他內切集韻吐內切
鈔蹇也或作踹 又集韻尺約切音綽齊楚之閒謂跛曰尰 尰
故風疾腳病也 又集 尰 廣韻居綺切集韻去綺切丈音訊
韻苦委切音蜷義同 尰 廣韻集韻丈卿切音瓊義同 尰
廣韻集韻丈卿切音瓊義同 尰 廣韻集韻奧敬切考
義切音掎倦也 (九) 㾗 說文長 尰 字彙補奧敬同就
尰 廣韻時穴切集韻韻會豎勇切丈音瘚說文尰氣腫本作
癰从疒童聲徐曰下濕地則生此疾今支作尰詩小雅既
微且尰 集 尰 廣韻集韻丈烏酷切音奧尰尰病
韻或作瘇 尰 集韻或作瘇 尰 玉篇
馬病也 尰 集韻同 尰 廣韻集韻丈就高
尰俗省 就 文就高也从京从尢徐曰尢異也尢高

人所就之處語曰就之如日會意〔廣韻〕成也迎也〔詩邶風〕就其深矣方之舟之〔周頌〕日就月將學有緝熙于光明　又卽也〔齊語〕先王之處士也使就燕閒處工就官府處商就市井處農就田野　又〔增韻〕從也〔禮檀弓〕先王之制禮也過者俯而就之　又帀也〔禮禮器〕大路繁纓一就〔註〕五采一帀曰就　又能也〔左傳哀十一年〕清之戰季孫曰須也弱有子曰就用命焉〔註〕雖少年能用命也　又終也〔郭璞曰〕凡事物成就亦終也　又姓〔後漢書〕苑賴氏改爲就氏

⿺尢畐〔集韻〕北末切音撥⿺尢畐⿺尢差足大也亦曰惡行也

⑩尲〔廣韻〕古咸切〔集韻〕居咸切丛音緘〔說文〕尲尬行不正也　又〔集韻〕紀炎切音兼義同

⿺尢差〔集韻〕子末切音拶⿺尢畐⿺尢差足大也

尶〔正字通〕俗尷字有上去二音

⿺尢奚〔正字通〕尲字之譌○按諸家音義與說文尷同改从奚誤

⿺尢骨〔廣韻〕〔集韻〕丛古忽切音汩〔說文〕膝病也　又〔聲類〕骨耑也

⑪⿺尢雚〔正字通〕戶圭切音⿺尢雚行貌

⿺尢婁〔正字通〕與僂通尪也曲脊也字彙音婁訓⿺尢雚貌非

㊥增⿺尢兆〔集韻〕〔類篇〕丛雪律切音恤不能行也

⑫尵〔廣韻〕杜回切〔集韻〕徒回切丛音頹虺尵馬病〔詩周南〕作虺隤〔爾雅釋詁〕作虺頹義同　本作⿺尢㒸俗作虺非

⿸虍尢〔正字通〕⿸虍尢字之譌見虍部十畫⿸虍尢字註

⿺尢齊〔正字通〕⿺尢齊字之譌見卩部十三畫⿺尢齊字註

⿺尢童〔玉篇〕同尰

⑬⿺尢是〔廣韻〕都兮切〔集韻〕都黎切丛音低〔說文〕⿺尢是不能行爲人所引曰⿺尢是⿺尢盧　又〔廣韻〕杜奚切〔集韻〕田黎切丛音提義同

⿰京尤籒文就字

增⿺尢就〔字彙補〕同⿺尢就

⑭尷〔正字通〕俗尲字

⑱⿺尢雚〔廣韻〕逵頑切〔集韻〕渠鰥切丛音官平聲⿺尢雚⿺尢盧腰膝痛也　又〔廣韻〕丁全切音拳行不正也

⑲⿺尢羸〔廣韻〕郎果切〔集韻〕魯果切丛音裸〔說文〕膝中病也　又〔玉篇〕〔廣韻〕力爲切〔集韻〕倫爲切丛音羸⿺尢羸⿺尢盧膝病也　又〔廣韻〕〔集韻〕丛魯過切音攍義同

㉑⿺尢嶲〔廣韻〕戶圭切〔集韻〕元圭切丛音攜〔說文〕⿺尢嶲从介从尢从𠂢嶲聲見尶字註　〔正字通〕引說文提挈也攜持也⿺尢嶲借提攜義通

尸部

尸 〔廣韻〕式之切〔集韻〕升脂切〔正韻〕申之切〔説文〕陳也象臥之形〔釋名〕尸舒也骨節解舒不能復自勝斂也〔論語〕寢不尸〔禮喪大記〕凡馮尸興必踊　又神象也古者祭祀皆有尸以依神〔詩小雅〕皇尸載起〔大雅〕公尸來燕來寧〔朱子曰〕古人於祭祀必立之尸因祖考遺體以凝聚和考之氣氣與質合則散者庶乎復聚此教之至也　又主也〔詩召南〕誰其尸之有〔左傳莊四年〕楚武王荊尸授齊季女〔箋〕主設奠之事　又陳也〔師子鴞以伐隨註〕謂陳師於朔也　又禮表記事君近而不諫則是尸利也〔前漢鮑宣傳〕以供默尸祿爲智〔註〕言不憂其職但知食祿而已　又姓〔廣韻〕秦尸佼爲商君師著書

名〔正字通〕本作尸俗作尸

尹 古文㞢

尹 〔唐韻〕〔正韻〕余準切〔集韻〕〔會〕〔韻〕〔會〕庾準切〔説文〕治也从又丿握事者也〔廣韻〕進也又正也〔書君陳〕尹茲東郊又〔多方簡畀殷命尹爾多方〕註言天畀付文武以殷

命正爾多方也　又官名書益稷庶尹允諧傳尹正也冢正官之長也盤庚曰天子之相稱師尹酒誥曰越庶國飭相他如周禮門尹除門月令命奄尹申宮令周語關尹以告告是也　又誠也信也禮聘義孚尹旁達信也註玉之爲物孚尹於中旁達於外所以爲信也　又禮曲禮脯曰尹祭疏脯必裁制方正而後祭也　又姓周有尹吉甫○按李氏詳校

尺　昌石切音赤

篇海尹古音允今音引非

十分動爲寸口十寸爲尺規矩事也從尸從乙乙所識也周制寸尺咫尋常諸度量皆以人體爲法冢語布指知尺舒肱知尋前漢律歷志度量衡皆起於黃鐘之律一黍爲分十分爲寸十寸爲尺蔡邕獨斷夏十寸爲尺殷九寸爲尺周八寸爲尺同禮地官胥大尺於絹布之市　又大尺曰施管子地員篇其施五尺註施音遺大尺之名　又小爾雅五尺謂之墨周語不過墨丈尊常之閒註五尺爲墨倍墨爲丈今水工各用五尺以成宮室其名爲墨則墨者工師之九尺也　又尊壟下歲時記三月朔日爲中和節賜大臣咸里尺謂之蔡度民間　又法三尺謂以三尺竹簡書寫法律故俗謂舞文爲弄具非也　又叶昌約切音線詩魯頌是尋是尺叶下作若

尻　韻會通作臀本作臣隸或作步古文作尸俗省从尸非

尻　廣韻集韻會丛丘刀切考平聲說文雕也从尸九聲玉篇髖也增韻脊骨盡處禮內則兔去尻莊子達生篇加汝尻雕俎之上屈原天問覓崙縣圃其尻安在註尻脊骨盡處以山至高其下必有托根之所也　集韻或作尻亦作臗正字通从尸从九與尻別改九从丸非

尼　廣韻集韻韻會丛女夷切音泥說文从後近之也从尸匕聲徐鍇曰尼猶昵也廣韻又和也又先師孔子仲尼冢語類氏禱於尼丘而孔子生故字曰仲尼尼丘山名　又女僧也釋典有比丘尼　又集韻類篇尼質切韻會正韻女乙切丛音暱爾雅釋詁註尼者近也引尸子悅尼而來遠孔穎達曰尼近也通作昵　又五音集韻乃禮切音你爾雅釋詁註尼定也註止也止亦定也孟子止或尼之今讀泥去聲義同尼猶

曳止之也　別作柅　**巳**〔玉篇〕古文夷字陽尸地名　又〔集韻〕古文仁字註見人部二畫　**戾**〔玉篇〕茲力切音即理也本作戾〔字彙〕尼展切音撚柔皮也○按本部戾从尸側身之狀从又手用力也會意與戾音義原別字彙誤以戾音訓註戾字非詳見三畫戾字註　**尺**〔正字通〕俗戾字　**㞢**〔玉篇〕古文良字註見良部一畫〔集韻〕作㞢　**㞢**〔玉篇〕都谷切音篤俗豚字尾下窾也○按本部屍徒昆切音豚俗作㞢屍與臀臀通無篤音今讀屍若篤亦俗音也㞢音義原別字彙誤以戾音訓註戾非詳皿部盡字註　**戾**〔廣韻〕尼展切〔集韻〕忍善切丛音撚用力也〔玉篇〕柔弱也○按字彙本脗戾字以戾字訓誤入前戾字註蓁未詳玉篇戾字為茲力切也正字通既云戾戾音訓各別復以戾為戾本字亦誤　**尹**〔玉篇〕古文歹字註詳部首　**屑**〔字彙補〕與身同　**屍**〔字彙補〕音義與孕同　**屜**〔字彙補〕音義與天同　**尹**〔字彙補〕古文豕字註詳部首　**尾**古文尾

屍屍〔廣韻〕〔集韻〕〔正韻〕無匪切丛音矢〔說文〕屍微也从倒毛在尸後〔玉篇〕鳥獸也〔易未濟〕狐濡其尾〔書君牙〕若蹈虎尾　又詩邶風〔瑣兮尾〕流離之子〔註〕瑣細尾末也　又〔戰國策〕王若能為此尾〔註〕終也　又東方星名十八度尾為大辰又次名〔禮月令〕日月會於鶉尾斗建申之辰也　又〔爾雅釋水〕濆大出尾〔註〕尾猶底也言其源深出於底下者名濆濆猶灑散也　又〔書堯典〕仲春鳥獸孳尾〔註〕乳化曰孳交接曰尾因物之生育驗其氣之和也　又陪尾山名在江夏安陸縣一名橫尾一曰負尾　又姓〔左傳〕殷民六族有尾勺氏又漢劉虞吏尾敦　**尿**〔廣韻〕〔集韻〕同丛奴弔切鳥去聲〔說文〕人小便也今亦作溺　**屐**〔集韻〕屐俗省　**局**〔廣韻〕渠玉切〔集韻〕〔韻會〕衢六切丛音蹻〔說文〕促也从口在尺下復局之一曰博所以行棊博局外有垠堮周限可用故謂人材為幹局〔廣韻〕曹局也〔禮曲禮〕左右有局〔註〕軍之左右有部分不相濫也〔又〕各司其局〔註〕軍行須監領也又拘也促也曲身也〔屈原離騷〕僕夫悲余馬懷兮蜷局顧而不

行註曲促回顧不前也史記魏其傳今日廷論乃局趣效轅下駒又鬢髮也詩小雅予髮曲局註局卷貌又增韻匾也又唐文粹有負局生又叶居亦切詩小雅謂天蓋高不敢不局叶下蹐蜴蹐音積

屁

廣韻集韻丛直立切音蓻泄也

增 屑 字彙補與看同見釋典

五 屃

廣韻集韻丛匹寐切音譬氣下泄也又集韻極瞇切音笑屑屋从後相躡也一曰小步

屒

音雌玉篇屒屑盜視也與覷同集韻引倉頡篇此也或从資

尻

正字通俗作脽非切音毗女子陰

屘

古文

夾

集韻步木切音僕說文屘屘行貌又集韻初六切音瘵義同又衝六切音局行迫促也

居

古文

屈

吉

廣韻九魚切丛直魚切集韻丘於切丛去魚切說文尻處也从尸得几而止居如此會意今文作居又廣韻安也引孝經仲尼尻尻謂閒居如此會意今文作居又廣韻安也書盤庚爰宅厥居禮王制凡居民量地以制邑度地以居民地邑居民必參相得又書舜典五宅三居註三居謂周之夷服鎮服蕃服也又坐也禮曾子問居吾語女又積也蓄也書皐陶謨懋遷有無化居註化易也謂交易其所居積也又前漢食貨志富商轉穀百數廢居居色徐廣註廢居貯蓄之名有所廢有所蓄言乘時射利也又止也禮月令季秋行春令師興不居疏不休止也又海鳥曰爰居魯語爰居止於魯東門外又姓漢居般封朱賊侯又廣韻集韻會丛居之切音基語助辭禮檀弓公儀仲子之喪旣葬檀弓曰何居我未之前聞也註怪之之辭猶言何故也一說何居猶言此義何處居讀如字不必改音基集韻通作其又叶居御切音據詩召南惟鵲居之叶下御廣韻車渠魚切丛音琚思其居叶下翟翟夫聲○按說文居一訓蹲長爪足爲踞蹲踞通云蹲踞通作倨居止居處也懷德惟居居有倨音正字會正韻收入御韻引詩居居懷德惟居居有倨音正字蹲踞貴倨從經史分見可也

屜

古文

屭

廣韻古拜切集韻正韻居拜切韻會居隘切丛音嬖說文履屜也一曰履空也

屣

玉篇古文

屧

見上

尸

吉作亮

屬

集韻克

也从尸𠙴聲𠙴卽塊字一曰極也【註】屆卽至也【書·大禹謨】惟德
動天無遠弗屆【詩·魯頌】致天之屆【註】猶言窮極也　又叶居吏
切音記【詩·小雅】不知所屆叶下寐　又【何晏·景福殿賦】鳥
企山峙若翔若滯峨峨嶫嶫罔識所屆　俗作屆从由非　屇
【玉篇】徒連切音田穴也　屈古文𡲡𡲢【廣韻】區勿切【集韻】
【韻會】【正韻】曲勿切【正字通】鄭居字之譌
𠀤音詘【說文】無尾也从尾出聲　又曲也詘也　又【增韻】鬱也軋也
【正字通】凡曲而不伸者皆曰屈【易·繫辭】尺蠖之屈以求信也【孟
子】威武不能屈　又作詘【荀子·非相篇】緩急嬴絀【註】猶屈伸也
又通作詘【史記·晏嬰傳】詘於不知己而信於知己　又【集韻】
【韻會】【正韻】𠀤九勿切音掘竭也盡也【前漢·食貨志】賈誼曰用之
無度則物力必屈與詘絀𠀤通　又與倔通倔強梗戾貌【史記·
陸賈傳】乃欲以新造未集之越屈強於此【師古曰】不柔服也
又【集韻】【韻會】【正韻】𠀤九勿切音掘地名晉公子夷吾所居出良
馬在今河東縣【左傳·僖二年】屈產之乘　又姓楚公族屈原楚
大夫屈宜臼又屈侯複姓　又大屈弓名【左傳·昭七年】楚靈王

享公於新臺好以大屈旣而悔之　又【廣韻】九月切【集韻】
【類篇】丘月切𠀤音闕【歐陽修·程文簡墓銘】不學而剛有犯必折
毅毅程公其剛不屈　又與絀通【禮·玉藻】君命屈狄【註】狄翟也
后夫人之服刻繒爲五采子男之妻受王后之命者刻繒不畫
故曰屈狄【周禮】作闕翟　又叶忌詣切音計【曹植·
王陵讚】從漢有功少文任氣高后封呂直而不屈　屉【字彙】他計切音替
鞍屉也　⿸尸矢【集韻】【類篇】𠀤矧視切糞也或作𡲿𡳇屎　𡱂【集韻】【類篇】𠀤徒渾切音屯【說文】髀也从丌从几【徐鉉
曰】丌几皆所以凥止也
【集韻】或作𦟝臋臀　增 ⿸尸毛【集韻】尾本字　⿸尸帚【玉篇】古文帚字註見彐部五畫
（上八）⿸尸亘【字彙】許曼切音桓袋也【正字通】譌字　屃【正字通】同屭俗省　⿸尸月【正字通】與肩同　屓
【廣韻】【集韻】【類篇】𠀤許介切音齂【說文】臥息也【徐鉉曰】自古者以
爲鼻字故从自【集韻】或作𩕄　又【唐韻】【集韻】【類篇】𠀤虛器切音
覬屭本字壯大　屋古文𡱁【廣韻】【集韻】【韻會】【正韻】𠀤烏谷切
貌詳屭字註　音沃【說文】居也从尸尸所主也

一曰尸象屋形从至至所至止也集韻具也玉篇
居也舍也詩秦風在其板屋周禮地官考夫三爲屋屋
三爲井出地貢者三三相任又田不耕者出屋粟又車蓋也
史記項羽本紀項羽圍漢王滎陽紀信誑楚乘黃屋車傳左纛
又夏屋大俎也詩秦風於我乎夏屋渠渠註夏大也渠渠俎
深廣貌又禮雜記諸侯素錦以爲屋士騶幬以爲屋註小帳
覆棺者又地名春秋隱八年宋公齊侯衛侯盟于瓦屋註周
地又主屋山名在河東垣縣又越南志神屋龜甲也又
屋廬
字彙丁了切貂去聲男子陰正
複姓
字通此爲方俗語史傳皆作尼
器說文尻也廣雅臀也又玉篇
口吳切集韻
言西南梁益之閒謂
之屎
之屎集韻或作屪
曲禮在牀曰屎在棺曰柩左傳文三年秦伯誓河焚舟封殺尼
而還
正字通古尸作屎易師卦弟子輿屍石經省作尸尸屍

通用但祭祀之尸不可
借用屍字互詳尸字註
集韻作屎莊子知北遊道在屎溺
又通作矢史記廉頗傳頃之三遺矢矣
韻喜夷切集韻類篇嘻夷切丛音饑說文呻也詩大雅民之方
殿屎註呻吟也正字通殿屎訓呻吟說文別見口部唸字註
集韻賞是切音多人名或从户作廖○按广部廖尺矢切
音恥廣也或作庳今集韻庳或从广作庳庳是庳字之譌
廣韻以脂切集韻類篇延之切丛音移音進蹲
蹲踞也又集韻陳尼切音埤踏地也或作屎
音洞屑尻也
屑字彙補古文屍字
俗屁字
正字通
玉篇與
尾
尾字註詳四畫
七
待也一作屐屐
屏
唐韻集韻類篇丛徐呂切
音敍說文履屬从履省子

聲　又去聲玉篇余去切廣韻集韻類篇
羊洳切丛音豫義同集韻或从夂作屐
戟切丛音劇說文屩也从履省支聲增韻木屐也晉書晉帝紀
懿使軍士三千人著軟材平底木屐前行然後馬步俱進或作
蹻（莊子天地）蹻跂屩爲服　屑（集韻）（韻會）（正韻）作切切也本作屑从尸肖聲引崔豹古今注曰屐者
吾亦病子屑屑不已棘作屑（徐曰）居既从尸動亦从尸屑屑
動作也一曰敬也不獲已也　又（廣韻）清也顧也勞也（詩邶風）
不我屑以（註）屑潔也不以我爲潔而與之也　又（增韻）輕也（書多方）爾乃屑播天命（註）謂
輕棄天命（正字通）凡遇專物輕視不加意曰不屑（孟子）不屑去
不屑就乞人不屑是也　又瑣屑也（左傳昭五年）女叔齊曰禮
所以守其國行其政令無失其民者也而屑屑焉習儀以亟不
亦遠乎　又碎末也（周禮天官）大齊供食玉（鄭註）王齋當食玉
屑又（禮內則）屑薑與桂○按屑本說文屑字正韻屑分訓泥
辰（廣韻）（集韻）（韻會）（正韻）丛音蟄（說文）伏貌一曰屋
宇也　又（玉篇）時仁切音辰重脣也　屘（集韻）奴弔切同屧（正字
子陰　屘（廣韻）虛器切同屧省譌異名　屘（集韻）丛奴低切音
泥丘亦作泥（郭註）反頂受水　又臥息也　屘（集韻）女夷切音尼山名　屧
古文　又（集韻）（韻會）（正韻）丛知輦切遷上聲（說
文）轉也本作屧从尸襄省聲隸作屧（爾雅釋言）屧適也（註）得自
申展適意也一曰誠也（詩鄘風）屧如之人兮（小雅）屧也大成（揚
子方言）荆吳淮汭之間謂信曰屧又舒也開也（儀禮聘禮）有
司展羣幣以告（疏）展陳也　又（周禮天官）屧其功緒（註）屧猶錄
也　又（書旅獒）分寶玉于叔伯之國時庸屧德（註）使益厚其親
也　又（廣韻）整也審也視也（周禮春官）大宗伯大祭祀屧犧牲
（註）屧省閱也　又姓魯大夫展禽屧喜　又叶諸延切音旃（詩）
鄘風）瑳兮瑳兮其之屧也叶下顏瑗（註）屧與檀通　又叶章忍
切音軫（張衡西京賦）五都貨殖既遷既引商旅聯福隱隱屧屧　屘（廣韻）先稽切（集韻）（韻會）（正
韻）先齊切丛音西（說文）屘

遲也从尸辛〔徐曰〕不進也或作遟〔揚雄甘泉賦〕靈遟迟兮〔註〕音棲遲久也安也 又通作犀堅也〔前漢馮奉世傳〕器不犀利〔鼂錯傳〕作犀義同

⿸尸夋〔廣韻〕藏回切〔集韻〕〔類篇〕徂回切𠀤音嶉 赤子陰〔集韻〕或从肉〔正字通〕與朘同

⿸尸延〔正字通〕同蹝通作躧鄭樵曰履不躡跟也又與躧通

㊉增 ⿸尸兀〔集韻〕同尻〔韻鑰〕又作尻

⿸尸古〔字彙補〕古文辜字註見辛部五畫

㊇

⿸尸句〔集韻〕權俱切同絇履頭飾也

屙〔玉篇〕〔字彙〕烏何切音阿上廁也

⿸尸亞〔玉篇〕同上

⿸尸果〔集韻〕苦臥切同髁髀骨也 又髂股閒也

⿸尸忽〔字彙〕呼骨切音忽 佛名〔正字通〕譌字

屚〔廣韻〕盧候切〔集韻〕〔韻會〕〔正韻〕郎豆切𠀤音陋〔說文〕屋穿水下也从雨在尸下屋也〔徐曰〕會意 又句屚縣名〔前漢地理志〕交趾有句屚縣通作漏〔正字通〕屚漏通詳見广部扇字註

⿸尸豖〔集韻〕都木切引博雅臀也〔字彙〕同启〔正字通〕俗尻字詳启字註

⿸尸取〔集韻〕的協切音喋下也或作屧

屏〔廣韻〕薄經切〔集韻〕〔韻會〕旁經切〔正韻〕蒲明切𠀤音萍〔說文〕蔽也从尸并聲〔爾雅釋宮〕屏謂之樹〔註〕小牆當門中〔廣雅〕罘罳謂之屏〔禮緯〕天子外屏諸侯內屏在路門之內外〔鄭司農曰〕依其制如屏風然〔三禮圖〕扆從廣八尺畫斧文今之屏風則遺象也〔詩大雅〕大邦維屏〔註〕屏所以爲蔽也〔書康王之誥〕乃命建侯樹屏〔註〕樹以爲屏蔽也 又屏風木葵別名〔博物志〕太原以北有屏風草依岸而生 一說即防風 又屏翳雨師 又〔廣韻〕府盈切〔集韻〕卑盈切𠀤音幷〔廣雅〕屏營怔忪也〔吳語〕屏營彷徨於山林之中今表箋言激切屏營即此義也〔正字通〕作上聲 又〔廣韻〕〔集韻〕〔類篇〕𠀤必郢切音丙〔詩小雅〕君子樂胥萬邦之屏叶上領 又〔禮玉藻〕其在邊邑曰某屏之臣某 又除也去也斥也〔書金縢〕我乃屏璧與圭〔禮王制〕屏之遠方〔註〕屏放去也 又退也〔禮曲禮〕侍於君子有告者曰少閒願有復也則左右屏而待〔集韻〕〔韻會〕作去聲

屜〔集韻〕〔類篇〕他計切音替履中薦也或作屜

⿸尸易〔廣韻〕羊益切音亦交 ⿸尸易也〔正字通〕俗字

⿸尸坴〔玉篇〕苦永切音頃屋穴也

屝〔集韻〕〔韻會〕扶沸切音濆〔說文〕履屬从尸非聲〔釋名〕草履曰屝一曰不借 又〔揚子方言〕

屣廛履也絲作曰履麻作曰屣左傳僖四年共其資屨屣屨又通作菲前漢刑法志菲履赭衣註菲扶味切與屏同通屏與屏別

㞢 支韻 屐 支韻 文屐字 九 屑 廣韻初戛切从後相屑也集韻側入切从音埔說文曰小步又廣韻集韻類篇从側治切音耻謂之楔喪大記小臣楔齒用角柶註楔音屑狀如匕所以拄口受含者諸家註云薄屑訓辭未詳附記於此 屣 玉篇佗蔑切音傞茜蓐也正譌存茜無屑字 屑 廣韻集韻从渠勿切音倔埋藏 屑 正字通俗屑字 屧 說文履本字履中薦也詳後履字註 屎 今亦作屧 集韻古借切同屑 屑 正字通俗屑字 屣 集韻古借切同屑 屣 正字通俗字 屧 集韻又本作屑今譌為屧

屑 廣韻居履切集韻舉履切从音几玉篇亦鳥也廣韻赤鞮屑也正字通屑即屑字之譌字彙音几與赤鳥几几之几同都切音徒說文刻也从尸从肖聲也周禮地官凡屑者斂其皮革入於王府史記信陵君竊兵符乃市井之人鼓刀以屠又前漢高帝紀今屠沛又姓拾遺記軒轅去蚩尤遷其民善者於鄒屠之地惡者於有北之鄉其先以地命族後分為鄒氏屠氏又申屠複姓又廣韻頂魚切集韻韻會陳如切从音除休屠匈奴王號 屑 集韻紕延切音編特也字彙休音朽 屑 小舟也正字通本作扁 屑 集韻韋古作屑古文破字註詳辛部五畫 屑 集韻履古作屑古文祓字註詳十二畫

尾 玉篇古文徂字 尸部五畫 十 屈 廣韻衢物切音掘短尾鳥也正字通同屈省說文屈本作屈从尾出聲凡物之短尾者皆可曰屈必分訓屈為短尾鳥屈為短尾犬亦泥 戌 玉篇微戔切出釋典字彙音袂尾長

也○按二書音與集韻奏古作屐切不合疑有譌誤

屣 〔字彙〕所綺切音批宮也

字彙才余切聚平聲女陰名

屣 〔正字通〕同屣嚴譌省通俗字

屧 〔增〕〔字彙補〕古文徙字溺字

屣 〔集韻〕疑屬本作韇

扇 〔正字通〕註詳子部八畫

屣 〔集韻〕尾古作屣

屣 〔集韻〕韻會丛龍韻屈古作屣註詳四畫

屣 〔玉篇〕軒戈切同靴

屣 〔集韻〕屨古文履字

屣 〔玉篇〕履數也增

屣 〔玉篇〕博美切音屣

屣 〔廣韻〕集韻丛去例切音憩〔正字通〕經史作暨詩大雅民之攸塈〔傳〕息也或作屣

屣 〔玉篇〕此踖切〔正字通〕經史作躋詩小雅所緝熙音緝〔玉篇〕履也或作屣

屣 〔玉篇〕同屣伺候也

屣 〔集韻〕丛踖集韻丛改行前却也

屣 〔玉篇〕子禮切踧踖同前漢儒不疑傳踧履起迎註踧踖敬之而行言其遽也

屣 〔集韻〕丛所寄切義同

屣 〔廣韻〕集韻丛去

屣 〔字彙〕同屣〔正字通〕屣俗屣字

屣 〔廣韻〕他回切集韻徂回切丛音雚〔玉篇〕履也西南梁益間謂履曰屣〔廣韻〕屣履屬有頸曰屣〔集韻〕粗履不借也又〔集韻〕戶瓦切音踝義同或作屣

屣 〔正字通〕古文舜字

屣 〔正字通〕古文舜字

屣 〔註詳艸部六畫〕

屣 〔唐韻〕胙臻切〔集韻〕〔韻會〕〔正韻〕徂臻切丛音雚〔說文〕重屋也从尸曾聲

屣 〔集韻〕丛〔玉篇〕重也累也凡物之重者通曰層

屣 〔增韻〕級也古通作曾

屣 〔史記〕司馬相如傳登入曾宮之嵯峩

履 古文

屣 〔廣韻〕力几切〔集韻〕〔韻會〕〔正韻〕良以切丛音里〔說文〕足所依也本作履今作履〔爾雅〕履謂之屣〔註〕履可以履行也〔釋名〕履飾足以爲禮也〔字書〕草曰屨麻曰履皮曰履黃帝臣於則造又踐也

履 〔易〕坤卦履霜堅冰至〔詩〕豳風履我即兮〔註〕躡我之跡而相就也又〔左傳〕僖四年賜我先君履〔註〕謂所踐履之界也又以履加足亦曰履〔史記〕留侯世家貞張忍下取履父曰履我良因長跪履之父以足受笑而去又〔禮〕履綏之註履祿綏安也又姓見姓苑

屣 〔說文〕履字本作屣从尸从彳从

舟从夂徐曰履行故从彳夂足也毛氏曰从舟載也履能載足具也儲也與序峙義通　又廣韻集韻類篇丈都切音覩履也一曰履也　履（六）字彙初玷入下貌　正字通譌字　履（七）字彙良鎮切音客圖人謂陰也　正字通俗語有音無字陰不必別名履也本作屨从尸某聲徐曰履中蓐也　又增韻寢也姑蘇圖經吳王宮中有響屧廊以楩梓板鋪地行則有聲故名　杜甫詩步屧尋春風　集韻或作蹝　履（八）字彙補古文補其俱切與駒同　集韻類篇丈于吾切頭有兩角出遼東　履（九）字彙補古文作屨　履（十）字彙補古文韻本音俗移蠶也　廣韻集韻丑居切几切音俗移蠶就　履（十一）字彙補古文　履（十二）字彙補古文　履（十三）字彙補古文　履（十四）字彙補古文　履（十五）字彙補古文　履（十六）字彙補古文　履（十七）字彙補古文　履（十八）字彙補古文　履（十九）字彙補古文　履（二十）字彙補古文　履（二十一）字彙補古文　履（二十二）字彙補古文　履（二十三）字彙補古文　履（二十四）字彙補古文　履（二十五）字彙補古文　履（二十六）字彙補古文　履（二十七）字彙補古文　履（二十八）字彙補古文　履（二十九）字彙補古文　履（三十）字彙補古文　履（三十一）字彙補古文　履（三十二）字彙補古文　履（三十三）字彙補古文　履（三十四）字彙補古文　履（三十五）字彙補古文　履（三十六）字彙補古文　履（三十七）字彙補古文　履（三十八）字彙補古文　履（三十九）字彙補古文　履（四十）字彙補古文　履（四十一）字彙補古文　履（四十二）字彙補古文　履（四十三）字彙補古文　履（四十四）字彙補古文　履（四十五）字彙補古文　履（四十六）字彙補古文　履（四十七）字彙補古文　履（四十八）字彙補古文　履（四十九）字彙補古文　履（五十）字彙補古文　履（五十一）字彙補古文　履（五十二）字彙補古文　履（五十三）字彙補古文　履（五十四）字彙補古文　履（五十五）字彙補古文　履（五十六）字彙補古文　履（五十七）字彙補古文　履（五十八）字彙補古文　履（五十九）字彙補古文　履（六十）字彙補古文　履（六十一）字彙補古文　履（六十二）字彙補古文　履（六十三）字彙補古文　履（六十四）字彙補古文　履（六十五）字彙補古文　履（六十六）字彙補古文　履（六十七）字彙補古文　履（六十八）字彙補古文　履（六十九）字彙補古文　履（七十）字彙補古文　履（七十一）字彙補古文　履（七十二）字彙補古文　履（七十三）字彙補古文　履（七十四）字彙補古文　履（七十五）字彙補古文　履（七十六）字彙補古文　履（七十七）字彙補古文　履（七十八）字彙補古文　履（七十九）字彙補古文　履（八十）字彙補古文　履（八十一）字彙補古文　履（八十二）字彙補古文　履（八十三）字彙補古文　履（八十四）字彙補古文　履（八十五）字彙補古文　履（八十六）字彙補古文　履（八十七）字彙補古文　履（八十八）字彙補古文　履（八十九）字彙補古文　履（九十）字彙補古文　履（九十一）字彙補古文　履（九十二）字彙補古文　履（九十三）字彙補古文　履（九十四）字彙補古文　履（九十五）字彙補古文　履（九十六）字彙補古文　履（九十七）字彙補古文　履（九十八）字彙補古文　履（九十九）字彙補古文　履（一百）字彙補古文　履（一百一）字彙補古文　履（一百二）字彙補古文　履（一百三）字彙補古文　履（一百四）字彙補古文　履（一百五）字彙補古文　履（一百六）字彙補古文　履（一百七）字彙補古文　履（一百八）字彙補古文　履（一百九）字彙補古文　履（一百十）字彙補古文　履（一百十一）字彙補古文　履（一百十二）字彙補古文　履（一百十三）字彙補古文　履（一百十四）字彙補古文　履（一百十五）字彙補古文　履（一百十六）字彙補古文　履（一百十七）字彙補古文　履（一百十八）字彙補古文　履（一百十九）字彙補古文　履（一百二十）字彙補古文　履（一百二十一）字彙補古文　履（一百二十二）字彙補古文　履（一百二十三）字彙補古文　履（一百二十四）字彙補古文　履（一百二十五）字彙補古文　履（一百二十六）字彙補古文　履（一百二十七）字彙補古文　履（一百二十八）字彙補古文　履（一百二十九）字彙補古文　履（一百三十）字彙補古文　履（一百三十一）字彙補古文　履（一百三十二）字彙補古文　履（一百三十三）字彙補古文　履（一百三十四）字彙補古文　履（一百三十五）字彙補古文　履（一百三十六）字彙補古文　履（一百三十七）字彙補古文　履（一百三十八）字彙補古文　履（一百三十九）字彙補古文　履（一百四十）字彙補古文　履（一百四十一）字彙補古文　履（一百四十二）字彙補古文　履（一百四十三）字彙補古文　履（一百四十四）字彙補古文　履（一百四十五）字彙補古文　履（一百四十六）字彙補古文　履（一百四十七）字彙補古文　履（一百四十八）字彙補古文　履（一百四十九）字彙補古文　履（一百五十）字彙補古文　履（一百五十一）字彙補古文　履（一百五十二）字彙補古文　履（一百五十三）字彙補古文　履（一百五十四）字彙補古文　履（一百五十五）字彙補古文　履（一百五十六）字彙補古文　履（一百五十七）字彙補古文　履（一百五十八）字彙補古文　履（一百五十九）字彙補古文　履（一百六十）字彙補古文　履（一百六十一）字彙補古文　履（一百六十二）字彙補古文　履（一百六十三）字彙補古文　履（一百六十四）字彙補古文　履（一百六十五）字彙補古文　履（一百六十六）字彙補古文　履（一百六十七）字彙補古文　履（一百六十八）字彙補古文　履（一百六十九）字彙補古文　履（一百七十）字彙補古文　履（一百七十一）字彙補古文　履（一百七十二）字彙補古文　履（一百七十三）字彙補古文　履（一百七十四）字彙補古文　履（一百七十五）字彙補古文　履（一百七十六）字彙補古文　履（一百七十七）字彙補古文　履（一百七十八）字彙補古文　履（一百七十九）字彙補古文　履（一百八十）字彙補古文　履（一百八十一）字彙補古文　履（一百八十二）字彙補古文　履（一百八十三）字彙補古文　履（一百八十四）字彙補古文　履（一百八十五）字彙補古文　履（一百八十六）字彙補古文　履（一百八十七）字彙補古文　履（一百八十八）字彙補古文　履（一百八十九）字彙補古文　履（一百九十）字彙補古文　履（一百九十一）字彙補古文　履（一百九十二）字彙補古文　履（一百九十三）字彙補古文　履（一百九十四）字彙補古文　履（一百九十五）字彙補古文　履（一百九十六）字彙補古文　履（一百九十七）字彙補古文　履（一百九十八）字彙補古文　履（一百九十九）字彙補古文　履（二百）字彙補古文　履（二百一）字彙補古文　履（二百二）字彙補古文　履（二百三）字彙補古文　履（二百四）字彙補古文　履（二百五）字彙補古文　履（二百六）字彙補古文　履（二百七）字彙補古文　履（二百八）字彙補古文　履（二百九）字彙補古文　履（二百十）字彙補古文　履（二百十一）字彙補古文　履（二百十二）字彙補古文　履（二百十三）字彙補古文　履（二百十四）字彙補古文　履（二百十五）字彙補古文　履（二百十六）字彙補古文　履（二百十七）字彙補古文　履（二百十八）字彙補古文　履（二百十九）字彙補古文　履（二百二十）字彙補古文　履（二百二十一）字彙補古文　履（二百二十二）字彙補古文　履（二百二十三）字彙補古文　履（二百二十四）字彙補古文　履（二百二十五）字彙補古文　履（二百二十六）字彙補古文　履（二百二十七）字彙補古文　履（二百二十八）字彙補古文　履（二百二十九）字彙補古文　履（二百三十）字彙補古文　履（二百三十一）字彙補古文　履（二百三十二）字彙補古文　履（二百三十三）字彙補古文　履（二百三十四）字彙補古文　履（二百三十五）字彙補古文　履（二百三十六）字彙補古文　履（二百三十七）字彙補古文　履（二百三十八）字彙補古文　履（二百三十九）字彙補古文　履（二百四十）字彙補古文　履（二百四十一）字彙補古文　履（二百四十二）字彙補古文　履（二百四十三）字彙補古文　履（二百四十四）字彙補古文　履（二百四十五）字彙補古文　履（二百四十六）字彙補古文　履（二百四十七）字彙補古文　履（二百四十八）字彙補古文　履（二百四十九）字彙補古文　履（二百五十）字彙補古文　履（二百五十一）字彙補古文　履（二百五十二）字彙補古文　履（二百五十三）字彙補古文　履（二百五十四）字彙補古文　履（二百五十五）字彙補古文　履（二百五十六）字彙補古文　履（二百五十七）字彙補古文　履（二百五十八）字彙補古文　履（二百五十九）字彙補古文　履（二百六十）字彙補古文　履（二百六十一）字彙補古文　履（二百六十二）字彙補古文　履（二百六十三）字彙補古文　履（二百六十四）字彙補古文　履（二百六十五）字彙補古文　履（二百六十六）字彙補古文　履（二百六十七）字彙補古文　履（二百六十八）字彙補古文　履（二百六十九）字彙補古文　履（二百七十）字彙補古文　履（二百七十一）字彙補古文　履（二百七十二）字彙補古文　履（二百七十三）字彙補古文　履（二百七十四）字彙補古文　履（二百七十五）字彙補古文　履（二百七十六）字彙補古文　履（二百七十七）字彙補古文　履（二百七十八）字彙補古文　履（二百七十九）字彙補古文　履（二百八十）字彙補古文　履（二百八十一）字彙補古文　履（二百八十二）字彙補古文　履（二百八十三）字彙補古文　履（二百八十四）字彙補古文　履（二百八十五）字彙補古文　履（二百八十六）字彙補古文　履（二百八十七）字彙補古文　履（二百八十八）字彙補古文　履（二百八十九）字彙補古文　履（二百九十）字彙補古文　履（二百九十一）字彙補古文　履（二百九十二）字彙補古文　履（二百九十三）字彙補古文　履（二百九十四）字彙補古文　履（二百九十五）字彙補古文　履（二百九十六）字彙補古文　履（二百九十七）字彙補古文　履（二百九十八）字彙補古文　履（二百九十九）字彙補古文　履（三百）字彙補古文　履（三百一）字彙補古文　履（三百二）字彙補古文　履（三百三）字彙補古文　履（三百四）字彙補古文　履（三百五）字彙補古文　履（三百六）字彙補古文　履（三百七）字彙補古文　履（三百八）字彙補古文　履（三百九）字彙補古文　履（三百十）字彙補古文　履（三百十一）字彙補古文　履（三百十二）字彙補古文　履（三百十三）字彙補古文　履（三百十四）字彙補古文　履（三百十五）字彙補古文　履（三百十六）字彙補古文　履（三百十七）字彙補古文　履（三百十八）字彙補古文　履（三百十九）字彙補古文　履（三百二十）字彙補古文　履（三百二十一）字彙補古文　履（三百二十二）字彙補古文　履（三百二十三）字彙補古文　履（三百二十四）字彙補古文　履（三百二十五）字彙補古文　履（三百二十六）字彙補古文　履（三百二十七）字彙補古文　履（三百二十八）字彙補古文　履（三百二十九）字彙補古文　履（三百三十）字彙補古文　履（三百三十一）字彙補古文　履（三百三十二）字彙補古文　履（三百三十三）字彙補古文　履（三百三十四）字彙補古文　履（三百三十五）字彙補古文　履（三百三十六）字彙補古文　履（三百三十七）字彙補古文　履（三百三十八）字彙補古文　履（三百三十九）字彙補古文　履（三百四十）字彙補古文　履（三百四十一）字彙補古文　履（三百四十二）字彙補古文　履（三百四十三）字彙補古文　履（三百四十四）字彙補古文　履（三百四十五）字彙補古文　履（三百四十六）字彙補古文　履（三百四十七）字彙補古文　履（三百四十八）字彙補古文　履（三百四十九）字彙補古文　履（三百五十）字彙補古文　履（三百五十一）字彙補古文　履（三百五十二）字彙補古文　履（三百五十三）字彙補古文　履（三百五十四）字彙補古文　履（三百五十五）字彙補古文　履（三百五十六）字彙補古文　履（三百五十七）字彙補古文　履（三百五十八）字彙補古文　履（三百五十九）字彙補古文　履（三百六十）字彙補古文　履（三百六十一）字彙補古文　履（三百六十二）字彙補古文　履（三百六十三）字彙補古文　履（三百六十四）字彙補古文　履（三百六十五）字彙補古文　履（三百六十六）字彙補古文　履（三百六十七）字彙補古文　履（三百六十八）字彙補古文　履（三百六十九）字彙補古文　履（三百七十）字彙補古文　履（三百七十一）字彙補古文　履（三百七十二）字彙補古文　履（三百七十三）字彙補古文　履（三百七十四）字彙補古文　履（三百七十五）字彙補古文　履（三百七十六）字彙補古文　履（三百七十七）字彙補古文　履（三百七十八）字彙補古文　履（三百七十九）字彙補古文　履（三百八十）字彙補古文　履（三百八十一）字彙補古文　履（三百八十二）字彙補古文　履（三百八十三）字彙補古文　履（三百八十四）字彙補古文　履（三百八十五）字彙補古文　履（三百八十六）字彙補古文　履（三百八十七）字彙補古文　履（三百八十八）字彙補古文　履（三百八十九）字彙補古文　履（三百九十）字彙補古文　履（三百九十一）字彙補古文　履（三百九十二）字彙補古文　履（三百九十三）字彙補古文　履（三百九十四）字彙補古文　履（三百九十五）字彙補古文　履（三百九十六）字彙補古文　履（三百九十七）字彙補古文　履（三百九十八）字彙補古文　履（三百九十九）字彙補古文　履（四百）字彙補古文　履（四百一）字彙補古文　履（四百二）字彙補古文　履（四百三）字彙補古文　履（四百四）字彙補古文　履（四百五）字彙補古文　履（四百六）字彙補古文　履（四百七）字彙補古文　履（四百八）字彙補古文　履（四百九）字彙補古文　履（四百十）字彙補古文　履（四百十一）字彙補古文　履（四百十二）字彙補古文　履（四百十三）字彙補古文　履（四百十四）字彙補古文　履（四百十五）字彙補古文　履（四百十六）字彙補古文　履（四百十七）字彙補古文　履（四百十八）字彙補古文　履（四百十九）字彙補古文　履（四百二十）字彙補古文　履（四百二十一）字彙補古文　履（四百二十二）字彙補古文　履（四百二十三）字彙補古文　履（四百二十四）字彙補古文　履（四百二十五）字彙補古文　履（四百二十六）字彙補古文　履（四百二十七）字彙補古文　履（四百二十八）字彙補古文　履（四百二十九）字彙補古文　履（四百三十）字彙補古文　履（四百三十一）字彙補古文　履（四百三十二）字彙補古文　履（四百三十三）字彙補古文　履（四百三十四）字彙補古文　履（四百三十五）字彙補古文　履（四百三十六）字彙補古文　履（四百三十七）字彙補古文　履（四百三十八）字彙補古文　履（四百三十九）字彙補古文　履（四百四十）字彙補古文　履（四百四十一）字彙補古文　履（四百四十二）字彙補古文　履（四百四十三）字彙補古文　履（四百四十四）字彙補古文　履（四百四十五）字彙補古文　履（四百四十六）字彙補古文　履（四百四十七）字彙補古文　履（四百四十八）字彙補古文　履（四百四十九）字彙補古文　履（四百五十）字彙補古文　履（四百五十一）字彙補古文　履（四百五十二）字彙補古文　履（四百五十三）字彙補古文　履（四百五十四）字彙補古文　履（四百五十五）字彙補古文　履（四百五十六）字彙補古文　履（四百五十七）字彙補古文　履（四百五十八）字彙補古文　履（四百五十九）字彙補古文　履（四百六十）字彙補古文　履（四百六十一）字彙補古文　履（四百六十二）字彙補古文　履（四百六十三）字彙補古文　履（四百六十四）字彙補古文　履（四百六十五）字彙補古文　履（四百六十六）字彙補古文　履（四百六十七）字彙補古文　履（四百六十八）字彙補古文　履（四百六十九）字彙補古文　履（四百七十）字彙補古文　履（四百七十一）字彙補古文　履（四百七十二）字彙補古文　履（四百七十三）字彙補古文　履（四百七十四）字彙補古文　履（四百七十五）字彙補古文　履（四百七十六）字彙補古文　履（四百七十七）字彙補古文　履（四百七十八）字彙補古文　履（四百七十九）字彙補古文　履（四百八十）字彙補古文　履（四百八十一）字彙補古文　履（四百八十二）字彙補古文　履（四百八十三）字彙補古文　履（四百八十四）字彙補古文　履（四百八十五）字彙補古文　履（四百八十六）字彙補古文　履（四百八十七）字彙補古文　履（四百八十八）字彙補古文　履（四百八十九）字彙補古文　履（四百九十）字彙補古文　履（四百九十一）字彙補古文　履（四百九十二）字彙補古文　履（四百九十三）字彙補古文　履（四百九十四）字彙補古文　履（四百九十五）字彙補古文　履（四百九十六）字彙補古文　履（四百九十七）字彙補古文　履（四百九十八）字彙補古文　履（四百九十九）字彙補古文　履（五百）字彙補古文　履（五百一）字彙補古文　履（五百二）字彙補古文　履（五百三）字彙補古文　履（五百四）字彙補古文　履（五百五）字彙補古文　履（五百六）字彙補古文　履（五百七）字彙補古文　履（五百八）字彙補古文　履（五百九）字彙補古文　履（五百十）字彙補古文　履（五百十一）字彙補古文　履（五百十二）字彙補古文　履（五百十三）字彙補古文　履（五百十四）字彙補古文　履（五百十五）字彙補古文　履（五百十六）字彙補古文　履（五百十七）字彙補古文　履（五百十八）字彙補古文　履（五百十九）字彙補古文　履（五百二十）字彙補古文　履（五百二十一）字彙補古文　履（五百二十二）字彙補古文　履（五百二十三）字彙補古文　履（五百二十四）字彙補古文　履（五百二十五）字彙補古文　履（五百二十六）字彙補古文　履（五百二十七）字彙補古文　履（五百二十八）字彙補古文　履（五百二十九）字彙補古文　履（五百三十）字彙補古文　履（五百三十一）字彙補古文　履（五百三十二）字彙補古文　履（五百三十三）字彙補古文　履（五百三十四）字彙補古文　履（五百三十五）字彙補古文　履（五百三十六）字彙補古文　履（五百三十七）字彙補古文　履（五百三十八）字彙補古文　履（五百三十九）字彙補古文　履（五百四十）字彙補古文　履（五百四十一）字彙補古文　履（五百四十二）字彙補古文　履（五百四十三）字彙補古文　履（五百四十四）字彙補古文　履（五百四十五）字彙補古文　履（五百四十六）字彙補古文　履（五百四十七）字彙補古文　履（五百四十八）字彙補古文　履（五百四十九）字彙補古文　履（五百五十）字彙補古文　履（五百五十一）字彙補古文　履（五百五十二）字彙補古文　履（五百五十三）字彙補古文　履（五百五十四）字彙補古文　履（五百五十五）字彙補古文　履（五百五十六）字彙補古文　履（五百五十七）字彙補古文　履（五百五十八）字彙補古文　履（五百五十九）字彙補古文　履（五百六十）字彙補古文　履（五百六十一）字彙補古文　履（五百六十二）字彙補古文　履（五百六十三）字彙補古文　履（五百六十四）字彙補古文　履（五百六十五）字彙補古文　履（五百六十六）字彙補古文　履（五百六十七）字彙補古文　履（五百六十八）字彙補古文　履（五百六十九）字彙補古文　履（五百七十）字彙補古文　履（五百七十一）字彙補古文　履（五百七十二）字彙補古文　履（五百七十三）字彙補古文　履（五百七十四）字彙補古文　履（五百七十五）字彙補古文　履（五百七十六）字彙補古文　履（五百七十七）字彙補古文　履（五百七十八）字彙補古文　履（五百七十九）字彙補古文　履（五百八十）字彙補古文　履（五百八十一）字彙補古文　履（五百八十二）字彙補古文　履（五百八十三）字彙補古文　履（五百八十四）字彙補古文　履（五百八十五）字彙補古文　履（五百八十六）字彙補古文　履（五百八十七）字彙補古文　履（五百八十八）字彙補古文　履（五百八十九）字彙補古文　履（五百九十）字彙補古文　履（五百九十一）字彙補古文　履（五百九十二）字彙補古文　履（五百九十三）字彙補古文　履（五百九十四）字彙補古文　履（五百九十五）字彙補古文　履（五百九十六）字彙補古文　履（五百九十七）字彙補古文　履（五百九十八）字彙補古文　履（五百九十九）字彙補古文　履（六百）字彙補古文　履（六百一）字彙補古文　履（六百二）字彙補古文　履（六百三）字彙補古文　履（六百四）字彙補古文　履（六百五）字彙補古文　履（六百六）字彙補古文　履（六百七）字彙補古文　履（六百八）字彙補古文　履（六百九）字彙補古文　履（六百十）字彙補古文　履（六百十一）字彙補古文　履（六百十二）字彙補古文　履（六百十三）字彙補古文　履（六百十四）字彙補古文　履（六百十五）字彙補古文　履（六百十六）字彙補古文　履（六百十七）字彙補古文　履（六百十八）字彙補古文　履（六百十九）字彙補古文　履（六百二十）字彙補古文　履（六百二十一）字彙補古文　履（六百二十二）字彙補古文　履（六百二十三）字彙補古文　履（六百二十四）字彙補古文　履（六百二十五）字彙補古文　履（六百二十六）字彙補古文　履（六百二十七）字彙補古文　履（六百二十八）字彙補古文　履（六百二十九）字彙補古文　履（六百三十）字彙補古文　履（六百三十一）字彙補古文　履（六百三十二）字彙補古文　履（六百三十三）字彙補古文　履（六百三十四）字彙補古文　履（六百三十五）字彙補古文　履（六百三十六）字彙補古文　履（六百三十七）字彙補古文　履（六百三十八）字彙補古文　履（六百三十九）字彙補古文　履（六百四十）字彙補古文　履（六百四十一）字彙補古文　履（六百四十二）字彙補古文　履（六百四十三）字彙補古文　履（六百四十四）字彙補古文　履（六百四十五）字彙補古文　履（六百四十六）字彙補古文　履（六百四十七）字彙補古文　履（六百四十八）字彙補古文　履（六百四十九）字彙補古文　履（六百五十）字彙補古文　履（六百五十一）字彙補古文　履（六百五十二）字彙補古文　履（六百五十三）字彙補古文　履（六百五十四）字彙補古文　履（六百五十五）字彙補古文　履（六百五十六）字彙補古文　履（六百五十七）字彙補古文　履（六百五十八）字彙補古文　履（六百五十九）字彙補古文　履（六百六十）字彙補古文　履（六百六十一）字彙補古文　履（六百六十二）字彙補古文　履（六百六十三）字彙補古文　履（六百六十四）字彙補古文　履（六百六十五）字彙補古文　履（六百六十六）字彙補古文　履（六百六十七）字彙補古文　履（六百六十八）字彙補古文　履（六百六十九）字彙補古文　履（六百七十）字彙補古文　履（六百七十一）字彙補古文　履（六百七十二）字彙補古文　履（六百七十三）字彙補古文　履（六百七十四）字彙補古文　履（六百七十五）字彙補古文　履（六百七十六）字彙補古文　履（六百七十七）字彙補古文　履（六百七十八）字彙補古文　履（六百七十九）字彙補古文　履（六百八十）字彙補古文　履（六百八十一）字彙補古文　履（六百八十二）字彙補古文　履（六百八十三）字彙補古文　履（六百八十四）字彙補古文　履（六百八十五）字彙補古文　履（六百八十六）字彙補古文　履（六百八十七）字彙補古文　履（六百八十八）字彙補古文　履（六百八十九）字彙補古文　履（六百九十）字彙補古文　履（六百九十一）字彙補古文　履（六百九十二）字彙補古文　履（六百九十三）字彙補古文　履（六百九十四）字彙補古文　履（六百九十五）字彙補古文　履（六百九十六）字彙補古文　履（六百九十七）字彙補古文　履（六百九十八）字彙補古文　履（六百九十九）字彙補古文　履（七百）字彙補古文　履（七百一）字彙補古文　履（七百二）字彙補古文　履（七百三）字彙補古文　履（七百四）字彙補古文　履（七百五）字彙補古文　履（七百六）字彙補古文　履（七百七）字彙補古文　履（七百八）字彙補古文　履（七百九）字彙補古文　履（七百十）字彙補古文　履（七百十一）字彙補古文　履（七百十二）字彙補古文　履（七百十三）字彙補古文　履（七百十四）字彙補古文　履（七百十五）字彙補古文　履（七百十六）字彙補古文　履（七百十七）字彙補古文　履（七百十八）字彙補古文　履（七百十九）字彙補古文　履（七百二十）字彙補古文　履（七百二十一）字彙補古文　履（七百二十二）字彙補古文　履（七百二十三）字彙補古文　履（七百二十四）字彙補古文　履（七百二十五）字彙補古文　履（七百二十六）字彙補古文　履（七百二十七）字彙補古文　履（七百二十八）字彙補古文　履（七百二十九）字彙補古文　履（七百三十）字彙補古文　履（七百三十一）字彙補古文　履（七百三十二）字彙補古文　履（七百三十三）字彙補古文　履（七百三十四）字彙補古文　履（七百三十五）字彙補古文　履（七百三十六）字彙補古文　履（七百三十七）字彙補古文　履（七百三十八）字彙補古文　履（七百三十九）字彙補古文　履（七百四十）字彙補古文　履（七百四十一）字彙補古文　履（七百四十二）字彙補古文　履（七百四十三）字彙補古文　履（七百四十四）字彙補古文　履（七百四十五）字彙補古文　履（七百四十六）字彙補古文　履（七百四十七）字彙補古文　履（七百四十八）字彙補古文　履（七百四十九）字彙補古文　履（七百五十）字彙補古文　履（七百五十一）字彙補古文　履（七百五十二）字彙補古文　履（七百五十三）字彙補古文　履（七百五十四）字彙補古文　履（七百五十五）字彙補古文　履（七百五十六）字彙補古文　履（七百五十七）字彙補古文　履（七百五十八）字彙補古文　履（七百五十九）字彙補古文　履（七百六十）字彙補古文　履（七百六十一）字彙補古文　履（七百六十二）字彙補古文　履（七百六十三）字彙補古文　履（七百六十四）字彙補古文　履（七百六十五）字彙補古文　履（七百六十六）字彙補古文　履（七百六十七）字彙補古文　履（七百六十八）字彙補古文　履（七百六十九）字彙補古文　履（七百七十）字彙補古文　履（七百七十一）字彙補古文　履（七百七十二）字彙補古文　履（七百七十三）字彙補古文　履（七百七十四）字彙補古文　履（七百七十五）字彙補古文　履（七百七十六）字彙補古文　履（七百七十七）字彙補古文　履（七百七十八）字彙補古文　履（七百七十九）字彙補古文　履（七百八十）字彙補古文　履（七百八十一）字彙補古文　履（七百八十二）字彙補古文　履（七百八十三）字彙補古文　履（七百八十四）字彙補古文　履（七百八十五）字彙補古文　履（七百八十六）字彙補古文　履（七百八十七）字彙補古文　履（七百八十八）字彙補古文　履（七百八十九）字彙補古文　履（七百九十）字彙補古文　履（七百九十一）字彙補古文　履（七百九十二）字彙補古文　履（七百九十三）字彙補古文　履（七百九十四）字彙補古文　履（七百九十五）字彙補古文　履（七百九十六）字彙補古文　履（七百九十七）字彙補古文　履（七百九十八）字彙補古文　履（七百九十九）字彙補古文　履（八百）字彙補古文　履（八百一）字彙補古文　履（八百二）字彙補古文　履（八百三）字彙補古文　履（八百四）字彙補古文　履（八百五）字彙補古文　履（八百六）字彙補古文　履（八百七）字彙補古文　履（八百八）字彙補古文　履（八百九）字彙補古文　履（八百十）字彙補古文　履（八百十一）字彙補古文　履（八百十二）字彙補古文　履（八百十三）字彙補古文　履（八百十四）字彙補古文　履（八百十五）字彙補古文　履（八百十六）字彙補古文　履（八百十七）字彙補古文　履（八百十八）字彙補古文　履（八百十九）字彙補古文　履（八百二十）字彙補古文　履（八百二十一）字彙補古文　履（八百二十二）字彙補古文　履（八百二十三）字彙補古文　履（八百二十四）字彙補古文　履（八百二十五）字彙補古文　履（八百二十六）字彙補古文　履（八百二十七）字彙補古文　履（八百二十八）字彙補古文　履（八百二十九）字彙補古文　履（八百三十）字彙補古文　履（八百三十一）字彙補古文　履（八百三十二）字彙補古文　履（八百三十三）字彙補古文　履（八百三十四）字彙補古文　履（八百三十五）字彙補古文　履（八百三十六）字彙補古文　履（八百三十七）字彙補古文　履（八百三十八）字彙補古文　履（八百三十九）字彙補古文　履（八百四十）字彙補古文　履（八百四十一）字彙補古文　履（八百四十二）字彙補古文　履（八百四十三）字彙補古文　履（八百四十四）字彙補古文　履（八百四十五）字彙補古文　履（八百四十六）字彙補古文　履（八百四十七）字彙補古文　履（八百四十八）字彙補古文　履（八百四十九）字彙補古文　履（八百五十）字彙補古文　履（八百五十一）字彙補古文　履（八百五十二）字彙補古文　履（八百五十三）字彙補古文　履（八百五十四）字彙補古文　履（八百五十五）字彙補古文　履（八百五十六）字彙補古文　履（八百五十七）字彙補古文　履（八百五十八）字彙補古文　履（八百五十九）字彙補古文　履（八百六十）字彙補古文　履（八百六十一）字彙補古文　履（八百六十二）字彙補古文　履（八百六十三）字彙補古文　履（八百六十四）字彙補古文　履（八百六十五）字彙補古文　履（八百六十六）字彙補古文　履（八百六十七）字彙補古文　履（八百六十八）字彙補古文　履（八百六十九）字彙補古文　履（八百七十）字彙補古文　履（八百七十一）字彙補古文　履（八百七十二）字彙補古文　履（八百七十三）字彙補古文　履（八百七十四）字彙補古文　履（八百七十五）字彙補古文　履（八百七十六）字彙補古文　履（八百七十七）字彙補古文　履（八百七十八）字彙補古文　履（八百七十九）字彙補古文　履（八百八十）字彙補古文　履（八百八十一）字彙補古文　履（八百八十二）字彙補古文　履（八百八十三）字彙補古文　履（八百八十四）字彙補古文　履（八百八十五）字彙補古文　履（八百八十六）字彙補古文　履（八百八十七）字彙補古文　履（八百八十八）字彙補古文　履（八百八十九）字彙補古文　履（八百九十）字彙補古文　履（八百九十一）字彙補古文　履（八百九十二）字彙補古文　履（八百九十三）字彙補古文　履（八百九十四）字彙補古文　履（八百九十五）字彙補古文　履（八百九十六）字彙補古文　履（八百九十七）字彙補古文　履（八百九十八）字彙補古文　履（八百九十九）字彙補古文　履（九百）字彙補古文　履（九百一）字彙補古文　履（九百二）字彙補古文　履（九百三）字彙補古文　履（九百四）字彙補古文　履（九百五）字彙補古文　履（九百六）字彙補古文　履（九百七）字彙補古文　履（九百八）字彙補古文　履（九百九）字彙補古文　履（九百十）字彙補古文　履（九百十一）字彙補古文　履（九百十二）字彙補古文　履（九百十三）字彙補古文　履（九百十四）字彙補古文　履（九百十五）字彙補古文　履（九百十六）字彙補古文　履（九百十七）字彙補古文　履（九百十八）字彙補古文　履（九百十九）字彙補古文　履（九百二十）字彙補古文　履（九百二十一）字彙補古文　履（九百二十二）字彙補古文　履（九百二十三）字彙補古文　履（九百二十四）字彙補古文　履（九百二十五）字彙補古文　履（九百二十六）字彙補古文　履（九百二十七）字彙補古文　履（九百二十八）字彙補古文　履（九百二十九）字彙補古文　履（九百三十）字彙補古文　履（九百三十一）字彙補古文　履（九百三十二）字彙補古文　履（九百三十三）字彙補古文　履（九百三十四）字彙補古文　履（九百三十五）字彙補古文　履（九百三十六）字彙補古文　履（九百三十七）字彙補古文　履（九百三十八）字彙補古文　履（九百三十九）字彙補古文　履（九百四十）字彙補古文　履（九百四十一）字彙補古文　履（九百四十二）字彙補古文　履（九百四十三）字彙補古文　履（九百四十四）字彙補古文　履（九百四十五）字彙補古文　履（九百四十六）字彙補古文　履（九百四十七）字彙補古文　履（九百四十八）字彙補古文　履（九百四十九）字彙補古文　履（九百五十）字彙補古文　履（九百五十一）字彙補古文　履（九百五十二）字彙補古文　履（九百五十三）字彙補古文　履（九百五十四）字彙補古文　履（九百五十五）字彙補古文　履（九百五十六）字彙補古文　履（九百五十七）字彙補古文　履（九百五十八）字彙補古文　履（九百五十九）字彙補古文　履（九百六十）字彙補古文　履（九百六十一）字彙補古文　履（九百六十二）字彙補古文　履（九百六十三）字彙補古文　履（九百六十四）字彙補古文　履（九百六十五）字彙補古文　履（九百六十六）字彙補古文　履（九百六十七）字彙補古文　履（九百六十八）字彙補古文　履（九百六十九）字彙補古文　履（九百七十）字彙補古文　履（九百七十一）字彙補古文　履（九百七十二）字彙補古文　履（九百七十三）字彙補古文　履（九百七十四）字彙補古文　履（九百七十五）字彙補古文　履（九百七十六）字彙補古文　履（九百七十七）字彙補古文　履（九百七十八）字彙補古文　履（九百七十九）字彙補古文　履（九百八十）字彙補古文　履（九百八十一）字彙補古文　履（九百八十二）字彙補古文　履（九百八十三）字彙補古文　履（九百八十四）字彙補古文　履（九百八十五）字彙補古文　履（九百八十六）字彙補古文　履（九百八十七）字彙補古文　履（九百八十八）字彙補古文　履（九百八十九）字彙補古文　履（九百九十）字彙補古文　履（九百九十一）字彙補古文　履（九百九十二）字彙補古文　履（九百九十三）字彙補古文　履（九百九十四）字彙補古文　履（九百九十五）字彙補古文　履（九百九十六）字彙補古文　履（九百九十七）字彙補古文　履（九百九十八）字彙補古文　履（九百九十九）字彙補古文　履（一千）字彙補古文

會俱遇切正韻居御切从音句說文履也从尸从舟者婁聲又說也徐曰屨革履也釋名履拘也所以拘足也周禮天官屨人掌王及后之服屨註履下曰爲禪下曰屨底也儀禮士冠禮夏葛屨冬皮履於堂　又增韻同　履（二）字彙周禮有司履婦氏　履（三）字彙補古文　履（四）字彙補古文　履（五）字彙補古文　履（六）字彙補古文　履（七）字彙補古文　履（八）字彙補古文　履（九）字彙補古文　履（十）字彙補古文　履（十一）字彙補古文　履（十二）字彙補古文　履（十三）字彙補古文　履（十四）字彙補古文　履（十五）字彙補古文　履（十六）字彙補古文　履（十七）字彙補古文　履（十八）字彙補古文　履（十九）字彙補古文　履（二十）字彙補古文　履（二十一）字彙補古文　履（二十二）字彙補古文　履（二十三）字彙補古文　履（二十四）字彙補古文　履（二十五）字彙補古文　履（二十六）字彙補古文　履（二十七）字彙補古文　履（二十八）字彙補古文　履（二十九）字彙補古文　履（三十）字彙補古文　履（三十一）字彙補古文　履（三十二）字彙補古文　履（三十三）字彙補古文　履（三十四）字彙補古文　履（三十五）字彙補古文　履（三十六）字彙補古文　履（三十七）字彙補古文　履（三十八）字彙補古文　履（三十九）字彙補古文　履（四十）字彙補古文　履（四十一）字彙補古文　履（四十二）字彙補古文　履（四十三）字彙補古文　履（四十四）字彙補古文　履（四十五）字彙補古文　履（四十六）字彙補古文　履（四十七）字彙補古文　履（四十八）字彙補古文　履（四十九）字彙補古文　履（五十）字彙補古文　履（五十一）字彙補古文　履（五十二）字彙補古文　履（五十三）字彙補古文　履（五十四）字彙補古文　履（五十五）字彙補古文　履（五十六）字彙補古文　履（五十七）字彙補古文　履（五十八）字彙補古文　履（五十九）字彙補古文　履（六十）字彙補古文　履（六十一）字彙補古文　履（六十二）字彙補古文　履（六十三）字彙補古文　履（六十四）字彙補古文　履（六十五）字彙補古文　履（六十六）字彙補古文　履（六十七）字彙補古文　履（六十八）字彙補古文　履（六十九）字彙補古文　履（七十）字彙補古文　履（七十一）字彙補古文　履（七十二）字彙補古文　履（七十三）字彙補古文　履（七十四）字彙補古文　履（七十五）字彙補古文　履（七十六）字彙補古文　履（七十七）字彙補古文　履（七十八）字彙補古文　履（七十九）字彙補古文　履（八十）字彙補古文　履（八十一）字彙補古文　履（八十二）字彙補古文　履（八十三）字彙補古文　履（八十四）字彙補古文　履（八十五）字彙補古文　履（八十六）字彙補古文　履（八十七）字彙補古文　履（八十八）字彙補古文　履（八十九）字彙補古文　履（九十）字彙補古文　履（九十一）字彙補古文　履（九十二）字彙補古文　履（九十三）字彙補古文　履（九十四）字彙補古文　履（九十五）字彙補古文

付也左傳隱三年宋穆公疾召大司馬孔父而屬殤公焉史記留侯世家漢王之將獨幸信可屬大事當一面又恭也禮禮器屬屬乎其忠也註屬屬恭貌又續也史記信陵君傳平原君使者冠蓋相屬於魏又音語必屬怨焉註屬結也又足也左傳昭二十九年願以小人之腹爲君子之心屬厭而已註屬足也言小人知厭足君子當亦然又左傳僖二十三年其左執鞭弭右屬櫜鞬以與君周旋註著也周禮冬官考工記察車之道欲其樸屬而微至註附著堅固也又慉也書梓材至于敬寡至于屬婦傳屬存恤也孟子屬其耳目之甲如淳註上身一解裨一脛縱一刑法志魏氏武卒衣三屬之甲如淳註上身一解裨一脛縱一凡三屬皆相連屬也又音燭市玉切集韻韻會殊玉切正韻神六切並音蜀爾雅釋親婦之父爲姻婦之黨爲婭婦之姊妹相謂爲娣婦之娣妹相謂爲姪屬者昭穆相次序也又措韻隸也系屬也官寮也禮王制千里之外設方伯王國以爲屬屬有長又書周官各率其屬以倡九牧又九族也史記田單傳田單者齊諸田疎屬也又類也儀禮等也史記留侯世家今陛下起布衣以若屬取天下而所封皆蕭曹故人又從也史記

項羽本紀羽渡淮騎能屬者百餘人耳又前漢賈誼傳善屬文師古註屬謂綴輯之也屬當戎行註屬適也又書禹貢涇屬渭汭也又五音集韻朱戊切音注也儀禮士昏禮酌元酒三屬於尊註屬注也又晉語若先則恐國人之屬耳目於我也註屬注目也又屈原離騷前望舒使先驅兮後飛廉使奔屬又叶殊遇切音樹詩小雅君子有徹弗迈切音轍班固西都賦陵迾而超西墉混建章而連外屬叶上閣下爵擢亓字通俗作屬嘱非

集韻韻會虛器切正韻許意切並音戲屬作力貌張衡西京賦桃林之塞綴以二華巨靈贔屭高掌遠蹠註巨靈河神也二華本一山河神用力手劈足蹋分山爲二以通河流又韓愈月蝕詩寒氣與屬頑無風又集韻並火貌本作屓

作屓互詳貝部屬字註

又集韻並火貌本作屓 集韻亦

中部

中 【廣韻】丑列切【集韻】敕列切【正韻】丑滅切音徹【說文】艸木初生也象一出形有枝莖也【徐鉉曰】中上下通也象艸木萌芽通徹地上也　又【集韻】【正韻】尺悅切音轍【說文】艸木初生也象一出形有枝莖也【徐鉉曰】中上下通也象艸木萌芽通徹地上也　又【集韻】采早切音艸【尹彤曰】古文或以爲艸字【前漢】鼂錯傳中芽甫動【注】中芽初貫一一地也【玉篇】萬難也象艸木之初生屯然而難從中貫一一地也尾曲【玉篇】萬物始生也　又【廣韻】【集韻】【正韻】【類篇】奴昆切音惇【易】屯剛柔始交而難生　又屯邅難行不進貌【易】屯如邅如【別作迍】　又【增韻】【正韻】【類篇】徒渾切音豚聚也【勒】屯其眾　又【廣韻】【集韻】【正韻】徒渾切音豚聚也【勒】屯兵而守曰屯【前漢】趙充國傳分屯要害　又兵耕曰屯田【周禮】冬官有屯部今曰屯田司　又姓三【國】蜀漢法部尚書屯度　又屯留縣名在上黨　又【集韻】徒困切音頓亦姓【風俗通】混屯太昊之良佐子孫因以爲氏　又叶徒沿切音田【馬融廣成頌】校隊案部爲前後屯　又【玉篇古文】字【說文】出也象艸過少甲乙相伍戊己爲堅

姓隸作之 (增) 屮 玉篇作「可切徒結切聲說文」少手也象形今作左集韻又作ナ 屯 集韻類篇韻會正韻音厥六書略 (三) 屮 唐韻廣韻宜戟切集韻類篇韻會正韻屯屮動貌 乞戟切丛澀入聲逆本字說文不順也从干下口逆之也 又集韻匹陌切音魄月始生三日與魄通 又正字通古戟字有枝兵也與干字同體雙枝為並單枝為戈隸借為逆順字 岁 集韻專古作岁作戟字以別之 詳詳寸部八畫 (增) 艸 攀字前漢司馬相如傳仰艸橑而捫天 (四) 屮 廣韻集韻韻會正註艸古攀字文選令作攀 屮分 廣韻敷文切丛熱音芬說文艸初生香分布也徐曰初生今甲也又香也重文从艸作芬詩大雅燔炙芬芬 又集韻類篇丛力竹切音六說文蔚出地 屮 三 古文 三 屮 三 古文封字从出土會意不同凡 曹叢生田中籀文从三屮 說文艸木妄生也从屮从玉與古文 屮 三 胡光切音皇 往匡往字从此○按總要音汪艸木大茁也同文備考音旺艸

木生也舊註从廣韻巨王切音狂非 (增) 羊 集韻勤容切丰本字本作丰說文艸盛丰丰也从生上下達也或作 丰 罡 集韻居玉切音鞠說文丰持也从反叩本作厞 (五) 毋 集韻母婢切每本字說文艸盛上出也从中母聲引左傳原田毋毋徐鉉曰今別作每非是又事屢也凡也雖也隸作每 正字通每有平上去三聲別詳母部每字註 (增) 侖 字彙補古文甲字註見田部一畫 岂 集韻坐古作 (六) 岂 廣韻集韻註見四畫 (增) 岑 說文古文南字註見十部七畫 岩 作巖通用專字彙訓小謹與正譌 (正字通) 嚴古从二厶譌从吕非 (增) 岑 集韻青古作岩 (正字通) 嚴古从二厶譌从吕非 (增) 岑 集韻青古作 岸 集韻韋註見部首 (七) 岸 正字通俗字 岑 說文古文南字 岑 古文東字○按東亦作岑隸書訓同音拴去聲失顏專本音誤 岑 正字通幸本字說文吉而免凶也从幸从天隸

作幸 ㊇ 𤇾 廣韻集韻玆徒沃切音本字說文𤇾厚也害人之神往往而生从中毒聲若荼莽洽葛之屬本作毒或曰列子亭之毒之化育之義从中从毐从生子居毐腹固而後生會意亦作毒五詳毋部毒字註正字通同文備考毒爲古毒字等俗切爲毒虫字讀若屬分毒毒爲二非 ㊈ 𡈽 集韻則候切奏本字正譌从本从艸从余聲之義本亦訓進會意 𡈽 集韻南古作拳 ㊇ 𡈽 集韻五嶽中中音徹止進之義本字○按集韻南古作拳 ㊇ 𡈽 字彙補古文愼切同允本作糂引易升卦糂升大吉未詳見五嶽眞形圖 𡈽 字學三正古文本字○按集韻南古作拳 ㊇ 𡈽 字彙補古文愼嶽眞形圖 𡈽 韻本古文作𡈽下从三口 ㊉ 𡈽 字註見心部十古文手字 𡈽 集韻离古作离註見内部六畫正字通离註山註見部首 𡈽 集韻离古作离註山神獸也从禽頭从内从中歐陽喬說离猛獸也說文註从中義無所取疑象形同文舉要从中中音徹象獸頭角能觸害物故从凶吳元滿總要象三角直目形小篆譌作离

說文譌入内部別加鬼作魑楷偏旁作离按象形之說从泥民改作三角直目形尤非正譌舉本字說文火煙上出也从中 ㊈ 𡈽 集韻隸作熏俗作燻非 ㊇ 𡈽 集韻古文奏字 𡈽 集韻本古作𡈽註詳大部六畫 𡈽 集韻古文奏字彙補古文作𡈽註詳口部九畫 𡈽 集韻本古作𡈽註詳木部一畫 ㊈ 𡈽 玉篇力竹切籀文𡈽字从三𡈽字从生朱謀㙔曰𡈽即𡈽字疏屬總名 ㊈ 𡈽 正字通種木屬𡈽地萴朱氏合種𡈽爲一非以𡈽爲疏屬總名者亦非 ㊈ 𡈽 集韻拜古作𡈽註詳手部五畫𡈽書精譌作𡈽

国立公文書館
National Archives of Japan

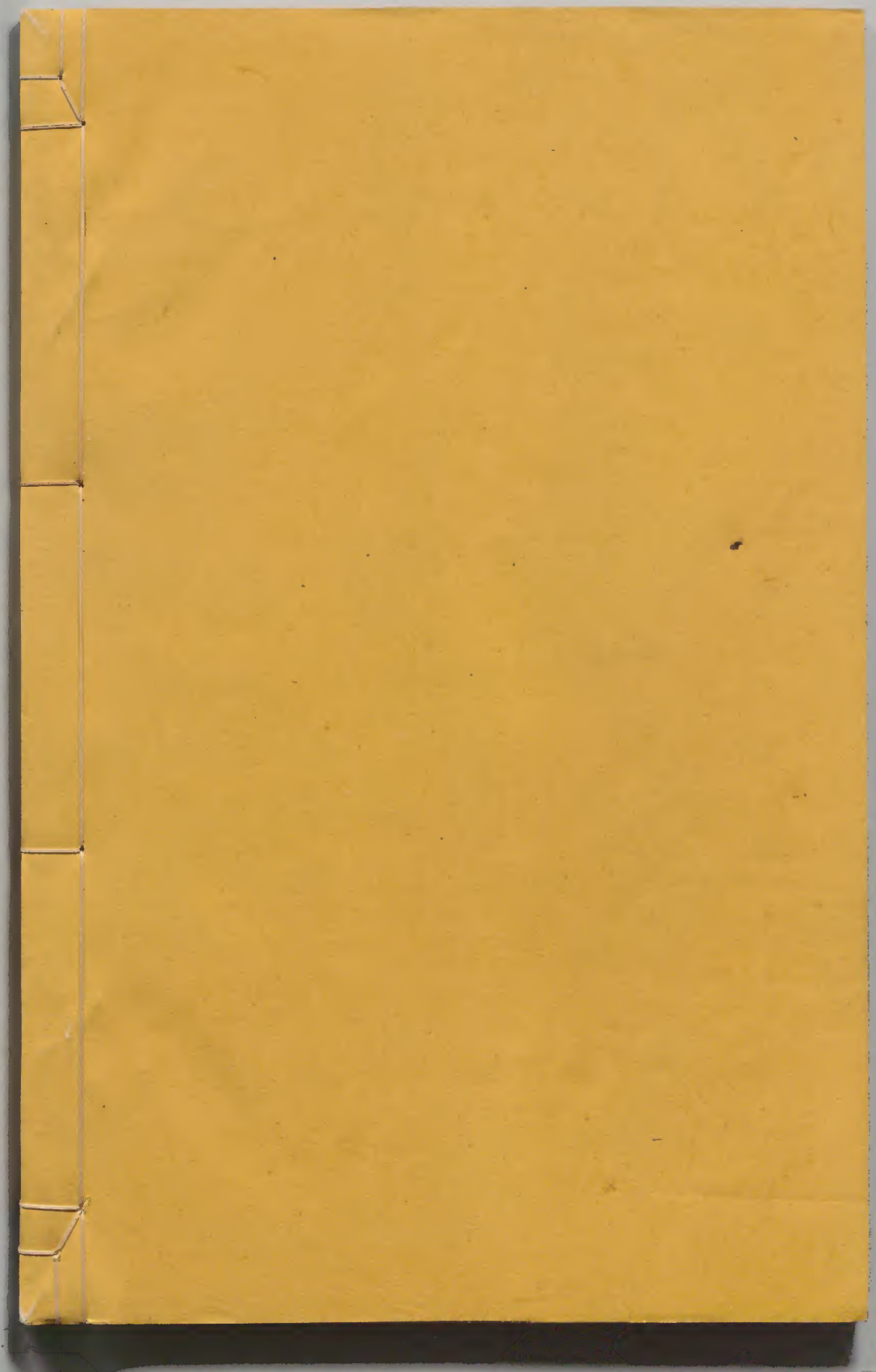

国立公文書館
National Archives of Japan