

方輿紀要 卷五 耳

龔知州流官屬太平府編戶一里秋米百有二石貢馬今省

○八峯山州西二里八峯並嶺又石貢馬今省

見太平府○拱天嶺在州南十里山高峻而長綿延百餘里東南接交趾界峯頭皆北向

名目

○大潑水在州北源出八峯山東北流入于麗江

思明州在府城西有二百三十里東至思明府百一里南至西平州一百二十里西至交趾界

里一百

本羈縻蠻地宋置思明州屬太平寨元屬思明

路跡初屬思明府土夷考洪武初土酋黃鈞妻歸附授世襲知州本思明府

國家圖書館 國家中央圖書館 國家中央圖書館

上酋同族也成化中思明府黃瑄煽亂謀奪州

四傳至黃泰竊據州地萬曆中其裔黃思隆復

地相仇因改屬太平府萬曆十一年改屬太平府

平府編戶一里秋米六今仍曰思明州

○逐象山在州東回環甚遠為州屏障

○明江在州治東北自思明府流入境又東入龍州界志云在州治有太子泉下流入于明

江

陀陵縣府東二百四十里東至羅陽縣六十里北

陀宋置陀陵縣隸古萬寨元隸太平路明洪武

初土官黃富歸附世襲知縣以流官典史佐之仍屬太平府編戶四里秋米一百六十七石貢馬縣今省

方輿紀要 卷五 七

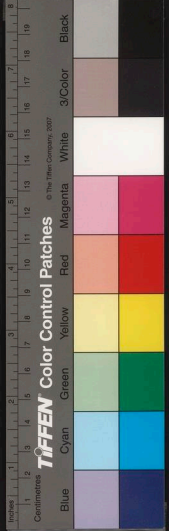

○涿空山

在縣治東山下有水引以溉田又

○麗江

在縣南自恩同流入境又東入羅陽縣

境而注于麗江志云縣

陽羅縣

府東三百東南至南寧府新寧州一百里

福利唐置羈縻羅陽縣元和末裴行立攻黃峒

歸蠻首黃少度逐没于蠻宋復置羅陽縣屬邊

龍寨元隸太平路明洪武初土官黃宣歸附世

○青山

在縣治東其在縣治西北者又有白虎山

處作亂官兵討之彪奔亂間村白

○麗江

在縣南自陀陵縣流入界又東入新寧州

縣界注于麗江志

云縣有龐茗驛

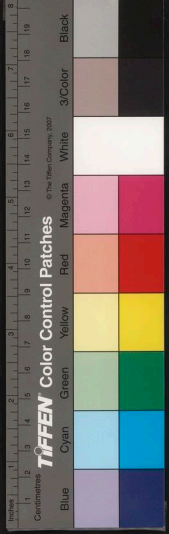

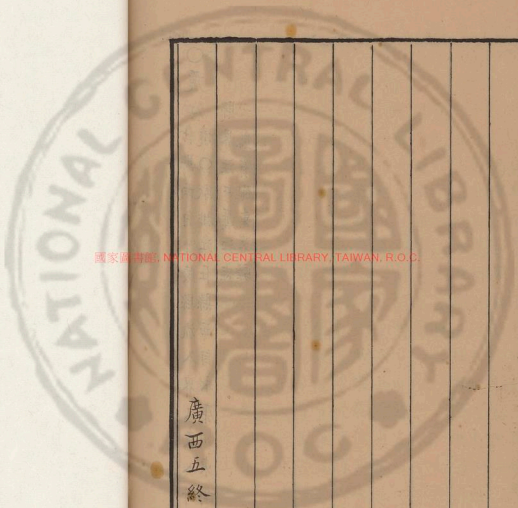

廣西五終

國家圖書館, NATIONAL CENTRAL LIBRARY, TAIWAN, R.O.C.

Vertical text on the right edge of the page, including the characters '廣西五終' and other smaller characters.



1 2 3 4 5 6 7 8 9 10 11 12 13 14 15 16 17 18 19
Centimetres

INCHES
1 2 3 4 5 6 7 8 9 10 11 12
Color Control Patches
© The Munsell Color Services Lab, 2007





國家圖書館, NATIONAL CENTRAL LIBRARY, TAIWAN, R.O.C.

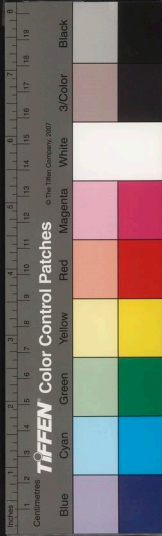

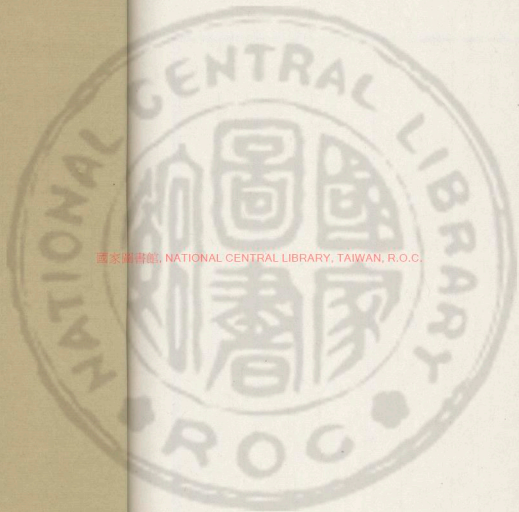

國家圖書館, NATIONAL CENTRAL LIBRARY, TAIWAN, R.O.C.

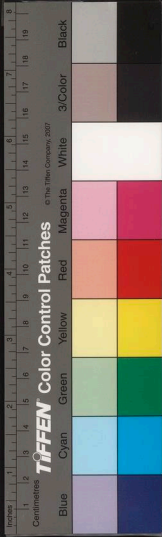

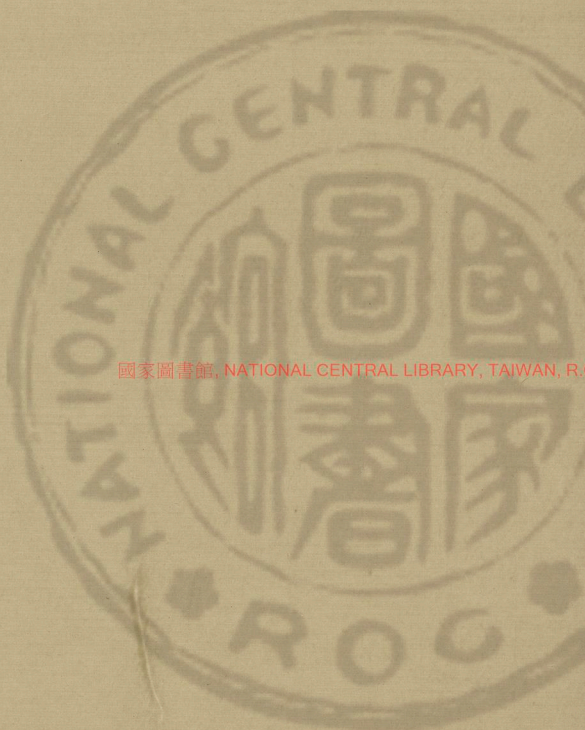

國家圖書館, NATIONAL CENTRAL LIBRARY, TAIWAN, R.O.C.



讀史方輿紀要

廣西六

思恩府

東至柳州府賓州上林縣二百五十里東南至南寧府二百三十里西南至南寧府

歸德州二百五十里北至慶遠府那地州百七

十里自府治主布政司千二百里至江南江寧

府七千五百里至京師一萬一千三百里

古百越地漢鬱林郡地晉宋以後皆為蠻所據

唐置羈縻思恩州屬邕州都督府宋仍為思恩州隸邕州遷隆鎮元屬田州路明初屬田州府



國家圖書館, NATIONAL CENTRAL LIBRARY, TAIWAN, R.O.C.

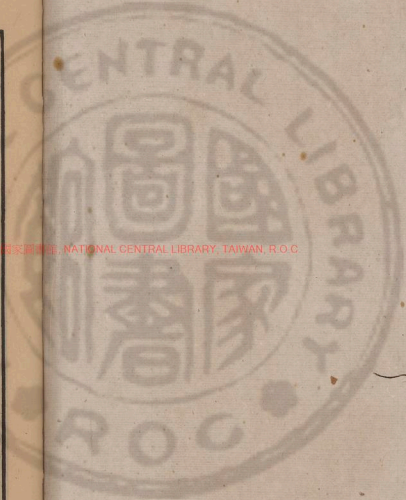

3402000 x 91



永樂三年改隸廣西布政司正統五年改為恩
 恩府尋升軍民府土夷考洪武初土酋岑永昌歸附授世襲知州時屬民僅八百戶子瑛強勇有謀畧洪熙間以武緣白山洞七百戶分屬恩思宣德間又以上林潯谿洞八百餘戶蓋之正統間從安遠侯柳溥議升為府又蓋以宜山八仙諸峒六百六十戶尋升為軍民府弘治中岑濬恃兵力屢寇恩城果化上林又攻隔田州放兵大掠官軍討之凌敗死因改設流官其土目叛服不常嘉靖初王守仁列其地為九土巡簡司嚴稱弭其後九司曰熾府不能制萬曆七年督臣吳文華請割南弘治中寧府之武緣縣屬恩思自是遂成巨鎮弘治中改同正府編戶三鎮縣一今仍曰恩恩府

府田土廣衍山溪環錯控臨諸戎為西土之外

險志云府旧治橋利四面絕壁署據嶙嶙觸之皆芒利矜砦之石如在予戰中瘴霧昏塞薄午始開今治四野平曠軒豁秀麗後山赴伏蜿蜒數為平原西水繞山合流而入巨浸江水既通商賈輻輳蓋比于內地矣

○思恩旧城在今城西五里地名橋利其西社又有旧城今名砦北明初恩思州治也
 正統七年岑瑛以府治遷恩遷于橋利成化初始築城有門四嘉靖七年督臣王守仁奏復修治二十一年及萬曆十九年俱重修有門三北面无門城周三里有奇

鳳化城廢府北三十里正德七年增置屬恩思武緣止戈二里蓋新郡入議割上林三里移鳳化城治高為牙相錯之勢明年相火富議

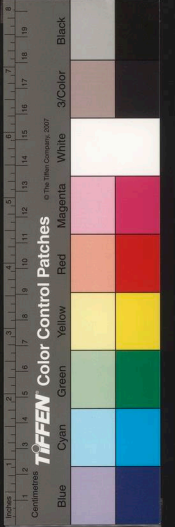

以三里地遷置南丹衛遂并鳳化縣裁之于
是府治益孤三里在府東百十里其地在八
寨間平曠博衍多良田茂林南

○獨秀山

在旧城東半里一峯峭立亦名印榜山
又旧治南有筆架山五峯並聳志云旧

府城内有仙女山前有獅子栖霞諸岩○將軍
繞旧治左右者又有峯峭拔夾峙

如樊登旁有兩峯峭拔夾峙

崇武山

在旧城西十里高峻為一方之巨鎮
又文筆山在府西北五里高插雲中○

安山在府北十里為郡後屏障土人訛為暗
山又鷹山在府西北七十五里臨江屹立又

西有仙跡山上有池
登其巔可見田疇

大名山

府東南五十里即文朔山也形勢高廣
接上林武緣二縣界遠近羣川多出于

北可壚水亦出焉下流入于鬱江餘見前上
林縣○双馬山在府西五十五里二峯前傑

如駁馬並
馳名

都陽山

府西北二百餘里山高廣有泉下注成
溪引流溉田旧有都陽寨弘治中土酋

岑浚作亂斃都陽寺塔石城十有八所即此
處也○靖遠峯在府東北近慶遠府宜山縣

界弘治中官兵討岑浚道出此登此峯以望
賊家事平名曰靖遠又黃篤嶺在府北四十

里其高處
有廢壘

白雲巖

志云在旧城東北十餘里林壑甚勝泉
自岩出流成溪澗又滴玉岩在旧城西

十餘里又西七十餘
里有通天岩皆深廣

○清江水

在府北東南流城中有通津水橋利水
俱流合焉下流會于大攬江志云大攬

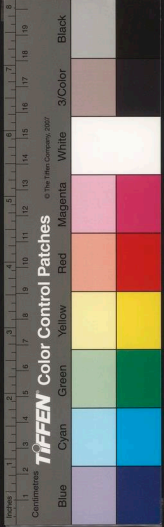

江一名劍江出大明山流入武緣縣沿江立
陵以溉田蓋即可灑水之列名矣又府南有
珠砂江粟谷江綠流江皆
分流並藻有灌溉之利

洪水江在府治西北六十里一名馱蒙江源出
府城西流經城而東出引流灌田之慶

○白山鎮土目盧戴合謀煽亂嘉清初督臣王守
仁招撫之尋分思思地為九土巡司管以頭
目而授王受白山巡司是也今府西北六十

里中移治巡司府北七十里有那馬巡司隆
慶府東八十里有古零巡司府東北三百二十
里有安定巡司府西一百三十里有定羅巡
司府西北百五十里有同城巡司百

六十里有都陽巡司俱嘉清六年置

八仙堡在府東北即元所置八仙也亦曰八
仙堡仙崗本慶遠府宜山縣地正統中割屬

思思置堡于此仍以八仙為名志云駐兵五
里即靖遠峯弘治中討岑浚以堡為駐兵之
所○涿溪洞在府東水上林縣地宣德中改
今屬又白山洞在府南平武縣地洪熙元

年改屬思思是也志云有在城荒
面蕪常三驛又有古陵驛今革
武緣縣在府南百五十里東至賓州百

五十里漢領方縣地梁置武緣縣屬嶺山初隋
平陳郡廢大業初以武緣縣并入嶺山縣唐武
德五年仍屬南寧府明初仍舊萬曆七年改今
屬城邑考縣城洪武二十四年築周三里有奇
編戶十

○樂昌廢縣在縣東南劉宋時置樂昌郡治樂昌
縣齊梁因之隋廢唐為晉興縣地屬

方輿已要 卷六 武緣

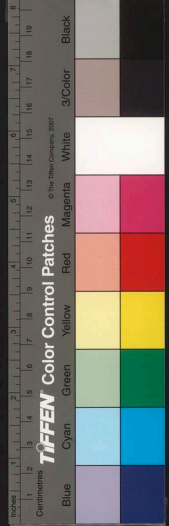

○州宋初置梁昌縣仍屬 邕州景祐二年
省入武緣縣志云縣址有永寧廢縣候

羅波城縣東四十里正統中土官岑瑛築石城
此中有羅波潭因名又東二十里有

瑛瑛石城亦岑瑛所築今皆廢

○瑛 瑛山縣東八十里即大明山也延袤甚遠
十里山後有大章嶺秀麗于是一毛又起鳳

山在縣東九里平地特起兩峯峭壁高麗如

雙鳳之騰霄○獨秀山在縣南五十里平地

突起一峯高數十丈其杓者有高峯嶺高二

百餘丈長十五里

南接宣化縣界

帽山縣西十五里山形圓偉又郎山在縣西北
六十里山狀如人又西北十里有爭山上

有泉甚清冽○紫金嶺在縣南二十里又南

五里有天井嶺山頂有井俗傳懷智高啟通

經此人馬渴甚穿石得泉似候

○南 南江縣南二里源出大明山麓西流合西江
水南合經水縣界會于鬱江○西江

在縣西門外可壘水支流也源亦出大明山

其正流經縣西入隆安縣界支流經城西南

合南流江而

○博 博溢寨在縣東六十里有巡司又縣治東五十
里有高井寨巡司在縣治北一百五十

舍寨巡司在縣南四十里又有橫山砦巡司

俱屬戍

高峯堡縣南四十里又縣東百四十里有馬頭
堡百二十里有彭嶺堡百四十里有扶

高堡又有暗山在縣堡



黃桐驛

縣東六十里馬驛也又縣北四十里有

驛志云縣南五十里有暗橋甸宣化縣接界

又縣北五十五里有硤砂渡思恩府境硤砂

經江所

武緣守禦千戶所

在縣治西本南寧衛前所洪武二十四年設武緣縣守禦

仍隸南寧衛萬曆九年改屬思恩府

鎮安府

東主向武州界八十里西至交趾廣源州

至奉議州界四十里南至都康州界六十里北

百里至江南江寧府七十六百五十里至京師

一萬一千四百九十四里

古百粵地漢屬交趾郡唐為羈縻地唐末于鎮

安洞建石江鎮安軍氏宣撫司元改鎮安路明

洪武二年以旧治僻遠移建于廢凍州或曰元

嘗置改鎮安府土蔑考洪武初土酋岑天保歸

于此十五年向武知州黃世鐵知府流官守領佐之三

地督撫置兵平之仍以其地屬鎮安隸布政

司編戶二里秋米千石仍旧

高府峯峻嶺環帶左右內撫谿洞志云府壓溪

外控安南亦形勝處也

○鎮安旧城

在府西威獸巖下即故鎮安崗也宋時宣撫司置于此元泰定三年鎮安

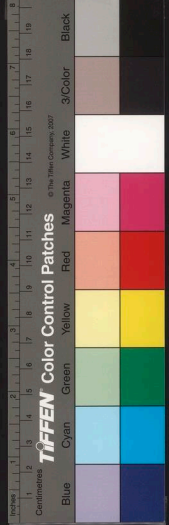

總管岑修廣為其弟修仁所攻來告命湖廣
你省歸治之即此地明初移置于廢凍州即
也治

○芭筆山 府城北上有數峯相連又雲山在府城

雷高嶺○散山在府西十
里下有泉流為布來水

馱巖 府西四十里巖周二十餘丈內有
石柱如盤亦名盤石若側有鎮安崗宋

元時鎮安
旧治也

○馱命江 在府城南境之水皆流匯為東北歷
北南流合

馱命江

黑洞水 府南二百餘里水出洞中長流不竭引
以灌溉又蓮花塘在府南其水四時不

潤又邦壑陂在府東三里皆瀦水溉田為利
甚博○師桑泉在府西百八十里亦有灌溉

利之

○上映洞 在府東元置上映州屬州鎮安路明初
廢為上映洞仍屬鎮安府土官許朝綱

管峒事世守其職
崇禎十年復為州

湖順寨 在府東南明初土酋岑隆慶三年調征廣
簡司世襲傳至岑德隆慶三年調征廣

東陣毀其子
復繼其職

歸順州 十北至鎮安府百餘里東至都康州界西
里南至太平府安平州界七十里西至

交趾界二
百餘里

宋羈縻蠻地明初為歸順崗隸鎮安府弘治九

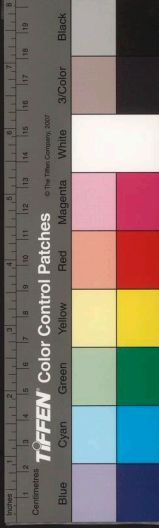

年升為歸順州土夷考永樂中鎮安知府岑志綱分其第二子岑永福領歸順
 峒事傳于瑛屢率兵報効弘治中都御史廟廷
 瓚奏歸順舊為州治洪武初裁革今其峒主
 每効勞于官乞設州治授以上官知州從之仍
 增設流官吏目一員後又以瑛子岑璋奏改隸
 布政司仍隸鎮安府嘉靖初改隸布政司編戶一里
 秋米一百五石貢馬今仍曰順歸州

○順歸江在州北流入鎮安府合于駁命江

○祿峒在州西又州西北有計峒西南與祿峒接界元皇慶二年交趾犯鎮安歸順二州幅

祿峒計峒焚奏利州尋引去

思明府東至廣東欽州界三百里南至思陵州界八十里西至交趾界一百三十里北至江

州界四十里自府治至布政司二千二百里至江
 南江寧府六千三百六十里至京師凡千五百
 二十里

古百越地漢屬交趾郡晉宋以後皆為蠻地唐
 置羈縻思明州隸邕州都督府宋隸永平砦元

至元二十四年改置思明路明初改為思明府
 上夷考洪武初思明總管黃忽都歸附世襲知
 府流官佐之編戶三里秋米六百三十七石貢
 馬舊領州領州一今因之

○府密迤交趾山環帶資為屏蔽

○圓團山府治西南十里以山勢盤旋而名又府南百二十里有公母山以山頂有兩峯



○相對也○摩天嶺在府南十五里道出

○明江在府治南源出上思州之十萬西北流

龍江即麗江也

太子泉

在府治西志云元鎮南王討占城師還思明士親飲明江水而病瘳于神馬跑泉湧味甘美汲之竭因製為泉井亦名太子井明初建塔其上

○遷隆崗

府東二百里東至上思州五十五里亦要地元曰遷隆崗明洪武初峒長黃氏歸附四年置隆崗土巡司以黃氏世其職秋米四

石十

况村在府西成化中思明廣寧黃紹治兵况村殘思明州及下石西上石西州并據府治

弘治十八年討平之紹子文昌後肆蕪邇府治于况村築城拒命復討擒之思明始定志

云有明江驛及永平寨巡司今革

下石西州府西百四十里西至上石西州十五里北至思明州界三十里

本壘崗地唐置石西州宋嘉祐間分置下石西

州屬永平砦元屬思明路明初因之武二年土

官閩賢歸附授世屬思明府二十五石貢馬今

省

○白樂山

在州治北峯巖聳秀林木蒼翠

附見

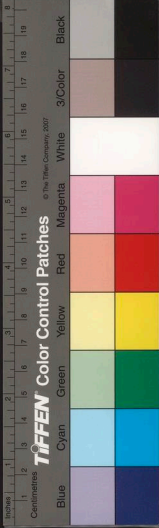

祿州府東南二百餘里

本蠻洞地唐置羈縻祿州屬安南都護府宋屬

邕州永平砦元屬思明路明洪武初省入思明

府二十一年復置尋沒於交趾永樂二年闕復

宣德二年復沒于安南州南三里
百棟色山

平西州府西南
一百里

本蠻峒地唐置羈縻州西平屬安南都護府

宋屬永平砦元屬思明路明初省永樂二年復

宣德二年沒于安南

田州東南至南寧府歸德州三百里南至奉議州
界一百里西至泗城州界百十里北至慶遠

府東蘭州界二百五十里自州治至布政司一

千三百里至江南江寧府七千五百二十里至

京師一萬一千三百三十里

古百粵地漢屬交阯郡晉宋以後皆沒於蠻唐

開元初置田州天寶初曰橫山郡乾元初復改

後為羈縻蠻洞地宋亦置田州隸邕州橫山砦

元改為田州路明初曰田州府土夷考洪武元
年土官岑伯賢

歸附世襲知府弘治三年思明城州土官岑欽泗

州土官岑應攻寇田州自是田州均隣境互

相仇殺正德中首岑猛恃其強校凌鄰郡境嘉

東洋書院 NATIONAL CENTRAL LIBRARY, TAIWAN, R.O.C.

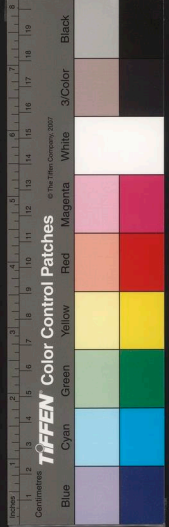

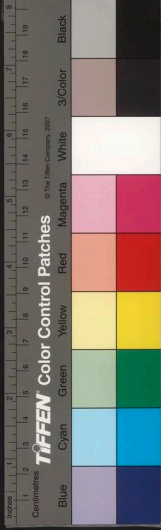

改置流官從之未幾田州復亂乃命王守仁檄制軍穆七年請蠻聽命守仁斷言治田州非岑氏不可請降府為州分設土巡司以殺其勢而添設田寧府統以幾流官知府俾提其權從之未幾以都御史林富言罷嘉靖五年改為流官府治惟分置十九土巡司

七年附府為州復添設田寧府治焉明年府廢仍為田州直隸布政司編戶十里秋米四千八百六十五石貢銀燧并馬一縣四領縣一今省

州山川平曠控帶百粵巽蔽南荒風土記田州平野方數百里兵力悍勇

○田州旧城 州東四十里唐置州治却故縣魚領惠佳赤龍橫山如賴四縣大磨以後

為羈縻州縣宋諸縣皆廢而田州如故元末移于今治今故址猶存

廢來安路 在雅州西元置來安路軍民樞管府于此明初岑伯顏以田州來安二路

來降洪武七年來安首伯即唐叛命旋討平之尋以來安省入田州府又唐興廢州亦在州西境元置屬來安路延祐六年來安樞管岑世興叛據唐興州即此明初廢

○樊鳳廢州 在州境今為樊鳳巡司

○橫山 州東南十里以山勢銳縱橫列而名又巴野山在州東三十里志云州西十里有怕

武山○古鉢山在州境萬曆二十一年土目閩黃據周安鎮作亂官兵討之賊敗遁古鉢山官兵退及于石崖藤蘿閩斬之周安顯見前上林

○五江 州東南三十里自泗城州流入界又東入奉議州境詳見大川左江○萬洞溪在州

西二十里水深闊居民常漁于此下流入于
左江又州西五十里有那壩泉四時不竭引
日流

○工堯隘在州東南亦工堯村州之險塞也嘉靖
初官兵討岑猛以勁兵屯工堯隘別

將沈希儀擊之去工堯五里而營夜分三百
人緞山而右夾間道三百人緞江而左繞出

工堯山背黎朋接戰間道兵登山樹我旂
賊驚潰遂入田州○武峒在州東萬曆二十

一年州目黃闌作亂捲州之武
峒大掠而去即此一各武籠峒

時凌鎮在州境嘉靖七年王守仁撫定田州土
蘇為岩馬甲巡司餘曰凌時曰大田子曰萬

兩甲曰陽院曰恩郎曰累彩曰泊河曰武隆
幼曰拱甲曰床甲曰葵鳳曰下降曰塔桑曰恩

知縣以流官吏目佐之緡戶一里今省

附見

恩城州在田州北二
百五十里

田為壑峒地唐置恩城州隸邕州都督府宋因

之元屬田州路明初屬田州府土虜考明初岑

治中知州岑欽與田州相攻攻田州欽孫桂佩

罪弘治末恩恩岑凌作亂攻田州欽孫桂佩

于凌官兵討凌并誅桂佩印弘治末廢

失今無藥田有緡戶六里

典有怕牙土巡司又有平馬土

官驛棧化駭淮橫山各驛俱華

上林縣州東南三百八十里西至向武州界六十

路明洪武二年土官黃嵩歸附授世襲

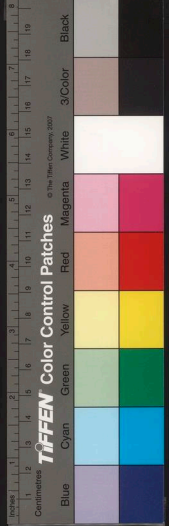

上隆州在田州北

田州路明屬田州府土彙考洪武初以上林知縣奉永通晉州事成化間

移置淨州府武靖州成化三年州廢

泗城州東至東蘭州界三百里南至果州界百八十里西至上林長官司界一百二十里北

至貴州永寧州界百六十里自州治至布政司

師一萬一千

漢交趾郡地唐置廉蠻地宋置泗城州隸橫山

寨元屬田州路明初移州治古勸洞白仍泗城

州土彙考洪武初土官岑善忠歸附世襲知州宣德七年岑豹襲職築營上狀子應及接世

濟其惡迫逐程縣流官知縣攻殺上林安隆長

官司殘破田州嘉靖初為田州所戡殺自是哀

息編戶二里秋來一千隸廣西布政司領縣一

六百四十一石貢馬

州山川明秀境壤深僻每慶遠羈縻諸州互相

雄長風土記泗城方千餘里兵倍田州敵居岩洞石城險絕芭蕉園尤峻而固

○泗城旧城在州西南宋元時州皆治比今治即古勸洞也或曰宋置勸州于此元州

○凌雲山州治北極高峻又治東有迎暉山治西有錢賜山東西並峙為州之勝

○左江州東八十里其上源即南北盤江也自昔



州界洋見大川左江○澄碧水在州治東北
三里又有州治南一百五十里有龍淵水

○羅博

閔在州界有巡司戍守入州界有芭蕉閣
○古那村在州西北與利州接界宣德

七年撥兵加博以泗城而利州爭地議將古
那易利州之利甲莊不累志云有木沙板馱

上林博賽泗城往歸樂七
程驛舊又有羅博驛今革

○羅博

程驛在州北三百二十里東至南丹州界二百里
舊程驛款泗城州尋以驛距州遠而宜山附近

因改屬慶遠府宣德初改任流官還隸泗城州
正統間為泗城恭約所據凡七十餘年嘉靖

初始徵縣印貯于公帑其地已為養養南丹那
地靖諸州俱國表據治兵

相攻旧有緜戶一里

○四顧山

縣東五十里又縣
西百里有藩籬山

○布柳水

在縣西流入那地
州境合于香泔江

利州東至泗城州界八十里南主田州府界二百
五十里西至隆安長官司界百五十里北至

貴州永寧州界六百里自州治至布政司二千
五百三十里至江南江寧府七千六百里至京

師一萬一千里

漢交趾郡地隋唐以來為谿峒地歸版宋置利

州屬邕州橫山峇元仍置利州明初因之土夷

武初土官岑姓者歸附授世襲知州流官吏司

佐之正統間利州知州岑顏為泗城酋岑豹所
攻奪其地二十五年顏訴于上屢敕鎮官開諭
豹勸不悛父殺顏及子得奪去州印遂以流官

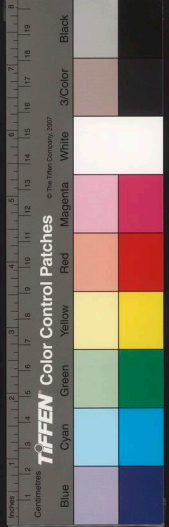

東亞圖書集成

官州判管甯州嘉靖二年泗城土酋岑樓為田州岑猛所殺督府始遣官按問州印覈顏宗枝無可據者印貯賓州庫中而以地方兵民歸互併泗城州旧有緇戶二里秋米一石貢馬

○白麓山 州治比又州西 二里有巴牙山

○阪麓水 州北二里又 跋泓水在州東百三十里 阪作水在州南八十里三水皆小溪

石嶺 州難

奉議州 東至田州界十里南至鎮安府界百二十里西至田州界十五里北至田州界一百二十里

自州治至布政司二千四百里至田州界一百二十里寧府七十五里至京師一萬九百五十五里

漢交趾郡地隋唐以來為潞洞地宋置奉議州

志云初屬靜江軍節度使 元因之一統志元屬 後屬廣西經畧安撫司 廣西兩江道

宣慰 明洪武五年省入來安府七年復置二十

八年改為奉議衛尋罷衛復置州 土屯考洪武

土酋所竊據七年甸武土官黃志威招撫有功 魚轄州事世襲弘治中殄世今以親官掌州事

編戶二百米二 直隸布政司今仍旧

○奉議旧城 州東十五里宋置州治比元大德中 始築北城明洪武初遷州治于柴林

村即今治旧 城遺址尚存

○左江 歸德州界今州城北門外有州門渡州東



東亞圖書館, NATIONAL CENTRAL LIBRARY, TAIWAN, R.O.C.

石江而謂交陸所出之麗江為左江一統志作右江二里有通濟橋即江左經流處也

○唏沙山州南十里州東南十六里又有石門山

○蓮花閣國經云在州北與田州接壤處也

向武州東至田州上林縣界五十里南至太平府

里北至田州界百二十里西至鎮安府界百二十

千四百里至江寧府七十五百里至京師

一萬九百四十五里

漢交趾郡地隋唐以來為熟洞地宋置向武州

隸橫山砦宋志不載元隸田州路明初亦曰向武州

洪武二十八年改置向武軍民千戶所三十二

年復曰向武州土夷考洪武二年土官黃志威

歸附世襲知州七年以志威兼

轄奉議州及富勞縣皆世襲弘治中奉議改流

官而向武富勞羈縻如故編戶七里秋米八百

六十八石貢馬改隸布政司領縣一今省

○向武田城州西北五十里元築延祐中遷州治

于芭樺村即今治也○武林廢縣在州東北十里元置明永樂初

首入富勞縣又向武千戶所任今州城內洪

武中置正統中徙潯州府貴縣○馬鞍山州東三里又州南有武城山



于左江入泓淦江在州東南自太平府竟流入州界有多潭山流江合焉復流合枯榕江

富勞縣注于州北三十里元置隸向武州明初為蠻獠所據縣廢二十五年復置富勞縣仍隸向

武州以知州黃志或兼轄仍命世襲緡戶二里秋米二百四十石

○城州山縣北三里山勢如虎一名虎山又塘滿

嶺泉

者康州東至太平府龍英州界二十里南至龍英州界五里西至鎮安府界十里北至向武州界五里自州治至布政司二千四百五十里至江南江寧府七十五里至京師一萬九百九十五里

漢交趾郡地隋唐皆為蠻地宋置都康州隸橫

山寨宋志不載元屬田州路明初州廢建文元年復

置都康州土夷考洪武初蠻獠作亂酋長馮象保出奔詔撫還其子進福以安進福

吏後置州以授進福于斌世襲知州設流官直吏目佐之編戶二里秋米二百三十石貢馬直

隸布政司今省

州崇山峻嶺環列左右控禦諸蠻亦稱險固

○峰巒山州治北州治東又有芭望山下

○芭爐山江西四里下流入龍英州界合于通利江○劍空陂在州西其地有壚泉水漫

流不竭築為陂又州治南有黎塘俱為灌溉之利

國家圖書館, NATIONAL CENTRAL LIBRARY, TAIWAN

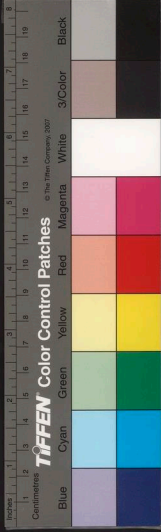

江州東至南寧府忠州界百二十里南至恩明府

界十五里自州治布政司二千一百里至江

漢交趾郡地隋唐時皆為蠻地地名江陽宋置江州

隸古萬寨元屬思明路明初屬思明府土夷考

年土目黃威度歸附世襲知州以流官洪武

二十五年改隸布政司領縣一今仍曰江州

州山川環帶土田曠遠于諸部中祇為饒沃

○波漢山在州治後山勢起伏如波瀾因名

○綠眉水在州治南下流入麓江又有歸安水自上恩州流經州境下流亦入麓江

羅白縣州東北百里本蠻地宋置羅白縣屬邊陲寨元屬江州明洪武初土官梁敬賓歸附授世襲知縣仍屬江州編戶

一里秋末十五石縣今省

○羅高山在縣治東

○麓冬水在縣南下流入于麓江

恩陵州東至南寧府忠州界四百二十里南至交趾界三百八十里西至思明府界七十里

北至思明府界一百二十里自州治至布政司

十里至京師九千九百二十七里

漢交趾郡後為谿峒雜夷所據唐置羈縻思地

陵州屬安南都護府宋屬永平峇元屬思明路



明洪武初省入思明府二十一年復置州授土苗帶
氏世襲編戶二里秋
米二十五石貢馬
直隸布政司今省

州逼近交趾山川迴繞亦為要地

○峙壁山

州東六里又東四里有紀年山又東陵
山在州東四十里州南二十里又有角

山硬

○滄削水

在州治南流入思明府入于明江○角
硬水亦在州南原出角硬山北流二十

塗削水
里合于

○辯強隘

在州西南道出
安南為戍守處

龍州

東至太平府百八十里南至思明府界一百
四十里西至太平府上下凍州四十里北至

太平府安平州二百餘里自州治至布政司二
千三百里至江南海防府七千一百五十里至
京師一萬五
百六十里

漢交趾郡地後為谿洞地唐置龍州屬安南者

護府宋改隸邕州太平寨元大德中升州為萬

戶府明初復為龍州土夷考洪武初土官趙帖

吏目佐之編戶五里秋
隸太平府洪武九年直

隸布政司今省

州控制交趾藩屏中原土司論曰永樂中閩罪

安南由龍州度憑祥用扼交人之吭最後安南

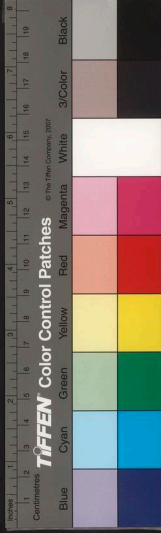

納款叩關請命則二州固中國之藩籬亦入文
之門戶哉

○龍州旧城州東北百里元初築大德間遷于龍江即今治也其故址尚存

○叫抱山在州城西又有馬嶺山○秀巖在州治西二十里其山高聳為州城境諸山之冠

○龍江在州城南即麗江也源出交趾經州境入太平府界今州東四十里有駁河渡即龍

濟慶

○邏迴洞在州西元泰定中安南廣源賊閉覆迭龍州邏迴洞又嘉靖中討交趾分道出

兵以邏迴洞為左哨是也○龍遊驛在城西輿程託自龍州驛正南渡廣源州江入白藤

大小兩江為龍州入交趾之道志云州有龍遊鏗勤叫墨龍步四土官驛

憑祥州東至龍州界六十里東南至思明府百里西至交趾界七十里北至龍州界五十里

自州治至布政司二十里北至龍州界五十里府六千四百七十里至京師九千六百三十里

唐羈縻蠻地宋為憑祥峒屬永平砦元屬思明

路明初因之洪武十八年置憑祥鎮永樂二年

升為縣屬思明府成化十八年又升為州上考洪

武初憑祥峒長李昇內附十八年授昇憑祥鎮

巡司永樂初改為縣昇為州授李廣寧世襲流官史

目佐之編戶二里秋米一百六十五石貢馬
直隸布政司今省



州控取安南為出入衝要志云州境有一關三隘称西南門戶是也

○坡幹山 在州治北有六尖峯

○麗江 在州西北亦曰左江自交趾廣源州入界又東北入龍州界謂之龍江

○鎮南關 在州南三十里即界首關也嘉靖十六年降于閩內與程記自兩廣雲南三省轄車往來必由龍州龍州驛驛路四十里至懸祥出界首關而南皆土山緣坡嶺竹二百四十里至卜鄰站又南皆深峻又百里過嶺上站始安南城此入交趾之正道也

緬隘 關在州西其南又有發口隘又鎮南關南有南關隘所謂州有一關三隘也

上林長官司 東至泗城州界百里南至雲南廣南府界百五十里北至泗城州界一百五十里自司治至布政司二千三百里至江南江寧府七萬八百里至京師一

漢交趾郡地後為蠻地宋為上林峒屬泗城州

元因之明永樂七年建上林長官司 土夷考永

官司以泗城土酋岑善忠第三子 成世襲長

官天順八年為賊酋岑約所戕殺擅據其地嘉

靖初泗城衰亂而子成之裔絕因以流 亘隸布

政司今省 〇潯岵山 司東十里司南二十里又有晚架山又

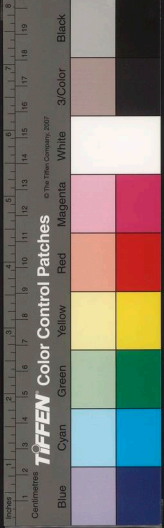

司北三里
有倉骨嶺

○ 獸娘江 在司治西流入四

安隆長官司 東至泗城州界百四十里南至上林

界三百里北至貴州貴陽府界六百里自司治

至布政司二千五百三十里至江南江寧府八

千一百二十里至崖師

一萬一千五百六十里

漢交趾郡地唐宋時皆為蠻峒地元置安隆砦

屬泗城州明永樂元年置安隆長官司 土夷考

置長官司以泗城土官岑善忠次子德世襲

長官弘治四年為泗城首岑接所戕殺自是數

為泗城所侵擾嘉靖初始息綸亂直隸布政司

戶一里秋米一百四十一石有奇

今省



讀史方輿紀要

廣西七 外國附

安南 在憑祥州南五百五十里東至海三百二十里南至占城國界一千九百里西至雲南老撾宣慰司界五百六十五里自其國都至京師一萬一千一百六十五里至南京七千七百二十里至廣西布政司二千八百七十里南交地處書宅南交是也周曰交趾禮王制南方曰蠻雕題交趾秦為象郡也秦末屬於南越史記尉陀以兵後屬西越驩安南即所謂越駱也漢元鼎五年平南越置交趾九真日南等郡兼置交州刺史後漢建武十六年交趾女子徵側徵貳反馬援討平之孫吳時增置新昌武平九德三郡晉因之宋增置宋

廣西六終

國家圖書館, NATIONAL CENTRAL LIBRARY, TAIWAN, R.O.C.

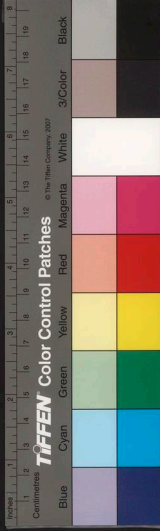

讀史方輿紀要

廣西七 外國附

安南 在憑祥州南五百五十里東至海三百二十里南至占城國界一千九百里西至雲南老撾宣慰司界五百六十五里自其國都至京師一萬一千一百六十五里至南京七千七百二十里至廣西布政司二千八百七十里南交地處書宅南交是也周曰交趾禮王制南方曰蠻雕題交趾秦為象郡也秦末屬於南越史記尉陀以兵後屬西甌駱安南即所謂越駱也漢元鼎五年平南越置交趾九真日南等郡兼置交州刺史後漢建武十六年交趾女子徵側徵貳反馬援討平之孫吳時增置新昌武平九德三郡晉因之宋增置宋

廣西六終

國家圖書館, NATIONAL CENTRAL LIBRARY, TAIWAN, R.O.C.

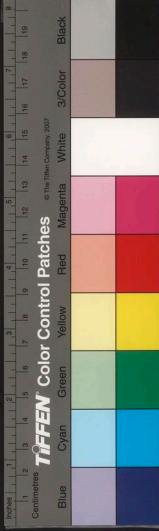

平宋壽寺郡齊增置義昌郡梁于交趾寺郡
 增置交愛驩寺州兼置交州都督府隋平陳
 廢郡存州改都督府曰總管府煬帝初州廢
 仍為交趾日南九真等郡唐武德三年仍置
 交州總管府管交峯愛仙萬安德澄道龍十
 州七年改曰都督府曰安南都護府至德二
 露元年改曰都督府曰安南都護府至德二
 載曰鎮南都護府大曆三年仍曰安南以刺
 史充都護貞元六年置軍曰柔遠軍或通初
 為南詔所陷明年收復四年復為南詔所陷
 七年高駢攻免之始置靜海軍于安南天祐
 初曲承裕據其地再傳至曲承美五代唐長
 興初南漢劉龔遣軍攻交州楊廷藝攻取
 以其將李進之守明年愛州將梅超廷藝而
 代之三年廷藝故將吳權舉兵攻殺廷藝遂
 據交州稱靜海節度使權卒于昌爰立卒子
 昌文立周顯德初始請命于南漢南漢以昌

文為靜海軍節度使兼安南都護宋初復為
 節人丁部領所據自稱萬勝王以子璉為諱
 海節度使開寶六年內附八年封交趾郡王
 自是交趾遂為異域璉死弟璠嗣又為其將
 黎桓所篡景德初封南平王桓死子龍提嗣
 景德四年改封交趾郡王死子空忠嗣大越
 祥符三年為其臣闍人李公蘊所篡宋仍封
 為交趾郡王再傳至日尊稱帝國號大越
 寧間王安石議開邊侵擾蠻流八年交人叛
 隔欽廉邕等州九年詔耶達等討之空富良
 江得四州一縣而還其塔陳照日所有宋淳祐十
 二年蒙古將兀良合台破安南日照通海島
 師暹日照復取其地宋止日照于高光歸附
 元封為安南國王光昌死日照子自立不受
 命再發兵擊之兵不能克日燧嗣明洪武二
 復遣使入貢遣使冊為安南國王未至日燧死

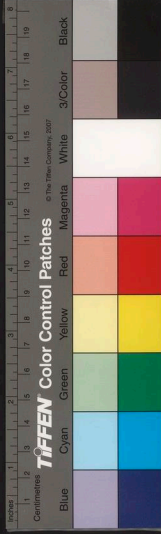

姪日燈嗣五年為陳叔明所篡叔明老弟端
 代視事十一年端攻占城敗死弟熸代立二
 十一年其相黎季犛祇熸立叔明子日焜明
 年又執日焜立其幼子闕假熸名來貢二十
 九年思明府奏安南奪丘溫不聽三度遠淵脫
 五繼遣使勸以地還思明不聽三十二年季
 犛復執顯而立其幼子燕尋復執炎奪其位
 季犛詭姓名曰胡一元子蒼曰奎僭稱紀元
 國號大虞永樂元年表稱陳氏嗣絕請署國
 事從之已復封為王二年陳氏故臣裴伯魯
 走闕下乞師而老樞亦傳送改王孫陳天平
 末朝詔詰季犛請迎降天平歸國遂詔廣
 西都督黃中呂毅率兵五千送天平還國至
 境季犛僞遣使迎候而伏兵隘口襲殺天平
 及大理卿薛崇等中寺引還于是以成國未
 來能為征夷將軍率新城侯張輔西平侯沐
 晟等二十五將軍出廣西雲南兩道討之能
 至龍州卒輔代從其象五年平安南俘獲季

犛父子詔求陳氏後立之無所得因置文陞
 等處承宣布政使司領府十七州五屬府州
 四十二縣一百五十七又置衛十一所十三
 屬都指揮使司又置布船司一其池東西相
 距一千七百六十里南北二千八百六十
 交人簡定復推陳季犛為亂命沐晟討之敗
 績復命張輔往征擒定季犛尋請降以為交
 趾右布政使未幾復叛十年輔寺以計擒之
 職叛官軍屢劾宣德初西平侯張瑄擊黎利
 復叛官軍屢劾宣德初西平侯張瑄擊黎利
 皆陷既而利託言請立陳氏後罷兵息民朝
 廷因而許之遂棄文趾六年詔利權署安南
 國王七年利死子麟嗣正統元年封為安南
 國王七年利死子麟嗣正統元年封為安南
 摩訶貢諶以歸天順三年浚兵攻占城宜民所
 憇四年浚弟灑嗣軌取戎土地攻歸屢攻占
 慰司刁板雅蘭掌父子為八百敗歸屢攻占

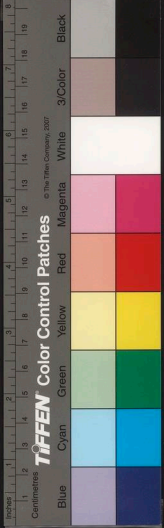

城謀并其國弘治十年灝死子暉嗣十七年
 暉死子敬嗣敬死以弟誼嗣正德初其臣阮
 神斌之立其弟阮伯勝國人共殺神守而立
 灝庶子潤：尋政在羣下國亂正德十一年
 其下陳嵩弒明自立首自莫登庸守復逐嵩
 立潤兄子諶專其國嵩奔據諒山黎氏旧臣
 鄭綬以登庸不臣漸著推拔子簡榜為主登
 庸皆攻殺之十六年登庸攻嵩：敗死嵩諸
 初登庸自稱安興王謀弒諶：奔清化登庸
 立其庶弟應交人云應登庸子也六年登庸
 寔安南尋殺應九年禪位於其子方濂自稱
 太上皇退居劔奔海陽為方濂外援諶竟死
 清化改臣共立諶子寧居來州添馬江倚老
 搥為援十五年寧遣其臣鄭維翰來乞師諶
 狗代之而命撫臣毛伯溫提其軍安溫駐師
 南寧時方濂死子福海嗣登庸闖大軍討計
 俱討歸欽州二都四峒故侵地世奉職貢乃

于鎮南關受登庸降廢勿王降國為都統司
 十三路為宣撫司以登庸為都統司使統境
 內十三宣撫司隸廣而藩司而命黎寧仍右
 添馬江令雲南守臣勅訪果黎氏後始授
 漢土制下登庸已死乃復其孫福海之三十
 年福海死子宏漢幼死如桂寺擁衛之二十五
 年始嗣取時國內多艱負不遑黎氏雖據一
 隅党類強寧死節檢立其子龍：死復立其
 宋人黎維邦會莫氏臣黎伯驪作亂節檢以
 兵會之宏翼奔海陽臣黎益宏弱使國大亂
 既而黎維邦死節檢于松復立維邦子維澤
 舉兵攻殺莫茂洽盡逐莫氏遣摩戍冷子敬
 州復內相仇未幾敬章為黎氏所殺保澤遣
 使浮海詣督臣歸罪請款閩贛貢因南約必
 以高平居莫氏如黎氏添馬江故事維澤意
 以高平其故地也莫氏篡臣不宜以添馬江



為比久之乃聽二十四年受維澤降以為都
 級使與莫敬用以高平令維澤毋侵害于是
 安南復定自黎氏以來雖奉旨稱藩然自帝
 其國如故矣○羅氏曰入交之道凡三由
 廣西一由廣東一由雲南由廣東則用水軍
 伏波以來皆行之道亦分為三從憑祥州入
 者由州南開隘一日至交之文淵州坡壘驛
 復經脫朗州北一日至兎門關又一日至溫
 州之北險徑半日至安越縣南帝橋江下流北
 渡昌江又一日至安越縣南帝橋江下流北
 岸一道由思明府入過摩天嶺一日至思陵
 州過辦強隘一日至祿平州西有路一日
 半至諒山府若從東南行過車里江有江乃
 永樂中黎季犛壅之以拒王師後偵知其壅
 處乃決之以濟師一日半至博安州又一日
 半過耗軍峒山路險惡又一日至鳳眼縣又

分二道一道一日至保祿縣亦渡昌江一道
 入諒江府亦一日至安越縣之南帝橋江北
 岸各向前道會其甸龍州入者一日至平而
 隘又一日至七源州二日至文蘭平茹社又
 分為二道一道從文蘭州十里渡昌江源經
 山徑出鬼門關平地四十里渡昌江源經北
 石隴之南沿江兩岸而下一日至世安縣平
 地至安勇縣又一日亦至安越縣之中市江
 北岸一道從平茹社西又一日半經武崖山
 任二日至思農縣半地又一日半經武崖山
 越縣之北市碼江上流北岸市橋江在安越
 縣境中昌江之南諸路總會之處隨處皆可
 濟師一日至慈山府又至東岸嘉林寺縣渡
 富良江以入交州雲南亦有二道其一道由
 臨安府蒙自縣經蓮花嶺入交州之石隴關
 下程瀾峒循洮江源右岸四日至水尾州又
 八日至文靈州又五日至鎮安縣又五日至
 下華縣又三日至清波縣又三日至臨洮府

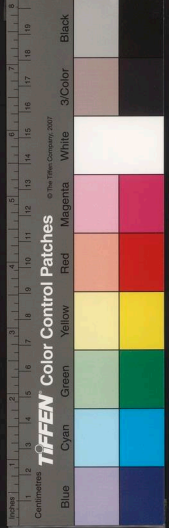

洸水即富良江上流其北為宣光江南為沱
 江所謂三江者也臨洸二日至山園縣又二
 日至興化府即古多邦城自興化一日至白
 鶴神廟三岐江又四日至福安縣又一日至宣江
 其一道自蒙自縣河陽隘循江洸左岸十日
 至平潯州又五日雄府又五日亦至白窄三岐
 府又二日至端雄府又五日亦至白窄三岐
 江然皆山徑散側難行其循洸江石岸入者
 地勢平衍乃大順也若廣東道海州廬州為
 雷山發舟北風順利一二日可抵交之海州為
 府若沿海岸以行則烏雷山一日至永安州
 白龍尾白龍尾二日至玉山門又一日至萬
 寧州萬寧一日至廟山廟山一日至屯卒巡
 司又二日至海東府海東二日至經藥社有
 石隄陳氏所築以禦元兵者又一日至白藤
 海口過天嶺巡司南至安陽海口又南至藤
 州海口又南至多澳海口各有支港以入交
 州白藤而入則經水寨東潮二縣至海陽

府復經至靈縣過黃任平灘寺江其自安陽
 海口而入則經安陽縣全荆門府亦至黃任
 寺江縣南策上洪之北境以入其自塗山而
 入則所古齊入取宜陽縣經安老縣之北至
 平河縣經南策上洪之南境以入其自塗山而
 漢口而入則由老安新明二縣入其自多澳
 江至快州經鹹子關以入多澳南為太平海
 口其路由太平新興二府亦經快州鹹子關
 東有海陽荆門南策上洪下洪順數百里大
 口由富良江以入北海道之大畧也交州之
 府去海頗遠各有支港穿連迤邐數百云
 艦不能入故交人多平底淺舟以便入港云
 山居贅論曰安南自漢秦以來入中國既固
 者歷千百年其比于外臣特自宋以後耳宋
 之兵力自太宗以後勢已衰鈍其不能奄南
 交南宜也元人兵威所加輒見摧滅不能安南
 竟偃蹇一隅不能郡縣其地何哉倘所謂強
 弩之末不能穿魯縞者歟水寨中兩與大役

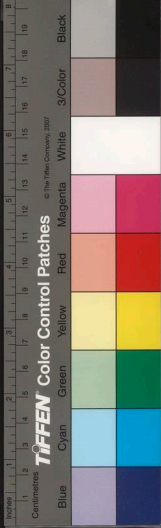

皆係累其君長掃清其境土而師還未幾反
 覆隨之豈時有難易交入方強未可遂折歟
 運正德以後陳氏莫氏布黎氏禍亂相尋兵
 分勢削取亂侮亡機不可失而暨于率師徒
 費張皇其後任交人之自為莫內以秦越相
 視而已矣夫是非不振何以歷變
 夷觀德之情哉明史嘉靖十六年仇嵩為帥
 尚書毛伯溫督師駐廣西檄諸路兵候師期
 正兵分三哨廣西憑祥州為中哨龍州羅迴
 洞為左哨恩明府恩州為右哨分奇兵為二
 哨歸順州為一哨廣東欽州為一哨又烏雷
 山等處為海哨又雲南貴州為一哨又烏雷
 東西並舉馳蘇安南莫登庸大悞乞降蒼先
 是撫臣蔡經言安南水陸之路有六憑祥龍
 順歸州欽州海陽西路皆接安南也時欽州
 知州林希元言莫氏所恃者惟都耳齊其地
 濱海崇望十餘里舟不得泊計以為王城不
 支即守都齊都齊不支即奔海上耳若以東

荒瓊海之師助占城擊其南賊不得奔矣以
 福建之師航海出枝封湖廣之師出憑祥雲
 之合都齊無粟穴矣以廣西之師出憑祥雲
 貴之師出蒙自以攻龍緬則根爪拔矣如此
 可一舉而定也其說置不問夫攻安南者希元
 之言非勝算哉又安南借置攔置攔置攔置
 馬爭衙門附郭府三一曰奉天二曰廣德三
 曰永昌永樂二年改東都為交州府宣德二
 年棄交趾黎氏復曰東都其西都亦曰清華
 承政永樂二年改清化府入都齊古齊近海
 口莫登庸故鄉也本無城郭以鐵笏木作排
 柵三層為外衛登庸所自居也大約自黎氏
 以來蕭氏莫氏二宗最强而都亦傍中國三
 司設承政司宣察司摠兵使司亦仿中國三司
 制



交州府 即安南之東都也永樂二年改置領州五

東閣 蕙廉石室英蕚清潭清威應平陸利仁

安期安樂扶寧立石宣德二年以後仍為東裔

領附郭府三曰奉天廣德永昌又

分置安邦派政司領府一曰海東

○龍編城 在今交州府東漢郡治也漢志交趾郡

六年交州亦自番禺縣徙治焉晉宋以後因

之水經注漢建安二十三年立城之始有蛟

龍盤編于水南北二津因改龍淵曰龍編或

疑縣本名龍淵唐顏師古章懷太子韓王德

移交趾郡治宋平而龍編為交州唐武德四

年置龍州又析置武寧平樂二縣貞觀初州

廢以二縣省入龍編隸仙州十年州廢仍屬

交州今仍偽奉天

府或曰即龍編也

交趾城

在府西漢志交趾郡治羸樓羸孟康音

交趾郡晉宋因之隋改置交趾縣屬交州劉

昫曰交趾縣漢羸樓也唐武德四年又析置

羸廉烏延武立三縣以羸廉為三縣仍舊入

六年改為南慈州貞觀初州廢三縣仍舊入

交趾二年移縣治于莫之故交趾城仍為交

州治寶曆元年徙州治于宋平縣屬焉顏師

古曰羸樓亦請曰累縷杜佑曰交趾之名以

南方夷人其足大趾開廣若並足而立其趾

則交趾名也

宋平城

在府南漢龍編縣地沈約曰分日南置

置宋平縣尋又置宋平郡治焉梁陳因之隋

平陳即廢縣屬交州大業初為交趾郡治唐



以弘義懷德二縣省入焉交州寶曆中為交州治後移于今所○南定城在府東北孫吳立武安縣晉改曰南定宋齊因之後省唐武德四年復析宋平置南定縣屬宋州明年改屬交州大曆五年廢貞元八年復置八年高駢為安南都護自海門進兵至南定掩擊奔州蠻眾大破之即此

朱戴城

在府東南漢縣屬交趾即後漢因之晉仍屬趾郡李齊暉之梁大同末詔楊暉討交州賊李齊暉以陳霸先為先鋒出交州敗齊于朱戴又敗之于蘇歷江口五代志朱戴縣梁置武平即隋平陳初廢縣仍屬交州唐武德四年置戴州并置高陵定陵二縣屬焉貞觀初州廢以二縣省入朱戴屬交州戴同為剝的曰朱焉孫吳時軍平縣地晉武帝帝曰海安未

勾漏城

在府西南漢置苟漏縣屬交趾即苟漏而句漏同後漢亦曰苟漏縣晉仍屬交趾即葛洪求為句漏令即此縣也宋齊以後因之隋縣廢今石室縣是其地

平道城

在府西北交安朗縣地後漢建武十八年馬援平交趾壘置封谿縣屬交趾郡三國吳屬武平郡晉因之宋仍屬武平郡齊析置平道縣梁陳間以封谿省入平道劉昫曰封谿即古駱越地也南越志交趾之地最為膏腴旧有君長曰雒王其佐曰雒侯其田曰雒田民壘食之因曰雒氏交州志雒王雒侯主諸郡縣有雒將後漢建武十五年交趾處冷雒將女子徵倒徵貳反九真日南合浦蠻俚皆應之廣州誌交趾有駱田仰潮水

取其地

自稱安陽王後南越王尉陀復奪取之今平道城東有城凡九重周九里蓋即安陽王所居城矣或以為封谿故城也隋志平

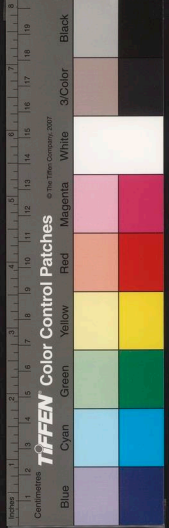

道縣曰昌國開皇十二年改平道縣屬交州南齊志有昌國縣屬宋平郡蓋梁陳間省平道入昌國隋後改昌國為平道也唐武德四年于平道置道州又析置昌國武平二縣六年改為南道州是年又更名仙州貞觀十西有望海廢縣亦後漢建武中與封谿縣同置後廢相近又有壘城被穆云亦馬援所築

太平城

在府西北封谿縣地吳孫皓建衡三年討扶風夷以其地置武平郡治武寧

縣晉因之宋改縣曰武定仍為武平郡治齊仍曰臨平陳郡廢縣屬交州開皇十八年改曰隆平縣唐武德四年置隆州并置義廉封巽二縣尋徙州治義廉六年曰南隆州貞觀元年州廢省義廉六年曰太平縣仍屬交州武平州先天元年改曰太平縣仍屬交州

城亦在縣西北亦封谿地唐武德四年析平道縣置武平縣屬道州明年改屬交州劉昫曰唐初改隋隆平縣為武平似誤

笏竹城

或曰即今府城唐大中十二年王式為

可支數十年深壑其外泄城中水壑外植竹寇不能冒范大桂海虞衡志新州成有笏竹城志云在府城外是此竹即式所植者又大羅本任江中寶曆元年安南都護李元善請移城于江中岸未幾復故咸通七年靜海節度高駢築安南城周三千步又鑿道三所通使者道名曰天威道今改址猶有存者○東園城在府城北五代以後蠻所改安南入交趾安南王陳日煚通據海口既而擁兵守禦東園過絕歸趾脫歡戰敗由間道遁明宣德

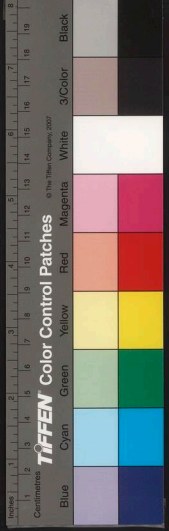

初黎利叛率賊衆圍東關大帥王通慎謀以交趾歸利檄官吏軍民出城赴東關即此

三帶城在府西富良江北岸舊所置三帶州也永樂初張輔等討交趾自新福縣移營

城在府西南百五十里又西南五十里有石

室城皆蠻所置縣也宣德初黎利作亂其弟善據廣威州擁衆攻交趾叅將馬英大破之

于清威甸王直合兵石室縣進也寧橋陳洽以為宜駐師石室縣之沙河以覘賊勢不暇

遂渡河而陳地皆險惡伏起大敗黎利

自義安來合圍東關攻交趾城敗去

○佛跡山在府西南石室縣山下有池景物清麗傳漢荀洵縣又句涵山亦在石室縣相

○海在府東南自廣東欽州而西南歷烏雷山以至於南境之大長沙海口其可入之支港以數

十計馬援討徵側緣海而進高駢復安南亦自海道而前今有天威汪駢所鑿也唐史咸

通二年南詔攻安南都護蔡襲請救詔嚴按軍海門襲以圍迫不及來詔城陷死之其僚

屬英綽走渡江督荆南兵入東和苦戰雖討新獲是夜南詔屠安南詔大興諸守命容管

因置行文州于海門調山東兵戍守命容管經畧使張茵鎮之經畧安東茵逗留不進乃

以高駢為大帥仍駐海門七年駢收復安南以交州至邕州海道多滄州海運不通遂鑿

石閘道有青石涇相傳馬援所不能漕運無震碎其石亦得通因名天威汪自是漕運無

滯海門今見梧

州府博白縣

富良江在府北三十里其上源即雲南之瀾滄

之西南界流入境曰蓮花灘東流歷文壘州

臨洪府北境亦曰洪江又東至興化府境合

方輿記要

卷一

識



于江北之白霍江、南岸又有陀江來注之
 謂之三岐江又東歷三帶州南至府城之北
 東南流歷順安上洪下洪諸府之境縱橫貫
 串以達于海宋熙寧八年交趾分道入寇欽
 廉邕皆陷郭遠討之行至長沙元道將復邕
 廉而自將西進至富良江交人乘船逆戰大
 敗其軍其王李乳德請降于是取廣源等軍
 而還竇祐五年蒙古元良在入交趾至洪
 江交人戰敗其王陳日嬰走海崑元至二
 十一年脫散安南王陳日嬰敗其兵于富
 良江日短過邊入其都城以盛夏霖潦軍中
 疲作乃引還二十四年阮散守復渡富良江
 次交趾城下敗其守兵日短復遁據海口明
 永樂五年張輔討其南從懸祥入進次昌
 亦自雲南蒙自入安南駐兵洮江北岸造舟
 江市造浮橋濟師前鋒直抵富良江而沐晟
 任渡江洮江富良江為固于江北岸綴江樹
 柵洮江至白雀江遣人來會賊恃東西都及官

柵多邦隘增築土城：柵相連至九百餘里
 又于富良江南岸環江置椿畫取國中船艦
 列江內諸江海口俱下柵木以防攻擊賊之
 東南亦嚴固繼而輔守合軍拔多邦遣別將
 向其西都賊焚宮室遁入海良又敗賊于富
 良江邊盡平其地一統志富良江一名蘆江
 上接三帶州白霍江經文州府城東下通利
 仁縣大黃江以達于海南使銀云富良江仔
 四十四里至歸化江一名蘆江湖南漢鄂寺
 江相似自大理西下東南入于海有四津潮
 汝不常或曰歸化江
 即富良江下流矣

來蘇江 在府城東北自富良江分流轉而西直
 抵銳江本名蘇歷江相傳昔有蘇歷者
 開此江因名梁大同末陳霸先敗李贄于蘇
 歷江既而進克嘉寧諸軍皆預于江口胡氏
 曰江口蘇歷江入海之口也永樂初黃福為
 交趾布政司以江淤重浚時王師討伐因更

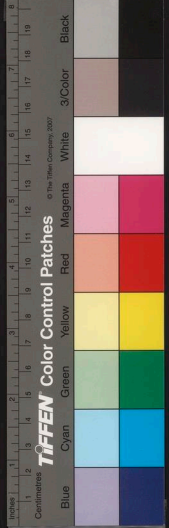

今名○武定江在府北二百五十

里武平縣界下流入于富良江

喝門江在府西南又府西有生衣河永樂六年

攻喝門江粉社營柳皆破之獲定

浪泊在東閣縣西北一名西湖後漢建武十八

年馬援由海道討徵側隨山刊道千餘里

至浪泊上賊既平謂官屬曰吾在浪泊西里

間賊未滅時上塗下霧毒氣薰蒸仰視飛鳥

點麓冷蹠比分為五水絡趾交郡中其南水

自麓冷縣東經封縣趾又東經浪泊馬援

以其地高自西里進也焉郡國志浪泊在交

趾封縣界援既平交趾奏

分西里置封縣望海二縣

○石碕鎮在府東南晉義熙七年盧循自合浦犯

交州刺史杜蕙度拒破之于石碕胡氏

南岸曲曰碕既而又破循于龍編

曰碕循自投于水取其尸斬之

寧橋在府西近石室縣宣德元年命成山侯王

津渡在東閣縣即富良江渡口也旧以舟楫

住來阻于風濤永樂初張輔沐晟始置浮橋

一歲

北江府在交州府北二百五十里永樂二年改置頌州

三曰嘉林武寧北江領縣七曰嘉林趙州

細江善才東岸慈山慈誓宣德以後仍以慈江

及諒江地置亲社承故司領府四曰北河慈山

諒江任安

○越王城在府西南東岸縣一名螺城以其屈曲



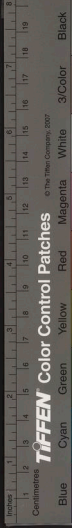

嘉興府志

卷七

為安陽王其後南趙擊并之或以為此即地
陽城南州府平道縣接界隋仁壽二年交州
但帥李侗子作亂據越王故城遣其兄于大
權據龍編地其別帥李普陽據烏延城劉方
討平之烏延城或曰旧在府北境蒼近烏游
之地旧志越王城中有效官道址一統志交
州府三帶州
有效雄王宮

嘉林城

在府城西南即今州城也濱富良江唐
廢都金州所領有嘉陵縣疑即此字曰
嘉林置州永業初張輔寺進也三帶州驍騎
朱榮賊賊于嘉林江即其地也因江城而名

○東究山

在嘉林州一名東華山唐高駢建塔其
境又有金牛山相傳高駢欲鑿此山見金
牛奔出而止或以為漢居風縣地恐悞

赤土山

在府西善誓縣境萬仞插天亘數百里
志云安南西面皆山而寄狼竇臺佛趾
馬鞍在境內皆高峻其
傑出者則赤土山也

○天德江

在府東下流注富良江一名延蘆江又
名東岸永梁初黎寇悞討後民煙塞江
口寇既平重加
浚治舟楫復通

市橋江

在府西東南流入富良江自廣西入安
南者江為必南之道或謂之乳滿江元
至元二十一年脫歡等擊安南王陳日烜入
其都城師還交人進襲又邀擊別將唆爺于

乾滿江唆爺戰死即此處也一名南柵江志
云道出南柵江以筏渡竹四十里至富良江

水滿急不堪瀾眾之南
名橋市居民頗眾云

諒江府

在交州府東北三百三十里永樂二年改
置額州二曰諒江上洪領縣十曰清遠那

方輿記要

卷七

廿四

岸平河鳳山陸那安寧保祿古隴唐安多

○崑山 在府東鳳山縣

○昌江 府南七十里保祿縣南原出府西北山南

張輔等進次昌江市造浮橋濟師是也宣德二年黎利臨昌江城敗官軍遂攻交趾城敗而都督崔聚率官軍討黎利進至昌江復為賊所敗

諒山府 在文州府北五十里永樂二年改置

下恩鎮縣五日丘溫鎮叟洲縣丹巴晚縣宣德以後仍以諒山地置諒山承政司領府一日諒山

○廣源城 在府西北境與廣西龍州接界或曰唐所置羈廣平原州也本部金州之平原

歸開城四年折置州領龍石平林龍當守縣屬安南都護宋為羈廣源州屬邕州都督府宋史廣源州在邕管西南鬱江之南崖險峭深儂智高為州雲作亂據僂州又襲據

安德州交趾不能討因早以廣源使知州事智高僭稱天南國殺舊江東下破宋邕州交趾入寇詔郭遠討之遠遣別將益連援廣源

其王李乾德懼乞修貢如初遠詔以州舉兵出界直抵富良江末至交州三十里

州恩浪州蘇州批梯縣仍曰廣源

丘溫城 府北二百里即今縣同屬廣西恩明府

如怒慶遠洲既守縣詔以其地還恩明中奉命自是張于蠻永樂初遣征安將軍黃中守送陳天平歸國至丘溫為黎賊所給進至芹沾天平見殺即此

東洋書院 國家中央圖書館 收藏



湯州城

在府東唐置州治湯泉縣兼領綠水縣

洪武二十九年恩明府奏安南奪丘溫

湯州後廢又古州城曰志云在府東北唐貞

觀十二年置古州治樂古縣兼領古書樂興

二縣天寶初曰樂古郡乾元初復改杜佑曰

州接濠州界盡皆與邕州相近又廢武州在

後首或云武州大中間復置唐史咸通初南

詔隔交趾安南都護李鄴奔武州二年鄴自

武州收集土軍攻羣蠻復取安南是也○廢

羅伏州在府西境本唐羈縻州也咸通七年

南詔據安南置扶和郡後漢錄扶和縣屬羅

伏州南

諸蠻納土幅員九千餘里又奏寘樂州安沙

廢安州在府北境接廣西太平田州界宋大觀

三年知桂州張莊奏寘樂州三州一鎮

州譜州泗州七源皆州納土計一十六州三

皆安南接邕管之地莊旂言之也

○正暗山在府東南丹巴縣境上有石門廣三丈

高峻○雷火洞在府西北宋嘉祐二年雷火

峒蠻儂宗旦入寇邕州即此又宋史儂智萬

年十三殺其父奔雷火洞

○阿勞江在府東劉昫曰阿勞江口南至交州城

府境宣德二年恭利敗王師隔隘留閩鎮豐

將軍王通守交趾懼出下梢河立壇與利盟

約而

○隘留閩

在府北文淵州界又南為鷄陵閩又南

還安南至芹站永樂二年遣黃中守送陳天平

芹站山路險峻林木叢密軍行不得成列賊



東華書院藏書

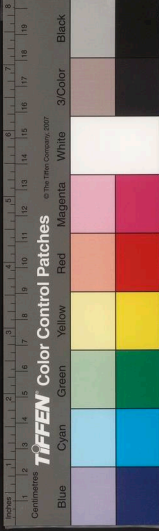

方輿紀要

卷七

七

七

伏發殺天平及大理御薛嵩行人聶聰中守
 方整軍欲戰橋斷不得前乃引還于是發大
 軍討安南將軍張輔發憲祥度波壘驛進破
 隘留難陵二閣進度芹站搜西旁伏兵皆遁
 去于是進次昌江市造浮橋濟師及安南平
 改難陵閣為鎮夷閣宣德初恭利叛圍上温
 討連破賊兵自隘留閣進抵頓戛閣并恃勇
 直前至倒馬坡率百騎渡橋既渡而橋壞後
 軍不難賊伏回起遂敗死別將崔聚進至昌
 畫殪于是棄交趾云
 老混閣在府北南史錄上温東南行數里至茂
 竹既而深林茂樹水闊不數尺然周惠百折
 或百步一涉或半里一涉凡六七十處復度
 一嶺夾道皆古木蒼藤有巨石挺出篁竹蔭
 叢最為厄險名老鼠閣西行有山峯秀拔綿

亘不絕是為穿狼山翠壁蒼崖異木翳密凡
 三十里抵刺竹閣有兵守之閣上兩山相交
 僅通馬道大竹皆圍二尺上有芒刺蓋
 其國控扼要地所稱嚴閣狼塞之險也

决里隘在廣源州南宋廣源元年寧郭遣討安南
 隘進抵富良江是也○芹站在府北即陳天
 平被殺處張輔討安南前鋒度芹站次昌江

市而大軍從芹站而西折至新福
 縣遣將會雲南沐晟之師是也

坡壘驛在文淵州北百里亦曰坡壘閣自憲祥
 入安南必由之道也今日坡唯站與程

訖自憲祥州界首閣而南三十里至坡唯站
 又經洞濶站不濶站不博站共二百十里至
 站市橋站又百里至濶上站又經丕禮站昌江
 至安南城云

方輿紀要

卷七

七

七

新安府 在交州府東三百里永樂二年置領州四

山古費安老水棠枝封新安：和同利萬寧

一曰

枝封城 在府東海中即枝封縣為東面要地或

高城石岩四縣天寶初曰安樂郡至德二載

又改常樂郡元初仍曰岩州今新安縣即

其地也後諱

恩封曰枝封

都齊城 在府東其地近海即海陽城也交趾倚

方瀛退居都齊海陽

為方瀛外援即此

○象山 在府東：潮州一名安于山相傳安期生

得道處宋海岳名山圖以此為第四福地

○白藤江 在府東北海道之口也旧自此進空

時一水中通蕃國商舶多聚于此又府東新

安縣大海中有大團山突山起圍嶠

永樂十六年此山獲白象來獻

劉襲以交州亂欲并有之使其子弘操將兵

起交州自將屯海門為聲援弘操帥戰艦自

白藤江建交州兵逆戰于海口弘操遂敗死

宋太平興國六年遣惠州侯仁寶等伐黎桓



Centimeters 1 2 3 4 5 6 7 8 9 10 11 12 13 14 15 16 17 18 19 20

Blue Cyan Green Yellow Red Magenta White 3/Color Black

© The Color Company 2007

TIFFEN Color Control Patches

○海潮江在快州境自阿魯江分流下通玉珠江

昔陳氏破砮城軍委○夜澤在東結縣

境方輿勝覽昔梁武帝時有阮賁者世為燕

右命陳霸先擊破之賁逃澤中夜則出掠因

辨夜澤阮賁

當即李賁矣

○鹹子關在快州西北自東角海道入者此為要

會之處永樂五年張輔守追殺賊至關

水縣關海口地下溼不可駐乃賜為班師至

鹹子關令柳升守之賊來驍輔還軍遇于富

良江賊水陸進戰皆敗走復我師追至關海

口六年交人簡定復叛據寧化州未攻鹹子

關未最討之戰于生麻江耿績其党攻鹽灘

據之于是復遣張輔進討敗賊于鹹子關及

太平海口等處

鎮蠻府在文州府東南五百里永樂二年置領縣

四曰延河太平古蘭多翼宣德以後仍屬

山南承政司

○龍溪在府東迤河縣昔陳氏夜過此溪不能渡

忽見一橋跨江既渡回顧不見及有國政

溪名龍

○奉化府在文州府東南三百里永樂二年置領縣

四曰美祿西真膠水順為宣德後仍屬山

南承政司

○膠水城在府西南濱海永樂初張輔守討安南

督舟師進逼膠水賊遁入黃江閩海守

慶輔守襲賊籌江柵破之又追敗賊于萬奴

江蕃賴山又賊胡杜于盤灘進次魯江賊率

舟師逆戰于木丸江口即此

窮追至膠水縣關海口

○魯江在府城界永樂初張輔守追蔡季彝于此

既而別將陳李撫戰于魯江不利魯江蓋

既而別將陳李撫戰于魯江不利魯江蓋

既而別將陳李撫戰于魯江不利魯江蓋

既而別將陳李撫戰于魯江不利魯江蓋

既而別將陳李撫戰于魯江不利魯江蓋

既而別將陳李撫戰于魯江不利魯江蓋

既而別將陳李撫戰于魯江不利魯江蓋

既而別將陳李撫戰于魯江不利魯江蓋

既而別將陳李撫戰于魯江不利魯江蓋

既而別將陳李撫戰于魯江不利魯江蓋

既而別將陳李撫戰于魯江不利魯江蓋

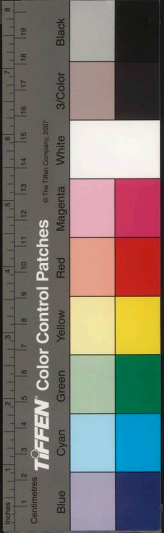

富良江之支流也○虞江在府城境永樂八年沐晟追賊首陳季擴于虞江破之即其處也

建平府

在交州府東南三百里永樂二年置領州

寧黎平宣德後仍即諱江建昌奉化鎮蠻建平

五府地置山南承政司領府十一曰上洪下洪
天長廣東應天荆門新興長安淮仁平昌義興

上洪城

舊志在交州府東二百里安南所置上

政王黎讓之子寧結國人攻之登庸敗走海
陽據上洪下洪荆門南策太平諸郡復督師

出大江掩國都寧敗走清
華登庸復之寧走老撾

○神符海口

在府南境義興城南永樂十年張輔
等討陳季擴斬之于神授海口其黨

滿可祐屯可雷山乞降輔又進破賊
于西心江神授或曰即神符海口也

三江府

在交州府西北四百五十里永樂二年置

清波西關古農宣德以後仍即三江地及交州
府嘉興州歸化州地置山西承政司領府六曰

歸化三帶瑞雄
安西臨兆沱江

○鳳翼山

在府西南夏華縣山
勢迴翔如鳳翼橋

○三江

在府西洮江沱江宣光江
合流之口也府因以名

宣化府

在交州府西北九百里永樂二年置領縣

九曰曠縣當道文安平原底江收物大窰
楊縣○昭宣縣後仍即宣化地
置明光承政司領府一曰宣化

○三島山

在楊縣境有
三峯突起



○宣光江 在府北源自雲南臨安府教化長官司

志永樂初沐晟自雲南引兵出此

○野蒲隘 在府西北沐晟討安南自雲南蒙自縣

賊徒悉奔晟進築壘于泚江北岸造舟渡白

莫登庸作亂文人武淵以衆來降又攻登庸守鎮營破之

大原府 在交州府西北四百五十里永樂二年置

領縣十一曰富良司農武禮洞喜永通宣

化美石大蕙安定感化太原宣德後仍即太原

府地置太原承政司領府三曰大原富乎通化

○岑州城 在府西北漢交趾郡麓冷縣三國吳建

衡三年析置新興郡晉太康三年改為

新興郡宋齊因之梁兼置興州隋平陳郡廢

廢州縣屬交趾郡唐武德四年復置岑州領

嘉寧新興安仁竹格石堤封谿六縣後增省

不一天寶初曰承化郡元初復曰岑州梁始

廢○嘉寧廢縣即岑州治也初吳置梁始

為州郡治大同末李贲為陳霸先所敗奔嘉

寧城既而楊暕等免嘉寧李贲奔新興樟中

隋唐以來皆為岑州治志云岑州所

領有蒼山珠液二縣皆唐元和後置

○穴山 在府西美石縣境有岩洞可通行舟或曰

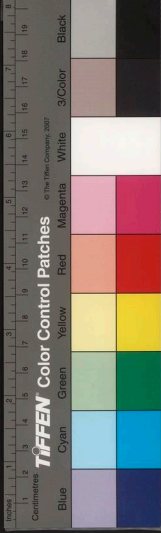

在府西北洞善縣境四面峭壁中有封堦

林西泉在峯州西唐時原夢有七館洞其首長曰李由獨騎又有莢花寺堽皆助中

國戌守輪租賦唐書林西泉有旧防冬兵大中八年安南都護李冰罷防兵專委堽首李

李由獨戌守由獨勢孤南詔拓東節度復誘而臣之安南始有堽患新唐書安南都護唐

所領有羈縻林西州

○典徹湖在府西曰時湖陂浩邈吐納羣川今埤免之貫通入新昌嶺中諸軍頓于江口李贄

軍頓湖口不敢進會江水暴起七文注湖中陳霸先勒所却却兵乘流先進象軍數噪俱前

賁衆大潰竄入屈獠洞中尋洞窟之所殺胡氏曰江武平江也即今宣化富良諸江上流

矣

矣

禁谿在府西境後漢建武十八年馬援討徵側等追至禁谿水經注越志作金溪地在麓

冷縣西南沈懷遠南越志徵側走入金谿穴中二歲乃得之竺芝扶南記山溪瀨上謂之

穴章懷太子賢曰今峯州新昌縣是其地

○新安村在府治西南與畧云梁楊驥守討李贄

處

清化府在交州府西南八百里永樂二年置領州

永安古藤梁山古雷農貢宋江饒樂嘉江

安樂宣德後仍即清化府地置清華承政司領

府四曰絳天鎮寧柔州河中

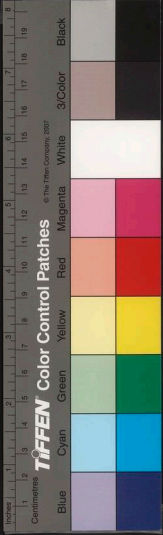

○九真郡城

即今府地也秦象郡地漢元陽六年

治移風縣齊因之梁置慶州大清二年李育

為屈獠洞所殺其兄天寶遁入九真收餘兵

圖愛州文州司馬陳霸先討之隋平陳廢郡

仍曰慶州分移風置九真縣焉治大業初又

改州為九真郡唐武德五年仍曰愛州領九

真守縣天寶初曰九真郡乾元初復為愛州

五代唐長興二年愛州將楊延藝舉兵取交

州自是沒于蠻夷人建紹天府僭稱西都魚

置清華丞

政司于此

居風廢縣

在府西北漢置居風縣屬九真郡後

漢因之三國吳改曰移風縣晉仍屬

九真郡宋齊以後為九真郡治隋平陳郡廢

縣屬愛州唐武德五年于縣置前真州并置

九真建正真寧三縣貞觀初州廢以三縣并

入移風隸南陵州十年廢縣屬愛州天寶中

省入日南縣交州記居風有山出金牛又有

風門常有風後漢建武十九年馮援進擊徵

側餘党都陽等至居風降之即此

或以為在今北江府武寧州界悞

香浦廢縣

在府西漢置縣屬九真郡治晉因之

初屬愛州大業中亦屬九真郡齊武德五年

于縣置州并置攀龍如侯博犢鎮星四縣

貞觀

初廢香州以四縣省入香浦縣隸南陵

州十年州亦廢縣改屬愛州天寶中省入日

南

日南城

在府西漢居風縣地梁置日南縣隋屬

梧方

載三縣九年改曰南陵州貞觀元年曰

後真州十年州廢縣屬愛州志云津梧本晉

縣階廢唐復置一軍寧廢縣在府北晉置軍

平縣屬交趾郡宋改曰軍安屬九真郡齊梁

國家圖書館藏



因之隋屬愛州唐武德五年置永州十年改曰都州貞觀元年州廢縣屬南陵州尋復屬愛州至德二載改曰軍寧縣後皆為蠻所據

安

順州在府東三國吳置常樂縣屬九真郡晉宋以後因之隋屬愛州開皇十六年改

曰安順縣唐置順州并析置東河建昌遠河三縣貞觀初州廢并三縣入安順屬愛州又隆安廢縣在縣東南本常樂縣地晉分置高安縣仍屬九真郡宋齊以後因之隋屬愛州

開皇十八年改曰隆安唐武德五年州置安并析置教山建道都握三縣入置山州并置網山真潤古安西安建初五縣貞觀初廢安州并省教山等縣又廢山州并網山等縣性存建初一縣而隆安縣並屬愛州八年又省建初縣先天初更隆安曰崇安至德二載又改曰崇平後廢置松原縣志建初縣本三國吳置隋廢唐復置○松原廢縣在府南晉置屬九

真郡宋齊因之隋廢唐武德五年復置又置楊山安預二縣俱屬愛州貞觀初省二縣入入凡真縣

無

編城在府北漢縣屬九真郡後漢因之晉廢唐復置無編縣屬愛州後改曰常林又

和龐廢縣亦在府北漢縣屬九真郡應劭曰龐音龍後漢省三國吳復置晉初廢尋復置宋齊因之隋廢

福

祿城在府西南唐武德中所置屬唐桂林

或招慰生獠昆明北樓等七十餘落以政唐林州地置福祿州大足元年更名安武州神

龍初復故天寶初曰福祿郡至德二載改曰唐林郡乾元初仍為福祿州後廢又柔遠廢縣唐福祿州治也本曰安遠至德二載改曰柔遠蓋領唐林福祿二縣○廢長州而福祿

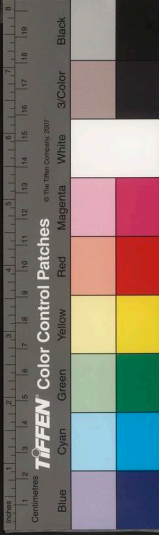

州相近唐置領文陽銅蔡長山其

常四縣亦曰文陽郡後為靈巖

俄樂城在府西南即今俄樂縣宣德初俄樂土

還官軍破走之於清化

○戲馬山在府東永安縣境一名曉英山巖然獨

立橫枕長江○安嶺山在府東南東山

縣產美石晉豫章太守范

○小黃江在府東境下流入海唐志交州西至小

廣之流既稠等子九真州月常江謂此

又安府在交州府南八百里永樂二年置領州四

羅至綠土油偈江真福吉社土黃東岸石塘奇

羅盤石河華宣德後仍即又安置廣南承政司

領府三曰廣南茶麟五麻又兼演州地置入安

承政司領府八曰入安肇平思又奇華德充演

州北平

○驩州城在府西南相傳即古楚蒙氏國周成王

屬九郡真後漢因之三國吳分置九德郡治

九德縣晉宋以後因之梁置德州大同七

年交趾李賁監德州遂結數州豪傑以叛尋

討平之隋平陳廢郡存州開皇十八年改曰

驩州大業初曰改南郡唐武德初仍曰驩州

州撫管府八年改南郡唐貞觀初仍曰驩州

明年兼置都督府天寶初曰日南郡乾元初

復為驩州至今不廢通典曰東南至海百七

十里南至羅伏國界百五十里西至環王國

接界○九德廢驩州地限重海與文單古婁

晉因之宋志為九德郡領西安縣齊遂因之





方輿紀要

卷七

七

耳

梁大同九年李賁叛據交趾林邑末攻賁將
范脩破林邑于九德即此隋志開皇十八年
改曰光安唐志武德五年分置安遠量羅光
安三縣尋以光安置源州并置水源安銀河
龍長江西縣屬焉貞觀八年更名阿州十三
州後皆省入九德志云蕭梁時置安遠西安
二縣隋開皇十八年改西安曰廣安大業末
廢唐復置云

越裳廢縣

在故羅州東南三國吳置縣屬九德
郡晉廢後復置仍屬九德郡宋齊因
之隋屬德州尋屬驩州大業初驩州道行軍
提督劉方經畧林邑遣欽州刺史羅長真以
步騎出越裳是也唐武德五年置明州并置
萬安明洪武定三縣貞觀十二年明州獠反
交州都督李彥討平之十三年州廢以三縣
并入越裳縣南蕭梁時置縣屬驩州○交

谷廢縣在越裳縣南蕭梁時置縣屬明州
隋大業初州廢縣屬日南郡唐武德五年置
智州治焉兼置新鎮開員二縣貞觀初日南
智州仍以二縣省入十三年州廢縣省入越
裳又金寧廢縣在廢越裳縣西南蕭梁時置
兼置利州隋皇十八年改為智州大業初州
廢縣屬日南郡唐屬智州

浦陽廢縣

在府東三國吳置陽成縣晉太康二
年改曰陽遂縣又分置浦陽縣俱屬
九德郡宋因之大明後以陽遂省入浦陽齊
梁因之隋初縣屬德州尋廢屬驩州唐仍
曰

茶籠城

在府北宣德初黎利作亂自老撾還寧
化州官軍而戰利又安府茶籠州不利
復戰于清化破走之○奇羅城在府東南即
奇羅縣也南濱大海永樂初張輔追黎賊至

方輿紀要

卷七

七

閩海口賊以小舟遁走又安輔帥舟騎追江
海門經鷺淺引舟畢渡既而輔帥步騎走又
東西柳升率舟師前進至茶籠賊敗走又追
敗之于奇羅凌口賊衆皆潰柳升捕得黎
奔父子獻軍
門安南遂平

○天琴山

在奇羅縣東海邊相傳陳氏主遊此衣
聞天籟如琴因名永樂初張輔擒黎
于此○橫山在府境河華縣永和二年林
邑王范文攻隔日南樓交州刺史朱蕃請以
郡北橫山為界祝
楨云此橫山也

○靈場海口

在府東境永樂中簡定既擒定所推
陳季擴猶據義安張輔破賊于凍潮
于靈場海口是也

新平府

二曰政平南靈縣三曰衙議福康左平宣

德以後屬又
安承政司

○咸驪城

在府東南漢驪屬九真郡後漢因之三
國吳屬九德郡晉宋以後因之隋屬德
州尋驪州屬驪州唐武德五年置驪州治此
魚置安人扶演相景西源十四縣貞觀初更名

演州十三年省相州景源四縣貞觀初更名
俱廢以咸驪縣屬驪州尋改縣曰懷驪縣唐
德二年復置演州于此建中三年演州司
馬李孟秋叛安南都護輔良反討斬之

化順府

在交州府西南九百里永樂二年置順州
安仁茶獨利遂作今思蓉蒲苔蒲浪士榮宣德
以後仍即順化并華二府地置順化承政司領
府三曰順化
英都重華

○愛子江

在府城東北順州界永樂中張輔討
阮定究陳季擴進兵順州破賊于愛子

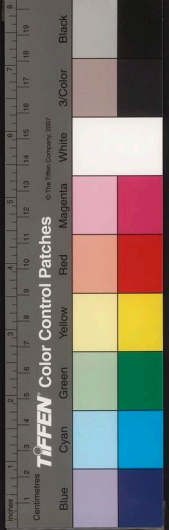

江進主政和縣羅蒙江皆縣崖側輔步進大
京遜擒其党阮師檜于南陵州季擴適入老
橋

升華府

在交州府西南一百里永樂二年置領
州四曰井州華州恩州義州縣十一曰黎

武峩廢州

初復統唐置天寶初曰武峩即乾元
在府境唐書州領武峩如馬武峩

廣威州

在交州府西三百里永樂二年改置領縣
二曰麻籠美良宣德以後仍以廣威池置

興化承政司領府三

曰興化廣威天閣

多邦城

在州西交人謂之興化府永樂初伐交
趾沐晟軍至洮江北岸布多邦城對壘

美良城

在州東南永樂中簡定復叛張輔等討
敗之進兵清化窮追至演州又分沐晟

嘉興州

在交州西南六百五十里永樂二年改置
領縣三曰籠縣蒙縣四性宣德已後仍分

屬山

政政司

織圓山

在州東高峻雄偉永樂初王師克多邦
賊奔潰追至織圓山遣別將向西都賊

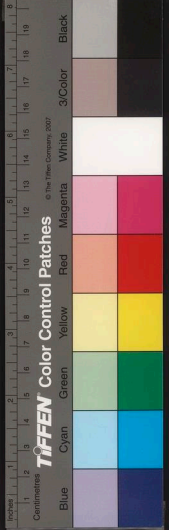

焚宮室通入海于是三江路宣江洮江守州
縣次茅來降○艾山在州之蒙縣面臨大江
峭石環立人跡罕
至山有仙艾因名

○龍門江

亦在蒙縣界漢書封溪縣有隄防龍門
水即此源出雲南臨安府寧州流經此
有石門橫截江流中分三道道飛湍聲聞
百里舟行過此必岸上方可復行

歸化州

在交州府西九百里永樂二年置領縣四
曰安立文盤文振水尾宣俊仍屬山西承

○水尾城

在州西南交趾之水尾州也昔雲南老
攝宣慰司接界志云自水尾州至老攝
司城五百六十七里宣德二年沐晟由雲南
進討黎利至水尾縣之高寨賊水陸拒守即

此○東州在水尾州之東南安南
所置州也嘉靖中黎寧保稜于此

○漆馬江

在州西南自老攝司境流入東江
合于洮江嘉靖中莫愷庸作亂安南故
王黎讓之子寧走老攝聚兵保漆馬江使其
臣蕭惟儉汎海自占城附商航走京師是也

演州

在交州府南七百五十里永樂二年置領縣
三日瓊林茶清美菴宣德以後仍屬又安次

○蕩昌廢縣

在州西唐書馬援討林邑南自交
趾尋海隅偶道以避海從蕩昌縣南
至九真又開陸路至日
南郡按二漢志無此縣

已上安南

占城

東距海西抵雲南接真臘北連安南東
北至廣東舟行順風可半月程至崖州可
七日程古越裳氏界秦為象郡林邑縣漢改
象林縣屬日南郡後漢末邑人區連者因中

國家圖書館, NATIONAL CENTRAL LIBRARY, TAIWAN, ROC



方輿紀要 卷七

原表亂殺縣令林邑國王孫吳時為徵外國黃武六年遣使入貢其後世絕外孫范熊代立熊死子逸嗣死文纂立晉永和三年其臣日南帥范雅之奴名文者詣逸請死文屢隔日南四年寇九真大為交州患五年桓色破五十餘邑隆安三年林邑王范護討林東南九真遂寇交趾太守杜瓊擊破之義熙九年林邑范胡連寇九真交州刺史杜慧度擊斬之宋永初元年慧度擊林邑大破之林邑元降永嘉初林邑王范陽寇冠日南九德諸郡七年遣使入貢八年復寇九德交州不擊却之十年范陽遣使入貢求領交州不許三十三年以范陽寇盜不絕外托使貢遣交州刺史檀和之討之和之以宗慤為前鋒遂克林邑師還范陽蓋復得其地死子出歷嗣齊永明九年曇人范嘗根純攻奪其國遣使貢獻詔以嘗根純為都督緣海諸軍事

林邑王十年范陽蓋之孫諸猴農種人攻范嘗根純其得國詔以諸農都督緣海諸軍事林邑王永泰初諸農入朝渡海溺死以其子文欵襲王爵歷梁陳至隋皆來朝貢隋仁壽末遣劉方攻林邑明年方破林邑兵其王梵志棄城遁方入其都獲其廟主十八枚皆鑄金為之蓋其有國十八世矣詔分其地為萬農沖之三州三年改為比景海陰林邑三郡隋亂梵志復收其地唐武德六年遣使入貢貞觀中其王頭黎獻方物死子真龍嗣為其下立頭黎之始子諸葛地更氏遠絕至德中國人入寇驩愛寺州安南都護張弼擊破之遂棄林邑使國于占因號占城五代唐長興二年劉龔將梁克貞入占城取其寶貨以歸周顯德五年其王釋利因德漫遣其臣蒲訶散來貢宋建隆二年其王悉利因陀盤遣使因陀玢等貢方物自是間歲或數歲一貢溥熙四

方輿紀要 卷七

職 忠堂

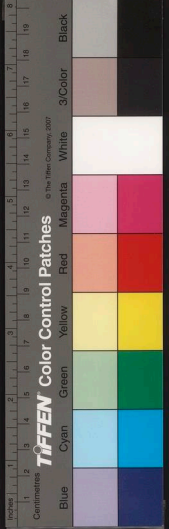

年襲破真臘慶元五年真臘大舉仇得殺幾
 盡更立其臘人以主之元空元閣其子補的負
 補刺者吾內附遣使貢方物後其子補的負
 因非服屢遣重兵賂之又數遣使招諭作臣
 乍叛終無順志明初其王阿荅阿者道遣其
 臣虎都囊末朝貢方物詔遣中書省管勾甘
 桓等封為占城國王自是朝貢不絕每國王
 嗣位必遣使請命于朝遣因使冊封率以為
 常其所統聚落一百有
 五大約如州縣之制

○宋吾城

在占城北境南趙蒙地秦置象郡漢元
 美以縣屬焉晉宋皆屬日南郡亦謂之朱吾
 茂宋元嘉二十三年遣交州刺史檀和之討
 林邑至朱吾戍即此也齊仍曰朱吾縣隋以
 朱吾改屬比景郡唐仍屬景州後廢劉昫曰
 漢日南郡距交趾三千里自朱吾南行四百
 餘里乃至林邑國水經注林邑國都治與冲

苑文所徙也在壽冷縣阿賁浦西去海岸三
 十里東至南海郡城三十里後漢郡西卷為
 朱吾縣東北漢縣屬日南郡後漢郡西卷為
 郡治晉時郡治象林縣仍屬焉劉宋復移治
 西卷縣齊因之隋屬比景郡仍曰西卷唐廢
 捲卷同皆譜權又有壽冷廢縣本西卷縣地
 晉析置仍屬日南郡宋齊因之
 沒于林邑隋復置後為林邑所廢

比景城

亦在占城北境漢置縣屬日南郡後漢
 仁壽末劉方為驩州道行軍大將軍經界林邑
 遣別將以步躡越囊方率摠晉經界師出

比景至海口是也大業初林邑平置蕩州治
 焉尋曰比景郡領比景朱吾壽冷西捲四縣

唐初為林邑所據貞元二年經懷林邑置
 州于驩州南界與比景同也領比景朱吾二

縣并置由文縣屬焉尋曰南景州八年曰景
 州貞元未廢○無勞廢縣在北景故縣南晉



析比景縣置仍屬日南郡

象浦城

後漢因之永元十四年置象林將兵長

史永和元年象林邑國晉時日南郡象林

區憐等反憐亦曰連自是遂為林邑蓋屬

粟城斬范扶龍乘勝入象浦即象林矣蕭齊

仍為羈縻縣隋大業初平林邑置冲州領象

浦金山交江南極四縣三年改曰林邑郡隋

未復没于林邑唐貞觀九年置林州亦寄治

驩州南境領林邑金龍海界三縣貞元未嘗

廢

盧容城

在朱吾城西漢縣屬日南郡後漢因之

曠帥交廣兵擊林邑王范文于盧容為文所

敗宋齊亦曰盧容縣皆没于林邑隋平林邑

置農州領新容真龍多農安樂四縣新容即

盧容也大業三年改曰海陰郡隋亂仍没于

地有盧容浦去日南郡治二百里

區粟城在占城北境水經注盧容水出日南郡

林邑兵器戰區粟城南高山東運區粟城北

自朱吾戍建園林邑將范扶龍于區粟城是

也

佛逝城

占城旧都也外夷考古占城之地東西五

淳化初以安南侵迫避奔佛逝去旧都七百

里後又徙新州港其地臨海自瓊州順風一

日可至有碑城宮室皆如中國之制明成化

中復為安南所逼徙居赤坎邦都即安南遂

據其國仍都新洲港一云占城國城去海蓋百



乃其屬國云

二十里佛遊

大岐界國在占城境晉或康中林邑王范文攻

扶單守國皆滅之

葉調國在占城境後漢時入貢日南徼外夷也

羅刹國其人極陋嘗與林邑

崑崙國唐志在林邑南去趾海行三十餘日

海而去○蒲瑞國志云南占城接暹羅咸平六

年入貢大中祥符四年詔授大食蒲瑞三

○銅柱山在林邑境新唐書林邑有浪陀州其南

倚蓋西跨重岩東臨涯海馬援植銅柱處也
隋書劉方擊林邑王覽志尋棄城走入海是銅柱在
林邑北也杜佑曰林邑南水行二千餘里有
西屠夷國馬援所樹兩銅柱表界處也宋白
曰建武二十九年分境計交州銅柱于象林南
界西屠夷國分境吳銅柱在林邑南矣意者
銅柱在漢象林縣之南今占城之北西屠夷
之地已為林邑所并歛南越志曰南郡西有
北屠夷國授管經其地植二銅柱表漢界及
悉姓馬謂之馬留人太平御覽馬援立銅柱
于林邑岸比有居民十餘家不及居壽冷岸
南對銅柱生息漸繁交州歸流寓曰馬流山
州移易銅柱已沒海中賴此民以識故處云
鴉候山在占城國大州西北元兵擊林邑敗其
兵其國王嘗逃于此山○金山在林邑

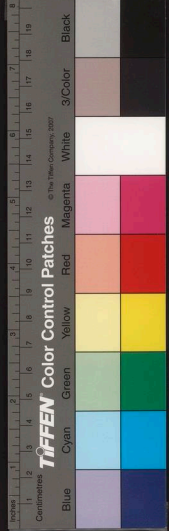

故國山石皆赤色產金夜則出晝狀如螢火
又不勞山在林邑浦外國人犯罪則送入此
山今自
死云

○闍黎江在占城址境隋大業初利方擊林邑獲
柱南是也水經注林邑有壽冷水

南入海意闍黎即壽冷聲之轉也

占城港在占城北元末擊占城遣兵由廣
州航海至占城港口北連海旁有小

港五通其
國城云

已上占城

瓜哇東抵古女國西抵三佛齊國南抵古大
又名蒲家龍其屬國有蘇吉丹打板打網底

勿等國劉宋元嘉九年始入通中國後絕唐

國家圖書館, NATIONAL CENTRAL LIBRARY, TAIPEI

志闍婆國一名訶陵國在南海中以木為城
有文字知星歷唐貞觀二十一年來貢天寶

中目闍婆遠于婆路伽斯域宋淳化三年其
王穆羅茶遣使朝貢大觀初復至元時稱瓜

哇國至元二十九年遣史弼等自福建擊瓜
哇時瓜哇國王為隣境葛郎國所殺其塔土

罕必闍耶求教于弼遂取葛郎國王以歸
既而瓜哇復叛弼力戰得還後竟不至明初

其王悉里八達刺遣使朝貢洪武末分為東
西二國永樂三年其附近牒里日夏羅金猫

里三國皆來朝貢四年東瓜哇
為西瓜哇所并是後朝貢未絕

○保老岸山在蘇吉丹國凡番舶未到先見
○八節澗海志云澗上接杜馬班王府下通蒲奔大

嘗會軍
于此



○新村瓜哇馬頭為商旅聚集處後并三解齋馬頭曰
 旧隘以别
 于新村

已上瓜哇

真臘東際海西接蒲甘南連加羅希比抵占城
 國本扶南屬濊亦名占臘一名吉蔑又名
 甘字智其王姓刹利名質多斯乃者始并扶
 南而有之隋大業中始通中國唐自武德至
 聖曆凡四來朝神龍以後國分為二真臘後
 海多陂澤為水真臘比多山阜為陸其臘後
 復合為一宋政和中遣使來貢宣和初封為
 真臘國王慶元中國人大舉伐占城破之而
 立真臘人為占城王故嘗時占城亦為屬國
 其屬國又有交丰真里登流眉蒲甘等國所
 領聚落六十餘地方七千餘里城三十所都
 城可二十里明初其王忽兒即遣使朝貢是

後貢獻
 不絕

○扶南國在真臘西境大海西灣中北距日南七
 千里東北去林邑三千餘里三國吳黃

武中入貢晉太康中亦來貢劉宋元嘉及蕭
 齊永明中皆遣自廣州入貢隋唐時亦遣使
 貢方物尋并于真臘○注犍國在真臘西南
 宋志云注犍國東距海南主羅薩自古不通
 中國祥符
 六年入貢

堂明國在海岸大灣中北距日南七千里即道
 明國也三國吳黃武六年來貢唐志真

臘去長安二萬七百里東距車渠西屬驃南
 涉海北接道明東北抵驪州又陸真臘曰
 文單國又有伐和
 國旧在真臘南

黃支國旧志在日南之南大海中去長安三萬
 里漢元始二年王莽諷使來貢漢志自



甘都羅國船行可二月餘有黃支國後民俗畧
與朱崖相類黃支之南有已程本暹與羅斛
傳自女王國東渡海千餘里至狗奴國又南
四千餘里至侏儒國人長三四尺又東南船
行一年至裸國里齒國
使譯所傳盡于是矣

已上真臘

暹羅 在占城極南順風可十日程本暹與羅斛
附而多椽暹人歲降于羅斛自是合暹人暹
使入貢至止間暹羅王參烈昭昆牙暹使朝貢永樂
初始止稱暹羅朝貢不絕四裔考暹羅即古
赤土國之地扶南別種也土色多赤故曰赤
土修隋大業三年使者常駿自南海尉水行
晝夜二旬至焦石山又東南泊陵伽鉢授多
洲西與林邑相對又南行至師子古自是息

崎連接又行二三日西望見牙頰國之山南
連鷄籠島至亦土界杜佑曰崖州直南水行
便風十餘日到赤土國其國熱氣特甚劉昫
曰崖州南渡海便風十四日至鷄籠島即至
其國赤海之一洲也又有丹國亦
振州東南海中一洲舟行十日可至

滿刺 加其國前代不通中國永樂八年其王西

利八兒速刺遣使朝貢詔冊為王自是朝貢
不絕道出廣東以連于京師四裔考滿刺加

國古哥羅富沙之地又有頭遜國在海崙山
上地方十里城去海十里有頭遜國可三千里

亦羈屬扶南又與闍婆相近一名大闍婆後
祿重也羅滿刺加與羈屬隔海初羈屬于暹

羅○古麻刺國在滿刺之南永樂中其王
哇來頰道出福州來貢一統志名夷之屬也
國又蘇門答刺國蘇祿國彭亨國古里班卒等



三佛齊

在占國南五日程本南閩所管十五州

其屬國有單馬令凌牙斯達豐登牙僕細蘭

宋建隆初其王悉利胡大霞里檀遣使朝貢

其後屢至明洪武四年國王哈刺札八刺卜

遺其臣來朝貢永樂初為瓜哇所并以其地

為日港五年設日港宣慰使司授頭目施進

鄉嗣是朝貢不絕道出廣東以達于京師

淳泥去閩婆四十五日程去三佛齊在西日大

海中其國王向打始遣使入貢元豐中其國

王錫理麻諾復遣使貢明洪武四年國王

馬護沙遣其臣朝貢永樂三年詔遣使封其

王麻那惹加那乃為淳泥國王自是朝貢不

絕四夷考其國有長寧鎮國山永樂中其王

屢請封是山以為一方鎮因錫是名蓋

其國之後山也道出廣東以達于京師

西洋古里樂元其王馬那必加刺滿遣其臣

馬戎來朝貢馬自是朝貢不絕道出廣東以達于京師

蘇門答刺夜可至南海濱自滿刺加順風凡晝一

在南亞里洋之中國人採龍涎香于此洪武

中祿瀆文連那國遣使貢獻永樂三年封其

首逆着窺丹罕阿剌鎮為蘇門答刺國王自是

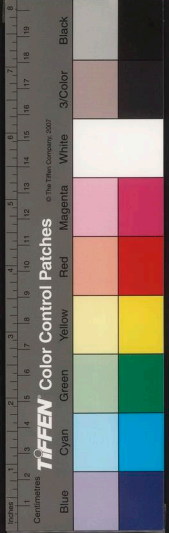

俾齊國乃至廣州其風俗語音皆与大食同

錫蘭山

亦在西南海濱自蘇門答刺順風十二晝夜可至其國有高山番語高山為錫蘭也永樂七年太監鄭和等齎詔諭其王亞烈若奈宛若奈兒負國拜和設策擒獻闕下乃改立耶巴及那為國王自是貢獻不絕四夷考錫蘭山即古狼牙頰國蕭梁時有南海中狼牙修國未貢疑即此地在西洋与柯枝國對峙南南別羅里為界自別羅里南去順風二十一晝夜可至溜山洋國十晝夜可至古里國二十一晝夜可至小刺哇國柯枝接大小葛蘭二國山連赤土自小葛蘭順風二十晝夜可至木骨都來國自古里順風十晝夜可至忽魯謨斯國二十晝夜可至刺撒國二十二晝夜可至阿丹國又自忽魯謨斯四十晝夜可至天方國乃西洋晝處也大食天方今俱見陝西塞外

佛朗機

在瓜哇南歷代不通中國正德十二年駕大舶突至廣州澳口以進築鵞為志名尋泊東莞南頭恃火銃以自固築鵞為志官軍進討擒其魁乃遁去嘉靖以後往來諸番船中往來市易四考茂廣州東南海中洲上旧有婆利國隋大業中嘗遣使入貢永樂十年南字利國王馬哈麻沙遣使入貢或即婆利之裔而佛朗機亦其種類也

右西南海外諸國



Handwritten text on the left page, mostly obscured by a large watermark. A small mark is visible on the left edge.

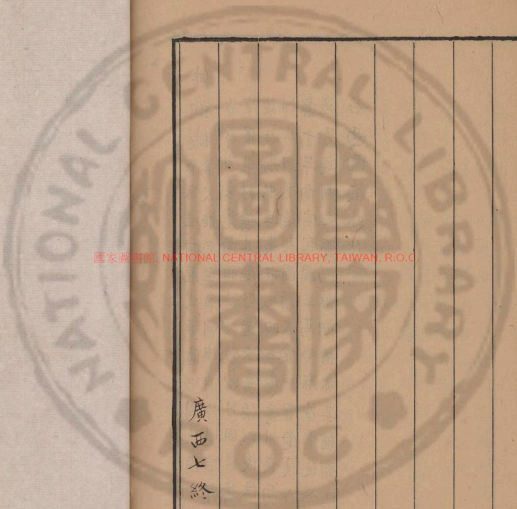

國立中央圖書館, NATIONAL CENTRAL LIBRARY, TAIWAN, R.O.C.

廣西七終

方輿紀要
卷八
耳
八

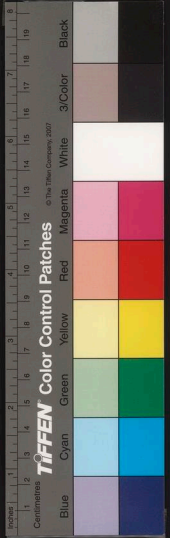

國家圖書館, NATIONAL CENTRAL LIBRARY, TAIWAN, R.O.C.

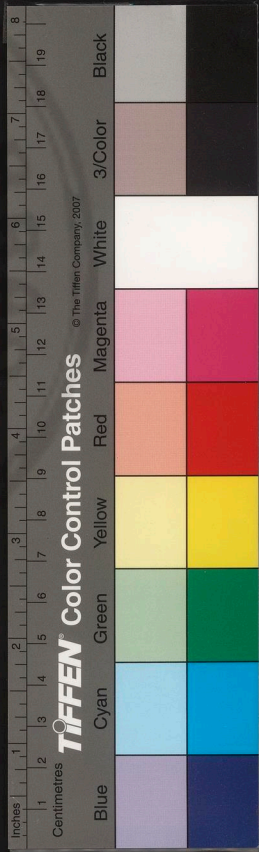

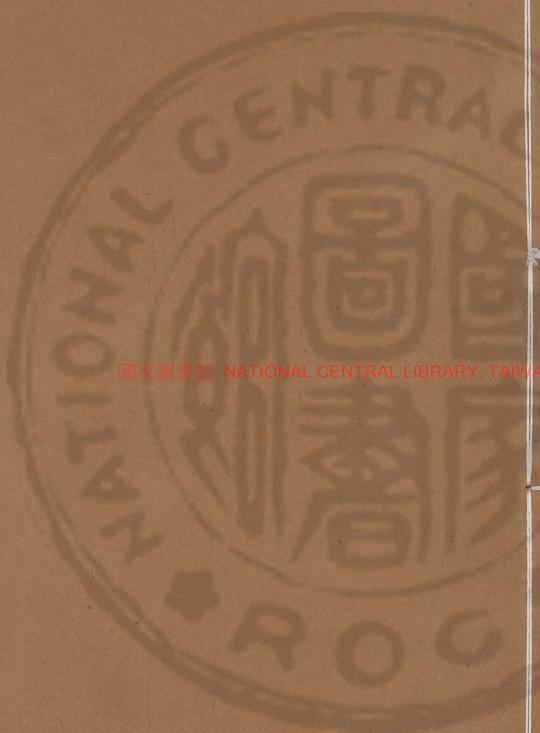

國家圖書館, NATIONAL CENTRAL LIBRARY, TAIWAN, R.O.C.



雲南方輿紀要序



雲南古蠻瘴之鄉去中原最遠有事天下若勢不能先及於此然而雲南之于天下非無與于利害之數者也其地曠遠可畊可牧魚鹽之饒甲于南服石桑之弓出鶴慶永寧二府境黑水之矢饜夷居黑水內善造毒天着膚立死今其種散居諸郡山谷間獼獠異變之人率之以爭衡天下無不可為也然累世而不一見者何哉或曰雲南東出思黔已數十驛山川間阻倉卒不能以自達故也吾以為雲南所以可為者不在黔而在蜀亦

國立中央圖書館, NATIONAL CENTRAL LIBRARY, TAIWAN, R.O.C.



3402001 *92



不在蜀之東南而在蜀之西北元人取道瀘州置驛于永寧赤水之間蓋用蜀之東南國初取道貴州置驛于普定普安之間則又棄蜀而專事黔矣大都郵驛之設以京師為向背而奪其徑易之路示以畫一之途亦制馭疆索者所有事也沿襲漸久遂徇耳目而廢其心思若謂雲南要害合黔中無足計者是亦不知變也已國初規取雲南太祖諭傅友德曰閬索嶺路本非正道正道又在西北此亦不專事黔中之一驗也吾觀從古用兵出沒

恍惚不可端倪者無如蒙古忽必烈之滅大理也自臨洮經行山谷二千餘里自金沙江濟降摩荻入大理分兵收鄯闡諸部又入吐蕃悉降其衆夫從臨洮而抵金沙亦不過二千里行軍于無人之地更不事假道蜀中也夫彼可以來我何不可以往設有人馬出麗江而北招納諸番結以信義徑上洮岷直趨秦隴天下之視聽必且一易以為此師從天而降也或者曰此上策也然而未易言矣請言其次者則盡觀蒙氏之已事乎蒙氏之初以



小夷保僂并有六詔吾計其時唐之天下尚無事也而首發大難者乃在南詔鮮于仲通李苾喪二十萬之師而南詔之勢遂成大和三年嘗陷戎篤邛三州徑抵成都寇東川大掠而去蜀中為之虛耗大中十三年寇播州陷之咸通四年寇西川六年陷蕩州先是咸通二年寇蕩州是年又陷萬州又咸通元年至五年再陷安南亂邑管十四年寇黔中十五年寇西川明年逼成都乾符初復寇西川蓋當天寶之時以逆咸通乾符之季中國疲于奔命者後先歷見論者謂唐之式微由

宦官蠹其內南詔擾其外也夫南詔以一隅之地而能為中國患如此者必取道會川而北徑走成都也或者據韋齊休之說以為清溪閣能引雲南之寇宋棄萬州而蜀遂無邊患自此以後故道遂湮此非通論矣夫棄清溪閣必先棄萬州萬州今阪圖內地也國初大理總管段寶聞太祖開基遣其叔段真從會川走金陵奉表歸順此出何道乎今永寧蕞蕞北勝以東姚安武定以北皆與蜀之盭井會川東川接界自諾葛武侯平南中以迄王



方輿紀要 卷四
建之破鄭旻明玉珍之侵中慶皆取道于會川之
南特未嘗規模前烈赫然啓疆以梁益為先務耳
故道豈盡榛蕪也且臨洮可以劍行而越金沙建
昌何不可循跡而問兩川乎或又曰往時雲南所
以爭蜀者以蜀為富饒耳今者勢已異兩川數千
里間盪為丘墟得其地誰為之耕得其城誰為之
守蜀所以不足問也予曰此又不然蜀中幅員廣
遠山川修阻亂寇之剪屠大抵成都最甚其竄徒
窮僻保聚山谷者時亦不乏焉誠廣為招徠厚其

生殖擇襟喉之地畫而守之且耕且屯嚴為訓練
敵來攻我勢未能旦夕下也轉輸則長安以南道
途險遠出掠則村落鮮少清野無虞此亦坐制敵
人之策矣且夔門尚有操戈之士鄖中亦多挺梃
之夫松潘龍安之交蕃簇之戴我養養者不難偪
竿起也因利乘便驅而用之北震閣中東臨三峽
不患無策矣豈將坐槁于寂寞之鄉哉誠如是也
吾計黔楚之間雖有壓境之師見我方縱橫四出
擣其不備也勢必還而自救則東道之患寬矣或



曰子之坐籌若有餘矣惜未身閱其際也方東道
孔棘時專力以圖之猶懼不足尚能從容北顧為
多方悞敵之謀哉予曰此悞于不早圖也昔祖逖
以單弱之旅慷慨渡江及屯雍丘儼然重鎮以劉
曜石勒之強不能為之難使今有遠猶者出焉統
罷散之卒入空虛之地措置有方應援益衆安在
不可奮然有為而邊陲失據望敵氣沮使敵勢日
張而吾境日蹙以至于亡也且也吾專拒敵于東
而敵果不能為我患是亦可也我拒敵于東而敵

忽乘吾之西又將何以應之扎俟敵之加我而後
分兵以應之何如敵未加我而先發以制敵使敵
不能測吾之虛實也誠以數千里之地接壤吾之
封內又為吾所恃以圖度中原之本也乃竟同甌
脫置之不亦異哉上策既未可行中策又不知法
而局守于曲靖普安之郊此最下策也太祖固言
之矣曰閩索嶺非雲南正路也何其不三復乎此
也君子蓋觀于蒙氏之所以興及段氏之所以亡
者而未嘗不為之歛息太息也



讀史方輿紀要

雲南一



禹貢梁州南徼地殷周時皆為蠻夷所居或曰即
 百濮之國也遼周書獻全西南有產里百濮產里
 或曰今之車里百濮蓋以種分百國
 而其在天文亦井鬼之分野漢武帝元封二年開
 西南夷滇王降以其國置益州郡屬益州郡後漢
 增置永昌郡亦屬益州郡三國時為蜀漢地又分
 益州置交州後主建興二年改益州郡為建寧又
 增置興古雲南二郡以南中閩遠置

國家圖書館, NATIONAL CENTRAL LIBRARY, TAIWAN, R.O.C.



庾降督于建寧提押之逆領交州 晉泰始七年改

置寧州太康三年復省入益州立南夷校尉以護

之大安二年復置寧州自是郡縣咸康四年分置

安州晉春秋太寧以後寧州沒于李蜀咸康四年

既又分與古永昌朱提雲南越萬河陽六郡置漢

州明年寧州復為晉有晉宋志略云是年置安州

蓋即李壽所置晉志是年以越而晉因之故云

宋齊因之梁大同中改置南寧諸州承聖末沒于

群蠻隋開皇十七年復開南中仍置南寧州領羈

靡數十州後又領於益州都督府唐武德四年置

姚州晉屬原州貞觀六年於戎州置都督府督南

中一十七州後因之天寶元年戎州督羈靡三十

口無戶自開元之季南詔漸強冊南詔蒙歸義為雲

南王歸義之先本哀牢夷也其地居姚州之西東

南接交趾西北接吐蕃蠻語謂王日詔先有六詔

曰蒙舍蒙越蒙析浪亨謀偈越濬兵力相埒莫能

相一蒙舍蒙最在南謂之南詔是時皮邏閣寔強大

而五詔微弱會有破泐河蠻之功乃冊為王仍賜

名吐蕃于是以兵威脅服群蠻不從者滅之連擊

破吐蕃徙居大和城天寶以後大為遼患南詔記

六詔者一曰蒙舍詔今蒙化府是二曰浪穹詔今

浪穹縣是後移今劍州改浪劍詔三曰鄧賧詔

今鄧州是亦作遊賧詔四曰施浪詔今浪穹縣

蒙次和山之地是亦作施浪詔五曰摩步詔今鹿

江府是亦作越析詔六曰蒙賧詔今四川建昌衛

THE NATIONAL CENTRAL LIBRARY TAINAN, T. C.

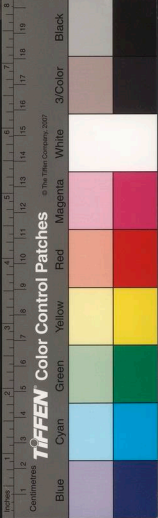

是蒙舍最南謂之南詔五詔皆為所併滇記云滇
 西六詔之外又有時旁詔矣川羅識詔謂之八詔
 此外不稱詔者北有浪稽蠻羅哥各蠻東有安狄
 蠻烏皮蠻南有離東蠻獨鏗蠻西有摩安蠻與南
 詔越析相烟煙皆哀牢雜種九十九部之
 後也諸蠻吞併而為八又併而為六云 天寶九

戴遂有雲南之地借國號曰大蒙 楚莊躡據滇號

為莊氏漢元狩間莊氏後有崇冕者與白崖王爭
 衡武帝乃立白人仁果為滇王而躡嗣絕仁果傳

十五代為龍祐那當蜀漢建興六年諸葛武侯南
 征師次白崖立為酋長賜姓張氏遂世據雲南或

稱昆弥國或稱白國或稱建寧國歷十七傳當唐
 貞觀世張樂進求以蒙舍酋細農羅強遂避位焉

蒙氏者烏蠻別種也永徽四年細農羅遣使入朝
 上元年子羅炎晟立大極元年子晟羅皮立唐

封為蓋登尉王開元二十六年子晟羅皮立以破
 洱河蠻功乃略劍南節度王呈求合六詔為一呈

為請于朝許之賜姓名蒙歸義冊為雲南王自是
 益強天寶八載子閣羅鳳立始叛唐取夷州三十
 二進陷萬州稱臣吐蕃借國號曰大蒙其地東至
 銅柱鐵橋蟠奘王渝東南交趾南至驃國木落山

西至大食西北至吐蕃北至神州東北
 至黔巫回環萬里西南夷中稱為最強貞元十年

改國號曰南詔 閣羅鳳之子曰鳳迦異未立而死
 四年吐蕃冊為日東王五年復歸唐十年請改

國號南詔載記吳牟尋初立帝改國號大理云 大

中十三年改稱大禮 吳牟尋之子曰尋閣勸尋閣

勸立勸利晟之子曰晟豐祐太子勸龍晟勸利晟相

中十三年豐祐死子祐隆立借稱帝國號大禮元

子隆舜立隆舜為其臣楊登所弒子崇化真立唐

書詔符四年大禮香龍卒子法立國號勸拓亦號

大封人龍即祐隆也一作世隆一作佐龍法即隆

舜也又南詔自尋閣勸以後其君皆稱驃信犹中

國立中央圖書館臺灣分館

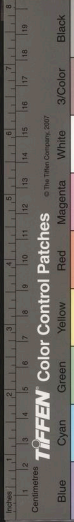

因稱光化四年國亂改稱大長和蒙氏自徇農羅傳至舜化真凡

帝六世二百四十七年其臣勳買嗣奪化真位而

為其臣楊干貞所殺勳氏後唐天成三年國號大

天興明年稱大義寧楊干貞殺勳隆豐而推其党趙善政立之國號大天興僅

十月干貞自取之國號大義寧于是段思石晋天

平起兵討平之趙氏楊氏得國共九年

福二年属于大理宋初因之釋年運志段氏之先為武城郡白人有名

儉觀者任問罷風有功六傳至思平而有國改號

大理十傳至段慶義為其臣楊義貞所殺自稱廣

安皇帝凡四年而段氏臣高昇太以東方兵討滅

之立康義子壽輝復廢之而立其庶弟正明五年

正明避位為僧國人共自熙寧八年以後段氏衰

奉昇太為主而段中絕

元祐元年高氏代立號大中國元符二年段氏復

興號後理國高昇太既代段氏將卒囑其子太明求段氏變正諱立之于是段氏復有

雲南淳祐十二年為蒙古憲宗蒙古忽必烈滅大理

理自正諱至段興智凡七傳而國滅前後凡二十

路軍民搖管府以段元至元十三年立雲南等處

氏子孫世守其職慶路元亡其梁王把匝剌瓦爾密及段

行中書省治中元亡其梁王把匝剌瓦爾密及段

明分據其地洪武十五年討平之段氏自段寔暨

帝興元氏始置雲南等處承宣布政使司今領府

共為存亡共二十二內羈縻者十一州共四十一內羈縻者

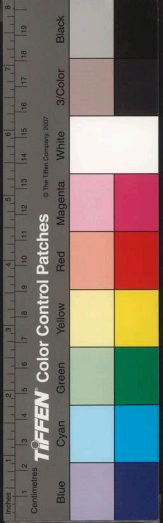

NATIONAL CENTRAL LIBRARY, TAIWAN R.O.C.

亦十一縣三十內羈縻者二又羈縻宣慰司六宣
撫司四安撫司二長官司共二十四撫為里六百
二十有四夏
秋二稅大約一十四萬而衛所諸司則叅列其中
五百八十九名有奇

雲南府 屬州四 縣九

昆明縣 附郭富民縣 宜良縣

羅次縣

晉寧州 屬縣二

歸化縣 呈貢縣

安寧州 屬縣一

祿豐縣

昆陽州 屬縣二

三泊縣 易門縣

嵩明州

曲靖軍民府 屬州四 縣二

南寧縣 附郭 亦佐縣

霑益州

陸梁州

馬龍州

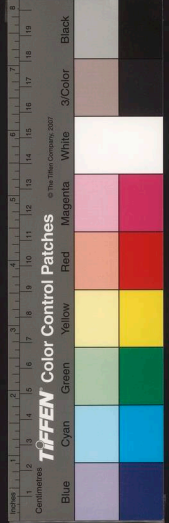

國家圖書館, NATIONAL CENTRAL LIBRARY, TAIWAN, R.O.C.

羅平州

尋甸府

臨安府 屬州五 縣五 長官司九

建水州 附郭

石屏州

阿迷州

寧州

通海縣

河西縣

嘈峨縣

蒙自縣

新平縣

新化州

納樓茶甸

已下皆長官司

教化三部

王弄山

麩容甸

溪處甸

思陀甸

左能寨

落恐甸

安南

澂江府 屬州二 縣三

河陽縣

附郭 江川縣

陽宗縣

新興州

路南州

國立中央圖書館, NATIONAL CENTRAL LIBRARY, TAIWAN, R.O.C.

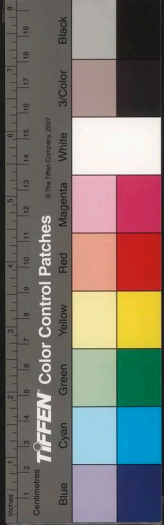

廣西府 屬州三

師宗州

彌勒州

維摩州

廣南府 屬州一

富州

元江軍民府 屬長官司一

因遠羅必甸 附郭

直隸者樂甸長官司

楚雄府 屬州二 縣五

楚雄縣 附郭 廣通縣 定遠縣

定遠縣 砮嘉縣

南安州

鎮南州

姚安軍民府 屬州一 縣一

姚州 附郭

大姚縣

武定軍民府 屬州二 縣一

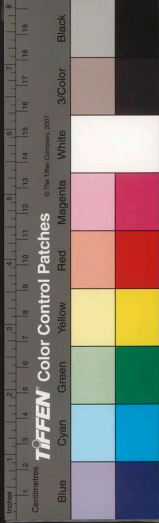

和曲州 附郭

元謀縣

祿勸州

景東府

鎮沅府 屬長官司一

祿谷寨

大理府 屬州四 縣三 長官司

大和縣 附郭

趙州 屬縣一

雲南縣

鄧川州 屬縣一

浪穹縣

賓川州

雲龍州

十二關

洱海衛 附見

大羅衛 附見

鶴慶軍民府 屬州二

國立中央圖書館, NATIONAL CENTRAL LIBRARY, TAIWAN, R.O.C.



方輿紀要 卷九

耶思堂

劍川州

順州

麗江軍民府 屬州四

通安州 附郭

寶山州

蘭州

巨津州

永寧府 屬長官司四

刺次和

草甸

香羅

瓦魯之

直隸 北勝州

瀾滄衛軍民指揮使司 附見 屬州一

浪蕓州

永昌軍民府 屬州一 長官司二 縣二 安撫司一

保山縣 附郭 永平縣

騰越州

潞江安撫司

鳳溪

施甸

九

方輿紀要

國立中央圖書館, NATIONAL CENTRAL LIBRARY, TAIWAN, R.O.C.



騰衝衛

附見

蒙化府

順寧府

屬州一

雲州

車里軍民宣慰使司

緬甸軍民宣慰使司

木邦軍民宣慰使司

八百大甸軍民宣慰使司

孟養軍民宣慰使司

附大古喇宣慰使司

老樞軍民宣慰使司

南甸宣撫司

干崖宣撫司

隴川宣撫司

孟定府

耿馬安撫司

孟良府

威遠州

灣甸州

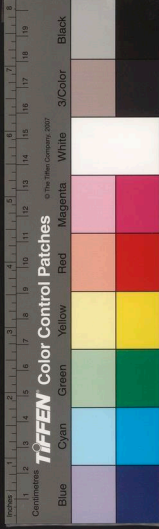

鎮康州

孟密宣撫司

蠻莫安撫司

鈕兀長官司

世市長官司

孟璉長官司

茶山長官司

麻里長官司

東接黔蜀

雲南與貴州四川接壤今行旅所經有東西兩路而皆以曲靖為孔道從辰沅經貴州出威清平壩普定安南越普安州入雲南界遵平夷而達曲靖者此東路也從巴夔經瀘州出永寧赤水畢節烏撒踰七星關入雲南界遵霑益而達曲靖者此西路也志云雲南之門戶有四曰古路曰西路曰東路曰間路自邛雅建昌會川渡金沙江入姚安白崖者古路也秦常頌音略通五尺道至蜀諸葛武侯始大關之謂之南道亦



曰石門道唐書韋臯傳石門者隋史萬歲南征
 所開也天寶中鮮於仲通下兵南溪今見四川
 道遂閉至是蛮徑北谷近吐蕃臯復治之由黎
 州出邛部直雲南置青溪關見四川始遣幕府
 崔佐時復從此通南詔又蜀王建時由北擊雲
 南俘斬數萬自宋以後此道閉塞西路亦曰姚
 鵠路唐天寶中出師由之元季始置郵傳于此
 東路則肇自莊躡而立驛則自國初始若由重
 慶綦江七驛至遵義又六驛至貴州所謂間道

也諸葛武侯遺李恢閬索分道南征又馬思撫
 定牂柯皆由此此四路者主黔蜀而言也若從
 廣西而入雲南又有二道皆會于宜良萬曆三
 普湖驛丞李仲登請開廣西路以便雲南其畧
 曰雲南富州與廣西賓州接界僅隔一江欲開
 水路則從宜良路與叻雅摩至水十江泛舟過
 富州計程不遠六日住時有在城驛回前驛維
 摩驛阿母驛今皆荒廢欲開陸路則從宜良師
 宗塊下古彭陽建計程八日至泗城州四州通
 計七十四站中間平川坦道接三岔江入京師不
 過七十四站水陸通渠較近二十餘站中惟普
 鮮鵠埂馬蚌古彭夜得板羊何拜寺村
 設驛四站土壤饒沃道路易通不累
 而入雲南亦有二道皆會于蒙自永樂中平安
 南分軍出雲



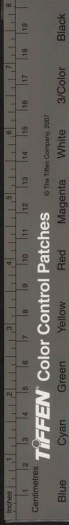

入

九

頂

南蒙自是也羅氏曰蒙自縣經蓮花灘入交州石龍閣循洮江右岸者此大道也自蒙自縣河險崎嶇此間道也今詳廣西安南其餘蹊徑岐途不可更僕數矣楊氏曰昔諸葛武侯入南中

分軍一出牂柯今四川遵義府而西南皆牂柯道一向益州今四川

靖雲南皆古益州郡也而躬率步騎渡瀘入越菁今四川建昌行

都司入姚安府境是也隋史蕭巖平南夷自是

有事南中者未嘗不師武侯之成法也唐天寶

九載解于仲通伐南詔統大軍出南溪路今四川叙

州分遣越雋軍出會同路見建昌行都司安南軍出步

頭路步頭今臨安府十三載李宓伐雲南亦分二道宓

自蜀入宓時為劍南留後侍御史廣南節度使何履光督軍

自海道入又貞元五年異牟尋謀歸分遣信使由西川黔中安南三章俱達于成都

安南路即所謂海道也宋寶祐初蒙古攻大理次忒列吐

善境分軍一從西道入曰晏當路在今麗江府徵外一從東

道入路由白夷即今姚安或以為曲靖路忽必烈將勁騎從中

道入從越雋渡金沙江至北勝州此中道也元至順初遣撒里帖

木兒擊雲南叛者時雲南諸王虎堅等為叛亦分軍一自四

川進一由八番進今貴州也又至正二十四年明玉

方輿已夏

卷

三

載

珍攻雲南分兵三路一由界首入在叙州府一由建

昌入一由八番入國朝洪武十四年傅友德等

帥師討雲南分軍出四川永寧趣烏撒而大兵

自辰沅出貴州向曲靖此從來攻取之大勢也

南控交趾

自廣南廣西臨安元江以及車里老樞二宣慰

司之南皆安南國地

西擁諸甸

自永昌以西皆蠻甸環立為邊徼外藩

北距吐蕃

永寧麗江皆與吐蕃接界今西番諸夷是也國

初既平雲南裂吐蕃二十三支分屬沿邊驛邑

轄以土官于是控制在我侵叛絕少蓋得禦番

之上策矣

其名山則有點蒼山

點蒼山在大理府城西五里高千餘仞盤亘百

餘里一云高六十里介龍首龍尾兩闕之間前

襟榆江碧瀾萬頃背環漾水連絡為帶亦曰靈

國立臺灣中央圖書館

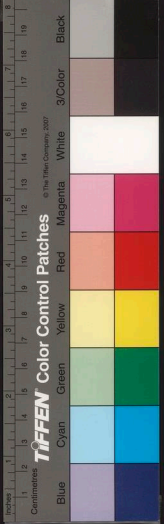

鷺山有十九峯環列內向如弛弓然山椒懸瀑
注為十八溪翠密條分青嶂並峙如大鳥之連
翼將翔也後漢書志山似扶風大乙之狀蔚然
高峻與雲氣相連結陰崖積雪經夏不消亦名
雪山名山志自山南而北一曰斜陽峯溪曰南
陽溪二曰馬耳峯溪曰葶濱溪三曰佛項峯溪
曰莫殘溪四曰聖應峯在城南十里溪曰青碧溪五
曰馬龍峯溪曰龍溪六曰玉局峯城南五里溪曰綠
玉溪七曰龍泉峯溪曰巾溪八曰中峯溪曰桃

溪九曰觀音峯溪曰梅溪十曰應樂峯在城西北溪

曰隱溪十一曰雪人峯溪曰雙駕溪十二曰蘭

峯溪曰白石溪十三曰三陽峯去城北十三里溪曰靈

泉溪十四曰鶴雲峯在城北二十里溪曰錦溪十五曰

白雲峯城北十六里溪曰芒湧溪十六曰蓮花峯溪

曰陽溪十七曰五臺峯溪曰萬花溪十八曰蒼

琅峯溪曰霞移溪十九曰雲弄峯下與洱海相

接環海之外復有諸山曰青巔曰鷄巖曰玉九

曰羅登曰曩葱曰龜曰蛇若拱若揖其間石窟

RESERVE NANYANG GENERAL LIBRARY

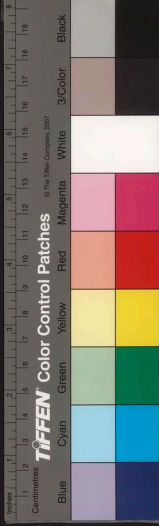

岩壘不可殫述又玉局峯一名占文峯、頂之
南有馮河周迴萬步疊嶂承流水色莹澈又西
南為青碧溪、中石子粼、青碧璀璨綠山麓
北行二里至祭天臺諸葛武侯畫卦石在馬山
中林阻谷奧而無猛虎毒蛇冬夏氣候調適暑
止于溫寒止于涼諸泉流注為十八川川流所
經沃壤百里溉灌之利不俟鋤疏春碓用泉不
勞人力東注洱河、山輝映蓋與臨安之西湖
洪州之西山嘉州之峩眉齊安之臨臯滁之琅



和同一巨麗矣唐時蒙氏竊據封為中嶽天寶
九載鮮于仲通討南詔進薄白崖漸逼江口謂
備江也分軍欲自點蒼山西腹背攻太和城為壘
所敗貞元十年西川帥韋臯遣節度巡官崔佐
時至雲南雲南王異牟尋等與佐時盟于點蒼
山神祠是也宋寶祐初蒙古攻大理登點蒼山
下臨城中城中危懼尋棄城走國初藍玉等攻
大理大理城西倚點蒼東臨洱海以為國玉等
遣奇兵繞出點蒼山後攀木援崖而上立旗幟



方輿紀要 卷之十七 職方外紀

敵逆驚潰李夢陽曰點蒼山色積黛四時如一
高六十里接連雲氣滇西山川聯絡拱揖此為

之冠

高黎共山

高黎共山在永昌府騰越州東北一百二十里

一名崑崙夷語謠為高良公山亦作高東臨黎貢山

路江西臨龍川江左右有平川名為灣甸今山東

南即灣甸州也山上下東西各四十里登之可望吐蕃

雪山草卉瘴霧四時不凋瘴氣最惡冬雪春融

夏秋炎熾山頂有泉東入永昌西入騰越故又

名分水嶺志云泉極清冽行者咸掬飲之蒙氏封為西嶽永樂

初平緬諸蠻刁幹孟叛何福討之躋高良公山

直擣南甸大破之正統二年麓川賊思任發叛

斷路江守將方政擊敗之別將高遠追敗賊于

高黎共山下乘勝深入逼思任發于上江遇伏

戰死七年督臣王驥等奉命進討分軍破上江

賊砦中軍由夾象石渡下江通高黎共山道進

至騰衝其山延袤數百里當走集之道戰守要



地也一名磨盤山滇行記越怒江二十里為磨
盤山徑隘菁深屈曲僅容單騎為西出騰越之
要衝即此山也又滇附錄云渡怒江至八灣度
高黎共山其高四十里下山為橄欖坡驛左渡
龍川江其炎瘴同怒江過龍川至騰衝衛地稍
涼中國之西南界盡于此矣

玉龍山

江雲霧山蒙樂山附見

玉龍山在麗江軍民府西北二十里一名聳雪
山亦曰雪山條岡百里歸崑十峯上挿雲霄下

臨麗水山嶺積雪經夏不消玉立萬仞千里望
之若在咫尺與蜀松州諸山相接蒙氏討為北
嶽或謂之雪嶺唐貞元中韋臯約雲南共襲吐
蕃驅之雲嶺之外蓋即雪嶺外也元至順初雲
南諸王禿堅等作亂四川行省兵討之至雪山
峽擊敗羅、斯軍滇志唐貞元四年異牟尋自
柘日東吐借討五嶽四瀆五嶽者東嶽曰江雲
霧松外龍山在武定府祿勸州東北二百八十
里接四川東川府界亦名烏蒙山亦名雲龍山



亦名絳雲露山亦曰雪山北臨金沙江上有十
 二峯雄拔陡絕盤旋七十餘里唐貞觀二十年
 舊州都督劉伯英言松外諸蛮暫服巫叛請擊
 之以通西洱河天生之道從之明年遣梁建方
 發蜀十二州兵討松外諸蛮殺獲十餘萬辟蛮
 震駭走保山谷遂遣使詣西洱河諭其酋帥相
 率受命松外首領蒙羽亦請入朝是也南嶽曰
 蒙樂山在景東府北八十里西南入威遠鎮康
 州界西入雲州界東南入者樂甸長官司界良

三百餘里亦名無量山西嶽則高黎共山北嶽
 則玉龍山中嶽則點蒼山也東南兩山雖非險
 要所繫然亦境內之大山矣

其大川則有金沙江

金沙江源出麗江軍民府西北旄牛徼外以產
 金沙而名亦曰麗水流入巨洋州北境唐時謂
 之神川天竺以後吐蕃有其地置神川都督于此貞元五年南詔破
 吐蕃于神川十年南詔復擊吐蕃于神川大破
 之載記云南詔之地北至神川是也東南流環

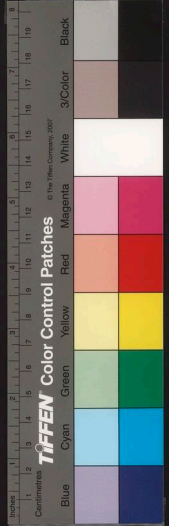

麗江府境之三面沉入寶山州境經州南而入
 鶴慶軍民府東北境又經順州之南而入北勝
 州界從州南而東入姚安府之北境又東歷武
 定府之北境又東達四川之會川衛西南而合
 瀘水于是金沙江亦兼瀘水之名由會川衛而
 南過金沙江即武侯五月渡瀘處也西厓峻極
 俯視江流如在井底烟瘴拍天冬月行人過此
 亦皆流汗惟雨中及夜渡乃無虞元李京云從
滇池至越舊
 道經金沙江計由會川而東北流經東川烏蒙
 程一千三百里

府境又東北經馬湖府南為馬湖江又東流至

叙州府東南而北注于大江亦見四川蒙氏封

為四瀆之一蒙古憲宗三年忽必烈征大理過

大度河至金沙江乘華囊及筏以濟其濟處蓋

在麗江府之北又至順初榭思班擊雲南叛者

諸王禿堅等奪金沙江遂直趣中慶雲南平所奪

蓋在武定姚安間也志称雲南左右分畫界以

大江東北曰金沙西北曰瀾滄是矣楊士雲議

開金沙江書云江名麗水涼出吐蕃界共龍川



犂牛石下本名犂水訛犂為麗東經麗江府巨
 津實山二州三面環府界又東經鶴慶受漾共
 諸水又東經北勝受桑園龍潭程海諸水又東
 經姚安府界受青蛉大姚龍蛟諸水又東經楚
 雄定遠受龍川諸水又東經武定府受元謀西
 溪諸水又受滇池螳螂諸水士雲所引諸水源
 說多不可攷武定
 已下次第
 孟浪并錯又東經東川府西入瀘慮却受尋甸
 牛關江谷壁川謂嚙化溪諸水又東經烏蒙南
 又東經鹽井建昌會川越舊諸衛合瀘水受懷

遠寧遠越溪雙橋長河瀘沽大渡魚洞羅、打
 冲東河熱池諸水又東至馬湖界受泥溪大小
 汶諸水又東至叙州府合大江此南中西北之
 險蒙氏僭稱北瀆者也漢武帝開益州郡諸葛
 亮平南中四郡皆先得此險而始通西南夷歷
 晋迄隋通壅靡常至唐蒙氏世為邊患至首龍
 極矣即晟
 祐隆屢寇黎雅一破黔中四盜西川皆由
 我失險坐基南詔亡唐之禍宋太祖鑒此以玉
 斧畫大度河曰此外非吾有由棄此險遂成鄙

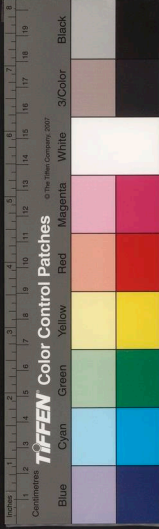

趙楊段氏三百餘年之僭元世祖乘華蒙及筏
 渡江進薄大理虜段智興以破此險遂平西南
 夷國初梁王拒命太祖命將征討論頴川侯等
 曰闐索嶺路本非正道又在西北蓋謂此
 也夫雲南四大水惟金沙江合江漢朝宗于海
 為南國紀天造地設本為天下用也歷代乃棄
 諸夷酋資其鴛鴦雖建立城戍斤、自守時或
 陷沒豈知天有宿度地有山水人有脉絡禹貢
 于州末必曰浮某水連某水入某水逾某水蓋

記貢道達都著天下大勢以水為經紀也孰謂
 滔、大川可浮可達反舍而陸乃北至永寧東
 至鎮遠不亦迂乎誠一勞永逸暫費永寧續神
 禹疏鑿之績恢四海會同之風息東西兩路之
 肩拊滇雲百蠻之背變彼絕險與區而為掌中
 腹裡一統無外之治寔在此矣

滇志正統間靖遠伯王驥議濬金沙江不果嘉靖間撫臣黃表復議濬之為武定土酋鳳朝文所梗事遂寢既而撫臣江文敏亦議修舉卒中止其後臬臣毛鳳韶上議雲南水路昔人謂由滇之海口浮艇武定金沙達馬湖僅七日其武定府迤東水路自雲南海口至安寧雁木富民只舊你牟達古普河安芋法于



水真系要

土色出東川大江至何納木姑共一十三站惟
土色有疊水又迤西水路自雲南陸路至富民
武定虛仁環川凡五站于金沙江起司浮舟至
罵咪毋白馬口架刺則五曲直勒則草刺除
魯圭寧抄塔甸沙吉撒麻刺沙吉有疊水又金
沙江土司言弘治正德嘉靖間木商多自馬湖
伐杉木以五板巨艦載之中經虎跳天生橋維
險阻無害也又姜驛一丞言木商結辭筏為捷
徑迤西則水道益廣中間難有虎跳天生二灘
皆沙石易鑿誠于東西二道勒突鳩工隨宜利
導若果崖石險絕人力難施亦須設法變通水
陸兼濟至于船隻遠近村舍稀密堪立驛通哨
堡名皆當以次第舉所聞不行隆慶初撫臣陳用賓
而已達地方多事竟不行隆慶初撫臣陳用賓
復中前議亦不果天啓中安酋倡亂貴陽道阻
復議開通臬臣藍祖誥謂自金沙迤西東由

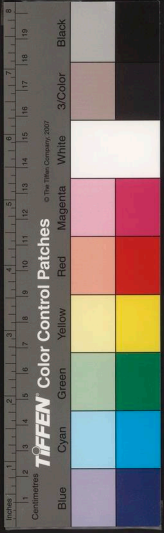

瀾滄江

白馬口歷晉隆紅岩石喇鮓至廣超塘皆綠勒
州地其下有灘水瀼波石乃可放舟洄則踣
岸繩空舟以行又歷石直勒村罵喇土色皆理
州地其下有灘水瀼波石乃可放舟洄則踣
甚駛皆東川地又歷驛馬河新灘至虎跳灘陰
溝洞皆鳥蒙地虎跳滿瀉從石不可容舟陰溝
二山相接水行山腹中皆從陸道驛木舖黃
又歷大小混灘為壘夷司地又歷超塘至南江
溪若葉灘至南江口始安流自廣超塘至南江
約十日程又至文溪鐵索江數灘歷麻柳灣教
化岩為馬湖府地又歷洩灘蓮花三灘會溪石
角灘至叙州府地也
江瀾里之可億者也

瀾滄江出吐蕃嵯和哥甸鹿石山一名鹿滄江

方輿已要 卷 廿三 載

亦曰浪滄江亦作蘭倉水流入麗江府蘭州境
南歷大理府雲龍州西又南經永昌府東北八
十五里羅喉山下西崖壁峙截若垣墉纜鐵飛
橋懸跨千尺亦曰博南津後漢書永平十二年
得哀牢地始通博南山度蘭倉水行者苦之歌
曰漢德廣開不宥度博南起蘭津度蘭倉為他
人指此也志云瀾滄江迳雲州入永昌廣僅三
十餘丈其深莫測其流如奔有大瘴零雨始旭
草玄葉脫時行旅忌之自永昌東流入蒙化府

西南界又流經順寧府東北至府東南二百二
十里之泮山下會于墨會江墨會江者即樣備
江也源出西番境內可跋海一云出鶴慶軍民
府劍川州南五里之劍川湖亦曰漾濞江亦曰
漾溪江亦曰黑惠江流經大理府浪穹縣西又
南過府西之點蒼山後會西洱海程大昌曰唐樊綽以麗水
為黑水恐其狹小不足為雍梁二州界惟西洱
河與漢志葉榆澤相灌廣處可二十餘里既足
以界別二州其流又正趣南海昔人謂此澤以
榆葉所積得名則其水之黑似榆葉積漬所成
尤為證驗大昌蓋以流入趙州西南亦曰神莊
樣備水為葉榆澤也



水真系要

耶思堂

江又南流經永昌府永平縣之東境蒙化府之

西境又南至順寧府東北境南流至洋山下合

于瀾滄江志云瀾滄江中有物黑如霧光如火

也文選謂之鬼彈內典謂之禁水惟順寧江中有之他所絕無二水合流至雲

州南又東南經景東府及鎮沅府西南過者樂

甸長官司南界達元江府西南境車里宣慰司

東北境又東南過交趾界為富良江而入于南

海蒙氏以墨會江瀾滄江皆列于四瀆洪武二

十年詔沐英于瀾滄江津要築壘置守以備平

緬是也李元陽黑水攷云禹貢黑水西河惟雍

州華陽黑水惟梁州又曰導黑水至於三危入

於南海釋經者擬議其說而卒無所據夫黑水

之源固不可窮而入南海之水則可數也何則

龍蜀無入南海之水惟滇之瀾滄江路江二水

皆由吐蕃西北來與雍州相連水勢並洶湧皆

入于南海是豈所謂黑水者乎然潞江西南流

蜿蜒緬中內外皆夷其于梁州之境若不相屬

惟瀾滄由西北迤邐向東南徘徊雲南郡縣之

方輿已覽

卷

五

藏思堂



入真系夏

九

耳思堂

界至交趾入海今水內皆為漢人水外則為夷
緬禹之所導于以分別梁州界者惟瀾滄足以
當之孟津之會曰擊人在今北勝濮人在今順
寧皆在瀾滄江內也地理志謂南中山曰昆滌
水曰洛山海經曰水西流入于洛故瀾滄江又
名洛水言脉絡分明也元史至元八年大理勸
農官張立道使交趾並黑水跨雲南以至其國
亦一証也夫古今郡縣因革之名不可紀極而
山川之蹟則不可移不據不可形之蹟而據易

變之名未矣所以然者論者但知隴在蜀之北
蜀在滇之東北故以禹貢黑水為梁雍二州界
又入南海為疑不知隴蜀滇三方禹立隴則西
南斜長入蜀滇則西北斜長近隴蜀則尖長入
滇隴之間故雍以黑水為西界對西河而言也
梁以黑水為南界對華陽而言也惟三危之山
不可攷或謂近在麗江夫禹貢明言三危為雍
州山且三苗所竄豈復在南夷之地乎姑置之
闕如可也今黑水見川瀆異同

方輿紀要

卷

廿六

職思堂



入真系夏
取思堂

潞江

潞江在永昌府潞江安撫司東北五十里源出吐著雍望甸南流經司北兩岸陡絕瘴癘甚毒夏秋之間人不敢渡本名怒江以波濤洶湧而名也滇記諸葛武侯六橋孟獲駐兵怒江之游即此又東經永昌府南百里復東南流經孟定芒市界達木邦緬甸入于南海潞江源委諸志皆以荒遠畧之元人未思本國稍悉亦難盡據蒙氏封為四瀆之一正統三年麓川土酋思任發作亂遣兵斷潞江立柵以守官軍討之不得渡都督

方政渡江擊走之四年復命沐昂等征麓川敗

賊于潞江進抵隴把今隴川宣撫司治此不能克而還或

曰潞江自孟定府西入于麓川江而麓川江自

隴川宣撫司西南入于金沙江三水源異而歸

同也麓川江者即龍川江源出騰越州徼外我

昌蠻地之七藏甸繞越甸而東南經高黎共山

下其渡處地名夾象石在江之東岸南流至南

甸宣撫司東南境為孟乃河經芒市西界入隴

川司東為麓川江川流湍迅蠻人恃以為險思

方輿已夏
卷
廿七
職
思
堂



任發之亂方政擊敗之于潞江西岸別將高遠
追賊度龍川江敗賊于高黎共山下乘勝深入
興方政等逼賊于上江上江賊重地也遠力憊
無援敗沒政亦西度龍川追賊遇伏戰死繼而
樞臣王驥督大兵進討遣總兵劉聚自下江夾
象石徑進攻上江賊峇破之于吳驥引大軍由
夾象石度下江通高黎共山道至騰衝由南甸
擣賊巢平之上江下江者土人以江近麓川城
為上江而近騰越為下江也由隴川而南接芒

市西界西南流入金沙江金沙江即大盈江也
亦名大車江源出騰越州西徼吐蕃界流入州
境南流經南甸及于崖宣撫之西境有檳榔江
亦出吐蕃界東南流合馬朱思本曰大車江檳
榔江二水合流始名大盈江也大盈江又東南
流遠芒市西南界隴川西北界又南而麓川江
西南流合馬並流經孟養宣撫司東境謂之金
沙江江合衆流水勢益盛浩瀚洶湧南流入緬
甸界濶五里餘經江頭大公蒲甘諸城而入于

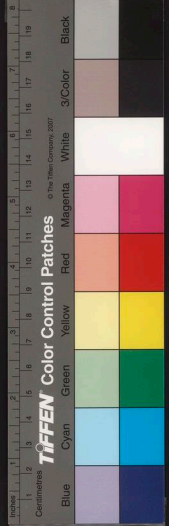

滇池

南海蓋雲南西南境之巨津又與東北之金沙江異流而同名也龍川麓川大盈金沙諸川志皆錯雜不可攷今畧為是正

滇池在雲南府城南一名昆明池亦曰滇南澤戰國時楚將莊蹻滅夜郎至滇池以兵威畧定其地又使部將小卜引兵收滇西諸蠻是也漢元封中欲討昆明以昆明有滇池方三百里乃于長安西南穿昆明池象之以習水戰蜀漢建興三年諸葛武侯征南中至滇池常璩南中志

滇池縣有澤水周迴二百餘里所出深廣下流淺狹如倒流故曰滇長老相傳池有神馬交則生駿駒俗稱之曰滇駒日行五百里南行錄滇池亦名積波池周廣五百里盤龍江黃龍溪諸水之所匯也稱南中巨浸焉池中有大小卧納二島水之下委為螳螂川崇迥安寧州治過富民縣而北達武定府東北界注于金沙江今城西南八十里為海口大河即滇池導流處也滇記云郡城金馬碧鷄二山東西夾護商山北來

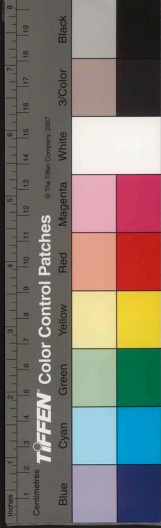

西洱河

而環列于前中間一大都會滇池受即甸牧羊
山諸泉及黑白龍潭海源洞諸水匯為巨浸延
袤三百餘里軍民田廬環列其旁而洩于稍西
一小河又折而北不見其去故又名滇海元史
至元中張立道為雲南勸農使以昆明池夏潦
必冒城郭乃求泉源所出洩其下流得良田萬
餘頃國初傳友德沐英駐守雲南皆事屯田而
滇池之水皆首為灌溉之利

西洱河在大理府城東源出鄧州浪穹縣北
二十里罷谷山匯山谿諸流又合點蒼山十八
川而為巨浸下流合于漾備江即古葉榆澤也
相傳黑水伏流別派自西北來會于太和縣東
而為洱河後漢志注謂之馮河亦曰榆葉河水
經注諸葛平南中戰于榆水之南是也亦曰珥
水以形如月抱珥也一云如月生五日亦曰洱
海亦曰西洱海杜佑謂之昆弥川漢武帝象其
形鑿以習水戰非滇池也古有昆弥國亦以此



名隋開皇十七年史萬歲擊南寧叛爨至南中
過諸葛亮紀功碑度西洱河入渠濫川見昆陽州行
千餘里破其三十餘部唐武德四年雋州都督
韋仁壽檢校南寧將兵五百循西洱河開地數
千里置七州十五縣貞觀二十二年梁建方討
松外蠻破走之于是遣使詣西洱河諭其酋帥
歸附者七十餘城復遣奇兵自雋州道千五百
里掩至西洱河蠻帥楊盛駭懼請降其西洱河
蠻酋楊棟東洱河蠻酋楊斂等俱請入朝或曰

卽一洱河而蠻分東西為界也新唐書由卽州
走三千里達西洱河天寶九載鮮于仲通伐南
詔十一載李宓又伐之皆敗于西洱河形如
人耳周三百餘里中有三島四洲九曲之勝三
島者一曰金梭一曰赤文一曰玉几金梭島亦
名羅登島洱河東北岸有青巔山島在其南玉
几島亦名濃禾島以形如几案故名亦曰玉案
在洱河東岸赤文島亦名赤崖島四洲者一曰
青沙鼻一曰大貫湖一曰鴛鴦一曰馬簾九曲

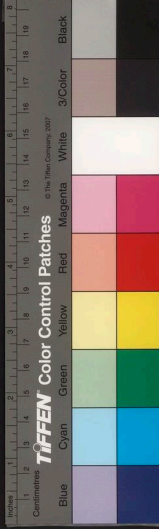

者一曰蓮花一曰大鶴一曰幡磯一曰鳳翼一
曰蘿時一曰牛角一曰波岬一曰高岳一曰鶴
蕭也皆可田可廬而大鶴洲隨水浮沉冬夏不
改河遠城而西南流會于樣備江波濤千頃澄
泓一色因謂之西洱海志云洱河遠城西南由
石穴中出石穴即天橋東岸有分水崖儼如斧
劃漁人謂自岸下分水為兩南河北海鹹淡不
類河魚不入海、魚不入河元郭松年行記曰
洱水涉歷三郡滄蓄紫城東北自河首南盡河

尾汪洋浩蕩波濤于兩閘周迴百有餘里今西
洱河袤百里廣三十里蓋匯群流而成蘇軾曰
南詔有西洱河即牂柯江悞矣

其重險則有石門龍首龍尾二閘附見

石門在麗江府巨津州西百里今在大理府北
八十里當點蒼山之背遵洱河而上其山兩壁
墻立有若門然即唐時石門南道也從會川渡
金沙江西南行由此入南詔之羊苴咩城諸葛
武侯由此征南中史萬歲由此擊叛巽韋仁壽



梁建方亦由此平西洱諸蠻韋臯復由此通南
詔滇記天寶中鮮于仲通討南詔下兵南溪石
門道遂閉韋臯通雲南以蠻經北谷近吐蕃乃
復治石門道由黎州出邛部直達雲南謂之南
道今詳見四川重險清溪閣其地亦名天威逕
以武侯七擒孟獲而名今石門南有上閣城在
府北七十里周四里四門一名龍首閣當西洱
河之首亦曰河首閣又府南三十里有下閣城
周二里三門閣南有橋、南有壁一名龍尾閣
當洱河之下流亦曰河尾閣自河尾順流而下
約里許有石門巨石橫眉覓石馬橋為群波爭
道之地懸流奔注雲濤雪浪駭聞數里郭松年
行記自趙州舟行三十里有河尾橋架木為梁
長十五丈餘穹形飲水睨而視之如虹霓然橋
西則為龍尾閣北入府城之路南詔皮羅閣所
築最險固高壁危構巋然尚存稍西南則為石
馬橋亦曰天橋何鍾記云取道龍閣南循洱河
往觀天橋及石門閣出石閣如行成臯之虎守



方輿紀要 卷之...
沓嶂巉岩可百餘武名一線天為洱水故道險
阨之地也是龍尾閣南又有石門矣五代晋天
福二年段思平自石城見曲靖府起兵鼓行而西至
河尾遂入閣滅楊干貞而代有其地國初藍玉
等攻大理其酋長扼下閣以守玉等至品甸即雲
南遣別將由洱水東趨上閣為犄角勢自率眾
抵下閣造攻具夜半潛遣一軍由石門間道渡
河遠出點蒼山後攀木緣崖而上立旗幟味爽
大軍抵下閣望之踴躍譁噪敵眾驚亂沐英率

軍策馬渡河斬閣而入山上軍望見亦下攻之

敵大潰拔大理城既而分軍出上閣取鶴慶畧

麗江又出石門閣此石門謂巨津州西百里之石門下金齒是

下閣亦可兼石門之稱也滇畧云龍尾閣有伏

波廟世傳諸葛武侯駐兵潯水上一軍皆瘖因

禱伏波之神得愈閣東又有戰士塚唐天寶中

李宓喪師處也又天橋在府西南三十五里兩

山輻輳中空丈餘水從空中出兩岸石各上特

出丈許其微不相及處有巨石覆掩非人力可

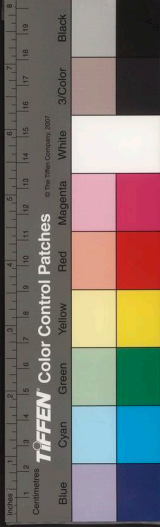

致過石橋攀鳥道數十武為達樣備孔道此石
橋東崖也循岸南行里許有地名不落梅乃洱
水出橋外石崖懸瀉數十尺衝激亂石濺沫上
起如梅花此下閩外之極勝也自上閩以外出
石門而北者皆謂之天威迺唐顧雲詩雲南八
國萬部落皆從此路來朝天蓋石門之係于雲
南非淺鮮矣

按雲南古為荒服自漢以來下臣下叛蓋疆域
遼闊夷落環伺崇山巨川足以為保據之資故

時恬則牛馴蟻聚有事則狼跳虎嘍勢固然也
西南一隅反覆最多麓川抗戾于前緬甸恣睢
于後蚕食鄰封志欲漸廣尾大之禍識者早見
其端說者曰雲南山川形勢東以曲靖為閩以
雷益為蔽南以元江為閩以東里為蔽西以永
昌為閩以麓川為蔽北以鶴慶為閩以麗江為
蔽故曰雲南要害之處有三東南八百老撾交
趾諸夷以元江臨江為鎖鑰西南緬甸諸夷以
騰越永昌順寧為咽喉西北吐蕃以麗江永寧



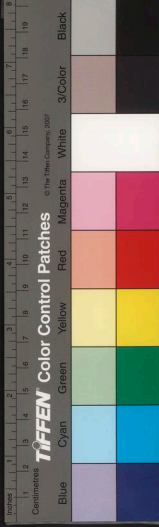

北勝為阨塞識此三要足以籌雲南矣雖然雲南者南臨交廣晉太康初陶璜為交州牧言寧州諸夷接據上沅水陸並道是也北肘川蜀諸葛武侯欲專意中原慮辟蠻乘其後乃先南討蒙氏據有雲南屢為唐劍南之禍是也元史言雲南之地東至普安路之橫山西至緬地之江頭城凡三千九百里而遠南至臨安之麗滄江北至羅、斯之大渡河凡四千里而近乃跼踖一隅自保不暇梁王段氏不為千古之羞哉

讀史方輿紀要

雲南二

雲南府

東至曲靖府二百九十里東南至潞江府百八十里南至臨安府四百四十里西南

至楚雄府四百一十五里西北至武定軍民府二百里東北至尋甸府三百二十里自府治至京師一萬六千四百五里至南京七千二百里

禹貢梁州南境殷周時為徼外西南夷地有獒獠

據輿毒獠等鳥夷諸種居此戰國時楚莊躋略地至此竊王

其地號曰滇國漢元封二年滇王降始置益州

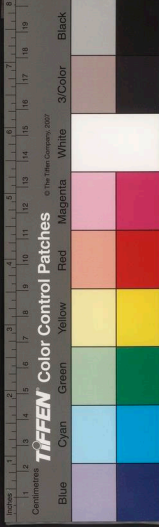

北勝為阨塞識此三要足以籌雲南矣雖然雲南者南臨交廣晉太康初陶璜為交州牧言寧州諸夷接據上沅水陸並通是也北肘川蜀諸葛武侯欲專意中原慮辟蠻乘其後乃先南討蒙氏據有雲南屢為唐劍南之禍是也元史言雲南之地東至普安路之橫山西至緬地之江頭城凡三千九百里而遠南至臨安之麗滄江北至羅、斯之大渡河凡四千里而近乃跼踞一隅自保不暇梁王段氏不為千古之羞哉

讀史方輿紀要

雲南二

雲南府

東至曲靖府二百九十里東南至潞江府

百八十里南至臨安府四百四十里西南至楚雄府四百一十五里西北至武定軍民府

二百里東北至尋甸府三百二十里自府治至京師一萬六千四百五里

里至南京七千二百里

禹貢梁州南境殷周時為徼外西南夷地有獒

探輿毒獒等鳥獒戰國時楚莊躡略地至此竊王

郡取疆壤益廓之意治滇池漢書

武帝求身毒道始通滇國是也蜀漢建興三

年改為建寧郡治味晉因之惠帝永安二年又

增置益州郡懷帝永嘉二年改為晉寧郡宋齊

並因之梁陳間廢隋初立昆州尋廢唐初復置

昆州屬姚州總管府貞觀四年改屬戎州都督

府天寶末沒于南詔廣德五年鳳伽異增築之

曰拓東城南詔于東境置拓東節度言將開拓

拓東曰爨棟曰永昌曰六世孫券豐拓改稱鄯

銀生曰劍川曰麗水云六世孫券豐拓改稱鄯

闡府鄯闡別都曰鄯闡志云尋閣勸常改太和城為

西京鄯闡曰東京隆舜時又改大理因之時以

高智昇領鄯闡元初置鄯闡萬戶府至元十三

年改中慶路國朝洪武十五年改雲南府今領

州四縣九

府控馭戎夷藩屏黔蜀山川明秀屹為西南要

會史記楚威王時後漢書華陽國志使將軍莊

躡將兵循江上略巴蜀黔中以西至滇池地方

三百里旁平地肥饒數千里以兵威定屬楚欲

歸報會秦擊奪楚巴黔中郡道塞不通因還以



其象王滇也秦時常頰略通五尺道說者曰滇池險置棧道廣不過五尺云漢興滇與中國絕及元狩元年會王然于等間出西南夷求身毒國乃至滇使者還因盛言滇大國足事親附天子注意焉後數平西南夷元封二年又發巴蜀兵擊滅滇旁東北勞浸靡莫二國浸漢書作深以其與滇同姓相結且數侵漢使也遂以兵臨滇滇降滇自是入版圖矣歷東漢以迄六朝之際皆郡縣其地然大抵因其故俗羈縻勿絕隋唐之

間地雖蓋斥而羈縻未改天寶以後遂成異域歷五代以及宋季至度宗淳祐十二年而大理亡于蒙古自是蒙古縱橫于宋之西南而宋之天下如捧漏卮矣國家以雲南濶遠盡平中原然後以師臨之雲南降下而西指大理破竹之勢遂成予以經理疆索豈非西垂要地歟

昆明縣

附郭漢為滇池縣地隋為昆州境唐為晉寧縣地元初立二千戶所後改置善州領

昆明官渡二縣州尋廢又併官渡入焉國朝因之編戶二十七里

○拓東城

今府城也唐廣德中南詔所築後改曰善闡府城元曰中慶城國朝洪武十五



年建雲南府改築府城周九里有奇設六門
 南曰崇正東曰成和西曰廣遠北曰保順西
 南曰洪潤俗謂之小西門東北曰永清俗謂
 之小東門萬曆四十八年重修門各有棊四
 隅亦各有樓環城有河可通

道蘭城

府北十餘里相傳莊璠所築一名穀昌
 城漢志益州郡有穀昌縣後漢因之華

陽因志漢武遣將軍郭昌平滇中因名縣為
 郭昌以威夷人孝章時始改曰穀昌今班志

作穀昌城則非章帝時改也晉仍為穀昌縣

屬建寧郡宋齊因之梁陳間為蠻所廢停有

玉女城志云元梁王所築也。秦城在府

西漢縣屬益州郡後漢因之晉屬建寧郡南

波後屬縣晉郡宋齊因之後廢唐復

置秦城縣屬昆州天寶中沒于南詔

建伶廢縣

在府西北漢縣屬益州郡蜀漢屬建
 寧郡晉因之永安二年分建寧置益

州郡治此永嘉末改為晉寧郡宋因之元嘉
 十八年晉寧太守爨松子叛寧州刺史徐倫

廢縣在府西唐昆州治也唐志昆州所領有

益寧等縣後廢入官渡廢縣在府東

南三十里元置縣于此尋廢入昆明

高峽閔城在府城西空津橋北為閔津樞要處

亦曰高橋稽之古志滇海西斥合舟登陸俗

秦峽閔也高峽與碧雞相望如箭石然

○五華山在城內上有五華寺俯見昆明池。螺

深碧色嵒巖如螺髻因名山下有二洞曰潮音

曰幽谷深杳莫測自滇池中望之惟螺山與

峯巖嶂丹崖翠壁有鶴停鵲峙之態冷泉在

其下或曰商山一名此山即漢書所謂陞山

也漢書志注來唯縣有從陞山出銅陞湖工

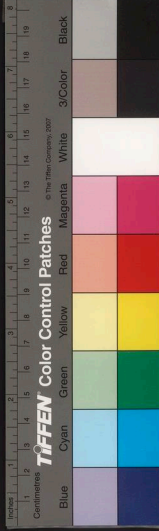

反似非
此山矣

玉案山 府西二十五里一名列和蒙山山秀麗

諸峯之上一名碁盤山下有菩薩山泉又府
北二十五里有文珠山一名蒙滯堆山文殊

泉出焉流過松
花壩入于西湖

金馬山 府東二十五里面對碧雞山相距五十
餘里其中即滇池也漢宣帝神爵元年十

方士言益州金馬碧雞之神可祠而至乃遣
諫議大夫王褒求之謂此山不甚高而綿亘

西南數十里源泉出于山巔又上有長亭下
有金馬閣元至順二年雲南為諸王禿陞所

據官兵擊之戰于金馬山獲其党伯忽又至
正未明王珍將萬勝攻雲南梁王李羅走金

馬山勝入城李羅復改之勝敗走國初沐英
等師至雲南之板橋進駐金馬山是也。龍

泉山 在府東北二
十里下有龍漱

碧雞山 府西南三十里東瞰滇池蒼崖萬丈綠
水千尋下有碧雞閣左碧雞西北有太

羊山有大華寺下瞰滇池左環右繞北滇城
絕勝。葛德山左滇池南十里又南十里許

曰進耳山天外
三峯形如華架

海源洞 在城西二十里中容數百人四崖削立
竭流入鴛鴦池又注為黑龍潭深不可測

一名黑魚池志云池在府西北二十五里又
一為白龍池自白龍池西十里曰橫山水洞

一小橫立如墻鑿山凹為東西洞引泉以灌
一村之田洞高五尺廣二尺自西跨東五十

有八大得泉二十二道宛延紫迤四千一百
八十三丈奇勝不一滇記橫山水洞除慶六

年左布政陳善始成是役溉田四萬五千六
五



百餘

○滇池 在府城南府西南八十里為海口池水由北入富民縣渾于廣起塘通金沙江處

也海口財賦歲以億計咽喉通塞利害最大元至元中張立道濬之以泄滇池之泛濫因朝弘治十四年撫臣陳全亦濬池之歲一疏濬在田賦正供謂之海夫餘詳大川昆明池

西湖 在府城西頭滇池上游也亦名積波池俗為遊賞之勝又九龍池在城內中多藻蘋青

曰菜海其平者為稻田下者為蓮池沿五華之右貫城西面流入順城橋渾于盤龍江連滇池

盤龍江 在府東五里源出嵩盟州故郡甸縣之而南入于滇池

金稜河 在府治東十里俗名金汁引盤龍江水由金山麓流經春登里灌漑東鄉之

田為利甚廣蒙暇時隄上多種黃花名遠道金稜元賽典赤賸思丁復修築為堤今廢又府西十里有銀稜河俗名銀汁亦引盤龍江水由商山麓流過沙浪里南遠府治蒙暇時隄上多種白花名紫城銀稜同朝弘治中常瀆二河亦謂之東西溝今涸。宝象河在府

橋分源至此注于滇池上板

松花壩 在府治東北為滇池上流元賽典赤昭

在府城內東北諸泉田由銀稜河入滇池恐其泛濫故築此障元舊與赤雲增修今廢

○金馬關 在府東七里金山下田有閘城元築

津橋在府城東三里跨銀稜河上本名大德國初修造更今名稍西為通濟橋跨金稜河

國家圖書館, NATIONAL CENTRAL LIBRARY, TAIWAN, R.O.C.

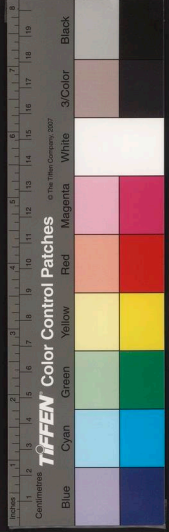

支混元末梁王毅平章段功于此今水涸而橋存又伽橋在府西北元至順初羅里送水元收復雲南取安寧州將抵中慶賊拒戰于伽橋古壁中復敗之

板橋驛

府東三十里又東達揚林廢縣六十里初沐英等征雲南師至板橋即此志

云昆明縣西北有清水江迤司與富民縣接界武定夷人犯化取道于此又縣境有赤水棚迤司。帝樂寺在城南俗呼西寺又有覽照寺俗呼東寺唐貞觀初建各有塔高三丈俗呼白塔覽照寺亦名慧光寺

富民縣

府西北九十里東至嵩明州百七十里北至武定府祿勸州二百里唐初為昆州地

天寶以後沒于蠻夷商賈門罕末始築馬舉龍城號黎濛甸元至元中黎濛千戶所尋改今名今編戶三里

○富民故縣

旧治在安寧河南梨花村旁尋徙大河北國朝嘉靖中以河流泛濫復遷

河南土主村萬曆中復徙治大河北旧無城垣崇禎十三年始營城濠墮周三里有奇即今治也

○靈芝山

縣西南二里舊名赤昇化山元延祐中改今名又縣東南三里有洞口山下有洞水從中出流徑縣南安寧州志云縣南十餘里有八卦山一名曰蒙課卧山

一曰增卧山今名魯和山一曰蒙課卧山今名無法和山又縣北十五里有黃委山

○螳螂川

在縣東源自滇池紫泥安寧州境又東北入縣界又北歷武定府境入金沙江

晉大寧二年蜀李嚴寇寧州刺史王遜使督蒯姚岳與戰敗之于螳螂川或以為即此地

安寧河

在縣西南志云河出安寧州入縣界又經羅次縣為沙摩溪至祿豐縣為大溪

東亞圖書館, NATIONAL CENTRAL LIBRARY, TAIWAN, R.O.C.

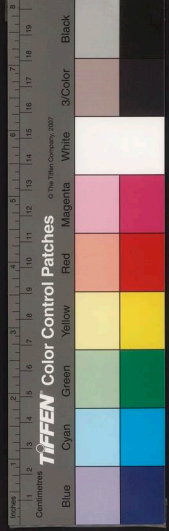

至易門縣為九渡
河流入元江府界

凌札即水縣東北十里西入大溪又縣北五十

流入于

宜良縣府東南百五十里東北至曲靖府陸涼州

龍夷謂城為籠也唐為昆州地元初立宜良匡

城及大池千戶所至元改置宜良州領大池

縣入馬今因之徧州四里

○大池廢縣在縣東北大池千戶所治此後改為

水井山縣西十里本名現音山頂有泉因改今

十里縣之
鎮山也

諸葛洞在縣南小石嶺諸葛武侯南征

○大池江在縣東八十里一名盤江一名大河從

源自激江府楊宗縣流經縣界下流入盤江

○湯池驛在縣西北八十里置有湯池水如百沸湯

羅次縣府西四十里東南至安寧州九十里北

烏蠻羅部農落彈居此宋時大理高量成今高

白改度治其地元至元置羅次州隸中慶路

○羅部城在縣北舊為蠻酋特險處亦曰羅部府

國家圖書館藏



取附都善闡轉攻烏夷之合刺章水城屠之
 前次羅善府其首高昇集諸部兵拒戰大破
 之于夷可浪上下遂進至烏夷所都押赤城
 城際滇池三面皆水既險且堅選銳勇以砲
 摧其北門縱火焚之皆不克乃大震鼓鉦進
 而作五更潛師躍入亂斫之遂大潰至昆澤
 擒其王段吳智押赤城蓋在縣東南境云
 扶邪城或曰在縣境南詔有扶邪都統寔錄云
 扶邪縣屬羅次州南詔所置羅次一作

○九戌山 在縣南五里以九峯高起而名一名九
 石實湧泉如玉龍因名。穹蓋山在縣南
 十五里烏婁韜之墟峻峯又有苴糜薊哀山
 譚云子望毋山也有二十一在縣田治東北
 四十里一在縣南三十里兩山相望因名

○沙摩溪 在縣西自富民縣流入境即安寧河也
 流入祿豐縣界謂之大溪。星宿河在
 縣西北自武定府和曲縣流
 入縣境又西南入祿豐縣界
 ○煉象關 在縣東百里有廵司戍守滇程記作棟
 樓關：北二十五里曰矣者村東十五
 里曰清
 水溝

晉寧州 府東南一百里又東南至激江府一百里
 南至臨安府三百五十里西南至昆陽州
 里九十

漢益州郡滇池縣地晉隆安初置晉寧郡于此
 沈約宋志晉惠帝永安二年分建寧西七縣為
 益州郡懷帝永嘉中更立晉寧郡治建伶縣建
 伶亦漢益州郡旧縣也晉初
 屬建寧郡今始從一統志 隋開皇中置昆州

國家圖書館 國家中央圖書館 臺灣省立圖書館

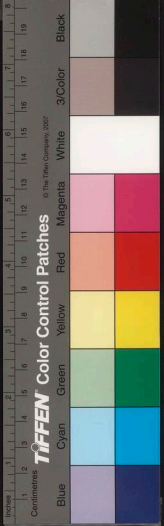

尋廢唐武德初開南中復置昆州領晉寧等縣
 後入于蒙氏為陽城堡鄧段氏因之元初置陽
 城堡萬戶府至元中改置今州國初因之
 領縣二

州拱翼會城指臂旁郡亦要地也

○晉寧廢縣志云州有內城蒙氏所築即陽城堡
 也有外城周七里九門十二衛隋刺

史梁思立築在今州城西此俗呼為古土城
 國朝成化弘治中皆因故址築土墻萬曆四
 年始築磚
 城同三里

天女城在州西晉大安中李勣為孟州鄆南吏
 校尉病卒女秀明達有父才叔領南中

○萬松山州東五里山多松樹形如盤龍一名盤
 龍山又州西三里海空山相傳山下

有泉滇池之水由此泄入滇江府之龍泉溪
 又西二里曰金沙山以砂石如金而名○五
 龍山在州南五里有五龍泉一名小石
 屏山又光長山在州西南十里北滇池

○大堡河在州西志云興師出滇江府新興池
 界經州之永興鄉分流入于滇池

○忽納砦在州西國初瓦爾密開曲踏破走入晉
 寧驛在州西北去府城八十里又
 南七十里而達滇江府

歸化縣州東北二十里東南至滇江府百二十里
 本名安江城有吳氏居此因號大吳籠後
 為夢莫徒蠻永偈所據元初隸呈貢千戶所至
 元中分大吳籠安江安瀾之地置今縣今編戶

國家圖書館藏



方輿紀要

卷一

滇

里一

○羅藏山

在縣東十里山高聳將
雨則有白雲卷舒其間

○交七浦

縣東北二十里廣二百餘畝志云滇池
之下流也○金鯉潭在治南六里之白

馬勒村田為手泉恒苦元早隆慶六年七月
田中忽水湧成深潭有金鯉游泳其中遂為

溉一方灌

呈貢縣

州北六十里田有呈貢城為烏白些門步
莫使阿茶焚五種蠻所居元初立呈貢千

戶所

至元中改為最貢縣
因初改今名編戶四里

○伽宗城

在縣治西大理段氏時
土官伽宗所築因名

○三台山

在縣治北三山相屬如台星因名一名
萬福山○象兔山在縣西南十五里舊

有蠻砦為
特險之處

○滇池

縣西南三十里烟雲萬頃文汎環遠邑中
寶以灌漑又落龍河在縣北十里南流入

于滇池上有
天生石室

安寧州

府西北八十里西至楚雄府三百一
十五里北至武定軍民府二十里

古滇國螳螂川地漢為益州郡之連然縣晉初

屬建寧郡宋齊因之隋初屬昆州唐武德初改

置安寧縣仍屬昆州天寶初陷于蠻滇紀天室

督竹灵備置府東爨通安南因開步頭城安寧

城賦役煩重羣蠻作亂攻陷安寧即此城也步
頭今臨後為蒙氏所據蒙氏以蘇閉阿襄治此
安府治滇紀初群蠻陷安寧唐

方輿紀要

卷一

識里

國家圖書館 NATIONAL CENTRAL LIBRARY, TAIWAN, R.O.C.

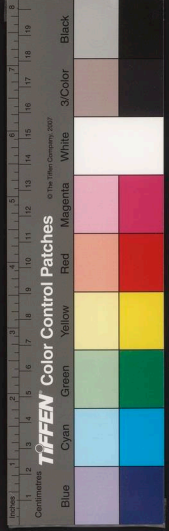



方輿紀要

卷

八

八

發兵南討命南詔皮羅閣合軍擊平之九載南詔蓋強諸蠻微弱冠簡姚州遂攻安寧會鮮于仲通將兵南討乃解圍去及仲通敗遂取安寧十三年李宓討南詔自安南而北進取安寧及蓋并未幾敗沒安寧遂沒于南詔段氏因之使高氏元初取其地隸于陽城堡萬戶府至元初立安寧千戶所後改為安寧州國初因之土知州董氏世襲編戶十里領縣

一

州東屏會城西睥楚雄為往來孔道南詔閣羅鳳謂安寧雄鎮為諸蠻要衝是也

○江東廢縣在州東南又州北有青龍城皆昔重有恃險處州志州旧有安寧守禦所

土城洪武二十四年所築周二里有奇萬曆四年始建碑城于舊土城北為州治周四里有奇

奇

○呀嘜山在州西北五里州之主山也山有煎鹽水漢志連然有監官華陽因志連然縣

有監泉南中所共仰滇程記安寧民食馬蹄鹽、產象池并今州治西古阿寧地有監課提舉司轄鹽井四列于司治之東西

洛陽山在州東十里山頂平夷峯巒峭立下有泉流經東橋下入于螳螂川灌田三千

餘前志云州治西有羅青山出泉極甘美又城內有大極山亦高聳與虎丘連山而分岐山亦曰坎山又慈山在州北十五里山高聳今名華冠諸山其北復起為鳳城山

方輿紀要

卷

十二

識

○螳螂川在州南源出滇池紫迴州治東北流入

又有安寧河在州西亦流入富民縣界

湯池州北十里亦卷碧玉泉滇畧云滇溫泉至多而州之碧玉泉為冠四山壁立中為石坎飛泉注焉

鹽井在州治西志云安寧提舉司有大井石井河中井大界井新井其新井舊無今有故

止稱四井

○祿驂驛州西五十五里兼置巡司于此亦曰祿

連祿豐驛之祿豐驛

祿豐縣州西百八十里西至楚雄府廣通縣百三十里古為祿臻甸之白村為楚蠻居之其

地瘴熱遠使不常大理時高智昇于義勝治其地元初隸安寧千戶所至元中置今縣屬安寧州今編戶三里

○驥琮籠城在縣東北山上又縣南有巔巖城皆昔蠻酋恃險處

○南平山縣東北三十里有佗陵山本名驥琮籠山群山之中一峯高聳有泉又有古營壘即

驥琮籠城也志云治西五里有蒙荅縛山勢如屏障今名三次和山

○星宿河在縣西源出武定府過易門縣而入元江府境○大溪在縣東其源即安寧河

也自羅次縣流入縣界又南流入易門縣境

○老鴉關在縣東四十里有巡司又有獅子口路達臨澗整訪云獅子口十騎九下走又

國家圖書館藏 國家中央圖書館 臺灣 國家中央圖書館

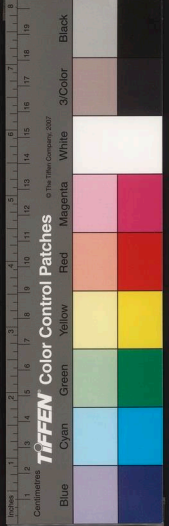

才與絲要

○有棟椽坡棠梨峭皆險阨處也楊用修云十
里棠梨峭三重棟椽坡是矣其間有草名金
剛鎖碧絲而謂若形

蘭谷閔

在縣西與楚雄府接界而山夾水鳥道
羊腸自隄之楚雄者為必由之道又有
六里菁谿谷棠龍林木茂密與蘭谷並稱深
險皆行旅所徑也○南平山在縣西南平山
山上有迴司志云司東二十五里
有清水河西三十里為稗子溝

昆陽州

府南百五十里東至澠江府二百二十里
東南至臨安府二百八十里西至楚雄府
四百六
十里

漢益州郡昆澤縣地晉屬建寧郡宋齊因之隋
屬昆州尋廢唐初亦屬昆州後復廢

一統志蕭梁時土人

爨瓚者據此隋時南寧夷爨瓚
來降拜為昆州刺史治于此 麟德初置河東
等處二十四羈縻州隸舊州都督府後改隸黎

州天寶中沒于南詔五代時大理段氏有之為
巨橋城段氏以高氏世治其地元立巨橋萬戶府至元中

改為昆陽州國朝因之編戶領縣二

州北負滇池南臨番部稱為雄勝

○巨橋城

今州治即大理段氏時所置巨橋城也
本屬善闡府元立巨橋萬戶府于此尋
為州治國朝正德四年始築州城周
三里沿海附山又築堤以廣城基云

望水廢縣

在州西南唐武德七年置南龍州貞
觀十一年改鈞州治望水縣兼領唐

方輿記要

卷

十四

職三

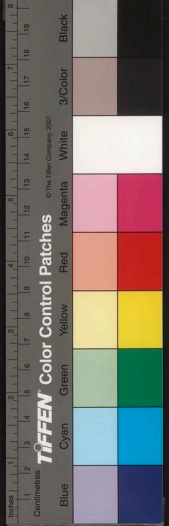

方輿紀要

卷

十五

封一縣尋廢劉昫曰鈞州東北接昆州界又廢河西縣志云在州之河西鄉元至元中置

○長松山

在州西五里望之巒然深秀又州北十里在州西十里

○渠澗川

州東南五里東北流入于滇池隋開皇中史善藏為行軍司馬自蜻蛉川至渠澗川破夷落三十餘部即此

三泊縣

州西北七十里西北至祿豐縣一百六十里舊所居大理時築耶龍城于此

○河東城

在縣北十五里唐河東州置于此土人稱為華納城元空中廢

○雲龍山

縣西北十五里岡巒秀聳四時蒼翠將雨則雲凝其上○慈蒙山在州北十五里山之東即河東城旧址又滑光習山在縣西南三十里岩上有一小城蓋蠻壘云

○三泊溪

在縣南志云望洋鳴矣利資三河紫花溪河在縣北流合于三泊溪

易門縣

州西百五十里西南至楚雄府愕嘉縣二百里舊大理時高福世守此元立濠門千戶所隸巨橋萬戶府至元中改置今縣編戶三里

○易門城

在縣南三十里舊縣治此國朝洪武二十四年建易門守禦千戶所隸雲南都司築城戍守萬曆三年遷縣于此

○娘當山

在縣治北一名智勇山又名娘當山○蒙



國家圖書館, NATIONAL CENTRAL LIBRARY, TAIWAN, R.O.C.

低黎岩山在舊縣治南五十里高極雲漢下有平谷宜畜牧異馬多產于此志云一名馬頭山又名黎崖萬厝初撫臣鄧應龍斬馬誓蠻于山上六名斬馬山又祿益惡危山在舊縣西百里有闔侯王城昔善闡邊戍之所今名祿益山

○九度河在縣西即祿豐縣之大溪也流入

嵩明州府東北一百十里東至曲靖軍民府一百里西至武定軍民府二百五十里北至尋甸府三百三十里

古滇國地漢為益州郡地隋為昆州地一說志古烏夷車氏等橋此築沙札卧城後為松氏所奪因名積礎後有漢人築金城于此曰長州因築臺與董盟故名其地曰嵩盟 唐時入于蒙氏大曆初閣羅鳳置

長城郡宋時大理段氏改為嵩盟郡元初置嵩盟萬戶府至元中改為長州尋升嵩盟府後復

改為州國初因之成化中改曰嵩明州編戶九里州山川環結土田饒沃居然輿區也而東連曲靖西走會城尤為形要

○金城在州西南漢人所築志云金城南有諸葛武侯與夷棟盟蓋嵩盟之名蓋本此國朝

弘治十三年于州治建土城隆慶二年易以磚周三里有奇。即甸城在州西四十里本名東甸蠻語末為仰元初立即甸千戶所至元中改置縣屬嵩盟州國朝洪武中省

楊林城在州東南三十里城周四里昔為松氏斗氏車氏康氏四種蠻所據元初立罕



國家圖書館 國家中央圖書館 國家中央圖書館

方輿紀要

卷

耳

林千戶所至元中改為楊林縣屬嵩盟州西初因之成化中省又有楊林田城在今州西南二十五里今為楊林驛而去

集興籠城

在州南詔時清平官楊祐若築梅堂阿葛籠蒙琮籠白籠集興籠諸城

羅錦山

在州東北十五里石峭立文彩若羅錦因名下有羅錦泉里中之田資其灌

溉志云州治北有蛇山形如盤蛇一名黃龍山秀高山在州東三十里峯出霄漢環州

彌雄山

州北三十里蒼崖疊出望之鬱然土壤肥沃果蔬繁美今名彌秀山彌雄水出

馬南入羅婆譯

敕雲山

州東四十里世傳蒙世隆征烏蒙得四女婦經此四女登山歎望忽山巔霧起

東葛勒山

在故鄢甸西北高三十里為西南中十里有石若馬頭土人以烏徇名之山周百餘里西距呈貢東接宜良多水草利閩牧又

龍巨

在州東一名龍濟溪源出尋甸府西南南果馬山流入境至州東南入嘉利澤

牧樵水在州西南源出烏納山之牧樵澗西南入于滇池

嘉利澤

在州東南十五里周百餘里水可以溉子又或謂之羅婆澤志云州西中和里有西泉對流名對龍泉流百餘步復合流入于嘉

方輿紀要

卷

十七

載

CENTRAL LIBRARY, TAIWAN

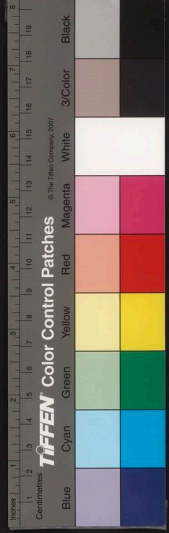

方輿紀要 卷一

利澤

卽甸河

在州西六十里揚慎云河有泉源二皆發尋甸府梁山西北一自牧羊村歷

核桃村至高倉入河一自峴澤也入河二水

交流至迴犁灣松花嘴發石邊流入于盤龍

江帶滇池匯昆池

○易龍驛

在州東南與程記自曲靖府之馬龍驛

林驛又百里連雲南府治

附見

廣南衛

在府治東南又有雲南左右中前後五衛俱在府城內洪武十五年所築也

楊林堡守禦千戶所

在廢楊林縣東五里洪武三十五年建有所城周二

里屬雲南御司又安寧州宜良易門二縣俱置守禦兩于城內

曲靖軍民府

東至貴州普安州三百四十里南至廣西府二百七十里西至尋甸府二

百四十里北至四川烏撒軍民府三百十里自府治至京師一萬三五百五里至南京六千八百

六十里至布政司二百九十里

高貢梁州南境漢為益州郡地蜀漢改置建寧

郡治味後又分置興古郡高縣晉時二郡俱屬

寧州宋齊因之梁改置安寧州後為爨氏所據

大室初湘東王徵南寧州刺史徐文盛赴荆州屬東夏尚阻未遣遠畧土民爨瓚遂竊據其地

一統志云後分東西二隋開皇中亦置南寧州爨而曲靖為西爨地

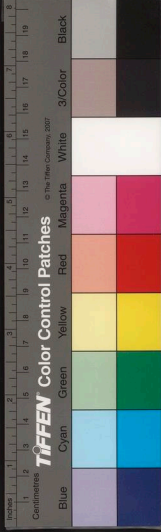

國家圖書館, NATIONAL CENTRAL LIBRARY, TAIWAN .K.O.C.

九真系要

卷

耳

又為恭協等州地先是蠻酋覺說請降其後復叛開皇十七年命史萬歲南

討獲理隋亂復廢唐武德四年復立南寧州總

管府志云治味縣後又為都督府貞觀八年改為郎

州天寶九載沒于蠻大曆初南詔置石城郡段

氏因之後為磨彌部新據元初取其地置磨彌

部萬戶府至元八年改為中路十三年改曲靖

路提管府二十五年升宣撫司國初洪武十五

年改為曲靖軍民府領州四縣二

府東連貴竹南通交廣北屆川蜀西上滇藩為

四達之衝而其係于雲南也猶人之有頭目然

曲靖一破而雲南之全壞必不支矣漢兵臨滇

國自牂柯而來武侯入南中使庾隆督李恢案

道向建寧恢大破羣蠻南至盤江東至牂柯隋

初梁睿言南寧州漢世牂柯之地其處去益路

止一千朱提比境即興戎州接界幸因于蜀士

衆即略定南寧自瀘戎以北軍糧須給過此即

于蠻夷征稅以供兵馬唐初亦開東西二蠻地

天寶十載劍南節度使鮮于仲通將兵討南詔

方輿記要

卷

九

職

國家圖書館 NATIONAL CENTRAL LIBRARY TAIWAN R.O.C.

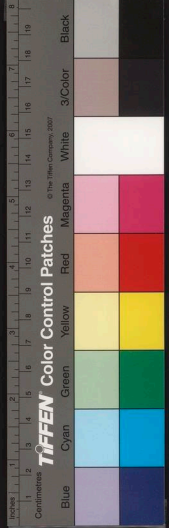

分道出戎萬州進次曲靖大敗其地遂悉沒于

蠻蒙古將兀良合台自鄯闡而東平蠻而後

略定諸裔引兵從交廣而北國初命諸將收雲

南分軍一自烏撒而南一自普安而西皆以曲

靖為之噤喉曲靖既克而雲南大理次第舉矣

曲靖所係顧不重哉
南寧縣 附郭漢味縣地唐初置南寧州于此有石
城後漢于婁因置石城郡段氏時有烏婁
莫歙郡據此元初置千戶所屬莫歙郡萬戶至
元十三年升為南寧州二十二年改為縣今因
之編戶
三里

○南寧城 在府西平川中地名三岔田名共範川
志云唐武德初南寧州治共範川時段
綸為孟州刺史遣使俞大施至南寧州治共
範川飄喻諸部納款是也尋徙石城城亨三
年南寧州費歸王設東巒首領蓋聘父子仍
治共範川後因之今城固初洪武二十年改
築固六里有奇○石城在府北二十里志云
本漢牂柯郡地唐貞觀初以葉首巒歸為南
寧州都督居石城石晉天福二年時南詔為
楊干貞所篡竊其故臣段思平借兵境方諸
蠻起兵石城即此又同樂廢縣在府東唐志
卽州治味縣兼領同樂升麻同起新豐隴堤
泉麻六
縣是也

廢味縣 或在府西漢置屬益州郡蜀漢時為
建寧郡治晉因之建興二年沒于李雄
咸康四年復為晉有宋仍為建寧郡齊屬左
建平郡蕭梁末廢華陽國志建興三年丞相

方輿紀要 卷 子 職 思 堂

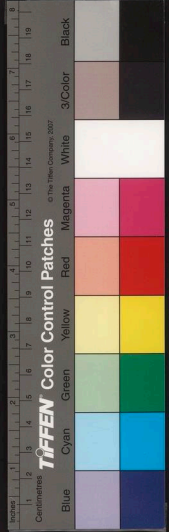

不真糸豆

考

取

亮南征改益州郡曰建寧治味縣晉時遂為
寧州治又蜀漢置庾降督水經注建寧郡故
庾降都督也蜀漢建興三年今益州郡置胡
氏曰蜀志庾降督治平夷蓋脩治焉忠為督
復治建寧味縣南中未蜀遠置督以
提攝之晉泰始中因之分立寧州也

廢恭州

在府東北隋置古朱提地也蜀漢建興
二年改于李稚威康五年復屬晉宋仍為朱
提郡齊改為南來提郡蕭梁末廢隋改置恭
州唐武德八年改為四川州宋末漢于婁遷
置于戎州西境今見四州志云晉永嘉五年
亦在府東北古夜郎地也志云晉永嘉五年
寧州刺史王遜分解柯朱提建寧郡立夜郎
郡治漢牂牁郡之夜郎縣宋齊因之梁末廢
隋改置牂牁州唐初因之武德八年又析置靖
州戎州宋末俱徙

廢越州

在府南十五里唐武德中置悅州治此
領甘泉等六縣後為蠻蠻所據號普慶
部元初置千戶所隸未建藩戶府至元十二
年改越州隸曲靖路洪武末廢州改置越州
衛今殺其地

龍和城

在府西南志云唐置南寧州其東西爨
曲輒晉寧踰猷安寧距龍和通謂之西爨白
蠻自弥鹿升麻二種自曲靖二州西南昆州
東爨首領蓋聘天室中南詔閣羅鳳以兵脅
西爨廢南寧州從其部屬自曲靖至龍和皆
踐于兵于是東爨復振徙居西爨故地與南
詔為婿姻地也

丹川城

在府境晉咸康六年漢李壽遣兵攻丹
川拔之建寧太守孟芳等戰死蓋是時

方輿已覽

卷

廿

職

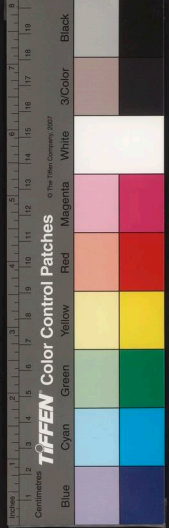

方輿紀要

戊守重地也

○勝峯山

在府城西嶙峋聳拔高出群峯志云山

脉來自金馬為羣山長田名妙高山因改今名又負金山在府南十五里○真峰

山在府西南二十里山密秀麗下有弥陀岩

山後又有普賢洞又蓮華山在府東南二十里與真峯

石堡山

在府東南二十餘里一名秦山相傳

溫泉瀾二丈許其沸如湯或曰即東山河之源也又青龍山在府東二十里山色蒼翠俗

名朗目山又有觀音洞在府南二十里寬平可容數百人

湯池山

在府東南國初洪武十五年王師南征

越州未下沐英駐兵于此諭降其眾又

紫溪山亦在府東南志云初越州酋阿資降

既而復叛據龍窩為巢穴洪武二十六年沐

春討之進至紫溪山敗其黨直抵龍窩

擒之是也又有龍華山在府北二十里

○白石江

府北八里淪自馬龍州界流徑此東南

故元將達里麻擁兵屯曲晴英倍道而進未

至白石江忽大霧四塞衝霧前行及江而止

霧霽則兩軍相望矣大驚亟湧兵陳水上

英別遣一軍泝流前渡出其陳後鳴鼓角樹

旗幟為疑兵山谷間軍亂我師遂濟樹

而善泗者斫其軍師畢濟整列而鼓礮聲震

天英經鐵騎橋其中堅生擒達里麻俘斬

瀟湘江

在城南源出馬龍州木容著山流經此

下流入于東山河○東山河在府東南二謂

之南盤江即瀟湘白石所匯流也志云河旁



國家圖書館 國家中央圖書館 國家中央圖書館

有洲可百餘頃平坦肥沃早
滂無虞南流入陸涼州境

東海子

水汪洋稱為巨浸又東二十餘里有黑龍潭旁有石洞其上惟石壘若林木茂密潭水泓深資以灌溉又龍泉在府西南十里泉分兩派灌溉甚多

白水關

府東八十里府境旧有白水關唐永徽三年郎州白水蠻反寇麻州即此胡氏曰白水蠻與青蛉互揀接似快今有白水驛又有巡司與程記自烏撒遠雷益而南謂之西路自晉安遠平夷而西謂之東

寧越堡

在府南洪武二十四年越州酋長阿賓再叛何福討平之因扼其險要置寧越堡于此然而阿賓又叛福与西子侯沐春討斬之松林驛在府東北九十里与雷蓋州

接界與程記自雷蓋驛西南六十里至炎方驛又六十里而至松林驛此為撒南出之路也

亦佐縣

府東二百五十里東北至貴州晉安州百興古郡晉永和桓溫改曰宛溫縣地蜀漢以後屬末廢唐為盤州地後沒于蛮號夜董部語曰亦佐元至元間并入羅雅州尋復置今縣固初屬羅雅州永樂初改今屬縣丞龍氏世蘇今編戶里二

宛溫廢縣

在縣東北滇紀在縣北二百里今雷蓋州亦故宛溫地也又亦佐旧治在

矣層山

在縣治西山有清泉居人皆汲飲之夷語水曰矣又治東有早感山歲旱禱之

國家圖書館 NATIONAL CENTRAL LIBRARY TAIWAN R.O.C.



乃真糸豆
即雨亦曰
旱改山

○塊繹江縣南十五里源發白水驛南流達于羅平州境又有小黃河在縣治旁四時色

名黃固黃固

霑益州府東北二百三十三里東南至貴州晉安州二百五十里北至四川烏撒府百二十里

漢牂柯郡地蜀漢時屬興古郡晉永嘉五年分

置西平郡于此宜州刺史王遜所置置華陽國志

約宋志西平郡治西平縣唐貞觀中為盤州地屬戎州都督府天寶

末沒于蠻後為摩弥部所據元初屬弥摩萬戶府至元十三年改置霑益州今因之土官安氏世嚴編戶

十四里

州險阻四塞介滇黔之口北通烏撒東控晉安

較縮之口州寔當之矣

○霑益城今州治元置霑益州于此志云州城本貴州烏撒衛後所城也洪武十六年築

土城永樂初麓以磚石天啟二年貴州水西苗安邦彥叛霑益土婦設科叛目李賢等應

之陷州城分兵四掠官軍討平

交水廢縣州南百三十里其先摩弥部酋蒙提居此名取龍後為大理國高麗軍

所奪至元十三年立為交水縣屬霑益州國朝永樂初廢今為交水村天啓三年州南

賊四軍收復築交水城為控禦之處又州南六十里有尖方城又西南六十里有松林城

國家圖書館, NATIONAL CENTRAL LIBRARY, TAIPEI, R.O.C.



不與終要

卷

亦天啓四年築興州城互相犄角為曲靖捍蔽矣方松林二十里平夷鄉本廖

羅山廢縣

在州東南百二十里平夷鄉本廖

永樂初廢又石梁廢縣在州東北五十里石梁山本唐餘部又名五勒部元立為縣屬霑

益州國朝永樂初廢

盤江廢縣

在州南華陽國志初爨量保盤南刺

外夷刺殺量而盤南平乃割與右雲南之盤江南如南零三縣立西平郡今州東有西平

郡故址云

同竝城

在州北漢牂牁郡屬縣也始元元年益

州之康頭始牂牁之談指同竝二十四

隆和初復置屬建寧郡宋齊因之梁未廢

石龍山

州東七里西麓有石蜿蜒如龍志云土

十里山下有炎方驛。伯蒙山在州東南二百里高方驛。諸山在

推湧山

州東南二百餘里延袤二百餘里峯密

山巒聳而邑蒼翠亦名曲靖東山

盤江

在州北百二十里或曰即可渡河也自四

東南流經貴州安南衛境志云州橋南北二

經江之間其南盤江蓋即府境之東山河流

州界今詳見川瀆異同

交河

州南百七十里志云南盤江與蟠溪之水

合流于此故名又十里為交水壩其地為

卷

職思堂

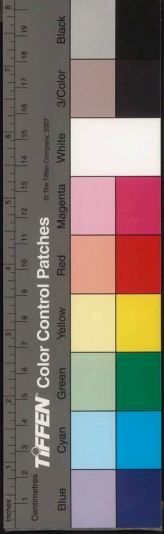

不與

考

耳

平蠻御輿視步水合交水稅課司置于此天
啓二年官兵討雷蓋叛賊自交水進為賊所
敗又有車翁江在州西北
二十里下流合于北盤江

○阿幢橋

程記橋有大道達曲靖府號三叉路其
西有鐵溝守以盧荒夷盧荒夷者即蠻之
訛也又南三十里為太平橋長八十丈濶二
十尺亦交

河水所經

壘水舖

在州南二百里天啓初水西安邦彦皆
為所隔又圍普安及烏撒以南安邦林皆
兵于壘水舖官軍盡殪于是交水曲靖武定
尋甸嵩明之間為之騷動○三岔口
在州南距交水二十里為往來要地

倘塘驛

在州北為烏撒往來要道天啓二年雷
蓋土婦設科苛作亂焚劫雷蓋倘塘突炎

陸涼州

方松林交水及曲靖白水驛凡六站
官軍討之明年復收諸站蜀道始通
府南一百二十里東南至羅州百四十
里南至廣西府二百五十里西南至澂江
六十里

漢牂柯郡平夷縣地蜀漢及晉因之永嘉五年

始分置平夷郡于此咸安元年改曰平蠻郡

諱父嫌
名也 宋齊因之梁末廢唐武德七年開置西

平州貞觀八年改為盤州天寶末沒于蠻南詔

號為落溫部大理因之元初置落溫千戶所屬

落蒙萬戶至元十三年改置今州今因之

方輿已要

卷

其

職思堂

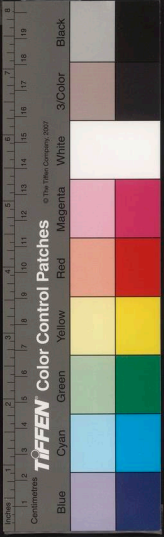

方輿紀要

州山川環結為險固之地

○平夷城

即今州治蜀志李恢為庾降都督領文

先由越雋入使恢案道向建寧是也後馬忠

為庾降督乃自平夷移治建寧味賧裴松之

曰庾降去蜀三千餘里時未寧州置此職

以提攝之晉為平夷賧屬牂牁郡永嘉五年

寧州刺史王遜表請分立平夷郡建興三年

郡守雷紹叛降于成東晉咸安初改曰平夷

郡宋齊因之後廢唐復置平夷縣屬鹽州後

沒于南詔元置陸涼州治于此國朝萬曆三

十八年始築土

城周二里有奇

河納廢縣

州南八十里地名蔡村蒙氏時置陸

戶所至元中改河納縣屬陸涼州國朝永樂

初省入州○芳華廢縣在州西四十里昔落

溫部之地更名折歪又名部封以近部封山

也元初置千戶所至元中改芳華縣屬陸涼

州國朝永樂

初廢入州

廢覽縣

在州北漢縣屬牂牁郡即水名也後漢因

之晉永嘉中改屬平夷郡宋屬平夷郡齊因

○丘雄山

在州東七里有方池水無盈縮分醜

其南又有騎思麓城皆大理時蠻酋所築

在州西南當中延澤之尾水繞城郭南中之

治兼領平夷盤水縣後並沒于蠻又西昌城

剖封山

在州西北二十里峯巒多花木芳華縣之

滿成山在州北二十里高多花木芳華縣之

名本此其相近有石門平曠沃壤石笋

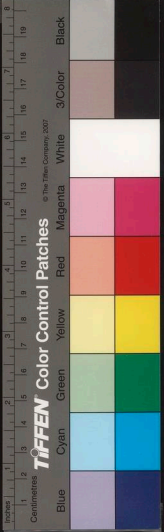

東洋書院 NATIONAL CENTRAL LIBRARY TAIWAN T.O.P



森密周匝十餘里大者高數仞參差不齊望之如井東西行者穿其中故名石門又東出

數百步有離石狀

○中涎澤在立雄山下即南盤江也自府東南合

與南澗諸水皆注于志云南澗

○木容關州西北東南注于中涎澤

○木容關州西北東南注于中涎澤

○木容關州西北東南注于中涎澤

○木容關州西北東南注于中涎澤

○木容關州西北東南注于中涎澤

○木容關州西北東南注于中涎澤

馬龍州府西北七十里西北至尋甸府一百二十里西南至雲南府嵩明州一百四十里

漢益州郡地蜀漢為建寧郡地又分置興古郡

治于此志云興古郡治律晉因之宋齊時亦為

興古郡地宋興古郡治律中縣而律高並屬於興古郡

唐初為南寧州後為麻州地天寶末沒于蠻為

撒匡部尋為納垢部元志州本名撒匡蠻獋刺

舊蠻而元初置納垢千戶所至元十三年改為

馬龍州今因之

編戶四里

州東倚曲靖西屏雲南形援相接寔為要地

○律高廢縣

在州東漢益州郡屬縣也蜀漢為興古郡治晉因之宋齊仍屬吳古郡梁末廢今州城本元馬龍州治也國朝永樂二年建馬龍千戶所城周二里有奇舊曆四十年亦周二里餘

通泉廢縣

在州西南四十里元志云與嵩盟州楊林縣接壤本盤狐後納垢之孫易取者居此元初置易龍千戶所至元十三年改置通泉縣屬馬龍州國朝永樂初廢

西安廢縣

在州東晉渡江後折律高縣地置屬興古郡宋因之齊為郡治梁末廢○廢麻州在州北唐貞觀二十二年分麻州置麻州永徽三年即州白水蠻反寇麻州州

○伯刻山

在州南六十里其相連者曰多羅山東南相近者又有尚贊城皆昔蠻酋所築

木容箐山

在州東南六十里下有木容溪流注于府之南境為瀟湘江○楊磨山在州西七十五里一名

中和山

近志云在州西南四十五里其山發自宜良宛蜒起至此結為二峯前後突兀左右有層峦環列曲澗迴繞又有仙人洞五龍潭諸勝上下平田可千頃雲南前衛七

兵數百

磨盤山

在州西北天啟五年烏撒土酋安效良再叛犯馬龍州官軍敗之又追敗之于北境唐永徽二年白水蠻寇邊郎州道行軍

○東河

在州治東治西又有西河東流合于東河入尋甸軍民府界○靈泉在州西南三里

國家圖書館 國家中央圖書館 臺灣省立圖書館

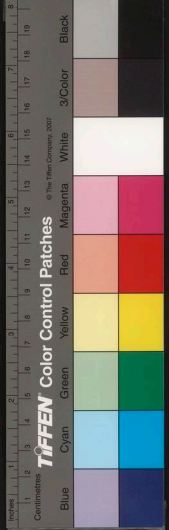

水色清碧引流灌漑居民賴之

分水嶺關

在州西南二十里又州東三十五里有三義口關。易龍堡在州西南九

十里亦曰易龍驛。遠易龍堡徑魯嬰伽嶺。巡司

下板橋古城堡小關索嶺八十里又七十里而達于雲南府之楊林驛名勝志易龍驛

亦曰木密關與尋甸府接界為往來走集之衝

羅平州

府東南二百七十里東北至貴州安順府一百二十里

江府路南州

漢牂柯郡地蜀漢以後為興古郡地唐沒于奕

為塔澈甸夷甸是為羅雄部相傳盤瓠後裔有羅雄者居此其孫

普恐因元初屬普摩千戶所至元十三年改置羅雄州屬曲靖路

志云州城在喜日溪東元至元中割夜郎直部置國

初因之萬曆十四年更名曰羅平編戶二里舊

仍屬曲靖府

州聯接溪洞密迩蠻獠為曲靖東南之屏障

羅雄城

今州治元置州于此國朝萬曆十四年改曰羅平明年築城周二里有奇引河

為濠高深可恃。求龍石城在州南萬曆十二年土酋者紐榮作亂修求龍石城遣部兵

四出攻劫師宗維摩等州官軍討平之

漏卮廢縣

在州南漢縣屬牂柯郡故漏卮國也武帝開西南夷置漏卮縣仍授其酋

國家圖書館 NATIONAL CENTRAL LIBRARY TAIWAN

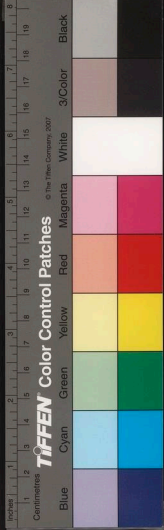

長河平二年鈎町王禹與夜郎王興漏卅侯
俞舉兵相攻漏卅蓋介夜郎卅町之邑閭後
宋為興古郡治齊仍屬興古郡梁未廢

○五臺山 在州南五里又南十五里曰鍾山又南
三里又有羅莊山在州東

祿布山 在州北八十里志云山高二百餘丈盤
旋百里林木蔥菁峭石巉岩州西北八

十里又有八部山與祿布相近
卅八面嶺列變因呼為八部云

○盤江 在州東南九十里自廣府師宗州流入
界下流入貴州永寧州境志云州西南二
里有大渡河又有矣則江在州東南五十里
俱流入于盤江。喜旧溪在州西源出州西
南龍甸村環沅州境下流入于
盤江又有太乙湖在州北一里

附見

平夷衛 在雷益州南一百二十里志云衛本故
越州地洪武十四年王師南征越州降

下既而其酋復叛詔傅友德討之道過平夷
友德以山勢峭險密迹越州乃遷山民于早

建為平夷衛屬雲南都司為貴州西入之衛
要弘治七年改築衛城周二里有奇天啓二

年為雷益土婦設科及叛日李賢等扶殿明
勤舖弘治以前衛皆治此

○巒崗山 在衛東八里山高巒雄視萬山又揚威
嶺在衛西五里又西五里曰定南嶺因

初西平侯崇提兵駐此今壁壘故址犹存○
清溪洞在衛西三里洞内石笋林立外則溪

洞環遠又有桂花

洞在衛北十里

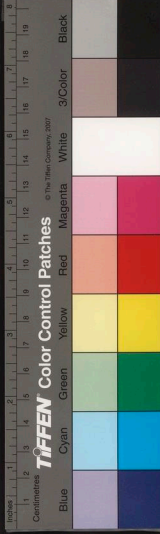

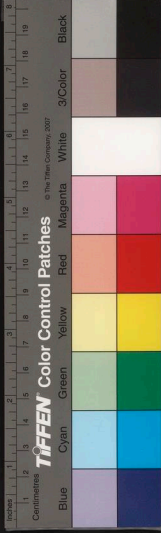

不與絲要

卷

耳

○十里河在衛西南二里會清溪河

○豫順閘在衛北二里又有宣威閘在衛北十五里皆設險處也○古城砦在衛西定

南嶺固朝建文初因險築城後以山風高烈徙于桂花園

平夷驛在衛城外真程自貴州晉安州亦資

而川路因以為名自平夷四十里

附越州衛在雷益州東南六十里志云旧越州在今府南石堡山元置洪武二十一年

越州酋長阿資叛東北普安倚崖壁為國傳友德擊破之阿資還越州友德復敗之沐英

以阿資恃其地險故叛請置越州馬龍二衛扼其衝要分兵進捕阿資窮威乃降二十四

年沐英以阿資叛服不常請徙越州衛于陸涼既而阿資復叛服不遂廢越州置越州衛

于此諫
都司

○楊梅山在衛東十五里多楊梅樹因名

○下橋大河在衛西五十里曲靖府境之水及龍潭河水合流而下匯為大河南注于

南盤

附陸涼衛在陸涼州西南二十五里洪武三十一年建有城周六里隸雲南都司

○南澗在衛城西北之橋跨于南澗水上

附烏撒衛後千戶所在雷益州治西北隸貴州烏撒衛志云永樂二年建○馬

龍守禦千戶所在馬龍州治北國初置馬龍衛後廢永樂二年復置千戶所于此又定雄

茶餘党之亂移調曲靖中左所為定雄所附

方輿已更

卷

三二

職思堂

州守禦

尋甸府

東至曲靖軍民府需益州界九十里南至
曲靖軍民府馬龍州界六十里西至武定
軍民府界一百五十里北至四川東川軍民府
界一百十里自府治至京師一萬五百二十里
至南京七千八十里至
布政司二百六十里

禹貢梁州徼外地濠初為滇國地後雙刺蠻居

此號仲割溢原部後又為烏蠻名新丁者所奪

遂號新丁部語謠為仁地部蒙氏時為尋甸部

段氏為仁德部元初置仁德萬戶府至元十三

年改為仁德府領為美婦國初改尋甸軍民府

省二縣入焉編戶七里成化十二年改為尋甸府以土酋

弟爭秦除汎官殺始云

府北達川蜀南鞏會城右鄰武定左出霑益山

水縈廻川原平衍宜于耕稼亦與區也自元以

來皆以土酋世襲成化中始草嘉靖六年厥裔

安銓者作亂襲入府城于是南陷嵩明及楊林

又阻木密闌攻馬龍州西搆武定酋鳳朝文者

直趣會城藝西北門軍民市舍勢頗張踰年徵

兵四集乃克殲之尋甸所係可概見矣



○尋甸城

城池記元仁德府城在府舊治東五里今城嘉靖七年所築先是成化二十年安

年以初任流官築土城為保障嘉靖二十年安

銓作亂遂入據之克平後乃築城于旧治之

右踰一岡又置鳳梧千戶所于旧治

為美廢縣

在府北三里地名温浦遠侶跋甸方里地名易浪浦龍旧屬仁地部元至元中置

安樂城

志云在故歸寧縣西南其地有小名落龍堆綿亘五十餘里其東又有吐山秀

如劍峯土人築塔其上名安樂城險不可即

○九灣九層城在府西亦即地其旁有朱化

洗馬山相傳土人

曾據此為險云

○月狐山

府東北八里綿亘五十餘里山頂有雲氣即雨一名風梧山鳳梧所之名本此

○勇克山志云在府城西峯巒峭拔林壑高

深夏月恒有積雪俗呼雪山下有泉流為儻

俸溪其西里許曰隱毒山地多歲瘴惟此開

朗土人每歲夏日避居其上下有隱毒泉

果馬山

府西六十里下有泉流為果馬溪巨江別流入昆明縣注于滇池

○三稜山在府西南六十里与嵩明州廢即

向躡接界上有九十九泉其水流入昆明縣

梁王山

府南七十里接嵩明州界其相近又有海岳山旁有洗納龍塔

龍頭山

在府東四十餘里下有二備水合為一

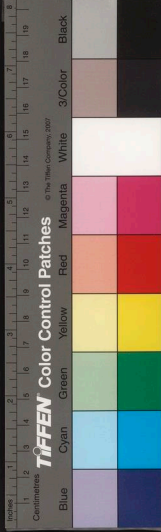

皆黃教與雷
益州接界

額吾峰

府南五十里上有清水塘亦有塔五曰
額吾曰竹圭曰東那曰沙黑曰額峯有
溫泉二尺跨呼熱水塘又有溫泉橋長五
十丈濶二尺跨阿交合水上○那多峯在府
北有大石塔接東

龍洞

在城北五里洞有沉泉田疇額之流為螳
娘河志云府西南四里有仙人洞深二十
許里其下又有水洞云又三龍泉在府西十
里周迴石如砌就其泉穿山而出面對一洞
可容千人地

○阿交合漢

府東十五里田名些立溢派江其源
有二一自嵩明州一自馬龍州流至
此又合流道雷益州界或曰剛交河上源也
跨溪有橋曰通靖橋為四達之衝在府東二

里十

車湖

在城西三十里一名清水海子周廣四里
四圍皆山有灌溉之利又府西十里有三
龍泉居民亦引以溉田○冷水塘在城北四
里一名矣南島泉流入府東北之沙林甸

儻俸溪

在廢歸厚縣旁源出勇克山流經比有
九灣遠城而流又磨浪水在森為美縣
西其北五里曰螳娘河源出龍洞磨浪水沉
合焉又東南流經府東南三十里入阿交漢

為三岔河旁有
排額洞頗出勝

附見

木密守禦千戶所

在府東南七十里即木密關
也洪武二十三年建直隸雲

南都司有土城周二里有奇又有鳳
梧千戶所在府治東嘉靖七年建



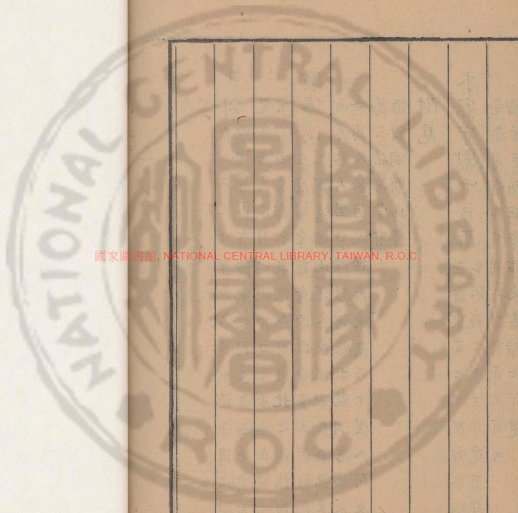

國家圖書館, NATIONAL CENTRAL LIBRARY, TAIWAN, R.O.C.

Vertical text on the right edge of the page, likely bleed-through from the reverse side. The text is partially obscured and difficult to read, but appears to be organized in columns.

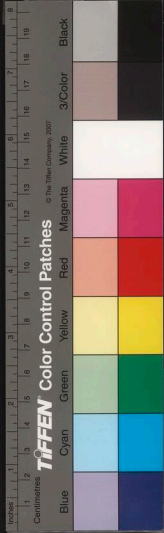

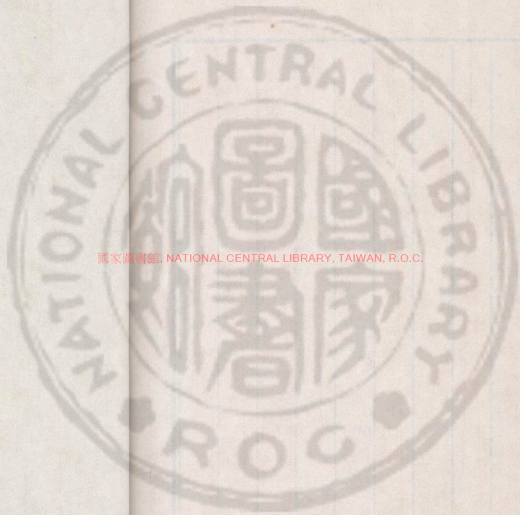

國家圖書館, NATIONAL CENTRAL LIBRARY, TAIWAN, R.O.C.



國家圖書館, NATIONAL CENTRAL LIBRARY, TAIWAN, R.O.C.

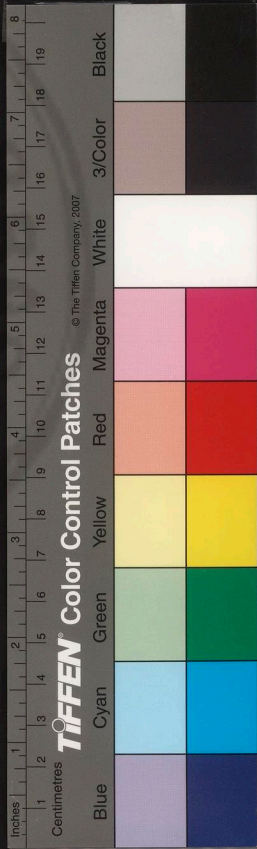

讀史方輿紀要

雲南三

臨安府

東至廣西府雜摩州二百五十里南至南
安國界三百二十里西至元江府二百八

十里北至激江府三百里自府治至京師一萬

九百五十里至南京七千五百里至布政司四
百二十里

禹貢梁州徼外地古句町國句一作鈎顏師古曰漢

武開西南夷置句町縣屬牂柯郡漢紀始元五

鈎町侯毋波擊反者有功立為句町王河平二
年與夜郎漏卧相攻牂柯太守陳立斬夜郎王



國立中央圖書館, NATIONAL CENTRAL LIBRARY, TAIWAN, R.O.C.

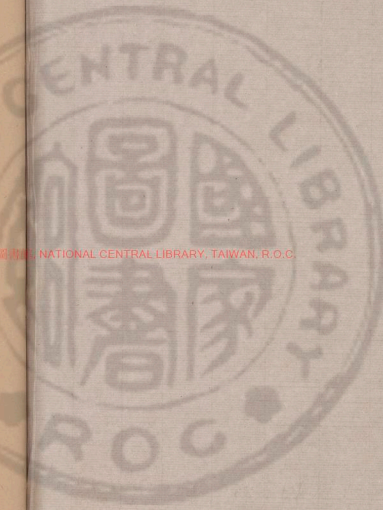

34.02.002 v.93



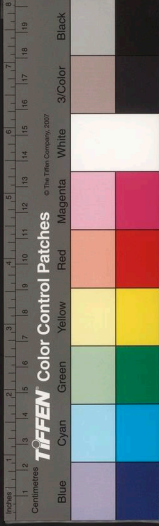

興鈞汀浦尉震恐受命莽始建國初遣使南出
諭徵外歷益州改句王為侯句町不服因起
兵為邊患莽天鳳三後漢仍屬牂柯郡蜀漢屬

興古郡晉以後因之梁末廢唐為羈廢柯州地

屬黔州都督府宋天寶末沒于南詔置通海郡都督府宋

時大理改為通海節度尋改秀山郡又改為通

海郡其後蠻酋互相侵奪或屬鄯開元憲宗六

年內附置阿楚部萬戶至元八年改為南路十

三年改為臨安路治通海縣北五里國朝洪武

十六年改為臨江府移治建水州通改臨安諸

泥夷巽居林處其在旁郡者曰烏巽按難撰撰領
樹步表茅皆光悍潛匿山谷以剽虜為事云領

州五縣五長官司九

府南鄰交趾北拱會城為滇南之上閩作邊陸

之保障西南竊發籌邊者所當先加之意也唐

室初越舊柳督竹靈情通安南因開步頭九載

遣驛于仲通伐南詔大軍不道出南谿會同而

命安南軍自步頭路入是也

建水州附郭唐時烏廢蠻地古稱步頭亦曰巴甸
氏時為些麼蠻直屬所據元初內附置建水千
戶所屬阿楚萬戶至元十三年改建水州屬臨
安路今因之
編戶八里

○曲江

城在府治北臨曲江有二城一築于漢一築于蒙氏元為建水州治改築土城因初洪武二十年易以磚石成化十六年復修城濬濠今城周六里有奇○段氏古城在府城南五里灤江鄉今為無垢寺址又城西二里蓮花池亦有段氏古城遺蹟

賁古城

在府東南漢縣屬益州郡後漢因之屬漢屬吳古郡晉屬益州郡蜀漢屬吳古郡晉成帝時改屬梁水郡劉宋改曰滕休齊因

之梁未廢

○寶山

城西南二里相傳山產石室夜有火光又里許為樂崇山相傳山泥有香作餅炙之可食又象山在府南五里以山形如象而名

石巖山

在府東十五里或謂之巖山山岩有洞巖龍湖灤江諸水流入此洞復流出入

阿連州界志云山峭壁千仞其受水洞合五

河之水匯為一泓折而入西阻華蓋連岡疊

嶂綿亘數百里為郡城右臂又滇記云崇山

五里有岩洞亦謂之顏洞今名水雲洞門可容

數百人曲徑縈行衆水伏流其中東會于盤

江遊者架橋列炬而入岩洞後曰南明洞上

有兩竅陽光射入中多奇勝曰萬象洞巉岩

絕險踏石登數十級隱

聞風雷散亦曰鈞町三洞

火巖山

府西北十里土有硫黃氣履之灼足着山在府西北四十里雲樹深黑經年不霽多瘴癘人不敢往又有石門在府西北百里管

口鑿石為門以通車馬下臨曲江險狹可守

判丈山

府南五十里高千餘仞中有三峯聳峙段思平外舅爨判者常居其上因名後

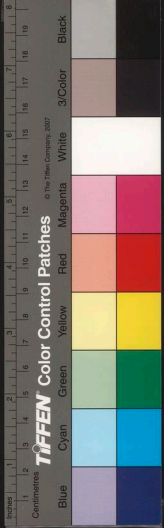

國立中央圖書館

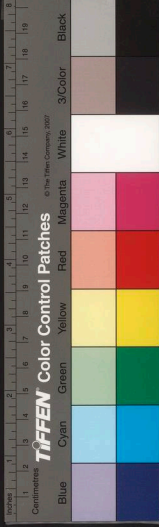

以北拱學宮改曰荆文山嘉靖中又易為煥文山○蓮雲山在府南二十里山高聳時有雲氣旋繞因名又有晴山在府北二十里一名北嶺山勢嵯峨林木葱蒨與判文對峙為

一別

○瀘江

在府南源自石屏州異龍湖東流迆州境入阿速州南為樂蒙河入于盤江○曲江

在府東北九十里源出徽江府新興州由

禮社江

在府西源出大理府趙州之定西嶺流經楚雄府定遠縣合揚江之水為定遠河而南流經鎮南州為馬龍河又南經嘉

東南流入交趾界合于清水江

建水

在府城南廣五畝今堰塞過辛元志建水城每秋夏之間溪水漲溢如海夷謂海為惠故惠以劇名城蓋即此水也○白龍潭在府西北二里灌溉甚溥曰白龍泉有橋跨其上又東北有甘泉甚清冽汲之不竭又蓮花池在府西二十里廣二里清徹如

○曲江驛

在府東北八十里下臨曲江為往來津要又曲江巡司二置于此志云府北九

大關

在府西此三十里道出往來襟要

方輿紀要

人行覬至納更山
為土舍所擒是也

石屏州府西七十里北至徽江府新興州界一百二十里西南至元江軍民府界二百里

古蠻夷地蠻曰舊欣狄漢言林麓也唐烏麼蠻所居築

城名末末宋時阿雙蠻奪而據之名石坪邑志云

蠻闢地得石坪方五里聚為居邑因名石坪元至元七年改邑為州

屬臨安路國朝洪武十五年改曰石屏州編戶八里

州環水為險襟帶南藩

○石屏城今州治故石坪邑向無城垣國朝嘉靖三十年始築土城尋圮萬曆二十四年

因旧城重築
周三里有奇

○乾陽山州北五里高五百丈上有石洞林木鬱蔥。莽玉山在州東十五里產石似玉

又州南二十五里有鐘秀山產紫石可為硯
山高三百餘丈綿亘百餘里其西北又有室

山產石如圖珠今州南有室秀
驛兼置寶秀巡司蓋皆以山名

○曲江在州東自河西縣流入境又東入建水州界。落矣河在州西今有落矣大河橋出

元江府境南流有五溫泉注其中資以灌溉
五塘溝在州南有九曲岡百五十里中有三島

異龍湖州治東有九曲岡百五十里中有三島

蠻酋每窺罪人于此中名曰小末東蠻居其
和龍立城其上漢名水城元至順初雲南諸

王禿堅等作亂攻畧郡縣石屏鎮將朱室以
和龍縣有壘壘可保引泉據守賊帥戰艦未

攻室拒却之三島四面皆巨浸東流至府境



江為瀘

阿迷州

在府東南百二十里東至廣西府弥勒州界一百七十里北至寧州一百三十里

古蠻夷地元初立阿甯萬戶府至元初隸南路

總管府至德初隸臨安路國朝洪武十五年改

立阿迷州

編戶十屬臨安府土知州普姓志云阿甯古蠻名今謠

為阿迷

州巖巒深險控扼辟蠻

○阿迷城

今州治無城正統中始築土城嘉靖四年復築萬曆四十五年始易磚石

周五里有奇又阿迷守禦城在州東百二十里地名虛卜桶田為獐獍賊所據萬曆二十年

撫臣鄒應龍蓋平之復置戍守于此

揚廣城

志云州有揚廣城凡三所一在州東南二里通安橋東皇祐初儂智高奔竄狄

青使其將揚文廣建之屯兵于此一在州之市平鋪一在石頭塔

○烏克山

州東十五里一名東山東山口巡司蓋置于此山之西為祿豐山又西為達和

山三山相連環抱州治

買吾山

在州東南萬曆初撫臣卸應龍擊通賊于此忽震雷殺賊數人因易名曰雷公

山有南洞亦曰通靈洞鄒應龍記云阿迷州南有岩穴數處舊為洞藪即買吾諸山也

傍甸洞在州東南百四十里有聲如風雷又府西南二十五里集甸境有傳聲洞云

交崗

在州南其地東西綿亘与交流分界國朝天啟二年水西安邦彥作亂雷益土酋六

NATIONAL CENTRAL LIBRARY, TAIWAN, R.O.C.

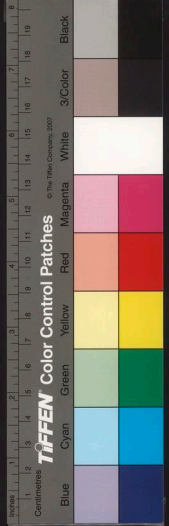

應之高徽安劾良復叛引兵入需蓋抵交前犯安南長官司危古峭土官沙源擊走之危蹟龐志云交箇舊屬安南長官司後為州界交人亦置戍守于此相近者又有地名南外

亦交趾
分界處

○盤江 州北二十里府境之水自徽江府新興州

經建水州界流出此俱涯為一江浩蕩奔軼乃十八岩夷人出沒之限隔也州互廣西

樂蒙河 在州東其上游即瀘江也自建水州流

東北三十里其水燧出于則常有烟氣投以竹木則火燃夜則有光

○合江口 在州東宋皇祐初儂智高敗遁謀入

州合江口不及而返是也或曰合江口即三江口盤江與眾水合流處

多莛舖 在州南滇程記自教化三節而北有舍

瑣羅城又北至歪頭山又北為教化河外近州界有

州治渡小盤江至彭堡接餘勒州界為北走

蛇花口 在州北為州境之險又州境有侷芋

府東北百八十里北至微江府一

漢益州郡地蜀漢為興古郡地梁為南寧州地

唐初析置西寧州貞觀八年改黎州天寶末沒

于蠻地名浪曠夷語謂步雄部些麼徒蠻據之

尋屬夔部又屬寧部元初置寧部萬戶後改寧

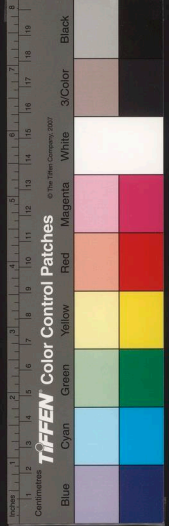

海府至元十三年改寧州屬臨國朝亦曰寧州

編戶七里土知州晉屬臨安府

州北接澂江南翼郡城為肘腋要地

○梁水城 今州治東晉武帝分吳古郡置梁水郡

中改西寧州為黎州領黎水絳二縣是也後

為婁所據元始置寧州于此今州城嘉靖十

西沙城 在州東寧郡蠻世居此其商孫西沙附

置西沙萬戶至元十三年立為西沙縣二十

六年以縣隸寧州至治二年省通志西沙龍

在州之老塔後大菁內苗語城為龍西沙縣

故址則在州南二里仁善坊內○武侯城在

州東三里相傳武侯南征時築今謂之寧州

古城又寧海府故址在州西五十里大椎寺

傍今亦名舊州

○萬松山 州東九里山麓盤迴峯頂峭立上有松

里高可千丈袤八十里登之則遠近之景舉

在目前巔有池方百步又天子山在州西南

志云自登樓山至天子山六十餘里渡江道通納樓茶甸

木角甸山 在州東百三十里地名備樂村產蘆

入銅自是復啟又東為陽暮山夕陽奇景異

不可窮究○碧玉峯在州北五十里奇石磷

磷下瞰澂江府之撫仙湖波光涵浸如碧玉

國家圖書館藏



○婆分江

州東六十里源自激江府樞仙湖流經州境匯于婆分甸下流入盤江。浣江

林樹陰森為行客餞別之所經州南又東南

會于婆分江志云州南有瓜水浣江之水自

北至恩永之水自西至轉而東南丁矣冲之

水与之俱會于茶部衝形如瓜字故名思永

湯海口有池曰湯池

高河泉

在州西南四里團山頂外際中窪周二

百餘步澗不涸雨不溢又州東北十里

下巖岩泉兩岸相對下有露瀾一泉北十里

旱不涸

○甸宜閣

在州境鎮紀寧州有甸宜閣舊賢巡司于此

通海縣

府東北百五十里東北至激江府江川縣

尼部蒙氏于此置通海郡段氏時為秀山郡元

初立通海千戶隸鄧開萬戶府至元十三年改

路後又改隸寧州今因之編戶二里

○甸廢縣

縣東北五里相傳漢甸町縣蓋治此

天寶初始設于蠻唐初為柯州地蒙古置通

海郡于此其後段氏改置秀山郡蒙古置路

安路皆治焉固初移路安府于建水州因改

置今縣而置守禦通海前千戶右千戶

三衛同置創築土城二所洪武十五年與臨

安衛同置創築土城二所洪武十五年與臨

○秀山

在縣南六十里又名青山列翠如屏下瞰

長河即海子也舊有啓祥宮大理段智祥

九

九



時所建山半又有判府泉亦因費判而名王
 奎云輸滇以南深湖絕登通海為最勝環通
 海數十里峻壑連峯秀山為最勝秀山之奇
 曰浮屠者三溜全為勝云○諸葛山在縣東
 南三里相傳武侯舍南
 征也兵于此因名

○通海湖 縣北三里源自河西縣來注于此周八
 十里似環而缺一名杞麓湖俗名海子

○新生泉 在縣東
 十里可溉田百畝

○寧海閘 在縣境志云縣有寧海閘又
 在縣境志云縣有寧海閘又
 在縣境志云縣有寧海閘又

河西縣 府西北百八十里東至澱江府江川縣百
 武德中于姚州南置西宗州貞觀中改曰宗州

河西縣隸焉天寶後改于蠻地名休臘本屬步
 推部後阿贊蠻易渠奪而居之元初內附屬河
 變萬戶至元十三年始為河西州隸臨安路二

十六年改為縣因
 朝因之編戶四里

○古城 在縣東北一里今廢
 唐宗州故城也

○琉璃山 在縣治北元時土酋建城塔于其上凡
 西十里○螺髻山在縣西五里山峯尖峙時因
 名又碌磧山在縣東北山多石近溪四圍皆

水即碌磧河也通
 海湖之源出于此

○曲江 在縣東自嶧嶽縣流經此又東入石屏州
 界○碌甲江在縣西五十里一名沾夷江

源自新興州流經
 縣境東入于曲江

碌磧河 在碌磧山下自縣北水磨村流入周廻
 通海湖○東湖在縣東南二十里延四百步

表三百步其北有西湖延百步植葭蓄水資

國家圖書館藏



以流田入縣北有三龍泉縣西南十里有九龍泉延百步皆有灌溉之利

○曲陀關

在縣北三十里蒙氏所置二曰嵩松營元至元二十年立元帥府于此為商旅

輻輳之地國初廢中裁舊有曲陀巡司萬曆中裁

龍馬槽砦

縣北五十里相傳常有龍馬現此因名昔為屯首恃險屢又難鞫營在縣

東南東湖旁蒙古常屯兵于此而名

嚼峨縣

府西北二百六十里元至元江府界二百三十里唐時

有楚蠻嚼峨視居此名嚼峨部後併于阿楚為嚼置嚼峨千戶隸阿楚萬戶元至元十三年改為州

州初改屬府土知縣祿氏主簿王氏編戶十

里五

○笪洲廢縣

在縣西北九十里元初置縣于此屬河西州後廢為笪洲鄉志云旧嚼峨

縣治在今縣東北二里嚼峨山之陽又云縣有廢城一在縣西怕念鄉元時有百夫長

居之一在平甸鄉元末梁王備兵之所

○桂峯山

縣南二里高峯峭拔上多桂樹其相連

山在縣東北二里下有龍泉四時不竭又嚼峨治○五鳳山在縣西南九十里五山連峙其

勢如飛山麓有鳳山洞

三元洞

餘丈洞分三層可容一二百人又有笪

洲洞在縣西百里○蓮岩在縣西二百二十里興休鄉深遠廣潤舊有興依鄉巡司岩在

其南萬曆中司廢

東亞細亞國家圖書館藏

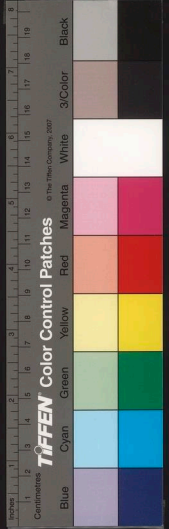

○曲江 在縣東自徽州府新興州流入境又合沅

北為大河一源自入于曲江

丁癸江 在縣西北二百五十里源自三泊流經

丁癸村其水深濶居民剝大木為舟下

○伽羅閣 在縣西有巡司又增祝塔在縣西北四

若舊置巡司舊曆中裁又

蒙自縣 府東南一百五十里東至廣西府雅州

為蒙自南詔時以趙氏守此至大理時為阿

元十三年改為蒙自縣今因之編戶十五里

○目則山 在縣西三十里即漢語為蒙自者也

其山橫列二十餘峯秀麗如畫百里外

雲龍山 在縣東三十里迴環盤束幾數十里中

有石室可坐千人又有石洞呈容百人

經行者夜宿其中其餘危峯森束林菁深廣

峭○耳羅山在縣東北三十里每風雨雷電

自山峯中起年次大豐土人以為驗東有仙

○梨花江 在縣東南源自納樓茶甸境流入縣界

南七里流入梨花江



長橋海

縣東二十里構木為梁長十餘丈四面皆水又二十里為矣波海中多魚蝦海菜志云縣西南二十里之水曰西溪有二所一出銀嶺一出錫嶺云又有草湖在縣治南

步百

蓮花灘

在縣南為入安南之道即瀾滄江下流交趾洮江之上流也永樂初沐晟出蒙自蓮花灘進討安南嘉靖中莫登庸作亂檳臣江文威以蓮花灘當文庸水陸之衝遣兵據其地為踏來婦人聲援登庸大懼即此與程記由蓮花灘連安南之東都河四五日而

云至

○大窩閣

在縣西南曰大窩子有險可恃又南曰打至白箐深道峻下馬攀援乃得前又南至江游地名矣各毋渡江為勒古薄地入交趾界直紀縣有箐口閣田置廵司

楊柳河

在縣西南近王弄山長官司山高菁密深險可恃志云自閣而南地名老

發果峒

在縣東南旁有五山峻拔險固可恃。峒在縣南直紀自老峒霧露結着澆哈諸地至八峒又進至江底其傍曰猛撒着渡江即交趾界又有阻境內着阿波喃

賀謎砦

在縣東南直紀縣有溪楮山去八峒二里又南至大江地名安邊由縣至

底泥又前渡三岔河即至賀謎其地八萬俱相接近中地名慢老左曰賀莫右曰八萬俱

近安邊自慢老至江底皆崇山峻嶺旁有黃角偷諸處江南為龍陰小箐入交趾界

栢木蘆峒

在縣南據山絕頂四面懸崖峭壁外建墩臺以護水道又南渡江入交趾



東亞圖書館藏

界滇北縣南有霧露結菁由此抵栢木蘆若
又有薄喇若去交趾者蘭州僅五里。難街
栢在縣西北道出

新平縣

在府西北三百三十里本嶺峨訛地元初
為嶺峨千戶地至元中設平甸縣屬嶺峨
州後改平甸州仍隸嶺峨縣國朝為丁宜白改
夷所據萬曆十九年夷酋普應春叛討平之置

新平縣有土
城獨戶二里

鎮元山

縣南三十里又南二十里曰金營山○
南洞山在縣南二百里南洞司置於
此山有七十二峒名勝不一而足倚棹山

平甸河

在縣東十里眾流所匯又東五十里有
大羅河水勢洶湧。洪本泉在縣治西
疏灌郊郭為利甚溥又西里許
有瑞木井源出木下味甘利

新化州

府西北五百三十里南至元江軍民府界
二百七十里西至者樂甸長官司界三百
四十里北至楚雄府南
安州界四百三十里

古蠻夷地蠻名馬龍他即二甸阿楚諸部蠻居
之元初內附立為二千戶所屬寧州萬戶府至

元十三年以馬雄等甸管民官併于他即甸為

馬龍部千戶所屬元江萬戶二十五年屬元江

路國初改為馬龍他即甸長官司直隸雲南布

政司弘治中改為新化州萬曆十九年改屬臨

安府

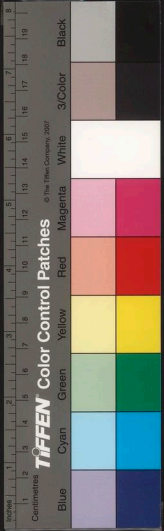

州江山險阨控扼辟巒

○新化城 今州城舊為長官司治本無城垣嘉靖五年建土城周五里

○迤陋山 在州治東山勢來自昆陽連屬不絕又迤陋山在州治西與迤陋山對峙○徹

崇山在州治北五十里林木蒼鬱若石峻險延長一百五十里路險人迹罕至下有溫泉

又窺閣山在州北百里五峯聳峙有泉下注于摩沙勒江

馬龍山 州西百里旧名馬龍奕酋結砦其上因又有法龍山皆奕酋結砦處也

○摩沙勒江 在州東南八十里即馬龍江之異名也自昔雄府磻嘉縣沅經此又東南

澆江秋潦有瘴志云馬龍諸山在江之右迤

阻諸山在江之左群山夾江其隘如峽云元

至元中平緬叛結砦于馬龍他即甸之摩沙

勒又固初洪武二十一年平緬土酋思倫

入寇亦信砦于摩沙勒英遣將擊却之既

而復寇楚雄之定邊縣英晝夜兼行凡十

五日抵賊營悉于其堯今有摩沙勒巡司

阿怒甸 在州東北其相近有喇島得菁俱近新平縣界為兩境之要地

納樓茶甸長官司 茶甸南一置茶甸千戶隸阿甯

萬戶至元中分為二千戶後又改今名屬臨安

宣德司固初改為長官司土官普姓臨安九司

司獨在 江內云

○通曲山 豐縣一流入司東北三十里之仙人洞亦謂之石洞又松子山在司南一里山多產

方輿已要 卷 五 松子而名。於羊洞在司北中產礦煉銀其

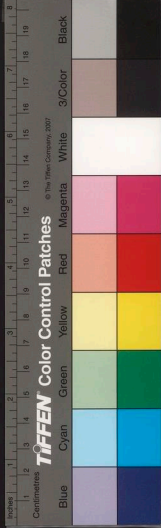

高聳處有羚羊飛石層積人不可到又司東
二十里有風洞司東南六十里有魚洞志云
司旧有礦場三曰中場曰
鵝黃曰摩柯今皆封閉

○ 祿蓮渡 司南四十里又司東百里有下甸樓
三渡也

○ 倘甸 在司東通蒙自為邊境要地
天路二年增設倘甸守備于此

教化三部長官司 府東南三百五十里唐時強現
地華語為教化元為強現牙車等三部酋
司後屬強現四部固初改為長官司屬今府土
氏司張

○ 波些山 司西四十里孤峯
秀削冠巖山之上

○ 魯部河 司西南三十里源出礼社江經
司境流入蒙自縣之梨花江

○ 牛羊箐 在司南有首長守其地志云由教化三
部而南地名枯木箐亦有首長戍守又
南為牛嘴三關險固可守自三關
而南即抵牛羊與交趾接壤處也

王弄山長官司 府東南二百五十里元為王弄大
小二部固初改置長官司土官阿
氏萬曆中
沙氏世襲

○ 木底河箐 在司境志云司境又有梭羅洞鎖徑
城洞黑打洞弄、小箐俱設險處

○ 虧容甸長官司 在府西南中四十里田為鐵搭甸
部元至元南百內附隸元江路司治
虧子村其地上濕下熱多炎瘴常以安置
罪人固初改置長官司隸今府土司阿氏
○ 虧容江 經司西五里源自元江府流入境至司東
經車人岩出寧遠州一云即礼社江之

中國國家圖書館藏

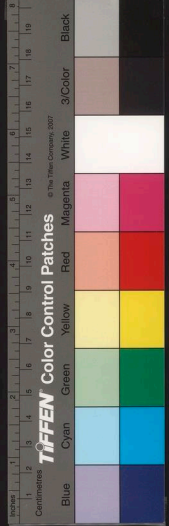

上汎也。按柳波在州西北五里又有茶波在司北四十里

溪處甸長官司

在府西南一百五十里舊為七漢之溪處甸部其首名賀帶華譚為

和泥初本一部後分為三溪處甸其一也元置軍民副萬戶隸雲南行省後屬元江路因初改

長官司隸今府土司趙氏志云司治左作村部夷有楚夷倭泥二種

○溪處山

在司治西奇峭延長民居山上有溪澗

思陀甸長官司

在府西南二百三十里舊為官桂思陀部管落思溪處二部後分為

三部元置和泥路隸雲南行省後屬元江路國初改為思陀甸長官司隸今府土司遮代後為

氏李

○思陀山

在司治東山頂平夷有思陀峇遺址

左能峇長官司

府西南二百三十里本思陀甸峇國初置長官司隸今府土官吳氏

○樂育甸

在司東滇記自石屏州界曠罕渡江而南至樂育是也。崇府峇今司治志云

高山連豆崖谷之險倍于他司

落恐甸長官司

府西南二百里舊名伴溪落恐部屬思陀甸元置落恐軍民萬戶隸

雲南行省後屬元江路國初改長官司隸今府

○大峇

在司西南滇紀由石屏州曠罕甸出猛甸遂抵落恐大峇又西近元江府境自大峇

而東北地名乃龍出納樓等司境

安南長官司

府東南百九十里本阿楚蠻所居舊名叢古六日部曠踵甸阿楚裔孫檢

資居此固名檢資部元初置檢資千戶至元十三年以檢資地近交趾為安南道防送軍千戶

國家圖書館 NATIONAL CENTRAL LIBRARY, TAIWAN, R.O.C.

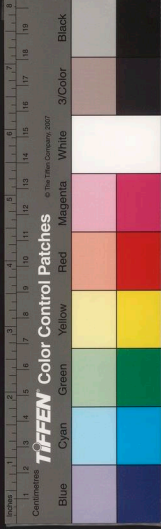

隸臨安府國初改為長官司正德六年省入蒙
自縣天啓二年復設後又併入王弄長官司

徽州府 東至廣西府 臨州 一百五十里 南至臨

州 一百里 北至雲南府 宜良縣 百十五里 南府 臨

治至京師一萬七 百四十五里 至南京七千三

百里 至布政 司 百八十里

高貢梁州南徼地漢為益州郡之俞元縣蜀漢

屬建寧郡晉因之宋改屬晉寧郡齊因之梁屬

南寧州大寶初沒于爨蠻隋屬昆州唐為乾寧

昆二州地 元史志唐 牌州地也 天寶末復沒于蠻號羅伽

甸初廢些蠻居此後為楚蠻所奪上元中南詔

取其地改置河陽郡大理時析蠻為三部曰狹

宗曰休制曰步雄部後居羅伽甸者號羅伽部

元取其地置羅伽萬戶府至元三年改為中路

十六年升為澂江路國朝洪武十五年改為澂

江府領州二縣三

府北倚會城南接臨安襟水負山稱為饒沃介

壤甸之中厚藩翰之勢亦雄郡矣哉

河陽縣 附郭漢俞元縣地 晉宋以後因之 梁末廢

南詔置河陽郡于此 元初置羅伽千戶所 至元中改河陽州尋降 為縣今因之 編戶六里

國家圖書館, NATIONAL CENTRAL LIBRARY, TAIWAN, R.O.C.

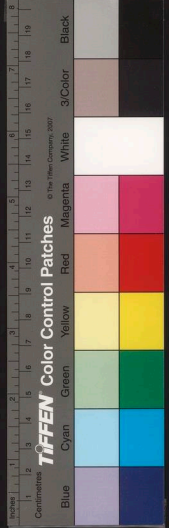

○河陽城

即即城也志云府城舊建于魏毘山弘治中遷于金蓮山正德中遷賜溥山麓嘉靖中復遷金蓮山南隆慶四年手孫同遷于舞鳳山環城為濠引東西泉水會入濠中復達于撫仙湖今

西古城

在縣治西元時築遺址犹存城西十里別有西街城居民稠密正德六年以寇警守臣唐臣諭眾民以其屋地所占及第戶之高下分築為城周匝三里為五門与郡城

相倚

○鳳舞山

今府治後勢自羅藏山之中支逶迤而未如鳳音覽禪守下左右兩山並峙如辰翼然隆慶四年刷守徐可久遷治于山麓旧志云在府西北七里又迎龍山在府治東南一名象鼻嶺石骨低迴蜿蜒如入湖狀其脊分龍旋轉北望羅藏城郭左顧若龍蟠然

又治西北有山曰龍爬山。金蓮山在府治東五里一名龜山高員于正泉山環拱日光照耀有若金蓮又賜溥山亦在治東五里北有諸葛營為武侯駐兵之所一統志有治北有玗札山一名無詐山今名鳥銜其麓有泉流為玗札溪南入撫仙湖又雲龍山滇紀云在府東十里一名訂盟山

○羅藏山

府北十里後漢志藏山出銅後諺為藏滇池為民害土人造柵取之因名也山高五千尺上寬千有龍湫時與雲霧元梁王結塔其走入羅藏山是也南有梁王瓦爾寮開曲入

○羅藏山

撫仙湖北有泉流為錦溪西有泉流為羅藏溪入石溪俱經陽宗縣入于明湖山之東又有萊花坪以野菜蔓生而名相傳梁王宴莊處。閩摩山在府北三里多岩穴泉竇其水流為

國家圖書館, NATIONAL CENTRAL LIBRARY, TAIWAN, R.O.C.



北波沼又府西有盤龍岡石岩下湊湊夾石曰西壑一云即西浦龍泉也旧傳水自地中接昆明池双湧于西山之麓洩不時步南折入于湖今為閘堰之蓄洩以時

湧拔山一名五筍山屹立于撫仙湖上又八仙岩在府西十五里壞接裁甸冠蓋窈發往經此昔有亭郭戊卒今廢

○撫仙湖湖周三十里北納諸溪流南受星雲湖涵泓清徹一碧萬頃中多石尾閣東會于盤江○龍泉溪在府西十五里亂石中流入于撫仙湖

鐵池河府東二十里源自曲靖府陸涼州流往宜良縣至鐵池舖入山峽數十里會撫仙尾閣入東入路南州謂之鐵赤河河外竹山五叢林木深密伏戎之莽托河可守蓋天

漱玉泉志云府東街有漱玉泉出重珠山下有漱玉橋又莊鏡泉出碌碁山下有莊鏡橋州郭田疇資其灌溉出西街有立馬閣防龍泉溪之水太子閣防梁玉衡之水又有太子橋在治西二里跨羅藏溪

江川縣府東南九十里西南至臨安府河西縣百九十里漢時名碌雲異城蠻名易龍唐時南詔徙曲旺蠻居此以白蠻守治之大理以摩徒蠻子孫分管其地名步雄部元初置千戶所至元十三年改為縣川土城徧戶二里屬澂江路今因之江川州城徧戶二里

○剖椿城縣北二十里昔蠻易昌所築元置雙龍縣于此今為雙龍鄉

○龍鳳山縣西三里崇岡疊阜為縣鎮山下有溫泉冷泉、水四繞合流而注于星雲湖

方輿紀要 卷 耶思堂 二十

國家圖書館, NATIONAL CENTRAL LIBRARY, TAIWAN, R.O.C.



又西里許有西山峯巒起伏又城東三里有東山頂浮圖唐天宝二年建○海藏山在府東南特起湖中四壁如削堦

蟠坤山

縣南十五里山半湧泉三派西入滇海東入撫仙湖南為阿什溪入星雲河混田甚博志云土人謂犬為屈指為額常

綠籠山

縣西北十里林木蒼翠下有泉流為六部溪東南流入星雲湖○覆盆山在府西南三十里山皆

○星雲湖

在縣治南周八十餘里東流五里由海門入撫仙湖

○海門橋

縣東南五里臨安要路也星雲湖水經其下由此入撫仙湖

陽宗縣

府東北四十里北至雲南府呈貢縣界一百里唐時廢步蠻強宗居此號強宗部後為陽宗元初置陽宗千戶所至元十三年改為縣屬徵江府今因之縣有土城及濠今偏戶

○黑相城

在縣治東一名輸納籠城又梁王屯在城東南二里墓坪山上有廢垣元梁王曾城其地志云因初征滇偽梁王使其部酋屯于此陰決溝引水以灌我軍有沙鍋者偵以告因絕其水遂滅

○夾浦山

在縣城西攸勒石溪及冷水塘二水夾流其下同名又墓坪山在縣東南二里頂居墓坪上有梁王屯一說志作墓和山又化石祖山在縣西北七里其南有泉流為日角溪一作

國家圖書館, NATIONAL CENTRAL LIBRARY, TAIWAN, R.O.C.

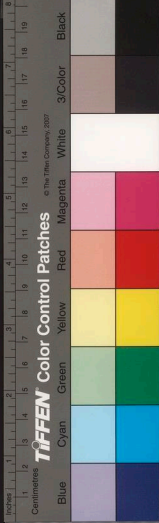

天馬山

在炒甸南三十里山形肖馬故名兩山並峙峯巒起伏茂林曲澗蔚鬱蒼翠

其巔見宜良大池江南聖激江撫仙湖西連陽宗梁王屯北瞻湯池萬福寺山麓流泉環

在縣東三十里

○明湖

在縣北一名夷休湖一名陽宗湖源出羅藏山下流入盤江周七十餘里兩岸陡絕

山水赤色產魚甚佳○彌勒石溪在縣西發源羅藏山流經縣治東北而入明湖

大衝河

在縣南五里源出羅藏山北諸水匯而為河下流亦入于明湖陸慶中堤決驟

令文嘉叢復瀆而深之又日崩溪在縣西北百里出化石初山伏流至天生橋下復出成

溪又東北入于明湖志云縣西有錦溪亦匯于日崩溪

新興州

府西一百二十里南至臨安府石屏州一百二十里北至雲南府昆陽州一百里

古滇國地漢新興弄棟二縣地後因之梁末土

人龔瓚居此分為西爨地唐貞觀中置求州

州都督府天寶末沒于南詔蒙氏置溫富州段氏時

徙些麼徒蠻分據其地元初置部旁普舍二千

戶所至元十三年改置新興州隸澂江路今因

之編戶

二里

州山川環列居然奧區

○休納城

今州治志云昔有強宗部垂之裔長曰制旁次曰普舍部旁據普具龍城亦名

休納縣元初立部旁千戶所至元七年改為休納縣十三年置州于此尋省縣入州國朝

東洋書院, NATIONAL CENTRAL LIBRARY, TAIWAN, R.O.C.

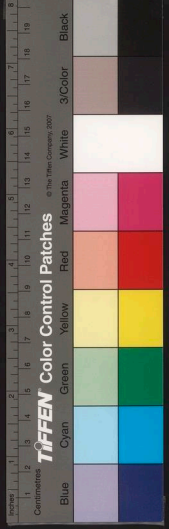



入真經

聯思

正德間始築土城萬曆六年改築磚城周二
里有奇○白城在州西北昔部旁晉舍二城
之西有此城漢人所築二晉屢爭之莫能定
又州治西南有祿匡城州治南有昌人城相
所築時

○晉舍城

州北二十五里強宗部蠻之裔晉舍者
居晉扎龍城元初置晉舍千戶至元十
三年改為縣國初省入州○研和城在州南
三十里昔廢些徒蠻部雄居此元和初孫龍
帥者內附立百戶至元十三年改為研和縣
國初省入州又畔龍城在州西十里元至元
中置縣後省入研和志云研和縣有王宅城
漢築又州西有中古城州北有黑村馬橋二
城俱元置志云有大
晉城去州十餘里

○奇梨山

在州治西林木茂蔚下有泉流為奇梨
溪下流入大溪○羅磨山在州東北二

十里今名石崖山下有白龍泉流為羅磨溪
溪凡九曲入于大溪又靈照山在府東十里
山高峻日出則

光先照因名

博螺山

在州東南漢紀自州境出博螺
龍馬諸山道寧州入蒙自縣界

大棋山

在州西北十五里元末葉酋據險設砦
于此又蒙習山在州西北七十里一名

遼飢山頂與晉寧州分界○聞索駐驛處
州西道險引繩而渡謂之聞索

○大溪

州西北五里源出州北之夾雄山自東北
流遠于州之西南過羅磨奇梨二溪出臨
安府之嗜峨縣入于曲江○九龍池在州西
北二十里池聚九泉分灌赤壤志云州北十
里有蓮花池下
流入于大溪

雜木箐河

在州北自晉寧州流入境又西南流
入臨安府嗜峨縣界又容罷河在府

方輿已覽

卷

廿三

林成

西源出容羅村亦西南流入增峨縣

○鐵爐關州北三十餘里為北出昆明之要路有巡司志云州東有棠梨坡岩自州至江

川縣北為次舍處

路南州府東百三十里東北至曲靖府羅平州百六十里南至廣西府弥勒州二百二十里

北至曲靖府陸涼州二百三十里

古滇國地蜀漢為建寧郡地唐為昆州地夷名

路甸天寶末為黑蠻蠻落蒙所據號落蒙討元

初置落蒙萬戶府至元十三年改為路南州志

至元七年併落蒙羅伽末達至萬戶為中路十三年中路為二路改羅伽為撒江路落蒙為

路南屬撒江路國初因之循戶三里

州旁控蠻甸堆峙東陲

○撒呂城州東北一里志云州田城也即黑蠻蠻之裔落蒙所築因有落蒙部之名後廢

國朝弘治中始築土城隆慶六年重築萬曆四十八年復修治周二里有奇

邑市廢縣州東北八十里田元至元十三年即

沙縣二十四年并沙縣入邑市隸路南州

國初因之弘治四年邑市縣省入州志云沙

達子城州東三十里夷語為底河頭城俱漢時築

曲靖底于廣西綿延三百里昔蠻酋弟

國家圖書館, NATIONAL CENTRAL LIBRARY, TAIWAN, R.O.C.

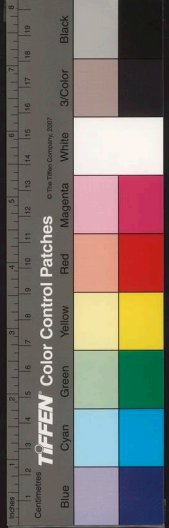



○竹子山

在州南五十里山高千仞周百里舊為賊巢國朝弘治中方伯陳金平之環向有蠟燭香爐諸峯。遮日山在州東南十五里峯尖峻扶陽輝掩映一名斧亦山又劉龍山在州東八十里峯巒高聳下有小石可煉為銅志云州治旁有鹿母山治南半里又有

紫玉山

○照鏡山

州西北二里山前有池如鏡倒影其中又休柔山在州東北十五里今名九盤山下有沅泉曰休柔溪南流入于盤江。羊鼻山在邑市巖巖東北十五里以形似名項有泉引以灌溉又木龍山在邑市廢縣東南十五里高可五百餘仞志云州北三十里有閩峻堆度居閩隘然

○巴盤江

在州西源自曲靖府陸涼州流經雲南府宜良縣入府境過邑市廢縣至州西南合鐵赤河東南流入廣西府界

○鐵赤河

州西四十里自府境流入過瓦渡雙龍溪至州西南又過興寧溪下流入于盤江。治西南流入于鐵赤河

○天生橋

有二一在州北五十里一在州東北十里有二里皆石梁可渡不假人力因名又州境有草泥廳

廣西府

東至廣南府四百八十里南至臨安府四百四十里北至曲靖府羅平州二百四十里西至徽江府路南州二百里自府治至京師一萬九百六十五里至省城三百七十里

禹貢梁州南徼漢為牂柯郡地蜀漢屬興古郡

一興紀要

晉宋因之隋屬牂州唐時東蠻烏蛮弥鹿等所居後師宗弥勒二部強盛歷蒙氏段氏皆不能制元初內附隸落蒙萬戶府至元十二年立廣西路國初改為廣西府土知府田昂姓今為土土獠沙蛮羅、五種雜居築城記廣西水陸水下沙夷西近龜山冠寨南連路南州北接臨涼旧越州土舍夷羅四面雜處而沙夷尤稱獷悍旧為矣邦生細下村土官掌之成化十四年以後属于領州三

府東瞰粵西南控交趾山谷阻民夷富強志曰諸山為屏八甸為蜚彈壓烏沙土獠諸蛮是

郡之大勢也

○廣西城府治旧在矣邦生佃二村無城固朝成化中始築土城尋地陸慶五年易以磚

石岡三里有奇

○發果山在府治北培樓相接環于府治城中有山曰鍾秀城南二里曰翠屏山皆與府

治相環帶

阿廬山在府西三里山延亘四十餘里南連弥勒北跨師宗有山洞深達莫窮洞中流

泉入于西溪山下諸夷旧曰阿廬部又有吉輸山在府東南五里○臨光山在府西十里

與阿廬山相接

○巴盤江在府西北百里一名瀟江亦作半江自激江府流入又東至師宗州界而入曲

國家圖書館, NATIONAL CENTRAL LIBRARY, TAIWAN, R.O.C.



一興紀要

卷

廿六

廣西

靖府羅平州境又有巔江在府西五十里自臨安府阿達州流經弥勒州界復東北流經

而會于巴盤江

西溪在城西志云師宗州諸水多伏流于地至阿廬山洞始出而為溪流經府城西環抱

城南與東溪合下流入于矣和池

矣和池在府西南一名龍甸海亦謂之乾海週

阿廬山麓石竅一出弥勒州吉雙柳南流入

盤江中有小山孤治十二年李詔言府南有乾海後有平涼一帶有水利可開也

師宗州在府北八十里北至曲靖府羅平州一百

古蠻夷地名匿弄甸巽蠻師宗者據之號師

宗部一統志宋時巽蠻居岩浪元初隸落蒙萬

戶府至元十二年置師宗千戶總把領阿寧豆

勿阿廬豆吳四千戶屬廣西路二十七年改為

師宗州今因之編戶屬廣西府

州山高水深稱為雄險

○師宗城今州治志云元置師宗千戶總把治于州東南檳榔洞後徙今治旧有土城舊

曆二十八年修築四十有奇

○恩容山北五里二峰峭拔口鎖北門山在州

然志云州西南七十里有龜山極高峻去府城亦七十里為夷獠之藪舊曆四十八年築

國家圖書館藏



不與

光

耶思

土城于此周一里有奇謂之
督捕城府通判駐守其地

英武山

州東八十里峯峭拔高可千仞洪武
初設英武驛于其下山號盜賊反虎行

人稀濶驛遂廢○綠德山在州東百二十里
孤峯秀削一名六德山有六德廢驛址在山

下地名阿石
村多暴官

馬者籠山

州東二百四十里山高峻又州東三
百里有高來山高三百仞志云高乘

山西南三十里
即馬者籠山

○巴盤江

在州西北五十里自府境流至此又東
北入曲靖府羅平州界又州西二十餘

里有盤江亦自府境流入而合于巴盤江志
云州近治有大河口蓋盤江徑此迴曲而為

大河也

○楮柳驛

在州東南五十里今為楮柳洞村又東
為英武驛又東為六德驛三驛俱洪武

初設
尋廢

彌勒州

府西九十里西南至臨安府阿達
州百里北至澱江府百八十里

古蠻夷地本名郭甸甸部籠之地叟莫徒蠻

之裔彌勒者據此因名彌勒部元初隸落蒙萬

戶府至元十二年以本部為千戶提把領吉輸

裏思部籠河欲四千戶屬廣西路二十七年改

置彌勒州國朝因之

編戶十
六里

州襟帶山川控扼蠻彝

THE NATIONAL CENTRAL LIBRARY, TAIWAN, R.O.C.



方輿紀要

卷

廿

三

不真終夏

考

○ 彌勒城 今州治 舊為甸村 元置千戶所 于此

○ 卜龍山 州南五里 旧部荒 部千戶所 置于此 疊

里 舊阿欲 部千戶所 治也 同 密 重 疊 下 有 溫

泉 其 山 綿 亘 七 十 餘 里 東 接 北 傾 山 北 傾

山 在 州 北 三 十 里 阿 欲 構 甸 二 山

五 十 餘 里 西 連 阿 欲 構 甸 二 山

盤 江 山 州 東 南 百 里 有 東 西 兩 山 相 峙 盤 江 沅

巖 深 廣 丈 餘 濁 水 滄 出 注 于 盤 江

○ 盤 江 在 州 東 南 自 臨 安 府 阿 連 州 沅 入 境 又 東

北 入 府 界 八 旬 漢 在 州 治 北 其 源 有 三

一 出 田 村 一 出 阿 欲 山 一 出 北 傾 山 至 州 治

東 而 合 流 南 入 盤 江 或 謂 之 已 甸 江 治 前 有

橋 曰 玉 津 橋 跨 溪 上 長 五 丈 濶 七 尺

○ 十八 砦 在 州 西 南 有 十 八 砦 山 山 菁 連 屬 其 中

夷 種 最 繁 蓋 盜 藪 也 砦 東 五 里 有 白 馬

新 哨 乃 至 州 治 又 北 出 板 橋 接 雲 南 府 宜 良

維 摩 州 府 東 南 二 百 六 十 里 東 北 至 廣 南 府 百 七

安 南 界 一 百 七 十 里

古 蠻 夷 地 元 始 立 維 摩 千 戶 隸 阿 迷 萬 戶 至 元

中 以 維 摩 為 千 戶 總 把 領 維 摩 屈 中 二 千 戶 隸

廣 西 路 後 改 為 維 摩 州 國 初 因 之 姓 今 李 姓 編

國家圖書館藏



不真... 卷... 取...

州南瞰交趾險阻之區也

○維摩城 今州治元初為維摩千戶所後建為州
北宣德以後交趾背叛土司侵強旧治遂廢

因徙今地萬曆二十年始築土城周二里有
奇志云州西南有法土竟城竟蹟隴其城險

固城後有高山壁立復有石城甚險峻馮高
臨下城中每特為蔽覆也

西地名江那亦據險處也

立北城 在州西又東又有三柳城萬曆二十二
年築同一

○曲部山 在州治西中峯高聳下有泉流為溪經
州南數里入于石竇今山下有曲部驛

廣南府界又有空寧山下亦有泉流入于空

溪寧

小維摩山 在州東北八十里高可千仞又有大
維摩山在州東南二百里高出眾山

之上昔時土官皆世居此阿母山在州東
南九十里高千餘仞下有阿母驛又東七十

里為維摩驛又折角山在州東南百五十里
下有泉流為折角溪。龍定山在州東南三

百餘里立

○寶寧溪 在州東北百二十里出空寧山南流合
萬年龍溪及折角溪之水流入廣南府

界匯于 本江

廣南府 東至廣西泗城州三百二十里西至廣西

十里北至曲靖府羅子州界四百里自府治至
京師一萬一千四百三十里至南京七千九百

國家圖書館, NATIONAL CENTRAL LIBRARY, TAIWAN, R.O.C.



九十里至布政
司七百九十里

古蠻夷地宋時名特虜道僕智高之裔居之
至和二年廣西經制使余靖遣邕州司戶參
軍石鑑入特磨道生獲僕智高母即此
元至元中立廣南西道宣撫司領路城等五州後來
安路奪其路城上林羅佐三州惟領安寧州富
州國初改置廣南府補戶六里土領州一
同知僕姓
府山崖高峻道路崎嶇控臨邊陲有金湯之固
志云廣南古無郡邑西洋江限其南脾頭山為
之鎮崇崖巨壑峻阪深林之區也

○廣南城

志云今府治在平閱坡上洪武十九年
樹木為柵周四里有奇設西南二門柵

下有

○脾頭山

府西北五里峯巒起伏其右小山連峙
如盾土人築塔居之。蓮花山在府東

北二十里五峯連聳諸小
峯參差旁峙形如蓮花

○西洋江

府南八十里源出府東南境之板郎山
連卻山木玉山三流相合東南入于廣

西田州府
之左江

富州

府東二百里東至廣西
安隆長官司界一百里

本蠻夷地元至元中置富州今因之
土知州沈
州無城

編戶
二里



州山谷峻阻控禦群夷

○廢安寧州 在州西南元置國初省又羅佐廢州一云在州東北百里亦元置國初廢

○祛巫山 在州治西形如後視昔土人結屋避兵其上今呼獅頭砦

玉泉山 州西北七十里山頂有泉飛流如素練下有石池清碧曰菴瀝流于西洋江

者鷄山在州東南九十里高二百仞怪石嵯岬夷商之空穴也又西寧山在州東北百十里岩洞深遠蔓潛

匪其中不可究詰

○楠木溪 州東三十里源出州境之花架山其水常溫又南江溪在州治西源出州西北

之麻卯山登僻令山流至州南合南木溪東行至石洞伏流十五里復出下流入于右江

元江軍民府 東至臨安府恩陀甸長官司界二百十里南

里西至思諭設者癸塔界三百里北至新化州界二百里自府治至京師一萬一千二百八十里至布政司七百九十里

古西南夷地蠻名惠龍甸又名因遠部蒙氏時屬銀生節度徙白蠻蘇張同段等十姓蠻戍之

又開威遠等處置威遠賧 賧讀簡制若中國之後倣

後倣後和泥蠻侵據其地宋時儂智高之黨窟

于此和泥開羅槃甸居之後為些麼徒蠻阿越諸部所有元初內附後復叛築城以拒命至元

十三年遂立元江萬戶府以羈縻之二十五年



國家圖書館藏

方輿紀原

討于其地復于威遠置元江路元志割羅樂馬

丑羅陀步騰步竭台威台陽設柘 同初改為元

江府永樂初改元江軍民府領長官司一府知

姓嘉靖三十年土舍那鑑作札尋討

平之革其官以臨安衛署之尋復故

府屹峙南陲制臨交趾山川環屏道路四通

因遠羅必甸長官司附郭本名羅槃甸元屬元江

○步日城在府西蒙氏立此甸徒白蠻鎮之名步

元大德中築九里 瀾河延袤九里在府城東田名羅槃山凡二十五峯懸

○玉臺山在府城東田名羅槃山凡二十五峯懸

崖絕壁險阨唯登蒼翠如玉望之若臺

又有天馬山在府治旁秀如華峯相對峙學

宮前○自樂山在府東北十里狀如中原之

崆峒今名棲霞山志云

山路通府東二十五里舊名馬籠山北瞰禮社

安路○嵯峨山在城西南二十里中峯嵯峨

狀如卓旗飛舞翔動又空山在府西二十里

圖如螺髻尖若棟簪俗傳

因遠山府西四十里有因遠驛為往來必徑之

地泉出岩中流為仲夷溪分澗田畝東

流入禮社江志云府北有奇山曰龍爪山

有涵春泉仙人洞奇詭萬狀又有九龍山在

府西北三百里 禮社江一名元江自新化州流入境繞府城東

而臨安府境○哀我河在城西四

國家圖書館藏



卷三

方輿紀要

十里阿南村有混龍橋
跨其上下流入礼社江

○閣力白衣甸 或云在府南境元至元二十七年
雲南閣力白衣甸酋長凡十一甸

內附蓋賢在府境云○魚復砦在府西近鎮
沅府界嘉靖三十年鎮沅知府刁仁改那繼

元魚復
寨是也

者樂甸長官司 東至新化州界三百四十里西至
鎮沅府界八十里南至鈕兀長官

司界三百二十里北至景東府界一百里自司
治至京師一萬一千六百四十五里至南京八
千二百五十里至布政
司一千一百七十里

古蠻夷地南詔蒙氏厲馬龍他即二甸地名猛

摩夷名者島後為阿楚諸部所據元時內附屬

他即甸管民官隸元江路洪武末分置者樂甸

長官司 土司
刁姓 直隸布政司

司據山附水稱險僻之地

○者島山 在司治北島詔為樂司因曰者樂
山高聳可以望遠為北面之障

蒙樂山 司東北二百里一名無量山巍然高峻
窮日之力方陟其巔有毒泉人畜飲之

即死山与景東府接
界今詳見景東府

○景來河 在司東自景東府沅程司境下
入龍馬江以自景東府來因名

國家圖書館, NATIONAL CENTRAL LIBRARY, TAIWAN, R.O.C.

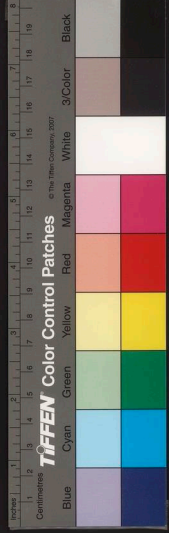

方輿紀要

卷

三四

武

方輿紀要

讀史方輿紀要

雲南四

楚雄府

東至雲南府祿豐縣一百八十里南至元

北至大理府四百二十里西至景東府四百里西

九十里自府治至京師一萬一千五百里至南

里至布政司六百七十五

高貢梁州徼外地漢益州郡地後為雜蠻耕牧

地一統志晉咸康中嘗于此分置安州尋罷入

朱提越葛四郡為安夷名岷碌後爨酋威楚築

方輿紀要

卷

一

北

國家圖書館, NATIONAL CENTRAL LIBRARY, TAIWAN, R.O.C.



方輿紀要

讀史方輿紀要

雲南四

楚雄府

東至雲南府祿豐縣一百八十里南至元江軍民府三百里西至姚安軍民府百

北至大理府四百二十里北至姚安軍民府百

里至布政司六百七十五

高貢梁州徼外地漢益州郡地後為雜蠻耕牧

地一統志晉咸康中嘗于此分置安州尋罷入

朱提越葛四郡為安夷名岷碌後爨酋威楚築

方輿紀要

卷

一

北

國家圖書館, NATIONAL CENTRAL LIBRARY, TAIWAN, R.O.C.



城峨碌跋居之因名威楚城唐貞觀末諸蠻內

附此為傍望覽丘求等州地唐史貞觀二十三年遣將擊西爨開

靖岭爨棟為踰其西徒莫祇蠻儉聖蠻皆內屬

以其地置傍望覽求立五州隸卽州都督滇志

五州惟求州在濛江新天寶末沒于南詔屬銀

生節度尋改置銀生府于此大理時以銀生屬

姚州此為富筋踰又改白鹿部後改威楚郡元

初內附置威楚萬戶府至元八年改為威楚路

後又置威楚開南等路宣撫司于此國初改為

楚雄府

近郭有暹發諸夷

領州二縣五

府當四達之衝東衛滇郡西連大理南控交趾

北接姚安山川清秀土壤肥饒鹽井之利商民

走集稱為大郡

楚雄縣

附郭南詔時為安州威楚縣後為蠻蠻所據大理時屬于姚州元初置千戶所至元

十五年改置威州二十一年降為威楚縣

○德江城

在府城西北二里志云威楚在蒙詔時為銀生黑督之御因置銀生節度至段

氏中葉高昇泰執國柄討其姪高量成于威楚築外城號德江城傳至其裔高長壽附于

元今城固初洪武十六年征蠻都督袁義所也今城固北二里有德江村或云即故城處

築義以向山高峻逼近城郭倚冠據以臨城是首數也固繪城山園以獻報可義遂改築

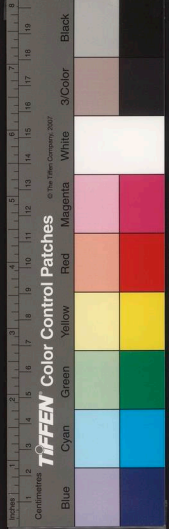

石城綠山為險歲久漸圯隆慶四年改築萬曆三十八年東南城圯于水尋復修築四面有濠城周八里有奇

富民廢縣 在府東元至元中置尋省入咸楚縣今為富民鄉又有淨樂縣元置後

淨樂御 省今為淨樂御

○南山 在府治南旧名鴈塔山亦名金嶺山其麓有武侯祠相傳孔明嘗營于此又慈烏山

在府治東城跨其上曰鳴鳳山在城西鳥名卧龍岡志云岡在府西十里以孔明嘗過此而名又城北青峯坡有義碌山古義碌城之名本此今有義歸驛志云城北五里又有錦囊山形如錦囊布地因名

薇溪山 城西二十五里山高千仞峯武百餘而溪菁如之每溪皆有泉今汛三十里乃

合而注卧龍江又西五里有紫溪山

○龍川 在府城北源出鎮南州于夷川東南流經府城西合諸水至青峯下而為峽碌

○平山河在府東三里源出南安州山中流經府北而入龍州

波羅澗 在府西八里志云其麓有夜合榆下今廢又撫徠溪在府西三里水宜

釀酒又鳳泉在城東四時不竭

城南堰 在府南三里可灌田千餘畝志云府東梁王把匝刺瓦

○呂閣驛 府西四十里古名合閨淮元至正末梁王宇羅敗明玉珍將葛勝于閨淮既而

卷 三



玉珍入雲南大理段功進兵至呂閣敗玉珍
 兵于閣洲江焚其寨于古田寺又逆敗之于
 回登閣又逆至七星閣是也輿程記今呂合
 駱即呂閣也又呂合巡司北至姚安百五十
 里西至鎮南州沙撈駱六十五里旁有合標
 水因改名呂合云古田寺在呂閣東七星閣
 見貴州
 重險

廣通縣

在府東七十里東至雲南府祿豐縣百三
 十里北至姚安府百二十里改名古路峽

元

初置路縣千戶至元百二十年改為廣
 通縣隸南安州國初改今屬循戶四里

○東山

在縣治東苴若魚躍又東三里曰高登山
 元時有鹽井建鹽司于此今廢名鹽倉

山又鶴翁山在縣東北十里山形如鶴環遠
 縣治其相近者又有瑞龍山山形蜿蜒中有
 龍泉甚甘冽或曰即九壘山也地設陰峻道
 路凡盤立閣其中又東為同林山高棟霄漢

登之則祿豐定邊諸境一
 覽在目為楚雄觀山之長

和茶山

在縣南十五里清水河淙出焉其東有阿
 倘香山一溪河出焉二山相連高聳峭

拔延亘二百餘里下為武茂北營地又園
 許有管蓋山相傳曰鳳山在縣西一里又園
 徑云青峯即峨嵋山其支在廣通之
 南者名阿浮煉山是縣之主山也

回登山

在縣西十八里相傳南詔閣羅鳳攻雲南
 拓東城至此山以雷雨回兵而名云

閣羅鳳叛唐師討之不克返密于此故名
 也有回登閣為越府之道元末明玉珍將兵
 三萬來攻卻闡大理段功赴救敗其兵連至

回登閣又有泉出山之東為現山河翠屏
 山在縣西四十里有湯圍箬相傳謂苻武侯
 出師時遺跡又西十里為羅蓋甸一邑物
 產此出大半稍東為卧象山地名羅蓋村其
 東南又有卧獅山相對拱峙山麓俱產銀礦

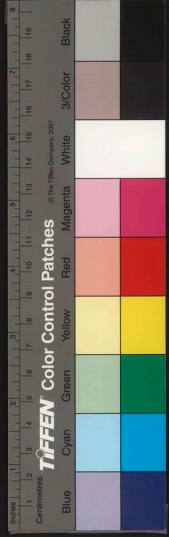

阿陋雄山 縣東北十五里高踰千仞有泉出山

街山在縣北七十里 西為羅申河出山南為阿陋河。龍

○拾資河 縣東五十里源出武定府東流入南安

舖有堡有巡司有縣有村皆以拾資為名巡
司之前有渡澗橋跨拾資河上志云拾資延
司在縣東
七十里

立龍河 縣西一里源出馬鞍山下流徑城西又

北會于大河大河在縣北三十里自府
境流入匯縣境辟流而西北出流入定遠縣
境之龍川江又羅鏡河在縣西南三十里流
經定遠縣之黑井
亦入于龍川江

蒙七塔溪 縣東二十里有翠微橋跨其上其後
即蒙七塔舖志云縣東三里清風

河登源于縣東北之趙善閣流至枯木村有
清風橋跨其上又城東北十里有雕龍河源
出阿陋雄山又有龍泉出縣東北之埔龍山
山梅院泉水泉甘冽環遠縣治交會于大河

阿陋井 在拾資村中又有祭井俱產鹽置鹽課
大使屬黑鹽井提舉司志云縣置鹽課之
井凡四十七區俱環鹽課司四旁或以人名
或以地名今多淹沒掘以奇異大井為名

○回澄閣 在回澄山上有巡司戍守又九觀閣在
九盤山上三有巡司戍守東西之險○沙

矣旧箭在縣東北七十里有巡司

拾資驛 縣東四十里有巡司戍守海程記自雲

有富石砲南平坡六里箭響水橋響水舖諸
境自拾資驛四程而達縣為路甸驛有十八

濟波清川 橋之勝清川

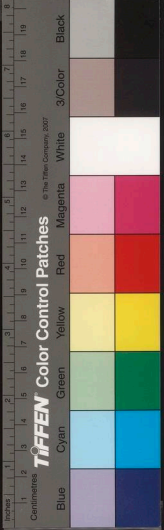

國家圖書館 國家中央圖書館 臺灣省立圖書館

定遠縣

府西北百二十里西北至大理府趙州雲南縣百十里地名曰直賦襟要所居唐為姚州地一云本聚州地天室中設于南詔使贊節築新城于此曰耐龍後入于段氏元初置牟州千戶并與黎同音也至元十二年改置定遠州後降為縣屬威楚路今因之主簿李氏編戶里五

○南寧城

在縣南地名黃蓮穿鎮志宋紹聖中段氏臣高昇奏專國初立黃蓮穿百戶從元十二年改為南寧縣尋者入定遠今為南寧

○赤石山

縣西二十里圍徑云定遠鎮山曰赤石味山即芝雄之噴嶽山也六曰赤土山多諸石林木幽翳延亘二百餘里其東有泉下流為零川其相近者又有雲龍山、勢峭

拔起伏非一亦名伏虎菁

會基山

縣南四十里高三千仞連亘數百里有基岡設兵戍守志云縣之脈皆起于此上有會村山多巉岩怪石又有馬蹄石一路峻崖凡七里許崖畔有石池方廣各丈餘泉香而甘石上有馬蹄痕數處又紫甸御有自久山方廣四十里岡初有土苗名自久者據為峇因名

玉壁山

縣東六十里高千仞旭日照之如玉壁然東有鳳羽山南有易者山北有絕頂峯皆丹崖壁立高出群山之表又諸葛山亦在縣東六十里一名獨立山世傳孔明遺此令掘斷山岡左右以成階石名破軍

○龍川江

在縣東自府境流入又東北入武定府元謀縣界而為西溪河

國家圖書館, NATIONAL CENTRAL LIBRARY, TAIWAN, R.O.C.

