





|     |        |
|-----|--------|
| 登錄號 | 005641 |
| 類號  |        |
| 類別  | 子部類書類  |
| 合   | 函二部    |

國家圖書館, NATIONAL CENTRAL LIBRARY, TAIWAN, R.O.C.

inches  
Centimetres

TIFFEN Color Control Patches

© The Tiffen Company, 2007





國家圖書館, NATIONAL CENTRAL LIBRARY, TAIWAN, R.O.C.

1x 8<P>K7PK



左國腴詞叙



豈少先掌論文有二弓山林學  
雖之文有廟廟壺閱之文枯稿  
惟悴者山林學雖之文也涇潤  
豐縟雄偉妍麗者廟廟壺閱之  
文也夫云出林文悉自肺腑取

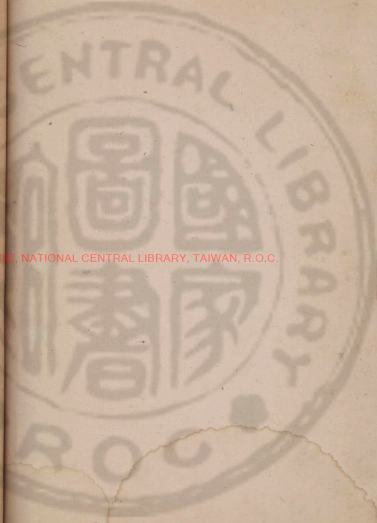

© THE NATIONAL CENTRAL LIBRARY, TAIWAN, R.O.C.



左國用言 命  
岐而二之者甲冑居也然也山  
井之士偃寔困厄其志屈故其  
言雖放而若拘廟廊之士遭時  
操柄至志伸故其言奮揚而素  
宕此其大較然也左國之文嗣  
後六經馳驅屈宋未暇遑至騷

昔之選造其攝詞之葩藻以謂  
廟廊者固若是已昔人乃謂左  
氏曷而斲其尖也李豈其然哉  
宜尼父治鄰國之為命迺以淫  
色終之以無嫌於富斲為也至  
於以言繫易又自名曰文雅文

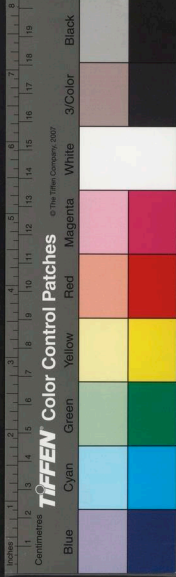

新美之新豈傳而行於是乎盡  
 百斃也烏乎徒朱讀左國嗜其  
 詞之腴也迺摘而錄之彙編存  
 塾好事者誘梓遂梓之嗜良工  
 示人以朴學文者其可弃棄  
 於葦楮間乎承叙諸首以質因

志

萬曆丙子冬十一月長至日吳  
 興凌迪知也於萬雪山高

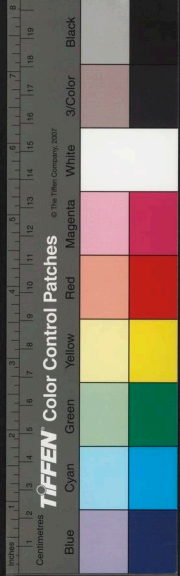

左國腴詞目錄

卷一

左集一



象緯類

八風篇

歲時類

良月篇

災祥類

有蜚篇

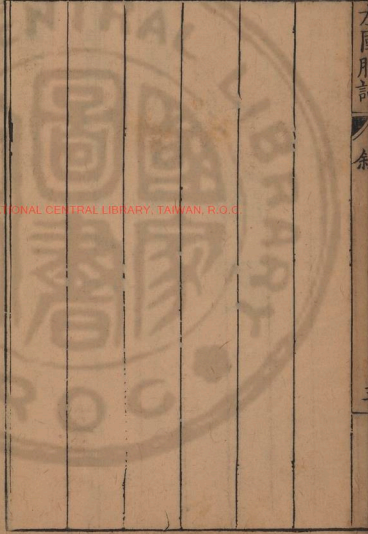

祭禱類

卷二

純孝篇

驕奢篇

性行類

元妃篇

貳宗篇

人倫類

彊諫篇

臣道類

乃老篇

封人篇

設官類

完聚篇

君道類

澗溪篇

山川類

巖邑篇

邑里類

左集二





禮記篇

宴饗類

大羹篇

賞罰類

策勳篇

有寵篇

舉賢類

選親篇

兵戎類

卒乘篇

軍實篇

交際類

辱貶篇

卷三

左集三

盟要類

交質篇

慶民類

告饑篇

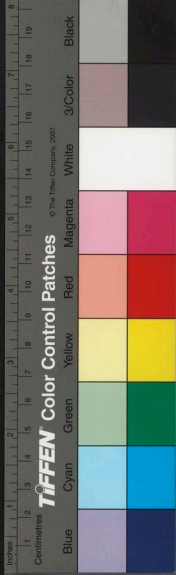

法制類

請囚篇

文學類

問名篇

言語類

徵辭篇

動靜類

釋憾篇

身體類

假手篇

飲食類

肉食篇

冠服類

衮冕篇

卷四

良賤類

左集四



義士篇

婦人類

美豔篇

宮室類

考宮篇

旅寓類

羈旅篇

凶喪類

歸賄篇

音樂類

六羽篇

器皿類

筐筥篇

卷五

舟車類

挾輶篇

左集五

國家圖書館 NATIONAL CENTRAL LIBRARY, TAIWAN, R.O.C.



寶貨類

五穀篇

蔬穀類

滋蔓篇

果木類

楠木篇

羽族類

鶴乘篇

毛羣類

牲牲篇

發語類

覬覦篇

誰能篇

雙字類

融融篇

卷六

國集一

象緯類

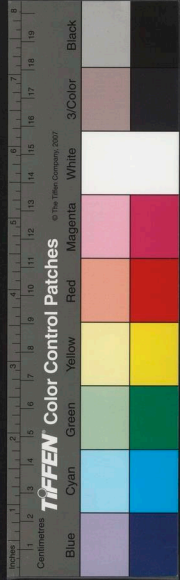

國立中央圖書館, NATIONAL CENTRAL LIBRARY, TAIWAN, R.O.C.

臣道類

守命篇

治道類

順德篇

建儲類

薦降篇

災祥類

祇祓篇

祭禱類

旬服篇

邑里類

墮山篇

山川類

先時篇

歲時類

天駟篇

國立中央圖書館, NATIONAL CENTRAL LIBRARY, TAIWAN, R.O.C.

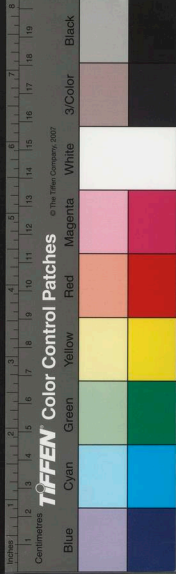

獻詩篇

保任篇

人倫類

主子篇

福德類

逢福篇

鑑戒類

追鑑篇

卷七

國集二

德行類

文恭篇

自修類

月會篇

謀慮類

老謀篇

言語類

語犯篇

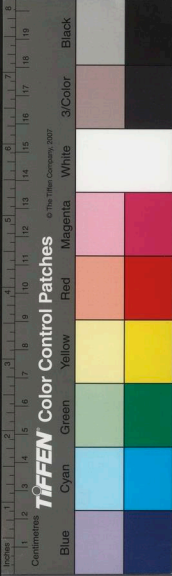

國立中央圖書館, NATIONAL CENTRAL LIBRARY, TAIWAN, R.O.C.

風俗類

曹好篇

愛民類

惠東篇

求賢類

國子篇

兵戎類

耀德篇

交鄰類

郊勞篇

官制類

舟虞篇

卷八

國集三

職守類

御事篇

財用類

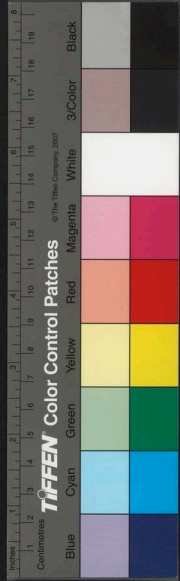

正中央圖書館 NATIONAL CENTRAL LIBRARY, TAIWAN, R.O.C.

農桑篇

禮儀類

火朝篇

功賞類

庸勳篇

宴樂類

湛樂篇

肢體類

視遠篇

宮室類

寧宇篇

法度類

步武篇

刑獄類

協姦篇

服飾類

國家圖書館, NATIONAL CENTRAL LIBRARY, TAIWAN, R.O.C.

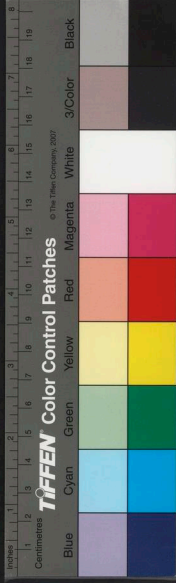



背叛類

女祭篇

寵嬖類

金積篇

器用類

夏槁篇

澤物類

隸農篇

役使類

中德篇

音樂類

啗我篇

飲食類

改玉篇

珍寶類

采章篇

原文由國家圖書館, NATIONAL CENTRAL LIBRARY, TAIWAN, R.O.C.



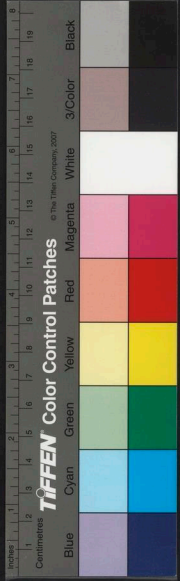

藏惡篇

患難類

疾債篇

傲戾類

苛慝篇

褻類

何德篇

左國臆詞目錄

終

左國臆詞卷之一

左集一



吳興

凌迪知

稚哲輯

同郡

閔一霍

聲甫校

象緯類

八風篇

八風

隱五隱公問羽數於衆仲對曰夫舞所以節八音而行八風東方谷風東南清

明風

南方凱風西南涼風西方閭闔風

如雨

北不周風北方廣莫風東北融風  
莊七夏四月夜中星隕  
如雨如而也與雨借也  
**龍見**  
莊二十九  
新作延廡

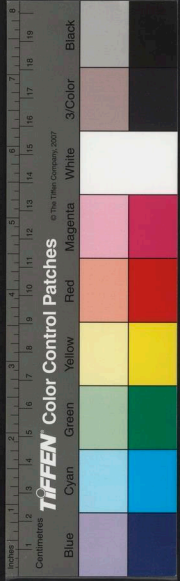

藏惡篇

患難類

疾債篇

傲戾類

苛慝篇

褻類

何德篇

左國腴詞目錄

終

左國腴詞卷之一

左集一



吳興

凌迪知

稚哲輯

同郡

閔一霍

聲甫校

象緯類

八風篇

八風

隱五隱公問羽數於衆仲對曰夫舞所以節八音而行八風東方谷風東南清

明風

南方凱風西南涼風西方閭闔風

如雨

北不周風北方廣莫風東北融風  
莊七夏四月夜中星隕  
如雨如而也與雨借也  
**龍見**  
莊二十九  
新作延廡

星隕

凡土功龍見而畢務九月龍星角亢

晨見東方三務始畢戒民以土功事

見而致用大火心星次水昏又水昏正而栽

角亢見者致築作之物

昏而中於是樹日至又日至而畢注日午至

枝幹而興作

雲物億五凡分至啓閉必書雲

化爲石其隕霜億三十三冬十一月隕霜不

數五也

微而重重而不能

殺草所以爲災

木冰成十六正月雨水冰

記寒過節冰封着樹

南風不競

襄十八師曠曰吾驟歌北風又歌

南風南風不競多歎聲楚必無功

仰膏襄十九季武子小國之仰大蛇乘龍襄

十八春蛇乘龍蛇玄武之宿虛危之星龍歲

星木也木爲青龍失次出於虛危之下爲蛇

所玄枵昭三火中寒暑乃退心以

乘而雨電昭四春王正月大雨電藏冰又古

寒退時當雪雨電故以爲災藏冰者日

出北陸而藏冰西

陸朝競而出之

淒風苦雨又春無淒風六

氣昭六六氣調陰辰不集于房昭十七夏辰

安也房舍也日月

不妄其舍則食

天事恒象常以象類告示

也哀三謂行失次也赤烏夾日哀六

之戰有雲如衆赤

烏夾日以飛三日

日始有謫哀十一謫變氣

也日食之候也

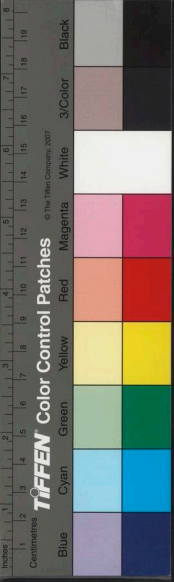



火伏

哀十二月冬十二月蝨仲尼曰丘聞之火伏而後蟄者畢今火猶西流司歷過也

歲時類

良月篇

良月

莊十六公文定叔出奔衛三年而復之曰不可使其叔無后於鄭使以十月入

一盈於十故以十月為良月

日中 莊二十九

而出日中而入日中者日之

分至啓閉 僖五

長短與夜中分謂春分秋分

至啓閉必書雲物分謂春分至謂冬

及夕

僖七齊人伐鄭公曰姑少待我對曰朝不及夕何以待 中宿 僖二

晉文公讓寺人披曰命汝三宿汝楚使于文治兵於喉終履端於始舉正於中

歸餘於終

文元言日月運轉于天猶人之行為術之端首謂以十一月一日子初一刻冬

至為曆首日月之行又有遲速必分為十二

月舉中氣以正月有餘日 冬日夏日 文七趙

則歸之於終積而為閏 假寐 宣二趙盾盛

之日趙盾曰 文九日衛不 假寐 宣二趙盾盛

辰 成九浹辰 夕修 又夕以一星終 襄九歲星

辰 十二日也 夕修 修令 一星終 十二年一

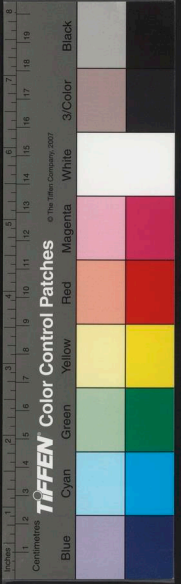

周天是一  
星終也  
詰朝襄十四謂明旦也  
日旰又旰晏也音古旦反  
其

莫襄十五其莫晉荀瑩至于西郊言其日之暮也  
不及五稔襄二十

年也熟也穀一熟故爲一年降婁中而旦  
三

十降婁奎婁旦昭元趙孟視陰陰日景明也五月之候  
視陰昭元趙孟以日景自喻

固陰沍寒昭四其藏水也深山窮谷  
日月以

冀昭七冀啓疆曰我先君共王  
明月又齊燕平之月

云云猶言明疾日昭九屠蒯曰辰在于卯謂之疾日疾惡也紂以甲子

喪桀以爲忘一昔哀四爲一昔之夜也  
庚癸哀十

登首山以呼曰庚癸乎則諾庚西方主穀癸北方主水時吳于不恤士卒故不勝飢渴而

呼庚癸冀翼翌歲哀十六  
有年桓三立穀皆有年

年數傳二十三名在重耳  
使之年襄三十謂使言其年

也四百有四十五甲子矣  
又絳縣老人曰臣

臣生之歲正月甲子朔望歲哀十六國人望君如望歲焉歲

年穀日日以幾又日日以幾

也冀君來也

災祥類

有蜚篇

有蜚

隱元八月有蜚不為災蜚負螯也

妖由人興

莊十四申繙曰妖由

人與人無繫

筮短龜長

僖四晉獻公以驪姬為夫人卜人曰筮短

龜長不如從長言物生而後有象象而後有滋滋而後有數龜象也筮數也象在先數在後故以先為長以後為短

是不如從龜象之長也

巫尪

僖二十一

大尪巫女巫主祈禱請雨者尪瘠病之人其面上向俗謂天哀其病恐雨入其鼻故為之旱

公以巫舞雩不再尪

被髮而祭於野

又辛有適伊川

見被髮而祭於野曰

神姦

宣三使民知神姦故民入山林不逢

不及十年此其戒乎

魑魅魍魎

又魑魅山林不逢魍魎水神

人天

宣十六人火曰

問繇

襄十姜氏問繇繇兆辭

哀二十九使巫以桃茱

石言

昭二春石言于晉師曠曰石不能言或馮焉不然則

民聽濫也馮音憑

桃弧棘矢

昭四申繙曰其出之也桃

除其災

玄冥回祿

昭十八禳火于玄冥回祿玄冥水神回祿火神

肅給

哀三桓僖災官人肅給國有龜焦定九

將如五氏卜過之龜焦謂

卜不襲吉

哀十日趙孟曰事

不再令卜不襲吉襲

聖人不煩卜筮

哀十八謂不疑

故不

重也謂不宜重卜也

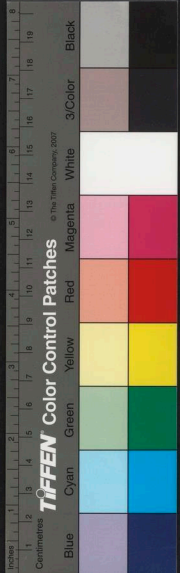

邑里類

巖邑篇

**巖邑** 隱元叔段請制莊公百雉又都城過百  
 方丈曰堵三堵曰雉侯伯之城方五百  
 徑三百雉故大都不得過百雉制也  
 又收貳以爲邑邑貳兩屬也謂**不度**又鄭叔  
 收鄭西鄙北鄙之地以爲邑邑  
 祭仲曰度非制也鄭叔段**略地**隱五公曰吾  
 請京不合法度非先生制**略地**將略地焉略  
 者總攝巡**固圍**隱十一鄭不入許不唯許國  
 行之義**固圍**之爲亦聊以固爲圍也圍邊  
 垂**汾隰**桓三曲沃武公伐翼逐翼  
 也候于汾隰汾隰汾水邊

晉之啓土言

**達市**

又達市謂城內

**地墳**

晉獻

公祭之地地墳言毒

**還淳**

淳而止還便旋也

酒至地地爲墳起

**土宜**

文六道之以禮使無失

不調故墮泥中

其土宜謂使民由之無

失其土地

**勝國**文十五凡勝國滅之謂勝人

**皆井**

又塗

軟曰**不如捷之速**

成五晉伯宗辟重重人曰

**土風**成九范文子曰樂操土風不忘

**違淖**

成十八今

於淖遠避也淖泥也淖音闊**披地**將崇諸侯

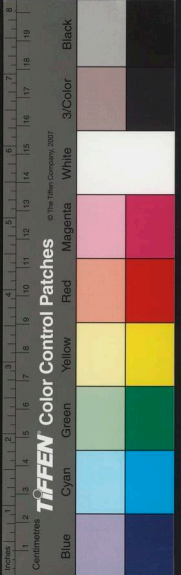



之姦而披其邊鄙不聳襄四聳驚也謂

地披分也郭外也保守也墊隘謂雨水而泥濘也郊保

井堙木刊井則堙寒之有木則刊除之京陵

又為掩書土田辨別之絕高曰淳鹵又淳

薄之地表異之疆潦又疆界有流潦者偃豬

輕其賦稅也原防又廣平曰原防隄也

又偃豬下濕之地行沃又行沃平

田故別隰臯又濕臯水屋下塞井夷竈又謂滇塞軍

作小町弁中濕為芻牧之地塞井夷竈中之井夷平

軍中厚在泥塗又使吾子辱壑谷又鄭伯嗜

之竈厚在泥塗在泥塗久矣壑谷酒公馬在

其入曰公在壑昭四四嶽三塗陽城太

谷謂窟室也興國室荆山終南九州之險

也是不一姓冀之北土經略正封昭七天

馬之所生無興國馬經略子經略

諸侯正封古之制也天子經營天下略有四

海故曰經略諸侯封疆各有定分故曰正封

駱芮岐畢昭九此周之西土也蒲姑商奄又此周之東土也巴

濮楚鄧又此周之南土也肅慎燕亳又此周之北土也走集

昭二十三沈尹戊曰險其疆場日駭昭二十

走集謂險其邊境之壁壘疆場日駭七謂邊

境不里而裁廣丈高倍哀元子圍蔡里而

安也裁廣丈高倍謂板

裁廣丈高倍謂板

裁廣丈高倍謂板

裁廣丈高倍謂板

裁廣丈高倍謂板

裁廣丈高倍謂板

裁廣丈高倍謂板

裁廣丈高倍謂板

裁廣丈高倍謂板

裁廣丈高倍謂板

裁廣丈高倍謂板

裁廣丈高倍謂板

裁廣丈高倍謂板

裁廣丈高倍謂板



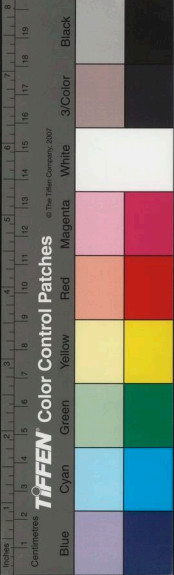

築爲壁壘周匝去蔡城一里壘厚一丈高二丈哀六潛師閉塗謂閉塗不通外  
 使石田哀十二子胥曰得志於齊猶獲石田也無所用之石田不可耕種者  
 地又宋鄭之間多隙地焉謂間田也

山川類

澗溪篇

澗溪沼沚隱三谿亦澗也沼池也沚小渚也潢汗行潦又潢水行潦宵濟閔二謂夜渡河也鮮濟信二十宋襄公欲合諸侯滅文仲聞之曰以欲從人則可以人從欲鮮濟表裏山河信二十八城濮之戰子犯

曰若其不捷表裏山河必波及又其波及晉無害也言晉國外河內山波及國者君之餘也其何朝濟信三十燭之武見秦伯曰朝濟以報君秦之而夕設版馬君之所知也言背秦之土厚水深成六土厚水深居之不疾高燥故也山澤林豔又山澤林豔又山澤林豔國之寶也跋履成十二跋履山川草又踰越險阻難下上流襄十四秦人毒涇曰險難上曰阻汗藏疾襄十五川澤納汗山藪藏疾瑩窮谷昭四其藏冰也深山窮谷陂池哀元障積水曰池江漢睢漳哀七江漢睢漳楚之望也

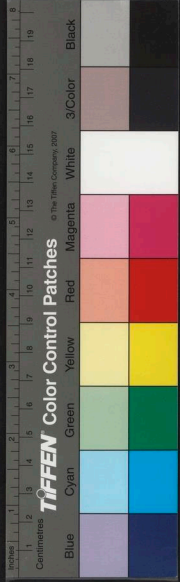

君道類

完聚篇

完聚

隱元大叔完聚完城郭聚人民大叔叔段也

無生民心

又公

日請除之

無生民心言叔段久不除則舉國之民當生他心

弗納于邪

隱

石碯諫曰

愛于教之義方弗納于邪

鳩民

隱入齊侯使來告成三國公使衆仲

對曰君什三國之圖

以鳩其民鳩集也

兩政耦國

桓十七子儀有寵於桓王

辛伯諫曰

並后匹嫡兩政耦國亂之本也兩政臣擅命耦國都如亂周公弗從故及於難

惠工

閔二衛文公大布之衣大帛之冠務材訓農通商惠工加惠於百工賞其利器

用干時

文五天為剛德猶不干時寒暑相順

事典

文六宣子為國政制事典

典常

質要

由用也質要券契也

秩禮

又宣

國政本秩禮貴

出滯

滯淹拔賢能也

常法

又宣

子為國政制事典

正法罪辟

獄刑董連逃由質要治舊滯本秩禮績常職出滯淹既成使

行諸晉國

樹之風聲

又穆公殉三良左氏曰古之王者知命之不長

分之采物

又穆

是以並建聖哲樹之風聲

因

云旌旗衣服

著之語言

又話善也為律度又

各有所分制

律度

量

藝極

又陳之藝極藝準也

所以治歷明時

藝極

極中

也貢獻多少之

法表儀又引之表儀引道也表儀猶威儀也防利又敘之防利

常秩又委之常秩委任也訓典又告之訓典

遠方圖物宣三楚子問鼎王孫滿對曰在

方圖物圖畫山川不愆于素宣十一城沂事

奇異之物而獻之七德又禁暴戢兵保大定功安

于素不過素所慮之期也酌於民成六謂樂武子曰子為大政將酌

讓下競襄九君明臣忠上讓下競言民柄襄

執民柄注賞罰為民柄國常或如叔孫曰毋

如欲廢國常蕩覆公室越思襄二十五子產曰政如農

其終朝夕而後行節宣昭元子產曰朝以

無越思思而後行節宣昭元子產曰朝以

以修令夜以安身於是守宇昭四司馬侯曰

乎節宣其氣宜散也守宇或無難以喪其

國失其守宇於作法於涼又渾罕曰君子作

國則四垂為宇作法於涼法於涼其散猶貪

也涼薄民各有心於心民各有心上之有議

事以制昭六叔向曰先王議事以制不沒振

昭十一叔向曰力盡而散之是以民知義所

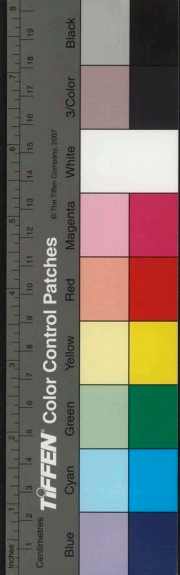

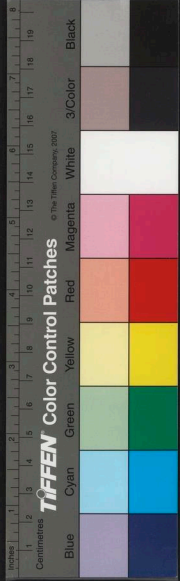

言布政  
無法制  
事徵人  
也  
周索  
子胥曰  
選取堅  
係於城  
係於德  
繇役煩  
重賦稅  
多

故府  
定元士  
子姑受  
功歸吾  
視諸故  
府求故

宋徵於  
鬼宋罪  
大矣  
涖政  
又魏子  
涖

定四子  
魚曰疆  
以同索  
疆  
擇不取  
費元

闔廬擇  
不取費  
城保於  
德哀七  
子服

哀十一  
公叔務  
人見保

哀十一  
員曰少  
康兆

始

設官類

乃老篇

乃老  
隱三石  
碻諫夔  
州吁不  
聽桓公  
朝衆  
入衛侯  
以其國  
讓其父  
兄  
胡考  
倍二十二  
宋  
子弟及  
朝衆謂  
在朝之  
臣  
胡考  
倍二十二  
宋  
及胡考  
獲則取  
之謂元  
老也  
雖  
夾輔  
倍二十  
對齊侯  
曰夾輔  
成王言  
周公太  
國老  
倍二十  
公相成  
王爲左  
右故言  
夾輔  
謂卿大  
夫之致  
仕者也  
置善  
文六趙  
孟欲  
置善則  
固事長  
則順  
結舊  
又見  
先職  
成九范  
立愛則  
孝結舊  
則安  
寡大夫  
又伍舉  
問應爲  
後  
言稱先  
職不忘  
本  
也謂先  
父之職  
官

夫諸侯之選昭五城濮之後韓起率趙成中  
苗賁皇皆諸侯之行魏舒羊舌肸之下祁午藉談  
選也言非凡人

### 封人篇

**封人**隱元穎考谷為穎谷卜士桓六子周生  
封人封人典封疆者

**食妻之卜**日官日御侯有日御典歷數者  
士官名

**固位**莊六衛侯放公子黔午乃即位君子以  
二公之立黔午為不度夫能固位者必

後立衷焉**大閹**城門校尉之官闢音昏  
度於本末而

**高位**莊二十二齊使敬仲為卿辭敢**筮仕**元  
辱高位以速官諂敢不取也

初畢萬筮仕於晉謂將**監國撫軍**閔二太子  
仕而揲著以占其吉凶

從曰撫軍**策名**僖二十三名書於所**委質**又  
古之制也

如字身體也**刑臣**僖二十四寺人披  
君事之謂之委質

甚衆豈唯刑臣**執秩**僖二十八於是乎大蒐  
闕宦故稱刑臣

其官執秩**環列之尹**文元穆王立以潘崇為  
主爵之官

官衛之官列兵**官近**文十六司城宋蕩意諸  
而環衛王宮

馬言官**良史**宣二孔子曰董狐古**工正**宣四  
近君

為工正謂掌**三吏**成二王使委於三吏委屬  
百工之長

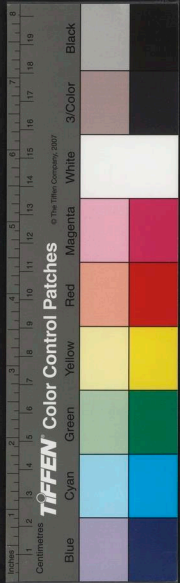

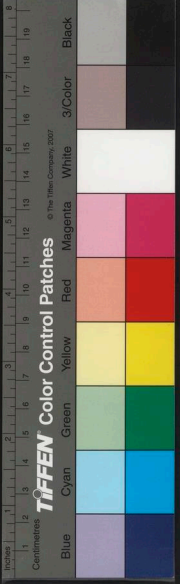

**承乏**

成二攝官承乏言

**銳司徒**

又主銳

**累臣**

成三知瑩曰君之靈累臣得歸骨

於晉蓋知瑩自稱爲累繫之臣

周克商使諸侯撫封謂

各撫有其封內之地

助**官不易方**成十八官守其

也**爵不踰德**又量

爵**外嬖**成十七晉厲公侈多

關謂各**司武**襄六司武而格於朝難

其官爲箴**司武**以勝矣司武司馬也

襄二十五陪臣干振干振

行夜振夜戒有所擊也

子產曰僑聞學而後入

政未聞以政學者也

**能業其官**昭元臺駘

能業其官

謂能纂父業

爲水官也

**五大不在邊**

昭十一申無字曰

**五細不在廷**

大不在邊五細

**執鐸**

昭二十臣懼不免於

**承嗣大夫**

又晏子以除戎親執鐸

**守官**

昭二十仲尼曰守道不如守官

**效官**

昭二十六宣王有志

**慮材量力**

哀十一小人慮

**攝贊**

不道是

共者

也

臣道類

疆諫篇

疆諫

莊十九齋拳疆

守命其時

僖九管仲曰

謂禮守命其時之謂

耦俱無猜

又荀息對獻

信守君命共時事也送往事居耦俱無猜貞復

利知無不為忠也

復

征繕

呂甥曰晉作爰田

也耦兩也送死事生兩無疑恨所謂正也

復

勤王

曰求諸侯莫如勤王謂與

孺子謂賦車

勤王

糾逃

僖二十八

馬治甲兵也

彌縫

彌縫其闕

策命晉侯

師以削平僭

糾逃

糾逃

僖二十八

叛與復王業

糾逃

糾逃

策命晉侯

節

又司馬蕩意諸未奔效節於府

弗敢失隊

弗敢失隊

文十八李文子曰先大夫臧文仲教行

名居

名居

名居

宣二翳桑之餓人也

大臨

宣十二楚子圍

義

趙盾問其名居不應

大臨

宣十二楚子圍

義

無二信信無二命

宣十五宋囚解揚獻諸楚

箴

箴

之義無二信信無二命受命以出有成人無

箴

箴

箴

實欲為義者不行兩信欲行信不受二命

箴

箴

箴





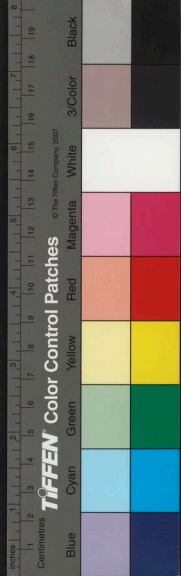

**補察** 襄十四父兄子弟以補察 **傳言** 襄十四其政補其愆過察其得失 **傳言** 士卑不得徑達聞

君過失傳告大夫 **灑濯其心** 襄二十一武仲其在位者灑濯其心壹

以待人 **恪居官次** 襄二十三公鉏敬共朝 **嗣** 殺之其弟嗣書而死者二人嗣續也 **執簡**

又崔杼弑其君南史氏 **守不假器** 昭七謝息聞太史盡歿執簡以往 **翼戴** 昭九叔向

錡之知守不假器 翟也小知 **翼戴** 昭九叔向為人之守器猶知不以借人 **翼戴** 昭九叔向

子而加之 **君耳君目** 昭九屠蒯曰女為君共翼佐也 **君耳君目** 昭九屠蒯曰女為君

目以司 **奉初以還** 昭二十司馬奮揚曰臣不倭不敢苟貳奉初以還奉

明也 **奉初以還** 昭二十司馬奮揚曰臣不倭不敢苟貳奉初以還奉

初命以 **獻可去否** 又晏子曰君所謂可而有周旋 **獻可去否** 否焉臣獻其否以成其可

君所謂否而有可焉 **實力** 昭三十一 **哀序** 昭三十二魏獻子曰天子有命敢不奉承以奔告

於諸侯遲速哀序於是馬在哀差也謂等差次序也 **勤戍** 又周天子日修成周之器

初危反 **勤戍** 又周天子日修成周之器 **器** 哀六齊悼公曰君異于器不

**不二匱** 可以二器不二匱君二無難

人倫類

元妃篇

**元妃** 隱元惠公元妃孟子元大 **逆女** 又九月也嘉耦曰妃始嫡夫人也 **逆女** 紀裂繻

來逆女 **母弟** 莊入僖公之母弟謂同母弟也 **藐諸孤** 僖九獻

息傳奚齊公疾召之曰以是藐 **內子** 唐二十四以叔

諸孤言其幼賤與諸子懸藐 **外妹** 成十一嫁其外妹

媿為內子而已下之 **寡君之貴介** 昭十三初共王無冢適有

異父 **姨子** 襄二十三穆姜之姨 **貴介弟** 襄二

弟也 **介大也** **寵子** 昭十三初共王無冢適有

餘子 **庶子** 宣二餘子嫡子之母 **內主** 昭三若

邑撫有晉國賜之內主豈唯寡君舉章 **昆孫**

臣實受其貺時晉求婚於楚故云內主 **玄妻** 昭二十八有

昭十六孔張君之昆孫也 **玄妻** 仍氏生女

昆兄也謂君兄之孫也 **玄妻** 仍氏生女

黑而甚美光可以鑑 **彌甥** 哀二十三以肥之

名曰玄妻以髮黑故 **彌甥** 得徇彌甥也有衣

腆先人之產馬使求薦諸夫人之宰其 **甥孫**

可以稱旌繁乎父之舅氏故稱 **彌甥** **甥孫**

哀二十五其弟期大叔疾之從孫甥也 **甥孫**

姊妹之孫為從孫甥與孫同列從去聲

貳宗篇

**貳宗** 桓二晉封桓叔于曲沃師服曰大夫有

**受室** 桓六鄭大子忽曰今以君 **以其族行**

僖五宮之奇以其族行言挈其族 **懿親** 僖二

去適他國以避禍又云盡室而行 **懿親** 僖十四

王怒將以狄代鄭富辰曰兄弟 **致美** 文十五

雖有小忿不廢懿親懿美也 **致美** 史佚曰

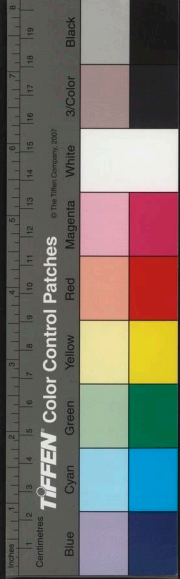

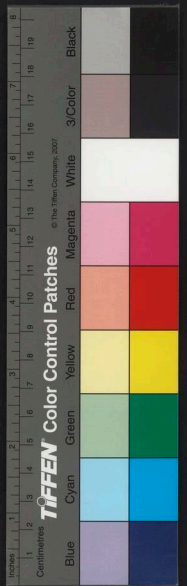

兄弟致美各盡其美義乃終

**裔** 胃 襄十四四獄之裔 宗 祊 襄二十三 委

**禽** 昭元鄭徐吾犯之妹美公孫楚聘之公 直 鈞 昭元徐吾犯

**宗** 又大叔曰吉不能充身 直 鈞 昭元徐吾犯

聘直也子南用戈子哲直也 **大司** 昭元徐吾犯

禮之大司 **枝葉** 昭三公室將平其宗族枝葉

也辨別也 **曠宗** 昭十昭子曰奔德曠宗以及其

之有枝 **曠宗** 昭十昭子曰奔德曠宗以及其

**二物** 昭二十五子產曰為夫婦外內各治其物 **天明**

又子產曰為父子兄弟姊妹舅舅昏媾姻亞

以象天明六親和睦以事嚴父若衆星之共

辰極 **家施不及國** 昭二十六晏子曰家施不及國

**性行類**

**純孝** 隱元穎考叔純孝也 **不好弄** 僖九夷吾

弄戲 **樹德** 唐十五姑樹德焉以 **剪以賜諸侯**

宣十二楚圍鄭鄭伯曰其勇以賜 **惠顧前好**

諸侯使臣妾之亦惟命剪削也 **惠顧前好**

又楚圍鄭鄭伯曰若惠顧前好徵福于 **徼福**

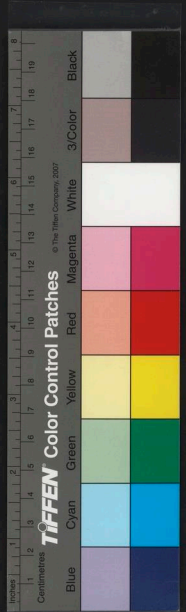

見上

**儉而壹** 襄二十六年子展儉而用心壹

年鈞擇賢

襄

十一大子成有母弟則古之道也

美秀而

文 襄三十二太子

**競爽**

昭三晏子曰二惠競爽競強也爽明也

**無瑕**

昭四椒舉曰臣聞無瑕者可疵者

不以回待

人 昭二十仲尼曰君子不以回待人回邪也

**不蓋不義**

昭二十仲尼曰君子

不蓋 昭二十

入成鱗曰

**樹德莫如滋**

伍員曰樹德莫如滋去疾莫如盡

**驕奢篇**

**驕奢淫佚**

隱三石碯諫發州吁曰驕奢淫佚所自邪也四者之來寵祿過也

**六逆六順**

又賤妨貴少陵長遠間親新間舊小加大淫破義所謂六逆也君令

臣恭所謂六順也

**長惡不悛**

隱六五父諫陳疾長惡不悛

悛從自及也悛止也從隨也

**日失其序**

隱十一鄭伯失其序周之子孫曰失其序

**效尤**

莊二十一鄭伯效尤言效學其過

**涼德**

莊三十三號多涼德謂多

**天奪之鑿**

僖二號公敗戎于桑田晉卜僖曰號必凶矣凶下陽不懼

而又有功是天奪之鑿助益其疾也鑿所以自照驕則生疾

**不穀**

僖四齊侯曰豈

不穀是為孤寡不穀皆諸侯謙稱

**疵瑕**

僖七申侯有寵於楚文王文王將歿與之

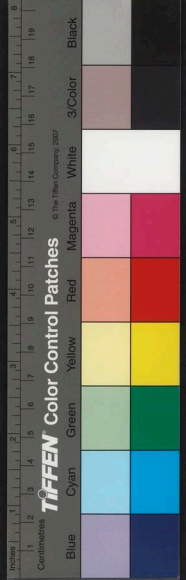

壁使行曰惟我知女女專利而不

予取予求不女疵瑕也疵瑕罪釁也

五慶鄭曰亂氣狡不佞又晉侯逆秦師

憤後戾也憤動也

又公子繁曰不如殺之無聚收其良

愚焉恐夷吾歸復相聚為惡

良左氏曰從無法以遺後嗣而

又收其良以成難以在上矣

日使疾其民以盈其貫

將可殪也貫猶習也

效焉謂宣示

淫亂于朝

奪之魄

鬼貪冒

成十二諸侯貪冒好財

無慧

周子有

兄而無慧言無慧

性此世所為癡

命襄三晉侯踈而出曰寡人有弟不

能教訓使于大命寡人之過也

行媼

巧詐取媚于羿在內之官人

專欲

怒難犯專

留慝

崇姦

又將崇諸侯之

千六

增淫發洩

成叔弔於

昭惡

不軌

匿其暱

顯揚其先人之過也

人伐其技以馮君子馮

亦陵也自稱其能曰伐

衛曰有君不弔有臣不敏君不赦宥

臣亦不帥職增淫發洩其若之何

顯揚其先人之過也

能孝敬富倍季氏可也姦回不

軌禍倍下民可也言不循軌法

匿其暱

顯揚其先人之過也

鮮虞下閭立嬰妻曰君昏不能匡危不能  
 救疾不能成而知匿其暱匿藏也暱親也  
 億又晉人問陳之罪子產對曰陳忘周之大  
 德蔑我大惠弃我姻親介恃楚眾以馮陵  
 逞我敝邑不可億逞惡而婉美而狠襄二十六  
 億度也逞盡也惡而婉美而狠宋平公嬖  
 生佐貌惡而心婉太又子產曰小人之  
 子座貌美而心狠性彘於勇嗇於禍  
 以足其性而求名焉者非國黜嫚襄二十八  
 家之利也彘動也嗇貪也黜嫚晏子曰民  
 生厚而用利於是乎正德以幅利又晏子曰  
 幅之使無黜嫚猶放也幅利利過則為  
 敗吾不敢貪弱植襄三十子產如陳告  
 多所謂幅也弱植大夫曰其君弱植  
 襄三十鄭伯嗜酒其臣曰吾公在壑  
 谷皆自朝布路而羅布路分散也  
 字而敬

昭元樂出鉶字而敬字變  
 也不犯囚人所以自愛敬包藏禍心又子  
 包藏禍心昭二叔向曰君曰不  
 以圖之惛憂惛以樂惛憂惛藏也  
 東昭六叔向曰楚辟我衷若  
 何效辟辟邪也東正也微幸又叔向曰  
 以徵於書而徵幸以成之因危昭十四  
 文以生爭緣微幸以成其巧偽昭十四  
 蘓利生孽始使無蘓買直昭十四  
 乎可以滋長蘓畜也買直昭十四  
 賈怠昭十四  
 昭二十仲尼曰君子不食姦謂  
 知其不善而受其祿食姦也  
 益失數美又  
 子日其蓋失數美是矯誣也謂蓋覆過  
 大數其休美猶云隱惡揚善也數音所贊私





六

九

子

昭二十六單劉贊私立少**狡猾**又王子朝曰

以間先王言助其私意

助狡**穢德**也君無穢德又何禳焉若德之穢

穢之**掩謗**昭二十七沈尹戌曰仁者殺人以與

不亦異乎**狼子野心**昭二十八長叔劔生男

也狼子野心非是**惡直醜正**昭二十八鄭書

莫衷羊舌氏矣**徵怨**昭三十二周

實蕃有徒醜亦惡也言世**奸義**定元彪矣曰大事

一人無徵怨于直**寵納侮**又士伯曰啓寵納侮開

姓徵怨召詢也**卜急**定三莊

**寵納侮**寵過分則納受後侮

而好絮十**怙富**定四子太叔卒趙簡子曰喬

躁急也**能**又無驕能**甚間**又管蔡啓商甚間王

哀六城父之戰曰彼皆僂**銳敏**京十一孟孺

不顏狎而賢於邠洩子**嗜黨崇讎**哀十一墮黨

崇讎而懼諸侯或者難以霸**復而好勝**哀二

乎言墮曷黨與宗獎仇讎也

鄭駟弘曰智伯復而好勝者

左國同

卷一

三

左國腴詞卷之一

終

左國腴詞卷之二

左集二

祭禱類

禋祀篇

|    |     |     |    |
|----|-----|-----|----|
| 同郡 | 吳興  | 凌迪知 | 穉哲 |
| 校  | 閔一雀 | 聲甫  | 輯  |

禋祀

隱十一鄭伯入許况能禋祀許乎潔 啓

蟄

桓五秋大雩凡祀啓蟄而郊啓 閉蟄

嘗閉蟄而蒸建亥之月昆蟲閉戶 矯舉

萬物皆成可荐者衆故烝祭宗廟

左國史詞

卷二

三

李梁





左國腴詞卷之一

終

左國腴詞卷之二

左集二

祭禱類

禋祀篇

|     |    |     |    |
|-----|----|-----|----|
| 同郡  | 吳興 | 凌迪知 | 穉哲 |
| 閔一雀 | 聲甫 | 校   |    |

禋祀

隱十一鄭伯入許况能禋祀許乎潔 啓

螽

桓五秋大雩凡祀啓螽而郊啓 閉螽 又始

嘗閉螽而蒸建亥之月昆蟲閉戶 矯舉 桓六

萬物皆成

可荐者衆故烝祭宗廟 李梁





諫隨侯視史矯舉以祭嘉粟又李梁諫隋疾許稱功德以欺鬼神嘉粟旨酒嘉善

也粟謹祝史正辭又謂不虛稱其君之美也血食莊六三甥請殺

敬也楚子鄧侯弗許對曰若不從三臣抑社稷實不血食而君焉取余凡宗廟之祭必薦毛實

故有幣無牲莊二十八九天災有幣無牲謂日月食大水大火之類祈請而

已歸胙傳四晉太子祭于曲沃歸胙于公神其吐之乎傳五

奇諫虞公不聽曰若晉取虞而不臘又宮之

明德以薦馨香神其呼之乎不臘奇以其

族行曰虞不臘矣臘神不歆非類民不祀

其族改祀命傳三十一衛成公命祀相窳

文逆祀文二秋八月丁卯大事于太廟躋傳

也公逆祀也僖嘗為閔臣位應在下今

居閔上故執膳受脰成十三國之大事在

曰逆祀也無隱情無愧辭襄二十七趙孟

有大節也無隱情無愧辭襄二十七趙孟

言於晉國無隱情其祀襄二十七趙孟

史昭信於鬼神無愧辭襄二十七趙孟

封祀祭禮食有祭示所有先也祀盛德必百薦信

世祀昭八臣聞盛德必百世祀虞之世薦信昭二十視史薦信君貫瀆昭二十六于朝曰

定四子魚曰視宗上史備也

也

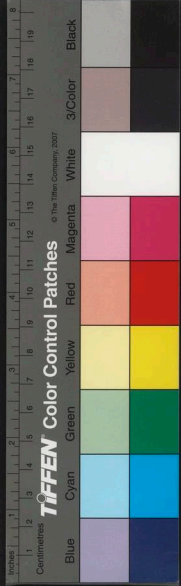

福假靈

昭三十二周天子曰今我欲徵福假靈于成王言求其福佑借其威靈也

祭不越望

哀六三代命祀祭不越望江漢睢漳楚之望也禍福之至不是過也

宴饗類

大羹篇

大羹

桓二歲哀菹諫納鼎大羹不致大羹肉汁不致五味 菜食 又菜食不鑿黍

稷曰粢

不精鑿 命之宥 莊十八晉侯朝王王饗禮命之宥有助也命以弊物所以

助歡敬

三拜 襄四晉侯享穆叔歌鹿鳴之詩三拜 五善 又穆叔曰臣獲

之意謂咨詢度諷謀也

重拜

五善敢不重拜 旌

夏

襄十宋享晉侯舞師題以旌夏題識也以大旌表識其行列

賓榮

襄二十七

伯有志誣其上而公怨之以為賓榮言誣則鄭伯未有其實趙孟偁賦詩以自寵故言公怨之以享類也類見也既朝聘而享見也

賞罰類

策勳篇

策勳

桓二公至自唐反行飲至舍爵策勳馬書勳勞於策猶今之紀功也 獻狀

僖二十八晉侯入曹數之以其不用僖負羈而乘軒者三百人也且曰獻狀軒大夫車言其無德居位者報宴文四諸侯敵王所愾而多故責其功狀獻其功王於是乎賜之

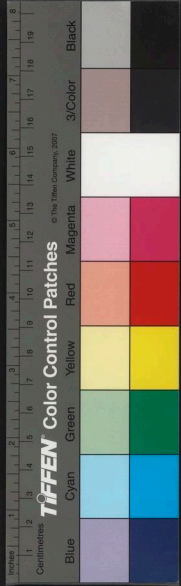

形弓一形矢百故弓矢千親以聽命成十入

以覺報宴明報功宴樂親以聽命相親以

聽上禮食襄三晉侯以魏絳為能以刑佐民

命旅會今欲顯絳矣反役與之禮食使佐新軍羣臣

故特為設禮食獻捷產獻捷于晉利淫二

十六子木曰與其失善寧其利淫賞以春夏刑以秋冬木曰

古之治民者賞以春夏沮勸襄二十七子鮮

刑以秋冬順天時也沮勸曰逐我者出納

我者必賞罰無德賞襄二十九公治致其邑

章何以沮勸於季氏曰我必無以

冕服斂非德賞也言公畏季野賜昭元伯州

氏而賞其使非以我為有德野賜昭元伯州

賜之是委君加命昭二子太叔曰無陪敦定

貶於草莽也加命昭二子太叔曰無陪敦定

子魚曰以昭周公之明德分昭二子太叔曰無

之土田陪敦陪增也敦厚也昭二子太叔曰無

有寵隱四陳桓公不食吾餘莊六鄧侯曰人

有寵篇

有寵隱四陳桓公不食吾餘莊六鄧侯曰人

自害其甥必二五耦莊二十八外嬖梁五與

為人所賤東關嬖五卒與嬖姬諸

羣公子而立奚齊晉人謂之二暱之暱息曰宮

五耦言二人共墜傷晉室也暱之暱息曰宮

之奇少長於君君暱之雖諫將不聽親而狎之必輕其言蕩公僖三齊侯

舟于宥蕩公蔡姬始禍僖十五史佚有言曰

大捷僖三齊侯

將有西師過軼我擊之必大捷焉言必

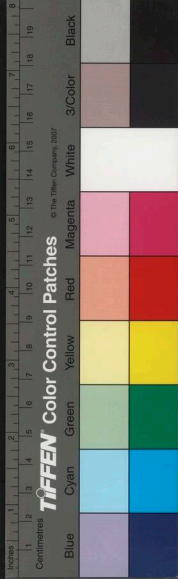

大勝也。亢龍，宣三鄭公子蘭，姑甥也。天或啓之，必將爲君。其後必蕃，先納之，可以

亢龍亢極也。言口極恃其寵，凌賀遷，成六冬季，文子如晉，天

誘其衷，成十三穆公弗聽，而紆憂，成十六我

以紆憂，得舉，襄三解狐得舉，祁牛得位，伯國

恤，襄四拜，忘其國恤，而思其肆，青襄九肆，青

過也。承天之休，襄一十八子大叔曰：宋之盟

以禮承天之令圖，昭元臣聞君子能知其過

兆憂，又齊衛陳三大夫兆憂，焜耀，昭三齊侯

繼室於晉曰：不腆先君之適，以備內官，寵嘉

焜耀，寡人之望，焜明照耀也。焜，亮上聲。寵，嘉

又叔向曰：其自唐叔以下，實假寵，昭四則，願

於諸侯，言降罰，又楚王方侈，天或者欲逞其

假借威寵，唯天所相，昭四晉楚唯天求昏，昭五求昏

也。唯天所相，昭四晉楚唯天求昏，昭五求昏

結驩，又寡人願結驩於二三君，使舉請於諸

侯，假助，昭十一叔向曰：天之假助，不善非嘉

聞，昭三十二文姜始震而卜，世爲婚姻，哀

劉氏范氏，世爲婚姻，哀

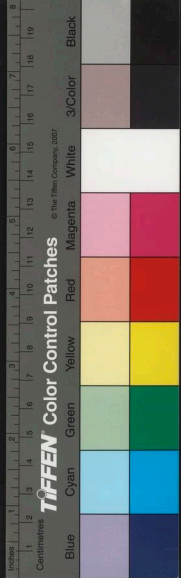

舉賢類

選親篇

選親選舊

宣十二楚伐鄭內姓選於親外姓選於舊言親疎並用

舉不

失德

宣十二楚伐鄭舉不失德賞不失勞

與人之壹

襄二秦穆公之為君

也舉人之周也與人

三物成

襄三解狐得舉祁午得位伯華

得官建一官

類能

襄九晉君類能

遷業

而三物成

而使之隨所能

遷業

又晉君類

能而使之商工皂隸

民之望

襄二十五崔子曰民之望也舍

不知遷業四民不雜

樹善

襄三十一孟孝伯曰趙孟為政者其韓子乎吾子盍與乎及言之

可以樹善

民譽

成十八六官之長皆民譽也

下善齊肅

三叔向曰從善如流下

尚年

定四武王之母弟八人周公為

善齊肅齊嚴也肅敬也

選建明德

又子魚曰選建明德以藩屏國

兵戎類

卒乘篇

卒乘

隱元大叔繕甲兵具卒乘步曰卒車曰乘

驂絰

桓三曲沃武公伐翼逐翼

疾于汾隰驂絰而止驂駢馬

魚麗之陳

桓五鄭伐陳曼伯為右拒祭仲為左

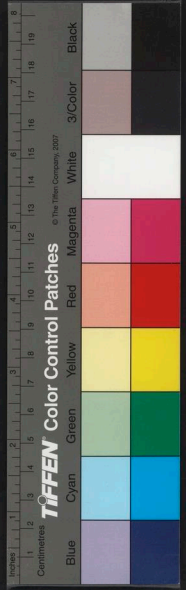

卷一

六

拒厚繁高渠彌以中軍奉公爲魚麗之陳先  
 偏後伍伍承彌縫司馬法車戰二十五乘爲  
 偏以車居前以伍次之承偏之隙而旆動又  
 彌縫闕漏五人爲伍此魚麗陣法也旆動鄭  
 伐陳戰于繻葛命二拒曰旆動而金僕姑  
 鼓旆旆也大將之麾執爲號令金僕姑  
 一乘兵之役公以金僕姑射南宮長萬矢名  
 爲州州二千五百家也因鑄兵始朝于楚楚  
 此又使州長各繕甲兵鑄兵倍十八鄭伯  
 予賜之金旣而悔之與之盟曰無以鑄兵故  
 以鑄三鍾蓋古者以銅爲兵器而楚金最利  
 也

**千** 又王命晉侯爲侯伯賜之彤弓一彤矢百  
 旅弓矢千弓一矢百矢千則弓十可知旅

**駟介** 駟介百乘駟介四馬被甲

**旅弓矢**

黑色諸侯賜弓矢  
 得專征伐旅音盧  
 旆大旆旗名繫旆  
 曰旆通帛曰旆  
 步師出于敵  
 邑步猶行也  
 走林屈蕩搏之得  
 其甲蒙下曰蒙  
 最好箭也  
 最音鄒  
 蓐又在左者追求  
 草蓐爲宿備  
 無也如今軍  
 行前有兵候  
 又潘黨幸游闕四十乘從唐侯以  
 爲左拒以從上軍游車補闕者

**左旆** 又城濮之戰晉中軍  
 風于澤公大旆之左

**步師** 倍三十三弦高犒秦  
 師曰寡君聞吾子將

**四乘** 文十一四  
 人共乘

**甲蒙** 宣十二趙  
 旆弃車而

**抽矢** 又每射抽矢最納  
 諸厨子房抽擢也

**右轅** 又楚伐鄭軍行右轅在  
 車之者挾轅爲戰備

**前茅慮無** 又楚以茅爲旆  
 識慮無備慮有

**中權後勁** 又中軍制謀後  
 以精兵爲殿

**游闕**

**脫扃** 又車

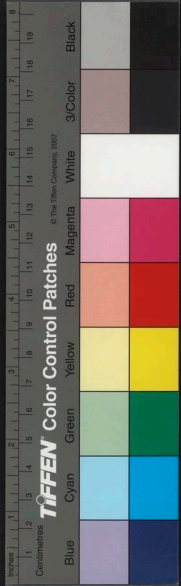

關

介鳥成二齊疾不介鳥而馳之介甲也

寓乘

又綦毋張喪車從韓厥曰

請寓乘註

賦輿

又賦輿猶兵車

戰器

成十六子反入見申叔時曰師

其何如對曰德刑詳

組甲

稟三使鄧廖帥組甲八十被練三百

組甲漆甲

被練

又鄧廖帥組甲三百被練三千

弓楛

稟十

子蕩怒以弓楛華弱於朝言張

軫車

稟十一鄭人賂

晉廣車軫車

衿甲

裹十八皆衿甲面

枕轡

裹二

十五枕轡而寢恐失馬

蒐乘

裹二十六雍子簡兵蒐乘簡擇

蒐閱

垂繫

昭元伍舉知其有備也請定垂繫而入繫弓水也音高

繫弱

四

封父之繁弱封父古諸侯繁弱大弓名

闕鞞

又甲名

軍實篇

軍實

隱五臧伯儻諫觀魚曰歸而飲至以數軍實飲于廟以數車徒器械及所獲也

三覆

隱九公子突曰君爲三覆以待之覆伏兵也

治兵

隱五臧伯儻觀魚

曰出而

振旅

又入而

飲至

又歸而

嘗寇

隱九鄭公

子突曰使勇而無剛者嘗寇而

侵軼

又懼我

東戎師

又東戎師前後擊之盡

侵軼

又懼我

也懼爲步兵

東戎師

又東戎師前後擊之盡

侵軼

又懼我

中衷

左拒右拒

桓五鄭子元誥爲左拒以當蔡人衛人爲右拒以當陳人





謂為左右**能軍**又祝聃射王中肩王亦能軍

軍結方陣**能軍**謂雖軍敗身傷猶殿而不奔

故**羸師**又少師修詰羸師以張之**大閱**桓六

云**羸師**謂藏其精兵示以羸弱**大閱**桓六

閱簡車**師昏**桓六齊侯以文姜娶鄭太子忽

馬也**師昏**忽辭曰奔齊之急而受室以歸

是以師**偏敗**桓八楚子伐陳陳侯禦之季梁

昏也**偏敗**曰偏敗衆必攜矣謂偏師敗

**宵潰**桓九鄧師大敗鄭**銳師**桓十一闞廉曰

于郎謂精**成軍**又成軍以出又何**覆**桓十二

銳之兵**成軍**濟馬謂全軍也**覆**楚人坐

其北門而覆諸山下**謀之**又數伯嘉謀之三

覆伏兵也浮去聲**謀之**巡數之謀伺也音

牒**亂次**桓十三及駟亂次以濟謂亂**無扞采**

其前後行伍之次以濟駟水**無扞采**

**樵者**桓十二楚伐絞屈瑕曰絞小而輕輕則

寡謀請無扞采樵者以誘之扞衛也

**徇於衆**桓十三莫敖徇於衆曰**無次**亂次以

濟遂**將齊**莊三楚荆王伐隨將**舍**又凡師一

無次**將齊**齊將授兵於廟故齊**舍**宿為舍

**信**又凡師再**次**又凡師過**轍亂旗靡**莊十齊

信宿為信**次**信為次**轍亂旗靡**師伐我

曹蔚請見既克公問其故對曰吾視其

轍亂望其旗靡故逐之旗靡亂師怖遠**討其**

**不然**莊二十三曹蔚諫公觀社征伐**襲讎**莊

以討其不然不然謂不命用**襲讎**莊

十八葉子元曰婦人不**漏師**僖二齊寺人貂

忘襲讎謂討襲仇國**漏師**始漏師于多魚

寺人闞官名貂多魚地名貂於**失援**僖十四

此始擅貴寵漏洩桓公軍事**失援**秦飢乞



羅于晉慶鄭**征繕**傳十五呂甥曰征繕以輔

日失援必斃**聲氣**傳二十二戰于弘子魚曰三軍以利用

也**勅敵**傳二十二宋師敗績**辟三舍**又傳二

公對楚子曰晉楚治兵遇於中原其辟君三

舍三十里為一舍其辟楚三舍之地以報楚

德**巡城**傳二十五衛人伐邢二禮**告急**傳

十七宋公孫如晉**獻俘授馘**傳二十八城濮

言獻所獲俘**伐**傳二十九凡師**侵**又凡師無

因於廟也**襲**又凡師掩其**夜縋而出**傳三十燭之武縋

不備曰襲

使不欲令人**勤而無所**傳三十二秦伐鄭蹇

見縋音墜**厲兵**傳三十三鄭穆公使

有恃心將害良民**擊鼓**傳三十三孟明稽首曰君之

磨厲兵器**擊鼓**傳三十三孟明稽首曰君之

殺人以血塗**鼓儵**又戰于泓子魚曰聲盛致

鼓謂之擊鼓**交綏**文十二宣子曰

陳**追逃**文七逐寇如追**未慙**又秦

以報乃皆出戰交綏秦晉志未堅**薄人於險**又趙穿當軍

期而薄於險無

固軍

又秦不能久請深壘固

勇也薄迫也

軍以待之謂堅固其軍

彭

不在軍事

又有寵而弱不在軍事

坐甲

又裹

甲固敵是求謂戰士被甲

振廩同食

文十六楚伐庸

自廬以往振廩同食振發也

救賦

文十七將

廩倉也同食上下無異饌也

巡功

宣二宋城華元為植

兵故謂兵為賦

不能軍

宣十二晉

能軍宵亦終夜有聲不

觀釁而勤

又隨武子

師觀釁而不能復成營屯

觀釁而勤

又隨武子

勤釁動也

武之善經

又楚伐鄭知難而退軍

之善也

候人

又言敢辱候人者

經也

律竭

又師出以

也

挑戰

失楚之致師者請挑戰

七覆

又士季使鞏朔韓穿帥七覆于

席於軍

也

鞅而還

掉鞅

也

靡旌

又許伯曰吾聞致師者御靡旌

也

門之外

又趙旃夜至於楚軍席於軍

也

分謫

又

季曰楚師方壯若萃於我吾師必盡不如收

而去之分謫生民不亦可乎

同奔為分謫不

成二擐甲執

借一

又齊侯對晉師曰請合餘

燼背城借一謂借一戰

探甲

又齊高固入晉

兵擐貫也

借一

又齊侯對晉師曰請合餘

燼背城借一謂借一戰

探甲

又齊高固入晉

祭石

又祭石以投

賈余餘勇

又齊高固入晉

師曰欲勇者賈

祭石

又祭石以投

賈余餘勇

又齊高固入晉

師曰欲勇者賈

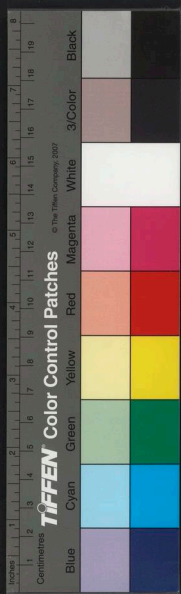



余餘勇賈買也言滅此而朝食又鞏之役齊侯曰余姑剪

滅此而朱殷張侯曰左輪朱殷豈敢言病

血多汚師之耳目張侯曰師之耳目

而鼓晉逐齊師左并轡右越于車下又越

餘燼又溼之役請收合畏君之震又齊人對

君之震師徒撓敗又溼之役齊人對曰畏君

偏師成三次及於事而兩釋又兩釋纍囚

翦成十三又欲闕翦我公虔劉又輔氏之役

虔劉皆殺也固壘成十六樂書曰楚師輕窳固壘

獲勝馬陳不違晦楚壓晉軍而陳不避晦日

離局又離局姦也遠趨風趨走疾如風皆致

恭也謀輅之鄭伯以距其車前輅音迂不傲

舍於夫渠不傲鄭人整暇又今兩國治戎行

覆之言師不傲鄭人整暇又今兩國治戎行

不可謂暇分良成十六請分良以擊其左

之左右宵軍之又鄭子罕宵軍之奸時以動

成十六不順疲民以逞成十六刑不正行首

一諸侯悉師以復伐鄭襄十四吳人自皐舟之**要擊**隘要而擊之要平聲**收**  
襄十八取師而退**疏陳**襄十八晉人使司馬  
猶言振旅班師也**旆先**又晉人使乘車者左  
也疏建旌旌以為陳示眾也**夜縋納師**襄十九  
實右僞以旆先僞以衣服**宵突**襄二十五鄭子產師車七  
殖綽工縋會**簡師**又簡師陳以待我**財用之蠹**襄二十  
也**多鼓鈞聲**若多鼓鈞聲以夜軍之  
子曰兵民之殘也財**衷甲**襄二十八趙孟患  
用之蠹蠹害物之蟲**多鼓鈞聲**若多鼓鈞聲以夜軍之  
衷甲甲在

又范匄曰塞井夷竈陳於軍中而**加囂**又郤  
疏行首當陣前決開營壘為戰道**七札**又潘尫之黨與養由基  
合而加囂陳合**七札**又潘尫之黨與養由基  
宜靜而益有聲**七札**又潘尫之黨與養由基  
徹達也一發達七**必藝**又王怒曰大辱國詰  
札言其能陷堅**必藝**又王怒曰大辱國詰  
自多必當**仗弢**又養由基射呂錡**師不陵正**  
以藝成也**仗弢**又養由基射呂錡**師不陵正**  
旅不偪師成十八軍將也上**稱兵**襄八女何  
蔡謂舉**馮陵**又馮陵我城**親受矢石**襄十晉  
兵也**馮陵**又馮陵我城**親受矢石**襄十晉  
甸帥卒攻副陽親受**班師**又請班師**牽師**牽  
矢石躬在矢石間**班師**又請班師**牽師**牽  
師老夫以**三駕**又晉三駕而楚不能**悉師**襄  
至于此**三駕**又晉三駕而楚不能**悉師**襄

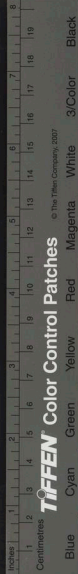

TIFFEN Color Control Patches © The Tiffen Company, 2007

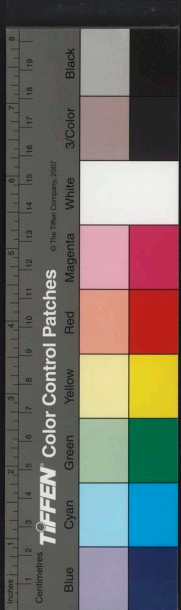

**弭兵**

又弭兵以召諸侯弭止也

**四萃**

又苗賁皇曰吾乃四萃於其王族必大敗

之謂四面集而攻之也

**寢戈**

又使執寢戈而先後之謂親近兵仗也

**徵役**

襄三十子張怒退而徵役召兵欲攻子產

**往遺之禽**

昭五城濮之役使羣臣往遺之禽以逞君心

言往遺之禽獲速寇

**速寇**

又實無禮以速寇自招之也

**荒閱**

昭七荒大也閱蒐也

**建而不旆**

昭十三叔向有亾人當大蒐其衆

而不旆謂立旌

**禮新敘舊**

昭十四楚子簡兵禮新敘舊

**官**

又楚子簡兵任良物官物事也

**迭對**

昭十七三呼皆迭對迭更也

**鼓譟**

十人縱絕師鼓譟城上之人亦譟

**敦陳整**

**旅**

昭二十三吳伐楚後者敦陳整旅謂敦厚陳法整齊行列也

**疾戰**

又楚耻無功而疾戰非吾利也言快疾以戰

**伍候**

又沈尹戌曰明其伍候使民有

部伍相為候望宵燿北而守之宵燿午衆宵散夫屯

哀元楚子圍蔡晝夜九日夫猶兵也

**蠶旗**

哀二鄭人擊簡于中肩斃于車中獲其蠶

旗蠶蜂

**如牆而進**

哀四如牆俱進也

**三踊**

**於幕庭**

哀七微虎欲宵攻王舍三踊令士試躍之

**耀武**

哀二十三且齊人取

我英丘君命瑤非敢耀武也治英丘也

**交際類**

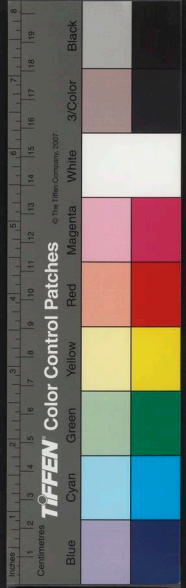

辱貶篇

辱貶

隱十一滕薛爭長公使羽父請於薛侯曰君若辱貶寡人

賈害

桓十虞叔有玉虞公求旃弗獻既而悔之曰吾馬用此其以賈害也行貨曰商坐肆曰賈賈者坐以待價者之至如賈之坐而待價賈音古

待禍

害之至如賈之坐而待價賈音古

答

桓十八魯人告於齊曰寡君畏君之威無所歸咎

拜命之辱

莊十

大水使弔焉對曰孤實不敬天降之災又以爲君憂拜命之辱謝辱君命

十三御孫曰男贄大者玉帛小者禽鳥以章物也以侯伯子男執玉諸侯世子附庸孤卿執帛卿執羔大夫執鴈士執雉章所執之物別貴賤

女贄 又女贄不過榛栗棗脩以

告虔也

屨義

莊二十七公會犯伯姬于洮非事也天子非屨義不巡狩天子

巡狩所以宣布德義 **勤我** 僖三楚伐鄭伯欲成孔叔不可曰齊方勤我欲恤鄭難

**助請** 僖五陳宣仲勸申侯城賜邑吾助于請乃爲之請於諸侯而城之

僖七楚文王將成與申侯之壁曰後之人將求多於汝汝必不免謂以禮義大望責之

**招攜**

又管仲言於齊侯曰臣聞之招攜以禮懷遠以德攜離也

**受玉惰**

僖十一晉侯受玉惰過歸告

**不可狃** 僖十五晉惠王曰晉侯其無後乎

可狃泥國 **波及** 僖二十三晉文對楚子曰其乎狃伏也 波及晉國者君之餘也其何 **與君周旋** 又重耳對楚子曰若不獲命其左執鞭弭右屬秦鞵以與



君周旋周旋  
相追逐也  
遽見之  
以逃及人求見曰國君

而仇匹夫仇者衆矣僕人以  
告公遽見之言勿遽而見之  
分謗  
謗又吾以分

韓氏獨受  
佻聚  
德二十六齊伐我北鄙齊侯  
殺人之謗  
佻聚  
德二十六齊伐我北鄙齊侯

用不敢保聚用此舊  
亢讎  
德二十八子犯其

盟故不敢聚聚保守  
亢讎  
德二十八子犯其

讎我曲彼直亢讎  
東道主  
道主鄭在秦東故

云  
一日之積一夕之衛  
德三十二弦高以牛

吾子將步師出於故邑敢犒從者居則具  
一日之積行則備一夕之衛積芻米萊薪  
成拜  
文三晉侯降辭登成拜禮  
過數  
文四楚人

爲之降服出次不舉過數隣國  
之禮有數今秦伯舉三者過之  
敵惠敵怨  
文六

史駢曰敵惠敵怨不在後嗣忠之道也敵猶  
對也若及子孫則爲非對則爲遷怒

過求  
又季文子將聘于晉而求遭喪之禮  
瑞

節  
文十二晉襄仲辭玉賔答曰不腆先君之  
敵器使下臣致諸執事以爲瑞節節信也

稱先君之器  
繞朝贈策  
文十三會歸自秦

策曰莫謂秦無人吾謀  
德刑  
鄭宣怒其貳而哀

其卑叛而伐之服  
失辭  
又趙括曰行人

從者  
又攝叔奉麋獻晉  
獻功  
又朝而獻功獻



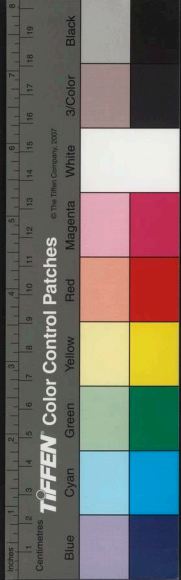

之功於 **德類** 成二晉欲蕭同子為質齊人對

牧伯 孝令於諸侯其無乃非德 **善視之** 成三荀瑩

類也乎不以孝德錫同類 **善視之** 善視之如

實出已言 **制義** 成八季文子曰大 **重勤** 成九

以禮待 出于房再拜曰敢 **如天之福** 成十一郤至如

拜大夫之重勤 **如天之福** 成十三秦師克還無

福兩君相見何以 **大造** 害則是我有大造於

代此下臣不敢 **暱就** 又暱就寡人 **密邇仇讎**

秦也造成也 **暱就** 親也親就於我 **密邇仇讎**

猶言有功 **拜嘉** 襄四鹿鳴君所以嘉 **善之**

成十六以魯 **拜嘉** 寡君也敢不嘉拜 **善之**

之密邇仇讎 **一介行李** 襄八鄭武子使行

**如初** 善之如初 **一介行李** 人對鄭君曰君有

楚命亦不使一介行李告于寡 **底告** 襄九無

君一介獨使也行行李行人也 **底告** 所底告

底音 **問對** 襄十一靈王求對于齊齊侯問對

旨 **問對** 于晏桓子謂曰對王使之辭為問

也 **重拜大貶** 襄十四大叔儀曰敢拜君命 **不**

**相能** 襄二十一欒桓子娶于范宣生懷子范

族大夫而不相能言同 **廷勞** 襄二十九范獻

官而不相能下能如字 **廷勞** 子來聘公使轉

莊叔廷勞之廷 **如舊相識** 又季札聘於鄭見

王去聲勞去聲 **如舊相識** 子產如舊相識

**謝過** 襄三十召之 **修成** 襄二十六秦伯之弟

報歲 **誅求無時** 襄三十一以敝邑褊小介以

之成 **誅求無時** 大國誅求無時是以不敢寧

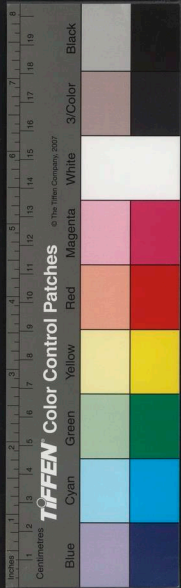

居言誅責需**瞻事展物**又子產曰隸人牧圉

求無有常時各展其物瞻視客所當得展陳

也謂羣官各陳其物以待賓**羸諸侯**又趙

曰信我實不得而以隸人**好見之**昭元我好

之垣以羸諸侯羸受也**近郊君使卿往**也晉侯使郊勞聘禮賓至

故傷而歸**敢辱大館**辨曰寡君命下臣

勞之勞上聲**惠顧**昭三晏子曰若惠

臣之祿也敢辱大館**薦聞**昭四敢不薦聞

賜之內主豈唯寡君**報志**昭五城濮之召其

舉羣臣實受其貶**報志**報在郊今此行

**至**昭五城濮之役求諸

也其庸有報志言**求貶**昭六武子曰苟免於

吳有報楚意也**徹加**又武子曰下臣君之隸也敢

鄭伯以乘馬八匹**恩賓**又弃疾在鄭舍不

私面私面私見也**大字小**昭十六子產曰橋聞國非不能事

**寧**昭二十衛侯告寧于**厚酬之**昭二十一公

齊言以安寧告也**規求**昭二十六侵欲無厭規

也**規求**昭二十六侵欲無厭規**反賜**昭二十二

月公疾徧賜大夫大夫**以獎天衷**昭四

一環一壁輕服受之大夫皆受其賜已未公

薨子家子反賜於府人曰吾不**以獎天衷**昭四

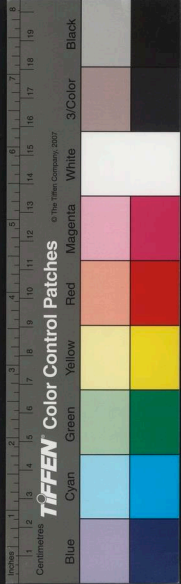

則公辛曰君若顧報周室施  
 及寡人以獎天衷獎成也  
 見猛者言偽顛又猛逐之顛而無繼  
 佯若不見偽顛偽顛謂詐跌什也  
 一子胥懼曰是秦吳也夫秦養  
 也若人養犧牲非愛之將殺之  
 地主歸餼  
 二子員曰侯伯致禮地主歸餼  
 地之所會主人也餼生物也  
 告之故  
 六哀十  
 之言說告之故辭承之  
 以劔不動勝曰云云  
 甚善之  
 又楚太子建  
 避華氏之亂  
 於鄭鄭人  
 展謝  
 敢展謝其不共展陳也  
 甚善之

左國腴詞卷之二 終

左國腴詞卷之三

左集三

吳興 凌迪知 穉哲 輯  
 同郡 閔一雀 聲甫 校

盟要類

交質篇

交質 隱三周鄭交質謂交  
 質子以為信質音致請成隱六鄭伯請  
 平也請與渝盟 桓元盟曰渝盟  
 講好結成 無饗國渝變也 行成 莊四使  
 楚為人求 許賂 僖十五晉侯許賂中  
 楚為成 大夫云云既而不與 承命 又



命 **犒師**

師謂迎勞也犒音靠

**盟府** 又載

府謂司 **要言**

約之言要平聲

**郊勞** 僖三十

莊子來聘自郊勞至于贈

**來繼舊好**

文四衛

今陪臣來繼舊好也

**盟主**

文六秦繆之宜哉

謂主盟 **主盟**

文九無德何以主

**弗與成**

宣元

于中國 **唯命**

宣十二敢不唯命

**暨盟**

成二齊畏晉而竊與楚

**兩釋**

成三兩釋繫囚

**會所**

成十一所地也

**背成**

成謂背約也背音

佩 **聽成**

成十二鄭伯如晉聽

**得請**

成十六承

以請若得所請 **借助**

襄四朝無賦於司馬為

吾子之賜多矣 **杖信**

襄八杖莫如信言

色褊小闕而為罪寡

君是以願借助馬 **駢旄之盟**

**舉其契**

又王叔氏與伯與合契王叔氏

**有如**

日 **有釁**

昭二叔弓聘於晉曰寡君使

吳僕有釁 **徹命**

昭二叔弓聘於晉曰寡君使

微命於執事 **徹命**

**拜德**

昭十六子產拜宣

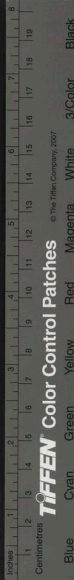

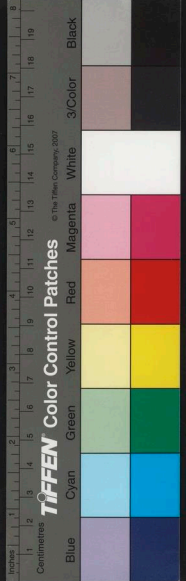

不拜德言拜  
請恩德也  
矯命 昭二十七年  
矯于之命以  
盟 昭三十二年十一月  
晉魏舒韓不信  
如京師合諸侯之大夫于秋泉尋盟  
定十俘不干盟  
謂于犯盟誓  
寒盟 哀十一年  
子貢曰盟可尋也  
敬也

愛民類

告饑篇

告饑

隱六京師來告饑公為之

請禱于宋衛齊鄭禮也

告糴 莊二十

八年冬饑

閉糴

僖十五年晉饑秦輸之粟秦

敗食

積勸分省儉也

勸分

謂勸富民分財

重施

六宋饑公于鮑竭其粟而貸之

材人

無不事也

勸民

而勸民 穀出不過藉

已責逮鰥

戶已責逮鰥 棄逋責施及老鰥

藎年

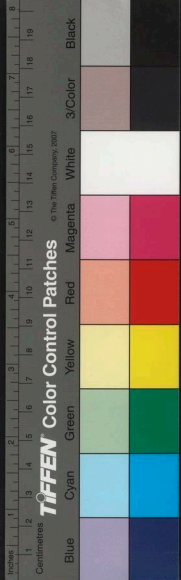

之盟曰凡我同盟毋蓋年  
謂蓋積年穀而不卹災也  
使民不嚴襄二十  
綽曰崔子將有大志其來也不量入修賦五孟公  
寇使民不嚴不嚴欲得民心也  
掩書上田量入修賦量九  
土之所入而治理其賦稅  
賦車藉馬藉疏其毛昭二晏子曰  
賦車藉馬藉疏其毛  
色歲齒以備軍用  
入於公而衣食其  
一  
言公重賦斂  
亟急  
勤恤其民哀元閻盧勤恤其  
也  
易種轉生種類易種  
豎曰無俾邑種茲

法制類

請囚篇

請囚

莊九管仲請囚仲知鮑叔  
必荐已故請囚繁以罪齊

仇牧于門批而殺之葛多  
力故以手批仇牧而殺之  
公自縛其手於

後唯見其面  
伏劔僖十伏  
降服而囚僖二

言出上服自深室僖二十八  
深室蓋囚室也  
橐籥子職

故窺以衣食為已職橐音托  
逐寇

如追逃文七  
逃言不可緩  
椿其喉文十一  
富父

以戈殺之椿猶衝也  
賊之宣二  
宣子驟諫公

謂以椿咽戾椿音春  
患之使鉏麇賊之



左司馬記

卷三

四部正刊

賊陰彈人又晉靈公從臺上彈人而觀其碎

否以資自拘宣四箴尹克黃自拘肉袒宣十

伯肉袒牽羊以逆言袒衣至膊成二殺而膊

肉示服為臣僕也袒但去聲膊諸城上膊繚

也普虔劉成十三虔劉我邊偽訟成十七抽

偽訟者言偽若將伏辜又郤氏既執朴襄十

執朴以行築者自後縛之襄十八乃弛弓而

而扶其不勉者自後縛之謂反縛

也逃灰襄二十六今楚多淫刑蔡昭元周公

蔡蔡叔蔡素選又秦后子有寵于桓如二君

葛反放也選又秦后子有寵于桓如二君

數適晉選數也加木昭二尸諸周氏之衢加

加尸履賤踊賢昭三齊之諸市履賤而踊賈

也僕區昭七吾先君文王作僕區之法曰盜

也區匿也作為隱匿僕區刑書名僕隱

人之法區音謳又如字赦罪昭十四叔魚攝

蔡獄罪在雍子雍子雍子納其貪墨賊殺又夏書

女於叔魚叔魚蔽罪刑候貪墨賊殺日貪墨

賊殺皆鬻獄又耐也鬻末減又三數叔魚之

薄減賈罪昭十六晉獻于日且吾以末減未

左司馬記

卷三

四部正刊

英



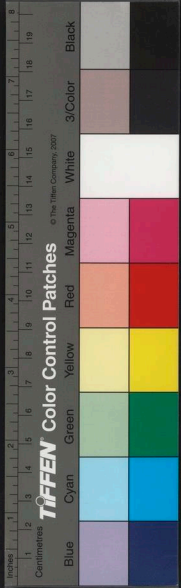

鐵 昭二十九遂賦晉國一鼓鐵以鑄刑鼎著

竹刑 定九鄭駟顛殺鄧析而用其竹刑謂改

法書之於竹屬劔於頸 定十四屬劔於頸而

簡謂之竹刑屬劔於頸 辭曰云云屬音燭謂

自以劔生拘 哀十六白公奔山而縊其徒微

謂囚拘 生拘 之生拘石乞而問白公之歿焉

生之也 戟其手 日必斷而足謂抵手屈肘如

形

### 文學類

#### 問名篇

問名 莊六公問公於申繻對曰名有五有信

命為義以類命為象取以物為假取於父為

類不以國不以官不以山川於齊侯曰戎狄

以器幣簡書 簡書同惡相恤之謂也 說禮

歸畏此簡書簡書同惡相恤之謂也 說禮

樂而敦詩書 襄曰鄩毅可臣丞聞其言矣說

禮樂而敦詩書詩書義之府也 微而顯志而

晦婉而成章 晦婉而成章志記也 晦亦微也

約言以記事 寓書 寓書於子西以告宣子寓

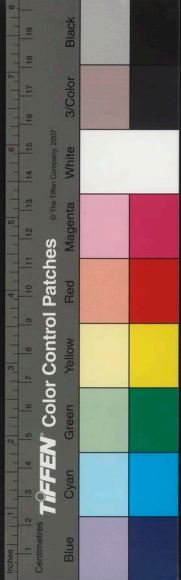

奇賦詩

襄二十七鄭伯享趙孟子陞隴子展也賦詩伯有子西子產子大叔二子石從趙孟曰七子從君以寵武也請皆賦以卒君觀武亦以觀七子之志子展賦草蟲趙孟曰善哉民之主也抑武也不足以當之伯有賦鶉之賁賁趙孟曰林箒之言不踰闕況在野乎非使人君之所得聞也子西賦黍苗之四章趙孟曰寡君在武何能焉子產賦隰桑趙孟曰武請受其卒章子大叔賦蟋蟀趙孟曰善哉係家吾子之惠也印段賦蟋蟀趙孟曰善哉係家之主也吾有望矣公孫段賦桑扈趙孟曰匪交匪敖福將焉往若係是言也欲辭福祿得乎

周禮在魯

昭二晉侯使韓宣子來聘觀書於太史氏見易象與魯春秋曰周禮盡在魯矣吾乃今知周公之德與周之所以王也

三墳五典八索

九丘

昭十二左史倚相趨過王曰是良史也子善視之是能讀三墳五典八索九丘

學殖

入索八卦也九丘九州之圖籍也昭十也言學之進德如農之殖苗日新日益然又晉讓鄭執事攔然授兵登曲直以赴禮昭二十五子太叔曰禮上下之紀天地之經緯也民之所以生也是以先王尚之故人之能自曲直以赴禮者謂之成人

言語類

徵辭篇

徵辭

隱十一不徵辭鄭伯入許言語相恨宣

言

桓二華督為太宰因民之裏言莊十四鄭

辭

唐二十八伐原民易資其音云唐二十九

肆

文十二史駢曰秦使者目動而言肆懼我

語偷

將不能齊君之語偷謂苟且也口衆我

寡

宣二華元曰去之夫其口衆我藉口苟有

視速言疾

疾而十五右師視速言終

要言

神要言焉要誓以吉神言

言道

又子辰子鮮見滅

遺言

又楚子囊還自伐

口實

襄二十二若不堪任命口實謂

侍坐代言

寬言謂寬假之言牀第之言有賦

寬言

又亦無寬言

牀第之言

有賦

藉口

成二

藉口

苟有

藉口

成二

藉口

成二





不曰風

卷三

四百六十一

鶻之黃黃趙武曰林第之言不

踰闕况在野乎第簣也側里反

屠蘭曰氣以實志志以定

言在心為志發心為言

言淺昭二十五言

若淺臣不獲

洩露也甚口昭二十六有君子白晉鬢

有煩言定四謂敬子曰會同難噴有煩

言哀十二衛侯歸效夷言也煩言愈爭

復言哀十六葉公曰吾聞勝也好復言而求

之不顧道不洩人言又勝曰不為利諂不為

理好去聲能無肥乎謂食言多矣能無肥乎

者去

言

又是覺言也覺過也謂過謬

不信之言覺音惟又于例反

釋憾隱五邾人辭於鄭曰請

棄常竊曰人之

動靜類

釋憾篇

釋憾

隱五邾人

辭於鄭曰

請

棄常

竊曰人之

君釋憾於宋謂解恨也

所忌其氣焰以取之妖由人興也人無釁

焉妖不自作人弃常則妖與謂弃其常道

視而笑宣四于公食指動以示子家曰必嘗

必驗出入此行宣十二閔二將解龜相視而笑

也

棄常

竊曰人之

所忌其氣

焰以取之

妖由人興

也人無釁

焉妖不自

作人弃常

則妖與謂

弃其常道

視而笑

宣四于公

食指動以

示子家曰

必嘗

必驗

出入此行

宣十二閔

二將解龜

相視而笑

也

也

也

也



衣袖假寐又趙盾盛服將朝尚蚤坐而起假寐假寐不解衣而坐睡曰假寐起之

宣十五登子反之牀起之謂自臥內推枕起之厚誣成三吾小人不

重誣成九謂必爭尋常成十二爭尋

八尺曰尋倍尋曰常謂爭丈尺尋常之地跋履成十三跋履山川

跋履謂爭丈尺尋常之地跋履踰越險阻草行為

行也又今兩國治戎行人不使不可三肅成十六三肅使者而退肅以

謂整臨事而食言不可謂暇言在于行役遷延襄十四晉人謂之遷延詢襄

其瓶重丘人閉戶而詢之詢馬于重丘毀驟如襄

十五駮如崔氏駮數也淹恤襄二十六年矣言淹留憂恤

事集之不集三軍暴骨集成也蒙犯霜露襄二十八

山川蒙犯霜露阻勸言何以沮惡而勸善阻勸

不問襄三十一逢執事之不問而未翫歲愒昭元趙孟視陰曰朝夕不相及誰能待五

日后子出而告人曰趙孟將死矣主民既歲

而愒日與其幾何愒音既惡又賈而欲羸而惡

揚謂誼馮怒昭五吳子犒師曰今君奮爭端

昭六叔向曰倡和昭十二子服曰淹滯昭十民知爭端矣

滯**忘寢與食**

昭十九今宮室無量民人曰駭勞罷歿轉忘寢與食非撫之也

**坐行**

昭二十七王僚執着者坐行而入謂膝行也

**震盪播越**

又茲

有攸底言播遷踰越也

**一夕三遷**

哀八吳子

三遷遷謂徙其

**徐步**

哀十一不狃曰惡賢徐步而歿

**從事**

在我心腹之疾也壤地同而有欲我夫其柔服求濟其欲也不如蚤從事焉

**身體類**

**假手篇**

**假手**

隱十一鄭伯奉許叔居許東偏曰鬼神實不違于許君而假手於我寡人

**口**

又寡人有弟不能和協而使**舉趾高**桓十

**放**

謂其口於四方謂寄食也

**蕩**

莊四楚武王伐隨將齊入告夫人鄧曼曰蕩余心蕩鄧曼嘆曰王祿盡矣盈而蕩三甥

**噬臍**

莊六三甥請殺楚子鄧侯弗許三甥曰噬臍謂若噬

**唇凸齒寒**

僖五晉侯復假道於虞以伐虢宮之奇諫曰唇之謂其可再乎諺

**反首**

僖十五晉大夫所謂輔車相依唇凸齒

**駢脇**

僖二十三曹公聞其駢脇欲使下垂也

**駢脇**

觀其裸浴薄而觀注駢脇也

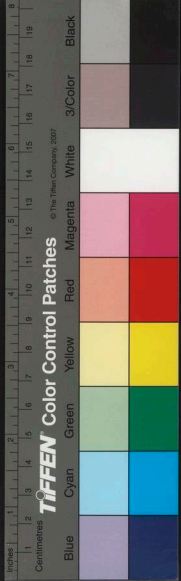



脇肋也聞重耳駢脇也蓋舉玉趾齊伐我北

鄙公使晨喜犒師曰寡人聞君親舉玉趾將辱于敝邑

距躍三百曲踊三百距躍超越也曲踊跳踊

也百音陌猶厲也謂犯三次勉厲而行之

監其腦又晉侯夢與楚子搏楚子伏已而監

寓目又得臣與寓目降心皆降心以相從也

言降下捉髮走出又叔武將沐聞君枕之股

其心又枕之股而哭之蓬目豺聲文元楚子將以

謂以尸枕於股又蓬目豺聲商臣為太子訪

諸子上曰是人也蓬目豺聲豐下又叔服曰穀

聲忍人也能忍行不義

後於魯國豐

下面方也生心文七宣子曰既不受矣而

心謀復緩秦師將生心謂將生

害尾身其餘幾食指動宣四

之食指動以示子家曰他日染指又染指於

我如此必嘗異物第二指也染指又染指於

布腹心宣十二鄭伯肉袒牽羊以逆楚師

舟中之指可掬又桓子不知所為鼓於軍中

舟舟中之指可掬曰先濟者有賞中軍下軍爭

也為聞有賞之令藉口成二陘之役若苟有

藉荐必屬耳目於我為我功屬音

燭成六視流而行解體成八四方諸侯

視流速謂不端諦也解體其誰不解體謂

有叛**搏膺**成十晉侯夢大厲被髮及地搏膺也

**膏盲**又居盲之上膏之下若我**引領**成十三

公引領西望猶**痛心疾首**又諸侯備聞此言

謂惡**逞志**又穆公是以不克逞**息肩**駟請息

肩于晉以負**藉手**襄十小國有罪大國致討

誓為喻也**覲心**襄十五能官人則民無覲

鮮不赦宥**布四體**襄二十一臣戮餘也將歸成於

也**授手**襄二十五

命馬王曰尤而效之其又甚

馬言布陳其四體無所隱也

授手于我言其男女自**心競**襄二十六不

囚待命是授手于我**嘉容**襄三十一居

**躁而足高**足高心在他矣**人心如**

感而有嘉容**童心**年矣猶有童心**人心如**

是謂不度**面**又子產曰人心之不同如其面**外心**昭三

寡君而固**心甚長**又子雅曰彼其髮短而心

有外心**燠休**又晏子曰民之痛疾而或燠休之

也**精爽**昭

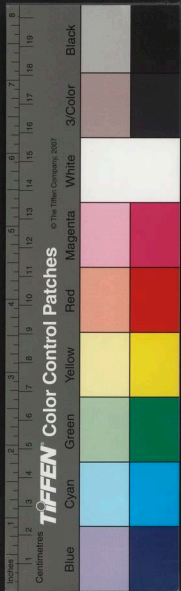





**不良**

又孟繁之足不良是謂足病發也

**視下**

昭十一單子會韓宣子于戚視

下言徐叔向曰單子其將

歿乎言其視過下揣揣然

**無守氣**

又無守氣矣言神氣

不守其體將

**食色**

昭十五圍鼓三月鼓人或

色姑修而城有

**搖心**

昭二十三吳公子光曰

食色言木絕糧

三國敗諸侯之師乃搖

心矣謂心

**白皙**

昭二十六鬢鬢眉甚平口謂顏

以搖動

又苑子荆林雍斷其足鑿而乘

**體**

昭二十七公子嘉宴王僚羞者獻體

改服於門外獻體解衣也將防奸細

**坐行**

又羞者坐行而

入謂膝行也

**不颺**

昭二十八今子少不颺

吾幾失子矣言之不可

掩耳

昭三十一荀躒掩耳而走

以已也如是幾乎聲

**晨四體**

定四子魚辭曰臣晨四體

君其罪之恐敢與知

國之難掩耳示不忍聽

**揆手**

定

共二徵大罪也謂展布四肢之力

**屬之目**

定十四屬之目謂

涉狎揆揆侯手

手及挽揆齊也

**指**

又靈公浮以戈擊闔廬闔

是以奮心

哀十六或謂葉公曰民知不戒其

**戰其手**

必斷而足謂抵手屈肘如戟形

必斷而足謂抵手屈肘如戟形

**飲食類**

飲

類

### 肉食篇

**肉食**

莊十齊師伐我曹劇請見其鄉人曰肉食者謀之又何間焉謂在位有祿食肉

**飲之酒**

犀草褻之比及宋手足皆見飲去聲南宮萬多力故

設計先醉之以酒

**縮酒**

祀必束茅而灌之以酒為縮楚貢包

茅不入故云

**七牢**

禮十五改館晉侯饋七牢

**薦羞**

羞以薦羞於公羞食味也雍巫善烹

飪故以滋味進

**九獻**

禮九獻而禮畢

**遺之**

遺二十三謂醉重耳以

**索饘**

饘子職納

索饘馬索衣囊饘糜也

故親以衣食為已職索音托饘音施

文十一宋公以門賞彤班

使食其征門闕門征稅也

羞珍異言加進珍異之味羞進也

七晉侯使士會平王室定王

享之般烝武子私問其故

享有醴薦宴有析俎公當

享鄉當宴王室之禮也

**內酌飲**

成十四見太子之不哀也

攝飲焉攝執持也請

使人執飲往飲子重

裸享成十九君冠必以

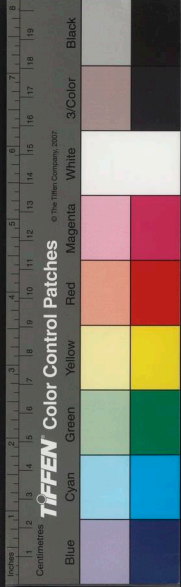

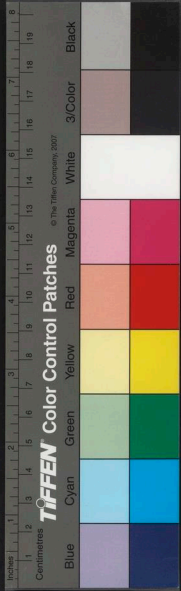

耐直新樽潔之裏二十三謂酒樽既新復燥潔之也飫賜裏二

是以將賜爲之加膳加膳則飫賜飫賜也加膳之道則酒食之餘賜其臣下無不饜飫

陪鼎昭五餐有陪鼎陪加也食肉之祿昭四申縠曰其出入也將食肉

之祿米皆與焉食肉之祿謂加籩昭六晉侯在朝廷治其職事就官食者加籩昭六晉侯有享之加籩言如

於常數如澠如陵昭十二有酒如澠有肉如陵屬厭昭十三閻沒女覓置食之間三嘆魏獻

屬厭昭十四鼓人請降使盱食昭十伍員不來楚君大夫其盱

食乎將有吳憂不得益食稻醴梁糗一進

稻醴梁糗服脯馬謂稻米所爲之酒梁米所爲之飯也

旨酒一盛哀十叔儀曰旨酒一盛分余爲陽之父肉食無墨

又吳晉爭盟晉趙鞅呼司馬寅視曰肉食者無墨今吳王有墨勝乎墨氣色下也

荐定四申包胥曰吳爲封豕長蛇以荐食上國荐數也

冠服類

衮冕蔽珽桓二滅哀伯諫約鼎衮畫衣也冕冠也蔽韋鞞以蔽膝也珽玉笏也

帶裳幅舄又帶革帶也衣下曰裳幅若今之行膝者舄履履幅

手版若今之

衮冕蔽珽

帶裳幅舄



音用

未

一

逼衡統紘

紘從下而上者統冠上覆統

多敢反字藻率鞞鞞

又藻率以韋爲之所以鞞玉者鞞佩刀削上飾

布孔反藉在夜反削音笑

擊厲游纓又鞞紳帶

也一名大帶厲大帶之垂者游

火龍蔽蔽又

畫火也龍畫龍也白與黑謂之蔽蔽兩色相類擊鑑十一

形若斧黑與青謂之蔽蔽兩色相類擊鑑十一

鄭伯之享王也王以之釐然蓋古之遺制

以鏡爲飾也今西方无胡猶然蓋古之遺制

龐服閔二衣之龐服謂襦

帛冠又衛文公大布之衣大帛

冠犀履

唐四申侯曰若出於陳鄭之犀履其可也

瓊弁玉

纓僖二十八初楚子自爲瓊弁玉纓瓊美玉

瓊飾弁而相服宣九陳靈公與孔寧儀行父

於朝和服女藍縷宣十二華路挾纊又師人

人近身衣巡三軍拊而勉之三軍之士皆如挾纊纊

袂而起宣十四楚子聞之投袂強冠成二二

強冠之謂欲使攝戎車左右故強南冠成九

冠之使若成人強上聲冠去聲南冠成九

而繫楚者誰也南冠楚冠也韎韠之跗注成十

所獻楚囚也南冠楚冠也韎韠之跗注成十

附注戎服若袴而屬於跗與袴連結衽成十

七抽

製杖戈

哀二十七成子衣製杖戈  
立於阪上衣製雨衣也

齒上下相值製

制裘

哀十七紫衣狐裘至  
衣

皮冠秦復陶翠被

制

衣

結過

復陶

衣

也既冠冠則

端委

昭十晏平仲端委立於  
禮

弃之不復用

禮

之游戲也

弁髦

昭九豈如弁髦而因以救之童  
冠

貴盛飾

游服

昭八桓子聞子  
地

衣與之縞帶子產獻紵衣馬吳地貴縞鄭地

游服

昭八桓子聞子  
地

而血氣未動

拂衣

襄二十六叔向拂  
衣

曰瘠則甚矣

縞帶紵

昭八桓子聞子  
地

弱國不可為也

重繭衣裳

襄二十一叔豫  
衣

妾予中悅手者櫛

重繭衣裳

襄二十一叔豫  
衣

言一身盡善惟少有惡喻

巾櫛

事先君而暴  
衣

者言結裳際也

狐裘羔袖

襄十四衛右宰穀  
衣

戈結衽而偽訟

狐裘羔袖

襄十四衛右宰穀  
衣

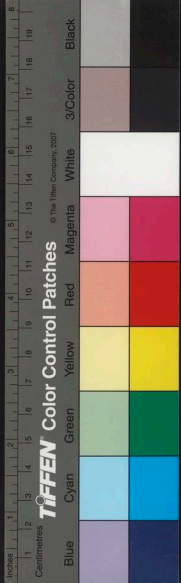



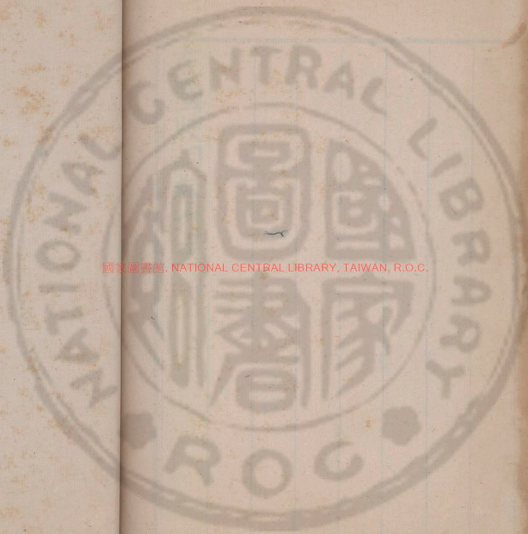

國立中央圖書館, NATIONAL CENTRAL LIBRARY, TAIWAN, R.O.C.

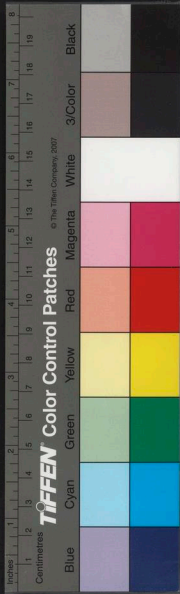

國立中央圖書館 NATIONAL CENTRAL LIBRARY TAIWAN R.O.C.





國家圖書館, NATIONAL CENTRAL LIBRARY, TAIWAN, R.O.C.





左國腴詞卷之四

左集四



吳興 凌迪知 穉哲 輯

同郡 閔一雀 聲甫 校

良賤類

義士篇

義士

桓二武王克商遷九鼎于維邑 義士猶或非之謂伯夷之屬

甲首桓六

鄭太子忽大敗戎獲甲首三百言被甲者三百首

羈旅之臣

莊二十一

使敬仲為卿辭曰羈旅之臣羈寄也旅客也

登僕

僖十狐突適下國遇太子太子

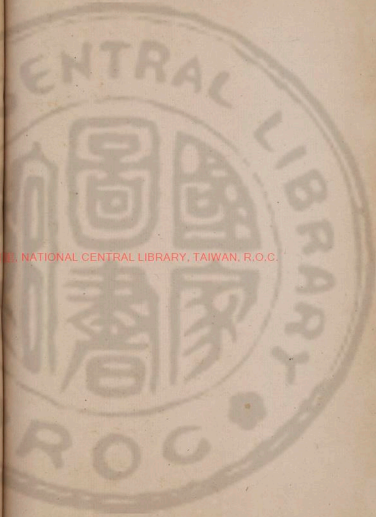

NATIONAL CENTRAL LIBRARY, TAIWAN, R.O.C.



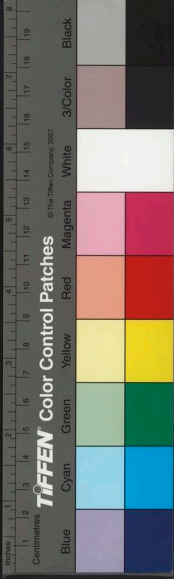

使登僕忽如夢而相 **二毛** 僖二十四君子不見故使登車為僕

頭黑白有 **紀綱之僕** 僖二十四秦伯送衛於二色者

**羈洩** 又子犯以壁授公子曰臣負羈洩從君巡於天下羈馬絡頭洩馬韁言臣供役

**輿人** 僖二十八楚師背鄴而舍晉侯 **牧圉** 又惡之聽輿人之謀言從眾計

有行者誰打牧圉養 **於是乎君子** 文元君子謂狼暉於牛曰牧養馬曰圉

是乎 **此子也才** 文七穆羸抱太子謂宣子曰先君奉此子也而屬諸子曰

此子 **世濟其美** 文十八元入愷此十六族也世濟其美不隕其名

**已氏** 又齊公子元不順懿公之為政也 **非夫** 終不曰公曰夫已氏猶言某甲也

又所不此報者非 **三雋才** 宣十五鄆舒有三夫也言非丈夫也

**俊執斷執鉞** 成二孟孫請往略之以執斷執鉞音織維皆百人執斷梓人執鉞

縫人 **索容** 成十七高鮑處守及還將至閉門而索容言蒐索外容謹備奸人索

音 **姦軌** 又臣聞亂在外 **朱儒** 襄四國人頌魯為姦在內為軌

子朱儒是使調 **敢告僕夫** 又虞人之箴辭敢告僕夫告僕夫不

敢斥 **若而人** 襄十二天子求后於諸侯對曰若而人也 **難其人** 襄十三晉侯難其

譽故但云 **神主** 襄十背盟凌虐神主神主民也 **淺之為丈夫** 襄十

八晉侯伐齊獻子曰弃好 **神主** 襄十

子出曰吾淺之為丈夫隸新襄二十一年州綽

也自恨以私意待人但為僕隸皂牧又其次皂牧與馬其小者衣

尚新耳皂至牧凡入等之人皂僕貨襄二十七僕貨

與隸僚僕臺圍牧也僕昭三公聚朽蠹而三老凍餒謂

質昭三公聚朽蠹而三老凍餒謂里旅又晏子

上壽中壽下壽皆八十以上者里旅曰小人

煩里旅里衆也不敢勞衆為已宅上隣又且

非宅是上唯隣是上疆家昭五羊舌四

昭十四楚子簡丘收介特介遺直又仲尼曰

特單身民也收養不使離散遺直叔向古之

遺直也言叔向之庸次比耦昭十六子產曰

直有古人之遺風庸次比耦庸用也用次更

相從遺愛昭二十子產卒仲尼聞不颺昭二

耦耕遺愛之出涕曰古之遺愛也不颺十八

今子少不揚子若無言常隸社稷之常隸也

吾幾失子矣謂貌不揚常隸定四子魚曰視

隸賤舊德定六公叔文子曰不成丈夫哀

臣也舊德小忿蒙舊德蒙覆也不成丈夫十

一武叔曰是謂不衷衷何以使下國衷善也

謂不善迹人介廉焉迹人來告曰逢澤有涉

人哀十五非君與涉人之優狡使優狡盟拳

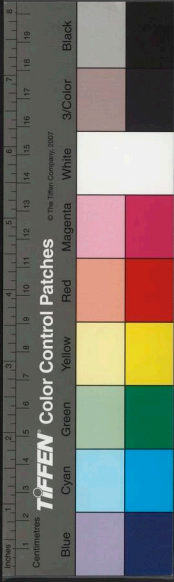

婦人類

美豔篇

美而豔

桓元宋華父督見孔父之妻于路目逆而送之曰美而豔

未亾人

莊二十八令尹子元欲黷文夫人夫人泣曰今令尹不尋諸仇讎而於未亾人之側不亦異乎婦人既寡

自稱未亾人

孕過期

信十七梁嬴孕過期月不產也

如夫

過平聲也

官女

又妾為官女馬妾與兄

閨同時宦事秦官音宦

人嬖如夫人者六人侍執巾櫛

將逃歸謂嬴氏曰與氏歸乎對曰寡易內襄君之使婢子侍執巾櫛以固于也

十八慶封嗜酒遷于盧蒲嬰氏易內飲酒謂交易其妻妾也

十君子謂宋共姬女而不婦言其知為女之道而不知為婦之道也

子使助遠氏之筵筵副倅也遠氏之女為僖子副妾別居在外故僖子納泉丘人女今副助之筵

愁去聲 嫠婦 昭十九初莒有婦人莒子殺嫠婦也

不恤其緯 昭二十四抑人亦有言曰後不恤其緯而憂宗周之隕為將及焉

寡婦也 織者常苦緯 通室 昭二十八晉祁勝少寡婦所宜憂也

將飲之謂二尤物 昭二十八晉祁勝人易妻也 尤物 昭二十八晉祁勝物足以移人尤異也

美 昭二十八晉祁勝後而天鍾美於是將必以是大有敗也 玄



妻 又昔有仍氏生女黠黑而甚美光可  
以鑑名曰玄妻美髮為黠黠真上聲  
嬪御 嬪御焉嬪音牆

宮室類

考宮篇

考宮 隱五九月考仲菟裘  
于之宮考成也 菟裘 隱十一隱公將授  
裘吾將老焉菟裘別 宗祐 莊十四鄭厲公曰  
邑之宮室音徒求 闕西辟 莊二十一鄭  
祚宗祐廟中藏主石室 闕西辟 伯享王十關  
言已世為宗廟守臣 西辟闕象魏也言設享禮  
于象魏之西偏辟平入反 丹楹 莊二十三秋  
桓公之楹

刻桶

莊二十四刻桓宮  
桶刻鑊也桶椽也

外府

德二荀息請以  
屈產之乘垂棘

之壁假道於虞以伐虢公曰是吾觀臺  
賈也對曰若得道於虞猶外府也觀臺  
視朝遂登觀臺以望而書禮也觀臺  
臺上架屋可以遠觀者也觀音貫  
十六室如縣聲言家

資空虛也縣平聲

及溜

宣二溜屋雷即中  
堂也土會三進三

伏而靈公不省故又前彫牆  
及中溜之地溜去聲 彫牆 厚斂以彫牆彫

彫牆

厚斂以彫牆彫

畫室

宣十四楚子投袂而起鏡  
及於室皇室皇寢門關

地室

成十

地室而縣馬謂

為樂室於地下

篲門圭竇

襄十篲門圭竇之

小戶穿壁為戶上鏡下方  
狀如圭也言其人微賤也

尤其室

襄十五宋  
向戌來聘



見孟獻子尤其室曰子有闔廬襄十六某等

令聞而美其室非所望也闔廬小人皆有闔

濕寒暑踰隱襄二十三督戒從之踰先人

之救廬於罪猶有先人之救廬在妾不得與

郊堞其宮襄二十七盧蒲癸帥甲以攻崔氏

窟室擊鐘馬窟室掘地為室築室其中窟坤

入閉閤襄三十一高其棟折椽崩又子於鄭

折椽崩將厭牆以救惡昭元人之有牆以

馬敢不盡言牆以救惡救惡也牆之隙壤

誰之湫隘鬻塵昭三子之宅近市秋隘鬻塵

咎也湫隘鬻塵不可以居湫下隘小鬻聲塵

土爽塏又請更之爽塏里室又及晏子如晉

成矣既拜乃毀之而糞除又自子之歸也小

為里室皆如其舊幄幕昭十私具幄幕器用四合象宮

除也幄幕昭十幄在上曰幕軍旅之帳也

今稱表著昭十一朝有著定會有表會朝之

帳房表著昭十三况衛在君之下喻近也閤中昭

也字下昭十三况衛在君之下喻近也閤中昭

十及閤中齊氏用戈土方昭三十二士彌年

擊公孟闞曲門也土方營成周物土方物

相也相取徒庸又土彌年營成周計臺榭哀

土之方面徒庸知用幾人功臺榭元

今聞夫差次有臺榭陂池馬象魏哀三季桓

積土為高曰臺有木曰榭象魏子至御公

中

中

中





立於象魏之當公哀元逢滑當公而籍圃哀  
外謂門闕也當公進當公不左不右籍圃哀  
七衛矣為虎幄於籍圃于籍田之圃

### 旅寓類

#### 羈旅篇

羈旅莊二十二齊使敬仲為卿辭曰羈旅之  
臣羈寄也旅寓也謂為寄食客寓之臣  
弛擔又弛於負擔弛去轡也去其負逆旅德  
擔奔走之勞而得息肩於此  
保於逆旅改館信十五改館晉侯謂館穀德  
為客舍更其舍館加以禮貌館穀德  
十八晉師三日館穀信三十三弦高犒  
舍也食楚軍穀三日遠秦師且使遠告于

鄭遠傳車猶今之驛遞也行李之往來又行李之往來而

乘驛文十六楚子乘驛會完客所館襄三

夷人完客所館館舍也巾車脂轄又巾車

官脂轄使致館昭二叔弓聘于晉致館辭曰

其滑澤也致館寡君命下臣來繼舊好好合

也敢厚大館乘遽又乘遽而至遠傳車驛

轍馬跡昭十二昔穆王欲肆其志周行除館哀

昭十三鮒也聞諸吏將為舍哀入吳師克東

榻明日舍于蠶又遂次于泗上傳遽哀二

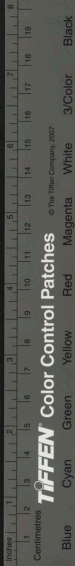

羣臣將傳遠以告寡君  
傳音轉猶今言馳驛也

### 凶喪類

#### 歸賵篇

歸賵

隱元天王使宰咼來歸惠公仲會葬又

侯來

求賵隱二武氏子來求賵稱疾伯稱疾

不

得沒于地地謂以壽終得葬地下尸五祭

仲殺

雍糾尸諸周氏之注輶桓十入齊人殺

謂暴

其尸于池以示戮也輶桓十入齊人殺

裂也

大去季奉社稷故不言滅不見迫逐故

不言

奔大去酖之莊三十二使鍼季酖之酖

者不

反之酖之鳥名其羽有毒以畫酒飲

之無

不酖毒閱元宴安酖毒言酖羽畫酒飲

酖沈

者則殺安酖毒言酖羽畫酒飲

去聲

輿觀偈六士輿觀椁也輿伏劍

而

就木偈二十三我二十五年矣又如

而出

之偈二十八謂棺斂收骨又余必爾骨

墨衰

偈三十三秦伐晉文公未葬故襄公于

如生

又免胄入狄師成焉狄人不瞑文元王

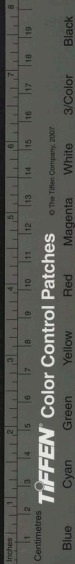

TIFFEN Color Control Patches

© The Tiffen Company, 2007

曰靈不暝曰成強死文十楚巫裔喬似謂成

乃瞑謂不閉目皆不強死王與子玉子西曰三君

皆將強死言皆不強死又子西適至遂

得以壽終強上聲縊而縣絕絕王使適至遂

止之謂自經縣哭而過市文十八夫人姜氏

繩偶絕縣音玄哭而過市大歸于齊將行哭

而過市曰若敖氏之鬼宣四鬼猶求食若敖

天乎云云若敖氏之鬼氏之鬼不其餒而謂

必絕閔凶宣十二寡君少遭閔凶難暴骨

二國暴骨謂使民治命宣十五魏顆用先人

亂是未亂時虜灰成二宋文公卒始虜灰則

語為治命也虜灰虜灰謂燒蛤為灰以速取

其堅也翰檜又棹有四阿棺有翰檜翰棺

固也翰檜亦皆王禮

重脚六於是乎有沈溺重腿之

疾重腿足踵之疾腿音墜不食新成

不得及食新麥即世成猶十三獻公即所灰

成十七晉范文子反自鄆陵居疾囊九居疾

使其祝宗所灰言求灰也

軍有疾病者窀穸囊十三唯是春秋窀穸之

息居於此窀穸事窀厚也窀夜也猶長夜

謂葬埋也窀穸囊十九二

徒門二反窀音夕卒而視不可含襄十九二

而視不可含言苟偃既死而目開口生灰骨月甲寅卒

肉囊二十二吾見申叔夫子所謂生灰而

喪又公有姻喪謂郊弔又齊侯歸遇祀梁之

外親之喪也

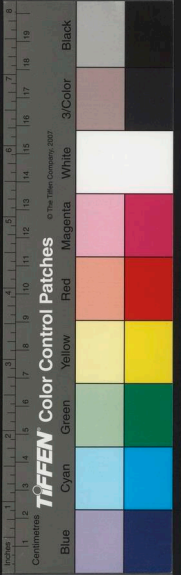

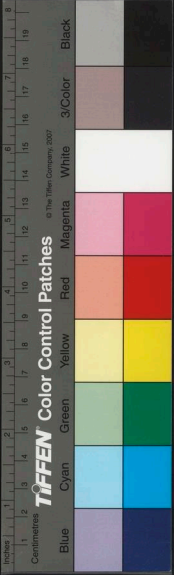

左圖用詩

卷四

九圖頁全

植之有罪何辱命焉若免於罪猶有**自刃**襲

先人之敝廬在下妾不敢與郊弔

十五請自刃於**為崇**昭元寡人之疾病實沈

廟自刃自殺也**為崇**臺駘為崇崇禍崇也

**道燼**昭三道燼相望燼音近餓**天札**昭四

天札短析為**葬鮮**昭五不**強灰**昭七匹夫匹

疾而強灰**藉灰**昭二十一吾小人可藉灰而

強上聲**藉灰**不能送亡君言可借其力使

難**榻**榻昭二十五唯是榻相所以藉幹者

事定十五葬定公雨不克襄**不慙**遺夏四月

已丑孔丘卒公諫之曰昊天不弔不慙遺一

老俾屏予一人以在位煢煢余在疚嗚呼哀

哉尼父無自律慙且謂不且遺留也

音樂類

六羽篇

**六羽**隱五魯唯文王周公廟得用入俗而他

立廟問羽數於衆**歌舞不倦**莊二十王子頽

仲於是始獻六羽**樂備**莊二十一謂燕享之時

也樂心歌舞協**樂備**歷代之樂與二十年

律故曰歌舞同義**肄業**使行人私焉對曰臣以

特變其文耳**徹樂**成五伯宗曰山崩川

謂樂工肄習樂歌

卷四

英

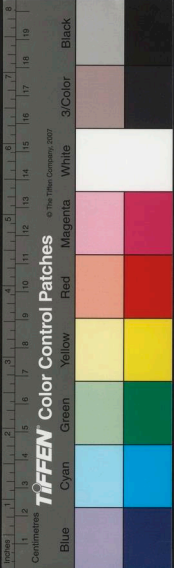

乘縵減

**南音**

成九晉侯使與之琴

**金奏**作於

膳徹樂

下成十二節至將登金奏作於

**歌鍾**二肆

肆列也

鑄磬

**金石**

之樂

又魏絳於是乎始有金石之樂

節

昭五節遲速本末以相及中聲以降五降

容彈矣

**煩手滛聲**樂者五降不息則磔聲並

觀俳優之戲

**觀樂**來聘請觀於周樂

奏非彈之

**撞鐘舞女**

昭二十撞鐘舞女

正故云

言極聲色之美也

昭二十一

王將鑄無射令州鳩曰夫音樂之

與也而鐘

音之器也天子省風以作樂器以

鐘之與以

行之小者不窳大者不愒則和於

物物和則

嘉成寃謂纖細不滿也椒謂橫大

不入

**既食又奏**以修食也

也

**筐筥錡釜**隱三方曰筐圓曰筥

奉匱以供

沃盥也

奉匱以供

沃盥也

貫於笠韞丁  
 寧謂鉦也  
**鼓跗** 宜四伯勞射王沃翰  
 成二右接抱而鼓  
**執楹** 承飲造于子重楹飲  
 器音堪  
**綆** 九陳舂獨具綆  
**舉棋** 襄五今甯  
 入聲  
 子視君不如奕棋其何以免乎奕者舉棋不  
 定不勝其耦而况置君而弗定乎必不免矣  
**五材** 竝用之謂金木水火土  
**豆區釜鍾** 昭三  
 四量豆區釜鍾四升為豆各自其  
 量皆登一焉登加也  
**家量公量** 又陳氏三  
 一謂加舊量之一也  
 以公量收之言借多收少  
**錐刀之末** 昭六叔  
 向曰錐

刀之末將盡爭之錐刀  
 未至細也喻細微之事  
**挈餅** 昭七人有言曰  
 守不假器禮也  
**鍼秘** 昭十二尹路曰王命  
 挈餅喻小智  
**方鼎** 又賜子產莒  
 王以飾斧柄  
**魯壺** 昭十五  
 壺  
**密須之鼓** 又密須姑姓國在安定陰密縣  
 周文王伐之得其鼓因以為號  
**闕鞞之甲** 又闕鞞國  
**甲父之鼎** 昭十六賂以甲父  
**冠法** 昭二十三  
 而與之謂作冠模法疑今之帽盜韻  
**編管乘**  
 書檀宇註云履法也以是疑為帽盜  
**杆** 昭二十七令曰不蕪郤氏與之同罪或取  
 一編管焉或取一乘杆焉國人投之遂弗

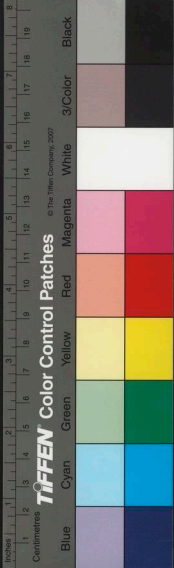

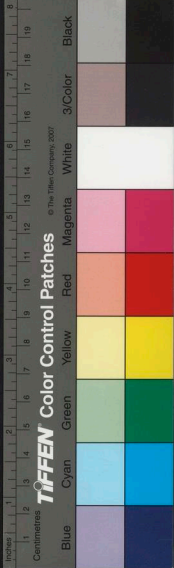

左國腴詞

卷四

十一 世百八

藝也令尹炮之盡滅郤氏之族黨音奸今人編茅以覆屋曰苫蓋杆古但反禾葉也謂以二物鼓鐵鑄刑鼎著范宣子所為刑書馬縱火為鼓鑄刑鼎著范宣子所為刑書馬為之鼓

**胡篋** 哀十一孔文子之將攻大叔也訪於仲尼仲尼曰胡篋之事則當學之矣

胡篋禮器名夏曰胡周曰篋

**虎幄** 哀十七衛侯為虎幄於之始食烏謂幄幕

**旌繁** 哀二十三繁馬飾繁纓也

左國腴詞卷之四 終

左國腴詞卷之五

左集五

吳興 凌迪知 釋哲 輯  
同郡 閔一霍 聲甫 校

舟車類

挾輈篇

**挾輈** 隱十一類考叔挾輈以走輈

恒元錫在馬額鸞在鑣和在

**錫鸞和鈴** 閔二齊疾

衡鈴在旂動皆有聲錫音揚

**魚軒** 使公子于無

軒車以魚皮為飾

**蕩公** 僖三齊侯與蔡姬乘舟于圍蕩公公懼變

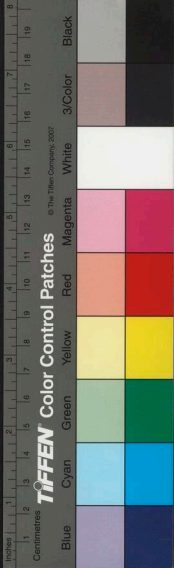

左國腴詞

卷四

十一 世百八

藝也令尹炮之盡滅郤氏之族黨音奸今人編茅以覆屋曰苫蓋杆古但反禾葉也謂以二物鼓鐵鑄刑鼎著范宣子所為刑書馬縱火為鼓鑄刑鼎著范宣子所為刑書馬為之鼓

**胡篋** 哀十一孔文子之將攻大叔也訪於仲尼仲尼曰胡篋之事則當學之矣

胡篋禮器名夏曰胡周曰篋

**虎幄** 哀十七衛侯為虎幄於之始食烏謂幄幕

**旌繁** 哀二十三繁馬飾繁纓也

左國腴詞卷之四 終

左國腴詞卷之五

左集五

吳興 凌迪知 釋哲 輯  
同郡 閔一霍 聲甫 校

舟車類

挾輈篇

**挾輈** 隱十一類考叔挾輈以走輈

恒元錫在馬額鸞在鑣和在

**錫鸞和鈴** 閔二齊疾

衡鈴在旂動皆有聲錫音揚

**魚軒** 使公子于無

軒車以魚皮為飾

**蕩公** 僖三齊侯與蔡姬乘舟于圍蕩公公懼變



色謂蕩搖桓

鞞鞞鞞鞞

唐二十八在背曰鞞

公之舟也

在後曰鞞言駕乘修簡鞞音顯

濟河焚舟

秦伯伐晉濟河焚舟示必死

不復濟

命諸侯從田者蚤駕馬於

汰鞞

車載燧以備取火之用

汰鞞

王汰鞞及鼓

踰著於丁寧以貫笠轂汰過也

鞞

又汰

貫笠轂兵車之無蓋者尊者在車則一人執

笠依轂而立以禦寒暑名曰笠轂音立谷

南轅

輓車

又使輓車逆

望塵

望其塵使聘而告謂

望其車塵起

樓車

宣十五鄭人囚解揚獻諸

之登諸樓車謂

繁纓

成三仲叔于奚請曲縣

也

輶

寓乘

又請寓乘謂

乘

乘纓

成五山崩川竭君為之不

巢車

成十六楚子

晉軍巢車車上為櫓

輦重

言步挽重車

者楚共王升其上

輓推

曰衛

舟

輓推

超乘

命駟之出僕請鞅曰之公宣于逆諸階執其

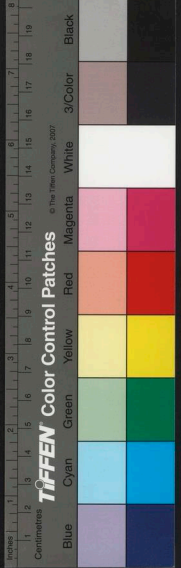

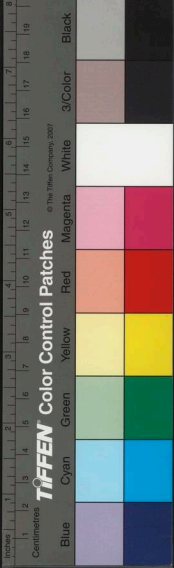

手賂之以曲沃超跳上也戕舟發梁襲二十八陳無字濟水而戕舟發梁謂戕

害其舟楫發壞其橋梁使澤可以鑑又慶封

不得救難也戕在羊反澤可以鑑又慶封

季武子美澤可以鑑見宗魯於公孟為乘車又公聞亂乘驅自貳

見宗魯於公孟為又使華寅乘貳焚衝定八公侵齊攻廩丘

車又使華寅乘貳焚衝定八公侵齊攻廩丘

文作輶云馬禍又或滿馬禍以救之馬葱靈

陷陣車也馬禍又或滿馬禍以救之馬葱靈

定九盡借邑人之車其軸府約而歸之犀

載葱靈寢於其中而逃謂輜車有障蔽者犀

軒又與之犀軒與直蓋而素車樸馬哀二素

先歸之犀軒與直蓋而素車樸馬哀二素

無入于兆謂載樞之喪車也

寶貨類

五穀篇

五穀莊十八晉侯朝王賜玉五穀庭實旅百

莊二十二庭實庭之所實也旅陳也百重

品也言庭之所實陳有百品言物備也重

錦閔二重錦三十兩重錦錦之細熟者以二

返壁德二十三僖負羈乃饋盤餐真壁國寶

成二陘之役子受餐返壁公子重耳也國寶

得其國寶顯磬束錦襄十三賄荀偃束錦加



本國月言 卷五 三十一

**酬幣** 昭元后子享晉侯造舟于河十里舍車

酒幣 自雍及絳歸取酬幣終事入反酬幣酬

也 共王無嫡嬀與巴姬 瑤壺玉積 瑤壺玉積 瑤壺玉積

密埋壁於太室之廷 厭紐 入再拜皆厭紐微

見壁紐以 玉環 昭十六宣子有環其一在鄭

為審識 者 瓘芋玉瓚 瓘芋玉瓚 瓘芋玉瓚

火 幣錦二兩 昭二十六以幣錦二兩縛一

謂死也二 龍輔 昭二十九 東帛乘韋 茅夷鴻

兩蓋二尺 龍輔 龍輔玉名 東帛乘韋 茅夷鴻

以束帛乘韋自請救於吳曰云云東帛十端

為五尺作一束也乘韋熟韋四張也乘去聲

蔬穀類

滋蔓篇

**滋蔓** 隱元鄭叔段請京祭仲曰無使滋蔓蔓

難圖也蔓草猶不可除况君之寵弟乎

**蘋蘩蕓藻** 隱三蘋大萍也蘩皓

周任曰為國家者譬如農夫之務去草焉芟

表蘊崇之勿使能殖芟刈也表殺也蘊積也

崇聚 不饒 隱六周桓公言於王曰周之東遷

也 饒 晉鄭馬依善鄭以勸來者猶懼不

其器反 嘉穀 莊七秋無麥苗不 及瓜 莊八

使連稱管至父戍葵丘 薰蕕 僖四晉獻公欲

瓜時而往曰及瓜而代 薰蕕 僖四晉獻公欲

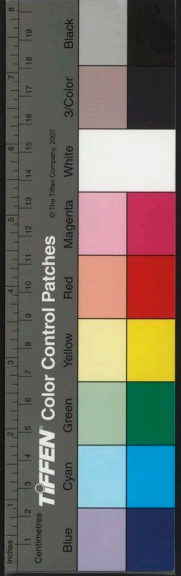

本草綱目卷之五

卜之不吉且其繇曰專之渝攘公之孫一薰  
 一蕪十年尚猶有臭薰香草猶臭草十年有  
 臭言善易履新僖十五年天子瑩弘與女簡壁  
 登臺而履薪焉謂臺下荐之  
 消惡難除故履薪乃得通昌歌僖三十王使周公閱萊  
 以柴使與臺連  
 也歌在國香宣三蘭  
 感反白黑又白蒸稻  
 麴窮宣十二問有麥麴子曰無有山  
 五類見老人結草以充杜回杜回不辨菽麥  
 躓而顛後人言結草之報者以此成十八周子有兄而無慧不能辨菽麥大豆  
 也豆與麥殊形易別亦不能辨故以為菽者音叔  
 候之菽班荆襄二十六伍舉奔鄭將遂奔晉  
 聲子將如晉遇之於鄭郊班荆

相與食而言復故聲子曰千行也未及麥囊  
 吾必復子班布也布荆籍地而坐麥言二麥未熟  
 也蘆苗為藜穗彼驕反藜苦本反  
 藜藿昭十六庸次比耦以艾殺此地斬之蓬  
 蒿藜藿而共處之艾音刈除治荒穢也

藉稻昭十八六月邠人藉稻其  
 十澤之荏蒲舟鰭守之草莽又衛侯行曰凶  
 蘄越在草莽吾命游棘哀八囚諸樓臺游之以  
 子無所辱君命棘樹于去聲打菽之也

菓木類

菓木類

菓木類

### 楠木篇

**楠木** 莊四楚代隨王遂行卒於楠木之下

**榛栗** 莊二十七女贄不過榛栗棗修

**墓木拱矣** 諫之三十二秦代鄭襄叔哭而

**尋斧** 文七宋成公將去羣公子樂

**觸槐** 宣四鉅鹿美檟 靈二初

**部婁** 襄二十四太叔曰部婁無

**嘉樹** 昭二既享宴於季氏有

之木拱矣 諫之謂之曰爾何知爾墓

也若去之則木根無所庇廕矣此

舍于翳桑謂桑 觸槐而歎 美檟 靈二初

之多陰翳者 觸槐而歎 美檟 靈二初

擇美檟以自 部婁 襄二十四太叔曰部婁無

為槐與頌琴 部婁 襄二十四太叔曰部婁無

無松栢大木喻 嘉樹 昭二既享宴於季氏有

小國不及大國 嘉樹 昭二既享宴於季氏有

曰宿敢封殖此樹以無忘角弓遂賦 末大必

甘棠宜子曰起不堪也無以及召公 末大必

折 昭十一申無字曰尾大不 樹檟 哀十一樹

可材也吳 豫章 哀十六子期曰昔者吾以力

### 羽族類

#### 鶴乘篇

**鶴乘軒** 閔二衛懿公好鶴鶴有乘軒者狄伐

**六鶴** 信十六六鶴退 烏鳥之聲 襄十五齊

能 戰 飛過宋都風也 烏鳥之聲 襄十五齊

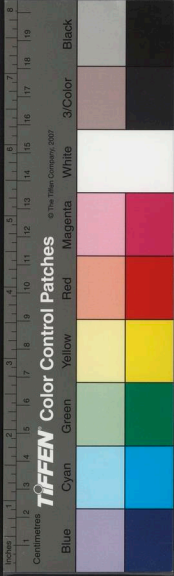

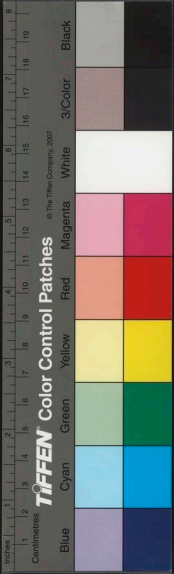

曠曰鳥鳥之聲樂也先鳴襄二十一年州綽曰臣不敏平陰之役先二

子鳴蓋比於雞鬪似鼠稟二十三城孫見齊

勝而先鳴晝伏夜動不疾言伐晉對曰柳君

穴於寢廟畏人故也鷹鷂逐鳥雀襄二十

日視民如子見不仁者誅五子產

之如鷹鷂之逐鳥雀也雙雞襄二十八公

竊更之以驚御者知之則去膳日雙雞饗

其肉而以其洎饋洎肉汁也燕巢于幕又燕

幕楚師為鵠為鵠昭二十一衛公子朝與華

將遁其鵠願為鵠雞犧氏戰于楮丘鄭願為鵠

鶴鶴皆陳名雞犧其尾問之侍者曰自憚其

嶽也孟曰雞其憚為鵠鵠來巢昭二十五有

人用乎人則異於是鵠鵠來巢鵠來巢

毛羣類

所無也此鳥穴介雞又季郈之雞闞季氏介

居不在魯界介雞其雞郈氏為之金距

白鴈哀七曹鄙人公孫疆擇木哀十一仲尼

木豈能好弋獲白鴈獻之擇木曰鳥則擇木

牲牲篇

牲牲桓六公曰吾牲牲肥膾博碩肥膾又奉

告曰博純色曰牲全體曰牲博碩肥膾牲以

碩肥膾莊十齊師自雲門竊出豢瘼蠹瘼蠹

又不族瘼蠹謂皮毛風馬牛子使與師言曰

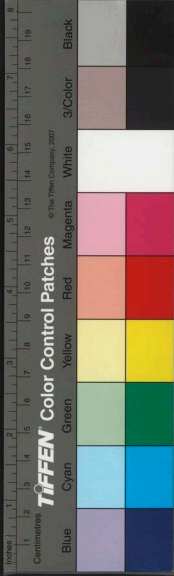

本朝用公 卷五

十四百五

君處北海寡人處南海唯是風馬牛不相及也  
 不虞君之涉吾地也牝牡相誘曰風言雖  
 馬牛風逸牝牡相誘亦不相為用  
 九宋人執勝宣公云云欲以屬東夷古者六  
 畜不相為用六畜牛馬羊犬豕雞也不相為  
 用謂若祭馬先 **鹽虎形** 傳三十一王使周公闞  
 不用馬之類 **鹽** 傳三十三秦伐鄭使皇武子  
 也 **脯資餼牽** 辭馬吾子淹久于救邑唯是脯  
 資餼牽竭矣 **熊蹯** 文元楚王請食熊  
 牛羊豕曰牽 **熊蹯** 蹯而灰熊掌也 **鹿灰不**  
**澤音** 文十七音所祿蔭處古字聲同 **文馬** 宣  
 為文者四百匹 **嗾** 犬也 **嗾** 夫嗾馬嗾  
 嗾

甲號或使嚙 **熊虎之狀而豺狼之聲** 宣四楚  
 盾喉素叟反 **熊虎之狀而豺狼之聲** 宣四楚  
 良生子越椒子文曰必殺之是子也熊虎  
 之狀而豺狼之聲弗殺必滅若敖氏矣 **狼**

**子野心** 是乃狼也其可畜乎 **射麋麗龜** 宣十  
 樂伯追晉麋興於前射麋麗龜麗麗著  
 也龜背之隆高心蓋射麋而著其心 **雖鞭之**

**長不及馬腹** 宣十五宋人使樂嬰齊告急于  
 人有言曰雖鞭 **驂絰** 成二驂絰於木而不可古  
 之長不及馬腹 **驂絰** 言馬絰於樹不能進 **不**

**介馬** 又鞍之役予姑翦滅此而後朝 **馬逸** 又  
 逸不能止 **鼯鼠食郊牛角** 成九春王正成鼯  
 逸不能止 **鼯鼠食郊牛角** 鼠食郊牛角改十

逸不能止 **鼯鼠食郊牛角** 鼠食郊牛角改十

牛 麗鼠又食不在馬成十六其銜屢顧不在馬 六

騶 成十八程鄭為鄭馬門六騶屬馬使訓 馬

首東 是有也余馬首欲東乃歸 角倚又范

諸戎倚之與晉蹄之 班馬之聲襄十八齊

夜遁馬不相見故鳴班別也 食肉寢皮二

十一州綽曰臣為隸新然二子者譬於禽獸

也 象有齒以焚其身襄二十四象有齒 步馬

之步馬者步馬習馬也 馬善驚襄二十八慶

士皆釋甲束 薑尾昭四子產作丘賦國人諺

馬而飲酒 尾謂子產重 黃熊昭七昔堯殛鯀于羽山其

賦毒害百姓 牛雖瘠償於豚上昭十四牛雖瘠

實為夏郊 三代因之 牛雖瘠償於豚上昭十四牛雖瘠

國雖弱小國 賈馬昭二十八平于每歲賈馬

不能當也 封豕昭二十九貪婪無厭忿類 肅

乾侯賈音 弄馬又子常曰君以

爽 兩肅爽馬駿馬名 弄馬又子常曰君以

燧象師謂燒火燧繫之象尾也 婁豬艾

豨定十四衛侯為夫人南于召宋朝會于洮

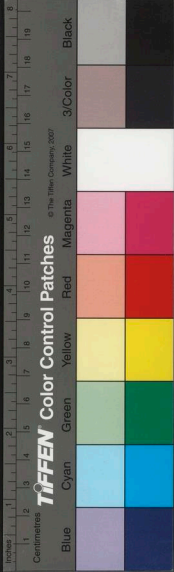



既定爾婁猪益歸吾艾豨  
婁猪求猪子也得于則定  
患衛夫國狗之瘵無不噬也而  
況大國乎瘵狂也瘵吉世反

### 魚龍類

#### 觀魚篇

觀魚隱二公觀 蠶莊十八秋有蠶蓋以合 蓬沙射人為災感短狐也

蠶有毒僖二十二毒其無謂邾 解宣四子

夫將解龜相視而笑曰意必驗矣 深山大澤

實生龍蛇襄二十一初叔向之母妬叔虎之母美而不使其子皆諫其母其母

曰深山大澤實生龍蛇彼  
美余懼生龍蛇以禍女也

魚鹽蜃蛤昭三魚鹽蜃蛤 守龜昭五十以守龜

龍鬪昭二十鄭大水龍鬪於洧淵國人請為

我乃 蟲莫知於龍昭二十九蟲莫知於龍以

龍醢又劉累學擾龍於豢龍氏以事孔甲能

如魚窺尾哀十六衛侯貞卜其繇曰如

### 發語類

#### 覬覦篇

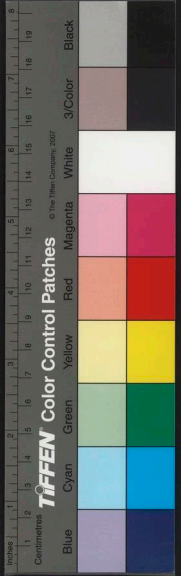

**覲覲**

桓二取部彘于宋納于廟減哀伯諫曰是以民服事其上而不無覲覲謂不敢

冀望上位

**不韙**

又犯五不韙疇昔宣二疇昔也音冀俞

**不俊**

成十三河曲謂不改於厥心厚誣成

三賈人如晉曰吾小

**不道**

於其民諸侯討而

執之則曰某人執

**覘之**

怨郤至厲公使人媿

某侯不然則否

**不御**

襄四匹慶請木李孫曰畧臣

同郤至於

**不說初**

襄十四左宰穀逃歸衛人將殺之

之不得已

**不朽**

襄二十四太上有立德其次有立言雖久不

耳說音悅

**不朽**

有立功其次有立言雖久不

廢此之謂不朽若夫係姓受氏以守宗祊世

難未歇

襄二十九季札說晏子曰齊國之政

聲歇

**克斤**

襄三十一敵邑以政刑之不修

也

**彌縫**

昭二季武子曰敢

彌縫猶

**麋至**

昭五求諸侯而麋至言麋

補合也

**馮依**

又匹夫匹婦

孤與其二三臣悼心失圖

**相蒙**

昭八子大叔曰甚哉其相

猶能馮依於

**擱然**

又晉讓鄭今執事擱然授兵登

欺

**擱然**

將以誰罪擱間上聲勁忿貌



TIFFEN Color Control Patches

© The Tiffen Company, 2007

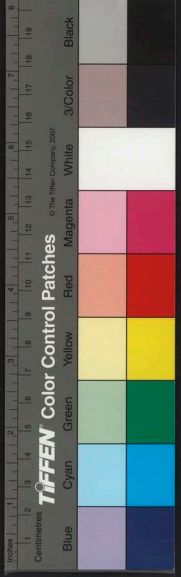

左傳用言 卷五

昭二十晏子曰偏介之闢暴征 豐省 昭三十  
 其私註介隔也迫近國都之闢 舊有豐  
 有省從其豐則寡君幼弱是以不共從其省  
 則吉在此矣唯大夫圖之晉人不能詰省所  
 景 反 多方 又巫肆以罷之 拾潘 哀三富父槐曰  
 猶拾潘也潘汁也北人呼汁為 憚之 哀十四  
 潘拾潘言終不可得潘音審 齊簡公  
 之在魯也闕止有寵及即位使為 廩然 哀十  
 政陳成子憚之謂畏憚其得君 五吳  
 子使大宰誼勞且辭曰無乃稟 穀之 哀二十  
 然隕大夫之尸註肅然傾動髮 五衛侯  
 為靈臺于藉圃與諸大夫飲酒馬楮師聲子  
 戰而登席公怒曰臣有疾異於人若見之君  
 將散之是以不敢 先道 又彼好專利而妄夫  
 見穀嘔吐也音聲 見君之入也必先道

馬 始衷終 哀二十七君子之謀也始衷終皆  
 衷與 舉之而後入焉言一事必三思也  
 中同

誰能篇

誰能間之 隱三周鄭交惡君子曰信不由中  
 無有質誰 質無益也明恕而行要之以禮雖  
 能間之 無乃不可乎 隱四石碯諫寵州吁  
 而速之無 乃可以逞 註逞 無寧茲 隱十一齊  
 乃不可乎 解也 無寧茲 讓許曰天  
 其以禮悔禍于許無寧茲無 有幾 信二十三  
 寧寧也茲此也言寧止此 叔伯曰其  
 人能靖者與有幾言 所信二十四晉文公曰  
 能有幾人不多也 所不與舅氏同心者

左傳用言 卷五

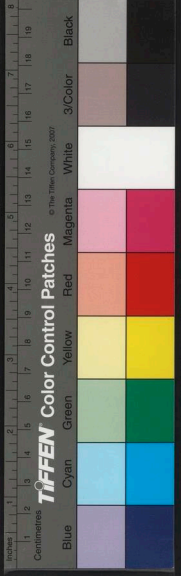

有如白水請侯君閒文十六公有疾使季文子會齊侯于陽穀請盟

齊曰請侯君閒宣二孔子曰趙宣子惜也古之良大夫也為法

受惡惜也又成三而許之宣十五謂三誰居成十范武子請老

言誰歟居音基庶有豸乎使卻子逞其志庶

有豸乎註豸解也欲使成十六敢卻子從政快志以止亂敢私布之私布之

不亦難乎又已則不信而殺職女之由襄九

女之由言語君民者臣民者君民者豈以陵民

社稷是主臣民者豈又甯子可謂將可乎哉不恤其後矣

將可乎哉而滅之可哀也哉誰敢者謂

襄二十八誰謂之殃天其殃之蠟旂注人富謂之賞

也其將聚而殲旂昭元不不寧唯是寧唯是

矣又叔出季處寘旂又高豎致廬而出奔晉

其致有自來矣弗可為也又若由是二者弗可為也已

邑也昭三公室之早其何不亦左乎昭十三

昭四且冢卿無路介卿以昭十三何適而可且違上

言不可也昭十六且吾以玉賈罪不亦銳乎昭十六且吾以玉賈罪

昭十六且吾以玉賈罪昭十六且吾以玉賈罪

昭十六且吾以玉賈罪昭十六且吾以玉賈罪

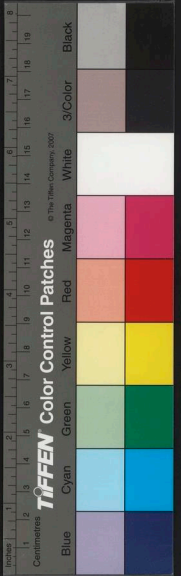

不可食已

哀元伍員日後雖悔之不可食已註食消也已止也兩失之

禮也稱一人非名也君兩失之告之故又與

說告之故辭承之以固其所也又白公奔山

之生拘石乞而問白公之疾焉對曰余知其

疾所而長者使予勿言曰不言將烹乞曰此

事克則為卿不克則烹固其所謂理宜然何諾哉

子請殺良夫公曰其盟免三死曰宜哉

也進不見退無諒言王曰宜哉

雙字類

融融篇

融融洩洩

隱元鄭武公迎母善歸公入而賦大隧之外其樂也洩洩融融

童謠云丙之晨龍尾伏辰均服振振取虢之

旂鶉之賁賁天策焯焯火中成軍虢公其奔

振振盛貌賁賁鳥星之每每億五原田每每

體也焯焯無光耀也每每舍其舊而新是

謀每每區區襄十六宋國沒沒何沒沒也決

草盛貌區區小也沒沒何沒沒也決決

馮凡沉諄諄出出諄出出諄諄熱也出出戒

伯姬 庸庸祗祗 又周書曰庸庸祗祗其此物也 敬 諄諄 襄三十一穆叔曰趙孟將死矣其語也 諄諄 倫不似民主且年未盈五十而諄諄者弗能久矣 種種 昭三余髮如此其 馬如八九十 種種 種種上聲短也 屑屑 昭五女叔齊曰禮之本未將於此 情情 昭十二其乎在而屑屑焉習儀以吐 情情 昭十六君和貌 卹卹 又卹卹乎愀乎攸 習習 昭十六卿彊而奢傲將因是以 蠢蠢 昭二十四今王室習習爲常能無甲乎 蠢蠢 昭二十五鸛鶴跌跌公懼矣蠢蠢 跌跌 遙遙 昭三十二閔閔馬如農動擾也 遙遙 鸛鶴 跳行 閔閔 夫之望歲懼以待時閔貌 遙遙 遙遠也

閔憂 挺挺扁扁 哀五周道挺挺我心扁扁 赫 哀十五赫赫楚 熒熒 哀十六熒熒余在 縣 哀十八縣縣生之 縣 瓜縣縣瓜初生也

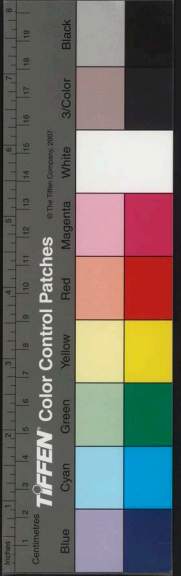

左國腴詞卷之五

終

左國腴詞卷之六

國集一

吳興 凌迪知 穉哲 輯

同郡 閔一霍 聲甫 校

象緯類

天駟篇

天駟 月在天駟天駟房星也 析木之津 日在天木之津

次名尾十一度為 辰在斗柄 辰日月之會 星

在天竈 星辰星也 北維 星與日辰之位皆在

天竈次名 北維 北北星辰星辰星在

左國腴詞

卷五

王伯才

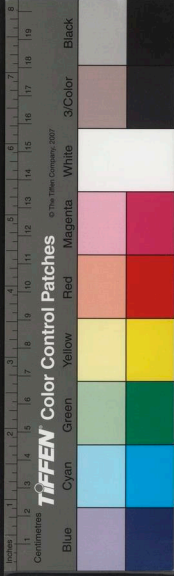

左國腴詞卷之五

終

左國腴詞卷之六

國集一

吳興 凌迪知 穉哲 輯

同郡 閔一霍 聲甫 校

象緯類

天駟篇

天駟 月在天駟天駟房星也 析木之津 日在天木之津

次名尾十一度為 辰在斗柄 辰日月之會 星

在天竈 星辰星也 北維 星與日辰之位皆在

天竈次名 北維 北北星辰星辰星在

左國腴詞

卷五

王伯才

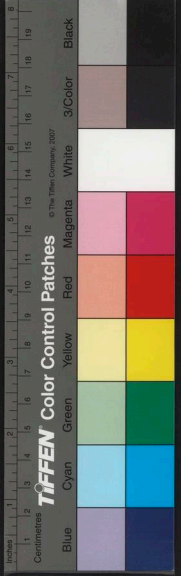



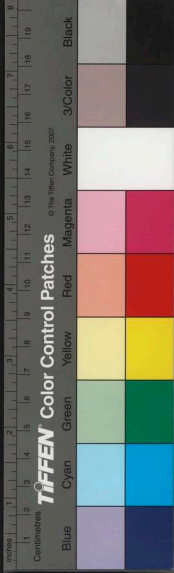

須文日在析木之津辰在斗柄

故皆在北維北維北方水位也

警樂大師知風聲協陰遁

和也立春曰融風陰遁升也陰氣在下陽

不能行之使恒象

而雨畢

見而水涸

皇皇

也法其明者以進取行其微時以隱遁

菽陽察

也謂建戌之中霜始降

戒寒

而隕露駟房星也隕落

解

而休無日以怠

極

先時

初吉

明而動晦而休

而休無日以怠

也謂建戌之中霜始降

還形 得時弗成天有還形還反也形往也

歲時類

先時篇

先時 先時五日 初吉 太史穆曰自今至于

極 朝駕則夕 於 明而動晦而休 庶人以下

而休無日以怠 夕月 夕月與太史司載糾節

解 陽氣盡草木之枝節皆理解也 隕露 駟

而隕露駟房星也 戒寒 火見而清風戒

也謂建戌之中霜始降

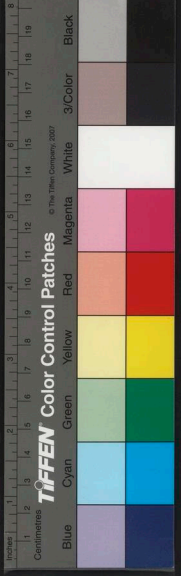

本國用詩 卷不

清風先至所以**除道**雨畢而**成梁**水涸而備

戒人為寒備也**除道**除道**成梁**成梁

**藏**草木節解而備**裘具**隕霜而裘**朝夕之急**

以為朝夕之急也**宿而至**三日若宿而至

無君朝夕之急也**宿而至**命使三日一宿

而急也**願由今日**圖之進退願由今日悼公

故以此**夕君告之**平公怒將殺豎襄叔向聞

約厲焉**夕君告之**之夕君告之夕至於朝晉

語**日日已甚**民之羸餒日日已甚**日臣嘗卜**

**於天**日昔日**鶉火**武王伐殷歲在鶉火歲

也吳語**鶉火**鶉火次名周分野也**季**

**年**會其季年可**玄月**九月為玄月越語

山川類

墮山篇

**墮山**不墮山**崇藪**不崇藪崇高也**竇澤**不竇澤

居水也竇決也不為**墮高堙痺**堙防百川墮

此四者為其反天性**鍾水豐物**鍾聚也畜水潦**封崇**

也高謂山陵**鍾水豐物**所以豐殖百物**封崇**

痺謂地澤**決汨**決汨九川**豐殖**豐殖九數

封崇九山封**決汨**決汨九川**豐殖**豐殖九數

大也崇高也**宅居**宅居九隩隩內也九

也**汨越**汨越九原**宅居**宅居九隩隩內也九

**水無沈氣**沈伏也無**火無灾燁**燁起貌天

三國史記

卷六

三

九

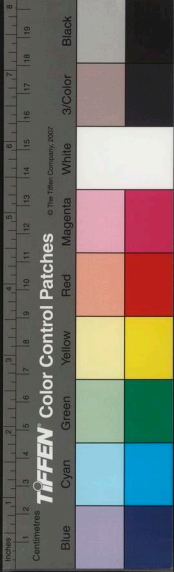

**軌儀**

帥象禹之功度之于軌儀帥循也軌道也儀法也

**穀洛鬪**

穀洛鬪將

毀王宮穀洛二水名鬪者兩水格有似于鬪周語

**規方千里**

先王之有天下

也規方千里以爲甸服

**印浦**

大印迎也言川有原以印浦而後利迎之以印

然後大也

**品處庶類**

品處庶類單平水土以然後大也

也庶衆也品高下之品也禹除水災使萬物高下各得其所

**柔嘉材**

天地之光

明以生柔嘉材者也柔順也嘉善也善材五穀材木也

**豐長**

故能豐長而物生之

土氣和而物生之國

**導氣**

古之長民者不防家而民附之鄭語

**泂海沂淮**

率師泂海沂淮以絕吳路泂順也逆流而上曰沂

**邑里類**

**甸服篇**

**甸服**

先王之制邦內甸服甸王田也業服其職業也自商以前并畿內爲五服

**侯服**

邦外侯服邦外邦畿之外方五百里之外謂之侯服侯服侯圻也言諸侯之近者歲

**一來**

見 **賓服** 侯衛賓服此總言之也侯侯圻也衛衛圻也常以服貢實見于王

**要服**

蠻夷要服蠻圻也夷夷圻也常以服貢實見于王要者要結好信而服從之

**荒服**

戎翟在九州之外故謂之荒 **裔民** 放在荒裔 **舉塊以與之**

**塊璞**

采衛采服也去王城二千五百里衛衛服去王城三千里 **距險**

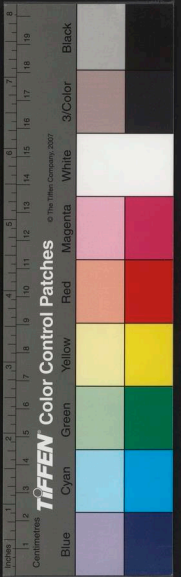

左圖用詩

距距守之地險也  
 小小國也鄭語  
 里曰同方欲美  
 之故尤小焉  
 徒其名  
 也楚語

四封一同  
 四封不備一同  
 箇滿也地方百

雲連徒洲  
 楚有雲夢連屬也  
 水中之可居曰洲

祭禱類

祗祓篇

祗祓 王其祗祓祗敬也  
 祗齊戒祓除也  
 惠愛也馨香芳  
 香之升聞者  
 廟則宗祝執祭  
 祀之禮周語  
 執祀 宗祝執祀宗伯祝太  
 祝也執祀賓將有事于  
 不慶牲玉於神 牲犧牲玉圭  
 牲所以祭祀

也命祀 周公太公之命祀周公為太宰太公  
 為太師皆掌命諸侯之國所當祀也

酢不受徹俎不宴 禮祭主人獻賓實酢主人  
 不受敬姜不親受也祭畢

宗不具不繹 宗宗主祭祀之禮  
 不具謂宗臣不具

不與釋也 繹不盡飫則退 飫燕安私飲也昭  
 謂立曰飫坐曰要

言宗具則與釋釋畢而飲不盡飫禮  
 而退恐有醉飽之失皆所以遠嫌也

典祀 國  
 也魯語 祭祀同福 祭祀同福歿 億寧 億寧  
 也魯語 祭祀同福 祭祀同福歿 億寧 億寧  
 億安 歸福 今夕君夢見齊姜必速祀而歸福  
 也 齊姜申生母也福胙肉也晉語

禋絜 禋絜之服 絜器 絜器之量 絜六 絜  
 禋絜 禋絜之服 絜器 絜器之量 絜六 絜  
 禋絜 禋絜之服 絜器 絜器之量 絜六 絜

屏攝

左圖用詩

五

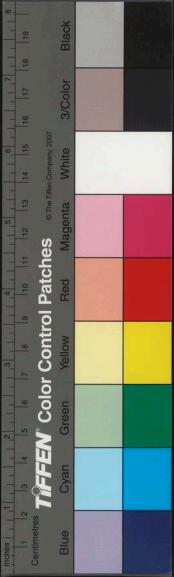

屏攝之位屏者爾栗郊禘不過爾栗角如把

握蒸嘗不過把握豐大求備物不求豐大備

一純二精先王之祀也以一純二精一

四時牲犧五色六律律音七事八種七事天

種時之務也八九祭十日十二辰九祭九州助

醜兆民以奉之百姓千品萬官億

之官陪屬萬為萬官有十醜為億醜天子

之田九畝以食兆民王取經入以食萬官也

接誠拔取接誠拔取以獻具為齊敬也誠于

也澁日自不過澁日也舍日諸侯舍日舍月

夫舍月有舍時士大夫舍時龍龍日月合于

尾舍收士氣舍收舍收昌作天明昌作昌

謂天百嘉備舍嘉善也時物畢弭其百苛止

也苛也姒其讒慝姒覆謂合其嘉好結

也結其親暱謂于此更億其上下德安春桑

王后必自春其剗羊擊豕剗刺也徹官徹官

築器實曰桑剗羊擊豕擊殺也徹官徹官

百微達也自以名達  
於上者有百官也  
職其僚屬徹于王者有十  
品百官故有千品也楚語

### 灾祥類

#### 薦降篇

薦降饑謹薦降薦民羸民羸幾卒羸病也幾

薦飢仍飢失人失天已失人又失天其殃也

薦夢國人賀薦飢薦進也不夫而育有

大風海鳥爰居於魯國東門之外三日

大風魯語嘉生嘉生善物天事必象必先天占天

### 建儲類

#### 順德篇

順德學教身鈞以年身鈞德同也年同

以夔立所凌隩夔隩者隱饗善抑惡秋而為

昭明德時紀人事謂之春秋饗夔也抑貶也

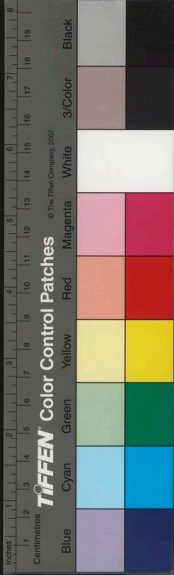

教之世而為之昭明德而廢幽昏焉 **休懼其**

**動** 休嘉也 動行也使 道廣顯德 教之詩而為

以擢明其志道開也 顯德謂若成 知則 教之

湯文武周召倍公之屬詩所美者 則 禮使

知則法也 **疏穢鎮浮** 教之樂以疏其穢而鎮

移風易俗盪滌人之邪 **訪物官** 物官令先王

穢也 鎮重也 浮輕也 **用明德** 教之語使

之官法時令也 訪議也 物 **知廢興** 教之故志使

事也使議知百官之事業 **知族類** 教之訓典使知族

民也 語治國之善語 **類** 教之訓典使知族

戒懼焉 故志謂所 **知族類** 類行比義焉 訓典

記前世成敗之書 **明久長** 有信然後可長久 **明**

**度量** 明度量以道之義義 **明恭儉** 明恭儉以

儉所以 **明敬戒** 明敬戒以道之事敬 **明等級**

事親 **明慈愛** 明慈愛以 **明昭利**

明等級以道之禮 **明除害** 明除害以道

也 明昭利以道之反昭明 **明正德** 明

也 暴亂 **明精意** 明精意以道之罰明 **明正德**

謂不私所愛者也 **齊肅耀臨** 明齊肅以耀臨

五國史同 卷六 七

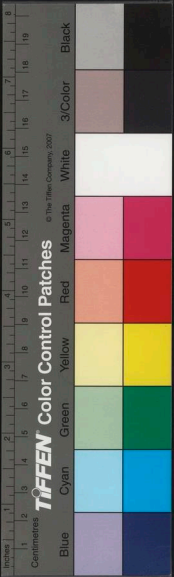

也耀明也臨  
臨之事也  
明行宣翼  
明行以宣翼之  
宣倫也楚語

治道類

守府篇

守府

余一人僅亦守府僅猶大物班先王之

私德

班分也大章余敢以私勞變前之大

大物

謂隊也奕世載德不忝前人奕奕保世滋大

世載德

前人也載成也忝辱也纂修其緒時緒其德纂

故能保世以滋大

利導也上謂天神下謂人物制義庶孚

利

賦也上謂天神下謂人物

庶孚

以行之義宜也庶衆也孚信

也當制

立事宜爲衆所信而行之

以和惠民

被除其心

被猶拂也

考中度衷也考中者省已之中心

如心以度人之忠

光有天下古之明王不失

有天

班事國有班事國城邑也序民縣有

下之民從

神無閒行閒行奸神民無淫心

用足故無

承命敬命守業恪所以明文昭

定武烈

成王能明文昭而定武烈言能

咨於故實

咨謀也時無逆數逆數四時寒

故實故事之是者

時無逆數暑反過周語長

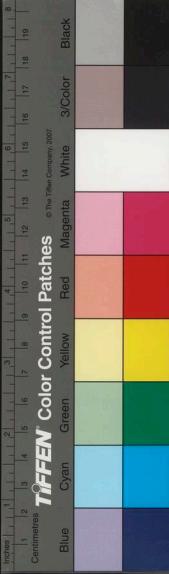



監於世

監觀也觀世成敗以為戒也

攝固

攝持也

順則

君作而順

則合民事於內朝合神事於外朝

天子及諸侯合民事

於內朝合神事於外朝言與百官考合民事於外朝神事祭祀也內朝在路門內

業士朝而受業

講貫

畫為講貫貫習也

計過

夜而社

而賦事蒸而獻功

社春分祭社也事農桑之屬也冬祭曰蒸蒸而獻五穀布帛

男女效績

男女效績愆則有辟古之制也績功也

朝修

晝考夕省夜儆

諸侯朝修天子之業命晝考其國職夕省其典刑夜儆其百工使無愆

淫而後即安

朝考晝講夕序夜庀

卿大夫朝考其職晝

講其庶政夕序其業夜業用擇其善者而業庀其家事庀治也魯語業用之業猶創也

齊與王逸王

故與王賞諫臣逸王罰之

覆露

是先主覆露是也先主謂

成宣也

不敢不成

狐欲長處其願出令將不敢不成不敢為秕政也

承業

敢不承業承奉也業事也

疆志而用命

其壯也疆志而用命壯謂

未二十時志識

無流心

有質而無流心流放也

於刑

啓土

啓土辟

晚益

彼將惡始

疾病也勇能斷決也美善也晚後也

蓋掩也以後善掩前惡

天聚

必武族也聚

財衆貳無成命

貳疑也疑則不成天命

守天之聚

守天之聚

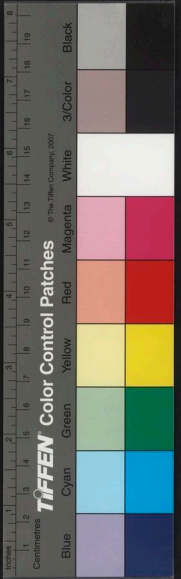

將施昭先君之榮君若昭先君之榮整師以復強周室重耳之望也

集德歸載重耳若獲集德而歸好惡不易好惡

謂君不易是啓土安疆繼文之業定武王章章表

以表明天子美惡不踰信于君心則美惡不踰不相踰越也

下不干信于名則上下不干名時無廢功信

今則時無廢功不從事有業信於事則民從

民各得其時業次也內睦而後圖外吾聞人臣者內睦

順於典刑國家有大事必順於典刑咨於耆老國

有大事必順於典刑而風聽臚言於市風采

咨於耆老而後行之辨妖祥於謠辨別也妖惡也

謠丙之辰歷弧考百事於朝百官問謗譽於

路問謗譽於路有邪而正置服是君之不置

置而不遂繫而晝選男德以象穀明選擇也

者而親近之以象宵靜女德以伏蠱惑靜安

去也言夜當安女之有德者以禮自節以祖

識地德與三公九卿祖識地德祖習也識知

也言天子與公卿因朝日以修其陽



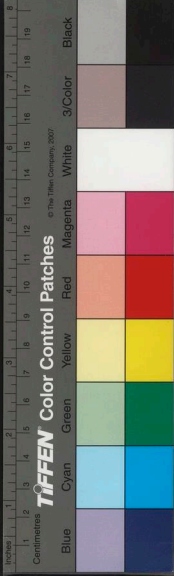

政而習

**羣** 麥也 合羣麥比較民之有道者合會

地之德 **羣** 麥也 麥老也比比方也 較考合也

謂考其德行道 **設象** 設象以為紀設象設式

藝而與賢者 **設象** 設象之法於象魏也 **式**

權治政用民使均平相應也 **比綴** 比綴以

其眾寡綴連也 **連** **樽肇** 樽本肇末樽等也肇

正其 **違其達** 苟違其達誰能懼之苟 **利器明**

德 利器明德以厚民性利器利器用也 **官方**

**定物** 方常也物事也立 **正名育類** 正名正上

名育長也 **箴國** 箴猶箴國以待之 **汪土** 汪是

類善也 **亂不長世** 有平時也 **亂無不行** 順者

貌 **亂不長世** 有平時也 **亂無不行** 順者

之故無 **果無不徹** 果者志不疑故 **繭絲係障**

繭絲賦稅係 **為歸** 晉國有難而無以尹鐸為

障蔽扞也 **為歸** 少無以晉陽為遠必以為

障所為係 **蓋其先王** 言季紉又聰明能和協

先王 **必光啓土** 夫其子孫必光啓土 **淳耀惇**

大 以淳耀惇大言黎為大正能治其職以

厚明 **子孫未嘗不章** 章顯 **大啓** 加以德可

險固若增之以德 **正八索** 正八索以成人平

體

五國史同

卷六

五

卷之九 一百四十五

以應入卦也謂乾為首坤為腹震為足

巽為股離為目兌為口坎為耳艮為手

建九紀以立純德建立也純純一不龍駁

紀也五正藏有胃膀胱腸膈也紀所以經紀

性命立紀默以思道思君人之道也崇替崇

德也鄭語默以思道思君人之道也崇替崇

也替廢也詩上比先王下訓後世法刑在民

云會不崇朝上比先王下訓後世心藏在民

府上之可以比先王違而道有羊饋而艾荐

下之可以訓後世昭孝恤民祀所以昭孝恤民昭

君子曰違而昭孝恤民孝養使民蕃息也

道違命合道昭孝恤民孝養使民蕃息也

臨政思義君子臨政思服寵以為美服寵謂

為美也安民以為樂樂為樂聽德以為聰聽

寵服是安民以為樂樂為樂聽德以為聰聽

為美也安民以為樂樂為樂聽德以為聰聽

有德致遠以為明能致遠同宴思樂在樂思

善飲食思禮同宴思樂在樂思善勤勞也

勤勞也赫赫君臨赫赫顯盛猶世覺悟王心

封厚也赫赫君臨赫赫顯盛猶世覺悟王心

世繼持盈以沒盈滿也沒終也救傾以時

世繼持盈以沒盈滿也沒終也救傾以時

世繼持盈以沒盈滿也沒終也救傾以時

世繼持盈以沒盈滿也沒終也救傾以時

世繼持盈以沒盈滿也沒終也救傾以時

世繼持盈以沒盈滿也沒終也救傾以時

世繼持盈以沒盈滿也沒終也救傾以時

世繼持盈以沒盈滿也沒終也救傾以時

世繼持盈以沒盈滿也沒終也救傾以時

世繼持盈以沒盈滿也沒終也救傾以時

世繼持盈以沒盈滿也沒終也救傾以時

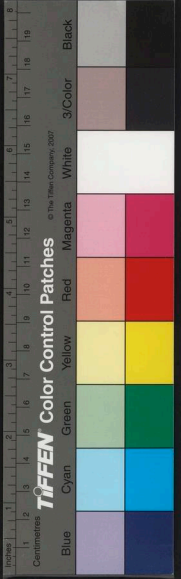

均堯能單均刑法以儀撫民保教事無同時無反則撫

臣道類

獻詩篇

獻詩天子聽政公卿列士獻詩獻典替獻典  
獻書外史掌三王五帝之書師箴替替樂師  
瞽賦無日子曰瞽賦賦公  
瞽誦有眸子而無見曰瞽周禮瞽主百工諫

百工執技以事上者傳語賤見時得夫不得

諫者執藝事以諫近臣盡規近臣諫傳語賤見時得夫不得

察親戚補察補補教誨替史教誨替樂太師

防川防民之口甚於防川流者曰道路以目

發言以目相盼而巳周語誦諫使工誦諫

世箴諫之語勿覲在列者獻詩使勿覲列

獻詩以諷之也翳諫箴諫其臣箴諫

堯惑也晉語翳障箴諫不入楚語

百工執技以事上者傳語賤見時得夫不得

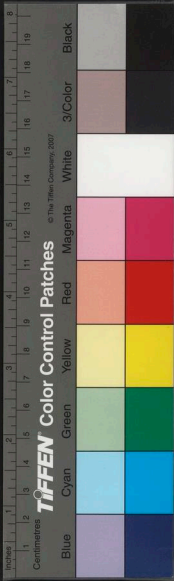

保任篇

保任

居非其位雖守職戒懼猶未足也

而不對

險之中不當對周語

居官者當事

不避難魯語

言所以觸疾奮筆而更

公命者不欲傷君德耳

避難走

之也

入耳心以為快而不

知其惡何可防止也

隨行疆於君

故恐敗國之故而以彊助君也

除闇

已闇昧之心以應外謂之忠

翟之鼓未委質於晉之鼓

質質也士質以委

質策灰

也言委質于君書名于策示必灰之法

從君貳君

心也

封已

引取也

事君不援而進

賢也

直不輔曲明不規

闇

怨若怨

怨若怨馬若如也怨

規輔平王之闇

曲使至淫惑也

怨若怨

怨若怨馬若如也怨

怨若怨

怨若怨馬若如也怨

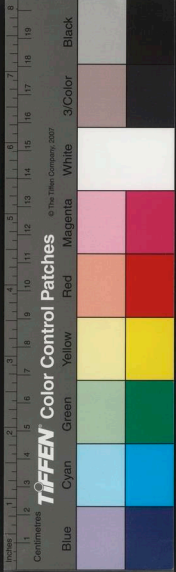



自如也 荐可替不 替去也 隋其前言 無二君若

受君賜是 贊君 若能以忠信 事君不貳 不貳

有二心也 唯力所及 除君之所惡 疾號 鄭詹據鼎

是謂 唯力所及 唯力所及 疾號 疾號曰白

今以往知忠以 以軍事承子 老也以軍事承 子非戎則非吾

君者與詹同 以軍事承子 子非戎則非吾 心競力爭 其臣不

所知 所爭者大 言臣之所 心競力爭 心競而

力大績 無大績于 勤營其君 二子之良將勤 營其君晉語

道訓典以敘百官 又有左史倚相能道訓典 以敘百官敘次也物事也

暱權 正國者不可以暱于權暱近 隱私 行權 不可

以隱于私以私恩隱 蔽其罪無以正國也 外內行 臣之事君也不

易行豐約舉 臣之舉君也不為外內行不為 豐約舉豐盛也約衰也舉動也

獻善敗 以朝夕獻善敗 無阿孤 皆以情告無 于寡君楚語

也 辟易 吳命之短也員不忍稱疾辟易以見 王之親為越之禽也員請先疾辟易

疾 農夫作耦 譬如農夫作耦以刈殺四方之 農夫二耦為耦言于胥佐先王

其猶農者之有 鴟夷 乃使取申胥之尸盛以 鴟夷而投之于江鴟夷

革囊 君行制臣行意 臣聞命矣君行制臣行 意制法也意志也越語

人倫類



主子篇

主子

子厚賂秦人以求入吾嗣也昆后 紹續昆裔 紹續也昆后

也裔末也

民生於三 君父師也如一事之如一三

也

以相心目 上下左右以相 敬賢於請 賢愈

也

敬相待如賓 夫婦相敬如賓也 國倫 倫也

黷敬

男女不相及畏黷敬也畏棄黷其類也 亂灾 取妻避其同姓畏亂灾也

異德合姓同德合義

合姓合二姓為婚姻也合義以德義相親 壹

事之

非父不生非食不長非教不知故壹事之 不穀 不穀願聞之

自稱不禮先一飯 夫差曰寡人禮先一飯言

穀晉語 之間欲以少長

福德類

逢福篇

逢福

逢迎也 胙以天下 皇天嘉之胙以天下胙祿也 嘉祉 謂

能

以嘉社殷富生物也 壽寵 壽寵老壽而 長

利

長利長有福 天將啓之 晉公于有三胙焉

福祿並至

德不純而福祿並至謂之幸晉語 天之所啓 天之



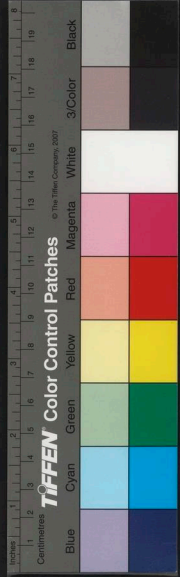

十世皇神相之能媚于神故皇神相之天舍  
不替皇大也相助也楚語  
其衷衷善也言天合善于吳徽天之衷徽要唯天所授  
吳之與越唯天所授  
王其無庸戰吳語

鑒戒類

追鑑篇

追鑑是以及公而不獲追鑑鏡也言書而  
不法君舉必書書而休憂休憂於翟以觀晉  
動也視諸侯所為故無不成也為諸侯載懼

諸侯載載見于書為後戒也修天罰晉為盟主而不可以

鑑鏡勝敗若化無常也永監天李天李

之鑿是天奪之鑿而益佐制物於前代佐助

殷也前代夏在輿有旅賁之規規規諫也旅

掌執戈楯夾車而位宁有官師之典中庶之

之師長也典常也倚几有誦訓之諫誦訓

所誦之諫書居寢有警御之箴警近臨事有

警史之道事戎祀也警樂太師掌詔宴居有

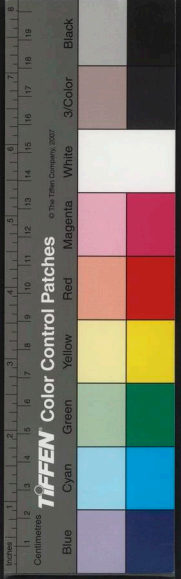

左國史詞 卷之六 終

師工之誦

師樂師工贊勝也誦謂箴諫也

訓御

御進也懿戒

也自誥

誥告也熬寘也寘置也

規瑱

規諫也瑱所以塞耳

也言四獸之牙角可以為瑱

難盡也而又以規諫為之乎

口實

使無以寡看為口實

也楚語

鑑於人無鑑於水

鑑鏡也以人為鏡見成敗於水

為鏡見形

式靈

先王之鐘鼓寘式靈之式用也靈神也

而已矣

楚齊侯任不鑿於楚任齊景公之孫

不鑿於

左國史詞卷之六 終

左國史詞卷之七

國集二

吳興 凌迪知 穉哲 輯

同郡 閔一雀 聲甫 校

德行類

文恭篇

文恭

敬文之恭文者德之總名恭者其別行也

文實

忠文之實忠目中也故謂

文實

誠也 文孚

信文之孚孚覆也

文愛

仁文之愛仁者文之慈愛

文制

義文之制義所以制斷事宜

文輿

知文之輿知所載行文德

文帥

勇

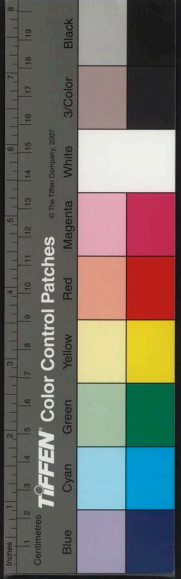

左國史詞 卷之六 終

師工之誦

師樂師工贊勝也誦謂箴諫也

訓御

御進也懿戒

也自誥

誥告也 熬寘

規瑱

規諫也瑱所以塞耳

也言四獸之牙角可以為瑱

難盡也而又以規諫為之乎

口實

使無以寡看為口實

也楚語

鑑於人無鑑於水

鏡

鏡也以人為鏡見成敗於水

為鏡見形

式靈

不鑿於

先王之鐘鼓寘式靈之式用也靈神也

楚

齊侯任不鑿於楚任齊景公之孫也

不鑿於

楚也

左國史詞卷之六 終

左國史詞卷之七

國集二

吳興 凌迪知 穉哲 輯

同郡 閔一雀 聲甫 校

德行類

文恭篇

文恭

敬文之恭文者德之總名恭者其別行也

文實

忠文之實忠目中也故謂

文實

誠也 文孚

文愛

文制

仁文之愛仁者文之慈愛

義文之制義所以制斷事宜

文輿

知文之輿知所

文帥

勇

之帥謂以勇文施教文之施所以文本孝文

言人始於事親文慈惠文之慈文材讓文之

故孝為文本文慈慈愛也文材讓文之

也象天象天能敬言能帥意帥意帥意能忠帥循

而行之思身思身能信思誠愛人愛人能仁

為忠仁利制利制能義以利事建事建能知能處

帥義帥義帥義為勇循義而行故能施辨施辨能

道化能辨明昭神昭神能孝昭顯也慈和慈和

之故能教也推敵推敵能讓與已體敵容

慈和能惠慈愛推敵推敵能讓與已體敵容

和睦故能惠也推敵推敵能讓與已體敵容

好以示容合好示樹惇犬戎立性惇樸動

莫若敬居莫若儉敬可久也儉聰慧質仁慧

瞭也質甚精必愚近愚發聞發聞於鄉志重

性也大志重大年長惠以有謀狐偃其勇也文以

也重惇重也忠貞忠貞趙衰其先君之戎御趙多識以恭敬賈

公族也而多守學彌惇彌益也恪以臨事恪

識以恭敬德以臨事能勤小物君子能勤小物故狷潔

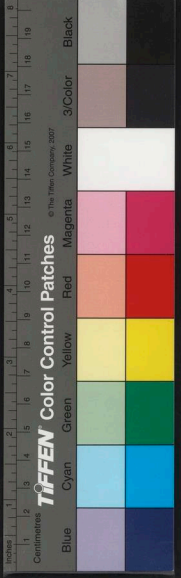

TIFFEN Color Control Patches © The Tiffen Company, 2007

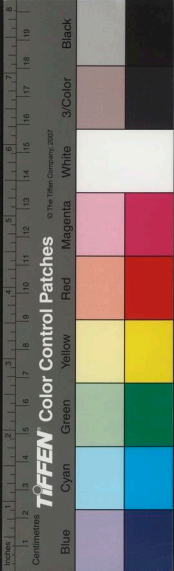

不諂

晉公子約而不諂在約國之中而辭不諂屈也

孝德

出左公族有孝德以

為公族

恭德有恭德以升在卿位也

武德

羞為正卿

温德

有温德以成其名譽失趙氏之典刑典常也刑法也

多聞以待能

者

多聞以待能者不猶愈乎使能者行之不猶愈可不學乎

非學不入

生人

入非於道

晉語

知人不詐

為詐則

仁人不

黨

察也

武人不亂

勇而不義則不為武

情謹

陽子之情

齊語

齊肅衷正

齊一也肅敬也衷中也

比義

上下比義

宜朗

能光遠宜朗朗明也

光照聽徹

其明能光照之其

聰能聽徹之徹達

也

光烈先聖之後之有光烈烈明也

齋敬

齋敬之齋齋莊也楚語

國

以子為愛且不華國乎愛吝也華榮華也

國華

以德榮為國華

以為國

文益其質

言有美質加于文采乃善吳語

自修類

月會篇

月會

會計也計一月之經用

旬修

修一日之中所成為者

日完

不怠日完完一日之所

執秩

修執秩以為晉

常法也

膺保

膺保明德膺保也保持也

弭謗

弭止也

為善

為善

為善

為善

於家

與其為善於里也  
不如為善於家

終歲之計

士莫敢言  
一朝之便

皆有終

終身之功

士莫敢以終歲之  
議皆有終身之功

君子能

勞

君子能勞後世有繼能勞  
能自卑勞貴而不驕曾語

怒不及色

無色  
過也

惕惕

惕惕以宗人

不能修身而  
又不能宗人 堅樹在始

也始根

日考而習

日考而習戒備畢矣日自  
考省習而行之戒備之道

畢于

成人在始與善

獸子曰成人在始與善  
始與善善進善不善蔑

由至矣

聲一無聽

物一無文

五色  
襍然

後成

味一無果

五味合然後  
可食果美也

物一不講

講論  
校也

鄭語

心類德音

自壽

壽係  
狷潔

狷者直已之志不從  
人也不潔非潔行也

日惕

是之為日  
惕惕懼也

關籥蕃

籥

為之關籥蕃籥而遠備閑之猶  
隕懼無隕

隕越也

楚語

謀慮類

老謀篇

既無老謀而又無壯事何以事君壯  
事力役也言已無謀又耻無功也

能為膏

不能為膏而祇  
離谷也膏肥也

非謀不卒時

卒盡也  
三月一



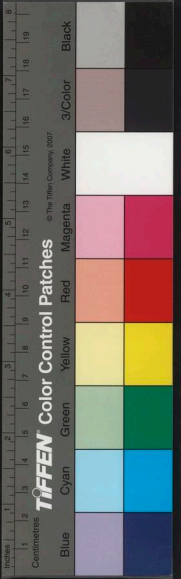

時非有善謀不能盡  
一時齊無知是也  
非人不免難  
非得入眾不能自免

于難衛州  
非禮不終年  
非有禮法不能終十年齊懿公商人是也

非義不盡齒  
齒年壽也非有義刑不能盡其年壽  
非德不及世

世嗣也非有德惠不能及  
非天不離數  
離歷世嗣晉惠公夷吾是也

有天命佑助不  
竄謀  
竄微能歷數長久  
謀而無正衷而思

始  
無正無正從也衷中  
厭邇逐遠不為郵  
厭邇逐遠人入服不為郵矣

邇近也逐求也郵過也  
心度  
度尺寸也  
單善  
單善而內辱之無不遷矣單盡也外盡善意外

待大子而內以不義加辱之而其心無不移

也傲無辱  
以傲無辱之故言出此三子為鎮于外以傲備于戎翟無耻辱于國

侵之見佞  
佞之見佞果喪其田偽善為佞佞謂里不受惠分賂田而納之見佞

為惠公入而不予也  
詐之見詐  
詐之見詐果果猶意也喪公也

秦以詐立惠公不置德而置服也見詐  
更辭  
謂惠公入而背之喪賂秦不得其賂也

有秦客度辭于朝度隱也謂肆侈不違  
肆極以隱伏譎詭之言聞於朝也

其汰侈無戒莫如豫  
戒莫如豫况固况固其謀况益也  
盈願  
盈滿聚闕宜而不施聚必

其謀况益也盈願  
盈滿聚闕宜而不施聚必缺也  
素見成事  
謀必素見成事馬而後  
近其

履之素猶豫也履行也

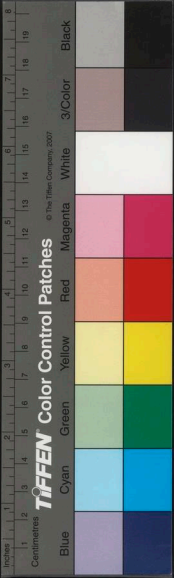

小喜而遠其大憂小喜勝敵之喜大憂在後故遠也廣侈廣以

侈吳王之心侈大也安受其燼天奪其食安受其燼奪之食稻蟹之屬也燼餘

也玩於股掌之上將還玩於股掌之上以得其志還轉也玩美也脛本

曰婉約從逸王志故婉約其辭以從逸王志婉順也約卑也從隨也

司吾閒閒巢也吳語守時聖人隨時以行是謂守時時行則行時止則止

時不至不可強生事不究不可強成物生各窮也窮則變生可因而成也恒制成利必有以知天地之

下之成利恒天因人聖人因天禍福之天垂

象聖人則之從時臣聞從時者猶救火追人也得時無怠得時無怠

再來不羸縮為常羸縮以為常以四時為紀四時

以為紀四時有轉也安步以安步王銓度無以

也用兵有利鈍也持盈持守也定傾定安也上帝不

寡銓稱也考成越成也言天時未知辱可辱知辱可辱可

辱者重始願孤始願不及此雖必移

言語類

語犯篇

沈

沈

沈

沈

沈



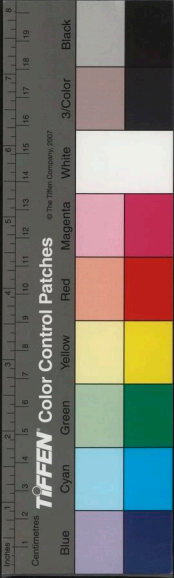

左國語

卷七

語犯

晉卿錡見單子其語犯陵犯人

語透

透透回反加誣

于語伐

伐好自伐其功

語盡

盡盡者盡其心

意善善惡褒貶無所諱也

善敗於是乎興

口之宣言也善敗於是乎興

文告之辭

有文告之辭

陵人

語犯則誣人誣人

揜人

語伐則揜人

能受盡言

好盡言以招人過唯善人能受盡言思耳

故以言爽

言爽曰反其信爽貳也反連也

言敬必及天

象天之敬

乾言不息

言忠必及意

言信必及身

先信於身

而後及人言仁必及人

博愛於人為仁

言義必及利

能利人物

然後為義

言知必及事

能處事物為知

言勇必及制

以義為制

言教必及辨

辨別也分別是非乃可以教周語

言寵

寵亂貌象語

言之大甘

言之大甘其中必苦

吾言既往

往行

食言

歛之君子曰不食其言矣

盡辭

詹曰臣願盡辭而歛固所愿也

言置

置非

貌為置置空也

三掩人於朝

童子何知三掩人於朝掩蓋也

其言立於後世

其身沒矣其言立於後世此之謂歛而不朽

三五

之門

且夫口三五之門也故謂之門

且懼有口

齒牙銜骨皆在口也

如機

夫言以昭信奉之如機如樞機之相應

端辨

端正

左國語

卷七

辨

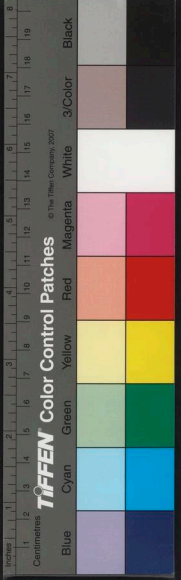

三百七十八

也辨**食言**也食偽**甘言**申生將去父又**辭告**滅

別也仲欲以辭告欲以**典言**懷之以典言懷安也

文辭告謝齊也會以四教令諸侯之屬**婉以從令**婉順也

**言**貳二也貳言陰謀淫佚也**譏議**言也越語

風俗類

曹好篇

**曹好**曹羣曹惡狎政狎習也**和協**輯

**睦**和協輯睦於是乎與協睦親也**敦龐**純固敦龐純固於是

乎成敦厚也龐大也周語**畏威如疾**畏威如疾民之上也

上行從懷如流從懷如流民之下也從心所

也見懷思威見懷思威民之中也威畏也見

**人叛弗蠲**蠲潔也不潔**接餽**明日臣軍接餽

語公所為晉語

愛民類

惠本篇

**惠本**惠本而後民歸之志惠本謂樹德施利也歸之志志歸于上**不愛衣**

不愛衣不愛衣

食于民

有惠賜也

勤恤民隱

勤恤民隱而除其害也恤憂也隱痛也周

語

民勞則思

民勞則思思則善心生民勞於事則思儉約故善心生魯語

遂滋民與無財

遂育也滋長也貧無財者振業之也齊語

滯救乏救絕也

振極

棄責薄歛施舍分寡

除宿責也施施德也舍舍禁也分寡以分少財也

匡困資無

匡正也正窮困

之人資無救飢

救飢何以日信

考訊其阜

訊問也阜眾也考問

百姓知其虛實

民心可畜

可畜養而教導之

然後出軍用師

欣欣授情

謂許立其子晉語

之戴也

恤民之羸

羸病也楚語

不稔於歲

稔孰也謂後年不至於孰而北征也

市無赤

米者今尚無有

困鹿

困鹿空虛圓必移

就蒲羸於東海之濱蒲深蒲也羸蚌蛤之屬濱涯也吳語

### 求賢類

#### 國子篇

國子

國子諸侯之嗣子

耆老

敬事耆老耆東黎也

新不問舊間

寄政

事可以隱合可寄政寄托也

秀民

能為士者必足賴也秀出者也

秀出於眾

有拳勇股肱之力秀出於

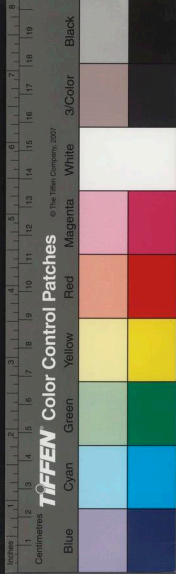

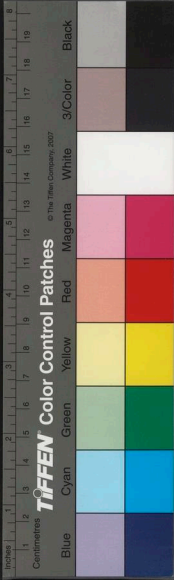

左國用詞

卷一

五十六

眾齊 **居則下之** 此三人者公左右之者實左

右 **獻能進賢** 獻能而進賢擇才而荐之 **國人之屬耳目** 恐

人之屬耳目於我也 **昭舊族** 昭明也舊族舊臣有功者之族

故不敢屬猶巨也 **近官** 胥藉狐箕欒卻伯先羊舌董韓寔掌諸

**近官** 近官十一族晉之舊姓近官朝廷者 **諸**

**姬之良** 諸姬之良掌其中官諸姬同姓也 **異姓之能** 異姓

之能掌其遠官 **臨長** 臨監也長帥也 **國良** 國之良也滅其前惡

遠官縣鄙也 **成幼而不倦** 居則成幼自幼至成人也 **官師所材** 師長也材古之裁字

**薦積德** 薦進也積德之士進用之 **掄賢** 掄擇也 **班序顛毛**

班序顛毛以爲民紀統班次也序列也顛頂也毛髮也統猶經也言次列頂髮之白黑使

長幼有等以爲治 **不穀** 雖然不穀願聞之四民之經紀也 **晉語**

**稱** **杞梓皮革** 杞梓良材也 **論比協材** 論擇也

比其善惡也協和 **委室** 取以益此諸臣之委也

也和其剛柔也 **儁才** 成而儁才言成人

**兵戎類**

**耀德篇**

**耀德** 先王耀德不觀兵耀明也觀示也明德

尚道化也不示兵者有大罪惡然後致

誅不以小小**武震** 師君之武**勤民於遠** 增修

而示威武**暴露救邑** 使君盛怒以暴露於

勤勞也周語**卒伍整於里軍旅整於郊守則同**

魯語**固戰則同疆** 君有此士也天下**軍門** 執抱

於軍門使百姓加勇焉軍**膏沐犒師** 以膏沐

門立旌為門若今牙門也**大攘諸夏** 攘卻

以又服齊明**輿師** 敢犒輿師**解駢** 兵

不以賂免**悉帥弊賦** 賦兵也**解纍** 諸侯不甲解纍

也**被羽** 被羽先外遂克之羽鳥羽**交梓** 戎夏交梓

以蔽兵也**選具** 牛馬選具選**苛我邊鄙** 擾

也**果於衆** 以觀其果於衆也與衆之信輯**鬪**

**士衆** 欲鬪者衆**歸必狃** 我不擊歸必狃狃狃也不

也**衡雕戈** 衡橫也雕鏤**州兵** 二千五百家為

其屬繕**面夷** 將止不面夷戎將帥**避君三舍**

甲兵也**晉楚治兵會于中原其避君三舍治兵謂征**

伐也古者師行三十里三舍為九十里進退

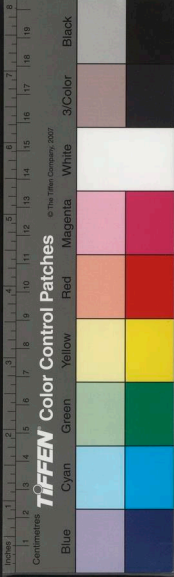

**表** 表旌也 **鼓無退聲** 退異數

**陳不可達忌** 夫陳

達忌一間也 達避也 忌謂晦也 間

隙也 晦陰陽盡兵亦陰故忌之 **間蒙甲冑**

蒙被也被介 **夷竈堙井** 夷竈堙井非退而何

在甲冑之間 **夷竈堙井** 夷竈堙井非退而何

軍平塞井竈示必成不復飲 **戎御** 能御以和

食非退而何言楚必退也 **戎御** 能御以和

于政也使為戎御禦御大夫 **戎右** 知荀

有力而不暴也使為戎右荀賓晉大夫 **戎右** 知荀

右公戎車之右有力而不暴故可親近之 **微**

**訊** 微召也 **暴骨** 不集三軍之士暴

骨必復戰鬪也 **以蕃為軍**

蕃籬落也 **攀輦即利而舍** 攀引也 輦車也

不設壘壁 **攀輦即利而舍** 攀引也 輦車也

即就也 言人引車

就水草便利 **候遮扞衛不行** 候候望 遮遮內

之地而舍之 **候遮扞衛不行** 候候望 遮遮內

也 畫則遮夜則

扞 沈竈產鼃 沈竈產鼃民無畔意 沈竈縣釜

也 錔于 戰以錔于錔于形 **產將害大** 其產將

如碓頭與鼓相和 **產將害大** 其產將

始無戰乎產生也 言 **復合** 昔韓之役惠公不

其生變將害大臣 **復合** 昔韓之役惠公不

復合韓之役秦獲

公亂兵不輟 始輟止之也 **離民且速寇** 速召

也 **離民且速寇** 速召

**整列** 君其身 寡人將身見若云 **左執鞭弭**

右屬櫜鞬 若不獲命其左執鞭弭 **疏軍** 公令

而夫之 **主怨** 不若使齊秦主楚 **屬怨** 齊秦不

疏徹也 **主怨** 不若使齊秦主楚 **屬怨** 齊秦不

疏徹也 **主怨** 不若使齊秦主楚 **屬怨** 齊秦不

疏徹也 **主怨** 不若使齊秦主楚 **屬怨** 齊秦不

疏徹也 **主怨** 不若使齊秦主楚 **屬怨** 齊秦不

疏徹也 **主怨** 不若使齊秦主楚 **屬怨** 齊秦不

疏徹也 **主怨** 不若使齊秦主楚 **屬怨** 齊秦不

疏徹也 **主怨** 不若使齊秦主楚 **屬怨** 齊秦不

疏徹也 **主怨** 不若使齊秦主楚 **屬怨** 齊秦不

疏徹也 **主怨** 不若使齊秦主楚 **屬怨** 齊秦不

疏徹也 **主怨** 不若使齊秦主楚 **屬怨** 齊秦不

疏徹也 **主怨** 不若使齊秦主楚 **屬怨** 齊秦不

疏徹也 **主怨** 不若使齊秦主楚 **屬怨** 齊秦不

疏徹也 **主怨** 不若使齊秦主楚 **屬怨** 齊秦不

疏徹也 **主怨** 不若使齊秦主楚 **屬怨** 齊秦不

疏徹也 **主怨** 不若使齊秦主楚 **屬怨** 齊秦不

疏徹也 **主怨** 不若使齊秦主楚 **屬怨** 齊秦不

疏徹也 **主怨** 不若使齊秦主楚 **屬怨** 齊秦不



必屬怨馬

生氣

我曲楚直其

聲罪

伐備鼓鐘

屬結也

三軍之心在此車

在此車謂車進則

其罪也

伏馘

血

趙簡子

擊我吾伏馘略血

合而函吾中

合戰也函

也

三萃

時晉有四軍言三集者中軍先入而

上下及新軍乃

豐敗

楚語

決拾

一人善射

決鉤弦也

入郭

郭郭也

邊遽

邊遽乃至

遠傳

瘦我

將夾溝而痕

厲士朋勢

請王厲朋

勢朋羣也勉厲士卒以奮激

其羣黨之勢使有閒心也

辱其不厲

戮以

者備具也

徹行

陳士卒百人以為徹行徹通

萬方陳攤鐸拱稽

渠建肥胡奉文犀之渠肥朝幡也文犀

秉袍

在掖曰掖經兵

望之如茶

白羽之翬

望之如茶交龍為旂素甲白甲也

望之如火

赤常赤旂丹甲朱羽之翬望之如火鳥隼為

望之如墨

玄常玄旂黑甲烏羽之翬望之

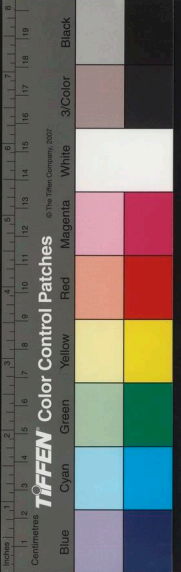

于振鐸

鐸于振鐸與鐸各異物

譁鈞以振旅

譁鈞譁

飭壘

周軍飭壘周

越錄

徒遽

呼也

自剄

酬客

乃皆進自剄於客前

也將報客使

將毒

越入吳將毒不

也言若猛戰

挺鉞

擗鐸

擗振也

毒逐

毒逐於

舉毒暴也

葶笠

相望於艾陵

葶大須也

器也相望言

不避暑

雨艾陵之戰

垓列

垓在

在上傳曰

五月克傳

至于贏是也

垓列

野在

以講列士衆

環瑱

通相問

環金玉之環瑱塞

誓告之處

鳴鼓

中水

夜中乃令左軍右軍涉江

軍

潛涉

大北

吳師大北軍

華登簡服吳國之

審實

審實則可以戰

乎王

曰聖審賞賞不

審罰

則可以戰

乎王曰

罰則威

審物

則可以戰

乎王曰

物色微幟之

審備

則可以戰

乎王曰

屬辨別也

審聲

則可以戰

乎王曰

可攻入也

審聲

則可以戰

乎王曰

鐘鼓進退之聲

任戎

門之外

國

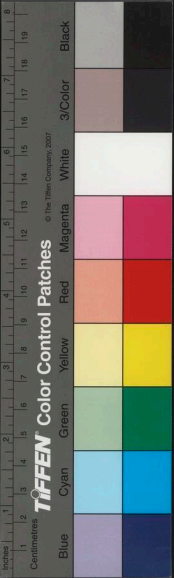



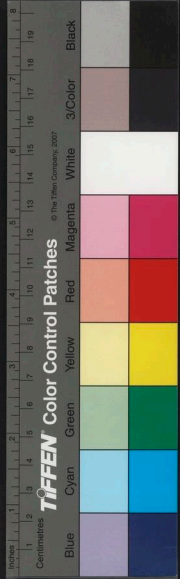

**曜吾軍士**

若無越則吾何以春秋曜吾軍士吳語

**執讎**

與大國

猶結也

**用人無藝往從其所**

藝射的也無藝無常所也行軍用人

之道因敵為制不豫設也

**設右為牝蓋左為牡**

九陳之道設右以為

牝蓋左以為牡牝在陽為牡超乘超乘者三其受也在陰為牝

**超乘**

超乘者三

跳躍上車也

**誰云待之**

誰云待之待猶禦也

**布之於吏**

布陳也吏

**鬪臣**

孟獻子有鬪臣五人鬪臣扞難之士

**交捽**

此言欲勇則勇士至

**殃之不可**

殃猶病也

**元候**

元候之智而

不計也使為元候偏將也越語

**交隣類**

**郊勞篇**

**郊勞**

晉侯郊勞郊迎用辭勞也

**逆於境**

逆迎也

有禮艾人必豐樹也艾根也豐厚也

**列樹**

列樹無列樹古者列樹以表道

**寓**

國無寄寓寓亦寄也施舍無施舍施舍者所以施舍負任之處

**食**

鄙食以守路鄙四鄙施舍賓客負任之處

**寓望**

疆有寓望疆境也境界之望望之人節逆

之逆迎也執端節為信而迎之也行理小行也

**為導**

候人為導賓至于朝出送之境

**除門**

也除門掃除門尹司門

**授館**

司里授館司

館文于卿也

**具徒**

司徒具徒具徒積

**視塗**

視塗

聘禮卿致館

**入材**

官祭祀賓客各供具材

**積薪**

積薪甸

視險

易也

**監燎**

大師監燎大師

**監濯**

水師

薪蒸之官也

水師掌水監

**致餐**

膳宰致餐

**修意**

先王之訓

則修意志意也

謂邦畿之內有違闕不供

日祭者先修意以自責畿內近知修意也

**修文**

有不享則修文

典法也

**修言**

有不祀則修言

言言號令也

**修德**

有不王則修德

遠人

貢則修名名謂尊

甲職貢之名號

**修德**

有不王則修德

遠人

來

之

**修刑**

序成而有不至則修刑序成謂上五

獻餼

稟人獻餼生

**陳芻**

司馬陳芻司馬掌師

人職屬

**展車**

工人展車展省

**懷慶**

小大莫不

謂賔

過賔

假道謂

**饗贈餞**

賔饗贈餞饗饗食

禮餞謂郊送

飲酒之禮

**以辱從者**

不賤先君之

**懷和**

和

為每懷和

**拜況**

君之所以况使

**拜嘉**

君之

勤

當為私

君之好也敢不

**拜章**

君之所以章使臣之

勤

勤

以著其

**拜教**

諷謀度詢必咨于周敢不拜教

勤勞也

訪問以善為咨忠信為周言

訪問



謀度詢必當咨  
**咨才** 咨才為詭才當為  
事傳曰咨事為詭

難傳曰咨難為謀  
**咨義** 咨義為度  
度亦謀也

詢親戚  
**忠信** 忠信為周言當咨  
之於忠信之人也

臣況以大禮況  
**矣於救邑** 矣至  
故能有親班次也恤憂也

言位次同者當相憂也  
**罷馬以為幣** 諸侯  
以為幣罷不用

也幣珪以馬也  
**縷纂以為奉** 奉藉也所以  
縷纂以縷織纂不用絲

取易共也纂織文也  
**垂橐** 諸侯之使垂橐  
也橐也

也橐也  
**捆載** 捆載而歸言重  
而歸也捆秦也

也橐也  
**驟聘觀於諸侯** 觀  
視也

也齊  
**望大** 望大望諸侯朝貢  
不恤亾公子也

如出責望  
**如出責** 將施惠  
如出責

其報也  
**逋遷裔胄** 好辱收其逋遷裔胄而  
建立之逋忘也

遷徙也胄後也  
**勤我** 勤助  
我勤也

君之塵垢者挾持也  
**嬰壞** 嬰壞以望  
壞馬帶言塵垢不敢當盛也

子請納之左右公子  
**納之左右** 當公  
子請納之左右謹也

糞土以毀三常  
**糞土** 以毀三常猶糞土也愛糞土  
宗國之

常也  
**世相起** 平王勞而德之而賜之盟質  
曰世相起也質信也起扶持  
也

舍於逆旅  
**將穀** 穀處其節  
而舍之也逆客

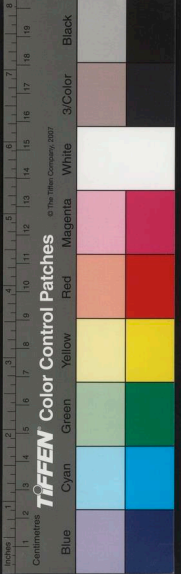

好謀于衆不以賈好賈求也

違於德以賄成

事政以有欲於楚

捷行

出次

隱悼播越

受君重貶

安志

黍苗之仰陰雨

膏澤

再施不遂

以忍去過

鳴玉以相

誦

設戎約辭行

緬然引領南望

成



左國風詩

卷一

七

言心樂咨不以求為好

欲欲得少懦于諸侯

贊授

繫援

出次

隱悼播越

受君重貶

安志

黍苗之仰陰雨

膏澤

再施不遂

以忍去過

鳴玉以相

誦

設戎約辭行

緬然引領南望

成

傳召

旅人

靖端

波及

誦

誦

誦

誦

傳召

旅人

靖端

波及

誦

誦

誦

誦

傳召

旅人

靖端

波及

誦

誦

誦

誦

傳召

旅人

靖端

波及

誦

誦

誦

誦

傳召

旅人

靖端

波及

誦

誦

誦

誦

傳召

旅人

靖端

波及

誦

誦

誦

誦

傳召

旅人

靖端

波及

誦

誦

誦

誦

傳召

旅人

靖端

波及

誦

誦

誦

誦

傳召

旅人

靖端

波及

誦

誦

誦

誦

傳召

旅人

靖端

波及

誦

誦

誦

誦

傳召

旅人

靖端

波及

誦

誦

誦

誦

傳召

旅人

靖端

波及

誦

誦

誦

誦

傳召

旅人

靖端

波及

誦

誦

誦

誦

傳召

旅人

靖端

波及

誦

誦

誦

誦

傳召

旅人

靖端

波及

誦

誦

誦

誦

傳召

旅人

靖端

波及

誦

誦

誦

誦

傳召

旅人

靖端

波及

誦

誦

誦

誦

傳召

旅人

靖端

波及

誦

誦

誦

誦

傳召

旅人

靖端

波及

誦

誦

誦

誦

傳召

旅人

靖端

波及

誦

誦

誦

誦

傳召

旅人

靖端

波及

誦

誦

誦

誦

傳召

旅人

靖端

波及

誦

誦

誦

誦

傳召

旅人

靖端

波及

誦

誦

誦

誦

傳召

旅人

靖端

波及

誦

誦

誦

誦

傳召

旅人

靖端

波及

誦

誦

誦

誦

傳召

旅人

靖端

波及

誦

誦

誦

誦

傳召

旅人

靖端

波及

誦

誦

誦

誦

傳召

旅人

靖端

波及

誦

誦

誦

誦

傳召

旅人

靖端

波及

誦

誦

誦

誦

傳召

旅人

靖端

波及

誦

誦

誦

誦

傳召

旅人

靖端

波及

誦

誦

誦

誦

傳召

旅人

靖端

波及

誦

誦

誦

誦

傳召

旅人

靖端

波及

誦

誦

誦

誦

傳召

旅人

靖端

波及

誦

誦

誦

誦

傳召

旅人

靖端

波及

誦

誦

誦

誦

傳召

旅人

靖端

波及

誦

誦

誦

誦

傳召

旅人

靖端

波及

誦

誦

誦

誦

傳召

旅人

靖端

波及

誦

誦

誦

辭以求平于布幣行禮布陳也幣玉帛也下執事敢

吳吳民必喜于布幣行禮玉帛也下執事敢

告于下心孤孤心孤句踐肉白骨君王之於越也緊起於人

而白骨也緊是也使申禍無良句踐申禍無良申重良善

也草鄙草鄙鄙頓顙於邊親委重罪頓顙於邊委猶歸也邊邊境也辱裁

鞭筆寇令君王不以鞭筆使之而辱軍士使寇令馬若禦寇之號令辱裁

大王豈辱裁之豈征諸侯征稅也此亦天子征稅諸侯之禮

能辱意裁制之明聞於天下明聞於天下言口血未乾前盟未乾未乾喻近也荒成荒成不盟荒空也釋言乃使行人釋言奚斯吳大

夫釋解也以言辭帥不腆寡人帥不腆吳國自解歸非于齊帥不腆寡人帥不腆吳國

兵也汶犯獵犯獵吳國之師徒危事不齒齒年

齊水名犯獵犯獵也獵震也危事不齒齒年

也不以長弟將不長弟以力征一二兄弟之節而征伐同聽命於藩離之外藩離壁落也訊讓

姓兄弟之國聽命於藩離之外藩離壁落也訊讓

日至訊告禮世不續伯父有蠻荆之虞禮世不續言夫差有蠻荆之虞禮世

備廢朝聘之禮不得過賓焚其北郭焉而過繼世續前人之職也過賓焚其北郭焉而過

之郭郭也託為過賓而焚其北郭焉而過

請以金玉子辭卑禮尊辭卑禮尊尊俞益也何欲於

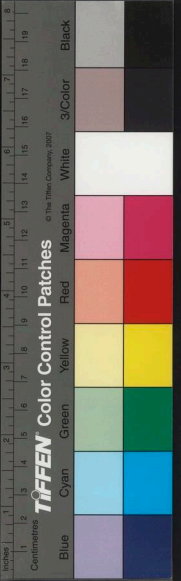

先今雖先歎諸侯將

乏無所欲寡君句踐不

敢徹聲聞

使其下臣不敢徹聲聞于天王徹達也

乃必有偶對

也裁

### 官制類

#### 舟虞篇

舟虞

舟虞

虎賁

天子有虎賁掌先後三而趨舍則守王闕在國則守宮門

所以習

旅賁

諸角而趨車止則持輪所以備非常

禁灾

貳車

大夫有貳車貳副也

陪乘

士有陪乘陪重也

百吏

百吏

庶民百吏

農正

禮農正曰大夫農正陳藉音

風土音官

農大夫

田峻

司里

司里期會也致

其築作之具會於

元尉

知邪奚之果而不滯也

軍尉

元司馬

知魏絳之勇而不苦也使為元

侯

知老張之知而不許也使為元侯張

輿尉過寇晉大夫輿尉上軍尉也使為輿司

偃率舊職而供給也使為輿司藉

大夫淫邪也贊僕乘馬御也六駟屬馬

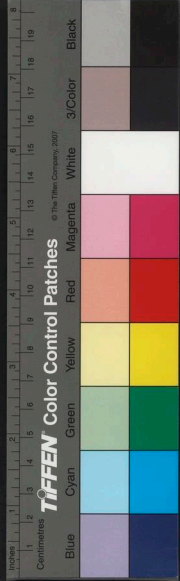

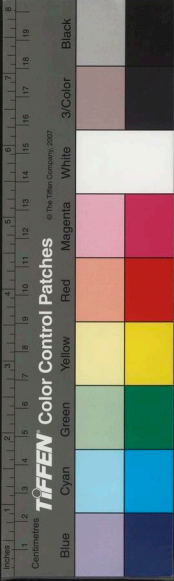

左國腴詞卷之七

卷七

三

三十一

十數合十數以訓百體此所謂近取諸身遠取諸物十數自王以下位有十等王臣公公臣大夫大夫臣士士臣皂皂臣與與臣隸隸臣僚僚臣僕僕臣臺百體百官各有體屬也合此十數之名出千品百官官有微品以訓導百官之體也十于王謂之千數

具萬方五物之官陪屬萬位謂之萬方方道也鄭語

左國腴詞卷之七 終

左國腴詞卷之八

國集三

吳興 凌迪知 穉哲 輯

同郡 閔一隗 聲甫 校

職守類

御事篇

御事百官御事御治也疆場之司寡君不佞不能事疆場之司司主也

業命諸侯朝修天子之業命業事也命令也承君之命以是承君之命承奉也魯語食力庶人食力各由其力食貢食邑

命以是承君之命承奉也魯語食力庶人食力各由其力食貢食邑

左國腴詞

錢世英

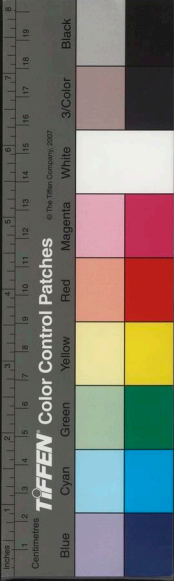

左國腴詞卷之七

卷之七

十數 合十數以訓百體此所謂近取諸身遠取諸物十數自王以下位有十等王臣公公臣大夫大夫臣士士臣皂皂臣與與臣隸隸臣僚僚臣僕僕臣臺百體百官各有體屬也合此十數之名 出千品 百官官有微品以訓導百官之體也 具萬方 五物之官陪屬萬位謂之萬方方道也鄭語

左國腴詞卷之七 終

左國腴詞卷之八

國集三

吳興 凌迪知 穉哲 輯  
同郡 閔一隗 聲甫 校

職守類

御事篇

御事 百官御事 疆場之司 寡君不佞不能事疆場之司主也 承君之命 以是承君之命 食力 庶人食力 食貢食邑 各由其力

職守類

錢世英



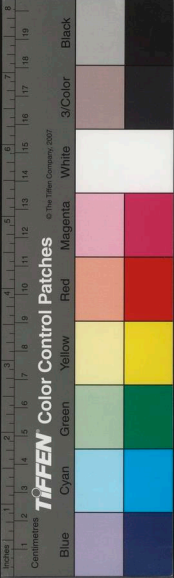

左國用言

卷八

三百四十八

**食田**

公食貢大夫食邑士食田受公田也

**食官**

工商食官工百工商官賈也周

禮府藏皆有賈人以**食職**皂隸食職士臣皂

知物賈食官官粟之**食加**官宰食加官宰家臣**非**

大小而食祿也**德不當**雖當猶福也雖和也言唯有**位著**夫

士日恪位著以儆其官中庭**選事**選事自選擇其職事

也**童子備官**童子備官而未之聞邪童童蒙

**宣序**牧相宣序民事**越爵**朝不越爵賢不肖

**蔽兆之紀**蔽兆之紀失臣之官紀**不損晉耻**

今我任晉國之政不損晉**侵官**非其官與**進**

耻任當也武于時為上卿**賦職任功**公屬

**秉筆贊**贊為名命稱于前世**社稷之守**居者為社

也授職事任有功也**令尹秩之**秩常

語**民神不禱**禱會也謂司民**社稷之守**秩之守晉

語**民神不禱**司神之官各異**令尹秩之**秩常

財用類

農祥篇

**農祥晨正**

農祥房星也晨正謂立春之日晨中于午也晨事之候故曰晨祥

左國史詞

卷八

二

英

順時覲土

古者太史順時覲土覲視也

陽瘴憤盈

瘴厚也憤積也

盈滿

滿青 脉其滿青穀乃不殖青灾也言陽氣俱升土膏欲動當即發動變寫

其氣不然則脉滿氣結

一墾 墾王耕一墾一墾

終食

蕪人終食紀

無耦以

班三之

于下各三

出滯

陰陽分布

農協功

編戒百姓紀農協功也協同也

出滯

震雷出滯

陰陽分日夜同

大狗

大狗師公卿大

協入

入場人掌圖委積

協出

廩協出廩入掌

畚揭

之珍物斂而藏之

協出

九穀出入之數

畚揭

俯而畚揭

器具也

縣耜

民無縣耜言常

名土籠也

揭羿土之器

縣耜

民無縣耜言常

奧草

野無與草皆懇

庾積

野有庾積庾滯積

以紓執事

久積則將朽敗執事所憂也請之

所以緩

財用蕃殖

財用蕃殖於是

疆畔

日服其罽疆

料民

料民於太原

料協孤終

境也畔界也

料民

數也太原地名

料協孤終

協孤終司民掌登萬民之數

協孤終

生齒以上皆

協孤終

于王

鍾而藏之

廩于籍東南鍾而藏之東南

鍾而藏之

藏王所籍田

名姓

司商協名姓司商掌賜族

名姓

以奉齊盛

名姓

受姓之官商金聲清謂人

名姓

始生吹律合

協旅

司徒協旅司徒掌

協旅

之定其姓名

協旅

合師旅之衆周語

協旅



而社助時也土發春分也上乃藉田以力王先  
 脉發社者助時求福為農始也  
 制土藉田以力制土制其肥磽以為產也藉  
 田謂稅也以力謂三十者受田百畝二十者  
 受田五十畝賦里以入賦里以入而量其有  
 六十還田也賦里以入無里厘也以入計其  
 利入多少而量其財任力以夫任力以夫  
 業有無以為差也議其老幼力  
 謂徭役以夫以夫霑體塗足霑濡也  
 家為數也霑語夷斤櫛  
 惡金以鑄鉏夷斤櫛惡麤也夷平也所  
 以削草平地斤形似鉏而小櫛斫也轅田  
 田易也為易田之法茂穡勸分茂勉穡稼穡  
 賞眾以田易疆界也也勸分勸有  
 分無擄餼擄餼餼饋也野饋曰餼詩云餼彼田畝

年穀蘇孰

言國無道而年穀蘇孰穀興蠱伏

穀興蠱伏而章明者也穀氣起則蠱伏

藏穀不朽蠱而人食之章明之道也矣縣磬

室如縣磬縣磬言魯府藏也省用足財省減省

空虛但有棟梁如縣磬也也省用足財國用也

足財備害金害金害阜其財求阜大也大其

凶年也也母權子母權子而行民皆得焉重曰母輕

重也以母權而行之子子權母子權母子權母而

任也不任之者幣重物輕妨其用也去藏翳

子權母者母不足則以子平而行之去藏翳

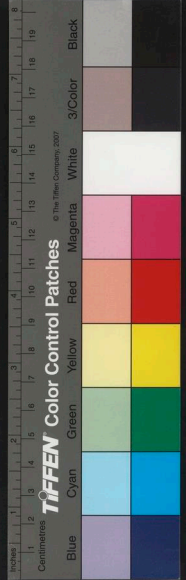

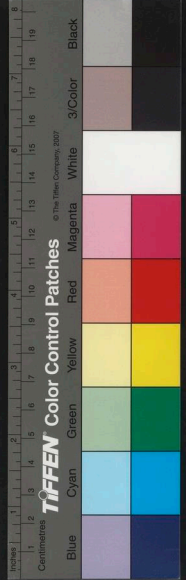

義以道利

利有義則

如穀之滋

嗣續其祖如穀之滋言晉子孫

將繼續其先祖如穀之滋言晉子孫藩滋故必有晉國晉語說皆以萬萬為億鄭后司農云十萬曰億

入行垓極

垓十等至十數萬方轉相生故有億事兆物王収其常入舉九垓之數也

查貪

可因也查貪而忍不忍行不義

求財於有方

使各以其方賄來方之所無則不貢也鄭

聚民利以自封

聚民利以自封而春民也胡美之為封厚也

君安得肥

民實瘠矣君安得肥為美

不奪穡地

國馬

國馬足以行軍行軍民馬也十六井為兵有戎馬一

以行軍也

公馬

戎馬也稱舉也賊兵賦之

公貨

公貨足以賔獻賔

家貨

家貨足以共

之以大利

曜示也楚語

禮儀類

火朝篇

火朝

火朝覲矣火心星也覲見也

庭燎

謂之庭燎

王御

不參一族

御婦官也參三也一族一父子也故取姪嫁以備三不參三族之女

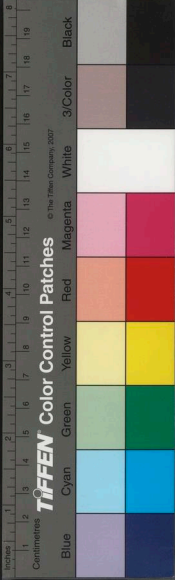

左國使同

**不腆** 不腆先君之敬器腆厚也 **周旋序順** 周旋容止也序次也各以次比

順於禮也周語 **告虔** 虔敬也魯語 **大采朝日** 天子大采朝日禮天子以春分朝日示有尊也

**咫尺** 達遠也顏眉之間 **命圭** 命圭受賜圭之策命吳語等

**禮** 從尊卑之等謂之禮越語

**功賞類**

**庸勳篇**

**庸勳** 鄭世有功故曰庸勳 **烝而獻功** 社而賦事烝而獻功獻功獻五穀布

帛之功也周語 **復事** 正月之朝卿長復事卿長卿大夫也復白也 **期而書** 讓皆三

伐期年也伐功也齊語 **社稷之衛** 社稷皆三

衛也 **社稷之鎮** 不怠恭敬社稷之鎮也 **有勤** 君無懼焉其有勤也

有勤有勤勞也 **出滯賞** 滯賞謂有功于先君未賞者 **旌伐** 且旌君伐旌章

也伐也 **景鍾** 景鍾景公之鍾 **歸祿** 祿所得賞也 **軍伐有賞善**

**君有賞能其官有賞** 伐功也以道事其君賴其功當有賞能領治其

官職使不謬誤君得以尊 **告勞** 使王孫苟告勞于周王孫

苟吳大夫勞功也吳語

宴樂類

湛樂篇

**湛樂** 虞于湛樂虞安也湛淫也  
**殺烝** 親戚宴饗則有殺烝  
 組謂之**房烝** 王公立飲則有房烝房大俎也  
 析俎也**房烝** 詩云籩豆大房謂半解其體升  
 之**房** 酒醴品其百籩籩竹器容**籩簋** 修  
 也**百籩** 四升其實棗栗糗餌之屬**籩簋** 修  
 籩簋修餼也籩犧牛象象尊以象骨為  
 籩黍稷之器也**犧象** 犧牛象象尊以象骨為  
 之**尊彝** 皆受酒之器**鼎俎** 陳其鼎俎俎設  
 一列魚鰾錫胃為**中冓** 靜其中冓靜潔也  
 一列膚時于東**中冓** 中冓所以覆尊彝**歲飫**

歲飫不倦歲行飲禮不至於解倦**淳濯饗醴** 淳次也濯洗也

浴飲**薦鬯** 鬱鬯金香草宜以和鬯**薦醴** 犧人

也掌共酒**優笑** 優笑在前優**日引月長** 國家

醴者周語**實爵** 實爵與史**卒爵** 史蘇卒爵

引不月長**實爵** 蘇實滿也**卒爵** 卒蓋也

**庭實旅百** 九獻庭實旅百九獻上公之享禮

也庭實庭中之陳也百舉成數也

**犬之奠** 土有豚犬之**魚炙之薦** 庶人有魚炙

以**籩豆脯膾** 籩豆脯膾則上下共之**不羞珍**

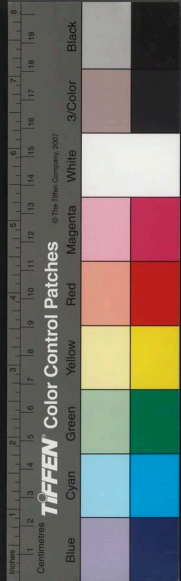

異不陳庶侈羞進也庶衆也侈猶多也壁侑饗食也壁侑以壁侑

肢體類

視遠篇

視遠視遠日絕其義言日絕其宜也足高足高日弃其德人君容止佩玉

有節今步高失儀弃其德也聽淫聽淫日離其名淫濫也離失也名聲也失所夕

容貌有崇崇飾也容止可觀也目不在體足不步目者

言存也目不在體而足不步目其心必異矣

踐履也動履德行周語

惛慙信心信於君心不以愛憎誣情心重耳敢有情心忸怩君忸怩乃

貌瘠洵涕無洵涕無聲涕出為洵涕也搢膺無搢膺搢叩

之色間燕清淨也馶趨馶而趨之唯恐辭脅辭脅其

欲觀其狀德宇今君之德宇何不情之華夫

者情之華采貌之機言貌之機也言語目豕喙虎視眈眈目豕鷩肩牛腹鷩肩牛腹

脊張也剛四支剛四支以衛正七體正七體

晉語剛四支體剛疆也剛四支以衛正七體以役心

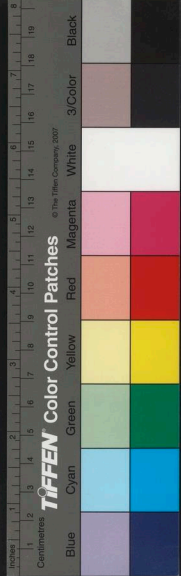

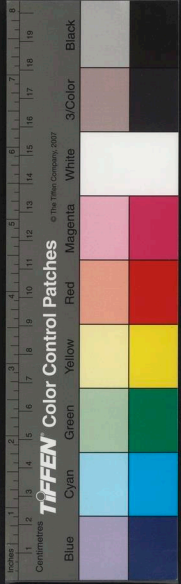

不備其言

卷八

一

役營也七 **角犀豐盈** 角犀謂額角有伏犀豐盈謂頰輔豐滿皆賢明

之相也 **長鬢之士** 長鬢美鬚也 **手拇毛脉** 拇大指也毛鬚

也 **大能掉小** 大能掉小故變而不勤掉作也變動也勤勞也楚語 **靦然**

**人面** 余雖靦然人面猶禽獸也 **靦然**

**宮室類**

**寧宇篇**

**寧宇** 各有寧宇寧宇安也宇居也 **宗祊** 大泯其宗祊泯滅也宗祊宗廟也周語

**弛宅** 文公欲弛孟文子之宅弛毀也 **厚棟** 不厚其棟不能任重厚大也任勝也

**闖門** 闖門與之言闖闖也魯語 **非吾宅** 夫若是賊之兆也非吾宅也宅居也

**壘培** 尹鐸爲晉陽曰必墮其壘培壘壁壘也 **鎮甍** 甍棟也

**斷其椽而礮之** 椽椽也礮磨也 **密石** 天子之室斷其椽而礮之加密

**土木勝** 土木勝臣懼其不安人也 **厚墉** 無德而福隆猶無基

**望國氛** 高不過望國氛氛稜氣也 **容**

**晏豆** 有折俎晏豆言晏大不過容晏豆也 **臺度于臨觀之高** 足以臨

**臺度于臨觀之高** 謂足以臨見之 **臺度于臨觀之高** 下觀上

**臺度于臨觀之高** 謂足以臨見之



使屋榭不蔽目明而已 瘠磽瘠磽之地於是乎為之目  
 觀則美若於目觀則美縮 向檐大夫向檐檐  
 短垣若有短垣而自踰之垣者喻禮防雖短  
 圃草藪有圃草澤無水曰藪圃大 林地林地  
 宸宇宸宇雷宇邊也言越君著  
 也庇覆吳也越語

**法度類**

**步武篇**

**步武**步武尺寸之間六尺為 墨丈墨丈尋常  
 為墨倍步賈君以半步為武  
 墨為丈憲令 德義之府先王之法志德義  
 生民之本德義生 御軌以德御軌以刑  
 德緩之以刑誅之 法志先王之志記也 允令辱君  
 信也順其憲則 順其憲則侯越發聞也晉語 朝常官  
 常易朝 易物之由易物易其尊卑服 釐改制量釐理也  
 釐理也革更也典法也厲 作令孝作令  
 量度也謂擅發舉 革典王無變道更周法  
 以有為也

左國史詞 卷八 晉吳



刑獄類

協姦篇

協姦

司寇協姦司寇刑官也掌合姦民以知成刑之數

刀墨

有斧鉞之

民斧鉞大刑也刀墨謂以刀刻其額而墨室之

人犧

謂雞也為人犧犧實難人犧

儀實難言將見殺也周語

糾虔天刑

糾共也虔敬也刑法也

避辟

况

急情其何以避辟罪也魯語

宥而反之

動也君若宥而反動也君若宥而反

之夫猶是也宥赦也齊語

囚命

公子俱降服囚命自囚以聽命也

刑史

刑史

刑官司寇也

大戮施

施陳也陳其尸也

行刑不疚

疚病也

赦

獄

赦決也

鬻獄

鬻賣也

宥閒罪

閒罪刑罰之疑者宥赦也

詰姦

司寇詰姦禁詰姦盜

輕過

輕過而移諸甲兵移諸甲兵謂輕其過使以甲兵贖罪晉

有獄而以爲入

獄罪也入進之于王鄭語

服飾類

采章篇

采章

采章采色文章也

偏袞

衣之偏袞之衣佩之金

偏袞如環而缺以金爲之

拂衣

拂衣從之拂褰也

端委鞞帶

及臣之長

也端委鞞帶以隨宰人民無二心端委委貌也鞞韋鞞膝帶大帶

心之文

服

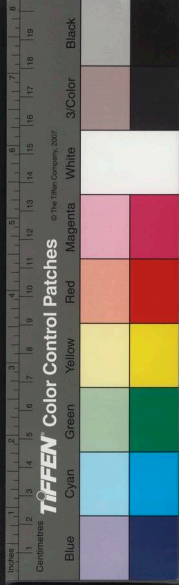

心之文也。言心之所好，身必服之。其服以其無位，爵故不得為耳。晉語

### 珍寶類

#### 改玉篇

**改玉** 先王有言曰：改玉改行。玉，佩玉所以節行步也。君臣尊卑遲速有節，言服其服，器行其禮。以言晉侯在金玦，環而缺以金為臣位，不宜有隧也。周語載璧，載璧，載璧也。授還也。晉語龜珠齒角，龜所以簡吉，乎佩上之橫者。龜珠齒角，龜所以簡吉。

火災角所以為弓弩。齒象齒所以為弭。先王之玩也。楚語

**寶** 鄭人以名寶行。成名寶重寶。

### 飲食類

#### 啗我篇

**啗我** 主孟啗我啗啖也。孟或作益。辟奠不餐，辟去也。奠置也。熟食曰餐。

**不足** 狃也。食祿也。狃，貪也。柔嘉，無亦晉之柔也。嘉美也。

**和五味** 是以和五。嗜其疾味，脆也。嘉美也。

**觥飯壺餐** 觥飯不及壺。生疾害論，好不善也。

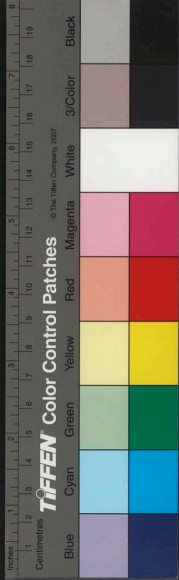

飯謂盛餐未具不能以虛待  
之不及壺餐之救飢疾也  
之間而三歎  
何也晉語  
良食  
子尚良食尚猶強  
一食三歎  
吾于

### 音樂類

#### 中德篇

中德中音  
道之以中德詠之以中音中德中  
庸之德舞也中音者中和之音也

第以及羽  
宮音之主也第以及羽  
宮聲大故爲主第次也鑄之金  
鑄

金以爲  
磨之石  
磨之石以  
繫之絲木  
繫絲木  
鐘也  
越之瓠竹  
越瓠竹以爲笙  
管越謂爲之  
節之鼓  
節其長  
短大小

八風  
行之以遂入風遂猶順也博  
曰所以節八音而行八風也  
六氣九德  
宣養六氣九德宣編也六氣陰陽風雨晦明  
也九德九功之德水火金木土穀正德利用  
厚生

五聲昭德  
昭德謂政平  
贊陽出滯  
贊陽出滯也贊佐也大簇正聲爲商故  
爲金奏所以佐陽發出滯伏也周語  
金奏

先樂金奏金奏  
伶簫  
伶人樂官  
寶鑄  
鑄小  
以鐘奏樂也

風德以廣之  
風德宜其德廣之于四方  
風山川以遠之  
遠遠其  
風物以聽之  
風化

物莫不傾  
修詩以詠之  
修禮以節之  
修詩以  
耳而聽



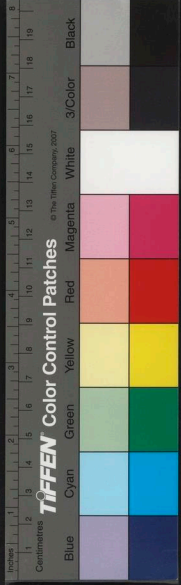

禮以節之夫德廣遠而有時節作之有時動有體節晉語

成樂物生虞幕能聽

協風以成樂物生者也言能聽知和風

因時順氣以成育萬物使之樂生者也

律和六律以聰耳聽 罽庶以金石匏竹之昌

役使類

隸農篇

隸農隸今之徒也 奔刑之臣奔趨也 敢煩當日當日直日

也 遽人遽人來告 紀綱之僕秦伯納衛三千人實紀綱之僕

所以設國紀綱也 為之備衛僕使 奉匱沃盥公于使奉匱沃盥既而揮之婚

禮嫡入于室媵御 羣隸臣晉國其誰非君之羣隸臣也隸役也

羈紲之僕從者為羈紲之僕馬曰羈犬曰紲言二者臣僕之役也晉語 奔

走承序承受事業序次也楚語 繫匱隨御繫承盥器也奉匱沃盥御

近臣官豎 前馬身親為夫差前馬前馬前驅在馬前也 納宦疾

貧病者納宦其子宦仕也 身與之市市利也謂委管

籥屬國家 入宦于吳宦謂也 一介咳姓請盟

一介一介一介 咳備也姓始姓也越語

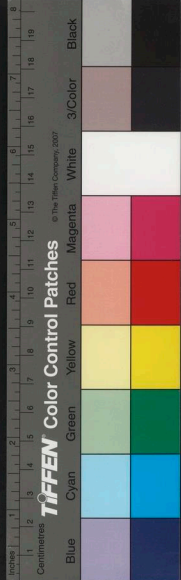

澤物類

夏槁篇

夏槁

禁置羅藉魚鱉以為夏槁禁禁不得施也藉撥也槁乾也夏不得取故于此時

以爲夏儲

槎蘖

山不槎蘖槎斫也以株生曰蘖

未成

鯤鰠

魚禁鯤鰠鯤魚子也鯢未成魚也

曰天

鰠

鳥翼鰠卵翼成也

麇麇

獸長麇麇鹿子曰麇

子也可以爲醢

蠃復

良罟

良善也

器用類

金犢篇

金犢

犢櫃也金以游車游車游戲也

韋藩木捷

絳

之富商韋藩木捷以過于朝

金玉其車

商之時足以

乘綬

乘綬不舉策于上帝綬車無文也不舉不舉樂也

乘材

駕而乘材兩鞍皆絕乘轆也材橫木也晉語

寵嬖類

女粲篇

女三爲粲

粲美貌周語

好內好外

公父文伯卒其母戒其妻曰吾



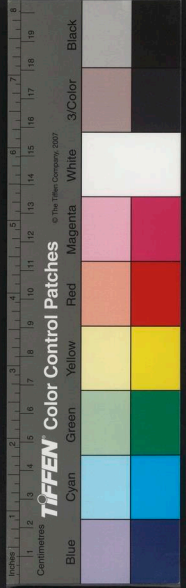

左同用言

其君而未及

于忠信也

騷離距遠

也離叛也

焉忘其安樂

遠心蒿焉

悴

也

遺迹

靈王之遺

禍新

恐

解骨

良之臣見

依

天極究數

無過天極

依懷

患難類

疾債篇

疾債

其毒巫也

不廷不虞

茵腊 毒之茵腊其殺也滋速精

也離叛也遠者距遠騷愁

遠心蒿焉忘其安樂而有

四境盈壘盈滿也壘壁也

司目 盜賊司目

也

悴 甲兵鈍癸民人離落而日以憔悴

不忍飢勞之殃三軍叛王于乾谿

殃三軍 民

以爲亂梯

禍新 今其禍新民

解骨 解骨謂忠

依 依懷歸也

天極究數 無過天極究數而

依懷 民神怨痛無所

患難類

疾債篇

疾債 高位寔疾債高者

其毒巫也

不廷不虞 以待不廷不虞之患

疾債 近危疾速債隕也

其毒巫也

不廷不虞 廷直也虞度也不度



不億度而至 艱急 國之艱急是為艱難 艱難 間晉

之禍 間候也 還軫 若資窮困必在長幼還軫 軫後橫木也 還軫猶回車

大亂之剡也 剡鋒 離違而得所 違去也 離禍去 國舉動得所

日載其怨 外弃之載成也 釁於難 先主文 釁猶

於難文子簡子之祖趙武也 釁猶 休以擇利 休息

也 搖木不生危 搖木大木 松栢不生埤 埤不

淫也以喻文 驕心 殺君以為廉長廉以驕心 驕心

子不久存也 聚居異情惡 聚共也 重耳夷吾情 脫會

公懼乘驛自下 脫會脫 鉤近於祛 申叔之矢 申叔之矢

會通行潛逃之言也 鉤近於祛而無怨言近害 寄拏與賄 寄拏與

近也 鉤在腹祛在手 晉語 屏營 王親獨行屏 營傍徨於山

財也 不許賄 王室方騷 騷者擾 屏營 營傍徨於山 營傍徨於山

林中 一個負矢百羣皆奔 體有所傾譬如禽 體有所傾譬如禽

羣皆奔傾傷也 言眾獸羣聚其中一個負矢百 獸然一個負矢百

則百羣皆走以言吳民臨陳就戰或小有傾 夫婦三百唯

傷亦復 方収 収還也 以沒王年 夫婦三百唯 夫婦三百唯

然也 王年夫婦各三百人以 蝎 雖蝎潛焉避之 雖蝎潛焉避之

木虫也 諸從中起如 可間 多為之故以變其 多為之故以變其

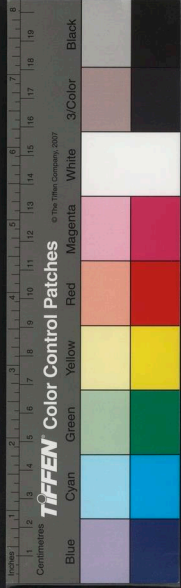

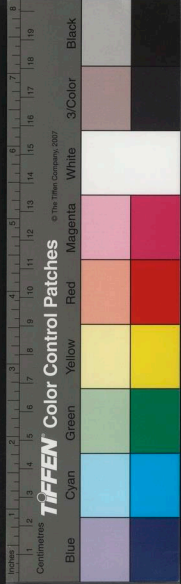

不備用言 卷八 四百五十五

也故謂多作計術以變易其 **撓志** 抑撓志以志少疏乃可間間亦離也 **撓** 從君為廢人以自利也撓屈 **利方** 利方以求成人吾不成人為申生也 **地墳** 公祭之地地墳將飲先成太子吾力 **地墳** 祭示有先也墳起也 **去** 不能為也

**情** 君子不去情不 **反讒** 君子不反讒反謂出忠愛之情 **誰** 覆校自申理也

**鄉而入** 誰鄉入 **雉經** 申生雉經雉經頭搶而縣於也 **竄惡** 可竄惡竄 **環釋言** 釋還也釋言以隱也 **環** 言自解釋也 **多讒在側** 管

沒矣多讒在側沒終也 **處以念惡** 處居也居讒謂易牙豎刀之屬 **處** 則念為惡 **妖孽吳** 于吳

**出則罪吾眾** 罪吾眾謂吳民離矣體有所傾之屬 **妖孽吳**

**國** 妄為妖言越 **飲食不致味** 致極也不極當襲吳也 **側席而坐** 去筭側席 **樂不盡聲** 不盡五聲之變 **側席而坐** 去筭側席 **背檐而立** 檐屋外

筭箒也去筭去飾也側猶 **背檐而立** 邊坎也

特也禮憂者側席而坐 **不與皆燬** 皆俱也燬

吳 **傲戾類** 語 **皆俱也燬** 語

**苛慝篇** 苛慝篇

**苛慝** 慝煩也 **逞違** 動置百姓以逞其逞惡也 **逞違** 違逞快也違邪也 **逸罰** 逸

也罰猶 **散遷解慢** 言為之法制備悉如此尚 **散遷解慢** 有放散轉移解慢于事不

也 **散遷解慢** 有放散轉移解慢于事不

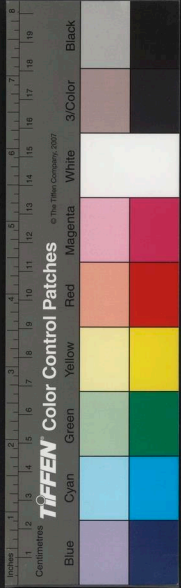

奉職

**佻天**

佻天以爲已力佻偷也

**利淫**

其利淫矣流若何言其所利

業者放也放之若何

**非度**

非度度法也伯夷禹念前之

蕩以爲魁陵糞土溝瀆其有悛乎蕩壞也小

**小醜**

醜備物終必亾言之

必以隕越猶恐隕越隕越落墜周語

**私利廢人之道**

臣取

何以懷與安實疚大事

順身從容懷安將及矣西方之書有之

**效郵**

郵而效之郵又甚焉郵過也

**無德於人而**

**求用於人**

言不先施德於人而求人爲已用

**中不勝貌**

不稱貌情貌相違也

**棄禮違親**

天降鄭禍使淫觀狀弃禮違親

**實**

無陽子華而不實言而

**言而無謀**

弱臣脆弱

**寵其政**

又不自退而寵其政寵榮也

桓子驕泰奢侈貪

**絕親買直**

與非親親以買直

殺其罪

**德不純**

吾聞之德不純一也

此地求飲食我以

**遽篠**

遽篠不可使僂

情欲無忠諫也

**焦僂**

焦僂不可使僂

舉侏儒不可使仰

**矇矇**

矇矇不可使矇

重侏儒不可使其佞

**矇矇**

矇矇不可使矇

短者不可使其佞

**矇矇**

矇矇不可使矇

短者不可使其佞

**矇矇**

矇矇不可使矇

子而無見曰矇

嚚瘖

嚚瘖不可使言口不道

無聾子曰聵

聵不可使聽耳不別五聲

聵昏

聵昏

不可使謀僅無

違質

違邪

為狂疾

為狂疾而

日必賞女言戰聞為凶事猶

病喙

喙短

幾頓

人有狂易之疾相殺傷也

替摯

執玉甲替其摯也廢其執摯

頓乎幾危也頓敗也

求直

雖子納其女于叔魚以

禮大滿滿也

求直

求直不直故納其女

以

回嚮國之中

回邪也

而犯怨之所聚也

犯犯人也

盈祿

盈滿

不本而犯

不本

不本仁義也

寵驕

得寵而驕

伐知

君將

而多力功也將自

怠教

怠教而

回富

且秦

伐其知自多其功也

假貸居賄

居蓄

富半公室家

楚匹

于富也

回曲也

假貸居賄

居蓄

富半公室家

楚匹

絕信反必熒

熒蹄

天昏

君于失心無不天昏

塞其忠

塞其忠也塞

也

天昏

君于失心無不天昏

塞其忠

塞其忠也塞

塞其忠也塞

媮居

國斯無刑媮居幸生刑法也

得國而狃

言惠公媮竊居位微倖而生

得國而狃

崇高

得國而狃終逢其咎謂惠

公也狃快也咎謂敗于韓

崇以怒大國

謂

謂

謂

自高大不

膏粱之性難正

膏肉之肥者梁食

謂

謂

謂

者率多驕放

忼日漱歲

忼偷也漱

豕君侈驕

豕君侈驕

豕君侈驕

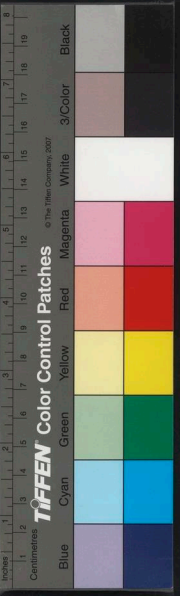

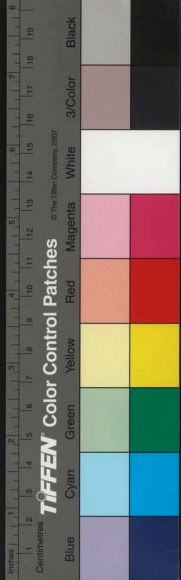

不厚用言 卷八 四百三十三

家大同禪同 若以同禪同盡乃弃也禪益也

也無所淫德 侯淫德而加之加頑童窮固 頑童

成也固陋也謂皆暗昧窮詐而不知以詐行謀而

陋不識德義者鄭語詐而不知非知道也

毅而不勇直而不東周而不淑 毅果也衷中

善也蒙耳 子聞而奔之猶疾靑 靑猶穴不違乃

違 夫不違乃違也夫豈敢自多 夫差豈

知君王之蓋威以奚隆於越 大大奚隆於越

好勝也蓋猶尚也 狠天 將狠天而伐淫名

大虞 虞越曾足以為大 齊狠天而伐

今君淹王東海以淫名聞于天子 彊索 彊索

掩猶蓋也淫猶僭也名號也吳語 助天為虐 助

祥索 易冀 其事將易冀已冀望 助天為虐 天

求也 為虐者 靡王躬身 王躬身防害也靡損也

不祥 怨府 皆怨府也怨之 罷士無伍 罷病也無行

與為 驛立集 多而驛立不其集 產害勤君

身 復產害矣且勤君身復反也 憎輔遠弼 相

為 勤勞也反害于國而勞君身 憎輔遠弼 道

為 弼越語

為 輔矯過

為 弼越語

襍類

左國史司

### 何德篇

何德以堪之

衆以美物歸女而何德以堪之堪任也周語

相疇

人相疇家與家相疇疇匹也

方行

方行於天下方猶橫也齊語

左之

猶

由甚施之

由從也

蕃廡

不能蕃廡蕃滋也廡豐也

何爭於

先戴之

舉而從之

吾求君子久矣乃今得之舉而

從之舉起也晉語

幸而集

秦晉不和久矣今日之事幸而集集成也

殃之

今爾以是殃之不可殃害也

左國腴詞卷之八終

