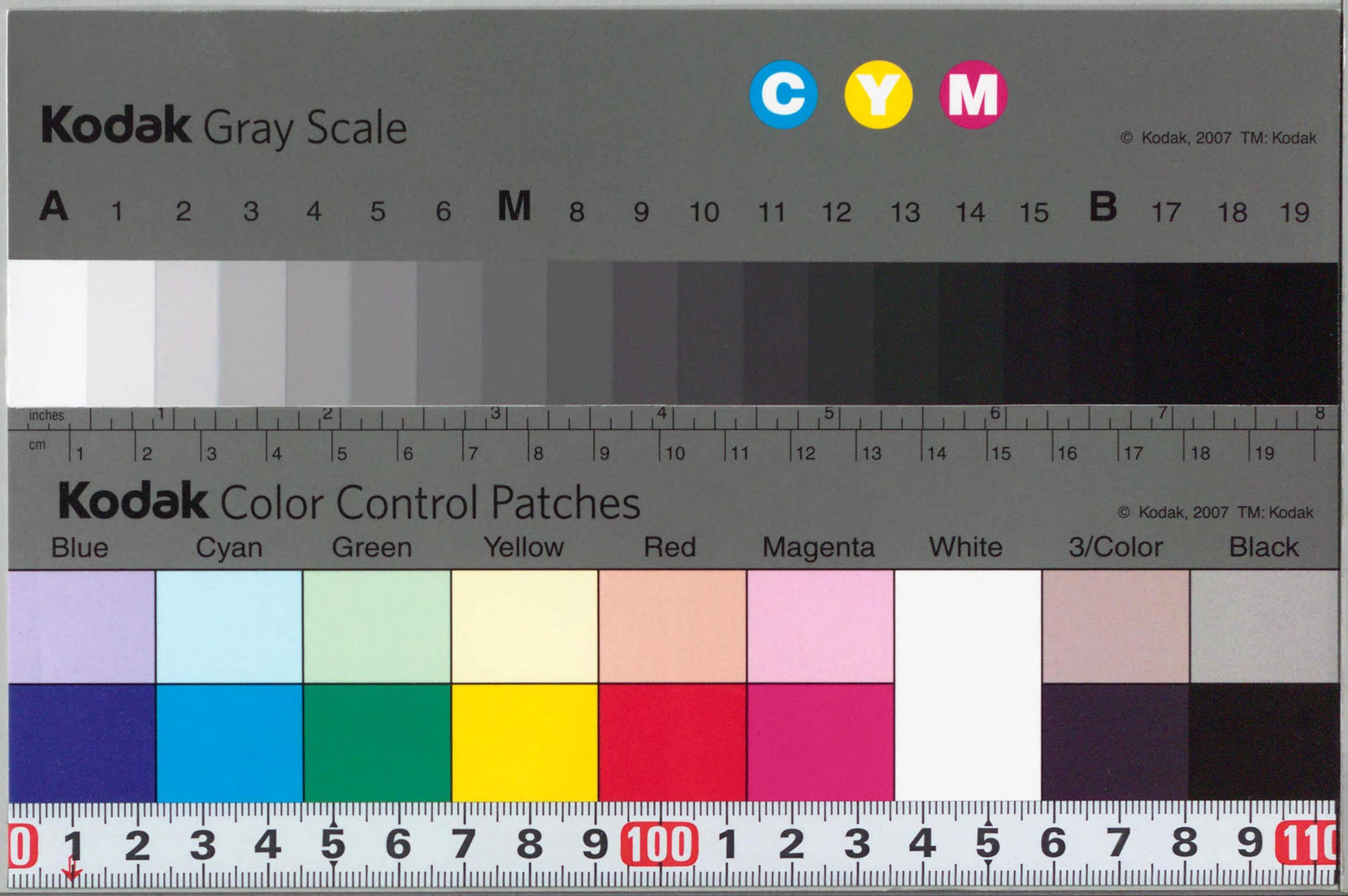
Kodak Gray Scale
C Y M
© Kodak, 2007 TM: Kodak
A 1 2 3 4 5 6 M 8 9 10 11 12 13 14 15 B 17 18 19
inches 1 2 3 4 5 6 7 8
cm 1 2 3 4 5 6 7 8 9 10 11 12 13 14 15 16 17 18 19
Kodak Color Control Patches
© Kodak, 2007 TM: Kodak
Blue Cyan Green Yellow Red Magenta White 3/Color Black
0 1 2 3 4 5 6 7 8 9 100 1 2 3 4 5 6 7 8 9 110

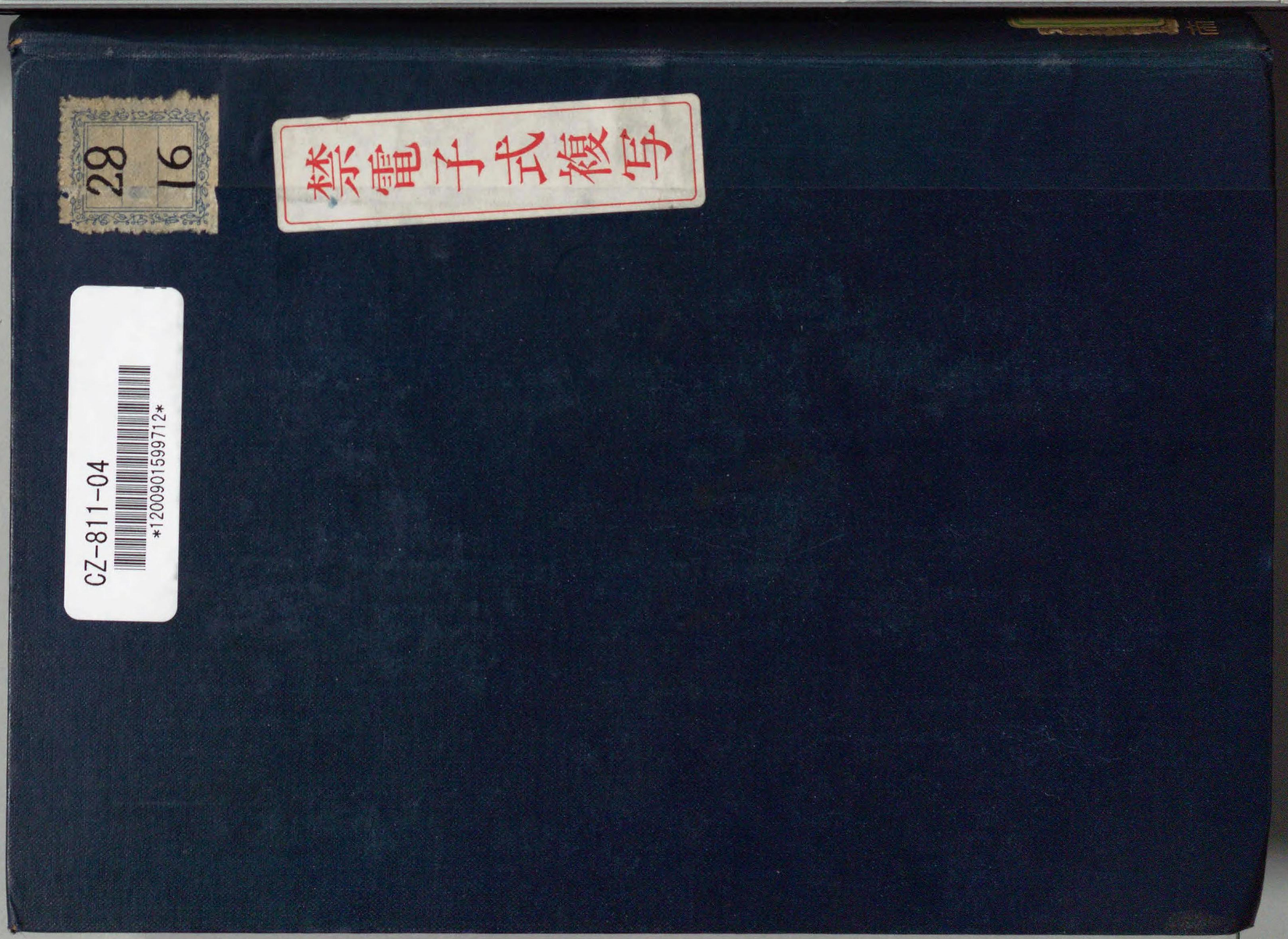
28
16
禁電子式複写
CZ-811-04
1200901599712

8.11.11

民法編纂局藏版

戰爭法規

下卷

勝島印行

CZ
811
04

民事法規下卷

目次

○第二卷　財産
○第一編　物權
○第一章　財産及物ノ區別
○第一款　著述家、技術家等ノ權利　一丁
○第一節　圖書出板及寫眞板權　仝
○第二節　專賣　仝
○第二款　動産不動産　仝
○第三款　地所名稱區別　仝
○第二章　各人ニ屬セサル物件　三十九丁
○第一款　遺留財産處分　廿八丁
○第二款　遺留財産保管及管理人　廿七丁
○第三款　川成海成湖水成ニ變セシ地所　十九丁
○第三章　法律ニ於テ賣買スヘカラサル物件　仝
○第一款　印紙類賣捌　仝
　　五十一丁
　　五十八丁
　　五十九丁

○第二款　量度衡專買
○第四章　所有權
○第一款　官有及公有ノ財產
○第一節　官地及官舍ノ貸下拂下　七十一丁
○第二節　官有地生產物及海產物拂下　七十三丁
○第三節　河岸地及海面使用　全
○第四節　官用地處分（附官有地ニ町村費ヲ賦セサル事）　九十九丁
○第五節　道路　百二丁
○其一　國道　百七丁
○其二　縣道及里道（附各街道一里塚）　百九丁
○其三　里程表　全
○其四　閉圍ノ地所道敷及道路敷地貸渡幷圍込等（附道路河川變換）　百三十三丁
○第六節　並木　百四十二丁
○第七節　鐵道　百五十二丁
○第八節　堤塘　百五十六丁
○第九節　學校其他敷地　百六十一丁
百七十一丁
百七十二丁
○第十節　雜　百七十九丁
○第二款　私有財產　百八十二丁
○第一節　共有財產　全
○第二節　非戶主財產所有　百九十丁
○第三節　社寺財產（附社寺廢合跡地所建物等處分）　百九十三丁
○第四節　所有權ノ移轉及變換（附地所建物等讓渡）　二百六丁
○第五節　地券　二百十七丁
○第三款　動產不動產所有權引上　二百四十丁
○第一節　徵發　二百四十一丁
○第二節　公用土地買上　二百六十四丁
○第四款　地上地下ノ事業　二百七十三丁
○第一節　地租條例　全
○第二節　鑛山（砂鐵砂金採取）　二百八十一丁
○第一節　土石類堀取　三百三十三丁
○第四節　遺失物及埋藏物　三百三十五丁
○第五節　漂流物　三百五十五丁

○第五章　土地ノ義務
○第一款　道路堤塘橋梁渡津ノ工事及賃錢　三百六十六丁
○第二款　道路掃除　仝
○第三款　鐵道電信ノ敷地　三百七十丁
○第四款　土地境界畔圍　三百七十一丁
○第五款　公益ノ地役　仝
○第一節　國土保安ニ係ル場所森林伐採鑛物土石堀取ヲ禁スル事　三百七十六丁
○第二節　耕地ノ日光ヲ遮斷スル樹木伐採及田畑床下並民有荒地處分ニ關スル件　三百七十七丁
○第六章　寄附　三百八十一丁
○第二編　人權　三百九十四丁
○第一章　契約　仝
○第一款　契約書解釋法　仝
○第二款　買戻ノ契約（第一編第四章第二款地所年季賣買ノ部ニ合記ス）　三百九十七丁
○第三款　外國人ニ係ル契約　仝

○第四款　改暦以前ノ契約期限　仝
○第五款　證書ヲ作ルノ法式　三百九十八丁
○第一節　總則　仝
○第二節　証書ニ姓名ヲ自記シ實印ヲ可用事　仝
○第三節　證書ニ年號月日ヲ略記セサル事及員數數字改作塗抹ノ事　四百一丁
○第四節　私ノ証書ニ官名ヲ記シ官印ヲ押捺スルヲ禁スル事　四百二丁
○第五節　借用證書讓渡及印刷ノ證書　四百三丁
○第六節　證據　四百四丁
○第七節　代人ノ證書　四百五丁
○第八節　證券印紙　四百六丁
○第九節　公證　四百十九丁
○第二章　代人　四百三十一丁
○第三章　利息制限　四百三十九丁
○第三卷　獲得　四百四十二丁
○第一編　賣買

○第一章　賣買シ得ベカラサル物件　全　丁
○第一款　賣藥及鼠取蠅取藥　四百四十三丁
○第二款　米穀其他物件現月又ハ現場賣買類似ノ取引　四百四十四丁
○第三款　金祿公債証書賣買書入質等禁止以前ノ契約處分方　四百四十四丁
○第四款　社寺ノ物件及菊御紋章　四百四十五丁
○第五款　人身賣買　四百五十丁
○第六款　外國人ニ賣買スヘカラサル物件　四百五十二丁
○第二章　賣買シ得ヘカラサル人　全　丁
○第一款　官ニ於テ物件公賣ノ際掛リ官投票スルヲ得サル事　四百五十三丁
○第二款　官吏商買ノ業ヲ禁スルコト　四百五十四丁
○第三章　賣買物件引渡　四百五十五丁
○第四章　土地賣買　四百五十七丁
○第一款　地所賣買　全　丁
○第二款　地所年季賣買　四百七十二丁
○第五章　建物賣買　四百七十七丁
○第六章　船舶賣買　四百八十一丁

○第二編　貸借
○第一章　官方寺院名目其他諸藩幷鄉印證文ノ貸借　四百八十一丁
○第二章　非戸主ノ貸借　四百八十三丁
○第三章　連帶ノ貸借　四百八十四丁
○第四章　外國人ノ貸借　四百九十丁
○第五章　定約規限未滿ノ負債訟求方　四百九十一丁
○第六章　返濟期限ナキ負債訟求期限及失踪後負債訟求方　四百九十三丁
○第七章　抵當ノ貸借　全　丁
○第一款　動產不動產書入金穀貸借規則　四百九十四丁
○第二款　地所質入書入規則　四百九十五丁
○第三款　質地證方　五百七丁
○第四款　建物書入質　五百九丁
○第五款　船舶書入質（第一編第六章ニ掲載ス）　五百二十九丁
○第八章　小作賃借　五百三十丁

○第三編　保證人ノ義務　五百三十八丁
○第四編　附托物
○第一章　附托シ得ヘカラサル物件　五百四十丁
○第二章　預金穀貸金同様處分ノ事　五百四十二丁
○第三章　預金穀ノ二十年以前ニ係ル分裁判不及事　同　丁
○附錄
○第一　貨幣條例　五百四十七丁
○第二　身代限　五百七十三丁
○第三　出訴期限　五百七十八丁
○第一欵　貸借及賣買上出訴期限　五百七十九丁
○第二欵　華士族平民相互ノ出訴期限　五百八十四丁

民事法規下卷

市岡正一編纂
磯部四郎校閲

○第二卷　財産

○第一編　物權

○第一章　財産及物ノ區別

○第一欵　著述家、技術家等ノ權利

○第一節　圖書出版及寫眞版權

「第八百六十四」明治八年九月三日第百三拾五號布告

明治五年正月文部省布達出版條例相廢シ更ニ別冊ノ通相定候條此旨布告候事

別冊

出版條例

第一條　圖書ヲ著作シ又ハ外國ノ圖書ヲ翻譯シテ出版セントスル者ハ出版ノ日ヨリ到達日數ヲ除キ十日前ニ內務省ニ届出ツヘシ（十六年第廿一號布告ヲ以テ但書共全條改正）

但社則塾則引札ノ類印刷シテ發賣セサル者ハ此例ニ在ラス

第二條　圖書ヲ著作シ又ハ外國ノ圖書ヲ翻譯シテ出版スルトキハ三十年間專賣ノ權ヲ與フヘシ此專賣ノ權ヲ版權ト云フ

但版權ハ願フト願ハサルトハ本人ノ隨意トス故ニ版權ヲ願フ者ハ願書ヲ差出シ免許ヲ請フヘシ其願ハサル者ハ各人一般ニ出版スルヲ許ス

第三條　出版屆版權願トモ草稿ヲ添ルニ及スト雖モ時トシテハ草稿ヲ徵シ檢查スルコアルヘシ

第四條　草稿又ハ納本ヲ檢查シテ世治ニ害アルモノト認ムルトキハ其出版又ハ販賣ヲ禁シ或ハ刻版ヲ毀タシムルコアルヘシ

第五條　出版屆版權願トモ其所在ノ地方廳（本籍又ハ寄留ノ地方廳）ヲ經由スヘシ

但シ著譯者出版人其管轄ヲ異ニスル者ハ出版人所在ノ地方廳ヲ經由スヘシ

第六條　圖書ノ特ニ世ニ鴻益アル者ハ版權ノ年限終ルノ後仍ホ十五年ノ延期ヲ許スコアルヘシ

第七條　版權免許ノ爲ニ其年限ヲ記セル證書ヲ附與スヘシ年限終ルノ後ハ各人一般ニ出版スルヲ許ス

第八條　著譯書大部ニシテ卒業數年ニ涉リ編ヲ逐ヒ漸次出版スル者ハ每次ニ版權ヲ與ヘ年限ヲ起算スヘシ

第九條　他人ノ著譯書已ニ版權ヲ有スルモノヲ續成セント欲スル者ハ原主ニ示談ノ上連印ノ願書ヲ出スヘシ其原主死去セル時ハ相續人ヲ以テ原主ト見做スヘシ

第十條　他人ノ著譯書版權ヲ有スルモノヲ校訂シ或ハ節略シ或ハ註解附錄繪圖等ヲ加ヘテ出版スル者モ亦原主ノ承諾ヲ得サルヘカラス其出願ノ手續ハ前條ニ依ルヘシ

第十一條　既ニ版權ヲ有スル自己ノ著譯書ヲ校訂シ或ハ節畧シ或ハ註解附錄繪圖等ヲ加ヘテ出版スル片ハ更ニ願ヒ出ルニ非レハ版權ヲ得ヘカラス其製本ノ式ヲ改メ若クハ冊數ヲ分合シテ改版スルニ止リ若クハ舊式ニ依テ再刻スル者ハ版權ヲ存ス

但シ屆書ヲ出シ製本ヲ納ムルハ各本條ニ依ルヘシ

第十二條　著譯者死後ニ至リ其相續人遺稿ヲ出版スルコヲ得其版權ヲ願フ片ハ之ヲ與フヘシ

第十三條　版權年限未タ終ラサルノ間ハ版主ノ相續人ニ傳フヘシ

但シ版權讓受ノ由ヲ相續人ヨリ內務省ヘ屆出ヘシ

第十四條　他人ノ著譯書ヲ出版スル者ハ必ス著譯者ノ承諾ヲ得ヘシ其版權願書若クハ出版屆書ニハ必ス著譯者ト連印スヘシ

第十五條　版權ヲ得タル者ハ他人其條章ヲ剽竊スルヲ許サス

但シ論辨若クハ證明スルタメニ引用スルハ此例ニアラス

第十六條　同時若クハ前後ニ偶然同樣ノ圖書ヲ著譯シ版權ヲ願フ者二人以上アル時ハ共ニ版權ヲ與フヘシ其事情明白ナラサル者ハ事由ヲ撿査シテ後チ之ヲ許シ或ハ許サヽルヘシ

第十七條　外國ノ圖書既ニ甲者ノ成譯アリト雖モ乙者又之ヲ譯シ甲者ノ誤謬ヲ正シ又ハ闕漏ヲ補ヒ及ヒ其文意ヲシテ一層明瞭ナラシムルノ確證アルモノ版權ヲ願ヒ出ル時ハ撿査シテ後チ之ヲ許シ或ハ許サヽルヘシ

第十八條　著譯ノ圖書同名ノ者アリト雖モ文理不同ナルニ於テハ妨ケナシトス

但表題ノ上ニ何某著譯ト記載スヘシ

第十九條　出版ノ圖書ハ內務省ニ於テ目錄ヲ作リ時々公布スヘシ

第二十條　圖書刻成ノ上ハ製本三部ヲ內務省ヘ納ムヘシ其版權ヲ得ル者ハ外ニ免許料トシテ製本六部ノ定價ヲ納ムヘシ

納本セス及免許料ヲ出サヽル前ハ發賣ヲ許サス

但シ出版ノ上每部定價ノ印ヲ押スヘシ

第二十一條　出版ノ圖書ニハ著譯者ノ住所氏名ヲ記ス著譯者ノ主名ヲ知ルヘカラサル者ハ其由ヲ記スヘシ而シテ何年月日出版或ハ何年月日版權免許ト記シ版主ノ住所氏名ヲ記スヘシ氏名ヲ記セスシテ別號ヲ記スルヲ得ス

版權ヲ相續シ若クハ賣買シ若クハ分版シタル者ハ相續人買主及分版ヲ受ケタル者ノ住所氏名ニ改ムヘシ

第二十二條　版權ノ賣買ハ勝手タルヘシ賣買スルトキハ双方連印ノ其由ヲ內務省ヘ屈出ヘシ

第二十三條　版權ヲ分テ讓リ若クハ賣リ同一圖書ヲ各自ニ出版スルヿ妨ケナシ之ヲ分版ト名ク

但シ双方連印シテ屈ケ出ルヿ前條ノ如シ

第二十四條　版權ヲ相續シ若クハ賣買シ若クハ分版シ及ヒ改版ノ屈ケ出サル者ハ其版權ヲ失フヘシ

第二十五條　願濟ノ表題ヲ變改シ若クハ納本ノ後ニ新タニ序拔ヲ加フル者ハ其趣ヲ屈出テ更ニ納本スヘシ若シ屈出ス又ハ納本セサル者ハ其版權ヲ失フヘシ

第二十六條　免許狀ヲ失フ者ハ其趣ヲ屈出タル上更ニ之ヲ與フヘシ

但シ手數料トシテ製本三部ノ定價ヲ納ムヘシ

第二十七條　小說歌謠ヲ出版スル者亦此ノ條例ニ從フヘシ

第二十八條　彫畵ノ類ヲ出版セントスル者ハ出版前ニ內務省ヘ屈出ツヘシ

但版權ヲ與ヘス　十六年第廿一號布告ヲ以テ全條改正

第二十九條　版權免許狀附與ノ後版權賣買或ハ改題等屈出ノ上離形ノ通藏版ト雖モ免許狀ヘ地方廳印ヲ請フヘシ　九年第十二號布告ヲ以テ追加

第三十條　裏書餘白ナキニ至テハ更ニ免許狀書換願出ヘシ同上

但願出ル者ハ手數料トシテ製本三部ノ定價ヲ納ムヘシ

第三十一條　都合ニ因リ版權ヲ要セサル旨ヲ以テ免許狀返納スル者ハ其手數料トシテ金三十錢ヲ納ムヘシ　九年第八十一號布告ヲ以テ全條追加

但收納方ハ免許料ト同樣タルヘシ

出版條例罰則

第一條　內務省ヘ届ケスシテ圖書ヲ出版シ及ヒ版權免許ヲ得スシテ免許ノ名ヲ冒ス者若クハ納本セス及ヒ免許料ヲ出サスシテ發賣スル者又ハ出版發賣ヲ禁止セラレタル圖書ヲ出版發賣シタル者ハ其刻版印本及ヒ賣得金ヲ沒收ス　十六年第廿一號布告ヲ以テ全條改正

第二條　凡ソ僞版ヲ作リ或ハ書中ノ字句及繪圖ノ摸樣ヲ小變シ若クハ小加メ其表題ヲ改メ其他總テ他人ノ版權ヲ侵ノ出版スル者ハ罰金二十圓以上三百圓以下ヲ科シ其刻版印本及賣得金ハ沒收シテ版主ニ給付ス

第三條　第一條及ヒ第二條ヲ犯スノ圖書タルコヲ知テ之ヲ發賣スル者ハ罰金五圓以上百圓以下ヲ科ス其第二條ヲ犯スノ圖書タルコヲ知テ發賣スル者ハ現存ノ圖書及賣得金ヲ沒收シテ版主ニ給付ス

第四條　無名若クハ版主ノ住所ヲ記サヽルノ圖書ヲ出版シ若クハ發賣スル者並ニ變名僞名シ若クハ住所ヲ僞リテ圖書ヲ出版シ若クハ情ヲ知テ發賣スル者ハ禁獄十日以上六月以下ヲ科ス

但シ沒收ノ法ハ第一條ニ依ル

第五條　凡ソ著譯ノ圖書新聞紙條例第三十一條第三十二條第三十三條第三十四條第三十七條第三十八條第三十九條ノ罪ヲ犯シタル者ハ著譯者出版者共犯ヲ以テ論シ該條例ニ依テ罰ヲ科ス但印刷器ヲ沒收スルハ第七條第二項ノ場合ニ限ル　同上

第六條　同上削除

第七條　法司圖書犯則ノ訴ヲ受レハ卽時刻版及現存ノ印本ヲ勾收セシメ論決スルニ至テ官ニ沒ス

活版ヲ用フル者ニシテ出版人自ラ印刷ヲ管スル者若クハ付スル所ノ印刷人犯情ヲ知ル者ハ印刷器ヲ沒收ス

第八條　既ニ版權免許ヲ得ルト雖モ出版ノ上犯則ニ涉ル者ハ仍ホ本條ニ依リ罪ヲ科ス

附則

一此條例發行ノ日ヨリ出版ニ關スル從前ノ布告布達等一切取消シ候條從前出版ノ圖書ハ此條例發行ノ日ヨリ四ケ月ヲ限リ此條例ニ準據シ更ニ願出ツヘク右限內願出テサルモノハ總テ版權無之儀ト心得ヘシ

九年六號布告ヲ以テ本文四ケ月ヲ限リ可願出トアルヲ尙九年四月三十日迄延期

一從前出版ノ圖書ト雖モ版權願出ルニ於テハ免許料上納スヘシ

但シ製本ハ納ルニ及ハス

一自今院省使廳府縣ニ於テ出版スルモノト雖モ布告公文及該廳ニ關スル日誌規則ノ類ヲ除クノ外ハ必ス內務省ヘ届出ツヘシ

出版届書若クハ出版版權願書式　用紙美濃紙（八年第百六十一号布告ヲ以テ改正）

出版御届（版權ヲ願フトキハ出版版權御願ト記スヘシ）

一書名　何冊（大小〔繪圖ナレハ〕大小寸法）

何年何月出版（內何冊ハ何年何月出版）

右ハ（私何誰先人誰）著何々ノ事ヲ（記載論述〔飜譯ナレハ私以下ニ代ルニ下文ヲ用フ〕）何年何國何氏著何ト題シ何々ノ事ヲ（記載論述セル原書ヲ（私何誰先人誰）飜譯）致シ一切條例ニ背キ候儀無之候間今度（他人ノ著譯ナレハ此間ニ示談ノ上ノ四字ヲ加フ）出版致度此段御届申上候也（版權ヲ願ヲ〔ハ此段以下ニ代フルニ下文ヲ用フ〕）猶版權免許奉願候也

何年月日

何府縣

何族籍

何誰印

住所

他人ノ著譯書ヲ出版スルニ於テハ

著譯者　同上　何誰印

出版人　同上　何誰印

同

內務卿某殿

前書ノ通（届出願出）候ニ付進達候也

何年月日

何府知事縣令　某印

既刻圖書版權願書式　用紙美濃紙（同上）

版權御願

一書名　何冊（大小〔繪圖ナレハ〕大小寸法）

右ハ（私何誰先人誰）著何々ノ事ヲ（記載論述〔飜譯ナレハ私以下ニ代ルニ下文ヲ用フ〕）何年何國何氏著何ト題シ何々ノ事ヲ（記載論述セル原書ヲ（私何誰先人誰）飜譯）致シ去ル何年何日出版致シ候モノニシテ一切條例ニ背キ候儀無之候間此段版權免許奉願候也

何年月日

何府縣

他人ノ著譯書ヲ出版スルニ於テハ

著譯者 出版人

何族籍
何誰印
住所
同上
何誰印
同
同上
何誰印
同

内務卿某殿

前書ノ通願出候ニ付進達候也

何年月日

何府知事縣令某印

他人ノ著譯ヲ續成シタル出版届書若クハ出版板權願書式 用紙美濃紙同上

出版御届〔版權ヲ願フトキハ出版版權御願ト記スヘシ〕

一書名

何年何月出版〔内何冊ハ何年何月出版〕

何冊大〔繪圖ナ小レハ〕大小寸法〕原何冊

右前編前何冊ハ何誰著何々ノ事ヲ記載〔飜譯ナレハ何誰以下論述ニ代ルニ下文ヲ用フ〕何年何國何氏著何ト題シ何々ノ事ヲ記載論述スル原書ヲ何誰翻譯〕致シ何年月出版〔版權ヲ得シモノハ此間ニ版權ノ二字ヲ加フ〕免許ヲ受ケ候處右何誰故障アリテ後編全編成功ノ目途ナキニ因リ私後編何誰後何冊ヲ續著譯致シ一切條例ニ背キ候儀無之候間今度示談ノ上出版致度此段御届申上候也〔版權ヲ願フトキハ此段以下ニ代フルニ下文ヲ用フ〕猶版權免許奉願候也

何年月日

何府縣
何族籍
何誰印
住所
同上
何誰印
同上
何誰印
同

前編前何冊版主死後ナレハ相續人

後編後何冊著譯者〔他人ノ著譯書ヲ出版スルニ於テハ同上版主幷著譯者ノ名ヲ記シ加フルニ出版人ノ名ヲ以テス〕

出版人

内務卿某殿

前書之通（届出願出）候ニ付進達候也

何年月日　　何（府知事縣令）某　印

他人ノ著譯書ヲ校訂シ或ハ節略シ或ハ註解附錄繪圖等ヲ加ヘタル出版届書若クハ出版版權願書式　用紙美濃紙（同上）

出版御届（版權ヲ願フトキハ出版　版權御願ト記スヘシ）

一書名　　何冊（大小）（繪圖ナレハ）大小寸法

何年何月出版（内何冊ハ何年何月出版）

右原書何誰著何々ノ事ヲ（記載論述）（飜譯ナレハ何誰以下ニ代ルニ下文ヲ用フ）何年何國何氏著何ト題シ何々ノ事ヲ（記載論述）セル原書ヲ何誰翻譯）致シ何年月出版（版權ヲ得シモノハ此間ニ版權ノ二字ヲ加フ）免許ヲ受ケ何誰所持候處今度（私何誰）校訂（節略註解附錄繪圖）ヲ加ヘ一切條例ニ背キ候儀無之候間今度示談ノ上出版致度此段御届申上候也（版權ヲ願フトキハ此段以下ニ代ルニ下文ヲ用フ）猶版權免許奉願候也）

何年月日　　何（府縣）何族籍　何誰　印

原書版主（死後ナレハ相續人）　住所

同上

校訂註解繪圖附錄者　　何誰　印

（他人ノ校訂註解等ニ係ル書ヲ出版スルニ於テハ同上原書版主並校訂註解者ノ名ヲ記シ加フルニ出版人ノ名ヲ以テス）　同

出版人　　同上　何誰　印

内務卿某殿　　同

前書ノ通（届出願出）候ニ付進達候也

何年月日　　何（府知事縣令）某　印

版權買受讓受分版届書式　用紙美濃紙（同上）

版權（買受讓受分版）御届

一書名　何誰（著譯）　　何冊（大小）（繪圖ナレハ）大小寸法

右ハ何年月版權免許ヲ得テ何誰所持候處今度示談ノ上何誰（買受讓受分版）候ニ付（版主死去相續人受繼クトキハ今度以下ニ代ルニ下文ヲ用フ）何月何日同人死去私版權相續致シ候ニ付）此段御届申上候也

何年月日

賣主〔或ハ讓主又ハ分版主〕

買主〔或ハ受主又ハ分版ヲ得タル者〕

〔版主死去相續人受繼ク者ハ獨リ其者ノ名ヲ以テス〕

版權相續人

內務卿某殿

前書ノ通屆出候ニ付進達候也

何年月日

何府縣知事令某印

甲既ニ成譯シテ出版セル圖書ヲ乙又譯シテ出版スル屆書若クハ出版版權願書式同上

用紙美濃紙

何府縣
何族籍
何誰印
住所
同上
何誰印
同
同上
何誰印
同
同上
何誰印
同

出版御屆〔版權ヲ願フ時ハ出版權御願ト記スヘシ〕

一書名

何冊大小〔繪圖ナレハ大小寸法〕

何年何月出版〔內何冊ハ何年何月出版〕

右ハ既ニ何誰成譯出版版權免許有之候ヘ共私何誰今度新譯致シ前譯ノ誤謬ヲ訂正シ〔或ハ欠漏ヲ補ヒ又ハ其文意ヲ一層瞭明ニシ〕一切條例ニ背キ候儀無之候間御撿査ノ上出版致度此段御屆申上候也〔版權ヲ願フ時ハ此段以下ニ代ルニ下文ヲ用フ猶版權免許奉願候也〕

何年月日

何府縣
何族籍
何誰印
住所
同上
何誰印
同
同上
何誰印
同

譯者

他人ノ譯書ヲ出版スルニ於テハ

出版人

內務卿某殿

前書ノ通届出願出候ニ付進達候也

何年月日

何府知事縣令某　印

版權免許證書式　同上

第何號

版權免許之證

圖書頭之印

何誰著譯

書名

版權免許之證

右者明治年月日ヨリ向三十年ノ間版權免許候也

明治年月日

內務卿某

內務卿某之印

檢查主任之印

○

何冊

何府縣何族籍

何誰藏版

版權賣買若クハ改題等ノ節免許狀ヘ裏書書式　九年第十二號布告追加　〔括弧内朱書〕

免狀

朱

〔府縣廳ノ印〕

表

書版權免狀讓渡候也

何年月日　何ノ誰印

裏面

族籍

何ノ誰殿

免狀

朱

〔府縣廳ノ印〕

何

年月日改題

書名

裏面

第八百六十五　明治九年五月二日內務省甲第拾四號布達

客歲九月御布告相成候出版條例第二條但書ニ〔其願ハサル者ハ各人一般ニ出版スルヲ許ス〕ト有之候得共出版届ノ儀ハ第一條ノ通出版ノ前必ス當省ヘ可届出儀ト可相心得此旨布達候事

第八百六十六　明治九年五月廿九日內務省甲第貳拾號布達

凡ソ新刻ノ圖書版權ヲ有シ度者ハ出版版權共合セテ可願出若シ出版届ノミ差出後日ニ至リ版權願出候共授與致サス候條此旨布達候事

第八百六十七　明治九年六月十七日第九拾號布告

寫眞條例別紙ノ通相定候條此旨布告候事

別紙

寫眞條例

第一條　凡人物山水其他ノ諸物象ヲ寫シテ專賣ヲ願出ル者ハ五年間專賣ノ權ヲ與フヘシ之ヲ寫眞版權ト稱ス

但之ヲ願ハサル者ハ別段届出ルニ及ハス

第二條　版權ヲ得タル寫眞ニハ必ス每葉寫主ノ標號及ヒ定價幷ニ版權免許ノ年月ヲ記載スヘシ

第三條　版權ヲ得タル者ハ寫眞一版ニ付三葉ヲ納メ仍ホ免許料トシテ一版ニ付十二葉ノ定價ヲ納ムヘシ之ヲ納メサル前ニ發賣スルヲ許サス

第四條　出版條例第七條第十三條第二十一條ノ第二項第二十二條第二十三條第二十四條及第二十六條ハ寫眞版權ニ適用スヘシ

但出版條例第二十六條但書ノ手數料ハ一版ニ付六葉ノ定價ヲ納ムヘシ凡ソ願届等ノ手續モ總テ出版條例ニ依ルヘシ

第五條　凡ソ圖書ヲ寫眞スル者ハ翻刻出版ノ例ニ倣ヒ都テ出版條例ニ依ルヘシ

第六條　第三條ヲ犯シ若クハ情ヲ知テ轉賣スル者ハ其現存ノ寫眞ヲ沒收シ壹圓ヨリ少ナカラス十圓ヨリ多カラサルノ罰金ヲ科シ仍ホ版權ヲ追奪スヘシ

第七條　他人ノ版權ヲ侵シ寫眞ヲ覆寫シ又ハ免許ノ名ヲ冒認シ及ヒ之ヲ發賣シ若クハ情ヲ知テ轉賣スル者ハ現存ノ寫眞ヲ沒收シ二圓ヨリ少カラス二十圓ヨリ多カラサルノ罰金ヲ科シ仍ホ原主ノ損害ヲ償ハシム

但原主ヨリ訴出ルニアラサレハ受理セス

○第二節　專賣

第八百六十八　明治十八年四月十八日第七號布告

專賣特許條例別冊ノ通制定シ明治十八年七月一日ヨリ施行ス

但明治四年四月七日布告專賣略規則及明治五年三月第百五號布告ハ廢止ス

右奉　勅旨布告候事

別冊

專賣特許條例

第一條　有益ノ事物ヲ發明シテ之ヲ專賣セント欲スル者ハ農商務卿ニ願出其特許ヲ受クヘシ

農商務卿ハ其專賣ヲ特許スヘキモノト認ムルトキハ專賣特許證ヲ下付スヘシ

第二條　專賣特許ヲ願出ルニハ其願書ニ發明ノ明細書幷必要ノ圖面ヲ添フヘシ但時宜ニ因リ其現品又ハ雛形ヲ差出サシムルコトアルヘシ

第三條　專賣特許ノ年限ハ賣專特許證ノ日附ヨリ起算シ十五年ヲ超ユルコトヲ得ス

第四條　左ノ諸項ニ觸ルヽモノハ專賣許特ヲ願出ルコトヲ得ス

一　他人ノ既ニ發明シタルモノ

但他人ヨリ讓受ケタルモノハ此限ニアラス

二　專賣特許願出以前公ニ用ヒラレ又ハ公ニ知ラレタルモノ

三　治安、風俗、健康ヲ害スヘキモノ

四　醫藥

第五條　軍用ニ必要ナリト認メ又ハ廣ク用ヒシムルコトヲ必要ナリト認ムル發明ニハ農商務卿ニ於テ專賣特許ヲ與ヘス又ハ既ニ與ヘタルモノト雖モ之ヲ取消スコトアルヘシ

前項ノ場合ニ於テハ農商務卿ニ於テ相當ト認ムル報酬金ヲ其發明者ニ下付スヘシ

第六條　專賣特許ヲ願出ルノ權及專賣ノ權ハ相續者ニ傳ハルヘキモノトス

相續者ニ於テ專賣ノ權ヲ相續シタルトキハ三ケ月以内ニ農商務省ニ届出ヘシ

第七條　專賣ノ權ヲ他人ニ讓與又ハ分與セントスルトキハ農商務卿ニ願出ヘシ

第八條　專賣人其發明ヲ改良シタルトキハ追加專賣特許ヲ願出ルコトヲ得但追加特許ハ原專賣特許ノ年限ヲ超ユルコトヲ得ス

第九條　專賣人ノ發明ヲ改良シテ專賣特許ヲ得ント欲スル者ハ專賣人ノ承諾ヲ經ヘシ

專賣人其承諾ヲ拒ミ農商務卿ニ於テ改良ニ妨アリト認ムルトキハ其發明ヲ改良ノ部分ト合セテ使用スルノ特許ヲ改良者ニ與フルコトアルヘシ

前項ノ場合ニ於テハ農商務卿ニ於テ相當ト認ムル報酬金ヲ改良者ヨリ專賣人ニ與ヘシムヘシ

第十條　專賣人ハ其發明品ニ專賣特許證ノ年月日及年限ヲ標記スヘシ品柄ニ由リ標記スルコトヲ得サルモノハ其上包等ニ標記スヘシ

第十一條　專賣人ノ名簿及發明ノ明細書圖面等ハ農商務省ニ於テ衆庶ノ觀覽ニ供スヘシ

第十二條　專賣人轉籍轉居又ハ氏名ヲ變換シタルトキハ二ケ月以内ニ農商務省ニ届出ヘシ

第十三條　專賣特許證ヲ毀損遺失シタルトキハ其再渡ヲ農商務卿ニ願出ヘシ

第十四條　左ノ場合ニ於テハ專賣特許無効ニ歸シ其特許證ヲ返納セシムヘシ

一　第四條ノ諸項ニ觸レタルコトヲ發見シタルトキ

二　願書幷明細書圖面等ニ相違ノ事實アルコトヲ發見シタルトキ

第十五條　左ノ場合ニ於テハ專賣ノ權ヲ失フ

一　專賣特許證ノ日附ヨリ二年ヲ經テ其發明ヲ實施公行セス又ハ事故ヲ届出スシテ二年

間之ヲ中止シタルトキ

二　專賣特許ノ發明品ヲ外國ヨリ輸入シテ之ヲ販賣シタルトキ

第十六條　專賣特許證ヲ下付シタルトキ又ハ專賣特許無効ニ歸シタルトキ又ハ專賣ノ權ヲ失ヒタル者アルトキハ農商務省ヨリ之ヲ廣告スヘシ

第十七條　專賣特許ヲ願出ル者ハ左ノ免許料ヲ納ムヘシ但願書ヲ却下スルトキハ之ヲ返付スヘシ

一　五年ノ專賣特許ヲ願出ル者　金拾圓

二　十年ノ專賣特許ヲ願出ル者　金拾五圓

三　十五年ノ專賣特許ヲ願出ル者　金貳拾圓

四　讓與分與ヲ願出ル者　金五圓

五　追加特許ヲ願出ル者　金五圓

六　專賣特許證ノ再渡ヲ願出ル者　金壹圓

第十八條　專賣特許ノ事務ニ關スル官吏ハ專賣特許ヲ願出ルコトヲ得ス

第十九條　專賣人其專賣權ヲ侵サレタルトキハ之ヲ告訴シ并要償ノ訴ヲ爲スコトヲ得但第十條ノ標記ヲ爲サヽルトキハ要償ノ訴ヲ爲スコトヲ得ス

第二十條　專賣特許ノ發明品ヲ僞造シ若クハ外國ヨリ輸入シ又ハ專賣特許ノ方法ヲ妨用シタル者ハ一月以上一年以下ノ重禁錮ニ處シ四圓以上四十圓以下ノ罰金ヲ附加ス

第二十一條　專賣特許ノ機械又ハ方法ヲ以テ製造シタル物品ト同一種類ノ物品ニ專賣人ノ記號ニ紛ラハシキ記號ヲ用ヒタル者ハ十五日以上六月以下ノ重禁錮ニ處シ二圓以上二十圓以下ノ罰金ヲ附加ス

第二十二條　第二十條第二十一條ノ犯罪ニ係ル物品ヲ情ヲ知テ販賣シタル者ハ四圓以上四十圓以下ノ罰金ニ處ス

第二十三條　第二十條第二十一條第二十二條ノ場合ニ於テハ其物品及犯罪ノ用ニ供シタル物件ヲ沒收シテ專賣人ニ給付シ其既ニ賣捌キタルモノハ代價ヲ追徵シテ之ヲ給付ス

第二十四條　詐僞ノ所爲ヲ以テ專賣特許ヲ受ケ又ハ專賣特許ヲ僞稱シタル者ハ十五日以上六月以下ノ重禁錮ニ處シ二圓以上二十圓以下ノ罰金ヲ附加ス

第二十五條　第六條第二項第十二條ノ届出ヲ其期限內ニ爲サヽル者ハ一圓以上一圓九十五錢以下ノ科料ニ處ス

第二十六條　此條例ヲ犯シタル者ニハ刑法ノ數罪俱發ノ例ヲ用ヒス

第二十七條　第二十條第二十一條第二十二條ノ犯罪ハ專賣人ノ告訴ヲ待テ其罪ヲ論ス

第二十八條　專賣人告訴ヲ爲シタルトキハ裁判官ニ於テ假ニ其告訴ニ係ル物品ノ發賣ヲ停止スルコトヲ得

附則

明治四年四月七日專賣略規則布告以後本條例布告以前ニ發明シ明治五年三月第百五號布告但書ニ依リ届出タル事物ニシテ之ヲ專賣セント欲スル者ハ公ニ用ヒラレ公ニ知ラレタルモノト雖モ本條例施行ノ日ヨリ六ケ月間ニ其專賣特許ヲ農商務卿ニ願出ルコトヲ得

本條例布告以前既ニ前項ノ發明ヲ使用シタル者ハ本條例施行ノ日ヨリ一ケ年間ニ其使用特許ヲ農商務卿ニ願出ルコトヲ得此場合ニ於テハ本條例第十七條專賣特許ノ免許料ト同一ノ金額ヲ納ムヘシ

第八百六十九　明治十八年四月十八日第五號布達

今般專賣特許條例制定候ニ付專賣特許手續別紙ノ通相定ム

右布達候事

別紙

專賣特許手續

第一條　專賣特許ニ關スル願書及届書ハ總テ地方廳ヲ經テ農商務省ニ差出スヘシ

第二條　專賣特許ヲ願出ルトキハ壹個ノ發明ニ付願書二通明細書幷圖面各三通ニ免許料ヲ添フヘシ

二人以上協同シテ一個ノ發明ヲ爲シタルトキハ其願書及明細書等ニ連署スヘシ

第三條　明細書及圖面ハ願人ヨリ封緘シテ之ヲ差出シ地方廳ハ封緘ノ儘之ヲ農商務省ニ進達スヘシ

第四條　專賣特許願書ニハ左ノ諸件ヲ記載スヘシ

一　發明ノ名稱

二　專賣特許ノ年限

三　條例ニ牴觸セサル旨

四　願書明細書等ニ相違ノ事實ナキ旨

第五條　明細書ニハ左ノ諸件ヲ記載スヘシ

一　發明ノ目的及性質ノ大体說明

二　圖面ノ解說（圖面ヲ添フルトキハ）

三　發明ノ製作、構造、組成、及使用ノ方法等ニ關スル詳細ノ說明

四　發明ノ區域

五　發明人ノ族籍住所氏名

第六條　圖面ニハ番號ヲ記シ其各部ニハ片假名又ハ數字ヲ付シテ明細書ノ說明ト符合セシムヘシ

第七條　條例第七條ニ依リ專賣權ノ讓與又ハ分與ヲ願出ルトキハ願書二通ニ專賣特許證約

定書寫及免許料ヲ添フヘシ

第八條　條例第八條ニ依リ追加專賣特許ヲ願出ル者ハ第二條及第三條ノ手續ニ從フヘシ

第九條　條例第九條第二項ノ特許ヲ受ケント欲スル者ハ其理由ヲ詳記シタル願書二通ヲ差出スヘシ

第十條　條例第六條第二項及第十二條氏名變換ノ届出ヲ爲スト キハ農商務省ニ於テ專賣特許證ニ裏書ヲ爲スヘシ

第十一條　條例第十三條ニ依リ專賣特許證ノ再渡ヲ願出ルトキハ其理由ヲ詳記シタル願書ニ免許料ヲ添フヘシ

第十二條　專賣特許ヲ受ケタル者其願書明細書等ニ脫漏又ハ過誤アルコトヲ發見シテ之ヲ補足又ハ改正セント欲スルトキハ其理由ヲ詳記シタル願書二通ヲ差出スヘシ

但其補足又ハ改正ノ爲メ發明ノ重要事項ニ變更ヲ生スルモノハ之ヲ願出ルコトヲ得ス

第十三條　專賣特許ヲ受ケタル者約束ヲ以テ他人ニ其發明ヲ使用セシムルトキハ雙方連署シテ之ヲ届出ヘシ

第十四條　條例第四條第一項ニ觸レ專賣特許無效ニ歸シタル後先發明者更ニ專賣特許ヲ願出ルトキハ其年限ヲ前專賣人ノ特許年限ヲ超ユヘカラス

第十五條　附則第二項ニ依リ使用特許ヲ受ケント欲スル者ハ其來歷ヲ詳記シタル願書二通ヲ差出スヘシ

○第二款　動產不動產

第八百七十　明治六年一月十三日第九號布告

昨壬申歲第三百十七號平民相互ノ金穀借貸慶應三年丁卯十二月晦日以前ニ係ル者ハ一切不及裁判旨布告候處動產（金銀衣服家什等ノ運搬スヘキ物ヲ云フ）不動產（土地家屋等ノ運搬スヘカラサル物ヲ云フ）ヲ質ニ取候分ハ右期日以前ニ係ルト雖モ取上及裁判候條此旨相達候事

第八百七十一　明治十四年三月廿三日太政官指令內務省伺

植木穀類其地ニ生立中ハ官私ノ所有ニ別ナク且樹木ハ森林ニ限ラス都テ不動產ト認定シ然ルヘク義ト思考致候得共未タ適例無之ニ付別紙青森縣伺相添ヘ仰裁令候也

別紙　青森縣伺

第一條　私有山林之樹木生立中ハ其土地ニ附屬ノモノナルヤ以テ無論不動產ト心得可然乎

第二條　前條果シテ然ラハ田畠ノ穀類ト雖モ苅取ラサル以前ハ不動產ト心得可然乎

右二條法律規則中明文無之決シ兼行政上差支候ニ付御指示有之度此段相伺候也

伺之通

明治十四年三月廿三日

第八百七十二 明治十七年八月十三日司法省指令同年七月廿六日靜岡縣伺

身代限地所公賣ノ際之ニ成立スル所ノ作物ニシテ其既ニ成熟スルモノハ地所ト各別ニ公賣スヘキ儀ニ候哉 第一條

前條若シ未成熟ナルトキハ地所ヲ公賣スレハ隨テ作物ハ之ニ附帶スヘキ儀ニ候哉 第二條

●指令 伺ノ趣ハ左ノ通

第一條 別段ノ例規無之ニ付適宜處分スヘキモノトス

第二條 公賣スヘキ時期迄ニ成熟ス可キ作物ニアラサルハ差押フヘキモノニ非ラスト

ス

○第三款 地所名稱區別

第八百七十三 明治七年十一月七日第百貳拾號布告

明治六年三月第百拾四號布告地所名稱區別左ノ通改定候條此旨布告候事

官有地

第一種 地券ヲ發セス地租ヲ課セス地方稅ヲ賦セサルヲ法トス（十二年第三十四號布告ヲ以テ改正、十二年第三十四號布告ヲ以テ（區入費）ヲ（地方稅）ト改ム）

一皇宮地 皇居離宮等ヲ云

一神地 伊勢神宮山陵官國幣社府縣社及ヒ民有ニアラサル社地ヲ云

第二種 地券ヲ發シ地租ヲ課セス地方稅ヲ賦セサルヲ法トス尤府縣所用ノ地ハ地券ヲ發セス唯帳簿ニ記入ス（八年第百十四號布告ヲ以テ改正、十二年第三十四號布告ヲ以テ（區入費）ヲ賦スル）ヲ（地方稅ヲ賦セサル）ト改ム

但此地ニ在ル官舍ヲ貸渡ス時ハ借地料ヲ賦スヘシ

一皇族賜邸

一官用地 官院省使察司府藩縣本支廳裁判所警視廳陸海軍本營其他政府ノ許可ヲ得タル所用ノ地ヲ云フ分

第三種 地券ヲ發セス地租ヲ課セス地方稅ヲ賦セサルヲ法トス

但人民ノ願ニヨリ右地所ヲ貸渡ス時ハ其間借地料ヲ納メシムヘシ（十二年第三十四號布告ヲ以テ（借地料）ノ下（及ヒ）以下十字ヲ（ヲ納メシムヘシ）ト改メ本文（區入費）ヲ（地方稅）ト改ム）

一山岳丘陵林藪原野河海湖沼池澤溝渠堤塘道路田畑屋敷等其他民有地ニアラサル者

一鐵道線路敷地

一電信架線柱敷地

一燈明臺敷地

一各所ノ舊跡名區及ヒ公園等民有地ニアラサルモノ

一人民所有ノ權理ヲ失セシ土地
一民有地ニアラサル堂宇敷地及ヒ墳墓地
一行刑場
第四種　地券ヲ發セス地租ヲ課セス地方稅ヲ賦セサルモノ
一寺院大中小學校說敎場病院貧院等民有地ニアラサルモノ
民有地
第一種　地券ヲ發シ地租ヲ課シ地方稅ヲ賦スルヲ法トス（同上（區入費）ヲ（地方稅）ト改ム）
一人民各自所有ノ確證アル耕地宅地山林等ヲ云
但此地賣買ハ人民各自ノ自由ニ任スト雖モ潰シ地開墾等ノ如キ大ニ地形ヲ變換スルハ官ノ許可ヲ乞フヲ法トス
一人民數人或ハ一村或ハ數村所有ノ確證アル學校病院鄉倉牧場秣場社寺等官有地ニアラサル土地ヲ云（從前第二種九年第八十八號布告ヲ以テ第一種ニ合ス）
但此地賣買ハ其所有者一般ノ自由ニ任スト雖モ潰地或ハ開墾等ノ如キ大ニ地形ヲ變換スルハ官ノ許可ヲ乞フヲ法トス
第二種　地券ヲ發シテ地租地方稅ヲ賦セサルヲ法トス（八年第百十四號布告ヲ以テ第三種ヲ改正シ九年第八十八號布告ヲ以テ第二種トナス十二年第三十四号布告ヲ以テ（區入費）ヲ（地方稅）ト改ム）

一官有ニアラサル鄉村社地及ヒ墳墓地等ヲ云
一民有ノ用惡水路溜池敷堤敷及井溝敷地（八年第百五十四號布告ヲ以テ本項ヲ追加ス）
一公衆ノ用ニ供スル道路（十三年第四十三號布告ヲ以テ本項ヲ追加ス）
但其地形ヲ變換スルトキハ管轄廳ノ許可ヲ請フヘシ

第八百七十四　明治七年十一月七日第百四十三號府縣へ達

今般地所名稱改定候ニ付テハ從前私有地ハ民有地第一種ニ編入シ村請公有地ノ內所有ノ確證有之モノハ民有地第二種ニ編入可致尤公有ト稱候內ニハ各種ノ地所有之候間取調ノ都合ニヨリ人民ノ幸不幸ヲ生シ候テハ不都合ニ付從來ノ景況篤ト檢查ヲ加ヘ官ニ可屬モノハ官有地ニ編入シ民ニ可屬モノハ民有地ニ編入シ官民ノ所有ヲ難分モノハ別紙雛形ニ照準取調內務省ヘ可伺出此旨相達候事

別紙

從來公有地ノ中改テ所有可差定土地取調雛形

國郡村市字

地　種　耕地宅地山林原野秣場湖沼池澤等ノ區別

反　別　若干

何々　稅　山年貢野手米池沼役萱野錢等ノ有無

樹竹栽培　植付培養斐伐手續代價分割ノ區別

樹竹種類及數　何種類若干及長短細大ノ概畧

事由　何年何月日何村何某又ハ何村一同何代官所又ハ何領ヘ拜借ノ上何木植立方願立何々ノ許可ヲ受ケ爾來樹木ハ官許ヲ得テ伐拂代價ノ內幾分ハ上納シ幾分ハ下方ニテ領收候旨村方何帳ニ有之舊何藩又ハ何縣帳簿ニモ記載有之確證明瞭云々等ノ手續

又ハ從前ノ起原ハ不相分候ヘトモ撿地帳及官ノ撿閱ヲ經タル帳簿ニ記載アリ其上從來樹木ハ人民ニテ植木培養イタシ斐伐賣買トモ勝手ニ致シ來候趣ニ付藩縣書類取調候處云々有之確證明瞭云々等ノ手續

又ハ從前ノ原由不相分村方帳簿ニモ記載無之候ヘトモ其實樹木栽伐及ヒ賣買トモ村方ニテ勝手ニ致來候趣ニ付舊藩縣官員取糺候處云々等ノ手續

又ハ從前ノ原由不相分村方帳簿ニモ記載無之其上樹木斐伐ノ砌ハ官ノ許可ヲ受ケ代價上納云々等ノ手續

前件ノ次第ニ付何々ノ確證有之上ハ民有地ニ御定相成可然

又ハ前件ノ次第ニ付何々ノ確證有之上ハ官有地ニ御定相成可然

又ハ前件ノ次第ニ付何々ノ廉ニ據レハ官有地トナスヘキカ如ク到底區別難致尤官民ノ便宜ヲ斟酌致候得ハ之ヲ折半シ官地民地ト御定相成可然候

所有定方見込

第八百七十五　明治八年四月廿四日內務省指令同年四月十日磐前縣伺

官有地第三種ノ部ニ人民所有ノ權理ヲ失セシ土地ト御定相成可然候得共（村中ニテ預從來貢租上納アリ）或ハ社寺朱印除地上地ニテ未タ御拂下ケ不相成地ノ類ニ可有之哉

右相伺候也

●指令　官有地第三種人民所有ノ權理ヲ失セシ土地トハ從前人民所有セシ地ニシテ現今其權理ヲ失セシ土地ヲ云フ潰跡無主ノ生荒田畑山林等ハ此部分ニ組込可申社寺朱印地除地上地等ハ同種第一類ト可相心得事

第八百七十六　明治八年五月九日第七拾三號使府縣ヘ達

市街郡村ニ屬スル揭示場敷地ノ儀從來官有地ニ有之分ハ勿論將來官有地ニ新設候分モ官有地第三種ニ組入ヘク尤新設修繕等一切ノ費用ハ其村市ニ於テ可相辨此旨相達候事

但民有地ニ建設候節ハ夫々取調內務省ヘ可申候事

參照　明治十三年四月八日第十六號布告

地方稅規則ノ內

第三條　地方稅ヲ以テ支辨スヘキ費目左ノ如シ（十五年第二号布告ヲ以テ本條ヲ改正ス）

第八百七十七 明治八年五月廿二日内務省乙第六拾六號府縣へ達

御歴代天皇及ヒ皇后皇妃皇子皇女御殯斂地等御由緒判然タル場所ハ官有地第三種舊跡各區ノ部ニ編入保存可致候條御由緒等詳密調査ヲ遂ケ地形坪數等明詳記載圖面相副可伺出此旨相達候事

第八百七十八 明治八年八月二日内務省乙第百壹號府縣へ達

神社境内地名稱區別ノ儀ハ明治七年第百貳拾號及ヒ本年第百十四號布告ノ通官民有ノ區別被相定候處民有地ノ分ハ從前地稅相納來候處地租改正後ハ鄉村社以上ノ社地ニ限リ除稅相成候條右布告ノ通民有地第三種ニ編入可致尤鄉村社以上ニアラサル民有ノ社地ハ民有地第一種一人持又ハ第二種二人以上所有ノ分ニ編入シ成規ノ通取計候儀ト可相心得此旨相達候事

第八百七十九 明治八年九月八日内務省乙第百拾四號府縣へ達

各地方廳ニ於テ賦金ノ内ヲ以建設スル傳習所女工教場及ヒ病院貧院等地所ノ儀ハ官有地第四種ニ編入候條既ニ建設シタル分トモ右ニ照シ伺出候儀ト可相心得此旨相達候事

但民有地借受建設ノ分地種組入方ハ此限ニ非ス

第八百八十 明治八年九月廿七日内務省指令同年九月四日愛知縣伺

從來公有地ト稱候分改テ所有妄定方昨七年太政官第百四十三號御達雛形ニ照準檢査中ニ候所今回地租改正事務局乙第三號ヲ以各地方山林原野云々御達相成候ニ付テハ官民區別判然タルモノハ各種ノ地位ニ隨ヒ編入シ疑似ニ渉リ候モノハ事由ヲ詳記シ地租改正局へ伺出雛形ニ照準御省へ伺出ニ不及候哉

從來公有地ト稱シ候中其原由不相分村方帳簿ニモ記載無之廣漠タル原野ニテ周圍ハ數村立入芻秣等斧伐候ヘ共中央ニ至テハ荊棘繁茂年々立枯敢テ該村ニ有無モ無之分ハ假令比隣郡村ニ於テ其所ニ限リ進退致來候ニ無相違旨致保證候共該村々ニ於テ必需ノ地ニ無之殊ニ開墾等ノ事業村々ノ力ニ不及徒ニ捨置候部類ハ實況檢查ノ上該村々芻秣等斧伐必需ノ地ハ比鄰郡村ノ保證ヲ以民有地ニ編入シ其餘中央等ニテ全ク無益ニ屬シ候地ハ境界ヲ正シ開墾ノ事業國益ノ一端ニモ可相成旨地元並入會村落ヘ懇諭承服ノ上ハ官有地第三種ヘ編入公ノ入札法ヲ以一般ニ拂下候ハヽ速ニ開墾着手ノ運ヒト相立有益ノ筋ニモ有之候間右ノ趣ヲ以處分方上申可致ヤ

前同斷官有地ヘ編入ノ場所ヘ本年乙第七十八號御達ニ照準運輸便利ノ箇所等ハ其土地ニ適スル樹木植付ノ積尚見込取調上申可致哉

右件々相伺候也

●指令 書面伺ノ趣左ノ通可心得事

第一條 伺ノ通

第二條　該村ニ於テ官有地第二種ヘ組入候共無差支候保証相立候上ハ申出ノ通取計不苦候條排下等ノ儀ハ見込相立兼限リ可伺出事

第三條　官有地ヘ組入候上ハ樹木植付ノ積取調可伺出事

第八百八十一　明治八年十月十七日内務省指令同七年十二月廿三日北條縣伺

本年第百二十號地所名稱區別公布ニ付左ノ條々相伺候也

一人民數人或ハ一已耕地養水ノ爲メ設タル溜池ノ如キハ官有地第三種ノ内ニ入ル可キモノニヤ又ハ民有地第三種ニ入ル可キモノニヤ（第一條）

一官有地第三種ノ内人民所有ノ權理ヲ失セシ土地ト有之右ハ從來人民所有ノ地天災ニ依ツテ變換シ或ハ荒蕪等ニテ收獲ノ利ナキカ故ニ官ヘ返上シタル等ノ土地ヲ指シ稱スルモノニ可有之ヤ又ハ收益ノ有無ニ拘ハラス何等ノ緣故ヲ問ハス官ヨリ需スシテ人民ノ手ヲ離レ官有ニ歸シタル土地ヲ指シ稱スルモノト相心得可然ヤ（第二條）

●指令　書面左ノ通相心得可申事

第一條　人民數人或一已耕地養水ノ爲メ設ケタル溜池ノ如キ民有ノ確證アルモノハ民有地第三種ニ組入民有ノ証據ナキモノハ官有地第三種ニ組入候儀ト可相心得事

第二條　人民所有ノ權利ヲ失セシ土地トハ地主ノ退轉或ハ失踪等ニテ所有者無之地或ハ河川傍側ノ地ニシテ天變地異ノ爲メ一旦湮滅地形ヲ變換シ再ヒ漸積寄洲等ナシタル地其他事故アツテ官ヘ沒入シタル地幷分明ニ歸著スヘキ所ナキ地ハ總テ官有地第三種ニ組入候儀ト可相心得事

第八百八十二　明治八年十二月二十日内務省指令同年十二月二十日三重縣伺

官有地第六條丘陵ハ山岳ノ小ナル者ニ可有之哉又ハ連續シテ大ナルヲ山ト云ヒ一個ニシテ小ナルヲ丘陵ト云モ可ナル哉（第一條）

同第七條林ノ山岳ニ林列スルハ山岳ノ部トシ曠野河海等ニ接續ノ平坦地ニアルヲ林ノ部トシ可然哉（第二條）

同第九十條原野ト稱スルモノハ曠原空野ニシテ大ナルモノヲ指シ荒蕪地ト稱スルモノハ草萱蔓生不毛地等ノ大ナルモノニシテ原野ト云フニ足ラサルモノヲ指ス乎然ル時ハ凡反別何程以上ヲ原野トシ何程以下ヲ荒蕪トシ可然哉（第三條）

同第十三四五條池沼澤ノ字義用水ヲ蓄フル溜池等ヲ以テ池トシ平坦地中ニ泥土深ク水草多ク水淺キヲ以テ沼トシ曠原等ノ平坦地ヨリ漸々低下シ水淺ク水草多キヲ以澤トシ可然哉（第四條）

●指令　初个條　丘陵ハ山野斷續廣狹ニ不拘一個微高地ノ稱呼ト可相心得事

二个條　伺之通

但シ山岳中森林アルモノハ其旨雛形ノ通記載可致事

三个條　原野ハ天然ノ空地ニシテ曠漠不毛ノ地ヲ稱シ荒蕪地ハ一旦官民有ノ用ヲナサシ事故アリテ不用ニ屬候荒廢ノ地ト可相心得事

四个條　池沼澤ノ儀ハ追テ何分相達候迄ハ邦言慣禮ニ隨ヒ取調置可申事

第八百八十三　明治九年三月四日内務省指令同年二月七日愛媛縣伺

伊豫國温泉郡富久村ノ内右地所ノ儀ハ舊松山藩ノ慣法ヲ以從來該村莊屋役タルモノ之ヲ所有シ莊屋役ノ轉免アルヤハ之ヲ新任ノ莊屋ニ授付シ來リ候處明治五年一般莊屋役ヲ廢セシヨリ以還其所有著落スル所ナク舊莊屋家ニ於テハ其原質自家或前任莊屋家ノ私有產物ヨリ成立シモノト稱シ村民ニ於テハ一村共有物ヨリ成立シモノト稱シ終ニ詞訟ニ及ヒ候ニ付裁判官ニ於テ審理ヲ遂ケ候處双方ノ申立兩カラ確證無之双方ニ於テモ取行ヒ得ヘキモノニ非サルニ付其私有地タルカ共有地タルカノ名稱ヲ定メンコトハ双方ニ於テ相爭フヘキ理由無之旨決判相成候上ハ右ノ地所行政權ヲ以一應官有地第三種（即チ人民所有ノ權理ヲ失セシ土地ニ編入シ追テ一般入札拂下ケノ上新タニ其所有ヲ定メ可然哉然ルヤハ地主ノ收メ得ヘキ作益米金（即チ小作米金ノ内ヨリ貢稅ト郡村費ヲ引去リタル殘數）ノ如キモ莊屋ヲ廢シ其地ノ著落ヲ失セシ以來ノ分明治六年ヨリ八年マテ三ケ年分ハ雙方共ニ之ヲ受ヘキ權利無之儀ニ付是亦官收可然哉

●指令　書面伺ノ通タルヘク尤此地所從來直作人又ハ小作人有之候ハヽ其者ヘ相當代價ヲ以拂下ノ積取調猶可伺出事

第八百八十四　明治十年二月十五日内務省乙第拾六號府縣ヘ達

明治七年乙第廿八號幷同年乙第五拾八號ヲ以テ相達候官營ニ關スル倉庫及ヒ家屋等將來使用ノ目途ヲ以テ存置スルモノ又ハ拂下ケ殘ノ分ト雖ヒ追テ使用候歟或ハ拂下ケ候迄ハ其數地ハ總テ官有地第三種ニ據置候儀ト相心得可申此旨相達候事

但使用候節ハ其時々經伺之上官有地第二種官用地ヘ組替可申事

（參照）八年内務省乙第十三號達（第九百十六）八年三月廿三日内務省指令新潟縣伺（第九百十八）八年十月廿八日内務省指令愛知縣伺（第九百廿三）九年一月十二日内務省指令滋賀縣伺（第千四）九年一月廿四日太政官指令工部省伺（第千百三）九年四月廿七日内務省指令神奈川縣伺（第九百廿八）九年第五十三號達（第九百三十一）九年九月廿五日内務省指令岡山縣伺（第千二百八）十七年第七號布告（第千九十一）十七年五月十三日大藏省指令岐阜縣伺（第千九十二）十七年五月五日大藏省指令堺玉縣伺（第千九十三）

○第二章　各人ニ屬セサル物件

○第一款　遺留財產處分

第八百八十五　明治八年五月二日太政官指令同年二月二十三日内務省伺

亡命ノ者所有地處分ノ儀別紙ノ通筑摩縣ヨリ伺出候ニ付致勘考候處未タ一定ノ法則無之（中略）

依テ同縣伺ノ如キ既往ノ分ハ先ツ別紙指令按ノ通取計置可申ト存候

別紙　筑摩縣伺

從前農家退轉其持野山ノ儀自然一村ノ所有ト成リ從前ノ如ク野手林稅等上納致來候分ハ村受公有地ノ券狀授與致シ可然哉

但一家退轉ノ田畑一村總作ニ致シ荒地ニ至ラシメス維持致シ貢納諸役等一切勤續候類ハ村受公有地ノ券狀相渡候儀ハ勿論ノ儀ト存候得共爲念伺添候

指令案

書面農家退轉其持野山ノ儀其家名相續人ヲ求メテ之ヲ附與可致積可伺出家名相續人無之候ハヽ入札拂ノ積リ取調可伺出事

但書退轉ノ田畑一村總作ニ致シ荒地ニ至ラシメス共其作德ハ一村ニ所有致候儀ニ付右荒地ニ至ラシメス等ノ廉ヲ以テ一村ヘ無代下渡スヘキ筈ハ無之候條本文同樣可取計事

●指令　伺之趣退轉ノ時ヨリ三十六ケ月ヲ過候上伺ノ通處分可爲致事

第八百八十六　明治八年十月三十一日太政官指令同年九月五日內務省伺

別紙大坂府具請ノ趣査考候處方今財產法不相立ヨリ既ニ其戶主逃亡遺物保管ノ方法各地方果シテ一樣ニ無之ニ付追テ確一ノ法被相立候迄ハ先以テ實踐行ヒ易キ所ニ因テ處分致シ候方穩當ト相考由ヲ以テ指令按相添及上陳候

別紙　大坂府伺

家出逃亡シテ三十六ケ月ヲ過去立歸ラサルモノ其遺財處分方如何取計可申哉左ノ件々相伺候也

一戶主家出逃亡シテ其家族幷親類ナキモノ

一仝斷其家族ナクシテ其親族アルモノ

一仝斷其家族アルモノ

指令案略ス

●指令　伺之趣當分各地方適宜ノ處分ニ任セ置クヘキ事

第八百八十七　明治八年十月三十一日太政官指令同年二月廿四日兵庫縣伺

負債者失踪後訴訟手續ノ儀本年第六號公布ノ趣有之候處失踪者遺留財產ノ幾部ヲ債主ニ引渡シタル殘額又ハ負債無之失踪者遺留財產等處分方ノ儀ハ如何取扱可然哉

●指令　伺ノ趣適宜處分ヲ以テ保管可致事

第八百八十八　明治九年四月十七日太政官指令同八年十一月十日內務省伺

先般磐前縣ヨリ退轉式拂下伺出候付本年二月筑摩縣伺ニヨリテ處分振相伺五月二日付御指令ニ準據シ三十六ケ月過處分ノ儀及指令置候處此度別紙ノ通伺出候素ヨリ擧家死失踪ノ儀ハ逃亡退轉ト其事理相異候儀ニ付直ニ相續人ヲ求メテ跡式附與可致ハ勿論ニ有之候得トモ

其親戚及ヒ組合ニテ家名相續ノ見込無之段申立事實無相違分ハ則チ斷絶ニ付遺留ノ財產有之候ハヽ入札拂ニ付シ負債アルモノハ債主ヘ償却其殘餘及ヒ負債ナキモノハ一旦官沒シ窮民救助等ノ資金ニ充可然哉

●指令　伺之通

第八百八十九　明治九年五月一日內務省指令同八年十月七日磐前縣伺

退轉式入札拂ノ儀過般相伺候處退轉後三十六ケ月ヲ過キ候上家名相續人ヲ求メテ付與可致尤相續人無之候ハヽ其節ニ至リ入札拂ノ積ヲ以可伺出旨御指令有之右ハ逃亡退轉ノ御成規ニ候哉又ハ逃亡死失退轉ヲ論セス都テ三十六ケ月ヲ過キ候上家名相續人ヲ求メ附與イタシ相續人無之候ハヽ其節ニ至リ入札拂ノ儀ト相心得可然哉

茲ニ退轉家アリ（逃亡死失ヲ論セス）其親戚及組合ノ內ニテ家名相續ノ見込無之旨申出事實取糺ノ上相違ナキモノヽ如キハ退轉後三十六ケ月以內ト雖入札拂ノ儀ト相心得可然哉

●指令　書面伺ノ趣逃亡退轉式處分ノ儀ハ最前指令ノ通可相心得死失跡ノ儀ハ直ニ相續人ヲ求メテ跡式附與可致自然相續人無之上ハ則其家名ハ斷絶候儀ニ付遺留財產ハ三十六ケ月以內ト雖官沒ノ上入札拂ニ付シ其金額負債アルモノハ債主ヘ償却猶殘餘アル歟及負債ナキモノハ窮民救助等ノ資金ニ充候積取調可伺出事

第八百九十　明治十年二月二日內務省指令同九年十月廿三日廣島縣伺

退轉式處分遺留財產入札拂ノ儀ニ付本年御省日誌第二十六號元磐前縣伺ヘ御指令中相續人無之上ハ則チ家名斷絶候儀ニ付遺留財產ハ三十六ケ月以內ト雖モ官沒ノ上入札拂ニ付シ云々ト有之右ハ財產ノ有餘不足ニ關セス一旦官沒可致筈ニテ財產殘餘アル分ハ至當ノ處分ニ候ヘトモ大抵退轉スル者ノ如キハ極貧無告ノ賤民ニシテ偶些少ノ財產アルモ莫大ノ負債固ヨリ償却難引足萬一各債主ノ內官沒ノ名義ニ據リ配當金不足高ヲ官ヘ請求可願出モ難計去迚官ヨリ辨償スル道理モ無之依テ熟考スルニ入札拂ノ上各債主ヘ配當方取計ヒ而シテ猶ホ殘餘アル分官沒相成候ヘハ官民ノ間公平ノ措置ニシテ各債主ニ於テモ納得可致ハ勿論ナルヲ債主ヘ配當前官沒ノ處分取計候テハ少シク順序ヲ失スルニ似タリ右ハ如何相心得可然歟

相伺候也

●指令　書面相續人無之遺物財產ハ管轄廳ニ於テ取調入札拂ニ付シ各債主ヘ配當餘金有之候ハヽ官沒恤救費ニ充候儀ト可相心得事

第八百九十一　明治十年二月六日內務省指令同九年四月七日愛知縣伺

明治七年八月中石川縣伺華士族平民共脫走後二年以上復歸セサル者云々ノ御指令ニ親族集議戶長ヘ屆ケノ上遺留財產ヲ管守シ二年ヲ經過スルニ於テハ相續人ヲ定メ不苦云々ト相見得候ニ付テハ平民戶主逃亡シ其父母妻子アル者モ同前二年ヲ經サル時ハ右親類ノ者ヲ以相續爲致候儀不相成筋ニ可有之哉果シテ然ラハ所有ノ動產不動產質入ノ分假ニ親族ノ名面ニ

書換等之儀モ不相成哉相伺候也

●指令　書面逃亡者二十四箇月ヲ過キサル内ハ士民ニ論ナク相續人相立候儀難相成尤財産質入等ノ分モ相續人ノ外親族名面ニ書換不相成候儀ト可心得事

第八百九十二　明治十年二月六日内務省指令同九年四月六日大坂府伺

本年一月二十八日附ヲ以テ戸主脫籍跡相續人ノ儀相伺候處三月二十日附ヲ以テ脫籍後二十四箇月ヲ踰ヘ願出候得ハ聞届不苦旨御指令有之然ルニ其二箇年間ノ處地券ヲ初メ商業上ニ關スル諸稅收納或押印ノ施爲又ハ其事ニ起ル諸達等ニ於名面主居合ハサレハ諸事差支候カト相考候右等ノ取扱方如何相心得可然哉相伺候也

●指令　書面財産管守ノ者ニ擔任爲致候儀ト可相心得事

第八百九十三　明治十年五月八日内務省指令同年四月十三日和歌山縣伺

戸主脫走後該家貧困ニシテ家族老幼以テ其生計ヲ營ム能ハス又親戚ノ之ヲ補助スヘキモノナク殆ント飢餓ニ迫ルニ依リ親族協議其遺留ノ財産ヲ賣却シ糊口ヲ補ハントス如此モノ假令失踪後三十六箇月以内ト雖モ右賣却聞届不苦哉相伺候也

●指令　書面伺ノ趣聞届不苦候事

第八百九十四　明治十年七月廿一日内務省指令同年五月一日愛媛縣伺

士族平民ヲ論セス獨身ノ戸主懲役終身ノ刑ニ處セラレタル節跡相續人ヲ定ムヘキハ勿論ノ處其親戚及保伍ノ内ニテ家名相續ノ見込無之ニ付絶家致度旨申出事實取糺ノ上相違ナキモノト如キハ聞届可然哉第一條

前條絶家相成タル以上ハ其遺留財産ハ死失跡退轉式ニ準シ（御省日誌明治九年第二十六號元磐前縣伺ヘ御指令ニ準據ノ積）處分可然哉第二條

右兩條相伺候也

●指令　書面第一二條伺ノ趣相續人無之ニ戸籍ハ存置スヘク財産ノ儀ハ本人存意ヲ以テ他人ニ管守委托爲致又ハ役中ノ私費ニ爲相用不苦候儀ト可相心得事

第八百九十五　明治十年十月三十一日内務省指令同年九月廿三日大坂府伺

當府下第六大區一小區一番組西高津村第百三拾三番地住松田新助儀昨九年十二月二日夜致縊死候ニ付取調候處同人儀ハ親戚身寄無之ニ付取敢ス兼テ世話致居候第二大區五小區千年町吉田嘉兵衛方同居水谷正道ヘ死体取片付申渡新助所有ノ金品家財等ハ戸長ヘ預ケ方申付置候處今般堺縣下河内國第二大區一小區大地村松浦藤五郎四女シユウト申者兼テ新助方ヘ内縁取組居候趣ヲ以テ同人跡相續ノ儀願出候得共未タ入送籍モ不相濟願意難聞届ニ付親族ノ者ヨリ相續人可爲相撰ノ處親族無之ニ付戸長ヘ預ケ置候金品家財ノ儀ハ埋葬入費等引去リ餘財ハ如何取計可然哉相伺候也

●指令　書面伺ノ趣相續人無之候ハヽ伺之通取計餘財ハ恤救等ノ費用ニ可充事

第八百九十六 明治十年二月九日内務省指令同九年十二月十九日島根縣伺

一寺住職ノ僧職ヲ辭シ取設置候族籍ヘ退去僧業相營居候モノ死沒スルトキハ葬祭ノ儀其族籍ニ於テ繼嗣ノ者（繼嗣無之ハ親戚）取引可然哉又ハ最前奉職ノ寺院ヘ引受前住ノ塲合ヲ以テ取引可然哉 第一條

右僧私有ノ財產ハ假令住職中ヨリ蓄積候トモ判然私有ノ証コレアルニ於テハ族籍繼嗣ノモノヘ付スヘキ儀ニテ最前奉職ノ寺院ヘ相納メ可然哉 第二條

現在住職ノ僧前書ノ如キ時必其寺院ニ於テ葬祭執行私有財產モ其寺院ニ附屬スヘキ哉將タ本人遺言親族情願ニ任セ族籍ヘ引受葬祭致度向ハ總テ浪職ノ僧同樣爲取計可然哉 第四條

●指令 第一條 第四條 葬儀ハ總テ勝手ニ執行爲致ヘキ事

但私有財產ハ本人ノ遺言親族ノ情願ニ可任事

第二條 伺之通

但組合ヨリ保管致シ度申立ル筋ハ無之儀ト可心得事

第八百九十七 明治十一年二月十六日内務省指令同年六月十四日長野縣伺

本年五月二十二日付ヲ以テ地主死失或ハ退轉セシモノ相續人相定リ候迄其地所ヲ預リ居候者地券証書換願出候節券狀面書式ノ儀相伺候處御指令ニ地券証書ハ相續人相立候上書換可相渡云々ト有之然ルニ同三月十九日附伺ヘ御指令ニ一家死亡跡ノ儀ハ直チニ相續人相立可申若シ相續人無之時ハ其家斷絶候儀ニ付三十六箇月ヲ待タス遺留財產ハ入札拂云々尤目今相續人無之ニ付追テ撰定致ス迄遺留財產ヲ保管致シ度旨親族協議ノ上申出候ハヽ聞届候儀ト有之右兩條御指令ノ趣ハ親族又ハ組合等ニテ協議ノ上保管致シ度旨申出ルニ於テハ死亡或ハ退轉ノ日ヨリ起算シテ三十六箇月（壹ケ月三十日ノ積）未滿ノ期限迄ハ聞届最前相渡シ候儘ノ券狀（死亡或ハ退轉人ノ名面）ニテ其地所ト共ニ親類組合等ニテ預リ置キ不苦儀ト相心得可然哉相伺候也

●指令 書面伺ノ趣保管ノ期限ハ無之跡相續人ヲ撰定スル見込有之分ハ三十六箇月外ト雖モ聞届苦シカラス券狀ノ儀ハ其儘親戚ニテ預リ置キ地券臺帳ヘ其旨可記載事

第八百九十八 明治十一年十一月廿六日司法省丁第四拾壹號大審院諸裁判所ヘ達

失踪死亡跡遺留財產處分ノ儀ニ付太政官裁令ノ趣左ノ通内務省ヨリ通知有之候條爲心得相達候事

内務省ヨリ通知 明治十一年十一月十八日

失踪並ニ死亡跡遺財處分ノ義ニ付別紙寫ノ通太政官ヘ伺ヒ候處即チ朱書ノ通御指令相成候仍テ爲御心得此段及御通知候也

別紙

内務省ヨリ太政官ヘ伺 明治十一年五月十日

失踪並死亡跡遺財處分ノ儀ニ付テハ追々御指令ノ次第モ有之即今當省ニ於テ右御指揮ニ準據シ各府縣ヘ及指令候得共猶ホ穩當ナラサル廉モ有之更ニ左ノ通更定致度此段相伺候

一失踪逃亡者ノ遺財ハ家族ニテ保管シ家族ナキ片ハ親族親族ナキ片ハ區戸長役場ニテ保管セシメ負債アルモノハ其償却處分モ取計ハスル例ニ有之（岡山縣伺租稅未納ノ者脫走處分ノ件ヘ十年六月十二日御指令等ニ由テ例トス）候處右負債處分ノ義ハ種々差閊ノ廉モ有之候ニ付以來ハ保管財產中書入質トナリタル分ハ其約定期限ニ至リ償却ノ處分地方官ニテ聞屆書入質ニアラサル負債ノ義ハ一切裁判處決ヲ經テ償却候樣致度

一前條ノ遺財負債ナキカ又ハ負債償却シテ猶ホ餘財アル分ハ三十六ケ月ヲ過キテ復歸セサル時ハ官沒スル例ニ有之候處（筑摩縣伺村民浪轉所有地ノ件ヘ八年五月二日御指令並警前縣伺擧家死失跡處分ノ件ヘ九年四月十七日御指令等ニ由テ例トス）右三十六ケ月ノ期限ハ裁判上失踪者負債處分ノ期限ニテ官沒ノ期限モ之ニ準スルハ穩當ナラス依テ該財產ハ可成丈永久ニ保護スルノ趣旨ヲ以テ自今十年ヲ期滿トシ官沒ノ處分ニ及ヒ候樣致度

一死亡跡相續人無之遺財ハ三十六ケ月ヲ待タス直ニ官沒シ負債アル時ハ償却スル例ニ有之（第二條割註同御指令ニ由テ例トス）候處右負債償却處分區別ノ義ハ第一條ノ通取計ハセ候樣致度

右ハ各府縣ヨリ續々伺出候事件モ有之義ニ付至急御裁令被下度候也

朱書御指令（明治十一年十一月四日）

伺ノ趣ハ左ノ通可相心得事

第一項　區戸長ニ保管スル財產中負債償却處分ノ義ハ其書入質公證ノ有無ニ拘ハラス都テ裁判上ノ處分ニ任シ區戸長ハ之ヲ保存スルニ止ルヘシ

第二項　追テ法律制定迄ハ官沒ノ處分ヲ爲サス本人歸來セハ其遺財ヲ返付スヘシ

第三項　負債償却處分ノ義ハ第一項指令ノ通

第八百九十九　明治十三年三月廿七日太政官指令內務省伺

島根縣伺別紙寫甲號ヘ朱書ノ通及指令置候處尙又乙號之通伺出候ニ付致調查候處貸借金ノ出訴期限ハ六年第三百六十二號布告ヲ以テ定メラレ有之候ニ付貸借金之義ハ五ケ年間保管ノ上官沒致シ候テ當然ノ如ク候得共負債主ニ於テ預リ金致シ候義モ無之トハ難申薦一預リ金有之候ヲ知ラス五ケ年間保管ノ上官沒致シ候テハ十年第十二號預ケ金出訴期限ノ布告ニ牴觸シ預ケ主ノ權利ヲ損害シ候樣相成候テハ不都合ト存候ニ付二十年間保管致候樣指令ニ及ヒ可然哉至急御裁令被下度候也

朱書

伺之趣追テ法律制定迄ハ五ケ年間保管ノ上官沒ノ處分ニ可及儀ト可相心得事

第九百　明治十六年六月十九日太政官指令內務省伺

別紙之通東京府ヨリ伺出候處右ハ戶主失跡後其モノ行衛眞ニ判然シタルモノハ勿論最前ノ

失踪時日ハ計算外タルモ本伺ヒノ如ク忽チ其踪ヲ晦マスガ如キハ眞ニ判然シタルモノトハ認メ難クタトヒ改印届アルモ未タ其信偽ヲ辨スルニ足ラサルヲ以テ最前ノ失踪届ハ消滅シタルモノト見做シ難カルヘシ若シ又東西ニ出没シテ在所ヲ知ラシメサル如キモノヲ以テ眞ニ判然シタルモノト認メ最前ノ失踪届ヲ取消スモノトセハ該家相續幷家族生計上ノ困難ヲ來タシ又他ノ債主ニ損害ヲ與フル不勘義ト存候依テハ家族等ヨリ行衛知レタル趣キヲ届出ルカ又ハ本人行先ヨリ最前居住地發程ノ際故アツテ家族ニモ告ス又暫時旅行ノ積リ等ノ事由ヲ述ヘテ本籍戸長ニ通報シ其後モ猶ホ跡ヲ晦マス如キ所爲ナキ確乎タルモノヲ除クノ外ヘ最前ノ失踪届ハ消滅セサルモノト相心得可然ト存候得共成規モ無之義ニ付此段相伺候也

朱書

伺之通

明治十六年七月十七日

別紙

戸主失踪妻離縁之儀伺

戸主失踪届出候後數月ヲ經テ其失踪者ノ名ヲ以テ他府縣下ヨリ本籍區役所ニ改印ノ届ヲ郵送シ又ハ寄留届ヲナシタル旨ヲ其村戸長役場ヨリ本籍區役所ヘ其旨ヲ通報シ來ルニ付本籍區役所ニ於テハ其時々失踪者ナルヲ以テ復歸ノ手續ヲナスヘキ旨本人ヘ達シ方等其戸長役場ヘ照會スルニ本人ハ其以前該地ヲ出發シ其出發先更ニ踪跡ヲ得ス依テ家族又ハ親戚等ヘ本人ヨリ音信ノ有無ヲ取糺候ニ家出ノ後絶テ音信ナキ旨申出ルモノアリ右ハ本人ニ於テ復歸ノ念アルモノナレハ第一其家族親戚等ニ音信ナナスヘキニ其手續ヲナサス直ニ區役所等ニ届出候廉アルモ前述ノ通リ尚其踪跡ヲ晦マシ所在ヲ得ルノ途無之儀ニ付右等ノ者ハ其妻離縁又ハ相續其他財産處分等總テ當初失踪届出候日ヲ以テ失踪年月ヲ計算處分シ半途届出候廉ハ措テ問ハサル儀ト相心得可然哉例規モ無之候間一應相伺候條何分ノ御指揮相成度候也

明治十六年五月廿九日

東京府知事芳川顯正

内務卿山田顯義殿

第九百一 明治十七年五月八日司法省指令同月二日宮城縣伺(電報)

所有主死亡相續人未定ノ財産ヲ其家族ノ負債辨償ノタメ公賣シ得ルヤ

●指令(電報) 五月二日付伺ハ家族ノ負債辨濟ノ爲メ前戸主ノ財産ヲ公賣スルヲ得サル儀ト心得ヘシ

(參照)十一年三月十二日内務省指令宮城縣伺(第千三百六十九)

○第二款 遺留財産保管及管理人

第九百二　明治十年三月三日内務省指令同年一月十二日滋賀縣伺

戸主死亡ノ跡相續人無之一時絶家ニ屬スル土地地券証ハ親族組合等ノ申立ニ依リ持主何某絶家預リ人何某ノ名義ヲ以テ地券ヲ下與シタルモノアリ如斯モノハ其親類協同シテ相續人相定ル迄其土地ヲ保護シ預リ人ニテ其土地ノ義務ヲ盡スモ賣買若クハ書入質等ヲ爲スノ權利ハ無之モノニ候哉然ルニ亡某ヨリ親戚或他人ニ負債アルヲ以テ其償却方法ヲ相立ンカ爲メ親類連署保證人ヲ立賣賞等ノ儀ヲ願出ツルモノアリ差許不苦哉　第一條

前條ニ反シ絶家ノ跡ヲ親戚保護シ其遺物ヲ以テ相續再興ノ爲メ絶家亡某ヘ土地ヲ買得シ預リ人何某ノ名義ヲ以テ地券ヲ要求セントヲ願出ヅル者アリ右ハ聞屆不苦哉元來再興ノ爲ナラハ其相續人ヲ定メ然ル後ヲ地券ヲ要求ス可キ順序ニモ可有之哉　第二條

退轉跡地所ノ儀ニ付明治八年三月三十日筑摩縣伺ニ農家退轉後三十六個月ヲ過キ候上其持野山ノ儀其家名相續人ヲ求テ之ヲ附與可致積可伺出家名相續人無之候ハヽ入札拂ノ積取調可伺出トノ御指令有之右退轉ト稱スルハ死亡後ノ絶家ト異ニシテ失踪後ノ絶家ナル片ハ其相續人相定ル迄ハ其親戚或チ三十六個月ノ期限モ相生スル儀ニ可有之哉且此伺指令ノ趣旨タル退轉者ノ親戚無之モノニ候哉又ハ親戚ノ有無ニハ不拘儀ニ候哉　第三條

然ラハ前條失踪後ノ退轉ニアラスシテ死亡者ノ絶家ナル片ハ其相續人相定ル迄ハ其親戚或其親戚無之片ハ戸長役場等ニテ其財產ヲ（地所ノミニ拘ハラス）保管可爲致モ彌以其相續人可相立目的無之時ハ其遺物財產如何處分可然哉　第四條

右件々相伺候也

●指令　第一條　死亡跡ハ直ニ相續人可相求儀ニ候得共不得已相續延期等ノ次第ニテ本縣ノ如キ者ハ親族協議ノ上地所賣却負債等相償候儀不苦候事

第二條　該家ハ既ニ絶家シタルモノニテ其遺財ヲ以テ土地ヲ買求スヘキ權利ヲ有シタルモノ無之ニ付相續人相立候上取計候儀ト可相心得事

第三條　第四條　追テ可及指令事

第九百三　明治十五年八月廿二日司法省丁第四拾四號大審院裁判所ヘ達

廢戸主並財產管理ノ儀ニ付左ノ通リ太政官ヨリ御達相成候條此旨爲心得相達候事

司法省

廢戸主並財產管理ノ儀ニ付別紙ノ通内務省ヨリ伺出朱書ノ通及指令候條其旨爲心得諸裁判所ヘ可相達事

明治十五年八月十四日

太政大臣三條實美

別紙

廢戸主幷ニ財產管理ノ義ニ付伺

別紙島根縣伺ノ趣審案候處第一條受刑者廢戸主ノ義ハ去ル明治十年中法制部ニ質問ノ上一

年以上ノ懲役ニ處セラレ一家營生難相立場合ニ於テハ戸主ヲ廢スルヲ許可致來候處今般新刑法御實施ニ付爾後ハ舊例ニ準據シ輕重禁錮一年以上ノ處刑ヲ受ケ一家生計難相立者ニ限リ父母若クハ親屬協議ノ上廢戸主出願スレハ聞屆不苦候哉又其第三條禁治産ノ處分ヲ受クル者ノ財産管理ハ曩日上申致置候通リ後見人規則御設定相成候上同規則ニ據リ可取扱心得ニ有之候得共其第四條管理ノ職ニ任スヘキ家族親戚ナキ者ハ戸長ヲシテ財産保管セシメ其負債償却等ハ總テ裁判處分ニ歸セシメ候テ可然候哉 仝縣伺書略之相添此段相伺候也

明治十五年五月十九日

太政大臣三條實美殿

朱書

伺ノ趣左ノ通可相心得事

明治十五年八月十四日

第一條　廢戸主ノ儀ハ伺之通

第三條　財産管理人ノ儀ハ受刑者ヲシテ家族又ハ親戚ノ内ニ就テ之ヲ撰定セシメ其姓名ヲ管轄裁判所ニ届出テ置キ他日賣買貸借等ノコトアルトキハ都テ該所ノ處分ヲ仰カシムヘシ

第四條　戸長管理ノ儀ハ伺ノ通

内務卿山田顯義

第九百四　明治十五年十二月十一日太政官指令内務省伺

瘋癲者ノ財産保管方等ノ儀東京府ヨリ別紙ノ通リ伺出取調候處親戚故舊モ無之者ナレハ本府伺出ノ通爲取計可然ト存候ニ付其旨指令可及必得ニ候得共未タ成規モ無之一應相伺候條至急御裁可相成度候也

但本伺本年四月四日婚姻家督相續養子後見人諸法修整之義上稟ヘ添附致置候得共本府ヨリ差掛タル義有之旨催促致候ニ付更ニ別途相伺候儀ニ候也

明治十五年七月十一日

太政大臣三條實美殿

朱書

伺ノ趣左ノ通可相心得事

明治十五年十二月十一日

別紙第一條二條ハ伺ノ通第三條四條保管財産ヨリ諸費ヲ支辨シ又ハ沽却スル等ノ順序ハ總テ裁判所ノ處分ヲ仰カシムヘシ

別紙

瘋癲者ノ財産保管方等ノ義ニ付伺

第一條　土地家屋等ノ財産ヲ所有スルモノニテ瘋癲病ヲ發シ人事ヲ辨セサルモノアリ家

族若クハ親戚アル件ハ此等ノ者ニテ其財産ヲ保管スヘキハ當然ノ處發病人單身ニシテ且親戚故舊モ無之モノニ付家族記戚ナキ失踪者ノ財産同樣戸長ニ於テ保管スヘキ儀ト相心得可然哉

第二條　前條ノ發病人看護人ヲ置キ一室ニ鎖固シ又ハ癲狂院ニ入レ治療ヲ加フル等其身体保護ノ事ニ至テモ他ニ擔當スヘキモノナキヲ以テ戸長ニ於テ相當ノ手續（一室ニ鎖固スル件ハ警察官ニ通議シ癲狂院ニ入ルヽ件ハ當廳ノヲナシ取扱候儀ト相心得可然哉

第三條　發病人ノ治療其他身体保護財産保管ニ係ル費用其財産ニ對スル國稅地方稅協議認可ヲ乞ハシムルノ類ヲ云リ）

費等ハ其財産保管者ヲシテ保管財産ヨリ支辨セシメ可然哉

第四條　前條其財産ニテ不足スル手又ハ其財産ヲ持續スル件ハ却テ所有者ノ損害ヲ來スヘキ事實止ヲ得サル塲合アル件ハ保管者卽チ戸長ニテ郡區長ノ許可ヲ受ケ沽却ノ上保管シ又ハ前件不足ヲ支辨セシメ可然哉

右件々未タ例規モ無之候ニ付相伺候至急御指揮相成度候也

明治十五年三月廿四日

東京府知事松田道之

内務卿山田顯義殿

【第九百五】明治十六年二月廿三日太政官指令内務省伺

禁治産者ノ財産管理人ノ義客年八月十四日附御裁令ノ旨モ有之候處別紙島根縣伺第一條中地租地方稅協議費ノ義ハ總テ徵課ノ規程モ有之賣貸借等ト大ニ種類ヲ異ニセルモノニ付受刑者ノ撰定シタル管理人ニ於テ管理シタル時ト戸長ニ於テ管理シタル時トヲ論セス直チニ其管理ノ財産ヨリ支辨シ所轄裁判所ノ處分ヲ要セサル義ト相定メ可然哉此段相伺候也

明治十六年二月十四日

内務卿山田顯義

太政大臣三條實美殿

朱書

伺之通但納稅ノタメト雖モ其財産ニ就キ賣買賃貸借ヲナスノ塲合有之ニ於テハ總テ裁判所ノ處分ヲ仰カシムヘキ儀ト可相心得事

明治十五年十二月十一日附及指令候瘋癲者ノ財産保管方第三條中國稅地方稅協議費ノ支辨手續モ自今本指令ニ準シ取扱フヘシ

明治十六年二月二十三日

別紙

財産管理人ノ儀ニ付伺

一本年四月廿一日附伺第三條重罪ノ刑ニ處セラレタルモノ財産管理人ノ義客月十六日付ヲ以テ御指令ノ趣モ有之處他ノ裁判所ヘ身代限處分ニ散金配當ヲ訴求セント欲スルモノ、如キハ勿論地租地方稅協議費課徵等總テ管轄裁判所ノ處分ヲ仰カシムヘキ義ニ候

哉

一同第四條戶長ニ於テ財產保管スルヤモ其旨受刑者ヨリ管轄裁判所ヘ爲届出置而シテ前項伺同樣相心得可然哉

右相伺候條至急御指揮有之度候也

明治十五年十二月十四日

縣令境二郎代理

島根縣大書記官星野煇賢

內務卿山田顯義殿

第九百六 明治十七年一月十日內務省番外府縣ヘ達

失踪逃亡死亡及絕家ノ財產ヲ戶長ニ於テ保管スルヤハ財產目錄ヲ作リ郡區長ニ差出候樣可致此旨相達候事

○第三款 川成海成湖水成ニ變セシ地所

第九百七 明治十七年三月十五日第七號布告

地租條例ノ內

第二十四條 川成、海成、湖水成ニシテ免租年期明ニ至リ原形ニ復シ難キモノハ更ニ二十年以內免租繼年期ヲ許可ス其年期明ニ至リ尙ホ原地目ニ復セス他ノ地目ニ變セサルモノハ川、海、湖ニ歸スルモノトシ其地券ヲ還納セシム

○第三章 法律ニ於テ賣買スヘカラサル物件

○第一款 印紙類賣捌

第九百八 明治十九年六月八日大藏省令第二十一號

印紙類賣下賣捌規則左ノ通相定メ來ル七月一日ヨリ施行ス

但從前ノ印紙類賣捌規程ハ同日ヨリ廢止ス

印紙類賣下賣捌規則

第一條 此規則ヲ以テ賣下又ハ賣捌ヲ爲スヘキ印紙類左ノ如シ

證券印紙 手形用紙共

煙草印紙

訴訟用印紙

賣藥印紙

第二條 印紙類ノ賣下ハ地方廳之ヲ管理シ郡區役所ヲシテ其手續ヲ爲サシムヘシ

第三條 印紙類ハ第五條第六條ニ依リ賣捌ノ許可ヲ得タル者ノ外賣下ヲ爲サヽルモノトス

第四條 北海道廳長官府知事縣令ハ其管內各郡區ノ實況ニ應シ印紙類賣捌所ノ配置方ヲ計

書シ豫メ其員數ヲ定メ之ヲ大藏省ニ届出ヘシ

第五條　印紙類ノ賣捌ハ左ノ資格アリテ其郡區内ニ居住スル者ニ限リ之ヲ許ス

一陸軍海軍及ヒ官吏恩給令ニ依リテ傷痍ノ爲メ終身恩給ヲ受クル者

一巡査看守給助例ニ依リテ傷痍ノ爲メ終身恩給ヲ受クル者

一陸軍恩給令第二十一條第一項海軍恩給令第二十二條第一項官吏恩給令第十條ニ揭クル寡婦孤兒ニシテ扶助料ヲ受クル者

一巡査看守給助例第二條第三項ニ揭クル寡婦孤兒ニシテ扶助料ヲ受クル者

第六條　第五條ノ資格アル出願者其郡區内印紙賣捌所ノ定數ニ滿タサルトキハ其郡區内ニ居住シテ一般陸軍恩給令海軍恩給令官吏恩給令巡査看守給助例ニ依リ恩典ヲ受クル者ヲ以テ之ニ充ツ可シ

前項資格アル者ヲ以テスルモ猶定數ニ滿タサルトキハ二年以内ノ期限ヲ定メ一般人民ニ許可スルコトアルヘシ

第七條　煙草營業人若クハ其家族又ハ同居ノ者ニハ煙草印紙賣捌ヲ許可セス

賣藥營業者請賣者行商者若クハ其家族又ハ同居ノニハ賣藥印紙賣捌ヲ許可セサルモノトス

煙草稅則第三十九條賣藥印紙稅規則第八條訴訟用印紙規則第十一條證券印稅規則第二十五條ニ依リ處罰ヲ受ケタル者ニハ滿三年間印紙類ノ賣捌ヲ許可セサルモノトス

第八條　印紙類賣捌ノ許可ヲ得ント欲スル者ハ居住地ノ郡區役所ニ願出テ賣捌所ノ標札ヲ受ケ之ヲ戸外ニ揭出ス可シ

第九條　印紙類賣捌人改名又ハ同郡區内ニ轉居ノ節ハ其郡區役所ニ申出テ標札ノ訂正ヲ受クヘシ

但標札燒失毀損等ノ節ハ更ニ其下渡ヲ受ヘシ

第十條　印紙類ハ其代金上納ノ後之ヲ下渡ス可シ

但第五條第六條ノ受恩典者ニハ其代金五百圓マテハ公債證書ヲ抵當トナシ六箇月以内之レカ延納ヲ許スコトアル可シ

第十一條　印紙類ハ各一ト口ノ拂受高ニ從ヒ左ノ割引法ヲ以テ賣下ヲ爲ス可シ

拂受高一ト口	割引高
五百圓未滿	百分ノ七
五千圓未滿	百分ノ八
五千圓以上	百分ノ九

第十二條　印紙類ハ賣捌所ノ外ニ於テ一切賣捌クヲ得ス

第十三條　印紙ハ必ス定價ヲ以テ賣捌クヘシ賣捌ノ外讓與貸與スルコトヲ許サス

第十四條　印紙類賣捌人ハ印紙受拂ノ帳簿ヲ調製シ印紙受拂ノ都度其種類員數及ヒ年月日ヲ記載スヘシ

但烟草印紙賣藥印紙ヲ賣捌タル時ハ買受人ノ住所氏名ヲモ記載シ置クヘシ

第十五條　印紙類水火盜難等ノ爲メニ亡失スルモ其代金ノ返付ヲ請求スルコトヲ得ス

第十六條　印紙類賣捌人所持ノ印紙ニシテ損傷又ハ汚染シタルモノハ十錢以上取纏メタルモノニ限リ左ノ割合ヲ以テ之ヲ交換スヘシ

損傷汚染印紙壹圓ニ對シ　交換下付印紙八十錢

第十七條　印紙類賣捌ノ許可ヲ得タル者左ノ事項ニ該ル時ハ賣捌殘餘ノ印紙類及ヒ賣捌標札ヲ返納スヘシ此場合ニ於テハ返納印紙面稅額十分ノ一ヲ減シタル代價ヲ以テ之ヲ買戻スヘシ

一廢業又ハ二箇月以上休業スル時

一受恩典者ニシテ恩給ヲ受クルノ權消絕シ又ハ恩給停止ヲ受ケタル時

一他郡區ニ移住スル時

一賣捌ヲ禁止セラレタル時

第十八條　煙草印紙賣藥印紙ハ他府縣居住ノ者ニ賣渡スコトヲ許サス

第十九條　印紙類賣捌ノ許可ヲ得タル者ハ煙草印紙賣捌ニ關スル業務ヲ煙草營業者若クハ其家族又ハ同居ノ者ニ委托スルコトヲ得ス賣藥印紙ノ賣捌ニ關スル業務ヲ賣藥營業者請賣者行商者若クハ其家族又ハ同居ノ者ニ委托スルコトヲ得ス

第二十條　北海道廳長官府知事縣令ハ隨時主任官ヲ派遣シ印紙類賣捌ノ實況及ヒ現在高等ヲ檢查セシムヘシ

第二十一條　此規則ニ違背シタル者アル時ハ其情狀ニ依リ北海道廳長官府知事縣令ニ於テ其賣捌方ヲ禁止スルコトアル可シ

第九百九　明治十九年六月十二日大藏省訓令第二十二號北海道廳府縣（北海道ヲ除）

明治十九年六月當省令第二十一號印紙類賣下賣捌規則取扱手續左ノ通心得ヘシ

印紙類賣下賣捌規則取扱手續

第一項　印紙類賣捌所ノ配置ヲ計畫スルニハ從來賣捌ノ景狀ニ依リ且土地ノ便否商況等ヲ參酌シ總ヘテ印紙ノ賣買ニ差支ナキヲ期シテ之ヲ定ムヘシ

第二項　印紙類ハ需用ノ景況ト現在高トヲ參酌シ凡六箇月分賣下ノ見込相立第一號雛形ニ倣ヒ主稅局ニ請求スヘシ

第三項　印紙類ノ受拂ハ主任官二名以上ノ立會ヲ要スルモノトス

第四項　印紙類到達ノ節ハ日數五日以內第二號雛形ニ倣ヒ到達ノ月日ヲ記載セシ領收證書ヲ主稅局ニ送付スヘシ

第五項　印紙類賣捌所ノ標札ハ第三號雛形ニ據リ調製下付スヘシ但二種以上賣捌クモノハ各種類ヲ一枚ニ併記スルモ妨ケナシ

第六項　他府縣ヨリ轉籍又ハ寄留シタル者若クハ他郡區ヨリ轉居シタル者ニシテ印紙類ノ賣捌ヲ請願スル時ハ規則第七條二項ノ年限中ニ係ラサル者ナルヤ否及第二十一條ニ據リ禁止セラレタルコトナキヤ否ヲ詳査スヘシ

第七項　印紙類賣捌人員增減ハ一箇年ヲ二期ニ分テ第四號雛形ニ倣ヒ六十二月末日ノ現在員ヲ取調ヘ七月二十日限リ其廳差立主稅局ヘ送付スヘシ

第八項　印紙類賣下賣捌規則第十條但書ニ據リ印紙代金ノ延納ヲ許可スル時ハ其抵當トナスヘキ公債證書ノ價格ハ明治十三年當省乙第一號達ニ據テ之ヲ定ムヘシ

但代金延納ヲ許可シタル時ハ第五號雛形ニ倣ヒ賣捌人ヨリ上納ノ受書ヲ差出サシムヘシ

第九項　規則第十條但書ニ依リ延納ノ代金其收入方翌年度ニ亘ル者ハ現收入年度ノ稅表ニ編入スヘシ

第十項　印紙類ヲ運送會社ニ運搬セシメタル分ハ到達ノ節社員等爲立會檢查ヲ遂ケ若シ損傷汚染或ハ護謨糊粘着等ニテ全ク使用シ得ヘカラサルモノヲ發見シタル時ハ社員ノ手續書ヲ徵シ之ニ其枚數調書ヲ添付シ處分方ヲ稟議スヘシ

但天災地變等ニ罹リタルモノハ本項手續書ニ社員外二名以上ノ證明ヲ爲サシムヘシ

第十一項　印紙類萬一封印ノ員數ニ過不足ヲ生シタルモノアル時ハ其封紙帶紙ニ立會官吏ノ姓名書ヲ添付シ處分方ヲ稟議スヘシ

第十二項　印紙類ノ受拂ヲ爲シタル時ハ主任ニ於テ卽日受拂及ヒ殘高ヲ記帳シ現在高ト對照スヘシ

第十三項　前項ノ場合ニ於テ主任官交代スル時ハ帳簿ト現在高トヲ對照シ受渡ヲナスヘシ

第十四項　印紙類賣下賣捌規則第十七條ニ依リ返納セシ印紙（代金延納ニ係ルモノヲ除ク）ハ其種類（長角形ヲ區分シ）枚數及代金等明細仕譯書ヲ添付シ其時々代金下付方ヲ稟議スヘシ

但代金納付ト印紙返納ト其時日年度ヲ異ニスル時ハ代金納入年度ノ區分ヲ立テ之ヲ稟申スヘシ

第十五條　北海道廳長官府知事縣令ハ隨時各郡區役所ニ主任官ヲ派遣シ印紙類受拂ノ實況及ヒ現在高等ヲ精查セシムヘシ

（第一號雛形）

前々年度賣下高何程	
前年度賣下高何程	但平均一箇月何程
合何程	

（但前々年度前年度平均ヲ得ルコト能ハサルモノハ前六箇月分ヲ記載スヘシ）

一何印紙　何枚

（印紙ノ異ル毎ニ前同シ）

右ハ何年何月ヨリ何月迄六箇月分及請求候也

年　月　日

主税局長宛

何府縣收税長
北海道廳理事　名　印

（以上四行朱書）

（第二號雛形）

何年月日差立　何年月日到着

領　收　證

諸印紙類領

一煙草何匁用何厘印紙　何枚

一同角形何厘印紙　何枚

一證劵何錢印紙　何枚

一訴訟用何圓印紙　何枚

一賣藥角形何錢印紙　何枚

一同長形何錢印紙　何枚

收證書用紙

一約束手形何錢用紙　何枚

一爲換手形何錢用紙　何枚

右領收候也

年　月　日

主税局長宛

府縣收税長
北海道廳理事官　名　印

（第三號雛形）

郡區役所々轄限リ通シ番号

曲尺長二尺九寸

第何號　烙印

表面

□何々印紙賣捌所

何府縣何國何郡何町村何番地

何　某

（第四號雛形）用紙美濃紙

明治何年何月印紙類賣捌人員表

郡區名 / 類分	規則第五條ノ受恩典者	同第六條ノ受恩典者	計	非恩典者合計	前期ニ比較增減（朱書） 規則第五條ノ受恩典者	規則第六條ノ受恩典者	非恩典者

右之通候也

年　月　日

主稅局長宛

府縣收稅長
北海道廳理事官　名　印

（第五號雛形）　延納代金上納受書

消印

印紙

印紙賣下代金上納御受書

一印紙代金何圓

內譯（印紙種類及枚數ヲ揭記スヘシ）

右印紙代金ノ儀ハ來何月何日無相違上納可仕依テ右代金ニ對シ別紙公債證書ヲ抵當トシテ差出候若シ上納期日ニ不納候時ハ該公債證書御賣拂ノ上印紙代金御徵收相成卿カ異儀無之且印紙類ノ保護ハ勿論万一水火盜難等有之候トモ右印紙代金ハ急度上納可致候此段御受申上候也

但印紙類賣下賣捌規則第十七條ノ塲合ニ於テハ本文ノ期限ニ拘ハラス直ニ上納可仕候也

年　月　日

北海道廳
府縣長官　宛

國區町
郡村番地
印紙賣捌人　名　印

他人記名ノ公債證書ヲ借受ケ抵當トスル時ハ其記名者ノ連署ヲ要スヘシ

右相違無之依テ奥印候也

年　月　日

右戶長　名　印

○附錄

○明治十六年七月二十日大藏省指令同月七日福井縣伺

八年太政官四十八號達ニ據リ扶助料ヲ受ルモノモ印紙類賣捌特許ノ部ナルヤ右相伺候也

●指令　申出ノ通

○明治十六年九月十八日大藏省指令同年八月四日和歌山縣伺

明治五年以來公務上傷痍ニ罹リ終身一人扶持助料下賜ノ元兵卒ニシテ同八年四月第四十八號公達（陸軍武官傷痍扶助死亡者ノ祭粢家族扶助概則年金下賜ノモノ）ニ依リ客年十二月ニ第二十七號御布達印紙類賣捌手續第一條ニ準スヘキヤ右相伺候也

●指令　伺之通

○明治十六年八月十日大藏省指令同年五月廿六日大坂府伺

客年第二十七號公達第一條ニ依リ印紙類賣捌ヲ出願スルモノヽ內明治九年十月第九十九號公達陸軍恩給令發行以前ノ救助ヲ受クルモノ（明治七年二月佐賀暴徒征討ノ際陸軍ニ從事シ戰地ニ於テ傷痍ヲ受ケシニ因リ救助トシテ年金下賜ノモノ）ニシテ該令ニ依リ恩典ヲ受クルモノニハアラサルモ功勞ニ依リ年金ヲ受クルハ異ナルコトナシ然ラハ印紙賣捌手續第一條ニ準據處分シ可然ヤ右相伺候也

●指令　現今扶助ヲ受ケ居ルモノハ客年第二十七號布達第一條ニ準據シ賣捌ヲ許可スヘキ儀ト可相心得事

○明治十七年六月十日大藏省指令同月三日靜岡縣伺

印紙賣捌規程第三條（第一條ノ資格ヲ有スル出願者第二條ノ定員ニ滿タサル片ハ一般陸軍恩給令海軍恩給令巡查看守給助例ニ依リ恩典ヲ受ケ居ル者ニ限ルヤ又ハ既ニ一時ノ恩典ヲ受ケタル者モ包含スルヤ

●指令　現ニ恩典ヲ受ケ居ルモノニ限ルヘシ

○明治十八年十二月七日內務大藏兩省甲第三十七號府縣へ達

明治十七年第九號布達ヲ以テ印紙類賣捌規程改定相成候處未タ巡查看守給助例ヲ實施セサル地方モ有之ニ付八年第三號公達ニ（寡婦孤兒ニ非ル遺族ハ第三條）ニ依リ扶助料ヲ受ケ居ル巡查看守若クハ其遺族ニ限リ右規程第一條ニ依リ許可スルヲ得ヘシ爲心得此旨相達候事

○明治十六年九月十四日大藏省指令同月三日東京府伺

受恩典者印紙類賣捌出願ノ者保證人ノ制限ハナキモ證人戶主ニ非サルカ又ハ戶主ト雖モ同居等ニシテ固ヨリ不動產ヲ所有セス拂下印紙價額ニ對シ保證ノ任不適當ト認ムルモノハ許可セサルヘキヤ右相伺候也

●指令　伺ノ趣保證人不適當ト認ムル片ハ更ニ相當ノ者ヲ選定ノ上出願セシムヘシ

○第二款　度量衡專賣

第九百十七號布告

明治九年二月十九日第十七號布告

度量衡三器別紙種類表ノ通改定候條左ノ規則ノ通可相心得此旨布告候事

別紙

度量衡改正規則

第一條　三器改定ニ付各地方ニ三器製作所並賣捌所ヲ設ケ製作所ニ於テ製作セル新器來ル二月十五日ヨリ賣捌所ニ於テ發賣爲致從前ノ桝坐秤坐ハ同日ヨリ廢止候事

第二條　各地方ニ舊器改所ヲ設ケ候條從前所持ノ三器來ル三月十五日ヨリ十二月廿五日マテニ右改所ヘ差出シ檢查ヲ請クヘシ右期日ヲ過キ檢印ナキ器ヲ商業上ニ用フルコトヲ禁ス時宜ニヨリ掛リ官吏商家ニ入リ用器ヲ視察スヘキ事

但改所ニ於テ檢查ノ上新器ニ適合セル分ハ檢印シ廢スヘキ分ハ檢ノ字ヲ印シ總テ所持人ニ下ケ戻スヘシ

第三條　製作所賣捌所官許ノ外三器製作賣捌一切不相成事

但尺ハ尺杖等一時使用ノ爲メ目盛致シ桝ハ芋烏芋等ヲ量ル爲メ箱ヲ製シ又ハ賣買スルハ苦シカラス

第四條　尺度秤量ノ目ヲ盛直シ桝ノ緣鐵弦鐵ヲ打替ヘ斗概ヲ修覆スル等ハ必ス製作所ヘ差出スヘク秤量ノ緒紐ヲ附替フルハ製作又ハ賣捌所ニ差出スヘシ其他ノ人自儘ニ致シ候儀不相成事

第五條　舊新器共檢印アルヲ賣拂度者ハ必ス賣捌所ニ可申出事

但秤ノ錘皿又ハ桝ノ緣鐵弦鐵ヲ取離シ古鐵ト シ賣買スルハ苦シカラス

第六條　第二條以下ノ禁令ヲ犯ス者ハ其品取上ケ律ニ照シテ所斷スヘキ事

○第四章　所有權

○第一款　官有及公有ノ財産

○第一節　官地及官舍貸下拂下

第九百十一　明治六年三月四日第八十四號諸省府縣ヘ達

壬申第百六十七號官宅拂下ケ規則今般御詮議ノ次第モ有之從前ノ第一章第二章ヲ廢シ其他別紙ノ通改正相成候條此旨相達候事

但舊則第一章第二章ノ通既ニ處分相濟候分ハ從前ノ通可相心得事

別紙

官舍拂下ケ規則

第一章　城郭並縣廳官舍官宅不用ノ分ハ家作地所區別イタシ何レモ入札ヲ以テ拂下ケ可取計事

第二章　舊藩々費ヲ以テ家作建營貫屬ノ者共ヘ從來無稅ニテ貸渡有之分ニ限リ家作地所共

其廳見込ヲ以テ低價ニ拂下ケ代價一時上納可爲致事

第三章　家作並地所共拂下ケ取計候分爾後相當ノ地稅取立方可伺出事

第四章　從來ノ官舍官民出費ニテ造營致シ有之分ハ拂下ケ代金ノ內最初ノ割合ニ準シ其高ヲ區別シ民費ノ分ハ可差返事

第九百十二　明治六年七月廿日第二百五十七號府縣ヘ達

各府縣管內荒蕪不毛地幷官林等望ノ者ハ士民ヲ論セス入札ヲ以テ拂下ケ可申旨辛未八月壬申五月兩度ニ大藏省ヨリ相達置候處自今差止候條此旨相達候事

但不得止事情有之拂下ケ不致候ヲ難相成節ハ詳細具狀シ大藏省ヘ可伺出事

第九百十三　明治七年九月七日內務省乙第五拾五號府縣ヘ達

今般當省乙第五十三號ヲ以テ相達候通當省事務章程改正相成候ニ付爾後別紙ノ通相改候條此旨相達候事

但今後條目ノ通可相改筈ノ處本年ノ儀ハ收入時節差迫リ事務多端ノ儀ニ付從來稅名ヲ以テ地租帳並ニ雜稅帳ヘ組入來候分ニ限リ來明治八年一月一日ヨリ相改可申事

別紙

第一條　從前人民官ノ許可ヲ請ケ拜借屋敷稅河岸場永溫泉場稅池運上等種々ノ名義ヲ以テ官地借用罷在右代料トシテ米金相納候分ハ總テ官地拜借屋敷料官地拜借料官地河岸場拜借料等ノ名義ヲ以テ相納候ニ付テハ總テ官地拜借人ニ於テ地稅ノ外ニ負擔ノ儀ニ候間地稅ニ準シ地價ノ百分ノ一ヲ以テ相納可申事

第二條　從前人民官ノ許可ヲ請ケ下草稅池魚役松茸代砥石運上等種々ノ名義ヲ以テ官地生立ノ動植物ヲ採取右代料トシテ米金相納候分ハ總テ官地下草料官地池魚料等ノ名義ニ相改メ內務省地理寮ヘ上納可致事

第三條　各開港場開市場等各國人民居留地ノ內官地貸渡稅ノ儀是迄稅名ヲ以テ大藏省租稅寮ヘ相納來候處自今官地拜借料ノ名義ニ相改メ內務省地理寮ヘ上納可致事

第四條　官員ヘ貸渡相成候官宅ノ儀ハ太政官本年第九十三號達ノ趣モ有之候處其他人民ヘ貸渡置候分ハ總テ宮舍拜借料官庫拜借料等ノ名義ニ相改內務省地理寮ヘ上納可致事

第五條　官地官宅並ニ建物木石等拂下代金是迄大藏省國債寮ヘ相納候分以後總テ內務省地理寮ヘ上納可致事

第九百十四　明治七年九月廿八日內務省乙第六拾壹號府縣ヘ達

各府縣管下人民ヘ入札ヲ以官林立木建家地所其他諸品等拂下候節開札ノ上金高多ノ札ニ候得ハ伺書指令不相濟以前右高札ノ者既ニ拂受候物ト相心得着手致シ候儀往々有之夫カタメ處刑ニ罹候者不少不都合ノ事ニ候元來落札ノ許否ハ政府ノ都合ニ寄候儀ニ付假令高札ニ候共聞屆候旨不致指令以前ハ決テ着手不爲致樣相心得可申旨布達可致此旨相達候事

但借區坪數ハ鑛坑內面ノ儀ニ付需用ノ土地ト混同不致樣可相心得事

第九百十五　明治八年一月十日内務省乙第三號府縣へ達

諸鑛山借區開坑試堀ノ儀ハ工部省ニテ處分シ鑛業需用ノ爲メ土地貸渡ノ儀ハ當省ニテ處分候筈ニ付以來坑口水拔道路新設木石置場土砂棄場詰所作事場洗鑛所鎔鑛所等必需ノ場所借用ノ儀ハ工部省ニテ開鑛試堀許可之上地名坪數等取調繪圖面相添當省へ可伺出尤從前營業致居候分ハ官地拜借ノ有無取調可申出此旨相達候事

第九百十六　明治八年二月七日内務省乙第拾三號府縣へ達

昨七年第百二十號地所名稱區別官有地第三種ノ内湖海沙沼ノ類ヲ埋立耕地宅地等ニ自費開墾致度趣ヲ以拂下出願ノ節故障ハ勿論他ニ望人無之候得ハ水面埋立ノ分（海面ハ滿潮ノトキ水下トナルモノ）無代價可下渡附寄洲或自然堆積乾燥シテ平常水浸サヽルモノハ都テ一般ノ成規ニ照シ相當代價ヲ以拂下可申最望人兩人以上有之候得ハ水面ト雖入札拂ノ積ヲ以取調可伺出此旨爲心得相達候事

第九百十七　明治八年二月廿日第貳拾三號布告

從來雜稅ト稱スルハ舊慣ニ因リ區々ノ收稅ニテ輕重有無不平均ニ付別紙略ス稅目ノ分本年一月一日ヨリ相廢シ候（以下地方稅規則等ニ依リ消滅ニ付之ヲ除ク）

但從前官有地借用右代料トシテ米金相納候分ハ是迄ノ通可相心得事

第九百十八　明治八年三月廿三日内務省指令同年一月十三日新潟縣伺

官有地第三種但書（中略）右ケ條書ニ山岳丘陵云々ト有之然ル所立木アル山野モ村方ニテ植付候舊記無之類幷村方必要ノ秣場用水溜池等モ人民買得及村持ノ確証無之分ハ公有地ノ積取調置候ニ付政府第百四十三號公布ノ雛形ニ照準追々相伺可申候數村入會ノ池沼山野等ノ類先ツハ官有地ニ可相定儀ニ可有之然ルトキハ人民必用ノ次第申立拂下拜借等願出無餘儀分ハ拜借ハ勿論ニ拂下願ヒ類地比較地價相當ノ分ハ願ノ趣ヲ以テ相伺不苦ヤ且拜借地ニ願候分モ類地比較ヲ以テ取調可申哉（二ケ條）

民有地第二種（中略）ト有之有税地ハ勿論無税地ニテモ人民或ハ數村所有ノ確證アル類ニ可有之從前無税秣場ノ類數村入會地トハ近鄉ニテモ心得居候場所ニモ買得ノ證ハ勿論入會ノ確証無之モ不少右ノ類官有地ニ相成候ハヽ人民苦情モ可有之拂下相願候ハヽ類地比較相當代價ヲ以テ御拂下可相成哉（五ケ條）

●指令　二ケ條　伺ノ通尤借地料ハ昨七年十二月地理頭ヨリ爲及通知候通可取計事

但溜池用水ノ儀ハ借地料不取立所用差免候儀ト可相心得事

五ケ條　伺ノ通

第九百十九　明治八年三月二十七日内務省乙第四拾貳號府縣へ達

各府縣ヨリ地所拂下其他反別米金等員數ニ關スル申牒及ヒ繪圖面間數記載方等間々疎漏違算有之是カ爲メ往復照會ノ時日ヲ費シ申牒再申ヲ要スル等自然處分方遲延致シ不都合不尠

候條自今一層精密ヲ加ヘ一切員數ニ係ル申牒ハ更ニ本書精算ノ上入算ノ廉々主任ノ官員見留小印ヲ押シ可差出候其他昨七年太政官第四號及第九十六號公布ニ照準踈漏無之樣注意可致此旨相達候事

第九百二十　明治八年七月三十一日內務省指令同年六月五日足柄縣伺

社寺參詣者ノタメ境外道敷引ノ內適宜ノ地ヘ休息所ヲ設ケ出稼願出差支無之場所ハ第四條ニ準シ可然哉（第七條）

從來取設有之休息所借地料ノ儀ハ貸渡伺濟ノ月ヨリ向三ケ月限ト相心得相當ノ借地料收入可然哉（第八條）

休息所取設ノ儀伺ノ末三ケ月以內ノ期限ヲ定メ貸渡滿期ニ及更ニ借地追願候向ハ豫テ繪圖面差出置候儀ニ付期限借地料等最前ノ處分ニ準シ取計置其旨開申可然哉（第九條）

●指令　第七ケ條　申出ノ通尤ケ所限リ繪圖面相添伺可申出事

第八ケ條　借地料ノ儀ハ借主ヘ相達候月ヨリ取立候儀ト可相心得事

第九ケ條　申出ノ通尤竈等築立永住等ノ儀無之樣可致事

第九百二十一　明治八年八月十八日內務省指令同年七月廿二日名東縣伺

社寺境內ヘ一時便利ノ爲メ休息所等取設日々出稼差許差支無之場所ハ可伺出筈ニ候ヘ共三ケ月以內ノ目的ニシテ一時便利ノ爲メ假リ小家等取設ケ出願ノ向ハ相當借地料ヲ賦シ貸渡置追テ借地料上納ノ際一般取纏メ廉限リ明細仕譯書ヲ以上申可然哉

●指令　該境內ヘ假小屋等取設ノ儀本年乙第四十九號達第四條幷但書ニ照準シ差支無之場所ハ豫シメ繪圖面ヲ以伺出置臨時貸渡ノ節ハ廉々申立ノ通可取計事

第九百二十二　明治八年八月廿二日第百四拾六號府縣ヘ達

明治七年十一月第百二十號布告ヲ以地所名稱區別改定民有地ニアラサル池澤溝渠等ハ官有地第三種ニ編入候ニ付テハ耕地ノ養水溜池及ヒ井溝等ノ儀ハ從前ノ通水掛リ地民ニ所用セシメ耕作一途ニ相用候分ニ限リ別ニ借地料區入費等賦課ニ不及候尤右地內ニ生スル水草魚鼈等取入利益トナスモノ其場所故障無之差許候節ハ相當借地料等收入候儀ト相心得內務省ヘ可申出此旨相達候事

第九百二十三　明治八年十月廿八日內務省指令同年五月廿日愛知縣伺

民有地ニアラサル社寺境內或ハ官林其他官有地又ハ往來妨碍ニナラサル街衢往還幷並木下泓池堤上等衆庶遊歩ノ場所ヘ水茶屋鼓簀張相撲芝居揚弓場諸軍談見セ物等取建度出願ノ節ハ淫娃猥褻ニ流レサルヤウ注意ノ上限月又ハ限日ヲ以テ差許水茶屋鼓簀張ヲ除クノ外相撲其他ハ適應ノ賦金取立道路橋梁病院學校及ヒ警邏等ノ費用ニ充テ可然ヤ（第一條）

官用地第三種ニ屬スル溝渠或ハ壕池ヘ板ヲ並ヘ平座ヲ作リ水茶屋等渡世ノ儀限月又ハ限日ヲ以テ差許賦金取立ノ上前條同樣廉々ノ入費ニ充可然哉（第二條）

農隙營商ノ由ヲ以テ徃還並木鋪地拜借家屋建築致シ度旨士族幷村民等出願ノ節ハ徃來ノ障碍トナラス且他ニ差支ナキ場所ハ行客ノ便ヲ得候儀ニ付相當ノ拜借料收入ノ積リ上申致シ可然哉 第三條

溝渠上ヘ家屋庇ノミ覆ヒ候類徃來ノ妨碍ニナラサル場所ハ拜借料收入ニ不及聞届可然哉

但人家稠密ノ村落ニテハ從前溝渠際マテ家作致シ家根先ニ三尺程溝渠央迄覆ヒ候分間々有之徃來ノ障トナラサル場所ハ其儘差置拜借料收入ニ不及哉 第四條

●指令 書面伺ノ廉々左ノ通可相心得事

第一條 神社境內幷官有ノ寺院境內地ヘ出稼致シ候分ハ水茶屋葭簀張ニテモ本年乙第四十九號第四條ニ照準可貸渡地所區域ヲ定メ圖面ヲ以豫シメ可伺出其他民有ニアラサル地所貸渡ハ其時々可伺出若又月限日限等ヲ以テ貸渡願ノ分其時々難伺出候ハヽ社寺境內地同樣豫シメ可伺出尤兼レモ相當借地料收入地理察ヘ相納候儀ト相認得其餘賦金收入遣拂等ノ儀ハ申出ノ趣聞届候事

第二條第三條 前條ニ準シ可取計候事

第五條 伺之通

第九百二十四 明治八年十一月廿五日內務省指令同年十月三十一日東京府伺

公園地內出稼營業人處分ノ儀昨年十二月中相伺候所伺ノ趣ハ十一月十七日附伺面ヘ指揮ヲ

ヨヒ候通相心得猶取調可伺出旨本年二月十日御指令ニ付八月廿九日庶第二千三百四十六號ヲ以相伺置候所未タ御指揮無之然ルニ出稼人ノ儀ハ昨年十二月中委詳相伺候通リ其儘差置候テハ事實不都合ノ廉モ不少候間官有地拜借ノ公布ニ照シ公園地內借地人ト定メ最寄隣町相當ノ借地料ヲ收納セシメ差向キノ處公園地內道路下水修繕等ノ入費ニ遣拂候樣取計可然哉

尙以テ家作住居ハ現在ノ分ヲ限トシ新規營繕ハ不差許上野ノ如キ住居人無之場所ハ出稼致簀張トイヘ共家作定住ハ不差許心得ニ有之候

●指令 書面伺ノ通可取計候事

第九百二十五 明治九年五月十二日第五十二號院省使廳ヘ達

官用地內ニ有之官舍貸渡候節借地料ノ儀ハ其地方廳ニ於テ取調候筈ニ付貸渡候都度該廳ヘ通知可致且收入候借地料ノ儀ハ期限ノ通其地方廳ヘ送付可致此旨相達候事

但從前貸渡有之分モ本文ノ通可取計事

第九百二十六 明治九年二月四日內務省指令同八年十二月廿三日茨城縣伺

官地池沼ニ於テ網網等ヲ以テ獵獲候鳥類ノ儀ハ官地中生產魚鼈其他ノ品ト自然相異ナリ候得共獵獲地所ノ有益上ヨリ出テ候儀ニ付官地池沼鳥獵料ノ名儀ヲ以相當代料徵收可然哉且官地外民有田圃等ニテ獵獲候類ハ收料不致儀ニ可有之哉相伺候也

●指令　書面烏獵ノ爲メ官地ヲ專用イタシ候儀ニ候ハヽ官地烏獵料ノ名儀ヲ以テ收入可致民地烏獵ノ儀ハ伺ノ通可相心得事

第百九二十七　明治九年四月廿七日內務省指令同年三月廿四日滋賀縣伺

管內村々鄕倉ノ儀ハ一昨七年御省乙第二十八號御達ノ次第モ有之候ニ付存置ノ積罷在候處當縣ノ儀ハ昨八年ヨリ管內一般地租改定伺濟ニテ既ニ贅物ニ屬シ候ニ付テハ戶長役場等ニ相用度旨村々ヨリ御拂下願出候向モ有之右ハ從前皆官費或官民兩費等ノ分ハ相當代價拂下取計皆民費ノ分ハ其村々適宜爲取計且地所ノ儀モ官地ノ分ハ拂下ノ積取計退テ取纏メ上申仕候樣仕度

●指令　書面ノ趣皆官費或官民兩費ヲ以テ創立ノ分ハ出願ノ都度地所及建物ノ坪數代價共取調更ニ可伺出皆民費ノ分ハ其村々適宜ニ任セ不苦地所處分取調可申出事

第九百二十八　明治九年四月廿七日內務省指令同年三月廿八日神奈川縣伺

當港吉田新田埋立地ノ儀御處分ノ末官有地第三種ニ定メラレ候ニ付從前家屋結搆住居罷在候者ハ勿論向後拜借相願候者ハ例規ニ基キ貸與可致見込ニ有之候處該地ノ中追テ人民所望ノ者有之候節ハ拂下候樣致度御許容可相成儀ニ候ハヽ其機ニ臨ミ更ニ取調伺出ノ事ニ致度候

●指令　伺ノ通尤該地々位ヲ上中下三等ニ分チ嘗テ下渡候金額三十二萬五千圓ヲ以該地ノ地價ト見做シ右三等ニ分配各地位ノ地價表幷總地價平均表及地位ヲ記入シタル圖面ヲ製シ差出置可申且望人有之節ハ各地ニ就キ人札又ハ相當代價共其地價表ニ照シ調查ノ上可伺出事

第九百二十九　明治九年五月九日內務省指令同年四月廿日愛媛縣伺

海面埋立ノ儀ニ就テハ客年御省乙第十三號御達以後右ニ照準取計來候處海濱接續村浦ノ內ニハ物干塲等ノ類些々タル畝歩ト雖單力ヲ以築地不相整ヨリ數人或擧村協同埋立ノ儀願出候向有之候得共素ヨリ滿潮ノ節水下ト相成候塲所殊ニ數人競買ノ譯ニ無之全貧困ニシテ一己ノ資力ニ能ハサルヨリ共同戮力シテ其工ヲ起スモノ猶一個ノ有力ニ均シキ事ニ付別ニ投票ヲ用ヒス實地差支無之分ハ其儘聞屆可然哉

●指令　書面ノ趣ハ一所互ニ競望ノ譯ニ無之上ハ無代價下渡不苦候條處分ノ都度前以可伺出事

第九百三十　明治九年五月十一日內務省乙第五十九號府縣へ達

從前地所拂下ケ代價算出之儀反別竿歩有之分實地丈量之儘歩已下三除シ然シテ反金（類地比較ノ代價ヲ云フ已下同シ）ヲ乘シ代價算出候得共右ハ碎數不盡ノ數位二桁或ハ三桁ト適宜割出シ反金ヲ乘スル故桁數ノ多少ニヨリ金額異同ヲ生シ撿算上不都合ニ候間已來反別畝已上ニ先ツ三ヲ乘シ總歩數ヲ得然シテ反金ヲ乘シ後三除シ毛位四捨五入シテ厘位ニ止メ候儀ト可相心得此旨相達

候事

第九百三十一　明治九年五月十五日第五十三號院省使廳府縣へ達

明治七年七月第九十三號同八年五月第八十八號達ヲ廢シ更ニ官舍貸渡規則別紙ノ通相設候條從來ノ官舍或ハ官廳附屬ノ家屋等貸渡候向ハ本年一月一日ヨリ宿代取立大藏省へ可相納尤元金建坪等取調ノ儀院省使ハ大藏省廳府縣ハ內務省へ可申出此旨相達候事

但借地料ノ儀ハ明治八年七月第百十四號布告官有地第二種但書ノ通可相心得事

別紙

官舍貸渡規則

第一條　官舍貸渡ス時ハ每月宿代取立ヘシ

但獄舍懲役場倉庫定番見張番等幷ニ鐵道各驛長各所燈明番等ハ此限ニアラス其他公務ノ都合ヲ以テ官舍貸渡ス者ト雖モ宿代取立ルハ勿論ナレ𪜈該官舍ノ內公用私用ニ供スル間席ヲ區劃シタル向ハ其私用ニ供スル間席ノミ宿代取立ツヘシ（十年第三十七號公達ヲ以テ但書ヲ改正シ同年第八十七號公達ヲ以テ燈明番等ノ下十四字ヲ削ル）

第二條　宿代ハ元金ノ八分ヨリ一割迄ヲ制限トシ適宜斟酌シテ取立ツヘシ右取立高ノ內七分ハ上納三分ハ其廳ニ備置修繕費ニ充ツヘシ

第三條　官舍新營ノ分ハ其建築費ノ總額古家作ノ分ハ買上直段或ハ當時賣買スヘキ直段ヲ以テ滿三年間ノ元金ト定メ爾後滿三年每ニ一旦評價セシメテ元金ヲ改ムヘシ自今新營或ハ買上ノ年度ヨリ既ニ滿三年ヲ過ルモノハ此節一旦評價セシメテ元金ヲ改ムヘシ

但新營ノ分元金ハ石礎人費ヨリ計算スヘシ且貸渡ノ節修繕ノ分ハ其費額ヲ元金ニ加ヘ爾後修繕ノ費額ハ加ヘサルヘシ（同第三十七號公達ヲ以テ但書共全條ヲ改正ス）

第四條　宿代ハ年ヲ以計算スヘシト雖𪜈取立方ハ月割タルヘシ

但十六日以後ニ貸渡シタル時又ハ十五日以前ニ返却シタル時ハ半月分取立ヘシ

第五條　宿代上納方ハ三ケ月每ニ取調修繕費遣拂ノ分ハ每年六月迄ニ精算帳差出シ殘金アラハ後日ノ費用ニ充置ヘシ

第六條　官舍外廻リ雨漏又ハ臨時大破ノ外一切ノ修繕ハ自費タルヘシ

第七條　拜借人自費建增等願出ル時ハ實地撿查ノ上差支無之分ハ允許スヘシ

第八條　拜借人交換ノ節ハ篤ト撿查ヲ遂ケ若シ毀損スル所アルカ又ハ附屬品等不足スル時ハ辨償セシムヘシ

但自費建增等ノ存廢ハ新舊拜借人ノ示談ニ任スヘシ

第九百三十二　明治九年五月十九日內務省乙第六拾五號府へ達

院省使廳官用地之內ニ有之官舍ヲ貸渡候節借地料取立方之儀ハ其地方廳於テ取調候筈ニ付貸渡之都度該廳ヨリ通知有之候ハヽ相當ノ借地料取調當省へ可申出收入之儀モ季節ニ至リ

該廳ヨリ請取上納方之儀ハ昨年當省乙第廿一號達之通可取計　此旨相達候事（乙第廿一號ハ九年乙第百廿五號達ヲ以テ改正ス）

但從前貸渡有之分モ收入手續之儀ハ本文之通可相心得事

第九百三十三　明治九年十月十九日內務省乙第百貳拾貳號府縣へ達

地所拂下其他反別米金及ヒ繪圖面間數記載方等員數ニ關スル諸申牒ハ都テ精算ヲ證スル爲メ入算之廉々主任ノ官員見留小印ヲ押可差出樣昨八年當省乙第四十二號ヲ以テ相達置候處往々踈漏ニ流レ押印不致向モ有之不都合不尠右ハ畢竟處分方掛取候樣注意可致筈ニ付自今本書ハ勿論副書幷繪圖面間數共入算之廉々必押印差出候樣可致此旨相達候事

但本文達書到達已後押印無之差出候分ハ其儘下ケ戻候條此旨可相心得事

第九百三十四　明治九年十一月十二日開拓使甲第三號布達

當使管內漁場昆布場ノ儀從來廣大ノ地所ヲ借受場所相當ノ營業ヲ爲サス他人開業ノ妨害ヲ爲ス者尠カラス候處今般右等ノ類ハ總テ上地申付候ニ付左ノ各郡ニ於テ經界步數相定メ北海道地所規則ニ照準更ニ相當ノ場所可割渡候條營業志望ノ者ハ別紙書式ニ倣ヒ願書本副二通相認メ可願出此旨布達候事

漁場昆布場有之郡數

一千島國　擇捉　振別　藥取　紗那　國後　五郡
一北見國　斜里　網走　常呂　紋別　枝幸　宗谷　利尻　禮文　八郡
一根室國　標津　目梨　二郡
一天鹽國　增毛　留萌　苫前　天鹽　四郡ノ內
一膽振國　千歲　白老　幌別　三郡
一日高國　沙流　新冠　三石　三郡
一釧路國　白糖　釧路　二郡　厚岸郡ノ內

書式

漁場營業願
昆布場營業願

私儀

御管下何國何郡ノ內字何所ニ於テ別紙調書ノ通（何業昆布場）營業仕度候間相當ノ地所御割渡被下度此段奉願候也

年　月　日

族籍（寄留人ナレハ寄留地ヲモ記入スヘシ）

苗字名印

開拓長官黑田清隆殿

前書願出之趣御聞届相成度候也

何府知事縣令

苗字名印

漁場調

何國何郡字何

一鯡場（鮭鱒其他之ニ準ス）　何ケ所

表口　何間

奥行　何間

總坪　幾坪

一漁舍（倉庫其他建物之ニ準ス）　何間

間口　何間

奥行　何間

總坪　幾坪

右ハ新規造營歟亦ハ元漁場持ヨリ讓受ル歟

一建網（引網其他之ニ準ス）　何統

一漁夫　何名

一漁舟　何隻

何舟

何舟　何隻

一例年取獲高（又ハ見込高）

右之通御座候也

年　月　日

昆布場調

何國何郡字何

一昆布場　苗字名印

表口　一箇所

奥行　何間

總坪　何間

一納屋（倉庫其他建物之ニ準ス）　幾棟

間口　何間

奥行　何間

總坪　幾坪

右ハ新規造營歟又ハ元漁場持ヨリ讓受ル歟

一舟　何隻

何舟

何舟

一雇夫

一例年取獲高（又ハ見込高）

右之通御座候也

年　月　日

何隻

何名

苗字名印

第九百三十五　明治九年十一月廿八日内務省指令同年七月十一日山口縣伺

官有地貸渡ノ節些少ノ歩數ニシテ地味礒碕借地料金厘位未滿ノ分ハ總テ一筆ニ付一厘ノ料金収入可然哉又ハ五毛未滿ノ分ハ收入ニ及ハス可然哉相伺候也

●指令　伺ノ趣厘位未滿ノモノハ借地料收入スルニ不及儀ト可相心得事

第九百三十六　明治十年一月八日内務省指令同九年十一月廿八日岐阜縣伺

堤防諸色藏ト相唱水防一切ノ器具貯蓄小屋堤上ニ設置有之候分ハ御省日誌本年第三十九號廣島縣伺ヘ御指令ノ通借地料賦課不致儀ト相心得可然哉　第一條

官有地ノ神社境内堤上ニ相跨リ候分ハ御省日誌昨八年第四十一號愛知縣伺ヘ御指令ノ通借地料賦課ニ不及儀ト相心得可然哉　第二條

官有地ノ寺院境内堤上ニ相跨リ候分同樣相心得可然哉　第三條

從來堤上ニ於テ一區域ヲナシ候社寺堂宇ノ分ハ借地料賦課ニ及ハス可然哉　第四條

但地藏堂庚申堂ノ如キ歩數一歩未滿ノ分ハ多クハ借地數厘位ニ至ラス依テ右等ノ類ハ勿論相省キ候見込ニ有之候

民有ノ社寺境内堤上ニ相跨リ候分ハ鄉村社以上ヲ除クノ外借地料賦課可然哉　第五條

堤上掲示場ノ儀ハ借地料賦課セサル方ニ可有之哉　第六條

鄉藏敷學校ノ類堤上建設ノ分借地料賦課可然哉　第七條

右之件々相伺候也

●指令　書面伺ノ趣第一第二第三第五第七條ハ伺ノ通第四條第六條ハ借地料賦課ニ及ハサル事

第九百三十七　明治十年三月十五日内務省指令同九年七月神奈川縣伺

官地拜借料怠納者處分ノ儀ニ付本年三月廿八日申牒第四條ヲ以テ相伺候處精々督促ヲ加ヘ尚ホ上納不致節ハ其筋ノ裁判ニ附スヘキ旨御指令有之右ハ怠納ノ者之レアラハ裁判官ヘ引渡候儀ニ可有之哉然ルニ借地人ノ内未タ其料ヲ納メサル前負債ノ爲メニ裁判官ニ於テ身代限ニ及ハントシ財産取調中ニ付右財産ノ内ヨリ借地料收入ノ儀ヲ同官ヘ照會ニ及ヒ候處身代限分產ニ加フル上ハ相當ノ訴訟用罫紙ヲ用ヒ官ヨリ代人ヲ撰ミ訟廷ニ訴狀ヲ出シ普通ノ裁判ヲ仰キ可然云々談判有之依テ勘考候處元來借地料ノ上納ヲ怠ルモノハ租稅不納ノ類ト異ナリ官民間ノ約束ニ違ヒ候儀ニ付一般人民相對貸借上ノ違約ヨリ生セシ詞訟ト同轍ニ看

做シ更ニ官ヨリ人民ヲ相手取リ出訴可然歟果シテ然ラハ昨八年司法省甲第五號ノ布達ニ準據シ上等裁判所ヘ出訴セサルヲ不得ヘシ然ルニ本縣ノ如キ官有地ノ夥多ナル隨テ借地料怠納ノ者モ亦不尠其時々東京上等裁判所ヘ出訴候テハ僅少ノ借地料ヲ得ンカ爲メ幾多ノ手數ヲ費シ加フルニ其身代限ノ處分ヲ乞フ者ノ如キハ所々ニ負債アリテ恐ラクハ借地料ノ全額ヲ收入スルノ難キノミナラス訴訟費ノ償却ニ充ツルニモ足ラサルモ多カラン左スレハ其收額ノ不足ハ損失ニ相立其入費ハ別途御下渡可相成哉ニ候得共前章縷述ノ通總テ人民相對ノ訴訟同樣ト相心得可然哉相伺候也

●指令　書面伺ノ趣ハ裁判所談判ノ通可相心得事

但官廳ヨリ人民ニ對スル訴訟ハ地方裁判所ニ付シ候儀ト可相心得事

第九百三十八　明治十年五月十六日內務省指令同年四月十一日神奈川縣伺

官有地ノ內人民ヘ貸渡セシ土地ヲ其拜借人ヨリ亦他ヘ轉貸候儀ニ付本年三月廿日三課第五百四十六號ヲ以テ相伺候處官ニ於テ公認セサル儀ト可相心得旨同月廿六日御指令有之然ルニ譬ヘハ官地ヲ甲某ナル者拜借シ乙某ヘ轉貸シ乙某家屋ヲ其地ニ建築シ追テ其家屋ヲ書入質ニ爲ントスル時ハ其地ハ官有地ナルヲ以テ本年第六號ノ公布ニ照シ該証書ニ官ノ奧印ヲ請ハサルヲ得ス然ルニ右轉貸ノ儀ヲ公認セサル上ハ官ヨリ此証書ニ奧書ヲ與フル能ハス如此場合ニ於テハ公証ヲ得難キカ故ニ私有ノ財產ト雖モ自己ノ便宜ニ供スル能ハス頗ル差支有之ニ付如何取計可然哉再應相伺候也

●指令　書面最前伺ヘ本年三月廿六日指令ノ趣モ有之候得共今般伺ノ如キ公認セスシテ差支有之分ハ總テ成規ノ手續ヲ以テ可貸渡儀ト可相得事

第九百三十九　明治十年五月廿二日內務省乙第五拾三號府縣ヘ達

明治九年第五十三號官舍貸渡規則中第一條但書並第三條改正本年第三十七號公達之趣モ有之候ニ付右ニ照準元金其他トモ取調當省ヘ可申出且壬申八月大藏省百貳拾號達宿代取立高仕譯書之儀ハ本年四月ヨリ別紙雛形之通改正候條此旨相達候事

但官舍修繕料遣拂精算帳之儀ハ從前之通リ可相心得事

別紙　○印ハ朱書

雛形

官宅宿代上納仕譯書

〔一棟一名拜借ノ書法〕

何番官宅建坪何程二階建歟
平家歟

元金何程

此宿代金何程○〔上納高修繕料ノ歩合ヲ不分取立高ノ全額ヲ記載スヘシ〕

但元金ノ一割八歩金何程○〔四捨五入ノ算則ヲ以厘止〕十二ケ月割壹ケ月金何程○〔四捨五入ノ算則ヲ以厘止〕

何年何月ヨリ同何月迄合何ケ月分

○〔長屋建一棟數名拜借ノ書法〕

何番官宅建坪何程〔二階建數平家數〕何戸建

元金何程

此宿代金何程

但元金ノ〔一割八歩〕金何程○〔四捨五入ノ算則ヲ以テ厘止〕〔十二ケ月割壹ケ月金何程○〔四捨五入ノ算則ヲ以テ厘止戸數割モ同斷〕〕

何年何月ヨリ同何月迄合何ケ月分

合金何程

内

金何程

七分通

宿代上納ノ分

金何程

三分通

修繕料備置ノ分

右ハ何年何月ヨリ同何月迄官宅宿代取立高仕譯書如斯候也

年　月　日

何府縣知事令姓名印

第九百四十　明治十年十一月八日内務省指令同年八月四日兵庫縣伺

社寺境内地貸渡ノ儀ニ付テハ兼テ御達ノ趣モ有之候處神官住職ノ者奉職中其境内ニ於テ奉

務ノ爲メ居住スル屋宇ハ勿論土藏納屋等ノ類モ其儘差置借地料徴收不致儀ニ候得共場内中別ニ隱室等ニ設ケ全ク自用ノ建物ニ屬スル分ハ八年御省乙第四拾九號御達第四條ニ基キ三箇月ヲ一期トシ更ニ貸渡ノ手順ニ取計相當ノ借地料取立可然哉相伺候也

●指令　書面自用ノ建物敷地ノ借地料ハ不及收入候事

第九百四十一　明治十五年一月十日第壹號官省院使廳へ達

明治九年五月第五拾三號達官舍貸渡規則第二條中修繕費ノタメ其廳ニ備置ク分ハ會計法第三十一條ニ拘ハラス從前ノ通可相心得此旨相達候事

但該金額ハ据置金ノ例ニ倣ヒ官舍宿代金ノ目ヲ設ケ出納勘定帳中ニ編入候儀ト心得ヘシ

第九百四十二　明治十六年三月廿二日内務省乙第拾貳號府縣へ達

官用地ハ貸渡サヽル制規ノ處木材運漕ニ際シ不測ノ天災ヲ被ラントスル掛念有之場合ニ當リ不得已人民ヨリ官材貯場ノ間地ヲ借用セント出願スル片ハ其現場ノ都合ニヨリ一時應變ノ執計ヲ以テ相當ノ期限及ヒ料金ヲ定メ所用廳ヨリ貸渡シ可相成儀モ有之候條此旨可相心得但其料金ハ成規之通大藏省へ上納スヘシ

右相達候事

第九百四十三　明治十七年四月廿四日大藏省第貳拾四號府縣〔函館沖繩札幌根室縣ヲ除ク〕へ達

官有ノ水面ヲ埋立テ開墾ヲ爲サントスルモノハ該埋立ヲ竣成シ民有地ニ編入ノ處分ヲ經タ

ル上地租條例ニ定ムル所ノ開墾鍬下年期ヲ附與候儀ト可相心得此旨相達候事

第九百四十四　明治十八年六月二十五日内務農商務兩省甲第二十一號府縣へ達

官有地拂下並ニ貸下之儀左ノ通相定メ明治九年三月内務省乙第三十四號達ハ廢止ス此旨相達候事

一凡ソ官有地ヲ年賦月賦又ハ延納ニテ拂下タルモノ其代金未完納中ハ抵當トシテ其地券ヲ官廳へ差出サシムヘシ若シ之ヲ差出サヽルモノハ地所拂下ノ効ヲ失フモノトス

一凡ソ官有地ノ拂下代金ヲ期限ノ通上納セサルモノハ其拂下ヲ取消スヘシ此場合ニ於テ既納ノ代金アルモノハ之ヲ下戻シ地所ハ現形ノ儘返上セシメ之カ爲メ金利倍償等ヲ下付スルコトナカルヘシ

一凡ソ官有地ノ借地料ヲ期限ノ通上納セサルモノハ其貸下ヲ取消スヘシ此場合ニ於テハ假令何如ナル勞費アルモ其償ヲ下付スルコトナカルヘシ

一凡ソ官有地借用ノ許可ヲ得タル者ハ其當初出願ノ目的ニ隨テ之ヲ使用スルヿヲ得ルト雖モ他人ヘ書入又ハ質入ヲ爲スヿヲ得サル者トス但轉貸ハ官ノ許可ヲ得ルニ於テハ之ヲ爲スヿヲ得ヘシ

第九百四十五　明治十八年十二月三日内務省甲第三拾六號府縣へ達

官有ノ川敷溝敷寄洲川沿地等ハ自今拂下又ハ貸下ヲ爲スコトヲ許サス從前既ニ貸下ケタルモノハ當期ヲ限リ返地セシム可シ但物揚場等公益上ニ使用スルモノ及熟田畑ハ貸下クルコトヲ得ルト雖モ治水ニ妨害アル構造ヲ爲シ又ハ樹竹ヲ栽培セシムル可ラサル儀ト可心得此旨相達候事

第九百四十六　明治十九年六月二十九日閣令第十六號

北海道土地拂下規則ヲ定ムルコト左ノ如シ

北海道土地拂下規則

第一條　北海道官有未開ノ土地ハ本規則ニ依リ北海道廳ニ於テ之ヲ拂下クヘシ

第二條　土地拂下ノ面積ハ一人十萬坪ヲ限リトス但盛大ノ事業ニシテ此制限外ノ土地ヲ要シ其目的確實ナリト認ムルモノアルトキハ特ニ其拂下ヲ爲スコトアルヘシ

第三條　土地ノ拂下ヲ請ハントスル者ハ其書面ニ地名坪數幷事業ノ目的著手ノ順序及成功ノ程度ヲ詳悉シ先ツ其土地ノ貸下ヲ北海道廳ニ願出ヘシ但耕宅地ニ爲サントスル者ハ其坪數ヲ毎年ニ配當シ其成功期限ヲ詳記スヘシ

北海道廳ニ於テ其方法確實ナリト認ムルトキハ其土地ヲ貸下クヘシ但借地料ヲ徵收セス年期ノ滿限ニ際シ更ニ貸下延期ヲ必要トスルトキハ其願ニ依テ之ヲ許可スルコトアルヘシ

第五條　耕宅地ハ每年其配當坪數ノ成功ヲ點檢シ又海產乾場及牧場ハ隨時其事業ノ現況ヲ點檢スヘシ

第六條　耕宅地ハ其年配當ノ事業成ラサルトキハ其成功シタル土地ヲ除キ其他ハ總テ返納セシメ海產乾場及牧場ハ第三條願出書ノ如ク成ラサルトキハ悉皆之ヲ返納セシムヘシ天災地變其他避クヘカラサル事故アリテ成功セサルトキハ北海道廳ニ願出テ其指揮ヲ請フヘシ

第七條　貸下地ヲ返納セシメタルトキハ其地內ノ樹木ニシテ既ニ伐採シタルモノアレハ相當ノ樹木代償ヲ納メシムヘシ

第八條　貸下地ハ公益ノ爲メ必要アルトキハ其期限中ト雖モ之ヲ返納セシムルコトアルヘシ但此場合ニ於テハ其事業ノ爲メ既ニ費シタル費用ハ之ヲ辨償スルモノトス

第九條　貸下地ハ他人ニ讓渡スコトヲ得ス若シ不得已事故アリテ讓渡サントスルトキハ讓渡人讓受人連署ノ上北海道廳ニ願出テ其指揮ヲ請フヘシ但讓受ケタル土地ノ貸下期限ハ更ニ之ヲ定ムルコトアルヘシ

第十條　素地代償ハ千坪ニ付金壹圓トシ成功ノ後之ヲ拂下ケ地券ヲ下付スヘシ但其土地ハ拂下ノ翌年ヨリ十箇年ノ後ニアラサレハ地租及地方稅ヲ課セス

第十一條　本規則施行手續ハ北海道廳長官之ヲ定ム

附則

第十二條　明治五年第三百四號公布北海道土地賣貸規則ニ依リ土地ノ拂下ヲ受ケ或ハ拂下人ヨリ買受ケタル土地ニシテ其事業未タ成ラサルモノハ本規則第三條第一項ニ準シ明治二十年ヨリ向フ十年以內ニ成功ノ目的ヲ以テ方法書取調本年十二月迄ニ北海道廳ヘ申出ヘシ若シ其申出ヲ怠リ又ハ申出ノ後天災地變其他避クヘカラサル事故アルニ非スシテ該方法書ノ如ク成功セサルトキハ其成功シタル土地ヲ除キ其他ハ當初ノ拂下代價ヲ以テ之ヲ買戻スヘシ

第十三條　明治五年第三百四號公布北海道土地賣貸規則明治七年開拓使第四號布達明治十一年開拓使甲第四號布達ヲ廢止ス

（參照）七年內務省乙第五十五號達（第九百十三）八年七月三十一日內務省指令足柄縣伺（第九百二十）九年一月廿日太政官指令內務省伺（第千百二）九年二月四日內務省指令大坂府伺（第九百七十六）九年三月十五日內務省指令飾磨縣伺（第千百四十）

○第二節　官有地生產物及海產物拂下

第九百四十七　明治八年五月廿二日內務省乙第六拾五號府縣へ達

從前官有地ニ生產スル動植物拂下ノ儀ハ當省ヘ伺ヘノ上處分致來候處中ニハ年々季節ヲ追

ヒ一時生産ノモノ有之右等其都度伺ヲ經候テハ自然收得ノ季節ヲ失ヒ候儀モ有之候間自今左ノ種類處分ノ儀ハ府縣廳ヘ委任候條直ニ入札拂取計代料納方手續ノ儀ハ本年當省乙第二十一號達ニ照準可取計此旨相達條事

種類

一官有ノ池沼ニ生スル魚鼈幷ニ水草蓮根ノ類

一官有地ニ生スル櫨實又ハ茶桑葉ノ類

一官林ニ生スル松茸松露又倒木枯枝ノ類

一官藪ノ晩筍或ハ竹皮ノ類

右ノ外地方ニヨリ前條ニ類似ノモノ有之一時拂下差支無之者ハ豫メ其種類申出許可ヲ請置候儀ト可相心得事

第九百四十八 明治八年九月八日內務省指令同年八月七日高知縣伺

縣下東西岬近海ニ於テ頃日珊瑚珠採揚度旨願出候者有之右ハ日本坑法玉璞ノ類ニ可屬ヤ工部省ヘ相伺候所坑物ニ屬シ候品ニ無之旨指令有之於御省御處分相成候ヤ又ハ縣廳限リ處分可仕ヤ是迄願出候向ハ爲試當分採揚差許置候

●**指令** 書面ノ趣ハ當省主管ニ候條將來營業ノ方法等取設候節ハ申出ノ上處分可致且目今各自採收方等別ニ故障無之分ハ縣廳限リ取扱不苦候事

第九百四十九 明治十四年二月廿六日內務省乙第拾一號府縣ヘ達

明治九年十月當省乙第百二十五號達書左ノ通更正候條此旨相達候事

貸下ケ料及ヒ拂下代徵收並ニ上納期限

一每年度半期七月ヨリ十二月迄 一月ヨリ六月迄 ニ區分シ徵收上納スル概目左ノ如シ

地所貸下ケ料（山林原野其他一切ノ官有地ヲ云）

土石堀取拂下ケ代（明治十年當省甲第二十一號書ニ據ルモノヲ云）

堤塘使用料（明治十一年當省乙第五十八號達書ニ據ルモノヲ云）

植物拂下ケ代（蓮根松茸桑茶楮下草等ノ類生季ヲ以拂下ルモノヲ云）

動物拂下ケ代（池沼生產ノ動物年季ヲ以拂下ルモノヲ云）

已上ノ代料上半期分ハ一月三十一日下半季分ハ七月三十一日迄ニ徵收シ日數十日已內ニ大藏省ヘ送納ス（收稅委員又ハ出納局ヘ納ムル等ハ大藏省布達ニヨルヘシ）尤貸下ケ期限ニヨリ三ケ月又ハ一時限リ許可ノ類並蓮根松茸等季節ニヨリ一時ニ收獲スル類ノ如キハ右代料一時ニ徵收送納スヘシ

一其時限リ徵收シ上納スル概目左ノ如シ

森林地 官有地 木竹石等ノ拂下ケ代

秸損障碍盜伐等ノ木竹拂下ケ代及ヒ追徵金ノ類

下草水草蓮根櫨實茶桑松葺松露晩笥竹皮等拂下ケ代ノ類

一開港開市場官地貸下ケ料ハ定約期限ニヨリ之ヲ徴收スヘシト雖モ該月分ハ翌月十日迄ニ取束ヲ上納スヘシ

總計表調製要目及ヒ進達期限

一總計表ハ該年度ノ上納皆濟ヲ報告スル者ニシテ左ノ三種ニ區分雛形ニ準ヒ調製シ毎年八月十五日ヲ限リ附屬表取揃ヘ進達スヘシ

第一種（森林ニ屬スル諸收入ヲ類聚ス）

第二種（官地貸下ケ料堤塘使用料各種ノ拂代等渾テ官有地ニ屬スル諸收入ヲ類聚ス）

第三種（開港市場官地貸下料外國人ヨリ徴收ニ係ルモノヲ類聚ス）

一貸下ケ料使用料及ヒ年季拂代ハ相當年度ヘ編入スヘシト雖モ一時限リ拂下クルモノハ如キハ其經伺ノ上處分スルモノハ許可ノ年月府縣限リ處分スルモノハ其届出ノ年月ヲ以テ年度ノ分界ヲ立ツヘシ

但年度末季ニ際シ實際七月ニ至リ本人ヘ許可セシモノ及ヒ六月中ノ處分ヲ七月ニ至リ届出ル如キハ各實際處分ノ年度ヘ編入スヘシ

○第三節　河岸地及海面使用

第九百五十　明治八年三月廿七日内務省乙第四十三號府縣ヘ達

本年月太政官第二十三號ヲ以テ雜稅廢止ノ儀布告相成候ニ付從前河岸場渡場稅等被廢候上ハ人民私有地ノ儀ハ自儘ニ河岸場與壞致候トモ不苦樣心得違候テハ不都合ニ付民有地タリ共新ニ河岸場ヲ設ケ又ハ取毀チ等地所變換致候儀ハ都テ伺ノ上可取計候尤官有地拜借ノ分右布告但書ノ通相當借地料收入ノ積可相心得此旨相達候事

第九百五十一　明治八年十二月十九日第百九十五號布告

從來人民ニ於テ海面ヲ區畫シ捕魚採藻等ノタメ所用致居候者モ有之候處右ハ固ヨリ官有ニシテ本年月第二十三號布告以後ハ所用ノ權無之候條從前ノ通所用致度者ハ前文布告但書ニ準シ借用ノ儀其管轄廳ヘ可願出此旨布告候事

第九百五十二　明治八年十二月十九日第貳百拾五號沿海府縣ヘ達

捕魚採藻等ノタメ海面所用ノ儀ニ付今般第百九十五號布告ニ付テハ右借用願出候者ハ調査ノ上差許其都度内務省ヘ可届出此旨相達候事　九年第七十四号公達ニ依リ但書ヲ除ク

第九百五十三　明治九年五月四日内務省指令同年四月宮城縣伺

海面所用ノ儀ニ付本年二月八日相伺候處捕魚採藻ノ爲メ水面所用ノ儀ニ付テハ一般ノ御規則評議中ニ付追テ何分ノ儀相達候迄ハ當分從前ノ通可据置旨御指令有之從前ノ通トハ人民ニ於テ所用ノ權理無之トハ雖後日一般ノ御規則御達迄ノ間八年第二十三號御布告前ノ慣行其

區域ヲ存シ營業爲致置可申ノ御主意ナランカ果シテ然ハ同號公布廢稅以來モ人民ニ於テ所用ノ權有之姿ニ相當リ八年第百九十五號公布ノ趣トハ大ニ反對ノ儀ニ有之間敷ヤ尤前伺中從前ノ通海面所用致度出願ノ者モ有之候處御指令前ニ付先以公布ニ基キ所用權無之筈ニ付各自互ニ差拒候抔ノ陋習ヲ脫シ營業可致旨指令致置候儀モ有之ニ付尙御指揮ノ趣ニ依リ取計候樣致度萬一御指揮ノ主意誤認候テハ不相濟儀ニ付更ニ相伺候也

●指令　書面ノ趣最前及指令候儀ハ昨八年第百九拾五號布告以後追テ一般ノ規則相達候迄ハ營業差支難澁ノ儀モ可有之ニ付先以從前ノ慣行ニ據リ官ヨリ更ニ營業可差許置トノ儀ニテ從前ノ通所用ノ權理ヲ繼續セシムル可クトノ儀ニハ無之候事

第九百五十四　明治九年六月廿四日內務省指令同年五月三十一日岡山縣伺

漁業稅與擧ノ儀別紙ノ通本年一月大藏省ヘ相伺候處昨八年第百九十五號公布並二百拾五號公達ノ趣モ有之同省ニ於テ難及指令旨四月五日御指令有之然ルニ管下所轄ノ分海面狹隘一帶ノ海岸村落數多有之就中備前國內海ト相唱候箇所ハ上道御野邑久三郡ノ前ニ兒島郡アリテ東西六七里南北貳三拾町ノ入海ト相成其沿海ノ村落數十戶ノ人民漁業ヲ主トシ又沿海ニ無之細民或士族無業ノ者ニ於テモ漁業ヲ以テ生業ノ助トナシ候者不少依之海面區畫借用ノ際ニ至リ候テハ忽チ人民營業上ニ於テ苦情ヲ釀シ反テ御成規ノ通難被行候條別紙目錄ノ如ク賦課致度相伺候（別紙除之）

●指令　書面申出ノ趣ハ海面動植物採捕ノ爲メ場所ヲ區畫シ專用スルモノト或ハ入會ヲ以テ營業致候者ト區別有之候條入會ヲ以營業致候分ハ大藏省ヘ可申出場所ヲ區畫シ專用致候分ハ追テ一般ノ規則可相達筈ニ付差向從前ノ儘可据置事

第九百五十五　明治九年七月十八日第七拾四號沿海府縣ヘ達

明治八年十二月第二百十五號ヲ以捕魚採藻ノタメ海面所用ノ儀ニ付相達置候處詮議ノ次第有之右但書取消シ候條以來各地方ニ於テ適宜府縣稅ヲ賦シ營業取締ハ可成從來ノ慣習ニ從ヒ處分可致此旨相達候事

第九百五十六　明治九年九月四日內務省指令同年八月十二日千葉縣伺

當縣管內江戶川沿岸驛村ノ內從前川岸場ト唱ヘ（行德市川松戶流山加村關宿）他人ノ物價ヲ東京ヘ運轉シ及ヒ旅人ヲモ乘船營業致來就中行德川岸ノ如キハ長渡船ノ名義ヲ以テ寬永度ヨリ今日ニ至ル迄引續當縣ニ於テモ更ニ賃錢等査定ノ上許可シ東京小網町行德川岸旅人乘船往來致來候處頃日同川沿岸小村落等ヨリ蒸汽或川船ヲ以テ乘客其他ヲ（從前ノ川岸場ニ不係）沿岸村落ヘ着船往來ノ儀續々出願ノ向モ有之然ルニ其地ヲ擇ハス其廓旨ヲ聞屆候ヘハ從前河岸場アル驛村ニ於テ苦情申出候向モ有之其事タル自ラ取締筋ニモ關係候間當縣限リ取締致シ沿岸小村落等ニテ願出候モノハ最寄川岸場ヘ便宜（合併又ハ聯合）申合營業候樣相達可然哉又ハ人民便利ノ爲メ渡船營業候儀ニ候ハヽ其地ヲ擇ハス聞屆可然哉尤川岸場與廢等ノ儀ハ明治九（八ノ誤ナラシ）年御省乙第四十三

號ニ準據シ可取扱此段相伺

●指令　書面伺ノ趣ハ人民ノ公益可相成確見候分ハ從前川岸場驛村ノ故障ニ不關新川岸塲爲取開不苦不然者ハ徒ニ取締上繁雜ヲ增スノミニ付不聞届樣可致事

第九百五十七　明治九年九月十三日內務省指令同年八月三十一日千葉縣伺

捕魚採藻ノ爲メ海面所用ノ儀ニ付本年第百七十四號公達ノ趣モ有之候ニ付右營業ノ者ハ所用稅ノ名義ヲ以テ縣稅徵收可然哉ニ候得共明治八年第二百十五號公達但書ニハ是迄當分ノ收稅イタシ來候分ハ借用料ニ引直シ可申ト有之右當分ノ收稅ト云々有之ニ據リ改テ收稅致シ候モノヲ指シ候哉果シテ然ラハ當縣下ノ如キ從前漁稅藻草稅等海面ノ營業上ニ付納來候雜稅類一般被廢候後當分ノ收稅賦課候儀無之更ニ營業取締ノ爲メ從前ノ稅額等ヲ參酌シ別紙種目ノ通縣稅徵收ノ儀大藏省ヘ開申ノ上施行イタシ來候儀ニテ右ハ孰レモ海面ヲ所用スル營業上ヨリノ收稅ニ付別ニ所用稅ヲ賦シ候ニハ不及儀ト相心得可然哉尤海面ノ儀ハ從前ノ慣行等ニヨリ夫々區域ヲ定メ拜借ノ儀爲相願候ハ勿論ノ儀ト存候此段相伺候也　別紙除之

●指令　伺ノ通

但區畫ヲ定メ貸渡候モノハ處分濟可届出事

第九百五十八　明治九年十月三日內務省乙第百拾六號府縣ヘ達

捕魚採藻ノ爲メ海面所用之儀ニ付本年第七十四號ヲ以沿海府縣ヘ公達ノ旨モ有之付テハ湖川ト雖モ總テ海面ニ準シ處分可致其他官有ニ屬スル池沼ハ人民ノ願ニ因リ他ニ無障得分ハ明治七年當省乙第五十五號達ニ照準各種ノ名義ヲ以借用料收入所用可差許積相心得當省ヘ可申出此旨相達候事

第九百五十九　明治十年三月廿二日內務省指令同月六日岐阜縣伺

縣下美濃國ノ儀ハ木曾揖斐長良ノ三大河ヲ始メ數多ノ支川滿布有之西南ノ郡村ニ於テハ累年水災ニ困苦候ニ付堤塘保護ハ兼テ嚴重致來候處今般右數地ノ內民有地第一種ニ編入方伺濟相成候分有之候得其普通民有地ヒ聊相違有之ニ付保護上ニ於テハ猥ニ家作ヲ設ケ又ハ溝溜等ヲ堀リ其他總テ其障害トナルヘキモノハ從來一般取締ノ振合ニ準シ適宜差留ムルモ不苦哉相伺候也

●指令　書面堤塘ノ儀ハ利害其水下數人ニ相關候ニ付私有地ト雖モ保護上ニ於テハ一般ノ振合ニ準シ取計可申事

（參照）七年內務省乙第五十五號達（第九百十三）

○第四節　官用地處分　附官有地ニ町村費ヲ賦セサル事

第九百六十　明治七年十二月廿七日第百七拾三號院省使ヘ達

明治六年十月第三百三十一號及ヒ十二月第四百八號ヲ以官廳地官用地處分ノ儀相達置候處本年十一月第百二十號ヲ以地所名稱改定ノ儀布告候ニ付自今左之通可心得此旨相達候事

第一條　官用地需用ノ節ハ其事故及ヒ反別坪數等取調內務省ヘ協議ノ上可伺出事

第二條　右許可ヲ得テ民有地ヲ官有地ト爲ス時ハ地券規則ニ從テ可買上官有地ヲ官用地ト爲ス時ハ內務省ヨリ無代可引渡事

第三條　官用地不用ニ屬スル時ハ內務省ヘ引渡其旨可届出事

第四條　官用地一時不用ニ屬スト雖モ將來必要ノ見込アリテ內務省ヘ難引渡節拜借出願ノ者有之當分貸渡差支ナキ時ハ同省ヨリ地方官ヲ經テ貸渡シ相當ノ地代ヲ可取立事

但該地上ニアル建物モ一時不用ニ屬スル時ハ本文同樣可取計事　八年第八十五号公達ヲ以テ但書追加

第九百六十一　明治七年十二月廿七日第百七拾四號廳府縣ヘ達

官用地處分ノ儀別紙第百七十三號ノ通院省使ヘ相達候條此旨可相心得事

第九百六十二　明治八年四月八日第五拾一號院省使廳ヘ達

明治七年十二月第百七十三號ヲ以テ官有地不用ニ屬スル時ハ內務省ヘ可引渡旨相達置候處該地上ニアル建物モ不用ニ屬スル時ハ併テ同省ヘ引渡シ其旨可届出此旨相達候事

第九百六十三　明治八年十一月十七日第百九拾八號院省使廳府縣ヘ達

明治七年十二月第百七十三號及ヒ第百七十四號ヲ以テ官用地處分方相達置候處鐵道用地陸軍省所轄存城地開拓使用地ノ儀ハ當分該省使限リ處分可致候條此旨相達候事

但處分ノ上內務省ヘ申出候儀ト可心得事

附錄　明治十七年十一月十八日第九十四號官省院廳府縣ヘ達

凡ソ官有地ハ人民ニ使用ヲ許シタルモノヲ除クノ外其所在區町村費ノ賦課ニ應セサル儀ト心得ヘシ此旨相達候事

但道路疏水等ノ爲メ該區町村ヘ手當金ヲ給與スルハ各々適宜タルヘシ

○第五節　道路

○其一　國道

第九百六十四　明治十八年一月六日第壹號布達

今般國道ノ等級ヲ廢シ其幅員ハ道敷四間以上並木敷濕拔敷ヲ合セテ三間以上總テ七間ヨリ狹少ナラサルモノトス

但國道線路ハ內務卿ヨリ告示スヘシ

右布達候事

第九百六十五　明治十八年二月二十四日內務省第六號告示

十八年内務省第五十七号告示ヲ以テ驛名ヲ地名ト改ム

本年一月太政官第壹號ヲ以國道之儀布達相成候ニ付該線路別表之通相定候條此旨告示候事

別表

國道表

凡例

一路線中前號路線ト相通用スヘキ者(例ヘハ第貳號東京ヨリ大阪港ニ達スル路線中其神奈川驛迄ハ第壹號ト東京ヨリ横濱港ニ達スル路線同線ナル如キ類)ハ之ヲ略シ其番號ヲ記ス

一路線甲ヨリ乙ニ達スル中間ニ位スル府縣廳及鎭臺等(例ヘハ第貳號東京ヨリ大阪港ニ達スル路線中靜岡驛ハ靜岡縣廳、大坂ハ大坂府廳及大阪鎭臺所在地ノ如キ者)ハ其包括シタル路線ニ讓リ別ニ之ヲ標出セス

各府各鎭臺ヲ拘聯スルモノモ之ニ準ス

國道表

壹號 東京ヨリ横濱ニ達スル路線

地名	管轄名	國名
日本橋	東京府	武藏
品川	同	同
川崎	神奈川縣	同
神奈川	同	同
横濱	同	同
大磯	同	同
小田原	同	同
箱根	同	同
三島	靜岡縣	伊豆
沼津	同	駿河
原	同	同
吉原	同	同
蒲原	同	同
由比	同	同
興津	同	同
江尻	同	同
靜岡	同	同
丸子	同	同
岡部	同	同
藤枝	同	同
島田	同	同
金谷	同	遠江
日坂	同	同
掛川	同	同
袋井	同	同
見付	同	同
濱松	同	同
舞阪	同	同
新居	同	同
白須賀	同	同

貳號 同大坂港ニ達スル路線

地名	管轄名	國名
日本橋		
壹號		
神奈川	神奈川縣	武藏
保土ケ谷	同	同
戸塚	同	相摸
藤澤	同	同
平塚	同	同
二川	愛知縣	三河
豊橋	同	同
御油	同	同
赤坂	同	同
藤川	同	同
岡崎	同	同
知立	同	同
鳴海	同	尾張
熱田	同	同
西福田	同	同
前ケ須	同	同
桑名	三重縣	伊勢
四日市	同	同
石藥師	同	同
庄野	同	同
龜山	同	同
關	同	同
坂下	同	同
土山	滋賀縣	近江
水口	同	同
石部	同	同
草津	同	同
大津	同	同
三條大橋	京都府	山城
淀	同	同

牧方	大坂府	河內
守口	同	同
大坂	同	攝津

三號

同　神戸港ニ達スル路線

地名	管轄名	國名
日本橋		
二號		
京都	京都府	山城
山崎	同	同
芥川	大阪府	攝津
道祖本	同	同
瀨川	同	同
西宮	兵庫縣	同
御影	同	同
神戸	同	同

四號

同　長崎港ニ達スル路線

地名	管轄名	國名
日本橋		
二號三號		
神戸	兵庫縣	攝津
明石	同	播磨
加古川	同	同
御着	同	同
姬路	同	同
正條	同	同
片島	同	同
東有年	同	同
三ツ石	岡山縣	備前
西片上	同	同
香登木	同	同
藤井	同	同
岡山	同	同
眞金	同	備中
川邊	同	同
矢掛	同	同
高屋	同	同
神邊	廣島縣	備後
今津	同	同
尾道	同	同
三原	同	同
本鄉	同	安藝
四日市	同	同
海田	同	同
廣島	同	同
廿日市	同	同
玖波	同	同
岩國	山口縣	周防
柱野	同	同
玖珂	同	同

今市	同	同
花岡	同	同
德山	同	同
福川	同	同
富海	同	同
宮市	同	同
小郡	同	同
山中	同	長門
船木	同	同
厚狹	同	同
小月	同	同
豐浦	同	同
赤間關	同	同
大里	福岡縣	豐前
小倉	同	同
黑崎	同	筑前
木屋瀨	同	同
飯塚	同	同
內野	同	同
山家	同	同
原田	同	同
田代	佐賀縣	肥前
轟	同	同
中原	同	同
神崎	同	同
境原	同	同
佐賀	同	同
牛津	同	同
小田	同	同
北方	同	同
柄崎	同	同
嬉野	同	同
彼杵	長崎縣	同
大村	同	同
永昌	同	同
矢上	同	同
長崎	同	同

五號

同　新潟港ニ達スル路線

地名	管轄名	國名
日本橋	東京府	武藏
下板橋	同	同
蕨	埼玉縣	同
浦和	同	同
大宮	同	同
上尾	同	同
桶川	同	同
鴻巢	同	同
熊谷	同	同
深谷	同	同
本庄	同	同

十八年內務省第十一号告示ヲ以テ氏家以北白川迄ノ間路線ヲ變換ス

新町	群馬縣	上野
倉ヶ野	同	同
高崎	同	同
板鼻	同	同
安中	同	同
松井田	同	同
板本	同	同
輕井澤	長野縣	信濃
沓掛	同	同
追分	同	同
小諸	同	同
田中	同	同
上田	同	同
坂本	同	同
戸倉	同	同
屋代	同	同
篠井	同	同
丹波島	同	同
長野	同	同
新町	同	同
牟禮	同	同
大古間	同	同
柏原	同	同
野尻	同	同
關川	新潟縣	越後
關山	同	同
新井	同	同
高田	同	同
直江津	同	同
黑井	同	同
潟町	同	同
柿崎	同	同
鉢崎	同	同
青梅川	同	同
柏崎	同	同
荒濱	同	同
椎谷	同	同
石地	同	同
出雲崎	同	同
寺泊	同	同
彌彦	同	同
竹ノ町	同	同
赤塚	同	同
內野	同	同
新潟	同	同

六號 同 函館港ニ達スル路線

地名	管轄名	國名
日本橋	東京府	武藏
千住	同	同
草加	埼玉縣	同
越谷	同	同
粕壁	同	同
杉戸	同	同
幸手	同	同
栗橋	同	同
中田	茨木縣	下總
古河	同	同
野木	栃木縣	下野
間々田	同	同
小山	同	同
[illegible]川	同	同
小金井	同	同
石橋	同	同
雀宮	同	同
宇都宮	同	同
白澤	同	同
上阿久津	同	同
氏家	栃木縣	下野
岡	同	同
矢板	同	同
三島	同	同
東小屋	同	同
高久	同	同
小島	同	同
白川	福島縣	磐城
小田川	同	同
矢吹	同	同
笠石	同	岩代
須賀川	同	同
郡山	同	同
山ノ井	同	同
本宮	同	同
二本松	同	同
松川	同	同
清水町	同	同
福島	同	同
瀨上	同	同
桑折	同	同
藤田	同	同
越河	宮城縣	磐城
齊川	同	同
白石	同	同
宮	同	同
金ヶ瀬	同	陸前
大河原	同	同
船迫	同	同
槻木	同	同
岩沼	同	同
增田	同	同
中田	同	同

八幡同
望月同
蘆田同
長久保同
和田同
下諏訪同
鹽尻同
洗馬同
本山同
贄川同
奈良井同
數原同
宮越同
福島同
上松同
須原同
野尻同
三留野同
妻籠同
馬籠同
落合岐阜縣美濃

八號

御嵩同
伏見同
太田同
鵜沼同
加納同
河渡同
美江寺同
赤阪同
垂井同
關ケ原同
今須同
柏原滋賀縣近江
醒ケ井同
番場同
鳥居本同
高宮同
愛知川同
武佐同
守山同
草津同

二號

京都京都府山城

三號

神戸兵庫縣攝津

東京ヨリ新潟港ニ達スル別路線

長町同
仙臺同
七北田同
冨谷同
吉岡同
三本木同
古川同
荒谷同
高清水同
築館同
宮野同
澤邊同
金成同
有壁同
一ノ關岩手縣陸中
前澤同
水澤同
金ケ崎同
黒澤尻同
花卷同
石鳥谷同
郡山同
盛岡同
澁民同
沼宮内同

七號

地名　管轄名　國名

日本橋

五號

追分長野縣信濃
小田井同
岩村田同
鹽名田同

小繋同
一ノ戸同
福岡同
金田一同
三ノ戸青森縣同
淺水同
五ノ戸同
傳法寺同
藤島同
三本木同
七ノ戸同
坪同
野邊地同
小湊同
野内同
青森同
函館函館縣渡島
同神戸港ニ達スル別路線

奥陸

百十六

十八年内務省第五十九號告示ヲ以テ日本橋ヨリ浦佐迄ノ路線ヲ改正ス

十九年内務省ヲ以テ第十一號路線中久留米植木間ヲ改正ス

十九年内務省第十四號告示ヲ以テ松崎ノ次ヘ田代ヲ加フ

九號

東京ヨリ伊勢宗廟ニ達スル路線

地名	管轄名	國名
日本橋		
五號		
高崎	群馬縣上野	
金古	同	
澁川	同	
棚下	同	
眞庭	同	
上牧	同	
湯檜曾	同	
清水	新潟縣越後	
長崎	同	
六日町	同	
浦佐	同	
堀ノ內	同	
川口	同	
妙見	同	
長岡	同	
今町	同	
三條	同	
新飯田	同	
白根	同	
大野	同	
新潟	同	

十號

東京ヨリ名古屋鎮臺ニ達スル路線

地名	管轄名	國名
日本橋		
二號		
四日市	石藥師間追分	三重縣伊勢
神戸同		
白子	同	
上野	同	
津	同	
雲津	同	
松阪	同	
本明星	同	
山田	同	
宇治	同	

十一號

東京ヨリ熊本鎮臺ニ達スル路線

地名	管轄名	國名
熱田	愛知縣尾張	
名古屋	同	
二號		
日本橋		
四號		
山家	福岡縣筑前	
松崎	同	筑後

十二號

東京ヨリ群馬縣ニ達スル路線

地名	管轄名	國名
日本橋		
五號		
熊谷	埼玉縣武藏	
深谷	同	
中瀨	同	
平塚	群馬縣上野	
境	同	
伊勢崎	同	
駒形	同	
前橋	同	
熊木	同	
植本	同	
兼松	同	
山鹿	熊本縣肥後	
植木	同	
熊本	同	

十三號

東京ヨリ千葉縣ニ達スル路線

地名	管轄名	國名
日本橋	東京府武藏	
市川	千葉縣下總	
八幡	同	
船橋	同	
馬加	同	
撿見川	同	
千葉	同	
十四號		

東京ヨリ茨城縣ヘ達スル路線

地名	管轄名	國名
日本橋		
六號		
千住	東京府武藏	
新宿	同	
松戸	千葉縣下總	
小金	同	
我孫子	同	
取手	茨城縣同	
藤代	同	
牛久	同	常陸
荒川沖	同	
中村	同	
土浦	同	
中貫	同	
下稻吉	同	
石岡	同	
竹原	同	
片倉	同	
小幡	同	
長岡	同	
水戸	同	

十五號

東京ヨリ宮城縣ニ達スル別路線

地名	管轄名	國名
日本橋		
六號		
千住	東京府武藏	
十四號		
水戸	茨城縣常陸	
枝川	同	同
田彦	同	同
佐和	同	同
石神外宿	同	同
大和田	同	同
大沼	同	同
下孫	同	同
介川	同	同
田尻	同	同
小本津	同	同
川尻	同	同
伊師	同	同
高萩	同	同
足洗	同	同
下櫻井	同	同
神岡	同	同
關田	福島縣磐城	
植田	同	同

十六號

東京ヨリ山梨縣ニ達スル路線

地名	管轄名	國名
日本橋	東京府武藏	
內藤新宿	同	同
布田	神奈川縣	
府中	同	同
日野	同	同
八王子	同	同
小佛	同	同
小原	同	相摸
與瀨	同	同
吉野	同	同
關野	同	同
上野原	山梨縣甲斐	
鶴川	同	同
野田尻	同	同
犬目	同	同
鳥澤	同	同
猿橋	同	同
大橋	同	同
花咲	同	同
初狩	同	同
笹子	同	同
仙臺宮城縣陸		
前		

十七號

東京ヨリ岐阜縣ニ達スル路線

地名	管轄名	國名
日本橋	東京府武藏	
二號		
熱田	愛知縣尾張	
十號		
名古屋	愛知縣尾張	
清洲	同	同
一ノ宮	同	同
笠松	岐阜縣美濃	
岐阜	同	同
駒飼	同	同
勝沼	同	同
栗原	同	同
石和	同	同
甲府	同	同

十八號

東京ヨリ福井縣ヘ達スル路線

地名	管轄名	國名
日本橋	東京府武藏	
二號		
熱田	愛知縣尾張	
十七號		
清洲一ノ宮間四ッ谷	愛知縣尾張	
稻葉	同	同
萩原	同	同
田部	同	同
船尾	同	同
湯本	同	同
平	同	同
四倉	同	同
久濱	同	同
廣野	同	同
木戸上	同	同
木戸下	同	同
富岡	同	同
熊川	同	同
新山	同	同
新地	同	同
駒ケ峰	同	同
岩井町	同	同
中村	同	同
鹿島	同	同
原町	同	同
小高	同	同
浪江	同	同
長塚	同	同
阪本宮城縣	同	
山下	同	同
亘理	同	同
岩沼	同	同
前		

地名	管轄名	國名
日本橋	二號	同
熱田愛知縣尾張	十七號 十八號 十九號	同
金澤石川縣加賀		
南森下同		
津幡同		
竹橋同		
今石動富山縣越中		
四十万同		
高岡同		
大門新町同		
小杉同		
富山同		同

廿一號甲

東京ヨリ富山縣ニ達スル別路線

地名	管轄名	國名
日本橋		
五號		
高田新潟縣越後		
大豆中屋敷同		
長濱同		
有間川同		
名立同		

廿一號乙

東京ヨリ富山縣ニ達スル別路線

地名	管轄名	國名
能生		同
梶屋敷同		
糸魚川同		
青海同		
哥同		
外波同		
市振同		
新庄同		
富山同		
水橋同		
滑川同		
魚津同		
三日市同		
泊町富山縣越中		
入膳同		
高田新潟縣後		
廿一號甲		
泊町富山縣越中		
舟見同		
浦山同		
三日市同		
廿一號甲		
富山富山縣越中		

十九號

東京ヨリ石川縣ニ達スル路線

地名	管轄名	國名
起		同
墨俣岐阜縣美濃		
大垣同		
赤坂垂井同		
七號		
關ケ原岐阜縣美濃		
藤川滋賀縣近江		
春照同		
伊部同		
郡上同		
木本同		
柳ケ瀬同		
椿阪同		
中河內同		
板取福井縣越前		
今庄同		
湯尾同		
鯖波同		
脇本同		
四郎丸同		
武生同		
鯖江同		
淺水同		
福井同		同

二十號

東京ヨリ富山縣ニ達スル路線

地名	管轄名	國名
日本橋	二號	同
熱田愛知縣尾張	十七號 十八號	
福井福井縣越前		
舟橋同		
丸岡同		
笹岡同		
熊坂同		
牛谷同		
大聖寺石川縣加賀		
作見同		
動橋同		
月津同		
小松同		
寺井同		
粟生同		
水島同		
下柏野同		
松任同		
野々市同		
金澤同		

二十二號　東京ヨリ鳥取縣ニ達スル路線

地名	管轄名	國名
日本橋		
四號		
姫路正條間	兵庫縣	播磨
東觜崎	同	同
千本	同	同
三日月	同	同
平福	同	同
辻堂	岡山縣	美作
古町	同	同
坂根	同	同
駒歸	鳥取縣	因幡
智頭	同	同
用瀬	同	同
布袋	同	同
圓通寺	同	同
鳥取	同	同

二十三號　東京ヨリ鳥取縣ニ達スル別路線

地名	管轄名	國名
日本橋		
二號		
京都	京都府	山城
樫原	同	同
龜岡	同	丹波
八木	同	同
園部	同	同
須知	同	同
檜山	同	同
下大久保	同	同
菟原	同	同
生野	同	同
福知山	同	同
立原	同	同
額田	同	同
矢名瀬	兵庫縣	但馬
和田山	同	同
養父市場	同	同
八鹿	同	同
關宮	同	同
村岡	同	同
湯村	同	同
岩井	鳥取縣	因幡
鳥取	同	同

二十四號　東京ヨリ島根縣ニ達スル路線

地名	管轄名	國名
日本橋		
四號		
姫路正條間	兵庫縣	播磨
廿二號		
三日月平福間林崎	兵庫縣	播磨
佐用	同	同
土居	岡山縣	美作
川崎	同	同
勝間田	同	同
津山	同	同
坪井下	同	同
久世	同	同
高田	同	同
美甘	同	同
新庄	同	同
板井原	鳥取縣	伯耆
根雨	同	同
江尾	同	同
溝口	同	同
米子	同	同
安來	島根縣	出雲
出雲鄉	同	同
松江	同	同

二十五號　東京ヨリ島根縣ニ達スル別路線

地名	管轄名	國名
日本橋		
二號		
京都	京都府	山城
廿三號		
鳥取	鳥取縣	因幡
松原	同	同
寶木	同	同
青谷	同	同
泊	同	伯耆
長瀬	同	同
由良	同	同
赤崎	同	同
下市	同	同
御來屋	同	同
淀江	同	同
米子	同	同
廿四號		
松江	島根縣	出雲

二十六號　大坂府ト廣島鎭臺トヲ拘聯スル路線

地名	管轄名	國名
大坂	大坂府	攝津
尼崎	兵庫縣	同
西ノ宮	同	同
三號		
四號		
廣島鎭臺	廣島縣	安藝

二十七號　東京ヨリ山口縣ニ達スル路線

地名	管轄名	國名
日本橋		
四號		

地名	管轄名	國名
宮市	山口縣	周防
山口	同	同

二十八號 東京ヨリ山口縣ニ達スル別路線

地名	管轄名	國名
日本橋		
二號		
京都	京都府	山城
廿三號 廿五號		
松江	島根縣	出雲
湯町	同	同
宍道	同	同
直江	同	同
今市	同	同
久村	同	同
口田儀	同	同
波根東	同	石見
太田	同	同
大森	同	同
西田	同	同
黒松	同	同
郷田	同	同
濱田	同	同
三隅	同	同
益田	同	同
横田	同	同
青原	同	同
津和野	同	同
德佐	山口縣	周防
地福	同	同
鷹巣	同	同
篠目	同	同
山口	同	同

二十九號 東京ヨリ和歌山縣ニ達スル路線

地名	管轄名	國名
日本橋		
二號		
大阪	大阪府	攝津
堺	同	和泉
岸和田	同	同
信達	同	同
山中	同	同
山口	和歌山縣	紀伊
和歌山	同	同

三十號 東京ヨリ德島縣ニ達スル路線

地名	管轄名	國名
日本橋		
四號		
明石	兵庫縣	播磨
岩屋	同	淡路
假屋	同	同
志筑	同	同
福良	同	同
岡崎	德島縣	阿波
德島	同	同

十九年內務省第五號告示ヲ以テ第三十三號路線中野根奈半利間佐喜濱浮津間良川ヲ除キ赤岡高知ノ間ヲ改正ス

三十一號 東京ヨリ愛媛縣ニ達スル路線

地名	管轄名	國名
日本橋		
四號		
岡山	岡山縣	備前
庭瀬	同	備中
倉敷	同	同
天城	同	備前
下津井	同	同
丸龜	愛媛縣	讃岐
上高瀬	同	同
寺家	同	同
和田濱	同	同
川ノ江	同	伊豫
豐田	同	同
上野	同	同
岸下	同	同
大町	同	同
小松	同	同
川上	同	同
久米	同	同
松山	同	同

三十二號 東京ヨリ高知縣ニ達スル路線

地名	管轄名	國名
日本橋		
四號		
岡山	岡山縣	備前
三十一號		
川ノ江	愛媛縣	伊豫
上分	同	同
馬立	同	同
立川	高知縣	土佐
川口	同	同
戸出野	同	同
植野	同	同
布師田	同	同
高知	同	同

三十三號 東京ヨリ高知縣ニ達スル別路線

地名	管轄名	國名
日本橋		
四號		
明石	兵庫縣	播磨
三十號		
德島	德島縣	阿波
立江	同	同
桑野	同	同

三十六號　東京ヨリ宮崎縣ニ達スル路線

地名	管轄名	國名
日本橋		
四號		
小倉	福岡縣豐前	
三十五號		
大分	大分縣豐後	
中戸次	同	同
大寒	同	同
市場	同	同
小野市	同	同
重岡	同	同
熊田宮崎縣日向		
延岡	同	同
富高	同	同
美々津	同	同
都濃	同	同
高鍋	同	同
廣瀨	同	同
宮崎	同	同

三十七號　東京ヨリ鹿兒島縣ニ達スル路線

地名	管轄名	國名
日本橋		
四號		
山家	福岡縣筑前	
十一號		
熊本	熊本縣肥後	
川尻	同	同
宇土	同	同
松川	同	同
吉本	同	同
八代	同	同
日奈久	同	同
濱浦	同	同
佐敷	同	同
水俣	同	同
米ノ津	鹿兒島縣薩摩	
出水	同	同
高尾野	同	同
阿久根	同	同
西方	同	同
高城	同	同
向田	同	同
串木野	同	同
市來	同	同
伊集院	同	同
鹿兒島	同	同

三十八號　東京ヨリ鹿兒島ニ達スル別路線

地名	管轄名	國名
日本橋		

下福井同
木岐同
日和佐同
中村同
淺川同
高園同
宍喰同
甲浦高知縣土佐
野根同
奈半利同
安田同
安藝同
和食同
赤岡同
野市同
後免同
布師田同

二十二號

高知高知縣土佐

三十四號　東京ヨリ福岡縣ニ達スル路線

地名	管轄名	國名
日本橋		
號		
小倉	福岡縣豐前	
若松	同	筑前

二十二號

高知高知縣土佐
甲浦高知縣土佐

三十五號　東京ヨリ大分縣ニ繼スル路線

地名	管轄名	國名
日本橋		
四號		
小倉	福岡縣豐前	
苅田	同	同
行事	同	同
大橋	同	同
椎田	同	同
八屋	同	同
中津	大分縣	同
四日市	同	同
南宇佐	同	同
立石	同	豐後
野原	同	同
豐岡	同	同
別府	同	同
大分	同	同
蘆屋	同	同
赤間	同	同
古賀	同	同
香椎	同	同
箱崎	同	同
博多	同	同
福岡	同	同

四號

小倉福岡縣豐前
三十六號

宮崎宮崎縣日向
田野同
山ノ口同
都ノ城同
延山鹿兒島縣大隅
福山同
濱ノ市同
加治木同
重富同
鹿兒島同薩摩
赤湯同

三十九號

東京ヨリ山形縣ニ達スル路線

地名	管轄名	國名
日本橋		
六號		
福島	島縣岩代	
堰場	同	
大瀧	同	
大平	同	
苅安山形縣羽前		
米澤	同	
糖目	同	
湯澤	同	
横手	同	
金澤中野	同	
金澤本町	同	
六鄉	同	
大曲	同	
花舘	同	
神宮寺	同	
北楢岡	同	
刈和野	同	
淀川	同	
境	同	
和田	同	
戶島	同	
秋田	同	

四十一號

東京ヨリ青森縣ニ達スル別路線

地名	管轄名	國名
日本橋		
六號		
福島	島縣岩代	
四十號		
秋田	秋田縣羽後	
土崎	同	
大久保	同	
虻川	同	

四十號

東京ヨリ秋田縣ニ達スル路線

地名	管轄名	國名
日本橋		
六號		
福島	島縣岩代	
二十九號		
山形	山形縣羽前	
天童	同	
六田	同	
楯岡	同	
土生田	同	
尾花澤	同	
芦澤	同	
船形	同	
新庄	同	
金山	同	
及位	同	
上院內	秋田縣羽後	
川樋	同	
小岩澤	同	
中山	同	
川口	同	
上山	同	
山形	同	

四十二號

東京ヨリ札幌縣ニ達スル路線

地名	管轄名	國名
日本橋		
六號		
函舘	函舘縣渡島	
七飯	同	
大川	同	
一日市	同	
鹿渡	同	
森岡	同	
豐岡金田	同	
檜山	同	
鶴形	同	
荷上場	同	
小繫	同	
綴子	同	
大舘	同	
白澤	同	
碇ヶ關	青森縣陸奥	
弘崎	同	
嚮崎	同	
浪岡	同	
大釋迦	同	
新城	同	
青森	同	

地名	管轄名	國名
森	同	同
室蘭	札幌縣廳	振
幌別	同	同
白老	同	同
苫小牧	同	同
千歳	同	同
島松	同	同
札幌	同	石狩

四十三號 東京ヨリ根室縣ニ達スル路線

地名	管轄名	國名
日本橋		
四號		
函館	函館縣	渡島
四十二號	・	
苫小牧	札幌縣廳	振
勇拂	同	同
左瑠太	同	日高
賀張	同	同
下々方	同	同
三石	同	同
浦川	同	同
様似	同	同
幌泉	同	同
猿留	同	同
廣尾	同	十勝
歴舟	同	同
大津	同	同
尺別	根室縣	釧路
白糠	同	同
釧路	同	同
昆布森	同	同
仙鳳趾	同	同
厚岸	同	同
濱中	同	同
初田牛	同	根室
落石	同	同
根室	同	同

四十四號 東京ヨリ沖繩縣ニ達スル路線

地名	管轄名	國名
日本橋		
四號		
山家	福岡縣	筑前
十一號 三十一號		
鹿兒島	鹿兒島縣	薩摩
那覇	沖繩縣	琉球

○其二　縣道及里道　附各街道一里塚

第九百六十六　明治九年六月八日第六拾號府縣ヘ達

明治六年八月大藏省ヨリ相達候道路ノ等級ヲ廢シ更ニ別紙ノ通相定候條右分類等級各管內限詳細取調內務省ヘ可伺出此旨相達候事

但費用ノ儀ハ追テ一般布告候迄從前ノ通相心得ヘシ

別紙

國道 十八年第一號布告ヲ以テ國道等級ヲ廢ス故ニ次ノ三項ヲ除ク

縣道

一等　各縣ヲ接續シ及各鎭臺ヨリ各分營ニ達スルモノ

二等　各府縣本廳ヨリ其支廳ニ達スルモノ

三等　著名ノ區ヨリ都府ニ達シ或ハ其區ニ往還スヘキ便宜ノ開港等ニ達スルモノ

里道

一等　彼此ノ數區ヲ貫通シ或ハ甲區ヨリ乙區ニ達スルモノ

二等　用水堤防牧畜坑山製造所等ノタメ該區人民ノ協議ニ依テ別段ニ設クルモノ

三等　神社佛閣及田畑耕耘ノ爲ニ設クルモノ

右ノ內一道ニシテ各種ヲ兼ルモノハ其類ノ重キモノニ從フ國道並縣道ノ道幅其土地ノ景況

ニ據テ各地各殊ナルモノナレハ今遽ニ之ヲ一定シ實地ニ施行スヘカラスト雖モ豫メ一般ノ法則ナキ時ハ道路ヨリ生スル百般ノ事件其準據ヲ失フノ患アリ仍テ左ノ定ヲ以テ一般ノ法則ト爲シ且將來新設スル所ノ道路ハ其土地ノ便宜ニヨリ此道幅ヲ保タシムヘシ

國道　同上

縣道　同四間乃至五間

里道ニ至テハ要スルニ該區ノ利便ヲ達スルニ在テ其關係スル所隨テ小ナレハ必ス之ヲ一定スルヲ要セス

橋梁ハ即チ路線ヲ互續スルモノナルヲ以テ道路ノ種類ニ隨フヲ至當トス然レモ其幅ノ如キハ必スシモ道幅ニ隨フヲ要セス

第九百六十七　明治九年六月十五日內務省乙第七拾三號府縣ヘ達

今般第六十號御達之通道路等級被相達候ニ付各管內限別紙調整概則及雛形ニ照準シ來ル十二月廿五日限圖面調整當省ヘ可差出此旨相達候事

別紙

圖面調整概則

第一則　此雛形ハ國道縣道ノ等級ニ從ヒ其路線ノ分類ヲ明示センカ爲ニ假ニ府縣鎭臺其他此分等ニ關スル者ヲ摸畫スル者ニメ要スルニ道路ノ分類區畫ヲ明瞭ナラシムルニ在リ故ニ各管內ニ於テハ其路線ノ斷續分合ニ從ヒ之カ分類等級ヲ詳明標記シテ遺漏ナキヲ要ス

但シ國道縣道ヲ揭ルニ限リ里道ニ至テハ登記スルニ及ハサル者トス

第二則　凡ソ一道ニシテ數種ヲ兼ル者ハ遠ク其路線ノ亘及スル所ヲ審ニシ其類ノ重キ者ニ從テ符號ヲ施ス可シ

第三則　東京ヨリ路線ヲ起ス者ノ外各鎭臺ヲ拘聯スル者ハ固ヨリ國道第三等部類ニ屬スト雖モ鎭臺ヲ設置セサル(甲)縣ヨリ(乙)縣ナル鎭臺ニ達スルニ乙縣ニ於テ縣廳ト鎭臺ト多少ノ間隔アリテ從テ其路線ヲ殊ニスル者ハ其鎭臺ニ達スル線路ノ部分モ齊シク縣道第一等ノ部類タルヘシ

第四則　縣道第三等署名ノ區ハ縣廳支廳及鎭臺分營等ヲ設置スル者ヲ除クノ外其地タル多量ノ物產ヲ生スルカ又ハ否ラサルモ物產ヲ交通スル可キ樞要ノ地位ヲ占ムルカ其他一般公益ニ屬スル製造所等ノ設ケアリテ從テ戶口稠密人民輻輳ノ地又ハ船舶ノ出入多キ港等ハ此部類タルヘシ

但シ右部類ニ屬スヘキ者ハ圖中ニ揭ケタル符號ニ隨ヒ之ヲ登記スヘシ且其區ノ著名ヲ徵ス可キ實際ノ景況ヲ別書ニ調整シ一同差出可シ

第五則　府ト縣トヲ接續スル路線モ縣道ノ第一等タル可シ

第六則　國道縣道ニ沿フ郡村ニ限リ路線ノ側ニ其名ヲ記載ス可シ

第七則　宿驛ハ圖中ニ掲ケタル符號ニ從ヒ登錄シ併テ其名ヲ記載ス可シ

第八則　市街ハ府(縣)廳或ハ支廳ノ設ケアル處ニシテ路線ノ國道若シクハ縣道ニ屬スル者ニ限リ其名ヲ登記ス可シ

第九則　橋梁及渡船場ハ圖中ノ符號ニ從ヒ登記ス可シ

第十則　山河ハ其位置ノ概略ヲ摸寫ス可シ

第十一則　里程ハ宿驛毎ニ取調路線ノ傍ニ記載ス可シ

第十二則　各管內限路線ノ始ル所ト其終ル所ニハ隣縣ニ亘續スル路線ノ方向ヲ指示スル爲メ管內ノ郡村名ヲ記メ從是何縣下何郡何町村ニ接續ト記載スヘシ

第十三則　伊勢宗廟ノ線路ハ僅ニ一二管內ニ止マルヲ以テ別ニ雛形圖中ニハ掲示セスト雖モ國道第二等ノ符號ヲ用フ可シ

第十四則　圖ノ大小ハ管內實測アル者ハ大凡十萬〇八千分一ノ縮圖ヲ雛形ニ準ノ製ス可シ但實測圖ナキ府縣ハ成丈取縮メタル見取圖ヲ調製シ其大ナルモ美濃紙六枚繼以上ニ登ル可ラス

但圖中市街ハ實測圖ノ分ニ限リ第八則ニ準シテ一萬八千分一ノ縮圖ヲ別紙ニ調整シ一同差出ス可シ

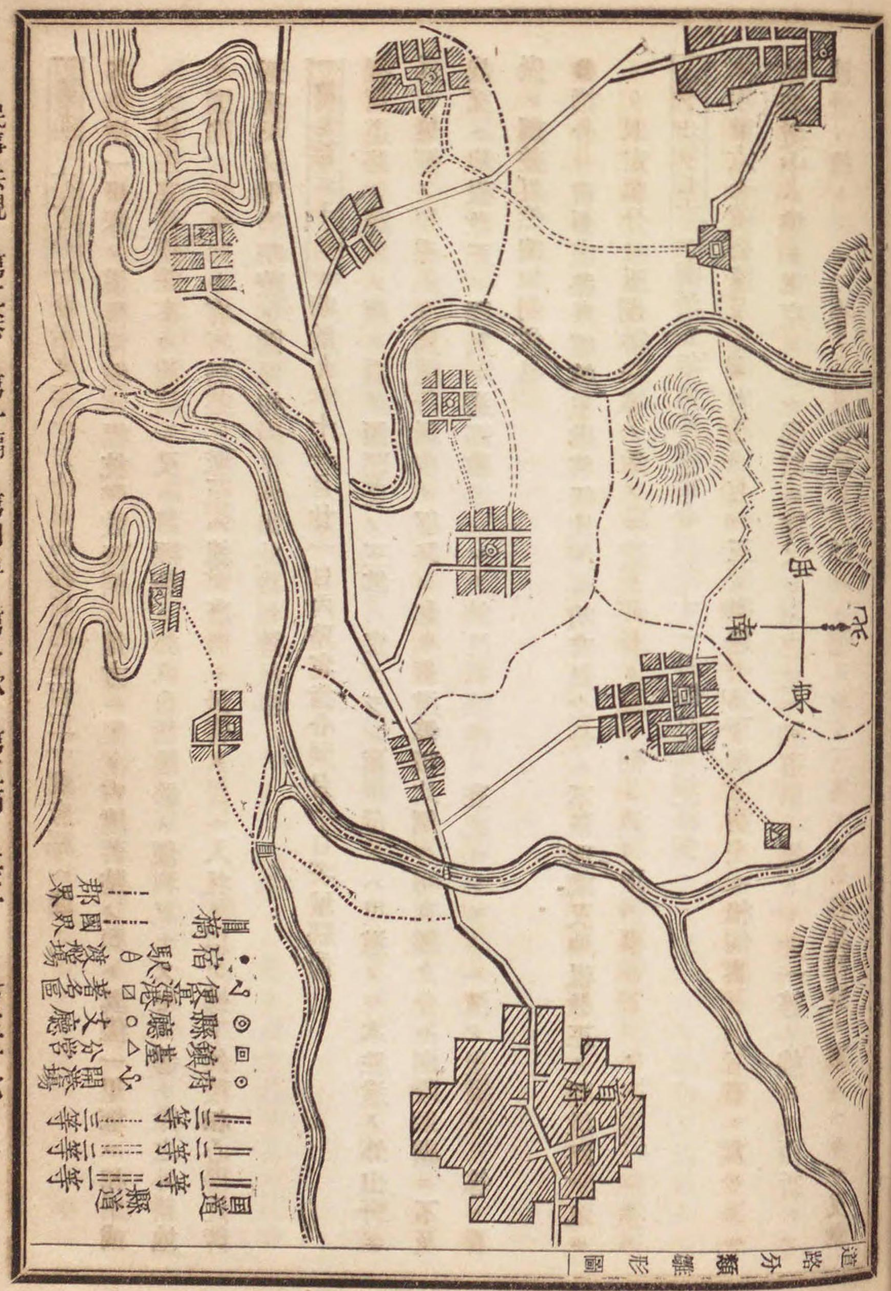

第九百六十八　明治九年十月十日内務省乙第百二十號府縣へ達

各街道一里塚ノ儀里程測定標杭建設既濟ノ地方ニ限リ古墳舊跡ノ類ヲ其儘一里塚ニ相用或ハ大樹生立往還並木ニ連接シ又ハ目標等ニ相成自然道路ノ便利ヲナスモノ等ヲ除之外耕地ヲ翳陰スル カ如キ有害無益ノ塚丘ハ總テ廢毀シ最寄人民へ入札ヲ以テ拂下候積相心得近傍形況及反別等明瞭ノ圖面相副可伺出此旨相達候事

第九百六十九　明治九年十一月廿一日内務省指令同月十日茨城縣伺

從前道路ノ等級ヲ廢シ更ニ國縣里ノ三等ニ定メラレ候ニ付テハ里道ノ內本往還ノ外山野ニ亘ル捷徑ノ類或ハ人馬通行稀少ノ徑路ノ如キ里道等級比例ニ明文無之分ハ別段取調ニ不及哉又ハ地租改正ノ際既ニ道路敷地トシテ該邑引地帳ニ登記セシモノハ渾テ里道ノ三等ト看做シ調整可然哉相伺候也

●指令　書面山路野徑等里道等級比例ニ明文無之分ハ不及取調又地租改正ノ際道路敷地ニ取定候分ハ田畑耕耘等ノ爲メニ設クル者ニ限リ伺ノ通可取計事

第九百七十　明治九年内務省指令同年十一月四日宮城縣伺

本年第六十號公達及ヒ御省乙第七十三號御達中不了解ノ廉左ニ相伺候

陸羽道中ハ線ヲ東京ニ起シ函館ニ達スレハ之ソヲ國道第一等トシ此一等ノ線ヨリ西折シテ鎭臺ニ達スルヲ二等トシ又東折シテ縣廳ニ達スルヲ三等トシテ各其符號ヲ施スヘキヤ又概則第二則ニ據ルトキハ西折十餘町ニシテ鎭臺ニ達スルモ東折一町餘ニシテ縣廳ニ達スルモ一等路線ニ拘聯スルモノト看做シ重キヲ從テ一等ノ符號ヲ施スヘキヤ　第一條

縣道第三等ニ著名ノ區ヨリ都府ニ達スノ都府ハ東京ヲ指ス哉將タ各府縣廳所在ノ地ヲ指ス哉而シテ概則第四則ニ多量ノ物產ヲ生スル カ否ラサルモ物產ヲ交通スヘキ地位ヲ占ムル カ云々ト有之ニ據レハ岩手縣釜石ニ達スル路線或ハ管下石卷塞風澤雄勝濱視石山等其他里道第二等ニ位スル人民協議ニ由ラスシテ後來坑山ニ達スル等ハ總テ縣道第三等ノ符號ヲ施スヘキ哉　第二條

縣道第一等ニ各縣ヲ接續シ云々ト有之而シテ甲縣廳ヨリ乙縣廳ニ達スルノ明文ハ概則第三則ニモ不相見ト雖モ無論縣道第一等ノ符號ヲ施シ可然哉然ルニ當縣ヨリ山形縣ニ達スル二四道アリ便宜ノ一道ヲ縣道ノ一等トシ他ハ縣道ヲ第三等トメ可然哉又ハ四道トモ縣道一等ノ符號ヲ施スヘキ哉　第三條

鎭臺西ニアリ兵營東ニアリ其距離殆ト二十餘町ニシテ中間國道ノ一等ヲ以テ之ヲ貫キ鎭臺ハ西折シ兵營ハ東折スル片ハ其分線スル所ヨリ其等級ニ當ル符號ヲ施スヘキ哉　第四條

里道第三等ニ神社佛閣云々ト有之官國幣社ニ達スルノ明文無之上ハ一般神社ト看做スヘキト雖トモ其爲メニ設ケタルニ非ラサル船舶出入ノ地ニ達スルハ總テ縣道第三等ノ符號ヲ施シ國幣社所在ニ係ル路線ハ其譯圖中ニ登錄ス

スヘキ哉 第五條

第六十號公達中費用ノ儀ハ從前ノ通相心得ヘシト有之ハ道路橋梁ノ修繕費タルヘシ果シテ然ラハ道路等級實地撿覈ノ爲メ官員出張旅費及ヒ地圖調製等ノ諸費モ定額常費タルヘキ哉

第六條

陸前街道ハ線ヲ東京ニ起スモノナレハ國道第三等ノ符號ヲ施スヘキヤ又ハ縣道第一等ノ符號ヲ施スヘキ哉 第七條

●指令 書面左ノ通可相心得事

第一條 國道第一等ヨリ分線シテ鎭臺又ハ縣廳ニ達スル者ハ其分線スル所ヨリ國道ニ等及三等ニ編入スヘキ儀ト可相心得尤國道ノ一等ヨリ分線スル者ト雖モ東京ヨリ達スルニハ他ニ順路アリテ此路線タル專ラ各鎭臺各縣廳ヲ接續スルニ止マル者ハ縣道ヨリ一等ト心得ヘシ且又調整概則第二則ノ儀ハ右國道縣道ノ內各種ノ道筋ヲ含有スル者ハ其等位ノ重キ者ニ據テ可取調旨ヲ說明セル者ニシテ末文申立ノ意味ニ無之事

第二條 縣道第三等中都府ハ東京ヲ指ス者ト可相心得其他調整概則第四則ニ比準シ申立ノ趣ハ伺ノ通且坑山等ノ儀ハ其土地ノ繁榮ナルニヨリ隨テ通行多ク自ラ一般公路ノ姿ヲ成セシ者ハ人民ノ協議ニ出テ別段ニ設ル者ト雖モ舊道ヲ廢シテ新路ヲ取ル等實際ノ景況ニ從フベシ

但本文ノ場合ニテハ概則第四則但書ニ照準シ其土地實際ノ景況ヲ別書ニ調整シ可差出事

第三條 縣道第一等ノ儀ハ伺ノ通其他山形ニ達スル四道ノ儀ハ其內通行多クシテ運搬繁キ一道ヲ以テ縣道一等ト相定メ其餘ハ著名ノ區ニ達スル者ナル片ハ縣道ノ二等彼是ノ數區ヲ貫通スル者ナル時ハ區道ノ一等等渾テ其道路固有ノ等級ニ據テ可取調候事

第四條 伺ノ通

第五條 伺ノ通尤モ其重キ者ニ從テ取調候儀ニ付實地繁盛ノ景況既ニ縣道第二等ニ編入スヘキ者ト確認シタル上ハ神社等所在ノ地ト雖モ故ラニ圖中ニ登記スルニ不及候事

第六條 道路等級取調入費ノ儀ハ伺ノ通可取計候事

第七條 陸前濱街道ノ儀ハ其縣ト茨城縣トヲ接續スル順路ノ部分ニ限リ縣道一等タルヘク其他ハ著名ノ區ニ達スル者ハ縣道ノ第三等ニ餘ハ區道ニ編入スヘキ儀ト可相心得事

第九百七十一 明治九年十二月廿二日內務省指令同年十一月十七日茨城縣伺

縣廳設置ノ地ヨリ著名ノ區ニ達スル者及ヒ著名ノ區ヨリ著名ノ區ニ達スル路線ハ均シク縣

道二等ト相心得可然哉第一條

市街ノ内神社佛閣及ヒ田畑耕耘ノ爲メニモ非サル小路ノ如キハ既ニ地租改正ノ際地引帳ニ登記スル者ト雖モ此際取調ニ不及哉第二條

國道縣道ノ橋梁ヲ圖スルハ縱令細流ナル用惡水路ニ架設セル其渡リ僅ニ一間乃至一間ニ至ラサルモ悉皆登記可然哉又ハ長三間ニモ充サル狹小ノ分ハ圖スルニ不及哉第三條

右件々相伺候也

●指令　書面左之通可相心得事

第一條　縣廳設置ノ地ヨリ著名ノ區ニ達スル者及著名ノ區ヨリ著名ノ區ニ達スル者ハ里道ト可相心得事

第二條　伺ノ通

第三條　國道縣道ニ架スル橋梁ノ儀ハ河川ニ架スル者ノミヲ記載シ用惡水路及ヒ小溝ニ架スル者等ニ至テハ記載スルニ不及候事

○其三　里程表

第九百七十二　明治六年十二月廿日第四百十三号府縣へ達

從前諸街道岐路共里程計算的實ナラス口碑流傳等ニ因襲來候土地モ有之不都合ニ付追テハ全國實測確定ノ期モ可有之候ヘ共差向キ左ノ方法ヲ以テ精ク取調且里程假標ヲ取建之ヲ畫圖面ニ記入シ來明治七年三月三十一日限大藏省ヘ可差出此旨相達候事

但北國深雪ノ場所ニオイテ時季相後レ取調難出來分ハ相當ノ延期同省ヘ可申出事

里程取調ノ方法

一壹里ハ三十六丁一丁ハ六十間一間ハ曲尺ト相定可申事

一測器ハ分間用麻繩或ハ鎖ヲ可用事

但麻繩ハ極テ伸縮セサルモノヲ可用事

一麻繩及鎖共用ニ相充候時ハ必ス尺度ヲ以テ綿密ニ照査可致事

但晴雨變更ノ都度麻繩ノ伸縮ヲ照査可致事

一路幅ノ中央ヲ測ルヲ法トス故ニ屈曲ノ部分ハ最モ注意可致事

一渡船場有之線路ハ時々變換可有之ト雖モ定渡船場有之分ハ其定所ニ據リ又定所無之分ハ假橋架渡ノ地ヲ貫テ兩岸ノ道ヲ取リ或ハ可變換地位ノ中央或ハ其平均ヲ取リ里程ヲ可定事

但現今難一定場所ハ現場ニ就テ假ニ之ヲ取調其子細大藏省ヘ可具狀事

一渡海ノ場所ハ當分ノ内從前ノ稱呼ニ可據置然共格段不都合ニテ改正ヲ可要分ハ適宜ニ取調大藏省ヘ伺出ノ上相定可申事

但兩管轄分境ノ海路ハ兩縣申合甲乙符合候樣可致事

一三府其他大市ニオイテ一驛ニ達スル若干路アルハ各路皆其里數ヲ可取調ト雖モ其內一路線ヲ以テ本線ト可定事

里程標ノ位置及記載ノ法

一東京ハ日本橋京都ハ三條橋ノ中央ヲ以テ國內諸街道起程ノ元標トナシ大坂府及各縣ハ其本廳所在地ニ於テ四達樞要ノ場所ヘ木標ヲ建テ之ヲ管內諸道起程ノ元標ト可定事

但東京京都兩府ハ國內諸街道ノ元標ヲ以テ管內諸道ノ元標ト可致事

一各府縣共其管轄地界ヘ木標ヲ可取建事

但河海ノ中央或ハ涯岸等ヲ以テ境界トナシ標柱難取立分ハ兩管轄申合圖面上ニ之ヲ細記可致事

一每驛及郵便役所或ハ陸運會社有之村市ハ高札揭示場等其肝要ニシテ便宜ノ地ヘ里程標柱可取建事

一前ニ揭クル元標及標柱ハ大藏省ヨリ達ノ日ヲ待テ可取建事

但其迄ノ間ハ假杭取建置可申事

一標柱ノ記載ハ全道ノ里程ヲ取調地圖完備ノ上於驛遞察每地ト兩京ノ距離ヲ通算シ各地ノ里程表ヲ造リ之ヲ大藏省ヨリ達次第左ノ如ク可認事

元標及里程標柱書式八年第百九十号公達改正ニ付除ク

管轄境界標柱書式同上

一標柱ハ檜椴ノ內ヲ用テ左ノ寸尺式ニ照シ製造可致事

大坂府並各縣本廳所在ノ地及管轄境界ハ

一尺角地上一丈二尺

驛村ヘ可取建目標ハ

八寸角地上一丈

但適宜ニ石据或ハ竹矢來等可取設事

地圖製造ノ方法

一地圖ハ素ヨリ粗繪圖ニ付方位ヲ定メ或ハ尺度ノ割合等精密ヲ不要ト雖モ東南位置ヲ轉シ長短殊違ノ甚敷ニ不致樣且國郡ノ境界河溝橋梁渡船等ノ路上ニ係ルモノ及ヒ沿道地名ノ脫漏無之其文字明了ニ可記載事

一圖中ノ符號ハ左ノ如ク可致事

〰嶺　〰峻阪　〰阪路（太ク）　—國界　……郡界　⊡橋（中黃色）　⌓渡船場　●標柱（赤點）　〈小川（小ク）

〈〈〈大川（中青色）　海湖等ノ水（青色）　—道路（赤色）　△本廳有之地（地名ノ上ニ冠フ）　▲支廳有之地　○郵便行囊開閉ノ驛

●尋常ノ驛　⊙郵便役所或ハ陸運會社有之市村

一管轄限界ノ地ニ到ラハ其道路ヲ示ス赤線ノ末ヘ何管轄何國何郡何町村ヘ接續ト可記事
一管轄境界標柱ノ赤點ヘ本廳ヲ距ル若干及ヒ是ニ最モ近キ標柱赤點ノ地名ヲ距ル若干ト其里町間尺迄詳ニ記載可致事
一本廳地其他驛村ノ標柱赤點ニハ字何町何番地前面何方位何間何尺ノ所ニ建之ト可記事

費用ノ制限

一里程取調ノタメ該縣屬ノ內一名出張爲致每地ヨリ取調方手助ノ者並測器運搬人夫ヲ可差出案ヨリ出張官員ハ定則ノ旅費ヲ官ヨリ支給スヘシト雖モ每地ヨリ差出候助手及ヒ人夫ハ其區ノ人費タルヘキ事
一標柱木材及職工其他ノ費ハ常備金ノ內ヲ以テ操替仕拂置追テ請取方驛遞寮ヘ可申出事

里程ヲ可取調道路ノ順次

一東京ヨリ京都大阪夫ヨリ中國筋長門國下ノ關豐前國小倉肥前國佐賀ヲ經テ仝國長崎ニ至ル
一東京ヨリ陸羽街道岩代國福島陸前國仙臺陸中國盛岡ヲ經テ陸奥國野邊地夫ヨリ仝國大間ニ至ル
一東京ヨリ中山道通リ信濃國追分夫ヨリ仝國長野越後國高田越中國魚津ヲ經テ加賀國金澤ニ至ル

一東京ヨリ甲州街道甲斐國甲府ニ至ル
一東京ヨリ陸前濱街道常陸國七浦及水戶ヲ經テ磐城國平ニ至ル
一東京ヨリ下總國行德ヲ經テ仝國船橋ニ至ル
一下總國松戶ヨリ船橋ヲ經テ仝國千葉ニ至ル
一陸羽街道岩代國福島ヨリ羽前國米澤山形羽後國秋田ヲ經テ陸奥國青森夫ヨリ仝國野邊地ニ至ル
一陸前國仙臺ヨリ小野ヲ經テ同國登米ニ至ル
一陸前街道磐城國白川ヨリ岩代國若松夫ヨリ越後國新潟ニ至ル
一同下野國小山ヨリ同國橡木ニ至ル
一信濃國篠ノ井ヨリ同國松本ニ至ル
一越後國新發田ヨリ同國村上通リ羽後國酒田ニ至ル
一中山道上野國高崎ヨリ三國通リ同國澁川越後國小千谷三條ヲ經テ同國新潟ニ至ル
一越後國高田ヨリ柏崎ヲ經テ同國新潟ニ至ル
一越後國新潟ヨリ同國寺泊夫ヨリ渡海佐渡國相川ニ至ル
一東海道武藏國神奈川ヨリ仝國橫濱ニ至ル
一尾張國熱田ヨリ仝國一ノ宮通リ美濃國岐阜ニ至ル

一美濃國笠松ヨリ近江國鳥居本越前國今庄ヲ經テ同國敦賀ニ至ル
一美濃國加納ヨリ美江寺赤阪ヲ經テ同國垂井ニ至ル
一尾張國清須ヨリ美濃國墨俣ニ至ル
一越前國今庄ヨリ加賀國金澤ニ至ル
一東海道伊勢國四日市ヨリ同國山田ニ至ル
一同伊勢國關ヨリ伊賀國上野通大和國奈良ニ至ル
一近江國大津ヨリ山城國伏水木津ヲ經テ大和國奈良ニ至ル
一京都ヨリ丹波國龜岡通リ篠山福知山及ヒ同國小原ヲ經テ但馬國豐岡ニ至ル
一大阪ヨリ河内國松原ヲ經テ大和國奈良ニ至ル
一大阪ヨリ和泉國堺ヲ經テ紀伊國和歌山ニ至ル
一播磨國姫路ヨリ因幡國鳥取伯耆國米子出雲國安來ヲ經テ同國松江ニ至ル
一播磨國姫路ヨリ美作國津山夫ヨリ伯耆國米子ニ至ル
一出雲國松江ヨリ石見國濱田ニ至ル
一備中國七日市ヨリ同國笠岡ニ至ル
一安藝國廣島ヨリ石見國濱田ニ至ル
一周防國宮市ヨリ同國山口ニ至ル
一筑前國山家ヨリ同國福岡ニ至ル
一肥前國轟ヨリ筑後國久留米肥後國熊本通リ同國田ノ浦薩摩國阿久根ヲ經テ同國鹿兒島ニ至ル
一豐前國小倉ヨリ豐後國府內通リ日向國上別府ニ至ル
一備中國板倉ヨリ備前國下津井夫ヨリ讃岐國丸龜伊豫國川ノ江及西條ヲ經テ同國松山ニ至ル
一伊豫國川ノ江ヨリ土佐國川口ヲ經テ同國高知ニ至ル
一讃岐國丸龜ヨリ高松引田ヲ經テ阿波國德島ニ至ル
一播摩國明石ヨリ淡路國岩屋通リ須本福良ヲ經テ阿波國德島ニ至ル

第九百七十三　明治八年十一月十九日第百九十九號府縣ヘ達

明治六年十二月第四百十三號達中元標及ヒ里程標柱書式ノ儀東西兩京ヘノ距離里程ヲ記載スヘキ筈ノ處各地方ニ於テ時々道路ノ變換或ハ管轄廳ノ轉移分合等ニ依テ里程ノ延縮モ有之隨テ全道ノ標記モ訂正スル等ノ煩擾ヲ生シ候ニ付當分東西兩京距離ノ里程記註ヲ削リ標記ノ訂正ハ其地方ニ止リ候樣左ノ通書式改正候條此旨相達候事

管轄境界標柱書式

〔括弧〕ノ内ハ朱書

右側（甲ハ此境界標ニ近接スル其管内建標地迄ノ距離ヲ茲ニ記スヘシ）
表面（甲）何縣距　何地元標若干里
（乙）何縣距　何地元標若干里　管轄境界標

左側（乙前ニ同シ）何地ヘ若干里
裏面　年號月
何國何郡何地
何國何郡何地

河海中央或ハ涯岸等ヲ以テ境界トナシ標柱難取建分ハ兩管轄地ヘ左ノ通一柱ツヽ建設候標中書式

右側（此境界標ニ近接スル其管内建標地迄ノ距離ヲ茲ニ記スヘシ）何地ヘ若干里
表面　何縣距　何地元標若干里　管轄境界標

左側（境界迄ノ距離ヲ茲ニ記スヘシ）何地ヘ若干里
裏面　年號月　何國何郡　何地

元標書式

右側（前地建標迄ノ距離ヲ茲ニ記スヘシ）何地ヘ若干里
表面　何縣里程元標　何地

左側（後地建標迄ノ距離ヲ茲ニ記スヘシ）何地ヘ若干里
裏面　年號月

里程標柱書式

右側　距何地元標若干里
（前地建標迄ノ距離ヲ茲ニ記スヘシ）何地ヘ若干里
表面
（後地建標迄ノ距離ヲ茲ニ記スヘシ）何地ヘ若干里

第九百七十四　明治八年七月四日内務省乙第八拾六號府縣へ達

一昨明治六年第四百十三號公達ニ基キ各管内實測里程假標柱取建入費受取方驛遞寮へ申出候向モ有之候處費目區々ニシテ渡方差支候條更ニ左ノ廉取調受取方同寮へ可申出此旨相達候事

一標柱木材幷ニ職工手間

一繪圖面用諸經費

但四百十三號公達外其廳ノ適宜ヲ以取建候標柱及ヒ測器類入費ハ此限ニアラス

○其四　閉圍ノ地所道敷及道路敷地貸渡幷圍込等　附道路河川變換

第九百七十五　明治八年十二月十七日内務省乙第百六拾五號府縣へ達

從來ノ因襲ヲ以是迄道路ノ敷地ヲ貸渡住居差許置候分モ有之候處自今往來障害ノ有無ニ拘ハラス新タニ貸渡候儀難相成候條爲心得此旨相達候事

第九百七十六　明治九年三月四日内務省指令仝年二月七日大阪府伺

難波村地内字千日舊幕府ノ砌相用候行刑塲跡地幷廢寺安樂寺跡地反別貳反八畝廿三歩ハ人民企望ノ地所ニ付今般拂下民有地處分ノ儀別紙圖面相添相伺候也　圖面除之

●指令　書面地所拂下ノ儀狹隘ナル道路ノ傍側ハ多少ノ餘地ヲ置カサレハ將來道路ノ制相立候節差支可生候間實地ノ景況ヲ斟酌シ在來ノ道敷ヲ合セ凡六間ヨリ七間マテノ餘地ヲ殘シ殘地公ノ入札ヲ以拂下候儀ハ不苦候條取調可伺出事

第九百七十七　明治九年五月廿三日内務省指令仝年三月二十一日滋賀縣伺

從來ノ因襲ヲ以道路ノ敷地ヲ貸渡住居差許置候分モ有之候處自今往來障害ノ有無ニ拘ハラス新タニ貸渡候儀難相成旨昨八年十二月御省乙第百六十五號御達ノ趣有之然ルニ便宜ニ因リ沿道私有地ヘ學校及人家等新タニ建設或ハ從來建置有之分ノ内屋前ニ土居並木等有之出入ヲ始メ百般不便ノ趣ニテ前屋ノミ土居切取ノ儀別紙帳簿記載ノ者共出願ニ付撿査候處事實相違モ無之候間前顯御達貸渡ノ儀ハ不相成候ヘ共土居切取御許可相成度尤切取跡地ハ官有道路敷地ニ立置キ廢屋轉住等ノ節ハ願人共自費ヲ以舊態ノ通爲取直候儀兼テ相達置不都合無之樣可爲致

●指令　書面並木伐採ノ儀ハ難相成候尤道路ノ爲メ土居幅六尺以内取除ノ儀ハ不苦候事

第九百七十八　明治九年六月二十日内務省乙第八拾一號府縣へ達

一般便益ノ爲メ道路河川ヲ變換スルニ際シ民費ヲ以テ民有地ヲ新道新川敷ト爲シ舊道舊河敷不用ニ屬シ土功着手者其地ヲ請求スル時ハ右舊道舊河敷ハ新道新川敷ノ代地トシテ悉皆無代價ニテ可下渡此旨相達候事

但官林内ニ在ル舊道舊川敷地ハ此限ニアラス　十六年乙四十第五號省達ヲ以テ但書追加

第九百七十九　明治九年十一月四日太政官指令全年九月十九日内務省伺

袋地處分ノ儀ニ付東京府ヨリ別紙甲乙丙號ノ通伺出取調候處往古長壽院裏手ノ方ニ通路之レアリシテ便宜ニ據リ相廢シ買得地ヘ附替候趣相聞加之數年來通行繼續致來候道敷ヲ替地下渡シ不申候共一朝可取消筋ハ無之就テハ替地下渡ノ儀ハ不聞届道敷ハ從前ノ通據置候積可及指令ト存候ヘ共右袋地通行規則無之テハ處分差支候間別紙規則草按取調相伺申候（規則按略ス）

●指令　伺ノ趣難聞届候事

但東京府伺ノ如キハ從來廢寺ノ時迄通行致來候徑路ヲ塞クヘカラサル旨ヲ以テ指令ニ及フヘキ事

第九百八十　明治九年十一月七日太政官指令同年十月廿七日内務省伺

東伏見宮邸地府下第四大區壹小區駿河臺袋町六番地内南甲賀町十九番地ノ間字胸突阪通リ道路圍込ノ儀ニ付別紙ノ通申出候ニ付調査候處右道路ノ儀ハ去ル庚午年中東京府ニ於テ開墾地トシテ貸渡其後地券發行ノ際一般拂下既ニ四ケ年間ヲ隔候處都合有之癸酉年ニ至リ取開候場所ニシテ一旦邸内ヘモ組込相成普通ノ道路ニ異リ近傍差支無之他ノ響不相成候間圍込ノ儀聞届可申ト存候尤私有地賜邸ヘ組替候儀ハ兩町ヘ差跨不都合ニ付在來ノ儘據置可申ト存候指令按相添此段相伺

指令按

書面胸突阪通リ道路圍込ノ儀ハ聞届候ヘ共地種組替ノ儀申立通難相成候條其儘據置道路圍込地ノ内土手通リ六十七坪五合八夕ハ賜邸地ヘ拂下候積相心得相當代價取調可申出事

●指令　伺ノ通（後十二月廿五日陸軍省兵營建築ニ付道路圍込ノ許可ス此類一一記載セス）

第九百八十一　明治十年三月十五日内務省指令同九年七月卅一日東京府伺

第五大區四小區神田五軒町元久留里邸内住居人共ヨリ出願ノ上據テ私道取設有之其砌公道ニ上地致度旨情願ノ次第モ有之旁昨八年二月廿四日地第五十九號ヲ以テ伺出候處既ニ御指令相成候條道幅ノ儀ニ付不都合ノ廉有之再應經伺ノ末追々住居人共ヘ說諭モ相加ヘ候得共何分熟議ニ至兼テ然ルニ其砌概略上申候通リ同所六番地坪井晉儀隣地分割讓受ノ際誤テ袋地券狀相渡有之候處元來表間口無之地所ハ地券面制規ニ相觸候儀ニ付速ニ改正可致筈ナル右地所ハ既ニ三潴縣士族鶴田皓ヘ讓渡候趣ヲ以テ同人ヨリ別紙ノ通出願甚不都合ニ有之依テ別紙圖面ノ通邸内路次ノ内同人所有地側面ノ方迄道敷買上候得ハ九尺通表間口取開相成候間地券書替方モ差支無之故同所住居人鷲津宜光外貳人ヘ說諭ニ及ヒ候處券面代價買上相成候得ハ差支無之旨申出候間取調候處別紙ノ通合坪五十五坪二合五夕此地價金二十五圓二十三錢一厘相成申候就テハ前段ノ通數年間所有地ノ券狀其儘差置候儀如何ニモ不都合ニ

付前顯ノ事情御洞察ノ上其適御聞届右代價御下渡相成度別紙圖面等相副更ニ相伺條也（別紙圖面除之）

●指令　書面伺之趣是迄通行致シ來リシ經路ヲ塞クヘカラザル儀ト可相心得事

○第六節　並木

第九百八十二　明治六年五月六日第百四拾六號府縣ヘ達

諸道路並脇往還並木ノ儀ハ風雨寒暑ノ節行客ヲ防護スルヲ以テ猥ニ不可伐取候ニ付自今伐木願出候節ハ實況篤ト遂檢査田畑ノ障碍ニ相成分ハ大藏省ヘ申立許可ノ上處分可致尤障碍ニ相成候下枝伐透シ或ハ立枯根倒レ風折等ノ損木有之節ハ村々出願次第遂檢査府縣限リ伐木差許木品入札拂下ノ上代金同省ヘ上納致シ跡地苗木植付等ノ儀ハ從前仕來ノ通相心得難決議モ有之候ハヽ、同省ヘ可伺出事

第九百八十三　明治七年八月十五日內務省乙第五拾貳號府縣ヘ達

道路並木ノ儀ハ昨明治六年太政官第百四十六號公布ノ趣モ有之候處旨趣一般ニ徹底不致哉往々其根ヲ堀リ其皮ヲ剝キ其幹ヲ削リ其心ヲ燃シ或ハ松脂ヲ採テ我生業ヲ營候者有之夫カタメニ根倒レ風折レ等出來候趣ニ相聞右並木ハ兼テ相達候通風雨寒暑ノ節行客ヲ保護致シ候儀ニ付人民相互ヒニ是ヲ培養可致筈ノ處却テ右等ノ所爲ニ及ヒ候ハ不都合ノ至ニ候條厚

ク人民ヘ說諭ヲ加ヘ區戶長ニ於テ精々取締方注意爲致今後心得違右等ノ所業致候者有之候ハヽ嚴密ニ探索及ヒ相當ノ處分取計可申此旨相達候事

第九百八十三下　明治七年九月廿八日內務省乙第六十號府縣ヘ達

諸街道並脇往還並木保護ノ儀ハ昨六年百四十六號公布且今年當省乙第五十二號ヲ以テ相達置候次第モ候處古來並木有之箇所モ逐々枯木根倒等ニテ間斷イタシ並木ノ詮無之箇所モ不少右等ノ場所ハ植足ノ積リニ相心得木數入費詳細取調尤是迄並木無之場所モ逐々植付候積見込相立可伺出此旨相達候事

第九百八十四　明治八年二月十五日內務省乙第十八號府縣ヘ達

往還並木中立枯損木等處分ノ儀ニ付去ル明治六年百四十六號公布ノ趣有之候處官林中損木ノ儀モ同樣相心得縣限入札拂可取計候尤代價納方ノ儀ハ一月ヨリ六月迄七月ヨリ十二月迄ヲ一纏メニ取調其翌月十五日限當省ヘ可申出此旨相達候事

但盜伐木追徵金納方ノ儀モ本文ニ照準取調可申出尤盜伐ハ勿論其他風火災等有之多分ノ損木出來候砌ハ其都度頓末取調可届出事

第九百八十五　明治九年二月廿二日內務省指令同年一月二十日宮城縣伺

諸街道並脇往還並木保護ノ儀ニ付明治七年九月乙第六十號ヲ以テ更ニ御布達ノ趣有之然ルニ當管內並木並官林等舊仙臺藩中ヨリ入行届カヌ之ニ加ルニ戊辰紛擾ノ前後猥ニ放火伐木等

イタシ道路ノ荒廢言語ニ難盡ヨツテ新置縣以降修道ニ注目漸々修繕ヲ加ヘ且ツ並木保存ノ儀モ逐々御布達ニ基キ說諭ニ及ヒ候ヘ共從前ノ並木ハ大概松樹ニノ枝葉蔓延シ田畑ヲ害スルヿ甚キカ爲メ人民動モスレハ枝ヲ折リ根ヲ堀リ心ヲ燒ク等心得違ノ者有之區々吏員番人等ノ目力難及既往ヲ以後來ヲ推察スレハ並木植方ノ方法ハ容易ナリト雖保護持久ノ術ハ甚難事ニ付以來並木ハ田畑ニ損害無之播木ヲ用度其方法ハ道路近傍區々村々組合民費ヲ以苗木ヲ仕立稠密ニ植付ケ而ノ生長スルニ從テ順々伐木賣却シ代金七分ハ保護手當トシテ村々ヘ下渡シ殘三分ハ縣廳ヘ收入シ道路修營臨時ノ用ニ備置候ハヽ持久ノ方法必ス行屆可申候間本年ヨリ着手仕度右播木植立並保護ノ見込左ニ相同

管內一二三等道路經緯凡ソ百里餘此內三分一卽チ三十里ハ在來並木幷驛村或植立難相成地ト看做シ殘七分卽チ七十里ハ並木枯朽損倒又ハ從前立木無之地ト看做シ新ニ播木ヲ植ルモノト定ム

街路幅ハ凡ソ五間或三間ト仍舊適宜ニ定メ左右ハ四尺ニ壹本ツヽ播木ヲ植ヘ卽チ七十里木數凡四十五万三千六百本程ナリ

播木ハ種ヲ播キ苗ヲ仕立並木ニ植ヘ前後十年ニシテ初メ一本置ニ伐木ソレヨリ七年目每ニ順々伐之則チ全數ノ半二十二万六千八百本ヲ賣却スヘシ

右賣却代金一本ニ付二錢ツヽニ當リ此金高四千五百三十六圓內千三百六十圓八十錢ハ縣廳ヘ納メ臨時道路修繕ノ用ニ供ヘ三千百七十五圓二十錢ハ道路近傍村々ヘ下渡シ苗木ヲ仕立幷保護手當ニ充ツヘシ

今般苗木ヲ仕立テ並木ヲ植立ツルノ入費ハ悉皆其道路近傍ノ小區村々組合民費トシテ一切官費ヲ不仰ヘシ

從來松杉ノ並木間々立枯折倒等ノ分ハ之ヲ賣却シ其代金ヲ以テ松杉ノ苗ヲ植足シ近傍村々ニテ常々見廻リ保護爲致ヘシ

●指令　書面道路並木植附ノ儀甲立ノ通聞屆候條本年當省乙第十五號達ニ照準可取計事

第九百八十六　明治八年九月十三日內務省指令同年八月十四日山口縣伺

管下往還並木ノ內立枯根倒等有之節ハ入札拂取計代金御省ヘ上納可致筋ニ有之候ヘ共保存ノ儀ニ付テハ公布ノ趣モ有之從來並木無之地ヘ新ニ栽植或ハ在來ノ分槁木等ニテ疎缺ノ地ヘ植付等致シ候ハ多少ノ雜費ハ勿論ニ候ヘ𪜈右ハ別段官費支給不申立拂下ノ代金ヲ以テ栽植培養ノ經費ニ充テ且ツ繁茂シテ生立ノ妨害相成候分ハ實況撿査シ入札拂取計代金ハ前條同樣經費ニ充候ヘハ實效速ニ可相立候尤過不足ハ一ヶ年限リ精算シ不足ハ常費金ヲ以テ支給シ過額ハ翌年使用之部ヘ差加候樣致度

●指令　書面往還並木ノ儀損木拂下代金ヲ以保存經費ニ充候ハ不都合ニ付難聞屆候條苗木植付ノ儀ハ昨七年當省乙第六十號達ニ照準取調可申出尤將來立枯根倒跡地ヘ栽植ノ儀

ハ其縣限取計右入費金ハ豫備金ノ內ヲ以テ繰替置追テ取纏仕上精算帳相添請取方可申立事

第九百八十七 明治九年一月二十日太政官指令同月八日內務省伺

並木植繼ノ儀ハ各地方ヨリ追々申立夫々斟酌ノ上指令ニ及ヒ置候處今般第二百三號ヲ以テ府縣職制幷事務章程御達相成並木植繼ノ儀ハ下款第四十八條ニ揭載有之ニ付地方ニオサテ專決ノ上追テ入費受取方申立候樣相成可申然ルニ先般地理寮定額金ノ內ヘ四萬圓相加ヘ官林植付培養等ノ入費漸相充候儀ニテ右植繼幷新規植立等ハ迚モ下渡候樣難相成ニ付並木植繼幷新規植立等ハ各地方府縣稅ノ內ヲ以テ入費取賄候樣致シ度既ニ植付季順ニモ差向ヒ追々申立候ニ付至急御裁決有之度

●指令 伺ノ通

第九百八十八 明治九年二月十日內務省乙第十五號府縣ヘ達

昨八年第二百三號ヲ以テ御達有之候事務章程中下款第四十八條並木植繼及ヒ新規植立等之入費ハ各地方府縣稅之中ヲ以テ取賄可申尤並木立枯損木障碍木賣拂代金ハ植立費ニ可充此旨相達候事 九年乙第六十三號省達ヲ以テ本文(枯損木)ノ下(障碍木)ノ三字ヲ加ヘ但書ヲ追加ス

但障碍木伐採ノ儀ハ電線障碍木ヲ除クノ外ハ其都度可伺出事

第九百八十九 明治十六年四月三十日內務大藏兩省乙第十九號府縣 函館沖繩札幌根室四縣ヲ除ク ヘ達

並木及堤防道路又ハ用惡水路土居敷等ニ生スル竹木枯倒障害等ニヨリ拂下タル代金ハ本年度以降明治十四年內務省乙第四十六號達ノ區分ニヨリ並木拂代金ハ並木植繼費ニ其他ノ竹木拂代金ハ土木費ニ充テシムヘシ此旨相達候事

但本文ニ牴觸セシ達ハ總テ廢止之儀ト可心得事

第九百九十 明治十六年八月二日內務省指令同年六月廿二日新潟縣伺

去月十八日並木拂代金處分方相伺候處地方稅負擔ト協議費負擔トニ拘ラス總テ本年乙第十九號達之通可心得旨御指令相成就テハ其他ノ修繕假令地方稅ノ負擔ニ係ルト雖トモ其並木古損木拂代金ハ地方稅雜收入ニ編入セス直ニ其費途ニ支辨スル儀ニ候得共其植繼費ハ地方費土木費中ニ編入セサル儀ニ候哉將タ從前ノ通リ之テ編入スルモノトセハ土木費中植繼費ノ一項ヲ別ニ揭ケ古損木拂代金ヲ以テ其費ニ充ツルノ儀ニ候哉更ニ相伺候也

●指令 伺之趣植繼費ハ土木費中ヘ編入シ拂下代金ハ土木費雜入ニ併算シ其內譯ハ說明書ニ揭載可然事

(參照)十四年內務省乙第三十五號達(第九百九十五)十四年內務大藏兩省乙第五十八號達(第九百九十七)

○第七節 鐵道

第九百九十一　明治五年五月四日第百四十六號布告

第六拾壹號布告鐵道略則別紙ノ通改正候條此旨相達候事

但開局日限ノ儀ハ治定ノ上追テ可相達候事

別紙

鐵道略則

第一條　賃金ノ事

何人ニ不限鐵道ノ列車ニテ旅行セント欲スル者ハ先賃金ヲ拂ヒ手形ヲ受取ルヘシ然ラサレハ決シテ列車ニ乘ル可ラス

第二條　手形撿査及渡方ノ事

手形撿査ノ節ハ改ヲ受ケ取集ノ節ハ渡スヘシ若シ撿査ノ節手形ヲ出サス或ハ取集ノ節手形ヲ渡サヽル者ハ更ニ最初發車ノ「ステーシヨン」（「ステーション」トハ列車ノ立場ニテ旅客ノ乘下リ荷物ノ積ミ下ロシヲ爲ス所ヲ云フ）ニテ其賃金ヲ拂ハシムヘシ尤途中ヨリ乘來リシ者ニテ其確証判然タル時ハ其乘リタル場所ヨリノ賃金ヲ拂ハシムヘシ

第三條　途中「ステーシヨン」ニテ乘組幷手形ノ事

途中「ステーシヨン」ニ於テハ列車中餘地ノ有無ニ應シテ乘リ組ムヿヲ得ヘシ若シ其手形ヲ買取リシ總人數ヲ容ルヘキ餘地ナキ時ハ其中ニテ最遠キ地ニ趣ク手形所持ノ人丈ケ先ツ乘込ムヿヲ得ヘシ若シ又同里程ノ地ニ趣ク客數人アル時ハ其手形ノ番號ノ順序ヲ以テ乘ルヿヲ得ヘシ

第四條　僞欺ノ者扱方ノ事

何人ニ不限賃金ヲ拂ハス列車ニテ旅行セント計リ或ハ遂ニ旅行シ又ハ其拂ヒシ賃金高相當ノ車ニ乘ラスシテ更ニ上等ノ車ニ乘リ組又ハ既ニ車ヨリ下ルヘキ場所ヲ過キ增賃金ヲ拂ハスシテ遠キ場所ニ至リ遂ニ其賃金ヲ免レント計リ又ハ既ニ拂ヒタル賃金ニテ到ルヘキ場所ニ到リナカラ車ヨリ下リ去ルヿヲ肯セス其外如何ナル仕方ニテモ賃金拂方ヲ逃ントスル者ハ夫々法ニ隨テ罰スヘシ

第五條　列車運轉中出入禁止ノ事

總シテ列車ノ運轉中ニ出入スルヿ又ハ車内旅客ノ居ルヘキ場所ノ外ニ乘ルヿヲ禁ス

第六條　疱瘡等ノ病人ヲ禁止スル事

疱瘡及諸傳染病ヲ煩フ者ハ乘車ヲ禁ス若シ此等ノ病人車中ニ在ラハ見當リ次第鐵道掛リノ者ヨリ車外幷鐵道構外ヘ退去セシムヘシ

第七條　吸煙幷婦人部屋男子出入禁止ノ事

何人ニ限ラス「ステーシヨン」構内吸煙ヲ禁セシ場所幷ニ吸煙ヲ禁セシ車内ニテ吸煙スルヿヲ許サス且婦人ノ爲ニ設アル車及部屋等ニ男子妄リニ立入ルヿヲ許サス若右等ノ禁ヲ犯

シ掛リノ者ノ戒メヲ用ヒサル者ハ車外幷ニ鐵道搆外ニ直ニ退去セシムヘシ

第八條　酔人及不行狀人扱方ノ事

何人ニ不限總シテ列車乘組中又ハ「ステーシヨン」幷鐵道搆内ニテ酔ニ乘シ妄狀ヲ現ハス者又ハ不良ノ行狀ヲ爲ス者ハ鐵道掛ノ者ヨリ車外及鐵道搆外ヘ直ニ退去セシムヘシ

第九條　鐵道ニ屬スル物品ヲ毀損スル時ノ事

何人ニ不限凡リニ「ステーシヨン」其他鐵道搆内ニ標識揭示セル書附等ヲ剝シ或ハ破リ又ハ列車ノ番號札ヲ取除キ或ハ車燈ヲ消シ又ハ各車ノ諸器械倉庫建家牆棚其他鐵道一切ノ附屬品ヲ毀損スル者ハ都テ法ニ隨テ所置スヘシ

第十條　機關車等ヘ乘込ヲ禁スル事

機關方幷火夫ノ外ハ共筋ノ許シヲ得スシテ機關車又ハ炭水車ニ乘リ或ハ乘ラント爲ス可ラス且車長及車掛ノ者ノ外其筋ノ許シヲ得スシテハ荷物車又ハ旅客ノ爲ニ設サル車ニ乘リ又ハ乘ラント爲ス可ラス若此禁ヲ犯シ鐵道掛リノ者ノ制止ヲ用ヒサル者ハ直チニ其場ヨリ退去セシムヘシ

第十一條　鐵道地所ヘ妄リニ立入者取扱方ノ事

何人ニ不限「ステーシヨン」又ハ鐵道搆内ヘ妄リニ立入者ハ鐵道掛ノ者ヨリ即刻搆外ヘ立去ラシムヘシ

第十二條　旅客ノ荷物紛失毀損取扱方ノ事

旅客手廻リ荷物其外所持ノ品タリトモ總テ之カ爲メニ別段ニ賃金ヲ拂ヒ其請取證書ヲ取置カサレハ若シ紛失毀損等アルトモ政府ニ於テ關係セサルヘシタトヒ賃金ヲ拂ヒ證書ヲ取置トモ其毀損紛失等ヲ償フハ只旅客自用衣服ノミニ止リ且償金モ五拾圓ニ過ルコトナシ

第十三條　高金及大切ノ物品紛失毀損ニ關不關ア

金銀紙貨幣郵便切手爲替會社通用券爲替手形約定證書金銀請拂證書地所建家沽券諸繪圖書畫古器金銀玉石鍍金及諸彫鐫細工物時計類其餘衣類或ハ玩弄物ハ粧飾ニ混作ノ品類及硝子器類陶器漆器酒類鑞種繭絹布生熟糸等ノ品物運送方ニ付テハ其品柄幷價高等ヲ明白ニ其掛ヘ申立テ增賃金ヲ拂ヒ紛失毀損等請合シ分ノ外ハ總テ政府ニ於テ之ヲ償ハス

第十四條　牛馬獸類運送ノ事

牛馬及其他ノ獸類ヲ運送スルニ其持主或ハ送リ人ヨリ其獸類ノ價ヲ運送掛ヘ申出相當ノ增賃金ヲ拂ヒ請合證書ヲ取置クヘシ若シ增賃金ヲ拂ハス請合ヲ爲サル分ハ如何程高價ノ獸類紛失損害アルトモ牛一疋金二十圓以上馬一疋或ハ乳牛一疋ニ金五十圓以上羊或ハ豚一疋ニ金五圓以上ヲ政府ニ於テ償フヿナシ

第十五條　砲發ヲ禁スル事

何人ニ不限車内ハ勿論鐵道線及其他構内ニテ砲發スルヲ禁ス

第十六條　爆發質アル危害物運輸ヲ禁スル事

鐵道寮ヨリ追テ公布スルマテハ火藥及ヒ「ピトローリヤム」「ケロシン、ナイル」「トルペンタイ」（石炭油等ヲ云）硝性並ニ爆發質燃燒質等ノ物品ハ運輸セサルヘシ

第十七條　荷物目錄ヲ渡スヘキ事

運送ノ諸荷物ヲ鐵道掛ノ者ヘ引渡シ又ハ請取ノ度毎ニハ右荷主或ハ宰領人ヨリ其品柄數量及姓名ヲ記シテ掛リノ者ヘ差出スヘシ

第十八條　物品並畜類損害償方定限ノ事

鐵道ニテ運送スル物品並畜類紛失損害アリトモ鐵道掛リノ怠惰疎漏ヨリ起リシニ非レハ政府ニ於テ之ヲ償フコトナシ

第十九條　荷物運送賃金ノ事

何人ニ不限荷物運賃ノ催促ヲ受テ尚ホ拂ハサル時ハ其荷物ノ全部又ハ部分ヲ留置キ若又其荷物既ニ他所ニ運送セシ時ハ其後同人附屬ノ荷物鐵道掛リヘ送來ルコトアル時ハ之ヲ留置キ同人ヘ告知ラセタル上ニテ滯金高程ノ品ヲ入札公賣シ其滯金ト諸入費トヲ引去殘金殘品ヲ同人ヘ返スヘシ又時宜ニヨリ右ノ取計ヒヲ爲サス法官ニ訴テ賃金並入費等ヲ取立ルコトモアルヘシ

第二十條　規則ニ隨ハサル者ノ事

何人ニ不限諸事前條ノ規則ニ隨ハスンハ乘車及ヒ荷物ノ運送ヲ許サヽルヘシ

第二十一條　規則等ノ變革布達ノ事

此規則中變革及加除アルトキハ遍ク告達スヘシ

第二十二條　荷物運送引請方ノ事

諸荷物ノ運送ヲ引請ルコトハ列車中餘地ノ有無ニ應スヘシ

此規則ヲ施行スルカ爲メニ夫々法官ニ訴ヘ犯罪人罰シ方等ノ裁判ヲ乞フ手順ハ鐵道頭或ハ鐵道支配人ノ間ニテ其取扱アルヘシ

第二十四條

旅客並荷物ノ運賃ハ時宜ニ隨ヒ變革アルト雖モ其變革毎ニハ二週日前ニ告達スヘシ尤鐵道頭鐵道支配方及運輸頭取ノ間ニ於テ前條ノ如キ告達ナク臨時常例ヨリ下等ノ運賃ヲ以別ニ列車ヲ仕立ルコトモアルヘシ

第二十五條

此規則來ル五月七日ヨリ施行スヘシ

右之條々此度確定候事

第九百九十二　明治十六年七月十日第貳拾三號布告

明治五年五月第百四十六號布告鐵道略則及同六年三月第百壹號布告鐵道犯罪罰例ハ私設鐵道ニモ適用ス

右奉　勅旨布告候事

第九百九十二　明治十八年四月十日工部省第拾四號告示

明治五年五月第百四拾六號公布鐵道略則第十六條ニ依リ火藥類鐵道運送條規左ノ通相定ム但此條規ハ私設鐵道ニモ適用スルモノトス

右告示候事

火藥類鐵道運送條規

第一條　火藥類ハ鐵道局ノ都合ヲ以テ之ヲ運送スルコトアルヘシ

第二條　火藥類ハ別仕立列車或ハ旅客車ヲ連續セサル普通ノ貨物列車ヲ以テ運送スヘシ但兵員乘車ノ時其携帶スル彈藥ハ此限ニアラス

第三條　火藥類ヲ運送スルノ賃金ハ百斤ニ付一哩金壹錢二厘ト定ム但三千五百斤以下及二十哩以內ト雖モ猶本數本哩ニ當ル金額即チ金八圓四十錢ヲ徵スヘシ

第四條　火藥類ヲ運送セントスル者ハ其名稱種類量數及送受人ノ氏名住所ヲ記載シタル書面ヲ四拾八時間以前ニ鐵道局ニ差出シ其承諾ノ證ヲ領受スヘシ其證ナキトキハ之ヲ運送セサルモノトス但非常急劇ノ際ハ此時間ノ限ニアラス

第五條　火藥類ノ受渡ヲ爲スハ鐵道局員ニ限ルヘシ且其時間ハ日出後日沒前ニシテ鐵道局ニ於テ特ニ指定スル日時ヲ限ルヘシ

第六條　火藥類ノ受渡庫入荷揚荷積ヲ爲ストキハ其桶箱等ハ成ルヘク互ニ手渡ヲ爲シ決シテ地上ニ投下シ又ハ轉轆セシムヘカラス若シ轉轆セサルヲ得サルトキハ必ス革布木綿等ヲ以テ其經過スヘキ地上ヲ蔽フヘシ

第七條　火藥類ノ受渡庫入荷揚荷積ヲ爲ス者ハ鋼鐵或ハ釘ヲ附シタル靴類ヲ穿ヲ又ハ摺附木等ノ發火質アル器具ヲ携ヘ又ハ吸烟スルヲ許サス

第八條　火藥類ノ受渡庫入荷揚荷積ヲ始ムルトキハ之ヲ終ルマテ少時間ト雖モ猶豫スヘカラス又其事ニ預ラサル他人ノ其場ニ近クヲ防クヘシ

第九條　火藥類停車場若クハ鐵道ノ倉庫ニ到着シタルトキハ六時間以內ニ其受取方ヲ爲スヘシ此時間ヲ過クレハ一時間每ニ一噸ニ付金貳圓ノ遲滯料ヲ徵スヘシ

第十條　鐵道局ハ火藥類ノ受渡庫入運送荷揚荷積ノ爲メ火藥類ニ生シタル損害並ニ之ニ原因シテ他ニ及ヒタル損害ハ勿論其他何等ノ事アルモ其責ニ任セサルモノトス但鐵道局員ノ過失ニ因テ起ルモノハ此限ニアラス

第十一條　火藥類ノ運送ヲ委托スル者ハ前ニ列記シタル條規ヲ承認シタル證トシテ鐵道局ヨリ下付シタル條規寫書ノ端末ニ署名捺印スヘシ

第九百九十四　明治十九年一月二十七日農商務省第貳號告示

當省所轄幌內鐵道火藥類運送條規左ノ通相定ム此旨告示ス

幌內鐵道火藥類運送條規

第一條　火藥類ヲ運送セントスル者ハ其名稱種類數量及受取人ノ氏名住所ヲ記載シタル書面ヲ發車四十八時間以前ニ積出スヘキ停車場ニ差出シ承諾ノ證ヲ領受スヘシ

第二條　火藥類ハ積送ノ停車場ニ到着シタル時ヨリ六時間以內ニ受取ヘシ此時限ヲ過ルトキハ一時間毎ニ目方十二貫目ニ付金十錢ノ割ヲ以テ遲滯料ヲ徵收スヘシ

第三條　火藥類受渡ヲ爲スハ停車場吏員ニ限ルヘシ其受渡時間ハ日出後日沒前ニシテ特ニ指定スル時日ニ限ルモノトス但時機ニ依リ日沒後ニ渡方ヲ爲スコトアルヘシ

第四條　非常事變ニ際シ火藥類受渡運送急ヲ要スルトキハ其請求ニ依リ第一條第二條ノ時限ニ拘ラス便宜處分スヘシ

第五條　火藥類運送ハ貨物列車ヲ以テシ若シ貨物列車ヲ差立サルトキハ通常列車ニ積載スルコトアルヘシ但陸海軍人携帶スル彈藥ハ此限ニアラス

第六條　火藥類受渡庫入等ヲ爲ストキハ互ニ手渡ヲ爲シ決テ地上ニ投下シ又ハ轉轂スヘカラス若シ轉轂セサルヲ得サルトキハ經過スヘキ地上ニ必ス革布木綿等ノ類ヲ敷クヘシ

第七條　火藥類荷造成規牴觸スルモノハ一切運送セサルモノトス

○第八節　堤塘

第九百九十五　明治十四年七月廿九日內務省乙第三十五號府縣へ達

堤塘使用料及並木敷貸渡料ノ義ハ從來雜收入トシテ大藏省へ上納致來候處十四年度以後ハ地方稅ニ合セ土木費ニ使用スヘシ此旨相達候事

第九百九十六　明治十四年九月廿八日內務省乙第四拾六號府縣（沖繩縣ヲ除ク）へ達

堤塘使用料之義ニ就テハ明治十一年九月乙第五十八號及本年七月乙第三十五號ヲ以テ相達候次第モ有之候處十四年度以降地盤ノ官民有ニ拘ラス使用地ノ修繕地方稅負擔ニ係ル者ハ本年乙第三十五號達ノ通相心得協議費負擔ニ係ル者ハ協議費支出ノ町村ヘ下渡堤塘修繕費ニ充シムヘシ尤連帶支辨ニ係ル者ハ其主擔ノ方ヘ可屬此旨相達候事

第九百九十七　明治十四年十一月廿一日內務大藏兩省乙第五拾八號府縣へ達

本年內務省乙第三十五號ヲ以テ堤塘使用料及並木敷貸渡料之儀相達候處該料收支之儀ハ本年內務大藏兩省乙第二十七號達第一號第二號仕譯書中收入ハ雜收入之內譯ニ堤塘使用及並木敷貸渡料之名目ヲ揭ケ支出ハ警察費國庫下渡金ニ倣ヒ土木費中仝樣記載スヘシ此旨相達候事

（參照）十年一月八日內務省指令岐阜縣伺（第九百三十六）十六年內務大藏兩省乙第十九

○第九節　學校其他敷地

第九百九十八　明治八年八月十二日內務省指令仝年五月十九日鳥取縣伺

小學校敷地七年第百三十一號公布ニ照準取調中願出ノ趣ニヨリ難決件々左ニ

譬ヘハ甲村ノ小學校ハ舊陣屋跡建物共悉皆願出此地千五百坪ノ內五百坪成規ノ通下附シ殘坪ヲ仝校持トシテ相當代價拂下ノ儀區戶長ヨリ伺出元一郎地ニテ現塲引分方モ不都合ニ付空地ヘハ桑茶ナト植付授產ノ術ヲモ爲學度旨無餘儀情願ハ殘地拂下ノ積取調候テ可然哉第一條

乙村ハ二百五拾坪ノ地ヲ二ケ所合併丙丁ハ兩村地內五拾坪ノ塲所三ケ所合シメ四百五拾坪ヲ將來ノ備ニ設置盛大相成ニ隨ヒ該地相應ノ業体ヲモ爲覺度願出外見込ノ塲所モ無之少敷歩ノ塲所事實無相違分ハ二ケ所三ケ所モ成規ノ五百坪迄ハ取調不苦候哉第二條

三小學區ヲ聯子一校ヲ設ケサレハ各小學區ヲ可定地無キ邊鄙ハ一小學區五百坪ノ割ニテ千五百坪附與ノ積取調候テ可然哉第三條

●指令　書面伺ノ趣左ノ通可相心得事

初ケ條　舊陣屋跡建物並地所五百坪迄ハ無代價可下渡候ヘ共殘地拂下ノ儀ハ一郎地ニテ實際難引分塲所ニ候ハヽ實地ノ繪圖面及ヒ相當代價等取調可伺出事

第二ケ條　小學校地所ハ卽今建設ノ塲所ニ限リ可下渡筈ニ付將來ノ備ニ設置候爲メ民有地トシテ下渡候儀ハ難聞屆且相當地所無之二ケ所ニ設立候儀ハ本年太政官四十六號達ノ趣相心得委詳取調可伺出事

第三條　聯區ハ一時不得止設立候儀ニ付制限ノ坪數ニ不拘可成減縮致シ數塲敷地其他必用ノ地所丈撰擇ノ上伺出候儀ト可相心得事

第九百九十九　明治八年九月十二日太政官指令同年八月九日內務省伺

學校敷地無代下渡ノ儀ニ付昨七年第百三十一號達ニ因リ各地方官ヨリ陸續伺出候內地方ノ便宜ニ寄リ數小學區聯合ニテ一校致建設地所ノ儀ハ制限ノ坪數各御下與（五聯區ナレハ二千五百坪ノ如キヲ云）相成度旨願出候向モ不尠數ケ所ノ地ヲ取纏メ下渡候儀ハ難聞屆候ヘトモ（舊城廓○舊陣屋○舊學校）跡等素一區域ニシテ難引裂場所ニ限リ願ノ通下渡可然哉將又學校維持資本ノ爲メ學田トシテ不用ノ官地官林等相當代價御拂下相成度旨願出候向モ有之是亦故障無之場所ニ限リ願ノ通リ拂下ケ可然哉

●指令　伺之通

第千　明治八年九月二十七日內務省指令同月十二日佐賀縣伺

學校設立ノ爲メ可下渡場所ニ有之竹木處分ノ成規無之如何可相心得哉尤方今借宅或ハ堂宮

等ヲ以テ之ニ充ツトイヘトモ又多少ノ修繕等モ有之加之書籍器械購求等民力堪カタキ村落モ不勘特別ヲ以テ校舍入用ノ竹木ハ無代價ニテ御下ケ渡相成度

●指令　下渡シ候地内ニ有之立竹木ハ校舍ニ於テ相望候ハヽ相當代價ヲ以拂下ノ積取調伺出候儀ト可相心得事

第千一　明治八年十月十九日内務省指令同年七月四日愛媛縣伺

學校敷地ノ儀現今設立ノ向ハ直ニ被下渡後來設立ノ分ハ官地ニ据置設立ノ節被下渡ト相心得候處管下西條舊陣屋今治大洲宇和島等舊縣廳及出張所ノ如キ後來中學設立ノ見込ヲ以地所成規ノ分ハ無代價建物ハ低價拂下願候向モ有之地所ハ官地ニ据置積ニ候ヘ共建物ハ卽今相當代價ヲ以拂下可相成哉又ハ官舍ニ据置後來設立ノ節拂下可相成ヤ將タ相當稅金相納拜借聞屆可相成哉　第一條

小學校敷地ノ儀舊藩々地下其他人戸稠密犬牙接續ノ地ハ聯合シ一小學區毎五百坪ノ積ヲ以テ敷地御渡願出候向有之所本年太政官第四十六號御達ニ十地ノ便宜ト教育ノ都合ニ寄リ一校ヲ二校ニ分設候向二百五十坪ニテ不足候節ハ四百坪マテハ下渡相成候處前件ノ如キハ二校ヲ一校ニ合併スルノ趣意ニシテ處置反對致シ候ヘ共聯區設立ノ學校生徒素ヨリ不少隨テ家屋及遊歩場等モ濶大ナラサル可カラス就テハ學區毎五百坪以内又ハ四百坪以内ノ積ヲ以

學區内ニ官有無稅地有之學校適宜ノ場所タリ𪜈其地狹少比隣購フヘキ餘地無之又ハ學區内ノ無稅地其中央ニアラスシテ隔絶ノ地ニアル向等其地ヲ以テ人民所有地ノ内學校適當ノ場所ト交換スル等難相成哉　第三條

但本文狹小ノ官有地及隔絶ノ場所等學校ヘ拜借又ハ御拂下ケ願出候ハヽ御聞屆可相成哉

●指令　書面伺ノ趣左ノ通可相心得事

第一條　舊陣屋舊縣廳元出張所等ノ如キ從來必ス中學校設立ノ見込有之分ハ地所建物トモ相當拜借料相納メ貸渡候儀ト相心得貸渡及設立ノ際ハ更ニ可申出候事

第二條　聯區學校開設ノ儀ハ一時不得止假設ノ儀ニ有之敢テ滿制限ノ坪數ヲ相渡スニ不及他日獨立ノ際各滿制限ノ地ヲ下渡シ候方便宜ニ可有之尤廣大ノ地ニシテ實際難引裂且永遠聯區ノ場所ハ一小學區五百坪ノ割ヲ以テ一ト場所ニテ下ケ渡候積取調トモ不苦候條詳細取調繪圖面相副可伺出事

第三條　無稅官有地ヲ以テ人民所有ノ地ト交換候儀ハ難聞屆候事

但狹少ノ官有地及遠隔ノ場所等學田トシテ需用ノ分ハ相當代價ヲ以拂下相成候儀ト可相心得事

第千二　明治八年十一月十四日内務省指令仝年十月三十日青森縣伺

右白銀町一番地ハ一小學區ヨリ五小學區ノ中少ク北方ニ偏スト雖𪜈通衢便宜ノ地且弘前ハ

第十五中學區本部ニ付將來中學ヲ設置シ小學ノ儀モ現今設立ノ外ニ一校ヲ建度依テ中學校敷地成規外九百十三坪九合ニ當リ二箇ノ小學地トシテ下渡被下度旨學區取締ヨリ申出候ニ付調査候處實際相違無之候間願ノ通御下渡建物ノ儀モ是迄學校ニ貸渡置候ニ付最前御指令ノ通無代價ニテ御下渡相成候

●指令　書面二小學校敷地ノ儀ハ可下渡候ヘ共中學校敷地ノ儀他年開設ノ見込ヲ以テ豫メ下渡ノ儀ハ難聞届候條建物ノ都合ニ據リ實際難引裂儀ニ候ハヽ小學校建設坪制限外ハ相當代價ヲ以拂下候乎適宜見込相立可申出事

第千三　明治八年十二月十日內務省指令全年十一月四日新潟縣伺

七年太政官第百三十一號御達ニ依リ荒蕪地夫々經伺ノ上中小學校敷地ニ下渡シ既ニ學校設置ニ及置候分追々校舍ノ位置不都合ヲ生シ其儘難差置場所モ有之相對ヲ以テ相當ノ私有地ト交換致シ度願出候向モ有之右ハ下渡シ候地所賣却等ノ譯ニ無之只全反別ノ地ヲ校地ト相定候筋ニ付尋常ノ私有地讓渡全樣縣廳限リ聞届地券狀書替名稱區別相改不苦筋トハ存候ヘ共其都度伺出候儀ニ有可之哉

●指令　書面ノ趣既ニ下渡タル地所ヘ學校建設ノ後都合ニヨリ他人ノ民有地ト交換ノ儀ハ其廳限リ聞届其旨可申出事

第千四　明治九年一月十二日內務省指令全八年十二月廿日滋賀縣伺

管下滋賀郡第三區大津上堅田町舊郡山縣倉邸ヲ以師範學校設立ノ儀前伺ヘ御指令ノ趣ニテハ文部省委托金及ヒ人民寄附金等ヲ以設立候節ハ如何樣ノ御處分ニ可相成哉一般公學ノ振合ヲ以テ五百坪以內ノ地所御下渡可相成筋ニ候哉又ハ縣稅金ヲ以立校候節ハ如何樣ノ御處分可相成哉尤右倉廩ハ從前藩費ヲ以建築ノ分ニ付當今建物及地所共全ク官有ニ有之候

前伺ヘノ指令

書面學校敷地ノ儀委托金及ヒ人民寄附金等適宜ヲ以開校致候分ニ有之候得ハ公立學校ニ付官有地ノ儘使用致シ候儀ハ難相成縣稅金ヲ以取建候儀ニ候ハヽ猶可及詮議候條右等及ヒ建物官民費ノ區別共今一應取調更ニ可伺出候事

●指令　書面師範學校敷地ノ儀ハ文部省委托金及ヒ人民寄附金等ヲ以設立スルモノハ一般ノ公學ニ準シ民有地ニ可取調縣稅金ヲ以設立候モノニ候ハヽ其敷地ハ官有地第四種ニ組入使用候儀ト相心得處分方可伺出事

第千五　明治九年五月十日內務省乙第五十七號府縣（東京府ヲ除ク）ヘ達

府縣警察出張所敷地ノ儀自今新ニ取設候節ハ出張所ハ百坪屯所ハ五十坪以內ヲ目的ト致シ可成丈官有地ノ內ニテ撰擇可致此旨相達候事

第千六　明治九年九月十五日內務省指令全年八月廿九日新潟縣伺

縣下小學ノ儀嘗テ文部省ヘ相届置候通小區ヲ以テ小學區トナシ中央便宜ノ地ヲ撰ンテ本校

ヲ置キ本校ヲ拒ル大凡貳拾町以外來往不便ノ地ニハ各附屬校ヲ置キ本枝相扶ケ彼是並進ヲ
書リ來リ候處去七年太政官第百三拾一號八年第四拾六號公達ニ基キ四百坪以内ノ地ヲ成規
ニ據リ二ケ所下渡來候得共既ニ二ケ所ニテ定限ノ坪數ヲ付與スル以上ハ其他現ニ公立學校
アリ又相當ノ官有地アルモ付與スルヲ得サルニ付出願ノ遲速ニヨリ大ニ幸不幸ヲ生シ公平
均一ナラサルニ付小學區ニ拘ハラス全ク公立學校毎ニ四百坪以内ノ地ヲ下渡相成候樣致度
萬一御准允不相成儀ニ候ハヽ三ケ校以上設立スル區内ハ其學校ノ數ニ應シ何ケ所ニテモ合
算八百坪ヲ以テ極度トナシ實際相當ノ官有地有之分ハ下渡候樣致度

●指令　書面ノ趣ハ文部省許可ノ上公立ノ分校新設致シ候儀ニ候得ハ校數ニ不拘昨八年太
政官第四拾六號達ニ照シ一校四百坪以内下渡方取計候儀ト可相心得事

但二校以上ノ分ハ其都度可伺出事

第千七 明治十二年十二月廿六日内務大藏兩省乙第五拾四號府縣へ達

本年九月太政官第四拾號布告第二拾六條ニ有之公立學校ノ土地トハ學校搆内ノ土地ニ限ル
モノニシテ其他ハ民有地第一種ノ儘ニテ免稅スヘキ主意ニ候條爲心得相達候事

第千八 明治十三年一月廿九日第六號府縣へ達

中小學區學校設立ノ地所無代價下渡ノ儀ニ付明治七年九月第百三拾壹號ヲ以テ相達置候處今
般教育令布告候ニ付テハ自今公立小學校ハ五百坪以内公立中學校公立專門學校ハ千坪以内
ノ地ヲ該學校設置ノ地所トシテ無代價ニテ可下渡候條官有地ニ於テ無差支場所ヲ撰ヒ内務
省ヘ可申出此旨相達候事

第千九 明治十四年三月四日第拾號府縣へ達

明治十三年一月第六號ヲ以テ公立小學校公立中學校公立專門學校等設置ノ地所ハ無代價ニテ
可下渡旨相達置候處今般教育令改正布告候ニ付テハ自今公立農學校公立商業學校公立職工
學校設置ノ地所モ公立專門學校同樣可取計此旨相達候事

第千十 明治十六年十二月二十日第四十五號府縣へ達

公立農學校ニ於テ實驗用田圃ニ供スル爲メ官有地ヲ要スルトキハ毎一校五町歩以内無借地
料使用差許候條官有地ノ内差支ナキ場所ヲ撰ミ内務省ヘ申出ヘシ此旨相達候事

第千十一 明治十九年四月三十日大藏省指令同月十九日愛媛縣伺

勅令第十六號諸學校通則第五條ニ公立學校ノ用地ハ免稅タルヘシトアリ右用地トハ教場ハ
勿論運動場文庫敷農學實驗用ニ供スル土地等ノ本校一區域外ニ在ルモノト雖苟モ該校ノ所
用ニ屬スルモノハ學校ノ所有ト否トニ拘ラス總テ免稅可相成儀ト心得然ルヘキヤ

●指令　公立學校ノ所有ニ屬セサルモノハ免稅相成ラス

○第十節　雜

第千十二 明治五年四月十二日大藏省第五十三號達

先般荒蕪除地等拂下ノ儀公布相成候ニ付テハ於各地方古來ヨリ聲譽ノ名所古蹟等ハ素ヨリ國人ノ賞觀愛護スヘキ者ニ付右等ノ場所ハ明リニ破壞伐木セサル樣篤ト注意可致事

第千十三 明治六年一月十五日第拾六號府縣ヘ達

三府ヲ始人民輻輳ノ地ニシテ古來ノ勝區名人ノ舊跡等是迄群集遊觀ノ場所（東京ニ於テハ金龍山淺草寺東叡山寬永寺境内ノ類京都ニ於テハ八坂社清水ノ境内嵐山ノ類總テ社寺境内除地或ハ公有地ノ類）從前高外除地ニ屬セル分ハ永ク萬人偕樂ノ地トシ公園ト可被相定ニ付府縣ニ於テ右地所ヲ擇ヒ其景況巨細取調圖面相添ヘ大藏省ヘ可伺出事

第千十四 明治七年四月八日內務省乙第貳拾八號府縣ヘ達

壬申以來貢租ノ儀石代納被差許候ニ付追々金納願出候者不拘就テハ從前各地ニ有之官營ノ倉廩等自然不用ニ屬シ往々拂下伺出候向モ有之候處右ハ詮議ノ筋モ有之候間現今破壞需用ニ難供分ヲ除ノ外可成存置ノ筈ニ候條精々保管ヲ加ヘ猥リニ賣却毀壞等無之樣注意可致此旨相達候事

但從前民營ノ倉廩タリ共本文同樣他日ノ需用ニ可供見込ノ分ハ追テ何分ノ儀相達候迄可成丈存置ノ積厚注意可致事

第千十五 明治七年五月二日第五拾九号府縣ヘ達

上世以來御陵墓ノ所在未定ノ分即今取調中ニ付各管內荒蕪地開墾ノ節口碑流傳ノ場所ハ勿論其他古墳ト相見ヘ候地ハ猥ニ發堀爲致間敷候若差向墾闢ノ地ニ有之分ハ繪圖面相副致部省ヘ可伺出此旨相達候事

第千十五 明治九年一月廿四日內務省指同八年十二月十九日愛媛縣伺

伊豫國宇和郡元結掛ノ內

一地坪貳拾七坪

右地所拜借ノ儀本年九月廿三日十月廿八日兩度相伺候處地所全ク不用ニ候ハヽ公ノ入札ヲ以可拂下旨十一月十八日御指令相成候處最初相伺候通右六名ノ者從來共汲ノ井戶場ニシテ日用必需ノ儀ニ付入札拂相成候テハ難澁ニ及ヒ候間前書相伺候通拜借御許可有之度

●指令 書面伺ノ地所ハ最前指令ノ旨モ有之候ヘ共全ク井水共汲ノ爲メ使用ノ儀ニ候ヘハ地料取立ニ不及候條六名ヲ限ラス其他ノ者ト雖モ汲用不苦儀ト可相心得事

第千十七 明治九年二月廿五日內務省指令同年一月十四日滋賀縣伺

管下神崎郡栗見出在家村地先ノ儀同村ニ於テハ字七ノ割浦蒲生郡沖ノ島村ニ於テハ納戶浦ト唱ヘ數年爭論ニ及ヒ候處今般地券發行ニ際シ別紙寫ノ通兩村ヨリ申立候ニ付（中略）勘考仕候ニ沖ノ島村ハ築地所有大網引場ニ差閊無之候ヘ共其地先ノ袋地刈取ノ權利ヲ有セス其時々地先村ヘ掛合テハ漁業ノ機會ヲ失シ候ニ付築地ノ內未成功ノ分速ニ成功セシメ其反別ノ地券ヲ下付シ相當ノ地價ヲ以分三稅ヲ賦シ其袋地ハ區域ヲ定メ從來無稅地ニ付官有地第三種

ニ組入沖ノ島村ヘ拜借地トシ相當納税申付右築地幷拜借地區域外ハ一般栗見出在家村所有地トシ地券下附候時ハ双方共承伏可致此段相伺別紙除之

●指令　書面栗見出在家村地先湖面ハ固ヨリ官有ニシテ於人民何等可相爭筋無之候處舊彥根縣裁判書ニ南北五十三間四尺ヲ沖ノ島村漁業ト定メ候旨記載有之候共當時其痕跡存在不致上ハ同村自費築造ノ石垣長二十五間幅凡四間ノ地所現存ノ分ハ自費築造ノ緣故ヲ以同村ヘ附與致シ其他ハ栗見出在家村所屬沖ノ島村所有ノ券狀相渡賦税ノ儀成規ノ通取計區入費ハ栗見出在家村類地幷爲差出其他拜借地相願候ハヽ五ヶ年以内ノ年季ヲ定メ相當借地料調査可伺出尤借地内葭刈取方ハ借主ノ自由タルヘク候ヘ共區域外葭地ノ儀ハ一般官有栗見出在家村ノ所有ニハ無之候條心得違無之樣可申諭事

○第二欵　私有財産

○第一節　共有財産

第千十八　明治九年一月十四日太政官指令同八年十二月廿三日内務省伺

名東縣管下阿波國名西郡神領村ト同國同郡鬼籠野村トノ間兩村肥草場境界論地ノ儀ニ付施政上ノ處分同縣ヨリ伺出候ニ付審按候處肥草場ノ如キハ耕地ノ緊要兩村互ニ不便ナル時ハ目下ニ利害ヲ引起シ人民ノ盛衰ニ關渉候儀然ルヲ藩政中粗漏ノ調査ヲ以テ實地ニ不引合反別ヲ兩村ヘ拂下候ヨリ終ニ村民ノ紛議モ難相絶次第ニ立至リ左リ迚藩政中拂下處分濟ノ民有地ヲ方今引戻候儀ハ難相成到底村界ハ從前ノ儘据置最前拂下ノ町歩ヘ照シ丈量增歩ヲ加ヘ實地相當各自ヘ分割致候ハヽ將來人民ノ苦情モ絶ヘ適正ノ處分ト見込候間別紙ノ通該縣ヘ可及指令ト存候

別紙

名東縣ヘ指令按

書面肥草場爭論ノ儀ハ舊藩中村民ヘ右地所拂下ノ砌實地ト反別ト相當不致候ヨリ終ニ兩村人民ノ紛議モ難相絶儀ニ付從前ノ村界ハ据置今般實測ノ線内鬼籠野村受地鼠色ノ部分ヲ除キ桃黃兩色内ニ於テ神領村ハ反別五十町歩外ニ丈量增反別三十九町四反七畝拾三歩ヲ加ヘ鬼籠野村ハ反別八十町歩ヘ外丈量增反別六十三町壹反五畝廿七歩ヲ加ヘ兩村ヘ分割下渡候儀ト可相心得事

●指令　伺之通

第千十九　明治九年十一月十七日内務省指令同年九月廿二日長野縣伺

山林原野官民所有區別定方ニ付地租改正事務局昨明治八年乙第三十一號及ヒ本年別報拾壹號派出官員心得書等ヲ以テ御達ノ旨モ有之即今調査中ニ候處爰ニ官有地ニ相成ヘキ部分中從前入會山ノ中地元ニ付昔時甲乙爭端ヲ生シ其領主或ハ幕府ノ裁判ニ係リ其原野ハ甲村ノ

地元ト裁許相成而シテ乙丙皆之レニ入會ヒ各區域ナシ且同種類ノ內當時裁判ニ依テ確証通何村地元タル明文有之又ハ爭論ヲ發タル後示談ヲ遂ケ其地盤某村進退ト取定メ又ハ爭論ヲ生セサルト雖モ一山ヲ二ケ村乃至三四ケ村ニテ地元進退仕來ノ慣行アル類有之以上併セテ四項トス何レモ地元二ケ村以上ニ渉リ薪炭秣等ノ需用ハ聊カ得失ハ無之等ナレ𪜈初項ノ種類實際其山脈ト地形トヲ以テ論スレハ反シテ乙村ノ所屬タル判然ナリ然ルニ甲村ニハ地元タル證左有之ヲ以テ乙村ヘ地盤組入候テハ地籍編纂上差支不尠尤モ一山ノ形狀ニ依テ示談ヲ盡シ區域ヲナシ地盤ヲ甲乙ニ引裂候ハ格別數村ノ地元ハ檢査ノ上地形ニ於テ分裂難相成トモ行政上ヨリ之ヲ視レハ其地盤何レニ歸スルモ素ヨリ人民ノ得失ニ關セス加之官有地ト相成候上ハ地元ヲ爭フ權利無之候間證左ノ有無ニ拘ハラス更ニ一ケ村ノ地籍ニ編入方査定可然哉

●指令　書面伺ノ通タルヘク尤地脈斷續遠近嶮夷等ノ別實地形勢ニ就キ審査更正候筈其時々自他分界明瞭ノ圖面相添伺出候儀ト可心得候事

第千二十　明治十一年三月十八日內務省指令同年二月十三日福島縣伺

一村一部落又ハ數人共有地處分方ノ儀ニ付別紙第一號ノ通リ伺出候間第二號ノ如ク指令ニ及ヒ可然哉相伺候也

別紙

（第一號）

第一條　一村又ハ一部落總持ノ名稱ニテ地券証御下付相成候民有地ノ儀從來他ノ人民該村該部落ニ入籍スル𠮟ハ則チ共有ノ權ヲ得又本籍人民他村ヘ轉籍スル𠮟ハ則チ其權ヲ失シタル姿ニ相成來リ別段契約等無之分ハ慣例ト心得爾後之ニ依テ處分致シ可然哉

第二條　前條ノ地所ヲ賣却セシキ其代金等每戶ニ配當シ得ヘキ權利ハ各自ニ之ヲ有スルト雖モ若シ該人民ノ內民事裁判上身代限ニテ其財產公賣ノ處分ニ係ル𠮟ハ其一部分ノ所有地ハ公賣ノ內ヘ組入難キニ付如何處分致シ可然哉

第三條　一村一部落ニ無之數人共有ノ內前條同樣身代限ノ處分ニ係ル𠮟其一部分ノ所有地ハ公賣スヘキ財產ノ內ヘ組入ルヘキ者ニ可有之哉

（第二號）

指令按

●書面一村部落又ハ數人共有地ニ對スル所有權ノ儀ニ付伺ノ趣追テ一般ノ成規御確定迄ハ專ラ慣例又ハ人民ノ協議ニ依リ處分スヘシト雖モ其慣例等無之者ハ左ノ通リ可相心得候事

第一條　伺ノ通

第二條　地所或ハ其賣却代金ヲ分配シタル𠮟ハ其部分ニ對シ始テ各自所有ノ權アリト