

輿地誌畧

九

Ⓜ

興地誌畧

三編

九

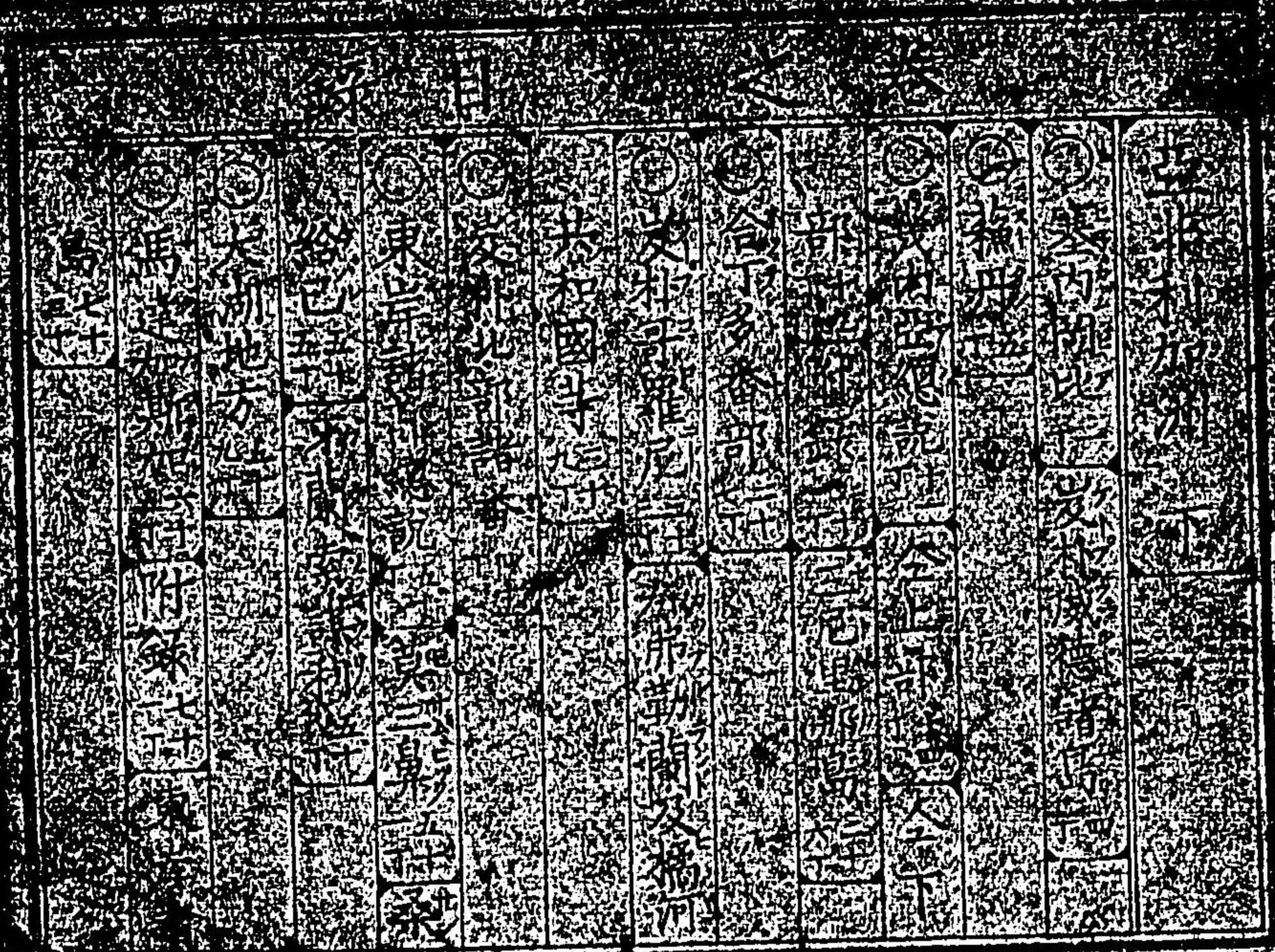

東京圖書			
一	二	三	四
五	六	七	八
九	十	十一	十二

巳

輿地誌略卷九 亞非利加洲之部下

内田正雄 纂輯

○塞内岡比

西ハ大西洋ニ面シ北ハ撒哈拉ニ連ナリ東ハ蘇丹ニ接  
シ南ハ幾内亞ニ隣ス海岸ニ沿テ測ルニ其長南北二百  
九十里幅二百四十里ニ出入ス幅負凡四万二千方里餘  
ニシテ人口一千万ニ幾シ或ハ云但土地ノ廣狹ニ比ス  
レハ人煙稠密ト云バン域内二大河有リ塞内加爾及比  
岡比亞ト名ク故ニ兩名ヲ合シテ此地ノ總称ト為セル  
者ナリ

此國海岸ハ露々英國佛國葡國ノ管轄ニ属シ餘ハ皆土人ノ分領スル處ニシテ凡十八邦有リ其他小ル者甚多シ域内又民種ノ區別ニ從ヒ之ヲ分ツ時ハ北部ヲ弗拉ト名ケ中部ヲ也魯非ト呼ヒ南東ヲ滿丁疴ト称ス人種ハ皆黑人ニノ即以日阿伯種ニ属ス然ル其骨格蘇丹幾内亞等ノ土人ト自ラ差別有テ純粹ノ黑奴ニ非ラズ言語ハ各部自ラ各種ノ邦語ヲ用ヒ區別至テ夥多ナリ教法ハ木石獸蛇等ヲ祭り仕テ鬼神ト為シ之ヲ尊崇スルヲ以テ固有ノ俗ト然ル中古回教ノ徒此洲ニ侵入スルニ當リ漸クニ波及セシヨリ土人大半改テ之ヲ奉ズ故ニ酋長ノ如キ間亞刺比種ノ後裔ニ係ル者アリ○

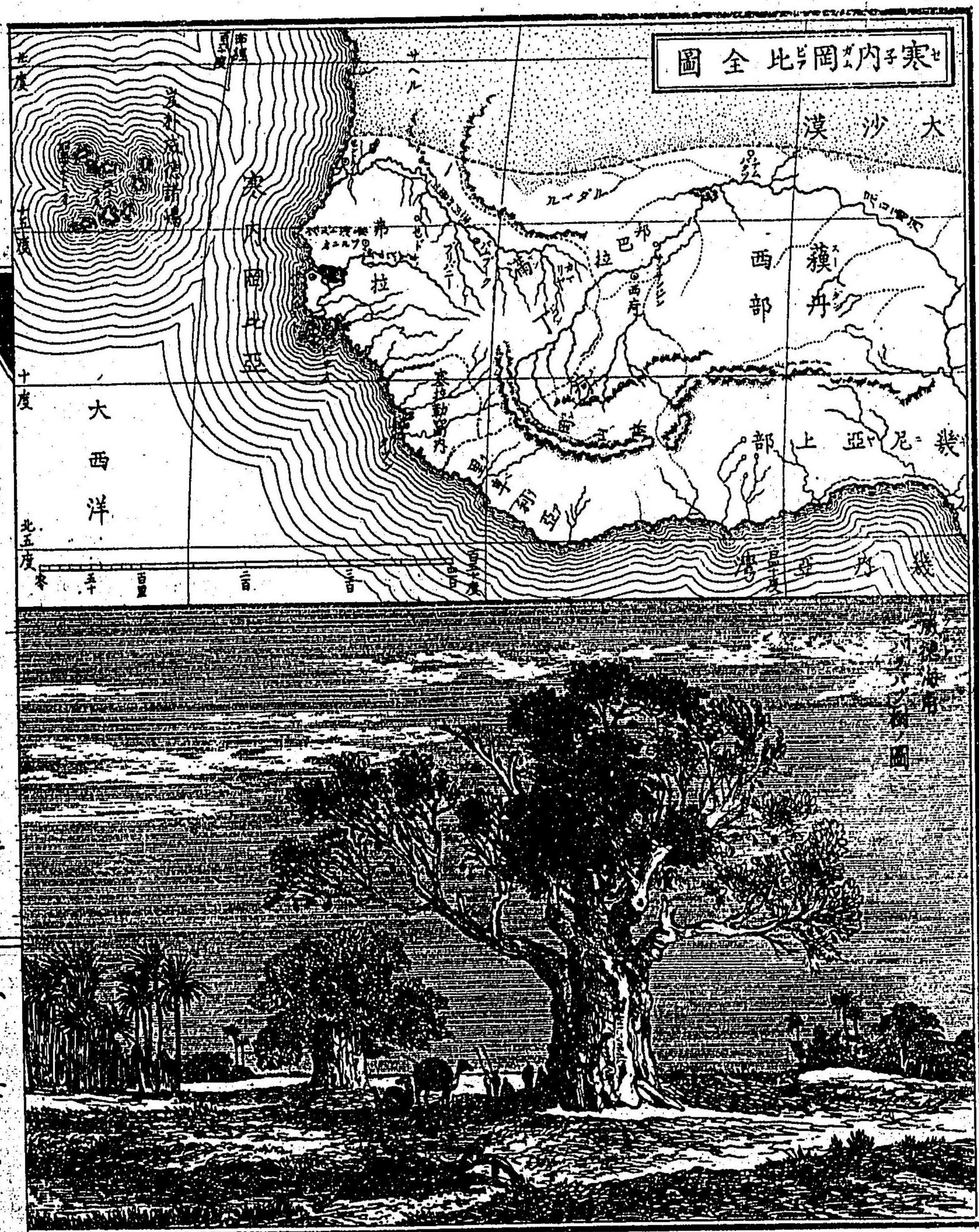

東洋通志

卷六

二

傳書

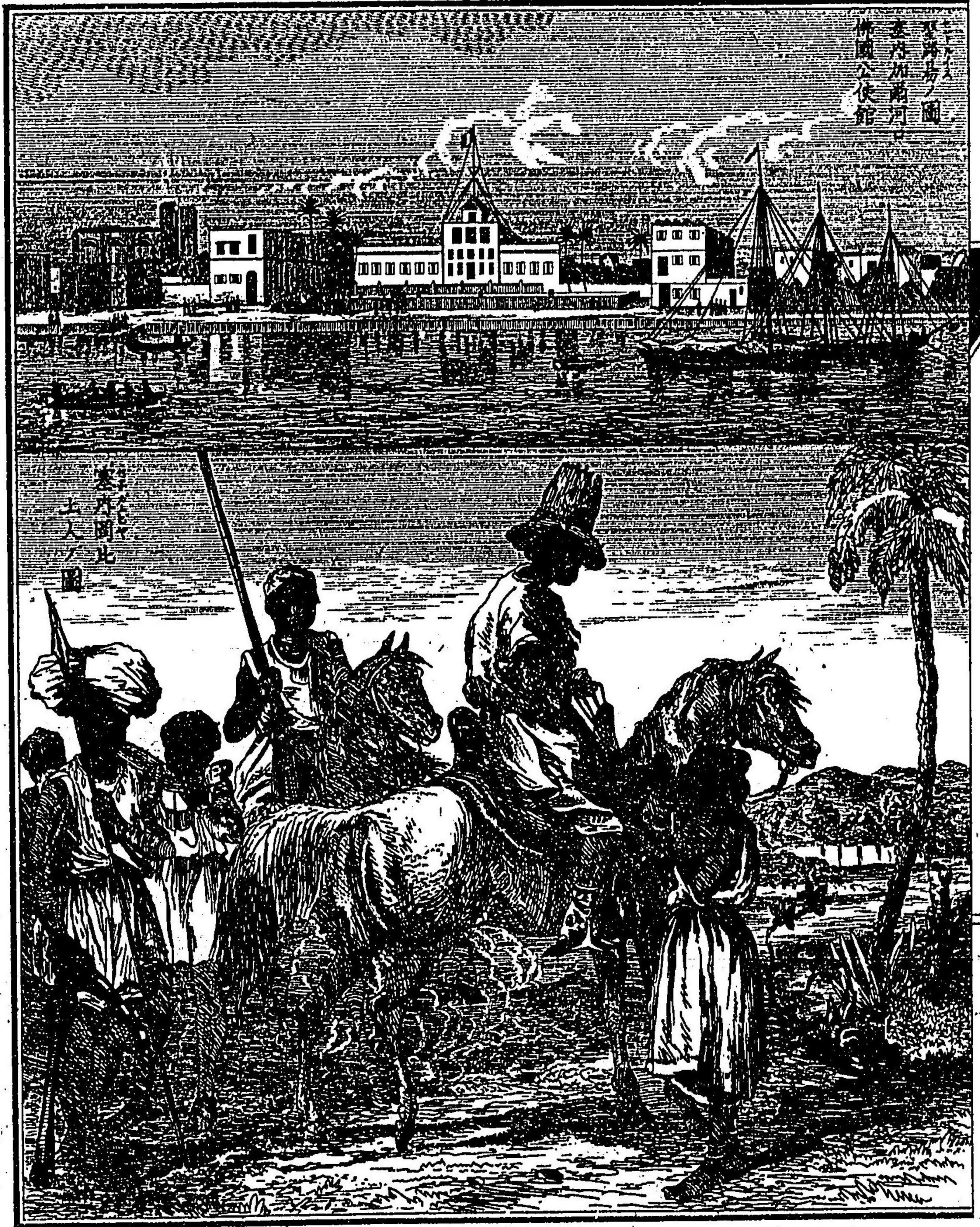

興地言田

老九

介青食

風俗甚汚下ニノ未開ノ地位ニ止マリ半ハ裸躰跣足或  
ハ顔面ニ刺文オビモノノ飾ト為スノ類アリ然レ他ノ黑人ノ諸國  
ニ比スレハ遙ニ一等地歩ヲ占ムル者ニレテ残忍ナル  
亦之ニ讓ル○産物ハ木膠、良材、象牙、金、銅、椰子油等ナリ  
又鑛山多シ土人鑛鏡ヲ鎔解ノ器械ヲ製スルノ術ヲ知  
ル○猛獸ノ種類皆備ル殊ニ川澤ノ間鱷魚夥シク人畜  
其害ヲ被ルコト少カラス

氣候ハ極メテ不良ニテ外人ノ為ニハ殆ト其性命ヲ保  
全レ易カラズ周歲乾濕ノ二季ニ分ツ即暑月乾燥ノ時  
ニ當テハハルマツテント名クル熱風、大沙漠ヨリ来リ  
草木為ニ凋シ枯レ家屋木製ノ器物盡ク爆裂シ其音曠

々眠ヲ妨グ乾候ノ末殊ニ酷烈ノ疫病流行シ濕候ニ入  
 ル片ハ暴雨一日ニシテ三尺八寸ノ量ヲ降瀉スル一有  
 リ驗兩儀ヲ以テ量  
 弗拉ノ中弗達多羅ヲ以テ主眼ノ小邦トス土地最豊壤  
 ナリ首府セド人口六千有リ○奔都ハ域内ノ強國ニシ  
 テ人口百五十餘万首府ヲグリバニト名ク人口三千ア  
 リ○弗達日羅ハ塞内加尔ノ上流ニアリ部内古代ノ遺  
 物甚多シ首府的普人口九千アリ  
 也魯非ノ中ニ於テハ也魯非本部ヲ以テ主眼トス首府  
 ヲワルニヨト名ク人口三千五百木膠ヲ産スル宏大ノ  
 森林アリ象牙皮革蜂蜜ノ輸出多シ海岸加約尔薩隆等

ノ小邦アリ  
 滿丁疴ノ中又滿丁疴ト名ク小邦アリテ二部ニ分ツ其  
 首府カマリヤハ域内屈指ノ都會ナリ其他邦不各登的  
 利亞テンド等ノ數邦アリ蘇丹ノ西部ト境ヲ接ス  
 英國屬地ノ中巴黑尔斯特名クル都會人口七千岡比亞  
 河口ニ在リ英人多ク此ニ住ス氣候惡カラス土産ノ輸  
 出多シ○此國ノ南端塞拉勒窩内ノ地亦英國ニ屬シ幾  
 内亞ニ界ス首府ヲ自由郷ト名ク人口一万八千アリ此  
 地英人專ラ奴隸ノ販賣ヲ禁止センガ為メ八十一年前  
 ヨリ建ル所ニシテ洋中賣奴船ヲ捕ル毎ニ其奴隸ヲ此  
 ニ解放シ自由ヲ得セシムシ一其數ヲ知ラズ故ニ住民

ノ大半皆黑人ニ系レリ但創建以來費用甚多シト雖  
 曾テ厭ハズ實ニ人類ヲ仁愛スルノ盛舉ト謂フ可シ此  
 地氣候甚不良ナルニヨリ歐州ヨリ移住スル者久シク  
 性命ヲ保全シ難キヲ以テ一ニ白人ノ墓所ト名ソク○  
 聖路易ハ佛領ノ主府ニシテ塞内加尔河口ノ島上ニ在リ  
 人口一万二千有リ○比薩ハ塞拉勒窩内ヨリ北部ノ海  
 岸島上ニ在リ葡萄牙ニ屬ス人口八千アリ

○ 岌朴威德諸島

本洲ノ西端即塞内岡比ノ海岸威德海角ヨリ西ノ方百  
 三十里ニ在リ故ニ名ク聖安得尼聖尼歌拉斯聖魯西等  
 ノ島嶼十箇及ビ附屬ノ小島ヲ合セテ之ヲ總稱ス其幅

莫ノ合算二百七十方里人口八万五千四百有リ皆葡萄  
 牙ニ屬ス諸島概シ火山質ノ山峯群峙シ尚餘煙ヲ噴出ス  
 ル者アリ土地饒瘠ニシテ水ニ乏シク殊ニ林樹稀ナリ  
 産物ハ菓穀麻煙葉等有リト雖モ得ル所甚多カラズ



○蘇丹 亞非利加中  
土氏稱ス

蘇丹一ニニ給里西亞ト名ク本洲ノ中央赤道以北ノ總  
 稱ニノ北ハ撒哈拉ニ連リ西ハ塞内岡比ニ接シ南ハ幾  
 内亞ノ一部ニ隣レテ境界分明ナラズ東ハ哥多番ニ達  
 シ直ニ尼尔河ノ上流ニ毗連スル廣大ノ地方ナリ其長  
 東西一千二十餘里南北三百里ニ出入レ其幅員ノ推算  
 凡十万五千九百方里餘トス人口亦其詳ヲ得スト雖モ  
 諸家ノ說皆二千八百万ニ下ラズ域内許多ノ小邦部落  
 アリテ各處ニ基布レ敢テ全土ヲ統轄スルモノ有ラズ每  
 部酋長有リ大ナルハ王ト稱レ或ハ支丹ト號ス又小ナ  
 ルハ一村或ハ數村ヲ領スルニ過ギズ皆窮僻ノ土番ニ

蘇丹全圖

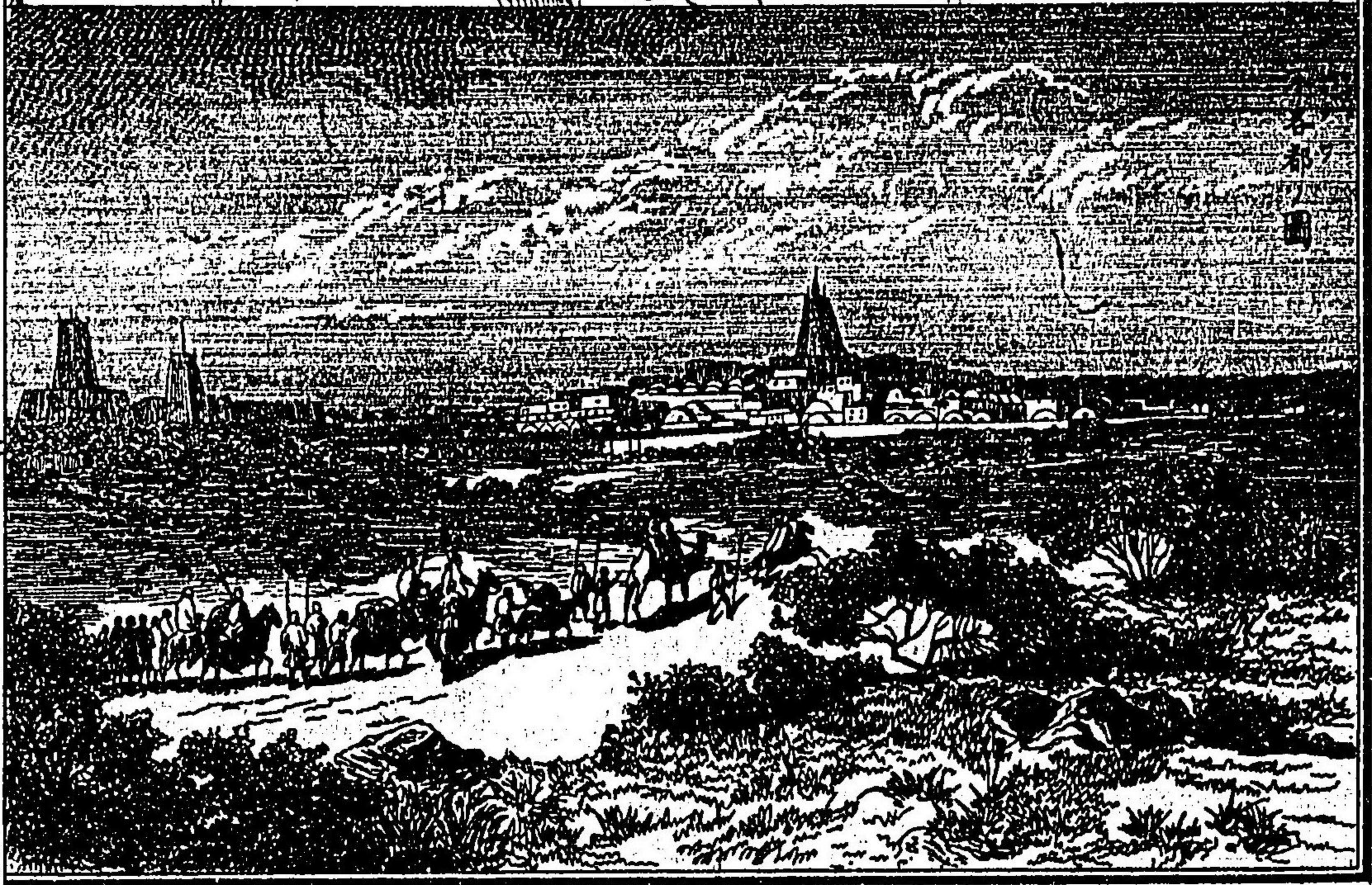
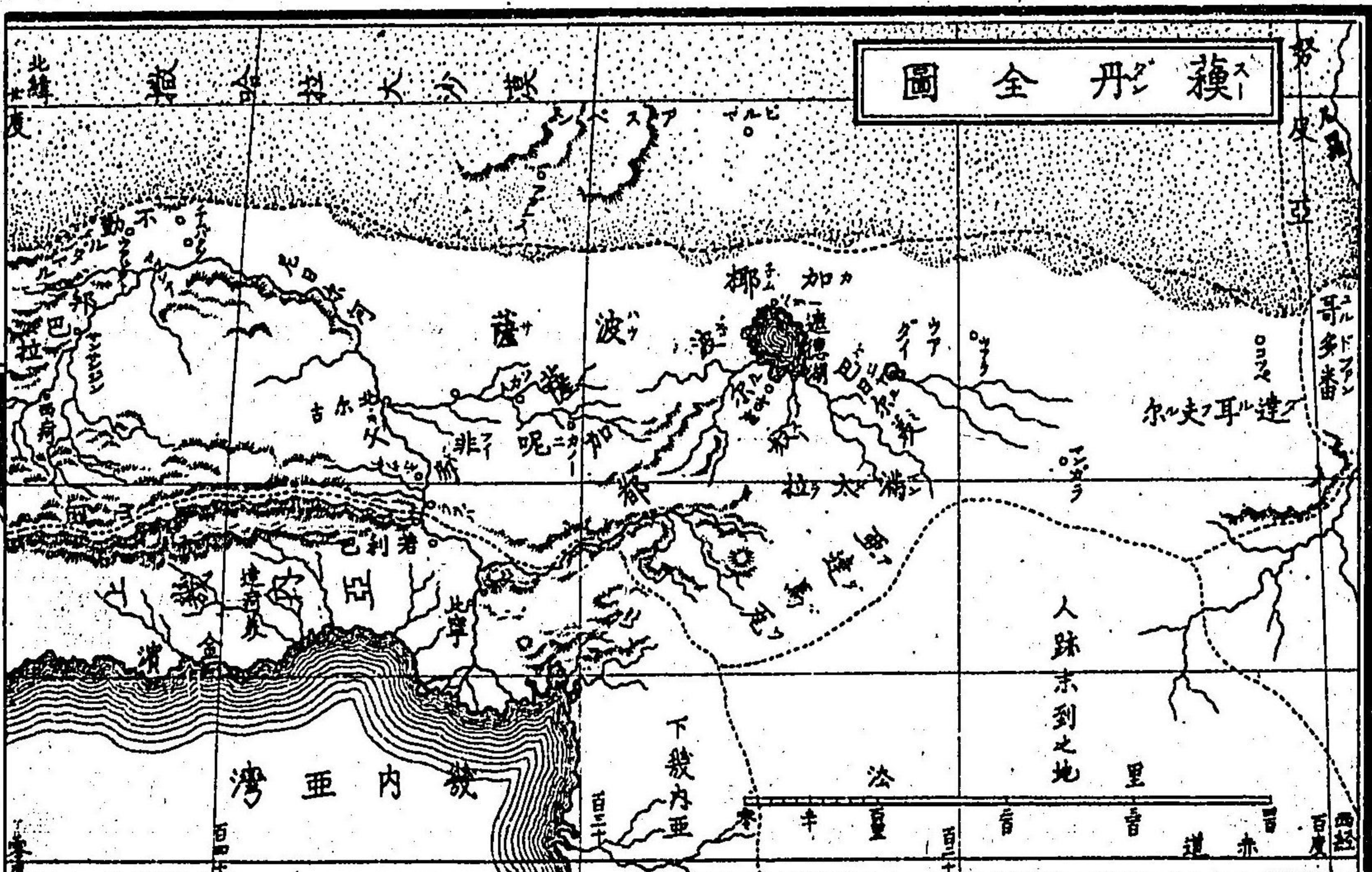

シテ其境界ヲ定メズ且各部互ニ相抄掠シテ人畜貨賂  
 ヲ奪ヒ奴隸ヲ販賣スルヲ以テ務トス殊ニ往昔ヨリ埃  
 及及ビ幾内亞ノ諸邦等亦兵卒ヲ將テ内地ニ入り黒  
 奴ヲ獵スルノ事奴隸ヲ掠奪スルノ舉ヲ常ニ此域内ニ  
 於テ專ラナリ○各邦固ヨリ驛路等ノ設ケ無キヲ以テ  
 往来互ニ自由ナラズ然エ埃多イヒ巴尔巴利諸邦ノ隊商大  
 沙漠ヲ過ギテ内地ニ貿易スル者絶エズ域内ヲ縱横ス  
 人種ハ黒人ノ純種ニシテ皆開化ニ遠ク其資質風俗實  
 ニ夷狄ト称スルニ足ル文字ノ如キハ全土ヲ舉ケテ尚  
 象形字ヲモ用ルヲ知ラズ耕業亦甚拙ナリ然ル器物布  
 帛ヲ製スルヲ他事ニ比スレバ大ニ勝レル所アリ殊ニ

女工ニ巧ナリ○黒人ノ外亞刺比人アラビヤ巴尔巴利人バルバリ許多ア  
 リ教法ハ回教ニ属スルノ地少カラズ故ニ其首長回種  
 ノ後裔ニ係ル者多ク一郷一村ノ政務ヲ專制シ頗ル殘  
 虐ハ風習ニ安ズ  
 域内ノ地勢西部ハ山脈河脈共ニ多ク東部ハ沙磧ノ平  
 原相錯雜シ土壤大半皆豊饒ナリ山脈ハ幾内亞上部ノ  
 界剛山ノ大山脈蛇々内地ニ蟠亘ス川流ハ尼日尔ニールト名  
 ル大河有リ又ク支派甚多ト称ス又中央遮德チエツト名ル淡  
 水ノ大湖有リ南北六十餘里東西稍之ニ亞グ然ル其深  
 サ八尺ヨリ一丈五六尺ニ過ギス海面ヨリ高キ纔ニ八  
 十五丈ノ地ニ在リ近傍大ナル部落多ク湖中ノ島嶼亦

東地誌 卷九 傳書 七

住民少カラズ此邊近頃英人<sup>コ</sup>ハル<sup>ス</sup>氏等ノ跋渉セル所ニシテ稍ク風土ノ詳ヲ得タリ  
 氣候ハ西部中部皆<sup>ギ</sup>幾<sup>ニ</sup>内<sup>ア</sup>亞<sup>セ</sup>塞<sup>チ</sup>内<sup>ガ</sup>岡<sup>ム</sup>比<sup>ビ</sup>ニ同ク東部ハ未ダ甚詳ナラズ皆熱帶中殊ニ酷暑ノ地ニシテ周歲只乾濕ノ二季有ルノミ乾ハ三月ニ始マリ六月ニ達シ夜中ト雖<sup>モ</sup>凡<sup>ソ</sup>驗溫儀百度ヨリ降ル稀ナリ其他ハ雨濕ノ候ニシテ雲霧四塞シ晝暗ク常ニ大雷暴雨シテ川澤皆溢ル○  
 產物ハ金、銀、木綿、藍靛、烟草等ニシテ就中沙金ヲ以テ主眼トス川流ノ中處々之ヲ得ル多シ隊商ノ北岸諸邦ヨリ危嶮ヲ侵シ來リテ貿易ヲ行フ者此國缺ク所ノ海塩ヲ齎ラシ以テ之ニ易フ又銀鑛多シ土人鎔冶シテ錢ト

為シ利器ヲ製スルヲ知ル○猛獸鱷魚巨蟒ノ山野川澤ニ夥シキ一固ヨリ論ヲ待タズ到ル處草木鬱生ス然<sup>レ</sup>中央以東ハ大樹甚稀ナリト云フ  
 域内ノ諸邦西ヨリ東ニ順序シ其著名ナル者ヲ左ニ舉示ス但<sup>シ</sup>其小ナルニ至テハ數フルニ暇アラズ故ニ之ヲ略ス  
 邦巴拉<sup>ハ</sup>塞<sup>チ</sup>内<sup>ガ</sup>岡<sup>ム</sup>比<sup>ビ</sup>ニ隣<sup>シ</sup>ニ<sup>ニ</sup>日<sup>ル</sup>尔<sup>ル</sup>ノ上流ニ位ス首府ヲ西<sup>チ</sup>疇<sup>ト</sup>名ケ人口三万有リ土產ノ貿易多ク僻地ニ比ス<sup>レ</sup>バ家屋ノ構造稍佳良ト稱スベシ數箇ノ回教堂宇有<sup>リ</sup>又<sup>リ</sup>サンサン<sup>シ</sup>レト稱スル都會アリ其他<sup>ル</sup>ダ<sup>マ</sup>ル<sup>ル</sup>及<sup>ビ</sup>不<sup>レ</sup>勒<sup>ハ</sup>邦巴拉<sup>ニ</sup>隣<sup>ス</sup>ワ<sup>シ</sup>トノ都會アリ人口二万許

興地志各 卷九 八 參 爭 官

丁不各都

ハ大沙漠ニ接壤ス同名ノ首府尼日尔河北四

里半ニ在リ人口二万餘周田一里半ニ達ス回教ノ堂宇

八箇有リテ市街亦麁穢ナラズ域内主眼ノ市場ニシテ

隊商ノ往来多シ但北岸巴尔巴利ノ諸邦ト西岸ノ諸邦

ト百貨ヲ貿易スルノ要地ニ係レバナリ

北尔古

ハ尼日尔河ノ沿岸半路ノ處ニ在リボサト名ク

ル都會人口一万二千アリ又同河ノ下流ニ浴フテ干多

牙烏利

呢非等ノ諸邦有リ岡山ノ北ニ接シ畿内亞ノ内

地ト境ヲ交フ且尼日尔ノ河岸邑間數多アリ人口一

地三四箇就中多バノ如キハ人口四万ニ過キ象牙金沙

奴隸ノ貿易多シ

振野中部  
村集り多し  
波蘭坂ノ南端  
在リ

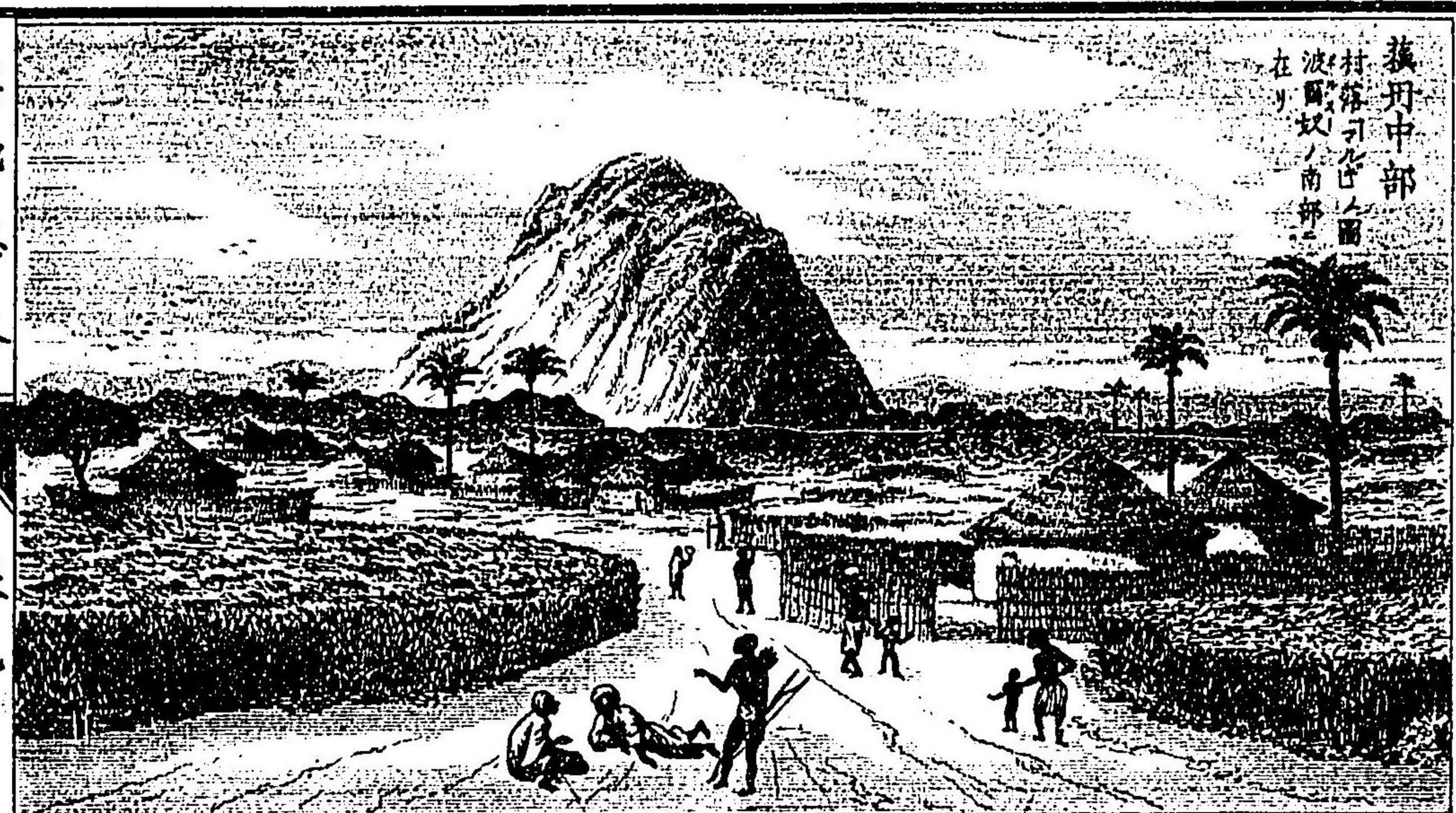

巴也爾其ノ  
西ノ部ニアリ

酋長



薩加都

ハ尼日尔河ト遮徳湖ノ中間ニ在ル大部ニノ近

隣ノ酋長或之ニ隸属ス同名ノ首府人口八万有テ隊商

ノ往来多ク城内第一ノ貿易場ト称ス

波薩ハ前者ノ北ニ在リアガチス撒哈拉ニ属スト相近ク又隊商ノ往来多シ

遮徳湖ノ近傍ハ最沃地多クテ人煙稠密ナル部落亦

少カラス殊ニ湖ノ西南波尔奴ト名ル一邦有リ首領ヲ

支丹ト称シ亞刺比種ノ後裔ニ係ル部下數百ノ兵ヲ擁

シテ強威近隣ヲ睥睨ス首府古加人口一万首領ノ第宅

アリ貿易多シ又アングルト名ル部會人口三万アリ

奴隸金沙ノ販賣頗繁盛ナリ又湖北加椰及湖東ウガイ

巴也尔美等ヲ首トシテ小邦尚數多アリ波尔奴ヨリ近

南滿太拉及ト亞達馬瓦ト等ノ諸邦此々貿易ノ地有リ是  
 コリ南ハ更ニ人跡ノ稀ナル所ニシテ未ダ詳ニスルヲ  
 得ス

達耳夫尔トハ蘇丹ノ東邊ニ在テ直ニ埃及ノ所領ニ接ス  
 哥卑ト名ル小都會アリ人口六千ニ過キズ部内數多ノ  
 部落有リテ互ニ孤立ス此邊殊ニ僻陬ニ属シ往來殆絶  
 ルニ因歐人ノ跋涉ヤルモノ少ナク故ニ未ダ甚詳ナル  
 ヲ得ス但西部ニ比スレハ人烟愈ニメ殊ニ荒漠ノ地多

○幾内亞

大洲ノ西岸曲折一大湾ヲ為ス所ノ總称ニシテ其海ヲ  
 幾内亞湾ト名ク疆内ヲ二大部ニ分チ北部ヲ上幾内亞  
 ト称シ南部ヲ下幾内亞又公額ト名ク皆熱帶中ニ位シ  
 赤道線畧其兩部ノ中間ヲ貫ケリ又上部下部ニ称  
 氣候上部ハ下部ヨリ炎熳甚ク暑氣殊ニ堪難シト雖  
 蘇丹ニ比スレバ稍温度ノ輕キヲ覺エ海岸ハ皆低平ニ  
 シテ濕地多ク川澤常ニ瘴霧ヲ蒸騰シ極テ人ノ健剛ヲ  
 害ス硫酸ト水素ヲ含ミタ周歲亦乾濕ノ二季ニ分カチ  
 濕ハ六月ニ始マリ大雨連日盆ヲ傾ケ所在疫癘流行ス  
 乾ハ十一月ニ始マリ五月ニ了ル但下幾内亞ノ内地公

額昂<sup>ゴ</sup>痾<sup>ゴ</sup>拉<sup>ラ</sup>等ノ邊氣候稍佳ニシテ人害少キノ地有リ  
 土壤大半皆肥沃ニシテ草木榮ヲ競フテ發生シ蒺藜<sup>シ</sup>タ  
 ル深林人跡稀ナルノ地都テ猛獸<sup>シ</sup>巨蟒ノ巢屈ニ属ス  
 バ<sup>バ</sup>グ<sup>グ</sup>ト<sup>ト</sup>名<sup>名</sup>ル<sup>ル</sup>大<sup>大</sup>樹<sup>樹</sup> 獅子<sup>シ</sup>犀<sup>シ</sup>象<sup>シ</sup>河<sup>河</sup>馬<sup>馬</sup>豹<sup>豹</sup>駝<sup>駝</sup>等<sup>等</sup>盡<sup>盡</sup>ノ此<sup>此</sup>地<sup>地</sup>ニ<sup>ニ</sup>産<sup>産</sup>ス  
 飛<sup>飛</sup>禽<sup>禽</sup>皆<sup>皆</sup>形<sup>形</sup>紅<sup>紅</sup>翠<sup>翠</sup>綠<sup>綠</sup>其<sup>其</sup>色<sup>色</sup>爛<sup>爛</sup>漫<sup>漫</sup>殊<sup>殊</sup>ニ<sup>ニ</sup>鸚<sup>鸚</sup>哥<sup>哥</sup>ノ種<sup>種</sup>属<sup>属</sup>多<sup>多</sup>シ<sup>シ</sup>産<sup>産</sup>物<sup>物</sup>ハ  
 鑛<sup>鑛</sup>物<sup>物</sup>穀<sup>穀</sup>類<sup>類</sup>木<sup>木</sup>綿<sup>綿</sup>象<sup>象</sup>牙<sup>牙</sup>煙<sup>煙</sup>葉<sup>葉</sup>藍<sup>藍</sup>靛<sup>靛</sup>椰<sup>椰</sup>子<sup>子</sup>油<sup>油</sup>蜂<sup>蜂</sup>蜜<sup>蜜</sup>木<sup>木</sup>膠<sup>膠</sup>石<sup>石</sup>炭<sup>炭</sup>油<sup>油</sup>等  
 ニ<sup>ニ</sup>其<sup>其</sup>量<sup>量</sup>頗<sup>頗</sup>夥<sup>夥</sup>多<sup>多</sup>ナ<sup>ナ</sup>リ<sup>リ</sup>鑛<sup>鑛</sup>物<sup>物</sup>ハ<sup>ハ</sup>黃<sup>黃</sup>金<sup>金</sup>ヲ<sup>ヲ</sup>出<sup>出</sup>ス<sup>ス</sup>一<sup>一</sup>多<sup>多</sup>ク<sup>ク</sup>金<sup>金</sup>沙<sup>沙</sup>ヲ  
 輸<sup>輸</sup>出<sup>出</sup>シ<sup>シ</sup>テ<sup>テ</sup>海<sup>海</sup>岸<sup>岸</sup>及<sup>及</sup>ビ<sup>ビ</sup>内<sup>内</sup>地<sup>地</sup>ノ<sup>ノ</sup>隊<sup>隊</sup>商<sup>商</sup>ト<sup>ト</sup>盛<sup>盛</sup>ニ<sup>ニ</sup>貿<sup>貿</sup>易<sup>易</sup>ヲ<sup>ヲ</sup>通<sup>通</sup>ス<sup>ス</sup>下<sup>下</sup>部  
 ハ<sup>ハ</sup>金<sup>金</sup>銀<sup>銀</sup>銅<sup>銅</sup>鉛<sup>鉛</sup>共<sup>共</sup>ニ<sup>ニ</sup>産<sup>産</sup>ス<sup>ス</sup>ト<sup>ト</sup>雖<sup>雖</sup>モ<sup>モ</sup>上<sup>上</sup>部<sup>部</sup>ノ<sup>ノ</sup>如<sup>如</sup>ク<sup>ク</sup>多<sup>多</sup>カ<sup>カ</sup>ラ<sup>ラ</sup>ズ<sup>ズ</sup>○<sup>○</sup>出  
 港<sup>港</sup>品<sup>品</sup>ノ<sup>ノ</sup>中<sup>中</sup>近<sup>近</sup>年<sup>年</sup>迄<sup>迄</sup>ハ<sup>ハ</sup>珠<sup>珠</sup>ニ<sup>ニ</sup>奴<sup>奴</sup>隸<sup>隸</sup>ヲ<sup>ヲ</sup>以<sup>以</sup>テ<sup>テ</sup>主<sup>主</sup>眼<sup>眼</sup>ト<sup>ト</sup>シ<sup>シ</sup>南<sup>南</sup>北<sup>北</sup>亞<sup>亞</sup>米  
 利<sup>利</sup>加<sup>加</sup>ニ<sup>ニ</sup>轉<sup>轉</sup>賣<sup>賣</sup>セ<sup>セ</sup>リ<sup>リ</sup>尚<sup>尚</sup>下<sup>下</sup>ニ<sup>ニ</sup>詳<sup>詳</sup>ナ<sup>ナ</sup>リ

幾内亞全圖

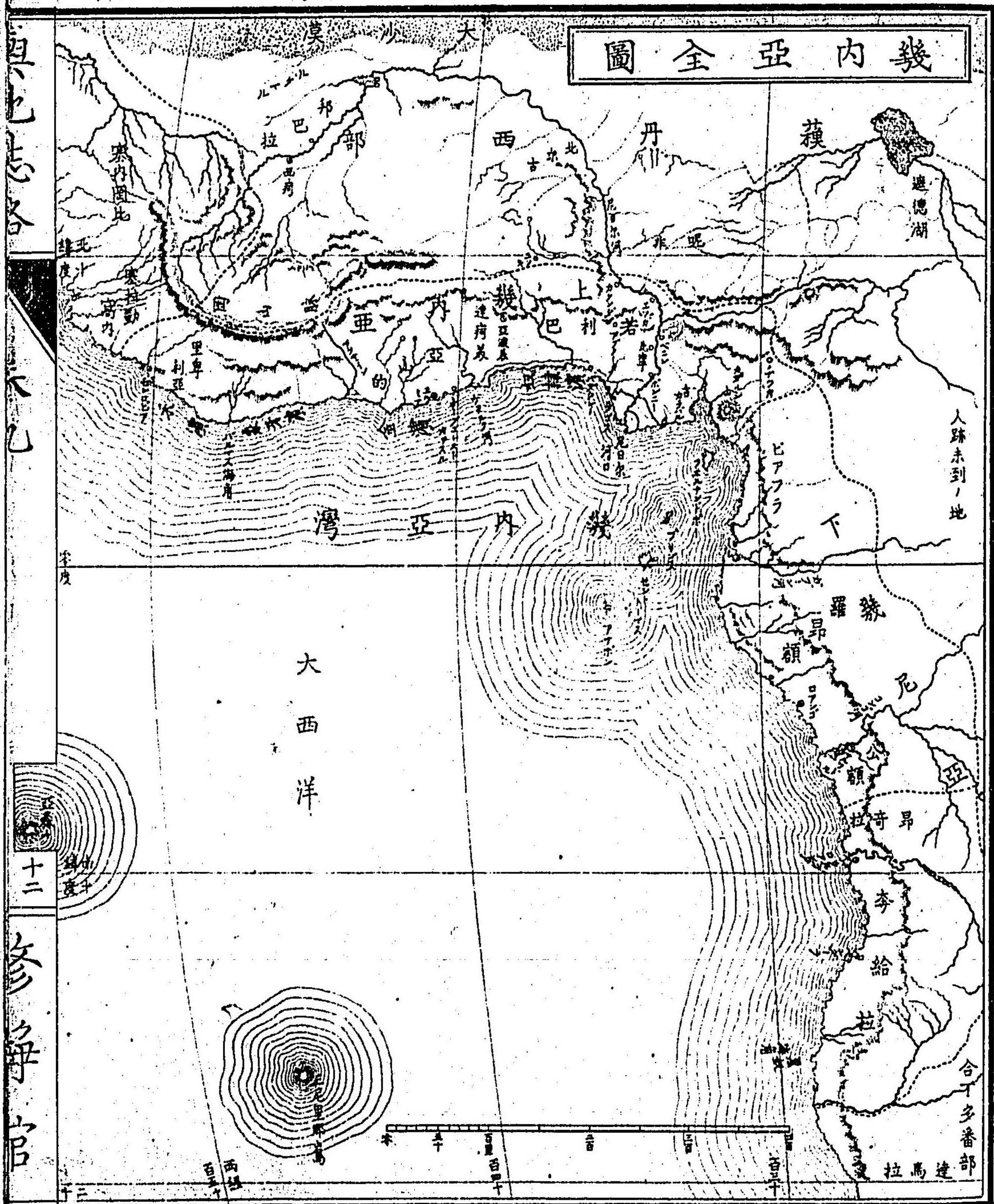

東地言略

卷九

十二

作書會





達那表王の正皇后の像



人種ハ亦黒人ノ本種ニシテ筋骨肥剛、肌膚墨ノ如ク厚  
 唇深目、口唇前ニ突出シ頭髮皆卷縮ス然レ各部相比較  
 スル時ハ此彼自ラ數多ノ種別有リ風俗兇暴ニシテ殺  
 戮抄掠ヲ好ミ開化甚淺クノ絶テ文字ヲ用ルヲ知ズ然  
 レ耕作製造ノ業反テ意外ニ進ム所アリ言語ハ各部各  
 般ノ邦語有リテ其種類甚夥シ然レ之ヲ大別スルニ上  
 幾内亞ハ五派ニ属シ就中「マンジング」ト名ル語派最  
 モ廣シ下幾内亞ハ本一種ニシテ其語普ク内地ニ波及  
 シ大洲ノ東岸ニ達ス○教法ハ淺陋迂謬ニシテ水火木  
 石蛇鱗鱷魚等ヲ祭リ或ハ人ヲ殺シテ犠牲ト為スノ類  
 多シ又回教ノ種属西北諸部ニ侵入シテヨリ此教ヲ奉

ガル者亦少カラズ○域内數多ノ邦國有テ境界ヲ分チ  
 互ニ獨立ス各邦ノ王侯大都殘害暴戾ニシテ專ラ抄掠ヲ  
 事トシ最威權ヲ恣ニス其政治皆所謂擅制ノ極ニシテ  
 固ヨリ法律ト名クベキモノ無シ又門閥ヲ重ンジ吏民  
 貴賤ノ別亦至テ嚴ナリ國人裸躰跣足ニシテ或ハ文身  
 スル者アリ或ハ面部ニ刀痕ヲ加テ飾ト為ス者アリ又  
 常ニ半身ヲ露スノ地アリ都テ貴族ハ錦繡ヲ衣純金ヲ  
 以テ頭頸腕指ヲ飾リ極メテ奇異ナル形狀ヲ為ス有リ  
 王侯ニ至テハ坐右ノ器具卧床椅子等尽ク多量ノ黄金  
 ヲ以テ之ヲ鑄飾ス或ハ雜ルニ人骨ヲ以テスル有リ各  
 邦皆衆多ノ兵馬ヲ擁ス其士卒槩裸躰ニシテ左手ニ盾

ヲ持チ右手ニ矛ヲ振テ衝突極テ兇猛ナリ○域内又歐  
 洲各國ノ属地アリ今上下兩部ヲ別テ左ニ其略ヲ示ス

○上幾内亞

上幾内亞ハ同名海湾ノ北岸ニ在テ其長七百三十餘里  
 幅百二三十里ヨリ二百餘里ニ出入シ直ニ剛山ノ麓ニ  
 達ス其山脈蜿蜒海岸ト平行シテ尼日ルノ下流其間ニ  
 灌注ス故ニ全土北ニ高山脈ヲ負ヒ南ハ海ニ面シ赤道  
 直下ヨリ北緯十度以内ニ位ス其熱國タル以テ想知ス  
 バシ然レ驗温儀百度ヲ過グルヲ稀ナリ域内土人ノ邦  
 國ヲ為セルモノ六七箇殊ニ亞山的達河美等ヲ以テ強國  
 トス其他小ナル者算フルニ暇アラズ海岸ニ英吉利和

蘭ノ属地有リ土人領スル所ト犬牙相接ス又此國ノ海岸通常四箇ノ称呼ヲ以テ之ヲ區分ス禾濱象牙濱金濱奴隸濱是ナリ蓋其出港貨物ノ主トスル所ニ由リテ往時海客ノ此名ヲ附與セル者ナリ○禾濱ハ沿岸ノ西北端ニシテ即里卑里亞ノ地ヲ云フ米國ニ依頼スル所ノ共和國タリ又巴馬斯海角ヨリ以東ヲ象牙濱トス部内舉グベキノ邦國無レ次ニ金濱アリ海岸ハ大略英國ニ属シ内地則亞山的ナリ次ハ奴隸濱ニノ尼日尔ノ河口ニ跨リ達荷美若利巴比寧等ノ數邦之ヲ分領ス

**里卑里亞**ハ元來米國ヨリ奴隸ノ貿易ヲ廢止センガ為ニ海上ニテ賣奴船ヲ捕獲セル毎黒人ヲ此地ニ移レ解

放自由ナラシメ因テ次第ニ人口ヲ増セシ所ノ共和政治國タリ幅員未詳ナラズ人口二十八万有リ其初資財足ズレテ經營頗困難ナリシガ米英ノ富豪社ヲ結ンテ之ヲ救助スル者多ク隨テ學校ヲ建テ農業ヲ勵セシニ因リ近來ハ產物増加シテ貿易多ク黒人四分ノ一ハ善ク英語ニ通ズ實ニ此舉至大ノ功德ト謂フベシ首府ヲ蒙羅維ト称ス人口九千餘有リ蓋其創建米國ノ大統領モンル氏ノ時代ナルヲ以テ此名ヲ命ゼシナリ

**金濱**ハ二百年前英國ニ歸シ尋テ同國ヨリ殖民ヲ為シ西<sup>ワシントン</sup>河ヨリ東窩多河ニ達ス海岸岬<sup>ポイント</sup>邊城有リ人口一万餘堅固ノ炮台ヲ設ク其他處々城堡邑間有

リ本奴隷ノ貿易ヲ禁止スルガ為ニ之ニ築キシ者ナリ  
 其用度莫大ニテ且瘴毒ノ為メニ戍卒及ビ官吏ノ命ヲ  
 海濱ニ殞スモノ數ヲ知ラズト雖モ英人能ク其費ト力  
 ヲ惜ズシテ稍ク此賣奴ノ惡習ヲ掃蕩スルニ至リシハ其  
 功亦最大ナリト謂ベシ○ニル迷那府人口一万有リ和  
 蘭ノ所轄ニ係ル

**亞山的** ハ幾内亞ノ中最有カノ黑人國ニシテ金濱ノ一  
 隅ヨリ内地ヲ領シ英國ノ屬地ト境ヲ接ス域内ノ人口  
 一百餘万アリ國王常ニ數千ノ兵卒ヲ擁シ兇暴ヲ逞シ  
 テ奴隷ヲ獵シ抄掠ヲ專ニス故ニ近隣ノ小邦或貢ヲ納  
 テ之ニ雌伏スル者多シ但四十二年前英國ト戦テ大ニ

敗績ス土地豊饒ニメ産物多ク土人農工ニ務メ殊ニ木  
 綿陶器ノ精良ナル者ヲ出ス首府クマ西ト名ク人口  
 一万八千或ハ云フニ万五千ト未ダ孰レガ是ナルヲ知  
 ラス北緯六度三十五分西經百四十二度二分灣回一里許石地ノ丘陵上ニ  
 在リ土壁ヲ繞ラシテ堡砦ト為レ壁内空濶ノ地ヲ存ス  
 人家皆草一ナル木製ニシテ泥土ヲ以テ塗造シ屋蓋ハ  
 椰樹ノ葉ヲ以テ之ヲ葺フ國王ノ屋宅ト雖モ其製作亦  
 此ノ如ク但稍大ナルノミ風俗畧隣邦ニ同シ  
**達疇美** ハ亞山的ニ隣シ窩多河ヲ以テ界トス人口凡ニ  
 十万アリ風俗勇悍兇猛ニシテ其威近隣ニ跋跨ス域内  
 平坦ナル赤土ニシテ更ニ岩石無シ壤地豊沃ニシテ産

物多ク殊ニ内地ニ抄掠シテ奴隸ヲ劫奪シ之ヲ販賣ス  
 ルノ利莫大ナリトスス首府ヲ亞波美アハメト名ク人口三万餘  
 北緯七度二十六分西經 國王ノ住スル所ニシテ其第宅  
 百三十七度四十七分 國王ノ住スル所ニシテ其第宅  
 飾ルニ人ノ頭顱骸骨ヲ以テス蓋國俗祭式神事等ニ於  
 テ人ヲ殺スヲ以テ第一ノ盛典トシ其屠殺スルノ多少  
 ニ因テ禮ノ輕重ヲ表ス故ニ王家ノ大祭ヲ行ハハ奴隸  
 二千人ヲ斬馘スルヲ以テ常トス今代ノ王近年其父ヲ  
 葬シニ禮祭三月ニ連リ殺シ供スル所四千人ニ及ベリ  
 ト云フ又銃炮ヲ亂發スルヲ以テ禮トス國王最モ暴虐  
 ニシテ全ク邦土人民ヲ私有ス親兵二万一千有テ之ヲ  
 戰隊小銃隊ニ別ツ大半ハ婦女子ヲ用ヒテ騎兵ヲ編成ス

聖波美府下祭式ノ圖  
國王親シク交練ヲ看ル  
ヲ祝ル



1600

其猛烈兇悍ナルヲ更ニ丁壯ニ讓ラス歳入ハ特ニ奴隸  
 狩獵ノ多少ニ関ス令其輸出ヲ禁止ラルニ因リ稍舊ニ  
 減ズト云フ府内市場ニ所有リ尚奴隸ノ販賣ヲ以テ主  
 トス海岸ノ貿易ハ椰子油象牙等ノ輸出盛ナリ其他國  
 内「カルミナ人口一万五千アルドラ」人口二万餘等ノ邑間アリ又「ウ」  
 イ」港」人口七千ハ歐船ノ入津多シ○黑人ノ諸邦其俗都テ  
 木石禽獸等ヲ尊崇シテ祭ルノ事前ニ記スルガ如シ就  
 中此國專ラ蛇蟒ヲ神トス故ニ土人蛇ヲ見ルキハ地ニ  
 伏シテ稽拜シ恭シク之ヲ移シテ府外ノ蛇堂ニ納ル佛  
 國海軍醫官「」パン氏嘗テ親グ之ヲ經視セシニ大殆六  
 間四方高九三間半ノ茅屋ニノ滿ルニ數百千ノ蛇ヲ以

東  
 大  
 六

テス其大ナルハ一丈ヨリ一丈二三尺ニ至ル有リ室内  
 木幹ヲ結構シ群蛇ヲシテ枝ヲ纏ヒ梁ニ移リ自由ニ昇  
 降スルヲ得  
 セシム土人  
 ノ參詣スル  
 者裸躰ニシ  
 テ室ニ入り  
 地ニ伏拜シ  
 群蛇ヲシテ  
 其身ヲ纏ハ  
 シムト云フ

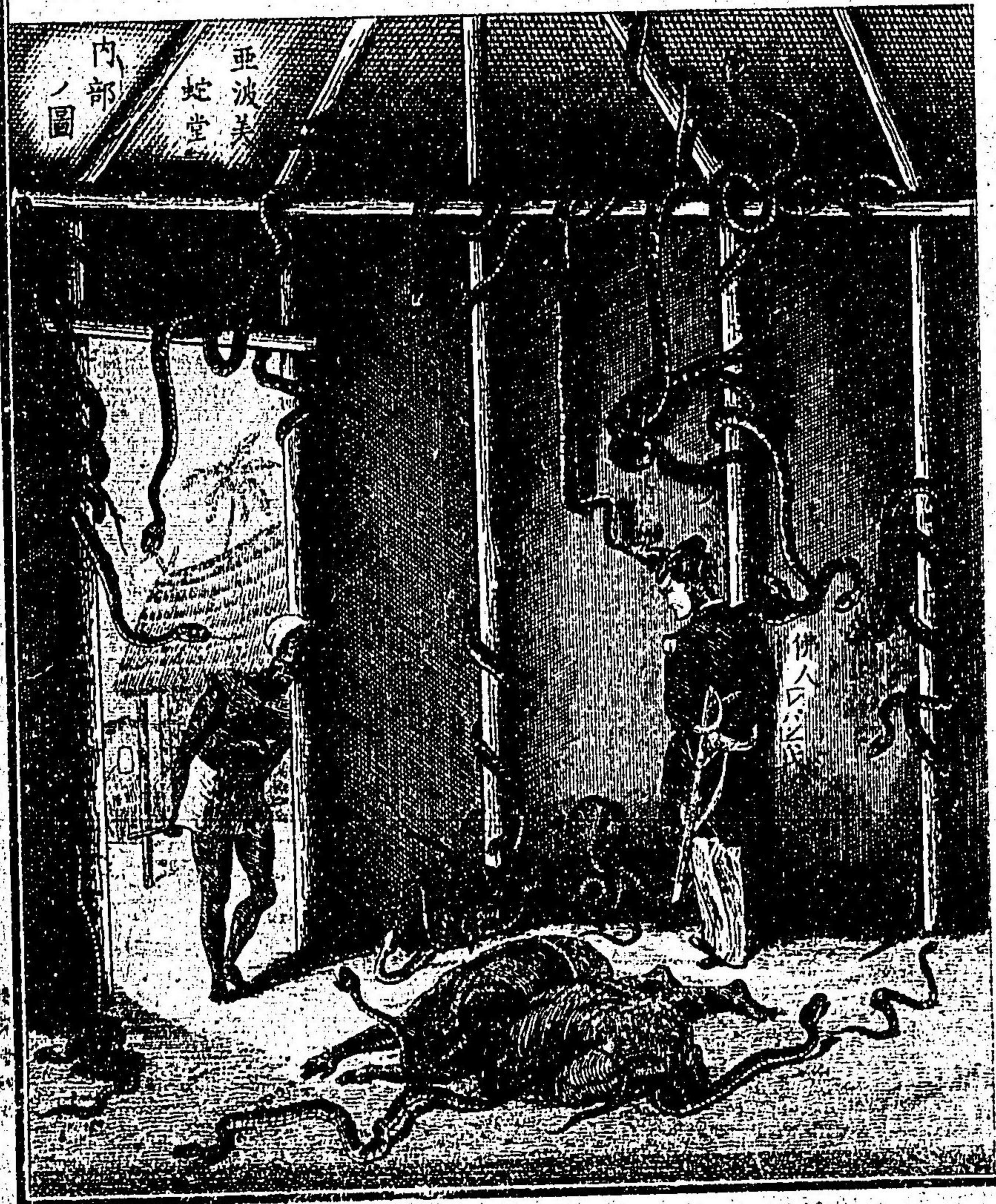

同氏ノ紀行書アリ千八百三十年ノ印行ニ系ル

**若利巴**

ハ達荷美ノ東ニ隣シテ蘇丹ノ境ヲ接シ最内地

ニ在リ部内山巒蟠屈シ境域直ニ尼日ルノ西南岸ニ達  
 ス首府アブタハ幾内亞中ノ大府ニノ人口十五万周  
 回六里餘アリ又「マダカ」ノ「マダ」ノ邑間人口二三万ニ  
 過ルノ地比々尼日ルノ河岸ニ在リ此邦輒近歐洲宣教  
 ノ徒力ヲ誘導ニ竭シ漸ク残忍ナル慣習ヲ改メシメ人  
 ヲ屠ル祭典ノ如モ亦殆廢止スルニ近ト云フ

**比寧**ハ前者ノ南尼日ルノ下流ヲ領シ頗強國ヲ以テ聞  
 ヲ同名ノ首府河口ヨリ三十餘里ニ在リ人口一万五千  
 又「ボ」ニ「ト」名ル都會アリ人口二万ニ過グ海岸ニ「ラ」



小等ノ都會アリ近年其他「カ」カラバル等ノ數邦  
 英國ノ所轄ニ歸ヒリ  
 共ニ尼日ルノ河東ニ在テ下幾内亞ニ接ス部内邑間少  
 カラス然レ皆僻陬ニメ夷俗開ス風物略大同小異ナリ  
 此國及蘇丹各部ノ邦名諸書譽ル所或異同ス但各邦互  
 戰鬪ノ沿革多ク且旅客ノ經歷容易ナラザルヲ以テナリ  
 附録 域内ノ諸邦牛酪樹本來ベンタヲ生スル多シ其  
 液汁乳白色ニシテ味全牛乳ト異ラズ土人々之ヲ以テ乾  
 酪ヲ製シ貿易品ニ供フ

○下幾内亞

下幾内亞一ニ公額ト称ス蓋シ同名ノ河流闔部ノ主眼  
 ニ居ルヲ以テナリ即チ赤道直下ヨリ南ノ方十六度黒  
 奴岬ニ達スル海岸ノ地ヲ云フ其長南北四百六十餘里  
ニ

幅百四五十里ニ出入シ東邊ハ其境界ヲ詳ニセズ蓋シ人  
 跡ノ未ダ達セザル内地ニ接スルガ故ナリ域内亦黑人  
 ノ邦ヲ為スモノ數多皆兇暴ニシテ開化淺ク貨財ヲ抄  
 掠シ奴隸ヲ販賣スル等ノ俗總テ上幾内亞ト大同小異  
 ナリ疆内葡萄牙ノ屬地多ク海岸處々其建ツル所ノ埔  
 頭十數所有リ但葡國嘗テ全部ヲ總管スト號センガ其  
 實然ルニ非ズ且同國ノ貿易ニ於ル奴隸ヲ以テ出港品  
 ノ主眼トシ姦商常ニ土酋ヲ誘テ之ヲ掠畧センメ夥シ  
 ク利益ヲ収メシガ近年ハ之ヲ禁止セラルハヲ以テ貿  
 易亦往時ニ比スレバ大ニ衰フ○氣候赤道下ニ在ルヲ  
 以テ固ヨリ熱國ナリト雖モ上部ニ比スレハ温度稍輕

且瘴氣亦甚シカラズ動植ノ種屬皆上部ニ同ジ殊ニ  
 ガズン河ノ近傍猴ノ異品數種ヲ産ス就中「ゴリラ」ト  
 名クル有リ猴類中ノ最モ巨大ナル者ニシテ樹間ニ跳  
 躍シ人立善走ル但古代ヨリ此洲ノ西岸ニ人ヨリ大ナ  
 ル猴類アリト云傳レモ近世ニ至ル迄久ク之ヲ實驗セ  
 ル者有ザリシガ二十年前ニ至リ初テ之ヲ「ガズン河」ノ  
 上流森林ノ中ニ獲以テ英國ニ輸送スルヲ得タリ長五  
 尺八寸五分又六尺ニ至ルアリ全躰黒色ニシテ滿頭茶褐色ヲ帶  
 ビ面部亦細毛有リ骨格甚ダ人ニ近似ス始メ土人火銃  
 ヲ以テ之ヲ放射セシニ中ラズ「ゴリラ」暴怒シテ直ニ其  
 人ヲ攫裂シ銃ヲ取テ之ヲ撓屈シ棄テント云フ



シロ海洋ノ景  
 日本南洋ノ風景  
 日本南洋ノ風景



ゴリラノ圖  
 曲島白、前生ヤコシ  
 ヒヤ

下幾内亞土人ノ像



同貴族ノ若女

バホイシ部落ノ女

ガブリン河近傍  
酋長ノ家族

**羅昂額** ハガブリン河ノ南ニ在リ土侯之ヲ領ス同名ノ首

府人口一萬五千廣濶ニシテ周回四里ニ近シ又同河ヲ

北ハピアアラト名ケ部落數多有テ各其酋長ニ隸屬ス

**公額** ハ下幾内亞中主眼ノ邦國ニシテ同名河流ノ南部

ヲ領ス國王強兵ヲ擁メ威武ヲ逞シ近傍ノ小邦半之ニ

屬スル有リ首府ベシゴロンゴ一ニサルワドルト名ケ

人口ニ万有リ

**昂荷拉** ハ葡國ノ所領ナリ「バルデロア」ト名クル都會

佳好ノ海港ニノ人口一萬二千アリ本國ヨリ總督ヲ置

キ近海屬地ノ事務ヲ主管ス貿易多シ○「ポインデレンバ

ハ葡英米諸國ノ綿布製作場歟リ極メテ巨大ナリ但近

傍ノ地野生ノ木綿夥ク産シ収メテ布ヲ製スルニ其品至テ佳ナリ

奔給拉ベングラ又葡國ノ屬地ニシテ同名ノ都會有リ土着ノ富

商ハ皆嘗テ奴隸ヲ貿易ヲ主トセシ者ナリ今世各國之ヲ嚴禁ス

雖モ茲商ノ密ニ販賣シテ之ヲ南亞米理加洲ニ輸送スルモ未ダ全ク熄ハ能ハス

幾内亞ノ海岸諸港ヨリ往時ハ黒奴ヲ輸出スル殊

ニ夥シク皆之ヲ南北亞米理加諸國ニ轉賣シ田園

ノ開墾ニ役使ス故ニ各國ノ商賈此業ニ従事スル

者多ク皆利ノ為ニ倫ヲ斃リ情ヲ遺レ残忍如此ノ

甚キヲ極メテ省ミバ就中西葡ノ兩國ノ如キ殊ニ

以テ甚トス三十年前ノ頃ハ葡人ノ奔給拉一港ヨ

リ輸出スル所ノ黒奴歳々ニ万餘人ニ下ラズ沿岸

諸港輸出ノ統計ニ至テハ其夥キヲ推テ知ル可シ

其之ヲ驅逐メ船舶ニ収載スル状情實テ獸畜ニ異

ナラズ乃チ船底ノ暗室中ニ黒奴數百人ヲ充滿シ

各數十頭ヲ一列ニ編シテ頸ヲ長キ木材ニ連縛ス

故ニ微シク頭ヲ動カセバ忽チ自ラ咽ヲ縊ルニ至

シム或ハ鎖鎖ヲ以テ足ヲ繫ギ左右肩磨シ前後胸

背相緊接シテ殆ト貫魚ノ如ク少シモ展移縮伸ス

ルヲ得ズ糞食混和シ陸離トシテ臭氣堪フベカラ

ズ號ゾ者ハ鞭ヲ死スル者ハ之ヲ海ニ投ズ近世各

國ノ政府此惡習ヲ禁止スト雖モ尚茲商ノ利ヲ逐

フ者密ニ之ヲ販賣シテ米洲南部ニ輸送スル者アリ  
 リ此ニ於テ英國米國ヨリ更ニ數艘ノ軍艦ヲ出シ  
 絶エズ大西洋ニ縱横シテ商船ヲ監察シ賣奴ヲ積  
 ル船ヲ輯捕ス余先年聖厄利那島ニ碇船セル時現  
 ニ英艦ノ賣奴船ヲ捕ヘ來ルヲ見シ  
ニ船内悲痛ノ情狀本  
 文記スル所ト符合ス然レ之ヲ市場ニ販賣スルノ  
 俗未開ノ諸國ニ於テ固ヨリ未息マズ南亞米理加  
 洲ノ如キ歐種ノ國ト雖モ今世尚之ヲ改ム能ハス  
 其狀又最モ常情ノ表ニ出ヅ例バ某家數年所有ス  
 ル所ノ奴隸男女數多ヲ舉テ之ヲ市ニ鬻クニ其夫  
 妻母子各他人ノ買フ所ニ任セ之ヲ分離シテ顧ミ  
 ズ嗚呼禽獸ト雖モ猶情無キ能ハズ人トシテ如此

ハ實ニ残忍ノ甚キ者ト云ベレ○黑人ノ諸邦現今  
 ト雖モ皆奴隸ノ販賣ヲ以テ主産トシ或ハ之ヲ使  
 役シテ自ラ給シ或ハ之ヲ轉賣シテ貿易ヲ行フ故  
 ニ富ル者ハ家毎ニ數百ヲ有シ王侯ニ至テハ皆幾  
 許萬ヲ貯フ是概隣邦ヨリ掠メ奪ヒ或ハ兵卒ヲ將  
 井テ深ク内地ニ侵入シテ獲ル所ナリ之ヲ奴隸ノ  
 獵ト名ク實ニ野獸ヲ獵スルニ均レ近年マデハ巴  
 尔巴利ノ諸邦及ヒ埃及ノ副王ノ如キモ兵隊ヲ出  
 シテ此狩獵ヲ行ヘリ歐人往々其事情ヲ探ランガ  
 為メ嘗テ此ト同行シテ其實歷スル所ヲ書セシ紀  
 行類數種有リ之ヲ讀ムニ其老少ヲ屠殺シ家屋ヲ

燒夷レ壯者ハ縛レテ槌ヲ加ヘ驅逐凱旋スルノ情  
 狀實ニ卷ヲ開クニ忍ビズ殊ニ上幾内亞諸邦ノ如  
 ク人類ヲ屠ルヲ以テ禮ト為レ觀ト為スニ至ツテ  
 ハ其情更ニ解ス可ラズ英人「イドワ」イドワボボチ氏ノ  
 達荷美ヲ經歷セル紀行ニ其國王ニ謁見セル事及  
 ヒ偶顯臣「多チンク」多チンクノ母卒スルニ會レ親ク其  
 奴隸ヲ屠ルヲ視タルノ狀ヲ載ス但是レ遠キ外戚  
 ナルヲ以テ葬禮甚ダ厚キヲ加ヘズ國王及ビ近親  
 ヨリ犠牲ノ為メ纜ニ女子各一人火藥金錢布匹等  
 ヲ贈ル乃チ次日軍樂ヲ以テ其供スル所ノ奴隸男  
 女十二人ヲ縛レ之ヲ墓所ニ護送ス皆小刀ヲ其頰

ニ貫タレバ流血淋漓滿身ニ滴ル且數千ノ小銃ヲ  
 亂發シ鼓聲笛聲叫號ノ聲相合シテ殆耳ヲ聳ス既  
 ニノ之ヲ墓上ニ供レ祭主刀ヲ揮テ先各右腕ヲ斷  
 切レ尋テ舞妓十數名ヲレテ之ヲ回リ亂舞セシム  
 其間親戚ノ者ハ犠牲ノ生血ヲ以テ自ラ其胸面ヲ  
 塗抹スル有リ然ル後各其頭ヲ斬ル云々又近頃佛  
 人「バ」氏等バ危内亞紀行ヲ比較スルニ情實略  
 相似タリ其王族及ビ貴人ノ喪ハ必ズ奴隸數百或  
 ハ數千ヲ屠ルノミナミナ近侍ノ臣及ビ女子數十  
 人ヲ生ナガラ合セ埋ム其意蓋死者ヲレテ孤立寂  
 寞ナラシメザル為メナリト云フ是皆今世開化ノ

常情ニ容サル所ト雖モ漢土往昔ノ風習普ク其備  
 ヲ用ヒ我朝亦嘗テ殉死ノ事アリシニ比フルキハ  
 更ニ怪ムニ足ラズ蓋死者ヲシテ尚人世ノ知覺ア  
 ル者ト為スルハ臣子タル者君父ヲシテ孤立單行  
 セシムルニ忍ビス宜ク備ヲ用テ其寂寞ヲ慰メ或  
 ハ殉死之ニ伴フ以テ其常典ニ合フト為スベシ故  
 ニ其弊富貴ナル者ハ人ヲ殺ス益多キヲ以テ禮ニ  
 厚シトシ臣タル者ハ自ラ死ヲ潔クスルヲ以テ君  
 ニ忠ナリトスルニ至ルベシ然レ皆是智識ノ開ザ  
 ル蠢愚無道此ニ至ル所以ニ倫理ノ偏重ナルハ  
 反テ人道ノ大本ヲ全クスル能ハザルモノナリ

近海諸島

幾内亞灣中數多ノ嶋嶼有リ皆海岸ニ接近ス  
 其中「ミ」ルナンドボ」及ビ「ア」ナボ」ノ二島ハ西班  
 牙ニ属レ北林西島桑多美島等ハ葡萄牙ニ属ス皆  
 山嶺群峙シ景色最秀美ナリ土壤豊饒ニノ菓穀ノ  
 産物多ク氣候モ亦大陸ノ海濱ヨリ勝レリ  
 又三キニレ里レ那ナ及ビ亞ア森シ々ンノ二小島有リ英國ノ領ス  
 ル所ニメ共ニ海岸ヲ距ル甚ダ遠シニ島相隔タル  
 一三百餘里亞ア森シ々ンハ幾内亞上部ノ禾濱ヨリ南ノ  
 方凡四百里三キ厄レ里レ那ナハ同下部黒奴ニ海ク角ロヨリ直西  
 四百六十里ニ在リ歐洲ヨリ東洋及ヒ喜望峰等ニ  
 往来スル船舶ノ碇泊ニ便ナリ皆好港有リ殊ニ洋

中賣奴船ヲ監察スル為メ英國軍艦ノ屯營トス○  
 三厄里那ハ幅員纔ニ八方里許ノ小島ナリト雖モ  
 往時拿破崙一世ノ配所タルヲ以テ其名世界ニ隱  
 レナシ全島山嶺崎嶇トノ樹木稀ニ岩石多ク氣候  
 平和ニノ穀類菓物ノ産ニ乏シカラス人口總計六  
 千九百餘半ハ歐人ニノ其他ハ黑人及ヒ血脈混交  
 ノ雜種ナリ西北岸ニ一港アリ「ギムスタウン」ト名  
 ク歐風ノ家屋岸ニ沿フテ鱗比ニ周圍皆赤土ノ山  
 嶺ニノ山頂盡平坦頗奇景ナリ此島本和蘭ノ所領  
 ナリシカ百九十五年前ヨリ全ク英國ニ歸ス彼拿  
 破崙一世再度帝位ヲ廢セラレ、ニ方リ七十三年

前一六八終ニ此地ニ配セラレ後六年五十二歳ニ卒  
 シ乃チ厚ク此島ノ山中ニ埋葬ス然ルニ二十八年  
 前ニ遺骸ヲ佛京ニ移シ之ヲ改葬スト雖モ今尚其墓  
 所ノ遺跡及ヒ廢帝ノ久シク住居セレ所ノ屋宇等  
 シタウトト名クル溪間ノ平地ニ存ス此地ヲ經歷スル  
 者低田ノ蓋世英雄ノ末路此ノ如キヲ顧ミ感慨ヲ興  
 サバルナレ但其著名ノ舊跡タルヲ以テ墓所ノ近傍  
 掌大ノ地ハ佛國之ヲ購ヒ得同國陸軍ノ將卒衰老セ  
 ル者ヲ以テ之ヲ戍守セシム



○合丁多番部 地圖ハ次章ニ合セ示ス

下幾内亞ノ南ヨリ炭朴哥羅尼ノ北ニ接スル地方ノ總稱ニシテ西ハ大西洋ニ面シ東ハ境界未ダ分明ナラズト雖凡概略カラハリ沙漠及ヒメガミ湖ノ邊ニ達ス其幅員人口亦甚タ詳カナラス之ヲ推算スルニ表面十六万八千方里人口一千万ニ下ラズトス域内全ク野蠻ノ散住スル所ニシテ固ヨリ邦國ト名クベキ者無シ故ニ只人種ノ名ニ從ヒ土地ノ称呼ヲ區別ス

地勢概畧高原ト山地ニ屬シオマタカト名クル山脈海岸ニ沿テ南北ニ連亘ス海岸ハ低平ナル沙磧ノ地ニシテ水利ニ乏シク既ニ好港無ク復タ舟楫ヲ通スヘキノ河

脈有ラス南部ノ境界橘河ノ如キハ大川ナリト雖凡流水常ニ乾涸ス内地ハ平原多ク水草ノ有ル所以テ野民ノ牧畜ニ充ツヘシ之ニ反シテ東部ハ沃地多ク草木頗ル鬱生ス域内都テ雨降ルト至テ稀ニシテ土人常ニ水利ノ足ラサルニ困メリ○氣候炎熱ニシテ殊ニ水ニ乏キヲ以テ沙磧ノ原野地上燬クカ如ク跋涉甚タ艱難ナリ此地ニ生スル植物其根土中ニ入ルト非常ニ深ク且概巨大ニシテ形球ノ如キモノ有リ中ニ水汁ヲ貯ヘ自然枯燥ニ耐ヘテ能ク繁蕪ス行旅渴ニ苦シム時ハ往々此根ヲ穿テ取リテ善ク性命ヲ保全スルヲ得ルト有リ

域内ノ人種之ヲ數派ニ區別ス但其骨格言語等互ニ異

同アリト雖モ大半皆合丁多ノ属種ニノ那馬瓜人波日  
 曼等ノ別有リ又オマボ人及ヒ達馬拉人有リ或ハ之ヲ  
 加弗勒下ニ詳ノ一種トシ或ハ合丁多ノ別派ニ属ス○  
 合丁多種ハ域内中央ヨリ南部ノ土人ニノ往時ハ橘河  
 ノ南ニモ繁殖シ喜望峯ノ近傍ニ達セシガ和蘭英國ノ  
 炭朴敦ニ殖民ヲ為シ土地ヲ開墾スルニ至リ漸ク逐レ  
 テ今ハ橘河ヲ以テ界トス此種属ハ人類中ノ最モ醜惡  
 蠢愚ナル者ニノ其骨格才能近境ノ黑奴ヨリモ更カニ  
 劣レリ身體短小ニノ五尺ニ達スル者無ク肌膚赭黑炭  
 ノ如ク頭髮短ク軟ニシ卷縮シ鼻最モ小ニノ平偏ナリ  
 但土俗其偏小ナルヲ以テ羨トシ幼時ヨリ百方カラ盡

合丁多人ノ圖 橘河北岸



渡洋堂銅刻

シテ之ヲ歴シ平偏ナラシム其吻唇ノ厚ノ大ナルヲ甚  
シク手足至テ弱小ナリ且滿身塗ルニ獸脂ヲ以テシ周  
歲沐浴セス故ニ其臭氣堪バカラス且女ノ少齡ヲ過グ  
ル者乳房垂レテ甚タ長ク殊ニ下腹及ヒ臀ノ膨張シテ  
前後ニ突出セルヲ非常ニ大ク其醜穢ナル實ニ言フ可  
ラス衣服ハ只纜ニ獸皮或ハ荒布ヲ被ヒ更ニ小布片ヲ  
以テ腰間ノ前後ニ垂ル、ノミ夏月ニ至ハ全ク裸躰ト  
ナル者多シ耕種及ヒ牧畜ノ業ヲ營マズ土器及ヒ獵具  
ヲ製スルノ外更ニ製造物無シ圓ク小ナル茅廬ヲ構ヘ  
テ之ニ住シマイクイモムシ蝸牛芋蠋蝗蟻等ヲ以テ食ニ充テ間野獸ヲ  
獵シテ其肉ヲ食ヒマイクイモムシ蠶爾トノ日ヲ送ルニ過ギス或ハ之

ニ火酒煙草ヲ予フルキハ并喜暴喫ノ前後ヲ辨ゼス又  
 此種属ノ一派ボレス日曼ト名クル有リ骨格風俗概略前者  
 ニ同シト雖氏生質慄悍ニノ門争ヲ好ミ茅廬ヲ營マズ  
 常ニ荆棘ノ間ニ眠食シ或ハ地ヲ穿チテ穴居ス蟲蟻野  
 獸草根ノ類得ルニ從テ之ヲ食ヒ曾テ火食セス飽ケバ  
 地上ニ卧シ饑ザレハ食ヲ求メス敢テ骨肉夫妻ノ分別  
 ナク各人性名有ラス其情狀獸畜ト異ナルモノ幾シト  
 稀ナリ實ニ人類中ノ最モ下等ナル者トス然ルニ復タ  
 狡猾惡ムヘキノ風習有リテ善ク近境ノ家畜ヲ盜掠メ  
 岩朴哥羅尼ケイブコロロニノ農民等其害ヲ被ルト以ナカラス故ニ牧  
 場ヲ守ル者此レヲ獅子ト同視メ惡ミ賤メ其殺シ得ルヲ

以テ快事ト為セリ蓋此野蠻夜ニ乘シテ牧場ニ竊盜セ  
 ルキハ急ニ馬ヲ驅テ之ヲ追フト雖モ若シ稍時ヲ失フ  
 キハ追蹤スベカラス是荆棘其路ヲ塞ギテ跋涉シ難キ  
 ノミナラス内地皆水ニ乏シクメ人馬共ニ忽チ渴ニ苦  
 シムヲ以テナリ然ルニ波日曼ボレスハ預駝鳥ノ卵壳ニ水ヲ  
 充テ隔遠ノ地ヨリ齎シ来リ屢々ノ土中ニ埋メ置キ暗  
 夜ト雖尺路無キ荆棘間ヲ奔リ善ク壳水ノ在ル所ヲ記  
 ス又其帶所ノ弓箭短小ニノ戯具ニ幾シト雖モ其矢ニ  
 觸ル、キハ忽チ命ヲ殞スヘシ但其矢ハ蘆ヲ用テ簞ト  
 シ獸骨ヲ尖ラシテ鏃トシ一種ノ毒ヲ以テ之ヲ塗抹ス  
 其製法毒蟲及ヒ毒草ノ汁ヨリ得ルモノニシテ無智ノ

蠻夷亦善ク其毒ヲ利用スルノ術ヲ知ルハ奇ト謂ビレ  
 ○那馬瓜人ハ合丁多ノ純種ニ非ラス稍歐種ト混和セ  
 ルヲ以テ骨格容貌少シク異ニノ身體土人ノ純種ニ比  
 スレハ長大ナリ耕牧ヲ營ミ各地部落ヲ為シ首長有リ  
 テ之ヲ統轄ス風俗頗ル前者ニ優レリ概橋河ノ下流ニ  
 住ス殊ニ河北ニ居ル者多シ故ニ其地ヲ大那馬瓜ト称  
 ス河南ヲ小那馬瓜ト○オムボ及ヒ達馬拉ハ域内北部  
 ノ民種ニノ南緯廿五度ノ邊ニ住ス風俗智能共ニ合丁  
 多ニ勝リオムボハ葡領奔給拉ノ南境ニ散住シ耕種ヲ  
 務メ且金屬ヲ鑄解メ器物ヲ製スルヲ知リ又近隣ト土  
 産ノ交易アリ達馬拉人ハ前者ノ南ニ住ス遊牧ヲ為シ

曠野ニ轉徒ス

教法ハ固ヨリ淺陋汚下ナリト雖モ幾内亞ノ如ク人ヲ  
 殺シ犧牲ト為スノ類無シ且歐洲宣教ノ徒既ニ多年那  
 馬瓜及ヒオムボノ諸部ニ居ヲトシ土人ヲ誘導スル者  
 多ク漸々風俗ヲ移シ開化ヲ進ムルノ遠圖アリト云フ  
 域内都テ邑間ト名ツクベキ者無シ土人處々ニ小ナル  
 部落ヲ為ス者皆四圍ヨリ木幹ヲ樹テ其頂ヲ束子縛シ  
 獸皮或ハ蒲席ヲ垂テ之ヲ蔽ヒ以テ住居ト為スニ過ギ  
 ス「オンジェルガ」達馬拉「サニ」ジリスサレム等纒指ヲ屈  
 ス可シ共ニ宣教ノ徒教場ヲ設ケル所ナリ

亞非利加南土亞答朴北諸部之圖

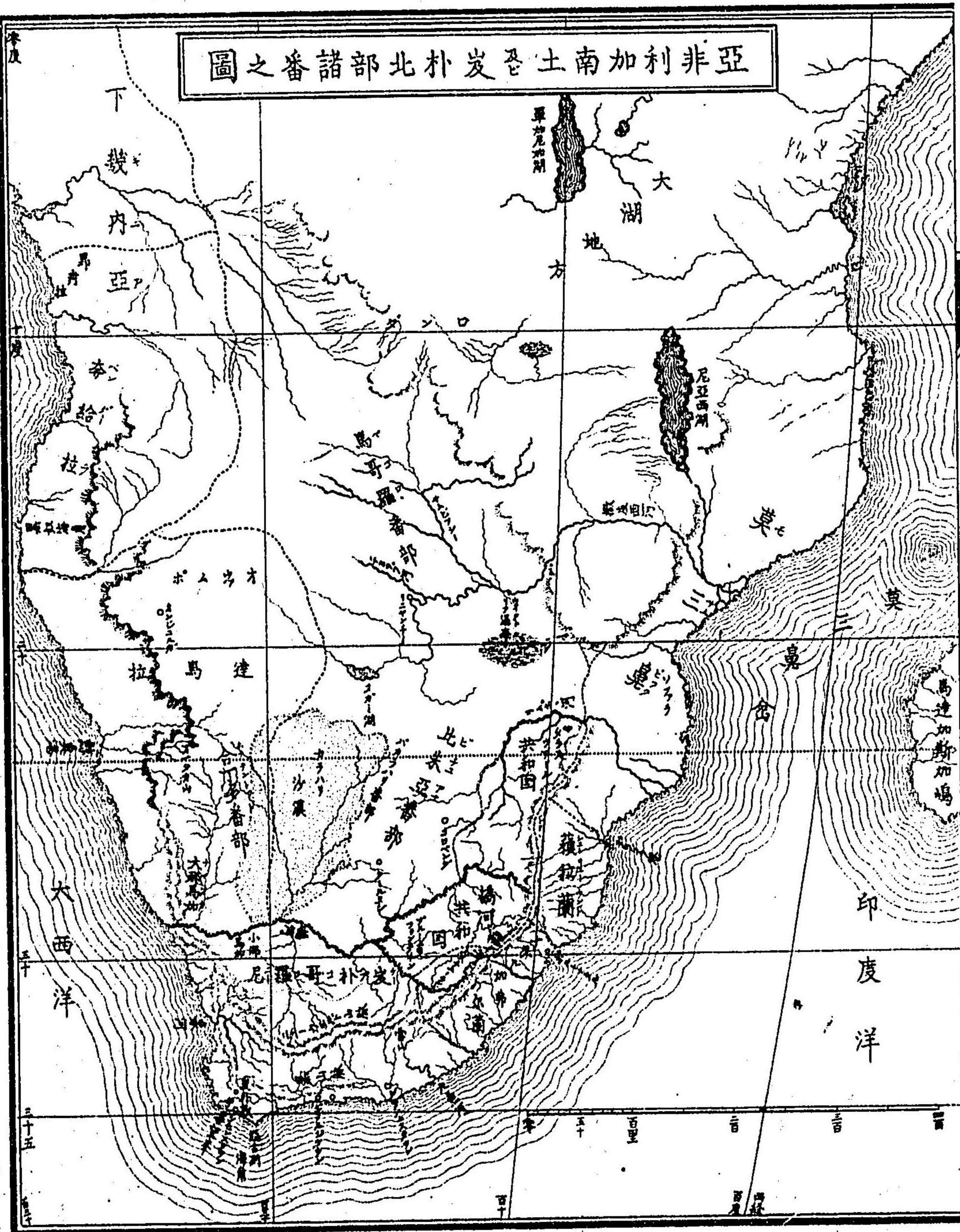

○<sup>ケ</sup>答<sup>コ</sup>朴<sup>ロ</sup>哥<sup>ニ</sup>羅<sup>ニ</sup>附<sup>加</sup>弗<sup>弗</sup>勒<sup>蘭</sup>及<sup>蘇</sup>拉

英國ノ領スル所ニノ<sup>ケ</sup>答<sup>コ</sup>朴<sup>ロ</sup>ハ英語海角ノ義哥羅尼ハ屬國ト云フニ同ジ即本洲ノ南端ニシテ最著名ナルニ因リ或ハ單ニ<sup>ケ</sup>答<sup>コ</sup>朴<sup>ロ</sup>トモ畧稱ス其海角喜望峰ノ名普ク人ノ知ル所ナリ此地本和蘭人初テ之ヲ開キ殖民ヲ為セルヲ以テ山川都邑ノ名ノ如キ概其國語ヲ因襲シ邦俗亦蘭語ヲ用ル者多シ

地形三角狀ヲ為シ西ハ大西洋ニ面シ東南ハ印度洋ニ濱ス其内地ノ境域ハ北橋河ヲ限リテ合丁多及ヒ那馬瓜等ノ番部ニ界シ東南ハ橋河共和國及ヒ蘇拉ニ接ス  
共ニ下ニ其幅員三万八千三百方里人口八十八万一千  
詳ナリ

五百有り但其東南ノ別部那達爾ヲ合算ス又海岸加弗  
 勒蘭ノ一部ハ境域相連接スト雖モ自ラ土番ノ散住ス  
 ル所ニ未ダ英國ノ領地ニ歸セス故ニ今之ヲ算入セ  
 ス○橘河ノ上流ニ小ナルニ邦有り即橘河及ヒタラン  
 ス、ウールノ共和政治國ト名ツク共ニ和蘭ノ農民嘗テ英  
 領中ニ住セシモノ近來内地ニ移住ノ別ニ邦土ヲ開キ  
 ン者ナリ又蘇拉及加弗勒蘭ハ土番ノ酋長有リテ之ヲ  
 分領ス以上皆地勢相連續スルヲ以テ普通ノ地誌之ヲ  
 總稱ノ南亞非利加ト為ス者アリ故ニ今亦其例ニ倣フ  
 テ英領ノ下ニ附記ス又亞非利加南土云フ  
 此洲ノ最南端ハ亞古列海角ト名ケ南緯三十四度四十

七分ニ達ス通常喜望峰ヲ以テ南端ト稱スト雖モ其地  
 實ハ亞古列海角ヨリ緯線半度ヲ隔テ、西北ニ在リ蓋  
 シ其初メ葡萄牙ノ國勢盛ナル頃屢船隊ヲ出シ印度ニ  
 通スルノ海路ヲ搜索スルニ當リ三百八十二年千四百八十六年前  
 同國ノ船將バルソロメジャス初メテ此地ヲ檢出シ歸  
 リテ王ニ報ス葡王其他日海路ヨリ印度ト貿易ヲ通ス  
 ベキ好望ヲ得タリトシテ其意ヲ表シ直チニ海角ノ名  
 ヲ命ス喜望ノ訳字總ナラズト雖モ既ニ久シク後百六  
 十年ヲ經テ和蘭人來リ移テ炭朴敷ヲ創建シ稍ク土人  
 ヲ驅逐シテ内地ヲ平定シク之ヲ領セリ然ニ佛國  
 大騷亂ノ時ニ至リ和蘭ノ國勢競ハス佛國ニ伏從セル

東地言各 卷九 作書 五

ヲ以テ海外ノ屬地皆盡ク英國ノ蚕食スル所ト為リ次  
 テ英蘭ノ和議成ルニ及ヒ此地一旦和蘭ニ復スト雖モ  
 壘都維也納ノ會盟ニ於テ終ニ全ク英領ニ歸シ以テ今  
 日ニ至ル

地勢海岸ハ低地ニノ山脈沿海ニ連亘シ内部ハ高原ニ  
 屬ス山脈ノ主眼ナルモノ數派有リ其一瑞林丹山脈ト  
 名ケ東洋ヲ繞リテ南端ノ海角ニ至リ机山ヲ為ス其高  
 リ三百五十八丈山頂廣平ニノ机案ニ類スルヲ以テ此  
 名アリ其二黑山脈ト名ケ内地ニ在リテ更ニ高峻ナリ  
 其三北山脈ト名ケ東北部ニ起リ加弗勒蘭ノ西北界ヲ  
 為シ雪山龍山等ノ高峰アリ其高皆一千餘丈ニ達ス○

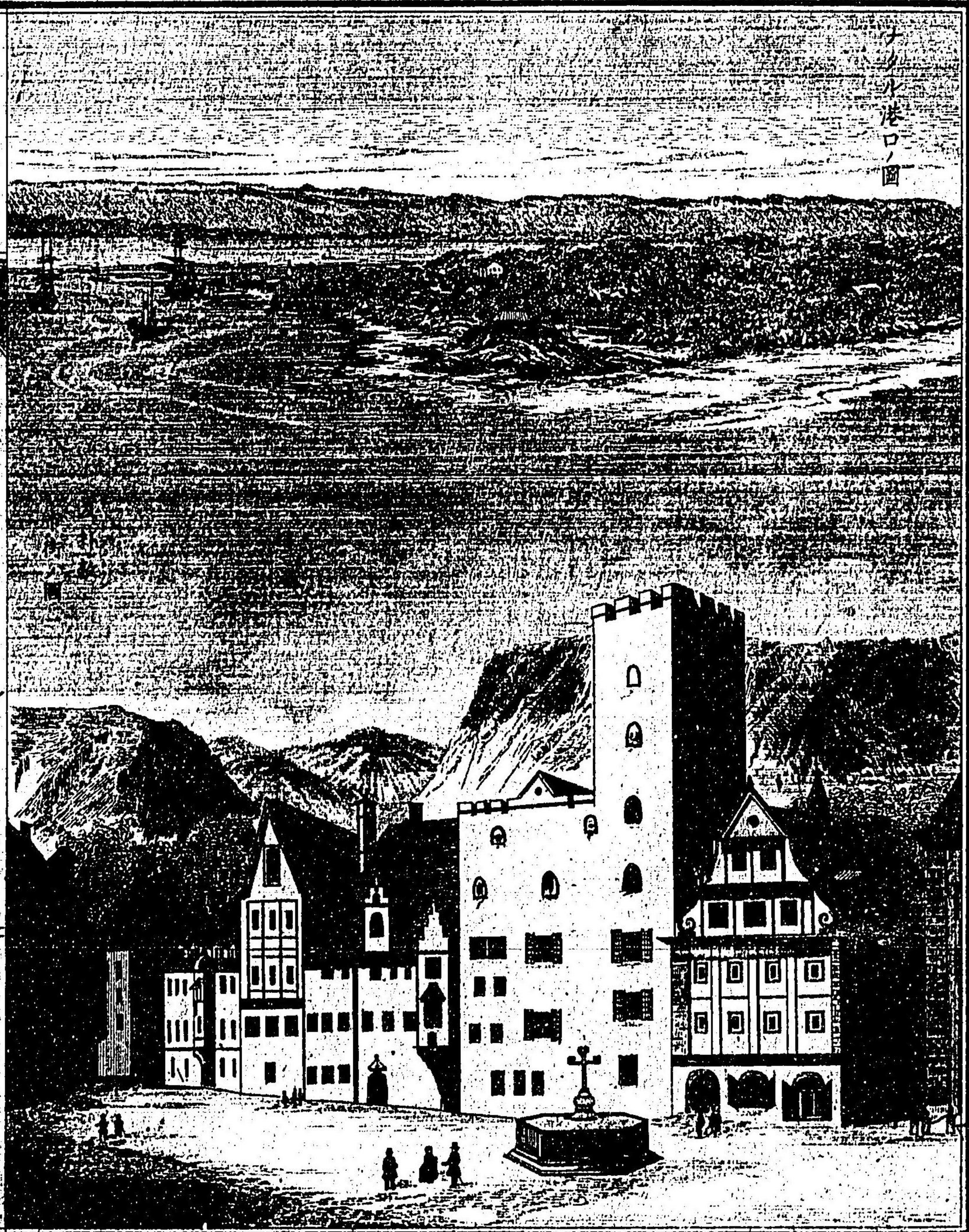

青島港ノ圖



加非爾人  
舞樂ノ圖

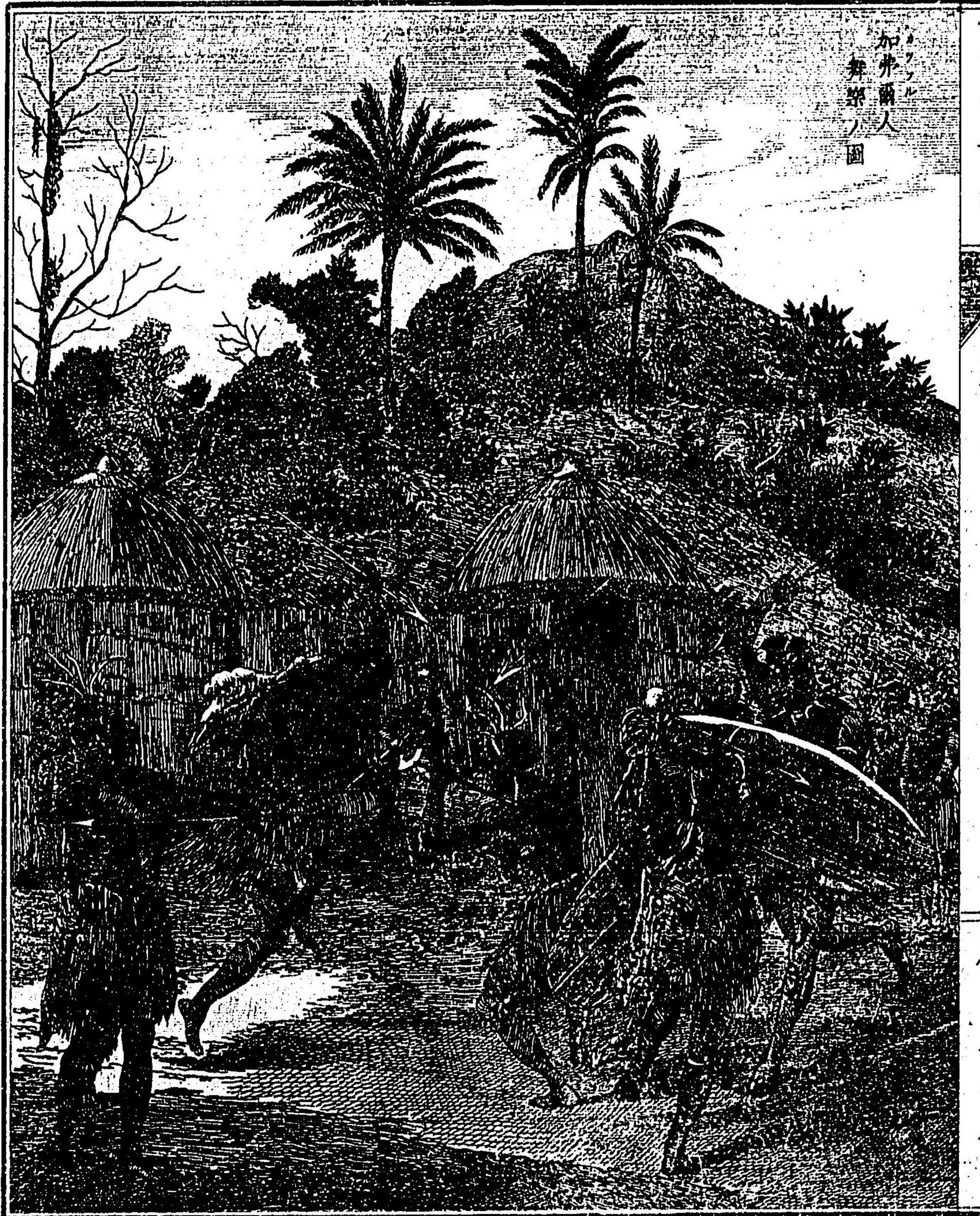

河流ハ其數夥多ナリト雖モ概子急湍ニメ流水石ニ激  
 シテ奔下シ或ハ暗洲多ク能ク舟楫ヲ通スヘキ者稀ナ  
 リ西岸橘河及象河有リ大川ナリト雖モ水流常ニ乾涸  
 ス又「多」ル河大魚河ノ支流有リ東南岸ハ「ブ」デ河ヲ  
 以テ第一トシ殊英領中ノ大河ニ属ス但レ沙洲水路ヲ  
 塞キテ其用ヲ為サス  
 氣候温暖ニメ大氣最モ淨ク更ニ瘴氣ヲ雜ヘス然レモ  
 住民ノ年齢ヲ統計スルニ善ク極老ニ至ル者少ナレ蓋  
 乾燥ニ過テ及テ其健剛ヲ害スト云々又東岸ハ雨多レト  
 雖モ其他至テ稀ニメ西岸及内地ハ概三年一雨ヲ以テ  
 常トス雪ハ只山頂ニメ降りテ半歳消セス十二月一

1881  
12/14

月ノ頃ハ此地ノ大暑ニノ驗温儀九十四度ニ達ス之ニ  
 准レ六月七月ハ隆冬ナリト雖モ還テ五十六七度ヨリ  
 降ラス○土地豊饒ニノ穀類葡萄ヲ産レ原野皆牧畜ニ  
 適ス輸出ノ産物ハ羊毛ヲ以テ第一トレ此ニ次テ礦物  
 良材木綿沙糖葡萄酒 君斯丹酒ト名クル 皮革象牙駝  
 鳥羽等ナリ 駝鳥羽ノ首飾ニ供スル世ニ普子レ此地ノ  
 圓ノ量ニ下ラス 夥ト謂フベレ 擴物ハ金銀鉄石炭等ヲ出ス頗ル多シ  
 殊ニ近來橋河ノ下流小那馬<sup>ナカ</sup>ノ地ニ銅窟ヲ開キテ利  
 ニ賴ル更ニ多シ○西岸ヨリ内地ハ總テ樹木稀ニノ水  
 ニ乏シキ處多ク次第ニ東岸ニ近クニ從ヒ蒺藜々ハ森  
 林山野ヲ蔽ヒ夥ク良材ヲ出ス猛獸ハ土地ノ開墾スル

ニ從ヒ漸ク北部ニ移リテ域内ニ在ルモノ甚少ナシ然  
 氏邊郷ハ往々獅子豺狼ノ害ヲ被ル少ナカラス犀象ハ  
 稀ニ那達<sup>ナダ</sup>ル<sup>ル</sup>ノ林中ニ來ル者有リ又セクレタリト名ク  
 ル鷲アリ脚至テ高クメ形狀稍鶴ニ類シ毛冠有リ頂後  
 ニ垂ル常ニ蛇ヲ采テ食トス故ニ所在蛇少ク居民反テ  
 此鳥ヲ愛スト云フ  
 人種ハ英人及蘭人ヲ主トシ略入口ノ半ニ居リ又ゴリ  
 ヤク<sup>ヤク</sup>ス等ト名クル雜種アリ歐人ト土人ト血脈混交セ  
 ル者ニノ數種ニ區別シ生齒甚タ多シ其他加弗<sup>カフ</sup>勤<sup>ク</sup>合<sup>カ</sup>丁<sup>テ</sup>  
 多<sup>ト</sup>巫<sup>マ</sup>來<sup>レ</sup>由<sup>ス</sup>人<sup>ト</sup>等<sup>ト</sup>有<sup>リ</sup>蘭人ハ其先本國ヨリ移住セル農民  
 ノ子孫ニノ今尚<sup>イ</sup>ノ<sup>ル</sup>農<sup>ノ</sup>民<sup>ト</sup>唱<sup>テ</sup>耕作<sup>ヲ</sup>牧畜<sup>ヲ</sup>營<sup>ミ</sup>頑陋

ニソ古風ヲ固守シ文化更ニ進マス大半英國ノ管下ニ  
伏屬セズ内地ニ遷徙スト雖ル其餘ハ尚域内ニ駐マレ  
リ合丁多ハ亦次第ニ橘河外ニ移ルト雖モ尚域内西部  
ニ多ク皆婢僕トノ役使セラル殊ニ橘河下流ノ土民ハ  
此種ト歐種ノ混ゼル者ナリ巫來由種ハ皆其先和蘭領  
東印度ヨリ載来リシ者ニメ炭朴敦ニ多シ  
英領ハ東西二部ニ分カチ又之ヲ二十一州ニ區劃ス西  
部ハ炭朴敦ヲ以テ首府トシ東部ハ「グラハムスタウン」ヲ  
以テ首府トス英國ヨリ炭朴敦ニ總督ヲ置テ域内ノ政  
務ヲ管理セシム東部ハ副總督有リテ之ヲ分轄ス○炭  
朴敦ハ即チ喜望峰ノ都會ニメ机山ノ麓ニ在リ其港ヲ

机港ト名ケ市街ハ其南隅ニ在リ南緯三十三度五十六  
分西經百二十一度ニ  
十一人口二万五千ニ過ギバト雖モ此大洲ノ南部ニ於  
テハ第一ノ都會ト称スヘシ即二百十七年前和蘭人ノ  
創建セル所ニシテ街衢最モ方正ニ區劃シ數多ノ溝渠ヲ  
鑿通ス其舊造ノ屋宇概和蘭ノ製ニ則ルヲ以テ自ラ其  
國風ヲ存ス又寺院城堡書庫博物館司天臺商會場有リ  
皆屈指ノ經營トリ此地領内貿易ノ主場ニシテ唯リ土産  
ノ輸出盛ナルノミナラス歐洲ヨリ印度澳太利亞等ニ  
航海スル要樞ノ碇船場ナルヲ以テ港内商船ノ出入多  
ク且定期ノ郵船有リ歐洲ト往來甚便ナリ又港上ヨリ  
之ヲ眺望スレハ新築ト家屋水邊ヨリ櫛比シテ山腹ニ

連ナリ處々別墅村落等隱現模糊ト海面ト相望ミ山頂皆平坦削ルカ如頗美景ナリ近來蘇士ノ地峽ヲ鑿通セルヲ以テ東洋ニ往來ノ船舶入港稍減ト雖其貿易等尚衰ス○シモンスタウンハ炭朴敦ノ南ニ接近シ本國ヨリ常ニ海軍ヲ置ク港ナリ○グラハムスタウンハ東部ノ首府ニ炭朴敦ヨリ東二百四十里ヲ隔リ人口六千以利亞畢港有リ人口五千許船舶ノ出入多シ其他人口二千ヨリ五千ニ至ルノ都邑城内ニ八九處有リ

那達爾

ハ加弗勒蘭ヲ隔テ、東岸ニ濱スル英國ノ屬地ニノ自ラ炭朴ニ隸セス別ニ副總督ヲ置テ之ヲ管轄セシム本蘇拉ノ一部ナリシカ四十年前ノ頃炭朴ニ住セ

ル和蘭ノ農民黨ヲ結ヒテ此地ニ轉徙シ土人ノ首長シシガント烈シキ戰鬥ヲ為シ終ニ之ヲ畧領シ後又轉メ英國ノ所轄ニ歸セル處ナリ象牙犀角木材礦物等ノ產出多シ域内大ナル都邑有ラス只ホルト、ナタルト名クル地東岸至要ノ港ニノ人口二千有リ地形澳入ノ長キ海湾ヲ為シ光景甚美ナリ

加弗勒蘭

ハ那多ルト炭朴東部ノ中間ニ在ル番部ニメ土人處々ニ部落ヲ分チ數多ノ首長有リ各之ヲ統ブ域内ノ人口凡十萬許之ヲ加弗勒種ト名ク色黒クノ唇厚ク稍黑人ニ類スト雖モ骨格大ニ同レカラス身軀長大ニノ動作ニ敏捷ナリ風俗慄悍ニノ鬭爭ヲ好シ榛杯未開

ケズ半バ裸躰跣足ニシテ茅屋ニ住シ牧畜ヲ業トス西  
端ノ一部ハ英領ニ歸スト雖凡其他ハ皆羈絆ニ屬セザ  
ルノ野民タリ

**橘河共和國**ハ<sup>オウチ</sup>岌朴ノ東北隅ニ接シ橘河ノ上流ヲ以テ  
分界トス「タラン」ナル共和國ハ橘河ノ支流「ウシ」河ヲ境  
トノ前者ノ北ニ連ナリ葡領莫三鼻ノ内地ニ達ス共ニ  
小ナル邦土ニ幅員合セテ一万八千方里、人口十七万  
ニ過ギズ初メ岌朴ニ住セル蘭人概テ農英國ノ政令ヲ  
悅ハス二十三年前黨ヲ結ヒ大ニ騷擾メ并ヒ起リ共ニ  
其眷族ヲ將テ内地ニ移住シ遂ニ荒蕪ヲ開拓ノ新ニ此  
二邦ヲ建テリ故ニ部内多クハ蘭人ニノ或ハ土人ト混

交セル雜種ニ係ル居民概農牧ヲ業トレ頭領ヲ公選ノ  
共和政治ノ政制ヲ用フ然レ窮郷ニノ文化淺ク風俗頑  
僻ニノ深ク教法ヲ固守ス域内都邑ト稱スヘキ者無シ  
橘河共和國ノ首府ハ「ブルム」ト名ケ「タラ」シス  
多ルハ「ボツ」モ「フ」スト「ロム」ニ政廳アリ共ニ寥々タル村落  
タルニ過ギズ○近年明治「ウシ」河ノ上流葡領ノ界ニ於  
テ金坑ヲ發見シ漸々黄金ヲ鑿出スト甚多シ又同河ノ濱  
ニ於テ金剛石ヲ出スノ地ヲ檢出ス共ニ巨萬ノ量ヲ得  
ヘシト云フ

**蘇拉**ハ那多尔ノ北ニ接スル窮僻ノ番部ニノ幅員凡一  
万方里許、人口四十四万有リト云フ土人ハ加弗勒種ニ

或ハ蘇拉加弗<sup>ヒキガフ</sup>ト称ス風俗汚下ニノ鬪争ヲ好ミ殘  
 忍ニノ奴隸ヲ賣買ス其酋長ノ如キ頗ル威權ヲ擅ニレ  
 テ殺戮ヲ嗜ミ暴戾苛虐ヲ以テ部下ヲ制御ス往時和蘭  
 ノ農民那達<sup>ナダ</sup>ニ移レル頃此國ノ酋長<sup>シンガン</sup>詭テ和  
 ラ約シ和蘭ノ村落ヲ襲ヒ其老幼婦女ノ別無ク屠殺遺  
 ス無キニ至レリ故ヲ以テ數年間和蘭ノ移民ト戦鬪ニ  
 及ビ互ニ久ク讎敵ヲ為セリ<sup>シンガン</sup>又内寵ヲ縱ニシ  
 妻妾六七十人有リト雖モ更ニ近隣ヲ掠メ或ハ部下ヲ  
 脅レテ其子女ヲ奪ヒ曾テ厭ク<sup>フ</sup>ヲ知ラス只漸ク其貢  
 増加シテ之ヲ養フニ累ヲ為ス時ハ其中愛顧ノ薄キ者  
 ヲ選ミ恣ニ之ヲ屠殺ノ新貢ヲ采用スト云フ其百事殘

忍ノ風習有ル推テ知ルベレ

○ 炭朴北部諸蕃

地圖ハ前章三十二丁ヲ參看スヘシ

英領炭朴ノ内地橘河ヨリ北部ハ古来久ク之ヲ搜索スル者有ラザリシガ輓近英人「リビンガストン」氏ノ之ヲ跋蹠セシニ因リ初テ其形勢風土ノ要ヲ詳ニスルヲ得タリ其地即チ橘河ノ北部ヨリ「カラハリ」沙漠ヲ包ミ撒皮西河ノ上流ニ沿フテ南緯十度ノ邊ニ達ス其境界未ダ明定ヒズト雖モ今此ニ區別スル所ハ都テ北ノ方大湖地方<sub>下スニ接レ</sub>西ハ<sub>「カハルギニア」</sub>及<sub>「ホッテントット」</sub>南ハ炭朴哥羅尼<sub>「モサハヒク」</sub>ニ界シ東ハ莫三鼻及<sub>「タランスター」</sub>共和國ニ隣スル土地ヲ云フ其長サ南北凡四百九十里幅三百五六十里ニ出入ス其幅員人口固ヨリ確定シガ

タシト雖モ凡十三万四千方里人口千五百餘万有リトス但近隣ノ諸蕃部ニ比スレバ人煙稠密ノ部落多シ域内固ヨリ完備セル邦國有ラズ皆土人ノ部落ヲ為セル者ニシテ水利ニ從テ各地ニ散住レ各首長有リテ之ヲ分領ス其中亦大ナル者アリ全土其人種及地勢ニ從テ之ヲ大別スルニ其一比<sub>「ビ」</sub>朱亞<sub>「ビ」</sub>本部ト名ケ橘河ノ北ヨリ直ニ南緯廿度ノ邊ニ達スル地ヲ總稱ス但其南部ヲ「グリカスト」ト名ク其二「バカラハリ」蕃部ハ比朱亞ノ西ニシテ「カラハリ」沙漠ノ一隅ニ達ス其三ハ馬哥羅<sub>「マ」</sub>ト名ケ撒皮<sub>「サ」</sub>西河上流ノ地方ヲ云フ最モ内地ニ在リ又比朱亞ノ東南ヲ「マテベル」ト名ク

地勢平坦ニノ廣漠ノ原野多ク處々丘陵相連リ曾テ山  
脉ヲ見ス蓋其平地三百丈ヨリ四百丈ノ高原ニ屬ス域  
内撒皮西河ヲ主トシ其支流甚多ク水脉縱横スト雖モ  
多クハ水涸レ加ルニ周歲降雨稀ナルヲ以テ或ハ旱魃  
ノ害ヲ免ル、能ハス草木ハ東岸ノ如ク鬱生セスト雖  
モ處々頗廣大ナル森林有リ氣候ハ炎熱ニ屬ス然レ人  
ノ健剛ヲ害スルニ至ラス土壤沙漠ヲ除クノ外皆豊饒  
ニシ禾穀善ク生ス猛獸鱉魚駝鳥巨蟒ノ種屬到所ニ夥  
シ沙漠ノ北端又ガ湖アリ周回二十五里餘是亦近年  
初テ知ル所ナリ土人ハ數多ノ種屬ニ分カチ其稱呼ヲ  
異ニスト雖モ總テ比朱亞種ト名ケ加弗勒ノ一派ニシ

農業收畜ヲ營ミ或鬪争ニ從事シ互ニ抄掠ノ奴隸ヲ賣  
買スル者多レ○元來此大洲ノ南部ハ炭朴ヨリ以北經  
度ニ從テ其地勢自ラ縱ニ三區ノ別ヲ為セリ即チ東部  
ハ山地ニシ樹木鬱茂シ雨多クメ水流亦夥多ナリ而シ  
土人ハ加弗勒ノ純種タリ中央部ハ上ニ掲クルカ如ク  
土地平坦ニシ山脉無ク土人亦前者ト同カラヌ西部ハ  
海岸ニ沿テ山脉有ト雖モ大半低平ニシ水流草木共ニ  
缺乏スル所ト謂フ可シ 合丁多等ノ  
部ヲ云フ  
比朱亞本部ハ諸酋長ノ領スル部落處々ニ在テ其數多  
ト雖モ甚大ナル者アラズ土人ハ軀幹加弗勒人ヨリモ  
短ク四肢壯健ニシ肌膚赭黑色ヲ為シ頭髮短クノ皆概



縮シ衣服ハ獸皮ヲ單ニ肩ヨリ懸ルノミニ半ハ裸躰  
 ナリ又婦人ハ短キ袴ノ如キモノヲ穿テ硝子玉石ノ連  
 珠ヲ以テ首飾トス富メル者ハ之ヲ帶ル益多キヲ以テ  
 常ニ動作ノ累ヲ為スニ至ル男女共ニ肌ニ獸脂ヲ塗抹  
 レ或ハ和スルニ赤色綠色ノ顔料ヲ用フ故ニ頗奇異ノ  
 狀ヲ為セル者アリ營ム所ノ茅廬皆圓形ニノ纜ニ數人  
 ヲ容ル可ク數十相集テ一村ヲ為リ其位置酋長ノ居室  
 ヲ以テ中央トシ周圍ニ其子弟ノ屋ヲ列シ次ニ部下ノ  
 居民ニ及フ而メ外周ニ荆棘ノ籬ヲ回ラメ猛獸ノ害ニ  
 備フ又普ク門闕ヲ重シズル風俗有リテ酋長ノ族戚ニ  
 係ル者ノ如キ自ラ平民ト區別ス酋長ノ大ナル者ハ概テ

近傍ノ數村ヲ合セ領シ大事有ル時ハ各村ノ首領ノ詔  
 キ集メ之ヲ廣キ庭上ニ會ノ議事ヲ論決ス蓋亦自然ニ  
 會議ノ躰ヲ行フ者ナリ土俗婦ヲ娶ルニ定數アラズ故  
 ニ富ル者ハ其多キヲ厭ハズ從來皆之ヲ賣買スル所ノ  
 者ニノ上等ナル婦女ヲ購フニハ牛十頭ヲ以テスト云  
 フ○部内邑間ト名ヅクベキ者無シ只其「ケルマ」炭林  
東北ニ百「」コロベ更ニ九十餘里等ノ部落歐洲宣教ノ  
五十八里徒專ラ教場ヲ設ケ土人ヲ誘導スルノ地ナリ  
 ハカラハリハ都テ比朱亞本部ノ西ヨリ「カ」ハリ沙漠  
 ノ一部ヲ指シテ云フ土人ハ稍合丁多ト混和セル者ニ  
 ノ狀貌頗ルオーストラリア嶼太利亞ノ土人ニ類ス四肢軟弱ニノ身躰

甚瘦衰へ唯下腹ノミ非常ニ膨脹ス是レ蓋土地食糧ニ  
乏シクノ常ニ消化シ難キ物ヲ食スルニ因ルト云フ性  
質怯懦痴鈍ニシテ貧饑哀ムベキノ野蠻ナリ土壤水利ニ  
乏キヲ以テ耕作スベキ處少ナレ故ニ偶砂中ニ井ヲ穿  
テ漸ク水ヲ得ルキハ之ヲ駝鳥ノ卵殻ニ盛リ畜へ或ハ  
之ヲ以テ僅ニ掌大ノ由畝ニ灌溉ノ菓蔬ヲ培植シ家畜  
ヲ牧養フ然レモ常ニ近隣比朱亞諸部ノ寇ニ逢テ家畜  
ヲ抄掠セララル、キハ更ニ之ヲ防禦スルノ力無ク沙土  
ヲ以テ井ヲ埋メ家畜ヲ將キテ遠ク沙漠ノ内地ニ遁シ  
侵敵ノ渴ニ苦シミ退去スルヲ待テ初メテ歸ルヲ得ル  
ノミ○カラハリ沙漠ハ橘河ノ北部ヨリ直ニ緯線廿四

度ノ邊ニ達ス此地全ク川流無シト雖モ草木處々ニ發  
暢シ大ニ北緯ノ沙漠ト異ナリ動植共ニ恰モ乾燥ニ堪  
ルノ種類ヲ生ズ猛獸少シト雖モ巨蟒到ル處ニ多シ  
馬哥羅諸番ハ此朱亞本部ノ最モ南境ニ方リ撒皮西河  
ノ上流及支派ニ沿テ許多ノ部落ヲ為セリ殊ニ其ヌガ  
ミ湖ノ北部リニヤンホト名クル部落ノ如キ人口七千  
アリ「チツゴ河ノ北岸ニ濱ス撒皮西此地ノ首長ハ最モ執  
力有リ次第ニ近隣ヲ蚕食シテ近頃撒皮西河外ノ地ヲ  
征伏シ漸ク進シテ南緯十四度ノ邊ニ達ス但此辺ハ「マ  
クハ黒人ノ部ナリ○部内豊饒ニシテ禾穀ノ産多ク概チ一歳ニ兩度  
ノ登有リ大樹ハ「バオバブヲ主トシ椰樹檳榔ノ屬叢生

ノ自ラ熱帶ノ風景ヲ為シ獅子犀象及ビ飛禽ノ種類極  
 テ多ク川澤ハ鱷魚ノ巢窟ニ付シ林野ハ巨蟒長サニ丈  
ニ至ル  
 ノ群集スル處ニ屬シ氣候炎熱ナリト雖モ晚涼頗快ヲ  
 覺エ更ニ人ノ健康ヲ害セズ土人剛健ニ勇ヲ好ミ農  
 牧ノ外毎ニ抄掠ヲ事トシ風俗略比ビ朱亞本部ニ同シ總  
 テ此種ノ人民ハ太古ヨリ近者十五六年前ニ至ル迄嘗  
 テ疆域ノ外ト交通ヲ為ス亦安ゾ他ノ邦國アルヲ知シ  
 營業生計ノ關スル所固甚狹ク蠢然世ヲ没メ自其非ヲ  
 辨ゼズ故茅屋僅ニ膝ヲ容レ半バ裸躰ニ安ンズ外ハ質  
 朴ノ風有ルガ如シト雖モ内實ニ狼戾各部互ニ相鬪爭  
 シ殘忍頑陋ノ俗ニ浸潤シテ千古移ラズ然ルニリビシ

トレ氏ノ始テ此諸邦ヲ發見シテヨリ歐洲諸國從テ開  
 拓ノ遠圖ヲ期スル者少カラス蓋是地學ニ於テ特リ其  
 缺ヲ補フノミナラズ其得ル所草木禽獸ノ奇種異品ニ  
 至ルマデ未ダ嘗テ人ノ知ラサル所ノ者多ク諸學科ニ  
 於テ皆新ニカヲ用フヘキノ地ヲ得タリ且其土地ノ肥  
 沃ナル固ヨリ產物多クソ方ニ貿易ヲ開クニ足ルヘシ  
 故ニ今日歐洲宣教ノ徒亦專カラ尽シテ更ニ土人ヲ誘  
 導シ其夷俗ヲ改メテ之ヲ開化ノ域ニ進ントスルニ汲  
 ヲタル所以ナリ  
 下流ニ於テ全川瀑布ヲ為シ直立シタル絶壁ノ間ヲ

奔下ス是レ亦リビダストンノ始テ檢出ヤル所ニ之ヲ  
 維多利亞<sup>Victoria</sup>瀑布ト名ケ世界ノ一大奇觀ト称ス<sup>土人</sup>ト云フ義ナリ  
 但域内ヲ跋渉スル者二三里ヲ隔テ此  
 地ヲ望ムニ水煙柱ノ如ク五條ニ別レテ雲際ニ卷騰ヲ  
 見ル恰野火ノ煙ノ如ク且遙ニ水聲ノ遠雷ニ均キヲ聞  
 ク既ニ之ニ近ツク時ハ其幅百十六間ノ河水急ニ石壁  
 ノ間ニ傾瀉レテ深ク地下ニ没入シ幾ンド川脉ヲ切斷  
 セルガ如キヲ觀ル蓋シ其川底舊巨大ノ花剛石ヲ以テ  
 横截セル者ナリシニ太古地層ノ變改スルニ方リ<sup>地震</sup>  
 依<sup>ル</sup>巨石分裂シテ横ニ深溝ヲ生ゼシテ河水遂ニ其  
 間ニ注グ者ナリ而ノ水勢高ヨリ遠<sup>テ</sup>下リテ狹隘ナル

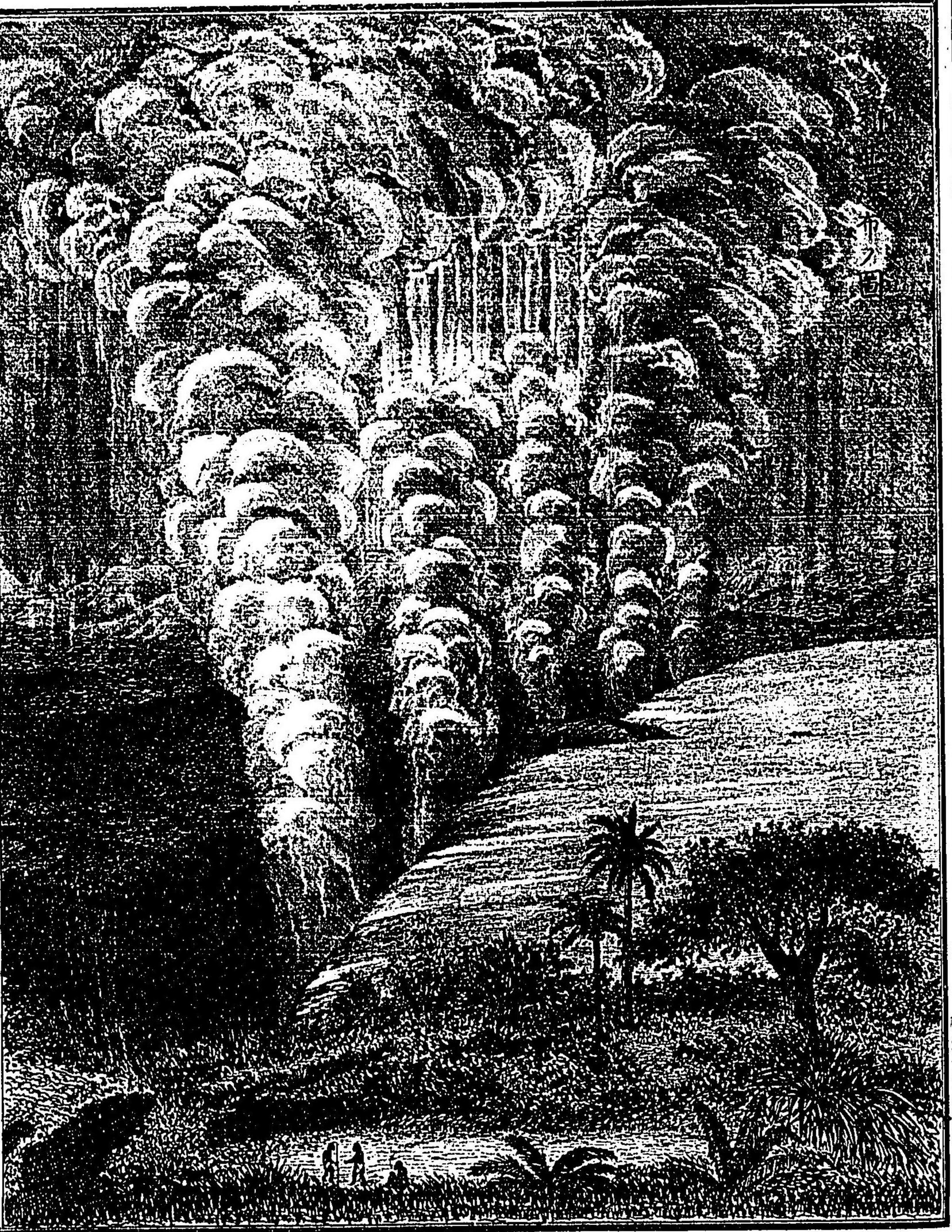

石間ニ激奔スルヲ以テ飛瀑忽煙ヲ湧出シ遂ニ上ニ云  
フカ如キ形狀ヲ為スニ至ル又此水煙直ニ空中ニ蒸騰  
シ再ビ滴トナリテ注下スルニ因リ瀑布ノ近傍ハ樹木  
常ニ濡ヒ宛驟雨ノ注カ如シ又河水將下ントスル處ニ  
小島有リ此ニ到レハ俯メ溝中ヲ瞰フヲ得可シ其相對  
シタル絶壁ノ距離纔ニ十三間餘直下五十間許ノ處ニ  
於テ兩壁漸ク相接近シテ幾ント三間餘ニ過ギス故ニ  
全川一方ノ石壁ニ沿フテ瀑布ヲ為スモノ其奔下ノ勢  
極ノテ猛烈ナルニ任セ直ニ狹キ處ニ衝突シ忽チ激ノ  
湧上リ遂ニ白沫飛散雪ヲ漲シ巨聲礮々迅雷ノ如ク大  
ラレムル所以ニノ之ニ接近スル者驚愕耳目ヲ惑乱シ

為ニ戰栗セザルモノ無シ又瀑底ノ水ハ他ノ石壁間ノ  
溝ニ從ヒテ流注シ自ラ水路ヲ求テ去ル其幅十五六間  
ノ處多シ

リビングストン氏ハ本英國哥羅斯哥ノ貧民ノ子ニノ  
十歳ノ時綿布製作場ノ小僮ト為リテ漸ク製造ノ  
使役ヲ執リシガ性質學ヲ好ク嘗テ少許ノ資錢ノ  
内ヨリ自ラ羅甸文法書ヲ贖ヒ得テ之ヲ學習シ深  
夜ニ至ルマテ倦マズ毎ニ場中休憩ノ時間ヲ以テ  
讀書ニ充ツ故ニ學者之ヲ親愛スル者多ク生長ス  
ルニ從ヒ廣ク諸科ノ書ニ涉リ博聞強記一讀ノ遺  
ル、一無シ就中理科ト地誌紀行等ノ書ヲ好ミ之

ニ従事スルヲ以テ至樂トス其父性敦朴ニノ教法  
ヲ信スルヲ厚ク強テ之ニ教書ヲ講習セシテヲ勸  
ム「リビングストン」更ニ教書ヲ好マズト雖モ稍其意ニ  
隨テ之ヲ講習セシガ大ニ悟ル所有り嘗テ曰ク世  
或ハ學術ト教法トヲ以テ常ニ相和セサル者トス  
然レモ開化ヲ進ムルハ兩途相待テ用ヲ為スベク  
最モ相離ルベカラズ且其近ク相關係スル者ハ殊  
ニ製造貿易ニ在リト年十九ノ時場中ノ作業益進  
ミ移テ織工ト為リ稍資財ヲ得ル多カリシト雖モ  
既ニ之ヲ辞シ去テ龍動宣教ノ社中ニ入り更ニ  
未開ノ蠻夷ヲ誘導スルノ任ヲ受ケ廿八年前

亞非利加ノ南部ニ移リ始テ「クハマン」ニ居フトレ  
 屢、近傍ニ周遊シテ土人ト交リ番語ヲ習フト十餘  
 年終ニ大業ヲ企テ自ラ奮ヒ危險ヲ侵シテ内地ヲ  
 跋渉レ古來嘗テ其名ヲモ聞知ザル邦土人民ノ發  
 見セリ此ニ於テ「リビグスト」ノ名四方ニ馳セテ終  
 ニ世ニ隱レ無キニ至レリ但、初度ノ旅行ハ千八五  
 二年ニ始マリ尋テ數年  
 間内地ヲ經歷レ再度ハ千八六二年ニ於テ東南  
 諸部ニ及ボセリ共ニ紀行有リ世ニ印行ス

○東岸諸部

大洲東岸ノ總称ニ「ケイプ岬」ノ東北「キヤム蘇拉」及「タランス」  
 此共和國ノ境上ヨリ「アデン亞丁」ノ海灣及「アビシニア亞比西尼亞」ニ達  
 スル沿海ノ諸邦ヲ云フ東ハ「モサム莫三鼻」ノ海峽ヲ帶テ印度  
 洋ニ面シ其長、凡一千四百三十餘里、幅八十里ヨリ四百  
 里ニ出入ス西部ハ都テ大湖近傍ノ番部ニ接シ更ニ境  
 界ヲ限ラズ故ニ其廣狹人口ノ數ヲ詳ニスル能ハスト雖  
 モ其概略ノ推算幅員三十三万方里餘、人口二千二百万  
 ニ下ラゴトス

地勢概熱帶ノ内ニ在リテ南緯二十六度十分ヨリ北緯  
 十一度五十三分ニ達ス其田期線内ノ地ハ全ク同緯ノ

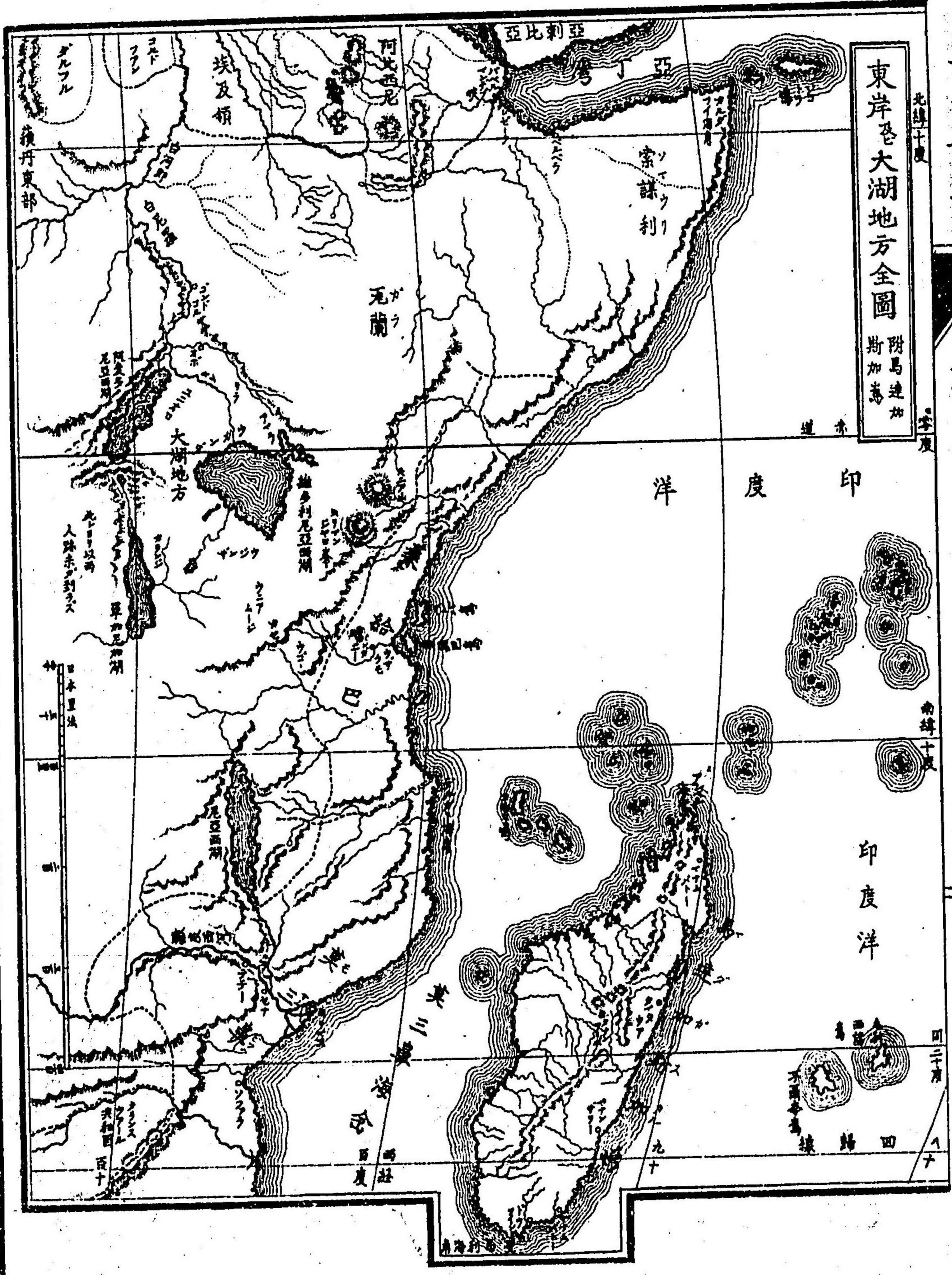

東岸各大大湖地方全圖 附馬達加

西岸ニ異ナラズ海岸ハ低平ニノ樹木鬱茂シ水流其間ニ注ギテ巉岩丘陵突起シ内地ハ高峻ノ山脈相連リテ海岸ト平行シ「キリマンジャロ」ト名クル高峯有リ海面ヲ以テ或ハ雪氣候炎熱ニノ瘴氣昇騰甚シク猛獸鱷魚山トモ稱ス 蛇蟒ノ類所在群ヲ為シ土人ノ風俗殘忍ニノ殺戮抄掠ヲ好ミ且奴隸ヲ販賣スル等皆西岸畿内亞ノ諸部ト相似タリ

域内固ヨリ詳細ノ境界有ラズト雖モ之ヲ大別スルハ南部ヲ莫三鼻ト名ケ處々葡萄牙ニ屬シ中央ヲ桑給巴ト名ケ支丹有リ半ハ之ヲ總轄シ半ハ土人ノ部落ニノ首長ノ分領スル所ニ係ル北部ハ牙蘭及ヒ索謀利ノ



两部ニ分チ土人更ニ小ナル部落ヲ為スノミニノ大半  
遊牧ノ野民ニ属ス都テ東岸諸部ハ其亞刺比ニ近クノ  
從來回部ノ人民之ニ遷居セルヲ以テ風俗酷ダ北岸ト  
相似タリ今南端ヨリ逐次之ヲ左ニ列ス

○莫三鼻

東面ハ馬達加斯加海峽ニ濱シ同名ノ大島ト相距ル最  
近キ所正ニ百里ニ滿タズ南端ハ德拉哥港ヲ以テ蘇拉  
蘭ニ界シ北端ハ徳加多海角ヲ以テ桑給巴ニ接ス中央  
撒皮西河有リ之ヲ南北两部ニ分ツ即河南ヲ索發拉ト  
名ケ河北ヲ莫三鼻本部ト称ス域内皆葡國ノ所轄ト号  
スト雖モ其實ハ海岸ニ於テ二三ノ邑間ヲ領スルニ過

即此湖水ヨ  
リ流出シ撒  
皮西ニ注グ河  
中鱈魚多シ  
其人ヲ喰フ  
國已ニ總論  
ニ示セリ

キズ其他ハ皆土酋ノ分轄スル部落ノミニノ葡國ノ威  
令更ニ普ク行ハルハニ非ス○域内ヲ六州ニ分チ幅員  
四万五六千方里人口三十餘万有リト云フ海岸ハ岩石  
突兀タル礫确ノ地少カラズト雖モ豊饒ノ地亦多ク禾  
穀ノ産ニ富ミ大樹叢鬱トシテ深林ヲ為シ良材ヲ出ス  
夥シク内地ニ金銀坑有リ猛獸鱷魚亦到ル處ニ充斥ス  
氣候暖熱ニ十一月ヨリ三月迄ハ霖雨相連リ低地ハ  
瘴氣劇シク人ノ健剛ヲ害ス○疆内大河有リ撒皮西ノ  
下流ニノ河口數派ニ分派シ終ニ海ニ注グ河岸邑間多  
シ又東北ノ内地大ナル湖水有リ尼亞西湖ト名ク但近  
來檢出スル所ニノ其長凡百餘里有リ

土人ハ加弗勒種ニソ其他亞刺比人印度人等ノ村落有  
 リ土産ノ貿易ハ皆亞刺比人ノ從事スル所ニソ常ニ海  
 岸ニ沿フテ亞細亞諸國ト相往來ス輸出品ハ穀類沙金  
 象牙蜂蜜寶石等ナリ  
 葡國ノ屬地主眼ノ都邑ハ莫三鼻幾里馬内<sup>モサムビクキリマヌ</sup>セナ等ナリ  
 葡人三百六七十年前ヨリ此地ニ植民ヲ為シ稍ク邦土  
 ヲ蚕食シ土酋ヲ伏屬シテ一時威權ヲ專ニセシ<sup>ト</sup>有リ  
 殊ニ其嘗テ奴隸ノ販賣ヲ行シ頃ハ諸港夥ク之ヲ輸出  
 シ非利ヲ營シ所ナリ○莫三鼻府ハ同本部ノ海岸ニ在  
 リ市街ノ建築佳良ニソ三箇ノ城堡有リ葡國總督ノ駐  
 此スル所ニソ其居宅及ビ海關所等華麗ノ造營ナリ人

口九千有リ葡人亞刺比人印度人等ノ雜居ニ係ル又黒  
 人多シ往時ハ奴隸ノ輸出アリシヲ以テ殊ニ繁榮ヒシ  
 カ今ハ大ニ衰フ○<sup>ト</sup>セナ及ビ<sup>ト</sup>テテ<sup>ト</sup>ハ共ニ内地ニ在リ  
 テ撒皮西ノ河岸ニ濱ス曩時ハ其繁盛ヲ稱セシガ今ハ  
 荒敗セル村落トナリ人口三四千ニ過キバ然<sup>ル</sup>モ尚密ニ  
 奴隸ノ販賣アリ幾里馬内<sup>ノ</sup>海岸ニ在リ嘗テ葡領ノ首  
 府ト稱セシ所ナレ<sup>ド</sup>漸舊觀ヲ失<sup>ヒ</sup>リ氣候亦甚ダ惡シ○  
 域内土人ノ部落甚ダ大ナル者有ラズ又名ハ葡國ノ管  
 下ニ屬スルモノ多シト雖モ其實ハ概羈絆ヲ受ケズ風  
 俗固陋殘忍ニシテ獷狂未ダ變セズ

○桑給巴<sup>シンガバル</sup> 島名ハ殊ニザン  
 ジバルト稱ス

桑給巴國支丹ノ所領ト稱シ莫三鼻ノ疆上南緯十二度  
 四十分ノ邊ヨリ北緯二度ニ達スルノ地ヲ云フ海岸ノ  
 長大凡四百五十餘里人口ノ推算幾ント一千万有リト  
 ス海岸ニ沿フテ數多ノ島嶼有リ就中著名ナルハ桑給  
 巴島ニシテ島中支丹ノ居住スル都邑有リ大陸ノ地方  
 ハ過半支丹ニ隸レ餘ハ諸酋長ノ分領スル部落ニソ皆  
 貢ヲ支丹ニ入レ大略之ニ伏屬ス又其内地ハ最モ僻陬  
 ニシテ僅ニ附屬ノ名ノルノミ○氣候產物風俗等既ニ  
 前ニ舉グルガ如レ但教法ハ概回教ヲ奉ス往昔此教徒  
 洲内ニ侵入スルニ方リ次第ニ土人ヲ伏屬シテ之ヲ開  
 キシ者ナリ故ニ人種モ亦亞刺比人ト混和シ風俗總テ

北岸ト相似タリ

桑給巴島ハ大陸ヲ距ル十里許ニ過ギズ其長十九里半  
 人口ニ十五万有リテ人煙最稠密ノ地ナリ地性豊饒樹  
 木鬱生シ全島概平坦ニソ水利ノ便ヲ得肥田沃野離々  
 トノ開ラケ橘樹ノ園林到ル所ニ普ク皆村落ヲ包ンデ  
 繁茂シ景色甚美ナリ村落ハ皆亞刺比人ノ居宅ニメ佳  
 麗ノ庭園ヲ繞ラシ奇花芳草四時垣籬ニ爛熳タリ皆之  
 ニ附屬セル茅屋有リテ黒奴ヲ蓄ヘ以テ耕作ニ役使ス  
 此地空氣清クノ香芬ヲ帶ブ是正全島橘樹丁子ノ夥シ  
 キニ因ル氣候和煦ニシテ寒温甚ダ變交セズ周歲七十  
 度ヨリ九十度ノ間ニ昇降スルノミ○島内處々繁華ノ

邑間在リ就中「ギンガン」ニハ支丹ノ都スル處ニソ人口  
 六万ニ過ギ木製ノ城砦アリ貿易盛ニソ亞刺比及ビ紅  
 海ノ諸港ト相往来シ象牙木材寶石丁子木膠等ノ賣買  
 甚ダ多シ丁子ノ如キ本島及ビ本巴兩島ヨリ輸出スル  
 所歲々三十五万圓ニ下ラス亞刺比人ノ商家甚ダ多シ  
 ○其他蒙巴薩モムバサ人五千人ラシ人五千人馬加多薩マカドサ人四千等ノ邑間  
 アリ

政制ハ君主擅制ニソ支丹自ラ其意ニ任シテ下民ヲ統  
 御ス又數千ノ陸軍ヲ備フ然レ規律精明ナラスノ卒伍  
 更ニ定負無シ海軍ハ大炮五十二門ヨリ二十二門ノ軍  
 艦三艘及ビ小船四艘有リ皆歐製ニ係ル○疆内ノ酋長



桑給巴土ノ圖  
但切ザラモ

桑給巴土ノ酋長

大小ト無ク皆威權ヲ以テ部下ヲ專轄ス蓋シ是回部諸  
邦普通ノ風俗ナリ且皆巨多ノ奴隸ヲ貯ヘ常ニ力作ヲ  
為サレメ或ハ之ヲ販賣ス

此國及ビ東岸ノ各部ハ皆九百四十年前ノ頃ヨリ回教  
兵ノ侵略セル所ニメル來處々ニ都邑ヲ開キ尋テ數百  
年間稍ク繁榮ニ趣キシガ三百六十九年前十四葡國ノ

船將ト多スコデガマ始テ此地ヲ發見セシヨリ葡國漸ク

兵カヲ挾ミテ處々ニ殖民ヲ為シ次第ニ土酋ヲ伏屬セ

シハ後二百餘年ヲ經土酋兵ヲ舉テ之ニ抗シ終ニ葡人

ヲ驅テ壤土ヲ復ス次デ木斯ス甲ス亞刺比ニ在リノ支丹此

國ヲ平定シ累代ノ支丹或ハ亞刺比ノ本府ニ住シ或桑

給巴島ニ駐リ威力近隣ニ振ヒ再ビ威ヲ一時ニ競ヘリ  
 殊ニ近代ノ支丹<sup>セイト</sup>セイトノ如キ賢明ニシテ穉舊弊ヲ改  
 革シ貿易ヲ勵シ益四隣ヲ讐伏セリ十二年其卒スル  
 ニ臨ミ遂ニ兩洲ノ版圖ヲ分ツテ其二子ヲ南北ニ封シ  
 各支丹ノ位ニ即カシムル來此國獨立ノ邦國タリト雖  
 モ尚木斯<sup>ムス</sup>甲<sup>カ</sup>ト舟楫ノ往來常ニ斷エス

○索謀利○牙蘭

共ニ大洲ノ東端ニ在リテ索謀利ハ海岸ノ地方ヲ称シ  
 牙蘭<sup>ガラ</sup>ハ總テ内地ノ部ヲ云フ其形勢風俗略相類似ス但  
 幅員人口ノ如キ固ヨリ其詳説ヲ得ス或ハ云フ幅員凡  
 十五万方里人口千二百万ニ下ラズト域内處々土人ノ

部落ヲ為ス者各酋長アリテ互ニ相統属セズ風俗残忍  
 汚下ニノ更ニ開明ニ進マヌ半バ回教ヲ奉ズ此地方亦  
 古來ヨリ亞刺比人ノ侵入セル多キヲ以テ酋長ノ如キ  
 ハ皆自ラ其血統ニ系ル者アリ土人ハ加弗勒<sup>カフ</sup>ト黑人ノ  
 中間ニ在ル種族ニメ肌膏赭黒色ヲ為シ頭髮亦甚ダ卷  
 縮セズ或ハ從來亞刺比種ト混セル者有リ地勢僅ニ亞  
 接近スルノ見ルハ概遊牧ノ業トシ内地ニ散住ス  
 索謀利<sup>ソムリ</sup>ハ大洲ノ東端ニ在テ三角形ヲ為シ亞刺比海亞  
 丁灣ニ突出セル地方ヲ云フ其最東ノ海角ヲ「ガルダ」  
 名ケ北ハ亞比西尼ニ接シ西南ハ「エツ」河ヲ以テ  
 瓦蘭ノ境ヲ限リ同河ノ下流ハ桑給巴ノ域内都テ河脈

多クノ土地豊饒ナリト雖モ未タ曾テ開墾ニ至ラバ但  
海崖ハ屢々ニ膏腴ノ田園牧野有リ皆亞刺比人ノ村落  
ニノ酋長ノ分領スル所ナリ○域内舉グベキノ邑間有  
ラバ只北岸ニ白白拉港有リ稍貿易ヲ通ズ毎歲定期ノ  
市有リ亞刺比地方ヨリ商賈群集ス

**瓦蘭**ハ索謀利ノ西ニ在ル番部ニノ南ハ桑給巴ト境ヲ  
交錯レ北ハ亞比西ニ隣接シ西ハ大湖ノ地方ニ及ボ  
スト雖モ境界固ヨリ詳ナラズ域内數多ノ部落ニ分レ  
互ニ抄掠メ奴隸ヲ販賣シ鬭争止ムナク兇暴厭フヘキ  
ノ風俗ナリ土人古代ヨリ亞比西ニ交リ且互侵略セ  
ルヲ以テ人種漸ク錯雜レ從テ耶蘇教ヲ奉スル者有リ

然レ氏他ハ概田教ヲ奉ズ又全ク曠野ニ遊牧スル野民  
多シ疆内舉グベキノ邑間有ラバハラルハ東部ノ内地  
ニ在リ加非木膠奴隸等ヲ以テ貿易品トス  
ガルダ<sup>カ</sup><sub>ス</sub>海角ヨリ東ノ方四十餘里索哥德拉島有リ即チ  
木斯甲<sup>ス</sup>ノ支丹ニ屬ス幅員百六十方里餘人口五千有リ  
大半亞刺比種ニノ風俗最モ兇暴ナリ產物ハ藥草香木  
顏料等ヲ出ス

○大湖地方

地圖ハ五十丁ヲ参看スヘシ

域内大ナル湖水アルヲ以テ此名ヲ命ズ即チ尼羅河ノ  
 上流北緯十一度ヨリ南緯十度ニ達シ西經百二度半ヨ  
 リ百十二度餘ニ至ル地方ノ總称ナリ其境界ハ北ノ方  
 努皮亞哥多番ノ南界ニ接シ東ハ瓦蘭及ビ桑給巴ニ連  
 リ南ハ撒皮西河ノ諸脈ニ沿ヒ西ハ人跡ノ未ダ到ラザ  
 ル大洲内部ノ曠土ニ接ス其面積ノ概數十二万一千方  
 里餘ニノ人口ノ臆算一千五十万トス此地古來歐人ノ  
 未ダ嘗テ知ラサル所ニノ其人物風土ノ形勢ノ如キ更  
 ニ之ヲ傳聞スル有ラザリシガ近頃ニ至リ英人「スベ  
 キ」グランド「ブルト」バツケル等ノ諸家初メテ之ヲ跋



涉レ漸ク其梗概ヲ詳ニスルヲ得タリ  
 域内淡水ノ三大湖アリ其一ヲ維多利亞尼亞西湖タクトリアニアニガト名  
 ケ面積略蘇格蘭全國ニ均レク正ニ五千方里餘有リ其  
 ニ阿麦多尼亞西湖アルバトニアニガト名ケ前者ノ西北ニ在リテ面積亦  
 畧此レト同ジク共ニ赤道下ニ位レ并ニ尼羅河ノ水源  
 ヲ為セリ但其一ハ九年前スベールスベールトシノ兩氏始  
 ノテ之ヲ發見シ其二ハ四年前ハッケルハッケル氏之ヲ創見  
 其三ハ即單加尼加湖ト稱ヘ維多利亞尼亞西湖ノ西南  
 ニ在リ面積二千二百方里略西比利亞ノ貝加尔湖ニ同  
 レ其水ノ泄レ注ク所未ダ詳ナラズ或ハ云フ阿麦多尼  
 亞西湖ニ注ギテ尼羅河本原ヲ為スト或ハ云フ西ニ趣

テ公額河ノ源ヲ為ト未孰カ是ナルヲ知ラス

英國博物館ニ此地方ノ古圖ヲ藏ス葡萄牙人ノ著  
 ス所ニメ二百七十年前千五九一ノ物ニ係ル圖中二大  
 湖有リ其位置形狀稍着實ナラズト雖モ全ク近頃  
 檢出スル所ノ者ト符合ス意オモフニ當時ニ於テ葡人  
 已ニ此内地ノ形境ヲ窺ヒシ者ナルヘシ

域内處々土人ノ部落ヲ為ス者大小數多有リ固ノ窮僻  
 ノ野民ニメ蠢然太古ノ風俗ヲ存シ古來他邦ト交通セ  
 ザルヲ以テ開化淺シト雖モ亦自ラ固有ノ慣習ニ安シ  
 シ各別ニ一世界ヲ為セリ抑此廣大ナル邦土ノ地理近  
 來迄曾テ之ヲ詳ニセザルノミナラズ其住民ノ有無ノ

如キモ亦之ヲ臆想スルニ及バザリシガ前ニ舉グル數  
 氏ノ力ニ依テ世人漸其山川風土ノ要領ヲ知ニ至リ且  
 部落ノ大ナルハ人口數千ニ滿チ其酋長近隣許多ノ地  
 フ主管スル者有リ又小ナル部落數ルニ暇アラズ令其  
 主眼ノ者ヲ舉テ之ヲ別ニ其一ウニアムージハ維太利  
 亞尼亞西湖ノ南ニ在リ其二ウイハ前者ノ西ニ在リ  
 テ直ニ單加尼加湖ノ東岸一接ス此湖ノ西部ハ更ニ其  
 住民無シト云フ其三ウジンザウガング等ノ小邦維多利亞尼亞西湖ト阿  
 麦多尼亞西湖ノ中間ニ在リ其四キツタラ亦兩湖ノ間  
 ニ在テ直ニ尼羅上流ノ諸部ヲ領スル大邦ナリ但此部  
 本瓦蘭ノ民種ニ久シク内地ニ遷徙シ竟ニユニフロ

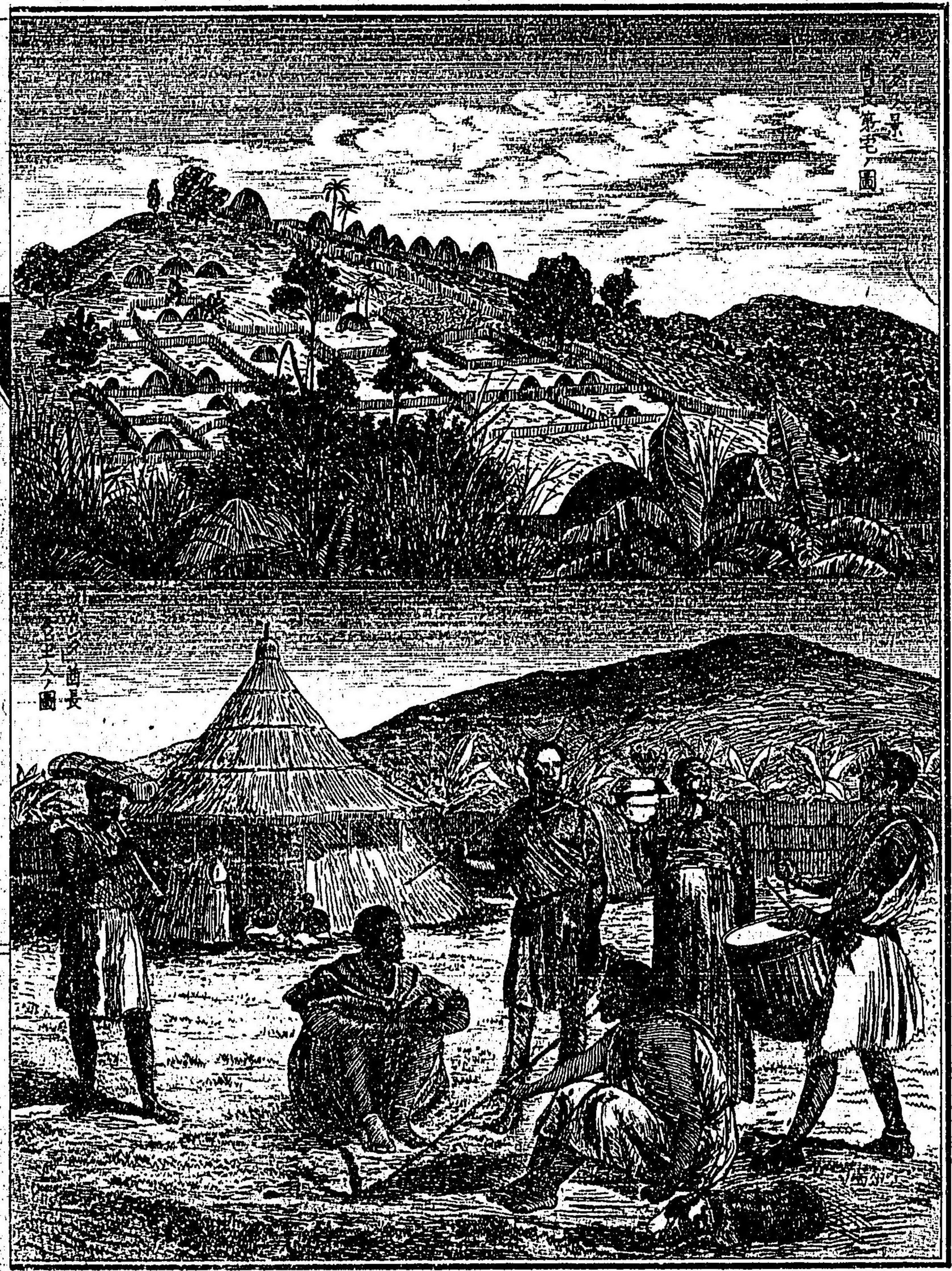

東地言

大圖



等ノ地ヲ蚕食シ邦ヲ建テシ者ニノ都テ尼羅上流ノ東  
 部ヲ領ス蓋人種漸々混和シ其風俗言語亦從テ變スル  
 ヲ以テ大ニ瓦蘭ノ土人ト同ジカラズ、  
 英人「アルトン」及ヒ「スベ」キ兩氏ノ旅行ハ十一年前ヨ  
 リス當時桑給巴ノ支丹ニ乞フテ誘導ノ土人十二人ヲ  
 雇ヒ之ヲ將サテ桑給巴島ノ對岸ナル「パンガニ」ヨリ  
 程ヲ發シ直ニ西北ノ内地ニ進ム其間曠々土人ノ部落  
 有リ皆圓形ノ茅廬ニ住シ外部ハ草木ノ葉ヲ以テ蔽  
 作牧畜ヲ營シ男女共ニ汗穢ニメ疲瘦貧縷ノ形象頗ル  
 見ルニ耐ヘズ皆酋長有リテ之ヲ領ス極テ殘虐ニ威  
 權ヲ弄シ部下ヲ擅制ス或ハ條理ヲ論ゼス部内ノ人民

ヲ没入シテ之ヲ販賣スル者有リ或ハ兵卒ヲ畜ヘ抄掠ニ從事スルアリ○次テ「キンガ」河ノ邊ヨリ、北ノ方五十里許「ゴ」モト名クル山道ヲ過ル時ハ内地皆高原ニノ頗ル奇勝ノ區アリ直立千尺ノ花剛石亭然トノ廣平ナル原上ニ突起シ光景恰蒼海中ノ巉岩ヲ見ルガ如シ此邊ノ土人ハ都テ黑人ニノ更ニ田部ノ種屬ヲ雜ヘス木綿煙草菓穀ヲ培植シ能ク牧畜耕作ニ從事シ布ヲ織リ鍔ヲ製スル等ノ事亦自ラ開ラケ質朴ナル風俗ヲ為セリ其ヨリ西ノ方「ウ」コ「バ」ト名クルノ地ハ高燥ニ在テ氣候佳ナリ此ヨリ更ニ西北ノ方「カ」ゼト名クルノ地亞刺比人ノ市場アリ海岸ヨリ諸品ヲ輸送シ來テ象牙奴

隸等ト貿易スル所ニ係ル其ヨリ又西ノ方ニ進ムキハ、單加尼加湖ニ着ス湖ノ北部ハ山嶺群峙シ高概六百六十丈ト達ス湖中異種ノ魚類多シ周圍ノ平原野牛群ヲ為シ皆赤色ニノ雙角亦非常ニ大ナリ西岸々々地形澳入レテ景色称スルニ勝フ但此近傍更ニ住民ヲ見ズ猛獸鱷魚夥シ○此ヨリ東北ノ方山路ヲ越ユル時ハ維多利亞尼亞西湖ニ達ス蒙々人煙稠密ナル部落多クノ鍔礦夥シク土人善ク之ヲ利用ス湖ノ中央ハ南緯一度半ニ位シ其長百二十餘里幅三十六七里ニ出入ス之ヲ實測スルニ海面ヨリ高キト凡三百五十餘丈トス湖中衆多ノ島嶼散布シ景色頗ル希臘海ノ群島ニ彷彿ス水味

甘淡ニノ土入皆飲料ニ供ス四周小河多ク皆湖中ニ過注ス然ルニ北端ニ於テ「キビ」ト名クル河流有リテ北ニ流ル即湖水ノ漏泄スル水脈ニノ之ヲ白尼羅河ノ水源ト考定ス其他土風産物ノ詳ナルハ茲ニ之ヲ略ス○大湖近傍毎年十一月半バヨリ五月半ニ至ル迄晝夜大雨霖ヲ為シ川澤皆溢ル是正ニ尼羅河ノ漲溢ヲ為ス原由ナリトズ但埃及努皮亞等ノ地ニ於テ河水ノ増減及ビ水路ノ長短ヲ測リ以テ時日ヲ比較スル時ハ稍精密ニ符合セザル者有リト雖モ蓋又其原由タルニ於テハ全ク疑無キノミ

○馬達加斯加附大洲東岸諸島 地圖ハ五十四ノ参考スヘシ

馬達加斯加ハ洲内第一ノ大島ニノ島嶼中世界ノ第六ニ位ス其位置東面ハ盡ク印度洋ニ臨ミ西面ハ莫三鼻ノ海峽ヲ隔テ、大陸ノ東岸ヲ距ル九十八里ニ在リ地形狹長ニノ木葉ノ如ク海岸更ニ大ナル凹凸ヲ為サズ東岸ノ如キハ殆一直線ヲ為セリ斜ニ南北ニ横ハリ最北ノ一端ハ南緯十一度五十七分「アンベル」海角ニ起リ最南端ハ同二十五度三十八分聖馬利海角ニ終リ其長約四百二十餘里ニ達ス但幅負ハ三万八千九百方里餘アリテ日本全國ヨリモ寬ニ大ナリト雖モ人口ハ四百四十五万ニ過ギバト云フ城内旧數多ノ小邦及ビ部落ニ區劃シ土族之

ヲ分領セシガ近代ニ至リ荷瓦斯ホノスル北部ヲ領スノ王大ニ  
棒カヲ得テ概略之ヲ平定シ更ニ全國ニ君臨ス尔来土  
族或ハ凶ビ或ハ之ニ伏屬シ或本府ニ朝貢ノ半羈絆ヲ  
受ザル者無シ今疆域ヲ二十八州ニ分カツト雖モ尚稍  
封建ノ状ヲ為セリ  
地勢海岸ハ平坦ニノ内地ハ都テ山嶺溪地ニ屬ス殊ニ  
高峻ノ山脈南北ニ連亘シテ全島ノ脊梁ヲ為シ數多ノ  
支脈東西ニ分派シテ次第ニ低平ニ歸ス殊ニ其高峯ハ  
皆主脈中ニ在リテ一千丈ヨリ一千百餘丈ニ達ス江河  
ハ皆水源ヲ中央ノ山地ニ發シ東西ニ分派ス其中舟楫  
ヲ通スベキ者甚タ多ク「ベテブカ河ノ如キハ長殆百六

十餘里ニ及フ全土大半森林ヲ以テ之ヲ蔽ヒ蒨鬱タル  
綠樹到處ニ繁茂ス殊ニ巨大ノ良材ヲ産スル夥シク又  
其紋理色澤甚々美麗ナル種類多シ以テ家具ヲ造ルニ  
適ス地性概略肥沃ニノ菓穀ヲ播スニ宜シ然レ開墾未  
ダ普ララズ又域内猛獸少ナシト雖モ鱷魚夥ク蕃息レ  
飛潜蟲蛇草木ノ奇種異品數ルニ暇ラヌ此國大洲ノ東  
岸ニ接近スト雖モ其動植及ビ人種ニ至ル迄都テ大陸  
ト同ジカラズ反テ奧大利亞ト酷ダ肖タルモノ多シ  
産物ハ牛羊禾穀蜂蜜蜜蠟藥草胡椒麻藍青砂糖煙葉等  
有リ近海ノ諸邦ニ輸出ス然レ其料更ニ多カラズ○域  
内鑛山甚ダ多ク金銀銅鐵鉛石炭等ヲ出ス殊ニ鑛鐵

産スル亦最夥シク所在容易ク之ヲ採ルヲ得ベシ然レ  
 土人都テ鑛物ヲ得ルノ術ニ拙ナク且カヲ用フル少キ  
 ヲ以テ其自國ノ需用ニ供スル器械及ヒ利器等ヲ製ス  
 ルニ於テハ既ニ餘アリト雖モ其業未盛大ヲ称スルニ  
 至ラス  
 氣候暑熱酷シクノ半年ハ殊ヘ堪ヘガタク且海岸ハ瘴  
 氣鬱結ノ人ノ健剛ニ適セス五月ヨリ十月ニ至ル迄雨  
 濕ノ候ハ疫癘毎ニ流行ス然レモ高地ハ大氣清朗ニ  
 温暖ノ中和ヲ得更ニ炎熱ノ苦ヲ覺エズ  
 人種ハ痾瓦斯ホドスト名ル種属ヲ主トシ其他尚數類有リ但  
 其属スル所ノ本種ヲ確定シガタシ或ハ云フ黑人カウ加弗

馬達加斯加土人ノ圖

婦人

童子

高官礼服ヲ著ス  
但シ洋服ヲ用ユ  
シマツバ港總督ノ像

兵卒



勒人巫来由人巴布亞人等ノ古来久ク相混和セル者  
ナリト其状貌骨格都テ甚々大陸ノ人種ト同シカラス  
及ツテ南洋諸島ノ土人ニ類似セル者多シ殊ニ阿瓦斯<sup>ホラス</sup>  
ノ種属ハ中央ヨリ北部ノ住民ニ係リ軀幹長大ニノ肌  
膚茶褐色ヲ為シ或ハ赤黒ニメ焦上ノ如ク<sup>棕色ノ濃キ</sup>  
人ノ色ト同<sup>モノニ黒</sup>頭髮長ク垂<sup>レ</sup>テ卷縮セズ酷ダ巫来由種ニ  
近シ又肌膚黒色ニノ頭髮卷縮シ大ニ黒奴ニ類セル種  
属有リ○言語ハ全島自ラ一派ノ邦語ヲ用ヒ其脈絡叢  
韻亦南洋語ト似タリ  
政制ハ專威推ヲ君上ニ私有シ其下民ヲ馭スル殊ニ殘  
酷ヲ極ム且尊卑ノ分甚ダ嚴ニノ各邦ノ侯伯皆隨意ニ



部下ヲ擅制ス但近年ニ至リ國法ヲ改革レ改制又變ス  
 ト雖モ上下尚旧弊ニ因襲メ文化開ラケズ依然固陋ノ  
 風俗ニ安ズト云フ○教法ハ至ツテ淺陋ナル邪教ニノ  
 大都妖魔鬼神ヲ尊崇レ君主即チ其宗教ノ主裁タリ洋  
 教ハ己ニ久レク域内ニ傳播セレカ近世嚴ニ之ヲ禁止  
 レ更ニ殘酷ナル法ヲ設ケテ一旦其宗徒ヲ殺シ尽スニ  
 至レリ然レモ現今又稍ク其禁ヲ弛ベ再之ヲ開クト云  
 フ○製造學藝ノ類甚ダ拙陋ニノ百事迂遠ニ安ズ殊ニ  
 域内驛程ノ設無ク交通不便ニノ唯漸ク肩輿ヲ以テ内  
 地ニ旅行スルヲ得ルノミ故ニ非常ニ時日ヲ費スニ非  
 レバ往復スル能ハス

首府ヲ達安阿里窩ト名ク即チ荷尾斯ノ京城ニメ中央  
 溪地ノ高原上ニ位ス海面ヨリ高人口二万五千或ハ云フ  
 王居ハ丘陵上ニ在リ甚ダ華麗ナラズ全ク木材ヲ以テ  
 之ヲ造營ス市街ノ屋宇亦皆木製ニ係リ構造粗惡百物  
 清潔ナラスメ殊ニ見ルニ足ルモノ無シ府外數箇ノ城  
 砦有リ此地六年前英國ノ使節始メテ到リシヨリ尔来  
 常ニ領事官ヲ置ク四周山嶺連亘シ溪間瀑布多クメ山  
 水頗秀美ナリ  
 西北及東部ノ海岸ニハ好港少カラズ殊ニ達米達瓦ヲ  
 以テ主眼ノ貿易場トス船舶ノ出入多シ其他「ドウオン」  
 「マナムバト」「マナレザリ」等ノ都會皆東岸ニ在リ

此國古代ノ傳記ハ皆神人誕妄ノヲヲ説ケルモノニメ  
 更ニ實事ノ考索スヘキ無シ蓋外人ノ此島ヲ檢出セシ  
 ハ上古ニ於テ非尼亞人ノ業ニ係ルト云フ然レモ亦  
 其事歴ヲ詳ニスル能ハス尋テ久シク他邦ト交通セザ  
 リシガ三百六十年前ヨリ葡萄牙人來リテ海岸ニ城堡  
 ヲ築キ漸殖民ヲ為セリ後轉々和蘭ニ歸ス然レモ又久  
 シカラズメ之ヲ廢棄ス降テ九十四年前「ベンヨースキ」  
 ト云フ者本洲佛船ヲ以テ此國ニ着レ東岸「アント」  
 港ニ於テ更ニ殖民ヲ為セリ然レモ土人之ニ抗敵シ且  
 佛國ヨリモ別ニカヲ用ヒサルニ因テ久シカラズメ復  
 之ヲ廢絶ス然ルニ七十二年千八百一十六年前ニ至リ英國初メテ

使節ヲ遣ハシ荷瓦斯ノ王「ラダマ」ト條約ヲ結ビ因テ新  
 タニ貿易ヲ開ケリ此王賢明ニシテ大ニ勢力ヲ得遂ニ全  
 島ヲ略定シ隨テ法制ヲ改革シ奴隸ヲ解放シ殊ニ兵制  
 ヲ一變シテ銃卒ヲ編成ス又學校ヲ建設シテ諸學ヲ採  
 用シ更ニ洋教ヲ信メ其教師ヲ保護セリ故ニ國人稍ク  
 歐洲ノ文學ヲ講習スルニ趣キシガ大半ハ固陋ニシテ外  
 人ヲ仇視スル者亦少カラス然ルニ「ラダマ」王ノ妃「ラナ  
 カラ」マンヤ「カ」ナル者潛ニ近臣ト姦通シ事ハ發露スル  
 ヲ懼レ四十年前王ヲ毒殺シ自立レテ位ニ昇リ終ニ政  
 權ヲ掌握ス女王人ト為リ殘忍苛虐ニシテ嚴ニ洋教ヲ禁  
 止シ教師及ビ國民ノ其教ヲ信スル者ヲ囚ヘ或ハ之ヲ

放逐シ或ハ之ヲ殺戮シ盡ク沿海ノ諸港ヲ鎖シ英國商船ノ入津ヲ禁ズ此ニ於テ千八百四十五英國ノ軍艦ケグ朴クニ在リ者其總督ノ命ヲ奉シ佛船ト共ニ東岸ノ要港達トニ達スニ進ミ明ニ事理ヲ論シ罪ヲ問フト雖モ女王更ニ之ヲ聽カス因テ兩國ノ兵直ニ上陸シテ攻撃ニ及レガ土人天嶮ノ地勢ニ據テ劇ク防戦シ其要害非常ニ堅固ナルヲ以テ深ク侵入スル能ハズ反テ之ガ為ニ七十餘人ノ死傷ヲ致シ軍竟ニ利有ラスノ退去ス次テ再舉ヲ計リレニ適英佛其自國ノ多事ナルニ當リ未ダ之ヲ果サバリシニ六年前千八百六十二女王卒シ其太子位ニ昇リラダニ世ト称ス即位以來大ニ教法文學ヲ開クニ意有リ然レ

氏暗弱ニメ舊臣權ヲ擅ニシ政令私多ク漸ク内亂ヲ醸

シ國內大ニ紛擾ス此ニ至リ其后位ニ即キ遂ニ攘夷ノ

黨ヲ却ケ大ニ改制ヲ改革シ又新ニ教法文學ヲ開ク

ヲ令スト云フ或ハ云フ近頃憲章ヲ定メ更ニ君民共治ノ綱躰ヲ為スニ至ルリト

**附録**

此國飛潛動植ノ種類極メテ奇異非常ナル者

多クメ大ニ大陸ノ産スル所ト同ジカラザル

ニ前ニモ論ズルカ如シ歐洲動植ノ學家此地ニ於

テ積年許多ノ新種ヲ檢出スト雖モ未ダ普ク内地

ヲ跋渉スル能ハサルヲ以テ其特リ此國ニノ産

メ外人ノ未ダ知ラザル者亦必ス多カルベシ就中

駝鳥類ノ極メテ巨大ナル者アリ未ダ其全形ノ者

ヲ得ル能ハズト雖モ之ヲ「エビヲル」ニ「スト」名ク大  
 普通ノ駝鳥ニ數倍ス但往昔ヨリ此國ニ旅行セル  
 佛人ノ記行中數度非常ニ大ナル卵殻ヲ見タル  
 ヲ載ス然レモ皆土侯ノ珍蔵スル所ニ係リ之ヲ得  
 ル能ハス因テ久ク其確證ヲ得ザリシガ十八年前  
 ニ至リ佛國商船ノ指揮官此國ノ西南岸ニ於テ土  
 人ヨリ二箇ノ大卵殻及ビ其脚骨ヲ購得、即之ヲ巴  
 黎ノ博物館ニ寄納ス是ニ因テ世人始テ其大小ヲ實  
 驗シ以テ積年ノ疑團ヲ解クヲ得タリ但其大サ直  
 經縱一尺一寸二分、横七寸四分半ニ、其周圍縱二  
 尺八寸零五厘、同ク横ニ量リ二尺三寸四分アリ容

積ハ水四升八合五勺ヲ盛ルベシ故ニ他ノ駝鳥卵  
 ヨリ大ナルヲ凡六倍ニ過ギ之ヲ普通ノ鶏卵ニ比  
 スルキハ百六十倍ス又其共ニ得タル所ノ脚骨ヲ  
 驗スルニ全ク駝鳥ト同シク、其後趾無シ元來之  
 ヲ河濱ノ砂中ヨリ得タリト云フ又土人ノ説ニ此  
 鳥島中南部ノ荒野ニ棲ミ大恰馬ノ如クニ、飛能  
 ハズ猛烈ニ、其力善ク牛ヲ蹶殺シ人得テ之ヲ捕  
 ル能ハスト或ハ云フ曩昔ハ往々人ノ目ニ觸レタ  
 ル事有リシカ近頃全ク凶絶シ深ク内地ヲ搜索ス  
 ト雖モ更ニ隻點ヲモ見ズト  
南洋西隣等ニモ亦土  
 中ヨリ巨大ノ鳥骨ヲ  
 出ス有リ今全ク都テ鳥類ノ最大ナル者ハ普通ノ  
 絶々タル種類ナリ

駝鳥ヲ以テ其魁ト為ス然ルニ此卵殼正ニ之ニ六  
 倍スルキハ其全形實ニ非常ニ偉大ナル者ニノ土  
 人ノ馬ノ如シト云フ說モ更ニ虚誕ニ非ザルベシ  
 ○此國植物ノ奇品中俗ニ羈旅木ト名クル者アリ  
 本名「ユラニヤ、タラニヤ」元來芭蕉ノ一種ニ屬スト雖モ幹柳  
 スベクオサ、樹ノ如クニノ直立レ梢ニ至リ葉々相對シテ左右  
 ニ開ラキ形狀恰モ翳セル扇ノ如シ此樹島中各部  
 ニ産シ其葉莖ヲ以テ常ニ屋壁ヲ編成スルニ用フ  
 大ナルハ下部ノ葉皆脱落レ地上三丈許ノ高サニ  
 於テ始テ葉アリ其數二十或ハ二十二枚長各七八  
 尺滑ニノ光澤アリ全ク蕉葉ニ同レ或ハ數總ノ實

ヲ着レ紫色ニノ美ナリ葉莖ノ本太キ所ニ水液ヲ  
 含ム甚タ多ク干魃ノ候ト雖モ更ニ涸ル、トナレ  
 其水清潔甘淡ニノ飲料ニ供スベシ但、之ヲ獲ルニ  
 ハ小刀ヲ以テ葉莖ノ本ヲ刺シ器ヲ以テ受レバ水  
 汁淋漓トノ忽チ數合ヲ充タスベシ故ニ旅客疆内  
 水無キノ地ヲ經歷スルニハ每ニ此樹ニ依賴シテ  
 隨處渴ニ苦レムヲ免ル故ニ羈旅木ノ名有リ其他  
 記スヘキ者多シト雖モ今之ヲ略ス

○毛里西諸島附、近海諸島

馬達加斯加マダガスカルノ東方ニ在ル三島ノ總稱ナリ其一不尔奔  
 島ハ佛國ノ領スル所ニノ馬達加斯加島ヲ距ル百六十

餘里ニ在リ附屬ノ小島ヲ算入スル時ハ幅員百三十八  
 方里人口十八万三千三百餘ニ至ル全島山水秀美ニノ  
 海岸ハ土壤最モ豊饒氣候甚ダ佳シ然レモ毎歲烈シキ  
 颶風有リ之レカ為ニ災害ヲ被ル亦少カラズ産物ハ砂  
 糖煙葉加非丁字顏料等ナリ  
 毛里西島モリスハ英國ノ領地ニシテ不尔奔島ブルボンノ東北四十七里  
 ニ在リ幅員百二十方里人口三十一万三千餘アリ其中  
 三分ノ一ハ歐人種ニシテ其餘ハ黑人及ヒ雜種ニ屬ス此  
 島三百六十三年前葡萄牙ノ船將「ダス」ダスガ「マ」始メテ  
 之ヲ發見レ次テ和蘭ヨリ殖民ヲ為シ土地ヲ開拓ノ終  
 ニ之ヲ領シ更ニ本國公族ノ姓氏ヲ以テ島名ニ冒ラシ

ハ其後一度佛國ノ領地ニ歸セシト雖モ旋テ七十八年  
 前ヨリ終ニ英領ニ入ル故ニ地名ノ如キ都テ蘭佛英ノ  
 三語ヲ錯雜シ用フ氣候和煦ニシテ其位置ニ比スレハ甚  
 ダ苦熱ヲ覺エズ土地肥沃ニシテ森林鬱茂シ水利到ル處  
 便ヲ得且産物多シ其出ス所大抵不尔奔島ブルボンニ同シ就中  
 砂糖ヲ産スル非常ニ多ク歲々輸出スルノ量一千万圓  
 ニ下ラズ但小島ナリト雖モ珠ニ産物富庶ニシテ商船ノ  
 出入繁榮ナル所ナリ○主眼ノ海港ハ「ポトル」イスト名  
 ク即チ北岸ニ在リ佳良ノ碇泊場ニシテ土産ノ輸出盛ニ  
 修船場等アリ山水秀美ニシテ殊ニ絶勝ト称ス市街ノ背  
 面ニ「ピトル」ボットト名クル著名ノ山峯有リ其峯頂ニ歌

ツ所ノ巨岩將ニ顛墜セントシテ暫ク癩ルカ如ク實ニ  
 勝中ノ一奇景ナリ○ロドリグイス島ハ前者ノ東百廿餘  
 里ニ在リ亦英國ノ所領ナリト雖モ土人ノ部落ノ如キ  
 ハ半之ニ伏屬スルノミニソ産物等亦莫ニ毛里西島ニ  
 及バズ

コロモ島ハ莫三鼻峽ノ北端ニ在ル數箇ノ小島ヲ合セ  
 稱ス人口八万餘アリ大半亞刺比種ニソ皆回教ヲ奉レ  
 首領ヲ支丹ト号ノ全島ヲ主管ス但「マヨッタ」ト名クル一  
 島ハ近年英領ニ歸ス産物ハ略前者ニ同ジ○同峽中桑  
 給巴及ヒ本巴等又著名ノ島嶼ナリ其大陸ニ接近セル  
 ヲ以テ已ニ前ニ出ス

其他馬達加斯加東北ノ洋中數多ノ小島有リ概巉岩崎  
 嶇タル荒島及ビ海蟲ノ暗洲ヲ為セル者等ニソ舉グベ  
 キモノ少ナレ但「アマミラ」セイチレス等ノ如キハ英國  
 ノ所轄ニソ人口九千有リ産物至テ少ナレ

東洋記 卷九 傳書館

興地誌略卷九終

官許 明治八年三月三日

東京府士族

内田正雄藏板

東京室町三丁目

發行書肆

紀伊國屋源兵衛



6  
12  
231

