11月

湖南日报

第1506号　1972年11月1日　星期三　夏历壬子年九月廿六　（今日四版）

毛主席语录

中国人民坚决支持印度支那三国人民和世界各国人民反对美帝及其走狗的革命斗争。

美国政府面临考验

人民日报 社论

目前，越南问题正受到世界舆论的密切注视。按照越南民主共和国政府和美国政府已经商定的时间表，双方应在一九七二年十月三十一日签署“关于结束战争、恢复越南和平的协定”。现在，这个日期已经过去了，但是协定并没有签字，越南和平并没有实现。所以发生这一波折，其责任完全在美国方面。

为了谋求越南问题的和平解决，越南民主共和国政府和越南南方共和临时革命政府，曾经作了不懈的努力。他们一再提出合理建议，不断克服各种障碍和困难。最近，越南民主共和国政府为推动谈判进展，早日结束越南战争，又一次表示诚意，采取主动，同美国政府就“关于结束战争、恢复越南和平的协定”的文本达成协议。越南民主共和国政府十月二十六日发表声明，揭示了越美谈判的真相，清楚地表明了越南政府和人民谋求和平解决越南问题的真诚愿望和严正立场。连日来，世界许多国家的政府、人民和公众舆论，纷纷支持越南民主共和国政府的声明，赞扬越南人民为结束越南战争而作的努力，并要求美国政府实现自己的诺言，尽速签署恢复越南和平的协定。这种情况说明，结束越南战争、恢复越南和平，是全世界人民的共同要求。

美国政府借口在西贡遇到了困难，把拖延签署协议的责任推到阮文绍头上。阮文绍是什么角色，这是谁都知道的。在美国和阮文绍的关系中，从来是阮文绍听命于美国，而绝不是相反。现在，一向依附于美国的阮文绍集团说声“不干”，美国就好象无能为力了，这怎么能使人相信呢？如果美国真的想解决越南问题，阮文绍集团是无法进行阻挡的。阮文绍之所以跳出来破口大骂，漫天要价，决不是偶然的。这样来认识越南和平不能早日实现，岂不是更符合事实吗？美国政府究竟要继续拖延侵略越南的战争，加强“战争越南化”计划，还是遵守诺言，停止侵略，结束战争，实现越南和平，正面临着一场严峻的考验。

英雄的越南人民为了祖国的独立、和平和统一，已经进行了长期的英勇抗战，取得了伟大的胜利。事实证明，世界上没有任何力量能够动摇四千万越南人民实现自己神圣的民族权利的钢铁意志。正义在越南人民一边，全世界人民在越南人民一边。中国政府和中国人民一贯支持越南人民的正义斗争。中华人民共和国政府一九七二年十月三十日发表的声明，充分表达了我国人民对越南民主共和国政府严正立场的坚决支持，体现了中越两国人民团结战斗的兄弟友谊。如果美国政府继续拖延越南战争，中国人民将一如既往，全力支持越南人民的抗美救国战争，直到取得彻底胜利。

（新华社北京一九七二年十一月一日电）

董代主席和周总理写信 祝贺西哈努克亲王五十寿辰

新华社北京一九七二年十月三十一日电　中华人民共和国代主席董必武和国务院总理周恩来，十月三十一日写信给柬埔寨国家元首、柬埔寨民族统一阵线主席诺罗敦·西哈努克亲王，最亲切、最热烈地祝贺他五十寿辰。贺信全文如下：

柬埔寨国家元首
柬埔寨民族统一阵线主席
尊敬的诺罗敦·西哈努克亲王：

在您五十岁生日的时候，我们代表毛泽东主席，代表中国政府和中国人民，并且以我们个人的名义，向您致以最亲切、最热烈的祝贺。

敬爱的亲王，您是柬埔寨王国的国家元首！您是高棉人民爱戴的亲王！您坚持正义，不畏强御，您是高棉伟大的爱国主义者。在您的卓越领导下，柬埔寨王国一贯奉行独立、和平、中立的政策。

一九七〇年三月，当柬埔寨面临民族危亡的时刻，您高举捍卫民族独立的旗帜，发表了庄严的五点声明，成立了柬埔寨民族统一阵线及其领导下的王国民族团结政府，领导高棉人民奋起抗战，使柬埔寨的抗美救国斗争进入了一个崭新的历史阶段。

两年多来，您肩负重任，致力于柬埔寨人民的救国斗争大业。您倡议召开了印度支那人民最高级会议。您经常发表鼓舞人民斗志的文告。您不辞辛劳地先后对越南、朝鲜和欧非五国进行了成功的友好访问，使柬埔寨王国民族团结政府在国际上威望越来越高，在圭亚那的不结盟国家外长会议上取得了合法的承认。您为柬埔寨的民族独立事业建立了稀有的功勋，您为印度支那三国人民的团结抗美斗争作出了巨大的贡献。

中柬两国是亲密的友好邻邦，源远流长的中柬友谊是在毛泽东主席和您的培育下，在共同斗争中发展起来的。您是中国人民最亲密的朋友。七亿中国人民一定遵循伟大领袖毛主席的教导，誓作柬埔寨、越南、老挝人民的坚强后盾，最坚决地支援柬埔寨、越南、老挝人民的抗美救国斗争，直至取得彻底的胜利。

我们衷心祝愿您健康、长寿，祝愿您领导下的柬埔寨人民取得抗美救国斗争的新的伟大胜利。

中华人民共和国代主席　董必武（签字）
中华人民共和国国务院总理　周恩来（签字）
一九七二年十月三十一日

株洲冶炼厂党委紧密联系实际

坚持认真看书学习　加强党委思想建设

本报讯　株洲冶炼厂党委紧密联系实际，攻读马、列和毛主席著作，深入批修整风，狠抓党委自身思想革命化，不断提高了路线斗争觉悟，推动了革命、生产的发展。今年一至九月，工业总产值比去年同期增长百分之十点一四，七种主要产品质量，有五种产品的一级品率达百分之百，电锌优质品率提高到百分之八十七。十月份以来，又连续生产出了六批一级锌。

提高继续革命觉悟　树立雄心壮志

这个厂曾经一度处于后进状态，被称为“老大难”单位。主要问题是什么？开始，有的领导成员认为主要问题在群众。为了摸清情况，统一认识，他们组织一批干部深入车间、班组，对该厂两个阶级、两条路线斗争的历史和现状，进行了两个月的调查研究，开了上百次座谈会，广泛征求意见，了解到许多积极因素和感人的先进事迹：八车间以老工人为主体的三结合实验小组，克服困难，自力更生，土法上马，成功地试验并生产出了一种高纯度稀有金属；一车间工人对技术精益求精，操作一丝不苟，几年来电铜质量一直稳定在百分之百的一级品率，月月超额完成任务。调查的结果表明，工厂落后的主要问题是领导问题。有些领导成员精神不振，认为冶炼厂是“麻布袋绣花，底子太差”，说冶炼厂“生产难搞，工作难做，后进难变。”群众说：面貌要改变，根本靠路线，领导是关键。要改变企业的落后面貌，首先必须改变党委“一班人”的精神状态。

为了提高党委“一班人”的路线斗争觉悟，他们认真学习党的基本路线，学习马列和毛主席关于不断革命的论述，多次进行整风。每次整风，一、二把手都带头解剖自己，虚心听取批评，同时引导大家敢于开展思想交锋，互相帮助，共同提高，逐步树立了改变冶炼厂面貌的信心。

有一位领导成员，在整风中受到了教育，找到了自己思想上的主要差距。他说，没有继续革命的思想，就没有顶着困难上的勇气。只要我们把战争年代炸敌人碉堡的劲头使出来，不愁厂子面貌改变不了！有位女常委，刚进入领导班子时的心情是矛盾的。党和群众信任她，她内心感到高兴，但是冶炼厂能不能变，今后自己分管的工作好不好开展，她又十分担心。后来通过读马列的书，她才认识到自己的想法不符合辩证唯物主义的认识论。“自在之物”能够转化成“为我之物”，“老大难”这个客观事物，是能够被我们认识和改造的。如果把冶炼厂的“难”看成是不变的，那就不符合唯物主义的认识论。马克思主义的理论武装了党委“一班人”的思想，大家精神振作起来了，决心更大了。接着，他们提出了“路线为纲，学赶涟钢，奋战一年，全面大变”的战斗口号，树立了一定要改变冶炼厂后进面貌的雄心壮志。

坚持斗争精神　狠批无政府主义

一个工厂能否全面地完成国家生产计划，是直接关系到整个国民经济和社会主义建设速度的问题，是关系到巩固无产阶级专政的大问题。但是，由于刘少奇一类骗子散布的“阶级斗争熄灭论”的影响，前几年党委没有认真加强对经济工作的领导，放松了生产领域里的阶级斗争，没有及时批判无政府主义，使厂里生产连续几年没有完成国家计划。领导上这种放任自流的态度不改变，就不能率领干部和群众粉碎无政府主义的妖风，夺取革命生产的胜利。于是，党委认真领会毛主席关于“**共产党的哲学就是斗争哲学**”的教导，进一步明确了马克思主义在本质上就是批判的，斗争的。放弃斗争，就违背了马克思主义，违背了毛主席提出的三个基本原则。在学习《唯物主义和经验批判主义》一书时，列宁同波格丹诺夫之流进行坚决斗争的精神，鼓舞和教育了大家。有的同志说：“过去不敢批不敢斗，实质上是放弃了生产领域里的阶级斗争，丧失了共产党员的原则立场。”有位常委，有个时期怕得罪人，往往遇事不表态。通过学习，他不断和自己头脑中的非无产阶级意识作斗争，做到凡是正确的就支持，就表扬；错误的就教育，就批评。

党委“一班人”从斗争中受到了教育，认识到，在领导生产斗争、组织和发动群众完成国家计划的过程中，必须敢于同一切错误思潮进行坚决斗争。两年来，他们狠抓了生产领域里的阶级斗争，狠批无政府主义，先后围绕安全生产、提高产品质量、增产节约、劳动竞赛、贯彻规章制度等问题，深入开展革命大批判，刹住了歪风，扶植了正气，有力地推动了生产，保证了国家计划的完成。

正确处理政治与经济的关系　敢于为革命抓好生产

随着批修整风运动不断深入，摆在党委面前的一个重要课题，是如何把群众中焕发出来的社会主义积极性引导到生产斗争中来，坚持在无产阶级政治统帅下，敢于为革命抓好生产。

在这个问题上，他们有过一些经验教训。以前，厂里领导班子主要成员没能正确处理政治与业务的关系，脱离生产孤立地抓政治，管生产的同志产生了“三不敢”：不敢放手抓生产，怕犯“不突出政治”的错误，有时连个生产调度会也不敢召开。不敢钻研技术、业务，怕被说成是“生产第一”、“业务挂帅”，基层干部要求安排一定时间组织职工学技术，有的领导同志说：政治运动这么紧，还提学技术干啥？算啦，要跟大方向。不敢抓管理工作，怕被扣上“管、卡、压”的帽子。

去年以来，他们针对党委中不能正确处理政治与经济关系的问题，认真学习了《共产党宣言》、《反杜林论》中关于上层建筑与经济基础之间辩证关系的论述，学习了毛主席的有关教导。大家进一步加深了对毛主席关于“**凡不注重研究生产的人，不算好的领导者**”这一教导的理解，明确了政治与经济是对立的统一。党委不敢抓生产，不去抓生产，那就是“空头政治”，就正上了刘少奇一类骗子的圈套。大家决心在批修整风运动不断深入的新形势下，加强党委对经济工作的全面领导，带头为革命抓好生产。

从此以后，他们每天看调度日报表，积极参与生产实践，主动想法解决生产中的关键问题。在抓完成国家计划的同时，注意了狠抓产品质量，把质量问题看成路线问题。有种产品的质量原来过不了关，满足不了用户的要求。党委抓住这个问题，作为在全厂进行路线教育的材料，从路线高度认识提高产品质量的重大意义。同时多次召开各种类型座谈会，深入基层调查研究，采取三结合的办法坐阵破关，使那个产品的质量迅速好转。为了更好地管好企业，抓好生产，为社会主义多作贡献，厂党委还建立了业务学习制度，请老工人和技术人员定期上技术课，并在劳动中向群众学习。这样，领导成员逐步懂得了一些基本的企业管理和生产技术知识，进一步取得了领导经济工作的主动权。

抓紧绿肥田开沟沥水

湘阴县委紧急动员社员群众

本报讯　近几天来，气温下降，普遍降雨，湘阴县大部分绿肥田里已起草籽田进行了检查鉴定，出动一千一百到生产队，组织队干部对全社一万多亩开沟沥水。古塘公社在家六名干部都下极行动，集中劳力七万多人，抓紧草籽通，水流无阻，雨住水干。各社、队积全面开沟沥水，做到丘丘有沟，沟沟相动员，要求对全县的四十一万多亩绿肥水，对绿肥生长很不利。县委立即紧急的四千四百多亩草籽田重新进行了补籽田的沟外，对原已开沟但不符合质量多劳力突击开沟，除新开好五千多亩草除了溃水的威胁，获得正常生长。溃水，并全面进行了开沟，使草籽苗突击抢排了九百八十多亩低洼草籽田的动三十六张水车、四部电动排灌机械，开。沙田公社干部、社员顶着风雨，出

（本报通讯员）

周总理致电布迈丁主席祝贺阿尔及利亚国庆

新华社北京一九七二年十月三十一日电　周恩来总理十月三十一日打电报给布迈丁主席，热烈祝贺阿尔及利亚国庆。电报全文如下：

阿尔及尔
阿尔及利亚民主人民共和国革命委员会主席、政府总理胡阿里·布迈丁阁下：

在阿尔及利亚民主人民共和国国庆的时候，我代表中国政府和中国人民，向阁下，向阿尔及利亚政府和人民，表示热烈的祝贺。

阿尔及利亚政府和人民在主席阁下的领导下，在反帝、反殖、反对大国霸权主义和强权政治，维护民族独立和国家主权的斗争中，以及在发展本国经济和文化等方面不断取得新的胜利。中国政府和人民对此感到钦佩和高兴，并衷心祝愿你们取得更大的成就。

我们深信，存在于中国、阿尔及利亚人民之间的传统的战斗友谊和两国之间的友好合作关系，定将进一步加强和发展。

中华人民共和国国务院总理
周恩来
一九七二年十月三十一日于北京

农业的根本出路在于机械化

坚持支农方向 认真修好农业机械

常德县农机修造厂修理车间党支部

一九七〇年以来，我厂修理车间坚持为农业服务的方向，认真修理农机具，共修理动力机械四百五十二台，修理拖拉机一百七十六台，修理水泵一百四十四台，修复农机配件一万六千二百多件。加上各区社农机修配厂的努力，基本保证了全县二百二十八台拖拉机，一千一百八十五台排灌动力，九百一十八台排灌电机的正常作业。

几年来，我们不断克服那种认为“搞农机修理是当‘配角’，无出息”的错误思想，自觉坚持农机修理不转向。今年抗旱紧张阶段，我们挑选了有实践经验的二十五名老工人，组成八个“轻骑队”，自带零配件和工具，跑遍了全县的十个区、三十一个公社、八十二个机埠，进行巡回修理，使抽水机在抗旱斗争中发挥了很大作用。肖伍铺公社桃树岗大队有台一百六十马力的抽水机，由于机手技术不熟练，安装了几天还不能抽水，我们立即派“轻骑队”赶到现场，帮助机手排除故障，使抽水机很快运转了，通过三十六米高的扬程，把占天湖的水引上高山，灌田一千九百多亩。社员群众看到湖水流进田里非常高兴，赞扬修理工人是机器的“赤脚医生”。

过去，有几种拖拉机的分配式高压油泵，曾被视为“禁区”。按技术规定，除机务队长外，谁也不准拆动，损坏以后，要送上海等地修理，因而缺泵死车现象不断出现。同志们看到这种情况后想：修好一个油泵，就能复活一台拖拉机，就是为发展农业生产作一分贡献。在业务主管部门的大力支持和兄弟单位的热情帮助下，经过六个月的反复试验，闯开了“禁区”。几年来共完成了这种油泵修理四百七十多个，还完成了设备改造二十二台，工艺改革二十多项，自制农机配件一百多个品种。

为了提高修理质量，进一步加强企业管理，我们建立了“专检、互检、自检”的三检制度，降低了修理成本，保证了修理质量。机车返修率由去年的百分之四降低到百分之二。分配式高压油泵密封压力由一九七〇年的三百公斤提高到四百五十公斤，作到不符合这个标准不出厂。同时我们还开展增产节约运动，大搞废品回收，建立“节约袋”、“回收箱”。今年来，从修理的废品中回收了铅六百市斤，铜四百市斤，修理成本比去年平均下降了百分之七。比如高压油泵的修理费每个由原来的一百一十多元降到了六十多元，花键轴制造每根由原来的六元降到了三元二角，减轻了群众的负担。

为革命推广使用插秧机

桑植县上洞街公社党委会

今年，我们上洞街公社大力推广使用了插秧机，全社十三个大队、八十三个生产队，共买了插秧机九十三部，其中动力插秧机一部。早稻机插一千零五十一亩，占全社早稻面积的百分之二十，晚稻机插八百二十四亩，占晚稻面积的百分之三十二，初步尝到了机械化的甜头。

过去我们插秧“脸朝泥水背朝天”，弯腰驼背，腰酸腿痛。如今插秧是抬头挺胸，不仅工效高、质量好，还能抢住季节，提高产量。去年，我们插晚稻二千五百五十六亩，七月十五日开始，到八月十五日，立秋后七天才插完，有六百亩遭到寒露风袭击，全部无收。今年抢插晚稻二千七百三十亩，比去年扩大一百七十四亩，七月十五日开插，立秋前一天全部插完，时间比去年缩短几天。

插秧机是个新生事物，要掌握它有个过程，但只要坚持实践，还是能够推广开。去年，我们买回四部人力插秧机。试插那天，田边挤满了四百多观众，表演了大半天，几个干部和机手忙得满头大汗，只插了二分四厘田，而且稀稀拉拉，歪歪曲曲。有人当场就说：“这么几个铁夹子，想插秧，真是半天云里吹唢呐，响（想）得高。”在群众中造成了不好的印象。今年春，我们吸取去年的教训，一方面进行宣传发动，反复讲推广插秧机的重要意义；另一方面我们采取先培训部分机手，组织现场表演，用事实来回答群众提出的问题，解除顾虑。春插前，我们组织了第一次表演，群众都赶来参观。从党委书记到委员，从大队支书到生产队长都下田试插，并且定时定丘计算工效。到场的人边看边评论，一致认为：插秧机真是好，插得均匀工效高。矿洞山大队院子生产队队长张启凤，开始有些顾虑，表演开始时，他一声不响地站在田边看，后来看到机手插得又快又好，他也下田试插，越插越有劲，表演还没完，就把这部机子买了。在他的影响下，表演的六部机子当场就卖完了。第二天清早，供销社的五十二部插秧机也一下销完。麦塔溪大队小塔生产队位于海拔八百米高的卧云界山腰，全队一百二十八亩稻田，共有三百六十六丘，分布在纵横五华里的十七个弯里，田宽不到一丈，而田埂高一丈四，最高的有三丈。有的人曾认为，这里搞机械化比登天还难。但这里的贫下中农坚持走农业机械化的道路，插早稻时，他们买回一部机子，插了三十一亩。插晚稻时，又从外队借了一部机子，并用两部蒲滚配套作业，机插晚稻四十九亩，占这个队晚稻面积的百分之六十五。

在推广插秧机过程中，还要注意解决好两个难题。一个是机手技术要熟练，另一个是秧苗要齐壮。一年来，我们公社先后办了两次机手技术训练班，共培训机手一百七十一人，其中妇女机手七十一人，初步建立了一支以贫下中农为主体的又红又专的机插队伍，成为了推广使用插秧机的骨干。对于秧苗，我们采取水播旱管的办法，使秧苗整齐粗壮，保证了机插的需要。

零陵县冷水滩镇木器社职工，根据农业生产的需要，成批生产电动打稻机。图为他们正在检查产品质量，及早送往农村，支援农业夺丰收。

冷水滩镇通讯组摄

机耕尖兵

——记汉寿县夹堤农场拖拉机手赵大彩

共产党员赵大彩，是汉寿县夹堤农场手扶拖拉机手。近两年来，他驾驶着零点三标台的手扶拖拉机，每年翻耕农田达三千多亩，相当于规定的六倍多。大家热情赞扬他是“机耕尖兵”。

为革命耕田不怕苦

赵大彩常说：“为革命开车就要不怕苦、舍得干。”他是这样说的，也是这样做的。夹堤农场有个“养鱼障”，二十多亩面积，过去没有去过拖拉机。要到这里耕地，就要越过一丈多宽、一丈多深的一条排水沟，还要下一个一丈多高的陡坳。一九七〇年春，他听领导上说要把这片地翻过来种水稻，便主动要求到这里来翻耕。在贫下中农的帮助下，他用木头搭了个便桥，把拖拉机从桥上开过去；下高坳时，他用身子堵住机头，让拖拉机慢慢向下滑。拖拉机下田后，由于这片田高低不平，淤泥很深，蓄草丛生，菱角刺满布，给机耕带来了困难。淤泥深，他就用肩背着扶手架，使犁耙浅吃淤泥；菱角刺刺脚，他咬紧牙关干，晚上在灯下用针把刺一根一根地挑出来，第二天照样干。奋战两天，终于把这片田翻耕过来了，及时插上了早稻。

今年“双抢”的一天晚上，已到十二点钟了，赵大彩驾驶拖拉机还在田里紧张的翻耕，突然转向器失灵，拖拉机不听使唤，在田里乱旋转，轴杆把他全身压在泥里。这时，机后面的齿轮耙离他的脑袋只有尺多远了。在这紧急关头，老赵考虑的不是自己的生命安危，而想到的是“双抢”期间“铁牛”如战马，如果损坏了拖拉机，晚稻赶不上季节，今年生产就要受到影响。于是，他使尽全身力气，用手支撑着半截身子，伸出另一只手，猛地拉住离合器，机器象击毙的老虎一样再也不动弹了。

当生产队群众闻讯赶来的时候，老赵已晕倒在田里。大家把他从泥里扶起来。他苏醒过来后头一句话就问：“拖拉机没坏吗？”大家告诉他只出了一点小毛病，他马上要去修理拖拉机。大家见他腰都受了伤，劝他休息，他说：“农业生产季节性强，误了农时，就会影响产量，负点小伤没有什么了不起。”说完，就修理拖拉机去了。

在实践中认真钻研技术

赵大彩不仅为革命耕田乐于吃苦，而且肯下气力钻研技术，在又红又专的道路上前进。现在他不仅能驾驶，而且会修理，还能动手制造一些零件。过去，在刘少奇一类骗子鼓吹的“政治可以冲击其它”的反动谬论影响下，有的同志担心钻研业务会被说成是“转向”，存在着“车子用得我就开，零件坏了余钱买，机子坏了一边甩”的错误思想，不敢学技术。可是赵大彩不这么看。他认为，为发展农业生产钻研技术，正是执行了毛主席的革命路线。

赵大彩不识几个字，技术资料看不懂，他就虚心请教别人。有时为了弄通一个问题，边看资料边对着机器仔细琢磨，晚上鸡啼了好几遍，还未上床睡觉。经过一段时间的刻苦钻研，终于掌握了开车、装拆、修理、制造零件等方面的一些基本技术。

有一次，在耕田中，拖拉机的高压油泵扇形齿轮坏了，他跑到县机械厂去修理，机械厂有的同志摇着头说：“这号零件精密度很高，我们没设备，奈不何。”他想，春耕生产这么紧，能限巴巴地望着拖拉机睡觉吗？他就下决心自己动手干，并把自己的想法给场党委汇报，得到了场党委的积极支持。修理中没有材料，他根据扇形齿轮一边有齿，一边没有齿的情况，把磨损了的齿打个翻，在没有齿的那边开新齿。为了不走样，又找来一个废了的扇形齿轮套着夹在老虎钳上锯。扇形齿轮质地坚硬，钢锯又小又短，锯起来非常吃力，他就一小块一小块地锯，花了半天时间才锯出来。安上去完全适应，使拖拉机及时投入了生产。手扶拖拉机的小尾轮原来是橡胶制品，容易磨损，轮边宽，影响行进速度，过丘还要挖田塍。赵大彩就自己设计，自己制造，做了木质尾轮，这种轮子轮边窄，前进阻力小，深浅调节范围广，过丘也不要挖田塍了，大大提高了机耕进度。这个场大小六台拖拉机的九个拖拉机手在他的带动下，都懂得了一些修理技术。大家靠一把老虎钳、一把手摇砂轮和自己造的一个电焊机，几年来做到了拖拉机大修不出场，保证了拖拉机农忙时不停车，同时节约了修理费用一万多元。

·汉寿县通讯组·

毛塘大队插秧机一机多用

双峰县金田公社毛塘大队综合利用动力插秧机，做到一机多用，充分发挥了机械的作用。

去年收割晚稻时，贫下中农建议把插秧机上的动力拆下来装到打稻机上。党支部书记朱得义马上组织机手商量，在有关部门的帮助下，经过五天的反复实践，在七三七型人力打稻机的右侧加个动力机座，把插秧机上的动力装在机座上，两端用两个轴承支撑，用三角皮带传动，便成了动力打稻机。使用这种动力打稻机要比七三七型人力打稻机的功效高两倍多。以后，他们发动机手和社员群众，继续发扬敢想敢干的革命精神，又成功地利用插秧机动力带犁、带耙、带水泵、带蒲滚，进一步发挥了机械的作用。今年在抗旱斗争中，他们利用四台动力插秧机动力带四个水泵，不仅为本队提灌一百三十多亩高岸田，还支援外队抽水抗旱四百多个小时。

（双峰县通讯组）

芳村生产队利用山泉办水电

桂东县东洛公社上洞大队芳村生产队，地处山区，海拔一千二百米。一九六八年，这个队的干部群众发扬“自力更生”、“艰苦奋斗”的革命精神，利用几股山泉，汇成碗口大的流量，兴修一口山塘，建成了一个小水电站。

山沟里的一点涓涓泉水能发电吗？开始有的人表示怀疑。干部和贫下中农认为：“滴水汇成河，群众力量大，有毛泽东思想指引，山沟里也定能建成发电站！”为了解决水源小的问题，他们开了四条渠道，连通五股山泉，汇集成碗口大的水流，挖了一口四分面积的山塘，把水蓄起来，再在下面修个水池调节，下午蓄水，上半夜发电照明，下半夜蓄水，次日上午加工农副产品，做到小水大用，一机多能。

在修建水电站的过程中，缺乏资金，他们就开展副业生产，为国家搬运木材，奋战二十天，收入现金二千三百多元，加上社员投资四百多元，很快就买回了水轮机、三延发电机、碾米机、打浆机和其他器材。没有技术人员，他们就组成干部、老贫农、知识青年三结合小组到附近的普乐公社去学习，回来自己设计、安装。经过三个月的努力，便把水电站建成了。

红日照芳村，芳村气象新。有了电站，家家亮起了电灯，户户装上了广播喇叭，米面加工、谷物脱粒实现了机械化。

（桂东县通讯组）

常德市橡胶厂翻新轮胎积极支农

常德市橡胶厂一九六九年以来，除坚持原有日用工业品生产外，每年还翻新和中补八个型号拖拉机轮胎、四个型号汽车轮胎一万多个。

这个厂是由四家制鞋社合并成的。翻新轮胎，开始没有模具，他们找来一个新轮胎照着干，先用泥巴捏，后用石膏包，浇铸没有反射炉，没有机床加工，就用刮刀刮、砂布擦，终于造出了大型模夹具。同时还自力更生，因陋就简，制造了硫化机、炼胶机等土设备。他们翻新的轮胎，比做新轮胎每个可节约生胶二十九公斤，为国家节约了大量的生胶和钢材。

今年，他们为了提高产品质量，先后派出两名职工花了半年时间，走访了全省八十多个县市的农机站和拖拉机站，广泛征求意见，改进工艺操作，攻克了轮胎脱壳、胎压不紧、不耐磨等问题。

（本报通讯员）

景港公社农具厂试制成功蒲滚船

一九七〇年春，华容县景港公社农具厂，听说湖北有一种蒲滚船，适应翻滚湖区深脚泥田，就立即组织职工到洪湖、沔阳等县参观、学习。回来后，又请来贫下中农代表一道进行研究试制。经过一百多次实践，终于得到成功，在五爱大队投入“双抢”，一条蒲滚船滚田五百多亩，受到广大贫下中农的热烈赞扬。这个厂，去年生产蒲滚船二十多条，今年又生产五十多条。前不久经省有关部门鉴定，评为定型产品，要求明年继续生产。

（本报通讯员）

衡南县鸡笼街公社鸡笼街大队积极推广快速割禾器。这种快速割禾器价格低，工效高，轻便省力，受到社员群众欢迎。

衡南县通讯组供稿

百禄桥公社积极推广割禾器

汉寿县百禄桥公社农具厂认真改革小农具，制造了湘农2型割禾器，在今年早稻收割中使用效果很好。全社六百二十把割禾器，割了六千九百七十多亩，占早稻总面积的百分之六十八。群众反映，使用这种割禾器工效比镰刀高三、四倍，劳动强度小，操作时不弯腰，使用安全；制作也简单，一般铁、木匠都能制作，一般农具厂都可以生产。目前正值晚稻收割季节，这个公社的社员群众正在大力推广割禾器，加快了晚稻抢收进度。

（本报通讯员）

柬王国民族团结政府副首相乔森潘致电

最热烈祝贺西哈努克亲王五十寿辰

决心始终不渝地执行西哈努克亲王号召，更加努力战斗，夺取新的更大胜利

新华社北京一九七二年十月三十一日电 据柬埔寨通讯社报道，柬埔寨王国民族团结政府副首相、柬埔寨民族解放人民武装力量总司令乔森潘，十月二十九日打电报给柬埔寨国家元首诺罗敦·西哈努克亲王，最热烈地祝贺他的五十寿辰。电文如下：

尊敬的亲王：

在您五十寿辰之际，请允许我代表全体大臣、副大臣、柬埔寨民族统一阵线的干部和战士以及我国人民，怀着崇敬的心情向您致以最热烈的祝贺。

我们在这里的全体同胞们一致时刻想念着您。我们大家都热情和自豪地注视着殿下和全体在国外战斗的弟兄们的卓越活动。你们的活动已经取得了显著的成就，极大地提高了柬埔寨民族统一阵线和柬埔寨王国民族团结政府在国际舞台上的威望和声誉，使我们感到十分高兴和自豪，同时也极大地激励了我国人民的英勇斗争。

您的五十寿辰是在这样的情况下到来的：我国人民和我们柬埔寨民族解放人民武装力量，在以您为杰出的主席的柬埔寨民族统一阵线的正确领导下，最近在对一号公路、二号公路、五号公路、金边周围和金边市的敌人发动的强大攻势中，取得了新的辉煌胜利。目前的形势清楚地表明，美帝国主义侵略者和卖国贼朗诺—施里玛达—山玉成的命运已经不长了，他们的失败是不可避免的。

当然，敌人仍然是顽固、凶残的。我国人民、干部和战士们还要作出重大的牺牲，还要忍受许多痛苦。但是，我国人民和我们柬埔寨民族解放人民武装力量具有决不后退、决不妥协、斗争到底的不可动摇的决心，必将取得胜利。我们一定会在祖国的土地上胜利相会。

正是本着这种感情，我们向国家元首亲王、柬埔寨民族统一阵线主席保证，我们决心始终不渝地执行您一九七二年十月五日鼓舞人心的号召，更加努力，以夺取新的更大的胜利。在您五十寿辰之际，请允许我们再次向您表示上述祝愿，祝您健康、长寿、幸福，祝您在履行您的为民族和人民服务的崇高的爱国使命中取得成就。

请亲王接受我的热烈祝贺和敬意。

各国舆论和一些国家政府支持越南政府声明

要求美国政府实现自己的诺言立即签署恢复越南和平协定

据新华社北京一九七二年十月三十一日消息 综合消息：各国舆论和一些国家政府，近日纷纷表示支持越南民主共和国政府十月二十六日发表的关于目前越南问题谈判情况的声明。

坦桑尼亚、伊拉克、毛里塔尼亚、智利、几内亚、挪威、蒙古、德意志民主共和国、匈牙利等国分别发表政府声明或领导人讲话，表示支持越南民主共和国政府十月二十六日声明。

亚非拉人民团结组织十月二十八日发表呼吁书，它在驳斥美国制造的所谓“在西贡遇到困难”的借口后指出，美国这样做是“为了拖延实行在巴黎应承的诺言”。呼吁书还表示，亚非拉人民团结组织完全支持越南民主共和国政府十月二十六日的声明，要求美国遵重在巴黎秘密会晤时许下的诺言。

瑞典群众四千人十月二十八日在首都斯德哥尔摩举行游行和集会，示威者举着标语牌和横幅，沿途高呼：“美国从印度支那滚出去！”“美国停止恐怖轰炸！”“美国签订和平协议！”“越南南方民族解放阵线万岁！”

来自联邦德国各地的约三千多人十月二十八日在法兰克福市举行游行示威，要求美国立即签署已经同越南民主共和国商定的“关于结束战争、恢复越南和平的协定”。在西柏林，约二千六百人同一天也举行了同样性质的示威。

阿尔及利亚、坦桑尼亚、叙利亚、伊拉克、赞比亚、科威特和古巴等国报纸近日分别发表社论和评论，赞扬越南民主共和国政府为了达成恢复越南和平协议而作的努力，要求美国政府实现自己的诺言立即签署协定。

阿尔及利亚《人民报》十月二十七日的评论说：“我们不能忘记美国和傀儡的一些黑手正企图关死和平大门，如果发生了这样的事，美国要承担一切后果。”

阿尔及利亚政府代表团到达北京

白相国部长陈慕华副部长等到机场欢迎

据新华社北京一九七二年十月三十一日电 阿尔及利亚商业部长拉亚西·亚凯尔和由他率领的阿尔及利亚政府代表团，应外贸部部长白相国的邀请来我国友好访问，今天晚上乘飞机到达北京。

前往机场欢迎的有：白相国部长和外经部副部长陈慕华，有关方面负责人杨寿山、曹克强、李鹏周、韩叙等。

前往机场迎接的还有，阿尔及利亚驻中国大使塔列布和大使馆外交官员。朝鲜民主主义人民共和国、阿拉伯和非洲一些国家驻中国的使节和外交官员，柬埔寨驻阿尔及利亚大使姜思农，也到机场迎接。

越南南方军民频繁出击取得新胜利

消灭敌人许多有生力量，摧毁和缴获敌人大批武器、弹药和军用物资

据新华社河内一九七二年十月三十一日电 据越南南方解放通讯社报道，越南南方广治、昆嵩、承天、平定等省军民最近频频出击，取得了新的战果。

广治省人民解放武装力量十月二十七日和二十八日在耐久、嘉登、碧罗、灵安、三十四高地、一零五高地、一二四高地和一二八高地等地打击敌人，打死打伤敌人三百七十名，击落美国飞机四架。在这之前，解放军在十月二十六日夜间、二十七日凌晨袭击新田地区和耐久、碧罗、嘉登等地敌军，消灭敌人三百五十多名，击毁一零五毫米大炮七门、一五五毫米大炮三门和军车十七辆，缴获许多武器。

昆嵩省解放军步兵和炮兵在十月二十九日紧密协同作战，经过三十分钟的战斗，完全攻克了由伪军第九十边防别动营驻守的昆嵩市西北六十五公里的达生基地，打死、打伤和俘虏全部敌军，缴获全部武器和军用物资。在这之前，昆嵩省解放军在十月二十六日进攻公张拉地区的敌人，全歼伪军第五十三团第三营，打死、打伤敌人三百五十名，俘虏许多敌军。同一天，解放军炮兵还猛烈炮轰昆嵩敌军机场和公张拉南面三公里的一个敌军基地，消灭许多敌人。驻在公张拉东面三公里的吴庄基地的敌人慑于解放军的进攻，已经全部撤走。解放军占领了这个基地。

承天省解放军十月二十五日夜间袭击同林地区的敌人后勤区，摧毁储存炮弹的仓库四座。

平定省人民解放武装力量从九月三十日到十月二十三日，连续打击“蚕食”怀恩县解放区的敌人，歼灭和重创敌军一个营、三个连和三个排，共打死、打伤和俘虏敌人近六百五十名；击落敌机十一架，击毁装甲车二辆，缴获许多武器、弹药和军用物资。

土龙木省人民解放武装力量从十月二十二日到二十五日攻占离土龙木市三到八公里的五个敌军据点、哨所，并且炮轰油汀军事支区内外的敌军据点、驻地和炮兵阵地，消灭敌人约二百名。

平隆省游击队和地方部队从十月二十三日到二十五日在汉管市东北面、清平三岔口和车泽地区打击敌人，歼敌约一百五十名。

芹苴、广沱、广义和富安四省军民，最近也连续打击敌人，取得了新的战果。

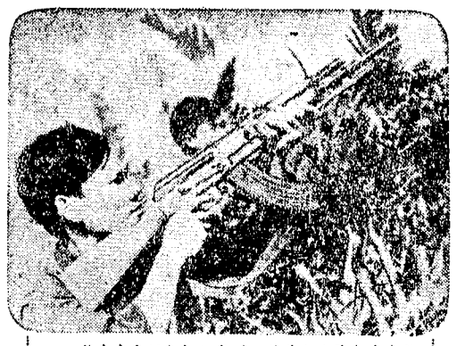

越南南方解放公河三角洲上的游击队员在英勇地打击美国军用飞机。　越南通讯社稿（新华社发）

越南北方军民击落美机五架击伤美国军舰一艘

新华社河内一九七二年十月二十九日电 据越南通讯社报道，越南北方清化省军民十月二十八日击落美国飞机四架。

在这之前，义安省军民十月二十五日和二十六日先后击落美国飞机一架和击伤美国军舰一艘。广平省广宁县V乡民兵和丽水县P乡民兵分别在十月二十六日和二十七日击落美国飞机各一架。

热烈欢迎尼泊尔足球代表团

省体委举行仪式

本报讯 昨天下午，省体委在劳动广场举行欢迎仪式，热烈欢迎尼泊尔足球代表团。欢迎仪式后，尼泊尔足球队和湖南省足球队进行了友谊比赛。

湖南省革命委员会常委王岳华、长沙市革命委员会副主任苏明和有关方面负责人谭永清、曾重威、田为村等出席欢迎仪式并观看友谊比赛。王岳华等会见了尼泊尔足球代表团团长英德拉·比克拉姆·沙阿和副团长马哈比尔·德万，同他们进行了友好的谈话。

昨天下午，劳动广场洋溢着中尼两国人民和运动员之间的热烈友好气氛。主席台正中央悬挂着中尼两国国旗，比赛场上挂着一幅幅大字欢迎标语。欢迎仪式在雄壮的乐曲声中开始，双方教练员、运动员迈着整齐的步伐，走进比赛场地。这时，全场五万多观众热烈鼓掌。王岳华、苏明等陪同团长英德拉·比克拉姆·沙阿、副团长马哈比尔·德万走下主席台，和双方运动员握手，在一起照了像。

接着，尼泊尔足球队和湖南省足球队进行了友谊比赛。双方运动员打得勇敢顽强，他们的精湛球艺和良好风格，不断博得观众的热烈掌声。比赛结果：湖南省足球队以四比二获胜。

在日本第七十届临时国会众议院全体会议上

田中首相和大平外相分别作施政和外交演说

新华社东京一九七二年十月二十九日电 日本首相田中角荣和外相大平正芳在十月二十八日举行的日本第七十届临时国会众议院全体会议上，分别作了施政演说和关于外交问题的演说。

田中首相在施政演说中谈了外交和内政问题。

田中首相说：“我为了实现日中邦交正常化访问中国时，各界、各阶层人民表示了理解，对此深表谢意。”

田中首相说，他处理日中邦交正常化，是因为“深切地感到要适应时代的潮流和时代的要求”。

田中首相认为，现在“世界上出现了不是通过对峙而是通过谈判谋求缓和国际紧张局势的动向”。他说：“在这样的世界形势中，我国同中华人民共和国实现了邦交正常化。我在今年九月访问了中华人民共和国，会见了毛泽东主席，并且同周恩来总理等中国首脑进行了会谈，就邦交正常化问题以及日中两国所关心的各个问题，坦率地交换了意见，在九月二十九日签署了联合声明。由此，结束了长期以来两国间的不正常状态，在两国之间建立了外交关系。”

田中首相说：“多年来作为基础的日中两国间的邦交实现了正常化，奠定了睦邻友好关系的基础，日中问题之所以能够解决，是因为在时代的潮流中，得到了国民舆论的强有力的支持。我深思熟虑地想到这一国际形势的变化和过去半个世纪的日中两国的不幸关系，并且在此基础上，下决心使邦交正常化的。我借此机会，对于为改善日中关系和扩大交流而尽力的各方人士，表示衷心的敬意。”

在谈到日美关系时，田中首相说，他曾和尼克松总统在夏威夷就日美两国面临的各项问题，坦率地交换过意见。田中首相认为，日美两国关系已进入新的阶段。今后，日美两国要“增进和维持友好合作关系”。

他说，日本“有必要继续坚持同美国的安全保障体制，并且整备在自卫上最低限度的防卫力量。”

田中首相在谈到同苏联的关系时说：“有必要缔结和约，以便在日苏两国间建立稳定的友好亲善关系。为此，我想在国民的支持下，解决日苏建交以来的悬案——北方领土问题。”

田中首相说：“改造日本列岛是内政的重要课题。”

田中首相在施政演说中还谈到日本“当前面临的国际收支问题”。他说，这是日本“未曾经验过的极为困难的课题”。他说：“我国的贸易收支继续出现大幅度的黑字。”“必须实行有效的国际收支对策”，例如“促进贸易的资本的自由化”，“通过降低关税来扩大进口”等。

大平外相在关于外交问题的演说中说：“中国对我国来说，是最重要的邻国之一。日中之间有着两千年悠久的交流和传统友好的历史。”“日中两国邦交正常化，两国之间建立睦邻友好关系，这对巩固亚洲的稳定与繁荣的基础来说，是最为重要的。”

大平外相回顾了田中首相对中国的访问之后，指出：“日中两国的政治信仰和社会制度是不同的。而且，在战后世界政治中各自的立场和情况也不同。尽管如此，在这次日中首脑会谈上，双方在友好的气氛中坦率地交换了意见，其结果，把上述不同点当作不同点存下来，在通过邦交正常化为亚洲和平作出贡献这一目标上达成了一致。”他说，由于邦交的正常化，“日中关系的历史进入了新的阶段。”

大平外相说：“日中邦交正常化不只是靠日本政府的力量实现的。在此，我向长期以来为日中两国的交流和邦交正常化而尽力的朝野党有关人士以及向各界的先驱者们，表示深切的敬意和感谢。同时深深地感谢国民各阶层在进行这次首脑会谈时对政府给予的理解和支援。”

大平外相对日中联合声明的若干问题作了说明。他说，为了使日中外交关系充分发挥它的机能，“双方需要建立大使馆并互换大使”。

在谈到中国台湾省问题时，大平外相说，“从开罗宣言和波茨坦公告的原委来看，台湾应按照这两个宣言的意图，归还给中国。”他指出，在日中联合声明中，日本政府阐明了下述立场，即：“坚持遵循波茨坦公告第八条的立场”。

大平外相说：“中华人民共和国政府在联合声明中宣布放弃（对日本国的战争）赔偿（要求）。如果我们想到过去在中国大陆进行的战争造成的惨祸是多么的巨大，那么，我国应该深深地感谢中国方面的这一态度。”

他说：“日中邦交正常化不是针对第三国的，这一点自不待言。”

大平外相指出，联合声明还阐明了必须在今后的日中关系中加以适用的各项原则。这就是，互相尊重主权和领土完整、互不侵犯、互不干涉内政、平等互利以及和平共处的五项原则。而且，两国根据这些原则以及联合国宪章的原则，相互确认：用和平手段解决争端和不诉诸武力。在联合声明中相约进行谈判，以缔结和平友好条约。这个条约是以上述指针为基础，并以建立将来的巩固的日中之间的睦邻友好关系为目的的。”

在谈到日将条约时，大平外相说，由于日中邦交正常化的结果，它已“失去了继续存在的意义，而被认为已经结束。”

大平外相说：“日中邦交正常化在日中间的历史上揭开了新篇章。”今后日本政府打算为在“两国之间发展和建立永久的友好关系”付出努力。

十一月二日电影消息

彩色纪录片 战斗的团结
——热烈欢迎越南民主共和国党政代表团
人民 6.30　文化 7.50　燎原 8.25

纪录片 英雄的香果岛、九号公路大捷
红卫 1.50　工人 6.30

纪录片 日本齿轮座剧团在北京
同映1972年新闻简报33、34号
人民 2.45 8.15　文化 2.10 6.30　燎原 4.10 7.05

凯歌声中庆“五一”、“三八”带电作业班、乡渡
·彩色纪录片·　工人 4.30

地道战　工人 2.30　文化 3.40　湘江 3.30　人民 4.15

南征北战　烈士公园电影院 2.40　红卫 7.00(露天)

革命现代舞剧 彩色影片
红色娘子军　湖南 2.00

铁道卫士　燎原 2.00　湘江 7.30

看不见的战线　烈士公园电影院 7.10　东风 2.00　红卫 3.20　工人 8.00

地下游击队　红卫 7.10

海岸风雷　文化 7.00(露天)

英雄儿女　北郊 6.40

本报社址：长沙市建湘路　电话总机：9191　订价：每月一元　零售：四版四分　昨日开印时间：7时3分　印完：10时45分　长沙地区天气预报：今天到明天，阴天有小到中雨。北风二到三级。最高气温十六度，最低十一度。

防腐工

（小说）

工人 李良玉

我刚从洞庭湖畔招到化工厂当工人，真高兴。望窗外：生产区灯火辉煌，电焊的弧光在半空中一闪一闪，好象在给高大的厂房镀银装……咳！可惜在这样现代化的大工厂里，偏要分配我学防腐工。防腐工成天敲锈、刷漆、衬胶，一把锤子当当敲，响声单调；一把刷子刷来刷去，枯燥无味……

“小黎！”我正想得出神，突然梅师傅喊我。她进门就说：“快！明天全厂停电大检修，今晚开动员大会。”说着拖起我就往外跑。

我师傅是党员，三十多岁，有两个孩子了。她坚持读马列和毛主席的书，干起活来雷厉风行，讲起话来干脆利索，对我的帮助也很耐心。晚上，她在大会上发言，说到工厂不单纯是生产单位，而且是造就无产阶级革命事业接班人的熔炉时，还望了我一眼。

别人说：“名师出高徒。”我觉得梅师傅干防腐工倒挺合适，可是我……

震天的锣鼓声撕开了夜幕，停电大检修的战斗在黎明时打响了。我从床上一跃而起，飞也似地向厂区跑去。全厂象过节一样热闹，白发苍苍的家属和系着红领巾的小孩，也送茶送水，忙个不停。

我还是第一次参加这样热火朝天的战斗，一进厂区就迫不及待的找梅师傅。

金色的阳光下，梅师傅头戴柳条帽，腰系安全带，骑在半空的大铁管上，用力敲打铁锈。远远看去，就象催促着战马向前跃进。

“秋老虎”刚过去，太阳晒起来还烫人。在为铁罐除锈的时候，我干了一阵就觉得又热又累，可梅师傅不在意，她一会爬进大铁罐，一会又从铁罐里钻出来。我打听了一下，为了早投产，大战四季度，她四点多钟就干起来了。

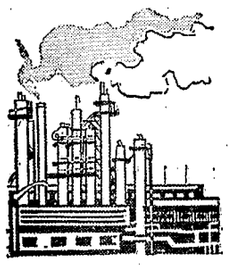

梅师傅为什么这样热爱平凡的防腐工作呢？也许是她念书少，头脑简单吧？

下午，梅师傅开会去了，我想：这么点小事，我一个人也完得成任务。我手拿铁锤敲呀敲，敲得太阳都西斜了。只见同房的焊工小张，手拿焊枪，英姿飒爽的站在铁塔上，我羡慕极了。人家进厂半年了，工作服还象新的一样。我进厂还只几天，工作服就成了大花衣，肩上背上都是红绿油漆。我越想越不高兴，锤声越来越刺耳，也不管铁锈除净没除净，拿着刷子就刷漆。

吃过晚饭，我想拿点汽油洗工作服，就急急忙忙向厂区走去。汽油是国家财产，私自拿用是不对的，可是为了把衣服上那些难看的油漆洗干净，用几两汽油也算不了什么，平时少浪费点就行了。

我刚从墙角拐弯，就听到了“叮叮当当”的响声。仔细一看，呀，是梅师傅。她正躺在潮湿的铁罐下敲锈。我很难为情，心想：我没把质量搞好，这下该“刮胡子”了。

梅师傅从罐底爬出来，抖抖身上的灰尘，对我说：“小黎，今天的质量问题，都怪我没给你交代清楚。我们防腐工人，不单纯是为了外表的美观，而是要使机器内部清洁，这样才能起到防腐的作用。越是偏僻的角落，我们越要注意到！”

梅师傅一边和我说话，一边用铁片铲刮滴落在工作鞋上的油漆。她刮得那样仔细，连补丁缝内的漆，也刮出来回收到桶里去了。

梅师傅接着说：“一个人也象机器一样，不能只讲究外表好看，要特别注意思想清洁。我们防腐工人不但要为机器防腐，而且要防止资产阶级思想对我们的腐蚀，随时想到，自己是无产阶级革命战士。”

梅师傅的话象出炉的钢水，炽热闪光。她这样热心防腐工作，珍惜国家财产，生活上艰苦朴素，原来她是把每件事都与改造世界观和革命事业连在一起了。

刹时，厂区的路灯亮了。明亮的灯光下，梅师傅红光满面，注视着一排排披红戴绿的管道，倾听着管内猛烈奔腾的气流声。我站在梅师傅身旁，也仿佛听到铁管在歌唱提前完成检修任务，赞扬一心为革命防腐的梅师傅，嘲笑我这个不安心工作，路线觉悟不高的新工人。

我目送梅师傅远去的背影，心潮象台风过后的海面，久久不能平静。

一轮明月悬挂在湛蓝的天空，皎洁的光辉撒满大地，晚风吹拂着梧桐树叶。我目送梅师傅远去的背影，心潮象台风过后的海面，久久不能平静。我低着头往回走，忽然与别人碰了个满怀。抬头看，原来是同房的焊工小张。她一把拉住我的手说：“可找到你了，你文化高，快帮我写篇表扬你师傅的广播稿。”

“写什么？要得这么急？”

“哎呀！梅师傅没有告诉你？”小张看到我摇头，便说起一件惊人的事来。

今早五点钟，梅师傅在五车间刷油漆，突然发现一股绿色的气体从楼上滚下来，呛得喉咙发痒，呼吸困难，咳嗽不止。梅师傅知道是楼上跑氯气了，这是有毒气体，会腐蚀机器，危害人命。她明知上楼有危险，却毫不犹豫，奋不顾身地冲了上去，迅速关上阀门，切断气源，又用湿衣服包住了喷气的铁管。这样，才避免了一场大事故。

说到这里，小张眼圈红了。她难过地继续说：“这场事故是我造成的。几天前，我在焊管子时，没把铁锈除净，焊缝里有腐物，造成了焊口漏气。”

听了小张的讲述，回想自己今天马虎修罐的事，我不寒而慄。一点腐物，会导致这样的恶果！难怪梅师傅那么注重质量。

梅师傅啊，梅师傅！你干的是平凡的工作，怀的是共产主义宏伟理想，真是我们学习的好榜样！

第二天早晨，我把写好的稿件送到广播站，直向厂区走去。

蓝天飘着白云，工厂沐浴金辉，梅师傅屹立在高耸的铁塔上呼唤我。我手扶楼梯，眼望着梅师傅，一步，一步，向上攀登。

这时，四周又“叮叮当当”地响起了敲锈声。这声音，我再也不感到单调了。它象是频敲的战鼓，铿锵有力，振奋人心。

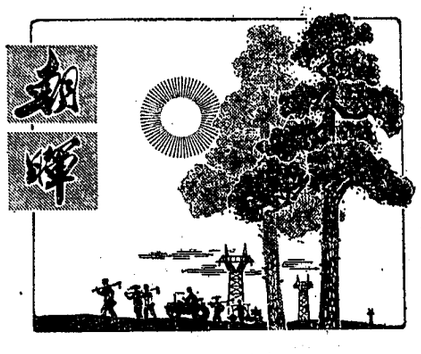

洞庭小曲

谢璞

凯歌声声飞洞庭，
朝霞染红浪万顷；
水天相连八百里，
满湖荡漾大寨情。

金色长虹贯洞庭，
洞庭一年四季春；
湘资沅澧齐欢唱，
铁手巧绘山河新。

凯歌声声飞洞庭，
稻麦三熟跨千斤，
棉花吐艳莲蓬舞，
长堤内外金叠银。

凯歌声声飞洞庭，
渔舟穿梭网开屏，
前舱跳动鲢鲤鲫，
后舱珍珠赛星星。

开镰了

社员 朱赫

开镰了，
开镰了！
把把银镰飞入田，
满田都是笑。

一穗穗谷子垂金钩，
谷香飘过十里坳，
十里山坳滚金珠，
红通通彩霞铺喜报。

张大爹赶来开头镰，
捋着银须不住笑，
「嗬！大旱大丰收，
活了八十才见到！」

这个说：「靠的是艰苦奋斗老传统，
大寨红旗遍地飘。」
那个道：「忘不了兄弟社队来支援，
龙江风格化金滩。」

老支书扬着铁臂嗓门高，
心里话句句他说到：
「毛主席革命路线放光芒，
旱天能把奇迹造！」

开镰了，
开镰了！
银镰闪闪劈金波，
欢歌阵阵高。

渔灯闪闪

（散文） 胡如松

事情这样碰巧，我这次去新岭大队调查养鱼高产的情况，走到柳叶湖边，恰恰乘上直去新岭的船。驾船的是一位十五、六岁的小姑娘，身穿一件红褂儿，两条小辫角辫翘在耳边。只见她稳立船艄，紧把竹篙，一面熟练地撑船前行，一面悠然地唱起渔歌：

“……扬臂撒开银色网，锁起鱼儿千万箩。……”

接着，船行湖中，她自由自在地划起了双桨。

“小丫头，几时学会驾船的？”我问道。

“两年前，我云哥上木鱼咀守渔棚，搞养鱼试验，队里派我去当帮手学会的。”

“云哥？”我暗暗思忖：两年多前，我到过新岭，负责养鱼的是老贫农赵大爷，怎么换上云哥了？

“我云哥是长沙城里下放来的知识青年。”小姑娘向我介绍：“三年前，云哥带着爸爸送的一套毛主席著作和一盏渔灯，来我们新岭插队落户。大队发展养鱼，场里要加火，云哥第一个报名，还争着守渔棚，把赵大爷换下来。云哥白天拾粪割草给鱼吃，晚上点起渔灯读书看报，还帮助我学文化。如今，云哥还是我们大队党支部副书记哩！”

“你云哥在家吗？”我想去找这小伙子谈谈。

“听说朝阳大队养鱼缺饲料，云哥主动把我们队的饲料送去了，顺便去朝阳学习。”

视线扫过船舱，我的注意力被一盏渔灯吸引住了。渔灯很旧，却擦得很光洁，下面垫着一块红绸。我想：这就是云哥的爸爸送给他的那盏渔灯吧？……

小姑娘见我盯着渔灯出神，又边划桨边给我讲起了渔灯的故事：

二十三年前，一个风急浪高的夜晚，柳叶湖边突然燃起了一盏闪闪的红灯，接着打响一场激烈的战斗。解放军和地下党组织领导的渔民，里应外合，很快就解放了湖边小镇。点起信号灯的那位老渔民，在这场战斗中光荣牺牲了。为了纪念他，云哥的爸爸——那时他是解放军连长，把那盏用作信号的渔灯，一直带在身边。三年前，送给了云哥。……

“小菱——”背后突然传来一声清脆的呼唤。

“呃——”小姑娘亲昵地回答。

我回过头去，只见一只小船乘风破浪，双桨一起一落，箭一般地飞速赶来。船靠近了，是一位身材匀称的姑娘，黑黝黝的皮肤，红润润的脸庞，水灵灵的眼睛炯炯有神，卷裤赤脚。她腾出一只手来，把齐颌的短发往后掠了掠，抹一把额上的汗珠，喜笑颜开地说：“小菱，泛塘有法治了。朝阳大队介绍了好经验。”

“那太好了！”小菱高兴得喊了起来。

短发姑娘看了一眼我斗笠上写着的名字和水产局字样，连忙招呼说：“老刘同志，为泛塘死鱼这个问题，可把我们急伤啦！”

小菱感到惊讶：“哦，原来你们是熟人！”

“一回生二回熟嘛！哈哈哈……”那豪爽的姑娘逗得我们都笑了。

小菱突然指着短发姑娘的船舱叫道：“鳜鱼！”

“老刘同志，这鳜鱼是鱼里头的坏家伙，专吃小鱼，很凶恶。今天我去朝阳，碰上了它，用渔叉把它收拾了。”短发姑娘真是嫉恶如仇。

多么可爱的青年人！我想起了小菱说的云哥，问道：“你从朝阳大队来，看见小菱她云哥没有？”

小菱“扑哧”一笑，代短发姑娘回答：“当然看到了。”

“云哥锻炼得很不错呵！”

“同志，这要感谢贫下中农对我们的再教育。”听口气，短发姑娘也是个知识青年了。不等我插话，她接着说：“记得我们刚来湖区时，有个叫贵瑜的人，贫下中农叫他‘臭鳜鱼’，过去给地主当过账房先生，他假惺惺地关心知识青年，说什么‘远离父母到农村，孤单一人少照应，不如早点招工早回城。’个别同志不大安心了。大队党支部请贫农赵大爷给我们上阶级教育和路线教育课，揭露批判了‘臭鳜鱼’的罪恶阴谋，引着我们往正路上走，还教我们驾船打鱼，大风大浪炼红心。”

船靠近了新岭。“噗噗”，只见一条金色鲤鱼跳出水面，显示天气闷热，预兆风雨。那姑娘望了望天空说：“天上勾勾云，风雨就进门。小菱，今晚我参加党小组会，你到南岭鱼塘插好抱围帘，晚上我去值班。”

船拢了岸。上岸后，她从衣袋里拿出一个纸包交给小菱说：“这是给赵大爷买的膏药，天气一变，老人家又会风湿痛的。”又回过头对我说：“老刘同志，先让小菱引你去赵大爷家休息，我明天向你汇报情况。”

说完，她轻轻跳上我坐的那只船。眨眼间，小船流星般地向木鱼咀飞去。乍起的湖风扬起她的衣角，好象展翅翱翔的鱼鹰。

“云哥，晚上我和你一起值班。”小菱扬着手，高声叫道。

我恍然大悟，“云哥”就是这短发姑娘！

见到赵大爷，我就向他打听，这姑娘为什么叫“云哥”呢？赵大爷告诉我：“那还是前年，洪云这妹子和小菱的新哥争着要去渔场守棚子，在社员会上吵得面红耳赤。新哥说：‘从来没听讲过妹子住渔棚，你怎么能去！’谁知洪云啪地一下站起来，气呼呼地说：‘为什么妹子就不能守渔棚？’小菱也来帮腔：‘你新哥能干的，我云哥也能干！’这句话逗得大家哄堂大笑起来。从此，‘云哥’这名字就叫开了。”

晚上，一阵喧闹声把我惊醒了。走出门，只见湖边灯火下围着一群人。我急忙跑过去，听到洪云坚定的声音：“鱼一定要追回来，一片鳞也不能卖高价！”

赵大爷在一旁给她鼓劲：“洪云的意见我们支持！”

我一打听，原来是党小组晚上开会的时候，忽然小菱来告诉洪云，有个干部被“臭鳜鱼”煽动，让“臭鳜鱼”驾船暗地将鱼运出去卖高价。党小组决定把鱼追回来卖给国家。现在，洪云要带领民兵去追鱼了。

破晓之前，天色漆黑，风呼水啸，波涛汹涌。这天气能行船吗？我正担心着，只见洪云从容不迫地第一个跳上船去。一个浪头猛地扑来，船象皮球似地向上抛动。她一把扳住舵，稳住了船身，双腿叉开，威武地站立着。

“洪云，不要慌！”赵大爷喊道。

民兵们一个接一个地跨上船去，举篙击桨，象挥戈出击的战士。

“洪云，把渔灯高高举起来！”又是赵大爷响雷般的声音。

“放心吧，赵大爷！”

小船蛟龙般地跃入滚滚波涛中，象一把锋利的剑在劈风斩浪。渔灯闪闪，在风浪中跳跃。

我凝望着汹涌澎湃的湖面，那渔灯虽然已经远去，却好象放射出更加耀眼的光芒，闪闪烁烁，分外明亮。天微明了，我眼光紧追着那星星一样的渔灯，站在赵大爷身边，满怀信心地盼望着洪云他们胜利归来。

（华容县文化馆供稿）

一家亲 （套色木刻）

刘柏荣 陈亦逊作

向导

工人 聂鑫森

羊肠小路如牵线，
穿过云海挂天边，
老向导一路笑声脆，
领我翻越万重山！

登山有大道，
偏走乱石间。
第一次进山去报到，
步步险呵步步难！

插进莽莽青松林，
登上巍巍红石崖，
老向导带路情意深呵，
声声句句扣心弦。

“当年红军扎大营，
夜夜篝火伴枪眠，
我为红军送情报，
这小路呀，走过了多少遍！”

一草一木饱含革命情，
一山一水舒展英雄篇，
添我壮志长我劲，
前辈开路我接班。

云缝里泻下伐木声，
又一座大山撑着天。
“采伐场就在险峰上，
小伙子哟——跟我攀！”

要问向导他是谁，
座座青山开笑颜：
采伐场的老书记，
当年红军交通员！

湖南日报

第1507号 1972年11月2日 星期四 夏历壬子年九月廿七 （今日四版）

毛主席语录

在社会主义这个历史阶段中，还存在着阶级、阶级矛盾和阶级斗争，存在着社会主义同资本主义两条道路的斗争，存在着资本主义复辟的危险性。要认识这种斗争的长期性和复杂性。要提高警惕。要进行社会主义教育。要正确理解和处理阶级矛盾和阶级斗争问题，正确区别和处理敌我矛盾和人民内部矛盾。不然的话，我们这样的社会主义国家，就会走向反面，就会变质，就会出现复辟。我们从现在起，必须年年讲，月月讲，天天讲，使我们对这个问题，有比较清醒的认识，有一条马克思列宁主义的路线。

千万不要忘记阶级和阶级斗争

平江县南坪大队党支部组织群众联系阶级斗争实际看书学习

把批修整风运动不断引向深入

本报讯 平江县大口塅公社南坪大队党支部，紧密结合阶级斗争实际，认真看书学习，批判刘少奇一类骗子的反动谬论，真正从路线上分清是非，从思想上得到提高，把批修整风运动不断引向深入。这个大队的贫下中农说："联系实际学，理论学得懂，批修批得深，路线分得清。"

怎样联系阶级斗争实际认真看书学习呢？南坪大队的体会是：

一，经常分析阶级斗争的新动向，组织党员、干部和群众联系实际学习毛主席关于阶级、阶级斗争的伟大论述，进一步认清和掌握社会主义时期阶级斗争的规律，牢记党的基本路线。这个大队在批修整风运动的推动下，革命生产都取得了很大的成绩。去年粮食亩产跨过了《纲要》，今年早稻比去年增产百分之三十。在大好形势面前，部分干部曾一度错误地认为："阶级敌人斗垮了，资产阶级在党内的代理人垮台了，反动谬论批臭了，阶级斗争搞得差不多了，现在可以太太平平学大寨，安安稳稳搞生产了。"阶级斗争的弦一松，阶级敌人就乘机捣乱。有个地主分子今年多次盗窃集体财产，队里社员对他批斗了多次。"双抢"抗旱中，他又煽动劳力外出搞副业。大队党支部抓住这些活生生的阶级斗争事例，及时组织党员和干部学习党的基本路线，引导大家开展"看动向，揭敌情，查思想"的活动，批判刘少奇一类骗子鼓吹的"阶级斗争熄灭论"。使大家进一步认清了阶级斗争的客观规律，认识到：阶级敌人一次又一次跳出来表演，这是他们的反动阶级本性所决定的，非跳出来不可。敌人活动的方式尽管不断变换，目的都是要破坏革命和生产，颠覆无产阶级专政，复辟资本主义。我们只有时刻不忘阶级斗争，经常分析阶级斗争的新动向，才能做到头脑清醒方向明，永远掌握阶级斗争的主动权。

二，经常从阶级斗争中提出新课题，把认真看书学习与批判刘少奇一类骗子的反动谬论结合起来，不断向干部社员灌输社会主义思想，批判资本主义倾向，提高路线斗争觉悟。最近，在落实冬种计划时，有的队只考虑经济价值，不考虑国家需要。一小撮阶级敌人也乘机煽动群众外出"赚活钱"。大队党支部组织党员、干部认真学习了毛主席关于**"以粮为纲，全面发展"**的方针，批判刘少奇一类骗子推行的"三自一包"、"四大自由"的黑货，批判"重钱轻粮"、"重副轻农"的资本主义倾向，打击一小撮阶级敌人的破坏活动。使干部和群众从两条道路、两条路线斗争的高度分清了是非，立即掀起了一个大种冬粮的热潮。全大队冬粮面积比原计划增加了百分之二十，油菜面积比去年增加了一倍，经济作物也按计划完成了任务。

三，经常总结本大队抓阶级斗争的经验教训，加深对党的基本路线的理解，抓紧阶级斗争和路线斗争这个纲，促进革命、生产的发展。旧东生产队文化革命前由于只抓生产，忽视阶级斗争，成了一个老后进。一九六八年，狠抓了阶级斗争，革命、生产发展了，全队粮食亩产由过去的四百多斤增加到七百多斤。在大好形势下，有的同志产生了麻痹情绪，一小撮阶级敌人就施放糖衣炮弹腐蚀干部和社员，资本主义歪风邪气抬头，粮食产量又下降了。去年以来，在公社党委的帮助下，他们联系本队的阶级斗争实际，认真学习毛主席关于**"千万不要忘记阶级斗争"**的指示，开展了反腐蚀斗争，打击了阶级敌人的破坏活动，去年粮食亩产八百九十斤，今年早稻一季就跨过了《纲要》，成为全公社的先进队。南坪大队总结了经验教训后，进一步认识到，抓阶级斗争不能时紧时松，而要天天抓，月月抓，一抓到底。

（大口塅公社党委办公室）

常德县双到大队党支部在批修整风运动中

联系阶级斗争实际 进行基本路线教育

本报讯 在批修整风中，常德县中河口公社双到大队党支部，利用政治夜校，对社员深入进行思想和政治路线方面的教育，学习马列和毛主席著作，学习党的基本路线，提高了执行毛主席革命路线的自觉性。

去年以来，他们结合批修整风的实际，选学马列和毛主席的有关教导，批判刘少奇一类骗子的反革命罪行，加深了对党的基本路线的理解，使批修整风运动不断深入。前段时期，为了帮助大家深刻理解社会主义时期阶级斗争的规律，政治夜校着重讲了四课，即："阶级斗争发展的客观规律"，"路线是决定一切的"，"人贵有自知之明"，"前途是光明的，道路是曲折的"。围绕这四课选学了《共产党宣言》有关章节和毛主席关于阶级斗争和路线斗争的论述。大家联系实际，一个观点一个观点地学习、讨论，加深理解，提高了阶级斗争观念和路线斗争觉悟。一队有个地主分子经常利用给社员修理家具、看病抓药，教给青年学医、学艺等手段，散布刘少奇一类骗子的反动观点，暗地进行破坏活动。有的人却认为他是做"好事"，放松了对他的管制。上这一课时，党支部就抓住这件事，组织群众学习《共产党宣言》和党的基本路线，批判刘少奇一类骗子的"阶级斗争熄灭论"，使大家进一步认清了社会主义时期阶级斗争的规律，看清了阶级敌人的反动本质。大家说：刘少奇一类骗子和地、富、反、坏、右是一个鼻孔出气，他们上下呼应，目的都是妄图颠覆无产阶级专政，复辟资本主义。

农村两条路线斗争集中表现在走什么道路的问题上。大队党支部紧紧抓住这个问题，在政治夜校，对干部社员进行坚持社会主义方向的教育。大队经常容易出现的问题是：以农为主，还是重副轻农；是以粮为纲，还是金钱挂帅；是分光吃光，还是国家、集体、个人三者兼顾。党支部就帮助各生产队联系本队的具体情况，批判刘少奇一类骗子的"三自一包"、"四大自由"、"金钱挂帅"等反革命修正主义黑货，分清什么是社会主义道路，什么是资本主义道路，始终坚持社会主义方向。

在政治夜校里，他们从分析主要矛盾入手，抓住一个时期的主要倾向，一次重点解决一个问题，在解决问题时，不就事论事，着眼提高路线斗争觉悟。有段时间，部分干部群众中存在着"思迁不思变"的思想。他们在政治夜校里，就组织大家学习毛主席关于**"穷则思变，要干，要革命"**的伟大教导，批判了懒汉懦夫、无所作为的庸人哲学，认识到：自力更生、艰苦奋斗，是执行毛主席的革命路线；害怕困难，逃避斗争是资产阶级的世界观。大家提高了认识，积极行动起来，改田修渠，植树造林，旱涝保收面积由原来只占三分之一扩大到四分之三，粮食亩产跨过了《纲要》。去年，他们重点解决了执行方针、政策中的问题，使大家认清了政策和路线的关系，进一步落实了男女同工同酬、按劳分配政策，调动了群众的社会主义积极性，扩大了耕地面积，粮食亩产超过了千斤。今年，他们针对部分群众出现的"产量高了，家底厚了，可以歇口气了"的思想，学习毛主席关于**"人贵有自知之明"**的教导，勇于解剖自己，学先进，找差距，推动了抗旱斗争，大旱之年又夺得了粮棉高产。

（本报通讯员）

运用比较的方法深入进行路线教育

桂阳县樟市大队党支部联系实际，总结经验，提高了干部群众的阶级斗争和路线斗争觉悟

本报讯 桂阳县樟市公社樟市大队党支部在批修整风运动中，遵照毛主席关于**"有比较才能鉴别"**的教导，组织干部群众联系本大队斗争实际，总结两条路线斗争的经验，提高了干部群众的阶级斗争和路线斗争觉悟。

樟市大队在批修整风运动中，经过忆苦思甜，新旧对比，社员群众对伟大领袖毛主席更加热爱，对刘少奇一类骗子更加痛恨。但也有部分社员存在恨得起、批不深、提不高的现象。怎样解决这个问题呢？大队党支部认为，只有在新旧两种社会制度对比的基础上，进一步总结本大队解放以来两个阶级、两条道路、两条路线斗争的经验，才能使群众朴素的阶级感情上升到路线斗争觉悟的高度，加深对毛主席革命路线的理解，认清刘少奇一类骗子的反动本质。他们总结了一队、五队过去由于执行的路线不同，效果两样的经验教训，使干部、社员受到具体而深刻的教育。一九六五年，有一个干部到一队蹲点，只注意给生产队解决粮食、钱和化肥，结果不但生产没有搞上去，反而欠下许多国家贷款。另一个同志在第五队蹲点，不带粮，不带钱，不带化肥，执行的是毛主席的革命路线。五队田土等自然条件都比一队差，但他们以大寨人为榜样，自力更生，艰苦奋斗，一年改变了后进面貌。几年来，革命生产不断发展，去年亩产超过了千斤，成为全县农业学大寨的先进单位。这两个队的事实对比，生动地说明：**思想上政治上的路线正确与否是决定一切的**。使大家明确了只有认真读书，深入批修，才能分清路线是非，坚持继续革命。

樟市大队党支部还引导群众从正反两方面的经验教训中，懂得执行党的路线既不能右，又不能"左"，在批判一种主要倾向时注意可能掩盖着的另一种倾向。樟市大队是桂阳县的主要烤烟产地之一，有一个时期，由于受到刘少奇修正主义路线的影响，把不少水田放干种烤烟，结果粮食减产，不仅烤烟生产不能发展，还要国家统销粮食。以后又受刘少奇一类骗子煽动的极"左"思潮的干扰，有的人划不清是非界限，又把烤烟生产当作资本主义来批判，加以限制，以致烤烟产量减少，粮食生产由于缺少资金也上不去。去年认真执行了**"以粮为纲，全面发展"**的方针，在大力发展粮食生产的同时，积极扩种烤烟。全年粮食总产比上年增加近二成，烤烟也超过了历史上最高产量，实现了粮、猪跨《纲要》。党支部组织群众边分析比较，边总结经验教训，分清什么是毛主席的马克思列宁主义路线，什么是刘少奇一类骗子的反革命修正主义路线。大家从活生生的事实中深深认识到，什么时候坚定不移地执行毛主席的革命路线，革命、生产就胜利；什么时候如果偏离了毛主席的革命路线，革命、生产就受挫折。今年，这个大队虽然连续遭受了寒潮、风、虫、旱的袭击，全体贫下中农坚持以路线为纲，与阶级敌人斗，与自然灾害斗，仍然夺得了农业丰收，进一步发展了大好形势。

（桂阳县通讯组、本报驻郴州地区记者组）

周恩来姬鹏飞白相国会见霍姆大臣

新华社北京一九七二年十一月一日电 国务院总理周恩来，外交部长姬鹏飞，外贸部长白相国，今天下午会见英国外交和联邦事务大臣亚历克·道格拉斯—霍姆和夫人，以及霍姆大臣的随行人员、随行记者和专机机组人员，并且同他们分别照了像。

周恩来总理、姬鹏飞部长、白相国部长等同霍姆大臣及其随行人员：丹尼斯·格林希尔、肯·迈·威尔福德、安·艾克兰、约·莱希、赫德森、赫维、格拉顿，进行了无拘束的谈话。

英国驻中国大使艾惕思，大使馆参赞康根，一等秘书萨力察，参加了会见和谈话。

参加会见的有关方面负责人和工作人员有余湛、章文晋、王栋、许寒冰、张颖、王本祚、朱传贤、王炳宇、张毅君、马毓真、俞志忠、唐闻生、徐尔维、赵青田等。

奥地利政府代表团新闻工作者代表团 周恩来白相国鲁瑛邓岗会见

据新华社北京一九七二年十一月一日电 国务院总理周恩来，外贸部部长白相国，《人民日报》负责人鲁瑛，新华通讯社副社长邓岗，今天晚上会见奥地利工商部长约瑟夫·施塔里巴赫和夫人及由他率领的奥地利政府代表团全体成员、随团记者，以及由奥地利《新闻报》副主编伊·莱特恩贝尔格率领的奥地利新闻工作者代表团全体成员，同他们进行了友好的谈话。

奥地利驻中国大使塔尔贝格，大使馆参赞布科夫斯基，二等秘书苏可朴，参加了会见。会见时在座的我有关方面负责人和工作人员有孙锁昌、王文林等。

省革委会最近在汉寿召开省血防领导小组扩大会议

认真落实毛主席的指示一定要消灭血吸虫病

会议要求疫区各级党组织和血防工作人员进一步开展批修整风，鼓足干劲，力争上游，把消灭血吸虫病的"人民战争"进行到底

本报讯 在毛主席关于**"送瘟神"**的光辉思想指引下，省革委会血防领导小组扩大会议最近在汉寿召开。参加这次会议的有省血防领导小组成员，血吸虫病疫区的地、县（市）、农场革委会及其有关部门负责同志，各地（州）、市卫生部门负责同志，北京、省直医疗队、省属有关单位负责人也出席了这次会议。

会议以批修整风为纲，重温了毛主席、党中央对血防工作的有关指示，分析了我省血防工作的大好形势，总结、交流了经验，部署了今冬明春血防工作任务，研究、制定了一九七三年防治血吸虫病、"四病"（钩虫病、丝虫病、疟疾、钩端螺旋体病）工作规划。

会议认为：一年来，经过深入开展批修整风运动，我省血防战线形势一派大好。广大人民群众与"瘟神"作斗争的积极性空前高涨。血防战线上的广大干部、医务人员，认真读马、列的书和毛主席著作，深入批判刘少奇一类骗子推行的反革命修正主义路线，进一步提高了搞好血防工作的自觉性。各级党委切实加强了对血防工作的领导，坚持按唯物论办事，做艰苦深入的工作，不断总结和推广了防治血吸虫病的好经验。通过近两年来特别是今年以来的反复斗争，全省原有的钉螺面积已消灭或基本消灭的占百分之七十九点五，同时结合生产，在外洲、湖町垦殖灭螺八十五万多亩，对查出的病人、病牛进行了有效的治疗。疫区的面貌正在发生显著的变化。

会议遵照毛主席关于**"要认真总结经验"**的教导，总结交流了一年来防治血吸虫病和"四病"工作的经验。汉寿、沅江、临湘县等二十三个单位的代表在大会上发了言。实践证明：只要坚持按唯物论办事，领导亲自动手抓，放手发动群众，紧密结合生产，坚持常年灭螺，就能够在较短的时间内消灭血吸虫病。会议认为：汉寿县对外洲湖町采取垦殖灭螺办法，实行翻耕扩种、消灭钉螺、发展芦苇"三结合"；沅江县漉湖、东南湖芦苇场以及岳阳县大湾芦苇场采取"烧底火"灭螺办法，既保护发展了芦苇，又消灭了钉螺；临湘县采取抓住空隙突击灭螺，结合生产穿插灭螺，专业队伍常年灭螺的办法，大打灭螺的"人民战争"。这些，都是行之有效的经验，应当进一步总结和推广。

（下转四版）

湖南日报

东波矿党委遵照毛主席关于“必须实行劳动竞赛”的教导

开展社会主义劳动竞赛 发展大好形势

本报讯 在工业学大庆群众运动中，东波矿党委遵照毛主席关于“**必须实行劳动竞赛**”的教导，以路线为纲，开展社会主义劳动竞赛，进一步调动了群众的积极性，出现了革命、生产蓬勃发展的大好形势。到九月底止，全矿工业总产值完成年计划的百分之八十七点一，比去年同期增长百分之六点八。七项经济指标都创造了历史最高水平。

这个矿的柿竹园工区从去年以来，针对生产关键，组织对口对手赛后，月掘进由五、六百米提高到八百多米，月采矿量由万吨提高到一万五千多吨，取得了连续高产稳产的新成绩。矿党委总结了这个工区开展竞赛的经验，认识到开展社会主义劳动竞赛，是企业管理斗、批、改深入发展的需要，是工业学大庆运动发展的必然趋势，是把毛主席“**抓革命，促生产，促工作，促战备**”的伟大方针变成群众实际行动的重要途径。于是，组织全矿职工认真讨论，制定出了全矿的社会主义劳动竞赛制度。并在矿、工区两级成立了有领导干部、工人、科室人员参加的竞赛评比小组，在矿党委和党支部的领导下，坚持群众路线，实行个人、班组“月评季奖”、工区、科室“季评季奖”的办法。这样，全矿很快掀起了以高产、优质、安全、多品种、低消耗为内容的社会主义劳动竞赛运动。

在组织社会主义劳动竞赛中，他们坚持无产阶级政治挂帅，抓好生产指标。在竞赛内容上，既讲政治、讲思想、讲作风，又看国家规定的产量、品种、质量、消耗等经济技术指标完成的状况。做到比有方向，赶有目标，使每个人、每个班组、每个工区，按日、按旬、按月完成国家计划。这样，职工群众的革命积极性不断高涨，千方百计实现竞赛指标。唐让庚风钻班针对掘进赶不上采矿的薄弱环节，在“小指标”竞赛推动下，大力改革操作技术，改进劳动组合，六月份创造了台班进尺三米八四的新纪录。矿里及时总结推广了他们的经验，七月份全矿就有一半风钻台班掘进效率突破了两米，比国家计划提高百分之二十以上。机修车间通过竞赛，加强了定额管理，坚持日记载、周检查、月评比的制度，三季度以来，自制备品备件一万四千二百六十四件，比二季度增长百分之四十二。

对于竞赛中的奖励问题，开始有人耽心过去批判了“奖金挂帅”、“物质刺激”，现在又搞奖励，会走到老路上去。矿党委成员反复学习了毛主席关于“**奖励劳动英雄和模范工作者**”等教导，认真回顾了过去在组织竞赛上的两条路线斗争的历史，进一步批判了刘少奇一类骗子的反革命修正主义谬论，使大家进一步分清了是非，认识到，排除在竞赛问题上“左”的和右的干扰，在提高职工社会主义觉悟的基础上，对为社会主义事业做出优异成绩的集体和个人给以必要的奖励，是符合社会主义原则的，有利于推动劳动竞赛和调动群众积极性。在这个基础上，党委制定了“竞赛奖励办法”。奖励的原则是：以荣誉奖为主，以奖集体为主。三季度对全矿评出的二十二个先进集体和二百六十名先进个人授予了荣誉奖，并给了适当的物质奖励。

（本报通讯员）

提高路线觉悟 开展劳动竞赛

中共红湘江机器厂四分厂委员会

我们在批修整风运动中，通过学习列宁和毛主席关于社会主义劳动竞赛的教导，从路线上分清是非，在无产阶级政治统帅下，积极开展劳动竞赛，有效地调动了全厂群众、干部的积极性和创造性，三季度以来，生产不断上升，质量显著提高，全季实现大小革新四十三项，突破技术关键三十三项。

今年元月，当分厂党委提出要组织社会主义劳动竞赛时，有的同志认为又会走到“生产第一”的老路上去；有的同志认为搞了竞赛就要有奖励，怕犯“物质刺激”、“奖金挂帅”的错误；还有的怕麻烦，把必要的检查评比看成是烦琐哲学。针对这些思想，我们认真看书学习。伟大的革命导师列宁曾经指出：“**组织竞赛在苏维埃政权的经济任务中应当占有显著的地位。**”斯大林同志说：“**竞赛是在千百万劳动群众最大积极性的基础上建设社会主义的共产主义方法。**”毛主席教导我们：“**必须实行劳动竞赛，奖励劳动英雄和模范工作者。**”大家认识到，一定要遵照革命导师的教导，从路线上划清界限，把社会主义劳动竞赛轰轰烈烈地开展起来。

一、划清组织劳动竞赛和“生产第一”的界限。刘少奇一类骗子推行的“生产第一”是把生产当作硬指标，把无产阶级政治当作软指标，使工人埋头搞生产，脱离无产阶级政治，背离毛主席的无产阶级革命路线，达到其复辟资本主义的罪恶目的。开展社会主义劳动竞赛虽然也抓生产抓指标，但它是在无产阶级政治统帅下，把广大工人群众的社会主义积极性和劳动热情，通过竞赛的形式组织起来，为建设社会主义，为巩固无产阶级专政服务。

二、划清合理的奖励与“物质刺激”、“奖金挂帅”的界限。刘少奇过去推行名目繁多的奖金制度，是以金钱作诱饵去腐蚀工人的灵魂，这是裹着糖衣的砒霜。后来刘少奇一类骗子又大肆贩卖“精神可以代替物质”的黑货，否定合理的奖励制度。一右一“左”，都是破坏党的路线和政策，扼杀群众的积极性。我们为了加快社会主义建设步伐，在劳动竞赛中实行合理的奖励制度，符合毛主席的革命路线和政策。

三、划清革命英雄主义和锦标主义的界限。刘少奇一类骗子搞的锦标主义是从资产阶级的自由竞争原则出发的，它是为个人或小集团的利益而出风头。不顾全局，不顾整体，势必导致资产阶级思想的泛滥。革命英雄主义是从全局出发，它体现**鼓足干劲，力争上游，多快好省地建设社会主义**的总路线精神和工人阶级艰苦奋斗、不畏艰险，为革命积极生产的英雄气概。

四、划清竞赛中的检查评比制度与烦琐哲学的界限。毛主席教导我们：“**有比较才能鉴别。**”通过检查评比，能够达到总结经验，表彰先进的目的，能够给参加竞赛的同志指出今后努力的方向。一定要批判那种手续复杂、名目繁多的烦琐哲学和华而不实的形式主义，坚持切合实际的、合理的、内容和形式统一的、生动活泼的检查评比制度。

在划清界线的基础上，我们在组织劳动竞赛中，始终注意把抓方向与赛经济指标结合起来，认真解决赛什么，怎么赛的问题。具体作法是：

在竞赛内容上，既体现正确的政治方向，又有明确的经济指标。按照车间、班组和个人的不同情况，分别订出竞赛条件。把生产和经济指标落实到车间、班组、个人。车间对班组考核产品的品种、质量、产值、劳动生产率、工时利用率、设备利用率和生产成本等几项指标；班组对个人考核产品的品种、质量、工时定额等几项指标。这样便于总结经验，巩固提高，使劳动竞赛既轰轰烈烈又扎扎实实地持久开展起来。

在竞赛中，我们还注意促后进变先进，促先进更先进。我们发动群众狠批刘少奇一类骗子“自已同自已比”的谬论，坚持与党的要求比，与革命的需要比，与先进的标准比。四〇四车间在劳动竞赛中，得一次红旗，找一次差距，虚心地学习兄弟车间的长处，七月份以来，产值一个月超过一个月，产品质量越来越稳定。

搞好生产现场的宣传鼓动工作，能有效促成你追我赶的竞赛局面。四〇九车间开展青年“对手赛”，在突击一种产品时，我们及时报道各班竞赛成果和先进的操作经验，三个班的工人，都鼓足干劲，实干加巧干，班产原来是一百一十二件，到第三天上升到二百九十件，使这项任务优质、高产地完成了。

在评比之后，坚持表扬先进，奖励先进的办法。对竞赛中涌现出来的先进集体和先进人物，以实行政治荣誉奖为主，同时辅以物质上的奖励。

优质高产十三年

——记衡阳探矿机械厂二加工车间女子班

在衡阳探矿机械厂，人们热烈赞扬二加工车间女子班是优质高产的一面红旗。这个班成立十三年来，坚持贯彻毛主席革命路线，年年完成和超额完成产量计划，产品合格率达到国家标准。

这个班担负的任务是生产地质勘探使用的钻机、柴油机、泥浆泵、粉碎机和水文钻塔等十多种产品的零、配件。十三年来，在党支部的领导下，工人们努力学习毛主席的《为人民服务》、《纪念白求恩》等光辉著作，不断增强主人翁责任感，树立全心全意为人民服务的思想，对产品质量严格要求，精益求精。一次，班里生产泥浆泵的上压盖，按规定，上压盖内孔与外圆同心误差不能超过三丝。在加工过程中，全班同志经过努力，但误差还有四丝。这时，有的同志认为只多一丝，可以过得去了。班长胡志君就组织大家学习毛主席关于“**我们的责任，是向人民负责**”的教导，对大家说，我们工人阶级对待产品质量要一丝不苟，就是差一丝也不能放过。经过学习和讨论，一致表示要攻破这一质量关。大家想办法，采取了各种措施，终于使泥浆泵的上压盖的质量达到了规定的标准。

一次，上级交给厂里一项装配一百二十台出口泥浆泵的紧急任务，在组装中发现轴承外壳与采购回来的轴承配不上套，必须立即把两千多个轴承外壳进行改制。女子班主动承担了这项任务，连夜投入了紧张的战斗。在加工中，老工人王素莲发现有些轴承外壳光洁度不符合质量要求，她提出返工。这时个别同志说：任务这么重，时间这么紧，产品能用就行了。针对这种思想，班里当即召开了质量分析会，一致认识到时间紧，任务重，质量要求越要坚持高标准。于是大家把不合格的产品全部进行了返修。

随着社会主义建设事业的蓬勃发展，女工班的老工人一批批调到新的工作岗位，新工人一批批补充到班里来。在这种情况下，怎样保持优质高产？她们在无产阶级政治统帅下，努力为革命学习技术，充分发挥老工人的骨干作用。她们采取以老带新，分工负责，包教包学的办法，向新工人传授技术。有一次，朱慧娟同志在检查质量时，看到一个学徒工的产品大小不一，光洁度较差，便主动去看这个学徒工操作，当发现这个学徒工操作要领没掌握，使用量具方法不对时，便重新向她讲解操作要领，进行操作示范，帮助这个学徒工很快掌握了操作技术，保证了产品质量。

她们还经常鼓励和积极支持新工人为革命学习技术。共青团员王秀英，刻苦钻研技术理论，虚心向老师傅求教，到班里来只半年多时间就能独立操作，而且产品质量较好。班里就抓住这个事例，大力表扬，促使大家积极为革命学习技术。有一次，青工刘公款，按照师傅的交代加工一种产品，干了一个班，感到这种加工方法体力消耗大，质量难保证，还容易损坏刀具，为了改变这种情况，她主动找师傅了解加工全部过程后，提出将圆柱体定位改为扁方定位的建议。班里经过研究，采纳了这条建议，既提高了生产效率，又保证了产品质量。

女子班在连续十三年实现优质高产中，还有一条重要经验，就是自始至终坚持合理的规章制度，不合格的产品坚决返工。有一次，一个老师傅加工泥浆泵上的一种零件，因看错了量具上的刻度，出了几件次品，班长发现后，认为这是由于思想麻痹的结果，决定召开质量分析会，使大家从中吸取有益的教训。但有的同志却认为：这个师傅偶尔出了几件次品，不要开分析会，以免当着新学徒的面丢老师傅的脸。班长认为：对规章制度，新老工人都必须严格遵守。在分析会上，这个师傅找到了出次品的原因，吸取了有益的教训，全班同志也受到了一次深刻的教育。

图为女子班老工人吴兰玉（左二）和青年工人一起研究技术问题。《衡阳日报》供稿

向湖橡学习 加强党委思想作风建设

正确对待成绩和荣誉

湖南铁二矿 刘其千

湖南橡胶厂是我省工业战线上的先进单位。他们其所以能够不断地前进，一个重要的原因，就是能够正确地对待成绩和荣誉。橡胶厂同志说的好，有了成绩不讲过头，有了问题不掩盖，严于解剖自己，做到有自知之明。

在继续革命的征途中，我们要经受各种各样的考验，如何正确对待成绩和荣誉，也就是一种考验。正确对待，它就会成为动力，鞭策我们继续前进；不能正确对待，它就会成为包袱，使我们停滞不前。我们是有这样的经验教训的。比如，去年我们矿在各兄弟单位的支援下，经过广大群众的艰苦奋战，矿山建设进展较快。可是，在成绩面前，有个别领导成员产生了骄傲自满情绪，只爱听顺耳的话，不愿听逆耳之言，结果在一段时间内，影响了团结，影响了矿山建设。后来通过开门整风，反骄破满，提高了路线觉悟，才克服了骄气。有的同志深有感触地说：“骄字冒了尖，尾巴翘上天，方向看不清，路线必定偏。”可见，在成绩和荣誉面前，在胜利的形势下，我们要特别保持清醒的头脑，决不能飘飘然，忘乎所以。

今年，我们工作中取得一点成绩，又受到上级的表扬和鼓励，如果不能正确对待，还可能走向反面。从实践中我们深深体会到，如何正确对待成绩和荣誉，归根结底是个世界观问题。我们一定要象湖南橡胶厂党委那样，认真攻读马列著作和毛主席著作，提高自己的马列主义理论水平，努力改造世界观，摆正个人和党的位置，摆正个人和群众的位置，坚持两点论，反对一点论，过好荣誉关，永远向前进。

迅速变外行为内行

鲤鱼江电厂党委书记 关文显

湖南橡胶厂党委的同志，很注重研究生产，熟悉生产。这对我们很有启发。我深深感到，办好社会主义企业，在生产业务上迅速由外行变为内行，这是有效地进行政治思想工作的一个重要条件。政治和业务是对立的统一。没有脱离政治的业务，也没有脱离一定业务内容的政治。这就决定了政治思想工作必须结合着经济工作一道去做，不能孤立地去做。我们熟悉了生产业务，成为了内行，就能透过生产领域的种种现象，掌握群众的思想脉搏，了解阶级斗争的动向，就能有的放矢地进行政治思想工作，保证毛主席革命路线的贯彻执行。

有次，我厂锅炉车间的省煤气管子坏了，党委在现场召开“三结合”会议研究抢修问题时，发生了停炉抢修与不停炉抢修的争论。由于我们比较熟悉生产情况，了解设备的性能，积极支持了工人群众为革命不停一分一秒电，红心赤胆破难关的建议。终于在运行中只用四十分钟时间就消除了设备缺陷。

由外行变成内行的过程，是一个艰苦学习和实践的过程。有次，炉膛内发生过热器管子爆破，为了熟悉锅炉结构，我冒着高温钻入炉膛，向工人师傅请教；为了熟悉焊接技术，我同工人师傅一起干。现在我已经初步掌握了电力生产的一般规律，改变了过去只能当“旁听生”的状况。今后我一定在认真学习马列著作和毛主席著作的同时，为革命努力学习业务技术，做一个又红又专的无产阶级革命战士。

遇事同群众商量

衡阳探矿机械厂党委副书记 刘文庆

“群众是真正的英雄。”工人同志奋战在三大革命斗争第一线，有着丰富的实践经验。无论办什么事情，凡是坚持同群众商量，集中群众的智慧和力量，就能够得到成功；不走群众路线，只靠少数人打主意，想办法，就一定要失败。在实践中我们经常有这样的经验教训。例如，为了大打矿山之仗，今年上级交给我厂生产一千五百台泥浆泵的任务。为了不影响全年柴油机的生产计划，我们决定六月份开始投产，十月份以前突击完成。这样平均每月就要生产三百多台。可是按铸工车间的生产能力来说，每月只能生产两百台铸件，怎么办？党委开始研究来研究去，没想出解决的办法。后来党委几个常委就深入到铸工车间找群众商量，发动群众献计献策。工人们提出了改干模浇铸为潮模浇铸的建议，减少烘模工序，缩短浇铸周期。我们采纳了这个建议，经过几十次试验，获得成功，使铸件生产提高工效一倍，终于保证了泥浆泵生产任务的胜利完成。这件事给了我们深刻的教育，进一步洗刷了我们头脑里的唯心精神。它再一次证明了人民群众是创造世界历史的动力这个伟大的真理。

群众路线是我们党的根本的政治路线和组织路线，它是辩证唯物主义和历史唯物主义世界观的反映。遇事同群众商量，我们同橡胶厂比起来，差距还很大，做得还不够自觉。往往在困难大、任务急的时候，就比较注意同群众商量，而在自己认为有把握，问题不大的情况下，就不大注意同群众商量，结果有时使工作受到影响。我们一定很好地向湖南橡胶厂学习，提高路线觉悟，从思想上树立坚强的群众观点，从行动上经常深入群众，密切联系群众，先当学生，后当先生，更好地完成党交给的任务。

一定要消灭血吸虫病

发动群众"烧底火"　纸船明烛"送瘟神"

——沅江县漉湖、东南湖芦苇场的调查

沅江县漉湖、东南湖两个芦苇场，有湖洲面积六十二万亩，其中钉螺面积五十四万亩，是血吸虫病流行较严重的疫区。一九七一年，场革委会遵照毛主席关于**"一定要消灭血吸虫病"**的光辉指示，认真学习、推广了外地"烧底火"灭螺的先进经验，大搞芦苇地带"烧底火"的群众运动，收到了显著成效。

"烧底火"好处多

有段时间，少数干部、群众对芦苇地带"烧底火"灭螺，存在着怕烧死芦苇，影响芦苇产量和质量；怕火烧后芦苇倒伏、收割时难砍等思想顾虑，一度不愿采用这个办法。通过去年的实践，他们总结"烧底火"灭螺有四大好处，解除了原来的顾虑，提高了"烧底火"灭螺的积极性。

一、灭螺效果好。这两个场钉螺密度原来每框（一平方尺）一般都在二十到三十个，去年"烧底火"灭螺二十六万亩，钉螺死亡率达百分之九十左右。今春再次检查，有百分之五的面积（一万三千亩）未发现活螺，实现了无螺洲；百分之七十的面积（一十八万二千亩），每框密度下降到零点五个以下；百分之二十五的面积（六万五千亩），每框密度平均不上十个。

二、有利于芦苇的生长。通过火烧，烧死了杂草，为芦苇除了草，追了肥；烧死了钻心虫，为芦苇除了害。东南湖芦苇场作了两次调查，芦螟虫一般烧死百分之四十。经过去冬"烧底火"后，今年芦螟虫危害减轻，芦苇普遍生长良好，茎粗、杆高、密度大。

三、省工、增产。以前，采取先砍后烧的办法灭螺，每烧一亩需要三至四个劳动日。去年"烧底火"灭螺平均一个劳动日可烧七十多亩。同时"烧底火"烧掉了脚叶，消除了障碍，提高了砍芦工效。漉湖芦苇场过去每年砍芦、打丫、除杂需四十万个劳动日，去年"烧底火"后，完成这些任务只用二十五万个劳动日。"烧底火"灭螺，不仅省工，而且增产。"烧底火"把芦叶、杂草等烧掉后，可以磨地砍，每根芦苇可多砍一至两寸，每亩可增产一百四十斤左右。

四、增加群众烧柴。采取先砍后烧办法灭螺，季节一般较晚，底层湿屑腐烂，气温低，要用芦枝、芦叶作辅助燃料；"烧底火"灭螺，能充分利用落叶、杂草燃烧。每亩可节省三百来斤芦尖、芦枝给群众作烧柴。

掌握规律　保证质量

芦苇地带"烧底火"灭螺，是一项技术性较强的工作，漉湖、东南湖这两个芦苇场的做法是：首先，抓思想和政治路线方面的教育，加强组织领导。烧前做好动员，烧后总结经验。在劳力组合上，组成点火、断火路、补火、后勤几个组，分工负责，有机配合，保证安全和灭螺质量；其次，掌握规律，做到四个适当。一是时机适当。烧早了芦苇容易倒伏，烧迟了芦苇易受损失。一般以"霜降"后、"立冬"前为宜，这时自然落叶较多，杂草枯干，易着火，芦苇杆脚气硬，含水量重，不易倒伏，火力不会损伤芦苇。二是要气温适当。气温过低，钉螺进土缝，不易烧着，灭螺效果不好。最好气温在二十度以上，钉螺运动活跃，露于洲土表面，这时采用"火攻"，几乎可以一网打尽。三是要风力适当。风力太大，芦苇易倒伏，会烧坏芦苇；风力过小，火势不旺，难于烧燃、烧透。三至五级风力为最好，大片湖洲则以风力稍大一点较好，并要注意顺风点火。四是要湿度适当。泥土含水量过大，不易烧燃，烧燃了灭螺效果也不好。所以雨后、早晨不宜点火，最好是连续晴两天以后的中午点火。

大力开展垦殖灭螺群众运动

汉寿县委正确处理血防与生产的关系，把开垦扩种、消灭钉螺和发展芦苇三者结合起来，取得良好成绩

本报讯　汉寿县委遵照毛主席关于**"一定要消灭血吸虫病"**的光辉指示，在基本消灭垸内钉螺的基础上，继续深入发动群众，结合秋冬扩种，开展了群众性的垦殖灭螺运动。

入秋以来，县委带领三千五百多民兵，组成垦殖灭螺突击队，开向湖洲，经过五十多天的奋战，全县共垦殖灭螺七万三千五百多亩，并有五万四千亩种上了高粱、秋荞、蚕豆、萝卜等秋冬作物，七千五百亩栽上了芦苇。

开始，少数干部、群众对血防与生产的辩证关系认识不清，位置摆得不正，认为搞生产就顾不上血防，消灭钉螺就会损伤芦苇，一度影响了外洲湖滩地带垦殖灭螺工作的进行。县委针对这些问题，坚持深入群众，深入疫区，与干部、群众一起学习毛主席关于"送瘟神"的光辉思想，总结近两年来垦殖灭螺的经验，使大家认识到生产与血防互相促进的关系。从目前来看，垦殖灭螺，扩大了耕地面积，增加了生产；从长远的观点来看，消灭钉螺，使人民身体健康得到了保障，可以更好地为革命作出贡献。因此，不能只看到灭螺用去了一些劳力，更要看到消灭钉螺对人民和生产带来的好处。在提高认识的基础上，由县委统一领导，统一规划，统一指挥，把外洲湖滩垦殖灭螺任务落实到社、队，坚持谁灭螺、谁种植、谁受益的原则，有效地调动了广大干部、群众垦殖灭螺的积极性。

在垦殖灭螺中，他们采取"三边"的办法：一、边开垦，边灭螺，砍的柴草不带回家，就地作集体开餐燃料烧掉，避免钉螺扩散；二、边整地下种，边用土深埋钉螺，对于低洼潮湿地带，深开沟，降低地下水位，使地面保持干燥，使钉螺没有孳生场所，促进钉螺自然死亡，边缘死角，药杀灭螺；三、对于一部分不宜于种作物的地方，一边翻耕埋螺，一边采取开沟压条的办法，栽上芦苇。采取这些措施，把开垦扩种、消灭钉螺、保护和发展芦苇三个方面有机地结合起来了，改变了过去搞生产不能灭螺，消灭钉螺就要消灭芦苇的现象。

目前，县委正根据省血防领导小组扩大会议精神，进一步发动群众，掀起了以消灭垸外洲滩地带钉螺为重点的垦殖灭螺高潮。

（本报通讯员、本报驻常德地区记者组）

不查清病情不罢休

战斗在益阳县香卜仑公社的零陵地区血防医疗队新田小分队，在开展普查普治血吸虫病的工作中，对工作极端的负责任，对同志对人民极端的热忱，坚持一个不漏查，一个不漏治。

贫农社员王少斌近几个月来身体逐渐瘦弱，四肢无力，头昏发烧，从现象来看，很可能患有血吸虫病。但是一连检查五次粪便都未发现虫卵。按规定只要检查三次就行了，现在已超过规定两次，还要不要继续检查呢？同志们想起毛主席关于"完全"、"彻底"为人民服务的教导，感到作为人民的医生，应该高度对人民负责，宁肯自己麻烦千遍，也决不放过一个疑点，让血吸虫病危害阶级兄弟的健康。大家以"不查清病情决不罢休"的精神，为王少斌进行第六次粪检。队长汤华山亲自登门进行调查；搞沉淀的同志把沉淀器洗得干干净净，避免假阳性。经过深入细致的检查，终于在第五十四张玻璃片上发现了血吸虫卵。病情查清后，医疗队及时给王少斌进行治疗。只二十多天时间，王少斌恢复了健康，投入了抓革命，促生产的战斗。

华容县万庾公社党委遵照毛主席的教导

积极培养妇女干部　加强基层政权建设

本报讯　华容县万庾公社的大队和生产队干部中有妇女骨干三百七十五名，其中大队支部书记一名，支部副书记二十二名，支部委员和革委会委员共三十九名，占大队主要干部总数的百分之二十一。全社有女党员一百七十九人，占党员总数的百分之十七。公社党委非常重视发挥这批妇女骨干的作用，加强对她们的培养教育，从而推动了妇女工作的开展，促进了**"农业学大寨"**群众运动。

万庾公社党委把组织妇女干部认真看书学习，提高路线觉悟，作为培养教育的首要任务。去年下半年来，公社党委举办了四次妇女骨干学习班，组织妇女骨干联系实际，认真学习党的基本路线，提高路线斗争觉悟，使妇女骨干时刻保持旺盛的革命斗志。今年四月，官洲大队四生产队有些妇女把粮食高价卖给一个外地人。大队党支部副书记、妇女主任严腊梅发觉后，带领两个女民兵把粮食追回来了。后来通过调查，原来那个买粮人是与本队一个富农分子互相勾结搞投机倒把活动，破坏粮食管理工作。联系这场斗争，公社党委组织妇女骨干学习党的基本路线，使大家提高了阶级斗争观念和路线斗争觉悟，注意用阶级斗争的观点去观察一切，分析一切。

"无产阶级革命事业的接班人，是在群众斗争中产生的，是在革命大风大浪的锻炼中成长的。"这个公社党委还特别注意把妇女骨干放到三大革命斗争的风口浪尖上去摔打，让她们在实践中增长才干。今年元月份，公社决定新修一条"五新渠"，这条渠道是抗旱、排涝和交通三结合的工程，近十华里长，共七万多方土。正要开工时，县里通知公社到东山工地修水库，主要男劳力都抽走了。公社党委把这项任务交给全体妇女社员。党委委员刘翠兰、洪文兰立即组织妇女骨干学习毛主席关于**"破除迷信，解放思想"**的教导，统一了认识，接受了任务，第二天三千多妇女上了工地。到了工地后，妇女骨干坚持从战争中学习战争，团结一致，群策群力，很快学会了在工地作政治工作以及劳力组合、生产安排、技术管理等工作。经过十七天战斗，胜利完成了任务。通过三大革命斗争的锻炼，不仅使一批老的妇女骨干焕发了革命的青春，还涌现了一批新生力量，有八百多名妇女学会了一定的生产技术，有二十名妇女光荣加入了中国共产党，一百二十多名女青年加入了共青团，二十四名妇女骨干被选拔到社、队领导岗位上来，贫下中农看到这些妇女骨干的成长，打心眼里高兴。

（本报通讯员）

邵阳县各级党组织和革委会中的妇女老干部

热情关怀认真培养妇女新干部

本报讯　邵阳县各级党组织和革委会中的妇女老干部按照毛主席关于培养无产阶级革命事业接班人的教导，正确对待妇女新干部，热情培养妇女新干部，使她们执行毛主席革命路线的自觉性不断提高，在三大革命斗争中较好地发挥了作用。

邵阳县各级领导班子中的妇女老干部，在培养妇女新干部时，首先结合农村阶级斗争现实，帮助她们提高阶级斗争和路线斗争觉悟。青年女干部艾桂香，前年秋天从公社提拔到县革委会担任群工组的领导工作，不久县委就派她到罗城公社调查节约用粮的情况。在调查中发现铜罗大队有个富农分子利用儿子结婚大摆筵席，浪费粮食。开始，她并没有认识到这是一种阶级斗争。和她一起下到这个公社搞调查的妇女老干部、县委委员莫荷花，和她一起认真学习了党的基本路线，使她增强了阶级斗争观念，放手发动群众，狠狠批判了这个破坏节约用粮的富农分子，推动了全公社节约用粮的深入开展。

这个县各级领导班子中的妇女老干部在培养、教育妇女新干部的过程中，还注意对妇女新干部经常进行党的路线和政策教育，提高妇女新干部执行毛主席革命路线和政策的自觉性。红石公社党委副书记张小苏，是一名新提拔的青年女干部。今年春，公社党委分工要她到大坝大队抓春耕生产。插秧一开始，她怕犯"工分挂帅"的错误，定额搞得也不够合理，挫伤了社员群众的积极性，插秧进度缓慢。正在这个公社蹲点的妇女老干部、红石区委副书记粟林秀了解这一情况后，就及时找她谈心，帮助她划清"工分挂帅"与"按劳分配"的界限，使她很快提高了路线觉悟和政策水平。她立即找大队干部研究，发动社员群众讨论，重新调整安排了劳力，修改了劳动定额，接着，又总结推广了第九生产队快速插秧的经验。在队委的带领下，全队立即掀起了抢插高潮，只用了四天时间，全大队早稻插秧任务基本完成。

邵阳县各级党组织和革委会中的妇女老干部在培养教育妇女新干部的过程中，还特别注意带着她们到三大革命斗争第一线，经风雨，见世面。在县、区、社的新干部共四十六人，其中有四十四人，由二十三名老干部分别带领她们参加农村斗、批、改或到后进队蹲点，及时掌握新干部在工作中出现的新问题，加强具体指导和帮助，提高了妇女新干部的实际工作能力。

（邵阳地区革委会政工组组织组、群工组）

井下铁姑娘

在冷水江铁厂洪水坪矿区，每天可以看到一队头戴矿帽、脚蹬矿靴，身上沾满了泥水的青年女工，精神焕发地战斗在开发矿业的第一线。矿工们都称赞她们是"井下铁姑娘"。

这些井下女工，平均年龄二十岁，小的十七岁，进矿都不到两年时间。她们原来都被分配在地面选厂担任选矿工作。去年，矿里深入开展了**"工业学大庆"**的群众运动，全矿工人认真学习了毛主席关于**"开发矿业"**的伟大指示，决心为社会主义祖国多采优质矿，多炼钢铁。战斗在选厂的女工们想，大打矿山之仗，井下是重点，如果从我们这里抽部分人员下井，就解决了第一线劳动力的问题。她们纷纷报名参加井下战斗。经过研究，党总支批准了八名青年女工下井，帮助她们成立了井下"铁姑娘战斗队"。

姑娘们在老工人的带领下，来到了采矿岩头，开始了第一天的战斗，她们挖的挖，挑的挑，又装车又推车。干了几天，由于井下的空气到底没有地面新鲜，免不了还要吃几口炮烟，姑娘们感到头昏起来。可是，她们一个也不休息，仍然坚持战斗，下井乐呵呵，出井一路歌，满脸的汗水，满身的泥水，干得热火朝天。

随着生产的发展和转入深层采矿，需要打通一条八十多米长的放水巷道，矿里把这项任务交给了老工人和"铁姑娘战斗队"。这里地层复杂，烂山溶洞多，有的足有十多米高，好几米宽，沙石不断往下掉，顶板上的巨大石块压得支柱吱吱作响。在这种情况下，铁姑娘们和男工人团结战斗，战胜了一个个烂山溶洞，扫除了一只只"拦路虎"。在推矿车时，巷道里积了几寸深的泥水，弯道多，有二百多米远，重车又是走上坡，很费劲。可姑娘们和男同志一个样，干得浑身是劲。

姑娘们参加井下战斗，开始只担任出渣、挖矿，推车的工作，打风钻都是老工人干。她们想，我们青年女工不学会打风钻，怎么能接好革命的班呢？喻桃云，这个刚满十七岁的姑娘，第一个提出了要求。老工人对她说，只要你愿学，我们就愿教。身材矮小的小喻抱起几十斤重的风钻，师傅帮她打开了风门，风钻就突突突的吼叫起来，象一头未经驯服的烈马一样乱抖乱摇，第一次学习失败了。下班了，小喻还在想，风钻那样重，声音又刺耳，能学会吗？到井下不学会打风钻，有了困难就打退堂鼓，算什么铁姑娘呀？小喻毫不灰心，坚持着学习。老工人告诉她，打风钻一要胆大，二要沉着，并把怎样把钻、开风门、布眼等技术教给她，她细心领会，勤学苦练，二天、三天、一个星期，很快学会打风钻了，并且一次能坚持打十多个炮眼，师傅不在，她也能操作了。就这样，铁姑娘们都学会了打风钻。现在，有一半正式当了风钻工，为革命奋战在井下。

•冷水江铁厂革委会通讯组•

安陵县大庆坪公社野牛岩水利工地的铁姑娘战斗队，朝气逼勃，顽强战斗，为引出阴河水，灌溉万顷田，夺取农业丰收贡献力量。　本报通讯员摄

九堂大队党支部在批修整风运动中

充分发动妇女参加革命大批判

本报讯　武冈县朱溪公社九堂大队党支部在开展批修整风运动中，十分注意动员妇女社员积极参加革命大批判，提高她们阶级斗争和路线斗争觉悟。

这个大队在开展批修整风中，党支部提出要注意动员广大妇女参加革命大批判，帮助她们分清什么是毛主席的马克思列宁主义路线和政策，什么是刘少奇一类骗子反马克思列宁主义的路线和政策；什么是资本主义道路，什么是社会主义道路。但是，有的同志认为：妇女家务事多，孩子牵挂，再加上文化低，搞批判有困难，主张让她们了解精神就行了。针对这种思想，党支部及时组织生产队长以上干部认真学习了毛主席关于**"全国妇女起来之日，就是中国革命胜利之时"**的伟大教导，揭发、批判了刘少奇一类骗子污蔑妇女"无用"、"落后"等反动谬论，使大家认识到，如果不能用毛泽东思想去武装广大妇女，动员她们投入革命大批判，刘少奇一类骗子的反革命修正主义路线的流毒就不能彻底肃清。认识提高以后，他们针对妇女"家务多，孩子多"的特点，采取以屋场和家庭为单位，组织妇女开展革命大批判。大队还先后选拔培养了一百二十名妇女社员为革命大批判骨干，分配到组，进行辅导。女社员张桂芳家庭人口比较多，过去一直很少参加政治活动。以屋场和家庭为单位开展革命大批判后，她经常参加了革命大批判的战斗，阶级斗争、两条路线斗争觉悟大大提高。目前，这个队参加革命大批判的妇女越来越广泛。

（武冈县通讯组）

霍姆大臣和夫人举行答谢宴会

郭沫若、吴德、白相国等应邀出席 霍姆大臣和姬鹏飞部长在宴会上致祝酒词

据新华社北京一九七二年十一月一日电 英国外交和联邦事务大臣亚历克·道格拉斯一霍姆和夫人，今天晚上在人民大会堂宴会厅举行答谢宴会。

人大常委会副委员长郭沫若和于立群同志，外交部部长姬鹏飞和许寒冰同志，北京市革命委员会主任吴德，外贸部部长白相国和杨阳同志，外交部副部长余湛和佐伊同志，国防部副部长粟裕，应邀出席了宴会。

宴会厅里悬挂着中国国旗和英国国旗。

霍姆大臣在宴会上致祝酒词，对他们在访华期间受到的接待表示感谢。他回顾这次访问所取得的成就时说："我们已经建立起尊重和谅解的关系，而且我感到我们对彼此观点的了解已经大为增进。"

他说："这很好地预兆着今后我们之间多方面的具体合作和更密切的联系。我的夫人和我感到特别高兴的是，我们亲眼看到了贵国古代文化的光辉范例以及你们近年来所取得的成就。有很多东西是我们难以忘怀的。"

霍姆大臣强调说："我们已经打下了可靠的基础，在这个基础上我们可以盖起睦邻关系的大厦。"

姬鹏飞部长在祝酒词中指出，霍姆大臣这次访问中国，是中英互换大使以来两国关系中的一件大事。他说："今天，周恩来总理会见了道格拉斯一霍姆爵士，并进行了无拘束的谈话。在过去四天中，我们之间进行了多次建设性的、坦率的会谈。双方都有进一步发展两国关系的愿望，认真探讨了实现这一愿望的可能性，并取得了积极的成果。我们还就国际问题广泛地交换了意见，增进了相互了解，这对双方都是有益的。道格拉斯一霍姆爵士这次访问为两国政府间的高级接触作出了良好的开端，对两国关系的发展作出了有益的贡献。"他对霍姆爵士和其他英国朋友为改善和发展中英关系所做的努力，表示感谢。

姬鹏飞部长说："时代在前进，形势在发展。我们相信，根据和平共处五项原则，以向前看的精神和积极的态度，力求比较合理地对待面临的问题，我们两国关系将会得到进一步的改善，这对两国政府和两国人民都是有利的。"

他们祝酒以后，乐队分别奏中国国歌和英国国歌。

英国驻中国大使艾惕思和大使馆外交官员，霍姆大臣的随行人员出席了宴会。

应邀出席宴会的还有政府有关部门、北京市革命委员会和中国人民对外友好协会等有关方面的负责人李强、阎钧、周培源、章文晋、钟夫翔、吴有训等。

塔列布大使举行招待会庆祝阿尔及利亚国庆日

李先念副总理等出席 塔列布大使姬鹏飞部长先后讲话

据新华社北京一九七二年十一月一日电 阿尔及利亚驻中国大使塔列布和夫人今天下午举行招待会，庆祝阿尔及利亚民主人民共和国国庆日。

国务院副总理李先念，外交部部长姬鹏飞，外贸部部长白相国，一机部部长李水清，公安部部长李震，建材部部长赖际发，外交部副部长何英，外经部副部长陈慕华，中国人民解放军副总参谋长彭绍辉，国务院文化组副组长刘贤权等，应邀出席了招待会。

柬埔寨王国民族团结政府外交大臣沙林察和夫人，柬埔寨驻阿尔及利亚大使姜思农，应邀出席了招待会。

阿尔及利亚商业部长拉亚西·亚凯尔和由他率领的阿尔及利亚政府代表团，以阿尔及利亚民族解放阵线党青年组织对外联络书记萨阿德纳·阿卜杜勒卡德尔为团长的阿尔及利亚民族解放阵线党青年代表团，阿尔及利亚财政部技术顾问迪塔赫·拉明汉和由他率领的阿尔及利亚保险业代表团，出席了招待会。

在洋溢着中国、阿尔及利亚两国人民的战斗友谊气氛的招待会上，塔列布大使和姬鹏飞部长先后讲话。

塔列布大使在讲话中说，阿尔及利亚独立后的十年里所走过的道路"既不平坦，也不是没有困难的"。他说："我们曾经遇到了帝国主义和新殖民主义为了永久保持它们的经济统治和维持对我国自然财富的控制所进行的阴谋活动。如果说，一九七一年标志着我国摆脱外国经济统治的意志得到实现的一个重要阶段，那么，一九七二年就是我国继续进行工业革命、文化革命的一年，也是实现土地革命以保证阿尔及利亚农民经济和社会地位真正提高的一年。"

大使热情赞扬阿中两国之间的友好关系。他说："我们两国的关系是在相互尊重、相互谅解和真诚友好的气氛中不断得到发展的。"

大使说："帝国主义在中国解放后策划的孤立中国、甚至扼杀中国的种种阴谋和论调，都无法挫败英勇的中国人民的意志。"

姬鹏飞部长在讲话中赞扬阿尔及利亚人民一九六二年赢得独立后，在独立自主的发展道路上所取得的胜利，赞扬阿尔及利亚政府支持印支三国人民的抗美救国斗争，支持朝鲜人民和平统一祖国的斗争，支持巴勒斯坦人民和阿拉伯各国人民反对以色列犹太复国主义在超级大国支持和纵容下的侵略的斗争，支持非洲和其它地区被压迫民族的解放斗争，坚持独立和不结盟原则，反对霸权主义和强权政治。姬鹏飞部长说："阿尔及利亚等一些国家提出'地中海是地中海国家的地中海'的主张，要求外国舰队从地中海撤走，这完全是合理的、正义的。中国政府和人民坚决反对超级大国在地中海和世界其它地区的争夺，反对他们所推行的霸权主义和强权政治，坚决支持阿尔及利亚等一些国家提出的正义主张和要求。"

他说："在中东，超级大国力图在那里保持一种'不战不和'的局面，以便于他们争夺势力范围，拿巴勒斯坦人民的生存权利和阿拉伯国家的领土主权进行政治交易。但是英雄的巴勒斯坦人民和阿拉伯各国人民是决不会答应的，他们反对以色列犹太复国主义侵略的斗争、反对超级大国霸权主义和强权政治的斗争正在深入发展。我们相信，尽管巴勒斯坦和阿拉伯各国人民斗争的道路是曲折的，但前途是光明的。他们依靠自己的力量，团结一致，坚持斗争，就一定能够取得斗争的最后胜利。中国政府和人民将一如既往，坚决支持巴勒斯坦和阿拉伯各国人民的正义斗争。"

姬鹏飞部长热烈地赞扬了中、阿两国人民在长期反帝反殖斗争中所建立起来的深厚的战斗友谊。他表示相信，两国人民的友谊和两国之间的友好合作关系，在团结反帝的共同事业中必将日益巩固和发展。

乔冠华团长宴请一些非洲国家代表

新华社联合国一九七二年十月三十一日电 出席联合国大会第二十七届会议的中华人民共和国代表团团长、外交部副部长乔冠华，十月三十一日晚在纽约宴请出席联合国大会的一些非洲国家的代表。

应邀出席宴会的有：阿尔及利亚代表团副团长阿卜杜勒·拉蒂夫·拉哈勒，刚果代表尼古拉·蒙乔，几内亚代表珍妮·马丁·西塞夫人，马里代表团副团长马马杜·布巴卡·坎特，利比亚代表团副团长卡迈勒·哈桑·马古尔，毛里塔尼亚代表穆拉耶·哈桑，塞内加尔代表梅杜恩·法尔，非洲统一组织助理秘书长穆罕默德·萨努恩。

中国代表团副团长黄华，代表陈楚、王润生和毕季龙出席宴会作陪。宴会是在热烈友好的气氛中进行的。

"越南之声"电台发表评论驳斥美国政府的荒谬借口

尼克松政权必须对拖延战争承担责任

新华社河内一九七二年十一月一日电 "越南之声"电台十月三十一日晚广播题为《尼克松政权必须对拖延战争承担责任》的评论，驳斥了美国政府回避签订"关于结束战争、恢复越南和平的协定"的借口，并且严正指出，尼克松政权目前只有两条路可以选择：一是立即实现协定的条文，结束侵越战争；二是继续进行非正义战争，最终将遭到更加惨重的失败。评论全文如下：

越南民主共和国政府和美国政府之间已经商定，今天，一九七二年十月三十一日，是理应正式签订"关于结束战争、恢复越南和平的协定"的日子。如果美国尊重已经达成的协议，那么，仅仅二十四小时之后，美国历史上最长、最残酷、最劳民伤财的战争就会结束。被俘的美国军人将有条件回国同家人团聚。美国将体面地撤出越南泥潭。越南南方人民将有顺利的条件，以便在没有外国干涉的情况下，实现自己的自决权和解决自己的各种内部问题。

然而，同越南人民、美国人民和世界广泛舆论的期望完全相反，侵略越南的战争仍在极其激烈地进行。这个责任应该由谁来承担？这个责任应该由持有出尔反尔的态度、不肯尊重已达成的协议、不但避不签字而且还提出要修改已达成的协议的尼克松政权来承担。

正如我国政府十月二十六日声明所指出的，经过多天的谈判和交换照会，到一九七二年十月二十二日，越南民主共和国方面和美国方面商定了关于结束战争、恢复越南和平的协定全文，并商定了一个工作时间表，以便在一九七二年十月三十一日正式签订协定。但是后来，美国方面又要求继续进行谈判，以便解决美国方面提出的新问题。

美国总统国家安全顾问基辛格十月二十六日在华盛顿举行的记者招待会上，一面承认"北越谈判代表一直是有诚意地和非常认真地行事"，但另一方面又要求再举行三至四天的会议，以便进一步讨论六个或七个问题。为了欺骗舆论，基辛格说什么"目前和平已经伸手可及"，什么"这一项协定已经在望"，什么需要进一步讨论的问题只不过是小的、"次要的"问题。

但是，这里关键的问题并不是小问题还是大问题。严重的是美国已多次要求修改已商定的协定内容和签订时间。

众所周知，美国对越南的干涉和侵略战争从一九五四年至今已延续了十八年多。在巴黎举行的关于越南问题的谈判至今也已延续了四年半。对于一个重要问题，如越南问题、战争与和平问题，在经过持续数年的谈判之后达成协议并不是平常的事。如果双方还处于继续谈判的过程，那末，某一方提出新的问题来讨论是正常的。但是，这一次并非如此。堂堂两个政府和双方国家领导人之间交换照会并达成了协议，现在却又出尔反尔，这真是外交谈判史上空前未有的事情。

从一九七二年十月十一日起，美国方面三次建议修改签订协定的时间表。越南民主共和国方面出于自己的诚意，同意了美国的建议。

美国方面为了逃避责任，胡说河内对签字日期有"真正的误会"。但事实是没有什么误会。正是美国总统尼克松在一九七二年十月二十日给越南民主共和国政府总理的照会中确认：协定文本可以看作是已经完成，并且建议把十月三十一日作为签字日期。白纸黑字明明写着的，美国方面想自食其言怎么行呢？

美国方面还说，只需要再会晤一次来解决一些小问题，如文字上的若干问题。但是，正如出席巴黎会议的越南民主共和国政府代表团发言人所指出的，这个问题也已经完全解决了。十月十一日，双方私下会晤从上午九时三十分进行到夜里二时，以解决政治和技术方面的许多问题。十月十二日下午和晚上，双方会晤到很晚，以对照双方的文本。十月十七日，春水部长和基辛格先生从上午十时到晚上十时又举行私下会晤，逐字逐句地审定了文件的草案。这怎么会有文字上的疏忽呢？关于结束战争、恢复和平的谈判是国家大事，哪能是开玩笑！就是在这个组织同那个组织、这个人同那个人的关系中，人们还必须互守信用，何况是两个政府之间呢！

如果美国方面不立即放弃拖延的态度，仍然一变再变，互相达成了协议，又随意提出要求修改已经达成的协议，那末，什么时候才能签订协定，什么时候才能结束战争、恢复和平？

为了给自己的出尔反尔态度辩护，美国借口遇到了西贡政权方面的困难。但是这一理由是说服不了任何人的。谁不知道阮文绍伪政权只不过是由美国扶植起来以便在越南南方进行侵略战争和维持美国的新殖民主义的工具。阮文绍只有依靠美元和美国炸弹才能生存。如果没有美国的支撑，阮文绍是无法存在的。阮文绍自己不能反对美国的政策和决定。阮文绍连日来不断地发表好战论调，发出反对实现民族和睦、要求消灭南方爱国者的叫嚣，这只不过是美国投石踏手的手段而已。为了逃避解决越南问题的责任，尼克松政权把阮文绍当作说出美国的立场和阴谋的喇叭。

值得注意的是，越南民主共和国和美国双方在双边会谈过程中都同意有责任取得自己盟友的赞同，以便就协定进行谈判。越南民主共和国政府取得越南南方共和临时革命政府的赞同，美国政府取得西贡政权的赞同。基辛格先生一九七二年二月九日在华盛顿举行的一次记者招待会上宣布："众所周知，我们同北越人进行的所有秘密谈判都是在同阮文绍总统进行充分的磋商的情况下进行的"！美国总统尼克松一九七二年二月十日又在白宫举行的记者招待会上宣布："现在我可以说，我们在巴黎提出的每一项建议都是南越政府和美国政府的联合建议。我们提出的每一项建议都是经过磋商并且听取南越政府以及美国政府的意见后提出的。"值得注意的另一个细节是：基辛格先生到西贡同阮文绍进行磋商是从一九七二年十月十八日到二十二日。正是在这期间，美国总统尼克松向越南民主共和国政府总理发出了签署日期是十月二十日和十月二十二日的两份照会，确认美国方面把协定文本视为已经完成，对越南民主共和国的解释表示满意，并建议以十月三十一日为签字日期。这样，哪有美国总统发出照会而不知道基辛格在西贡磋商情况的道理呢？上述的事实是极其清楚的。然而现在，尼克松政权却说，因为出现了由阮文绍造成的困难，所以要重新谈判，这怎么能令人听得顺耳呢？

总的来说，尼克松政权提出的所有借口都是为了回避（协定的）签订，都是站不住脚的。问题是：它为什么一味拖延？它为什么作出了保证又自食其言？

这是因为美国仍然想在优势上谈判，仍然想继续延长侵略战争，仍然想维持美国在越南南方的新殖民主义统治枷锁。美国故意拖延谈判以便欺骗舆论，为战争越南化政策服务。因此，美国不想在尊重越南人民的基本民族权利和南方人民的自决权的基础上结束战争、恢复和平。

面对这种情况，我国人民没有别的道路，只好继续抗战，大力促进在军事、政治和外交三条战线上的斗争，直到取得彻底的胜利。我国人民十分热爱和平，但必须是在独立、自由基础上的和平，而不是奴隶式的和平。我们曾经为争取祖国的独立、自由而抗击美国十几年了。如果美国还没有放弃侵略野心，我们就随时准备战斗到实现自己的基本民族权利的时候为止。

我们一定完成历史交给我国人民的神圣任务。我们具有我们祖先留下的数千年抗击外来侵略的传统。我们有先锋党的英明领导，党的正确的独立、自主路线指引我国人民从胜利走向胜利。我们全民具有团结和决心。我们目前的地位和力量空前强大。我们有各社会主义兄弟国家和全世界进步人民的强有力的支持和援助。时间支持我们，不支持美国一阮文绍。我们人民目前的战斗还有许多艰难困苦，但敌人的困难比我们多。我们一定能够战胜一切考验和艰险，一定日益取得许多更加巨大的胜利。美国是无法扭转局势的。

目前，尼克松政权只有两条路可以选择：一是立即实现在巴黎会议上所商定的条文，结束侵略越南的战争，同时也能够挽救美国的荣誉；二是继续进行劳民伤财、没有出路的非正义战争，最终将要遭到更加惨重的失败，直到彻底的失败。

出席巴黎会议的越南政府代表团发表声明

强烈谴责美国政府拖延签订协定和延长战争

新华社巴黎一九七二年十月三十一日电 出席关于越南问题的巴黎会议的越南民主共和国政府代表团十月三十一日发表一项声明，全文如下：

今天，一九七二年十月三十一日，本来应该是越南民主共和国同美国签订关于结束战争、恢复越南和平的协定的日子，正如已经商定的那样，协定签字后二十四小时，在整个越南南方将实行停火，随后美国军队和美国方面的外国军队在六十天之内从越南南方撤走，各方的被俘人员将能返回家园，美国将停止在越南的一切军事活动，而越南南方人民那时将能够行使自己的自决权。但是，由于尼克松政权采取了不严肃的态度，上述协定没有能够在今天签字。

美国政府所提出的一切借口都是站不住脚的。阮文绍政权是由美国扶植和指挥的，因此，说什么美国由于在西贡遇到了所谓的困难而无能为力，那是日期的决定之后，美国方面现在却要求修改它认为是次要的一些内容。这只是拖延签订协定和延长战争的一个借口。越南人民和美国人民同全世界人民一道强烈谴责美国方面的这种态度，并且要求美国政府迅速同越南民主共和国签订已经在一九七二年十月二十日商定的协定。

血继续在流，越南人民和美国人民继续在遭受生命和财产的损失，各方被俘的军人和平民还一直不能迅速重返自己的家园，尼克松政权应对这种局面承担全部责任。

十一月三日电影消息

彩色纪录片 **战斗的团结**
——热烈欢迎越南民主共和国党政代表团
湖南 2.00

纪录片 **英雄的晋果岛、九号公路大捷**
人民 1.50 燎原 6.30 湘江 2.30 文化 7.10 建設 4.00

纪录片 **日本齿轮座剧团在北京**
同映1972年新闻简报33、34号
紅衛 2.00 7.10 新华 4.00 8.35 东風 2.40
工人 3.20 6.30 烈士公园电影院 4.40

彩色纪录片 **祖国大地气象新、木偶小歌舞**
彩色科教片 **玻璃工人治矽尘、椰子**
北郊 7.00

革命现代舞剧 彩色影片 **红色娘子军**
人民 3.20 文化 8.25

铁道卫士 紅衛 8.30
烈士公园电影院 2.30

地道战 建設 2.00

地下游击队
文化 7.00(露天) 燎原 8.00

海岸风雷 紅衛 3.20
新华 2.00 工人 8.00

打击侵略者 新华 6.30
烈士公园电影院 7.15

看不见的战线
燎原 2.00 湘江 6.30
文化 2.35 建設 7.15
人民 8.30

战友 人民 6.30

南征北战
建設 7.00(露天)

地雷战
紅衛 7.00(露天)

（上接一版）

会议部署了今冬明春的血防工作任务，研究制定了一九七三年防治血吸虫病、"四病"工作的规划。要求：已基本消灭血吸虫病的十个单位要坚持反复斗争，除害务尽，力争在一九七三年内全面达到消灭血吸虫病的五条标准，彻底改变疫区面貌；与此同时，积极查治"四病"，巩固和发展除害灭病成果。暂时没有完全消灭血吸虫病的单位，要鼓足干劲，乘胜前进，加速消灭血吸虫病的进程。任务比较大的垸外湖洲灭螺，要切实加强领导，放手发动群众，采取综合措施，打歼灭战。凡有芦苇的地方，每年要坚持"烧底火"灭螺；同时还要继续抓好普查普治病人、病牛的工作，加强防护措施，提高治疗质量。要进一步开展群众性的爱国卫生运动，特别要抓好建立卫生水井和密封粪池的工作，搞好管粪管水。

会议指出，消灭血吸虫病是疫区人民的强烈愿望，是社会主义革命和社会主义建设的需要。各级党组织，血防战线上的广大干部、医务人员要进一步开展批修整风，深入实际，艰苦奋斗，把消灭血吸虫病的"人民战争"进行到底。

本报社址：长沙市建湘路 电话总机：9191 订价：每月一元 零售：四版四分 昨日开印时间：7时40分 印完：11时5分 长沙地区天气预报：今天到明天多云，明晚阴天有小雨。南风三级。最高气温二十度，最低九度。

湖南日报

第1508号　1972年11月3日　星期五　夏历壬子年九月廿八　（今日四版）

毛主席语录

在社会主义这个历史阶段中，还存在着阶级、阶级矛盾和阶级斗争，存在着社会主义同资本主义两条道路的斗争，存在着资本主义复辟的危险性。要认识这种斗争的长期性和复杂性。要提高警惕。要进行社会主义教育。要正确理解和处理阶级矛盾和阶级斗争问题，正确区别和处理敌我矛盾和人民内部矛盾。不然的话，我们这样的社会主义国家，就会走向反面，就会变质，就会出现复辟。我们从现在起，必须年年讲，月月讲，天天讲，使我们对这个问题，有比较清醒的认识，有一条马克思列宁主义的路线。

千万不要忘记阶级和阶级斗争

鄂县水口大队党支部深入进行党的基本路线教育

教育党员做阶级斗争的先锋战士

本报讯　鄂县水口公社水口大队位于井冈山西麓。一九二七年十月，伟大领袖毛主席亲自在这里主持连队建党，为加强党的建设指明了方向。这个大队党支部继承和发扬连队建党的这一光荣传统，经常结合斗争实际进行党的基本路线教育，教育党员增强阶级斗争观念，掌握阶级斗争的主动权，带领群众不停顿地向阶级敌人进攻，发展了大好形势。去年粮食亩产在连续八年跨《纲要》的基础上，增加到一千一百三十多斤，今年早稻又比去年增产一成。他们向党员进行基本路线教育的主要作法是：

一、在阶级斗争比较平静的时候，教育党员牢记毛主席关于**“千万不要忘记阶级和阶级斗争”**的教导，绷紧阶级斗争的“弦”，警惕阶级敌人隐蔽的破坏活动。第一生产队通过“一打三反”运动后，党员认为“一次运动，三年太平”，放松了阶级斗争，工作一度处于后进状态。为了解决这个问题，大队党支部组织党员学习毛主席关于阶级和阶级斗争的论述，批判刘少奇一类骗子散布的“阶级斗争熄灭论”，引导大家深入调查研究，终于查出了一个善于伪装、隐藏得很深的坏家伙。这个坏家伙曾经参加过反动组织，在新形势下，他变换手法，当面点头哈腰说“好话”，背后捣鬼，破坏领导班子的团结。斗争的实践教育了党员和群众。大家从复杂的阶级斗争中看到敌人不变的本质，坚持阶级斗争天天讲，经常抓，使这个队的革命和生产出现了新局面。

二、阶级斗争高一阵的时候，教育党员保持清醒的头脑，善于排除敌人的“左”、右干扰。在阶级斗争激烈的时候，有个别党员不敢坚持斗争，有的党员存在着“宁左勿右”的错误思想。在这种情况下，大队党支部注意组织党员学习毛主席有关敢于斗争、敢于胜利的教导和正确区分与处理两类不同性质的矛盾的学说，识破敌人的阴谋，排除干扰，正确执行毛主席的革命路线和政策。第五生产队大多数人姓朱，在斗、批、改运动开始时，一小撮阶级敌人散布宗族观念，叫喊什么“千年宗族代代亲，打断骨头连着筋”，妄图模糊群众的阶级观念，逃避斗争；当运动开展起来后，他们为了把水搅浑，转移斗争目标，又胡说什么“屋檐靠屋角，同姓是一窝，老大与老满，都是瘸子壳”。少数党员受了影响，在阶级斗争的风浪中“左”右摇摆。针对这种情况，大队党支部组织党员认真学习马列和毛主席的有关教导，批判刘少奇一类骗子的地主资产阶级人性论，提高了识别能力，发动群众，狠狠打击了阶级敌人的破坏活动，进一步巩固了无产阶级专政。

三、工作遇到困难时，教育党员**“下斗争的决心，有耐战的勇气”**，警惕敌人挑拨离间，煽风点火。今年八月中旬，这个大队遇上了历史上少有的大水灾。在严重的灾害面前，少数党员情绪低落，缺乏抗灾夺丰收的信心。一小撮阶级敌人乘机散布“鸡不和狗斗，人不和水斗”的谬论，妄图瓦解群众斗志。在这种情况下，党支部把党员带到受灾最严重的地方，引导大家回顾井冈山革命斗争时期，伟大领袖毛主席领导红军彻底批判怀疑“红旗到底打得多久”的右倾悲观论调，战胜国民党反动派的封锁、围剿，不断扩大和巩固革命根据地的伟大革命实践，联系实际，揭发和批判阶级敌人的破坏活动，有力地增强了大家战胜灾害的信心。全体党员日夜奋战，男女老少齐努力，仅七天时间就清除了淤沙，保住了禾苗，修好了被洪水冲坏的全部水利工程，整个大队又呈现出一派生气勃勃的景象。

四、在工作取得成绩时，教育党员谦虚谨慎，戒骄戒躁，警惕敌人糖衣炮弹的进攻。有段时间，有的党员在大好形势下，看到粮食跨了《纲要》，产生了骄傲自满情绪。阶级敌人乘机出来捧场，有的干部对敌人的吹捧丧失警惕。一次，在修建大队集体猪场时，有的同志为了图光彩，提出把猪场修在显眼的马路旁的稻田中。阶级敌人也就乘机打着为集体筹款搞基建的幌子，煽动劳力外流，搞副业单干。面对这种情况，党支部举办了学习班，组织党员学习毛主席关于**“我们不能说最后的胜利。几十年都不能说这个话。不能丧失警惕”**的伟大教导，及时揭露和粉碎了阶级敌人的阴谋，大家决定把大队养猪场建在偏僻的地方，不占用稻田，社员很满意。

（本报通讯员）

认真学习马克思主义，深入批判修正主义。图为鄂东县野鸡坪大队党支部委员、老贫农周桂和在他女儿的帮助下学习毛主席著作。本报通讯员摄

临湘县东冲大队党支部用党的基本路线武装党员

狠抓经济领域的阶级斗争

本报讯　临湘县聂畈公社东冲大队党支部，用党的基本路线武装党员，狠抓经济领域的阶级斗争，使这个原来比较后进的单位出现了可喜的变化。

今年三月，这个大队有两个社员找一位党支部成员，要求把大队专业队的板车租给他们搞副业。这位支部成员想，把集体的板车租给私人搞副业，会助长资本主义自发倾向，照理是不能租的。但他又想，给人一点方便，也是人之常情，便答应了。党支部抓住这个事实，引导大家认真学习党的基本路线，从「人情」背后看到掩盖着的两条道路斗争，狠批刘少奇一类骗子鼓吹的地主资产阶级人性论。大家说：地主资产阶级的人性论，就是资本主义的复辟论，中了这个毒，就必然会不讲原则，放弃阶级斗争，背离党的基本路线。那位党支部成员也主动在会上作了检查，并把外出搞副业单干的社员找回来进行了教育。这样，不仅使大家加深了对党的基本路线的理解，还推动了批修整风运动的深入发展。

这个大队党支部还经常结合斗争实际，组织党员学习党的基本路线，在生产斗争中洞察阶级斗争风云，推动农业生产的发展。在今年夏天抗旱斗争的紧张阶段，这里出现了两种情况：一是有的队以发展集体副业为名，从抗旱第一线抽调劳力外出搞副业，二是有的队以抗旱保水田为名，打算放弃旱粮生产。有的干部也认为各有道理，抵制不住。党支部便提出这些问题，组织干部学习党的基本路线，分析阶级斗争的动向，大家深刻认识到，革命征途处处都有阶级斗争，千万不能丧失警惕性。党支部成员从这次学习中深受教育，纷纷深入到队，狠抓经济领域里的两条道路斗争，批判和抵制了资本主义自发倾向。支委李明正，从部队复员回来时，工作热情，敢于坚持原则，敢于同坏人坏事作斗争。后来他产生了「多栽花，少栽刺」的思想，曾一度不敢坚持斗争。党支部便引导他联系思想实际，学习毛主席的有关教导，使他认识到贯彻执行党的基本路线，狠抓阶级斗争和两条道路斗争是共产党人的天职。从此，他认真看书学习，决心革命一辈子，与阶级敌人斗争一辈子。有一次，他带领群众在门前港边改港造田，一小撮阶级敌人散布谣言，妄图进行破坏。他一面发动群众狠批散布谣言的阶级敌人，一面带领党员、团员和积极分子凿石运土，干部群众团结战斗，及时粉碎了阶级敌人的破坏阴谋，使改港造田的战斗胜利进行。

（临湘县革委会政工组调查组）

长沙县委在领导农业学大寨的群众运动中

认真做好后进队的轉化工作

新华社长沙一九七二年十月三十日电　中共湖南省长沙县委在领导农业学大寨的群众运动中，根据一些后进队不同的具体情况，认真细致地做好工作，使全县百分之八十的后进大队较快地改变了面貌。

长沙县有的干部过去一度把后进单位看成包袱，对做好后进队的工作，缺乏积极热情的态度。去年春，县委组织各级领导干部运用毛主席的哲学思想分析了几个后进大队转变为全县农业学大寨先进单位的事例，开展了怎样对待后进队的讨论，使大家认识到后进队在发展农业生产上有着很大的潜力，只要坚持执行毛主席的无产阶级革命路线和政策，就能后进变先进，把这些积极因素调动起来。于是，县委派出调查组，对后进队进行了重点调查。接着，组织区、社党委书记和机关干部一千多人，分头深入到后进大队蹲点。县委书记带头把自己的点移到后进大队，县委主要领导成员除个别同志在机关主持日常工作外，都抽出一定的时间，和区、社干部一道深入后进队，和队干部、贫下中农同吃、同住、同学习、同劳动、同商量，弄清后进队存在的主要问题，分别不同情况，采取措施加以解决，扎扎实实地做好工作。

一些大队落后，主要原因是领导班子路线觉悟不高。县委就制订规划，有计划地对他们开展思想和路线教育，帮助他们提高路线斗争和继续革命的觉悟。县委成员和高塘岭公社党委书记来到后进的高塘大队蹲点，认真分析了大队领导班子的情况，发动党员和贫下中农帮助党支部进行了六次开门整风，并且调整充实了支部的领导力量。经过这一番工作，党员和干部的路线觉悟有了很大提高。党支部带领社员狠抓阶级斗争，批判资本主义倾向，抓革命、促生产，治山治水，一年完成了过去五年的土石方任务。一九七一年，全大队粮食平均亩产由一九七〇年的七百七十五斤提高到一千四百七十六斤，成为全县农业学大寨的先进单位。今年早稻又获得丰收，一季产量就超过了《全国农业发展纲要》规定的指标。

长沙县委对于那些由于没有认真执行党在农村的经济政策而变成后进的一些单位，举办学习班，组织干部和社员联系实际学习党的路线和政策，排除“左”的和右的干扰，使党的政策得到落实，群众的社会主义积极性进一步调动起来。范林公社洞理大队按劳分配政策贯彻得不好，没有按照劳动的数量和质量合理计酬，有的生产队不注意留积累，影响了群众的劳动积极性。公社党委书记来到这里蹲点，把现阶段党在农村的经济政策原原本本地交给群众，帮助大家划清“工分挂帅”同按劳计酬的界限，建立起了评工记分、劳动定额管理等制度，坚持“各尽所能、按劳分配”的社会主义原则，促进了生产的发展。今年全大队的早稻比去年增产一成半，并且投资两万多元兴建了一座电力排灌站，扩大了旱涝保收面积，社员收入也有所增加。

对于一些由于自然条件不好或受自然灾害影响，生产上困难较大的队，县委着重教育干部和群众发扬自力更生、艰苦奋斗的革命精神，同时组织力量帮助这些队制订治山治水的规划，以便尽快改变自然面貌，为发展生产创造条件。县委书记带领干部来到易涝易旱、土地贫瘠的高岭公社新华大队，帮助党支部开展“新华要变，靠什么？”的讨论，激发了社员群众改天换地的雄心壮志。他们冒着严寒奋战二十多天，从十多里外的市郊取回污泥三万多担作肥料，修建了一批水利工程，增添了一批排灌设备，同时积极开展科学种田活动，结果今年早稻比去年增产两成多，使这个历来低产的地方接近了全县的生产水平。

今年长沙县委和各区、社对后进队的工作进行了四次检查，并且分类总结这些后进队转变的经验，及时推广。后进队的进步和发展，起到了带中间，促先进，推动全局的作用。一九七一年全县粮食平均亩产达到九百五十七斤，比一九七〇年增长近二成，今年早稻又获较好收成，林、牧、副、渔各业也有新的发展。

长沙县高塘岭公社高塘大队党支部，组织干部社员认真总结今年晚稻丰产经验，力争明年更大丰收。　本报记者摄

华容县委在抢收晚稻的同时

发动群众选留良种

本报讯　华容县委认真总结往年晚稻选种的经验教训，在抢收晚稻中，发动群众大力开展晚稻良种的选留工作。目前，全县已落实块选面积六万八千亩，基本上完成了除杂提纯任务，并穗选了晚稻良种一百一十多万斤。

选种工作一开始，华容县委就针对少数干部群众中存在的“遍地是良种，何必再选种”的自满情绪，组织大家学习毛主席关于矛盾转化的光辉哲学思想，认真总结了景港公社景二大队第七生产队“种子年年选，产量节节高”，连续三年实现晚稻超早稻，晚稻一季跨《纲要》的经验，批判了“良种不变论”的形而上学观点，使大家深刻认识了良种和劣种相互转化的辩证关系，弄清了“良种不选种变劣，年年选种种更良”的科学道理，提高了为革命选好种，为革命多打粮，为革命多作贡献的自觉性。砖桥公社过去是个品种多、种子杂、产量低的单位，今年，公社党委克服了往年那种只抓调种，不抓选种的倾向，坚决贯彻“自选自繁自留自用，辅之以国家调剂”种子的办法，及早动手，发动群众，自力更生，大力开展晚稻选种工作。为了做好晚稻良种的选留工作，公社党委充分发挥全社三级农科网的作用，层层举办选种训练班，队队建立了领导干部、技术员、老农“三结合”的专业队伍，他们根据本地的特点，对晚稻品种逐丘进行实地鉴定和评选。公社党委成员亲自动手，带领农技人员分片进行检查和验收。全社很快落实了块选面积八千多亩，每天出动劳动力二千五百多人搞除杂提纯，同时每天还出动四百五十个专业人员进行穗选，现已穗选了良种二万多斤。县委一位常委深入到这个公社调查，及时总结了他们的经验，采取开现场会、广播会等形式进行推广，有力地推动了面上的选种工作，为夺取明年晚稻平衡增产创造了有利条件。（本报通讯员）

因地制宜兴办水利 建設稳产高产农田

醴陵县委发动群众千方百计加快水利建设，大旱之年夺得农业丰收

新华社长沙一九七二年十月二十九日电 湖南省醴陵县发动群众千方百计地加快水利建设，今年战胜大旱，夺得了农业丰收。

醴陵县今年从六月五日起持续九十七天没有下过一场透雨。这是当地近百年未遇的大旱。但是，全县早稻总产量比去年增加九百多万斤，亩产达到六百五十二斤；晚稻保收面积比去年扩大四万多亩，丰收在望。棉花种植面积和产量都比去年成倍增长；生猪存栏数比去年同期增加九万多头。社员们高兴地说，这是我们坚持水利建设，打了主动仗的结果。

醴陵是个丘陵地区，共有四十一个公社，六十六万农业人口，五十二万多亩水田。过去，这里十年九旱。解放后，特别是一九五八年以来，全县人民大办水利，到一九七〇年，共兴建大、中、小水库一百七十六座，山塘二万七千三百三十个，河坝二千三百六十七座，水井一千六百零六眼。由于水利建设迅速发展，一九六六年，全县粮食平均亩产超过《全国农业发展纲要》规定的指标。这时，县里的一些干部产生了“水利过了关”的思想，认为今后不需要大搞水利建设了。

水利建设真的过了关吗？实践是最好的检验。去年，这个县遇到持续七十多天的干旱，全县受旱面积达十九万零三百多亩，占晚稻面积的百分之四十。县委领导成员一天到晚忙抗旱，和社员一起，桶子担，盆子端，搞得很被动。事实使大家认识到：过去只看塘库蓄水量的数字，没有想到水利工程的配套，发挥效益；只看正常年景的用水，没有想到大旱之年的考验。从长远着想，从大旱着想，从稳产高产着想，醴陵的水利其实并没有过关。县委检查了骄傲自满情绪，决定全面规划，加快全县的水利建设。

水利建设能不能用比较快的速度进行？有人说不行，因为会同农业生产争劳力。县委就这个问题组织干部深入基层调查研究。渌江公社从一九七〇年入秋以来，合理安排劳力，采取农闲大干，农忙间隙时间小干的办法，常年办水利，修了一条长达二十里的渠道，一九七一年大旱见了效，使五千多亩农田得到了灌溉。同时，新开水田一百多亩，造林一千多亩，林、牧、副、渔各业也得到了发展。这个公社的许多贫下中农说，劳动力的潜力是可以挖掘出来的。他们告诉县委的同志，不要被只能在冬季兴修水利的框框束缚住。冬天固然应该集中力量搞农田水利建设，但是在早稻插秧之后和早稻抢收、晚稻抢插之后这两个农事稍松季节，也是可以抓紧修些水利工程的。除此之外，平日抽出适当的劳力常年施工，也不会影响农业生产。

县委从渌江公社的经验中得到了启发，决定加快修建酒埠江东干渠，官庄右干渠和麻庄渠道。他们抓住去年秋收前晴天多、农活不紧的有利时机，组织四万四千六百多人修水利；去冬今春，又组织五万九千人上水利工地；今年春耕农忙时，在不影响生产的情况下，仍然留下一万三千四百人坚持施工。各公社、大队也合理安排劳力，开支渠、修塘、筑坝。从去年秋天以来，全县共完成水利工程四千二百四十一处，大部分当年受益。

在水利建设中，醴陵县委认真贯彻执行党的政策，组织检查组，具体帮助各社、队落实政策。对非受益社、队的修渠人员发给一定的补助；对他们的修渠用工，采取记清账目，作出规划，用换工的办法，今后逐步还工。在兴修水利的劳动管理上，坚持按劳计酬，男女同工同酬的原则。板杉公社茶子山大队参加了修建官庄右干渠。但是，渠道的水灌不到这个大队。公社党委就统一规划，组织受益的大队帮助茶子山大队另辟水源，修了一条电动排灌渠道，引水上山灌溉茶子山大队的农田。

政策兑现，群众的积极性越来越高。一年来，酒埠江东干渠、官庄右干渠已经竣工受益，麻庄渠道也进入扫尾阶段，共修通二百七十三里的干渠和二千一百四十里的支渠，还整修、新修了一批小塘小坝，共完成土石方一千七百三十七万立方，取得了大旱之年夺丰收的主动权。沈潭公社市田拢一带，去年受旱，水源枯竭，连吃水也要到别的大队去挑；今年新修水渠纵横交错，再也不吃外村水了。历来水源困难的八里坳区，今年新开一百八十八条排灌渠道。当年受益，使两万多亩稻田解除了干旱威胁。

醴陵县委从实践中受到了一场极其深刻的路线教育，不断地洗刷唯心精神。目前，他们又进一步作出规划：因地制宜地继续兴办水利，使水利工程成龙配套，长藤结瓜，努力扩大旱涝保收、高产稳产农田的面积。

王家坪公社干部和社员保持艰苦奋斗作风

坚持勤俭办社巩固和发展集体经济

新华社长沙一九七二年十月三十日电 在农业连年增产的情况下，湖南大庸县王家坪公社的干部和群众，保持艰苦奋斗的作风，认真执行勤俭办社的方针，努力减少非生产性开支，巩固和发展了集体经济，增加了社员的收入。

这个公社的党委在进行路线教育中，注意教育干部和群众要继续发扬艰苦奋斗的精神，执行勤俭办社的方针。他们要求各级干部要坚持参加集体生产劳动，处处艰苦奋斗，做勤俭办社的带头人。去年，全社六十名大队干部平均每人参加集体劳动二百六十六天，七十八名生产队长平均每人劳动三百零二天，全年干部补贴工分只占总工分的百分之零点八。新庄大队易家界生产队会计全忠富，为了节约每月公布账目的用纸，进行了几次改革。原来用红纸，要花六、七角。现在改用粉笔在板壁上公布账目，一次只花一分钱就够了。公社党委推广了这个经验，去年全社仅节省公布账目用纸这一项，就节约了三百多元。

公社党委还注意发动群众，认真贯彻执行勤俭办社的方针。红星大队生产发展较快，公共积累较多，家业大了，少数领导成员想花几千元修个砖瓦礼堂。老贫农张体康知道后，就用自己过去住岩屋，讨米过活的苦难生活教育大家，使他们认识到，想盖砖瓦礼堂是讲排场、摆阔气的资产阶级作风的表现。在张体康的建议下，大队自力更生修了个土墙会场。这样就为集体节约了一千多元。

这个公社在办各种事业的时候，都注意勤俭节约，减少非生产性开支。公社医务人员勤俭办医，去年节约医疗费用达九千余元。学校的师生勤俭办学，自己动手修建校舍，还做了一些课桌、板凳，也节省了大量的教育经费。

一九七一年，全公社非生产性开支只占总收入的百分之六，比一九七〇年降低了百分之三十。勤俭节约，压缩非生产性的开支，对发展生产，巩固集体经济，增加社员收入，都起了促进的作用。去年在遇到旱、虫等严重灾害的情况下，全社粮食总产量仍比一九七〇年有增加。公共积累增加到一百五十多万元。近两年购买大中型农机具一百三十九部。全社兴建了五座水电站，大部分生产队有了电灯。去年全社储备粮增加到九十四万斤，社员收入比一九七〇年增加百分之十，大多数社员户有余粮和存款。

* * *

苗汉土家心连心

湖南省泸溪县小章公社是土家、苗、汉三个民族的聚居地区。这个公社的来上坡下，有三个毗邻的大队，一个是以汉族为主的峒上大队，一个是以苗族为主的白泥塘大队，一个是以土家族为主的塘坪大队。去年冬季，白泥塘大队和塘坪大队的苗族、土家族人民，打算联合起来在地势较高的峒上大队修一座水库，自流灌溉这两个大队的一千一百多亩缺水稻田。但这样就要淹没峒上大队汉族兄弟的三十多亩好田，他们准备拿田调换，不知道峒上大队是不是同意。

一天，白泥塘大队的党支部书记符万宽和塘坪大队的党支部书记覃开胜，正在一起研究这个问题的时候，峒上大队党支部书记杨天仁一脚踏进门，拉着他俩的手说：“苗、汉、土家是兄弟，你们要修水库，不必为三十亩田的事为难了。我们让出那些好田，问题就这样决定了吧！”符万宽和覃开胜没料到问题会解决得这么顺利。

原来，峒上大队的汉族社员，听说白泥塘和塘坪两个大队想在峒上修水库，都议论开了。大家回忆起旧社会，峒上的一家地主霸占一股泉水，为了不让水流进苗族穷人的田里，他架起竹筒，跨过苗族的田坎，把水白白放进天坑，后来还诬告苗族群众“偷水”，挑起了民族械斗。他们说，今天各族人民当家做了主人，都在为革命种田。现在苗族、土家族兄弟修水库，为的是发展集体经济，支援社会主义建设，水库淹了我们大队三十亩，但是保了土家族、苗族大队一千亩，我们应当顾全这个大局。汉族社员们要支部书记杨天仁赶快下山向苗族、土家族社员表示心意。杨天仁下山主动上门解决问题的消息传开，白泥塘、塘坪两个大队的各族社员很受感动，表示要以修好水库的实际行动，感谢汉族兄弟的支援。

白泥塘、塘坪两个大队的苗族、土家族民工队伍来到峒上大队的水库工地以后，出现了各族社员互相关心、互相爱护的动人情景。峒上大队的汉族老贫农杨桂志召见工棚透风，便腾出自己的半边屋，把苗族、土家族民工接到自己家里来住。接着又有几家汉族社员腾出自己新修的木板屋，把民工全部接进了村里，大家还送来了稻草、木柴和炊具。各族社员的阶级情谊，在共同斗争中越来越深。苗族民工张明富心里琢磨：水库淹了汉族兄弟的好田，调换给他们的田又不如原来的强，我们要设法使汉族兄弟少受损失。他向大家提议：加高大坝，扩大库容量，再修一条渠道，绕过两座山，把水同时引到峒上大队汉族兄弟的四十多亩天水田里去。这个建议得到了三个大队的拥护，并且把这条渠道取名为“兄弟渠”。峒上大队也派出民工，和苗族、土家族民工并肩战斗。经过苦干一冬，完成了水库和渠道的第一期工程，今年春耕开始送水灌田。过去十年九旱、亩产只有一二百斤的山岗田，今年有九百二十多亩种上了双季早稻，虽然遇到八十多天的干旱，仍然获得了平均亩产六百五十六斤的好收成。目前晚稻也生长良好，看君绿油油的禾苗，各族社员高兴地唱道：“荒荒寄苗根连根，苗汉土家心连心，来上坡流友谊水，源远流长情谊深。”

（据新华社北京电）

* * *

九嶷山上落银河

九嶷山，在湖南省宁远县境内。相传舜帝治水未成，死后葬在这里。虽然著名的潇水流经九嶷山区，但是，解放前这里常常是山上遭旱，河畔受淹。人们形容这里的干旱说：“九嶷山下潇水长，九嶷人民吃水难，一水要作三水用：淘米、洗菜、洗衣裳。”那时，劳动人民饱受国民党反动派和封建地主的残酷压迫剥削，生活十分困苦。

解放后，特别是无产阶级文化大革命以来，九嶷山区各族人民在毛主席的无产阶级革命路线指引下，以无比的英雄气概，劈开奇峰险壁，截断深谷急流，在山上山下兴建了大小水利工程一百五十六处，凿石开渠一百一十多里，建筑机灌站十多处，整治河堤七十四里，全面整修了渠道网，使二万二千多亩农田水旱无忧，还开荒造田四千来亩。其中最大的工程是九嶷渠，它蜿蜒三十六里，绕过五十九个山头，穿过四个隧洞，把潇水牵上了九嶷山腰，结束了山区人民“一水要作三水用”的历史。

现在，登上九嶷山极目远眺，只见条条渠道绕山岗，层层梯田披绿装。这个山区的九嶷公社、九嶷林场已经变成了高产稳产单位，一九七一年粮食平均亩产跨过了《纲要》；麦地、湾井和下灌公社的农业生产也有了很大发展。去年整个九嶷山区的粮食产量，比兴修水利前增加五百多万斤，比解放前最高年产量增加两倍。今年虽然遭受特大干旱，但早中稻仍然获得丰收，晚稻也丰收在望。

九嶷山区的瑶、汉族社员，为了治水，团结战斗，不怕一切艰难险阻。在开凿九嶷渠的时候，渠道到底开在那里，发生了争论。贫下中农指着半山腰说：“只有建在这里，渠高水流得远，灌溉面积才大。”但是一些有保守思想的人摇摇头说：“山高石头多，在山腰修渠困难大。”主张把渠道线定在山脚下。贫下中农蓑迈地说：“那点困难算个啥！我们有毛主席的革命路线指引，一定能够征服它！”贫农家庭出身的回乡知识青年陈忠胜，主动要求到半山腰里去测量渠道线。他和另外十一名知识青年，组成了测量组，采取土洋结合的办法，开始了勘测工作。悬崖峭壁人没地方站，陈忠胜就把绳子往腰间一系，悬空下到半山腰，插上了第一根红色标杆。测量组的其他成员，都同陈忠胜一样，不畏艰险勇敢向前。他们穿山过谷，披荆斩棘，终于按照贫下中农的意愿，在半山腰上测出了一条渠道线。

一九七〇年冬，由两千多名瑶、汉族社员组成的水利大军，开进了九嶷山的舜源、娥皇、女英诸峰，打响了修建九嶷渠的战斗。他们艰苦奋战，很快凿通了“虎过跌断脚”的石壁峰，战胜了“跌死野猫公”的猫仔峰，征服了“鸟过无处落”的刀削峰，使渠道蜿蜒伸展到了“朝辉洞”。

“朝辉洞”是九嶷渠的最后一个隧洞，也是最长的一个隧洞，全长四百二十七米，都是坚硬的石灰石岩层。担负“朝辉洞”施工任务的麦地公社团结大队的十六名石工，在共产党员、石工队长王求贵的带领下，不分昼夜地凿石放炮。当隧洞凿进三十米的时候，出现严重塌方，隧洞全部堵塞。王求贵和石工们挑了二十多天，才把塌下来的泥沙、碎石挑净。王求贵和他的战友们，就是这样在隧洞里苦干实干，到一九七一年九月，胜利地凿通了“朝辉洞”，把潇水乖乖地牵上了九嶷山，灌溉着九嶷山麓的一万多亩稻田。

英雄的九嶷山区人民，在九嶷渠刚刚完工之后，就投入了根治潇水、冷江、东江的战斗。九嶷山下，红旗招展，炮声震天。其中，九嶷公社的社员，根治潇水的斗争，最为壮观。九嶷公社的上洞大队，是潇水三条支流汇合的地方。解放前，潇水在这里曾改道两次，把四十来米宽的河床，冲刷成两百多米宽，使得成百户劳动人民倾家荡产。解放后，这条河道虽然经过几次整治，但遇到特大洪水，仍有两千多亩稻田受到威胁。九嶷公社人民决心根治潇水。公社党委书记陈兰清，带领测量组，在山洪暴发时，沿河追水踪，探流沙，观去向，测河床，制订治理方案。根治潇水，要占用前进大队五十多亩稻田，开挖一段新河道。这个大队的社员，为了保证沿河两千多亩稻田免除洪水威胁，从大局出发，对占田开河一致同意。居住在瑶寨山寨的瑶族贫下中农，听说沿河的汉族兄弟要根治潇水，也主动前来帮助。

一九七二年的第一天，清晨，寒风刺骨，大雪纷飞，九嶷公社四千名瑶、汉族社员，挑着行李，带着粮食、蔬菜，奔赴治河工地。河堤清基时，东风大队党支部书记赵秀云第一个跳到还覆盖着冰块的水里。在他的带动下，社员们越战越勇，只一个星期就完成了原计划需要半个月才能完成的任务。他们苦战一个多月，完成了石方六万立方米，土方十万立方米，使两条宽五米、高四米、长九里的石堤，巍然屹立在潇水两旁，结束了潇水自由泛滥的历史。

九嶷山上白云飞，九嶷山下人欢笑，九嶷山区的人民，在党的“九大”团结、胜利的路线指引下，正在绘出最新最美的画图，创造更加美好的明天。

新华社通讯员 （据新华社长沙一九七二年十月二十六日电）

* * *

团结战斗修水利

在党的“九大”团结、胜利路线指引下，贵州省玉屏县、湖南省新晃侗族自治县两县人民为了共同开发山区，建设山区，千方百计把农业搞上去，三千多名侗、苗、汉族民兵汇集洗水河畔，担河筑堰，团结战斗建电站。下面记录的是他们共同学习、劳动、战斗的几个片断。 邵阳地区革委会、新晃侗族自治县革委会供稿

△ 新晃侗族自治县领导成员为了根治执罗河，组织三结合的调查组深入实地勘察，认真听取当地贫下中农的意见，使施工方案更加符合实际。

△ 战斗在新玉友谊水电站建设工地上的两县女民兵，在毛主席教导的鼓舞下，齐心协力，团结战斗，积极为大堰工地运送石头。

△ 新玉友谊水电站建设工地党委遵循毛主席关于“路线是个纲，纲举目张”的教导，为了加快电站建设，以抓修整风为纲，狠抓路线教育。图为休息时，一个学习小组的民兵正在认真学习《红旗》杂志发表的文章。

△ 战斗在新玉友谊水电站工地上的两县民兵，发扬团结友爱、协同作战的精神，为修筑拦河堰节抢革命重担，有力地推动了电站建设。

全国学人民解放军　解放军学全国人民

三学老队长

解放军驻省某部二机连战士龚有才，来到东江大队支农，住在老队长祁永昌家里。他和老队长一起读书，一起劳动，一起生活，虚心学习老队长朝气蓬勃的革命精神，不断提高了继续革命的觉悟。这里介绍的是他对照老队长，三次找差距的故事。

有段时间，小龚曾一度战斗队的思想树得不牢。来到大队支农后，他对照老队长找差距，头一次就找到自己的斗志上。祁永昌同志五十多岁了，解放后一直当队干部。他身体有病，动过手术，但始终保持旺盛的革命斗志，积极带领贫下中农斗天斗地斗敌人，队里的革命和生产不断取得了新成绩。小龚心想：他为什么干革命永不松劲，而自己却不如他呢？夜，已经很深了，小龚还在和老队长谈体会。祁永昌谈起了自己在旧社会的苦难家史，谈起了解放后劳动人民的幸福，深有感慨地说："只要想想过去，比比现在，我对搞阶级斗争，搞社会主义，就有使不完的劲啊！"听了老队长的话，小龚认识到，继续革命的力量来自不忘过去，不忘阶级斗争。对比老队长，自己差就差在阶级斗争的"弦"绷得不紧。小龚坚定了自己的战斗意志，支农工作也抓得更紧了。

有一天，小龚跟老队长一起来到贫农李大娘家里。李大娘客气地称他为"客人"，又端茶，又搬凳。而对老队长就不那样，心里有什么话都对老队长说。从这个细微处，小龚又找到了和老队长的差距。原来自己刚到大队时，情况不熟，比较注意联系群众，向群众学习。随着工作局面的打开，渐渐地滋长了自满情绪，和群众就有些疏远了。而老队长始终保持谦虚谨慎、联系群众的作风，因而能够不断从群众中吸取力量，继续革命不停步。小龚认真解剖了自己，摆正了自己和群众的关系。他坚持白天和社员们一起劳动，晚上去社员家里一起学习、谈心，经常为贫下中农担水、劈柴、扫院子。小龚和社员群众的心贴得更紧了，大家都说他是"咱们村里的人"。

一天夜晚，开完会回到家里已经是十点多钟了。老队长一坐下就习惯地戴上老花眼镜，拿出毛主席著作来学习。小龚感到有些劳累，便说："老队长，早点歇下，明天再学吧！"老队长笑了笑，回答说："刀不磨要生锈，人不学习要落后。今天推明天，明天没边啦。"说完，凑在小油灯下认真地学起来。望着老队长坚持学习的身影，小龚想，刻苦读书，这才是老队长最本质的优点；他继续革命的动力，最根本的是来自马列主义、毛泽东思想。小龚当即拿出书，和老队长一起学起来。以后，龚有才拜祁永昌做老师，多次请老队长介绍读书的经验体会，一有空就学习毛主席著作，在毛泽东思想光辉照耀下，前进的步伐迈得更大了。　·学群·

求师

驻省解放军某部十一连战士孙国立，去年入伍后，连里分配他担任饲养员。他认为，这工作又脏又累，没有出息。晚上，指导员领着小孙，来到桥梁大队第二生产队老饲养员谢大娘家里。谢大娘热情地向他们介绍了自己响应毛主席的伟大号召，为革命养猪七、八年的体会。她说："我人虽然老了，但越干越有劲，因为养猪也是干革命啊！"小孙听了谢大娘的介绍，非常激动地对指导员说："指导员，你放心吧，我一定拜谢大娘为师，为革命养好猪。"

此后，小孙经常到谢大娘那里去，帮谢大娘砍柴挑水。谢大娘也经常给他上阶级教育课，教养猪的方法。有天晚上，小孙来向谢大娘请教。一进门，看到谢大娘在灯下一笔一划地学写字，她对小孙说："我们要干一辈子革命，就一定要好好学习。解放前，我们贫下中农受尽了地主的欺负，读不起书，现在有了学习的机会，再不好好学习怎么对得起毛主席啊！"小孙又一次受到教育。从此，他抓紧时间，刻苦认真地读马、列的书和毛主席著作，路线觉悟不断提高，猪也越喂越好，受到了同志们的好评。

·通道侗族自治县通讯组·

解放军某部指战员访问了浏阳县文家市，学习革命传统。图为参加过秋收起义的老赤卫队员彭总兴介绍秋收起义群众协同红军作战时使用过的松树炮。
本报通讯员摄

战友

打这以后，王告诚很注意向冯指导员学习。冯尚来也觉得老王为人耿直忠厚，作风扎扎实实，处处值得自己学习。有一次，在准备向上级汇报生产队的情况时。冯尚来想根据掌握到的一些情况综合一下，向上级汇报就行了。可是王告诚却认为情况在天天变化，还要认真地作调查研究。冯尚来从这件事中向王告诚学到了坚持唯物论的反映论的好作风。

·报道组·

汉寿县广泛开展向解放军学习活动

增强了军政、军民团结，促进了基层革命化建设

本报讯　中共汉寿县委遵照伟大领袖毛主席关于"**全国学人民解放军**"的教导，充分发动群众，采取多种形式，广泛开展向解放军学习的活动，增强了军政、军民团结，促进了基层革命化建设，推动了革命和生产不断向前发展。

这个县在深入进行思想和政治路线教育，不断提高向解放军学习的自觉性的基础上，广大群众开辟了多种多样的向解放军学习的途径，比如：组织读报活动，从报刊上学习全国各地人民解放军的好思想、好作风；请回乡探家的解放军干部战士或复员退伍军人，介绍人民解放军的光荣传统；组织人民解放军英雄事迹座谈会、报告会，等等。沈阳部队某部九连战士盛梦桃，为抢救触电红卫兵英勇牺牲，部队党委为了表彰他一心爱人民，一生献人民的高贵品质，给他追记一等功。盛梦桃的英雄事迹传到了他的家乡——汉寿县石板滩公社以后，这个公社党委立即作了向盛梦桃同志学习的决定，召开了盛梦桃生平事迹的座谈会，在全社开展了学习英雄战士的群众性活动。

驻县解放军部队附近的社、队，具有直接向解放军学习的良好条件。他们和解放军的连队普遍建立了联系，互帮互学，经常请部队介绍读马列的书和学习毛主席著作的经验体会，请解放军支农人员讲部队思想政治工作的光荣传统，帮助社、队抓好路线教育，搞好民兵工作"三落实"。他们还经常采取走出去的办法，派代表到部队学习取经。一次，西港公社党委书记谢福初同志带领一千二百多民兵，到解放军某部生产基地，和部队指战员一起投入"双抢"战斗。他亲眼看到部队首长和干部战士一起学习，一起劳动，一起谈心，艰苦深入，朝气蓬勃，受到很深的教育。于是，他就地召开了党委会，对照部队首长的革命精神，谈体会，找差距，改进了领导作风，获得了群众的好评。

（本报通讯员）

珍宝岛来信的鼓舞

"来信啦，来信啦，珍宝岛的解放军叔叔又给我们来信啦！"在湖南水电勘测设计院子弟学校五年级二班的教室里，红小兵们蹦呀，跳呀，沉浸在一片欢乐之中。有人提议说："我们写封慰问信，同时把我们的学习情况向解放军叔叔汇个报吧！"

"好啊！"大家铺好纸，拧开笔，班里学习解放军以来的好人好事，一幕一幕地展现在每个人的眼前……

今年初，五年级二班的同学们遵照毛主席关于"**全国学人民解放军**"的教导，积极开展向解放军叔叔学习的活动，多次写信给守卫在珍宝岛的部队，畅谈自己的革命理想，汇报班里存在的问题，希望得到解放军叔叔的帮助。战斗英雄孙玉国同志所在的部队，一次又一次地给他们写来了热情洋溢的回信，鼓励大家按照毛主席的教导，**好好学习，天天向上**，锻炼身体，学好本领。解放军叔叔的来信，激励着大家不断前进。

这个班原来是全校比较差的一个班，开展学习解放军活动后，都有了显著进步。有个同学，过去由于缺课多，学习成绩比较差，解放军叔叔知道后，就给他来信讲学习的意义，讲解放军严格的组织纪律，帮助他端正了学习态度，使他的学习成绩很快赶了上来。在珍宝岛解放军叔叔来信的鼓舞下，同学们处处以解放军为榜样，认真读毛主席的书，在德、智、体三个方面都有了很大的进步。全班同学加入了红小兵组织，被评为全校的优秀集体。

在写给珍宝岛解放军叔叔的信里，同学们你说一点，我凑一句，字字句句说不尽对亲人解放军热情帮助的感激，表达不完学习、慰问亲人解放军的深厚情谊。　·齐育红·

团结战斗并肩前进

在伟大领袖毛主席的家乡——韶山附近，驻着陆、海、空军的三个小组。十多年来，他们遵照毛主席关于"**一切革命队伍的人都要互相关心，互相爱护，互相帮助**"的教导，团结战斗，并肩前进在毛主席革命路线上。

（一）

三个小组，军种不同，建制不同，业务不同。但他们始终明确：革命的目标相同。大家在工作上紧密配合，互相支援。

去年二月，陆军小组接受了一项物资包装任务，三天的工作量相当于平常十天的工作量。这时，正在进行产品验收的海军和空军战友，各自除留一人值班外，都赶来支援。当时的气温在零度以下，陆军战友让海、空军战友在室内作业，海、空军战友说什么也不依，都争着坚持在露天里干。空军谢善宝接连工作二十多个小时，嘴唇冻裂了，眼睛熬红了，坚持不下火线。海军邱景辉的爱人从福建来探亲，领导多次要邱景辉回去照料一下，他怎么也不肯。大伙经过昼夜奋战，终于提前完成了这项任务。

（二）

有一段时间，海军组长老姜和副组长老鲍工作上商量不够，彼此配合不象过去那样协调了。正在住院治病的陆军小组的负责人董继礼知道后，心里很不安。他想，团结是胜利的保证，自己有责任帮助海军战友搞好团结。正好星期天老鲍到医院来看他，他就和老鲍一起学习了毛主席关于"**要团结，不要分裂**"的指示，一起回忆了旧社会的苦难家史和在革命队伍里的成长进步，老董深情地对老鲍说："旧社会，老姜和我们都是一根藤上的苦瓜，新社会，都是在毛主席革命路线指引下共同战斗的战友，我们千万不能上刘少奇一类骗子破坏革命队伍团结的当啊！"战友热诚的话语，象股清泉流进了老鲍的心田。老鲍激动地表示，一定要为革命与老姜搞好团结。老鲍刚回去不久，老姜就找他来了。原来，老董在做老鲍工作的同时，也积极地帮助老姜斗私破骄。他俩各自做了自我批评，在毛主席革命路线上增强了革命团结。三个小组的同志，在思想上互相帮助，在批修整风中共同战斗，结成了一个坚强的战斗集体。

（三）

一个深夜，海军组的江志胜突然发生急病。隔壁的陆军老王和空军老房，连忙披衣跑过来，只见老江蹲在一旁脸色苍白，直冒虚汗，需要马上送医院急救。当时，一无救护车，二无担架，他们急忙把老江安置在一辆板车上，摸着黑往医院赶。板车颠动得厉害。为了减轻战友的痛苦，老房紧握车把，老王扶住车沿，稳稳地推向前进。送到医院，医务人员连夜抢救，老王和老房也守候在旁边。经过一天一夜的抢救，老江转危为安了。

一个风雨交加的星期天下午，海军组的杨文科接到火车站的一个电话：有两位空军同志的家属从西安远途来队。不巧这两位空军同志都外出执行任务去了。老杨想到空军战友的家属不熟悉路径，便连忙骑上自行车赶到车站去接她们。他把雨衣让给家属穿上，自己冒雨领着她们回来，忙着腾房子，找用具，直到把她们安置妥当才离去。

·联合报道组·

干部战士情誼深

省军区某部一连干部经常说："工人、贫下中农把自己的子女送到部队，是对部队的信任。满腔热忱地培养教育他们，使他们成为执行、捍卫毛主席革命路线的革命战士，这是我们每个干部应尽的职责。"他们是这么说的，也是这么做的。

近几年来，一连补充了一批又一批新战士。这些新战士好学上进，对马列和毛主席的书刻苦地学，认真地钻。但有的同志由于文化水平低，学习有困难。干部就分工具体辅导他们学习。原指导员黄桂初，分工辅导二班战士杨永江，他一字一句地把着手教小杨认和写。现在，小杨不但能读毛主席的有关著作，而且还能写读书体会和批判稿。

谈心

解放军某部　叶伟清　苏少杨

一连干部把战士的成长进步时刻记在自己心间。想到战士心坎上。在一次训练中，维吾尔族战士翦林谷扭伤了胳膊，住了卫生队，一时思想不安定。为了解除小翦的思想顾虑，副指导员和二排长相继前往看望和慰问。这时，正在省军区学习的指导员，得知小翦住院的消息，抽空赶到卫生队，找小翦谈心，并送给他一本列宁的《论马克思和恩格斯》，勉励小翦刻苦读书，用马列主义、毛泽东思想战胜伤痛。小翦深深感到革命大家庭的温暖，他拉着指导员的手无比激动地说："指导员，我只是受了一点点伤，连里的干部这么忙，还这样为我操心，真使人过意不去。我一定要认真地学习马列主义、毛泽东思想，安心养伤，早日回到连队。"

干部爱兵的行动，战士们看在眼里，记在心上。他们自觉地尊重干部，支持干部，协助干部做好连队工作。排长袁志雄，原来在后勤机关工作，刚下连时，军事技术不够熟练。排里的老战士都来帮助他。他刺杀动作不够准确，班长徐金金耐心地帮他纠正动作。他在投弹中出臂转体不协调，战士文余养热情地帮他掌握要领。袁排长虚心地拜战士为师，在课堂里，在操场上，他总是站在战士队列中，一起学习、操练，军事技术提高很快。

初春的一天，北风呼啸，鹅毛大雪下个不停。连队野营训练来到马家岭的一个小山村宿营。三排长韩永春一放下背包，就忙着给战士铺稻草，烧烫脚水，把大家安置在避风的地方暖暖和和地睡下，自己却把被子铺在门口。晚上，哨兵小戴看到排长睡在门口，很受感动。他想起行军中，排长一路做宣传鼓动工作，一路帮战士扛枪、背背包，够辛苦的了，就毅然脱下大衣，轻轻地盖在排长的身上。小戴傲然挺立在门外，阵阵风雪向他袭来，但他想到干部战士团结战斗的革命情谊，心里却是暖融融的，感到浑身都是力量。

·报道组·

西哈努克亲王到朝鲜休假访问

金日成首相和夫人等到车站热烈迎接柬埔寨贵宾

新华社平壤一九七二年十一月二日电 据朝鲜中央通讯社报道，柬埔寨国家元首、柬埔寨民族统一阵线主席诺罗敦·西哈努克亲王和夫人莫尼克·西哈努克公主，十一月二日乘专车到达平壤，对朝鲜民主主义人民共和国进行休假访问。

朝鲜民主主义人民共和国国家元首、内阁首相金日成同志和夫人金圣爱同志，到车站热烈迎接西哈努克亲王和夫人。

随同西哈努克亲王休假访问的有：西哈努克亲王的姑母凯卡妮娅公主、西哈努克亲王夫人莫尼克公主的母亲博夫人、王位最高委员会委员古伦的夫人、国家元首办公厅主任西索瓦·梅达维亲王、国家元首办公厅礼宾科长斯威博里、诺罗敦·尤瓦那王子和夫人、伦赛公主和她的丈夫、国家元首私人秘书处主任莎绍罗夫人等。

在平壤车站广场上挤满了欢迎的群众。广场上竖立着金日成同志和西哈努克亲王的画像。车站大楼正面悬挂着的标语牌上写着："我们党和朝鲜人民的伟大领袖金日成同志万岁！""柬埔寨国家元首、柬埔寨民族统一阵线主席诺罗敦·西哈努克亲王万岁！"大楼上还挂着朝鲜和柬埔寨两国的国旗。

到车站迎接柬埔寨贵宾的还有：金一和夫人、朴成哲、吴振宇和夫人、金东奎、徐哲、金仲麟、郑准泽、杨亨燮、朝鲜天道教青友党中央委员会委员长、最高人民会议常任委员会委员朴信德、最高人民会议议长白南云、内阁各相，社会团体负责人，朝鲜人民军将领以及科学、教育、文化、艺术和新闻方面的负责人等。

到车站欢迎的还有：柬埔寨王国驻平壤大使馆临时代办秦忠林和大使馆的工作人员、中华人民共和国驻朝鲜大使李云川和夫人以及大使馆的工作人员。

当诺罗敦·西哈努克亲王走下火车时，金日成同志同西哈努克亲王紧紧握手，热烈拥抱。金圣爱同志同莫尼克公主相互热烈地问候。

诺罗敦·西哈努克亲王和他的随行人员同朝鲜政府的负责官员相互致意。

朝鲜外务相许锬和夫人、朝鲜民主主义人民共和国驻柬埔寨王国大使金恩焕和夫人、外务省仪礼局局长李仁春专程前往朝鲜边境城市新义州，陪同诺罗敦·西哈努克亲王和夫人到达平壤。

诺罗敦·西哈努克亲王和夫人，在金日成同志和夫人的陪同下，在欢迎的乐曲声中步入车站广场时，群众高呼万岁，挥动朝柬两国国旗和花束，热烈欢迎兄弟的柬埔寨人民的友好代表。一群小姑娘向诺罗敦·西哈努克亲王和其他柬埔寨贵宾献了鲜花。

在车站广场举行了隆重的欢迎仪式。乐队高奏柬埔寨和朝鲜两国国歌。诺罗敦·西哈努克亲王在金日成同志的陪同下检阅了朝鲜人民军的三军仪仗队。诺罗敦·西哈努克亲王和金日成同志一起乘车前往国宾馆。群众向他们热烈欢呼。

越南方军民继续加强进攻取得新胜利

十月份在各战场歼敌近三万名，使美帝战争「越南化」进一步破产

据新华社河内一九七二年十一月二日电 据越南南方解放通讯社报道，越南南方军民十月份继续加强进攻和奋起斗争，消灭和瓦解敌人大量有生力量，使美帝的战争"越南化"进一步破产。

报道说，据不完全统计，越南南方军民在十月份打死、打伤和俘虏伪军近三万名，歼灭和重创伪军一个装甲团的指挥部、十八个主力营和许多个保安、民卫连。人民解放武装力量炮轰了六个机场，攻克伪军四个大型特种部队基地，摧毁了伪军的许多据点、哨所，捣毁了许多集中居民区和"战略村"。各地群众奋起攻克了几百个敌军据点，控制了许多辽阔和重要地区。

在这个月里，越南南方军民继续打败了美伪集团的多次反扑，使各个战场上的敌人陷入被动。在广治省和中部中区平原，敌人出动了几十个营、几百架飞机发动反扑。但都遭到了解放军的阻击，损失惨重，仅在广治市周围和承天省西部，解放军就消灭了伪军六千多名。中部中区平原的解放区军民，粉碎了敌人对平定、广义、富安等省许多地方发动的军事行动，消灭和瓦解敌人数千名。南部西区的军民打败了伪军在十三号公路、积尼地区和汉管市周围发动的军事行动，平隆省解放军在汉管市东北地区把伪军两个战团打得溃不成军，消灭伪军近一千名。在美国空军的支援下，大批伪军前来反扑，又被解放军消灭了一千三百多名。

在这个月里，越南南方军民还在许多战场上加强进攻和奋起斗争。在西原战场上，解放军在十四号、十八号和十九号公路上进行了多次出色的战斗，歼灭和重创敌人五个营。在十月十二日和二十九日两天，解放军还攻克了边亥和达生两个伪军基地，歼灭伪军两个别动营，打死打伤和俘虏敌人近一千名。在中部中区平原，解放军攻克了广南省的桂山军事支区和广义省的巴德军事支区，歼灭和重创许多伪军，缴获大批武器。南部东区解放军在平隆、福隆、西宁、土龙木战场上发动了强大攻势，打死、打伤和俘虏敌人一千七百多名，重创伪军八个营。嘉定、西宁、巴地、隆庆和隆安等省军民在西贡周围加强进攻，仅在十月份头二十天就消灭五千多名敌军，解放了西贡周围的许多乡、村。在湄公河三角洲，美获省军民向美萩市和四号公路沿线五个县的许多敌军据点发动进攻，仅在十天之内，就消灭和瓦解了近二千名敌军。

苏发努冯亲王阐述和平解决老挝问题的立场

在回答拉丁美洲通讯社记者提出的问题时

新华社北京一九七二年十一月一日电 据巴特寮电台十月三十一日广播，老挝爱国战线中央委员会主席苏发努冯亲王最近在回答古巴拉丁美洲通讯社记者提出的问题时，阐述了老挝的目前形势以及老挝爱国战线关于和平解决老挝问题的立场。

苏发努冯亲王在谈到老挝目前形势时说："最近，老挝各爱国力量在军事和政治方面接连取得了具有战略性的重大胜利。这一胜利加强了老挝人民和各爱国力量的进攻地位，使美帝及其走狗越来越深地陷入被动和失败的处境。这是老挝目前实际情况的一个方面。

"另一方面，美帝国主义尽管在老挝以及在越南和柬埔寨遭到了严重的失败，但它仍然顽固地继续延长和强化在我们国家进行的战争，还没有放弃妄想把老挝变为美国的新型殖民地和军事基地的阴谋。"

苏发努冯亲王谈到了老挝爱国战线关于解决老挝问题的立场。他要求美国停止对老挝的侵略战争以及在老挝的一切军事卷入和干涉，尊重老挝的主权、独立、中立、统一和领土完整，尊重老挝人民的自决权，让老挝人在目前实际情况的基础上自己解决自己的内部问题。他指出，万象政权必须放弃充当美国走狗的政策。老挝有关各方必须建立新的民族联合政府，解决所提出的符合目前情况的各个问题，以便真正和完全地建立和平、实现民族和睦与国家的统一。

苏发努冯亲王在谈到老挝和谈情况时说："从第一次会议起，万象方面代表团就表现出恶劣和无诚意的态度，他们把自己打扮成三方民族联合政府的代表，而要各爱国力量轻易地接受他们的指挥。简单地说，他们不承认我国目前局势的真相。

"更为严重的是，当双方坐到会议桌上会晤的时候，万象方面出动了大批军队，在泰国军队的配合和美国空军的支援下，向老挝各爱国力量控制的川圹省的查尔平原和下寮地区发动多次蚕食进攻。"

他指出："美国还没有放弃侵略老挝的企图，万象政权还梦想夺取谈判的优势。"

苏发努冯亲王还谈到了印度支那三国人民的战斗团结。他说："尼克松集团想方设法离间印度支那半岛的各个民族，竭力把万象、金边、西贡和曼谷美国反动派纠集在一起。但是，美帝国主义的一切残暴行动和恶毒阴谋，只会给它带来不可估量的绝望和预料不到的后果。"

霍姆大臣和夫人离开北京

姬鹏飞部长白相国部长等到机场欢送

据新华社北京一九七二年十一月二日电 英国外交和联邦事务大臣亚历克·道格拉斯一霍姆和夫人，在进行友好访问以后，今天下午乘专机离开北京。

外交部长姬鹏飞和许寒冰同志，外贸部长白相国，中国人民外交学会副会长周培源，外交部部长助理章文晋和有关方面负责人前往机场欢送。

今天上午，霍姆大臣在这里举行了记者招待会。他在谈到这次访华成果时说："英中两国外长就国际事务的各个方面进行直接会谈是非常有用的。"

"我对这次访华表示高兴。"他说："我愿意强调，英国政府希望，英中两国就两国之间的问题在各级进行更加密切的接触。"

今年全国篮球、排球分区比赛结束

一九七二年全国体操比赛在南宁举行

据新华社北京一九七二年十一月二日电 分别在哈尔滨、兰州、合肥、昆明举行的一九七二年全国篮球分区比赛，最近结束。

各省、市、自治区和中国人民解放军等五十七个单位的一百六十一个球队，参加了这次全国篮球分区比赛。比赛中出现了许多激烈争夺战，不少场次都是在最后几分钟，甚至几秒钟，仅以一两分之差决胜负的。参加合肥赛区的四十一个队，没有一个队是全胜或全负的。这表明篮球运动有了群众性的开展，水平正在不断提高。

各篮球队在比赛中相互学习，切磋球艺，同时又认真比赛，发挥本队特点。来自世界屋脊的西藏女子篮球队，大部分都是参加篮球运动不久的青年队员，她们一到昆明，就向北京、上海、湖北、铁道兵等兄弟队虚心求教。

获得各赛区第一名的代表队是：

哈尔滨赛区——成年组：河北女队、沈阳部队男队；青年组：河南女队、河北男队；

兰州赛区——成年组：吉林女队、山东男队；青年组：北京体院三队女队、广州部队男队；

合肥赛区——成年组：江苏女队、江苏男队；青年组：江苏女队、辽宁男队；

昆明赛区——成年组：北京女队、北京男队；青年组：北京女队、北京男队。

新华社北京一九七二年十月三十一日电 一九七二年全国排球分区比赛，最近分别在乌鲁木齐、贵阳、武汉、福州四个赛区举行。

参加今年全国排球分区赛的有各省、市、自治区和中国人民解放军等单位的一百一十八个男、女代表队。比赛分成年和青年两个组进行，获得各赛区成年组和青年组第一名的代表队是：

乌鲁木齐赛区　成年组：天津男队、天津女队，青年组：北京体育学院青训队男队、天津女队；

贵阳赛区　成年组：上海男队、贵州女队，青年组：辽宁男队、辽宁女队；

武汉赛区　成年组：北京男队、北京女队，青年组：北京男队、黑龙江女队；

福州赛区　成年组：广东男队、江苏女队，青年组：广东男队、广东女队。

比赛期间，各赛区的排球教练员、运动员，认真贯彻"友谊第一，比赛第二"的方针，赛前一起练习、赛后共同总结，互相学习，取长补短。各个代表队通过这次比赛，在思想上、技术上都有了新的进步。内蒙古成年男子排球队建队不久，队员的平均年龄不满十九岁，比赛的第一天就遇上了今年全国五项球类运动会男子排球第一名北京队。他们抱着虚心向北京队学习的态度，认真对待，比赛虽然输了，但打出了自己的水平。比赛结束后，北京队和内蒙古队的运动员又混合编组进行了表演赛，共同提高球艺。

这次全国排球分区赛，各赛区有不少场次的比赛是安排在工厂、农村、部队等基层单位进行的，赛后许多代表队还到基层单位进行表演，受到了工农兵群众的欢迎。

据新华社南宁一九七二年十一月二日电 在南宁举行的一九七二年全国体操比赛，历时十二天，已在十月二十九日结束。

这次比赛是无产阶级文化大革命以来第一次全国性的体操比赛，也是解放以来规模较大的一次。参加比赛和表演的有来自全国二十五个省、市、自治区以及中国人民解放军、北京体育学院等五百三十七名男女体操运动员和八十八名技巧运动员。

他们中有我国的一些知名选手，有一大批最近几年涌现出来的年轻新手。在比赛中，运动员们斗志昂扬，努力创造新的成绩，为社会主义祖国争光。参加这次少年组比赛的运动员共三百四十九名，他们在运动场上敢冲敢闯，勇于创新。许多第一次参加比赛的少年运动员，平时勤学苦练，在比赛中完成了一些具有先进水平的高难度体操动作。湖南少年女子运动员中已不止一人能作自由体操的后空翻转体七百二十度的高难动作。

参加这次比赛的运动员认真贯彻"友谊第一，比赛第二"的方针，互相学习，共同提高。广西选手王维俭，不但自己敢于作新的高难动作，还积极辅导新生力量。

这次全国体操比赛分男子成年、女子成年、男子少年、女子少年四个组进行。比赛结果，团体总分前六名是：

成年男子组：上海队、解放军队、江苏队、北京队、广东队、河北队；

成年女子组：解放军队、云南队、安徽队、广西队、上海队、江苏队；

少年男子组：湖南队、辽宁队、北京体院队、江苏队、江西队、上海队；

少年女子组：湖南队、辽宁队、江苏队、吉林队、新疆队、陕西队。

个人全能总分前六名是：

成年男子：上海队杨明明、广东队林成达、上海队于烈烽、内蒙古队姚菊生、北京队张仲林、解放军队廖润甜；

成年女子：云南队蒋绍毅、安徽队丁照芳、四川队宁小琳、广西队王维俭、安徽队唐其解、云南队蒋绍敏；

少年男子：江苏队张祖强、广东队熊松良、江西队林震球、辽宁队李月久、湖南队彭亚平、浙江队陈国军；

少年女子：湖南队王学军、湖南队汤季元、辽宁队赵继敏、江苏队张彤、辽宁队辛桂秋、辽宁队孙德君。

尼泊尔足球代表团离开长沙去广州

本报讯 由尼泊尔足球协会执行委员会委员、团长英德拉·比克拉姆·沙阿率领的尼泊尔足球代表团，结束了在我省的友好访问，于昨天下午乘火车离开长沙，前往广州进行友好访问。

尼泊尔足球代表团在访问我省期间，参观了毛主席早期革命活动纪念地湖南第一师范学校、中共湘区委员会旧址清水塘、湖南自修大学旧址和桔子洲头、爱晚亭。十一月一日，尼泊尔朋友专程访问了韶山，参观毛主席旧居和旧居陈列馆，中尼两国朋友还在毛主席旧居前合影留念。

尼泊尔足球代表团离开长沙时，中国足球协会湖南分会负责人曾重威、中国人民对外友好协会湖南分会负责人田为村和湖南省足球队教练员、运动员到车站热烈欢送。

牙买加政府撤销对蒋介石集团的承认

新华社北京一九七二年十一月二日电 金斯敦消息：据西方通讯社报道，牙买加总理兼外交部长迈克尔·曼利已通知蒋介石集团，牙买加政府不再承认蒋介石集团是中国政府。

据报道，牙买加外交部指出，牙买加政府的这一决定是反映对现实的承认。

消息说，牙买加政府的这一决定从十一月一日开始生效。

一九七二年
全国五项球类运动会
彩色纪录片
中央新闻纪录电影制片厂摄制
中国电影发行放映公司发行
自十一月四日起在我省各地陆续上映

十一月四日电影消息

彩色纪录片 一九七二年全国五项球类运动会
同映1972年新闻简报35号
新华 上午 8.00 10.30 人民 1.00 4.00 6.25
紅衛 上午 8.35 11.05 燎原 1.35 4.35 7.35
工人 上午 9.10 11.45 文化 2.50 5.10 8.50
建設 2.15 8.15 湘江 3.25 7.00
烈士公园电影院 上午 9.50
彩色纪录片 祖国大地气象新、木偶小歌舞
彩色科教片 玻璃工人治矽尘、椰子
紅衛 2.00
纪录片 英雄的昏果岛、九号公路大捷
文化 7.20 人民 8.20
凯歌声中庆"五一"、"三八"带电作业班、乡波
·彩色纪录片· 建設 6.50

纪录片 日本齿轮座剧团在北京
同映1972年新闻简报33、34号
烈士公园电影院 6.00 工人 8.40 新华 6.40 紅衛 7.15
革命现代舞剧 彩色影片
红色娘子军
东風 2.00
看不见的战线
湖南 2.15 紅衛 7.10(露天)
工人 6.30 新华 8.00
考古新发现
——长沙周王堆一号汉墓
人民 2.45
战友 紅衛 8.35
地下游击队
烈士公园电影院 7.20
海岸风雷
建設 7.00(露天)
地道战
紅衛 4.00 建設 4.20
地雷战
文化 7.00(露天)
彩色纪录片 沙石峪
北郊 6.50

湖南省文工团为工农兵演出
杂技队
革命杂技
日期：11月4、5、6、8、9日
(晚场全演)
地点：湖南剧院
木偶皮影剧队
革命木偶皮影剧
日期：11月3、4、7、8日
(晚场)
地点：东风剧院
长沙纺织厂、长沙石油厂、湖南纲织厂、湖南师范学院艺术系、长沙市文艺工作团等专业业余文艺团体联合演出
歌舞曲艺
时间：11月4、5日晚场7.15 地点：长沙剧院
三日上午八时预售各场门票

湖南电视台节目预告
19时开始
△十一月四日(星期六)
①电视新闻：宣兵互教 共同提高、深山棵武、战士业余美术新作、愚术表演；②故事影片：《地道战》。
△十一月六日(星期一)
①图片报道：发扬革命传统；②电视新闻：大举积革装运煤油塔、自造设备生产空气锤；③朝鲜故事片：《摘苹果的时候》。
△十一月八日(星期三)
①电视新闻：高唱战歌向前进、人民列车为人民；②故事片：《英雄儿女》。

本报社址：长沙市建湘路 电话总机：9191 订价：每月一元 零售：四版四分 昨日开印时间：9时 印完：12时48分 长沙地区天气预报：今天到明天，阴天间多云。今天有短时小雨。南风转北风三级。最高气温二十度，最低气温十三度。

湖南日报

第1509号　1972年11月4日　星期六　夏历壬子年九月廿九　（今日四版）

深入开展批修整风加快社会主义建设步伐

全省工交企业基建单位政治工作经验交流会议胜利闭幕

本报讯　全省工交企业基建单位政治工作经验交流会议于十月三十一日胜利闭幕。会议号召广大革命职工继续开展批修整风，深入进行思想和政治路线的教育，坚持政治挂帅，充分调动一切积极因素，进一步开展“工业学大庆”群众运动，争时间，抢速度，加快社会主义建设步伐，夺取新的胜利，为坚决完成和超额完成全年国家计划而奋斗。

这次会议从十月二十三日开始。会议期间，大家认真学习了马、列和毛主席关于办好社会主义企业的论述，深入批判了刘少奇一类骗子的反革命罪行和他们所推行的修正主义路线。省委负责同志就加强工交企业基建单位的政治思想工作的问题作了报告。长沙湘江大桥工程指挥部、湖南橡胶厂、向红机械厂等单位的三十多个同志介绍了经验。大家表示，一定要认真学习、努力推广先进单位的经验，进一步加强工交基建企业的政治思想工作，沿着毛主席革命路线胜利前进。

“路线是个纲，纲举目张。”会议指出，摆在我们面前的头等大事，仍然是认真搞好批修整风，深入进行思想和政治路线的教育。要认真看书学习，增强识别真假马克思主义的能力，深刻揭露和批判刘少奇一类骗子，彻底肃清其流毒，划清正确路线和错误路线的界限，不断提高路线斗争觉悟。要充分利用刘少奇一类骗子这样的反面教员，联系实际，批判他们鼓吹的“阶级斗争熄灭论”，打击阶级敌人的破坏活动，反对资本主义倾向，坚持社会主义方向；批判他们煽动的极“左”思潮和无政府主义，提高执行毛主席革命路线和政策的自觉性；批判他们散布的“政治可以冲击其它”的反动谬论，正确认识和处理政治与业务、革命与生产的关系，坚持在无产阶级政治统帅下，为革命狠抓生产，为革命努力学习业务、技术，全面落实“抓革命，促生产”的方针。

会议认为，为了加快社会主义建设的步伐，必须不断排除“左”右干扰，继续全面地落实毛主席的干部政策、知识分子政策、经济政策等各项无产阶级政策，调动一切积极因素，团结一切可以团结的力量，作到大胆使用，妥善安排，人尽其才，才尽其用。必须坚定不移地执行“**以农业为基础、工业为主导**”的发展国民经济总方针，正确处理好工农关系，加强工农联盟，巩固无产阶级专政。必须全心全意地依靠工人阶级，充分发挥老工人的骨干作用，热情关怀青年工人的成长；大搞群众运动，广泛开展社会主义劳动竞赛。竞赛要有生产内容，有具体指标，要讲政治、讲思想、讲作风。要在党委领导下，定期进行评比，表彰先进。对于涌现出来的先进集体和个人，应根据他们的贡献大小给予表扬和奖励，成绩显著者可授予先进工作者、劳动模范、技术革新能手等光荣称号。

会议要求各级党组织加强对工交企业基建单位的领导，这是贯彻执行毛主席革命路线，加速社会主义建设，巩固无产阶级专政，防止资本主义复辟的根本保证。要搞好领导班子的革命化建设，认真贯彻民主集中制，加强党委“一班人”的团结，虚心听取群众意见，开展积极的思想斗争，认真改造世界观，纠正不正之风，坚持参加集体生产劳动，努力学会做经济工作，摸索和掌握经济工作的客观规律，使自己谙熟政治工作、又懂得经济工作。要狠抓基层建设，充分发挥党支部的战斗堡垒作用，经常用毛主席的建党思想、建党路线和无产阶级革命事业接班人的五个条件教育党员，提高党员的政治觉悟和思想水平。并积极慎重地发展新党员，不断吸收新鲜血液。与此同时，要抓好共青团工作，加强对民兵、妇女等组织的领导，发挥它们的作用。各级党委和政治机关还要重视加强企业的经营管理，不能把管理工作看成只是业务部门的事，已经建立了规章制度的要狠抓落实，使之逐步完善。

形势在发展，革命在前进。会议号召战斗在工交基建战线的工人、干部和工程技术人员，认清国际国内的大好形势，鼓足干劲，力争上游，大战四季度，在努力完成和超额完成今年国家计划的同时，积极做好明年的生产准备工作，把毛主席家乡建设得更加繁荣兴旺，为中国革命和世界革命作出较大的贡献。

完成今年国家计划，为中国革命和世界革命作出较大贡献

会议号召广大革命职工鼓足干劲，力争上游，大战四季度，努力完成和超额

毛主席语录

路线是个纲，纲举目张。

美国拖延签字的目的何在？

《人民日报》评论员

美国的节外生枝，使越南和平的恢复没有如期实现。越南局势究竟如何发展？战争将继续拖延下去，还是和平可以尽早恢复？全世界人民对此不能不表示严重的关切。

几天来，美国政府不断放出乐观空气。按照美国的说法，越美双方已经商定的“关于结束战争、恢复越南和平的协定”没有签字，是因为“协定草案有某些含糊不清之处”，“需要修正和改进”，这是“容易解决的”。至于美国一再强调的所谓在西贡遇到的困难，据说也是不难消除的。总而言之，似乎万事大吉，人们可以相信美国的一片诚心，坐待越南和平的来临了。

然而，事情完全不是这样！

美国要修改的，并不是象他们所说的那样，只是“细微末节”而已。基辛格博士在十月二十六日记者招待会上提到要修改的“六、七个非常具体的问题”，能说是微不足道的吗？例如关于国际监督、结束越南战争和印度支那停火的关系问题，根本不是无关紧要，而是重大的实质性问题。这些问题，在协定文本中已有明文规定，而协定的文本，已由美国总统在十月二十日和二十二日给越南民主共和国总理的两个照会中加以确认。现在，美国出尔反尔，又要加以“修正和改进”，其目的显然是要给签订协定设置障碍，增加困难。

其实，基辛格博士提到的，还不是美国要想修改的全部。美国不便明讲的，已经由阮文绍和盘托出。阮文绍连日来大放厥词，提出种种荒谬要求，不是没有来由的。美国合众国际社把这些荒谬要求归纳为七点，涉及到停火范围，从越南南方撤军，扩大一对一武器替换的范围，成立三种等同成份的国家委员会，是一个“伪装的联合政府”，又不是选举产生的，释放被俘和被监禁人员，四方签字，等等。这实际上是要修改协定文本中的所有主要条款。阮文绍的七点，同美国的“六、七个”问题，是十分合拍的。所以阮文绍大叫“只有我亲自在停火和和平条约上签了字”，和平“才会到来”。阮文绍同美国配合得这么好，美国政府却说它在西贡遇到了困难，这怎么能令人相信呢？

美国政府最近在越南问题上一变再变，得寸进尺。它说过的话可以不算数，达成的协议可以不签字。它一面制造障碍，一面又放出乐观空气。它玩弄这种手法的目的，就是要欺骗世界舆论，继续拖延签订协定，并企图对协议的实质内容加以改变。美国的图谋如果得逞，越南战争势必将持续下去，越南和平的恢复也就遥遥无期。

美国的态度如不改变，怎么能够设想越美双方新的会晤会取得积极的成果？越南民主共和国政府对于美国拖延签订协定的行为所采取的严正立场，是完全正确的。现在，全世界人民和一切爱好和平的国家强烈要求美国政府履行诺言，签署协定，结束越南战争。美国要想推翻原来的协议，这是绝对不能允许的。如果美国政府不改变自己的无理态度，继续玩弄拖延手法，那么，它必须对越南和平不能实现的后果承担全部责任。

现在，且看美国政府如何行动。

（新华社北京一九七二年十一月三日电）

安江纺织厂党委相信和依靠老工人

发挥老工人在三大革命中的骨干作用

据新华社长沙一九七二年十月二十一日电　湖南省安江纺织厂党委相信和依靠老工人，充分发挥他们在三大革命斗争中的骨干作用，全厂革命、生产取得显著成绩。

安江纺织厂是一个老厂，老工人占全厂职工总人数的三分之二以上。厂党委非常重视这支老工人队伍，在工作中相信和依靠他们，使他们在革命和生产中发挥骨干作用。去年四月，安江纺织厂接受了一项用低级棉纺纱的任务。消息传来，大家议论纷纷。低级棉能不能纺出好纱呢？厂党委举办了老工人学习班，老工人拿来了低级棉的样品，进行了检验和分析，认为只要能很好地利用它的纤维比较细、比较长的长处，就能提高棉纱的强力和均匀度，只要注意克服它含杂质高、短绒多的短处，就能降低棉纱的杂质。至于机器老，只要用心操作，不愁纺不出好纱。他们经过反复实践，从清花到梳棉，创造了一套多松、轻打、早落、多落的工艺流程，用低级棉成功地纺出了一级纱。

安江纺织厂党委采取各种形式，经常对老工人进行思想和政治路线方面的教育，不断提高他们的路线斗争觉悟，并充分发挥他们的技术专长。这个厂的设备大多是老机器。无产阶级文化大革命中，国家拨给了他们一万新纱锭，工人们都很高兴，想用这一万新纱锭把一部分老纱锭调换下来，老工人们却说，调换什么？增加一万新锭，改造三万老锭，变三万为四万，为国家多纺纱多织布，这不更好吗？大家统一了思想，决定不拆老机器，自力更生地把新增加的一万纱锭安装起来。他们采取调整厂房和劳力的办法，解决了厂房和劳力不足的困难。剩下的最大的问题是细纱纱锭增加，粗纱供应不上，前后工序衔接不起来。梳棉工序的维修老工人、共产党员饶世惠就提出了用提高梳棉机转速的办法来增加产量的建议，厂领导采纳了这个建议。其他工序的老工人同时也改造了二百多台设备，制造了三套抓棉机、混棉机，实现了和棉、混棉工序机械化、自动化。经过一年多的艰苦努力，一万新纱锭全部投入了生产。

政治工作要结合着经济工作一道去做

社论

省委召开的工交企业基建单位政治工作经验交流会议，总结交流了经验，表彰了先进，对于进一步加强全省工交企业的思想政治工作，搞好工交战线的斗、批、改，大战四季度，夺取新胜利，将是一个很大的促进。

如何加强思想政治工作，突出无产阶级政治，实现政治挂帅，许多单位的经验证明，必须坚持以路线为纲，深入进行思想和政治路线方面的教育，认真搞好批修整风，贯彻执行毛主席的无产阶级革命路线和政策，正确认识和处理政治与经济的关系，把政治工作结合着经济工作一道去做，实现政治与经济的统一。

“政治是统帅，是灵魂。”“**政治工作是一切经济工作的生命线。**”政治与经济的关系，是统帅与被统帅的关系，是对立的统一。经济工作离开了政治工作这条生命线，就必然要走到邪路上去；政治工作脱离了经济工作孤立去做，就失去了被统帅的对象，就会变成空头政治。这是一个客观规律。在任何时候，我们都不能把政治工作和经济工作分割开来，对立起来，而是要有机地结合起来，统一起来。正如斯大林同志所教导的：**“当我们党的同志陶醉于经济胜利而离开了政治时，这是一个极端，使我们遭受了很大的牺牲。如果现在我们有些同志，由于要加强党的政治工作而想离开经济工作，那末这是另一个极端，它将使我们遭受的牺牲并不比前者小。不能从一个极端跑到另一个极端。不能把政治和经济分开。”**

但是，刘少奇一类骗子，一会儿从右的方面鼓吹“生产第一”、“业务挂帅”；一会儿从“左”的方面宣扬“精神万能”、“政治可以冲击其它”，一“左”一右，形“左”实右，其目的都是蓄意破坏政治与经济的统一，反对毛主席的革命路线，妄图复辟资本主义。他们散布的这套黑货，流毒很广，影响很深。有的同志埋头业务，忽视政治；有的同志不问生产，脱离实际，空谈政治；有的同志不敢抓生产，不敢钻技术，正是受了刘少奇一类骗子反动谬论的影响。我们要继续深入开展革命大批判，既要反“左”，又要反右，从路线上分清是非，提高路线觉悟，坚持政治与经济的统一，把政治工作结合着经济工作一道去做，充分发挥政治工作对经济工作的统帅作用和保证作用。

政治工作结合着经济工作一道去做，就要抓好经济领域的阶级斗争和两条路线斗争。工交企业是国民经济的重要部门，是三大革命斗争的前哨阵地，阶级斗争和两条路线斗争尖锐复杂，而且每段时期的表现形式不一。我们必须牢记党的基本路线，经常分析阶级斗争的新动向，狠抓经济领域的阶级斗争，这样才能保持坚定正确的政治方向，多快好省地完成经济建设的任务。要把深入开展批修整风运动，继续作为头等大事来抓，紧密结合斗争实际，认真读马列的书，读毛主席的书，彻底揭露和批判刘少奇一类骗子的滔天罪行和反动谬论，打击阶级敌人的破坏活动，认真落实党的政策，努力为革命抓好生产。

政治工作结合着经济工作一道去做，就要把思想政治工作做到经济领域中去，贯穿经济工作的全过程。生产要靠人去搞，人是受思想支配的。思想上的问题，往往从生产上表现出来。思想政治路线正确与否，人的觉悟的高低，关系到经济工作发展的方向，直接影响到生产。只有把政治工作做到经济领域中去，才能加强政治工作的针对性和战斗性。不然的话，就只能是“会上发号召，关键抓不到，结果放空炮”。而要把政治工作做到经济领域中去，就要深入到群众中去，深入到生产斗争的第一线去，扎根在基层，了解情况在基层，解决问题在基层。

（下转二版）

大寨步步高

大寨，伟大领袖毛主席亲自提倡的这面红旗，近几年来，有些什么新发展和新的经验呢？

最近，中共大寨大队支部书记陈永贵同志说："在毛主席革命路线指引下，大寨又有些新发展和新套套，总的趋势还是步步高。"

自一九五三年办社以来，大寨人路线觉悟步步高，生产发展步步高，对国家贡献步步高，社员生活步步高。粮食平均亩产量，一九五三年只有二百五十斤，一九五八年上升到五百四十三斤，一九六四年为八百零二斤，一九七一年达到一千零九十六斤。交售给国家的粮食从一九五三年每户平均六百零八斤提高到一九七一年的三千八百四十斤。每人平均纯收入一九七一年比一九五三年增加了三倍。

今年，大寨大队遭受到百年不遇的特大干旱。面对这场严峻考验，用毛泽东思想哺育成长的大寨人，提出"天大旱，人大干，抓水抗旱夺丰产；抗旱抗到水利化，抗旱抗出大变化"的豪迈口号，在虎头山上摆开战场，与严重旱魔进行搏斗。大灾之年，大寨田野长出各色各样的好庄稼。来大寨参观的人都说："同样遭干旱，另是一层天。大寨人靠毛泽东思想斗出新天地，用大寨精神竖起胜天旗"。

一、政治挂帅，抓住路线这个纲

"思想上政治上的路线正确与否是决定一切的。"大寨步步高，是坚决执行毛主席革命路线和政策的标志，也是抵制刘少奇一类骗子"左"右倾机会主义路线干扰的结果。这并不是说，大寨人对于每次错误路线的干扰一开始就能分得清、看得准、顶得住。而是在尖锐复杂的两条路线斗争中，他们能够用党的基本路线的观点，抓住两个阶级、两条道路这个主要矛盾，不断分析，不断认识，不断提高识别能力。大寨党支部坚持斗争哲学，在揭露矛盾、分析矛盾、解决矛盾过程中，进行生动的、具体的和现实的基本路线教育，提高了干部和群众的路线觉悟，推动了各项工作的前进。

从去冬以来，大寨党支部在开展批修整风和路线教育中，进一步用党的基本路线的观点，认真总结了十多年来坚持路线斗争的丰富经验。领导成员狠抓批修整风这件头等大事，严格解剖自己；社员群众紧密结合实际，进行自我教育。大家深刻认识到：党的基本路线是防止资本主义复辟的生命线，是坚持社会主义道路的幸福线。早在三年困难时期，大寨人坚持社会主义方向，顶住了刘少奇一类骗子刮起的"三自一包"、"四大自由"的妖风，战胜了一九六三年的特大洪灾；在伟大的社会主义教育运动中，大寨人坚持两条路线斗争，抵制了刘少奇炮制的"假四清，真复辟"的"桃园经验"，粉碎了他们妄图复辟资本主义的阴谋，巩固了无产阶级专政，保证了生产的大幅度增长。但在一九六七年到一九六九年期间，大寨前进的步伐缓慢了，三年的粮食平均亩产只增加了四十多斤。这是为什么？党支部经过分析研究，找到了答案：是因为在新的形势下，有的领导成员只看到斗争后的胜利，没有看到胜利后的斗争，对阶级斗争抓得不象过去那样紧了。矛盾揭露了，差距找到了，思想统一了，干劲也就起来了。一九七〇年，粮食平均亩产一跃增长了一百三十斤，突破千斤大关。去年亩产又增长六十六斤。

大寨党支部在坚持党的基本路线教育中，排除"左"右干扰，认真落实了党的各项政策。一九六九年春季，有一个中农出身的社员说了几句错话，一位党支部委员就无限上"纲"，召开群众大会对那个社员进行了批判。党支部认真贯彻党在农村依靠贫下中农，巩固地团结中农的阶级路线，就这个问题组织学习和检查。接着，党支部遵照党的"九大"团结、胜利的路线，又对如何团结、教育犯过错误的干部、"可以教育好的子女"和人民公社的各项经济政策，一项一项进行了检查落实。从而更加调动了广大干部和群众的社会主义积极性，真正形成了"九牛爬坡，个个出力，团结战斗，心情舒畅"的生动局面。

大寨党支部在坚持党的基本路线教育中，时刻注意正确处理革命与生产、政治与业务的辩证统一的关系，坚持**"抓革命，促生产"**的方针。在过去较长时间，刘少奇一类骗子妄图复辟资本主义，大肆宣扬"生产第一"、"技术挂帅"反动谬论。大寨人在实践斗争中，坚持了无产阶级政治挂帅，毛泽东思想领先的原则，抵制了那种不看方向、路线，就生产抓生产的错误倾向。近几年，刘少奇一类骗子又拚命推行"精神代替物质"和"政治可以冲击其它"的修正主义黑货，当时在大寨也曾出现过："抓政治保险，抓生产危险"的糊涂说法。大寨党支部认真学习了毛主席关于**"政治和经济的统一，政治和技术的统一，这是毫无疑义的，年年如此，永远如此"**的伟大教导，结合总结了自己的经验，响亮地提出："抓住路线，人变地变产量变，要为革命多贡献"的行动口号。几年来，他们把基本路线贯穿到各项工作中去，同时，紧紧抓住表现在各项工作中的两个阶级、两条道路的矛盾，逐步深入进行路线教育。

今年春天，大寨的部分谷地没有捉住全苗。当时有人认为，是干旱严重，墒情不好，造成了缺苗，也有的同志说："主要是摇耧下种的技术有问题。"党支部对于生产上发生的这个具体问题，没有轻意放过，发动群众从思想路线上找原因。党支部连续召开会议，通过摆事实反复比较、讲道理深刻批判的方法，纠正了有的同志不联系实际，遇到问题不能把自己摆进去的错误思想。最后大家一致认为：谷子缺苗，不能怨"老天"，也不能怪社员，主要是有的领导成员对旱象认识不足，自以为是，没有广泛听取群众意见，丢掉大寨"三深种植法"的经验造成的。党支部领导成员严于解剖自己，主动承担责任，公开向群众进行检查，还建议县委向全县发了通报。这样，不仅对大寨干部是一次深刻的路线教育，而且对全县各级领导教育很大，有力地推动了批修整风和当时抗旱保苗的群众运动。

大寨党支部在坚持党的基本路线教育中，把抓领导班子的思想作风提到保证执行毛主席革命路线和政策的高度来认识，注意发扬实事求是的作风，提倡"当老实人，说老实话，办老实事"。去年秋收以后，大寨落实的粮食亩产达到一千零九十六斤。当时有人说："干脆凑成个整数，报成一千一百斤吧。"大队长贾承让回答说："那怎么行！咱们不能以少报多说假话。老实常在，说空常吹。我们绝不能欺上瞒下搞浮夸。"

二、以粮为纲，农林牧副齐兴旺

大寨从抓思想和政治路线教育入手，在认真总结经验，不断揭矛盾、找差距，不断同保守思想作斗争中贯彻落实了毛主席提出的**"以粮为纲，全面发展"**的方针。

大寨大队在粮食亩产跨过"长江"、畜牧业有了一定发展以后，部分干部和社员新的保守思想曾有所露头。有的人怕抓了全面发展，粮食产量掉下来；也有的害怕扩大了粮食品种，不能保证粮食高产。

党支部发现这些思想后，认为这是守摊摊和创新业的矛盾，是保"红旗"和闯新路的斗争。他们组织干部、社员从路线斗争的高度，结合本队实际，展开了回忆、总结、揭矛盾、找差距的活动，广泛讨论"为什么近几年农业生产迈得步子不大"，"粮食产量高，要不要全面发展"的问题。大家回顾了大寨大队从互助合作以来所走过来的道路，深有体会地说："生产上的步子慢，就要从思想和路线上找根源。这几年，不是粮食产量到顶，而是我们的思想有停顿。能不能坚决执行毛主席提出的**'以粮为纲，全面发展'**的方针，是一场深刻的革命。"经过一个冬春的路线教育，大家对前进中的问题看得更清了，对生产上的差距找得更准了，从执行毛主席革命路线的高度认识全面发展的重要，从**"农、林、牧三者互相依赖，缺一不可"**的辩证关系中看到全面发展的必要。他们决心在坚持抓紧粮食生产的同时，充分利用山区特点狠抓林、牧、副的全面发展。

昔阳县委书记陈永贵同志，在大寨公社联系当前实际斗争，向党员和干部讲解党的基本路线。 新华社记者摄

近几年来，大寨大队由于抓住**"以粮为纲"**不放，在**"全面发展"**上大做文章，取得了较大的成绩，农林牧副呈现一派兴旺景象。

过去光秃秃的虎头山，如今一片片幼林在成长。几年来，大寨植树七万多株，每人平均一百六十多株。一九七一年，苹果、核桃、葡萄、花椒、梨等各种果品收入就有五千多元，今年可达万元以上。

目前，村外饲养场里骡马成群猪满圈，各种牲畜已发展到四百多头。其中骡、马、耕牛八十多头。猪由几十头发展到二百多头，平均每户两头以上。

副业的经营项目扩大了。砖窑、石灰窑、铁木作坊，机器隆隆转，铁锤响叮当，常年为农业生产和社员生活服务。一般的农机具能够随到随修，就地加工。

林、牧、副业大发展，又促进了粮食生产。以往玉茭种得多，小麦种得少，去年以来玉茭占整个粮食作物面积的百分之六十左右，小麦增长到百分之十以上，谷子面积也比过去扩大了，豆类虽仍不专种，但比以前专种的产量还高。加之他们试验成功收麦以后移栽谷子，"一茬变两茬"，合计亩产超过千斤，既夺得了粮食高产，又提高了品种质量。他们去年试种的水稻，亩产达到一千二百七十斤，试种的棉花亩产皮棉八十斤。

农林牧副全面发展，集体经济不断壮大，社员收入逐年增加。去年全大队总收入达到十四万多元，其中林牧副业收入就占到三分之一以上，平均每户有了近万元的固定资产。今年大寨遭到严重干旱的影响，粮食产量可能低于去年，但由于大抓了多种经营，各项经济收入还可超过去年。

三、勤俭办社，艰苦奋斗创新业

在革命胜利的新形势下，坚持不坚持艰苦奋斗的政治本色，是一场尖锐的阶级斗争。近几年来，大寨党支部更加注意了从路线教育入手，狠抓干部和社员的世界观改造，坚持了"勤俭办社"的方针，保持了艰苦奋斗的政治本色。

大寨大队的办公室，仍然和办社初期的模样差不多。在一个只有两间大的小平房里，摆着四张用过十多年的旧桌子，三把旧椅子。其中一张长条桌是土改时斗争地主的胜利果实。还有几个存放账簿的小箱柜。最使人感动的，还是那架三代会计传下来的旧算盘，修了坏，坏了再修，从一九五三年办社时候起，一直用到现在。

难道大寨连一架块二八毛钱的新算盘也买不起吗？不是。大寨人说：旧的能使用，为啥要买新的。勤俭办社，就是要精打细算。

大寨家大业大了，多花三块五块算不了啥。前几年就有人这么想过，也这么提过。

大寨党支部认为，这是在新形势下，两种思想、两条路线斗争的一种表现。它反映了一些社员，特别是青年社员，随着集体经济的壮大，不愿再过艰苦生活的情绪有所滋长。因此，他们把向青年以及全体社员进行艰苦奋斗、勤俭节约的教育，列为路线教育的重要内容，从而使大寨人艰苦奋斗、勤俭节约的自觉性越来越高。他们说，生产条件变了，艰苦奋斗的作风不能变；生活富了爱国家、爱集体的共产主义风格不能丢；公共积累多了，勤俭办社的方针不能忘。所以事事精打细算，处处勤俭节约。去年全大队的行政管理费，包括订报纸、杂志，总共开支了一百六十二元八角四分，占总收入的百分之零点一一。而公共积累却增加到占总收入的百分之二十二点七。

干部参加集体生产劳动，这是社会主义制度下一件带根本性的大事，它有助于克服官僚主义，防止修正主义和教条主义。大寨的干部也深深体会到：如果干部被"官"字缠身，必然会脱离劳动，脱离实际，脱离群众。他们对自己提出了严格要求：只能比群众多流汗，不能比群众多要报酬；只能比群众多挑重担，不能让群众多照顾；只能比群众多艰苦，不能比群众多享受。所以，他们成年累月，风里来，雨里去，一身泥，一把汗，处处事事带头干。大队九名干部去年平均每人做了二百九十多个劳动日。陈永贵同志工作很忙，经常外出开会，去年还能做二百七十多个劳动日。他说："劳动，劳动，就看爱不爱动，下了决心就能劳动，不下决心就出不了门。劳动时间就得往出挤。"

大寨的干部不仅自己带头参加集体生产劳动，而且教育自己的家属积极参加集体生产劳动。党支部副书记梁便良，是大寨有名的"铁肩膀"，他每年做的劳动日是全大队最多的一个，去年做了三百八十七个劳动日，他受人邮谷都去年出了二百八十天勤。上学念书的孩子梁成文，每天清早上地劳动，出了二百九十个早勤，还在学校放假期间做了九十六个劳动日。

大寨大队就是这一班子带头人，带领广大贫下中农和社员群众创出大寨精神；就是这一班子带头人，带领广大贫下中农和社员群众，艰苦奋斗创新业，在继续革命的道路上奋勇前进。

四、科学种田，年年都有新套套

近几年，大寨人遵照伟大领袖毛主席关于**"在生产斗争和科学实验范围内，人类总是不断发展的，自然界也总是不断发展的，永远不会停止在一个水平上"**的教导，排除来自右的和形"左"实右方面的干扰，把冲天的革命干劲和严格的科学态度结合起来，不断细致地观察和研究事物的各种变化，摸索其发展规律，从原来的改良土壤、提高地力、"三深法"（深耕、深种、深刨）、秸秆还田、铲茬肥地、因地施肥、合理密植、"四不专种"（瓜、麻、菜、豆不专门种植，只搞间作）、"三不空"（地边、地墙、地角都不空着）、大面积移栽、单株管理、保持活土层等一整套行之有效的科学种田经验中，挑毛病，找问题，肯定过去成功的东西，否定过时的东西，使科学种田年年有发展，年年都有新套套。

前几年，大抓密植，是大寨增产的一项重要措施。近二年，还抓合理密植，但适当减少株数，增加单株产量，却成了大寨高产更高产的一个新办法。

前几年，打破"小满玉茭芒种谷"的老规矩，播种时间提前了十天至半月。近二年，玉茭、豆类等作物的播种时间，又提前了十天左右。

大寨的这些新套套是来自实践的。他们不论是继承和发展自己过去的经验，还是推广外地的先进经验，或者吸收科学研究的新成果、新技术，都要经过试验，试验成功了就下决心推广。

农业合作化前，大寨的耕地少边没堰，活土层薄，地力差，庄稼种稠了长不起来，只好种得稀一些。那时大寨有句农谚："玉茭地里卧下牛，还嫌种得稠。"一亩玉茭不到一千株，产量很低。合作化以后，大寨贫下中农依靠集体的力量，进行了大规模的农田基本建设，提高了地力。他们又经过多次试验，冲破旧的耕作习惯，逐步摸索出一套密植增产的经验，再加上其它措施，使大寨的产量连年大幅度上升，到一九六四年粮食亩产一跃跨过了"长江"。可是一九六五年以后连续几年，虽然也每年增产，但是跃进的速度比以前慢了。为什么呢？

一九六八年夏天，陈永贵同志在地里劳动时，看见一小片玉茭苗长得又黑又绿，格外旺盛。以后他就留心观察、比较，发现这块玉茭地的土质、肥料与别的地块都不相上下，唯一不同的是种得稀了点。到秋后，经过单收单打，这一小块玉茭亩产比一般地块增产百分之二十左右。

第二年，大寨继续进行稠稀两种不同密度的对比试验。试验证明：在大寨现有的条件下，种得稠的地块，玉茭长得秆子高大，叶子宽厚，影响通风透光，不利于授粉，穗子结得小；而适当减少株数的地块，则通风透光好，秆粗穗大，籽粒饱满。秋后单收单打的结果，稠的一亩二千株，打下一千斤，每株平均五两；稀的一亩一千六百株，打下一千一百二十多斤，每株平均七两。

实践使大寨人认识到：新套套和旧经验，是相对的，是发展和变化的。今天的新套套，过一个时期条件发生了变化，就可能成了旧经验，新套套是在同旧经验作斗争中发展起来的。他们深有体会地说：在毛主席的革命路线指引下，只要有为革命种田的远大理想，艰苦奋斗的革命精神，严肃认真的科学态度，就能年年都有新套套，不断创造新经验。

五、继续革命，加速农业机械化

今天，人们来到大寨大队，可以看到农业机械代替人工操作的喜人景象：电碾、电磨代替了人推驴拉的石碾磨；各种车辆和高空运输索道代替了大部分驴驮人挑的笨重活；脱粒机，筛谷机，烘干机等，使场上作业实现了机械化和半机械化；铲玉米茬和打垄拉也用上了机器。"铁牛"上了虎头山，大型拖拉机在"人造平原"上来回耕耙。

大寨人在贯彻执行毛主席提出的**"农业的根本出路在于机械化"**这一伟大指示的过程中，经历了一场又一场的激烈斗争。

过去有人说，大寨山高地块小，村穷资金少，只能苦干，不能巧干，要搞农业机械化难上难。山区究竟能不能搞机械化？

山区实现机械化，必须解决拖拉机上山问题。陈永贵同志向大家提出：我们不能坐等工厂生产出适合山区耕作的机器才搞机耕，要积极创造机耕的条件，让山区的土地适应机器耕作，为山区全面机械化闯出一条路来。新路怎么闯？大寨人想：要在山区实现机械化，就要让机械"学会"和山打交道，既要让机械适应山，还要用机械改造山。于是他们一手拖着拖拉机上山，一手让机器帮助人搬山。一九七〇年冬，他们在麻黄沟进行试验，平掉了九座小土山，造出了大块好地，第二年取得了好收成。因此，党支部决定，要从一九七一年冬季开始，大规模地进行搬山填沟造平原，并把首期工程地点定在后底沟。

当时有人说："七条沟，该闸的都闸啦，八道梁，该修的都修啦，科学种田的套套都用上了，可以说寸土都争啦，亩产超了千斤，树再青长还能摩破天！人心总得有个尽呀，还想咋哩！"也有的人在后底沟抓着那肥塌塌的土，舍不得丢下。

对后底沟的地，是毁还是保？对搬山填沟造平原的工程，是上还是不上？党支部认为：干，就必须付出更大的艰苦，带来的是对革命的更大贡献；保，虽然可以少费气力，但会导致人的思想退坡，到头来想保保不住，想上上不去。这里明显地反映了两条路线、两种思想的斗争。他们引导大家回顾了大寨十几年来的生产发展史。合作化以来，大寨大队的粮食亩产在二百多斤的基础上逐年增加。增到三百斤，有人说"满不赖"；增到五百斤，有人说"不简单"；跨了"长江"，有人说"顶塌天"了；如今，又冒出了"人心有尽"。每走一步，总有保守思想"拉后腿"；而抓住矛盾斗争一番，生产就发展了。经过这场思想和政治路线方面的教育，大寨人继续革命觉悟进一步提高，革命干劲更大了。

数九寒天，搬山填沟造平原的战斗打响了。大寨人男女老少齐参战，大家奋战三个月，动土十万多方。七十亩"小平原"造成了，二十亩大的平展展的地块在大寨历史上第一次出现。昔日愚公移山的宏伟理想，在英雄的大寨又一次变成现实。

今年春天，大寨人用机械完成了这块平地上的耕种任务。在抗旱斗争中，社员们又在这里修起了渠道，安装了水管，把郭庄水库的水引来灌溉。金色的秋天到来了，社员们望着后底沟的庄稼乐得嘴都合不拢。他们决心今冬明春继续劈山填沟造平原，加快农业机械化的步伐。（据《山西日报》）

（新华社北京一九七二年十一月三日消息）

（紧接一版）要建立一支群众性的思想政治工作的骨干队伍，充分发挥党支部的战斗堡垒作用和党员的先锋模范作用，做深入细致的耐心的工作，团结一切可以团结的力量，调动一切积极因素，为社会主义革命和建设事业服务。

毛主席教导说：**"政治家要懂些业务。懂得太多有困难，懂得太少也不行，一定要懂得一些。不懂得实际的是假红，是空头政治家。"**要使政治工作结合着经济工作一道去做，就务必懂得一定的生产业务，不能长期安于外行，满足于老经验。否则，对经济工作就没有发言权，也就不能掌握政治工作的主动权。各级领导干部，都要消除刘少奇一类骗子鼓吹的"政治可以冲击其它"的反动谬论的影响，在努力学习马克思列宁主义、毛泽东思想，学习党的方针政策，不断提高思想理论和政策水平的基础上，积极向一切内行的人们学经济工作，迅速由外行变为内行。经济工作干部也要积极主动做政治工作，抓生产从思想入手，自觉地以政治统帅生产。

可以预期，在这次会议精神的推动下，随着思想和政治路线教育的不断深入，工交基建企业的政治工作将进一步加强。全省工人阶级、革命干部和技术人员，将更加紧密地团结在以毛主席为首的党中央周围，以批修整风为纲，深入开展**工业学大庆**的群众运动，为迅速把我省建成工业省，为中国革命和世界革命，做出更大的贡献。

奴隶们是古代文化的创造者

湖南省博物馆　史新

长沙马王堆一号汉墓，是文物考古工作者遵照毛主席关于“**古为今用**”和批判地继承祖国优秀文化遗产的教导，在广大工农兵群众的大力支持和协助下发掘的。它是我国考古发掘工作中的一项极为罕见的重要发现。

墓中出土的随葬器物，数量多达千余件，有丝织品、漆器、竹木器、陶器以及粮食、食品和随葬时用的明器等。其中的彩绘帛画、丝织品、乐器以及漆绘的黑地彩绘棺、朱地彩绘棺、用羽毛贴花绢和铺绒绣装饰的内棺，都是我国考古发掘中第一次出土或很少发现的文物。这些珍贵的历史文物，不仅对研究我国封建社会初期的政治、文化、手工业、农业以及医药、防腐等有重要价值，而且是我们进行辩证唯物主义、历史唯物主义和阶级斗争教育的生动的实物资料。

伟大领袖毛主席指出：在封建社会中，“**只有农民和手工业工人是创造财富和创造文化的基本的阶级。**”在这座距今二千一百多年前的墓葬里，我们清楚地了解到：劳动人民是社会财富的创造者。就从出土丝织品来看，品种丰富，既有织纹细密的绢、缣、纨和麻布，又有花地分明的纹绮，纺织精工的纱罗和美锦，更有织造技术复杂的起毛锦。素纱、纹罗和起毛锦等，绸面平洁，经纬均匀，纱孔清晰，其中素纱衣“薄如蝉翼”、“轻若烟雾”，全衣重量还不到一市两，表明我国两千多年前纺织工艺已有高度水平。从印染方面又可以证实，在西汉初期，我国劳动人民在染、印整个工艺方面，不仅掌握了套染、媒染、朱砂染和细线条印花、麻纤维防腐等科学技术，并且创造了从染色、印花到整理加工的一套完整的工艺系统。经显微镜观察，出土丝织品原料都为蚕桑丝，这就有力地驳斥了资产阶级学者断言我国蚕桑事业，在西汉末年还处在“半饲养状态”的谰言。这次出土的丝织物，说明我国至迟在西汉初就生产了蚕桑丝，我国古代不愧为“丝绸之国”。

劳动人民又是精神财富的创造者。如这次出土的西汉大幅彩绘帛画，保存得如此完整，色彩还这么鲜艳，形象的生动，内容的丰富，技法的精妙，是前所未见的。在构图和表现手法方面，作者把幻想的天上、地下和人间这几个世界巧妙地分开，但又有机地联系着；在绘画技术上，用单线勾勒，再涂颜色，画面的线条随着物象的变化，表现了不同的风格。它是古代绘画中的杰作，不但给绘画史上增添了宝贵的资料，而且使我们认识到古代劳动人民的高度智慧和创作才能。

墓中出土的每一件珍贵遗物，都充分说明，真正创造灿烂古代文化的是奴隶们，而不是剥削者。但是在封建社会里，劳动人民的智慧和才能是被压抑、被摧残的，他们用血汗创造出来的各种产品，都被封建贵族所占用。

马王堆一号汉墓的墓主人，是一个汉初任长沙相和仅有封地七百户的小侯家属。这一家生前豪华奢侈的享用自不必说，死了一个家属就不知耗费了多少劳力财物。如墓坑从封土层到底部，深二十余米，墓口长二十米，宽十八米，在当时生产力还不发达的情况下，造这种墓至少需要一万多工。又如棺椁层层套合，由六十多块大木组成，折需圆木二百余立方米，最大的一块椁盖板重达三千余斤。这些沉重的巨木，从砍伐到运输，从原材料到制成棺椁，估计当时也要花费两万多工。随葬器物还有吃的、用的、穿的、玩的共千余件，充分暴露了封建统治阶级的骄奢淫逸及其对劳动人民的残酷压榨。因此，这座汉墓的发掘，对我们也是深刻的阶级教育。

我们决心在毛主席革命路线指引下，依靠群众，进一步做好文物的调查、收集、保护和考古挖掘工作，使历史文物更好地为社会主义革命和建设服务。

毛主席语录

封建社会的主要矛盾，是农民阶级和地主阶级的矛盾。

而在这样的社会中，只有农民和手工业工人是创造财富和创造文化的基本的阶级。

珍贵的汉初彩绘帛画

湖南师范学院艺术系　万山

在马王堆一号汉墓出土的随葬器物中，有一幅覆盖在内棺上的帛画，长二·〇五米，上宽九十二厘米，下宽四十七厘米，色彩、质地都相当完整。这是一幅具有装饰风格的写实与浪漫主义手法相结合的彩绘帛画，显示了我国古代劳动画工们卓越的艺术成就。

历代美术史家无不惋惜秦汉绘画因战乱动荡，真迹极少，只能“证诸记载，索诸金石”，间接地得到一点汉代绘画的消息。今天我们却亲眼看到了一幅极为珍贵的西汉画工们的杰作——帛画，可以从西汉绘画的卓越成果中获得艺术的借鉴。

帛画内容有浓厚的封建迷信色彩，反映了封建剥削阶级的骄奢淫逸和对劳动人民的残酷压榨。但构图、造形、着色等都显示了当时劳动画工们的艺术技巧和创造才能。作为绘画主题的墓主遣象，构置在画面的中段，场面情节是描写墓主的灵堂。墓主人持杖侧行，左下方有二人跪对，右侧有褰袖侧立的侍女三人，这是剥削者和被剥削者之间阶级关系的写照。

帛画上段的绘画主题是幻想的“天堂净界”。在天阙两侧偶依着门神，或是天神的使者，默然肃守在人间通向天堂的豁口上。正上位置画有人身蛇尾的神，左右侧画的是古代神话传说中的“后羿射日”和“嫦娥奔月”的故事。画工们采用了浪漫主义手法，将太阳与月亮组合于一图，暴露了封建统治者幻想死后上天堂和日日夜夜的逍遥行程。

帛画下段的飞仙身躯作鸟尾状，是受祭祀的神灵。下方设有两案，前案由人熊擎持，案上陈列着祭器食皿，两案间，有六人分坐，拱手相对，后立一淡装人，象是为死者伐行待宴的场面。内容繁而有序，静中有动，在整幅帛画结构上起了稳定重心的作用。

这幅帛画在构图上是很有特点的。画工们精心调度，用四条宛转自如、开合有致的“龙”，巧妙地相隔相连，使天上、人间、地下三段景物组合在一起，画面繁而不乱，条理清晰。帛画的构图，可以说既是不分幅的组画，又是不翻页的连环画，为我们研究民族绘画构图学提供了珍贵的资料。

从这幅帛画的造形、赋彩的技法来看，也使我们对历代画论有关用笔、设色、白描勾勒、工笔重彩以及色墨关系的论述方面，得到了线索。帛画根据不同物象，用线或洗润精细，或圆活粗犷，线条种类多，运用自如，充分发挥了用线造形的作用。

帛画中的可辨色相有朱砂、赭石、石黄、石青、石绿与胡粉等矿物质颜料。画工着色以平涂为主，也辅助了重叠、浸润与混涂，可见当时就有相当多的着色方法了。我们从剥脱处还发现有植物质色的混合或打底色的制作过程，足以说明在色彩制作工艺与表现方法上，画工们具有丰富的实践经验。

伟大领袖毛主席指出：在封建社会中，“**只有农民和手工业工人是创造财富和创造文化的基本的阶级。**”这幅彩绘帛画，出自汉初劳动画工的精心创造，是当时劳动人民的智慧和才能的表现，我们应当珍视，并从中批判地吸收我国优秀的民族绘画遗产。

音乐史学上的一件大事

英应丰

在马王堆一号汉墓出土的文物中，有一部分古代乐器，其中有一个二十五弦的瑟，一个二十二簧的竽和一套完整的竹制十二音律管。这些乐器出土，为我国古代音乐史学史料的记述不详和不全的一部分缺陷，是我国音乐史学上的一件大事。

特别值得注意的是那一套竹制十二音律管。它保存得那么完好，实在难得。我们看到，律管的制作者是经过呕心沥血的。管子本身做得精细不说，还特地用一个绣着美丽花纹的绸袋子装着。每根管子上分别用毛笔写着各自的名称，字迹清晰可辨。

十二音律的制定和律器的创造，在音乐发展史上是由较低级阶段进入较高级阶段的一个重要标志。古时候，为了适应音乐发展的需要，人们希望对于音调高低有一个明确的概念和统一的标准，于是，在劳动人民的长期实践中，音律逐步形成和完善。十二音律是将一个八度音程分为十二个大体相等的音级，每一个音级都有自己的名称。虽然我们今天早就有了更科学的测定音律的办法和更适应于现代音乐表现手法的十二平均音律制，但有些乐器还继续保持着过去的律法，音律学的基本原理仍旧没有改变。可知十二音律的创造，对人类音乐史有多么重大的意义和深远的影响。二千多年前的音律管出土，能使我们看到古代劳动人民创造人类灿烂文化的踪迹。

我国是世界上最早制定音律的一个国家。早在公元前一千多年的商代，就有了实际运用的五声调式，到西周时发展为七声调式。关于律器，古书上也写过，当时“阳律以竹为管，阴律以铜为管”，还有西周时期的玉制律器、铜律尺、铜钟等实物出土的记载。可见我国劳动人民发明音律和创造律器的历史多么悠久。竹制音律管无疑是世界历史上最早的一种律器。但是，经过几千年的时代变迁，早期的音律器不可能完整保存下来，竹制的律管尤其难得。这回马王堆一号汉墓出土的十二音律管，是迄今发现的时代最早、保存最完整的一套。它说明当时我国的音律学已经相当发达，对我们研究古代劳动人民在音乐方面的创造，是极有价值的。

精美的漆器艺术

长漆工

马王堆一号汉墓出土的一百八十四件漆器与漆绘棺木，和这个墓的其他出土文物一样，是一批非常珍贵罕见的我国劳动人民的辉煌艺术结晶。

这些漆器，有鼎、钟、钫、盒、耳杯、盘、案、盆等十多种，制作精美，质地牢固。造形精致的漆耳杯、漆圆奁盒、漆钫等，光亮如新，漆膜牢附，没有任何起皮、起泡、离壳、脱落等现象。这说明漆在我国很早就被劳动人民广泛的制作采用了。漆是我国的特产，它含有优良的树脂成分和漆酸性质，因而附着力强，粘于木质及其他物体上，牢固结实，防潮拒腐，耐碱耐酸，又有高度的隔离封闭作用。马王堆出土漆器不但充分发挥了漆的作用，而且在棺木的漆膜结构上，还采用了底层用石粉交漆附木，中层粘贴丝绢，外层松以明光生漆，多层粘附，多次加工，加上几层棺、木炭、白膏泥等，层层防护，木质、灰、漆、丝绢互相依存结合，因而使尸体两千多年来不受潮湿细菌侵蚀而腐烂，长期保存完整。

再看这些漆绘画面的艺术造型，意境巧妙，气派雄浑，景物交错，笔画钩连，完全是一件件精心刻画的美术杰作。就以漆绘棺来说吧，内面松以朱漆，盖面棺壁均用明光生漆施以金黄、翠绿、鹅黄、银灰、纯白，绘制各种花纹图案景物。盖面绘以龙虎相斗，头档绘双龙穿璧，足档绘山峰对鹿，棺壁边周绘以几何图案，棺壁中间则绘以云气纹状并缀联草叶纹、花瓣纹和动物纹。动物纹有的蛇身牛首，有的擎弓射箭，有的跨马飞行，奇禽怪兽，互相追逐，神态自如。内棺棺盖也很精致有特色。如此精巧装饰的木棺，迄今还是第一次发现。

两千多年以前，我国还没有现代化工原料色彩，那时只能使用原始的有色矿石粉末或植物色素之类。但用生漆交配彩色绘画，这么长的时间，原色仍然鲜艳不变，我们也是初次见到。这说明我国劳动人民很早就掌握漆绘色彩制作的高度技术了，显示了我国劳动人民的无穷智慧。同时，也使我们看到封建统治阶级对劳动人民进行残酷的剥削和压榨，把劳动人民用血汗创造出来的精美艺术成果占为己有。

解放后，我们油漆工人翻身做了主人。我国油漆事业，无论是品种上、数量上、质量上都大大地超过了以往任何时代的水平。看到马王堆一号汉墓出土的这些古老精美的文物，又使我们受到一次生动的历史唯物主义教育和阶级教育。我们一定要生产更多更好的漆制品，更好地为人民服务。

陶业工人的创造

长沙县铜官陶瓷公司　陶城

从《考古新发现》影片纪录的珍贵的西汉文物中，我看到了大批陶器，有陶鼎、陶盒、陶壶、陶钫等。这批陶器造型优美，釉色鲜艳，外表精巧，显示了我国古代陶器的高度工艺水平，反映了劳动人民的聪明才智和创造力。

这次出土的十二种五十余件陶器，分灰陶和硬陶两种。根据产品的造型分析，都是手工车制的，和我们现在电动车制产品的原理一样。出土陶器的外型、釉色及拍印，都基本上与我们今天生产的传统日用、工艺产品相似。我们公司生产的一些酒瓮子，就是汉墓出土的硬陶罐的发展；现在生产的日用陶器上的花纹，也大都是传统拍印的提高。这说明两千多年前，我国古代劳动人民就使用了陶器车制工具，掌握了陶器的烧制、拍印、上釉等技术，制造了许多精美适用的产品。

我们铜官陶器生产也有着悠久的历史。可是，在封建社会的漫长历史时期，陶业工人用辛勤劳动、无穷智慧创造的成果，却被反动的封建统治阶级窃占着。特别是在国民党反动统治时期，地主资本家百般敲榨勒索，广大陶业工人挣扎在死亡线上，陶器生产受到严重的破坏。解放后，陶器生产日益发展。笨重落后的手工操作全部改成先进的皮于圆缸，并逐步实现了机械化、半机械化。特别是无产阶级文化大革命以来，我们陶业工人遵照伟大领袖毛主席关于“**推陈出新**”的教导，大搞技术革新的群众运动，新产品、新工艺不断涌现，还生产了出口精陶、美术陶数十余种。

“**人民，只有人民，才是创造世界历史的动力。**”陶业工人的聪明才智和创造力，有力地痛斥了刘少奇一类骗子“英雄创造历史”的反动唯心史观。今后，我们陶业工人还要进一步批判地继承和发展好的传统艺术，不断提高产品质量，在陶业发展史上迈开更大的步伐前进。

重视我国医药宝库

长沙市医药公司　谢森林　游庶明

马王堆一号汉墓出土文物中，有中药材辛夷花、火麻仁、淡竹叶、桂皮、白茅根等二十余种。这些药材能治感冒、头痛、鼻炎、大便秘结等症，表明二千一百多年以前，我国劳动人民就掌握了一些复杂的医药知识，反映了劳动人民的智慧和创造力。

中医、中药是我国劳动人民长期同疾病作斗争的经验总结，对人类有很大的贡献。可是，在旧社会，劳动人民亲手创造的这一社会财富，自己却得不到享受，而被统治阶级据为私有，用来剥削劳动人民和作为沽名钓誉的工具。在国民党反动统治时期，由于一味崇洋媚外，还使中医、中药遭受了严重摧残。解放后，中医、中药重新回到劳动人民手里。毛主席教导我们：“**中国医药学是一个伟大的宝库，应当努力发掘，加以提高。**”西汉中药材的出土，使我们加深了对我国医药宝库的认识。我市中药材战线上的广大工人、干部，和贫下中农一道，为了保障人民身体健康，满足用药需要，努力发掘当地野生药物资源，积极开展野生改家种家养、北药南移、南药北种的科学实验，已经能够生产中药材一百多种。近年来还挖掘民间中草药数百种，开设了中草药专店。今后我们要更好地研究中国医药学，努力做好发掘、提高工作，为不断发展中医中药贡献力量。

* * *

从出土谷物看农业生产的发展

长沙市郊区党委常委　张千云

在彩色纪录片《考古新发现》里可以看到，我国西汉时期的农业生产已经有了一定程度的发展。从马王堆一号汉墓出土的有稻、麦、粟、豆，还有梅、梨、枣、杨梅，等等。

我国的农业生产具有悠久的历史。五千多年前，我们的祖先就用简陋的工具从事农业生产，种植稻、麦等作物。水果也有三千多年的历史。在长期的生产实践中，我国劳动人民积累了丰富的生产经验。

但是，在封建统治阶级的残酷压榨下，劳动人民的聪明才智得不到广泛运用，生产的发展受到束缚。解放后，在党和毛主席的领导下，劳动人民的聪明才智才得到充分发挥，农业生产才高速度发展。我们长沙市郊区，解放前稻谷只种一季，亩产三、四百斤，水果只有柑桔。解放后，广大贫下中农贯彻“**以粮为纲，全面发展**”的方针，坚持为革命种田，科学种田，粮食连年增产，去年亩产一千一百多斤。水果发展到六千多亩，一年四季有多种鲜果供应。

劳动群众是历史的创造者。农业生产的发展，也说明这一条真理。

阮氏萍和阮明伟在巴黎会议第一百六十五次会议上指出

美国拖延签订协定的借口是站不住脚的

如果越南战争继续下去，尼克松政府必须承担全部责任

据新华社河内一九七二年十一月三日电 据越南通讯社报道，出席关于越南问题的巴黎会议的越南南方共和临时革命政府代表团团长阮氏萍，十一月二日在巴黎会议第一百六十五次会议上指出，尼克松政府不守信义和口是心非的态度又一次清楚地暴露在舆论面前。

阮氏萍是在谈到美国政府拒绝在定于十月三十一日签订的关于结束战争、恢复越南和平的协定上签字时说这番话的。

阮氏萍强调说，阮文绍只不过是美国的工具，他按照美国的命令不断地发出战争叫嚣，并且一直在阻碍导致和平和民族和睦的最合适的措施。阮氏萍还严厉谴责尼克松政府在拖延签订越南民主共和国和美国已经达成的协定的同时，加紧进行战争，并且还继续把杀人武器大量运到越南南方。

她强调说，这一切都表明，美国用来拖延签订这个协定的借口是站不住脚的。这些借口只不过是用来掩盖美国把新殖民主义强加给越南南方、拖延谈判的烟幕，以便欺骗美国人民和世界舆论，支持西贡傀儡政府，使它继续充当美国推行“战争越南化”政策和延长侵略战争的工具。她说，美国以“在西贡遇到困难”为借口，这只能说明阮文绍的顽固和好战，并且更加清楚地表明，阮文绍是越南南方和平和民族和睦的障碍。

她说，临时革命政府已作了最大的努力来表明它的诚意。目前，恢复和平的一切障碍都是来自美国方面。美国政府的所作所为使谈判处于严重的局面。

临时革命政府代表团再次强烈地谴责美国政府不守信义，要求它不再以任何借口拖延在协定草案上签字。

阮氏萍说，几十年来，越南南方人民表示决心在任何情况下坚持斗争，以取得自己神圣的民族权利。只要美国延长侵略战争，越南人民就将继续加强自己在各方面的力量，以赢得这场战争。

阮明伟接着在会议上代表越南民主共和国代表团发表讲话。他说：“越南民主共和国政府和越南南方共和临时革命政府方面始终表明了诚意，始终准备履行越南民主共和国和南方共和临时革命政府之间达成的协定中的条款。”“尼克松政府应当满足越南人民、美国人民和全世界人民的紧急要求：立即签署关于结束战争和恢复越南和平的协定。”“如果谈判拖延下去，战争继续下去，责任都在美国方面。”

越南民族、民主及和平力量联盟声明

谴责美国拖延签订关于恢复越南和平的协定

新华社河内一九七二年十一月一日电 据越南南方解放通讯社报道，越南民族、民主及和平力量联盟十月二十九日发表声明，谴责美国拖延签订“关于结束战争、恢复越南和平的协定”。声明全文如下：

抗击美帝国主义侵略者的战斗，是充满不平凡的事迹和辉煌胜利，光辉地体现越南民族的革命英雄主义的当代的英雄赞歌。侵略战争越延长和残暴，我国人民的战斗就越顽强和持久，胜利就越巨大和辉煌。

然而，越南南方共和临时革命政府和越南民主共和国政府忠于民族的爱好和平与珍重仁爱的传统，同时为了满足世界人民的和平愿望，四年来不断地在巴黎会议上提出新的建议和新的倡议，以便迫使美帝国主义结束它所发动的、给越南人民和美国人民造成了不知多少痛苦的残暴战争。

由于越南南方共和临时革命政府和越南民主共和国政府的诚意，越南民主共和国和美国于十月二十二日已就结束战争、恢复越南和平的协定达成了协议。很明显，临时革命政府和越南民主共和国政府在谈判中表现得极其灵活。对于越南南方的内部问题，越南南方共和临时革命政府和其他各种爱国力量从实现民族和睦、体现骨肉同胞情义、共同医治战争创伤的目的出发，随时准备消除一切分裂和痛苦的痕迹，面向未来，共同建设繁荣国土，为巩固和平与建设世界的进步作出贡献。

美国政府对临时革命政府和越南民主共和国政府的真正诚意的回答，是以西贡政权造成的困难为借口，要求继续谈判来解决由美国方面造成的新问题，其阴谋是拖延美国的保证的实现，回避在美国最后一次商定的日期签订协定。美国政府的这种行为造成了十分严重的情况，威胁着关于结束战争、恢复越南和平的协定的签订。

美国政府的这种不忠实的行动，再次说明了尼克松政权不肯结束在越南的战争、继续保住阮文绍走狗制度、妄图在越南南方实行新殖民主义的好战侵略本性。这也是尼克松政权正在表演的戏法，其阴谋是在美国人民和世界人民当中制造越南和平的幻想，以便为尼克松的总统竞选服务。

越南民族、民主及和平力量联盟热烈支持已经商定的关于结束战争、恢复越南和平的协定文本，支持越南民主共和国政府一九七二年十月二十六日和临时革命政府一九七二年十月二十八日关于目前越南问题谈判情况的声明。

我们坚决要求美国政府必须充分响应越南南方共和临时革命政府和越南民主共和国政府的诚意，正确实现已作出的保证，按已经商定的在一九七二年十月三十一日签订协定，以便结束战争，恢复越南和平，满足越南人民、美国人民和世界人民的愿望。

越南民族、民主及和平力量联盟恳切号召宗教徒、知识分子、作家、记者、青年、学生，同各界同胞一起为独立、和平而斗争的南方各组织，一致奋起发动高潮，要求美国政府必须尊重向越南民主共和国政府作出的保证，要求西贡政权必须放弃反对和平与民族和睦的道路，让越南南方人民迅速实现和平、独立，医治一切战争创伤。

我们殷切号召西贡政权中的公务人员、军官、士兵、警察，为了和平和独立的伟大事业，为了祖国、家庭和本身的未来，共同实现民族和睦，在和平、独立、自由基础上建设国土。残酷的战争给我们人民带来了无数的痛苦、分裂和仇恨，这都是由美帝国主义造成的。一旦失败的美帝国主义撤出南方，那末就毫无理由在越南人之间保留怨仇。“在南方树枝上，越南鸟儿共作巢”，在南方国土上，越南人休戚与共。我们殷切号召你们同各界同胞一道，结成全民大团结，坚决反对美国—阮文绍延长战争，要求美国签订同越南民主共和国政府商定的协定。亲爱的朋友们，不要让美国—阮文绍之流继续把你们当作实现其不可告人阴谋的牺牲品。

越南民族、民主及和平力量联盟殷切呼吁美国和世界上爱好和平与主持公理的人士、知识分子、宗教徒和组织，为了人的神圣价值，迅速采取适当措施，迫使美国必须尊重已商定的问题，在一九七二年十月三十一日签订协定，以便结束战争、恢复越南和平。

越南南方人民忠于**“没有什么能比独立、自由更为宝贵的了”**的理想，决心彻底实现胡主席的遗嘱，坚决进一步加强斗争，进而夺取彻底的胜利。不管美帝国主义如何残暴凶恶，不管尼克松政权如何耍赖狡猾，南方人民和越南全民必定获得辉煌的胜利。 一九七二年十月二十九日于越南南方

马尔加什外交部长率代表团到达北京

据新华社北京一九七二年十一月三日电 马尔加什共和国外交部长迪迪埃·拉齐拉卡和夫人以及由拉齐拉卡外长率领的马尔加什代表团，应我国政府邀请前来进行友好访问，今天晚上乘飞机经上海到达北京。

我国外交部长姬鹏飞和许寒冰同志，外交部副部长符浩和焦玲同志，外经部副部长陈慕华，外贸部副部长陈洁，有关方面负责人王磊、丁雪松、何功楷、韩叙、吕学俭、奚业胜等，前往机场欢迎。

白相国部长欢宴圭亚那经济贸易代表团

据新华社北京一九七二年十一月三日电 对外贸易部部长白相国今天晚上举行宴会，欢迎以圭亚那合作共和国经济发展部部长肯尼思·金为团长的圭亚那政府经济贸易代表团全体成员。

外交部副部长余湛，外经部副部长陈慕华，有关方面负责人吴凡吾、向前、王传斌、朱剑白、孙锦昌、晏家华、张星桥等出席宴会作陪。

白相国部长和肯尼思·金部长在宴会上先后讲了话。

尼克松暴露了不想结束战争的意图

越南人民决心坚持和促进抗美救国战争，直到彻底胜利

「越南之声」电台就尼克松电视讲话发表评论

据新华社河内一九七二年十一月三日电 “越南之声”电台十一月三日发表评论评美国总统尼克松十一月二日的电视讲话，指出：尼克松越来越清楚地暴露出不想结束战争的意图。评论内容如下：

尼克松政权在解决越南问题上的出尔反尔的态度暴露得越来越清楚。尼克松政权从避不签订越南民主共和国政府和美国政府之间达成的“关于结束战争、恢复越南和平协定”开始，日益暴露妄图破坏关于越南问题的和平解决办法的不可告人的意图，以便拖延侵略战争，维持美国在越南南方的新殖民主义统治。

美国总统尼克松一九七二年十一月二日晚在美国广播电台和电视台发表讲话。他在向美国人民许诺越南和平的前景之后，大谈需要同越南民主共和国方面重新讨论各个问题。尼克松说：“我们不肯被弄得慌慌张张地遵守强行提出的十月三十一日的期限”。他还说：“协定中仍然有一些条款必须弄清楚”，“我坚持要明确地解决一些中心的问题，以避免可能导致解决办法垮台和战争恢复的误解”。尼克松还肯定：“我深信，细节对于一项协定究竟是否会垮台或者是否会长久存在下去能产生影响”。

美国总统的这篇讲话有许多值得注意的问题：

第一，尼克松认为，十月三十一日签订“关于结束战争、恢复越南和平的协定”的期限是强行提出的期限。这真是奇怪的论调！哪里有人独断地强迫美国必须在这一天签字？协定内容和签订协定的工作时间表是由双方商定的。正是美国曾经三次建议修改时间表。而第三次，正是美国总统尼克松在一九七二年十月二十日给越南民主共和国政府总理的照会中已经确认协定的文本可视为已经完成，并且建议把十月三十一日作为签字日期。白纸黑字，一清二楚。可是，美国总统现在却想歪曲事实说自己被对方独断地强迫接受，以便回避签字，这怎么行呢？

第二，尼克松说，如果一些问题没有解决完毕就不能签订协定。他宣称：“协定中仍然有一些条款必须弄清楚，以便消除所有含糊不清的地方”。

听了美国总统这些话，人们不能不立刻提出问题：最近，美国方面是否真的在严肃地进行谈判呢？结束战争、恢复越南和平的问题是一个极为重要的问题。各方在巴黎举行谈判已经四年半多了。巴黎会议至今已经举行了一百六十五次公开会谈。越南民主共和国方面和美国方面已经举行了二十次私下会晤。双方就协定文本达成了协议。美国总统国家安全事务助理亨利·基辛格一九七二年十月二十六日在华盛顿举行的记者招待会上已经承认，河内电台公布的协定草案中的问题是“正确的”。然而，美国总统现在却说，协定的一些条款还含糊，需要澄清。这样，尼克松先生就批驳了基辛格先生的话。人们从这里也可以看到，美国方面并不是抱有真正严肃的意图进行谈判的，所以他们不肯承认正是他们自己作出的保证。

第三，通过尼克松先生十一月二日晚上发表的讲话，人们更加清楚地看到美国方面打算提出要重新讨论的问题的性质是怎么一回事。

基辛格先生在十月二十六日晚举行的记者招待会上说，这是小的、次要的问题，可以在一个很短的时间内求得解决。

但是，在十一月二日晚，尼克松却不这样说。美国总统宣称：这是一些中心的问题，而误解可能导致解决办法的垮台和战争的继续。尼克松先生也声称这是一些细节，但是可能使一项协定垮台或者长久存在下去的细节。

法新社在评论尼克松讲话中的这一段时认为：“同基辛格在上周记者招待会上造成的感觉相反，尼克松说华盛顿—河内协定中还存在的困难同一些中心的问题有关联”。这样就清楚了。以前基辛格说，需要进一步讨论的问题不是基本的。但是现在美国总统已经申明需要重新讨论可能使协定垮台的基本问题、中心的问题。这是不是美国方面为进而推翻已达成的协议、彻底破坏美国方面通过美国总统给越南民主共和国政府总理照会商定和确认的关于越南战争的解决办法而进行的舆论准备呢？

第四，尼克松多次声称“美国希望有和平、体面的和平、对人人都是公正的和平、牢固的和平”。按他的意思，要想保证这种公正和体面的和平，就必须修改已达成的协议，必须重新讨论已商定的问题。这真是奇谈怪论。这样，按照尼克松的观点，难道恪守诺言是不体面的，背信弃义是体面的？

事实表明，尼克松政权根本不希望有一种体面和公正的和平。他们只希望越南人民屈服并且接受一种美国式的和平，即奴役下的和平。

他们老是今天要求讨论这个问题，明天又要求讨论其他问题，并且一味采用拖拖拉拉的谈判形式作为屏风来延长侵略战争。美国方面抱有这样不可告人的意图，那么谈判怎么能有结果呢？

我国人民宣截了当地告诉美国，他们是无法实现这个丑恶阴谋的。在美帝国主义继续延长侵略越南的战争的情况下，我国人民坚决揭露他们的狡诈和出尔反尔的态度，同时在军事、政治和外交各条战线上坚持和大力促进抗美救国斗争，直到取得彻底胜利。尼克松政权必须对美国人民和世界人民、对不能早日结束这场血腥战争的状况，承担全部责任！

美国总统尼克松发表电视讲话

表明美国将继续拖延签订恢复越南和平的协定

新华社北京一九七二年十一月三日电 美国总统尼克松在十一月二日晚发表了一篇广播电视讲话，表明美国将继续拖延签订“关于结束战争、恢复越南和平的协定”。

尼克松在讲话中关于与越南民主共和国政府商定的协定文本的说法大大后退了。他说，“我们现在在实现我们要在越南得到体面的和平的目标方面有了重大的突破。我们就一项解决办法的大部分条款在很大程度上取得了一致意见。”而美国总统十月二十日给越南民主共和国政府总理的照会中则确认协定文本可以看作已经完成。

尼克松含混地说，“协定中仍然有一些条款必须弄清楚，以便消除所有含糊不清的地方。我一直坚持必须解决这些问题，然后我们才能在最后协议上签字。”尼克松又强调所谓存在的“细节”问题，他说：“我对历史的研究使我深信，细节对于一项协定究竟是会垮台还是会长久存在下去能产生影响——同样具有决定性意义的是所有有关方面对这些细节是些什么东西要有清楚的了解。”

尼克松又回到了早就被越南民主共和国拒绝了的他在今年五月八日提出的条件，他说：“我们准备缔结的解决办法将实现我在今年五月八日向全国发表的电视讲话中确定的基本目标”。其中他再次提到“在整个印度支那实现停火”；“使南越的大约一千七百万人民有权决定自己的前途，而不违反他们的意见把一个共产党政府或一个联合政府强加于他们”。

尼克松说，“我坚持要明确地解决中心的问题”。

他还把十月三十一日签订协定这一期限说成是强加于他的。他声称，“我们不肯被弄得慌慌张张遵守强行提出的十月三十一日的限期”。而事实上，这一期限却是尼克松自己在给越南民主共和国政府总理的照会中建议的。

美国总统说，美国“不会让任何种类的限期迫使我们达成一项协定。什么时候协定是适当的，我们就在协定上签字，不会早一天签字”。

苏联继续进行地下核试验

据新华社北京一九七二年十一月三日电 据西方通讯社十一月二日报道：瑞典乌普萨拉地震研究所十一月二日测出，苏联在西伯利亚塞米巴拉金斯克核试验区进行了一次强度相当于一次大地震的地下核试验。据这个研究所测定，这是苏联在这个试验区进行的强度最大的一次爆炸。

苏联今年以来继续频繁进行地下核试验，平均约每月一次。据统计，从一九六三年苏、美、英在莫斯科签订部分禁止核试验条约以来，苏联已经进行了七十次地下核试验；十一月二日的这一次是被侦察到的第七十一次。

人们注意到，苏联代表目前正在联合国的各种会议上喋喋不休地修谈苏联的裁军“诚意”，宣传它的关于“核裁军”和禁止核试验的主张。

＊ 十一月五日电影消息 ＊

彩色纪录片
一九七二年全国五项球类运动会
同映1972年新闻简报35号

文化	上午	8.00	11.00	工人	4.05	5.50	7.50
人民	上午	8.35	11.35	新华	2.15	4.40	6.30
燎原	上午	9.45	烈士公园电影院			1.00	7.00
建设	上午	10.25	东风	1.35		湖南	3.25
湘江	上午	9.10	红卫	2.50	5.15	8.30	

纪录片 **英雄的昏果岛、九号公路大捷**
红卫 7.05 新华 8.20

纪录片 **日本齿轮座剧团在北京**
同映1972年新闻简报33、34号

新华	上午	9.00	文化	1.30	6.30	人民 8.35
红卫	上午	11.20	燎原	4.15	7.05	湘江 2.10
湖南	上午	9.40	建设	3.30	7.45(露天)	
烈士公园电影院			上午 10.25			

凯歌声中庆“五一”、“三八”带电作业班、乡渡
·彩色纪录片· 燎原 上午 11.35 人民 4.10
海岸风雷 烈士公园电影院 3.00 红卫 6.50(露天)

彩色纪录片
考古新发现
——长沙周王堆一号汉墓
人民 上午 10.25
革命现代舞剧 彩色影片
红色娘子军
燎原 2.00 湘江 7.10
地下游击队
东风 上午10.00 文化 8.00
人民 6.30 建设 1.30

看不见的战线
红卫 上午 9.10 人民 2.00
新华 上午10.25 建设 6.20
文化 3.00 燎原 8.20
摘苹果的时候
北郊 6.50
铁道卫士
工人 2.00
战友 湘江 3.40

长沙纺织厂、长沙石油厂、湖南绸织厂、
湖南师范学院艺术系、长沙市文艺工作团
等专业业余文艺团体 **联合演出**
歌舞曲艺
时间：11月4、5日晚7.15 地点：长沙剧院
上午八时预售各场门票

本报社址：长沙市建湘路 电话总机：9191 订价：每月一元 零售：四张四分 昨日开印时间：6时55分 印完：10时10分 长沙地区天气预报：今天到明天，白天阴间多云，晚上阴有小雨。北风三级。最高气温二十二度，最低十四度。

湖南日报

第1510号　1972年11月5日　星期日　夏历壬子年九月三十　（今日四版）

毛主席语录

社会主义社会是一个相当长的历史阶段。在社会主义这个历史阶段中，还存在着阶级、阶级矛盾和阶级斗争，存在着社会主义同资本主义两条道路的斗争，存在着资本主义复辟的危险性。要认识这种斗争的长期性和复杂性。要提高警惕。要进行社会主义教育。要正确理解和处理阶级矛盾和阶级斗争问题，正确区别和处理敌我矛盾和人民内部矛盾。不然的话，我们这样的社会主义国家，就会走向反面，就会变质，就会出现复辟。我们从现在起，必须年年讲，月月讲，天天讲，使我们对这个问题，有比较清醒的认识，有一条马克思列宁主义的路线。

千万不要忘记阶级和阶级斗争

抓紧基本路线教育　抓紧两条道路斗争

渌江公社党委坚持理论和实践的统一

本报讯　在批修整风中，醴陵县渌江公社党委遵照毛主席关于“理论和实践统一”的教导，紧密联系两条道路斗争的实际，深入进行党的基本路线教育，推动了革命和生产。

去冬以来，公社党委在落实生产计划、春耕生产和抗旱“双抢”中，都认真地分析了各个时期两条道路斗争的表现和干部、社员中错误思想的苗头，及时提出了路线教育的课题，使党的基本路线不断深入人心。比如，在落实生产计划时，批判了“以钱为纲”、“重副轻农”的资本主义倾向以后，一小撮阶级敌人又刮起了一股“搞副业就是搞资本主义”的阴风。少数干部、群众产生了“抓粮食保险，抓副业危险”的错误思想，有的生产队出现了种植单一化的倾向。公社党委及时抓住这个问题，组织广大干部、社员认真学习毛主席关于“**以粮为纲，全面发展**”的方针，批判刘少奇一类骗子形“左”实右的反革命修正主义路线，提高了干部、社员的路线斗争觉悟，打击了阶级敌人的破坏活动，排除了干扰。全公社在积极推广三熟制，扩大粮食复种面积的同时，经济作物由去年的三百多亩扩大到一千三百多亩，生猪和集体家禽都有发展。

在进行路线教育中，渌江公社党委注意引导干部、社员抓住方向、道路问题，开展革命大批判，分清路线上的是非，增强识别能力。有个时期，部分生产队在开展多种经营时，只顾增加集体收入，没有坚持为农业生产服务的方向。开办工业瓷厂，出现了与国家争原料、争市场，与粮食生产争劳力、争资金的错误倾向。当时，一部分人错误地认为这是“为集体发展生产，增加收入，方向没有错”。公社党委引导干部、社员以党的基本路线为武器，进行具体分析，开展革命大批判。使大家认识到，生产队经营副业必须充分利用当地的自然资源和农副产品，直接为农业服务，否则就背离了毛主席的革命路线，就会滑到资本主义的邪路上去。那种不顾方向，单纯地追求集体收入，实质上是“以钱为纲”的翻版。其结果不仅不能发展集体生产，巩固和壮大集体经济，反而破坏集体生产，助长资本主义。泉湖大队曾家老屋生产队的干部、群众揭露和批判了一个坏家伙借营生产队的工业瓷厂外出采购原料、承包合同为名，进行投机倒把的罪恶活动。使大家进一步认识到，一切背离毛主席革命路线和政策的行为，都将给一小撮阶级敌人以可乘之机，都将使国家和集体遭成损失。通过具体分析，使干部和社员提高了路线觉悟，增强了执行毛主席革命路线的自觉性。

为了使路线教育经常化，渌江公社党委坚持深入实际，调查研究，掌握阶级斗争的规律，取得阶级斗争的主动权。从长期的斗争中，他们清楚地看到，阶级斗争总是时起时伏，一小撮阶级敌人不断变换手法以各种形式向社会主义发起进攻：往往在开展多种经营的时候，借口“人多田少”、“近城靠厂”，煽动“劳力自由支配”；在进行收入分配的时候，借口“关心群众生活”，煽动“多分少留”；在出售产品的时候，借口“增加集体收入”，煽动“自由买卖”，等等。公社党委摸到这些规律以后，在阶级斗争“起”的时候，头脑冷静，带领群众打退阶级敌人和资本主义势力的进攻；在斗争“伏”的时候，居安思危，保持高度的革命警惕。当前，在落实冬种计划中，公社党委组织干部、社员分析两条道路斗争的新动向，揭露和批判了一小撮阶级敌人的破坏活动，调动了广大干部、群众改革耕作制度，向生产的深度进军的积极性。全社已落实三熟制的计划面积比去年增加百分之五十七，现在群众正在积极备种积肥。　（本报通讯员）

牢记党的基本路线　坚持社会主义方向

祁东县七星岭大队党支部经常联系实际向党员和干部进行路线教育，带领群众不断巩固人民公社集体经济

本报讯　祁东县马杜桥公社七星岭大队，党支部成员牢记党的基本路线，紧紧围绕农村两条道路斗争的问题，深入向党员和干部进行坚持社会主义方向的教育，提高了大家走社会主义道路的自觉性，发挥了党支部的战斗堡垒作用。进一步落实毛主席“**以粮为纲，全面发展**”的方针，推动了革命、生产的发展。

这个大队在粮食连续几年超《纲要》后，有的人认为：“仓里粮堆高，就是手里钱不活。”提出把计划种粮食的一部分水田改种经济作物。说这样赚钱多，划得来。党支部认为，在安排种植时，是服从国家计划，以粮为纲，全面发展；还是“金钱挂帅”，搞“自由种植”？这是两条道路斗争问题。党支部组织大家学习了党的基本路线，批判刘少奇一类骗子鼓吹的“三自一包”、“四大自由”的黑货，使大家认识到，坚持“**以粮为纲，全面发展**”方针就是坚持社会主义方向。如果不顾国家计划和人民的根本利益，搞自由种植、“金钱挂帅”，就必然会背离社会主义方向，损害集体经济，走到资本主义邪路上去。他们在分清路线是非后，根据国家计划和本地条件合理作了安排，使粮食生产和经济作物获得了全面发展。

在分配问题上，是留足积累，还是“分光吃光”，一直存在着激烈的斗争。有一次年终决算分配时，少数党员、干部以增加社员收入为名，准备把大队留作储备的三万斤粮食基金作劳动工分值分掉。党支部便引导大家认真学习毛主席关于积累和分配问题的指示，并围绕在分配上两条道路斗争的问题展开讨论，帮助大家明确：如果不顾国家和集体的利益，片面强调增加群众个人的收入，分光、吃光、用光，不随着生产的增长逐步扩大社会主义积累；或者片面强调增加国家和集体的积累，而不考虑群众的个人利益，不尽可能使社员能够在正常年景下，从增加生产中逐年增加个人收入，这都会损害国家利益、集体利益和个人利益，影响社会主义革命和建设事业的发展。从而，正确处理国家、集体、个人三者的关系，激发了社员群众的社会主义积极性，出现了新的生产热潮。

农副产品卖给谁？卖什么价？在这一问题上，斗争同样是激烈的。有一次，大队要买一台发电机，缺少一部分现金，打算卖些粮食。在议论这个问题时，少数同志认为：我们大队给国家的粮食已按计划超额完成了，多余的粮食可以卖高价自由处理。多数同志不同意这样做，认为这是个方向、路线问题。粮食究竟往那里卖？就这个问题，党支部组织党员、干部展开了讨论，大家说：“刘少奇的‘自由买卖’就是让资本主义思想泛滥，我们绝对不能干。”认识统一后，把粮食卖给了国家，买回了发电机。

七星岭大队党支部紧紧抓住社会主义同资本主义两条道路的斗争这个纲，联系本大队阶级斗争实际，帮助党员、干部分清什么是社会主义道路，什么是资本主义道路，从而使党在农业方面的路线和政策得到贯彻落实，不断巩固发展人民公社集体经济。去年粮食亩产达到一千四百三十六斤；今年早、中稻一季在去年跨《纲要》的基础上又有增产，晚稻又获得大丰收；生猪实现了每人一点一头，二千五百亩荒山，山山绿化，多数成林。还办起了经济作物场、养猪场和发电厂、农副产品加工厂，添置了拖拉机等二十五台农用机械。过去的穷山冲变成了社会主义新农村。

（衡阳地区革委会、祁东县革委会政工组调查组）

晴光电子管厂革命职工牢记党的基本路线，深入批判刘少奇一类骗子把政治和经济对立起来的反动谬论，不断提高阶级斗争和路线斗争觉悟。这是四车间工人在办大批判专栏。

晴光电子管厂通讯组供稿

深入发动群众　认真解决具体问题

慈利县抓紧时机播种越冬作物

全县一百九十五个大队超额完成小麦蚕豆油菜等播种计划，质量比去年提高

新华社长沙一九七二年十一月三日电　中共湖南省慈利县委深入发动群众，抓紧时机播种越冬作物。全县冬种进入高潮，已有一百九十五个大队超额完成小麦、蚕豆、油菜等越冬作物的播种计划，质量也比去年提高。播种较早的小麦和蚕豆，已经一片葱绿。

今年，慈利县遭受了历史上罕见的干旱。县委带领全县人民战胜旱灾，夺得了早中稻丰收，晚稻也丰收在望。县委决心乘胜前进，抓好冬种，争取越冬作物的丰收。从今年九月份以来，县委先后四次召开区、社党委书记和贫下中农代表会，认真学习毛主席的有关教导，认识种好越冬作物的重要意义，县委领导成员亲自带领全县基层干部办了小麦、油菜样板田二万一千四百多亩；同时，保证落实冬种计划、种子、肥料和增产措施。冬种开始以后，县委又不断派出调查组，一个公社一个公社地检查和解决冬种当中的具体问题。熊家岗公社今年粮食产量比去年增产两成，但是冬种抓得不够紧。县委书记夏丰田带领一个调查组来到这里，帮助公社党委开门整风，反骄破满，建立合理的劳动管理制度，到十月二十日止，全社胜利完成冬种任务，比原计划扩大一千五百多亩。

热情歌颂毛主席革命路线的伟大胜利

长沙市专业和业余文艺战士演出歌舞曲艺节目

节目形式多样，生动活泼，富有浓厚生活气息，受到群众的热烈欢迎

本报讯　长沙市专业文艺工作者和业余文艺战士三日晚首场联合演出歌舞曲艺节目，中共长沙市委、市革委会负责同志和省会工农兵、机关干部一千多人观看了演出。

在毛主席革命文艺路线指引下，长沙市开展了群众性文艺创作活动。许多工厂、部队、机关、学校、郊区人民公社经常配合党的中心工作，创作一些小型节目，向群众进行思想和政治路线教育。今年五月，参加全市业余文艺会演的节目达一千二百多个。

参加三日晚上演出的有长沙纺织厂、长沙石油厂、湖南绸织厂、长沙羽毛厂、东方红棉织厂、长沙市西区培红学区、北区红小兵演出队、湖南师范学院艺术系、长沙市文艺工作团等九个单位，还有七十一岁的老艺人舒三和。他们演出了组歌《幸福金桥人民架》、弹词联唱《革命盲人心向毛主席》、舞蹈《公社放鸭小姑娘》、相声《牧鸭员》、长沙弹词《风雪救亲人》、表演唱《王师傅看女》等十六个节目，从多方面反映了社会主义革命和建设的巨大成就，歌颂了毛主席革命路线的伟大胜利，形式多样，生动活泼，富有浓厚生活气息，受到群众的热烈欢迎。

*　*　*

红旗　一九七二年第十一期

中华人民共和国政府声明 一九七二年十月三十日

深入批修整风　加强党的建设

加强党的一元化领导……钟　实

谦虚谨慎　乘胜前进……辛　源

要从思想上弄清楚路线是非……云　岚

转载：关键在于提高马列主义理论水平……《解放日报》评论员

认真总结正反两方面的经验……庄　宁

领导工作要坚持群众路线……中国共产党个旧市委员会

沿着毛主席的无产阶级文艺路线胜利前进

奇袭白虎团（一九七二年九月演出本）……山东省京剧团《奇袭白虎团》剧组

中朝人民战斗友谊的壮丽颂歌……路　戈

抓革命　促生产　促工作　促战备

节约一切可能节约的人力……唐山机车车辆工厂工人评论组

坚持储粮　备战备荒——广西全州县紫岭大队红星生产队的调查报告

做好后进队的转化工作……中国共产党应城县委员会

学习和建议

了解一些民族解放运动的历史——四谈读一点世界史……史　军

学一点地理……华志海

读者来信：对于一个提法的建议

艰苦奋斗代代传

——记“毛泽东号”机车组的事迹

汽笛长鸣，车轮飞转。北京铁路分局丰台机务段“毛泽东号”机车，在铁路运输线上已经奔驰了二十六个春秋。在那炮火纷飞的解放战争年代，“毛泽东号”机车组的同志们为了支援前方，在极端困难的条件下，没有煤烧豆饼，没有好油用废油代替，没有棉丝就拔乌拉草擦车，将一列列满载军用物资的列车按时开到前线，为埋葬蒋家王朝立下了功劳。今天，在良好的条件下，机车组依然保持着当年艰苦奋斗的革命本色，使这面全国铁路交通运输战线上的红旗更加鲜艳。

精打细算 点滴节约

今年六月的一天清晨，要去丰台西站挂车的“毛泽东号”机车，从车库缓缓驶出，停在信号灯前。车刚停稳，副司机李素芳就从机车里跳下来，跑回几十米远，把路边的一小团旧棉丝拣起来，余回车上。在丰台机务段里，虽然煤场上的煤堆积如山，材料库里的油桶排列成行，棉丝码成垛，可是，“毛泽东号”机车组的同志们仍然象老前辈那样，珍惜每一块煤，每一滴油，每一两棉丝。他们说，没有两就没有斤，没有斤就没有吨。勤俭节约就要从大处着眼，从小处着手。每次上煤的时候，掉在地上的煤，他们都要一点一点拣起来。上完煤，用铁锹把车上的煤拍了又拍，然后洒上水，防止煤粉被风吹走。烧火的时候，他们坚持少铲勤添，让煤充分燃烧。为了给国家节省润滑油，在给机车加油的时候，他们坚持做到“里面不缺，外面不流”；车上还装了许多接油盘，把用过的废油回收起来再用。

最近，丰台机务段传颂着“毛泽东号”机车组三换梯子的故事。去年，机车组一个青年工人看到擦车用的梯子又旧又破，还断了一根磴，就找司机长郭映福商量换个新梯子。郭映福看到这个梯子修理一下还能用，就向这个青年讲起了机车组艰苦奋斗的传统，使这个青年受到很大教育，他把梯子捆捆绑绑又继续使用。几个月后，这个梯子的大帮断了一根，司机陈福汉觉得实在不能再用了，扛着梯子去材料库换新的。走到半路，他想起毛主席关于“**节省每一个铜板为着战争和革命事业**”的教导，心想：一个新梯子能值二十多块钱，节约下来，可以为国家的社会主义建设贡献一点力量，于是转身来到木工组，和工人一起从另一个破梯子上拆下一根大帮，把这个梯子修好了。今年四月机车外出检修，梯子放在车间里，别的机车组的一位工人见这个梯子又破又旧，以为是谁扔掉不要的，就把上面的两根铁条拆走了。“毛泽东号”机车组的同志们发现后，又一次把梯子修好，一直用到现在。

为革命精打细算，处处勤俭节约，已经成为“毛泽东号”机车组的光荣传统。他们从一九五一年起建立小组节约账，一九五三年开始建立小组经济核算制以来，坚持做到“出一趟车算一次账，一个月一总结”。从一九五一年到现在，机车组共节约煤炭八千四百二十五吨，油脂材料费两万多元。

老车挖潜 焕发青春

随着我国社会主义建设事业的迅速发展，越来越多的机车组都把蒸汽机车改成了内燃机车。今年六月，“毛泽东号”机车组有人说，要是能换个内燃机车该多来劲啊！司机长郭映福听到这个议论后，心想：现在我国内燃机车的生产能力还有限，应该等别的机车组都用上内燃机车后，我们再考虑换车的问题。他建议党小组就这个问题，组织同志们回忆机车组成长发展的历史，并且开展讨论。

一九五八年，当时“毛泽东号”机车组行驶的京山线上，许多机车组都换上了拉得多、跑得快的国产“建设型”机车，只有“毛泽东号”机车组开的还是原来的老机车。有人说，这台机车该进历史博物馆啦，还是换一台吧。“毛泽东号”机车组的同志们来到机车跟前，深情地望着车头上挂着的毛主席像，回忆起这台机车的光荣历史。他们说，咱们机车组的老前辈当初能够把机车从拉一千多吨增加到二千七百吨，我们今天也一定能克服困难，改造好老机车，使它适应社会主义建设的需要。在机务段党委的大力帮助下，他们对机车进行了技术改造，使机车的牵引能力提高到了三千二百吨。

一九七〇年，当丰台机务段的另外一些机车组把“建设型”机车又换上了更加先进的“前进型”大机车的时候，“毛泽东号”机车组从全局出发，决心进一步挖掘潜力，在老机车上闹革命。他们把自己的机车和“前进型”机车反复比较，找出老机车的主要弱点是锅炉长汽慢，就和工厂的工人们一起研究，给机车加装了烧废油的装置，采取煤、油混烧的方法来加快蒸汽升腾，提高了机车的牵引能力，使“毛泽东号”机车以更快的速度在祖国的大地上继续奔驰。

通过回忆机车组的历史，使全组工人受到了深刻的教育。他们说，现在，我们国家还不能一下子都换上内燃机车，我们要继续发扬艰苦奋斗的精神，让老机车为革命做出新贡献。他们象爱护眼睛一样爱护机车，认真执行规章制度，经常冒着风雪暑寒检查机车的各个部件，保证了列车的安全运行。一天，他们跑车回来，发现炉条被卡住，不能清灰。如果灭火检修，要停车二十四小时。同志们想，多跑一趟车，多拉一吨货，就对革命事业多一份贡献。他们决定带火抢修。炉火虽然用湿煤压住了，炉膛里仍然烟汽滚滚，窒息灼人。副司机杨树林、司炉平学强等同志发扬一不怕苦，二不怕死的精神，争先恐后钻进炉膛。经过一个多小时的抢修，终于修好了炉条，机车很快又去执行新的任务。

“毛泽东号”机车组的工人们就是凭着这样的革命精神，使四十年代的破旧机车焕发了青春，多次创造了多拉快跑、安全节约的新纪录。二十六年来，机车组已经安全行车二百五十四万公里，年年月月完成运输任务，比计划多拉了一百零二万吨货物，成为我国安全行车时间最长的货运机车。

艰苦奋斗代代相传

“毛泽东号”机车组已经更换了五任司机长和八十四名乘务员，最早的乘务员现在车上一个也没有了，但是，艰苦奋斗的传统却二十六年如一日地坚持下来。老同志为保持它，发扬它，主动领好路；新同志接过来，传下去，自觉接好班。

现任司机长郭映福是中共北京市委委员，又在北京铁路局和丰台机务段兼有领导职务，外出开会学习比较多。他经常是刚跑车回来，换件衣服就赶去开会；白天开会回来，晚上又登上了机车。今年春节期间，郭映福刚从市里学习班放假回来，就跑到段上要任务。除夕晚上和初一上午，他都是在机车上度过的。四天假期，他就跑了两趟车，还访问了二十多个工人的家庭。人们有时候问他：“老郭，你哪来的这么大的劲头啊？”他回答说：“想起旧社会铺席头，枕砖头，吃混合面窝窝头的苦难生活，比比今天党和毛主席的关怀，看看社会主义建设的一片大好形势，就有使不完的劲头。”

在老同志的言传身带下，“毛泽东号”机车组的青年工人迅速成长。今年刚上车的司炉康健民，开始感到能在“毛泽东号”机车上工作很光荣，干得挺有劲。可是过了几天，他觉得整天和煤、油、水打交道，满脸煤黑，满身油味，又脏又累，思想就产生了波动。后来，在老师傅们的帮助和模范行动的影响下，他认识到：革命和建设的胜利是靠艰苦奋斗得来的，只有把艰苦奋斗的传统接过来，才能把革命的红旗扛下去。从此，康健民努力读马列的书和毛主席的书，学习老师傅的好思想、好作风，自觉磨练自己吃苦耐劳的思想。每次出车，他都是提前到达，帮助上一班整备机车。夏天擦锅炉外皮，上有烈日晒，下有锅炉烤，温度高达四、五十度，康健民把这当作锻炼自己思想的好机会，每次都抢着去干，直到擦完才下来。

“毛泽东号”机车组的同志们从不居功自恃，骄傲自满，他们牢记毛主席关于“**我们应该谦虚，谨慎，戒骄，戒躁，全心全意地为中国人民服务**”的教导，总是严格检查自己的缺点，虚心学习别人的长处。每到一地，他们首先打听附近有什么先进单位、模范人物，然后登门学习。去年以来，他们先后到大庆、大寨、古冶机务段和沈阳机务段等先进单位取经。今年年初，他们又到丰台机务段各条线路的机车上，有的烧火，有的开车，学习兄弟机车组的长处，找自己的差距。到目前为止，他们已经和全国几十个机车组建立了联系，互相学习，共同前进。

“铁路运输上有始发站和终点站，我们开革命车永远没有终点站。”司机长郭映福的这段话，是“毛泽东号”机车组全体同志的一条共同体会，也是他们今后的努力方向。他们决心把艰苦奋斗的革命精神一代一代地传下去，永远沿着毛主席的无产阶级革命路线胜利前进。

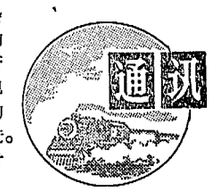

新华社通讯员、新华社记者
（新华社北京电）

姬鹏飞部长设宴欢迎拉齐拉卡外长

姬鹏飞部长、符浩副部长、陈慕华副部长同拉齐拉卡外长率领的马尔加什代表团举行会谈

姬鹏飞部长和拉齐拉卡外长先后讲话

在洋溢着热烈友好气氛的宴会上，姬

新华社北京一九七二年十一月四日电 我国外交部长姬鹏飞今天晚上在人民大会堂宴会厅举行宴会，热烈欢迎马尔加什共和国外交部长迪迪埃·拉齐拉卡和夫人以及由拉齐拉卡外长率领的马尔加什代表团全体成员。

外交部副部长符浩，外经部副部长陈慕华，外贸部副部长陈洁，以及许寒冰、焦玲同志，出席宴会作陪。

宴会厅里并排悬挂着马尔加什共和国国旗和中华人民共和国国旗。在洋溢着热烈友好气氛的宴会上，姬鹏飞外长和拉齐拉卡外长先后讲话。

姬鹏飞外长在讲话中指出：

“中、马两国人民在反帝、反殖的共同斗争中，始终相互同情，相互支持。不久以前，拉马南佐阿将军为首的马尔加什政府，为发展中、马关系采取了积极的措施；现在，拉齐拉卡部长阁下又亲自率领马尔加什代表团，远涉重洋前来我国进行友好访问。这为在新的基础上建立两国友好关系开辟了新的前景。”

拉齐拉卡外长说，“我们两国之间始终存在着亲密的关系”。“马尔加什人民对你们的尊重和友谊是完全确定无疑的。”他说：“我们也希望，在我们两国之间奠定目前仅仅才开始的友好和持久合作的基础。我们相信，马尔加什共和国要求自由、保持自己的特点和珍视自己的主权、独立的意志，会得到中国政府和中国人民的赞成和理解。”

他们讲话以后，乐队分别奏马尔加什国歌和中国国歌。

出席宴会的还有政府其他有关部门、北京市革命委员会和中国人民对外友好协会的负责人宋非初、郝中士、于步血、王磊、王治秋、吴仲超、丁雪松、王世延、刘庆荣、解力夫、张子良、陈浚、何功楷、韩叙、安致远、王珍、高建中、吴业胜、吕学俭、岳岱衡、杜英等。

新华社北京一九七二年十一月四日电 中华人民共和国外交部长姬鹏飞、副部长符浩，外经部副部长陈慕华，今天下午同马尔加什共和国外交部长迪迪埃·拉齐拉卡率领的马尔加什代表团举行了会谈。

会谈是在亲切友好的气氛中进行的。

参加会谈的马尔加什代表团团员是：财经部秘书长萨洛蒙·安德里亚纳瓦洛纳、外交部双边关系局局长克洛德·拉齐芒德雷西、政府文化顾问米歇尔·安德里亚纳拉欣加卡、财经部外贸局局长阿尔贝·拉齐法里塔纳、外交部长副官亨利·曼达法特拉。

中国方面参加会谈的还有有关方面负责人和工作人员何功楷、吴业胜、吕学俭、高建中、朱启祯、里景化、田逸民、马武业。

姬鹏飞部长的讲话

在欢迎马尔加什外长拉齐拉卡宴会上

新华社北京一九七二年十一月四日电 姬鹏飞部长在欢迎马尔加什外长拉齐拉卡宴会上的讲话

尊敬的迪迪埃·拉齐拉卡部长阁下和夫人，

尊敬的马尔加什代表团的全体贵宾们，

朋友们，同志们：

马尔加什共和国外交部长迪迪埃·拉齐拉卡阁下和由他率领的马尔加什代表团，应邀前来我国进行友好访问，带来了马尔加什人民对中国人民的深厚友情，我们感到非常高兴。我代表中国政府和中国人民向拉齐拉卡部长阁下和夫人以及代表团的全体贵宾们表示热烈的欢迎。

马尔加什共和国是非洲东海岸印度洋上美丽、富饶的岛国。马尔加什人民是勤劳、勇敢的人民。近百年来，马尔加什人民为反抗帝国主义和殖民主义的侵略，多次举行武装起义，英勇战斗，在非洲人民的反帝斗争史上写下了光辉的篇章。一九六〇年独立以来，马尔加什人民继承和发扬反帝斗争的光荣传统，为捍卫民族独立和国家主权继续进行坚持不懈的斗争。今年五月，拉马南佐阿将军在马尔加什人民的支持和拥护下成立了新政府，并采取了巩固民族独立、维护国家主权、发展民族经济的措施，宣布要积极支持非洲民族解放运动，断绝前政府同南非白人殖民当局的来往。中国政府和中国人民对拉马南佐阿将军领导的马尔加什政府的正义立场表示赞赏和支持。我们衷心祝愿你们在前进的道路上不断取得胜利。

马尔加什贵宾这次来我国访问，是中国、非洲关系中的又一件喜事。近年来，中国同非洲的关系在和平共处五项原则的基础上不断获得新的发展，许多非洲国家同我国建立或恢复了外交关系，中国同非洲之间的友好往来日益增进。这不但进一步加强了中国、非洲人民传统的战斗友谊，而且有力地推动了亚非人民团结反帝事业的发展。中国政府和中国人民决心一如既往，坚决支持仍处于殖民主义和种族主义统治下的非洲人民争取民族解放的正义斗争，并在和平共处五项原则的基础上，同所有非洲已经赢得独立的国家建立和发展关系。我们一向认为，国家不分大小，都各有自己的长处，应该平等相待，互相学习。我们坚决反对帝国主义、新老殖民主义和超级大国任意欺凌非洲国家，推行霸权主义的恶劣行径。非洲是属于伟大的非洲人民的，一切外来侵略势力都必须统统从非洲滚出去！

中国和马尔加什虽然相隔万水千山，但是两国人民之间自古以来就存在着深厚的友谊。从公元十二世纪开始，我国的历史文献就有描述马尔加什的记载。公元十三世纪以来，我国同马尔加什之间不断有友好使者的来往。近世纪来，这种传统的友好往来不幸被帝国主义的侵略所中断，但是，中、马两国人民在反帝、反殖的共同斗争中，始终相互同情，相互支持。不久以前，拉马南佐阿将军为首的马尔加什政府，为发展中、马关系采取了积极的措施；现在，拉齐拉卡部长阁下又亲自率领马尔加什代表团，远涉重洋前来我国进行友好访问。这为在新的基础上建立两国友好关系开辟了新的前景。我们预祝拉齐拉卡部长阁下的访问圆满成功。

现在，我提议：

为马尔加什共和国的繁荣昌盛、人民幸福，

为中、马两国人民的友谊和两国友好合作关系的发展，

为亚非人民团结反帝事业的胜利，

为拉马南佐阿将军阁下的健康，

为拉齐拉卡部长阁下和夫人的健康，

为马尔加什代表团全体贵宾们的健康，

为在座的朋友们、同志们的健康，干杯！

拉齐拉卡外长的讲话

在姬鹏飞部长举行的宴会上

新华社北京一九七二年十一月四日电 马尔加什外交部长迪迪埃·拉齐拉卡在姬鹏飞部长举行的欢迎宴会上的讲话

部长先生：

您也许不会感到意外，我要向您讲的第一句话，是对您刚才对我们表示的热烈欢迎和友好讲话致以十分诚挚的谢意。您的欢迎和讲话使我们深受感动，特别是通过我们，它将使马尔加什共和国受到感动。

——马尔加什政府的一个成员——外交部长，应中国政府的邀请，第一次对中国进行正式访问。

——这次访问，他受到中国外交部长的亲自欢迎和接待。

——马尔加什外交部长要求在他的生日这一天同中国及其领导人进行第一次接触！

这对我们来说，是具有深刻意义的。

部长先生，你同其他人一样知道，我们渴望伟大的中国人民的友谊和尊重。

至于我们方面，请相信，马尔加什人民对你们的尊重和友谊是完全确定无疑的。

——这种尊重和友谊被历史事实所充分证实。

首先，因为我们两国之间始终存在着亲密的关系，虽然由于地理上相处遥远以及历史上所出现的事件和曲折使这种关系被疏远和中断。

其次，因为毛泽东主席的行动和思想以及中国人民从一九四九年至今所做的一切给世界留下不可磨灭的影响。

——这种尊重和友谊同样被当前的事态所完全证实。

由于中国为反对帝国主义、殖民主义和种族主义而英勇斗争，由于中国为各国人民的解放和发展而不断地进行战斗，她今天成了真正的革命摇篮。

——这种尊重和友谊还将被未来的事态所充分证实。

实际上，中国有为正义、和平和自由，为使各国人民的平等和主权得以尊重而奋斗的坚强意志，她体现着亿万人们的希望。

部长先生，

我很高兴能够通过这次访问，对伟大能手毛主席英明领导下的中国人民所从事的革命事业和采取的革命行动，表示崇高的敬意。

我也十分高兴能有这样一个机会，给你们带来拉马南佐阿将军政府的兄弟般的敬意，以及马尔加什人民同样友好的情谊。

我们来贵国进行访问，是想表明，马达加斯加绝不是闭关自守，而是决定对外部世界奉行在各方面开放的政策。

我们也希望，我们在两国之间奠定目前仅仅才开始的友好和持久合作的基础。我们相信，马尔加什共和国要求自由、保持自己的特点和珍视自己的主权、独立的意志，会得到中国政府和中国人民的赞成和理解。

部长先生，

我们对一个和解的人类与平衡的世界的到来具有不可动摇的信念。在这样的世界里，各国人民将能真正当家做主，即掌握自己的资源、自己采取行动以及在政治、经济、社会和文化方面自己做出决定。

我们对一个更人道的世界的到来怀有不可动摇的信念；在这个世界，国际大家庭终将克服意识形态上的争端以及对立的霸权的冲突，从而有效地组织起来，争取进步、发展、正义、和平和自由！

我举杯

为中国和中国人民的繁荣昌盛，

为毛泽东主席的健康，

为周恩来总理先生阁下的健康，

为姬鹏飞外交部长先生阁下的健康以及在座的各位主人的健康，

我向姬鹏飞夫人表示敬意并为她的健康，干杯！

出席巴黎会议的越南政府代表团发言人评论尼克松电视讲话

谴责美国节外生枝不信守自己诺言

新华社巴黎一九七二年十一月三日电　出席关于越南问题的巴黎会议的越南民主共和国政府代表团发言人十一月三日就美国总统尼克松十一月二日的电视讲话发表评论，指出尼克松的讲话表明，美国方面拒不信守自己的诺言，它为了修改已商定的各点和拖延签订协定所制造的各种借口都是没有道理的。评论全文如下：

迄今为止，美国方面曾多次改变它自己提出的时间表。

一九七二年十月二十日，美国总统再次建议如下的时间表：一九七二年十月二十三日，停止对整个越南北方轰炸和布雷；一九七二年十月二十四日，在河内草签协定；一九七二年十月三十一日，两国的外交部长在巴黎正式签订协定。

正如越南民主共和国政府一九七二年十月二十六日声明所指出的那样，双方已就关于结束战争、恢复越南和平的协定和签字的日期达成协议。

然而，一九七二年十一月二日，尼克松总统声称："一些条款必须弄清楚，以便消除所有含糊不清的地方……"

"但是我们不会让一个选举期限或其他任何种类的限期迫使我们达成一项协定。"

美国总统的这些话和一九七二年十月二十六日以来美国官员的各次讲话都表明：美国方面拒不信守自己的诺言，它为了修改已经商定的各点和拖延签订协定所制造的各种借口，都是没有道理的。

越南战争本来应该在四年前就结束。具有极为重大意义的"关于结束战争、恢复越南和平的协定"，完全符合越南人民、美国人民和世界各国人民的愿望。尼克松政权竭力节外生枝和拖延签订协定，证明它缺乏严肃的态度和诚意，证明它这样做是为了欺骗舆论，延长侵略越南和印度支那的战争。

和平迟迟没有到来，越南和印度支那的战争仍在延续，越南人和美国人还在继续流血，尼克松政权应对这种局面承担全部责任。

"越南之声"电台发表评论驳斥阮文绍伪"国庆咨文"

强烈谴责阮文绍阻挡走向和平的道路

据新华社河内一九七二年十一月四日电　"越南之声"电台十一月二日晚上广播一篇评论，驳斥阮文绍在十一月一日发表的伪"国庆咨文"，并且强烈谴责阮文绍阻挡走向和平的道路。

评论说："阮文绍十一月一日的咨文的实质，只不过是绝望的挣扎，目的是力图阻挠越南南方人民和越南民族实现自己在抗击美帝国主义及其走狗的长期和艰苦斗争中争取实现的基本目标。"

评论指出，近几个月来，在南方军民猛烈进攻和奋起斗争的打击下，面对南方城市各阶层人民争取和平与民族和睦的斗争，阮文绍感到自己脚下的土地正在动摇，他在美国主子的鼓动下，更加疯狂和凶恶。他胁迫伪军士兵开往各个战斗激烈的战场为美国送死，乞求美国主子恢复轰炸北方。他还赋予自己"通过法令进行统治"的特别权力：禁止示威、罢工、大肆征用人力和物力，扼杀对立报刊，控制异己党派，废除由伪宪法提出的乡一级选举。一切都为了搜刮炮灰和南方人民的钱财，以便推行美国的战争"越南化"。在政治方面，他气势汹汹地反复重弹他的不合时宜和最反动的"四不"滥调：不和平、中立，不同革命者联合，不肯放弃美国主子交给他管辖的土地和不允许革命者与爱国者在暂时被占领的地区进行活动。阮文绍还杀害用美元建立起来的各个法西斯监狱里的数以千计的爱国者，并威胁对所谓"犯有以各种形式同共产党接触的罪"的人判处死刑。

评论说，在美国的庇护下，阮文绍正在前所未见地暴露出阻挠南方各阶层人民走向和平与民族和睦的道路的极其卑鄙和反动的面目。"但是，他暴跳如雷地反对南方人民的最深切的愿望即和平与民族和睦，必将遭到惨重的失败。"

越南南方军民坚决拥护越南政府和越南南方共和临时革命政府的声明

南方敌占区群众和一些西贡伪军谴责美国出尔反尔态度和阮文绍的反动立场

据新华社河内一九七二年十一月一日电　据越南南方解放通讯社报道，越南南方各地的群众团体、政府机关和各地的军民连日来纷纷发表声明或举行集会，坚决拥护越南民主共和国政府十月二十六日发表的关于目前越南问题谈判情况的声明和越南南方共和临时革命政府十月二十八日声明，强烈谴责美国政府出尔反尔的态度，并且表示决心战斗到彻底胜利。

越南南方妇女解放联合会中央委员会十月二十九日发表声明说，面对尼克松政权的出尔反尔态度，越南南方妇女解放联合会肯定：如果不继续坚持战斗到彻底胜利，越南南方就不能完全解放，越南国土就不能统一。声明说："越南南方妇女决心同北方妇女和全国人民并肩一道，不怕艰苦和牺牲，决心在各条斗争战线上发挥进攻和奋起斗争的力量，不断夺取更多、更大的胜利，迫使美帝国主义放弃侵略阴谋，争取全国的真正和平与独立。"

越南南方民族解放阵线广治省委员会和省人民革命委员会十月二十九日发表的声明说，"只要这一神圣愿望一天没有实现，只要美帝国主义和阮文绍集团一天没有结束战争，广治省人民就还要紧握手中枪，给它们以雷霆般的打击。"

越南南方民族解放阵线中部中区委员会和越南南方共和临时革命政府驻这个地区的代表机构十月二十九日打电报给越南南方共和临时革命政府和越南民主共和国政府，对尼克松集团耍赖手段表示无比愤慨，并表明了坚持战斗到底的决心。

据新华社河内一九七二年十一月三日电　据越南南方解放通讯社报道，越南南方美伪集团暂时控制地区的许多群众，纷纷表示支持越南民主共和国政府和越南南方共和临时革命政府的声明，谴责美国政府出尔反尔的态度和阮文绍集团反对和平、反对民族和睦的反动立场。

越南北方"越南之声"电台十月二十六日广播越南民主共和国政府关于目前越南问题谈判情况的声明后，西贡市的政治气氛立即活跃起来。人们在街头巷尾三五成群地展开讨论。许多人在收音机旁认真收听越南民主共和国政府的声明。有些人还把这项声明录音，放给别人听。

一位老工人在知道美国—阮文绍集团采取出尔反尔的态度后，气愤地说："好战分子！"另一名老工人骂道："这伙顽固分子太不自量力，要继续向他们开火，把他们打倒！"

佛教印光派的一名成员赞扬越南民主共和国政府的声明是一个重要的倡议和作出了最大的努力。他说："不能如期地签订协定以及和平不能恢复的责任，要由西贡和华盛顿承担。"

许多西贡伪公安人员和警察也打开收音机收听越南南方"解放电台"和越南北方"越南之声"电台的广播。他们当中有的人公开对群众说："你们现在要收听广播，这样才能够知道民族解放阵线的各项政策。"

美萩市各中学数以千计的师生，在收听了越南民主共和国政府的声明以后纷纷举行讨论会，谴责好战、顽固的美国—阮文绍集团。许多学生还讨论了反对阮文绍抓丁扩军的措施。驻在美萩市的一些西贡伪军也公开收听"越南之声"电台和"解放电台"的广播。他们了解了越南民主共和国政府和越南南方共和临时革命政府的诚意和美国—阮文绍集团出尔反尔和顽固的态度。一名伪军军官说："阮文绍在穷途末路的情况下象头脑发昏的人说话一样。谁还那么笨，继续拿枪杀害同胞而为阮文绍他们的私利服务呢？"一些伪军士兵公开拒绝伪军军官强迫他们到郊区破坏人民田园的命令。许多伪军官兵纷纷携带武器返回家乡谋生。

朝鲜南北协调委员会两主席会议发表联合公告

新华社平壤一九七二年十一月四日电　据朝鲜中央通讯社报道，朝鲜南北协调委员会两主席第二次会议从十一月二日到四日在平壤举行，四日发表了联合公告。

公告说："南朝鲜中央情报部部长、朝鲜南北协调委员会汉城方面主席李厚洛及其随行人员，一九七二年十一月三日对金日成首相进行了礼节性的拜访，并且同他举行了会谈。

"平壤方面出席朝鲜南北协调委员会两主席第二次会议的有：内阁第二副首相朴成哲（代表组织指导部部长、朝鲜南北协调委员会两主席之一金英柱），朝鲜劳动党中央委员会组织指导部副部长、联络部部长柳章植，朝鲜民主主义人民共和国内阁事务局局长李京石，朝鲜劳动党中央委员会政治委员会责任指导员韩雄植和金德铉。汉城方面出席的有：南朝鲜中央情报部部长、两主席之一李厚洛，前副总理张基荣，总统特别助理崔圭夏，中央情报部局长姜仁德和郑弘镇。

"会议从改善南北关系和早日实现自主和平统一国家的愿望出发，在真诚的民族爱的气氛中进行协商，在加深相互的了解和解决一些问题方面取得了进展。

"双方就关于南北两方按照南北联合声明的精神在各方面一致努力联合进行工作的问题，取得了一致的意见。"

联合公告说："会上双方对下列问题达成了协议：

一、双方就南北协调委员会的组成和活动取得了一致的意见，并在此基础上签订和互换了'关于南北协调委员会的组成和活动的协定'。

二、双方根据南北联合声明关于不互相中伤和诽谤这一点，决定从一九七二年十一月十日零时开始，停止在军事分界线上对北方和南方进行无线电广播、停止对北方和南方用扩音器进行广播，并且停止在对方地区散发传单。"

金日成同志发表重要谈话

在接见南朝鲜中央情报部部长李厚洛时就朝鲜自主和平统一问题发表纲领性谈话

朝鲜中央通讯社的报道说，「领袖以深厚的民族感情亲切地接见了柳章植、李京石、韩雄植和金德铉。

接见时在座的朝鲜党政领导同志有：金一、朴成哲、金仲麟、崔贤、宿愿——祖国自主和平统一，发表了纲领性的谈话。」

同一天，金日成同志为李厚洛一行举行了午宴。

央情报部部长李厚洛及其一行。

文化、军事等多方面的合作与交流，尽快实现全体朝鲜人民最大的愿望为基础的南北联合声明，实现南北之间在政治、经济、科学、文化原则的南北联合声明，实现南北之间在政治、经济、科学、

鲜南北协调委员会两主席第二次会议的南朝鲜方面主席、南朝鲜中道，朝鲜人民的伟大领袖金日成十一月三日接见了前来平壤参加朝

新华社平壤一九七二年十一月四日电　据朝鲜中央通讯社报道，朝鲜人民的伟大领袖金日成同志就忠实执行以祖国统一的三项

待了李厚洛部长及其一行。

朝鲜南北协调委员会两主席举行第二次会议

会议达成了"关于南北协调委员会的组成和活动的协议"

新华社平壤一九七二年十一月四日电　据朝鲜中央通讯社报道，朝鲜南北协调委员会两主席第二次会议十一月四日在平壤达成了"关于南北协调委员会的组成和活动的协议"。在协议上签字的是：朝鲜民主主义人民共和国内阁第二副首相朴成哲同志（代表组织指导部长、朝鲜南北协调委员会平壤方面主席金英柱）和南北协调委员会汉城方面主席、中央情报部部长李厚洛。

双方交换的协议全文如下：

关于朝鲜南北协调委员会的组成和活动的协议

双方就南北协调委员会的组成和活动达成如下协议：

一、南北协调委员会的目的是：根据一致同意的统一国家的原则（如促进一九七二年七月四日南北联合声明中已达成协议的各点的实现，改善和发展北方和南方之间的关系，在各方面集中力量，一道工作），解决统一国家的问题。

二、南北协调委员会的职能如下：

（甲）根据已经达成协议的统一国家的原则，讨论实现自主和平统一国家的问题和作出决定，并保证这些决定的实施。

（乙）讨论南北方的政党、群众团体和个人进行政治方面的广泛交流的问题和作出决定，并保证这些决定的实施。

（丙）讨论诸如实现南北方之间的经济、文化和社会方面的交流，集中力量和一道工作等问题和作出决定，并保证这些决定的实施。

（丁）讨论缓和南北方的紧张局面，防止军事冲突和消除军事对峙状态的问题和作出决定，并保证这些决定的实施。

（戊）讨论南北方在对外活动方面采取一致步骤和提高作为同一个民族的民族自尊心的问题和作出决定，并保证这些决定的实施。

三、南北协调委员会的组成如下：

（甲）南北协调委员会由两主席、双方的副主席、执行委员各一人和委员各二人组成。委员人数如有需要可以增加。两主席是组织指导部长金英柱和中央情报部部长李厚洛。

副主席、执行委员和委员应当是双方的主席通过事先协商分别任命的部长和副部长级的人员。

（乙）在南北协调委员会内设立执行委员会。在双方主席的授权下，执行委员会讨论南北协调委员会休会期间产生的一切问题和作出决定，并保证这些决定的实施。执行委员会由双方的执行委员和两名委员组成。

（丙）在南北协调委员会内设立政治、军事、外交、经济和文化等小组委员会。各小组委员会将随着南北协调委员会工作的进展而组成，其职能和组成通过双方协议分别加以确定。

（丁）在板门店设立南北协调委员会的联合秘书处。双方各任命联合秘书处的一名主任，下设必要数目的人员。

四、南北协调委员会以如下办法进行活动：

（甲）南北协调委员会原则上轮流在平壤和汉城举行会议，在必要时可在板门店举行会议。

（乙）南北协调委员会每两、三个月举行一次会议，执行委员会每月举行一次会议，可以根据双方的协议举行特别会议。

（丙）南北协调委员会的会议可以公开举行或秘密举行。

（丁）依据双方的协议，必要数量的专家和联合秘书处的成员可以参加南北协调委员会和执行委员会的会议。

（戊）在双方的两主席在协议文本上签字后，南北协调委员会的协议被认为是定本，商定各点将通过联合秘书处根据双方之间的协议同时公布。

（已）有关南北协调委员会的活动的详细条例将另行规定。

五、本协议在双方同意下可以修改或补充。

六、本协议在双方签字和换文之日起生效。

南北协调委员会平壤方面主席　金英柱部长

南北协调委员会汉城方面主席　李厚洛部长

中华人民共和国邮政代表团离北京去瑞士

据新华社北京一九七二年十一月四日电　由邮政总局副局长乔为中率领的中华人民共和国邮政代表团，今天乘飞机离开北京前往瑞士参加万国邮政研究咨询理事会年会，并进行友好访问。前往机场送行的有邮政总局局长朱春和以及有关方面负责人张彭寿、沈伟良等。

我红十字会致电慰问斐济灾区人民并赠款

据新华社北京一九七二年十一月四日电　中国红十字会十一月四日致电斐济红十字会，对遭受飓风袭击的斐济灾区人民表示慰问，并捐赠人民币十万元。电文如下：斐济红十字会近悉斐济遭飓风袭击，人民蒙受严重损失，中国红十字会代表中国人民向贵会，并通过贵会向灾区人民表示深切的同情和慰问，并决定捐赠现款人民币十万元，帮助灾民解决暂时困难。　中国红十字会　一九七二年十一月四日

中国和尼日利亚签订经济技术合作协定等

据新华社拉各斯一九七二年十一月三日电　中华人民共和国政府和尼日利亚联邦共和国政府十一月三日上午在拉各斯签订了经济技术合作协定和贸易协定。

中国政府代表团团长、对外经济联络部部长方毅代表中国政府在协定上签字。

联邦经济发展和建设部长阿德巴约·阿德德吉和联邦贸易部部长布里格斯代表尼日利亚联邦政府分别在两项协定上签了字。

美国正加速把大量军事物资运交西贡傀儡

据新华社北京一九七二年十一月三日电　近几天来，拖延签署"关于结束战争、恢复越南和平的协定"的美国政府正在加速把大量的军事物资运往西贡，加紧武装南越傀儡集团，以继续推行"战争越南化"计划，延长侵越战争。

据美国通讯社发自西贡的消息透露，美国政府正在执行一项"新制定的"从军事上加速援助南越傀儡集团的"计划"。计划援助的军事物资"将远远超过原定为越南化计划提供的装备"，"这是在执行一项严格保密的应急计划"。美联社说："美国正在把亿万美元的军事供应物资运进南越。"

美国"正在加紧把好几十架运输机从美国基地运到西贡"，美国"A—37攻击机也飞到这里（西贡），并把它们交给了南越（伪）空军"。

在这以前，美国国防部发言人在十月二十七日说，"本年度的（美国）国防预算'根本不会'因为越南战争取得任何解决办法而'注定要显著减少'"；"根据越南化计划，美国将继续向西贡提供国会批准的军事装备"。"这些装备的一部分包括飞机、坦克和大炮"。

＊十一月六日电影消息＊

彩色纪录片
一九七二年全国五项球类运动会
同映1972年新闻简报35号
新华　上午　8.35　10.25　人民　2.45　4.40　8.15
建設　1.00　4.00　6.30　燎原　3.20　5.50　8.50
文化　1.35　5.15　7.05　湘江　2.10　7.40

纪录片　日本齿轮座剧团在北京
同映1972年新闻简报33、34号
燎原　2.00　7.40　文化　8.55　新华　6.30

列宁在一九一八年　新华　7.50
海岸风雷　建設　8.20
彩色纪录片　沙石峪　人民　6.40
草原英雄小姊妹　半夜鸡叫　文化　3.30

本报社址：长沙市建湘路　电话总机：9191　订价：每月一元　零售：四版四分　昨日开印时间：7时18分　印完：11时5分　长沙地区天气预报：今天阴天有小雨，明天多云。北风三级，晚上加大到五级。最高气温十六度，最低十四度。

日出韶山东方红

1=♭B 2/4 3/4 高亢抒发 慢、自由地

对唱、合唱伴唱

韶山山歌 湖南省文工团歌舞队改词编曲

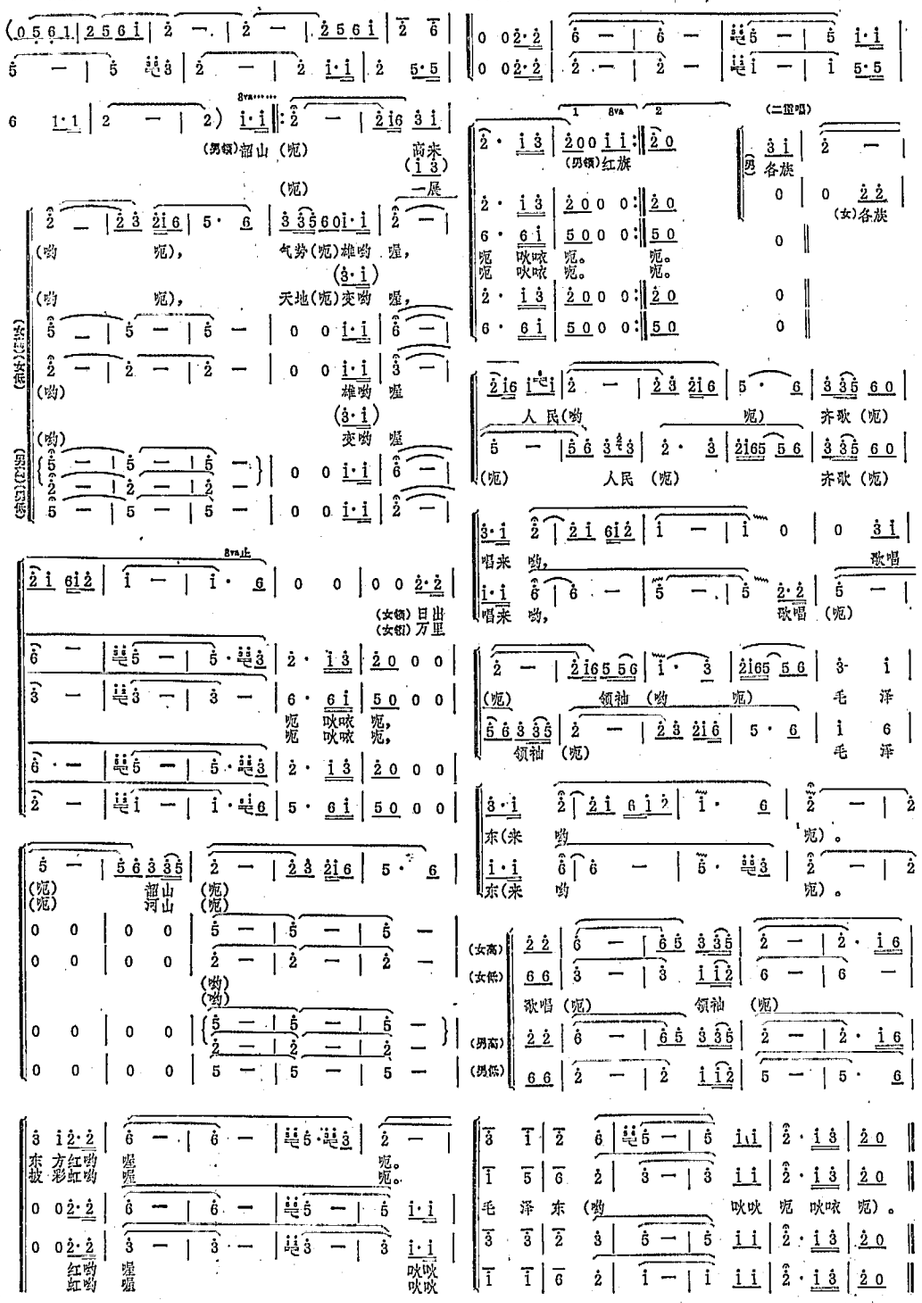

天上太阳红彤彤

1=♭B 4/4 热烈地 稍快

合唱

宋 扬曲 湖南革命歌曲征集小组改词编合唱

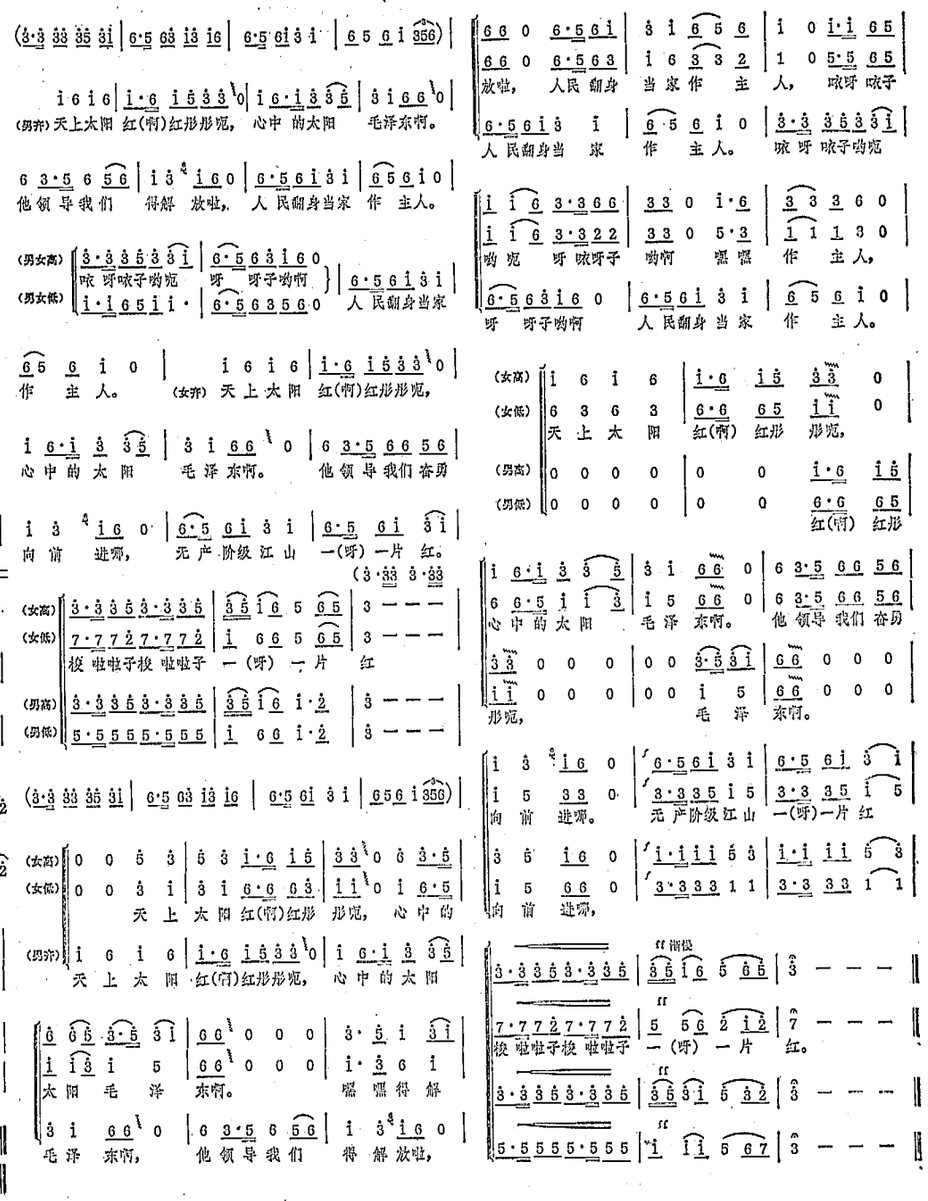

浏阳河

1=G 2/4 亲切、歌颂地

对唱

湖南民歌 湖南省文工团歌舞队改词

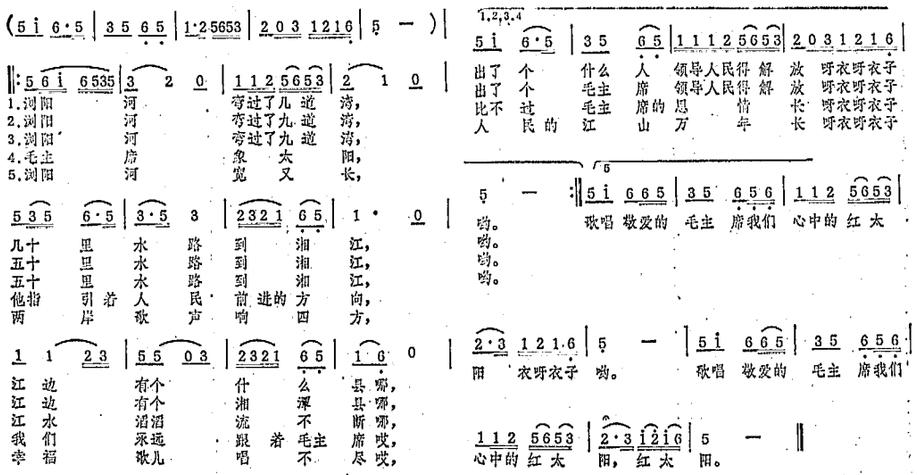

洞庭鱼米乡

1=C 2/4 4/4 自由、辽阔地

独唱

湖南革命歌曲征集小组改词 白诚仁编曲

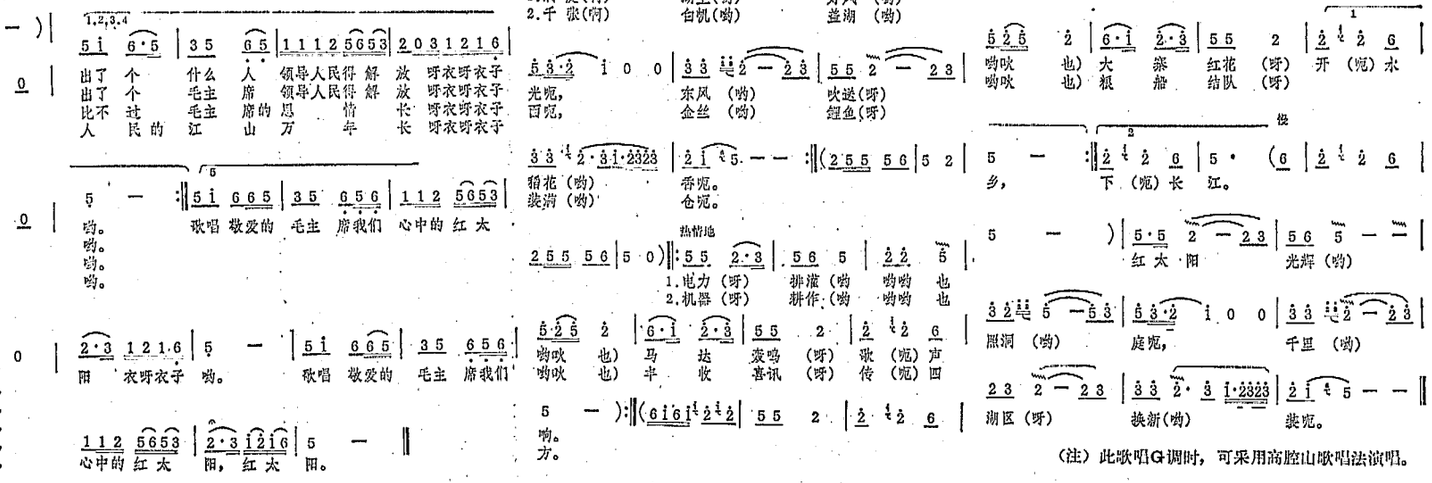

挑担茶叶上北京

1=C 2/4 3/4 热情、轻快

独唱

湖南革命歌曲征集小组改词 白诚仁编曲

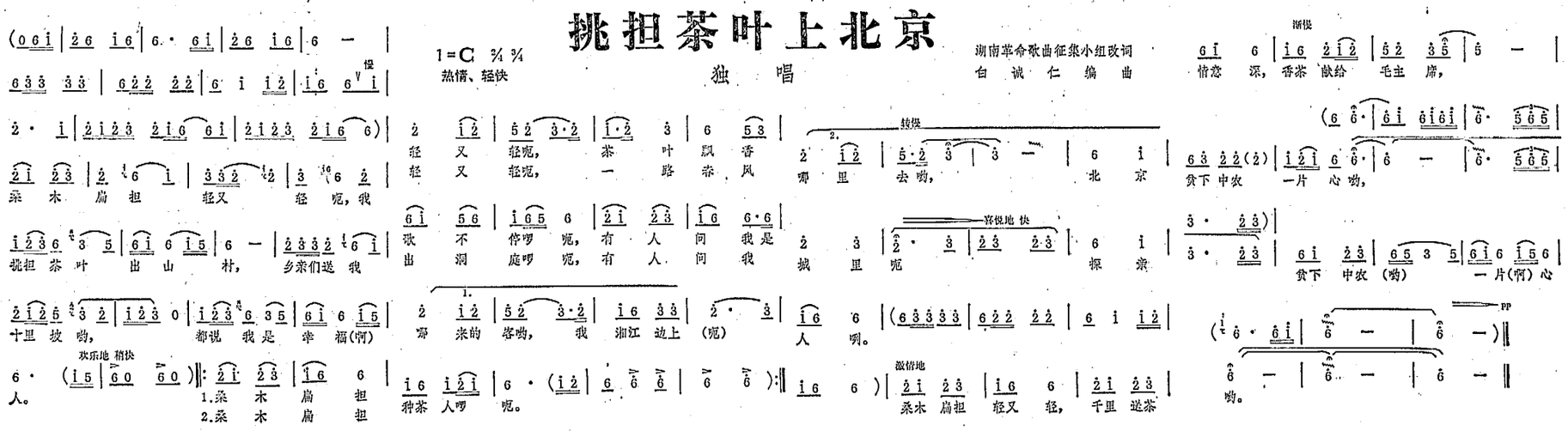

本报今天发表的五首革命歌曲，是我省文艺工作者新近加工整理的。这些歌曲热情地歌颂了伟大领袖毛主席和毛主席的革命路线，反映了社会主义革命和社会主义建设蓬勃发展的景象。曲调朴实清新，富有民族和地方特色。希望广大音乐工作者和业余文艺战士，在毛主席革命文艺路线指引下，继续深入工农兵的火热斗争生活，创作出更多更好的音乐作品。——编者

湖南日报

第1511号　1972年11月6日　星期一　夏历壬子年十月初一　（今日六版）

毛主席语录

路线是个纲，纲举目张。

路线分得清　政策落实好

——长沙县高塘岭公社高塘大队的调查

长沙县高塘岭公社高塘大队，近两年来，在农业学大寨的道路上大步前进。去年打了个翻身仗，把荒山秃岭开成了梯田梯土，耕地面积由原来的一千六百零一亩扩大到二千三百九十九亩，粮食总产量由一九七〇年的一百一十一万六千多斤增加到一百八十九万五千多斤，增长百分之七十。今年，大旱年成又夺得大丰收，早稻亩产八百斤，晚稻正在收割，预计全年总产量比去年增长二成半，亩产可达到一千五百多斤，新开的三百多亩水田，也可以跨《纲要》。生猪发展很快，九月底统计，平均每人一点四头，每亩一点六头。茶叶、油料等经济作物也有较大幅度增长。大队还兴建了红砖厂、湘粉厂、小化肥厂、小农具修配厂和林场。对国家贡献越来越多，集体家业越来越大，社员生活越来越好。喜看高塘新貌，粮满仓，猪满栏，鸡鸭成群，果树成行，真是五业兴旺，一派生气勃勃的社会主义新农村的景象。

可是，在两年前，这个靠近集镇的大队，还是一个资本主义自发倾向严重的后进队，年年吃国家统销粮。为什么高塘大队能在短短两年的时间里，发生这样巨大的变化呢？最根本的一条，是紧紧地抓住了路线这个纲，认真贯彻执行了毛主席的革命路线和党的方针、政策。

去年以来，特别是开展批修整风运动以来，这个大队党支部在路线教育中，善于联系实际，不断开展群众性的革命大批判，划清毛主席的革命路线同刘少奇一类骗子的反革命修正主义路线的界限。由于两条路线的界限划得比较清楚，正确处理了革命和生产、粮食生产和多种经营、服从国家统一计划和尊重生产队自主权、开展社会主义协作和执行等价交换原则等各种关系，较好地落实了各项经济政策，从而大大调动了群众的社会主义积极性，促进了生产的迅猛发展。

他们的具体作法是：

一、通过反复批判刘少奇一类骗子的反革命修正主义谬论，划清两条路线的界限。他们采取对比的方法，批判刘少奇一类骗子的反动谬论时，认真学习毛主席的有关教导，注意联系实际划清界限。在平常工作中和日常生活中，碰到具体问题搞不清楚的时候，反复学习毛主席的有关教导，批判刘少奇一类骗子散布的谬论，进一步划清路线上的是非界限。这样反复学，反复批，反复划，谬论越批越臭，界限越划越清，干部、社员的路线觉悟越来越高。比如，批判刘少奇一类骗子的所谓“割尾巴”的谬论后，划清了党的政策允许的家庭副业与资本主义倾向的界限，纠正了过去限制社员养鸡鸭的错误倾向。但是，当鸡鸭发展起来后，又出现了鸡鸭管理不好，损害集体稻谷的现象。怎样处理这个问题呢？有的主张见到就打，有的则主张捉了交公，卖给国家。党支部便组织各个生产队的干部对这个问题进行了讨论，看究竟怎样做才对。经过讨论，认识到这些办法都是过“左”的，不符合政策，应该做过细的思想工作，帮助社员提高路线觉悟，自觉地维护集体利益。他们坚持了正面的思想教育，效果很好，现在大家都把鸡鸭管起来了。

二、认真总结正反两方面的经验教训，划清两条路线的界限。解放以来，特别是近十年来，这个大队的干部和群众，在两条道路斗争中，有很多经验教训。他们在开展革命大批判时，总结经验教训，看那些做对了，那些做错了，从路线上分清是非界限。这样通过自己的亲身体验，对两条路线的界限印象深刻，分得更清。西塘三队政治指导员丁少裘当了十多年队干部，早在一九六四年，他们这个队就订出粮食产量由七万斤增加到十二万斤的规划。但是，在刘少奇一类骗子的反革命修正主义路线的影响下，或者因为只抓生产，不抓阶级斗争，资本主义泛滥；或者因为没有认真执行党在农村的各项经济政策，挫伤了群众的积极性，生产总是上不去，到一九七〇年粮食总产还只有八万六千多斤。一九七一年以来，在批修整风运动中，他和群众一起认真总结了过去的经验教训，分清了正确路线和错误路线的界限，找到了过去生产上不去的根源。他深有体会地说：“过去落后，并不是山穷水穷（地方）不好，而是两条路线分不清。路线不对头，资本主义就抬头。”路线觉悟提高后，他和其他队干部坚持抓革命，促生产，认真执行毛主席的革命路线和政策，贯彻农业“**八字宪法**”，粮食产量一九七一年猛增到十六万多斤，平均亩产一千六百七十八斤，今年又战胜了大旱，早稻亩产九百四十五斤，晚稻可以超过早稻，预计全年亩产可达一千八百多斤。

三、在执行党的各项经济政策的过程中，注意划清两条路线的界限。大队党支部经常注意检查落实政策的情况，一发现问题，就及时帮助干部和群众从路线上分清是非，划清界限。这个大队的高塘二队，原来生猪发展不起来。生产队为了鼓励社员发展生猪，决定交售国家的生猪每斤奖励稻谷三两，并按每户常年养猪头数拨给饲料地。开始，有的人反对这样做，说这是助长资本主义。党支部认为这个问题不只是一个生产队的问题，在全大队带有普遍性。于是组织干部和群众反复学习毛主席关于发展生猪的指示和党的有关政策，划清鼓励社员利用剩余时间和假日发展家庭副业同助长资本主义的界限。使大家认识到，猪多肥多，肥多粮多，在积极发展集体经济，保证集体经济占绝对优势的条件下，鼓励社员家庭养猪，对发展农业生产，支援国家社会主义建设都有好处。划清了界限，执行政策就自觉了。全大队十七个生产队，不仅队队都办起了集体养猪场；在大力发展集体养猪的同时，社员私人养猪也有很大发展。猪多肥多，对增产起了很大的作用。

四、针对每个时期阶级斗争的反映，不断划清两条路线的界限。这个大队党支部从实践中认识到，在不同的时期，不同的情况下，阶级斗争有不同的反映。他们经常进行调查研究，分析各个时期阶级斗争的动向，了解干部和群众的各种思想动态，有针对性的举办路线教育学习班。去年农业丰收以后，群众中有这样一种议论：“今年要多分点口粮，伞点去卖高价。”党支部认为，这是阶级斗争在粮食丰收情况下的反映。他们遵照毛主席和党中央有关分配问题的指示，帮助大家划清逐年增加社员收入和“分光吃光”的界限，使各生产队正确地处理了国家、集体和个人三者之间的关系。在适当提高社员口粮的同时，全大队第一次储备了粮食二十五万三千七百斤。今年在严重的干旱面前，有的人想伸手向国家要支援。党支部发动大家围绕是自力更生，还是伸手向上这个问题进行讨论，通过划界限，提高了觉悟，鼓舞了斗志，终于战胜了旱魔，夺得了丰收。在胜利的形势下，有的同志产生了骄傲自满情绪。党支部针对这个问题，又及时举办了学习班，引导干部和群众反骄破满，继续前进。今年来，他们根据各个时期阶级斗争的反映，已经举办了六期路线教育学习班，使毛主席的革命路线和政策越来越深入人心。

两年来，高塘大队在联系实际批修整风，划清两条路线界限的过程中，注意严格区分两类不同性质的矛盾，始终坚持以批修为重点，不乱树靶子，不无限上纲。对思想上工作上的具体问题，实事求是地进行分析，对事不对人，大家谈认识，谈经验，谈教训，既受到教育，又心情舒畅。他们体会到：这样联系实际，讲起来不是几句现话，批起来不感到厌烦，越学越想学，越批越起劲，批修批得深，界限划得清。

高塘大队的干部和群众，从斗争实践中，不断地加深了对“**思想上政治上的路线正确与否是决定一切的**”这个伟大真理的认识。他们说：“路线走对了，集体家当多了，社员收入也多了。”许多干部更深有感触地说：“过去不抓路线这个纲，工作实在难得搞。现在抓了路线这个纲，干群觉悟大提高，做事人心齐，生产上得快，真是‘**纲举目张**’。”他们决心把已经取得的成绩作为继续革命的新起点，更加自觉地抓好路线这个纲，在农业学大寨运动中夺取新的胜利。

（长沙县通讯组、本报记者）

联系实际批修　分清两条路线

薛　晋

长沙县高塘岭公社高塘大队在批修整风运动中，注重联系实际开展革命大批判，划清正确路线和错误路线的界限，落实党的农村经济政策，促进了各项生产突飞猛进。这个生动的事例，对我们很有启发。

两条路线的界限，本来泾渭分明，一清二楚。但由于刘少奇一类骗子制造了很多谎言和诡辩，鱼目混珠，以假充真，把一些是非界限搅乱了。因此，从路线上划清是非界限，这是我们在批修整风运动中的一项重要任务。

从路线上划清是非界限，总的说来，是要分清什么是毛主席的马克思列宁主义路线和政策，什么是刘少奇一类骗子反马克思列宁主义的路线和政策；什么是唯物论的反映论，什么是唯心论的先验论；什么是社会主义道路，什么是资本主义道路；什么是有利于巩固党的领导，什么是摆脱或削弱党的领导。做到这“四个分清”，就要认真看书学习，善于联系实际，不断总结经验教训。世界上的事情是复杂的。两条路线的斗争，渗透到各个方面。我们要把路线上的是非界限划清楚，就要研究复杂的情况，对具体事物作具体的分析。高塘大队的干部和群众之所以能够划清两条路线的具体界限，按照党的方针政策办事，就在于他们遵循了毛主席一贯倡导的理论和实践相结合的原则，运用辩证唯物论和历史唯物论的观点，经常对现实生活中的各种问题进行细致的研究和分析，不断提高了分清两条路线的本质区别的能力。

有这样一种顾虑：“批修联系实际，怕把矛头搞错，搞到群众头上去。”这是对联系实际的错误理解。我们讲联系实际，绝不是乱树靶子，乱批一顿。而是采取实事求是的方法，联系各个领域、各个单位阶级斗争和路线斗争的实际，总结工作中成功的经验和失败的教训，摆事实，讲道理，对比分析，以便从路线上划清是非界限。这样做，不但不会把矛头搞错；恰恰相反，只有这样做，才能把修正主义批臭，把流毒肃清。否则，批修就批不深，流毒就肃不清。请看高塘大队，这两年来，联系实际，不停顿地开展群众性的大批判，越批，路线界限越清，革命干劲越大；越批，干部群众越团结，阶级敌人越孤立。“领导管线我管干”的糊涂思想逐步克服，干群同把路线关的生动局面正在形成。他们说得好：“联系实际批修整风，讲起来不是几句现话，批起来不感到厌烦，越学越想学，越批越起劲，批修批得深，界限划得清。”可见，只要善于结合实际，严格区分两类不同性质的矛盾，就能把握斗争大方向，把批修整风运动引向深入发展。

阶级斗争和路线斗争的长期性，决定了批修的长期性。通过革命大批判划清两条路线的界限，这是整个社会主义历史阶段的重要课题，是一项长期的战斗任务。“**一个路线；一种观点，要经常讲，反复讲。**”路线上的是非界限，要经常划，反复划。旧的矛盾解决了，又会出现新的矛盾；一次战斗胜利了，还要进行新的战斗。“差不多”思想，厌战的情绪，是“阶级斗争熄灭论”的反映，要不断扫除。我们必须牢牢掌握党的基本路线，记住十年来阶级斗争的丰富经验，保持清醒的头脑，时刻注视阶级斗争的动向，注视两条路线斗争在新形势下的表现，坚持同右的和“左”的错误倾向作斗争。当前，我们要充分利用刘少奇一类骗子这样的反面教员，认真搞好批修整风，来提高识别能力和路线觉悟。

据新华社乌鲁木齐一九七二年十一月五日电　应我国国防部邀请前来进行友好访问的阿尔巴尼亚人民共和国军事友好代表团，在团长、阿尔巴尼亚劳动党中央政治局委员、部长会议副主席兼国防部长贝·巴卢库，副团长、阿尔巴尼亚人民军政治部主任希·恰科和副团长、阿尔巴尼亚人民军副总参谋长拉·佩尔拉库率领下，于五日凌晨乘专机到达新疆维吾尔自治区首府乌鲁木齐市。巴卢库夫人同机到达。

同机到达的代表团团员有：阿尔巴尼亚人民军副总参谋长门·巴茨卡、炮兵司令苏·多米、海军司令阿·马蒂、防空军司令基·扬科、装甲兵司令阿·费伊佐等同志。

阿尔巴尼亚人民军足球队也同机到达。

新疆维吾尔自治区革命委员会、中国人民解放军驻新疆部队和乌鲁木齐市革命委员会负责人赛福鼎和阿依木同志、曹思明、徐国贤、刘星、宋致和、司马义艾买提、何林兆、罗荣、裴周玉、张竭诚、胡华居等到机场热烈欢迎来自亚得里亚海滨的英雄的阿尔巴尼亚人民和军队的光荣使者。

中国人民解放军副总参谋长张才千、国防部外事局副局长甘迈，阿尔巴尼亚驻中国大使罗博和夫人以及代表团成员、阿尔巴尼亚驻中国大使馆武官卡比苏茨和夫人，专程从北京来乌鲁木齐迎接。

专程去阿尔巴尼亚迎接贵宾的我国国防部外事局副局长朱开印同机到达乌鲁木齐。

零点四十九分，阿尔巴尼亚战友们乘坐的专机徐徐降落。当巴卢库同志和夫人，恰科同志、佩尔拉库同志以及代表团其他成员走下飞机时，张才千、赛福鼎、曹思明等同志迎上前去，同他们热烈握手，亲切拥抱。然后，赛福鼎和阿依木同志，曹思明、司马义艾买提等同志陪同阿尔巴尼亚战友前往迎宾馆。

今天晚上，赛福鼎同志举行宴会，热烈欢迎阿尔巴尼亚军事友好代表团。在洋溢着亲切友好热烈气氛的宴会上，赛福鼎同志和巴卢库同志先后祝酒，共祝中阿两国人民和两国军队的革命友谊和战斗团结不断加强，祝阿尔巴尼亚人民的伟大领袖恩维尔·霍查同志和中国人民的伟大领袖毛泽东同志万寿无疆。

宴会以后，中阿两国同志一起出席了文艺晚会，观看了民族歌舞。

今天下午，阿尔巴尼亚军事友好代表团，由赛福鼎、曹思明、司马义艾买提等同志陪同，参观了新疆出土的历史文物，游览了乌鲁木齐市容。

新华社地拉那一九七二年十一月四日电　由团长、阿尔巴尼亚劳动党中央政治局委员、部长会议副主席兼国防部长贝·巴卢库、副团长、人民军政治部主任希·恰科和副团长、人民军副总参谋长拉·佩尔拉库率领的阿尔巴尼亚人民共和国军事友好代表团一行，应中华人民共和国国防部的邀请，十一月四日乘专机离开地拉那，前往中华人民共和国进行友好访问。

巴卢库同志的夫人陪同巴卢库同志前往中国访问。

前往机场送行的有：阿尔巴尼亚劳动党中央政治局委员、部长会议副主席阿·查尔查尼，党中央政治局委员、国家计划委员会主席、阿中友协主席阿·凯莱齐，党中央政治局委员、内务部长卡·哈兹比乌，党中央政治局候补委员、人民军总参谋长彼·杜米，党中央委员、外交部长奈·纳赛，以及国防部的主要干部。

中国驻阿尔巴尼亚大使刘振华和夫人，大使馆武官丁山以及大使馆其他外交官员也到机场送行。

应我国国防部邀请前来进行友好访问

巴卢库率阿军事友好代表团抵乌鲁木齐

赛福鼎同志举行宴会热烈欢迎阿尔巴尼亚战友

周恩来、白相国、符浩、陈慕华会见阿尔及利亚政府代表团

同阿尔及利亚朋友进行了亲切友好的谈话

新华社北京一九七二年十一月五日电　国务院总理周恩来、外贸部部长白相国、外交部副部长符浩、外经部副部长陈慕华今天晚上会见阿尔及利亚商业部长拉亚西·亚凯尔和由他率领的阿尔及利亚政府代表团全体团员，同阿尔及利亚朋友进行了亲切友好的谈话。

参加会见的代表团团员有阿尔及利亚驻中国大使塔列布和阿尔及利亚商业部、外交部、中央银行、铁路局的官员及驻中国大使馆的参赞谢·阿卜杜勒拉赫曼、法·穆罕默德、拉·阿卜杜勒拉赫曼、哈·纳赛尔丁、阿裴德、本·卡迈勒、阿·卜拉欣、哈·阿布登努尔、拉·阿布德卡里姆、本·祖海尔。

会见时在座的有中国驻阿尔及利亚大使林中和有关方面负责人及工作人员曹克强、奚业胜、吕学俭、张星桥、李培宜、施新滨、齐宗华、孔慧中等。

沿着毛主席的无产阶级文艺路线胜利前进

革命现代京剧

奇袭白虎团

山东省京剧团《奇袭白虎团》剧组

（一九七二年九月演出本）

人物表

严伟才——中国人民志愿军某部侦察排排长。
王团长——中国人民志愿军某部团长。
关政委——中国人民志愿军某部团政治委员。
张顺和——中国人民志愿军某部侦察排班长。
吕佩禄——中国人民志愿军某部侦察排战士。
鲍玉禄——中国人民志愿军某部侦察排战士。
胡书斌——中国人民志愿军某部侦察排战士。
高参谋——中国人民志愿军某部团作战参谋。
张股长——中国人民志愿军某部团侦察股长。
中国人民志愿军营、连干部甲、乙、丙、丁。
中国人民志愿军某部侦察排战士甲、乙、丙、丁。
中国人民志愿军指战员若干人。

崔大娘——朝鲜群众，朝鲜劳动党党员。
崔大嫂——崔大娘的儿媳。

韩大年——朝鲜人民军某部侦察排副排长。
金大勇——朝鲜人民军某部侦察排战士。
顺　姬——朝鲜儿童。
朝鲜群众甲——安平里的一位老大爷。
朝鲜群众乙、丙、丁、戊、己等若干人。

美国顾问。
美军参谋。
美军士兵二人。
白虎团长——南朝鲜伪首都师白虎团团长。
机甲团长——南朝鲜伪军某部机甲团团长。
伪参谋长——伪白虎团参谋长。
伪连长——伪白虎团警卫连连长。
伪排长——伪白虎团警卫连排长。
伪白虎团士兵甲、乙、丙、丁、戊等若干人。

序幕　并肩前进

〔奏《国际歌》。
〔战鼓声中幕启：战火弥漫。中、朝战士各一人，高举中华人民共和国国旗和朝鲜民主主义人民共和国国旗，分别由舞台两侧同时上场，舞蹈。
〔战鼓急骤。严伟才、韩大年英姿焕发，持枪上场。舞蹈，“亮相”。转身握手。
〔众中、朝战士全副武装，分别由舞台两侧列队上场。国旗招展下，严伟才、韩大年登上高坡。众舞蹈，“亮相”，表现出并肩战斗所向无敌的英雄气概。
〔雄壮的《国际歌》乐曲再起。舞台两侧各出两面红旗。严伟才、韩大年分别率中、朝战士，迎着战火，并肩前进。

——幕闭

第一场　战斗友谊

〔一九五三年七月某日晨。
〔朝鲜民主主义人民共和国金城前线附近的安平里。
〔山村一角。安平山巍然屹立，山顶红旗飘扬，稻田绿秧如茵，苍松刚劲挺拔，雨后的景色更加清新、明朗。从地面上的炸弹坑、交通沟和挂在断树上的炸弹皮，可以看出战争的痕迹。
〔音乐声中幕启：崔大娘与数朝鲜群众正向远处频频招手。齐呼：“人民军同志再见……”

朝鲜群众甲　（向崔大娘）你儿子是个优秀的游击队员，现在又参加了人民军，真是好样的！哈哈哈……
朝鲜群众乙　崔大娘，您家崔大嫂没去送送他？
崔大娘　她送军粮去了。
〔崔大嫂内喊：“妈妈！”与朝鲜群众丙、丁上。
朝鲜群众　崔大嫂。
朝鲜群众乙　崔大嫂。
崔大娘　孩子，军粮送完了吗？
崔大嫂　还没完。我们趁休息的时候特意赶回来给您送个信儿。妈妈，您猜我们在里委员会碰见谁啦？
崔大娘　谁呀？
崔大嫂　是中国人民志愿军，在安平山打过仗的。他负了伤还带领全排同志消灭美国鬼子一个连！
朝鲜群众丙　还在您家养过伤呢。
崔大娘　是严排长？
朝鲜群众
崔大嫂　对！就是侦察英雄严伟才！
朝鲜群众丙
崔大娘　（高兴地）太好啦！一年多没见啦，真想他们哪！
唱〔西皮散板〕
雨过天晴山色新，
满天朝霞迎亲人。
为抗击美帝他们到朝鲜，
英勇奋战痛歼美李军。
三战三捷安平里，
英雄事迹传遍了——
崔大娘
朝鲜群众　（齐唱）
万户千村。
崔大嫂　妈妈，严排长和里委员长谈话呢，说等会儿就来看您老人家。
崔大娘　好。
朝鲜群众　（欢悦地）崔大娘！
崔大嫂　走！咱们赶快把军粮送完。
朝鲜群众丙、丁　好！
崔大嫂　妈妈，我们一会儿就回来。（向朝鲜群众丙、丁）走吧。
〔崔大嫂与朝鲜群众丙、丁下。
〔朝鲜群众戊内喊：“乡亲们！”急上。
朝鲜群众戊　乡亲们，告诉大家一个好消息，中国人民志愿军同志就要到了！
崔大娘　快！咱们赶快回村烧点水，准备迎接同志们！
朝鲜群众　走。
〔朝鲜群众下。
顺　姬　崔奶奶，我在这儿等中国人民志愿军叔叔。
崔大娘　好，等中国人民志愿军叔叔来了，你就回村送个信儿。啊？
顺　姬　（答应）唉。
〔崔大娘下。
顺　姬　（登上高坡了望）哎，中国人民志愿军叔叔来啦！（向远处高喊）志愿军叔叔……
〔顺姬跑下。
〔顺姬、张顺和与鲍玉禄等数战士上。
顺　姬　哎，怎么没看见严叔叔啊？
张顺和　严叔叔一会儿就来。
顺　姬　好，我给崔奶奶送个信儿去。
鲍玉禄　班长，我是不是先进村去看看？
张顺和　好。
〔鲍玉禄、顺姬下。
战士丙　班长，排长来啦。
众战士　（向内喊）排长——
张顺和　到安平里啦！
〔严伟才上，“亮相”。向安平里了望。
严伟才　唱〔西皮摇板〕
风雨行军一夜晚，
〔严伟才走下高坡。
〔吕佩禄上。胡书斌背报话机上。
严伟才　（接唱）
敌后侦察白虎团。
同志们一路纷纷来争辩，
只因为美帝真打假和谈。
胡书斌！
胡书斌　到。
严伟才　马上向团部喊话报告情况。
胡书斌　是。
〔胡书斌下。
〔吕佩禄气冲冲地将伪装网掉在地下。
战士丙　吕佩禄，脚上打泡了吧？
吕佩禄　嗨！脚上没打泡。
战士乙　这么说是思想上“打泡”了？
〔众战士笑。严伟才示意不要跟吕佩禄开玩笑。
吕佩禄　我就是有点想不通。排长！
唱〔西皮散板〕
敌人不断来进犯，
分明真打假和谈。
既知美帝无诚意，
还跟它谈判什么？
浪费时间！
战士丁　嗨！美国鬼子被咱们打得头破血流，现在它不谈判也不行啦！
张顺和　咱们今天侦察看得很清楚，敌人在拚命地加修工事，又调来李承晚的什么“王牌军”白虎团，不断挑衅。依我看，它是想利用谈判，争取时间，准备缓口气好再捣乱。
严伟才　对！美帝国主义惯用其战争假和平的两手来对付世界人民。它一面暗地调兵向我们进攻；一面拿谈判来欺骗人民。我们必须针锋相对，在谈判桌上彻底揭穿它的阴谋诡计，在战场上坚决粉碎它的进攻。
吕佩禄　排长，这么说敌人不老实咱们就打！
严伟才　对！正象毛主席教导我们的那样：**“只要美帝国主义一天不放弃它那种横蛮无理的要求和扩大侵略的阴谋，中国人民的决心就是只有同朝鲜人民一起，一直战斗下去。”**同志们，敌人是不会自动放下武器的。我们必须用革命的两手，对付美帝国主义反革命的两手。这就叫做谈谈打打——
众战士　对！打打谈谈。
严伟才　唱〔西皮流水〕
同志们一番辩论心明亮，
识破敌人鬼心肠。
美帝野心实狂妄，
梦想世界逞霸强。
失败时它笑里藏刀把“和平”讲，
一旦间缓过劲来张牙舞爪又发疯狂。
任凭它假谈真打施伎俩，
狼披羊皮总是狼。
对敌从不抱幻想，
我们还要更警惕，紧握枪，打败美帝野心狼！
众战士　对。
唱〔西皮摇板〕
对敌决不抱幻想，
提高警惕紧握枪。
〔鲍玉禄内喊：“排长！”跑上。
鲍玉禄　排长，乡亲们来啦！
吕佩禄　哎，排长，你看都来啦。
众战士　喂……乡亲们，乡亲们！
〔朝鲜群众欢忧地上，与众战士互相热烈问候。
〔顺姬高喊：“严叔叔！”跑上。
严伟才　顺姬！
顺　姬　叔叔！
严伟才　顺姬，长这么高啦！
顺　姬　叔叔，你看，崔奶奶来了。
〔崔大娘上。
严伟才　（兴奋地）阿妈妮！（急上前）
众战士
崔大娘　（紧抱严伟才的双臂）
唱〔西皮散板〕
一年不见亲人面，
往事历历在眼前。
在我家养重伤朝夕相伴，
情逾骨肉相依相关。
伤未愈赴前线叫我挂念——
严伟才　阿妈妮，（拍了一下自己的臂膀）看，早好啦！（深切地）
唱〔西皮二六〕
养重伤您为我昼夜不眠。
一口水一口饭细心照看，
这阶级的情义重如泰山！
志愿军离祖国千里远，
您就是我们的慈母在面前。
众战士　（亲切地）阿妈妮！
众战士
朝鲜群众　（齐唱）
中朝
朝中友谊花朵是鲜血来浇灌。
崔大娘　唱〔西皮一板两眼〕
安平山上彩虹现，
崔大娘
朝鲜群众　（齐唱）
两件喜事巧相连。
崔大娘　（接唱）
刚刚送走人民军，
志愿军同志又来到村前。
男女老少尽开颜！
众战士
朝鲜群众　（齐唱）
男女老少尽开颜！
〔起舞曲。众欢呼，跳朝鲜民间舞。
〔突然传来飞机声。
吕佩禄　哎！敌机！
〔众怒视敌机。
严伟才　卧倒！
〔严伟才张开双臂掩护崔大娘。众卧倒。战士们举枪瞄准敌机。机声由远而近——由近而远。远处响起炸弹爆炸声。
崔大娘　唱〔西皮散板〕
敌机又来逞凶残！
〔胡书斌内喊：“排长！”急上。
胡书斌　排长，团长命令我们马上回团部待命！
严伟才　有什么情况？
胡书斌　美帝国主义和李承晚匪帮又破坏停战谈判！它——
严伟才　它怎么样？
胡书斌　它又向我们发起进攻啦。
众战士　（愤怒地）啊！
〔朝鲜群众己内喊：“阿妈妮！”急上。
朝鲜群众己　阿妈妮，里委员长叫我们马上把公路破坏掉，叫你现在去开党员大会。
崔大娘　好。
严伟才　阿妈妮，有些情况刚才我已经跟里委员长谈过了。为了消灭敌人有生力量，部队可能会转移。万一情况发生变化，我们到什么地方和您联系？
崔大娘　这里找不到我，就到我儿媳的娘家。
严伟才　青石里？
崔大娘　对！青石里。
严伟才　好。同志们，美帝国主义破坏停战谈判，果不出上级所料。毛主席早就教导我们，帝国主义和一切反动派对待人民事业的逻辑就是**“捣乱、失败，再捣乱，再失败，直至灭亡”**！这次我们一定要狠狠地教训它！
吕佩禄　敌人就是不打不倒！
众战士　要坚决消灭它！
唱〔西皮散板〕
胸中怒火高万丈，
不消灭敌人不下战场！
严伟才　整装出发！
众战士　是！
崔大娘　唱〔西皮散板〕
别亲人说不尽千言万语！
严伟才　唱〔快板〕
鸭绿江，白头山，
唇齿相依，休戚相关。
两国同饮一江水，
两岸青山一脉连。
锦绣江山属人民，
不容美帝来侵犯。
告别乡亲赴前线，
〔众战士列队。
严伟才　唱〔散板〕
见首长请命令痛把敌歼。
（与崔大娘握手告别）
〔战士们斗志昂扬，向朝鲜群众挥手，急下。严伟才、吕佩禄登上高坡，回身激动地招手。

——幕急闭

第二场　坚持斗争

〔三日后傍晚。
〔敌人占领后的安平里村头。由于敌人炮火摧残，安平里变成了一片焦土。炸弹坑、断树干，遍地皆是。远处可见安平山上被凝固汽油弹烧毁的焦枯树木。
〔幕启：伪连长、伪排长带众伪兵上。

（下转三版）

（上接二版）

伪排长　立正！

伪连长　弟兄们。咱们进占安平里已经三天了，美国顾问和咱们团长，命令多抓民伕抢修公路。可是你们这些个废物，老是悠悠腾腾的！

伪排长　连长，这里的老百姓实在难对付！

伪连长　什么难对付？饭桶！今儿个早上在南山发现一个形迹可疑的老太婆，你们瞪着两眼叫她溜啦！等会儿团长要陪美国顾问来视察，你们不要脑袋了吗？还愣着干什么？沿公路放出警戒！

众伪兵　（畏缩不振地）耶。

伪排长　快！

〔伪连长、伪排长及众伪兵下。

〔崔大娘、崔大嫂背柴架晕惘地奔上。

崔大娘　（情声地）孩子，刚才咱们了解的情况很重要。党组织和里委员会——

〔崔大嫂突然发现可疑动静。二人机警地向四周了望。

崔大娘　要我们继续注意敌人的动向。

崔大嫂　唉。

崔大娘　还有，敌人强迫我们修公路，我们要想尽一切办法，拖延时间，和它斗争！

崔大嫂　好。

〔远处汽车响。

〔崔大娘向崔大嫂示意。二人分头下。

〔伪连长、伪排长带众伪兵急上。

伪连长　快，快，放出警戒！

〔美国顾问、美军参谋、美军士兵、白虎团长、机甲团长、伪参谋长上。

伪连长　立正！首都师白虎团警卫连上尉连长李元吉报告：奉顾问和团长命令正在抽调民伕，抢修公路。报告完毕。

白虎团长　顾问先生，请看。

美国顾问　好。朋友们，我们这次利用板门店谈判赢得了时间，在金城一线集结了十万精锐部队，即将来一个闪电式的进攻。只要一声令下，我们就可以长驱直入，一举拿下平壤。（向白虎团长）朋友，你大显身手的时机到啦！

白虎团长　（毕恭毕敬地）愿为自由世界效劳！

美国顾问　噢开！

〔美军参谋向美国顾问暗指远方阵地。

美国顾问　（举望远镜了望。突然，紧张地）嗯！？“三八六”和“四一九”之间的开阔地带，工事为什么这样薄弱？

白虎团长　机甲团长先生，那儿可是你的防区！

机甲团长　顾问先生，永进桥到前沿的公路，至今没有修好。工事进度很受影响！

美国顾问　先生们，兵军战术，一向莫测，难道你们还没领教够吗？

机甲团长　是。

美国顾问　立即抢修工事，多设鹿砦铁丝网，密布地雷群。

机甲团长　是。

伪参谋长　耶。

〔机甲团长、伪参谋长下。

美国顾问　（向白虎团长）公路为什么还没修好？

白虎团长　（向伪连长）为什么还没修好？

伪连长　报告团长，安平里一带的老百姓就是不去修公路。

美国顾问　什么！我提醒你们：一个军人应该知道怎样去对付他们！

白虎团长　（向伪连长等）混蛋！立即给我把村里的房子烧掉，赶他们抢修公路！

伪连长　是。（向伪排长一挥手）烧！

伪排长　（向众伪兵一挥手）烧。（率众伪兵下）

〔伪排长带众伪兵持火把边场。

〔安平里火光冲天。伪兵赶朝鲜群众上。

众伪兵　走！走！

朝鲜群众甲　唱〔二黄散板〕

美李匪烧村庄群情激愤！

〔伪排长跑上。

伪排长　报告，有群老百姓就是不走，当中有个很象我们在南山发现的那个老太婆。

白虎团长　给我枪毙！

伪排长　耶。（欲下）

美国顾问　等一等，这里的老百姓都被共军洗过脑筋。象这样的人……嗯！（示意抓来）

白虎团长　明白了。（向伪连长）抓来！

伪连长　耶。（向伪排长）巴里！

伪排长　（向伪兵）快！

伪兵　耶。

〔四伪兵跑下。少顷，押崔大娘上。

朝鲜群众　（关切地）崔大娘！

伪兵　走！

伪排长　快！

白虎团长　（恶狠狠地向朝鲜群众）你们说，是谁煽动你们不去修公路？

〔朝鲜群众怒视不语。

白虎团长　修公路是盟军的命令！

美国顾问　不，不，不，修公路是为了你们大韩民国。（转向崔大娘）老太婆你明白吗？

崔大娘　你们的“好意”，我们心里都明白！

白虎团长　那你为什么还不去？

崔大娘　年老无力。

伪连长　你上山干什么去了？

崔大娘　家里的粮食、柴不都被抢走了，上山砍柴。

美国顾问　为什么偏要到南山上去？

崔大娘　（理直气壮地质问）山是我们的山，树是我们的树，为什么不能去？！

〔美国顾问理屈词穷，尴尬异常。

白虎团长　那里是盟军阵地，是禁区！

崔大娘　什么？

伪连长　禁区！

崔大娘　（冷笑）我们老百姓祖祖辈辈都在这南山上砍柴，不知道还有什么禁区。

伪连长　哼！你别装胡涂了。团长，（素向伪团长）上南山刺探军情的就是她！

白虎团长　老太婆——带走！

伪兵　耶。

朝鲜群众　崔大娘！

崔大娘　（怒目逼退众伪兵）慢着！别忘了，你们是朝鲜人！你窥探盟军阵地，还敢扰乱军心，煽动反抗……

（痛斥）卖国贼，你认贼作父，引狼入室，烧杀抢劫，为所欲为！

打！

老家伙！（上前欲打崔大娘）

走狗！（狠打伪连长一记耳光）

唱〔二黄散板〕

再凶狠也吓不倒英雄的人民！

（气急败坏地高喊）我枪毙了你！

〔朝鲜群众挺身向前，怒视敌人。

（假惺惺地）不要开枪！（装作温和地）公民们，你们不要受赤色宣传的欺骗。我们美国人是来帮助你们统一国土，还给你们带来了和平、民主、自由和幸福，嗯……

呸！（斥逼美国顾问步步后退）和平？幸福？民主？自由？（高声向朝鲜群众）乡亲们，（登上高坡）看！（指强烈的火光）这就是他们给我们带来的和平、幸福；这就是他们给我们带来的民主、自由。（向美国顾问）强盗，谁相信你们这些鬼话？！我们要你从朝鲜滚出去！

伪连长　抓起来！

朝鲜群众　从朝鲜滚出去！从朝鲜滚出去！

美国顾问　（目瞪口呆）……

伪连长　抓起来！

崔大娘　（向美国顾问）你这强盗，好话说完，坏事做尽，你这杀人不眨眼的魔王！你——

唱〔二黄原板〕

你侵略朝鲜把战火放，
花言巧语来伪装。
你们杀了多少朝鲜人？
烧了多少朝鲜房？
多少人民的仇和恨，
怒涛汹涌激汉江。

〔垛板〕

坏事都被你做尽，
你这凶暴残忍的野心狼！
待到我军来解放，
看你这刽子手怎样下场。
狗强盗你逃不出人民的法网！

〔美国顾问向白虎团长示意。

白虎团长　老家伙！（开枪打中崔大娘）

朝鲜群众　崔大娘！

〔崔大娘从容镇静，忍痛屹立。

（假惺惺地）公民们，我对今天发生的不幸事件非常遗憾。

呸！

朝鲜群众　（怒指敌人）野兽！

崔大娘　唱〔散板〕

定把你们埋葬在人民战争的大海洋！

美国顾问　（心惊胆战）太可怕啦！（开枪打倒崔大娘，和白虎团长等由伪兵护送下）

〔朝鲜群众急救崔大娘。

朝鲜群众　崔大娘！

（齐唱）

亲人被害，怒火满腔！

朝鲜群众甲　（高呼）崔大嫂！

朝鲜群众　崔大娘！

〔崔大嫂急上。发惊，扑向崔大娘。

崔大嫂　妈！妈妈！妈妈！

崔大娘　（复苏）孩子，要坚持斗争……

崔大嫂　唉。

崔大娘　到青石里等严排长……

崔大嫂　噢，青石里！

〔崔大娘死去。

朝鲜群众　（悲愤地）崔大娘！崔大娘！

崔大嫂　啊！妈——妈——

唱〔二黄散板〕

见婆母遭惨害痛心绞肠。
你英勇不屈丧敌手，
仇恨在心头如倒海翻江。
乡亲们！

〔滚板〕

我巍然国土三千里，
英雄人民志气刚。
宁愿站着刀下死，
决不屈膝——

朝鲜群众　（接唱）

决不屈膝，

崔大嫂　唱〔摇板〕

朝鲜群众　决不当驯羊！

崔大嫂　唱〔快板〕

血海深仇永不忘，
冲破黑暗迎曙光。
坚持斗争，

崔大嫂　（接唱）

朝鲜群众　顶住风浪！

〔伪连长带众伪兵上。

伪连长　干什么！怎么还没修公路去？

〔朝鲜群众怒目逼近伪连长。

伪连长　（畏惧地退后）不去？（指崔大娘）她就是你们的下场。

朝鲜群众甲　（向大家）乡亲们，我们就是不去！

朝鲜群众　就是不去！

伪连长　不去？我开枪啦！

朝鲜群众甲　（挺身而出，手拍胸膛）来，开枪打吧！

朝鲜群众　开枪打吧！

伪连长　（恼羞）哼哼，你们这是造反哪！来人！

众伪兵　耶。

伪连长　把他们给我抓起来修公路去！

伪排长　快！

众伪兵　走！走！快！

〔众伪兵驱赶朝鲜群众。

崔大嫂　（走向崔大娘尸体）妈——妈——

众伪兵　走！走！

伪连长　走！

〔朝鲜群众和伪兵相持，抬起崔大娘尸体。崔大嫂与朝鲜群众义愤填膺，怒视伪连长，昂然挺立于高坡。

——幕　闭

第三场　侦　　察

〔次日拂晓前。

〔安平山一侧，伪白虎团前沿阵地。月光下，混乱的敌人工事隐隐可见。

〔幕启：一队伪兵持枪过场。

〔张顺和、鲍玉禄放下伪装，跳出树丛，作侦察舞蹈；向远处招手；下。

〔严伟才跃身而出，挺立高坡，环视四周。飞身下坡，作侦察舞蹈。

严伟才　唱〔二黄散板〕

趁月光安平山侦察情况。

〔张顺和、鲍玉禄、战士甲上。

张顺和　排长！根据一夜的侦察，看来白虎团指挥部在二青洞是毫无问题了。

严伟才　对，团首长的判断完全正确。同志们，我们现在须要进一步了解“三八六”、“四一九”之间敌人的兵力部署。快！

众战士　是。

〔严伟才与众战士同作侦察敌情的舞蹈，边舞蹈边念白。

张顺和　排长！看！

严伟才　铁丝网——

众战士　层层密密。

严伟才　炮阵地——

张顺和　山林隐蔽。

严伟才　记下。看！碉堡群火力交叉。公路上——

众战士　岗哨林立。

张顺和　排长，这一带敌人工事设置混乱，定是白虎团和机甲团的结合部。

严伟才　对，同志们，这里可是一个很好的突破点。

（接唱）

天欲晓寻大娘核对周详。

〔张顺和、鲍玉禄下。

战士甲　排长，看，安平里被敌人烧毁啦！

严伟才　啊！（急速地登上高坡，向远处眺望）

唱〔二黄散板〕

安平里遭火焚余烟茫茫，
火烧在安平里（走下高坡）

〔原板〕

如烧故乡。

〔快三眼〕

乡亲们安危莫测我心难放，
更挂念阿妈妮生死存亡。

战士甲　排长，有人！

严伟才　隐蔽！

〔二人隐蔽。张顺和、鲍玉禄上。

严伟才　村里情况怎么样？

张顺和　排长，村里青壮年都被敌人抓走啦！崔大嫂下落不明！

鲍玉禄　排长，敌人盘踞安平山，杀人放火罪滔天。乡亲们挺身抗敌寇，阿妈妮她……她壮烈牺牲殉河山！

严伟才　阿——妈妮！

唱〔二黄摇板〕

心痛欲裂似箭穿，

〔原板〕

仇恨又在心头添。
同志们化悲痛为力量，
血债定要——

众战士　（接唱）

血债定要血来还！

严伟才　（接唱）

强盗！

〔垛板〕

我正要为你安排火葬场，
你在哪里放火定叫你在哪里灭亡！

张顺和　排长，咱们回团部请战。

严伟才　回团部请战！

鲍玉禄　坚决消灭白虎团！

严伟才　走！

战士甲　排长，（指远处）敌人！

严伟才　隐蔽！

〔众急隐蔽。严伟才作隐蔽舞蹈。

〔伪兵过场。

〔严伟才和众战士机警地“死相”。

〔追光渐隐。

——幕　闭

第四场　请　　战

〔当天下午。

〔我中国人民志愿军某部侦察排坑道外。坚固的坑道口一侧写着“抗美援朝”四个大字。由近及远的交通沟，随着地形的变化时隐时现。远处山峦起伏，巍峨壮观。

〔幕启：远处传来隐约的炮声。

〔胡书斌持枪立于高坡。张顺和从坑道走出。

张顺和　胡书斌。

胡书斌　到。

张顺和　排长到团部请战回来没有？

胡书斌　还没有。

〔鲍玉禄与二战士从坑道内急出。

鲍玉禄　班长，同志们听到敌人杀害朝鲜阶级弟兄和阿妈妮牺牲的消息，心都气炸了，大家实在憋不住了！

〔坑道内众战士高喊：“吕佩禄！吕佩禄！”

〔吕佩禄激动地跑出坑道，众战士跟出。张顺和上前拦住。

张顺和　吕佩禄，哪儿去呀？

吕佩禄　到团部找排长去！

张顺和　佩禄同志，沉着点……

吕佩禄　班长！得给乡亲们和阿妈妮报仇啊！

鲍玉禄　一定要把白虎团这颗硬钉子拔掉！

吕佩禄　什么硬钉子，它就是块生铁也要把它给碾碎了。

众战士　对！非消灭它不可！

吕佩禄　对！

〔远处响起炮声。

鲍玉禄　看，人家三营一天就打垮了敌人十几次进攻，杀伤了那么多的敌人！同志们，咱们可是坚守上甘岭“五八七”高地的英雄排啊……

吕佩禄　对啊，同志们，走，找排长去！

众战士　对，找排长去。走！走！（欲下）

张顺和　冷静点！同志们，排长比咱们还着急啊！今天侦察回来，他都没顾得休息，就到团部汇报情况请求任务去啦。大家放心，咱们排长是全军有名的侦察英雄，经历过无数次战斗的考验，立过多次战功，哪次战斗他不是拣最重的担子挑！团首长一定会把最艰巨的任务交给我们的！

胡书斌　同志们，排长回来啦！

〔众战士兴奋地迎向前去。

众战士　（急切地）排长！

〔严伟才上。

吕佩禄　排长，回来了？

严伟才　回来了。

众战士　排长，领到任务啦？

鲍玉禄　是不是打白虎团？

吕佩禄　什么时间行动啊？

众战士　是啊！什么时间行动啊？

严伟才　同志们，团长和政委到师部开会去啦！

众战士　（失望地）排长！

严伟才　大家不要着急，有的是仗打，等团首长回来，我们一定要把任务拿到手！同志们，好好休息，做好战斗准备。

众战士　是。

〔众战士陆续进入坑道。

吕佩禄　（走了几步，复返）排长，咱们过去都是受过苦的，又一起出国作战，你最了解我。（激切地）叫我眼看着敌人发起进攻，杀害朝鲜阶级弟兄，我真受不了啊！

严伟才　佩禄同志，这一点，咱们的心情都是一样！美帝国主义欠下人民的血债，一定要它偿还！放心吧，打仗的事上级会有安排的。好好休息，准备打仗！

吕佩禄　是。

〔吕佩禄进入坑道。

〔远处炮声又起。

严伟才　唱〔西皮导板〕

心潮翻腾似浪卷，

〔回龙〕

新仇旧恨满胸间。

〔原板〕

遥望着安平山阴云弥漫，
阿妈妮英勇就义如在眼前。
当年情景又重现，
我的娘被美蒋杀害在崂山。
两山遥遥隔大海，
两家苦根紧相连。
中朝弟兄同患难，
阶级仇民族恨不共戴天。
党指引改天换地闹革命，
为人类求解放粉身碎骨也心甘！

〔二六〕

美李匪不甘死亡又来挑战，
怎容它横行霸道屠杀人民，蹂躏好河山。

〔快板〕

同志们磨拳又擦掌，
坚决要求把敌歼。
我代表全排再请战，
要把那最艰巨的重担挑在肩。

胡书斌　排长，政委来了。

〔关政委与一战士上。

严伟才　（向关政委敬礼）政委。

关政委　伟才同志，刚才又到团部请战去了？

严伟才　是，政委。

关政委　同志们情绪怎么样啊？

严伟才　大家求战情绪很高，有点沉不住气啦！

关政委　唔，那你呢，嗯？（笑）

〔严伟才低头笑笑未语。

〔战士甲从坑道内走出。

战士甲　政委！（向坑道内）同志们，政委来啦！（向关政委）关政委。

〔众战士闻声拥出。

众战士　政委！

吕佩禄　您可回来啦！

关政委　回来了，还给你们带来个好消息呀。昨晚你们排长和几个同志到敌后进行了一次武装侦察，对上级制订作战方案提供了重要情况，师首长表扬你们啦！

〔众活跃。

吕佩禄　表扬归表扬，可就是有仗捞不着打，心里真象火烧的一样啊！

关政委　嘿！你这个“炮筒子”又着急啦！啊？（笑）来，这儿坐。哎，同志们，来，坐坐坐。

〔关政委、严伟才和部分战士坐下。

（下转四版）

（上接三版）

关政委　（对吕佩禄）同志，打仗的事可不能着急呀。毛主席怎么教导我们的？

张顺和　“不打无准备之仗”！

众战士　“不打无把握之仗”！

关政委　对嘛！毛主席怎么说的，我们就怎么做。同志们，现在就有个艰巨的任务等我们去完成啊。

严伟才　（站起来）打白虎团？

关政委　对！

〔关政委站起身来，众战士亦起。

关政委　为了粉碎敌人真打假谈的反革命阴谋，迫使它老老实实在板门店认输签字，上级指示，谁不老实就狠狠地打谁。

众战士　太好啦。

关政委　我们要用事实向全世界说明，敌人在谈判桌上得不到的东西，在战场上它同样得不到！

吕佩禄　首长，您真说到我们心里去啦。您快说怎么个打法吧？

众战士　是呀，怎么个打法？

关政委　我们团的任务是打穿插。组织一个穿插营，前面安上个尖刀班，就用这把尖刀直插敌人心脏！

唱〔西皮摇板〕

打穿插捣心战把它的五脏搅乱，
先捣毁白虎团指挥机关。
时间紧任务重敌后作战，
要有个机智勇敢的尖刀班。

严伟才　政委，把尖刀班的任务交给我们吧！

众战士　是啊，交给我们吧。

严伟才　我们侦察排有敌后作战的经验。抓得准，打得狠，进得去，出得来！对这一带的敌情也都熟悉。更重要的是我们全排同志苦大仇深，在毛主席的教导下有誓死打败美帝的决心！保证完成党交给我们的光荣任务！

众战士　保证完成任务！

关政委　好！告诉你们，我就是来组织尖刀班的。团党委已经决定把尖刀班的任务交给你们啦。

众战士　是。

严伟才　唱〔西皮二六〕

听首长交任务心情激动，
党指示赋予我力量无穷。
刀山火海何所惧，
愿为革命献青春！

关政委　伟才同志。

严伟才　到！

关政委　团长正在组织穿插营，你们马上做好战斗准备，到团部接受任务！

严伟才　是！

〔关政委与一战士下。

众战士　（异常兴奋地拥向严伟才）排长！

——幕　闭

第五场　宣誓出发

〔接上场。

〔我中国人民志愿军某团团部。山坡上株梁松参天耸立，生气勃勃；山坡下是我军某部团指挥所。室内设置着军用电话机和沙盘，正面墙上挂有作战地图。

〔幕启：炮声隆隆。高参谋、张股长都在打电话。王团长和众营连干部围挑在沙盘周围。

高参谋　喂……

张股长　喂……

高参谋　喂，五号阵地吗？好，马上给你们补充弹药。

张股长　什么？敌人发射烟幕弹？

王团长　几号阵地？

张股长　六号阵地。

王团长　注意监视。

张股长　是，注意监视。

王团长　鬼名堂！（向高参谋）要炮兵指挥所。

高参谋　是。（摇电话）炮兵指挥所……张主任吗？（送电话）

王团长　（接电话）老张，集中火力轰击安平山两侧的敌人。给炮弹安上眼睛狠狠地打！

〔响起猛烈炮声。

王团长　同志们，根据严伟才同志的侦察，你们穿插营的行动路线就从这里（指沙盘）越过双石山，直插二青洞！

众营连干部　是！

王团长　你们穿插部队，必须按预定时间，埋伏在敌人前沿，等尖刀班插入敌后，你们随后跟进，吸引敌人，和它展开近战、夜战，打乱它的军事部署，为尖刀班奇袭伪团部创造有利条件，配合我师主力，彻底消灭敌人的“王牌军”白虎团！

众营连干部　是！

王团长　唱〔二黄快板〕

趁夜晚出奇兵突破防线，
猛穿插巧迂回分割围歼。
入敌后把它的逃路截断，
定叫它首尾难顾无法增援。
痛歼敌人在今晚，
决不让美李匪帮一人逃窜！

众营连干部　保证完成任务！

王团长　好。大家对作战方案还有什么意见和补充啊？

营连干部甲　捣毁伪团部是这次战斗的关键，尖刀班的任务很艰巨，需要有一个坚强的指挥员。团长，打算派谁去呀？

王团长　我们准备叫严伟才去完成这个任务，关政委已经到侦察排去了。你们看怎么样啊？

营连干部甲、乙　太好啦！

营连干部丙、丁　严伟才准能完成任务。

王团长　好，同志们，根据会议的决定，大家分头准备。

众营连干部　是。

〔张股长与众营连干部下。

〔关政委上。

关政委　老王！

王团长　老关！尖刀班怎么样啦？

关政委　小伙子们劲头可足啦，一会儿严伟才就来啦。

王团长　噢！

关政委　穿插营呢？

王团长　已经安排好了。老关，全团的战斗情绪可高啦！

唱〔二黄摇板〕

全军上下齐动员，
急待任务把敌歼。
战士们盼反击似强弓弦满，
号令出齐向前如倒海排山！

〔张股长上。

张股长　团长。（递介绍信）

王团长　（看信。兴奋地）太好啦！老关，因为这次任务很重要，朝鲜人民军特地派联络员韩大年同志，还有金大勇同志来参加战斗，和我们一起行动。

关政委　好哇！张股长。

张股长　到。

关政委　快请同志们进来。

张股长　是。

〔韩大年、金大勇上。

韩大年　王团长。

王团长　（与韩大年握手）韩大年同志，欢迎你们，欢迎啊！有朝鲜人民军同志的参加，完成任务的条件就更好啦。

关政委　对，张股长。

张股长　到。

关政委　先请同志们休息休息。

张股长　是。

〔韩大年、金大勇随张股长下。

〔严伟才上。

严伟才　唱〔西皮流水〕

弹上膛，刀磨亮，
杀敌凝情满营房。
单等冲锋号角响，
尖刀直插敌胸膛。

报告。

关政委　进来。

〔关政委向高参谋示意，高参谋下。

〔严伟才进内，敬礼。

王团长　（与严伟才握手）伟才同志，你们准备得怎么样啦？

严伟才　一切准备完毕，就等首长下命令了。

王团长　好！为了严惩敌人，上级决定，明天排晓全线发起大反击！我们要把金城一线的敌人——包围起来给它个狠狠的打击！

严伟才　对。你来看。（走向沙盘）

王团长　是。

（指沙盘内）朝鲜人民军在这里，我中国人民志愿军在这里，双方密切配合。命你带领尖刀班，化装成美、李军，完成捣毁白虎团指挥部的任务！

严伟才　是！

王团长　看，白虎团指挥部的位置就在这里。伟才同志，你们从哪里插入最为有利呀？

（思索片刻，下判断）首长，根据我们的侦察，就从这儿——敌人配备最强、戒备最严的地方插入。

王团长　（故意试问）唔！为什么？

严伟才　敌人自以为配备最强、戒备最严的地方，我认为正是它最弱的地方。毛主席教导我们，要善于“发现敌人的薄弱部分”。它这一带兵种多，番号复杂，正适合我们尖刀班化装潜入。

王团长　（兴奋地）对！毛主席经常教导我们，对敌作战就是要善于寻找敌人的弱点。出其不意，攻其不备，突然袭击，才能出奇制胜。

关政委　小伙子，你的想法和团党委的意见完全一致。这任务很艰巨呀！关系到我们整个战役的胜利，思想上要有充分准备。

严伟才　是！

唱〔西皮摇板〕

钻狼群入虎穴千斤重担，
既艰巨又光荣非同一般。
那怕它美李军成千上万，
无非是纸老虎外强中干。
任凭它设下了层层防线，
首长！
再艰巨也难不住
〔原板〕
共产党员。

关政委　（接唱）

革命者就应该气冲霄汉，
毛主席的教导要谨记心间。
纸老虎要当真虎打，
千斤要当万斤担。
这任务是我军胜利关键，
要敢斗争敢胜利冲破难关。

王团长　伟才同志。

唱〔西皮二六〕

行动中须灵活指挥要果断，
逢敌人尽可能避免纠缠。
入敌后并非你孤军作战，
〔流水〕
我带领穿插营紧随后边。
〔快板〕
兵贵神速莫迟缓，
要准时捣毁它的指挥机关。

严伟才　是！

（接唱）

上级布下天罗网，
数万敌兵一袋装。
毛泽东思想把我的心照亮，
浑身是胆斗志昂。
出敌不意从天降，
定教它白虎团乌翻人仰。

〔韩大年上。

王团长　伟才同志，你看是谁？

严伟才　（惊喜）韩副排长。

韩大年　严排长。

严伟才　我们又见面啦。

韩大年　又见面啦。

〔二人拥抱。

王团长　朝鲜人民军派他们来协助我们，你们就一起行动吧！

严伟才　是！

韩大年

〔严伟才与韩大年亲密地握手。

王团长　近来敌人在永进桥一带布防严密，口令多变。这要靠你们自己去克服困难。

韩大年　首长，我和严排长曾在这一带共同作过战，情况比较熟悉，我们保证完成任务。

关政委　伟才同志，遇事要和韩大年同志好好商量。

王团长　马上作好出发准备！

严伟才　是！

韩大年

〔严伟才、韩大年下。

〔高参谋、营连干部甲及二战士上。

营连干部甲　（敬礼）报告，穿插营奉命来到。

王团长　同志们隐蔽部等候命令。

营连干部甲　是。

〔营连干部甲及二战士下。张股长上。

张股长　报告，尖刀班准备完毕。

王团长　同志们进来。

张股长　是。同志们进来。

〔众战士内应：“是！”化装成伪军，持枪列队上。

王团长　你们准备好了没有？

众战士　准备完毕，待命出发。

王团长　（检查众战士的装备）同志们！坚守在上甘岭“五八七”高地的不就是你们吗？

众战士　是！

王团长　敌人用几百门大炮，两个营的兵力，向你们轮番进攻。你们依靠什么寸土不让打败了敌人？

众战士　依靠毛泽东思想的伟大力量，誓死保卫社会主义东方前哨和打败美帝国主义的决心！

王团长　好！这次奇袭白虎团有信心吗？

众战士　坚决完成任务！

王团长　高参谋。

高参谋　到。

王团长　通知炮兵部队，做好战斗准备！

高参谋　是。

王团长　严伟才、韩大年！

〔严伟才、韩大年内应：“到！”和金大勇化装成美、伪军，上。

王团长　今晚你们从七号阵地出发。我先用炮火给你们扫清前沿雷区障碍。穿插营吸引敌人。你们乘虚而入，分秒必争，发扬我军勇猛果敢，迅速顽强，不怕艰苦，不怕牺牲的战斗作风，坚决在拂晓前捣毁伪团部！

严伟才等　是。

王团长　唱〔西皮散板〕

出奇制胜把功建，

众战士　（接唱）

首长指示记心间。

严伟才　（接唱）

为祖国为朝鲜忠心赤胆，

关政委　（接唱）

志愿军与朝鲜人民息息相关。

王团长　同志们！祖国人民时时刻刻在关怀着我们；朝鲜人民日日夜夜在支援着我们。毛主席、金首相在等待着我们胜利的消息！

〔奏宣誓音乐。严伟才、韩大年和众战士宣誓。

严伟才　毛主席、金首相，我们坚决以实际行动保卫社会主义东方前哨，为中朝人民的胜利而战斗！为祖国争光！

韩大年　金首相、毛主席

众战士　为祖国争光！

高参谋　时间到。

王团长　开炮！

高参谋　开炮！

严伟才　出发！

众战士　是！

〔众战士向首长敬礼，列队急下。严伟才、韩大年向首长敬礼后相互握手，挽臂飞身奔下。

〔王团长、关政委欣然向严伟才等招手致意。

——幕　闭

第六场　插入敌后

〔当天夜里。

〔敌后。高山直插入云，地面上敌人碉堡群、铁丝网密布。

〔幕启：雷声隆隆，风雨交加。

严伟才　内唱〔二黄导板〕

乔改扮捣贼巢插入敌人心脏。

〔三战士上。舞蹈。严伟才、韩大年等上。“亮相”。

严伟才　唱〔回龙〕

同志们精神抖擞，哪怕这雨暴风狂！

〔原板〕

深夜间路泥泞跑步前往

——

韩大年　铁丝网！

严伟才　卧倒！

〔众纵身卧倒。铁丝网后面射来探照灯光，众急伏地。

战士甲　排长，铰了吧？

严伟才　（观察后）不。跳！

韩大年　我来！

〔韩大年跳过铁丝网，向严伟才招手示意。

严伟才　（会意）跳！

〔众战士和严伟才先后翻越铁丝网。

〔瞎转。天幕上划过敌人信号弹和探照灯光。

〔灯光复明。二战士从悬崖上投石探测后，翻下。众战士和严伟才陆续翻下。

严伟才　卧倒！

（接唱）

越障碍跨天堑意志坚强。

韩大年　同志们，“三八六”、“四一九”高地已经过来了，前面就是公路。

吕佩禄　排长，今天晚上敌人的口令咱们还不知道。没有口令怎么能上公路啊？

严伟才　（接唱）

出发前团首长曾对我讲，
敌人口令变化无常。
必须要抓“舌头”了解情况。

〔众前进。

严伟才　（突然止步）卧倒！

〔众急卧倒。

严伟才　（坚定沉着地）同志们，我踩着地雷啦！

众战士　排长，你……

〔众战士争着要去排除地雷。

严伟才　（急忙阻止）不要动！

〔众战士停止前进。

严伟才　同志们！万一地雷爆炸，惊动了敌人，就会影响我们完成任务。

众战士　排长！（又前匍前进）

严伟才　服从命令，迅速后退！

张顺和　排长，你……

严伟才　退！（示意张顺和后退）

吕佩禄　排长……

张顺和　退！

〔众战士执行命令后退。

严伟才　张顺和！

张顺和　到！

严伟才　我现在开始排雷。如果我牺牲了，你代替我的职务，和韩大年同志很好合作。

张顺和　是！

严伟才　同志们，就是有天大的困难，也要完成党交给我们的光荣任务！

众战士　是，坚决完成任务！

严伟才　大家隐蔽！

吕佩禄　排长！

张顺和　隐蔽！

〔严伟才开始排雷，众凝目注视。

严伟才　注意！（完成排雷，纵身翻出险区，卧倒）

〔少顷，众起立。战士们拥向严伟才。

众战士　排长，地雷排除啦？

严伟才　排除了。

吕佩禄　排长，刚才可把我急坏了。

战士乙　幸亏没响啊！

严伟才　这是一颗美制松发地雷，我不抬脚它怎么会响啊！

鲍玉禄　排长，咱们侦察的时候，这里还没有布雷呀？

严伟才　看来敌人又增强了防御。同志们，这里既有松发地雷，可能还有别的地雷。

吕佩禄　排长，我看哪，咱们快点走吧。

韩大年　不行，若是引起地雷爆炸，惊动了敌人，就要影响我们完成任务！

吕佩禄　排长，可是时间呢，怎么办？

严伟才　同志们，现在只有先派两个同志，在前面探清地雷部位，我们大家随后前进。

韩大年　对，我去！

吕佩禄　排长，我去！

众战士　我去。

鲍玉禄　我去，我是中国共产党党员，让我去吧！

金大勇　我是朝鲜劳动党党员，我去吧！

张顺和　我是党员！

战士甲　我是党员！

战士丙　我是团员！

吕佩禄　排长，快下命令吧！

众战士　是啊，快下命令吧！

〔韩大年向严伟才示意，让金大勇去。

严伟才　鲍玉禄！

鲍玉禄　到！

严伟才　金大勇！

金大勇　到！

严伟才　你们二人前面引路，探清地雷部位，作好标记。需要小心！

鲍玉禄　金大勇　是！

〔鲍玉禄、金大勇二人抽出探雷针开始探测。

严伟才　（接唱）

细探测须谨慎切莫慌忙。

〔鲍玉禄、金大勇二人作探雷舞蹈，发现地雷。

金大勇　鲍玉禄　地雷！

严伟才　小心！

〔众绕路行进。

金大勇　金鲍玉　是！（二人继续作探雷舞蹈。行进间又发现地雷）地雷！

〔严伟才急欲上前抢护战士。

战士丙　排长！

〔战士丙抢上前去拦住严伟才。

〔众绕路行进。

金大勇　金鲍玉　地雷！

〔战士丙等作抢护严伟才的舞蹈。

〔远方炮声响。

吕佩禄　排长，咱们的大炮都说话啦，准是团长带领穿插营跟敌人打响了。赶快想办法过去！

〔严伟才正在思索。蓦地传来溪水声。众谛听。

严伟才　溪水……（当机立断）同志们！想这溪水之中，敌人不会埋设地雷。

众战士　严伟才　对。不能迟延，趁我军发射的炮弹火光，沿着这山涧溪水，奔向公路，快速前进。

唱〔散板〕

趁火光涉溪水逆流而上。

〔严伟才率众战士挽臂举枪涉水前进，越出雷区直插公路。

〔伪兵甲跑上，狼狈地跟在众战士后面跑下。

严伟才　（接唱）

队伍中多一人来自何方？

（下转五版）

（上接四版）

〔严伟才向韩大年耳语，示意捉住伪兵甲。
〔伪兵甲尾随众战士复上。
〔韩大年夺下伪兵甲枪枝，将他踢倒在地。

严伟才　警戒。
〔伪兵甲爬起。
伪兵甲　（气冲冲地）谁抢我的枪啊？
张顺和　你跑什么？
伪兵甲　这是公路，许你们往回跑，就不许我跑了？快给我枪！
韩大年　（拘枪）不许动！
伪兵甲　（转了语气）哎……长官，都是自己人，这……是干什么？
严伟才　谁跟你是自己人，（威严地）我们是中国人民志愿军！
伪兵甲　哎哟我的妈呀！（吓瘫了）
张顺和　起来！
严伟才　告诉你，我们一向宽待俘虏。只要你老老实实回答我的问话，保证你的生命安全。
伪兵甲　是，是！
韩大年　你跟在我们后面跑什么？
伪兵甲　我奉命去放哨，抱枪睡了觉。呼隆一声响，你们开了炮。班长炸断了腿，班副炸折了腰。就数我命大，撒腿往回跑。想起军纪有三条，回去我也活不了。我寻思咱们是一道，也好跟着你们把命逃。他这一抓枪，吓了我一跳。中国话我会的不少，你们的俘虏政策我的统统的知道。只要长官放我命一条，顶好的顶好。
韩大年　我问你，今天晚上的口令是什么？
伪兵甲　“古轮木欧巴”。
吕佩禄　说清楚点！
伪兵甲　“古——轮——木——欧——巴”。
严伟才　你们团部的位置在什么地方？
伪兵甲　在二青洞不远的山沟里。
严伟才　有什么标记？
伪兵甲　过去永进桥，就看见沟口的两棵老松树啦。
〔严伟才示意吕佩禄核对。
吕佩禄　（抓着伪兵甲）你这家伙可要说实话。
伪兵甲　哎……报告长官，我说的全是实话。
严伟才　（急问）团部？
伪兵甲　在二青洞的山沟里。
严伟才　标记？
伪兵甲　有两棵老松树。
严伟才　口令？
伪兵甲　“古轮木欧巴”。
严伟才　你说的三条军纪是什么？
伪兵甲　美国顾问给我们规定的三条军纪是：上前者赏，后退者杀，当了俘虏跑回来还要枪毙。
〔严伟才向吕佩禄示意。
吕佩禄　委屈你了，走！快！
〔吕佩禄押伪兵甲下。
严伟才　同志们，口令虽得，但不知是真是假。若遇敌人盘问，请朝鲜人民军同志上前答话。
〔吕佩禄喊：“排长！”跑上。
吕佩禄　排长，那家伙叫我捆起来堵住嘴，放到山洞里啦。等战斗结束了再放了他。
张顺和　（忽然发现情况）排长，敌人巡逻队！
韩大年　对证口令。
金大勇　是。
严伟才　快！
〔伪兵乙领伪兵上。
金大勇　口令？
伪兵乙　“古轮木——”
金大勇　“——欧巴”。
伪兵乙　噢，是自己人哪！
韩大年　差点闹成误会。
伪兵乙　耶。（向伪兵们）巴里卡！
〔伪兵乙领伪兵下。
严伟才　同志们，口令已经对证。前面就是中心哨所，敌人戒备严密。我们还要提高警惕，提防突然变化。
众战士　是。
〔严伟才指向前方，众战士围拢严伟才，雄伟地“亮相”。
〔追光渐隐。

——幕　闭

第七场　智夺哨所

〔接上场。
〔伪白虎团中心哨所。
〔幕启：一伪兵站岗，另一伪兵指挥汽车。
〔伪连长、伪排长带伪兵丙、丁上。
伪连长　有什么情况没有？
伪兵丙、丁　（同时立正）没有。
伪连长　稍息！（指着手中的袖标）弟兄们，这袖标，是今晚上的临时通行证。没有袖标，一律不准通行。
〔伪连长将袖标交伪排长。伪排长将袖标分发给伪兵丙、丁。
伪连长　有什么情况打电话告诉我！
伪排长　耶。
〔伪连长带二伪兵下。
伪排长　（向伪兵丙、丁）别睡觉。
伪兵丁　耶。
伪排长　发现情况，立即报告。
伪兵丙　耶。
伪排长　可也别大惊小怪的。
伪兵丙、丁　耶。
〔伪排长下。
伪兵丁　今儿个可真新鲜，怎么连长亲自查岗，排长亲自带班？
伪兵丙　咱们马上就要向北大举进攻啦。这条公路又是通向团部的咽喉要道。他们来查岗、带班有什么新鲜的？
伪兵丁　北进，北进……又打仗啦！
伪兵丙　啊，不打仗吃什么？怎么，害怕啦？
伪兵丁　害怕？哼，从战争打响的那天起，我们九师跟共军打仗什么时候不在头里？（示出臂上伤疤）看，这是上甘岭挂的彩。这伤刚好，就补充到你们这儿来了。告诉你说，人民军和中国人民志愿军都不是好惹的！
伪兵丙　什么？不好惹？那是你们九师，这是白虎团！
伪兵丁　（自语）哼！
伪兵丙　（向远处望。突然）干什么的？
〔伪兵戊带数伪兵上。
伪兵戊　流动哨！
伪兵丙　口令！
伪兵戊　“古轮木——”
伪兵丙　“——欧巴”。
〔伪兵丙手持电筒上前检查袖标。
伪兵戊　看什么？不认识？
伪兵丙　对不起，今儿个晚上认袖标，不认人，这是上司的命令。
伪兵戊　快点，快点。巴里卡！
〔伪兵戊带数伪兵下。
伪兵丙　（向伪兵丁）嗯，你好好在这儿呆着，有什么情况叫我。
伪兵丁　（自言自语地）你打过几回仗啊？！哼！
〔伪兵丙打火抽烟。
伪兵丁　（惊恐）谁？
〔金大勇、张顺和暗上。
伪兵丙　（向伪兵丁）怎么啦？
伪兵丁　抽烟哪！吓我一跳。
伪兵丙　吓你一跳？还吓我一跳呢！
伪兵丁　站岗不许抽烟！
伪兵丙　站你的岗去吧！管的还不少。
〔金大勇、张顺和走近伪兵丁。
伪兵丁　谁？
伪兵丙　口令？
金大勇　“古轮木——”
伪兵丙　“——欧巴”。干什么的？干什么的？（见对方不语）你聋啦，怎么不说话？
金大勇　（厉声地）你们瞎啦，没看见老子是干什么的吗？
伪兵丙　（假和气）嘿嘿嘿……你们是哪部分的？
金大勇　师部的搜索队。
伪兵丙　师部搜索队？（奚落地冷笑）搜索队，搜索队，打起仗来往后退。你们回来干什么？
〔韩大年及二战士暗上。
金大勇　护送美国顾问到团部去。
伪兵丙　团部在什么地方？
金大勇　在二青洞。
伪兵丙　（故意地）二青洞走前边的岔道，怎么走到这儿来啦？你跟他罗嗦什么？
韩大年　耶！
张顺和　小队长。
金大勇　（走向伪兵丙）你活胡涂啦？谁不知道这条公路直通永进桥，过了桥就看见二青洞沟口的两棵老松树了。怎么？连你们团部的所在地都不知道啦？混蛋！（打伪兵丙一耳光）跟我来这一套。
伪兵丁　（强作笑容）嘿嘿嘿，长官，长官，不是不让你们过去，因为你们都没戴着袖标！
〔严伟才率数战士暗上。细听。
伪兵丁　这袖标是今儿个晚上临时通行证。上边有话，没有袖标一律不准通行。
韩大年　（训斥地）废话！我们是昨天跟美国顾问到前沿去的。这袖标我们哪能（狠敲伪兵丁的钢盔）有？
伪兵丁　耶。
伪兵丙　美国顾问？哼！（对伪兵丁）看住他们。（向众战士）好，我给团部打个电话，派车来接你们。
〔严伟才指挥张顺和等迅速杀死伪兵丙、丁，摘其袖标。
众战士拖下伪兵尸体，并将二伪兵的枪和帽子放在岗楼旁边。严伟才灭掉血迹。
严伟才　同志们，敌人突然增加袖标，情况可能有新的变化。看来通过永进桥会有困难，我们必须作两手准备。金大勇！
金大勇　到！
严伟才　前面就是青石里，你马上去取联系。鲍玉禄！
鲍玉禄　到！
严伟才　靠近桥头查明敌人的兵力和两侧的水势。藏上袖标，集合地点在（略思）前面小松林。
金大勇　是。
鲍玉禄　〔金大勇、鲍玉禄下。
严伟才　同志们，此地不能久停，快走。
众战士　是！
张顺和　排长，对面来了个伪军官。
吕佩禄　干脆干掉他。
严伟才　不，来得正好。（轻声向战士们）来！
〔严伟才与众耳语，示意捉住伪排长。众战士急速列队。
韩大年　（故意放声）巴里卡！
众战士　耶！（欲走）
〔伪排长上。
伪排长　站住！你们是干什么的？
韩大年　师部搜索队。
〔严伟才示意张顺和、战士甲缴下伪排长武器。
伪排长　怎么没戴袖标？
〔伪排长欲拘枪，被张顺和、战士甲掉倒在地，武器被缴。
严伟才　警戒！
伪排长　（强作镇静）你们要打算干什么？告诉你们说，这儿是王牌军白虎团的防地！
严伟才　住口！别说你小小的白虎团，就是美国侵略军的司令部，我们也一样翻它个底朝天！（将伪排长抓翻在地）
伪排长　你们到底是什么人？
严伟才　（字字千斤地）中国人民志愿军！
〔伪排长大惊。
严伟才　你放明白点，投降者生，顽抗者死。别忘了你们白虎团的三条军纪，（步步逼匪后退）上前者赏，后退者杀。象你这样作了俘虏回去也休想活命，生死由你选择！
〔一阵炮声。
严伟才　听，我们已经打过来啦！只要你立功赎罪，我们保证你的生命安全。
〔伪排长“跪步”向前，欲夺严伟才的手枪。严伟才机警地一闪身握住手枪，怒视敌人。
伪排长　（惶恐地）长官，长官，我愿意立功赎罪。
严伟才　好，我问你，现在团部有多少兵力？
伪排长　就是一个警卫排。
吕佩禄　（抓住伪排长）要是你不老实，我……
伪排长　是真话。因为你们开了炮，部队都调到前面去了，
严伟才　（发现新的情况，向韩大年示意。对伪排长）你立即打电话通知永进桥和沿途岗卡，让我们顺利通过。
伪排长　这……
韩大年　快！
伪排长　照办。
韩大年　走。
严伟才　（向战士甲）马上去把鲍玉禄和金大勇找回来。
战士甲　是。
〔战士甲下。
〔战士们以匕首威逼伪排长打电话。
伪排长　（战战兢兢地对着电话）喂……告诉三号、四号、五号岗卡，我是排长。现在师部搜索队有要事到团部，让他们通过。你们再通知永进桥的哨所，什么？什么……（惊慌）
〔严伟才机警地示意张顺和夺下伪排长的话筒。
韩大年　怎么回事？
伪排长　长官，电话里说，今天晚上美国的三五榴弹炮营开过来了，阵地就在永进桥南面，由美国督战队亲自守桥。
严伟才　还有什么情况？
伪排长　这……
众战士　说！
伪排长　哎……长官，我来的时候，美国顾问在二青洞召开紧急军事会议，决定提前发动进攻。
严伟才　什么时间行动？
伪排长　拂晓前。
严伟才　（对战士乙）快！把他捆起来放到山洞里。
战士乙　是。
〔战士乙押伪排长下。战士乙复上。
〔战士甲上。
战士甲　排长，他们回来啦！
〔鲍玉禄、金大勇上。
鲍玉禄　排长。
金大勇　情况怎么样？
严伟才　青石里的老乡都找不到了！
金大勇　桥上美军流动哨不断巡逻，袖标严格查对；桥下水深流急，设有暗桩铁丝网，过桥困难。
鲍玉禄　〔严伟才思索。
〔天空升起信号弹。
韩大年　信号弹！
吕佩禄　排长，团长带领穿插营打过来啦。赶快行动吧！
张顺和　排长，咱们从下游泅水渡河吧！
严伟才　好，泅水渡河。
众战士　是！
战士甲　排长，从山上下来十几辆汽车，正向我们开来。
吕佩禄　排长，打了吧？
严伟才　（略思）不，不能与敌纠缠。把它们调到四号公路，叫我们的炮兵收拾它们。金大勇指挥汽车！
金大勇　是。（取过两面指挥旗，指挥汽车）喂：前面的桥被水冲垮啦，走四号公路！
〔汽车灯光逆道划过，马达声由近渐远。
严伟才　同志们，争取时间就是胜利。我们要抢先一步，在拂晓敌人行动之前，打掉伪团部！
众战士　是！
严伟才　唱〔二黄快板〕
敌情骤变事紧急，
一发之际关全局。
敌变我变莫迟疑，
泅水渡河歼顽敌。
〔严伟才挥手，“亮相”。众战士急下。

——幕　闭

第八场　带路越险

〔紧接上场。
〔永进桥侧小松林附近。
〔幕启。
崔大嫂　内唱〔二黄导板〕
闻北方炮声起奋身——
（上场，“亮相”）脱险，
〔回龙〕
绕小路离开了永进桥边。
〔快三眼〕
被强迫修公路心如火燃，
怎能忘阿妈妮临终遗言。
青石里是我军联络地点，
与严排长取联系来把敌歼。
〔垛板〕
听炮声似雷鸣接连不断，
想必是朝中军大反击就在今天。
寻亲人那顾得千难万险，
舍死忘生飞奔向前。
〔近处枪响。崔大嫂急欲奔下。严伟才率众战士迎面赶上，围一圆形掩护崔大嫂。
〔数伪兵追上。
韩大年　（机智地向众伪兵）快！快！
〔数伪兵朝韩大年所指的方向追下。
严伟才　警戒！
〔崔大嫂心中犹疑，欲行又止。
崔大嫂　你们到底是什么人？
严伟才　你是崔大嫂！
崔大嫂　你是——
严伟才　我是严伟才呀！
崔大嫂　严排长！
严伟才　大嫂。
韩大年　都是自己人哪！
众战士　大嫂！
崔大嫂　（惊喜交集，双手分握着严、韩的手）
唱〔二黄散板〕
听说自己人，
两耳春雷震，
紧急关头逢亲人。
众战士　大嫂，你怎么到这儿来了？
崔大嫂　敌人抓我们到永进桥修公路。乡亲们掩护我跑出来，正要到青石里等你们。
严伟才　大嫂，我们马上就要过河打掉白虎团指挥部。前面有没有新的情况？
崔大嫂　严排长！
唱〔吹腔曲牌〕
二青洞正面防守紧，
美军岗哨密如林。
攀上悬崖过板桥，
居高临下见敌营。
严伟才　大嫂，从哪儿走？
崔大嫂　你看，由这里往东，那里水浅。过得河去，盘上山路，通过独木桥，就可以从背后到达伪团部。
严伟才　有条独木桥？
崔大嫂　对，我来带路。
严伟才　大嫂，谢谢你！走。
〔崔大嫂引路，至河边。
严伟才　跳！
〔众作过河舞蹈。上岸。面迎高山。
〔严伟才率众攀上悬崖。
崔大嫂　（行进间一惊）桥已被敌人破坏！
众战士　啊！
严伟才　唱〔喷呐二黄导板〕
面临深涧桥梁断。
张顺和　对面有灯光。
崔大嫂　那就是伪团部。
严伟才　唱〔回龙〕
见敌营，灯光闪，
喊在咫尺不能歼，万丈怒火冲云天。（略思）
〔原板〕
笑敌人伎俩穷，把路断，
休想将我来阻拦。
英雄何惧走天险，
志愿军从来不怕难！
夺战机要果断，
飞越深涧抢时间。
众战士　是，飞越深涧！
〔近处炮声响。
严伟才　张顺和。
张顺和　到！
严伟才　准备绳索！
张顺和　是！（作扔绳索动作）
〔严伟才检查绳索后，众作攀绳索过涧的舞蹈。
严伟才　吕佩禄！
吕佩禄　到！
严伟才　带领火力组首先消灭敌人警卫排。
吕佩禄　是。
严伟才　鲍玉禄、金大勇！
鲍金　到！
严伟才　负责打掉敌人的通讯联络。
鲍金　是。
严伟才　同志们！
众战士　到！
严伟才　赋上识别记号，猛袭伪团部！
〔众取出红绸标记，戚武“亮相”。
〔切光。

——幕　闭

第九场　奇袭伪团部

〔紧接上场。
〔伪白虎团团部。高山峡谷，怪石嶙峋，铁丝网、碉堡群层层环抱。室内，灯光暗淡，墙上挂着伪白虎团团旗，写字台上亚放着军用地图和电话机。显得阴沉零乱。
〔幕启：伪报务员正在收发电报。伪参谋长立于发报机旁。白虎团长伏桌看地图。美国顾问惶惶不安地来回踱步。
白虎团长　（看手表）参谋长，盟军来过电话没有？
伪参谋长　还没有。
白虎团长　到底什么时间行动？
美国顾问　（向美军参谋）马上打个电话，要他们把提前行动的时间立刻告诉我们。
美军参谋　耶司。
伪参谋长　团长，敌人开始用猛烈炮火攻击我前沿阵地。在松云岭附近突然发现一股共军，约有一营兵力，正向我团部方向推进。
美国顾问　（向伪参谋长）命令机甲团立即把它消灭掉！
伪参谋长　耶。
〔匪兵端过酒来。
美国顾问　朋友们，金城一线的十万大军正在向北挺进，我们很快就要创造出震惊世界的奇迹。让我们为即将到来的胜利干杯吧！
白虎团长　好，为胜利干杯！
〔众匪正举杯欲饮，响起猛烈炮声。伪团部电灯熄灭。
〔传来吉普车声。机甲团长带伪狼狈急上。
机甲团长　（因全军覆没，气极）白昌谱！我的机甲团被共军全部击溃，你要负责任！
白虎团长　住口！你的部队要是早上去半个小时，局面也不会到这种地步！
〔机甲团长气愤欲辩——

（下转六版）

金日成首相和夫人举行盛大宴会

祝贺西哈努克亲王五十寿辰

宾努首相、英·萨利特使等柬贵宾和崔庸健、金一、朴成哲同志等出席

在洋溢着兄弟情谊的宴会上金日成首相和西哈努克亲王先后讲了话

新华社平壤一九七二年十一月五日电 据朝鲜中央通讯社十一月五日报道，朝鲜民主主义人民共和国国家元首、内阁首相金日成同志和夫人金圣爱同志十一月四日晚在万寿台议事堂举行盛大宴会，祝贺柬埔寨国家元首、柬埔寨民族统一阵线主席诺罗敦·西哈努克亲王五十寿辰。

应邀出席宴会的有：诺罗敦·西哈努克亲王和夫人莫尼克·西哈努克公主以及他们的随行人员：西哈努克亲王的姑母凯卡妮娅公主、莫尼克公主的母亲博夫人、王位最高委员会委员古伦的夫人、国家元首办公厅主任西索瓦·梅达维亲王、国家元首办公厅礼宾科长斯威博里、诺罗敦·尤瓦那王子和夫人、伦赛公主和她的丈夫、国家元首私人秘书处主任莎绍罗夫人等。

应邀出席宴会的还有：正在朝鲜访问的柬埔寨民族统一阵线和柬埔寨王国民族团结政府友好代表团团长、柬埔寨民族统一阵线中央政治局主席、王国民族团结政府首相宾努亲王和夫人，友好代表团副团长、柬埔寨民族统一阵线、王国民族团结政府国内特使英·萨利和代表团成员以及其他柬埔寨贵宾。

出席宴会的朝鲜领导同志有：崔庸健和夫人、金一和夫人、朴成哲、吴振宇和夫人、金东奎、徐哲、郑准泽、杨亨燮、朴信德、白南云、许峻和夫人、内阁各相、群众团体负责人、朝鲜人民军将领、朝鲜驻柬埔寨王国大使和夫人以及朝鲜科学、教育、文化、艺术和新闻界的负责人。

应邀出席宴会的还有：柬埔寨王国驻朝鲜大使馆临时代办秦忠林和大使馆工作人员，中国驻朝鲜大使李云川和夫人以及柬埔寨在朝鲜的留学生。

当金日成首相和夫人金圣爱同志同诺罗敦·西哈努克亲王和夫人莫尼克·西哈努克公主一起在宏亮的欢迎乐曲声中步入宴会厅的时候，全场起立，以长时间雷鸣般的掌声表示热烈欢迎。

在宴会上演奏了柬埔寨和朝鲜国歌。

金日成同志在宴会上发表讲话。他说："今天，我能够在我国首都平壤同柬埔寨国家元首、民族统一阵线主席诺罗敦·西哈努克亲王、莫尼克·西哈努克公主、国家元首亲王的家属以及柬埔寨贵宾们欢聚一堂，庆祝亲王的五十寿辰，感到非常高兴。

"请允许我首先以朝鲜民主主义人民共和国政府、朝鲜人民和我个人以及我家属的名义，热烈祝贺我们的兄弟和战友、最亲密的朋友诺罗敦·西哈努克亲王的五十寿辰，并且衷心地祝愿亲王您在崇高的事业中今后取得新的成就和家庭幸福。

"同时，我借此机会，向在为反对美帝侵略者及其走狗而进行英勇战斗的柬埔寨民族解放人民武装力量全体战斗员和兄弟的柬埔寨人民，表示热烈的战斗问候。

"诺罗敦·西哈努克亲王为自己祖国的独立和繁荣，一贯进行了不屈不挠的斗争。亲王您由于在这过程中建树的功绩以及您的品德，受到柬埔寨人民的积极支持，已成为坚决的反帝战士而著名于世。

"尤其是在美帝国主义唆使朗诺卖国集团发动国家政变，悍然对柬埔寨进行武装侵略的情况下，您毫不动摇地毅然发表著名的五点声明，组织柬埔寨民族统一阵线及其领导下的王国民族团结政府，有力地动员全体爱国人民奋起投入了神圣的抗美救国斗争。接着，亲王又为加强印度支那人民的团结和为使反美共同斗争发展到新的更高阶段作出了贡献。

"目前，在以国家元首亲王为主席的柬埔寨民族统一阵线和王国民族团结政府的正确领导下，柬埔寨民族解放人民武装力量乘胜前进，已经解放了大部分领土和绝大多数的人口，使战局进入了解放全国的决定性阶段。

"在柬埔寨民族解放人民武装力量已把作战范围扩大到金边的情况下，全国民心越来越倾向柬埔寨民族统一阵线一边，朗诺卖国集团已处于绝望的破产和混乱之中而苟延残喘。

"在国际方面，越来越多的国家承认柬埔寨王国民族团结政府为柬埔寨人民的唯一合法政府，它的地位是牢固的不可动摇的。

"我们确信，在柬埔寨解放战争的胜利前景空前明朗的目前情况下，美帝的走狗朗诺卖国集团遭到彻底失败，国家元首亲王凯旋回金边的日子，不会太远了。

"这也就是我国人民今天对于国家元首亲王的最大的祝愿。

"我以我国人民的这种真诚的心意，再次庄严申明：朝鲜民主主义人民共和国政府和朝鲜人民将一如既往，坚定不移地站在以国家元首诺罗敦·西哈努克亲王为主席的柬埔寨民族统一阵线和王国民族团结政府以及战斗的柬埔寨人民一边，继续全力以赴，积极支援你们的神圣的救国事业，直到取得彻底胜利。"

他说："美帝国主义对柬埔寨的侵略遭到了失败，在越南、老挝以及整个印度支那遭到了失败，它对亚洲的整个侵略政策遭到了破产。

"今天的亚洲形势证明，美帝在这一地区作威作福的时代已经永远一去不复返了。在反对帝国主义的斗争中，今天柬埔寨人民、中国人民和朝鲜人民之间的友谊团结具有非常重要的意义。

"由于柬埔寨人民、中国人民、朝鲜人民、印度支那人民等亚洲的所有革命人民紧密团结一致的斗争，美帝国主义者必将在亚洲的所有地区被彻底赶出去。

"我们不仅要同亚洲革命的各国人民加强团结，而且要同世界所有革命的国家和正在进行战斗的各国人民加强联系，以早日打败以美帝为头子的帝国主义。

"朝鲜人民和柬埔寨人民在反对帝国主义的共同斗争中结下了牢固的友谊关系。"

他说："诺罗敦·西哈努克亲王从反帝、爱好和平的政策出发，不怕帝国主义的种种阴谋活动，很早以前就承认朝鲜民主主义人民共和国是朝鲜人民的唯一合法政府，同我国建立了外交关系，从而给予我们以最大的政治上的支援。"

他说："请允许我借此机会向您——尊敬的诺罗敦·西哈努克亲王表示热烈的感谢，感谢您使我们两国的友谊不断发展，并一贯积极支持和声援我国人民的正义斗争。"

西哈努克亲王接着也讲了话。他说："兄弟的伟大的朝鲜人民及其最光荣的敬爱领袖金日成元帅阁下，把我作为他最亲密的朋友，战友和亲兄弟，给予我如此崇高的敬意，使我感到极其高兴和莫大荣幸。

"从一九六五年以来，特别是自从一九七〇年我开始领导高棉人民的武装抵抗，反对美帝国主义对我的不幸的国家的侵略和新殖民化阴谋以来，朝鲜民主主义人民共和国国家元首、内阁首相元帅阁下以英雄的朝鲜人民的名义，一直给予我最大的荣誉以及表明友谊、尊重、兄弟情谊和支持以及战斗团结的最确凿的证据。

"在我五十岁生日的时候，敬爱的朝鲜国家和朝鲜革命之父元帅阁下及其最尊敬的夫人金圣爱亲自给我以最宝贵的祝贺和礼物。"

他说："请允许我以我个人、我家庭以及柬埔寨民族统一阵线全体爱国者、王国民族团结政府和柬埔寨民族解放人民武装力量的名义，就此向最敬爱的金日成元帅阁下，向最尊敬的夫人金圣爱以及亲爱的兄弟的朝鲜人民表示我们最深切的、永久不忘的感激。"

他说："高棉人民和我本人非常重视朝鲜民主主义人民共和国及其敬爱的、最杰出的领袖的友谊、支持和声援。金日成元帅阁下是为我们反帝的亚洲人所深深钦佩的伟大英雄，他率领英雄的朝鲜人民，打败美国侵略者，把由于美帝的侵略战争而化为一片废墟的国家建设成世界上最发达的强国。

"这是给第三世界各国人民以热情和鼓舞的榜样，因为帝国主义、新老殖民主义大国认为第三世界各国人民是无法完全摆脱他们的操纵，无法离开他们附加条件的援助而生存下去和依靠自力进行发展的。

"朝鲜民主主义人民共和国在金日成元帅阁下的有见识、有胆略和英明的领导下所取得的全盘而辉煌的成就揭示了帝国主义、新老殖民主义大国的卑鄙本性，并且使第三世界各国人民相信，如果他们用象主体思想这样的思想武装自己，他们就能实现他们自己完成解放和发展的愿望。

"今天，柬埔寨民族统一阵线中央政治局主席、柬埔寨王国民族团结政府首相宾努亲王率领包括柬埔寨民族统一阵线、柬埔寨王国民族团结政府、柬埔寨民族解放人民武装力量国内特使英·萨利在内的柬埔寨民族统一阵线和王国民族团结政府的一个大型代表团，荣幸地访问朝鲜民主主义人民共和国光辉美丽的首都平壤，向最敬爱的金日成元帅阁下表示最大的敬意和感谢，并且具体地表明，把柬埔寨人民和朝鲜人民永远连结在一起的友好、亲善和战斗团结的热烈关系是亲密的，牢不可破的。

"当高棉人民、柬埔寨民族统一阵线、柬埔寨王国民族团结政府和柬埔寨民族解放人民武装力量看到柬埔寨彻底解放的'太阳'正从地平线上放射光芒的时候，我从我国和我国人民的三个最伟大的朋友和最伟大的支持者（朝鲜民主主义人民共和国、中华人民共和国和越南民主共和国）那里接受了一件无与伦比的珍贵礼物，使我感到十分高兴。这件礼物就是在它们各自的三个首都，亲切地、兄弟般地庆祝我的五十寿辰，庆祝活动是由它们国家的高级领导人所组织和指导下进行的。今晚看到柬埔寨的领导人、大臣、外交官和其他人员，同伟大的英雄、把我视为亲兄弟的朝鲜人民的敬爱领袖金日成元帅阁下欢聚一堂，也使我感到十分高兴。"

宴会是在洋溢着朝柬两国人民战斗团结和兄弟情谊的热烈气氛中进行的。

在宴会上，朝鲜万寿台歌舞团举行了文艺演出。

前往朝鲜民主主义人民共和国进行非正式访问

宾努首相率柬友好代表团到达平壤

金一、金东奎、郑准泽等朝鲜党政领导人到车站欢迎柬贵宾

新华社平壤一九七二年十一月五日电 据朝鲜中央通讯社报道，以柬埔寨民族统一阵线中央政治局主席、王国民族团结政府首相宾努亲王为团长，柬埔寨民族统一阵线和王国民族团结政府国内特使英·萨利为副团长的柬埔寨民族统一阵线和王国民族团结政府友好代表团，十一月四日乘专车抵达平壤，对朝鲜民主主义人民共和国进行非正式访问。

宾努亲王的夫人也随同访问。

代表团团员有：柬埔寨民族统一阵线中央政治局委员、王国民族团结政府外交大臣沙林察和夫人，王国民族团结政府人民教育、青年大臣江裕朗，柬埔寨民族统一阵线中央政治局委员、王国民族团结政府军需军备大臣杨森安将军和夫人，柬埔寨民族统一阵线中央政治局书记、王国民族团结政府首相府大臣吉春和夫人等。

前往车站欢迎柬埔寨贵宾的朝鲜党政领导同志有：金一和夫人，金东奎、郑准泽、许峻和夫人、孔镇泰、金昊炼、金洙得、李昌善、池炳学、李成希等。

正在随同西哈努克亲王在朝鲜访问的柬埔寨国家元首办公厅主任西索瓦·梅达维亲王、国家元首办公厅礼宾科长斯威博里和诺罗敦·尤瓦那王子等以及柬埔寨驻朝鲜大使馆临时代办秦忠林、柬埔寨在朝鲜的留学生等，也到车站迎接。

车站建筑物上悬挂着金日成首相和西哈努克亲王的巨幅画像以及朝柬两国国旗，还悬挂着巨幅标语："我们党和朝鲜人民的伟大领袖金日成同志万岁！"、"柬埔寨国家元首、柬埔寨民族统一阵线主席诺罗敦·西哈努克亲王万岁！"。欢迎群众高举的横幅上写着："朝柬两国人民之间的战无不胜的友好团结万岁！"、"积极支持和声援柬埔寨人民的抗美救国斗争！"

当宾努首相和夫人、英·萨利特使等柬埔寨贵宾走下专车时，朝鲜党政领导人迎上前去，同他们紧紧握手。女孩子们向柬埔寨贵宾献了鲜花。宾努首相和夫人、英·萨利特使等在欢迎的乐曲声中同欢迎群众见面。这时，人们挥动手中的朝柬两国国旗和花束，热情欢呼，表示热烈欢迎柬埔寨贵宾。

朝鲜驻柬埔寨大使金恩焕和夫人专程前往朝鲜边境城市新义州迎接代表团。

中国驻朝鲜大使李云川和夫人也前往车站迎接。

（上接五版）

伪参谋长　（向白虎团长）报告团长，电讯中断。（轻声地）总部电报，全线情况紧急。你要早作准备！

美国顾问　（惊慌失措，忙将美军参谋拉向一边，轻声地）马上把我们的榴弹炮营撤走。请总部赶快派一架直升飞机来接我。快，快！

美军参谋　耶司。

〔美军参谋与美军士兵急下。

机甲团长　（向美国顾问）你们赶快派兵增援。要不，我们就撤！

美国顾问　撤？（色厉内荏，故作镇静地）镇静，镇静。先生们，只要你们能顶住共军的先头部队，局面就会改变。请放心，这里地势险要，工事坚固，还有我们美国参加过第二次世界大战的三五榴弹炮营，在永进桥支援着你们，共军是绝对过不来的。

〔严伟才、韩大年等突然破窗而入。

严伟才　（掉枪）不许动！

〔机甲团长拘枪顽抗，被严伟才击毙。

〔伪团部乱作一团。美国顾问负伤，乘机溜走。伪参谋长跳入桌下。韩大年追击一伪兵下。

〔严伟才开枪打白虎团长，白虎团长急忙闪身，击中伪连长。白虎团长逃下。

〔一伪兵和严伟才搏斗，一战士与金大勇追击数伪兵上。严伟才等击毙数伪兵，"亮相"。严伟才掉手，一战士与金大勇追其余伪兵下。严伟才向白虎团长逃窜之处追去。

〔伪参谋长从桌底下爬出，正欲逃窜，此时鲍玉禄追一伪兵上，开枪将伪兵击毙。伪参谋长抓住鲍玉禄的枪。鲍玉禄欲射弹尽，伪参谋长拔出匕首，与鲍玉禄搏斗。又上二伪兵，混战。鲍玉禄扔出手榴弹，伪参谋长与数伪兵丧命。

〔美军士兵上，举枪欲打鲍玉禄。吕佩禄追上，打掉美军士兵的手枪。二人格斗。又一伪兵上。美、伪士兵先后被吕佩禄打翻在地，继而扔出窗外。

〔严伟才追白虎团长上。白虎团长开枪打严伟才，严伟才纵身跳起，击中身后一伪兵。又上数伪兵，其中一伪兵欲摘白虎团团旗，被严伟才击毙。其他数伪兵亦先后被严伟才击毙。严伟才用力踢掉白虎团长的手枪。白虎团长拔出战刀顽抗。又上美、伪士兵各一人，扑向严伟才。白虎团长乘机跳窗逃窜。严伟才用刺刀先后将二美、伪士兵刺死。

〔志愿军众战士上。张顺和拾起白虎团团旗。严伟才率众战士飞身越窗，穷追残敌。

〔暗转。

尾声　乘胜追击

〔紧接上场。

〔伪白虎团团部附近一片开阔地带。天空彩霞万朵。近处山坡上的公路已被我炮火摧毁，余烟未尽。

〔一伪兵搀扶美国顾问狼狈不堪地跑上。该伪兵将美国顾问推倒，急欲逃命，被美国顾问开枪击毙。美国顾问戴上伪兵钢盔，仓惶逃下。

〔三伪兵跑过，下。

〔张顺和、金大勇、韩大年追三伪兵上。拚刺。一伪兵被刺死，另二伪兵被俘。

〔一战士押伪兵俘虏过场，下。

〔白虎团长、吴军参谋及二伪兵疲于奔命地上。严伟才内喊"杀"声，持刺刀迎面赶上，单枪独身与白虎团长等激烈搏斗，先后刺死二伪兵和吴军参谋，生擒白虎团长。

〔韩大年、崔大搜和众战士将美国顾问押上，严伟才胜利地"亮相"。

〔军号嘹亮。远处传来胜利欢呼声。

〔二战士押美国顾问、白虎团长下。二战士复上。

〔王团长、关政委率穿插营上。

众　（欢呼）胜利！

〔严伟才将缴获的伪白虎团团旗交给王团长。王团长将旗扔在地下。

王团长　同志们！你们按预定时间胜利地完成了歼灭白虎团指挥机关的光荣任务。这是中朝两国人民并启作战的胜利！这是毛主席军事思想的伟大胜利！现在金城金线之敌，正被我大军围歼中。我们决不让敌人喘息。乘胜追击！

众　乘胜追击！

严伟才　出发！

众　是。

〔在《国际歌》乐曲声中，我中国人民志愿军和朝鲜群众踏着伪白虎团团旗乘胜前进。

——幕闭·剧终

（原载《红旗》杂志一九七二年第十一期）

十一月七日电影消息

彩色纪录片
一九七二年全国五项球类运动会
同映1972年新闻简报35号
燎原　上午　8.35　10.30　新华　2.10　4.40　8.20
建設　上午　9.15　11.10　工人　4.05　5.50　7.45
紅衛　1.35　5.15　8.55　湘南　1.00　东風　2.50

纪录片　日本齿轮座剧团在北京
同映1972年新闻简报33、34号
紅衛　3.30　建設　6.30　燎原　7.10

纪录片　英雄的昏果岛、九号公路大捷
紅衛　7.15

列宁在一九一八年
建設　7.50

海岸风雷
新华　6.30

看不见的战线
燎原　8.30

奇袭
烈士公园电影院　1.30

纪录片　红旗渠
北郊　6.50

体操表演
河北　黑龙江　湖南
时　间：11月6、7日晚7.30
地　点：省体育馆
售票处：省游泳馆（每天上午8.00售当日票）

本报社址：长沙市建湘路　电话总机：9191　订价：每月一元　零售：六版五分　昨日开印时间：5时23分　印完：9时25分　长沙地区天气预报：今天到明天，阴转晴，北风四级，最高气温二十一度，最低十度。

湖南日报

第1512号　1972年11月7日　星期二　夏历壬子年十月初二　（今日四版）

毛主席语录

认真看书学习，
弄通马克思主义

马恩列斯著作在我国大量出版发行

广大党员、干部、工农兵和革命知识分子努力学习马列主义

《列宁选集》（四卷本）重印出版，今起在全国各地陆续发行

新华社北京一九七二年十一月六日电　经过无产阶级文化大革命，我国广大党员、干部、工农兵和革命知识分子，积极响应毛主席关于**“认真看书学习，弄通马克思主义”**的号召，在深入进行思想和政治路线教育、批修整风中，努力学习马克思列宁主义。为了适应这种需要，中共中央马克思恩格斯列宁斯大林著作编译局和有关出版部门，大量编译和出版了马克思、恩格斯、列宁、斯大林的著作。近两年来，共出版了包括全集、选集、单行本的各种马、列著作四十九种，发行总数达一亿九千多万册。

在今年，《马克思恩格斯全集》继续出版了第二十三、二十六（第一册）、二十七、二十九、三十一、三十四、三十八卷。加上以前出版的二十四卷，共已出版三十一卷。还编辑出版了四卷本的《马克思恩格斯选集》，修订再版了四卷本的《列宁选集》。

此外，重印出版了《共产党宣言》、《法兰西内战》、《哥达纲领批判》、《反杜林论》、《自然辩证法》、《路德维希·费尔巴哈和德国古典哲学的终结》、《怎么办？》、《唯物主义和经验批判主义》、《帝国主义是资本主义的最高阶段》、《国家与革命》、《无产阶级革命和叛徒考茨基》、《共产主义运动中的“左派”幼稚病》、《列宁主义问题》、《论反对派》、《马克思主义和语言学问题》、《苏联社会主义经济问题》等二十多种单行本，有些书的译文经过重新校订。其中一部分，还译成蒙古、藏、维吾尔、朝鲜、哈萨克五种少数民族文字和盲文出版。外文出版社还翻译出版了英、法、西、德、俄、波斯等种文字的外文版马克思、恩格斯、列宁、斯大林的著作共十九种，印刷发行了二百三十多万册。

新华社北京一九七二年十一月六日电　为适应广大读者学习马克思列宁主义的需要，中共中央马克思恩格斯列宁斯大林著作编译局编辑的四卷本《列宁选集》，已由人民出版社重新出版，十一月七日起在各地新华书店陆续发行。

这部选集包括伟大革命导师列宁从一八九四年到一九二三年各个时期的重要著作。这些著作表明，列宁在反对帝国主义和形形色色的机会主义、修正主义的斗争中，继承、捍卫和发展了马克思主义，把马克思主义推进到一个新的历史阶段——列宁主义阶段。

《列宁选集》是一九六〇年编辑出版的，这次再版，对所选文章作了一些调整，译文作了个别修改。

巴卢库同志率阿军事友好代表团到京
叶剑英同志盛宴欢迎阿尔巴尼亚战友

叶剑英、李先念、李德生、王洪文同志等前往机场热烈欢迎
在洋溢着热烈亲切气氛的宴会上叶剑英巴卢库同志讲了话

新华社北京一九七二年十一月六日电　以阿尔巴尼亚劳动党中央政治局委员、部长会议副主席兼国防部长贝·巴卢库为团长，阿尔巴尼亚人民军政治部主任希·恰科和阿尔巴尼亚人民军副总参谋长拉·佩尔拉库为副团长的阿尔巴尼亚人民共和国军事友好代表团，应我国国防部邀请前来进行友好访问，今天下午乘专机从乌鲁木齐到达北京。巴卢库夫人同机到达。

同机到达的代表团团员有：阿尔巴尼亚人民军副总参谋长门·巴茨卡、炮兵司令苏·多米、海军司令阿·乌蒂、防空军司令基·扬科、装甲兵司令阿·费伊佐等同志。

前往机场热烈欢迎阿尔巴尼亚战友的有：

中共中央政治局委员、中共中央军委副主席叶剑英，中共中央政治局委员、国务院副总理李先念，中共中央政治局候补委员、中国人民解放军总政治部主任李德生，中共中央委员王洪文，中共中央委员、国防部副部长肖劲光、王树声，中国人民解放军副总参谋长李达，总政治部副主任田维新，中共中央委员、中国人民解放军总后勤部政委张池明，中共中央委员、中共中央对外联络部部长耿飚，外交部副部长余湛，中国人民解放军各军种、兵种、北京部队、北京卫戍区、政府有关部门、北京市革命委员会、中国人民对外友好协会的负责人周希汉、曹里怀、张达志、李家益、陈士榘、刘贤权、李强、韩宗正、周世忠、陈先瑞、吴忠、柴成文、宛化冰、丁国钰、杨骥。

中阿两党、两国人民和两国军队，在反对帝国主义和社会帝国主义的共同斗争中，在社会主义革命和社会主义建设事业中，结下了深厚的战斗友谊。今天，阿尔巴尼亚战友受到了热烈的欢迎。首都机场上空飘扬着阿尔巴尼亚国旗和中国国旗。下午一时十分，巴卢库同志和夫人等走下飞机时，叶剑英、李先念、李德生、王洪文等同志走上前去，同他们亲切握手、拥抱。

阿尔巴尼亚劳动党中央委员、贸易部部长基乔·恩杰拉和由他率领的阿尔巴尼亚政府贸易代表团，阿尔巴尼亚驻中国大使馆参赞安东尼和夫人以及外交官员，在北京的其他阿尔巴尼亚同志，也到机场迎接。

专程前往乌鲁木齐迎接并陪同代表团到达北京的，有中国人民解放军副总参谋长张才千和波涛同志，国防部外事局副局长甘迈，阿尔巴尼亚驻中国大使罗博和夫人以及代表团团员、阿尔巴尼亚驻中国大使馆武官卡比苏茨和夫人。

专程前往阿尔巴尼亚迎接贵宾的我国国防部外事局副局长朱开印也同机到达北京。

代表团今天上午离开乌鲁木齐时，前往机场欢送的有：新疆维吾尔自治区革命委员会、中国人民解放军驻新疆部队和乌鲁木齐市革命委员会负责人曹思明、徐国贤、刘星、宋致和、司马义艾买提、何林兆、罗荣、张竭诚、胡华居、李长林、刘发秀、穆博彦、陈明友、阿木冬尼牙孜等。赛福鼎同志的夫人阿依木同志也到机场欢送。

新华社北京一九七二年十一月六日电　中共中央政治局委员、中共中央军委副主席叶剑英，今天晚上举行盛大宴会，热烈欢迎以阿尔巴尼亚劳动党中央政治局委员、部长会议副主席兼国防部长贝·巴卢库为团长，阿尔巴尼亚人民军政治部主任希·恰科和阿尔巴尼亚人民军副总参谋长拉·佩尔拉库为副团长的阿尔巴尼亚人民共和国军事友好代表团全体成员。

宴会在人民大会堂宴会厅举行。大厅里悬挂着阿尔巴尼亚人民的伟大领袖恩维尔·霍查同志的画像和中国人民的伟大领袖毛主席的画像。

巴卢库同志的夫人应邀出席了宴会。

应邀出席宴会的还有：阿尔巴尼亚劳动党中央委员、贸易部部长基·恩杰拉和由他率领的阿尔巴尼亚政府贸易代表团，阿尔巴尼亚人民军“游击队”足球队，阿尔巴尼亚驻中国大使罗博和夫人，大使馆其他外交官员，以及在北京的其他阿尔巴尼亚同志。李先念、李德生、王洪文、肖劲光、王树声、张才千、李达、田维新、张池明、耿飚、余湛等同志，出席宴会作陪。

七时三十分，中阿两国战友在《真正的朋友》的乐曲声中肩并肩步入宴会厅。这时，全场起立，热烈鼓掌。

叶剑英同志在宴会上的讲话中热情赞扬阿尔巴尼亚人民军在以伟大的马克思列宁主义者恩维尔·霍查同志为首的阿尔巴尼亚劳动党的英明领导下，在解放祖国的斗争中，在社会主义革命和社会主义建设中所作出的卓越贡献，赞扬阿尔巴尼亚人民军在近几年开展的革命化运动中取得的丰硕成果。他说：“阿尔巴尼亚人民军是一支走过了光辉历程、取得了伟大胜利的英雄军队。”“这支新型的人民军队，比以往任何时候都更加坚强。”

（下转四版）

周恩来姬鹏飞陈慕华会见拉齐拉卡部长率领的代表团

新华社北京一九七二年十一月六日电　国务院总理周恩来、外交部长姬鹏飞、外经部副部长陈慕华，今天下午会见了马尔加什共和国外交部长迪迪埃·拉齐拉卡和夫人以及由拉齐拉卡部长率领的马尔加什代表团。

参加会见的马尔加什代表团团员是：萨洛蒙·安德里亚纳瓦洛纳、克洛德·拉齐芒德雷西、米歇尔·安德里亚纳拉欣加卡、阿尔贝·拉齐法里塔纳、亨利·曼达法特拉。

参加会见的我国有关方面负责人和工作人员有：许寒冰、何功楷、奚业胜、吕学俭、高建中、朱启祯、里景化、田逸民、赵青田。

周恩来总理、姬鹏飞部长、陈慕华副部长同迪迪埃·拉齐拉卡部长进行了亲切友好的谈话。

中华人民共和国和马尔加什共和国关于建立外交关系的联合公报

联合公报签字仪式在京举行　李先念副总理出席　姬鹏飞外长和拉齐拉卡外长签字

新华社北京一九七二年十一月六日电　中华人民共和国和马尔加什共和国关于建立外交关系的联合公报

中华人民共和国政府和马尔加什共和国政府，根据两国人民的利益和愿望，决定自一九七二年十一月六日起建立大使级外交关系。

中华人民共和国政府坚决支持马尔加什共和国政府维护民族独立和国家主权、发展民族经济的斗争。

马尔加什共和国政府承认中华人民共和国政府是代表全中国人民的唯一合法政府。

两国政府同意在互相尊重主权和领土完整、互不侵犯、互不干涉内政、平等互利和和平共处的原则基础上，发展两国之间的友好合作关系。

中华人民共和国外交部长
姬鹏飞（签字）
马尔加什共和国外交部长
迪迪埃·拉齐拉卡（签字）
一九七二年十一月六日
于北京

新华社北京一九七二年十一月六日电　中华人民共和国和马尔加什共和国关于建立外交关系的联合公报，今天下午在北京签字。

国务院副总理李先念出席了签字仪式。

中华人民共和国外交部长姬鹏飞和马尔加什共和国外交部长、马尔加什代表团团长迪迪埃·拉齐拉卡在联合公报上签字。

拉齐拉卡外长的夫人和马尔加什代表团团员：财经部秘书长萨洛蒙·安德里亚纳瓦洛纳、外交部双边关系局局长克洛德·拉齐芒德雷西、政府文化顾问米歇尔·安德里亚纳拉欣加卡、财经部外贸局局长阿尔贝·拉齐法里塔纳、外交部长副官亨利·曼达法特拉，出席了签字仪式。

我国外交部副部长符浩、外经部副部长陈慕华、外贸部副部长陈洁，有关方面负责人和工作人员许寒冰、焦玲、何功楷、奚业胜、吕学俭、高建中、朱启祯、里景化、田逸民，也出席了签字仪式。

签字以前，李先念副总理、姬鹏飞外长会见了迪迪埃·拉齐拉卡外长和其他马尔加什贵宾，并同他们进行了亲切友好的谈话。

我人大常务委员会和国务院电贺十月社会主义革命五十五周年

新华社北京一九七二年十一月六日电　中华人民共和国全国人民代表大会常务委员会和国务院十一月六日打电报给苏联最高苏维埃主席团和部长会议，向兄弟的苏联人民热烈祝贺十月社会主义革命五十五周年。电报全文如下：

莫斯科
苏联最高苏维埃主席团
苏联部长会议：

在十月社会主义革命五十五周年的时候，我们代表中国人民向兄弟的苏联人民致以热烈的祝贺。

十月革命是人类历史上伟大的无产阶级革命。苏联人民是具有光荣革命传统的伟大的人民。无产阶级专政的历史经验证明，捍卫革命的成果比夺取革命的胜利更为艰巨。中国人民一向珍惜同苏联人民的兄弟友谊，同情和支持苏联人民为捍卫十月革命的胜利成果而进行的长期艰巨而复杂的斗争。

目前中苏之间存在着原则争论，但这不应该妨碍两国关系正常化。严格遵守相互尊重领土完整和主权、互不侵犯、互不干涉内政、平等互利、和平共处五项原则，并在这一基础上解决两国关系中存在的重要问题，从而使两国关系成为友好睦邻关系，这是中苏两国人民的共同愿望。中国政府将一如既往地为实现这一愿望而努力。

中华人民共和国全国人民代表
大会常务委员会
中华人民共和国国务院
一九七二年十一月六日于北京

朱德、江青、姚文元、纪登奎、吴德同志观看革命样板戏折子戏专场演出

新华社北京一九七二年十一月六日电　中共中央政治局委员朱德、江青、姚文元，中共中央政治局候补委员纪登奎，中共中央委员、国务院文化组组长吴德，今晚观看了由国务院文化组主办的革命样板戏折子戏专场演出。

今晚，由中国京剧团、中国舞剧团、北京京剧团、上海京剧团《海港》剧组分别演出了革命现代京剧《智取威虎山》、《红灯记》、《沙家浜》、《海港》，革命现代舞剧《红色娘子军》、《白毛女》的折子戏。文艺工作者富有革命激情的演出，舞台上工农兵英雄人物的光辉形象，受到了观众的热烈欢迎。

折子戏是我国广大人民群众所喜闻乐见的一种传统的戏剧表演形式。它摘取全剧中一些场次、片断进行演出，在内容上具有相对的独立性。它能更广泛地为工农兵演出。它为培养青年演员和演奏人员提供了良好的实践机会，革命的文艺工作者可以更好地发挥自己的特长和风格。革命样板戏折子戏的演出是大力普及革命样板戏的又一重要措施，值得提倡。

一同观看演出的有邓颖超、康克清、石少华、王曼恬、于会泳、浩亮、刘庆棠、狄福才、吴印咸等同志。

湖南日报

叶剑英同志的讲话

在欢迎阿尔巴尼亚军事友好代表团宴会上

新华社北京一九七二年十一月六日电 叶剑英同志在欢迎阿尔巴尼亚军事友好代表团宴会上的讲话，全文如下：

亲爱的贝基尔·巴卢库同志和夫人，
亲爱的希托·恰科同志，
亲爱的拉赫曼·佩尔拉库同志，
亲爱的乔尔吉·罗博大使同志和夫人，
亲爱的阿尔巴尼亚军事友好代表团全体同志，
同志们，战友们：

贝基尔·巴卢库同志率领的阿尔巴尼亚人民共和国军事友好代表团，不远万里，前来我国进行友好访问，给我们带来了阿尔巴尼亚人民和军队的深厚的革命情谊。贝基尔·巴卢库同志又是我们大家熟悉的老战友，久别重逢，我们感到格外亲切和高兴。请允许我代表中国人民和中国人民解放军全体指战员向阿尔巴尼亚人民和军队的光荣使者表示最热烈的欢迎。

阿尔巴尼亚人民军是一支走过了光辉历程、取得了伟大胜利的英雄军队。在以伟大的马克思列宁主义者恩维尔·霍查同志为首的阿尔巴尼亚劳动党的英明领导下，阿尔巴尼亚人民军同全国人民一道，打败了法西斯侵略者，赢得了祖国的解放。它积极参加解放后的社会主义革命和社会主义建设，为保卫革命成果、巩固无产阶级专政作出了卓越贡献。在阿尔巴尼亚近几年开展的革命化运动中，它采取了一系列重要措施，进一步提高了指战员的政治觉悟和军事素质，在部队建设的各个方面都取得了丰硕成果。阿尔巴尼亚人民军这支新型的人民军队，比以往任何时候都更加坚强。我们衷心祝愿阿尔巴尼亚人民军在前进的道路上，不断从胜利走向新的胜利。

当前，国际形势正起着越来越有利于世界各国人民的变化。世界各地争取民族解放和维护民族独立的斗争，更加深入。超级大国肆意操纵国际事务、摆布别国命运的行径，日益破产。国家要独立，民族要解放，人民要革命，已成为不可抗拒的历史潮流。但是，苏修社会帝国主义和美帝国主义争霸世界的野心并没有收敛。社会帝国主义打着社会主义的招牌，干着帝国主义的勾当，到处扩张，势头十足，比老牌帝国主义的欺骗性更大，因而危险性也更大。它们既争夺，又勾结，把世界搞得很不安宁。然而，不管前进的道路怎样曲折，我们相信，历史发展的规律绝不以一两个超级大国的意志为转移，胜利一定是属于世界人民的。

同志们，战友们：

中阿两国人民和军队是最亲密的同志和战友。恩维尔·霍查同志说：**“不管在美好的日子里，还是在困难的日子里，我们将象亲兄弟一样永远在一起。”**毛主席说：**“中阿两国远隔千山万水，我们的心是连在一起的。”**在长期的共同斗争中，我们两党、两国和两军始终互相支持，彼此鼓舞，亲密合作。我们深信，这次巴卢库同志亲自率领阿尔巴尼亚军事友好代表团访问我国，必将进一步加强中阿革命友谊和战斗团结。我们预祝代表团访问成功！

现在，我提议：

为中阿两国人民和军队之间的革命友谊和战斗团结，

为阿尔巴尼亚人民的伟大领袖、中国人民的亲密朋友恩维尔·霍查同志的健康、长寿，

为穆罕默德·谢胡同志的健康，

为贝基尔·巴卢库同志和夫人的健康，

为希托·恰科同志、拉赫曼·佩尔拉库同志和代表团全体同志的健康，

为乔尔吉·罗博大使同志和在座的全体阿尔巴尼亚战友的健康，干杯！

巴卢库同志的讲话

在叶剑英同志举行的欢迎宴会上

新华社北京一九七二年十一月六日电 贝·巴卢库同志在叶剑英同志举行的欢迎阿尔巴尼亚军事友好代表团的宴会上的讲话，全文如下：

亲爱的叶剑英同志，
亲爱的李先念同志，
亲爱的李德生同志，
亲爱的同志们和战友们：

我们访问你们伟大而美好的国家已不只第一次了。每次来到伟大的人民中国，生活在你们中间，我们都感到象在自己的家里，象在兄弟、最尊贵和最亲密的朋友中间一样。

我们一抵达你们的祖国，从新疆维吾尔自治区开始，就看到和感受到了兄弟的中国人民及其军队给予我们的极为亲切、热情和兄弟般的接待。这种崇高的无产阶级的深情厚谊处处在伴随我们。在这里，在你们为欢迎阿尔巴尼亚人民共和国军事友好代表团而举行的这个热烈和兄弟般的宴会上也看到了这一点。因此，请允许我代表阿尔巴尼亚人民、党中央委员会、阿尔巴尼亚人民共和国政府、人民军和我们敬爱的领袖恩维尔·霍查同志本人，向兄弟的中国人民、光荣的中国共产党、英雄的中国人民解放军及中国人民的伟大领袖、我国人民最尊贵的朋友毛泽东主席致以最亲切的问候和最热烈的祝愿。

亲爱的同志们和兄弟们，我们每天都亲眼看到和感受到兄弟的中国人民在社会主义革命和社会主义建设中已经并正在取得的伟大、全面的成就。因此我们还完全相信，阿尔巴尼亚人民共和国军事友好代表团的这次访问，将使我们能够更加了解这些伟大胜利，学习你们优秀的人民和军队的丰富的经验和崇高的革命精神。

中国人民是英雄的人民，勤劳而富有才干的人民。他们在中国共产党和毛泽东主席的领导下，经历了漫长的岁月，摆脱了世世代代受压迫和落后的黑暗状态，见到了社会主义的光明。今天，中华人民共和国已经成为拥有各部门的强大的现代工业，先进的社会主义农业，无产阶级的教育文化，极为发达的科学技术和拥有不可战胜的防御能力的真正的社会主义巨人。这使我们感到无比高兴和骄傲。

由于毛泽东主席亲自发动和领导的无产阶级文化大革命的胜利，中华人民共和国变得更加强大，进一步解放和激发了中国人民取之不竭的力量，更高地发扬了亿万群众的战斗精神和革命热情，挫败了帝国主义、修正主义及其在国内的代理人的一切阴谋诡计。

中国共产党在毛泽东主席的领导下，击败了妄图阻挡中国建设社会主义的右的或极“左”的形形色色的敌人的一切诡计，领导着伟大的中国在社会主义的大道上胜利前进。中华人民共和国站在反对以美国为首的帝国主义、以苏修叛徒集团为首的现代修正主义和世界上一切反动派的斗争第一线，一贯奉行正确的革命的对外政策。其结果，帝国主义和修正主义遏制、孤立中华人民共和国的一切企图都化为泡影。中国进入联合国是国际反动派反华政策的又一失败。很多国家，包括那些一度奉行那种目光短浅的“两个中国”政策的国家，也不得不争先恐后地同中国建立外交关系。今天，社会主义的伟大中国的国际威望得到了空前的提高和加强。没有中国的表态和参加，任何重大的国际问题都不能得到解决。中国共产党和毛泽东主席的政治路线的这些辉煌胜利，使我们感到欢欣鼓舞。我们把这些胜利看成是自己的胜利，所有革命人民的胜利。

在你们伟大、强盛的祖国走过的光荣历程中，在它的生活和活动的各个领域所取得的惊人的胜利中，中国共产党和毛泽东主席亲自创建、领导、培育起来的英雄的中国人民解放军也建立了具有重大历史意义的功勋。

中国人民解放军作为党和人民的一根坚强的支柱，是一支新型的军队，具有明显的无产阶级特征，同人民血肉相连，无限忠于祖国，忠于革命，忠于社会主义和无产阶级国际主义。在任何情况和任何环境中它总是坚定不移地同党站在一起，始终捍卫和执行毛泽东主席的无产阶级路线，常备不懈，警惕地保卫着伟大的社会主义祖国，使形形色色敌人的侵略意图不能得逞。它为进一步加强和巩固中国的无产阶级专政，作出了杰出的贡献，它已经成为一支非常强大、不可战胜的力量，有能力粉碎胆敢侵犯其伟大祖国的任何敌人。

亲爱的同志们，

当前世界发展的倾向是革命和社会主义的胜利。帝国主义和修正主义是各国人民的自由独立的不共戴天的敌人，它们正遭到革命人民蓬勃发展的斗争的越来越沉重的打击。各大洲广大人民群众胜利开展的解放斗争和阶级搏斗的火焰日益缩小帝、修、反的地盘，使它们走向彻底的悲惨的失败。这是社会发展的一条客观规律，是任何力量也阻挡不了的。

英雄的越南人民和印度支那各国人民的英勇不屈的斗争是这场革命斗争伟大高潮中的一个光辉榜样。印支各国人民以自己的勇气、决心和高度觉悟，打破了美帝这个超级大国不可战胜的“神话”，摧毁了它的军事机器和现代化武器。

美帝、苏修在为实现其反革命全球战略的道路上虽然遭到了屡次失败，但从未停止过伪善和欺骗。尽管它们之间存在着矛盾，但是在反对人民的自由和革命的时候，在划分势力范围的时候，它们就在臭名昭著的苏美联盟中勾结起来，策划新的阴谋诡计，显得更狡猾、更富有侵略性和危险性。它们大喊裁军，而实际上是妄图解除各国人民的武装。它们拚命叫嚷什么“欧洲安全”，但真正的目的是要束缚欧洲人民的手脚，维持那里的“现状”，以便腾出手来，把矛头转向亚洲，首先是指向中华人民共和国。它们大肆宣扬“和平”，而正是它们及其仆从的侵略势力在进行大规模的紧张军事演习。这些演习往往可能是侵略别国的前奏。正是它们的军舰象疯狂的豺狼一样在海洋中横冲直撞，妄图征服人民。正是两个超级大国千方百计支持以色列反对阿拉伯人民，破坏巴勒斯坦和整个阿拉伯事业。它们对所有的革命和解放运动进行粗暴的破坏和干涉。

我们两党、两国政府和两个国家始终奉行正确的马克思列宁主义的政策，客观地估计当前的国际形势及其发展趋势。我们所依据的是这样的原则：帝国主义和修正主义是侵略战争的根源，两者都是同样危险的。各国人民不应对它们抱有丝毫的幻想。我们两国和各国人民应该提高警惕，加强战备，以便粉碎这两个超级大国的任何侵略企图与尝试。

亲爱的同志们，兄弟们：

伟大的、十分真诚的、牢不可破的革命友谊把我们两国人民、两党和两国军队连结在一起。这种友谊是深厚、纯洁和真诚的，它所表现出的彼此友爱和尊重、相互之间的全面的国际主义支持和援助，都是史无前例的。我们的友谊是我们最大的骄傲。它是由我们两个马列主义的党、两位伟大的领袖毛泽东同志和恩维尔·霍查同志缔造的。世界上没有任何力量能够伤害这种友谊的一分一毫。在为建设社会主义和保卫社会主义的崇高理想的奋斗中，在为革命事业的胜利，在反对以美国为首的帝国主义和以苏联为首的现代修正主义的共同斗争中，这种友谊经受了锤炼，日益不断巩固。

今天阿中友谊大放光芒。它不仅对于我们两国人民，而且对于全世界人民和革命者来说，都是一个伟大的价值无比的宝库。我们完全相信，阿尔巴尼亚人民共和国军事友好代表团对中华人民共和国的访问，将有助于进一步加强我们之间的友谊和兄弟般的合作，以造福于我们两国和两国人民，造福于革命和社会主义事业。

请允许我举杯：为我们两国人民、两党和两国军队之间的牢不可破的战斗友谊，为伟大的英雄的中国人民，为光荣的中国共产党，为兄弟的中国人民解放军，为中国人民的伟大领袖、伟大的马克思列宁主义者、阿尔巴尼亚人民最尊贵的朋友毛泽东主席的健康，为国务院总理周恩来同志的健康，为您，叶剑英同志的健康，为您，李先念同志的健康，为您，李德生同志的健康，为在座的全体同志们和战友们的健康，干杯！

本届联大正围绕裁军问题展开一场大辩论

我国代表对裁军问题采取了严肃的态度，认为要召开世界裁军会议就应该创造必要条件，才有可能使会议取得积极的成果

新华社联合国一九七二年十一月五日电 新华社记者述评：本届联合国大会目前正围绕裁军问题展开一场大辩论。从十月下旬以来，第一委员会（政治和安全）一直在讨论的问题是：裁军是不是当前世界最重要的问题？要不要召开苏联提议的“世界裁军会议”？大会小会，会内会外，人们从不同的角度进行探讨、比较和分析。随着讨论的逐步深入，问题的实质已经越来越清楚了。

当前世界的主要问题是什么？有一种人把裁军问题说成是当前压倒一切的头等重要问题，是影响其他一切事物发展方向的决定因素，是消除战争、保障国际安全的唯一道路，等等。

提出这种论点的人的用心何在姑且不谈，这种说法本身就是站不住脚的，它完全脱离了今天世界形势的实际。当前世界各国人民面临的最大问题是，美、苏两个超级大国争夺世界霸权，疯狂进行军备竞赛，对中小国家发动武装侵略，进行武力威胁，加紧干涉、控制，严重地威胁着世界各国人民的和平和安全。要维护国家独立和国际安全，各国人民就必须坚决进行反帝、反殖、反对超级大国霸权政治的斗争。这是多少年来亿万人民的亲身经验，也是用无数生命和鲜血换来的教训。从什么时候开始，裁军忽然代替了人民的斗争而成为决定历史发展方向、保障国际安全的决定因素了呢？

广大中小国家的代表在联合国各种会议上的发言清楚地表明，他们不能接受这种谬法。刚果代表在一次发言中曾经一针见血地指出：“只要帝国主义还存在着，我们对裁军的可能性是十分怀疑的。”阿尔及利亚代表强调说：“必须先解决停止（争夺）势力范围和霸权的问题，然后才可能实现真正的裁军”。也门民主人民共和国和其他一些国家的代表在发言中都强调指出，对于正在争取民族独立的各国人民来说，重要的问题是坚持武装斗争而不是裁军。

这些发言难道不是对上述欺骗论调的有力驳斥吗？

各国人民渴望维护世界和平与安全，反对超级大国进行军备竞赛，特别是，反对他们利用核武器进行核威胁，因此，要求裁减他们的军备。这种愿望和要求是合情合理的。但是，有一个超级大国却利用这种正当的和平愿望，提议召开一个不规定任何条件、不要求超级大国承担任何义务的“世界裁军会议”，而且把它吹得神乎其神，似乎这个会议一开，帝国主义就会放下武器，从此就天下太平了。

真有那么灵吗？翻一翻联合国讨论裁军问题的历史就会发现远不是那么一回事。

很多代表都指出。现在的问题并不是裁军会议开得少，裁军决议不够多，而是真正应该裁军的超级大国光说不做，言行不一。仅以日内瓦裁军会议为例，这种会议已经开了十多年，时间不可谓不长，通过的各种决议不可谓不多，然而，美、苏两个超级大国的军备不是减少了，而是大大增加了。

有的代表说，在这些会上，年复一年地通过的裁军决议从内容到措词都差不多，每次都强调了裁军的迫切性。遗憾的是，这些决议通过以后就被堆在档案室里，再无下文。还有人说，会议开了不少，现在又说要另外召开一个“世界裁军会议”，这无非是从一个会议室搬到另一个会议室罢了。如果超级大国真有诚意裁军，为什么不采取一点能够取信于人的实际行动呢？

在讨论中，开始也有人认为，尽管这种会议解决不了多少问题，但是开会总比不开会好吧，至少不会有什么害处吧。这种意见反映了一些国家对超级大国推行军备竞赛既强烈不满又感到无能为力的情绪。但是，通过议论，一些国家的代表越来越意识到，召开这样的“世界裁军会议”，确实是害多利少。

第一，这样一个会议不但裁不了超级大国的军，而且会转移各国人民反帝、反殖、反对霸权主义的斗争目标。正如一个非洲国家的代表所指出的，苏联提出召开这种“世界裁军会议”无非是耍花招。他们布下一个迷魂阵，让大家钻进去，出不来，无休无止地谈下去，以此来转移第三世界的斗争目标。布隆迪代表说，“对于某些受摘辩论的人来说，召开国际裁军会议被认为是紧迫需要的，但是对我们非洲人来说，召开世界非殖民化会议似乎需要予以优先考虑”。阿曼代表说：“在考虑召开这种会议之前，首先必须一劳永逸地解决这样一个重要问题：在这个世界上，在亚洲、非洲和世界其它地区，被剥夺了独立和自由这样一些基本人权的人民，正在为获得这种权利而英勇斗争，人们正在进行武装斗争反对他们的压迫者和刽子手。对这些人应该怎么办？难道我们应该对他们说，因为我们都需要和平，抛开你们的自由吗？难道我们应该让他们放下武器同压迫他们的人和平共处吗？”

第二，这个“世界裁军会议”，与其说是为了裁超级大国的军，不如说是为了巩固它们的核垄断，剥夺和限制其他国家为了自卫而发展本国的核武器的权利。阿尔及利亚代表指出：“象迄今为止所采取的那些部分（裁军）措施，是不可能产生什么真正效果的，如果这些措施仅仅是为了巩固在核武器方面最先进的国家的优势而阻止其他国家拥有核武器的话。”

第三，超级大国会利用这种裁军会议来掩盖它们的军备竞赛。一些代表指出，美苏两个超级大国说的是一套，做的又是一套，它们多年来一直参加各种裁军会议，但从来也不妨碍它们大量扩充军备。据统计，目前世界各国军事开支总数每年高达二千亿美元，而美苏两家的军费就占其中的大半。它们两家有时也达成一点协议，但是，这种协议实际上只是下一轮核军备竞赛的新的起点。阿尔巴尼亚代表指出：美苏关于限制战略武器的协定既没有使军备竞赛停下来，也没有使这种竞赛的速度放慢；协定的签订只是表明，“军备竞赛通过这两个超级大国战略核武器库今后的改善而进入了一个新的阶段”。

的确，象这样的“世界裁军会议”，开了不如不开。

第三世界的国家普遍要求超级大国采取实际裁军行动，特别是要彻底销毁它们大量贮存的核武器，反对借裁军之名行扩军之实。

中国代表对裁军问题采取了严肃的态度，认为要开世界裁军会议就应该创造必要条件：所有核国家承担义务，在任何时候、任何情况下，决不首先使用核武器，特别是保证不对无核国家使用核武器；撤退驻扎在国外的一切武装部队，撤销设置在国外的一切军事基地，包括核基地。只有在这样的条件下才能保证所有的国家在没有任何威胁的情况下参加会议，才有可能使会议取得积极的成果。

联大结束关于非殖民化问题的辩论

以压倒多数的赞成票通过了谴责殖民主义、种族主义、种族隔离和其他各种形式的外国统治和剥削的四项决议

新华社北京一九七二年十一月四日消息 联合国大会全体会议十一月二日结束了关于非殖民化问题的辩论，并且以压倒多数的赞成票通过了谴责殖民主义、种族主义、种族隔离和其他各种形式的外国统治和剥削的四项决议。

会议通过的第一项决议谴责了某些殖民主义国家对其所属殖民地人民的残酷迫害，“重申承认殖民地人民和在外国统治下的各国人民为行使自决和独立的权利而采取一切必要手段进行斗争的合法性”，呼吁各国对正在斗争中的殖民地人民、特别是对非洲的民族解放运动，“给予道义上和物质上的援助”，并且“要求各殖民国家立即无条件地从殖民地领土上撤出军事基地和设施并且不再建立新的军事基地和设施”。

会议通过的另外三项决议，有的要求广泛宣传殖民主义的危害，宣传非洲殖民地人民的斗争；有的表示了对非洲南部、几内亚（比绍）和佛得角殖民地人民争取自由、独立和平等权利的斗争的声援；有的表示了对非洲南部的殖民主义和种族隔离政策的受害者的支援。

中国代表团和第三世界各国代表一起，对这四项决议投了赞成票，美国、英国、法国、葡萄牙和南非代表投票反对第一项决议，葡萄牙和南非代表还对其它三项决议投了反对票。

自从十月十七日开始辩论非殖民化问题以来，有五十多个国家的代表就这个问题发了言。特别是来自亚洲、非洲和拉丁美洲的许多代表，如马里、巴基斯坦、也门、埃塞俄比亚、智利、阿尔及利亚、布隆迪、突尼斯等许多国家的代表，强烈谴责一切形式的帝国主义和殖民主义，并且强调指出，殖民地人民解放的唯一道路是团结起来，拿起武器，进行坚持不懈的斗争。

走又红又专的道路

·中共湘潭市委写作小组·

正确处理政治和经济、政治和业务、政治和技术的关系，是我们认真贯彻执行党的基本路线，加速社会主义建设步伐所迫切需要解决的一个重要问题。

政治是统帅，是灵魂。**“红与专、政治与业务的关系，是两个对立物的统一。一定要批判不问政治的倾向。一方面要反对空头政治家，另一方面要反对迷失方向的实际家。”**毛主席这一光辉论述，是我们正确理解和处理政治和经济、政治和业务、政治和技术关系的准则。坚持政治和经济、政治和业务、政治和技术的统一，对每个革命者来说，就是要做到又红又专，即既懂政治，又懂业务；既认真学习马列主义、毛泽东思想，学习时事政治，又刻苦学习自己的专业知识，钻研技术；既有改造社会、改造自然的革命精神，又有驾驭社会、驾驭自然的实际能力。坚持又红又专，是培养共产主义新人的光辉大道，对于巩固无产阶级专政，建设社会主义，防止资本主义复辟有着重大的意义。

马克思主义告诉我们，对立统一规律是宇宙的根本规律。一切事物都包含着矛盾，矛盾着的双方互相依赖和互相斗争，推动着事物的发展。经济是基础，政治是经济的集中表现。革命为经济的发展开辟道路，经济的发展又给革命提供物质基础。没有革命的胜利，没有无产阶级专政的建立，我国生产力的解放，社会主义建设事业的蓬勃发展是不可能的。没有巩固的社会主义经济做为基础，没有先进的农业、工业以及相应的其它事业做为基础，革命的继续发展，无产阶级专政的进一步巩固也是不可能的。但是，在政治和经济、政治和业务、政治和技术这些矛盾中，主要矛盾方面是政治，它决定着经济、业务、技术发展的路线和方向，所以政治总是统帅，政治总是率领经济、率领业务、率领技术的。我们在任何时候，任何情况下，都要使经济、业务、技术服从于无产阶级和资产阶级两大对抗阶级的斗争，坚持无产阶级政治挂帅，用最大的气力来巩固无产阶级专政，防止资本主义复辟。

能否正确处理政治和经济、政治和业务、政治和技术的关系，是关系到国家命运的大问题。正因为这样，一切机会主义者都在这个问题上大作反革命文章，制造思想混乱。刘少奇一类骗子出于其妄图颠覆无产阶级专政的罪恶目的，一时极力散布“业务挂帅”、“技术第一”，说什么“生产就是政治”，技术发展了就是“最大的政治”；一时又大肆鼓吹“政治可以冲击其它”、“精神可以代替物质”。这些时而右得要命，时而“左”得出奇的谬论，都是把政治和经济、政治和业务、政治和技术强行割裂开来。他们离开政治讲经济，就是妄图削弱、取消无产阶级政治，诱使人们变成迷失方向、鼠目寸光的庸人，为资产阶级政治服务，因此这种“经济”，只能是资本主义经济。他们离开经济讲政治，就是妄图引诱人们空谈政治，使无产阶级放弃对经济的领导，瓦解社会主义经济，这种“政治”，实质上是资产阶级政治。列宁曾经指出：**“在资产阶级世界观的概念中，政治和经济好象是互不相关的。资产阶级说：农民们，你们想活下去，就要工作；工人们，你们想在市场上得到一切必需品，生活下去，就要工作，经济方面的政治有你们的主人管。”**列宁十分形象地、深刻地揭露了资产阶级把政治和经济分离开来的真实企图。刘少奇一类骗子是混进党内的资产阶级的代表人物，他们鼓吹的反动谬论，完全是资产阶级的理论，其目的是欺骗人民，麻醉人民，梦想由他们这些“天才”、“主人”一手遮天，主宰世界，“指挥”历史车轮倒转。

从根本上说，坚持政治和经济、政治和业务、政治和技术的统一，即坚持又红又专，是无产阶级世界观的反映。把二者分裂开来，随心所欲，想怎么说就怎么说，想怎么干就怎么干，为自己的私利服务，这是资产阶级世界观的反映。当前，在少数同志中，由于受刘少奇一类骗子的反革命修正主义路线的影响，程度不同地把政治与技术对立起来。有的人错误地接受了以往的教训，觉得学技术“危险”，不敢钻研技术，胸无大志，消极应付；有的人斤斤计较个人得失，对自己有利时就钻研技术，不利时就鄙薄技术工作；有的人满足于出身好，“自然红”了，认为没有技术和本领也可以过得去。这些同志有一个共同点：没有解决为什么人的问题，忘记了无产阶级的根本利益。因此，要端正对于政治和经济、政治和技术的关系的认识，必须在世界观上来个转变，做一个**“诚心为人民服务、诚心为社会主义事业服务、立志改革的人”。**

有利与不利、危险与不危险、过得去与过不去的问题，都不能站在个人立场上去考虑，而要站在党和人民的立场去考虑。列宁说：**“要建设共产主义，就必须掌握技术，掌握科学，并为更广大的群众运用它们”**。毛主席说：**“我们必须打破常规，尽量采用先进技术，在一个不太长的历史时期内，把我国建设成为一个社会主义的现代化的强国。”**很明显，站在无产阶级的立场上看问题，为着建设社会主义认真学习技术，掌握技术，根本不存在什么危险，而是我们的光荣，我们的骄傲。不问政治，不关心阶级斗争的大事，成为迷失方向的经济家和技术家，那当然是危险的；胸无大志，不认真学习，使自己成为不学无术的庸人，不能很好地为社会主义事业服务，那也是过不去的，是没有出息的，是危险的；把技术当作一种自私自利的享乐，而不是拿自己的学识为人类服务，使自己离开了无产阶级思想的轨道，离开了党和人民的立场，这同样是没有前途的，是危险的。

列宁说：**“政治就是各阶级之间的斗争，政治就是反对世界资产阶级而争取解放的无产阶级的态度。”**一个革命者，要把本职工作同阶级斗争的大事联系起来，同解放全人类、实现共产主义的远大理想联系起来，时刻想着祖国的前途，人类的命运，牢记无产阶级的根本利益，毫无自私自利之心，为着巩固无产阶级专政，建设社会主义，支援世界人民的革命斗争，而奋发有为地、兢兢业业地工作。这种态度，**“就是反对世界资产阶级而争取解放的无产阶级的态度。”**有这种态度，才是真正的红；有这种态度，才可能做到真正的专。湘潭市半导体厂的工人说：“究竟关心什么？为谁劳动？这是我们能不能处理好红与专关系的根本问题。关心祖国的前途，人类的理想，决心为党而工作，为人民而劳动，走又红又专的道路就有了动力。”这话说得何等好啊！

要正确处理红与专、政治与技术的关系，不仅要加强思想政治路线教育，引导大家深入批判刘少奇一类骗子的反革命修正主义路线，提高路线斗争觉悟，还要认真贯彻党的方针政策。湘潭电线厂由于政策落实比较好，新老技术人员能较正确地处理红与专的关系，在无产阶级政治统帅下，认真钻研技术，积极开展科学实验，努力攀登科学技术高峰。他们和工人一起，搞了可控硅自动控制铝包钢流水线、水溶性电泳涂漆和连铸连轧新工艺等重大科学实验与技术革新项目，达到了国内先进水平，促进了电线电缆生产的迅速发展。这个厂的实践给了我们一个新的启示：领导者光是口头上号召干部群众走又红又专的道路还不行，重要的是要在行动上、在执行政策上体现红与专、政治与技术的正确关系。党的方针政策中的许多问题，是在分析阶级和阶级矛盾，正确解决政治和经济、政治和业务、政治和技术的矛盾的基础上制定的。那里党的方针政策贯彻得好，那里红与专的关系就会处理得好。如果在口头上讲红与专、政治与技术的辩证统一，而在贯彻政策、处理具体问题时却把两者对立起来，就会挫伤大家走又红又专道路的积极性。

“百花齐放是一种发展艺术的方法，百家争鸣是一种发展科学的方法。”我们要认真贯彻这个方针。科学技术中的是非问题，应该通过讨论去解决，通过不断的实践去解决，不要轻率地作结论，不要无限上纲。对于错误思想，对于毒草，是要批判的，但要有科学分析，要有充分说服力。在科学实验中，遭到失败，受到损失时，要进行具体分析，划清科学实验中不可避免的曲折与有意破坏的界限。科学实验的道路总是崎岖不平的，一定会遇到挫折和失败，只要注意总结经验教训，随时改正就好了。有的同志研究外国科学技术资料，学习外国先进技术，不要动不动就扣上“洋奴哲学”的帽子。**“一切国家的好经验我们都要学”**，问题在于学习时为了什么目的，采取什么态度。如果为了追求个人名利、采取教条主义态度，这是应该反对的；如果是为了加速社会主义革命和建设，学习那些对我国有用的经验，采取先进的技术，那是值得提倡的。对于那些为革命钻研技术有成绩，有创造发明的，还要予以鼓励。这样，就能激励大家走又红又专的道路，充分发挥大家的积极性和创造力。

“红”是没有止境的，“专”也是没有止境的。让我们沿着又红又专的光辉大道，不断前进吧！

不能把政治领导和生产领导对立起来

长沙汽车电器厂党委书记　王益之

一个单位的主要负责人要不要具体领导生产？这是我经常碰到的一个问题。在这个问题上，由于刘少奇一类骗子的干扰和破坏，我也走过一些弯路。近年来，通过认真读书，批修整风，我对这个问题的认识才深了一步。

过去，我认为抓生产容易犯“生产第一”、“技术挂帅”的错误，自己只要全力抓好政治运动就行了。因此，对生产不插手，对技术不伸手，给厂里革命和生产带来了影响。比如，去年十月份厂里深入开展“一打三反”运动时，强调形式多，联系实际少；研究运动多，讨论生产少。运动看来轰轰烈烈，生产却冷冷清清，十月份的工业总产值比九月份还下降了。这使我大为震惊。后来，党委采取紧急措施，才扭转了生产下降的趋势。

毛主席教导我们：**“政治和经济的统一，政治和技术的统一，这是毫无疑义的，年年如此，永远如此。”**学习毛主席的这一伟大教导，联系正反两方面的经验教训，使我们明确了：我们的社会主义生产，是关系到社会主义革命，关系到国计民生的大事。我们从巩固无产阶级专政、支援世界革命的目标出发，尽快地发展我们的各项生产，这就是坚持了无产阶级政治挂帅，而决不是什么“生产第一”。刘少奇一类骗子极力鼓吹“政治可以冲击其它”，就是妄图用地主资产阶级政治“冲击”社会主义的经济基础，“冲击”无产阶级专政，“冲击”毛主席的革命路线。过去，自己对这种极“左”思潮抵制不了，由于怕犯“生产第一”的错误而不敢抓生产，放弃了无产阶级政治对生产的领导，结果还是犯了错误。这个教训是深刻的。

分清了为革命抓生产和“生产第一”的界限以后，我就比较注意把政治与经济、革命与生产统一起来，坚持为革命抓好生产，抓住路线这个纲，解决生产和经营管理中的方向路线问题，依靠群众办好社会主义企业。过去，我厂在刘少奇一类骗子的极“左”思潮影响下，产品质量出现了不少问题。党委讨论研究后，抓紧了路线教育，在提高职工的路线斗争觉悟的基础上，发动群众开展了查质量、查设备、查工艺图纸、查工艺装配的普查活动。几个月来，由于我们坚持了在正确路线指导下抓产品质量，全厂二十八个重大质量问题，已解决了二十二个。

我体会到，领导首先必须实行政治领导。政治领导，就是用毛主席的马克思列宁主义路线来领导。如果把政治和经济分裂开来，不为革命抓好生产，就是放弃了无产阶级对经济的领导，就是背离了毛主席的革命路线。这样的领导，根本谈不上实现了政治领导。我们一定要在毛主席的革命路线指引下，抓革命，促生产，不断取得革命、生产的新胜利。

勤于学习　永不自满

尹志工

鲁迅在逝世前的最后时刻，还立下了这样的誓言：“倘能生存，我当然仍要学习”。这种生命不息，学习不止，永不自满的革命精神是多么宝贵啊！

鲁迅的一生，是学习的一生，战斗的一生。他学习革命理论孜孜以求，从不自满。鲁迅一向认为，不自满是向上的车轮，只有不自满，才能永远前进。他的学习不是为了捞一顶“作家”的桂冠，住上象牙之塔，而是为了能操马克思主义的“枪法”进行战斗，同时也“无情面地解剖自己”。由于有着明确的学习目的，他才这样锲而不舍，持之以恒。鲁迅尽管在文化界享有的盛名已使敌人害怕得发抖，但仍从不放松学习，停止前进的脚步。无论是在病中，还是在“大野多钩棘”、遍地血雨腥风的白色恐怖的环境中，总是如饥似渴地学习马列主义，几乎每天手不释卷地翻看，细细地读。他坚持理论联系实际，注重调查研究，在斗争的风雨中，“用自己的眼睛去读世间这一部活书”。正因为如此，鲁迅才能掌握马列主义的立场、观点和方法，培养了敏锐的政治洞察力，纯熟地掌握了高超的斗争艺术。他的杂文，特别是后期的杂文才这样尖锐泼辣、深刻有力，既是刺向形形色色的枭蛇鬼怪的投枪、匕首，又是“使伏在大纛荫下的群魔嘴脸毕现”的照妖镜。

今天，我们所处的历史时代和鲁迅的当年不同了，但是，战斗未有穷期，阶级斗争和路线斗争还要长期进行下去。在前进的道路上，还会遇着那种打着鲜明好看的旗帜却干着篡改、歪曲和反对马列主义罪恶勾当的一类骗子。我们要识别他们，战胜他们，划清正确路线和错误路线的界线，最重要的就是**“认真看书学习，弄通马克思主义”**。要学会掌握和运用马克思主义，不是那么容易的，需要长期努力，付出艰苦的劳动才能逐步达到。但是，有的同志读了几本马列的书，就自以为差不多了，满足于一知半解。结果是一接触实际，就不会运用，不能用马列主义去分析问题，鉴别是非。我们要改变这种状况，使自己的马列主义理论水平有一个新的提高，从政治上、思想上、理论上进一步批判修正主义，把批修整风深入下去，就要象鲁迅那样，有自知之明，勤于学习，永不自满，花功夫，用气力，攻读马列的书和毛主席的书。要发扬理论联系实际的革命学风，在和刘少奇一类骗子的斗争中，不断地解剖自己。只有这样，才能真正掌握马列主义、毛泽东思想这门科学。

鲁迅学习不止、战斗不息的精神，永远值得我们记取和学习。

学习与实践

学习经验交流

努力当好学习辅导员

会同县城郊公社龙塘大队第三生产队政治夜校辅导员　粟琛琪

今年元月，我高中毕业回到农村，被贫下中农选为生产队政治夜校辅导员。

当时，我这样想，在队里文化数我高，嘴巴算我快，当个辅导员不成问题。第一堂课是讲《在战略上藐视敌人，在战术上重视敌人》。事前，我看了不少书，抄了不少资料，写了一叠讲稿，满以为可以打响“第一炮”。在讲课中，举了个本队的例子，把两类不同性质的矛盾混淆了。当场，许多贫下中农严肃批评我。

为什么我这个在队里文化最高的人却当不好群众的学习辅导员呢？我学习了毛主席的哲学著作，才认识到，人的知识是从实践中来的，群众是三大革命斗争实践的主体，斗争知识最丰富，只有做群众的学生，才能做群众的先生。以后，我把自己摆在小学生的位置上。备课时，先到群众中去，从观点到事例，征求群众的意见。讲稿写出后，请群众修改。讲课后，请群众评议。这样，讲课质量逐步提高。我在讲《路线是个纲，纲举目张》这一课前，先后十天，用工余时间走访了许多生产队，请老贫农、老干部讲大队、生产队二十多年来两条路线斗争的历史。在访问和学习中，他们用大量的亲身经历的正反两方面的事实告诉我，路线对了，革命和生产就发展；路线错了，革命和生产就受损失，并一再嘱咐我牢记阶级斗争的丰富经验，牢牢掌握党的基本路线。这样，在讲课时，感情比较强烈，观点比较鲜明，事例比较充分，群众反映比较好。

有时讲课，我只知道引用革命的词句，不会分析实际问题，结合讲的实际事例也不得要领。

怎么办？我学习了毛主席关于做事情、研究问题要抓住主要矛盾和矛盾的主要方面的教导，认识到，只有用马列主义的立场、观点和方法去分析队里阶级斗争、路线斗争的问题，群众才能真正学到马列主义、毛泽东思想，提高路线斗争觉悟。

有一段，我们队里遭到自然灾害，有的社员有悲观泄气情绪，有的对集体养猪产生了动摇，有的擅自出外搞副业，妇女对男女同工不同酬有意见，等等。大队党支部和生产队要我讲一课《要搞马克思主义，不要搞修正主义》。这次，我抓住是搞社会主义还是搞资本主义这个方向、路线问题，讲解毛主席关于两个阶级、两条道路、两条路线斗争的一系列指示，着重讲阶级斗争这个观点，引导群众用阶级斗争的观点观察和分析队里的各种问题。学习后，队里开展了革命大批判，分清什么是社会主义道路，什么是资本主义道路。干群团结战斗，巩固和发展了革命、生产的大好形势。

迎难而进　改造自己

袁江

小评论

自知之明，是无产阶级党性的表现，是贯彻执行毛主席的无产阶级革命路线的重要保证，我们每个革命者都必须努力做到。

自知之明，反映了无产阶级的世界观和方法论。一个人要做到有自知之明，当然是不那么容易的。它要通过长期的革命斗争，刻苦地学习马列主义、毛泽东思想，学会掌握辩证唯物主义和历史唯物主义这个科学武器，不断改造自己的认识能力，才能达到。因此，具有自知之明的过程，就是一个革命者不断认识自己，解剖自己，从根本上转变世界观的过程。在这一过程中，要彻底肃清刘少奇一类骗子散布的流毒，要与旧社会因袭下来的一切传统观念彻底决裂。这中间充满着矛盾和斗争，需要**“经过长期的甚至是痛苦的磨练”**，决没有什么“捷径”可走，这就正好说明了自知之明的困难性。

但是，要坚持无产阶级专政下的继续革命，不管怎么困难，我们都要有迎难而进的决心。要以**“只争朝夕”**的精神改造自己，象鲁迅那样，解剖自己往往严于解剖别人，才能不断取得思想改造的成绩，使自己适应革命斗争的需要。如果视其难而放松思想改造，资产阶级的思想必然乘虚而入，侵蚀我们健全的肌体，给党和人民的事业造成损失。“逆水行舟，不进则退”。我们要学洞庭湖畔的纤夫，在认识自己，解剖自己的道路上，一步一个脚印地朝前赶。

“矛盾着的对立的双方互相斗争的结果，无不在一定条件下互相转化。”凡难的事情，在一定的条件下也可以转化为易。要做到有自知之明虽然不那么容易，但也不是不能做到，关键在于自己的主观努力。只要我们遵照毛主席的教导，**“认真看书学习，弄通马克思主义”**，用马克思主义这个强大思想武器分析自己，解剖自己，不断洗刷自己身上各种政治灰尘和政治微生物，就会使自己的认识逐步深化，逐步地树立起无产阶级世界观。做到有自知之明。

越南南方民族解放阵线中央主席团和民族、民主及和平力量联盟中央常设局举行扩大联席会议

会议回顾了南方人民爱国斗争的新形势，讨论确定了加强和扩大团结的主张和措施，动员全体军民大力促进战斗，彻底战胜美国侵略强盗

据新华社河内一九七二年十一月六日电 据越南南方解放通讯社报道，越南南方民族解放阵线中央委员会主席团和越南民族、民主及和平力量联盟中央委员会常设局十一月一日和二日举行了扩大联席会议。会议回顾了越南南方人民爱国斗争在新阶段中各方面的形势，并且讨论确定了加强和扩大团结的主张和措施，动员全体军民大力促进战斗，彻底战胜美国侵略强盗。

解放阵线中央委员会主席团、联盟中央委员会常设局的各位成员，解放阵线中央委员会、联盟中央委员会、西贡—堤岸—嘉定地区和顺化市的解放阵线委员会和联盟委员会的一些成员参加了会议。

越南南方民族解放阵线中央委员会主席团主席阮友寿发表了开幕讲话，越南南方共和临时革命政府主席黄晋发宣读了越南南方共和临时革命政府的贺词，越南民族、民主及和平力量联盟中央委员会主席郑廷草发表了关于越南南方城市各阶层人民斗争情况的讲话。会议还听取了越南南方民族解放阵线中央委员会主席团副主席陈南忠关于军事形势的讲话和越南南方民族解放阵线中央委员会主席团委员阮文孝关于对外工作、特别是目前谈判和世界人民支持越南人民抗击美国侵略的运动的讲话。会议还听取了有关各方面工作情况的一系列讲话。

在洋溢着战斗团结情谊的气氛中，本着互相尊重、互相信任的精神，会议对各项报告进行了热烈的讨论，对所提出的全部问题取得了完全一致的意见，并通过了一项公报。

会议通过的公报说，会议热烈表彰了越南南方各人民解放武装力量和同胞连续进攻和奋起斗争所取得的巨大和全面的新胜利。

公报说："会议一致认为，越南南方革命战争的发展趋势是不可阻挠的，美国侵略者的'战争越南化'和一切战争战略的失败是不可避免的。南方革命的武装和政治力量从来没有象今天这样充沛和雄厚。我们军民比任何时候都有足够的能力，狠狠地打，胜利地打，持久地打，稳步走向彻底的胜利。"

公报说："会议强烈谴责美国政府出尔反尔的态度，它不仅不肯签字，而且还要求修改已经商定的协定内容。阮文绍走狗政权发出战争叫嚣，疯狂反对和平与民族和睦，暴露了它的极其反动和好战的本质。但是，阮文绍的'反对'只不过是美国的阴谋的一部分。美国以此为借口拖延谈判，欺骗舆论，在美国不肯结束它在越南的一切卷入的时候，还延长和强化侵略战争，企图维持其在越南南方的新殖民主义统治，长期分割越南。会议坚决要求美国政府必须立即签订'关于结束战争、恢复越南和平的协定'，不得修改业已达成协议的条文，并严肃实现已作出的保证。"

公报说："越南南方民族解放阵线和越南民族、民主及和平力量联盟忠于民族的最高利益和全民的愿望，坚持自己的基本路线、政策，随时准备同希望和平和民族和睦的所有各种力量、政治组织、宗教、国内外的个人、包括西贡军队和政权中的人士进行接触和协商，共同采取统一行动，以便在'关于结束战争、恢复越南和平的协定'基础上早日结束战争、恢复和平。"

公报说："会议向国内外舆论无比愤慨地控诉和强烈谴责美国—阮文绍长期监禁、野蛮拷打、秘密杀害爱国者和爱好自由的人民的阴谋活动，不管这些爱国者和爱好自由的人民是否属于越南南方民族解放阵线和越南民族、民主及和平力量联盟组织，其中包括同它们对立的人士。西贡政权必须废除各种法西斯法令，立即恢复爱国者的自由，解散各种变相的集中营，如'战略村'、'难民营'，废除反人民的一切镇压法令、条例、措施和组织。"

公报说："会议号召全军全民认清形势，掌握时机，乘胜前进，坚持和大力促进军事、政治、外交三条战线上的斗争，猛烈地发动进攻和奋起斗争，夺取更加巨大和全面的新胜利，粉碎美伪集团的一切险恶阴谋和新的冒险，坚决要求美国实现已经作出的保证，立即签订'关于结束战争、恢复越南和平的协定'。"

公报说："面对美国政府无理拖延签订'关于结束战争、恢复越南和平的协定'，会议呼吁五大洲的朋友们用一切适当的形式开展斗争，要求美国政府必须立即签订这项协定，同时更加强有力地援助越南人民直到彻底胜利。"

公报说："会议再次重申一千七百万越南南方人民不可动摇的决心是：和全国同胞一起，同兄弟的柬埔寨人民和老挝人民并肩携手，坚持和大力促进战斗，彻底打败美国的侵略战争，打败在印度支那推行的'尼克松主义'，为每一个国家争取真正的独立和自由。"

马尔加什外长拉齐拉卡和夫人举行告别宴会

在充满着热烈友好气氛的宴会上拉齐拉卡外长和姬鹏飞外长先后祝酒

据新华社北京一九七二年十一月六日电 马尔加什共和国外交部长迪迪埃·拉齐拉卡和夫人，今天晚上在这里举行告别宴会。

我国外交部长姬鹏飞和许寒冰同志，外交部副部长符浩和焦玲同志，外经部副部长陈慕华，外贸部副部长陈洁，应邀出席了宴会。

宴会充满着热烈友好的气氛。

迪迪埃·拉齐拉卡部长首先在宴会上祝酒。

他说，「中国在同所有国家的关系中遵守和平共处五项原则。

「因此，我们应中国政府的邀请，前来贵国访问，以便结束十多年的猜疑、不信任、戒备和误解，并同贵国在新的基础上建立友好和信任的关系。

「由于同样的原因，事实和理智日益产生影响，所以我们决定承认人民中国政府是全中国人民唯一合法的代表。」

拉齐拉卡部长说，我们怀着高兴和满意的心情，欢迎我们两国之间建立外交关系！

姬鹏飞部长在祝酒时说，「在这几天里，我们同马尔加什代表团的贵宾们就发展两国关系问题以及其他共同关心的问题进行了友好、诚挚的会谈，取得了积极成果。经过会谈，双方达成了建交协议，从而揭开了两国关系的新篇章。今天下午，周恩来总理会见了马尔加什的贵宾们，并同拉齐拉卡部长阁下进行了亲切友好的谈话。我们深信，随着两国外交关系的建立，两国友好合作关系必将在和平共处五项原则的基础上不断加强和发展。」

应邀出席宴会的还有政府其他有关部门、北京市革命委员会和对外友协的负责人宋养初、郝中士、李梦华、王磊、王冶秋、吴仲超、丁雪松、王世延、解力夫、张子良、陈沙、何功楷、彭华、高建中、许力进等。

阿尔及利亚政府代表团团长亚凯尔举行告别宴会

亚凯尔团长和白相国部长在宴会上先后讲了话

新华社北京一九七二年十一月六日电 阿尔及利亚政府代表团团长、阿尔及利亚商业部长拉亚西·亚凯尔今天晚上举行告别宴会。

应邀出席宴会的有：外贸部部长白相国、副部长周化民，一机部部长李水清，外交部副部长何英，外经部副部长韩宗正，有关方面负责人杨寿山、曹克强、韩叙、李鹏周、李西夫、王植范、奚业胜、吕学俭、鲁平、朱世源、史林峰、张星桥，中国驻阿尔及利亚大使林中等。

阿尔及利亚政府代表团团员、阿尔及利亚驻中国大使塔列布，以及代表团其他团员和大使馆外交官员出席宴会作陪。

亚凯尔部长首先在宴会上讲话。他说，代表团这次对中国的访问是非常有益处的，访问使代表团成员具体地看到了阿尔及利亚人民和中国人民之间的战斗团结和传统友谊。访问给代表团成员留下了深刻的印象。他说，代表团对四季青人民公社的参观是最令人感动的一个时刻，在那里，代表团看到男女劳动者沿着毛主席指引的道路前进。毛主席是我们时代的一位最伟大的政治家，他领导着中国人民建设真正的社会主义。

亚凯尔部长说，代表团对同中国方面进行的有成果的会谈，感到满意。双方今天签订的文件将使两国之间的合作得到进一步扩大。

白相国部长在讲话中说，亚凯尔部长率领的阿尔及利亚政府代表团对我国的访问，进一步增进了我们两国人民之间的战斗友谊，为进一步发展我们两国的贸易和友好合作关系作出了积极的贡献。我们两国贸易和友好合作关系的发展，不仅符合我们两国人民的利益，而且有利于亚非人民和世界人民的反帝斗争。

白相国部长请亚凯尔部长等阿尔及利亚贵宾回国以后，转达中国人民对阿尔及利亚人民的亲切问候和敬意。他祝愿阿尔及利亚人民在布迈丁主席的领导下，在反对帝国主义、新老殖民主义的斗争中和建设自己国家的事业中不断取得新的胜利。

中国第三批赴朝友好参观团离京

新华社北京一九七二年十一月六日电 由团长王治国、副团长李照民率领的中国第三批赴朝友好参观团，今天乘火车离开北京前往朝鲜民主主义人民共和国进行参观访问。有关方面负责人李权中、李更新、朱秉义等前往车站送行。朝鲜驻中国大使馆公使衔参赞李宰弼也到车站送行。

中华人民共和国和阿尔及利亚民主人民共和国一九七三年贸易议定书在京签字

新华社北京一九七二年十一月六日电 中华人民共和国和阿尔及利亚民主人民共和国一九七三年贸易议定书和有关实施两国间经济技术合作协定的相应文件，今天在北京签字。

我国外贸部长白相国，阿尔及利亚商业部长拉亚西·亚凯尔，分别代表本国政府在议定书和文件上签字。

庆祝伟大十月社会主义革命五十五周年

对外友协、中苏友协举行电影招待会

新华社北京一九七二年十一月六日电 中国人民对外友好协会、中苏友好协会今天下午举行电影招待会，庆祝伟大的十月社会主义革命五十五周年。

苏联驻中国大使托尔斯季科夫和夫人，大使馆外交官员，应邀出席了电影招待会。

对外友协副会长杨骥，中苏友协负责人丁雪松、张映吾，外交部苏欧司代司长李庭荃和有关方面负责人于洪亮、田平、肖特、朱传贤等出席了电影招待会。

招待会上放映了苏联故事影片《列宁在一九一八》。

巴卢库同志率阿军事友好代表团到京

叶剑英同志盛宴欢迎阿尔巴尼亚战友

（上接一版）

在分析了当前世界的大好形势以后，叶剑英同志指出，苏修社会帝国主义和美帝国主义既争夺，又勾结，把世界搞得很不安宁。他说："社会帝国主义打着社会主义的招牌，干着帝国主义的勾当，到处扩张，势头十足，比老牌帝国主义的欺骗性更大，因而危险性也更大。"他强调说："不管前进的道路怎样曲折，我们相信，历史发展的规律绝不以一两个超级大国的意志为转移，胜利一定是属于世界人民的。"

叶剑英同志说，中阿两国人民和军队是最亲密的同志和战友。在长期的共同斗争中，中阿两党、两国和两军始终互相支持，彼此鼓舞，亲密合作。他表示深信，阿尔巴尼亚战友这次访问中国，必将进一步加强中阿革命友谊和战斗团结。

巴卢库同志在讲话中代表阿尔巴尼亚人民、党中央委员会、阿尔巴尼亚人民共和国政府、人民军和阿尔巴尼亚人民的伟大领袖恩维尔·霍查同志本人，向中国人民、中国共产党、中国人民解放军及中国人民的伟大领袖毛泽东主席致以最亲切的问候和最热烈的祝愿。

巴卢库同志说："中国共产党在毛泽东主席的领导下，击败了妄图阻挡中国建设社会主义的右的或极'左'的形形色色的敌人的一切诡计，领导着伟大的中国在社会主义的大道上胜利前进。"他说，中华人民共和国一贯奉行正确的革命的对外政策。其结果，帝国主义和修正主义遏制、孤立中华人民共和国的一切企图都化为泡影。"中国共产党和毛泽东主席的政治路线的这些辉煌胜利，使我们感到欢欣鼓舞。我们把这些胜利看成是自己的胜利，所有革命人民的胜利。"

巴卢库同志说，中国人民解放军作为党和人民的坚强的支柱，"在任何情况和任何环境中它总是坚定不移地同党站在一起，始终捍卫和执行毛泽东主席的无产阶级路线，常备不懈，警惕地保卫着伟大的社会主义祖国，使形形色色敌人的侵略意图不能得逞。"

巴卢库同志指出："美帝、苏修在为实现其反革命全球战略的道路上虽然遭到了屡次失败，但从未停止过伪善和欺骗。""它们大喊裁军，而实际上是妄图解除各国人民的武装。""正是它们的军舰象疯狂的豺狼一样在海洋中横冲直撞，妄图征服人民。正是两个'超级大国'千方百计支持以色列反对阿拉伯人民，破坏巴勒斯坦和整个阿拉伯事业。它们对所有的革命和解放运动进行粗暴的破坏和干涉。"他说："我们两国和各国人民应该提高警惕，加强战备，以便粉碎这两个'超级大国'的任何侵略企图与尝试。"

巴卢库同志热情赞扬阿中两国人民、两党和两国军队的友谊。他说："我们的友谊是我们最大的骄傲。它是由我们两个马列主义的党、两位伟大的领袖毛泽东同志和恩维尔·霍查同志缔造的。世界上没有任何力量能够伤害这种友谊的一分一毫。"

叶剑英同志和巴卢库同志讲话以后，乐队分别奏阿尔巴尼亚国歌和中国国歌。

宴会自始至终洋溢着热烈、亲切的气氛。席间，乐队交替演奏了中阿两国的革命歌曲，其中有《歌颂党和伟大领袖恩维尔·霍查同志》、《敬祝毛主席万寿无疆》、《劳动党，英雄的党》、《歌唱伟大、光荣、正确的中国共产党》和《地拉那—北京》。

出席宴会的还有：中国人民解放军各军种、兵种、北京部队、北京卫戍区、政府有关部门、北京市革命委员会、中国人民对外友好协会的负责人周希汉、曹里怀、张达志、宋承志、李家益、宋庆生、陈士榘、崔萍、刘贤权、李强、姚晓程、周世忠、龙振彪、肖春先、陈先瑞、万海峰、吴忠、邱巍高、李如洪、王迪康、金涛、柴成文、苑化冰、来光祖、丁国钰、杨骥、王海廷、波涛、朱开印、甘迈、王明修等。

马尔加什共和国

马尔加什共和国是位于印度洋西部、非洲东南部的马达加斯加岛上的一个岛国，该岛是世界第四大岛，与非洲大陆隔莫三鼻给海峡相望，最近距离为三百八十六公里。全国面积五十九万五千多平方公里。人口七百二十万人，其中百分之九十八以上是马尔加什人。居民信奉原始宗教和天主教。马尔加什语和法语为官方语言。首都是塔那那利佛，三十四万人。

马尔加什是非洲南部和印度洋西南部的一个战略要地。很早以前，这里就是海上交通的中继站。苏伊士运河封闭以后，马尔加什又成为来往于东西方的油船和各种货船的必经之地。

马尔加什具有悠久的历史和文明。十四世纪初叶，麦利那人建立了伊麦利那国，到一七九四年就发展成为中央集权的封建王国。一五〇〇年，葡萄牙人先来到马尔加什。其后的一百五十年中，荷兰人、法国人和英国人接踵而至。一八九六年马尔加什沦为法国的殖民地。马尔加什人民为反抗外国殖民统治、争取民族独立进行了英勇的斗争。一九五八年，马尔加什成为"法兰西共同体"内的自治共和国，命名为马尔加什共和国。一九六〇年六月二十六日宣告独立。

马尔加什经济以农牧业为主。主要的农产品有咖啡、大米、甘蔗、丁香和毕尼拉果（香精原料）等。毕尼拉果的产量占世界的五分之四。全国有百分之九十以上的人从事农牧业。农产品占出口的百分之九十。其中咖啡是主要的出口物资，占总出口价值的百分之三十一。工业有采矿业、农产品加工工业和手工业。工业占国民经济的百分之十五。矿产品有石墨（产量占非洲第一位）、石英、云母、水晶、金、银、石油和铀等。

（新华社消息）

国际资料

＊ 十一月八日电影消息 ＊

彩色纪录片
一九七二年全国五项球类运动会
同映1972年新闻简报35号
工人 上午8.00 10.35　燎原 1.00 4.00 6.25
红卫 上午8.40 11.15　建设 1.40 4.40 7.05
新华 上午9.15 11.50　文化 2.15 5.15 8.20
烈士公园电影院 上午9.55　湘江 2.50 7.45
人民 3.25 5.50 8.55

革命现代舞剧 **红色娘子军** 彩色影片 红卫 8.30

纪录片 **日本齿轮座剧团在北京**
同映1972年新闻简报33、34号
工人 4.30　新华 8.35　烈士公园电影院 6.30

列宁在一九一八 烈士公园电影院 7.50

看不见的战线 东风 2.00 新华 6.30

地下游击队 湖南 2.20 红卫 6.30

南征北战 工人 7.10

战友 人民 1.30

铁道卫士 燎原 8.15

铜墙铁壁的永灵 北郊 6.55

彩色纪录片 **沙石峪** 建设 8.50

草原英雄小姊妹
半夜鸡叫 文化 7.05

彩色纪录片
凯歌声中庆"五一"
三八带电作业班
乡渡
人民 7.40

长沙市文工团
湘剧队演出
移植革命现代京剧
试验演出
平原作战
（湘剧弹腔）
11月8、9、11、12日（晚场）
地点：解放剧院

体操表演
河北 黑龙江 湖南
时间：11月7日晚7.30
地点：省体育馆
售票处：省游泳馆
（上午8.00售票）

本报社址：长沙市建湘路　电话总机：9191　订价：每月一元　零售：四版四分　昨日开印时间：8时40分　印完：13时43分

长沙地区天气预报：今天到明天，多云到晴天，北风转南风二级，最高气温二十四度，最低十三度。

湖南日报

第1513号　1972年11月8日　星期三　夏历壬子年十月初三　（今日四版）

毛主席语录

进行一次思想和政治路线方面的教育。

江永县胜利大队党支部在批修整风中组织群众认真读书

划清两种学风的界限　把学习不断引向深入

本报讯　江永县桃川公社胜利大队党支部，在批修整风中，组织社员群众认真学习马列主义、毛泽东思想，划清两种学风的界限，使看书学习运动不断深入发展。

必要的学习制度不是形式主义

党的九届二中全会以后，第七生产队办起了政治夜校，推选了辅导员，确定了学习日，制订了必要的学习制度。但是有个时期，学习活动不经常了。为什么呢？主要是有少数同志认为办夜校、搞辅导、确定学习日是形式主义，不敢坚持。

在批修整风中，队委会组织大家学习毛主席有关看书学习的教导，批判刘少奇一类骗子反对和破坏学习马列和毛主席著作的罪行，划清坚持必要的学习制度和形式主义的界限。大家认识到：刘少奇一类骗子的形式主义，是为了装饰门面，捞取政治资本，破坏和反对群众学习马列主义、毛泽东思想，妄图达到篡党夺权的罪恶目的。我们坚持必要的学习制度，则是为了弄通马克思主义，提高觉悟，干好革命。两者有根本的区别，千万不可混淆，不能在批判刘少奇一类骗子鼓吹形式主义时，把必要的学习制度也废除掉。只有不断提高学习的自觉性，又有切实可行的学习制度，才能坚持学，学得好，有成效。

认识提高以后，他们就进一步建立健全了学习组织和学习制度。一是坚持办好政治夜校。根据社员群众的不同情况，按识字的、不识字的、老年人分成三个班，从实际出发，把学习理论和学习文化结合起来。二是坚持必要的学习制度。党员、团员、民兵和社员群众，都分别不同情况，规定了学习时间。三是坚持上好辅导课。生产队选了三名政治思想好、有一定阅读能力的同志担任学习辅导员，采取集中辅导和个别辅导相结合的方法，帮助大家联系实际读书。现在，干部、群众读书比过去更有成效了。

系统学习不等于脱离实践

春天，推广合理密植的时候，第一生产队部分社员思想上还接受不了。队委会在大队党支部的领导下，组织大家认真学习毛主席关于**“中国应当对于人类有较大的贡献”**的教导和党的基本路线，较快地解决了那部分社员的思想问题，落实了合理密植的计划。这时，有的同志就认为“碰到问题学一点能解决问题，平日组织系统学习是脱离实践”，因而放松了经常性的有计划的学习。

为了统一认识，队委会组织大家讨论，对这个问题进行具体分析：第一，系统学习与脱离实践根本不是一码事。系统学是使学习内容有相对的完整性，学习时同样要联系实践，并要用于实践，在实践中加深理解。脱离实践的关门读书，则是光讲空理论，把理论当作教条，把它束之高阁，并不实行。第二，系统学习并不是对实践不起作用，而是起着重要的作用。比如队里解决合理密植的问题，就是因为前段在系统学习中，大家初步懂得了一些马列主义的道理，懂得了要为人类作出较大的贡献，就要有为革命种田的思想，要有科学种田的态度，因而在碰到合理密植这个问题时，解决就比较顺利。

驻省某部四连指战员在批修整风运动中，认真看书学习，增强了识别真假马克思主义的能力，提高了执行毛主席革命路线的自觉性。这是共产党员、班长詹玉海和战士一起学习毛主席著作。　迎春到摄

第三，否定系统学习，不注意学习马列主义的立场、观点和方法，是刘少奇一类骗子的所谓学习“方针”的流毒的反映，必须彻底肃清。大家提高认识以后，学习运动按照正确的方向不断深入发展。

讲究实效但不能搞什么“立竿见影”

在一段时间里，第三生产队的政治学习抓得比较紧，除集体学习外，不少同志还自己读书看报。但是，生产上的被动局面还没有一下子得到改变。随着学习运动的深入，通过批判资本主义倾向，生产发展了，被动转为了主动。有的同志就认为，前段学习不见效，还不如抓具体问题顶用。

针对这个问题，队委会组织社员开展了讨论。大家作了这样的分析：第一，队里前段抓紧了学习，并不是没有效果，生产变被动为主动，就是因为通过看书学习，提高了路线斗争觉悟，狠抓了两条道路斗争，特别是在开展对敌斗争的同时，正确处理了人民内部的问题。第二，当时从生产上看效果不显著，但在思想上都有不同程度的提高，这种提高发展到一定时候就产生了飞跃，由精神变物质。第三，学习上不能搞什么“立竿见影”。因为我们学习马列主义、毛泽东思想，是学立场、观点、方法，用来指导认识世界和改造世界的革命实践。认为学了一点就要马上在眼前的具体问题上见效，否则就是“学习无用”，这是受了刘少奇一类骗子鼓吹的所谓“立竿见影”的实用主义的影响。通过这么一分析，大家的学习劲头又足了，学习更经常了。

（江永县通讯组）

为革命学技术　提高医疗质量

长沙市第一医院党支部组织医务人员，联系医疗工作实际，开展革命大批判，划清为革命学技术和“技术第一”的界限，调动了医务人员的积极性

本报讯　在批修整风运动中，长沙市第一医院党支部组织医务人员，联系医疗工作实际，深入批判刘少奇一类骗子把政治同技术对立起来的谬论，划清为革命学技术和“技术第一”的界限，充分调动了医务人员的积极性，医疗质量显著提高。

长沙市第一医院在文化大革命前，由于刘少奇反革命修正主义卫生路线的干扰，部分医务人员重技术，轻政治，重外国文献，轻祖国医药遗产，为工农兵服务的方向不明确。通过批判刘少奇一类骗子“技术第一”的黑货，这个医院在为工农兵服务的道路上，向前跨进了一大步。但是，由于刘少奇一类骗子极“左”思潮的影响，有的干部和医务人员不能正确处理政治和技术的关系，又走向轻视技术的另一个极端。有的老医务人员怕犯“技术第一”的错误，培训新医务人员时，讲为人民服务的道理多，不讲提高为人民服务的本领，帮助学习业务少。有的青年医务人员鄙视技术，业务进步不快。因此，一度影响医疗质量的提高。

为了解决这个问题，医院党支部组织医务人员学习毛主席有关政治和业务的关系的教导，开展革命大批判，引导大家划清政治与业务等关系上的是非界限。使大家懂得为革命学技术和“技术第一”有着本质的区别，在毛主席的革命路线指引下，医务人员必须以无产阶级政治为统帅，为革命努力学习技术，提高医疗质量。妇产科成功抢救贫农女社员因胎盘早期剥离病危的事例，使大家进一步得到启示。一次，这个科收到一个处于休克状态的贫农孕妇，经诊断为胎盘早期剥离，引起纤维蛋白元减少，病情十分严重。根据病人的具体情况，只有实行剖腹取胎手术，才有转危为安的希望；可是，由于纤维蛋白元减少，手术可能导致病人出血死亡，过去这个医院对这种病例救活成功的很少。当时，医院又缺少纤维蛋白元，治疗确实存在困难。但是，这个科的医务人员认识到人民医生责任重如山，决定千方百计抢救阶级姐妹。在医院党支部领导下，他们周密而迅速地研究了抢救方案。首先抢救病人休克，进行输血，同时派人到本市各医药单位联系购买人血纤维蛋白元。在手术上，为了尽量减少出血的创口面积，决定不行剖腹取胎术，而采取一次切除子宫手术。由于思想重视，手术前准备充分，手术获得成功，阶级姐妹救活了。妇产科的事例告诉大家，只有坚决执行伟大领袖毛主席关于**“政治和技术的统一”**的教导，才能更好地为人民服务。

这个医院的医务人员分清了正确路线与错误路线的界限后，为革命学习医疗技术的积极性越来越高。在党支部领导下，他们根据实际情况，制定了医疗业务学习的制度和措施，由有经验的老医生传授业务知识，还开办了西医学中医轮训班，成立了由老、中、青“三结合”的五个专题科研小组，针对医疗技术上的疑难问题开展科学实验，同时恢复和健全了病历书写、三级护理等项制度，开展了“胎甲球测定”等技术项目。今年以来，医务人员的业务技术水平显著提高，解决了医疗上一些长期没有得到解决的问题，没有发生重大医疗事故。过去，对急性上消化道出血的病人主要靠开刀抢救，经过外科医生刻苦钻研，现在不开刀，用中西医结合治疗，治愈了二十三个患者。他们还采用排石汤排出胆结石的方法，使十八个胆结石患者免除了开刀。放射科有个老医生，过去划不清“洋为中用”与“洋奴哲学”的界限，一些有用的外国文献也不敢参考。通过学习，划清了界限，他在总结医疗实践经验的同时，本着“洋为中用”的原则，注意参考一些有益的外国文献，找到了一种膝关节空气造影新技术，使造影手术时间由原来的两个多小时减少到八至十分钟，大大减少了病人的痛苦，提高了疗效。　（本报通讯员、本报驻长沙市记者组）

* * *　　* * *　　* * *

《列宁选集》（四卷本）在长沙发行

本报讯　人民出版社出版的《列宁选集》（四卷本）十一月七日起在长沙市发行。长沙市新华书店的革命职工，为了认真做好《列宁选集》的发行工作，当这部光辉著作从北京发来长沙后，以最快的速度将书分发到各销售点。七日清晨，五一路门市部的营业员将四卷本《列宁选集》按精、平装分别包装好，准备迎接广大工农兵读者。工农兵服务组主动向机关、厂矿、部队、学校发行，做到送书上门。　（本报通讯员）

拉齐拉卡外长一行来我省访问　省革委会欢宴马尔加什贵宾

本报讯　马尔加什共和国外交部长迪迪埃·拉齐拉卡和夫人以及由拉齐拉卡外长率领的马尔加什代表团，和我国政府举行会谈并签署中华人民共和国和马尔加什共和国关于建立外交关系的联合公报后，在我国外交部礼宾司副司长高建中的陪同下，从北京乘专机于昨天上午到达长沙，来我省进行友好访问。

当晚，湖南省革命委员会举行宴会，热烈欢迎马尔加什共和国贵宾。湖南省革命委员会副主任尚子锦、湖南省革命委员会常委田阳光、长沙市革命委员会副主任苏明出席了宴会。出席宴会作陪的有关方面负责人有：雪晓、张诚朴、牛占文、唐学孔、史兆文等。

在洋溢着热烈友好气氛的宴会上，尚子锦副主任和拉齐拉卡外长先后讲话。

尚子锦副主任在讲话中指出：中、马两国人民在反帝、反殖的共同斗争中，始终相互同情，相互支持。不久前，拉马南佐阿将军为首的马尔加什政府，为发展中、马关系采取了积极的措施；现在拉齐拉卡部长阁下又亲自率领马尔加什代表团来我国进行友好访问，正式建立了中、马两国外交关系，为中、马两国友好关系开创了新的前景。我们湖南省人民和全国人民一样，对此表示衷心的喜悦、热烈的欢迎，并将为进一步增进中、马两国人民的友谊和两国友好合作关系作出自己的贡献。

接着，拉齐拉卡外长说：这次我们来到具有光荣历史的湖南省访问，有机会转达马尔加什人民和拉马南佐阿将军领导下的政府的敬意，感到非常高兴。尽管我们之间相隔遥远，但是从一九四九年中华人民共和国诞生以来，我们就在关注着你们在建设自己的国家和为世界和平所作出的努力以及采取的行动，并对此表示钦佩。我们来毛泽东主席家乡访问，毫无疑问，将进一步加强中、马两国人民兄弟般的、亲切的友好关系。祝愿中、马两国人民的友谊万古长青！

马尔加什贵宾到达长沙时，湖南省革命委员会副主任尚子锦、湖南省革命委员会常委田阳光和长沙市革命委员会副主任苏明以及有关方面负责人雪晓、张诚朴、牛占文、唐学孔、史兆文等到机场热烈欢迎。

昨天下午，马尔加什贵宾参观了建湘瓷厂和湖南湘绣厂，还游览了爱晚亭。

据新华社北京一九七二年十一月七日电　马尔加什共和国外交部长迪迪埃·拉齐拉卡和夫人以及由拉齐拉卡外长率领的马尔加什代表团，今天上午乘专机离开北京，前往长沙等地访问。

外交部长姬鹏飞和许寒冰同志，外交部副部长符浩和焦玲同志，外经部副部长陈慕华，外贸部副部长陈洁和有关方面负责人到机场欢送。

会见阿尔巴尼亚政府贸易代表团　周恩来叶剑英李先念李德生白相国　以巴卢库同志为团长的阿军事友好代表团　周恩来叶剑英李先念李德生张才千耿飚会见

阿尔巴尼亚驻中国大使罗博，政府贸易代表团团员：门·巴茨卡、苏·多修、朱传贤、范承祚、廉正保等。

参加会见的代表团团员有：门·巴茨卡、苏·多修、朱传贤、范承祚、廉正保等。

友好代表团，同他们进行了十分亲切友好的谈话。参加会见的我有关方面负责人和工作人员有：李强、韩宗正、柴成文、苑化冰、朱开印、路奎、王明修、王斌、朱传贤、范承祚、陶苗发、廉正明、王斌、朱传贤、范承祚、陶苗发、廉正保等同志，也参加了会见。

佩尔拉库同志为团长、希·恰科和拉·上会见了以贝·巴卢库同志为团长、希·恰科和拉·叶剑英、李先念、李德生、张才千、耿飚同志。今天晚叶剑英、李先念、李德生、张才千、耿飚同志，今天晚了会见。

新华社北京一九七二年十一月七日电　周恩来、阿尔巴尼亚驻中国大使罗博和大使馆外交官员参加了会见。

阿尔巴尼亚驻中国大使罗博，政府贸易代表团团员：门·巴茨卡、苏·多修、朱传贤、范承祚、廉正保等。

参加会见的代表团团员有：门·巴茨卡、苏·多修、朱传贤、范承祚、廉正保等。

友好代表团，同他们进行了十分亲切友好的谈话。参加会见的我有关方面负责人和工作人员有：李强、韩宗正、柴成文、苑化冰、朱开印、路奎、王明

佩尔拉库同志为团长、希·恰科和拉·上会见了以贝·巴卢库同志为团长、希·恰科和拉·叶剑英、李先念、李德生、张才千、耿飚同志。今天晚叶剑英、李先念、李德生、张才千、耿飚同志，今天晚了会见。

新华社北京一九七二年十一月七日电　周恩来、阿尔巴尼亚驻中国大使罗博和大使馆外交官员参

祁东县晚稻抢收进度快质量好

深入进行路线教育 认真落实党的政策

本报讯 祁东县各级党组织和革委会，在深入进行批修整风中，不失时机地掌握生产环节，组织群众抢收晚稻。到目前止，全县晚稻抢收已基本结束。

为了打好晚稻抢收战斗，把劳动的果实及时地、干净地收回来，县委和各区、社党委认真加强领导，除县、区、社一千多名干部在农村蹲点，仍坚持战斗在晚稻抢收第一线外，还从机关、教育、医务等部门抽调二千多人，参加抢收，领导抢收。

在晚稻抢收中，各级党组织都以批修整风为纲，联系实际，深入进行路线教育，认真落实党在农村的经济政策，充分调动了群众的积极性。有的社、队由于没有认真执行“按劳计酬”等项政策，劳动力组合不合理，出现了“出工一条龙，干活一窝蜂”的现象，工效不高。为了解决这个问题，县委主要负责同志深入到灵官公社，同干部群众学习党的有关政策，批判刘少奇一类骗子妄图篡改党的基本路线和政策的罪行，划清了政策界线，实行定额记工和男女同工同酬，群众的积极性进一步充分调动起来，抢收晚稻工效比原来提高了一倍。县委及时推广了灵官公社的经验，加快了抢收进度。河洲公社前段由于没有合理解决妇女和老人、小孩的劳动报酬，出工人数只占总人数的百分之四十二，每天只能收割三百多亩。后来，他们改为按定额记工以后，既调动了主要劳力的积极性，又充分发挥了妇女、半劳力和辅助劳力的积极性，出工人数达到了总人数的百分之六十二，每天抢收面积达到了一千多亩。各级领导成员在抢收前线，认真改进领导作风，坚持和群众一起，战斗在田间，加快了抢收的进度。金桥区六十多个区、社干部，都各蹲一个点，包好一个片，既当指挥员，又当战斗员，全区三万九千多亩晚稻，到本月四日止已抢收完毕。

（本报通讯员、本报驻衡阳地区记者组）

益阳县衡龙桥公社在抢收晚稻中

落实同工同酬政策 调动妇女社员积极性

本报讯 益阳县衡龙桥公社党委在晚稻抢收战斗中，认真落实男女同工同酬政策，调动广大社员群众的积极性，晚稻抢收快又好。

晚稻抢收战斗打响后，公社党委成员深入到八一大队第三生产队调查。这个队有一百五十五亩晚稻，男女社员用三部打稻机收割。妇女翻禾、踩打稻机、送谷样样干。妇女劳动小组用打稻机收打三亩多，和男社员一样，但评工分时，男劳力比妇女劳力高五分工。这位公社党委成员发现这一情况以后，作了具体分析，看到：当前晚稻抢收任务大，时间紧，必须贯彻男女同工同酬政策，发挥政策的威力，调动社员群众的社会主义劳动积极性，把晚稻抢收一仗打好。于是，他帮助生产队组织干部社员学习毛主席有关政策的论述，学习党的男女同工同酬政策，批判刘少奇一类骗子散布的“妇女落后”、“妇女无用”等谬论。通过这些活动，提高了干部和社员群众路线斗争觉悟，增强了政策观念，合理调整了劳动定额，全队十八个妇女社员积极投入晚稻抢收，每天每部打稻机工效由三亩增加到五亩。公社党委从第三生产队落实党的男女同工同酬政策、推动晚稻抢收的事实中，清楚地看到了落实政策的重要性。从此，公社党委书记亲自抓，各种会议反复讲，具体检查、落实政策的情况，有效地推动了晚稻抢收战斗。桐子岭大队党支部落实男女同工同酬政策，切实注意关心和安排好妇女社员的家务和休息等问题，充分调动了妇女社员的积极性，全大队十五个生产队，出动二百多个妇女抢收晚稻，大大加快了晚稻抢收进度。

（益阳县通讯组）

要做到颗粒归仓

新化县洋溪公社双泉大队六生产队，在抢收晚稻中，少数社员只图进度快，不顾收割质量。一天，队长邹七初复收一把稻草，打了二两七钱谷，觉得事情不能马虎，就以复收的谷为题，召开了社员群众会。会上，他和大家算了一笔损失账：如果每把稻草按二两七钱谷计算，每亩损失稻谷六十多斤，全队就要损失四千多斤，每人近三十斤。一算账，大家心里开朗，接着狠批了“浪费有理”、“掉谷难免”等错误思想。认识到，今年的晚稻收成来之不易，与天斗、与地斗、与阶级敌人斗，从插秧后抗旱抗到穗低头，才获得好年成，真正是一粒粮食一滴汗。到了仓门口的粮食，白白丢掉，这是极大的错误。于是，大家制订了细打细收、颗粒归仓的制度。同时，组织了老年社员、儿童学生，对已收割的稻草进行了复收，还发动他们捡禾线。使晚稻抢收又快又好、保质保量地进行。

（农民通讯员 邹益珊）

长沙县高塘岭公社胜利大队长沅五生产队的社员正在收割晚稻。 本报记者摄

凤凰大队发动社员，群策群力

做好晴雨天两套安排 及时收好晚稻

本报讯 今年，沅江县合公塘公社凤凰大队，九百多亩晚稻经过精心培育，丰收在望。在抢收晚稻前，党支部组织干部、社员，回顾了过去由于没有注意到连绵阴雨给抢收带来损失的教训，联系当前阴雨的情况，使大家看到：要夺取晚稻丰产丰收，必须做好晴雨两套安排，才能立于不败之地。思想认识提高以后，大队党支部又发动群众，认真做好各种物资准备。黄土咀生产队采取修破补漏，准备了七间宽屋，打算在雨天摊谷。邓家湾生产队为了抢晴天、抓阴天，建立了抢收责任制，开展组与组、人与人之间的社会主义劳动竞赛。在收割次序上，先收早熟的，后收迟熟的；先收籼稻，后收粳稻，做到及时抢收。现在，大队党支部正发动社员群众，群策群力，抢住晴天收割晚稻。

（沅江县合公塘公社通讯组）

总结经验教训 采取积极措施

桃花大队认真搞好红薯收管

本报讯 醴陵县桃花公社桃花大队党支部，认真总结经验教训，充分发动群众，采取积极措施，认真做好红薯的收管工作。

“寒露”以来，阴雨连绵。如何做好红薯收管工作？少数人认为：“时间还长，总会有晴天，收管红薯不必这么急。”为了统一认识，大队党支部举办了学习班，组织干部、群众学习毛主席关于“必须把粮食抓紧”的指示，回顾总结了一九五四年的经验教训：这一年，红薯长得很好，但由于缺乏思想和物质准备，后遇上阴雨低温，结果烂薯十五万多斤。这使大家认识到，如果坐等晴天，不想办法抢收回来，势必造成增产不能增收。认识提高以后，各生产队采取了如下几项措施：

一、根据不同情况，作好红薯抢挖安排。他们对全大队二百多亩红薯，逐块进行了摸底排队，按照阳光、土质、品种等不同情况，采取先挖阴山土，后挖阳山土；先挖粘泥土，后挖沙石土等办法，搞好劳动组合，突击在立冬前挖完。

二、千方百计，做好贮薯准备。这个大队现有薯窖九十三个，最近又新挖了六个，还选择了避风、干燥和暖和的仓楼屋三十间，贮藏量可达四十五万多斤，并对这些薯窖、仓楼屋全面进行了整理消毒。

三、采用多种方法，加工薯丝薯片。决心抢住晴天，利用晒坪、晒簟、门板等工具赶晒薯丝，使红薯的收管工作做得主动扎实。

（醴陵县通讯组）

湘桂边上团结歌

——记广西龙胜各族自治县马堤公社和我省城步苗族自治县团结学大寨的事迹

坳头山，高耸入云；横河水，碧波荡漾。这里是广西龙胜各族自治县马堤公社和我省城步苗族自治县五团公社交界的地方。两社聚居着勤劳勇敢的苗、瑶、彝、侗、黎和汉族人民。他们在毛主席革命路线指引下，互相学习，互相鼓舞，团结战斗，并肩前进，在“农业学大寨”运动中谱写了一曲曲团结、胜利的凯歌。

湘桂桥

在横河上，一座崭新的石拱桥，横跨湘桂两省。居住在横河两岸的各族人民，通过这座桥互相往来，交流学习毛主席著作的经验，传播农业学大寨的喜讯。

可是，在黑暗的旧社会里，横河水却流不尽马堤和五团各族人民的血和泪！一九〇四年，五团的恶苗王、大地主在横河南岸，筑起了一座碉堡，派兵驻守；马堤的寨主、恶霸在横河北岸，设置几道关卡，层层防守。横河两岸的苗王寨主，凭借着自己的势力，经常挑起械斗，制造民族纠纷，横河成了血泪河！

解放后，毛泽东思想照亮了马堤山寨和五团山乡。横河两岸的兄弟民族共同迈步在毛主席革命路线上。党的“九大”召开以后，马堤公社和五团公社的人民认真学习毛主席“**团结起来，争取更大的胜利**”的教导，愤怒控诉了国民党反动派和刘少奇一类骗子破坏民族团结的滔天罪行，进一步增强了革命团结。他们说：“过去隔河隔山如隔天，如今山连水连心相连。”在“九大”精神鼓舞下，五团的苗族同胞、汉族社员主动把旧社会遗留下来的边界碉堡拆掉了，在马堤各族人民的支持下，利用拆下的石头，建造了横跨两省的“湘桂桥”。

这座桥，是湘桂人民心心相连，唇齿相依的友谊象征，是横河两岸各族人民团结学大寨的纽带。

团结渠

马堤公社布弄大队和五团公社巡头大队交界的坳音坡上，有一块一千二百多亩的茅草荒坡。两个大队干部经过研究，决定团结协作开发出来，种植水稻，但最大的困难是缺水。怎么办？两个大队的党支部成员分头带领社员，爬高山，探水源，终于发现南山腰的猫鼻孔有一股泉水。大家研究决定，在南山腰上开条水渠，引出猫鼻泉水灌田。

开工了。布弄大队土地冲生产队的贫下中农在队长刘中华的带领下，提前来到了工地。随后，布弄大队其他生产队的社员也陆续赶来了。他们披荆斩棘，挖山凿石，干得挺欢。巡头大队党支部书记杨赞得知这个消息后，立即带领二百五十多个男女社员，拿着钢钎，背着抬杠，奔赴战场。瞬眼间，工地沸腾起来了，歌声笑声汇成一片，凿石放炮声响彻云霄。两个大队的社员互相鼓励，互相竞赛，工程进度大大加快。当战斗进入到紧张阶段时，工程碰上了“拦路虎”，渠道要从高六十多米、长二十多米的悬崖陡壁上穿过。面对困难，巡头大队的贫下中农豪迈地说：“悬崖陡壁怕什么？就是铁山也要把它砸开。”主动提出承担这段工程任务。布弄大队的社员表示：“不怕石山高，不怕石头硬。我们有毛泽东思想武装，就能搬掉‘拦路虎’，引出幸福泉！”再三要求承担这项任务。双方争执不下，最后决定一起干。他们兵分两路，一路由两队的青年民兵组成突击队，爬悬崖，攀陡壁，凿石放炮；一路男女社员抬石头，挑碎石，挖山担土。经过两个冬春的顽强战斗，一条长达四千多米的环山渠于一九七〇年春胜利竣工了。团结就是胜利。他们把这条环山渠取名为“团结渠”。

两队的青年民兵组成突击队，凿石放炮。

团结渠竣工后，布弄和巡头的社员，又打响了开田的战斗，去冬今春以来，两队社员在茅草荒坡上开出了水田、旱土达二百多亩。猫鼻孔的泉水，顺着团结渠，欢畅奔流，灌溉着层层梯田。坳音坡上第一次种上了水稻、旱粮，获得了丰收。

友谊种

横河两岸的层层梯田里，金黄的晚稻长得喜人。看到这一片丰收景象，五团、马堤的贫下中农无不高兴地说：“这是友谊种结成的胜利果呀！”

那是一九七〇年秋收后的一天，马堤公社芙蓉大队党支部书记陈正安，兴致勃勃地来到五团公社金龙大队，把自己队里推广良种获得丰收的喜讯，告诉了金龙大队党支部委员阳仲庆。老阳一方面表示祝贺，一方面提出与芙蓉大队免换良种的要求。老陈回到家里，就和社员群众商量这件事。大家一致表示，“毛主席家乡的阶级兄弟要免换良种，我们一定优先保证。”为了选好种子，还专门组织了选种小组。七十多岁的苗族贫农社员吴祥兴，生怕选种人员不过细，连续几天，认真检查质量。

一九七一年金龙大队的双季稻种植面积比上一年扩大了三倍多，其中由芙蓉大队引进的良种，就占了种植面积的百分之九十一，获得了空前大丰收，粮食单产第一次跨过了《纲要》。

真挚的阶级感情，共同的革命目标，把湘桂各族人民的心紧紧连在一起。去年冬天，五团公社的贫下中农，也把自己从外地引进的、经过实践证明确实高产的良种，免换给马堤公社。今年，马堤公社不仅丘陵地区的双季稻面积大发展，就连海拔一千米以上的伟江一带，也种植了一千多亩双季稻，早稻普遍获得了丰收，晚稻也丰收在望。互相交换的良种，不仅使农业生产获得了丰收，而且也使两个公社人民的友谊与日俱增。他们便把这些良种叫做“友谊种”。

城步苗族自治县通讯组
本报驻邵阳地区记者组

万亩荒山换新貌

在我省西北的万山丛中，有一个坚持多快好省发展林业生产的林场，这就是国营石门县白云山林场。

这里，海拔千米，方圆四十多里。一九五八年办起了国营林场。十四年来，全场广大干部、职工艰苦奋斗，自力更生，造杉木林一万一千多亩，造松、椿、楸、竹等林木一千五百多亩，宜林荒山基本绿化。现在，白云山上，茫茫杉林滚绿波，条条林道似蛛网，层层梯土满山间，坡坡玉米飘清香。呈现一派生机勃勃的景象。

白云山，土层瘠薄，岩石满坡。开始，穴垦造下的二千多亩杉林，成活率不到百分之十，有的整个山头只活一、二棵，当时，有人说：“土少岩石多，造林难成活。”党支部的同志鼓励大家说：“只要能成活一棵，就不愁成活一坡。”他们不灰心丧气，坚持连续奋战。

石山土浅地瘦，他们从三里以外的山下搬来一万多担肥土。还挑来大量人畜粪和火土肥，兜兜施足半担底肥。

初春造林时，土地干燥，他们又从山下挑水一千五百多担，浇灌树苗，使这批树苗成活率达百分之九十。

为了一株不缺，他们砍来山竹，编织篾篓一千七百多个，用优质家肥拌土做成“营养篓”，精心育苗。入冬后再移篓上山，使这个山头造林成活率达到百分之百，使石山披上了绿装。

鱼龙观是林场地势最高的一个山头，好几次造林，北风伤苗，树苗保存无几。一九六八年，场党支部书记涂福春到大寨参观学习后，精神振奋，决心改造鱼龙观。回到场里，就向大家介绍大寨人艰苦创业的英雄事迹。大家越听身上越来劲，会上就制定了规划，落实了措施。这年隆冬，老涂带领全场职工重战鱼龙观。当时，大雪封山，地冻如石，他们找来茅草和竹木，搭起三个工棚，安营扎寨，餐宿工地，不到一个月时间，鱼龙观五百多亩荒山全部垦完。老涂和职工们十分注意质量，株株做到“穴大根舒，深栽压实，苗尖不反山”。这样，抗风能力大大增强，成活率达到百分之九十五。

“儿不哺育不成人，树不培育不成林”。林场广大干部、职工，为了使林木速生丰产，为人类早作贡献，除了搞好幼林抚育外，每年还在幼林里实行粮林间作，促进杉苗生长，使杉苗三年郁闭成林，十年成材，现在全场已郁闭杉林七千多亩，木材蓄积量由办场初期的三百立方米增加到一万多立方米。

白云山林场党支部在带领职工治山造林的过程中，坚持自力更生、勤俭办场的方针。他们在集中主要精力抓好林业生产的同时，还大搞综合利用，以副养林。他们办起了养猪场、药材场、苗圃和园艺场，利用零星荒山种植茶叶、油桐、油茶、木梓、果树，把间伐的木材收集起来办起了林副产品加工厂，利用自然资源建起了发电站、石灰厂。全场每年收入粮食十五万斤左右，多种经营收入最多一年达二万八千多元，实现了粮食基本自给，行政经费半自给，肉、油、菜全部自给。为国家节省了大量林业投资。

看到今日的白云山，人们无不由自内心地说：“万亩荒山换新貌，全靠毛主席的好领导。”

·石门县革委会、石门县农林水服务管理站通讯组·

根据山区特点　加强民兵建设

平江县天岳公社党委

我们公社是湘、鄂、赣三省交界的边缘山区，位于海拔一千七百米的幕阜山中。我们遵照毛主席关于**“按照实际情况决定工作方针”**的教导，根据山区特点，努力搞好民兵工作“三落实”，不断提高了民兵的路线斗争觉悟和战备观念，推动了革命和生产的深入发展。我们的主要作法是：

一、联系山区斗争实际进行基本路线教育，提高大家搞好山区民兵建设的自觉性。过去，有少数人认为大山沟里“大仗打不进来，敌人翻不起浪”，搞不搞民兵都可以。在路线教育中，我们组织广大民兵反复学习党的基本路线和毛主席有关人民战争的论述，联系现代战争不分前方后方、平原山区的特点，联系一九六二年蒋匪疯狂叫嚣反攻大陆时，本地一小撮阶级敌人遥相呼应，和文化大革命以来惊心动魄的阶级斗争现实，批判刘少奇一类骗子散布的“阶级斗争熄灭论”、“民兵无用论”。大家纷纷表示一定要把民兵工作搞好，把山区的村村寨寨建设成为巩固无产阶级专政的战斗堡垒，成为保卫社会主义祖国的人民战争的战场。从此，广大民兵参加各项活动更加积极了。

二、根据山区居住分散的特点，因地制宜地进行民兵编组。开始，我们强调民兵要组织一碧齐，活动一大片。结果有的民兵班跨生产队，排跨山冲，活动开展不起来。后来，我们总结了经验教训，坚持以生产队为基础，够班的编班，够排的编排，不够一个班的就编小组。民兵活动以班、排为主，公社、大队的领导成员分工抓点抓片，深入班、排进行具体指导，使村村寨寨都能独立活动，人自为战。天岳大队周围有几十华里，分散在五十四个山头上，二百来户人家就有六十八个屋场。他们采取这种办法编组后，加强了班排的活动，民兵工作搞得扎扎实实。

三、适应山区生产规律，开展民兵训练。我们山里，春天雾气大，夏天暴雨多，秋天野兽为害，冬天大雪封山，给生产带来了很多困难。但是，越是困难条件越好练兵。大雾天我们结合出工生产，组织民兵练山地行军和侦察；暴风雨，结合防洪抢险，锻炼民兵勇敢顽强的战斗作风；秋天组织民兵打猎队，消灭害兽，结合练习射击、投弹、刺杀、利用地形地物和围歼、阻击等项技术战术；冬天组织民兵破冰斗雪，修水利，造山田，结合练习爆破、土工作业。

四、加强民兵干部培养，建设一支坚强的骨干队伍。在山区民兵居住分散，以班排活动为主的情况下，要使民兵工作真正落实，发挥民兵骨干作用非常重要。我们除了做好选配、培养各级民兵干部的工作外，还特别强调每个党员和社、队干部都做民兵工作，同时注意培养民兵学习辅导员。这样，就能使分散的民兵做到组织上有人管，学习上有人抓，军事上有人带，能够召之即来，来之能战。

省冶金二一七勘探队党委结合生产实际，因时因地制宜

认真做好分散、流动情况下的民兵工作

本报讯　湖南省冶金二一七勘探队党委，根据勘探队长年战斗在丛山峻岭，点多面广线长，流动性大，情况多变的特点，因时因地制宜，扎扎实实搞好民兵工作“三落实”。他们的做法是：

按生产组织进行民兵编组。党委根据勘探队人员流动、分散，机台相对稳定的情况，决定按机台组编民兵排，按生产作业小组编成班。这样，民兵组织与生产组织一致起来，既有利于促进生产，又便于开展民兵活动。在配备民兵干部时，采取一正多副的办法，并随缺随补。他们还建立了调动转接关系的制度，使调出人员能及时参加新单位的民兵活动，培养民兵的组织观念。

驻省解放军某部指战员和浏阳县文家市公社民兵，在欢收起义部队会师地点——里仁学校操坪同练杀敌本领。　本报通讯员、本报记者摄

紧密结合生产斗争实际，采取小型、分散、就地挂钩的方式，以班排活动为主，抓好民兵的思想和政治路线方面的教育。对于一些不便于参加班排活动的民兵，则采取与所在社队、厂矿联系，参加当地民兵的学习。直属地质普查组的六个民兵，在衡南县车江一带工作，就地参加附近一个矿的民兵活动，同他们一起看书学习，一起搞革命大批判，在兄弟单位的帮助下，学习坚持得很好。

这个队党委还注意运用社会大课堂，向民兵进行生动具体的路线教育。水口山是一个具有光荣革命传统的地方，各班、组来到这里，都开展了忆传统，学路线的活动。过去少数民兵在野外钻探、测量时，不大爱惜社队的庄稼和林木。大家在水口山学习了大革命时期工人农民团结战斗的革命传统，学习“三大纪律八项注意”，大大增强了纪律性。现在，勘探队的民兵每到一地，都给房东挑水、扫地、帮助公社和生产队修理农具农械，支援农业生产，进一步密切了工农关系，受到了贫下中农的好评。

队里复员退伍军人占职工总数的百分之二十。队党委很注意调动他们的积极性，让他们担任各级民兵干部和军事小教员。他们带领民兵，根据野外勘探工作的特点，开展了许多训练活动：在普查测量中，练习爬山、瞄准和利用地形地物；在洞探、槽探施工中练习土工作业；在安装运输中练习后勤供应；利用班前班后空隙时间练习队列、投弹、刺杀。这样使“劳”和“武”紧密结合，既推动了勘探工作，又促进了民兵工作“三落实”。

（本报通讯员）

狠抓路线教育　加强民兵建设

攸县石羊塘公社民兵连结合实际

本报讯　参加某铁路工程建设的攸县石羊塘公社民兵连党支部，紧密结合实际，狠抓民兵路线教育，不断提高了民兵们的路线斗争觉悟，推动了工程建设，有力地促进了民兵工作“三落实”。

这个民兵连党支部，把铁路施工看作教育锻炼民兵的极好机会，经常联系工程建设实际和民兵思想实际，组织民兵认真看书学习，深入进行思想和政治路线教育。他们针对少数青年民兵在施工中有些怕苦怕累的情况，请烈、军属和老贫农给民兵讲“三史”，组织大家学习党的基本路线，使大家树立为革命修路虽苦犹乐，为人类作贡献再累也甜的思想。在修路战斗中，民兵们重活抢着干，难活迎着上，危险带头冲。民兵连长周书高在赶修巴集大填方时，负了伤，他默不作声，忍痛坚持继续战斗十八天，直到完成任务才到医院治疗。前不久，连队接受了支线填方的新任务，民兵们发扬一不怕苦、二不怕死的革命精神，团结战斗，苦干巧干，节省劳动日一千多个，提前半个月完成了任务，受到上级的表扬。

这个民兵连党支部还把纪律教育和路线教育结合起来，经常组织民兵学唱《国际歌》、《三大纪律八项注意》两首革命歌曲，学习解放军遵纪爱民的光荣传统，提高了民兵们的组织纪律性和群众观念。民兵们经常向驻地周围的贫下中农宣传马列主义、毛泽东思想，帮助贫下中农抢收抢种，给烈、军属、五保户砍柴，担水，处处关心爱护群众利益。有一次连队转移时，基干民兵罗四平丢失了驻地一位老大娘的一根农针，赶紧跑到商店买针赔偿。可是碰巧这天商店盘存，不营业，小罗就把钱放在大娘家里。大娘发现后坚决不收，连忙托人把钱带回给小罗。罗四平想到：**“纪律是执行路线的保证”**，还是设法买了一根针赔给了老大娘。大娘接过针，激动地说：“修路民兵真是和解放军一样。”

在路线教育中，民兵连党支部还认真组织民兵学习毛主席的军事思想，批判刘少奇一类骗子推行资产阶级军事路线，破坏民兵军事训练的罪行，紧密结合施工开展军事训练。他们坚持出工、收工、集合练队列，工休时间练刺杀、投弹，挖方、填方练土工作业，护桥护路练执勤放哨，结合工地抢救训练战场救护，还集中一定时间进行了野营拉练和实弹射击，使民兵的军事素质不断提高。

（本报通讯员）

新晃侗族自治县各级党组织认真培养少数民族民兵干部

加强民兵骨干力量促进民兵工作“三落实”

本报讯　新晃侗族自治县各级党组织，在搞好民兵建设中，认真培养少数民族民兵干部，进一步加强了民兵骨干力量，促进了民兵工作**“三落实”**。现在，这个县民兵排以上干部中，少数民族干部占百分之九十。

县委针对许多少数民族民兵干部文化水平比较低，自学革命理论困难较大的情况，今年，县里分别举办少数民族的民兵营长和公社武装部长读书班十三次，引导他们把读马列和毛主席的书，同学文化结合起来，提高理论水平。扶罗公社侗族武装部长姚志端，过去不敢大胆抓军事训练。参加县里读书班以后，他划清了为革命练技术与单纯军事观点的界限，回来后，他一面抓民兵的两条路线斗争教育，一面利用生产间隙开展小型练兵活动，使全公社的民兵建设有了新的起色。

县里十九个公社担任人民武装工作的少数民族干部，大多是文化大革命后任职的。他们搞民兵整组经验不足，县委就在整组开始前，把这些同志集中起来，跟老民兵干部一起，到两个大队搞整组试点。一些同志军事基础较差，就组织他们参加驻军的野营训练，让他们**“从战争学习战争”**。在实施大的工程，或是执行比较艰巨任务时，叫他们担负主要领导，独当一面，在实际斗争中增长领导才干，提高单独工作能力。

这个县的各级党组织，还经常调查研究少数民族民兵干部的思想状况，帮助他们发扬积极因素，克服消极因素。一次，县委常委、县人武部长傅万荣到新寨公社检查工作，发现公社的侗族武装部长龙声容对新形势下做好民兵工作认识不足，就和龙声容一起学习毛主席的有关教导，批判刘少奇一类骗子散布的“民兵制度过时论”，帮助他提高了认识。后来龙声容带领民兵兴修水利，在工地上搞民兵整组，进行战备形势教育，利用空隙时间组织民兵学习军事技术，水利工程和民兵建设都抓得很好。

（本报通讯员）

我们为祖国的进步而自豪

——访归国观光的海外侨胞

在一九七二年秋季中国出口商品交易会上，许多回国观光的海外侨胞看到社会主义祖国欣欣向荣的景象，兴奋地说，“我们为祖国的繁荣昌盛而欢欣鼓舞，我们为祖国的进步而自豪！”

在中国出口商品交易会开幕后不久的一天，农业学大寨馆里展出的新疆维吾尔自治区吐鲁番县五星公社引天山雪水灌戈壁，变“火洲”为绿洲的典型事迹，引起了一位来自美洲的华侨学者的注意。这位老华侨是一个生物学家，三十多年前他还在国内的时候，曾经随一个生物学考察团到五星公社所在的吐鲁番盆地作过科学考察。他说，那时候，这里只是一片黄沙，看不到绿树，看不到庄稼，连饮水都困难。如今，人民公社社员在毛主席、共产党的英明领导下，化天山冰雪为甘露，使戈壁滩变成了绿洲，这真是改天换地的奇迹。

有一位从东南亚回来的老华侨，家在山东济南附近的黄河岸边。三十多年前，因为黄河泛滥成灾，国民党反动派不顾人民死活，逼得他走投无路，漂泊异邦。这次他回国观光，特意回家乡探望一次。他来到济南市郊区的黄河大堤上，听到亲人们介绍黄河沿岸人民，响应毛主席**“要把黄河的事情办好”**的号召，同心协力根治黄河的伟大业绩，又亲眼看到巨大的治黄水利工程，看到经过澄清的黄河水沿着纵横交错的灌溉渠道，流进一望无际的田园。他说：“能在这黄河岸边安居乐业，建设社会主义新农村，全靠毛主席的好领导。”

许多爱国侨胞在交易会上看到我国自己设计制造的大批工业新产品，又在祖国各地参观了许多大小工矿企业，对祖国工业建设的速度留下了深刻的印象。他们为祖国的进步而高兴，热情赞扬祖国工人阶级自力更生、发奋图强的革命精神。一位从拉丁美洲回国观光的华侨，在河南省洛阳市参观时，对同行的华侨说，一九四三年，他曾经到过洛阳，那时洛阳给人们留下的印象是：狭窄的街巷，破烂的民房，窄条的市面，和那些落后的手工业小作坊。他说：想不到如今洛阳完全变了样，到处烟囱林立，高楼毗邻，旧洛阳变成了一个新型的工业城市。洛阳的变化说明，有了毛主席的领导，才有祖国的今天。

随着工农业生产的发展，我国人民的生活也有了很大的改善。一位离开家乡二十多年的东南亚华侨，最近回到自己的家乡——广东省台山县端芬公社，看到家乡亲人收入逐年增加，不仅衣食无忧，而且家家户户有余粮，大部分家庭都有存款，他高兴地说，旧社会，这个小小乡村每天有多少人眼泪汪汪地进典当，如今大家欢天喜地跑银行，新旧社会真是天壤之别。

一位解放前曾经在上海市居住的老华侨，趁回国参加交易会之便，顺途到上海探亲。一天，他在黄浦公园看到一队队的少年儿童在唱歌跳舞，林荫下，退休老工人在悠闲地漫步，有的老人还在打太极拳。这位华侨感触很深。他说，解放前的上海，是殖民主义者的乐园，由于国民党反动派腐败无能，帝国主义在这里为所欲为，随意侮辱我国人民，当年这个公园门口挂的是“华人与狗不得入内”的牌子，至今记忆犹新。那时生活无着的失业工人和无家可归的乞丐，流落街头。现在，祖国在全世界人民面前站了起来，再不受人欺侮了，祖国亲人在无比优越的社会主义制度下，过着安定而有保障的生活，人人为建设社会主义祖国出力。想想过去，比比现在，我们应该感谢毛主席，感谢中国共产党。

（新华社广州消息）

通☆讯

中国科学家在英国

秋季的英国，不象冬天那样多云多雾，而常常是天高气爽，冷暖宜人。就在这样的季节里，以贝时璋为团长、白介夫为副团长的中国科学家代表团，十月七日带着中国科学工作者和中国人民的友谊来到了英国。

中国科学家们到达英国以后，一直生活在英国科学家和英国人民的友情之中。白天，两国科学家们一起参观英国的科学研究机构，交流他们在科学工作方面的心得和体会。晚上，他们也经常热情攀谈，直至深夜。尽管一些科学家年过六十，但紧张的访问活动并不使他们感到疲倦。

在访问英国的中国科学家中，有的人三十多年前曾经在英国学习或访问过，这次见到了一些久别的老朋友，格外亲热。张文裕教授年青时曾在英国学习，他过去的两位英国老师已经退休了，这次都赶到代表团活动的场所，同张文裕教授见了面，畅谈三十年来世界形势的变化和两国人民的友谊。一位认识钱伟长教授的英国老教授，从报纸上看到了钱伟长教授的名字，便设法在牛津找到了代表团，同钱伟长教授热情叙谈他们三十年前一起工作时的情景和世界科学技术的发展。有的曾经访问过中国、同中国科学家建立了亲密友谊的英国科学家，对中国科学家代表团更是热情和友好。皇家学会会长霍奇金爵士带病陪同代表团进行访问。英中了解协会会长、剑桥大学冈维尔—卡耶斯学院院长李约瑟博士盛情邀请代表团到他的学院作客。

牛津大学物理学教授门德尔森曾经多次访问中国，是中国科学界的一位老朋友。当代表团十月十五日到牛津大学进行访问时，他特意请他们到他家里作客。门德尔森教授怀着对中国科学界朋友和中国人民的真挚感情告诉客人说，他能有机会在英国招待中国科学界朋友，这是莫大的荣幸。他还兴致勃勃地让中国客人观看了他珍藏的中国诗画以及其它中国古典艺术作品。门德尔森教授的夫人还特意为中国客人做了可口的中国饭菜。她说，她做中国饭菜的技术是从周培源教授的夫人那里学来的，她一直盼望有一天能亲自动手来招待中国客人。这使中国科学家们十分感动。

当代表团在牛津大学访问时，生物化学女教授霍奇金把她的实验室的全体工作人员召集到一起，要求同中国生物化学家一起讨论胰岛素问题。她赞扬了中国科学工作者在研究合成胰岛素方面取得的进展。中国代表团也介绍了中国关于胰岛素的研究情况。在座谈会上，双方就胰岛素和其他科学实验工作广泛交换了意见，大家都认为这样的学术交流十分有益。

中国科学家也赞扬了英国科学工作者在研究工作方面的刻苦精神和取得的成就。代表团在牛津参观卡尔哈姆实验室时，那里的负责人皮斯祝愿中国科学家在科学领域中不断取得新的成果。他说：“毛主席关于中国应当对于人类有较大的贡献这句话一定会实现！”

新华社记者

（据新华社伦敦一九七二年十月二十三日电）

金日成首相和夫人举行宴会

招待宾努首相率领的柬友好代表团

正在朝鲜进行休假访问的西哈努克亲王和夫人等应邀出席宴会

新华社平壤一九七二年十一月七日电 据朝鲜中央通讯社报道，朝鲜民主主义人民共和国国家元首、内阁首相金日成和夫人金圣爱十一月六日举行宴会，招待正在朝鲜进行非正式访问的以柬埔寨民族统一阵线中央政治局主席、王国民族团结政府首相宾努亲王为团长、柬埔寨民族统一阵线和王国民族团结政府国内特使英·萨利为副团长的柬埔寨民族统一阵线和王国民族团结政府友好代表团。

正在朝鲜进行休假访问的柬埔寨国家元首、柬埔寨民族统一阵线主席诺罗敦·西哈努克亲王和夫人莫尼克·西哈努克公主应邀出席了宴会。

出席宴会的有：金一同志和夫人，外务相许锬和夫人，朝鲜驻柬埔寨大使金恩焕和夫人。宴会是在洋溢着朝柬两国人民战斗团结和兄弟情谊的亲切气氛中进行的。

当天晚上，柬埔寨民族统一阵线和王国民族团结政府友好代表团观看了朝鲜革命歌剧《党的好女儿》。

西哈努克亲王向越南红十字会赠款

新华社河内一九七二年十一月五日电 据越南通讯社报道：柬埔寨国家元首、柬埔寨民族统一阵线主席诺罗敦·西哈努克亲王，最近向越南民主共和国红十字会赠送一笔现款，表达了他对兄弟的越南人民的深厚情谊。

越南民主共和国红十字会会长武廷颂博士对柬埔寨国家元首诺罗敦·西哈努克亲王的这种崇高的兄弟情谊表示感谢。

叶剑英、李德生、张才千同巴卢库率领的阿军事友好代表团举行会谈

新华社北京一九七二年十一月七日电 中共中央政治局委员、中共中央军委副主席叶剑英，中共中央政治局候补委员、中国人民解放军总政治部主任李德生，中共中央委员、中国人民解放军副总参谋长张才千，今天同以阿尔巴尼亚劳动党中央政治局委员、部长会议副主席兼国防部长贝·巴卢库为团长，阿尔巴尼亚人民军政治部主任希·恰科和阿尔巴尼亚人民军副总参谋长拉·佩尔拉库为副团长的阿尔巴尼亚人民共和国军事友好代表团举行了会谈。会谈是在充满兄弟情谊的热烈气氛中进行的。

阿尔巴尼亚方面参加会谈的，有代表团团员：阿尔巴尼亚人民军副总参谋长门·巴茨卡、炮兵司令苏·多米、海军司令阿·马嵜、防空军司令基·扬科、装甲兵司令阿·费伊佐等，和阿尔巴尼亚驻中国大使罗博。

中国方面参加会谈的，有中国人民解放军副总参谋长彭绍辉、总后勤部政委张池明，外交部副部长余湛，外贸部副部长李强，外经部副部长韩宗正等，以及翻译范承祚。

人民日报社论

热烈祝贺我国同马尔加什建交

我国政府同马尔加什共和国政府经过友好商谈，决定建立两国的大使级外交关系。中、马建交，完全符合两国人民的共同利益和愿望。我们对此表示热烈祝贺！

我国同马尔加什相距遥远，但是，在历史上，马尔加什是我国同非洲进行友好交往最早的国家之一。中、马两国人民的友谊有着深厚的基础。我们过去都遭受过帝国主义和殖民主义的侵略和压迫；今天，我们又都面临着共同的斗争任务。在共同的斗争中，两国人民一向互相同情，互相支持。我们高兴地看到，在今年五月成立的以拉马南佐阿将军为首的马尔加什新政府，为发展两国的关系采取了积极措施。现在，由迪迪埃·拉齐拉卡外长率领的马尔加什代表团应邀不远万里前来我国访问，为两国友好关系的发展作出了贡献。中、马建交，体现了中国人民同亿万非洲人民友谊的新发展。

马尔加什人民有着反帝斗争的光荣传统。为了摆脱帝国主义的殖民统治，他们进行了长期的不屈不挠的斗争，并在一九六〇年获得了独立。独立后，勤劳、勇敢的马尔加什人民为了保卫胜利果实，继续坚持斗争。近来，获得马尔加什人民支持的新政府为发展民族经济、捍卫民族独立和国家主权，采取了一系列的措施。马尔加什人民必将在前进的道路上，取得新的胜利。

当前，非洲形势一片大好。非洲人民正在和全世界人民一道，为反对帝国主义和殖民主义，反对超级大国的强权政治和霸权主义，反对种族歧视和种族隔离，进行着不懈的斗争。南非、南罗得西亚等地一小撮种族主义者，陷于更加孤立的境地。不久前，马尔加什政府庄严宣布，支持非洲民族解放运动，断绝同南非白人种族主义政权的来往，并对越南人民的斗争和阿拉伯人民的斗争表示同情。这充分体现了非洲各国人民互相支持和亚非人民团结反帝的精神。

中华人民共和国政府是代表全中国人民的唯一合法政府。台湾省是我国领土神圣不可分割的一部分。任何制造所谓"两个中国"、"一中一台"、"一个中国，两个政府"或其它类似的阴谋，都是不能得逞的。我们一定要解放自己的领土台湾省。

我国同马尔加什建交，为两国的友好关系开辟了广阔的前途。我们深信，在两国政府和人民的共同努力之下，建立在和平共处五项原则基础上的中、马友谊，必将获得进一步发展。（新华社北京一九七二年十一月七日电）

印度支那三国军民打得好

老挝爱国军民 雨季歼敌八千五百多名

新华社北京一九七二年十一月七日电 据巴特寮电台七日广播，老挝爱国军民今年雨季（六月至十月）在全国各个战场上密切配合，狠狠打击入侵解放区的敌人，不断粉碎敌人的军事冒险，取得了辉煌的胜利。

据不完全统计，老挝爱国军民在这一期间共歼灭和瓦解老挝右派军队和泰国帮凶军八千五百多名，其中全歼王宝"特种部队"一个机动团和泰国帮凶军一个营，重创敌军六个机动团和五个营，摧毁敌人营、团、军分区指挥所四个，击落美国飞机四十六架，缴获、击毁敌人的各种武器一千三百多件，并且使二十五个村庄的人民群众获得解放。

越南方中部中区军民 歼灭和重创敌军七个营

据新华社河内一九七二年十一月七日电 据越南南方解放通讯社报道，越南南方中部中区解放军从十月二十二日到十一月二日在广南、广义、昆嵩和嘉莱四个省攻克敌人七个基地和军事支区，歼灭和重创敌人七个营。

十月二十二日，解放军攻克了西贡伪军驻扎在昆嵩省波来根的一个基地，全歼伪军第九十边防别动营。

十月二十九日和三十一日，解放军攻克广南省更若基地和桂山军事支区，重创伪军第三师第五十七团第三营。

十月三十一日，解放军攻克广义省巴德县达盘别动队的基地，全歼伪军第六十九边防别动营。

十一月二日，解放军攻克嘉莱省德基别动队的基地，歼灭和重创两个边防别动营和第二别动联团的两个营。

柬埔寨人民武装力量 毙伤和俘虏敌人一千多

新华社北京一九七二年十一月五日电 据柬埔寨通讯社报道，从九月三十日到十月二十一日，柬埔寨民族解放人民武装力量不断在五号公路、茶胶市和磅士卑市周围向敌人发起进攻，打死、打伤和俘虏敌人一千一百多名，缴获各种武器三百六十多件，击落敌机一架，炸毁桥梁六座，击毁军车七辆，击沉敌船四艘。

在五号公路，柬埔寨民族解放人民武装力量粉碎了金边伪军在乌栋和波雷高棉之间发动的"扫荡"，打死、打伤和俘虏敌人九百多名，缴获各种武器二百件，击落飞机一架，击毁军车七辆，摧毁了敌人设在波雷高棉、特纳多登等地的据点。民族解放人民武装力量还包围了驻在磅清扬、山丹、多老拉、沙拉雷波兰的敌人，并且解放了乌栋镇。

在茶胶市南部，柬埔寨民族解放人民武装力量十月十四日进攻了格罗本楚和特诺尊的敌人阵地，歼灭敌人一百多名。

联大全体会议讨论国际原子能机构年度报告

陈楚代表在发言中强调指出，所谓"防止核扩散条约"，是美苏合伙设计的大骗局，目的在于维护其核垄断、核霸权和核讹诈，中国政府和人民表示坚决反对

新华社联合国一九七二年十一月一日电 第二十七届联合国大会十月三十一日举行全体会议，讨论国际原子能机构一九七一——七二年度工作报告和一项有关的决议草案。

苏联代表阿列克谢·罗申利用发言的机会美化所谓"防止核扩散条约"，把它说成是"具有巨大意义"的一项"重要的国际协定"。他力图迫使其他国家参加这个条约，说什么"对那些尚未参加的国家来说，成为条约的成员国是很重要的"。作为兜售这项条约的一个诱饵，苏联代表硬说，参加缔结这个条约"就使那些作为缔约国的无核国家有可能分享和平利用原子能的成果"。

美国代表乔治·布什也催促"那些尚未参加防止核扩散条约的国家尽早地成为它的成员国。"

中国代表陈楚在发言中强调说："所谓'防止核扩散条约'，是美国和苏联合伙设计的一个大骗局，目的在于维护其核垄断、核霸权和核讹诈。中国政府和人民坚决反对这一条约。因此，中国代表团对与此有关的决议草案表示坚决反对，当然也谈不上参加对该草案的表决。"

陈楚在发言中谈到，上届联大已经在一九七一年十月二十五日通过决议，恢复中华人民共和国在联合国的一切合法权利并立即将蒋介石集团的代表从联合国组织及其所属一切机构中驱逐出去。国际原子能机构在去年十二月九日也相应地通过了一项类似的决议。目前大会正在讨论的国际原子能机构的报告书也提到，该组织早已中止或是正在办理结束今年内对蒋介石集团的一切技术合作和各种研究的支持活动。陈楚接着指出，但是，国际原子能机构总干事在他的发言中就该机构报告书中若干处提到"中国"的字样所做的澄清仍然是不明确的。陈楚在发言中要求今后联合国及其所属一切机构所编纂的文件中，必须贯彻联合国秘书长就此问题所做出的通知。他说，中国代表团认为，国际原子能机构必须立即结束该机构同蒋介石集团的一切来往。

阿尔巴尼亚代表索克拉特·普拉卡也在会上宣布，阿尔巴尼亚代表团"对国际原子能机构提交联大的一九七一——七二年度报告和决议草案第三段中有关防止核扩散条约的某些提法持坚决的保留态度"。他说："由于我们坚决反对这个名声很坏的条约，我们的代表团将不参加对决议草案的表决。"

大会在未经表决的情况下，通过了关于国际原子能机构报告的决议草案。

苏联驻中国大使举行招待会

庆祝十月革命五十五周年

新华社北京一九七二年十一月七日电 苏联驻中国大使托尔斯季科夫和夫人今天下午在大使馆举行招待会，庆祝十月革命五十五周年。

我国外交部副部长余湛，国防部副部长王树声，中国人民解放军副总参谋长向仲华、总政治部副主任田维新，外贸部副部长周化民，北京市革命委员会常委丁国钰，有关方面负责人蔡洪江、丁雪松、张映吾、李庭荃等，应邀出席招待会。

各国驻中国使节也应邀出席招待会。

参加中苏边界谈判的苏联政府代表团团长伊利切夫、副团长甘科夫斯基和夫人，出席了招待会。

中国邮政代表团到达瑞士

新华社日内瓦一九七二年十一月七日电 以邮政总局副局长乔为中为团长的中华人民共和国邮政代表团十一月六日到达瑞士。代表团将出席在瑞士伯尔尼召开的万国邮政联盟邮政研究咨询理事会年会，并对瑞士进行友好访问。

中国驻联合国日内瓦办事处和瑞士其它国际组织常驻代表处临时代表王崇理在日内瓦机场迎接代表团。

当晚，代表团乘火车到达伯尔尼时，在车站受到瑞士交通、运输和电力部邮电总局局长弗里兹·布尔干和瑞士交通、运输和电力部邮电总局副局长、瑞士驻万国邮政联盟大会组织代表马尔居热拉以及瑞士航空公司邮递事务负责人埃尔佐的欢迎。

中国驻瑞士大使陈志方也到伯尔尼车站迎接。

阿尔及利亚政府代表团离京去朝鲜

据新华社北京一九七二年十一月七日电 阿尔及利亚商业部长拉亚西·亚凯尔和由他率领的阿尔及利亚政府代表团，结束了在北京的友好访问，今天上午乘飞机前往朝鲜民主主义人民共和国进行友好访问。

前往机场欢送的有：外贸部部长白相国、外经部副部长陈慕华等。

毛里塔尼亚政府代表团到达北京

据新华社北京一九七二年十一月七日电 由毛里塔尼亚伊斯兰共和国计划、研究部长穆罕默德·乌尔德·谢赫·西迪亚率领的毛里塔尼亚政府代表团，应邀前来我国进行友好访问，今天晚上乘飞机经上海到达北京。

前往机场欢迎的有：国家计划委员会副主任顾明，外经部副部长陈慕华，有关方面负责人周觉、周荣国、高铭卿、吕学俭、孙树平、刘美瓶等。

专程前往上海迎接并陪同贵宾到达北京的有毛里塔尼亚驻中国大使西迪·阿里，我国国家计划委员会有关方面负责人陈先。

＊十一月九日电影消息＊

彩色纪录片 **一九七二年全国五项球类运动会**
同映1972年新闻简报35号
文化 上午8.35 10.25 工人 1.00 4.45 6.35
人民 上午9.10 11.00 新华 4.10 6.00 8.00
烈士公园电影院 1.40 7.20 湘江 上午9.50
红卫 3.35 5.25 8.35 东风 2.15 湖南 3.00

纪录片 **日本齿轮座剧团在北京**
同映1972年新闻简报33、34号
人民 6.30 文化 7.10

革命现代京剧 **龙江颂** 彩色影片 北郊 6.30

列宁在一九一八 人民 7.50

海岸风雷 新华 2.00 文化 8.30

看不见的战线 红卫 1.25

战友 烈士公园电影院 3.25

地雷战 湘江 4.00

彩色纪录片 **沙石峪** 红卫 7.15

湖南省文工团湘剧队演出
学习、移植革命样板戏
沙家浜
日期：11月11、12日（晚场）
地点：红色剧院
明日上午8时预售各场团体票及门票

本报社址：长沙市建湘路 电话总机：9191 订价：每月一元 零售：四版四分 昨日开印时间：8时29分 印完：12时19分 长沙地区天气预报：今天阴天间多云，有短时小雨，明天有小雨。北风二级。明天最高气温二十度，最低十三度。

湖南日报

第1514号　1972年11月9日　星期四　夏历壬子年十月初四　（今日四版）

毛主席语录

每年一定要把收割、保管、吃用三件事（收、管、吃）抓得很紧很紧。

省委召开电话会议号召全省广大干部群众迅速行动起来

以批修整风为纲　打好秋收冬种一仗

本报讯　七日晚上，省委召开了全省各地、县委、革委会负责同志参加的电话会议，号召各级领导、广大干部和社员群众迅速动员起来，以批修整风为纲，高度集中力量，扎扎实实打好秋收和冬种一仗，及时收好晚稻、红薯，完成冬种计划，努力夺取新的胜利。

会议指出，全省农村当前形势很好。广大干部和社员群众，把批修整风作为头等大事来抓，不断提高执行毛主席革命路线和政策的自觉性，艰苦奋斗，努力作战，战胜了严重干旱和病虫害的威胁，绝大部分地区的晚稻、红薯仍将获得丰收。现在，“立冬”已过。全省晚稻、红薯抢收大忙已经开始，冬种生产正在紧张进行，抢收、抢种取得了很大的成绩。但是，从当前的情况看，收种进度很不平衡。有的地方抢收、抢种进度较快，有的地方进度缓慢，全省抢收、抢种的任务还很艰巨。会议认为，今年的丰收来之不易，快到手的粮食必须珍惜；冬种季节非常紧迫，机不可失，时不再来。当前抢收、抢种这一仗，打得好不好，直接关系到落实毛主席**“备战、备荒、为人民”**的伟大战略方针，关系到全省人民的生产生活安排和夺取明年农业丰收。我们一定要集中领导，集中劳力，抢住季节，把晚稻、红薯等粮食作物及时抢收回来，把冬种作物赶紧播下去，做到丰产丰收，多种多收，广积粮，争主动。

会议指出，为了打好当前抢收、抢种一仗，各地一定要以批修整风为纲，批判刘少奇一类骗子妄图篡改党的基本路线和政策的罪行，提高干部群众执行毛主席革命路线和政策的自觉性，摆正革命和生产的关系，进一步落实党在农村的各项经济政策，特别是落实按劳分配和男女同工同酬的政策，充分调动广大社员的社会主义积极性，加快抢收、抢种的进度。

会议指出，要打好当前抢收、抢种一仗，关键在于领导。各级领导要有明确分工，要有更多的负责干部深入到生产第一线去，加强具体指导。不应开的会和暂时可缓开的会目前一律不开。劳动力要集中，各行各业要大力支援。

会议指出，在当前抢收抢种中，一定要注意质量，对晚稻、红薯要坚持细打细收。冬种要抓住季节，保证质量；对已种的作物要加强培育管理；对绿肥要搞好开沟沥水。当前阴雨较多，收回的湿谷，应发动群众，妥善管理。收回的红薯要及时保藏好，防止腐烂。同时，要做好晚稻、红薯的选种留种工作，为明年丰收打下基础。

把劳力集中到抢收第一线上来

衡阳地区以批修整风为动力，秋粮作物抢收进度快质量好

本报讯　衡阳地区各级党组织和革委会以批修整风为纲，深入进行思想和政治路线方面的教育，集中劳力，积极抢收晚稻、红薯等晚秋粮食作物。到目前止，晚稻收割任务已完成百分之七十五，红薯收挖任务已完成百分之七十一。祁东、常宁、衡阳市郊区已基本完成抢收任务，收割质量普遍比往年好。

今年，衡阳地区广大干部、贫下中农和社员群众，在毛主席革命路线指引下，以大寨贫下中农为榜样，与阶级敌人斗，与资本主义倾向斗，与各种自然灾害斗，继夺得早、中稻丰收后，又夺得了晚稻、红薯等晚秋粮食作物的好收成。

全区抢收战斗打响后，部分地方进度不快。主要原因是劳力自由支配的资本主义倾向比较严重，只注意抓副业，忽视抓晚稻等粮食作物的抢收。针对这一情况，衡阳地区各级党组织和革委会以批修整风为纲，深入开展革命大批判，向广大干部和社员群众进行基本路线教育，把劳力集中到抢收第一线上来。衡南县京山公社抢收刚开始时，进度很慢。在这里蹲点的县委负责同志深入到胜利大队太平生产队调查，发现这个生产队五十多个劳力就有二十多个外出抓现金，严重影响了抢收进度。这位负责同志立即帮助这个生产队的干部，发动群众狠批资本主义倾向，提高了大家的阶级斗争和两条路线斗争觉悟，劳力很快集中，抢收进度大大加快。公社党委推广了这个队的经验，在全社范围内开展了狠批“劳力自由支配”的资本主义倾向，向社员群众深入进行社会主义教育，外出劳力迅速归队，百分之九十的劳力投入了抢收战斗，全社一万三千多亩晚稻在十一月四日就基本收割完毕。

“政策和策略是党的生命”。全区各地在抢收中，认真贯彻党的各项无产阶级政策，调动广大社员群众的社会主义积极性。衡阳县委负责同志深入到金星公社，对社、队干部加强路线教育。在做好政治工作的前提下，全社普遍推行了定额记工，实行定劳力、定任务、定时间、定质量、定工分的责任制，开展社会主义劳动竞赛，大大加快了晚稻抢收进度。衡阳市郊区各公社，通过推广长湖公社互助大队因人排活、按件记工、任务到组的责任制以后，发挥了群众的积极性，到六日止，全郊晚稻抢收已基本结束。（衡阳地区革委会农村办通讯组、本报驻衡阳地区记者组）

抓紧搞好秋收冬种

短评

步落实毛主席提出的「备战、备荒、为人民」的生产的大发展就有了物质基础。这对于进一民的生产、生活就可以安排得更好，明年工农冬种也是一季重要作物。秋收冬种搞好了，人物的产量，约占全年粮食总产量的三分之一。件带全局性的大事。全省晚稻、红薯等秋收作损失。我们要充分认识到，搞好秋收冬种是一时地把它抢收回来。否则，就会造成不应有的的干旱斗出来的。要珍惜这个斗争的成果，及今年晚稻的较好收成来之不易，是同严重迅速改变。不够，抓得不紧，劳力不集中。这种状况必须的慢，种的也慢。慢的主要原因，是领导重视衡。有的地区收的快，种的也快，有的地区收现在全省秋收冬种的工作，发展很不平项任务。鼓干劲，抢时间，保质量，不失时机地完成这急的战斗任务。我们一定要以抓修整风为纲，搞好秋收冬种，是当前农业战线上一项紧的战略方针，巩固无产阶级专政，有着十分重要的意义。那种对秋收冬种不重视，放任自流的态度是很错误的。

「立冬」已过，秋收冬种的时间非常紧迫。再不抓紧，有的就会收不回了，有的就会种不下了。各级领导，特别是县、社、队的领导同志，一定要以只争朝夕的精神，用搞「双抢」的劲头，来抓好秋收冬种。要深入开展批修整风，认真落实党的政策，充分调动群众的积极性。要尽量精简会议，把领导精力、时间和劳力，都集中到秋收冬种中去。水利、副业占用的劳力，都集中到秋收冬种的需要。据气象预报，十一月份天气仍然不太好。我们要同「老天爷」打游击，不要等晴天，不管晴天、阴天，都要抓紧抢收抢种。不仅要及时收好，做到颗粒归仓，而且要保管好，要千方百计地防止稻谷、红薯霉烂。各行各业都要大力支援秋收冬种，团结战斗，夺取胜利。

董代主席周总理致电西哈努克亲王宾努亲王
最热烈地祝贺柬埔寨王国国庆十九周年

新华社北京一九七二年十一月八日电　董必武代主席、周恩来总理十一月八日打电报给诺罗敦·西哈努克亲王和宾努亲王，最热烈地祝贺柬埔寨王国国庆十九周年。电报全文如下：

柬埔寨国家元首、柬埔寨民族统一阵线主席诺罗敦·西哈努克亲王

柬埔寨民族统一阵线中央政治局主席、柬埔寨王国民族团结政府首相宾努亲王：

在柬埔寨王国国庆十九周年的时候，我们谨代表中国政府和中国人民，向柬埔寨国家元首诺罗敦·西哈努克亲王，向柬埔寨民族统一阵线、王国民族团结政府和兄弟的柬埔寨人民，表示最热烈的祝贺。

柬埔寨人民具有反帝斗争的光荣传统。长期以来，英雄的柬埔寨人民在诺罗敦·西哈努克亲王的卓越领导下，为捍卫民族独立、国家主权和领土完整，同美帝国主义及其走狗的颠覆、干涉和侵略活动进行了坚决的斗争。特别是近两年来，柬埔寨人民紧密团结在以诺罗敦·西哈努克亲王为主席的柬埔寨民族统一阵线的周围，不畏强暴，英勇奋战，在各个方面取得辉煌的胜利，给美帝国主义及其走狗以十分沉重的打击，为小国敢于抗击大国侵略树立了光辉的榜样，为印度支那三国人民的团结抗美事业和世界各国人民的反帝斗争作出了重要的贡献。

当前，柬埔寨人民的抗美救国斗争正在胜利前进。柬埔寨民族解放人民武装力量愈战愈强；解放区日益巩固、扩大；柬埔寨民族统一阵线和王国民族团结政府在国际上的威望越来越高。朗诺卖国集团内外交困、摇摇欲坠。我们坚信：柬埔寨人民和越南人民、老挝人民一起在印度支那人民最高级会议联合声明的旗帜下，团结战斗，必将打败美国侵略者及其走狗，实现祖国的独立、和平、中立、民主和繁荣。

中国人民是柬埔寨人民的亲密战友和兄弟。中国人民坚决遵循伟大领袖毛主席的教导，誓作柬埔寨人民的坚强后盾，全力支援你们的抗美救国斗争，直到取得彻底的胜利。

中华人民共和国代主席　董必武

中华人民共和国国务院总理　周恩来

一九七二年十一月八日于北京

热烈祝贺柬埔寨人民的光辉节日

人民日报社论

今天是柬埔寨王国国庆十九周年。中国人民以十分喜悦的心情热烈祝贺柬埔寨人民的光辉节日，热烈欢呼柬埔寨人民在抗美救国战争中取得的辉煌胜利。

柬埔寨是一个历史悠久的文明古国。柬埔寨人民是具有反帝斗争传统的英雄人民。经过长期的斗争，柬埔寨王国终于摆脱了法国殖民统治，获得独立。独立后，柬埔寨王国在国家元首诺罗敦·西哈努克亲王领导下，一贯奉行和平、中立政策，坚决反对美帝国主义的侵略和干涉，为维护民族独立和国家主权进行了不屈不挠的斗争。特别是近两年多来，柬埔寨爱国军民响应西哈努克亲王的庄严号召，展开了轰轰烈烈的抗美救国战争，取得了巨大的胜利。柬埔寨人民的斗争和胜利，不仅为柬埔寨的彻底解放奠定基础，而且为印度支那各国人民和全世界人民的反帝共同斗争作出了宝贵贡献。

今年以来，柬埔寨人民在军事、政治、外交上取得了许多新的胜利。民族解放人民武装力量不断向敌人发动猛烈进攻，歼灭敌人大量有生力量，进一步扩大了解放区。现在，柬埔寨将近百分之九十的国土和五百万人口已经获得解放。特别是民族解放人民武装力量最近在金边周围地区取得的胜利，使朗诺卖国集团的反动统治更加摇摇欲坠。今年夏天西哈努克亲王访问欧非五国的圆满成功，和不久前举行的不结盟国家外长会议对柬埔寨王国民族团结政府的承认，使柬埔寨王国民族团结政府的国际威望更加提高。柬埔寨人民“得道多助”，朋友遍天下。而美帝走狗朗诺卖国集团在柬埔寨爱国军民的沉重打击下，不仅在国内遇到重重困难，陷入不可克服的危机之中，而且在国际上声名狼藉，极端孤立。

当前，印度支那的形势有利于印度支那各国人民，而不利于美帝国主义及其走狗。柬埔寨人民、越南人民、老挝人民之间的战斗团结和兄弟友谊不断加强。最近西哈努克亲王对越南民主共和国进行了成功的访问。柬越两国发表的联合公报，表示双方绝对忠于印度支那人民最高级会议的联合声明，决心在互相尊重的基础上，尽一切努力互相支持。这次访问，为进一步巩固和加强柬越两国人民之间的友谊作出了新的贡献。

柬埔寨人民是中国人民的亲密战友。中柬两国人民之间有着传统的友谊。最近几年来，这种友谊在共同的斗争中有了新的发展和加强。中国人民将一如既往，坚决支持在柬埔寨国家元首西哈努克亲王领导下的高棉人民的抗美救国战争。我们深信，胜利一定属于英雄的柬埔寨人民，柬埔寨民族获得彻底解放的日子一定会到来。

（新华社北京一九七二年十一月八日电）

周恩来白相国余湛陈慕华会见
圭亚那政府经济贸易代表团

同他们进行了亲切友好的谈话

新华社北京一九七二年十一月八日电　国务院总理周恩来，外贸部部长白相国，外交部副部长余湛，外经部副部长陈慕华，今天晚上会见了圭亚那合作共和国经济发展部部长肯尼思·金和以他为团长的圭亚那政府经济贸易代表团全体团员，同他们进行了亲切友好的谈话。

参加会见的代表团团员有：克雷斯韦尔·巴克、菲利普·奥尔索普、克利夫顿·罗阿启、乔治·弗雷泽、费迪·拉姆德海尼、劳伦斯·阿什比、乔治·金、威尼弗雷德·艾加德。

会见时在座的我国有关方面负责人和工作人员有：吴凡吾、孙锁昌、晏家华、沈允熬、李树德、张星桥、唐闻生、陈之孝、王有金、王克敏、张耀林、徐湘泉。

深入细致地做好职工的思想政治工作

常德七一机械厂二车间党支部

思想工作和其他工作一样，有它的规律性。过去，我们作思想政治工作时，往往是“头痛医头，脚痛医脚”，问题不少。为了克服这一被动局面，我们坚持调查研究，定期分析职工的思想动态，逐步摸清了职工思想的变化规律，在实践中逐步掌握了思想政治工作的主动权。

我们车间的青年工人比较多，有一段对青工的思想情况不清楚，见什么，抓什么，整天纠缠在一些具体问题上，结果是按了这头，那头翘。后来，我们通过深入调查研究，逐步认识到了青工的一些思想变化规律。于是，便针对青工各个不同时期的思想倾向，组织他们认真学习马列主义、毛泽东思想，深入进行思想和政治路线方面的教育。青工进厂的一段时间，组织他们学习《为人民服务》，请老工人讲“三史”，进行阶级教育，使他们树立为革命做工的思想；整个学徒期间，定期抓好政治学习和上好技术辅导课，引导他们走又红又专的道路；学徒期满，组织“出师后怎么办”的大讨论，使他们树立继续革命的思想。现在一部分青工已成为抓革命、促生产的骨干。去年以来，共有二十名青工加入了团组织。有百分之六十五的团员、青年被评为先进个人。

我们从实践中认识到：由于职工年龄、性别、工种、出身等情况的不同，思想状况也不一样。做思想工作不能只是一个模子套，而要分别不同对象，采取一把钥匙开一把锁的方法，把思想工作做深做细。我们车间有两个青工是同时进厂的，一个分配当油漆工，另一个分配搞搬运，两人都不安心工作，党支部便同时对他俩进行了忆苦思甜的阶级教育，讲清革命工作没有贵贱之分的道理。但效果不一样。那个学油漆工的青工感到旧社会家里很苦，今天搭帮毛主席翻了身，应该为革命多做贡献，因而思想进步较快。可是，另一个青工，却仍然情绪低落。我们便多次找他谈心，最后，他才说出了心里话，他说：“领导分配我搞搬运工，是因为我出身不好。”找出了他的思想症结以后，便对他进行党的政策和革命前途教育，鼓励他认真学习，积极参加各种社会活动，从思想上与家庭划清界限。当他在工作上主动干重活，利用业余时间积极搞宣传鼓动工作，我们就及时表扬。发现他的思想有反复就不断耐心帮助他继续上进。从而使他认识到，家庭出身是不能选择的，但个人走什么道路，主要决定于自己。要紧跟毛主席革命到底，就必须肃清剥削阶级家庭的影响。以后，他虚心接受工人阶级再教育，注意世界观的改造，思想觉悟提高较快。后来加入了共青团，被选为团支部委员，被评为车间先进个人。

有的职工思想反复性大，做一两次工作不解决问题，我们就不怕麻烦，反复多次地把思想工作做好。有一个女工，过去经常和别人吵架，甚至憋气不上班。党支部便派支部委员刘雪梅去做她的思想工作。开始碰了几次钉子。但刘雪梅同志遵循毛主席关于共产党员应该成为**“政治工作的模范”**的教导，碰了钉子不泄气。在与这个女职工多次接触中，她发现这个女职工之所以爱吵爱闹，主要是看到领导和同志们经常批评她，感到没有多大搞手了，抱着“破罐子破摔”的思想。后来，刘雪梅同志便针对她的思想，组织她看书学习，主动在政治上帮助她，生活上关心她，有了成绩及时表扬，有了缺点耐心帮助，并组织和她关系不好的同志在一起交心谈心。通过刘雪梅同志和其他党员耐心教育帮助，她终于解除了思想顾虑，主动搞好了同周围群众的关系，工作积极性也调动起来了，今年以来，她精心爱护车床，熟悉操作，多次创造了高工效，受到了厂里的表扬。

省冶金矿山井巷建设公司第一工程处第九掘进队党支部
把思想政治工作做到生产第一线

本报讯　省冶金矿山井巷建设公司第一工程处第九掘进队党支部，遵照毛主席关于**“政治工作是一切经济工作的生命线”**的伟大教导，坚持政治和经济的统一，把思想政治工作做到生产第一线，大大促进了职工思想革命化，推动了生产建设的发展。

去年八月，这个队刚一成立，就开赴湖南铁二矿参加会战。初到工地时，生活条件困难，生产任务艰巨。面对这种情况，少数同志怕苦怕难，想打“退堂鼓”。党支部认识到：只有把思想政治工作结合经济工作一道去做，加强生产第一线的思想政治工作，才能带领职工排除万难，夺取会战胜利。于是，党支部及时组织大家学习毛主席亲自制定的社会主义建设总路线，批判刘少奇一类骗子破坏矿山建设的罪行；同时，请当地革命老干部和贫下中农，讲述当年红军排除万难、英勇战斗的事迹。职工们提高了路线斗争觉悟，增添了战胜困难的信心，积极投入大打矿山之仗的战斗，会战第一个月，就掘进大平巷二十二米，工效也由开始的小班掘进零点六米提高到一点七三米。

在加强生产第一线思想政治工作的过程中，党支部领导成员积极参加井下施工，深入实际调查研究，做到扎根在基层，发现问题在基层，解决问题在基层。一次，这个队担负着一口措施井的施工任务。由于井巷不断向深部伸延，过去那种风钻、爆破、支柱、运输等工种各干一行的劳动组织形式，已不适应生产发展的需要。党支部成员在参加劳动时发现这个问题，酝酿打破工种界限，改进劳动组合，实行综合作业。可是方案一提出，有的人赞成，有的人反对。党支部进行了具体分析，意识到要打破工种界限，先要打破思想框框；要搞好劳动组合改革，先要进行思想革命。便立即召开班组座谈会，反复讨论改革劳动组合的必要性。综合劳动组合推开后，党支部成员又分头跟班劳动，使日掘进效率在保证巷道质量的前提下，比过去提高百分之二十以上。

随着生产第一线思想政治工作的加强，队党支部也逐步摸索和掌握了一些思想工作规律，不断取得领导生产的主动权。例如：在强调发扬“一不怕苦，二不怕死”的革命精神时，注意加强安全施工的思想教育，重视现场安全检查。今年四月，党支部书记发现电缆拖在地上，容易发生触电事故，便抓住这件事进行安全教育，发动群众对安全制度进行整改，把电缆挂上洞壁，进一步搞好了安全生产。

由于党支部把思想政治工作结合经济工作一道去做，这个队的革命生产形势一派大好。去年八月参加会战以来，在一年零一个月中，转战铁二矿两个矿区，五次搬家，六换井口，七战塌方，八过烂山，战胜重重困难，共掘进平巷四百三十二点七米，斜井一百二十四米，浇灌一百八十二米，平巷八百三十多个立方，还回收废钢铁一万五千多公斤，架木七十多个立方。

（本报通讯员）

桑植县砂坝硫磺矿党总支在批修整风中

加强纪律教育　发展大好形势

本报讯　桑植县砂坝硫磺矿党总支遵照毛主席关于**“纪律是执行路线的保证，没有纪律，党就无法率领群众与军队进行胜利的斗争”**的教导，在批修整风运动中，加强党的纪律教育，提高党员和群众执行党的纪律的自觉性，进一步发展了革命、生产大好形势。

今年六月，这个矿的四号高炉内圈崩塌，不能炼磺。冶炼车间党支部决定把新建在稻田附近的高炉投入生产。党支部副书记张虎成带领四个工人，苦战五天，炉上备满了矿砂，炉里铺放了干柴，正准备点火。这时，当地贫下中农说：“你们这个高炉现在开火，会影响农业生产。”可是当时少数同志认为，不开火，炼磺任务不能完成，因而有点思想不通。后来请示县委，县委从全局出发，为了不使磺烟熏坏附近四百多亩吐穗扬花的禾苗，指示暂不点火开炉，但又要设法完成炼磺任务。在执行县委指示的过程中，干部、群众思想不统一。矿党总支认为，这正是用党的纪律教育党员和群众，增强全局观念的好时机。于是，他们联系党内两条路线斗争的历史，把维护党的纪律，执行党的决议，提到**“要搞马克思主义，不要搞修正主义；要团结，不要分裂；要光明正大，不要搞阴谋诡计”**三个基本原则的高度来认识，从而加深了大家对执行县委指示的自觉性。他们说：县委的指示正确处理了工业和农业的关系，符合毛主席革命路线，应当坚决执行。新高炉暂不点火，又要完成任务，怎么办？张虎成同志便带领几个工人，在其他车间支持下，苦战二十天，修复了四号高炉，使炼磺任务完成得很好。

这个矿的党总支领导成员注意带头遵守党的纪律，认真执行党的决议。去年冬天，党总支委员熊相品为了找矿，跑遍了一百多个山寨，终于找到矿层。正想进一步探明储量时，因采矿任务完成不够好，在党总支会议上，大多数同志提出要减少探矿人员，充实采矿力量。开始，老熊认为探矿人员不能减少，但党总支根据实际情况，按照大多数人的意见作出决议，将探矿人员由三十八人减少到九人，并仍派老熊带领继续进行探矿。老熊遵照毛主席关于**“党的纪律之一是少数服从多数。少数人在自己的意见被否决之后，必须拥护多数人所通过的决议”**的教导，愉快地表示坚决执行党的决议。会后，他带领探矿小组，发挥主观能动性，在五个探矿点内，将一处旧矿井掘进一百二十多米，初步探明了矿层分布情况，并在一个荒废八年的矿井，探出了新的矿源，新开了三个小矿区，顺利完成了分配的探矿任务。

由于加强了党的纪律教育，全矿上下，团结战斗，党的号令，坚决响应，党的任务，积极完成。最近，上级拨给这个矿三十多根钢轨，因公路未修通，只能运到离矿本部还隔三十里的地方。党总支动员后，工人们发扬艰苦奋斗的革命精神，利用休息时间，一天就把钢轨运回了矿山。

（本报通讯员）

岳阳地区磷肥厂党委发扬党的优良作风

密切联系群众　现场指挥生产

本报讯　岳阳地区磷肥厂党委遵照毛主席关于**“和人民群众紧密地联系在一起”**的伟大教导，深入实际，参加劳动，取得指挥生产的主动权，促进了生产的发展。今年头九个月，完成全年计划的百分之八十四点六，与去年同期比较，产量增长百分之二十二点七；成本降低百分之十三点七；利润超过全年计划的两倍。

厂党委从实践中深刻认识到，联系群众的问题，是马克思主义的根本路线问题。只有深入实际，深入群众，从思想上树立群众观念，才能真正执行好毛主席的革命路线，带领群众抓革命、促生产，加快社会主义建设的步伐。因此，厂党委成员经常深入车间班组，积极参加生产劳动。今年一至九月，党委成员有三分之二的时间在基层活动，平均每人劳动九十一天。党委为了加强晚班生产的领导，坚持每天晚班有一名党委成员跟班工作，随时处理生产中出现的问题。

厂党委在深入实践、联系群众的过程中，以满腔的热情和求知的欲望，虚心向群众学习，集中群众智慧，挖掘生产潜力。过去，这个厂高炉按工艺规定，粉矿需要经过烧结才能入炉，占用劳动力多，耗煤大，磷肥成本高。通过深入实际，厂党委听取了老工人改革炉子的建议，立即组织工人、干部和技术人员三结合小组，先后二十多次入炉试验，九次改革炉身结构，最后砍掉了烧结工序，实现了粉矿直接入炉，不仅为国家节约了大量人力、物力，而且高炉利用率提高百分之四十。

（本报通讯员）

* *　　* *　　* *

凤滩水电站工程指挥部充分发动群众
坚持走「五·七」道路　搞好副业生产

本报讯　凤滩水电站工程指挥部党委在狠抓工程建设的同时，带领广大职工、民兵走《五·七指示》道路，发展副业生产。一年多来，全工地共收各种蔬菜一百一十九万八千余斤，自宰生猪九百六十八头。今年播种蔬菜一百五十九亩多，现有存栏猪八百一十五头，还办起了打米、磨豆腐等综合性副业工场，改善了群众生活，有力地促进了工程建设。

凤滩水电站地处偏僻的山区。建站职工、民兵和家属来到这里后，蔬菜、肉食供应紧张，生活遇到一些暂时困难。指挥部党委号召发展副业生产，有的人就说：凤滩是重点工程，样样优先，不愁没有吃的。有的说，我们是临时基建单位，两、三年就走，种菜养猪没搞手。针对这些思想，指挥部党委及时组织大家学习毛主席关于**“在有条件的地方，也要从事农副业生产，例如大庆油田那样”**的教导，使大家认识到：走不走“五·七”道路，是执行不执行毛主席革命路线的问题。要加速社会主义建设的步伐，就必须发扬自力更生、艰苦奋斗的精神，努力创造条件。大家批判了那种“重点工程特殊”的思想，坚持一面建设，一面搞副业生产。工程三团第五队群众热情很高，利用休息时间，开荒种地，一年收菜二万五千多斤，养猪四十五头。指挥部党委及时抓住这些好的典型进行宣传和推广，工地上迅速掀起了养猪种菜的热潮。

当工程建设进入紧张阶段时，有的同志动摇起来，主张向附近农村征购部分田地来种菜。指挥部党委深入进行思想和政治路线方面的教育，把这个问题提到巩固工农联盟的高度来认识，坚持自己开荒，不占用农田。修配厂，原来没有土种菜，厂党委主要成员利用工休时间，带领职工在石板山上开荒垦土，开出五亩多菜地，还挖了三口小鱼塘，既可养鱼，又可浇菜，还可以种猪饲料。去年以来基本实现蔬菜肉食自给。

（本报通讯员）

激光技术的应用

在毛主席革命路线指引下，上海市科研和工业部门实行领导、科研人员和工人群众三结合，在机械加工、精密加工工艺、计量仪表的研制以及外科手术等方面，积极进行激光技术的应用和推广，取得了一定的成绩。

激光是一种从激光器输出的光，它具有高度的方向性、颜色纯、亮度强等特性。它是六十年代电子技术和光学技术的发展而产生的一门新兴技术——光电子技术的突出代表。由于它具有优异的性能和广泛的用途，因此发展极为迅速。

◁ 上海钟表元件厂职工，在复旦大学、上海轻工业研究所等单位的协作下，成功地将激光用于手表的宝石钻眼，提高了劳动生产率。这是工人在用国产激光打孔机钻眼。

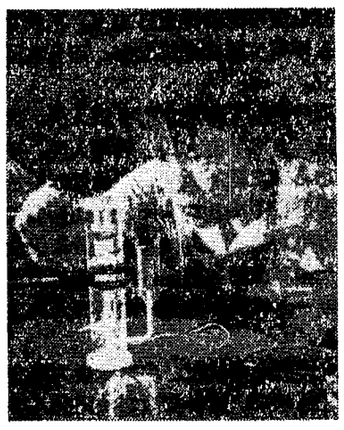

△ 上海海光玻璃制品厂的职工，发扬自力更生、艰苦奋斗的革命精神，克服种种困难，终于在这个弄堂小厂里制造出了激光氖氦管等光学元件，为激光技术的应用作出了贡献。

这是女工在制作氦氖激光管。

▽ 上海市计量局、上海机床厂、沈阳仪器仪表研究所等单位协作制成光波自动比长仪。这种比长仪是测量精密线纹尺的长度基准仪，对发展精密机械加工和仪器仪表工业具有重要意义。

本栏均为新华社稿

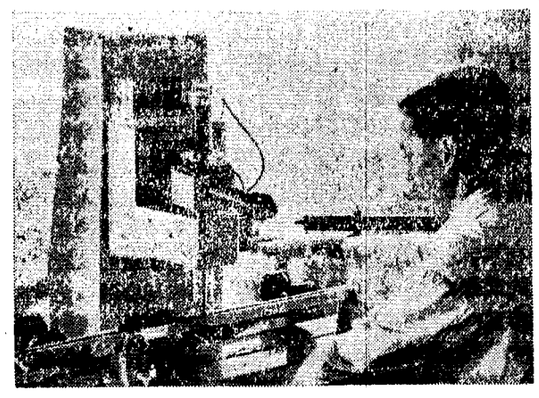

▷ 上海激光试验站、上海市第六人民医院眼科、上海合刀电机厂等单位互相协作，设计制造了激光视网膜凝结机，经过眼科门诊的应用，证明对视网膜裂孔和黄斑裂孔眼病疗效较高。这是医务人员在眼科门诊用激光治疗眼病。

坚持政治和经济的统一

邵阳市第一机械厂党支部，在深入进行批修整风中，认真总结经验，分清路线是非，坚持政治和经济、政治和技术的统一，认真搞好斗、批、改，促进了生产的发展。今年一至九月，全厂主要产品产量为去年年产量的四点五倍，月平均产值、利润为建厂以来的最高水平。

下面是厂党支部几位支部委员关于坚持政治和经济统一的笔谈体会。

政治工作要结合经济工作去做

厂党支部书记　张国忠

毛主席教导说：政治工作**“是要结合着经济工作一道去做的，不能孤立地去做”**。从斗争实践中我体会到，毛主席的这一教导，是我们做好政治工作，坚持政治和经济统一的一个重要原则。

过去有段时间，在刘少奇一类骗子反革命修正主义路线影响下，我对“政治可以冲击其它”的反动谬论识别不清，错误地认为做政治工作的不能多管生产，管多了生产就没有坚持政治挂帅，因而把政治工作同生产割裂开来，孤立地去做政治工作，结果政治工作脱离实际。通过批修整风，学习了马列和毛主席关于政治和经济的关系的论述，批判了刘少奇一类骗子的反动谬论，我认识到，政治和经济是对立的统一，把政治工作和经济工作割裂开来是完全错误的。毛主席指出：**政治是统帅，是灵魂。“思想工作和政治工作是完成经济工作和技术工作的保证，它们是为经济基础服务的。”**我们做思想政治工作，就是要在经济工作中加强党的一元化领导，保证毛主席革命路线和政策的贯彻执行。为此，必须结合经济工作的实际，帮助大家具体地分清经济工作中两条路线的大是大非，认真执行毛主席的革命路线和政策。如果脱离经济工作的实际，把政治工作同经济工作割裂开来，只抽象地讲政治，不具体地讲路线，那就取消了无产阶级政治对经济工作的统帅作用。

有了这样的认识，我就坚持结合着生产、技术工作去做政治工作。今年，在加强企业管理、建立和健全规章制度的过程中，钳工班开始有人认为，建立工具管理制度，借还工具增加麻烦。大家就对比了这样一件事：一次班里加工一种零件，需要一个小钻头，当时仓库里没有，只得等上面拨，等了半个多月。后来班里清理小仓库，却在一个钳工的工具箱里发现两个这种型号的钻头。从这里，工人们一致感到，建立工具管理制度便于挖掘工具潜力，有利于促进生产，并不是增添麻烦。这样，我们和工人一起联系实际，学习毛主席有关加强企业管理的教导，批判刘少奇一类骗子鼓吹的“制度无用论”，帮助大家划清建立合理的规章制度同修正主义的“管、卡、压”的界限。今年全厂新建立的七项规章制度，工人们都能自觉遵守，促进了生产的发展。实践证明：工厂最基本的实践活动是生产活动，工厂两个阶级、两条路线的斗争大量地在生产活动中反映出来；工人们在生产实践中也有许多切身的体验。我们只有把政治工作和生产紧密结合起来，根据群众的思想实际和切身体验，很具体地很细致地去做，政治工作才能做到点子上，生产才能搞好。

为革命敢于抓生产

厂党支部副书记　杜开智

我在厂里是负责抓生产的干部。文化大革命前，在刘少奇反革命修正主义路线影响下，我犯过“生产第一”的错误，运动中受到群众的批判。这以后，我就产生了“抓生产危险”的错误想法，不敢大胆抓生产。一次，我们厂为了生产农用柴油机，决定自力更生造一台专用镗床，并要我具体负责。由于我思想上有顾虑，一不敢发动群众献计献策，二不敢和工人、技术员一起去研究生产技术中的问题，致使许多问题得不到及时解决，严重影响了支农任务和生产计划的完成。

在批修整风中，我总结自己不敢大胆抓生产，给革命事业造成损失的教训，反复学习毛主席关于**“必须注意经济工作”**、**“几不注意研究生产的人，不算好的领导者”**和**“抓革命，促生产”**等教导，批判刘少奇一类骗子“政治可以冲击其它”的反动谬论，深深认识到：革命和生产是对立统一的关系，我们要以革命统帅生产，但决不能以革命代替生产。在无产阶级政治统帅下，抓好生产，增加社会财富，可以促进社会主义建设的发展，促进无产阶级专政的巩固，为支援世界革命多作贡献。反之，如果放弃生产不抓，任其自流，生产就会搞不好，转过来必然影响革命，削弱革命。

认识提高后，我抓生产就大胆了。去年冬，为了完成上级交给的农机生产任务，急需制造一台通用镗床。在党支部的领导下，从设计到制造我都放手发动群众，遇到难题就同工人、技术员一道研究解决，使这台镗床及时投产，今年农机产量比去年同期有大幅度增长。

正反两方面的经验教训，使我进一步懂得了，犯不犯“生产第一”的错误，界限不在于多抓或少抓生产，而在于抓生产是否坚持无产阶级政治挂帅，是否贯彻执行毛主席的无产阶级革命路线和政策。只要路线对头，生产抓得越紧，抓得越好，就越有利于革命和建设事业。

共产党员要努力做到又红又专

厂党支部委员　罗玉珍

我是个工人。入党后我就经常琢磨：自己是个共产党员，一定要起好先锋模范作用，生产技术上差一点关系不大，政治思想上可要红出个样子来。因此，学习政治我很积极，学习技术却不太重视。这样做，到底能不能起好先锋模范作用呢？有一件事对我教育很深。

去年冬天，厂里开展社会主义劳动竞赛。我们车间在加工机引水田耙的悬挂架时，有一部分工人完不成生产定额，影响了全厂生产任务的完成。当时，我心里很着急。一边做政治鼓动工作，一边带头加班加点抛干。可是，由于技术操作不熟练，不仅工效不高，而且次品出得多。这时，有人就议论，支委老罗干劲那么大都完不成定额，肯定是定额订高了，并建议降低定额。听了这些意见，我心里象火燎一般，贫下中农急需水田耙，要求我们多生产，我身为共产党员，应该带领群众超额完成生产任务才对，怎么能要求降低定额呢？为了完成支农任务，我针对自己技术操作不熟练的问题，虚心向完成定额的工人学习操作技术，摸索既保证质量又提高工效的经验。几天后，终于掌握了操作要领，创造了超出定额百分之二十五的高工效。接着，我又帮助还没有完成定额的工人改进操作技术，使他们也很快赶了上来，全车间都超额完成了任务。

这件事使我体会到，共产党员要发挥先锋模范作用，固然要有高度的革命热情，但也需要有精益求精的技术。有了全心全意为人民服务的思想，又有为人民服务的本领，才能出色地完成党交给的各项任务。

这以后，我不仅努力学习政治，而且刻苦钻研技术。有人见我热心钻技术，又说：“你这样钻技术，别钻进去出不来了！”我一想，心里也犹豫起来，共产党员要政治第一，对业务技术想得多，学得多，会不会犯“技术第一”的错误呢？为了弄清这个问题，我反复学习了毛主席关于**“红与专、政治与业务的关系，是两个对立物的统一”**和**“对技术精益求精”**的教导，仔细想了又想，认识到，我们在政治上努力做到“红”的同时，在技术上刻苦钻研，精益求精，努力做到“专”，这正是走又红又专的道路。至于是不是“技术第一”，不能简单地看钻不钻业务技术，而要看在什么路线指导下钻，为谁钻。在毛主席革命路线指引下为革命钻研技术，钻得越深，对革命的贡献就越大，这有什么不好呢？这样想通了，我不但自己学政治、钻技术的劲头更大了，而且积极帮助和鼓励工人们学政治、学技术，走又红又专的道路。由于大家在政治上力求进步，在技术上精益求精，一年多来，我们车间月月都超额完成了生产任务。

「在党内我永远是普通一员」

今年七月的一天下午，汝城县武装部政委刘向阳从外地开会回来，正赶上他所在的党小组开生活会。同志们见他长途搭车，天气又热，累的满头大汗，都劝他回家休息。刘向阳却说：“一个党员，随便不参加党的生活会怎么行呢？过组织生活是接受党的教育和同志们监督的好机会，我可不能例外！”他谢绝了同志们的关心，把行李一放，就参加党小组会去了。

主持会议的党小组长小刘，是个年龄不满二十二岁的新同志，见政委这样严格要求自己，联想他前段在外学习一个多月就两次写信给党小组汇报思想、学习情况，每次外出学习或开会回来都主动向党小组汇报思想，心里既钦佩又感到过意不去。会上，当刘向阳说要向党小组汇报一下这几十天外出的情况时，小刘的脸“唰”地一下红到了耳根，忍不住说道：“政委，你的党龄比我的年龄还长，我入党还是在你主持的党委会上批准的，怎能要你来向我们汇报？……”刘向阳听后，语重心长地说：“小刘同志，党内没有政委、战士之分，我们都是同志，都是普通的党员。我的党龄长，只说明我接受党教育的时间长；我担负了一定领导职务，只说明我更应该增强党的观念，维护党的领导，这都不是摆老资格、搞特殊化的资本。在党内我永远是普通的一员。”说完，他汇报了这次出外学习的收获，并检查了自己思想作风上存在的缺点，希望大家提出批评意见。

刘向阳的汇报，使小刘和党小组的同志受到了一次生动的党的观念教育，都说：“向阳同志党的组织观念强，为我们作出了好榜样！”从此，小刘的工作更大胆了，党小组的同志也都把刘向阳看作自己组里的普通一员，生活会上畅所欲言，敢于开展积极的思想斗争，使党小组生活更加生气勃勃。

·本报通讯员·

自觉接受党的监督

一事一议

汝城县武装部政委刘向阳，是个有二十多年党龄的老同志。他能够严格要求自己，坚持把自己摆在普通党员的位置上，自觉接受党组织的领导和党员群众的监督。这种坚决贯彻执行毛主席的建党路线和党的组织原则的行动，值得学习。

毛主席说：**“从中央委员以至每个党部的负责领导者，都必须参加支部组织，过一定的党的组织生活，虚心听取党员群众对于自己的批评，增强自己党性的锻炼。”**这就教导我们，职务和资历并不能给党员以特权。一个共产党员，不论担任了何种领导职务，资格有多老，都必须以一个普通党员的身份出现在党组织之中，都应当参加党的一个组织过生活，把自己置于党组织的领导和监督之下，这是党内生活的一个原则。能否做到这一点，是衡量一个党员路线觉悟高不高，党的观念强不强的重要标志之一。

当然，在行政上，战士应当尊重首长的领导；在组织上，下级应当服从上级。但是在党内，担任的职务再高，也是一个普通党员。每个共产党员接受党组织的监督是无条件的。在党内生活中，我们应当排除那些资产阶级的等级观念，进一步增强党的观念，使每一个党员都能够自觉地把自己置于党组织的监督之下。这样，党的生活就会更有生气，党的组织就会更有战斗力。

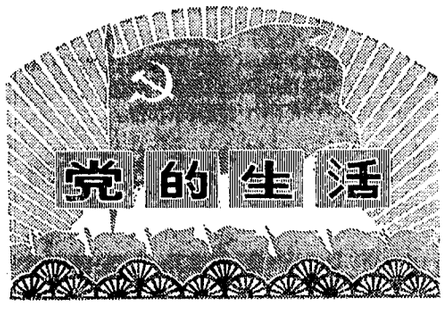

闻过则喜

解放军某部党支部书记、连指导员陈运华，牢记毛主席关于**“我们如果有缺点，就不怕别人批评指出。不管是什么人，谁向我们指出都行”**的教导，不计较群众的批评方式，十分尊重群众的意见，使自己经常做到有自知之明，不断改正思想和工作中的缺点、错误。

一次，指挥班战士小李在背后议论：“指导员当副指导员时，和我们关系挺密切，现在当了指导员，跟我们接触少了，架子变大了。”这话被陈运华听到了，立刻引起了他的高度警觉。他把自己担任指导员的前后情况作了比较，发现联系群众方面确实不如以前。譬如，当副指导员时，住在班排，和战士们生活在一起，群众有话都愿和自己讲。担任指导员后，忙于事务工作，深入群众少了，战士们的意见也听得少了。想到这里，陈运华便马上要去找小李谈谈，再仔细听听他的意见。

连部一位同志知道了这件事，对陈运华说：“指导员，小李有意见不当面提，不批评他就算好了，怎么还上门去征求意见？”陈运华听了，很严肃地说：“群众对干部提出批评，是对干部的爱护和鞭策。如果我们只计较别人批评的方式方法，不认真听取群众的意见，那怎能随时接受群众的监督，及时发现自己的错误缺点呢？战士背后议论我们，往往是由于我们过去没有虚心听取他们的意见，因此，越是这样的意见，越要认真听。”

陈运华找到小李，不仅肯定了他的意见提得对，提得及时，还鼓励他对自己多提批评意见。小李深受感动，也主动检查了自己有意见不当面提的缺点。

以后，陈运华联系自己的工作实际，认真学习马列和毛主席有关密切联系群众的教导，切实改进工作作风。他卷起铺盖，又搬到了班排。同志们见陈运华有“闻过则喜”的精神，有什么意见都敢大胆提。大家称赞说：陈指导员真是我们的贴心人。

·〇五六九部队政治处·

知错就改

黔阳县龙田公社胜利大队党支部书记　段维球

早稻丰收后，我负责抓预分。在帮助我家所在的一生产队落实预分方案的时候，有些劳多人少的社员要求多分工分粮，有些劳少人多的社员则要求多分基本口粮，两种意见，相持不下。队干部就要我拿主意。我想：赞成多分基本口粮，自己吃亏，因为我家劳多人少；赞成多分工分粮，又怕群众说自己办事不公道。于是，我就含含糊糊地回答：“根据分配原则，你们队委会自己灵活掌握，合理解决吧！”队干部见我不表态，还是不知怎么办好，结果影响了按时预分。

在分配工作碰头会上，我就一队的分配问题作了自我检查，承担了责任，并表示一定坚持原则，搞好分配。可是回队后，由于抗旱紧张，我又把预分问题搁在一边了。群众对我“解剖起来很激动，解剖之后不行动”的做法很有意见，批评我是“戏台上放鞭炮，热闹一阵就完事了。”联系这个问题，我反复学习了毛主席关于**“马克思主义的哲学认为十分重要的问题，不在于懂得了客观世界的规律性，因而能够解释世界，而在于拿了这种对于客观规律性的认识去能动地改造世界”**的教导，认识到：解剖自己，认识错误，是为了改正错误，做好工作。解剖之后不行动，承认了错误不改正，就是言行不一，表里不一的表现，发展下去，就会脱离群众，背离毛主席的革命路线。于是，在社员大会上，我亮出了自己的私心杂念，带头进行了斗私批修，教育了原来抱有私心杂念的社员。大家按照党的分配原则，既坚持多劳多得，又注意适当照顾，迅速落实了预分方案。

从这里，我深深体会到，对自己的缺点、错误要能够及时检查、认识，但更重要的是迅速改正。毛主席教导说：**“犯了错误则要求改正，改正得越迅速，越彻底，越好。”**在三大革命实践中，我们一经发现自己的缺点、错误，就立即改正，彻底改正，这样才能在不断克服缺点、错误的过程中，使自己不断前进。

* * *

机关党组织也要建立党课制

党员来信

编辑同志：

坚持党课制，经常对党员进行党课教育，是加强党的思想建设的一项重要措施。但是，我们发现有些机关党组织的同志对党课教育不够重视，认为「机关政治教育多，党员理论水平高，不坚持党课制也过得去。」一些机关的党课教育，常常被机关工作和政治学习挤掉了。即使机关政治活动较多，党员理论水平较高，机关党课教育也不能被挤掉。党课教育，和一般的政治教育虽然有相同之处，但在教育对象、教育内容和要求的标准上，都和一般的政治教育有所不同，它是党的组织生活的一种。坚持党课制，除了进行一般的思想和政治路线教育外，还可以经常对党员进行党的性质、任务、党的作风和党的基本知识等方面的教育，帮助党员进一步增强党的观念，更好地发挥先锋模范作用。许多领导机关的党员，还担负着一定的行政领导职务，对他们坚持党课教育就显得更有必要。为此，我们建议，机关党组织要把建立党课制，坚持经常性的党课教育，当作加强党的思想建设的一项重要工作来抓，切实抓紧抓好。

江永县革委会机关
共产党员　何法德、全裕果

何法德、全裕果二同志来信提出的问题，值得重视。党课教育是党内生活的一项重要内容。坚持过好党的生活，对于工厂、农村、机关、学校各部门的党组织，都不能有所例外。我们不能把一般的政治教育来代替党课教育，也不能把群众性的政治活动来代替党的生活。希望还没有建立党课制、或者建立了党课制而没有坚持好的单位的党组织，注意解决这个问题。

——编者

湖南日报

柬王国民族团结政府就柬埔寨王国独立十九周年发表声明

重申决不妥协决不后退完全解放柬埔寨

新华社北京一九七二年十一月九日电 柬埔寨王国民族团结政府十一月九日为庆祝柬埔寨王国独立十九周年发表声明重申，柬埔寨人民和民族解放人民武装力量决心以决不妥协、决不后退的精神进行斗争，把美国侵略者及其走狗赶出柬埔寨，消灭金边卖国贼，从而完全解放柬埔寨。声明全文如下：

柬埔寨王国民族团结政府声明

今天，柬埔寨王国庆祝独立十九周年。自从一九五三年十一月九日获得独立以来，柬埔寨王国一贯奉行独立、和平、中立的政策。但是，美利坚合众国政府为了继续其侵略印度支那的战争，肆无忌惮地蓄意破坏了一九五四年关于印度支那问题的日内瓦协议，并对由该协议保证的柬埔寨的主权和领土完整进行了干涉和明目张胆的侵犯。尼克松政府策划了旨在破坏柬埔寨独立和中立的一九七〇年三月十八日反民族、反人民的法西斯政变之后，又派遣美国武装部队和西贡部队大举进犯柬埔寨的国土。

为了反对美利坚合众国及其西贡傀儡的武装侵略和以朗诺、施里玛达、山玉成为头目的金边卖国集团，全体柬埔寨人民在以国家元首诺罗敦·西哈努克亲王为主席的柬埔寨民族统一阵线和以宾努亲王为首相、乔森潘先生为副首相的柬埔寨王国民族团结政府的领导下，为拯救祖国奋起斗争。柬埔寨人民及其民族解放人民武装力量所进行的英勇斗争接连不断地取得了多方面的辉煌胜利，使金边卖国集团濒临完全的失败。柬埔寨王国民族团结政府目前已在拥有七百万人口中的五百多万人口的将近百分之九十的国土上建立了自己的行政机构。我们的民族解放人民武装力量控制着全国所有的主要公路，并把卖国贼们牢牢地围困在金边和几个暂时被他们控制的省会里。我们的民族解放人民武装力量已多次——特别是在今年十月份——向盘踞在金边这个最后巢穴里的敌人发动了进攻。在国际上，我国人民的斗争得到世界各国人民和政府的强有力的支持。柬埔寨王国民族团结政府同三十来个主权国家保持着外交关系，而金边卖国政权则越来越孤立。

柬埔寨人民的斗争同兄弟的越南人民和老挝人民的斗争密切配合，以对付共同敌人美帝国主义及其走狗。这种配合行动是由一九七〇年四月二十五日印度支那人民最高级会议联合声明确定下来的。根据这一联合声明，每个国家的解放是每个国家人民的事情。每个国家可以自由选择自己认为合适的办法解决自己的问题。

柬埔寨王国民族团结政府忠于兄弟的柬埔寨人民和越南人民之间兄弟般的战斗团结关系，忠于一九七〇年四月二十五日印度支那人民最高级会议联合声明的精神，一直支持越南民主共和国和美利坚合众国政府在关于越南问题的巴黎谈判中为解决越南问题拟订的协定草案——越南民主共和国政府一九七二年十月二十六日曾为此发表声明。但是，柬埔寨王国民族团结政府要指出，该协定仅对越南有效。关于柬埔寨，我们重申国家元首诺罗敦·西哈努克亲王于一九七二年十月二十九日讲话中断然庄严申明的如下立场："我代表高棉人民、柬埔寨民族统一阵线、王国民族团结政府和民族解放人民武装力量，再次断然庄严宣布：越美将来可能实现的和平协议，绝不可能把它的权威伸延到柬埔寨，柬埔寨永远不会同美利坚合众国——帝国主义侵略者和新殖民主义者——进行妥协，决不会执行由它没有参加的谈判所达成的国际协议。"

根据一九七〇年四月二十五日印度支那人民最高级会议联合声明重申的尊重印度支那每个国家的独立、主权和领土完整的原则，柬埔寨王国民族团结政府再次向全世界庄严宣布，它决不接受越南和美利坚合众国将来可能实现的停火或和平协议的权威伸延到柬埔寨领土。柬埔寨王国民族团结政府重申它断然拒绝以理查德·尼克松总统和亨利·基辛格先生为首的美帝国主义所策划的柬埔寨停火阴谋。它谨通知那些将成为根据未来的越南停火协定而建立的国际监督委员会成员的国家：它们没有任何权利在柬埔寨进行活动，一旦它们的所谓监督员侵犯了柬埔寨的领土完整，他们将被看作是入侵了柬埔寨并将被柬埔寨人民作为侵略者来对待。根据自己以往的经验，柬埔寨人民非常清楚，所谓的国际监督委员会决不会有效地为和平进行活动，而是干涉有关国家的内政，为了超级大国的利益并根据其意愿进行活动。

柬埔寨问题不同于越南问题和老挝问题。因此，遭受美利坚合众国侵略的柬埔寨人民和柬埔寨王国不能接受同美利坚合众国及其傀儡——金边卖国贼们作任何妥协。柬埔寨问题只能在柬埔寨国家元首诺罗敦·西哈努克亲王一九七〇年三月二十三日五点声明和柬埔寨民族统一阵线政治纲领的基础上解决。

柬埔寨王国民族团结政府再次重申，柬埔寨人民和柬埔寨民族解放人民武装力量决心以决不妥协、决不后退的精神进行斗争，把美国侵略者及其西贡、曼谷走狗赶出柬埔寨，消灭以朗诺、施里马达、山玉成为头目的金边卖国贼，从而完全解放柬埔寨。

一九七二年十一月九日

柬埔寨人民抗美救国斗争正在胜利前进

在战场上取得一个又一个胜利，今年雨季共歼敌五万四千名；解放区更加巩固和扩大，王国民族团结政府得到世界人民日益广泛的同情和支持

国为乔森潘副首相和胡荣、符宁大臣在解放区巡视途中休息。 新华社发

据新华社北京一九七二年十一月八日电 新华社记者报道：今年以来，英雄的柬埔寨爱国军民在以国家元首诺罗敦·西哈努克亲王为主席的柬埔寨民族统一阵线和以宾努亲王为首相、乔森潘为副首相的柬埔寨王国民族团结政府的领导下，在军事、政治、外交等各条战线上继续取得许多辉煌胜利。

一年来，柬埔寨战场形势的发展更有利于柬埔寨爱国军民，柬埔寨民族解放人民武装力量同兄弟的越南军民和老挝军民紧密配合，协同战斗，在战场上取得了一个又一个的巨大胜利。继去年年底取得了六号公路大捷、在一九七一年——一九七二年旱季中歼敌五万六千名之后，民族解放人民武装力量发扬决不妥协、决不后退的精神，在今年雨季里继续英勇打击敌人，共歼敌五万四千名，缴获各种武器近一万件和战争物资二百七十多吨，打落和击毁飞机四十六架，摧毁敌人二百五十八个重要阵地和哨所，解放了四十八万居民。一九七二年——一九七三年旱季开始以后，民族解放人民武装力量在国家元首诺罗敦·西哈努克亲王和王国民族团结政府首相宾努亲王十月五日呼吁书以及乔森潘副首相的号召书的鼓舞下，继续猛烈进攻敌军的基地和据点，不断取得新的胜利。目前从金边通往外省的一些重要战略公路，特别是一号、二号和五号公路和金边通往马德望省的铁路，已经完全被民族解放人民武装力量所控制，朗诺卖国集团的巢穴金边已成为一座孤城。朗诺集团内外交困，矛盾重重，已处于苟延残喘、朝不保夕的困境。

经过今年的战斗，柬埔寨民族解放人民武装力量和人民政权得到了进一步发展。民族解放人民武装力量现在能够连续地向敌人发动强大攻势，大量地消灭敌人的有生力量。柬埔寨的解放区更加巩固、扩大。柬埔寨将近百分之九十的国土和七百万人口中的五百多万人已经获得解放。在解放区里，普遍建立了从村、乡、县到省的阵线委员会，成立了各级人民政权和劳动者联合会、民主青年协会、民主妇女协会、大学生联合会等革命群众组织，人民自己主宰自己的命运，过着真正的自由民主生活。解放区的生产发展很快，人民生活得到改善，呈现出一派欣欣向荣的景象。辽阔的解放区已经成为抗美救国战争的坚强基地和可靠后方。

柬埔寨民族统一阵线和王国民族团结政府在国内得到人民的广泛支持。不管是在解放区还是在暂时被敌人控制的地区，广大工人、农民、僧侣、知识分子以及其他各阶层人民，越来越多地团结在柬埔寨民族统一阵线和王国民族团结政府周围，积极投入抗美救国斗争。越来越多的知名人士以及朗诺集团的公务人员和官兵看清了金边卖国集团的腐朽本质，纷纷弃暗投明，投奔解放区参加抗美救国的战斗行列。

柬埔寨人民敢于斗争、敢于胜利的革命精神，得到了全世界人民日益广泛的同情和支持。自柬埔寨王国民族团结政府成立以来，已有近三十个国家承认她是柬埔寨的唯一合法政府。

在这一年里，西哈努克亲王对越南、朝鲜、罗马尼亚、阿尔巴尼亚、阿尔及利亚、毛里塔尼亚和南斯拉夫进行了国事访问。西哈努克亲王率领的柬埔寨王国民族团结政府代表团受到了这些国家政府和人民的隆重欢迎。

目前，柬埔寨人民抗美救国斗争的大好形势正在胜利发展。在全世界人民的支持下，柬埔寨人民同兄弟的越南人民和老挝人民团结一致，互相配合，必将彻底打败美帝国主义和金边卖国集团，获得祖国的完全解放。

中国人民解放军总政治部举行文艺晚会

热烈欢迎阿尔巴尼亚军事友好代表团

叶剑英、肖劲光、王树声、张才千同志等陪同阿战友观看演出

新华社北京一九七二年十一月八日电 中国人民解放军总政治部今天举行文艺晚会，热烈欢迎以阿尔巴尼亚劳动党中央政治局委员、部长会议副主席兼国防部长贝·巴卢库为团长，阿尔巴尼亚人民军政治部主任希·恰科和阿尔巴尼亚人民军副总参谋长拉·佩尔拉库为副团长的阿尔巴尼亚人民共和国军事友好代表团。晚会上，中国人民解放军北京部队歌舞团演出了中阿两国的歌舞节目。

阿尔巴尼亚驻中国大使罗博和大使馆外交官员，以及在北京的其他阿尔巴尼亚同志，也应邀观看了演出。

陪同阿尔巴尼亚战友观看演出的有：中共中央政治局委员、中共中央军委副主席叶剑英，中共中央委员、国防部副部长肖劲光、王树声，中共中央委员、中国人民解放军副总参谋长张才千，外交部副部长余湛，中国人民解放军各总部、各军种、兵种、北京部队、北京卫戍区和其他有关方面的负责人李达、田维新、张池明、周希汉、曹里怀、宋承志、李家益、崔萍、肖眷先、龙振彪、任允中、陈先瑞、吴忠、王迪康、柴成文、宛化冰等。

演出场内悬挂着巨幅标语，上面用中阿两国文字写着："中阿两国人民和军队的伟大革命友谊万岁！"文艺战士们演出的中阿两国革命歌舞：《中阿友谊舞》、《真正的朋友》、《山民欢呼恩维尔·霍查》、《祝福毛主席万寿无疆》、《游击队进行曲》、《行军路上》等，热情地歌颂了阿尔巴尼亚人民的伟大领袖恩维尔·霍查同志和中国人民的伟大领袖毛主席，歌颂了中阿两党、两国人民和两国军队的伟大友谊。他们的精彩演出，博得全场一阵又一阵热烈的掌声。

演出结束后，贝·巴卢库等阿尔巴尼亚同志由叶剑英等同志陪同走上舞台，同演员们热烈握手，祝贺演出成功，并向他们赠送了花篮。

中国国际贸易促进委员会代表团到达牙买加

牙买加商业和消费保护部长等到机场欢迎

新华社金斯敦一九七二年十一月七日电 由中国国际贸易促进委员会副主任李川率领的中国国际贸易促进委员会代表团，十一月七日下午到达金斯敦，对牙买加进行友好访问。

这个代表团是中华人民共和国成立以来前来访问这个美丽的加勒比岛国的第一个中国代表团。代表团在机场上受到热烈欢迎。

到机场欢迎代表团的有：牙买加商业和消费保护部长威尔斯·艾萨克斯，住房部长安东尼·斯波尔丁，总理府国务部长达得利·汤普森，财政部政务次官莫里斯·坦，前牙买加商会会长和金斯敦的格雷斯——肯尼迪有限公司经理卡尔顿·亚历山大以及牙买加的其他政府官员、工商界人士和华侨代表。

美国总统选举结果揭晓

尼克松再次当选为美国总统

新华社北京一九七二年十一月八日电 华盛顿消息：十一月七日，美国举行了四年一度的总统选举。选举结果已经基本揭晓：共和党总统候选人、现任总统尼克松，副总统候选人、现任副总统阿格纽，再度当选为美国总统和副总统。

据美国通讯社报道，截至北京时间八日十九时为止，尼克松得到选民票四千一百七十四万四千八百五十四张，选举人票五百二十一张，从而击败了民主党总统候选人麦戈文。麦戈文得到选民票二千五百六十七万四千零九十七张，选举人票十七张。

按，美国的总统选举并不是由选民直接投票选出总统、副总统，而是投票选出两党在各州提出的选举人。美国全国五十个州加上首都华盛顿所在地哥伦比亚特区共有选举人五百三十八人，一个总统候选人得到过半数的选举人票（即二百七十票），就当选为总统。根据规定，总统候选人在某一个州得到的选民票多，这个州的全部选举人票就都归他所有。因此，两党总统候选人所得的选民票和选举人票并不是成比例的。

柬埔寨爱国军民的几次大捷

国际资料

两年来，柬埔寨人民和柬埔寨民族解放人民武装力量在抗美救国战场上，英勇战斗，取得了伟大的胜利。美帝支持的朗诺集团和西贡伪军不断遭到惨败，处境日益困难。柬埔寨爱国军民取得的几次著名的大捷有：

基里隆大捷（一九七〇年七月） 基里隆是位于四号公路中段以北、金边以西磅士卑省的一个城镇，是朗诺集团固守金边和控制四号公路的一个重要据点。一九七〇年七月间，柬埔寨民族解放人民武装力量在这里发动两次大规模进攻，歼灭敌人近四千名。

四号公路地区大捷（一九七〇年十一月——一九七一年一月） 四号公路是金边通向西哈努克城的一条重要运输线。从一九七〇年十一月起，柬埔寨民族解放人民武装力量向四号公路以西一系列敌军据点发动进攻。经过六十余天的战斗，消灭和俘虏了西贡伪军和朗诺伪军八千五百多名，并且切断了四号公路的交通运输。

波成东机场大捷（一九七一年一月） 金边波成东机场是朗诺集团的重要空军基地。一九七一年一月二十二日，民族解放人民武装力量首次猛烈袭击这个机场，一举击毁敌机九十多架，使当时朗诺集团空军所拥有的飞机几乎全部被摧毁。

桔井、磅湛大捷（一九七一年二月） 当时，西贡伪军和朗诺伪军在美国唆使下，向柬埔寨东北部解放区发动大规模军事进攻，妄图打通七号公路。敌人在磅湛省的苏翁、朱普地区，桔井省的斯努地区和七号公路沿线遭到柬埔寨爱国军民的沉重打击。爱国军民消灭了西贡伪军八千多名，有力地支援了当时正在九号公路沿线痛歼敌军的越南南方和老挝爱国军民。

六号公路大捷（一九七一年八月——十一月） 朗诺集团为了打通六号公路，巩固金边北部防线，用七十个营的兵力发动了"真腊二号"军事行动。柬埔寨民族解放人民武装力量同敌人进行了一百多天的激烈战斗，打死打伤敌人一万二千多名，俘虏数千名，击毁和缴获了敌人的几乎全部作战物资，取得了具有重大战略意义的胜利。

磅咋叻大捷（一九七二年三月——四月） 磅咋省境内磅咋叻地区是金边伪军南部防线上的重要军事基地。在这里驻扎了西贡伪军两个装甲团和一个别动军联团，金边伪军一个营。今年三月二十二日，民族解放人民武装力量向这里的敌军发动进攻，经过一个多月的战斗，歼灭敌人二千二百多名（其中西贡伪军一千八百多名），解放了重要市镇磅咋叻。（新华社北京一九七二年十一月八日电）

* 十一月十日电影消息 *

彩色纪录片 一九七二年全国五项球类运动会
同映1972年新闻简报35号
紅衛 上午8.00 10.35 人民 1.00 4.00 6.25
工人 上午8.40 11.15 燎原 1.35 4.35 7.35
新华 上午10.00 11.50 建設 2.15 5.15 8.15
烈士公园电影院 上午9.20 湘江 3.25 7.00
文化 2.50 5.50 8.50

纪录片 日本齿轮座剧团在北京
同映1972年新闻简报38、34号
东風 2.00 紅衛 7.10 新华 8.40
烈士公园电影院 上午11.10

宾努首相、英·萨利特使访问我国西北地区
人民 2.50

1972年新闻简报7、10、17、22、30号 北郊 7.00

彩色纪录片 凯歌声中庆"五一"
三八带电作业班
乡渡
文化 7.40

看不见的战线
湖南 2.00 紅衛 8.30

南征北战
烈士公园电影院 7.20

地下游击队
新华 6.30

海岸风雷
人民 8.15

列宁在一九一八
工人 7.10

草原英雄小姊妹
半夜鸡叫
烈士公园电影院 6.00

湖南省文工团
湘剧队演出
学习、榜样革命样板戏
沙家浜
日期：11月11、12日(晚場)
地点：红色剧院
上午8时预售各场
团体票及门票

体操表演
江苏 湖南
时间：11月10、11日晚7.30
地点：省体育馆
售票处：省游泳馆（每天上午8.00售当日票）

本报社址：长沙市建湘路 电话总机：9191 订价：每月一元 零售：四版四分 昨日开印时间：5时50分 印完：9时40分 长沙地区天气预报：今天阴天有小到中雨，明天雨停转多云。北风四级。最高气温二十度，最低十三度。

湖南日报

第1515号　1972年11月10日　星期五　夏历壬子年十月初五　（今日四版）

毛主席语录

备战、备荒、为人民

抓好农业　广积粮

产量连年上升　储粮逐年增多

衡东县泉湖大队四生产队

只有十一户社员的湖南省衡东县石枧公社泉湖大队第四生产队，已经储备了五万一千七百多斤粮食，平均每户储粮四千七百斤。

泉湖大队第四生产队是个山冲小队，全队六十七亩田，就有二十一亩是“泥脚齐膝深，无法用犁耙”的冷浸滂泥田，亩产老是超不过三百斤。一九六四年，这个队的贫下中农认真开展农业学大寨运动，坚持治山治水，改造低产田，粮食产量连年上升。一九六六年以来，全队粮食平均亩产超过了《全国农业发展纲要》规定的指标，去年达到了一千五百二十斤。

在生产发展的基础上，社员们从一九六六年开始搞集体储粮，在队里建立了干部、民兵、贫下中农代表三结合的管粮小组，并制定了储备粮管理制度。在储备粮逐年增多的情况下，他们发动群众因陋就简，兴建了一栋能储十二万斤粮食的仓库，逐步巩固了集体储粮的成果。生产队还发动社员家庭把多余的粮食储存起来，现在全队户户有储粮。

（据新华社）

常宁县宜阳粮站

帮助机关和城镇居民节约储粮

常宁县宜阳粮站负责城关镇居民和机关单位的口粮供应。一九七〇年以来，这个站的职工经常向用粮户宣传艰苦奋斗、勤俭节约的思想，积极帮助他们开展节约储粮工作。到今年上半年止，镇里的居民、干部、职工在粮站存粮达二万五千斤，居民家里还自存了五万斤，共计七万五千斤。城东管理区革委会副主任张定梅以身作则，计划用粮，节约用粮，克勤克俭过日子，全家六口人，从一九七〇年到现在已储粮四百斤，家里还节约了两百斤。解放路管理区十一组，三十户居民有二十八户在粮站储存了粮食，共达一千九百斤。

（常宁县通讯组）

安乡县安障公社

发动群众建土圆仓

随着农业生产的发展，安乡县安障公社粮食产量连年增加。为了解决仓容不足，去年以来，公社党委发动群众，因地制宜，大建土圆仓。公社成立了由领导干部、贫下中农、技术人员参加的“三结合”领导小组，大队、生产队都有人抓这项工作，粮食部门的同志分别下去当参谋。全公社十个大队，一个农科站，一百二十七个生产队，已建成土圆仓一百四十七栋，容量七百七十六万斤。他们总结建土圆仓的优点是：一、结构简单，建造容易，一把泥，一把草，男女老少都能搞。二、造价低，占地少，基本上不用钢材、木材、水泥。三、坚固耐用，小型分散，利于战备。四、适宜于多品种粮食的单项储存，减少了少量粮食占用大仓、品种混杂不好保管的矛盾，便于熏蒸、检查、化验、通风和密闭。

在斗争中不断增加储备

——记汝城县学堂背生产队为革命坚持储粮的事迹

在湘赣边界的崇山峻岭中，有一个坚持九年为革命节约储粮的先进集体。这就是汝城县热水公社黄家洞大队学堂背生产队。

这个队的干部和社员群众遵照毛主席关于**“一定要有储备粮，年年储一点，逐年增多”**的教导，狠抓阶级斗争，坚持年年储粮。从一九六三年以来，生产队集体储粮一万九千九百八十斤，社员家庭节约储粮七千一百四十八斤，上两项合计每户平均储粮一千三百五十六斤。

一九六三年，学堂背生产队贫下中农开始储粮的时候，一小撮阶级敌人到处造谣说：“名义上是搞储备，实际上是巧征购。”

谣言传到贫下中农耳里，一个个义愤填膺。贫农社员黄龙顺想起解放前三兄弟做长工，打短工，饥寒交迫的苦难史，想起过去没有储备粮的教训，说：“储粮是备战备荒的需要！我们贫下中农决不能听信谣言，上坏人的当。”经过讨论，一致决定在完成国家征购任务，留足种籽、口粮和饲料粮之后，第一次留下了一千斤储备粮。

一九六七年，正当无产阶级文化大革命深入发展的时候，一小撮阶级敌人大刮反革命经济主义妖风，胡说什么“储备粮是黑仓库”，妄图把储备粮分掉。面临着一小撮阶级敌人的严重挑衅，共产党员胡得祥心想：贫下中农按毛主席指示储备的粮食，一斤一两也动不得。他跑东家，串西家，一连开了三个队委会、五个社员群众会，回忆对比，忆苦思甜，学习毛主席“备战、备荒、为人民”的伟大战略思想，狠批刘少奇“三光四不留”的反革命修正主义黑货。他激动地对大家说：“储粮备荒，是毛主席的革命路线，分光吃光是刘少奇的反革命修正主义路线。我们学堂背社员象燕子垒窝一样，一口一口积攒起来的备战备荒粮，不到战时，不到灾年，万万不能动！分掉我们储备的粮食，就是拆了社会主义的台，上了阶级敌人的当。”一席话说得大家心里热乎乎。一致表示：谁敢破坏集体的储备粮，我们贫下中农就要和他斗争到底！就这样，他们把储备粮保护下来了。

从此，他们每年分配时，生产队就向社员进行备战备荒的教育，教育大家平时想战时，丰年想歉年。坚持丰年多储，歉年少储，年年储备，逐年增多。（汝城县通讯组）

通讯

通道侗族自治县杉木桥公社

政策落实储粮多

通道侗族自治县杉木桥公社，到一九七一年止，集体储粮就达二百二十六万多斤，平均每人有四百六十一斤。今年，这个公社的集体储粮在去年的基础上又有增加，社员节约用粮也搞得很好。他们储粮的主要经验是狠抓了党的政策的落实。

开始，有的社员对储粮有顾虑，怕平调，怕上交。公社党委针对群众的这种思想，在每年分配时，组织大家认真学习党的政策，对各队当年的产量、给国家的贡献、集体储粮、社员口粮一项一项进行核实。在增产情况下，做到给国家贡献逐当增多，集体储备适当增加，社员口粮有所提高，正确处理三者关系，做到不购过头粮，不搞一平二调，坚持谁储归谁，节约归己的原则。”这样，有效地调动了社员群众储粮的积极性。

小水大队木子冲生产队，一九六三年以来，认真落实储粮政策，一年储一点，逐年增多，到去年止，平均每人储粮有一千多斤，有的户节约的粮食能吃两年。公社党委及时总结推广了这个队的经验，进一步推动了全社储粮活动的开展。全社四十三个生产队的储备粮都做到了：账上有数，仓里有粮，备战备荒，平时不用。

（本报通讯员）

认真读书　深入批修　搞好分配

石伏大队组织社员学习《哥达纲领批判》，指导分配，正确处理三者关系

本报讯　华容县胜峰公社石伏大队党支部，在批修整风中，紧密联系分配工作中的实际问题，认真学习马克思的《哥达纲领批判》和毛主席有关分配工作的指示，深入开展革命大批判，正确处理了国家、集体和个人三者关系。

这个大队今年遭到比较严重的干旱，生产受到一定的损失。在分配工作快要开始的时候，少数人就说：“今年辛苦了，个人多分点才行。”有的干部也感到为难。党支部认为，少数干部和群众的这种情绪，反映了对国家、集体和个人三者关系认识不清。于是，他们举办了大队干部读书会。大家反复学习了马克思在《哥达纲领批判》中有关分配问题的论述，学习了毛主席关于**“在分配问题上，我们必须兼顾国家利益、集体利益和个人利益”**的教导，批判了拉萨尔的“不折不扣的劳动所得”和刘少奇一类骗子“三光四不留”的谬论。认识到：没有国家的利益就没有集体的利益，没有国家和集体的利益，就没有个人的利益。拉萨尔的所谓“不折不扣的劳动所得”和刘少奇一类骗子的“分光吃光”，完全是修正主义的谬论，这样做只能瓦解集体经济，破坏社会主义建设，因此它是不符合无产阶级的根本利益的。为了让党的政策变为群众的自觉行动，大队党支部还分别组织生产队干部和贫下中农学习《哥达纲领批判》和毛主席著作，开展回忆对比活动，树立爱国家、爱集体的思想。许多贫下中农回忆了甲子年天旱四十多天就讨米逃荒，以及合作化以前，小小的自然灾害都无法抗拒的情景，对比今年连续旱八个多月，由于有社会主义制度的优越性，还获得了较好的收成的现实，深受教育。一队队长激动地说：“今年我们队里一百多亩水田，全是抽水机灌出来的。不是国家的支持，没有集体的力量，就不可能有今年这样的收成。”这个生产队，今年棉花减了产。开始他们没打算完成上交任务，准备全部分给社员。通过批判拉萨尔的“不折不扣的劳动所得”和刘少奇一类骗子的“三光四不留”，主动按照规定每人留了一定数量的皮棉，其余全部交售给了国家。

在正确处理国家、集体和个人三者关系的过程中，党支部的负责同志还深入到重点生产队，具体辅导学习，正确指导分配工作。七生产队近几年来国家、集体和个人三者关系处理得不够好，今年有少数人不想留积累和储备粮。党支部书记便来到这个生产队，和干部群众一道认真学习《哥达纲领批判》，理解马克思论述的社会总产品在分配给个人之前要作六个方面扣除的必要性和意义，批判了拉萨尔的“不折不扣的劳动所得”，使大家认识到：分配问题实质上是个路线问题。拉萨尔和刘少奇一类骗子的那一套，全是资产阶级的货色，我们决不能上当。他们按照党的政策制定了分配方案，今年的各项征购任务已经完成，不仅留足了积累，还留了二万多斤储备粮，社员的生活也安排得比较妥当，大家都满意。（华容县胜峰公社通讯组）

河山公社党委深入进行思想和政治路线教育

用批修整风推动各项工作

本报讯　湘乡县河山公社党委成员遵照毛主席关于**“路线是个纲，纲举目张”**的伟大教导，深入批修整风，进行思想和政治路线教育这件头等大事，把批修整风贯穿到各项工作中去，在战胜今年特大干旱后，继续推动各项工作向前发展。

这个公社党委在领导批修整风运动中，组织群众认真学习党的基本路线，着重揭露和批判刘少奇一类骗子妄图改变党的基本路线，改变社会主义制度；复辟资本主义的一系列反革命罪行。通过学习和批判，使干部和社员牢牢掌握党的基本路线，坚持社会主义方向，自觉地与一小撮阶级敌人的破坏活动斗，与资本主义倾向斗。马坪大队在秋冬种中，一小撮阶级敌人利用干旱煽动借田借土到户的妖风。公社党委发现后，立即帮助这个大队党支部发动社员群众回顾两条路线斗争的历史，控诉刘少奇一类骗子在农村搞“三自一包”、“四大自由”，推行反革命修正主义路线的滔天罪行，把批修和当前阶级斗争紧密联系起来，有力地揭露和打击了阶级敌人的破坏活动，批判了资本主义倾向，推动了秋冬种。

河山公社党委坚持以批修整风为纲，认真落实党的方针政策。还在旱情继续蔓延的时候，这个公社的南星大队革命塘生产队，对是不是要把育鱼苗塘的水放干抗旱的问题，展开了一场辩论。当时许多社员提出不管旱情多严重，田里的禾要保，塘里的一万尾鱼苗也要保；而另外一些人却说，“碰到这样的天干年岁，救得了娘娘，保不了太子”，主张把一万尾鱼苗丢掉。怎样解决这个问题呢？公社干部首先和这个队的干部、社员一起学习**“以粮为纲，全面发展”**的方针，批判刘少奇一类骗子推行的“单一经营”的黑货，同时发动群众调查研究，弄清塘水和全队用水的情况，想办法，出主意。最后采取把一万尾鱼苗集中在一口塘的塘底水里，上面搭荫篷遮太阳，塘底下再继续打井挖泉水的办法，终于比较好地做到了既救了禾又保了鱼。在**“以粮为纲，全面发展”**的方针指引下，这个队还努力发展养猪事业，尽管大旱，这个队现在的生猪存栏数超过了去年，每人平均达到一点八七头。公社党委总结了这个队的经验，更加注意把批修整风和贯彻执行党的各项方针政策紧密结合起来，进一步落实了“各尽所能，按劳分配”和男女同工同酬等政策。

河山公社党委还坚持以批修整风为动力，提高干部社员的继续革命觉悟，调动大家的社会主义积极性。原来有少数干部在大旱面前有悲观压头情绪，有的还存在单纯依赖思想，通过路线教育，提高了觉悟，发扬了自力更生、艰苦奋斗的革命精神，鼓舞了夺取新胜利的斗志。河山大队梨树坳生产队，今年遇上特大干旱，全队七十四亩田只插下三十一亩晚稻。在困难面前，这个队的社员没有一分惧色。他们通过学习党的基本路线和毛主席关于艰苦奋斗的教导，通过新旧社会的对比教育，激发出极大的革命干劲，硬是用锄头一锄一锄地把没有插下晚稻的四十三亩田翻了过来，种上了秋杂作物。

在批修整风运动的推动下，河山公社千方百计从旱魔嘴里夺回粮食，革命、生产不断向前发展，呈现出一派欣欣向荣的景象。

保靖县毛沟公社毛坪大队党支部，把进行思想和政治路线方面的教育当做头等大事来抓。图为党支部副书记王国顺联系农村两条路线斗争的实际，对社员进行路线教育。　本报通讯员摄

廉洁奉公一尘不染

——记石门县文化公社供销社主任、共产党员陈柱模

共产党员陈柱模，是石门县文化公社供销社主任。他二十一年来，身在柜台，一尘不染；手过万金，一笔不差。先后十八次被评为省、地、县的先进工作者、学习毛主席著作积极分子，受到贫下中农称赞。

糖衣炮弹打不中

陈柱模是个翻身贫农。在旧社会的腥风苦雨中，整整熬过了三十年。解放后，他参加了商业工作。临上班的前夜，他的父亲交给他一根“长工扁担”，语重心长地说：“旧社会，我靠这根扁担维持生活。今天在毛主席领导下，你才有了工作。往后，你就用这根扁担挑起为人民服务的重担。为革命掌钱管物，可要脚跟稳、心眼正、手脚干净。”

陈柱模牢记阶级苦，不忘贫农父亲的嘱咐。斗争实践使他懂得：干革命就是要搞阶级斗争。三尺柜台不光是一手交钱、一手交货的营业处，而是两个阶级、两条路线斗争的战场。为革命站柜台，就要顶得住糖衣炮弹的袭击。

一天晚上，陈柱模清理收购桐油的账目时，发现多付了一笔钱，心里很着急，打算马上报告领导，自己赔偿。正在这时，一个“老店员”凑到他跟前，装着关心的样子说：“老陈，做生意错账少款是难免的事，你又没把公家的钱填私人腰包，有什么赔的。来，我帮你把账改改，保证不会露马脚。”说着，拿起账本就要动手改。陈柱模意识到，这是在拉自己下水。他夺过账本，严肃地说：“我们今天替人民做生意，就要对人民负责，绝不能弄虚作假，改账是犯法的行为。”在领导和群众的帮助下，很快查清了错款的下落。陈柱模继续注意观察，终于和同志们一道查获了这“老店员”是个混进商店的坏家伙，揭批了他贪污、腐蚀职工的严重罪行。

国民经济三年暂时困难时期，陈柱模也经受住了考验。有年冬天，他和职工自己动手，宰杀了六十多头猪，加工腊肉，节省了一批屠宰工费。当时，供销社系统一位当权派跑来，对职工们说：“上头有指示，你们可以搞点‘自由’，弄点‘外快’，把生活搞好一些。”这下，供销社有个没有改造好的旧商人，就趁势闹着要用这笔屠宰工费来改善伙食，凡是参加杀猪的，都称点肉回去，作为“报酬”。陈柱模想：越是困难，越考验人。我们是国家工作人员，必须听毛主席的话，克己奉公，为人民多做事是应该的；分钱称肉，这是化公肥私，变相的贪污。就这件事，他建议领导在职工中进行了一次“靠什么战胜困难，是走什么道路的问题”的生动教育。

在无产阶级文化大革命中，陈柱模学习了党在社会主义历史阶段的基本路线，阶级觉悟和两条路线斗争的觉悟更高了。供销社有人企图煽起经济主义妖风，他坚决反对；有人闹无政府主义，他耐心教育。他一直坚守商业阵地。在他的带动下，这个供销社没停过营业。他反复读了《共产党宣言》以后，愤得阶级斗争是客观存在，资产阶级的“糖弹”专打有“私心”的人。从此，他就更自觉地和私有观念作斗争。一天，他打扫房屋时，拾到公家一个烂热水瓶壳，整修了一下，装上瓶胆，拿到了自己房里。后来，他一想，这件事不对头：尽管是个烂热水瓶壳，但毕竟是公家的，把公家的东西据为己有，是资产阶级个人主义思想作怪。他主动把瓶壳退还给公家，并在职工会上作了检查。同志们说：“难怪老陈站多年的柜台，能两袖清风、一尘不染呢！”

近水楼台不得月

陈柱模天天在钱里滚、物里钻，从不利用职权为个人谋私利。有一次，供销社来一批“紧俏”棉布，同志们见老陈一件棉衣已经穿了十多年，不暖和了，便给他留下了两段。陈柱模想，这种布价钱便宜质量好，群众喜爱。我得了一份，群众就少了一份；为自己开了方便之门，就要关上为人民服务的大门。同时也不能凭着人民给自己的权力，搞特殊。于是他就谢绝了同志们的好意，和另一个营业员挑着货郎担，把这种布送到了边远山区的社员家里。

初冬时节，供销社进了板栗，人们都想吃个新鲜。有的营业员想在开卖前留下一些，分给本单位职工每人两斤，并且按收购价比卖给顾客的每斤少两分钱。这件事引起了陈柱模的注意。他想起毛主席的教导：**“我们的权力是谁给的？是工人阶级给的，是贫下中农给的，是占人口百分之九十以上的劳动群众给的。”**我们有了权，如果滥用它，忘记了人民群众，只为少数人服务，这怎么行呢？于是他便建议支委会发动职工以“营业员该不该抢先买‘快货’，按收购价对不对？”为题进行讨论，批判了刘少奇一类骗子散布的“小节无害”等反动谬论，使大家认识到，来了“快货”，对营业员来说，首先想到谁，这是个为什么人的问题。如果首先想到自己，并按收购价付款，这是利用权力为私利服务，是资产阶级的不正之风。通过这件事，使职工们受到了一次深刻的路线教育。板栗全都卖给了群众。

硬是不开“后门”

凡是符合党的政策和原则的事就办，不符合的，谁来也不办。陈柱模给自己立了这么条规矩。一次，他二婶的女儿准备结婚，要买灯芯绒做衣服，买了几次都没买到。他二婶就托老陈的爱人淑珍找他优先代买几丈。淑珍晓得老陈是不会同意的，便犹豫起来了。他二婶急了，对淑珍说：“柱模搞商业这么多年，我从没托他办过事，就这一次也不肯给点面子？”淑珍便硬着头皮来找老陈，老陈硬是坚持党的原则，灯芯绒一寸也没给买。他还利用休息时间，顺便回家一趟，专门把二婶找到自己家里，办了一次学习班。二婶夸他“做得对，只怪自己的思想旧”。

陈柱模担任了供销社主任以后，找他办事的更多了，但谁要想与他拉“关系”，搞“协作”，总是碰钉子。有个外单位的采购员，急需采购一批棕片、杂木，他想到和老陈熟悉，文化公社又是山区，出产这些东西，打算动用国家计划物资，亲自上门去拉“协作”关系。可是，找到陈柱模一谈此事，老陈马上拒绝说：“搞正当的社会主义协作，我们支持；你们有困难，我们尽力帮助。如果只为了满足本单位的局部利益，破坏国家计划，我们坚决不能干。”那个采购员提高了认识，表示今后好好学习，再不搞非法协作了。

陈柱模认为，不折不扣地按党的政策办事，才是真正的廉洁奉公。一次，公社一位同志，代领导到供销社买几斤茶叶，提出“照顾”领导，按收购价收钱，并说这是对领导的尊重。陈柱模不同意这样做，他说：“领导是执行政策的带头人。我们按党的政策办事，正是对领导的尊重。”他坚持按国家销售价给买了茶叶。领导知道后，当即表扬了陈柱模这种坚持原则、不徇私情的精神。

“土里土气”老样子

陈柱模在生活上克勤克俭，艰苦朴素，一直保持着贫下中农的本色。参加工作时，父亲送给他一床“长工被”、一根扁担、一顶草帽、一个土包袱。二十多年过去了，他只更换了一床被子，添置了一铺蚊帐和几件日常生活用品。有段时间供销社住房少，他就把床铺开在货棚里。后来，供销社条件改善了，组织上分配他一间比较好的房子，他又把好房子让给同志们住，自己住一间堆放杂物的保管室。他一条洗脸毛巾补了七次，用了五年。一个搪瓷缸子用了十多年，瓷都快掉完了，还不肯换新的。

陈柱模这样勤俭，是不是因为他没有钱？不是。他的工资并不低，家庭经济比较宽裕。是不是因为物资买不到呢？不是。他管的就是物，买东西很方便。那到底为什么？陈柱模回答的好：资产阶级思想是最容易从一个人的生活上打开缺口的。生活上贪图享受，经济上就会贪污多占，政治上就会蜕化变质；只有艰苦奋斗不忘本，才能跟着毛主席永远革命。

一九六八年以来，陈柱模被选为县革委会和县委会的委员，可他还是“土里土气”的老样子，脚不离草鞋，肩不离扁担。送货下乡，他抢重担子挑；装车卸货，他跑在前头；节日放假，他次次在门市部顶班；到上面开会，他路不空行，来回一担货；到生产队蹲点，帮助群众发展生产，晴天一身汗，雨天一身泥。一次，陈柱模到县里开会，散会时，大会统一买好了汽车票，他不坐；他专程到农场买了三头良种猪，有六、七十斤重，一担挑起，冒着严寒，爬山涉水，花了三天时间，走了一百八十多里，回到供销社。老陈有十九个春节没回过家，今年春，他老母亲再三捎信要他回去过年。全社职工都支持他，领导也批准他从县里开完会，顺车回去一趟，可他还是没有回去。同志们关心地对他说：“这次你应该回去。”老陈笑着说：“供销社就是我的‘家’。节假日，和大家一起坚守为人民服务的岗位，抓革命，促生产，才是幸福哩！”

在陈柱模的带动下，文化供销社十六个职工，坚持劳动，勤俭成风。男的人人有扁担，女的个个有背篓，凡是能自己动手干的，决不请人。近两年来，仅装卸费用一项就为国家节约了两千多元。

·本报通讯员、本报记者·

华容县插旗公社供销社党支部以路线为纲

切实加强领导 抓紧棉花收购

本报讯 华容县插旗公社供销社遵照毛主席关于**“必须把棉花抓紧”**的教导，在公社党委领导下，以路线为纲，加强领导，抓紧棉花收购。截至十月二十七日，全社收购皮棉七千六百多担，超额完成了全年收购任务，比去年同期增加二点四倍。其中一、二级优质棉六千多担，占收购总数的百分之八十，为社、队增加收入十三万多元。

插旗供销社党支部，在棉花收购中，针对职工中存在的“今年棉花增了产，收购没问题”、“时间早，慢慢来”等盲目乐观情绪，深入进行思想和政治路线方面的教育，把抓紧棉花收购提到执行毛主席革命路线的高度来认识，建立棉花收购领导班子，由党支部书记和一位副主任负责抓这项工作。并及时举办了收购员、检验员、培植员的学习班。供销社领导成员还带领六个职工深入到轧花厂和产棉队调查了解，发现有的晒花工具无准备，有的加工机具没修理，便和队干部商量，发动群众，就地取材，加工了二千多床晒花帘子；派出人员到岳阳、南县等地组织供应了轧花机零配件一千多件，及早作好了晒花和加工准备。九月以来，棉花收购进入旺季。为了加快收购进度，他们及时总结了八股、注北、同福等大队提前超额完成棉花收购任务的经验，请示公社党委召开了各生产队长参加的现场会，在全公社范围内迅速掀起了快交棉、交好棉的热潮。

在棉花收购中，插旗供销社积极帮助社队培训技术力量，推广和普及棉花分摘、分晒、分存、分轧、分交的办法。他们还在公社党委的领导和支持下，先后三次召开棉花“五分”工作会议，参加人员有各大队党支部副书记、生产队长、妇女队长、保管员以及轧花技术人员，以路线教育为纲，讲棉花“五分”工作的重要意义，破“麻烦多、油水少”等错误思想，使大家认识到，做好棉花“五分”工作，是巩固集体经济，改善群众生活，为国家提供更多的优质棉的一项重要工作。为了使社员群众在实践中认清棉花“五分”的优越性，供销社的负责同志亲自到注北大队第四生产队蹲点，具体帮助他们搞好棉花“五分”工作。这个队今年上交任务五十八担，目前已交售八十四担，其中一级棉达七十七担，增加收入一千三百多元。供销社认真总结推广了这个队的经验，推动了全公社的棉花收摘工作。

插旗供销社遵照毛主席关于**“全心全意地为人民服务”**的教导，不断改进收购方法，方便群众送售。他们通过调查，增设了八个临时收购点，积极推广“队评站核”，实行就地验收、过秤、装包、结算和调运，把收购工作做到生产队。全公社一百六十六个产棉生产队中，有一百五十四个产棉队做到了就地收购，大大地方便了群众，节省了劳力，加快了收购进度。新建大队过去送售棉花往返一般要跑十五华里，远的达二十多里，实行就地收购以后，今年以来为生产队节省劳动日四百多个。广大贫下中农说：“插旗供销社想得就是周到，把收购工作做到了我们家门口。”（本报通讯员）

安化县大桥公社供销社在开展“小秋收”中

深入調查研究 合理利用資源

本报讯 安化县大桥公社供销社在开展“小秋收”中，合理利用资源，取得了很大成绩。

今年“小秋收”一开始，大桥公社供销社及时组织了四个调查组，重点调查了十个高山大队的资源情况。通过调查，增加了六十九个新品种，收购金额达四万余元。有一次，他们在龙阴大队调查时，发现深山沟里管竹成林，可是各生产队从来不利用它，让它自生自灭。为了利用这一资源，供销社主动与县农副产品公司挂钩，签订了五千床管竹晒花帘的合同，又从县里带回来样品，派专人在白木大队办了编制晒花帘的试点。不到半个月时间，全公社二十八个大队中有二十个大队开辟了这一门路，到十月底已收购晒花帘三千五百床。

丰富的资源得到挖掘以后，农副产品不断增多，如果不很好地利用，在运输紧张的情况下，必将造成积压和浪费，特别是竹木一类，就会成为一堆废柴。大桥公社供销社为了解决这一问题，积极组织就地加工，如利用竹尾加工成睡椅、插手椅；利用小杂竹加工成篾席、土箕、斗笠；利用去冬被雪压断、丢在山上的一批杉、松、杂树加工木床和包装箱。现已加工九千多件。不但保证本地供应，还支援了外地。

大桥公社供销社在收购时，注意防止滥砍滥收的现象。在“小秋收”活动中，加强计划管理，如烧木炭、砍伐桠木条、扁担木、锄头把等资源有限的产品，一律通过公社党委，根据资源情况，把计划分配到生产队，坚持按计划收购，做到有收有留，细水长流；对野生资源，如管竹，教育社员砍伐时要蓄留母竹，有利发展。对收割季节性强的产品，如棕片，公社党委统一安排，要求在“立冬”以前全部剥下来，做到“三九”“三伏”不剥，保护棕树安全过冬。

今年来，大桥公社供销社在抓好农副产品收购的同时，固定四名职工专抓生产培植。他们办起了发展生猪、乌桕、养蜂等生产基点，初步起了示范作用。并且还帮助各队组织和栽植了茶苗四十三万株，乌桕一万三千株，漆树、白蜡树、果树四万三千多株，中药材一百二十亩。

（本报通讯员）

桑植县财贸部门认真落实党在农村的各项经济政策，发动群众向国家交售各类土特产，增加了社员和集体收入，支援了国家建设。图为县贸易公司水产仓库职工，正在验收各地运来的山区土特产——娃娃鱼。

桑植县文化馆通讯组供稿

把农副产品收购工作抓得更紧

以路线为纲 积极收购 思想领先 促进收购

东安县商业部门，在各级党组织领导下，组织群众学习党的基本路线，深入开展革命大批判，划清社会主义经营和资本主义经营的界限，提高了商业职工的路线斗争觉悟，积极搞好收购。发现收购中的问题，从路线高度去解决。如帮助鹿马桥公社沙子山大队四生产队，开展“先是为国家，还是只顾自己”的讨论，狠批刘少奇一类骗子鼓吹的“分光、吃光、用光”的谬论，使这个公社的生猪、家禽和其它农副产品交售任务完成很好。今年一至十月，全县收购总额已达五百一十万元，比去年同期增长百分之七点四。

（本报通讯员）

以点带面 推动收购

桑植县五里溪公社供销分社深入生产队，发现谷村大队的新铺生产队今年一月至九月中旬，向国家交售了价值二千六百五十元的土特产品。廖城大队棕树遍山岭，多年未剥，最近安排八十九个劳力，几天就剥了一万二千多斤，还向国家交售了木瓜一万四千斤。他们将这两个队的情况及时向公社党委汇报后，公社党委便在谷村召开了现场会议，总结推广了这两个队的经验，全公社很快掀起了新的收购热潮。三天时间，就收购缴断二万五千七百斤，前胡二千七百斤，棕片一万五千三百斤，漆树子三千二百斤，棕树子三千斤，价值七万多元。

（本报通讯员）

思想领先 促进收购

辰溪县各级商业部门，在收购中，十分注意思想发动工作。九月份以来，县和各区、社通过各种会议和印发宣传材料，向广大贫下中农广泛宣传开展“小秋收”和积极交售农副产品的重大意义。县商业局负责同志，并亲自带领五十二名职工，深入社队调查研究，发动群众，帮助解决收购工作中存在的问题。目前，商业部门已组织二百九十六名职工下到基层，边宣传、边帮助收购。同时，还组织了文艺宣传队，配合宣传。因而使收购工作扎扎实实地开展起来。仅九月份，收购野生淀粉、野生纤维等产品就达一万三千余担。

（本报通讯员）

扶助发展生产 积极组织收购

湘阴县商业部门提前超额完成全年农副产品收购总值计划

本报讯 湘阴县商业部门职工深入生产第一线，帮助社队抓好农副业生产，使今年棉花、生猪、苧麻、药材等的收购量比去年同期都有大幅度的增长。截至十月底，收购总额达一千四百一十二万元，提前两个月超额完成全年农副产品收购总值计划。

今年，在批修整风中，县商业部门职工通过思想和政治路线方面的教育，进一步弄清了只有发展生产才能扩大收购的道理。全县商业部门经常派人深入生产队，亲自办了五十九个生产基点，在发展生产、组织货源方面起了示范作用。同时，在各级党组织领导下，他们和各地贫下中农一起，狠批了刘少奇一类骗子“自由种植”等反革命修正主义黑货，合理调整了生产布局，使全县经济作物面积比去年扩大了百分之二十五，修建集体猪场二千二百多个，鸡场四百六十多个，改变了部分地区单一生产的状况。

收购中，县商业部门职工深入生产队，向社员群众积极宣传正确处理国家、集体和个人三者的关系，贯彻按劳分配的原则，调动社员交售农副产品的积极性。为了方便群众送售，全县增设临时收购点一百七十九个，出动货郎担三百三十四副，并充分发挥了大队代销点和合作商店的作用，促进了农副产品收购工作的顺利开展。

（本报通讯员）

在又红又专的道路上

——记湖南中医学院学员龙玉山为革命刻苦学习的事迹

在凤凰县米坨苗寨，发生过这样一个故事：今年元月，省中医学院苗族学员龙玉山假期回乡探亲。他到家后的第一件事，就是看望春福阿爹。走进阿爹家，龙玉山亲切地说："春福阿爹，我给您看病来了。"春福阿爹得了一种病，二十多年没治好，他望着一年多前才进大学的龙玉山，迟疑地说："我这老病能治好吗？"龙玉山信心十足地说："能治好，一定能治好。"说完就给春福阿爹仔细切脉。在龙玉山的精心治疗下，春福阿爹不久就恢复了健康。这件事轰动了整个寨子，贫下中农高兴地说："我们米坨苗寨的第一个大学生象岭上的杉木一样，飞快成长起来了！"

龙玉山是共产党员、贫农的儿子。一九七〇年夏天，他带着贫下中农的希望，从湘西凤凰县米坨苗寨来到省中医学院学习。走进校园，龙玉山不禁想起离家时阿爸讲的事情。那是一九四五年，腊尔苗岭瘟疫流行，无医无药的苗山，几乎家家有病人，寨寨有哭声。龙玉山住的小小米坨寨，就有四十八个阶级兄弟被夺去了生命。……解放后，苗寨发生了天翻地覆的变化，文化大革命以来普遍推行了合作医疗制度。为了培养自己的医生，党又把龙玉山送进了新型的医科大学。临走时，贫下中农结队相送，大队党支部书记紧紧握着他的手，千叮咛万嘱咐。想起这些，龙玉山暗暗下决心：一定要刻苦学习，练好本领，全心全意为人民服务。

然而，把良好的愿望变为现实，并不是一件容易的事。在又红又专的道路上，龙玉山每前进一步，都付出了艰苦的劳动。

业务学习开始了。对于只有高小文化、连汉话都不太懂的龙玉山来说，困难真是不少。老师讲课，他记不上笔记；书上医学名词术语一大堆，他看不懂。但是，困难吓不倒共产党员。龙玉山用苗寨贫下中农下天坑、堵阴河，改天换地夺高产的革命精神鼓舞自己，下苦功学习汉语，使汉语会话和记录速度提高很快。学习"方药"课时，要在很短的时间里弄清几百味中药的治病原理，记住它们的名称、形状、性能、功效，可真不容易啊！龙玉山常常利用课余时间跑到标本室，把保色标本、腊叶标本与商品标本对比进行辨认。中午，标本室不开放，他就顶着烈日，跑到药物苗圃对照盆栽原植物复习功课。他把一些常用药物的性能、用途编成歌诀，很快就掌握了二百多味常用中药的应用。

"经络"课比较抽象。龙玉山想起赵普羽等先进人物用银针打开聋哑禁区的事迹，感到批判地继承和发扬祖国医学遗产的重要，决心钻通这门课程。他不以老师所讲的内容为满足，又借阅了一些参考资料，把已经学过的人体解剖学同经络学联系起来钻研。他画了一个人体解剖图，把主要的经络名称、特点，按部位注在图上，寻找经络穴位与人体神经系统的联系。龙玉山还对照人体解剖图，在自己身上按照经络循行路线点穴扎针。他拿起银针，刺进自己的"兴奋"穴，当进针到一定深度时，他感到满头麻胀，再进针时，出现了更强烈的针感，捻针的双手麻得使不上劲。针刺过后，睡意消失了，精力感到特别充沛，再打开《人体解剖学》加以研究，原来"兴奋"穴附近有耳后动脉，分布着枕小神经。这样，他对针灸学利用针刺协调神经功能，调动人体内在积极因素，增强体内抵抗素质的防病治病原理有了进一步的理解。

龙玉山把深入农村、深入病房实践，作为锤炼自己为人民服务的红心和学医的重要课堂。今年，老师带领他那一班的同学到湘乡县人民医院进行临床教学。龙玉山有空就到病房打扫卫生，为病人端茶送水，和病人谈心，询问他们的发病史和治疗史，对于一些疑难病症问得更加详细，连过去服过一些什么药，效果如何，都要问个一清二楚。有的病人觉得奇怪，问他："过去服的药，又没治好病，问它有什么用？"龙玉山回答："成功的经验和失败的教训，书上记载的和没有记载的，我们都要学习和研究，才能掌握和发展祖国的医药科学，更好地为人民服务。"一次，医院收进一位患颈后痈的贫农社员，痈疮里流出脓血，发出一阵阵刺鼻的奇臭，病人疼痛难忍。龙玉山恨不能立即消除病人的痛苦，他不怕脏和臭，主动护理病人，给病人擦洗脓血，细心观察病情的变化，根据自己所学的理论知识，大胆地提出自己的看法和治疗方案。经过一段时间治疗和护理，病人痊愈出院了，龙玉山也由此学会了这类病的治疗方法，丰富和加深了从书本上学到的理论知识。他深有体会地说："在医疗实践中学习理论，用理论指导医疗实践，才能融会贯通，举一反三。"

龙玉山在学习中，还特别注意独立思考，培养自己分析问题、解决问题的能力。

前不久的一天上午，医院收进一个中年病人。入院前病人腹部已经疼痛了八天，入院时疼痛部位移到下腹部的右边，体温三十八度多，脉搏很快。教师组织同学们临床会诊。有的同学根据书本上的论述，诊断是十二指肠溃疡引起的初期腹膜炎。当问到龙玉山时，他没有匆忙地下结论。他对病人进行了仔细的检查，详细询问了病人的发病过程后，判断病人是患急性阑尾炎。结果，他的诊断和医生及教师的诊断一致，经过几天治疗，病人治好了。事后，同学们问他："书上从来没讲过急性阑尾炎能拖八天，你怎么会作出这样的诊断呢？"龙玉山说："病人身体素质好，抵抗力强，因此发病八天，病情没有进一步恶化，这是这一病例的特殊矛盾。疾病的变化是复杂的，我们不但要研究决定疾病变化的普遍矛盾，还要研究它的特殊矛盾，这样诊断才会正确。……"龙玉山的讲话，把大家说得心服口服。同学们回想起他刚入学时，不大懂汉话、笔记也记不上的情景，都异口同声地说："小龙在又红又专的道路上，步子迈得真大啊！"

·湖南中医学院通讯组、长沙市南区革委会通讯组·

湖南医学院革命师生，遵照毛主席关于教育革命方面的教导，走出教室门，到三大革命斗争中去。这是工农兵学员在工厂进行现场学习。　本报记者摄

以路线为纲　加强对教师业务学习的领导

淑浦县革命委员会政工组教育组

加强教师业务上的再学习，提高教学质量，是当前教育革命中的一个重要问题。

去年，我们进行了一次教学检查，发现有的学校由于路线界限不清，不敢抓教学工作，教师也不重视业务学习和基本知识的教学，结果教学质量很差。贫下中农诚恳地批评说："教学质量不提高，学生怎么能适应三大革命斗争的需要？"贫下中农的批评给了我们思想上很大的震动。我们认真回顾前段抓教育工作的情况，批判了刘少奇一类骗子"政治可以冲击其它"的反动谬论，认识到：政治与业务，是统帅与被统帅的关系，是对立的统一。脱离业务抓政治，就不能培养出有社会主义觉悟有文化的劳动者，教育为无产阶级政治服务的方针就不能落实。因此，是坚持政治与业务的统一，在政治统帅下抓好业务，还是脱离业务空喊政治，实质是个执行什么路线的问题。

认识提高后，我们在县委的领导下，认真加强对教学工作的领导和教员的业务学习。我们首先组织教师反复学习毛主席关于**"红与专、政治与业务的关系，是两个对立物的统一。一定要批判不问政治的倾向。一方面要反对空头政治家，另一方面要反对迷失方向的实际家"**的教导，联系实际，深入批判刘少奇一类骗子散布的"政治可以冲击其它"等反动谬论，从路线上划清是非界限。使大家懂得在毛主席革命路线指引下，把坚定正确的政治方向放在第一位，努力掌握社会主义教学的客观规律，是培养又红又专的革命接班人的需要，是人民教师的光荣职责。只有那种脱离无产阶级政治，搞"业务至上"、"个人奋斗"，把业务作为成名成家的资本，才是"业务挂帅"、"白专道路"，必须坚决反对。同样，那种以政治代替业务，鄙薄技术的空头政治家，是根本不能完成培养无产阶级革命事业接班人的重任的，也必须坚决反对。路线清，方向明。许多教师表示，要把政治和业务统一起来，既要有为人民服务的思想，又要有较强的教学能力，为党的教育事业作出自己应有的贡献。

在提高教师为革命钻业务的积极性以后，我们抓了对学校领导骨干的培训，举办短期训练班，分期分批轮训学校领导骨干。在学习中，组织大家认真读马、列著作和毛主席著作，提高执行毛主席无产阶级革命路线的自觉性；针对教学领域中带普遍性的问题，组织专题研究，认真总结交流经验，提高领导教学的能力。这些同志回校后，积极带头钻研教学业务，大胆抓教学，同教师一起深入研究教学中的问题，促进了教学质量的提高。

对于在教学中困难较大的教师，我们除选送了一部分到省、地、县举办的师资训练班学习外，其余大部分采取办辅导站、专题讲座，以老带新等办法，边教边学，不断提高。同时，还广泛开展教研活动，组织经验交流，推动全体教师认真学习业务，提高教学质量。经过培训和刻苦自学，原来在教学上有困难的教师，已大多数能适应教学工作的需要，其他教师业务水平也有不同程度的提高。

为革命刻苦学习

湖南大学土木系工人学员　吴国利

* * *

党和毛主席送我上大学，我心情非常激动，下决心要努力学习，圆满完成党和工人阶级交给的任务。刚进学校时，老师讲授的知识比较简单，容易接受。过了一段，学的知识逐渐增多加深，学习比较吃力，作业往往与老师的要求对不上号，心里就起了疙瘩。我想，自己文化基础差，又没有实践经验，起早贪黑的学习，到头来费力不讨好；只怪自己的脑子笨，将来学不到东西回厂怎样交差呢？……

正在这时，学校组织我们学习毛主席论教育革命的一系列指示，深入进行思想和政治路线方面的教育；先后组织我们参观了伟大领袖毛主席早期革命活动纪念地——清水塘；泥塑《收租院》。通过学习和参观，对我教育很大。我认识到：工农兵上大学，是毛主席的无产阶级革命路线战胜刘少奇反革命修正主义路线的成果。毛主席指出："**要无产阶级政治挂帅，走上海机床厂从工人中培养技术人员的道路。**"毛主席无限信任工人阶级，他老人家指出的这条道路，是培养、造就无产阶级知识分子的光辉途径，是巩固无产阶级专政，发展社会主义事业的战略措施。这时，我又想起在离厂前夕，厂党支部负责同志和老工人拉着我的手，无限深情的对我千叮咛，万嘱咐的情景，深深感到：上大学是整个阶级的大事，不能看成是个人向单位交差的问题，更不能遇难而退。应该坚持无产阶级政治挂帅，为革命读书，再大的困难，也要想办法克服。

认识有了变化，学习的精神和效果也就不同了。我仔细分析自己的困难，狠批了刘少奇一伙散布的唯心论的天才观，改进了学习方法。每当老师讲授一节课时，我就抽出时间先进行预习，找出难点，上课用心听讲；下课后认真做老师布置的每一道作业题，遇到难题多琢磨，培养解决问题和分析问题的能力。在学习中把刻苦钻研和科学态度结合起来，每一概念力求深刻的理解。学习外语时，由于过去没学过，开始连字母也不认得，生字记不住，发音不准确。在困难面前，我没有气馁。我仔细分析自己的困难，做到勤写、勤背、勤练习，经过半年的时间，有了较大的进步。我体会到：学习的"难"和"易"是相对的，只要坚持无产阶级政治挂帅，树立为革命刻苦学习的思想，就能不断战胜学习中的各种困难。

加强对教育工作的领导　提高教师业务水平

桂阳县委采取多种形式培训教师

本报讯　桂阳县委加强对教育工作的领导，采取多种形式对教师进行培训，提高教师教学业务水平，促进了教育革命深入发展。他们的办法是：

专科培训：在县"五·七"综合学校设专科师训班，配备一部分专职教员，同时聘请一部分科技人员任课。学员从新办中学中挑选，学习时间半年至一年，重点解决中学缺科任教师的问题。

短期轮训：在县"五·七"学校和县属中学附设师训班。除由县里派一部分教学力量外，其余由中学教师兼课。学员由公社选送，学习时间一个月。重点培训教学业务水平较低的小学教师和新参加工作的民办教师。

在职辅导：由公社辅导站主持，利用教学空隙，组织所在地区的教师举办讲座、分析教材、上实验课和现场参观等，交流教学经验。公社辅导站还深入学校，辅导备课、教学、批改作业，着重帮助教学业务上困难较大的教师和边远山区的教师，解决教学上的困难。

函授辅导：根据教师的教学实际，由县、社辅导站印发一些有关教学经验、学习资料，供教师自学参考。

一年多来，全县培训了中学专科教师一百七十多人，轮训了小学民办教师二千零五十名，有效地提高了教师政治思想和教学业务水平，不断改进了教学，提高了教学质量。

（本报通讯员）

湘潭师专党委遵照毛主席的教育方针

采取措施努力提高教学质量

本报讯　湘潭师专党委围绕培养又红又专的中学教师这个目标，深入教学领域，努力提高教学质量。

这个学校的党委成员有一半以上深入到教学第一线参加教员的备课、讲课、评教评学等活动。他们在领导教学的实践中感到："无规矩不成方圆"，教学无严格要求，质量就无法提高，培养目标就无法实现。因此，在发动师生开展讨论的基础上，遵照毛主席的教育方针，在德、智、体诸方面对师生提出了具体的要求。各科也联系中学教学的实际，确定了开设的课程和教学内容。鉴于教育事业发展很快，城乡附设中学班急需兼课教师的情况，他们在保证各科专业学习和照顾学员负担的前提下，适当开设了一点其他课。如化学科开点物理，外语科开点现代汉语，数学科开点普通机械和电工常识，语文科也打算开点历史。这样，既对学员将来教好本专业课程有所帮助，又能适当兼课，解决目前师资不足的问题。

为了实现培养目标，这个学校党委注意了加强教学第一线的力量。一是精简了非教学人员，把能担任教学工作的教师都安排到教学第一线；二是精简会议，减轻教师的社会工作负担，保证他们有较多的时间备课和自学；三是选拔有经验的老教师担任各科基础课教学，并交给他们培养新教师的任务，新老教师互相学习，共同提高。对学员在进行思想和路线教育的同时，注意加强基础知识、基本理论的教学和基本技能的训练，从学员入学时就抓起，做到有布置，有检查，扎扎实实。

（本报通讯员）

龙山县委积极培养少数民族教师

落实党的民族政策　发展山区教育事业

本报讯　龙山县委积极培养少数民族教师，充分发挥他们在教育革命中的作用，促进了山区教育事业的迅速发展。

龙山县是一个住有土家、苗、回、汉等族人民的大山区。解放前，这里文化十分落后，贫下中农祖祖辈辈不能上学读书，少数民族教师很少。解放后，特别是无产阶级文化大革命以来，这里的文化教育事业迅速发展。龙山县委认真落实党的民族政策，从少数民族中选拔和培养了大批教师。现在，全县两千余名中、小学教师中，少数民族教师有一千四百多名，占全县教师总数的百分之七十。

为了建设一支又红又专的教师队伍，县委抓紧对少数民族教师的培养。他们除选送部分少数民族教师到省、自治州学习外，还在县里专为少数民族教师举办读书班和短训班，组织他们认真看书学习，提高执行毛主席无产阶级革命路线的自觉性，忠诚党的教育事业。在毛泽东思想哺育下，教师队伍中先进人物不断涌现。土家族青年教师向宏春，听党的话，刻苦学习，志在山寨育新人，成为广大教师学习的榜样；土家族老教师彭官海，十八年如一日，勤勤恳恳**工作在海拔一千七**百多米的高山上，**热心帮助贫**下中农子女解决入学问题，光荣地参加了中国共产党。

在进行思想和政治路线教育的同时，县委还十分注意帮助少数民族教师加强文化、业务学习。他们在县、区、社建立了教学辅导网，开展教研活动。土家族青年女教师陈瑞云，原来教初中英语，经过短期培训和刻苦自学，现在担任了高中英语教学。

县委和区社各级党组织的负责同志，还经常深入到学校了解教学情况，同教师谈心，做细致的政治思想工作，进一步发挥了少数民族教师在教育革命中的积极性。

（本报通讯员）

金良大队小学加强基础知识教学

长沙县白箬公社金良大队小学在正确路线指引下，加强基础知识的教学，让学生掌握必要的科学文化知识，努力提高教学质量，他们的作法是：

一、认真备课，理论联系实际。在备课中做到认真细致，把书本知识和实际斗争结合起来。有位青年语文教师，为了讲好"新旧社会对比"这节课，他请了苦大仇深的老贫农讲家史，用新旧社会的鲜明对照教育学生。这堂课，既帮助学生提高了阶级斗争、路线斗争觉悟，又向学生传授了语文知识。

二、校内校外结合，提高教学效果。每讲一堂课后，进行认真复习，过细检查，发现问题及时解决。一年级语文教师在检查学生成绩中，发现有些学生对生字记得不牢固，对同音字、形近字、音近字辨别不清，就由教师、家长、高年级学生组成"三结合"辅导组，及时辅导，还用实物象形、比较等方法，帮助学生加深记忆，巩固提高。

三、分类指导，抓好补课。教师根据学生的接受能力、知识基础的差别，采取缺什么补什么的办法，帮助学生提高学习成绩。五年级一个学生算术基础很差，教师利用寒假帮助他补课，经过一段帮助，这个学生算术成绩显著提高。

（长沙县白箬公社党委会）

中柬友协、中国人民对外友协举行酒会

热烈庆祝柬埔寨王国国庆十九周年

宾努亲王和李先念副总理等出席，宾努亲王杨骥副会长讲話称颂柬中人民情誼

据新华社北京一九七二年十一月九日电 中国柬埔寨友好协会、中国人民对外友好协会今天晚上举行酒会，热烈庆祝柬埔寨王国国庆十九周年。

应邀出席酒会的有：柬埔寨民族统一阵线中央政治局主席、柬埔寨王国民族团结政府首相宾努亲王和夫人，国内特使英·萨利，柬埔寨王国民族团结政府外交大臣沙林察的夫人等。

国务院副总理李先念，外交部副部长韩念龙，国防部副部长王树声，中共中央对外联络部负责人申健，外经部副部长韩宗正，外贸部副部长周化民，中国人民对外友好协会副会长杨骥和有关方面负责人，出席了酒会。

宾努首相在酒会上讲話，热烈称颂柬中两国人民之间的深厚的战斗团结和兄弟情谊。他说，柬埔寨人民在自己的斗争中为有中国人民这样的战友、有中国作为可靠的大后方感到非常温暖。

宾努首相谴责美帝国主义和朗诺—施里玛达—山玉成叛国集团勾结在一起，顽固地在柬埔寨玩弄抽劣的停火阴谋，妄图获得时机，拼凑力量进行反扑。他强调指出："柬埔寨问题必须在柬埔寨国家元首诺罗敦·西哈努克亲王一九七〇年三月二十三日的五点声明和柬埔寨民族统一阵线政治纲领的基础上得以解决。"

杨骥副会长在酒会上首先讲話。他代表中国人民对外友协、中柬友协，向以诺罗敦·西哈努克亲王为首的柬埔寨民族统一阵线，向以宾努亲王为首的柬埔寨王国民族团结政府，向英雄的柬埔寨人民表示最热烈的祝贺。

他说：中国人民遵循毛主席的教导，将一如既往，全力支援柬埔寨人民的抗美救国斗争事业。我们坚信：最后胜利一定属于英雄的柬埔寨人民！

结束对朝鲜的非正式访问后

宾努亲王英·萨利特使率代表团离平壤

据新华社平壤一九七二年十一月八日电 据朝鲜中央通讯社报道，以柬埔寨民族统一阵线中央政治局主席、王国民族团结政府首相宾努亲王为团长，柬埔寨民族统一阵线和王国民族团结政府友好代表团结束对朝鲜的非正式访问后，十一月七日上午乘专车离开平壤。

前往车站欢送柬埔寨贵宾的有朝鲜党政领导人金一和夫人、金东奎、郑准泽、许锬和夫人、孔镇泰、金炅燁、金洙得、池炳学、李成希等。

周恩来、李德生、廖承志会见日本中国归还者联络会（正统）访华团

新华社北京一九七二年十一月九日电 国务院总理周恩来、中国人民解放军总政治部主任李德生、中日友协会长廖承志，今天下午会见了日本前陆军中将、中国归还者联络会（正统）会长藤田茂和由他率领的日本中国归还者联络会（正统）访华团团员塚越正男、相川松司、三尾丰、东一兵、小林荣治、国友俊太郎。

会见时宾主进行了友好的谈话。

参加会见的我有关方面负责人和工作人员有：吕村夫、张香山、王晓云、孙平化、王云、金黎、王效贤、金苏城、单达圻、赵春胜等。

拉齐拉卡外长一行离开长沙去上海

马尔加什贵宾在湘期间专程访问了韶山

本报讯 马尔加什外长迪迪埃·拉齐拉卡和夫人以及由拉齐拉卡外长率领的马尔加什代表团，结束了在我省的友好访问，昨天上午由我国外交部礼宾司副司长高建中陪同，乘专机离开长沙，前往上海进行友好访问。

马尔加什贵宾在湘期间，专程访问了中国人民的伟大领袖毛主席家乡韶山，受到韶山区革命委员会副主任张汉斌等有关方面负责人的热烈欢迎。在韶山，马尔加什贵宾参观了毛主席旧居和旧居陈列馆，并在毛主席旧居前同陪同人员一起照了像。参观结束时，拉齐拉卡外长热情地用中国语高呼："中国万岁！""毛泽东主席万岁！"

马尔加什贵宾还参观了韶山灌区的"韶山银河"渡槽，观看了木偶皮影剧。

马尔加什贵宾离开长沙时，湖南省革命委员会副主任尚子锦、湖南省革命委员会常委田阳光和长沙市革命委员会副主任苏明以及有关方面负责人雪晓、张诚朴、牛占文、唐学孔、史兆文等到机场热烈欢送。

—*—

巴卢库、叶剑英同志等出席仪式观看比赛

总政、国家体委举行仪式欢迎阿人民军「游击队」足球队

据新华社北京一九七二年十一月九日电 阿尔巴尼亚人民共和国军事友好代表团团长贝·巴卢库同志，副团长希·恰科和拉·佩尔拉库同志以及代表团其他成员，今天下午同叶剑英、李德生等同志和首都观众十万人，出席了欢迎阿尔巴尼亚人民军"游击队"足球队的仪式，并观看了中阿两国军队足球运动员的友谊比赛。

今天的欢迎仪式，是由中国人民解放军总政治部、中华人民共和国体育运动委员会在北京工人体育场举行的。会场主席台上悬挂着阿尔巴尼亚人民的伟大领袖恩维尔·霍查同志的画像和中国人民的伟大领袖毛主席的画像。画像两侧是阿中两国国旗。体育场四周悬挂着"中阿两党、两国人民和两国军队间的革命友谊和战斗团结万岁！"等巨幅标语。

下午二时三十分，在雄壮的乐曲声中，中阿两国军队的足球运动员精神抖擞地进入比赛场。这时全场观众长时间地热烈鼓掌，欢迎来自"山鹰之国"的阿尔巴尼亚人民军战友。乐队奏阿中两国国歌，双方交换队旗，并互赠了纪念品。随后，巴卢库、恰科、佩尔拉库等阿尔巴尼亚同志，同叶剑英、李德生等同志走下主席台会见双方运动员，同他们一一亲切握手，并在一起照了像。

中阿两国军队的运动员进行了精彩的比赛。两国运动员的良好球艺和高尚的体育风格，博得了全场观众的阵阵掌声。阿尔巴尼亚人民军"游击队"足球队以二比一胜中国人民解放军足球队。

霍查同志接見中国青年代表团

接見是在极其亲切友好的气氛中进行的

接見时在座的有：阿尔巴尼亚劳动党中央政治局委员、北省委副书记吕玉兰率领的中国青年代表团。

霍查同志和中国同志一起照了像。

接見是在极其亲切友好的气氛中进行的。恩维尔·霍查同志十一月八日接見了由中共中央委员、中共河北省委副书记鲁·奕纳里，劳动青年联盟中央书记阿·贝达利和卢·雷扎。

亚人民的伟大领袖、阿尔巴尼亚劳动党中央第一书记恩维尔·霍查同志十一月八日接見了由中共中央委员、中共河北省委副书记鲁·奕纳里，劳动青年联盟中央书记阿·贝达利和卢·雷扎。

据新华社地拉那一九七二年十一月八日电 阿尔巴尼亚人民军"游击队"足球队员、中央书记拉·阿利雅，中央委员贝·什图拉，劳动青年联盟中央书记阿·贝达利和卢·雷扎。

中阿两国政府关于一九七三年交换货物和付款的议定书在北京签字

李先念副总理出席了签字仪式

新华社北京一九七二年十一月九日电 中华人民共和国政府和阿尔巴尼亚人民共和国政府关于一九七三年交换货物和付款的议定书，今天在北京签字。

国务院副总理李先念出席了签字仪式。

我国外贸部部长白相国，阿尔巴尼亚政府贸易代表团团长、贸易部部长基·恩杰拉分别代表本国政府在议定书上签字。

出席签字仪式的还有：

阿尔巴尼亚政府贸易代表团副团长德·丰多和代表团团员，阿尔巴尼亚驻中国大使罗博等；

我国外贸部副部长李强，外交部副部长余湛，有关方面负责人王明修、王斌、李显等。

越南南方共和外交部发言人发表声明

谴责美国政府加紧向西贡政权移交武器和战争工具

新华社河内一九七二年十一月九日电 据越南南方解放通讯社报道，越南南方共和外交部发言人十一月八日发表声明，谴责美国政府加紧向西贡政权移交武器和战争工具，以强化和延长在越南南方的侵略战争。

声明说，继今年十月间在越南南方的美军向伪军移交三百架各种类型的飞机之后，十一月初，美国又继续向伪军移交约四百架飞机，其中包括F—5喷气式飞机、C—130大型运输机、Ch—47型直升飞机，以及许多驱逐舰、巡洋舰和大批坦克、装甲车等等。在上述期间，美国政府还向越南南方派进了许多名义上是"民事顾问"的美国军官，以便继续训练和指挥西贡军队。

声明指出："显然，正当尼克松政权拖延签订已经达成的和平协定的时候，它正在大力准备进一步延长和强化侵略越南南方的战争。"

声明说："现在，面对'战争越南化'政策彻底失败的危机，尼克松政权仍然不肯放弃侵略野心，而且还顽固地设法拖延战争，一边督促伪政权抓丁扩军，一边加紧向它移交大批武器和战争工具，在和平本应得以恢复的时候继续把西贡军队的官兵推上没有意义的死亡道路。"

声明说："美国政府无视国际舆论和美国人民的强烈谴责，仍然蓄意延长战争，践踏越南人民的和平、民族独立、民主与民族和睦的愿望。同美国国防部和国务院的辩解相反，正在越南南方发生的事实是：美国的炸弹和炮弹正在一场毁灭性战争中空前大量地使用，以便保住阮文绍走狗政权，挽救'战争越南化'政策的失败。"

声明说："越南南方共和临时革命政府向世界舆论强烈控诉尼克松政权上述严重的战争阴谋和行动，要求美国立即停止向西贡政权移交武器和战争工具、停止侵略、完全停止推行'战争越南化'政策以及美国在越南南方的一切卷入、停止对阮文绍走狗政权的支持，并立即签订'关于结束战争、恢复越南和平的协定'。"

声明说："越南南方共和临时革命政府呼吁各社会主义国家、各不结盟国家、爱好和平与主持公理的所有国家的政府和人民，各国际组织，美国进步人民和全世界人民，强烈谴责并采取积极措施制止尼克松政权延长和强化侵略越南南方战争的行动和阴谋，要求美国政府严肃地响应越南民主共和国政府十月二十六日的声明和越南南方共和临时革命政府十月二十八日的声明，同时更加强有力地支持和援助越南人民的抗美救国事业，直到彻底胜利。"

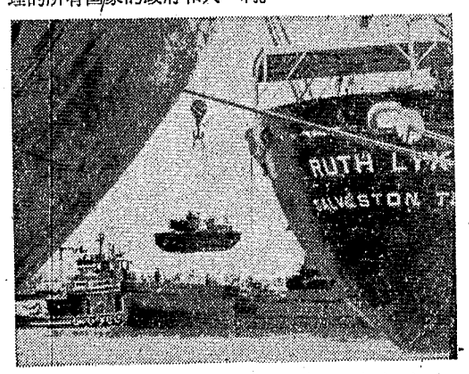

国为美国运交给南越傀儡集团的M48中型坦克正在从西贡的美国货船上卸下。传真照片（新华社发）

日本人民珍视友谊的礼物——大熊猫

十一月五日，中国人民赠送给日本人民的一对大熊猫——"兰兰"和"康康"在东京上野动物园开始公开展出，同广大日本群众见面了。

五日早晨七点半钟，中国记者来到上野动物园门口时，就已经有几千名群众，排成长队，等候观看大熊猫。九点，动物园的大门一开，观众就争先恐后地涌向展出熊猫的地点。随后，观众不断增加，到上午十点钟，前来参观的群众队伍，已长达一公里。他们不仅有来自东京和附近地区的，而且还有从很远的县区赶来的。

今年九月，日中两国政府发表建交联合声明，揭开了两国关系的新篇章。日本人民向中国人民赠送了大山樱花树苗和落叶松树苗，中国人民向日本人民赠送了一对大熊猫。中日两国人民相互赠送礼物，表现了中日两国关系的新发展。

中国人民赠送给日本人民大熊猫的消息很快在日本传开了。在上野动物园正门口，人们竖立起高达八米坐着的一只塑料制的大熊猫。动物园附近上空还升起了几只熊猫气球，动物园内举办了大熊猫资料展览会。这一切更加引起人们对大熊猫的关心，增加了日中两国人民友好的热烈气氛。

在大熊猫到达日本的头一天，新宿区江户川小学的三位学生代表拿着几棵甘蔗，来到上野动物园，把甘蔗交给园主任，并且说："我们听说熊猫爱吃甘蔗，所以就把我们校园里种植的在东京罕见的甘蔗，送给熊猫吃。"园主任高兴地接受了小朋友们的这一礼物。

上野动物园为熊猫准备了很好的活动场所，并且指定专人负责饲养。动物园主任浅野三义先生知道熊猫喜欢竹子，就把自己家院庭里的孟宗竹移植到动物园。浅野说："这一对熊猫是中国人民送给日本人民的珍贵礼物，我们能负责饲养，感到光荣。我们一定要把它们养好。"

广大日本人民怀着对中国人民深厚的友好感情，前来参观大熊猫，而且通过参观，更加促进了中日两国人民的友谊。

住在新潟县百根市的一位工人，带着妻子和三个小孩，乘车行驶了二百公里的路程，在五日早晨四点钟赶到上野。这位工人说："熊猫是中国人民送给日本人民的最好礼物，我们全家都能看到，感到很高兴。"

一位中学生说："熊猫是中国人民赠送的珍贵动物，我一定要看。"他还说："中国是日本的邻国，应当友好相处，日中两国人民和青少年应当不断加强友谊。"这位学生作为第一批观众看到了熊猫，并且摄影留念。

千叶县的一位名叫西笳的家庭妇女带着她的女孩，早晨五点半钟就到了上野。当她们看到熊猫时，兴奋地说："太好了！我们今天看到了熊猫。我希望日本送去的樱花在中国的土地上开放出美丽的花朵"。

（据新华社东京电）

通讯

十一月十一日电影消息

彩色纪录片 一九七二年全国五项球类运动会
同映1972年新闻简报35号

文化	上午	8.00	11.00	东风	1.00	湖南	2.15
湘江	上午	9.10		新华	1.40	4.50	6.40
人民	上午	8.35	11.35	红旗	2.45	6.05	8.40
燎原	上午	9.45		工人	3.30	5.25	8.00
建设	上午	10.25		烈士公园电影院		4.10	7.20

纪录片 日本齿轮座剧团在北京
同映1972年新闻简报33、34号

建设	上午	9.05	文化	6.30	工人	2.00	湘江 7.10
燎原	上午	11.35	人民	8.45	烈士公园电影院		2.40

钢琴伴唱 钢琴协奏曲 革命交响音乐
红灯记 黄河 沙家浜
·彩色影片· 人民 6.30

战友 北郊 6.50 | 地道战 人民 3.40

草原英雄小姊妹 半夜鸡叫 红宿 4.35

列宁在一九一八 文化 7.50

打击侵略者 燎原 8.35

看不见的战线 建设 6.25

摘苹果的时候 建设 8.35 燎原 3.30

脚印 建设 3.30 燎原 6.30 新华 8.30

英雄儿女 文化 4.00

湖南电视台节目预告
19时开始

△十一月十一日（星期六） ①电视纪录片：第一届亚洲乒乓球锦标赛单项比赛、幼儿园的一天；②转播体操表演实况。

△十一月十四日（星期二） ①电视新闻：今年秋季中国出口商品交易会在广州隆重开幕、烟台地区五小工业蓬勃发展；②电视纪录片：深山养路工、西哈努克亲王访问山东；③美术片：木偶小歌舞。

△十一月十五日（星期三） ①电视座谈会：记住十年来阶级斗争经验，牢牢地掌握党的基本路线；②少年儿童节目：连环画《张思德》、电视纪录片：《幼儿园的一天》；③电视纪录片：中国乒乓球代表团访问美国、中国乒乓球代表团访问墨西哥。

注：本台从下周起，星期四、日转播北京电视台节目，星期二、三、五、六自办节目。

湖南省文工团
湘剧队演出
学习、移植革命样板戏
沙家浜
日期：11月11、12日（晚场）
地点：红色剧院
上午8时预售各场
团体票及门票

本报社址：长沙市建湘路 电话总机：9191 订价：每月一元 零售：四版四分 昨日开印时间：8时50分 印完：12时31分 长沙地区天气预报：今天到明天，多云到晴天，北风三级，最高气温二十度，最低十度。

湖南日报

第1516号　1972年11月11日　星期六　夏历壬子年十月初六　（今日四版）

毛主席语录

团结起来，争取更大的胜利。

湖南省革命委员会
关于学习向红机械厂和娘家公社正确处理工农关系的通知

（不另行文）

向红机械厂和娘家公社，坚持以党的基本路线为纲，正确处理工农关系的经验很好。全省工交、基建、财贸、文教、卫生等企事业单位和机关、学校、农村人民公社，都应结合自己的实际情况，认真学习。

正确处理工农关系，搞好工农之间的团结，对于贯彻执行党的“九大”团结、胜利的路线，推动工业学大庆、农业学大寨的群众运动，全面落实“以农业为基础、工业为主导”的发展国民经济总方针，加强工农联盟，巩固无产阶级专政，具有重大的意义。各地区、各单位要象向红机械厂和娘家公社那样，切实加强领导，坚持群众路线，把这方面的工作进一步搞好。团结起来，争取更大的胜利。

一九七二年十月三十一日

工农团结紧紧胜利向前进

——记向红机械厂与娘家公社搞好工农关系的事迹

向红机械厂与娘家公社，地相连，屋相望。几年来，这里的广大职工和贫下中农，高举党的“九大”团结、胜利的旗帜，在发展工业生产和建设社会主义新农村的斗争中，互相支援、团结战斗，夺得了一个又一个的胜利，为搞好工农关系，巩固工农联盟，谱写了新的篇章。

（一）

向红机械厂与娘家公社的团结，是在斗争中巩固和发展起来的。

一九六八年，工厂扩建一栋工房，损坏了生产队几株茶树，一些社员便跑到厂里要求赔偿，双方争执起来。事后，厂党委组织专人查明事情由来，亲自到社队道歉，做了赔偿，事情就这样过去了。

不久，党的“九大”胜利召开，毛主席发出了“**团结起来，争取更大的胜利**”的伟大号召，厂、社干部联系实际，认真学习，受到很大启示。在工厂的一次职工大会上，厂里负责同志深有体会地说：“我们工人大多数来自农村，农业又是国民经济的基础，应该说，社队就是工人的‘娘家’！而有的同志却好以工人老大哥自居，对农民存在一些错误看法，看‘向红’极端重要，看‘娘家’微不足道，归根结底是思想上缺乏一条团结、胜利的路线。”

与此同时，社队干部也认识到：“一个巴掌拍不响，搞好工农关系，我们也有责任。有些人老是看不到发展工业和农业机械化的密切关系，这样怎能搞好团结？”

从这以后，厂、社领导相互走访，各自都作自我批评，工农关系好转了。谁知，过了一段，又出了一桩事：

一九七〇年初夏的一天，建新大队的社员在田间休息时，有人急急忙忙跑来说：工厂把队里的油茶树糟蹋得不象样子了。一些社员又有了意见。队干部跑到厂区一看，原来只砍了一些杂树做黄瓜架。可是为什么有人偏要无中生有呢？他们回忆过去曾出现过的某些纠纷，深入进行调查分析，发现原来是一小撮阶级敌人在背后捣鬼。这件事，使厂、社的干部和群众都受到了很大的震动。

一天夜晚，娘家公社办公室里亮着灯光，两个人正在促膝谈心。他们是厂党委书记吴永和、公社书记易礼长。老易深有感触地说：“工农本是一家人。前段出现的某些问题，大都是人民内部矛盾，我们抓紧了内部的思想教育，完全是必要的。但是，没看到有些问题是阶级敌人在插手，说明我们还没抓住阶级斗争这个总纲。”老吴接着也激动地说：“你说得对，娘家公社就是向红机械厂的‘娘家’啊！过去由于党的基本路线还没在我们头脑里牢牢扎根，‘九大’的团结、胜利路线也就不可能很好地落实……。”灯影下，两只有力的手紧紧握在一起。

毛主席的革命路线照亮了人们前进的道路。厂、社成立了“对敌斗争联合领导小组”，主动向阶级敌人发起进攻，破获了几年来发生的重大案件，查清了一个内外勾结的贪污集团，还批斗了几个有意制造纠纷、破坏工农团结的坏人，很快出现了一派工农联防、并肩战斗的新气象。向红机械厂有一条很长的围墙，但在过去，坏人越墙盗窃的事却常有发生。如今，贫下中农自动护厂，越墙偷盗事件再也没有出现。工人们感慨地说：“工农团结，才是真正的铜墙铁壁！”

（二）

向红机械厂的职工和娘家公社的社员群众，在搞好工农关系中，胸中都装着一个全局。他们为了落实毛主席所制定的“**以农业为基础、工业为主导**”的发展国民经济总方针，而互相支援，互相促进，结下了深厚的阶级情谊。

前年，厂里决定修建一条公路，设计的同志开始单纯考虑地平、距离短，让线路通过一片稻田。在讨论这个方案时，一位老工人说：“路这样修，要占五十亩良田，五十亩良田要给国家打多少粮食呀！”有个青年小伙子也粗声粗气地说：“我看这条线路，没有定在毛主席的革命路线上！”于是，决定重新勘测。按新的设计方案，占用稻田减少到了十五亩。可是，厂领导在实地审查这个方案时，发现如果让线路通过一个山坡，还可少占十来亩耕地。这样，尽管砂石多，坡度陡，施工任务大，但对于发展农业生产有利。厂里一位领导同志一边勘察，一边对大伙说：“困难再大，我们自己可以克服；影响农业生产，这可是个全局问题！”就这样，他们再次修改了设计方案。在施工中，工人们又利用挖出的土方，将一片沙滩改造成水田。贫下中农高兴地把那丘水田取名为“工农团结丘”。

今年入夏以后，这里遇上了特大干旱，厂党委成员和工人一道，多次深入到田间，察看旱情。地势较高的建新大队第一、二生产队，已经塘干井枯，四十来亩晚稻插不下去，社员吃水都成了问题。这时，厂革委会成员韩克让同志向厂党委建议：给社队送水，就是给国家送粮，应该节省厂里生活用水，把水管铺到山上去。党委会迅速通过了这个送水方案，派人连夜勘测好水路，从生活用水的管道上，分出三分之二的水量，另接一条五十多米长的管道，伸向山梁；同时，派出八十名职工沿着山坡突击开挖一条一百六十米长的渠道。大家一身汗、满身泥地干了一昼夜，及时完成了全部工程。当水哗哗地流进龟裂的旱田时，社员们一片欢腾。有人说“这是天上降下的甘露水”，有人说“这是地下冒出的金泉水”。一位老贫农喜泪盈眶地说：“甘露水，命泉水，哪当得工人老大哥送来的风格水！”简短朴实的一句话，道出了多么珍贵的工农骨肉深情啊！

职工们主动节省生活用水，把水管铺到山上去。

厂里广大职工就是这样胸怀全局，把贫下中农的事时刻挂在自己心上，把发展农业生产当作自己应尽的职责。平时他们主动为社队积肥送肥，“双抢”时积极帮助抢收抢插。今年八月，全厂就出动了七千六百多人次，为社队收早稻四百多亩，插晚稻三百多亩。他们还组织两个修理组，经常深入农村巡回修理农具，并抽调技术力量，利用废旧材料，为公社建起了一个农机修配站和两个电力排灌站。

在工人眼里，社队是自己的社队；在贫下中农心中，同样装着整个工厂。当工厂蔬菜供应困难时，社员积极承担种菜任务，及时把鲜菜、嫩菜、好菜送到厂里；当厂里规划大种大养时，社员主动提供菜种、猪苗，并派出老农传授种植技术，派出兽医帮助防治猪病；当厂里大搞绿化时，社员又活跃在山岗岭坳、厂房前后。今年大年初一，老贫农袁桃生，一不走亲戚，二不串门子，而跑到十多里外的山上挖来一千多株树苗，第二天又和社员一道把树栽在工厂的马路两旁。当厂里遇到紧急情况时，社员更是挺身而出，无私支援。一天深夜，山洪暴发，厂里一栋新建宿舍背后的护坡突然崩垮，当即冲坏了四间房子。附近大队闻讯后，几十名贫下中农天没亮就赶到厂里，冒着大雨，一面在即将倒塌的房子里挑土清淤，一面在屋后抢挖排水沟，苦战一天一夜，稳定了护坡，保住了房子。

工农团结、相互支援的动人事迹，在这里广为流传。贫下中农响亮地提出：一定要发扬“向红风格”；工人同志却谦逊地表示：还是要学习“娘家风格”。向红风格，娘家风格，都是毛主席革命路线培育出来的共产主义风格。有了这种风格，就能识大体，顾大局，就能在落实国民经济总方针中迈出更大的步伐！

（三）

良好的工农关系，坚强的工农团结，是建立在毛泽东思想基础上的，是建立在党的政策的原则基础上的。

向红机械厂和娘家公社，在政治思想上互相帮助，共同进步。有一次，厂党委副书记李明中到建新大队走访，这个队新任的党支部书记袁助升，由于缺乏经验，工作中碰了些钉子，生产上不去，感到自己是“高粱秆担水——担当不起”。老李心想：要帮助这个队改变面貌，光有物资上的支援是不够的，更主要的要从思想路线上给予帮助。老李针对他的思想实际，先谈了自己过去在农村担任党支部书记的体会。接着，又语重心长地说：“革命者要在困难面前逼英雄，我们上有毛主席革命路线的指引，下有广大群众的支持，这些困难还不能克服？”以后，袁助升振作起革命精神，朝气蓬勃地带领群众战天斗地，队里生产很快有了起色。

（下转三版）

搞好工农关系的一个范例

本报评论员

向红机械厂广大职工和娘家公社贫下中农，高举党的“九大”团结、胜利的旗帜，努力增强工农之间的团结，在社会主义大道上，并肩战斗，共同前进，取得了一个又一个的胜利。他们是搞好工农关系的一个范例。我们要认真学习和推广他们的经验，使之在全省各地开花结果。

搞好工农关系，加强工农团结，是一个极端重要的问题。工人阶级和贫下中农，是我们党的基本依靠力量；工农联盟是我们国家政权的基础。只有搞好工农团结，巩固工农联盟，才能促进工农业生产的迅速发展，真正落实“**以农业为基础、工业为主导**”的国民经济的总方针；才能形成坚强的铜墙铁壁，巩固和加强无产阶级专政。我们必须从加强无产阶级专政，贯彻执行毛主席革命路线的高度来认识这个问题的重要性。要把这个问题作为思想和政治路线教育的一个重要内容、作为企业和当地党委的一项经常的重要政治任务来抓。任何忽视和损害工农团结的态度和作法，都是错误的。

搞好工农关系，加强工农团结的过程，是深入进行思想和政治路线教育，狠抓两个阶级、两条道路、两条路线斗争的过程。实践证明，凡是工农关系不够融洽的地方，往往是由于阶级斗争和路线斗争的觉悟不高，对加强工农团结的重要性认识不足，一小撮阶级敌人乘机破坏。因此，我们必须象向红机械厂和娘家公社那样，紧紧抓住路线斗争这个纲，坚持用阶级斗争的观点去分析在工农关系上出现的各种问题。要及时揭露和粉碎阶级敌人的罪恶阴谋。要密切结合批修整风，深入批判刘少奇一类骗子的反革命修正主义路线，克服在工农关系上的种种错误思想，在斗争中不断增进工农之间的团结。

经过共同战斗，向红机械厂和娘家公社的贫下中农阶级情深，亲如一家，在工人的眼里，生产队是自己的队；在贫下中农心里，工厂是自己的厂，彼此呼吸相通，甘苦与共。这种无产阶级的思想感情，是工农团结的基础，也是搞好工农关系的标志。各个厂矿企业，都要象向红机械厂那样，经常向干部和群众特别是青年工人进行阶级教育和革命传统教育，不断提高搞好工农关系，巩固工农联盟的自觉性，积极、主动、及时地支援农业生产。所有工厂毗邻的社队，都要象娘家公社那样，向干部和群众深入进行社会主义、爱国主义的教育，不断提高社员群众的路线觉悟，真正做到爱护工厂，关心工厂，保卫工厂。在工农关系上如果发生了矛盾，工人阶级应主动作好工作，双方都要顾全大局，各自多作自我批评，充分协商，妥善解决。

毛主席教导说：“**我们是站在无产阶级的和人民大众的立场。对于共产党员来说，也就是要站在党的立场，站在党性和党的政策的立场。**”工厂与毗邻社队的关系，是工农关系，工业与农业的关系，也是社会主义全民所有制同社会主义集体所有制之间的关系。在搞好这个关系的过程中，我们必须严格按照党的政策办事。如相互支援的时候，凡是符合党的政策，应该办而又能够办的，要坚决的办；凡是不符合党的政策，不应该办的，决不能乱办。我们一定要着眼于巩固工农联盟，有利于发展工农业生产，巩固社会主义经济基础来密切彼此之间的关系，增进革命的团结。

随着社会主义革命和社会主义建设事业的蓬勃发展，新建的企业将越来越多，如何搞好工农关系的问题日益显得突出和重要。各级党委和革命委员会，都要加强领导，深入实际，调查研究，注意总结新的经验，及时发现和解决存在的问题，在毛主席革命路线的基础上，不断加强工农团结，夺取更大的胜利。

搞好工农关系 巩固工农联盟

向红机械厂七车间党支部

我们车间从一九七〇年十二月以来，与附近娘家公社建新大队第七生产队挂钩，建立了定点联系。通过和生产队一起，举办工农政治夜校、交流学习心得，以及经常走访谈心、参加劳动等活动，密切了工农关系，加强了工农团结，推动了工农业生产的发展。

我们在实践中体会到，建立联系点的好处很多，具体说来有以下三点：

一、有利于在政治上互相关心、互相帮助、共同提高。有一个贫农女社员过去很少出集体工，群众对她意见较大。工人郭怀花在走访中了解这一情况后，便主动找她谈心，同她一起上工农政治夜校，帮助她学习毛主席光辉著作《为人民服务》，提高了路线斗争觉悟，克服了私心杂念，现在，她热爱集体，出工非常积极，群众都夸她变了样。同时，我们也把联系点当做教育青年工人的好课堂，轮流派他们参加工农政治夜校学习，请老贫农给他们忆苦思甜，上阶级教育课，树立为革命做工的思想。有一个青工过去怕苦怕累，通过与贫下中农一起学习和劳动，受到了深刻的教育，她很感动地说："贫下中农为革命种田，不怕苦和累；我们为革命做工，也要争取多作贡献。"从此，她重活难活抢着干，出色地完成了生产任务。

二、学习了贫下中农勤俭办社的好思想。过去，我们车间有少数工人存在着"家大业大，浪费点没啥"的错误思想，把工具、材料乱丢，浪费现象比较严重。二班工人赵春娥通过参加"双抢"劳动，看到贫下中农精打细收的动人事迹，很受教育，回厂后，带领全班同志把擦过机器的废棉纱，洗了后再用，只有半年多的时间，为国家节约棉纱一百二十多斤。我们党支部抓住这个典型事例，在全车间进行宣扬，广泛开展了收旧利废活动。今年以来，收回各种废旧工具达三千一百多件，为国家节约资金一万多元。现在，各班都做到了不乱丢钢材、钉子和废棉纱。

三、通过定点联系，从人力、技术上互相支援，有力地促进了工农业生产的发展。我们在保证完成车间生产任务的前提下，根据农业生产的需要，妥善安排劳动力，积极、主动、及时地帮助生产队"双抢"、抗旱、修理农具和积肥送肥，千方百计支援农业。当我们利用厂房附近的空坪隙地开荒种菜时，贫下中农热情地给我们传授农业技术，生产队还积极帮助我们解决耕牛、农具和种子，为我们走《五·七指示》的道路，发展农副业生产提供了有利条件。

娘家公社的贫下中农把帮助工厂教育青工当作自己应尽的职责，向红机械厂的青年工人把贫下中农当成自己的好老师。这是青年工人在虚心向贫下中农请教。 本报通讯员、本报记者摄

毛主席语录

人民民主专政的基础是工人阶级、农民阶级和城市小资产阶级的联盟，而主要是工人和农民的联盟，因为这两个阶级占了中国人口的百分之八十到九十。推翻帝国主义和国民党反动派，主要是这两个阶级的力量。由新民主主义到社会主义，主要依靠这两个阶级的联盟。

支援农业是我們应尽的責任

向红机械厂六车间党支部

今年夏天，我们厂里附近的娘家公社久旱不雨，给农业生产带来了很大的困难。看到这种情况，厂党委及时动员全厂职工，把支农抗旱作为一项政治任务来完成。当时，我们车间正在进行安装三台锅炉的紧张战斗，有少数同志说："我们安装任务重，支援农业没有时间。"也有个别同志抱着"支农无关"的错误态度。针对这种情况，我们组织全车间职工认真学习了毛主席关于**"把发展农业放在首要地位，正确地处理工业和农业的关系，坚决地把工业部门的工作转移到以农业为基础的轨道上来"**的教导，深入批判刘少奇一类骗子的"重工轻农"、"以工挤农"的反革命修正主义黑货，批判只顾自己、不顾大局的错误思想。通过学习与批判，使大家认识到：农业是国民经济的基础，发展农业是全党和全国人民的大事，支援农业是我们工人应尽的责任。

在提高认识的基础上，我们切实加强了对支援农业的领导，分工两名支委抓支援农业的工作。今年八月上旬，这个公社的娘家、勤一、勤三、建新等四个大队，有一千八百多亩晚稻缺水受旱，厂党委和公社党委负责同志多次深入群众，反复调查研究，决定在靠近河畔的勤三大队安装一台扬程五十一米高的电动抽水机抽水抗旱。厂党委把这个任务交给我们车间后，我们立即派支委麻望玉同志带领二十多名技术工人去帮助安装，老麻本来身体不大好，开过两次刀，但他想到安装抽水机是为了抗旱夺丰收时，浑身都是力量。他不顾身体有病，坚持和大家一起，在工地苦战了三昼夜，直到把这台电动抽水机安装完毕。可是试水时，因扬程高，水管大，抽不上水。怎样才能抽上水呢？老麻便在工地开起了"诸葛亮会"，大家你一言，我一语，最后决定采取二级提水法：在扬程三十多米的高处，再安装两台电动抽水机，终于把水抽上去了，使一千一百多亩晚稻免受干旱。今年以来，我们车间在支援抗旱、"双抢"中，先后帮助社队抢修了柴油机、汽油机、水泵和打稻机四十七台，安装抽水机九台和抗旱水管四百四十多米，充分发挥了机械排灌的作用，为支援农业做了我们应该做的事情，受到了社队领导和贫下中农的好评。

感谢工人老大哥的支援

娘家公社建新大队党支部

近几年来，我们大队在深入开展"农业学大寨"的群众运动中，夺得了一个又一个的胜利。去年粮食总产量三十九万斤，比一九七〇年增加百分之十八；今年遇到了特大的干旱，仍然夺得了丰收，早稻产量相当于去年粮食总产量的百分之八十三点三，晚稻正在收割。我们的每一个胜利，都是和工人老大哥的支援分不开的。

我们大队在向红机械厂的附近。从一九七〇年初开始，这个厂的部分车间同我队建立了联系。两年多来，厂里的领导和职工经常到我们大队来访问，并给军属和缺乏劳动力的贫下中农送柴、担水；技术人员多次帮助修理农具；在农业生产急需的情况下，厂里还尽可能地派出汽车，帮助我们运送生产资料。今年夏天，干旱威胁着正在抽穗灌浆的早稻，正当我们十分焦急的时候，厂革委会主要领导同志亲自到我们大队察看旱情，支援抗旱，主动减少工厂的生活用水，宁可自己的菜地不浇水，把水让给我们灌田，保证了早稻的丰收。七月中下旬，旱情越来越严重，全大队刚插了十多亩晚稻，眼看就要枯死，同时还有三百多亩水田因为缺水，晚稻插不下去。又是向红机械厂的领导和职工，抬着水泵，扛着水管，带着水桶和脸盆，赶来支援。他们同我们齐心合力，装水泵，铺水管，还一担担挑，一盆盆端，苦战了二十多天，终于把晚稻及时插了下去。社员群众从内心感激地说："向红机械厂职工送来的不仅是水，而是送来了粮食。"而工人老大哥却回答："支援农业是我们应尽的责任。"

向红机械厂不仅从人力上、技术上支援我们，更重要的是从政治上关心我们。他们帮助我们举办政治夜校，辅导我们学习马列著作和毛主席著作；建立有线广播网，使党中央、毛主席的战斗号令及时地传送给社员群众。每逢重大节日，工厂就和我们大队举行工农联欢会、座谈会，交流贯彻执行毛主席革命路线和政策的经验。在深入进行思想和政治路线方面的教育中，厂里派出老工人到我们大队宣传毛泽东思想，宣传毛主席的革命路线，并且和贫下中农一起忆苦思甜，深入批判刘少奇一类骗子妄图颠覆无产阶级专政、复辟资本主义的罪行，使全大队干部和社员群众的阶级斗争和路线斗争觉悟，都有了很大提高。

工农一家人，互相关心，互相支援，齐心奔社会主义道路，这是毛主席无产阶级革命路线的具体体现，也是社会主义制度无比优越的具体表现。只要我们不断地加强工农团结，并肩战斗，就一定能够加速工农业生产的发展，进一步巩固无产阶级专政。我们要认真学习马、列和毛主席著作，永远以工人阶级为榜样，在党的"九大"团结、胜利路线指引下，坚决执行毛主席的革命路线和政策，奋勇前进，夺取革命和生产的更大的胜利。

贫下中农是我们的好老师

向红机械厂三车间青年工人 彭光幼

我是一九六九年十月进厂的。开始，我认为在农村劳动锻炼了五年，插田、扮禾不比农民慢，可算在"农业大学"毕了业，现在又当上了工人，接受贫下中农的再教育没必要了。真的没必要了吗？事实给了我深刻的教育。一九七〇年"双抢"时，我们车间职工到娘家公社勤一大队支援。由于我割禾的时候只图快，掉了几颗谷子在地上，老贫农张大伯发现后，亲切地对我说："小彭，你慢一点，不要把到口边的粮食糟蹋了！"简短几句话，引起了我的思想震动。当天晚上，我联系这个问题学习了毛主席的光辉著作《青年运动的方向》，毛主席他老人家对我们青年指出："**他今天把自己结合于工农群众，他今天是革命的；但是如果他明天不去结合了，或者反过来压迫老百姓，那就不是革命的，或者是反革命的了。**"我在农村劳动时，自己有自觉接受贫下中农教育的强烈愿望，贫下中农也很耐心地教育我，所以思想觉悟有一定的提高，和贫下中农的感情就深一点，懂得一粒粮食一滴汗。可是，今天为什么对粮食不爱护了呢？这正说明自己和贫下中农的感情疏远了。一个革命青年，和工农群众相结合是一辈子的事，绝不是一年两载的事，那种"差不多了"的思想，正是大叛徒刘少奇"下乡镀金论"的余毒在自己头脑里的反映。这种思想必须克服，才能和贫下中农很好地结合。

从此以后，我把支援农村劳动，作为接受贫下中农再教育的极好机会。每当农忙季节，我都争取和同志们到农村参加"双抢"，一边劳动，一边学习贫下中农艰苦奋斗的精神。我和车间一些青工还利用假日和工余时间走访贫下中农，并给烈军属和五保户砍柴、挑水，贫下中农待我们象亲人一样。去年"双抢"时，有个青年女工把手指割破了，一位贫农社员发现后，赶紧将火柴盒上的火药给她贴上，又从自己的衣上撕下一块布给她包扎好，我和这位青年女工都很受感动。

实践使我懂得：贫下中农永远是我学习的好老师！

向红机械厂的工人与娘家公社的贫下中农团结战斗，夺取农业丰收。这是工人们在勤一大队第六生产队和社员们一道收割晚稻。

本报通讯员、本报记者摄

共同的理想鼓舞着我们前进

娘家公社勤一大队第二生产队 曹小云

从一九六九年下半年起，向红机械厂三车间二班的工人兄弟，和我们队定点联系。开始，我对这件事认识不足，心里想：工人兄弟下队是好事情，能帮我们减轻一些负担。因此，我只看到物资支援一面，看不到工农团结的更重要的意义。一次，老工人陈达生和我们一起忆苦思甜，批判刘少奇一类骗子破坏工农团结的罪行，使我认识到，工人农民本是一家人，在旧社会，同是地主、资本家皮鞭下的牛马；在今天，同是建设社会主义的阶级兄弟，共同的命运把我们紧密地联系在一起，共同的理想鼓舞我们一道前进。

两年前，我们队里很少种双季稻，工人兄弟感到这里大有潜力可挖，就及时帮助我们总结推广了一队种双季稻获得高产的经验，对我们启发很大。去年，我们因地制宜，扩种双季稻，平均亩产达到八百斤以上，夺得了粮食大丰收，我们打心底里感激工人兄弟的支援。今年，我队遭受了九十多天大旱，塘干河涸，眼看四十八亩晚稻一蔸也插不下去，社员们都非常着急。在这节骨眼上，工厂党委当机立断，把备用的一台新柴油机借给我们队，并且派来两位师傅帮助我们安装，同时还组成了二十多个工人兄弟的支农抗旱小分队，为我们掏河砂、打井取水。由于工人兄弟及时有力的支援，晚稻全部插下了。晚稻插下后，还是旱得厉害，眼看田白了泥，禾快晒死了，这时工厂用水也感到紧张。为了抗旱夺丰收，工人兄弟坚定地表示："宁可自己不洗澡，少喝水，也要保住晚稻。"他们说到做到，想办法，找门路，千方百计节约工业和生活用水，终于帮助我们挽救了全部晚稻。

在定点联系中，工人兄弟还特别注意从政治上关心我们。我为集体养猪做出了一点成绩，工人兄弟打心眼里高兴，经常鼓励我。个别社员在前进道路上一时掉了队，工人兄弟就感到很不安，及时帮助他迅速赶上先进行列。我从亲身经历中深深体会到：工农团结紧，就能为中国革命和世界革命做出较大的贡献。

爱厂如爱社

娘家公社建新大队第八生产队民兵排

一天傍晚，我们从山上做工夫回来，走到洞冲时，碰着我队一个坏人，只见他鬼鬼祟祟地往山上走，我们问他干什么去，他吱吱唔唔地说："砍……砍柴去……"。他的言行，立即引起我们的警觉，于是，我们兵分几路，暗地注视他的行动。当他走到向红机械厂厂房附近时，这个家伙掏出一把柴刀，猛砍绿化工厂环境的苦楝子树和茶树，我们见了非常气愤，立即冲上去抓住了这个坏家伙。当天晚上，发动群众进行了批判斗争。群众的揭发批判，使我们深刻认识到，这个家伙不单是砍几棵树的问题，而是企图挑起工农纠纷，破坏工农联盟。从此以后，我们以毛主席关于**"千万不要忘记阶级斗争"**的教导为武器，联系本队实际，进一步批判了刘少奇一类骗子的"阶级斗争熄灭论"，增强了阶级斗争观念，提高了革命警惕，决心象爱护自己的眼睛一样，保卫和爱护自己的工厂。为了防止敌人的破坏，我们对阶级敌人严加管制，只许他们规规矩矩，不准他们乱说乱动，每逢过年过节，不管是刮风、下雨，我们都组织民兵为工厂站岗放哨，不给敌人有可乘之机。与此同时，我们还在民兵和社员中进行政治思想教育，深入批修整风，使大家树立了爱厂如爱社的好思想、好作风。现在，我们大队家家户户都订了爱厂公约，定期对照检查，及时表扬好人好事。有一次，有个生产队长的小孩在山上放牛，捡到工厂的一个大铁锤，及时送到厂里，受到了工人和社员群众的好评。

娘家公社的干部、社员，处处关心工厂，爱厂如爱社。这是公社兽医站的兽医在给向红机械厂养猪场的小猪打针。

本报通讯员、本报记者摄

阮氏萍阮明伟在巴黎会议第一六六次会议上发言

揭露美帝国主义蓄意延长越南战争阴谋

新华社河内一九七二年十一月十日电　据越南通讯社报道，出席关于越南问题的巴黎会议的越南南方共和临时革命政府代表团团长阮氏萍和越南民主共和国政府代表团副团长阮明伟，在十一月九日举行的第一百六十六次会议上发言，揭露美帝国主义蓄意延长越南战争的阴谋。

阮氏萍在谴责了美帝国主义拖延签署越美双方商定的关于结束战争、恢复越南和平的协定之后指出："美国把军备和其他军事物资大规模运进越南南方，同时想实施这样一个计划：企图把美国的顾问和军事人员装扮成非军事人员，从而使他们能呆在伪装的军事组织内无限期地留在越南南方，继续操纵和支持西贡军队。"

阮氏萍说："在此期间，阮文绍疯狂地要求修改已经商定的协定条款，并号召将战争进行到底。这样，阮文绍就在舆论面前暴露了他是越南问题正确解决的破坏者、是在越南南方恢复和平和实现民族和解、民族和睦的障碍的真面目。

"所谓'困难在西贡'已真相大白，它原来是美国导演的，旨在使美国能否认它已同意的东西。"

阮氏萍说："正如已商定的协定中所写的，根据越南南方人民的自决权，美国政府应该停止在越南南方的一切军事卷入和一切干涉，并应不设法在越南南方强行建立一个亲美政权。而应该停止对阮文绍好战集团的一切支援，阮文绍应该辞职。""西贡政权必须结束其镇压和恐怖政策，必须保证人民的民主自由"。"西贡政权必须废除它的严酷的监狱制度，释放所有的犯人，拆除全部集中营。"

阮氏萍指出："就越南南方共和临时革命政府而言，它已庄严宣布，一旦签署'关于结束战争、恢复越南和平的协定'，它将严格遵守和认真执行这一协定。"

阮氏萍说："越南南方民族解放阵线和越南民族、民主及和平力量联盟，在它们最近举行的联席会议上，认为民族和解、民族和睦政策是基本的和长期的政策。"

阮氏萍说："如果美国坚持要拖延战争，越南南方人民决心继续战斗，以便逐步取得自己的独立、自由和真正的自决权。

"现在提出一个急迫的问题。这就是：在战争与和平之间，美国政府究竟要选择哪一个呢？"

阮明伟在发言中指出，"关于结束战争、恢复越南和平的协定"的文本已经完成，签字的日期已经商定。然而，美国方面违反了它的保证，制造毫无道理的借口拖延签字。同时，它在继续对北越进行空中轰炸和海上轰击，强化了在越南南方的战争。

阮明伟说："显而易见，美国正在利用阮文绍作为一个手段来破坏一项适当的和公正的和平解决办法，同时试图支持西贡政权，以继续使战争'越南化'，保持美国在越南南方的新殖民主义。"

他指出："美国人民和全世界各国人民都认为，尼克松总统应当在他的第一届任期开始的时候就实现他当初已经许下的诺言，然而他未能这样做，因此这场战争又拖延了四年，而且现在仍然在继续进行。现在，在尼克松政府第一届任期结束和第二届任期即将开始的时候，虽然存在着实现解决的一切条件，但是越南还没有实现和平。

"为什么这项和平协定不能签字呢，为什么不能使这场战争停止呢，为什么不能使美国军事人员（不管是现役人员还是被俘人员）遣返回国呢？尼克松政府必须在美国人民和世界各国人民面前为这种局面承当全部责任。"

他又说："如果美国真正愿意和平解决越南问题，它就必须结束战争'越南化'政策，而没有任何理由说明它为什么应当迟迟不按照越南民主共和国同美国商定的那样签署'关于结束战争、恢复越南和平的协定'。

"如果美国一方面试图使谈判长期拖延下去，坚持要求修改协定，另一方面又继续和强化这场战争，那么，越南人民别无选择余地，只能继续进行抗战，不实现他们的基本民族目标决不罢休。"

柬王国民族团结政府国内领导人和柬人民武装力量领导干部等举行会议并发表声明

谴责美帝国主义及其金边走狗的政治骗局，重申面对柬埔寨当前形势所采取的斗争立场

据新华社北京一九七二年十一月十日电　据柬埔寨通讯社十一月九日报道，柬埔寨王国民族团结政府国内领导人、柬埔寨民族解放人民武装力量的领导干部以及柬埔寨群众组织的领导人最近在解放区举行会议，并且于十一月二日发表了一项声明，谴责美帝国主义及其金边走狗的政治骗局，重申了面对当前形势所采取的斗争立场。

签署声明的有：柬埔寨王国民族团结政府副首相兼国防大臣、柬埔寨民族解放人民武装力量总司令乔森潘先生，内政、乡村改革、合作社大臣胡荣，新闻、宣传大臣育宁，不管部大臣诺罗敦·富里萨拉等。

参加签字的还有柬埔寨民族解放人民武装力量的代表、柬埔寨劳动者联合会的代表、爱国农民协会的代表、民主妇女协会的代表、爱国知识分子协会的代表、爱国僧侣协会的代表以及柬埔寨民主青年联盟的代表等。

声明全文如下：

当前，美帝国主义的忠实走狗卖国贼朗诺、施里玛达、山玉成在其金边最后巢穴里作垂死挣扎。在军事上，他们已被打败，并注定要彻底崩溃。他们的有生力量，整批部队以及许多军官已被消灭。溃败的部队的残余力量士气低落，充满极严重的失败主义。战略要道、连接金边的交通命脉一号、二号、三号、四号、五号、六号国家公路，现在和将来都被和将被柬埔寨民族解放人民武装力量和柬埔寨人民切断和完全控制，人民武装力量和人民每天都在对金边和金边周围施加强大压力。

在经济方面，两个多月来金边一直缺米，这是敌人无法解决的问题。

在政治方面，卖国贼们也正在瓦解，遭到无法挽救的失败。金边居民，各行各业的居民都对他们没有一点信任。居民憎恨他们，同他们进行越来越激烈的斗争。敌人内部分崩离析。绝望的阴影笼罩着卖国贼们。在金边，柬埔寨民族统一阵线和柬埔寨王国民族团结政府对居民的影响非常大。居民们只是等待着阵线和政府来消灭美帝国主义的卖国走狗和控制金边的时刻的到来。卖国贼们在军事、政治、经济和其他方面节节失败，并且注定要遭到彻底崩溃。在国际上，他们也遭到最可耻的失败，处于极端孤立之中。这样一种形势表明，朗诺、施里玛达、山玉成集团必将被消灭。美帝国主义者以及西贡和曼谷傀儡根本无法挽救他们。

为了避免彻底失败，美帝国主义者和卖国贼朗诺、施里玛达、山玉成继续施展阴谋。很久以来，他们策划他们所称的"第三势力"，散布说什么柬埔寨民族统一阵线同朗诺、施里玛达、山玉成卖国集团之间在进行"妥协谈判"的谣言，妄图在柬埔寨民族统一阵线内部制造分裂，还散布"就地停火"的谣言。每当这些阴谋出笼时，就连续立即被柬埔寨人民、柬埔寨民族统一阵线、柬埔寨王国民族团结政府和柬埔寨民族解放人民武装力量所粉碎。目前，敌人又玩弄其老骗局：通过所谓"缓靖"的骗人政策，敌人叫居民和爱国者投降并接受"就地停火"，说什么和平就要恢复。这是美帝国主义者及卖国贼朗诺、施里玛达、山玉成企图摆脱遭受失败的严重局势而作垂死挣扎时所施展的伎俩。

针对这些阴谋，我们申明我们如下的立场：

一、"在柬埔寨停火"的骗局，是在最后挣扎中遭到惨败的美帝国主义者及朗诺、施里玛达、山玉成集团的一个阴谋，旨在争取时间，想在军事、政治和经济各方面重建自己的力量，解决金边缺米问题，以及恢复元气来对柬埔寨民族解放人民武装力量和柬埔寨人民进行反扑。面对这一险恶阴谋，柬埔寨人民、柬埔寨民族统一阵线、柬埔寨王国民族团结政府和柬埔寨民族解放人民武装力量高举大力反击敌人的旗帜，一如既往地继续坚决粉碎这个阴谋。

二、敌人所称的他们——卖国贼和柬埔寨民族统一阵线之间的"妥协"或各条战线上和各地的"和平联盟"，那是旨在阻挡柬埔寨民族解放人民武装力量的进攻、保存他们的力量、争取喘息时间、继而向我们进行反扑的一个阴谋。这是敌人企图竭力在各地推行的险恶阴谋。柬埔寨民族解放人民武装力量、柬埔寨民族统一阵线、柬埔寨王国民族团结政府和柬埔寨人民，定将粉碎已经遭到连续失败的"缓靖政策"所策划的这个"和平联盟"。我们的立场是：真正的爱国者应当站在柬埔寨民族统一阵线一边，同敌人进行斗争。至于为美帝国主义者及其走狗搞"和平联盟"、"缓靖政策"、心理战宣传、把居民赶进"战略村"的那些人，我们也将同过去我们粉碎"和平联盟"那样，毫不妥协地、一个不剩把他们消灭干净。

三、关于和卖国贼一道来搞所谓"共同建设国家"这一骗人的阴谋，我们柬埔寨人民和柬埔寨爱国者已经毫不含糊地划清了卖国与爱国主义之间的界线。柬埔寨民族统一阵线和柬埔寨民族解放人民武装力量，是为民族解放而斗争的爱国力量。相反，卖国贼朗诺、施里玛达、山玉成、韩通哈、朗农、金烈、索斯丹尼·贵尔南德、英丹、郑璇、杜拉西之流，则是美帝国主义的走狗、叛逆集团的头目。他们在其美国主子的命令下，策动了一九七〇年三月十八日政变，破坏了柬埔寨的独立、和平与中立。他们把国家出卖给美国主子并和美国主子一道挑起战争来屠杀居民，摧坏居民的村庄、财物，稻田和家畜，破坏寺院庙宇，从而把柬埔寨夷为灰烬，这是我国民族史上从来没有过的事情。至于我们，我们决心不惜任何牺牲，永远站在人民一边，把拯救祖国和人民的斗争进行到底。因此，我们同卖国贼们之间有着天壤之别。卖国贼们是臭不可闻的，因而，对我们来说，谈不上同他们"妥协"或"谈判"的问题。无论在什么地方、无论在什么方面，我们的立场就是打击他们。近时以来，我们敢于作出一切牺牲，以后我们也将继续这样做。我们和人民团结在一起来保卫我们的尊严，保卫我们的国家和人民，把我们的国家和人民从卖国贼和美帝国主义的魔爪下拯救出来。我们的斗争立场是明确的，是符合国家元首、柬埔寨民族统一阵线主席诺罗敦·西哈努克亲王一九七〇年三月二十三日的声明的，是符合国家元首、柬埔寨民族统一阵线主席诺罗敦·西哈努克亲王和柬埔寨王国民族团结政府首相、柬埔寨民族统一阵线中央政治局主席宾努亲王一九七一年一月十八日和一九七二年十月五日的号召书的，是符合柬埔寨王国民族团结政府发言人一九七二年十月二十四日的声明的，是符合柬埔寨民族统一阵线的政治纲领和柬埔寨王国民族团结政府副首相乔森潘先生、大臣胡荣先生和符宁先生连续发表的其他声明的。

我们借此机会重申如下坚定不移的立场：

一、柬埔寨人民决心在代表国家和人民的唯一组织——柬埔寨民族统一阵线的唯一旗帜下，团结一致，不接受"谈判"、"妥协"、"停火"，

（下转四版）

一个伪善和两面手法的绝妙杰作

新华社记者评苏联代表马立克在联大的发言

新华社联合国一九七二年十一月九日电　新华社记者述评：苏联代表马立克十一月二日在联合国大会的发言是一个伪善的和两面手法的绝妙杰作。

马立克提出了"关于在国际关系中不使用武力和永远禁止使用核武器"的建议。他说什么："确认拒绝使用武力或以武力相威胁为国际生活中的一个准则并争取达到永久禁止核武器和其他大规模毁灭性武器是一个任务，这个任务是苏联共产党第二十四次代表大会通过的苏联和平纲领的一个有机部分，苏联在它的国际舞台上的实际活动中以及在同其他国家的双边关系中坚定地和始终如一地执行这个和平纲领。"他在说这番话时人们不禁失笑。

最近几年来，苏联在国际舞台上的实际活动中到底一直"坚定地和始终如一地"干了些什么呢？一九六八年发生了军事入侵捷克斯洛伐克；一九六九年发生了对中国边界的武装挑衅和入侵；一九七一年怂恿了对巴基斯坦的军事侵略等。马立克先生装得那样的天真，仿佛他真的不知道这一切就是赤裸裸地使用武力，更不用说其卑鄙的目的了。

马立克继续说，"联合国成员国要作为好邻国而和平相处"，"如果会员国仔细考虑任何已导致国际形势复杂和困难的问题的实质，并且把注意力集中在那些实际上直接造成军事危险和引起军事冲突的问题上的话，它们不能不得出这样的结论：某些国家对别的一些国家使用武力是为了吞并领土，是为了奴役人民和确立自己对他们的统治，换句话说，是为了达到吞并和征服的目的。"

马立克先生在这里确实提出了一个让人们思考的很重要的问题。但是，他们在思考之后不能不得出这样的结论：奉行使用武力以吞并领土和追求世界霸权政策的不正是象马立克先生本人所代表的超级大国吗？运用自己的和盟国的军队入侵捷克斯洛伐克，是苏联"好邻国"政策的一个典型例证；利用印度军队肢解巴基斯坦是苏联"好邻国"政策的又一个典型例证；在中苏边界大军压境是苏联"好邻国"政策的另一个典型例证。事实上，不管在那里，只要可能的话，苏联一直是在使用武力或以武力相威胁，无论是在陆地、海上或是空间。用马立克的话来说，"迄今为止，情况一向是这样的，今天仍然是这样的。"现实情况完全如此。

马立克的发言中有很大一部分是关于所谓"永远禁止使用核武器"的。他声称，这样做将使世界"没有军事冲突的经常威胁，没有达莫克利斯剑悬挂在人类的头上，不用担心出现核灾难"。多么动听的言词呀！但是，马立克强调说，他所鼓吹的"永远放弃使用核武器的义务"是以"在国际关系中全面放弃使用武力"为条件的。而革命的人民懂得：只要帝国主义存在，这个条件将是永远不能实现的。此外，苏联关于禁止使用核武器的建议也丝毫没有涉及停止生产核武器和完全销毁所储存的一切核武器的问题。所有这一切都表明：苏联政府，尽管话说得漂亮，但在实际行动上将既不放弃使用武力，也不放弃核武器，而是将挥舞着"达莫克利斯剑"——核武器和常规武器，作为在世界各地推行其超级大国霸权政策的手段。

难怪这样一项建议在联合国是如此不受欢迎。

苏联代表在联大不遗余力兜售所谓"裁军"提案

绝大多数国家对苏联提案反应冷淡

据新华社联合国一九七二年十一月六日电　联合国大会从十一月二日开始举行全体会议辩论苏联提出的所谓《关于在国际关系中不使用武力和永远禁止使用核武器》的提案。尽管苏联代表一直在不遗余力地对这个提案加以渲染，然而会内会外反应冷落。

在本届联大初期举行的一般性辩论中，有一百二十多个国家的代表在会上发了言，其中除苏联代表对他们自己的这个提案自吹自擂和它的少数几个追随者帮了帮腔之外，其余绝大多数国家的代表都未加理睬。

在十一月二日联合国大会全体会议开始辩论这个问题时，苏联代表马立克首先发言，再次兜售苏联这一提案。他硬说绝大多数会员国都承认了苏联提出的"这个问题的首要意义、重大的迫切性和极端的尖锐性"。然而，几天来，由于报名要求发言的人寥寥无几，会议开得很不景气，不得不一再缩短时间，宣告延期，甚至干脆取消。二日上午会议马立克发言之后，下午会议就因为没有人要求发言而宣告取消；三日的会议由于同样的原因开不起来延期到六日，而六日上午的会议也开得稀稀拉拉：会场多数席位是空的，一共只有三个国家的代表发言，她强开了七十分钟就草草休会。尽管大会主席、波兰代表一再呼吁大家踊跃发言，但是没有人报名，六日下午的会议又只得宣告取消。

（上接一版）

工厂关心社队干部政治上的进步，贫下中农同样关怀青年工人的成长。七车间有个青年小杨，起初觉得开刨床工件重，搬上搬下比较辛苦，工作中一度提不起劲来。不久，小杨到建新大队和贫农社员袁明松一起劳动。老袁知道小杨的心事以后，便注意对他进行帮助。当时其他社员都在插秧，袁明松一个人在挑粪。小杨便问："为什么只你一个人去挑粪？"老袁笑着回答说："工作多种多样，担子有轻有重，党需要我们干什么，我们就要干好什么呵！"小杨听了，顿时脸上火辣辣的。他决心向贫下中农学习，为革命当一辈子刨工。

几年来，这里的广大职工和贫下中农，正是这样在毛泽东思想的红旗下携手前进的。他们采取了对口联系的方法，工厂与公社、车间与大队、生产队定点挂钩，建立经常的联系。厂、社双方领导每到年初与年中，共同研究看书学习的措施，制定农业学大寨、工业学大庆的规划。工人们时常利用节假日回"娘家"，访问贫下中农，帮助社队编写村史、家史，举办阶级教育展览，还先后办起了二十所政治夜校。批修整风运动中，厂里又邀请苦大仇深的老贫农到工厂，社队也邀请老工人到农村，一起忆苦思甜，一起批判修正主义，提高了广大职工和社员群众的路线斗争觉悟。

向红机械厂和娘家公社在相互支援上，都自觉地按党的政策办事，正确处理全民所有制与集体所有制的关系。厂党委认为：工厂支援农业，既要积极主动又不能犯国家之慨，要尽量修旧利废，动用设备和原材料事先报请上级批准；同时，按国家政策，实行等价交换，既不让社队吃亏，也不让国家受损失。建新大队在安装有线广播时，缺少铁丝和部分瓷瓶。厂党委为了让贫下中农迅速听到毛主席的声音，把基建期间临时拉线用过的五十多个瓷瓶，以及平时节约下来的四百公斤铁丝主动给队里送去。但怎样给钱呢？有的社员说："铁丝一定要照价付钱，瓷瓶值不了几个钱，给不给没关系。"绝大部分社员认为："在这个问题上，既要讲风格，又要讲政策，一定要坚持等价交换的原则。"他们把铁丝和瓷瓶的钱送到厂里时，厂里把铁丝的钱全部收下了，瓷瓶的钱却只肯收一半。工人说："瓷瓶是旧的，只能折半价，你们讲政策，我们也要讲政策呀！"

工农团结紧，胜利向前进。这里，展现在人们面前的，正是一派工农业生产蓬勃发展的大好形势。去年，向红机械厂提前一百零五天超额完成了国家计划，今年头九个月又完成了年计划的百分之八十七，产品质量也大大提高。工厂附近的三个大队二十六个生产队粮食连年增产，经济收入普遍增长，去年虽然遇到严重干旱，仍有十七个生产队跨过《纲要》；今年在遭受历史上罕见干旱的情况下，三个大队的早稻产量，仍比上年分别增长一至三成。在欢庆胜利的凯歌声中，工人和社员总是不忘党的领导，不忘工厂和社队的相互支援。去年，勤一大队的花生获得了丰收，在完成国家征购和派购任务后，每家每户都分到了好几斤。快要分完时，有个贫农社员突然提出："我们还少分了一户！"大家问他是哪一户，他作古正经地说："就是和我们挂钩的三车间！"大家一下明白了过来，一迭连声地说："不错！不错！"当场，就你一捧，我一捧，飞快装满一担，送到了三车间，对工人们说："你们车间就是我们队里的一户，有我们的一份，就应该有你们的一份！"工人们再三谢绝，社员不答应。最后，大家商定：花生收下，按数付钱。来年春天，把花生种下去，让这些友谊的种子茁壮成长！今年，花生已经开花结果，颗大实满，这是工农友谊之花，这是团结胜利之果！让我们衷心祝愿：在毛泽东思想的雨露阳光哺育下，花儿开得更加茂盛，果儿结得更加壮实！

本报通讯员　本报驻邵阳地区记者组

金日成首相、孙德胜主席范文同总理 阮友寿主席黄晋发主席、苏发努冯亲王分别致电

最热烈祝贺柬埔寨王国国庆十九周年

据新华社平壤一九七二年十一月九日电 据朝鲜中央通讯社报道，朝鲜民主主义人民共和国内阁首相金日成，十一月八日打电报给柬埔寨国家元首、柬埔寨民族统一阵线主席诺罗敦·西哈努克亲王，最热烈地祝贺柬埔寨王国国庆十九周年。

电报说："柬埔寨人民独立后，在亲王的领导下，在发展民族经济和民族文化，捍卫国家的独立、中立和领土完整方面取得了辉煌的成果。"

电报说："今天柬埔寨民族解放人民武装力量正在勇敢地克服一切困难，胜利地进行着解放战争，给朗诺卖国集团以致命的打击。"

电报说："朝鲜民主主义人民共和国政府和朝鲜人民将一如既往，始终不渝地、坚定地站在战斗的柬埔寨人民一边，竭尽全力积极支援柬埔寨人民抗美救国的神圣事业，直至取得完全的胜利。"

据新华社河内一九七二年十一月九日电 据越南通讯社报道，越南民主共和国主席、越南祖国战线中央委员会主席团主席孙德胜和政府总理范文同，十一月八日打电报给柬埔寨国家元首、柬埔寨民族统一阵线主席诺罗敦·西哈努克亲王和柬埔寨民族统一阵线中央政治局主席、王国民族团结政府首相宾努亲王，最热烈地祝贺柬埔寨王国国庆十九周年。

电报说，柬埔寨人民响应西哈努克亲王一九七〇年三月二十三日的具有历史意义的声明，一致奋起，英勇地进行了抗击美帝国主义侵略者以及朗诺一施里玛达一山玉成卖国走狗集团的抗战，以维护由国家元首亲王提倡的独立、和平与中立的路线。在较短的时间内，英雄的柬埔寨人民的抗战取得了十分巨大、全面、稳固和具有战略意义的胜利。

电报说："越南人民和柬埔寨人民是亲密的战友和兄弟。经过最严峻的考验，我们两国人民更加互相了解和互相信任，更加相亲相爱和互相帮助。我们在战斗中的无穷的力量源泉——越柬团结和友谊，将永远保持纯洁和巩固。"

电报说："越南人民忠于印度支那人民最高级会议的联合声明，决心维护和增强同柬埔寨人民和老挝人民的战斗团结和兄弟友谊。越南人民、柬埔寨人民、老挝人民必将把抗美救国战争推向彻底的胜利，使印度支那三国永远是独立与和平、友谊与合作、幸福与繁荣的家乡。"

据新华社河内一九七二年十一月九日电 据越南南方解放通讯社报道：越南南方民族解放阵线中央委员会主席团主席、越南南方共和临时革命政府顾问委员会主席阮友寿和越南南方共和临时革命政府主席黄晋发，十一月七日打电报给柬埔寨国家元首、柬埔寨民族统一阵线主席诺罗敦·西哈努克亲王和柬埔寨民族统一阵线中央政治局主席、柬埔寨王国民族团结政府首相宾努亲王，最热烈地祝贺柬埔寨王国国庆十九周年。

电报说："越南南方人民热烈祝贺兄弟的柬埔寨人民所取得的辉煌成就，并祝愿柬埔寨人民取得许多更加巨大的新胜利，进而夺取彻底的胜利，在领土完整的基础上建设一个独立、主权、中立、和平、民主和繁荣的柬埔寨。"电报还表示，越南南方人民忠于印度支那人民最高级会议的联合声明，坚决支持柬埔寨人民抗击美帝及其走狗的爱国斗争，直到取得最后的胜利。

据新华社北京一九七二年十一月九日电 据巴特寮电台十一月九日广播，老挝爱国战线中央委员会主席苏发努冯亲王十一月七日打电报给柬埔寨国家元首、柬埔寨民族统一阵线主席诺罗敦·西哈努克亲王，最热烈地祝贺柬埔寨王国国庆十九周年。

电报说："在高棉人民的光辉国庆这个美好的日子里，老挝人民对英雄的高棉各爱国力量和人民最近在各个战场上沉重打击美帝国主义及其金边、西贡、曼谷走狗所取得的辉煌战果感到无比高兴。"

电报说："老挝爱国战线和老挝人民忠于印度支那人民最高级会议的联合声明，再次庄严宣布：完全支持柬王一九七〇年三月二十三日的五点声明，完全支持高棉人民抗击美帝国主义和朗诺卖国集团、争取自己的基本民族权利的正义斗争。

"老挝爱国战线和老挝人民保证大力加强同兄弟的高棉人民和越南人民的团结，促进抗美救国斗争，直到取得彻底胜利，使印度支那成为独立、自由、和平和繁荣的地区。"

周恩来朱穆之会见北欧四国新闻代表团

周恩来总理对四国新闻界的朋友们前来访华表示欢迎

新华社北京一九七二年十一月十日电 国务院总理周恩来，新华通讯社社长朱穆之，副社长邓岗，外交部新闻司司长彭华、西欧司司长王栋，今天下午会见了以芬兰外交部政治司副司长兼新闻处长马蒂·卡文、瑞典外交部新闻司长曼弗列德·尼尔森、挪威外交部新闻司长悌姆·格列乌和丹麦外交部新闻司长斯汶·埃伯森为首的北欧四国新闻代表团全体成员。周恩来总理对北欧四国新闻界的朋友们前来中国访问表示欢迎，并且同他们进行了友好的谈话。

参加会见的北欧四国新闻代表团团员有：芬兰的卡尔·弗兰特里克·桑代林、马乌立·少依卡宁、奥立·基维宁和蒂茂·克勒曼，瑞典的凯依·哈尔登、鲁尔夫·索德贝格和约尼·弗鲁德曼，挪威的佩尔·孟森、雷达尔·亥斯蒂、佩尔·梅戴尔·里斯特和比扬·海依玛，丹麦的尼尔斯·内奥隆、彼得·夏弗、克劳斯·塞登和本特·唐倍尔。

芬兰驻中国大使海莱尼乌斯，瑞典驻中国大使比扬贝格，挪威驻中国大使拉夫内，丹麦驻中国大使帕卢丹，以及北欧四国常驻北京记者尤伦·雷柴胡弗，也参加了会见。

会见时在座的我国外交部和首都新闻界负责人和工作人员有：潘非、张颖、晏鸿亮、唐闻生、廉正保等。

姚文元李先念纪登奎等会见并宴请罗共党的工作者代表团

据新华社北京一九七二年十一月十日电 中共中央政治局委员姚文元、李先念、中共中央政治局候补委员纪登奎、中共中央委员、中共中央对外联络部部长耿飚、中共中央候补委员、中共中央组织部负责人郭玉峰，今天晚上会见并宴请由罗马尼亚共产党中央委员、罗共雅西县委第一书记瓦西列·波托普率领的罗马尼亚共产党党的工作者代表团全体成员。

中罗两国同志进行了亲切友好的谈话。宴会上，宾主不断举杯，共祝中罗两党、两国和两国人民建立在马克思列宁主义和无产阶级国际主义基础上的革命友谊和战斗团结日益巩固和发展。

朝鲜科学院代表团离长沙去广州

朝鲜战友专程访问了毛主席家乡韶山

本报讯 由朝鲜民主主义人民共和国科学院副院长崔兴洙同志率领的朝鲜民主主义人民共和国科学院代表团，结束了在我省的友好访问，在中国科学院副秘书长郝梦笔同志等陪同下，昨晚乘火车离开长沙前往广州访问。

朝鲜科学院代表团在我省期间，专程访问了中国人民的伟大领袖毛主席家乡韶山。在韶山，由韶山区革命委员会副主任张汉斌等同志陪同，参观了毛主席旧居和毛主席旧居陈列馆，并在毛主席旧居前同中国战友合影留念。代表团在长沙还参观了毛主席早期革命活动纪念地湖南省第一师范学校、中共湘区委员会旧址清水塘、桔子洲头、爱晚亭以及长沙的科研单位。

十一月八日晚上，湖南省革命委员会举行宴会，热烈欢迎朝鲜科学院代表团。宴会上，中朝两国战友频频举杯，共祝两国人民用鲜血凝成的革命友谊和战斗团结万古长青。

朝鲜科学院代表团是十一月八日下午从上海乘飞机到达长沙的。朝鲜战友抵离长沙时，省革命委员会副主任于明涛和有关方面负责人丁昌浩、杨周德以及科学工作者等，前往机场和车站热烈迎送。

阿军事友好代表团访问北京部队坦克兵某部

叶剑英、李德生、张才千同志等陪同阿战友参观访问

据新华社北京一九七二年十一月十日电 以贝·巴卢库同志为团长，希·恰科和拉·佩尔拉库同志为副团长的阿尔巴尼亚人民共和国军事友好代表团，由叶剑英、李德生、张才千同志陪同，今天参观访问了中国人民解放军北京部队坦克兵某部。

北京部队坦克兵某部驻地红旗飘扬，洋溢着中阿两国人民、两国军队之间革命友谊和战斗团结的热烈气氛。巴卢库等阿尔巴尼亚战友，在这里受到了北京部队政委陈先瑞、副司令员王振祥，以及坦克兵某部负责人叶振良、白雪天和指战员一千多人的热烈欢迎。

巴卢库等阿尔巴尼亚同志听取了关于这个部队的情况介绍，接着同叶剑英、李德生、张才千等同志一起来到训练场地，观看了部队指战员和驻地人民公社男女民兵的军事表演。表演结束后，阿尔巴尼亚同志走下看台，同排列在看台前的指战员和民兵们亲切见面。巴卢库同志向他们发表了热情的讲话，祝他们在思想政治教育和提高军事技术方面取得更大成就，祝他们做毛主席的好战士、好民兵。巴卢库同志在结束讲话时，高呼："毛主席万岁！"叶剑英同志带领在场的中国同志高呼："恩维尔·霍查同志万岁！"

日本广岛市各界人士举行集会

强烈要求苏联政府归还日本北方四岛

大平外相在给大会的信中表示决心为解决此问题付出最大努力

据新华社北京一九七二年十一月九日电 据东方通讯社报道：日本广岛市各界人士五百多人，十一月七日举行集会，强烈要求苏联政府早日归还日本国后、择捉、齿舞、色丹四岛。

集会是由日本官相府、北海道厅政府联合发起的，并得到了日本外务省、广岛县政府、广岛市政府、北方领土问题对策协会、争取实现归还北方领土同盟、千岛、齿舞诸岛居民联盟等组织的支持。

日本官相府政务次官栗山廉平、北海道知事堂内垣尚弘、广岛县知事永野严雄、争取实现归还北方领土同盟主席松本俊一等人在会上讲了话。

松本俊一在讲话中说："苏联政府早在一九五六年就答应日本政府，保证在两国重新开始正式外交关系以后，同意就包括领土问题在内的缔结和平条约的问题继续进行谈判。但是，从那时以来，他们长时间回避会谈。只是在去年七月，由于对尼克松宣布访华一事感到恼火，他们于今年一月急忙派遣外交部长葛罗米柯到日本来，葛罗米柯同意在今年内为缔结和平条约开始就领土问题进行会谈。外务相大平上月访问了莫斯科，同苏联方面举行了第一次谈判。然而，第一次谈判不够认真，第二次谈判被拖到明年举行。这暴露了苏联方面的拖延战术。我们必须谴责这种完全缺乏诚意的行为。我们必须意识到在领土问题上情况的严重性。"

日本政府外务相大平正芳在给大会的信里说："就日本的外交来说，在实现恢复日中邦交以后，重要的任务就是归还北方领土。我决心为完成这项任务付出最大的努力。我在访问苏联期间，曾再次强调说，解决北方领土问题是缔结日苏和平条约的先决条件。我今后还将继续作出不懈的努力。"

一位在北海道根室市渔场工作的青年在发言中指出，许多日本渔民被苏联占领当局赶出北方领土时，留下了几乎所有的东西，苏联警卫船相继无理地逮捕了许多日本渔民，没收了他们的渔船，使他们的生计没有保证。造成渔民这种生计没有保证的根源，在于北方四岛目前仍被苏联政府占领着。我们要进一步开展归还北方领土的斗争，直至我们能回到双亲所居住过的故乡。

日本国会众议院全体会议一致通过"关于日中联合声明的决议"

新华社东京一九七二年十一月九日电 十一月八日晚，日本国会众议院全体会议一致通过了"关于日中联合声明的决议"。决议通过后，日本国首相田中角荣在会上讲了话。

决议说："由于不久前（签署了）日中联合声明，多年来成为悬案的两国间的邦交实现了正常化，友好关系的基础得到奠定，（我们）与国民一道，不胜庆贺。

"政府必须鉴于两国间长达两千年悠久的交流的历史，根据共同声明提出的各项原则，迅速地推进缔结和平友好条约等，确立两国间持久的和平友好关系。与此同时，为使两国的亲善友好对亚洲的稳定与繁荣作出贡献，进而对世界和平作出贡献，并作出最大的努力。"

决议通过以后，日本首相田中角荣在会上讲话。他说："日中联合声明得到众议院的理解和支持，对此表示感谢。政府将尊重决议的宗旨，并根据日中联合声明的精神，为确立日中两国的持久的和平与友好关系而努力"。

柬埔寨王国民族团结政府国内领导人等举行会议并发表声明

（紧接三版）

决不后退地把反对美帝国主义侵略者及其外国走狗和以朗诺、施里玛达、山玉成、韩通哈、朗农、金烈、索斯丹尼·费尔南德、英丹、郑璜、杜拉西为头目的卖国贼的斗争进行到底，直至彻底胜利，而不管要作出多大牺牲。不论在什么情况下，柬埔寨的尊严、独立、和平与领土完整，都始终是柬埔寨国家和人民的最神圣、最值得尊重的无价之宝。

二、我们的斗争立场是把美帝国主义侵略者及其一切走狗从柬埔寨赶出去，推翻以朗诺、施里玛达、山玉成、韩通哈、朗农、金烈、索斯丹尼·费尔南德、英丹、郑璜、杜拉西为头目的卖国贼，以便使柬埔寨民族统一阵线、柬埔寨王国民族团结政府和柬埔寨人民一道管理国家事务，掌握独立、和平、中立、民主与繁荣的柬埔寨的命运。这一立场是最英明的。

我们借此机会号召我们全体同胞、僧侣、柬埔寨民族解放人民武装力量的干部和战士更高地举起战斗的旗帜，在各方面对敌人发起强大攻势，以夺取更大的胜利，更有力地钳制住敌人，把它完全消灭掉，在不久的将来解放国家和人民。

我国人民和我们柬埔寨民族解放人民武装力量的斗争立场和他们所作出的牺牲，对印度支那、东南亚和全世界反对美帝国主义及其一切走狗的斗争，是一个重大的贡献。因此，我们得到了越南人民、老挝人民、中华人民共和国人民、朝鲜民主主义人民共和国人民和世界其他国家的人民最热烈、最积极的援助和支持。对此，我们向他们表示最衷心的感谢。我们确信，由于我们民族和我们英勇的人民的正义斗争及其所作出的崇高牺牲，我们将继续得到越南人民、老挝人民、中华人民共和国人民、朝鲜民主主义人民共和国人民和世界其他国家人民的热烈、积极的援助和支持。

英勇的柬埔寨人民的正义斗争必胜！

野蛮残暴的美帝国主义侵略者及其西贡、曼谷走狗和卖国贼朗诺、施里玛达、山玉成、韩通哈、朗农、金烈、索斯丹尼·费尔南德、英丹、郑璜、杜拉西必败！

十一月十二日电影消息

彩色纪录片 **一九七二年全国五项球类运动会**
同映1972年新闻简报35号
红旗 上午8.35 湖南 上午9.10 工人 上午9.50
文化 1.35 4.35 7.00 人民 2.45 5.10 8.15
燎原 3.20 5.45 8.50 新华 上午8.00 11.45
湘江 2.10 7.35 烈士公园电影院 上午10.30
东风 上午11.05 建设 1.00 4.00 6.25 (早7.20)

革命现代京剧 **龙江颂** 彩色影片
工人 7.00 新华 7.35

宾努首相、英·萨利特使访问我国西北地区
人民 上午11.00

摘苹果的时候
文化 上午10.55 红旗 8.30 东风 2.00 新华 4.15

纪录片 **日本齿轮座剧团在北京**
同映1972年新闻简报33、34号
建设 上午9.00 文化 上午9.35 红旗 7.10
湘江 上午10.10 燎原 上午11.25 工人 2.30
烈士公园电影院 4.00

凯歌声中庆"五一"、三八带电作业班、乡渡
·彩色纪录片· 文化 8.50

钢琴伴唱 钢琴协奏曲 革命交响音乐
红灯记 黄河 沙家浜
·彩色影片· 新华 2.00

脚印 燎原 上午9.10 建设 上午10.25 湖南 2.00

彩色纪录片 **沙石峪** 人民 7.00

英雄儿女 红旗 4.00

打击侵略者
工人 3.50 建设 8.15
烈士公园电影院 2.00

看不见的战线
人民 上午9.00 红旗 2.00
烈士公园电影院 7.00

奇袭 北郊 7.10

草原英雄小姊妹 半夜鸡叫
红旗 上午11.25 燎原 7.35

湖南省文工团为工农兵演出

杂技队
革命杂技
日期：11、12、13、15、16日（晚场）
地点：湖南剧院

木偶皮影剧队
革命木偶皮影剧
日期：11、14、15日（晚场）
地点：东风剧院

体操表演
江苏 湖南
时间：11月11、12日晚7.30
地点：省体育馆
售票处：省游泳馆（每天上午8.00售当日票）

本报社址：长沙市建湘路 电话总机：9191 订价：每月一元 零售：四版四分 昨日开印时间：6时8分 印完：9时50分 长沙地区天气预报：今天到明天，多云到阴天，明晚有小雨。北风三级。最高气温二十度，最低十三度。

湖南日报

第1517号　1972年11月12日　星期日　夏历壬子年十月初七　（今日四版）

毛主席语录

认真看书学习，
弄通马克思主义

决心为保护工农兵的眼睛而努力工作

桃源县中医院党支部委员、眼科医生　袁彩云

近年来，外地来我们医院治眼病的人不断增多，这对我们是很大的鼓励和鞭策。我们要更加努力看书学习，用马克思主义的认识论改造我们的认识能力，指导医疗实践，坚决执行毛主席的医疗卫生路线，为工农兵群众服务。

敢于实践，变不知为知

来我院治疗眼病的病人中，不少是患的疑难病，有的病我们过去不但没有治过，甚至连听也没有听过。一次，外省的一个干部来到我们医院。他患视网膜色素变性已经多年，白天看东西好象眼睛套了一个管子，见到的范围很窄，医学上叫做“管状视野”，晚上什么也看不见。由于眼睛出了毛病，已经三年没有工作了。我对他很同情。

难道视网膜色素变性就真的不可治疗吗？列宁指出：**“在现象和自在之物之间决没有而且也不可能有任何原则的差别。”**这就告诉我们，在感觉之外的事物，我们是可以认识的。我们治病的方法，就是对病情认识的结果。认识客观世界进而改造客观世界，就在敢于实践。刘少奇一类骗子鼓吹的“天才论”，胡说什么人的知识是先天就有的，否定了实践的作用，这就从根本上否定了人对客观事物的认识能力，必然陷入唯心论的不可知论的泥坑。

我同眼科室的同志一起，对这个病人进行详细观察。发现他的眼底与正常人的眼底不同，他的视神经乳头呈蜡黄色，视网膜上有骨细胞状色素块，眼底血管也比正常的人细一些。我们觉得血管细是主要矛盾，因为血管细，血液循环不通畅，眼睛的营养不足，新陈代谢就会受到影响，以致引起视网膜色素细胞变性。

为什么这个病人的眼底血管变细呢？我们继续进行调查分析。据病人自己讲，他小时候视力还不是很差的，只是有时感到看东西模糊一些。参加革命工作以后，长期蹲在机关，体力活动少，体质变弱，不仅视力严重衰退，还得了神经衰弱的病。这些情况表明，把这种眼病完全归于先天的原因是不对的。

既然他的眼底血管变细，那我们就可以创造条件，促使血管由细向粗的方面转化。于是，我们采取了三条治疗措施：对病人作过细的思想工作，使他振作精神，适当参加一些体力活动，充分发挥肌体内在作用；给病人内服扩张血管、行气活血和营养眼底的中西药；还在眼区穴位进行了异性蛋白埋藏和注射营养药等办法，加强治疗效果。经过三个月的摸索试验，取得了较好的效果，这个病人视野较前扩大，双眼视力也由零点零一提高到零点三，提高了视力三十倍。以后，我们继续实践，不断丰富了对视网膜色素变性这个眼病的认识，据记载住院治疗的三十五个病例中，有疗效的二十五个，占百分之七十一，其中疗效好的，视力提高到一点二。

排除假象，探索病的本质

我们在治疗眼病中还碰到过这样的情况：从眼睛的表象看，很象是某一种病，但我们按照治那种病的办法去治疗时，却收不到预想的效果，甚至还会起某些副作用。怎样才能解决这个问题呢？我们在为株洲某工厂工人治眼病的过程中，得到了深刻的启示。

这个同志患的一种叫内分泌脑垂体疾患的眼病，两个眼球突出，象挂着的两个铜铃，眼珠不能活动，视力很弱。我根据这个局部的表象，想到中医书上关于“气行则血行”“血盛则火旺”的话，心想：他的眼球突出可能是由于血气过盛引起的。因此，判断为“实症”，给他开了一些行气降火的中草药。可是治疗一段时间后，眼病并没有好转，反而感到四肢无力、全身酸痛。

第一次实践失败了，我用毛主席哲学思想总结了经验教训。毛主席说：**“我们看事情必须要看它的实质，而把它的现象只看作入门的向导，一进了门就要抓住它的实质，这才是可靠的科学的分析方法。”**认识到，这次治疗的失败，主要是没有综合各方面的现象进行分析，所以被局部的表象所迷惑，得出了错误的判断。于是，我们对这个同志的发病历史和全部现状作了全面调查。了解到他体质一贯较差，后来，不单出现了眼病，还有四肢无力、食欲亢进、全身酸痛、心慌短气、常打呵欠等症状。根据这次调查的材料，经过认真的分析，我们的认识便比较全面了，原来从眼睛上反映出来的现象只是一种假象，眼病主要还是受全身疾病的影响。他心脾肾俱虚，加之有寒湿症，以致影响眼睛局部的血液循环减弱。由此可见，他的病主要是“虚症”，而不是“实症”。

排除了病的假象，掌握了它的实质，下药就能对症了。我采取中西药结合的办法，给这个病人健脾补肾、养心活血。经过三个多月的治疗，他的双眼眼球恢复到正常位置，视力很快提高，高高兴兴地回到工厂，投入了抓革命、促生产的战斗。

通过治疗这个同志眼病的实践，我深深体会到：我们治病也和作其他工作一样，首先要通过眼看、耳听、口问等各种途径去了解事物的各种现象，这是判断病情的唯一根据。但现象中有的直接反映了事物的本质，有的则只反映了某一方面，而没有反映事物的本质。甚至有的还是假象，它则是事物歪曲的表现。因此，我们看病时必须作全面调查，正确诊断。善于透过现象去探索病的本质，不能被某些假象所迷惑。这样，才能使我们的思想符合于客观实际，采用正确的方法去处置，使我们的治疗工作达到预期的效果。

克服经验主义，不断认识真理

经验，对我们治病是很宝贵的，但如果停留在现有经验的水平上，也还会在实践中碰钉子。这方面我也有过深刻的教训。

有一位部队的首长来治眼病，他的病的反映是，不能写字看书，一写字看书眼睛就发花，书上的字就一个变两个，上行连下行，并且头发昏，心作呕。我根据以往的经验，判定他患的是老花眼的毛病，并根据这个判断下药进行治疗。但时间过了一个多月，我把治老花眼的几手功夫都使完了，他的眼病一点也没有好转。这时，他告诉我，他得的是一种叫“睫状体疲劳症”的怪病，有位从事眼科工作几十年的教授，见到这种病还是第二个。听他这么一讲，我顿时脸上火辣辣的，心里抱愧极了。

那几天，我老是在想：为什么自己看病这样草率，竟闹出这样的笑话呢？我学习了列宁的一段教导：**“在‘经验’这个字眼下，无疑地可以隐藏哲学上的唯物主义路线和唯心主义路线”**。的确，这次的毛病就是出在这个“经验”上面。用老经验对待新事物，当然难免要犯经验主义的错误，陷入唯心主义的泥坑。

（下转四版）

热烈欢迎阿尔巴尼亚军事友好代表团

中国人民解放军驻京部队隆重集会

叶剑英同志等出席　李德生同志巴卢库同志先后讲话

据新华社北京一九七二年十一月十一日电

中国人民解放军驻京部队指战员二千多人，今天下午隆重集会，热烈欢迎以阿尔巴尼亚劳动党中央政治局委员、部长会议副主席兼国防部长贝·巴卢库为团长，阿尔巴尼亚人民军政治部主任希·恰科和阿尔巴尼亚人民军副总参谋长拉·佩尔拉库为副团长的阿尔巴尼亚人民共和国军事友好代表团。

中共中央政治局委员、中共中央军委副主席叶剑英，中共中央政治局候补委员、中国人民解放军总政治部主任李德生，中共中央委员、国防部副部长肖劲光、王树声，中共中央委员、中国人民解放军副总参谋长张才千，总政治部副主任田维新，中共中央委员、中国人民解放军总后勤部政委张池明，出席了欢迎大会。

下午三时，巴卢库、恰科、佩尔拉库等同志由叶剑英、李德生等同志陪同走进会场。这时，会场内爆发出长时间的热烈掌声。张才千同志宣布大会开始，乐队奏阿尔巴尼亚和中国两国国歌。

李德生同志在会上首先讲话（全文见二版），他以中国共产党、中国人民和中国人民解放军全体指战员的名义，向阿尔巴尼亚劳动党、人民和军队的友好使者，表示最诚挚、最热烈的欢迎。

李德生同志说：“阿尔巴尼亚人民军是恩维尔·霍查同志和阿尔巴尼亚劳动党创建的、用马克思列宁主义武装起来的一支新型的人民军队。它在革命的烈火中诞生，在斗争的考验中成长、壮大。这支英雄的军队，与人民血肉相连，同国内外敌人进行了不屈不挠的斗争，在为人民夺取政权、巩固政权的神圣事业中建立了不朽的功勋。”“阿尔巴尼亚人民军已经成为无产阶级专政的坚强柱石和保卫社会主义祖国的钢铁长城。”

李德生同志在谈到中阿友谊时说：“我们是亲密的兄弟和战友，伟大的无产阶级革命事业把我们紧紧地连结在一起。中阿两党、两国人民和两国军队在反对帝、修、反的斗争中，在社会主义革命和社会主义建设中，总是相互信任、相互支持、相互鼓舞、相互学习的。”“我们的友谊是我们两国人民的伟大领袖恩维尔·霍查同志和毛泽东同志亲手缔造的，是建立在马克思列宁主义和无产阶级国际主义的原则基础上的，是经历过急风暴雨的考验的。”

李德生同志讲话以后，代表中国人民解放军驻京部队向阿尔巴尼亚人民共和国军事友好代表团赠送了锦旗。锦旗上写着：“中阿友谊万岁”。

巴卢库同志在讲话（全文见二版）中说：“中国共产党和毛泽东主席亲手缔造的中国人民解放军，是一支革命的军队，是伟大的中国人民的光荣的产儿。这支新型的军队，在它的整个历程中，表现了显著的革命品质和情操，政治思想上的高度成熟性。它总是坚决地站在党的立场上，站在社会主义和革命的立场上，同人民在一道，一贯保卫党的无产阶级路线和毛泽东主席的伟大的马克思列宁主义思想。”他说：“我们为有中国人民、以毛泽东同志为首的光荣的中国共产党和中国人民解放军作为自己的如此伟大而忠实的盟友而感到无限喜悦和骄傲。”

巴卢库同志说：“以恩维尔·霍查同志为首的劳动党领导下的我国军队和人民，向中国人民和中国人民解放军保证：无论是在美好的日子里，还是在困难的时刻，我们都将永远同你们一道，共同向前进，以造福于我们两国人民，造福于全世界革命人民。”巴卢库同志讲话后，代表阿尔巴尼亚人民共和国军事友好代表团向中国人民解放军驻京部队赠送了锦旗。旗上写着：“阿中两国人民和军队的友谊和战斗团结万古长青！”

不光彩的表演

《人民日报》评论员

十一月二日，联合国大会开始讨论苏联提出的所谓《关于在国际关系中不使用武力和永远禁止使用核武器》的提案。苏修代表对这个提案大肆吹嘘，把它说成是什么“国际问题的关键”，“问题中的问题”，等等，力图煽起人们对它的热情。但是，这几天来联大的讨论情况表明，这是苏修的一次很不光彩的表演。苏修代表作了一个极不象样的发言，响应者也寥寥无几，会议开得冷冷清清，有时甚至开不下去。这样的情景，是耐人寻味的。

光说大话，终究是骗不了人的。苏修代表在新提案中高唱在国际关系中不使用武力，可是，他们根本回避了当前世界不安宁的根源是苏美两个超级大国的侵略政策、扩张政策和战争政策。他们鼓吹“永远禁止使用核武器”，可是，他们既不敢触及全面禁止和彻底销毁核武器的问题，又不敢承担在任何时候、任何情况下都保证不首先使用核武器的义务。他们宣扬“禁止使用一切类型的武器”，可是，他们丝毫不放松同另一个超级大国进行军备竞赛的步伐。因此，苏联的这个新提案，戳穿来看就是：嘴里喊的是禁止一切类型的武器，手里却拥有一切类型的武器，并且大力扩充一切类型的武器，特别是核武器，来对无核国家和少核国家放手地进行核威胁和核讹诈。这是苏修社会帝国主义在当前国际事务中推行假缓和、真扩张阴谋的一个典型标本。

苏修代表马立克在联大的发言中硬说，他们的提案“锋芒”是“指向各种手段的侵略”，“会使中小国家得到最大的好处”。这种狡辩和粉饰是拙劣的。苏修要求所有国家都承担不使用武力的义务，看起来公正得很，但是，在许多国家还受到帝国主义和社会帝国主义的侵略和武力威胁的情况下，把超级大国同中小国家等同起来，把侵略国家同被侵略国家等同起来，把两个核霸王同无核国家和少核国家等同起来，这实际上是要束缚被侵略、受威胁国家的手脚。特别是苏修的提案强调，只有把禁止使用核武器同放弃使用武力“有机地联系在一起”，才能使两者都有效，更是用心险恶。且不说，苏修不加区别、绝对化地把在国际关系中不使用武力，作为禁止使用核武器的先决条件，这就势必使禁止使用核武器成为一句空话。更恶劣的是，他们把这两者联系起来，其用意就是不准各国人民进行反侵略反压迫的武装斗争，不准各国人民进行反对两个超级大国的斗争。因为据他们说，在现在的条件下，任何危机和武装冲突都可能引起一场核灾难。试问，目前谁能发动核大战呢？不就是苏美两家吗？这不就是明明白白地对反侵略的国家和人民进行核威胁和核讹诈吗？苏修先生们，你们一会儿说不准使用一切类型的武器，一会儿又说被侵略国家和被压迫人民可以拿起武器；你们一会儿说不能限制各国人民进行反侵略的武装斗争的权利，一会儿又说一进行这种斗争就会万劫不复，“造成整个整个民族的毁灭”。你们这样逻辑混乱、自相矛盾，就是因为你们既要扼杀各国人民的斗争，又要掩盖叛徒的面目，这就不能不使你们陷于这样可笑的境地。

苏修的提案在联合国所以不得人心，其重要原因就是他们口是心非，言行不一。十多年来，他们一贯地用宣扬裁军来掩盖扩军备战。他们在禁止使用核武器的问题上叫得最响，可是他们的核武库却以最大的速度在扩充。仅在最近的六年间，他们的战略核武器增加了五倍以上。他们喋喋不休地说什么要把裁军节省下来的钱用来援助发展中的国家，可是，他们和另一个超级大国的军费却不断增加，已占了全世界所有国家花在军备上的费用总额的大半。有目共睹的事实是，在假裁军的烟幕下，苏修社会帝国主义已经发展成为世界上拥有最大的军事机器的国家之一，成为一个危险的侵略势力。这样的事实，足以使人们有所警惕。

全世界人民和一切爱好和平的国家是主张裁军的。但是，他们要的是真裁军，反对假裁军。要真正地裁，首先要裁两个超级大国的军。广大中小国家实际上都处于防御不足的地位，它们当前的任务不是什么裁军，而是加强自己的国防能力，抵抗外来的侵略和压迫。任何不触动两个超级大国的所谓裁军，都是骗人的口号。在联合国内外，真裁军和假裁军，是一场严重的斗争。中国人民决心和一切爱好和平的国家和人民一道，为反对超级大国的侵略政策、扩张政策和战争政策，为揭穿苏修假裁军、真扩军的阴谋，为实现全面禁止和彻底销毁核武器的崇高目标而奋斗。（新华社北京一九七二年十一月十一日电）

谦虚谨慎 乘胜前进

辛 源

如何正确对待当前国际国内的大好形势？这是一个关系到我们夺取更大胜利的重要问题，我们每一个革命同志都应该经常想一想。

毛主席历来教导我们在大好形势下要保持清醒的头脑，要谦虚，谨慎，戒骄，戒躁。遵照毛主席的教导，我们的部队在过去长期的革命战争中形成了一个优良传统：每打一次胜仗，总是及时总结经验，提出新的战斗任务；新任务一来，大家就朝着新的战斗目标奋斗，使革命队伍经常保持旺盛的斗志和蓬勃的朝气。毛主席还多次提醒我们，要发扬党的谦虚谨慎、艰苦奋斗的传统作风，不应该贪图享乐，脱离群众；不应该心血来潮，忘乎所以；**“不要被胜利冲昏了头脑，经常想一想自己的弱点、缺点和错误”**。在今天的大好形势下，重温毛主席的这些教导，对于巩固和发展革命的大好形势，坚持无产阶级专政下的继续革命，按照毛主席的革命路线进一步搞好批修整风，搞好斗、批、改，搞好各项工作，是十分必要的。

在毛主席的无产阶级革命路线指引下，我国各条战线上取得的成绩和胜利的确是伟大的，形势的确是十分鼓舞人心的。我们应当深刻地认识这些胜利的意义，总结取得胜利的经验，正确地宣传这些胜利，以鼓舞人们沿着毛主席的正确路线继续前进，决不能因此就满足现状。毛主席教导说，**“即使我们的工作得到了极其伟大的成绩，也没有任何值得骄傲自大的理由。”**客观事物是不断发展的，人类的社会实践，即生产斗争、阶级斗争和科学实验也是不断发展的，永远不会停止在一个地方。我们在革命和建设中取得的任何胜利和成绩，对于过去的工作和斗争来说，似乎是个“终点”，但是对将来的工作和斗争来说，则仅仅是一个新的“起点”。它是万里征途上的一个脚印。每个胜利都将带来新的斗争，新的斗争又将迎来新的胜利，“终点”和“起点”永远是相互交替、相互转化的。我们决不能因为某个胜利的取得而飘飘然，老是望着这个胜利出神，再也不想艰苦奋斗了。因此，不管在多么大的胜利面前，任何骄傲自满、无所作为的观点，都是没有根据的。

我们对待大好形势，和对待其他任何事物一样，要坚持两点论，不要一点论。毛主席在《论联合政府》一文中分析当时的形势时指出：**“谁要是只看见光明一面，不看见困难一面，谁就会不能很好地为实现党的任务而斗争。”**经常运用一分为二的观点分析形势，可以使我们头脑清醒，更好地去完成党的任务。优点和缺点，光明和困难，这两点什么时候都会有，大好形势只是表明优点和光明是主要的，对全局说来是有决定意义的。但同时也还有缺点和困难，只不过是次要的、局部的而已。坚持两点论，对于已经取得的成绩和胜利要作充分的估计，对工作中的缺点、问题和前进道路上的困难，也要采取切实的措施，逐一加以解决。这种态度才是正确的。这样才能把我们的社会主义革命和建设事业不断推向前进。矛盾和问题是层出不穷的。只有不断认识新矛盾，研究新问题，才能自觉地执行和捍卫党的正确路线。

用唯物辩证的方法观察和分析形势，就会看到，我们还有许多工作要做，还有许多更艰巨的任务需要完成，要求我们百倍地振奋无产阶级革命精神，而不允许有丝毫的忘乎所以，自满自足。国际形势大好，形势的发展越来越有利于世界人民而不利于帝国主义和一切反动派。但我们能不能就此掉以轻心、麻痹大意呢？不能。我们还要看到，今天的世界还很不安宁。在社会主义这个很长的历史阶段中，始终存在着帝国主义、社会帝国主义进行颠覆和侵略的威胁。我们必须坚持**“备战、备荒、为人民”**的伟大战略方针，防止和平麻痹思想，常备不懈，持之以恒，预防帝、修、反的突然袭击。国内各条战线的革命和建设，特别是批修整风，虽然已经取得了伟大的胜利，但是斗争并没有结束。阶级斗争的规律告诉我们，**“失败的阶级还要挣扎。这些人还在，这个阶级还在。所以，我们不能说最后的胜利。几十年都不能说这个话。不能丧失警惕。”**我们需要充分地利用刘少奇一类骗子反面教员的作用，开展革命大批判，进一步提高识别真假马克思主义的能力，划清正确路线与错误路线的界限，推动各个领域的斗、批、改的发展；要继续认真、全面地落实毛主席的干部政策、知识分子政策、经济政策等各项无产阶级政策，还要深入调查研究，充分发动群众，加快社会主义建设的步伐，等等。形势的发展对我们的各项工作提出了更高的要求，任何骄傲自满的思想，不愿做出比以往更加艰苦努力的思想，都是要不得的。

全国形势大好，是同许多地区、部门和单位所取得的成绩和进步分不开的。但是，每个地区，每个部门，每个单位，情况各不相同，它们之间存在着先进和落后的差别。因此，在谈到大好形势的时候，应该结合本地区、本部门、本单位的具体情况进行具体分析。后进单位不能因为全国形势大好而忽视自己的缺点和问题，放松自己的工作，要充分利用革命的大好形势，冲破因循守旧、无所作为的思想，认真总结经验教训，找出差距，找出所以后进的根本原因，努力改变自己的落后面貌，向先进看齐。先进单位也不可能事事都先进，也要经常看到并努力克服自己的薄弱环节，不断有所前进。“山外有山”，“天外有天”，先进中还有先进。我们不能闭目塞听，孤芳自赏，“关门看成绩，越看越欢喜”，成为鼠目寸光的庸人；而要鼓足干劲，力争上游，扎扎实实，脚踏实地，不骄傲，不气馁，努力赶超先进水平。

我们的成绩和胜利是怎样取得的？必须正确地认识这个问题。我们的一切成绩和胜利，都是在毛主席的革命路线指引下取得的。执行毛主席的正确路线和无产阶级政策，是我们各项工作取得胜利的根本原因。一个共产党员，一个革命者，任何时候都不能忘记这一点。毛主席说：**“我们应当相信群众，我们应当相信党，这是两条根本的原理。”**我们之所以能不断取得胜利，是同坚持这两条根本原理分不开的，就是说，一是有党的领导，一是依靠群众。至于我们自己在党的领导下，和广大群众一起所贡献的一份力量，那是微小的。如果不是加强党的领导，不是充分发挥人民群众的社会主义积极性，我们的事业能够前进一步吗？反过来说，难道我们不应该在未来的革命斗争中把这两个方面的工作做得更好一些吗？只有这样看问题，才能正确处理自己同党、同群众的关系，才能在继续革命的道路上不断焕发出无产阶级的革命青春。

毛主席指出：**“有许多的东西，只要我们对它们陷入盲目性，缺乏自觉性，就可能成为我们的包袱，成为我们的负担。”**胜利和成绩也是这样。在一定条件下，它可以成为我们前进的动力，这个条件便是谦虚谨慎；在另外的条件下，它也会成为我们前进中的障碍，这个条件就是骄傲自满，头脑膨胀。在我们党的历史上，曾经有过几次大的骄傲，都是在胜利的形势下产生的，都给党带来了程度不同的损失和危害。对于这些历史教训，我们要经常放在心头，引为鉴戒。

在社会主义革命和社会主义建设中，我们要经常想到共产主义的远大目标。这样，我们就能站得高些，看得远些，才不会因为一得之功而沾沾自喜，也不会因为巨大胜利而停步不前。同伟大的整个共产主义事业相比，任何胜利都还是比较渺小的。列宁曾经指出：**“谁在争取一切，谁在争取全胜，谁就不能不提防：不要让微小的成果束住手脚，不要误入歧途，不要忘记目的地还很远”**。（《政治论辩》）今天我们虽然取得了很大的胜利，但是距离共产主义的目标，距离无产阶级革命的最后胜利，还很远。在前进的道路上，还会有许多更加伟大的斗争，需要我们付出极大的努力。我们要为无产阶级**“争取一切”**，为共产主义**“争取全胜”**，就必须把今天的一切当作新的起点，继续进行“万里长征”。

（原载《红旗》杂志一九七二年第十一期）

李德生同志的讲话

在驻京部队欢迎阿尔巴尼亚军事友好代表团大会上

新华社北京一九七二年十一月十一日电 李德生同志在驻京部队欢迎阿尔巴尼亚军事友好代表团大会上的讲话

亲爱的贝基尔·巴卢库同志和夫人，
亲爱的希托·恰科同志，
亲爱的拉赫曼·佩尔拉库同志，
亲爱的乔尔吉·罗博大使同志和夫人，
亲爱的阿尔巴尼亚军事友好代表团全体同志，
战友们，同志们：

由贝基尔·巴卢库同志率领的阿尔巴尼亚人民共和国军事友好代表团跨过千山万水来我国访问，给我们带来了光荣的阿尔巴尼亚劳动党、英雄的阿尔巴尼亚人民和兄弟的阿尔巴尼亚人民军的深情厚谊，这是对我们的有力支持和鼓舞。今天，我们在这里举行盛大集会，中阿两国战友欢聚一堂，感到格外亲切。请允许我以中国共产党、中国人民和中国人民解放军全体指战员的名义，向你们，阿尔巴尼亚劳动党、人民和军队的友好使者，表示最诚挚、最热烈的欢迎。

英雄的阿尔巴尼亚人民，在以伟大的马克思列宁主义者恩维尔·霍查同志为首的阿尔巴尼亚劳动党的英明领导下，高举马克思列宁主义的旗帜，坚持社会主义道路，坚持无产阶级专政，在社会主义革命和社会主义建设中取得了伟大胜利。勤劳勇敢的阿尔巴尼亚人民，发扬大无畏的革命精神，一手拿镐，一手拿枪，自力更生，艰苦奋斗，克服了帝、修、反造成的种种困难，把曾经是贫穷落后的阿尔巴尼亚变成了一个具有现代化工业、集体化农业和蓬勃发展的科教文化事业的先进的社会主义国家。今天，阿尔巴尼亚这个革命的战斗的堡垒，巍然屹立，比以往更加坚强。

阿尔巴尼亚人民共和国在国际斗争中，主持正义，不畏强暴，坚决反对帝国主义、社会帝国主义的侵略、扩张政策和战争政策，坚决支持世界上一切被压迫人民和被压迫民族的革命斗争。你们的这种无产阶级国际主义精神，赢得了世界各国人民的钦佩和赞扬。

阿尔巴尼亚人民军是恩维尔·霍查同志和阿尔巴尼亚劳动党创建的、用马克思列宁主义武装起来的一支新型的人民军队。它在革命的烈火中诞生，在斗争的考验中成长、壮大。这支英雄的军队，与人民血肉相连，同国内外敌人进行了不屈不挠的斗争，在为人民夺取政权、巩固政权的神圣事业中建立了不朽的功勋。

兄弟的阿尔巴尼亚人民军在无产阶级建军路线指引下，正沿着革命化的大道阔步前进。它忠实地遵循劳动党和恩维尔·霍查同志的教导，大力加强政治思想工作，继承和发扬光荣的革命传统，不断提高全体指战员的政治觉悟；它在军事训练中，从实战需要出发，严格要求，严格训练，苦练杀敌本领，培养勇敢顽强的战斗作风。它依据人民战争的思想，同全国人民一起，从本国的具体情况出发，采取平时和战时相结合、劳动和练武相结合的原则，人人是战士，村村是堡垒，山山是阵地，实行全民武装，全民战备。所有这一切，都大大加强了部队的战斗力，进一步巩固了国防。阿尔巴尼亚人民军已经成为无产阶级专政的坚强柱石和保卫社会主义祖国的钢铁长城。

目前，阿尔巴尼亚人民和阿尔巴尼亚人民军，意气风发，斗志昂扬，正在为实现具有历史意义的阿尔巴尼亚劳动党第六次代表大会的决议和第五个五年计划而努力奋斗。山鹰之国到处是一片热气腾腾的革命景象。

作为你们的同志和战友，中国人民和中国人民解放军把阿尔巴尼亚人民和军队所取得的每一项成就都看作是自己的成就一样，感到欢欣鼓舞。我们衷心祝愿阿尔巴尼亚战友在建设祖国和保卫祖国的伟大事业中不断取得新的更大的胜利。

战友们，同志们：

当前世界正处在一个大动荡的时代，国际形势正朝着越来越有利于世界人民的方向发展。印支三国人民在夺取抗美救国战争胜利的道路上奋勇前进。朝鲜人民为实现自主和平统一祖国的斗争，不断取得新的胜利。亚、非、拉各国人民争取和维护民族独立和国家主权的斗争，日益高涨。越来越多的中小国家联合起来反对超级大国的强权政治和霸权主义。帝国主义在世界各地横行霸道、为所欲为的时代已经一去不复返了。但是，帝国主义和社会帝国主义推行扩张主义、争霸世界的本性并没有改变。苏修社会帝国主义打着社会主义的旗号，以援助为名，行控制之实；以支持革命为名，行扩张主义之实；以集体安全为名，行争夺势力范围之实；以裁军为名，行扩军之实。它张牙舞爪，势头十足，比老牌帝国主义具有更大的欺骗性和危险性。超级大国既争夺，又勾结。它们争夺不已，暂时的妥协是为了更大的争夺。从陆地到海洋，从地面到太空，他们争夺到哪里，哪里的主权就受到侵犯；他们在哪里勾结，哪里的人民就受到镇压。因此，侵略和反侵略、控制和反控制、干涉和反干涉、颠覆和反颠覆的斗争势必要持续地进行下去。在这场长期的斗争中，中国人民将一如既往，同阿尔巴尼亚人民、同全世界各国人民紧密团结，并肩战斗，夺取胜利。

亲爱的阿尔巴尼亚同志们：

我们是亲密的兄弟和战友，伟大的无产阶级革命事业把我们紧紧地连结在一起。中阿两党、两国人民和两国军队在反对帝、修、反的斗争中，在社会主义革命和社会主义建设中，总是相互信任、相互支持、相互鼓舞、相互学习的。阿尔巴尼亚党、人民和军队，对我国社会主义革命和社会主义建设、对我国无产阶级文化大革命、对为恢复我国在联合国合法权利的斗争一贯给予坚决的支持。这是中阿革命友谊和战斗团结的生动体现。我们的友谊是我们两国人民的伟大领袖恩维尔·霍查同志和毛泽东同志亲手缔造的，是建立在马克思列宁主义和无产阶级国际主义的原则基础上的，是经历过急风暴雨的考验的。我们相信，贝基尔·巴卢库同志率领的阿尔巴尼亚人民共和国军事友好代表团这次来我国访问，必将为我们共同的事业作出新的重要的贡献。

祝中阿两党、两国人民和两国军队之间的伟大友谊万古长青！

阿尔巴尼亚人民的伟大领袖恩维尔·霍查同志万岁！

中国人民的伟大领袖毛主席万岁！

巴卢库同志的讲话

在驻京部队欢迎阿尔巴尼亚军事友好代表团大会上

新华社北京一九七二年十一月十一日电 贝基尔·巴卢库同志在中国人民解放军驻京部队欢迎阿尔巴尼亚军事友好代表团大会上的讲话

亲爱的叶剑英同志，
亲爱的李德生同志，
亲爱的张才千同志，
亲爱的中国人民解放军指战员同志们，
战友们：

在这个隆重的阿中友好大会上，我和阿尔巴尼亚人民共和国军事友好代表团向你们，我们亲密的战友和同志们，转达阿尔巴尼亚人民、阿尔巴尼亚劳动党、阿尔巴尼亚人民军和我们亲爱的领袖恩维尔·霍查同志本人的最热烈的革命问候，感到莫大的高兴。

从我们踏上中华人民共和国国土的第一天起，你们就给予我们极其亲切、完全兄弟般的欢迎。我还借此机会，对于你们的这种欢迎，对于刚才李德生同志在这个大会上对我国人民、我们党和军队所说的一番热情的话，表示衷心的感谢。

这次我们代表团来到你们伟大强盛的祖国，肩负着崇高的使命，要为进一步增进和加强我们两国人民、两党、两个兄弟军队之间的战斗友谊做出贡献，同时也要学习中国党、伟大的中国人民及其光荣的军队在建设和保卫社会主义方面的丰富经验。

今天，中华人民共和国已经成为一个强大的社会主义国家，它具有多种部门的现代化工业、先进农业、无产阶级文化教育，已达到世界高水平的科学技术和坚不可摧的强大的国防力量。

你们的胜利是伟大的，中国的远景是光辉灿烂的。曾经是贫穷落后的中国，今天已经实现了如此大的跃进，以致用比喻和最准确的形象也无法表达中国的伟大、胜利和力量。

中国共产党、中华人民共和国政府由于在国际上始终奉行正确的马克思列宁主义的政策，因而伟大的人民中国享有崇高的威望，对当今世界发展进程产生着强有力的影响。现在已经很清楚，没有中华人民共和国的参加和表态，当代的任何问题都不能得到真正的、正确的解决。毛泽东的伟大中国已经作为一个社会主义的伟大巨人出现在国际舞台上。她是帝国主义和修正主义这些敌人不可逾越的屏障，是全世界革命人民斗争的坚强可靠的后盾。

中华人民共和国在联合国合法席位的恢复，她在世界人民中间所享有的尊敬和威望，一年之中同二十多个国家的外交关系的建立，等等，是中华人民共和国革命外交政策的巨大胜利，是她的国际地位不断加强的明证。帝国主义者和修正主义者包围、封锁和孤立人民中国的敌对战略，遭到了彻底的失败。

所有这些胜利，都是在以毛泽东同志为首的中国共产党的英明领导下取得的。在国际上，你们进行了反对帝国主义、现代修正主义尖锐的始终如一的阶级斗争。在国内，你们同那些右的和极“左”路线的奉行者、阴谋家进行了不调和的斗争。这些家伙以自己的敌对行为，曾经妄图毁坏中华人民共和国的社会主义胜利。但是，在中国共产党的牢不可破的团结和坚如钢铁的力量面前，这些右的和极“左”的阴谋家遭到了可耻的失败。光荣的中国不停地胜利前进，成为亚洲和世界的社会主义与革命的坚不可摧的堡垒。

中国共产党和毛泽东主席亲手缔造的中国人民解放军，是一支革命的军队，是伟大的中国人民的光荣的产儿。这支新型的军队，在它的整个历程中，表现了显著的革命品质和情操，政治思想上的高度成熟性。它总是坚决地站在党的立场上，站在社会主义和革命的立场上，同人民在一道，一贯保卫党的无产阶级路线和毛泽东主席的伟大的马克思列宁主义思想。这些品质，在毛泽东主席亲自发动和领导的无产阶级文化大革命中，显得空前光彩夺目。

中国人民解放军具有突出的无产阶级党性的崇高精神，对人民、对党、对毛主席的革命路线无限忠诚，这使我国人民、我们的党和军队感到无比欢欣鼓舞。

中国人民解放军作为一支真正的无产阶级国际主义的军队，是无产阶级专政的锐利的武器，是中华人民共和国国家边界的光荣的保卫者，是亚洲和全世界和平与稳定的可靠保障。

作为中国人民最亲密的朋友和战友的阿尔巴尼亚人民，对于中华人民共和国所取得的这些伟大成就感到由衷的高兴，并把这些成就看成是自己的成就、全世界革命人民的事业的成就。我们为有中国人民、以毛泽东同志为首的光荣的中国共产党和中国人民解放军作为自己的如此伟大而忠实的盟友而感到无限喜悦和骄傲。

几天来，我们生活在兄弟的中国人民中间，中国人民、中国共产党人、中国人民解放军的指战员表达了对阿尔巴尼亚人民、阿尔巴尼亚劳动党、阿尔巴尼亚人民军指战员和我们亲爱的领袖恩维尔·霍查同志的伟大的深情厚谊和极为诚挚的兄弟般的热爱，使我们深有感受，十分激动。我国人民、阿尔巴尼亚共产党人和阿尔巴尼亚人民军对兄弟的中国人民、光荣的中国共产党、英雄的中国人民解放军，对伟大的领袖、阿尔巴尼亚人民最亲密的朋友、伟大的马克思列宁主义者毛泽东主席，也怀有同样热烈的、诚挚的、深厚的、伟大的爱戴。

我们两国人民、两党和两军之间建立在无产阶级国际主义原则基础上的友谊与合作，是史无前例的，它有着广泛的基础，有着共同的宗旨和目标，有着深厚的感情、诚意和钢铁般的团结。

在我国建设社会主义的事业中，中华人民共和国一贯给予阿尔巴尼亚人民共和国以全面的、无私的、国际主义的援助，这也体现了这种合作和战斗团结。

阿中友谊的源泉是马克思列宁主义，它的旗帜是无产阶级国际主义，因而这种友谊是牢不可破的。世界上过去没有、将来也绝不会有任何力量能够损害阿中两国人民伟大友谊的一分一毫。

（下转四版）

政策落实面貌新

——发生在长沙县高塘岭公社高塘大队的故事

擦去锈斑又闪光

来到龙塘五队，放眼一看，山坡上新开出一块块梯土，种上了麦子、油菜、蔬菜，田塘边新挖了一条条水圳，……社员们称赞说："王满爹回来不久，就带领我们做了咯多的事，这样干下去，我们生产队一定能办好。"

王满爹，这是大家对生产队政治指导员王正山的亲暱称呼。他原来是大队林场的政治指导员。今年九月，大队党支部为了加强龙塘五队的领导班子，把他调回了本队。

提起王正山，现在大家都说他是个好干部。可是两年前，却还说他是个不可救药的人哩。

事情还得从头说起。在旧社会，王正山很小就死了父亲，跟着母亲沿门乞讨。不久，母亲被地主残酷折磨，贫病交加，含恨死去。解放后，他出了苦海见青天，在毛主席革命路线指引下，入了党，当了干部，表现很好。后来，由于受了刘少奇反革命修正主义路线的毒害，被资本主义迷了心窍，一心只想发家致富，一度迷失了方向，犯了严重的错误。大队在进行整党建党的时候，在如何对待王正山的问题上，党内党外发生了一场激烈的争论。有的同志认为，王正山虽然犯了严重错误，还是应该对他进行耐心的教育，把他挽救过来。但有的同志不同意这种看法，说王正山是生了锈的铁，长了斑的钢，干脆"吐故"算了。在上级党委的帮助下，党支部的同志认真学习了毛主席关于整党建党的指示和党的干部政策。大家感到，对人的处理，要抱慎重的态度，不能凭感情办事，用感想代替政策。"吐故"，干脆倒是干脆，可是不符合毛主席关于"**惩前毖后，治病救人**"的方针，不符合党的"九大"团结、胜利的路线，不能采取这种简单的办法。接着大家又对他进行了全面的分析，认为他的本质是好的，对党对毛主席有朴素的阶级感情，在正确路线指引下，他朝气蓬勃干革命，后来受了错误路线的影响，才滑到邪路上去。只要把他的朴素阶级感情上升为路线觉悟，完全可以再转化过来。

对王正山的看法统一后，党支部的同志怀着深厚的无产阶级感情，向他伸出了热情的手，经常找他谈心，让他参加公社、大队举办的路线教育学习班，不断地从思想上、路线上帮助他提高觉悟。由于对症下药，教育得法，王正山进步很快。他联系自己的切身体会，认真总结了正反两方面的经验教训，深深感到，光凭朴素的阶级感情不能干好革命，只有提高了路线觉悟，才能在尖锐复杂的阶级斗争中站稳立场，抵制修正主义路线和资产阶级思想的腐蚀和侵袭，坚定不移地沿着毛主席的革命路线前进。觉悟提高后，他一连几次向党支部表示改正错误的决心，并要求到最艰苦的地方去经受考验。党支部把他派到林场去工作，他带领群众艰苦奋斗，使原来后进的林场，很快出现了一派欣欣向荣的气象。当党支部决定把他从林场调到比较后进的龙塘五队，他又满怀革命豪情走上了新的战斗岗位，决心带领群众迅速改变五队的落后面貌。

看到王正山的进步，贫下中农高兴地评论说："这个党员是块钢，擦去锈斑又闪光。"

三棵枞树

一天晚上，西塘六队政治指导员魏春章从大队路线教育学习班回来，想起那三棵枞树的事，心里感到不安。

前几年，刘少奇一类骗子在农村中刮起了一股形"左"实右的妖风，破坏党在农村的经济政策的落实。就在这个时候，队上修建猪场缺少一些木料，老魏发动大家献计。有的人提出：只要那里有，砍就是。老魏心想："反正是为了集体，砍谁家的树都行。"于是，也就附和了这种主张。结果把社员黄洪泉屋后的三棵枞树也砍了。从这以后，只见社员屋前屋后的树木一天天稀疏起来。

老魏在床上翻来复去睡不着。他想到在大队路线教育学习班上，上级一再指示：政策是路线的具体体现，党的每一项政策，都要认真落实，打不得半点折扣。越想越感到砍社员黄洪泉屋后的三棵枞树不对头，违反了党的政策。政策不落实，路线就会偏，这不是小事。第二天，他利用中午开了个队委会，把这个问题和自己的想法摆出来，让大家讨论。开始有的队委认为："几棵枞树算不了什么，不要小题大作；事情早过去了，又冒听到群众什么意见，何必挖勐寻蛇打。"老魏首先作了自我批评，检查了自己在这三棵枞树上所犯的错误。接着从口袋里掏出一本农村经济政策的文件，把有关的条文念给大家听，同时还领着大家学习了毛主席有关政策方面的教导。通过学习，大家认识到：社员在屋前屋后栽的树木，归社员所有，这是党的政策，随便乱砍，就是违反政策。这不单纯是三棵枞树的小问题，而是关系到落实不落实党的政策的大问题。最后一致同意对这个问题认真进行处理，要按质论价，补给黄洪泉三棵枞树的钱。说到做到，不久老魏就把钱送到这户社员家里。黄洪泉非常感动。

从这以后，全队十九户社员屋前屋后的果树和竹木又一天天茂盛起来。

老魏把钱送到这户社员家　潘鸿昌插图

一场争论

这是一年前的事情。在龙塘六生产队的一次队委会上，妇女队长与政治指导员的意见发生分歧，引起一场激烈的争论。事情的起因是：

政治指导员殷桂安带领十个男女劳力插秧。论劳动时间，男女是一样；论工夫质量，女的不比男的差；论农活数量，女的不比男的少。但后来记工分，男的每天十分，女的只有七分。妇女队长谢新建看到这种同工不同酬的不合理现象，就在队委会上提出意见。老殷却认为，妇女出工"争"工分是"工分挂帅"的影响，小谢带头提意见是觉悟不高的表现。有的队委为了不把矛盾闹大，调解说："小问题，算了吧，加几分工就是。"

这件事很快被在这里蹲点的公社党委书记周汉武同志知道了。他认为这场争论绝不是几分工的问题，不能马虎了事，草草收场。于是，他把生产队的干部组织起来办学习班，反复学习毛主席关于"**在生产中，必须实现男女同工同酬**"的教导和人民公社现阶段的有关政策，同时帮助大家总结几年来妇女在三大革命斗争中的作用，狠批刘少奇一类骗子散布的"妇女无用"、"妇女落后"等谬论。通过学习和批判，大家的认识提高了，看法不同了。原来认为这是"几分工的小问题"的同志，从这几分工中看到了路线上的是非。指导员殷桂安也受到了教育。他激动地说："妇女不是争几个工分，是要求落实党的同工同酬政策。我自己路线觉悟不高，没有按照党的政策办事，反而错怪她们。"

一场争论，是非分明。从此，这个队认真贯彻了男女同工同酬政策，进一步调动了妇女的积极性。很多妇女成了生产中的骨干。在全队今年已用农业总工分中，妇女的工分占了百分之四十八，充分发挥了"半边天"的作用。

从三棚鸭子谈起

一九六七年的时候，西塘三队曾经喂养过三棚鸭子。当时由于受了刘少奇一类骗子鼓吹的"金钱挂帅"的影响，把养鸭看成是生财之道，一度集中精力抓养鸭。有的劳力出外去看鸭，有的劳力在家搞孵鸭，甚至影响到田里工夫也冒人管了。结果呢？钱倒是赚了不少，但田里减产也很多。群众说是"出门打了个黄毛鸟，家里丢了个抱鸡婆。"这种丢粮抓钱的资本主义倾向当然是不对的，是要坚决克服的。可是，他们并没有在正确路线和政策的指导下，很好地总结经验教训，而是受极"左"思潮的影响，从一个极端走向另一个极端，一举把养鸭等副业全部砍掉了。这一来，队里的生产又处于单一化的状态，粮食产量也上不来，社员群众的积极性受到影响。

问题究竟在哪里呢？这件事引起了全队干部和社员的深思。他们多次举办学习班，反复学习毛主席有关路线方面的指示，学习"**以粮为纲，全面发展**"的方针，联系在发展副业上的"左"右摇摆，认真总结经验教训。大家说，毛主席号召"**以粮为纲，全面发展**"，我们却要么一心养鸭，以钱为纲，结果抓了钱偏了线；要么又一刀切，砍掉副业，搞单一化，这都是由于路线觉悟不高，路子走得不对。特别是队委成员，通过回顾走过的这段曲折路程，深刻认识到："**以粮为纲，全面发展**"，是不可分割的整体，"左"了右了都不行，都是违背毛主席革命路线的。只有全面贯彻这个方针，才能使农林牧副渔都能得到迅速发展。

路线觉悟提高了，前进的方向更明了。从这以后，他们坚持以路线为纲，自觉排除"左"右干扰，切实按党的方针政策办事。一方面狠抓粮食生产，大搞科学种田，使粮食产量一年比一年高。去年全队粮食亩产双跨《纲要》，今年亩产预计可达双九百，总产量将比一九六六年增加一倍多。另一方面，因地制宜地大力发展多种经营。全队共开辟了十三个多种经营项目，去年收入七千余元，占全年总收入的百分之三十一。养猪二百余头，平均每亩一点六头。林业生产也有发展。现在队上的山山岭岭，都栽了松杉果树，开了茶园，育了苗圃。真是以粮为纲，五业兴旺。社员们都深有感触地说：路线对了头，万事都不愁，粮食夺高产，五业大丰收。

瘦牛长了膘　蒙牛下了崽

走进龙塘四队的饲养室，只见宽敞、整洁的牛栏里，六头牛长得膘肥体壮，逗人喜爱。饲养员魏九爹时而用手摸摸牛背，时而刷刷牛身，一条一条地"梳妆"过后，与另一个饲养员小史牵着放牧去了。

这个队的耕牛喂得这么好，还是近两年来的事。

过去，在刘少奇一类骗子的反革命修正主义路线影响下，队里曾经出高工分和大批饲料，把牛寄在社员家里养，肥料归养户。有的人看着眼红，又每户三天一轮、五天一转地轮流喂。牛养得不好，牛婆也不下崽，有人说是"膪牛婆"。全队九十多亩田，只有两条瘦牛，春耕和"双抢"都要从外队租牛力，抢早插晚都赶不上季节。

在无产阶级文化大革命中，他们批判了刘贼"工分挂帅"、"物质刺激"的黑货，取消了高工分，但由于政策界限还划得不清楚，把合理的奖励也取消了，从一个极端走到了另一个极端。牛还是冒喂得好。

在深入进行思想和政治路线教育中，队委会组织社员群众联系实际，对刘少奇一类骗子的反革命修正主义路线开展革命大批判，划清是非界限。通过大批判，划界限，认识到过去队上养牛不好的原因，就是受了刘少奇一类骗子的修正主义路线干扰，从右的方面大搞"物质刺激"，从"左"的方面取消合理奖励的结果。认识提高后，他们就按照党的政策办事。首先采用民主推选的办法，推选了政治上可靠、有饲养经验的老农魏国云担任饲养员，另外还挑选了年轻小伙子史兰如作助手。并且定出了合理的记工和奖励办法：在正常的情况下，饲养员按同等劳力记工，春耕和"双抢"大忙季节，如果饲养得好，给予工分奖励；每繁殖一头小牛给予现金和工分奖励。魏九爹担任饲养员后，养牛很细心，什么时候抓配种，什么时候抓防病，什么时候抓壮膘，什么时候喂什么料，都安排得适时、熨贴。平日到野外放牛，都要带一担粪筐，生怕糟蹋一它牛屎。今年有头母牛早产，没有奶，老魏和小史就磨米粉给小牛吃，每天喂五、六次。现在这条小牛长得很健壮。两年来，他们为生产队繁殖了四头小牛。

去年队里开荒扩面，水田增到一百三十多亩，由于牛喂得好，牛力很足，"五一"前插完了早稻，"八一"前插完了晚稻，还用牛力支援了外队。此外，由于牛栏固定，专人饲养，积了大量的肥料下田。去年全队粮食亩产一千零一十三斤，今年大旱又夺得大丰收。这里面有饲养员的一份功劳。

（长沙县通讯组、高塘岭区通讯组、高塘岭公社通讯组）

为什么会两个样

今年九月的一天午后，西塘七队手工业工人龙正康手里拿着一叠票子，高高兴兴地走到生产队出纳张绍云家里，递过钱说："积了这点钱投给队上好作用。"老张接过钱，数了两遍，把往来账一看，还超过全年应投资数八元。老张笑着说："老龙，你今年投资这样积极，与去年比硬是两个样啦！"老龙有些不好意思，回答说："说不上积极，只能说有点进步。"

时间仅仅相隔一年，为什么龙正康向生产队投资会是两个样呢？

事情是这样的：这个队有六个手工业工人，去年以前，他们是"队上安排他不理，吃粮问集体，工资收入归自己"。社员埋怨他们是"吃"社会主义。他们不服气，说做手艺也是劳动，交钱买粮，又冒搞剥削，谁说是"吃"社会主义？生产队曾多次开会协商研究，总不能解决好对手工业工人的管理问题。

在批修整风运动中，队委联系本队实际情况，提出怎样把手工业纳入社会主义集体化轨道，实行"各尽所能，按劳分配"原则的问题，引导大家开展讨论。有的说："既然都是搞社会主义，手工业工人的工资应全部交队，队上按他们劳力强弱与同等农业劳力一样记工和分配。"有的说："手工业工人凭自己的技术赚钱，向队上买工分，自己多得几个，不见得就是搞资本主义。"讨论来讨论去，大家用党的政策来衡量，认为这两种意见都有片面性。农村手工业是社会主义农业这个整体中的一部分，应该服从统一领导，为农业生产服务。不能做工自己自由安排，不为农业生产服务，收入不交集体。但是在劳动计酬上，手工业应该按照和农业劳动不同的标准计算，技术劳动的报酬，应该高于普通劳动。

认识统一后，队委集中大家的意见，制定了一个简明的管理办法：手工业工人在社、队统一领导下，大型包工由基建队调配，小型零活由大队、生产队安排。在规定的学习日里，就地参加生产队或基建队的学习。在计酬方面，对全队六个手工业工人按不同工种、技术高低、劳力强弱，因人订出每年交生产队的资金数量，并保证手工业工人的收入除交生产队以外，还有一定数量的钱做伙食补贴和工具损耗费。手工业工人在交足全年规定金额的情况下，在生产队按同等劳动力最高工分数记工和分配实物。

路线清，方向明。从这以后，手工业工人都自觉服从安排，积极为农业生产服务。今年七月间，正是"双抢"大忙的时候，队里急需改装一部动力打稻机。木工龙树梅闻讯后，马上从基建队赶回，苦战两天两夜就改装好了，投入了"双抢"。

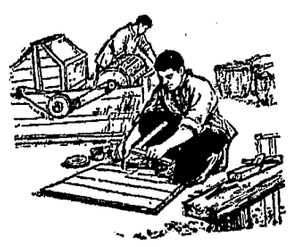

木工龙树梅从基建队赶回，苦战两天两夜，为队里改装了一部动力打稻机。　郭德祥插图

高塘大队西塘三队今年早稻亩产九百四十五斤，晚稻又获得大丰收。这是社员们在抢收晚稻。　本报记者摄

编后

落实党的政策，既是一项非常重要的工作，也是一项十分具体的工作。特别是基层干部，常年战斗在三大革命第一线，每天做工作，处理问题，都牵涉到党的政策，不是实行正确的政策，就是实行错误的政策。党的政策落实得好不好，也从实际工作中和各种具体问题上反映出来。我们讲落实政策，要在进行各项实际工作中去落实，要在处理各种具体问题中去落实。否则，就是空谈。很多同志都有这样的体会：一般地讲落实政策好讲，一般地分正确政策和错误政策的界线好分，但是一到实际工作中，问题具体，情况复杂，阻力很多，是非界线就不那么好分了，政策原则就不容易掌握了。弄得不好，口里喊执行政策，心里想执行政策，行动却违反了政策，忽"左"忽右，从一个极端走到另一个极端。可见，要具体地落实党的政策，是要费气力的，不能想当然，不能凭感情，不能简单地肯定或否定。要有求实的精神，过细的作风，学会分析的方法，养成分析的习惯，善于以党的政策作标准，对具体情况作具体分析，从实践中总结经验教训，不断提高政策水平。高塘大队的同志可贵的地方就在这里。

"**政策和策略是党的生命**"。每个基层单位的同志都应象高塘大队的同志这样，在批修整风运动中，从路线的高度来提高执行政策的自觉性，在实际工作中一项一项地落实好党的政策。这样，我们的工作一定会更有成效，我们的事业一定会更加兴旺。

这里发表的几则故事，生动感人，读后很受启发。

从这些故事里，我们看到了高塘大队的同志执行政策的严肃态度，也看到了这个大队落实政策后出现的崭新气象。这是深入进行思想和政治路线教育、认真开展批修整风的结果。

印度支那三国军民英勇战斗捷报频传

在茶胶等地歼敌四千多，老挝军民挫败敌人「蚕食」进攻
越南方解放军在德基等地消灭大批敌人，柬人民武装

据新华社河内一九七二年十一月十日电 据越南南方解放通讯社报道，越南南方嘉莱、广治、土龙木等省解放军十一月初在德基等地歼灭大批敌人。

嘉莱省解放军十一月二日攻克了波来古市西南的伪军重要基地德基，接着又在十一月四日和五日歼灭和瓦解了被派到德基去解围的伪军别动队第二十二战团。解放军还包围和进攻参加这次军事行动的伪军第二别动联团，重创一个营和杀伤两个营，俘获敌军一名营长。解放军终于彻底打败了伪军的这次解围军事行动，这样，从十一月二日到五日，嘉莱省解放军在德基地区共消灭和瓦解敌人二千一百多名，击落敌机九架，缴获大量军事物资。

另据报道，广治省人民解放武装力量十一月四日到七日在积祥、则赛、碧罗、安留、福门、三友、上舍、一零五高地和一二八高地向敌人发动进攻，并且炮轰罗维、富隆、延星、西上原和梅登地区的敌军炮兵阵地，消灭敌人七百三十五名，击毁击伤大炮二十四门和军车八辆，击落敌机六架。承天省富禄县游击队和地方部队十月三十一日到十一月二日在通往岘港的一号公路路段上进攻许多敌军据点，消灭敌人二百多名，击落直升飞机一架。嘉定省北部地方部队十月三十一日和十一月一日在一号公路上打击敌人，消灭敌人二百六十多名，保卫了对这个地区的控制权。

据新华社北京一九七二年十一月十一日电 据柬埔寨通讯社十一月十日报道，柬埔寨民族解放人民武装力量在从八月二十六日到十月十四日的五十天中，在茶胶、呗呖、磅士卑等战场上打死、打伤和俘虏敌人三千八百多名，其中包括打死将级军官一名，缴获敌人各种武器近一千件、弹药五十吨左右，击毁和缴获敌人军车三十五辆，击毁敌机三架，迫使敌人放弃了二十多个阵地，捣毁“战略村”五十个。

另据报道，柬埔寨民族解放人民武装力量于十月三十一日在四号公路上，歼灭和俘虏敌人约二百名，并且攻占了德罗边格罗楞阵地。

十月二十八日，民族解放人民武装力量在五号公路上伏击三个营的敌人，歼敌一百五十名。

据新华社北京一九七二年十一月十一日电 据巴特寮电台广播：老挝川扩省爱国军民最近在反击敌人的“蚕食”进攻中歼灭许多敌人。

川扩省爱国军民十一月三日在查尔平原南面的富更尧、富外和富谷地区，狠狠打击发动“蚕食”进攻的敌军。经过短时间的激烈战斗，爱国军民控制了整个战场，歼灭敌人三百五十九名，缴获、击毁敌人大批武器和军用物资。沙拉湾省爱国军民十一月一日攻打了盘踞在班老岩三岔口等地区的敌人，打死、打伤和俘虏敌人五十三名。

△

朝鲜劳动党平安北道委员会和平安北道人民委员会设宴
欢迎西哈努克亲王和庆祝柬王国国庆
金希俊委员长和西哈努克亲王在宴会上讲话

据新华社平壤一九七二年十一月十日电 据朝鲜中央通讯社报道，朝鲜劳动党平安北道委员会和平安北道人民委员会十一月九日晚在香山举行宴会，欢迎柬埔寨国家元首、柬埔寨民族统一阵线主席诺罗敦·西哈努克亲王和夫人莫尼克·西哈努克公主访问平安北道和庆祝柬埔寨王国国庆十九周年。

应邀出席宴会的还有：西哈努克亲王的姑母凯卡妮娅公主，西哈努克亲王夫人莫尼克公主的母亲博夫人，王位最高委员会委员古伦的夫人，国家元首办公厅主任西索瓦·梅达维亲王，诺罗敦·尤瓦那王子和夫人，国家元首私人秘书处主任莎绍罗夫人等。

朝鲜内阁第一副首相金一和夫人，朝鲜劳动党平安北道委员会责任书记金炳律，平安北道人民委员会委员长金希俊以及香山郡党政机关、群众团体负责人出席了宴会。

金希俊委员长在宴会上首先讲话。他向以诺罗敦·西哈努克亲王为主席的柬埔寨民族统一阵线和在其领导下的王国民族团结政府，向战斗的柬埔寨人民，致以最热烈的祝贺和战斗的敬礼。

他说：「我们越来越坚信，不管美帝施展什么阴谋诡计，紧密团结在以亲王为主席的柬埔寨民族统一阵线和民族团结政府周围的英雄的柬埔寨人民，定将打败美帝国主义者及其走狗朗诺卖国集团，取得最后的胜利。我们相信，这一天已经不远了。」

诺罗敦·西哈努克亲王在宴会上讲话。他首先对朝鲜朋友为他和为柬埔寨王国独立十九周年举行这样一个宴会，表示感谢。

他说：「繁荣的朝鲜民主主义人民共和国在我们抗击美帝侵略者和金边傀儡的历史性斗争中不断给予我们的全力支持和声援以及各种形式的援助，使他们受到莫大的鼓舞。

「朝鲜民主主义人民共和国所做的这一切，对柬埔寨人民日益扩大的决定性胜利作出了直接的贡献。」

诺罗敦·西哈努克亲王表示，在金日成首相杰出的领导下，朝鲜南北方的统一一定能够实现。

“共同市场”各国外长在布鲁塞尔举行会议
就同地中海沿岸国家建立“自由贸易区”达成原则协议

新华社北京一九七二年十一月十一日电 布鲁塞尔消息：西欧“共同市场”六个成员国和三个申请国的外交部长十一月六日和七日在布鲁塞尔举行会议，就“共同市场”国家同地中海沿岸国家建立一个“自由贸易区”问题达成原则协议。

今年十月份在巴黎召开的“共同市场”九国首脑会议，就曾经提出要同地中海沿岸国家缔结一项范围广泛的总的经济和贸易协议，以代替目前同各地中海沿岸国家分别签订的协议。九国外长会议决定，从一九七三年开始同地中海沿岸国家进行谈判，向它们提出一项一揽子计划，以发展双方的经济、贸易关系。这项计划规定，“共同市场”对地中海沿岸国家的出口工业品征收的关税要逐步取消，对地中海沿岸国家的出口农产品征收的关税要减低，要向地中海沿岸国家提供经济和财政“援助”，并且同这些国家建立更加密切的科学和技术合作。如果谈判顺利，所达成的协议将在一九七四年一月一日开始生效，从而使“共同市场”继今年七月同一些北欧、中欧国家建立工业品的自由贸易区之后，得以同南欧、北非、西亚的十多个国家建立工业品自由贸易区。

据报道，负责对外关系事务的“共同市场”委员会委员达伦多夫，在会上报告了美国反对这一计划的情况。美国指责“共同市场”歧视美国，因为它想通过缔结自由贸易条约来垄断地中海市场。据报道，在九国外长的讨论中，一些国家主张要考虑“美国认为这种扩大联系的做法会损害美国商业利益的顾虑”，同时，也要“考虑到苏联在该地区的卷入”，但是它们认为，共同市场同地中海沿岸国家建立自由贸易区的计划应该进行到底。

朝鲜和巴基斯坦建立外交关系

新华社平壤一九七二年十一月十日电 据朝鲜中央通讯社报道，此间公布了朝鲜民主主义人民共和国和巴基斯坦伊斯兰共和国建立外交关系的联合公告。

联合公告说：「朝鲜民主主义人民共和国政府和巴基斯坦伊斯兰共和国政府为了进一步加强两国之间的友好关系和合作，双方于一九七二年十一月九日同意建立外交关系和互派大使级的外交代表。」

越南和巴基斯坦建立外交关系

新华社河内一九七二年十一月九日电 据越南通讯社报道，越南民主共和国外交部十一月八日发表的一项公报说：「越南民主共和国政府和巴基斯坦政府决定从一九七二年十一月八日起相互承认，并且建立大使级外交关系。」

波兰外贸部副部长到达北京

据新华社北京一九七二年十一月九日电 波兰人民共和国对外贸易部副部长斯·德乌戈什及随行人员应邀前来我国参观一九七二年秋季中国出口商品交易会并进行友好访问，今天乘飞机到达北京。

对外贸易部副部长陈洁，以及有关方面负责人前往机场欢迎。

日本共同社代表团到达北京

新华社北京一九七二年十一月十一日电 由日本共同通讯社社长福岛慎太郎率领的共同社代表团一行五人，应新华社邀请来我国进行友好访问，今天乘飞机到达北京。

新华社社长朱穆之、副社长邓岗和有关方面负责人王飞、刘福平、吴学文等前往机场欢迎。共同社驻京记者中岛宏，《朝日新闻》、《读卖新闻》、《日本经济新闻》、《北海道新闻》的驻京记者和日本日中备忘录贸易办事处驻北京联络处的代表，也到机场欢迎。

德意志联邦共和国同德意志民主共和国草签两国关系基础的条约

新华社波恩一九七二年十一月十日电 德意志联邦共和国和德意志民主共和国之间关于两国关系基础的条约八日在波恩草签。

代表德意志联邦共和国签字的是总理办公厅国务秘书巴尔，代表德意志民主共和国签字的是部长会议国务秘书科尔。

条约包括一个序言和十个条款，并且附有议定书、声明、交换的信件、说明等一系列附件。条约将在十一月十九日德意志联邦共和国大选之后正式签字，并将在两国议会批准以后生效。

两个德国之间关于缔结两国关系基础的条约的谈判，是在美、苏、英、法四国关于西柏林问题协定及苏联—德意志联邦共和国条约签订之后，于一九七二年八月十六日正式开始的。谈判于十一月六日结束。条约在草签之前已经经过双方政府的批准。

与此同时，美、英、法驻德意志联邦共和国大使和苏联驻德意志民主共和国大使十一月五日结束了历时两周的会谈。十一月九日，四国发表一项声明，声称它们将继续保持对德国的“权利和责任”。

巴基斯坦政府发表新闻公报
宣布正式退出东南亚条约组织

新华社拉瓦尔品第一九七二年十一月八日电 据巴基斯坦政府新闻局十一月八日晚发布的新闻公报说，巴基斯坦政府十一月八日宣布，它决定正式退出东南亚条约组织。

公报说，八日上午早些时候，巴基斯坦外交部召见菲律宾驻巴基斯坦大使，向他递交了巴基斯坦政府退出东南亚条约组织的通知。

公报说，同一天，巴基斯坦外交部还召见东南亚条约组织其他成员国驻伊斯兰堡的代表，递交致这些国家外交部长的信件，把巴基斯坦政府退出东南亚条约组织的决定通知他们。

巴卢库同志的讲话

（紧接二版）

共同的理想、共同的伟大目标、革命和社会主义的伟大事业把我们两国人民和两党永远血肉般地联结在一起。全世界都清楚地知道这一点，无论是我们的朋友，还是革命和马克思列宁主义的敌人，都是一清二楚的。社会主义的阿尔巴尼亚和社会主义的中国之间的友谊还将如此延续下去，并千秋万代开花结果和取得胜利，象一颗不落的明星一样永放光辉。

亲爱的同志们：

整个国际形势的发展，愈来愈有利于各国人民争取自由、独立的斗争，有利于革命和社会主义。资本主义制度陷入了全面的深重危机，内部矛盾更加激化。阶级搏斗和民族解放斗争有了进一步的发展。

勃列日涅夫—柯西金叛徒集团统治的修正主义巢穴里情况也并不妙。在这些国家里，不满的浪潮和人民群众的反抗日趋高涨。他们的政治、经济等方面的重重困难和失败，意识形态和文化艺术方面的完全蜕化，以及日益明显的摆脱苏联社会帝国主义桎梏的倾向，清楚地说明修正主义一伙象一篓大虾，互相倾轧。

生活证明了并依然有力地证明，已经和正在同苏联社会帝国主义相勾结、并结成政治、思想、经济和军事联盟的那些党和国家，它们不可避免地要陷入机会主义的泥坑，无可挽回地要丧失革命和社会主义的胜利，并使这些国家的自由和独立处于极大的危险之中。

当前，世界面临着截然相反的阶级力量大规模的矛盾和对峙。在确定当前世界发展的这些力量的搏斗中，人们清楚地看到，主要倾向是革命。

超级大国的蛊惑人心的口号“军备平衡”、“维护世界和平”等等，永远骗不了中国，骗不了阿尔巴尼亚，也骗不了世界革命的人民。他们的欺骗性的战略是烟幕，是阴险的圈套，其目的在于压服各国人民，使美帝国主义和苏联社会帝国主义永远保持它们在全世界的势力范围。但是，两个超级大国迄今所作的这一切努力必将遭到可耻的失败，它们永远不能成为世界的主宰者，永远也当不了国际仲裁者的角色。各国人民自己决定了世界的命运。胜利是属于各国人民的。

亲爱的战友们，

正当全体阿尔巴尼亚人民全力以赴地努力贯彻阿尔巴尼亚劳动党第六次代表大会的历史性决议的时候，我们来到了中华人民共和国进行访问。

我国的工人阶级、合作社农民、人民知识分子，钢铁般地团结在以恩维尔·霍查同志为首的党的周围，在思想、经济、军事等战线上，大搞革命倡议和革命运动，使国家全部生活的革命化进程更加深入开展。进一步提高人们的觉悟、消除格格不入的小资产阶级残余和影响的斗争，改进工作方法和工作作风，在科学基础上组织和管理经济，推广先进经验，等等，这些就是我国党和人民落实党的“六大”历史性决议的工作的几个主要方面。

我国党和政府，依据马克思列宁主义教导和历史经验，把建设社会主义和保卫祖国看作是一个问题的密切相连的两个侧面。一手拿镐，一手拿枪地建设社会主义的口号，就体现出这点。在我国，不只是人民军，而且全民都在保卫着革命的胜利。在阿尔巴尼亚，人人是战士。全民武装和全民军训使我国的防御能力比以往任何时候都更加提高了。

我国人民军已经进一步强大和革命化。干部和战士、军队和人民之间的联系加强了。全军通过学习党和恩维尔·霍查同志的著作，在提高思想水平、更好地掌握军事技术的斗争中，已经并正在取得越来越大的成就。

以恩维尔·霍查同志为首的劳动党领导下的我国军队和人民，向中国人民和中国人民解放军保证：无论是在美好的日子里，还是在困难的时刻，我们都将永远同你们一道，共同向前进，以造福于我们两国人民，造福于全世界革命人民。

让我们一起高呼：

祝我们两党、两国人民、两国军队之间的伟大的友谊和牢不可破的团结万古长青和不断加强！

伟大的中国人民万岁！

光荣属于英雄的中国共产党！

兄弟的中国人民解放军万岁！

中国人民的伟大领袖、阿尔巴尼亚人民的尊贵的朋友、杰出的马克思列宁主义者毛泽东同志万岁！

马克思列宁主义万岁！

决心为保护工农兵的眼睛而努力工作

（上接一版）

我向内行的同志请教。他们说，看书写字出现头昏眼花，一般是由于大脑皮层过度兴奋，引起眼睛睫状肌疲劳，使调节功能受到影响。我觉得这有道理。于是，我采取用镇静药的疗法，给他治疗了一段时间，可是效果仍然不大。我又用毛主席的哲学思想对病情进行了分析。毛主席说：“**事物内部矛盾着的两方面，因为一定的条件而各向着和自己相反的方面转化了去**”。兴奋在一定条件下可以转化为抑制，抑制在一定条件下可以转化为兴奋。他由于紧张的工作和学习，大脑皮层在初期是兴奋的，但随着年月的增长，强烈兴奋的持续，就开始向着相反方向转化，抑制逐步取得主导地位，导致眼肌功能减弱。在病情发展到现在这样的情况下，继续用镇静药物治疗，那是“越冷越吹风”，怎能收到好的效果呢？

根据这种分析，我们改变了疗法，给他服用解郁活血的中草药，并配合使用新针疗法，促使大脑皮层的抑制状态向兴奋方面转化，达到新的平衡，恢复眼肌机能。这样，经过几个月的治疗，终于达到了预期的效果。现在这位首长连续看书写字几个小时也不再出现头昏眼花的毛病了。

列宁指出：“**在认识论上和在科学的其他一切领域中一样，我们应该辩证地思考，也就是说，不要以为我们的认识是一成不变的，而要去分析怎样从不知到知，怎样从不完全的不确切的知识到比较完全比较确切的知识。**”毛主席也教导我们：“**客观现实世界的变化运动永远没有完结，人们在实践中对于真理的认识也就永远没有完结。**”我从给这位首长治眼病的过程中深刻体会到：客观世界的矛盾发展是无穷的，因而反映客观世界的认识过程也是无穷的。我们决不能满足现有的经验，停止在一个水平上，而必须不断实践，不断开辟认识真理的道路。刘少奇一类骗子鼓吹什么认识可以“到顶”，可以“终结”，可以“一次完成”，完全是骗人的鬼话，他的罪恶目的就是妄图束缚人们的思想，堵塞认识客观真理的道路。我们一定要认真看书学习，狠批刘少奇一类骗子的唯心论的先验论，坚持用辩证唯物主义的认识论指导医疗实践，争取在眼科领域中不断认识新事物，为保护工农兵的眼睛而努力工作。

* 十一月十三日电影消息 *

彩色纪录片 一九七二年全国五项球类运动会
同映1972年新闻简报35号
新华 1.00 4.10 7.05 文化 上午8.30 10.20
红卫 1.35 4.45 6.30 工人 2.50 8.25
烈士公园电影院 3.30 7.45 湖南 2.10

革命现代京剧 龙江颂 彩色影片 建设 6.20

1972年新闻简报7、10、17、22、30号
辽原 6.30 建设 8.40

脚印 辽原 2.00
摘苹果的时候 红卫 8.20
鲜花盛开的村庄 建设 2.30 辽原 7.50
科教片 台风、毛竹 工人 7.00

体操表演
辽宁 山东 湖南
时间：11月13、14日晚7.30
地点：省体育馆
售票处：省游泳馆（每天上午8.00售当日票）

本报社址：长沙市建湘路 电话总机：9191 订价：每月一元 零售：四版四分 昨日开印时间：6时46分 印完：10时40分 长沙地区天气预报：今天下午到明天，阴天间多云，早晚有小雨。北风三级。最高气温二十一度，最低十五度。

湖南日报

第1518号　1972年11月13日　星期一　夏历壬子年十月初八　（今日四版）

毛主席语录

路线是个纲，纲举目张。

大战四季度　夺取新胜利

湖南绸厂党委在大战四季度中狠抓路线教育

坚持把批修整风摆在首位　用革命促进生产

本报讯　在大战四季度中，湖南绸厂党委遵照毛主席关于“**路线是个纲，纲举目张**”的教导，坚持把批修整风摆在头等地位，狠抓思想和政治路线方面的教育，有力地推动了革命生产向前发展。

第三季度末，这个厂的党委在研究工作时，感到四季度工作很多，生产任务要完成，产品质量不高的问题要抓紧解决，建立健全各项规章制度的工作要落实。在这种情况下，有的党委成员认为批修整风搞得“差不多”了，应该集中精力打生产仗。在大战四季度中，革命和生产究竟怎样摆位？厂党委重温了党的基本路线，联系厂内一年来革命和生产的实际情况，明确了批修整风是关系全局的头等大事，也是一个较长时期的战略任务。刘少奇一类骗子打倒了，不等于流毒肃清了；反动谬论批过了，不等于界限划清了。只有继续深入开展批修整风运动，才能夺取革命生产的新胜利。生产不但一定要抓，而且一定要抓上去，问题在于如何抓。如果忙而忘“纲”，一头栽进生产业务、技术里面去，就会迷失方向，不能保证生产任务的实现。认识统一以后，党委召开了扩大会和全厂职工大会，层层进行了思想动员。党委主要成员，还分头深入到各车间蹲点，总结批修整风的经验，认真研究大批判的课题，作出了全面安排。

批修整风必须摆在首位，但是以什么为课题呢？厂党委从实际出发，深入调查研究，发现少数人由于受刘少奇一类骗子极“左”思潮的影响，存在无政府主义现象，劳动不遵守纪律，操作不按照规程，对革命生产妨碍很大，这是必须通过批修整风解决的一个重要问题。厂党委组织全厂职工认真地学习了党的基本路线和恩格斯的《论权威》，还举办了阶级斗争展览会进行阶级教育，发动大家狠批刘少奇一类骗子散布的“群众运动天然合理论”和“小节无害论”，从政治上认清无政府主义的反动性，从理论上弄清自由与纪律、民主与集中、小节与大节的辩证关系，从思想上肃清极“左”思潮的流毒。厂党委还用本厂一个右派分子煽动无政府主义，妄图腐蚀青年，破坏革命生产的事实，组织职工分析批判，使大家更清楚地看到，无政府主义是阶级敌人破坏社会主义革命和建设的一种毒辣手段，在思想上引起了震动。一些青工还结合自己的经验教训，深入揭露批判了无政府主义的危害性和反动性，发扬了无产阶级正气，加强了组织纪律性。

在大战四季度中，湖南绸厂生产上的突出问题，是如何把质量搞上去。过去由于受刘少奇一类骗子“政治可以冲击其它”的影响，曾一度出现少数领导干部不敢抓技术，有的技术人员不敢钻技术，有的老师傅不敢教技术，有的青年工人不愿学技术的倾向。针对这种情况，厂党委组织大家学习毛主席关于“**又红又专**”的论述，运用对立统一的观点，弄清政治与业务的辩证关系，划清抓革命促生产与“生产第一”、为革命学技术与“技术第一”的界限，排除来自“左”和右的干扰，使大家懂得了一定要批判不问政治的倾向，又要反对空头政治家，不但要有为人民多织绸、织好绸的愿望，而且要有为人民多织绸，织好绸的本领。同时，厂党委成员分别深入车间，带领群众积极开展技术练兵，组织质量展览和技术测定活动。为了表彰先进、激励后进，厂党委还组织职工学习毛主席关于“**必须实行劳动竞赛，奖励劳动英雄和模范工作者**”的教导，帮助大家划清革命英雄主义与锦标主义的界限，开展了一个比学习、赛进步，比生产，赛贡献，比团结，赛纪律的流动红旗竞赛活动，使革命、生产搞得既轰轰烈烈，又扎扎实实。

通过批修整风，全厂职工路线觉悟有了很大的提高，革命生产的形势越来越好。到十月底，总产值已完成年计划的百分之八十四点九三，品种增加，质量有显著提高。

（中共长沙市委办公室通讯组）

思想评论

头等大事一定要抓紧

沙正平

当前，大战四季度的战斗正打得热火朝天，各级领导坚持以批修整风为纲，深入进行思想和政治路线教育，革命欣欣向荣，生产蒸蒸日上。

但是也有少数同志觉得生产任务压头，前段批修整风又取得很大成绩，革命大批判可以暂时松一松了。这种思想是十分有害的。这说明我们有的同志对批修整风的重要意义还认识不足，对革命和生产的关系还弄得不清。

毛主席教导我们：“**路线是个纲，纲举目张。**”中央两报一刊国庆社论也指出：“放在我们面前的头等大事，仍然是深入进行思想和政治路线的教育，认真搞好批修整风。”这就为我们明确地指出了批修整风与各项工作的关系，是统帅与被统帅、纲和目的关系。四季度是夺取全年胜利的决战时刻，的确是时间很紧，任务很重。但是，关健的问题仍然是路线问题。只有始终坚持把批修整风这件头等大事抓紧抓好，彻底批判刘少奇一类骗子的反革命修正主义路线，从思想上、政治上、理论上肃清它的流毒，进一步提高广大群众的路线觉悟，充分调动各方面的积极因素，才能有力地带动和促进生产，全面完成国家计划，夺取革命生产的新胜利。如果被刘少奇一类骗子搅乱的是非界限还没有很好划清，对干部、技术人员和老工人的政策还不够落实，怎么能够组织好浩浩荡荡的革命大军呢？如果刘少奇一类骗子的极“左”思潮的流毒没有彻底肃清，怎么能加强党的一元化领导，加强革命纪律，打好大战四季度这一仗呢？如果刘少奇一类骗子在企业管理上的修正主义路线的影响仍然存在，怎么能建立和健全必要的合理的规章制度，全面完成产量、质量和各项经济指标呢？因此，一定要以批修整风为纲，以革命大批判开路，推动生产和其他各项工作。

同时还要看到，我们同刘少奇一类骗子的斗争，是一场革命与反革命的激烈搏斗。刘少奇一类骗子是混入我们党内最反动最狡猾的阶级敌人，他们为了欺骗群众，把新老修正主义的破烂货色披上各种伪装，在政治、思想、组织、经济、军事等各个方面散布了大量的流毒，制造了许多混乱。对这些问题，我们有的比较深入地批判了，有的还批判得不够。这方面的任务还很繁重，还须坚决、持久地进行战斗。

头等大事一定要抓紧，决不是说要用革命冲击生产，代替生产，而是要用革命统帅生产，带动生产，把批修整风，深入进行思想和政治路线教育，同各项工作有机地结合起来，把政治工作结合着经济工作一道去做，使革命真正成为推动生产和各项工作的强大动力。只要我们思想明确，位置摆正，并且善于从本地区本单位的实际情况出发，通盘考虑，科学安排，就一定能够使批修整风不断深入下去，夺取革命和生产的全面胜利。

推广优选法取得多快好省效果

北京许多厂矿企业工人、技术员同有关数学工作者并肩战斗

新华社北京一九七二年十一月十日电　近一年多来，北京市工业战线广大职工先后在八百多个生产和科研项目中运用优选法，取得了多快好省的效果。

优选法是根据生产和科学研究中不同的试验项目，利用数学原理，合理地安排试验点，减少试验的盲目性，以求又准又快地找到最好结果的一种试验方法。这种方法在北京工业战线得到推广，是同我国数学工作者坚持理论联系实际，走与工农相结合的道路分不开的。

北京市是从一九七〇年底开始推广优选法的。中共北京市委和北京市革命委员会，领导全市工业战线职工深入批判了刘少奇一类骗子鼓吹的理论和实践相脱节的各种修正主义谬论。在这个基础上，他们在中国科学院数学研究所、北京大学数学力学系、北京师范大学数学系等单位以及科学家华罗庚的帮助下，在冶金、机械、化工、仪表、轻工、纺织、建筑材料等行业中推广了优选法。一年多来的实践证明，优选法方法简单，容易普及，见效快，是技术革新运动中可以广泛应用的一种科学方法，对生产建设取得优质、高产、低消耗的成果有重要意义。

首都钢铁公司迁安矿区为了增产精矿粉，运用了优选法来确定球磨机中钢球与被粉碎矿石的合适配比（即球料比），只经过四次试验，就找到了比较合适的球料比，使球磨机的台时产量增长百分之十六，矿粉的质量提高，细粒度的精矿粉含量增长百分之三十。北京有色金属材料试验厂生产的一种微细丝，原来成材率只有百分之六十；运用优选法后，找到了加工过程中合适的退火温度和保温时间，使成材率提高到百分之九十。北京化工三厂在处理有害的副产品甲酸钠的过程中，最初回收的甲酸含量低，不合要求。后来，工人和技术人员们运用优选法找到了化学反应中合适的硫酸用量，解决了这个问题，不仅防止了污染，而且提高了回收率，一年回收的甲酸价值可达十二万多元。北京农药一厂生产除草醚，原来的工艺易爆易燃，生产不够安全；运用优选法试验成功新工艺后，保证了安全生产，并使除草醚的一级品率由百分之八十提高到百分之九十五。北京新华印刷厂自制成功一台烫印书籍金字和图案的自动烫金机，开始时试验了两天，废了几百张书皮，也没有印出一张合格品。后来运用优选法，对烫金温度这个关键因素进行优选，只用了半个小时，做了三次试验，花了十几张书皮，就找到了合适的温度，印出的书皮质量完全合格。

北京市许多厂矿企业在推广优选法的过程中，认真组织群众学习毛主席的《实践论》、《矛盾论》等光辉哲学著作，加强辩证唯物论的教育，批判刘少奇一类骗子的唯心论的先验论，并且注意破除神秘观点和依靠少数人冷冷清清地搞试验的做法，坚持走群众路线，使推广工作进行得较快较好。北京电子管厂有一大批钼丝，由于产地、批号、出厂日期不同，造成退火温度差异很大，因而报废。在这种情况下，工人们破除“工艺定型论”的形而上学观点，坚持实践第一，运用优选法，只需很少的试验次数，就找出了每卷钼丝的合适退火温度，重新加工，使一百万米废钼丝复活，用到了生产上。北京市仪表系统的许多工厂，建立了工人、干部、技术人员三结合的优选法推广小组，发动群众广泛运用优选法，今年以来已在一百多个生产和科研项目中成功地运用了这种科学方法。北京电线厂党委会和革委会发动群众运用优选法解决生产中的关键问题，使塑料线的一次合格率由百分之八十提高到百分之九十五，生产效率也显著提高。许多工人说：优选法并不神秘，我们工人完全可以掌握它，运用它。

有关科学研究单位和大学的数学工作者，在推广优选法的过程中，深入到厂矿企业讲解原理，同工人、技术人员一起调查研究，进行试验和计算，试验成功后又一起总结经验，普遍受到工人群众的欢迎。科学工作者们也深深感到：必须坚持理论联系实际走与工农相结合的道路的正确方向。这样做，不仅有利于生产，对进一步丰富和发展科学理论，也有重要意义。

资料

什么是优选法？

在生产斗争和科学实验中，为了达到多快好省的目的，需要通过试验，对有关的配方、配比、工艺操作条件、仪器电路的工作点等等，选择最佳值。优选法，就是利用数学原理，合理安排试验点，减少试验的盲目性，以求又准又快地找到这些最佳值的一种试验方法。例如炼一种特种钢，每炉要加进某种特种元素，假设加入量要在一千克到二千克之间尽快找到最合适的数量，即最佳值，使钢种性能达到规定的要求，这就需要经过试验。要是每间隔五克试一次，就要做两百次试验。而运用优选法，做十一次试验就可以达到同样的精度。

优选法是近代应用数学的一个分支。它是生产斗争和科学实验中试验方法发展的必然结果，是广大劳动人民智慧的结晶。因此，运用优选法必须以广大群众的实践经验为基础，事实表明，优选法不仅在工业方面，而且在农业、交通运输、基本建设、医疗卫生等方面，都有广泛的用途。运用它，可以取得优质、高产、低消耗等效果。

（新华社）

阿军事友好代表团离京到达沈阳访问

叶剑英同志等到机场送行　李德生同志陪同访问

沈阳部队司令员陈锡联举行宴会热烈欢迎阿战友

新华社北京一九七二年十一月十二日电　以阿尔巴尼亚劳动党中央政治局委员、部长会议副主席兼国防部长贝·巴卢库为团长，阿尔巴尼亚人民军政治部主任希·恰科和阿尔巴尼亚人民军副总参谋长拉·佩尔拉库为副团长的阿尔巴尼亚人民共和国军事友好代表团，由中共中央政治局候补委员、中国人民解放军总政治部主任李德生陪同，今天上午乘专机离开北京前往外地参观访问。

陪同代表团前往外地的还有阿尔巴尼亚驻中国大使罗博和我国国防部外事局局长柴成文等。

中共中央政治局委员、中共中央军委副主席叶剑英，中共中央委员、中国人民解放军副总参谋长张才千，中国人民解放军总政治部副主任田维新，中共中央委员、中国人民解放军总后勤部政委张池明，总后勤部装备部部长苑化冰等，前往机场送行。

阿尔巴尼亚驻中国大使馆参赞安东尼等也到机场送行。

据新华社沈阳一九七二年十一月十二日电　以阿尔巴尼亚劳动党中央政治局委员、部长会议副主席兼国防部长贝·巴卢库为团长，阿尔巴尼亚人民军政治部主任希·恰科和阿尔巴尼亚人民军副总参谋长拉·佩尔拉库为副团长的阿尔巴尼亚人民共和国军事友好代表团，由中共中央政治局候补委员、中国人民解放军总政治部主任李德生陪同，今天上午乘专机从北京到达沈阳进行参观访问。

中共中央政治局委员、中国人民解放军沈阳部队司令员、辽宁省革命委员会主任陈锡联，沈阳部队政治委员曾绍山等负责人到机场热烈欢迎阿尔巴尼亚贵宾。陈锡联同志在当晚为阿尔巴尼亚贵宾举行了欢迎宴会。陈锡联同志和巴卢库同志在宴会上讲话的时候热烈赞扬中阿两国人民和两国军队的革命友谊，他们表示，中阿两国人民和两国军队将永远团结在一起，战斗在一起，胜利在一起。

同机到达沈阳的阿尔巴尼亚驻中国大使罗博应邀出席了宴会。

李德生同志和中国人民解放军沈阳部队、辽宁省革命委员会、沈阳市革命委员会的负责人等出席宴会作陪。

陈锡联同志首先在宴会上讲话。他代表辽宁省人民和中国人民解放军沈阳部队全体指战员，向代表团表示热烈欢迎。陈锡联同志热情赞扬由伟大的马克思列宁主义者恩维尔·霍查同志为首的阿尔巴尼亚劳动党所缔造和领导的阿尔巴尼亚人民军所取得的伟大胜利。他说，英雄的阿尔巴尼亚人民军已经成为保卫祖国的坚强柱石。

陈锡联同志说，阿尔巴尼亚军事友好代表团来到中国访问，不仅使我们有机会共叙两国人民和军队的战斗友情，而且必将进一步增强我们之间的友谊和团结。

巴卢库同志接着在宴会上讲话。他说，阿中两国虽然相距很远，但是，这种遥远的距离从来没有影响过我们两个兄弟党、两国英雄的人民和两国军队之间的思想和行动上的一致。

巴卢库同志指出，阿中两国军队是阿尔巴尼亚人民的伟大领袖恩维尔·霍查同志和中国人民的伟大领袖毛主席亲手缔造的。这两支军队彻底忠于党和人民，并且就是以这种力量作为无产阶级专政的有力武器的。

宴会自始至终洋溢着友好团结的热烈气氛。席间，中阿两国战友不断举杯，共祝恩维尔·霍查同志健康、长寿，共祝毛主席健康、长寿。

湖南日报

郴州地区秋收冬种进度快质量好

改进作风 深入实际 加强领导

本报讯 郴州地区广大干部和社员群众，遵照毛主席关于**"每年一定要把收割、保管、吃用三件事（收、管、吃）抓得很紧很紧"**的伟大教导，不失时机地打响了秋收冬种战斗。到十一月七日止，全区已收晚稻一百七十万亩，占晚稻总面积的百分之九十四点四，已收红薯占红薯总面积的百分之五十五，冬种已完成计划面积的百分之七十八。

秋收冬种战斗一打响，郴州地区各级党组织和革委会，就坚持以批修整风为纲，切实改进领导作风，深入基层，加强了对这一战斗的具体领导。开始，有少数人认为秋收不同"双抢"，农事季节没有那么紧，可以慢慢来。曾一度放松了对秋收冬种的领导，成天浮在上面，泡在会议里，忙于参观，致使收种进度缓慢。地委发现这一情况后，帮助各级领导认真分析了今年收种面积大，任务重，近来又阴雨天多，推迟了收种季节的特点，使大家认识到，搞好秋收冬种既是夺取今年农业丰产丰收的最后一仗，也是为明年夺取农业更大胜利打好基础的重要一役。必须集中精力，加强领导，把胜利的果实抢收回来，把春收作物抢种下去。于是，全区各级党组织和革委会，采取坚决措施，精简会议，共抽调了六千多名干部奔赴秋收冬种第一线，其中，地、县两级百分之七十的常委都下到社、队，扎扎实实地加强秋收冬种的领导。一位地委负责同志深入到安仁县安平公社，发现公社党委看到晚稻丰产了，忙于召开会议，总结经验，不积极领导晚稻抢收，就和这个公社的党委书记一起下到田间，查看了部分成熟早的晚稻已开始掉粒的情况，引起了公社党委的重视，立即组织公社党委成员和全体干部下到各队，发动男女社员投入抢收抢种战斗，到十一月六日止，这个公社就完成了晚稻抢收和冬种任务。临武县委为了打好秋收冬种一仗，十月下旬，把原来准备要召开的六个会议合并为一个会议开，在家的七名县委常委以身作则，带头深入基层，蹲一点，包一片；同时，还抽了三百六十多名干部，动员了八千多居民、学生参加抢收抢种。到十一月四日，全县就完成了晚稻抢收任务，比去年提前半个月。

在抢收抢种战斗中，各级领导一面参加战斗，一面调查研究，及时发现问题，解决问题，大大加快了秋收冬种进度。桂阳县委的主要负责同志下到樟市公社樟市大队的一个生产队后，在同社员群众一起抢收晚稻中，发现这个队九个队干部，一百二十个劳力，只有两个队干部、七十三个劳力投入抢收抢种，还有七个队干部、四十七个劳力没有集中到抢收抢种上来，有的烧砖烧瓦，砍树伐木，准备盖屋；有的外出抓副业；有的走亲访友，抢收抢种进度不快。于是他就帮助队干部学习党的基本路线，发动群众狠批资本主义倾向，把绝大部分劳力很快集中到抢收抢种上来，同时实行定额记工责任制，开展社会主义劳动竞赛，大大调动了社员群众的积极性，全大队一百二十多亩晚稻，到十月底就全部收完，冬种生产进度大大加快。

（郴州地革委会农村办公室、本报驻郴州地区记者组）

枫树桥大队发动群众坚持精打细收

尽可能把每一粒粮食都收回来

本报讯 常德县石板滩公社枫树桥大队在开始收割晚稻时，个别人不注意细打细收。大队党支部立即组织干部群众认真学习毛主席关于**"每年一定要把收割、保管、吃用三件事（收、管、吃）抓得很紧很紧"**的教导，发动大家讨论怎样做到精打细收，颗粒归仓。大家联系实际，批判了"浪费有理"的谬论，畅谈今年大旱大干，与天夺粮的战斗历程。认识到：每一粒粮食都是在毛主席革命路线指引下，与天斗、与地斗、与阶级敌人斗得来的。对待劳动成果是大手大脚还是细打细收，反映了两种思想、两种作风。大家深有体会地说："粮食来之不易，浪费一粒也是不应该的，我们一定要克服大手大脚的资产阶级作风，坚持细打细收，颗粒归仓。"么塅生产队开展"为革命多收一把谷"的活动，社员群众自觉坚持做到割净、扮净、捡净。大队党支部在这里召开现场会，进一步推动了细打细收的活动。大家坚持轻割轻放，抱净扮净。全大队一百多小学生也给队里捡谷穗，力争把每一粒粮食都收回来。（常德县委通讯组）

棉花收成好也要细拣细收

华容县砖桥公社今年棉花生产获得了较好收成。为了搞好棉花细拣细收，公社党委深入到长宁大队第一生产队了解棉花收拣情况，在一分棉地里拣到半截花、落地花、僵瓣花、烂桃花半斤，当即组织干部和群众学习毛主席关于**"贪污和浪费是极大的犯罪"**的教导，批判了"浪费难免论"，提高了细拣细收的自觉性。全大队几天时间，共拣半截花、落地花、僵瓣花、烂桃花五百来斤。第五生产队从已轧花的棉籽中，筛出皮棉十二斤。公社党委及时总结了这个大队细拣细收的经验，对三个主产棉花大队加强了领导。决心做到：树上有花不扯秆；地上有花不翻耕；籽上有花不进榨（榨油厂），桃桃不烂，朵朵归仓，力争棉花丰产丰收。

（本报通讯员）

华容县广大社员群众认真贯彻毛主席关于**"必须把棉花抓紧"**的指示，在夺得今年棉花生产丰收后，踊跃向国家交售棉花。 本报记者摄

要重视绿肥的培育管理

革命群众来信

编辑同志：

我们公社今年种了九千七百五十多亩绿肥，占稻田面积的百分之九十。但是，由于近来天气久雨不晴，致使部分绿肥生长受到影响。为了抓好绿肥生产，我们公社党委采取了一系列措施：对没有开沟的绿肥田，合理组织劳力，普遍进行开沟沥水，现在已有百分之九十以上的绿肥田开好了排水沟，对出苗不齐的绿肥，除了加紧追施肥料外，每亩加撒油菜籽或满园花籽；收割晚稻时，注意不损坏绿肥，晚稻收割后，及时收晒稻草。与此同时，教育社员防止家禽牲畜践踏残害绿肥。

肥料是农作物的粮食。绿肥生长好坏对夺取明年农业丰收有很大关系，建议各地要重视绿肥的培育管理，保证绿肥生长茂盛，为夺取明年丰收打好物质基础。

安化县金鸡公社 金革庭

红石公社积极贮藏红薯藤

薯藤是养猪的好饲料。目前正是红薯收挖季节，抓紧时机做好薯藤的贮藏工作，对今后进一步发展生猪生产关系很大。邵阳县红石公社的广大贫下中农在收挖红薯时，一方面细挖精收，不丢失一根薯藤；一方面及时将鲜薯藤切碎晒干，或将切碎的鲜薯藤拌上中曲，放在干燥的房子里等办法贮藏起来。今年全社种了四千多亩红薯，共收薯藤达五十多万斤，为进一步发展生猪准备了大量饲料。

（本报通讯员）

为革命大力推广稻田三熟制

——长沙县火车屋生产队的调查

长沙县高塘公社桂花大队火车屋生产队，积极开展思想革命，大力推广"稻—稻—麦"和"稻—稻—油"三熟制，连年获得丰收。一九七〇年三熟制面积占百分之十，粮食亩产一千一百二十四斤；一九七一年三熟制面积占百分之三十五，粮食亩产一千五百五十一斤；一九七二年三熟制面积达百分之七十五，四十亩油菜平均亩产菜籽一百四十六斤，三十五亩小麦亩产三百一十二斤，早稻九十一点七亩，平均亩产八百零七斤，晚稻也获得丰收。

思想革命到耕作制度革命

一九六九年下半年，这个队的贫下中农为了进一步落实毛主席关于**"备战、备荒、为人民"**的伟大战略方针，提出要革新耕作制度，推广稻田三熟制。当时有少数人不同意，说什么："三熟制冒搞过，搞得不好是扁担无扎，两头失塌。"还有的认为："三熟制花工多，成本高，增产少，冒搞场。"队委会的同志针对上述思想，组织大家学习毛主席关于**"在生产斗争和科学实验范围内，人类总是不断发展的，自然界也总是不断发展的，永远不会停止在一个水平上"**的教导，大家回顾了解放以来农业生产上的单季改双季、高秆改矮秆、大苗改小苗的几次大改革，每次改革都促进了农业生产的大发展。同时，队委会还用附近杨西园生产队试种稻麦三熟获得亩产一千三百八十斤的事例启发大家，使大家认识到：搞三熟制是农业耕作制度上的又一次革命，我们不能墨守陈规，要敢于革命，敢于闯新，不断摸索农业生产的新规律，夺取新的胜利。于是，这年就试种了百分之十的三熟面积，第二年三熟平均亩产获一千五百二十三斤，比同年两熟亩产高三百来斤。

由少种到多种

推广稻田三熟制取得的初步胜利，使大家尝到了甜头，鼓舞了信心。一九七一年，队委会通过征求群众意见，决定进一步扩大三熟制面积。这时，个别人认为，三熟制搞多了，潜力挖尽了，不要再扩大了。针对这种思想，队委会及时组织大家学习毛主席关于反骄破满和继续革命的教导，帮助大家克服"生产到顶"、"贡献到头"的错误思想，同时带领群众打击了阶级敌人破坏推广三熟制的活动，使大家提高了路线斗争和继续革命的觉悟。贫下中农说：革命无止境，贡献冒到头。我们为革命种田，要向李光庆同志学习，永不自满，争取高产更高产，多打粮食支援社会主义建设。全队社员一致赞成把三熟制面积扩大到百分之三十五，"稻—稻—麦"三熟田平均亩产达到一千七百四十三斤。一九七一年冬，全队男女社员群众进一步把毛主席关于**"人民公社一定要把小麦种好，把油菜种好"**的指示落实在行动上，将三熟制面积扩大到百分之七十五。在抢收晚稻后马上动手，在很短的时间内，抢住季节栽下了四十五亩油菜，播下了三十五亩小麦。经过精心培育管理，获得了较好的收成，为今年三熟高产争取了主动。

夺取三季作物季季丰收

火车屋生产队为了进一步夺取三熟作物高产，不断总结经验，把革命干劲和科学态度结合起来，全面贯彻农业**"八字宪法"**，抓住生产中暴露出来的矛盾，认真加以解决。他们的具体做法是：（1）选用良种，搞好早、中、迟熟品种搭配。小麦、油菜选用早、中熟高产品种，早稻选用迟熟高产品种，晚稻选用中迟熟品种，正确处理前季与后季，一季与全年，今年与明年的互相搭配的关系，达到前熟为后熟，季季为全年，今年为明年的高产目的。（2）育好秧苗，坚持秧苗带土移栽。为了实现三熟早稻高产，他们采取秧田适当密播，进行水秧旱管，育出了秧龄期长达四十二天、秧高五寸的粗壮秧苗，这样既便于带土移栽，又补足了早稻在大田需要的生长期。（3）合理密植，依靠主穗增产。他们对麦子田实行撒播，每亩播种二十斤；油菜每亩栽八千株。（4）合理施肥。他们做到了重施底肥，早施巧施追肥，秧苗插后五天追速效氮肥作分蘖肥；磷钾肥作装苞肥，抽穗扬花时再看苗追壮籽肥；禾苗圆脚装苞开始后，打石灰、草木灰三四次作防病壮秆肥。此外，他们做到了科学管水，适时晒田，及时防病治虫。通过这些措施既解决了季节上的矛盾，又保证能够使三熟作物获得高产。

长沙县革委会通讯组
长沙县榔梨区通讯组

春满茶山

在一个秋高气爽的日子里，我们来到了古丈名茶"白毛尖"的主要产地——古丈县城关镇茶叶大队。抬头望去，只见满山遍岭，一簇簇茶树绽吐嫩芽，在秋阳照映下，绿里闪亮。身穿民族服装的土家男女社员，背着背篓，正在紧张地采摘秋茶。茶叶丛中，花衣跳跃，不时传来阵阵欢歌笑语，把丰收的喜讯飞报四方。

大队党支部书记孔庆华告诉我们：今年这里遇到了严重的干旱，但茶叶产量仍然获得了好收成。春茶由去年的三万七千斤增加到四万二千斤，质量也有进一步提高。

古丈茶开始种于何年，已无从查考。据古丈县志记载，十九世纪末叶，"古丈坪厅之茶种于山者甚少，皆人家园圃所产"，而大量种植，发展至成片的茶山，还是一九零几年的事。古丈茶大量种植的历史虽不长，但却"清香馥郁，有洞庭君山之胜"，特别是古丈"白毛尖"，条索紧细，翠润多毫，香气清爽，滋味纯厚。但是在解放前，这里的茶园被几户地主、富农霸占，茶叶成为官僚、地主、土匪头子行贿、奢侈之品，五十多户茶农采茶累弯腰，炒茶烫焦手，却吃不上一口，茶园一片荒凉。

解放后，茶山回到了人民手中，开始焕发青春。在毛主席革命路线指引下，土家儿女战荒山，开梯土，积极建设社会主义新茶山。二十三年来，茶叶大队新开茶园三百多亩，比过去扩大一倍多，茶叶总产量，一九四九年只有一万多斤，一九七一年上升到九万三千多斤，亩产由解放前的三、四十斤上升到一九七一年的二百五十斤，有的亩产达三百多斤。古丈名茶畅销国内外，一九五七年曾出席了德国莱比锡国际博览会。

转过山弯，我们去参观队里的茶叶加工厂。远远地从炒茶房里飘出阵阵清香，沁人肺腑。我们走进第四队制茶厂，炉边火光闪闪，机声隆隆，一台台杀青机、揉茶机、复干机不停地转动着。社员们熟练地操纵着机器，一堆堆新鲜茶叶，经过杀青、揉卷、烘干、精选，然后卖给国家。社员们对我们说，解放前，这里制茶是用布袋装上两三斤茶叶，手揉脚踩，质量粗糙，工效很低。现在全大队办起了加工厂，购买了二十一台制茶机器，工效、质量都大大提高了。随着茶叶生产的发展，集体经济不断壮大，社员生活逐年提高。

忆昔日，看今天，土家族儿女深深懂得：茶叶队的变化，幸福生活的取得，都是由于坚定不移地执行毛主席无产阶级革命路线和政策的结果。

·本报通讯员·

君山名茶分外香

在烟波浩渺的洞庭湖上，有一个小岛——君山。这里盛产中外驰名的茶叶——君山毛尖。

君山毛尖已有一千四百多年的历史。可是，在万恶的旧社会，君山毛尖被反动统治阶级作为"贡茶"，供少数人享受。富饶的君山，荆棘丛生，茶园衰败。到解放前夕，君山名茶只是星星点点地卡在乱草刺蓬之中，茶园总面积不到三十亩，年产茶叶不上四百斤，亩产茶叶只有十几斤。

解放后，君山回到了人民的怀抱。一九五二年建立了国营君山茶场。从此，君山开始了新生。如今，丛丛茶树绕山岗，层层梯土披绿装。茶园已扩大到四百四十五亩。年产茶叶达到十一万斤以上，相当于解放前的四百倍。广大茶农无限感激地说："君山名茶能有今天，全靠毛主席和共产党的英明领导。"

建场初期，满山荆棘野草，遍地树蔸枯藤，广大茶农怀着一颗为革命种茶的红心，向荒山开战，将岛上七十二个大小山头全部开垦出来，到一九六五年，茶园面积扩大到三百六十多亩。君山虽处在洞庭湖中间，但过去岛上没有塘坝蓄水，人们形容是"洞庭湖水翻白浪，君山滴水贵如油"。为了改变这种状况，职工们在农业学大寨的群众运动中，从二十里外的扁山弄来石头五千三百多立方，从八十多里外的新墙运回河沙三千七百多担，修渠道三千七百多米，凌空架渡槽七处，把大小七十二个山头连在一起，引洞庭湖水上君山，使茶园实现了自流灌溉。为了提高茶叶产量，茶场党支部引导职工学习毛主席的光辉著作《实践论》，反复试验，摸索茶叶生产的规律。在施肥上，他们总结了"种绿肥保温改良土壤，追施化肥催芽长叶"的施肥方法；在治虫上掌握了"采摘前打预防药，每季采完打封园药"的治虫规律，在采摘上摸索出"幼林打顶养蓬留新叶，成林茶树留鱼叶，及时摘光对夹叶"的经验，促进茶叶早发迟老，缩短了休眠期，延长了采摘期，从三月下旬开始，可以一直采到十月中旬，实现了夏茶超春茶，秋茶赶夏茶，使茶叶亩产增加到三百九十多斤，最高的丰产地达到亩产干茶六百七十多斤。

在提高茶叶产量的基础上，党支部还发动职工群众不断提高茶叶质量。他们采取选留良种，分蔸移栽，革新茶叶品种，同时派人到云南、河南、福建和本省安化等地引进良种，用梅花点的方式杂种于君山茶的中间，把无性繁殖和有性杂交结合起来，使君山名茶不仅保留了原有品格，而且条型粗壮紧凑，白毫显露完整，香气甘美清醇。在"君山毛尖"培育出来的"君山银针"，芽头茁壮挺立，长短大小均齐，白毫显露完整。用开水冲泡在杯中，开始芽头冲向水面，悬空竖立，继而徐徐下沉杯底，宛如笋群出土，闻起来芳香扑鼻，喝起来清醇可口，真是"君山名茶分外香"。

·岳阳县委通讯组·

长沙县高塘岭公社胜利大队长沅五生产队今年晚稻获得丰收。这是社员们正在翻晒稻谷。 本报记者摄

继续深入开展革命大批判

牢记党的基本路线　时刻不忘阶级斗争

解放军驻省菜部　红路

在无产阶级专政条件下，散布“阶级斗争熄灭论”，是资产阶级向无产阶级进攻时经常采用的一种手段。刘少奇一类骗子便是如此。他们在疯狂地进行颠覆、破坏活动的时候，却大喊大叫什么大树底下“好乘凉”，妄图麻痹群众，以便他们复辟资本主义的阴谋得逞。

所谓“好乘凉”的谬论，实质上就是“阶级斗争熄灭论”在新形势下的一个翻版。它根本否定了党的基本路线，完全抹杀了解放以来阶级斗争和党内两条路线斗争的客观事实。党的基本路线十分明确地指出：**“社会主义社会是一个相当长的历史阶段。在社会主义这个历史阶段中，还存在着阶级、阶级矛盾和阶级斗争，存在着社会主义同资本主义两条道路的斗争，存在着资本主义复辟的危险性。要认识这种斗争的长期性和复杂性。”**解放二十多年来的阶级斗争实践，完全证实了这一伟大的革命真理。国内被推翻了的地主资产阶级不甘心失败，每日每时都在梦想复辟。他们绞尽脑汁，耍尽阴谋，明的暗的，软的硬的，拉出去，钻进来，以各种方式从事破坏和捣乱，千方百计妄图搞垮无产阶级专政。在党内，两条路线的斗争也从来没有停息过，机会主义路线的头子，代表着地主资产阶级的利益，总是拚命地反对毛主席的革命路线，图谋改变党的性质，复辟资本主义。二十多年时间里，党内已经出现了四次大的路线斗争。虽然错误路线一次次被毛主席革命路线所粉碎，但是，阶级敌人是不会死心的，到了一定时机，还会跳出来，这是由他们的反动阶级本性所决定的。同时，在国际上，帝国主义和社会帝国主义还在竭力推行侵略扩张政策，对我们伟大的社会主义祖国十分仇视。请看，面对着如此尖锐激烈的阶级斗争，刘少奇一类骗子却要革命人民“乘凉”睡觉，这到底安的是什么心，不是昭然若揭了吗！

刘少奇一类骗子要革命人民“乘凉”睡觉，而他们自己却何曾有一时一刻“乘凉”睡觉来着？正是这一伙骗子，在革命的每个重要关头，都顽固地坚持反动立场，竭力反对毛主席革命路线。他们抓住每个可乘之机，进行一系列的反革命阴谋活动，即使到了“避暑胜地”，他们还是紧张异常地策划于密室，山上山下，遥相呼应，明枪暗箭，煽风点火，只有十分“撼树”之心，全无半点“乘凉”之意。非常明显，刘少奇一类骗子大唱“好乘凉”的太平经，其罪恶目的就是要麻痹革命人民的阶级警惕性，使人们忘掉党的基本路线，不抓阶级斗争，这样，他们一伙就可以更加放肆地进行反革命活动，趁人们还在“乘凉”睡觉的时候，要一下把无产阶级专政搞垮。但是，**“蚍蜉撼树谈何易”**。在毛主席的英明领导下，在掌握了马列主义、毛泽东思想的革命人民面前，刘少奇一类骗子的反革命阴谋，遭到了彻底的破产。“螳臂当车”，只能落个粉身碎骨的下场。

毛主席教导我们：**“不要以为有一二次、三四次文化大革命，就可以太平无事了。千万注意，决不可丧失警惕。”**每次斗争的胜利，并不意味着斗争的结束，胜利后还会有斗争。我们要牢记党的基本路线，不断批判刘少奇一类骗子散布的“阶级斗争熄灭论”，努力掌握社会主义时期的阶级斗争规律，准备斗十次、二十次、三十次，斗到阶级消灭，全人类解放，共产主义最终实现！

人民是创造世界历史的动力

——彻底批判资产阶级时代中心论

红湘江机器厂老工人　陈昌茂

在无产阶级文化大革命取得伟大胜利的时候，刘少奇一类骗子迫不及待地跳了出来，叫嚷什么：资产阶级是“时代的中心”。这完全是颠倒黑白，有意给资产阶级脸上贴金。

资产阶级是个什么货色，我们工人阶级最清楚。正如马克思所指出的：**“资本来到世间，就是从头到脚，每个毛孔都滴着血和肮脏的东西。”**在那万恶的旧社会，广大工人群众，干的是牛马活，吃的是猪狗食，人人都有一本血泪账。我们分厂有位老工人给资本家干了四年，才捞到四角钱的工资。那些大腹便便的资本家，全是靠我们工人的血汗养肥的。没有我们工人的辛勤劳动，他们连活也活不下去，那能成为什么“时代的中心”？！

“人民，只有人民，才是创造世界历史的动力。”人民群众在任何时代都占人口的绝大多数，是三大革命的主体，是社会财富的创造者。但是，他们在反动阶级的统治下，经济上受剥削，政治上受压迫，过着牛马不如的生活。所以，他们要反抗，要斗争，要变革现状。他们是革命的决定力量。历史上的一切社会变革，当然也包括资产阶级革命的变革，都是人民群众革命斗争的结果。不论那个时代，决定时代的主要内容和时代发展的主要方向的，是人民群众。他们总是时代的中心，是历史的创造者。而刘少奇一类骗子不顾历史事实，吹捧资产阶级是“时代的中心”。他们还声嘶力竭地狂叫要坚持“天才”的观点，宣扬“英雄创造历史”，把人民群众看成是任凭几个“特殊”人物摆弄的“群氓”、“阿斗”，也无非是要为资产阶级争得时代的中心的地位。

在资产阶级早已被打倒，无产阶级文化大革命又取得伟大胜利，无产阶级专政空前加强和巩固的时候，刘少奇一类骗子竟然捏造资产阶级是什么“时代的中心”，这是他们反对革命，反对人民的资产阶级反动立场的必然反映，是他们资产阶级唯心史观的必然表现。其险恶用心就是阴谋推翻无产阶级专政，建立以他们这伙资产阶级野心家、阴谋家为中心的法西斯专政。虽然他们有“巧妙”的伪装，“甜腻”的话头，但是，他们那一面对资产阶级歌功颂德，为打倒的敌人扬幡招魂，一面对人民群众污蔑咒骂，进行欺骗恫吓的丑劣表演，只不过十足表明他们是帝、修、反的狗奴才而已。

永做阶级斗争的尖兵

湖南橡胶厂基干民兵　曹治珊

刘少奇一类骗子高唱“好乘凉”的谬论，就是要否认在社会主义历史阶段还存在着阶级和阶级斗争。毛主席教导我们：**“阶级和阶级斗争的存在是一个事实，有些人否认这种事实，否认阶级斗争的存在，这是错误的。”**建国二十多年来的阶级斗争事实充分证明了这一点。就拿我们厂来说吧，在无产阶级文化大革命中，经过清理阶级队伍、“一打三反”以及整党等运动，挖出了一小撮隐藏得很深的阶级敌人，有力地打击了阶级敌人的破坏活动，全厂革命、生产发展很快。这时，有的同志思想上放松了阶级斗争的弦。他们认为，“暗藏的阶级敌人挖出来了，革命大批判也搞了，运动可以歇歇气了。”可是，过了不久，就在全厂开展轰轰烈烈的社会主义劳动竞赛中，一小撮阶级敌人在暗中散布流言蜚语，妄图进行破坏，并且在成型车间制造生产事故，打乱了整个车间的生产秩序。厂党委发现这些问题后，立即发动群众开展革命大批判，把敌人的反动气焰打下去，革命生产又向前发展了。活生生的阶级斗争事实，使大家更清楚地看到刘少奇一类骗子抹杀阶级斗争，宣扬“太平无事”，鼓吹“乘凉”谬论，完全是骗人的，别有用心的。

刘少奇一类骗子故意把激烈的阶级斗争现实说成是太平景象，要人们“刀枪入库，马放南山”，去“乘凉”睡觉，任凭一小撮阶级敌人捣乱和破坏，这完全是为了实现他们篡党夺权、复辟资本主义的罪恶野心。革命人民必须提高警惕，决不要上当。我们民兵更要做学习和执行党的基本路线的模范，在阶级斗争的大风大浪里，时刻保持清醒的头脑，永做阶级斗争的尖兵。当前要积极参加批修整风运动，努力学习马列著作和毛主席著作，掌握锐利的思想武器，从政治上、思想上、理论上进一步把刘少奇一类骗子的反革命修正主义路线批深批透，将社会主义革命进行到底！

党的基本路线告诉我们，在社会主义这个历史阶段中，存在着两个阶级、两条道路的斗争，存在着资本主义复辟的危险性，对这个问题必须年年讲，月月讲，天天讲。毛主席亲自为我党制定的这条基本路线，反映了社会主义时期阶级斗争的客观规律，是一条马克思列宁主义的路线。刘少奇一类骗子对这条革命路线怕得要死，恨得要命，千方百计地否定它，反对它，破坏它。他们抛出所谓大树底下“好乘凉”的谬论，就是直接与党的基本路线唱对台戏。我们一定要彻底批臭这种谬论，戳穿他们的反革命罪恶阴谋。

只有阶级亲　没有行业亲

——斥“鸬鹚不吃鸬鹚肉，都是几个打鱼人”

沅江县万子湖公社管竹山大队评论组

我们队是个渔业队。在深入进行党的基本路线教育中，一小撮阶级敌人发了慌，暗地里散布什么“鸬鹚不吃鸬鹚肉，都是几个打鱼人”的论调，妄图以行业关系来混淆阶级关系。少数阶级觉悟不高的人也随声附和：“对呀！都是亲和邻，何必太顶真。”在阶级社会里，人和人的关系，究竟是阶级关系，还是行业关系？同行业中不同阶级的人，究竟是不是一家？对待这些问题的态度，是顶真还是不顶真？这些都不是马马虎虎的小问题，而是坚持不坚持马克思主义阶级论的大是大非问题。

马克思主义认为，自人类社会分为阶级以来，人总是在一定的阶级地位中生活，人和人的关系是一种阶级关系。行业只是社会分工的一种形式。在行业中，有各种不同阶级地位的人，互相对立，互相斗争，因此，同行不一定同道，同行并不完全是一家。解放前，同样搞渔业，却有湖主、渔霸、贫苦渔民和雇工之分。在那种暗无天日的世道里，我们贫苦渔民、雇工，饱受湖主、渔霸的欺凌和压榨。这些在湖上横行霸道的吸血鬼，从来不把我们当同行看待。那时，湖再宽，没有我们撒网的湖场；洲再大，没有我们落脚的地方。有时捕得几斤鱼，也是“鲜鱼出水养三方，湖主、渔霸与奸商，渔民天天饿肚肠”。我们管竹山大队九十户贫苦渔民，受尽了湖主、渔霸的压迫、剥削，弄得家家船漏水，篷漏风，网漏鱼，盖的是芦花，吃的是草根。那时的湖主、渔霸，为什么百般压榨渔民，从不谈什么“鄰是几个打鱼人”呢？这些事实，有力地揭露了“鸬鹚不吃鸬鹚肉，鄰是几个打鱼人”的骗人实质。

解放后，毛主席、共产党领导我们翻身作了主，斗倒了湖主、渔霸。但是，这些人还在，这个阶级还在，一些没有改造好的湖主、渔霸，表面上点头哈腰，伪装老实，暗地里却是火烧冬茅心不死，梦想恢复他们失去的“天堂”。民主改革时，他们把湖场、渔具，画图样，作标记，妄图变天；在互助合作化运动中，他们盗卖渔船、渔具进行捣乱；在农业学大寨群众运动中，他们鼓吹“各划各的船，各赚各的钱”，煽动单干私分。这些触目惊心的事实，说明阶级不同就心不同，同行中存在着激烈的阶级斗争。

在无产阶级专政下，为什么一小撮阶级敌人硬要和我们拉同行关系，讲同行交情，唱起“都是几个打鱼人”的调子呢？很明显，就是妄图用地主资产阶级的人性论来腐蚀人们的思想，使我们放松对他们的监督改造，取消对他们的斗争，让他们为所欲为，达到复辟资本主义的罪恶目的。其实，他们这一套我们是经常“领教”的。他们一忽儿和我们拉行业关系，一忽儿又和我们拉乡土关系、宗族关系，但是，就是怕我们谈阶级关系。刘少奇一类骗子进行反党叛国的种种活动时，不也是到处拉什么山头吗？因此，我们对阶级敌人贩卖的地主资产阶级人性论的货色，一定要有高度的警惕。我们是马克思主义的阶级论者，我们懂得，在阶级社会里，只有阶级亲，没有行业亲，也没有宗族亲、乡土亲。对待这个问题，不但要顶真，而且要非常的顶真。

警惕笑声中的阶级斗争

——批“伸手不打笑脸人”

汨罗县三江公社农科站革命大批判组

在我们这里，有一种“伸手不打笑脸人”的论调，这是刘少奇一类骗子所鼓吹的地主资产阶级人性论的一种反映。它会使人们松懈革命斗志，丧失革命警惕性，必须予以批判。

笑，是表露人的思想感情的一种形式。不同的阶级，用笑来表达不同的感情，达到不同的目的。我们贫下中农用欢笑来表达对伟大领袖毛主席的深厚无产阶级感情，歌颂社会主义制度的无比优越。在无产阶级专政条件下，一小撮阶级敌人却往往把“笑”作为向无产阶级进攻的一种手段。我们这地方有个地主分子，见了干部、社员就满脸堆笑，点头哈腰。有一次，他嘻皮笑脸地对一个干部说：“你年轻，能力强，我们队有你领导，不怕搞不好。”接着，他又假惺惺地说：“我上了年纪，眼睛很不好，如果安排我去喂猪，我保证老实守法，把猪喂好。”这个家伙混进猪场后，装出很热心的样子，暗地里却尽干坏事，偷盗集体精饲料，用屋沟水拌潲，七头小猪被搞死了。阶级斗争现实告诉我们：阶级斗争是复杂的，我们的脑子也要复杂一点。我们不但要看到阶级敌人公开不服从改造的一面，更要善于识别阶级敌人用种种伪装暗中捣鬼的一面。要从他们“甜蜜蜜”的话语中，嗅出砒毒味；要从他们嘻嘻的“笑”声中，听到那暗中咬牙切齿的格格声。我们要警惕笑声中的阶级斗争，随时揭露和打击阶级敌人的破坏活动。

伟大领袖毛主席教导我们：**“在无产阶级获得政权以后的一个很长的历史时期中，阶级斗争的继续，仍然是不以人们意志为转移的客观规律，只是阶级斗争的形式不同于无产阶级取得政权以前。”**阶级敌人同我们作斗争的形式在变，但反动本质没有变。你不斗他，他要斗你。“树欲静而风不止”。尤其是对那种狡猾的“笑面虎”，必须百倍提高警觉，及时揭穿他们的罪恶阴谋。我们**“切不可书生气十足，把复杂的阶级斗争看得太简单了。”**一定要认真学习毛主席关于阶级斗争的教导，狠批刘少奇一类骗子的地主资产阶级人性论，坚持马克思主义的阶级论，始终保持清醒的头脑，彻底粉碎阶级敌人的复辟阴谋，保证社会主义江山永不变色。

对「帮」要作阶级分析

——驳「亲帮亲，邻帮邻，亲邻相帮是常情」

安化县柘溪公社青中大队共产党员　梅盛兴

一天晚上，我正在灯下学习毛主席著作。突然，一个富农分子提着块腊肉，轻轻推开房门，嘻皮笑脸地对我说：“你家里来了客，我特意给你送一点菜，……”我知道他是不怀好意的，没等他把话说完，便理直气壮地对他说：“别来这一套！”他忙回答说：“俗话讲，‘亲帮亲，邻帮邻，亲邻相帮是常情’嘛！”

听了这个富农分子的话，不由得想起了往事：解放前，有一年我家没有油吃了，想向他借一点茶油，他板着脸孔说：“你有油茶山吗？”我说：“我是打铁的，那有油茶山啊！”他恶狠狠地说：“我的油不借给你们这些穷鬼，你吃你的铁砧去吧！”说着，他把门“砰”的一声关上了。回忆到这里，火从心里冒了起来。我想：今天我们贫下中农在党和毛主席的领导下翻了身，当家作了主人，他却“帮”起我来了，真是“黄鼠狼给鸡拜年——不怀好心”。我当即痛斥说：“谁要你帮，谁要你的臭肉，快收起你这一套！”他只得灰溜溜地走了。

毛主席教导我们：**“要用阶级和阶级斗争的观点，用阶级分析的方法去看待一切、分析一切。”**事后，我深入调查了解，原来是这个富农分子白天到山上干私人的活起了火，烧坏了队里的树木，为逃脱罪责，想用物质来拉拢我，用“亲邻相帮”来腐蚀我，好帮他说话。为了提高社员群众的阶级斗争觉悟，我和全队的社员群众，对这个富农分子的罪行以及他散布的“亲邻相帮是常情”的反动谬论进行了揭露和批判。大家进一步懂得，在无产阶级专政空前巩固的今天，一小撮阶级敌人要想明火执仗地反对我们是十分困难的，于是，用地主资产阶级人性论来腐蚀人们的灵魂，便成了他们惯用的一种手法。什么“亲邻相帮是常情”，便是“人性论”黑货中的一种，是妄图以亲邻关系来混淆阶级关系，取消阶级斗争。我们千万不能上当。社会主义社会仍然存在着阶级，我们对任何问题都要作阶级分析，对“帮”更不能例外，要特别警惕阶级敌人在“帮”字后面的毒饵。

民革中央和上海、南京、广州各界纪念孙中山先生诞生一百零六周年

新华社北京一九七二年十一月十二日电 中国国民党革命委员会中央委员会今天上午举行仪式，纪念孙中山先生诞生一百零六周年。

纪念仪式在中山公园中山堂举行，由中国国民党革命委员会中央常务委员会委员陈此生主持。刘友法、李金德、朱蕴山分别代表中共中央统一战线工作部、中国人民政治协商会议全国委员会和中国国民党革命委员会中央委员会，向孙中山先生塑像敬献了花篮，并默念致敬。

参加纪念仪式的还有民革中央常委卢汉、刘斐、甘祠森等。

新华社上海一九七二年十一月十二日电 中共上海市委和上海市革命委员会负责人以及各界人士，今天上午瞻仰了中山故居，纪念孙中山先生诞生一百零六周年。

前往瞻仰中山故居的有中共上海市委书记、上海市革命委员会副主任马天水，中共上海市委常委、上海市革委会常委冯国柱，政协上海市委员会副主席陈望道，民革上海市地方组织负责人赵祖康以及沈粹缜等。上海市革命委员会在孙中山先生遗像前敬献了花篮。

据新华社南京一九七二年十一月十二日电 江苏省革命委员会今天上午在中山陵举行谒陵仪式，纪念孙中山先生诞生一百零六周年。

江苏省革命委员会副主任彭冲、南京市革命委员会副主任张启参加了仪式。全体谒陵人员在孙中山先生座像前肃立，随后进入孙中山先生陵寝，绕寝一周致敬。

参加今天谒陵仪式的还有江苏省、南京市政协负责人、民革省、市地方组织负责人和各界人士，以及江苏省革命委员会有关部门负责人、机关干部和群众。

据新华社广州一九七二年十一月十二日电 广东省、广州市各界今天纪念孙中山先生诞生一百零六周年。

广东省和广州市革命委员会，政协广东省和广州市委员会，民革广东省和广州市委员会，在广州市中山纪念堂联合举行了纪念仪式。广东省革命委员会副主任林李明，广州市革命委员会副主任邓秀芳，省、市统战部门和省、市政协负责人等，以及省、市有关部门负责人和有关人士参加了纪念仪式。他们在孙中山先生铜像前致敬，并献了花篮。

今年秋季中国出口商品交易会盛况空前

我国和各国人民之间的相互了解和友谊 交易会不仅促进了我国对外贸易关系的发展，而且增进了

新华社广州一九七二年十一月十二日电 正在广州举行的一九七二年秋季中国出口商品交易会成交活跃，盛况空前，不仅促进了我国对外贸易关系的发展，而且增进了中国和各国人民之间的相互了解和友谊。

从一九五七年举办中国出口商品交易会以来，我国同越来越多的国家和地区发展了贸易关系。在第一届出口商品交易会上，参加的来宾有来自二十七个国家和地区的一千二百人。今年春季举行的第三十一届出口商品交易会，前来参加和参观的来宾已发展到来自九十多个国家和地区的二万一千多人。本届交易会开幕以来，来宾又超过了历届同期的人数。其中来自亚洲、非洲、拉丁美洲的就达五十九个国家和地区。交易会规模的逐步扩大，参加人数的日益增多，标志着我国社会主义建设和国际关系的蓬勃发展。

来自世界各地的朋友参观了本届交易会上展出的三万多件工业、农业、手工业产品和先进典型单位事迹，参观访问了广州市及其附近的工厂、人民公社等单位，使他们对中国各方面的发展有了进一步的了解。交易会开馆以来，每天从早到晚，贸易洽谈十分活跃。越来越多的国家和地区的贸易界朋友都希望同我国成交更多的贸易。

我国在外贸工作中贯彻平等互利，互通有无的方针，赢得了各国朋友的信任和友谊。参加本届交易会的有连续参加三十二届交易会的老顾客，也有第一次到会的新客商。我国外贸工作人员对来自各国和各地区的贸易界朋友，对于新老客户一律给予友好的接待。一位来自阿拉伯联合酋长国的朋友深有感触地说，我和中国贸易往来已经十一年了，我认为中国平等互利的对外贸易政策是值得赞扬的。

交易会上本着互相支援的精神，对亚非拉发展中的国家建设独立自主的民族经济所需的商品和物资，给予积极支持，并尽可能地满足他们的需要。在本届交易会上，交易会的粮油、机械、轻工、五金矿产、化工、纺织、土畜产等交易团，多次邀请亚非拉国家和地区的贸易界朋友举行座谈会，并进行客户访问，征求他们对我国出口商品在品种、花色、规格、包装、质量、价格等方面的意见，根据需要与可能，努力发展彼此的贸易。

随着中日两国的建交，参加本届交易会的日本商社比历届都多。其中有不少是多年来为促进中日友好而努力的商社。日本东九州友好贸易有限会社的一位客商说，他的商社是日本的一个普通小商社，在中国受到的友好接待使他感激。他说："我要继续为促进日中友好而努力。"

参加本届交易会的各国朋友指出，随着中国对外关系的不断发展，要求和中国进行贸易的人士越来越多，中国出口商品交易会正是发展贸易，沟通各国人民同中国人民之间的友谊的一座桥梁。

阿尔巴尼亚人民军某支队连续两年荣膺「模范支队」称号

新华社地拉那一九七二年十一月十二日电 驻守在阿尔巴尼亚某地的、由恩·苏利同志负责的人民军某支队，遵循无产阶级的建军路线，重视政治思想教育，苦练杀敌本领，努力从事农副业生产，在各方面取得了良好成绩。近两年来，这支部队连续荣膺"模范支队"称号，成为全军学习的榜样。

这个支队的党组织注意把政治工作建立在战备要求的基础上，同支队的任务密切结合起来。支队里设有政治教育室，那里存放着无产阶级导师马克思、列宁的著作，存放着恩维尔·霍查同志著作以及阿尔巴尼亚劳动党"六大"文件等。支队的指战员们按照计划和科目在这里进行政治和理论学习。在学习中，支队领导经常根据战士们的思想实际情况制定不同的讨论题目。全体指战员根据题目的要求学习恩维尔·霍查同志的有关著作，学习国防部的命令和军队条令，展开热烈的讨论。

"在自身革命化的同时，也使军事训练革命化"，这是这个支队全体指战员提出的口号。指战员们通过阶级教育，学习马克思、列宁的著作和霍查同志著作，认识到苦练杀敌本领的必要性。他们经常以这样的话督促自己和勉励战友："人民和祖国的利益要求我们作为革命者去思考、工作和争取胜利。所以我们不允许任何一个同志落后，不允许在训练中有破坏纪律的现象发生"。支队的战士们经常在暴风雨的深夜，在悬崖峭壁间进行行军训练，锻炼革命意志，提高杀敌本领。

目前，这个支队的全体战士都能熟练地掌握手中的武器，个人和集体的射击成绩都达到了优秀，在战备、纪律方面也都很好地达到了上级的要求。

此外，这个支队还提出了"一切依靠自己的力量"的口号，大力开展农副业生产。他们把杂草丛生的荒野开垦成支队的农副业生产基地。去年，这个支队种植了二百五十株果树，饲养了多种牲畜和家禽，在农田和菜园里种植了二十多种农作物和蔬菜。今年支队的农副业生产计划已超额完成，有的甚至比原计划超产一倍到两倍。

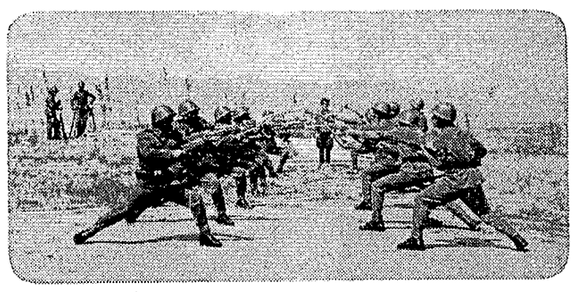

阿尔巴尼亚人民军在斗争中成长壮大。图为阿尔巴尼亚人民军某部战士在练习刺杀。 新华社记者摄

姚文元会见日本山口县文学代表团

据新华社北京一九七二年十一月十二日电 中共中央政治局委员姚文元今天下午会见了以作家冨成博为团长、副团长、今天乘火车离开广州回国。前往车站欢送的有广东省革命委员会副主任裴德良，对外贸易部副部长陈树福，广州市革命委员会副主任黄业。

十一日，裴德良副主任宴请了阿尔及利亚贵宾。阿尔及利亚贵宾在广州还参观了中国出口商品交易会，访问了毛主席早期主办的农民运动讲习所旧址。

会见时在座的还有对外友协副会长杨骥，国务院文化组成员于会泳，中日友协秘书长孙平化，有关方面负责人、文艺工作者和工作人员浩然、田树千、单达折、李福德、肖棣华、唐家璇、徐鸿道、赵春胜、张和平等。

阿尔及利亚政府代表团离广州回国

据新华社广州一九七二年十一月十一日电 由阿尔及利亚商业部长拉亚德·亚凯尔率领的阿尔及利亚政府代表团，

乔冠华团长设午宴招待非洲国家代表

新华社联合国一九七二年十一月十一日电 出席联合国大会第二十七届会议的中国代表团团长、外交部副部长乔冠华，十一月十一日在纽约设午宴招待出席本届联合国大会的一些非洲国家的代表。

出席午宴的客人有：赞比亚代表团副团长卢萨卡，苏丹代表团副团长拉哈姆塔拉·阿卜杜拉，塞拉勒窝内代表泰勒一卡马拉，埃塞俄比亚代表团副团长佐迪·加布雷一塞拉西，布隆迪代表恩桑泽·特伦斯，赤道几内亚代表普里莫·何塞·埃索诺·米卡，索马里代表侯赛因·努尔·埃勒米，马尔加什代表团副团长布莱斯·拉贝塔菲卡，多哥代表雅克·托格贝以及尼日利亚副代表法本米。

中国代表团副团长黄华、代表陈楚和代表团顾问熊向晖出席作陪。

午宴是在热烈友好的气氛中进行的。

阿拉法特主席发表告巴勒斯坦人民和巴勒斯坦游击队书

号召提高警惕坚持斗争对付敌人阴谋

据新华社大马士革一九七二年十一月十日电 据巴勒斯坦每日公报《阿拉伯巴勒斯坦通讯社》报道，巴勒斯坦解放组织执行委员会主席阿拉法特在开斋节的时候，发表告巴勒斯坦人民和巴勒斯坦游击队书，号召他们提高警惕，坚持斗争，以对付敌人的各种阴谋。

阿拉法特说，"在接连不断有人对我们的人民和我们的革命策划阴谋的困难的日子里，我们毅然决然地站起来反对敌人及其走狗的种种阴谋，我们立誓要肩负起责任，坚持斗争，在胜利和解放之日到来之前，决不停止战斗。"

他说："我号召你们提高警惕，进一步作好准备和更加小心地对付敌人白天黑夜进行的丧尽天良的袭击。让我们永远遵守我们对烈士们和战士们立下的誓言。"

美国政府把大批武器和其他作战物资赶运给西贡傀儡集团和金边傀儡集团

新华社北京一九七二年十一月十二日消息 美国政府自从十月下旬制造借口拖延签署"关于结束战争、恢复越南和平的协定"以来，一直在把大量武器和其他作战物资赶运到西贡，加速武装阮文绍傀儡集团，继续推行战争"越南化"计划。

美国正在把各种军用飞机赶运给阮文绍集团。美国国防部长莱尔德十一月五日透露，根据美国的战争"越南化"计划，"预定使南越（伪）空军到一九七三年年底拥有大约两千一百架飞机和直升飞机"，而"到十月一日为止，南越（伪）空军大约有一千五百五十架飞机和直升飞机"。他说，为了使计划中的另外一些飞机和武器在停火前运到那里（南越），"我们正把这项计划压缩（提前）"大约一年的时间（据美联社报道）。

西方通讯社报道，近些天来，美国已要南朝鲜和蒋介石集团等把一百二十多架新型F—5A式战斗机"转借"给了阮文绍集团。美国《华盛顿邮报》八日的消息说，"美国空军现在已经开始把它在泰国剩下的所有A—1型攻击机交给南越（伪）空军"。

美联社四日援引美国军方人士的话说，"南越（伪）空军在十一月月中以前将得到四百架之多的新飞机"。美国国防部发言人六日说，美国"加速向南越（伪）空军运送飞机的工作可能于几个星期内完成"。

美国政府最近还从空中和海上运到西贡数百辆坦克和装甲车。美联社十一月三日的消息透露，"现在还正在从美国给南越人（西贡傀儡）运来几百辆装甲车辆——可能有多达五百辆的坦克和装甲运兵车"。

在加速武装南越伪海军方面，路透社三日援引南越伪官方通讯社的消息说，"美国又开始移交一些现代化军舰"给南越傀儡。十一月二日"南越（伪）海军接受了美国海岸警卫队的两艘改装的快艇"。

美国最近运到西贡的军用物资中还有一百七十五毫米大炮、反坦克火箭、弹药、维修设备、飞机弹药和直升飞机的桨叶等。

美国还把侵越美军的大批武器和装备加速移交给南越伪军。

事实证明，美国一方面制造借口拖延签署停战协定，一方面加速步伐武装阮文绍集团。美国国防部长莱尔德十一月五日说，"我们正在设法用加速"向南越（指傀儡集团）"运送"飞机和武器的办法来"加强谈判"。

新华社北京一九七二年十一月十二日电 美国政府在拖延结束侵略越南战争、加速武装阮文绍傀儡集团的同时，还正在加紧向柬埔寨朗诺傀儡集团赶运军事装备。

据西方通讯社报道，"最近美国加快了向柬埔寨运送尚未运交的军用物资的速度"，以支撑摇摇欲坠的朗诺傀儡集团。这些军用物资包括：飞机和飞机部件、轻武器和弹药、迫击炮、榴弹炮等。

合众国际社十一月十一日报道说，"大规模空运美国军事装备到柬埔寨的工作在星期六（十一日）开始"。"美国空军的巨型C—141喷气式运输机从关岛把战争物资赶运到金边。今天至少有八架美国空军喷气式飞机在金边的波成东机场着陆，每架飞机匆匆卸下两架L—19轻型观察机和数吨飞机部件。"与此同时，最近在西哈努克港"也在卸下大批美国武器和弹药"。这家通讯社说，"美国打算在停火协定签署之前把预定明年向柬埔寨（朗诺集团）提供的全部战争物资都交付给它。"

苏修继续让大批苏联犹太人移居以色列

据新华社北京一九七二年十一月十二日电 据西方通讯社报道，最近以来，苏修继续让苏联的犹太人大量地移居以色列。

美联社十月二十七日发自莫斯科的一则报道说，苏联内务部副部长鲍·舒米林最近向莫斯科的犹太人宣称："我们过去让犹太人走，今后也让犹太人走。百分之九十三想要走的人得到了或者将要得到允许。"法新社的报道说，"在十月份，总共有三千六百名苏联犹太人获得移居以色列的许可，这个数字达到了创纪录的数字。"

据报道，以色列犹太事务局总司库利昂·杜尔宰不久前宣布："从今年以来，已有二万四千名犹太人从苏联抵达这里（耶路撒冷）"，"到年底预料总共将达三万人"。他还说："苏联当局还在考虑十二万犹太人申请离境签证的问题。"苏修让苏联犹太人大量移居以色列的做法，继续受到阿拉伯国家的谴责。

＊十一月十四日电影消息＊

彩色纪录片 一九七二年全国五项球类运动会
同映1972年新闻简报35号
人民 1.00 4.35 7.05 湘江 3.25 6.30
燎原 1.35 4.00 7.40 建设 2.15 5.15 8.20
文化 2.50 5.50 8.55

1972年新闻简报7、10、17、22、30号
人民 2.50 文化 1.30 燎原 6.20 建设 7.00

勇敢的人们 东风 2.30

彩色纪录片
西哈努克亲王主持晚会招待我国领导人
坦——赞铁路开工典礼
北郊 7.15

彩色纪录片 考古新发现
——长沙马王堆一号汉墓
文化 7.40 人民 8.55

鲜花盛开的村庄 湖南 3.30

长沙市文工团
湘剧队演出
移植革命现代京剧
试验演出
平原作战
（湘剧弹腔）
11月14、15、16、18、19日（晚场）
地点：解放剧院

体操表演
辽宁 山东 湖南
时间：11月13、14日晚7.30
地点：省体育馆
售票处：省游泳馆（每天上午8.00售当日票）

本报社址：长沙市建湘路 电话总机．9191 订价：每月一元 零售：四版四分 昨日开印时间：7时27分 印完：11时35分 长沙地区天气预报：今天到明天，阴天有小雨。北风二级，明天四级。最高气温十九度，最低十四度。

湖南日报

第1519号　1972年11月14日　星期二　夏历壬子年十月初九　（今日四版）

毛主席语录

社会主义社会是一个相当长的历史阶段。在社会主义这个历史阶段中，还存在着阶级、阶级矛盾和阶级斗争，存在着社会主义同资本主义两条道路的斗争，存在着资本主义复辟的危险性。要认识这种斗争的长期性和复杂性。要提高警惕。要进行社会主义教育。要正确理解和处理阶级矛盾和阶级斗争问题，正确区别和处理敌我矛盾和人民内部矛盾。不然的话，我们这样的社会主义国家，就会走向反面，就会变质，就会出现复辟。我们从现在起，必须年年讲，月月讲，天天讲，使我们对这个问题，有比较清醒的认识，有一条马克思列宁主义的路线。

和平公社党委牢记毛主席关于「千万不要忘记阶级和阶级斗争」的教导

继续抓紧党的基本路线教育

本报讯　湘潭县和平公社党委会在深入开展批修整风运动中，继续抓紧对大队、生产队干部进行党的基本路线的教育，提高了干部执行毛主席革命路线的自觉性，进一步巩固了农村社会主义阵地，促进了农业学大寨群众运动的深入发展。

抓紧对干部进行基本路线教育

这个公社经过斗、批、改运动，面貌发生了深刻的变化，一九七一年粮食亩产达到八百四十多斤，第一次跨过了《纲要》。这样，有的同志认为搞了斗、批、改，至少在两、三年内不会出问题。因此，生产环节抓得紧，路线教育却有些放松。

石马大队是斗、批、改搞得比较好的大队，今年春耕生产却比较被动。这是为什么？公社党委的同志进行了调查研究，发现大队党支部的少数领导成员只顾集体增加收入，不管路线是否对头。少数资本主义思想严重的人打着为集体抓收入的牌子，到外地牟取暴利，严重影响了社员群众的生产积极性。眼前的事实，使公社党委成员认识到，在社会主义这个历史阶段，还存在着阶级、阶级矛盾和阶级斗争。要使全公社的农业学大寨取得更大胜利，最重要的是要不断提高基层干部的路线斗争觉悟，建设一个坚定执行党的基本路线和政策的领导班子，决不能满足斗批改取得的成绩。

于是，公社党委组织了全社大队、生产队的干部，认真学习党的基本路线，联系石马大队的事例，揭露资本主义的种种手段，批判刘少奇一类骗子散布的“阶级斗争熄灭论”，提高阶级斗争和路线斗争觉悟。石马大队党支部成员，以党的基本路线为武器，带领社员群众狠批资本主义倾向，把劳动力集中到农业第一线上，调动社员的积极性，春耕生产变被动为主动。其他大队、生产队干部也发动群众，针对劳动力自由外出抓现金的问题，开展革命大批判，全公社私自外出搞副业的劳动力回到了农业生产岗位，生产越搞越好。

每个时期抓住一种主要倾向

今春，这个公社在制订发展多种经营计划时，有少数大队干部不是从国家需要出发，而是从赚钱多少来确定经营项目，收入多的愿意多种，收入少的则要求少种，使公社的计划不能得到落实。公社党委抓住这种倾向，组织干部学习党的基本路线，批判刘少奇一类骗子煽动的无政府主义思潮和“三自一包”的黑货。使干部明确：社会主义经济是计划经济，在安排种植时，是自由种植，还是计划种植，这是走什么道路的大问题。如果自由种植，单纯为了赚钱，不顾国家计划和人民根本利益，就会背离社会主义方向，损害集体经济。从路线上分清是非以后，各大队党支部把多种经营计划交给群众讨论，每个生产队因地制宜，逐项落实，超额完成了全公社多种经营计划。

这个公社党委从制订各种经营计划问题上得到启示，以后他们注意从各个具体事物反映出来的新矛盾，抓住每个时期的主要倾向，分析农村两个阶级、两条道路斗争的规律性，有针对性地进行基本路线教育。订计划的时候，批自由种植；在劳动力安排上，批自由支配；在产品销售上，批自由买卖；在收益分配上，批分光吃光。这样使大家体会到：党的基本路线，就是要坚持社会主义，反对资本主义，坚持无产阶级专政，防止资本主义复辟，一句话，就是**“要搞马克思主义，不要搞修正主义”**。这个公社过去由于城乡资本主义勾结，一些农副产品在自由市场高价出售，影响完成国家收购任务。现在路线对头了，社员群众积极地向国家交售农副产品。一九七〇年全社只向国家交售生猪五百头，今年到九月底止，已经交售二千七百头，提前一个季度完成全年国家任务。过去没有向国家交售过食油，今年交售了菜油七千一百六十二斤。今年早稻总产量比去年增长百分之十二，晚稻也可获得丰收，全社除完成征购任务外，还向国家卖了余粮十二万斤。

（湘潭县通讯组）

中共桃江县委领导成员深入农村后进社队

结合阶级斗争实际进行基本路线教育

本报讯　中共桃江县委在批修整风运动中，认真改进领导作风，深入后进队，对后进队党支部成员进行党的基本路线教育，帮助他们牢固树立阶级和阶级斗争观念，自觉地坚持抓阶级斗争，从而加速了后进队领导班子建设，使一批后进队改变了面貌，推动了全县革命和生产向前发展。

桃江县有一些社、队长期处于后进状态，粮食产量低，影响了全县前进的步伐。如何改变这些后进单位的面貌？黄泥田公社的情况给了县委很大启发。这个公社田土多，劳力不缺，可是粮食生产老上不去。公社党委认为黄泥田落后，主要是钱少不富裕，只有派些劳力到外面抓点钱回来，有钱就好办事。在这种思想指导下，全公社有不少人到外地搞“副业”。结果一小撮阶级敌人趁机搞破坏活动，资本主义自发势力也泛滥起来，比较严重地影响了农业生产。县委从这里认识到，后进队之所以问题多，一个很重要的原因是这些社队的干部放松了抓阶级斗争。针对这种情况，从去年春天开始，县委从县、区、社抽调大批干部到后进队去帮助工作，县委八名常委和区社第一、二把手坚持深入到后进队去蹲点，帮助后进队的干部增强阶级斗争观念，坚持抓阶级斗争。县委书记曲保才同志深入到黄泥田公社，和公社党委成员一起认真学习毛主席亲自制定的党的基本路线和关于巩固无产阶级专政的论述，批判刘少奇一类骗子的“阶级斗争熄灭论”和妄图颠覆无产阶级专政、复辟资本主义的滔天罪行，并联系实际认真总结放松抓阶级斗争的教训，提高了公社党委全体成员对抓阶级斗争的认识。随后，曲保才同志又帮助他们开展革命大批判，主动向阶级敌人发起进攻，狠狠打击一小撮阶级敌人的破坏活动，批判资本主义自发倾向，把外流的劳力找了回来，开展扎扎实实的农业学大寨的群众运动，在认真抓好粮食生产的前提下，又广开集体副业门路，发展副业生产。经过一年多的努力，这个公社的面貌发生了深刻的变化，去年粮食总产量比前年增加二百多万斤，今年虽然遇上大干旱，但早稻和晚稻仍然获得增产，多种经营也有了新的发展。

在向后进队的干部进行党的基本路线教育的过程中，中共桃江县委还注意引导后进队的干部学习毛主席关于**“要用阶级和阶级斗争的观点，用阶级分析的方法去看待一切、分析一切”**的教导，学会运用阶级分析的方法去看待实际斗争中发生的事情，不断分清什么是正确路线，什么是错误路线。灰山港公社向阳花大队干部，过去在刘少奇一类骗子反革命修正主义路线影响下，有一段时间重副业轻农业，只抓钱不抓粮，大批劳力用在副业生产上，资本主义自发势力严重。大队党支部在上级党委的帮助下，克服了“重副轻农”的错误倾向后，又出现了“农业要大干，副业靠边站”的错误思想，只抓粮食，不抓副业，还要搞什么“割资本主义尾巴”，阶级敌人也趁机搞破坏活动。县委一位负责人发现这种情况后，多次来到这里和公社党委一起，组织大队党支部的成员认真学习党的基本路线和党在农村的经济政策，帮助他们用阶级斗争的观点去分析大队前后发生的事情和所走过的道路，划清界线，提高认识，在思想上绷紧阶级斗争的弦。他们发动群众批判刘少奇一类骗子“左”的右的反革命修正主义路线，提高社会主义觉悟，同时狠狠打击阶级敌人的破坏活动。并带领群众大力发展粮食生产，积极开展多种经营。干部群众一条心，坚持走社会主义道路，巩固了集体经济。去年全大队粮食亩产跨过了千斤关，今年早稻一季就跨过了《纲要》，晚稻又获得了丰收，集体副业有了发展，形势一派大好。

（本报通讯员、本报驻益阳地区记者组）

国为驻省解放军某部一机连的干部、战士，座谈学习联系阶级斗争实际认真看书学习的体会。　本报通讯员摄

让革命电影更好地为山区人民服务

学习、观摩，进一步认清了电影战线的大好形势，决心把电影工作搞得更好

我省最近在鄱县举行八点七五毫米电影工作现场经验交流会，到会同志互相

本报讯　在毛主席革命文艺路线指引下，我省最近在鄱县举行了八点七五毫米电影工作现场经验交流会。参加现场会的同志通过共同学习，互相观摩，交流经验，进一步认清了电影战线的大好形势，提高了对公社办八点七五毫米电影的认识，决心把我省的电影宣传、发行、放映工作搞得更好，使农村电影事业更好地为贫下中农服务，为山区社会主义建设服务。

八点七五毫米电影是在两个阶级、两条路线激烈搏斗中产生的新事物，是无产阶级文化大革命结出的硕果。这种电影机具有体积小、重量轻、操作方便、成本低等特点，是山区普及革命电影，占领思想文化阵地，贯彻落实毛主席革命文艺路线的有力工具。近两年来，我省许多山区的人民公社，由于党委的重视，已经出现了一个贫下中农自己办电影的热潮。鄱县、桑植、汝城、城步、龙山、江华、沅陵等县已实现社社办电影队。许多电影放映员，通过批修整风，深入进行思想和政治路线方面的教育，他们牢记毛主席关于**“全心全意地为人民服务”**的伟大教导，长年累月挑着放映机器，把革命电影送上高山苗寨，边远山区，受到了广大贫下中农的热烈欢迎。桑植县四十四个公社，每个公社都有八点七五电影队，全县五百四十个大队设了一千九百多个放映点，《红灯记》等五部革命样板戏电影进一步在全县得到普及。鄱县从去年六月开始试办八点七五电影的公社，广大贫下中农一个多月就能看到一次革命电影。贫下中农热情称赞八点七五电影为山区人民服务是“小电影，大方向”，赞扬放映员是宣传毛泽东思想的轻骑兵。

参加现场会的同志认真总结了我省两年来试办八点七五电影的经验。他们认为鄱县、桑植等县能够取得电影为贫下中农服务的巨大成绩，关键在于党委加强了对电影工作的领导，坚持了电影为工农兵服务的方向；县电影主管部门、公社党委，加强了对电影放映人员的思想革命化建设，做到政治上有人抓，技术上有人教，生活上有人管，充分调动了他们的积极性；许多单位发扬自力更生、艰苦奋斗的革命精神，做到了依靠贫下中农办电影，因地制宜办电影。大家表示要认真加强对八点七五电影发行放映工作的领导，根据农村经济发展情况，积极试办，巩固提高，逐步发展，使鄱县等先进地区依靠群众办电影的经验，在全省各地开出更加灿烂的花朵。

小电影　大方向

两年多来，我省试办八点七五毫米电影，受到广大农村特别是山区贫下中农的热烈欢迎。八点七五电影是在两条路线斗争中产生的新事物。过去，由于刘少奇一类骗子反革命修正主义文艺路线的干扰，山区人民很少看到电影。在无产阶级文化大革命中，工人阶级试制成功具有我国独特风格的八点七五电影。这种电影放映机，轻便灵巧，操作简单，山高路陡上得去，小小场地能放映。这就为农村电影放映事业的发展，开辟了一个广阔的新天地。

电影是一个十分重要的艺术部门，它具有广泛的群众性。八点七五电影的发展，就使革命电影能够更好地配合三大革命运动，宣传马列主义、毛泽东思想，普及革命样板戏，活跃山区和边远地区的文化生活，提高广大社员群众的阶级斗争和路线斗争觉悟。

“小电影，大方向”。我们一定要从路线斗争的高度，热情支持这一新生事物。随着农村经济的日益发展，八点七五电影将会逐步普及。凡是推广这种电影的地方，党组织都要提高认识，加强领导，依靠群众，积极试办，总结经验，巩固提高，使八点七五电影充分发挥“团结人民、教育人民、打击敌人、消灭敌人”的战斗作用。

短评

新华社长沙一九七二年十一月七日电　中共湖南省攸县委员会领导成员，在批修整风中，坚持在无产阶级政治统帅下努力研究生产，取得领导生产的主动权。

中共攸县县委领导成员坚持在无产阶级政治统帅下

努力研究生产　正确指导生产

这个县委的领导成员中，一些原来对当地生产不很熟悉的同志，积极参加集体生产劳动，努力学习生产知识，尽快取得指挥生产的发言权。去年，县里打算推广红薯温床育苗的经验，以便提早季节，解决往年栽红薯和早稻插秧争劳力的矛盾。县委的一名副书记原来在部队工作，因为不熟悉这项生产技术，开始时心里不很踏实。于是，他到红薯温床育苗取得经验的鸭塘铺公社茅坪大队学习，又到自己蹲点的莲塘坳公社山背大队万里生产队，和农业技术干部、当地老农一起研究红薯温床育苗的整土、施肥、放种、覆盖等操作过程。事后，他又和社员一起栽插薯苗，培育管理，探索红薯的生长规律，为大面积推广红薯温床育苗作出了样板。

过去长期在攸县工作的领导成员，也不以自己已有的经验为满足。为了适应农业生产发展的新形势，他们不断地努力学习新鲜经验。在这个县工作时间较长的一位县委书记，对当地自然面貌以及扶犁掌耙、春种冬播都比较熟悉。但他不凭老经验办事，而是经常深入实际、深入群众，调查研究，不断学习农业生产中的新情况、新经验，做好领导工作。以前，这个县因为春寒袭击，造成早稻严重烂秧。为了解决这个问题，他多次深入社、队，召开老农座谈会进行研究。经过认真学习、了解，他总结了“通气秧田”、“隔层秧田”等控制烂秧的新经验，在推广中他又鼓励各社、队根据自己的具体情况加以改进。今年春天育秧期间，这个县遭到历年罕见的低温，由于全县百分之七十的早稻育秧是采用的新技术，这就有效地控制了烂秧。

攸县县委领导成员还通过亲自种试验田来熟悉生产，领导生产。县委成员人人都种有试验田。县里还成立了农业科研领导小组，由县委主要领导同志担任组长，加强领导，研究当地农业发展中的新问题，指导全县的科学种田活动。在县委领导成员的带动下，县、社、队干部都积极参加了科学实验活动。全县建立了五千五百多个科学实验小组，种了六万多亩种子繁殖、品种对比和高额丰产试验田。各级干部在实践中逐步掌握生产规律，学会领导群众生产的本领，推动了农业学大寨群众运动的蓬勃发展。

由于县委领导成员注意学习农业生产技术，正确指导生产，促进了全县农业生产的发展。去年全县粮食平均亩产超过了《全国农业发展纲要》规定的指标。今年战胜严重干旱，农业生产取得了较好的收成，多种经营也有显著发展。

要从思想上弄清楚路线是非

云岚

从思想上、理论上分清路线是非，是当前正在继续深入的批修整风运动中需要注意的一个重要问题。

在《学习和时局》这篇著作中，毛主席曾经明确指出：**“应使干部对于党内历史问题在思想上完全弄清楚”**。这是路线教育一个极其重要的经验。毛主席提倡的在思想上完全弄清楚，是指：对于错误路线的了解，**“应着重于当时环境的分析，当时错误的内容，当时错误的社会根源、历史根源和思想根源”**，以真正同错误路线划清界限。

党内机会主义路线的产生，不是偶然的现象，有其深刻的社会根源、历史根源和思想根源。一定历史时期内的机会主义路线，集中地代表了这个时期地主资产阶级的根本利益和政治要求。它作为一条路线提出来，表现在各个方面的错误观点，包括那些暗中搞阴谋的反动论点，必然是带有根本性的。机会主义路线头子，又总是千方百计地用马列主义词句装璜自己，利用我们一些同志相信马列主义而对马列主义知之不多的弱点以售其奸。因此，彻底纠正一条错误路线，需要经历一个逐步深入的斗争过程，不但要进行组织整顿，而且还要进行思想整顿，发动全党对错误路线展开深入、全面的批判。这样，才能彻底清算错误路线，肃清它的思想影响。我们同王明路线的斗争就是这样。遵义会议集中全力纠正了王明路线在军事上和组织上的错误，结束了王明路线在党内的统治，确立了以毛主席为首的党中央领导，逐步地把党的路线转到了马克思列宁主义的正确轨道上。但是，对于党内很多干部来说，还没有真正从思想上弄清楚王明路线的错误性质。经过延安整风，全党展开了无产阶级思想对非无产阶级思想的大论战，批判了伪装马克思列宁主义的主观主义、宗派主义，以及作为这两种倾向的表现形式的党八股，彻底清算了王明路线的错误，使全党在马克思列宁主义基础上，达到了空前的团结和统一。

坚持弄清思想，体现了马克思主义的科学态度，体现了我们党内思想斗争的高度原则性和严肃性。开展党内两条路线的斗争，对犯错误的同志要做到既不含糊敷衍，又不损害同志，必须着重弄清思想。对错误路线的清算，如果不经过严肃的、深入的批判和斗争，不从思想上、理论上去引导、帮助干部分清路线是非，错误路线就不可能得到正确的根本的纠正，它的流毒就不能完全肃清，全党同志，包括犯错误的干部，也不能从路线斗争中吸取必要的经验教训。毛主席在《学习和时局》中曾经指出，在延安整风前，我党曾经有过反对陈独秀错误路线和李立三错误路线的大斗争，这些斗争是完全应该的。但方法上有缺点，主要是王明一伙推行惩办主义的方针，结果，一方面未能使党内同志彻底了解错误路线的性质、根源和改正办法，避免重犯同类性质的错误；另一方面，未能团结更多的人共同工作。在延安整风中，我们党反对王明的错误方针，坚持着重弄清思想，做到**“对以前的错误一定要揭发，不讲情面，要以科学的态度来分析批判过去的坏东西”**（《整顿党的作风》），不但保证了当时党内思想斗争、路线斗争的正确开展，同时也教育了全党同志深刻理解和坚持毛主席的无产阶级革命路线和政策。

学习延安整风的这个经验，我们就可以懂得，在当前的批修整风运动中，从各方面深入批判刘少奇一类骗子的修正主义路线，从思想上划清正确路线和错误路线的界限，是何等的重要。批修整风，批修第一。刘少奇一类骗子，集一切机会主义路线之大成，是隐藏在我们党内的最危险、最凶恶的敌人。他们代表国内被推翻的地主资产阶级的利益，适应国际上帝、修、反的需要，推行了一条修正主义路线，与毛主席的无产阶级革命路线相对抗。他们在政治上反对党的“九大”提出的路线，妄图改变党在整个社会主义历史阶段的基本路线和政策，颠覆无产阶级专政，复辟资本主义；在军事上，破坏我军的光荣传统，反对毛主席的无产阶级军事路线；在组织上，搞宗派，结死党，分裂党的团结。针对这种情况，在批修整风运动中，除了必须在政治上、军事上、组织上彻底揭发、批判刘少奇一类骗子篡党夺权的反革命罪行以外，尤其要从思想上、理论上清算他们的修正主义路线，揭穿他们的种种唯心主义谬论。这对于分清两条路线的大是大非，增强识别真假马克思主义的能力，坚持无产阶级专政下的继续革命，是十分必要的。只有通过革命大批判，从理论上、从本质上认识了错误路线，划清了正确路线和错误路线的界限，才能真正达到批修整风的目的。那种认为刘少奇一类骗子已经完蛋了，政治上已经臭了，不必再深入批判的观点，是不对的。

弄清思想，最主要的就是要运用马克思主义的认识论，弄清两条根本对立的路线的思想根源，分清什么是唯物论，什么是唯心论，什么是辩证法，什么是形而上学。一切政治路线、军事路线和组织路线之正确或错误，其思想根源都在于它们是否从马克思主义的辩证唯物论和历史唯物论出发，是否从革命的客观实际和人民群众斗争的需要出发。毛主席在领导中国革命的斗争中，正是运用马克思主义的认识论，对中国社会各阶级的政治、经济地位及其相互关系，进行周密的调查研究，对敌、友、我三方面的情况进行具体的分析，对正反两个方面的历史经验进行科学的总结，为我们党制定了各个历史时期唯一正确的马克思主义路线。而我们党内历次“左”右倾机会主义路线造成政治上、军事上、组织上的错误，都是从机会主义路线头子在思想上违背辩证唯物论和历史唯物论而来。象刘少奇一类骗子，他们的反动阶级利益和阶级偏见决定他们根本不懂得社会发展的客观规律，对革命形势和客观事物的矛盾运动，一定要作出唯心的阶级估量，提出一条机会主义路线。一定阶级的政治路线和认识论之间的这种紧密联系，决定了在路线斗争中，必须坚持辩证唯物论的认识论，着重从思想根源上去考察、分析问题，分清两条路线的是非。

一切机会主义路线头子，为了反对马克思主义的正确路线，挽救其灭亡的命运，总是要用唯心论来反对唯物论，用形而上学来反对辩证法。这是一种很值得注意的历史现象。当年，王明一伙猖狂地反对毛主席的革命路线，就主要表现在以唯心论、主观主义，反对辩证唯物论和历史唯物论，反对进行调查研究和阶级分析，反对理论联系实际。刘少奇一类骗子阴谋篡党夺权，也是竭力阉割、歪曲唯物论和辩证法，大肆宣扬唯心论的先验论和唯心史观的种种谬言和诡辩。例如，在无产阶级文化大革命中，他们从地主资产阶级的故纸堆中搜集了一些乌七八糟的材料，把一部几千年的阶级斗争史，歪曲成政变阴谋史，不讲阶级斗争和人民群众的决定作用，这就暴露了他们是一伙彻头彻尾的历史唯心主义者。他们的这种唯心史观正是唯心论的先验论的集中表现。从这种唯心史观出发，刘少奇一类骗子必然否认社会主义社会存在着阶级和阶级斗争，把无产阶级同资产阶级的矛盾，说成是个人之间、派别之间的斗争；必然否定无产阶级专政，妄图达到其改变党的基本路线，复辟资本主义的反革命目的。

针对这种历史现象，毛主席也总是从认识论的高度，来批判历次机会主义路线，揭露其反动实质。早在一九三七年写下的《实践论》、《矛盾论》这两部光辉哲学著作中，毛主席就运用马克思主义的认识论，对以主观和客观相分裂、认识和实践相脱离为特征的王明路线，进行了深刻的揭露和批判，为延安整风作了理论上的准备。延安整风一开始，毛主席一再号召全党同志要以唯物论和辩证法为武器，开展对唯心论和形而上学的批判，特别是集中批判当时危害于全党的主观主义。进入社会主义革命时期，毛主席在同刘少奇一伙的修正主义路线斗争中，又先后写了《关于正确处理人民内部矛盾的问题》、《在中国共产党全国宣传工作会议上的讲话》、《人的正确思想是从那里来的？》等哲学著作，围绕着党在社会主义历史阶段基本路线的斗争，总结了社会主义革命和社会主义建设的经验，有力地批判了刘少奇一伙的唯心论和形而上学，击中了他们的修正主义路线的要害。在批修整风中，我们一定要反复学习毛主席从理论上、思想上批判刘少奇一类骗子的许多深刻的论述，努力掌握辩证唯物论和历史唯物论这个强大思想武器，提高识别真假马克思主义的能力。

要真正弄清思想，把批修整风不断引向深入，关键在于遵照毛主席的教导，**“认真看书学习，弄通马克思主义”**，努力提高路线斗争觉悟和无产阶级专政下继续革命的觉悟。当前的批修整风，是我们学习马克思主义、列宁主义、毛泽东思想的极好时机。我们要发扬理论联系实际的革命学风，把攻读马列著作同深入批修结合起来，充分利用刘少奇一类骗子这样的反面教员，从政治上、思想上、理论上彻底批判他们的修正主义路线。在批判中要注意科学性。要运用马克思主义的立场、观点和方法，全面、准确地而不是简单片面地去批判，经过分析、比较和鉴别，划清毛主席的马克思列宁主义路线同刘少奇一类骗子的修正主义路线的界限，提高执行毛主席无产阶级革命路线的自觉性。同时，要把攻读马列著作同解剖自己结合起来，用**“一分为二”**的观点，严格要求自己，经常想一想自己的弱点、缺点和错误，总结两条路线斗争的经验教训，不断增强免疫力。有的同志存在着某些主观主义、经验主义和不正之风，他们骄傲自满，固步自封，在路线斗争或工作中碰到问题，马列怎么说的，毛主席怎么说的，心中无数，把局部经验当作普遍规律，对了不知对在那里，错了不知错在何处，因而有时上当受骗，成为假马克思主义者的俘虏。在批修整风中，我们有必要把克服某些主观主义、经验主义和不正之风，提到两条路线斗争的高度来认识，自觉地分析和改正错误，端正思想，端正作风，做好工作。

三十年前的延安整风，极大地加强了党的思想建设，推动了马克思列宁主义的普遍真理和中国革命的具体实践相结合，为夺取抗日战争和解放战争的胜利，奠定了思想基础。通过当前正在深入开展的批修整风运动，必将使全党和全国人民的马克思主义水平大大提高一步，极大地增强全党在马克思列宁主义基础上的团结，去夺取社会主义革命和社会主义建设的更大胜利。

（原载《红旗》杂志一九七二年第十一期）

新宁县委遵照毛主席关于力戒骄傲的教导

发扬谦虚谨慎作风 增强「一班人」革命团结

本报讯 中共新宁县委遵照毛主席关于**“力戒骄傲”**的教导，在加强党的思想建设中，发扬谦虚谨慎，不骄不躁的作风，不断增强了党委“一班人”的革命团结。

新宁县委从斗争实践中认识到，党的团结是党的生命，是革命事业必定胜利的基本保证。只有发扬谦虚谨慎的作风，才能使县委全体成员形成一个团结战斗的集体，保证毛主席革命路线的贯彻执行。为此，县委经常在内部开展批评与自我批评，去掉不良作风。前段，县委根据上级有关增产节约的指示精神，作了一个节约开支的决定，规定凡生产性开支在千元以上、非生产性开支在百元以上者，应提交县委常委集体审批。有一次，一位分工抓工交战线工作的县委常委，没有经过县委常委集体讨论，就擅自批准三个单位购买三部自行车。同志们对他有意见，认为他这样做既不符合节约闹革命的精神，又违反了县委的决定。县委主要负责人知道此事后，及时找他个别谈心，帮助他提高认识，改正错误。并在一次常委会上，开展了批评与自我批评，这位县委常委诚恳地检查了自己的骄傲自满思想。从此，这位常委严格要求自己，保持谦虚谨慎、不骄不躁的作风，认真执行县委的决议，坚持请示汇报制度，十分注意维护党的一元化领导。

新宁县委成员认为“一班人”在讨论问题时有不同意见，这是正常现象，但是不能固执己见，而必须虚心听取别人的意见，尊重客观实际，坚持真理，修正错误，只有这样，才能增强革命团结。今年春插期间，由于寒潮的侵袭，全县发生了严重的早稻烂秧。一位县委常委深入到水庙公社水庙大队的邓家湾生产队，发现这个队在烂秧后即采取了蒸气育秧的新技术，从浸种到插秧只花了七天时间，按时插下了早稻。于是向县委作了汇报，并建议在全县推广。县委常委在研究推广这项新技术措施时，有的赞成，有的不同意。这时，县委便及时组织大家到现场学习参观，通过调查研究，使大家认识了蒸气育秧的好处，原来不同意推广这项新技术的同志放弃了自己的意见。接着六位县委常委分别深入基层，深入实际，与队干部和群众一起商量，一起搞蒸气育秧，解决了五千多亩早稻秧苗问题，抓住了季节，及时插下了早稻。

中共新宁县委领导成员在发扬谦虚谨慎作风，搞好革命团结中，还十分注意增强党的观念，摆正个人与党组织的关系，认真贯彻执行民主集中制。县委正副书记遵照毛主席关于**“书记和委员之间的关系是少数服从多数”**的教导，虚心听取党委“一班人”的意见，遇事和大家商量。有一次，县委常委开会研究一个干部的工作安排时，县委书记和副书记认为这个干部各方面比较好，主张安排到一个公社去担任党委书记，而有的同志却不同意。这时，县委正副书记没有急于作决定，而是组织大家学习党的干部政策，并引导大家对这个干部的全部历史和全部工作进行全面分析。通过分析，原来对这个干部有不同看法的同志，感到自己的意见有些片面性，放弃了原来的意见。统一认识后，县委将这个干部安排到一个公社担任了党委书记。

（本报通讯员、本报驻邵阳地区记者组）

黔阳县委在加强基层党组织建设中

帮助基层领导成员谦虚谨慎干革命

本报讯 中共黔阳县委在加强基层建设中，帮助基层党组织领导成员发扬谦虚谨慎的作风，全心全意为人民服务，发展了革命、生产的大好形势。今年这个县在遭受严重自然灾害的情况下，早稻和晚稻都获得了好收成。

近两年来，黔阳县连续夺取了农业上的好收成。在胜利面前，县委把发扬谦虚谨慎的作风，作为加强基层党组织建设的一项重要内容来抓。他们首先结合党内两条路线斗争史的教育，帮助基层党组织领导成员从路线斗争的高度来认识和克服骄傲自满情绪。有个公社党委书记，长期背上“出身好，根子正，工作有成绩，革命有贡献”的包袱，在工作中自以为是，作风不够民主，影响“一班人”的团结。县委为了使这位党委书记克服骄傲自满思想，派了一位负责同志到这个公社帮助开门整风。这个公社的干部和群众给这位党委书记提了不少意见。接着，县委负责同志又引导他学习毛主席的光辉著作《学习和时局》、《党委会的工作方法》，学习党内两条路线斗争的历史，认真总结经验教训，深挖骄傲自满的思想根源，使这个党委书记认识到，党的思想作风是同党的路线紧密联系在一起的。保持谦虚谨慎的作风，才能贯彻执行毛主席的革命路线；如果骄傲自满，自以为是，就会背离毛主席的革命路线，使革命事业遭受损失。从此，他认真看书学习，在工作中坚持民主集中制，虚心听取“一班人”的意见，大家团结战斗，革命、生产取得了新胜利。

中共黔阳县委在帮助基层党组织领导成员发扬谦虚谨慎的作风中，还注意帮助大家运用一分为二的观点，经常对本单位的工作、对自己的思想作风，进行分析研究，发扬成绩，纠正错误，不断前进。碳州公社是全县农业学大寨的先进单位，去年粮食亩产九百八十多斤，在全县名列前茅。为了防止他们被胜利冲昏头脑，县委领导成员先后深入到这个公社，帮助公社党委成员一分为二地总结工作，看到工作中的薄弱环节，谦虚谨慎干革命。在县委的帮助下，这个公社党委今年来经常主动揭露工作中的矛盾，不断克服缺点，在严重自然灾害的情况下，早稻平均亩产仍比去年增产一成多，晚稻也获得了丰收。

有的基层党组织的领导成员产生骄傲自满情绪的一个重要原因是不能摆正自己与群众、自己与党组织的位置。为此，中共黔阳县委还积极帮助基层党组织的领导成员增强党的观念，把自己摆在群众之中，置于党委集体领导之下。龙田公社原来是全县有名的后进单位。公社新党委成立后，经过两年的努力，改变了后进面貌，连续两年粮食跨《纲要》，成为全县农业学大寨的先进单位。因为胜利和受到人民群众的赞扬，有的党委成员飘飘然，把成绩功劳记在自己的身上，听取群众的意见不虚心了，作风不艰苦深入了。县委发现这个情况后，及时组织他们认真学习毛主席著作，引导大家讨论“龙田是怎样变过来的？”帮助大家认识我们所取得的一切成绩都是毛主席英明领导的结果。应该把一切成绩归功于毛主席，归功于毛主席的革命路线，归功于用毛泽东思想武装起来的广大人民群众。提高认识后，这个公社党委成员都比较自觉地向群众学习，自觉地维护党的集体领导，谦虚谨慎干革命，使全公社的革命和生产不断向前发展。

（本报通讯员）

华容县委领导成员保持谦虚谨慎、密切联系群众的优良作风，带领群众战天斗地建设湖区。 本报记者摄

溆浦县马田坪公社党委坚持两分法

正确对待成绩 工作越做越好

本报讯 溆浦县马田坪公社党委会在工作中坚持两分法，正确对待成绩，不断克服盲目性，使工作越做越好。

这个公社党委在大力发展粮食生产的同时，对于发展多种经营一直是抓得比较好的。近几年来，他们带领社员群众在河滩和荒山上扩种了柑桔二百五十亩、梨树三百亩。还发展了养蜂、养鸭和农副产品加工等副业生产，使毛主席的**“以粮为纲，全面发展”**的方针得到了进一步落实，多次受到上级表扬。在成绩和荣誉面前，有的党委成员产生了自满情绪，认为多种经营搞得差不多了，放松了对多种经营的管理。结果，有的大队只注意在钱上打主意，不服从国家种植计划，不但影响了粮食生产，还助长了资本主义思想。这件事使公社党委成员受到了深刻的教育，认识到，无论在任何时候，对于本单位的工作，应该采取一分为二的辩证分析方法，既看到成绩，又看到缺点。从此以后，他们牢记毛主席关于**“虚心使人进步，骄傲使人落后”**的教导，切实加强了对多种经营的领导，放手发动群众，批判了资本主义倾向，使多种经营的年收入达到一百二十多万元，为农业机械化提供了大量的资金。

（溆浦县通讯组）

坚持以路线为纲 努力办好八点七五电影

中共酃县委员会

在毛主席革命路线指引下，随着农村经济的发展，我们县从去年六月以来，推广八点七五毫米电影，社社办了电影队，队队设了放映点，初步建立了农村电影放映网。现在，无论是海拔千米以上的山寨，还是边远偏僻的沟壕，贫下中农都能看到自己的"小电影"。大家满怀激情地说："五尺银幕挂山寨，立足深山看世界，感谢党和毛主席，胸怀朝阳学大寨。"一年多来办电影的实践，使我们认识到，只有坚持以路线为纲，才能使八点七五电影越办越巩固，越办越兴旺。

切实加强领导，是办好八点七五电影的关键

我县是大山区，地区辽阔，居住分散。解放后，电影事业虽然发展快，但由于刘少奇一类骗子反革命修正主义文艺路线的干扰，山区人民仍然很少看到电影。无产阶级文化大革命取得了伟大胜利，在党的深切关怀下，便于山区放映的八点七五电影于去年五月来到我县。我们想到山区贫下中农渴望已久的心愿就要实现了，心里十分高兴，立即成立了以一名县委常委为组长的普及八点七五电影领导小组。这种电影放映不久，群众热烈欢迎。我们以为发展"小电影"没问题了。可是，在分配机子给公社时，出现了两种意见：一种是争着要，另一种是"等着瞧"。有的公社分到机子后不够重视，放在副业场去管理。"**任何新生事物的成长都是要经过艰难曲折的**"，我们分析产生上述问题的原因，主要是有的公社领导同志对"小电影"的大方向认识不足。为此，我们在一次县委工作会议上，组织各公社党委书记到十三个公社检查农业学大寨运动的情况时，和贫下中农一起看电影，讲路线，使大家从实践中提高认识。平乐公社乐付大队，是个偏僻山区，过去由于刘少奇一类骗子反革命修正主义路线的干扰，电影很少到这个地方去。一小撮阶级敌人乘机复辟"四旧"，传唱黄色歌曲毒害青年，腐蚀人们的斗志。自从普及八点七五电影后，这个大队的社员群众能够经常看到革命电影，掀起了学唱革命样板戏和革命歌曲的热潮，振奋了革命精神，并揭露、打击了阶级敌人的破坏活动，促进了革命、生产。策源公社梨树洲大队，海拔一千七百多米，方圆四五十华里。过去为了看一次电影，要翻山越岭数十里，花几个劳力抬机子。由于山高坡陡，有一次还摔坏了机子，跌伤了人。现在，他们不要抬机子上山，在家门口就能看到八点七五电影。公社书记们深深感到，八点七五电影这一新生事物的诞生，不只是为了解决贫下中农看电影的问题，更重要的是深入进行路线教育，巩固无产阶级专政的需要，决不能把"小电影"当做小问题来看，而要把"小电影"作为大事情来抓。于是各公社党委都建立了管理小组，把普及八点七五电影纳入议事日程，对放映员做到政治上有人抓，业务上有人教，生活上有人管。原来"等着瞧"的塘田公社，党委主要负责同志亲自带领放映队到边远山区放电影，搞宣传。船形公社开始把电影队放在副业场管理，提高认识以后，公社加强领导，党委书记还和放映员一起调查研究，制订放映规划，使这个公社成了全县办电影的一个先进单位。县电影站加强了八点七五电影的管理工作，还办起了电影机械修配厂。这样就从政治、组织、业务、生活上全面加强了对八点七五电影工作的领导。

抓紧队伍建设，是办好八点七五电影的保证

我县八点七五电影放映员都是由贫下中农推荐，公社党委审批选拔出来的。他们大都是三大革命中涌现出来的积极分子，热情高，干劲大，是电影战线上的一支新生力量。一年来的实践证明，抓紧路线教育，使他们在分散作战，流动性较大，工作比较艰苦的情况下，始终保持劳动人民的本色，坚持为贫下中农服务的正确方向，才能使八点七五电影得到巩固和发展。

为了对这支队伍进行经常性的路线教育，不断帮助他们解决为什么人的问题，保持艰苦奋斗的优良作风，建队一年多来，县政工部门举办了八期放映员路线教育学习班。县委负责同志不仅多次来学习班，和放映员一起学习毛主席的《在延安文艺座谈会上的讲话》，总结经验教训，而且还利用下乡检查工作的机会，找放映员了解思想和工作情况，发现问题，及时解决。同时，经常发给放映员各种学习资料，由公社党委定期组织他们认真看书学习，进行路线教育。由于政治上关心放映员的成长，使这支队伍始终活跃在山区，战斗在基层，成为一支热爱电影事业，热心为贫下中农服务的农村文艺工作队。我们在抓紧队伍建设的过程中，还注意把政治上的爱护和生活上的关心结合起来，要求公社认真解决放映员的报酬、口粮、住房等具体问题。县委一位副书记去十都公社开会，看到电影机放在走廊里，了解到公社没有安排房子，便找党委书记研究，解决了这个问题。

依靠贫下中农管理，是办好八点七五电影的基础

毛主席教导说："**什么工作都要搞群众运动，没有群众运动是不行的。**"推广八点七五电影也是一样。只有放手发动和依靠贫下中农管电影，才能使八点七五电影扎根于群众之中，在山区"安家落户"。一年来，我们紧紧依靠贫下中农，加强了对社办电影队的管理。

一、建队初期，有的公社有点、收费存在不合理的现象，偏僻山区有些贫下中农仍然很少看到电影。为了解决这些问题，我们便广泛发动贫下中农提意见，合理设置放映点，改进管理制度，端正服务方向。策源公社党委印了"征求贫下中农对八点七五电影意见表"，发至各大队，贫下中农先后提了一百零九条意见。这个公社的梨树洲大队只有八十三个人，开始公社认为设一个点就够了。贫下中农却反映地区辽阔，居住分散，设一个点，仍有一些贫下中农要带饭看电影。公社听取了大家的意见，在那里设了三个点，其中一个点仅有四户人家。在广泛听取贫下中农意见的基础上，我们抓好定点、定场、定次、定费的普及规划，保证每个生产队的社员群众能经常看到电影。

二、为了帮助年龄大、文化低的社员看懂电影，同时也为了把本地农业学大寨的先进典型搬上银幕，我们同电影站的同志研究，自力更生制造幻灯和安装半导体收音机，做到一机多用。一年多来，自制照相翻拍样板戏与先进典型的幻灯片三十多套。放映队每到一地，结合中心工作，把本地的先进典型编成快板、小演唱、对口词等，开展映前宣传。在放映过程中，放映员根据影片的内容和情节，用本地话介绍影片的主要人物和主要内容。放映完了，有些放映员还组织群众座谈，听取意见，不断提高放映质量。

三、放映员流动性大，有的公社开始存在上面管不着，群众管不了的情况，因而在放映员中出现了一些不良倾向。我们便和公社党委研究，加强管理教育，实行定期开门整队。每工作一段时期，就发动贫下中农评论放映员，肯定成绩，批评缺点，指出今后的努力方向，使放映员永远保持艰苦奋斗的作风。

回顾前段，我县在普及八点七五电影方面有了一个较好的开端。我们决心虚心学习兄弟县的先进经验，在实践中不断提高认识，坚持按照毛主席的革命路线，进一步办好革命电影，更好地为山区贫下中农服务。

△ 酃县东风公社女子放映队在映前讲解影片《红灯记》内容，帮助贫下中农看懂电影。

◁ 酃县策源公社电影队，发扬艰苦奋斗的革命精神，翻山越岭把革命电影送到海拔七百多米的高寒山区梨树洲大队。

本报通讯员摄

驻省解放军某部举办学习班培训电影放映员

掌握电影放映技术 提高放映质量

本报讯 驻省解放军某部最近举办了电影放映员学习班，向放映员进行思想和政治路线教育，引导大家更好地走又红又专的道路，为革命刻苦学习，努力掌握电影放映技术，提高放映质量。

近年来，这个部队各级电影组人员变化较大，放映人员大部分都是近一、二年入伍的新同志。过去由于受刘少奇一类骗子散布的"政治可以冲击其它"和"技术无用论"的流毒影响，一段时间里放松了对部队放映人员的专业技术学习，有的人员放映质量不高，有时还出现放映故障和事故，影响了宣传效果。部队党委对电影放映工作很重视，决定培训放映人员，指定有关部门举办了放映员学习班。

学习班组织放映人员反复学习了毛主席关于"**政治和经济的统一，政治和技术的统一，这是毫无疑义的，年年如此，永远如此**"的伟大教导，狠批了刘少奇一类骗子散布的"政治可以冲击其它"、"技术无用论"等反动谬论，使大家认识到，只有用无产阶级政治统帅业务，做到又红又专，提高革命本领，才能更好地为人民服务。放映员曹作瑞过去认为只要政治学习抓得紧，业务技术差一点关系不大。通过学习，他认识到必须提高放映质量，才能更好地为连队建设服务。以后他勤学苦练，业务技术水平提高很快，受到同志们的好评。放映员古耀辉开始觉得自己文化低，脑子笨，技术难掌握，产生了畏难情绪。后来学习了毛主席的《实践论》、《人的正确思想是从那里来的？》等光辉著作，狠批了刘少奇一类骗子鼓吹的唯心主义的"天才论"、"先验论"，认识到"实践出真知"，从此刻苦学习，有显著的进步。　（红韶兵）

配合批修整风运动，适应三大革命斗争需要

我省出版一批政治、文艺和科技读物

本报讯 在毛主席关于"**认真看书学习，弄通马克思主义**"的伟大号召下，经过批修整风，深入进行思想和政治路线教育，我省出版战线形势一派大好。

今年以来，我省出版部门配合批修整风运动，除了继续大量出版毛主席著作外，还出版了马、列著作十五种，印行一千多万册，相当于一九七一年印数的六倍多；同时出版了一般政治读物二十八种，印行八百多万册。《学习马克思主义批判修正主义》一书先后出版了四集，印行九十七万册，还出版了配合革命大批判的《追击集》第一集，这些书以马列主义、毛泽东思想为武器，批判了刘少奇一类骗子的反动谬论。

随着本省文艺创作的发展，出版了一批文艺读物。上半年出版了短篇小说集《山鹰展翅》、戏剧集《心红眼亮》和诗歌集《长岛人歌》，最近又出版了反映长沙湘江大桥修建工程的《桔洲飞虹》、散文集《韶山的路》、反映涟钢社会主义革命和建设的报告文学集《风呼火啸》、民歌集《浏阳河》等。

为了配合我省工业学大庆、农业学大寨的革命群众运动，出版了科技读物二十一种，已印行两百万册。　（本报通讯员）

发展社会主义文艺创作

我省举办文艺创作学习班

本报讯 为了发展社会主义文艺创作，培养文艺创作队伍，我省最近举办了文艺创作学习班。参加学习的有小说、诗歌、曲艺作者五十四人，有的是工人、农民，有的是文艺工作者，有老作者，也有新作者。

这期学习班贯彻批修整风精神，坚持理论联系实际的学风，采取群众路线的学习方法，认真学习了毛主席《在延安文艺座谈会上的讲话》，批判了刘少奇一类骗子散布的"天才论"、"灵感论"、反"题材决定"论等谬论，讨论了文艺为工农兵服务、深入生活、塑造工农兵英雄形象、反映社会主义时期敌我矛盾和人民内部矛盾等问题，使大家提高了认识，划清了两条路线的界限，增强了执行毛主席革命文艺路线的自觉性。学习班通过创作实践，交流创作经验，还进一步提高了作者的写作水平。

（本报通讯员）

山村放映员

谢连松

雄鸡啼得早，
画眉唱得欢。
开门看，
当年红军进山路，
今朝来了放映员。

肩上扛机器，
手中提影片。
汗满面，
阵阵笑声群山应，
曲曲欢歌响云天。

古松安喇叭，
银幕挂崖前。
画图展，
山南海北庆丰收，
五洲四海腾烈焰。

朝霞染山村，
欢送放映员。
勇登攀，
要到红军安营处，
请你更上一重山。

书刊介绍

英雄业绩的讴歌

——介绍文学作品集《桔洲飞虹》

舒第文

宏伟壮丽的长沙湘江大桥，在今年国庆前夕胜利建成了。反映大桥建设英雄业绩的文学作品集——《桔洲飞虹》，也在大桥通车的同一天，和广大工农兵读者见面了。

《桔洲飞虹》共收辑散文、报告文学、特写、速写、诗歌等二十八篇，美术、摄影作品二十八幅。由于作者大都较长时间生活在第一线，有的本人就是大桥建设中的一员，因此，许多作品热情奔放，充满着蓬勃的革命朝气和火热的战斗生活气息。

《桔洲飞虹》和《为长虹添彩》这两篇散文，画面广阔，立意清新。前者就象一幅气势磅礴、色彩浓郁的风景人物画，概括了大桥建设全貌；后者从不同的侧面，反映了我省三千八百万人民团结协作，发扬共产主义风格，建设大桥的革命精神。作者热情讴歌了那为建设大桥日夜奋战的工人、技术员和民工，还有征服急流险滩抢运木材的运木工人，战高温、夺高产的炼钢工人和水泥工人，把一幅激动人心的建桥战斗画面，展现在人们面前。

这个集子的几篇报告文学，突出地描写了建桥的英雄业绩。《开工之前》描写交通部大桥局五处的职工，为了建设这座幸福桥，行装一放就立即投入战斗，打响了开工第一炮。《中流砥柱》描写了战胜四号桥墩沉井裂缝的一场战斗。《顶天柱》描写大桥施工中，采用"大跨径一次架索四次吊装"的方案，胜利完成大桥吊装任务。还有那日夜鏖战的英雄集体《雷锋女民兵班》，那劈波斩浪、多装快运的水泥船《"大庆号"参战记》，那钢錾鸣奏的《石工曲》，都充分显示了中国工人阶级和劳动人民的智慧和力量。

《预制场上的竞赛》和《钢筋王》两篇特写，介绍了预制大桥水泥构件时的竞赛和制作钢筋混凝土沉井的扎钢筋战斗。作者使用了白描手法，语言朴实，生动活泼，人物形象栩栩如生。

几篇速写、一部分诗歌以及一些美术摄影作品，各具特色，同样歌颂了建桥的英雄人物，反映了深刻的主题。

伟大领袖毛主席教导说："**思想上政治上的路线正确与否是决定一切的。**"《桔洲飞虹》中许多作品，通过对建桥过程中一场场激烈战斗的描绘，歌颂了广大建桥战士自力更生、艰苦奋斗、一不怕苦、二不怕死的革命精神，生动地体现了毛主席无产阶级革命路线的伟大胜利。这本书告诉我们，湘江大桥，是在毛主席革命路线指引下，多快好省地建设社会主义的一大成果；是在党的领导下，人民群众用自己的双手树立起来的历史丰碑。

《桔洲飞虹》是我省文艺工作者和建桥战士，共同劳动共同创作开放出的一束绚丽的鲜花。作者们满怀革命激情，迅速反映了建桥的战斗生活。出版、印刷、发行战线上的同志们，也大鼓革命干劲，很快就将这本书编印出来。这种革命精神，为《桔洲飞虹》这本书增添了光彩。

中国人民解放军沈阳部队举行大会

热烈欢迎巴卢库率领的阿军事友好代表团

陈锡联同志和恰科同志在大会上先后讲话，并互赠锦旗

新华社沈阳一九七二年十一月十三日电 中国人民解放军沈阳部队今天上午举行大会，热烈欢迎以阿尔巴尼亚劳动党中央政治局委员、部长会议副主席兼国防部长贝·巴卢库为团长，阿尔巴尼亚人民军政治部主任希·恰科和阿尔巴尼亚人民军副总参谋长拉·佩尔拉库为副团长的阿尔巴尼亚人民共和国军事友好代表团。

应邀出席大会的代表团团员有：阿尔巴尼亚人民军炮兵司令苏·多米、防空军司令基·扬科、装甲兵司令阿·费伊佐等同志。阿尔巴尼亚驻中国大使罗博也应邀出席大会。

中共中央政治局委员、沈阳部队司令员、辽宁省革命委员会主任陈锡联，中共中央政治局候补委员、中国人民解放军总政治部主任李德生，中共中央委员、沈阳部队政治委员曾绍山出席了大会。

大会主席台上悬挂着阿尔巴尼亚人民的伟大领袖恩维尔·霍查同志的画像和中国人民的伟大领袖毛主席的画像。

上午十时，巴卢库、恰科、佩尔拉库等同志由陈锡联、李德生、曾绍山同志等陪同，在乐曲声中步入会场，全场爆发出热烈的掌声。曾绍山同志宣布大会开始以后，乐队奏阿尔巴尼亚国歌和中国国歌。

陈锡联同志首先在会上讲话。他代表辽宁省人民和中国人民解放军沈阳部队全体指战员，向阿尔巴尼亚军事友好代表团表示热烈的欢迎。陈锡联同志说："兄弟的阿尔巴尼亚人民，在以伟大的马克思列宁主义者恩维尔·霍查同志为首的阿尔巴尼亚劳动党的正确领导下，高举马克思列宁主义的旗帜，坚持社会主义道路，在同国内外阶级敌人的斗争中，在社会主义革命和社会主义建设事业中，取得了伟大的胜利。"

陈锡联同志说，阿尔巴尼亚人民军是恩维尔·霍查同志亲手缔造的一支英雄的人民军队，"阿尔巴尼亚人民军和全国人民一道，一手拿镐，一手拿枪，发扬了大无畏的英雄气概和顽强的战斗精神，特别是在霍查同志为首的阿尔巴尼亚劳动党的领导下，同赫鲁晓夫集团进行了坚决的斗争，粉碎了这伙叛徒的颠覆阴谋和破坏活动，捍卫了马克思列宁主义，保卫了革命和社会主义成果，进一步巩固了无产阶级专政，使阿尔巴尼亚日益繁荣富强。"他说，辽宁省人民和沈阳部队指战员，把阿尔巴尼亚战友取得的每一项胜利，都看成是自己的胜利，并为此感到欢欣鼓舞。

陈锡联同志说："中阿两党、两国人民和两国军队在反对帝国主义和现代修正主义的斗争中，在社会主义革命和社会主义建设中，结成了伟大的友谊和战斗的团结。我们的这种友谊是霍查同志和毛泽东同志亲手缔造的，是建立在马克思列宁主义基础上的，是经历了严峻斗争考验的。在今后的长期斗争中，不管世界上发生什么事情，我们两党、两国人民，一定团结在一起，战斗在一起，胜利在一起。"

陈锡联同志讲话以后，代表中国人民解放军沈阳部队向阿尔巴尼亚人民共和国军事友好代表团赠送了锦旗。锦旗上面写着："中阿人民友谊万岁！"

恰科同志接着在会上讲话。他说，阿尔巴尼亚人民和阿尔巴尼亚人民军同中国人民和中国人民解放军结成了深厚的兄弟般的革命友谊，为中国人民和中国人民解放军在各方面所取得的伟大胜利感到无比高兴。恰科同志说："你们在各方面取得的胜利是巨大的。以毛主席为首的中国共产党一贯捍卫革命和社会主义的胜利，并把这项胜利推向前进，使帝国主义、修正主义以及国内右的和极'左'的叛徒们的阴谋计划化为灰烬。"

他说："中国人民解放军在中国共产党和毛泽东同志的英明领导下，象在祖国解放战争时期一样，在社会主义革命和推动社会主义事业的过程中，得到了进一步的加强。它进一步发扬了光辉的战斗传统，过去和现在，都以高度的献身精神为人民和无产阶级专政服务，以高度的自觉性贯彻执行毛泽东主席制定的革命的政治路线。"

恰科同志说："我们深信，代表团的访问将有助于进一步加强两国人民、两党和两军之间的兄弟友谊和团结。世界上没有任何力量能够损害这种伟大的、真挚的兄弟友谊的一分一毫，因为它是我们两党和两位伟大领袖恩维尔·霍查同志和毛泽东同志缔造的。"

他说："在党和恩维尔·霍查同志的教导和领导下，我国武装力量和人民一起，在兄弟的中国人民和人民解放军的鼓舞和国际主义援助下，将忠实地履行其对社会主义和革命事业的光荣义务，使阿尔巴尼亚这座亚得里亚海滨的社会主义堡垒不断发展、繁荣和从胜利走向胜利。"

恰科同志讲话后，代表阿尔巴尼亚人民共和国军事友好代表团向中国人民解放军沈阳部队赠送锦旗。锦旗上面写着："阿中两国人民和军队的友谊和战斗团结万古长青！"

出席欢迎大会的，还有中国人民解放军沈阳部队、辽宁省革命委员会、沈阳市革命委员会的负责人李伯秋、杨春甫、唐子安、肖全夫、邓岳、邹衍、王从周、李治文、程仲禹，以及国防部外事局局长柴成文。

中国代表在联合国教科文组织会议上发言

谴责朗诺集团破坏吴哥古迹的罪行

据新华社巴黎电 联合国教育、科学和文化组织第三委员会十一月十日下午开会，讨论保护印度支那地区历史文物的问题。中国代表郭瑞在会上谴责了朗诺傀儡集团破坏柬埔寨吴哥古迹的罪行。

郭瑞在发言时首先揭露了朗诺傀儡集团提出的对吴哥进行所谓"国际保护"的阴谋。他说："柬埔寨王国民族团结政府曾经多次发表声明，揭露和谴责朗诺集团破坏吴哥文物的罪行，反对任何国际组织以'保护吴哥'为名干涉柬埔寨的内政。中国政府和人民坚决支持柬埔寨王国民族团结政府的这一严正立场。

郭瑞强调指出："目前，柬埔寨人民在联合国教科文组织中的合法权利，仍被朗诺集团所窃取。中国代表团认为，在这种情况下，本组织讨论或涉及吴哥文物问题是不适宜的，对这个问题作出的任何决议，我们认为都是非法的无效的。"中国代表郭瑞最后说："中国代表团呼吁世界主持正义和爱好和平的国家和国际组织支持柬埔寨人民保护吴哥古迹的正义立场，谴责和制止朗诺集团对吴哥古迹的破坏。"

联大第二委员会通过决议将环境秘书处设在内罗毕

据新华社联合国一九七二年十一月十一日电 联合国大会第二委员会（经济和财政）最近围绕设立环境秘书处问题展开了激烈的辩论。经过许多发展中国家的代表的努力，这个委员会在十一月十日通过一项决议，建议把环境秘书处设在肯尼亚的首都内罗毕。

包括许多非洲国家在内的三十多个国家在第二委员会上联合提出了一项决议草案。决议草案要求把环境秘书处设在肯尼亚的内罗毕。

在讨论中，一些主要西方国家的代表建议这个机构应设在纽约、日内瓦或伦敦，并且以"技术设施"和"财政开支"困难为借口，反对把这个机构设在内罗毕。但是，许多非洲、亚洲和拉丁美洲国家的代表团结一致，拒绝了这些建议。

中国代表张贤务在发言中表示支持许多发展中国家关于把环境秘书处设在肯尼亚的建议。他说，联合国总部和它的专门机构现在是过分集中在美国和一些西欧国家，必须改变这种不合理的状况。

会议对由三十多个国家提出的上述决议草案进行了表决，结果九十三票赞成、零票反对、三十一票（包括苏、美等国）弃权，决议草案获得通过。

越南《人民报》和"越南之声"电台分别发表社论、评论

揭露和谴责美国——阮文绍集团迫害爱国者的罪行

据新华社河内电 越南《人民报》最近发表社论，揭露美国—阮文绍集团加紧迫害被非法监禁的爱国者的罪行。

社论说："美国—阮文绍（集团）正在暗中杀害被非法监禁在我国南方的一千多个监狱中的爱国者。在最近两周内，它们还在其控制区发动了近两万次警察'扫荡'，逮捕了近五千人，当场打死数百人。就在西贡，赞成和平、独立、民族和睦的人，反对阮文绍的人，牧师、和尚、知识分子、大学生、报社主任和记者等，正在遭到迫害，许多人被逮捕和监禁。一场白色恐怖正在发生，而且越来越残暴。"

社论谴责美国方面对已经商定的协定采取出尔反尔的态度。社论说："美国—阮文绍（集团）疯狂地进行白色恐怖，杀害被非法监禁的爱国者，粗暴地践踏各种自由民主权利，是完全违反本应已经签订的协定的精神和具体条款的。"

社论强调指出："目前，美国的拖延手段和出尔反尔的态度以及阮文绍集团的迫害、报复政策和暗中杀害政治犯的计划，正威胁着数十万爱国者的生命。必须揭露它们的罪行！必须斩断它们的血腥魔爪！"

"越南之声"电台十日发表评论，谴责阮文绍加紧迫害爱国者。

评论说："阮文绍命令省以下的伪政权加紧制定计划，以便在停火令生效后杀害爱国者，并在南方各城市和农村地区进行破坏活动。这个计划已经开始在厚义省实行。"

评论说，阮文绍在越南南方一千多座监狱里监禁着四十多万人。两周来，阮文绍发动了两万次警察扫荡，逮捕了五千人，当场打死成百人。在六个月之内，阮文绍颁布了十二道法西斯法令，命令其爪牙随时杀害任何人。

评论说："南方人民比任何时候都更要坚决团结一致，及时揭露和谴责阮文绍的一切杀人阴谋和手段，坚决促进排除阮文绍的斗争，以实现和平、独立、自由与民族和睦。"

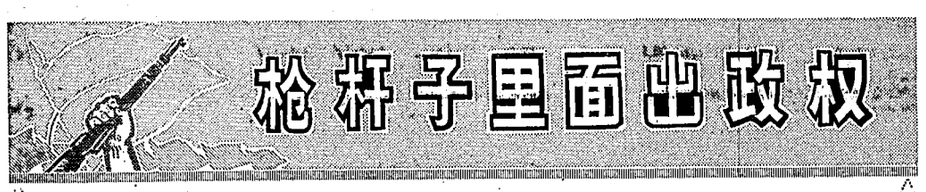

对敌军哨所和巡逻队发动一系列袭击

巴勒斯坦游击队捷报频传

十月份最后一周，巴勒斯坦游击队在加沙地带、戈兰高地、约旦河西岸和被以色列占领的其他地区，对敌军哨所和巡逻队发动了一系列的袭击，使敌人遭到很大伤亡。

在加沙地带，巴勒斯坦游击队十月二十五日袭击了在贾比利亚难民营的一支以色列巡逻队，打死打伤一些以色列士兵。十月二十九日和三十一日，游击队两次伏击了加沙市附近的沙提难民营的以色列巡逻队，歼灭一批以色列士兵。

在戈兰高地，巴勒斯坦游击队十月二十五日在布卡萨附近地区击毁了一辆敌人坦克。

在约旦河西岸，一支巴勒斯坦游击队十月二十九日对哈利勒市附近的以色列巡逻队发动了突然袭击，使以色列军队遭到伤亡。（均据新华社）

泰国人民武装取得新胜利

坚持游击战争 不断打击敌人

泰国各地人民武装坚持游击战争，近三个月来取得了一系列的新胜利。

泰国东北部那空拍侬、加拉信、沙功那空、乌隆、乌汶等府的人民武装，从今年八月以来不断袭击敌人的据点，伏击敌人的军车和巡逻队，取得出色的战果。八月十五日，那空拍侬府人民武装，在那家县袭击一处反动的"乡村自卫队"据点，打死敌人七名，俘虏六名，缴获了敌人的全部武器。九月十四日，加拉信府人民武装伏击敌人一辆军车，打死敌人九名。十月份，东北部人民武装又接连取得三次袭击敌人"乡村自卫队"据点的胜利。

泰国北部各府人民武装也不断地展开袭击敌人的活动。九月十六日，人民武装在彭世洛、黎、碧差汶三府交界地区的公路上伏击敌人一辆军车，全歼了车上的二十名敌人。

从八月份以来，泰国南部各府的人民武装也频繁地打击敌人。八月十八日到二十日，打死和打伤敌人十八名。

莫三鼻给爱国武装力量英勇战斗

两个月内歼敌一百七十多名

莫三鼻治游击队的哨兵警惕地守卫着解放区。 新华社记者摄

莫三鼻给爱国武装力量八、九两个月在太特省袭击了葡萄牙殖民主义者八个军事哨所，发动了十三次大的破坏行动和伏击行动，打死敌军一百七十多人，击毁十六辆军车和一座桥梁。

九月二十四日，莫三鼻给爱国武装力量对奇克瓦的葡萄牙军事哨所发动了猛烈袭击，摧毁军事指挥部的房子六所和三辆卡车。九月十七日，爱国武装力量袭击了温卡尼亚的敌军哨所，击毁五所房屋，击毙十二名殖民军。同时，游击队还袭击了在卡林德附近的一个葡萄牙营地。在赞比西河以北的地区，爱国武装力量发动了多次伏击和破坏行动，摧毁了一座混凝土桥。

中日两国人民要世世代代友好下去

——记日本朋友和贸易界人士在广州

最近，在广州举办的一九七二年秋季中国出口商品交易会，以丰富多彩的内容和热情友好的情谊，迎接了世界五大洲的各国贸易界人士，也迎接了为促进中日邦交正常化而作出努力的许多日本朋友。

十月十六日上午，由团长、日本神户市市长宫崎辰雄率领的日中友好青少年游泳访华团，来到交易会的"农业学大寨"馆参观，受到中国工作人员的热情欢迎。在这里，一些日本青少年选手同中国工作人员一起，热情地交谈，并且愉快地唱起中国歌曲《我爱北京天安门》。访华团团长宫崎辰雄在欢送他们的宴会上说，我们在访问过的地方，到处看到中国人民欢笑而热情的脸庞，听到深情而又诚挚的问候，我们两国人民之间的情谊是多么深啊。他的话反映了二十多名团员共同的心情，团员们不约而同地高呼："日中人民友好万岁！"日本女少年高本美和子高兴地对中国朋友说："日中两国人民之间的友谊，要世世代代传下去。这个光荣重任要由我们两国青年来肩负。"她的话激起了在场中国同志的热烈掌声。

一天，在中山医学院第一附属医院的接待室里，前来参加广交会的日盐株式会社的代表高山力紧握着内科大夫陈家良的手，激动地说："感谢你们，感谢你们！西幸雄先生身体很好。"他告诉在场的中国朋友，他们的董事长西幸雄委托他给这个医院带来一封感谢信。高山力当场读了这封充满友好情谊的信。信中说："今春我参加广州交易会期间患病入院，承蒙贵院朋友无微不至的关照和精心治疗，使我健康恢复。""这些隆情盛意实使我无法以文字来表达。"西幸雄在信中写道："今后在本人有生之年，将为日中人民之间的友好而作出贡献。"

西幸雄今年七十一岁，是日本日盐株式会社董事长。这个友好商社已同中国出口商品交易会建立了六年的贸易关系。今春，他怀着友好的情谊，不顾年迈体弱，前来广州参加交易会。但因他年轻时曾患过肺结核，又不习惯长途旅行和气候变化，因疲劳而中途病倒。四月二十二日他到达广州后，严重缺氧，口唇发干，呼吸困难。有关部门立即送他到中山医学院第一附属医院住院治疗。医生们诊断结果，他右肺已纤维化，左肺气肿。为使日本朋友的病情早日好转，内科大夫给他会诊，护士们精心护理。一个星期后病情稳定，控制了肺部感染，呼吸性酸中毒也消失了，健康迅速恢复，不久便出院了。当时，他紧握着中国医务人员的手，激动得热泪盈眶。他深切地说："友谊真宝贵啊，以后友谊会更亲密。"这次，他怀念中国朋友的友好情谊，托人带来了这封热情洋溢的感谢信。

在广州，无论是在花香四溢的越秀公园，还是珠江河畔的林荫道上，中日朋友见面时，都热情地为中日邦交正常化而相互表示祝贺。十月十五日，日本轮船"札幌丸"满载着货物驶进了黄埔港。船刚靠岸，船长和事务长就乘车进了广州市，高兴地买了一瓶中国名酒"茅台"，返回港口后便在俱乐部招待中国同志。他们高兴地说，中日邦交正常化是我们多年的心愿。中国同志说，我们决心同日本朋友一道，为继续发展中日友好关系而努力。船长说，是的，不管遇到什么困难，一定要友好下去。

新华社记者
（据新华社广州电）

通讯

十一月十五日电影消息

彩色纪录片 一九七二年全国五项球类运动会
同映1972年新闻简报35号
猛士公园电影院 1.40 6.35 紅衛 4.05 7.50
新华 2.55 8.25 工人 4.45 7.15

纪录片 日本齿轮座剧团在北京
同映1972年新闻简报33、34号
北郊 7.15

宾努首相、英·萨利特使访问我国西北地区
文化 6.30

1972年新闻简报7、10、17、22、30号
文化 1.30 人民 6.30

彩色纪录片 考古新发现
——长沙马王堆一号汉墓
紅衛 2.50 人民 4.10 新华 4.45

列宁在十月 人民 7.50
科教片 台风、毛竹
工人 3.00 紅衛 6.30
奇袭 新华 6.40

脚印
人民 1.50 文化 7.50

摘苹果的时候
文化 2.50

本报社址：长沙市建湘路 电话总机：9191 订价：每月一元 零售：四版四分 昨日开印时间：6时5分 印完：9时45分 长沙地区天气预报：明天有中雨，明天下午转多云。北风三级到五级。明天最高气温八度，最低六度。

湖南日报

第1520号　1972年11月15日　星期三　夏历壬子年十月初十　（今日四版）

毛主席语录

全世界各国人民的正义斗争，都是互相支持的。

比斯塔首相和夫人将于今日到达北京

尼泊尔贵宾昨天到达昆明时，受到当地省、市领导人和两千多各族群众的热烈欢迎

应我国政府邀请前来访问

新华社昆明一九七二年十一月十四日电　尼泊尔王国首相基尔提·尼迪·比斯塔和夫人，应我国政府邀请前来访问，十四日下午乘专机到达昆明。

比斯塔首相和夫人将于十五日到达北京访问。

尼泊尔贵宾到达昆明时，云南省革命委员会主任周兴和杨玉英同志，中国人民解放军昆明部队司令员、云南省革命委员会第一副主任王必成，云南省革命委员会副主任陈康，昆明部队副司令员查玉升，昆明市革命委员会副主任黎韦，以及云南省革命委员会、昆明部队和昆明市革命委员会其他有关方面负责人左奎元、朱刚、李德骏、武健、赵润博、潘朔端、王仁恭、黄凤麟和各族群众两千人，前往机场热烈欢迎。

我国外交部礼宾司司长韩叙，尼泊尔王国驻中国大使苏巴和夫人，专程从北京来昆明迎接。

今天，春城昆明风和日丽，机场上飘扬着尼泊尔王国国旗和中国国旗。下午六时许，比斯塔首相和夫人等尼泊尔贵宾走下飞机，机场上奏起了欢乐的乐曲，穿着各民族服装的欢迎群众挥动着花束和彩绸，跳起了舞蹈，热烈欢迎来自我国亲密邻邦的友好使者。比斯塔首相等尼泊尔贵宾不断向欢迎群众招手致意。群众高呼“坚决支持尼泊尔人民维护民族独立和国家主权的正义斗争！”“中国人民和尼泊尔人民的友谊万岁！”等口号。机场上洋溢着中尼两国人民友好的热烈气氛。

晚上，云南省革命委员会举行宴会欢迎比斯塔首相和夫人以及其他尼泊尔贵宾。周兴主任和比斯塔首相先后在宴会上讲话。周兴主任在讲话中热烈赞扬尼泊尔王国政府一贯奉行和平中立和不结盟政策，为抵抗外来侵略、干涉和维护民族独立、国家主权进行了不懈的斗争。他表示深信，通过比斯塔首相和夫人这次来我国访问，必将进一步增进中尼两国的友好合作关系和两国人民的友谊。比斯塔首相在讲话中热情回顾了尼泊尔人民和中国人民间传统友好的历史，他祝尼中两国人民的友谊不断增进和发展。

宴会后，比斯塔首相和夫人等尼泊尔贵宾由周兴主任等陪同观看了云南省歌舞团演出的歌舞节目。

常德县委帮助新干部牢固树立为人民服务的思想

让新干部在实际斗争中提高路线觉悟增长才干

目前，全县已有一批新干部担任了区、社的第一、二把手和大队党支部书记，成为革命和生产中一支不可缺少的力量

新华社长沙一九七二年十一月十日电　教育新干部牢固地树立全心全意为人民服务的思想，并且具体地帮助他们在实际斗争中提高路线觉悟和增长才干——中共湖南省常德县委从这两方面来教育、培养新干部，使大批新干部有了较快的进步。

常德县的县、区、社和大队领导班子里，现在有六百多名新干部。这些新干部工作积极性高，干劲大，给全县的干部队伍带来了朝气蓬勃的新气象。为了使他们更快地成长起来，常德县委抓紧了对他们的思想和政治路线教育，首先要求他们树立不为名、不为利，全心全意为人民服务的思想。县委除了举办三次新干部学习班外，还在县委“五·七”干校举办新干部读书班，有计划地选送新干部去学习。在县委的领导下，全县新干部普遍读了《共产党宣言》等马列著作和毛主席的部分著作，并且联系工作实际和思想实际，深入批修整风，不断提高路线觉悟。丁家港公社党委书记颜清堂是个新干部，过去他为了把本公社的生产搞上去，总是要求领导给自己所在的公社多分配一些化肥、机械和农药。后来他在学习班里，一边读书，一边检查了自己工作中的本位主义思想，认识到有了这种放大了的个人主义，就不能从社会主义革命和社会主义建设的全局利益出发，真正做到全心全意为人民服务。今年县委给丁家港公社分配了两台动力机械，当他得知本区另外两个公社更需要这类机械时，便主动让给了别人。为了支援抗旱，他又把本公社搞副业的机械让出五台给兄弟社。在县委的帮助下，这个县的许多新干部，都象颜清堂那样，思想觉悟有了很大提高。在今年的抗旱斗争中，县委统一指挥，全县上下步调一致，各部门、各单位团结协作，取得了很大胜利。春种时，河洑公社把流经当地的淅河的水主动让给上游的澧溪公社，自己从外河抽水翻田；晚稻抗旱时，他们又把从外河抽来的一部分水让给人家。今年虽然遇到特大干旱，全县早稻仍然夺取了丰收。

常德县委注意在各级领导班子中有计划地把新老干部搭配起来，要求老干部对新干部言传身教，帮助他们总结经验教训，在实际斗争中不断增长才干。县委常委、县革委会副主任万祖钧同志是个新干部，负责县里主要产粮区之一蔫于港区的工作。去年，他看到流经这个区的澧水的洪道中有三千亩荒洲，土质肥沃，为了扩大全区耕地面积，就决定动员群众进行围垦。但是，他没有想到围垦后缩小了洪道，洪水期会给上下游县、社带来危险的一面。县委书记知道后，就帮助他分析这件事的利弊，使他增长了经验，并且增强了全局观念。今年常德县的湖区有五十多万亩晚稻受到干旱威胁，需要从蒿子港拦江堵坝，引澧水灌田，这就要使地势较低的蒿子港区的一部分农田受渍。万祖钧从全局出发，坚决执行县委的有关决议，还动员了三千二百多民兵帮助堵江送水。

目前，常德县的新干部已成为全县革命和生产中一支不可缺少的力量。全县新干部中已有四十七名担任了区、社的第一、二把手，有二百三十七名担任了大队党支部书记。

中共保靖县委联系实际，认真学习，掌握党的基本路线，不断发展全县革命和生产的大好形势。这是县委成员正在总结经验。

·自治州新闻摄影学习班供稿·

周恩来、李先念同志会见黎德寿同志

双方进行了十分亲切友好的谈话

会见后，李先念副总理设宴招待黎德寿等越南同志

新华社北京一九七二年十一月十四日电　中共中央政治局常委、国务院总理周恩来，中共中央政治局委员、国务院副总理李先念，今天下午会见了越南劳动党中央政治局委员、出席关于越南问题的巴黎会议的越南民主共和国政府代表团团长春水部长的特别顾问黎德寿，双方进行了十分亲切友好的谈话。

正在北京的越南劳动党中央候补委员、越南民主共和国驻中国大使阮文广，参加了会见。

外交部副部长韩念龙，中共中央对外联络部副司长高建中，会见时也在座。

会见以后，李先念副总理设宴招待黎德寿等越南同志。

黎德寿同志是从河内前往巴黎途中于今天中午乘专机到达北京的。

李先念、韩念龙、申健、梁枫、肖箑、高建中等同志前往机场迎接。

黄文欢同志、李班同志、阮进临时代办和阮文广大使也前往机场迎接。

热烈欢迎尼泊尔贵宾

人民日报社论

尼泊尔王国政府首相基尔提·尼迪·比斯塔，应我国政府的邀请，前来我国进行友好访问。中国人民怀着喜悦的心情，对来自友好邻邦的尼泊尔贵宾表示热烈的欢迎。

尼泊尔人民有着不畏强暴、敢于斗争、反抗帝国主义侵略的光荣传统，在历史上，他们曾经同外国侵略者进行过多次英勇的斗争。独立以后，尼泊尔政府和人民为维护国家主权和民族尊严，进行了不懈的斗争，取得了显著的成就。在国际事务方面，尼泊尔政府坚持奉行和平中立和不结盟的对外政策，在国际活动中起着积极的作用。尼泊尔王国的国际威望日益提高。

全世界各国人民的正义斗争，都是互相支持的。中尼两国人民在反对帝国主义和殖民主义的斗争中，互相同情，互相支持。中国政府和中国人民一贯同情和支持尼泊尔政府和人民反对外来干涉和维护民族独立的正义斗争。尼泊尔政府和人民积极支持恢复我国在联合国的合法权利，支持中国人民反对帝国主义制造“两个中国”阴谋的斗争。我们对此表示深切的感谢。

当前，国际形势继续朝着有利于世界各国人民的方向发展。第三世界国家在国际事务中正发挥着越来越大的作用。我们一向认为，国家不论大小，应该一律平等，和平共处五项原则应该成为国与国之间的关系准则。我们坚决反对以大欺小，以强压弱的大国强权政治和霸权主义。

中尼两国自古以来就是友好的邻邦，两国人民有着深厚的传统友谊。自从我们两国正式建立外交关系以来，建立在互相尊重主权和领土完整、互不侵犯、互不干涉内政、平等互利、和平共处五项原则基础上的我们两国的友好关系，不断得到巩固和发展。中尼两国顺利地解决了边界问题，签订了和平友好条约，两国的经济技术合作和文化交流日益发展。我们两国之间的友好关系的增进，为国与国之间的和平共处树立了一个良好的榜样。

比斯塔首相过去曾经两次访问中国。现在，他又一次到我国进行友好访问，带来了尼泊尔人民对中国人民的深情厚谊。我们深信，比斯塔首相的这次访问，必将为进一步巩固和发展中尼两国的友好合作关系作出新的贡献。我们衷心祝愿中尼两国人民的友谊万古长青。

（新华社北京一九七二年十一月十五日电）

周恩来、顾明、何英、陈慕华会见毛里塔尼亚政府代表团

同他们进行了亲切友好的谈话

新华社北京一九七二年十一月十四日电　国务院总理周恩来，国家计划委员会副主任顾明，外交部副部长何英，对外经济联络部副部长陈慕华，今天晚上会见了毛里塔尼亚计划、研究部长穆罕默德·乌尔德·谢赫·西迪亚和由他率领的毛里塔尼亚政府代表团全体成员，同他们进行了亲切友好的谈话。

参加会见的代表团团员有：农业司长谢赫·贝纳尼·尤巴，卫生司长穆拉耶·阿卜杜勒·穆米纳，计划副司长勒·特罗埃·乌尔德·莫克塔里·伊韦斯，海洋局长兼努瓦克肖特港口主任苏·穆罕默德·戴纳。

毛里塔尼亚驻中国大使西迪·阿里会见时在座。

会见时在座的我有关方面负责人和工作人员有陈先、周觉、吕学俭、孙舒平、刘美亭、高铭卿、齐宗华、穆文、赵青田等。

全国原盐生产提前完成年计划

深入进行路线教育 加强企业管理 原盐产量比去年同期增长百分之十五，原盐质量也很好

新华社北京一九七二年十一月九日电 我国盐业战线广大职工在去年提前二十天超额完成国家原盐生产计划的基础上，今年又提前八十天超额完成了全年国家计划。原盐产量比去年同期增长百分之十五，是历史同期产量最高的。原盐质量也很好，天津、河北各盐场全部达到国家规定的优级、一级盐的标准，山东盐的优级、一级晶率达到百分之九十九，辽宁盐的优级、一级晶率也是历史上最高的。

我国盐产区的广大职工在各级党组织的领导下，经过深入的思想和政治路线教育，提高了阶级斗争和路线斗争觉悟。他们发扬自力更生、艰苦奋斗精神，早在去年冬天就展开修整盐田、赶制卤水的活动，为夺取今年原盐生产的优质、高产作了充分准备。北方各海盐产区的大部分盐场在春节前就灌齐结晶池，比去年提前一个月左右晒盐，延长了晒盐时间；在五、六月份产盐旺季，又抓紧时机增产原盐。天津塘沽盐场今年早动手，多制卤，提前灌池，充分利用盐田设备，实行大面积生产，同时采用“新卤、深卤、长期结晶”的先进生产工艺，加强结晶管理，取得了显著成绩。到十月底，这个盐场就完成国家年度生产计划百分之一百六十一，比去年同期增产百分之五十四，原盐质量超过国家规定的优级盐标准。辽宁盐区的职工，为了解决盐田沟道、结晶池堰容易被卤水冲坏的问题，制定了“沟道石墙化，池坝护坡石子化，结晶池堰石板化”的规划。盐工们自己动手，开山采石，使盐田换了新装，减少了卤水损失。他们还深入开展技术革新，自己动手，制造和装配了一千多辆收盐车，大大减轻劳动强度，提高了劳动生产率。

今年以来，许多盐区还加强企业管理，在原盐旺产季节做到增产不增人。天津汉沽盐场党委主要成员深入群众，和工人一道研究建立和健全定员、定额、岗位责任等管理制度，精减非生产人员，充实生产第一线，结果在没有增加劳动力的情况下，原盐及盐化工产品氯化钾、溴等都提前超额完成了年度生产计划。

各地还注意发展我国内地井盐和矿盐的生产。一些井盐和矿盐产区，既抓紧建设一批新的盐井、盐矿和盐厂，又注意充分发挥老盐区的作用。四川省自贡市贡井盐场的四十四口老盐井，平均井龄已有六十八年，由于注意加强设备维修和保养，挖掘潜力，自一九六四年以来，卤水产量不仅没有减少，而且以百分之二的速度递增。盐场还有计划地打了一部分更新井。今年前三个季度，这个盐场季季超额完成生产计划，累计产量比去年同期增加百分之二十，生产成本降低百分之三。

图片新闻

旅大市发展灯光围网捕鱼

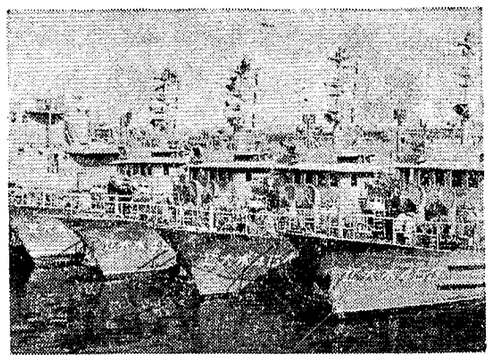

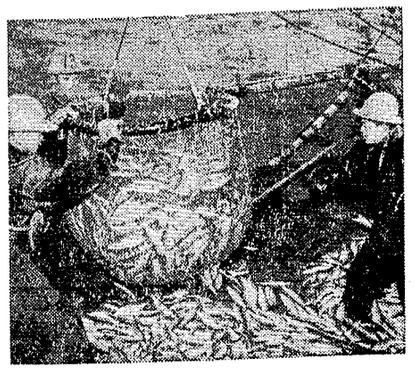

△ 旅大市建造的一批灯光围网渔轮。

▷ 旅大水产公司的一个灯光围网船组在海上作业。

△ 旅大水产公司法工，用灯光围网渔轮捕鱼夺得了高产。

本栏均为新华社稿

一家五盲人重见光明

在辽宁省法库县人们传诵着刘海丰一家五盲人重见光明的喜讯，热情赞扬辽宁省一一四医疗队眼科小分队全心全意为贫下中农服务的先进事迹。

一九七〇年冬，一一四巡回医疗队由眼科医生焦靖邦和两名护士组成的眼科小分队，来到了法库县大孤家子公社。一天，焦靖邦外出回来，有人告诉他：前两天有位盲人老大娘领着两个孩子来看眼病，说是全家有五个盲人，听说你们不在就走了。“患者叫什么名字？家在哪里？”焦医生问了一些人，都说不知道。

这天晚上，焦靖邦又习惯地抚摸着一根探路棍。这是大孤家子公社一位瞎了十五年的贫农王大娘，经他治疗复明后，特地送给他的。看到这根探路棍，就会想起有多少间眼病的人需要治疗。焦靖邦下决心寻访，终于访问到，那是包家屯公社百子屯大队的贫农社员刘海丰一家人。

去年二月的一天，医疗队领导和焦医生来到了刘海丰家。刘大娘激动地说：“自古以来都是病人找大夫，哪听过大夫找病人？真是毛主席教导得好哇！”经过检查，刘海丰一家患的是先天性家族性併型白内障。医疗队的同志立即研究手术方案，并决定送医上门。

手术那天，当地下了一场大雪。医疗队踏雪来到屯子，消息立刻传遍全村：“医疗队给刘海丰一家做手术来了！”只见刘大娘家的土炕上搭起了白布棚，以手电筒代替无影灯。手术开始以后，贫下中农屏息着围在屋外，几十双充满着期望的眼睛，注视着医护人员的动作和表情。刘大娘失明年久，虹膜、晶体和玻璃体牢固粘连，手术难度大。焦医生全神贯注地捏住虹膜钩，一点一点地剥离虹膜和晶体，在护士的紧密配合下，胜利地结束了刘大娘的手术。接着，又开始为刘大娘十五岁的儿子成吉做手术……。医护人员密切配合，连续奋战近四个小时，除最小的孩子成利暂不宜手术外，圆满地结束了刘家四人的复明手术。

手术后，眼科护士马建萍留下日夜守护，精心护理，还给大娘读毛主席的书，鼓励她和疾病作斗争。马建萍每天为他们换药，喂饭，梳头，忙个不停。

后来，刘大娘又领着小儿子成利到一一四医疗队作了手术。这样，刘大娘一家五个盲人全都复明了。

刘大娘把全家复明的喜讯，写信告诉了黑龙江省的三姐张玉莲。张玉莲又惊又喜：“真有这样的医生，能把几十年的瞎子治好？”为了看个究竟，老姐俩终于见面了。她们紧紧地抱在一起，幸福的热泪簌簌地往下淌。刘大娘说：“托毛主席的福，俺全家的眼睛都治好了！”她三姐兴奋地说：“真是作梦也没想到有今天啊！” 新华社通讯员（新华社沈阳电）

山海关新貌

在这秋高气爽的日子里，登上被称为“天下第一关”的山海关城楼放眼远眺，呈现在眼底的是一派瑰丽的景色：城北丛山峻岭，连绵不断，万里长城顺岭宜上，巍峨壮观。南眺大海，碧波千里，浮光耀金，点点白帆荡漾其间。东边和西南边是一幢幢高大的厂房，烟囱林立；田畴里，庄稼茂密；满载旅客和物资的火车，奔向远方。今日的山海关，以生气勃勃的姿态，展现在人们面前。

山海关，是万里长城的起点，是我国华北与东北交通必经的关隘。解放前，由于战争的破坏和反动统治阶级的残酷压榨，山海关地区经济雕蔽，民不聊生。已有七十八年历史的山海关桥梁工厂，解放时，只能为铁路桥梁作修修补补的活。解放以后，工人们在毛主席的“自力更生”、“艰苦奋斗”的伟大方针指引下，对工厂进行大规模的扩建，并把原有极端简陋的设备大部分改装成自动化，实现了造桥机械化。二十三年来，我国每一条较大江河上架起的钢铁长虹，都有山海关桥梁工厂制造的钢梁。解放前山海关机务段被称为“万国机务段”，一切机器设备全靠外国供应。今天，这个铁路地区的机务段，已经在蒸气机务段的基础上改建成为内燃机务段。解放前山海关工业很薄弱。现在，除了大型现代化的桥梁工厂以外，还有机械厂、农药厂、起重机厂等三十三个工厂。一九七一年的工业总产值比解放初期增长了六十倍。

在工业、交通迅速发展的同时，农副业生产也得到了发展。目前，山海关城郊粮食单位面积产量相当于解放前的四至五倍；水果、鱼类的产量也大幅度增长。今年在大旱的情况下，小麦亩产量比去年增长百分之二十，大秋作物也可望丰收。

（新华社北京消息）

阿勒泰草原好风光

祖国西北边疆的阿勒泰草原，有丰富的矿藏和水草丰美的广阔牧场。二十五万勇敢、勤劳的哈萨克、维吾尔、蒙古、回、汉等各族人民，团结战斗在这块美丽富饶的土地上。

在那暗无天日的旧社会，阿勒泰草原上的各族人民过着灾难深重的生活。解放后，流浪到外地的人们陆续回到了自己的家乡，党和政府给他们发了奶牛和羊，帮助他们重建家园。从此，草原上的各族人民沿着毛主席指引的社会主义大道，不断前进。牧民们挖泉修渠，建立饲草饲料基地，修棚搭圈，加强草原建设，逐步改变了随水草而居、靠天养畜的局面，使牧业生产有了很大发展。现在，牲畜的头数比刚解放时净增五倍以上。解放以来，他们售给国家的牲畜有三百万头。粮食也已基本上可以自给。

过去阿勒泰草原的工业是一张白纸。现在，已经建立起了为农牧业生产和人民生活服务的机械、电力、煤炭、采伐、面粉、食品加工等工业。在国家的大力支援下，草原上已经有拖拉机（混合台）三百多台，用机器耕种的土地面积达到了百分之六十左右。有的地方，牧业上的打草、剪羊毛和挤牛奶，已用机械来操作了。草原上还兴建了十五个发电厂，电灯照亮了牧场。富蕴县吐尔洪牧区的一座水电站建成发电的时候，哈萨克族牧民唱道：“红太阳的光辉照草原，金色的阿勒泰象征花盛开在边疆；天上的繁星落到了人间，毛主席的关怀温暖到牧民的心上。”

（新华社北京消息）

滇南新兴工业城——个旧市

登上红河北岸、哀牢山脉的一座山峰，隐约可闻山脚下峡谷里传来的汽笛长鸣和机器隆隆声。这个充满生气的峡谷地带，就是云南省红河哈尼族彝族自治州革委会所在地，滇南新兴工业城——个旧市。

今天，在毛主席革命路线的指引下，个旧市已经建起了包括冶金、机械、汽车制造、化工、陶磁、轻工和建筑材料工业的一百多个中小型厂矿，生产七、八百个规格、品种的产品，结束了解放前旧个旧“打铁靠椰头，运输靠肩头，缝衣靠指头”的历史。

个旧的矿冶史，早在元末明初就开始了。几个世纪过去了。采矿运矿靠肩背，碎矿用马拉石磨，选矿靠手晒瓢舀的手工业生产方式，到解放前夕几乎没有什么改变。那时，帝国主义和国民党反动派在这里疯狂掠夺矿产资源，压榨劳动人民，个旧的矿冶工业已经被折磨得奄奄一息。

解放后，掌握了自己命运的个旧市工人，在毛主席制定的大中小并举、土洋并举等一整套两条腿走路的方针指引下，自力更生，艰苦奋斗，兴办起一座座中小型厂矿。在这同时，还建立了能制造电机车、矿车和破碎、球磨、选矿、冶炼等设备的冶金机械工业。这样，全市就形成了一个初具规模的小型冶金工业体系。（据新华社北京消息）

湖北省“小秋收”成绩显著

湖北省各地积极组织力量开展“小秋收”活动，效果显著。仅据八月份统计，全省属于“小秋收”的农副产品收购总值，比去年同期增加了百分之五十以上。

在开展“小秋收”的活动中，湖北各地认真宣传贯彻党的各项经济政策。荆门、蒲圻等县注意正确处理农业与副业，集体与个人，利用资源和保护资源的关系，凡是在国家计划指导下发展的多种经营和集体副业，以及社员利用工余时间从事的正当家庭副业，都积极支持，进一步调动了群众的积极性。

吉林、黑龙江、内蒙古甜菜丰收

我国甜菜主要产区吉林省、黑龙江省和内蒙古自治区，今年甜菜生产获得丰收。吉林省今年甜菜总产量比去年增加百分之二十五。黑龙江省今年甜菜总产量比去年增产一成以上。内蒙古自治区今年甜菜亩产量比去年提高百分之二十以上。目前，这些省区的广大社员正在积极向国家交售甜菜。

青海牧业生产获得较好收成

我国主要牧区之一的青海省，今年，广大牧区深入进行思想和政治路线方面的教育，坚持开展学大寨的群众运动，使草原建设和牲畜改良工作取得了新成绩，牧业生产获得了较好的收成。现在，全省已经提前超额完成了今年的畜产品收购和上调计划。

（均据新华社）

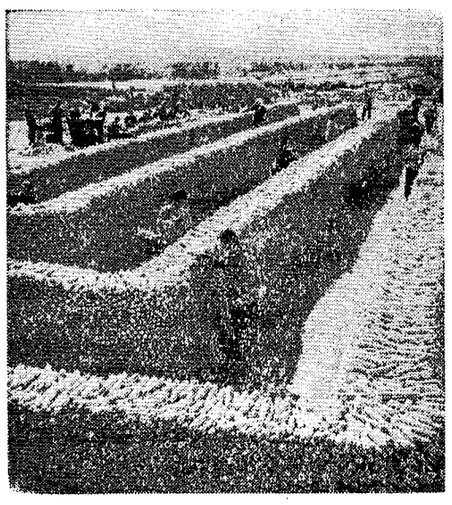

△ 河北省正定县在大旱之年夺得了夏秋作物丰收。这是朱天屯公社南圣板大队的社员正在踩晒玉米。 新华社记者摄

闽、浙、赣三省茶叶丰收

福建、浙江和江西三省今年茶叶获得丰收。目前，福建省商业部门已收购茶叶二十一万九千五百多担，比去年增长百分之七，超额完成了全年收购计划。浙江省茶叶收购量比去年增加一成以上，茶叶质量也有提高。江西省名茶“宁红”的收购任务已经超额完成；在收购的另一种名茶“婺绿”中，特级茶和一级茶比去年增加百分之一百七十一。

继续革命谱新章

——记鄙县人武部政委、县委副书记段成龙艰苦奋斗建设山区的事迹

鄙县，是毛主席亲自领导创建的井冈山革命根据地的一部分。今天，战斗在这里的广大干部，发扬井冈山精神，带领全县人民，艰苦奋战，为建设社会主义新山区，谱写着继续革命的新篇章。县人武部政委、县委副书记段成龙，就是这样一个艰苦奋斗的干部，被群众誉为“山里人的好领导”。

象井冈山的青松那样　深深扎根山区

一九七〇年冬天，段成龙调到鄙县工作。一路上，他看到这里山高林密，环境艰苦。又听到有人说：鄙县自然条件差，生产难得搞上去。二十多年来一直在城市工作的老段，思想上不由得打起怵来，耽心不能在这里扎根，把工作搞好。县革委会的一位领导同志，热情地给老段介绍了鄙县人民光荣的革命斗争历史，还领着老段瞻仰县城附近的革命史迹。在接龙桥头的一棵古松下，那位县革委会领导同志指着巍峨的笔架峰说：一九二八年四月，红军在这里胜利阻击白匪，一个红军团长就在这棵古松下为革命献出了生命。老段凝视着苍劲挺拔的青松，浮想联翩，情绪激动：“这是革命前辈用鲜血染红的土地啊！”

不久，县委成立了。那天，县委“一班人”背着背包，步行五十多里，来到水口召开会议，在毛主席亲自主持连队建党的地方学习革命传统。毛主席当年用过的桐油灯，红军战士睡过的地铺，广大群众用来与敌人搏斗的长矛大刀，在老段面前展示了一幅艰难奋战的壮丽图景，使他受到深刻的教育。夜深了，他还在油灯下反复学习《井冈山的斗争》和《关于纠正党内的错误思想》这两篇光辉著作，对照解剖自己。联系井冈山斗争时期两条路线激烈斗争的历史，他更加深刻地认识到：能不能扎根山区，做好工作，是能不能坚持毛主席革命路线的问题。他激动地在笔记本上写道：“要象接龙桥头的古松那样，扎根在革命前辈洒过鲜血的土地上，艰苦奋斗，为建设鄙县新山区贡献自己的力量。”

学习红军干部好作风　到群众中去办公

飞雪迎春。鄙县人民跨进了团结战斗的一九七一年。县委开会讨论新年度生产规划，议题集中在扩种双季稻的问题上。这里山高水冷，往年全县只种四万来亩双季稻。到底还能扩种多少？由于缺乏足够的第一手材料，大家下不了决心，老段更是一句话也插不上。情况不明，这样怎么能领导群众建设山区呢？会后，他找县委书记颜家兰同志商量。老颜热情地介绍了自己在山区工作的体会，并且给段成龙念了一首流传在鄙县山区的歌谣：“红军干部好作风，自带干粮去办公，日穿草鞋干革命，夜走山路访贫农。”老段听了很感动，两人经过研究，决心学习红军干部的好作风，到群众中去，脚踏实地地作一番调查，然后再来讨论扩种计划。

这一次，他们翻山走寨，历时二十多天，跋涉八百多里，调查了边远、山高的六十六个大队，弄清了两个基本情况：县内海拔六百米以下的地方，无霜期为二百五十天左右，可种双季稻；这样的农田全县有十三万多亩。拿到这个材料，结合群众的要求，县委作出决定，把双季稻种植面积扩大到十万亩。这一年，虽然虫灾严重，但两季都获得了较好收成。

老段从这次实践中，亲切地体会到：**一切真知都是从直接经验发源的。**要领导好山区建设，就要钻进山里去，和山区人民滚在一起。老段来鄙县后，将近一半时间生活在贫下中农中间，跑遍了全县十六个公社的一百四十多个大队。对山区的地理民情，生产的一般规律，心里大致有了一个“谱”。这个城里来的干部，很快就成了群众亲切称呼的“山里人”。

今年春，鄙县遇上了历史上罕见的寒潮，不少地方发生了烂秧现象，严重威胁着双季稻种植计划。刚从省里学习回来的段成龙，看到这个情况，十分焦急。他不顾双腿关节炎疼痛，马上深入到寒潮威胁最大的南乡，同社员一起抗寒保秧，摸索经验。他听说地势最高的盐池大队抗寒保苗搞得很好，又把裤腿一卷，顶风冒雨，直奔盐池。

盐池位于海拔一千五百多米高的沙仙顶上面，山脚到山顶，有十多华里。老段爬上盐池，立刻被社员抗寒保秧的战斗景象吸引住了。他忘记了病痛，忘记了疲劳，就同贫下中农一起，投入了战斗。盐池山高地僻，县里领导干部过去很少来过这里。贫下中农看到老段同大家一起抗寒保秧，激动地说：“老红军回来啦。”

老段和群众一起战斗，一起总结了抗寒保秧经验，在全县推广。各地贫下中农看到海拔一千五百米的高寒山区能保住秧苗，鼓舞了信心。大家群策群力战寒潮，保住了秧苗，按时插下了早稻，全县早稻面积比去年增加了三万五千亩。

发扬井冈山光荣传统　把心贴在山区人民身上

毛主席教导说：**“我们应该深刻地注意群众生活的问题，从土地、劳动问题，到柴米油盐问题。”**老段学习《关心群众生活，注意工作方法》这篇光辉著作，认识到，要调动群众建设山区的积极性，就要学习当年革命根据地**“创造了第一等的工作”**的模范工作者，关心群众的痛痒，真心实意地解决群众的生产和生活的问题。

老段亲切地招呼大家休息一会，和他们拳谈起来……

一天，老段和县委另一个领导成员到水口去，攀到雷仙坳大岭的半腰，遇到下村公社送公粮的社员，挑着担子在小道上艰难地往山上爬。老段赶到前面，接过一副担子试了几步，亲切地招呼大家休息一会。在和社员们攀谈中，他了解到：雷仙坳是下村公社到水口的必经之道，路窄坡陡，一上一下五十里。俗话说：“翻过雷仙坳，汗水用桶挑。上山天不亮，回来听鸡叫。”社员到水口交售农副产品，购买农药、化肥和生活资料，要把大量的劳动日消耗在这条羊肠小道上。贫农社员邝诚仁还告诉他，雷仙坳几十里没有人家，上山下山，都要吃一餐冷饭。

这些情况，老段越听越感到心里不安。他来到水口，立即与有关部门研究，在山上设立了服务点，为来往社员热饭热菜，烧水烫脚。在山下设了便民铺，解决住宿问题。老段还和同去的县委领导成员商量，建议县委在雷仙坳修筑一条公路。公路动工后，老段多次和技术人员一起爬高山，钻密林，了解线路情况。当发现有段线路要毁掉一些房屋和稻田时，就和施工人员与当地贫下中农一起重新勘测定线。新线路不仅不要拆房和占田，还起了防洪堤的作用。群众赞扬这是一条“爱民路”。

老段就是这样，心里时刻装着群众，走到那里，群众工作做到那里：

在沔渡公社的田间里，他了解到鸭仔供不应求，便马上同商业部门的同志商量，增设孵化场所，满足了社员发展家禽的需要；

在策源公社的一个合作医疗室里，他看到药材不足，便总结推广了水口大队自种自制中草药的经验，解决了群众吃药治病的问题；

冬天来了，他发现水口小学的窗户还没有防风设备，马上找教师们研究，用旧报纸把窗户糊好，保护学生的健康。

老段处处关心群众，群众同他心连心。他用自己日常的具体行动，教育群众**团结起来，争取更大的胜利！**

·本报通讯员·

自力更生建工厂　艰苦奋斗办医院

自力更生建工厂

涧底涮滨，浪把河畔，机器轰鸣，纸光闪动，驻省某部造纸厂正在紧张地进行生产。

这里原是一片沉睡的荒滩。一九六九年冬，执行战备生产任务的某部防化连来到这里，接受了利用芦苇生产瓦楞原纸的任务。在荒滩上建厂，一穷二白，困难可多啦。党支部组织干部战士认真学习毛主席的光辉《五·七指示》和关于**「自力更生」、「艰苦奋斗」**的教导，深入批判刘少奇一伙鼓吹的「唐人哲学」、「爬行主义」等反革命修正主义谬论，激励大家迎着困难上。大家决心没有厂房自己动手盖，没有设备自己动手造，没有技术派人到外边学。

修建厂房的战斗打响了。鹅毛大雪铺天盖地而下，战士们四肢冻麻了，搓一搓手，跺一跺脚，又继续战斗。在低温下，水泥和砂石结合不紧，不能浇灌造纸机水泥底座。为了争取时间，他们在造纸机底座周围用芦苇、帆布搭起了一个小棚，里面用芦苇烧、木屑烧烟，提高棚内温度，并用温水搅拌混凝土，终于在露天浇灌出了造纸机的水泥底座。

厂房建好后，安装机器又遇到了难题：机器的分布图与零件图，有关单位还没有寄到。大家群策群力，共同研究，把零件一个一个地装上去。部位不对，就拆下来重装，一次不行两次，直到找准位置为止。有个电磁离合器，谁也不知道装在那里，到附近的农业机械厂请教老师傅，才装了上去。

造纸用的锅炉，是原来一个农副产品加工厂的旧锅炉，已经好几年没用了，炉膛管壁寒满了泥巴。要把泥垢洗出来，就要把洗管器的套嘴同电动机的轴心粘合在一起，必须有三百吨的油压机，都很着急，班长莫成生扛着一个十六磅的大锤往地上一放，说：「同志们，这不是压力机吗?!」说着就叮叮当当地捶打起来，一连干了两个多小时，硬是把套嘴和轴心捶合在一起，把泥垢洗净了。

经过两个多月的艰苦奋战，沉睡的河滩唤醒了，一捆捆的瓦楞原纸，源源不断地生产出来了。

不久，上级要求防化连大幅度增产。党支部发动大家开展技术革新运动，从废料堆里找来一个旧洗鼓，经过修理，安在浆池上，提高了漂洗效率，从外边找来了强力弹簧，使切削机提高了破碎能力。两年多来，他们先后搞了十五项技术革新，日产量由五吨增加到八吨。事实雄辩地证明了**「路线是个纲，纲举目张。」**只要在正确路线指引下，战士们就能凭自己的双手，改造旧世界，建设新世界。（本报通讯员）

艰苦奋斗办医院

驻省解放军某医院二所，是一个被人们称为艰苦奋斗的“老八路”式的医院。去年三月初组建时，所里设备少，器械药品不全，就连简陋的房子也不能满足需要。面对重重困难，院党委组织医护人员学习毛主席有关艰苦奋斗的教导，请老红军战士陈天龙讲述当年长征途中，我军医护人员在物质条件极端困难的情况下，边行军、边打仗、边治病的事迹。大家拿今天的困难和革命前辈比，觉得算不了什么，决心自力更生，因陋就简办医院。没有设备、用具，大家自己动手造。没有病房，大家腾出宿舍，自己挤着住。药房的同志，自己动手，找来旧床板、废木料、砖头、包装纸盒，做成了调剂台、药架、中药柜和药箱。

经过一番努力，医院初具规模，提前开始接收病员。一天，所里接受了一个患胆石症、胆管炎并发中毒性休克的病人，经诊断急需立即解除胆道梗阻，做胆石摘除、胆管探查等手术。当时，所里没有胆道手术器械，就连手术无影灯、吸引器和拉钩也还一时没有运到。情况紧急，困难很多，是积极创造条件动手术，还是转院处理呢？大家反复学习毛主席关于**“在共产党与红军面前，一切普通所谓困难是不存在的，最严重的困难也能克服”**的教导，受到了巨大的鼓舞，决心想方设法做好手术。抢救阶级姐妹的战斗开始后，同志们想尽办法，齐心协力，成功地给病人做了手术，使病人很快恢复了健康。

就这样，一年多来，二所广大医护人员在设备缺少，条件差的情况下，依靠艰苦奋斗的革命精神，成功地进行了双手断掌再植的手术，治好了严重败血症等危重病人。

郝战文

更正：十四日本报三版照片说明“把革命电影送到海拔七百多米的高寒山区梨树洲大队”中的“七百多米”，应为“一千七百多米”。

发扬革命传统　争取更大光荣

革命青春永不老

退休老红军战士韩成亮同志，今年六十六岁了。一九六二年退休回到澧县家乡以后，他始终牢记毛主席关于**“务必使同志们继续地保持谦虚、谨慎、不骄、不躁的作风，务必使同志们继续地保持艰苦奋斗的作风”**的教导，以普通一兵的姿态，和贫下中农一道参加集体生产劳动，为建设社会主义新农村作出贡献。回乡后第三天，他就带着老伴和孩子上山打柴、开荒。生产队里的各种农活，他都争着参加。一次车水抗旱，队里干部见他年纪大，负过伤，就安排他给大家送茶水。他把这份活交给老伴做，自己却抢先赶到工地，站上了水车。大热天，骄阳似火，韩成亮晒红了脸膛，汗透了衣裳，碾疼了脚心，但他却为自己能夠成为新的阵地上的一名普通战士，感到格外高兴，充满着青春的活力，越干越欢。

大雪纷飞，韩成亮拿起锄头，挑起筐笼，领头上了打堤。

一九六九年，韩成亮把全家搬到县农科所落了户。这里条件更艰苦。他带头开荒改土，种试验田，和所里的干部、群众一道，向生产的深度和广度进军。农科所有一道八千多米的河堤，堤身低矮，需要加高。有的干部看到工程大，人手少，心里打怵，有的想等待外社劳力来支援。韩成亮来到干部会上，给大家讲起了抗日战争的艰苦岁月，解放区军民自己动手，丰衣足食和三五九旅在南泥湾开荒生产的故事，激励大家克服困难的勇气和信心。数九寒天，北风呼啸，大雪纷飞，韩成亮拿起锄头，挑起筐笼，领头上了河堤。大家看到老将不减当年勇，更加斗志昂扬，意气风发。经过三个冬春的苦战，长堤普遍加高加固，有效地抗住了洪水的袭击，夺得农业连年丰收。

一次下暴雨，他家住的茅屋有些漏水，孩子们流露了一些埋怨情绪，怪他不该搬到这里来落户。韩成亮觉得，年青人不懂得过去的艰难辛苦，就经不起革命的磨练。他连夜召开了家庭会，拿出自己一直珍藏的过去给地主扛活的扁担，给孩子们讲起自己二十二年的长工恨，讲起一家人在旧社会的血泪史，接着又以自己的亲身经历，讲述了革命前辈为推翻地主资本家的反动统治，丢下扁担拿起枪，跟随毛主席南征北战的艰苦斗争历程，语重心长地对孩子们说：“我们今天过上了好日子，千万不能忘记过去的苦，不能忘记革命前辈艰苦奋斗的传统啊！”小油灯下，孩子们的眼泪滴滴洒在长工扁担上，大家坚定地表示，接好革命的班，山村茅屋炼红心。以后，几个孩子更加严格要求自己，劳动不怕苦，生活不特殊，贫下中农都说他们是革命的好后代。

在农科所，韩成亮分管了学校工作。近年来，入学儿童不断增多，原有的校舍、宿舍和课桌不够用了。怎么办呢？韩成亮来到学校，组织师生学习毛主席亲自为“抗大”制定的教育方针，教育大家走“抗大”的道路，自己动手，勤俭建校。在他的带动下，师生们自己做砖盖校舍，拿起锤斧做课桌，开出荒土做学农基地。老红军艰苦奋斗的光荣传统，正在青年一代身上发扬光大。

（澧县工农兵通讯员学习班、澧县革委会通讯组）

解放军驻省某部三连连副指导员张学明（中），保持艰苦奋斗的政治本色，与战士同甘共苦，处处以普通一兵的姿态出现。这是他在劳动时，和战士们交谈。　齐为公摄

不褪色的革命战士

湖南锻造厂汽车修理班长、复员军人姜云荣，牢记毛主席关于**“发扬革命传统，争取更大光荣”**的教导，从部队到地方十多年，始终保持了我军艰苦奋斗的政治本色。

“我们在部队时就是这么做的。”这是老姜的一句口头禅。到了工厂，工作条件变了，他始终不忘部队的战斗生活，坚持勤俭节约，艰苦奋斗。

一个大雨天，一辆汽车坏在公路上，他赶去抢修。一个青工看到车下尽是烂泥，怕把老姜的衣服弄脏，转身就去取垫板。等他赶到时，姜师傅满身泥水，早躺在车底下干开了。这个青工问：“班长，有垫板，你怎么不用啊？”老姜说：“修车要紧。过去我们在部队修车，随到随修，哪还要什么垫板！”

一次修车，缺少一个时规油封，老姜决定到涟钢去请求支援。到涟钢往返几十里路，有的同志要他坐火车去，有的建议试车跑远点，捎他去，他却坚持要走路去。他说：“车，我们坐得多了，要练练走路。过去我们在部队就经常练铁脚板，打起仗来，四个轱辘通不过的地方，还是要靠两条腿。”

今年五月，班里安了台新车床，没有顶针。老姜看到仓库里有个废顶针，就把它领了回来，和大伙一起加工磨好，换上一个轴承，安上了车床。后来，厂里来了新顶针，有人建议换个新的，让这旧的“退休”算了。老姜又给大家讲起了部队艰苦奋斗的老传统，说：“有一分热，发一分光，一钉一扣，只要还能使用，就要让它为社会主义建设作贡献。”他把这个旧顶针填上了工具卡，留下继续使用。

姜云荣是一个战斗不息，冲锋不止的人，一有汽车要检修，就象打仗一样拚命上，不完成任务不下火线，同志们都称赞他是永不褪色的革命战士。

·本报通讯员·

巴卢库同志率阿军事友好代表团离沈阳抵旅大访问

陈锡联主任和罗博大使等陪同代表团同志到达旅大驻军负责人刘德才设晚宴欢迎阿尔巴尼亚战友

新华社旅大一九七二年十一月十四日电 以阿尔巴尼亚劳动党中央政治局委员、部长会议副主席兼国防部长贝·巴卢库为团长，阿尔巴尼亚人民军政治部主任希·恰科和阿尔巴尼亚人民共和国军事友好代表团副团长的阿尔巴尼亚人民军副总参谋长佩尔拉库为副团长的代表团，由中共中央政治局委员、中国人民解放军沈阳部队司令员、辽宁省革命委员会主任陈锡联陪同，今天下午乘专机从沈阳到达旅大进行参观访问。陪同代表团参观访问的阿尔巴尼亚驻中国大使罗博，同机到达旅大。

中国人民解放军旅大驻军、旅大市革命委员会等有关方面的负责人刘德才、甘渭汉、叶荫庭、宣世明、杜博、牛明轩、孙亮平、黄鲁、黎克德等，到机场热烈欢迎。

当晚，旅大驻军负责人刘德才设宴欢迎阿尔巴尼亚战友。

陈锡联同志和中国人民解放军旅大驻军、旅大市革命委员会等有关方面负责人，以及陪同代表团到旅大访问的国防部外事局局长柴成文，出席宴会作陪。刘德才同志和巴卢库同志先后在宴会上祝酒，共祝中阿两党、两国人民和两国军队的革命友谊不断巩固和发展。

乔冠华团长十一月十三日在联大发言

揭露苏联建议是一个彻头彻尾的骗局

新华社联合国一九七二年十一月十三日电 中国代表团团长乔冠华十一月十三日下午在联合国大会全体会议发言，揭露苏联提出所谓《关于在国际关系中不使用武力和永远禁止使用核武器》提案是一个彻头彻尾的骗局。发言全文如下：

主席先生，

中国代表团在十月三日大会的发言中，已经从根本上揭露了苏联提出的所谓在国际关系中不使用武力和永远禁止使用核武器的建议的实质。本来人们期待苏联代表会为这个建议作出一点象样子的答辩。令人失望的是，苏联代表在十一月二日的发言中，只作了一些有气无力的辩解，根本不能取信于人。

（一）苏联代表说，苏联建议的核心是反侵略。恰恰相反，苏联建议的全部反动性就在于它混淆了侵略和被侵略的界限，出卖了全世界反对帝国主义侵略的人民的利益。苏联代表力图使人们相信，苏联建议同联合国宪章的原则是完全一致的。如果真是这样，严格遵守宪章就行了嘛，为什么还要另外搞个什么不使用武力的宣言呢？宪章的原则是反对使用武力对别国进行侵略，而在苏联的提案里，反侵略这个中心内容恰恰没有了，这怎么能说完全一致呢？在美国政府、以色列犹太复国主义者、葡萄牙殖民主义者、南非白人种族主义者以及形形色色的帝国主义、殖民主义和新殖民主义还在用武力奴役、侵略、控制和威胁全世界大多数国家和人民的时候，不加区别、不讲条件、绝对化地鼓吹在国际关系中不使用武力，实际上就是要各国人民放弃反侵略的武装斗争。

（二）苏联代表说，苏联提出的在国际关系中不使用武力和永远禁止使用核武器的建议，比中国提出的作为全面禁止和彻底销毁核武器的第一步，所有核国家承担在任何时候、任何情况下都不首先使用核武器，特别是不对无核国家使用核武器的义务的建议，要高明。这是狡辩。中国提出的不首先使用核武器是无条件的，苏联提出的所谓永远禁止使用核武器是有条件的，而这些条件的实质是出卖人民利益的。谁都知道，如果所有核国家都承担在任何时候、任何情况下都不首先使用核武器的义务，就根本不存在苏联代表提出的所谓第二个、第三个使用核武器的问题。他的狡辩是无理取闹。苏联连不首先使用核武器都不肯干，又怎么能使人相信它会永远不使用呢？如果苏联真是主张永远禁止使用核武器，为什么不提全面禁止和彻底销毁核武器呢？为什么苏联还要继续拚命发展自己的核武器，而却拚命反对旁人进行必要的防御性的核试验呢？说穿了，苏联所以这样做，是因为它不久前同美国达成了一个限制战略核武器的协议，因而它就又重新燃起了赫鲁晓夫的旧梦，那就是苏美合作主宰世界，也就是，苏美合伙保持核垄断和核优势，对全世界人民进行核讹诈和核威胁；名义上是保持世界和平，实际上对世界保持苏美控制。用赫鲁晓夫的话说，如果有某个疯子想挑起战争，我们苏美只要用手指吓唬他一下，就足以使他安静下来。

（三）苏联领导人在世界上到处横行霸道，为所欲为；跑到联合国里来却又装出一副苦口婆心、救害救难的观世音的样子。苏联领导人千方百计地想使人们相信他们是放下屠刀，立地成佛。一九六八年，苏联悍然出动几十万军队、几百架飞机、几千辆坦克侵占它的一个东欧盟国。一九六九年，苏联代表就跑到这里提出一个所谓加强国际和平与安全的建议。一九七一年，苏联悍然策动和支持对巴基斯坦的武装侵略和肢解。现在一九七二年，苏联代表又跑到这里提出一个什么在国际关系中不使用武力和永远禁止使用核武器的建议。但是，和平的空谈终究掩盖不了扩张主义者的真相。亲爱的苏联代表先生，你们与其在这里大言不惭地叫嚷放弃使用一切武力的空话，为什么不可以把苏联驻在蒙古人民共和国的军队和基地撤走呢？难道这不更可以表明你们确有不使用武力的意愿吗？铁的事实表明，苏联领导人既没有放下屠刀，也不会立地成佛。

苏联的建议是一个彻头彻尾的骗局，中国代表团坚决反对。

黎德寿特别顾问启程前往巴黎

以便同春水部长一起参加同美国方面进行的私下会晤，再次表明了越南民主共和国政府的诚意和严肃态度

新华社河内一九七二年十一月十四日电 越南民主共和国外交部新闻司今天上午公布了出席关于越南问题的巴黎会议的越南民主共和国政府代表团团长春水部长的特别顾问黎德寿启程前往巴黎的消息，全文如下：

最近，美国方面又建议美国和越南民主共和国之间再进行一次私下会晤，以便解决签订“关于结束战争、恢复越南和平的协定”的问题。越南民主共和国方面再次为了表明自己的诚意和严肃态度，已经同意美国方面的上述建议。

一九七二年十一月十四日，出席巴黎会议的特别顾问黎德寿同志离开河内前往巴黎，以便同春水部长一起参加同美国方面进行的私下会晤。前往机场欢送黎德寿同志的有，副总理兼外交部长阮维桢同志和其他许多高级干部。

众所周知，由于美国方面不信守它们的保证，所以“关于结束战争、恢复越南和平的协定”仍然得不到签订，越南战争继续延长。美国政府必须对这种情况承担全部责任。

目前，越南人民和全世界人民正在热烈响应和积极支持越南民主共和国政府一九七二年十月二十六日的声明，正在强烈要求美国政府必须停止侵略越南战争，必须恪守已达成的协议，必须立即签订协定。

黎德寿特别顾问再次前往巴黎，是越南民主共和国政府的诚意和严肃态度的表现。越南人民要求美国政府也必须真正严肃和抱有诚意，那么战争才能早日结束，和平才能在越南恢复。如果美国一味设法延长谈判、拖延签订协定和继续进行战争，越南人民就决心坚持和大力促进战斗，直到取得真正的独立、自由与和平。

毛里塔尼亚西迪亚部长举行告别宴会

西迪亚部长和顾明副主任先后在宴会上讲话

新华社北京一九七二年十一月十四日电 毛里塔尼亚政府代表团团长、毛里塔尼亚计划、研究部长穆罕默德·乌尔德·谢赫·西迪亚今天晚上在这里举行告别宴会。

我国国家计划委员会副主任顾明，外交部副部长何英，外经部副部长陈慕华等应邀出席了宴会。

西迪亚部长和顾明副主任在宴会上讲了话。西迪亚部长说，代表团到达中国后受到了热情的欢迎和周到的款待，这种欢迎和款待反映了毛里塔尼亚和中国两国政府和人民之间的友好关系。他说，由于我们两国人民的友谊，我们的会谈获得了成功。他表示相信，毛里塔尼亚和中国的合作将按照两国人民的愿望和利益得到发展和扩大。

顾明副主任说：毛里塔尼亚政府代表团的这次访问，对进一步促进中、毛两国的友好合作关系和两国人民之间的友谊作出了有益的贡献。他请贵宾们回国以后，转达中国政府和人民对毛里塔尼亚政府和人民的友好致意和深厚情谊。

应邀出席宴会的还有有关方面负责人周荣鑫、陈先、周觉、吕学俭、陈耳东、孙舒平、刘美亭、高铭卿等。

毛里塔尼亚政府代表团的其他成员，毛里塔尼亚驻中国大使西迪·阿里和大使馆外交官员，出席了宴会。

中尼友协、对外友协举行宴会

欢迎尼泊尔——中国友好协会代表团

据新华社北京一九七二年十一月十四日电 中国尼泊尔友好协会、中国人民对外友好协会今晚举行宴会，欢迎尼泊尔—中国友好协会会长普尔纳·巴哈杜尔和夫人以及由他率领的尼泊尔—中国友好协会代表团。

人大常委会副委员长、中国尼泊尔友好协会会长周建人，中国人民对外友好协会副会长杨骥，有关方面负责人王蕴如、张世杰、叶成章、郭东俊、猪保书、里若等，出席宴会作陪。

尼泊尔驻中国大使馆一等秘书西瓦尔和夫人、二等秘书夏玛和夫人，应邀出席了宴会。

周建人副委员长在宴会上讲话，赞扬近年来尼泊尔坚持中立不结盟的外交政策，在维护民族独立、捍卫国家主权和发展民族经济方面所取得的成就。他高度评价尼泊尔—中国友好协会的各位朋友为促进两国人民之间友好关系不断发展所作出的努力。

巴哈杜尔会长在宴会上讲话说，尼泊尔、中国两国人民的友谊是永恒的友谊，它象喜马拉雅山一样屹立在世界上。

尼泊尔—中国友好协会代表团是昨天晚上乘飞机到达北京的。尼泊尔朋友们在机场上受到了扬骥副会长等的欢迎。

柬王国民族团结政府外交部发表关于加蓬承认柬王国民族团结政府的公报

新华社北京一九七二年十一月十四日电 柬埔寨王国民族团结政府外交部十一月十四日发表关于加蓬共和国承认柬埔寨王国民族团结政府的公报，全文如下：

一九七二年十月十六日星期一，在加蓬内阁会议后，加蓬决定在法律上承认国家元首诺罗敦·西哈努克亲王领导下的柬埔寨王国民族团结政府。这一承认是在柬埔寨国家元首诺罗敦·西哈努克亲王的特使、人民教育、青年大臣江裕朗先生率领的柬埔寨王国民族团结政府代表团于一九七二年十月二日至五日对利伯维尔进行了访问之后作出的。

各国革命群众运动蓬勃发展

美国数千名印第安人抗议种族歧视

十一月二日，从美国各地二百五十个部落聚集到华盛顿的数千名印第安人，分别在白宫面前及其他地方举行了一系列示威并开展了各种抗议活动，反对美国政府推行的种族歧视政策，要求改善生活条件。

印第安人是北美洲的土著居民。目前，居住在所谓“保留地”里的美国的印第安人约有八十万，分布在全国各地的大约三百个部落里。据报道，印第安人的失业率高达百分之四十；有百分之五十的印第安人每年的家庭收入还达不到美国政府定为贫困线的收入的一半。

意大利全国各地工人罢工

意大利全国各地三百多万工人十月三十一日举行罢工，要求增加工资，保证就业。一百二十万建筑工人举行二十四小时罢工。伦巴第地区二百多万工人举行四小时总罢工。十万工人在米兰举行群众集会，抗议解雇工人和生活费用上涨。

十一月七日，一百四十万冶金工人举行四小时全国性罢工，三十万公务人员举行二十四小时罢工，要求增加工资。

据十一月七日公布的统计，意大利生活费用在最近三个月里上涨了百分之五。

法国工人举行罢工和示威游行

法国采矿、码头、冶金、建筑、造纸、汽车制造以及交通运输等行业的工人，十月二十六日分别在巴黎、里昂、马赛等全国许多城市和地区举行罢工和示威游行，要求增加工资和改善生活条件。

工人的罢工，使一些煤矿停止开采，不少钢铁和汽车企业停止生产，一些港口和城市的交通也陷于瘫痪。

乌拉圭五十万职工举行罢工

乌拉圭全国近五十万汽车运输、铁路、港口等行业的职工，十一月九日举行二十四小时罢工，抗议限制教师和学生权利的教育法草案，支持正在罢工的工人。罢工使首都蒙得维的亚和全国大部分地区的活动陷于停顿。

秘鲁学生示威反对美国“渔业法”

秘鲁首都利马一万多名学生十一月六日举行游行示威，表示保卫二百浬领海主权的决心，谴责美国最近颁布的“渔业法”。游行队伍走向政府大厦，表示支持政府保卫二百浬领海主权的严正立场。他们不断高呼“打倒海盗外交”、“不要帝国主义”等口号。

南非德班港码头工人罢工

南非东部最大港口——德班港的两千多名非洲码头工人十月二十三日罢工，反对港务当局延长工作时间和要求增加工资。非洲码头工人的罢工使德班港陷于瘫痪状态。（均据新华社）

◇　*◇*　*◇*

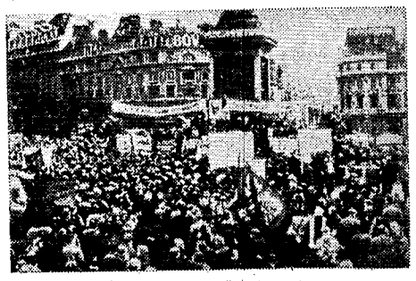

因为英国罢工的煤矿工人在伦敦举行示威游行。
传真照片（新华社发）

* 十一月十六日电影消息 *

彩色纪录片 **一九七二年全国五项球类运动会**
同映1972年新闻简报35号
人民 1.00 4.05 6.25 文化 2.50 5.15 8.50
建设 上午 9.00 10.45 2.15 4.45 8.15
燎原 3.30 7.35

1972年新闻简报7、10、17、22、30号
紅衛 1.30 6.30 新华 4.10 烈士公园电影院 8.30

彩色纪录片 **考古新发现**
——长沙马王堆一号汉墓
人民 2.50 建設 7.00 燎原 6.20

鲜花盛开的村庄 紅衛 2.50 工人 7.00
看不见的战线 北郊 6.55

革命现代京剧 彩色影片 **龙江颂** 工人 3.30 紅衛 7.50
摘苹果的时候 烈士公园电影院 6.20 新华 1.40
打击侵略者 烈士公园电影院 2.30
脚印 人民 8.15
勇敢的人们 新华 7.15
舞蹈片 **台风、毛竹** 燎原 2.10 文化 7.30

湖南电视台节目预告
19时开始

△11月16日（星期四）
转播北京电视台节目：①电视新闻；②少年儿童节目；③座谈会：在抢救程文芝的日子里；④电视纪录片：革命传统代代传、中阿海员情意深。

△11月17日（星期五）
转播北京电视台节目：①电视新闻；②转播革命样板戏折子戏专场。

本报社址：长沙市经湘路 电话总机：9191 订价：每月一元 零售：四版四分 昨日开印时间：5时25分 印完：9时5分 长沙地区天气预报：今天白天阴天有中雨，晚上雨停，明天晴天，北风六级，明天三级，最高气温十三度，最低五度。

湖南日报

第1521号　1972年11月16日　星期四　夏历壬子年十月十一　（今日四版）

毛主席语录

全世界各国人民的正义斗争，都是互相支持的。

周恩来总理举行宴会热烈欢迎尼泊尔贵宾
比斯塔首相到达北京数万人夹道热烈欢迎

新华社北京一九七二年十一月十五日电　尼泊尔王国首相基尔提·尼迪·比斯塔和夫人今天下午乘专机由昆明到达北京。首都群众数万人夹道热烈欢迎来自友好邻邦的尼泊尔贵宾，表达了中国人民对尼泊尔人民的深厚友情。

比斯塔首相和夫人是应我国政府邀请前来进行友好访问的。他们到达首都机场时，受到了国务院总理周恩来，国务院副总理李先念和林佳楣同志，人大常委会副委员长阿沛·阿旺晋美，外交部部长姬鹏飞和许寒冰同志，北京市革命委员会主任吴德的热烈欢迎。

陪同比斯塔首相和夫人访问的有：尼泊尔驻中国大使亦巴和夫人、外交部秘书帕德马·巴哈杜尔·卡特里少将、财政部秘书巴拉特·巴哈杜尔·普拉丹、尼泊尔驻拉萨总领事多尔·巴哈杜尔·比斯塔、首相副官辛格·拉杰少校、外交部科长普鲁肖塔姆·拉尔·什雷斯塔、新闻代表戈卡尔纳·德夫·潘迪。

在飘扬着尼泊尔王国国旗和中国国旗的首都机场上举行了隆重的欢迎仪式。乐队奏尼泊尔王国国歌和中国国歌以后，比斯塔首相和夫人，由周恩来总理、李先念副总理、阿沛·阿旺晋美副委员长陪同，检阅了中国人民解放军陆、海、空三军和民兵组成的仪仗队，并同迎候在机场的数千名欢迎群众见面。

比斯塔首相是中国人民熟悉的朋友。这是他第三次来中国访问。今天，首都人民怀着欣喜的心情欢迎尼泊尔贵宾。在贵宾们经过的东西长安街上，飘扬着一面面中、尼两国国旗和彩旗，悬挂着一幅幅标语，上面用中文和尼泊尔文写着："中国人民和尼泊尔人民的友谊万岁！""坚决支持尼泊尔人民维护民族独立和国家主权的正义斗争！""亚非人民大团结万岁！""全世界人民大团结万岁！"当比斯塔首相和夫人，在周恩来总理陪同下，乘坐敞篷汽车来到天安门广场时，人们在天安门城楼两侧的观礼台上用花环组成大型"欢迎"字样。夹道欢迎的工人、机关干部、学生、少年儿童，挥动着花束和彩带，跳起欢乐的舞蹈，向贵宾们致意。比斯塔首相和夫人向欢迎群众频频招手。欢迎群众称颂中、尼两国的友好关系为国与国之间的和平共处树立了一个良好的榜样。

邓颖超同志在宾馆迎接比斯塔首相和夫人。

前往机场欢迎尼泊尔贵宾的还有：

人大常委会委员胡愈之、罗叔章；

政府有关部门，中国人民解放军，北京市革命委员会和对外友好协会的负责人韩念龙、肖劲光、彭绍辉、陈慕华、陈洁、谢北一、邓东皙、刁炳章、张彬、李学实、郭鲁、王星、赵正洪、王海容、马仁辉、邓岗、戴征远、丁雪松、陆维钊、张世杰、叶成章、王珍、高建中、邢仁先等。

专程前往昆明迎接的我国外交部礼宾司司长韩叙同机到达北京。

由尼泊尔—中国友好协会会长普尔纳·巴哈杜尔率领的尼泊尔—中国友好协会代表团、尼泊尔驻中国大使馆外交官员和各国驻中国的外交使节，也到机场迎接。

比斯塔首相和夫人等尼泊尔贵宾今天上午乘专机离开昆明时，云南省革命委员会主任周兴和杨玉英同志，云南省革命委员会、中国人民解放军昆明部队和昆明市革命委员会的负责人王必成、陈康、查玉升、黎韦、左奎元、朱刚、李德骏、武健、赵润博、潘朔端、王仁恭、黄凤麟等，到机场欢送。

新华社北京一九七二年十一月十五日电　国务院总理周恩来今天晚上在人民大会堂宴会厅举行宴会，热烈欢迎尼泊尔王国首相基尔提·尼迪·比斯塔和夫人及其随行人员。

周恩来总理和比斯塔首相在宴会上发表了热情友好的讲话。

周恩来总理在讲话中说："尼泊尔王国政府和人民在比兰德拉国王陛下的领导下，坚持奉行前国王马亨德拉陛下制订的独立自主和平中立的不结盟政策，顶住了外来压力，捍卫了民族独立和国家尊严。中国政府和中国人民对于尼泊尔这种不畏强暴，敢于斗争的精神表示十分钦佩和赞赏。"

周恩来总理说："中国政府一贯主张，国家不分大小，应该平等相待，决不允许以任何借口对别国进行侵略、控制、干涉和颠覆。我们坚决反对以大欺小、以强凌弱的大国强权政治和霸权主义，坚决支持尼泊尔和各国人民反对外来干涉，捍卫民族独立和国家主权的正义斗争。

比斯塔首相在讲话中说："尼泊尔是一个王国，中国是一个社会主义共和国。历史以及互相谅解和合作的精神使我们成为好邻居，我们在和平与和睦中相处。"

比斯塔首相说，"自从建立外交关系和签订和平友好条约以来，我们两国之间的关系一直遵循着和平共处五项原则。前国王马亨德拉对中国的历史性访问在促进我们相互关系的发展方面是另一个重要的事件。我们两国所签订的边界条约为两个具有不同经济、政治和社会制度的国家睦邻相处树立了历史性的榜样。我们坚信，和平共处应成为确定国家间关系的指导因素。"　（下转二版）

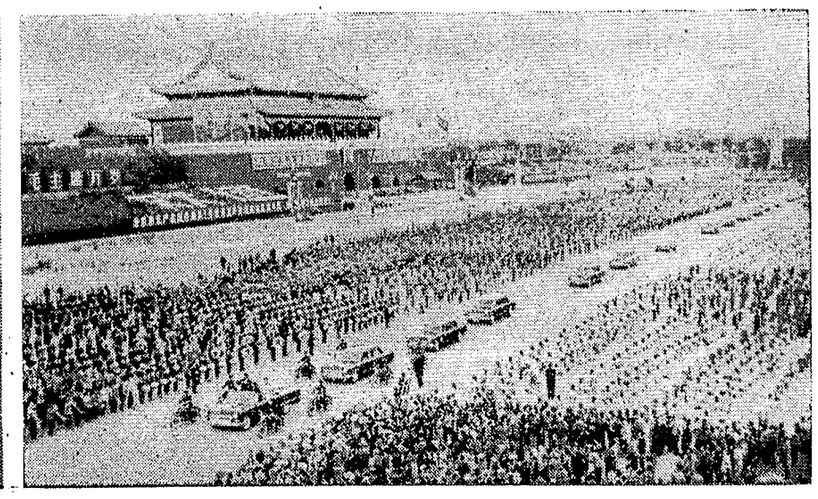

左图：周恩来总理和比斯塔首相在机场握手。　新华社记者摄（传真照片）

右图：比斯塔首相和夫人，在周恩来总理陪同下，乘坐敞篷汽车来到天安门广场时，受到首都群众数万人夹道热烈欢迎。　新华社记者摄（传真照片）

关于建立拉丁美洲无核区的正义主张
中国政府尊重和支持拉丁美洲国家
姬鹏飞外交部长声明

新华社北京一九七二年十一月十五日电　中华人民共和国外交部长姬鹏飞十一月十四日声明，中国政府尊重和支持拉丁美洲国家关于建立拉丁美洲无核区的正义主张。他代表中国政府郑重宣布："中国决不对拉丁美洲无核国家和拉丁美洲无核地区使用或威胁使用核武器，也不在这些国家和这一地区试验、制造、生产、储存、安装或部署核武器，或使自己带有核武器的运载工具通过拉丁美洲国家的领土、领海和领空。"

姬鹏飞部长是在答复墨西哥驻中国大使欧亨尼奥·安吉亚诺先生阁下十月五日来照的一项照会中作出上述声明的。姬鹏飞部长的这项照会已经在十一月十四日由外交部部长助理章文晋交给了安吉亚诺大使。

姬鹏飞部长的照会全文如下：

墨西哥合众国驻中国特命全权大使欧亨尼奥·安吉亚诺先生阁下：

我荣幸地收到阁下一九七二年十月五日的来照，谨就来照中有关拉丁美洲无核区问题答复如下：

墨西哥合众国和其它一些拉丁美洲国家提出关于建立拉丁美洲无核区的主张，并要求拥有核武器的国家签署"拉丁美洲禁止核武器条约"第二号附加议定书，对拉丁美洲无核区作出相应的保证。中国政府尊重和支持墨西哥等拉丁美洲国家的这一正义主张，并表示同意这项议定书的基本内容。

当前，某些拥有大量核武器的国家仍在对无核国家和无核地区实行核讹诈和核威胁政策。它们不仅在别国领土上驻扎核部队，建立核基地，而且往往派遣带有核武器的飞机、舰艇或其它运载工具通过别国的领空和领海，严重威胁着这些国家和地区的和平与安全。鉴于这种情况，中国政府提请考虑，在"拉丁美洲禁止核武器条约"第二号附加议定书现有规定外，补充如下规定：（一）撤销在拉丁美洲的一切外国军事基地；（二）任何带有核武器的运载工具都不得通过拉丁美洲国家的领土、领海和领空。

中国政府一贯坚决主张全面禁止和彻底销毁核武器，作为第一步，所有有核国家承担义务，保证不使用核武器，特别不对无核国家使用核武器。中国政府多次声明，中国在任何时候、任何情况下，都不首先使用核武器。现在，为了对拉丁美洲无核区作出具体保证，我代表中国政府郑重宣布：中国决不对拉丁美洲无核国家和拉丁美洲无核地区使用或威胁使用核武器，也不在这些国家和这一地区试验、制造、生产、储存、安装或部署核武器，或使自己带有核武器的运载工具通过拉丁美洲国家的领土、领海和领空。我相信，中国政府的这一保证同拉丁美洲国家的主张和基本要求是一致的。

同时需要指出，"拉丁美洲禁止核武器条约"和第二号附加议定书在其序言部分中肯定了联合国大会关于"不扩散核武器条约"和"部分禁止核试验条约"两个决议，而这两项条约是中国历来反对的。中国发展核武器完全是被迫的，是为了防御，是为了打破核垄断，进而消灭核武器。某些拥有大量核武器的国家正是利用上述两项条约，企图在世界上建立它们的核垄断、核优势、核霸权。中国政府既然对这两项条约持有不同的立场，因此也碍难签署"拉丁美洲禁止核武器条约"第二号附加议定书。但这决不影响中国政府对拉丁美洲无核区的支持和对它做出上述相应保证。中国政府愿意同拉丁美洲国家一起，为全面禁止和彻底销毁核武器而继续努力。

中国政府希望墨西哥合众国和其它拉丁美洲国家能够充分理解中国政府的立场。并请墨西哥政府将中国的上述立场转告"拉丁美洲禁止核武器条约"的各参加国政府。

顺致最崇高的敬意。

中华人民共和国外交部长　姬鹏飞（签字）
一九七二年十一月十四日于北京

黎清毅副总理率越南政府经济代表团到京
李先念副总理等和首都数千群众到机场热烈欢迎

新华社北京一九七二年十一月十五日电　由越南劳动党中央政治局委员、政府副总理黎清毅率领的越南民主共和国政府经济代表团，应邀前来我国进行友好访问，今天下午乘专机到达北京，在机场上受到首都群众数千人的热烈欢迎。

代表团副团长是：越南劳动党中央候补委员、外贸部副部长李班，越南劳动党中央候补委员、越南民主共和国驻中国大使吴船，国防部副部长陈参少将；代表团团员有丁文曾、阮友梨、梅友益、黎光相。

前往机场热烈欢迎越南战友的有：中共中央政治局委员、国务院副总理李先念，外交部副部长韩念龙，中共中央委员、外贸部副部长李强，外经部副部长韩宗正，中共中央委员、国防部副部长王树声。

柬埔寨王国民族团结政府大臣秀木也到机场欢迎。

（下转二版）

在欢迎尼泊尔首相比斯塔的宴会上

周恩来总理的讲话

新华社北京一九七二年十一月十五日电 周恩来总理在欢迎尼泊尔首相比斯塔的宴会上的讲话

尊敬的基尔提·尼迪·比斯塔首相阁下和夫人，
尊敬的尼泊尔贵宾们，
朋友们，同志们：

比斯塔首相阁下应我国政府的邀请，前来我国进行友好访问，带来了尼泊尔人民对中国人民的深情厚谊，我们感到非常高兴。我代表中国政府和中国人民，向首相阁下和夫人以及尼泊尔贵宾们表示热烈的欢迎。

尼泊尔是一个具有悠久历史和古老文化的国家。尼泊尔人民是勤劳、勇敢的人民，有着反抗帝国主义侵略的光荣传统。尼泊尔王国政府和人民在比兰德拉国王陛下的领导下，坚持奉行前国王马亨德拉陛下制订的独立自主和和平中立的不结盟政策，顶住了外来压力，捍卫了民族独立和国家尊严。中国政府和中国人民对于尼泊尔这种不畏强暴，敢于斗争的精神表示十分钦佩和赞赏。尼泊尔王国政府和人民在发展民族经济和建设自己国家的事业中取得了显著成就，中国政府和中国人民对此感到由衷的高兴，并祝愿尼泊尔王国在前进的道路上不断取得新的胜利。

当前国际形势发生了很大变化。亚洲、非洲和拉丁美洲人民争取民族独立和维护国家主权的斗争取得了一系列新的胜利。第三世界国家在国际事务中发挥着日益重要的作用。中国和尼泊尔都是发展中的国家，都是属于第三世界的。中国政府一贯主张，国家不分大小，应该平等相待，决不允许以任何借口对别国进行侵略、控制、干涉和颠覆。我们坚决反对以大欺小、以强凌弱的大国强权政治和霸权主义，坚决支持尼泊尔和各国人民反对外来干涉，捍卫民族独立和国家主权的正义斗争。

朋友们，同志们：

中尼两国山水相连，自古以来就是亲密的友好邻邦。中尼两国人民之间有着深厚的传统友谊。自中尼建交以来，两国的友谊有了新的发展。我们两国之间圆满地解决了边界问题，签订了和平友好条约，经济技术合作和文化交流也在不断加强。中尼两国这种日益发展的友好关系，为在和平共处五项原则基础上建立国与国之间的关系树立了良好的范例。首相阁下多次讲话高度赞扬中尼两国的友好关系。不久前又表示，相信存在于我们两国之间的可喜的友好关系在未来的岁月里将更加巩固。中国政府和中国人民同样地十分珍视同尼泊尔人民的友谊，并将为巩固和发展这一友谊而不断努力。首相阁下曾两次来我国访问，给我们留下了深刻的印象。我们相信，阁下这次对我国的访问，必将进一步增进两国人民的友谊和两国的友好合作关系。

祝比斯塔首相阁下访问圆满成功。

现在我提议，

为中尼两国人民的友谊和两国友好合作关系的不断巩固和发展，
为尼泊尔王国的繁荣昌盛和人民幸福，
为比兰德拉国王陛下的健康，
为比斯塔首相阁下和夫人的健康，
为尼泊尔贵宾们的健康，
为在座的各国使节和夫人们的健康，
为朋友们和同志们的健康，
干杯！

在周恩来总理举行的欢迎宴会上

比斯塔首相的讲话

新华社北京一九七二年十一月十五日电 尼泊尔首相比斯塔在周恩来总理举行的欢迎宴会上的讲话

尊敬的周恩来总理阁下，
贵宾们，

我感谢阁下对国王陛下和尼泊尔人民所表示的友好情谊。

虽然这已是我的第三次访问，我还是殷切地期待着这次访问。我高兴地说，对于前几次我在你们伟大国家愉快地享受到的热情款待和亲切友谊，我一直怀着愉快的回忆。我们为你们今天下午显示的深切友谊和给予的热烈欢迎而深受感动，并为此向您和北京市人民表示感谢。

我们两国的友好关系和地理上的接近，使我们能够了解彼此的文化和生活方式。这种互相了解已经为历史所深化，因经验而成熟了。它导致了相互的谅解和赞赏，并促成了我们两国间的亲密友谊和真诚的善意。

尼泊尔是一个王国，中国是一个社会主义共和国。历史以及互相谅解和合作的精神使我们成为好邻居，我们在和平与和睦中相处。

自从建立外交关系和签订和平友好条约以来，我们两国之间的关系一直遵循着和平共处五项原则。前国王马亨德拉对中国的历史性访问在促进我们相互关系的发展方面是另一个重要的事件。我们两国所签订的边界条约为两个具有不同经济、政治和社会制度的国家睦邻相处树立了历史性的榜样。我们坚信，和平共处应成为确定国家间关系的指导因素。

中国政府赞赏我们的不结盟的外交政策，我们对此表示感谢。

自从我们上次会晤以来，不仅在亚洲，而且在全世界，国际形势都发生了深刻的变化。今天世界上可以清楚地看到，国与国之间越来越有意识地并倾向于通过谈判来寻求解决它们悬而未决的问题。总理先生，我们尼泊尔敬佩中国领导人在努力缓和紧张局势和促进世界和平与安全方面的主动性、智慧和政治家风度。另一个极为重要的事件是，中华人民共和国回到了联合国。这使这一世界组织真正具有更大的普遍性，并在履行它的义务方面较为有效。尼泊尔十分满意地看到中国在毛泽东主席的有力领导下取得了伟大的胜利。

尼泊尔是一个发展中国家。比兰德拉国王陛下向全国发出了动员一切资源从事开发的响亮号召。因此今天我们尼泊尔更加强调我们的经济发展。国王陛下积极和年轻的领导鼓舞着我们朝气蓬勃地进行国家建设。战胜饥饿和疾病的计划，以开发为主旨的教育制度，为发展经济而充分动员人力资源，以及按照这一新方针而确定国家事业的优先次序，已经在我国人民中间唤起对更加美好的生活的新希望和乐观主义。

中国对我们提供技术和经济合作，帮助我们建设象公路、水电站等对经济发展极重要的基础结构，并提供我们所急需的某些工业和技术知识，对此我们表示感谢和赞赏。我相信这种经济合作会进一步发展，同时我认为在尼中之间，以及具体而言在尼泊尔和中国西藏地区之间，还有改进贸易和商业关系的更大的余地。

最后，我提议诸位女士和先生们举杯，为毛泽东主席阁下、董必武代主席阁下、周恩来总理阁下以及尊敬的外交使团成员们的健康和幸福，为中国人民的和平、繁荣和幸福，为尼中两国之间的永恒友谊，干杯。

周总理会见黎巴嫩、荷兰、土耳其、卢旺达首任驻华大使

新华社北京一九七二年十一月十五日电 国务院总理周恩来今天晚上分别会见了黎巴嫩首任驻中国大使布斯塔尼和夫人，荷兰首任驻中国大使费洲和夫人，土耳其首任驻中国大使努里·埃伦和夫人，卢旺达首任驻中国大使卡邦扎·伊诺桑。

会见时在座的有外交部部长姬鹏飞和许寒冰同志，外交部礼宾司副司长朱传贤和翻译齐宗华、唐闻生。

应英国政府的邀请

乔冠华副部长离纽约抵伦敦进行正式访问

新华社伦敦一九七二年十一月十四日电 中华人民共和国外交部副部长乔冠华今天晚上乘飞机到达伦敦，对英国进行正式访问。

前往机场欢迎的有英国外交和联邦事务大臣的特别代表斯科特·福克斯和英国外交部远东司司长理查德·伊万斯。

到机场迎接的还有中国驻英国大使宋之光、大使馆参赞裴坚章、彭润民以及大使馆其他外交人员。

新华社联合国一九七二年十一月十四日电 出席联合国大会第二十七届会议的中华人民共和国代表团团长、外交部副部长乔冠华，应英国政府的邀请，于十一月十四日乘飞机离开纽约前往英国进行访问。

到纽约机场欢送乔冠华副部长及其一行的有，出席联合国第二十七届会议的巴基斯坦代表团团长、少数民族事务和旅游部长拉贾·特里德夫·罗伊、代表团副团长、常驻联合国代表阿洪德，阿尔巴尼亚代表团副团长、外交部副部长雷兹·马利列、常驻联合国代表拉科·纳乔，罗马尼亚常驻联合国代表扬·达特库，英国常驻联合国代表科林·克劳、参赞韦尔，日本代表团团长中川融。

到机场欢送的还有中国代表团副团长黄华，代表陈楚、王润生以及代表团的其他人员。

联合国副秘书长唐明照也到机场送行。

在陈锡联、刘德才同志陪同下

阿军事友好代表团参观访问旅顺港

新华社旅大一九七二年十一月十五日电 阿尔巴尼亚劳动党中央政治局委员、部长会议副主席兼国防部长贝·巴卢库，阿尔巴尼亚人民军政治部主任希·恰科和阿尔巴尼亚人民军副总参谋长拉·佩尔拉库，以及阿尔巴尼亚人民共和国军事友好代表团的其他同志，由陈锡联、刘德才同志陪同，今天参观访问了旅顺港，受到驻军指战员的热烈欢迎。

阿尔巴尼亚驻中国大使罗博也陪同参观访问。

今天，旅顺港红旗飘扬，舰艇上悬挂着“热烈欢迎阿尔巴尼亚军事友好代表团”的标语，洋溢着中阿两国人民和军队之间团结友好的热烈气氛。当巴卢库等阿尔巴尼亚同志来到码头时，指战员们列队欢迎。巴卢库同志等参观了舰艇。

晚上，阿尔巴尼亚军事友好代表团出席文艺晚会，观看了杂技表演。

李先念、韩念龙等前往机场送行

黎德寿同志离京前往巴黎

新华社北京一九七二年十一月十五日电 越南劳动党中央政治局委员、出席关于越南问题的巴黎会议的越南民主共和国政府代表团团长春水部长的特别顾问黎德寿，今天上午乘专机离开北京前往巴黎。

中共中央政治局委员、国务院副总理李先念，外交部副部长韩念龙，中共中央对外联络部负责人申健，有关方面负责人梁枫、肖管、高建中前往机场送行。

越南劳动党中央政治局委员黄文欢，越南劳动党中央候补委员、越南民主共和国对外贸易部副部长李班，越南民主共和国驻中国大使馆临时代办阮进，越南南方共和国驻中国大使阮文广，也到机场送行。

到机场送行的还有苏联驻中国大使托尔斯季科夫。

为庆祝比利时王朝日

比利时驻华大使举行招待会

李先念、姬鹏飞、王树声、周化民等应邀出席

新华社北京一九七二年十一月十五日电 为庆祝比利时王朝日，比利时王国驻中国大使格鲁特哈特和夫人今天晚上在这里举行招待会。

国务院副总理李先念，外交部部长姬鹏飞和许寒冰同志，国防部副部长王树声，外贸部副部长周化民，外交部部长助理章文晋，有关方面负责人姚晓程、赖达元、周荣国、丁雪松、周培源、王文林、王栋、胡叔度、朱传贤等应邀出席了招待会。

格鲁特哈特大使和姬鹏飞部长先后在招待会上祝酒，共祝中比两国的良好关系和两国人民的友谊日益发展。

各国驻中国使节应邀出席了招待会。

由西迪亚部长率领的毛里塔尼亚政府代表团离京到我国南方访问

新华社北京一九七二年十一月十五日电 毛里塔尼亚计划、研究部长穆罕默德·乌尔德·谢赫·西迪亚和由他率领的毛里塔尼亚政府代表团，结束了在北京的访问，今天上午由国家计划委员会副主任顾明陪同乘专机离开北京，前往我国南方访问。

对外经济联络部副部长陈慕华，有关方面负责人周荣国、周觉、吕学俭、孙舒平、刘美亭、高铭卿等，前往机场欢送。

陪同西迪亚部长等贵宾前往访问的还有我有关方面负责人陈先，毛里塔尼亚驻中国大使西迪·阿里。

余湛会见德意志联邦共和国勒丁司长

新华社北京一九七二年十一月十五日电 外交部副部长余湛十四日上午会见了由德意志联邦共和国外交部总务司长勒丁率领的建馆小组全体成员，同他们进行了友好的谈话。会见时在座的有外交部西欧司副司长王本祚、礼宾司副司长朱传贤等。

勒丁司长一行是在十一月七日乘飞机抵京的。在京期间，同我有关部门负责人就建馆事宜进行了商谈。勒丁司长于十五日上午乘飞机离京回国。

北京市友好代表团回到北京

新华社北京一九七二年十一月十四日电 以中共北京市委书记刘绍文为团长的北京市友好代表团，结束了对朝鲜民主主义人民共和国的友好访问，今天下午乘飞机回到北京。

中共北京市委第一书记、北京市革命委员会主任吴德，市委书记丁国钰，市委常委王磊、杨寿山、外交部亚洲司副司长王晓云和有关部门负责人等到机场迎接。

朝鲜民主主义人民共和国驻中国大使馆公使衔参赞李宰駉和使馆其他外交官员也到机场迎接。

比斯塔首相到达北京数万人夹道热烈欢迎
周恩来总理举行宴会热烈欢迎尼泊尔贵宾

（上接一版）

陪同比斯塔首相和夫人访问的尼泊尔驻中国大使苏巴和夫人，外交部秘书卡特里少将，财政部秘书普拉丹和其他随行人员，正在我国访问的尼泊尔—中国友好协会会长普尔纳·巴哈杜尔和夫人以及由他率领的尼泊尔—中国友好协会代表团，尼泊尔驻中国大使馆外交官员和在北京的其他尼泊尔朋友，应邀出席了宴会。

国务院副总理李先念和林佳楣同志，人大常委会副委员长郭沫若、阿沛·阿旺晋美，人大常委会副委员长、中尼友协会长周建人，外交部部长姬鹏飞和许寒冰同志，北京市革命委员会主任吴德等出席了宴会。

宴会厅里并排悬挂着尼泊尔国旗和中国国旗。席间，乐队演奏了《尼中友好之歌》、《祖国在召唤》等尼泊尔歌曲和《友谊传四海》、《伟大的北京》等中国歌曲。宴会自始至终洋溢着热烈、友好的气氛。

出席宴会的还有：

人大常委会委员胡愈之、罗叔章；

政府有关部门，中国人民解放军，北京市革命委员会和对外友协的负责人韩念龙、肖劲光、彭绍辉、陈慕华、陈洁、陈仁洪、于桑、谢北一、邓东哲、刁炳章、张彬、李学实、郭鲁、王丙乾、王星、赵正洪、王海容、马仁辉、王冶秋、吴仲超、浩亮、王磊、刘福、朱穆之、王揖、戴征远、王守湘、丁雪松、陆维钊、韩叙、张世杰、叶成章、王珍、鹿镛等。

各国驻中国使节也应邀出席了宴会。

黎清毅副总理率越南政府经济代表团到京

（上接一版）

正在北京的越南工艺美术参观团团长阮文滔、副团长郑文东，越南民主共和国驻中国大使馆公使衔参赞阮进和大使馆外交官员，越南南方共和国驻中国大使阮文广和大使馆外交官员，以及在北京的越南专家、实习生等越南同志，到机场迎接。

今天，首都机场上红旗招展，越南民主共和国国旗和中国国旗迎风飘扬。欢迎群众身穿节日盛装，举着一幅幅欢迎标语，迎候越南战友。当黎清毅副总理等越南同志走下飞机时，李先念副总理等迎上前去，同他们亲切握手、热烈拥抱。随后，越南战友来到欢迎群众面前。这时，机场上锣鼓喧天，一片欢腾。人们挥舞着花束、彩带、跳起欢乐的舞蹈，表达中国人民对英雄的越南人民的深厚战斗情谊。他们高呼：“坚决支持印度支那三国人民的抗美救国战争！”“中越两国人民的战斗友谊万岁！”“全世界人民大团结万岁！”等口号。

前往机场欢迎的还有中共中央和政府有关部门、中国人民解放军、北京市革命委员会、对外友协的负责人申健、彭绍辉、张今彬、徐斌洲、陈锐霆、郭鲁、杜星垣、王星、谢鑫鹤、王磊、丁雪松、苑化冰、陆维钊、梁枫、杨荣杰、王斌、高建中等。

八百里洞庭尽朝晖

华容县[illegible]公社党委深入进行思想和政治路线方面的教育，带领人民群众大搞农田基本建设，迅速改变了面貌。这是[illegible]。　本报记者摄

我省北部，长江中游，有一片一万七千多平方公里的广阔地区，号称八百里洞庭。

这里包括着汨罗、岳阳、湘阴、华容、南县、安乡、常德、汉寿、益阳、沅江滨湖十县。解放二十多年来，八百里洞庭从大地的外貌到人们的思想，都发生了深刻的变化。

千里金堤锁大江

当人们踏进烟波浩渺的八百里洞庭，首先映入眼帘的便是那千里大堤。它伏卧在波浪滔滔，急流滚滚的湖畔江边，守护着洞庭湖区的八百万亩肥田沃土，捍卫着六百万人民的生命安全。大堤上，一个个机电排灌站，一座座涵闸水管，连接着垸内千百条水渠。堤外防浪林带，郁郁葱葱，一望无际。

今天，面对千里金堤，人们怎能不想起旧社会，水患频繁，堤垸溃决的灾难。

一九三五年，洞庭湖"离水涨，北水升"，一次溃决一千三百多个垸子，灾民达四百多万人，淹死三万七千五百多人。安乡县仅安永一垸，就淹死了四百多人，死绝的有十五户。

解放以后，洞庭湖的历史揭开了新的一页。

二十多年来，滨湖人民艰苦奋战，不断加强大堤建设，使解放前的六百多个支离破碎象蜂窝似的小垸子，改造成一百一十多个大垸。整修和新建的防洪大堤达四千八百多华里，堵死河口七十五处，建设了五个大的蓄洪分洪垦殖区，扩大有效蓄洪量八十九亿多立方。堤线比过去大大缩短，水系得到了合理调整，部分大堤还用块石和水泥板进行了永久性护坡。

滨湖人民在修建大堤的同时，还大力进行了电力排灌、渠系配套和营造稳产高产农田等建设工程，现已兴建排灌站六千一百多个，大、中、小型涵闸一万五千多处，架设了七千六百多华里高压电线，开挖了二万八千多条渠道河流。无数支渠、斗渠、毛渠，象金丝银线织满了大地，形成闪闪发光的水网。

洞庭湖区的堤垸建设和排灌设施，从一九五五年以来，经受了多次洪水和旱涝的考验，越来越大地显示出它的威力。滨湖十县已有百分之七十的农田实现了旱涝保收。

四面环水，垸老田低的安乡县，文化大革命以来，加高培厚了四百多公里长的防洪大堤，修起了一万一千多公里长的排灌渠道，新建了两万多处水利设施，共完成土石方八千五百多万方，相当于前十八年工程量的四分之三。在全县初步建成了渠系配套，排灌分家，田地成型，村林如带的农田，促进了农业生产的迅速发展。在连续两年跨《纲要》的基础上，这个县的粮食亩产去年超过了千斤，今年又获大丰收，成为我省的先进单位之一。

春风杨柳遍水乡

翻开洞庭湖的苦难史，人们清楚地看到，这里的人们不仅遭受严重的水患，而且饱尝血吸虫病的痛苦。

据统计，在一九四九年，湖区十县钉螺面积高达六百零六万多亩，解放前十年死于血吸虫病的劳动人民数以万计，真是**"千村薜荔人遗矢，万户萧疏鬼唱歌。"**

红太阳照亮八百里洞庭，瘟神荒村换了新颜。在党和毛主席的英明领导和关怀下，二十多年来，一批批血吸虫病患者恢复了健康，一块块"有螺区"变成了"无螺区"，昔日疫水泛滥、人迹罕到的地方，如今已变为生气勃勃、五业兴旺的社会主义新农村。

汉寿县沧港公社的莲角湖，是八百里洞庭无数荒村换新颜中的一个。在旧社会，莲角湖是有名的血吸虫窝子，有一段叫张家垸，住着一村贫苦渔民。一九二九年，有一百七十多户，七百多人，由于血吸虫病危害，逐年死绝了九十九户，到解放时，只剩下了三十三户，九十六人。人们称这里是"寡妇村"、"孤儿院"、"绝代堤"。

红雨洒遍莲角湖，青春回到张家垸。解放后，渔村贫下中农见到了红太阳。现任该大队贫协主任邓生发，旧社会全家十四人，因血吸虫病死了十三个，剩下他一个孤儿也是黄肿大肚，到处讨米逃荒。解放后，党给邓生发治好了血吸虫病，身体恢复了健康，现在他结了婚，有了四个小孩，有的上了中学，有的在读小学。去年他家里除了口粮外还从生产队进了五百一十多元现金，生活过得十分美满幸福。

"寡妇村"留下的寡妇，现在，她们有党的关怀，有集体的照顾，过着幸福的晚年。"孤儿院"里幸存的十二个孤儿，现在有的担任了大队、生产队的干部，有的成为了模范社员。

在毛主席革命路线指引下，滨湖人民遵照伟大领袖毛主席关于**"一定要消灭血吸虫病"**的教导，采取领导、群众、血防专业人员"三结合"的办法，组织调查组，对螺情、疫情进行周密调查，制定围歼钉螺规划，大打灭螺的"人民战争"；与此同时，北京、广州部队和省医疗卫生单位大批医务人员，长期深入洞庭湖区，帮助各地防治血吸虫病。滨湖各县的许多大队都培训了赤脚医生和卫生员，成立了医疗、护理和检验小组，做到了自防自治。现在，益阳县已消灭了血吸虫，岳阳、湘阴、华容、汨罗、南县、安乡、常德等县已基本上消灭了垸内钉螺，在同大自然的斗争中，滨湖人民谱写了一曲"送瘟神"的壮丽凯歌。

喜看稻菽千重浪

八百里洞庭，富饶美丽。

秋天，大堤内外，湖洲河滩，无边无际的稻田，翻着金浪；广阔的棉土，闪着银光。莲湖里莲蓬累累，湖洲上芦花盛开，湖中扬帆鼓浪的渔船，堤上往来奔驰的车辆，构成一幅灿烂的丰收画卷。它告诉人们：滨湖十县在连续十年丰收的基础上，今年又将是一个全面丰收年。

无产阶级文化大革命以来，滨湖广大干部和群众认真贯彻毛主席关于**"以粮为纲，全面发展"**的方针，力争农、林、牧、副、渔五业兴旺。一九七一年，县县粮食跨《纲要》，安乡、汨罗两县超千斤。粮食单产最高的丰产田达到两千六百多斤，棉花单产最高的丰产地，达到四百一十多斤，养猪业、渔业、林业、湘莲、麻类都有很大发展。

湖区的全面丰收是怎样得来的呢？

先看看湘阴县吧！

毛主席在一九五五年，对《湘阴县解决了剩余劳动力的出路问题》一文，写了光辉的按语，指出**"乡村中的剩余劳动力是能够在乡村中找到出路的。"**湘阴县的干部和群众，学习毛主席的教导，向生产的广度和深度进军。十多年来，他们在发展农业生产上，狠抓两条道路的斗争，保证了农业战线有足够的劳力，不断改革旧的耕作制度，提高单位面积产量。一九六五年粮食亩产只有五百多斤，一九七一年达到了九百四十二斤。

毛主席关于**"以粮为纲，全面发展"**的方针，象一把金钥匙，把八百里洞庭这个宝库打开了，到处珠宝闪光，奇花怒放。

君山茶场的职工们，批判"名茶不能高产"的论调，自力更生，艰苦奋斗，在那传说中的湘妃十二"螺髻"上，凌空架起渡槽，引来洞庭水，灌溉千亩茶园。去年，名茶产量由文化大革命前的四、五万斤，一跃为十一万七千多斤。

滨湖特产湘莲的种植面积扩大了。人们又对湘莲加强了管理，它的产量由一九六五年的一万四千多担，增加到二万五千多担。

湖区人民打破了过去"湖区不造林"的旧习惯。文化大革命以来，滨湖十县植树造林达四亿多株。其中安乡县每人平均达到一百一十株；南县每人平均一百株，这个县的同利大队从一九六四年来，共蓄积木材一千多个立方米。

在养殖业方面，渔业发展是较快的。滨湖十县，除了大、中型国营渔场之外，大部分公社都有小渔场。随着科学养鱼技术的发展，捕捞机械化程度的提高，鱼产量逐年增加，去年十县产鲜鱼四十七万七千多担。

铁牛奔驰展宏图

毛主席英明指出：**"农业的根本出路在于机械化"。**滨湖人民遵照毛主席的这个指示，在合作化的基础上，为早日实现农业机械化而英勇战斗着。现在，滨湖十县和十一个国营农场基本上实现了排灌、脱粒、农副产品加工和植物保护的机械化和半机械化。机耕面积达到耕地面积的百分之二十五。县、社两级和一部分大队，建立了农机修造网。滨湖人民正沿着机械化的道路迈进。

南县华阁公社，是滨湖人民向农业机械化进军的一面旗帜。这个三万二千多人口，四万一千多亩耕地的人民公社，已有大型机电排灌站八座，排灌机械一百二十三台，拖拉机二十八台，汽轮四艘，还有其他许多农机具。公社全部农田实现了机电排灌，机耕面积达百分之八十三，植物保护、运输和农副产品加工大都使用机械和电力。机械化耕作大大提高了劳动生产率，保证了农业精耕细作和稳产高产。华阁公社粮食逐年增产，一九七一年亩产达到一千二百〇二斤。棉花亩产皮棉八十二斤。林、牧、副、渔各业也迅速发展。

滨湖人民为了加速实现农业机械化、电气化，[illegible]。

洞庭湖区[illegible]，昔日是一片[illegible]，[illegible]。

[illegible]

[illegible]

八百里洞庭，正展现着一幅向农业机械化、电气化进军的宏伟蓝图。

风流人物看今朝

在八百里洞庭，一切发生了巨大的变化。然而，最深刻的变化是什么呢？是人，是为革命在这里劳动和战斗的人。

曹德银和李光庆，这是在滨湖土地上生长，在滨湖土地上发出光和热的两位著名劳动模范。

曹德银从一九五一年起，他就开始棉花丰产试验。为了摸索棉花生长规律，他冲破保守思想的种种阻拦，揭露阶级敌人的阴谋破坏，反复实践，反复认识，不断创造棉花高产的新纪录。一九七一年，他种的四亩试验地，亩产皮棉四百一十八斤，比解放前产量翻了二十倍。他所在的大队一千四百亩棉花，去年平均亩产一百二十五斤。

李光庆，今年六十八岁了。二十多年来，他根据滨湖气候和土质的特点，不断探索水稻生产的规律，终于闯开了科学的大门。他种的二亩八分试验田，去年亩产二千六百〇六斤，他所在的大队亩产一千五百三十一斤，产量不断上升，是由于他思想不断提高的结果。他说："做田里工夫，要想天下大事。如果只为吃饱肚子种田，亩产五六百斤就够了；为世界革命种田，亩产两三千斤也不能满足。"

老一代青春焕发，新一代茁壮成长。朱思娟，这个二十三岁的女青年，是成千上万下放到八百里洞庭来的知识青年中的一个。她象一颗红色的种子，八年来，在毛泽东思想的阳光照耀下，在贫下中农的辛勤培育下，已在这块土地上扎根、开花、成长。现在，她是中共湖南省委委员、沅江县委常委。

象这样的优秀人物，在八百里洞庭，举不胜举，书不胜书，他们正带领广大群众战斗在八百里洞庭的各条战线上。　•本报通讯员•

洞庭湖地区现已兴建排灌站六千一百多个，架设了七千六百多华里高压线路，使整个湖区基本实现了电力排灌，保障农业生产连年获得丰收。　新华社稿

城步苗族自治县花桥公社的干部和社员坚决贯彻执行「以粮为纲，全面发展」的方针，在大力抓好粮食生产的同时，积极开展多种经营。这是社员们在新开垦的山坡上给木茹追肥。　城步苗族自治县通讯组供稿

古文县油茶获得高产

古文县利用山区有利条件，积极发展油茶生产。特别是去冬今春以来，党在农村的经济政策得到进一步落实，调动了社员群众的积极性，全县培育垦复了二万五千多亩油茶山，为油茶丰收创造了条件。现已收摘结束，全县收茶球一千四百多万斤，超过了历年最高产量。目前，社员们正选拣油茶籽，整碾修榨，准备为国家多贡献茶油。　（本报通讯员）

广兴公社芝麻丰收贡献多

岳阳县广兴公社认真执行**"以粮为纲，全面发展"**的方针，今年芝麻获得了好收成，全社五千二百多亩芝麻已收籽六十二万斤，平均亩产一百一十五斤。

芝麻丰收以后，广大社员积极向国家交售芝麻。至九月底止，全社已交芝麻三十九万斤。

（岳阳县粮食局通讯组）

龙山县板栗获得丰收

龙山县根据山区特点，在抓紧粮食生产的同时，积极发展板栗生产。今年全县板栗产量达到五十万斤。

龙山板栗具有糖质多，营养丰富等特点。在毛主席**"以粮为纲，全面发展"**的方针指引下，全县各个公社对原有板栗林进行了垦复，加强了培育管理。百分之九十的公社还育了板栗树苗，每年新造板栗林，为争取今后板栗更大丰收打下了基础。（本报通讯员）

溆浦县柑桔增产近两成

我省柑桔的重要产地溆浦县，今年切实加强对柑桔生产的领导，获得了柑桔的好收成。全县总产可达十五万担，比去年增产近两成。

为了搞好柑桔生产，溆浦县各级领导把抓好柑桔生产列入自己的议事日程，在柑桔生产的每个关键时刻，领导干部都深入下去，组织交流经验，推广典型，发现问题，及时解决。在柑桔壮果期间，连续七十多天没有下雨，各级领导在狠抓粮食作物抗旱的同时，发动群众积极开展柑桔的抗旱工作，保证了柑桔的丰收。（本报通讯员）

沅江县柑桔获得好收成

沅江全县拥有二万多亩柑桔面积。过去一个时候，由于刘少奇一类骗子干扰破坏毛主席的革命路线和政策，有的地方出现只抓粮食生产，忽视柑桔生产的倾向，柑桔产量有所下降。去年来，通过批修整风，认真落实了党的政策，调动了社员栽培柑桔的积极性。团山公社柑桔产量占全县一半，在落实经济作物地区社员口粮不低于邻近产粮地区口粮水平、合理奖售、按劳计酬等一系列经济政策后，社员群众的社会主义积极性更高。在严重的三灾（冰冻、虫害、干旱）面前，社员们用稻草等包树御寒，用土农药防治病虫害，用人力挑水抗干旱，使六千多亩柑桔获得了大面积丰收。全县今年在遭受冰冻、虫害、干旱的情况下，柑桔产量比去年仍有所增加。（本报通讯员）

洞口「雪峰」蜜桔大增产

出产「雪峰」蜜桔的洞口县，今年战胜了寒潮、干旱等自然灾害，夺得了「雪峰」蜜桔有史以来的丰收，全县总产量达一万七千多担。

「雪峰」蜜桔具有无核、肉厚、果形端正、果皮光滑、味道甜美的特点，畅销国内外。今年在久旱无雨的情况下，园艺场职工挑水、担淤泥，想方设法保证柑桔的生长。（本报通讯员）

汨罗江农场湘莲大丰收

汨罗江畔的汨罗江农场，在毛主席关于「以粮为纲，全面发展」的方针指引下，农场党委切实加强了对湘莲生产的领导，建设稳产高产的莲湖，实行科学的管理方法。今年湘莲获得大丰收，总产达三十一万斤，比去年增产四成。（本报通讯员）

罗子塘公社柿子高产丰收

隆回县罗子塘公社的礼贤、纠龙、山界等五个大队，盛产柿子。今年以来，这里的干部和社员群众，普遍加强了对柿树的翻挖、修枝、追肥、治虫等培育管理工作，特别是战胜了夏、秋两季连续干旱的威胁，保证了柿子的高产丰收。今年共收柿子一千八百多担，比去年增产三成多。当前，社员们正在加工制作干柿子。

（本报通讯员）

一九七二年秋季中国出口商品交易会闭幕

这届交易会的盛况，反映了我国人民同世界各国人民之间的友好往来更加广泛；我国同世界各国、各地区的贸易关系正在不断发展

新华社广州一九七二年十一月十五日电 一九七二年秋季中国出口商品交易会今天在广州市闭幕。

一个月来，交易会接待了前来洽谈贸易和参观访问的外国朋友、海外华侨和港澳同胞二万三千多人。他们来自五大洲的一百多个国家和地区，人数之多超过历届交易会。会上的贸易活动十分活跃，达成的贸易总额，比今年春季交易会有较大幅度的增长。

这届交易会的盛况，反映了我国人民同世界各国人民之间的友好往来更加广泛；我国同世界各国、各地区的贸易关系，在平等互利、互通有无的基础上正在不断发展。

交易会开幕以来，接待了阿尔巴尼亚、朝鲜民主主义人民共和国、越南民主共和国、罗马尼亚、奥地利、意大利、墨西哥、圭亚那、委内瑞拉、波兰、挪威、坦桑尼亚、埃塞俄比亚、日本、法国、英国、瑞典、加拿大、瑞士、荷兰、古巴、秘鲁、巴西、澳大利亚、美国等国家的许多代表团以及各界人士前来参观访问。交易会期间，坦桑尼亚、赞比亚、刚果人民共和国、马里、缅甸、斯里兰卡、尼泊尔、马来西亚、泰国、伊朗、圭亚那、墨西哥、意大利、瑞典等十多个国家，先后派出贸易代表团和工商团体前来洽谈贸易，并就进一步发展彼此间的贸易问题同我有关方面交换了意见。这届交易会的来宾中，来自亚洲、非洲、拉丁美洲发展中国家的贸易界朋友普遍增加。来自欧洲、北美、大洋洲的贸易界人士，也比历届交易会为多。一些尚未同我国建交而且同我国多年没有贸易往来的国家和地区，这次也有不少贸易界人士前来参加交易会。

我国工农业生产在无产阶级文化大革命推动下的不断发展，为我国出口贸易的增长创造了条件。这届交易会上，五金矿产、粮油食品、土特产、畜产品、轻工业品、纺织品以及化工、机械等各类商品的成交额，都比今年春季交易会有较大幅度的增加。我国传统出口的大宗商品，如矿产、生丝、陶瓷、猪鬃、肠衣、生漆、桐油、羽毛、松香、裘皮、皮革制品、地毯、茶叶、山货、京果、各种名酒、水产品和罐头制品等，一直十分畅销。在国际上享有很高声誉的我国象牙雕刻、玉雕、石刻、木刻、贝雕、砚台、景泰蓝、古玩等工艺美术品，以及各种丝织物、手饰等手工艺品的订购数量，也比过去普遍增加。

交易会期间，来宾们在广州还参观了工厂、农村人民公社、学校、医院，游览了风景区，观看了文艺和体育表演。许多外国朋友热情赞扬我国人民朝气蓬勃的精神面貌和各项建设事业的发展。广州各界群众对各国朋友表达的友好情谊表示衷心的感谢。

今晚，交易会举行盛大的闭幕招待会。参加招待会的外国朋友、海外华侨、港澳同胞以及交易会工作人员，共有四千六百多人。中国出口商品交易会主任、广东省革命委员会副主任陈郁在招待会上讲话。他说，这届交易会获得了圆满的成功。一个月来，通过各国来宾前来洽谈贸易和进行友好访问，使我国同各国间的贸易关系，我国人民同各国人民的友谊都得到了进一步的加强。他说，随着我国国际关系和社会主义建设事业的不断发展，我国人民同世界各国人民的友谊以及我国同各国间的贸易往来，必将日益增进。

对外贸易部副部长陈树福在招待会上向到会来宾祝酒。

广东省革命委员会、中国人民解放军广州部队、广州市革命委员会和广东省军区的负责人王首道、杨梅生、肖元礼、黄荣海、林李明、袁德良、焦林义、刘继发、苏克之等出席了招待会。出席招待会的还有爱国人士郭棣活、蚁美厚、黄友谋、李祝朝、方君壮、毛文书，港澳知名人士王宽诚、何贤等。正在广州访问的由圭亚那经济发展部部长肯尼思·金率领的圭亚那政府经济贸易代表团、一些国家驻中国的使节和外交官员以及一些国家的代表团成员，也应邀出席了招待会。招待会结束后，来宾们分别观看了中国京剧团演出的革命现代京剧《红色娘子军》和广州部队杂技团演出的杂技节目。

国为广交会“农业学大寨”馆的工作人员在向海外侨胞介绍安徽省郎溪大队的先进事迹。 新华社记者摄

就美帝及其走狗强化战争和阻挠和平解决老挝问题

老挝爱国战线中央委员会发表声明

据新华社北京一九七二年十一月十四日电 据巴特寮电台广播，老挝爱国战线中央委员会十一月十三日于桑怒就目前老挝局势发表一项声明，内容如下：

老挝爱国战线中央委员会关于美帝国主义及其走狗强化战争和阻挠和平解决老挝问题的声明

最近，美帝国主义及其走狗使用大量兵力，在美国空军的大力支援下，加强向从北到南的各爱国力量解放区的许多地方发动进攻，致使局势进一步紧张起来。

从一九七二年十月初以来，美帝国主义及其走狗发动了所谓“十月战役”，向老挝北部查尔平原地区发动大规模蚕食进攻。在这一战役中，它们出动了六十个营军队，并且每天出动一百架次美国飞机进行轰炸、袭击。与此同时，在下寮，从一九七二年七月底到现在，它们出动了几十个营军队，其中有好几个营泰国干涉军，继续发动所谓“黑狮战役”，向沙拉湾、老岩等地区发动进攻。此外，右派军队和泰国干涉军相配合，向老泰边境尤其是沙耶武里省和占巴塞省的人民发动了多次“扫荡”和镇压。它们在向各爱国力量发动的各次进攻中和在向人民发动的各次“扫荡”、镇压中，每到一地，就烧毁房屋、粮仓，进行抢掠，把人民群众强行抓进集中营，也就是它们所说的“难民中心”。例如，最近，它们强迫川扩省芒欠县的好几个村庄、北汕地区的南吞以及老岩县和沙拉湾县的几百户人民群众进入集中营。

除蚕食进攻各爱国力量的解放区和扫荡、镇压人民群众以外，美帝国主义越来越严重地加强对老挝领土的轰炸。据西方消息报道，一九七二年十月底以来，驻扎在东南亚的美国空军的三分之二的飞机集中轰炸老挝和柬埔寨解放区。在老挝的泰国军队总数已达二十五个营，编成了十个机动团，并且同王宝“特种部队”和右派军队成立了联合参谋部。目前，美帝国主义正计划向老挝增派泰国军队。梭发那·富马亲王最近在出国途经曼谷时，也同意他依一巴博集团向老挝增派泰国军队，以继续推行美帝国主义的侵略计划。

正当各爱国力量方面和方象方面在万象举行会谈的时候，美帝国主义及其走狗的上述一切新的强化战争的行动，只会使老挝形势进一步紧张起来，并且将成为谈判的障碍。这表明：尼克松政权和万象方面不是真诚地想解决老挝问题。

目前，万象方面为了设法回避老挝爱国战线正确的和合情合理的建议，在处理谈判程序性问题时违反了一律平等的原则，致使谈判遇到了障碍。

同时，万象方面还不断诬蔑老挝爱国战线和越南民主共和国。梭发那·富马亲王最近在前往美国和联合国时，也公开散布诬蔑老挝爱国战线和越南民主共和国的论调，以保护和掩盖美帝国主义对老挝的干涉、侵略和欺骗公众舆论。

以上情况表明：美帝国主义及其走狗在继续推行延长对老挝和印度支那的侵略战争的阴谋。由于尼克松政权怀着这种不可告人的企图，便采取一切欺骗手段，阻挠“关于结束战争、恢复越南和平的协定”的签订。

面对上述形势，老挝爱国战线和老挝人民强烈谴责和抗议美帝国主义及其走狗的新的冒险行动，并且坚决要求它们停止上述一切行动。

老挝爱国战线和老挝人民坚决警告美帝国主义及其走狗：如果它们还顽固地继续进行冒险，那末，它们必将遭到老挝军民的应有惩罚，它们必须对由它们的行动所造成的一切后果承担全部责任。

老挝爱国战线、老挝各爱国力量和老挝人民要求万象方面同各爱国力量进行认真的谈判，停止违反平等原则，停止阻挠会谈，以便根据老挝爱国战线的五点政治解决办法所指出的那样解决老挝目前的问题。

老挝爱国战线中央委员会紧急号召老挝各爱国力量和人民进一步提高警惕，随时准备挫败尼克松政权的一切强化和延长战争的阴谋。

我们有诚意，决心继续同万象方面在老挝爱国战线的五点政治解决办法的基础上进行谈判，和平解决老挝问题。同时，我们也决心在印度支那人民最高级会议联合声明的精神的基础上，加强同兄弟的越南人民和高棉人民的战斗团结，挫败尼克松政权的侵略战争，把我们的正义斗争引向最后胜利。

老挝爱国战线中央委员会昌切呼吁社会主义各国政府和人民、全世界爱好和平与主持正义的国家和人民，强烈抗议美帝及其走狗强化战争的新的冒险和阻挠老挝有关各方目前的谈判的行动，加强支援老挝人民为印度支那和东南亚和平利益而进行的正义斗争。

面对美帝拖延签订协定并继续进行侵略战争

越北方军民加强战备决心彻底战胜美国强盗

据新华社河内一九七二年十一月十四日电 据越南报纸报道，面对美帝国主义拖延在恢复越南和平的协定上签字并继续进行侵略战争的阴谋，越南北方军民发扬坚强不屈的反侵略传统，正在进一步加强战备，决心彻底战胜美国侵略者。

遭受美国飞机集中袭击的第四军区军民，响应越南民主共和国政府在十月二十六日声明中发出的号召，他们正在加强战备，准备给敢于来犯的美国海空强盗以更沉重的打击。十月二十六日以来，这个军区的军民已经击落美国飞机十多架，击伤美国军舰十艘次。永灵区军民正在苦练夜战本领，决心在一切条件下都能打击来犯的敌人。义安省民兵自卫队还成立了近一百个工兵队，随时准备排除美国飞机投下的定时炸弹，在一切情况下保证交通运输畅通无阻。

人民军各军种、兵种，在学习了越南民主共和国政府十月二十六日的声明之后，指战员们把战斗决心化为加紧练兵的实际行动，随时准备粉碎美国侵略者的一切新的军事冒险。保卫首都河内的高射炮部队某团，总结了过去的战斗经验，发挥集体智慧制订了新的作战方案。在敌人经常袭击和布雷封锁地方执行任务的一些海军部队，更是斗志昂扬。指战员们边训练，边战斗，坚守岗位，随时准备打击敌人。

日本政府宣布解散国会 众议院并决定举行大选

日本国会参议院一致通过“关于日中联合声明的决议”

新华社北京一九七二年十一月十五日电 东京消息：日本政府在十一月十三日宣布解散国会众议院，并且决定在十二月十日举行大选。

日本国会众议院议员任期四年。本届国会是由一九六九年年底举行的大选产生的，众议院议员任期尚未届满。但是，日本宪法规定内阁总理大臣有权在众议院议员任期中解散众议院。按惯例，在内阁采取重大步骤后，一般都解散国会众议院重新举行大选。

日本政府十一月十三日在解散国会后发表的声明中，表示“决心对外推行日中邦交正常化等和平外交政策，提高（日本）在国际社会中的信誉”。

十三日，日本国会参议院一致通过了“关于日中联合声明的决议”，这项决议十一月八日已在众议院通过。

尼泊尔在发展民族经济和文化事业中取得显著成就

新华社加德满都一九七二年十一月十四日消息 中国的友好邻邦尼泊尔王国，过去在前国王马亨德拉在位期间以及现在在国王比兰德拉陛下的领导下，在发展民族经济和文化事业中取得了显著的成就。

为了促进尼泊尔民族经济的发展，在比兰德拉国王陛下的亲自领导下，不久前成立了全国开发委员会，还改组了计划委员会，由首相基尔提·尼迪·比斯塔负责，以加强对经济发展的统一领导。

尼泊尔政府一向重视农业的发展，采取各种措施增产粮食。尼泊尔的粮食产量在一九六九——七〇年度已达到了三百六十九万吨。经济作物生产也取得了进展。一九七〇——七一年度黄麻产量达到了五万五千吨。试种的棉花也取得了良好成果。

尼泊尔的工业也在不断地发展着。过去，人民需要的大部分工业品都依靠进口。经过十年来的努力，已经建立起电力、钢铁加工、黄麻、木材、纸烟、谷物加工、食糖、皮革、制鞋、砖瓦、油料加工、纺织、农具、造纸、火柴等许多中小工厂，从而减少了对进口货物的依赖。尼泊尔的发电能力目前已达到五万多瓩，比一九五〇年增加了十几倍。

尼泊尔是一个多山的国家，十分重视发展交通运输事业，修筑公路、桥梁，努力改变山区交通不便的状况。到一九七一年，尼泊尔的公路总长达到二千八百四十六公里。此外，尼泊尔在一九五八年建立了自己的航空公司，所有的主要城市之间都有班机通航。

在教育方面，过去十年中，尼泊尔学校和学生的数字都有了成倍的增加。到一九七〇年年底，小学已增至七千二百五十六所，就学儿童达到四十四万九千一百四十一名，大专院校有四十四所，学生共计一万七千二百名。此外，全国各地还实行职业教育和开展了扫盲运动。

尼泊尔王国政府在公共卫生方面也做了许多工作，培养出一批又一批医务工作者，并且开始自己生产药品，研究和生产本国传统的药物。

莲子传友情

十一月六日中午，在北京饭店举行了一个很有意义的莲子接交仪式。在这个仪式上，正在北京访问的日本山口县文学代表团团长、作家冨成博先生和代表团其他成员，把四颗褐色的莲子，交给了北京市有关方面负责人。冨成博先生紧握着中国朋友的手说，现在我们把这些象征着日中两国人民友谊的莲子，送回它的国土，衷心祝愿它在中国发芽成长，开出鲜艳的日中友谊之花。

这四颗莲子，有着一段感人的来历。

一九一八年初夏，我国伟大的革命先行者孙中山先生到了日本。当他在山口县下关市居住时，曾得到了邻居田中隆先生的照料和帮助。为了答谢友人的深情，孙中山先生把从中国出土的四颗古莲子，赠送给田中隆先生。田中隆先生妥善地保存了这四颗象征着中日两国人民友谊的古莲子。一九三五年田中隆先生逝世后，这四颗莲子就由他的家属保存了下来。一九六〇年，田中隆先生的家属从报纸上知道古莲子能够发芽，就把这四颗莲子交给另一位日本朋友，请他设法培育。结果，有一颗古莲子发了芽，并且成长起来，开出了美丽的莲花，结出了丰满的莲子。这次来访的代表团成员、作家古川薰，专门调查和研究了这件事情的始末，写了一篇题为《孙文之莲》的文章，刊登在杂志上，向日本人民作了介绍。

今年十月间，当山口县文学代表团准备来中国访问时，田中隆的儿子田中隆宽医学博士从他们收获的莲子中，选了四颗莲子托代表团带给中国人民。

现在，这四颗珍贵的莲子，将在北京市中山公园内培植。中山公园为此还特意选择了二十颗牡丹花籽作为回礼送给田中隆宽先生，祝愿有着两千年友好往来和文化交流历史的日中两国人民，世世代代永远友好下去。

新华社记者（新华社北京电）

* 十一月十七日电影消息 *

彩色纪录片 一九七二年全国五项球类运动会
同映1972年新闻简报85号
北郊 上午 9.00 10.50 红旗 1.30 6.30
工人 2.15 4.50 7.10 新华 3.35 7.50
烈士公园电影院 2.55
1972年新闻简报 7、10、17、22、30号
人民 2.00 文化 6.30 建设 3.40 燎原 7.05

革命现代京剧 彩色影片 龙江颂 文化 2.50 人民 7.20
彩色纪录片 考古新发现——长沙马王堆一号汉墓 文化 1.30 新华 6.30
革命现代舞剧 彩色影片 白毛女 北郊 6.50
摘苹果的时候 卓原 8.25
鲜花盛开的村庄 燎原 2.30 建设 7.00
革命现代京剧 彩色影片 红灯记 文化 7.50
打出侵略者 建设 1.40 红旗 3.20
英雄儿女 烈士公园电影院 7.00
脚印 红旗 8.20
勇敢的人们 人民 3.30
越南纪录片 铜墙铁壁的永灵 新华 1.30

湖南省文工团 湘剧队演出
学习、移植革命样板戏
沙家浜
日期：11月18、19日（晚场）
地点：红色剧院
明日上午8时预售
各场团体票及门票

本报社址：长沙市建湘路 电话总机：9191 订价：每月一元 零售：四版四分 昨日开印时间：7时21分 印完：11时45分 长沙地区天气预报：今天到明天，晴天，北风二级，最高气温二十度，最低十度。

湖南日报

第1522号　1972年11月17日　星期五　夏历壬子年十月十二　（今日四版）

毛主席语录

每年一定要把收割、保管、吃用三件事（收、管、吃）抓得很紧很紧。

以批修整风为纲　打好秋收冬种一仗

甘溪公社党委成员深入第一线扎扎实实做工作

以批修整风为动力加快秋收冬种进度

本报讯　衡东县甘溪公社党委成员深入基层，和群众一起搞好批修整风，推动秋收冬种。到十六日止，全公社四万亩油茶收摘任务全部完成，一万二千六百亩晚稻收割任务已完成百分之九十二，三千五百亩红薯收挖任务已完成百分之九十；小麦、蚕豆、油菜等冬种粮食和油料作物已超额完成播种计划；绿肥草子都认真做好了开沟沥水工作，生长普遍良好。

今年秋收冬种开始后，公社党委为了加快秋收冬种进度，八个党委成员都深入到秋收冬种第一线，具体帮助大队、生产队开展秋收冬种。他们做到小会、中会不到公社开，把问题解决在基层，使大队、生产队干部有更多的时间在基层活动，参加战斗，指挥战斗。

公社领导成员深入下去后，和群众一起学习，搞好批修整风，使一些原来在机关难以解决的问题，很快就解决了。比如，秋收冬种开始时，进度缓慢，公社党委知道劳力不集中是个重要原因，但由于情况不明，拿不出具体办法来。后来，党委的几个委员深入到队调查，发现劳力分散的主要原因，是由于少数社员受资本主义倾向的影响，热衷于抓“个人收入”。针对这一情况，公社党委在领导社员群众开展批修整风运动中，遵照毛主席关于“**千万不要忘记阶级和阶级斗争**”的教导，围绕劳动力应当如何安排使用的问题，组织干部社员认真学习党的基本路线，深入进行思想和政治路线方面的教育，划清了社会主义和资本主义的界限，很快解决了劳力安排中的方向问题，全社投入抢收抢种的劳力，由原来的五千八百人增加到八千二百八十人，晚稻收割日进度由原来的八百亩增加到一千六百一十亩。

甘溪公社党委成员通过批修整风，进一步从思想上分清了什么是唯物论的反映论，什么是唯心论的先验论。过去，全公社四千三百四十亩冬种粮食作物的计划，几次开会都落实不下来。党委成员通过分头深入到山区和丘陵区大队，进行调查研究，发现冬种粮食作物落实不下去，并不是群众落后，而是自己头脑里有主观唯心主义。在制订计划时，对山区、丘陵区特点考虑不够，提出口号不符合下面的实际情况。后来，他们根据山区、丘陵区的不同特点，提出不同的建议，发动群众反复讨论。这样，冬种粮食作物的播种计划很快落实下去了，并超过原计划的一百四十亩。

（衡东县通讯组）

华容县广大贫下中农、社员群众和农村干部，坚持以批修整风为纲，推动秋收冬种。这是县农科所的社员群众在收割晚稻。　本报记者摄

发动群众解决雨天稻谷晾干问题

清水大队晚稻抢收快

近日来，阴雨连绵，严重影响晚稻抢收。岳阳县三合公社清水大队广大干部群众，针对这个情况，在深入进行批修整风中，认真学习毛主席的哲学著作，充分发挥人的主观能动性。为了解决晒坪不足的困难，他们就采用门板、楠盆、凉席、楼房等办法，进行摊谷。社员群众共借出工具一千一百多件，腾出楼房二百一十间，使全大队在阴雨天所抢收的晚稻谷基本上可以摊开晾干。由于解决了这个问题，不管阴天小雨天都可以进行抢收。目前全大队每天出动四百多劳动力和三十多部打稻机抢收晚稻，大大加快了抢收进度。

（岳阳县新墙区通讯组）

永丰大队采取有力措施

鼓干劲战阴雨全力抢收晚稻

本报讯　沅江县白公塘公社永丰大队党支部遵照毛主席关于“**必须把粮食抓紧**”的教导，坚持以批修整风为纲，充分发动群众，鼓干劲，战阴雨，抢时间，保质量，不失时机地打好抢收一仗。到目前止，晚稻收割任务已完成百分之七十四，红薯收挖任务已完成百分之七十五。收挖质量也比往年好。

这个大队今年的晚稻、红薯种植面积比去年大。抢收开始后，阴雨连绵，少数干部群众存在等天晴后再收的消极思想。党支部联系生产斗争实际，对广大干部和社员群众，深入进行思想和政治路线方面的教育，开展了怎样战胜阴雨天的大讨论。通过讨论，增强了战胜阴雨、把晚稻、红薯适时抢收回来的信心，采取了坚决有力的措施。

一是集中领导，集中劳力。大队党支部七个委员，除一个支委负责面上工作外，其余六个支委都分别固定到队，具体领导收种工作。每天投入抢收的劳力达四百一十多人，占应出勤劳力的百分之九十八以上；出动人力打稻机二十一部，机动打稻机一部。

二是加强劳动管理。在做好政治工作的前提下，普遍推行了定额记工。根据收割、脱粒、翻晒等工作因人排活，实行流水作业，做到任务到组，按件记工。

三是科学安排农活。为了战胜阴雨，防止霉烂，收割晚稻时采取先甩亩后正亩田、先低田后高田的办法。收挖红薯，采取先垅土后坡土的办法。（琼湖区办公室）

荷叶公社积极推广群众中的先进经验

战胜阴雨收好管好红薯

本报讯　今年，涟源县荷叶公社红薯获得丰收。但今年的红薯，前期干旱，后期阴雨，薯块皮薄肉嫩水分多，不耐贮藏。特别是近来阴雨连绵，红薯刚收回来，有的就开始发烂。如何保管好红薯，防止发烂呢？在江白大队蹲点的一个公社干部，发现这个队的白冲生产队晴天就抓紧晒红薯米，雨天就用烘笼烤红薯米，十多天时间里，每户就晒干、烤干红薯米两担多，解决了红薯发烂的问题。

公社党委认为，白冲生产队的作法是战胜阴雨、收管红薯的好办法。于是，及时总结了他们的经验，在全公社推广。现在，全公社每户平均已晒干和烤干红薯米一担多，红薯产量多的生产队，平均每户晒干和烤干红薯米两担以上。

（涟源县荷叶区通讯组）

中华人民共和国和卢森堡大公国建立外交关系的联合公报

新华社北京一九七二年十一月十六日电　中华人民共和国和卢森堡大公国建立外交关系的联合公报

中华人民共和国政府和卢森堡大公国政府决定互相承认，并自一九七二年十一月十六日起建立外交关系。

两国政府宣布其关系将遵守互相尊重主权和领土完整、互不干涉内政和平等互利的原则。

卢森堡大公国政府确认，它承认中华人民共和国政府是中国的唯一合法政府。

中华人民共和国驻苏联大使
刘新权（签字）
卢森堡大公国驻苏联大使
阿德里恩·梅什（签字）
一九七二年十一月十三日
于莫斯科

李先念副总理举行宴会欢迎越南政府经济代表团

李先念副总理和黎清毅副总理先后在宴会上讲话

李先念、李强、韩宗正、彭绍辉同黎清毅、李班、吴船、陈参举行会谈

新华社北京一九七二年十一月十六日电　中共中央政治局委员、国务院副总理李先念，今天晚上在人民大会堂宴会厅举行宴会，热烈欢迎由越南劳动党中央政治局委员、政府副总理黎清毅率领的越南民主共和国政府经济代表团。

越南劳动党中央政治局委员、国会常务委员会副主席黄文欢，越南政府经济代表团副团长，越南劳动党中央候补委员、外贸部副部长李班，副团长，越南劳动党中央候补委员、越南民主共和国驻中国大使吴船，副团长、国防部副部长陈参少将，以及代表团全体团员、专家和随行人员，应邀出席宴会。

柬埔寨王国民族团结政府大臣秀木应邀出席了宴会。

李先念副总理首先在宴会上讲话。他在谈到关于和平解决越南问题的时候重申，中国政府坚决支持越南民主共和国十月二十六日声明的严正立场，并且指出，美国政府应该信守自己的诺言，尽速同越南民主共和国政府签订已经达成的协定。

李先念副总理说：“我们深信，在长期革命斗争中经受锻炼的全体越南人民，一定能够克服前进道路上的各种困难，实现自己的神圣民族权利，赢得真正的、完全的独立和自由。”

他强调说：中越两国人民是同生死共患难的战友和兄弟，“我国人民遵循伟大领袖毛主席的教导，将一如既往，尽自己一切可能支援越南人民、柬埔寨人民和老挝人民的正义斗争，直到取得彻底胜利。”

（下转二版）

新华社北京一九七二年十一月十六日电　中共中央政治局委员、国务院副总理李先念，中共中央委员、外贸部副部长李强，外经部副部长韩宗正，中共中央委员、中国人民解放军副总参谋长彭绍辉，今天下午同越南政府经济代表团团长、越南劳动党中央政治局委员、政府副总理黎清毅，副团长、越南劳动党中央候补委员、外贸部副部长李班，副团长、越南劳动党中央候补委员、越南民主共和国驻中国大使吴船，副团长、国防部副部长陈参少将，举行会谈。

会谈是在十分亲切友好的气氛中进行的。

越南方面参加会谈的有：代表团团员丁文簪、阮友黎、梅友益、黎光相，代表团专家和随行人员阮兴定、范德律、丁世淙、范清河、陈金安，以及越南民主共和国驻中国大使馆武官阮同、一等秘书新风。

中国方面参加会谈的有关方面负责人和工作人员有苑化冰、梁枫、杨荣杰、王斌、何戚、胡乾文、王保新、张汉森。

周恩来总理同比斯塔首相举行会谈

会谈是在亲切友好的气氛中进行的

新华社北京一九七二年十一月十六日电　国务院总理周恩来今天下午同尼泊尔王国首相基尔提·尼迪·比斯塔举行了会谈。

会谈是在亲切友好的气氛中进行的。

尼泊尔方面参加会谈的有：尼泊尔驻中国大使苏巴、外交部秘书帕德马·巴哈杜尔·卡特里少将、财政部秘书巴拉特·巴哈杜尔·普拉丹、尼泊尔驻拉萨总领事多尔·巴哈杜尔·比斯塔、尼泊尔驻中国大使馆一等秘书西瓦尔多。

中国方面参加会谈的有：外交部副部长韩念龙、外经部副部长陈慕华，有关方面负责人和工作人员韩叙、叶成章、晏家华、唐叶文、章含之、唐闻生、廉正保。

尼泊尔驻中国大使举行宴会

为比斯塔首相访问中国

周恩来、郭沫若、阿沛·阿旺晋美、周建人、姬鹏飞等应邀出席

新华社北京一九七二年十一月十六日电　为尼泊尔王国首相基尔提·尼迪·比斯塔和夫人访问中国，尼泊尔驻中国大使苏巴和夫人今天晚上在大使馆举行宴会。

比斯塔首相和夫人及其随行人员出席了宴会。

国务院总理周恩来，人大常委会副委员长郭沫若、阿沛·阿旺晋美，人大常委会副委员长、中尼友协会长周建人，外交部长姬鹏飞，以及林佳楣、王鉴如、许寒冰、杨骥、杨德中、韩叙、叶成章、郭东俊等，应邀出席了宴会。

宴会自始至终洋溢着亲切友好的气氛。宾主热情交谈，共祝中尼两国人民的友谊日益发展。

李先念副总理的讲话

在欢迎越南政府经济代表团的宴会上

新华社北京一九七二年十一月十六日电 李先念副总理在欢迎越南政府经济代表团宴会上的讲话

尊敬的黎清毅副总理同志，
尊敬的黄文欢同志，
尊敬的李班、吴船、陈参副团长同志，
尊敬的阮文广大使同志，
同志们：

由黎清毅副总理率领的越南民主共和国政府经济代表团，来到我国进行友好访问，并就一九七三年援助问题进行会谈，我们感到十分高兴。在这个洋溢着中越两国人民战斗团结气氛的宴会上，请允许我代表中国共产党、中国政府和中国人民，对越南战友表示最热烈的欢迎。

英雄的越南人民在越南劳动党的领导下，前赴后继，不屈不挠，进行了长期的革命斗争。近十多年来，越南人民又同美国侵略者进行了殊死斗争，取得了辉煌的胜利。今年春季以来，越南南方军民在各个战场上发动强大攻势，歼灭了敌人大批有生力量，进一步扩大了解放区，给美国的战争"越南化"计划以沉重打击。越南北方军民发扬光荣的革命传统，英勇地抗击了美帝国主义野蛮的海空袭击和布雷封锁，而且在十分艰苦的条件下，坚持进行社会主义建设，取得了显著的成绩。中国人民对兄弟的越南人民所取得的巨大成就感到欢欣鼓舞。

越南人民抗美救国战争的伟大胜利，为一切被压迫人民和被压迫民族争取解放的斗争树立了光辉榜样。越南人民坚韧不拔的革命意志，正激励着世界上许多国家的人民反对帝国主义侵略、干涉、颠覆和控制的正义斗争。越南人民反帝斗争的丰富经验，值得我们学习。中国人民为有英雄的越南人民作为自己的战友感到自豪。

越南人民是坚强不屈的英雄人民。他们遵照胡志明主席关于**"没有什么能比独立、自由更为宝贵的了"**的教导，在军事、政治和外交三条战线上进行了坚持不懈的斗争。为了再次表示对于和平解决越南问题的真诚愿望，出席巴黎会议的越南民主共和国政府代表团特别顾问黎德寿同志已经同意与美国方面再次会晤，以解决签订"关于结束战争、恢复越南和平的协定"的问题。美国政府应该信守自己的诺言，尽速签订已经达成的协定。中国政府重申坚决支持越南民主共和国十月二十六日声明的严正立场。我们深信，在长期革命斗争中经受锻炼的全体越南人民，一定能够克服前进道路上的各种困难，实现自己的神圣民族权利，赢得真正的、完全的独立和自由。

中越两国人民是同生死共患难的战友和兄弟。中国人民一向把支援越南人民的抗美救国斗争看作是自己光荣的无产阶级国际主义义务。我国人民遵循伟大领袖毛主席的教导，将一如既往，尽自己一切可能支援越南人民、柬埔寨人民和老挝人民的正义斗争，直到取得彻底胜利。

越南民主共和国政府经济代表团这次对我国的友好访问，必将为进一步加强中越两国人民的战斗友谊和两国的合作关系作出新的贡献。我预祝代表团这次访问获得圆满成功。

现在，我提议大家共同举杯：

为越南人民抗美救国战争的伟大胜利，

为中国人民和印度支那各国人民之间的伟大友谊和战斗团结，

为越南党政领导人孙德胜主席、黎笋同志、长征同志和范文同同志的健康，

为黎清毅副总理同志的健康，

为黄文欢同志的健康，

为李班、吴船、陈参副团长同志的健康，

为阮文广大使的健康，

为柬埔寨王国民族团结政府财经大臣秀木阁下的健康，

为在座的全体越南同志的健康，

为在座的全体同志们的健康，

干杯！

黎清毅副总理的讲话

在李先念副总理举行的宴会上

新华社北京一九七二年十一月十六日电 黎清毅副总理在李先念副总理欢迎越南政府经济代表团宴会上的讲话

尊敬的李先念副总理同志，
亲爱的同志们：

在洋溢着亲切的团结友好的气氛中，我们谨向以敬爱的毛泽东主席为首的中国共产党、中华人民共和国政府和兄弟的中国人民转达越南劳动党、越南民主共和国政府和全体越南人民的最诚挚和热烈的敬意。

我谨代表越南民主共和国政府经济代表团衷心地感谢李先念副总理同志对我们越南人民的抗美救国斗争事业所作的充满热情的讲话，衷心感谢中国共产党中央委员会、中华人民共和国政府和首都北京人民给予我们代表团的十分亲切和热情的接待。

正当越南人民正在继续进行反对顽固和好战的、不肯放弃侵略越南野心的美帝国主义的战斗的时候，你们对我们代表团的这种深厚感情，大大地鼓舞了越南南北两方人民。

亲爱的同志们：

本着同志和兄弟的深厚感情，越南人民对中国人民在光荣的中国共产党和敬爱的毛主席的领导下，在社会主义革命和社会主义建设事业中取得的巨大胜利，感到无比的高兴。这些胜利已经使得贫穷和落后的旧中国永远一去不复返了。今天，中华人民共和国已经成为拥有现代化的工业，全面发展中的农业，强大的国防，先进的文化和科学技术的不断强大和昌盛的社会主义国家。

在过去所取得的巨大成就的鼓舞下，七亿中国人民正在发扬自力更生，发奋图强的意志和艰苦奋斗的精神，在社会主义建设事业中不断取得更加辉煌的新胜利；而且在实现发展国民经济的第四个五年计划的头两年（一九七一年——一九七二年）中，取得了美好的结果。

中华人民共和国各方面的迅速成长壮大，使她在一个较短的历史时期里在世界上拥有日益重要的作用和地位。

越南人民把中国人民的巨大胜利看作是对自己的强有力鼓舞。因为中华人民共和国是正处在抗击美帝国主义侵略者前线的越南人民的稳固后方；中华人民共和国是我国的社会主义兄弟邻邦，以团结战斗的情谊同越南亲密地连结在一起，这种情谊是在我们两国各自的充满着艰苦牺牲和取得辉煌胜利的长期革命斗争风暴中建立、巩固和发展起来的。

越南人民衷心祝愿兄弟的中国人民继续在社会主义革命和社会主义建设事业中取得更加辉煌的新胜利，为世界人民争取和平、民族独立、民主和社会主义的革命斗争事业作出巨大的贡献。

越南劳动党、政府和全体越南人民坚决支持中国人民解放中华人民共和国不可分割的领土台湾的斗争。

亲爱的同志们：

目前，越南人民的抗美救国斗争展示着十分美好的前景。从一九七二年春季至今，经过无比英勇的连续进攻和奋起斗争，越南南方军民进行了轰轰烈烈的战斗，取得了各方面的重大胜利。

我国南方的人民武装力量和同胞歼灭和击溃了伪军的一部分重要的有生力量，打断了战争"越南化"政策的脊椎骨，粉碎了美伪集团坚固的防线和强大的集团防御据点，攻势越来越猛烈，战场上的主动权日益发展和巩固。

越南南方军民在最近期间的一个突出的胜利是已经挫败了美伪集团在许多广大地区的缓靖计划；大批军事支区和小区，县城和据点被摧毁，许多"居民集中区"、"战略村"被捣毁。美伪集团夺取居民，蚕食土地，搜刮人力和物力来推行战争"越南化"的阴谋正在遭受惨重失败。

尼克松政权对所推行的战争"越南化"政策面临着崩溃的危险感到惊惶失措，大举增派飞机、军舰，在越南进行疯狂的战争升级，以空军和海军重新"美国化"这场战争，蛮横地对越南北方各个港口进行布雷封锁，在越南南北两方犯下了毁灭种族、毁灭生态的累累罪行。越南南北两方军民不顾美帝国主义的炸弹和炮弹，给美国侵略者以应有的打击。越南北方人民决心圆满地履行自己对英雄的大前线的义务。

越南南方军民取得的巨大、全面、稳固和具有战略意义的胜利，使得战场上力量的对比发生了不利于美伪集团的重大转变，为我国南方同胞打开了稳步前进争取更多的新胜利的局面。

越南民主共和国政府和越南南方共和临时革命政府热切地希望得到独立和自由中的和平，为满足世界人民和美国人民的真诚期望，在尊重越南人民的各种基本民族权利和越南南方人民的自决权基础上，努力为越南问题取得一种解决办法方面已经表示出严肃、认真的态度和诚意。最近，由于越南方面提出的倡议，"关于结束战争、恢复越南和平的协定"草案和签订协定的日期已经得到美国方面的同意。但是，众所周知，尼克松政权已背信弃义，不遵守他们作出的保证，以不正当的理由来拖延协定的签订。尼克松政权又加紧把更多的武器和战争物资运进越南南方，与此同时，美帝在西贡的走狗肆无忌惮地迫害被它们非法逮捕监禁的爱国者。很明显，尼克松政权还不肯停止侵略战争，正在变本加厉地推行战争"越南化"，以便维持西贡伪政权作为美帝在越南南方推行新殖民主义的工具。美国政府必须对越南战争的延长承担全部责任。

越南人民坚决要求尼克松政权必须尊重它们所作出的保证，尽快地签订双方已商定的"关于结束战争、恢复越南和平的协定"。

只要美帝国主义仍然顽固，不肯放弃侵略越南南方的野心，越南人民就坚决加强团结，万众一心，克服一切艰苦和牺牲，决心实现敬爱的胡志明主席的神圣遗嘱，坚持和大力促进在军事、政治和外交三条战线上的战斗，直到实现基本的目标：解放南方、保卫和建设社会主义北方，进而和平统一祖国。

越南人民决心同兄弟的老挝人民和柬埔寨人民并肩一道，坚决彻底打败美帝国主义侵略者及其走狗。

亲爱的同志们：

越南人民在抗美救国事业中所经历的战斗和取得的胜利，以及在越南民主共和国社会主义建设事业中所取得的巨大成就，都是同苏联人民、中国人民、兄弟的社会主义国家人民最高的国际主义情谊和巨大的宝贵的支持和援助分不开的。

越南人民铭记着中国共产党、中国政府和人民对越南人民抗美救国事业和社会主义建设事业所给予多方面的巨大支持和援助。敬爱的毛泽东主席关于**"七亿中国人民是越南人民的坚强后盾，辽阔的中国领土是越南人民的可靠后方"**的这一庄严声明，对于正在进行十分激烈的战斗的我国全体同胞和战士是一个宝贵的鼓舞。在辽阔的中国领土上，中国工人、农民、军队和各阶层人民为支持越南所作的充满情谊的事情，是越中两国人民**"同志加兄弟"**的如胶似漆的情谊的光辉表现。

今年年初以来，面对着美帝国主义在越南所进行极其严重的战争升级行动，以及最近尼克松政权拖延签订"结束战争、恢复越南和平协定"的出尔反尔的态度，中华人民共和国政府已经发表声明严厉谴责美帝国主义，坚决支持越南人民的严正立场，并且要求美国政府信守自己的诺言。中华人民共和国政府重申，只要美帝国主义侵略越南战争一天不停止，不管这一场战争以任何形式进行，中国人民一定将全力以赴地继续支持越南人民的抗美救国事业，直到取得彻底的胜利。

中华人民共和国政府体现了七亿中国人民的钢铁决心，在一九七二年已经给予越南巨大的补充援助，并及时地采取许多有效措施，来帮助越南人民克服美帝国主义所造成的困难。这一支持和援助为我国人民争取巨大的、全面的胜利作出了极其重要的贡献。

越南人民十分高兴地看到：就在抗美救国事业——为争取民族独立和自由而进行的历史上最艰巨、最艰苦、最伟大的战斗中，我们两国人民的兄弟友谊和战斗团结是经得起考验的，是更加牢不可破的。

今天，在洋溢着亲密团结战斗的气氛中，我们谨代表越南劳动党、越南民主共和国政府和全体越南人民，对以敬爱的毛泽东主席为首的中国共产党、中国政府和人民不断给予越南人民的光荣和必胜的革命事业以坚决支持和巨大的和宝贵的援助，表示真诚和深切的谢意。

我们深信，本着很早以前就把我们两国人民联系在一起的深厚的革命感情，在中国党政领导同志的**"同志加兄弟"**般的协助和支持下，我们经济代表团将圆满完成对中华人民共和国的访问和谈判，签订关于一九七三年经济和军事援助协定。

我建议举杯：

为中国人民在社会主义革命和社会主义建设事业中所取得的巨大的胜利，

为越南人民、柬埔寨人民和老挝人民在抗击美国侵略者及其走狗的斗争所取得巨大的胜利，

祝越中两党和两国人民之间的伟大友谊和战斗团结万古长青，

为中国人民的伟大领袖、越南人民敬爱的朋友毛泽东主席的健康，

为周恩来总理和中国党政领导同志的健康，

为李先念副总理的健康，

为柬埔寨王国民族团结政府财经大臣秀木阁下的健康，

为在座的同志们的健康，

干杯！

一批兄弟省体操队来我省访问

本报讯 河北、黑龙江、江苏、山东、辽宁等省体操队，最近参加在广西南宁市举行的一九七二年全国体操比赛之后，相继来我省进行参观访问。

这些兄弟省体操队的同志们，遵照毛主席关于**"路线是个纲，纲举目张"**的教导，认真读马、列的书和毛主席的书，狠批刘少奇一类骗子散布的"锦标主义"、"技术第一"和"体育无用论"等反动谬论，提高了路线觉悟。他们刻苦训练，严格要求，思想和技术水平都有很大的提高，在今年全国体操比赛中取得了较好的成绩。

这些兄弟省体操队来湖南后，专程去韶山参观了伟大领袖毛主席的旧居和旧居陈列馆。在长沙还参观了毛主席早期革命活动纪念地湖南省第一师范学校、中共湘区委员会旧址清水塘和自修大学旧址。

这些兄弟省体操队还作了多场公开表演，他们的勇敢精神和熟练技术，受到了省会广大工农兵观众的赞扬。（本报通讯员）

简要新闻

▲ 中国对外贸易部长白相国结束了对匈牙利的友好访问，十一月十六日乘飞机离开布达佩斯前往南斯拉夫进行友好访问。到机场送行的有：匈牙利外贸部长比罗·约瑟夫，外贸部地区司司长费德莱尔·阿道夫。中国驻匈牙利大使吕志先和大使馆商务参赞耿键也到机场送行。

▲ 为朝鲜民主主义人民共和国科学院代表团访问中国，朝鲜驻中国大使玄峻极十一月十六日中午举行宴会。中国科学院副院长吴有训，有关方面负责人和科学工作者郝梦笔、陆维钊、陈振基、潘纯、武藏文、陈冰、李光亮、高文学等，应邀出席了宴会。

▲ 以赵志清为领队、郭世公为副领队的中国乒乓球队，在结束对毛里求斯的访问之后，于十一月五日清晨乘飞机到达坎帕拉，对乌干达进行友好访问。到机场欢迎中国乒乓球队的有：乌干达全国体育委员会秘书长卡科扎等，以及乌干达运动员。

▲ 以圭亚那合作共和国经济发展部部长肯尼思·金为团长的圭亚那政府经济贸易代表团，昨天乘火车离开广州回国。前往车站欢送的有广东省革命委员会副主任袁德良，外贸部副部长陈树福，陪同圭亚那贵宾前来广州的我有关方面负责人张星标等。（据新华社）

（上接一版）

李先念副总理高度评价越南人民在反对美国侵略者斗争中所取得的辉煌胜利。他说："越南人民抗美救国战争的伟大胜利，为一切被压迫人民和被压迫民族争取解放的斗争树立了光辉榜样。越南人民坚韧不拔的革命意志，正激励着世界上许多国家的人民反对帝国主义侵略、干涉、颠覆和控制的正义斗争。越南人民反帝斗争的丰富经验，值得我们学习。"

黎清毅副总理在讲话中介绍了越南人民在抗美救国战争中取得的辉煌胜利。他接着指出，越南民主共和国政府和越南南方共和临时革命政府在努力为越南问题取得一种解决办法方面已经表示出严肃、认真的态度和诚意。他在谈到美国政府背信弃义，不遵守已经作出的保证，以不正当的理由来拖延"关于结束战争、恢复越南和平的协定"的签订时指出，美国政府必须对越南战争的延长承担全部责任。他说："越南人民坚决要求尼克松政权必须尊重它们所作出的保证，尽快地签订双方已商定的'关于结束战争、恢复越南和平的协定'。"

黎清毅副总理表示，只要美帝国主义仍然顽固，不肯放弃侵略越南南方的野心，越南人民就坚持和大力促进在军事、政治和外交三条战线上的战斗，并决心同兄弟的老挝人民和柬埔寨人民并肩一道，坚决彻底打败美帝国主义侵略者及其走狗。

黎清毅副总理在讲话中称颂了越南人民和中国人民之间的深厚战斗友谊。他说："越南人民十分高兴地看到：就在抗美救国事业——为争取民族独立和自由而进行的历史上最艰巨、最艰苦、最伟大的战斗中，我们两国人民的兄弟友谊和战斗团结是经得起考验的，是更加牢不可破的。"

由阮文涓率领的越南工艺美术参观团，越南民主共和国驻中国大使馆公使衔参赞阮进和大使馆外交官员，越南南方共和驻中国大使阮文广和大使馆外交官员，以及在北京的越南专家、实习生等越南同志，也应邀出席了宴会。

出席今晚宴会的有我国外交部副部长韩念龙，中共中央委员、外贸部副部长李强，外经部副部长鄢宗正，中共中央委员、国防部副部长王树声，以及中共中央和政府有关部门、中国人民解放军、北京市革命委员会、对外友协的负责人申健、彭绍辉、张令彬、徐斌洲、陈锐强、郭鲁、杜星垣、王星、谢鑫鹤、王海容、王世延、王磊、狄福才、丁雪松、苑化冰、陆维钊、梁枫、王珍、高建中、尹佐珍、杨荣杰、王斌等。

宴会厅里悬挂着越南民主共和国国旗和中国国旗。席间，乐队演奏了中越两国革命歌曲。中越两国战友亲切交谈，畅叙两国人民的革命友谊和战斗团结。宴会自始至终洋溢着**"同志加兄弟"**的热烈气氛。

* 十一月十八日电影消息 *

彩色纪录片 **一九七二年全国五项球类运动会**
同映1972年新闻简报35号
延安 1.00 4.30 6.30 文化 1.35 3.55 7.05
红旗 3.20 8.50 人民 2.45 8.15

1972年新闻简报7、10、17、22、30号
新华 1.30 6.30 红卫 4.10 烈士公园电影院 2.10

革命现代京剧 彩色影片 **龙江颂** 红旗 1.45 新华 7.50

列宁在十月 延安 8.20

脚印 红旗 6.30

彩色纪录片 **考古新发现** ——长沙马王堆一号汉墓 红旗 2.00 工人 7.50 延安 2.50 人民 7.00 文化 8.55

英雄儿女 人民 4.35

勇敢的人们 工人 4.10 烈士公园电影院 7.00

鲜花盛开的村庄 新华 2.50 红卫 8.20

越南纪录片 **铜墙铁壁的永灵** 红旗 6.30

打击侵略者 烈士公园电影院 3.30

台风、毛竹 工人 6.40

湖南省文工团
湘剧队演出
学习、移植革命样板戏
沙家浜
日期：11月18、19日（晚场）
地点：红色剧院
上午8时预售各场
团体票及门票

湖南电视台节目预告
19时开始
△11月18日（星期六）
一、电视纪录片：贺龙脚下浙社员、建设中的北京石油化工总厂；二、转播革命杂技（省文工团杂技队演出）。
△11月19日（星期日）
转播北京电视台节目：一、国际新闻；二、歌舞：①女声独唱：革命现代京剧《海港》选段；②小舞剧《鱼水情》；电视纪录片：第一届亚洲乒乓球锦标赛专题新闻第1至7号。

本报社址：长沙市建湘路 电话总机：9191 订价：每月一元 零售：四版四分 昨日开印时间：7时58分 印完：12时32分 长沙地区天气预报：今天到明天白天多云，明晚阴天有小雨。今天北风二级，明天四级。最高气温二十度，最低十一度。

拉丁美洲国家的意志应当得到尊重

《人民日报》评论员

新华社北京一九七二年十一月十七日电 《人民日报》十一月十七日发表一篇评论员文章，题目是《拉丁美洲国家的意志应当得到尊重》，全文如下：

一九七二年十一月十四日，我国外交部长姬鹏飞照会墨西哥合众国驻华大使，明确表示我国政府尊重和支持墨西哥等国家关于建立拉丁美洲无核区的正义主张。我国政府在这一照会中郑重宣布：中国决不对拉丁美洲无核国家和拉丁美洲无核地区使用或威胁使用核武器，也不在这些国家和这一地区试验、制造、生产、储存、安装或部署核武器，或使自己带有核武器的运载工具通过拉丁美洲国家的领土、领海和领空。我国政府给墨西哥政府的照会，又一次体现了我国在核武器问题上的一贯立场。

我国政府一贯认为，为了反对超级大国的侵略政策、扩张政策和战争政策，许多中小国家提出建立无核区、和平区的要求是正当的。我国搞一点核武器，完全是为了防御，为了打破超级大国的核垄断，最终消灭核武器。我国政府早就向全世界宣布：在任何时候、任何情况下，都不首先使用核武器。虽然在拉丁美洲禁止核武器条约及其第二号附加议定书中肯定了联大关于“不扩散核武器条约”和“部分禁止核试验条约”的决议，而这两项条约是中国历来反对的，但是，出于支持拉丁美洲国家要求建立无核区的正义主张，我国政府还是明确承担了自己的义务。不仅如此，在这项条约中没有规定的，也就是不把带有核武器的运载工具通过这一地区国家的领土、领海和领空，我国政府也作出了自己的保证。这一原则立场，是对许多国家要求建立无核区、和平区的良好愿望的有力支持。

在这次联合国大会上，苏修代表大唱“不使用武力”和“永远禁止使用核武器”的高调，但是，一碰到拉丁美洲无核区的问题，他们就不干了。苏修代表罗申在联大的讲坛上，就东一个理由，西一个理由，不敢承担义务。苏修所以采取这种态度，归根到底，是因为拉丁美洲无核区的建立不利于它在那里推行核威胁和核讹诈的政策。这样，苏修就用自己的行动，把它那一套假裁军的把戏进一步戳穿了。

拉丁美洲国家的意志应当得到尊重。为了真正实现拉丁美洲国家要求建立无核区的主张，就必须同超级大国的核讹诈和核威胁政策进行斗争。

联大通过支持非洲葡属殖民地人民斗争的决议和九项反对种族歧视的决议

据新华社联合国一九七二年十一月十四日电 联合国大会第二十七届会议十一月十四日在全体会议上通过一项决议，呼吁各国政府支持安哥拉、几内亚(比绍)和佛得角、莫三鼻给等处于葡萄牙殖民统治下的地区的人民争取自决和民族独立的斗争。

由阿富汗、阿尔及利亚等五十个国家联合提出的这项决议案获得九十九票赞成。葡萄牙、美国、南非等六国投票反对；有八票弃权。

这项决议谴责葡萄牙军队在安哥拉、几内亚（比绍）和佛得角、莫三鼻给等地对平民继续进行狂轰滥炸、大举毁坏乡村、毁坏财富并且残酷地使用凝固汽油弹和化学药剂。决议还谴责葡萄牙继续侵犯非洲独立国家的领土完整和主权。

决议“确认，安哥拉、几内亚（比绍）和佛得角、莫三鼻给的民族解放运动是这些地区人民的真实愿望的真正代表；并且建议，在这些地区取得独立以前，所有国家的政府、联合国机构的专门机构和其他组织以及有关的联合国团体在处理涉及这些地区的问题时，应保证有关的解放运动以适当的身份代表这些地区，并且同非洲统一组织进行协商”。

决议“呼吁所有国家的政府、联合国机构内的专门机构和其他组织以及各个非政府组织向安哥拉、几内亚（比绍）和佛得角、莫三鼻给的人民，特别是向这些地区内解放区的人民，提供道义上和物质上的一切必要援助，使他们得以继续进行斗争，争取获得其不容剥夺的自决权利和独立权利”。

据新华社联合国一九七二年十一月十五日电 联合国大会第二十七届会议全体会议，十一月十五日下午以压倒多数通过了谴责南非政权种族隔离政策和要求消除一切形式的种族歧视的九项决议。

其中一项决议“重新确认，实行种族隔离构成违反人道的罪行”。它谴责“南非种族主义政府继续推行和加紧推行其不人道的种族隔离政策，残酷镇压种族隔离的反对者，违反联合国宪章给它规定的义务，从而对和平造成了严重的威胁”。决议“要求南非政府废除用来迫害种族隔离政策的反对者的一切镇压性法律、条例和公告，并且立即释放所有因反对种族隔离而被监禁、拘留和软禁的人”。

这项决议还“谴责某些国家和外国经济集团在军事、经济、政治及其他方面同南非继续进行并不断加强合作，因为这种合作鼓励南非政权不顾联合国而继续实行种族隔离”。

决议“重新确认南非被压迫人民使用一切可能的手段来进行消除种族隔离和种族歧视的斗争的合法性”，并且重申“南非人民享有自决和自由的不容剥夺的权利”。

另一项决议“要求南非政府对被拘留或被监禁的反对种族隔离的人立即停止各种形式的肉体上和精神上的折磨及其他恐怖行为，并且惩罚有上述罪恶行径的罪犯”。

有三项决议要求联合国种族隔离特别委员会“在同非洲统一组织合作的情况下，采取适当步骤来保证对南非被压迫人民的民族运动给予更大的道义上和物质上的援助”，呼吁各国、各团体和个人提供捐款来帮助在南非、纳米比亚和罗得西亚受到镇压性和歧视性法律迫害的人。

其他一些决议规定，从明年开始举行“向种族主义和种族歧视进行战斗行动的十年”的活动。

* * *

苏联拒绝对拉美无核区承担义务

苏修用自己的实际行动进一步戳穿了它那一套假裁军的鬼把戏

新华社联合国一九七二年十一月十五日电 苏联代表罗申十一月十日下午在联大第一委员会就拉丁美洲无核区条约问题发言时，一面假惺惺地声称苏联赞成建立无核区，一面又寻找各种借口，拒绝对拉美无核区承担义务。

罗申在发言中一开始就声称：“苏联十分重视建立无核区”。他还说什么“从有关在拉丁美洲建立无核区的草案提出的那一刻起，苏联就对草案作者的动机采取了一种谅解的态度。”但是，他接着就宣读苏联最高苏维埃在一九七〇年对拉美无核区条约提出的先决条件：“苏联准备承担义务，尊重墨西哥作为一个完全无核区的地位，如果其他核大国也承担义务，尊重这一地位的话。”对于其他拉美国家，他还说：“只有在其他核大国承担同样义务的时候”，拉美国家才“可以指望苏联尊重它们的领土作为无核区的地位”。这很明显，苏联政府企图用耍滑头的手法，拒绝它对拉美无核区的一切义务。

罗申在发言里俨然以世界霸主的口吻说：“我们认为，这个条约所包括的对这一地区的定义，是不符合国际法准则的。现有的国际法准则并没有让国家或国家集团有权在没有得到有关国家同意的情况下随意根据自己确定的条件在公海上建立任何特定的制度。”罗申的这番话显然指的是拉美国家确定二百浬领海的权利，这等于说，苏联政府根本不承认拉美各国的二百浬领海为无核区。

苏联代表为拒绝对拉美无核区承担义务而制造的另一个借口是拉美国家在提出拉丁美洲无核区条约草案时，未征求苏联的同意。他说：“我还想指出，特拉特洛尔科条约草案没有提交一切有关的方面征求同意”。

罗申的发言再次暴露了苏修社会帝国主义在“裁军”外衣掩盖下推行核威胁和核讹诈政策的凶险面目。这样，苏修就用自己的实际行动进一步戳穿了它那一套《关于在国际关系中不使用武力和永远禁止使用核武器》的鬼把戏。

国际知识

拉丁美洲无核区

一九六二年以来，拉丁美洲一些国家几次提出在拉丁美洲建立无核区的主张。

一九六三年四月，在墨西哥政府倡议下，墨西哥、巴西、智利、玻利维亚、厄瓜多尔等国发表声明，要求拉丁美洲国家缔结多边协定，保证不生产、接受、储存和试验核武器，使拉美尽快成为无核区。同年十一月，上述五国与哥斯达黎加、萨尔瓦多、海地、巴拿马、乌拉圭和洪都拉斯向联合国大会又提出建立拉美无核区的提案，提案获得通过。

一九六四年十一月，十七个拉美国家在墨西哥城举行会议，决定建立「拉丁美洲非核化筹备委员会」，总部设在墨西哥城。该委员会于一九六五年三月至一九六七年二月共举行四次会议。经过这些会议的准备，二十一个拉丁美洲国家于一九六七年二月十一日正式通过「拉丁美洲禁止核武器条约」。条约包括前言、三十一项条文及两项议定书。条约规定禁止缔约国在各自领土上试验、使用、制造生产或拥有核武器，也禁止接受、存放、安装或部署任何核武器。缔约国只能在和平的目的下使用核物质和核装置。条约还规定设立一个监督实施的机构。作为条约附件的第一号附加议定书，号召拉美无核区以外的国家尊重该条约。第二号附加议定书要求有核国家不采取违反条约规定的行动，不向缔约国使用或威胁使用核武器。

目前已有二十二个拉美国家在条约上签字。该条约于一九六九年五月生效。

一九七一年十二月，第二十六届联合国大会政治委员会举行会议讨论玻利维亚等十七个拉美国家提出的一项提案。这项提案要求各拥有核武器的国家签署和批准「拉丁美洲禁止核武器条约」第二号附加议定书。

一九七二年十一月十四日我国外交部长姬鹏飞在给墨西哥驻华大使照会中代表中国政府声明，尊重和支持拉美国家关于建立拉丁美洲无核区的正义主张并全面阐述了我国在无核区问题上的立场。

（新华社北京消息）

李先念周化民会见委内瑞拉贸易代表团

新华社北京一九七二年十一月十六日电 国务院副总理李先念，外贸部副部长周化民，今天上午会见了由委内瑞拉对外贸易协会主席莱奥波尔多·迪亚斯·布鲁苏亚尔博士率领的委内瑞拉贸易代表团全体成员，双方进行了友好的谈话。

我有关方面负责人和工作人员陈德和、孙锁昌、李吉年、沈允熬、李树德、黄士康、王克敏会见时在座。

京广线上的“铁道卫士”

在京广铁路岳阳县黄沙街附近的一段线路上，活跃着树德大队民兵营的一支护路小分队。民兵们不避风雨，不怕酷暑严寒，长年累月地坚持战斗，警惕地保卫着铁路的安全。

去年五月的一天，黄沙街火车站的装卸工人正紧张地搬运货物，停在轨道上的一个五十吨的车厢被震动了，顺下坡路向南滑去。这时，一列快车从南开来。车厢滑过岔道，就要和客车相撞。正在车站旁边劳动的护路民兵们看见了，赶紧扛着大木头想把溜动的车厢拦住，可是没有成功。车厢继续以每秒钟一点五米的速度向前滑去，客车风驰电掣地冲来，只隔几十米的距离了。在这千钧一发的时刻，欧阳海舍身救列车的英雄形象在民兵们脑子里浮现，他们高喊着“向欧阳海学习”，不顾个人安危，跃上道心用肩膀顶，用手推，使尽全身力气，终于把车厢挡在岔道前面。满载旅客的快车擦身而过，避免了一次事故。

一次山洪暴发，高家坊铁桥被洪水冲坏了。为了抢修铁桥，上级决定从黄沙街车站调运九十吨枕木，要一小时内装好车。这时，车站只有十几个装卸工人在家，完成这个任务需要一天多时间。车站领导正在发急的时候，树德大队护路分队的民兵们闻讯赶来了。夏天的中午，骄阳似火。民兵们和装卸工人一起，不怕烈日晒，不怕汗水淌。有的同志被利石划破了脚，有的肩膀磨破了，谁也不叫一声苦。经过紧张的战斗，提前二十多分钟完成了装车任务，得到了上级党委的表扬。

树德大队的民兵，在执行护路任务中，以高度的革命警惕性，一不怕苦、二不怕死的革命精神，配合铁路部门的职工，多次粉碎了阶级敌人的破坏活动，一次又一次地排除了运输故障，保证了铁路畅通，保护了人民生命财产的安全。广大群众称赞他们是京广线上的“铁道卫士”。

·岳阳县通讯组·

艰苦建哨

资兴县某民兵哨所的同志们，在海拔一千八百多米高的山顶上，一面执勤，一面生产，较好地完成了任务，减轻了人民的负担。

一九六五年春，民兵刘汉兴受公社党委的委派，带领十多个民兵，到高山上执行任务。这里，山高岭峻，云雾弥朦，周围十多里没有人烟。民兵们爬上山顶，割些茅草，砍些树条，在一棵大松树下搭了个茅棚，把被子往石板上一铺，算是安了家。他们一面执行任务，一面把锅架在土坎上，一面同恶劣的气候作斗争。晚上，狂风怒号，睡觉要用石头压上被角。遇上下雪，一夜还得起来抖几次被子，不然就会被雪花盖住。

环境这样艰苦，这些青年人是怎样在这里长期扎下根的呢？一天，民兵们来到一棵旁边埋着红军烈士的老梨树下，学习毛主席关于「艰苦奋斗」的教导，回忆我军艰苦奋斗的历史，请公社的领导同志介绍当年红军战士为建立无产阶级专政，与阶级敌人英勇搏斗，壮烈牺牲的事迹。他们表示决心说：为巩固无产阶级专政，我们愿象红军战士一样，战斗在山顶，完全彻底为人民。

为了长期斗争的需要，民兵们用黄土筑墙，用竹片作瓦，从十多里外的山里找来木料，盖起了高山哨所。

开始上山的时候，粮食靠国家拨，花钱靠国家给，连吃的青菜也要到山下买。挑粮买菜，要跑三、四十里路。民兵们认为这不符合自力更生的原则，就在紧张的执勤中，抽出时间，自己砍草开荒种庄稼。山上风大水冷，一连几年都没有种出东西来。大家不灰心，冬天，割草给菜秧豆苗保暖，夏天，用竹筒提水浇地，不断总结经验，摸索规律，反复试验，终于获得成功。仅去年一年，就收获稻谷、红薯、苞谷等三千四百多斤，药材等经济作物收入一千多元，基本上实现了蔬菜、资金自给，粮食部分自给。

·本报通讯员·

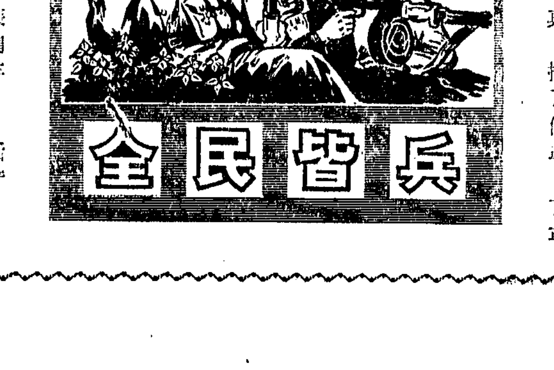

苗山红哨女民兵

在湘、黔、川三省交界的一个海拔一千多米的山峰上，屹立着南太大队的民兵哨所。担负哨所执勤任务的女民兵班的同志们，遵照毛主席关于“**提高警惕，保卫祖国**”的伟大教导，艰苦奋战在高山峻岭，为革命站岗，常备不懈。群众热情地赞扬她们是“苗山红哨女民兵”。

哨所地处边沿山区，情况比较复杂。一九六六年冬天，南太大队民兵副营长兼女民兵班长林老珍带领全班同志，斗志昂扬地来到哨所。她们牢记党的基本路线，百倍警惕地保卫着哨所地区的安全。有一次，哨所民兵吴云英、吴云花、吴桂英等，发现从山下上来一个人，时而沿山路猛窜一阵，时而躲进树丛里进行窥察。这一情况立刻引起了她们的注意。她们三人隐蔽地迎上前去，拦住这人进行盘问。这人答话吞吞吐吐，更引起了她们的怀疑。于是，她们把这人带到有关部门，经过调查了解，这家伙原来是一个企图外逃的反革命分子。

哨所担负着繁重的护线任务。她们白天一边生产，一边护线，夜晚坚持放哨，沿线巡逻，保障线路畅通无阻。一个大风雨的夜里，线路突然不通了。班长林老珍立即带领民兵，沿着线路，爬悬崖，攀峭壁，一段一段地认真进行检查，深夜一点多钟才排除故障。

山区气候恶劣，经常有暴风雨袭击哨所，女民兵们迎风斗雨，从不动摇。一天晚上，电闪雷鸣，大雨如注。暴风把哨棚的瓦揭掉了，把板壁吹倒了，衣服、被子全被雨淋湿了。人站在山顶上，随时都有触电的危险。同志们想到，越是坏天气，越要提高警惕，防止阶级敌人趁机进行破坏，她们以革命英雄为榜样，互相鼓励，与狂风暴雨搏斗，通宵达旦坚守在哨位上。

第二天黎明，雨过天晴。女民兵们迎着一轮喷薄而出的红日，豪迈地唱起了她们自己编的战歌：站在苗山望北京，北京苗山好相近；战士紧跟毛主席，革命路上打先锋。

·花垣县革委会宣传组·

工农团结紧胜利向前进

◇ 娘家公社贫下中农十分关心青年工人的成长。这是劲一大队老贫农张元甫给向红机械厂青年工人讲家史，进行阶级教育。

△ 向红机械厂职工与附近贫下中农一起举办政治夜校，三都五学，共同提高阶级斗争和路线斗争觉悟。

本栏照片系本报通讯员、本报记者摄

◇ 向红机械厂党委成员经常深入附近农村，走访贫下中农。这是党委书记吴永和（右二）在娘家公社建新大队同干部、社员亲切交谈。

◇ 向红机械厂党委会与娘家公社党委会把搞好工农团结列入党委工作议事日程，双方领导成员经常交心通气，统一思想，率领群众团结战斗。

◇ 向红机械厂的工人与娘家公社的社员举行联欢会，歌颂在毛主席革命路线指引下，工农团结战斗取得的巨大胜利。

以阶级斗争为纲 加强工农团结

金竹山发电厂党委会

我们金竹山发电厂是一个正在兴建的单位。几年来，在处理工农关系的过程中，也有过一些经验教训。对照向红机械厂的先进经验，我们更加认识到：只有紧紧抓住阶级斗争这个纲，坚持社会主义方向，才能进一步加强工农团结，巩固工农联盟。

一次，当地生产队给我们工地烧红砖，因有一些砖的质量不合要求，施工单位不同意验收。当时，一个混进财会队伍的坏家伙到处活动，在农民中挑拨离间，破坏工农关系。我们及时将这个情况向当地党组织作了汇报，上级党委也非常重视，派出了工作组，深入农村调查研究，并帮助大队举办学习班，组织广大贫下中农和社员群众认真学习毛主席关于“**千万不要忘记阶级斗争**”的伟大教导，联系工农关系方面存在的问题，大揭阶级斗争的盖子，终于掀出了那个坏家伙。由于狠抓了阶级斗争，广大贫下中农擦亮了眼睛，提高了阶级斗争觉悟，原来不合格的红砖问题得到了妥善处理。

我们通过狠抓阶级斗争，密切了工农关系，增强了工农团结。但是，工农关系的改善，并不意味着阶级斗争的熄灭。今年入夏以来，附近俩塘大队遭大旱，严重影响了农业生产。我们决定在力所能及的范围内给予物资上的支援，帮助贫下中农抗旱夺丰收。可是，厂里有人却说什么这是搞“物质刺激”，是“助长农民的资本主义倾向”，等等。针对这个问题，我们及时组织职工学习“**以农业为基础、工业为主导**”的发展国民经济总方针，进行加强工农联盟的教育，使大家认识到，工业支援农业，是为了发展农业生产，加快社会主义建设的步伐；过去刘少奇一类骗子搞“物质刺激”，妄图要我们背离毛主席的革命路线，以达到破坏工农联盟的目的。广大职工提高了路线斗争觉悟，分清了发展社会主义农业和助长资本主义的界线，积极投入了抗旱斗争。全厂通过清仓查库、修旧利废等办法，先后抽出电动水泵等提水机具投入抗旱。工人同志还做到“四及时”，即抗旱工具及时运到，安装力量及时赶到，技术操作及时传授，发生故障及时修理。由于贫下中农的努力和工人的积极支援，这个大队终于取得了抗旱斗争的胜利，早稻亩产平均八百一十多斤，实现了一季跨《纲要》。工业支援农业，农业支援工业，相互支援，相互促进，成了共同的自觉行动。今年八月，我们抢修进排水渠道时，劳力比较少，许多原材料不能及时运送到工地。贫下中农闻讯后，在安排好“双抢”的同时，帮助抢运河砂八百多立方米，使渠道按时通水。

增强党的观念 巩固工农联盟

湘峰机械厂党委会

“中国共产党是全中国人民的领导核心。没有这样一个核心，社会主义事业就不能胜利。”向红机械厂认真学习毛主席的这个伟大教导，不断增强党的观念，自觉服从当地党委的领导，工厂党委密切与公社党委和驻地大队党支部的联系，工农团结搞得好。这一点我们是有深刻体会的。

一九七一年以前，我们厂党委会的个别成员强调自己单位特殊，说重点工厂如何重要，因而对当地党委不够尊重，一度影响了工农关系。后来，党委委员刘生同志带领各车间领导骨干到向红机械厂参观学习，回厂后，正赶上农村抗旱紧张，县委发出了动员一切力量抗旱保粮的号召。厂党委立即开会研究，以向红机械厂为榜样，认真对待当地党委布置的工作，动员职工节约用水，在保证厂内正常生产的情况下放水灌田；还想方设法抽调抗旱急需的水泵、水管进行支援，并组织了一个十多人的技术小分队，到附近农村巡回修理排灌设备。由于工农齐努力，团结干革命，工厂附近七个生产大队战胜了干旱，粮食获得丰收，有十四个生产队跨了《纲要》。更重要的是进一步密切了工农关系。

从此后，我们党委比较自觉地尊重与维护当地党委的领导，并坚持做到主动争取当地党委的领导。例如我们发现工厂附近的满水大队有坏人在背后挑拨工农关系，就及时进行调查，把情况和公社党委汇报，根据两级党委的指示精神，派出厂领导干部和大队党支部一道研究，发动贫下中农狠抓阶级斗争，揭发和打击阶级敌人的破坏活动，促进了农业生产的发展，加强了工农团结。

我们在学习向红机械厂搞好工农团结方面，取得了一点成绩，领导给了我们很大鼓励，今年五月县里在我厂召开了工农团结现场会。我们决心更好地向向红机械厂学习，不断增强党的观念，在毛主席革命路线指引下，进一步搞好工农团结，巩固工农联盟，夺取工农业生产的更大胜利。

提高路线觉悟 搞好工农关系

新化县桑梓公社大树大队党支部

娘家公社和向红机械厂搞好工农团结的经验告诉我们：在处理工农关系时，必须不断地向农民灌输社会主义思想，批判资本主义倾向，才能在毛主席革命路线的原则基础上搞好团结。

今年七月，第一生产队计划修建仓库时，还缺少一部分木材和水泥。这时，有的社员提出：“河涨洪水，谁不捞点鱼虾，如今新化铁厂建在门口，伸手要点东西也是可以的！”我们认为，工农关系不是物资关系，而是阶级关系，不应该片面要求工厂从物资上支援，必须教育社员发扬自力更生、艰苦奋斗精神，正确处理国家、集体和个人三者之间的关系，不断提高社会主义觉悟，保证工农关系健康发展。于是，我们组织第一生产队的干部、社员反复学习毛主席关于“**要斗私，批修**”的教导，学习白求恩同志毫无自私自利之心的精神，以娘家公社为榜样，开展了“是自力更生，还是向铁厂伸手”的大讨论，使大家认识到，向铁厂伸手是沾国家所有制的光，肥小集体的私，不仅妨碍社会主义革命和建设的发展，而且会助长资本主义思想的发展，影响集体生产的巩固。懂得了这个道理后，大家决心自力更生，艰苦创业。没有木材，就起石拱；没有水泥，就用三合土代替。工厂也主动支援，使仓库很快建成了。

由于我们在搞好工农关系中，狠抓了两种思想、两条路线的斗争，坚持用毛泽东思想武装社员群众，使工农关系越来越密切。我们决心以娘家公社为榜样，总结经验，继续前进。

关心农业 支援农业

常德市轴承厂党总支

向红机械厂坚决执行毛主席关于“**农业是我国社会主义国民经济的基础**”的指示，把自己的工作转移到以农业为基础的轨道上来，从各方面千方百计地关心农业，支援农业，和当地贫下中农团结战斗，夺取了工农业生产的一个又一个胜利，为我们树立了搞好工农团结的榜样。

回顾我厂在搞好工农关系方面经历的两条路线、两种思想的斗争，更感到学习向红机械厂，加强工农团结是何等的重要。过去，在刘少奇一类骗子反革命修正主义路线的影响下，把农村支援工厂看成“理所当然”，而把工厂支援农村看成“额外负担”，因而没有把支农工作提高到路线高度来认识，支农工作做得不大好。今年以来，在进行思想和政治路线方面的教育过程中，我们反复学习党的“**以农业为基础、工业为主导**”的发展国民经济总方针，批判了“支农吃亏”的错误思想，决心做好支农工作，搞好工农团结。“双抢”抗旱期间，我们打破原来只生产，不修理的老框框，主动给农村修理了一批农用轴承；工厂附近社队旱情严重，我们又先后三次组织了三百多人到抗旱第一线，与贫下中农并肩战斗了一个多星期。在劳动中，我们特别强调虚心向贫下中农学习，并和他们同忆苦思甜，同批判，同学习，进行生动的路线教育。工人们反映说：过去认为工业和农业是隔行如隔山，现在和农民兄弟汗流在一起，心贴在一块，体会到，只有加强工农团结，才能加快社会主义建设的步伐，不断夺取工农业生产的新胜利。

工农关系好不好 关键在领导

新化县滑石公社党委会

农村社队怎样搞好与附近厂矿的关系？过去我们不大明确，最近学习了向红机械厂与娘家公社搞好工农关系的先进经验后，受到很大的启发。回顾我们这里的情况，深深感到：工农关系好不好，关键在领导。

去年，我们公社境内筹建了一个水泥厂。开始我们认为，工农关系好不好，问题不大。在工厂基建过程中，由于土地利用、生产安排等问题处理不恰当，以及少数有自发倾向的社员向工厂提出一些不合理要求，影响了工农团结，妨碍了农业学大寨的群众运动向前发展。我们联系三大革命斗争现实，组织干部、群众重温了毛主席关于“**团结起来，为了一个目标，就是巩固无产阶级专政，要落实到每个工厂、农村、机关、学校**”的教导，狠批刘少奇一类骗子在破坏工农团结方面散布的各种谬论，决心把搞好工农关系提到巩固无产阶级专政的高度来认识。

认识提高后，我们把搞好工农团结列入了议事日程，把支援工业建设当作自己的重要职责。党委主要负责人及时了解工厂基建工作情况，还派了一名干部协助工厂及时处理工农关系问题。同时，加强了对工厂周围四个大队的领导，党委领导成员分头到这些大队蹲点，帮助做好工农团结工作。这样，工农之间出现的矛盾，能及时地正确处理。例如，工厂基建工地有些废水流到稻田里，影响了禾苗生长，有些社员提出要工厂赔偿，工厂也答应赔偿损失。我们考虑到，工厂是国家办的，可不能增加国家负担。于是，发动社员，一面在田里开沟排掉废水，一面挖塘蓄留废水，在工厂职工的积极配合下，几天工夫就解决了问题。

湖南日报

第1523号　1972年11月18日　星期六　夏历壬子年十月十三　（今日四版）

毛主席语录

全世界各国人民的正义斗争，都是互相支持的。

毛泽东主席会见尼泊尔首相基·尼·比斯塔

会见在亲切友好气氛中进行。参加会见的有国务院总理周恩来等

新华社北京一九七二年十一月十七日电　毛泽东主席今天下午在中南海会见了尼泊尔王国首相基尔提·尼迪·比斯塔。

会见时，毛主席对来自友好邻邦的尼泊尔首相，表示热烈欢迎，并且请比斯塔首相阁下向比兰德拉国王陛下转达他的问候。会见在亲切友好气氛中进行。

参加会见的有国务院总理周恩来和翻译章含之、唐闻生。

毛泽东主席十一月十七日下午在中南海会见了尼泊尔王国首相基尔提·尼迪·比斯塔。会见在亲切友好气氛中进行。

周恩来总理等参加了会见。

上：毛泽东主席同比斯塔首相握手。

右：会见时情形。

新华社记者摄（传真照片）

加强党的一元化领导

钟　实

当前，国际国内形势一片大好。在毛主席的无产阶级革命路线指引下，各条战线都取得了伟大的胜利。思想和政治路线的教育以更大的规模展开，批修整风更加深入，社会主义建设正在蓬勃发展。随着批修整风的深入，党的一元化领导得到了进一步的加强，这是推动我们的革命和建设事业迅速前进的确实保证。

毛主席指出：**“一个政党要引导革命到胜利，必须依靠自己政治路线的正确和组织上的巩固。”**（《矛盾论》）党的一元化领导问题，是党的建设的根本问题，它同党的政治路线是不能分开的。党的一元化领导能否实现决定于政治路线是否正确，正确的政治路线的贯彻执行又依赖于党的一元化的领导。没有正确的政治路线，党的组织不可能得到巩固和发展，一元化领导就无从实现。反过来说，没有党的一元化领导，正确的政治路线也不可能得到贯彻执行。因此，党的一元化领导问题，从来就是一个路线问题，它体现着正确的政治路线与正确的组织路线的统一。

伟大领袖毛主席历来是把党的一元化领导问题作为党的建设的根本问题，并把它同党的政治路线联系在一起加以解决的。在《〈共产党人〉发刊词》一文中，毛主席深刻总结了党在民主革命时期两条路线斗争的历史经验，指出了我们党的建设过程，党的巩固和发展，都**“同党的政治路线密切地联系着”**。当党的政治路线正确地处理统一战线和武装斗争的问题时，党就巩固和发展；当党受到“左”的和右的机会主义路线的干扰和破坏，不能正确处理这两个问题时，党的巩固和发展就受到影响和遭到挫折。毛主席在论述中国革命三个主要法宝的关系时指出：**“统一战线和武装斗争，是战胜敌人的两个基本武器。统一战线，是实行武装斗争的统一战线。而党的组织，则是掌握统一战线和武装斗争这两个武器以实行对敌冲锋陷阵的英勇战士。”**我们党要领导中国革命到胜利，就必须正确处理这三者的关系，加强党的建设。正因为这样，毛主席在领导全党战胜“左”右倾机会主义路线的斗争中，都强调要从思想上组织上整顿党的队伍，使党在马克思列宁主义的基础上更加团结，以更好地发挥党对无产阶级革命事业的领导作用。毛主席领导全党开展的具有伟大历史意义的延安整风运动，深刻地批判了王明的机会主义路线，使我们党在政治上、思想上、理论上都提高到一个新的阶段。与此同时，毛主席又亲自主持制定了《关于增强党性的决定》和《关于统一抗日根据地党的领导及调整各组织间关系的决定》，提出了实现党的一元化领导的基本原则，克服了由于主观主义、宗派主义的遗毒而在党政军民关系中存在着的一些不协调现象，使广大党员和党的各个组织都在统一意志、统一纪律、统一行动下结成一个整体，以适应革命过程中长期的残酷复杂斗争的需要，这对于保证抗日战争以至解放战争的胜利起了极为巨大的作用。

毛主席提出的党在社会主义历史阶段的基本路线，从巩固无产阶级专政、防止资本主义复辟的高度，正确地解决了社会主义时期党的建设的根本问题。毛主席教导我们，要把阶级斗争、生产斗争和科学实验这三项伟大的革命运动，作为共产党人免除官僚主义、避免修正主义和教条主义，永远立于不败之地的确实保证。密切联系党的政治路线的贯彻执行，党的建设、党对革命和建设事业的领导不断地得到加强。特别是毛主席亲自发动和领导的无产阶级文化大革命，使我们党在尖锐激烈的两条路线斗争中，得到历史上最广泛最深刻的一次整顿，使党对于无产阶级革命事业的领导作用能够更充分地发挥。为着全面地贯彻执行党的政治路线，毛主席多次强调党要领导一切，指出：工、农、商、学、兵、政、党这七个方面，党是领导一切的。同时不断总结各级党委领导各方面工作的经验，指出在党中央的领导下，在一个地区，应当由地方党委对党政军民各个方面实行一元化领导；地方党委不但要抓政治，还要抓经济，不但要管地方，还要管军事。毛主席的教导，指引我们党率领亿万群众，调动各方面力量，**统一认识，统一政策，统一计划，统一指挥，统一行动**，不断取得社会主义革命和社会主义建设的胜利。

维护、加强还是削弱、破坏党的一元化领导，是党内两条路线斗争的一个重要方面，是毛主席的无产阶级革命路线同刘少奇一类骗子的修正主义路线原则分歧之一。党内历次机会主义路线的头子，在推行错误的政治路线的同时，总是推行一条错误的组织路线。组织上的二元化、多中心，是机会主义的政治路线的必然产物。从陈独秀到刘少奇一类骗子，背叛无产阶级和劳动人民的根本利益，在政治上搞机会主义、修正主义，就不能不在组织上搞山头主义、宗派主义、分裂主义，破坏党的团结统一。王明推行“左”倾机会主义的政治路线，在组织上大搞宗派主义，使党受到了极大的削弱。张国焘的右倾机会主义的政治路线，最后发展到分裂党中央。刘少奇一类骗子代表国内外阶级敌人的利益，妄图用修正主义的路线和政策，代替毛主席为我们党制定的马克思列宁主义的路线和政策，用最反动的封建法西斯专政，代替无产阶级专政，在我国复辟资本主义。为了达到这个反革命目的，他们另立资产阶级司令部，疯狂对抗以毛主席为首的党中央，妄图分裂我们的党。回顾党内两条路线斗争的历史，使我们更清楚地认识到加强党的一元化领导对于保证党的政治路线的正确贯彻的极端重要性。（下转二版）

周恩来、李先念同志会见黎清毅同志率领的越政府经济代表团

同黎清毅副总理等越南同志进行了十分亲切友好的谈话

新华社北京一九七二年十一月十七日电　中共中央政治局常委、国务院总理周恩来，中共中央政治局委员、国务院副总理李先念，今天晚上会见了越南劳动党中央政治局委员、政府副总理黎清毅和由他率领的越南民主共和国政府经济代表团全体成员，并同黎清毅副总理等越南同志进行了十分亲切友好的谈话。

参加谈话的有代表团副团长：越南劳动党中央候补委员、外贸部副部长李班，越南劳动党中央候补委员、越南民主共和国驻中国大使吴船，国防部副部长陈参少将，以及代表团随行人员阮兴定。

越南南方共和驻中国大使阮文广，越南民主共和国驻中国大使馆一等秘书新风，也参加了会见和谈话。

参加会见和谈话的还有中共中央委员、外贸部副部长李强，外经部副部长韩宗正，中共中央委员、中国人民解放军副总参谋长彭绍辉，有关方面负责人和工作人员苑化冰、梁枫、何成、胡乾文。

邵阳地区各级党组织放手发动群众

自力更生 土法上马 大办磷矿粉肥

本报讯 邵阳地区各级党组织和革委会认真贯彻“以农业为基础、工业为主导”的发展国民经济的总方针，放手发动群众，自力更生，土法上马，大办磷矿粉肥，支援农业生产。

邵阳地区冷浸田比较多，迫切需要化肥。为了解决这个问题，地委主要负责同志曾深入到双峰县石牛区调查，发现这个区有四个公社的十四个大队、五十六个生产队，从去年冬天开始，自力更生，土法上马，挖回磷矿石七百三十多吨，生产了磷矿粉肥四百四十二吨。他们采取烧石灰的办法，先将磷矿石焙烧后加工粉碎，再把磷矿粉放在猪栏、牛栏、田边粪迭沤制，或用草皮堆沤，经过发酵，再施到田里、土里，增产效果显著。地委总结了这个典型经验后，立即组织各县（市）主要负责同志到现场参观，解放了思想，扩大了眼界，在全区范围内迅速掀起了一个群众性的生产土磷肥的热潮。隆回县苏河公社，原来在海拔一千多米高的新东山上找到了一处磷矿，由于少数同志怀疑磷矿粉的肥效，没有积极开采利用。学习了石牛区的经验后，公社党委针对群众中的思想认识，深入进行思想发动，并采取搞试验田的办法，利用本地试制的磷矿粉肥，在新东大队第二生产队的一丘早稻田和苏河大队第七生产队的一丘晚稻田，进行对比试验。在禾苗生长过程中，很快就发现施了磷矿粉的禾苗长得油绿青翠，禾秆粗壮，谷粒饱满；没有施磷矿粉的却是另一个样子，从而调动了大家搞磷矿粉的积极性。公社党委主要领导成员，亲自带领五百多人上山采矿，自力更生办起了一个土磷肥厂，到九月底就采回磷矿石三百多吨，用碓舂、石夯砸等土办法，加工出磷矿粉六十多吨。

为了加强对磷矿粉肥生产的领导，邵阳地区各级党委和革委会专门成立了化肥生产领导小组，并抽调了七名地质勘探、化验人员，组成磷钾矿普查化验室，负责技术指导，具体帮助各县找矿、采矿。邵阳县过去没有发现矿源，县委深入发动群众找矿、报矿，在地质四六八队和地区普查化验人员的帮助下，终于在全县十五个公社找到了次生磷矿。十月份以来，全县已抽出六百多人，采回磷矿石一千多吨。目前，全地区已有十三个县（市）的八十九个公社找到了磷矿，一般含有效磷百分之七以上，到十月底止，已采回磷矿石四千九百多吨，加工了磷矿粉肥一千一百多吨，一个群众性的大办磷矿粉肥生产热潮正在全地区深入开展。

（邵阳地区革委会化工局、本报驻邵阳地区记者组）

坚持群众路线 发展磷肥生产

宁乡县革命委员会

我县是个丘陵区，自然条件较差，地里缺肥是一个急需解决的问题。“庄稼一枝花，要靠肥当家”。过去，我们在肥料生产上，重氮肥，轻磷肥。可群众对磷肥生产的要求很迫切。他们说，稻谷生产用肥要氮、磷、钾三结合，重氮轻磷，结果是禾多一把草，喜煞人的苗，气死人的谷。通过批修整风，我们提高了认识，决心解决这个问题，大力发展磷肥生产。县委成立了磷肥生产指挥部，由一名县委副书记任指挥长，区社也成立领导小组，从磷矿石开采到磷肥、磷矿粉的各个生产环节，都派出专人，加强督促和具体指导。沩山区区委和区供销社负责同志带领四百多群众上山找矿挖矿，道林区区委负责同志冒着风雪在浏阳等地采运矿石，双江口区区委负责同志带领群众捶矿粉一万六千多斤，双凫铺区区委负责同志带领群众用米筛筛矿粉，在很短时间里，全县出现了群众性办磷肥生产的热潮。

在办磷肥生产中，全县人民发扬自力更生、艰苦奋斗的革命精神，土法上马，就地取材，就地使用。如县商业部门办起的磷肥厂，最初只有七个石灰工人上山，三把锄头、五担土箕开场。他们吃在工地，睡在工地，白天干，晚上点着煤气灯也干，没有设备，他们便从桃江县弄来了一台废球磨机，从本县一个石灰厂搬来一台烧坏了的电动机，经过修理，配上其他一些设备，建成了一个日产二十四吨过磷酸钙的小磷肥厂。接着，又对这个厂进行改建。改建中，商业战线的四百多职工上山担土运材料，砌高炉，立烟囱，建水塔，四个月时间就改成了年产一万五千吨的钙镁磷肥厂。为了解决原料矿石的不足，我们发动全县广大群众探矿找矿，每个公社发一瓶钼酸铵（检验磷矿石用的药剂），每个公社成立一个专业队，全县千多人上山找矿，个把月时间，就有四十多个区社送矿石到县里来化验。我们还组织了五百条船，三十七台拖拉机，五十部骡马车。奋战四个月，从外地运回了两万多吨磷矿石，为磷肥生产备足了原料。

我们还发动群众大力生产磷矿粉肥。开始，有的同志对磷矿粉有不有肥效？不大相信。于是，我们便分别在山区、丘陵区、平原区各选择了一个点，考察使用磷矿粉的效果。这些地方的经验表明，磷矿粉生产简便，成本低，只要设法让它发酵后再用，同样可以收到好的肥效，它比过磷酸钙虽然见效迟，但不会加重土壤的酸性，有利于生产。群众说：“磷矿粉显灵”、“那种石头灰，我们很欢迎。”于是，我们在全县大力推广磷矿粉。沩乌公社保安大队在一个月时间里，平均每人生产了六十斤矿粉。他们的经验，推动了全县，随即出现了队队办工厂，人人当技工，晴天修水利，雨天办磷肥，白天在外搞生产，晚上在家捶矿石的热潮。男女老少一齐发动，全县十多万人投入战斗，铁锤、石磨、牛碾、石碓、风车、糠筛等工具都用上了。不久的时间，仅沩山区就土法生产了一万二千多担，全县共生产十四万一千四百多担，基本满足了早稻生产所需要的磷肥。现在，我们正在扩建县磷肥厂，力争明年每亩施用更多的磷肥，为促进农业更大发展而努力。

永和磷肥厂提前完成全年生产计划

本报讯 永和磷肥厂党委在深入批修整风运动中，不断改进领导作风，深入生产第一线，促进和发展了生产的大好形势，提前六十四天完成今年的磷肥生产计划；单位成本比去年同期降低百分之十一；其他各项指标都完成得较好。

今年初，为了扩大磷肥生产，党委决定利用改一号硫酸系统换下来的旧设备、旧材料，再新建一座硫酸沸腾炉系统。在修建中，党委主要成员和工人们一起，冒着严寒，不怕苦，不怕累地战斗。设备、材料遇到了困难，就和工人们一起想办法，用木板、废钢铁和红砖代替，就这样改制和修复了十三台主要运转设备，提前两个月完成了修建任务，为国家节约钢材九十吨，资金三十万元。新炉子自投产以来，日产硫酸一直稳定在二十六吨左右，超过原设计水平百分之十二，使全厂磷肥年产能力扩大了一万吨。

（本报通讯员）

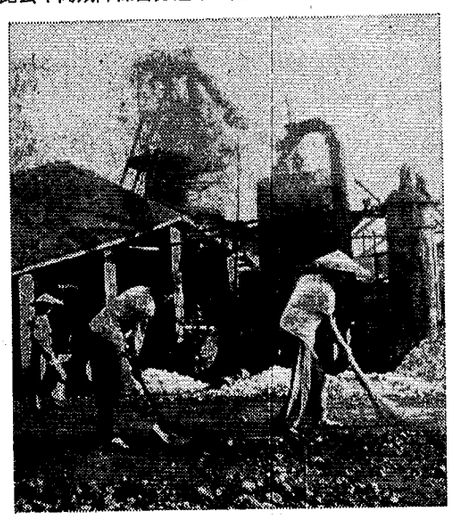

邵阳地区泸阳磷肥厂经常对职工进行艰苦奋斗的教育，千方百计节约燃料，增加生产。这是工人们在高炉前扫集撒落在地上的焦炭。 邵阳地革委通讯组供稿

施用磷矿粉肥效果好

编辑同志：

两年来，我们大队使用了磷矿粉十万四千多斤，先后在田里、土里对水稻、绿肥、棉花、黄豆、蔬菜等作物进行了施用，肥效很好。实践证明：

一、施用磷矿粉能改良土壤，提高产量。庇肚塘生产队的五斗大丘，有八亩三分六，是一丘粘性土、深脚鸭屎泥田，一九七〇年亩产七百七十斤，比全队平均亩产低一百三十斤，是单产最低的一丘。一九七一年早稻插秧前，每亩施磷矿粉近四百斤，结果土质疏松，泥温提高，禾苗生长粗壮，无病害，结实壮籽，空壳少，早稻亩产八百二十二斤，晚稻亩产六百五十一斤，比本丘一九七〇年单产翻一番，比全队平均亩产高四百三十三斤。

二、施用磷矿粉能促使农作物早生快发，成熟早。志虎塘生产队今年在二亩八分棉花田里试验，每亩下磷矿粉五百斤，结果比土质一样而未施磷矿粉肥的棉花生长粗壮些，每株多结棉桃七、八个，成熟期早半个月。庇肚塘生产队的十五亩三熟制田，今年早稻在收割小麦后，一小溏一过去八天才插秧，插秧前每亩施磷矿粉二百斤，结果与其他早稻同时成熟。

三、施用磷矿粉能以磷促氮长绿肥。玛瑙窟生产队去年每亩施磷矿粉二百斤的亩田，今年绿肥生长比没施磷矿粉的苗深、叶厚、杆子粗，每亩多产鲜草八百多斤。贫下中农反映说：“磷矿粉真显灵，磷多土变粮丰收”。

宁乡县贺石桥公社茅果岭大队

革命群众来信

泸溪磷肥厂发挥工人的革命积极性

利用本地资源 努力增产磷肥

本报讯 泸溪磷肥厂党委深入进行思想和政治路线方面的教育，发挥工人群众的革命积极性，充分利用本地资源，努力增产磷肥，支援农业广积粮。今年一至十月磷肥、磷矿石产量均比去年同期大幅度增长。

这个厂过去生产磷肥用的蛇纹石要从外省运来，不仅成本高，有时还供不应求，停炉待料。在批修整风中，工人们学习了毛主席关于“**自力更生**”的教导，提出用本地白云石生产磷肥的建议，得到了厂党委的大力支持，立即组织进行试验。开始，由于没有掌握用白云石作原料的规律，造成“死炉”。工人们总结了经验教训，坚持试验，终于掌握了用白云石生产磷肥的规律。白云石是本地资源，每年仅运输费用就能节约十多万元。

厂党委把思想政治工作做到生产第一线。他们的露采剥离，主要靠手挖肩挑，工效低。经过发动群众，工人们因地制宜，采用山泉水剥离，效果很好，原计划三年才能完成的剥离任务，只四个月就完成了，提前投入采矿。与此同时，他们还建设了三年坪、尿溪等矿井，掘进巷道一千三百多米，为增产磷肥赢得了主动权。

（本报通讯员）

加强党的一元化领导

（紧接一版）在当前正在深入进行的批修整风运动中，我们必须从路线上深刻批判刘少奇一类骗子破坏党的一元化领导的罪行，肃清它的流毒，这是我们批修的重点之一；同时也必须联系思想和政治路线方面的教育，从路线的高度去认识党的一元化领导的作用，从而进一步增强无产阶级党性，加强党的一元化领导。

毛主席指出：**“既要革命，就要有一个革命党。没有一个革命的党，没有一个按照马克思列宁主义的革命理论和革命风格建立起来的革命党，就不可能领导工人阶级和广大人民群众战胜帝国主义及其走狗。”**（《全世界革命力量团结起来，反对帝国主义的侵略》）我们党正是按照马克思列宁主义的革命理论和革命风格建立起来的党，是以毛主席的无产阶级革命路线为指导的党。我们党是无产阶级的战斗司令部，是无产阶级和劳动人民的领导核心。无产阶级要实现自己的伟大革命目标，需要进行长期的、艰苦的斗争，需要在政治、经济、军事、思想文化等各条战线，战胜资产阶级和一切剥削阶级。为了胜利地进行这种伟大的斗争，无产阶级还需要有其他各种组织。这些组织，都必须置于党的领导之下。这正如我们的党章所规定的：“无产阶级专政的国家权力机关，人民解放军，和共产主义青年团、工人、贫下中农、红卫兵及其他革命群众组织，都必须接受党的领导。”党通过自己的路线、政策、决议、决定、指示和纪律，来实现自己的领导。党的这种领导作用是任何其他组织代替不了的，党领导一切的地位是不容许颠倒的，任何削弱党的领导的思想都是错误的。

把服从党的领导仅仅看作是一个组织问题，使它同执行正确的政治路线割裂开来，对立起来，甚至认为没有党的一元化领导，也可以执行正确的政治路线，这是一种糊涂观念，必须加以克服。党的“九大”为我们制定了一条团结、胜利的路线，号召全党**“团结起来，争取更大的胜利”**。如果不是党的一元化领导，而是二元化、多中心，又怎么能够使全党团结起来呢？怎么能够为了一个共同的目标去争取胜利呢？我们讲服从党的领导，就是说要服从党的路线、政策、决议、决定、指示和纪律。在正确路线指导下，服从党的组织与服从党的路线是统一的，不可分割的。列宁指出：**“任何政治问题都可能是组织问题，反过来说也是一样。”“把组织问题同政治分开是不可能的。”**（《俄共（布）第十一次代表大会》）对于党的一元化领导问题，也应当这样来认识，它既是组织问题，又是政治问题。空喊服从党的领导，而对党的路线、政策不认真研究，不认真执行的态度是错误的。曲解路线、政策，忽视以至离开党的领导的态度同样是错误的。在政治上自由行动，自作主张，那就不仅谈不到执行正确路线，而且会滑到分散主义、山头主义、宗派主义的邪路上去，甚至会被资产阶级野心家所利用，变成他们进行阴谋活动的工具。

刘少奇一类骗子鼓吹的奴隶主义和无政府主义，都是腐蚀无产阶级党性，破坏党的一元化领导的。我们必须站在马克思主义立场上批判这两种错误观点，决不能以一种错误倾向去反对另一种错误倾向。我们党的党章规定“全党必须服从统一的纪律”，这同奴隶主义有着根本的区别。我们所说的服从统一的纪律，是要党的各个组织和广大党员在对毛主席的革命路线和政策的统一认识的基础上，自觉地尊重和服从党的一元化领导。刘少奇一伙提倡的奴隶主义，则是不讲路线是非，只要盲目服从，妄图使党员丧失用马克思主义去识别正确与错误的能力，变成他们复辟资本主义的“驯服工具”，从右的方面把执行党的政治路线同服从党的组织割裂开来。我们说执行党的正确路线，是以服从党的组织纪律作保证的，这同刘少奇一类骗子散布的无政府主义又是根本不同的。无政府主义鼓吹“怀疑一切、打倒一切”，否定组织纪律，否定党的领导，妄图从“左”的方面否定党的正确路线，破坏党的一元化领导。我们必须把服从党的正确路线同服从党的组织纪律辩证地统一起来，才有完全的无产阶级党性，完整的党的观念，才能更好地实现党的一元化领导。

我们党经过无产阶级文化大革命的斗、批、改，按照毛主席的建党路线进行了整顿和建设，地方各级党委普遍建立。各级党委依据老、中、青三结合的原则，吸收了来自各个方面的干部和优秀党员。这种新的组织状况，更有利于集中广大党员和群众的智慧，实行党对工、农、商、学、兵、政各个方面的一元化领导。为了适应社会主义革命和建设事业不断发展的需要，我们应当深入学习马、列和毛主席关于党的建设的理论，坚持党的“九大”的团结、胜利路线，加强全党的革命团结，经常注意研究与解决加强党的一元化领导过程中出现的问题，自觉地维护党的一元化领导，保证更好地发挥无产阶级先锋队的核心领导作用。

全党服从中央，这是党的一元化领导，首先是毛主席、党中央的领导，是毛主席的革命路线和政策的领导。地方党委在对本地区各个部门和各项工作实行一元化领导的时候，必须保证毛主席、党中央的路线和政策的贯彻执行。如果在路线和政策上另搞一套，就会产生多中心、二元化，就会脱离党的一元化领导。毛主席在《一九四八年的土地改革工作和整党工作》一文中，针对当时党内存在的错误倾向，尖锐地指出：**“必须坚决地克服许多地方存在着的某些无纪律状态或无政府状态，即擅自修改中央的或上级党委的政策和策略，执行他们自以为是的违背统一意志和统一纪律的极端有害的政策和策略；在工作繁忙的借口之下，采取事前不请示事后不报告的错误态度，将自己管理的地方，看成好象一个独立国。这种状态，给予革命利益的损害，极为巨大。”**我们要牢记毛主席的教导，在以毛主席为首的党中央领导下，在各项工作中更好地贯彻执行党的路线和政策，进一步加强党的一元化领导，这对于巩固和发展我国社会主义革命和社会主义建设的大好形势，具有重大的意义。

早在抗日战争时期，毛主席对于党的一元化领导，明确提出了这样的原则：**“根据地领导的统一与一元化，应当表现在每个根据地有一个统一的领导一切的党的委员会”**。在党中央的统一领导下，地方党委是各该地区各个部门、各项工作统一的领导机关，这是我们党的传统。任何部门，要真正贯彻执行党的正确路线和政策，就必须尊重和服从各级党委一元化的领导。一切党员干部都要自觉地增强党的观念，摆正个人和党的关系，把自己所领导的部门严格地置于所在地区党委的领导和监督之下，决不允许任何组织和部门脱离党委的领导甚至超越于党委之上。那种地方党委已经决定了的事，还要拿到别的部门去讨论的做法，是不符合党的一元化领导原则的。地方党委在实施自己的一元化领导时，也必须紧紧抓住路线这个纲，使党的路线和政策真正在自己领导的地区和部门中贯彻落实，及时地总结各个方面在执行党的路线和政策中所取得的新的经验，发挥各个部门的积极性，而不是要包办代替各个部门的工作。只有这样，才能使党的各项事业，在毛主席的革命路线指引下得到更好的发展。

“党委制是保证集体领导、防止个人包办的党的重要制度。”（《关于健全党委制》）加强党的一元化领导，必须健全党委制。在党委会中，除日常工作外，只要是大事，就得集体讨论。党委会的各个成员，特别是担负主要领导职务的同志，不论来自那个方面，也不论各人的资历长短和能力大小，都应当以平等态度共事，对党的整体利益共同负责。自恃高明，自以为是，只要求别人尊重和服从自己的意见，听不得一点不同的看法和批评，这同共产党员的政治品质是不相容的。共产党员在一切重大问题上，应当以是否符合真理为标准，凡是合乎真理的，也就是一切有利于党和人民利益的事情，就应该积极支持，不应该以是否符合自己的意见为标准，更不能认为不同意自己的意见就是不尊重自己，瞧不起自己。每个党委成员都要有科学的实事求是的态度，坚持真理，修正错误，要勇于否定自己的错误意见，鼓励敢于坚持正确意见的同志，这样才能搞好“一班人”的团结，充分发挥“一班人”的作用，才能依靠实行党的民主集中制去发挥广大党员干部的积极性。

毛主席指出：**“我们的目标，是想造成一个又有集中又有民主，又有纪律又有自由，又有统一意志、又有个人心情舒畅、生动活泼，那样一种政治局面，以利于社会主义革命和社会主义建设，较易于克服困难，较快地建设我国的现代工业和现代农业，党和国家较为巩固，较为能够经受风险。总题目是正确地处理人民内部的矛盾。方法是实事求是，群众路线。”**毛主席所指出的这种政治局面，是检验我们是否切实加强党的一元化领导的标准。我们一定要根据毛主席的伟大教导，在党委会内同时也在各地区各部门造成这样一种政治局面，更好地把各方面的工作纳入党的一元化领导的轨道，全心全意地依靠工人阶级和贫下中农，团结一切可以团结的力量，调动一切积极因素，夺取社会主义革命和社会主义建设的新胜利。

（载《红旗》杂志一九七二年第十一期）

在新的战斗岗位上前进

——记汨罗公社青年干部曹新华虚心向老干部学习的事迹

一年多前，汨罗县汨罗公社贫农社员曹新华，由于党的需要，担任了公社干部。小曹由普通社员成了国家干部，环境和地位都发生了变化。在新的战斗岗位上，他是怎样前进的呢？

在毛主席光辉哲学思想的哺育下，他谦虚谨慎，时刻注意解剖自己，虚心地拜老干部为师，"跟班"学习，同老干部一起团结战斗，克服困难，做好工作，在三大革命运动中茁壮成长。

从盲目性中解放出来

刚参加工作那阵子，小曹的劲头可大哩！真有点象"才开罐的烧酒——冲头足"。他不分白天黑夜，天晴落雨，泥一脚水一脚地干，有一股使不完的劲头。谁知不久却出了个问题。

今年二、三月间，党委分配他到汨南大队去抓路线教育，促春耕生产。一天，他发现有人在绿肥田里扯猪草，心想：现在正是绿肥生长旺盛时机，人到田里一踩不会踩坏草子么？他立即跑去制止。喊了两次，那社员还没动身，喊第三次，小曹就生气了："你到底走不走！"那社员见他脸熟，话却来得这样陡，就半开玩笑半认真地顶了一句："不走又怎么样？！"这时，小曹的火气更大了，说："你为了小家利益，损害集体生产，喊不动，劝不听，我有权没收你的篮子！"说着就真的走拢去把篮子拿了过来。那社员不服气，当场闹了几句就冲起走了。

这件事一下子就传开了，群众议论纷纷。小曹很难过，心想：小事情闹出了个大矛盾，真是初学剃头就碰个络腮胡子。怎么办呢？送还篮子吧，思想转不过弯；作检讨更不行，对损害集体生产的行为不能迁就；把矛盾上交吧，也不对。他感到左右为难，拿不定主意。最后，便决定找党委成员、大队党支部书记何新华同志。小曹来到老何家里，一五一十地讲了事情的经过，老何听了以后，叫他冷静下来。一方面肯定那个社员的行动是错误的，另一方面也给小曹指出了工作中的缺点，语重心长地说："小曹，当干部可得注意方法呀！"接着，又与小曹一起分析了问题的根源，研究了解决的办法。当晚，小曹跟着老何一起召开了社员大会，会上，老支书引导大家学习毛主席的有关教导，把损害集体生产的行为提到两条道路斗争的高度来认识，那个社员主动检查了自己的错误，小曹也在会上作了自我批评，双方消除了隔阂。后来又依照支部书记老何的提议，根据生猪发展快，饲料有些困难的实际情况，讨论出三条解决办法，社员们都很满意。

这件事给小曹很大触动。他把自己和老何作了对比：老何处理问题想得周到，办法具体，社员口服心服；自己方法简单，开口命令式，动手没收东西，社员不服气。这一比，比出了高低，老干部硬是高一着棋、多几个主意。曹新华深切地感到向老干部学习的重要性。可是，过去一段为什么又往往忽视了呢？他学习毛主席关于**"有许多的东西，只要我们对它们陷入盲目性，缺乏自觉性，就可能成为我们的包袱，成为我们的负担"**的教导，联系实际一思索，思想开了窍：原来问题就出在这种盲目性上。参加工作后，凭主观、靠热情办事，自以为是多，自以为非少；看自己的长处多，看老同志的长处少。思想上盲目，行动上就不自觉。只有从这种盲目性中解放出来，既看到自己有革命热情的长处，更看到自己缺乏经验，各方面都还不成熟的短处，特别是要看到老干部经过长期革命斗争考验，有着丰富经验的长处，才能真正自觉地虚心向老干部学习，把他们的宝贵经验变成自己的财富。从这以后，他经常用一分为二的观点分析自己，以当学生、做徒弟的虚心态度向老同志学习，既向自己的上级也向自己的同级或下级的老同志学，不断改进工作方法和工作态度，提高工作能力。

学在点子上　跟在路线上

在汨南大队，一天清早，曹新华从地里转了一转回来，突然听到一阵争吵声。他赶忙跑来，一问，原来是队长和一个社员为肥料折价问题闹僵了。这两个人的底子，小曹通过在这里一段工作心里有点数：队长抓生产有一套，但脾气暴躁，动不动就发火，缺少工作方法。这个社员呢？平日很少讲话，是个老实人。为了肥料折价高低争吵，是队长方法不对，这个社员也是眼光短浅，都有不对的地方。于是，他对这个说：要注意方法；对那个说：不要斤斤计较。劝来劝去，争吵停止了。小曹很满意，可队长并不服气，社员中也有些意见。同小曹一起蹲点的公社党委副书记老何了解到这一情况后，向小曹提出三个问题：这个队长坚持原则对不对？这个社员平日不说话，今日为什么敢跟队长吵？这场争吵反映了什么？这些小曹都还没来得及考虑，来了个"一问三不知"。小曹跟着老何到群众中去调查，原来是一个坏人在背地里挑唆，妄图破坏革命团结，达到他不可告人的目的。老何对小曹说："新华，我们处理问题决不能就事论事，要分析分析。队长和社员争吵，表面上是一个肥料折价高低的争论，实际上却反映了两个阶级、两条道路、两种思想的斗争啊！"

小曹吃了一惊。他问自己，问题到底在那里呢？他习惯地打开毛主席的哲学著作。毛主席说："**研究任何过程，如果是存在着两个以上矛盾的复杂过程的话，就要用全力找出它的主要矛盾。**"小曹仔细回顾自己参加工作的前前后后，思想明确了，自己水平低，见识少，缺乏经验，样样都要学，老干部见多识广，经验丰富，样样值得学。但是要真正缩小新老干部的差别，就要学习老干部用阶级斗争、路线斗争的观点去分析问题、处理问题，努力提高路线觉悟，这是主要方面。学在点子上，跟在路线上。如果见什么学什么，依样画葫芦，是什么也学不好的。在处理这场争吵时，自己之所以就事论事，不能透过现象看本质，就是自己的路线斗争觉悟不如老干部高，政治嗅觉不如老干部灵。

找到了向老干部学习的主攻方向，小曹就十分注意在提高阶级斗争和路线斗争觉悟上下功夫，遇事分析分析。一次，一个社员找着小曹，硬是要把一头母猪阉掉。他想起老干部处理问题时的立场、态度，再联系全社阶级斗争和两条道路斗争的现实：有的队在一小撮阶级敌人煽动下，打着发展生猪的旗号，大喂母猪，结果喂一下就阉，然后催肥，宰杀煎油，高价出售，立刻意识到，阉一头母猪事小，但它会助长资本主义倾向，不利于生猪的大发展，影响**"以粮为纲，全面发展"**方针的贯彻。这件事不能马马虎虎。于是一方面说服了这个社员；另一方面到群众中继续了解。这个社员果然是想阉掉母猪催肥煎油。小曹坚决制止了。

这件事使小曹进一步认识到，工作千万件，件件联着线，只有象老干部那样，有着高度的阶级斗争和路线斗争觉悟，才能站得高，看得远，不受骗，不上当，掌握领导的主动权。

要"学着飞"不要"扶着走"

曹新华在向老干部学习的过程中，还有一条深切的体会，就是要敢于实践，善于实践。用他自己的话说，是要"学着飞"，不要"扶着走"。

在一次公社党委召开的新干部座谈会上，小曹谈了他思想上经历的一番变化。

参加工作后，党委分配他抓全公社的青年工作，并安排党委委员何庆林同志给他"带班"，当时他满心欢喜，心想：老何搞过土改办过社，多年来一直抓组织工作，同这样的老干部在一起，一定要好好学习。他俩来到先锋大队蹲点。尽管老何手把手的带、传、带，他还是只当个"配角"。不久，由于工作需要，老何调到另一个大队去了，曹新华开始单独作战。一次，大队开团员、青年大会，好几百人，请公社团委书记曹新华同志讲话，他虽作了一些准备，这一军将来，心就慌了，他想，要是老何在这里该多好啊！可时间不等人，团员们已经鼓起掌来了。掌声一响，他把原来准备好的提纲也忘得一干二净，吱吱唔唔讲了几句就收了场。团员、青年们更不满足。

离开老干部就慌了手脚，事到临头就拿不出主意。这次会给小曹上了一堂课。他从自己思想上找原因：参加工作以来，一段时间内总认为自己是嫩竹子做扁担——挑不得重，不敢大胆干，慢慢产生了依赖思想，这样下去怎么行呢？毛主席说：**"一切真知都是从直接经验发源的。"**小曹体会到，老干部的工作经验和能力来自实践，他们的实践不能代替自己的实践。要接好班，把老干部的经验学到手，就要亲身实践，自觉投身三大革命斗争，**"在做的中间得到教训，增长才干。"**认为挑不得重就不去挑，实际上是一种形而上学的观点。他下定决心，在向老干部学习中大胆实践，努力培养自己的独立工作能力。

先锋大队第七队有个地主出身的青年，表现不错，多次申请加入共青团。这个青年能不能入团呢？团内争论很大。小曹认为，这个青年受了剥削阶级家庭的影响，这是不可否认的，但他积极要求进步，向组织靠拢，这是革命的表现，应当欢迎。他到群众中调查，了解到这个青年劳动踏实肯干。心里更有了底，同意这个青年入团。可是眼下意见分歧，怎么办呢？他把自己以前看到的老干部坚持原则，过细做工作的事都过了一次"电影"，决心站在党性和党的政策的立场上，吸收这个青年入团。他在团员中过细做工作，带领他们到贫下中农中作调查，听取大队党支部的意见，使大家认识到，吸收这样的青年入团，有利于落实党的可以教育好的子女的政策，有利于团结大多数，孤立和打击一小撮阶级敌人。认识一致了，团支部吸收了这个青年入团。近一年来，小曹的独立工作能力有了很大提高。他以老干部为榜样，紧紧依靠群众，无论是做青年工作还是改造后进队，在电站工地，还是在抗旱第一线，都做出了很好的成绩，受到了干部和社员的好评。　·汨罗县通讯组·

梅子熟了的时候

今年五月，长沙市育红学校组织学生到附近的红星生产队参加劳动，向贫下中农学习。红星生产队种了很多果树和瓜菜。有一天，一个学生从梅树下经过，看见地上掉了几个梅子，就顺手捡起一个，不在意地吃了起来。老师知道了，把同学们召集到梅树底下，讲起解放军叔叔自觉遵守革命纪律的故事："有一次，解放军某部的战士野营路过一个桔子园，有一些桔子由于刮风掉在地上。解放军叔叔见了，想到这些桔子都是贫下中农辛勤劳动的果实，应该很好地爱护，他们就把桔子一个个地捡起来，送给了生产队，受到了贫下中农的热烈赞扬。"红小兵和同学们听了这个故事，大伙想：解放军叔叔牢记《三大纪律八项注意》，捡到了桔子一个不吃，我们也应该象解放军叔叔那样，爱护贫下中农的一草一木。那个吃梅子的同学，也受到了一次深刻的教育。

从那以后，同学们更加自觉地遵守革命纪律，处处爱护群众的瓜果。一天，下了一场雷阵雨，黄熟的梅子落了一地，红小兵路过这里，把掉在地上的梅子一个一个捡起来，交给了老贫农彭爷爷。彭爷爷硬要送几个梅子给红小兵尝尝，红小兵们说："我们要学习解放军叔叔，**'不拿群众一针一线'**。"说完就走了。彭爷爷感动地说："这些孩子真象解放军那样遵守纪律啊！"　·本报通讯员·

红色宣传员

每逢星期日，走进长沙市建设电影院宽敞的休息厅内，就能看到红色图书站的义务服务员——省地质局子弟学校的红小兵，在热情地为借阅图书的青少年服务。他们有的向读者介绍图书站的图书，有的向小同学讲解图书内容。他们这些平凡的活动，给人们留下了深刻的印象。

一天，正在下雨，电影还差一个小时放映，观众们都来到休息厅内等候入场。第三服务小组的红小兵在认真地维持革命秩序。小罗、小陈和小魏来到一个青年面前，发现他捧着一本没有封面的旧书在读，接过来一看，原来是一本黄色小说。小魏马上想到，我们是马列主义、毛泽东思想的宣传员，决不能让阶级敌人利用黄色书籍来毒害青少年。三个人一商量，就对这个青年进行帮助。他们有的给他讲青少年看红色图书、做革命接班人的典型，有的给他讲看黄色书籍的危害。这个青年听了，很受感动，表示今后要读革命书，做革命人。小魏当即带他到借书登记处，向他推荐了两本战斗小说：《崔存瑞》《杨根思》。

在红色图书站，还经常可以看到义务服务员耐心帮助小读者识字和讲解的场面。有一次，罗建敏值班时，发现一个七、八岁的小朋友连续不断地翻动着《王杰叔叔的故事》，看样子是看不懂，小罗就走上前去，和那个小朋友一道翻阅，逐页讲解。那个小朋友学得认真，听得直点头。

·本报通讯员·

千年荒洲变粮仓

——记临湘县中山湖农场下乡知识青年改天换地的事迹

今年三月，临湘县城关镇六十七名知识青年响应毛主席关于**"知识青年到农村去，接受贫下中农的再教育"**的伟大号召，来到中山湖，和八十多个贫下中农社员以及兄弟农场调来的老职工一道，创办了一个新农场，使千年荒洲变成了粮仓。

这个农场过去是一片菱角遍地，烂泥齐腰深的湖滩。要在这样的地方扎根，困难不少。可是，青年们面对荒洲豪迈地说："一张白纸，好画最新最美的画图，千年荒洲，好写改天换地的文章。"他们把背包一放，就跟着贫下中农一道刈茅草、运木料、搭工棚。附近的茅草刈光了，青年们就组织起远征队，带着干粮到三十里路远的千牛岭刈芭茅。十七岁的吴望英也积极参加了刈芭茅的远征队。当时春雨连绵，山高路滑，她几次摔倒了又爬起来，毫不气馁。手被芭茅划破了，她不叫一声痛。晚上收工回来，她还坚持到离场十里路远的乌龟啸去搬运木材。经过半个月的战斗，他们和贫下中农就刈回了二十万斤茅草，运进了七十多立方米的木材，六万多斤种子，搭起了二千四百平方米的住房。

开田、春插是一项更艰苦的劳动。当时全场不到一百五十人，垦荒面积却有三千二百多亩，伸脚就是菱角刺，迈步就是烂泥窝，要把它全部开成田，插上秧，很不容易。青年们认真学习毛主席著作和大寨贫下中农改天换地的英雄事迹，增添了斗志。他们不怕苦，不怕累，不怕菱角刺，不怕烂泥窝，争分夺秒边开田，边插秧。有些烂泥齿踩不到底，秧苗挑不下去。他们就想办法把秧装到扮桶里推下去插，或者把秧苗装到筲箕里，用绳子拖下去插。他们白天开田、插秧，晚上坐在油灯下一边学习毛主席著作，一边用针挑刺，越战越坚强。只一个多月时间，就插上了一千五百多亩早、中稻，其中烂泥地占一千二百亩。

六月中旬，久晴不雨，新做的田埂关不住水，有一千亩一季晚稻无水插秧。青年们回顾总结了前一段的战斗，满怀信心地说："胜利是斗出来的。我们要用大寨贫下中农三战狼窝掌的精神，抗大旱，夺丰收。"他们和贫下中农一道，踏遍湖洲，勘探水源，决定从上湖的横堤开一个缺口，接挖一条二千米长的直渠，引上湖的水；再从另一个地方开一条五百米长的傍堤渠，从淀子湖抽水过来。这样就可以解决缺水的问题。为了抢时间，他们和贫下中农连干两个通宵，挖通了渠道，引来了湖水，抢插了晚稻。

中山湖农场的下乡知识青年就是凭着这种革命精神，和贫下中农团结战斗，在荒洲上开垦了二千七百多亩土地，生产了粮食一百一十万斤，棉花和油料一百多担，为社会主义建设事业作出了可喜的贡献。　·本报通讯员·

有志气

衡山县棠兴公社国光大队青年评论组

广大知识青年响应毛主席的伟大号召，上山下乡接受贫下中农再教育，扎根农村干革命。个别资产阶级思想严重的人却在背后议论："没志气"。

我们坚决地反驳道："否！他们有志气。"

毛主席教导我们：**"农业是我国社会主义国民经济的基础。"**建设社会主义新农村，就是为国民经济的迅速发展打基础。广大知识青年听毛主席的话，把个人理想同党和人民的需要结合起来，把自己的前途同社会主义革命事业结合起来，立志农村干革命，改造山河换新装。这个志气，是革命的志气，是无产阶级的雄心壮志，实在好得很！

认为上山下乡是"没志气"的人，站在资产阶级个人主义的立场，抱着图名、图利、图享受的私心，自然会认为下农村"划不来"、"吃了亏"；他们把个人主义的打算称为"理想"、"志向"，摆在党和人民的利益之上，也就会把服从革命需要的青年看做"没志气"。但是，这种人不管装得如何"高超"，总掩盖不住资产阶级的腐臭气味，必然为革命青年所鄙视！

当然，立志农村干革命，不可能没有困难。从城市到农村，思想上、生活上都是一个大转变，的确需要进行刻苦的磨练。然而，这些困难对革命青年来说，正是锻炼自己革命意志和革命本领的好机会。暴风雨练硬雄鹰的翅膀，艰苦的环境炼红革命者的思想，一代共产主义的新人，正在农村三大革命斗争中锻炼成长。广大知识青年说得好："要革命就不能怕困难，越是困难的地方我们越要去。"这是多么有志气的话啊！

毛主席指出："**看一个青年是不是革命的，拿什么做标准呢？拿什么去辨别他呢？只有一个标准，这就是看他愿意不愿意、并且实行不实行和广大的工农群众结合在一块。**"同工农结合，这就是我们知识青年唯一正确的方向。我们要向邢燕子、金训华等同志学习，红在农村，专在农村，为建设社会主义新农村贡献毕生力量，大长无产阶级的志气，大灭资产阶级的邪气！

青年论坛

一块手表

放学了，湘阴县城北完小四年级学生黎冬明扫完教室后，背着书包，高唱革命歌曲，直往家里走去。当他走到一个僻静的巷口时，忽然发现前面地上有块闪闪发亮的东西，上前一看，原来是一块"上海牌"手表。小黎四周环视了一下，没有发现一个行人，天又快要黑了，怎么办？他想：我是毛主席的红小兵，应该学习白求恩同志"毫无自私自利之心的精神"，想办法把表送到失主手中。于是，他带回家里，对爸爸说："我拾到一块手表，遗失手表的叔叔一定很焦急，赶快写张'拾物招领'吧！"爸爸瞧了瞧崭新的手表，望着在毛泽东思想哺育下迅速成长的孩子，激动地说："孩子，你说得对。"招领贴出去了，消息传开，不几天，汨罗一中的一位教师专程来到小黎的家，认领了自己丢失的手表。他握着小黎的手说："冬明同学，你真不愧是毛主席的红小兵啊！"

越南民主共和国外交部发表声明

揭露和谴责美国大规模向阮文绍伪政权增运武器、强化侵越战争

新华社河内一九七二年十一月十六日电 越南民主共和国外交部十六日发表声明，揭露和谴责美国大规模向阮文绍伪政权增运武器、强化侵略越南战争。声明全文如下：

越南民主共和国外交部关于美国大规模向越南南方增运武器和战争工具、强化侵略越南战争的声明

尼克松政权正在大规模地加紧向阮文绍伪政权提供许多武器和战争工具，以便强化越南南方战争。据西方消息，仅在一九七二年十一月上半月，美国就运交给西贡六百多架飞机，并且设立了一个空中走廊，以便加紧把数百辆坦克、装甲车和其他许多军用设备运到南越。同一期间，许多美国军事人员以“民事顾问”的名义被派到越南南方，以便训练西贡伪军使用美国提供的新的战争工具。与此同时，美国加强使用空军、特别是B—52型飞机和军舰，野蛮袭击越南南北两方的许多居民稠密区。在南方，从十一月初以来，美国B—52型战略飞机对包括西贡周围地区在内的各省的许多居民稠密区进行毁灭性轰炸。在北方，美国除了每次出动数百架战术飞机之外，还使用数十批B—52型飞机，对从清化到永灵的居民稠密区进行地毯式轰炸。柴市、清化市、河静市、涧海市、南坛镇、胡舍镇、巴屯镇和其他许多村庄被反复袭击几十次，逐个地区被摧毁。美国炸弹炸死炸伤许多平民，大部分是老人、妇女和儿童，摧毁数以千计的房屋和数十座寺院、教堂、医院以及越南民主共和国的许多经济和文化设施。

这是尼克松政权的十分严重的强化战争行动。它表明尼克松政权还不肯放弃侵略越南的野心，继续反对越南人民、美国人民和世界人民的和平愿望。它更加揭穿了美国政府的所谓美国正在“停止军事卷入”、美国“希望实现对所有的人都公平和体面的和平”及“和平伸手可及”的虚伪论调。上述事实更加证明美国正以不正当的理由来拖延关于结束战争、恢复越南和平的协定的签订；更加暴露了美国要在优势上谈判的意图和保住阮文绍伪政权，以便在越南南方实现美国的新殖民主义、继续进行侵略越南和印度支那战争的阴谋。美国政府必须在美国人民和世界人民面前对美国强化侵略越南和印度支那战争的行动所引起的一切后果承担全部责任。

只要美国还继续进行侵略战争，还抱着赖在越南南方、把我国南方变成美国的新型殖民地和军事基地、长期分割越南的幻想，我国人民就万众一心，团结一致，决心实现胡志明主席的神圣遗嘱，坚持和大力促进抗美救国战斗，直到解放南方、保卫和建设社会主义的北方、进而和平统一祖国的崇高目标得以实现为止。我国人民决心同兄弟的老挝人民和柬埔寨人民并肩一起，坚决彻底打败美帝国主义侵略者及其走狗。

越南民主共和国政府强烈控诉美国的上述强化战争的行动，并且坚决要求尼克松政权必须立即停止大规模地向越南南方输入武器和战争工具，把美军全部撤出越南南方，立即停止对越南北方的轰炸、袭击和布雷封锁，停止推行“战争越南化”政策和美国在越南的一切卷入，并且立即签订旨在结束战争、恢复越南和平的协定，为巩固亚洲与世界和平作出贡献。

阿代表团副团长马利列在联大严斥苏联所谓「裁军」建议

苏联的建议纯粹是蛊惑人心的宣传

据新华社联合国一九七二年十一月十六日电 阿尔巴尼亚代表团副团长、外交部副部长雷兹·马利列十一月十五日下午在联合国大会全体会议上发言，严厉驳斥苏联提出的《关于在国际关系中不使用武力和永远禁止使用核武器》的建议。

马利列说：“在国际关系中不使用武力的原则，对于爱好和平的各国以及对于国际和平与安全具有特别重大的意义。在今天来说，严格遵守这些原则的必要性已经变得更加迫切，因为帝国主义国家，首先是两个超级大国，一直把使用武力和以武力相威胁作为其外交政策的基石，并且造成了一种危及各国人民自由和世界和平的局面。”

马利列指出，苏联的建议“实际上并不是出于保卫和平和国际安全的利益，而纯粹是为了蛊惑人心和宣传的目的。我们不能不拒绝这样一种说法，即：今天在国与国的关系中继续诉诸武力是由于联合国文件中对于禁止使用武力这一点规定得不够明确。这个原则是人所共知的，而且在许多国际条约中，在许多联合国文件中，特别是在联合国宪章中，都有明文规定。根据联合国宪章，一切会员国都承担义务，对任何国家的领土完整或政治独立都不能使用武力或者以武力相威胁。”

马利列说：“我们认为，国际关系中使用武力的原因不在于联合国决议的欠缺或软弱，而在于帝国主义和社会帝国主义的侵略政策。帝国主义是战争的一个根源，而各国人民明确划清正义战争同非正义战争，划清帝国主义的、新老殖民主义的和种族主义的暴力同各国人民为争取解放和保卫民族独立而进行的斗争的界限。各国人民的解放斗争，不管采取任何方式和表现形式，包括武装斗争在内，都是天经地义的合法的斗争。我们不能不拒绝苏联修正主义者的作法，即：他们要求不加区别地禁止使用武力，就象他们在决议草案中所提出的那样，实际上是企图破坏各国人民的解放斗争和否认各国人民和各个国家有反对侵略的权利。”

马利列说：“苏联利用各爱好和平的国家对于结束两个超级大国所进行的核军备竞赛和这种竞赛对各国人民自由、和平与国际安全所造成的危险的正当的忧虑和真诚的愿望，企图用一纸毫无意义的声明来取代承担不使用核武器、禁止生产和彻底销毁核武器的义务，这个声明毫无价值，其真正目的在于确立两个超级大国至高无上的地位和核垄断。”

马利列强调指出：“十一月二日苏联代表在大会上提出这项‘关于在国际关系中不使用武力和永远禁止使用核武器’的决议草案，就在同一天，他的国家的人们却正在进行使这些武器臻于完善的试验。”

马利列说：“美国和苏联所奉行的侵略和战争政策实际上丝毫没有改变，而且首先恰恰是这两个国家在国际关系中一直在使用武力，一直在进行核讹诈，而它们正是今天世界各地紧张局势的根源。”

马利列说：“许多年来，美国一直在继续进行针对越南人民的武装侵略。它对越南南方人民犯下了最严重的罪行。它正在对越南民主共和国进行野蛮轰炸，并对这个热爱和平和自由的主权国家实行军事封锁。美国在它对印度支那三国进行帝国主义侵略时，使用了破坏性最大的武器，进行了不分青红皂白的狂轰滥炸，使用了凝固汽油弹和其他化学战争武器。在中东，阿拉伯各国人民遭受侵略和武力攻击。阿拉伯国家——一九六七年六月帝国主义——犹太复国主义侵略的受害者——的大部分地区仍然处在侵略者的占领下。巴勒斯坦人民和许多其他国家的人民正在殖民统治下受苦受难，他们的自决权遭到强行剥夺。在欧洲，正如我们知道的，捷克斯洛伐克仍然被苏联占领，从实力地位出发的政策继续被用来针对其他国家。在亚洲，美国为了侵略目的在许多国家驻扎了武装部队，而苏联在蒙古驻扎了大量武装部队，明显的企图是针对中华人民共和国的。在印巴次大陆，由于印度侵略巴基斯坦——这次侵略是苏联煽动和支持的——而造成的紧张局势仍然在继续。”

马利列接着说：“这两个超级大国在世界许多地区保持几十个军事基地，它们的海军在远离本国领土几千公里的海洋上横行霸道，威胁着各国人民的自由和独立。在其他国家的毗邻地区举行军事演习是屡见不鲜的。”

马利列说：“阿尔巴尼亚代表团认为，各国人民和各成员国不需要对在国际关系中不使用武力的原则作一个简单的肯定。如果就这一问题通过一项新的决议，它并不添加任何新的因素，而且也不会使目前的形势有任何改变。我们认为，在目前情况下，联合国大会的责任在于让帝国主义国家——我指的首先是美国和苏联——对它们违反这个原则承担责任。如果大会想要沿着这些方针作出建设性贡献的话，它就应该不让自己受这个建议的作者所设圈套的欺骗，而是应该谴责帝国主义国家对各国人民的自由和独立使用武力并且举行侵略和战争政策。”

马利列最后说：“阿尔巴尼亚人民共和国是一个热爱和平的社会主义国家，它一直是帝国主义者和社会帝国主义者施加压力、进行封锁、讹诈和粗暴干涉的目标，但是它一直坚定不移地维护自己的自由和独立，粉碎了敌人的一切阴谋诡计，沿着建设社会主义的大道阔步前进。它一贯尊重其他国家的独立，并且在和平共处、平等、尊重国家主权和领土完整、互不干涉内政和互利的原则基础上同不同社会制度的国家发展关系。阿尔巴尼亚一直支持并将始终全心全意和毫无保留地支持被压迫人民争取民族和社会解放的正义斗争，以及其他国家和人民为了维护自己的权利和民族独立、反对外国干涉而进行的斗争。同其他爱好和平的国家一起，它将继续对各国人民为了加强国际和平和安全、反对帝国主义国家的侵略政策而进行的伟大的斗争作出自己的贡献。”

比斯塔首相观看革命现代京剧《红灯记》

尼泊尔贵宾们访问中央民族学院受到热烈欢迎

据新华社北京一九七二年十一月十七日电 尼泊尔王国首相基尔提·尼迪·比斯塔和夫人今天晚上应邀出席文艺晚会，观看了由中国京剧团演出的革命现代京剧《红灯记》。

尼泊尔驻中国大使苏巴和夫人、外交部秘书帕德马·巴哈杜尔·卡特里少将等，也应邀出席了文艺晚会。

陪同比斯塔首相和夫人出席文艺晚会的有人大常委会副委员长郭沫若，外交部部长姬鹏飞和许寒冰同志，北京市革命委员会主任吴德，外经部副部长陈慕华等。

文艺晚会是由北京市革命委员会和对外友协举办的。

据新华社北京一九七二年十一月十七日电 比斯塔首相和夫人以及其他尼泊尔贵宾今天应邀到中央民族学院作客，同学院的各民族师生度过了一个愉快的下午。

人大常委会副委员长阿沛·阿旺晋美在中央民族学院迎候尼泊尔贵宾。当贵宾们来到这个拥有五十多个民族的师生的学院时，受到学院革委会负责人的热烈欢迎。穿着各民族服装的师生们聚集在校园道路两旁，高呼欢迎口号，向来自友好邻邦的尼泊尔贵宾表达友好情谊。

比斯塔首相和夫人由学院革委会主任李力等陪同，来到教学大楼，参观了语文系藏文班、蒙古文班、维吾尔文班和朝鲜文班的教学活动。比斯塔首相和夫人参观了学院的图书馆，并在阅览室里翻阅了我国出版的《马亨德拉国王诗抄》、《尼泊尔诗选》的中译本和《尼泊尔画集》等书刊。正在这里备课的教师对尼泊尔贵宾说：根据我国史书记载，中尼两国人民早在五世纪初就有友好往来和文化交流，比斯塔首相和夫人今天来到我们学院访问，我们感到很高兴。

周总理会见马耳他首任驻华大使

同他进行了友好的谈话

新华社北京一九七二年十一月十七日电 国务院总理周恩来今天晚上会见了马耳他首任驻中国大使福拉切，同他进行了友好的谈话。

马耳他驻中国大使馆二等秘书马利亚参加了会见。

外交部部长助理章文晋、西欧司司长王栋，工作人员张毅君、唐闻生、廉正保会见时也在座。

巴卢库等阿战友继续访问旅大

恰科和佩尔拉库同志等到鞍山访问

新华社旅大一九七二年十一月十七日电 阿尔巴尼亚军事友好代表团团长、阿尔巴尼亚劳动党中央政治局委员、部长会议副主席兼国防部长贝·巴卢库同志和代表团部分团员，由陈锡联、刘德才同志陪同，今天下午参观了旅大市人民防空工事，受到了民兵和群众的热烈欢迎。

十六日，阿尔巴尼亚军事友好代表团还参观访问了旅大玻璃制品厂和红卫小学。

新华社鞍山一九七二年十一月十七日电 阿尔巴尼亚军事友好代表团副团长希·恰科和拉·佩尔拉库同志，以及部分团员，在我国国防部外事局局长柴成文陪同下，今天上午乘专机到达鞍山市访问。

中国人民解放军鞍山驻军和鞍山市革命委员会负责人朱恒兴、彭仲韬、要清川、薛瑞云、沈越、张杰、李兆书、范崑源等到机场热烈欢迎。

中国人民解放军沈阳部队副司令员邓岳专程从沈阳到鞍山迎接阿尔巴尼亚战友。

当晚，朱恒兴、彭仲韬举行欢迎宴会。席间，宾主频频举杯，共祝中阿两国人民和军队之间的友谊万古长青。下午，阿尔巴尼亚战友参观鞍钢第二初轧厂，受到了工人群众的热烈欢迎。

毛里塔尼亚政府代表团结束在南京访问

新华社南京一九七二年十一月十七日电 毛里塔尼亚计划、研究部长穆罕默德·乌尔德·谢赫·西迪亚和由他率领的毛里塔尼亚政府代表团结束了对南京的访问，今天由我国国家计划委员会副主任顾明陪同，乘专机前往杭州访问。陪同前来访问的毛里塔尼亚驻中国大使西迪·阿里也同机前往杭州。毛里塔尼亚贵宾是在十五日到达南京访问的，当天下午参观了南京长江大桥。晚上，江苏省革命委员会举行欢迎宴会，省革委会副主任彭冲和西迪亚部长在宴会上发表了友好的讲话。毛里塔尼亚贵宾在南京期间还参观了无线电厂、农机配件厂和工农兵水泥厂，观看了南京市红小兵的文艺节目，游览了名胜。

贵宾们到达和离开南京的时候，彭冲副主任等到机场迎送。

国际知识

卢森堡大公国

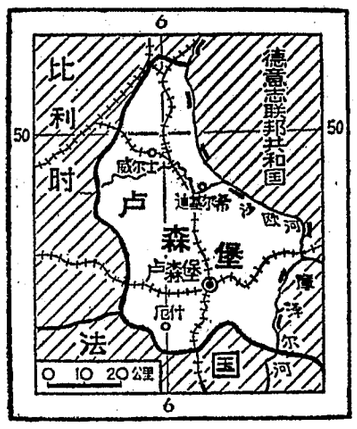

卢森堡大公国在欧洲的西部，位于西德、法国及比利时之间。全国面积二千五百八十六平方公里，人口三十三万九千，有卢森堡族、日耳曼族和法兰西族。法语和德语是官方用语。首都是卢森堡，人口近八万。

早在十世纪，卢森堡原是“神圣罗马”封给卢森堡侯爵的领地，一三四七年升为大公国。从十五世纪起，卢森堡曾被西班牙、法国和奥地利统治过。在十九世纪和二十世纪中，卢森堡被占领达十多次。卢森堡人民为了反对外来侵略，奋起抗战，出现不少英勇事迹。一八六七年欧洲各国公认卢森堡为中立国，但在两次世界大战中，卢森堡又被德国占领。二次世界大战后，卢森堡修改宪法，放弃传统的中立政策。

卢森堡为世袭君主立宪国，大公是国家元首，现大公是让亲王。

卢森堡虽在西欧所占的面积很小，但资源较丰富。它在欧洲以重工业而著名。它南部的钢铁工业中心，是欧洲“共同市场”煤铁联营的一翼。一九七〇年卢森堡的钢产量为五百四十六万吨，占国民生产总值百分之八十，钢产量有百分之九十供出口。卢森堡农业人口占全国人口百分之四，粮食不能自给，需靠进口。

一九五七年，欧洲共同市场建立时，卢森堡就是成员国之一。它和比利时、荷兰签订了三国经济联盟协定，三国之间经济关系密切。

（据《人民日报》）

英外交大臣霍姆接见乔冠华副部长

艾默里国务大臣举行午宴欢迎乔冠华副部长

据新华社伦敦一九七二年十一月十六日电 英国外交和联邦事务大臣亚历克·道格拉斯—霍姆十一月十六日上午接见了正在这里访问的中国外交部副部长乔冠华，并同他进行了友好谈话。

接见时在座的有英国外交和联邦事务国务大臣朱利安·艾默里、副次官亚历克·诺利斯。

中国驻英国大使宋之光也在座。

当天中午，艾默里国务大臣代表英国政府举行午宴欢迎乔冠华副部长。出席午宴的有英国贸易工业部政务次官克兰利·翁斯洛、外交和联邦事务部副次官诺利斯等。宋之光大使也应邀出席了午宴。

乔冠华副部长同艾默里国务大臣在十五日上午就两国共同关心的问题，在友好的气氛中举行了会谈。

乔冠华副部长十五日还拜会了英国政府不管大臣德拉马尔宾，并且出席了英国皇家国际问题研究所所长杜维廉为他举行的午宴。

革命现代京剧 彩色影片
奇袭白虎团
山东省京剧团《奇袭白虎团》剧组集体创作演出
长春电影制片厂《奇袭白虎团》摄制组摄制
中国电影发行放映公司发行
自十一月十九日起在我省各地陆续上映

十一月十九日电影消息

革命现代京剧 奇袭白虎团 彩色影片
新华 上午 8.00 11.10 建设 1.00 4.05
红卫 上午 8.35 11.45 燎原 1.40 4.45
湖南 上午 9.10 文化 2.15 5.20
工人 上午 9.50 湘江 2.50 6.30
烈士公园电影院 上午10.30 人民 3.25 5.55

西哈努克亲王主持晚会招待我国领导人
坦——赞铁路开工典礼 建设 6.40

彩色纪录片 一九七二年全国五项球类运动会
同映1972年新闻简报35号
文化 上午 8.00 11.05 新华 4.45 7.50
建设 上午 8.35 10.25 红卫 2.20 8.30
燎原 上午 9.50 工人 3.30 7.10
人民 上午 9.15 烈士公园电影院 1.40

鲜花盛开的村庄 燎原 7.20
台风、毛竹 烈士公园电影院 3.30
革命现代京剧 彩色影片 龙江颂 红卫 4.10 文化 7.50
考古新发现 人民 上午11.05 新华 6.40 工人 2.10 红卫 7.15

列宁在十月 新华 2.20
打击侵略者 人民 1.20 建设 8.00
勇敢的人们 烈士公园电影院 7.00
广阔的地平线 北郊 7.10
摘苹果的时候 人民 8.30

本报社址：长沙市建湘路 电话总机：9191 订价：每月一元 零售：四版四分 昨日开印时间：7时52分 印完：12时18分 长沙地区天气预报：今天到明天，多云，北风三级，最高气温十九度，最低十度。

湖南日报

第1524号　1972年11月19日　星期日　夏历壬子年十月十四　（今日四版）

毛主席语录

鼓足干劲，力争上游，
多快好省地建设社会主义。

大战四季度　夺取新胜利

湘潭钢铁厂炼钢分厂党委坚持抓紧头等大事

深入进行路线教育　实现日产超千吨

本报讯　湘潭钢铁厂炼钢分厂党委在大战四季度中，紧紧抓住批修整风这一头等大事，向职工深入进行思想和政治路线教育，推动了生产的蓬勃发展。九月下旬以来，钢产量稳步上升，平均日产千吨钢以上，钢锭合格率由百分之九十五点一提高到百分之九十六点八，成本比去年下降百分之十五，同时增加了两个新的品种。

炼钢分厂在今年头九个月，任务完成不够好。进入四季度以来，要力争完成全年钢的生产计划，必须保证日产千吨以上。在这种情况下，有的同志感到任务压头，不好从那里抓起。分厂党委重温毛主席关于**“路线是个纲，纲举目张”**的教导，认识到，大战四季度，日产千吨钢，必须抓紧批修整风，深入进行思想和政治路线教育，用革命促进生产、带动生产。他们分析了少数同志中存在的“日产千吨搞几天可以，要长期稳下去不可能”的思想，举办了各级领导骨干的学习班，以批修整风为纲，反复学习毛主席的《人的正确思想是从那里来的？》这一光辉著作，批判刘少奇一类骗子散布的唯心论的先验论，并且回顾总结了今年四月，在生产条件比较困难的情况下，由于批修整风的深入开展，大大激发了职工群众的革命积极性，生产持续上升，创造了日产千吨钢的新纪录。从而认识到，只要坚持无产阶级政治挂帅，相信和依靠群众，就能推动生产不断向前发展。有的同志说得好：过去能日产突破千吨，为什么现在又怀疑不能稳住千吨？关键是没有看到无产阶级政治的统帅作用，没有看到群众的创造性。各级领导骨干提高了觉悟，明确了方向，纷纷深入车间班组，从路线教育入手，发动群众认真总结日产突破千吨的经验，狠抓稳定日产千吨的具体措施。

随着路线教育的深入，职工群众的革命积极性空前高涨，广泛开展了快速炼钢、实现日产超千吨的社会主义劳动竞赛。在这种情况下，各级领导怎样站在群众运动的前头，带领群众前进呢？分厂党委进行了研究，发现有的领导骨干存在顾虑，耽心抓竞赛又会犯“物质刺激”、“锦标主义”等错误；因而不敢大胆领导。于是，他们组织大家学习列宁关于**“组织竞赛在苏维埃政权的经济任务中应当占有显著的地位”**的论述和毛主席关于**“必须实行劳动竞赛，奖励劳动英雄和模范工作者”**的教导，认识到开展革命竞赛，是加速社会主义建设步伐的重要措施。因此，每个领导骨干必须坚持毛主席革命路线，加强对竞赛的领导。接着，他们深入批判了刘少奇一类骗子鼓吹的“生产第一”和“群众落后”等谬论，站到群众运动前头，扎扎实实地加强竞赛的组织工作。各个车间都针对生产上的薄弱环节，坚持在无产阶级政治统帅下，制定了赛进步、赛贡献、赛团结、赛风格等竞赛内容。

过去平炉冶炼时间一般在十二小时以上，深入开展劳动竞赛后，工人们主动提出缩短到九点三十分出一炉钢，并落实到各个工序，使每个班、每个操作者都有明确的奋斗目标，使每炉钢的冶炼时间大大缩短。焙烧车间、运转车间、机修车间和后勤人员，在革命竞赛中，都积极为快速炼钢、日产超千吨出力，赛出了好思想，好作风，好成绩。

在日产超千吨的生产热潮不断高涨的时候，这个分厂的党委成员注意保持清醒的头脑，始终坚持不断地加强思想政治工作，发展革命、生产大好形势。整模车间下注漏钢问题，过去一直是车间的“老大难”。党委领导成员在深入组织竞赛中，了解到这一问题的长期存在，主要是少数人缺乏高度的责任感。于是，和车间党支部成员一道，组织职工学习毛主席关于**“对工作的极端的负责任”**的教导，对照鞍钢青年工人白俊刚下砖不漏钢的事迹，找差距、挖根源，批判下注漏钢难免论。工人们说，下注漏钢固然有很多因素，但人是决定的因素；只要思想上有不漏钢的严格要求，认真掌握下砖技术，就能做到下砖不漏钢。认识提高后，他们把下一块砖、做一个模子、立一个铸管，都和执行多快好省地建设社会主义的总路线联系起来，战高温，斗烟尘，猛攻下砖关，很快克服了下注漏钢的现象，夺得了优质高产的新成绩。

目前，湘钢炼钢分厂的广大职工，在厂党委的领导下，正进一步把路线教育推向深入，决心鼓足更大干劲，力争全面提前完成今年国家计划，为伟大领袖毛主席争光。

（本报通讯员）

长沙铁路机务段已部分使用内燃机车

这个段的职工正在总结经验，积极创造条件，为全部改用内燃机车作好准备

本报讯　在全省人民深入开展批修整风，大战四季度，夺取新胜利的大好形势下，我省交通部门传来了振奋人心的消息，一批国产「东风」型内燃机车，已在长沙铁路机务段使用，担负了部分快车的牵引任务。

「东风」型内燃机车外观新颖美观，没有烟灰，运行平稳，旅客乘坐清洁舒适。同时，机车的热效率高，不仅可为国家节约大量工业用煤，而且运行速度快，提高了线路通过能力。机车的自动化程度也比较高，大大减轻了机车乘务人员的劳动强度。

在改用内燃机车的过程中，长沙机务段党委始终坚持对职工进行思想和政治路线方面的教育，狠批刘少奇一类骗子散布的「爬行主义」、「洋奴哲学」和「政治可以冲击其它」等反革命修正主义谬论，提高了大家的路线斗争觉悟和为革命学技术的积极性。在设备简陋，人员少、任务重的情况下，他们发扬**「自力更生」、「艰苦奋斗」**的精神，利用废旧材料自制了一套蒸馏设备，成功地解决了机车冷却用水。全段原来没有一人开过内燃机车，职工们为了尽快掌握新的技术，在保证安全正点完成原担负的运输任务的同时，先后抽出三批人员去大连、水城等地学习，并在成都铁路局水城机务段的协助下，开展了段内现场练兵，仅半年时间，一部分职工已基本掌握了内燃机车的一般维修和操纵技术。

现在，这个段的职工正在实践中不断总结经验，积极创造条件，为全部改用内燃机车而作好充分准备。

（本报通讯员）

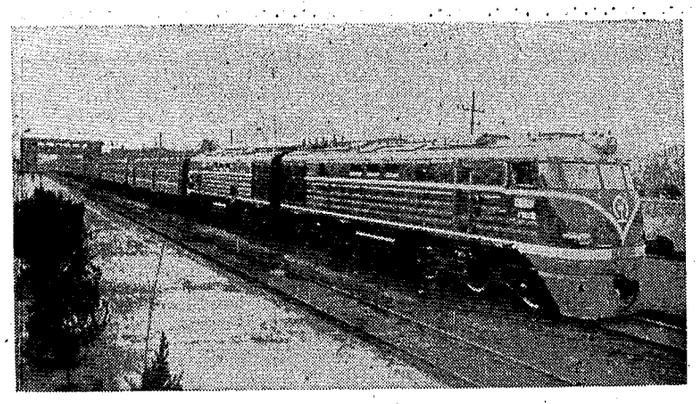

最近，一批国产的“东风”型内燃机车已在长沙铁路机务段使用，担负了部分快车的牵引任务。这是光治关观的“东风”型内燃机车，牵引着客车奔驰在我省铁路线上。　·本报记者摄·

比斯塔首相和夫人举行答谢宴会

比斯塔首相和周恩来总理在宴会上先后讲话

周恩来、郭沫若、阿沛·阿旺晋美、周建人、姬鹏飞、吴德等应邀出席

新华社北京一九七二年十一月十八日电　尼泊尔王国首相基尔提·尼迪·比斯塔和夫人今天晚上在人民大会堂宴会厅举行答谢宴会。

国务院总理周恩来，人大常委会副委员长郭沫若、阿沛·阿旺晋美，人大常委会副委员长、中尼友协会长周建人，外交部部长姬鹏飞，北京市革命委员会主任吴德，和林佳楣、于立群、王蕴如、许寒冰同志应邀出席宴会。

宴会厅里并排悬挂着中国国旗和尼泊尔国旗。

比斯塔首相和周恩来总理在宴会上先后讲话。

比斯塔首相在讲话中说：“尼泊尔和中国是亲密的朋友和友好的邻邦。近年来，我们的友谊不断在加强。在基于平等和互相尊重的永恒的友谊联系中，雄伟的喜马拉雅山把我们连接在一起，它构成了我们两国之间和平和友谊的边界。”他提议为尼中两国之间的永恒友谊干杯。

周恩来总理在讲话中说：“首相阁下在北京期间会见了毛泽东主席，进行了亲切友好的谈话。我们双方就进一步加强两国的友好合作关系和共同关心的国际问题进行了诚挚友好的会谈，取得了满意的结果。首相阁下的访问，为进一步增进我们两国人民之间的友谊和两国的友好合作关系作出了新的贡献。”他祝尼泊尔王国政府和人民，在维护民族独立、国家主权和建设自己国家的事业中，不断取得新的胜利。

陪同比斯塔首相和夫人访问的尼泊尔驻中国大使苏巴和夫人，外交部秘书卡特里少将，财政部秘书普拉丹和其他随行人员，正在我国访问的尼泊尔—中国友好协会会长普尔纳·巴哈杜尔和夫人以及由他率领的尼泊尔—中国友好协会代表团，尼泊尔驻中国大使馆外交官员和在北京的其他尼泊尔朋友出席宴会。

应邀出席宴会的还有：

人大常委会委员胡愈之、罗叔章；

政府有关部门，中国人民解放军和对外友协的负责人韩念龙、肖劲光、彭绍辉、陈慕华、陈洁、陈仁洪、于桑、谢北一、邓东晢、刁炳章、张彬、李学实、郭鲁、王丙乾、王昱、赵正洪、王海容、马仁辉、王冶秋、吴仲超、于会泳、浩亮、刘福、邓岗、王揖、戴征远、王守湘、杨骥、丁雪松、杨公素、陆维钊、韩叔、张世杰、王珍、叶成章、糜锺等。

各国驻中国使节也应邀出席宴会。

周恩来总理同比斯塔首相继续举行会谈

中尼两国政府经济技术合作协定在京签字

新华社北京一九七二年十一月十八日电　国务院总理周恩来同尼泊尔首相基尔提·尼迪·比斯塔，今天下午在亲切友好的气氛中继续举行了会谈。

新华社北京一九七二年十一月十八日电　中华人民共和国政府和尼泊尔国王陛下政府经济技术合作协定今天在北京签字。

国务院总理周恩来和尼泊尔王国首相基尔提·尼迪·比斯塔分别代表本国政府在协定上签字。

尼泊尔方面参加签字仪式的有：尼泊尔驻中国大使苏巴、外交部秘书帕德马·巴哈杜尔·卡特里少将、财政部秘书巴拉特·巴哈杜尔·普拉丹、尼泊尔驻拉萨总领事多尔·巴哈杜尔·比斯塔、首相副官辛格·拉杰少校、外交部科长普鲁肖塔姆·拉尔·什雷斯塔、尼泊尔驻中国大使馆一等秘书西瓦尔。

中国方面参加签字仪式的有：人大常委会副委员长郭沫若、阿沛·阿旺晋美，人大常委会副委员长、中尼友协会长周建人，外交部部长姬鹏飞、副部长韩念龙，外经部副部长陈慕华，外贸部副部长陈洁，有关方面负责人韩叔、叶成章、晏家华。

宾努首相和夫人前往我国南方参观访问

柬埔寨国内特使英·萨利陪同前往访问

叶剑英、纪登奎、耿飚、韩念龙等前往车站欢送

新华社北京一九七二年十一月十八日电　柬埔寨民族统一阵线中央政治局主席、柬埔寨王国民族团结政府首相宾努亲王和夫人，今天上午乘专车离开北京前往我国南方进行参观访问。

柬埔寨国内特使英·萨利陪同宾努首相前往访问。

随同宾努首相和夫人前往访问的有柬埔寨王国民族团结政府沙林察大臣的夫人，大臣周成、江裕朗、谢桑、吉春和夫人、秀蒲拉西以及正在北京的柬埔寨驻外使节。

中共中央军委副主席叶剑英，中共中央政治局候补委员纪登奎，中共中央对外联络部部长耿飚，外交部副部长韩念龙，交通部副部长郭鲁，有关方面负责人林佳楣、韩叔、王珍、梁枫、孙浩等，前往车站欢送。

前往车站送行的还有柬埔寨王国民族团结政府大臣秀木、副大臣万比尼和夫人。

我国驻柬埔寨大使康矛召和杨玲同志，陪同柬埔寨贵宾前往访问。

欢迎我国和卢森堡建交

新华社北京

我国政府和卢森堡大公国政府经过友好协商，决定在互相尊重主权和领土完整、互不干涉内政和平等互利的原则基础上，建立外交关系。中卢建交，符合两国人民的共同愿望和利益，在两国关系史上掀开了新的一页。我们对此表示欢迎。

卢森堡人民为反对外来侵略和干涉，进行过英勇的斗争。第二次世界大战期间，卢森堡人民积极参加反法西斯斗争，作出过自己的贡献。这些年来，西欧一些国家联合起来，抗衡超级大国对欧洲的争夺，在这一斗争中，卢森堡也起了一定的作用。

中国人民的伟大领袖毛主席指出：“国无论大小，都各有长处和短处。”我们一向认为，各国人民同我国人民进行友好交往，对我们是一个鼓舞，也是我们学习的良好机会。我们一定要遵循毛主席的教导，虚心学习各国人民的长处。我们主张，国家不分大小，应当一律平等，相互尊重。和平共处的五项原则应当成为处理国与国间关系的准则。任何一国的事，要由该国人民自己来管。全世界的事情，要由各国共同来管。我们坚决反对超级大国干涉别国内政、垄断国际事务。我们的这一原则立场，在世界上得到越来越广泛的同情和支持。

中华人民共和国政府是代表全中国人民的唯一合法政府。台湾省是中华人民共和国神圣领土不可分割的一部分。我们坚决反对“两个中国”，“一中一台”，“一个中国、两个政府”或类似的荒唐主张。任何策划“台湾独立”的阴谋，都是绝对不能容许的，也是决不能得逞的。中国政府关心台湾同胞的生活情况和民主权利。我们深信，台湾一定会归还祖国的怀抱！

中卢两国人民之间存在着传统的友谊。我们祝愿，中卢建交以后，我们两国的友好合作关系将不断发展，两国人民的友谊将与日俱增。

（新华社北京一九七二年十一月十八日电）

比斯塔首相的讲话

在答谢宴会上

新华社北京一九七二年十一月十八日电　比斯塔首相在答谢宴会上的讲话

尊敬的周恩来总理阁下，

尊敬的朋友们，

我非常愉快地欢迎阁下和中国其他领导人出席今晚的宴会。

尼泊尔和中国是亲密的朋友和友好的邻邦。近年来，我们的友谊不断在加强。在基于平等和互相尊重的永恒的友谊联系中，雄伟的喜马拉雅山把我们连接在一起，它构成了我们两国之间和平和友谊的边界。

在历史上，我们两国之间曾有许多文化交往。人类智慧的光辉越过喜马拉雅山传进了彼此的国土。艺术和建筑学从一个国家传到了另一个国家。

但是，时代发生了变化。殖民主义和帝国主义吞没了亚洲。在这种情况下，我们的关系曾不能顺利发展。我们的联系减少了。殖民主义庇护了当地的既得利益者，并帮助他们获得权力和权威去任意剥削人民。即使在那一段黑暗时期，尼中友谊也经受住了时代的考验，并继续成为我们相互关系中的一个因素。本世纪四十年代和五十年代期间，亚洲争取自由和独立的民族觉醒运动从这个大陆上逐渐冲刷了殖民主义和帝国主义的污迹。

一个新的时代放出曙光。在毛泽东主席的英明领导下，新中国出现了。在已故国王特里布文英明领导下的成功的革命给一向是独立的尼泊尔带来了民主。结果，我们两国的友谊按今天的形式得到了重新建立。已故国王马亨德拉陛下在巩固和增进我们两国间的这种友谊方面起了很大的作用。

总理先生，你本人在巩固尼中友谊的过程中也作出了很大的贡献。在这方面，我们仍记得你对我国进行的两次重要访问。我们觉得，我们两国的友谊不仅对我们有益，而且有助于在这一地区促成和平的气氛。

在比兰德拉国王陛下的积极领导下，我们在尼泊尔开始了通过民主评议会制度发展经济的巨大工作。国王陛下正用他大部分的精力和时间来指导全国把人力和物质资源用于发展。我们正在向饥饿、疾病和愚昧进行一场无情的战斗。我们感谢、赞赏并珍视中国为我们的发展所提供的经济和技术援助。

建立在不结盟与和平共处基础上的我国对外政策，目的在于发展同各国特别是同邻国的友好关系。在这方面，我愿意说，在尼泊尔象在世界其他地方一样，中国在国际事务中所起的日益重要的作用被看作是和缓世界紧张局势的一个贡献。

中国在毛泽东主席英明、有力的领导下，在经济活动的各个领域所取得的巨大进步，给我们留下了极为深刻的印象。我们祝中国和伟大的中国人民取得许许多多惊人的成就。

在结束讲话之前，让我向你，总理先生，并通过你向中国政府和中国人民表示感谢，感谢你们给予我、我的夫人和其他随行人员的热情款待和为我们所作的极好的安排。

最后，请诸位女士们、先生们和我一起举杯，为毛泽东主席阁下，首必武代主席阁下，周恩来总理阁下和在座的外交使团的成员们的健康和幸福，为中国人民的和平、繁荣和幸福，为尼中两国之间的永恒友谊，干杯！

周恩来总理的讲话

在比斯塔首相举行的答谢宴会上

新华社北京一九七二年十一月十八日电　周恩来总理在比斯塔首相答谢宴会上的讲话

尊敬的基尔提·尼迪·比斯塔首相阁下和夫人，

尊敬的尼泊尔贵宾们，

朋友们，同志们：

今天晚上，我们应邀参加比斯塔首相阁下和夫人举行的盛大宴会，同尼泊尔朋友们再次欢聚一堂，感到非常高兴。对首相阁下刚才友好热情的讲话，我们表示深切的谢意。

首相阁下在北京期间会见了毛泽东主席，进行了亲切友好的谈话。我们双方就进一步加强两国的友好合作关系和共同关心的国际问题进行了诚挚友好的会谈，取得了满意的结果。首相阁下的访问，为进一步增进我们两国人民之间的友谊和两国的友好合作关系作出了新的贡献。

首相阁下在讲话中谈到了中国对尼泊尔的援助。我们认为支援亚非各国发展民族经济是我们应尽的国际主义义务。但是，由于我们是一个发展中的国家，我们的援助还是有限的。我们一向认为，援助从来都是相互的。尼泊尔王国一贯支持恢复我国在联合国的合法权利，并为此作了不懈努力。这是对我国的极大支持。我愿借此机会，再次向尼泊尔王国政府和人民表示衷心的感谢。

明天，首相阁下和尼泊尔贵宾们就要离开北京去我国南方访问，祝你们旅途愉快。并请你们回国以后，向尼泊尔人民转达中国人民亲切的问候和崇高的敬意。祝尼泊尔王国政府和人民，在维护民族独立、国家主权和建设自己国家的事业中，不断取得新的胜利。

现在我提议，

为中尼两国人民的友谊和两国友好合作关系的不断巩固和发展，

为尼泊尔王国的繁荣昌盛和人民幸福，

为比兰德拉国王陛下的健康，

为比斯塔首相阁下和夫人的健康，

为尼泊尔贵宾们的健康，

为在座的各国使节和夫人们的健康，

为朋友们和同志们的健康，干杯！

把服务工作提高到新水平

水上商店

在洞庭湖上，经常看到几只小船，穿梭般地行驶在各捕鱼点。他们既不撒网，又不捕鱼，船上却满载鲜鱼和日用品。这就是洞庭湖的“水上商店”。

水上商店是由湖南省岳阳县水产公司的五条收购鱼船上的二十二名职工组成的。十多年来，他们想渔民之所想，急渔民之所急，在为国家收购鲜鱼的同时，经营渔需物资和渔民日常生活用品，受到了渔民的赞扬。

高山望，是洞庭天险之一，位于湘江注入洞庭湖的口子上，河槽深、水流急、风浪大。高山望对面的花明港，鱼产丰富，渔船集中。过去那一带渔民向国家交一担鲜鱼，买一盒火柴，都要冒着高山望的风浪驾船过来。水上商店的职工们决心征服高山望，把船开到花明港去。第一次，他们在花明港收了五十多担鲜鱼，返回来的时候，风力由三级骤增到五级，有时大浪把船身掀起一丈多高。水上商店的职工和风浪搏斗了一天，才回到岳阳。这以后，他们访问了四十多位老渔民和老船工，学习行船高山望的经验，驾着空船多次进行试渡，终于征服了天险，来来往往为渔民服务。

水上渔民，流动分散，今天在这里，明天到那里。水上商店的职工们做到渔民生产到那里，他们就收购、服务到那里。去年春天，正当捕捞旺季，华容县幸福公社水产大队第四队的二十二只渔船在君山附近捕鱼，因为下湖时间长，船上预先准备的煤都已烧完。水上商店职工知道这个情况后，主动承担了为渔民购运煤的任务。可是，当煤运到那里去时，渔船已分散到方圆三十多里的水面上去了。水上商店的职工们马上按照各家定购的数量，分别称好，然后一筐筐地送到各个渔船上。到最后，还剩下五筐，怎么也找不到买主，原来那五条船因为水情变化，已经转移捕捞地点。这时，广阔的湖面上夜雾弥漫，他们点起照明灯，穿过重重夜雾，寻找这几只渔船。直到第二天，才在注滋河口找到。

水上商店职工们把帮助渔民发展渔业生产，看成是自己应尽的义务。有一年秋汛季节，岳阳芦苇场水产队在新洲河口捕鱼，急需一百张晒簟。水上商店立即派专船送去。秋天的湖水，说退就退，只有一天一夜的功夫，航道上就露出了大片淤泥，大船很快搁浅了。他们马上从渔民那里借来小船，把晒簟分三船装载，继续前进。但是，水越来越浅，淤泥越来越深，没走多远，小船也搁住了。大家就跳进齐大腿深的淤泥里，用肩顶着船艄，推船前进。就这样，他们推船七个多小时，行程三十多里，把一百张晒簟送到渔民手里。

（新华社北京电）

红后勤

“当建设新山区的促进派，一心为山区人民服务！”地处九嶷山的宁远县水市供销社的革命职工，按照毛主席关于“**发展经济，保障供给**”的方针办事，为建设社会主义的新山区作贡献。今年春天，他们组织四个调查组，协助有关部门，爬越四十几座高山，穿过三十多条山沟，走访一百二十多户，摸清了山区可以利用的野生动物、植物资源和用途，帮助生产队制订了发展农、副业生产的规划。当了解到这个区今年准备种植一千七百亩棉花，可没有棉种，怎么办？供销社职工立即紧急动员起来，打电话，并派出两名采购员和兄弟单位联系，仍然没有得到解决。这时有人风言风语地说：“山区有史以来养鱼重不过四两，种棉收不到一撮。眼前缺棉种，赶快说服社员改变种植计划算了。”大家坚决不同意说：以前大叛徒刘少奇鼓吹“自由种植”、“生产单一化”，山区长期不种棉花。现在广大贫下中农坚决贯彻毛主席“**以粮为纲，全面发展**”的伟大指示，开展多种经营，改变山区面貌，难道我们能去说服社员改变种植计划，往邪路上走吗？从此，他们把购进棉种当做为山区人民服务的一件大事。经过努力，终于运来了一万二千斤棉籽。为了使棉花在山区种植成功，他们自己又种了试验田，并及时总结经验，派人到各生产队现场辅导。现在棉花获得了丰收。贫下中农捧着雪白的棉花，无不夸奖说：“供销社的同志为了帮助我们发展棉花生产，费尽了力气，真是山区建设的‘红后勤’！”

今年以来，供销社还协助区、社党委办了七个多种经营基点生产队，开辟了养殖、种植、采集、编织、养猪等十余种副业生产，水市区种植的经济作物面积比去年增加了百分之四十，使山区生产呈现一派兴旺景象。

·零陵地委、宁远县委通讯组·

华容县插旗供销社插旗分销店负责人陈载邦（右一）经常深入生产队，宣传党的政策，促进多种经营的发展。这是他来到官山大队，帮助发展棉竹生产。

本报通讯员摄

想革命大局为人民服务

湘潭市兴无路煤店职工热情为工农兵服务，受到群众称赞

本报讯　湘潭市兴无路煤店，是一个只有六个职工的小店，负责三千余户、一万余人的煤炭供应任务，每月供煤量二百吨左右。一九六四年以来，这个煤店的职工坚持学习马列主义、毛泽东思想，自觉改造世界观，全心全意为人民，成为湘潭市商业战线上的一个先进单位，被工农兵群众誉为“店小方向明，服务攀高峰”的社会主义新型商店。

伟大领袖毛主席指出：“**为什么人的问题，是一个根本的问题，原则的问题。**”八年来，兴无路煤店的职工遵照毛主席这一教导，把立足点移到工农兵方面来，“完全”、“彻底”为工农兵群众服务。为了方便群众，这个店四次更改营业时间，做到了一年到头，天天营业。

这个煤店原来只经营散煤。他们从工农兵的实际需要出发，积极组织货源，广辟门路，提供了蜂窝煤、块煤、发火耩煤等六个品种，满足了工农兵的需要。一次，有人提议要选出煤中的夹石。职工们进行了研究，煤里面有夹石，不宜做蜂窝煤，又耽误时间，影响生产，必须改变这种状况。他们说：“我们是社会主义煤店，必须从人民的利益出发，不能怕麻烦，一定要把煤中夹石选出来。”他们利用业余时间和轮休时间，主动挑选夹石，提高了供应的煤炭质量。近几年来，他们从九千多吨煤中选出了夹石二百多吨。经过一段实践，他们发现选出来的夹石中，有的含煤成份多，有的含煤成份少，于是他们将夹石打碎，混合在好煤一起，用于烧砖生产，做到了物尽其用。

“宁肯自己累千遍，不让群众一时难。”兴无路煤店职工这样说，也这样做。他们看到顾客买煤弄脏手，就主动在店里设立了洗手缸；当地群众要改炉灶，就把炉芯送上门去；看到一些少年儿童和老人挑煤很费力，就专门设计做了平板翻斗车，供顾客使用。

兴无路煤店职工在实践中体会到，单纯搞好门市供应还不够，必须走出店门，把工作做到工农兵群众中去，把党的温暖送到工农兵心坎上。他们遵照毛主席关于“**要了解情况，唯一的方法是向社会作调查**”的伟大教导，走村、串户、下工厂，对供应区八个居委会、两个农村大队、三千余户进行了逐户摸底，了解到有五十八户军烈属、五保户因缺劳力买煤有困难，决定送煤上门。今年二月间，大雪纷飞，北风呼啸，行路艰难。他们想，在冰雪覆盖的日子里，阶级兄弟是多么需要煤啊！越是困难的时候，心里越要有群众。在店负责人、共产党员龚仕仁的带领下，职工们顶风冒雪把一担一担的煤炭、黄泥、引火柴送到了缺煤户家里。当他们把煤炭、黄泥一起送到军属老人彭怡香家时，彭大爷感动得热泪盈眶地说：“你们常年累月为我们送煤上门，真是毛主席教育出来的好营业员啊！”八年来，不论寒冬酷暑，兴无路煤店职工坚持义务送煤，从不中断。他们为阶级兄弟送煤三十一万二千余斤，送黄泥五万一千余斤。

“煤店虽小，可要想到革命大局，人员不多，却要为世界革命多作贡献。”兴无路煤店职工自觉地把本职工作与世界革命联系起来，既做好供应，又热情为群众改炉换灶。青年职工宋秋红发现新风里二号住户的灶耗煤量大，就主动上门改灶。经过四、五次反复试验，终于打成了一个省煤灶，每月耗煤量由三百斤下降到一百四十斤左右。现在这家缺煤户不但不缺烧煤，而且还有了储备煤。就在他们的帮助下，现在这个店的供应区百分之九十一的居民户都进行了改炉换灶。改灶前后对比，年耗煤量比过去下降了百分之二十八；百分之七十的居民户都有了储煤，储煤量达四十余万斤。　（湘潭市商业局）

从路线教育入手　认真抓好文艺创作

湘乡县文艺工作队配合三大革命运动，自编自演许多小型节目，受到工农兵好评

本报讯　湘乡县文艺工作队遵照毛主席关于**“为工农兵而创作”、“希望有更多好作品出世”**的伟大教导，从一九六九年建队起，在学习移植革命样板戏的基础上，认真抓好文艺创作。几年来，配合三大革命运动，自编小型花鼓戏十三个、演唱节目三十多个。不少节目演出后，受到工农兵好评。

建队初期，这个队就抓文艺创作。但是当时思想不明确，没有抓到点子上。编剧人员怕写不好，有的队员也主张“吃现成饭”，演演人家的算了。有时写出一个本子来，音乐作者又怕犯“老腔老调”和“洋腔洋调”的错误，不敢配曲。在一段时期里，自编自演搞不起来。党支部便引导大家反复学习毛主席《在延安文艺座谈会上的讲话》和党内两条路线斗争的历史，使大家认识到，自编自演搞不起来，关键是路线斗争觉悟不高，为谁服务的问题没有真正解决，刘少奇一类骗子散布的“文化工作危险”论的流毒没有彻底肃清。许多同志说：“发展社会主义文艺创作，是无产阶级占领文艺阵地的大事。我们一定要拿起笔来，为执行和捍卫毛主席的革命文艺路线而战斗。”

在开展创作活动中，党支部认真落实党对知识分子的政策，发挥创作人员的积极性。对创作人员经常进行路线教育，鼓励他们为革命大胆创作。有一位编剧同志，曾在旧花鼓剧团工作多年，写过一出宣扬“中间人物”的坏戏。文化大革命中，群众对这个戏进行了尖锐的批判。这个同志一度思想消沉，“发愁”再不写戏了。如何正确对待这样的同志，党支部认真地进行了研究，作了全面的分析。一方面看到他过去有缺点错误，另一方面又坚信他是愿意进步的，愿意为社会主义服务的。因此，不应歧视他，而是应团结他，耐心帮助他。党支部负责人多次找他个别谈心，既引导他认识过去创作中的错误，在世界观上找原因，又鼓励他继续为革命大胆创作，并要他继续担任编剧工作。

党支部在提高创作人员路线觉悟的基础上，还注意多让创作人员深入生活、深入基层，为他们搞创作创造有利条件。今年以来，党支部就多次把创作人员安排到全县农业学大寨的先进单位向阳大队等地锻炼，让他们在三大革命斗争中接受贫下中农的再教育，使他们获得改造世界观和掌握创作题材的双丰收。有一位搞创作的同志，在创作一个商业题材的小戏时，他深入基层，翻山越岭，采访了好几个山冲商店，走访了几十个基层干部和营业员，并根据群众意见，对剧本进行了反复修改，演出后受到群众欢迎。

在创作中，党支部还注意走群众路线，既抓专业作者，又抓业余作者。作品出来后，首先交群众讨论，集思广益，共同修改。同时把排演与修改结合起来，并向工农兵试演征求意见。这样既能改好剧本，又能使大家在实践中逐步掌握创作规律，不断提高创作水平。

（本报通讯员）

开展唱革命山歌的群众活动

捕捞大队紧密配合路线教育

本报讯　汉寿县沧港公社捕捞大队唱革命山歌蔚然成风。今年大队征集群众创作的革命山歌，已有一百多首。现在，社员出湖捕鱼，田间劳动，到处是一片革命山歌声。

这个大队群众历来有唱山歌的习惯。可是，过去一些山歌杂有封建色情的东西，一小撮阶级敌人还利用旧山歌腐蚀人们的思想。有人说：“少吃咸鱼少口干，干脆禁唱。”一提改造旧山歌，有人又说：“俺只晓得打鱼摸虾，不晓得编词谱曲。”党支部认为这是关系思想文化领域里阶级斗争的大事，便引导大家认真学习毛主席关于**“对于农村的阵地，社会主义如果不去占领，资本主义就必然会去占领”**的教导，批判刘少奇一类骗子的反革命修正主义文艺路线，使大家认识到必须用革命文化去占领农村文化阵地，明确了创作革命山歌和唱革命山歌的重大意义。

在党支部领导下，大队开展了唱革命山歌的活动，成立了革命山歌编唱组，发动群众把文字创作和口头创作结合起来，自编自唱，共同修改。大队、生产队办了革命山歌创作栏，选登干部、社员自己创作的革命山歌。大队每年还举办多次赛歌会。党支部书记在劳动中带头创作了一首《太阳一出照渔村》的革命山歌，起了示范作用。贫农女社员毛福贵文化程度低，就口头创作了《毛主席恩情比天高》等二十一首革命山歌。群众创作的好的革命山歌，都在本大队传唱开了。

在开展唱革命山歌的活动中，大队党支部强调革命山歌必须紧跟形势，配合党的中心工作，力求做到内容健康，丰富多彩。今年中央两报一刊元旦社论发表后，党支部配合路线教育，发动群众编唱了《渔家儿女紧跟毛主席》、《红线指引革命路》等二十五首革命山歌。“双抢”时，这个大队又编唱了《你追我赶争贡献》、《千军万马战双抢》等山歌。编唱这些山歌，不但对配合思想和政治路线方面的教育，深入开展农业学大寨的群众运动，大鼓革命干劲，起了积极作用，而且进一步活跃了群众文化生活。

（本报通讯员）

武冈县举办中小学生美术作品展览

武冈县最近举办了中、小学生美术作品展览。这次展出的一百零三幅作品，大部分是七岁至十三岁的少年所作，大都主题鲜明，题材新颖，形式多样，构图有趣，受到观众欢迎。小作者们以饱满的政治热情，用儿童们天真的画笔，热情地歌颂伟大领袖毛主席，歌颂伟大的党，歌颂社会主义革命和社会主义建设。

（本报通讯员）

文体消息

组织演出队到厂矿演出

我省部分专业文艺团体在大战四季度中

十月以来，我省部分专业文艺团体，紧密配合大战四季度，组织小型演出队，深入厂矿演出。

省文工团京剧队、花鼓队、话剧队、歌舞队，分赴湘潭、邵阳、郴州三地区的部分厂矿进行了演出。郴州地区各县的文艺宣传队，都组成小分队，分赴本地厂矿演出。邵阳地区参加地区会演的双峰、冷水江文艺工作队，排练了反映厂矿题材的小节目和参加会演的几个小戏，分别到涟钢和冷水江市的厂矿巡回演出。湘潭地区也组织了地、市、县文艺工作队，到湘钢、湘纺、湘潭电机厂等单位慰问演出，并征求工人同志对创作节目的修改意见。这些文艺团体的演出，受到厂矿职工的热烈欢迎。

（本报通讯员）

长沙市茅亭子居委会办好文化室

关心青少年的业余活动

长沙市北区望麓园茅亭子居委会，有两千多人口，青少年占七分之一左右，有的是学生，有的是工人。居委会为了活跃街道文化生活，帮助青少年开展有益的业余活动，配合工厂、学校、家庭对青少年进行政治思想教育，从九月中旬起办起了文化室。室内设有图书报刊，办了墙报、黑板报，还讲革命故事。文化室开放一个多月时间，就接待了青少年四千五百余人次。他们不仅是文化室积极的读者，也是文化室各项活动的热情支持者。他们通过办黑板报、墙报，热情地宣传街道的新风尚。家长和群众赞扬这个文化室办得好，说文化室虽小，方向对头，是培养无产阶级革命事业接班人的一个重要阵地。

（长沙市北区通讯组）

（左）织绸工人心向毛主席　湖南绸厂工人演出

（右）团结友谊花盛开　长沙市西区培红学区演出

本报记者摄

山鹰展翅飞　英雄立新传

——读短篇小说《拖拉机往哪里开》、《“绿旋风”新传》、《山鹰展翅》

新化县横阳公社孟公大队评论组

《山鹰展翅》这个短篇小说集，收集了我省专业和业余作者近年来创作的十一篇作品。其中《拖拉机往哪里开》、《“绿旋风”新传》、《山鹰展翅》等几篇反映农村生活的作品，我们读起来特别亲切。这些作品揭示出**“农业学大寨”**群众运动中，农村两个阶级、两条道路、两条路线的斗争，热情地歌颂了毛主席无产阶级革命路线的伟大胜利。

“农业的根本出路在于机械化。”在毛主席革命路线指引下，农业机械化运动正在我国农村蓬勃发展。《拖拉机往哪里开》的作者，敏锐地抓住了这个具有重大意义的题材，反映了农村两条道路、两条路线的斗争。小说的矛盾冲突，是在买回拖拉机以后如何使用的问题上展开的。党支部书记向更新把实现农业机械化，向生产的广度和深度进军，同中国革命和世界革命联系起来。他认为买回了拖拉机，就要向挂角岭进军，大搞三熟制，多打粮食多作贡献。党支部副书记贺乐有却麻雀只图眼前光，一心只想让拖拉机搞运输，抓票子。他们之间的矛盾，实质上是要不要坚持**“以粮为纲，全面发展”**的正确方针，坚持农业的社会主义方向的问题。这场斗争说明，生产发展了，还必须抓紧两个阶级、两条道路、两条路线的斗争。如果我们忽视或者放弃斗争，不深入开展革命大批判，肃清刘少奇一类骗子散布的**“金钱挂帅”**的流毒，那么，必将象向更新所说的那样：“就算实现了机械化，也实现不了社会主义，只能钻到资本主义的死胡同里去！”

《“绿旋风”新传》比较深刻地描写了农业机械化过程中，人们思想深处的变化。“跟老日子打个招呼”，这是小说主人公周兴老爹的一句口头禅，反映了人们继续革命的觉悟不断提高和新事物的不断涌现。随着**“农业学大寨”**群众运动的深入发展，农业机械的推广使用，粮食获得更大丰收。在这种形势下，还要不要继续保持艰苦创业的革命精神呢？年青的会计周喜农主张兴建生产队的办公房，排场排场，风光风光。在他看来，“跟老日子打个招呼”，就是“跟老房子打个招呼”。周兴老爹指出，这其实是忘掉老日子，是丢掉了自力更生、艰苦奋斗的光荣传统。周兴老爹说得很深刻：“得跟老日子打个招呼！这句话，是说我们跟着毛主席，跟着党，继续革命不停步，不回头！……”伟大的革命导师马克思和恩格斯在《共产党宣言》里指出**“共产主义革命就是同传统的所有制关系实行最彻底的决裂；毫不奇怪，它在自己的发展进程中要同传统的观念实行最彻底的决裂。”**老贫农的朴素语言，反映了马克思主义的这个光辉的思想！

短篇小说《山鹰展翅》把我们带进湘西的深山老林，让我们看到了身在山林，胸怀祖国，全心全意为人民服务的老少两代森林哨兵的英雄形象。向德明是个退休的老看山员，解放不久，他就在当时还是虎狼成群、人迹罕到的原始森林的山尖上搭起了了望棚，使这方圆几百里山村，十几年没有发生过大山火。他对社会主义革命事业有着崇高的责任感，退休以后十几天，又上了山。这天将有大雷雨，可能发生山火，向德明想到年青的接班人“没有见过这种场合”，因此，当山火发生的时候，他不顾年老病痛，参加到灭火的战斗中去，帮助扑灭了山火。更加可喜的是，作者让我们在年青的陈小名身上，看到老看山员那种完全、彻底为人民服务的精神已经留传下来了！这是保卫森林、保卫社会主义财产的最有力的保证。

好的文艺作品，是思想和政治路线教育的生动教材。这几个短篇小说的作者，努力学习革命样板戏的经验，认真塑造无产阶级的英雄人物，取得了可喜的成绩。不论是牢牢把稳拖拉机方向盘的向更新，还是坚持继续革命的周兴老爹；不论是全心全意为人民服务的老看山员向德明，还是朝气蓬勃的青年共产党员陈小名，在他们身上，无不闪耀着毛泽东思想的灿烂光辉。他们在**“农业学大寨”**的群众运动中，坚定不移地贯彻执行毛主席的革命路线，充分发扬自力更生、艰苦奋斗的革命精神，值得我们很好地学习。

书刊介绍

志气壮山河　铁臂展宏图

——读短篇小说《铁臂传》、《向阳峰》、《志气》

湘潭电机厂工人评论组

短篇小说集《山鹰展翅》出版后，我们细读了其中反映工人斗争生活的《铁臂传》、《向阳峰》、《志气》三篇作品。作者以满腔的革命激情，塑造了华刚、罗宏杰、黄大志等几个工人阶级的英雄形象，歌颂了我国工人阶级坚决执行、捍卫毛主席的革命路线，鼓足干劲，力争上游，多快好省地建设社会主义的伟大功绩。

这几篇作品的共同特点，是突出反映了我国工人阶级自力更生、艰苦奋斗的革命精神。在《铁臂传》中，以华刚为代表的工人群众，在党的领导下，坚决**走中国自己工业发展的道路**，表现了英勇顽强的气魄。为了深化主题，揭示人物思想，作者对人物的阶级本质作了详尽的刻画。华刚是一个苦大仇深的老工人，在党的培养教育下，他路线觉悟提高很快。当我国刚刚解放，正处于经济建设恢复时期，美帝国主义企图从经济上扼杀我们，嘲笑我们离开了他们就不能搞建设。老工人华刚怀着对帝国主义的仇恨，豪迈地说：“我们是难不住的！”这一句铿锵有力的誓言，表达了中国工人阶级的伟大志气。

毛主席教导我们：**“我们中华民族有同自己的敌人血战到底的气概，有在自力更生的基础上光复旧物的决心，有自立于世界民族之林的能力。”**华刚正是具有这样的气概、这样的决心、这样的能力的我国工人阶级的英雄典型。在建国初期，由于条件很差，他们遇到许多困难，要起吊大型汽鼓，没有起吊设备。但华刚和工人们没有气馁，迎着困难上，用他们改造世界的铁臂，把汽鼓这个庞然大物吊装上来，加快了建设的速度。随着我国社会主义建设的迅速发展，湘江电厂进行了第九期扩建工程。由于苏修背信弃义，故意刁难，给扩建工程带来困难。当时没有百吨行车，不能吊装一百吨重的机座，眼看影响工程进度。处在这种情况下，是等待、依赖，还是自力更生？华刚这位工人阶级的英雄战士，坚决执行毛主席的革命路线，毅然肩起了硬担，发动群众制订了一个“七十吨吊百吨”的起吊方案，完成了吊装任务，又一次表现了中国工人阶级在困难面前无所畏惧的英雄气概。

这几篇作品的另一特色是歌颂了工人阶级顾全革命大局，发扬共产主义风格的崇高品质。在《向阳峰》中，罗宏杰这个英雄形象给我们很大的启示。作品写的是某电厂外线工人为了支援农业，帮助山区农民架线的故事。当线路到达向阳峰和七里坳的时候，外线工人罗宏杰与技术员黎明发生了分歧。罗宏杰考虑到线路通过七里坳，要占用许多田土，会使农民的稻田、竹林、果园受到损失。为了搞好工农联盟，不使贫下中农开垦的田土受损，他决心使线路不走七里坳，而直插向阳峰。向阳峰悬崖陡壁，栽杆架线有许多困难。但罗宏杰为贫下中农着想，宁愿把困难留给自己。工人们也说：“就是珠穆朗玛峰，咱们也要把线拉上去！”但是，技术员黎明却要绕过向阳峰，通过七里坳狭谷长廊，再转到向阳公社。他认为架线毁掉公社的禾苗、竹林和果园，国家有青苗赔偿费补偿，线路通过七里坳没有什么不可以。这样，作品就围绕着如何顾全革命大局，支援农业，巩固和加强工农联盟，展开了一场思想冲突。作者通过一个又一个的细节，体现了罗宏杰坚决执行毛主席革命路线的优秀品质，勇于承担困难的共产主义风格，深入细致的工作作风。罗宏杰帮助黎明时恳切地说：“这条条线连着七亿人民的心。”“我们一定要按照毛主席指引的革命路线来架设电线！”……这些朴素的语言，揭示了罗宏杰崇高的思想境界和高度的路线觉悟，给人以深刻的教育。

这几篇作品还正确体现了党的知识分子政策。《志气》中的黄大志，遵循党的“九大”团结、胜利的路线，在“三结合”小组中，对工程师江若虹进行耐心细致的思想工作，帮助他提高路线觉悟，充分发挥他的作用。江若虹在协助黄大志安装电子控制箱时，大胆地提出了增加一个限度开关的建议，解决了以拉代倒自动对刀的问题。从这里，我们看到，只要认真执行党的政策，正确对待知识分子，广大革命知识分子是能够积极为社会主义建设作出贡献的。

志气壮山河，铁臂展宏图。沸腾的工业战线，涌现出了成千上万的英雄人物。我们衷心希望作者们进一步深入火热的斗争生活，沿着毛主席的革命文艺路线，创造出更加高大的工人阶级英雄形象来。

黎德寿到达巴黎后向新闻界发表声明

黎德寿、春水同基辛格的会谈将于十一月二十日恢复
重申将在会谈中坚决坚持越美协定中业已商定的条款

新华社北京一九七二年十一月十八日电 巴黎消息：出席关于越南问题的巴黎会议的越南民主共和国政府代表团团长春水的特别顾问黎德寿十一月十七日到达巴黎，并向新闻界发表了如下声明：

一九七二年十月二十六日，越南民主共和国政府发表了关于目前越南问题谈判情况的声明。通过这个声明，世界舆论和美国舆论看清了越南民主共和国政府和越南南方共和临时革命政府的正确立场、严肃态度和诚意，目的是结束美国在越南的卷入，制止战争，并且在保证越南人民的基本民族权利和越南南方人民自决权的基础上，恢复越南和平。所以，越南民主共和国政府的声明得到了包括美国人民在内的全世界爱好和平的人民的大力赞成和热烈支持。

“关于结束战争、恢复越南和平的协定”本应于一九七二年十月三十一日在巴黎签字，但是由于美国方面背弃自己的诺言，这个协定没有在那一天签字，越南战争仍然在继续，和平还没有恢复。美国应该对这种局面承担全部责任。

根据美国的建议，我来到巴黎再次同美国方面举行谈判以迅速解决签订协定的问题。我在此重申：我们坚决坚持越南民主共和国和美国之间在协定中业已商定的条款。

我这次到巴黎，就再一次表明了我们的严肃态度和我们的诚意。美国方面也应该抱有真正的严肃态度和诚意，以便迅速地签订协定。在最近一个阶段内南越和柬埔寨大规模增援许多飞机和成千上万吨武器以及最近几天对越南民主共和国进行野蛮的轰炸，特别是使用B—52型飞机进行的轰炸，这不能表明美国抱有象美国当局所说的那样的和平解决越南问题的诚意。如果美国方面真正愿意通过谈判解决问题，它就应该立即停止上述行动，遵守双方商定的那些条款。只有这样，这次谈判才能取得成功，战争才能结束，越南的和平才能恢复，以满足越南人民、美国人民和全世界人民的愿望。如果美国拖延谈判，推迟签订协定和继续进行战争，越南人民除了继续进行坚决的斗争，直到实现自己真正的独立、自由与和平的目的外，没有别的道路。

在此，我代表越南民主共和国政府向五大洲的兄弟们和朋友们表示衷心的谢意，他们对越南人民抗美救国的正义斗争已经给予，并且正在继续给予全心全意的支持和援助。

另据越南通讯社十一月十八日发表一项《公报》说，特别顾问黎德寿和春水部长同亨利·基辛格博士之间的会谈将于一九七二年十一月二十日恢复。

阿尔巴尼亚军事友好代表团在旅大和鞍山继续参观访问

恰科和佩尔拉库等阿战友在鞍山观看解放军和民兵军事表演时受到热烈欢迎

据新华社旅大一九七二年十一月十八日电 阿尔巴尼亚人民共和国军事友好代表团团长、阿尔巴尼亚劳动党中央政治局委员、部长会议副主席兼国防部长贝·巴卢库和代表团部分成员，今天下午由陈锡联、李德生、刘德才同志陪同，在旅大市继续参观访问，受到了群众的热烈欢迎。

阿尔巴尼亚人民共和国军事友好代表团副团长、阿尔巴尼亚人民军政治部主任希·恰科和阿尔巴尼亚人民军副总参谋长拉·佩尔拉库，以及代表团另一部分成员，今天上午在鞍山观看了中国人民解放军驻鞍山某部的军事表演。陪同阿尔巴尼亚战友观看表演的有：中国人民解放军沈阳部队副司令员邓岳、鞍山市革命委员会和鞍山驻军负责人朱框兴、彭仲韬、耍清川、范昆源，国防部外事局局长柴成文。上午九时，恰科和佩尔拉库等阿尔巴尼亚战友来到表演场地时，指战员们敲锣打鼓，高呼口号，热烈欢迎。阿尔巴尼亚战友观看了指战员和民兵们各种项目的军事表演。表演结束后，佩尔拉库同志向参加表演的指战员和民兵发表了热情洋溢的讲话，祝贺他们表演成功，并向他们赠送了锦旗和反映阿尔巴尼亚人民军战斗生活的照片。锦旗上写着：“阿中两国军队之间的战斗友谊万岁”。恰科和佩尔拉库等阿尔巴尼亚同志已在今天下午乘专机由鞍山到达旅大。

黎清毅、吴船、陈参等越南战友观看革命现代舞剧《白毛女》

李先念、李强同志等陪同观看演出

新华社北京一九七二年十一月十八日电 越南政府经济代表团团长、政府副总理黎清毅，副团长吴船、陈参和代表团其他成员，今晚由李先念、李强、韩宗正、王树声等同志陪同，出席文艺晚会，观看了中国舞剧团演出的革命现代舞剧《白毛女》。

正在北京的越南国会常务委员会副主席黄文欢和由阮文湄率领的越南工艺美术参观团，越南民主共和国驻中国大使馆和越南南方共和驻中国大使馆的外交官员，以及在北京的其他越南同志，也应邀观看了演出。

陪同观看演出的还有北京市革命委员会、对外友协等有关方面的负责人王磊、郭东俊、刘庆棠、梁枫、赵春正等。

演出结束后，黎清毅、黄文欢等同志走上舞台，同演员们亲切握手，热烈祝贺他们演出成功，并赠送了花篮。

今晚的文艺晚会是北京市革命委员会和中国越南友好协会举办的。

黎清毅副总理等越南同志连日来分别由我有关方面负责人谢鑫鹤、韩宗正、王冶秋、杨骥陪同，参观了北京的工厂和文化大革命期间出土的历史文物。越南战友所到之处，受到了群众的热烈欢迎。

中国伊朗民航运输协定在京签字

李先念副总理、何英副部长等出席签字仪式

新华社北京一九七二年十一月十八日电 中华人民共和国政府和伊朗政府民用航空运输协定今天上午在北京签字。

国务院副总理李先念出席了签字仪式。中国民用航空总局局长邝任农和伊朗驻中国大使阿拉姆分别代表本国政府在协定上签了字。

伊朗驻中国大使馆公使衔参赞萨菲尼亚和大使馆其他外交官员，出席了签字仪式。

我国外交部副部长何英，民航总局副局长马仁辉，有关方面负责人曹克强、白云、王建功等，出席了签字仪式。

我体育代表团前往阿尔巴尼亚友好访问

新华社北京一九七二年十一月十八日电 前往阿尔巴尼亚进行友好访问的中国体育代表团，在团长姚晓程、副团长魏明的率领下，今天下午乘飞机离开北京。有关方面负责人王猛、于步血、李青川、李梦华、胡宝清、王福勇、刘丰，以及阿尔巴尼亚驻中国大使罗博，到机场送行。

中国林业代表团回到北京

据新华社北京一九七二年十一月十八日电 出席在阿根廷布宜诺斯艾利斯举行的第七届世界林业大会的中国林业代表团，于今天乘飞机回到北京。

柬王国民族团结政府外交部发言人发表声明

谴责美帝把大批战争物资运给朗诺集团

重申决不后退、决不妥协地继续进行斗争直到彻底胜利

新华社北京一九七二年十一月十五日电 柬埔寨王国民族团结政府外交部发言人十一月十五日发表声明，强烈谴责美帝国主义把大批战争物资运给朗诺卖国集团和策划在柬埔寨“停火”的阴谋，重申柬埔寨人民决不后退、决不妥协地继续进行斗争，直至取得彻底胜利的坚强决心。声明全文如下：

美国对柬埔寨、越南和老挝的侵略战争每天都在继续激烈地进行着。为了掩盖其罪行，尼克松政府继续疯狂地大肆进行所谓在越南“恢复和平”的欺骗活动。肯定无疑的事实是，自尼克松先生就任美国政府的首脑以来，当他谈论“和平”时，他却在强化侵略战争，并且总是造成更大的破坏和使更多的无辜者受害。尼克松政府不仅拒绝在双方商定的日期签订“关于结束战争、恢复越南和平的协定”，而且大肆加强其军事侵略潜力，以延长其金边和西贡走狗的寿命。

至于柬埔寨的情况，尼克松政府在（柬埔寨）波成东机场和美国各基地之间建立了一座名副其实的空中桥梁，把大批战争物资——包括飞机、大炮、追击炮、轻武器和弹药运交给朗诺—施里玛达—山玉成卖国集团。一些坦克、装甲车和其他战争工具已通过水路运给傀儡军队，它们已经并继续得到大批的各种武器和弹药。

柬埔寨王国民族团结政府最强烈地谴责美帝国主义对柬埔寨人民犯下的这一新罪行。这再一次证明，朗诺—施里玛达—山玉成卖国集团之所以至今得以免于注定的灭亡，完全是靠了美帝国主义的干涉和多种形式的军事支持，尚且不说其在政治、经济、社会、食物等方面提供的援助。谁也不再怀疑，所谓金边“共和国”只不过是美帝国主义在侵略印度支那战争中的一个工具。

柬埔寨王国民族团结政府呼吁爱好和平和正义的各国政府和人民强烈声讨和谴责尼克松政府对柬埔寨人民的这一新罪行。它同时重申，一个可能达成的恢复越南和平的协议同柬埔寨毫无关系。它断然拒绝尼克松政府及其走狗策划在柬埔寨“停火”的阴谋。战斗的柬埔寨人民及其王国民族团结政府的立场是坚定不移的。这一立场就是，以决不后退、决不妥协的精神继续进行民族人民解放的神圣斗争，直至取得彻底胜利。

结束了在英国的访问之后

乔冠华副部长到达巴黎进行访问

新华社巴黎一九七二年十一月十七日电 应法国政府的邀请，中国外交部副部长乔冠华十一月十七日晚乘飞机由伦敦到达巴黎，对法国进行访问。

法国外交部秘书长埃尔韦·阿尔芳、亚洲和大洋洲司司长亨利·弗罗芒—默里斯、礼宾司副司长让·拉尔歇到机场欢迎乔冠华副部长。

到机场迎接的还有阿尔巴尼亚驻法国大使亚维尔·马洛、越南民主共和国驻法国总代表武文充、朝鲜国际贸易促进委员会驻法国代表白允龙、柬埔寨王国民族团结政府驻法国代表团代表高谐林。

中国驻法国大使黄镇、大使馆参赞田志东、武官方文也到机场迎接。

新华社伦敦一九七二年十一月十七日电 中华人民共和国外交部副部长乔冠华结束了在英国的访问之后，今天下午乘飞机离开伦敦前往巴黎。

到机场送行的有英国外交和联邦事务大臣特别代表斯科特·福克斯、外交和联邦事务副次官亚历克·诺里斯和远东司司长里查德·伊万斯等。

到机场送行的还有中国驻英国大使宋之光、大使馆参赞裴坚章、彭润民以及大使馆其他外交人员。法国驻英国大使雅克·博马歇也到机场送行。

联合国教科文组织大会通过关于一般性辩論的结論

两个超级大国企图删改结论中有关反对殖民主义等段落的阴谋遭到了失败

新华社巴黎一九七二年十一月十五日电 联合国教科文组织第十七届大会全体会议于十一月十日和十三日讨论和通过了关于一般性辩论的结论。

在分段讨论和表决的过程中，两个超级大国不满结论中有关反对殖民主义、外国压迫和统治，反对少数国家垄断通讯工具造成道德和文化污染等段落，想方设法企图进行删改，充分暴露了他们新殖民主义者的丑恶嘴脸。但是，在大多数发展中国家的坚决抵制下，他们的企图遭到失败。

十日，大会开始对结论草案进行分段讨论和表决。当讨论到有关反对殖民主义的一段时，苏联代表明确宣布，苏联特别不能同意这一段和另外两段的内容，它将对整个文件投弃权票。美国则伙同少数国家对这一段也提出一个又一个修正案，企图删去整个反对殖民主义的部分，删去“反对外国压迫和统治”一句中的“外国”两个字和删去有关支持民族解放运动的词句。当这些修正案一个一个付诸表决时，都遭到了发展中国家的反对，而先后被否决。大会以六十二票赞成，通过了这一段文字。美国投反对票，苏联等几个国家弃权。

经大会通过的这一段文字是：“教科文组织在其职权范围内应大力开展反对一切形式的殖民主义、种族主义、外国压迫和统治的斗争；这一切与人类尊严是不相容的，并且是对人权和各国人民独立的粗暴侵犯。本组织应在教育方面特别给难民和反对殖民统治的民族解放运动以特别援助。”十三日，全体大会继续对结论草案进行分段讨论和表决。当讨论到有关反对少数国家垄断新闻工具的段落时，美国代表再一次伙同少数国家的代表提出一个又一个修正案，企图根本删去这一段内容。一些中、小国家的代表在发言中坚决反对超级大国的这一企图。秘鲁代表指出，这一段内容非常重要，它涉及某些大国垄断和控制新闻工具、从而损害亚、非、拉各国的文化和造成道德和文化污染。南斯拉夫代表着重指出了人造卫星作为通讯工具出现的新情况。他要求在提到垄断通讯工具时要明确提到人造卫星。大会吸收了他们这些意见，对这一段文字作了相应的修改。美国代表在眼看按照它的意见删改这段内容的努力已告失败之后，无可奈何地声称，美国不能支持这一段的内容。在分段表决时苏联又投了弃权票。

大会通过的这段内容强调指出，通讯工具如果被滥用的话，“也可以成为控制世界舆论的工具或者道德、文化污染的根源。此外，如果通讯的传播被少数国家所垄断，通讯的国际流通只是单方向的，这就可能导致对其它国家的文化价值的严重损害”。

最后，就这一文件的全文进行表决。结果：以七十二票赞成获得通过，美、苏等十一个国家投弃权票。

中国代表胡沙在对这个文件投了赞成票之后，作了一个简短的说明。他说：“中国代表团对第三部分第十一条表示保留。这一条要求‘所有国家应该继续裁军和削减军事预算的努力’。这是中国代表团所不能同意的。”他说：“我们赞成裁军，但是应当区分侵略国家和被侵略国家，不能笼统地要求所有国家都裁军。要裁军，首先要裁超级大国的军。正是超级大国的扩军备战、互相争霸，才造成世界局势的动荡不安。对许多中、小国家来说，他们的任务不是裁军，而是加强自己的国防力量，维护国家的独立和主权；亚、非、拉一些争取民族解放的国家和地区的人民，为了推翻帝国主义和新老殖民主义的统治，正进行着英勇不屈的武装斗争，怎么能要求他们也一样裁军呢？因此，中国代表团对第三部分的第十一条，不得不表示自己的保留意见”。

简要新闻

首都新闻界宴请埃塞俄比亚新闻代表团

新华社北京一九七二年十一月十八日电 首都新闻界今天举行宴会，欢迎由埃塞俄比亚新闻部出版局总经理特格涅·耶特沙·沃克率领的埃塞俄比亚新闻工作者代表团。

首都新闻界和外交部新闻司负责人张纪之、邓岗、潘非、顾文华、王珍等，出席了宴会。

埃塞俄比亚驻中国大使马康南和夫人以及大使馆外交官员，也应邀出席了宴会。

老挝王国新任驻中国大使到达北京

新华社北京一九七二年十一月十七日电 老挝王国新任驻中华人民共和国特命全权大使连·帕拉冯维坎，今天乘飞机到达北京。

厄瓜多尔对侵入领海的美渔船判处罚款

新华社北京一九七二年十一月十八日电 基多消息：厄瓜多尔为行使国家主权，对侵入本国二百浬领海捕鱼的美国渔船依法判处了罚款。从十一月十二日到十五日，厄瓜多尔海军当局共拘捕了八艘非法闯入二百浬领海捕鱼的美国渔船。这几艘渔船在被迫如数交清罚款后，已被释放。

十一月二十日电影消息

革命现代京剧 **奇袭白虎团** 彩色影片

建设	上午	8.00	11.00	新华	1.00	4.10	7.00
燎原	上午	8.40	11.40	红霞	1.35	4.45	7.35
人民	上午	9.15		朝阳	2.10	8.10	
湘江	上午	9.50		工人	2.50	5.20	8.55
文化	上午	10.25		烈士公园电影院		3.30	6.20

彩色纪录片 **一九七二年全国五项球类运动会**
同映1972年新闻简报35号 北郊 6.40

台凤、毛竹 建设 6.30

英雄儿女 燎原 7.50

打击侵略者 建设 7.50

彩色纪录片 **考古新发现**
——长沙马王堆一号汉墓 燎原 6.30
烈士公园电影院 2.00

本报社址：长沙市建湘路 电话总机：9191 订价：每月一元 零售：四版四分 昨日开印时间：9时40分 印完：13时15分 长沙地区天气预报：白天阴天有小雨，晚上雨停，明天多云。南风二级。最高气温十六度，最低九度。

湖南日报

第1525号　1972年11月20日　星期一　夏历壬子年十月十五　（今日四版）

毛主席语录

鼓足干劲，力争上游，
多快好省地建设社会主义。

大战四季度　夺取新胜利

革命大批判是推动生产的强大动力

新晃汞矿党委紧密联系斗争实际，组织全矿职工深入批判修正主义，促进生产蓬勃发展

本报讯　新晃汞矿党委在大战四季度中，坚持以路线为纲，紧密联系本单位的斗争实际，深入开展革命大批判，使全矿生产蓬勃发展。十月份比九月份生产总产值、掘进进尺和其它各项指标都有较大幅度的增长。

大战四季度一开始，这个矿党委的主要成员就下到各工区生产第一线，组织干部、工人认真学习马列和毛主席著作，充分利用刘少奇一类骗子这样的反面教员，深入开展革命大批判，划清正确路线和错误路线的界限，推动革命生产蓬勃发展。茶田矿区党支部在联系实际开展革命大批判中，充分依靠和发挥老工人作用，取得显著成效，激发了群众的社会主义积极性，各项生产指标都提前完成了计划，矿党委总结了他们的经验，并在这里召开现场会，推动了全矿革命大批判的深入开展。

这个矿的党委在革命大批判中，注意了在反对一种主要倾向的时候，也防止可能掩盖着的另一种倾向。他们及时发现了当批判刘少奇一类骗子鼓吹的“政治可以冲击其它”的时候，有些单位又出现了少数人埋头业务，不问政治的错误倾向。这个矿的探矿队，工作技术性较强，一度放松了抓革命大批判。队党支部在矿党委的领导下，及时组织职工认真学习毛主席关于**“政治工作是一切经济工作的生命线”**的教导，组织大家批判刘少奇一类骗子的反动谬论，使广大职工认识到，刘少奇一类骗子鼓吹的“政治可以冲击其它”，就是企图以地主资产阶级的政治，“冲击”社会主义经济基础，“冲击”无产阶级专政，“冲击”党的马克思列宁主义路线，以达到破坏社会主义革命和社会主义建设，复辟资本主义的罪恶目的。我们批判了他的资产阶级空头政治，同时要注意防止发生“技术挂帅”、“生产第一”的偏向。提高认识后，这个队的干部和技术人员，积极开展革命大批判，坚持在无产阶级政治统帅下，为革命努力钻研技术，全队产量质量显著提高，十月份钻探量比九月份增长百分之三十五，岩心取出率平均达到百分之八十四以上。

这个矿的党委还十分注意新动向，发动群众上串下连，深入开展大批判，及时扫除大战四季度的思想障碍。七工区是该矿的主要采掘单位之一，十月份要求他们完成一万吨的采矿任务，少数同志产生了畏难情绪，认为要突破万吨大关必须增加设备和劳动力。在这个工区蹲点的矿党委常委和工区党支部成员感到这种“唯条件论”，实质上就是见物不见人。于是，他们组织干部、群众认真学习毛主席关于**“鼓足干劲，力争上游，多快好省地建设社会主义”**总路线的教导，狠批刘少奇一类骗子所鼓吹的“唯生产力论”和少慢差费的修正主义路线。革命大批判提高了大家的路线觉悟，激发了广大群众的革命积极性。一场为突破采矿万吨大关的社会主义竞赛，在全工区如火如荼地开展起来，爆破矿量猛增，电机车由原来每班拉矿一百六十车上升到三百多车，卷扬机每班由原来提升八十车增加到一百一十车。十月份终于采矿一万零一百吨，突破了采矿万吨大关，完成的掘进总进尺比九月份增长百分之二十六。

（本报通讯员）

巴卢库同志率军事友好代表团到长沙访问

李德生同志陪同到达。华国锋、杨大易同志等到机场热烈欢迎　华国锋同志设宴欢迎　华国锋同志和巴卢库同志先后讲话，热烈赞颂阿中伟大友谊

新华社长沙一九七二年十一月十九日电　以贝·巴卢库为团长，希·恰科和拉·佩尔拉库为副团长的阿尔巴尼亚人民共和国军事友好代表团，由中共中央政治局候补委员、中国人民解放军总政治部主任李德生陪同，今天中午乘专机从旅大到达长沙进行参观访问。

中共中央委员、中国人民解放军广州部队政治委员、湖南省革命委员会代主任华国锋，湖南省军区司令员杨大易等，到机场热烈欢迎阿尔巴尼亚战友。

专程从北京前来湖南陪同代表团参观访问的中共中央委员、中国人民解放军副总参谋长张才千，也到机场迎接。

当晚，华国锋同志举行欢迎宴会。李德生同志、张才千同志和湖南省革命委员会、湖南省军区、长沙市革命委员会的负责人杨大易、张立宪、于明涛、尚子锦、王佑华、程启文、徐芳春、卢文新、关键、苏明，以及陪同代表团参观访问的国防部外事局负责人柴成文、朱开印，出席宴会作陪。

华国锋同志在宴会上讲话。他代表湖南省人民和中国人民解放军驻湖南部队全体指战员，对巴卢库同志率领的军事友好代表团来到湖南进行访问，表示热烈欢迎。华国锋同志说：由伟大的马克思列宁主义者恩维尔·霍查同志为首的阿尔巴尼亚劳动党缔造和领导的阿尔巴尼亚人民军，是一支久经考验和锻炼的新型人民军队。它同全国人民一道，一手拿镐，一手拿枪，为保卫阿尔巴尼亚社会主义革命和社会主义建设，为巩固无产阶级专政立下了不朽的功勋。

华国锋同志说：由我们两国人民的伟大领袖恩维尔·霍查同志和毛泽东同志亲手缔造和培育起来的伟大友谊，是牢不可破的。他表示，毛主席故乡的人民和驻军，同全国人民一样，非常珍视这种革命友谊和战斗团结。我们一如既往，在今后反对帝、修、反的共同斗争中，在社会主义革命和社会主义建设的共同事业中，同英雄的阿尔巴尼亚人民和军队永远团结在一起，战斗在一起，胜利在一起。

巴卢库同志在宴会上讲话。他说：在我们的记忆里，不可磨灭的印下了中国人民对我国人民的伟大友谊。确实我们是社会主义革命事业的亲密兄弟和忠实战友。在现在和将来，世界上没有任何力量能够损害和动摇我们两国人民、两党、两军之间的战斗友谊。

巴卢库同志说：作为你们真正的朋友和兄弟，当我们看到伟大的中国已经成为一所革命的大学校的时候，感到无比喜悦。在这所大学里，亿万劳动群众勤勤恳恳地学习马克思列宁主义和毛主席著作。毛泽东同志的马克思列宁主义思想已经并日益成为中国人民、中国共产党人和中国人民解放军的巨大精神和物质力量。毛泽东同志的思想是反对帝、修、反的锐利的思想武器。他祝愿中国人民、中国共产党人和人民解放军指战员永远成为毛主席的忠实学生及其光荣事业坚定的捍卫者和继承者。

宴会自始至终充满着团结、友好、热烈的气氛。宴会后，中阿两国战友观看了湖南省文艺工作者演出的文艺节目。

今天下午，阿尔巴尼亚同志由华国锋、李德生、张才千、杨大易等同志陪同，参观了毛主席早期从事革命活动的纪念地——湖南省第一师范学校、中共湘区委员会旧址清水塘，以及湖南湘绣厂，受到革命群众的热烈欢迎。

巴卢库等阿尔巴尼亚同志今天离开旅大时，中共中央政治局委员、中国人民解放军沈阳部队司令员、辽宁省革命委员会主任陈锡联，中国人民解放军旅大驻军、旅大市革命委员会等有关方面负责人刘德才、甘泗汉、叶荫庭、宣世明、杜博、牛明轩、孙尧平、黄鲁、蔡克德等，前往机场热烈欢送。

以巴卢库为团长的阿尔巴尼亚军事友好代表团，由中共中央政治局候补委员、中国人民解放军总政治部主任李德生陪同，昨天乘专机从旅大到达长沙参观访问。中共中央委员、中国人民解放军广州部队政治委员、湖南省革命委员会代主任华国锋，湖南省军区司令员杨大易等，到机场热烈欢迎阿尔巴尼亚战友。（本报记者摄）

比斯塔首相和夫人离京到桂林参观访问

韦国清主任等到机场欢迎。广西壮族自治区革命委员会和桂林市革委会设宴欢迎　周恩来总理等以及首都数千群众到机场欢送　李先念副总理陪同访问

据新华社北京一九七二年十一月十九日电　尼泊尔王国首相基尔提·尼迪·比斯塔和夫人结束了在北京的友好访问，在国务院副总理李先念和林佳楣同志的陪同下，今天下午乘专机前往我国南方进行参观访问。

国务院总理周恩来，人大常委会副委员长阿沛·阿旺晋美，外交部部长姬鹏飞和许寒冰同志，北京市革命委员会主任吴德，以及首都群众数千人，前往机场热烈欢送尼泊尔贵宾。

在飘扬着尼泊尔王国国旗和中国国旗的首都机场上举行了隆重的欢送仪式。乐队奏尼泊尔国歌和中国国歌。比斯塔首相和夫人，由周恩来总理、李先念副总理、阿沛·阿旺晋美副委员长陪同，检阅了中国人民解放军陆、海、空三军和民兵组成的仪仗队。当尼泊尔贵宾绕场一周同欢送群众见面时，人们挥舞花束彩带，敲锣打鼓，欢乐起舞，不断高呼“中国人民和尼泊尔人民的友谊万岁！”“坚决支持尼泊尔人民维护民族独立和国家主权的正义斗争！”“亚非人民大团结万岁！”等口号。比斯塔首相和夫人频频向欢送群众招手致意。

陪同比斯塔首相和夫人访问的尼泊尔驻中国大使苏巴和夫人、外交部秘书卡特里少将、财政部秘书普拉丹和其他尼泊尔贵宾，同机离开北京，前往我国南方进行参观访问。

据新华社桂林一九七二年十一月十九日电　尼泊尔王国首相基尔提·尼迪·比斯塔和夫人，在国务院副总理李先念和林佳楣同志陪同下，今天下午乘专机到达桂林进行访问。

广西壮族自治区革命委员会主任韦国清和许其倩同志、广西壮族自治区革命委员会副主任刘重桂、桂林市革命委员会主任于海学和各族群众两千多人，前往机场热烈欢迎。

同机到达的尼泊尔贵宾有：尼泊尔驻中国大使苏巴和夫人、外交部秘书卡特里少将、财政部秘书普拉丹和其他尼泊尔贵宾。

今天，山水秀丽的桂林，到处洋溢着中尼两国人民团结、友好的气氛。机场上飘扬着尼泊尔王国国旗和中国国旗。下午五时，比斯塔首相和夫人等贵宾在一片锣鼓声和欢迎口号声中走下飞机，韦国清、刘重桂、于海学等迎上前去，同贵宾们亲切握手。

晚上，广西壮族自治区革命委员会和桂林市革命委员会举行欢迎宴会。韦国清主任在宴会上讲话。他说：中、尼两国人民自古以来就是友好邻邦，我们两国人民之间有着传统的友谊。广西各族人民和全国人民一样，十分珍视同尼泊尔人民的友谊，并为巩固和发展这一友谊而不断努力。比斯塔首相在讲话中说：尼泊尔和中国是两个友好的邻邦，尼、中两国人民之间的亲密关系正在日益发展。他说：中国对尼泊尔人民一贯持有同情的心情，对这一点我们感到非常自豪。

宾努首相和夫人到达上海参观访问

两千多群众和张春桥主任等到车站欢迎　张春桥主任设宴欢迎柬埔寨贵宾

新华社上海一九七二年十一月十九日电　柬埔寨民族统一阵线中央政治局主席、王国民族团结政府首相宾努亲王和夫人，今天上午乘专车从北京到达上海进行参观访问，受到了上海市两千多群众的热烈欢迎。

柬埔寨国内特使英·萨利陪同宾努首相到达上海。

随同宾努亲王和夫人到达上海的，有柬埔寨王国民族团结政府沙林察大臣的夫人，大臣周成、江裕朗、谢桑、吉春和夫人、秀蒲拉西以及柬埔寨驻外使节。

上海市革命委员会主任张春桥，副主任马天水、周纯麟、金祖敏、冯国柱、王一平等，前往车站热烈欢迎柬埔寨贵宾。

上午十时，当宾努亲王和夫人、英·萨利特使等乘专车到达时，张春桥主任等在车站上热烈欢迎，同贵宾们亲切握手，少年儿童向贵宾们献了鲜花。欢迎的群众载歌载舞，表达中国人民对柬埔寨人民的友好情谊。

今天前往车站欢迎的还有中国人民解放军驻上海部队负责人申元军、翟道文和上海市革命委员会常委贲金海、罗毅、王成龙、汪湘君、关建、杨序昭等。

中国驻柬埔寨大使康矛召和杨玲同志陪同贵宾到达上海。

今天晚上，张春桥主任举行欢迎宴会。张春桥在宴会上祝酒说：上海人民和全国人民一样，一向敬佩具有反帝斗争光荣传统的柬埔寨人民。在柬埔寨国家元首诺罗敦·西哈努克亲王和王国民族团结政府领导下，柬埔寨人民在伟大的抗美救国战争中，用自己的英勇战斗，为全世界被压迫民族和被压迫人民的反侵略斗争树立了一个光辉榜样。他祝愿柬埔寨爱国军民在抗美救国斗争中取得更大的胜利。

宾努首相在宴会上祝酒，向上海人民转达柬埔寨人民战友和兄弟般的感情。宾努首相谈到柬埔寨爱国军民在抗美救国战争中夺取了具有战略意义的辉煌胜利。他指出：在柬埔寨，美帝国主义和朗诺、施里玛达、山玉成卖国集团正在崩溃，走向彻底的灭亡。他说：柬埔寨民族统一阵线、柬埔寨王国民族团结政府、柬埔寨民族解放人民武装力量和全体柬埔寨人民，坚决粉碎敌人的一切阴谋诡计，他们决不放下武器，决心战斗到夺取彻底的胜利，把美帝国主义、西贡、曼谷傀儡从柬埔寨赶出去，把朗诺、施里玛达、山玉成卖国集团彻底消灭，解放柬埔寨国土，建设一个独立、主权、中立、和平、民主、繁荣和领土完整的柬埔寨。

宾努首相说：柬埔寨人民为有中国人民作为反对共同敌人的阵线中的最亲密战友而永远感到温暖，也为有越南、老挝、朝鲜战友和世界人民对我们坚决斗争的立场的支持而感到温暖。

今天下午，柬埔寨贵宾们游览了上海市容。

宾努首相和夫人等柬埔寨贵宾十八日途经天津和济南时，天津市革命委员会主任解学恭，第一副主任吴岱，副主任王曼恬、王元和、孙敬文，山东省革命委员会副主任张恺秀、苏毅然、穆林，济南市革命委员会主任许洪云等，曾前往车站登车问候。

湖南日报

以路线为纲 切实加强领导 加快冬种进度

黔阳地区和湘西土家族苗族自治州把冬种作物作为重要一季作物来抓

本报讯 黔阳地区各级党组织以批修整风为纲，把冬种作为一季作物来抓，切实加强领导，深入第一线，调查研究，加快了冬种的进度。到十一月十四日，已种越冬粮食作物六十一万一千七百亩，超过了计划面积的百分之二。现在，全区还正在狠抓抢收的同时，积极扩大小麦、蚕豆等作物，力争尽量多种一些，发展生产广积粮。

黔阳地区各级党组织，在狠抓冬种时，首先注意提高广大干部、群众对搞好冬种重大意义的认识。开始，有的同志认为：今年干旱严重，部分地方的中稻、晚稻受到影响，搞冬种起不了什么作用，对冬种缺乏信心。地委认为：这是把冬种作物视为"搭头"的反映。于是地委组织广大干部、群众，批判了"搭头"论，使大家认识到：冬种决不是"搭头"，而是粮食生产的一个重要组成部分。特别是山区，稻田复种指数低，旱土面积大，冬种生产更是大有可为，忽视不得。同时，大搞冬种对弥补旱灾损失和安排社员群众生活具有重大现实意义。因此，各地都把冬种作为生产上的一场革命来抓。

黔阳地区各级党组织，切实加强了对冬种生产的领导，地、县两级领导成员带头深入第一线，调查研究，发现问题，及时帮助解决，促进了冬种的开展。最近，地委负责同志下到辰溪县长田湾公社，发现这个公社党委狠抓思想和政治路线方面的教育，解决了部分干部、群众在严重干旱面前的悲观压头情绪，集中领导、集中劳力、集中时间打歼灭战，在全社掀起了大搞秋收冬种的热潮，现在已种冬播粮食作物一万零五百亩，还种了蔬菜一千多亩。地委及时总结了这个公社的经验，推广到面上，促进了全区的冬种作物生产的胜利发展。地委和地革委会有几位领导同志深入基层，发现有些地方会议多，干部深入不下去，秋收、冬种进度慢，于是立即进行了研究，采取坚决措施，层层压缩、精简会议，保证了领导集中精力抓好当前秋收和冬种。新晃县委一位副书记为了解决阴雨天如何加快冬种进度的问题，深入到凉伞公社调查研究，总结了这个公社采取分厢撒播小麦的办法，很好地完成了粮食播种任务。县委立即推广了他们的经验，推动了全县冬种任务的完成。

（黔阳地区革命委员会生产指挥组通讯组）

本报讯 湘西土家族苗族自治州各地以批修整风为动力，把冬种作物作为重要的一季作物来抓，冬种任务完成得既快又好。现在，全州已完成的冬种粮食作物超过了计划，油菜、绿肥、蔬菜等作物也种得较快。

自治州各地过去虽有冬种习惯，但是由于不少地方对冬种作物不够重视，产量一般不高。去年，州委和各级党委狠抓了耕作制度的改革，今年春收作物的产量大有提高。大庸县黄家铺公社去冬实行棉麦套种的一千一百多亩小麦，今年，平均亩产二百五十四斤；泸溪县兴隆场公社今年有六个生产队油菜籽平均亩产二百斤以上；龙山县洛塔公社梭洛大队二百一十亩春洋芋平均亩产二千五百多斤。大量的事实使人们认识到：春收作物在自治州并不是"天生的矮子"，只要路线对头，就可以夺取春收作物的高产。在安排今年冬种时，州委和各级党委联系冬种中出现的"重数量、轻质量"和"重当前、轻长远"等倾向，开展了革命大批判，狠批了刘少奇一类骗子的反革命修正主义路线，批判了"自由种植"和无政府主义等错误倾向，进一步调动了广大干部和群众进一步搞好冬种的积极性，有力地推动了冬种的胜利发展。

在冬种中，自治州各级党委成员坚持搞丰产片，种试验田，充分运用典型，推动一般。州委主要成员分别在吉首县吉首公社光明大队和龙山县洛塔公社办了"稻—稻—麦"、"稻—稻—油"、"稻—稻—肥"等一年三熟和改广种薄收为高产多收的样板。龙山县、区、社各级党委共种了一万八千多亩丰产片、试验田。由于各级党委加强了领导，措施得力，全州出现一个扎扎实实抓冬种的热潮，决心努力夺取明年春收作物的全面丰收。

（湘西土家族苗族自治州农林局通讯组）

集中力量不松劲 一鼓作气战到底

望城公社大打晚稻抢收的扫尾战

本报讯 临澧县望城公社广大干部群众，遵照毛主席关于"发扬勇敢战斗、不怕牺牲、不怕疲劳和连续作战（即在短期内不休息地接连打几仗）的作风"的教导，一鼓作气，善始善终，打好晚稻抢收的扫尾仗。

望城公社今年晚稻抢收开始以来，前一段抢收进度较快，到了抢收后期，抢收进度一度缓慢下来。公社党委通过调查了解，发现有少数人认为：晚稻已抢收百分之七、八十，差不多了，剩下的工夫不大，一点点尾巴不愁割不了。因而产生了"歇口气"的松劲思想，晚稻抢收抓得不如以前紧了。公社党委认为：这种前紧后松的思想倾向不及时克服，拖长晚稻收割时间，一步被动，会步步被动，影响到冬种、冬修、冬季积肥等许多季节性很强的农活，以至一直影响到夺取明年农业生产的丰收。于是，公社党委及时运用鸣锣大队去年晚稻收割后期抓得不紧，拖到十一月底才收完，后来又忙于修水利，结果积肥不多，今年粮食产量不高的严重教训，对全社干部群众进行继续革命的教育，使大家提高了认识，克服了松劲思想。他们说：劲可鼓而不可泄。晚稻抢收，越是后期，越要抓紧，晚稻及时抢收了，往后的生产才有主动权。在进行思想教育的同时，公社党委加强了组织工作，进一步集中劳力，迅速掀起了晚稻抢收扫尾的热潮。护城大队一千二百多亩晚稻，前段在收到八百多亩以后，有人认为大部分晚稻已收回来了，剩下的一点任务不需要好多劳力就可以完成。思想松了劲，劳力就散盘，参加抢收的三十多个副业人员没等晚稻抢收结束，就离开了抢收第一线；还有一部分劳力也干别的农活去了，使晚稻抢收迟迟不能扫尾。后来，一位公社党委成员深入到这个大队，帮助党支部和队干部克服了松劲思想，重新集中劳力，突击抢收，只几天就基本上结束了晚稻抢收。看花大队为了迅速使晚稻抢收扫尾，他们合理组织劳力，加强劳动管理制度，坚持定额记工，落实男女同工同酬政策，充分调动了社员群众的社会主义积极性，只有五天时间就全部完成了晚稻抢收任务。

（临澧县委通讯组）

加强领导 集中劳力 发动群众

岳阳县抓住晴天突击抢收晚稻

本报讯 中共岳阳县委抓住雨过天晴的大好时机，集中领导，集中劳力，发动群众，突击抢收晚稻，大大加快了收割进度。

晚稻收割开始以来，阴雨连绵，严重影响了晚稻抢收进度。近日，天气有所好转，在这抢收的关键时刻，县委当机立断，对县里正在召开和准备召开的八个会议，有的压缩，有的推迟，与会人员全部下到抢收第一线；县委在家的八个常委，除留一人在机关主持日常工作外，七个常委带领从县级机关抽调的一百四十九名国家干部，下到基层参加抢收，领导抢收。同时还组织了四个巡回检查组，分赴全县山区、丘陵区、湖区调查研究，发现问题，解决问题。全县很快掀起了抢收晚稻的热潮。

在抢收晚稻中，岳阳县委对抢收任务大的地方，发动各行各业进行支援。柴家湾区有三万二千亩晚稻，一万六千亩红薯要同时收回来，劳力紧张。县运输部门等单位，及时组织了五百多干部职工，帮助抢收，使这个区的抢收由被动变主动。

（本报通讯员）

安化县抓紧播种冬小麦

因地制宜推广先进经验

本报讯 安化县各级领导，因地制宜地推广当地先进经验，积极播种冬小麦，力争明年春收粮食作物获得丰收。

过去，安化县冬种麦子面积少，单产低。县委通过深入调查，发现小麦单产不高的主要原因是：有部分干部和社员认为小麦是一种低产作物，要迅速提高产量有困难，在种植上因循守旧，耕作粗放。为了解决这一问题，县委狠抓路线教育，认真总结交流本地小麦高产经验，还介绍了外地的高产典型，使大家扩大了眼界，解放了思想，增强了夺取小麦高产的信心。鱼水公社今年计划冬种小麦三千三百亩，比去年扩大六百多亩，他们决心学先进，赶先进，在耕作技术上来了一次大改革，改点播为条播，改劣种为良种，改白地下种为下足基肥，改迟播为适当早播。广大干部社员一边收挖花生、红薯，一边抢种小麦，播种前，普遍对麦地进行了翻耕整土，施了磷肥和火土灰作底肥，种子进行消毒处理，基本上消灭了硬板土下种和白地下种的现象。

目前，安化县各个社队，正抓紧抢播小麦，同时，对已种下的小麦确定了专人负责，及时加强了培育管理，决心夺取小麦高产。

（本报通讯员、本报驻益阳地区记者组）

先锋大队大力推广油菜移栽

本报讯 双峰县丰瑞公社先锋大队在冬种中，认真总结推广群众中的好经验，积极移栽油菜。这个大队去年移栽二十五亩胜利油菜和萝卜油菜，平均亩产菜籽一百五十二斤，比直播的亩产要高百分之四十二。大屋生产队在大屋坳上一块二亩田的二弯丘移栽萝卜油菜，通过精培细管，产菜籽五百四十二斤，亩产平均二百七十一斤。他们从实践中体会到，移栽的油菜与直播的对比有三个好处：一是移栽的油菜苗架齐匀，生长一致，二是移栽时普遍进行了荒选，保证了一定的纯度，三是移栽的比直播的要早熟五、六天，不误早稻插秧季节，有利于搞"三熟制"。为了种好油菜，各生产队以批修整风为纲，批判刘少奇一类骗子散布的唯心论的先验论，认真总结和推广群众中油菜移栽的好经验。近几天来，抓住晴天或阴天积极移栽。全大队计划种油菜六十七亩，到十一月六日止，已移栽四十一亩。并且做到施足底肥，早施苗肥，增强抗寒抗病能力。这样既有利于壮苗越冬，又能促进油菜早发早熟夺高产。

（双峰县丰瑞公社通讯组）

向阳花大队扩种小麦

本报讯 桃江县灰山港公社向阳花大队，遵照毛主席关于"必须把粮食抓紧"的伟大教导，在抢收晚稻的同时，组织劳力突击抢种小麦。全队计划种小麦一百二十亩，已种了一百三十亩，超额完成十亩。

向阳花大队通过深入开展"农业学大寨"的群众运动，农业连年获得丰收。去年粮食亩产达一千二百斤，今年早稻一季跨过了《纲要》，晚稻也比去年要好。在这大好形势面前，部分干部、社员产生了自满情绪，认为自己的产量是"三斤油瓶齐了颈，十步楼梯到了顶"，各方面都差不多了。因此，对于如何继续抓紧搞好冬种粮食作物的劲头不大。为了解决这些思想问题，大队党支部组织干部、社员认真学习李光庆同志的经验，给了大家很深的教育，都说："比起李光庆为革命种田的思想，我们还差得远，今后我们一定要加快步子，迎头赶上去。"大家以批修整风为纲，狠批了"骄傲自满"、"增产到顶"和"重主粮、轻杂粮"等错误思想，决心学习李光庆的先进经验，积极推广"稻—稻—麦"三熟制，把冬种粮食作物作为一季重要作物来抓。各队当即规划在稻田里播种一百二十亩小麦，千方百计为革命增产粮食，为国家多作贡献。

规划落实以后，广大贫下中农积极行动。立即动回了小麦良种，全队出动六百多个劳力，一面抢收晚稻，一面抢种小麦。他们决心多种种好小麦，精培细管，夺取丰收。

（桃江县、灰山港区通讯组）

湘乡县庆塘公社黄里大队第一生产队，由于认真贯彻党在农村的各项经济政策，促进了生产大发展，今年早稻一季跨千斤，晚稻又获得大丰收。这是社员们在抢收晚稻。

本报通讯员 本报记者摄

开矿先锋

——记湖南水口山铅锌矿共产党员在大打矿山之仗中的事迹

在毛主席"开发矿业"的伟大号召下，湖南水口山铅锌矿矿区内外，热气腾腾，到处是一派生气勃勃的景象。战斗在大打矿山之仗生产第一线的共产党员，充分发挥了模范作用，被广大群众誉为开矿先锋。

争挑重担的风钻工

一工区会议室里，人们正在认真研究攻克四〇三掘进天井的方案。这个天井，是通往另一新矿区的门户。由于井内温度高、岩石硬、空气稀薄，人一进入井内，就汗流不止，脑袋发胀，胸口堵得慌。这个天井到底能不能攻下来呢？

在困难面前，有的人说："在这样的条件下穿孔钻岩，就是铁打的风钻工也吃不消，还是到别处重打一口天井吧！"换地方重打天井，就要再打巷道，既浪费国家大量资金，又要耽误整个掘进工程。许多工人不同意这个意见，大家争论得非常热烈。

"老谢，说说你的意见吧。"

老谢，就是共产党员谢嗣宗。这位老风钻工，许多天来，吃不香，睡不安，反复在琢磨攻克天井的办法。他正在认真听取大伙的发言，听到队长点他的名，他想了想，说："我们掘进工人是为采矿开路的，只要我们时刻想着社会主义生产建设，就没有过不去的火焰山。"接着，他谈了自己这些天来到现场调查的情况，说明温度高主要是通风不好造成的。他根据多年井下工作的经验，提出用高压风吹扫工作面，改变通风条件攻下天井的方案。

在工区领导下，成立了四〇三天井攻坚战斗小组。谢嗣宗紧握风钻，和攻坚小组的工人一道，投入了紧张的战斗。工作面虽然采取了通风措施，但温度仍然很高。不到一个小时，谢嗣宗的衣服就被汗水湿透了，渐渐地呼吸也感到困难起来。工区领导劝他去休息，同志们也都争着要来替换他。但是，谢嗣宗想到自己是共产党员，应该勇挑重担不歇肩，就谢绝了同志们的好意。他脱下套靴，倒尽里面的汗水，手一扬，高声喊道："加大风量，强行掘进！"正在工作面上的技术人员，立即调整了风量，进一步加强了通风。谢嗣宗手中的风钻握得更紧了，突突的风钻声，在地层深处回荡，穿孔凿岩的速度更快了。就这样，谢嗣宗和攻坚小组的工人们并肩战斗，在极其艰苦的条件下，连续奋战了七天七夜，打开了开发新矿区的大门。

迎着危险上的爆破手

水口山矿的人都知道：从井下各采场采下来的矿石，要经过一层层出矿溜井，溜放到井底，然后再用提升机提取到地面上来。

有一次，一个采场的溜井，被爆破后崩落下来的大块矿石卡住了，成万吨的矿石运不出来。这时，被工人们称为"矿山通"的采矿工艾青云，闻讯赶到了现场。他顺着溜井往上一看，只见矿石在十多米高的地方，卡得严严实实。遇到这种情况，按照老办法，要从天井向溜井方向横打一条处理平巷，人从这里过去，用炸药把卡住的矿石炸下来。艾青云想：打一条平巷要花费国家很多资财，而且时间会拖得很长，这个办法不成，要找新门路。他和大家一起研究了井壁、岩层的结构，最后，提出了一个大胆的方案："人爬上去把卡石炸下来！"

"老艾，人爬上去爆破，那可太危险了！"有人表示担心。艾青云风趣地说："干革命哪会没有一点点风险！"接着他满有信心地说："我进行了仔细观察，井壁没有发现松石，顶部矿石也卡得很紧，只要上下的动作迅速，适当加长引线，上去爆破是可能成功的。"大家听了他的话，都称赞艾青云猛中有谋，粗中有细。在场的工人一个个都争着要上。艾青云坚定地说："大伙不用争了。我是共产党员，我上去！"

在工人们的帮助下，艾青云扛起十几公斤的炸药包，沿着溜井勇敢地爬了上去。爬到卡石处，选好位置，把炸药包固定好，沉着地点燃了导火线，敏捷地爬了下来，离开了溜井。

"轰隆！"一声，矿石顺着溜井，源源不断地倾泻下来，电扒机又欢快地工作了。

"龙潭"探险的工区长

共产党员李家佑，干什么事都有一股子闯劲。这位工区长，为革命开矿事事抢在前，在矿区流传着许多他的动人事迹，"龙潭"探险就是其中一个。

有一次，矿区附近地表塌陷，形成了一个大洞，深不见底。这个洞，为摸清地下水情，根治地下水患，提供了条件。不是治水队成员的李家佑，闻讯后立即跑到了治水队，主动要求下洞探险。有人劝他："老李，下这样的地洞，就象四块泥巴夹一块肉，弄不好就给包了'饺子'啦！"

李家佑，这位一心扑在矿山建设上的老工人，早就琢磨治理矿井下水害的办法。他听到战友们好心的劝告，便毫不犹豫地说："为了早日治服地下水，多出矿石支援社会主义建设，就是龙潭也要闯！"

下洞探险的方案被批准了。李家佑和几个治水队成员，系上安全绳，沿着洞壁下到了洞底。大溶洞里，冷风嗖嗖，寒气逼人，滔滔水浪，望不到头。他们坐上小木排，顶着刺骨的寒风，艰难地朝前划去。突然，哗啦一声，木排撞在暗石上，把李家佑一下掀进了水里。大家都为他捏一把汗。李家佑一使劲，冒出了水面，几个人连忙把他拉了上来。同志们劝他上去休息，李家佑却笑着说："不入虎穴，焉得虎子。如今到了水里，正好探探水底情况。"只见他把湿棉衣往木排上一摔，一回头跳下木排，潜入水中。约摸过了一分多钟，才露出水面，他张开冻乌的嘴唇，深深地换了一口气，又一头钻进了水里。

经过李家佑和治水队的共同努力，终于弄清了地表水和地下水的关系，查明了地下水的走向和流量，找到了地下水进入矿区的"咽喉"，为征服地下水患创造了条件。

新华社记者

（新华社长沙一九七二年十一月十八日电）

新田县欧家塘大队党支部紧密联系实际

经常对民兵进行党的基本路线教育

本报讯　新田县城东公社欧家塘大队党支部，遵照毛主席关于**“一个路线，一种观点，要经常讲，反复讲”**的教导，紧密联系实际，经常对民兵进行党的基本路线教育，不断提高了民兵的路线觉悟，推动了民兵工作“三落实”。

进行党的基本路线教育是民兵建设的长期的根本任务

过去，欧家塘大队的民兵工作是全县有名的后进单位。一九六九年，新的党支部成立后，他们遵照毛主席关于民兵工作“三落实”的指示，注意抓了党的基本路线教育，民兵工作的后进面貌有了改变。在这种情况下，有的同志认为路线教育搞得“差不多”了，可以“歇歇脚”了。结果路线教育一放松，阶级敌人就钻空子。第四生产队有个反革命分子同一个民兵干部施放糖衣炮弹。这件事使党支部受到很大的震动。他们认识到，树欲静而风不止。阶级斗争不息，路线教育永远不能松劲。民兵是阶级斗争的战斗队，对民兵进行党的基本路线教育，是民兵建设的一项长期的根本任务。只有坚持**“年年讲，月月讲，天天讲”**，才能使广大民兵永远保持清醒的头脑，明确前进的方向，在尖锐复杂的阶级斗争和路线斗争中不掉队，不迷航。他们及时抓住这件事，进行了一次生动现实的路线教育，揭发批判了阶级敌人的破坏活动，使那个上当的民兵干部擦亮了眼睛，提高了觉悟。以后，党支部比较自觉地把党的基本路线教育贯穿到民兵工作“三落实”的各个方面去，坚持做到：以党的基本路线教育为纲，提高对民兵战略地位的认识，不断巩固和加强民兵组织建设；以党的基本路线教育作为民兵政治落实的重要内容，使民兵始终保持坚定正确的政治方向，在坚持社会主义道路、巩固无产阶级专政中发挥更大的作用；把党的基本路线教育渗透到民兵军事训练中去，激发练兵的热情，落实各项战备工作。

紧密联系实际　使民兵路线教育常抓常新

有个时期，党支部副书记、民兵营长黄崇远，连续两次到第二生产队抓党的基本路线教育。第一次，他组织民兵就文件学文件，收效不大。第二次，他联系有个民兵的枪生了锈这件事，引导大家学路线，讲形势，查斗志，从而克服了民兵中的和平麻痹思想，增强了阶级斗争观念。黄崇远这两次不同的实践，使大队党支部认识到，路线教育只有紧密联系民兵思想实际，不断提出新的课题，才能做到生动活泼，常抓常新，收到实效。

在大好形势下，有的民兵认为，经过无产阶级文化大革命，阶级斗争缓和了，民兵组织可有可无了。党支部针对这个问题，经常组织民兵联系国内外阶级斗争实际，学习党的基本路线，批判刘少奇一类骗子的“阶级斗争熄灭论”，正确认识阶级斗争的长期性。民兵们说得好：阶级斗争的某一次胜利，决不等于阶级斗争就没有了；阶级斗争的时起时伏，决不等于阶级斗争的时有时无。我们一定要绷紧阶级斗争的“弦”，从一次大的斗争过后，看到可能出现的新的斗争，始终保持清醒的头脑，抓紧民兵建设。

在路线教育中，他们针对民兵的错误思想苗头，经常进行党的基本路线教育。有段时间，第三生产队的个别民兵认为他们的情况“特殊”，一无地主，二无富农，不存在阶级斗争，民兵工作可以松一松。党支部针对这种错误认识，给民兵提出一个问题：没有地主、富农的地方是不是没有阶级斗争？组织大家学习党的基本路线。大家摆出阶级斗争的种种表现，认识到，一个队，一个村，可能没有地富分子，但并不等于没有阶级斗争。阶级敌人的破坏活动，剥削阶级的思想意识，资本主义势力的影响，都是不分队界村界的，如果我们放松阶级斗争，就会吃大亏，上大当。从此，他们坚持阶级斗争，在斗争中提高了民兵的路线觉悟。

几年来，他们就是这样通过不断实践，摸索了进行党的基本路线教育的一些规律。例如：在阶级斗争低一阵时，注意教育民兵防止右的倾向，密切注意阶级斗争的动向；在阶级斗争高一阵时，就注意防止“左”的倾向，避免混淆两类不同性质的矛盾；在困难面前，注意教育民兵树立信心，坚持斗争；在胜利面前，又注意克服麻痹轻敌思想，保持清醒的头脑。通过经常性的路线教育，不断提高了广大民兵执行毛主席革命路线的自觉性，推动了党的中心工作和民兵工作的发展。　（零陵军分区、新田县革委会联合工作组）

解放军某部党委在做民兵工作中，遵照毛主席关于“路线是个纲，纲举目张”的教导，抓路线教育，促军事训练，进一步搞好民兵工作“三落实”。这是党委委员王子臣同志在训练间隙给民兵讲革命故事。　沈南、湖兵报

努力掌握批修武器

双峰县青树坪公社巡民大队新建生产队民兵排长许仓皇，坚持刻苦读马、列的书和毛主席著作，积极投入批修斗争。民兵、群众都称赞他是一个勇敢捍卫毛主席革命路线的坚强战士。

提起许仓皇刻苦读书，还有一段来历呢！

那是今年三月的时候，大队民兵营深入开展革命大批判，要他批判刘少奇一类骗子攻击毛主席关于无产阶级专政下继续革命伟大理论的罪行。小许接受任务后想，我家在旧社会苦大仇深，对刘少奇一类骗子有刻骨的阶级仇恨，还怕驳不倒他的谬论吗。于是，小许照往常的习惯，写一个题目，举一桩事实，很快就写好了一篇批判发言稿，准备在批判大会上放一个“响炮”。

可这一炮打的并不响。他的发言，尽管对刘少奇一类骗子怀有强烈的阶级义愤，民兵和社员们却说是“隔靴搔痒”。为什么打不中要害？晚上，他反复学习了毛主席的教导：**“我们的眼力不够，应该借助于望远镜和显微镜。马克思主义的方法就是政治上军事上的望远镜和显微镜。”**他越学越心明眼亮，深深感到这次批得不力，原因就是认真看书学习不够，没有很好地掌握批修的武器。于是，他以勇敢顽强、连续作战的精神，每天不顾劳动的疲劳，利用休息时间读了《新民主主义论》，认真学习了毛主席关于不断革命论和革命发展阶段论的论述，又在斯大林著作中找到了有关批判托洛茨基的“不断革命论”的章节。经过反复钻研，对照学习，小许弄清了毛主席关于在无产阶级专政下继续革命的伟大理论同托洛茨基的“不断革命论”的界限，抓紧写了一篇题为《坚持无产阶级专政条件下的继续革命》的文章，深揭狠批了刘少奇一类骗子的反动谬论。这篇文章贴进批判专栏后，民兵和社员群众，都说这篇批判稿“道理讲得清，批修批得深，好比是打蛇打中了七寸！”

斗争实践使许仓皇深刻体会到：马、列的书和毛主席著作，是批修的锐利武器。锄草要锄头，打仗要枪炮，批判刘少奇一类骗子的反动谬论，就要靠马列主义、毛泽东思想这个锐利武器。从此，他更加自觉地坚持读马列的书，学习毛主席著作。白天随身带着书，抓紧生产休息时间学。晚上在床头点着小油灯刻苦钻研，还坚持写学习心得笔记。八个多月来，他读了《共产党宣言》、《国家与革命》、《哥达纲领批判》等马、列著作，和毛主席的五篇哲学著作，写了四十多篇学习心得和大批判、小评论文章。他深有体会地说：为了从政治上、理论上、思想上战胜形形色色的修正主义，就必须努力掌握马列主义和毛泽东思想这个无产阶级的思想武器。一个革命战士要革命到底，就要坚持学习不止。

通讯

•双峰县通讯组•

凤凰县塘坳大队党支部在批修整风中

把民兵路线教育不断引向深入

本报讯　凤凰县茶田公社塘坳大队党支部，在批修整风中，结合斗争实际进行路线教育，使民兵路线教育不脱离大方向，不脱离实际，不脱离群众，取得了较好的效果。

塘坳大队是省军区民兵工作的先进集体。无产阶级文化大革命以来，大队党支部对民兵路线教育一直抓得比较紧。但是，随着形势的发展，如何使民兵路线教育紧密结合批修整风运动，不断引向深入？起初，他们缺乏经验，没有很好地分析民兵的特点，只是和社员一起教育，一样要求，使民兵建设中的一些问题得不到解决。后来，他们发现民兵六排作得较好。这个排把批修整风和民兵建设紧密结合起来，在学习党的基本路线时，又学习毛主席关于人民战争的理论、路线、方针、政策；在学习党内两条路线斗争史时，又学习民兵建设上两条路线斗争史；在批判刘少奇一类骗子阴谋篡党夺权复辟资本主义的罪行时，又批判他们破坏民兵建设的罪行；在联系实际解决本队带普遍性的问题时，又注意解决民兵中的特殊问题。这样，民兵和社员有分有合，有效地提高了民兵的路线斗争觉悟，推动了革命和生产的发展。党支部从民兵六排的经验中认识到：批修整风是一次最实际、最深刻的思想政治路线方面的教育运动，民兵路线教育如果不紧密结合批修整风运动，就必然脱离党的领导，脱离群众，就没有正确的方向，不能从根本上提高民兵的路线觉悟；但是，在批修整风运动中，如果忽视了民兵建设上两条路线斗争的教育，不注意解决民兵中的现实问题，也达不到提高民兵们执行毛主席建军路线的自觉性，进一步搞好民兵工作的目的。

他们认真总结推广了六排的经验，在批修整风运动每一段中，都做到民兵和群众有分有合，以合为主。合时充分发挥民兵的骨干作用，分时体现民兵的特点。培训骨干有民兵参加，组织发动对民兵有具体要求，开展批判有民兵的重点，总结提高有民兵的内容，支部和民兵营分工有专人抓民兵教育。这样既促进了全大队的批修整风运动，又使民兵路线教育搞得更加深入。

塘坳大队党支部，在结合批修整风搞好民兵路线教育中，还十分注意解决“结合”中出现的问题，摸索“结合”的具体方法。他们每进行一次教育，都根据教育的总要求，确定民兵教育结合的内容，能结合一个，就结合一个，不贪多求全。紧紧抓住民兵建设上两条路线斗争的几个主要问题，联系实际，反复教育，深入开展革命大批判。比如，在批判刘少奇一类骗子的反革命两面手法时，就注意引导民兵着重批判他们反对和歪曲毛主席关于民兵工作“三落实”指示的罪行。以前，在刘少奇一类骗子散布的“政治落实是第一位”的反动谬论的影响下，塘坳大队民兵营有的干部对组织落实重视不够，民兵组织建设还有许多不落实的地方。今年二月开展民兵整组时，他们联系民兵组织建设方面的问题，学习毛主席关于**“民兵，第一是组织，第二是政治，第三是军事”，“首先是有没有，然后讲政治”**的指示，批判刘少奇一类骗子用折中主义的手法，离开组织空谈政治，企图把民兵建设引向邪路的罪行。大家认识到，组织落实是基础，组织不落实，其他都是空的。从而在整组中，自觉贯彻党的政策，把表现好的非劳动人民家庭出身的青年吸收参加民兵组织；调整和充实了班排干部，并注意了培养提高，同时还研究制订了适应多子女妇女民兵活动的制度和方法，使民兵组织更加落实。在批判刘少奇一类骗子鼓吹的“天才论”时，民兵们深挖了他们破坏民兵建设的思想根子，狠批了他们无视群众作用的反动的唯心史观。党支部组织民兵、群众认真学习毛主席的哲学著作，教唱《国际歌》，请复员军人讲战争中军民团结战胜敌人的英雄事迹，请老民兵讲本地民兵在解放初期配合解放军剿匪，擒获苗王土匪头子的事迹；请大队干部讲民兵带头走社会主义道路，改变了本队的后进面貌的事迹。使大家看到了广大民兵在革命战争中、在巩固无产阶级专政和社会主义建设中的重大作用，认识到，刘少奇一类骗子坚持“天才论”，散布“民兵无用论”，妄图从根本上取消民兵制度，正是他们反动的唯心史观的大暴露。通过革命大批判，大家进一步理解了**“兵民是胜利之本”**的伟大真理，深扎了人民战争思想的根子，民兵们参加民兵活动更加自觉了，许多群众也积极关心民兵建设。六队双目失明的贫农社员李老毛，摸着打了几十双草鞋，送给民兵搞战备训练。二队民兵排长小曾有段时间思想抛了锚，他母亲就对他进行革命传统教育，拿出他父亲生前当民兵用过的火枪，讲老一辈民兵为保卫社会主义勇敢战斗的事迹，使小曾很快提高了觉悟，把排里民兵工作搞得更好了。（本报通讯员）

澧县天门大队党支部继续发扬办扫盲民校的经验

以民兵为骨干办好政治夜校

本报讯　澧县白衣公社天门大队党支部，坚持以民兵为骨干，办好政治夜校，对民兵、群众进行经常性的路线教育，提高了大家的阶级斗争、路线斗争觉悟，促进了革命、生产和民兵建设。

天门大队早在土改时，就以民兵为骨干办了扫盲民校。并被评为全国扫盲先进单位。一九六六年，在毛主席《五·七指示》的指引下，他们继续办起了政治夜校。在办校过程中，充满了两个阶级、两条路线的斗争。开始，一小撮阶级敌人曾企图拉拢青年、民兵看黄色小说，讲黄色故事，阴谋搞垮政治夜校。后来，刘少奇一类骗子又大肆贩卖形式主义黑货，破坏群众学习运动。在批修整风中，少数人划不清界线，把政治夜校也当作形式主义的产物。党支部及时抓住这种倾向，组织民兵、群众学习毛主席的有关教导，大摆从办民校到办政治夜校，两个阶级、两条路线斗争的表现，回顾政治夜校对促进革命和生产不断发展所起的重要作用。大家进一步划清了形式主义与必要的学习制度和方法的界线，认识到，刘少奇一类骗子搞形式主义，正是为了破坏政治夜校，破坏学习马列主义和毛泽东思想的群众运动。大家说：“革命必须读书，读书才会革命。我们一定要坚持把政治夜校办下去，掌握马列主义和毛泽东思想这个革命武器。”在民兵的带动下，这个单位的政治夜校，越办越好，越办越有成效。

天门大队党支部把政治夜校作为路线教育的课堂，经常组织民兵、群众读马列和毛主席著作，学路线，讲传统，开展革命大批判、小评论活动。第一生产队去年遭受了干旱，受了些损失。一到冬天，个别民兵、群众想外出抓现金，搞副业单干。党支部发现这个问题，就在政治夜校里上了**“只有社会主义能够救中国”**一课，批判资本主义倾向，及时制止了劳力外流现象。路线对了头，人变、地变、产量变。这个队的民兵认真总结了经验教训，大战一冬春，顶风冒雪修水利，完成的土石方超过以前历年的总和。在今年特大干旱下，粮食产量仍比去年增产一成。今年七八月间正是“双抢”紧张时刻，有个坏分子散布“男人少吸一袋烟，妇女也要干半天”的鬼话，妄图破坏集体生产。党支部、民兵营就在政治夜校，联系这件事，辅导大家学习毛主席关于阶级、阶级斗争的重要指示，揭露和批判了阶级敌人破坏落实党的政策的阴谋，保证了男女同工同酬政策的贯彻执行，充分调动了妇女为革命多做贡献的积极性。“双抢”中，全体妇女民兵，白天抢收，晚上抗旱，发挥了妇女“半边天”的作用，受到了贫下中农的称赞。

（澧县人武部通讯组）

切不可把复杂的阶级斗争看得太简单了

邵阳县五丰铺镇民兵团

——这就是帝国主义和世界上一切反动派对待人民事业的逻辑，他们决不会违背这个逻辑的。”那种认为现在形势变了，敌人老实了，战争打不起来了的想法，是幼稚的，是不符合客观实际的。大家把这个反革命分子和刘少奇一类骗子的反革命罪行联系起来批判，进一步认识到，在无产阶级专政条件下，阶级敌人往往会采用反革命两面手法，表现更为阴险和狡诈。他们表面上装得很“老实”，背地里却咬牙切齿，磨刀霍霍。他们还会根据形势的发展变化，不断地变换手法，时刻窥测时机，以求一遇。我们一定要用党的基本路线武装自己的头脑，绷紧阶级斗争的弦，切不可把阶级敌人被斗时的收敛，看成是“老实”了，把反动派在强大的革命力量面前变换手法，看成是“本性改变”了。总之，我们切不可书生气十足，把复杂的阶级斗争看得太简单了。

有了这样的认识以后，民兵们自觉地用党的基本路线分析一切，对待一切，时刻紧握手中枪，常备不懈。在三大革命斗争中充分发挥了骨干作用，成为巩固无产阶级专政的红哨兵。

前不久，我们检查民兵武器时，发现一个民兵的枪生了锈。一了解，原来这个民兵认为现在形势变了，阶级敌人老实了，所以就把枪放在门角落里不管了。联想到近一响，有少数民兵对参加民兵活动也不够积极，我们感到这是由于路线教育抓得不紧，阶级斗争观念扎根不牢。于是，我们组织民兵认真学习马列和毛主席的有关教导，学习党的基本路线，联系本镇一个反革命分子搞种种阴谋破坏活动的事实，深入进行讨论。这个反动家伙，经常以讲故事、传知识为名，借古讽今，毒害青年群众。他历次运动都被斗争，每斗一次，表面上老实一点，但一有机会，就又跳了出来。最近，我们查出这个家伙又躲在阴暗角落里写了一首反动诗词。活生生的阶级斗争现实，使民兵们认识到，一切阶级敌人的反动本性是不会变的。在无产阶级消灭资产阶级和一切剥削阶级的长期斗争中，在社会主义社会这个历史阶段中，阶级敌人每隔几年都要跳出来表演一次，这完全是他们的反动本性所决定的。“捣乱”，失败，再捣乱，再失败，直至灭亡的。

黎清毅同志率代表团离京抵昆明访问
云南省革委会举行宴会欢迎越南战友

据新华社北京一九七二年十一月十九日电 由越南劳动党中央政治局委员、政府副总理黎清毅率领的越南民主共和国政府经济代表团，由外经部副部长韩宗正陪同，今天上午乘专机离开北京前往外地参观访问。

同机前往外地访问的代表团团长有：越南劳动党中央候补委员、外贸部副部长李班，越南劳动党中央候补委员、越南民主共和国驻中国大使吴船，国防部副部长陈参少将。

越南南方共和驻中国大使阮文广和越南民主共和国驻中国大使馆外交官员也陪同前往。

中共中央委员、外贸部副部长李强，中共中央委员、中国人民解放军副总参谋长彭绍辉，以及我国有关方面负责人苑化冰、梁枫等前往机场欢送越南战友。

据新华社昆明一九七二年十一月十九日电 云南省革命委员会今晚举行宴会，热烈欢迎由越南劳动党中央政治局委员、政府副总理黎清毅率领的越南民主共和国政府经济代表团。陪同代表团来访的越南南方共和驻中国大使阮文广和大使馆外交官员，越南民主共和国驻中国大使馆外交官员，以及越南民主共和国驻昆明总领事胡胜和其他越南同志，应邀出席宴会。

出席宴会作陪的有：中共中央委员、中共云南省委第一书记、省革命委员会主任周兴，中共中央委员、省委书记、省革命委员会副主任陈康，中国人民解放军昆明部队副司令员查玉升，省革命委员会副主任徐学惠，云南省军区司令员黎锡福，以及陪同越南同志到昆明访问的我国对外经济联络部副部长韩宗正等。

周兴主任在宴会上讲话，高度赞扬英勇的越南人民不怕牺牲、坚持斗争，在抗美救国战争中取得的辉煌胜利。他说，中国是越南的大后方，我们云南同越南山连山，水连水，更是直接的后方。在长期反帝斗争中，我们两国人民一向互相支持，互相支援，是同生死、共患难的战友和兄弟。我们云南各族人民一定遵照伟大领袖毛主席的教导，同全中国人民一道，尽自己一切可能，全力支持越南人民的正义斗争，直到取得彻底胜利。

黎清毅副总理在讲话中热情赞扬越中两国人民的深厚友谊。他说，越南和中国是两个休戚相关、患难与共的亲密的社会主义兄弟邻邦。云南省是中国同越南接壤的省份之一，有许多大河和山脉，有许多重要的交通线和越南连接在一起。在进行地下革命活动时期，胡主席和越南许多领导同志曾经到过云南、昆明。解放后，云南省已经成为越南直接的后方。云南省人民已经和正在为支援越南人民把抗美救国战争进行到取得彻底的胜利，作了积极的贡献。他为有机会来到云南省访问感到高兴。

越南民主共和国政府经济代表团是今天中午乘专机从北京到达昆明的。下午，黎清毅副总理等越南同志由陈康副主任和韩宗正副部长陪同，参观了云南省工业、交通展览馆。

美国人民强烈要求美国政府立即结束侵越战争

各阶层人民不断举行群众集会和示威游行，支持越南民主共和国政府的严正立场，要求美国政府立即签订已同越南政府商定的协定

据新华社北京一九七二年十一月十八日电 最近以来，美国各阶层人民不断举行群众集会和示威游行，支持越南民主共和国政府的严正立场，要求美国政府立即签订已经同越南民主共和国政府商定的协定。

就在十月二十六日越南民主共和国政府发表“关于目前越南问题谈判情况的声明”的当天，美国人民高呼着“现在就撤出”的口号，在华盛顿、纽约、波士顿和麦迪逊等二十几个城市的联邦大楼前面举行了示威，抗议美国政府无理拖延签署协定。华盛顿的示威群众在白宫外面设置了纠察线，他们挥动着标语牌，上面写道：“要实际行动，不要空话——现在就撤出。”

十一月四日，数以千计的各阶层群众在美国七个大工业城市举行示威和集会，声援越南人民的抗美救国战争，反对美国政府破坏越南问题的和平谈判。参加这次示威的有邮政、电话、运输等行业的工人，也有青年学生和被迫参加过侵越战争的退伍军人；有白人，也有黑人、墨西哥族人、波多黎各族人和美籍亚洲人。

这一天，在美国大西洋沿岸的纽约，五千多人参加了游行和集会。示威群众举着巨幅红旗、蓝旗和黄旗，上面写着：“支持（越南南方共和临时革命政府的）七点和平建议”，“结束一切民族和种族歧视”，“团结一切可以团结的人打败美帝国主义”。在抗议集会上发言的人热情赞扬越南人民在抗美救国事业中所取得的辉煌胜利，要求美国政府立即结束侵略越南的战争。

在美国太平洋之滨的洛杉矶，十一月四日爆发了三次示威。一千多名群众参加了抗议活动。同一天，美国中西部的克利夫兰、代顿、底特律、芝加哥和密尔沃基等工业名城的工人和其他各阶层群众，也举行了类似的示威或集会。

十一月六日，纽约等地再次爆发了反对侵略战争的示威和集会。设在纽约的共和党总统竞选总部被示威群众封锁了一整天。他们动员了一千七百名过路者打电报给美国总统，要求美国政府立即在已经同越南民主共和国政府商定的协定文本上签字。当天下午，许多被迫参加过侵越战争的退伍军人，其中有的拄着拐杖，有的坐着轮椅，在时报广场举行了集会和游行，抗议美国当局继续进行侵略越南的战争。

联大第一委员会讨论有关拉美无核区条约问题
我国支持建立拉美无核区的立场受到拉美国家欢迎
苏联代表制造借口拒绝承担义务，充分暴露了苏修伪善和两面派的恶劣手法

据新华社联合国一九七二年十一月十八日电 联合国大会第一委员会（政治和安全）十一月十七日讨论有关拉丁美洲无核区条约问题。中国政府尊重和支持拉丁美洲国家建立拉丁美洲无核区的立场受到拉美国家的欢迎。

中国代表陈楚在十七日的会议上宣读了中国外交部长姬鹏飞十一月十四日的一项声明。

陈楚在发言中指出：“中国政府和中国人民一贯深切同情和坚决支持拉丁美洲国家和人民为反对帝国主义的侵略政策和战争政策、维护国家主权和发展民族经济而进行的正义斗争。中国政府非常重视拉丁美洲国家为在拉丁美洲建立无核区而不断作出的努力，坚决反对某些拥有大量核武器的国家对拉丁美洲无核区实行核威胁和核讹诈的政策。”

陈楚指出，姬鹏飞外长的声明谈到，鉴于“拉丁美洲禁止核武器条约”和第二号附加议定书在其序言部分中肯定了联合国大会关于“不扩散核武器条约”和“部分禁止核试验条约”两个决议，而这两项条约是中国历来反对的，因此，中国政府很难签署“拉丁美洲禁止核武器条约”第二号附加议定书。陈楚强调指出，当然，这决不影响中国政府对拉丁美洲无核区的支持和对它做出的相应保证。

墨西哥代表阿方索·加西亚·罗夫莱斯在发言中代表哥伦比亚、哥斯达黎加、厄瓜多尔、萨尔瓦多、海地、洪都拉斯、牙买加、尼加拉瓜、巴拿马、巴拉圭、秘鲁、多米尼加共和国、特立尼达和多巴哥、乌拉圭、委内瑞拉和墨西哥十六个拉丁美洲国家表示“满意地欢迎中华人民共和国政府一九七二年十一月十四日发表的庄严声明”，并且引述了姬鹏飞外长声明的部分内容。

阿方索·加西亚说，对于任何一般地熟悉“拉丁美洲禁止核武器条约”和第二号附加议定书的内容的人来说，中国政府已承担了类似于该条约第二号附加议定书所规定的义务。“不仅如此，而且在某些方面还远远超过了，它主动地承担了不使‘自己带有核武器的运载工具通过’制定本条约的拉丁美洲国家的‘领土、领海和领空’的义务。”

阿方索·加西亚强调指出：“我们相信，中华人民共和国的声明对于加强特拉特洛尔科条约（按指“拉丁美洲禁止核武器条约”）规定的完全不引进核武器的制度和使其更加有效，是一个新的前进步骤，谁也不能否认这一步骤的重要性。”

苏联代表在第一委员会一再宣扬它核裁军的主张，高唱赞成建立无核区，可是要它承担对拉美无核区义务时，却一再制造借口表示拒绝，这就充分暴露了苏联政府的伪善和两面派的恶劣手法。

十七日，第一委员会通过了墨西哥等十六国提出的一项决议草案，对于某些核国家一直无视拉美国家关于建立拉美无核区的紧急呼吁一事表示遗憾。

反映我国武术运动“推陈出新”、“百花齐放”的可喜局面
全国武术表演大会在济南举行

据新华社济南一九七二年十一月十七日电 一九七二年全国武术表演大会于十一月一日至十五日在济南举行。这是无产阶级文化大革命以来，规模最大的一次全国武术盛会。

参加这次表演大会的有二十四个省、市、自治区及北京体育学院等单位的三百六十多名各族男女运动员。他们当中有老一辈的武术选手，也有一大批新涌现出来的年轻选手，年纪最大的有六十八岁，最小的还不足七岁。

中共山东省委、山东省革命委员会和人民解放军济南部队的负责人参加了这次武术表演的开幕式和闭幕式，并代表全国武术表演大会领导小组，把奖状发给各代表队。

参加这次全国武术表演大会的各地运动员，共表演了一千三百五十多个项目。其中包括规定项目、自选项目和传统项目，这些项目中有各种拳和剑术、刀术、枪术、棍术等多种器械的单练和对练。表演共进行了三十多场，观众达十万人次。运动员们表现出朝气蓬勃、勇往直前的精神，给广大观众留下了深刻的印象。

经过无产阶级文化大革命锻炼的我国武术运动员，在表演中充分显示出新的思想和风格。表演场内外，处处呈现出“友谊第一，比赛第二”的团结气氛。表演大会前刚刚组建不久的湖南省武术队和宁夏回族自治区武术队，把参加这次表演大会当成学习的好机会，他们抓紧空隙时间，主动登门向兄弟队学习。参加这次表演大会的少年武术运动员占了三分之二以上。他们在表演中精神饱满，斗志昂扬。很多少年运动员参加武术训练的时间虽然不长，又是第一次参加全国武术表演，但在毛主席革命体育路线的指引下，经过严格训练，都比较熟练地掌握了一些武术项目的套路，学会了一些难度较高的动作，在表演中取得了可喜的成绩。

武术运动在我国具有悠久的历史，是我国劳动人民在长期斗争实践中创造和发展起来的一项具有独特民族形式的体育运动。很多年过半百的武术运动老将也踊跃地参加了这次表演大会，他们表演的八卦、形意、太极拳和刀、剑等传统项目，都具有独特的风格。六十七岁的云南省代表沙国政的八卦连环掌舒展大方，潇洒稳健。上海市王效荣表演的心意拳、山西省李三元表演的形意拳，功底都很深厚，技艺熟练，受到观众的热烈欢迎。

在这次表演中，无论是国家规定的套路，还是自选的套路，结构和难度、腾空和跳跃的发展，都反映了我国武术运动“推陈出新”、“百花齐放”的可喜局面。女子成年组上海市运动员郭佩表演的自选棍术，男子成年组安徽运动员杨承冰表演的自选枪术，和女子成年组安徽省运动员陈道云表演的自选剑术，大胆创新，勇于突破，达到了新的水平。男子成年组江苏省运动员王金宝表演的自选刀术，山东省运动员王常凯表演的自选剑术，也都各有独到之处。在传统项目的表演中，一些优秀项目开始涌现，而且出现了不少革新项目。

法国外长舒曼接见乔冠华副部长
乔冠华副部长和法国外交部秘书长会谈

据新华社巴黎一九七二年十一月十八日电 法国外交部长莫里斯·舒曼十一月十八日中午在法国外交部接见了正在法国访问的中国外交部副部长乔冠华，并同他进行了友好的谈话。

十八日上午，乔冠华副部长和法国外交部秘书长埃尔韦·阿尔劳举行了会谈，双方在友好的气氛中就两国共同关心的问题交换了意见。

乔冠华副部长十七日到达巴黎的当天晚上，法国总理府负责外交事务部长安德烈·贝当古举行宴会，招待乔冠华副部长。

中委内瑞拉对外贸易协会会谈纪要
中华人民共和国对外贸易部同

新华社北京一九七二年十一月十九日电 中华人民共和国对外贸易部同委内瑞拉对外贸易协会会谈纪要，全文如下：

由对外贸易协会主席莱奥波尔多·迪亚斯·布鲁苏亚尔博士率领的委内瑞拉贸易代表团，应中华人民共和国对外贸易部的邀请，于一九七二年十一月十日至十七日对中华人民共和国进行了友好访问，并且参观了在广州举行的中国出口商品交易会。

中华人民共和国国务院副总理李先念会见了委内瑞拉对外贸易协会主席莱奥波尔多·迪亚斯·布鲁苏亚尔博士及代表团全体成员。李先念副总理对委内瑞拉贸易代表团表示欢迎，并进行了友好的谈话。

委内瑞拉贸易代表团访问期间，同对外贸易部副部长周化民和其他官员举行了多次会谈。双方本着平等互利的精神，就发展两国贸易关系广泛地交换了意见，取得了具体的成果，并签订了具体商品协议和合同。委内瑞拉贸易代表团和中华人民共和国对外贸易部表示愿为进一步发展贸易关系，增进彼此了解和进行直接贸易共同做出努力。

在北京期间，委内瑞拉对外贸易协会主席莱奥波尔多·迪亚斯·布鲁苏亚尔博士还会见了中华人民共和国外交部余湛副部长。

委内瑞拉贸易代表团对中华人民共和国的访问为两国人民的友谊和两国贸易关系的发展做出了贡献。

本纪要于一九七二年十一月十七日在北京签署，用中文和西班牙文写成。

中华人民共和国对外贸易部　周化民

委内瑞拉对外贸易协会

莱奥波尔多·迪亚斯·布鲁苏亚尔

阿拉伯国家外长和国防部长会议闭幕
会议讨论了当前阿拉伯国家面临的政治和军事形势，研究了对付以色列侵略的办法

据新华社科威特一九七二年十一月十八日电 阿拉伯国家外交部长和国防部长会议在科威特举行四天，已于十八日下午闭幕。会议讨论了当前阿拉伯国家面临的政治和军事形势，研究了对付以色列侵略的办法。

会议主席、科威特国防和内政大臣谢赫·萨阿德·阿卜杜拉·萨巴赫在闭幕会上发表讲话说：“这次会议是在阿拉伯统一行动的光辉旗帜下举行的，这使我们能够找到共同语言，认真地、真诚地和坦率地估计形势，以严肃的态度负起责任来对付威胁我们伟大的阿拉伯民族的安全、自由和进步的殖民主义挑战和以色列犹太复国主义的野心。”

萨阿德赞扬了各代表团所作的努力，并且表示，希望这次会议取得的成果将照亮为取得胜利和自由而采取阿拉伯统一行动的道路。

突尼斯外交部长穆罕默德·马斯穆迪在闭幕会上讲话时，代表参加会议的各代表团，感谢科威特埃米尔、科威特政府和人民的款待，赞扬科威特为会议的成功所起的作用。

阿拉伯国家联盟秘书长马哈茂德·里亚德在会议闭幕后举行了记者招待会。他说，这次会议在政治方面取得了一些进展。这种进展表现在：会议对消除以色列侵略取得了完全的理解，一致拒绝部分解决中东问题的办法。

里亚德说，阿拉伯民族仍然需要继续共同努力来对付敌人。为了达到这一目的，阿拉伯联合防御理事会将在明年一月举行会议，在此之前，下个月将举行阿拉伯参谋长会议。这两次会议都将在开罗的阿拉伯国家联盟总部举行。阿拉伯各国的外交部长和国防部长将参加阿拉伯联合防御理事会会议，以研究这次阿拉伯国家外长和国防部长会议的结果。然后将研究的结果提交阿拉伯各国政府，由各国政府来批准他们对起草一项阿拉伯统一行动计划的见解。

十一月二十一日电影消息

革命现代京剧 奇袭白虎团 彩色影片

工人	上午	8.00	11.05	人民	1.00	4.00	7.00
新华	上午	8.35	11.40	燎原	1.35	4.35	7.35
红卫	上午	9.10		建设	2.15	5.15	8.15
湖南	上午	9.45		文化	2.50	5.50	8.50
烈士公园电影院	上午		10.25	湘江	3.30	6.25	

越南纪录片 英雄的昏果岛、九号公路大捷 北郊 7.30

鲜花盛开的村庄 烈士公园电影院 7.45

勇敢的人们 工人 7.00 | 台风、毛竹 烈士公园电影院 6.30

长沙市文工团 湘剧队演出

移植革命现代京剧 试验演出

平原作战

（湘剧弹腔）

11月21、22、23、25、26日（晚场）

每日上午8时预售

当日和次日門票

地点：解放剧院

本报社址：长沙市建湘路 电话总机：9191 订价：每月一元 零售：四版四分 昨日开印时间：5时2分 印完：9时9分 长沙地区天气预报：今天到明天，晴天间多云。北风两级，下午增至四级。最高气温十六度，最低八度。

湖南日报

第1526号　1972年11月21日　星期二　夏历壬子年十月十六　（今日四版）

毛主席语录

我们的目标，是想造成一个又有集中又有民主，又有纪律又有自由，又有统一意志、又有个人心情舒畅、生动活泼，那样一种政治局面，以利于社会主义革命和社会主义建设，较易于克服困难，较快地建设我国的现代工业和现代农业，党和国家较为巩固，较为能够经受风险。总题目是正确地处理人民内部的矛盾。方法是实事求是，群众路线。

巴卢库同志等访问毛主席家乡韶山革命群众从热情欢迎阿战友

华国锋李德生张才千杨大易张立宪等同志陪同。阿战友向韶山人民热情转达了兄弟的阿尔巴尼亚人民对中国人民的深情厚谊

新华社长沙一九七二年十一月二十日电　以贝·巴卢库同志为团长，希·恰科和拉·佩尔拉库同志为副团长的阿尔巴尼亚人民共和国军事友好代表团，由华国锋、李德生、张才千、杨大易、张立宪等同志陪同，今天专程访问了毛主席的故乡韶山，受到韶山区革命委员会主任毛泽普、副主任张汉斌和韶山大队党支部书记毛迪秋，以及革命群众数百人的热烈欢迎。

今天，金色的阳光普照大地。在苍松翠柏围绕的韶山冲，到处洋溢着中阿两国人民和军队亲切、友好的热烈气氛。当阿尔巴尼亚战友乘车到达时，社员们象接待亲人一样，个个兴高采烈。他们挥动花束，唱着革命歌曲，跳起欢乐的舞蹈，高呼："中阿友谊万岁！""阿尔巴尼亚人民的伟大领袖恩维尔·霍查同志万岁！""中国人民的伟大领袖毛主席万岁！"

阿尔巴尼亚战友向韶山人民热情地转达了兄弟的阿尔巴尼亚人民对中国人民的深情厚谊。他们高兴地来到毛主席旧居和毛主席旧居前合影留念。随后还参观了韶山的水利建设工程。巴卢库同志在参观过程中，热情赞扬韶山人民在毛主席的英明领导下，对中国革命所作出的贡献，并且勉励他们在今后的革命和生产中取得新的更大的成就。

我国国防部外事局负责人柴成文、朱开印也陪同代表团前往韶山访问。

阿尔巴尼亚战友和中国同志一起，在毛主席旧居前合影留念。　新华社记者摄

大战四季度　夺取新胜利

郴州地区运输公司党委在大战四季度中

认真执行民主集中制　发展大好形势

本报讯　郴州地区运输公司党委认真贯彻执行党的民主集中制，充分调动党委成员的积极性，增强团结，促进了革命和生产的蓬勃发展，在连续三年提前超额完成运输生产计划的基础上，今年又提前四十五天完成了货运计划，与去年同期比较，货运量增长百分之十四点八，周转量增长百分之七点七。

大战四季度到来之前，党委在讨论制订十月份的货运生产计划时，有的主张订二十万吨，使群众有明确的奋斗目标；有的主张订十八万吨，留点余地，让群众有产可超，二种意见相持不下。当时，主持会议的党委书记没有轻率地肯定或否定那种意见，而是建议大家都深入下去，广泛听取工人群众的意见。他自己下到二十八车队调查，了解到十月份货源充足，广大职工通过批修整风，路线觉悟大大提高，都积极准备大战四季度，夺取新的胜利。根据工农业生产的需要和本单位的具体情况，党委作了进一步的讨论，认为二十万吨仍然是留有余地，很快就统一了认识。由于党委主要负责同志带头执行党的民主集中制，调动了党委"一班人"的积极性，纷纷深入第一线，和群众一道奋战，十月份完成了二十万零四千多吨。

这个公司的党委成员在工作中互相关心，互相支持。他们在帮助别的委员处理工作时，坚持先通气，后处理；遇到急需处理的事，一时找不到主管同志，便事后征求意见，交换情况。这样，既避免了"各管一条线，彼此不来往"的现象，又防止任意超越职权，影响关系的情况发生。十月末的一天，一个常委到郴县联系工作，县委请他帮助解决水库工地的物资运输问题，他感到事关重大，应该支援。可是，调车是另一个常委分管的，自己没与他商量，不能随便答复。回单位后，他找到分管运输生产的常委，向他详细介绍了情况，再三征求了他的意见后才派车。由于委员之间注意发扬民主作风，彼此尊重，从而加强了战斗团结，大家齐心协力，挑起革命生产重担。

这个公司党委在执行民主集中制的过程中，始终坚持从群众中来，到群众中去的群众路线。对于讨论中有争议的问题，从不轻易决定，而是先到群众中去，反复调查研究，集中群众中的正确意见。这个公司有个车队，人多车多，可是在大战四季度前，工作却比较被动。在一次党委会上，有人提出：要把这个车队搞上去，就要调换一下车队领导。有的同志不同意这个意见，认识没有统一。于是，党委成员便深入到这个车队跟班作业，广泛听取群众的意见。群众反映说："我们领导起五更，睡半夜，和我们忙在一起，就是没有忙在点子上。"通过调查，找到了问题的症结，第二次研究这个车队的问题时，党委很快统一了意见，决定派出一名党委成员带领工作组到这个车队帮助工作。这位党委成员来到这个车队后，帮助车队领导摆正了革命和生产的位置。进入四季度以来，这个车队的干部、工人心往一处想，劲往一处使，坚持出满勤，出好勤，提前五十五天超额完成了今年任务。

（郴州地革委会通讯组）

坚持民主集中制　加强党对生产的领导

湖南日用化工厂党委发扬无产阶级正气

本报讯　在深入批修整风中，湖南日用化工厂党委发扬无产阶级正气，坚持党的民主集中制，加强党的一元化领导，发展了革命和生产的大好形势。至十一月上旬，全厂总产值和上交利润分别提前五十天和九十天完成了年度计划，主要产品产量和质量也比去年有较大幅度的提高。

这个厂的党委成员通过深入批修整风，提高了执行**"要搞马克思主义，不要搞修正主义；要团结，不要分裂；要光明正大，不要搞阴谋诡计"**三条基本原则的自觉性，坚持党的民主集中制，对革命生产的部署，都经过充分酝酿，党委集体讨论，民主决定，并按照统一的原则分头去办。有次，在讨论计划安排时，党委书记老姜提出了一个指标就离厂开会去了，另一个主管生产的党委委员提出了不同意见，但多数同志认为：老姜是"班长"，就按老姜的意见定算了。老姜回厂后知道了这个情况，立即找这位同志交换意见，了解情况。老姜发现自己只提出了指标，而对完成这个指标会遇到什么困难，以及应采取的办法等考虑不多，因此计划有落空的危险。于是，他主动检查了自己发扬民主作风不够，并请党委重新集体研究，大家认真讨论了计划指标，分析了有利条件和困难方面，然后分工负责，发动群众，胜利完成了计划。

这个厂的党委成员对于讨论中有争议的问题，总是学习毛主席的有关教导，深入群众调查研究，集中正确意见。三车间有个党员，过去犯过错误，后来表现很好，厂领导打算让他担任车间的工作，但党委成员中意见不统一，没法定下来。于是，便分头到各个车间听取群众意见，并一起学习毛主席的有关教导，认识到根据这个同志的表现和工作需要，安排他的工作是符合毛主席的革命路线和政策的。从这件事中，党委还认识到认真贯彻执行党的路线和政策的重要性，分头下到车间，对广大群众进行党的基本路线教育，从而调动了一切积极因素，革命、生产面貌焕然一新。　（本报驻长沙市记者组）

用辩证唯物论指导调查研究

湖南制药厂党委成员认真读书，分清两条认识路线的界限

本报讯　湖南制药厂党委成员认真学习马列和毛主席的哲学著作，深入批判唯心论的先验论，分清两条认识路线的界限，用马克思主义的认识论指导调查研究，做好工作。

这个厂三车间生产葡萄糖，过去一直采用酸法生产。后来听说有种新工艺比酸法生产好，便拆掉酸法生产的设备，让新工艺上马。但搞了近十个月，也没有生产出一吨葡萄糖。原因在哪里呢？党委主要领导成员下去调查，发现新工艺比酸法生产好这个结论是在小型试验中得出来的。要成批生产，有些技术问题还没有解决。毛主席说："**一切结论产生于调查情况的末尾，而不是在它的先头。**"对情况还没有完全弄清楚就决定上马，这实际上是不自觉地执行了唯心主义的认识路线。厂党委总结了这一教训，集中工人和工程技术人员的正确意见，决定采取两条腿走路的方针，一面积极恢复酸法生产，一面继续抓紧新工艺的试验。在酸法生产中，学习外地的先进经验，采用"优选法"，大挖潜力，做到优质高产低消耗。六月份开始，葡萄糖生产逐月上升，十月份的产量超过本厂历史最高水平，收得率由七月份的百分之五十六提高到百分之八十五，注射葡萄糖优质品达到百分之百。

这个厂党委成员在学习和实践中体会到：了解了实际情况，还要进行正确的分析，一定要坚持辩证唯物论，不能抱机械唯物论。一个锅炉供气不足，影响了生产。党委常委第一次研究，认为这是锅炉小的缘故，便要求拨钢材和资金新建一个大锅炉。通过学习马列和毛主席的哲学著作，党委成员对这件事有了新的看法。大家认为：人们进行生产斗争，需要具备一定的物质条件。但是，辩证唯物论者是见物又见人，我们要用能动的革命的反映论来认识和改造客观事物。认识提高以后，党委便决定一名常委下到车间，与干部、工人和工程技术人员一起，研究在现有的物质条件基础上如何进行技术改造的问题，又带领大家到外单位学习先进经验。只用了一个半月时间，就完成这项技术改造，解决了用气不足的矛盾。

在调查研究过程中，党委成员还批判了"认识一次完成论"，力求使自己的认识不断深化，不断完善。这个厂生产的咖啡因，是一九五九年投产的老产品，优级品率和收得率一直上不去。今年三月，党委书记和一名党委委员带队，组织一个"三结合"的班子，深入到咖啡因车间，先到一个关键工序——环酰化工序参加劳动，跟班活动。通过路线教育，建立、健全了岗位责任制、岗位操作法等，优级品率和收得率显著提高。对于提高咖啡因优级品率和收得率的认识，是不是到此止步了呢？列宁教导我们："**在认识论上和在科学的其他一切领域中一样，我们应该辩证地思考，也就是说，不要以为我们的认识是一成不变的，而要去分析怎样从不知到知，怎样从不完全的不确切的知识到比较完全比较确切的知识。**"厂党委成员对照革命导师的教导，联系实际进行讨论，认为前段工作虽然取得了一点成绩，但认识还很不完善。生产咖啡因有五个工序，还只参加了一个工序的实践；从认识论方面来说，还只经过一个实践、认识的过程，还需要继续再实践、再认识。他们又继续深入到其他工序薄点，在投料、保温、蒸馏办法等方面进行反复实践和改进，到八月份咖啡因的优级品率和收得率又有提高。

（本报通讯员、本报驻长沙市记者组）

加强路线教育提高职能科室工作效能

衡阳冶金机械修造厂党委在健全管理机构的同时

新华社长沙一九七二年十一月十一日电　湖南衡阳冶金机械修造厂党委，在健全管理机构的同时，对职能科室人员加强路线教育，进一步调动他们的社会主义积极性，大大提高了职能科室的工作效能，促进了生产的发展。

在斗、批、改中，这个厂按照精兵简政的原则，健全了生产指挥系统，充实了科室管理机构。科室人员的数目相当于无产阶级文化大革命前的一半。为了更好地调动科室人员的积极性，在人员减少的情况下做好工作，厂党委经常对科室人员进行思想和政治路线教育，提高他们的路线觉悟，使他们牢固树立全心全意为人民服务的思想，做到面向生产，面向基层，面向群众，做好工作。

今年以来，全厂举办了四期有技术、检验、财会等科室人员参加的学习班，引导他们刻苦读马列的书和毛主席的书，认真改造世界观。同时，还组织了由领导干部、工人群众和科室人员组成的各种三结合小组，使科室人员更好地同工人群众相结合。通过这些工作，科室人员的思想作风发生了很大变化。

检验科的人员绝大部分时间都深入车间，同车间专职检验员、班组检验员一起把好质量关。他们还积极帮助工人群众提高操作水平，解决质量难题。铆焊车间在生产一批盛钢桶的时候，为了保证产品质量，检验员和工人群众一道，对产品作了七十二次检查，不断解决质量上存在的问题，使产品质量达到了要求。

技术科的工作人员依靠车间技术人员和工人，组织了五十多个三结合小组，革新技术五百八十多项，解决了五十九个比较重大的技术关键问题。例如轧机的工作辊，由于技术复杂，过去有些产品的质量达不到要求。今年，厂技术科的几名技术人员深入到生产第一线，同工人群众一起反复调查研究，总结经验教训，先后经过九次试验，四次改进操作法，三次改进设备，终于摸索出一套合理的制造工艺，攻破了轧机工作辊的弯曲度、光洁度、淬火硬度、硬层深度和应力等五道难关，使产品合格率达到百分之九十七，产量大大提高。

这个厂党委还鼓励科室人员针对本单位生产和技术管理中的问题，不断总结经验，提高企业管理水平。过去，这个厂的生产技术管理存在着手续繁琐、计划调度较乱等问题。一项重点产品从订货到出厂，要经过一百多个环节。今年，有关职能科室人员深入车间，广泛听取干部和群众的意见，总结出新的管理经验，使重点产品的生产技术准备工作大大减少，环节去掉了一半，从而改善了全厂的计划、调度状况。

大办三级修造网 加速农业机械化

衡山县发动群众办三级农机修造网的调查

调查报告

一年多来，衡山县委遵照毛主席关于“农业的根本出路在于机械化”的教导，放手发动群众，大办县、社、队三级农机修造网。现在，除县级办有农械厂、农具厂、电机厂、农机修配厂等为农业生产服务的厂子外，全县二十七个社（镇）已全部办起了农机修配厂，还有六十二个大队办起了农机修配点。

三级修造网的建立，为加速实现农业机械化，提高农机具的使用率发挥了很大作用。目前，这个县的县办工厂能够成批制造车床、发电机、电动机、插秧机、碾米机、粉碎机和水泵等机械；社办工厂能成批制造打稻机、脱粒机和喷粉器等农机具。近两年来，全县制造出机械化和半机械化农机具达八千五百九十多件，修理各种农业机械五千一百多台次，生产各种配件一万九千多件。农副产品加工基本实现了机械化和半机械化。农机具的修理基本上做到了大修不出县、中小修不出社队，使用率达到百分之九十五以上。

大办三级修造网是加速实现农业机械化的需要

前年，衡山县委就如何加速实现农业机械化的问题分别调查了几个社、队，从中受到了很大的启发。贯塘公社是全县农机具较多的一个公社，拥有各种农机具六百余件，一九六九年全社花了九千多元放在农机具的修理上，其中修理费用仅仅只有二千五百元，而旅差费却花了六千五百元；一九七〇年春，沙泉公社泉水大队一台拖拉机在犁田时出了故障，本地无法修理，用几个劳力把零件抬到县里，等了四天时间才修好，结果，拖拉机修好时，草子已经老了，影响了季节。贫下中农说：“过去没有机器我们想机器，现在有了机器我们愁修理，要是把农机修配厂办到社、队就好了。”通过调查，使县委深刻认识到：要加速实现农业机械化，除了大力生产农机具外，还必须抓好修配工作。农机修配厂（点）不仅县里要办，社、队也要办，这样才能使农机具及时得到修理，充分发挥作用。

从此以后，衡山县委把大办县、社、队三级农机修造网列入重要议事日程，县、社、队除了一、二把手亲自抓外，还指定一名党委委员具体负责，县、社两级还成立了农业机械化办公室，全县形成了一个书记动手，全党抓农业机械化的热潮。

脚踏实地干 创造条件上

在大办三级农机修造网的过程中，衡山县委认真贯彻执行自力更生、艰苦奋斗的方针，带领群众脚踏实地干，创造条件上，坚决走自己工业发展的道路。他们的主要作法是：

第一，一厂变多厂，建立武装社队的县级骨干厂。要办三级修造网，就必须要有一些机械化或半机械化的设备，而这个县在一九七〇年以前，仅仅只有县农械厂能生产一些简单的机床。如果单靠这一个厂子来生产设备，三、五年也解决不了问题。为了解决这个问题，县委从农械厂分出一部分机床，新办了农具厂和农机修配厂，这样由一个厂变成了三个厂。目前，这三个厂已生产出了车、钻、刨、磨、滚、铣、冲、压等各种机床一百多台。后来，县委又从县农具厂和县农械厂分出五台机床，办起了电机厂。一年来，电机厂共生产了各种电动机、电焊机、发电机等一千一百六十多台。为社、队大办农机修配厂提供了大量的设备。

第二，以副养机，坚持农业机械购买以集体经济为主的方针。县委发动群众充分挖掘本地资源，发展副业生产，扩大资金积累。东湖公社瓷泥和钾长石的蕴藏量很大，这是轻工业和制造肥料的重要原料。去年，全社发动群众大打矿山之仗，为国家提供了七千多吨瓷泥，六百多吨钾长石，为公社积累了九万五千元资金。今年他们新建厂房一个，翻砂车间一个，买回了一台车床，一台钻床，一台刨床，二台发电机，四台抽水机，建立了一个初具规模的农机修配厂。县委及时总结推广了他们的经验。目前，全县有二十四个社（镇）农机修配厂已拥有“两床”“三机”或“三床”“三机”（三床即车、钻、刨床，三机即电焊、发电、砂轮机）。

第三，以师带徒，培养一支技术骨干队伍。衡山县主要采取了三种办法：一是把农村的“五匠”、农机手和回乡的工人吸收到社、队农机修配厂（点），由他们担任技术指导；二是由县办工厂举办短期培训班，各公社从知识青年中输送一部分人去学习。目前，全县已培训了电工、车工、钳工、锻工、翻砂工二百一十人；三是县办工厂组成流动修理组深入农村，边修理，边进行技术辅导。通过这些办法，全县已培训了各种技术工五百七十多人，各种机手一千五百七十余人，不但满足了现时社、队农机修配厂的需要，而且为今后大办大队农机修配点创造了有利条件。

厂为革命办 门朝农业开

三级修造网办起来以后，开始，有少数厂子单纯追求利润，利大大干，利小小干，无利不干。县委抓住这一苗头，组织大家反复学习党的基本路线，狠批刘少奇一类骗子散布的“物质刺激”、“利润挂帅”等反革命修正主义黑货，围绕“怎样办厂”的问题展开大讨论。使大家认识到，三级农机修造网必须坚持为农业机械化服务，如果热衷于抓收入，就会背离毛主席革命路线，把厂子引向资本主义的邪路。

方向明确后，大家提出了要“厂为革命办，门朝农业开”。他们把农业生产中的难点当作本职工作的重点。去年“双抢”时，县农械厂在调查中发现山区有的社、队用的旧式水泵体积大、扬程低，有水打不上高岸田。他们就试制出了一种体积比旧水泵小三分之二、扬程高达七十五米的高扬程水泵，价钱又低，深受社员群众的欢迎。沙泉和岭坡两个公社的农机修配厂，看到有的脆稻不易脱粒，他们就试制成功了禾毛脱粒机，解决了问题。这种机子还可以脱豆子、草子、麦子、油菜子。一年多来，全县三级农机修造网成功地进行了十四项农机具技术革新，进一步提高了农机具的工效。社员群众称赞说：“三级农机修造网，又修又造为农业，真是我们的贴心厂。”

（本报通讯员）

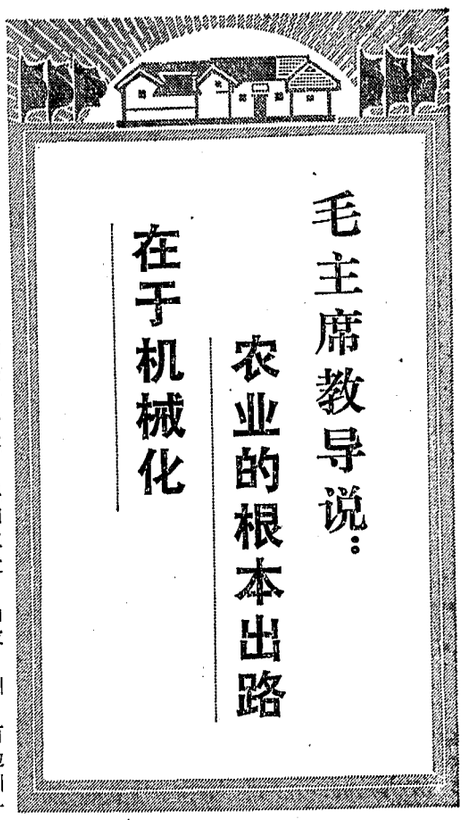

安化县大力发展农村小水电站

以路线为纲 放手发动群众

本报讯 安化县委和县革委会坚持以路线为纲，积极发动群众，挖掘本地资源，土法上马，大力发展小水电站。几年来，兴建小水电站二百五十三座，能发电四千四百多瓩。目前，已有九十八座装机发电，发电量达一千五百多瓩。

这个县在办电过程中，经历了两种思想、两条路线的激烈斗争。十年前，由国家统一组织力量，在这个县境内兴建了柘溪水电站。于是有的领导人员认为：大水电站就在身边，“近水楼台先得月”，主张依靠国家供电实现农业电气化。群众批评县里的立足点不对，要求充分利用本地的自然资源建小水电站。他们说：“大电站有大电站的用途，国家工农业发展一日千里，需电很多，我们要顾国家这个大局，不能光顾本地这个小局，自己能办电，就一定要依靠自己的力量。”这个县的中砥公社界山大队，在党支部领导下，自己动手，自筹资金，土法上马，经过一年多的努力，在界山坳兴建了一座发电二十五瓩的水电站，为群众自己办电树立了榜样。公社革委会总结了界山大队办电的经验，认真分析了本地溪流多、水源足、群众办电的积极性高，自己办电，大有作为。于是，积极领导群众进行实地勘察，全面规划，制订了发展农业电气化的规划。经过三年的努力，这个公社已兴建小水电站十五座，发电四百二十瓩，全公社二十三个大队中，有十八个大队实现了照明、加工、排灌电气化。其他五个大队，合办三个水电站，正在兴建中。

安化县委和县革委会从中砥公社的经验中认识到：在大办水电的问题上，是发掘本地资源，自己动手，还是伸手要国家供电？代表了两种不同的思想和两条不同的路线。后一种思想不符合**“鼓足干劲，力争上游，多快好省地建设社会主义”**总路线的精神，是一条少、慢、差、费的错误路线，决心放手发动群众，充分发掘本地资源，自己办电，加速实现农业机械化和电气化。于是，组织三个调查组，对全县四十八条较大的溪河，进行了全面勘察规划，认真总结和推广中砥公社群众办电的经验，发动群众自己动手办电。

这个县在组织群众办电的过程中，发扬了自力更生、艰苦奋斗的革命精神，缺少资金自己筹，缺少器材自己找，不懂技术努力学。同时，注意把建电站与农田灌溉、农副产品加工紧密结合起来，注意一站多用，做到发电、灌溉农田、农副产品加工相结合。泥泉公社三里大队、山口公社等水电站，都做到了一站多用，有力地促进了农业生产的发展。

（本报通讯员）

东安县石期市区党委组织农机技术人员及早动手

积极开展农机冬修配套工作

本报讯 东安县石期市区党委，积极组织全区农机技术人员，及早动手，开展农机冬修配套工作。目前为止，全区已修配好抽水机、水轮泵、水泵、内燃机、拖拉机、打稻机、喷雾器等各种大小农机具一千六百四十五台（件），占应修理配套任务的百分之六十三。

石期市区位于湘江两岸，是东安县农机发展较快的地区，全区共有农机设备二千一百八十三台（件），其中机电排灌设备就有一百八十四台，灌溉面积四万二千二百多亩，占全区总面积的百分之六十三以上。由于充分发挥了农机的效能，在今年大旱年头里，全区旱中稻获得了丰收。为了进一步发挥农机作用，夺取明年更大丰收，区委及早动手抓好今年的农机冬修配套工作。他们帮助各社、队分析了今年旱情严重，机器运转时间长，零件磨损大，加之机械增多，修理任务大的特点，回顾总结了以往在冬修配套工作中的经验教训。狮子铺公社横塘大队一九七〇年由于雨水好，农机开动少，大队党支部对冬修配套工作抓的不紧，该修理的农机具没有及时修理，结果在一九七一年抗旱中，三台抽水机都出现了停停开开的现象，应灌溉的七百一十亩稻田，就有二百一十亩没有灌到，造成了减产。而去年这个大队在冬修配套工作中，吸取了以往的教训，抓得早，抓得好，四台排灌设备在今年持续抗旱中正常运转，充分发挥排灌效能，保证了在大旱年成增产，全大队旱中稻比去年增产五万二千斤。从而，克服了那种认为“农机冬修配套现在时间还早，可以慢慢来”的错误思想。

在抓好政治思想工作的同时，区党委从九月份以来，又统一组织区机电排灌站、各公社农技站的干部和技术人员，分片进行调查研究，对全区所有大、小农机具进行了一次全面检查鉴定，并把需要大修、中修、小修的农机进行了排队，作出规划进行检修。冬修配套工作一开始，区、社、大队分别建立了冬修配套领导小组，区里还组织了二十名技术人员分成九个维修小组，下乡巡回修理。同时，区机电排灌站根据冬修配套零件的余缺，及时派人到外地进货，基本上满足了冬修配套的需要。各公社还举办短期训练班，培训技术骨干。全区已层层举办了两期农机技术人员的学习班，共培训八十五人，为开展冬修配套工作进一步做好了技术准备。

这个区在开展农机冬修配套工作中，大搞群众运动，充分发挥了农民技术员的作用。大江口公社在冬修配套工作中，采取了专业技术人员与农民技术人员相结合的办法，实行以老带新、以师带徒，以机埠为课堂，边修边训。全社共有农机设备六百一十台（件），目前已修配好四百三十九台（件），完成了冬修任务的百分之七十二，这样做不仅加快了冬修配套的进度，更重要的是培养了农民技术人员，提高了他们的使用、修理技术水平。

（东安县委通讯组、本报驻零陵地区记者组）

打谷場上机器响，
社员细收丰收粮！

本报通讯员供稿

用水泥造球磨机获得成功

蔡家岗公社水泥厂职工破除迷信

球磨机是生产水泥、磷肥的关键设备。过去一直是用钢铁制造，而且带动转动的大齿轮容易磨坏，坏了不易翻砂和加工，不利于社队自力更生生产水泥和磷肥。今年以来，常德县蔡家岗公社水泥厂的职工，在上级有关部门的帮助下，破除迷信，解放思想，用水泥代替钢材，试制成功了水泥球磨机。从最近投产的情况看来，生产效率比铁制球磨机将近提高一倍。这种球磨机结构简单，不需要空心轴和大齿轮，用皮带带动托轮就可以使球磨机转动，同时节约钢材和用电，水泥造球磨机每台只需要钢材五百八十斤，每小时生产水泥四百四十斤，只需要耗电十度。而同样大的铁制球磨机每台需用钢材两吨多，每小时生产水泥三百斤，就需要耗电二十度。

（常德县委通讯组）

及时把打稻机收捡回来保管好

编辑同志：

打稻机是一种半机械化农具，收割中能发挥很大的作用。常宁县龙门公社堰塘大队最近在晚稻收割完毕后，大队党支部就及时组织群众把十四部打稻机收捡回来，洗净晾干，妥善保管。有的生产队为了使打稻机经久耐用，还用桐油普遍擦了一次。这种作法很值得推广。最近我们下社队工作时，发现一些生产队，稻子收完很久了，打稻机还甩在田里日晒雨淋。这样，不仅会影响打稻机的寿命，浪费了集体财产，也会给明年生产带来被动。因此建议各地引起重视，及时把打稻机收捡回来，保管好。

常宁县荫田区多种经营办公室 谭位富

革命群众来信

图片新闻

攸县上云桥公社江南大队起家铺生产队，发挥各种农业机械效力，保证按季节适时完成收割和翻耕田地任务。这是社员们在检查手扶拖拉机。

本报通讯员、本报记者摄

严厉谴责美帝国主义强化侵略老挝的战争

越南外交部和越南南方共和外交部分别发表声明

新华社北京一九七二年十一月十九日消息 越南民主共和国外交部和越南南方共和外交部最近分别发表声明，严厉谴责美帝强化侵略老挝的战争。

越南南方共和外交部十一月十六日发表的声明说，最近，美帝国主义及其走狗出动一支包括老挝走狗军队和泰国傀儡军队的庞大力量，在美国空军的强大掩护下，向老挝从北到南的许多地方发动“扫荡”。在这些“扫荡”中，它们推行“杀光、毁光、烧光”的政策，加强毁灭性轰炸，对老挝人民犯下了许多极其野蛮的罪行。

声明说，越南南方人民和越南南方共和临时革命政府完全支持老挝爱国战线中央委员会一九七二年十一月十三日的声明，强烈反对和严厉谴责美帝国主义在老挝的上述罪恶行径，坚决要求它必须立即停止这些行径。美国及其走狗必须停止对老挝各爱国力量同万象方面为在老挝爱国战线五点政治解决办法基础上和平解决老挝问题而进行的谈判设置各种障碍。

声明说，越南南方人民和越南南方共和临时革命政府忠于印度支那人民最高级会议的联合声明，决心同全国同胞一道，与兄弟的老挝人民和柬埔寨人民携手并肩，加强团结，相互支援，挫败在印度支那推行的“尼克松主义”，以便使每一个国家赢得完全的独立和自由。

越南民主共和国外交部十一月十八日发表的声明说，越南人民和越南民主共和国政府完全支持老挝爱国战线一九七二年十一月十三日的声明，严厉谴责尼克松政权及其走狗集团最近强化战争的行动。美帝国主义必须停止侵略老挝的战争，停止美国在老挝的一切军事卷入和一切干涉，停止把泰国军队开进老挝，让老挝有关各方在老挝爱国战线一九七〇年三月六日五点政治解决办法的基础上，根据一九六二年日内瓦协议的原则和老挝目前实际情况自己解决老挝的内部事务。

声明说，越南人民决心同兄弟的老挝人民和柬埔寨人民加强团结，协同作战，坚持正义战斗，彻底挫败在印度支那推行的“尼克松主义”，同时彻底挫败美国在越南南方推行的“战争越南化”政策。

越南外交部发表声明

强烈谴责美帝国主义强化侵略柬埔寨的战争

新华社河内一九七二年十一月十九日消息 据越南通讯社报道，越南民主共和国外交部十一月十八日发表声明，强烈谴责美帝国主义强化侵略柬埔寨的战争。

声明说，据西方消息，美帝国主义最近加紧向柬埔寨增运许多战争装备，美国飞机接连掩护金边伪军的军事行动，给柬埔寨人民造成了生命和财产方面的许多损失。同时，美帝国主义还散布谣言，妄图分裂柬埔寨民族统一阵线内部，分裂柬埔寨和越南。

声明说，越南人民和越南民主共和国政府向世界舆论强烈控诉美帝上述严重的战争阴谋和行动，要求美国必须停止强化战争、停止一切干涉和侵略柬埔寨的行动，让柬埔寨人民在没有外国干涉的情况下自己解决自己的内部事务。

声明说，越南人民和越南民主共和国政府遵循印度支那人民最高级会议的联合声明的精神，决心全力以赴地不断加强越南一柬埔寨的战斗团结和牢不可破的友谊，以便打败共同敌人，并重申印度支那每个国家的问题必须由本国人民在符合每个国家的特点和利益以及印度支那形势的情况下自行解决。越南人民和越南民主共和国政府坚决支持柬埔寨王国民族团结政府一九七二年十月二十四日和一九七二年十一月九日两项声明所阐述的立场：“柬埔寨问题只能在柬埔寨国家元首诺罗敦·西哈努克亲王一九七〇年三月二十三日五点声明和柬埔寨民族统一阵线政治纲领的基础上解决”。

周恩来、张纪之会见埃塞俄比亚新闻工作者代表团

新华社北京一九七二年十一月二十日电 国务院总理周恩来，新华通讯社第一副社长张纪之，今天下午会见了埃塞俄比亚新闻部出版局总经理特格涅·耶特沙·沃克和由他率领的埃塞俄比亚新闻工作者代表团全体成员，同他们进行了亲切友好的谈话。

参加会见的代表团成员是：新闻和刊物编辑部主任德雷杰·德雷萨、《埃塞俄比亚先驱报》总编辑特斯法耶·卡布蒂一伊梅尔、埃塞俄比亚通讯社经理阿塞法·伊尔古、埃塞俄比亚电视台负责人卡萨耶·达梅纳、助理新闻官员特格涅夫人和德雷杰夫人。

埃塞俄比亚驻中国大使马康南和夫人，大使馆一等秘书塔马姆，也参加了会见。

会见时在座的有首都新闻界等有关方面负责人和工作人员邓岗、潘非、顾文华、王珍、何功楷、李翠振、唐闻生、赵青田、梁忠林、金绍卿、孟庆彪、陶宝发、吕志红、任红福等。

* * *

乔冠华副部长离巴黎回国

据新华社巴黎一九七二年十一月二十日电 中国外交部副部长乔冠华结束了对法国的访问，十一月二十日下午乘中国民航专机离开巴黎回国。

法国外交部秘书长埃尔韦·阿尔芳、亚洲和大洋洲司副司长罗歇·迪泽，礼宾司副司长让·拉尔歇等到机场送行。

中国驻法国大使黄镇和大使馆其他外交官员也到机场送行。

日本日中邦交正常化国民协议会访华团到京

新华社北京一九七二年十一月二十日电 以大阪外国语大学名誉教授金子二郎为团长、九州大学名誉教授具岛兼三郎为副团长的日本日中邦交正常化国民协议会访华团，应邀前来我国进行友好访问，今天乘飞机到达北京。

北京大学革命委员会副主任周培源，中日友协秘书长孙平化，有关方面负责人林林、周一良、陈岱孙、郭兴国、邢仁先、王若水、丁拓等前往机场欢迎。

攻击和谩骂掩盖不了苏联“裁军”提案的欺骗实质

新华社联合国一九七二年十一月十九日电 新华社记者述评：联合国大会就苏联提出的所谓《在国际关系中不使用武力和永远禁止使用核武器》的提案进行的辩论，已经结束。在辩论结束前一刻，苏联代表马立克再次跳上讲台发言（马立克十五日发言摘要附后）。他的这番逻辑混乱、矛盾百出的发言，除了自我解嘲式的辩解，便是对坚持揭露苏修假裁军、真扩军阴谋的中国代表团的恶毒攻击和谩骂。听完他的这篇发言，人们只能得出这样的印象：中国代表对这个提案的深刻揭露和绝大多数国家对这个提案的冷淡态度使这位苏联代表十分恼火。

人们都还记得，本届联大一开幕，苏联外交部长葛罗米柯就锣鼓喧天地抛出了这个提案，满以为这样一个“高调门”的提案一定会获得全场喝彩，然而实际情况却是，自始至终没有激起任何热情。可是，马立克在十五日的发言中又自吹自擂，硬说这次讨论过程“表明，联合国会员国非常重视这个问题”，苏联提案“获得各国广泛的支持”。他的这一断言不能不使人们感到十分惊讶。从十一月二日开始到十五日结束，这场辩论表面上持续了两个星期，实际上并没有开几次会，联合国的一百三十来个国家的代表中，发言的只有三十二人，其中还包括苏联自己和它的两个加盟共和国乌克兰和白俄罗斯的代表。在发言的代表当中，有表示反对的，有声明不参加投票表决的，有提出保留意见的，也有陈述怀疑要求澄清的，而绝大多数国家的代表对这个苏联提案一言不发。因此，这场辩论一直进行得冷冷清清。十一月七日，只有十七个国家的代表到会，远远不够开会的法定人数，大会主席不得不推迟开会时间。苏联代表团的先生们更是满头大汗，在休息室和走廊里跑进跑出，到处拉人开会。由于报名发言的每天不过二、四人，大会主席又不得不把原定为全天举行的大会，改为半天开会，半天休息。但是报名发言的人连半天也填不满，于是只好提前休会或者拼凑一些与本议题完全无关的其他项目来消磨时间。此外，还有整整三天没有一个人报名发言，连半天会也没有开成，会议实际上陷于瘫痪。一个欧洲国家的代表说，会议开得这样冷落，这是他多年在联合国大会从来没有见到过的景象。

为什么会出现这种情况？一些国家的代表在会下的议论中回答了这个问题。一位北欧国家的代表指出：苏联自己的核武器最多，却要那些根本没有核武器的国家不使用核武器。苏联到处使用武力，却要大家参加保证不使用武力，真叫人哭笑不得。他们如果真的不用武力，大家一定喜出望外，还有什么可说的呢？一位西非国家的代表说，两个超级大国什么武器都有了，就想禁止别人有，如果说不使用核武器是真的，为什么不销毁核武器？美苏两家秘密谈判，谁知道它们搞了些什么！也许它们两家有秘密协议，互相不使用核武器，但是，对我们无核国家用不用呢？天晓得！一位北非的代表说，事实胜于雄辩。对苏联，我们不能只听其言，而是要观其行。

十一月十三日，中国代表团团长乔冠华在会上对苏联提案作了深刻的揭露和批判，向苏联代表团提出了一系列尖锐的问题。马立克在十五日的发言中，力图进行狡辩和反扑，但是，他的全篇讲话，除了诽谤攻击以外，没有就实质问题作出任何答辩。他根本没有答复：如果苏联真是主张永远禁止使用核武器，为什么连不首先使用核武器的义务也不敢承担？为什么始终不敢提全面禁止和彻底销毁核武器？为什么还要继续拚命发展自己的核武器而竭力反对穷人为了自卫而进行必要的核试验？马立克更不敢答复，苏联政府是否武装侵占了捷克斯洛伐克？是否全力策动和支持了对巴基斯坦的武装侵略和肢解？是否在中苏、中蒙边境上陈兵百万？是否对蒙古人民共和国实行了军事占领？对于这样一个坚持垄断核武器、进行核讹诈和到处使用武力侵略扩张的国家的代表在这里满口甜言蜜语，进行“不使用武力”、“不使用核武器”的说教，人们完全有根据对他的动机表示怀疑，有必要对他的提案的欺骗性进行剖析，有权利要求他作出答复。但是，马立克在发言中却摆出一副新沙皇的架势，凡是支持他的发言，就被说成是“建设性的”，“实事求是的”，凡是反对他的就被说成是“反苏主义”，“反对裁军”，总而言之一句话，老子天下第一，对于新沙皇的提案，只许赞成，不能反对，顺我者昌，逆我者亡，霸道主义表现得淋漓尽致。

由于中国代表团摆事实、讲道理，揭了苏修的底，马立克咬牙切齿地对中国的立场进行毫无根据的攻击。明明是苏联在说假话，借裁军之名，行扩军之实，他却诬蔑中国“赞成军备竞赛”，“赞成继续在国际关系中使用武力”，“赞成使用核武器”；明明是苏联和美国争霸世界，闹得大家不得安宁，他却说什么中国的立场“显然不是要缓和国际局势，而是要使国际局势恶化”。真是荒唐到了极点，也无耻到了极点。全世界都知道，中国没有军队驻在别国领土上，也没有在国外设置任何军事基地；中国从来没有用武力侵略过别的国家，也没有对别国以武力相威胁；中国发展核武器完全是为了防御，为了打破超级大国的核垄断，最终消灭核武器；中国的核武器还处在试验阶段，而且多次声明：在任何时候、任何情况下，中国都不首先使用核武器。这些都是铁一般的事实。有比较才能鉴别。世界公正舆论是不难根据事实作出判断的：究竟是谁主张真裁军，是谁打着裁军的幌子，干着扩军的勾当？谁真正主张缓和国际局势，谁在到处进行侵略、扩张，不断制造紧张局势？马立克想一手遮天，颠倒是非，这只能是徒劳的。

附：苏联代表马立克十一月十五日在联大全体会议上发言（摘要）

马立克一开始说：“苏联代表团首先想表示衷心地感谢那些参加讨论在国际关系中不使用武力和永远禁止使用核武器问题并支持苏联这一倡议的国家的代表团。”他恬不知耻地吹嘘：“这种讨论已表明，联合国会员国非常重视这个问题。代表着世界所有的地区的一些国家的代表团参加这种讨论，就雄辩地说明了这一点。这种讨论使我们毫不怀疑地认为，关于在国际关系中不使用武力和永远禁止使用核武器的提案获得各国广泛的支持。”

马立克在发言中用很大篇幅就中国代表团团长乔冠华对苏联提案所作的深刻的揭露、批判进行辩解，他声称：“苏联代表在联合国会员国中得到广泛的支持。而只有中国代表的发言不予支持；中国代表的发言中没有什么肯定的东西；它是赤裸裸的否定；它包含的是对苏联的政策和立场的完全没有道理的指责和歪曲。苏联代表团在经过透彻的研究之后认为，反复断言苏联的建议主张不分青红皂白地禁止使用武力，显然是对苏联建议的实质和目的的故意歪曲。不管能找出什么样的理由来反对大会通过有关不使用武力的决定，实质上，无异是反对宪章所宣告的联合国最重要和最根本的宗旨之一，即‘欲免后世再遭战祸’。”“中国代表团事实上是反对联合国采取旨在由大会再次确认不使用武力的原则是国际关系中固有的法则从而不得使用常规武器或核武器的任何实际步骤。中国代表的发言试图证明，中国反对侵略，特别是反对使用核武器的侵略。苏联建议的根本内容恰恰是旨在禁止把核武器和其他任何形式的武器用于侵略目的。如果中国是事实上而不是言词上反对为侵略目的使用武力和核武器的话，那么中国代表显然就不会发言反对苏联建议了。”马立克诽谤说：“中国发言反对苏联的建议，这样就向全世界暴露了中国及其领导的真面目和真意图。人人现在都能够十分清楚地看到，中国是赞成继续在国际关系中使用武力的。中国发言反对永远禁止核武器，事实上就是发言赞成使用核武器。”

他还诽谤说：“中国显然是反对任何使裁军问题得到解决并导致禁止使用、然后销毁核武器的倡议的。使中国迷住心窍的主意，不是禁止和销毁这种武器，而是相反。使中国迷住心窍的主意是大力增加这种武器的生产和大量储存这种武器。为了掩饰其政策，中国就利用其病态的反苏主义。跟中国不一样，苏联不希望任何人使用核武器或任何其他武器来达到违反联合国宪章的目的。而中国事实上却是在表示赞成军备竞赛，即核武器和其他武器方面的竞赛。”“为了给这种不得人心的立场加上伪装并企图为之辩解，中国代表团不得不在联大的讨论中求助于恶劣的手腕，使用市场的谐言。中国觉得要维护这种立场是很困难的，这种立场实质上是与联合国宪章背道而驰的，这种立场的目的显然不是要缓和国际局势，而是要使国际局势恶化——越恶化越好，看来这象是一条原则。”

马立克在发言中甚至妄图把苏修集团无动挑起中苏边境事件至今还在对中国以武力相威胁的事实说成什么“苏联也准备使它同中华人民共和国的关系建立在相互承担义务的基础上，而不是使用武力或以武力相威胁来解决两国之间的任何争端。”“苏联不仅宣布它准备发展苏联和中华人民共和国之间的睦邻关系，而且宣布准备把这种愿意态度变成完全是具体和建设性的建议的语言。”

马立克说：“在讨论中以及在代表团进行磋商的过程中，鄂对这个问题提出了一些具体的建议。我们认为：在考虑让大会通过的决议草案中可以适当地写入这些建议。有人提出了这样的建议：决议草案要更明确地反映各国有权进行自卫，反对武装袭击和有权根据联合国宪章第五十一条来消除侵略的后果。还有人表示了这样的意见，决议要反映出联合国已承认殖民地人民争取自由和独立的斗争是合法的”等等。

他最后说：“在各代表团之间进行讨论和磋商的过程中，还提出了另外一些建设性的主张。苏联代表团同样准备本着合作的精神予以考虑。我们打算同各个有关的代表团，首先是同不结盟国家的代表团密切合作，以便朝着拟订出一项能赢得联合国会员国中尽可能广泛的支持的决议草案的目标前进。”

德意志联邦共和国联邦议院选举结果揭晓

新华社波恩一九七二年十一月二十日电 德意志联邦共和国在十一月十九日举行了第七届联邦议院选举。选举结果，现在执政的社会民主党和自由民主党在议院中获得了多数席位。

据官方公布，社会民主党在选举中得一千七百一十六万六千九百五十二票（百分之四十五点九），基督教民主联盟得一千六百七十九万四千四百零七票（百分之四十四点八），自由民主党得三百一十二万八千八百二十一票（百分之八点四）。

根据选举结果，在联邦议院四百九十六个议席中，社会民主党得二百三十席，基督教民主联盟—基督教社会联盟得二百二十四席，自由民主党得四十二席。

参加竞选的其他党派得票都不超过百分之五，按西德的选举法，这些党派的代表都不能进入联邦议院。

选举结果揭晓后，社会民主党主席维利·勃兰特和自由民主党主席瓦尔特·谢尔表示，今后将继续组织社会民主党和自由民主党的联合政府。

西德联邦议院按西德基本法规定每四年选举一次。上届联邦议院选举是一九六九年。这次选举是提前举行的。

* 十一月二十二日电影消息 *

革命现代京剧 奇袭白虎团 彩色影片

文化	上午	8.00	11.00	湖南	2.50	6.30
人民	上午	8.35	11.35	新华	2.15	5.20 8.30
烟原	上午	9.45		紅衛	3.25	5.55 9.05
湘江	上午	9.10		工人	1.40	4.45 7.55
建設	上午	10.25	烈士公园电影院		1.00	4.05 7.15

彩色纪录片 一九七二年全国五项球类运动会
同映1972年新闻简报35号　紅衛 1.30

纪录片 中国乒乓球代表团访问日本
人民 6.30

革命现代京剧 彩色影片
龙江颂
文化 7.45

列宁在十月
人民 7.50

彩色纪录片
考古新发现
——长沙马王堆一号汉墓
文化 6.30

打击侵略者
北郊 7.00

长沙市文工团
湘剧队演出
移植革命现代京剧
试验演出
平原作战
（湘剧弹腔）
11月21、22、23、25、26日（晚場）
每日上午8时预告
当日和次日門票
地点：解放剧院

本报社址：长沙市建湘路　电话总机：9191　订价：每月一元　零售：四版四分　昨日开印时间：6时30分　印完：10时10分　长沙地区天气预报：今天到明天，多云转阴天，午后有间断小雨。北风三级。最高气温十七度，最低七度。

革命现代京剧《奇袭白虎团》彩色电影剧照

△ 严伟才听了团首长的亲切鼓励，更加坚定了敌打必胜的信心："上级布下天罗网，数万敌兵一袋装。毛泽东思想把我的心照亮，浑身是胆斗志昂。"

△ 在战火纷飞的朝鲜战场上，中朝两国军队，团结战斗，并肩前进。

本版照片均新华社稿

▽ 雨过天晴山色新，满天朝霞迎亲人。崔大娘爱抚地对严伟才说："在我家养重伤朝夕相伴，情迈骨肉相依相关。"

△ 安平里的党组织和里委员会领导群众坚持敌后斗争。崔大娘和崔大嫂装作上山打柴，侦察敌情。

◁ 严伟才根据侦察得来的情况，向团首长讲述尖刀班袭击伪团部的行动计划。

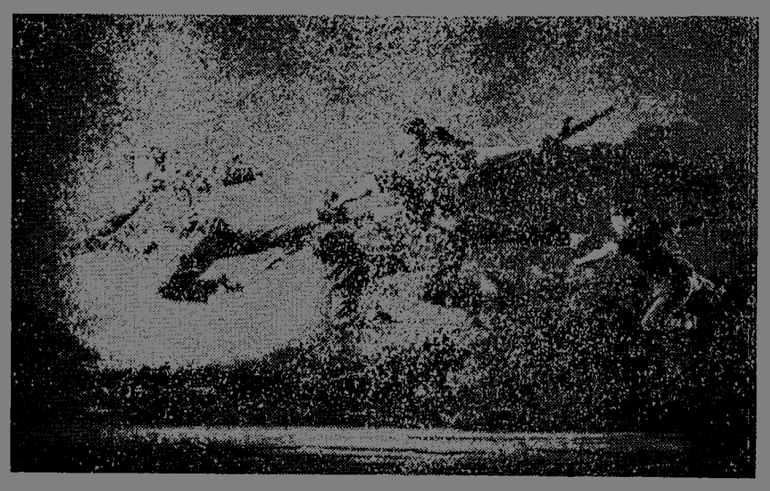

▽ 严伟才飞枪毙敌。

◁ 中朝战士共同发出战斗誓言："为中朝人民的胜利而战斗！为祖国争光！"

◁ 尖刀班飞兵敌后，执行光荣的侦察任务。

▽ 王团长和关政委率领穿插营全歼李永皖的「王牌军」白虎团，与捣毁伪团命的尖刀班胜利会师。

湖南日报

第1527号　1972年11月22日　星期三　夏历壬子年十月十七　（今日四版）

毛主席语录

全世界各国人民的正义斗争，都是互相支持的。

比斯塔首相和夫人到达长沙参观访问

湖南省革命委员会举行欢迎宴会，华国锋代主任和比斯塔首相先后讲话

李先念副总理陪同到达。华国锋代主任等和两千多群众到机场热烈欢迎

新华社长沙一九七二年十一月二十一日电 尼泊尔王国首相基尔提·尼迪·比斯塔和夫人，由国务院副总理李先念和林佳楣同志陪同，今天下午乘专机从桂林到达长沙进行参观访问。

湖南省革命委员会代主任华国锋，湖南省军区司令员、省革命委员会副主任杨大易，湖南省革命委员会副主任尚子锦，湖南省军区副司令员徐芳春、副政治委员关键，长沙市革命委员会主任景林、副主任苏明，以及两千多群众，前往机场热烈欢迎。

同机到达长沙的尼泊尔贵宾有：尼泊尔驻中国大使苏巴和夫人、外交部秘书卡特里少将、财政部秘书普拉丹和其他尼泊尔贵宾。我国外交部亚洲司副司长叶成章也陪同贵宾到达长沙。

晚上，湖南省革命委员会举行欢迎宴会。华国锋代主任在宴会上讲话。他说，比斯塔首相和夫人前来湖南进行友好访问，我们感到非常高兴。他说，我们毛主席故乡的人民和全国人民一样，十分珍视同尼泊尔人民的友谊，我们衷心祝愿中、尼两国人民的友谊万古长青。

比斯塔首相在讲话中说，我们一直想到毛泽东主席的故乡来，今天我们来了，感到非常高兴。他说，尼泊尔和中国一直有着非常友好的关系。尼、中两国的友谊是建立在互相了解和和平共处五项原则基础上的。我们高兴地看到，这种友谊正在日益发展。

宴会后，宾主一同观看了湖南省文艺工作者演出的文艺节目。

今天下午，比斯塔首相和夫人等尼泊尔贵宾，在李先念副总理和华国锋代主任等陪同下，参观了湖南湘绣厂。

新华社桂林一九七二年十一月二十一日电 尼泊尔王国首相基尔提·尼迪·比斯塔和夫人由国务院副总理李先念和林佳楣同志陪同，今天下午乘专机离开桂林前往长沙进行访问。陪同比斯塔首相和夫人访问的其他尼泊尔贵宾同机离开桂林。

广西壮族自治区革命委员会主任韦国清和许其倩同志，广西壮族自治区革命委员会副主任刘重桂，桂林市革命委员会主任于海学等，以及两千多群众，到机场热烈欢送尼泊尔贵宾。

尼泊尔贵宾在桂林期间，由李先念副总理和韦国清主任陪同，游览了桂林漓江阳朔等著名风景区。

尼泊尔王国首相基尔提·尼迪·比斯塔和夫人，由国务院副总理李先念和林佳楣同志陪同，昨天下午乘专机从桂林到达长沙进行参观访问。湖南省革命委员会代主任华国锋等以及两千多群众，前往机场热烈欢迎。　·本报记者摄·

中共永顺县委成员在分散蹲点的情况下

坚持实行党委制 维护党的集中统一

加强了党的一元化领导，发展了全县革命生产的大好形势

本报讯 中共永顺县委在批修整风中，联系实际总结经验教训，进一步健全党委制，使县委成员在深入基层分散蹲点的情况下坚持党的集中统一，加强了党的一元化领导，发展了全县革命生产的大好形势。

永顺县委在领导全县革命和生产中，注意改进工作作风。县委除轮流一名常委在机关主持日常工作外，其他领导成员都坚持深入基层蹲点，加强调查研究。但是绝大部分县委成员深入基层后，由于互相通气不够，妨碍了党的集中统一。有次，县委一位常委从农村的点上准备动身去省里开会，临走时泽家区办事组向他请示工作，他们打算几天内把修筑公路的任务完成以后，再集中劳力投入农田基本建设。那位常委认为，修筑公路是发展山区生产的需要，既然群众积极性很高，而且只需要几天时间就可以完成任务，便同意了区里的意见。后来县委部署全县工作时，从全局考虑，决定停止修筑公路，集中劳力投入农田基本建设。这样一来，泽家区的同志便认为县委安排工作前后矛盾，也使工作受到了一些影响。以后，县委在批修整风中，联系这一类的事情，组织县委成员认真学习了毛主席的《关于健全党委制》、《党委会的工作方法》等光辉著作，批判刘少奇一类骗子破坏党的集中统一的滔天罪行，认真总结前段在基层分散蹲点中实行集中统一的经验教训。使大家认识到，不论在任何时候任何情况下，自觉地维护党的集中统一，坚持集体领导，是加强党的一元化领导的重要保证。提高了认识，县委进一步健全党委制，凡重大问题由委员会或常委会讨论决定，然后分头贯彻执行。平时加强通信、电话联系，互通情报，交心通气。在基层蹲点的县委成员，经常向在机关主持工作的常委汇报点上的情况，使点上的经验能及时推广；在机关主持工作的常委及时将上级的指示精神和面上的工作情况，传达给在基层蹲点的县委成员，使他们及时了解面上情况，做到胸中有全局，从而更好地发挥了集体领导的作用。

中共永顺县委在实行集体领导中还十分尊重每个县委领导成员的民主权利，让大家畅所欲言，每个县委成员也敢于公开说出自己的政治见解，经过充分商量，集中了大家的正确意见，同时大家更自觉地维护集体的决议。有一次，县委副书记向延桐到自己的点上去了，在机关的常委研究决定：高坪、塔卧、万坪三个区的部分劳力上县里正在修建的杉木河大型水库工地，其他区的部分劳力上公路大桥工地。主持日常工作的常委在电话上和老向通气，征求意见。老向考虑到，公路大桥是国家投资修建的，到这个工地的民工有工资补助；而杉木河水库是县里出钱修建的，上水库工地的民工只有伙食费补助，这样安排劳力是不平衡的，两地民工过一段时间后需要对调一下。他便把自己的意见告诉了在机关的常委，请他们再研究一下。在机关的常委研究后，采纳了老向的意见，确定先按县委原决定执行，三个月以后两地民工再行对调，以解决不平衡的问题。后来，水库工地上的民工找老向提意见要求提前对调，老向维护县委的统一领导，坚决执行县委的决定，向民工做过细的思想工作，并亲自到水库工地上加强领导，加快了水库工程进度。

（本报通讯员）

君山农场发动群众向阴雨夺棉

他们坚持细收细检，做到“三净”：好花采净，烂桃摘净，落地花捡净

本报讯 国营君山农场的五万亩棉花今年获得了大丰收。但是，进入十月份以后，阴雨连绵，很少晴天，给棉花收摘工作带来很大困难，有相当一部分棉桃，因浸入雨水而霉烂。在这一情况面前，场党委立即发动广大农工讨论，通过讨论，狠批了刘少奇一类骗子的“活命哲学”和“懦夫懒汉世界观”，增强了广大农工艰苦奋斗为人类争贡献的信心，坚决做到“烂桃不烂花”，决心打一场向阴雨夺棉的“人民战争”。在发动群众总结经验教训的基础上，场党委提出“好花采净，烂桃摘净，落地花捡净”的“三净”要求，并提出了以下两条措施：一、战晴天，抢阴天，收摘炸开花；二、阴雨天，摘桃剥花。并采取了“白天摘桃，晚上剥；阴天摘桃，雨天剥；主要劳力摘桃，全家剥”的“三结合”的办法。各生产队还采取了“任务分到组，组再分到人，摘桃计数，剥桃交花”的责任制，制定了摘桃和剥花合理的工分报酬，进一步调动了群众的积极性。到过君山农场的人都可以看到，广大农工和知识青年的家里，户户屋内的地上、床下、桌上都晾有不少的棉花；六、七十岁的婆婆、老倌和五、六岁的娃娃都参加剥花，家家门前都堆着不少的棉桃皮。不少农工冒雨摘桃，有的全家剥桃，直到深夜。从十月十五日到十一月十五日为止，全场共摘棉桃一百七十三万五千多斤；共剥籽棉一百零四万多斤。他们正在继续发扬一不怕苦、二不怕死的革命精神，战胜阴雨天气，认真进行细捡细收，提高加工速度和质量，力争超额交售皮棉给国家。

（本报通讯员）

董必武代主席电贺几内亚人民反侵略斗争胜利二周年

新华社北京一九七二年十一月二十一日电 中华人民共和国代主席董必武十一月二十一日打电报给几内亚共和国总统艾哈迈德·塞古·杜尔，热烈祝贺几内亚人民反侵略斗争胜利二周年。电报全文如下：

科纳克里

几内亚共和国总统艾哈迈德·塞古·杜尔阁下：

值此几内亚人民反侵略斗争胜利二周年之际，我代表中国政府和人民，并以我个人的名义，向阁下，向几内亚政府和人民，表示热烈的祝贺。

二年前，英雄的几内亚人民在阁下的领导下，英勇战斗，粉碎了葡萄牙雇佣军的武装入侵，胜利地捍卫了民族独立和国家主权，为非洲人民的反帝事业作出了重要的贡献。

我衷心祝愿，团结战斗的几内亚人民在反对帝国主义、殖民主义和新殖民主义的正义事业中不断取得新的胜利。

中华人民共和国国务院总理　周恩来

一九七二年十一月二十一日于北京

周总理电贺几内亚人民反侵略斗争胜利二周年

新华社北京一九七二年十一月二十一日电 中华人民共和国国务院总理周恩来十一月二十一日打电报给几内亚共和国总统艾哈迈德·塞古·杜尔，热烈祝贺几内亚人民反侵略斗争胜利二周年。电报全文如下：

科纳克里

几内亚共和国总统艾哈迈德·塞古·杜尔阁下：

值此几内亚人民反侵略斗争胜利二周年之际，我代表中国政府和人民，并以我个人的名义，向阁下，向几内亚政府和人民，表示热烈的祝贺。

董必武代主席电贺黎巴嫩共和国国庆

新华社北京一九七二年十一月二十一日电 中华人民共和国代主席董必武十一月二十一日打电报给黎巴嫩共和国总统苏莱曼·弗朗吉亚，热烈祝贺黎巴嫩共和国国庆。电报全文如下：

贝鲁特

黎巴嫩共和国总统苏莱曼·弗朗吉亚阁下：

值此黎巴嫩共和国国庆之际，我代表中国政府和人民，向黎巴嫩政府和人民致以热烈的祝贺。祝贵国在维护国家主权、民族独立和建设自己国家的事业中不断取得成就。

祝中、黎两国人民的友谊和两国的友好合作关系日益发展。

中华人民共和国代主席　董必武

一九七二年十一月二十一日于北京

圆满结束在我省的参观访问

巴卢库同志率军事友好代表团离长到杭州访问

李德生、华国锋同志等到机场热烈欢送。张才千同志陪同前往

谭启龙同志设宴欢迎阿尔巴尼亚战友，谭启龙同志和佩尔拉库同志祝酒

本报讯 以贝·巴卢库同志为团长，希·恰科和拉·佩尔拉库同志为副团长的阿尔巴尼亚军事友好代表团，由中共中央委员、中国人民解放军副总参谋长张才千同志陪同，圆满结束在我省的参观访问，二十一日上午乘专机离开长沙去杭州访问。

中共中央政治局候补委员、中国人民解放军总政治部主任李德生，中共中央委员、广州部队政治委员、湖南省革命委员会代主任华国锋，湖南省革命委员会、湖南省军区和长沙市革命委员会负责人杨大易、张立宪、于明涛、尚子锦、王佑华、程启文、徐芳春、卢文新、关键、苏明，以及我国国防部外事局局长柴成文，到机场热烈欢送阿尔巴尼亚战友。

我国国防部外事局副局长朱开印陪同代表团前往杭州。

据新华社杭州一九七二年十一月二十一日电 以贝·巴卢库同志为团长，希·恰科和拉·佩尔拉库同志为副团长的阿尔巴尼亚人民共和国军事友好代表团，由中共中央委员、中国人民解放军副总参谋长张才千，国防部外事局副局长朱开印陪同，今天上午乘专机从长沙到达杭州进行参观访问。

中共中央候补委员、浙江省革命委员会负责人谭启龙，浙江省革命委员会副主任铁瑛、赖可可，浙江省军区副政治委员夏琦，省军区副司令员钟贤文，杭州驻军负责人陈冷云，杭州市革命委员会主任王子达等，到机场热烈欢迎阿尔巴尼亚战友。

当晚，谭启龙同志举行欢迎宴会。他在宴会上祝酒时，对阿尔巴尼亚战友表示热烈的欢迎。谭启龙同志说，在长期的共同斗争中，我们两党、两国人民和军队是最亲密的同志和战友。我们浙江省和杭州市的军民，对这种友谊是深有体会的。阿尔巴尼亚人民的伟大领袖恩维尔·霍查同志一九五六年来过我们这里参观，穆罕默德·谢胡同志亲自赠送给我们的小麦良种，在这里一直生长很好；阿尔巴尼亚政府给我国政府的礼物——中阿友谊树油橄榄，在杭州地区已经结果。这一切都使我们感到十分亲切。这次巴卢库同志率领的军事友好代表团前来访问，又给我们之间增添了新的友谊花朵，这种友谊之花必将进一步结出丰硕之果，我们之间的革命友谊和战斗团结必将与日俱增。

佩尔拉库同志在宴会上祝酒。他说，我们带着恩维尔·霍查同志交给我们的为增进阿中两党、两国人民和军队之间友谊的使命，来到这里进行访问，对于你们为我们完成这一使命而给予的帮助，表示感谢。我们在阿尔巴尼亚，你们在中国，都坚强地屹立着。我们现在正在建设社会主义，将来还要建设共产主义。我们随时准备着消灭一切敢于侵犯我们的、敢于破坏我们社会主义建设的敌人。我们将战斗在一起，胜利在一起。

宴会自始至终洋溢着友好团结的热烈气氛。席间，中阿两国战友频频举杯，共祝恩维尔·霍查同志健康、长寿，共祝毛主席健康、长寿。

今天下午，阿尔巴尼亚同志由谭启龙、张才千等同志陪同，游览了西湖风景区。

中西医结合治疗大面积烧伤取得新成就

安徽医学院附属医院为创造祖国新医学贡献力量

据新华社合肥一九七二年十一月三日电 安徽医学院附属医院采用中西医结合以中医为主的方法治疗大面积烧伤，取得了新的成就。

烧伤，在医学上包括热力烧伤、化学烧伤、电烧伤及放射烧伤。大面积烧伤不仅皮肤受伤，而且影响和损害身体内部器官的功能。大面积烧伤病人，病情变化急剧，容易造成死亡。治疗这种病人，一般都要经过战胜休克、感染和创面修复三个过程。安徽医学院附属医院自一九六九年以来，用中西医结合以中医为主的方法治疗了一百四十四名大面积烧伤病人，治愈率达到百分之九十点九。今年五月，这个医院收治了一个烫伤病人，这个病人除头部还保留一小块皮以外，占身体总面积百分之九十七点五的皮肤全部烫伤，其中二度烫伤面积为百分之七十四点五，三度烫伤面积达到百分之二十一点五。这个病人入院时，皮肤大部分已经起了泡，四肢和背部的真皮层裸露在外，变成了暗红色，伤势极为严重。医务人员采用中西医结合的新方法进行治疗，病人先后平稳地度过了休克关，战胜了短期的局部感染。进医院一个月，创面就愈合了百分之八十。总共经过四十八天的治疗，创面全部长好，身体功能恢复正常，现在已经回到农业生产第一线。临床实践证明，这种新疗法疗效高，疗程短，药源广，费用低，而且方法简便。

大面积烧伤病人，由于体内的液体大量渗出，体内血量减少，往往造成休克。对于如何防治休克的问题，过去烧伤医学认为，烧伤后人体内液体的渗出是难以制止的，解决的办法就是从静脉大量输入液体，往往输入的液体越多，渗出越多，造成创面和内脏肿胀，病人十分痛苦。这种方法不仅不易防治休克，而且常常引起感染和败血症。这个医院在解决这个问题时，采取内服中药抗休克合剂、西药抗烧伤饮料和外敷中药纱布的办法，来改善血液循环，调整体液的平衡，控制体液外渗，从根本上消除了造成休克的原因。近三年来，他们用这种方法治疗，有三分之二的大面积烧伤病人，没有从静脉输入液体，但是都有效地防止了休克。有三分之一的烧伤病人，入院时已经休克，除采用上述办法治疗外，只从静脉输入少量液体，也都平稳地度过了休克关。今年七月，一个大面积烧伤的儿童，在受伤后十六小时入院，当时已经处于休克状态。经服用中药和外敷中药纱布，配合少量输液，战胜了休克，一个多月就治愈出院。

再一个严重威胁烧伤病人生命的问题，就是创面容易因细菌感染而出现败血症。过去的治疗方法是大量使用抗菌素等药物，结果，往往使病人的抗病能力减弱，增加了细菌感染的机会。这个医院采取的治疗方法是内服中药增加病人的营养，外敷具有抗菌消炎止痛收敛作用的中药纱布，再配合抗菌素的合理使用，这样不仅防止了细菌对创面的侵袭，而且增强了机体的抗菌能力。就连一向被认为最棘手的绿脓杆菌感染败血症也能比较有效地控制，使感染败血症发生率下降到百分之四以下。今年四月十六日，一个面积达百分之二十一点五的深二度烫伤的儿童，发生绿脓杆菌感染败血症，同时并发消化道大量出血症，处于垂危状态。经用中西医结合的新方法治疗，不仅控制了绿脓杆菌感染败血症，而且有效地制止了消化道出血，经四十五天治愈出院。

近三年来，这个医院还经常深入工矿、农村，就地抢救烧伤病人，并开办短期训练班，推广这种新的治疗方法，使偏僻的农村和山区的烧伤病人及时得到了治疗。目前，他们为了使中西医结合治疗烧伤的方法得到进一步改进和完善，正在组织药理、病理、生理科研人员作深入的理论研究，决心为创造祖国的新医学贡献力量。

上海计算技术研究所和有关单位共同协作

制成一台新的集成电路通用数字电子计算机

每秒钟能运算十一万次，适用于工农业、科学研究等部门运算各类数据

据新华社上海一九七二年十一月十三日电 上海试制成功一台每秒钟能运算十一万次的集成电路通用数字电子计算机，经过半年来一千六百多个小时的运转，表明性能良好。

这架电子计算机是上海计算技术研究所科研人员和长宁拉手厂工人，在复旦大学教师的配合下，发扬自力更生、艰苦奋斗精神，共同协作制造的。它与同速度的晶体管电子计算机比较，结构简单，体积小，适用于工农业、科学研究等部门运算各类数据。如预报黄浦江一个月潮汐的涨落情况，用人工计算一个人要花三个月时间，用这种电子计算机只要十五秒钟，预报两三年内潮汐出现的时间和位置，用这种电子计算机精确度可以达到先进水平。

上海计算技术研究所原来是使用电子计算机的单位。随着工农业生产的蓬勃发展，这个所原有的电子计算机不能满足需要。科研人员就走出研究所，以长宁拉手厂为基地，同工人和复旦大学计算数学专业的教师一道，自己动手设计和制造电子计算机。

长宁拉手厂是生产门拉手的小厂。几年来，这个厂的工人们自力更生制造了车床、刨床等设备，不仅超额完成门拉手的生产任务，还逐步学会制造多种精密仪器。工人们在接受试制电子计算机的任务后，在科研人员和学校教师的指导下，边学边干，反复试验，在短时期内突击完成了五十多台各种类型测试设备的装配、调试任务，为顺利进行试制工作创造了条件。这种电子计算机有一项重要装置，需要一百五十多万颗只有半粒芝麻大的磁芯，每颗磁芯要穿过三根导线，整架机器还要焊接几万个连结点，工作量很大，质量要求也高。工人们把革命精神与科学态度结合起来，稳扎稳打地一步一步开展工作。他们参观了电子计算机，在科研人员和学校教师的帮助下，对照实物，一条条弄清线路结构，反复实践，终于提前完成了艰巨的穿磁芯板和焊接连结点的任务，质量符合标准。科研人员设计电源时，吸取了工人的合理意见，使电源装置外型美观，操作方便又安全。

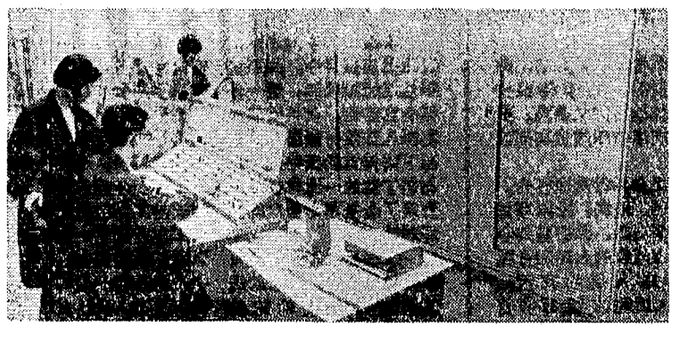

这是上海试制成功的新的集成电路通用数字电子计算机。 新华社记者摄

我国各地积极开展林木优良品种的选育引种工作

新华社北京一九七二年十一月十三日消息 我国广大林业工人、人民公社社员和林业科学技术人员，积极开展林木优良品种的科学实验和群众性的选种、育种、引种工作。近几年来，各地已选育出一批生长快、材质好、适应性广、抗病虫害性能强的优良树种，初步建立了一些母树林、种子园等良种基地，陆续为群众造林和“四旁”绿化提供优良树种，为促进我国林木的速生、丰产、优质积极贡献力量。

各地实践经验证明：在同样的土地条件、营林措施下，采用良种壮苗造林，不仅能提高木材质量，而且林木生长量可提高百分之三十左右；抗病虫害性能强的良种，病虫害可减少百分之四十左右。

近几年来，各省、市、自治区都重视林木优良品种的选育工作。广东省雷州林业局选育出了生长快、干形直、抗风力强的“雷林一号桉”。一九六六年至一九六八年，福建洋口林场建立了杉木嫁接种子园五十八亩，嫁接植株第三年开花结实，大大缩短了结实时间，提高了种子质量。辽宁、陕西、甘肃等省的一些地区先后从四川和湖北引种水杉，目前长势良好。我国南方的毛竹、茶树等经济林木，也先后在黄河流域一些地区引种成功。几年来，各地在发展我国特有的乡土优良树种的同时，还积极引种国外一些优良树种。

在毛主席「一定要根治海河」的伟大号召鼓舞下

今冬明春根治海河工程开工

据新华社北京一九七二年十一月十七日电 河北、山东、北京、天津四省市的五十多万水利大军，正意气风发、斗志昂扬地开赴工地，打响了今冬明春大规模根治海河工程的战斗。

河北省今冬明春治理海河工程，仍然分南、北两线同时施工。北线继续治理北四河，参加施工的民工十四万九千多人。主要工程包括北运河通县北关闸到香河县土门楼段的深挖疏浚和扩宽河床工程；潮白河支流青龙湾减河的加宽疏浚工程；蓟运河支流还乡河的改道工程；引洵河洪水入潮白河的工程等。南线由河北省的十四万民工和山东省的二十多万民工协同作战，疏浚卫运河和漳卫新河。北京市计划动员五万民工参加治理北运河工程，到十月二十日已上民工四万八千人。天津市继续担负北四河海口段机挖工程任务，目前几艘挖泥船正在紧张施工，生产效率不断提高。

预计这一期工程在明年汛期以前完成以后，除漳卫河还有部分工程尚待明年冬天后年春天继续完成外，根治海河中下游骨干河道的治理工程即可基本完成。

在毛主席关于**“一定要根治海河”**的伟大号召的鼓舞下，河北、山东、北京、天津四省市的广大民工团结治水，已经连续战斗了八年。这八年中，广大民工在海河水系中下游开挖和疏浚了黑龙港河、子牙新河、滏阳新河、漳卫河、大清河等骨干河道二十九条，增辟了入海口，使海河水系排洪入海能力提高五倍多，排涝入海能力提高七倍多；在上游的山区，新建和扩建大、中型水库八十五座，小型水库一千五百多座。因而基本上解决了洪涝灾害对海河流域和京山铁路以及天津市的威胁。同时，由于修建了一些引水工程和水闸等设施，为扩大灌溉面积、促进农业生产创造了条件。

今冬明春根治海河工程任务大、时间紧、质量要求高。各级党组织认真对干部、民工进行路线教育，千方百计地保证工程质量。

广西小水泥工业蓬勃发展

在毛主席的“以农业为基础、工业为主导”的发展国民经济总方针的指引下，广西壮族自治区小水泥工业蓬勃发展。目前，全区已有八十个县、市办起了一百一十二个小水泥厂，比无产阶级文化大革命前增加二十七倍。桂林、河池、玉林、百色地区实现了县县有水泥厂。一九七一年，全自治区小水泥厂生产水泥四十九万吨。今年一到九月水泥产量又比去年同期增长百分之二十五。产品质量逐步提高，成本不断降低。小水泥工业的发展，有力地支援了农田水利基本建设。（均据新华社电）

宁夏油料作物丰收

宁夏回族自治区胡麻、油菜籽、云芥等油料作物获得丰收。今年，全区各种油料作物总产量比去年增长百分之二十左右。目前，各地农村人民公社的回、汉族社员正在踊跃向国家出售油料。

青海今年农业获得丰收

青海省农村深入开展农业学大寨的群众运动，大搞以水利为中心的农田基本建设，因地制宜地落实农业“八字宪法”，夺得今年农业丰收。全省粮食单产比去年有较大幅度的增长，总产量超过了历史最高水平，油料比去年增长一成左右。目前，各族社员正满怀丰收的喜悦，踊跃向国家交售爱国粮。

白云深处大寨田

硝烟漫山谷，银锤划破蓝天，
立下愚公移山志，定叫石山变良田。

这首民歌，真实地表达了贵州省正安县梨坝公社梨坝大队贫下中农和干部移山造田的豪情壮志。

梨坝大队是个人多地少，石厚地薄的地方。境内有老林堂、顶锅山、马头山等几十个大大小小的山峰石岭。全大队八个生产队二百二十七户人家散居在深山峡谷里，七百多亩土地一小块一小块地挂在三十七道山梁、二十五个山头上，平均每人只有八分地。

“穷则思变，要干，要革命。”一九六五年冬天，大队党支部制订了“大战老林堂，削平六座山，移山填峡谷，建造大寨田”的规划。

老林堂，山奇重迭，荆棘丛生，乱石嶙峋。要在这里造田，确实困难不少。工程刚刚开始，有人就说，石坡坡上开稻田，做梦都没有想过，这样干简直是白费劲，还有的说，有闲工夫在石山顶上开田，还不如下山搞副业。

怎么办？党支部书记陈长彬和支委们认真分析了各种思想情况和产生的根源，决定在堰塘生产队先做个试点，用事实来说服干部，教育群众。

这年冬天，陈长彬带领堰塘生产队的十八个贫农社员，身披蓑衣、头戴斗笠，冒着阴雨，向老林堂石山开战。他们首先开了一块三分大的田。当时，石山上找不到泥土，他们就到百米外取土，一挑一筐使新开的石田铺了一尺半厚的土。这块地上种出的第一季稻子，获得了可喜收成。九十多岁的老人陈香普，叫孙子扶着他到田边摸着沉甸甸的稻子说：“我活了这么大年纪，从来没有见过岩石顶开成了田。”岩石上造田的事实教育了群众，解除了一部分人的畏难情绪。大家说，只要有股子革命干劲，就能叫石山献粮。

一九六六年冬，老林堂山顶上炮声震天，硝烟弥漫，铁锤声响彻山谷。一场移山造田的战斗打响了。老社员陈晓元，爬悬岩，掘石头，砌石坎，双手磨起血泡仍然坚持不下工地，被人们誉为“活愚公”。梨坝大队党支部的五个委员，身不离劳动，心不离群众，抢着困难上，迎着艰险闯。一九七〇年冬，大队党支部决定把六窖窝生产队一个叫“石堡沟”的峡谷改为水田。这个峡谷有二百四十米长，七十米宽，十六米深，填方工程十分艰巨。党支部书记陈长彬和支部委员张锡良冒着漫天大雪来到工地，和大家一起艰苦奋战。他们带领社员挖山填谷，经过两个冬春奋战，终于把这个峡谷改造成为二十多亩的旱涝保收田。

在梨坝大队干部、群众忘我劳动下，一个冬春过去，就有一批梯田从深山峡谷里展现出来。他们这样奋战了八个冬春，削平了九座石山，填平了两个深谷，在坑坑凹凹的石山上建造起二百七十六亩旱涝保收田。一九六五年以来，全大队粮食产量逐年稳步增长，到一九七一年这个大队粮食总产量达到六十八万斤，比一九六四年增加一倍多，平均亩产达到八百三十一斤，跨过了《全国农业发展纲要》规定的指标。

新华社通讯员、新华社记者
（据新华社贵阳电）

通讯

天涯海角创新业

沿着新开的盘山公路，登上海南岛最南端被称为“天涯海角”的小熟岭，只见远远近近，到处是新开的环山梯田和一行行新植的橡胶树，满眼都是绿色。在峡谷中出现了一座水库，一条高大的堤坝巍然屹立；水库旁建起一幢幢崭新的瓦房。这些，是一批知识青年在这里为祖国的社会主义建设事业作出的新贡献。

三年前的小熟岭，是一个野草丛生、乱石处处的荒原。一九六九年秋天，广州、汕头等地的一批城市知识青年，怀着建设社会主义的雄心壮志，决心在这里建设一座橡胶园。在上级党组织的领导下，他们在岭下放下行李，支起窝棚，就和老农垦工人一起上了山。

在过去的日子里，小熟岭的沃土曾吸引了不少人。但是，因为当地水源奇缺，小熟岭才荒芜到今天。这支建设队的党支部上山后召开的第一次会议，也是讨论怎样解决用水的问题，使自己能在这荒山上扎下根来。大家决定在大规模开荒准备种橡胶的同时，为队里打三口井。三口十多米深的井打成了，但是，一整晚才从井底渗出几桶水来，解决不了用水的困难。

为了尽快解决水的问题，知识青年们组成调查组，踏遍了几十个大小山头和峡谷，访问了山下的黎族群众。小熟岭两山夹一洼，地势倾斜坡度大，雨季水从山上顺着高坡直泻而下，倾注南海，过后又天旱地干。大家经过调查，决心顺着两山夹一洼的地势筑坝建水库，不让水流到南海里去，一定要在这山岭上建成一座橡胶园。青年们以大寨贫下中农为榜样，发扬自力更生、艰苦奋斗的革命精神，顽强地战天斗地。小熟岭上骄阳似火，青年们炸石筑坝，挥汗如雨。一根根钢钎磨短了，一担担竹箕挑坏了，大家却越干劲越大。当水库的提坝工程快要竣工的时候，强台风夹着暴雨突然袭来，山洪把提坝冲开了一个缺口。青年们有的跳进急流之中，不顾漂浮物的撞击，用身体堵住缺口，有的顶着狂风暴雨，搬土筑坝，终于战胜台风，排除了险情。经过近三个月的奋战，水库终于建成了。这一批刚离开城市不久的男女青年，用自己的双手，结束了小熟岭千旱缺水的历史。接着，他们又建起了小型水力发电站，使荒山上有了电。

在建设水库的同时，青年们一天也没有停止过开荒的战斗。他们操钢钎撬大石，搬树桩，砍荆棘，削土平坡，垒石筑坝，干了一个冬春，把一千多亩荒山变成了环山梯田。接着，又从山下挑来几万株树苗，从水库里担来一挑挑水，使一株株橡胶树终于在这里生根成长。

艰苦的劳动结出了硕果。小熟岭上今天是一片绿油油的橡胶林；蜿蜒伸展的环山沟，把水库的水源源引进新开的橡胶园里。在水库近旁，新开辟的水田和菜地，已经种上水稻和各种瓜、菜；水库里还放养了几万尾鱼。刚上山时搭起的窝棚，现在喂养着几十头肥猪。知识青年们象小熟岭上新栽的橡胶苗那样，正在这“天涯海角”茁壮成长。

新华社通讯员、新华社记者
（新华社广州电）

充分发挥老教师的作用

隆回县滩头中学党支部认真落实党的知识分子政策

本报讯　隆回县滩头中学党支部认真落实党的知识分子政策，充分发挥老教师的作用，推动了学校斗、批、改，促进了教育革命的深入发展。

滩头中学党支部成员从实践中体会到：加强党对知识分子的领导，认真落实党对知识分子团结、教育、改造的政策，是党领导学校的一个重要问题，也是搞好学校斗、批、改，深入教育革命的一个重要方面。一年多来，他们在落实党的知识分子政策中，注意从路线上划清是非界限，排除“左”的和右的方面的干扰，大胆使用老教师，对他们的工作都作了适当安排，有的还安排担任了教改组的领导工作，使他们各尽所能，为教育革命做出贡献。

*划清发挥老教师作用与“资产阶级知识分子统治学校”的界限，把老教师放在恰当的教学岗位上。*开始，这个学校有的领导成员对发挥老教师的作用同“资产阶级知识分子统治学校”的界限分辨不清，不敢大胆使用老教师。后来，大家就这个问题进行路线分析，认识到文化大革命前，刘少奇一伙鼓吹“专家治校”，把一些资产阶级反动学术权威捧为“名”教师，加以重用，目的在于反对党对学校的领导，为他们推行反革命修正主义路线服务；今天我们在严格区分两类不同性质的矛盾的基础上，根据老教师的政治历史和现实表现，加以团结任用，是在正确路线指引下，引导他们与工农相结合，自觉地改造世界观，搞好教育革命，为无产阶级政治服务。两者是根本不同的。分清了是非，提高了执行政策的自觉性。今年上期，他们根据一个老教师的政治表现和业务特长，推荐他担任公社数学辅导站算术教学辅导员，这个教师在工作中坚持认真读马、列的书和毛主席著作，深入钻研了小学一至十册的算术教材，热情帮助新教师改进教学，提高算术教学质量，发挥了积极作用。

*划清批判地采用原有教学经验同“复旧”的界限，把老教师的积极性引向正确方向。*有的老教师曾认为：过去一套教学方法搞的都是“智育第一”，现在可要注意，不能重犯“复旧”的错误了。因此，工作中缩手缩脚。针对这种情况，学校党支部组织老教师认真看书学习，正确认识和总结过去的教学经验，使大家认识到：对过去的教学经验既不能一概打上一个“旧”字，统统加以否定，也不可因循守旧，全盘照搬。必须用马克思主义的立场、观点、方法作具体分析，清除旧教学中“三脱离”的资产阶级教学思想，把那些符合人们认识规律的教学经验，加以改造，使它为今天的教学服务。有一个老教师，过去在语文教学中十分注意基础知识的教学和基本技能的训练，积累了一些经验。后来因分不清路线，怕重犯“智育第一”的错误，不敢放手抓基础知识教学。通过学习，他提高了认识，努力克服过去在教学中脱离实际等方面的弱点，大胆实践“启发式”教学，把政治思想教育同文化基础知识教育有机结合起来，进一步提高了教学质量。学校党支部及时总结推广了他的教学经验，推动了教育革命的深入发展。

*划清教师在教学中暴露出来的世界观问题同有意放毒的界限，帮助教师认真改造世界观。*有的老教师由于受修正主义教育路线的毒害，在教学中反映出这样或那样的问题，怎么对待？一次，有个老教师教革命样板戏选段，因为一句唱词较长，他在断句时，单纯考虑音节，没有注意词意，结果损害了唱词的原意，出现了错误。事后，这个教师十分紧张。学校党支部经过认真分析，对这个教师进行了帮助，既指出教学中的错误，又不无限上纲，引导他认真学习毛主席著作，从世界观上找原因。这个教师深受教育，以后注意克服单纯技术观点，深入钻研教材，认真备课，不断提高了教学质量。通过这个教师的事例，他们认识到：对老教师在教学中暴露出来的问题，必须具体分析，不能把由于思想认识问题而出现的错误，当作是坚持走老路有意放毒。在解决问题时，一方面要注意调动教师的积极性；另一方面要指出问题的所在，帮助他们提高认识，自觉改造世界观。　（本报通讯员）

路线对头方向明

——株洲市南区区委帮助教师划清路线是非搞好教学的故事

株洲市南区区委加强对学校工作的领导，深入实际，对教师进行思想和政治路线方面的教育，推动了教育革命的深入发展。下面介绍的，是他们帮助教师改进教学的几个故事。

生动具体的一课

在区委会议室里，一堂路线教育课正在进行。讲课的是一位解放军，四十开外年纪。参加听课的是来自全区八所小学的两百多名教师。大家一致反映说：老袁这堂课讲得又生动又具体，给我们启发深，教育大。

老袁，就是南区区委书记袁继新同志。原来，他在了解学校教学情况中，发现有的教师在向学生进行党的基本路线教育时，忽视联系当前阶级斗争实际，以致教学效果不太显著。这个问题引起了他的注意。他想：能不能联系实际，用党的基本路线教育青少年，是关系到能不能培养好无产阶级革命事业接班人的大事。于是，他决定亲自给教师讲一次示范课。

为了讲好这一课，老袁来到渠树山和南湖塘等几所学校调查了解，发现有的学校由于阶级教育抓得紧，学生的精神面貌和学习成绩都比较好。有的学校由于放松阶级教育，社会上一小撮阶级敌人乘虚而入，个别学生被坏人拉拢腐蚀。晚上，他联系阶级斗争在青少年身上的种种表现，一遍又一遍地深入学习党的基本路线，认真地进行了备课。在讲课中，老袁用资产阶级采取种种手段争夺青少年一代的事实，阐述社会主义时期阶级斗争的长期性、复杂性和曲折性。进而帮助教师从思想上明确阶级斗争是青少年的一门主课，党的基本路线必须年年讲，月月讲，天天讲。听了老袁的讲课，教师们进一步领会到自己责任重大。回校后，把路线教育同现实阶级斗争联系起来。

* * *

这份教案为什么没通过？

何家坳小学的李剑仁老师教学多年，具有一定的教学经验。可是，她的一份语文公开课教案送区委审查时，却没有被批准，这是什么原因呢？

正当李老师疑惑不解的时候，区委负责同志来到学校，找她研究教案中的问题。

原来，这篇课文不仅思想性强，写作技巧也很不错。在教学中，不仅应积极引导学生向革命英雄人物学习，同时要结合思想教育，向学生传授适当的语文基础知识和写作方面的知识。可是在备课中，李老师想到自己过去犯过“智育第一”的错误，这次又有市、区领导和外地教师来听课，可不能再跌交子。结果，把一份语文课教案写成了政治课教案，忽视了基础知识的教学。

当下，这位负责同志同李老师一起学习毛主席关于政治与业务的关系的教导，学习党的教育方针，狠批刘少奇一类骗子“政治可以冲击其它”的反动谬论。李老师明确了坚持用德育统帅智育，决不是不要智育，而是要在正确思想指引下，抓好基础知识的教学，使文化知识更好地为无产阶级政治服务。路线对头方向明。她进一步深入钻研教材，广泛听取其他教师的意见，运用政治和业务统一的观点，对教案进行了认真的修改。教学中，她把政治思想教育同文化基础知识教学有机结合起来，取得了较好的教学效果。

这个教师该不该表扬？

樟树坪小学有个老师，积极投入教育革命，工作干得不错。学校党支部实事求是地对她进行了表扬。谁知这一来，却引起了一场争论。有的同志说：这个老师出身剥削阶级家庭，学校领导表扬她，是偏了“线”。

这个教师该不该表扬？为了分清是非，区委一位负责同志来到学校，进行深入了解，发现这个学校有的同志对党的阶级路线和政策存在模糊认识。于是，他便同教师们一起认真学习党对知识分子团结、教育、改造的方针，划清毛主席的无产阶级革命路线和政策同刘少奇一类骗子反革命修正主义路线和政策的界限。经过分析，大家认为这个教师虽然出身非劳动人民的家庭，但她积极参加教育革命，对教学工作认真负责，走的是革命道路，按照党的“有成份论，不唯成份论，重在政治表现”的政策，给予表扬是对的。这同刘少奇一伙吹捧资产阶级知识分子，推行修正主义教育路线，有着原则的区别。事后，区委、党支部的同志非多次找这位老师谈心，帮助她放下了思想包袱。这以后，她更加大胆工作，密切配合家长，耐心细致地帮助后进学生，教学工作越做越好。　·本报通讯员、本报驻株洲市记者组·

* * *

澧县一中自制教学仪器

澧县一中师生发扬“自力更生”、“艰苦奋斗”的革命精神，今年自己动手制造了七种教学仪器。最近试制成功的多用旋转仪，结构比较简单，体积小，重量轻，不要交流电，可以演示机械旋转磁场、电影原理等二十多种教学实验。

这个学校物理教改小组的教师经过批修整风运动，提高了路线觉悟，他们看到有些物理教学仪器有缺陷，有些物理现象不能通过实验再现，不利于引导学生进行生动活泼的学习，于是提出了试制多用旋转仪的设想。这个建议得到了学校党支部的大力支持，学校组成了有领导干部、教师、学生参加的“三结合”试制小组。他们深入工厂，拜老工人为师；走访兄弟学校，广泛征求意见；又多次研究各种仪器的结构、性能和制作工艺，经过反复实践，终于制成了这种多用旋转仪。一天讲电动机转动原理时，教师在这种仪器的玻璃板上涂上一层蓖麻油，均匀地撒上铁屑，让玻璃竖立靠近马蹄型磁铁的南北极，然后慢慢转动磁铁，学生就直接见到了磁力线运动的图象，懂得了旋转磁场的作用。　（澧县革委会通讯组）

沅陵县太常区中学领导成员深入教学第一线，加强对教学工作的领导。这是他们在“三结合”的评教评学会上研究改进教学。

黔阳地区革委会教育组供稿

进行路线教育　划清是非界限

祁阳县人民医院认真落实知识分子政策

本报讯　祁阳县人民医院党支部认真落实党的知识分子政策，合理安排和使用医务人员，努力做到人尽其才，调动了积极因素，提高了医疗质量。

祁阳县人民医院有三十四名中西医生。经过反复落实党的政策，有四人参加了院革委会，四人担任了科室主任，十七人担任了医疗、科研、教学等方面的重要职务，其他医生也按其专长，安排了适当的工作。

在落实党的知识分子政策中，这个医院党支部坚持以批修整风为纲，注意从路线上划清是非界限。有段时间，党支部有的同志对全院知识分子缺乏全面分析，认为合理安排和使用知识分子就是“专家办院”、“技术挂帅”，有的甚至很少接近他们。针对这个问题，党支部组织全体党员、干部和职工认真学习毛主席的教导，学习北京六厂二校落实无产阶级政策的经验，划清合理使用知识分子与“专家治院”的界限，发挥技术人员作用与“技术挂帅”的界限。大家认识到：刘少奇一类骗子鼓吹“专家治院”、“技术挂帅”，是反对党的领导，反对突出无产阶级政治，为推行修正主义路线服务；我们合理安排和使用知识分子，发挥技术人员的业务专长，是在毛主席革命路线指引下，引导他们同工农结合，更好地为无产阶级服务。二者是有本质区别的。有的同志联系自己的实际，深有体会地说：过去犯错误，主要是自己执行了刘少奇一类骗子的反革命修正主义路线，而不是使用了技术人员的缘故。现在，在正确路线领导下，如果我们不敢大胆使用知识分子，不去接近知识分子，实际上是放弃党对知识分子的领导。认识提高以后，落实政策的自觉性也就大大增强了。大家对全院知识分子进行了全面的历史的分析，根据他们的政治思想表现和业务专长，作了合理安排。

这个医院党支部在实践中体会到：对知识分子的使用和教育，是不可分割的两个侧面。要充分调动知识分子的积极性，既要合理使用，又要抓紧教育。因此，他们经常抓住知识分子世界观上的一些问题，做细致的思想政治工作，引导他们走又红又专的道路。外科有个医生，开始醉心于“成名成家”，满脑子“业务”、“技术”，结果迷失了方向，出了医疗事故。后来，他看到“成名成家”道路行不通，思想上又出现了“技术无用论”，几年来没有翻过业务书，更不敢做大手术。在落实知识分子政策过程中，党支部负责同志找他谈心，同他一起学习毛主席关于红与专的论述，批判刘少奇一类骗子贩卖的“知识私有”、“技术第一”等反革命修正主义黑货，帮助他划清为革命学技术与搞“个人奋斗”的资产阶级名利思想的界线。使他认识到，问题不在于学技术，而在于为什么学技术，学了技术为谁服务。经过党支部反复做工作，他决心认真改造世界观，全心全意为工农兵服务。　（本报通讯员）

雪峰山下爱民医

——记解放军驻省某部卫生所长朱金福

雪峰山下，贫下中农热情地传颂着爱民医生朱金福的故事。朱金福是解放军驻省某部卫生所所长。一九七〇年初，他和几个卫生员带着党和毛主席对贫下中农的关怀，来到雪峰山下，积极开展防病治病工作，为落实毛主席的革命卫生路线而战斗。

社员梁大伯患多发性神经性皮炎已十二年了，皮肤泡起象苦瓜，十分难受，曾被一些医生说成是“顽症”，没法治疗。朱金福知道后，主动找上门去，为梁大伯进行认真检查。他根据过去治疗一般神经性皮炎的经验和梁大伯的病情，决定采用耳后放血和针灸相结合的方法治疗。为了体验针感强度，找出有效穴位，朱金福先在自己身上做试验。只见他对着镜子，用小刀片在自己耳后割了一个小口子，放出几滴血来，再用银针在有关穴位上扎了几针，可是感觉不大。他又进行第二次、第三次、第四次试验。……在场的卫生员见他耳朵、身上被针扎得满是斑斑点点，关切地说：“所长，在我身上试吧！”朱金福笑着回答：“要知道虱子的滋味，就要亲口尝一尝。自己亲身体验针感，可以更好地掌握治病规律，给病人减少痛苦。”他用棉球擦去耳上的血，继续进行试验。时间一分一秒地过去了，忽然，他感到落针的部位又麻又胀，再把针大幅度地捻转一下，全身颤动了，强烈的针感出现了。朱金福终于找到了几个有效的穴位。在他的精心治疗下，梁大伯很快恢复了健康，走上了生产岗位。

贫农谢大爷的儿子患慢性肾炎，长期卧床不起。朱金福和卫生员给他治疗了几次，病情有了好转，过了一段，又可以下床活动了。可是，全身的浮肿经过多次治疗，始终不见消失。难道就只能治到这个样子了吗？朱金福想到毛主席关于完全、彻底为人民服务的教导，决心探求新方，把这个病完全治好。他听说邵阳工人疗养院有个老中医治疗肾炎有经验，目前正在三十里外的岱山林场采药，便马上和卫生员一道，翻山越岭登门拜访老中医。老中医介绍了自己的经验，并告诉他们：萱草的利尿性很强，治肾炎效果很好。为了使病人早日恢复健康，他们又不顾疲劳，带上水壶、干粮上山采药。由于天气变化，朱金福关节炎和胃病发作，每前进一步都感到十分吃力。卫生员几次要他下山休息，他都拒绝了。一连三天，他们吃在高山，睡在高山，踏遍了周围几十里的山山岭岭，终于在一个悬崖上找到了萱草。经过一段治疗，小谢全身浮肿消失了。　·本报通讯员·

一定要把他的病治好

初秋的一个晴天，临湘县江南公社血防组有一位晚期血吸虫病人高高兴兴地出院了。他就是这个公社江南大队的贫农社员肖盛林。

肖盛林患血吸虫病后，肝脾肿大，经过多次粪检，未查出血吸虫卵。去年冬，经医生进行直肠镜检，才证实为晚期血吸虫病人。入院那天，他面色苍白，昏迷不醒，全身发肿，肚子大得象快要临产的孕妇。江南公社血防组的医生曹秋桂看着这情形，心想血防组设备条件差，自己又缺乏临床经验，治疗这样的病人风险大，打算将病人转送岳阳治疗。

这时，护送肖盛林进院的社员群众议论开了：“去岳阳？！他的病只怕会越拖越重！”听了这些议论，曹秋桂心潮起伏。他重温了毛主席关于完全、彻底为人民服务的教导，联想到贫下中农对自己进行再教育的情景：一九七〇年冬，江南公社血防组刚成立时，他和组里的同志一道，来到贺家墈访贫问苦。老贫农李垂智向大家介绍：贺家墈原有四十多户人家，二百三十多个人，由于血吸虫病的危害，到解放前夕，这里就变成了荒凉的瓦砾场。他指着埋满白骨的荒坡，语重心长地说：“解放前，国民党反动派不顾人民死活，我们贫下中农有病没人诊，才出现这悲惨的情景。现在毛主席号召我们要消灭血吸虫病，你们可要和我们一起，千方百计送走瘟神！”

毛主席的教导，老贫农的希望，使曹秋桂深深感到，是把肖盛林推出去，还是收下来，反映了是全心全意为人民服务还是半心半意为人民服务的原则问题。他决心迎着困难上，一定把肖盛林的病治好。

接着，他和组内几个医务人员一道，全面分析了肖盛林的病情，认为病人的肝功能虽然不好，对药剂排泄能力差，但是肝功能的损害主要是由于血吸虫病引起的，只要尽快灭虫，就能促进肝功能的恢复，使病情向有利方面转化。于是，一个比较完整的中西医结合治疗的方案提出来了。他们先用中草药和西药护肝、消炎、利水，同时增进病人食欲。当病人腹水逐渐消失，精神好转时，就结合采用少量锑剂治疗。当病人产生锑疗反应时，曹秋桂冒着风雨，渡过长江，到湖北省洪湖县城买回了急需的药物，及时给病人解胀、消闷、止痛。经过几个月的努力，他们终于使肖盛林恢复了健康。　·本报通讯员·

通讯

美国赶运军火是何居心？

《人民日报》评论员

越南民主共和国外交部、越南南方共和临时革命政府外交部和柬埔寨王国民族团结政府外交部发言人最近分别发表声明，强烈谴责美国政府运送大量军火，加紧武装西贡阮文绍伪政权和金边朗诺卖国集团的行径。中国政府和中国人民对此表示坚决的支持。

美国政府在十月底拖延签订“关于结束战争、恢复越南和平的协定”之后，就日夜赶运大量军火进入南越，其中包括六百多架军用飞机，数百辆坦克和装甲车，以及许多大炮、火箭和弹药。与此同时，美国也把大批作战物资运给朗诺卖国集团。当全世界人民瞩目印度支那局势、切望实现越南和平的时候，美国却迫不及待地加紧运送军火。美国这种做法，除了要加强南越伪政权和朗诺集团的军事力量，继续推行战争“越南化”、“高棉化”计划之外，难道还能有别的解释吗？谁都知道，美国的飞机、大炮，并不是谋求和平的手段，而是屠杀人民、制造死亡的工具。美国官方人士口口声声说什么结束越南战争、恢复越南和平，而干的却是另外一码事。人们不能不怀疑，美国究竟是真的要在越南南方停止战火呢，还是要让战火在越南南方蔓延下去？

美国政府如果认为增加军“援”就能加强阮文绍之流的统治地位，那是打错了算盘。美国给南越阮文绍集团和柬埔寨朗诺集团的武器，本来就不算少。西贡伪军号称“百万”兵力，不但拥有大量美国武器，而且得到美国侵略军队的直接支持。十多年来，这支伪军队伍不断膨胀，武器日益增多，但它在战场上遭到的失败却越来越惨。阮文绍的日子，并没有因此而略为好过一些。现在美国即使再多给阮文绍集团一些军火武器，难道就能改变阮文绍集团的困境吗？对于柬埔寨朗诺集团来说，也同样是如此。越南和印度支那战争的历史早已证明，美国的武器和武力是绝对征服不了印度支那人民的。

印度支那是属于印度支那人民的。美帝国主义必须放弃用武力征服印度支那人民的野心，停止对越南、老挝、柬埔寨的一切侵略行动，停止推行用印度支那人打印度支那人的罪恶计划，尊重印度支那各国的独立、主权和领土完整，让印度支那各国人民在没有外来干涉的情况下自己解决自己的问题。

（新华社北京一九七二年十一月二十二日电）

越南政府经济代表团离开昆明到达重庆访问

四川省革委会和重庆市革委会欢宴越南战友

据新华社成都一九七二年十一月二十一日电　四川省革命委员会和重庆市革命委员会今晚举行宴会，热烈欢迎由越南劳动党中央政治局委员、政府副总理黎清毅率领的越南民主共和国政府经济代表团。

越南民主共和国政府经济代表团是今天上午从昆明乘专机到达重庆的。下午，黎清毅副总理等越南战友在徐驰、鲁大东、韩宗正等同志陪同下，参观了重庆丝纺厂。晚上，越南战友登上重庆市枇杷山公园，观赏了灯火辉煌、雄丽壮观的山城夜景。

据新华社昆明一九七二年十一月二十一日电　由越南劳动党中央政治局委员、政府副总理黎清毅率领的越南民主共和国政府经济代表团，结束了在昆明的参观访问，今天上午由外经部副部长韩宗正陪同，乘专机前往重庆访问。

中共中央委员、中共云南省委第一书记、省革委会主任周兴，中共中央委员、省委书记、省革命委员会副主任陈康，以及云南省革命委员会、中国人民解放军驻昆明部队等负责人，到机场热烈欢送。

上海市革委会举行文艺晚会欢迎宾努首相

张春桥主任等陪同柬埔寨贵宾观看演出

据新华社上海一九七二年十一月二十日电　上海市革命委员会今天举行文艺晚会，欢迎宾努首相和夫人、英·萨利特使及其他柬埔寨贵宾。

上海市革命委员会主任张春桥，副主任马天水、周纯麟、金祖敏、冯国柱、王一平，中国驻柬埔寨大使康矛召和杨玲同志，陪同柬埔寨贵宾观看演出。

晚会上，上海京剧团、上海市舞蹈学校的文艺工作者，为贵宾们演出了革命现代京剧《智取威虎山》、《红色娘子军》、《白毛女》和革命现代舞剧《红色娘子军》、《龙江颂》、《沙家浜》的折子戏。演出结束后，宾努首相和夫人、英·萨利特使等，由张春桥主任等陪同走上舞台，同演员们亲切握手，并赠送花篮。

越南南方共和外交部发表声明

谴责美帝加紧运送武器武装阮文绍集团

据新华社河内一九七二年十一月十九日电　据越南南方解放通讯社报道，越南南方共和外交部十一月十八日发表声明，强烈谴责美帝国主义加紧向南越运送武器，武装阮文绍集团。声明内容如下：

从一九七二年十月底到现在，尼克松政权在竭力回避签订已经同越南民主共和国政府达成的“关于结束战争、恢复越南和平的协定”的同时，大规模地把武器和战争工具运往越南南方，加紧武装阮文绍伪政权的军队。据不完全统计，它已经向西贡伪军移交了六百多架各种类型的飞机、许多驱逐舰和巡洋舰、几百辆坦克和装甲车以及其它许多军事装备。一批美国军事人员披着“民事顾问”的外衣，增派到了越南南方。

尼克松政权为了缓和舆论，叫嚷说这是一项旨在“促进停火”的计划，并且即将完成。事实是，最近几天，它们仍然继续把几十架A—1型飞机从泰国运往越南南方，把近四十架“鬼怪式”飞机增调到在台湾的美国基地，说什么这是为了“维持美国在西太平洋的地位”，但实质是替侵略越南和印度支那的战争服务。它们还疯狂地加速实现向柬埔寨的美国走狗军队移交武器和战争工具的计划。

这是极其严重的强化战争的行动，证明尼克松政权不仅不背签订已经商定的和平协定，而且违反并准备进一步严重地破坏已经达成的协议，向世界上爱好和平与主持正义的舆论进行蛮横的挑衅。

尼克松政权的阴谋和行动，再次暴露了它的极其好战、残暴和狡猾的本质。美国政府叫嚷“为世界上的所有民族建设一个公正和体面的和平”的论调只不过是一个骗局，他们仍然幻想在谈判中取得优势，竭力维持阮文绍伪政权，充当延长和强化侵略越南南方战争的工具，企图把美国的新型殖民主义强加给越南南方，践踏越南人民的各项基本民族权利和越南南方人民的自决权。美国政府必须对由他们延长和强化侵略战争的行动所引起的一切后果承担全部责任。

为了实现在真正独立和自由基础上的和平，越南南方军民决心同骨肉的北方同胞一起，继续坚持和大力促进战斗，直至美国结束侵略越南的战争，同时与兄弟的柬埔寨人民和老挝人民并肩一道，彻底挫败在印度支那推行的“尼克松主义”。美国侵略者的一切疯狂的战争努力，只能给它带来更加严重的失败。

越南南方共和临时革命政府强烈谴责尼克松政权上述严重的战争行动和阴谋，坚决要求它必须立即停止大规模地把武器和战争工具运到越南南方，停止侵略战争，停止推行“战争越南化”政策和美国在越南南方的一切卷入，停止对好战走狗阮文绍的支持，必须立即签订已经商定的和平协定。

* *

用实际行动回答侵略者

一九七二年十一月二十二日，是几内亚人民战胜葡萄牙雇佣军入侵两周年。不久前，几内亚总统杜尔在庆祝几内亚共和国成立十四周年的群众集会上指出：“我们对敌视几内亚的势力有高度的警惕，并且做好了准备，如果它们胆敢再发动在一九七〇年十一月二十二日所进行的那种卑鄙侵略，就给它们以最严重的教训。”

几内亚共和国位于西非海岸。自一九五八年独立以来，特别是一九七〇年粉碎葡萄牙武装入侵以来，在杜尔总统的领导下，这个年轻的共和国在意依靠和动员人民来捍卫民族独立和国家主权。几年来，从大西洋之滨的科纳克里到边远地区的洛拉，从城市到乡村，纷纷建立起了民兵组织。民兵们和人民军配合一致，在保卫几内亚革命成果的斗争中，特别是在一九七〇年十一月二十二日反击葡萄牙雇佣军侵略的战斗中，发挥了重要的作用。现在，民兵们在坚持生产的同时，经常组织军事训练。在人民军的帮助下，他们的军事技术和战斗力不断提高。

为了增强国防力量，几内亚人民军今年组织了几期炮兵训练班。学员们经过三个月的严格训练，就掌握了使用和维修许多种类型大炮的技术。

几内亚人民军和民兵，时刻作好战斗准备。他们的战斗口号是：“不管敌人从什么地方来，都叫他们有来无回。”一九七二年二月二十日中午，守卫在几内亚北部边境上的帕卡那地区的人民军战士，密切地监视着敌人的一切阴谋活动。突然，从远处传来飞机的嗡嗡声。这是一架葡萄牙殖民主义者的强盗飞机。人民军战士和当地民兵立即准备战斗。仇恨的炮弹密集地射向敌机，侵略者受到应得的惩罚，敌机被打落坠毁。第二天中午，两架葡萄牙殖民主义者的轰炸机再次窜入，其中一架又被击落。

几内亚人民军响应杜尔总统关于“生产自给”的号召，一手拿枪，一手拿锄，积极开垦荒地，建设工厂，不但发展了生产，支援了国家经济建设，而且还减轻了人民和国家的负担，不少人民军部队自己动手创建生产基地，从事农副业生产，他们生产的粮食、蔬菜和水果逐年增加，目前已经做到粮食和蔬菜的部分自给。

新华社记者（新华社消息）

科纳克里通讯

苏联对拉丁美洲无核区的两面态度

新华社记者述评

在联合国，人们看到这样一种人，他们满口“和平”，空话连篇，一日不使用武力，二日永远禁止使用核武器，说的比唱的还好听。可是实际上如何呢？原来是只许州官放火，不许百姓点灯，自己是穷兵黩武，别人却必须“和平”。

联合国第一委员会关于“拉丁美洲无核区”的辩论，就是对这种人的一次考验。

苏联代表罗申在十一月十日的会议上，象往常一样，照例念了一通和平经，对十六个拉美国家提出的建立拉美无核区的建议，表示“十分重视”。但是他发言的实质内容，却暴露了苏修社会帝国主义的真面目。

首先，罗申强调说，“苏联支持建立无核区，是从这样一个必要前提出发的：建立这样的地区应该有效地限制设置核武器的范围，并且应该完全而充分地符合防止直接或间接扩散核武器的目的。正是这种原则立场决定苏联对于有关建立无核区的各个特殊建议的态度。”

从罗申的话里可以看得很清楚，苏联之所以愿意考虑支持这类无核区，它的总的出发点并不是支持这些地区的人民的和平愿望，更不是想承担什么义务，而是要求核武器“不扩散”。这就是说，只许它这样的超级大国拥有核武器，不许那些中小国家掌握核武器，其出发点就是要限制别人，借以巩固自己的核垄断地位。

从这点出发，罗申接着对拉美国家提出一大堆条件，要把它们限制得死死的，甚至赤裸裸地干涉这些国家的内政和主权。例如，他拒不承认拉美国家提出无核区的范围，实际上就是反对拉美国家坚持的二百浬领海的权利，因为这样会妨碍苏联的核军舰、核潜艇在海上、海底称王称霸。

罗申提出一个先决条件说，苏联对拉美无核区是否支持要取决于其他核国家是否承担义务。这不仅是苏联拒绝支持的借口，而且表明苏联总是把中小国家当作它和另外一个超级大国争夺核势力范围的筹码。

罗申还提出了一个沙文主义的理由，说什么由于苏联对拉美无核区问题过去没有参加讨论，因此现在就不能支持。

墨西哥的代表在会上反驳得好，他说，你苏联和美国签订了多少同别国有关的条约，什么时候又找别人参加和商量过呢！至于说无核区的范围问题，难道只有你苏联才有这种绝对权威来指定那里应该建立或那里不应该建立无核区？

墨西哥代表指出，的确，苏联的立场是一贯的，不过是一贯错误的。这种立场同苏联政府令人作呕地再三申述的所谓理论上热情支持建立无核区的立场是明显矛盾的。

从这里可以看出：讲空话，唱高调，是骗不了人的，适足以暴露自己是口蜜腹剑，别有用心而已。苏联葫芦里装的是什么药，参加联合国的各国人士有目共睹，他们会作出公正的结论。

（新华社联合国一九七二年十一月二十日电）

国际资料

尼泊尔王国

尼泊尔王国位于喜马拉雅山南麓，北面和我国西藏毗邻（中尼边界全长一千一百多公里），东界锡金，东、南、西三面与印度接壤。全国面积十四万一千四百平方公里。首都加德满都。

尼泊尔地势高峻，拔海一千米以上的土地占全国总面积的一半，东、西、北三面都被山脉围绕，因此自古有山国之称。

尼泊尔人口有一千万多，是个多民族的国家。尼泊尔语是国语。居民信仰印度教的约占总人口的百分之八十五。

尼泊尔气候可分三季：热季（四月至六月）、雨季（七月至十月）、冷季（十一月至次年三月）。由于地形复杂，全国气温各地不一。

在公元前六世纪，尼泊尔人民已经在加德满都河谷一带定居，建立了王国。近二百年来，尼泊尔曾多次反抗外国侵略者。一八一四年爆发了抗击英国侵略者的尼英战争。一八一五年年底，英帝国主义迫使尼泊尔签订了不平等条约，之后又支持军人拉纳发动政变，建立了拉纳家族的独裁统治。第二次世界大战后，尼泊尔人民奋起进行反对外国殖民者的斗争。一九五〇年十月，英国被迫与尼泊尔签订条约，放弃了在尼泊尔的特权。一九五一年尼泊尔大会党联合国王势力推翻了拉纳家族一百零五年的统治。同年，二月十八日，尼泊尔国王颁布临时宪法，实行君主立宪。这一天就成为国庆日，称做“国家民主日”。

中国和尼泊尔历史上的友好交往已有一千五百多年的历史。公元四〇六年，东晋高僧法显为了寻访释迦牟尼降生地的古迹，曾到过尼泊尔境内的迦维罗卫城。他是外人访问尼泊尔并留有真实纪录的第一人。元朝时，尼泊尔工艺很著名。元世祖命他的国师八思巴在西藏铸造一座黄金塔。八思巴从尼泊尔请了几十名艺匠来参加。明朝和清朝时，双方使节也不断往来。（据新华社消息）

* 十一月二十三日电影消息 *

革命现代京剧　奇袭白虎团　彩色影片

紅衛	上午	8.00	11.10	建設		1.00	4.00	6.35
工人	上午	8.40	11.50	文化		1.35	4.40	7.10
湖南	上午	10.35		湘江		2.10	7.45	
新华	上午	10.00		人民		2.45	5.15	8.20
烈士公园电影院	上午	9.20		燎原		3.20	5.50	8.55

彩色纪录片　一九七二年全国五项球类运动会
同映1972年新闻简报35号　烈士公园电影院　2.00

中国乒乓球代表团访问日本
烈士公园电影院　6.00

广阔的地平线　烈士公园电影院　7.15

鲜花盛开的村庄　新华　7.50

革命现代舞剧　彩色影片　白毛女　工人　7.00

彩色纪录片　野营训练好　新华　6.30

彩色纪录片　考古新发现——长沙马王堆一号汉墓　紅衛　6.30

海岸风雷　北郊　7.00

创伤　紅衛　7.45

本报社址：长沙市建湘路　电话总机：9191　订价：每月一元　零售：四版四分　昨日开印时间：5时50分　印完：9时40分　长沙地区天气预报：今天到明天，多云，南风二级，最高气温十五度，最低七度。

湖南日报

第1528号　1972年11月23日　星期四　夏历壬子年十月十八　（今日四版）

毛主席语录

政治路线确定之后，干部就是决定的因素。

比斯塔首相和夫人专程访问韶山

韶山群众满怀对尼泊尔人民的友好情谊，热烈欢迎尼泊尔贵宾

华国锋代主任、李先念副总理和林佳楣等同志陪同访问

新华社长沙一九七二年十一月二十二日电 尼泊尔王国首相基尔提·尼迪·比斯塔和夫人及其他尼泊尔贵宾，在湖南省革命委员会代主任华国锋、国务院副总理李先念和林佳楣等同志陪同下，今天专程访问了韶山，受到韶山群众的热烈欢迎。

五天前，毛主席会见了比斯塔首相，今天比斯塔首相又亲自到毛主席的故乡韶山参观访问，韶山人民感到非常高兴。当比斯塔首相和夫人及其他尼泊尔贵宾来到这里时，韶山的干部、群众数百人，满怀中国人民对尼泊尔人民的友好情谊，挥动花束和彩带，载歌载舞，不断高呼："中国人民和尼泊尔人民的友谊万岁！""坚决支持尼泊尔人民维护民族独立和国家主权的正义斗争！"

尼泊尔贵宾在韶山参观了毛主席旧居和毛主席旧居陈列馆。参观时，比斯塔首相谈到，他三次来中国访问，三次都会见了毛主席。他为这次能够来到毛主席的故乡访问，感到非常愉快。他说，尼泊尔和中国是两个友好的邻邦，多少年代以来，尼、中两国就保持着亲密的关系。他祝愿尼、中两国人民的友谊不断巩固和发展。

在到达韶山以前，尼泊尔贵宾还参观了韶山灌区的水利建设工程。

今天陪同比斯塔首相参观的还有湖南省革命委员会、湖南省军区的负责人杨大易、尚子锦等。

尼泊尔王国首相基尔提·尼迪·比斯塔和夫人及其他尼泊尔贵宾，在湖南省革命委员会代主任华国锋、国务院副总理李先念和林佳楣等同志陪同下，专程访问了韶山，受到韶山群众的热烈欢迎。图为比斯塔首相等尼泊尔贵宾和华国锋代主任、李先念副总理等，在毛主席旧居前合影留念。

新华社记者摄

中共汨罗县委认真落实党的干部政策

保持干部相对稳定　充分发挥老干部作用

本报讯 中共汨罗县委遵照毛主席关于**"政治路线确定之后，干部就是决定的因素"**的教导，认真落实党的干部政策，发挥老干部的作用，使干部队伍相对稳定，有力地促进了革命和生产的发展。

汨罗县委从两个公社的对比中，认识到保持干部相对稳定是十分重要的。大荆公社党委"一班人"保持了相对稳定，他们既熟悉本地的情况，又有改天换地的雄心壮志，坚决执行毛主席的革命路线和政策，带领群众解决了全公社的水利问题，使粮食连续八年增产，向国家贡献逐年增多，集体储粮每人平均达到三百八十多斤，跃入了全县**"农业学大寨"**的先进行列。而另一个公社自然条件比大荆公社好，一九六六年粮食就跨过了《纲要》，但由于在以后四年中多次调换主要领导干部，干部没有长期打算，公社面貌改变不快。这两个公社的经验使县委认识到，保持干部相对稳定，有利于干部熟悉情况，积累经验，有计划地培养新生力量，团结群众，使他们在领导革命和生产中更好地发挥作用。因此，县委把相对稳定干部当作一件大事来抓。全县公社党委成员特别是正副书记，绝大多数都做到了相对稳定，有力地加强了对全县农业学大寨群众运动的领导。

加强对干部进行思想教育，不断提高干部继续革命觉悟，是保持干部相对稳定的重要一环。党的九届二中全会以来，汨罗县委组织公社党委一、二把手认真看书学习，总结经验教训，从根本上提高路线觉悟。原县委委员、宣传部长，文化大革命中犯过错误，一九七〇年调到高坊公社党委会担任领导工作。开始，他怕犯新的错误，在工作中不够大胆，几次要求调换。针对这种情况，县委主要负责同志多次找他谈心，与他一道学习马列和毛主席关于干部问题的论述，批判刘少奇一类骗子在干部问题上的反动谬论，引导他回顾个人的成长史，同时还让他到韶山和地区"五·七"干校学习。通过学习和帮助，他深刻认识到：一个人犯不犯错误，不在于担不担任领导工作，而在于执行什么路线。从此，他焕发了革命的朝气，挑起了革命重担。

汨罗县委对犯错误的干部，坚持**"惩前毖后，治病救人"**的方针，以教育为主，不轻易采取组织措施，这样既弄清了思想，又团结了同志，从组织上保证了干部相对稳定。汨罗公社原社长彭访贤同志，在文化大革命中犯过错误，经过群众的批评教育，对错误有了深刻的认识，工作兢兢业业。县委考虑他在汨罗公社犯过错误，打算调他到另一个公社作领导工作。但是经过反复分析，觉得他在汨罗公社工作时间长，情况熟，不调动既有利于工作，又有利于本人世界观的改造。于是，仍决定安排他在汨罗公社担任党委副书记。任职后，他努力学习马列著作和毛主席的光辉哲学思想，坚持实践第一，深入调查研究，不断洗刷唯心精神。在今年特大干旱面前，他深入汨南大队，发动群众引汨罗江的水灌田，使八百多亩水田解除了旱象。群众反映很好。

汨罗县委在坚持干部相对稳定时，还注意解决干部中出现的各种问题。有个公社党委会，由于一、二把手骄傲自满，影响了"一班人"的团结，有的委员要求县委调动工作。县委发现这个情况后，指定一名县委常委去这个公社帮助党委召开交心通气会和开门整风会，使"一班人"增强了革命团结。他们一股劲，一条心，带领群众深入开展农业学大寨的群众运动。

（本报通讯员）

结束在上海的参观访问

宾努首相和夫人前来长沙

离上海时，张春桥主任等和二千多群众前往车站热烈欢送

新华社上海一九七二年十一月二十二日电 宾努首相和夫人结束了在上海的参观访问，今天下午乘专车前往长沙。英·萨利特使陪同前往。随同宾努首相和夫人前往长沙访问的有柬埔寨王国民族团结政府沙林察大臣的夫人，大臣周成、江裕朗、谢桑、吉春和夫人、秀浦拉西以及柬埔寨驻外使节。

上海市革命委员会主任张春桥，副主任马天水、周纯麟、徐景贤、金祖敏、冯国柱、王一平，以及中国人民解放军驻上海部队负责人和二千多名群众，前往车站热烈欢送贵宾。中国驻柬埔寨大使康矛召和杨玲同志陪同贵宾前往长沙。

宾努首相和英·萨利特使等柬埔寨贵宾，昨天在马天水、周纯麟等陪同下参观了工厂，宾努首相的夫人等贵宾参观了普陀区少年宫。贵宾们所到之处受到群众的热烈欢迎。

抢收结束不松劲　集中力量抓冬种

新田县广大干部群众乘胜前进，迅速掀起冬种热潮

本报讯 新田县各级领导在完成晚稻抢收任务后，集中劳力，乘胜前进，打好冬种生产一仗。目前，全县已播冬种作物十四万亩，占计划面积的百分之八十。

前段，新田县广大干部和群众又坚持继续革命，在抢收晚稻的同时大种冬季作物，取得了一定的成绩。可是，也有部分单位的同志认为，晚稻抢收完了，冬种任务不大了，便放松了对冬种生产的领导。针对这种情况，县委及时召开了公社党委书记会议，学习毛主席关于**"备战、备荒、为人民"**的伟大教导，使大家认识到：当前，虽然已完成了部分冬种任务，但是，还有相当大面积的冬种任务没有完成，抢住这个时机抓好冬种，就能争取主动，夺取明年春粮丰收，为人类多作贡献。如果不一抓到底，那就会延误季节，直接影响到明年农业生产，影响到社员生活的安排。在提高大家认识的基础上，县、社两级党委狠抓了思想和政治路线方面的教育，加强了对冬种生产的具体领导。城关公社前进大队，今年获得了亩产粮食一千九百多斤的好收成，但前段冬种抓得不够紧。在这里蹲点的公社党委成员帮助大队党支部学习毛主席关于**"必须把粮食抓紧"**的教导，提高认识，狠抓冬种，到十一月十九日止，全大队完成冬种作物一百四十亩，超过计划的百分之四十。

为了切实抓好冬种，县、社党委成员都注意调查研究，帮助生产队解决具体问题。城东公社前段劳力组织安排不当，冬种进度不快，只完成计划的百分之六十，质量也不高。县委负责同志来到这个公社的光荣坪大队，帮助他们进行思想政治路线教育，提高对冬种的认识，把劳力分成积肥和草子播种、开沟排水两部分，做到边积肥边抢种，使冬种进行得既快又好，四百九十亩冬种计划，现已完成七百九十四亩，超过计划的百分之六十四，质量也较好。城东公社及时推广了他们的经验，使全公社迅速掀起了冬种热潮。（本报通讯员）

常宁县各级党组织发动群众与阴雨作斗争

及时翻晒和妥善保管丰收果实

本报讯 常宁县今年的晚稻、油茶、红薯等秋收作物普遍比往年丰收。但是，由于秋收时节阴雨连绵，许多地方抢收回来的稻谷、红薯、油茶不能及时晒干。针对这一情况，常宁县各级党组织立即组织广大干部、群众学习毛主席关于**"每年一定要把收割、保管、吃用三件事（收、管、吃）抓得很紧很紧"**的教导，发动大家千方百计与阴雨天斗，认真做好晚稻、红薯、茶子的翻晒、保管工作。正同公社元茶大队收完晚稻、茶子后，因天气不好，堆放一起，开始发烧。在这里蹲点的一位县委常委发现后，及时帮助党支部召开干部、社员会议，批判等天晴的错误思想，发动群众采取雨天在室内薄摊勤翻，用风车车干水分等办法，全大队二十一万斤稻谷和两千多担茶苞没有发生霉烂、变质现象。许多社、队还采取将红薯分到户食用，将茶子分到户选、烘等办法，使红薯、油茶免受损失。

全县城镇、机关、学校、厂矿、企业也想贫下中农所想，急贫下中农所急，腾让出许多操坪、空坪、房屋给附近的生产队摊放稻谷、茶子、红薯。县生资公司还给农村及时供应了一批磨薯机，帮助群众加工红薯。

（常宁县通讯组）

跃进桥大队狠抓坚持以农业为基础的思想教育

集中劳力　搞好冬种冬修和冬季积肥

本报讯 宁远县桐山公社跃进桥大队在批修整风运动中，狠抓以农业为基础的思想教育，高度集中劳动力，搞好冬种冬修和冬季积肥，为夺取明年农业新丰收积极创造条件。

跃进桥大队在晚稻收完以后，有的社员产生了松气思想，因此有的生产队劳力涣散，冬种冬修进度缓慢。这种情况引起了党支部的注意，他们认为：如果削弱农业劳动力，势必动摇**"以农业为基础"**的方针，影响冬种冬修和明年的农业生产。于是，他们在批修整风运动中，联系实际，对广大干部群众进行路线教育，组织大家认真学习毛主席关于**"以农业为基础、工业为主导"**的方针，回顾总结历史经验，使大家认识到：冬季是为第二年农业丰收打基础的时期。如果在这个时候，让劳动力自由安排，不搞冬种冬修，就会给明年的农业生产造成被动。就目前来说，冬种生产急在眉睫，下一步水利建设又要上人，还有积肥等工作要做，必须集中劳力干。认识提高以后，大队党支部领导成员，继续深入到生产第一线。为了把劳动力高度集中起来，投入冬季生产，他们认真落实党的政策，具体帮助各生产队发动群众，充分挖掘劳动潜力，搞好劳动组合，千方百计加强农业第一线。第十五生产队前段劳力分散，劳动管理不健全。深入到这个生产队的党支部成员帮助生产队认真落实党的政策，建立和健全劳动管理制度，实行生产责任制，同时坚决压缩非农业劳动力，合理安排好农村**"五匠"**，进一步调动了群众的社会主义积极性，使劳力很快集中到了农业第一线，掀起了冬季生产高潮。

跃进桥大队把劳力高度集中到农业上来，改变了冬季劳力自由安排的局面，冬季生产热火朝天。到目前为止，全大队已种小麦、蚕豆、豌豆等粮食作物一百九十八亩，绿肥草子三百八十九亩，复种指数达百分之九十八。同时已积各种土杂肥三万一千多担。现在他们正把劳动力投入到冬修水利和开荒造田上来，为夺取明年农业新丰收创造条件。

（宁远县通讯组）

磨刀不误砍柴工

——岳阳地区磷肥厂正确处理设备维修和生产的关系

《磨刀不误砍柴工》这份材料，用形象的比喻，说明了设备维修和发展生产的辩证关系。材料中提到的党委的认识过程和三条经验，也很有现实意义。建议各工交基建单位在加强企业管理中，认真把这项工作抓好。 ——编者

岳阳地区磷肥厂正确处理设备维修和生产的关系，把加强对设备的维修保养作为多快好省地办好企业，促进生产发展的重要环节抓住不放，做到着眼当前，想长远；经常抓，不偏废；生产紧，不放松；提高了设备利用率，促进了生产的发展。去年提前三十八天完成全年计划，今年到十月底止，完成全年计划的百分之九十七点四，与去年同期比较，产量增长百分之十九点三，成本降低百分之十三点七，利润超额全年计划的二点五倍。

有次，这个厂的高炉发生了故障，影响了生产数量、质量。厂党委不顾生产任务紧迫，立即决定休风抢修，不让设备带病运转。在充分作好人力、物力准备的基础上，只花七天时间抢修好炉缸、炉腰，换了料钟。磷肥日产量比抢修前提高百分之十二，有效磷由百分之十三点六上升到百分之十五。干部职工高兴地说："治好一时病，免去百日忧，维修搞得好，产量步步高，真是'磨刀不误砍柴工'。"

岳阳地区磷肥厂党委对设备维修保养工作的重要性，是从实践中逐步加深认识的。这个厂一九六九年十月投产后，有段时间厂党委只想多出肥料支援农业，忙于抓生产，忽视了对设备的维修保养，生产上不去就拚设备、拚消耗。一九七〇年五月，炉温突然上升，工人建议立即休风抢修，领导则强调生产任务紧，停不得。结果，烧坏了料钟、料台，死炉停产十八天。投产十五个月，就十次死炉，停产一百五十二天，不仅生产任务没完成，还亏损九十七万元。工人批评这种重生产、轻设备维修保养的作法是"杀鸡取卵"。在严重的教训面前，厂党委认真学习了毛主席的光辉哲学著作《矛盾论》，运用对立统一的观点，分析设备维修保养和生产的辩证关系，批判把维修和生产对立起来的形而上学的思想方法。大家深刻地认识到：没有设备的正常运转，就不可能正常生产，产量要年年超、质量要步步高，维修保养工作就要经常抓。不能图虚名、拚设备，要讲实效、扎实干。搞好设备的维修保养，是夺取优质、高产、低消耗，多快好省办企业的重要保证。从此，厂党委把设备维修保养提到议事日程上，从安全生产教育到维修保养措施，始终抓住不放，有效地减少了事故，促进了生产。

岳阳地区磷肥厂加强设备维修保养工作的主要经验有三条：

一、领导深入实际，狠抓具体措施，防止设备事故

近两年来，岳阳磷肥厂党委坚持深入车间班组，跟班劳动，经常检查分析设备运转情况，合理地作好设备维修计划，发动群众建立了设备管理和维修制度，及时发现事故苗头，排除隐患。过去，死炉多半发生在晚班，厂党委便下到晚班跟班劳动，加强思想教育，检查劳动纪律和设备情况，出现了问题能及时发现和解决。有天晚上，高炉部分铁口、料口和风嘴被堵死，眼看就要死炉停产。正在车间值班的党委书记李正南，立即同工人、技术员进行炉前会诊，带领工人昼着高温抢修，战斗到深夜三点多钟，避免了死炉事故。高炉是磷肥厂的关键设备，事故也比较多，原来领导总是认为高炉死炉是由于炉前班责任心不强，铁口被堵死造成的。厂党委主要负责同志到高炉车间蹲点，深入实践，了解到多是炉顶班下料不匀、不及时，造成高炉空料、悬料，引起炉温上移，炉顶温度升高，炉缸温度下降而出现死炉。找到了原因后，厂党委加强了对炉顶班的领导，保证了高炉的正常运行。

二、加强维修力量，做好定期维修和日常维护保养工作

一九七一年以前，这个厂只有一个维修班，人员少，技术力量弱，设备多，维修任务大，顾了这头顾不了那头，经常是哪里出了问题就往哪里跑，维修班成了"救护队"，事故不能及时排除。后来，各车间成立维修小组，逐步解决了维修技术力量不足的矛盾，并能及时发现事故苗头，便于把使用和维修保养工作紧密地结合起来，做到保养工作经常化，延长大修间距，提高设备利用率。现在，设备中修、小修不出车间，厂维修班有较多的时间作好准备，自力更生解决设备维修的备品、备件，为国家节省了开支，还保证了设备的定期维修。

这个厂还把专业维修和群众维修结合起来，开展了群众性的三好（用好、管好、修好）、四会（会使用、会保养、会检查、会排除故障）活动，加强了设备的日常维护保养工作。

三、把设备维修和技术革新结合起来，努力减少设备事故

岳阳地区磷肥厂在维修保养工作中不满足于修修补补，而是把设备维修保养和技术革新紧密地结合起来，对一些容易出事故的设备，大胆地进行革新，既减少了设备事故，又提高了生产效率，使设备维修工作变被动为主动。干磨车间原来用螺旋运输机运料，机轴用不到两个月便磨断，两端轴承易磨损，焊接一次用不了几天又断，维修任务很大。后来，工人和技术员共同研究设计，改用风力输送带，不仅减少了事故，还节约了设备维修费用。过去半成品湿料捞料提升是靠捞料机和耙渣机，事故多，跑料严重，每天要三十人下大沉淀池捞料、担料。厂党委两名成员同职工一道设计，自制了"行车抓斗"，用机械抓料代替人工担料，既减少了事故，又使生产能力比过去提高一倍，每年还可节约担料的劳动日九千多个。从去年以来，维修工人边修边改，实现较大的技术革新项目就有三十二项。

本报驻岳阳地区记者组

衡阳市人民汽车公司党总支在增产节约运动中

坚持路线教育 发动群众为革命节油

本报讯 在增产节约运动中，衡阳市人民汽车公司党总支坚持抓路线教育，树立典型，总结经验，充分发动群众为革命节约用油，取得显著成绩。今年一至九月节约汽油十六万多公升，平均每百公里油耗，比国家规定标准降低了百分之三十二点五五。

过去，由于受刘少奇一类骗子"政治可以冲击其它"反动谬论的影响，公司的个别领导怕抓了节油"冲击了政治"，放松了对这项工作的领导，浪费现象比较严重。例如一九七〇年的一至四月，就亏油二万三千多公升。开展批修整风以后，党总支组织大家认真学习毛主席关于**"节约是社会主义经济的基本原则之一"**的教导，把节油与浪费提到路线上来分析，使大家看清了搞"空头政治"的危害，从而把节油列入党的工作议事日程，成立"三结合"领导小组，下达节油指标，经常总结检查节油工作，及时推广节油的先进经验，推动了增产节约运动深入发展。

在开展群众性的节油活动中，党总支领导成员深入调查，注意发现和培养典型，以典型引路，推动一般。老司机任忠义，保持艰苦奋斗的政治本色，每踩一脚油门，都想到要为革命多节约一滴汽油，休息时间也经常在驾驶室，调整油平面，检查油电路，精心保养汽车，不断摸索总结节油经验，因而使油耗一降再降，保持平均每百公里油耗在十七公升以下。新司机刘桃生，刻苦钻研开车技术，虚心向老工人学习节油经验，使油耗也很快降低到每百公里十七公升左右。党总支及时总结他们的经验，在全公司介绍推广，并做到从思想上帮、技术上传、作风上带，在全公司很快就出现了一个老帮新，新促老，互学互帮的生动局面，使先进的节油经验迅速得到推广。同时，建立健全合理的规章制度，加强管理，不断巩固了节油成果。

（本报通讯员）

提高路线觉悟 节油成绩显著

省陆运公司湘西自治州公司今年一至九月节约汽油十七万七千多公升

本报讯 省陆运公司湘西自治州公司遵照毛主席关于**"路线是个纲，纲举目张"**的教导，把节油工作纳入思想和政治路线教育的内容，提高了职工群众执行毛主席革命路线的自觉性，推动了增产节约运动深入发展。

这个公司过去连年亏油，工作比较被动。在批修整风中，公司领导从路线斗争的高度，总结检查节油工作，提出了这样一个问题：过去也是年年喊节油，可是到头来总是年年亏油，为什么？有的说："湘西路不好，亏油免不了。"湘西山路到底能不能节油？他们又进一步分析：一九七〇年全公司车辆亏油五万多公升，但其中有百分之三十七点七的车辆是节油的。这说明不是湘西山路不能节油，而是领导没有走群众路线，充分发动群众来节油。

提高认识以后，公司领导克服了过去那种就事论事，一般号召的作风，坚持在职工群众中深入进行思想和政治路线教育，组织大家反复学习毛主席关于增产节约的有关指示，联系思想实际，批判了那种"浪费难免论"。使大家认识到：增产节约，勤俭建国，是毛主席的革命路线；大手大脚，铺张浪费，是刘少奇一类骗子的修正主义路线。职工们把节约汽油同加速社会主义建设步伐联系起来，注意点滴节约。司机王锡布过去开车图方便，总是提高油平面，放大油针。现在他和同志们一道，做了量油标尺，坚持在出车前、行车中、收车后量油，做到专盈心中有数。他开的"油老虎车"去年亏油六百多公升，今年一至九月份却节油九百多公升。现在，全公司从领导到群众，从职工到家属，形成了"节油光荣，亏油可耻"的新风气。老司机田宽仁的家属，看到丈夫开车亏油，心里很着急，深夜为丈夫掌灯，调整化油器，很快就使亏油车变成了节油车。今年一至九月，全公司节约汽油十七万七千多公升，改变了连年亏油的被动局面，为革命作出了贡献。

（本报通讯员）

零陵地区氮肥厂党总支成员认真改进领导作风

自觉跟班劳动 掌握生产规律

本报讯 零陵地区氮肥厂党总支领导成员通过批修整风，改进了领导作风，积极参加集体生产劳动，及时解决生产中的问题，促进了生产发展。到十一月上旬，全厂已完成了年计划的百分之九十六，比去年同期增长百分之六十点五，全员劳动生产率提高百分之五十九点八，成本降低百分之十五。

这个厂党总支的领导成员，在跟班劳动中，向工人群众学习生产知识，取得领导生产的主动权。有一段时间造气车间煤气发生炉经常出现结疤现象，给生产带来了很大影响。问题在那里呢？党总支副书记石秀华为了解决这个问题，深入到这个车间与工人一起劳动，一起商量。原来是有些同志受无政府主义思潮的影响，不按操作规程办事，上下工序协作配合不紧。针对这一情况，石秀华和车间领导一起，及时组织大家学习党的基本路线和毛主席关于加强革命纪律性的教导，狠批刘少奇一类骗子反革命修正主义路线。大家提高了认识，自觉地遵守操作规程，并不断改进操作方法，积极研究革新设备，很快解决了"结疤"问题，为氮肥高产创造了条件。在碳化车间跟班劳动的党总支副书记盘逊魁，既向工人学习，又总结工人操作经验，逐步掌握了生产规律，和群众一道解决了长期影响生产的带液问题，使日产量提高到七十多吨。

在领导的带动下，全厂各级干部都坚持参加集体生产劳动。仅今年三季度以来，平均每人参加劳动就有四十一天，最多的达一百一十天。密切了干群关系，调动了全厂职工的积极性，推动了生产的发展。

（零陵地区化工局通讯组、本报驻零陵地区记者组）

克服经验主义 深入生产实际

邵阳地区工程公司党组织加强对生产的领导，提前完成今年基建任务

本报讯 邵阳地区工程公司党组织在批修整风中，克服经验主义，坚持深入实际，加强对生产的领导，保证了基本建设任务的完成。到十一月中旬止，全公司提前五十天超额完成了今年国家计划，与去年同期比较，建筑工作量提高了百分之四十四，劳动生产率增长了百分之三十，竣工面积上升百分之五十，工程质量合乎要求，原材料消耗有所下降。

今年来，这个公司党组织在批修整风中，紧密联系实际，狠批了刘少奇一类骗子鼓吹的唯心论的先验论，克服了少数干部在抓生产中的经验主义，坚持深入生产实际，领导生产建设。公司领导和各科室，除留几个人抓日常工作外，其余均下到各基建工地，和工人同学习、同劳动。各施工队的领导成员，坚持做到不脱离劳动，不脱离群众，既当施工指挥员，又当生产战斗员。在省半导体厂工地施工的新工人较多，由于缺乏经验，浇灌的混凝土空心板质量一度不合要求，深入到这里蹲点劳动的公司干部和施工队领导，及时召开质量分析会议，虚心听取大家意见，采取加强技术指导等措施，经过四天四夜的紧张战斗，不仅保证了混凝土空心板的质量，而且提前完成了施工任务，受到了使用单位的好评。公司机修车间的工人群众，坚持服务到现场，生产效率显著提高。锻工组锻制螺丝杆，过去总是满足不了施工需要，大家努力提高操作技术，日产量翻了一番，配合了施工进度的要求，加快了工程建设的步伐。

（本报通讯员）

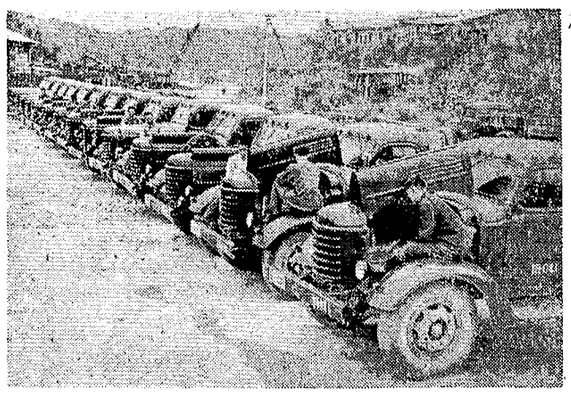

国营东风厂一车队革命职工，学习大庆工人"三老"、"四严"的革命作风，精心保养车辆，做到多拉快跑，安全生产。图为工人们正在检修车辆。 红宝兵供稿

鸾凤山煤矿党支部联系实际开展革命大批判

提高职工路线觉悟 发展大好形势

本报讯 益阳县鸾凤山煤矿党支部在大战四季度中，坚持以路线为纲，联系实际深入开展革命大批判，不断提高工人群众的阶级斗争和路线斗争觉悟，进一步发展了革命生产大好形势。

一至九月，这个矿月月完成了煤炭生产计划。为了夺取四季度的新胜利，矿党支部坚持把批修整风摆在首位，进一步联系实际，深入开展革命大批判。十月以来，党支部副书记陈春生深入到七一矿井，发现少数人由于受刘少奇一类骗子极"左"思潮的影响，不遵守劳动纪律，不学习钻研技术，给革命、生产带来了影响，采煤工效一直提不高。针对这个问题，他们组织职工认真学习了党的基本路线，进一步批判了刘少奇一类骗子煽动的无政府主义和"政治可以冲击其它"等谬论，使大家提高了认识，增强了组织纪律性，煤炭产量持续增长。东风矿井在批修整风运动中，遵照毛主席关于**"千万不要忘记阶级斗争"**的教导，密切注视阶级斗争的新动向，严厉打击一小撮阶级敌人的破坏活动，有力地推动了生产。十月份，全矿又超额完成了计划，并比九月份增长了百分之十五。

（益阳县革委会通讯组）

湖南铁合金厂三车间党支部在大战四季度中

紧紧依靠老工人突破薄弱环节

本报讯 湖南铁合金厂三车间党支部在大战四季度中，紧紧依靠老工人，突破薄弱环节，促进生产迅速向前发展。今年以来，在节电的情况下，提前二十天完成了头十个月的生产计划，产量比去年同期增长百分之十九，相当于一九六六年年产量的一倍半。

进入四季度以来，车间党支部坚持深入生产实际，发动群众，总结经验，研究薄弱环节。工人们对车间的几十个工序、几百台主要设备作了分析，并根据生产连续性强、产品质量要求高的特点，提出加强关键岗位的技术力量，发挥老工人的作用，保证生产稳步上升。党支部根据群众的意见，对各工段、班组骨干进行了充实调整，把一些有操作经验的老工人安排在重要工序上把关。这样，使连续生产中的各个环节得到了加强。二号焙烧大窑是用废干燥筒拼凑安装起来的，以往由于运转不够正常，经常打乱生产秩序。安排在这个工序的老工人，在车间党支部的领导下，成立了"攻关"小组，进行突击抢修。他们还发扬艰苦奋斗的革命精神，利用旧废料，自造备件，改进大窑，在兄弟车间的协助下，只用五天时间，就完成了抢修任务，保证了车间生产的顺利发展。各工段、班组工人，也抓住生产间隙的机会，集中力量，对使用的设备进行了全面检修，为夺取大战四季度的新胜利，创造了更加有利的条件。

（本报通讯员）

千万不要忘记阶级和阶级斗争

邵　慧

阶级斗争的问题，是马克思主义最根本的问题。在任何情况下，都不可忘记阶级和阶级斗争。

社会主义制度代替资本主义制度，这是人类社会发展史上的大飞跃。无产阶级推翻资产阶级，是朝着消灭阶级的方向迈出的具有决定意义的一步。但是，阶级并没有消灭，阶级斗争并没有止息，阶级和阶级斗争还要存在一个相当长的时期。我国无产阶级专政建立后二十多年来，经历了一场又一场复杂的、激烈的阶级斗争，粉碎了资产阶级的猖狂进攻，粉碎了高岗、饶漱石、彭德怀和刘少奇一类骗子妄图复辟资本主义的罪恶阴谋，粉碎了美帝国主义、苏修社会帝国主义和印度反动派的武装进犯。阶级斗争的不断进行，推动着我国社会主义革命和建设的不断发展。事实反复证明，社会主义社会仍然是在阶级对立中运动的社会，两个阶级、两条道路斗争是不可避免的。

对于这个问题，有的同志往往认识不清，在取得一次阶级斗争的胜利后，就产生“差不多”的思想，塞高枕头睡大觉，阶级敌人再出来表演时，才惊醒过来。下一次胜利后，又按照这种态度循环一遍。这些同志老是受惊，老是觉悟不高，其根本原因，就是离开阶级和阶级斗争的观点去观察社会，违反了历史唯物论。

毛主席指出：**“唯物辩证法的宇宙观主张从事物的内部、从一事物对他事物的关系去研究事物的发展”**。社会的发展，主要是社会内部矛盾的运动和发展。社会内部的矛盾运动，永远没有完结。没有矛盾，就没有社会。一切客观事物都是互相联系的。要正确认识社会主义时期的阶级、阶级矛盾和阶级斗争，不应该孤立地、片面地去考察，而应该把握和研究旧社会与新社会、经济领域里的阶级斗争与政治思想领域里的阶级斗争、党内斗争与社会上的阶级斗争、国内阶级斗争与国际上阶级斗争等各个方面的联系。社会主义社会不是天上掉下来的，不是在它自身的基础上发展的，而是经过长长的阵痛从资本主义社会中产生出来的。在新生的社会主义社会里，地主买办阶级的残余还存在，资产阶级还存在，小资产阶级还刚刚在改造，在经济、道德和精神等各方面还带着旧社会的痕迹，还存在产生资本主义和资产阶级的“土壤”，无产阶级与资产阶级的斗争还要长期进行下去。无产阶级和资产阶级的斗争，不仅表现在经济领域里，而且表现在政治、思想领域里。经济领域里的阶级斗争和政治、思想领域里的阶级斗争是互相渗透、互相影响的。要巩固经济战线社会主义革命的成果，必须在政治、思想战线上进行艰巨的社会主义革命斗争和社会主义教育。经济战线的社会主义革命的胜利，不能看成是社会主义革命的全面胜利。在无产阶级专政日益巩固的情况下，资产阶级总是企图在党内寻找代理人。机会主义头子不是孤立的个人，而是资产阶级里头的一分子；机会主义头子的出现，不只是个别人物的叛变行为，而是无产阶级和资产阶级激烈斗争的反映。机会主义头子垮台了、灭亡了，不能看成是整个资产阶级消灭了。阶级和阶级斗争继续存在，党内两条路线斗争还会不断出现，新的机会主义头子必然又要跳出来。同时，被推翻了的敌对阶级，与国际上的资本主义势力还有着千丝万缕的联系，只要世界上还有帝、修、反存在，资本主义的阴风就会吹到社会主义国家来。一个国家夺取了无产阶级革命的胜利，不能看成是最后的胜利。列宁说：**“社会主义革命不是一次行动，不是一条战线上的一次战斗，而是充满了剧烈的阶级冲突的整整一个时代，是在一切战线上，也就是说，在经济和政治的一切问题上的长长一系列的战斗”**。我们取得任何一次斗争的胜利，都不能丧失警惕。

任何事物都有个发生、发展、灭亡的过程，阶级也有个产生、发展、消灭的过程。阶级是在社会生产力发展的一定历史阶段上产生的，最终必将被社会主义社会生产力的高度发展所消灭，共产主义一定要实现。我们经历的每一次阶级斗争，不是前一次斗争的重复，而是前一次斗争的继续和发展。每斗争一次，社会就前进一步，就向消灭阶级的远大目标迈进一步。阶级的消灭不是经过阶级调和的道路达到的，必须经过阶级斗争加强的道路，经过无产阶级专政的道路。不承认这一点，就不是一个真正的马克思主义者。因此，我们要狠抓阶级斗争，加强无产阶级专政，加速社会主义革命和建设，支援世界革命。

有的同志觉得，既然阶级斗争是社会发展的规律，是不依人们的意志为转移的，我们认识不认识它，社会照样会前进，因而不太关心阶级斗争的大事，只是埋头工作和劳动。这种态度是不对的。恩格斯指出：**“社会力量完全象自然力一样，在我们还没有认识和考察到它们的时候，起着盲目的、强制的和破坏的作用。但是，一旦我们认识了它们，理解了它们的活动、方向和影响，那末，要使它们愈来愈服从我们的意志并利用它们来达到我们的目的，这就完全取决于我们了。”**对于阶级斗争的问题，认识与不认识结果是完全不一样的。没认识它，我们就会陷入盲目性，处于被动地位，就会遭到挫折，甚至造成一时的倒退现象。认识了它，我们就比较主动，比较自由，就能够迎着阶级斗争的风浪上，推动社会前进。无产阶级肩负着认识世界、改造世界的重任。我们共产党人就是要正确地认识社会的矛盾，正确理解阶级和阶级斗争问题，并且采取正确的方法处理它、解决它，达到改造社会、推动社会的目的。

在每个时期、每个历史阶段，毛主席运用马克思主义的基本原理，正确分析了中国的历史和现状，分析了当代中国社会的主要矛盾，分析了各阶级的政治经济情况、各阶级之间的相互关系，分析了国际阶级斗争的形势，正确地规定了各个历史时期的路线、方针和政策，回答了中国革命的对象、任务、动力、性质、前途和转变等问题，指引着全国人民由胜利走向胜利。毛主席为我党制定的整个社会主义历史阶段的基本路线，反映了社会主义时期社会发展的客观规律，是我们加速社会主义革命和建设的强大武器。忘记了阶级和阶级斗争，离开了马克思主义的分析阶级关系的正确立场，离开了阶级斗争的实践，就不可能从本质上认识社会现象，就不可能理解和执行毛主席的马克思列宁主义路线和政策，就不可能干好革命。

在阶级社会里，每个人无不打上阶级的烙印，对人对事对各种问题，都有各自的立场和观点。在激烈复杂的阶级斗争中，每时每刻都面临着一个站在那一边、关心那个阶级的利益的问题。不是站在无产阶级一边，坚持无产阶级革命和专政，维护无产阶级的利益，就是自觉不自觉地站在资产阶级一边，反映资产阶级的思想，帮助资产阶级来反对无产阶级，二者必居其一，骑墙是不可能的。一个革命者忘记阶级和阶级斗争，这是十分危险的。

科学社会主义是无产阶级和资产阶级之间的阶级斗争的产物。**“离开阶级斗争，社会主义就是空话或者幼稚的幻想。”**（《列宁全集》第九卷四三一页）一个多世纪以来，一切修正主义者为了阻挡社会主义的进程，总是企图修改马克思主义的阶级斗争学说，反对无产阶级对资产阶级进行暴力革命，反对无产阶级专政。伯恩施坦鼓吹和平地“长入社会主义”；赫鲁晓夫鼓吹“全民国家”和“全民党”等谬论；刘少奇一类骗子鼓吹“阶级斗争熄灭论”，胡说什么“我国社会主义和资本主义谁战胜谁的问题，现在已经解决了”，象我们这样的社会主义国家“毫无修正主义气味”，他们都是否定阶级和阶级斗争。在阶级社会里，任何脱离阶级斗争的言论，只不过是资产阶级的伪善表现，是对人民群众的欺骗。刘少奇一类骗子明里叫喊我国“毫无修正主义气味”，暗里大肆散布修正主义的毒素，散布臭气冲天的资产阶级货色，腐蚀无产阶级的肌体；明里鼓吹“阶级斗争熄灭了”，暗里拿着屠刀，杀气腾腾地叫嚣要与无产阶级进行“你死我活”的斗争。刘少奇一类骗子否认阶级斗争，是妄图取消无产阶级对资产阶级的斗争，煽动资产阶级对无产阶级的反扑。他们否定阶级的存在，是妄图保护资产阶级，使阶级永远存在。否认阶级和阶级斗争的理论，完全是维护资产阶级利益的理论，是复辟资本主义的理论，是反革命的理论，必须彻底批判，彻底肃清其影响。

前段，批修整风运动已经取得了很大的成绩。但是斗争并没有结束。我们一定要认真学习马列和毛主席有关阶级、阶级斗争的论述，牢记阶级斗争的丰富经验，提高观察社会的能力，在复杂的阶级斗争、路线斗争中冲锋陷阵，把批修整风运动不断推向深入，将社会主义革命进行到底。

学习与实践

剥去「朋友」的假面

向前

人们在交往中，总要结识各种朋友。有真正的朋友，也有假装的“朋友”。这些假“朋友”是属于唐朝李林甫一类的人，耍的是口蜜腹剑的手法。鸠山不是要与李玉和交“朋友”吗，但他装着“朋友”的笑容，为的是诈取密电码，一旦诈骗不成，就要“五刑俱备叫你受用”。这正是这类“朋友”的真面目。

当面装“朋友”，背后下毒手，是阴险狡猾的阶级敌人惯用的一种卑鄙伎俩，他们惯于耍两面派手法，搞阴谋鬼计。早在三十年代，王明手下的“四条汉子”，当着鲁迅的面称他为“前驱”、“权威”、“文坛老将”，暗地里却放毒箭，造谣言，攻击他是“落伍者”、“封建余孽”、“买办”，甚至扬言要“实际解决”。刘少奇一类骗子继承了一切反革命的衣钵。他实际是混入党内的坏蛋，对党的指示拒不执行，或者阳奉阴违，肆意歪曲和篡改，却偏偏要叫喊“一贯紧跟”，“一贯高举”；他本来极端仇恨马列主义、毛泽东思想，却偏要自吹自擂，标榜自己学得“最好”，用得“最活”。就在这一片鼓噪声中，他向无产阶级司令部打冷枪，放暗箭，进行诬陷、造谣、恐吓和辱骂，躲在阴暗角落里策划反革命政变。这些在鬼脸上涂着“雪花膏”的家伙，正如鲁迅指出的那样，是“白天里讲些冠冕堂皇的话，暗夜里进行一些离间，挑拨，分裂的勾当”的丑类，是一手捏佛珠，一手拿屠刀，满口马列，心怀鬼胎的恶魔。

这类“朋友”之所以特别可憎可恶，是因为他有阴阳两面，表面上看道貌岸然，俨然象个正人君子，骨子里却是另外一套，而当他们对我们进行种种暗算的时候，又往往打着“颂扬”的幌子。伟大的无产阶级战士鲁迅，在长期的复杂的阶级斗争中，总结了宝贵的经验，指出“自称正人君子的必须防”，“叭儿之类，是不足惧的，最可怕的确是口是心非的所谓‘战友’”，“许多事都败在他们手里”。因此，他对那些化了装从背后给他一刀的所谓“战友”，共“憎恶和鄙视，是在明显的敌人之上的”。

口蜜腹剑的“朋友”固然是十分狡猾的，但是，他们既要放暗箭，就要留下蛛丝马迹。要识破他们是完全可能的。鲁迅就经常运用马克思主义关于阶级斗争的观点和阶级分析的方法，毫不留情地剥掉“朋友”的假面具。他既注意“朋友”的“阳面文章”，又留心观察他们的“阴面战术”。从他们的“红纸包”里看出“烂肉”，从甜言蜜语中识别破绽，从而使“朋友”从麒麟皮下露出马脚，还了他们反革命的本来面目。

“谁是我们的敌人？谁是我们的朋友？这个问题是革命的首要问题。”我们学习鲁迅，就要学习他的坚定的无产阶级立场和敏锐的洞察能力，善于分清营垒，**“分辨真正的敌友”**，不被阶级敌人的气势汹汹所吓倒，不为所谓“朋友”的假象所迷惑。我们要学会运用阶级分析的方法，剥去这类所谓“朋友”的假面，从老一套的吹捧里面，识破他们**“这种赞扬不是真诚的，这里也含有战略上的诡计”**（《斯大林全集》第六卷三二页）；从装腔作势的喧叫声中，看出他们**“用‘左的’假面具来掩盖机会主义”**（《斯大林全集》第九卷一八页）的反革命手腕，不断揭露他们，把这些“蛀虫”、“暗探”、政治骗子从革命队伍中清除出去。

认识阶级斗争的规律性　掌握阶级斗争的主动权

——学习《反杜林论》的一点体会

中共江永县委员会

掌握必然才有自由

有个时期，我县农村一部分地区出现了一股资本主义歪风。根据所掌握的一些材料和过去的工作经验，当时我们分析，这是一小撮阶级敌人煽动起来的。于是布置下面开展对敌斗争，挖出资本主义的根子。过了一段时间，我们进行了检查，发现有的地方效果好，有的地方效果却不显著。什么原因呢？我们再次调查研究，原来这股资本主义歪风，总的来说是阶级敌人煽动起来的，但表现形式各不相同，有的是阶级敌人直接插手，有的则是通过人民内部某些落后的人身上表现出来，我们强调斗争敌人的一面，忽视了教育群众的一面，个别地方甚至出现了混淆两类不同性质矛盾的苗头。后来，我们根据实际情况，针对不同特点，分别强调：对敌人的破坏要斗倒；对错误思想要批判；对糊涂认识要辩明；对后进群众要教育。同时，县委成员坚持深入基层，发现问题，及时同基层干部和群众商量解决。这样，有力地打击了资本主义势力，发扬了爱国家、爱集体的新风气。

在学习恩格斯的《反杜林论》中关于自由和必然的论述时，我们联系这件事进行了讨论，认识到阶级斗争的客观规律性，也就是必然性。我们只有认识了它，掌握了它，才会有自由。前段，我们没有认识目前农村两条道路斗争往往反映在人民内部这一特点，凭“想当然”办事，工作就免不了要碰钉子；当我们的主观符合客观时，就取得了阶级斗争的主动权。刘少奇一类骗子胡说什么办事情“是从主观到客观”，否认要按客观规律办事，把人的意志看成是绝对自由，可以随心所欲，这完全颠倒了主观和客观的关系，其罪恶目的是妄图为他们改变党的路线和政策，实现资本主义复辟制造理论根据。

通过学习，我们懂得了要认识和掌握社会主义时期阶级斗争的规律性，牢记党的基本路线，就要坚持做到：在估量阶级斗争和路线斗争形势时，从客观实际出发；在制定、执行开展阶级斗争和路线斗争的工作方针时，从客观实际中找依据；在总结推广抓阶级斗争和路线斗争的经验时，从客观实际中找出规律性。这样，减少了盲目性，增强了执行毛主席革命路线的自觉性。

深入实际　才能认识必然

恩格斯指出：人的认识不能脱离**“唯一的真实的基础”**。毛主席教导我们：**“人的认识一点也不能离开实践”**，**“只有千百万人民的革命实践，才是检验真理的尺度。”**革命导师的这些教导，说明人们认识必然，一点也不能离开实践，离开群众。有一件事使我们很受启示：大干公社在开展**“农业学大寨”**运动中，为了把粮食搞上去，大力开荒造田。这时，有人提出把油茶林改为水田。我们虽然感到这样作不对头，但是说不出很多道理，找不到问题的根源。后来到罗坪大队调查，贫下中农对我们说：“主张毁油茶林改水田的人，有的人是为了抓粮，但犯了片面性。而主要的是资本主义思想作怪。有的人怕“茶油多了要上交”，不愿多生产油茶。贫下中农的话，使我们进一步懂得了：农村两条道路的斗争，各个时期表现的形式不一样。我们在反对一种倾向时，要注意防止另一种倾向。联系这件事来领会恩格斯和毛主席的教导，我们深深感到，广大贫下中农由于长期处在农村生产斗争、阶级斗争第一线，对农村两条道路斗争有切身的体会，认识最深刻。因此，我们必须深入群众，深入实际，在向群众学习的过程中去认识和掌握必然。

刘少奇一类骗子否认认识依赖于社会实践，把认识问题归结为一个“天才”问题，否认人民群众是三大革命斗争的主人。他们既不参加三大革命斗争实践，又不下去调查研究，而搞什么“小办法”，“派些人下去去问”。这样，他们就根本不懂得客观世界发展的规律性，结果，必然被历史的车轮压得粉碎，落得个可耻的下场！

认清和掌握社会主义时期阶级斗争的规律性，是进一步巩固无产阶级专政和农村社会主义阵地的需要，是提高执行毛主席革命路线的自觉性；把无产阶级专政下的继续革命进行到底的需要。我们一定刻苦地读马列和毛主席的书，经常深入基层，调查研究，不断接受新事物，研究新问题，在毛主席革命路线指引下，夺取革命、生产新胜利！

驻省解放军某部支农人员，坚持向人民群众学习，不断提高阶级斗争和路线斗争觉悟。这是他们在学习《共产党宣言》时，请老贫农讲当地阶级斗争的情况。　作珠　波涌摄

本报社址：长沙市建湘路　电话总机：9191　订价：每月一元　零售：四版四分　昨日开印时间：6时25分　印完：10时0分　长沙地区天气预报：今天到明天，多云间晴天，北风五到六级，最高气温十三度，最低三度。

印度支那三国军民英勇杀敌战果辉煌

出击重创金边伪军；老挝人民解放军把右派军队全部赶出沙拉湾市
越南南方军民十一月上半月猛攻敌人取得新胜利；柬人民武装力量广泛

据新华社河内一九七二年十一月十八日电 据越南南方解放通讯社报道，越南南方军民十一月上半月继续加强军事进攻和奋起斗争，取得了新的胜利。

西原地区人民解放武装力量在十一月上半月广泛出击敌人，消灭敌人两千五百多名，击落、击毁敌机二十六架，击毁、击伤敌人军车九十多辆，烧毁汽油库、弹药库和军用物资仓库四座，缴获各种武器三百多件。嘉莱省人民解放武装力量，攻克了敌人的德基别动队基地，完全解放了德基地区。

广治省人民解放武装力量十一月上半月继续在广治市周围和碧罗、拉汪等地猛烈打击敌人，打死、打伤和俘虏敌军两千九百多名，击毁敌人大炮六十多门和军车五十多辆，击落、击毁敌机十七架。

在中部中区平原，富安省人民解放武装力量连续袭击敌军据点和哨所，截击出动解围的敌人，打死打伤敌人二百多名。广沱省人民解放武装力量歼敌二百多名。平定省人民解放武装力量打死打伤敌人一百三十多名，击毁敌人军车十一辆，击沉敌船两艘。

在湄公河三角洲，茶荣省军民在十一月上旬接连进攻敌人的据点群，消灭和瓦解敌人四百五十多名。美萩省和建丰省地方部队和游击队在十一月上旬粉碎了敌人多次解围进攻，袭击了敌军的据点，歼灭敌人二百多名。

新华社北京一九七二年十一月十八日电 据柬埔寨通讯社报道，柬埔寨民族解放人民武装力量十月底和十一月上旬，在二号、四号和五号公路沿线频繁袭击金边伪军，取得新战果。

十月二十五日，民族解放人民武装力量的游击队在四号公路上截击敌人一个军车队，消灭敌人约一百名，摧毁敌人军车四辆。

十月二十九日，民族解放人民武装力量袭击在磅士卑省格朗斯威、德罗边格罗桑等地的伪军，消灭和俘虏敌人近二百名，缴获敌人一批武器，解放了二百五十户居民。

十一月一日，民族解放人民武装力量猛烈袭击四号公路上最重要的敌军据点德罗边格罗楞。朗诺伪军的一名少将和十四名军官组成的参谋部就设在这里。民族解放人民武装力量的炮弹集中地落在伪军指挥部，使这个伪少将严重受伤，另十四个伪军官被打死、打伤，守备据点的伪警卫队全部被歼，德罗边格罗楞获得解放。

十一月二日，民族解放人民武装力量袭击在五号公路上的沙拉雷波兰伪军指挥部，打死一名伪高级军官，打伤司令部其他十四名伪军官，歼灭伪军士兵三十名。

十一月四日和五日，民族解放人民武装力量在四号公路上炮击特诺河坝的敌军据点以及分布在从比芝尼到韦连的其它敌军据点，歼灭敌人八十名，切断了连结金边和西哈努克港的四号重要战略公路的路段。

十一月六日夜里，民族解放人民武装力量猛烈袭击格班波和波雷伦敌军据点，打死敌人八十名，打伤多名。

十一月六日和七日，民族解放人民武装力量炮击了在二号公路沿线的湛巴、波雷桑德、茶胶等许多地方的敌军阵地，歼灭敌人约九十名。

十一月七日和八日，民族解放人民武装力量猛烈轰击特诺河坝和金边附近一些地区的许多敌军阵地，打死、打伤敌人约九十名。

十一月十日，民族解放人民武装力量继续袭击茶胶省波雷桑德等地的金边伪军，歼灭敌人约八十名，并且紧紧包围了茶胶市和安塔松镇。

新华社北京一九七二年十一月十七日电 据巴特寮电台十一月十七日晚上广播，老挝人民解放军十一月十四日夜间猛烈攻打了盘踞在下寮重镇沙拉湾市的万象右派军队第四十一和第四十二两个机动团。据初步消息，人民解放军彻底摧毁了敌人的各个据点，打死、打伤许多敌人，并且把敌人全部赶出了沙拉湾市。

广播说，从十月十九日万象右派军队侵占了沙拉湾市以来，沙拉湾省爱国军民接连打击敌人，打死、打伤和俘虏敌人一百多名。特别是十一月六日，沙拉湾省爱国军民在攻打第四十二机动团指挥所的激烈战斗中，一举歼灭敌人七十多名。

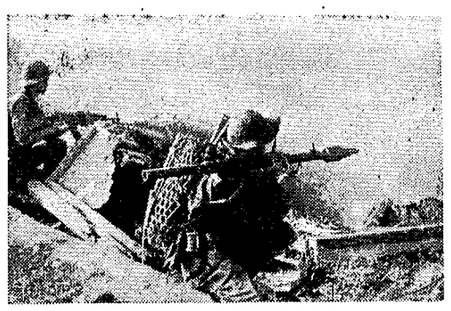

越南南方人民解放武装力量英勇反击敌人，保卫解放区。图为战士们正在包围协德伪军军事作战区。

越南通讯社稿（新华社发）

乔冠华副部长应邀到达罗马尼亚访问
齐奥塞斯库主席接见乔冠华副部长

乔冠华副部长转达了毛泽东主席对齐奥塞斯库同志的亲切问候。
齐奥塞斯库同志对此表示感谢，并向毛泽东主席致以最良好的祝愿

新华社布加勒斯特一九七二年十一月二十二日电 中国外交部副部长乔冠华应罗马尼亚外交部邀请，于十一月二十日至二十一日对罗马尼亚进行了正式访问。

罗马尼亚共产党总书记、国务委员会主席尼古拉·齐奥塞斯库同志，十一月二十一日接见了乔冠华副部长，并同他进行了亲切友好的谈话。

接见时在座的有：罗共中央书记斯·安德烈、外交部长乔·马科维斯库、外交部副部长尼·埃科贝斯库、罗马尼亚驻中国大使尼·格夫里列斯库。

接见时，中国驻罗马尼亚大使张海峰也在座。

乔冠华副部长转达了毛泽东主席对齐奥塞斯库同志的亲切问候。齐奥塞斯库同志对此表示感谢，并向毛泽东主席致以最良好的祝愿。

在交谈中，双方进一步就发展中罗两党、两国和两国人民之间的友好合作关系问题以及当前国际问题交换了意见。

接见后，齐奥塞斯库同志设宴招待了乔冠华副部长。

接见和宴会都是在热烈友好的气氛中进行的。

乔冠华副部长已于十一月二十一日下午乘专机离开布加勒斯特回国。

我国代表团顾问林放在联大第一委员会上发言

阐述中国对禁止化学和细菌武器问题的立场

指出蒋介石集团在两个超级大国泡制的公约上签字是非法和无效的

新华社联合国一九七二年十一月二十一日电 联合国大会第一委员会（政治和安全）十一月二十一日通过关于化学和细菌（生物）武器的决议。中国和法国的代表在表决时投了弃权票。表决后，中国代表团顾问林放发了言，阐述中国政府的立场。

林放说："关于禁止化学和细菌武器问题，一九二五年日内瓦议定书早有明文规定。一九六六年十二月五日，联合国大会曾通过一项决议，号召一切国家严格遵守一九二五年日内瓦议定书规定的原则和守则，并邀请所有国家参加签署该议定书。一九六九年十二月十六日，联合国大会又通过一项决议，宣告在国际武装冲突中使用'任何化学药剂或任何生物细菌'是违反一九二五年日内瓦议定书里公认的国际法准则，并敦促所有国家在一九七〇年批准或参加签署日内瓦议定书。一九七〇年十二月七日，第二十五届联大重申了一九六六年十二月五日的决议，并指出应同时禁止化学武器和细菌武器。"林放强调说："必须指出的是，美国政府至今仍然拒绝批准一九二五年日内瓦议定书，而且置历届联大有关决议于不顾，在侵略越南的战争中大规模地使用化学毒剂和毒气，野蛮屠杀越南人民。葡萄牙殖民主义者也丧心病狂地进行化学战，残酷镇压争取民族独立的非洲人民。他们都犯下了令人发指的罪行。他们都应当受到严厉的谴责。"

林放指出："所谓'禁止试制、生产和储存并销毁细菌（生物）武器和毒剂公约'，是两个超级大国在长期进行幕后交易之后炮制出来的产物，是它们玩弄的又一个假裁军的骗局。众所周知，一九二五年日内瓦议定书明确宣告缔约国接受禁止使用化学和细菌武器的原则，并同意彼此之间依照议定书的规定互相约束。两个超级大国不顾许多主持正义的国家的反对和违反联大决议的有关规定，单独炮制出这个所谓'禁止试制、生产和储存并销毁细菌（生物）武器和毒剂公约'，而且只字不提禁止使用的问题，为他们使用细菌武器进行侵略留下了后路。两个超级大国还侈谈什么先禁止生物武器，而把当前正在被大规模使用并为各国人民迫切要求同时禁止的化学武器放在一边，其真正目的就在于使他们可以继续拥有和发展化学武器，可以放手使用化学武器。所有这些，显然是对一九二五年日内瓦议定书的违反和倒退。象这样的所谓公约，除了想拿来骗人以外，毫无实际意义。"

林放指出，所谓"禁止试制、生产和储存并销毁细菌（生物）武器和毒剂公约"出笼以后在华盛顿、莫斯科和伦敦安排签字的时候，竟然允许蒋介石集团在上面签字，中国代表团对此表示愤慨。他说："蒋介石集团根本无权代表中国人民。蒋介石集团的签字是非法的和无效的。任何企图制造'两个中国'的阴谋也是决不会得逞的。"

林放说："中国代表团庄严声明：中国政府和人民一贯主张禁止使用一切生物武器和化学武器，并早在一九五二年就承认了一九二五年'关于禁止毒气或类似毒品及细菌方法作战议定书'。中国人民将一如既往，继续同世界各国人民一道，共同努力，坚持斗争，为全面禁止和彻底销毁一切生物武器和化学武器而奋斗。"

林放最后表示："鉴于两个超级大国在禁止生物武器和化学武器问题上所制造的骗局，同时考虑到各国人民要求真正禁止生物武器和化学武器的善良愿望，故中国代表团对讨论的提案，在表决时投了弃权票。"

应邀前往美国进行友好访问

中国科学家代表团抵华盛顿

新华社华盛顿一九七二年十一月二十日电 以贝时璋为团长、白介夫为副团长的中国科学家代表团，应美国与中华人民共和国学术交流委员会和美国科学家联合会的邀请，十一月二十日抵达华盛顿，对美国进行友好访问。

前往机场欢迎中国科学家代表团的有：美国与中华人民共和国学术交流委员会主席史密斯博士、执行秘书基特利夫人，美国科学家联合会主席戈德伯格博士、董事斯通博士，全国科学院外事秘书布朗博士，天主教大学大气科学教授张捷迁和约翰·霍普金斯大学物理学教授任之恭博士等。

史密斯博士和戈德伯格博士在机场上致欢迎词。他们表示热烈欢迎中国科学家代表团访问美国，并且祝愿代表团访问成功。

贝时璋团长致答词。他表示，中国科学家代表团向美国人民和科学家致意，并且向他们学习。

中国科学家代表团是在结束了对加拿大的友好访问之后到达美国访问的。

中国医生访问白求恩大夫故乡

正当中国和加拿大两国的友好关系日益发展的时候，中华医学会医学代表团于十一月一日至十一日到加拿大进行了友好的访问。

加拿大政府和加拿大医学会等有关单位十分重视中国医学代表团的访问。中国医生无论到哪个医院或研究机构去参观，都受到那里的负责人和工作人员的热烈欢迎。虽然彼此互不相识，但大家却象久别重逢的老朋友一样亲切交谈，互相学习，友谊的纽带把两国医生和两国人民的心紧紧地连接在一起。

多伦多大学医学院是白求恩大夫生前学习过的地方。当中国代表团到多伦多访问时，那里的加拿大朋友特地举办了白求恩大夫生平事迹展览，多伦多大学校长伊万斯热情地向中国客人介绍了有关白求恩大夫的一些情况，并且向代表团介绍了正在这个学校工作的白求恩生前的老同学。中国医生还参观了白求恩大夫生前工作过的维多利亚医院和在格拉文赫尔斯特市的白求恩故居。

加拿大朋友为白求恩大夫的英雄事迹感到自豪，也为由白求恩大夫培育起来的加、中两国人民之间传统友谊的不断发展感到高兴。他们把中国医生当作老朋友一样接待。一天晚上，中国医生参加了在多伦多大学举行的宴会后，正要回住处，外面下着大雨，气温下降。一位加拿大朋友就把自己的大衣脱下来披在林巧稚大夫身上，为她御寒。这一情景，使远道而来的中国客人深受感动。

中国医学代表团在访问蒙特利尔期间，加拿大"白求恩纪念委员会"曾设午宴招待中国客人。许多医学界知名人士和白求恩大夫生前的一些好友参加了午宴。这个组织的代表特德·艾伦还将白求恩大夫生前画的一幅画的副本赠送给中国代表团作纪念。

在中国医学代表团离开加拿大前夕，代表团的每个成员都收到了一件珍贵的礼物——一张白求恩大夫在一九三七年拍的照片，还附来了一封热情洋溢的信。这是白求恩大夫生前好友温德尔·麦克劳德大夫特地从蒙特利尔送来的。他用这样珍贵的礼物来表示他对白求恩大夫的怀念和对中国人民诚挚友好的感情。

中国医生在访问中，抱着虚心向加拿大同行学习的态度，参观了不少有名的医院、学校和保健站，同加拿大同行就肿瘤、心脏病、外科、妇产科、麻醉科等专业进行了广泛的讨论。加拿大朋友为中国客人的参观学习提供了许多方便条件。埃德蒙顿保健站的一位医务人员对中国医生说，中国客人想看什么就可以看什么。蒙特利尔大学的一位教授不仅向中国医生详细介绍了他的研究情况，还主动表示愿意把他所有的著作送一份给中国医生作参考。许多加拿大朋友都表示，希望两国医学界和其他方面的友好交往不断增加。

中国医学代表团现在已经结束了在加拿大的访问，但加拿大人民对中国人民诚挚友好的感情将永远留在人们的记忆里。

新华社记者（据新华社电）

通讯

法国外长舒曼在国民议会发表讲话

重申法国政府继续奉行独立外交政策

新华社巴黎一九七二年十一月十九日电 法国外交部长莫里斯·舒曼十一月十六日在国民议会发表讲话，重申法国政府继续奉行独立外交政策。

舒曼说，"鼓舞和指导"法国对外政策的三个原则是："一、用各国人民的对话代替集团的对峙；二、维护我们的独立，以便我们能够接近这一目标；三、鼓励和帮助欧洲使人听见它的一种明朗的声音"。

舒曼接着谈到法国对待欧洲安全与合作会议的态度，他说，法国参加即将在赫尔辛基召开的"欧安会"筹备会议的指导思想之一，是"不容许用各集团的和各军事体系的对峙来代替每个参加者（首先包括最小的国家）为了自己、为了整个欧洲和为了和平而希望作的接近和自由表达意见的努力"。

他强调："为了能够使我们接近这个目标，就需要使我们的外交摆脱各种形式的依附关系"。

舒曼在谈到越南问题时重申，法国继续奉行戴高乐将军一九六六年在金边讲话中所确定的政策。

关于欧洲"共同市场"问题，舒曼说，"我们政策的内在逻辑"使我们"鼓励和帮助欧洲使人听到它的一种与别人截然不同的声音"。他认为，已经建立的团结"相当牢固"，足以使"这个伟大事业势在必行"；但是，"每走一步，我们在不论货币、技术还是政治方面都碰到同样的问题，即'人们是否希望欧洲成为一个真正的实体，即一个相当强大的实体'"这一问题。

他认为，在"共同市场"扩大以后，西欧的联合就进入"深化"阶段，这时需要的"是持续不断地进行建设"。今年十月举行的西欧九国首脑会议已使这一阶段的西欧联合有了"一个骨架"。

舒曼还谈到法美关系，他说："至于同美国对话和谅解的愿望，仍将是我们的指导思想之一。在苏美接近得到确认和扩大的时候，我们是绝不会离开这一点的。"

* 十一月二十四日电影消息 *

革命现代京剧 奇袭白虎团 彩色影片
建設 上午 8.00 11.00 | 新华 1.00 4.10 7.20
文化 上午 8.35 11.35 | 紅衛 1.35 4.45 7.55
湘江 上午 9.10 | 湖南 2.10 5.20 8.30
人民 上午10.20 | 工人 2.50 6.00 9.10
燎原 上午 9.45 | 烈士公园电影院 3.30 6.40

中国乒乓球代表团访问日本
燎原 6.30

南征北战 文化 7.50 | 铁道卫士 北郊 6.50

革命现代舞剧 彩色影片
白毛女
建設 7.00

广阔的地平线
燎原 7.50

彩色纪录片
考古新发现
——长沙馬王堆一号汉墓
文化 6.35 人民 8.30

创伤 人民 6.30

湖南日报

第1529号　1972年11月24日　星期五　夏历壬子年十月十九　（今日四版）

毛主席语录

全世界各国人民的正义斗争，都是互相支持的。

宾努首相和夫人到达长沙访问

英·萨利特使陪同到达　华国锋代主任等到车站热烈欢迎柬埔寨贵宾

华国锋代主任设宴欢迎　华国锋代主任和宾努首相先后祝酒

新华社长沙一九七二年十一月二十三日电　柬埔寨民族统一阵线中央政治局主席、王国民族团结政府首相宾努亲王和夫人，国内特使英·萨利，今天下午乘专车从上海到达长沙进行参观访问。

陪同宾努亲王和夫人到达长沙的，有柬埔寨王国民族团结政府沙林祭大臣的夫人，大臣周成、江裕朗、谢桑、吉春和夫人、秀蒲拉西以及柬埔寨驻外使节。

湖南省革命委员会代主任华国锋，副主任杨大易、刘善福、李振军、尚子锦，湖南省军区副政委赵广恩，长沙市革命委员会主任景林、副主任苏明，到车站热烈欢迎柬埔寨贵宾。

下午五时，当宾努亲王和夫人，英·萨利特使等贵宾走下火车时，华国锋代主任等迎上前去，同贵宾们亲切握手。少年儿童向贵宾们献了鲜花。欢迎群众高呼口号，表达毛主席故乡人民对柬埔寨战友的深厚情谊。中国驻柬埔寨大使康矛召和杨玲同志陪同柬埔寨贵宾到达长沙。

晚上，华国锋代主任举行欢迎宴会。他在祝酒时对柬埔寨贵宾表示热烈欢迎。他说，湖南人民和全中国人民一样，十分珍视在西哈努克亲王和毛主席的培育下，在共同的斗争中，不断发展起来的中柬两国人民的战斗友谊。湖南人民决心遵照毛主席的教导，和柬埔寨人民永远团结在一起，战斗在一起，胜利在一起。

宾努首相在祝酒时说，我们能来湖南省参观访问，感到非常激动，因为这里有着许多反映伟大的毛泽东主席崇高的革命生活和革命活动的事迹。宾努首相谈到柬埔寨人民抗美救国斗争的大好形势时，表示柬埔寨人民决心继续不妥协地进行斗争，一直到彻底解放祖国。他说，我们这一坚决斗争的正确立场，得到了中国人民、越南人民、老挝人民、朝鲜人民和世界人民的大力支持。我国人民一定能取得完全的胜利。

柬埔寨贵宾昨天途经杭州时，浙江省革命委员会负责人谭启龙、铁瑛、赖可可、王子达以及严永洁等，前往车站登车问候。

柬埔寨民族统一阵线中央政治局主席、王国民族团结政府首相宾努亲王和夫人，国内特使英·萨利，昨天下午乘专车从上海到达长沙进行参观访问。湖南省革命委员会代主任华国锋等到车站热烈欢迎柬埔寨贵宾。　新华社记者摄

节约柴草和煤炭支援社会主义建设

我国许多地区在农村推广省柴节煤灶

新华社北京一九七二年十一月十九日电　近几年来，我国许多地区在农村中积极推广省柴节煤灶，取得了显著成绩。这种新式灶的推广使用，不仅使广大农户节省生活做用，而且节约出大量柴草和煤炭，支援社会主义建设。

我国柴草和煤炭资源丰富，用途也极为广泛。随着工农业生产的发展和人民生活水平的提高，对柴草和煤炭的需要量越来越大。因而节省柴草和煤炭，把它用于扩大生产，就成为增产节约运动的重要内容之一。广大农村干部和社员根据当地的气候条件和生活习惯，在实践中创造了各种省柴节煤灶。例如：河北省的「完县灶」，具有好改（改的时候可以不拆炕，不动烟囱，不重新砌锅台）、好用（通风好，不呛烟）、省柴草省时间、烧火技术简便易行等特点，很受群众欢迎。特别是它灶炕相连，不用风箱，适用于北方习惯睡暖炕的地区。山东省的「荣成灶」，结构合理，灶炕连接，柴煤都能烧，适用于北方习惯用风箱的地区。江苏省的「大丰灶」，高灶台，一灶多锅，而且具有灶膛小，火力集中，灶膛内通风良好等特点，适于烧稻草的江南农村使用。各种省柴节煤灶，虽然各有特点，但是，和旧灶相比，普遍具有结构简单、干净卫生、操作方便，使用起来省柴煤省时间的长处。用旧灶烧开十斤水，需要柴草三斤左右，时间十五分钟，使用省柴节煤灶，一斤柴十分钟就可烧开十斤水。

省柴节煤灶这种新事物出现以后，受到了各地党组织和革委会的重视，他们以毛主席的「备战、备荒、为人民」的伟大战略方针为指导，采取措施，积极推广。山东、河北两省，由于各级领导对推广工作抓的紧，目前，已有一半左右的农户使用了省柴节煤灶。黑龙江省绥化、辽宁省营口、江苏省盐城等地区，把省柴节煤工作列入党委议事日程，深入发动群众，使省柴节煤的新式灶，在较短的时间内就基本普及。河北省保定地区在省柴节煤灶普及以后，县、社领导坚持反复抓，不断巩固提高，省柴节煤工作越做越好。

各地在推广省柴节煤灶的过程中，遵照毛主席关于「**生产和节约并重**」的教导，正确处理开源与节流的关系，在大搞改灶的同时，广泛开展植树造林活动，增辟柴源。福建省东山县原来全县四百座山头，座座是荒山秃岭，三万亩沙滩，几乎寸草不生。由于缺树少草，烧柴不能自给，一九六〇年以前，每年要调进生活用柴五十万担。一九五八年，这个县的干部，领导群众展开了植树造林活动。十几年来，他们克服恶劣自然条件带来的困难，坚持年年植树造林，先后营造薪炭林九万多亩，不仅为解决烧柴问题打下了物质基础，而且防治了风沙，发展了农业生产。同时，他们从一九六四年起，发动群众，开展了改灶省柴活动，在不长的时间内，全县基本普及了省柴节煤灶，每年节省柴草十四万担。这样，不仅做到柴草自给，而且解决了县内部分工厂的工业原料问题。江苏省大丰县由于对植树造林和推广省柴节煤灶两项工作同时抓，做到了「农村五年不烧煤，柴草年年有储备」。

几年来，许多地区大力推广省柴节煤灶的结果，节省了大量柴草和煤炭。河北省保定地区普及省柴节煤灶以后，去年全地区节约柴草十二亿四千六百多万斤，节约生活用煤十七万吨，促进了社办工业和农村副业生产的发展。陕西省长安县，百分之八十八的农户使用省柴节煤灶后，全县日烧柴量由一百八十多万斤降到一百二十多万斤。广大社员用节省下来的麦秸编织草袋三十四万个，草帽五十二万顶，草绳三百一十一万斤，草帽辫九百六十包。一九七一年，这个县的副业总产值比一九七〇年增长百分之三十六点六。山东省宁津县由于改革了炉灶，节约了柴草，有了较多的原料制作酵化饲料，推动了养猪事业的发展。去年，全县节约柴草八千多万斤，生猪存栏数达到六万二千多头，同使用省柴节煤灶以前比较，养猪数量大幅度增长。群众高兴地说：省柴灶，就是好，一天柴不三天烧，勤俭节约为革命，增猪、增粮、上《纲要》。

建立外交关系的联合公报

中华人民共和国和牙买加

新华社北京一九七二年十一月二十三日电　中华人民共和国和牙买加建立外交关系的联合公报

中华人民共和国政府和牙买加政府通过特派代表在渥太华的会晤，就两国政府和两国人民之间的关系问题进行了友好协商。

两国政府确认遵守互相尊重主权和领土完整、互不干涉内政和平等互利的原则，并认为在这些原则的基础上发展两国关系对两国和两国人民都将是有利的。

牙买加政府承认中华人民共和国政府为中国唯一合法政府。

因此，中华人民共和国政府和牙买加政府根据它们发展两国间的友好合作关系的共同愿望，决定自即日起建立外交关系，并按实际可能尽早互派大使。

中国政府和牙买加政府同意在平等、互利和友好协商的基础上，根据国际惯例，互相在各自首都为对方大使馆的建立和履行职务提供一切必要的协助。

中华人民共和国驻加拿大特命全权大使　姚广（签字）

牙买加驻加拿大高级专员　维·考·史密斯（签字）

一九七二年十一月二十一日于渥太华

圆满结束了在我省的参观访问

比斯塔首相和夫人离长沙到达广州

李先念副总理陪同前往　华国锋代主任等和两千多群众到机场热烈欢送

广东省革委会设宴欢迎尼泊尔贵宾　丁盛主任和比斯塔首相先后讲话

本报讯　尼泊尔王国首相基尔提·尼迪·比斯塔和夫人，圆满结束了在我省的参观访问，二十三日下午，由国务院副总理李先念和林佳楣同志陪同，乘专机离开长沙前往广州。

湖南省革命委员会代主任华国锋，湖南省军区司令员、省革命委员会副主任杨大易，湖南省革命委员会副主任尚子锦，湖南省军区副司令员徐芳春、副政治委员关键，长沙市革命委员会主任景林、副主任苏明，以及两千多群众，前往机场热烈欢送。

陪同比斯塔首相和夫人前来我省参观访问的其他尼泊尔贵宾和我国外交部亚洲司副司长叶成章同机离开长沙。

二十三日上午，比斯塔首相和夫人等尼泊尔贵宾分别参观了长沙县春华山公社和建湘瓷厂，受到群众热烈欢迎。

据新华社广州一九七二年十一月二十三日电　尼泊尔王国首相基尔提·尼迪·比斯塔和夫人，在国务院副总理李先念和林佳楣同志陪同下，今天下午乘专机从长沙到达广州进行参观访问。

同机到达广州的尼泊尔贵宾有：尼泊尔驻中国大使苏巴和夫人、外交部秘书卡特里少将、财政部秘书普拉丹和其他尼泊尔贵宾。外交部亚洲司副司长叶成章陪同贵宾到达广州。

广东省革命委员会主任、中国人民解放军广州部队司令员丁盛和孟文虹同志，广东省革命委员会副主任王首道，中国人民解放军广州部队政治委员任思忠，广东省革命委员会副主任赵紫阳，广东省革命委员会副主任、广州市革命委员会主任黄荣海，广东省革命委员会副主任林李明、梁秀珍，广州市革命委员会副主任焦林义，以及两千多群众前往机场热烈欢迎尼泊尔贵宾。

今天，在广州白云机场上，尼泊尔王国国旗和中国国旗迎风招展。比斯塔首相和夫人等尼泊尔贵宾走下飞机以后，青少年们跳起了欢乐的舞蹈，不断高呼：“热烈欢迎比斯塔首相”、“中国人民和尼泊尔人民的友谊万岁”等口号。机场上洋溢着中、尼两国人民热烈友好的气氛。

晚上，广东省革命委员会举行欢迎宴会。丁盛主任在宴会上讲话说：比斯塔首相和夫人曾于一九六五年访问过广州，给我们广东省、广州市人民留下了深刻的印象。对首相阁下和夫人的再次访问，我们感到十分荣幸。中、尼两国山水相连，自古以来就是亲密的友好邻邦。中、尼两国人民之间有着深厚的传统友谊。通过首相阁下对我国的访问，必将进一步增进两国人民的友谊和两国的友好合作关系。

比斯塔首相在讲话中说，我再次来到广州，感到特别高兴。我们对在中国各地受到的热烈欢迎，很受感动。我们发现中国人民对尼泊尔人民怀有深厚的友情。我可以告诉你们，尼泊尔人民对中国人民怀有同样感情。我希望我们这次访问能够进一步加强尼、中两国的友好关系。

今天下午，比斯塔首相和夫人参观了广州的菊花展览和兰圃。

乔冠华副部长回到北京

叶剑英、姬鹏飞同志等到机场迎接

新华社北京一九七二年十一月二十三日电　出席联合国大会第二十七届会议的中华人民共和国代表团团长、外交部副部长乔冠华，以及部分顾问和工作人员丁原洪、程远行、李宝成、沈若芸、罗旭、张允义，今天下午乘专机回到北京。

到机场迎接的有军委副主席叶剑英，外交部部长姬鹏飞，副部长韩念龙、仲曦东、马文波、何英、符浩、余湛，部长助理章文晋、王海容，外贸部副部长周化民，外经部副部长陈慕华，以及有关方面负责人邝任农、周发言、缪海稜、臧征远、岳志坚、李肯川、丁国钰、杨骥、周秋野、安致远、王栋、李庭釜、彭华、曹克强、何功楷、沈韦良、龚普生、陈德和、王明修、朱传贤、张占武等。

乔冠华副部长回国途中先后访问了英国、法国、罗马尼亚。

英国驻中国大使艾惕思，法国驻中国大使马纳克，罗马尼亚驻中国大使馆临时代办基伏，也到机场迎接。

抓住典型划界线 联系实际分是非

——渭洞区落实党的经济政策推动「小秋收」的故事

在野生资源丰富的岳阳县渭洞区，今年的"小秋收"又是一个大丰收年。供销社收购门市部的仓库和铺堂里，摆满了五颜六色的山区特产。全区收购的"五野"、"三小"产品品种，由去年同期的一百零一种增加到一百五十八种，投放金额达四十二万五千八百元。广大贫下中农和社员群众满怀着丰收的喜悦，热情歌颂毛主席革命路线的英明正确，赞扬区社党委正确执行毛主席革命路线和政策的好作风。

联系实际分清是非

今年六月的一天，渭洞公社竹坪大队枫树生产队女社员张交珍，听说供销社收购杨梅，就用工余时间，在山上摘了二十多斤，抽空送往收购站。这个生产队有个干部听说有人摘杨梅卖，就认为这是"资本主义"苗头，随即把她拦住了，说："自己要采自己吃，出售就是搞资本主义自发。"事情很快传到了大队党支部书记刘衍斌同志耳朵里，他知道本地野生杨梅虽然不少，但都是零星分散，不宜集体采摘。过去由于受刘少奇一类骗子极"左"思潮的影响，队里不安排，私人不准摘，让它烂在山上。有人还说："只要方向对头路不错，烂掉点野杂野果算不了什么。"通过路线教育，刘衍斌同志明确了照过去那样做，显然不符合党在农村的经济政策，必须坚决改正。应该让社员在搞好集体生产的前提下，利用假日和工余采摘杨梅送售给国家。这样，既能增加社员收入，增加社会财富，又能活跃市场。他及时组织全大队干部、群众认真学习了党的有关经济政策，谈自己的认识和体会，批判刘少奇一类骗子假惺惺提出"要割资本主义尾巴"、真搞资本主义复辟的阴谋，帮助大家划清正当的家庭副业和资本主义自发倾向的界限。事后，各生产队都鼓励社员利用空闲时间采摘杨梅卖给国家。今年，全大队共摘回杨梅六千三百多斤。

渭洞区委认为他们抓住典型划界限，联系实际分是非的办法好，向其他社队作了介绍，进一步落实了党的政策，推动了"小秋收"，全区收购杨梅五万多斤。

不忘党的总路线

在采集杉树种子的时候，晋合公社向阳大队党支部副书记兰品芳，发现杨树坑、南岩尖一带，有些杉树的尖子被砍掉了，有些杉树的枝丫被砍掉了。这是什么原因呢？老兰一了解，原来这个队过去采种是社员自采自售，收入全部归私人。在进行路线教育中，大家批评了这种作法，认为是把方向搞错了。当时，有的同志认为要照顾一下社员的家庭副业，不能全部收归集体，还是规定由社员私人采种，实行四六分成，即四成归私人，六成归集体。有人为了多采树种多分钱，不注意保护森林资源，损害了集体山林。老兰认为这个错误办法必须马上纠正，他向党支部汇报了情况，组织支部成员重新学习党的基本路线和有关农村经济政策，检查采集树种的具体规定。使大家认识到：在开展采集杉树种子工作时，忘记了党的总路线，在考虑发展社员家庭副业时，忽视了不妨碍集体经济的发展和保证集体经济占绝对优势这个基本前提，违背了社会主义方向。党支部抓住这个问题，联系这个具体事例，进一步批判刘少奇一伙推行的「三自一包」「四大自由」的黑货。大家不忘党的总路线，注意从方向道路上分清是非，从政策上划清界线，取消了四六分成的办法，实行大片杉林的种子由集体统一采摘交售，社员按劳动定额计酬。这个办法得到了广大贫下中农的拥护，既提高了采种质量，又保护了集体森林资源。

认真执行收购政策

陈坪商店在收购"小秋收"产品时，曾经出现了一些违背党的政策的现象。有一次，下庄大队茶坑生产队五十多岁的贫农邹宣题夫妇，出售自己利用工余时间剥的几十斤藤皮。收购员过秤以后，当即付了现款。老人买了自己需用的东西，高兴地回去了。过了两天，小水洞大队老贫农社员万秀高，也背了自己利用工余时间剥来的十二斤藤皮出售，收购员过秤以后，不肯用现金结算，只给一张等集体结算的收购凭单。老人意见很大，批评商店不执行党的收购政策，故意搞"土政策"卡社员正当的家庭副业，气鼓鼓地回去了。

在一个商店里收购同样的产品，为什么实行两种截然不同的结算办法？区、社党委根据贫下中农的反映，派人进行了调查。原来是小水洞大队规定，采集野生藤皮统统归集体经营，说这是为了防止资本主义自发倾向，硬要商店帮他们搞非现金结算，把社员私人送来的一斤一两藤皮，都纳入集体收入。商店工作人员没有坚持原则，挫伤了社员开展"小秋收"的积极性。

区、社党委运用这个事例，对商店工作人员进行党的政策教育，组织他们学习有关农村经济政策中关于"人民公社社员的家庭副业，是社会主义经济的必要的补充部分。它附属于集体所有制经济和全民所有制经济，是它们的助手"的论述。并按照有关农村经济政策中关于"社员家庭副业的产品和收入，都归社员所有，都归社员支配"的规定和农副产品收购的有关办法，确定收购社员正当家庭副业一切产品，一律现金结算。商店负责人张明初还亲自把款送到万秀高老人家里，当面向他作检查，并帮助大队干部认真执行党的政策，划清社员家庭正当副业与资本主义自发倾向的界限，作出了集体采集与个人采集的具体规定。

按质论价　买卖公平

走进区供销社土产品收购门市部，只见挂着的一百多张兽皮上，都贴有卖主的姓名和等级、金额的纸条，不留心的人，以为这是一批兽皮展览品。其实，这是他们贯彻执行党的按质论价、优质优价政策，实行公平买卖的具体见证。

这个商店，每年要收购不少的兽皮。过去，他们感到比较棘手的问题，就是对有些兽皮的等级价格难得定下来。碰到这种情况时，常常出现偏低的倾向。他们认为"偏低不偏高，保险不赔包"，因而引起猎民不少意见。通过路线教育，收购员黄亚成认识到：正确执行党的政策是正确执行毛主席革命路线的保证。他决心克服过去收购工作中的某些不正之风，正确执行按质论价、优质优价的政策。收购兽皮的时候，他在分等定级上做过细的工作。当自己有较大把握，卖主又没有异议的时候，就当场定价；当自己把握不大，与卖主又有分歧意见时，就请第三方猎民参加民主评定，采取初步定级，按级付款，编号登记，复查定案。同时，他还经常背着这些兽皮到县公司去请师傅复评。今年三月，他背去一百八十二张兽皮复评，结果有二十六张兽皮比原来升了一级，提高价值二十四元多。这些皮子有十六户卖主，分布在十个大队，他将每张兽皮应补给的钱，一一送到了卖主手里。猎民们都称赞收购门市部认真贯彻执行党的政策，真正做到全心全意为山区人民服务。

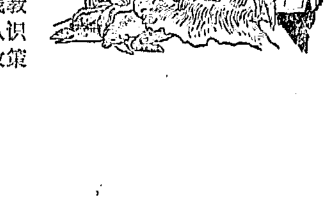

（岳阳县、渭洞区联合报道组供稿）

攸县石羊塘公社珍家垅大队坪里生产队社员，认真选晒晚稻良种，为夺取明年更大丰收作好种子准备。　本报通讯员摄

团结之花越开越鲜艳

去年，报纸上发表了湘黔边境的苗汉人民团结战斗的通讯《向阳红花并蒂开》。时隔一年，团结红花越开越鲜艳。贵州省松桃县大兴公社新光大队第五队汉族人民，和湖南省凤凰县落潮井公社牛堰大队第六生产队苗族人民团结战斗谱写的新歌，就是万花丛中几朵新开的团结花。

连心线

在湘黔边境上，一排电灯线从湖南的牛堰六队越过山岭，跨过溪河，伸向贵州新光大队的寨子里，人们叫它"连心线"。

在学大寨运动中，落潮井公社苗族人民自力更生办了小水电，牛堰六队家家户户点上了电灯。可是与这个队毗邻的新光大队暂时还没有用电。这件事，牛堰六队队长龙求恩看在眼里，急在心里。一天，他和社员们商量，大家都说："山间竹笋根连根，苗汉人民心连心。为了贯彻执行'九大'团结、胜利路线，我们一定要让汉族兄弟点上电灯。"

听说苗家兄弟要把电流送到新光来，人们奔走相告，互相传递喜讯。新光大队的男女社员有的上山伐木，有的进城购买电线。就在这个时候，牛堰六队的社员也忙碌起来了，他们把队里剩下的电线送到新光，把变压器从村口抬到新光，"土技术员"特地跑到新光传授用电知识……。经过苗汉人民的团结战斗，银线由牛堰通向了新光的家家户户。试电那天晚上，新光寨里的人们欢呼雀跃，一拉开关，整个山寨象撒满了夜明珠一般。"毛主席万岁！"的口号声响彻湘黔边境。

风格秧

今年五月，正是插秧大忙季节。由于几次寒潮的侵袭，牛堰六队还少十多亩稻田的秧苗。时间紧迫，季节不等人，大家的心里都很着急。

消息象一阵风吹到了新光五队。五队干部立即召开了会议，讨论支援牛堰六队秧苗的问题。他们算来算去，自己队里的秧苗也比较紧，但是他们想起毛主席关于**"支援和友谊，比什么都重要"**的伟大教导，决心做过细工作，不浪费一根秧，节约一亩秧苗支援牛堰六队。新光五队的贫下中农坚决支持队委会的决定，一致表示，贵州、湖南的田都是人民公社的田，苗族社员的困难就是我们的困难，现在节约一亩田的秧，秋后换来百担粮。

第二天，新光五队队长向明友和几个青年把秧送到了牛堰六队。牛堰六队队长龙求恩听说新光五队支援一亩秧苗，心里非常高兴。但一转念又想到新光五队还没有插完秧时，便对老向说："老向啊，天上打雷到处响，你们今年也遇上了寒潮，这秧我们不能要……""手板手背都是肉。你们增产也是我们丰收，节约了这点秧苗支援兄弟队是理所应当的。"没等老龙说完，老向就上了话头。龙求恩激动得不知说什么好，好久才说："你们送来了风格秧，我们苗家人民一定要学习你们这种高尚的共产主义风格，战天斗地夺丰收，多为人类作贡献。"根根秧苗凝结着贵州人民的深情厚谊，从此，风格秧的故事就传开了。

团结窑

前不久，新光五队贫下中农，在发展粮食生产的前提下，准备利用山区资源烧石灰，既可以作肥料、制农药，又可以增加社员收入。可是由于不懂烧石灰技术，几次动手，都没有成功。

这件事又很快被牛堰六队的干部和社员知道了。他们连夜召开会议，决定挑选思想红、技术好的烧石灰师傅去新光传授烧窑技术。最后大家一致推选本队烧石灰能手、队长龙求恩去。

龙求恩工作忙、事情多，但为了帮助汉族兄弟队发展多种经营，便安排好工作，第二天天不亮，他就来到了新光五队，认真传授烧窑技术。这是一件又苦又累的工夫，龙队长挖窑时浑身全是泥，烧窑时满身尽是灰，但却从不喊一声累。就这样，他和新光五队社员吃在窑边，睡在窑边，干在窑边，整整干了十一天。在龙队长的帮助下，石灰窑办起来了，雪白的石灰出了一窑又一窑，既增加了新光五队的集体收入，还为他们培养了一批烧石灰的技术人员。为了感谢牛堰苗族人民的支援，新光五队的汉族社员把两个队团结战斗办好的石灰窑叫"团结窑"。

"及时雨"

今年八月，久晴无雨，旱灾严重威胁着山区稻田的禾苗。牛堰六队苗族社员们架起一道道岸水莲，挑来一担担水桶日夜抗旱保苗。但由于山高水低，仍有二十多亩望天田眼看就有干死的危险。

正在对面抗旱的新光五队汉族社员看到兄弟队的田里受到干旱的威胁，个个心急如火：这二十多亩禾苗都是苗家兄弟用心血浇灌起来的胜利成果。我们不能睁眼看着他们禾苗受损失。可是自己队里仅有一台抽水机，忙着日夜抗旱救苗。夜深了，生产队的同志正在热烈讨论如何支援牛堰六队抗旱问题。最后一致决定，宁愿自己多吃点苦，发扬龙江风格，借出抽水机支援六队。第二天，队长向明友带了几个青年民兵和两个抽水机手，抬着抽水机来到牛堰六队的田边。一到工地，他们就忙着安装，两个机手接着投入了紧张的抗旱战斗。他们苦战三天三夜，清清的泉水，凝结着汉族兄弟的深情，顺渠而上，流进牛堰六队的二十多亩"雷公田"里。苗族贫下中农眼望着禾苗得救，都说："河深海深没有毛主席恩情深，千好万好没有汉族兄弟的心意好，你们为我们送来了'及时雨'。"

牛堰人民望着金灿灿的稻穗，不禁放声歌唱：

山间竹笋根连根，
南瓜开花藤连藤；
苗汉兄弟心连心，
源泉来自北京城。

（贵州松桃县大兴公社新光大队通讯组、湖南凤凰县委报道组联合采写）

为夺取农业更大丰收准备充足的肥料

石牛区土法上马大造磷肥

本报讯　双峰县石牛区从去年冬季开始，充分利用本地分散的磷矿资源，自力更生，土法上马，大造土磷肥。现在，全区已有四个公社，十个大队，五十六个生产队办起了磷肥厂。一年来，采矿石一百四十六万斤，烧制磷肥八十多万斤。广大群众总结土法造磷肥，具有方法简单、成本低廉、肥效较好等许多优点。每百斤矿石只需煤炭十八斤，每百斤成品只需成本四角左右。从施用效果看，每百斤磷肥施到各种作物田里，水稻可增产百分之十以上，棉花、油菜、红薯等作物也有比较显著的增产效果。

去年冬季，石牛区在制订生产计划时，贫下中农提出利用本地的磷矿资源，土法制造磷肥，立即得到了区、社党委的支持，可是有少数人却说什么："矿石不认得，技术不懂得，设备全冒得，怎么能自制土磷肥呢？"为了教育这些人，区委总结了马鞍公社双新大队的经验。这个大队地处山区，有耕地七百二十亩，去冬这个队的社员群众自力更生，因陋就简，办起了土磷肥厂。没有厂房就用几床晒簟架起简易的厂棚，没有采矿和加工机械就用锄头、榔头干，在平地或山坡挖个地洞，烧出了质量较高的土磷肥。双新大队的实践，提高了大家的认识，全区各社、队土法上马都办起了磷肥厂。并且闯过了一道道难关，生产了质量较高的磷肥。

（双峰县委通讯组）

施用磷肥好处多

桑植县广家山大队总结施磷肥夺高产的经验，在冬种中普遍施用磷肥

本报讯　桑植县麦地坪公社广家山大队干部社员，遵照毛主席关于**"要认真总结经验"**的教导，总结了去年施用磷肥夺高产的经验，在今年冬种中普遍推广了施用磷肥。

在推广使用磷肥中，他们认真总结了去年水稻和油菜施磷肥夺高产的经验。水井坳生产队去年在二亩珍珠早中每亩施磷肥一百斤，加上精心培育，每亩平均获得八百二十斤的高产；另一丘一亩二分面积，由于未施磷肥，虽然同样的自然条件和管理方法，每亩只收四百五十斤；同时，他们又在同样的地里试验二亩油菜，每亩施磷肥六十斤，在今年遭受冰雪寒潮袭击的情况下，每亩平均仍收菜籽一百五十五斤，没有施磷肥的一亩二分地亩产只有六十五斤。

在今年冬种中，他们举办干部老农学习班，认真总结了施用磷肥的经验，一致认为施用磷肥好处多：一是磷肥肥效长，既能改良土壤，又增加肥力；二是能使作物壮实结籽，提高产量；三是可以促进作物早生快发，提早季节。这样，使干部社员提高了施用磷肥的积极性。在今年冬种中，他们到远离二十多里的芙蓉桥公社枚家桥供销社买回磷肥九千多斤。对已播种的二百八十亩小麦、油菜、蚕豆、豌豆等作物全部做到用磷肥点蔸或拌种。全大队七个生产队，今年计划冬种小麦、油菜、豌豆、蚕豆共五百六十亩，他们除备足各种土杂肥外，每亩还准备了磷肥五十斤。

（根据桑植县委工作会议材料编）

毛主席教导我们：

我们的目标，是想造成一个又有集中又有民主，又有纪律又有自由，又有统一意志、又有个人心情舒畅、生动活泼，那样一种政治局面，以利于社会主义革命和社会主义建设，较易于克服困难，较快地建设我国的现代工业和现代农业，党和国家较为巩固，较为能够经受风险。总题目是正确地处理人民内部的矛盾。方法是实事求是，群众路线。

执行民主集中制　充分发挥“一班人”的作用

辰溪县寺前公社党委书记　芦顺天

毛主席教导我们：**“党委要完成自己的领导任务，就必须依靠党委这‘一班人’，充分发挥他们的作用。”**通过反复学习和实践毛主席这一教导，我体会到，只有认真执行党的民主集中制，才能充分发挥党委“一班人”的作用，做好党的工作。

作为一个“班长”，严格执行集中指导下的民主，正确处理自己和“一班人”的关系，是充分发挥党委“一班人”的积极作用的重要前提。我刚到寺前公社担任党委书记的时候，由于以前长期做机关工作，对农村工作不熟悉，比较注意向其他党委成员学习，意见也容易听得进去，“一班人”积极性很高，各项工作都有起色。经过一段时间，我感到对农村工作逐步熟悉了，有些“经验”了，听取意见就不如以前虚心了，结果影响了党的工作。今年春，党委会研究春播问题时，有的同志提出：要组织人员认真检查播种县是否达到上级要求，以保证双季稻种植计划的完成。我当时认为，播种量大队干部自己会掌握，组织检查没有必要，因此没有确定人员进行检查。不久，发现几个大队早稻种子没有下足，双季稻种植计划有落空的危险。这时，我才着了急，赶紧召开会议，研究弥补措施。这件事使我深深认识到：一个人的实践和认识水平总是有限的，要当好“班长”，必须充分发扬民主。工作不熟悉时要虚心听取其他委员的意见，有了一些经验时，仍然要时时把自己看作“一班人”中的普通一员，认真听取和尊重委员们的意见。这样，才能调动“一班人”的积极性，广开言路，集思广益，实施正确领导。

党内民主生活活跃起来之后，委员们提出的各种意见和建议，有正确的，也有错误的。毛主席指出：**“党内不同思想的对立和斗争是经常发生的，这是社会的阶级矛盾和新旧事物的矛盾在党内的反映。”**党委内部存在意见分歧是正常现象，但长期不加解决，就会使党委“一班人”动作不整齐。“班长”应该坚持党的民主集中制，引导“一班人”把问题摆到桌面上来，在毛泽东思想的原则基础上统一认识，消除分歧，这是充分发挥党委“一班人”的积极作用的重要保证。今年七月，我社受到严重旱灾的威胁，县委指示我们组织机械协作，联合抗旱，把巴家坳溪里的水抽上来灌田。党委研究调顾家坪大队的抽水机时，在顾家坪大队蹲点的党委副书记和分工抓抗旱工作的党委成员发生了争论。一个提出要先把钱筹好，机子打烂马上赔；一个说：“组织联合抗旱要争分抢秒，等把钱筹好再调机子来不及了。”矛盾发生后，我们及时组织大家反复学习毛主席关于**“要提倡顾全大局”**等教导，引导大家把问题摆到桌面上来，开展分析讨论，从路线上分清是非。在同志们的帮助下，副书记认真作了自我批评，检查了自己的本位主义思想。他积极协助负责抓抗旱工作的委员，迅速组织好了机械协作、联合抗旱。

认真执行党的民主集中制，还必须把集体领导与个人负责结合起来。坚持一切重大问题由党委集体讨论决定，保证党的集中统一；同时又有明确的委员分工责任制，使党委成员在党委统一指挥下，对自己分管的工作大胆负责。今年初，分管文教工作的党委成员，找我处理一个职工子弟的升学问题。推荐学生，是党委集体研究好了的问题，为什么他不敢大胆负责呢？这说明有的同志对集体领导与个人负责的关系还不大清楚。针对这种情况，我组织党委成员反复学习毛主席关于**“集体领导和个人负责，二者不可偏废”**的指示，使大家明确，委员分工负责，是使党委**“一班人”**发挥积极作用的重要措施。委员不大胆负责，党委的集体领导就会架空。此后，党委**“一班人”**对自己分管的工作，大胆地负起了责任，在工作中充分发挥了主观能动作用。

* * *

我们是怎样对待少数人意见的

——谈谈坚持民主集中制的一点体会

驻省某部三连党支部

如何对待少数人的意见，这是党支部实施集体领导中经常碰到的一个问题。我们体会到，对于少数人的意见，不能只简单地用表决的方法予否定，而应该既坚持少数服从多数的原则，又重视少数同志的意见。这样，才能保持委员间实质上的一致，造成一个生动活泼的政治局面。

一、少数人的意见不正确时，不简单地否定，要过细地做工作，求得思想上的真正统一。一次，支委会讨论一个战士的入党问题，大多数同志认为这个战士基本上符合入党条件，可以吸收入党。有一个支委不同意，说这个战士在前不久的野营拉练中，为了减轻负担，把盐送给老乡，主张再考察一段时间。这时，我们没有简单地用少数服从多数的办法否定这个支委的意见，而是让大家深入班排，再作调查。大家了解到，这个战士在野营中不但想方设法改善伙食，而且帮助体力较弱的同志扛枪背锅，他去送盐不是为了减轻负担，而是还盐给老乡。情况弄清后，支委一致同意吸收这个战士入党。

二、少数人的意见正确时，不忙于表决，要坚持原则，深入讨论，按正确的意见办事。今年二月，上级指示我们调一个班去一连。在支委会上，少数人认为局部应该服从整体，主张调连队较好的二班去，多数同志则觉得二班情况比较多，提议调另一个班去。显然，少数人的意见是正确的。怎么办？我们没有忙于表决，先组织大家认真学习毛主席在古田会议决议中有关克服非无产阶级思想的论述，从路线斗争的高度弄清了局部与全局的关系，破除了小团体主义。大家弄通了思想，提高了觉悟，异口同声地赞成把二班调去一连。会后，支委们积极做好二班同志的思想工作，使他们高高兴兴地到了新的连队，受到领导的好评。许多支委深有体会地说：“决议对不对，关键在路线。真理有时候在少数人手里，要加强支部集体领导，决不可忽视少数人的意见。”

三、少数人没有发表意见时，不轻易作结论，要启发诱导，广开言路，让大家都把话说出来。过去，我们有个别支委感到自己资历短，经验少，开会不太发言，支部有时候也没注意启发他们发言便作了结论。通过学习毛主席有关民主集中制的教导，我们认识到，这些同志发言少并不等于没言发。只有认真实行“群言堂”，让所有支部成员充分发表自己的见解，才能真正集中“一班人”的智慧，在民主的基础上实行正确的集中。以后，我们就注意耐心启发和积极鼓励发言少的同志畅所欲言，并认真听取和研究他们的意见，这样既提高了支委会的质量，保证了支部决议更加正确和完善，又调动了“一班人”参加集体领导的积极性。如战士支委欧玉明，过去开支委会不太发言，现在他感到不积极发表自己的意见，就没有尽到参加集体领导的责任。今年四月，他发现支部不够重视在老战士中发展党员，便及时在支委会上提出这个问题。对他的意见很重视，专门分析了前段党的发展工作情况，找出薄弱环节，订出改进措施，及时纠正了发展党员工作中的缺点。

建立经常性的汇报制度

涟源县古塘公社枫木大队党支部

涟源县古塘公社枫木大队党支部，在进行思想和政治路线方面的教育中，建立了经常性的汇报制度。党员定期向党支部汇报自己的思想情况和工作情况，接受党组织对自己的监督和教育，阶级斗争和路线斗争觉悟不断提高，党的生活更加朝气蓬勃。

开始，少数党员认为同在一个大队，彼此的言行听得见，看得着，不汇报党组织也一清二楚。因此，汇报制度一度没有很好坚持。为了提高大家的认识，党支部组织党员联系实际，学习毛主席的有关教导，总结正反两方面的经验教训。使大家明确，党员定期向党的组织汇报自己的思想、工作和学习情况，是党内生活的一项重要措施，坚持汇报制度，能交流党员并马列的书、读毛主席的书的经验，促进党内批评和自我批评的开展，帮助党员进一步增强党的观念，充分发挥党支部的战斗保垒作用。认识提高后，党支部领导成员和党员群众都自觉地坚持汇报制度，没有间断过。有一天晚上，大风呼啸，雨如瓢泼，到大队参加汇报会，全身被大雨淋湿，一直坚持把汇报会开完。

（涟源县古塘公社通讯组）

朝气蓬勃的共产党员

矿山好领班

——记辰溪煤矿党委书记刘国全同志二三事

刘国全同志一九六九年从部队支左来到辰溪煤矿，担任党委书记。在工作中，他坚持党的民主集中制，搞“群言堂”，不搞“一言堂”；坚持党的群众路线，密切联系群众，受到党委“一班人”和全矿群众的称赞。

一次党委会上，讨论给一个同志组织处分的报告。开始，大多数同志都同意批准这个报告，只有一个委员提出了不同意见。他认为犯错误的同志对错误已有一定认识，应该本着**“惩前毖后，治病救人”**的方针，再进行教育，不应急于给处分。刘国全认为这意见对。但他想，个人的意见再正确也只是“一票”，决不能以自己的想法代替大多数人的意见作决议。于是，他建议大家进一步对照政策，认真考虑这位党委委员的意见。通过讨论，大家一致认为这意见符合党的政策，体现了既要弄清思想，又要团结同志的精神，按这个意见作出了决定。

毛主席教导说：**“在我党的一切实际工作中，凡属正确的领导，必须是从群众中来，到群众中去。”**刘国全不仅注意在党委“一班人”中充分发扬民主，坚持集体领导，而且十分注意向群众学习，集中群众的经验和智慧，形成正确的领导意见。几年来，他发扬艰苦奋斗的光荣传统，深入群众，进行了认真的调查研究。四十里矿区到处都留下他战斗的脚印，五对矿井的每一条巷道都洒下了他辛勤劳动的汗水。有一次，一个技术干部向他反映，矿里要加强巷道掘进，如果宜采轻掘，就会影响以后产量的进一步提高。这话立刻引起了刘国全的重视。他想：自己原来对煤矿工作不熟悉，认为煤矿单纯是挖煤的，只强调多出煤，忽视了加强掘进，使采掘比例有些失调，这是一个深刻的教训。刘国全把这个问题及时提到党委会上进行研究。后来，矿里实行“以掘保采，以采促掘，采掘并举”的办法，很快扭转了生产的被动局面。老刘深有感触地说：“个人的能力再强也有限，群众的智慧才是无穷的。只有相信群众，依靠群众，工作才做得主动。”

刘国全坚持密切联系群众，改进领导作风，归根结底，是由于他注意自觉地改造世界观，摆正个人与组织、个人与群众的关系。老刘很早就参加了革命，在部队立过好几次战功，还多次出席广州部队和省、地学习毛主席著作积极分子代表会议。在无产阶级文化大革命中，他又响应毛主席的伟大号召，奔赴“三支”、“两军”第一线，为革命作出了新贡献。可是，他从不居功自恃，而是正确地估价自己，严格地要求自己，就就业业干革命。今年“八·一”建军节，矿里向部队的同志写了一封慰问信，中间有这样两句话：“在军代表的积极支持下，我们矿山的面貌发生了深刻的变化。……”草稿送到刘国全手里，他把这两句一笔划掉了，并把报稿的同志找来，严肃地说：“矿山取得的一切成绩，都应该归功于毛主席的革命路线，归功于矿党委的集体领导，归功于广大工人群众的积极努力，怎么能把功劳记到几个军代表的头上呢！”工人们听了，深为感动。

（辰溪煤矿通讯组）

方案为什么通不过？

在湘阴县东方红公社境内，从南到北有一条弯弯曲曲的灌渠。去年制订冬修水利方案时，公社党委准备废除这条灌渠，在境中新开一条五千米长的灌渠，以便和从东到西的一条排渠配成“十字架”，这样整齐对称，有个“看头”。可是群众却反映说，这个方案和我们的想法对不上号。公社党委以为是工程太大了，便修改方案，缩减二万方土方。谁知这个方案群众仍然有意见。

为什么两个方案都通不过呢？是群众思想“保守”，还是方案脱离了实际？为了找到原因，党委成员分头到群众中去听取意见。一位党委成员来到了焦潭大队。在座谈会上，群众说：“原来的灌渠虽然弯曲一点，但只要修整一下，仍然能灌田，眼前不必开新渠；应该把许家湾调蓄湖修好，增加防涝保收面积。”另一位党委成员来到西乐大队，群众尖锐地批评说：“修渠道要讲求实效，如果只讲‘看头’，搞‘花架子’，这种‘风’硬有点不正！”群众的意见和批评，象一副清凉剂，使党委成员们的头脑更清醒了：原来方案通不过的原因，不是群众思想保守，而是自己脱离群众、脱离实际，滋长了一种图虚名的不正之风。

党委会上，大家反复学习毛主席关于**“务必使同志们继续地保持谦虚、谨慎、不骄、不躁的作风”**，**“共产党员要善于同群众商量办事，任何时候也不要离开群众”**等教导，联系实际，开展批修整风。深刻认识到，共产党员在任何时候，都要和群众商量办事，这样才能更好地代表群众利益，制订出正确的方案，提出好的意见。提高认识后，公社党委根据群众反映的实际情况，第三次修改方案，改变了新开灌渠的计划。在完成大堤水利工程，整修原有渠道的同时，集中力量修好许家湾调蓄湖，疏通从焦潭湾到大兴大队的一条五千米长的排渠，使调蓄湖连通胭脂湖，做到低排高灌，抗旱防涝。

新的方案拿出来，很快变成了群众的自觉行动。大家顶严寒，冒风雨，日夜战斗，提前完成了冬修水利任务，扩大旱涝保收面积五千亩。今年遇上大旱，许家湾调蓄湖的水及时解救了旱田，全公社早稻平均亩产七百斤，比去年增产百分之三十二。

·湘阴县委通讯组·

学大庆，学铁人，为革命敢于担风险。湖南铁二矿共产党员王永基，发扬一不怕苦、二不怕死的革命精神，在矿井里抢险。

本报通讯员、本报记者摄

水口山机修厂一车间党支部

讲求实效　注重方法　认真开好支委会

水口山机修厂一车间党支部，坚持讲求实效，注重方法，认真开好支委会，较好地实现了党支部的集体领导。

他们的方法是：会前深入群众，走访通气，做到情况清楚，目的明确；会中畅所欲言，据事论理，坚持用毛泽东思想统一认识；会后认真落实，反复检查，及时总结经验，纠正错误。今年二月间，这个车间生产一度上不去，十八天只完成月计划的百分之二十五。为了解决这个问题，党支部首先组织支委深入到群众中作调查研究，有的了解了生产中的薄弱环节，有的了解了少数工人中无政府主义思潮对生产的影响，有的发现了阶级敌人的破坏活动。在支委会上，大家摆事实，讲道理，充分发表自己的意见，找出了影响生产的各种实际原因。党支部根据引导大家用阶级和阶级斗争的观点进行分析，一致认为，主要原因是一小撮阶级敌人煽动的无政府主义思潮的影响。要把生产促上去，必须狠抓阶级斗争，开展革命大批判。于是党支部决定，放手发动群众，狠批无政府主义，打击一小撮阶级敌人的破坏活动。会后，支委们都深入各个班组，做思想发动工作，全车间写出三百多张大字报，揭露了一小撮阶级敌人的破坏活动，教育了工人群众。党支部同时加强了对生产的管理，及时解决了生产中的一些具体问题。结果，全车间下旬产量猛增，二月份超额完成了生产任务。

（水口山机修厂通讯组）

黎笋同志视察海防市

同干部、工人和战士进行了亲切的谈话，嘱咐他们要大力促进生产和提高战斗本领

新华社河内一九七二年十一月二十三日电 据越南通讯社报道，越南劳动党中央委员会第一书记黎笋同志最近视察了海防市。越南劳动党海防市委书记陈坚陪同黎笋同志视察了港口、下里区、水泥厂、发电厂和S团高射炮第五一二连等单位。

在视察海防港口时，黎笋同志同港口的干部和工人进行了亲切的谈话。他表扬全体干部和工人发扬了海防工人和越南工人阶级的英雄气概。黎笋同志嘱咐干部和工人必须遵守劳动纪律，正确执行技术规定，迅速和准确地装卸、运输、交货，在劳动中节约一分一秒时间，保管好机器、设备、货物；时刻提高警惕，粉碎敌人的一切破坏阴谋。

在视察水泥厂时，黎笋同志嘱咐这个工厂的干部和工人必须努力奋斗，积极作好各方面的准备，以便创造条件迅速提高劳动效率，生产出更多的水泥，满足国家建设的巨大要求。

黎笋同志在视察发电厂时，向干部、工人指出了电力生产任务的重要性。他说，要想良好完成这一任务，党委、行政和工会必须认清自己的领导任务，必须以忘我牺牲的精神工作。工人必须发挥主人翁作用，积极参加企业管理、经济管理，必须具有劳动热情和精通技术。工厂必须努力生产出大量的电力，逐渐降低电的价格，良好地为各经济部门服务，为社会生产出更多的物质财富。

黎笋同志还视察了S团高射炮第五一二连的阵地。他表扬了这个屡建战功的战斗单位，并嘱咐干部和战士必须不断增强革命意志，努力学习和掌握技术，提高战斗本领，以便建立更出色的战功。

在视察期间，海防市各企业、工厂和防空部队的领导同志代表全体干部、工人和战士向黎笋同志表示，不管在任何情况下也要大力促进生产和随时准备战斗，为同全国军民一道把抗美救国和社会主义建设事业推向彻底胜利作出应有的贡献。

阿尔巴尼亚军事友好代表团从杭州抵上海

张春桥同志设宴欢迎巴卢库等同志

张春桥同志和巴卢库同志先后讲话，共赞中阿两国人民的伟大友谊

据新华社上海一九七二年十一月二十三日电 中共中央政治局委员、中国人民解放军南京部队第一政治委员、上海市革命委员会主任张春桥，今天晚上举行宴会，热烈欢迎以阿尔巴尼亚劳动党中央政治局委员、部长会议副主席兼国防部长贝·巴卢库为团长，阿尔巴尼亚人民军政治部主任希·柏科和阿尔巴尼亚人民军副总参谋长拉·佩尔拉库为副团长的阿尔巴尼亚人民共和国军事友好代表团。上海市革命委员会和中国人民解放军驻上海部队负责同志周纯麟、王秀珍、刘耀宗、冯国柱、武占魁、申元军、孙林瑞、杨新亚、章尘等出席宴会作陪。陪同代表团访问的张才千副总参谋长，国防部外事局朱开印副局长出席了宴会。

张春桥同志在宴会上讲话，对阿尔巴尼亚战友表示热烈欢迎，并通过他们，向阿尔巴尼亚人民的伟大领袖恩维尔·霍查同志，向光荣的阿尔巴尼亚劳动党和共和国政府，向英雄的阿尔巴尼亚人民和人民军，致以最亲切的问候和最崇高的敬意。

张春桥同志说，一提起英雄的阿尔巴尼亚，我们每一个同志都有一种特别亲切的感情。我们是同一条战壕里的战友，是亲如手足的阶级兄弟，是并肩前进的革命同志。上海人民永远不会忘记，在我国无产阶级文化大革命中，在上海一月革命风暴中，兄弟的阿尔巴尼亚工人阶级和人民，给了我们有力的支持。巴卢库同志这次是第四次来上海访问。你们每一次来，都给上海人民带来了鼓舞。

他说，在以伟大的马克思列宁主义者恩维尔·霍查同志为首的阿尔巴尼亚劳动党领导下，阿尔巴尼亚人民坚持马克思列宁主义原则，坚决反对帝国主义、社会帝国主义的侵略、扩张、战争政策，坚决支持全世界一切被压迫人民和被压迫民族的革命斗争。在社会主义革命和社会主义建设中，阿尔巴尼亚人民“一手拿镐，一手拿枪”，在短短二十多年里，把欧洲一个贫穷落后的山国，改变成为先进的不可战胜的社会主义堡垒。

张春桥同志在结束讲话时说，上海人民和全中国人民一样，不管世界上发生什么事情，我们永远和阿尔巴尼亚人民和人民军团结在一起，战斗在一起，胜利在一起！

巴卢库同志在宴会上讲话。他以代表团的名义转达阿尔巴尼亚人民、人民军、劳动党和阿尔巴尼亚人民的伟大领袖恩维尔·霍查同志对上海人民最亲切、热烈的问候。他说，我们来到中国共产党的诞生地、具有无产阶级革命精神的上海，感到十分高兴。他热情赞扬上海工人阶级和革命人民在毛主席和中国共产党的领导下，所取得的伟大胜利。他说，在毛主席亲自发动和领导的无产阶级文化大革命中，上海的工人阶级和人民始终站在毛主席革命路线一边，英勇捍卫毛主席的革命路线，对刘少奇一伙的修正主义路线发动了全面的进攻。

巴卢库同志说，中国人民解放军是中国人民身上的血肉，是真正的工农子弟兵，是无产阶级专政的锐利武器。她在毛主席亲自领导下永远忠于党，忠于人民，忠于自己的职责，保卫自己的国防，随时准备给予敢于来犯的敌人以狠狠的打击。

他说，阿尔巴尼亚人民和军队，为有中国人民和军队作为自己的真正朋友和战友而感到光荣。我们是在保卫马克思列宁主义、无产阶级国际主义原则斗争中悄如手足的战友。我们是为了崇高的目标团结在一起的，这个目标就是反对当代最凶恶的敌人帝国主义、社会帝国主义。我们的友谊是经历过急风暴雨考验的，这种友谊牢不可破，坚如钢铁。因为这种友谊是我们两国人民的伟大领袖恩维尔·霍查同志和毛泽东同志亲自培育的，因而是万古长青的。

阿尔巴尼亚人民共和国军事友好代表团是今天下午从杭州乘专机到达上海的。张春桥同志和上海市革命委员会、中国人民解放军驻上海部队负责人前往机场热烈欢迎。

罗博大使举行招待会

庆祝阿中建交二十三周年

姚文元、姬鹏飞同志等应邀出席

新华社北京一九七二年十一月二十三日电 阿尔巴尼亚驻中国大使罗博今天晚上举行招待会，热烈庆祝阿尔巴尼亚中国建交二十三周年。

中共中央政治局委员姚文元，外交部部长姬鹏飞，副部长马文波、余湛，外经部部长方毅，外贸部副部长李强，国防部副部长王树声，有关方面负责人杨立功、任允中、丁国钰、杨骥、王迪康、许寒冰、李庭荃、朱传贤等，应邀出席招待会。

罗博大使的夫人，大使馆参赞安东尼和夫人，大使馆其他外交官员，出席了招待会。

招待会上，中阿两国同志怀着喜悦的心情，祝贺两国人民的战斗友谊不断发展。罗博大使和余湛副部长在祝酒时一致指出，中阿两国人民在共同的斗争中将永远团结在一起，胜利在一起。

老挝王国新任驻中国大使

向朱德委员长递交国书

新华社北京一九七二年十一月二十三日电 老挝王国新任驻中华人民共和国特命全权大使连·帕拉冯维坎，今天上午向中华人民共和国全国人民代表大会常务委员会委员长朱德递交国书。

老挝驻中国大使馆参赞坎丹·拉塔那冯陪同大使递交国书。

递交国书时在场的有我国外交部副部长韩念龙、礼宾司司长韩叙、亚洲司副司长梁枫等。

我国代表黄华在联合国安理会会议上发言重申

中国坚决支持非洲人民反帝反殖的正义斗争

安理会讨论关于结束葡萄牙的殖民统治问题，并一致通过几内亚等三国提出的决议草案

新华社联合国一九七二年十一月二十二日电 中国常驻联合国代表黄华十一月二十一日在联合国安全理事会讨论关于结束葡萄牙殖民统治问题的会议上发言，重申中国人民坚决支持非洲人民反对帝国主义和新老殖民主义、维护民族独立和争取民族解放的斗争。

黄华指出，第二次大战后，面临非洲大陆民族解放运动日益高涨的形势，葡萄牙殖民主义者竟悍然把超过葡萄牙本土二十二倍的占领地区宣布为所谓“海外省”，妄图长期霸占。他们向这些地区派驻了十几万军队，进行了长期的野蛮的种族灭绝性的殖民战争。他们还以这些被侵占的地区为基地，不断地对几内亚、塞内加尔、坦桑尼亚、赞比亚和其他非洲独立国家进行武装袭击，严重地威胁着这些国家的主权与安全。他们还同极端反动、残暴的南非和罗得西亚殖民当局组成了反动的军事联盟，共同镇压非洲南部地区的民族解放运动，威胁南部非洲各国独立，给非洲大陆的和平与安全造成了严重的威胁。

黄华说：“在二十世纪七十年代的今天，一个小小的、腐朽的、依靠别人的施舍维持其存在的葡萄牙当局，竟然敢于冒天下之大不韪，如此猖狂，如此霸道，就是因为它得到了帝国主义和新老殖民主义者的后台的支持；而葡萄牙当局则同罗得西亚和南非种族主义政权一起，担任了它们镇压非洲民族解放斗争和威胁非洲国家独立的先兵的角色。”

黄华指出，哪里有压迫，哪里就有反抗；那里的压迫愈烈，那里的反抗也愈顽强。几个世纪以来，葡占各地区的人民从来没有停止过反抗和斗争。第二次大战后，安哥拉、莫三鼻给和几内亚（比绍）等地人民相继走上了武装斗争的道路，从而揭开了当地人民反帝反殖斗争的新篇章。在短短的期间内，这一斗争已取得了令人鼓舞的成就。

黄华强调指出，今年六月召开的非洲统一组织首脑会议和九月召开的东、中非国家首脑会议，正确地提出武装斗争是非洲争取解放的唯一道路。形形色色的殖民主义者则反对区分正义和非正义的斗争；而“一些自称是非洲人民的朋友的人，也在那里鼓吹不加区分的禁止使用一切武力，反对区分正义战争和非正义战争，为帝国主义和新老殖民主义的反动谬论张目。不难看出，他们的真实用心就是要殖民地半殖民地人民俯首贴耳地永远接受殖民主义的奴役，以便让超级大国从容地重新瓜分世界，争夺霸权。”

黄华说：“世界上一切反动派都不会自动退出历史舞台。凡是反动的东西，你不打，它就不倒。葡萄牙殖民当局同其他一切反动派一样，也是要靠组织起人民去把它打倒。他们是决不会发出‘善心’，把独立‘恩赐’给葡属殖民地人民。因此，殖民地半殖民地人民只能把自己斗争方针放在自己力量的基点上。被压迫民族和被压迫人民在坚持武装斗争的同时，在适当的时机作为反对殖民主义的一种手段在一定条件下是可以同殖民主义者进行谈判的。当然，这种谈判也只能是在不妨害人民的根本利益的条件下进行。但是，葡萄牙当局一贯违反联合国和安理会有关决议，根本否认安哥拉、莫三鼻给和几内亚（比绍）人民有自决和独立的权利，正在变本加厉地强化殖民统治和殖民战争。鉴于这一现实状况，对这种谈判决不应有任何不切实际的幻想。”

黄华说，中国代表团支持许多非洲国家和莫三鼻给、安哥拉、几内亚（比绍）等地区民族解放运动的代表的下述要求：一、严厉谴责葡萄牙当局对安哥拉、莫三鼻给和几内亚（比绍）人民进行殖民战争和反动统治，对邻近的非洲国家频繁进行武装侵略和武装挑衅活动，要求葡萄牙当局立即结束对上述各地区的殖民统治；同时，也应严厉谴责在背后支持葡萄牙当局延长其反动统治的一切帝国主义和新老殖民主义势力。二、对葡萄牙当局进行严格的军火禁运和制裁。三、号召全世界一切主持正义的国家和人民给予葡属殖民地人民的民族解放运动以更大的声援和支持。

黄华说：“中国人民和非洲人民有着共同的历史遭遇。目前，我们又都面临着共同的斗争任务。中国政府和人民一向把非洲人民的斗争看作是对自己的巨大支援。中国人民也将始终不渝地同非洲人民同安哥拉、莫三鼻给和几内亚（比绍）人民站在一起，为反对帝国主义和新老殖民主义，维护民族独立和争取民族解放的事业而共同奋斗。”

据新华社联合国一九七二年十一月二十二日电 联合国安全理事会应三十三个非洲国家的要求，从十一月十五日到二十二日多次举行会议，讨论关于结束葡萄牙的殖民统治问题。许多国家的代表在会上表示，坚决支持安哥拉、莫三鼻给和几内亚（比绍）人民反对葡萄牙殖民统治、争取民族解放和民族独立的正义斗争。

几内亚（比绍）、安哥拉和莫三鼻给等地区的民族解放运动的代表应邀列席了会议，并且在会上发言，强烈谴责葡萄牙的殖民统治以及美国等支持葡萄牙进行的殖民战争。他们表示决心斗争到底，直到获得最后胜利。

会上最后一致通过了几内亚、索马里和苏丹联合提出的决议草案。

这项决议“重新确认安哥拉、几内亚（比绍）、佛得角和莫三鼻给的人民享有自决和独立的不容剥夺的权利”，确认“这些人民为取得这种权利而进行的斗争是合法的”。这项决议还“呼吁葡萄牙政府立刻停止其军事行动以及对安哥拉、几内亚（比绍）、佛得角和莫三鼻给的人民的一切镇压行动”，并且呼吁葡萄牙政府同有关方面进行协商。

欧安会筹备性会谈在赫尔辛基开始举行

阿尔巴尼亚政府表示不参加筹备性会谈

新华社北京一九七二年十一月二十三日电 赫尔辛基消息：“欧洲安全和合作会议多边筹备性会谈”十一月二十二日在芬兰首都赫尔辛基开始举行。三十二个欧洲国家以及美国和加拿大的代表参加筹备会谈。

阿尔巴尼亚政府在给芬兰政府的备忘录中表示，阿尔巴尼亚不参加这个筹备性会谈。

欧洲安全和合作会议，最初是波兰外长一九六四年十二月四日在第十九届联大会议上建议召开的，此后苏联在各种场合积极鼓吹召开欧安会。有关国家就此进行了长期的酝酿和争论。今年五月美国总统尼克松访苏时，双方在联合公报中表示，要“在有关国家一致同意的时间召开”欧安会。以后商定于十一月二十二日举行多边筹备性会谈。

国际资料

牙买加

牙买加是拉丁美洲加勒比海地区的一个岛国，在古巴的南面。面积一万一千四百二十四平方公里，人口一百九十余万（一九七一年），其中百分之七十以上是黑人。通用语言为英语。首都金斯敦。

牙买加这个名称，在印第安语中是“泉水之岛”的意思。岛上多湍急的河流和高耸的山峰，山青水秀，在世界上以风景优美著称。

牙买加的经济以农业和矿业为主。主要农作物是甘蔗和香蕉等。牙买加还生产可作染料的安纳托树，产量占世界第一位。矿业主要是铝土，一九七一年产量为一千零六十一万多吨。铝土和氧化铝的出口值占牙买加出口总值一半以上。

牙买加于一五〇九年被西班牙殖民者占领，一六五五年又被英国占领。一六七〇年英西班牙在马德里签订条约，确定牙买加为英国的殖民地。十七世纪末，牙买加成为英国在美洲的贩卖奴隶的市场之一。牙买加人民为了反对殖民统治，争取民族独立，进行了长期的斗争，一九六二年八月六日，牙买加宣布独立，是英联邦的一个成员国。

当牙买加宣告独立时，中国政府立即宣布承认了牙买加，周恩来总理代表中国人民向牙买加人民表示祝贺。现在，中、牙两国建立了外交关系，两国人民的友谊将得到进一步发展。

（新华社北京电）

* 十一月二十五日电影消息 *

革命现代京剧 奇袭白虎团 彩色影片
新华 上午 8.00 11.10 人民 1.00 4.05 7.05
红旗 上午 8.35 11.45 燎原 1.35 4.40 7.40
湖南 上午 9.10 建設 2.15 5.20 8.20
工人 上午 9.50 文化 12.20 2.50 5.55 8.55
烈士公园电影院 上午 10.30 湘江 3.25 6.30

中国乒乓球代表团访问日本 工人 6.30
西哈努克亲王主持晚会招待我国领导人
坦——赞铁路开工典礼
同映1972年世界見聞1、2号 烈士公园电影院 6.10
纪录片 莫三鼻给人民在战斗中前进
同映1972年新聞簡报87号 北郊 7.00

革命现代舞剧 彩色影片 白毛女
新华 8.30
烈士公园电影院 7.30

广阔的地平线
新华 6.30

彩色纪录片 野营训练好
紅衛 6.30

南征北战
紅衛 7.50

创伤 工人 7.50

湖南省文工团 湘剧队演出
学习、移植革命样板戏
沙家浜
日期：11月25、26日(晚场)
地点：红色剧院
上午8时预售各场
团体票及门票

本报社址：长沙市建湘路 电话总机：9191 订价：每月一元 零售：四版四分 昨日开印时间：6时38分 印完：10时47分 长沙地区天气预报：今天晴天间多云，明天多云，明晨有霜，北风二级，最高气温十五度，最低三度。

湖南日报

第1530号　1972年11月25日　星期六　夏历壬子年十月二十　（今日四版）

毛主席语录

认真看书学习，
弄通马克思主义

宾努首相和夫人专程访问韶山

怀着对柬埔寨人民的兄弟情谊热烈欢迎贵宾
英·萨利特使一同前往　华国锋代主任等陪同访问　韶山人民

新华社长沙一九七二年十一月二十四日电　柬埔寨民族统一阵线中央政治局主席、王国民族团结政府首相宾努亲王和夫人，国内特使英·萨利以及王国民族团结政府的各位大臣和驻外使节，今天专程访问了中国人民的伟大领袖毛主席的故乡韶山。

陪同访问的有，湖南省革命委员会代主任华国锋，副主任杨大易、尚子锦，中国驻柬埔寨大使康矛召和杨玲同志。

初冬的韶山冲，依然山青水秀，景色宜人。当宾努首相和夫人、英·萨利特使等到达韶山时，欢迎的群众敲锣打鼓，高呼欢迎口号，表达韶山人民对英雄的柬埔寨人民的兄弟情谊。

柬埔寨贵宾由韶山区革命委员会主任毛泽普陪同，参观了毛主席旧居和毛主席旧居陈列馆。宾努首相在参观时说，韶山是毛主席诞生的地方，中国人民敬爱毛主席，世界人民也钦佩毛主席，我们来这里参观受到很大鼓舞。我们全体柬埔寨人民和民族解放人民武装力量，决心坚持战斗下去，把美帝国主义扶持的朗诺卖国集团彻底消灭掉，完成解放全柬埔寨的任务。

宾努首相向韶山人民赠送了反映柬埔寨爱国军民抗美救国战争和解放区人民生活的图片集等珍贵礼物。毛泽普代表韶山人民表示感谢。他说，我们一定要学习柬埔寨人民的斗争精神，用抓革命、促生产的新成绩，支援柬埔寨人民的抗美救国战争。

中午，韶山人民用自己生产的红薯、米酒、腊肉、蜜桔和花生招待柬埔寨贵宾。

宾努首相和夫人、英·萨利特使等柬埔寨贵宾从韶山返回长沙后，在晚上由华国锋代主任陪同，观看了羽毛球和体操表演。

宾努首相和夫人，英·萨利特使及其他柬埔寨贵宾，由华国锋代主任等陪同访问韶山时，在毛主席旧居前合影留念。　新华社记者摄

提高马克思主义的认识能力
牢牢掌握阶级斗争的主动权

——记常德军分区司、政、后机关干部的一次讨论会

最近，常德军分区司、政、后机关干部，对于在两条路线斗争中“怎样才能不上当受骗”的问题，开展了一次大讨论。

讨论是这样引起的。通过深入批修整风，广大干部的马列主义水平、路线斗争觉悟、认识能力都有了提高。但在总结自己的经验教训时，有的同志又认为：“既然有政治骗子存在，就少不了有人上当受骗，要做到不上当受骗，看来是不可能的。”其理由是：在无产阶级专政条件下，阶级敌人总是采取反革命的两面手法，向无产阶级猖狂进攻。政治骗子又都是挂着“共产党员”的招牌，披着马列主义的外衣，打着革命的红旗，暗地里干着反党、反马列主义、反革命的勾当。他们钻得很深，手段非常狡猾，用心非常毒辣，活动非常荫蔽，这种两面派手法，我们一时认识不了，上当受骗难以避免。

这样，一场讨论就围绕这个问题展开了。分区党委首先组织大家认真学习马列和毛主席有关唯物论的反映论的论述，引导大家结合阶级斗争的历史和自己的实践，进行深入的讨论。同志们积极发言，从理论和实践的结合上说明问题。有的说：政治骗子及一切牛鬼蛇神伪装得再巧妙，活动再荫蔽，但也不可避免地要暴露其反革命的真相，“狐狸尾巴”终归是藏不住的。正如毛主席指出的：**“以伪装出现的反革命分子，他们给人以假象，而将真象荫蔽着。但是他们既要反革命，就不可能将其真象荫蔽得十分彻底。”“隐瞒是不能持久的，总有一天会暴露出来”。**当然，政治骗子也和其它事物一样，总有个发展、暴露的过程。因此，我们识别他们也要有个过程。如果认为政治骗子在充分暴露之前，我们就可以完全识破他们，这是不符合马克思主义的认识论的。但如果认为政治骗子能骗人一世，我们根本不能识别，同样也是违反马克思主义的认识论的，是唯心主义的不可知论。

有位军医还联系实际生活里的一些事例说明，任何事物都是可以认识的。他说，就拿我们医疗卫生战线上的事例来说吧，原来资产阶级权威所说的一些“不治之症”，现在不是逐步被我们认识，成了可治之症吗？原来不能预防的疾病，现在不是可以预防了吗？阶级斗争也是一样，我们能够在斗争中掌握它的规律。历史的经验证明：牛鬼蛇神自己跳出来，非跳出来不可，我们每隔几年要横扫一次牛鬼蛇神，这就是我们在阶级斗争中认识的客观规律。**“马克思主义的哲学认为十分重要的问题，不在于懂得了客观世界的规律性，因而能够解释世界，而在于拿了这种对于客观规律性的认识去能动地改造世界。”**我们认识和掌握了阶级斗争的客观规律，就能保持清醒的头脑，掌握斗争的主动权，及时粉碎阶级敌人的阴谋诡计。显然，“上当受骗难免”的思想是错误的，其所以错误，就是因为它不符合马克思主义的认识论，否定了人的主观能动性在阶级斗争中的作用。

认识到这一点后，大家又进一步分析了政治骗子骗人的手段，以及有的同志上当受骗的原因。许多同志谈了自己的亲身体会。一致认为：认真看书学习，弄通马克思主义，是防止上当受骗的根本保证。

经过分析，同志们都说：上当受骗的主要原因是政治上幼稚，理论上无知，思想上麻痹。刘少奇一类骗子干扰和破坏学习马列主义和毛泽东思想的群众运动，妄图阻挠我们运用马克思主义的立场、观点、方法观察社会、认识社会，掌握阶级斗争的主动权。有的同志说，刘少奇一类骗子鼓吹“阶级斗争熄灭论”，讲政治不讲阶级斗争，讲政权不讲路线。由于我们没有认真读马列，结果，思想上划不清界线，组织上盲目服从。党的九届二中全会以后，通过学习马列主义和毛泽东思想，我们对刘少奇一类骗子的修正主义黑货就逐渐看得清楚了。通过总结和分析，大家认识到：要防止上当受骗，就必须**“认真看书学习，弄通马克思主义”**，努力学会应用马克思主义的立场、观点、方法去看待一切、分析一切。只有这样，我们才能耳聪目明，及时识破政治骗子的反革命两面派手法，自觉地按照毛主席的革命路线和政策办事。

在讨论中，大家还提出：在尖锐复杂的阶级斗争和两条路线斗争中，不仅要锻炼自己的识别能力，而且要有敢于反潮流的精神。

有的同志说：毛主席教导我们：**“彻底的唯物主义者是无所畏惧的”。**敢不敢于反潮流，这是坚持不坚持马克思主义的原则问题，是两种世界观的表现。无私才能无畏。有私心的人，就看不到革命的全局利益，只看到个人的小天地，就不怕革命事业受损失，而怕个人利益受影响。这种人容易被敌人利用，在阶级斗争中，往往革命立场动摇，对反革命的逆流不敢反，不敢斗，甚至会随大流，跟着跑，上贼船。因此，我们看书学习，一个重要的问题，就是要斗私批修，彻底改造自己的世界观，树立无产阶级的科学世界观。要自觉地做到有自知之明，经常想一想自己的弱点、缺点和错误，认真看书学习，站稳无产阶级立场，坚持马克思主义的革命原则，敢于同违反革命原则的倾向作不调和的斗争。

同志们在讨论中还重温了毛主席的教导：**“我们应当相信群众，我们应当相信党，这是两条根本的原理。如果怀疑这两条原理，那就什么事情也做不成了。”**认识到：不管政治骗子职务有多高，权力有多大，只要我们坚信两条根本原理，紧紧地依靠党，依靠群众，我们就一定胜利。我们有伟大领袖毛主席为首的党中央的正确领导，有马列主义、毛泽东思想的锐利武器，有马列主义、毛泽东思想武装的群众，任何阶级敌人的阴谋都是不能得逞的。

讨论结束后，大家深有体会地说：这样的讨论会开得好，时间不长，问题解决得深；批判了唯心主义，提高了我们的辩证唯物主义的认识能力。

（常德军分区政治部）

驻省某部三连党支部不断总结新经验解决新问题

抓紧头等大事　深入批修整风

本报讯　人民解放军驻省某部三连，遵照毛主席关于**“我们现在思想战线上的一个重要任务，就是要开展对于修正主义的批判”**的教导，在革命大批判中不断总结新经验、解决新问题，使批修整风运动步步深入。

这个连党支部经常组织干部、战士学习党的基本路线，分析阶级斗争新形势，及时提出大批判的新课题。

有段时间，三连部分同志在大好形势下产生了和平麻痹思想，认为“刘少奇一类骗子被打倒了，他们的罪行批过多次了，再批还是老一套”。革命大批判往往是领导一促就批一批，领导不促就松口气。针对这个问题，党支部组织大家认真学习了毛主席关于**“在社会主义这个历史阶段中，还存在着阶级、阶级矛盾和阶级斗争，存在着社会主义同资本主义两条道路的斗争，存在着资本主义复辟的危险性”**的论述，把全连同志带到驻地附近的大队进行社会调查，请大队党支部书记介绍该大队在解放二十三年来阶级敌人多次跳出来进行破坏的情况，引导干部战士联系无产阶级文化大革命的实际，狠批刘少奇一类骗子兜售的“阶级斗争熄灭论”。在这个基础上，党支部又组织大家遵照毛主席的教导，运用阶级分析的方法进行分析，认清阶级斗争时起时伏的规律。大家认识到：阶级敌人一再跳出来进行捣乱的原因，一是敌人的反动本性所决定，非跳出来不可；二是阶级敌人的主观唯心主义决定它过高地估计自己的力量、过低地估计人民的力量；三是国际上帝、修、反与国内阶级敌人的配合，这些决定了阶级斗争的长期性。同志们说，刘少奇一类骗子虽然垮台了，但是阶级斗争还没有结束。我们必须以马列主义、毛泽东思想为武器，从理论上、政治上、思想上继续深入开展革命大批判，掌握向阶级敌人进攻的主动权。全连干部战士都自觉地把开展革命大批判当作思想战线上的一件大事来抓，形成了一个“人人口诛笔伐，个个上阵批判”的新局面。

三连党支部还经常总结革命大批判的新经验，用典型指导一般。

毛主席说：**“运动在发展中，又有新的东西在前头，新东西是层出不穷的。研究这个运动的全面及其发展，是我们要时刻注意的大课题。”**遵照毛主席这一教导，三连党支部在开展革命大批判过程中重视抓好典型，及时总结经验。在群众性的批判中，有位副班长运用对比分析的方法，划清是非界线，效果较好。这位同志在批判刘少奇一类骗子的谬论时，联系历史上的事实，说明刘少奇一类骗子逆潮流而动，其结果必然是自取灭亡。随后，他又学习马克思、恩格斯的《共产党宣言》和毛主席关于**“人民，只有人民，才是创造世界历史的动力”**的论述，把刘少奇一类骗子的谬论与马列主义观点进行对照，进一步认清了刘少奇一类骗子讲历史是假，歪曲历史、否认人民群众的伟大历史作用是真；讲防政变是假，制造反革命舆论、图谋发动反革命政变复辟资本主义是真。这样，剥掉了刘少奇一类骗子的伪装，更加看清了他们的反革命真面目。党支部及时推广了他的经验，推动了全连革命大批判的深入开展。

三连党支部先后总结了认真读书，掌握批判武器的经验，在路线教育中如何贯穿革命大批判，加强分析，提高革命大批判质量的经验；在工地开展革命大批判的经验。通过这些典型的带动，全连革命大批判开展得比较扎实。

（本报通讯员）

分析典型事例从路线上划清是非界限

双牌县大路口大队党支部，引导干部社员联系实际深入批修，分清路线是非，落实党在农村的经济政策

本报讯　双牌县双牌公社大路口大队党支部在批修整风运动中，通过分析典型事例，狠批刘少奇一类骗子煽动的极“左”思潮，不断提高干部和群众识别真假马克思主义的能力，进一步落实了党在农村的经济政策。

前不久，这个大队党支部对全大队二十七个养牛员进行了考核，决定其中十二个为革命养牛集体有贡献的社员进行表扬，并按照党的有关政策精神，建议生产队根据他们的贡献大小，给予适当的物质奖励。消息传开后，有的人提出了不同的意见，认为给养牛有贡献的社员以精神上的鼓励是必要的，如给予物质奖励，只怕会犯「物质刺激」的错误，助长资本主义倾向。在无产阶级政治挂帅的前提下，根据各尽所能、按劳分配的原则，按照农村人民公社有关政策规定，给对集体有贡献的社员以适当的物质奖励，是不是「物质刺激」？党支部引导大家分析了第一生产队近几年来耕牛养得膘肥体壮的典型事例。这个生产队有十一头黄牛，一九六五年以前，牛养得不好。后来，老贫农袁昌善主动承担了放牧任务。这位在旧社会饱经风霜的老人，对入民公社集体事业非常热心。他早起晚归给牛打草料，遇到降霜下雪，更是精心护理，还经常采草药给牛防病治病。这样，十多头牛都长得膘肥体壮，还繁殖了两头小牛。结合放牧，袁昌善每年还为队里拾野粪一万多斤。队里的干部和社员看到，虽然是个半劳动力，却在实际劳动中超过了一个主要劳动力干的活。因此，生产队表扬了袁昌善热爱集体的革命精神，并按照政策规定给他记上主要劳动力的工分，年终还奖给他一顶斗笠。通过表彰袁昌善，树立了榜样，进一步调动了全队社员的社会主义劳动积极性。对照这个典型事例，党支部组织干部、群众认真学习党的路线和政策。使大家懵得，「各尽所能，按劳分配」的原则，正确地反映了社会主义现阶段的生产发展水平和群众觉悟程度，有利于鼓励人们为社会主义积极劳动，为国家和集体创造财富，加速社会主义建设。而刘少奇一类骗子鼓吹的「工分挂帅」、「物质刺激」，却是从资产阶级利己主义出发，诱使人们不择手段地去捞取个人眼前的物质利益，腐蚀人们的灵魂，为复辟资本主义创造条件。因此，按劳分配与「物质刺激」二者有着本质的区别不容混淆。划清是非界限后，各队通过社员讨论，给十二个养牛有贡献的社员，给予了政治上的表扬和适当的物质奖励。

大路口大队通过对典型事例的分析，使干部和社员从思想上、路线上、政策上进一步划清了是非界限，提高了路线觉悟和政策水平。最近，党支部结合年终分配的准备工作，组织大家对照这一典型事例，对各生产队执行分配政策的情况，逐一进行了检查。在检查过程中，他们既注意发动群众克服「左」的障碍，按照「各尽所能，按劳分配」的原则，对二十多处应补给社员的工分进行了兑现；同时，又引导群众克服右的偏向，纠正和处理了几处不合理的工分补助和报酬，肃清「工分挂帅」、「物质刺激」的余毒。

（双牌县通讯组、本报驻零陵地区记者组）

大战四季度　夺取新胜利

苗家工艺开新花

——访湘西土家族苗族自治州凤凰县民族工艺厂

在大战四季度，夺取新胜利的高潮中，我们来到了凤凰县民族工艺厂。走进产品陈列室，立即就被那五彩缤纷，艳丽夺目的景象所吸引：欲飞的彩蝶，含笑的海棠，鲜艳的牡丹图案，琳琅满目，美不胜收。厂党支部书记张兴良告诉我们：在毛主席民族政策的光辉照耀下，该厂生产的民族工艺品花色已有一百多种，品种也越来越多。除供应本州各县需要外，还远销湘、黔、川、鄂四省的许多县市和地区。今年新出产的苗族花边、花带，已选送在全国工艺美术展览会上展出，受到各族人民的欢迎和赞赏。

凤凰县是苗族人民聚居的山区。自古以来，苗家妇女不论老年、壮年、青年和少年，都喜欢扎着花头巾，围着花围裙，穿着绣有花边的服饰。可是，解放前在国民党反动统治下，民族工艺品为地主、苗王所占有。苗族人民缺吃少穿，生活苦不堪言。民间艺人也遭到残害。至解放前夕，凤凰民族工艺奄奄一息。

解放后，党和毛主席无微不至地关怀苗家工艺，关心艺人的生活，对行将枯萎的民族工艺进行了大力抢救。一九五四年就组织了丝织合作社，一九五八年又成立了花边银器厂，后来又扩建为民族工艺厂。当时生产的各种花边等工艺品，深受苗家人民的欢迎，曾在杭州召开的全国工艺美术展览会上展出过。可是，由于刘少奇一类骗子散布的“少数民族落后论”的影响，有些人认为：时代不同了，苗家穿花戴绿不时兴了，不如乘早转业改行生产其他棉织品。

要不要发展民族工艺？党支部一次又一次地组织广大职工认真学习毛主席有关民族政策的论述和“**必须将古代封建统治阶级的一切腐朽的东西和古代优秀的人民文化即多少带有民主性和革命性的东西区别开来**”的教导，使大家深深认识到：苗家工艺是祖国优秀传统艺术的一部分，是千百年来苗族人民的智慧结晶。发展民族工艺是执行毛主席革命路线和民族政策的大事情，对丰富人民文化生活，加强民族团结，巩固无产阶级专政都起着积极的作用。接着，他们狠批了刘少奇一类骗子散布的反动谬论，提高了认识，很快掀起了大办民族工艺的热潮。

张兴良同志同我们谈了后，便领我们来到了纹织车间。只见一排排电动织机正在运转，花边、花带、花头巾如流水一样涓涓而泻，又象朵朵鲜花竞相开放。特别是那同时能织出六根花带的电动花边机更把我们吸引住了。想到过去苗家人民为了织成一根花边，他们把五彩丝线的一头固定在木凳上，另一头捆着小铜钱，双手不停的交叉甩动着铜钱，多少个日夜才能织成一根花边啊？如今，手工操作被机器所代替了，这是多么大的变化！工人们告诉我们，随着社会主义建设事业的发展，苗族人民的生活水平不断提高，对花色品种需要量越来越大，但是长期以来还是靠手工刺绣和使用笨重的木制织机生产，工效低，产品质量差，远远满足不了苗家人民的需要。党支部决心大搞技术革新，改手工生产为半机械化生产。厂里没有专职技术员，党支部组织了一个有干部、老工人、青年工人参加的技术革新小组，在实践中摸索经验，猛攻难关。他们从被面提花机得到启发，决定首先改革花边机。开始遇到原材料不足的困难，工人们发扬“**自力更生**”、“**艰苦奋斗**”的革命精神，缺少好硬木料，就从柴火堆里找；没有传动轴，就用旧板车轴代替；没有铁铸飞轮，就自制木飞轮代用。就这样突破了一道又一道难关。青年工人张维良、张胜亮，为了早日革新成功花边机，他们拜民间老艺人为师，为革命努力学习技术。一次，为了攻克花边机纹针被撞弯的难关，他俩一连几天连续战斗在车间。经过他们先后三十七次试验、改装，终于把电动花边机试制成功了，生产的花边质量完全符合要求，工效提高了十多倍。

工艺产品数量增多了，工人们对提高产品质量要求更高了。党支部组织了调查组，串乡走寨，广泛征求群众对产品质量的意见。通过调查，根据苗家人民的不同要求，他们精心设计了各种美丽的艺术图案。并运用革命的浪漫主义手法，新设计了“丹凤朝阳”、“团结花开”、“红旗漫卷”等十多种美丽、壮观的图案，为苗家传统工艺增添了新内容，使苗家工艺面貌一新。

看了苗家工艺欣欣向荣的景象，我们深信，在毛主席民族政策的光辉照耀下，苗家工艺这朵烂漫的山花，将会开放得更加鲜艳。

·凤凰县报道组·

洪江贮木场　加快运输到村进度

进行路线教育　集中力量打歼灭战

本报讯　洪江贮木场党总支在批修整风运动中，深入进行思想和政治路线方面的教育，调动了广大群众的革命积极性，运输到村进度大大加快。今年头十个月已完成木材运输到村量二十八万三千六百多立方米，比去年同期增长百分之六十三点七，有力地支援了社会主义建设。

洪江贮木场担负着湘西山区九个县的木材贮运任务。上游各县的小木筏运到这个贮木场后，再改编成大排，由洪江经沅水转运到桃源陬市镇。沅水滩多，河道弯曲，水位变化大，航线长。由洪江放排到陬市镇航程八百多里，险滩就有一百多个，给安全放排带来很多困难。为了胜利完成今年的到村任务，场党总支书记深入到放排第一线，把思想政治工作做到生产中去，加强木排过滩照料工作，依靠老工人分河段把关，从而大大加快了行江速度，由洪江放排到陬市镇，从过去的三十多天缩短到二十多天。他们还采取集中力量打歼灭战的办法，抢住涨水时机，掌握生产环节，取得主动权。十月七、八日接连降雨，沅水上涨，场党总支随即集中劳力，趁机加速到村，两天之内开出木排一百五十多联，计材两万多立方米。十月份，这个贮木场完成到村任务六万三千一百多立方米，比九月份增长两倍多，放排运输质量也大大提高，打滩事故显著减少。现在，这个贮木场的工人正大战四季度，为提前和超额完成全年到村计划而努力。

（本报通讯员）

努力增产主焦煤　支援钢铁生产

赤卫煤矿党委在大战四季度中放手发动群众

本报讯　在大战四季度中，赤卫煤矿党委深入批修整风，切实改进领导作风，深入基层，放手发动群众，进一步发展了全矿的革命、生产大好形势。十月份，原煤产量和掘进进尺都超额完成了计划，比九月份分别增长了百分之四十五点二和百分之二十六点三；坑木消耗不断降低，煤炭质量也有提高。

这个矿盛产主焦煤，煤质优良。为了生产更多更好的主焦煤，支援钢铁生产，加速社会主义建设，在大战四季度中，矿党委的主要成员都分别下到麻元村、水井头、斗米山、铁箕山等工区，狠抓批修整风这一头等大事，深入进行思想和政治路线方面的教育，用马列主义、毛泽东思想武装干部、工人的头脑，调动大家的革命积极性。水井头是这个矿的一个主要产煤工区，生产任务将近占全矿的一半，煤层厚，机械化程度也比较高，可是前几个月计划完成得不够好。问题在哪里呢？党委书记下到这个工区后，通过调查研究，原来是工区领导成员没有拧成一股劲，各吹各的号，因而影响了群众的积极性。针对这种情况，矿党委组织工区领导认真学习伟大领袖毛主席关于“**团结起来，争取更大的胜利**”的教导，联系实际进一步批判了刘少奇一类骗子的反革命修正主义路线，并帮助工区领导成员互相交心谈心，各自多作自我批评，迅速增强了革命团结，在十月份的夺煤战斗中，纷纷深入井下，和工人们一同劳动，一同战斗，三个采煤队都突破了原煤生产万吨大关、提前四天完成了工区月计划。

这个矿党委的领导成员深入生产第一线，处处以甘当小学生的精神，虚心向工人群众学习，认真总结群众中的先进经验，取得领导生产的主动权。铁箕山工区由于顶板压力大，地质发生变化，给四季度的生产带来很大困难。为了解决这个问题，在这个工区蹲点的党委副书记深入井下，进行了周密的调查，向老工人、工区干部和技术人员请教，帮助老工人总结过去的经验，终于提出了战胜顶板压力大的办法，接着，他又和群众一道反复实验，效果很好。这个工区十月份原煤产量比九月份增长了百分之三十九点二，十一月份以来日产量又继续上升。在深入生产、领导生产中，矿党委发现麻元村工区认真执行“采掘并举，掘进先行”的方针，充分发挥老工人的骨干作用，到十月底止，采煤、掘进都提前完成了年计划；十一月份以来，又针对井下出现的断层困难，展开了迎难而进，为革命增产煤炭的社会主义劳动竞赛，进一步发展了革命、生产大好形势。矿党委及时总结推广了这个工区的经验，使全矿出现了比、学、赶、帮、超的竞赛热潮，推动了革命、生产不断向前发展。

（本报通讯员、本报记者）

多产木材　支援国家建设

靖县超额完成木材生产任务

本报讯　到十一月上旬止，靖县已向国家交售各种木材六万零五百立方米，提前超额完成了今年的木材砍伐、集材、收购、运输任务，为社会主义建设作出了新贡献。

靖县盛产多种木材，是我省生要木材产区之一。今年以来，靖县县委加强了对木材生产的领导。他们以路线为纲，深入开展批修整风，调动了广大群众的积极性。广坪木材收购站的干部抓住季节，深入林区，组织群众及时采伐，搞好山、陆运输和溪河运输，提前完成了广木生产任务。靖城木材收购站改进领导作风，带领群众深入林区，组织采伐，帮助社队具体解决山、陆运输中的问题，超额百分之六十五完成了全年采伐任务。在县委统一部署下，除组织专业采伐队，开辟新林区外，还统一组织劳力多与劳力少的社、队直接挂钩，开辟了三十七个直接采伐点。并采取疏通河道，增设平车滚道和机械倒材等办法，帮助劳少地区胜利完成了木材生产任务。现在，这个县正抓紧时机，投入了明年的砍伐、运输工作。到目前止，已完成一九七三年木材砍伐任务四万五千立方米，占明年总任务的百分之六十六。动手早的社队已经提前组织了山、陆运输。

（本报通讯员）

接过革命的传家宝

——宣章县印刷厂青年工人发扬艰苦奋斗作风的故事

厂里新建的机印车间搞水电安装，需要突击抬运水泥电杆。大家都争先恐后报名参加，唯有青工阳桂英低着头不吭声。共产党员、老工人何朝柳看在眼里，联想到小阳平常流露出来的怕苦怕累情绪，心想艰苦的工作是锻炼人的好机会，便走过去邀她一起参加。谁知小阳却振振有词地说：“我根子正，苗子红，锻炼不锻炼，反正变不了啦！”小阳的回答对何师傅震动很大，青年人不加强思想改造，怎么能发扬艰苦奋斗的作风，又如何搞好革命班啊！

晚饭后，何师傅找小阳谈心来了。他们沿着宽阔的大道，来到厂里的革命大批判栏前。何师傅指着一篇批判文章，语意深长地说：毛主席教导我们，“**没有坚定正确的政治方向，就不能激发艰苦奋斗的工作作风；没有艰苦奋斗的工作作风，也就不能执行坚定正确的政治方向。**”可是刘少奇一类骗子却大肆鼓吹轻视劳动的各种谬论，妄图把青年一代引向反革命修正主义邪路。我们贫下中农子弟，可要擦亮眼睛呀！

听着何师傅一席话，小阳脸上火辣辣的难受。她从苦难的家史，想到今天的幸福生活，想到“自来红”思想阻碍了自己前进的步伐。第二天，小阳一大早就来到工地。

战斗中不怕苦、不怕累。她决心保持艰苦奋斗的政治本色，永远向前！

青工学习园地

根正苗红，就用不着再刻苦锻炼吗？

青年工人阳桂英在老工人帮助下，认识到：出身好，

必须保持艰苦奋斗政治本色

◇

一天早上，领导上派背工黄家社到二十多里外的红岩镇去运紫铜。小黄想：以前出差，每次都是步行；这回任务急，情况特殊，舒服一点理应当，等坐班车去。可是，就在这个念头闪露时，他耳边仿佛响起了共产党员、老工人唐六扬常说的几句话：“只要能为国家节约一分钱，替革命多出一分力，即使自己吃尽千般苦，心里也觉分外甜。”他又想到唐师傅的一举一动：有次，厂里派唐师傅到外地联系业务，他为了节省国家开支，有车不坐宁愿走，不宿旅社赶夜路，跋山涉水走了七十五里，利索地办完了事，第二天又照样上班。想到这里，小黄看了看时间，又扳开手指算了算：到红岩去的班车至少还要等两个多小时，走路去两个小时也能赶到。可为什么自己光想到坐车不愿意走路呢？果真是“情况特殊”吗？不！这不过是贪图舒适的思想作怪。他毅然放弃了原来的想法，决定发扬艰苦奋斗精神，抓紧时间步行执行任务。

从厂里到红岩镇有很长一段坡陡路险的山路，但小黄一股劲地往前赶，只一个半小时就到达了目的地。可是事不凑巧，四百多斤紫铜还放在离装车地点一里开外的仓库内。请人搬吧？要花钱，还会耽搁时间。小黄把手一挥：自己搬！他凭着一副铁肩膀，把铜块一箱一箱地扛到了装车地点，下午一点多钟就运回厂了。事后，同志们都夸奖他：在厂里吃得苦，耐得劳；出差在外，也是严格要求，毫无例外，真是个好青年。

艰苦奋斗作风不能变

青年工人黄家社认为要象老工人那样，情况变了，

情况特殊，舒服一点“理应当”吗？

条件优越，自找苦吃是“愚蠢”吗？

青年工人范年茂自觉地向老工人学习，条件好，

决不丢艰苦奋斗传家宝

青工范年茂进厂两年多来，保持了艰苦奋斗的优良作风，注意做到点滴节约。车间里的纸有时放得不好，容易被风吹落糟蹋，小范便利用休息时间一叠叠砌整齐，用东西压上，工作后手上沾满油污，小范从不随便余整张纸揩手，坚持用纸筋揩……看到他这些举动，有人议论说：“我们厂条件这样优越，哪在乎三五张纸？可小范偏要自找苦吃，真是蠢宝！”这些话传到小范的耳朵里，引起了他思想上的波动。

一天上午，小范正在当班，老工人陈承林把小半盒油墨送到他的墨槽里。开始，小范还没有当回事，过后才知道这些油墨是陈师傅从很多空墨盒里一点一滴刮下来的。陈师傅的模范行动，使他联想起勤俭办厂的历史，联想起师傅们经常说的一段话：“我们的社会主义祖国欣欣向荣，全是搭帮毛主席的英明领导，发扬了艰苦奋斗革命传统的结果。今后，我们要永远沿着毛主席革命路线，将革命进行到底！”师傅们说得多好啊！小范心里想：陈师傅送来的不只是一点油墨，而是传下了艰苦奋斗的好作风。工作条件好，我也不能丢掉艰苦奋斗的革命传家宝。

打这以后，小范对国家的每张纸、每滴油墨更加爱惜。开盒用墨时，从上到下，一层一层地铲。机子打样，不用好纸用废纸，印了这一面翻过来再印另一面。在老工人和小范的带动下，整个机印车间勤俭节约蔚成风气。

有了成绩，可以“松肩歇口气”吗？

青年工人王奖祥以老工人为榜样，成绩大，

仍然艰苦奋斗干革命

装订车间切纸工王奖祥，最近几个月都超额完成了生产任务。有一天，他上班之前领好料，一上班就争分抢秒，结果八小时切纸三万三千本，相当于定额的两倍半，创造了新的高产纪录。这天晚饭后，有位同志问他的生产进度，小王昂首挺胸地用手一比划：“三万三！明天不上班也够本了。”

不久，车间里发生了一件事。有天上午，一向来超额完成任务的装订师傅文玉莲因停机检修，第一次没达到定额要求。她心里比什么都难受，中午回家急忙吃了饭，就赶到厂里提前上班了。小王打车间门口路过，只听得“嚓嚓嚓”的机器声，便走进去打听。当他知道事情的经过后，有些不以为然地说：“你天天超额，今天上午就拉下一点点，有什么打紧！”文师傅却严肃地说：“做工为革命，永远无止境。怎么能躺在过去‘超额’的成绩上面睡大觉？！”文师傅这番话，本来说的是切身体会，但小王听了，却好象是在给自己做思想工作，顿时感到非常惭愧。是呵，在整个厂里，在我们伟大的社会主义祖国，有多少人象文师傅一样，为革命忘我工作！他们在成绩面前从来都是谦虚谨慎，保持艰苦奋斗的作风，有一股力争上游的劲头！可是自己为什么刚刚迈步，就想松肩歇气呢？归根结蒂是为革命做工的思想树得不牢，继续革命的觉悟不高。

思想差距找到了，小王改造世界观的自觉性更高了。他认真读马列和毛主席著作，处处以老工人为榜样，成绩大，仍然艰苦奋斗干革命，干起活来越来越起劲。最近，他一再突破原来的高产纪录，一个班的切纸量提高到三万七千本。

（宜章县通讯组供稿）

中朝人民团结战斗的凯歌

——看革命现代京剧《奇袭白虎团》彩色影片座谈纪要

伟大领袖毛主席曾经指出：**“中朝两国同志要亲如兄弟般的团结在一起，休戚与共，生死相依，为战胜共同敌人而奋斗到底。”**革命现代京剧《奇袭白虎团》彩色影片，歌颂了中朝两国人民在反对美帝国主义的共同斗争中用鲜血凝成的战斗友谊，歌颂了毛主席军事思想的伟大胜利，歌颂了中朝人民军队敢于斗争、敢于胜利的革命精神。

下面是驻省解放军某部部分指战员观看这部影片后的座谈纪要：

中朝人民齐奋斗　鲜血浇灌友谊花

危海宾（某部副团长）：

《奇袭白虎团》歌颂了中朝两国人民的战斗友谊。影片中，朝鲜群众欢聚一堂，“男女老少尽开颜”，同中国人民志愿军战士一起载歌载舞的热烈场面；严伟才、崔大娘“母子”重逢的动人情景；我尖刀班奇袭白虎团的战斗中，朝鲜群众大力支援，严伟才和韩大年密切协作等镜头，都在我脑海里留下了深刻的印象。我不禁想起了二十年前在朝鲜的战斗生活。

在那难忘的战斗岁月里，我们中国人民志愿军受到了朝鲜人民的伟大领袖金日成首相、朝鲜劳动党和政府无微不至的关怀。朝鲜人民和朝鲜人民军把我们看成是他们的亲兄弟，政治上互相关心，生活上互相体贴。当时，我们都住在朝鲜贫苦农民家里。每到一个村庄，他们都事先把房子打扫得干干净净，把炕烧得暖暖的。一天，我们班里一个战士病了，房东老大娘三番五次为这个战士做病号饭，问寒问暖。在一次战斗中，我们有一名战士负了重伤，朝鲜群众抬着他送往后方。在通过敌人的封锁线时，为了掩护志愿军伤病员，一位老大爷英勇地牺牲了。朝鲜人民对我们志愿军的爱护关怀，真是说不完，数不尽！

朝鲜人民这样热爱中国人民志愿军，是因为我们忠实地执行了毛主席的革命路线和政策，履行了国际主义的光荣义务。正如伟大领袖毛主席所指出的：**“中国共产党人必须将爱国主义和国际主义结合起来。我们是国际主义者，我们又是爱国主义者，我们的口号是为保卫祖国反对侵略者而战。”**为了抗击共同敌人，我们志愿军雄赳赳，气昂昂，跨过鸭绿江，同朝鲜人民一道，浴血奋战。在战斗中，我们对朝鲜人民的一山一水，一草一木都非常爱护，每到一个地方，帮助他们建房子，搞生产。有次部队驻在一个村庄，我们起早摸黑，七天时间围河造田一千多亩。朝鲜人民感激不尽，还特意建了一个“中朝人民友谊纪念碑”。中朝人民抗击美帝国主义的伟大胜利，是对刘少奇一类骗子反对抗美援朝的一记最响亮的耳光。建立在无产阶级国际主义原则基础上的中朝两国人民的战斗友谊，象滔滔的鸭绿江水一样，万古长流。

刀山火海何所惧　愿为革命献青春

黄汉标（某部五连排长）：

《奇袭白虎团》成功地塑造了排长严伟才不怕艰苦，不怕牺牲，机智勇敢的无产阶级英雄的光辉形象。在影片里我们看到，严伟才的爱憎是十分鲜明的。当他看到“安平里遭火焚余烟茫茫”时，想到的是朝鲜群众，挂念的是阿妈妮的生死存亡。后来他听战士鲍玉禄说阿妈妮英勇牺牲了，“心痛欲裂似箭穿”，恨不得把敌人杀个人仰马翻。他为了战胜美帝侵略者，为了保卫自己祖国的安全和朝鲜人民的革命胜利果实，决心“把那最艰巨的重担挑在肩”，为革命献青春。因此，严伟才在带领尖刀班奇袭伪团部中，狂风暴雨无所惧，跨障碍，越天险，英勇顽强。当他踩着敌人布下的地雷时，想到的是革命事业。他果断地提出，如果在排雷中牺牲了，由张顺和接替自己的职务，与韩大年同志很好合作，一定完成任务。在朝鲜人民和人民军的支援帮助下，尖刀班似一把锋利的匕首，直插白虎团的胸膛，捣毁了伪团部，充分表现了无产阶级革命战士一往无前、压倒一切的英雄气概。

杨耀敬（某部一连战士）：

严伟才等英雄人物在困难面前和生死面前，为什么能够英勇不屈，毫无畏惧？因为他们是在党和毛主席的培养教育下，在革命斗争的实践中锻炼成长起来的。严伟才出身于苦大仇深的劳动人民家庭，他忘不了母亲被美蒋杀害在崂山。他深知，是党和毛主席“指引改天换地闹革命”，才有劳动人民的今天。他认真读毛主席的书，刻苦磨练自己，不断提高阶级斗争和路线斗争觉悟，“为人类求解放粉身碎骨也心甘”！我们一定要很好地学习严伟才等英雄人物“刀山火海何所惧，愿为革命献青春”的革命英雄主义精神，在三大革命斗争实践中自觉地锤炼自己，改造自己，做一个坚强的无产阶级革命战士。

毛主席军事思想是法宝　克敌制胜创奇功

何喜（某部团长）：

看了革命现代京剧《奇袭白虎团》彩色影片后，使我受到了一次毛主席军事思想的再教育，进一步加深了对毛主席关于灵活机动的战略战术思想的理解。《宣誓出发》一场，排长严伟才到团部接受任务，在选择突破点时，王团长问严伟才从哪里插入最为有利。严伟才认为，白虎团和美军布防结合部是敌人的薄弱一环，因为敌人在这里配备最强、戒备最严，兵种多，番号复杂，最适合尖刀班化装潜入。这就是毛主席关于在对敌作战中，要善于**“发现敌人的薄弱部分”**，出其不意，攻其不备，突然袭击，以小的代价，夺取大的胜利的战术思想。当然，掌握了敌人的弱点，我们还要在战术上重视敌人，“纸老虎要当真虎打，千斤要当万斤担。”在战斗中，情况是千变万化的。影片中我们看到，敌军流动哨不断巡逻，戒备森严。作为指挥员和战斗员，应当把困难想得更多一些，这样，我们才能恰当地应付各种复杂情况，夺取战斗的胜利。严伟才率领的尖刀班捣毁白虎团指挥部的英雄事迹，生动地说明，**“在战略上我们要藐视一切敌人，在战术上我们要重视一切敌人”**，按照毛主席的军事思想指挥作战，我们就能攻无不克，战无不胜。

金瑞发（某部作战参谋）：

毛主席教导我们：**“指挥员的正确的部署来源于正确的决心，正确的决心来源于正确的判断，正确的判断来源于周到的和必要的侦察，和对于各种侦察材料的联贯起来的思索。”**严伟才所以选择敌人自以为配备最强、戒备最严的地方作为突破口，是他把毛主席的教导牢记心间，自觉按毛主席军事思想办事的结果。在实行大反击之前，严伟才对敌情进行了周密的侦察，对制定作战方案提供了可靠情况。突破点选择在什么地方，这是关系到整个战斗的大问题。严伟才怀着“坚决以实际行动保卫社会主义东方前哨，为中朝人民的胜利而战斗！为祖国争光”的钢铁誓言和高度的革命责任感，运用毛主席的军事思想取得了战斗的胜利，给我们树立了学习的榜样。

敌机窜到安平里狂轰滥炸。中朝军民同仇敌忾，怒火满腔。　新华社稿

提高警惕紧握枪　练好本领保国防

杜银光（某部政治指导员）：

早在二十三年前，毛主席在谈到帝国主义的本性时就英明地指出：**“捣乱，失败，再捣乱，再失败，直至灭亡——这就是帝国主义和世界上一切反动派对待人民事业的逻辑，他们决不会违背这个逻辑的。”**革命现代京剧《奇袭白虎团》用大量事实雄辩地证明，帝国主义的侵略本性是不能改变的。它侵略朝鲜，到处杀人放火，无恶不作；它笑里藏刀讲“和平”，假谈判，真调兵……。以严伟才为代表的我军指战员对敌人的这些阴谋诡计，侵略罪行，看得非常清楚。他们认为“狼披羊皮总是狼”，因而，“对敌从不抱幻想”，相反地，更警惕，紧握枪。侦察排的战士这种“不消灭敌人不下战场”的革命警惕性和坚强决心，使我们受到了很大的教育。回顾连队前一个时期，个别战士在大好形势下产生的和平麻痹思想，更加看到了我们的差距、存在的问题。我们一定以英雄严伟才和侦察排的战士为榜样，提高警惕，保卫祖国。

陈熙（某部二连战士）：

看了《奇袭白虎团》彩色影片后，我深深体会到，无产阶级革命战士，既要有勇往直前，一不怕苦、二不怕死的革命精神，还要有过硬的军事技术。这样，就如猛虎添翼，在战斗中能够发挥更大的作用，消灭更多的敌人，夺取更大的胜利。严伟才带领的尖刀班其所以能够捣毁白虎团的指挥机关，除了他们的革命英雄主义精神，还因为他们都有杀敌的一套硬本领。我一定要向他们学习，苦练军事技术，彻底肃清刘少奇一类骗子散布的军政对立的流毒，不断提高军政素质，以实际行动保卫无产阶级专政，支援世界革命。

（解放军某部报道组整理）

中朝友谊松柏长青

国际主义战士罗盛教烈士的父亲　罗迭开

革命现代京剧《奇袭白虎团》彩色影片，是一首中朝人民战斗友谊的壮丽颂歌。看了以后，我再一次深刻地感到，中朝人民的战斗友谊，真比那白头山高，比那鸭绿江长。

帷幕一拉开，战火纷飞，硝烟滚滚，在激昂的《国际歌》声中，中朝英雄儿女高举两国国旗，并肩挺进。气势磅礴的群舞，鲜明地勾画出中朝人民团结战斗的壮丽风貌。

紧接着，影片把我们引向了“雨过天晴山色新，满天朝霞迎亲人”的安平里。崔大娘刚送走了朝鲜人民子弟兵，又迎进了中国人民志愿军。崔大娘紧抱严伟才的双臂，说不尽千言万语。严伟才凝望着阿妈妮，心潮澎湃，唱道：“养重伤您为我昼夜不眠。一口水一口饭细心照看……”好一派中朝人民息息相关，心心相印，激动人心的情景！

正当亲人相见，兴高采烈的时候，突然敌机袭来，顷刻，出现了志愿军战士和朝鲜乡亲互相掩护的动人场面，严伟才张开双臂，掩护着崔大娘。他们之间情逾骨肉的关系，是中朝人民深厚情义的缩影。

影片越往后看，越扣人心弦。在严伟才和韩大年前进的征途上，遇到疑难，互相商量，研究对策；遇到艰险、互相爱护，抢挑重担。最后，他们冲锋陷阵，并肩杀敌，共同捣毁了伪白虎团团部，完成了上级交给的任务。这种共同的斗争经历，使他们的战斗友谊不断发展。

看到此情此景，我不禁想起了一九七〇年十月第二次访问朝鲜的那些日日夜夜。我和中国人民友好代表团的同志们，一路上英雄的朝鲜国土，就沉浸在友谊的海洋里。不论走到哪里，人们都热烈欢迎我们，一束束鲜花向我们挥舞，一张张笑脸迎向我们，敲锣打鼓，载歌载舞，表达了对战友的深厚感情。玉流馆的盛宴，议事堂的集会，那动人的场面，热烈的气氛，真是无法形容。

我的朝鲜儿子崔瑾，特从外地赶到我身边，一见面，就扑到我胸前，紧紧拥抱我，亲切地叫爸爸。我俩热泪盈眶，激动得说不出话来。我们还和崔瑾一起到过他家乡——成川郡朔仓里五金村，当地群众含着热泪紧紧拉住我们的手，不断高呼“毛主席万岁！”“金首相万岁！”朝鲜兄弟簇拥着我，把我抬过人群。我和崔瑾一家大小畅谈了很久，离别时，他们送了一程又一程。

特别使我难忘的是金日成同志在百忙中接见了我们，同我们进行了亲切叙谈。他还亲切地对我说：“你的儿子在朝鲜牺牲了，他是国际主义的楷范。”我激动地回答：“盛教遵照毛主席的教导，做了一个志愿军战士应该做的事情！”

从我们所接触的每一个人民军战士，每一个朝鲜亲人，从我们所到过的每一个城市，每一个乡村，都使我们深深感受到，中朝人民在反对美帝国主义的长期斗争中结成的友谊，最真挚，最深厚，这种友谊是两国人民共同战胜美帝国主义最可靠的保证。

这种非常可贵的中朝友谊，是由中国人民的伟大领袖毛主席和朝鲜人民的伟大领袖金日成首相亲手缔造和培育起来的，是在长期的革命斗争中由罗盛教、朴在根等无产阶级英雄的鲜血凝成的，是建立在马克思列宁主义原则和无产阶级国际主义基础上的，因而是牢不可破的。我们要永远珍视和爱护中朝友谊，使这种友谊，随着中朝人民并肩前进的战斗步伐，放射出更加绚丽的光辉。

革命现代京剧《奇袭白虎团》彩色影片内容简介

一九五三年七月，在朝鲜战场上，美帝国主义及其走狗李承晚匪帮假谈真打，破坏停战谈判。敌人拼凑了残兵数万，集结在金城以南，并派其王牌军首都师「白虎团」为主力，向我猖狂进攻，妄图实现其所谓「北进计划」。

为了彻底揭穿美帝国主义的「和谈」骗局，坚决粉碎敌人的进攻，我们决定在金城全线发起大反击。我中国人民志愿军某团接受了上级给予的插入敌人心脏的任务后，特派遣侦察排长战斗英雄严伟才率领一个尖刀班，在朝鲜人民军派来的联络员韩大年和战士金大勇协助下，他们化装成美李军，首先插入敌人心脏，突然袭击，直捣敌「白虎团」指挥部。

这支小分队在担任穿插任务的志愿军某营的密切配合下，以惊人的勇敢和机智，越障碍，跨天险，冲破了重重难关，最后在朝鲜群众崔大嫂的帮助下，按时完成了任务，捣毁了「白虎团」团部，打乱了敌军部署，为全线反击创造了有利条件。这次奇袭「白虎团」的胜利，是中朝人民并肩作战的胜利，是毛主席军事思想的伟大胜利！

影片歌颂了中、朝人民军队并肩战斗所创造的丰功伟绩，歌颂了朝鲜军民在对敌斗争中勇敢机智的光辉品质，歌颂了中国人民志愿军的爱国主义、国际主义和革命英雄主义精神，歌颂了中、朝人民在共同反对美帝国主义的斗争中以鲜血凝成的战斗友谊。

全剧分序幕《并肩前进》、《战斗友谊》、《宣誓出发》、《坚持斗争》、《侦察》、《请战》、《插入敌后》、《智夺哨所》、《带路越险》、《奇袭伪团部》等九场和尾声《乘胜追击》。

学习朝鲜军民勇敢机智的高贵品质

湘乡县东山公社东冲大队三队队长
前中国人民志愿军战士　谭长桥

革命现代京剧《奇袭白虎团》彩色影片，以饱满的革命激情，生动的艺术形式，热情地讴歌了朝鲜军民在对敌斗争中，不畏强暴，敢于斗争，善于斗争的革命精神，给我们以深刻的教育。

朝鲜人民是英雄的人民。朝鲜人民在金日成首相和劳动党的领导下，英勇抗击侵略者，有着许多可歌可泣的英雄事迹。影片《奇袭白虎团》通过一连串激动人心的场面，把朝鲜人民英勇机智的高贵品质，表现得十分突出。如《坚持斗争》一场，敌人妄图用杀人放火来征服朝鲜人民。但是，英雄的朝鲜人民并没有被吓倒。在野兽面前，他们主动进攻，没有丝毫的畏怯和退缩。崔大娘义正词严地驳斥了美国顾问的所谓“和平、幸福、民主、自由”的无耻谰言，怒斥道：“我们要你从朝鲜滚出去！”当她被敌人的子弹打中后，还巍然屹立，怒指敌人，从心底里唱出了“定把你们埋葬在人民战争的大海洋”的钢铁誓言。这些情节，十分真实地反映了朝鲜人民的革命英雄主义气概。

朝鲜人民军是英雄的军队。在插入敌人心脏的征途上，朝鲜人民军战士韩大年、金大勇紧密配合中国人民志愿军作战，处处不顾个人安危，挺身而出，专拣重担挑。在《智夺哨所》一场中，敌情复杂，韩大年机智灵活，他们抓住敌人欺下媚上的弱点，首先给敌人来了一个“下马威”。当敌人查问袖标时，韩大年灵机一动说：“废话，我们是昨天跟美国顾问到前沿去的。这袖标我们哪能有？”把敌人弄得晕头转向。夺取敌军哨所的胜利，没有大智大勇是不行的。影片通过这些情节，把朝鲜人民的革命英雄主义表现得更加完美。

观看影片，我又一次想起了当年和我们一起浴血奋战、坚持斗争的朝鲜军民。在那炮火纷飞的战争岁月里，象崔大娘、韩大年这样的朝鲜战友，真是数不尽，说不完啊！记得有一次，我们在行军途中，突然遭到了美国飞机的袭击，我们有几个同志负了伤。这时，朝鲜群众连忙赶来，冒着炮火很快把伤员抬走了。当时，公路已经被破坏，我们的炮兵和装甲车在后面无法通过。附近的群众马上又背着工具，跑来抢修公路。忽然，远处传来“嗡、嗡”的声音，几架敌机又来袭击了。我们一面架起机枪、冲锋枪、步枪向空射击，一面帮助朝鲜群众撤离公路，到附近隐蔽。面对敌机的野蛮轰炸，朝鲜群众毫不畏缩，还是一股劲地抢修公路。在他们的行列里，我就看到一个五十多岁的阿妈妮，和年轻人一样，运土石，填坑道，奋不顾身。我走上前去，要她休息，她指指天空，拍拍胸脯，打着手势，接着又继续干。特别是朝鲜人民军勇猛顽强的战斗精神和灵活机智的斗争艺术，使美李军闻风丧胆，丢盔弃甲。有一次，人民军的一个班接受了狙击敌人的任务，在一个山口固守了一天一夜，子弹打光了，用刺刀拚，最后用石头砸，就这样，一连打退了敌人十多次进攻。在完成狙击准备撤退时，他们突然遭到了敌人大部队包围。这时，人民军换上伪军装束，从山沟里跑出来，边跑边喊：“人民军开始反攻了！”有一部分伪军摸不着头脑，跟在人民军后面拚命跑。等到敌人明白过来，人民军已无影无踪。

朝鲜军民这种英勇机智的高贵品质，值得我们很好地学习。

祝贺我国和牙买加建交

人民日报社论

我国政府和牙买加政府根据发展两国友好合作关系的共同愿望，决定在互相尊重主权和领土完整、互不干涉内政和平等互利的原则基础上建立大使级外交关系。中牙两国正式建交，符合两国人民的利益，也有利于促进中国人民和拉丁美洲各国人民之间友谊的进一步发展。我们对此表示热烈祝贺。

牙买加人民有着反对外国侵略者的光荣革命斗争传统。为了反对殖民主义统治，牙买加人民进行了长期的斗争，终于在一九六二年八月赢得了独立。独立以后，牙买加人民为维护国家主权，发展民族经济，继续进行反对帝国主义的侵略、控制、干涉和掠夺的斗争。

近几年来，拉丁美洲的形势越来越好。拉丁美洲国家和人民团结一致，不畏强暴，在反对帝国主义的侵略政策和战争政策，在维护民族独立、保护本国资源和发展民族经济的斗争中，取得了一系列可喜的胜利。拉丁美洲人民正在掌握自己的命运。超级大国在拉丁美洲横行霸道、为所欲为的时代一去不复返了。中国政府和中国人民坚决支持拉丁美洲国家捍卫二百浬海洋权的斗争，尊重和支持拉丁美洲国家关于建立拉丁美洲无核区的正义主张，坚决反对超级大国对拉丁美洲国家的侵略、掠夺、干涉和颠覆。

牙买加地处加勒比海，跟我国远隔重洋，但中牙两国人民一直有着友好的感情。在反对帝国主义的共同斗争中，我们两国人民的友谊不断增进。十一月一日，牙买加政府毅然决定同蒋介石集团断绝关系。中国人民赞赏牙买加政府的这一正义行动。现在，中牙两国正式建交，为两国的友好合作关系开辟了广阔的前景。我们深信，中国人民同牙买加人民以及拉丁美洲各国人民的友谊必将得到进一步发展。

（新华社北京一九七二年十一月二十五日电）

巴卢库同志等阿战友在上海观看革命现代舞剧《白毛女》

恰科和佩尔拉库同志等参观上海县七一人民公社

新华社上海一九七二年十一月二十四日电 贝·巴卢库同志和阿尔巴尼亚人民共和国军事友好代表团其他成员，今天晚上出席文艺晚会，观看了上海市舞蹈学校演出的革命现代舞剧《白毛女》。

陪同观看演出的有张春桥同志和上海市革命委员会、中国人民解放军驻上海部队负责同志周纯麟、王秀珍、刘耀宗、冯国柱、武占魁、申元军、孙林瑞、杨新亚、章尘等，以及陪同代表团访问的张才千、朱开印同志。

演出结束后，在《真正的朋友》的乐曲声中，巴卢库同志等阿尔巴尼亚战友，由张春桥、张才千同志等陪同走上舞台，同演员们亲切握手，并赠送了花篮。

今天上午，恰科和佩尔拉库等阿尔巴尼亚同志，在周纯麟、刘耀宗同志陪同下，参观了上海县七一人民公社，受到社员们的热烈欢迎。远方来的战友们观看了公社的农具厂、畜牧场和打谷场，他们赞扬公社社员在中国共产党的领导下取得的成就。社员们热烈欢呼："恩维尔·霍查同志万岁！""毛主席万岁！"

白相国部长率政府贸易代表团抵罗

新华社布加勒斯特一九七二年十一月二十三日电 以对外贸易部部长白相国为团长的中国政府贸易代表团，十一月二十三日乘飞机到达布加勒斯特，前来签订中罗两国一九七三年交换货物和付款议定书并进行友好访问。

前往机场迎接的有罗马尼亚部长会议副主席兼外贸部部长扬·帕仓、罗马尼亚驻中国大使尼·格夫里列斯库、外贸部秘书长奥·扬契卡；以及外贸部和机器制造工业部其他有关负责人。

中国驻罗马尼亚大使张海峰以及先期到达这里的中国政府贸易代表团成员也到机场迎接。

当天晚上，扬·帕仓副主席设宴招待白相国部长和中国政府贸易代表团全体成员。张海峰大使应邀出席了宴会。

我科学家代表团访问华盛顿受到热烈欢迎

尼克松总统电祝我代表团访问成功

新华社北京一九七二年十一月二十四日消息 以贝时璋为团长、白介夫为副团长的中国科学家代表团，应邀从十一月二十日到二十二日在美国首都华盛顿进行了三天友好访问，受到有关方面负责人和科学技术界的热烈欢迎。

中国科学家代表团是在结束了对加拿大的友好访问后到达美国的。

十一月二十一日晚，美国与中华人民共和国学术交流委员会举行宴会，欢迎中国科学家代表团。美国科学技术界知名人士和参议员、政府官员等一百多人出席了宴会。美国与中华人民共和国学术交流委员会主席史密斯博士在宴会上致欢迎词。他说，中国科学家的访问将为两国和两国科学团体的共同利益发展有成果的关系。

贝时璋团长在宴会上致答词。他说，中、美两国人民有着传统的友谊。不断增进这种传统的友谊和发展两国学术的交流，是两国人民的热切期望。贝时璋团长在讲话中转达了中国人民对美国人民的亲切致意和中国科学家对美国同事的良好祝愿。

二十一日，中国科学家代表团参观访问了设在华盛顿郊区的国家航空和宇宙航空局戈达德空间飞行（研究）中心等单位。

二十二日上午，美国总统科学顾问、科学和技术局局长戴维博士接见并设宴招待了中国科学家代表团。戴维博士代表美国总统尼克松表示欢迎中国科学家代表团访问美国，并且把尼克松总统从马里兰州戴维营打给戴维博士的一封电报的副本交给了中国科学家代表团。尼克松总统在电报中预祝代表团访问成功。

黎巴嫩外长哈马德和夫人到京

姬鹏飞部长、何英副部长等到机场欢迎贵宾

新华社北京一九七二年十一月二十四日电 黎巴嫩共和国外交部长哈利勒·阿布·哈马德和夫人及其一行，应邀前来我国进行友好访问，今天晚上乘专机从广州到达北京。

我国外交部长姬鹏飞和许寒冰同志、副部长何英和王浩同志，外贸部副部长陈洁，外经部副部长陈慕华，有关方面负责人周荣国、曹克强、周觉、王明俊、王槐范等到机场欢迎贵宾。

专程到广州迎接哈马德外长和夫人的我国外交部礼宾司副司长高建中、黎巴嫩驻中国大使布斯塔尼，同机到达北京。

到机场迎接的还有布斯塔尼大使的夫人和大使馆外交官员，以及阿拉伯国家驻中国的使节和巴勒斯坦解放组织驻北京办事处主任。

哈马德外长和夫人等黎巴嫩贵宾是今天下午到达广州的。贵宾们抵离广州时，广东省革命委员会副主任袁德良、广州市革命委员会副主任黄业以及有关方面负责人前往迎送。

联大特别政治委员会结束关于巴勒斯坦难民救济问题的辩论

通过确认巴勒斯坦人民平等权利和自决权利的决议

我国代表重申坚决支持巴勒斯坦和阿拉伯人民的正义斗争

据新华社北京一九七二年十一月二十三日消息 联合国大会特别政治委员会在十一月二十一日结束了关于巴勒斯坦难民救济问题的辩论。

特别政委会有关这个议题的辩论是十一月二日开始的。经四十七国代表的要求，委员会邀请了巴勒斯坦解放组织的代表团列席会议，并且在会上发了言。

许多亚、非国家的代表在会上揭露了以色列犹太复国主义的侵略罪行，并且表示支持巴勒斯坦人民为争取恢复民族权利而进行的正义斗争。

巴勒斯坦解放组织的代表萨达特·哈桑说，巴勒斯坦人民将采取一切可能的方法来继续斗争。只要还有一个巴勒斯坦人活着，这场斗争就会继续下去。

阿尔巴尼亚代表拉科·纳乔说，巴勒斯坦问题的解决取决于巴勒斯坦人民获得自决权利。他说，难民们过着苦难深重的生活，而以色列则在继续犯下严重的罪行。正是美帝国主义把以色列武装到了牙齿。同美帝国主义并驾齐驱的是"新帝国主义者"——苏联修正主义者，他们间接援助了以色列。事实表明，问题的根子在于两个超级大国的争权夺利。

中国代表章曙说："中国政府和人民一贯坚决支持巴勒斯坦和阿拉伯各国人民的正义斗争，对巴勒斯坦人民提供力所能及的援助。"

章曙指出，所谓巴勒斯坦难民问题是帝国主义和殖民主义一手造成的。二十多年来，以色列犹太复国主义者在美国的支持下，多次向阿拉伯领土，将一百五十万巴勒斯坦人赶出自己的家园，过着颠沛流离的悲惨生活，"直到最近，以色列还不断派出大批飞机和地面部队到叙利亚、黎巴嫩等阿拉伯国家进行袭击和滥炸，造成大批伤亡，妄图以此消灭巴勒斯坦人民的解放斗争并且逼使阿拉伯国家屈服"。

章曙指出，以色列横行霸道，其根源在于两个超级大国的侵略政策和扩张政策。"它们一方面要在中东维持一定的紧张局势，以便扩大各自的势力范围，另一方面它们又要互相勾结，避免直接冲突，以利于瓜分中东。结果中东的这种人为的'不战不和'局面得以长期延续，以色列犹太复国主义不断得到支持和纵容，阿拉伯国家的领土主权继续被当作进行政治交易的筹码，所谓的巴勒斯坦难民问题也长期不得解决。"

章曙最后说："我们深信，巴勒斯坦人民和阿拉伯人民只要坚信自己的力量，坚持团结，坚持斗争，在全世界主持正义的国家和人民的支持下，一定能够收复被侵占的家园，一定能够重新赢得被剥夺的民族权利。"

在辩论过程中，以色列犹太复国主义者的代表曾经多次发言，但是他的狡辩遭到了许多国家代表的有力驳斥。

会议最后通过了确认巴勒斯坦人民的平等权利和自决权利的决议及其他决议。

巴基斯坦政府正式宣布

巴决定退出"联合国韩国统一复兴委员会"

新华社拉合尔一九七二年十一月二十四日电 据巴基斯坦联合通讯社报道，巴基斯坦政府十一月二十三日正式宣布，巴基斯坦已决定退出"联合国韩国统一复兴委员会"。

巴基斯坦外交部发言人十一月二十三日说，从一九六七年以来，巴基斯坦就没有积极参加这个委员会的活动。按照巴基斯坦不结盟的新的态度，正如从决定承认越南民主共和国、朝鲜民主主义人民共和国和德意志民主共和国所显示的那样，有必要终止巴基斯坦作为这个委员会的成员。发言人说，作出这个决定的另一个原因是由于朝鲜南方和北方采取主动，开始就统一问题直接进行了谈判。

发言人说，巴基斯坦常驻联合国代表已于一九七二年十一月二十一日就这个问题写信给联合国秘书长。信中说：我国政府一直在认真关切朝鲜的统一问题，现在朝鲜南方和北方已同意在没有外来干涉的情况下谋求统一，我国政府已指示我通知你，我国政府决定退出"联合国韩国统一复兴委员会"。巴基斯坦政府将随时准备尽一切可能为朝鲜的统一作出贡献。

发言人说，"这一决定标志着巴基斯坦脱离了亚洲的冷战机器。"他说，这是政府为巴基斯坦确立一个独立的主权国家的新形象而采取的一系列的主动行动的又一步骤。

* * *

朝鲜南北红十字会会谈第四次会议决定设立南北红十字会联合委员会

朝鲜民主主义人民共和国红十字会代表团回到平壤

新华社平壤一九七二年十一月二十三日电 据朝鲜中央通讯社特派记者自汉城报道，在汉城举行的朝鲜南北红十字会会谈第四次会议的工作会议十一月二十二日达成协议，决定设立南北红十字会联合委员会，并在板门店设立南北红十字会联合办事处，以便贯彻南北红十字会会谈中已经达成的协议。协议规定，如果需要其他机构，双方将进一步讨论和作出决定。

朝鲜民主主义人民共和国红十字会代表团发言人在汉城宣布，南北红十字会会谈第四次会议在十一月二十二日一致同意，双方的红十字会将通过直接的电话联系或通过板门店的红十字会联络办事处，来确定南北红十字会会谈第五次和第六次会议的日期。

据新华社平壤一九七二年十一月二十四日电 据朝鲜中央通讯社报道，前往汉城参加朝鲜南北红十字会会谈第四次会议的朝鲜民主主义人民共和国红十字会代表团，十一月二十四日途经板门店和开城回到平壤。

前往参加斯堪的纳维亚乒乓球锦标赛并访问瑞典

中国乒乓球队抵达斯德哥尔摩

据新华社斯德哥尔摩一九七二年十一月二十二日电 以陈先为领队，徐寅生、张钧汉为副领队的中国乒乓球队结束了对南斯拉夫的友好访问，二十二日下午乘飞机抵达瑞典首都斯德哥尔摩。中国乒乓球队是应瑞典乒乓球协会邀请，前来参加第十五届斯堪的纳维亚乒乓球锦标赛并对瑞典进行友好访问的。

第十五届斯堪的纳维亚乒乓球锦标赛将于十一月二十四日至二十六日在瑞典的布罗斯市举行。参加这次比赛的国家和地区有瑞典、中国、朝鲜民主主义人民共和国、日本、匈牙利、捷克斯洛伐克和苏联等。

塔斯社宣布苏联再次向太平洋发射火箭

新华社北京一九七二年十一月二十四日电 塔斯社十一月二十四日发表公告，宣布苏联将向太平洋水域发射运载火箭。这是最近一个多月来苏联向太平洋水域进行的第二次火箭试验。苏联在这个水域里进行的上一次火箭试验是在十月十三日到十八日期间进行的。

塔斯社公告说，苏联将在十一月二十五日至十二月三十一日期间，向座标中心为北纬三十七度十五分、东经一百七十度五十分、半径五十浬的太平洋水域发射运载火箭。苏联政府要求有关国家在这期间每天当地时间十二时到二十四时不要让船只和飞机进入这一水域和空域。

目前，苏联政府一方面在联合国大会上竭力兜售《关于在国际关系中不使用武力和永远禁止使用核武器》的提案，竭力表白自己在裁军问题上的诚意；另一方面却在太平洋的国际水域里接连地试验火箭。苏联的行动本身戳穿了它自己在联合国大会上提出的"裁军"提案的伪善面目，暴露了苏联假裁军真扩军的原形。

* 十一月二十六日电影消息 *

革命现代京剧 奇袭白虎团 彩色影片

人民 上午 8.00 11.00 工人 1.00 4.05 6.35 9.05
燎原 上午 8.35 11.35 新华 1.35 4.40 7.10
文化 上午 7.25 9.50 红卫 2.10 5.15 7.45
建设 上午 9.15 湖南 2.45
湘江 上午10.25 烈士公园电影院 3.25 5.55 8.25

彩色纪录片 一九七二年全国五项球类运动会
同映1972年新闻简报35号
燎原 2.00 建设 3.30 文化 4.10

彩色纪录片 战斗的团结
——热烈欢迎越南民主共和国党政代表团
北郊 7.00

西哈努克亲王主持晚会招待我国领导人
坦——赞铁路开工典礼
1972年世界见闻1、2号
红卫 上午9.10 文化 8.30 建设 2.00 燎原 6.30

革命现代舞剧 彩色影片
白毛女
红卫 上午10.30 燎原 7.50
湘江 2.30 人民 4.20

革命现代京剧 彩色影片
沙家浜
新华 上午9.45

地道战 文化 2.00
烈士公园电影院 上午 10.00

广阔的地平线
文化 6.30 人民 8.15

野营训练好
人民 6.50

南征北战 燎原 3.50
工人 上午 9.50 建设 7.00

创伤
人民 2.20 湘江 7.00

湖南省文工团
湘剧队、演出
学习、移植革命样板戏
沙家浜
11月25、26日(晚场)
上午8时预售各场
团体票及门票
地点：红色剧院

长沙市文工团
湘剧队演出
移植革命现代京剧
试验演出
平原作战
(湘剧弹腔)
11月25、26日(晚场)
每日上午8时预售
当日和次日門票
地点：解放剧院

本报社址：长沙市建湘路 电话总机：9191 订价：每月一元 零售：四版四分 昨日开印时间：6时43分 印完：10时30分 长沙地区天气预报：今天多云转阴有小雨，明天雨停转多云。南风转北风二到三级。最高气温十二度，最低五度。

湖南日报

第1531号　1972年11月26日　星期日　夏历壬子年十月廿一　（今日四版）

毛主席语录

思想上政治上的路线正确与否是决定一切的。

批修整风要深入下去

株洲汽车配件厂抓紧路线教育，深入开展革命大批判

坚持把批修整风摆在首位

本报讯　株洲汽车配件厂党委遵照毛主席关于**“路线是个纲，纲举目张”**的伟大教导，始终把批修整风摆在首要的位置上，深入进行思想和政治路线教育，不断推动革命、生产向前发展。

今年以来，这个厂党委坚持以批修整风为纲，带领群众批判刘少奇一类骗子的反革命修正主义路线，取得了很大的成绩。这时，有的党委成员曾一度认为刘少奇一类骗子复辟资本主义的阴谋已经被粉碎了，他们的反革命修正主义路线已经批臭了，可以集中精力抓生产了。厂党委针对这一思想苗头，多次召开会议，联系当前阶级斗争的形势，组织党委成员认真学习马列、毛主席关于阶级和阶级斗争的论述，反复领会党中央关于批修整风的一系列重要指示和党的基本路线，使大家认识到：从政治上、组织上、思想上、理论上深入揭露和批判刘少奇一类骗子的反革命修正主义路线，是执行和捍卫毛主席革命路线，巩固无产阶级专政的头等大事。刘少奇一类骗子垮台了，不等于流毒肃清了；他们的反革命修正主义路线被摧毁了，不等于路线斗争结束了；对他们的反动谬论进行过批判，不等于批彻底了，是非界限划清了。还必须继续深入揭发和深入批判。要充分看到，**“这个仇恨共产党、仇恨人民、仇恨革命达到了疯狂程度的反动集团，绝不是真正放下武器，而是企图继续用两面派的方式保存他们的‘实力’，等待时机，卷土重来。”**因此，在批修整风取得节节胜利的大好形势下，务必保持清醒的头脑，深刻认识这场斗争的长期性和复杂性，抵制形形色色的干扰，始终把批修整风放在首位，并坚持批修第一，使运动不断沿着毛主席的革命路线深入发展，夺取革命和生产的新胜利。

认识统一以后，厂党委除留值班常委以外，其他常委全部下车间蹲点，掌握第一手情况，取得经验，推动全厂的批修整风运动。在锻压车间蹲点的党委负责同志，深入班组，进行调查研究，了解到，前段批修虽然成绩很大，但真正从思想上和路线上划清是非界限还不够。于是他们及时总结了锻工一班召开班组批判会，把读书和批修、理论和实际紧密结合起来，从思想上和路线上划清是非界限的经验，并介绍到全厂，有效地推动了革命大批判的深入开展。厂党委成员在下面蹲点过程中，还注意紧密联系工厂阶级斗争的实际，不断提出革命大批判的新课题。前段，这个厂结合批判刘少奇一类骗子散布的极“左”思潮和煽动的无政府主义妖风，对青年工人进行革命纪律教育，收效很好。但是，有的车间一度放松革命大批判，无政府主义又开始抬头。厂党委就以“无政府主义为什么又抬头？”为题，引导大家深入批判刘少奇一类骗子的“阶级斗争熄灭论”、“群众运动天然合理论”和“小节无害论”等反动谬论，从政治上进一步认清无政府主义的反动性，从理论上认清阶级斗争的长期性。这样，全厂职工的革命纪律性进一步加强，许多青工进步很快。

这个厂在批修整风运动中，还注意引导基层干部正确处理政治与经济的关系，自觉地把批修整风作为推动各项工作的动力。热处理车间曾一度因热处理质量不稳定，影响了全厂生产。厂党委主要负责同志下到这个车间，帮助车间领导透过质量不好的现象，看到主要是刘少奇一类骗子的反革命修正主义路线在企业管理中的流毒没有肃清。于是，深入发动群众，狠批刘少奇一类骗子散布的“群众落后”、“技术无用”、“制度无用”等反动谬论，把革命大批判与加强企业管理紧密结合起来，使质量稳定上升。

（株洲市通讯组）

衡阳市金属拉管厂党支部引导职工

学习党的基本路线搞好批修整风

本报讯　衡阳市金属拉管厂党支部坚持路线教育，组织职工认真学习党的基本路线，紧密联系现实斗争，深入批判刘少奇一类骗子的反革命修正主义谬论。全厂革命、生产形势大好，今年已提前两个半月完成全年主要产品的生产任务。

这个厂的党支部注意抓紧党的基本路线教育，使革命大批判不断深入。在前段运动取得成绩后，有的领导成员产生了自满松劲情绪，他们认为刘少奇一类骗子的一些谬论批过了，一小撮阶级敌人不敢乱说乱动了，便放松了对革命大批判的领导。党支部察觉到这个问题后，组织大家反复学习党的基本路线，认真总结阶级斗争的经验，使大家认识到阶级斗争的长期性、复杂性，明确深入开展批修整风运动，是当前的头等大事。前段批修整风虽然取得了很大的胜利，但是斗争并没有结束。阶级斗争的规律一再证明，阶级敌人是不甘心失败的，他们还会作垂死挣扎，到一定时机还会跳出来。刘少奇一类骗子的反革命修正主义流毒，也需要进一步肃清。因此一定要发扬彻底革命精神，把批修整风运动进行到底。领导成员提高了认识，加强了对革命大批判的领导，狠批刘少奇一类骗子的反革命修正主义谬论，使运动深入持久地开展起来。

厂党支部在深入开展革命大批判中，还引导职工运用党的基本路线的观点，观察、分析当前阶级斗争中的问题。这个厂过去对无政府主义曾经进行过多次批判，但是效果不大。是什么原因呢？厂党支部发动群众用阶级斗争观点分析问题，了解到刘少奇一类骗子煽动的极“左”思潮和散布的“群众运动天然合理”的反动谬论的影响，还没有肃清，同时还有坏人在背后煽动，用资产阶级思想腐蚀青工。针对这些问题，厂党支部发动群众，深入开展革命大批判，进一步提高了大家的觉悟。有个学徒原来受无政府主义的影响较深，通过学习党的基本路线，批判刘少奇一类骗子的反动谬论，进步很快，积极参加生产劳动，还担任了班里的学习辅导员。（本报通讯员）

联系斗争实际深入批修

鄂县泮坑大队党支部引导群众认真学习党的基本路线和革命斗争史，提高觉悟，使革命大批判不断深入

本报讯　地处井冈山麓的鄂县河渡公社泮坑大队党支部，在批修整风运动中，引导干部社员认真学习党的基本路线和井冈山斗争的历史，把刘少奇一类骗子的现实罪行和历史罪行结合起来批判，深刻认识阶级斗争的长期性、复杂性，进一步提高了阶级斗争觉悟。

泮坑大队前段革命大批判取得了很大成绩。为了使运动不断深入，大队党支部多次组织干部社员学习毛主席的《星星之火，可以燎原》等光辉著作，并请老赤卫队员、老贫农讲井冈山斗争的历史，揭露刘少奇一类骗子早在井冈山斗争时期，就散布“红旗到底打得多久”的悲观论调；和反对毛主席建立农村革命根据地的正确路线，竟在革命的紧急关头多次逃跑等罪行。使大家认识到，刘少奇一类骗子叛党叛国是有历史根源和思想根源的，是由于他们的反动阶级本性所决定的。大家说：“敌人本性不变，阶级斗争不止。我们要经常注意阶级斗争的新动向，敌人跳出来，我们就横扫，跳出来几次就横扫几次，一直到阶级消灭。”坎上生产队的同志总结了他们在阶级斗争中的经验教训。这个队是全县**“农业学大寨”**的先进单位。一段时期内，个别干部曾经认为先进队没有阶级斗争了。结果一小撮阶级敌人乘机跳了出来，刮起一股资本主义妖风。在这次批修整风中，大家认真学习党的基本路线，认识到阶级斗争是客观存在的，是长期的、复杂的。先进队之所以先进，正是因为狠抓了两个阶级、两条道路的斗争，进一步巩固了无产阶级专政。如果我们松一松，阶级敌人就会变一变，革命、生产就会受到影响。大家擦亮眼睛，及时揭露了阶级敌人的破坏活动，挖出了一个暗藏很深的反革命分子，进一步发展了革命、生产的大好形势。

泮坑大队党支部在革命大批判中，还组织干部社员联系历史事实，批判刘少奇一类骗子的反革命两面派手法。这伙骗子表面上装做对革命对领袖很忠诚，暗地里却大搞阴谋诡计，是十足的反革命两面派、野心家、阴谋家。这样，进一步激发了广大群众对刘少奇一类骗子的刻骨仇恨，全大队革命大批判开展得轰轰烈烈、扎扎实实。洪桥头生产队的干部社员，通过学习革命斗争历史，联系现实阶级斗争，更加认识了在无产阶级专政下阶级斗争的复杂性。这个队有个地主分子，假装老实。有的人被这种假象所迷惑。干部、社员学习党的基本路线和开展大批判以后，提高了识别能力，揭露了这个家伙暗地里进行的一系列破坏活动。

（鄂县通讯组）

比斯塔首相和夫人离广州回国

李先念副总理、丁盛主任等前往车站热烈欢送

比斯塔首相致信周总理对我国给予的友好款待表示衷心感谢

据新华社广州一九七二年十一月二十五日电　尼泊尔王国首相基尔提·尼迪·比斯塔和夫人，结束了在我国的友好访问，满载着中国人民对尼泊尔人民的深情厚谊，今天上午乘专车离开广州回国。

陪同比斯塔首相和夫人访问的外交部秘书卡特里少将、财政部秘书普拉丹和其他尼泊尔贵宾，同车离开广州回国。

国务院副总理李先念和林佳楣同志，广东省革命委员会主任、中国人民解放军广州部队司令员丁盛和孟文虹同志，广东省革命委员会、中国人民解放军广州部队和广州市革命委员会的负责人王首道、任思忠、赵紫阳、黄荣海、林李明、梁秀珍、焦林义以及广州市群众两千多人，前往车站热烈欢送尼泊尔贵宾。

二十四日上午，比斯塔首相和夫人参观了中国出口商品交易会陈列馆，晚上观看了杂技节目。

比斯塔首相和夫人一行离开北京后，在国务院副总理李先念和林佳楣同志的陪同下，先后曾在桂林、长沙、韶山、广州等地进行了参观访问，受到了当地省（自治区）和市的革命委员会负责人以及广大群众的热烈欢迎。

新华社北京一九七二年十一月二十五日电　尼泊尔王国首相基尔提·尼迪·比斯塔在结束对中国的访问时，给中华人民共和国国务院总理周恩来发来一封感谢信。全文如下：　（下转三版）

周恩来、陈仁洪会见埃及卫生代表团

新华社北京一九七二年十一月二十五日电　国务院总理周恩来，卫生部负责人陈仁洪，今天下午会见了埃及卫生部长马哈茂德·穆罕默德·马赫福兹教授和由他率领的埃及卫生代表团全体成员，同他们进行了亲切友好的谈话。

参加会见的代表团成员是：穆罕默德·萨布里·扎基医生、艾哈迈德·卡迈勒·马曾医生、艾哈默德·穆罕默德·阿卡德、曼苏尔·穆罕默德·乌卡医生、阿里·西纳·陶菲克医生、马利克·马哈茂德·努姆鲁赛医生、哈伊里·艾哈默德·萨姆拉医生、艾哈默德·卡迈勒·奥斯曼工程师、阿布德—穆奈姆·穆罕默德·穆罕默德·马基医生、萨拉赫·贾拉勒、阿卜杜勒·穆奈姆·穆罕默德·阿卜杜勒—达耶姆。

埃及驻中国大使馆临时代办法赫密和其他外交官员也参加了会见。

会见时在座的我有关方面负责人和工作人员有曹克强、刘美亭、陈海峰、朱潮、马洪恩、杨治、栗秀真、徐守仁、杨福昌、宁寿保、赵青田、孙鸣一等。

新华社长沙一九七二年十一月二十五日电

宾努首相和夫人离长去武汉

华国锋代主任等和革命群众到车站热烈欢送柬贵宾

结束了在我省的参观访问

宾努首相和夫人、英·萨利特使等结束了在湖南的参观访问，今天晚上乘专车离开长沙去武汉。随同访问的柬埔寨王国民族团结政府的大臣以及驻外使节同车离开长沙。

湖南省革命委员会代主任华国锋、副主任杨大易、刘善福、李振军、尚子锦，湖南省军区副政委赵广恩、长沙市革命委员会主任景林、副主任苏明，和长沙市的群众到车站热烈欢送贵宾。中国驻柬埔寨大使康矛召和杨玲同志陪同贵宾前往武汉。

宾努首相和夫人、英·萨利特使等柬埔寨贵宾，在今天离开长沙以前，曾经参观了毛主席早期革命活动纪念地湖南省第一师范学校，中共湘区委员会旧址清水塘，以及湖南湘绣厂。

国家关系正常化的联合公报

关于中华人民共和国和扎伊尔共和国

定自一九七二年十一月二十四日起实现两国关系正常化的联合公报

关于中华人民共和国和扎伊尔共和国国家关系正常化的联合公报

新华社北京一九七二年十一月二十五日电

中华人民共和国政府和扎伊尔共和国政府，根据互相尊重主权和领土完整、互不干涉内政、平等互利和和平共处的原则，经过友好会谈，决定自一九七二年十一月二十四日起实现两国关系正常化，并互派大使级外交代表。

中华人民共和国外交部副部长　乔冠华（签字）

扎伊尔共和国外交事务副国务委员　伊农加·洛孔戈洛梅（签字）

一九七二年十一月十九日于巴黎

姬鹏飞外长举行宴会欢迎黎巴嫩外长哈马德

姬鹏飞外长和哈马德外长先后在宴会上讲话

姬鹏飞外长何英副外长同哈马德外长举行会谈

据新华社北京一九七二年十一月二十五日电 外交部长姬鹏飞今天晚上举行宴会，热烈欢迎黎巴嫩共和国外交部长哈利勒·阿布·哈马德和夫人。

随同哈马德外长来我国访问的黎巴嫩贵宾，黎巴嫩驻中国大使布斯塔尼和夫人，以及大使馆外交官员，应邀出席了宴会。

我国外交部副部长何英，外贸部副部长陈洁，外经部副部长陈慕华，以及许寒冰、王浩同志，出席宴会作陪。

宴会在人民大会堂宴会厅举行。宴会厅里并排悬挂着黎巴嫩国旗和中国国旗。席间，乐队演奏了黎巴嫩乐曲和中国乐曲。

姬鹏飞外长在宴会上讲话，热情赞扬中黎两国人民的友谊。他说："中黎两国自古以来就有着友好的联系。我们两国人民在反对外来侵略和建设自己国家的共同斗争中，一向互相同情，互相支持。一九七一年十一月，在哈马德外长阁下的亲自参与下，中黎两国建立了外交关系，揭开了中黎友好关系史的新篇章。这次，哈马德外长阁下和黎巴嫩贵宾应邀来我国进行友好访问，给中国人民带来了黎巴嫩人民的深情厚谊。我们深信，你们的访问，必将进一步增进两国人民的相互了解，为促进两国友好关系的进一步发展作出宝贵的贡献。"

姬鹏飞外长说："黎巴嫩政府和人民在弗朗吉亚总统阁下的领导下，正在为反对外来侵略、捍卫国家主权和领土完整、建设自己国家而努力。中国政府和人民衷心祝愿黎巴嫩政府和人民在前进的道路上取得新的胜利。"

姬鹏飞外长指出："第三世界国家更广泛地联合起来，反对超级大国的侵略、颠覆、控制、干涉和欺负的斗争日益向前发展，它们出于共同的利益和愿望，正在形成一支强大的力量，在国际事务中发挥着越来越重要的作用。在中东，英雄的阿拉伯各国人民和巴勒斯坦人民决心排除各种困难，把反侵略的斗争推向前进。大国为争夺势力范围，力图在这一地区保持一种不战不和局面的阴谋，必将遭到巴勒斯坦人民和阿拉伯各国人民愈来愈强烈的反对。"

姬鹏飞外长说："我们高兴地看到，最近以来，阿拉伯各国人民和巴勒斯坦人民要求加强团结、共同对敌的趋势正在发展。这是他们克敌制胜的重要保证。尽管以色列犹太复国主义在大国的支持和纵容下，仍在继续坚持其侵略和扩张的政策，并不断玩弄种种骗人伎俩，但是具有斗争传统和日益觉醒的阿拉伯各国人民和巴勒斯坦人民是吓不倒、也骗不了的。他们加强团结、坚持斗争，立足于依靠自己的力量，并在世界人民的声援和支持下，一定可以取得胜利。"

哈马德外长在宴会上讲话，他说："尽管我们两国远隔万里，有着不同的社会制度，但是我们都怀有进行合作的强烈愿望，都坚持真理，主持公道，支持被压迫人民为恢复合法权利而进行的斗争。"

他说："在符合我们共同利益的基础上发展两国关系，这是我的愿望。我相信，这种关系将会得到进一步发展，并产生预期的成果。"

哈马德外长在谈到黎巴嫩对国际问题所持的立场时说，"在同国际大家庭成员的合作中，黎巴嫩殷切地主张以真理和公道代替强权政治和暴力。我们非常希望，一切国际问题和地区性争端，都能本着公正的精神加以解决，这就是黎巴嫩对解决中东、印度支那和我们这个动乱世界的其他地区所存在的争端所持的立场。但令人遗憾的是，世界一些地区的紧张局势正在加剧，威胁着世界的和平与安全。最近，中东地区的争端已经发展到使大批无辜平民惨遭牺牲的严重程度。

"黎巴嫩认为，只有在实现了尊重巴勒斯坦人民的合法权利和以色列军队撤出阿拉伯被占领土这两个基本条件以后，才有可能建立公正和持久的和平。"

哈马德外长热情赞扬中国所取得的进步。他说："中国人民由于其坚持不懈的努力和坚强的意志以及其领导人的智慧，在一个短暂的时间里取得了这样的进步，使中国在科学、工业和建设的各个领域里都取得了引人注目的进步并在国际大家庭中占有应有的地位。""贵国的这一进步是具有悠久历史的中国人民的骄傲，也是其领导人的光荣。"

姬鹏飞外长和哈马德外长讲话以后，乐队分别奏黎巴嫩国歌和中国国歌。

据新华社北京一九七二年十一月二十五日电 我国外交部部长姬鹏飞、副部长何英，今天下午同黎巴嫩共和国外交部长哈利勒·阿布·哈马德举行会谈。

会谈是在友好的气氛中进行的。

结束对重庆的友好访问后

越南政府经济代表团回到北京

李强副部长彭绍辉副总参谋长前往机场迎接

新华社北京一九七二年十一月二十五日电 由越南劳动党中央政治局委员、越南民主共和国政府副总理黎清毅率领的越南民主共和国政府经济代表团，在结束对重庆的友好访问后，由外经部副部长韩宗正陪同，路经武汉，今天乘专机回到北京。外贸部副部长李强、中国人民解放军副总参谋长彭绍辉前往机场迎接。

越南战友在重庆期间，参观了一九三九年至一九四七年期间，中国共产党代表团、中共中央南方局和十八集团军重庆办事处的旧址——红岩革命纪念馆，访问了工厂，还观看了由重庆市杂技团表演的杂技节目。越南战友在十一月二十三日离开重庆，乘船前往武汉。中共四川省委书记、省革命委员会副主任徐驰，中共重庆市委第二书记、市革命委员会副主任刘大东等同志，前往码头欢送。

越南战友在前往武汉时，乘船顺流而下，沿途观赏了长江三峡奇峰异石、滟滪险滩的瑰丽景色。今天下午，黎清毅副总理等抵达武汉，随后即乘专机前来北京。中共湖北省委书记、武汉部队副司令员孔庆德，中共湖北省委书记、省革命委员会副主任潘振武等以及湖北省、武汉市和当地驻军的其他负责人傅传作、信俊杰、饶兴礼、梁仁魁、韩宁夫等同志前往码头和机场迎送。

为了使更多的工农兵群众看到革命样板戏

中国舞剧团、北京京剧团、中央乐团分赴各地巡回演出

新华社北京一九七二年十一月二十五日电 为了使更多的工农兵群众看到革命样板戏，中国舞剧团、北京京剧团、中央乐团最近先后离开北京，分赴西北、华北、华东、东北地区进行巡回演出。他们巡回演出的地点有西安、延安、太原、大寨、济南、合肥、哈尔滨、沈阳、大庆。这次巡回演出给各地工农兵群众带去的节目，有革命现代舞剧《红色娘子军》、革命现代京剧《沙家浜》、革命交响音乐《沙家浜》、钢琴协奏曲《黄河》；另外还将演出革命样板戏折子戏和其它音乐、歌舞节目。

中国舞剧团、北京京剧团、中央乐团的文艺工作者，把这次巡回演出看成是学习的好机会，是贯彻执行毛主席革命文艺路线的一项重要措施。他们决心演好革命样板戏，虚心向工农兵群众学习，向各地文艺工作者学习。

沿着又红又专的道路不断前进

庄则栋

看见《解放军报》《党的生活》版上讨论"怎样做一个又红又专的革命战士"，觉得当前讨论这个题目是挺有现实意义的。编辑同志让我也一块参加讨论，我就来说点意见，可不一定说到点子上。

光"专"不红或光"红"不专都不行

我要说的头一点意见，就是红和专一定要结合。一个革命青年一定要走又红又专的道路，光专不红不行，光红不专也不行。这两种偏向都是害人不浅。

回想在无产阶级文化大革命以前，刘少奇一类骗子推行反革命的修正主义体育路线，拚命鼓吹锦标主义、比赛第一的错误思想，妄图把我们引上光专不红的邪路。那时候，我们广大运动员是一心为革命打球，一心为祖国争光。但是，在他们的毒害下，自己的路线觉悟不够高，觉得只管把球打好，多得冠军，多拿杯子就行了。这样，就不能自觉地让体育比赛为无产阶级政治服务，也不懂得打球还有个路线问题。

这种情况下，我虽然也拚命练技术，也确实打出了好成绩，可是，却带来了一些非无产阶级思想，象骄傲自满呀，脱离群众啊，都来了。一九五九年我们到欧洲一个国家去比赛。那时技术已经不错了。我在一场比赛中，头两局和人家打成了平局，第三局以十八比九遥遥领先了，这时候骄傲劲来了，不但想赢人家，还想赢得漂亮点，就耍开花架子了。结果呢？左丢一分，右丢一分，最后反倒输给人家了。你看看，没有无产阶级政治挂帅危害有多大！这样，技术再好又有什么用？光专不红的运动员，就是毛主席批评的那种迷失方向的实际家，不可能很好地为无产阶级政治服务。

在无产阶级文化大革命中，我们批判反革命修正主义的体育路线，我受到很大的教育，开始懂得了打球也有两条路线斗争，白专道路走不得。可是在一段时间里，刘少奇一类骗子又从极"左"的方面来干扰毛主席的革命路线。他们把政治与技术对立起来，说什么"政治可以冲击军事，可以冲击其它"等等，他们还大耍反革命手法，搞了一套形式主义的东西。那时候，技术、业务似乎成了可有可无的了。赢了球，说是思想赢的；输了球，又说是思想输的，完全否定了技术的作用。对于技术谁也不敢沾边，好象谁钻技术，谁就是单纯技术观点。训练时间也挤得很少，一个星期训练的时间，跟正常情况下一天训练的时间差不多。这样，技术怎能不掉下来？结果，到前年去参加斯堪的纳维亚比赛，到那里一看，人家的弧圈球有很大发展，我们的技术适应不了。当时有人还硬说："你不要怕，猛打嘛！"其实，我那里是怕，很想打，就是打不着啊！刘少奇一类骗子胡说枪打不准不要紧，第一枪打不上还可以打第二枪。完全是糊弄人的鬼话，你一枪打不上人家，人家一枪可能打上你了呢，你那个第二枪不就歇啦。打枪和打球一个理，打乒乓球你一板打不着人家，你就失误，人家就把你赢了，怎么还不要紧呢？刘少奇一类骗子搞的这一套，其实是资产阶级的唯意志论、天才论。你想想，平时拍子摸得不多，练得不勤，到比赛的时候还硬要打出好成绩来，那不是妄想吗！

光专不红不行，光红不专也不行。经过一右一"左"错误路线的反面教育，这时候再学习毛主席关于红与专问题的教导，觉得特别亲切。毛主席说：**"红与专、政治与业务的关系，是两个对立物的统一。一定要批判不问政治的倾向。一方面要反对空头政治家，另一方面要反对迷失方向的实际家。"**一个革命青年，首先就要认真读马列的书和毛主席的书，提高识别真假马克思主义的能力，努力改造世界观，牢固确立为大多数人服务的思想。同时，也要在各自的岗位上，认真钻研业务技术，并且精益求精，使我们的业务技术能更好地为无产阶级政治服务，使我们的专更好地为红服务。毛主席表扬的白求恩，工人出身的科学家蔡祖泉，还有咱们部队的模范饲养员叶洪海，他们都是把红和专结合起来的好榜样，我们要向他们学习。

在政治统帅下实现专，一定要舍得花气力

我再讲一点，就是在政治挂帅的前提下，要刻苦钻研业务，也就是有了红作为坚定正确的政治方向，实现专一定要舍得花气力。

最近我常想，为什么我国乒乓球队，在促进各国人民的友谊方面起到了一些作用呢？我觉得首先是个路线问题。**思想上政治上的路线正确与否是决定一切的。**只有认真地贯彻执行毛主席的革命外交路线，才能深刻理解小小银球也能在国际交往中起重要的政治作用，更好地用打球来为无产阶级政治服务。当然，这里边也有个技术问题，就是我国乒乓球运动群众基础好，有一定的技术水平。我们运动员出国访问，是通过体育比赛做人民友好工作的，比赛打得很好，风格和技术都很高，人家才对你有深刻印象，你才能完成党和人民交给的任务。假如技术水平很低，场场总是输，看的人稀稀拉拉，你还怎么开展人民友好工作？所以，我们不但要为革命学习技术，而且还要下决心攀登世界技术高峰。

要攀登高峰，就要舍得花气力。马克思有一句名言：**"在科学上面是没有平坦的大路可走的，只有那在崎岖小路的攀登上不畏劳苦的人，有希望到达光辉的顶点。"**（《〈资本论〉法文本的序和跋》）毛主席也教导我们：**"在社会主义事业中，要想不经过艰难曲折，不付出极大努力，总是一帆风顺，容易得到成功，这种想法，只是幻想。"**钻研业务技术，实现又红又专，就要付出极大努力。但是，怎么个努力法呢？我们从平时训练中归拢了这么四点，就是：严、难、苦、钻。

先说这个"严"。严什么？学习业务技术要严，磨练思想作风更要严。运动员比赛中能够打得英勇顽强，技术发挥得好，特别是领先时不骄傲，落后时不气馁，关键时刻敢打敢拚，这些好作风是怎么来的？都是靠平时严格训练、严格要求磨练出来的。平时在训练场上，每一板球都打得认真，做到一丝不苟，每个擦边球，擦网球，都要奋力去抢救，养成这样的严格作风，比赛时你才能英勇顽强。要拚，能拚得出来；要顶，能顶得下来；要闯，能闯得过去。

有一次，在英国比赛，我和一个叫麦雷特的打球，第一盘我输了，第二盘，我又以二比十五落后，眼看就要零比二输下来了。这时我想，我不要这一局，全国人民还要这一局哪，要顶住！在这种思想指导下，我就咬紧牙关，拚命追，每一分球往往都是拉到三四十板甚至更多一点。我本来是打快攻的，打这种硬磨仗真难受，但是为了国家荣誉，还是一板一板硬把这局球追回来了，最后以二比一胜了这场球。

在平时训练中，我比较注意这个"严"字，不松松垮垮，稀稀拉拉，努力培养坚韧的意志。比如练单杠，引体向上，已经拉了二十个，最后一个实在拉不上去了，可是咬咬牙，坚持一下，拉了二十一个，这最后一个对意志就是一个锻炼。练别的也是一样，每当最困难的时候，你能顶它一两下，经常锻炼这种精神，这样就不仅练了技术，也练了思想、意志和作风。人们常说："严师出高徒"，是有一定道理的。

再一个是"难"。先说个例子：我们打乒乓球有个最基本的练习，叫做"打右方斜线"，就是俩人对面站在球台右角，你打到我右边来，我给你回到右边去。这是一条死线路，开始我们都是两条腿死死往那一站，你来我去地打。后来，我就想，老这么练，不就把人练死了，线路是死的，人是活的，我们应该活练嘛。这样，我就打完一个右方球，赶紧往左方跑动，等对方把球回到我右方，我再从左方跑回接这个球；打回他右方，我又往左跑，他回我右方，我再跑回来打。这样在跑动中间练，既练了上边的击球，又练了下边的步伐，也符合实战要求。因为比赛当中那有傻在那里不动打球的呢？后来我们把这种练法就叫"死路活练"，以后又有"简单的线路复杂的练"等等，都是从难来练技术的。我们平时就是应该有"给自己找难题，跟自己过不去"这样个劲头，才能练出高难度的技术。平时自己对自己，经常给点"过不去"，以后在关键时刻才能过得去；如果平时总和自己"过得去"，关键的时刻就会过不去。还要有越是艰险越向前的精神，敢于创新，敢于走前人没有走过的路。焦裕禄同志说的"吃别人嚼过的馍没味道"，这种精神我最佩服。

从难一定要踏踏实实，循序渐进。不能幻想一锹挖个井，一步登上天。因为高难度总是建筑在坚实牢固的基础上的。俗话说："万丈高楼平地起"。你看乒乓球赛，看到某个运动员打出几个很好的球，这几个球是怎么来的？还不是从平时的几百板、几千板甚至上万板的练基本功当中来的。没有平时那千万板，就没有比赛这两三板；没有那普普通通的千万板，也就没有这高难度的两三板。

第三个是"苦"。要实现专，必须有吃大苦、耐大劳的革命精神。叛徒刘少奇怂恿人们"吃得苦中苦"，是为了做"人上人"，那是资产阶级的东西。我们无产阶级讲的是为革命乐于吃苦，勇于吃苦，为革命自找苦吃。我们干革命工作常常会遇到这样那样的困难，因此，必须扎扎实实地埋头苦干，把苦干和巧干、革命性和科学性结合起来，不搞投机取巧，不走什么"捷径"。大家都懂得这样一个道理：平时多流汗，战时少流血。我们打乒乓球也是一样，平时少舒服一点，比赛时就增加一分胜利的把握。只有苦干，才能熟练业务，提高技术，只有"熟"了，才能生巧，才能精益求精。这样，比赛时就能胸有成竹，信心满怀。

我这个人比较笨，有些新技术，别人学一遍两遍就掌握了，可我呢，得学三遍五遍才掌握。我想，中国有句俗话："笨鸟先飞早入林"。咱笨就练嘛，你练一次，我就练两次，你练五次，我就练十次。只要功夫深，不愁铁杵磨不成绣花针。为了提高胳膊的"摆速"，我做了个铁拍子。一开始，用这种拍子练很别扭，很吃力。可是，训练时别扭点，吃力点，比赛时就会轻松些。我就一个劲儿地苦练哪，胳膊痛得都甩不起来了，还是坚持苦练。这样，不仅提高了技术，也锻炼了顽强的毅力。

最后一个是"钻"。不论打乒乓球，还是干其他工作，只要肯动脑筋，里面都有学问。有些同志由于受刘少奇一类骗子架空无产阶级政治的影响，不怎么敢或是不怎么愿意钻研技术业务，对本职工作的业务技术采取"过得去就行了"的态度，这是不对的。任何事物都在不断发展，有许多新的问题等待着我们去研究，永远不会停止在一个水平上。就拿我们打乒乓球来说吧，不研究如何发扬我国近台快攻的特长，不学习外国拉弧圈球的优点，怎么能打出新的水平？技术上不去，又怎么能适应形势对我们的要求，完成党交给我们的政治任务？别人的好思想、好技术，是人家长期认真摸索、刻苦锻炼的结晶，必须深深钻研，好好请教，把别人的经验吸收过来，作为自己的宝贵财富，把别人的教训作为自己的借鉴。

学习别人的长处，不能单纯模仿，照葫芦画瓢，照猫画虎，要有分析，要结合自己的特点，这样才能学到真本事，才能触类旁通，举一反三。过去，我看王传耀打两面攻不错，很震慑。他个子高，站在远台，用大臂发力。我个子比他矮，站在远台就不行。可是站在近台以后，就出现了正手和反手力量不均衡的矛盾。怎么办？我琢磨物理学上杠杆作用的原理，反手攻球的时候，把肘部向前，小臂和手腕向后，这样，距离加长了，力量也跟正手差不多了，解决了正反手力量不均衡的矛盾，打起来比较得心应手了。学习人家的长处，一定要结合自己的特点，深入钻研，把学习和创新结合起来，不断丰富和发展自己的技术。

平时训练注意了"严、难、苦、钻"，比赛的时候就能做到"快、准、猛、活"，打出好风格，打出新水平。

当前，大好的革命形势对我们提出了更高的要求。我决心在毛主席的革命路线指引下，抓紧一切时间，刻苦看书学习，刻苦钻研业务技术，沿着又红又专的道路不断前进！（原载《解放军报》）

罗马尼亚共产党中央委员会举行全体会议

罗马尼亚六届大国民议会举行第九次会议

新华社北京一九七二年十一月二十五日消息　据罗马尼亚通讯社报道，罗马尼亚共产党中央委员会从十一月二十日至二十一日举行了全体会议。

罗马尼亚共产党总书记齐奥塞斯库同志在全会上就国内和国际问题作了报告。全会表示完全同意齐奥塞斯库同志的报告。

全会讨论并批准了罗马尼亚社会主义共和国一九七三年度经济和社会发展计划草案、罗马尼亚一九七三年国家预算草案和其他法律草案。

从十一月二十二日到二十三日，罗马尼亚第六届大国民议会举行第九次会议（第一阶段会议）。

罗马尼亚党政领导人齐奥塞斯库、波德纳拉希、曼内斯库等出席了会议。

会议所通过的一九七三年度罗马尼亚社会主义共和国经济和社会发展计划法规定，一九七三年罗马尼亚工业总产值将达到四千一百四十二亿至四千二百八十七亿列伊，电力生产将达到四百八十五亿度，煤产量将达到二千七百三十万吨，原油产量将达到一千四百二十万吨，天然气产量将达到二百三十三亿立方米，钢产量将达到八百万吨。计划还规定，在正常气候条件下，一九七三年全国农业总产值将为一千零六十八亿列伊，粮食产量将达到一千七百三十一万七千吨。

联大第一委员会就有关召开世界裁军会议问题通过决议

新华社联合国一九七二年十一月二十四日电　联合国大会第一委员会（政治和安全）十一月二十二日通过了阿富汗、阿尔及利亚、阿根廷和赞比亚等五十二国提出的决议草案，决定建立一个由三十五个会员国组成的特别委员会，“来研究各国政府就召开一次世界裁军会议问题和有关的问题提出的所有意见和建议，并在意见一致的基础上向第二十八届大会提出报告”。

中国代表团考虑到这项决议草案反映了许多爱好和平的中小国家的努力，投了赞成票。表决结果是：一百一十一票赞成，零票反对，一票弃权。

苏修领导集团为了掩饰它到处侵略、扩张的社会帝国主义面目，制造虚假安全气氛，麻痹世界人民，一贯打着“裁军”的幌子招摇撞骗。早在去年的联合国大会上，苏联代表团就抛出了一项提案，要求召开世界裁军会议。这个提案由于既没有提出明确目标，又没有规定切实步骤，许多国家都表示反对或不感兴趣，因而被搁置起来。在本届联大，苏联代表团再次提出这个问题，并且不顾一些国家的不同意见，硬要确定召开世界裁军会议的日期、地点和筹备机构。苏联代表在联合国内外竭力兜售这一提案，把它吹得天花乱坠，似乎现在已经万事俱备，只差一个世界裁军会议，只要这样的会议一开，就可以天下太平，万事大吉。

苏联代表这种欺骗性论调遭到许多代表的批驳。有的代表强调指出，“召开世界裁军会议必须经过仔细的准备”，“世界裁军会议应该有确定的目标”；有的代表则对召开这种会议的效果表示怀疑。一位代表指出，“尽管（日内瓦）裁军委员会开了十年的会，一直没有可能实现裁军”，“军备竞赛仍在继续”。另一位代表说，“我们对这样一个会议的结果并不抱许多幻想”。还有一些代表针锋相对地驳斥了苏联代表鼓吹的所谓“一次世界裁军会议是首要的事”这种谬论。一个非洲国家的代表在发言中指出：“至于裁军，不能把侵略者和被侵略者放在同等的地位。这个政治问题必须先解决，才能实现真正的裁军。也必须先解决停止（争夺）势力范围和霸权的问题，然后才可能实现真正的裁军。”一个阿拉伯国家的代表说：“在考虑世界裁军会议之前，必须记住，世界上还有人在为争取独立和自由而进行英勇不屈的斗争。他们在对压迫他们的人进行武装斗争。难道要让他们放下武器，同压迫者和平共存吗？”

十一月二十二日通过的决议强调指出，与会国“深信，只有确保有充分的条件来保障一切国家的安全，才能在裁军方面取得巨大进展”。这是对广大中小国家在裁军问题上的正确立场的确认，也是对苏联代表团一贯鼓吹的“裁军至上”的荒谬观点的否定。

赞比亚代表卢萨卡还代表五十二个提案国在会上解释了决议草案规定要成立的特别委员会的职权。他说，这个特别委员会在完成工作时向第二十八届大会提出的报告“将仅是各代表团的观点和想法的一个报告”，而“并没有任何约束力”。一些代表对这一解释表示满意。加拿大代表也主张，“特别委员会将不通过决议或作任何推荐”，而只是通过一项对大会的报告。

中国代表陈楚在投票后发言，说明中国的立场。他说：“我们认为，要裁军就要真正裁，而不能允许一两个超级大国拿裁军口号来欺骗世界各国人民，要召开世界裁军会议就必须有利于促进世界各国人民反对帝国主义侵略政策和战争政策的斗争，真正有利于世界和平，而不能允许一两个超级大国以兜售裁军为名行扩军备战之实。过去的教训和现实的情况都告诉我们，十几年高谈全面彻底裁军的结果，是两个超级大国的全面彻底扩军，是所有中小国家仍然经常处于被威胁的地位。一两个超级大国所玩弄的裁军骗局，不应该允许它再继续下去。”

陈楚强调说：“中国代表团认为，为了使世界裁军会议不至于变成一种骗人的空谈，而能够真正地开起来并有成效地进行下去，就必须有明确的目标和创造必要的条件，这就是：所有核国家，特别是拥有最大量核武器的苏联和美国，必须首先承担明确的义务：在任何时候、任何情况下，保证不首先使用核武器；不仅彼此不使用，更重要的是保证不对无核国家使用核武器，必须撤回在国外的一切武装部队，包括火箭核武器部队，撤销设置在别国领土上的一切军事基地，包括核基地。只有这样，才能保证世界各国不分大小，一律平等，在没有任何威胁的情况下讨论并解决全面禁止和彻底销毁核武器以及裁减常规武器这些重大问题。如果两个超级核大国连这些起码的事情都不想做，而它们中却有人喋喋不休地侈谈什么召开世界裁军会议和进行筹备工作，这除了说明它们别有用心以外，是分文不值的。中国有句古话叫做‘听其言而观其行’。象这样的世界裁军会议和筹备工作，中国代表团断然不能同意，也断然不会参与。”陈楚最后说：“中国政府完全理解许多爱好和平和主持正义的国家为反对超级大国进行军备竞赛而要求它们裁军的善良愿望，并愿意同这些国家一起为促进真正的世界裁军会议的召开和顺利进行而共同斗争。但是，历史的经验值得注意，我们也不应对此抱不切实际的幻想。鉴于已付诸表决的这项决议草案反映了许多爱好和平的中小国家的努力，我们愿意表示支持。正如中国代表团在就决议草案协商过程中多次指出的那样，虽然中国将不参加其中提到的特别委员会，但是，中国代表团可以同意与特别委员会保持接触，就裁军问题交换意见。”

黎笋同志视察海兴省

越北方广大青年响应祖国号召踊跃报名参军

新华社河内一九七二年十一月二十五日电　据越南通讯社报道，越南劳动党中央委员会第一书记黎笋同志十一月二十一日视察了海兴省。

黎笋同志在向海兴省省委发表讲话中，谈到了当前越南革命的形势和任务，并且分析了美帝国主义顽固和狡猾的阴谋。他指出，越南全党、全军和全民的任务是：只要美帝国主义没有放弃侵略野心，还践踏越南人民神圣的基本民族权利，那么就必须坚持和大力促进抗美救国战争，直到取得彻底胜利。

黎笋同志在讲话中还赞扬了海兴省省委在领导农业生产、完成粮食任务以及在去年水灾后稳定人民生活等方面所作出的努力，并且对海兴省的工作作了指示。

黎笋同志在海兴省负责同志的陪同下，视察了青冕县安快合作社，听取了安快合作社主任和青冕县县委书记的汇报。黎笋同志对安快合作社和青冕县县委和人民的努力表示十分高兴，勉励他们继续奋斗，搞好各方面的工作。黎笋同志还在青冕县全县干部会议上就抗美救国形势以及党中央第十九次和第二十次会议决议发表了讲话。

新华社河内一九七二年十一月二十一日电　据越南通讯社报道，越南北方广大青年，面对美国政府拖延签订“关于结束战争、恢复越南和平的协定”以及强化侵略越南战争的行动，同仇敌忾，踊跃报名参军，决心打败美国侵略者。

最近，越南北方从山区到平原，从农村到城市，又有数以十万计的青年纷纷报名参军。

越北军区各省都超额完成了征兵任务。这个军区的河江省，有许多少数民族老大爷亲自把自己的子孙送到地方军事委员会，恳切要求让这些青年上前线打美帝。

河静省在最近一次征兵中，入伍人数超过了规定指标的百分之十。连续六年出色完成征兵支前任务的宁平省，最近又掀起了参军热潮。大批优秀青年积极响应祖国的号召，纷纷拿起武器，奔赴抗美救国第一线。

山萝省最近也有成万名青年自愿报名参军和参加青年突击队，他们表示，只要美帝国主义还坚持顽固立场，他们就要参军杀敌，直到把他们全部赶出越南国土为止。

姬鹏飞外长会见联合国亚洲及远东经济委员会执行秘书

新华社北京一九七二年十一月二十五日电　外交部长姬鹏飞今天会见联合国亚洲及远东经济委员会执行秘书吴纽和夫人，同他们进行了友好的谈话。会见时，外交部、外经部、外贸部有关方面负责人安致远、卜明、窦自爽、张宗安、王毅等在座。

德意志民主共和国在联合国总部设常驻观察员代表团

据新华社联合国一九七二年十一月二十四日电　德意志民主共和国在纽约联合国总部设立一个常驻观察员代表团。

德意志民主共和国外交部长奥托·文策尔十一月二十三日打电报通知联合国秘书长库尔特·瓦尔德海姆：德意志民主共和国政府在两个德国成为联合国会员国的问题解决之前，决定申请在纽约联合国总部设立一个常驻观察员代表团。他还通知秘书长说，已任命霍斯特·格吕纳特担任常驻观察员。

联合国秘书长瓦尔德海姆二十四日复电宣布接受这项申请。

日本政府事务当局訪华团部分团員到京

新华社北京一九七二年十一月二十五日电　日本政府事务当局访华团团员、通产省通商局长小松勇五郎等，今天乘飞机到达北京。外贸部代理局长奚业胜及有关方面负责人吴曙东、陈抗，在北京的日本朋友安田佳三、藤田公郎等，到机场迎接。

在各个战场上向金边伪军发动猛烈进攻

柬人民武装力量上月歼敌一万多名

越南南方边和、广治等省爱国军民勇猛出击取得新战果

新华社北京一九七二年十一月二十三日电　据柬埔寨通讯社报道，柬埔寨民族解放人民武装力量十月份在各个战场猛烈进攻金边伪军，共消灭敌人一万零三百名，俘虏敌人一千名，摧毁敌人军车八十辆，击落敌机九架，缴获敌人大批武器和军用物资，有二十万居民获得了解放。

报道说，民族解放人民武装力量十月份在二号公路上继续围困茶胶城，在茶胶城外除了三个敌军据点外，其他地区已全部解放。到十月三十一日为止，二号公路已被民族解放人民武装力量切断了六十六天。

战斗在金边军事特区的民族解放人民武装力量，在十月七日摧毁了金边城内的水净华大桥，十月十八日捣毁了敌人在城内的一个装甲车营地。民族解放人民武装力量还夺取和控制了乌栋镇。民族解放人民武装力量在金边城内和郊区的频繁出击，使得金边卖国贼惶惶不安。

此外，民族解放人民武装力量在十月份还在东部、北部、西北和西南地区向金边伪军发动了进攻，沉重地打击了敌人。

新华社河内一九七二年十一月二十一日电　据越南南方解放通讯社报道，越南南方边和、广治、昆嵩、美获、土龙木、嘉定和嘉莱等省人民解放武装力量最近多次出击，取得了新的战果。

边和省解放军十一月十二日凌晨猛烈炮轰边和美伪空军基地。据初步消息，解放军击中了飞机停放区、仓库区和宿舍区；彻底击毁各种类型飞机二十三架，其中包括C—130型运输机两架；摧毁弹药库两座和飞机零件仓库一座；消灭敌人近一百名，大部分是军官、技术人员和飞行员，其中包括美军近六十名。

广治省人民解放武装力量十一月十六日到十九日在一二八高地、三六七高地、敦调、福门、如丽、隆光、灵安、清会、积祥、则赛、永和等地打击敌人，并且炮轰上原等地的敌军炮兵阵地，消灭敌人六百三十名，击毁大炮五门和军车十五辆，击落敌机五架。

昆嵩省解放军十一月十三日袭击昆嵩市西南十二公里米格列地区的敌人一个保安队据点，歼灭和重创两个保安连，包括打死敌人一百名，缴获许多武器、弹药和军用物资。

美获省北丐礼县军民在十一月上旬连续进攻敌人和奋起斗争。据不完全统计，这个县军民在上述期间共消灭和瓦解敌人四百二十多名，击毁军车七辆，解放了两个村庄。

土龙木省和嘉定省北部地方部队和游击队，从十一月十三日到十七日在莱眺县、十三号公路西面、十四号公路附近等地袭击敌军据点和截击前往解围的敌人，歼敌二百八十名，击毁军车七辆，击落敌机一架。

嘉莱省解放军十一月十四日到十六日粉碎了伪军四个主力营向德基地区发动的第二次反扑，歼灭和瓦解敌人两个别动营，俘虏许多敌人，缴获许多武器。目前战斗还在继续进行。

科纳克里举行盛大群众集会和游行

庆祝几内亚人民战胜帝国主义入侵二周年

杜尔总统为“一九七〇年十一月二十二日纪念碑”奠基

据新华社科纳克里一九七二年十一月二十三日电　几内亚四万多名群众十一月二十二日在首都科纳克里举行盛大集会和游行，热烈庆祝几内亚人民战胜帝国主义入侵二周年。

几内亚共和国总统塞古·杜尔和夫人，几内亚民主党全国政治局委员以及政府部长出席了大会并检阅了游行队伍。

亚、非、拉和世界其他地区的五十多个国家和地区以及民族主义组织的代表应邀参加了大会。其中有阿尔及利亚、坦桑尼亚、埃塞俄比亚、毛里塔尼亚、塞拉勒窝内、马里、埃及、刚果人民共和国、马尔加什、中国、朝鲜民主主义人民共和国、越南民主共和国、柬埔寨王国民族团结政府、古巴、罗马尼亚、波兰、南斯拉夫、几内亚和佛得角非洲独立党、泛非青年运动等的代表。

十一月二十二日晚，塞古·杜尔总统举行宴会招待外国贵宾。

据新华社科纳克里一九七二年十一月二十三日电　几内亚共和国总统塞古·杜尔十一月二十二日在科纳克里为建立“一九七〇年十一月二十二日纪念碑”奠基。

一九七〇年十一月二十二日是几内亚人民战胜帝国主义入侵的纪念日。当时一批由葡萄牙殖民主义者指挥的外国雇佣军，从海上入侵几内亚首都科纳克里以及几内亚北部地区，几内亚军民在塞古·杜尔总统的指挥下奋起反击，粉碎了敌人的武装侵略。

纪念碑奠基仪式是在科纳克里群众庆祝几内亚人民战胜帝国主义入侵二周年集会之前举行的。

出席仪式的有：塞古·杜尔总统夫人安德烈，几内亚民主党全国政治局委员、政府总理兰萨纳·贝阿沃吉等。

＊十一月二十七日电影消息＊

革命现代京剧　奇袭白虎团　彩色影片

新华	上午	8.05	11.15	文化	1.00	4.00 6.30
紅衛	上午	8.40	11.50	浙江	1.35	7.05
湖南	上午	9.15		人民	2.10	4.40 7.40
工人	上午	9.55		燎原	2.45	5.15 8.15
烈士公园电影院	上午	10.35		建設	3.25	5.55 8.55

彩色纪录片　一九七二年全国五项球类运动会
同映1972年新阳简报35号　建設　1.35

地道战　烈士公园电影院　7.00

比斯塔首相和夫人离广州回国

（上接一版）

亲爱的总理：

在离开你们伟大的国家之前，请允许我对你们给予我和我的夫人和随行人员的殷勤友好的款待表示深切的赞赏和衷心的谢意。并感谢贵国为尼泊尔的发展提供了新的经济援助。

我们在你们伟大的国家逗留的整个期间，李先念副总理和夫人林佳楣，以及陪同我们的其他一切人员对我们照顾备至。我们所到之处，都受到充满友好情谊的接待，使我们感到十分亲切。

中国人民在各方面取得的巨大成就，他们的献身精神和积极性，都使我们得到深刻的印象。谨祝他们取得更加伟大的胜利。

我非常荣幸和满意地会见了毛泽东主席——他对尼泊尔的愿望一贯表现了卓越的理解。

我收到阁下致我国元首比兰德拉国王陛下的信。我回到加德满都时，将立即呈交。我们深信，尼中两国之间的友谊将不断增长。

顺致最亲切的敬意。

基尔提·尼迪·比斯塔

一九七二年十一月二十五日于广州

本报社址：长沙市建湘路　电话总机：9191　订价：每月一元　零售：四版四分　昨日开印时间：6时45分　印完：10时30分　长沙地区天气预报：今天到明天，多云，北风三级，最高气温十一度，最低三度。

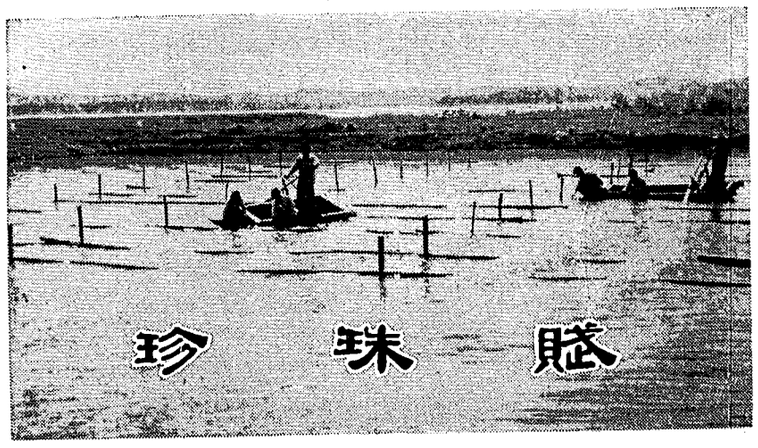

（散文） 谢 璞

芙蓉花开的日子，我和几位同志访问了浩瀚的洞庭湖。它是美丽富饶的鱼米之乡，又盛产珍珠。

古老的洞庭，由于反动统治阶级不加治理，原是“淼茫千里白”，“帝亦无奈何，留患与今昔”的地方。唐代诗人白居易叹道：“安得禹复生，为唐水官伯？手提倚天剑，重来亲指画；……龙宫变阎里，水府生禾麦。”但这在当时，只不过是诗人的幻想。那年月啊，洞庭湖到处是溃决堤垸的灾难，只有满湖的血泪，无尽的悲愤。就拿一九三五年来说，滨湖一带溃决垸子一千三百多个，活活淹死了三万七千五百多人，四百多万人在污泥秽水里无家可归。可是古代的诗人，那曾料到历史的长河中，竟会涌现一个**“六亿神州尽舜尧”**的伟大时代！在红日照耀下，几百万洞庭人民挥舞“倚天剑”，指画洞庭，整修了滨湖堤垸及湘、资二水入湖的洪道，完成了大通湖蓄洪工程，“龙宫”不仅变成了“闾里”，“水府”不仅能生“禾麦”，而且大量地生产了珍珠。

在一只渔舟上，我们大开了眼界。一个白发老渔人从舱里捧出一握珍珠来，只见那颗颗珍珠，有大如羊奶子头的，有小如红豆的，光华夺目，滢光熠熠。我们问每年可以收多少颗珍珠，老渔人笑着说：“这里的珍珠不是论颗数，而是论斤两的。汉寿县有个大队，今年就可收珍珠一百一十多斤！”

珍珠是名贵的药材和装饰品。我国自古就有养殖珍珠的盛名，合浦珠的开采自汉代就开始了，至今已有一千七百多年的历史。但在洞庭湖，却是近几年开始的。滨湖人民利用天然水源，精心地养殖珍珠蚌，在很短的时间内，就摸索出了珍珠养殖的规律，获得了优质高产，并有所创造发明，我不禁赞为奇迹。然而，老渔人告诉我：洞庭湖还有更美的珍珠！

离开渔舟，走上堤岸。只见千百条水渠，象形带似的把无边无际的田野，划成棋盘似的整齐方块。那沉甸甸的稻谷，象一垅垅金黄的珍珠；炸雷吐艳的棉田，象一厢厢雪白的珍珠；婆娑起舞的莲蓬，却又象一盘盘碧绿的珍珠。那大大小小的河港湖泊，机帆船穿织如梭，平坦的长堤公路上，拖拉机往来不断，到处是机声隆隆，水畅人欢。今日洞庭，诗意盎然，彩笔难绘，简直是一个用珍珠砌成的崭新世界！

我们来到有名的白洋湖边，坐上名叫“双飞燕”的渔船，在比小河还宽的渠道中缓缓前行。清水滔滔地流着，渠道两岸密密地栽种着千姿百态的绿树，有香椿、泡桐、苦枣、白杨和挡浪柳。划行十几里，进入白洋湖口子边的卫星湖。这里养了大量的鱼，有鲢鱼、青鱼、草鱼、麻鲩莲子鱼、大鲤鱼，还有来自武昌的花鳞甲的金鲤……

我正被这些鱼群吸引着，突然前方传来一阵清亮的歌声：

手握珍珠喜盈盈，
千颗万颗照洞庭；
好水一湖金不换，
幸福源头在北京。
……

穿过一丛密密的垂柳，眼前顿时出现了一幅别致的水彩画。一望无际的莲荷，红花绿叶。一群穿着各色衣裳的姑娘，驾着灵巧的采莲船，一边不停地采摘莲蓬，一边唱着笑着。

看到洞庭湖丰收的图景和欢乐的人们，谁也想象不到，这里，今年持续有一百二十多天没有下雨，历年防洪防汛的滨湖，突然遭到了严重干旱。可是滨湖人民发扬大寨精神，千方百计战胜了旱魔。就从南县来说，全县共出动了六万多人，苦战了半个多月，日日夜夜，争分抢秒，筑了五条坝，堵了四条河，实现了东水北调，北水南移，既挽留了长江过身的水，又把洞庭湖水抽上了内河，大旱之年夺得了大丰收。我们赞美洞庭湖的珍珠，更要赞美这千千万万培殖珍珠的滨湖人民，赞美他们战天斗地的革命精神。

正当我们尽兴而返的时候，天渐渐黑了。刹时间，四面八方，电灯明亮，象万千颗珍珠飞上了天！这排排串串的珍珠，叫天上银河失色，叫满湖碧水生辉。

谁猜得着，整个洞庭湖滨有多长的高压电线吗？湖区向机械化、电气化进军，八百多万亩土地上，已经修建了六千一百多个排灌站，一万五千多处涵闸，使百分之七十的耕地实现了旱涝保收。听说，赫赫有功的高压电线，共有七千六百多华里长呵！

洞庭呵洞庭，你天上、地面、水下，处处闪耀着珍珠的异彩，你就是镶嵌在我们伟大祖国土地上的一颗大珍珠。应该挑选天下最鲜艳的油彩，来描绘洞庭的珍珠，因为每一颗珍珠，都沐浴着毛泽东思想的雨露阳光，每一颗珍珠，都是洞庭碧波上开放的大寨红花！

题头照片说明：
岳阳县洞庭公社东风湖渔场的职工，利用湖区水面，人工养殖珍珠，壮大集体经济，支援社会主义建设。 本报记者摄

公社山水添锦绣，
心中太阳红似火！

大寨道路好宽阔

杜永庆

清早送粮过山坡，
迎着朝阳唱山歌，
唱了好山唱好水，
再唱队里喜事多。

咱队本是穷山窝，
山高缺水土地薄；
“穷则思变”党指引，
大寨道路好宽阔。

弯弯渠水山梁过，
象是银河从天落；
渠边梯田层层高，
稻穗云里泛金波。

东山茶园西山果，
银棉如雪盖满坡，
牛羊成群猪满圈，
机器隆隆震山河。

肩挑公粮口唱歌，
越唱心里越快活；
洞庭湖上飞海燕，
姑娘织网柳林间，
张张笑脸映朝阳，
心心连着幸福线。

织 网

袁江戈

碧波滚滚心潮卷，
金针飞舞银线穿，
条条彩练挂树梢，
托起云霞千万片。
喜将新网撒湖面，
开出银花一串串，
鲜鱼满舱笑满船，
歌声随着白云转。
白云朵朵过山川，
北京城里表心愿，
渔家心向红太阳，
乘风破浪永向前。

编 箩 歌

李隆汉

瑶寨金竹满山坡，
砍来金竹编新箩，
编就新箩千万只，
一装粮棉二装歌。

当年瑶家受欺压，
口口苦水肚中落；
一首瑶歌一把泪，
声声瑶歌化烈火。

共产党来晴了天，
瑶家寨子好暖和；
金谷银棉堆成山，
瑶家唱起幸福歌。

幸福歌，有几多？
你去天上问银河，
银河星星多少颗，
瑶歌就有多少箩。

新箩越编情越长，
瑶家越唱歌越多；
为何瑶歌唱不尽，
毛主席恩情涌心窝！

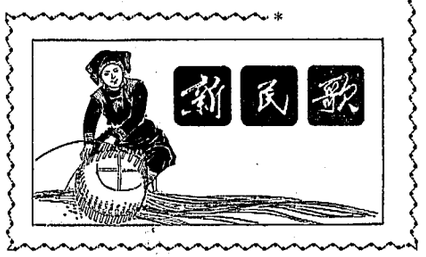

出师

（小说）

谭谈

嗨，出师啦！

矿部门口，大红榜上，公布了一批青年徒工出师定级的名单。站在榜前，我两眼盯着自己的名字，身子象是掉进了蜜糖缸，甜透啦！

“嘟……”上班的汽笛响了。我急忙钻出人群，直朝井口的机电车间走去。

“小雷！”

猛然，身后有人喊。调转头来，见师傅从看榜的人群里挤出来，向我招手。

“红榜看了？”他微微笑着。

“看了。”我心里很甜，嘴上却没有露声色。

往下，再也没有言语了。此时此刻，我多么想听师傅多讲两句。可是，送到我耳边的，只有他那“咯噔噔、咯噔噔”的脚步声。

老头子快六十岁了，他那党龄比我的年龄还大。记得两年前，我第一次穿上工作服的时候，他站在我身前，左瞧瞧，右看看，弄得我怪不好意思，忍不住问道：“师傅，穿好了吧？”

他重重地吸了两口烟，摇摇头。

我重新理理衣领，扯扯衣襟，上上下下仔细摆弄了一番，再问：“这番呢？”

他还是摇摇头。

“这……”我呆了。

他吸完烟，敲了敲那三寸长的旱烟斗，走过来，用钢锉刀似的手，帮我把上口袋那两个细扣子扣好。

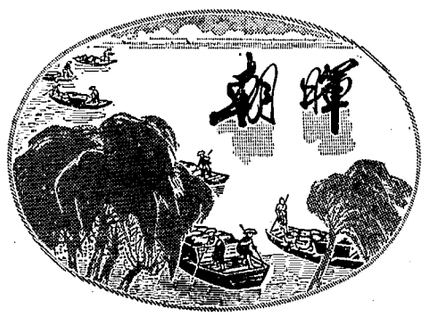

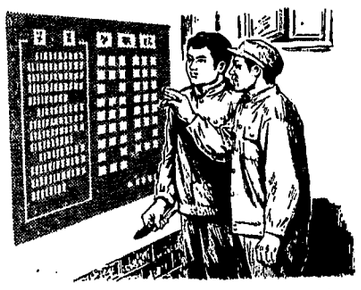

师傅领小雷走到红榜前……。接着，师傅念开了“前言”。

我的脸不禁一热。他说：“穿好工人衣服还容易，要有工人阶级的思想可就难啦！小雷，你可要下苦功夫，磨练思想，成为一名真正的工人呀！”

两年来，师傅不断地帮助我。如今，出师了，这工人也该算得上“真正”的啦！

我正想得出神，师傅那“咯噔噔、咯噔噔”的脚步声，越响越远了。我赶紧加大步伐，赶上前去。

进了车间，一切都感到格外亲切。是啊，出师了，自己的身份也不同了嘛！

“雷海涛。”

这时，师傅唤着我的名字，领着一个十七、八岁的青年来到我面前。

“矿里又招进了一批知识青年。这是分到我们钳工班的张小林，交给你带。”

“我？”我又惊又喜。

“对！”回过头去，他对小张说：“他叫雷海涛，往后你就跟他学。”

“师傅。”小张朝我笑笑，亲昵地唤我。

这鬼，当着这么多人喊，叫我怎么回答？

“好了，快带小张去领工具、工作服，帮他好好张罗一下。”

“是！”我精神抖擞。

师傅望着我俩，他那两个眼角边，翘起了鱼尾巴啦——他笑了。

我带着小张，领好工作服。这下，我也学着两年前师傅对我那样，睁圆眼睛看小张穿第一身工作服。

“师傅，要得了吧！”小张高兴得象只喜鹊，在崭新的工作服上又扯又摸。

我学着师傅那样摇摇头。一连两回，我都摇头。小张急了，我才走上前去，帮他理好衣领，拍着他的肩膀说：“穿好工作服容易，要有工人阶级思想可难啦！”

然后，我把进矿时师傅给我那把用电焊补了三回的老虎钳给了小张。自己再到材料库领了一把新的。

本来，我几次想换把新虎钳，可师傅老是嘟嘟：这虎钳是我们班的一“宝”，要好好爱护啊！我只好话到嘴边又咽了下去。这番出师了，而且带了个徒弟，那把虎钳实在该换新的啦！

我扛着崭新的虎钳，从材料库出来，经过废料回收间，听见“哐、哐”两声咳嗽。不用问，是师傅。他在这里头干啥？我不禁放下虎钳，走了进去。

他正在废件烂物中翻着。汗水从那宽阔的脸上一滴一滴往下掉。

“师傅。”我喊他。

他没应，忙着把一件件笨重的铁家伙，往一边搬去。突然，他“嚯”地一声，从废料堆里拖出一个断成了两截的老虎钳的外钳，嘴里直喊：“小雷，过来，看看这个，和咱班上‘聚宝箱’里的那块里钳合得起来吗？”

说着，他又飞快地掏出钢卷尺，蹲了蹚，比划了一番。“正合！正合！”——他笑了。

“师傅，原来你是在这里找‘配件’呀！”

“小张刚来，没虎钳，得……”

“他有了。”

“谁的？”师傅感到十分意外。

“我的。”

“那你？”他眼里放出了异样的光芒。

“领了一把。”

“新的？”

“嗯。”我点了点头。

“嚯”地一声，师傅放下废虎钳，走过来，象第一次看我穿工作服一样，那火辣辣的目光直盯着我。

“出师了？”声音很重。

“……”叫我怎么回答？

“红榜看了？”

“看了。”我低头嘀嘀着。

好不容易才见他慢慢移动脚步，走到我跟前，用那锉刀似的粗手，替我扣好工作服上的一粒领扣……

“走，再去看看。”他的语气温和多了。

我跟着他，离开废件间，走到红榜前。“雷海涛”三个字，一下就闯进了我的眼帘。

“看过了？”过了一阵，师傅问。

“……”本来早看过了嘛！

“小雷，不要老盯着自己的名字，要认真看看红榜的‘前言’，这是党对我们的期望呵！”接着，师傅念开了“前言”：

“……希望这次出师的青工，把出师定级当作继续接受工人阶级再教育、改造世界观的新起点。今后，要更加刻苦地读马列的书和毛主席的著作，虚心向老工人学习，艰苦奋斗，争取从思想上‘出师’！”

呵！那字字句句，从师傅口里念出来，象一团团烈火，在我心头燃烧着……

“小雷，不要以为出师了，当上了小师傅，旧的虎钳就不要了。同志，你忘记了这虎钳的来历！”

“师傅，我……”

他轻轻地抚摸着我的头，又把正在找我的小张叫拢来，象两年前那样，讲起了那虎钳的故事。

“我们矿山刚刚回到人民手中的时候，第一任党委书记来到我们班蹲点。那天，我正准备去给他领把虎钳，他却笑着说：还是我自己去吧！不一会，他扛来了一把碎成了几块的废虎钳。我笑他：你可把老八路作风带到了我们矿山！他说：老雷呀，如今矿山是人民的了，一点一滴都是人民的血汗，要珍惜呵！我和他一道苦干了两天，才把烂虎钳修好。后来，老书记上调了。临走前，一再嘱咐我：一定要把咱工人阶级艰苦奋斗的传家宝，一代一代地传下去！这虎钳，跟了我整整二十年了，如今……”

“师傅！”我泪水滴湿了衣襟。

“师傅！”小张一把拉着我的手说：“咱班中一‘宝’，你用吧，我到班长——老雷师傅这里重领！”

“不！小张，还是你用吧！”我抬起头来，坚定地对师傅说：“虎钳，改领！”

“改领？”

“对！咱班中一‘宝’，给小张，我要到你这里领咱班中新的一‘宝’，作为我出师的一件纪念品，鞭策自己不断争取从思想上‘出师’！”

师傅脸上的皱纹一条条舒展开来，甜甜地笑了。他飞转身，领着我和小张，大步向废料回收间走去。

女木工（油画）
衡阳市文工团 李海龙

湖南日报

第1532号 1972年11月27日 星期一 夏历壬子年十月廿二 （今日四版）

毛主席语录

我们现在思想战线上的一个重要任务，就是要开展对于修正主义的批判。

批修整风要深入下去

批修整风 批修第一

沅江县委深入批判修正主义，认真搞好批修整风

本报讯 中共沅江县委在批修整风运动中，坚持批修第一，从各个方面深入批判刘少奇一类骗子的修正主义路线，从思想上、路线上分清是非界限，提高执行毛主席革命路线的自觉性，进一步发展了革命、生产的大好形势。

批修整风，批修第一。对这个问题，沅江县委是在实践中不断明确和坚持下来的。有一次，县委进行了开门整风，由于在整风中没有首先抓好革命大批判，思想上和路线上的是非界限划得不清，因而震动不大。后来县委再一次召开会议，县委成员认真学习毛主席关于批修整风的一系列教导，学习党内两条路线斗争的历史，狠批了刘少奇一类骗子的修正主义路线，提高了觉悟，个别同志的不正之风就得到了纠正。大家深有体会地说，不破不立，不批不明。只有批臭了修正主义路线，才能整顿好领导班子的作风。这个县的合公塘公社凤凰大队原来存在着劳动计酬不合理的现象，大队党支部在批修整风运动中，认真学习党的按劳分配政策，联系实际，狠批刘少奇一类骗子形“左”实右的修正主义路线，教育了干部，使按劳分配的政策很快得到了落实。县委从中更加清醒地认识到：只有深入批修，从思想上、路线上划清是非界限，才能从根本上纠正存在的缺点和错误，更好地执行毛主席革命路线和政策。从此，县委更加自觉地正确处理好批修和整风的关系，搞好批修整风，坚持批修第一，使批修整风沿着毛主席的革命路线胜利前进。

沅江县委在斗争中还认识到，社会上的阶级斗争、两条道路斗争，党内的两条路线斗争，是长期存在的，反对右的和“左”的倾向的斗争，是我们经常面临的严肃的战斗任务。因此，还必须坚持长期作战，既要认真抓好集中批修，又要抓好经常性的批修，从思想上、路线上划清是非界限，才能真正达到批修整风的目的。为此，他们坚持做到三个紧密结合：

第一、把批修与认真看书学习紧密结合起来。一年多来，县委中心学习小组的成员，针对刘少奇一类骗子的修正主义谬论和反革命罪行，攻读了《唯物主义和经验批判主义》、《反杜林论》、《共产主义运动中的“左派”幼稚病》、《实践论》、《矛盾论》等马列著作和毛主席著作。通过学习进一步掌握了理论武器，狠批了刘少奇一类骗子的假马克思主义及其反革命罪行，加强了县委的思想建设。

第二、把批修与解剖自己、改进领导作风紧密结合起来。过去，县委中有的领导成员深入群众少，坐在机关抓电话、听汇报多。在批判刘少奇一类骗子的斗争中，县委常委联系这个问题，组织大家认真学习了毛主席关于调查研究的指示，批判了唯心论的先验论。使大家认识到，深入不深入基层搞调查研究，不是一般的工作作风问题，而是一个关系到能不能正确执行毛主席革命路线的大问题。提高认识后，县委领导成员坚持深入基层蹲点，调查研究，总结推广典型经验。一年来，县委总结推广了一个区、四个公社、九个大队、两个工厂农业学大寨、工业学大庆和开展革命大批判的典型经验。

第三、把批修与落实党的政策紧密结合起来。这个县过去有部分社队对发展社员正当的家庭副业的政策，一直没有很好落实。在批修整风中，县委常委认为问题虽然发生在基层，责任是县委在执行这项政策中不够坚决所造成的。为了解决这类问题，一年多来，县委结合农村斗、批、改，先后五次学习党在农村的各项经济政策，狠批刘少奇一类骗子的假共产主义和形“左”实右的修正主义路线，提高了贯彻执行毛主席革命路线和政策的自觉性，较好地解决了这个问题。（本报通讯员、本报记者）

岳阳县电机厂在批修整风运动中

紧密联系斗争实际开展革命大批判

本报讯 岳阳县电机厂党支部，在批修整风中紧密联系本厂斗争实际，深入开展革命大批判，推动革命、生产不断向前发展。

这个厂前段在批修整风中，注意克服“差不多”思想，革命大批判出现了高潮。但是，有的同志在批判中联系实际少，落实行动少。个别人还认为这里是文化大革命初期新建的厂，厂房一色新，人员一色“清”，没有什么好联系的。到底好不好联系实际批呢？党支部引导大家摆阶级斗争的表现特别是无政府主义的表现和危害，使大家认识到，在社会主义整个历史阶段中，不存在“世外桃源”，阶级斗争时时有，处处有，即使是没有明显阶级敌人的单位，也不会和社会上的阶级斗争“绝缘”，刘少奇一类骗子煽动的无政府主义思潮，还没有彻底批臭。因此，革命大批判必须联系实际，解决现实斗争中的问题，把巩固无产阶级专政的任务落实到基层。党支部发动职工进一步批判了刘少奇一类骗子煽动无政府主义思潮，和破坏党的一元化领导、叛党叛国等反革命罪行。使大家认清无政府主义是通向反革命的政治桥梁。同时，注意对犯无政府主义错误的职工进行正面教育，启发他们自觉改正错误。有一个青工在上班时间做私人的事，影响了生产，在革命大批判中受到教育，克服了无组织无纪律的错误，积极投入生产。全厂通过革命大批判，锻炼了群众，煞住了无政府主义歪风。

在联系实际开展革命大批判的过程中，党支部引导大家克服就事论事的倾向，注意从根本上提高广大群众的路线觉悟。今年元月，厂革委会生产组与外地某单位签订了一份“合同”，议定用电磁配铁秤换取电动葫芦和减速机。过后不久，同志们议论开了：一部分同志说：“我们没有经过上级批准，私自挂钩，不符合政策。”主张废除“合同”。有的则认为这是等价交换，互通有无，废除“合同”是不讲信用，会影响与兄弟单位的关系，主张报告上级，补办一个手续。工厂党支部发现这件事后，组织大家就这个问题进行讨论。大家认为不纳入国家计划，不经领导批准，私自进行交换，这是两种思想、两条路线斗争的反映，也是无政府主义的一种表现，工厂生产组的同志接受了群众的批评，立即与对方联系，废除了这项“合同”。

在毛主席关于“一定要消灭血吸虫病”的伟大号召鼓舞下

江苏上海五县联合防治血吸虫病取得较大收获

新华社上海一九七二年十一月二十三日电 在毛主席关于**“一定要消灭血吸虫病”**的伟大号召鼓舞下，江苏省的吴江、昆山、太仓和上海市的青浦、嘉定五县联合防治血吸虫病的工作，取得了较大收获。最近在嘉定县召开的五县第六次联防协作会议，回顾和总结了一九七〇年三月第一次联防协作会议以来的工作。五县毗邻地区的二十六个公社、一百六十五个大队中，现在已有十四个公社、七十八个大队基本上消灭了血吸虫病。其他公社、大队的有螺面积也都大幅度下降，患血吸虫病的人显著减少。

这五个县毗邻地区的公社、大队，是原来血吸虫病流行比较严重的地区。一九五八年以来，在毛主席的“送瘟神”的光辉思想和党的社会主义建设总路线鼓舞下，各县逐步加强了血吸虫病的防治工作。但是，由于各地区血防工作发展不平衡，又缺乏协同作战，一些地方的钉螺消灭了，另一些地方未消灭的钉螺又会爬过来再繁殖，因此毗邻地区就成了血防工作的薄弱环节。根据这个情况，上海市委和江苏省委注意发动各县党组织和群众在毗邻地区大力开展联防协作工作，切实加强领导。通过联防协作，改变了毗邻地区过去“边界互不搭界，隔河互不往来”的状况，树立了“隔河隔村心连心，齐心协力送瘟神”的新风尚。一些大队与大队的交界地区，原来是血防的“死角”，现在变成了先进典型。青浦县商榻公社和昆山县周庄公社之间有一条长达四千多米的河流，在未开展联防协作以前，有不少地方的钉螺漏灭。贫下中农说：“我们河东河西分两家，钉螺爬来爬去不分家。”后来，他们打破了本位主义思想，联合起来协同作战，一起围歼钉螺，共同筑了八千多米的灭螺带，这样便基本上消灭了钉螺。贫下中农说：过去各走各的棋，现在共同战斗一盘棋。

两年多来，毗邻地区的广大干部、群众，积极投入了血防联防的群众运动，做到定期集会，交流经验；对口检查，相互促进；同心协力，并肩战斗；参观学习，共同提高。联防活动从定地段，定任务，定时间，定措施，定人的“五定”，发展到思想上、组织上、行动上的“三联防”。有些毗邻的大队，在毛主席的**“团结起来，争取更大的胜利”**的伟大号召鼓舞下，主动承担任务，争着多筑灭螺带。各级领导干部在联防活动中，都亲临前线，参加战斗，指挥战斗。由于加强了领导，深入发动了群众，两年多来，各地联防协作的内容，从单项血防联防发展到爱国卫生等各项工作的联防，范围从毗邻地区的联防发展到县与县、社与社、队与队之间的全面联防。

在血防联防工作取得成绩的情况下，各级党组织特别注意防止松劲情绪，不断反骄破满，强调血防战线上的斗争是长期的、艰巨的，除害务尽，决不能麻痹轻敌。同时，各县认真抓好查病、治病工作，巩固血防成绩。吴江县今年全县查病受检率达百分之九十九，有三百零九个大队坚持对粪便进行检查。许多社队在深入检查中，发现问题查思想，发现病人抓治疗，发现钉螺抓措施，他们把是否继续抓好血防联防提到是否坚决执行毛主席的革命路线这个高度来认识。这样，使五县毗邻地区的血防工作越搞越深入。

血防联防工作的深入开展，不但有效地战胜了“瘟神”，还培养了人们的社会主义大协作精神。许多社队在修筑灭螺带时，争着越界多修一段；碰到插花田时，主动帮助对方查灭钉螺；发现疑难病人，主动派医生参加会诊；发现螺情，及时互通情报；有了经验，互相学习。在吴江县芦墟公社爱好大队地区内，有青浦县金泽公社杨湾大队的几十亩插花田，爱好大队把兄弟大队送“瘟神”的事情当作自己的事情，对这些田块反复进行了查螺灭螺。太仓县新毛公社有个患血吸虫病的人在治疗时期，发生了阿斯综合症，昆山、青浦等县的卫生领导部门闻讯后，立即派出医务人员前往抢救，直到脱险为止。许多同志反映说，通过血防联防工作，使毗邻地区出现了协作勤往来，亲如一家人的生动局面。

中越两国政府关于一九七三年中国无偿给予越南经济、军事物资援助的协定和一九七三年中国无偿供应越南军事装备物资的议定书在京签字

周总理出席签字仪式 李先念、黎清毅同志代表本国政府签字

新华社北京一九七二年十一月二十六日电 中华人民共和国政府和越南民主共和国政府关于一九七三年中国无偿给予越南经济、军事物资援助的协定和一九七三年中国无偿供应越南军事装备物资的议定书，今天晚上在北京签字。

中共中央政治局委员、国务院副总理李先念和越南政府经济代表团团长、越南劳动党中央政治局委员、越南民主共和国政府副总理黎清毅，分别代表本国政府在协定和议定书上签字。

中共中央政治局常委、国务院总理周恩来出席了签字仪式。

越南方面参加签字仪式的有：越南政府经济代表团副团长、越南劳动党中央候补委员、外贸部副部长李班，副团长、越南劳动党中央候补委员、越南民主共和国驻中国大使吴船，副团长、国防部副部长陈参少将，代表团团员丁文磐、阮友黎、梅友益、黎光相和代表团专家，随行人员，越南民主共和国驻中国大使馆公使衔参赞阮进、武官阮同，越南南方共和驻中国大使阮文广、参赞陈平等。

中国方面参加签字仪式的有：外交部副部长韩念龙，中共中央委员、外贸部副部长李强，外经部副部长韩宗正，中共中央委员、国防部副部长王树声，中共中央委员、中国人民解放军副总参谋长彭绍辉，以及有关方面负责人苑化冰、梁枫、高建中、王斌、李显、杨荣杰等。

签字仪式后，周恩来总理、李先念副总理等同黎清毅副总理率领的越南政府经济代表团进行了十分亲切友好的谈话。

协同作战消灭边界钉螺

华容县梅田公社与湖北省石首县红梅公社联合防治血吸虫病取得了成绩

本报讯 在党的“九大”团结、胜利路线指引下，在毛主席的“送瘟神”的光辉思想鼓舞下，华容县梅田公社和湖北省石首县红梅公社，发扬共产主义风格，开展社会主义协作联合防治血吸虫病，共同消灭边界钉螺，取得了较大成绩。

华容县梅田公社和湖北省石首县红梅公社田土相连，他们之间有一片沼泽地，名叫“土地湖”，面积有六七十亩。过去，由于灭螺工作没有搞好联防协作，对毗邻地带注意不够，钉螺来回移动，始终不能彻底消灭。

一九七〇年春，这两个公社召开了联防协作会议，成立了血防联合领导小组。双方派出干部、血防人员，同贫下中农组成三结合调查组，对毗邻地带钉螺分布情况进行了调查，制定了共同围垦灭螺的方案。

在进行围垦灭螺的协同作战中，两个公社的贫下中农互相支援，团结战斗。红梅公社社员主动腾出房子，为梅田公社灭螺队伍准备好宿食的地方，并事先开沟沥水，为围垦灭螺工作的顺利进行创造条件。梅田公社的社员则主动担任在湖中修筑渍堤的任务。施工中，他们看到红梅公社在开挖渠道时遇到了很深的烂泥，工程进展不够顺利，就立即抽调了二十多名青壮年组成突击队，带上工具赶去支援。经过协同作战，他们改造了土地湖，埋葬了钉螺，扩大耕地面积七十亩。

为了彻底消灭血吸虫病，两个公社还定期开会，交流经验，互通情报，开展经常性的查螺灭螺活动。不久前，湖北红梅公社武装部长在边界查螺时，发现在与梅田公社毗邻的沟渠里有残存钉螺，便立即和梅田公社联系，作出了歼灭方案。两个公社出动了三百多人，突击三天，就填平了这条疫沟，巩固了血防成果。

（本报通讯员）

学习生产 管好企业

——记鲤鱼江电厂党委书记关文显同志为革命钻研业务的事迹

一九七一年夏，关文显同志调到鲤鱼江电厂担任党委书记和革委会主任。一年多的时间，他为革命学业务，由对电力生产“一窍不通”，到能初步掌握生产规律，加强了对生产的领导，加强了企业的管理。

拆墙的教训

关文显同志才来电厂时，工人讨论生产问题，争得面红耳赤，他只能当“旁听生”，不知道该支持谁；业务部门研究生产计划，请他提意见，也只能说几句原则话。当时，锅炉用煤一时供应紧张，在党委会上，有同志提出要增加储煤量。最后轮到老关表态，他觉得煤多了自然解决了煤少的矛盾，也就点头同意。于是，作出了拆掉围墙，扩大储煤场的决定。可是，事后与有关方面交涉运煤，才发现这个决定非常片面。因为随意增加储煤量，违背了企业经济核算原则，违反了国家燃煤管理制度，也会打乱铁路运输计划。

这件事对老关震动很大，几天时间都在想：无产阶级文化大革命，砸碎了刘少奇一类骗子“专家治厂”的反革命修正主义路线，加强了党对企业的一元化领导。作为企业的领导人如果不懂得生产管理，不能带领群众解决生产中的关键问题，作不到多快好省，这怎么能体现“**政治和经济的统一**”呢？怎么能巩固无产阶级政权的经济基础？……深夜，老关还在仔细地读着毛主席关于政治与业务关系的教导，最后写下了一篇心得：《拆墙的教训》。他决心拜工人为师，为革命学习生产，管好企业。

恭恭敬敬地学

关文显同志积极参加集体生产劳动，工人们总是关心地问：“关主任，累了吗？休息一下吧。”这话一讲多了，老关又有了一番心思：“为什么工人天天劳动不说累，而自己干了一点零碎事就劝我休息呢？”他深深感到，要熟悉生产，必须恭恭敬敬地学，工人们才会把自己当作其中的一员。

有一次，老关为了掌握线路知识，同工人乘卡车外出查线，老关来到车前就往人群里钻，几位工人挡住他，说：

“上前面驾驶室去！”

“为什么？”

“这是老规矩！”

“那就破了这个规矩吧！从我这里开始。”老关迅速地攀上车厢，到了工人群众中。

在工人们的帮助下，关文显同志学习生产技术更加起劲。他冒着七十多度的高温，钻入炉膛，察看锅炉结构，出来时，满脸墨黑，一身灰尘。一天，锅炉检修，他硬是给电焊师傅扶了八个小时的焊件，电焊弧光刺的眼睛肿起来，脸上、手上脱了一层皮。以后，工人教学徒时说：“为革命学技术，就要有老关那种滚身油灰脱层皮的精神。”

“钻”得进，还要“跳”得出

老关常说：领导干部学技术，决不只是简单地顶个劳动班，而是要逐步认识生产斗争规律，集中群众智慧，不断发现新事物，提出新问题。这就叫做“钻”得进，“跳”得出。

今年六月，厂里一台主变压器大修，按常规要停止输电个多月。老关考虑到：“主变”停下来，全厂输电量将减少二分之一，对郴州地区工农业生产影响太大。但“主变”又非修不可。于是他来到电气车间，发动群众想办法。有人提出用刚试运成功的发动机正式生产，因为它的“主变”多次受电成功，输电有把握。许多人都表示赞成，而老关却没表态。将近一年的生产实践使他懂得：新机投产时，内部有些缺陷一时难于暴露，运行工人也需一段摸索和熟练过程。如果现在正式派用场，一旦发生问题，那才“扁担冒札，两头失塌”呢！但是，那位工人同志建议的后半截，新机“主变”多次受电成功的事实，却引起了老关的重视，他引导工人从新机“主变”上打主意。大家你一言，我一语，很快形成了一个方案：新、老“主变”之间架设一条临时联结线路，一旦新机出事，马上开启老机，通过临时线路，由新机“主变”输电。后来，果然不出所料，新机运行几天就出了故障。由于他们有两手准备，一没停止输电，二没影响老“主变”大修，仅这次就为国家多输电一千八百多万度。

和“一班人”一道前进

关文显同志经常和党委常委们一起学习马列和毛主席著作。他们学了毛主席关于“**我们的同志必须用极大的努力去学习生产的技术和管理生产的方法**”的教导后，批判了刘少奇一类骗子“政治可以冲击其它”、“抓生产就是不突出政治”等反革命谬论，领导班子一致商定：除坚持深入第一线向群众学习外，还要读一本《电力生产基本知识》，并定期请技术人员上课。

党委副书记张东海，原是搞农村工作的。来电厂后，同老关一道钻炉膛，学业务，不久就摸到了一些电力生产基本规律，使思想政治工作能更好地结合生产实际去做。今年夏天，锅炉车间省煤器管道爆裂，老张和老关提出了一个抢修方案，为国家多发电四十多万度。他们又以此进行路线教育，加深了职工对总路线的理解。

党委常委、主管生产的李粤梅同志，过去认为电业是老行当，生产过程心里“有本册”。但是今年二季度，在处理一项生产故障时，他的老经验却不如群众的新办法管用。事后，关文显同志和老李一起学习毛主席著作，互相谈体会，老李感慨地说：“来自第一线，仍需深入第一线，才会给老经验注进新内容，适应发展着的新形势。这就是个路线问题。”以后，他更多地深入实践，使生产管理越来越有秩序。 ·本报通讯员·

长沙红旗内燃机配件厂党委领导成员深入车间，同群众共同研究提高产品质量。 长沙市通讯组供稿

为革命学好业务技术

朱舟

最近，株洲市的一些工厂，对工人特别是青年工人的技术状况，进行了一次考核，发现有不少同志技术水平低，理论基础知识差，很不适应社会主义建设事业蓬勃发展的需要。这种情况表明，提倡为革命学习业务技术，努力做到又红又专，是非常重要的。

伟大领袖毛主席历来就教导我们要又红又专，明确地指出：“**红与专、政治与业务的关系，是两个对立物的统一。一定要批判不问政治的倾向。一方面要反对空头政治家，另一方面要反对迷失方向的实际家。**”毛主席的这个英明指示，是我们正确处理政治与业务、政治与技术的关系的准则。但是，刘少奇一类骗子出于反动的阶级本性，疯狂地对抗毛主席的教导。他们时而从右的方面鼓吹“业务挂帅”、“技术第一”，妄图把人们引向理头业务，脱离无产阶级政治的邪路；时而又从极“左”的方面宣扬“政治可以冲击其它”，散布“技术无用论”，妄图使人们成为不学无术的空头政治家。其罪恶目的就是为了搅乱人的思想，背离毛主席的革命路线，以便他们复辟资本主义。对于刘少奇一类骗子的修正主义谬论，特别是形“左”实右的一套黑货，我们必须在批修整风中，深入开展革命大批判，彻底肃清其流毒。

有的同志不敢学习业务技术，怕犯“业务挂帅”、“技术第一”的错误。这就是流毒没肃清的一种反映。为革命学习业务技术，同“业务挂帅”、“技术第一”，有着本质的区别。前者是坚持无产阶级政治挂帅，走又红又专的道路；后者是脱离无产阶级政治，走白专道路。前者是为革命而学，努力提高自己的业务技术水平，更好地为无产阶级政治、为社会主义建设事业服务；后者是为个人而学，把业务技术当作追名逐利的资本。总之，犯不犯“业务挂帅”、“技术第一”的错误，界限在于在什么路线指导下去学，为谁而学，为谁服务。我们批判“业务挂帅”、“技术第一”，并不是不要业务技术，而是要摆正政治与业务技术的位置，在正确路线指引下，更好地学习业务技术，苦练为人民服务的本领。只有这样，才能适应形势发展的要求，适应加快社会主义建设步伐的需要。

有的同志对学习业务技术不积极，说什么“学不学没关系，到时候反正要升级。”这是很错误的。列宁曾经指出：“**要建设共产主义，就必须掌握技术，掌握科学，并为更广大的群众运用它们**”。这充分说明，学习和掌握科学技术，不是无关紧要，而是关系重大。我国还是一个发展中的国家，经济、技术还比较落后，要加速社会主义建设的步伐，争取对人类有较大的贡献，不努力学习和掌握先进技术是不行的。从我们省的情况来说，当前要大战四季度，夺取新胜利；要不断提高产品质量，实现高产、优质、安全、多品种、低消耗；要大搞技术革新、技术革命，攀登科学技术高峰；要鼓干劲，争上游，迅速把我省建成工业省。这些都迫切要求我们在毛主席革命路线指引下，不断把业务技术提高到新的水平。因此，每个工人同志、技术人员和革命干部，都要怀着对社会主义建设事业的崇高责任感，怀着建设共产主义的伟大抱负，努力学习业务技术，发奋图强，精益求精。那些认为“学不学没关系”的同志，对待学习业务技术不是着眼于革命需要，而是着眼于晋级加薪，这完全是打的个人主义的小算盘，是与无产阶级的思想品质格格不入的，必须自觉地加以克服。

“**政治和经济的统一，政治和技术的统一，这是毫无疑义的，年年如此，永远如此。**”我们一定要遵照毛主席的这一教导，加强对业务技术学习的领导，为干部、群众的业务技术学习创造必要的条件，保证一定的时间。要开展技术练兵活动，建立必要的技术考核制度。对于为革命学习业务技术好的，有所创造、有所发明的，要给予表彰和鼓励。随着批修整风运动的深入，广大干部和群众一定能够划清两条路线的界限，排除“左”、右干扰，沿着毛主席指引的又红又专的道路阔步前进。

思想评路

必须要好好利用报纸

——临湘县文桥公社臣山大队的调查

运用党报进行思想和政治路线教育

临湘县文桥公社臣山大队是全县农业学大寨的先进单位，大队党支部十分重视组织群众性的读报活动。全大队十一个生产队，以屋场为单位成立了四十八个读报小组，配有读报辅导员九十六人。他们经常联系三大革命斗争实际，运用党报向干部、群众进行思想和政治路线教育，有效地促进了革命和生产的发展。

臣山大队运用党报进行思想和政治路线教育的作法是：根据党在各个时期的中心工作和生产任务，以政治夜校为阵地，以田头地边为课堂，抓住本队在三大革命斗争中的实际问题，重点选学报刊上的有关文章。今年年初，在制订生产规划时，大队党支部发现南元生产队少数人只重视抓粮食生产，忽视多种经营。于是，组织各生产队的干部、群众宣读了刊登在《湖南日报》上的祁东县七星岭大队《以粮为纲，全面发展》和本县宋洞大队《政策落实好，五业都兴旺》的调查报告。在学习中，各生产队把这两篇文章作为政治夜校的学习内容，读报员还利用劳动间隙时间，按劳动小组组织学习，边学边议，使大家明确了粮食生产与多种经营的辩证关系，决心学七星岭大队和宋洞大队那样，认真落实党的“**以粮为纲，全面发展**”的方针，向生产的深度和广度进军。今年，全大队在百日大旱的情况下，不仅夺得了粮食亩产一千二百五十斤的大丰收，而且林、牧、副、渔都得到了发展，多种经营的项目，由去年二十六个扩大到三十九个，多种经营的收入占全年总收入的百分之四十二。

在运用党报进行思想和政治路线教育中，这个大队还十分注意把读报与读马列和毛主席的书结合起来。去年六月间，大队一位干部读了《人民日报》刊登的浙江省嘉兴县推广晚稻小苗带土移栽获得高产的经验后，忽视本地的客观实际情况，硬套外地经验，搞了二十亩晚稻小苗带土移栽。但由于本地气温比外地低，“寒露”风到得早，结果减产歉收。群众提出了严肃的批评。在群众的帮助下，这位干部认真学习了列宁关于“**马克思主义的最本质的东西、马克思主义的活的灵魂，具体地分析具体的情况**”的教导，学习了毛主席关于“**按照实际情况决定工作方针**”的指示，在今年推广小苗带土移栽时，他便深入群众，广泛倾听意见，对照外地经验分析本地的自然条件。在今年早稻的收割比去年提早的情况下，晚稻赶在“立秋”前插完，就避免了“寒露”风的侵袭。这样做的结果，便在晚稻秧苗带土移栽的问题上克服了盲目性，获得了自由。今年全大队推广的一千五百亩晚稻秧苗带土移栽，普遍获得了丰收。（临湘县、文桥公社通讯组）

联系思想实际读报用报

前一段时期，道县兴桥公社桥头大队第十二生产队的少数干部社员认为，革命生产形势一片大好，阶级敌人都斗垮了，现在可以集中精力抓生产了。在这种情况下，党小组组织大家学习了《湖南日报》八月九日刊登的双峰县青树坪公社批判“阶级斗争熄灭论”座谈纪要，引导大家运用阶级分析的方法，观动向，查敌情，揭发了本队一个坏分子平时表面上伪装“老实”，背地里却搞投机倒把，挑拨干群关系，破坏革命团结。这些活生生的阶级斗争事实，使大家认识到，只看到斗争后的胜利，看不到胜利后的斗争，这种思想是危险的。大家牢记党的基本路线，又一次痛斥了刘少奇一类骗子鼓吹的“阶级斗争熄灭论”，狠狠批斗了那个坏分子的罪行，促进了革命和生产的发展。（道县通讯组）

优秀乡邮员

在江华瑶族自治县码市邮政支局，有一个深受群众赞扬的优秀乡邮员。他就是共产党员雷展天。

老雷所跑的邮路，是贯穿在湘、粤、桂三省交界的崇山峻岭之中的大锡邮路，全长二百二十多华里，经过十八个大队，九十五个生产队和四十二个学校、机关单位，林密路陡，地广人稀，猛兽经常出没，气候变化无常。但是，尽管困难重重，十六年来，老雷始终牢记毛主席关于“**为人民服务**”的教导，战胜各种困难，及时、准确地把报刊和信件送到山村瑶寨。

有一次，老雷了解到大锡公社明星大队五个生产队订的报纸，要一个星期才能收到一次，贫下中农有意见。他想，人民邮政为人民，一定要缩短班期，把报纸尽快送到贫下中农手里。经过调查走访，他发现从林木山到明星大队，有一条小路，走这条路可以近十五里。可是，因为太偏僻，荆棘丛生，有的地段很难走。世上无难事，只怕有心人。老雷坚持与困难作斗争。每次出班，带上一把砍刀，一次砍一段，用了两个月时间，砍通了这条长达十二里的邮路，将原来的每周一班改为每周两班，使明星大队五个生产队的社员能较快地看到报纸。老雷还帮助各队成立了读报组。贫下中农感动地说：老雷同志，你开的是红色邮路，真是完全彻底为人民服务。

在一个风雪交加的下午，老雷背着邮包，来到了莫蓉山脚，雪越下越大。当他爬到半山腰的陡披时，突然脚一滑，滚落到一个山沟里，昏了过去，等他苏醒时，雪花落满了一身，手和脚被冰凌划破了五、六道口子，鲜血已经凝固了。他赶紧检查邮包，完好无损。他忍着剧痛和寒冷，爬起来又继续前进。可是爬上去，又滑了下来，一连爬了十二次都上不去。后来，他捡起一个尖石头，撬一个眼，爬一步，终于爬上了芙蓉山顶。下山更比上山难。有三处傍悬崖的羊肠小道，一不小心，就有粉身碎骨的危险，他就用拐棍插个眼下一步。到晚上七点多钟，才赶到大锡公社。他还打着手电到附近单位和大队送报纸信件。广大干部群众都为老雷这种一不怕苦、二不怕死的精神所感动。·码市公社通讯组·

办好农村流动贴报栏

编辑同志：

我们大队利用旧木板做成了两个流动贴报栏，每隔三五天，将反映当前中心工作的报刊文章剪贴一次。当生产紧张时，就把这种贴报栏钉到田头地边，供社员休息时间阅读，平时就钉在交通要道供行人阅读。在前段批修整风中，我们剪贴了《湖南日报》上刊登的《牛鬼蛇神自己跳出来为他们阶级本性所决定》等文章，大家阅读以后，进一步理解了毛主席关于阶级斗争的学说，认识到阶级斗争的长期性和复杂性，大家还具体分析了本大队阶级斗争的事实，加强了阶级斗争观念，从而把阶级斗争的弦绷得更紧了。

这种流动贴报栏受到群众欢迎，我们大队还准备每个生产队都办一个，以便充分利用报纸宣传马列主义、毛泽东思想，把革命生产搞得更好。

桃源县盘塘公社红心大队党支部副书记 宋忠安

革命群众来信

汨罗公社党委、民兵团引导民兵用一分为二的观点观察形势

保持常备不懈思想促进战备工作落实

本报讯　汨罗县汨罗公社党委、民兵团，在战备教育中，注意组织民兵学习毛主席的哲学著作，经常用一分为二的观点观察、分析形势，使大家始终保持清醒的头脑，增强战备观念，落实各项战备工作。

用一分为二的观点分析国际阶级斗争的现实，提高革命警惕

前一个时期，在国内外一片大好形势下，少数民兵产生了和平麻痹思想，认为“形势缓和了，战备工作可以慢慢来”。公社党委、民兵团认为，产生这种思想的一个重要原因，是这些同志还不善于运用辩证唯物论的方法去作政治形势的分析和阶级势力的估量，思想方法上有主观片面性。于是，他们在组织民兵学习党的基本路线的同时，引导大家学习了毛主席关于**“我们必须学会全面地看问题，不但要看到事物的正面，也要看到它的反面”**的教导，摆出美帝至今仍在印度支那进行侵略战争，苏修在我国边境大量屯兵，以及苏美大搞扩军备战，妄图瓜分世界的罪恶事实，引导大家既看到国际形势大好的一面，又看到世界上还很不安宁的一面，既看到**“当前世界的主要倾向是革命”**，又看到**“新的世界大战的危险依然存在”**。民兵们说：“现实世界是复杂的，是由许多方面的因素构成的，我们不能只看革命红旗飘，不看敌人在磨刀。”公社农科站四队民兵排长谌春华，原来对民兵训练抓得不紧。学习中，他检查了自己用一点论看形势的错误，克服了和平麻痹思想，主动请两个复员军人帮助全排进行射击、刺杀训练，自己还积极学习广播体操，带动全排广泛开展军事体育活动，使这个排的工作跃入了先进行列。全公社民兵坚持劳武结合的原则，积极开展了刺杀、射击、投弹、利用地形地物等项训练，提高了军事素质。前不久，公社组织三百多个基干民兵进行实弹射击，取得了总评优秀的成绩。东风大队三排基干民兵何文秀，个子小，体力差，握枪不稳。她坚持在枪口上绑块砖头练臂力，在射击考核中，三发打中二十八环，受到了大家的好评。

用一分为二的观点认清斗争的发展趋势，树立长期战备观念

公社党委、民兵团经过分析，认为某些民兵的战备思想扎根不牢，根本原因还在于没有很好认识阶级斗争的规律。因此，他们在民兵战备教育中，认真组织大家学习毛主席关于**“前途是光明的，道路是曲折的”**教导，使大家认识到，革命战胜反动，新生战胜腐朽，光明战胜黑暗，社会主义战胜资本主义，这是历史发展的总趋势；但是，革命道路不是笔直的、一帆风顺的。帝国主义的侵略本性不会变，世界上的基本矛盾还存在，整个世界仍然处于大动荡、大分化、大改组的过程中，革命的道路还会遇到许多艰难和曲折。民兵们树立了长期战备的思想，对当前各项战备工作抓得更紧了。在毛主席关于**“备战、备荒、为人民”**的伟大战略方针的指引下，前段，民兵们动员起来迎战少有的百天大旱，努力为革命多打粮食，用实际行动支援世界革命人民的斗争。全公社五千多民兵上阵，在汨罗江拦河堵水，在山岗上挖土开渠。新修和整修了六十华里长的二十多条渠道，架设抽水机埠十九个，出动四百多条水车，把江水引上了雁南坪、龙塘山，使全社一万一千多亩开旱、过白的稻田全部得救。接着，民兵们又带头投入了秋收冬种的战斗。他们组成突击队，开展了革命竞赛活动，大大加快了生产进度。

用一分为二的观点分析工作形势，促进战备工作不断落实

汨罗公社党委、民兵团还注意引导民兵经常运用一分为二的观点，分析本单位战备工作形势和民兵建设的情况，发扬成绩，克服薄弱环节，推动各项战备工作和民兵建设不断落实。最近，他们结合民兵工作年终总结和一年一度的整组工作，以毛主席关于民兵工作“三落实”的指示为依据，认真检查了一年来民兵建设的情况。在检查中，发现民兵组织建设上注意发挥妇女民兵作用不够，有的单位对形式主义和必要的学习制度的界限划得不清，政治夜校坚持得不够好，军事训练不够经常。对这些问题他们正在采取切实措施，认真加以解决，把民兵建设和战备工作搞得扎扎实实。（联合工作组）

驻省某部党委教育干部战士认清大好形势

扎扎实实做好战备工作

本报讯　驻省解放军某部党委，遵照毛主席关于**“备战、备荒、为人民”**的伟大教导，在战备教育中，引导干部战士正确认识当前国际国内大好形势，抓紧时间，加快步伐，做好战备工作。

这个部队担负一项施工任务。在当前国内外大好形势的鼓舞下，广大干部战士以高昂的战斗意志，向高山岩洞进军。但是，也有少数同志觉得形势缓和了，战备工作可以松一松，放慢了施工进度。部队党委针对这个问题，组织部队认真学习毛主席的革命外交路线和“五·二〇”庄严声明，使大家懂得，革命的大好形势，是靠斗争得来的，还要靠斗争去巩固、去发展。毛主席革命外交路线的胜利，世界革命形势的发展，为我们加强经济建设和国防建设赢得了时间，对我们各项工作提出了更高的要求。我们的工作不但不能松劲，而是要抓得更紧，鼓足干劲，力争上游，尽快地扎扎实实地搞好各项战备工作。大家决心以只争朝夕的革命精神，加快施工步伐。党委领导成员深入工地跟班作业，组织指挥战斗，在工地举办风钻手、爆破手、机械手训练班，亲自传授施工经验。整个工地掀起了与帝修反抢时间、争速度，多快好省搞施工的热潮。某连司务长张俊来听说工地上出碴人力不够，便召集文书、通讯员、理发员、卫生员、炊事员……等“八大员”，组成突击班到工地支援，加快了出碴进度。

为了推动工程建设，工地开展了竞赛。部队党委通过深入调查研究，及时总结推广了九连坚持不断革命，挖掘施工潜力，提高掘进速度的经验，掀起比学赶帮的热潮。过去每放一排炮需要两个作业班出碴，六连一排的战士们学习了九连的经验，急起直追，摸索出工具定人、装碴定车、出碴定轨的作业方法，每作业班出碴由一百多车猛增到三百二十车，仅一个班就完成了一排炮的出碴任务。

（洪斌贵）

牢固树立战备思想　搞好军事训练

某部七连党支部组织干部战士认真看书学习

本报讯　省军区某部七连党支部，在战备教育中，组织干部战士认真看书学习，**“用马克思列宁主义的方法去作政治形势的分析和阶级势力的估量”**，进一步扎深战备思想根子，促进了战备工作的落实。

七连党支部对战备工作一向抓得较紧。他们发现少数同志在大好形势下，往往容易产生和平麻痹思想，一个重要原因是这些同志不能运用马克思列宁主义的阶级斗争观点和阶级分析方法，去观察国内外阶级斗争的新形势，被当前某些暂时的、表面的和级现象所迷惑。于是，他们组织干部战士认真学习了毛主席的《关于重庆谈判》《丢掉幻想，准备斗争》等著作和“五·二〇”声明。为了使大家加深对毛主席关于**“新的世界大战的危险依然存在”**这一英明论断的理解，还引导大家学习了列宁关于**“现代战争产生于帝国主义”**，**“在生产资料私有制还存在的这种经济基础上，帝国主义战争是绝对不可避免的”**论述，使大家从根本上认清，有帝国主义和社会帝国主义存在，就有战争的危险存在，革命的大好形势，改变不了他们的侵略本性。认识提高以后，大家进一步加强了各项战备措施，各班对战备情况经常进行检查、讲评。不久前，排长古石金出公差，提前完成了任务。在回返途中，要经过西安、郑州、武汉、长沙等几个城市，有人劝他下车参观参观。但他想到在大好形势下要不忘战备，想到革命战士的职责，一路没有停顿提前赶回了连队，受到了上级表扬。

党支部在引导干部战士正确分析形势中，还组织大家学习了毛主席关于在战略上藐视敌人，在战术上重视敌人的观点，使大家从本质上、从战略上看清帝国主义和社会帝国主义都是纸老虎，是可以打败的；从策略上和战术上看，它们又是真老虎，是需要认真对付的。从而更加严格地搞好军事训练，掀起了群众性的练兵热潮。战士曹来军投弹动作有些癍癖，开始只能投十多米远。后来他虚心向别人请教，一有空就练三、五弹，手臂练肿了仍坚持不懈，终于突破了难点，取得了良好的成绩。炊事班的同志除了积极练习野炊技术，还坚持每天派人参加战斗班的军事训练，决心为革命练好杀敌本领。

（红烽）

驻省解放军某部六连的指战员，和雷锋家乡——雷锋人民公社的民兵一起，积极开展打坦克训练。　张振雄、国斌摄

严格要求

盛夏的一天，解放军驻省某部的飞行员们刚刚完成了攻击课目的训练任务，立即转入新的课目训练。唯有新飞行员赵连清同志没有按时转入新课目训练。这是怎么回事呢？

本来，攻击课目训练后，判读评分的结果，所有飞行员的成绩都合格。但是，赵连清同志总觉得自己的成绩还不够理想。他拿来自己飞行攻击训练中的照片，仔细地察看起来，发现他那被判为“击中目标”的那一组照片少了一张，最后一张是另一次射击时照的。由于目标的投影和上一组照片十分相似，判读时误认为是一次射击照下来的。小赵想，这尽管是一片之差，在实战中，却是关系到能不能给敌人以致命的打击的大问题。他立即把情况向领导作了汇报，要求重新评定成绩，重飞一次这个课目。领导接受了赵连清同志的要求，并表扬了他这种严格要求，严格训练的精神。　（本报通讯员）

苦练

靶场上，实弹射击正在进行。一个青年民兵，以熟练的动作卧倒、瞄准。随着一阵清脆的机枪声，子弹全部穿靶而过。战友们齐声称赞：“小施打得好！”

小施的名字叫施志坤，是龙山机械厂的工人。去年他刚当上机枪射手时，搞训练不太认真。排长找他谈话，他却说：“练那些名堂搞么子，上了战场敢硬碰硬才算好民兵。”针对小施的思想问题，排长和他一起学习毛主席关于**“我全军将士必须提高军事艺术”**的教导，批判刘少奇一类骗子鼓吹精神代替物质，妄图取消军事训练，削弱我军战斗力的罪恶阴谋。小施提高了认识，决心紧握手中枪，苦练杀敌本领。

打这以后，不管刮风下雨，也不管是盛夏、严冬，他坚持训练。功夫不负有心人，他终于练出了一手好枪法。

（龙山县通讯组）

土坦克

解放军驻省某部队打坦克训练开始后，遇到了训练器材不足的困难。参谋长戴洪想，认真学会、学好打坦克的本领，这是争取未来反侵略战争胜利的需要。我们不能坐等条件，而要发动群众，自己动手解决打坦克器材。那天，他来到连队，组织干部战士学习了毛主席关于**“备战、备荒、为人民”**的伟大教导，给大家讲述了认真学好打坦克的本领的意义，还讲了战争年代，革命前辈在训练中没有炸药自己碾，没有铁雷造石雷的革命故事。发动大家自己动手，搞好打坦克训练。

在戴参谋长带领下，一个教具小组成立起来了。在几天的时间里，造出了一辆“土坦克”，解决了训练的需要。

（本报通讯员）

路线教育结硕果

——记省军区某部七五炮连为战备多打粮广积粮的事迹

在一个晴朗的日子里，我们来到了洞庭湖畔执行战备生产任务的某部七五炮连。干部战士正满怀着喜悦的心情抢收晚稻，田里红旗飘舞，打谷机轰鸣，禾场上翻晒繁忙。我们在这里听到了这个连队许多以路线教育为纲，为战备多打粮、广积粮的动人事迹。

（一）

在连队“满怀豪情庆丰收”的黑板报上，写着各班试验田产粮的数字，特别显目的是“炊事班种田五亩七分，产粮五千四百一十五斤”。我们看了很惊奇，他们是怎样既做饭又种田的呢？连里副指导员唐至颖同志高兴地给我们讲起了炊事班种田的故事。

今年刚开春，党支部遵照毛主席关于**“备战、备荒、为人民”**的伟大号召，向全连进行了“多打战备粮，夺取大丰收”的动员。炊事班长邹伯荣对班里同志说：“我们在做好饭的同时，是不是也可以种点田，为战备多作一分贡献。”班长的话引起了全班同志的热烈讨论。多数同志表示赞成。但有的同志说：“我们班只有六个人，种田忙不过来，认真把伙食改善好，保证全连同志吃饱吃好，身强力壮搞生产，也就是为战备作了贡献。”正当两种意见得不到统一的时候，连里请当地大队党支部书记刘梅芳给全连同志上阶级教育课，讲贫下中农在党的基本路线指引下，坚持**“农业学大寨”**，为支援世界革命和社会主义建设多产粮棉的事迹。这一课对炊事班的同志教育很深。大家决心以贫下中农为榜样，不断向自己提出更高的要求，为战备贡献更大的力量。经过再三要求，党支部决定把靠近伙房的五亩多田交给他们种试验田。

为了种好试验田，炊事班的同志有空就往田边转，不是施肥就是中耕拔草，灭虫除害。农忙时，他们发扬吃苦耐劳的革命精神，科学安排工作，集中力量搞突击。有段时间，连里组织除稗草大会战，一天要做四顿饭，送几次开水到田头，工作比较紧张。就在这个节骨眼上，班里有个同志病了，只剩下五个人坚持工作。在困难面前，班长组织大家学习毛主席关于**“我赞成这样的口号，叫做‘一不怕苦，二不怕死’”**的教导，鼓励大家象英雄王杰那样，为革命迎着困难上。晚上大家把第二天的饭菜准备工作做好，白天留一个人在家做饭，其他同志突击拔稗草。经过全班同志的努力，他们种的一季晚稻，获得了亩产九百五十斤的好收成。同志们在总结收获时说：“我们收的粮食虽然不多，但通过种田，加深了我们对毛主席革命路线的理解，增强了战备观念，锻炼了革命意志。”

炊事班种田的故事，使我们很受教育。全连的战备生产形势，更是令人鼓舞。正在这个连队蹲点的部队首长告诉我们，七五炮连今年早稻平均亩产七百六十斤，晚稻亩产六百四十五斤，不仅完成了上级规定的产粮指标，还为国家多产粮食七万多斤。

（二）

我们问：连队战备生产的丰硕成果是怎样得来的？同志们异口同声地说：“这是路线教育的结果。”

一九六九年冬，七五炮连来到了洞庭湖滨，接受战备生产的任务。那时，尽管大家为搞好生产花了不少精力，可是由于路线教育抓得不紧，一九七〇年的生产任务完成得不好。一九七一年，大家决心把粮食搞上去，又由于受到刘少奇一类骗子鼓吹的“政治可以冲击一切”的反动谬论的影响，没有处理好政治与生产的关系，粮食产量提高幅度也不大。两年来的事实使他们深刻认识到：**思想上政治上的路线正确与否是决定一切的。**只有把路线教育摆在一切工作的首位，不断提高执行毛主席革命路线的自觉性，才能促进战备生产任务的完成。

今年四月初，上级布置了一个阶段的路线教育任务，要半个月的时间才能搞完。当时七千斤稻种已经开始发芽，需要及时播下去。怎么安排好呢？党支部组织大家学习毛主席关于**“政治和经济的统一，政治和技术的统一，这是毫无疑义的，年年如此，永远如此”**的教导，回顾前两年的教训，联系实际批判刘少奇一类骗子制造军事与政治对立的谬论，使大家进一步懂得了政治与生产的辩证统一关系，认识到任何忽视政治的统帅作用，或者以政治冲击生产、代替生产的作法，都是背离毛主席革命路线的。认识提高后，党支部决定进行三天的集中教育，然后把这一教育贯穿到战备生产过程中去，用革命统帅生产，促进生产。全连开展了赛革命，赛生产的竞赛热潮。只用三个半天的时间就整好了育秧场地，把七千斤种子播了下去，使播种的时间缩短了一半。

今年来，这个连队由于路线教育搞得比较扎实，调动了干部战士的积极性，大家为增产战备粮，想了很多办法。例如：为了消灭稗草，促进禾苗生长，他们摸索除草的规律，大面积施用化学除草剂，解决了中耕费工费时的问题。为了防止禾苗倒伏，提高结实率，他们到驻地附近请教老农，掌握落水晒田的时机，使稻谷结得壮实饱满。在收割时，他们批判了那种“粮食丰收了，浪费一点没有啥”的错误思想，坚持精打细收，努力做到割稻不掉穗，打谷不撒粒，翻晒不糟塌。经过全连同志的努力，从“毛毛草”里、稻谷堆里、晒场边角里收回粮食三千一百多斤。

通讯

·省军区报道组·

霍查同志接見我冶金工业部代表团

接见在极其亲切友好的气氛中进行

新华社地拉那一九七二年十一月二十六日电 阿尔巴尼亚人民的伟大领袖、阿尔巴尼亚劳动党中央委员会第一书记恩维尔·霍查同志十一月二十五日下午接見了以冶金工业部长陈绍昆为团长的中国冶金工业部代表团。

接見时在座的有：阿尔巴尼亚劳动党中央政治局委员、中央书记拉·阿利雅，党中央政治局委员、工矿部长科·蒂奥多西，外交部长奈·纳赛，党中央委员贝·什图拉和工矿部副部长泽·哈米蒂。

中国驻阿尔巴尼亚大使刘振华，大使馆经济参赞李晓林也在座。

接見是在极其亲切友好的气氛中进行的。恩维尔·霍查同志和中国同志一起照了像。

阿尔巴尼亚语正字法会议闭幕

霍查同志和其他党政领导人出席闭幕式

新华社地拉那一九七二年十一月二十六日电 据阿尔巴尼亚通讯社报道，阿尔巴尼亚语正字法会议十一月二十五日在地拉那闭幕。

阿尔巴尼亚劳动党中央委员会第一书记恩维尔·霍查和党政其他领导人阿·查尔查尼、希·卡博、卡·哈兹比乌、马·穆夫蒂乌、穆·谢胡、拉·阿利雅、皮·多德比巴、查·斯巴秀等出席了闭幕式。

阿尔巴尼亚语正字法会议是在十一月二十日开幕的。国立地拉那大学语言和文学研究所所长安·科斯塔拉里在会议上作了专题报告。会议还听取了一百五十篇学术论文和发言。会体代表签署了「阿尔巴尼亚语正字法会议决议」。

安·科斯塔拉里所长在闭幕词中指出，这次会议取得了对于阿尔巴尼亚的民族语言和文化来说具有历史意义的胜利。会议决议不仅确定了阿尔巴尼亚语正字法的规范化，而且也确定了阿尔巴尼亚文化语言的规范化。

阿尔巴尼亚人民以工农业生产的新成就

迎接阿独立六十周年和解放二十八周年

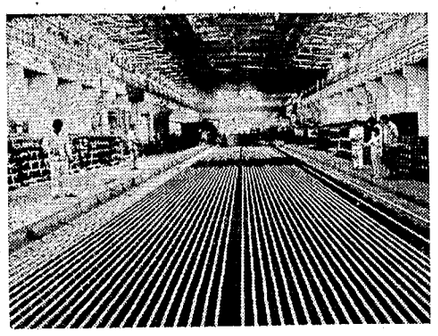

图为阿尔巴尼亚爱尔巴桑轧钢厂工人在对钢材进行冷却处理。 新华社记者摄

据新华社地拉那一九七二年十一月二十六日电 在阿尔巴尼亚独立六十周年和解放二十八周年前夕，整个山腾之国充满了节日气氛。阿尔巴尼亚人民满怀革命豪情，以工农业生产的新成就迎接自己的光辉节日。

首都地拉那已经披上了节日的盛装。市中心斯坎德培广场周围的建筑物上高挂着马克思、恩格斯、列宁、斯大林的巨幅画像以及阿尔巴尼亚人民的伟大领袖恩维尔·霍查同志和阿尔巴尼亚其他党政领导人的巨幅画像。在广场和各主要街道上，红旗迎风招展，醒目的横幅标语上写着：“阿尔巴尼亚劳动党万岁！”“恩维尔·霍查同志万岁！”“光荣属于马克思列宁主义”。装饰在一些高大建筑物上的彩灯，夜晚放出绚丽的光芒。

英雄城市发罗拉也充满了节日的欢乐气氛。一九一二年十一月二十八日，阿尔巴尼亚人民英雄伊斯梅尔·切马利就是在这个城市庄严宣告了阿尔巴尼亚的独立。今天，发罗拉区的工人、农业职工和学生，为了迎接阿尔巴尼亚独立六十周年，纷纷举行报告会，座谈会和其他活动。老战士和老游击队员向青年讲述阿尔巴尼亚人民光辉的战斗历程，进行革命传统教育。市中心的历史博物馆和全区的五十个农村博物馆的参观者络绎不绝。竖立在发罗拉“旗帜广场”的全国最大的纪念碑——独立纪念碑即将在节日前夕揭幕，它将为发罗拉市增添新的光辉。

节日前夕，阿尔巴尼亚工农业各条战线上捷报频传。各工矿企业的职工深入开展社会主义竞赛，在完成生产计划方面创造了新的成绩。今年头十个月全国的工业总产值计划完成了百分之一百点五。其中原油生产计划完成了百分之百，天然气完成计划百分之一百一十七，粗铜完成计划百分之一百零三。另外，电力、机械、纺织等部门也都完成了头十个月的生产计划。目前，发罗拉区已经有十二个企业提前完成了今年头十一个月的生产计划。地拉那区工矿部门的三十个车间和九十个生产队在十一月十日就开始执行一九七三年的生产任务了。阿尔巴尼亚农业劳动者为了迎接自己的节日，加速进行秋收、秋耕和秋种。到十一月十七日，全国收获玉米的计划完成百分之八十，棉花收获计划完成百分之六十六，甜菜——百分之八十二，水稻——百分之九十三。全国秋耕任务已完成百分之七十八，秋种任务完成百分之六十五。

宾努首相等到达武汉访问

湖北省革委会举行宴会热烈欢迎柬埔寨贵宾

据新华社武汉一九七二年十一月二十六日电 柬埔寨民族统一阵线中央政治局主席、王国民族团结政府首相宾努亲王和夫人，国内特使英·萨利，从长沙乘专车于今天上午到达武汉进行参观访问。

随同宾努亲王和夫人到达武汉的有柬埔寨王国民族团结政府沙林察大臣的夫人，大臣周成、江裕朗、谢桑、吉春和夫人、秀蒲拉西以及柬埔寨驻外使节。

湖北省革命委员会副主任潘振武和冯光晋同志，中国人民解放军武汉部队副司令员孔庆德，武汉空军司令员傅传作，湖北省军区政委张洪，湖北省革命委员会副主任饶兴礼、信俊杰、梁仁魁、朱业奎，常委王步青，武汉市革命委员会副主任鞏宁夫、王克文等，前往车站热烈欢迎。聚集在车站上的欢迎群众敲锣打鼓，高呼欢迎口号。少年儿童向贵宾们献了鲜花。中国驻柬埔寨大使康矛召和杨玲同志陪同贵宾到达武汉。

今天晚上，湖北省革命委员会举行宴会，热烈欢迎柬埔寨贵宾。潘振武副主任在宴会上祝酒时说，柬埔寨人民在伟大的抗美救国斗争中取得了辉煌胜利，为全世界被压迫民族和被压迫人民的反侵略斗争树立了光辉榜样。他祝愿中柬两国人民伟大友谊和战斗团结象长江和湄公河一样源远流长。

宾努首相在祝酒时转达了柬埔寨人民对湖北省人民的兄弟般的亲切感情。他说，有中国人民对我们斗争的坚决支持，有辽阔的中国作为我们可靠的后方，柬埔寨人民感到非常温暖。他祝愿柬中两国和两国人民之间的战斗团结和兄弟友谊万古长青。

宾努首相和夫人等，今天下午参观了武汉长江大桥，还乘船游览长江，观看了两岸景色。

巴卢库同志率代表团到达南京访问

许世友同志举行欢迎宴会 许世友和巴卢库同志先后讲话

据新华社南京一九七二年十一月二十六日电 以阿尔巴尼亚劳动党中央政治局委员、部长会议副主席兼国防部长贝·巴卢库为团长，阿尔巴尼亚人民军政治部主任希·恰科和阿尔巴尼亚人民军副总参谋长拉·佩尔拉库为副团长的阿尔巴尼亚人民共和国军事友好代表团，由中共中央委员、中国人民解放军副总参谋长张才千陪同，今天上午乘专机从上海到达南京进行参观访问。

中共中央政治局委员、中国人民解放军南京部队司令员、江苏省革命委员会主任许世友，中共中央委员、南京部队政治委员杜平，中共中央委员、江苏省革命委员会副主任吳大胜等前往机场热烈欢迎阿尔巴尼亚战友。

当天晚上，许世友同志举行欢迎宴会。许世友同志在宴会上讲话。他代表江苏省人民和南京部队全体指战员，向阿尔巴尼亚战友表示热烈欢迎。许世友同志热情赞扬由伟大的马克思列宁主义者恩维尔·霍查同志为首的阿尔巴尼亚劳动党缔造和领导的阿尔巴尼亚人民军所取得的伟大胜利。

许世友同志说，南京部队指战员和江苏省人民同全国、全军一样，一定遵照毛主席的教导，今后世界上不管发生什么事情，都将始终如一地同阿尔巴尼亚人民和军队团结在一起，战斗在一起，胜利在一起！

巴卢库同志在宴会上讲话说，我以阿尔巴尼亚人民共和国军事友好代表团的名义，转达阿尔巴尼亚人民，阿尔巴尼亚劳动党，阿尔巴尼亚人民军和我们亲爱的领袖恩维尔·霍查同志对你们的热烈问候。我们来到南京这个光荣的革命城市，感到十分高兴。

巴卢库同志在谈到阿中友谊时说，我们之间的友谊是我们两党、两国人民的伟大领袖毛主席和恩维尔·霍查同志亲手缔造的。他表示，阿中两国人民同全世界各国人民和革命者一起，不管在风里雨里，都永远在一起。

宴会自始至终洋溢着团结、友好、热烈的气氛。

巴卢库等阿尔巴尼亚同志今天上午离开上海时，张春桥同志和上海市革命委员会、中国人民解放军驻上海部队负责人等到机场送行。

布斯塔尼大使举行招待会

庆祝黎巴嫩共和国国庆

李先念副总理等应邀出席 布斯塔尼大使和姬鹏飞部长先后讲话

据新华社北京一九七二年十一月二十六日电 黎巴嫩驻中国大使布斯塔尼和夫人今天晚上举行招待会，庆祝黎巴嫩共和国国庆。

正在北京访问的黎巴嫩共和国外交部长哈利勒·阿布·哈马德和夫人及其随行人员出席招待会。

国务院副总理李先念，外交部部长姬鹏飞，一机部部长李水清，农林部部长沙风，国防部副部长王树声，外交部副部长何英，对外经济联络部副部长陈洁，对外经济贸易部副部长陈慕华等应邀出席招待会。

招待会上，布斯塔尼大使和姬鹏飞部长先后讲话，共祝黎中两国人民的友谊不断发展。

应邀出席招待会的还有有关方面负责人于桑、郭鲁、陈维稷、阎钧、张文彬、李大同、丁国钰、许寒冰、王雨青、李青川、丁雪松、缪海稜、刘建功、丹彤、曹克强、韩叙等。

马海德和苏菲应邀出席招待会。

各国驻中国使节也应邀出席招待会。

姬鹏飞、何英会见并设宴招待乌干达总统特使

据新华社北京一九七二年十一月二十六日电 外交部部长姬鹏飞、副部长何英今天晚上会见并设宴招待乌干达共和国总统特使迈克尔·翁多加及其随行人员卡齐加西。宾主进行了友好的谈话。

参加会见和宴会的有外交部非洲司司长何功楷，礼宾司副司长朱传贤和工作人员周明基、徐尔维等。

今天上午，何英副部长同翁多加特使举行了会谈。

中国等国代表在联大全权证书审查委员会会议上发言

强烈反对朗诺卖国集团和南非种族主义政权代表在联合国占有席位

苏联代表对柬埔寨在联合国的代表权问题竟然一声不吭

据新华社联合国一九七二年十一月二十四日消息 联合国大会全权证书审查委员会十一月二十四日下午举行会议，讨论各代表团的全权证书问题。塞内加尔、坦桑尼亚和中国代表在发言中强烈反对朗诺集团和南非种族主义政权的代表在联合国占有席位，指出他们根本没有资格代表柬埔寨人民和南非人民。

中国代表毕季龙说：“中国代表团认为有必要指出，朗诺卖国集团窃据柬埔寨在联合国的席位是根本没有道理的，是完全非法的。”他指出：“柬埔寨唯一真正的合法代表，是国家元首诺罗敦·西哈努克亲王领导下的柬埔寨王国民族团结政府，它正在领导柬埔寨人民进行抗御外来侵略、捍卫祖国独立的伟大斗争。”他说：“朗诺卖国集团是美国政府为了破坏柬埔寨的和平中立、扩大其侵略印度支那的战争而策动的反革命政变的产物，完全是外来势力强加于柬埔寨人民的。”

毕季龙说：“中国代表团从维护联合国宪章基本原则的立场出发，声明：柬埔寨在联合国的席位是属于国家元首西哈努克亲王领导下的柬埔寨王国民族团结政府的，朗诺卖国集团没有任何资格代表柬埔寨。同时，中国代表团还认为，南非白人殖民统治当局是一个少数人的种族主义政权，是强加于广大的南非人民的，它根本没有资格代表南非人民。”

美国代表菲利普斯为朗诺集团和南非种族主义政权辩护。苏联代表伊斯拉耶利安在发言中侈谈什么苏联“支持”世界人民反对帝国主义、殖民主义和种族歧视的斗争，但是对柬埔寨在联合国的代表权问题竟然一声不吭。

塞内加尔提出一个建议，要求不接受南非种族主义政权代表的证书。坦桑尼亚对这个建议提出补充建议，主张就南非政权代表的证书问题向联合国大会单独提出报告。表决结果，塞内加尔、坦桑尼亚、中国等四票赞成，美国等五票反对，这个建议未获通过。

塞内加尔还提出另一建议，要求目前不对所谓“高棉共和国代表”的证书作出决定。这一建议交付表决，结果塞内加尔、坦桑尼亚和中国投票赞成；美国等五票反对，苏联弃权。

国际资料

柬埔寨王国民族团结政府是柬埔寨唯一合法的政府

一九五三年柬埔寨独立后，柬埔寨王国政府在诺罗敦·西哈努克亲王的领导下，奉行和平、独立、中立政策。柬埔寨王国政府于一九五五年参加联合国，其后当选为联合国非殖民化委员会成员国。在诺罗敦·西哈努克亲王创议下，于一九六一——一九六二年召开了解决老挝问题的扩大的日内瓦会议，并达成了协议。它在国际事务中主持正义，坚决反对帝国主义的侵略和干涉，致力维护印度支那和平，积极支持越南人民和老挝人民的抗美救国战争。朗诺—施里玛达集团在美国策动下于一九七〇年三月十八日发动了反对诺罗敦·西哈努克亲王的政变，非法篡夺政权，不久又非法宣布取消王国宪法，成立所谓「高棉共和国」。

一九七〇年三月二十三日，以诺罗敦·西哈努克亲王为主席的柬埔寨民族统一阵线在北京成立，并且发表了告高棉同胞书和五点庄严声明。西哈努克亲王以柬埔寨合法的国家元首的名义宣布，坚决解散违反王国宪法的朗诺—施里玛达政权和议会，并且号召一切爱国的高棉人打倒卖国贼，把他们的帮凶和美国主子赶出柬埔寨。同年五月三日至四日，在诺罗敦·西哈努克亲王为主席的柬埔寨民族统一阵线的领导下，召开了柬埔寨人民全国代表大会。四日公布了柬埔寨民族统一阵线政治纲领。柬埔寨民族统一阵线领导下的王国民族团结政府五日宣告成立。

金边卖国集团是美国一手扶植起来的傀儡集团，为高棉人民所唾弃。它对内剥削镇压柬埔寨人民，对外投靠美国，辱「美援」来维持其统治。最近，这个集团内讧加剧，贪污、舞弊成风。在金边集团统治区，柬币不断贬值，粮食价格猛涨。总之，金边集团在军事、政治和经济各方面都陷于困境。

以诺罗敦·西哈努克亲王为首的柬埔寨王国民族团结政府的一些成员在一九七〇年三月十八日以前就担任过王国政府的首相、大臣、大使、议员等，有十一名担任重要职务的大臣、副大臣（其中包括副首相兼国防大臣，内政大臣以及新闻、宣传大臣）在国内行使职权，卓有成效地领导柬埔寨人民进行抗美救国战争。两年来，柬埔寨人民和民族解放人民武装力量在抗击金边集团以及美军和西贡伪军的战斗中，共歼灭美军、西贡伪军和金边伪军近二十三万名，使柬埔寨近百分之九十的国土和十分之七的人口获得解放。

目前，已有近三十个国家和民族解放组织承认柬埔寨王国民族团结政府是柬埔寨唯一合法政府。在诺罗敦·西哈努克亲王的提议下，一九七〇年四月举行了印度支那人民最高级会议，进一步加强了印度支那三国人民的战斗团结，结成了坚强的反美统一阵线。今年八月十日，有六十多个国家参加的不结盟国家外长会议决定，由柬埔寨王国民族团结政府代表团作为柬埔寨的唯一合法代表参加会议。这表明，柬埔寨民族团结政府的国际威望日益提高，柬埔寨人民的正义事业得到了各国人民日益广泛的同情和支持。

（新华社消息）

＊十一月二十八日电影消息＊

革命现代京剧 奇袭白虎团 彩色影片

建設	上午	8.00	11.00	东風	3.00	6.45	湖南	1.05 8.00
文化	上午	8.35	11.35	紅衛	12.30	4.15	7.25	
湘江	上午	9.10		工人	1.45	4.55	8.40	
人民	上午	9.45		新华	2.20	5.30	9.15	
燎原	上午	10.20		烈士公园电影院		3.35	6.10	

西哈努克亲王主持晚会招待我国领导人
坦——赞铁路开工典礼
1972年世界见闻1、2号

紅衛 3.05 建設 6.20

鲜花盛开的村庄
北郊 7.00

广阔的地平线
建設 9.40

彩色纪录片
野营训练好
燎原 6.30

创伤
燎原 7.50

本报社址：长沙市建湘路 电话总机：9191 订价：每月一元 零售：四版四分 昨日开印时间：6时8分 印完：10时0分 长沙地区天气预报：白天多云到阴天，晚上到明天阴天有时有小雨。北风三级。最高气温十三度，最低八度。

湖南日报

第1533号　1972年11月28日　星期二　夏历壬子年十月廿三　（今日四版）

毛主席语录

中阿两国人民的革命友谊，是经过激烈的国际阶级斗争考验的。这种友谊所产生的力量是无穷无尽和真正无敌的。

最热烈地祝贺阿尔巴尼亚独立六十周年和解放二十八周年

毛主席、董代主席、朱委员长、周总理致电霍查同志、列希同志、谢胡同志

新华社北京一九七二年十一月二十七日电　毛泽东主席、董必武代主席、朱德委员长、周恩来总理十一月二十七日打电报给阿尔巴尼亚劳动党中央第一书记霍查、阿尔巴尼亚人民议会主席团主席列希和阿尔巴尼亚部长会议主席谢胡，最热烈地祝贺阿尔巴尼亚独立六十周年和解放二十八周年。电报全文如下：

地拉那

阿尔巴尼亚劳动党中央委员会第一书记　恩维尔·霍查同志，

阿尔巴尼亚人民共和国人民议会主席团主席　哈　奇·列希同志，

阿尔巴尼亚人民共和国部长会议主席　穆罕默德·谢胡同志，

亲爱的同志们：

在阿尔巴尼亚独立六十周年和解放二十八周年的时候，我们代表中国共产党、中国政府和人民，向你们，向阿尔巴尼亚劳动党、阿尔巴尼亚政府和人民，致以最热烈的节日祝贺。

英雄的阿尔巴尼亚人民经过长期英勇的斗争，取得了独立和解放，并且跨进了伟大的社会主义时代。

二十八年来，阿尔巴尼亚人民在以伟大的马克思列宁主义者恩维尔·霍查同志为首的阿尔巴尼亚劳动党的英明领导下，高举马克思列宁主义红旗，坚持无产阶级专政，在社会主义革命和社会主义建设事业中取得了辉煌的胜利。阿尔巴尼亚劳动党和阿尔巴尼亚人民坚决反对以苏修为中心的现代修正主义和以美国为首的帝国主义，坚决支持世界上一切被压迫民族和被压迫人民的革命斗争。你们的革命精神赢得了世界人民的尊敬。

中阿两党、两国和两国人民之间的友谊，是伟大的、牢不可破的。让我们紧密地团结在马克思列宁主义的旗帜下，在社会主义革命和社会主义建设事业中，在反对帝修反的斗争中，并肩战斗，共同前进。

祝阿尔巴尼亚劳动党和阿尔巴尼亚人民取得新的更大的胜利！

祝中阿两党、两国和两国人民之间的革命友谊和战斗团结万古长青！

中国共产党中央委员会主席　毛泽东

中华人民共和国代主席　董必武

中华人民共和国全国人民代表大会常务委员会委员长　朱　德

中华人民共和国国务院总理　周恩来

一九七二年十一月二十七日于北京

董代主席电贺扎伊尔共和国第二共和国成立日

新华社北京一九七二年十一月二十七日电　中华人民共和国代主席董必武十一月二十五日打电报给扎伊尔共和国总统蒙博托·塞塞·塞科，热烈祝贺扎伊尔共和国第二共和国成立日。电报全文如下：

金沙萨

扎伊尔共和国蒙博托·塞塞·塞科总统阁下：

值此扎伊尔共和国第二共和国成立日之际，我代表中国政府和中国人民向阁下、向扎伊尔政府和人民致以热烈的祝贺。

祝中、扎两国关系在和平共处五项原则的基础上获得新的发展。

祝扎伊尔共和国繁荣昌盛、人民幸福。

中华人民共和国代主席　董必武

一九七二年十一月二十五日于北京

董代主席周总理电贺布隆迪共和国成立六周年

新华社北京一九七二年十一月二十七日电　中华人民共和国代主席董必武和国务院总理周恩来十一月二十七日打电报给布隆迪共和国总统米歇尔·米孔贝罗和总理阿尔班·尼亚莫亚，热烈祝贺布隆迪共和国成立六周年。电报全文如下：

布琼布拉

布隆迪共和国总统米歇尔·米孔贝罗阁下，

布隆迪共和国总理阿尔班·尼亚莫亚阁下：

在布隆迪共和国成立六周年的时候，我们代表中国政府和人民，向你们，向布隆迪政府和人民表示热烈的祝贺。

布隆迪人民反对帝国主义和新老殖民主义，维护民族独立，发展民族经济的斗争中，不断取得成就。中国政府和人民衷心祝愿你们在前进的道路上取得新的胜利。

祝中、布两国的友好合作关系日益增进。

中华人民共和国代主席　董必武

中华人民共和国国务院总理　周恩来

一九七二年十一月二十七日于北京

周恩来总理电贺毛里塔尼亚国庆

新华社北京一九七二年十一月二十七日电　中华人民共和国国务院总理周恩来，十一月二十七日打电报给毛里塔尼亚伊斯兰共和国总统莫克塔·乌尔德·达达赫，热烈祝贺毛里塔尼亚国庆。电报全文如下：

努瓦克肖特

毛里塔尼亚伊斯兰共和国总统莫克塔·乌尔德·达达赫阁下：

在毛里塔尼亚伊斯兰共和国国庆的时候，我代表中国政府和人民，向阁下，向毛里塔尼亚政府和人民表示热烈的祝贺。

毛里塔尼亚政府和人民在阁下的领导下，为维护民族独立和国家主权，发展民族经济和文化进行了不懈的努力，并不断取得胜利。毛里塔尼亚政府在国际事务中，反对帝国主义和新老殖民主义，支持亚非人民争取和维护民族独立的斗争，为亚非人民团结反帝事业做出了贡献。中国政府和中国人民衷心祝愿你们在独立发展的道路上不断取得新的成就。

祝中毛两国人民的友谊和两国的友好合作关系不断得到加强和发展。

祝毛里塔尼亚伊斯兰共和国繁荣昌盛，人民幸福。

中华人民共和国国务院总理　周恩来

一九七二年十一月二十七日于北京

桃谷山公社党委引导干部社员针对落实政策中的问题

认真看书学习　分清路线是非

本报讯　桃江县桃谷山公社党委在批修整风中，联系两条路线斗争实际，引导广大干部群众认真看书学习，深入开展革命大批判，划清正确路线与错误路线的界限，认真落实党在农村的各项经济政策，使批修整风运动不断深入。

前段，公社党委负责同志深入到七里村大队作调查。这个大队的群众干劲大，政治空气浓，粮食跨《纲要》。他们的一条重要经验，就是在批修整风中，注意紧密联系本队实际，划清正确路线和错误路线的界限，坚决按毛主席的革命路线和政策办事，用政策调动广大群众的积极性。公社党委在其他地方作调查的时候，发现有的队在批修整风中只注意一般地学，泛泛地批，没有联系本地实际划清一些是非界限，效果不大好。调查的事实使公社党委认识到，要把批修整风进一步引向深入，就必须紧密联系实际，学习和运用辩证唯物论和历史唯物论的观点，具体分析事物，划清是非界限。于是他们组织大队、生产队干部认真看书学习，深入开展革命大批判，分清是非，识别真假，提高执行毛主席革命路线和政策的自觉性。

公社党委成员注意深入下去，发现问题，及时帮助群众从路线上划清是非界限。今年“双抢”抗旱紧张时，古木潭大队茶园生产队干旱特别严重，大队党支部主张到其余十二个生产队抽调一批劳力搞无偿支援，还说这是“社会主义协作”。公社党委的一个委员深入到这里后，便和大队、生产队干部一起学习毛主席的有关教导和党的有关政策，狠批刘少奇一类骗子破坏党的政策的罪行。使大家认识到，在三大革命运动中，我们要发扬社会主义的协作精神，互相支援，互相帮助，但必须坚持自愿互利、等价交换的原则，这是与我国现阶段的所有制形式相适应的。如果无偿地平调生产队的劳力、物资和资金，就等于无偿地占有一部分社员群众的劳动成果，这样做只能破坏社会主义经济。由于认真落实了政策，各队都积极支援茶园生产队战胜干旱。

要划清是非界限，关键在于认真看书学习，提高识别能力。公社党委在批修整风中积极组织干部群众认真学习马列和毛主席著作，提高马克思主义理论水平。长竹冲大队原来有的干部在政策问题上有一些糊涂认识，认为搞定额记工就会重犯“工分挂帅”的错误。后来公社党委组织大家认真学习了马列和毛主席关于社会主义阶段必须实行“各尽所能，按劳分配”的论述，认真学习了党在农村中的经济政策，使大家从理论上认识到：“各尽所能，按劳分配”的社会主义分配原则，是从革命利益出发，鼓励人们为社会主义积极劳动，创造财富，加速社会主义建设；而“工分挂帅”、“物质刺激”都是从资产阶级利己主义出发，诱使人们不择手段地去捞取个人眼前的物质利益，走入歧途，为复辟资本主义效劳。在现阶段，否定“各尽所能，按劳分配”的原则，就是否定社会主义社会的客观规律。大家提高了认识，认真加强了劳动管理，实行了定额记工、男女同工同酬，干部带头抓分配政策的兑现。群众的社会主义积极性不断高涨。

（桃江县、桃谷山区通讯组）

湘西土家族苗族自治州各族人民发扬自力更生的精神

巧引地下水灌溉农田

据新华社长沙电　湖南省湘西土家族苗族自治州各族人民艰苦奋斗，几年来修建工程一千一百多处，巧引地下水，浇灌了十二万多亩稻田。

湘西山区大部分地段是石灰岩层。由于地面水和地下水对岩石长期的化学溶蚀和机械冲刷，地下形成了许多纵横交错的溶洞，有的溶洞流水常年不绝，成为阴河。

为了开发利用这些阴河水，使它为建设社会主义新山区服务，自治州各族人民发扬了艰苦奋斗，自力更生的革命精神。自然溶洞深浅不一，阴河弯弯曲曲伸进山里。为了查勘水源，桑植县利福塔公社苦竹河大队贫农社员李道仲不顾个人安危，和十多个同志一起，下到深达九十多米的溶洞里，划着小船，越过地层里的急流、深潭，经过七个多小时的艰苦奋战，终于查清阴河的来龙去脉，为制订施工方案提供了可靠资料。古丈县断龙山公社茶叶坡生产队，为了从悬岩绝壁上引出一股地下水，资金有困难，他们就白天在工地上施工，晚上搞副业生产，全队从集体副业中积累资金两千多元，终于凿通了一条二千一百米长的引水渠道。

自然溶洞结构复杂，给施工造成许多困难。各族人民发挥了群众智慧，用多种多样的形式巧引地下水。有的地下阴河岔道隙缝少，他们就在阴河里堵坝，迫使阴河水沿着天坑往上冒；有的水位高，他们就打隧洞，开渠道，引出阴河水；有的水位低，就安装水轮泵，把水提出地面。

湖南日报

深入教学 领导教学

——石板滩中学党支部深入教学第一线提高教学质量的调查

在教育革命发展到教学领域斗、批、改的新阶段，如何全面贯彻执行毛主席的无产阶级教育方针，认真提高社会主义文化课的教学质量，是摆在每个学校领导面前的一个突出问题。

汉寿县石板滩中学党支部的同志，在毛主席的无产阶级教育路线指引下，深入教学第一线，扎扎实实做艰苦细致的工作，有效地提高了社会主义文化课的质量，促进了毛主席的无产阶级教育方针的全面落实。

（一）

这个学校党支部的同志认为：一个学校的领导成员如果不深入教学领域做艰苦细致的工作，只是口喊提高教学质量，教学质量是提不高的。他们把是不是深入教学实际的问题，看作是不是认真执行毛主席的无产阶级教育路线的一个重要标志。几年来，在“班长”艾祖信同志的带领下，党支部“一班人”深入教学第一线，做了以下几个方面的工作：

一、领导带头实践，亲自尝一尝梨子的滋味。去年上期，党支部决定组织一堂语文教改试验课，研究解决加强语文基础知识教学的问题，有的教师不敢上。艾祖信同志考虑：领导不能光靠口里喊，关键时刻要带头干，就主动承担了《刘胡兰》一课的试教任务。课前，他和学生一同预习，发现学生对烈士临刑前“环视了周围的乡亲父老”中的“环视”等词理解不了，还习惯用“私塾”唱读古文的方法朗读现代革命文章。而后，他认真学习毛主席对刘胡兰烈士“**生的伟大，死的光荣**”的题词，深入钻研教材，虚心请教语文教师，反复修改了教案。上课时，他不但分析了课文的思想意义，而且具体分析、讲解了课文的结构和重点词语。他对学生解释：“环视”，通常是指向周围看看。但课文中的“环视”，不是写刘胡兰在临刑前随便向周围看一看，而是烈士缅怀深情向乡亲父老告别，激励乡亲们继续战斗。这样，既使学生受到了深刻的革命英雄主义教育，又学到了语文基础知识。他还作了示范朗读，帮助学生改变使用唱读的旧习惯。以后，学校教师中开展教改试验的活动就逐渐普遍了。这个学校党支部领导成员，就是以这种亲自尝一尝梨子滋味的精神，深入教学领域，参加教学实践。除一人分管后勤工作外，其余都兼教一门课，抓一个教改组，深入一个教学班，集体搞好一个教改试验点（班）。今年三月以来，四个支委每人平均参加备课一百一十四次，听课、评课各五十一次，上课二百零六节，检查作业共一千多人次，并定期召开师生教学调查会，教学经验交流会，使教改工作扎扎实实。

二、帮助教师划清路线上的是非界限，激发为革命而教的积极性。一年多来，党支部抓紧在全校进行思想和政治路线方面的教育，帮助教师从路线上划清是非界限。但是，有些东西在理论上懂得了，到实际中又可能“迷糊”，党支部成员就反复做深入细致的工作。今年四月，学校革委会建议表彰三个为革命刻苦钻研业务、认真教学的教师。党支部成员在和教师谈心中，发现有的教师对其中一位教师有议论，说他埋头钻研业务多，有走白专道路的危险。这位教师是不是走的白专道路？党支部进一步作了调查和分析：这位教师几年来两次通读《毛泽东选集》和毛主席的五篇哲学著作，还选学了马、列著作。他用革命理论作指导，深入工厂、农村，虚心接受工农的再教育，努力改造世界观，认真钻研教学业务；阅读了一百一十多万字的化学书籍，搜集整理了反映化工新成就的参考资料十万多字，编印了十七万多字的教学辅导资料和三万多字的乡土教材，使学生学得生动活泼。前进中虽有这样那样的弱点和缺点，但走的是一条又红又专的道路。为什么教师中有议论呢？党支部认为：除了认识上的片面性外，主要还是路线上的是非界限不清。于是，他们组织教师认真学习毛主席有关政治与业务关系的论述，联系这个教师的情况，开展讨论，帮助教师进一步划清了又红又专、为革命刻苦钻研业务与“业务挂帅”、走白专道路的界限，激发了大家为革命而教的积极性。

三、积极开展教研活动，努力提高教师业务水平。这个学校新教师比较多，党支部除分批选送少数青年教师参加地、县训练班学习外，主要是通过多种多样的教研活动，在教学实践中提高教师业务水平。语文教师周勤南是刚从小学调来的年轻老师。为了帮助他讲好《一块银元》一课，上课前，支委和他一起调查学生的思想情况和学习情况，反复分析课文，研究修改教案。在分析劳动人民对于封建地主阶级的反抗精神时，开始小周讲不出道理，抠不准词语。艾祖信就从地主李三刀第三次抢走帧口银元一段的描写中，抠住形容娘临死前对地主“砸”、“抓”、“拚”、“骂”、“扑”几个动词及前面的附加状语，帮助小周加深对课文的理解。通过反复试讲，这一课获得了学生的好评，周老师也得到了较大的提高。今年来，绝大多数新教师都搞了一次这样的教改实践，大家都感到这个办法好，收效大。

这个学校党支部还根据革命教师倡议，每学期都组织一次较大型的教改活动，有专业性的，也有综合性的，每次都由党支部领导成员率领师生到工厂或农村上课，研究、解决教学中理论联系实际的问题，效果比较显著。

四、帮助学生树立为革命而学的思想，调动学生学习的积极性和主动性。学校党支部非常重视做学生的思想政治工作。他们在学生中多次开展“为谁学习”的讨论，引导学生树立为革命而学的思想，认真刻苦学好社会主义文化科学知识。学生黄厚秀在入学摸底考试后突然不来校了，党支部立即开会研究，大家认为贫下中农把子女送到学校来，应该千方百计把他们培养成又红又专的好后代，决不能让他们中途退学。于是，党支部先后两次派学生干部和班辅导教师下队调查，进行家庭访问，发现黄厚秀不来上学的主要原因，是受刘少奇一类骗子散布的“读书无用论”的影响，认为学不学都是搞农业生产，对学社会主义文化课不感兴趣。学校党支部便和黄厚秀所在大队的党支部联系，晚上在她家里开了家庭会，请大队干部、老贫农参加。会上大家开展新旧社会的回忆对比，批判“读书无用”的反动谬论，使黄厚秀受到深刻的教育。她回到学校后，发扬“钉子精神”，为革命刻苦学习。这期期中考试，各科成绩都达到了优良。

（二）

这个学校党支部的领导成员坚持深入教学、领导教学的过程，也是同各种影响深入的不利因素进行斗争的过程。在前进的道路上，他们遇到和解决了这样几个主要问题：

一是思想上的“怕”字。有的同志担心抓多了教学业务会偏“线”离“向”，怕重犯“业务挂帅”的错误。针对这个问题，党支部多次组织大家认真看书学习，联系过去的经验教训，反复讨论了政治与业务的辩证关系。大家认识到：过去犯错误，并不是错在抓多了业务，而是错在执行了反革命修正主义教育路线，被资产阶级政治统帅了业务。现在，在正确路线指引下，用无产阶级政治统帅业务，抓得越深入越扎实，就越有利于培养德、智、体全面发展的无产阶级革命事业接班人。如果浮在上面搞“空头政治”，本身就是偏“线”离“向”。

在党支部领导成员中，有一位曾经在汉寿一中抓过教学工作的负责人，开始来时畏手畏脚，不敢沾教学业务的边。现在他分工担任教学工作的领导职务，朝气蓬勃地战斗在教学改革的第一线。一天夜里，他参加完语文组的试讲活动后，已经十一点钟了，又到化学教师邱国谈房里。邱老师为讲好《橡胶》一课写了两个教案，用哪个教案较好，一时拿不定主意。这位负责人反复地钻教材，看教案，发现一个教案是先分析化学反应式，再讲橡胶的性质和用途；另一个教案是先讲橡胶的用途、性质，而后分析化学结构。他认为后一个教案由具体到抽象，由现象到本质，由感性到理性，符合马克思主义的认识论，支持教师用这个教案。后来，邱老师按照这个教案讲课，学生反映很好。事后，这位负责人深有体会地说：“带头人只有深入教学，才能带准方向，无产阶级政治统帅业务才不会成为一句空话。”

二是教学业务上的“难”字。有的同志文化水平比较低，感到学科领域里的知识不好懂，难于深入。困难是客观存在，怎么办？石板滩中学党支部同志的回答是：“不怕困难大，只怕路线觉悟不高；不怕水平低，只怕不学习。”他们把困难当作“拦路虎”打，朝着又红又专的方向前进。为了有利于钻研教学业务，党支部领导成员都分工抓一个教改组，一定时间内相对固定。他们以甘当小学生的精神，认真钻研教材，参加听课，评课，备课，向老师学习，参加函授辅导站的学习，逐步熟悉了许多过去不懂的文化知识，逐步取得了领导学科教改的发言权和主动权。

党支部副书记宋爱新同志只有初中文化程度，过去一直担任行政工作，现在分工抓数学教改组，困难的确不少。但她敢挑重担，坚持边干边学，大胆实践。今年四月，学校党支部决定数学教改组准备一堂试验课，教材是高中第六册《简单立体图形概念和平面的表示法》。对于高中数学，老宋不懂，如何去指导这堂课的教学呢？她把教材拿来反复地看了几遍以后，从字面上看懂了简单立体图形是由点、线、面组成的。但是脑子里一时建立不起简单立体图形的空间概念。她又多次虚心向数学教师请教，自己反复钻研教材，并联系实际仔细观察。如看到烟囱、收音机、衡温箱，就分析它们是由点、线、面构成的那种简单立体图形，并由简到繁，联想到各种高级复杂的立体图形。懂得了这些后，她就和教改组的教师一起研究这节课的教法。当有的教师感到点、线、面不好结合三大革命斗争实践来讲时，她就引导教师讨论简单立体图形与三大革命实践的关系，并谈了自己的体会，使教师受到很大启发。后来，教师从学生常见的简单立体图形入手，并借助直观教具，使学生较快地建立起了简单立体图形的空间概念，并抓住了这一节课的重点、难点，实行启发式教学，收到了很好的效果。

三是工作上的“忙”字。石板滩中学党支部五个支委，除管后勤工作的外，其他都兼了课；艾祖信同志间常要到省、地、县开会、学习，学校常有外单位的同志前来参观访问。事情多，工作忙。如何处理学校其他工作和教学工作的关系？党支部的同志体会到：学校的主要任务是通过教学活动培养无产阶级革命事业接班人，领导成员一定要把主要精力集中在深入抓教学上，决不能浮在上面，分散了精力。根据这些认识，他们尽量精简一些不必要的会议、活动，以便有较多的时间深入教学第一线，做教师和学生的思想政治工作，及时发现和解决教学业务中的问题，提高教学质量。

在解决时间“紧”的问题上，石板滩中学党支部还有一条好经验，就是发扬“钉子”精神，有一股“挤”劲。党支部书记艾祖信同志在这方面起了“火车头”作用。他总是千方百计挤时间深入教学。一次参加公社党委会，他见其他委员尚未到齐，便趁空回到学校继续听了两节课。他觉得语文教师上的《蝶恋花》一课，没有把转变学生思想与传授文化知识有机地结合起来，但一时又提不出很中肯的意见，一直挂在心里。开完党委会不久，他又有事去地区。艾祖信同志便利用休息和来回乘车的时间，考虑那堂语文课的教法，请教有关的老师和同志，翻阅参考资料。回校后又和语文组教师商量，征求学生意见。形成了一个比较成熟的看法后，他再与那位教师交换意见，给那位教师指出了成绩和不够的地方。那位教师虚心接受意见，再次修改教案，重新上了一课，效果比较好。

（本报通讯员、本报记者）

调查报告

充分发挥老医生的作用

——省人民医院认真落实党的知识分子政策

本报讯 湖南省人民医院党委认真落实党对知识分子的政策，合理安排和使用老医生，充分发挥他们在医疗工作中的作用，提高了医院的医疗质量。

毛主席说：“**凡是真正愿意为社会主义事业服务的知识分子，我们都应当给予信任，……使他们得以积极地发挥他们的才能。**”根据毛主席的指示，省人民医院党委对有专长的老医生逐个进行分析，在严格区分两类不同性质矛盾的基础上，坚持按党的政策安排使用，发挥其所长；并从他们中选拔了一些政治上表现较好业务上有一定能力的老医生，大胆放到业务技术的领导岗位上，有的任命为科主任，有的任命为主治医生，有的让他们担任培养青年医生、进行科学研究等工作。

为了使他们适应党和人民的需要，医院党委坚持对他们进行思想和政治路线方面的教育，着重帮助他们从思想上解决为谁服务这个根本问题。去年以来，医院党委先后八次组织老医生和青年医务人员深入农村、工厂、工地，为群众防病治病，接受工农兵的再教育。许多老医生经过多次下乡下厂，精神面貌发生了很大变化。去年春插时，有个外科老医生在农村巡回医疗，一天，他给一位肩上生疮的生产队长治病，看到这个队长痛得难受，建议他休息。生产队长却说：“没关系，春插要紧，只要我还能动弹，就不能躺下来休息！”说完又挑秧去了。对照贫下中农的言行，这位老医生检查了自己过去靠技术吃饭的雇佣思想，决心以贫下中农为榜样，把自己的一切献给人民的医疗卫生事业。不久前，他在农村巡回医疗时，突然胃出血，医院党委立即把他接回家医疗，要他安心休养。他想到贫下中农为革命种田的动人事迹，无论如何也不肯在家里休养。他病势稍好，又急忙回到了农村，积极为贫下中农治病。

为了使老医生更好地发挥技术专长，医院党委组织他们认真学习毛主席关于又红又专的教导，深入批判刘少奇一类骗子散布的“政治可以冲击其它”等反动谬论，帮助他们划清“对技术精益求精”与“技术挂帅”的界限，“洋为中用”与“洋奴哲学”的界限，鼓励他们从临床需要出发，钻研业务，批判地吸收外国经验，大胆实践，勇于负责。小儿科的一个副主任有一定的外文基础，以前她在医疗工作中遇到疑难也不敢查阅有关外文资料。经过医院党委的帮助启发，她放下了思想包袱，结合临床实践，经常研究各种中、外业务资料，敢于发表各种医疗意见，在解决疑难病例方面起了很大的作用。医院党委还结合医院的斗、批、改运动，组织老医生同青年医生举办学术讲座、开展经验交流等活动，并有计划地安排老医生到各兄弟医院去参观学习。通过这些措施，调动了老医生的革命积极性，部分老医生的专长有了新的发展，提高了医院的医疗质量。目前，这个医院大部分医生已初步掌握了本科常见病的中西医结合疗法。总结了五十多种常见病的中西疗法的经验，并在几项医学科研工作中取得了较好的成果，为发展祖国的医药卫生事业作出了一定的贡献。

（本报通讯员）

群策群力 防治“四病”

长沙县积极防治钩虫病

长沙县在去年普查普治钩虫病的基础上，坚持反复斗争，今年又进行了一次钩虫病的复查，以求彻底消灭钩虫病。

在开展普查普治钩虫病的工作中，开始有的干部和群众对这种病的危害性认识不足，怕麻烦，行动不够快。针对这种情况，县卫生部门层层举办了学习班，加强思想教育，训练骨干，并组织医务人员带显微镜下队，让干部、群众在显微镜下看虫卵，用事实教育干部和群众。

在进行思想教育的基础上，全县采取大队干部包发动群众，妇女队长、卫生员包收粪，赤脚医生包检验和治疗的方法，大打普查普治钩虫病的“人民战争”。先后对六十九万六千多人进行了粪检。为了彻底消灭钩虫病，防止新感染，县卫生部门还在金井区及铜官镇搞了“五改”（改水井、改粪池、改猪栏、改牛栏、改炉灶）试点，新建改建水井二千九百四十九口，改建厕所六千六百三十三处，建化粪池五十九个，从而有效地保障了人民的身体健康。

（本报通讯员）

益阳县沙头区院医务人员深入农业生产第一线，做好防病治病工作。图为医务人员在田头给社员治病。
益阳地区摄影学习班供稿

武冈县发动群众大力灭鼠

为了消灭钩端螺旋体病，武冈县发动群众在加强人畜粪管理的同时，大力围歼老鼠。今年以来，全县消灭老鼠十二万多只，堵塞鼠洞二十六万余个。从而大大减少了钩端螺旋体病的传染媒介，保护了人民健康。

在开展群众性灭鼠运动中，这个县注意加强领导，做好发动工作。县、区、社、队都确定专人负责，搞好试点，同时采取各种方式，大力开展宣传。许多社队从一年级的小学生到白发苍苍的老人都懂得灭鼠的重要意义，积极投入灭鼠运动。

在开展灭鼠运动中，他们还注意做好组织工作。各大队以民兵为骨干组成灭鼠队，每个生产队有灭鼠员二至三人。他们在灭鼠前带领群众查鼠洞，摸清老鼠活动规律；灭鼠中负责投药收药，灭鼠后指导群众堵鼠洞，清除死鼠，大搞爱国卫生运动，巩固灭鼠成果。此外，全县还组织了三百七十五名医务人员，分片包干进行技术指导，防止发生事故。

（本报通讯员）

衡南县防治丝虫病效果显著

衡南县有十一个社镇是丝虫病疫区。一九六九年以来，全县狠抓了防治丝虫病的工作，先后进行了四次普查普治。现在，丝虫病感染率已降低到千分之一以下，百分之七十以上的丝虫病患者恢复了健康，投入了抓革命、促生产的战斗。

衡南县在防治丝虫病工作中，注意进行思想和政治路线方面的教育，使大家认识到搞好丝虫病防治工作，是落实毛主席的无产阶级革命卫生路线的一个方面，是关心群众生活的具体行动，是抓革命、促生产不断发展的需要。

在提高大家认识的同时，县卫生部门举办了短期训练班，培训丝虫病防治技术人员。现在全县已有一支以赤脚医生、卫生员为主体的丝虫病防治队伍。基本上做到生产队卫生员能采血，大队赤脚医生能检验，发现病人，就及时进行治疗。广大革命群众还以上峰公社为榜样，开展以“五改”为内容的爱国卫生运动。到目前止，全县修水井二千五百一十六口，改建猪牛栏一万零四十八个，建公共厕所一千八百一十三个，改善了卫生条件，有力地控制了丝虫病的感染。（本报通讯员）

圆满结束在我国的友好访问

黎清毅副总理率领越南政府经济代表团离京

李先念、韩念龙、李强同志等以及首都群众数千人到机场欢送越南战友

新华社北京一九七二年十一月二十七日电 由越南劳动党中央政治局委员、政府副总理黎清毅率领的越南民主共和国政府经济代表团，圆满结束在我国的友好访问，今天上午乘专机离开北京，前往欧洲一些国家进行访问。

中共中央政治局委员、国务院副总理李先念，外交部副部长韩念龙，中共中央委员、外贸部副部长李强，外经部副部长韩宗正，中共中央委员、国防部副部长王树声，以及首都群众数千人，前往机场热烈欢送越南战友。

柬埔寨王国民族团结政府大臣秀木也到机场欢送。

越南劳动党中央候补委员、外贸部副部长李班，越南劳动党中央候补委员、越南民主共和国驻中国大使吴船，越南南方共和驻中国大使阮文广，以及这两个大使馆的外交官员，在北京的越南专家、实习生等越南同志，前往机场送行。

今天，首都机场上红旗迎风飘扬。当黎清毅副总理等越南战友由李先念副总理陪同来到欢送群众面前时，机场上锣鼓喧天，穿着节日盛装的男女青年挥舞花束、彩带，高呼口号，热烈祝贺由黎清毅副总理率领的代表团访问我国获得圆满成功。

前往机场欢送的还有中共中央和政府有关部门、中国人民解放军、北京市革命委员会、对外友协的负责人申健、彭绍辉、张令彬、陈锐霆、郭鲁、杜星垣、王昱、谢鑫鹤、王磊、郭东俊、苑化冰、陆维钊、梁枫、高建中、王斌、杨荣杰、那仁先等。

苏联驻中国大使托尔斯季科夫也到机场送行。

周恩来乔冠华吴冷西朱穆之等会见美专栏作家艾尔索普夫妇

新华社北京一九七二年十一月二十七日电 国务院总理周恩来，外交部副部长乔冠华，人民日报社负责人吴冷西，新华通讯社社长朱穆之，考古学者王冶秋，今天晚上会见了美国专栏作家约瑟夫·艾尔索普和他的夫人，同他们进行了长时间的谈话。

会见时在座的我有关方面负责人和工作人员有彭华、马毓真、唐闻生、沈若芸、熊正保、唐龙彬。

谴责美国出尔反尔的顽固态度

越南《人民报》就美国寻找借口不肯签订已商定的条款发表评论员文章

新华社河内一九七二年十一月二十七日电 越南《人民报》十一月二十七日发表评论员文章指出，如果美国方面想抛弃已经商定的关于结束战争、恢复越南和平的协定的条款，越南人民将决心继续战斗，直到取得彻底的胜利。

文章说，最近期间，美国方面蓄意制造“和平已经伸手可及”的假象，但是，它又寻找借口不肯签订已经商定的条款。美国走狗阮文绍散布的蛮横论调，得到美国报纸和美国当局的大力附和，这使许多美国记者刚刚描绘的“和平踪影”正在逐渐消逝。侵略战争的怪物正在回到美国的舞台。

文章说：“美国方面最近在他们的报纸上散布的论调使我们看到，美国的好战势力仍然顽固，仍然企图用计谋，用威胁，用在优势上谈判，来扭转局面。”

文章说：“越南人民觉得有必要明确地告诉他们：他们的阴谋只能导致僵局。我国政府在十月二十六日简要公布的关于结束战争、恢复越南和平的协定，是结束冲突的最好途径。”“如果侵略者不肯放弃殖民主义阴谋，我们就随时准备克服一切艰苦，继续战斗，直到彻底胜利。我们的决心和意志是不可动摇的。”

文章谈到美国在侵略越南的战争中所遭到的惨败之后说：“印度支那各战场目前的基本形势是：力量对比已经和正在发生迅速的变化，使之十分有利于印度支那三国人民。在力量、意志、阵势、国际政治方面以及所有各方面，总的形势对我们来说，从来没有象今天这样美好。”

文章说：“一千多万吨炸弹、每分钟两吨炸药倾投在越南国土上，仍然制止不了我国南方军民的进攻和奋起斗争浪潮的继续高涨，丝毫没有削弱抗美战争的大后方的意志和力量。五十万美军遭到失败向后转，数万名美国仆从军已经或者正在准备卷起铺盖，美国费尽心机豢养的西贡伪军最顽固的单位已被粉碎，以阮文绍为首的最凶恶的卖国越奸势力正在遭到孤立和垂死挣扎。今后，越南民族心中最深远的潜力——爱国爱民的力量，在新形势下，将会变成一团烈火，千百倍地猛烈燃烧，这是侵略者所无法预料得到的。”

文章说：“越南人民有必要再次告诉美国当局，‘在优势上’谈判不是有效的谈判方法。”

文章说：“我们希望和平、友谊，但我们首先希望独立、自由。有了独立、自由才有持久的和平与真正的友谊。我们希望通过严肃和诚意的谈判途径达到这些目标。但是，如果美国方面怀着险恶的阴谋，想抛弃已经商定的条款，那么，我国人民将在各社会主义兄弟国家和全人类的同情、支持下，决心继续战斗，直到取得彻底的胜利。”

文章最后说：“我们的信念是强烈的，我们的意志是坚定的，我们的力量是充沛的。我们全体军民及时看清敌人的新阴谋，一分钟也不放松警惕，随时准备战斗。侵略者越顽固、好战和出尔反尔，就越遭到惨重的失败。”

新西兰议会选举结果揭晓

工党在议会中获得多数席位，并将组成新内阁

新华社北京一九七二年十一月二十六日电 奥克兰消息：新西兰在十一月二十五日举行了第三十七届议会选举。选举结果，工党在议会中获得了多数席位。因此，工党将组成新内阁。

据西方通讯社报道，参加投票的选民约占适龄选民总数一百五十七万的百分之八十二。其中工党得票百分之四十八，现执政党国民党得票百分之四十二。

根据选举结果，在新西兰新议会八十七席中，工党得五十五席，国民党得三十一席，还有一席尚未见分晓。

新西兰议会议员由普选产生，任期三年。上届议会选举是一九六九年。在上届议会八十四席中，工党占四十席，国民党占四十四席。

湖北省革委会举行文艺晚会欢迎宾努首相和夫人

新华社武汉一九七二年十一月二十七日电 湖北省革命委员会今晚举行文艺晚会，欢迎宾努首相和夫人，英·萨利特使及其他柬埔寨贵宾。

陪同柬埔寨贵宾观看演出的有，湖北省革委会副主任潘振武和冯光晋同志，中国人民解放军武汉部队副司令员孔庆德，以及其他有关方面负责人傅传作、张洪、饶兴礼、信俊杰、朱业宝、王步青、韩宁夫、王克文，中国驻柬埔寨大使康矛召和杨玲同志。

文艺晚会上，柬埔寨贵宾们观看了武汉市杂技团演出的杂技和武汉市红小兵演出的歌舞节目。红小兵演出了诺罗敦·西哈努克亲王创作的《怀念中国》、《万岁人民中国！万岁毛泽东！》以及反映柬埔寨爱国军民战斗精神和必胜信心的柬埔寨歌曲，受到热烈欢迎。演出结束后，宾努首相和夫人、英·萨利特使等，由潘振武副主任和冯光晋同志等陪同走上舞台，同演员们亲切握手，并赠送了花篮。宾努首相和夫人，英·萨利特使等柬埔寨贵宾，今天还观看了武汉民兵射击表演，参观了武汉重型机床厂。

阿军事友好代表团在南京出席文艺晚会观看杂技

新华社南京一九七二年十一月二十七日电 贝·巴卢库同志和阿尔巴尼亚人民共和国军事友好代表团其他成员，今天晚上出席文艺晚会，观看了南京市杂技团演出的杂技节目。

陪同观看演出的有：许世友同志，中国人民解放军南京部队、江苏省革命委员会、南京市革命委员会的负责人杜平、周贯五、肖永银、钱钧、段焕寅、詹大南、吴大胜、彭冲、杨广立、华林森、陈和发、方敏等，以及陪同代表团访问的张才千、朱开印同志。

演出结束后，巴卢库同志等阿尔巴尼亚战友，由许世友、张才千等同志陪同走上舞台，同演员们亲切握手，祝贺演出成功，并赠送了花篮。

今天，巴卢库同志由许世友、张才千同志陪同，乘船游览了长江，观看了两岸景色。

上午，希·恰科和拉·佩尔拉库等阿尔巴尼亚同志，由段焕寅、詹大南、方敏等同志陪同，参观了南京无线电厂，受到工人们的热烈欢迎。下午，他们还游览了东郊风景区和玄武湖。

南斯拉夫驻华大使举行国庆招待会

姬鹏飞、余湛、王树声、周化民等应邀出席

新华社北京一九七二年十一月二十七日电 南斯拉夫驻中国大使奥列什查宁和夫人今晚在大使馆举行招待会，庆祝南斯拉夫社会主义联邦共和国国庆。

外交部部长姬鹏飞、副部长余湛，国防部副部长王树声，外贸部副部长周化民，外经部副部长韩宗正，有关部门负责人于眉、杨骥、杨寿山、狄福才、李梦华、郭力夫、李庭荃、尹佐珍、王明修、朱传贤应邀出席招待会。

柬埔寨王国民族团结政府大臣秀木、副大臣万比尼，以及各国驻中国的使节，也应邀出席。

奥列什查宁大使和余湛副部长在招待会上祝酒，共祝中南两国人民的友谊不断发展。

邓颖超吕玉兰康克清区棠亮同志会见美国妇女代表团

并设晚宴招待了美国朋友

新华社北京一九七二年十一月二十七日电 邓颖超、吕玉兰、康克清、区棠亮同志二十六日和二十七日下午会见了以苏·埃·克朗斯基为团长、克·吉布森为副团长的美国妇女代表团，同美国朋友进行了亲切友好的谈话。今天晚上，她们还设宴招待了美国朋友。

参加会见和宴会的有方琼、傅玉芳、徐光等有关方面负责人和首都妇女代表。

美国妇女代表团是十一月二十日到达我国访问的。美国朋友在北京期间访问了北京第三棉纺织厂、西城区半导体设备一厂、中阿友好人民公社、北京妇产医院、中央民族学院、清华大学等，受到了各单位负责人和群众的热烈欢迎。

中国沈阳杂技团结束在渥太华的访问演出

杂技团的精采表演博得观众的热烈欢呼和加拿大报纸的赞扬

新华社渥太华一九七二年十一月二十六日电 中国沈阳杂技团结束了在渥太华的一周访问演出，二十六日上午离开这里前往加拿大最大城市蒙特利尔。

杂技团在加拿大首都渥太华访问期间，受到了加拿大政府和有关部门的热情接待。二十日，杂技团团长张映吾、副团长尹灿贞拜会了加拿大外交部助理副部长霍尔斯特德，对加拿大方面的盛情款待表示感谢。二十一日，杂技团领导人又拜会了加拿大全国艺术中心主任汉密尔顿·索瑟姆。索瑟姆和夫人二十五日中午宴请了杂技团正副团长。

从十一月二十二日至二十五日，杂技团共演出四场，观众总数九千多人。每一场，杂技团表演十六个节目。这些继承和发扬了中国传统杂技的节目，引起了观众的强烈反应。从第一个节目《狮子舞》开始，到最后一个节目《友谊之花》，两个多小时里，场内不时迸发出一阵阵掌声、笑声和赞叹声。有些节目竟接连获得二十次鼓掌。每次演出结束后，观众激动得起立欢呼，中国艺术家不得不再三谢幕。加拿大全国艺术中心节目部主任戴维·哈弗指出，观众这样热烈的反应是罕见的。有些加拿大朋友表示，看了演出以后，增进了对中国的了解。观众对中国杂技团的民族音乐和舞台布景也表示赞赏。每次演出结束后，许多观众围到乐池边，以很大的兴趣观看乐器，同乐队队员亲切交谈，有的还要求中国音乐家为他们演奏一曲。

加拿大的主要报纸都在显著地位报道了杂技团的访问演出。在杂技团首次演出的第二天，《渥太华日报》刊登的一篇文章说，“这是一个十足迷人的夜晚。艺术家们以最优美和最灵巧的动作表演出他们的各种技能。”《渥太华公民报》同一天发表的文章说，观看中国人的表演，使人感到恢复了青春。

在离开渥太华的时候，杂技团团员同加拿大朋友们交换了纪念品，依依惜别。

因为加拿大总督罗兰·米切纳、总理特鲁多和外长夏普在观看首场演出后，接见中国沈阳杂技团演员。

新华社记者摄（传真照片）

第十五届斯堪的纳维亚国际乒乓球锦标赛结束

南斯拉夫队和中国队分别获得男、女团体冠军

据新华社布罗斯一九七二年十一月二十六日电 第十五届斯堪的纳维亚国际乒乓球锦标赛经过三天激烈和紧张的比赛，已经于二十六日下午在这里闭幕。

来自欧洲和亚洲的十六个国家和地区的一百七十多名运动员参加了比赛。

在男子团体决赛中，南斯拉夫队以三比一战胜捷克斯洛伐克队，获得冠军。南斯拉夫队是这届锦标赛的第四号种子，它是在以三比二淘汰朝鲜民主主义人民共和国的选手和以三比一战胜中国队之后进入决赛的。捷克斯洛伐克队在复赛中以三比二淘汰第三号种子瑞典队，接着又在半决赛中以三比一击败第二号种子日本队，从而获得了决赛权。上届冠军匈牙利队被日本队以三比〇淘汰。

中国女子队接连第三年在团体赛中获得冠军。它先后以三比一淘汰瑞典队，以三比二淘汰南朝鲜队，接着又在决赛中以三比一战胜捷克斯洛伐克队。决赛中，中国队上场的是仇宝琴和林美群。捷克斯洛伐克队是在以三比二淘汰上届亚军匈牙利队和以三比一击败日本队之后取得决赛权的。

男子单打瑞典的约翰森夺得冠军。在比赛中出现了错综复杂的局面，法国选手塞克雷坦在第三轮中以三比二的接近比数淘汰了世界冠军本格森（瑞典），但在第四轮中以〇比三负于中国的于贻泽。于贻泽在第二轮和第三轮中还曾以三比〇的同样比分击败了南斯拉夫的斯蒂潘契奇和日本的田阪，但在决赛中负于约翰森。许绍发在前几轮中先后击败了匈牙利的约尼尔（三比〇）、苏联的戈莫兹科夫（三比一）和南斯拉夫的卡拉卡舍维奇（三比〇），在半决赛中负于于贻泽。另两名中国选手刁文元和王文华也进入前八名，但后来分别负于长谷川信彦和约翰森。

其他各项比赛的结果如下：

男子双打

冠军：戈莫兹科夫、萨霍扬（苏联）；亚军：本格森、约翰森（瑞典）；第三名：于贻泽、刁文元（中国），契洛夫斯基、图拉伊（捷克斯洛伐克）

女子单打

冠军：李艾利萨（南朝鲜）；第二名：郑贤淑（南朝鲜）；第三名：冯梦雅（中国），沃斯托娃（捷克斯洛伐克）

女子双打

冠军：李艾利萨、朴米拉（南朝鲜）；第二名：仇宝琴、林美群（中国）；第三名：沃斯托娃、波拉科娃（捷克斯洛伐克），基哈齐、汉默斯利（匈牙利）

混合双打

冠军：约尼尔、马戈斯（匈牙利）；第二名：田阪、枝野（日本）；第三名：长谷川、阿部（日本），许绍发、林美群（中国）

男子少年单打

冠军：索基尔（瑞典），亚军张力为（中国）

这届锦标赛开幕前和闭幕后，布罗斯市政委员会都为锦标赛的参加者举行了盛大招待会。

* 十一月二十九日电影消息 *

革命现代京剧 奇袭白虎团 彩色影片
工人 上午 8.00 11.05
新华 上午 8.35 11.40
延霞 上午 9.10 湘江 1.50
湖南 上午 9.45
烈士公园电影院 上午10.25

纪录片 英三鼻给人民在战斗中前进
同映1972年新闻简报37号
新华 6.20 红旗 6.55 东风 2.30

铁道卫士 辽宁 7.00
南征北战 新华 7.40

革命现代舞剧 彩色影片
红色娘子军 建设 7.00
海岸风雷 文化 7.30 人民 8.05
广阔的地平线 东风 7.00
创伤 红旗 8.15 烈士公园电影院 7.00
打击侵略者 工人 7.00

长沙市文工团
湘剧队演出
移植革命现代京剧
试验演出
平原作战
（湘剧弹腔）
11月29日（晚场）
上午8时凭当日门票
地点：解放剧院

本报社址：长沙市建湘路 电话总机：9101 订价：每月一元 零售：四版四分 昨日开印时间：5时48分 印完：9时40分 长沙地区天气预报：今天下午到明天多云间晴天，明晚多云转阴天。南风二级。最高气温十六度，最低七度。

湖南日报

进一步发展和繁荣社会主义文艺

——首都歌舞、曲艺创作的新收获

首都的专业和业余文艺工作者，最近演出一批歌舞、曲艺节目。这些节目是从首都庆祝中华人民共和国成立二十三周年游园活动的文艺节目中挑选出来的，有合唱、合奏、独唱、独奏、表演唱等音乐作品，也有中小型歌舞、小舞剧等舞蹈作品和单弦、快板等曲艺作品。这些节目生动活泼，富有生活气息，从多方面反映了广大工农兵群众沿着毛主席革命路线同步前进的朝气蓬勃的精神面貌，受到广大群众的热烈欢迎。

△ 单弦联唱《铁打的骨头，带红缺的人》
（北京市大兴县业余宣传队演出）

△ 民乐合奏《牛牧锣鼓》
（中央广播文工团演出）

▷ 男声独唱《我爱祖国蓝色的海洋》
（中国人民解放军海军政治部宣传队胡宝善演唱）

△ 舞蹈《喜晒战备粮》
（北京市大兴县业余宣传队演出）

（本版照片均为新华社记者摄）

△ 女声独唱《做人要做这样的人》——河北梆子移植革命现代京剧《红灯记》选段
（中国煤矿文工团梁桂兰演唱）

▽ 女声独唱《想起党眼明心亮》——革命现代京剧《海港》选段
（中国人民解放军铁道兵政治部宣传队康秋芬演唱）

▷ 舞蹈《纺织女工》
（北京维尼纶厂业余宣传队演出）

△ 舞蹈《延安路上》
（中央民族学院艺术系演出）

△ 快板书《奇袭白虎团》
（北京市曲艺团梁厚明演出）

▷ 男女声二重唱《祝福毛主席万寿无疆》
（中国人民解放军北京部队政治部宣传队张振富、耿莲凤演唱）

△ 女声小合唱《金珠玛米亚古都》
（中国人民解放军铁道兵政治部宣传队演出）

△ 舞蹈《军原女民兵》
（中国人民解放军北京部队政治部宣传队演出）

△ 小舞剧《鱼水情》
（中国人民解放军铁道兵政治部宣传队演出）

湖南日报

第1534号　1972年11月29日　星期三　夏历壬子年十月廿四　（今日四版）

毛主席语录

中阿两党、两国人民，在社会主义革命和社会主义建设事业中，在反对帝国主义和现代修正主义的斗争中，结成了深厚的革命友谊。这种友谊是建立在马克思列宁主义和无产阶级国际主义原则基础上的，是永恒的、牢不可破的。

英雄的阿尔巴尼亚是不可战胜的

人民日报社论

十一月二十八日是阿尔巴尼亚独立六十周年。十一月二十九日是阿尔巴尼亚解放二十八周年。中国人民满怀深厚的革命情谊，向兄弟的阿尔巴尼亚人民致以热烈的祝贺，并同他们一道欢庆这两个光辉的节日。

阿尔巴尼亚人民是具有光荣战斗传统的英雄的人民。他们在争取民族独立、反对外国侵略和奴役的长期斗争历史中，前赴后继，英勇顽强，写下了灿烂的篇章。六十年前的今天，阿尔巴尼亚人民打碎了土耳其近五百年的奴役锁链，升起了民族独立的旗帜。随后，为了粉碎帝国主义侵略和国内反动派的残暴统治，争取彻底解放，他们不屈不挠地继续进行斗争。在第二次世界大战中，阿尔巴尼亚人民在以恩维尔·霍查同志为首的阿尔巴尼亚劳动党领导下，同意大利、德国侵略者展开了艰苦卓绝的战斗，终于赶走法西斯强盗，推翻国内的反动统治，解放了自己的祖国，获得了真正的民族独立，开辟了阿尔巴尼亚历史的新纪元。

二十八年来，兄弟的阿尔巴尼亚人民一手拿镐，一手拿枪，自力更生，艰苦奋斗，在社会主义事业中取得了一个又一个重大的成就，把贫穷落后的阿尔巴尼亚改变成具有现代工业和集体农业的社会主义国家。近几年来，阿尔巴尼亚人民掀起了更大规模的社会主义革命和社会主义建设热潮，党和国家生活进一步革命化，人民群众的社会主义觉悟大大提高，社会主义经济和文化日益繁荣，无产阶级专政更加巩固。今天，阿尔巴尼亚人民在光荣的阿尔巴尼亚劳动党“六大”所提出的战斗纲领的号召下，正意气风发地执行第五个五年计划，为取得新的更大的胜利而斗争。

阿尔巴尼亚劳动党和政府在国际事务中，坚决反对帝国主义和社会帝国主义的侵略政策、扩张政策和战争政策，坚决支持一切被压迫人民和被压迫民族的革命斗争，表现了藐视强暴、主持正义的革命气概。阿尔巴尼亚人民坚持马克思列宁主义原则，同苏修社会帝国主义进行了不调和的斗争，在反对现代修正主义的崇高事业中，作出了重要的贡献。阿尔巴尼亚人民共和国在对外关系中坚持无产阶级国际主义，赢得了各国人民的赞扬。

当前，国际关系正在进行着新的调整和变动，国际形势正朝着更加有利于人民的方向发展。但是，今天的世界还很不安宁，其根源就是苏美两个超级大国利用各种手段推行扩张主义，争霸世界。社会帝国主义打着社会主义的旗号，到处伸手，胃口越来越大。它比老牌帝国主义国家具有更大的欺骗性，因而具有更大的危险性。尽管如此，假的终究是假的，苏修的侵略扩张，激起各国人民越来越强烈的反对。一两个超级大国的倒行逆施，阻挡不了国家要独立、民族要解放、人民要革命的历史潮流。在反对超级大国的强权政治和霸权主义的斗争中，中阿两国人民将始终同全世界人民团结在一起，并肩战斗，共同前进。

中阿两党、两国和两国人民在长期的革命斗争中，结成了深厚的战斗友谊。我们一贯互相支持，互相鼓舞，互相学习。我们的革命友谊是建立在马克思列宁主义和无产阶级国际主义的原则基础上的，是经历过急风暴雨考验的，是牢不可破的。在欢庆阿尔巴尼亚光辉节日的时刻，我们祝阿尔巴尼亚人民在社会主义事业中取得更加重大的成就，祝中阿两国人民的革命友谊和战斗团结万古长青。

（新华社北京一九七二年十一月二十八日电）

关于中华人民共和国和乍得共和国建立外交关系的联合公报

新华社北京一九七二年十一月二十九日电　关于中华人民共和国和乍得共和国建立外交关系的联合公报

中华人民共和国政府和乍得共和国政府，根据两国的利益和愿望，通过友好协商，一致决定建立大使级的外交关系并互派大使。

中华人民共和国政府支持乍得共和国政府维护民族独立、国家主权、发展民族经济的斗争。

乍得共和国政府承认中华人民共和国政府是代表全中国人民的唯一合法政府。

两国政府同意在互相尊重主权和领土完整、互不侵犯、互不干涉内政、平等互利、和平共处的原则基础上，发展两国之间的友好合作关系。

一九七二年十一月二十八日

鼓足干劲，力争上游，多快好省地建设社会主义。

深入批修整风　力争全面超额完成今年国家计划

省委召开电话会议号召工交战线职工坚决贯彻总路线精神

本报讯　十一月二十六日晚，省委召开电话会议，总结了全省工交战线大战四季度以来的工作，部署了决战今年最后一个月的任务，号召全省广大职工继续抓紧批修整风这件头等大事，深入进行思想和政治路线教育，鼓足干劲，力争上游，再接再厉，全面完成和超额完成国家计划，并努力做好明年生产准备，以新的胜利迎接一九七三年。

会议在分析总结前段工作时指出：我省工交战线广大革命职工，在毛主席革命路线指引下，积极响应省委大战四季度的号召，坚持深入批修整风，狠抓革命，猛促生产，夺取了一个又一个的新胜利。到目前止，已有湖南橡胶厂、长沙红旗内燃机配件厂、衡阳地区煤炭系统等四百多个单位提前两至三个月超额完成了国家计划。湘潭钢铁厂党委深入生产，发动群众，把大战四季度，完成国家计划，提到执行和捍卫毛主席革命路线的高度来认识，联系实际进一步批判刘少奇一类骗子的反革命修正主义，分清路线是非，增强计划观念，掀起了保钢战斗热潮，到现在已连续六十多天实现了平均日产超千吨，涟源钢铁厂党委把大战四季度的任务落实到班组，发动群众开展“抓炉产，保班产，稳日产，超月产”的劳动竞赛，你追我赶，争作贡献，使十月份的钢、生铁产量都超额完成了计划，创造了今年以来的最好水平，十一月生产又持续上升。大战四季度以来，全省钢、铁、煤、化肥等主要产品都有大幅度增长，交通运输货运量和基本建设任务也都取得了较好的成绩，有力地发展了革命和生产的大好形势。

会议指出，今年只剩下一个月时间了，摆在我们面前的任务还很艰巨。要求各级领导和广大职工在大好形势下，要谦虚谨慎，不要忘乎所以；要坚持抓紧批修整风这件头等大事，深入进行思想和政治路线教育，坚决贯彻执行**“鼓足干劲，力争上游，多快好省地建设社会主义”**总路线，力争全面完成和超额完成今年国家计划。已经完成了计划的单位的职工，要树立全局观念，乘胜前进，努力增产，为国家多作贡献；还没有完成计划的单位的职工，要大破畏难松劲情绪，千方百计克服困难，坚决完成自己肩负的各项任务。所有单位都要做到好中求多，好中求快，好中求省，按照七项指标全面完成国家计划。在大好形势下，各级领导要继续深入生产，领导生产，注意关心群众生活，搞好安全生产和防寒防冻工作。矿山建设要坚持“采掘并举，掘进先行”的方针，克服重采轻掘、吃富丢贫的现象；钢铁、煤炭要实现稳产高产，努力超产；化肥要保证正常生产，多产氮肥，超产磷肥，大搞磷矿粉生产；机械要优先安排农机、汽车、工矿配件和配套产品的生产，农机厂要努力搞好农机冬修；轻工要抓紧市场急需的和季节性产品的生产；电力要继续加强计划用电、节约用电和群众办电；交通运输要大挖潜力，快装快卸，加速车船周转，提高运输效率。会议还要求各行各业都要在全面完成和超额完成今年国家计划的同时，切实做好明年生产准备工作，以争取更多的主动。

会议号召全省工交战线广大工人、干部和技术人员，认清当前国际国内的大好形势，珍惜宝贵的时间，更好地贯彻社会主义建设总路线，鼓足干劲，力争上游，为加快社会主义建设的步伐而努力奋斗。

深入开展批修整风　推动生产蓬勃发展

衡阳地区提前超额完成今年煤炭生产计划

本报讯　衡阳地区煤炭系统各级党组织深入开展批修整风，贯彻执行社会主义建设总路线，发展了革命和生产大好形势。到十一月十七日止，原煤产量已超额完成了今年国家计划，比去年同期增长百分之二十三点二，其他各项经济指标也完成得较好。

今年以来，衡阳地区煤炭系统各级党组织抓紧思想和政治路线方面的教育，提高了广大干部、工人贯彻执行社会主义建设总路线的自觉性，推动了**“工业学大庆”**的群众运动，许多矿挖掘老井潜力，充分发挥现有设备、人力和物力的作用，在不增加劳力和设备的情况下，实现了煤炭增产。裕民煤矿结合本单位的实际，深入开展革命大批判，划清正确路线和错误路线的界限，发动群众千方百计改造老井，挖掘煤炭资源潜力，改进开采方法，生产能力由年产六万吨上升到九万吨，今年不仅没有增加一个劳动力，还抽调三十多个技术工人支援其他单位，仍作到月月超额完成国家计划，实现了减人增产。祁东县墨荷塘煤矿职工鼓干劲，争上游，依靠自己的力量，土法上马，开拓了三对矿井，生产了原煤三万多吨，提前一百四十五天超额完成了全年计划。今年，全地区煤炭系统职工发扬自力更生、艰苦奋斗的革命精神，在积极改造小煤窑的同时，还新建了一对年产六万吨的矿井，县以上煤矿由十九对增加到二十八对，生产能力扩大了百分之四十，为超额完成全年煤炭生产任务创造了有利的条件。

在批修整风运动中，衡阳地区煤炭系统各级党组织不断反骄破满，保持谦虚谨慎，艰苦奋斗的作风，发展革命、生产大好形势。祁阳煤矿提前一百一十四天完成全年计划后，党支部抓紧思想和政治路线方面的教育，发动群众总结经验，寻找差距，为革命多产煤炭，进入四季度以来，深入开展了社会主义劳动竞赛，到十一月二十日止，又为国家增产了原煤九千三百多吨。现在，衡阳地区煤炭系统的广大干部和工人正为增产更多的煤炭、加速社会主义建设步伐而继续努力奋斗。

（本报通讯员）

董代主席周总理电贺南斯拉夫国庆

新华社北京一九七二年十一月二十八日电　中华人民共和国代主席董必武、中华人民共和国国务院总理周恩来，十一月二十八日打电报给南斯拉夫社会主义联邦共和国总统约瑟普·布罗兹·铁托和南斯拉夫社会主义联邦共和国联邦执行委员会主席杰马尔·比耶迪奇，热烈祝贺南斯拉夫社会主义联邦共和国国庆。电报全文如下：

贝尔格莱德

南斯拉夫社会主义联邦共和国总统约瑟普·布罗兹·铁托阁下，

南斯拉夫社会主义联邦共和国联邦执行委员会主席杰马尔·比耶迪奇阁下：

值此南斯拉夫社会主义联邦共和国国庆之际，我们代表中国政府和中国人民向你们，并通过你们向南斯拉夫各族人民表示热烈的节日祝贺。我们相信，在和平共处五项原则基础上，经过双方共同努力，中南两国和两国人民的友好关系将继续得到发展。

中华人民共和国代主席　董必武

中华人民共和国国务院总理　周恩来

一九七二年十一月二十八日于北京

周恩来姬鹏飞何英会见哈马德外长和夫人及其一行

新华社北京一九七二年十一月二十八日电　国务院总理周恩来，外交部长姬鹏飞、副部长何英，今天下午会见了黎巴嫩共和国外交部长哈利勒·阿布·哈马德和夫人及其一行。

参加会见的哈马德外长的一行成员有：外交部政治司司长阿德勒·伊斯梅尔博士和夫人、外交部长办公室主任阿迪卜·坎塔尔和夫人。

黎巴嫩驻中国大使布斯塔尼和夫人、大使馆秘书萨代尔、随员阿拉米丁，也参加了会见。

周恩来总理同哈马德外长进行了友好的谈话。

会见时，我有关方面负责人和工作人员许寒冰、王浩、曹克强、周觉、高建中、王明俊、李松龄、里景化、李留根、李志洁在场。

周恩来总理何英副部长会见乌干达总统特使

新华社北京一九七二年十一月二十八日电　国务院总理周恩来，外交部副部长何英，今天下午会见了乌干达共和国总统特使迈克尔·翁多加以及特使的随行人员卡齐加西，同他们进行了友好的谈话。

我外交部有关方面负责人和工作人员何功楷、朱传贤、周明基、徐尔维、马杰先、詹道德、梁银柱会见时在座。

北京市革委会、中阿友协、对外友协举行招待会

热烈庆祝阿尔巴尼亚人民的光辉节日

罗博大使和姚文元李先念郭沫若吴德耿飚等同志出席 郭沫若同志和罗博大使祝酒

新华社北京一九七二年十一月二十八日电 北京市革命委员会、中国阿尔巴尼亚友好协会、中国人民对外友好协会，今天晚上举行招待会，热烈庆祝阿尔巴尼亚独立六十周年和解放二十八周年。

阿尔巴尼亚驻中国大使罗博和夫人，大使馆外交官员，以及在北京的其他阿尔巴尼亚同志，应邀出席了招待会。

中共中央政治局委员姚文元，中共中央政治局委员、国务院副总理李先念和林佳楣同志，人大常委会副委员长郭沫若和于立群同志，北京市革命委员会主任吴德，中共中央对外联络部部长耿飚，外交部副部长乔冠华、余湛，外贸部副部长李强，外经部副部长韩宗正，国防部副部长王树声，对外友协副会长杨骚等出席了招待会。

招待会大厅里并排悬挂着阿尔巴尼亚人民的伟大领袖恩维尔·霍查同志的画像和中国人民的伟大领袖毛泽东主席的画像。画像两侧是阿尔巴尼亚国旗和中国国旗。

郭沫若同志在招待会上祝酒。他代表中国人民和中国政府向英雄的阿尔巴尼亚人民和阿尔巴尼亚政府表示最热烈的节日祝贺。他说，我们视兄弟的阿尔巴尼亚人民在以恩维尔·霍查同志为首的阿尔巴尼亚劳动党的领导下，在社会主义革命和社会主义建设事业中，在反对苏联社会帝国主义和美帝国主义的斗争中，取得更加辉煌的成就和胜利，祝社会主义的阿尔巴尼亚更加繁荣昌盛。

罗博大使在招待会上祝酒。他说，阿尔巴尼亚和中国有着伟大的革命友谊。我们两党和两位伟大领袖毛主席和恩维尔·霍查同志缔造和锤炼的这一友谊的取之不尽的源泉，是马克思列宁主义和无产阶级国际主义。共同的理想、革命、社会主义和共产主义，反对共同的敌人——美帝国主义、苏联社会帝国主义和国际反动派的共同斗争，把我们联结在一起。

招待会洋溢着十分热烈友好的气氛。中阿两国战友频频为中阿两党、两国和两国人民的伟大友谊和战斗团结干杯。

江苏省革命委员会和南京部队举行大会

庆祝阿尔巴尼亚独立六十周年和解放二十八周年

巴卢库等同志应邀出席 许世友同志和巴卢库同志先后在会上讲话

据新华社南京一九七二年十一月二十八日电 江苏省革命委员会和中国人民解放军南京部队今天下午举行大会，庆祝阿尔巴尼亚独立六十周年和解放二十八周年。

正在南京访问的阿尔巴尼亚人民共和国军事友好代表团团长贝·巴卢库，副团长希·恰科和拉·佩尔拉库，以及代表团其他成员，应邀出席了庆祝大会。

中共中央政治局委员、江苏省革命委员会主任，中国人民解放军南京部队司令员许世友和江苏省革命委员会、南京部队、南京市革命委员会其他负责人杜平、吴大胜、彭冲、杨广立等同志以及陪同代表团访问的张才千、朱开印等同志，出席了大会。

大会主席台上并排挂着恩维尔·霍查同志的画像和毛主席的画像。画像两侧是阿中两国国旗。

下午三时，巴卢库、恰科、佩尔拉库等同志，许世友、张才千等同志陪同进入会场，全场起立，热烈鼓掌表示欢迎。大会开始后，乐队奏阿尔巴尼亚国歌和中国国歌。

许世友同志在会上讲话。他代表江苏省人民和南京部队全体指战员，向阿尔巴尼亚人民的伟大领袖恩维尔·霍查同志和阿尔巴尼亚人民致以最热烈的节日祝贺。许世友同志说，英雄的阿尔巴尼亚人民具有光荣的革命传统，六十年前的今天赢得了民族独立。阿尔巴尼亚解放后的二十八年，是光辉的、战斗的、正义的二十八年。在以恩维尔·霍查同志为首的劳动党的英明领导下，高举马克思列宁主义红旗，坚持社会主义道路，坚持无产阶级专政，在社会主义革命和社会主义建设中取得了辉煌胜利。勤劳勇敢的阿尔巴尼亚人民，发扬自力更生、艰苦奋斗的精神，一手拿枪，一手拿锄，克服重重困难，把一个贫穷落后的国家建设成为先进的社会主义国家。他说，阿尔巴尼亚劳动党和政府，在国际斗争中，一贯坚持无产阶级国际主义，不怕压力，不畏强暴，坚决反对帝国主义和现代修正主义，反对强权政治和霸权主义，坚决支持被压迫人民和被压迫民族争取民族独立、维护国家主权的斗争，赢得了全世界人民的钦佩和赞扬。

许世友同志说，中阿友谊是建立在马克思列宁主义和无产阶级国际主义原则基础上的，是经过急风暴雨考验的，是牢不可破的。他说，我们江苏省人民和南京部队指战员同全中国人民一样，为有阿尔巴尼亚人民这样的英雄战友而感到自豪。我们将同兄弟的阿尔巴尼亚人民和军队，永远紧密地团结在一起，并肩战斗，把反对帝国主义和现代修正主义的斗争，把无产阶级革命事业进行到底。

巴卢库同志接着在会上讲话。他说，明天，十一月二十九日，是阿尔巴尼亚解放和人民革命胜利二十八周年。这是用流血牺牲写下的历史，是我们人民最光辉胜利之一。

他说，解放二十八年来，我国人民在党和恩维尔·霍查同志的领导下，走上了社会主义道路，在我国的社会主义建设中，在保卫我国人民革命胜利成果，反对凶恶的帝国主义、现代修正主义和国内敌人的尖锐阶级斗争中，取得了一个又一个的胜利。他说，我国曾经是欧洲最落后的国家，今天已经变成了一个拥有发达的工业、农业，先进的文化教育和不断强大的国防力量的国家。目前，我国人民正以更大的干劲投入到劳动中去，实行党的「六大」所决定的历史性任务。

巴卢库同志在谈到阿中友谊时说，阿中友谊是牢不可破的。它经历了最大的考验，急风暴雨都没有动摇了、抹煞了这种友谊。因为我们两国人民是同一条战壕里的战士，高举着马克思列宁主义的光荣旗帜，始终肩并肩地向着社会主义和共产主义迈进。

巴卢库同志在热情赞扬中国人民所取得的成就以后说，中国的国际威望有了很大的提高。没有中华人民共和国的表态，任何重要的国际问题都不能得到正确的解决，伟大的社会主义中国象一座雄伟的坚如磐石的堡垒屹立着。是两个超级大国互相勾结、划分势力范围、主宰世界的罪恶计划的不可超越的障碍。两个超级大国必败，胜利最终是属于各国人民的。

大会始终洋溢着中阿两国人民革命友谊和战斗团结的热烈气氛。大会以后，两国战友共同观看了江苏省和南京部队文艺工作者演出的歌舞节目。

晚上，许世友同志为庆祝阿尔巴尼亚独立六十周年和解放二十八周年举行宴会。巴卢库同志等应邀出席。

在霍查同志为首的阿尔巴尼亚劳动党正确领导下

阿人民以社会主义建设辉煌成就迎国庆

据新华社地拉那一九七二年十一月二十八日电 英雄的阿尔巴尼亚人民在以恩维尔·霍查同志为首的阿尔巴尼亚劳动党的正确领导下，坚持无产阶级专政和自力更生的原则，以社会主义建设的辉煌成就迎来了阿尔巴尼亚独立六十周年和阿尔巴尼亚解放二十八周年。

解放二十八年来，阿尔巴尼亚发生了巨大的变化。解放前，阿尔巴尼亚几乎没有工业，是欧洲最落后的农业国之一，人民处于受压迫、受剥削的困苦境地。解放后，阿尔巴尼亚人民一手拿锄，一手拿枪，艰苦创业，粉碎了帝、修、反的阴谋破坏和经济封锁，把阿尔巴尼亚建设成为一个具有先进工业和集体化农业的社会主义国家。

阿尔巴尼亚工人阶级在胜利地完成了发展国民经济的头四个五年计划之后，正以更大的革命干劲，为完成第五个五年计划（一九七一年至一九七五年）而奋斗。

目前，阿尔巴尼亚每六天就能生产出战前一九三八年全年的工业产品。一九七一年，阿尔巴尼亚工业总产值比一九三八年增长了七十多倍，一九七一年同一九六〇年相比，工业总产值增长了一点八倍，其中电力工业就增长了百分之五百。到一九七一年，全国实现了电气化。

在交通运输方面，由于全国公路网的形成、铁路线的不断延伸和海运事业的发展，到一九七一年，阿尔巴尼亚全国货运量比一九三八年增长了三百八十七倍。

随着社会主义建设事业的发展，阿尔巴尼亚工人阶级的队伍和工程技术人员的队伍也在不断壮大。今天，全国工人总数已经达到解放前的二十倍左右。全国的高级和中级专业技术干部比解放前增加了二十多倍。

阿尔巴尼亚劳动党十分重视农业生产的发展。一九六七年，阿尔巴尼亚全国胜利地实现了农业集体化。合作社农民和国营农场的职工，在全国人民的大力支援下，正在为增加农业生产、特别是粮食生产而努力。据统计，一九七一年的农业总产值比一九三八年增长了二点二倍。

为了增加农业生产，解放以来，阿尔巴尼亚广大农业劳动者改造沼泽地四万四千多公顷。在第四个五年计划期间，全国开荒十万二千公顷。

随着工农业生产的迅速发展，阿尔巴尼亚的国民收入和劳动人民的生活水平不断提高。一九七一年，国民收入总额比一九三八年增加了七点九倍，仅在第四个五年计划期间，国民收入总额就增长了百分之五十五。广大劳动者的实际收入和文化福利也有很大的提高。

◇ ◇ ◇

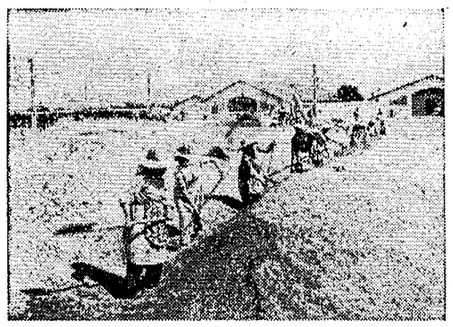

阿尔巴尼亚卢什涅区十一月二十九日国营农场的小麦今年获得丰收。图为该场职工正在翻晒新粮。 新华社记者摄

提高出米率是节约粮食的一条途径

汉寿县坡头公社粮站的职工以金井粮站为榜样，去冬以来，通过提高出米率，节约粮食六十七万五千斤，相当于亩产达到《纲要》指标的八百四十多亩田的产量

本报讯 汉寿县坡头公社粮站的职工以金井粮站为榜样，艰苦奋斗，在“一粒米”上为人民争做贡献。去冬以来，每百斤稻谷出米率由原来的百分之七十一点五提高到百分之七十三点八，通过出米率的提高，节约粮食六十七万五千斤，相当于亩产达到《纲要》指标的八百四十多亩田的产量。群众赞扬说：“到了仓库的粮食，又来了个丰收。”

过去，这个粮站也曾着手改革打米机，想提高出米率。但认识水平停留在“出米率高一点，能省几斤粮”上面，因而改革机器半途而废。去年通过思想和政治路线教育，职工们认识到：执行毛主席关于“**艰苦奋斗**”、“**厉行节约**”的方针，努力提高出米率，是办站的方向问题，也是对待人民财富的态度问题。为了改革打米机，提高出米率，粮站党支部书记雷连生先后召开了七次“诸葛亮会”，他白天在车间与工人一起研究，晚上彻夜绘图，经过十五次反复，绘出了一张改革打米机的草图。职工们说他“为了不碎米，却操碎了心”。老工人邬振东为了去掉打米机上金钢砂滚子末端的六根钢筋，没有车床，就用钢凿子凿，经过几天的战斗，终于凿掉了钢筋。他说：“社员们流汗为着增产粮食，我们要流汗为着节约粮食。”职工们经过四次试验，改革了打米机，提高了出米率。

坡头公社粮站职工认为：光粮站提高出米率还不够，如果帮助各生产大队的十四个碾米站提高出米率，节约的粮食就更多了。粮站党支部派出五个工人深入大队，研究改进机器和操作。联心大队过去每百斤稻谷出米六十六斤。粮站工人帮助他们改革了打米机，每百斤稻谷出米达七十二斤。但是米糠减少了，给发展养猪业带来饲料不足的困难。粮站工人同贫下中农又改装了打米机，并安上附属设备，使粉糠变成统糠，同时还能粉碎二秕谷，给生猪提供了大量的糠饲料。联心大队从今年四月中旬到八月底止，通过提高出米率节约粮食三万六千斤，还加工糠料二十一万斤，深受群众欢迎。在提高出米率的过程中，这个粮站还注意利用代用品和加工后的副产品。煮酒过去需要用一些主粮，现在用糠和碎米代用；利用副产品生产了白酒、饴糖、糠油等十三种产品。不到一年时间，节约粮食二万四千斤。

（汉寿县通讯组）

加强领导 充分利用 合理安排

安仁县解决短途运输问题的调查

安仁县地处丘陵、山区，物产十分丰富。随着工农业生产的发展，供应农村的生产生活资料越来越多，收购的农副产品大量增加，由于运力不足，积压待运的农副产品不断上升。

为了解决这个问题，安仁县商业部门在当地党委领导下，认真进行调查研究，采取了有力措施，及时把农村需要的物资运了下去，把农副产品及时调运上来。今年一至九月，全县收购农副产品近六千吨，不仅没有积压，还把近几年积压待运的二千五百多吨农副产品全部调出来了。同时，把大批农业生产资料及时运到了生产第一线，有力地支援了农业生产。

安仁县商业部门是怎样解决短途运输问题的呢？

一、加强领导，组织运输力量。他们遵照毛主席关于“**路线是个纲，纲举目张**”的教导，深入进行思想和政治路线方面的教育，克服了在短途运输问题上的畏难情绪，进一步加强了对运输工作的领导。除了充实商业储运人员以外，还在全县各物资集中点、收购点，组织农村社员和集镇社会劳力二百多人，兼搞运输装卸，从而保证了商业物资的及时调运。

二、加强计划，充分利用各种运输工具。他们及时向交通运输部门报送运输计划，反映情况。今年上半年，商业局向耒阳中心运输站反映全县物资积压情况以后，中心运输站的负责同志先后四次到全县各收购点了解情况，安排运输车辆，组织突击运输，很快就把积压在山脚下、公路旁和收购点的二千多吨农副产品运了出来；同时，他们充分利用民间木船、胶轮车等搞运输；另外，他们注意与有关部门联系，利用社会车辆，开展捎脚运输。

三、开展直线运输，合理调整购、销网点。今年以来，全县各供销社普遍开展了直达运输，节约了运输力量。上半年直达调运的化肥、农药、煤炭等共计八千三百八十多吨，其中直运生产队的四千多吨、生产大队的一千六百多吨、到供应点的二千七百多吨。仅此三项商品，为社会节省劳动日四千五百九十多个，为国家节约装卸、运输费用四千五百多元。

在开展直线运输的同时，对设置不合理的购销网点做了适当调整。如禾市供销社所在地盛产小杂竹、冬笋杆等产品，过去由于运输困难，一直没有开展收购，今年他们在河边设立了收购点，收购小杂竹、冬笋杆五千多担，并利用民间小船运到公路边，使社队增加收入六千五百多元，支持了生产，受到了群众的好评，促进了“小秋收”的开展。

四、就地加工，减少运量。能够就地加工的土副产品尽量就地加工，如收购桎木条，动员群众按规定的质量，做到两头齐、三道箍、五十斤一捆，为多装快运创造了条件。红星、红岩、寨山供销社今年一至九月运出桎木条、杂木把柄、木扁担等五百吨，与过去的装载水平相比，节约四吨汽车运力四十二车次，节约运费开支三千多元。（省商业局）

芷江县城镇粮店工作人员，不断提高服务质量，把粮油送到顾客门上去卖。这是他们正在为军烈属、五保户售粮。 本报通讯员摄

这个临时工该不该请？

石门县蒙泉公社供销社的职工，因请了个临时工，引起一场争论。事情是这样的：

这个供销社的会议室，因加工农业生产资料堆满了杂物，急需打扫整理。当时领导不在家，供销社的个别同志就在附近生产队请了一个临时工。事后，供销社负责人贺德开发觉这个问题，引起了深思：收拾杂物，整理房屋，为什么工作人员自己不干？他反复学习了毛主席的教导：「**我们要提倡艰苦奋斗，艰苦奋斗是我们的政治本色。**」觉得随便请临时工，不是一般认识问题，而是个执行什么路线的问题。于是，引导职工围绕「这个临时工该不该请？」展开了一场辩论。会上，有的说：「整理会议室大家都能干。节约是社会主义经济的基本原则，临时工不该请。」但有的说：「任务较急，请个人突击一下，不是什么错误。」一时争论不休。这时，老贺就转了话题，和大家讲开了供销社为了支援农业夺丰收，自己动手迅速加工生产资料的成绩，并且最后总结说：「这是全体职工发扬了艰苦奋斗革命精神的结果。」大家听着他的发言，联系争论的问题，感到收拾会议室也请个临时工，太不应该了。经办请人的同志也认识到：「请临时工事小，丢了革命传统事大。」大家表示要好好学习马列主义、毛泽东思想，刻苦改造世界观，提高抵制资产阶级思想腐蚀的能力，艰苦奋斗，永保革命青春。

从此以后，蒙泉公社供销社的干部职工，勤俭节约蔚然成风，进一步促进了企业的经营管理。

·本报通讯员·

帮助青年牢固树立无产阶级世界观

莲花大队党支部向青年深入进行理想和前途教育

本报讯　安仁县永乐公社莲花大队党支部遵照毛主席关于**“要关怀青年一代的成长”**的教导，联系青年的思想实际，把理想和前途教育，作为向青年进行路线教育的一个重要课题来抓，帮助他们牢固地树立无产阶级世界观，安心农村，为革命种田，收到了较好的效果。

这个大队的青年大都是出身于贫下中农家庭。他们生在新社会，长在红旗下，热爱党，热爱伟大领袖毛主席，有为社会主义革命和建设事业做出贡献的愿望。但是，他们由于缺乏政治经验和社会生活经验，往往在一些具体问题上对理想和前途的正确认识发生动摇。根据这一情况，大队党支部经常组织青年认真读马、列的书和毛主席的书，深入批判刘少奇一类骗子散布的毒害青年的反动谬论，帮助青年提高识别能力，分清是非。有个女青年中学毕业后，不安心农业生产。为了帮助她提高认识，大队党支部负责同志引导她学习毛主席有关青年工作的论述，参加革命大批判，请老贫农讲阶级苦，发动青年结合现实阶级斗争，控诉刘少奇一类骗子破坏知识青年上山下乡、走与工农相结合道路的罪行。通过这一系列的活动，使她受到深刻教育，认识到走与工农相结合的道路，积极参加三大革命斗争，是一切有理想的青年的必由之路；而刘少奇一类骗子鼓吹“读书做官论”，正是妄图使青年脱离工农，脱离三大革命，成为他们复辟资本主义的工具。认识提高后，她热爱农村，表示要在农村扎根一辈子。

在对青年进行理想和前途的教育中，这个大队党支部还针对青年的思想实际，抓住一些带倾向性的问题，引导他们进行典型分析，帮助他们处理好平凡工作与社会主义伟大事业、个人志愿与革命需要的关系。前段，这个大队有的青年总认为自己所干的工作“没有前途”，追求干一番所谓惊天动地的“理想”事业，不安心本职工作。针对这一思想问题，大队党支部引导他们分析了一个青年的思想。这个青年对队里安排他当耕牛饲养员，认为是“不体面”，几次提出来不干。大队党支部便在青年会上提出“看牛是不是理想工作”的问题，组织大家开展讨论。问题提出后，有的说：“耕牛是农家宝。养好了耕牛，才能发展农业生产。”有的说：“革命工作件件都要人作。看牛也好，开机器也好，只是分工不同，没有贵贱之分。”大家你一言，我一语，道理越讲越清。青年们认识到，在我们社会主义祖国，每一件平凡的工作都是与伟大的社会主义事业联系在一起的。只有低贱的思想，没有低贱的工作。那个不安心养牛的青年，通过帮助后，提高了觉悟，精心饲养队里的耕牛，受到了群众的好评。

这个大队党支部从斗争实践中体会到：思想工作是一项细致的工作。对青年进行理想和前途的教育，不能毕其功于一役，而要经常抓，反复抓。他们经常从总结正反两方面的经验入手，抓住一些容易出现反复的思想问题，及时地进行教育。譬如：招工调干时，组织青年开展正确对待革命分工，自觉服从革命需要的讨论，使去者服从分配，留者安心农村；农忙季节，注意抓好无产阶级苦乐观的教育，帮助青年克服怕苦怕累的思想，做到胸怀革命大目标，为革命敢挑重担；在婚姻问题上，进行提倡晚婚、移风易俗的教育，帮助青年正确处理革命利益与个人利益的关系，集中精力搞好学习，投身三大革命。这样，使广大青年树立起全心全意为人民服务的思想，在三大革命斗争中自觉改造世界观。一次，在修建一座公路大桥时，由于连降暴雨，河水猛涨，眼看刚出水面的桥墩围堤就有被洪水冲倒的危险，大队党支部成员便组织青年学习革命英雄临危不惧的革命精神，坚定大家与洪水搏斗的信心，参加抢险的二十多名青年，和民工们肩并肩、手挽手，筑成一道人墙，与洪水奋力搏斗，终于保住了围堤。

湘潭风动机械厂老工人、共产党员龙生芳，积极帮助青年工人提高技术，掌握为人民服务的本领。
湘潭地区摄影学习班供稿

莲花大队党支部在对青年进行理想和前途教育时，还特别注意根据各个青年的不同特点来做思想工作，采取大家帮、家庭促、个别谈心的办法，把工作做深做细。有个青年，过去曾一度不安心在农村，虽对他进行过多次教育，但变化不大。后来，大队党支部派了同生产队的一名团支部委员和他一起同住、同劳动、同学习，开展谈心活动，经过两个多月的细致的工作，终于使他提高了觉悟，转变了认识。

（地、县革委会组织组、本报驻郴州地区记者组）

党委要重视青少年的教育工作

中共长沙市东区委员会

近一年来，我们遵照毛主席关于**“新中国要为青年们着想，要关怀青年一代的成长”**的教导，加强对青少年的思想教育工作，引导青少年沿着毛主席的无产阶级革命路线前进。在各级党组织和社会各方面的关怀下，全区广大青少年阶级斗争和路线斗争的觉悟不断提高，一代革命青年正在茁壮成长。

对于青少年教育工作的重要性，我们党委不是一开始就认识得很清楚的。原来，有的同志认为区委管的战线多，中心工作忙，没有时间抓青少年教育工作；有的犯急性病，只想用下“倾盆大雨”的办法一下子解决青少年中的问题，因而一度出现“问题来了抓一抓，问题过去没管它”的现象。针对这种情况，党委组织大家认真学习了毛主席有关青年工作的论述，具体解剖了两个单位青年工作的情况，使大家提高了认识。有一个工厂，由于忽视对青年工人的教育，阶级敌人乘机利用讲黄色故事等手段毒害、腐蚀青年，部分青工迷失方向，无政府主义严重，全厂革命和生产处于后进状态。而湘江印刷厂由于重视和加强对青年工作的领导，狠抓思想和政治路线方面的教育，青年工人精神面貌好，社会主义积极性高。六十名青工中，有二十二人加入了共青团，三十八人成了班组骨干和积极分子。全厂革命、生产蒸蒸日上。通过学习、讨论，我们认识到：在青少年教育的问题上，两个阶级、两条路线的斗争是十分激烈的。无产阶级要按照毛主席的革命路线，把青少年培养成自己可靠的接班人，资产阶级则采取各种手段毒害青少年，妄图使青少年变成他们复辟资本主义的工具。这是一场关系到我们党和国家变不变色的严重斗争。因此，教育好青少年，是全党的大事，阶级的大事，那种看不到这项工作的重要性，采取放任自流或简单图快的态度，都是不对的。

在青少年教育工作中，我们把引导青年认真学习马列主义、毛泽东思想，保持坚定正确的政治方向放在第一位。青年好学上进，富有热情，但有的方向不够明确，对什么是理想，什么是前途认识不清，思想容易波动。针对这个问题，党委以批修整风为纲，组织青年认真看书学习，并且通过举办学习班，参观毛主席早期革命活动纪念地湖南第一师范学校、清水塘等，进行革命传统教育和共产主义远大目标教育，帮助广大青年树立为革命做工、为革命种田、为革命学习的思想，明确实现美好的共产主义，需要我们热爱本职工作，在平凡的岗位上付出辛勤劳动的道理。长沙风机厂有些青年工人原来认为区办工厂条件差，没前途，不安心工作。经过学习，他们把共产主义远大理想同本职工作结合起来，表示要“安心小厂，改造小厂，为发展社会主义工业贡献力量”。在青年们的努力下，这个过去只能生产小五金的区办小厂，现在已经能生产四十九种不同型号的离心风机，为国家做出越来越大的贡献。

“阶级斗争是青年的一门主课”。在青少年教育工作中，我们注意抓紧党的基本路线教育和阶级教育。青少年生在新社会，长在红旗下，没有受过旧社会的苦，缺乏政治经验和生活经验。阶级敌人正是利用青少年这些弱点，施展种种卑鄙手段，妄图把他们引上邪路。因此，必须帮助青少年上好阶级斗争这门主课，增强他们抗腐蚀、防演变的能力。根据这些认识，我们在青少年中广泛开展党的基本路线的教育，组织他们参观泥塑《收租院》，请老工人、老贫农忆苦思甜，联系当前实际，摆阶级斗争的反映，揭阶级敌人的罪行，批判刘少奇一类骗子散布的“阶级斗争熄灭论”和“小节无害论”，使他们不断提高阶级斗争和路线斗争的觉悟。

要全面关心青少年的成长。青少年时期正是长知识、长身体的时期，党委不但要抓他们的工作学习，而且要管他们的文娱、体育活动。为了使青少年有正当的文娱、体育活动，我们依靠群众恢复和修建了“少年之家”，开辟了二十个图书室，发动青少年组织业余（或课余）的文艺、体育队，开展球赛和演出活动。为了适应社会主义建设的需要，我们还在青少年中提倡开展科学实验活动，给他们提供各种方便，引导青少年为革命学好技术和文化科学知识，走又红又专的道路。通过开展多种多样有益的活动，大大促进了青少年的健康成长。

道县向荣大队团支部加强组织建设

积极培养和发展女青年入团

本报讯　道县审章塘公社向荣大队团支部，不断加强对女青年的培养教育，积极发展女青年入团，更好地发挥了女青年在三大革命斗争中的作用。

向荣大队团支部认识到：加强对女青年的培养教育，积极发展女青年入团，是执行毛主席的建团路线，加强团组织建设的一个重要方面。他们把对女青年的培养教育工作列入了议事日程，经常组织女青年学习马列著作和毛主席著作，给她们上团课，进行思想和政治路线教育，不断提高她们的阶级觉悟和路线觉悟。同时，团支部成员还经常到贫下中农中了解她们的思想、劳动、工作等方面的情况，有针对性地对她们进行培养教育，积极帮助她们创造入团条件。今年来，全大队发展了十七名新团员，其中有十一名女团员，并有三名女团员担任了团支部委员。女青年蒋益青，平时不爱参加政治活动。为了帮助她提高认识，团支部就引导她学习毛主席关于**“青年应该把坚定正确的政治方向放在第一位”**的教导，让她参加批修整风骨干学习班，在批判刘少奇一类骗子的斗争中，她增强了阶级斗争的观念。今年“双抢”时，队里一个富农分子企图拉拢个别后进社员外出合伙搞投机倒把。小蒋发现后，当场对他进行了无情的斗争，并立即报告了大队党支部。当晚，大队召开批判大会，她第一个发言，揭发和批判那个富农分子煽动劳力外流，破坏“双抢”的罪行。在团支部的帮助下，她克服了缺点，光荣地加入了团组织。

这个大队团支部在对女青年进行培养教育中，还针对女青年的不同特点，采用个别谈心的办法，帮助她们牢固树立无产阶级世界观，从思想上入团。这个大队有个回乡女知识青年，一度不安心农业生产，想进工厂当工人。团组织在青年学习班上，对她进行了多次耐心、细致的帮助，但转变不大。后来，团支部书记又多次找她谈心，引导她学习毛主席著作，进行回忆对比，启发她的阶级觉悟。同时，还让她参加青年学习小组，培养她发言。使她认识到：做工、务农都是革命工作，革命青年应该服从革命需要。从此，这个知识青年认真看书学习，在三大革命斗争中自觉改造世界观，被吸收加入了团组织。

这个大队团支部，在做好女青年教育工作的同时，还十分注意做好女青年的家长工作。女青年蒋解青，迫切要求进步，积极靠拢团组织。但是，她父亲由于受旧社会遗留下来的封建思想残余的影响，不让她参加活动。团支部发觉后，指定了两个团支委登门做思想工作，引导她父亲忆苦思甜，并介绍妇女参加三大革命的伟大意义，使她的父亲懂得让女儿参加政治活动是党和毛主席对青年一代的关怀，从而解除了思想顾虑。从此，他不但积极支持女儿参加各项政治活动，而且还配合团支部经常对女儿进行思想教育。

（道县通讯组）

关心青年成长的有心人

——记常德县延寿大队革委会副主任龙桂生教育青年的故事

走进常德县蔡家岗公社延寿大队，人们总要和你谈起大队革委会副主任龙桂生教育青年、关心青年成长的故事。

警钟常鸣

一天傍晚，龙桂生路过张咀生产队，听到地主分子张新阶家里有几个人在说说笑笑。他透过窗口一看，发现贫农子弟张大毛也在里面。他想：张新阶这个家伙说话带笑，肚里藏刀，一贯不老实。这段老是和青年人搞在一起，一定安不了好心。老龙遵照毛主席关于**“千万不要忘记阶级和阶级斗争”**的教导，深入到贫下中农家里进行调查后，决定在这个队办一次青年学习班。

晚上，龙桂生组织三十多个青年认真学习党的基本路线，并谈了自己的学习体会。他指着壁上的蒜种说：“阶级敌人就象墙上挂的大蒜，根枯叶黄心不死。在整个社会主义这个历史阶段，我们都不能忘记阶级和阶级斗争。”接着，他给大家讲了张新阶在旧社会喝人血吸人膏的剥削史和解放后梦想变天的罪恶，回顾了本大队二十年来阶级斗争的历史，总结了队里个别青年由于忽视思想改造而被敌人拉下水的教训。青年们听了受到很大的震动。常和张新阶来往的张大毛沉痛地说：“过去我认为自己根红苗正，不会出什么问题，放松了思想改造，以致丧失阶级警惕，上了阶级敌人的当。这次多亏龙大爷敲了警钟，才使我清醒过来。”当下主动揭发了张新阶拉拢、腐蚀青年的新罪行。其他青年也检查说，过去以为苦也忆了，批也批了，敌人老实了，可以放心了。这都是忘了党的基本路线。老龙趁热打铁，同大家一起批判了刘少奇一类骗子的“阶级斗争熄灭论”，并组织青年们对地主分子张新阶进行批判斗争，从而进一步提高了青年们阶级斗争和路线斗争的觉悟。

禾场传谱

今年“双抢”的一天，龙桂生来到晒谷场上，发现四周的沟里撒了一些粮食，他想：丰收了不讲节约，等于车水不堵告口啊！于是，他把负责晒谷的青年保管员张春林叫到跟前，指着撒在泥里的谷说：“这些粮食都是汗水换来的，一粒也不能丢啊！”小张毫不介意地说：“大堆小堆一禾场，时间紧，工夫忙，撒几粒免不了。”

一石击起千层浪，龙桂生心中翻腾开了：这些糖水里泡大的青年，哪晓得黄连的滋味，过着幸福的日子，就丢了艰苦奋斗的传统。一定要好好给他们传传谱。当下，他就在禾场边给小张讲起了自己的家史。当他讲到在旧社会帮地主做了二十一年长工，讨了七年米，全家饿死八口的苦难情景时，小张的泪水象断了线的珠子掉了下来。接着老龙讲了解放后的变化，从一副犁耙进社讲到机械化，从大旱夺丰收讲到广积粮备战备荒。最后他语重心长地说：“艰苦奋斗，惜粮如金，这是我们贫下中农的本色。撒几粒粮食事小，忘记了艰苦奋斗的传统可是大问题呀！我们一定要坚持勤俭办社方针，处处为社会主义着想。”小张深受教育，当即把沟里的谷一粒一粒从泥里抠出来洗净晒干，并把四周沟里的泥水掏得干干净净，撒了谷就及时扫上来。从此，小张爱粮如宝，挑谷进仓、运粮装包时，掉了谷他都要扫起来，粮食保管得很好。大队还在这里召开了现场会。

•常德县通讯组•

山寨里的女放映员

——记城步苗族自治县大阳公社知识青年朱适安、蒋富媛

城步苗族自治县大阳公社知识青年朱适安、蒋富媛，是一九六三年从邵阳市来这里安家落户的。去年六月，公社办起了八点七五毫米电影队，推荐她俩担任电影放映工作。

大阳公社是一个地广人稀、居住分散的大山区。解放前，这里的苗汉两族人民饱受寨主的剥削压迫，别说看电影，连“电影”这个名字也不知道。解放后，这里的各族人民在政治上、经济上翻了身，文化生活也有所提高，但由于交通不便，还有不少人没有看到电影。她俩想贫下中农所想，急贫下中农所急，一个心眼想把放映工作干好，让贫下中农经常看到电影。

学习放映工作，碰到的第一个困难就是踩发电机。年轻的女放映员个子不高，气力不大，刚学踩时，不到十分钟就累得上气不接下气，腰酸腿痛。但她们没有被困难所吓倒，坚信只要勤学苦练就能够掌握技术。一有空闲时间，她们就练习踩发电机，十分钟，半个小时，一个钟头……就这样坚持练下去，终于练就了一双铁腿。现在，她们放一场电影，不论时间多久，不需要别人替换，自己踩发电机也不感到吃力了。

大阳公社山连山，岭连岭。无论到哪个队，出门就爬山。两个女同志挑着八十多斤重的机件爬山越岭，很累。但她们总是乐观地说：“为了宣传毛泽东思想，苦点累点心也甜。”粟山生产队离公社有三十多里路，只有几户人家。这里山高路陡，野兽出没，过去从没有人到这里放过电影。她们决心把电影送上山去。这天，她们挑着放映机，沿着悬崖峭壁间的一条羊肠小道，向粟山出发。路窄，她们就身子贴着岩壁走；坡陡，就先扶上去一个，再拉上去一个，终于登上了粟山，在白云深处第一次挂上了银幕。

寒冬腊月，冰雪封山，她们照常巡回放映。一次，她们到六十里外的一个地方放电影，细雨纷纷，路上溜滑难行，她们怕摔坏机器，就赤脚草鞋，稳步前进，淌过冰凉刺骨的山溪，越过雨雾弥漫的峡谷，按时赶到放映地点。山区的冬夜，天气格外冷，她们不顾长途跋涉的疲劳，忙着帮队上劈柴烧火给观众烤，搬凳子给观众坐。社员们反映：这两个放映员为人民服务硬是到了家。

为了让每个贫下中农都能看到电影，她们还想出许多办法，尽量方便群众。有次她们在高叉生产队放映，了解到有一位八十六岁的五保户朱老大娘，不能走路来放映地点看电影。她们就主动把老大娘背到放映机旁，一边放映一边向她讲解。这位饱经风霜的老大娘想到在旧社会的苦楚，看到今天的幸福，两眼饱含热泪，无限感谢毛主席。放映结束后，朱老大娘拉着她们的手再三叮嘱：“好妹子，你们以后要多来啊！”就这样，她们走遍了一个个山寨，使全社贫下中农一年多来看到了十多次电影。

•本报通讯员•

霍查同志著作第十一卷在阿出版

新华社地拉那一九七二年十一月二十八日电 据阿尔巴尼亚通讯社报道，阿尔巴尼亚人民的伟大领袖恩维尔·霍查同志著作第十一卷已在阿尔巴尼亚出版发行。本卷包括霍查同志一九五三年八月至一九五四年八月的著作，其中有霍查同志在阿尔巴尼亚劳动党二届第九、十、十一次中央全体会议上所作的报告以及其他著作。这一卷中的大部分著作是第一次出版。

齐奥塞斯库同志接见我政府贸易代表团

中罗签订两国一九七三年交换货物和付款议定书

新华社布加勒斯特一九七二年十一月二十七日消息 罗马尼亚共产党总书记、罗马尼亚国务委员会主席齐奥塞斯库同志，十一月二十七日接见了中国对外贸易部部长白相国和由他率领的中国政府贸易代表团全体成员，并同他们进行了亲切友好的谈话。

接见时在座的有：罗共中央执委、常委、部长会议第一副主席维尔德茨，罗共中央候补执委、中央书记布尔蒂卡，罗共中央候补执委、部长会议副主席兼外贸部部长帕仓等。

尼·齐奥塞斯库等同志同中国客人一起照了像。

接见是在热烈友好的气氛中进行的。

在这一天，中国和罗马尼亚签订了两国一九七三年交换货物和付款议定书。白相国部长和帕仓部长分别代表本国签字。

中国政府贸易代表团是在十一月二十三日到达布加勒斯特的。

两部阿尔巴尼亚影片和一部中国纪录片今日起在各地陆续上映

据新华社北京一九七二年十一月二十八日电 阿尔巴尼亚故事片《战斗的早晨》、纪录片《中国农业代表团访问阿尔巴尼亚》，和中国彩色纪录片《我们的心是连在一起的——阿尔巴尼亚歌剧院芭蕾舞剧团访华》，从十一月二十九日起在北京、上海、天津、沈阳、广州等城市陆续上映。

《战斗的早晨》这部故事片，歌颂了阿尔巴尼亚少年儿童在反对德国法西斯的战争中，勇敢机智地同敌人进行斗争，在战斗中茁壮成长的事迹。中国农业代表团访问阿尔巴尼亚和阿尔巴尼亚歌剧院芭蕾舞剧团访问中国这两部纪录片，反映了两国战友通过互相访问，进一步增强了两国人民的革命友谊。

中国第三批赴朝友好参观团结束对朝鲜访问离平壤回国

新华社平壤一九七二年十一月二十八日电 以王治国为团长、李照民为副团长的中国第三批赴朝友好参观团结束了对朝鲜的访问，十一月二十八日乘飞机离开平壤回国。

朝鲜国际旅行社社长韩炳云前往机场欢送。

中国驻朝鲜大使李云川也到机场送行。

十一月二十七日晚，平壤市人民委员会还为代表团结束访问举行了欢送宴会。

《拙劣的导演》

越南南方解放通讯社发表评论

新华社河内一九七二年十一月二十八日电 越南南方解放通讯社十一月二十七日发表题为《拙劣的导演》的评论员文章，全文如下：

尼克松政权正在导演拖延签订关于停止美国的侵略战争、恢复越南和平协定的把戏，唆使走狗阮文绍反对越南民主共和国政府和美国政府之间已经商定的问题。为了欺骗舆论、掩盖美国的出尔反尔手段和给阮文绍打气，尼克松政权派遣黑格前往西贡，以便“早日克服阮文绍的反对”。阮文绍也装模作样地要求尼克松接见他的一个特使，以“申述关于停火的立场”。阮文绍装出他同美国主子有分歧的姿态，但实际上他只是遵照华盛顿的命令行事，旨在制造所谓“在西贡遇到的困难”，妄图掩盖尼克松拖延签订协定和延长反对越南人民的侵略战争的意图。

阮文绍集团蛮横地污蔑“北越侵略南越”，并且叫嚷“如果北越不撤军和不恢复非军事区，就不接受任何一次停火”。

众所周知，阮文绍是以为美国的侵略战争效劳作为生活目的的卖国贼，他害怕和平就象猫头鹰害怕阳光一样。他担心如果美国结束在越南南方的卷入，他的残躯就无依无靠了。因此，他就象蚂蟥遇到石灰一样地疯狂挣扎。但是阮文绍越是反对和平、挽留美国，就越暴露出其越奸面目。他称越南南北两方是“两个单独的国家”，并且大叫大嚷地要求“北越把军队全部撤回北方”，但是实质上他是要求正在反侵略的人民解放武装力量放弃自己争取独立自由的战斗。美国侵略了越南，美军就必须停止侵略，撤出越南南方，停止反对越南北方的一切战争行动。西贡伪军是美国建立和装备起来的美国雇佣军，本来应该被取缔和解散。但是从越南南方民族解放阵线和共和临时革命政府的广泛的民族和睦政策出发，这支雇佣军仍然被看作是越南南方的一个现实。人民解放武装力量是祖国的真正主人，是拿起武器为反击入侵之敌、保卫家乡的每一寸土地而战斗的爱国者，有什么理由要他们撤走呢？要求拿起武器反对美国侵略的越南人撤走，是重弹美国要求“双方共同撤军”的蛮横无理的论调，其目的在于抹煞作为侵略者的美国和反侵略者的越南人民之间的界线。阮文绍最近沾沾自喜地迎接一个个美国顾问团到南方，并且使他们以“向伪军移交美国武器队”的名义合法化，这就更加暴露出阮文绍的卖国面目。

“越南人侵略越南”的这一捏造出的论调是同阮文绍集团要求“重建非军事区”紧密相连的。十几年来，正是美国及其走狗故意系统地破坏了一九五四年关于越南问题的日内瓦协议关于非军事区的规定。美国发动了侵略越南的战争，不管什么分界线地扩大袭击，无视非军事区。美伪设在非军事区南侧的大炮袭击（非军事区）北侧，从越南南方、泰国、关岛各个基地和第七舰队起飞的美国飞机不分昼夜地对越南南北两方、柬埔寨和老挝进行轰炸。它们迫使越南人民在全国进行一场抗击美国侵略者的战争，以便保卫自己的各项基本民族权利。越南国家是一个整体，越南民族是一个整体。美伪分割不了我国国土，分裂不了我们民族，不能把临时军事分界线变成永久的边界。它们孤立不了南方革命，更加阻挡不住大后方对大前线的支援。美国还侵略越南，那末越南两方人民还要抗击侵略。这是越南民族的不可侵犯的神圣自卫权利。美帝国主义粗暴地践踏了非军事区的规定，不管分界线、边界线地进行侵略战争，它们的“重建非军事区”的手段不能迫使我国人民自缚手脚。

最近，美国放出“和平伸手可及”的论调，加紧向阮文绍集团移交数以百计的飞机、坦克、装甲车和数万吨武器弹药，妄图加紧推行战争“越南化”。只要美国还继续推行“越南化”，那末战争还会延长，我国人民还会遭受痛苦、灾难和破坏，伪军士兵还会替美国送死。战争“越南化”是制造越南人民之间虚假的仇恨来掩盖整个（越南）民族同美国侵略者之间的真正仇恨的根源。民族和解与和睦是实现民族团结、争取越南持久独立与和平的正确道路。美国的侵略战争和我国人民的神圣抗战，形成了在越南南方有两个政权、两支军队和其他各种政治力量的实际情况。成立包括三种等同以及平等成份的民族和解与和睦委员会是合情合理的。但是，阮文绍疯狂反对民族和睦，否认在南方的其他各种政治力量。他阴谋在人民中制造更多的仇恨，蛮横地要“一个不剩地消灭共党分子”，诬蔑属于第三力量的人是“流氓”。阮文绍按照美国的命令，正在美伪暂时占领区加紧进行镇压和恐怖活动，在各城市偷偷地杀害为和平与民族和睦而斗争的人士，野蛮地屠杀被它们非法囚禁在昆仑岛、富国岛和志和等监狱中的大批爱祖国、爱和平的人士。

阮文绍暴露了原形，他是美国推行新殖民主义的工具，是华盛顿拖延签订协定、制造借口、延长侵略战争的传声筒。世界舆论把美国比作是“脑袋”，阮文绍只是“狗尾巴”。拙劣地导演用尾巴代替脑袋晃动的把戏是骗不了人的。

越南人民渴望和平。但必须是在真正独立、自由基础上的和平。我国人民为了祖国的独立、自由，已经连续战斗了近三十年。如果尼克松政权仍然顽固地继续进行侵略战争，我国人民就决心继续大力促进战斗，走完解放南方、统一祖国的道路。

帝国主义殖民主义犹太复国主义才是恐怖主义

第三世界许多代表在联大第六委员会辩论所谓「国际恐怖主义」问题时指出

据新华社联合国一九七二年十一月二十三日消息 联合国大会第六委员会（法律）从十一月九日到二十二日就所谓“国际恐怖主义”问题进行了辩论。

第三世界的许多代表团始终强烈反对把这项议题列入本届联大的议程，指出这种辩论会被帝国主义、殖民主义和犹太复国主义势力利用来诽谤民族解放运动。从十一月九日开始辩论以来，以色列、南非、葡萄牙和其他少数几个国家的代表就是这样做的。他们把巴勒斯坦解放运动和非洲南部的解放运动诽谤为“恐怖主义组织”，并且诬蔑支持这些解放运动的国家。这激起了许多国家——特别是阿拉伯和非洲国家——代表团极大的愤慨。

阿尔巴尼亚代表佩特拉契·波亚尼在发言中指出，这种辩论的时间、方法和环境表明，某些代表团显然企图趁机打击民族解放运动，而转移对侵略者罪行的注意。它们企图说什么恐怖主义者只是那些进行绑架的人，而不是那些轰炸印度支那乡村居民的人，也不是那些用坦克和武器向提克斯洛伐克密集开火的人。但是，热爱和平的国家决不允许利用这种辩论来反对那些为民族解放和国家主权而进行斗争的人。他强调指出，帝国主义和殖民主义的严重暴行才是最坏的一种恐怖主义。

埃及、伊拉克、索马里、阿拉伯也门共和国、马尔加什和第三世界其他一些国家的代表都强调指出，争取民族解放、反对殖民主义和外国统治的人民的正义斗争是合法的。

中国代表毕季龙说：“中国政府反对以个人暗杀和绑架的手段来进行政治斗争，也反对个人的或少数人脱离群众的冒险恐怖行动，因为这有损于民族解放和人民革命事业的利益。这是中国政府一贯的立场。”

他说：“我们认为，尽管最近一个时期发生了一些少数人干的暗杀、绑架等事件，但是，我们决不允许帝国主义、新老殖民主义、种族主义、犹太复国主义利用这些事件来诬蔑和镇压民族解放运动和人民革命斗争。因此，中国代表团从一开始就反对把所谓国际恐怖主义问题列入联大议程。”

我代表发言表示决不允许帝殖等利用这个问题诬蔑和镇压民族解放运动

毕季龙说，如果要讲什么国际恐怖主义，那么帝国主义对世界各国人民的侵略和压迫，美帝国主义在越南的狂轰滥炸，以色列犹太复国主义对巴勒斯坦人民的屠杀和迫害，葡萄牙、南非和罗得西亚殖民当局对非洲人民的残酷的殖民统治，才是真正的而且是大规模的恐怖主义。巴勒斯坦人民、阿拉伯和非洲各国人民争取和维护民族独立的斗争，是广大人民群众积极参加的正义斗争，他们是恐怖主义的受害者。毕季龙说：“对于那些假借反‘恐怖主义’之名而实际上把矛头指向巴勒斯坦人民、阿拉伯和非洲各国人民的任何谴责，中国代表团坚决不能同意。”

日本朋友首次演奏钢琴协奏曲《黄河》

新华社东京一九七二年十一月二十七日电 日本横须贺交响乐团十一月二十六日在横须贺文化会馆演奏了中国的钢琴协奏曲《黄河》，受到全场一千六百多人的热烈赞赏。

横须贺交响乐团，是由五十多名音乐爱好者组成的。乐队指挥根本英男是一位四十四岁的医学博士。这个交响乐团的创始人坂仓畅男是一位三十九岁的糕点经营者。

演奏结束后，人们把一束束鲜花赠给了钢琴演奏者和乐队指挥，一再祝贺这次精彩演奏的成功。

钢琴演奏者矢野说：“随着日中邦交的建立和演奏的深化，我们的心同中国人民的心紧密地联在一起了。”

根据日内瓦公约、联合国决议和西姆拉协定

巴政府决定释放全部印度战俘

新华社拉瓦尔品第一九七二年十一月二十七日电 巴基斯坦总统布托二十七日上午在视察莱雅普尔的印度战俘营时宣布，巴基斯坦政府决定无条件地全部释放自一九七一年十二月以来被拘留在巴基斯坦的六百一十七名印度战俘，其中包括十名印度空军军官和七名陆军军官。

布托总统在对印度战俘讲话时说，巴基斯坦愿意同印度和平相处，但不能牺牲原则。他说，巴基斯坦关于释放印度战俘的决定是根据日内瓦公约、联合国的决议和西姆拉协定作出的。

布托总统指出，印度仍然扣留着巴基斯坦战俘。他要求印度战俘回国后转告印度政府，也应当尊重公道和原则。如果印度政府作出正确和公正的决定，那么，印巴之间的问题可以在没有任何外国干预的情况下得到解决，两国可以和平相处。

布托总统讲话后，随同总统前来的外国记者们参观了战俘营。印度战俘一直受到巴基斯坦政府的良好待遇，他们吃得好，穿得暖，有病能得到医治。

巴基斯坦新闻局十一月二十七日曾就此事发表的公报指出，巴基斯坦政府已通过瑞士大使馆致函印度政府，被释放的印度战俘将于一九七二年十二月一日被送到印巴边境的瓦加。公报说，巴基斯坦政府希望它释放印度战俘的决定将导致早日遣返所有的巴基斯坦战俘和被拘留的平民。

公报说，前些时候，巴基斯坦政府已按日内瓦公约遣返所有应该优先遣返的印度伤病战俘。在巴基斯坦被拘留的印度平民已在一九七二年九月予以遣返。同时那些因战争关系滞留在巴基斯坦的印度来访者也被批准回国。

目前，印度政府仍然未执行去年十二月联合国大会和安全理事会关于印巴冲突的决议。印度除遣返少数巴基斯坦重伤病员外，还扣留着巴基斯坦战俘和平民九万多人。在布托总统宣布释放所有的印度战俘之后，印度政府只答应释放五百四十名巴基斯坦战俘。

我驻联邦德国大使馆临时代办王殊赴任

新华社北京一九七二年十一月二十八日电 中华人民共和国驻德意志联邦共和国大使馆临时代办王殊今天乘飞机离开北京，前往波恩赴任。

国际资料

乍得共和国

乍得共和国是位于非洲中部的一个内陆国家，北与利比亚相邻，东和苏丹接壤，南同中非共和国连接，西与喀麦隆、尼日利亚和尼日尔交界。全国面积为一百二十八万四千平方公里，人口有三百六十四万人（一九七一年）。官方语言为法语，首都为拉密堡。

乍得地势平坦，平均海拔三百至五百米。北部是撒哈拉沙漠区，气候炎热干燥。南部是热带草原，雨量充足。乍得的西南有非洲著名的内陆湖——乍得湖，它是乍得的主要水源。

乍得的经济以农牧业为主，百分之九十以上的人从事农牧业。农产品主要有棉花、小米、高粱、花生、阿拉伯树胶等。其中棉花是最主要的出口品，占出口总值的百分之七十以上左右。畜牧业在国民经济中也占有重要位置，牧养的牲畜有牛、羊、骆驼、驴、马等。牛的头数在赤道非洲各国占第一位。牲畜和肉类也是乍得的重要出口品。淡水渔业在乍得国民经济中也占有一定地位。乍得主要的矿产有天然碱、石灰石、白陶土等。工业主要为农产品和肉类加工工业以及纺织工业。

乍得历史悠久。早在九世纪，卡努里人就在乍得湖北岸建立了加涅姆帝国，后称博尔努帝国。十九世纪八十年代末，法国殖民主义者侵入乍得，乍得人民曾奋起抵抗，并多次打败过法国殖民军。一九一〇年，乍得被划为法属赤道非洲的一个领地。第二次世界大战后，乍得民族独立运动日益发展，法国被迫于一九五八年十一月宣布乍得为法兰西共同体内的自治共和国。一九六〇年八月十一日，乍得宣布独立。

乍得是非洲统一组织、非洲—马尔加什—毛里求斯共同组织和中央非洲国家联盟的成员国。乍得领导人曾表示支持非洲国家反对殖民主义和种族歧视的斗争。

乍得独立时，我国领导人曾致电祝贺和承认。我国与乍得正式建交后，两国政府决定在和平共处五项原则基础上发展两国之间的友好合作关系。

（新华社北京电）

＊十一月三十日电影消息＊

革命现代京剧 奇袭白虎团 彩色影片

建设	上午 7.55	10.15	新华	12.30	4.15	7.25
文化	上午 8.20	10.50	红旗	1.05	4.50	8.00
人民	上午 9.00		湖南	1.40	8.35	
燎原	上午 9.35		工人	2.20	5.30	9.15
湘江	上午11.25		东风	3.35	6.45	
			烈士公园电影院		3.00	6.10

彩色纪录片 一九七二年全国五项球类运动会 北郊 3.00

纪录片 英三鼻给人民在战斗中前进 同映1972年新闻简报37号 人民 6.20 文化 6.55 湘江 7.30

革命现代舞剧 彩色影片 白毛女 人民 7.40

亚非乒乓球友好邀请赛 北郊 7.00 创伤 文化 8.15

本报社址：长沙市建湘路 电话总机：9191 订价：每月一元 零售：四版四分 昨日开印时间：6时0分 印完：10时10分 长沙地区天气预报：多云，晚上阴天有小雨。明天雨停转多云。南风二级转北风三级。最高气温十三度，最低五度。

湖南日报

第1535号　1972年11月30日　星期四　夏历壬子年十月廿五　（今日四版）

毛主席语录

“海内存知己，天涯若比邻”。中阿两国远隔千山万水，我们的心是连在一起的。

阿尔巴尼亚驻华大使罗博举行盛大招待会

热烈庆祝阿尔巴尼亚光辉节日

周恩来叶剑英姚文元李先念李德生郭沫若王洪文姬鹏飞耿飚张才千吴德同志等应邀出席。巴卢库等阿尔巴尼亚同志出席

罗博大使和姬鹏飞外长在充满热烈友好气氛的招待会上发表了热情洋溢的讲话

新华社北京一九七二年十一月二十九日电　阿尔巴尼亚驻中国大使罗博和夫人今天晚上举行盛大招待会，热烈庆祝阿尔巴尼亚独立六十周年和解放二十八周年。

中共中央政治局常委、国务院总理周恩来，中共中央政治局委员、军委副主席叶剑英，中共中央政治局委员姚文元，中共中央政治局委员、国务院副总理李先念，中共中央政治局候补委员、中国人民解放军总政治部主任李德生，中共中央委员、人大常委会副委员长郭沫若，中共中央委员王洪文，外交部部长姬鹏飞，中共中央委员、中共中央对外联络部部长耿飚，中共中央委员、中国人民解放军副总参谋长张才千，中共中央委员、北京市革命委员会主任吴德等，应邀出席招待会。前不久访问过阿尔巴尼亚的中国青年代表团团长、中共中央委员吕玉兰也应邀出席。

正在我国访问的以阿尔巴尼亚劳动党中央政治局委员、部长会议副主席兼国防部长贝·巴卢库为团长，阿尔巴尼亚人民军政治部主任希·恰科和阿尔巴尼亚人民军副总参谋长拉·佩尔拉库为副团长的阿尔巴尼亚人民共和国军事友好代表团，巴卢库夫人和在北京的其他阿尔巴尼亚同志，出席了招待会。

招待会大厅里并排悬挂着中国人民的伟大领袖毛主席的画像和阿尔巴尼亚人民的伟大领袖恩维尔·霍查同志的画像。画像两侧挂着中国国旗和阿尔巴尼亚国旗。

在充满热烈友好气氛的招待会上，罗博大使和姬鹏飞部长先后发表了热情洋溢的讲话（全文见第二版）。讲话以后，乐队分别奏中国国歌和阿尔巴尼亚国歌。席间，中、阿两国同志亲切交谈，畅叙中、阿两党、两国、两国人民和两国军队的革命友谊和战斗团结。宾主不断举杯共祝伟大的中、阿友谊万古长青。招待会结束时，乐队演奏了阿尔巴尼亚乐曲《真正的朋友》。

柬埔寨王国民族团结政府大臣秀木、副大臣万比尼，应邀出席了招待会。

应邀出席招待会的还有：

人大常委会委员胡愈之、罗叔章、季方；

中共中央和政府各部门、北京市革命委员会、对外友协的负责人方毅、沙风、乔冠华、余湛、王海容、任允中、李强、韩宗正、郭鲁、叶志强、谢华、康世恩、任朴斋、石少华、张纪之、鲁琪、张士诚、李青川、杨骥、刘皑风、马仁辉、方枭、柳忠阳、向前、许寒冰、赵兰香；

中国人民解放军各方面负责人王树声、彭绍辉、张池明、周希汉、曹里怀、宋承志、宋庆生、崔萍、龙振彪、万海峰、邱蛟高、程超、柴成文、王池康、苑化冰、波涛等。

各国驻中国外交使节也应邀出席了招待会。

结束了在外地的参观访问

巴卢库同志率军事友好代表团回到北京

李德生、彭绍辉同志等前往机场迎接

离南京时，许世友同志等前往机场送行

新华社北京一九七二年十一月二十九日电　以阿尔巴尼亚劳动党中央政治局委员、部长会议副主席兼国防部长贝·巴卢库为团长，阿尔巴尼亚人民军政治部主任希·恰科和阿尔巴尼亚人民军副总参谋长拉·佩尔拉库为副团长的阿尔巴尼亚人民共和国军事友好代表团，结束在外地参观访问，今天上午乘专机由南京回到北京。

陪同代表团访问的中共中央委员、中国人民解放军副总参谋长张才千，国防部外事局副局长朱开印，同机回到北京。

中共中央政治局候补委员、中国人民解放军总政治部主任李德生，中共中央委员、中国人民解放军副总参谋长彭绍辉，中共中央委员、中国人民解放军总后勤部政委张池明，国防部外事局局长柴成文，中国人民解放军总后勤部装备部部长苑化冰，前往机场迎接。

阿尔巴尼亚驻中国大使罗博和夫人，以及大使馆外交官员，也到机场迎接。

巴卢库等阿尔巴尼亚同志离开南京时，中共中央政治局委员、中国人民解放军南京部队司令员、江苏省革命委员会主任许世友，中共中央委员、南京部队政治委员杜平，中共中央委员、江苏省革命委员会副主任吴大胜，以及南京部队和省市革命委员会的其他负责人周贯五、肖永银、段焕亮、詹大南、彭冲、杨广立、华林森、陈和发、方敏等，前往机场送行。

昨天上午，拉·佩尔拉库等阿尔巴尼亚战友由南京部队副司令员詹大南等陪同参观访问了中国人民解放军南京部队某部教导队，受到了某部负责人张明、尹福元以及教导队全体学员的热烈欢迎。

在阿尔巴尼亚驻华大使举行的招待会上

姬鹏飞外长就越美谈判发表重要讲话

指出：如果美国政府继续阻挠越南和平协定的签订，把战争拖延下去，中国政府和人民将一如既往，全力支援越南人民的抗美救国战争，直到彻底胜利

新华社北京一九七二年十一月二十九日电　外交部长姬鹏飞今天晚上在阿尔巴尼亚驻中国大使罗博为庆祝阿尔巴尼亚独立六十周年和解放二十八周年举行的招待会上，就全世界人民密切注视的越美谈判问题发表了重要讲话。

姬鹏飞外长说：「目前，全世界人民都在密切注视越南问题的早日和平解决。然而，由于美国政府坚持侵略立场，越南的战火仍在继续燃烧。经过长期谈判而终于达成一致的「关于结束战争、恢复越南和平的协定」，迄今还没有能够签字。美国政府不仅借口在西贡遇到困难，推翻了越美双方商定的签字时间表，而且还不断企图对已经达成的协定作实质性的修改。与此同时，美国侵略者加紧向西贡大规模地增运各种战争物资，对越南南方和北方大肆轰炸，对越南人民进行战争威胁。美国政府究竟是真想和平解决越南问题，还是企图利用谈判拖延战争，人们对此提出疑问是有理由的。越南民主共和国政府和越南南方共和临时革命政府为和平解决越南问题作出了巨大的努力，既坚持了原则，又表现了最大的灵活性。现在，全世界人民都在看，美国政府下一步如何动作。我们仍然希望，美国政府能够同越南民主共和国政府通过谈判在商定的协定上签字，这不仅符合越南人民和美国人民的利益，也将大大有助于和缓远东和亚洲的紧张局势。如果美国政府不是这样，而是继续阻挠越南和平协定的签订，把战争拖延下去，那么，越南人民早已一再表示决心，必将抗战到底，中国政府和中国人民也将一如既往，全力支援他们正义的抗美救国战争，直到取得彻底的胜利。」

深入地宣传总路线　更好地贯彻总路线

薛　鲁

思想评论

在批修整风运动的推动下，我省各条战线取得了新的成绩。在成绩面前，我们不要骄傲自满；要谦虚谨慎，再接再厉，加快社会主义建设的步伐，以适应国际国内大好形势的要求。

伟大领袖毛主席亲手制定的**鼓足干劲，力争上游，多快好省地建设社会主义**的总路线，深刻地反映了社会主义经济发展的客观规律，是照耀我国各项事业胜利前进的灯塔。我们要加快社会主义建设的步伐，关键是进一步抓紧路线这个纲，认真搞好批修整风，深入地宣传总路线，更好地贯彻总路线。

一九四八年，毛主席《在晋绥干部会议上的讲话》中这样教导我们：**“我党规定了中国革命的总路线和总政策，又规定了各项具体的工作路线和各项具体的政策。但是，许多同志往往记住了我党的具体的各别的工作路线和政策，忘记了我党的总路线和总政策。而如果真正忘记了我党的总路线和总政策，我们就将是一个盲目的不完全的不清醒的革命者，在我们执行具体工作路线和具体政策的时候，就会迷失方向，就会左右摇摆，就会贻误我们的工作。”**每一个献身社会主义事业的革命者，特别是担负领导工作的同志，都应该反躬自问：忘记党的社会主义建设总路线没有？现在是不是鼓足干劲，力争上游，多快好省地在那里做工作、搞建设？同志们，这可不是小问题。在生产建设中，是鼓足干劲，力争上游，还是疲沓松劲，甘居下游，是多快好省，还是少慢差费，这就是两条路线斗争的表现。我们必须严肃地对待这个问题。在路线教育中，要认真进行总路线的教育，提高执行总路线的觉悟。在各项工作中，要严格遵循总路线，坚决按照总路线的精神办事。

刘少奇一类骗子出于反动的阶级本性，对这条指引我们在社会主义大道上胜利前进的总路线极端仇视，拚命从右的和“左”的两个方面进行干扰和破坏。他们时而贩卖“生产就是政治”、“技术第一”、“物质刺激”、“利润挂帅”、“洋奴哲学”、“爬行主义”等黑货，时而鼓吹“政治可以冲击其它”、“精神可以代替物质”、“技术无用”、“制度无用”等谬论；时而推行“管、卡、压”的资产阶级反动路线，时而煽动无政府主义的反动思潮；妄图用这一套来腐蚀人们的思想，挫伤群众的积极性，搞乱社会主义的生产秩序，瓦解无产阶级专政的经济基础，从而达到复辟资本主义的罪恶目的。刘少奇一类骗子虽然垮台了，但是他们在经济领域中散布的这套修正主义货色的流毒尚未肃清，仍在妨碍社会主义建设总路线的贯彻执行。因此，我们要把批修整风引向深入，要联系本部门、本单位的实际，抓住那些影响深、危害大、流毒还没有肃清的反动谬论，逐一地反复地进行批判，彻底揭露其反动实质，使广大干部和群众真正从思想上弄清路线是非，保证社会主义建设总路线在每一个单位、每一项事业中进一步落实。

在我们的一些同志中，由于思想认识上的片面性，对多快好省的要求缺乏辨证的全面的理解，也妨碍着社会主义建设总路线的贯彻执行。比如，有的同志只求数量多，速度快，不顾质量和成本；有的企业产量增加了，速度加快了，质量却没有提高，成本也没有降低。这就不符合总路线的要求。反过来说，离开多快讲好省，产量上不去，计划完不成，同样违背了总路线的精神。多快和好省，这是一个矛盾的统一体，互相依存，互相制约，互相转化。缺那项都不行。光求多快，不求好省，实际上也多不了，快不了。光求好省，不求多快，好省也就失去了意义。我们不能用形而上学的观点看问题，把多快和好省割裂开来，对立起来，不能用少慢的办法去求好省，用差费的办法去求多快；而要用唯物辩证法的观点看问题，把两者统一起来，结合起来，要好中求多，好中求快，好中求省。衡量一个同志执行总路线的觉悟高不高，不仅要看干劲足不足，进取心强不强，还要看对多快好省理解得全面不全面，有了全面的理解，才能全面地贯彻。衡量一个单位落实总路线的情况好不好，不仅要看产品数量的多少，生产进度的快慢，还要看质量的好坏，成本的高低。我国还是一个发展中的国家，时间是非常宝贵的，我们要加快速度，把被刘少奇一类骗子耽误的时间抢回来；我们要十分珍惜人力、物力和财力，少花钱，多办事，增产不增人。工业战线要以大庆为榜样，坚持自力更生的方针，在继续抓好质量的同时，狠抓经济核算，进一步搞好企业管理，千方百计提高劳动生产率、工时利用率，降低次品、废品率和原材料消耗定额，努力实现国家规定的各项经济技术指标，全面完成生产计划。农业战线要以大寨为榜样，发扬艰苦奋斗的精神，在无产阶级政治挂帅的前提下，进一步搞好人民公社的经营管理，调动一切积极因素，向生产的广度和深度进军，做到以粮为纲，全面发展，尽量减少非生产性开支，降低生产成本，为社会主义建设作出更大的贡献。其他各条战线，都要按照**“生产和节约并重”**的原则，一面努力发展生产，一面决不滋用浪费，把各项事业办得又多又快又好又省。

毛主席教导说：**“社会的财富是工人、农民和劳动知识分子自己创造的。只要这些人掌握了自己的命运，又有一条马克思列宁主义的路线，不是回避问题，而是用积极的态度去解决问题，任何人间的困难总是可以解决的。”**在社会主义建设的道路上，尽管还有许多障碍物，还有许多困难，只要我们深入地宣传总路线，更好地贯彻总路线，一定能够加快步伐，朝着**“将我国建设成为一个具有现代工业、现代农业和现代科学文化的社会主义国家”**的伟大目标胜利前进，把一切绊脚石抛在后头。

罗博大使的讲话

在为阿尔巴尼亚独立六十周年和解放二十八周年举行的招待会上

新华社北京一九七二年十一月二十九日电 乔尔吉·罗博大使在为阿尔巴尼亚独立六十周年和解放二十八周年举行的招待会上的讲话

亲爱的周恩来同志，
亲爱的中国党和国家领导同志们，
尊敬的外交使团的同志们、朋友们，
同志们：

感谢你们光临这个为阿尔巴尼亚民族独立六十周年、祖国解放和人民革命胜利二十八周年的节日所举行的招待会。

六十年前，阿尔巴尼亚人民经过反对奥托曼帝国世世代代统治的长期斗争，终于在一九一二年十一月二十八日取得了重要的胜利，宣告了阿尔巴尼亚的民族独立，阿尔巴尼亚被承认为一个自由和主权的国家。尽管在经受了如此的苦难后，赢得了自由和独立，但是，阿尔巴尼亚人民并没有享受到独立的成果。国内封建主、资产阶级和残暴的索古王朝的阶级压迫以及外国帝国主义的威胁和压力又重新压在遍体鳞伤的阿尔巴尼亚人民身上。

一九三九年阿尔巴尼亚遭到了新的占领者，意大利法西斯分子的进攻，以后又遭到了德国纳粹分子的进攻。但是，阿尔巴尼亚人民从来没有在敌人面前屈服。他们不容忍占领，一致勇敢地投入了为解放祖国的激烈斗争。在这场伟大的民族解放斗争中，阿尔巴尼亚人民是由以恩维尔·霍查同志为首的阿尔巴尼亚共产党组织和英明领导的。

二十八年前，即一九四四年十一月二十九日，阿尔巴尼亚人民赢得了反法西斯主义和纳粹主义斗争的胜利，阿尔巴尼亚永远获得了解放。这一胜利是彻底的胜利，因为它是在阿尔巴尼亚共产党领导下取得的。阿尔巴尼亚人民为解放祖国进行的英勇斗争也是同人民革命结合在一起的。在阿尔巴尼亚，旧的统治阶级和外国占领者一起被打败，从而消灭了人剥削人的现象。

解放二十八年来，阿尔巴尼亚进行了深刻的改造。阿尔巴尼亚曾经是一个落后的农业国，今天它具有发达的工业、合作化和机械化的农业，繁荣的科学、教育和文化。国防力量得到了增强。

现在，阿尔巴尼亚在工业方面不到六天的生产就相当于一九三八年全年的生产，农业生产比一九三八年大三倍。教育和医疗实行免费，人民不再缴纳任何赋税。家家户户，以至最遥远的山村实现电灯照明已经二年了。

目前，我国人民正在为实现阿尔巴尼亚劳动党第六次代表大会确定的十分重要的任务而努力，以进一步深入开展阿尔巴尼亚的社会主义革命和社会主义建设。

这些成就的取得归功于以恩维尔·霍查同志为首的阿尔巴尼亚劳动党的正确路线和阿尔巴尼亚人民在贯彻自力更生原则下所进行的忘我劳动和空前努力。

中国人民、伟大的马克思列宁主义者毛泽东主席领导的光荣的中国共产党给了阿尔巴尼亚重要的、宝贵的和无私的国际主义援助。对这一巨大的援助，我们向你们表示感激。

中国和阿尔巴尼亚之间有着建立在马克思列宁主义和无产阶级国际主义基础上的伟大友谊。这一友谊是由我们两党、两位领袖毛泽东主席和恩维尔·霍查同志缔造和锤炼的。在我们两国建设社会主义的斗争中，在反对帝国主义、现代修正主义和反动派的共同斗争中，在保卫争取自由和独立的各国人民的伟大事业中，这一友谊与日俱增。

阿中友谊经受了各种风浪的考验，世界上没有，也永远不会有任何力量能够破坏这一友谊的一丝一毫。

阿尔巴尼亚人民对兄弟的中国人民所取得的巨大胜利感到无比的高兴。

无产阶级文化大革命，反对各种右的或极左的敌人的斗争把劳动群众的觉悟和干劲，把中国人民为向前迈进、进一步提高国家经济、军事力量的创造精神和坚持不懈的斗争提高到一个新的高度。

今天，中国的一切都具有新的革命的面貌。现在中华人民共和国是一个享有空前崇高的国际威望和声誉的强大的国家。中国在联合国的合法权利的恢复，同世界上许多国家关系的扩大，是中华人民共和国正确的对外政策的重大胜利，是中国在国际事态发展中起着巨大作用的证明。

当前世界形势有利于革命，革命正在成为各国人民的普遍愿望。但是，应该指出，两个超级大国的侵略计划是对各国人民的威胁。尽管两个超级大国有矛盾，但是在划分势力范围的时候，它们勾结起来，显得狡猾和富有侵略性，并策划阴谋诡计。各国人民是警惕的。他们正在日益加强为争取和保卫自由与民族独立，反对帝国主义、社会帝国主义和反动派的坚决斗争。英雄的越南人民、柬埔寨人民和老挝人民站在反对美帝国主义斗争的前列，开展武装的人民战争，正在给美帝国主义及其傀儡毁灭性的打击。勇敢的巴勒斯坦人民和其他阿拉伯人民为保卫他们的民族利益奋起反对帝国主义、犹太复国主义敌人。亚洲、非洲和拉丁美洲人民正在为自由和独立进行英勇的斗争。各国人民必胜。阿尔巴尼亚人民共和国始终不渝地同他们站在一起。

在革命的道路上，阿尔巴尼亚和中国将一如既往地向前迈进，并作为真正的战友团结在一起，战斗在一起，胜利在一起。

请允许我举杯：

为阿中伟大的、牢不可破的革命友谊，

为伟大的、英雄的中国人民，

为光荣的中国共产党，

为伟大领袖、伟大的马克思列宁主义者、阿尔巴尼亚人民最亲密、最敬爱和最尊贵的朋友毛泽东主席的健康长寿，

为中华人民共和国国务院总理周恩来同志的健康，

为出席这个招待会的中国共产党和国家领导人的健康，

为尊敬的柬埔寨王国民族团结政府秀木大臣的健康，

为尊敬的外交使团的同志们和朋友们及其夫人的健康，

为出席这个招待会的所有同志们的健康，

干杯！

姬鹏飞外长的讲话

在罗博大使为阿尔巴尼亚独立六十周年和解放二十八周年举行的招待会上

新华社北京一九七二年十一月二十九日电 姬鹏飞外长在罗博大使为阿尔巴尼亚独立六十周年和解放二十八周年举行的招待会上的讲话

亲爱的贝基尔·巴卢库同志，
亲爱的乔尔吉·罗博大使同志，
亲爱的阿尔巴尼亚同志们，
同志们，朋友们：

今天，我们参加罗博大使同志举行的招待会，同我们的亲密战友，阿尔巴尼亚同志一起欢庆阿尔巴尼亚独立六十周年和解放二十八周年的光辉节日，感到非常高兴。我代表毛泽东主席、中国共产党、中国政府和中国人民，向阿尔巴尼亚人民的伟大领袖恩维尔·霍查同志、阿尔巴尼亚劳动党、阿尔巴尼亚政府和兄弟的阿尔巴尼亚人民表示最热烈的节日祝贺。

阿尔巴尼亚人民是具有光荣革命传统的人民。阿尔巴尼亚人民经过长期英勇的斗争，取得了独立和解放。二十八年来，英雄的阿尔巴尼亚人民在自己的伟大领袖恩维尔·霍查同志为首的阿尔巴尼亚劳动党领导下，粉碎了国内外阶级敌人的种种破坏和颠覆活动，克服了帝修反制造的重重困难和障碍，在社会主义革命和社会主义建设事业中取得了重大成就，改变了阿尔巴尼亚贫穷落后的面貌，把阿尔巴尼亚建设成为一个先进的社会主义国家。目前，阿尔巴尼亚人民紧密地团结在劳动党的周围，正在为贯彻党的“六大”的历史性决议和完成第五个五年计划而努力奋斗。我们预祝兄弟的阿尔巴尼亚人民在前进的道路上取得新的、更大的胜利。

阿尔巴尼亚劳动党和阿尔巴尼亚人民，坚持马克思列宁主义和无产阶级国际主义，坚决反对帝国主义和现代修正主义，坚决支持各国人民的革命斗争。阿尔巴尼亚的国际威望不断提高，在国际事务中起着越来越重要的作用。阿尔巴尼亚人民不畏强暴，敢于斗争的革命精神，赢得了世界人民的赞扬。

同志们，

目前国际形势发生了越来越有利于世界人民的重要变化。各国人民的革命斗争有了新的发展。超级大国妄图称霸世界的野心不断破产。但是，它们并不甘心于失败，它们既互相争夺，又互相妥协，把世界搞得很不安宁。社会帝国主义披着社会主义的外衣，干着帝国主义的坏事。这种化了装的帝国主义比不化装的帝国主义欺骗性更大，因而危险性也更大。但是，不管是谁，它们的侵略和扩张只能搬起石头砸自己的脚，激起各国人民更加强烈的反对。

目前，全世界人民都在密切注视越南问题的发展，期待这一问题的早日和平解决。然而，由于美国政府坚持侵略立场，越南的战火仍在继续燃烧。经过长期谈判而终于达成一致的“关于结束战争、恢复越南和平的协定”，迄今还没有能够签字。美国政府不仅借口在西贡遇到困难，推翻了越美双方商定的签字时间表，而且还不断企图对已经达成的协定作实质性的修改。与此同时，美国侵略者加紧向西贡大规模地增运各种战争物资，对越南南方和北方大肆轰炸，对越南人民进行战争威胁。美国政府究竟是真想和平解决越南问题，还是企图利用谈判拖延战争，人们对此提出疑问是有理由的。越南民主共和国政府和越南南方共和临时革命政府为和平解决越南问题作出了巨大的努力，既坚持了原则，又表现了最大的灵活性。现在，全世界人民都在看，美国政府下一步如何动作。我们仍然希望，美国政府能够同越南民主共和国政府通过谈判在商定的协定上签字，这不仅符合越南人民和美国人民的利益，也将大大有助于和缓远东和亚洲的紧张局势。如果美国政府不是这样，而是继续阻挠越南和平协定的签订，把战争拖延下去，那么，越南人民早已一再表示决心，必将抗战到底，中国政府和中国人民也将一如既往，全力支援他们正义的抗美救国战争，直到取得彻底的胜利。

亲爱的阿尔巴尼亚同志们，

反帝反修的共同斗争，社会主义革命和社会主义建设的伟大事业把我们两党、两国和两国人民紧紧地联结在一起。我们互相支持，互相鼓舞，共同战斗，并肩前进，结成了伟大的革命友谊。我们的友谊是建立在马克思列宁主义和无产阶级国际主义基础上的，是由阿尔巴尼亚人民的伟大领袖恩维尔·霍查同志和中国人民的伟大领袖毛泽东同志缔造的，是任何力量破坏不了的。今后，不管世界上发生什么情况，我们仍将一如既往同你们团结在一起，战斗在一起，为了我们的共同胜利，奋勇前进！

现在我提议：

为阿尔巴尼亚独立六十周年和解放二十八周年，

为阿尔巴尼亚人民在社会主义革命和社会主义建设中的辉煌成就，

为中阿两党、两国和两国人民的革命友谊和战斗团结，

为阿尔巴尼亚人民的伟大领袖、中国人民的亲密朋友恩维尔·霍查同志的健康长寿，

为哈奇·列希同志的健康，

为穆罕默德·谢胡同志的健康，

为贝基尔·巴卢库同志和夫人的健康，

为乔尔吉·罗博大使和夫人的健康，

为柬埔寨王国民族团结政府秀木大臣的健康，

为各国使节和夫人的健康，

为所有在座的阿尔巴尼亚同志的健康，

为同志们和朋友们的健康，

干杯！

深入基层蹲点 做好后进队转化工作

新邵县委领导成员在批修整风中改进领导作风

本报讯 中共新邵县委领导成员在批修整风中切实改进领导作风，坚持深入基层蹲点，认真做好后进队的转化工作，发展了全县革命和生产的大好形势。经过一年多的努力，后进队的面貌发生了显著变化，并有一批后进队跨入了先进行列。

新邵县委过去在领导农业生产中，面上跑得多，扎扎实实办点少；先进单位蹲得多，后进地区去得少。全县一批后进队的面貌迟迟得不到改变。在这些大队里，党的政策落实不下，大寨经验推不开，农业生产上不去。在路线教育中，县委认真总结了过去的经验教训，决心把改造后进队的工作摆到重要位置上来，在抓先进队的同时，集中力量把后进队一个一个地抓上去。于是，在去年春天，县委组织了四百多人的斗批改宣传队，重点深入到后进队帮助工作；县委有五名常委深入到阶级斗争复杂、条件较差的大队蹲点；全县三十七名区、社第一把手，有二十四名深入到后进队蹲点。在县委和区、社党委的带动下，全县有一百二十六名大队党支部负责人搬家到后进队工作。经过一年的努力，一九七一年，县、区、社三级主要负责同志蹲点的二十九个后进大队改变了面貌，粮食平均亩产达到八百七十斤，有两个大队超过了千斤。今年来，县委五次专门召开会议，认真总结经验，加强对后进队的领导，使一批后进队跃入了全县先进行列。

新邵县委在抓后进队的转化工作时，始终抓住无产阶级同资产阶级两个阶级的斗争、社会主义同资本主义两条道路的斗争这个纲，狠狠打击资本主义势力，帮助广大干部和群众，认真学习党的基本路线，分清什么是毛主席的革命路线，什么是刘少奇一类骗子的修正主义路线；什么是社会主义道路，什么是资本主义道路，批判资本主义倾向，坚定不移地走社会主义道路。陈家坊公社双溪大队靠近墟场，长期以来资本主义自发势力严重，是个后进队。公社党委主要负责人深入这个队蹲点，依靠贫下中农，以党的基本路线为教材，联系本大队的阶级斗争实际批判刘少奇一类骗子的“三自一包”、“四大自由”等黑货，狠狠打击了阶级敌人的破坏活动，使大队面貌发生了深刻变化。

新邵县委在做好后进队的工作中，还十分注意狠抓后进队党支部的思想建设和组织建设，帮助这些大队党支部成员认真读马、列的书，刻苦学习毛主席著作，学习党的基本路线，提高他们的路线斗争觉悟。土桥公社熊家大队党支部成员，过去路线觉悟不高，没有很好发挥党支部的战斗堡垒作用，集体生产落后。去年底，县委主要负责同志带领宣传队来到这个大队蹲点，抓紧了对党支部成员的路线教育。“一班人”团结战斗，较快地改变了这个大队的后进面貌。（本报通讯员）

邵东县廉桥区委领导成员认真转变作风

深入后进队扎扎实实地做工作

本报讯 中共邵东县廉桥区委领导成员转变作风，深入后进队，做扎扎实实的工作，发展了大好形势。

这个区的泉溪大队是个自然条件较好的地方，但生产一直搞不上去。过去区委有几个负责同志先后来到这里调查研究，可是没有很好蹲下去扎扎实实解决问题。后来，区委负责同志带领干部到这个队蹲点，和群众同吃、同住、同劳动，了解到这个大队生产落后的根本原因，是大队领导班子抓阶级斗争不力，资本主义自发势力抬头。针对这种情况，区委负责同志组织大队党支部成员反复学习党的基本路线，提高阶级斗争和路线斗争觉悟，随后又发动群众狠狠打击资本主义自发势力，调动了社员群众的积极性，很快改变了落后面貌。斗争的实践使区委成员认识到，两种作风，两种效果。在做后进队的转化工作中，只有扎扎实实地做工作，具体地帮助后进队落实毛主席的革命路线和政策，才能真正取得成效。

以后，这个区委领导成员坚持扎根后进队，做扎扎实实的工作，一个一个地解决问题。去年冬天，区委主要负责同志在流泽公社蹲点，为了改变这个公社的水源问题，他脚穿草鞋，身背干粮，走遍了这个公社的三十一个大队、一百三十一个生产队，察看了三十一个岩洞，并集中群众智慧，制订了旱涝保收规划。全社群众经过一冬的战斗，用石头垒好了一条长达十华里的“幸福渠”，为扩大水稻面积创造了有利条件。今年这个公社在严重干旱的情况下，早稻一季跨过了《纲要》。

（邵东县通讯员学习班）

大桥公社党委认真做后进队的转化工作

组织后进单位学习先进单位经验

本报讯 安化县大桥公社党委成员坚持深入后进队蹲点，扎扎实实做后进队的转化工作。在工作中，他们一方面帮助后进队的干部认真学习先进单位的经验，并结合先进单位的经验总结自己抓阶级斗争和路线斗争方面的经验教训；另一方面组织先进单位现身说法，到后进单位介绍落实毛主席的革命路线和政策的经验。通过这些办法，没有认真落实党的按劳分配政策，社员出工按底分记工，男女同工不同酬，影响了社员群众的积极性，使全队生产面貌处于后进状态。后来，公社党委请来先进的陶山大队的干部，介绍他们落实党在农村的经济政策的经验，使当家大队的干部群众受到了教育，认真推广了陶山大队的先进经验，调动了群众的生产积极性。今年这个大队早稻一季亩产达六百多斤，比去年稻田全年单产还高，茶叶、生猪、棉花等生产也得到发展，改变了生产落后的面貌。（安化县通讯组）

蹲点的干部给我们做了好样子

编辑同志：

去年，我们公社党委书记缪乐善来到我们生产队蹲点。他选了我家一间放农具的小房子作住舍。

进队以来，他除到公社、县里开会，大部分时间在生产队参加劳动、研究工作。他工作艰苦深入，天天起早睡晚，从没个闲歇。晚上，他常常读书到深夜，第二天清早，要到外面转一圈子才回来吃早饭。有天深夜，我醒来时，他的房里还亮着灯光，原来是他在认真看书学习。第二天天刚亮，我来到老缪的房里，却发现他的被子折得熨熨贴贴。人到哪里去了呢？正要吃早饭的时候，只见老缪裤脚卷得老高，手里拿着一根稻穗走了进来说：“老叶，你来看，这是霸叶虫吧？”原来他跑了三个生产队，发现虫情开始露头。吃饭时，他便和我研究治虫的方法。吃完饭，茶都顾不上喝，又跑到田里去了。

老缪从外面开会或从其他大队检查生产回来，有点空余时间，不是拿起锄头，就是挑着粪桶和我们一块下地劳动。今年晚禾栽下不久，我们队有五亩多高岸田受到了干旱的威胁，大家正在田里研究怎么抗旱。这时，老缪从地区开会回来，一边鼓励大家齐心抗旱夺高产，为革命多作贡献，一边就在田头召集大家开会，发动社员找水源。经过讨论，大家决定在大湖丘那块田里打一个浸眼。当时，他就随社员一道来到湖丘，把挎包往地上一放就同我们干了起来，一直干到傍晚，解决了五亩多高岸田水源的问题。

老缪每当要动员全公社干的事，就在我们队做出样子；每当要我们干的事，他亲自动手干在先。来我们队蹲点一年多，使全队革命和生产大变样。老缪真是毛主席教育的好干部。有这样的干部带路，我们一个心眼跟着干。

平江县瓮江公社仁胜大队兴家生产队贫农社员 叶发钢

革命群众来信

牢记党的基本路线坚持继续革命

郝学真

中央两报一刊今年国庆社论指出，近十年来，我们同刘少奇一类骗子的斗争，从根本上说，就是坚持还是改变党的基本路线的斗争。认真回顾十年的战斗历程，正确认识这个根本问题，对我们深入开展批修整风，坚持无产阶级专政下的继续革命，是很有益的。

一九六二年，在党的八届十中全会上，毛主席明确地提出了我们党在整个社会主义历史阶段的基本路线，发出了**千万不要忘记阶级和阶级斗争**的伟大号召，揭开了无产阶级文化大革命的序幕。无产阶级文化大革命，是在无产阶级专政下，无产阶级反对资产阶级和一切剥削阶级的政治大革命，是中国共产党及其领导下的广大革命人民群众和国民党反动派长期斗争的继续，是无产阶级和资产阶级阶级斗争的继续。刘少奇一类骗子是资产阶级在党内的代理人，必然要跳出来与无产阶级作拚死的斗争，千方百计阻挠党的基本路线的贯彻，破坏无产阶级文化大革命的进程。党的八届十中全会以后，全国开展了轰轰烈烈的社会主义教育运动，矛头直指党内一小撮走资本主义道路的当权派，这给了刘少奇一伙以沉重的打击。他们为了挽救自己即将覆灭的命运，妄图以所谓“‘四清’与‘四不清’的矛盾”，掩盖社会主义同资本主义的矛盾，以形“左”实右的资产阶级反动路线取代党的正确路线和政策，篡改运动的性质和方向。毛主席发表了《人的正确思想是从那里来的？》光辉著作，亲自主持制定了《农村社会主义教育运动中目前提出的一些问题》即二十三条，批判了刘少奇一伙的资产阶级唯心论和形而上学，批判了他们破坏社会主义教育运动的谬论，打退了他们的猖狂进攻。无产阶级文化大革命进一步开展后，刘少奇一伙疯狂推行资产阶级反动路线，极力混淆是非，混淆两类不同性质的矛盾，围剿革命派，实行白色恐怖，妄图将无产阶级文化大革命打下去。正在紧要关头，毛主席发表了《炮打司令部》的大字报，亲自主持制定了《关于无产阶级文化大革命的决定》，彻底粉碎了刘少奇一伙复辟资本主义的罪恶阴谋。无产阶级文化大革命取得了伟大胜利，刘少奇一类骗子又以时而极“左”时而极右的面貌跳出来，大搞阴谋诡计，另立资产阶级司令部，妄图篡夺党和国家的最高权力，实行最反动的封建法西斯专政。毛主席洞察一切，率领全党和全国人民把这些隐藏得很深的资产阶级野心家揭露出来了，清算了他们的修正主义路线。

十年的阶级斗争经验反复证明：党的基本路线是无产阶级政权的生命线，是无产阶级战胜资产阶级、社会主义战胜资本主义的唯一正确的路线。这是因为：**一、“研究任何过程，如果是存在着两个以上矛盾的复杂过程的话，就要用全力找出它的主要矛盾。捉住了这个主要矛盾，一切问题就迎刃而解了。这是马克思研究资本主义社会告诉我们的方法。”**毛主席为我们党制定的基本路线，运用这个马克思主义的方法，深刻研究了社会主义社会，正确分析了社会主义时期的主要矛盾，提出了处理矛盾的任务、步骤和方法。**无产阶级同资产阶级的斗争，社会主义道路同资本主义道路的斗争，是我们国内的主要矛盾。**这种矛盾的存在和发展，规定或影响着其他矛盾的存在和发展。只要我们正确地认识它，紧紧抓住它，采取正确的步骤和方法，进行坚持不懈的斗争，一切问题都可以解决，社会主义革命和建设就能不断发展，无产阶级专政就能不断巩固。二、在社会主义时期，始终存在着敌我矛盾和人民内部矛盾这两类不同性质的矛盾，对于这两类矛盾必须给以正确的区分和处理。不懂得正确区分和处理这两类社会矛盾，也就不能正确处理无产阶级专政的问题。党的基本路线，为我们规定了正确区分和处理两类不同性质矛盾的总政策。按照这个政策办事，就能很好地把在人民内部实行民主和对人民的敌人实行专政这两方面互相结合起来，就能团结一切可以团结的力量，孤立、战胜一小撮阶级敌人。三、无产阶级专政是通过党来实现的，没有一个革命的、坚强的、团结统一的党，就不可能有巩固的无产阶级专政。而党的领导是通过执行路线和政策来体现的，没有一条正确的路线，就不可能有党的团结统一，也就不可能加强党的领导地位。党的基本路线明确地指明了作为无产阶级先锋队的党如何发挥自己的先锋队作用的问题，正确地解决了社会主义时期党的建设的根本问题。恩格斯说：**“看来大国的任何工人政党，只有在内部斗争中才能发展起来，这是符合一般辩证发展规律的。”**坚持党的基本路线，就能使我们党在两条路线的激烈斗争中，不断从思想上组织上进行吐故纳新，消除废料，清除机会主义，吸收新鲜血液，造就无产阶级革命事业接班人，在完全符合于辩证发展规律的情况下发展起来，使我们党更加团结、更加坚强、更加朝气蓬勃，能够更好地发挥自己的先锋队作用，更好地担负起领导无产阶级专政的任务。坚持不坚持党的基本路线，关系到革命的成败，关系到政权的存亡。我们无产阶级和革命人民把党的基本路线看作生命线、幸福线，一定要牢牢掌握它，坚决捍卫它。

一切反革命分子，总是妄图颠覆我国无产阶级专政，复辟资本主义。但是，在我国无产阶级专政日益巩固的情况下，刘少奇一类骗子要想公开叫嚣推翻人民的政权那是不行的，他们便采取荫蔽的形式，“用孙行者钻进肚皮去的战术”，“以自己的主张影响党”，改变党的基本路线。妄图通过改变党的基本路线，达到改变无产阶级专政的社会主义制度，改变党和国家的颜色的罪恶目的。在这方面，刘少奇一类骗子采取的手段是极其阴险毒辣的。党的基本路线是马克思主义的普遍真理与中国革命具体实践相结合的产物，是从辩证唯物主义和历史唯物主义出发，正确运用马克思主义的阶级斗争和无产阶级专政学说的结果。刘少奇一类骗子采取釜底抽薪的反革命手法，一方面鼓吹种种谬论，竭力阻挠革命人民学习马克思主义、掌握马克思主义的锐利武器；一方面又装扮成“马克思主义者”，极力兜售唯心论和形而上学，阉割和篡改马克思主义关于阶级斗争和无产阶级专政的学说，妄图从根本上搞掉党的基本路线的理论基础。在党的基本路线指导下，在工、农、商、学、兵、政、党各个方面，制定了一整套适合情况的具体工作路线和具体政策，保证党的基本路线的贯彻执行。党的基本路线是管总的，各项具体工作路线和政策都是从属于它，并为它服务的。刘少奇一类骗子采取先争局部，后争全局的反革命策略，极力篡改党的各项具体工作路线和政策，时而从右的方面进行干扰，时而从“左”的方面进行破坏，引诱人民把路线和政策对立起来，妄图通过干扰和破坏我们党制定的各项具体工作路线和具体政策，来改变党的基本路线。

权力是属于人民的。**“谁要想轻轻易易地把人民已经得到的权利抢去或者骗去，那是办不到的。”**历史上那些逆革命潮流而动的反动派，从袁世凯到蒋介石到我们党内历次机会主义路线的头子，他们企图霸占天下、主宰世界的黄粱美梦，又有哪一个做得长久呢？妄想阻挡历史车轮、颠覆无产阶级专政的刘少奇一类骗子，尽管他们再狡猾、再毒辣，也逃不脱历史的惩罚，必然被无产阶级专政的铁拳砸得粉碎。

“我们已经取得了伟大的胜利。但是，失败的阶级还要挣扎。”坚持还是改变党的基本路线的斗争还要长期进行下去。在胜利的大好形势下，我们一定要记住十年来阶级斗争的丰富经验，时刻不忘阶级和阶级斗争，不忘无产阶级专政，不忘党的基本路线，把无产阶级专政下的继续革命进行到底。

学习与实践

抓紧阶级斗争　做好粮食工作

中共湘阴县委员会

近两年来，我们在狠抓粮食生产的同时，以党的基本路线为纲，抓紧粮食工作上两个阶级、两条道路、两条路线的斗争，取得了一定的成效，基本上扭转了粮食工作上长期被动的局面。回顾十多年来特别是近两年来的经验教训，我们深刻体会到：在粮食工作中存在着尖锐、复杂的阶级斗争。只有紧紧抓住党的基本路线这个纲，用阶级斗争的观点和阶级分析的方法去观察粮食问题和处理粮食问题，才能掌握主动权，做好粮食工作。

我县位于洞庭湖畔，素称鱼米之乡。但是，在一九七一年以前的一个较长时期内，不论受灾年还是丰收年，都要国家返销粮食，造成工作上的很大被动。原因在哪里？原来在县委部分领导成员中认识是比较模糊的，不是怨上面少支援，就是怪下面不听话，或者把粮食工作被动的原因推到自然灾害上。真的是这样吗？一九七一年上半年，我们在批修整风运动中，认真学习了党的基本路线，揭露了前一段在粮食问题上忘记阶级斗争、“以粮治粮”的事实，思想上触动很大。紧接着，县委六个常委分头深入基层，调查粮食问题上阶级斗争的表现，看到了在粮食上存在着两个阶级的激烈斗争。使我们懂得了：既然粮食是宝中宝，是军需民食的重要物资。那么，社会主义时期阶级斗争的长期性必然要在粮食问题上反映出来。阶级敌人为了破坏社会主义经济，颠覆无产阶级专政，必然要在粮食上打主意、搞破坏，要他们不破坏是不行的。前一段，我们上了刘少奇一类骗子“以粮治粮”的当，被粮食问题上的表面现象蒙住了眼睛，放松了阶级斗争。这样，工作怎能不被动？要扭转这种局面，首先就要从思想上提高认识，要善于透过表面现象看到阶级斗争的实质，通过抓阶级斗争来做好粮食工作。

洞庭围公社东风大队一个生产队口粮水平较低，由于向群众进行了路线教育，抓了阶级斗争，结果粮食还略有节余；另一个生产队口粮水平高一些，由于放松了阶级斗争，敌人乘机破坏，煽动高价出售粮食，结果要吃国家返销粮。我们从这个对比中，从其他许多类似的事例中，认识到粮食工作搞得好不好，关键在于路线对不对。贯彻执行毛主席的革命路线，狠抓粮食上的阶级斗争，即使在粮食不太充裕的情况下，也能做好粮食工作；违背毛主席的革命路线，不抓阶级斗争，就是有充足的粮食，也做不好粮食工作。

为了取得抓阶级斗争的主动权，我们不断总结抓阶级斗争的经验，摸索阶级斗争的规律。在不同的年成、不同的时期，粮食问题上的阶级斗争就有不同的表现形式。在丰收年，阶级敌人往往是煽动以粮换物，破坏粮食征购政策，煽动煮酒熬糖，请客送礼，浪费粮食；在歉收年，则较多地表现为贪污盗窃，投机倒把。在一年之中：早稻登场后，贱价套购，大吃大喝；决算分配时，煽动分光吃光；春节前后，大搞铺张浪费；接新前，抬高粮价，制造紧张气氛。因此，我们抓粮食上的阶级斗争，努力做到集中抓和经常抓相结合，既注意在几个关键时刻集中力量抓，又时刻注视阶级斗争的新动向，做到抓早，抓紧，抓扎实，一抓到底，毫不放松。

粮食问题上的阶级斗争，根子是阶级敌人，但其表现大量的反映在人民内部。我们必须经常地向广大群众进行艰苦细致的思想政治工作，**“不断地灌输社会主义思想，批评资本主义倾向”**。也只有做好广大群众的思想政治工作，才能进一步孤立和打击一小撮阶级敌人。我们以正面教育为主，着重向广大群众进行党的基本路线教育，划清毛主席的革命路线和刘少奇一类骗子的反革命修正主义路线的界线，坚持粮食问题上的两条道路斗争，不断批判资本主义自发倾向，进一步提高了广大社员群众的阶级斗争和路线斗争觉悟，及时揭露和批判了一小撮阶级敌人的破坏活动。大家坚持储粮备荒，把余粮卖给国家。去年来，全县百分之九十二的生产队有了储备粮。

回顾过来一段在粮食工作上的经验教训，我们加深了对毛主席关于**千万不要忘记阶级和阶级斗争**的伟大教导的理解，我们决心牢牢地掌握党的基本路线，坚持无产阶级专政下的继续革命，努力做好各项工作，争取对于人类作出较大的贡献。

女工们要加强学习

湖南省湘绣厂三位女工谈学习

毛主席指出：**“中国的妇女是一种伟大的人力资源。必须发掘这种资源，为了建设一个伟大的社会主义国家而奋斗。”**怎样发掘这种伟大的人力资源呢？湖南省湘绣厂三位女工谈了这方面的体会：

掌握革命理论　妇女才能真正解放

花卉班女工　陈淑云

我是个绘画女工。一次，一位外国女朋友看了我们设计的湘绣展品后，在留言簿上写道：“我体验到了毛泽东时代我们妇女的能力和创造性，这是真正的妇女解放！”这句话引起了我的深思：怎样才能更好地发挥我们女工的能力和创造性？怎样才能称得上真正的妇女解放呢？解放后，我们女工翻了身，昔日的“下等人”成了“当家人”。但是，没有革命的理论，就不会有革命的运动，我们不学习马列主义、毛泽东思想，也就不能做好“当家人”。我原来是一个刺绣工。后来，党培养我学画。由于刘少奇一类骗子极力鼓吹唯心论的先验论，刚学画时，我就听说学画全靠“天分”好、“手性”巧，由于我没抓紧政治学习，就信了这些话。在学画中总怨自己“手性”笨、“天资”差，整天埋头画桌，脱离实践。结果，画还是没有学好。这件事教育了我：一个翻身解放的妇女，如果不掌握革命理论，就不能划清马克思主义和修正主义、正确路线与错误路线的界限，思想上、精神上就不能获得真正解放。后来，我联系实际学习了《实践论》，懂得了学画的真知来于实践。所谓靠“天分”、靠“手性”，是十足的唯心论的先验论。从此，我经常到实践中去写生学画，终于较快地掌握了绘画的规律和技巧。在文化大革命中，我和其他几位同志设计了图案复杂、色彩丰富的巨幅“百鸟图”。去年，我们又画了六百多张创作画，受到广大工农兵和外国朋友的欢迎。

* * *

认真读书　更好地为人民服务

刺绣车间女工　陶玉珍

以前我总认为，我们刺绣女工，只要有干劲，不学习照样能工作。事实证明这种想法是错误的。文化大革命前，叛徒、内奸、工贼刘少奇极力贩卖封、资、修黑货，严重干扰湘绣事业。由于我们没有认真看书学习，只看丝线，不管路线，满足于一针一线不出差错，结果，对画面上的两种思想、两条路线的斗争辨别不清，设计上和针法上也十分保守，生产没有搞好。

通过文化大革命，我厂广泛开展了学习马列著作和毛主席著作的群众运动，全厂职工的精神面貌和生产面貌发生了深刻变化。就拿我厂从未绣过的巨幅绣品《韶山金晨》的生产过程来说，这是我们四十多个女工第一次联合进行的复杂作业，难度大，时间紧，困难多。党支部组织我们边绣边学《矛盾论》，认真分析了设计、棚架、针法等各方面存在的矛盾，充分利用集体的智慧，团结一致攻难关，连绣仅三个半月就完成了任务。女工们尝到了用革命理论指导生产实践的甜头后，成立了学哲学、学文化的自学小组，把理论和实践紧密结合起来。几年来，我们创作了许多革命的政治内容和尽可能完美的艺术形式相统一的新作品，还总结出了“交叉绣”、“绒针绣”等多种新针法。

现在我体会到，我们只有不断加强理论学习，弄通马克思主义，提高路线斗争觉悟，才能更好地为人民服务，不断创造新成绩。

青年女工应抓紧时间努力学习

刺绣车间青年女工　李焕民

我是一个刚满师的青年女工。有人提出要给我介绍对象，说什么“早找个对象早安心”，我却不这么想。我虽已满师，但学习是无止境的。满师只说明我肩上的担子更重了，要以更充沛的精力来完成党交给自己的任务。青年时期正是兴旺时期，是学习的最好时机，我应当珍惜这一宝贵时机，学得更多一点，更好一点，使自己健康地成长。于是，我谢绝了人家的介绍，把精力放在学习上，放在工作上。现在，我比较注意抓紧时间学政治、学技术。针对自己的实际情况，订出了个人的自学计划，经常利用休息时间攻读马列著作和毛主席著作，坚持写学习笔记，尽快地提高自己的思想理论水平和业务水平。今后，我决心更多地利用休息时间，有计划地读马列著作和毛主席著作，有重点地读一点历史，并且自学一些业务知识，努力把自己培养成为又红又专的革命事业接班人。

衡阳探矿机械厂二加工车间女子班，在进行思想和政治路线方面的教育中，组织女工认真学习马列著作和毛主席著作，不断提高阶级斗争和路线斗争觉悟。　《衡阳日报》记者报

祝贺我国和乍得共和国建交

社论

我国政府和乍得共和国政府经过友好协商，决定建立外交关系和互派大使。中、乍建交，符合两国人民的共同愿望。我们对此表示热烈祝贺！

乍得人民有着反帝斗争的光荣传统。一九六〇年乍得取得独立，这是乍得人民长期不懈坚持反帝反殖斗争的结果。独立后，乍得政府和人民为维护民族独立、国家主权和发展民族经济，继续进行斗争。

中、乍两国同属第三世界。两国人民在过去都遭受过帝国主义的侵略和压迫，现在又面临着共同的斗争任务。在这一斗争中，我们两国人民从来是互相同情，互相支持的。中国政府和人民支持乍得政府和人民的正义斗争。现在，两国宣布建交，不仅符合中、乍两国的共同利益，而且也体现了中国人民同亿万非洲人民的深厚情谊。

在国际事务中，我们一贯主张，大小国家应该一律平等。我们认为，任何国家和民族，都有它的长处。各国的事要由各国人民自己来管，世界上的事要由世界各国共同商量解决，决不允许一两个超级大国垄断国际事务。我们坚决反对以大欺小，以强凌弱的大国强权政治和大国霸权主义。我们正是在这一基础上，同绝大多数非洲国家建立了外交关系。

中华人民共和国政府是代表全中国人民的唯一合法政府。台湾省是我国领土不可分割的一部分。台湾同胞是我们的骨肉兄弟。任何妄图制造所谓“两个中国”、“一中一台”、“一个中国，两个政府”的阴谋，或其它类似的荒谬主张，都是违反历史潮流的，必定要遭到失败。我们一定要解放自己的领土台湾省。台湾同胞一定会回到祖国的怀抱。

中、乍建交，为两国的友好合作开辟了广阔前途。今后，在两国政府和人民的共同努力之下，在互相尊重主权和领土完整、互不侵犯、互不干涉内政、平等互利、和平共处的五项原则基础上，两国友谊必将不断获得发展。

（新华社北京一九七二年十一月三十日电）

热烈庆祝阿尔巴尼亚独立六十周年

发罗拉市举行群众集会

霍查、列希、谢胡同志等出席 卡博同志在集会上发表讲话

据新华社地拉那一九七二年十一月二十九日电 阿尔巴尼亚劳动党中央委员会、阿尔巴尼亚人民议会主席团、部长会议、劳动党发罗拉区委员会、发罗拉区人民会议执行委员会，十一月二十七日晚上在发罗拉市举行群众集会，热烈庆祝阿尔巴尼亚独立六十周年。

阿尔巴尼亚人民的伟大领袖、阿尔巴尼亚劳动党中央第一书记恩维尔·霍查，人民议会主席团主席哈奇·列希，部长会议主席穆罕默德·谢胡以及党和国家的其他领导人阿·查尔查尼、希·卡博、卡·哈兹比乌、科·蒂奥多西、马·穆夫蒂乌、拉·阿利雅、里·马尔科、斯·科列加、皮·皮里斯特里、皮·多德比巴等出席了集会。

中国驻阿尔巴尼亚大使刘振华、正在阿尔巴尼亚访问的中国冶金工业部代表团和中国体育代表团应邀出席了集会。应邀出席集会的还有其他国家的来宾和马列主义兄弟党的同志。

集会由劳动党发罗拉区委第一书记佩·多德主持。阿尔巴尼亚劳动党中央政治局委员、中央书记希·卡博在集会上讲了话。

卡博同志在讲话中叙述了阿尔巴尼亚人民为争取民族独立和解放而进行的英勇斗争。他说：“回顾过去，看一看党把阿尔巴尼亚发展到何等程度，我们完全有理由为这自由生活的二十八年在社会主义道路上取得的宏伟胜利而感到自豪；我们满怀信心地展望我国人民的未来：它将更加灿烂。”他说：“党的第六次代表大会以及发展经济和文化的第五个五年计划为我国开辟了新的更加伟大的前景。”卡博同志在讲话中号召全体阿尔巴尼亚人民贯彻恩维尔·霍查同志的一系列教导，全力以赴地完成一九七二年的任务。

卡博同志在谈到目前的国际形势时说：“两个‘超级强国’——美帝国主义和苏联社会帝国主义扮演着‘国际宪兵’的角色。它们在彼此进行罪恶勾结和在推行划分世界霸权的全球战略中，时而采取直接的侵略，如在越南和捷克斯洛伐克那样，时而又玩弄阴谋花招，如在中东那样，以企图扑灭解放斗争，扼杀各国人民争取自由和独立的愿望，确保它们危害其他国家和人民的势力范围。

“美帝国主义者和苏联社会帝国主义者正在顽固地企图制造似乎世界现在正进入一个缓和稳定的和平时期的幻想。因此，他们侈谈在印度支那‘恢复和平’，‘和平解决’中东冲突，在欧洲或者其他地区建立‘集体安全’。但是，这只不过是一个烟幕，是为使人民丧失警惕而施展的伎俩，以便使他们腾出手来把力量集聚在最直接地威胁他们统治的地区和他们急于向各国和各国人民施加压力的地区。正当他们的陆、海、空军在外国的领土上进行广泛而紧张的演习的时候，他们却到处叫嚷和平和裁军；与此同时，在苏美秘密会谈中却又达成旨在保持两个‘超级大国’在现代武器装备方面的均衡和垄断、旨在解除各国人民武装的协议。

“在如此奸诈和危险的伎俩面前，各国人民必须永远保持高度的警惕性，团结一切革命力量、解放力量、进步力量和爱好和平的力量，为粉碎帝国主义和社会帝国主义的奴役和侵略计划，为击溃它们、打败和消灭它们而进行针锋相对的斗争。”

他说：“阿尔巴尼亚人民共和国从她存在的第一天起就一直遵循坚定的和始终不渝的国际主义对外政策。这一政策是同社会主义国家，首先是同社会主义和各国人民自由的强大堡垒——伟大的中华人民共和国保持密切的和兄弟般的合作的政策，是同以美帝为首的帝国主义和苏联社会帝国主义进行不屈不挠的斗争的政策，是毫无保留地支援其他国家的革命解放运动的政策，是同与我们的社会制度不同的国家和平共处和保持睦邻的政策。”

他说：“我们不能被苏联社会帝国主义者的所谓‘欧洲安全’的宣传所欺骗。只有欧洲人民把这一事业掌握在自己手中并为消除两个帝国主义超级大国的霸权而进行坚决斗争，才能使我们的大陆获得真正的安全和稳定的和平。”

他说：“一些时间以来，苏联社会帝国主义者的头目们对我国改变了策略，说什么要同我们关系‘正常化’。正如恩维尔同志在党的第六次代表大会上指出的那样：**‘这是一种彻头彻尾的蛊惑宣传，是推脱罪责的企图。但我们绝不会上他们的圈套。正如我们不害怕武力威胁一样，我们也不会因为他们摆动橄榄枝而受骗。他们对阿尔巴尼亚欠下了一大笔政治、思想和经济上的债务。正常化可以有，一定会有，在苏联人民和真正的布尔什维克对这些问题伸张马克思列宁主义的革命正义的时候，这种正常化是能够，并必将实现的。’**”

卡博同志最后说：“让我们钢铁般地团结在以恩维尔同志为首的我们光荣的劳动党周围，全力以赴地动员起来，贯彻党关于进一步建设新阿尔巴尼亚并使她更加繁荣、保卫我国的独立和社会主义胜利果实、争取马列主义在全世界胜利的历史性决议。”

卡博同志的讲话不断引起全场群众热烈的掌声和“劳动党”、“恩维尔·霍查”的欢呼声。

十一月二十八日上午，在发罗拉市中心的“旗帜”广场上，为新建的阿尔巴尼亚独立纪念碑举行了隆重的揭幕仪式。霍查同志为纪念碑揭幕。

宾努首相和夫人等离武汉去京

湖北省革委会、武汉部队负责人等到车站欢送

新华社武汉一九七二年十一月二十九日电 宾努首相和夫人、英·萨利特使等柬埔寨贵宾，结束了在武汉的参观访问，今天下午乘专车离开武汉。随同访问的柬埔寨王国民族团结政府的大臣以及驻外使节同车离开武汉，前往北京。

前往车站欢送的有湖北省革命委员会副主任潘振武和冯光晋同志，中国人民解放军武汉部队副司令员孔庆德，武汉空军司令员傅传作，湖北省军区政委张洪，湖北省革命委员会副主任饶兴礼、梁仁魁、朱业奎，常委王步青，武汉市革命委员会副主任韩宁夫、王克文等。

中国驻柬埔寨大使康矛召和杨玲同志陪同贵宾离开武汉。

宾努首相和夫人、英·萨利特使等贵宾在武汉期间，曾访问了武汉钢铁公司，会见了钢铁工人。贵宾们还乘船游览了东湖风景区。

哈马德外长和夫人举行告别宴会

中国黎巴嫩两国政府贸易协定在京签字

新华社北京一九七二年十一月二十九日电 黎巴嫩共和国外交部长哈利勒·阿布·哈马德和夫人，今天晚上举行告别宴会。

我国外交部部长姬鹏飞和许寒冰同志、副部长何英和王浩同志，外贸部副部长陈洁，外经部副部长陈慕华，有关方面负责人曹克强、高建中、王明俊等，应邀出席了宴会。

马海德和苏菲也应邀出席了宴会。

黎巴嫩驻中国大使布斯塔尼和夫人，哈马德外长的随行人员，黎巴嫩大使馆外交官员，出席宴会作陪。

在充满友好气氛的宴会上，哈马德外长和姬鹏飞外长先后讲话，表示了黎中两国和两国人民将进一步增进友谊和加强友好合作关系的共同愿望。

新华社北京一九七二年十一月二十九日电 中华人民共和国政府和黎巴嫩共和国政府今天晚上在北京签订了贸易协定。我国外交部长姬鹏飞和黎巴嫩外交部长哈利勒·阿布·哈马德分别代表本国政府在协定上签了字。

孙德胜主席写信嘉奖海防市军民击落第三百架美国飞机

号召军民进一步提高警惕，坚决粉碎美帝一切战争阴谋

新华社河内一九七二年十一月二十八日电 据越南通讯社报道，越南民主共和国主席孙德胜十一月二十七日写信嘉奖海防市军民于十一月二十六日击落第三百架美国飞机。

嘉奖信说：“我十分高兴地代表党中央和政府热烈表彰海防军民发扬‘思勇、决胜’的传统，顽强战斗，取得了辉煌胜利。”

嘉奖信号召海防军民加深对敌人的仇恨，进一步提高警惕，随时准备战斗，坚决粉碎美帝国主义的一切战争阴谋和行动，大力开展战斗好、生产好、工作好的竞赛，同全国军民一道坚持和大力促进抗美救国战争，直到彻底胜利。

越南《人民报》发表评论员文章

谴责美国企图用所谓北越撤军问题拖延签署协定

据新华社河内一九七二年十一月二十五日电 越南《人民报》十一月二十五日发表评论员文章，谴责美国企图以所谓“阮文绍要求北越军队撤出南越”为借口来拖延签署《关于结束战争、恢复越南和平的协定》。

评论指出，阮文绍是美国的走狗。他疯狂地反对恢复和平和实现民族和睦是理所当然的。但是，木偶怎么能够反对操纵它的人呢？

评论说，值得注意的是，美国正在唆使阮文绍“反对”已经商定的协定中的条款。阮文绍的代表在巴黎会议上叫嚷说：“如果不撤走北越军队和恢复非军事区的话，将不接受任何的停火。”美国的新闻通讯机构也喋喋不休地说，尼克松政权正在设法使“北越保证撤军”。

评论说：“在越南，美帝国主义是侵略者，越南民族是反侵略的。侵略者与反侵略的人民之间的界限是不能抹煞的。美国既然侵略越南，美国就必须撤出越南。”

评论说：“最近的谈判之所以摆脱了僵局，正是由于我们方面的充满诚意的努力，使美国同意达成这样的协议：‘美国尊重如一九五四年日内瓦协议所承认的越南的独立、主权、统一和领土完整’，‘在越南南方的越南各种武装力量问题，将由越南南方的两方本着民族和解与和睦、平等和互相尊重的精神，在没有外国干涉的情况下，符合战后形势地加以解决；在越南南方的两方所要讨论的问题中，包括裁减双方武装力量人数并复员所裁减的军队的措施问题；……’”

评论说：“在我国政府十月二十六日声明中阐述的这些商定了的问题，美国方面最高级领导人已经公开确认。这已成为关于结束战争、恢复越南和平协定的基础的主要原则。如果这些原则得不到承认，就不可能有和平。”

评论说，美国在大规模地向南方增运成万吨武器、弹药，加强对越南南北两方的猛烈轰炸，一周之内在它控制的地区进行近七千次警察行动的同时，通过阮文绍这个传声筒提出已经商定的最基本的问题，究竟是为了什么呢？这是否是一个一百八十度的大转弯，要求修改整个问题呢？这是否是一种延长谈判的手段，妄图掩盖强化和延长战争的行动，继续追求军事胜利的幻想呢？

评论最后说：“如果美国方面不肯以行动来表明它尊重已经商定的条款，阴谋搞乱这一盘棋，从头开始走它许多年来枉费心机地走过的侵略道路，那么，越南人民没有其他办法，只有在自己数十年来走过的道路上继续走下去，战斗到充分取得自己的神圣的基本民族权利时为止。”

韩念龙欢宴日本政府事务当局访华团

据新华社北京一九七二年十一月二十九日电 外交部副部长韩念龙今晚举行宴会，欢迎以日本外务省外务审议官东乡文彦为团长的日本政府事务当局访华团。

应邀出席宴会的访华团团员有：外务省经济局长宫崎弘道、通产省通商局长小松勇五郎、农林省水产厅副厅长安道数夫、大藏省国际金融局副局长松川道哉、运输省大臣官房审议官原田升左右，以及其他团员。日本日中备忘录贸易办事处首席代表安田佳三等，也应邀出席。

韩念龙副部长和东乡文彦团长先后在宴会上祝酒，共祝中日两国关系和两国人民之间的友谊进一步发展。

我国外贸部部长助理刘希文，以及外交部、外贸部、农林部、交通部等有关方面负责人韩叙、王晓云等，出席宴会作陪。

中国第三批赴朝友好参观团回到北京

新华社北京一九七二年十一月二十九日电 由团长王治国、副团长李照民率领的中国第三批赴朝友好参观团结束了对朝鲜民主主义人民共和国的友好访问，昨天乘飞机从平壤回到北京。有关方面负责人李权中、朱秉义等前往机场迎接。朝鲜民主主义人民共和国驻中国大使馆公使衔参赞李宰炯也到机场迎接。

一九七三年新闻展览照片发行办法

一、湖南省新闻图片社出版的新华社及本省新闻展览照片，一律由我社直接发行。收费通过银行汇兑或托收。图片及时邮送到各订户。

二、一年一订，计划供应。订费全年包干，超发不补费。新华社加本省的全年出版四十五期以上。按甲、乙、丙三种订户分发和收费：

订户别	全年分发期数	规格与收费(元) 八吋	十二吋
甲种	全发，四十五期以上	200	400
乙种	选发，三十期	140	280
丙种	选发，十五期	70	140

三、订阅单位须填由我社制定的征订单、委托书（请直接向我社联系索取），在十二月二十五日前办好一九七三年订阅手续。

四、我社出版的《湖南新闻照片》（普及版），仍通过邮局发行、征订。

社址：长沙市人民路14号
电话：6650、7573
电报挂号：0956

湖南省新闻图片社

十二月一日电影消息

革命现代京剧 奇袭白虎团 彩色影片
北郊 上午 8.10 湖南 上午10.50 人民 1.00 4.00 7.00
新华 上午 9.40 工人 上午11.30 儿童 1.35 4.35 7.35
红都 上午10.15 湘江 3.25 6.25 文化 2.50 5.50 8.50
烈士公园电影院 上午 9.10 建设 2.15 5.15 8.15

纪录片 莫三鼻给人民在战斗中前进
同映1972年新闻简报37号
烈士公园电影院 6.20 新华 7.00

彩色美术片 放学以后、木偶小歌舞
纪录片 日本齿轮座剧团在北京
东风 2.30 红都 8.30

海岸风雷 烈士公园电影院 7.40
勇敢的人们 北郊 7.00
摘苹果的时候 红都 6.20

革命现代舞剧 彩色影片 红色娘子军 新华 8.20
铁道卫士 东风 7.00
英雄儿女 工人 7.00

本报社址：长沙市建湘路 电话总机：9191 订价：每月一元 零售：四版四分 昨日开印时间：6时24分 印完：10时12分 长沙地区天气预报：今天晴天，明天多云。北风三级。最高气温十七度，最低八度。