

Въ Высше Губернаторствѣ, Н. С. Маршала Сибирскаго
КОСТРОМСКІЯ
ГУБЕРНСКІЯ ВѢДОМОСТИ.

Подписка принимается въ Губернскомъ Правленіи и во всѣхъ Почтовыхъ Конторахъ.

Выходятъ еженедѣльно по Субботамъ. Цѣна за годовое изданіе 3 руб. серебромъ.

№



35.

СУББОТА, СЕНТЯБРЯ 5-ГО ДНЯ

1853 ГОДА.

ОТДѢЛЪ ПЕРВЫЙ ОБЩІЙ.

О взятыхъ бродягахъ.

1. Отъ Костромской Градской Полиціи объявляется, что взятый въ Кинешемскомъ уездѣ бродяга Михайло Ивановъ рѣшеніемъ Костромской Уголовной Палаты приговоренъ къ ссылке въ Сибирь на поселеніе; примѣтами Ивановъ: 42 лѣтъ, росту 2 ар. 5½ верш., волосы на головѣ и бровяхъ русые, глаза сѣрые, носъ продолговатъ, лице чистое, бороду брѣетъ, примѣтъ особыхъ никакихъ неимѣетъ.

2. Отъ оной же Полиціи объявляется, что взятый въ Кинешемскомъ уездѣ и назвавшійся первоначально Васильемъ Александровымъ, а потомъ Яковлевымъ, бродяга, рѣшеніемъ Костромской Уголовной Палаты приговоренъ: по наказаніи его тридцатью ударами розогъ къ отдачѣ въ военную

службу, а въ случаѣ негодности къ оной, въ арестантскія роты гражданскаго вѣдомства на 10 лѣтъ, въ случаѣ же неспособности и къ послѣднимъ, — къ ссылке въ Сибирь на поселеніе; примѣтами оный Яковлевъ: 25 лѣтъ, росту 2 арш. 3 верш., волосы на головѣ и бровяхъ свѣтлорусые, глаза каріе, носъ и ротъ умеренные, лице чистое круглое съ вѣснями, особыхъ примѣтъ неимѣетъ.

О потерѣ билета.

Сельскій Старшина Колшевскаго общества 18 ч. минувшаго Іюля мѣсяца, бывши, для содѣйствія, на пожаръ въ деревняхъ Деревнищахъ Межь и Аниковъ, нечаянно обронилъ свою должностную печать. Почему, въ случаѣ отысканія этой печати, представить

ее въ Костромскую Палату Государственныхъ Имуществъ.

О продажахъ.

(Во 2-й разъ.)

ИМПЕРАТОРСКАГО Воспитательнаго Дома Московскій Опекунскій Совѣтъ, по положенію своему, 13 Юля сего года состоявшемуся, объявляетъ, что въ ономъ будетъ продаваться, съ аукціоннаго торга, просроченное недвижимое имѣніе, заложенное при жизни умершимъ дворяниномъ Егоромъ Ивановымъ *Клишковымъ*, 1829 года Генваря 10 числа, состоящее Костромской губерніи, Галичскаго уѣзда, въ деревняхъ крестьянъ: Будакова 16 и Фокина 10, и того 26 душъ по 7 ревизіи, по 9-й 44, а наличныхъ 45 душъ, оцѣненное по десятилѣтней сложности годоваго дохода въ 5085 р. 85 коп., и на коемъ долга Сохранной Казнѣ лежитъ только 583 р. 53 коп. Имѣніе, заложенное отъ Клишкова, будетъ продаваться съ рожденными послѣ ревизіи, со всею принадлежащею къ нему землею и всякимъ на оной строеніемъ и съ переводомъ долга Сохранной Казнѣ, кто пожелаетъ, по старому свидѣтельству на 26 или на 37 лѣтъ. О срокъ же торга будетъ публично въ свое время.

(Во 3-й разъ.)

Костромскій Приказъ Общественнаго Призванія объявляетъ, что по постановленію онаго, 11 Августа состоявшемуся, назначены въ продажу принадлежащіе Приказу: 1-е

кирпичный заводъ, состоящій на городской землѣ близъ Костромскаго Воздвиженскаго кладбища, заключающійся въ 11 сараехъ, двухъ обжигательныхъ печахъ и караульной избѣ, оцѣненный въ 164 р., и 2-е, хранящійся въ означенныхъ сараехъ кирпичъ: красный 774450, алый 197400 и желзнякъ 170100, и того 1,141,950 штукъ, оцѣненный въ 5025 р. 57½ к., приглашаетъ желающихъ участвовать въ торгахъ на эти продажи: завода — въ Присутствіе Приказа 15 сего Сентября, съ узаконенною чрезъ три дня переторжкою, а кирпичъ — на заводъ 10 будущаго же Сентября; при чемъ присовокупляетъ, что кирпичъ будетъ продаваться раздробительною продажею и оптомъ по сортамъ, какъ будетъ выгодно для Приказа.

Объ уничтоженіи довѣренности.

Костромская помѣщица и попечительница малолѣтнихъ дѣтей своихъ Марья Евгеньевна Геслингъ въ подачной 24 ч. минувшаго Августа въ Костромскую Губернскую Строительную и Дорожную Коммисію просьбъ изъяснила, что мужъ ея Костромскій помѣщикъ Александръ Максимовъ Геслингъ совершилъ довѣренность въ Костромской Палатѣ Гражданскаго Суда 14 Ноября 1851 года подъ № 170, которою поручилъ Костромскому купеческому сыну Николаю Александрову Корелину отъ имени его вступать въ казенные и частные подряды, заключать договоры и получать за оныя деньги и представлять залогомъ находящееся у Корелина свидѣтельство Костромской Гражданской Палаты, выданное мужу ея 2 Ноября 1850 г. за № 11077,

на каменный домъ состоящій въ городѣ
Дюстромъ, оцѣненный въ 3000 руб., но за
смертію мужа ея въ Іюнь мѣсяцъ 1853 г.
послѣдовавшею, она г. Геслингъ участвовать
ни въ какихъ казенныхъ подрядахъ жела-
нія неимѣетъ, а потому и проситъ означен-
ную довѣренность уничтожить.

О чемъ, вслѣдствіе отношенія Губернской
Строительной и Дорожной Комисіи, сямъ
и объявляется.



О пескѣ, годномъ для употребленія на
стеклянныхъ заводахъ.

Костромской губерніи, Макарьевского ок-
руга и уѣзда, Дорофьевской волости и об-
щества, при селѣ Устьѣ близъ рѣки Волги,
въ участкѣ земли государственныхъ кре-
стьянъ въ 8 дес. 300 саж. открыть пе-

сокъ годный для употребленія на стеклян-
ныхъ заводахъ, что доказывается тѣмъ,
что значительное количество этого песку
въ 1851 и 1852 годахъ, было отпускаемо
государственными крестьянами на стеклян-
ные заводы купца Ушкова въ Вятскую
губернію. Нынѣ Палата Государственныхъ
Имуществъ, для извлеченія правильнымъ
образомъ доходовъ изъ мѣста содержащаго
въ себѣ этотъ песокъ, предположила от-
крыть изъ онаго оброчную статью и от-
давать съ торговъ установленнымъ поряд-
комъ въ Дорофьевскомъ Волостномъ Прав-
леніи. Распоряженія о назначеніи торговъ
зависятъ отъ Волостнаго Правленія, и для
узнанія времени ихъ, а равно за получе-
ніемъ пробъ песка, стеклянные заводчики
могутъ обращаться въ Макарьевское Окруж-
ное Управление или Дорофьевское Волост-
ное Правленіе.



Примѣчаніе: При семъ № слѣдуетъ: для исполненія Градскими и Земскими Полиціями
здѣшной губерніи, прибавленіе № 1-го (о сыскѣ лицъ), которое требуетъ исполненія
также и отъ всѣхъ по Имперіи Губернскихъ, Областныхъ и Войсковыхъ Правленій и
Правительствъ; для чего и прилагается, на основаніи § 161 Учрежд. Губ. Правл., въ слѣд-
ствіе циркулярнаго предписанія Министерства Внутреннихъ Дѣлъ, отъ 27-го Августа 1845
года № 5025, потребное для каждой губерніи, по росписанію, количество экземпляровъ
того прибавленія.

Сверхъ сего къ сему № слѣдуетъ, для исполненія на основаніи § 41 п. 5 Высочайше
утвержденнаго 28 Января 1852 г. мнѣнія Государственнаго Совѣта, о сокращеніи дѣло-
производства и переписки по гражданскому управленію, листокъ прибавленія Костром-
скаго Губернскаго Правленія, о вызовѣ къ подрядамъ.



П Р И Б А В Л Е Н І Е

Листъ 1-й.

КЪ № 35 КОСТРОМСКИХЪ ГУБЕРНСКИХЪ ВЪДОМОСТЕЙ

О Ф О Н Ц І А Л Ь Н О Й Ч А С Т И .

5-го Сентября 1853 года.

Сообщается исполнить требованія нижеслѣдующихъ Присутствен-
ныхъ масть, объ отысканіи разныхъ лицъ, а именно:

а., Костромской Уголовной Палаты:

1. Губернскаго Секретаря Александра Никитина *Русакова*, коего *Русаковъ.*
слѣдуетъ обязать подпискою къ немедленной явкѣ въ Ко-
стромскую Уголовную Палату для дачи отвытовъ, по дѣлу
о незаконныхъ поступкахъ его по должности Становаго
Пристава Кологривскаго уѣзда 2 стана.

б., Буйскаго Уѣзднаго Суда:

2. Коллежскаго Секретаря Константина Алексѣева *Польщикова*, *Польщикова.*
для высылки его въ Уѣздный Судъ къ выслушанію рѣше-
нія по дѣлу объ обидѣ, причиненной имъ изъ дворянъ
писцу Павлу Алексѣеву Френеву.

в., Кинешемскаго Городническаго Правленія:

Бѣжавшихъ, чрезъ подкопъ подъ фундаментъ, изъ Кине-
шемскаго тюремнаго замка съ 28 на 29 число во 2 часу
по полуночи, арестантовъ, крестьянъ:

3. Кинешемскаго уѣзда, вотчины г. Мягова, села Новлянскаго
Дмитрія *Никитина*, *Никитинъ.*
4. Юрьевецкаго уѣзда, Мордвиновскаго Приказа, дер. Кононова
Павла *Степанова*, *Степановъ.*
5. Владимірской губерніи, Ковровскаго уѣзда, г. Трубецкой
Ивана *Иванова*, и *Ивановъ.*
6. Федора *Яковлева*, для высылки ихъ въ Городническое Правле-
ніе посредствомъ внутренней стражи. Примѣтами они: Ни-
китинъ — отъ роду 20 лѣтъ, ростомъ 2 арш. 4 верш., во-
лосы на головѣ и бровяхъ свѣтлорусые, глаза каріе, носъ
мирокій, ротъ средній, подбородокъ острый, лице чистое;
одежда на немъ: халатъ сѣраго сукна, рубаха и порты пе-
стрядинные, сапоги кожаные, безъ шанки; Степановъ — отъ
роду 16 лѣтъ, ростомъ 2 арш. 5 верш., волосы на головѣ

и бровяхъ темнорусые, глаза каріе, носъ тупой, подбородокъ круглый, лице чистое, одежда на немъ: худой кафтанъ сѣраго сукна, рубаха и порты пестрядинные худые, сапоги кожаные, безъ шапки; Ивановъ—отъ роду 21 года, ростомъ 2 арш. 4 верш., волосы на головѣ и бровяхъ темнорусые, глаза каріе, носъ и ротъ средніе, лице чистое, одежда на немъ: сѣрый армякъ, рубаха ситцевая, панталоны плисовые, сапоги кожаные, безъ шапки, и Яковлевъ—отъ роду 22 лѣтъ, ростомъ 2 арш. 4½ верш., волосы и брови свѣтлорусые, глаза каріе, носъ и ротъ средніе, борода не много оказывается, лице чистое, особыя примѣты: на правой рукѣ малый палець согнутъ; одежда на немъ: халатъ сѣраго сукна, рубаха и порты пестрядинные, сапоги кожаные, безъ шапки, у всѣхъ половина головы бритая.

Въ надлежащему исполненію сихъ требованій, на основаніи §§ 154—161 Высочайше утвержденнаго во 2-й день Января 1845 года Угреденія Губернскихъ Правленій, Костромское Губернское Правленіе во все по Имперіи Губернскія, Областныя и Войсковыя Правленія и Правительства сообщаетъ, а Градскимъ и Земскимъ Полиціямъ предписываетъ съ тѣмъ, чтобы мѣста и лица, въ вѣдомствѣ коихъ сыскиваемые находятся, уведомили о томъ, козю слѣдуетъ, въ теченіи одного года.

ПРИБАВЛЕНІЕ

КЪ ОБЩЕМУ ОТДѢЛУ № 35 КОСТРОМСКИХЪ ГУБЕРНСКИХЪ ВѢДОМОСТЕЙ 1853 ГОДА.

(Для исполненія на основаніи § 41 п. 5 ВЫСОЧАЙШЕ утвержденнаго 28 Января 1852 г. мнѣнія Государственнаго Совѣта, о сокращеніи дѣлопроизводства и переписки по гражданскому управленію.)

Вызовъ къ подрядамъ.

1. Отъ Костромской Казенной Палаты объявляется, что 24 будущаго Октября въ Присутствіи Палаты назначенъ срокъ торга съ переторжкою чрезъ три дня, на отдачу постройки въ г. Плесъ новаго караульнаго дома при соляныхъ магазинахъ суммою на 613 руб. 1 коп. сереб. Желающіе принять на себя сей подрядъ, приглашаются въ Присутствіе ея съ залогами и узаконенными видами.

2. Костромское Губернское Особое о Земскихъ Повинностяхъ Присутствіе объявляетъ, что на отдачу въ содержаніе съ будущаго 1854 года лошадей при Земскихъ Судахъ, назначено произвести торги. Почему вся лица, желающіе торговаться, приглашаются въ Костромскую Казенную Палату на торгъ 21 будущаго Октября и чрезъ три дня на переторжку съ благонадежными въ обезпеченіе казны залогами.

ИЗВЕЩАНИЕ

О результатах работы за 1911 год
в области народного образования

В 1911 году в области народного образования были достигнуты значительные успехи. В частности, увеличилось количество учащихся в начальных школах, расширился охват населения, получившего начальное образование.

Всего учащихся в начальных школах было 120 000 человек.

В области народного образования были достигнуты значительные успехи. В частности, увеличилось количество учащихся в начальных школах, расширился охват населения, получившего начальное образование. В 1911 году в области народного образования были достигнуты значительные успехи. В частности, увеличилось количество учащихся в начальных школах, расширился охват населения, получившего начальное образование.

В области народного образования были достигнуты значительные успехи. В частности, увеличилось количество учащихся в начальных школах, расширился охват населения, получившего начальное образование. В 1911 году в области народного образования были достигнуты значительные успехи. В частности, увеличилось количество учащихся в начальных школах, расширился охват населения, получившего начальное образование.

Всего учащихся в начальных школах было 120 000 человек.

Всего учащихся в начальных школах было 120 000 человек.

КОСТРОМСКИХЪ ГУБЕРНСКИХЪ ВѢДОМОСТЕЙ

ОТДѢЛЪ ВТОРОЙ МѢСТЕВЫЙ.

Часть официальная.

О продажахъ.

(Во 1-й разъ.)

1. Отъ Костромскаго Приказа Общественнаго Призрѣнiя, по постановленiю онаго, состоявшемуся 20 числа Августа сего года, объявляется, что 16 еезо Сентября назначенъ въ Конторъ здѣшней Городской Больницы торгъ на продажу вещей, оставшихся послѣ умершаго въ оной больницѣ Костромскаго мѣщанина Ивана Кулемина, оцѣненныхъ въ двадцать коп. серебромъ.

2. Отъ Нижегородскаго Губернскаго Правленiя объявляется, что въ ономъ вслѣдствiе представленiя Балахнинской Городской Полици, за неплатежъ Балахнинскимъ мѣщаниномъ Иваномъ Яковлевымъ Матюнинымъ Нижегородскому мѣщанину Павлу Семенову Остатощникову, по заемному письму за уплатою остальныхъ съ процентами 1162 р. 80 к. сереб., назначено въ аукционную продажу принадлежащее Матюнину

имущество заключающееся: 1-е, въ подчалкѣ строенномъ въ 1845 году изъ сосноваго лѣса мѣрою въ длину 35 саж. 12 вер., шириною 7 саж. 2 вер., вышиною 15 чет., крыша на ономъ съ перегибомъ, на коей имѣется 2 шпиля и четыре ухвата, конони насланы еловые, подчалокъ этотъ къ употребленiю еще годный и можетъ поднимать грузу 60 т. пуд., и 2-е, въ двухъ лодкахъ, тоже строенныхъ изъ сосноваго лѣса одна въ 1847, а другая въ 1848 годахъ, мѣрою въ длину каждая 5 саж. 2 арш., ширину 1 саж. 1 арш. 4 верш., вышиною одна $6\frac{1}{2}$, а другая ровно въ шесть четвертей. Подчалокъ и лодки эти оцѣнены въ 2,012 р. сер. Торгъ имъ будетъ производиться въ Нижегородскомъ Губернскомъ Правленiи 14 будущаго Октября. Почему желающiя торговаться приглашаются въ Нижегородское Губернское Правленiе, гдѣ могутъ разсматривать и подлинныя бумаги до производства сей продажи относящiяся.

(Во 2-й разъ.)

1. Въ Варнавинской Городской Ратушѣ

16 сего Сентября назначенъ торгъ и чрезъ три дня переторжка, на продажу имънія Варнавинскаго мѣщанина Якова Карпова, заключающагося въ рогатомъ скотѣ и лошадахъ, за неплатежъ остальнаго количества денегъ за похищенную изъ сей Ратуши гербовую бумагу и паспорта. Желаящіе купить сіе имъніе приглашаются на означенный торгъ въ Градскую Ратушу, гдѣ могутъ видѣть опись и оцѣнку оному.

2. Отъ Владимірскаго Губернскаго Правленія объявляется, что согласно опредѣленію 3-го Департамента Московскаго Надворнаго Суда, назначено въ продажу недвижимое населенное имъніе Маіорши Софьи Ивановой Богегкаровой, состоящее Суздальскаго уѣзда во 2 станѣ изъ крестьянъ въ сельцѣ Губцовѣ и деревняхъ: Полянкахъ и Ульяновѣ ревизск. муж. 139, жен. 149, а наличныхъ муж. 146, жен. 149 душъ съ крестьянскимъ имуществомъ и землею, которой, какъ значитъ въ описяхъ, состоитъ подъ поселеніемъ, огородами, гумениками и вонопляниками 11 дес. 1940 саж., пахатной 325 дес. 516 саж., сѣннаго покоса 221 дес. 1241 саж., лѣса дровянаго, осиноваго и частію березоваго 211 дес. 1739 саж., мелкаго кустарника 68 дес. 315½ саж., подъ рѣчкою и прудомъ 2 дес. 2101 саж., неудобной 4 дес. 1200 саж., а всего 896 дес. 2214½ саж., — оцѣненное по 10-лѣтней сложности годоваго дохода въ 19950 р. сер. Имъніе это состоитъ въ залогъ Московскаго Опекунскаго Совѣта, исключая принадлежащей къ нему пустоши Пукасцева, заключающей въ себя лѣса дровянаго 51 дес. 362 саж., котораю Совѣту незаложена, — что и постав-

ляется въ виду покупателей. Имъніе это описано на удовлетвореніе долговъ Бочечкаровой разнымъ лицамъ и Московскому Опекунскому Совѣту, и будетъ продаваться въ присутствіи Губернскаго Правленія, въ срокъ торга 14 Января будущаго 1854 года, съ переторжкою чрезъ три дня. Желаящіе торговаться могутъ разсматривать бумаги, до производства сей продажи и публикаціи относящіяся, во Владимірскомъ Губернскомъ Правленіи.

(Въ 3-й разъ.)

1. Въ Макарьевскомъ Уѣздномъ Судѣ 25 числа сего Сентября назначенъ торгъ, съ узаконенною переторжкою, на продажу деревяннаго дома Макарьевскаго мѣщанина Андрея Купріянова Фертова, состоящаго Костромской губерніи въ городѣ Макарьевѣ, оцѣненнаго въ 6 руб. сер., за неплатежъ Фертовымъ штрафа 14 руб. 35¼ к., начисленнаго по рѣшенію Уѣзднаго Суда, утвержденному Костромскою Палатою Государственныхъ Имуществъ, за повреждѣніе лѣса въ казенной дачѣ по урочищу Рывинамъ. Желаящіе купить этотъ домъ, приглашаются въ Макарьевскій Уѣздный Судъ, гдѣ могутъ видѣть опись и оцѣнку оному.

2. Въ ономъ же Судѣ вновь назначенъ торгъ 13 сего Сентября и чрезъ три дня переторжка, на продажу пустоши Бураковой, заключающей въ себя 1149 дес. 1210 саж., принадлежащей Макарьевскому мѣщанину Афанасью Дмитріеву Манкигеву, состоящей въ Макарьевскомъ уѣздѣ и оцѣненной въ 57 р. сер., за неплатежъ казнѣ

ссудныхъ денегъ 1608 р. $1\frac{1}{2}$ к. сер. и за частныя претензіи до 1029 р. кроме процентовъ. Желающіе купить эту пустошь приглашаются въ Уѣздный Судъ, гдѣ могутъ видѣть опись и оцѣнку оной.

—

3. Пошехонскій Уѣздный Судъ объявляетъ, что по приговору онаго Суда, на удовлетвореніе долговъ умершаго Коллежскаго Секретаря Михайла Иванова *Нагишкина* разнымъ лицамъ, въ количествѣ 3,585 р. 5 к. сер., кроме процентовъ, въ присутствіи того Суда будетъ продаваться недвижимое имѣніе его Нагишкина, состоящее тамошняго же уѣзда 1 стана въ деревнѣ Нянькинѣ, заключающееся въ крестьянахъ 6 муж. и 6 жен. пола душахъ, съ ихъ строеніемъ и владѣемою землею, количество которой, по неимѣнію плановъ, неизвѣстно; впрочемъ на этой землѣ высѣвается ежегодно: въ трехъ поляхъ ржи по 12 четверковъ, а яроваго вдвое, сына накашивается по 8 зимнихъ воевъ, полагая каждый въ 20 пуд. на тягло, коихъ два. Имѣніе это оцѣнено въ 420 р. сер.; торгъ открытъ будетъ въ срокъ 3 числа будущаго Декабря мѣсяца въ 12 часовъ утра, съ переторжкою чрезъ три дня. Желающіе торговаться могутъ разсматривать бумаги, до производства публикаціи и продажи относящіяся, въ томъ же Уѣздномъ Судѣ.

—

4. Вятская Палата Государственныхъ Имуществъ объявляетъ, что въ мѣстныхъ Окружныхъ Управленіяхъ будутъ произ-

водиться торги на продажу лѣса, назначенаго къ отпуску съ періода 185 $\frac{3}{4}$ года, изъ казенныхъ дачъ, поименованныхъ въ прилагаемомъ при семъ спискѣ.

Сроки торговъ назначаются въ Окружныхъ Управленіяхъ: Малмышскомъ 4 и 8, Уржумскомъ 14 и 18, и Глазовскомъ 24 и 28 Сентября сего 1853 года.

Къ торгамъ могутъ явиться и гуртовые и мелочные лѣсопромышленники и вообще желающіе купить лѣсъ, но каждый заблаговременно долженъ подать о семъ объявленіе или прошеніе съ объясненіемъ: въ какой дачѣ желаетъ купить лѣсъ, какого рода и размѣровъ и въ какомъ отъ рѣкъ разстояніи.

Залоговъ до торговъ не требуется но по окончаніи торговъ тѣ лица, за которыми останется заторгованный лѣсъ, вносятъ 10^л съ рубля въ задатокъ и даютъ подписку въ покупкѣ лѣса; въ случаѣ же ихъ отказа, проценты не возвращаются.

По утвержденіи торговъ промышленники и вообще желающіе подчиняются въ вырубкѣ лѣса установленнымъ въ лѣсномъ уставѣ правиламъ, вносятъ пошлины или заторгованную сумму за лѣсъ и получаютъ отъ Лѣсничихъ билеты на вырубку.

По окончаніи вырубки и по освидѣтельствованіи лѣсовъ, задатки возвращаются; но если несоблюдены будутъ установленныя для рубки правила, то задатки обращаются въ казну въ вознагражденіе понесеннаго убытка, а неправильно вырубленный лѣсъ отдается подъ секвестръ.

СПИСОКЪ

Казеннымъ лѣснымъ дачамъ, изъ которыхъ назначается на продажу лѣсъ

Сколько назначается въ продажу лѣсныхъ матеріаловъ.

Наименованіе дачъ, уѣз- довъ и лѣсничествъ.	Растущихъ.		Валежныхъ.		Издѣлій.			
	Строе- выхъ деревъ.	Жердей и коль- евъ.	Дровъ.	Строе- выхъ деревъ.	Жер- дей и колъ.	Дровъ	Ивой коры. Смолы и дегтя.	
	Счетомъ.		Кубич. саж.	Счетомъ.	Куб. саж.	Пуд.	Ведр.	
<i>Малмыжскаго уѣзда.</i>								
Образцоваго Поръкскаго лѣсничества.								
Поръкская - -	7500	2000	3000	2000	1000	1000	500	Смол. 500 Дегтя 500
	Въ томъ числѣ липов. 1000							
	Сверхъ того су- хопод- стойн. 1000							Смол. 150 дегтя 1500
Мукикаксинская -	10000	5000	500	3000	1500	500	500	Смол. 1000 дегтя 1000
	сухо- под. 3000							
Водскопопкинская -	15000	10000	1500	3000	2000	1000	500	Смол. 1000 дегтя 1000
	сухо- под. 4000							

Уржумскаго уѣзда.

Козмодемьянскаго лѣсничества.

О вызова лиц.

Вызываются въ положенный закономъ срокъ:

а.) Къ рукоприкладству.

Въ Кинешемскій Уездный Судъ.

Вызываются за смертію Генераль-Маіорши Анны Осиповой *Портнягиной*, наслѣдники ея, по дѣлу, объ отыскиваніи крестьянскою женкою Юрьецакаго уезда деревни Панина Анною *Фоминою*, сыну своему Федору изъ владѣнія Г. Нелидовой свободы.

Въ Нерехтскій Уездный Судъ.

Вызываются: Шуйскій 2 гильдіи купецъ Василій Прокофьевъ *Небурчаловъ* и вольноотпущенный отъ Г. Адалыкина крестьянинъ села Игнатовскаго Василій *Александровъ*, или ихъ повѣренные, по дѣлу, о невозвращеніи означеннымъ крестьяниномъ Александровымъ, кущу Василію Небурчалову взятаго миткала.

б.) Къ выслушанію рѣшенія.

Въ Галичскій Уездный Судъ.

Подпоручикъ Николай Петровъ *Сумароковъ*, Коллежскій Секретарь Леонидъ Ивановъ *Горлиновъ*, крестьянинъ Г. Горлинова деревни Каменнова Дмитрій *Антоновъ*, или ихъ повѣренные, для выслушанія рѣшительнаго опредѣленія, по дѣлу, объ отыскиваніи крестьяниномъ Антоновымъ, изъ владѣнія Г. Горлинова свободы.

Въ Кинешемскій Уездный Судъ.

Чиновникъ 12 класса Николай Егоровъ и Губернская Секретарша Анна Степанова *Куломзины*, или ихъ повѣренные, по дѣлу, объ оспариваемой Губернскимъ Секретаремъ Константиномъ Куломзинымъ половиною пустоши Тимовиной.

Въ Костромскій Городовой Магистратъ.

Государственный крестьянинъ, Костромскаго уезда, Антипинской волости деревни Озерковъ Федоръ Егоровъ *Сорокинъ* и Судиславскій мѣщанинъ Федоръ Ильинъ *Масловъ*, по дѣлу, о взысканіи первымъ съ послѣдняго по заемному письму денегъ 150 руб.

Къ полученію наслѣдства.

Въ Костромскую Гражданскую Палату.

Наслѣдники, кредиторы и должники къ имѣнію оставшемуся послѣ жены Коллежскаго Ассесора Александры Петровой *Степановой*, урожденной Горгаловой, состоящему: Чухломскаго, въ деревняхъ Перекинь, Елсаковъ, Першинъ, Сидневъ и Алешаковъ, и Солигаличскаго уездовъ, въ усадьбѣ Батеневъ, съ законными доказательствами.

Въ Чухломскій Уездный Судъ.

Наслѣдники, кредиторы и должники къ имѣнію оставшемуся послѣ умершей Титулярной Советницы Александры Ивановны *Бартеповой*, урожденной Котениной.

(№ 65 Сиб. Сенат. Облвл.)

Примѣчаніе. При семъ номеръ препровождаются: 1. для исполненія Градскими и Земскими Полиціями эдъшной губерніи, прибавленія № 1-го (о сыскѣ лицъ), полученные изъ слѣдующихъ Губернскихъ Правленій: Херсонск., къ № 23; Виленск., Курск., Могилевск., и Калужск., къ № 30; Кіевск., къ № № 31 и 32; Московск., къ № 31; Орловск., Смоленск., и Рязанск., къ № 33; Симбирск., къ № 34; Владимірсск. къ № 35, и двѣнадцать особыхъ статей С. Петербургской Градской Полиціи. *Всего 25 листовъ.*

2. Для исполненія всеми Присутственными мѣстами Костромской губерніи, прибавленія № 2-го (о сыскѣ ильній), полученные изъ слѣдующихъ Губернскихъ Правленій: Херсонск., къ № 23; Виленск., Курск., и Калужск., къ № 30; Ставропольск., къ № 32; Моск., и Орловск., къ № 33; Пермск., и Симбирск., къ № 34, и Владимірсск. къ № 35. *Всего 10 листовъ.*

Сверхъ сего къ сему № слѣдуютъ, для исполненія на основаніи § 41 п. 3 и 4 Высочайше утвержденнаго, 28 Января 1852 г., мнѣнія Государственнаго Совѣта о сокращеніи дѣлопроизводства и переписки по гражданскому управленію, четыре листка прибавленій о вызовѣ къ торгамъ по подрядамъ, Губернскихъ Правленій: Нижегородск. къ № 33 одинъ; Костромск. къ № 35 одинъ, и Ярославскаго одинъ безъ номера.

ПРИБАВЛЕНІЕ

КЪ МѢСТНОМУ ОТДѢЛУ № 35 КОСТРОМСКИХЪ ГУБЕРНСКИХЪ
ВѢДОМОСТЕЙ 1853 ГОДА.

(Для исполненія на основаніи § 41 п. 3 и 4 Высочайше утвержденнаго 28 Января 1852 г. мнѣнія Государственнаго Совѣта, о сокращеніи дѣлопроизводства и переписки по гражданскому управленію.)

Вызовъ къ подрядамъ.

Костромское Губернское Особое о Земскихъ Повинностяхъ Присутствіе объявляетъ, что по утвержденной Костромскою Губернскою Строительною и Дорожною Коммисіею смѣтъ назначено произвести исправленіе вѣтхостей въ казармахъ Костромской жандармской команды, на что исчислено суммы 171 р. 51 к. Почему лица, желающія принять этотъ подрядъ, приглашаются въ Костромскую Казенную Палату на торгъ 16 сего Сентября и чрезъ три дня на переторжку, съ благонадежными въ обезпеченіе казны залогами. Смѣту и кондиціи желающія могутъ разсматривать въ Костромской Казенной Палатѣ.

ИЗВЕЩАНИЕ

КАЗ. ИСТОРИЧ. ОУЧ. № 11 КОПИРОВАНЫ. 1833 ГОДА.
РАЙОНОВЪ 1833 ГОДА.

Историческое общество в Казани, учрежденное в 1833 году, имеет честь сообщить вам о результатах своих исследований в области истории и географии края, за последние годы.

Историческое общество в Казани.

Историческое общество в Казани, учрежденное в 1833 году, имеет честь сообщить вам о результатах своих исследований в области истории и географии края, за последние годы. В настоящее время общество занимается изучением древних летописей и документов, относящихся к истории нашего края. Результаты своих исследований общество имеет честь сообщить вам в настоящем извещении.

Часть Неофициальная.

Отъ Высочайше утвержденного
Общества посѣщенія бѣдныхъ.

Правленіе Общества посѣщенія бѣдныхъ, въ Апрель мѣсяцъ текущаго года, имѣло честь доводить до свѣдѣнія инородныхъ благотворителей чрезъ Губернскія Выдомости, что, съ Высочайшаго соизволенія, въ настоящемъ 1853 году, учреждена Лоттерей въ пользу неимущихъ Обществомъ посѣщенія бѣдныхъ-призрѣваемыхъ; что Лоттерей эта, состоя болѣе чѣмъ изъ 1000 выигрышей, на сумму до 50 т. руб. сер., исключительно составлена изъ новыхъ серебряныхъ вещей $8\frac{1}{4}$ пробы (работы извѣстныхъ Русскихъ художниковъ братьевъ Савиловыхъ): полныя столовыя и чайныя приборы и сервизы, вазы, кубки, самовары, холодильники, чайники, кофейники и тому подобныя предметы, употребляемыя въ домашнемъ быту, — и что цѣна лоттерейному билету 1 руб. серебромъ.

По случаю разѣзда жителей Столицы на лѣтнее время по деревнямъ, дачамъ и за границу, предпріятіе это будетъ приведено въ исполненіе въ теченіи предстоящей замы.

Правленіе Общества посѣщенія бѣдныхъ считаетъ долгомъ довести о семъ до свѣдѣнія инородныхъ благотворителей, приговоруя, что для полученія на сію Лоттерейю билетовъ слѣдуетъ обращаться, по прежнему, въ Контору Коммисіонерства

Языкова и Ко — у Аничкова моста въ домъ Лопатина, на общихъ условіяхъ, сею Конторою установленныхъ.

Чѣмъ объяснить можно упадокъ
или уменьшеніе водъ въ Волгѣ?

Давно уже судопромышленники жалуются на обмеленіе Волги, отзываясь, что въ ней есть такіе перекаты, чрезъ которые суда съ небольшими грузами едва переходятъ и глубина фарватера рѣки простирается до 1 арш. и 7 вер. Такія мели въ Волгѣ есть въ ея низовьяхъ и даже ниже Астрахани. Конечно, жалобы эти не падаютъ на Волгу въ эпоху развитія ея, т. е. въ Апрель, Май и Іюнь, когда эта знаменитая рѣка во всей ея красѣ и силѣ: въ это время по ней могутъ ходить корабли съ огромными грузами. Волга мѣстами стала мелка въ межень. Объяснимъ, что произвело такое вліяніе на уровень воды этой знаменитой рѣки.

Съ уменьшеніемъ лѣсовъ при Волгѣ, уменьшилось въ ней и количество воды. Вѣками доказано, что доколѣ лѣса осмѣяютъ рѣку, доколѣ она обильна водами; ибо лучи солнца неизсушаютъ прирѣчныхъ жиль, постепенно усиливающихъ рѣки, и оны не засоряются. Приходитъ человекъ, вооружаетъ

ся съкирою на лѣса, рубить ихъ, и вслѣдствіе этого рѣка почти иссыхаетъ. Здѣсь тысячи подобныхъ случаевъ были и бывають. Спросите въ какомъ угодно селѣ или деревнѣ у первыхъ населецвъ: въ какомъ положеніи они нашли урочище, на коемъ поселились? Вездѣ вамъ въ отвѣтъ скажутъ: былъ дремучій лѣсъ и рѣка изобиловала водою. Нынѣ нѣтъ лѣса, и вмѣсто рѣки глубокой, обильной водами, вы видите ручеекъ, едва струящійся. Таакъ было и при Волгѣ. При ней не только низменные мѣста но и горы были покрыты лѣсами. Это доказываетъ народное преданіе и остатки огромныхъ пней и уцѣлѣвшіе кое-гдѣ бустарники. Нынѣ горы обнажены, и въ долахъ, кое-гдѣ вмѣсто темныхъ дубравъ, рѣдѣютъ осокори, дубы и жимолость. Отъ истребленія лѣсовъ, во многихъ мѣстахъ высохли озера и ерики. Слѣдовательно окрестная, почти вездѣ обнаженная, почва тянетъ влагу изъ Волги, для совершенія процессовъ растительнаго царства, тогда какъ прежде она питалась влагою озеръ и ериковъ, кои образовались на цѣлое лѣто отъ покой воды и почва въ тѣни дубравъ никогда не иссушалась.

Съ населеніемъ при Волгѣ многія водяныя жилы, сяннувшія изъ береговъ и усиливавшія рѣку, отъ толоки, засорились и приняли въ материкъ другое направленіе,

Но сколь много убыло воды въ Волгѣ, этого опредѣлить ни какъ нельзя. Во первыхъ нельзя изчислить засоренныхъ жилъ на пространствѣ 2056 верстѣ: ибо никто не наблюдалъ за этимъ для сравнительнаго вывода результатовъ о количествѣ воды въ прежнее время и въ нынѣшнее; хотя же нынѣ утвердилось мнѣніе съ убыли воды,

но оно основывается только на возникшихъ въ Волгѣ отмеляхъ и изсякшихъ озерахъ: первыя могли произойти отъ случайныхъ измѣненій фарватера, второе — отъ истребленія лѣсовъ. Во вторыхъ, нѣтъ мѣры, коею можно бы было когда нибудь опредѣлить количество воды въ такомъ огромномъ потоцѣ, какова Волга.

Умьньшеніе воды въ Волгѣ могло произойти отъ истребленія лѣсовъ и засоренія прорѣчныхъ жилъ. Но главная причина обмеленія Волгискрывается въ огромныхъ наносахъ песку и ила съ нагорной стороны ея весенними и дождевыми потоками. Не стало при Волгѣ лѣсовъ, и горные потоки странно роютъ правый берегъ ея, прежде сцѣпленной древесными корнями, образуя длинныя и глубокія балки. Только въ губерніяхъ Симбирской и Саратовской ихъ можно насчитать не одну тысячу; длина балокъ этихъ простирается отъ 150 саж. до 5 верстѣ; глубина ихъ отъ 1 до 10 саж. Сображая число балокъ, длину и глубину ихъ, очевидно, что огромная масса земли сдвинута въ фарватеръ Волги, и едва ли пространство этихъ водоройнъ нервно пространству фарватера Волги. Съ годами эти наносы будутъ продолжаться, ибо никакая сила не можетъ остановить ихъ. Отсюда то возникли мели, косы и острова на Волгѣ! Какъ ни огромны весенніе разливы Волги, но они не могутъ вынести массу песку и ила изъ русла — такъ она велика. Это безъ сомнѣнія сдѣлало оцутительное вліяніе даже на обмеленіе самаго Каспійскаго моря, что Академикъ Ленцъ относитъ къ какому-то вулканическому перевороту на Югѣ Каспій. Основываясь на этихъ данныхъ, едва ли и судоходство по Волгѣ, въ будущемъ, не потер-

пигь отъ обмеленія ея, покрайней мѣрѣ въ тотъ періодъ, когда воды ея упадаютъ въ меженное русло.

А. Л.

(Самарск. Губ. Вид.)

Дѣйствіе воздуха сыраго и теплаго. — Дѣйствіе воздуха сыраго и холоднаго.

Вопросъ о томъ: полезно ли носить на тѣлѣ фланель, когда воздухъ сыръ и теплый, долженъ быть рѣшенъ отрицательно. И понятно, почему: мы прежде говорили, что въ этомъ случаѣ кожа покрывается потомъ, которому испаряться мѣшаютъ пары, наполняющіе воздухъ; очевидно, что надѣвши фланель, вы къ одному препятствію прибавляете другое. Говорятъ, что фланель поглощаетъ испарину; но при сильномъ потѣ, она скоро пропитывается имъ, дѣлается насквозь мокрою, и не можетъ пропускать уже сквозь себя вовсе испареній.

Послѣ надлежащаго содержанія жилищъ, однимъ изъ важнѣйшихъ средствъ, предохранительныхъ отъ сыраго холода, есть одежда. Чрезвычайно полезно въ этомъ случаѣ носить на тѣлѣ фуфайку или рубашку изъ мягкой фланели, которая въ этомъ случаѣ дѣлается для него какъ бы второю кожей. При пособіи этой драгоценной одежды, заимствованной гениемъ челоѣка у животныхъ, отравленія кожи совершаются удобнѣе, и, если фланель не слишкомъ плотна, то кожные испаренія отдѣляются въ количествѣ, достаточномъ для того, чтобы сохранялось равновѣсіе въ прочихъ отрав-

леніяхъ, и чтобы дѣятельность другихъ органовъ, усилившись, не сдѣлалась причиною болѣзни.

Гораздо полезнѣе надѣвать сухое и мягкое бѣлье, которое частію будетъ само поглощать потъ, частію будетъ пропускать сквозь себя испарину. Лучше, что въ этомъ случаѣ можно дѣлать, это чаще перемѣнять бѣлье, вытирая каждый разъ тѣло свое до суха.

Такъ какъ пищевареніе при сырости атмосферы, какова бы нибыла ее температура, ослабляется, то должно вообще меньше ѣсть и избѣгать тяжелой, неудобоваримой пищи. Въ этомъ случаѣ лучшимъ помощникомъ служить сама природа; ибо коль скоро пищевареніе ослабѣваетъ, то уменьшается позывъ на пищу, или аппетитъ, и тѣмъ самымъ напоминаетъ о спасительной умѣренности.

Полезно ли въ сырое и холодное время употреблять спиртные напитки? Безъ всякаго сомнѣнія, есть организмы, которые должны ихъ избѣгать или употреблять съ большою умѣренностію; но, говоря вообще, при подобномъ состояніи атмосферы многими умѣренное употребленіе спиртныхъ напитковъ и чернаго кофе можетъ быть полезно; при ихъ возбуждательномъ свойствѣ ускоряется кровообращеніе и возбуждается сила мускуловъ.

Такъ какъ сила мускуловъ и напряженіе умственныхъ способностей уменьшаются въ сырой и теплой атмосферѣ, то и должно въ этомъ случаѣ, если можно, не предаваться съ излишествомъ ни физической ни умственной работѣ. Впрочемъ, въ образованныхъ странахъ, большою частію, положеніе челоѣка таково, что онъ не можетъ ослабить или усиливать свою дѣятельность.

Прелева

сообразно атмосфернымъ переменамъ; да это скорѣе послужило бы къ оправданію нашей праздности. Обязанности гражданскія и семейныя служатъ достаточнымъ возбуждательнымъ средствомъ къ преодолѣнію препятствій, поставляемыхъ вѣшними вліяніями дѣятельности нашихъ способностей; но при этомъ, должно сожалѣть лишь о томъ, что слишкомъ часто пренебрегаютъ гигиеническими предосторожностями; отъ этого множество людей испытываютъ вредныя послѣдствія атмосферной сырости, тогда какъ въ большей части случаевъ можно было бы легко ихъ избѣгать.

Большаго вниманія въ гигиеническомъ отношеніи заслуживаетъ дѣйствіе на человѣческое тѣло сухаго воздуха. Чѣмъ суше воздухъ, т. е. чѣмъ меньше въ немъ заключается водяныхъ паровъ, тѣмъ быстрѣе происходитъ испареніе изъ человеческого тѣла, и тѣмъ больше оно теряетъ теплоты, охлаждается. Это охлажденіе можетъ происходить даже въ самое жаркое время, если воздухъ чрезвычайно сухъ, и быть причиною разныхъ простудныхъ болѣзней и въ особенности горячекъ и лихорадокъ. Этимъ самымъ объясняется частое появленіе этихъ недуговъ въ некоторыхъ мѣстахъ нашего отечества, особенно на востокъ прибывшихъ.

Чѣмъ болѣе страна удалена отъ береговъ океана, тѣмъ воздухъ въ ней естественно долженъ быть суше. По наблюденіямъ А. Гумбольдта, во время поездки его въ Оренбургскую губернію и западную Сибирь, въ Платовской степи воздухъ содержалъ только $16\frac{0}{100}$ паровъ; это есть наибольшая сухость, какая была досель замѣчена по гиетрометрическимъ наблюденіямъ.

Г. Абихъ, во время многочисленныхъ своихъ путешествій по Закавказскому краю,

замѣчалъ въ окрестностяхъ Арарата такую же почти сухость, при которой неизбѣжно быстрое испареніе, особенно при вѣтрахъ дующихъ съ горъ. „Движеніе холоднаго воздуха, говоритъ онъ, особенно сильно, когда равнины нагрѣты дѣйствіемъ солнечныхъ лучей; а потому на нижнихъ скатахъ горъ, процессъ испаренія достигаетъ высшей степени скорости и силы по полудни... Всякому, и особенно, пріѣзжающему съ сѣвера, грозитъ неминуемая опасность схватить нервную горячку или желчную лихорадку, какъ скоро онъ подвергнется, въ легкой одеждѣ, дѣйствию этихъ охлаждающихъ процессовъ, какъ бы они ни были скрыты окружающею жаркою атмосферою. Я самъ бывалъ такъ часто свидѣтелемъ подобныхъ несчастій, что готовъ ихъ считать не исключеніемъ, а правиломъ. Лучшій способъ узнавать состояніе воздуха заключается въ частомъ сличеніи сухаго и мокраго термометровъ, а вѣрнѣйшее средство избѣгать вреднаго дѣйствія атмосферныхъ переменъ состоитъ въ томъ, чтобы имѣть всегда подъ рукой запасъ теплой одежды и употребленіемъ ея предупреждать значительную потерю теплоты посредствомъ испаринны. Наблюденіе и опытъ познакомили меня съ этимъ правиломъ, и я увѣренъ, что только строгимъ наблюденіемъ его, я предохранилъ себя отъ вреднаго вліянія армянскаго климата.“

Лекарство противъ лихорадки (*).

Возьмите: хинина $\frac{1}{2}$ золотника,
сабура 1 золотникъ,
нашатыря 2 золотника.

Вся эти вещества стереть въ порошокъ, положить въ посуду, какая случится, кромѣ деревянной, налить немного водки и растереть, пока все совершенно распустится; затѣмъ слить въ двойную квартовую бутылку и долить полную водкою пьною или трехпобною, какая случится; дать постоять и чрезъ сутки можно употреблять, такимъ образомъ:

Бутылку раздѣлить на 9 или на 12 равныхъ частей, и принять въ первомъ случаѣ въ три дня, а въ послѣднемъ въ 4 дня; первый приемъ по утру на тощій желудокъ, и до обѣда ничего не ѣсть; второй за часъ до обѣда, третій на ночь, и вся три или 4 дня такимъ порядкомъ принимать, хотя

—————
(*). Этотъ рецептъ получила Радавія Земледѣльческой Газеты отъ Генераль-Лейтенанта П. Хрещатицкаго, при слѣдующемъ письмѣ:

„М. Г. А. П. Прилагаю при семъ рецептъ, уничтожающій скоро и вѣрно лихорадку. Пользованіе составомъ этимъ введено у меня въ 21 Донскомъ полку, расположенномъ въ Грузіи и на Кавказѣ; и много есть примѣровъ, что страдавшіе года по два почти постоянно лихорадкою, въ продолженіе одной недѣли избавлялись совершенно, и многихъ полковъ казаки, заболѣвающіе лихорадкою, даже не отправляются и въ госпитали.“

Примите увѣреніе и пр.

Павелъ Хрещатицкій.

Тифлиссъ, 13 Іюля 1853 г.

бы пароксизма и не было; но бутылку состава этого непременно нужно окончить.

При этомъ наблюдать умеренность въ пищу, не пить холодной воды, въ особенности на разогрѣтый желудокъ горячею пищею, что чаще всего возобновляетъ и даже производитъ простудную лихорадку, и не ѣсть сырой, тяжелой для желудка, пищи, могущей останавливать дѣйствіе состава.

Примѣганіе 1-е. Если кто страдалъ припадками лихорадки долгое время, годъ или болѣе, такому больному первую бутылку составлять изъ вышеозначеннаго количества состава, а во вторую бутылку класть хинина не ползолотника, а четверть золотника, сабура же и нашатыря показанное выше количество; принимать тѣмъ же порядкомъ, пока лихорадка уничтожится и желудокъ очистится, что совершается въ теченіе недѣли, выпивши полторы или даже двѣ бутылки прописаннаго состава.

Примѣг. 2-е. Для предохраненія отъ дѣйствія лихорадки, въ какихъ бы то мѣстахъ ни было, полезно пить по утрамъ, вливая въ рюмку водки, третью и даже четвертую часть этого состава, а въ случаѣ надобности и на ночь.

Примѣг. 3-е. Отъ употребленія этого состава очищается желудокъ, что необходимо, въ особенности при леченіи застарѣлой лихорадки; если же, по крѣпкой натурѣ составъ этого дѣйствія не производитъ, то нужно прибавить въ него ползолотника еще сабура, выше сказаннымъ порядкомъ растертаго съ водкою; а ежели будетъ слабъ при употребленіи уже второй бутылки, нѣсколько разъ въ сутки, то принимать два раза въ день и даже одинъ разъ по утрамъ.

Иванъ Ивановичъ

Примѣг. 4-е. Кто водки не пьеть, тому можно составъ этотъ дѣлать въ бутылкѣ хорошей мадеры и употреблять сказаннымъ порядкомъ.

(Изг Земл. Газ.)

О водопояхъ.

Негодная вода есть одна изъ главныхъ причинъ скотскихъ болъзней и надежей. Лучшими мѣстами для водопоя должно считать рѣки и ручьи, ибо въ нихъ вода безпрестанно возобновляется и согрѣвается въ степени, соответствующей теплотѣ воздуха; за тѣмъ также хороши озера и даже пруды, если они не тинистые и вода въ нихъ не загниваетъ. Въ колодцахъ вода большею частію жесткая и холодная; потому и не хорошо поить скотъ водою, которую тотчасъ взяли изъ колодца. Лучше всего при такихъ колодцахъ устроить корыта изъ дерева, а еще лучше, гдѣ возможно, изъ камня, и въ такія корыта наливать воду за нѣсколько времени до пригона скота, чтобы она нагрѣлась и отстоялась.

Купанье скота.

Для скота чрезвычайно важно лѣтомъ купанье. Кто, живя въ деревнѣ, не замѣчалъ, съ какимъ наслажденіемъ домашній скотъ, кромѣ овецъ, по цѣлымъ часамъ стоитъ, въ водѣ? Это освяженіе ему необ-

ходимо, и имъ отвращаются многія болъзни, какъ то: ящуръ, копытная зараза, Сибирская язва и проч. Но насильно скотъ загонять въ воду не надобно.

(Самарск. Губ. Вид.)

*Центурванъ виле дошанъ
Суръ Вурасмуръ Велишвѣдъ
Урѣвнуръ Ст. Сов. П. Алексеевъ*
4 Сент. 1864

Прибыли въ городъ Кострому съ 27-го Августа по 5-е сего Сентября.

- Изъ Буя, Губернскій Секретарь Аристовъ.
- Кинешмы, Коллежскій Советникъ Краснолецкій.
- Москвы, Коллежскій Ассесоръ Петровъ, Титулярные Советники: Доброхотовъ и Дьячковъ.
- Ярославля, Статскій Советникъ Куницкій и Титулярный Советникъ Горошвовъ.
- Ветлуги, отставный Поручикъ Блюзеровъ.
- Вологды, Коллежскій Регистраторъ Ельцовъ.
- Костромскаго узда, Статскій Советникъ Величко и Коллежскій Секретарь Коровинъ.
- Солигалича, Коллежскій Советникъ Штурмъ.
- С.-Петербурга, Коллежскій Советникъ

Савватовъ и Губернскій Секретарь
Князь Голицынъ.
— Нерехты, Уездный Судья Симановъ.

В ы ь х а л и:

Въ Чухлому, отставный Артиллерія Поручикъ Прохоровъ.
— Кинешму, Губернскій Секретарь Алферьевъ.
— Буй, Губернскій Секретарь Аристовъ.
— С.-Петербургъ, Коллежскіе Советники Краснолецкай и Штурмъ.
— Москву, отставный Майоръ Хомутовъ.
— Владиміръ, Коллежскій Советникъ Савватовъ и Губернскій Секретарь князь Голицынъ.

Торговля цѣны на жизненные припасы по
г. Костромъ.

Серебромъ.
Руб. Коп.

Муки ржаной куль 9-ти пудоваго		
в.су, низоваго размола и набивки		
съ вулемъ 1-го сорта - -	3	40.
2-го сорта - -	3	30.
Замшянаго размола пудъ - -		— 40.
Муки крупичатой: 1-го сорта мѣшокъ	5	75.
2-го - -	4	25.
3-го - -	2	75.
1-го - пудъ	1	15.
2-го - -		— 85.
3-го - -		— 55.

Гречневой 1-го сорта - -		— 70.
2-го - -		— 65.
3-го - -		— 60.
Гороховой 1-го сорта - -		— 60.
2-го - -		— 55.
3-го - -		— 50.
Овсяной 1-го сорта - -		— 50.
2-го сорта - -		— 45.
Толокна - -		— 80.
Пшениа 1-го сорта - -		— 65.
2-го - -		— 60.
3-го - -		— 55.
Крупъ: манной 1-го сорта - -	1	25.
Гречневой 1-го сорта - -		— 53 $\frac{3}{4}$.
2-го - -		— 50.
3-го - -		— 46 $\frac{1}{2}$.
Солоду ржаного - -		— 53.
ячнаго - -		— 50.
Гороху - -		— 65.
Соли пермянки - -		— 68.
Сѣмени коноплянаго пудъ - -		— 75.
льнянаго - -		— 75.
Масла льнянаго пудъ - -	2	80.
Сала топленого пудъ - -	4	—
Свѣчь сальныхъ пудъ - -	4	—
фунтъ - -		— 10.
Хлѣба пшеничнаго фунтъ - -		— 4.
— — ржаного - -		— $\frac{3}{4}$.
Меду краснаго пудъ - -	4	50.
фунтъ - -		— 12.
Говядины свѣжей пудъ 1-го сорта	2	—
2-го - -	1	80.
— — — — соленой - -		1 80.
Свинины свѣжей - -	2	—
— — — — соленой - -		2 30.
Голова говяжья съ языкомъ - -		— 60.
Гусакъ - -		— 30.
Сердце съ почками - -		— 25.
Рубецъ - -		— 20.
Студень съ губою - -		— 45.

Рыбы соленой:

Северюги фунтъ	-	-	-	—	10.
Осетрины	-	-	-	—	10.
Блуга	-	-	-	—	9.
Семги	-	-	-	—	25.
Судака сухаго	-	-	-	—	5.
Овса четверть 5 пудов. вьсу безъ					
подсыва и куля	-	-	-	1	80.
Сѣна пудъ 1-го сорта	-	-	-	—	10.
2-го	-	-	-	—	9.
Дровъ березовыхъ	сажень съ - перевозкою на мѣсто. -			1	50.
— — сосновыхъ				1	5.
— — еловыхъ				1	20.
Ноденная плата одному человьку				—	35.
съ лошадыю				—	65.

ОБЪЯВЛЕНИЕ.

Нижеподписавщійся по уполномочію отъ Правленія Россійскаго Страховаго отъ огня общества, учрежденнаго въ 1827 г., имющаго право по **ВЫСОЧАЙШЕ** утвержденному Уставу его, страховать движимыя и недвижимыя имущества по всей Рос-

сійской Имперіи, честь имѣетъ объявить, что желающіе отдать на страхъ Общества сего имущества свои, состоящія въ городѣ Костромѣ и Костромской губерніи могутъ обращаться къ нему, во всякое время, по жительству его въ городѣ Костромѣ въ собственномъ домѣ.

По 51-му §-фу устава Общества, застрахованныя въ ономъ имущества дозволяется съ соблюденіемъ постановленныхъ о залогахъ правилъ, принимать залогомъ въ казенныхъ мѣстахъ: по откупамъ, подрядамъ и поставкамъ, а также и по денежнымъ ссудамъ.

Дабы страхователи знали отношенія свои къ Обществу, будетъ вручаться каждому изъ нихъ по экземпляру печатнаго устава, безденежно.

Описи, оцѣнки и планы строеніямъ, для застрахованія, дѣлаемы будутъ Архитекторомъ Общества, а также и доски, означающія застрахованіе, выдаваемы будутъ безъ платежа со стороны владельцевъ.

Страховыя преміи противу существовавшихъ, во время привилегіи Общества учрежденнаго въ 1827-мъ году, уменьшены нынѣ до 10-ти процентовъ. 1.

Уполномоченный Петръ Бекеневъ.

КОСТРОМСКІЯ ГУБЕРНСКІЯ ВѢДОМОСТИ

Подписка принимается въ Губернскомъ Правленіи и во всѣхъ Почтовыхъ Конторахъ.

Выходитъ еженедѣльно по Субботамъ. Цѣна за годовое издаваніе 3 руб. серебромъ.

№



36.

СУББОТА, СЕНТЯБРЯ 12-ГО ДНЯ

1853 ГОДА.

ОТДѢЛЪ ПЕРВЫЙ ОБЩІЙ.

О времени пріемныхъ экзаменовъ, для поступающихъ въ Костромскую Губернскую Гимназію.

Костромскій Губернскій Директоръ Гимназіи и Училищъ имѣетъ честь извѣстить родителей, родственниковъ и вообще всѣхъ лицъ, въ зависимости отъ которыхъ находятся обучающіеся въ Костромской Гимназіи какъ вольноприходящіе, такъ и воспитанники состоящаго при ней Благороднаго Пансіона, что ученіе въ Гимназіи, имѣетъ возобновиться съ 15 числа сего Сентября мѣсяца. Съ того же времени послѣдуетъ пріемъ и вновь желающихъ поступить въ Гимназію; для чего предварительныя испытанія назначаются въ продолженіе трехъ послѣдующихъ дней съ 10 часовъ утра до 2 по послѣдніи. Отъ желающихъ опредѣлить дѣтей въ Гимназію требуется, при подачѣ

объявленія на имя Директора, представленіе нижеслѣдующихъ документовъ: 1) метрическаго свидѣтельства о рожденіи и крещеніи опредѣляемаго; 2) документа о званіи родителей, т. е., о дворянахъ — копія съ протокола Дворянскаго Депутатскаго Собранія, а о чиновникахъ не изъ дворянъ — копія съ формулярнаго о службѣ списка за послѣднее время, и наконецъ 3) свидѣтельства за подписаніемъ и приложеніемъ печати Врача о томъ, что на опредѣляемомъ была оспа, и что онъ не имѣетъ тѣлесныхъ недостатковъ, препятствующихъ учебнымъ занятіямъ.

О количествѣ денегъ, слѣдующихъ ко взысканію съ отдачниковъ рекрутъ. Отъ Костромской Казенной Палаты объ-

является, что съ отдатчиковъ рекрутовъ настоящаго 10 частнаго набора слѣдуетъ взыскивать въ казну: 1) За людей, поступившихъ по объявленному нынѣ 10 частному набору, на провіантъ 3 р. 25 к. за cadaго, сверхъ определенныхъ Высочайшимъ Манифестомъ о 10 частномъ наборѣ; на обмундированіе 10 р. 20 к. и жалованье 90 к., а всего 14 р. 35 к.; 2) за людей, поступающихъ въ зачетъ будущихъ наборовъ, на обмундированіе 10 р. 25 к., на провіантъ 10 р. 90 к. и на жалованье 90 к., а всего 22 р. серебромъ.

О взятомъ бродягѣ.

Отъ Юрьевецкаго Земскаго Суда объявляется, что въ тамошнемъ уездѣ взятъ за безписьменность неизвѣстный мальчикъ, который при допросѣ показалъ, что онъ крестьянскій сынъ, Гороховскаго уезда, Князя Голицына, дер. Максилова, Григорій Козминъ. Примѣтами онъ: отъ роду 14 лѣтъ, ростомъ 1 арш. 15 верш., волосы на головѣ русые, глаза сѣрые, носъ острый, ротъ обыкновенный, лице чистое, блѣое, подбородокъ круглый; особыя примѣты: правая щека нѣсколько болѣе лѣвой и на ней имѣются два небольшіи черныя пятнышка, одѣтъ въ нанковомъ желтомъ чепанѣ, холстинковой бумажной рубашкѣ, синихъ худыхъ портахъ, суконномъ картузѣ безъ козырька.

О найденномъ мертвомъ тѣлѣ.

Отъ Нерехтскаго Земскаго Суда объявляется, что тамошняго уезда, близъ села Пружинина найдено, въ яровомъ полѣ, мертвое тѣло неизвѣстнаго человека мужскаго пола, въ кафтанѣ сѣраго сукна, въ синей пестрядинной рубахѣ и таковыхъ же портахъ, на ногахъ лапти съ вѣтхими хошевыми онучами, на шеѣ мѣдной крестъ, голова острижена, также и борода; возлѣ него находилась берестяная плетюшка. По видимому ему до 60 лѣтъ отъ роду. Если вышутся родственники или владѣльцы означенному человеку, то благоволятъ уведо- мить о себѣ Земскій Судъ.

О утратѣ паспорта.

Въ Солигаличскомъ Земскомъ Судѣ производится, по объявленію солдатской вдовы дер. Матренкина Афимьи Агапитовой Блѣевой, дѣло, о кражѣ у нее неизвѣстными людьми разнаго имущества и бывшаго вмѣстѣ съ оными паспорта, выданнаго ей изъ Костромскаго Рекрутскаго Присутствія, какъ она показала, назадъ тому 50 лѣтъ, котораго по розыскамъ Становаго Пристава нигдѣ не найдено; почему Земскій Судъ объявляя о утратѣ означеннаго паспорта, просить тѣхъ, у кого онъ окажется, представить его въ сей Судъ.

О продажахъ.

(Въ 3-й разъ.)

ИМПЕРАТОРСКАГО Воспитательнаго Дома Московскій Опекунскій Совѣтъ, по положенію своему, 15 Юля сего года состоявшемуся, объявляетъ, что въ ономъ будетъ продаваться, съ аукціоннаго торга, просроченное недвижимое иманіе, заложенное при жизни умершаго дворяниномъ Егоромъ Ивановымъ *Клишковымъ*, 1829 года Генваря 10 числа, состоящее Костромской губерніи, Галичскаго уѣзда, въ де-

ревняхъ крестьянъ: Будаковъ 16 и Фоки-
нъ 10, и того 26 душъ по 7 ревизіи, по
9-й 44, а наличныхъ 45 душъ, оцѣненное
по десятилѣтней сложности годоваго дохода
въ 3085 р. 65 коп., и на коемъ долга Со-
хранной Казнѣ лежитъ только 385 р. 53
коп. Иманіе, заложенное отъ Клишкова, бу-
детъ продаваться съ рожденными послѣ ре-
визіи, со всею принадлежащею къ нему
землею и всякимъ на оной строеніемъ и
съ переводомъ долга Сохранной Казнѣ, кто
пожелаетъ, по старому свидѣтельству на 26
или на 37 лѣтъ. О срокъ же торга будетъ
публиковано въ свое время.

КОСТРОМСКИХЪ ГУБЕРНСКИХЪ ВѢДОМОСТЕЙ

ОТДѢЛЪ ВТОРОЙ МѢСТЕВЫЙ.

Часть официальная.

ОБЪЯВЛЕНІЯ И ИЗВѢЩЕНІЯ.

Высочайшими Приказами
по гражданскому ведомству

Увольняются отъ службы: Ветлужскій Уѣзд-
ный Землемръ, Губернскій Секретарь *Яны-
шевъ* по прошенію, и канцелярскій чинов-
никъ Костромской Гражданской Палаты,
Коллежскій Регистраторъ *Бенедиктовъ* по
болѣзни. Переводится: Инспекторъ и Про-
фессоръ Костромской Духовной Семина-
ріи, Коллежской Ассесоръ *Прилуцкій* — По-
мощникомъ Столоначальника Департамента
Разныхъ Посатей и Сборовъ.

О продажахъ.

(Въ 1-й разъ.)

1. Костромская Градская Дума назначивъ
срокъ 27 сего Сентября торгъ и чрезъ

три дня переторжку, на продажу старыхъ
тулуновъ и кенегъ, приглашаетъ желаю-
щихъ явиться въ Думу въ день торга и
переторжки.

2. Отъ Плесской Городской Думы объ-
является, что въ оной будетъ продаваться
общественная селидебная земля, находящая-
ся въ г. Плесъ за рѣкою Шехонкою, въ
21 кварталъ, коей мѣрою по лицу улицы
по 10, по сторорамъ по 12 сажень. Же-
лающіе купить эту землю, приглашаются
на торгъ 25 сего Сентября и чрезъ три
дня на переторжку въ Присутствіе Думы.

3. Въ Макарьевскомъ Уѣздномъ Судѣ
Костромской губерніи назначенъ вновь
торгъ 16 сего Сентября и чрезъ три дня
переторжка, на продажу земли 1526 дес.
1600 саж. принадлежащей Кирсановскому
мѣщанину Никифору Петрову, состоящей
въ Макарьевскомъ уѣздѣ по селу Иванов-

скому, оцененной по 10-лѣтней сложности въ 100 р. сер., за непополненіе числящейся на немъ казенной недоимки по содержанию мельницы 317 р. 50 к. Желающіе приобрести эту землю покупкою, могутъ видѣть опись и оцѣнку земель, появивъ въ Уездный Судъ.

(Во 2-й разъ.)

1. Отъ Костромскаго Приказа Общественнаго Призрѣнія, по постановленію онаго, состоявшемуся 20 числа Августа сего года, объявляется, что 16 сего Сентября назначенъ въ Конторъ здѣшней Городской Больницы торгъ на продажу вещей, оставшихся послѣ умершаго въ оной больницѣ Костромскаго мѣщанина Ивана Кулемина, оцѣненныхъ въ двадцать коп. серебромъ.

—

2. Отъ Нижегородскаго Губернскаго Правленія объявляется, что въ ономъ владѣствіе представленія Балахнинской Городской Полиціи, за неплатежъ Балахнинскимъ мѣщаниномъ Иваномъ Яковлевымъ Матюшинымъ Нижегородскому мѣщанину Павлу Семенову Остатощникову, по заемному письму за уплатою остальныхъ съ процентами 1162 р. 80 к. сереб., назначено въ аукціонную продажу принадлежащее Матюшину имущество заключающееся: 1-е, въ подчалкѣ строеніемъ въ 1845 году изъ сосноваго лѣса мѣрою въ длину 35 саж. 12 вер., шириною 7 саж. 2 вер., вышиною 15 чет., крыша на ономъ съ перегибомъ, на коей имѣется 2 шпилья и четыре ухвата, копони насланы еловые, подчалокъ этотъ къ употребленію еще годный и можетъ под-

нимать грузу 60 т. пуд., и 2-е, въ двухъ лодкахъ, тоже строенныхъ изъ сосноваго лѣса одна въ 1847, а другая въ 1848 годахъ, мѣрою въ длину каждая 5 саж. 2 арш., ширину 1 саж. 1 арш. 4 верш., вышиною одна 6½, а другая ровно въ шесть четвертей. Подчалокъ и лодки эти оцѣнены въ 2,012 р. сер. Торгъ имъ будетъ производиться въ Нижегородскомъ Губернскомъ Правленіи 14 будущаго Октября. Почему желающія торговаться приглашаются въ Нижегородское Губернское Правленіе, гдѣ могутъ разсматривать и подлинныя бумаги до производства сей продажи относящіяся.

(Во 3-й разъ.)

1. Въ Варнавинской Городской Ратушѣ 16 сего Сентября назначенъ торгъ и чрезъ три дня переторжка, на продажу имѣнія Варнавинскаго мѣщанина Якова Карпова, заключающагося въ рогатомъ скотѣ и лошадяхъ, за неплатежъ остальнаго количества денегъ за похищенную изъ сей Ратуши гербовую бумагу и паспорта. Желающіе купить сіе имѣніе приглашаются на означенный торгъ въ Градскую Ратушу, гдѣ могутъ видѣть опись и оцѣнку оному.

—

2. Отъ Владимірскаго Губернскаго Правленія объявляется, что согласно опредѣленію 3-го Департамента Московскаго Надворнаго Суда, назначено въ продажу недвижимое населенное имѣніе Маіорши Софьи Ивановой Боггекаровой, состоящее Суздальскаго уѣзда во 2 станіи изъ крестьянъ въ сельцѣ Губцовѣ и деревняхъ: Полянкахъ и Ульяновѣ ревизск. муж. 159, жен. 149, а наличныхъ муж. 146, жен. 149 душъ съ

крестьянскимъ имуществомъ и землею, которой, какъ значится въ описяхъ, состоитъ подъ поселеніемъ, огородами, гумениками и конопляниками 11 дес. 19 4/10 саж., пахатной 325 дес. 516 саж., сѣнаго покоса 221 дес. 1241 саж., лѣса дровянаго, осиноваго и частію березоваго 211 дес. 1739 саж., мелкаго кустарника 68 дес. 315 1/2 саж., подъ рѣчкою и прудомъ 2 дес. 2101 саж., неудобной 4 дес. 1200 саж., а всего 896 дес. 2214 1/2 саж., — оцѣненное по 10-лѣтней сложности годоваго дохода въ 19950 р. сер. Имѣніе это состоитъ въ залогъ Московскаго Опекунскаго Совѣта, исключая принадлежащей къ нему пустоши Пукасцева, заключающей въ себѣ лѣса дровянаго 51 дес. 362 саж., которая Совѣту незаложена, — что и поставляется въ виду покупщиковъ. Имѣніе это описано на удовлетвореніе долговъ Бочечкаровой разнымъ лицамъ и Московскому Опекунскому Совѣту, и будетъ продаваться въ присутствіи Губернскаго Правленія, въ срокъ торга 14 Января будущаго 1854 года, съ переторжкою чрезъ три дня. Желающіе торговаться могутъ разсматривать бумаги, до производства сей продажи и публикаціи относящіяся, во Владимірскомъ Губернскомъ Правленіи.

О вызовѣ лицъ.

Вызываются въ положенный закономъ срокъ:

а.) Къ рукоприкладству.

Въ Кинешемскій Уѣздный Судъ.

Во 1-хъ.) Повѣренный гг. Нелидовыхъ

Коллежскій Секретарь Василій Карповъ Нелидовъ, по дѣлу о подкинутомъ къ дому крестьянина гг. Нелидовыхъ, деревни Веревина Федосія Микина младенца Федоръ

И во 2-хъ.) Поручикъ Дмитрій Ивановъ Кругликовъ и дѣвка Марфа Титова, по дѣлу объ отыскиваніи изъ владѣнія его означенною Титовою свободы.

б.) Къ выслушанію рѣшенія.

Въ Костромскую Гражданскую Палату.

Изъ дворянъ дѣвица Ульяна Кирилова Путилова и дворовая дѣвка ея Наталья Иванова, или ихъ повѣренные, по дѣлу о находящихся во владѣніи неслужащаго дворянина Кирила Тиханова Путилова и дочери его дѣвицы Ульяны Путиловой людяхъ, подкидышъ дѣвкѣ Натальѣ и дворовомъ челоуѣкъ Осипъ Петровъ, купленномъ безъ земли.

Въ Буйскій Уѣздный Судъ.

Дворяне Викторъ и Прокопій Андреевы Акасовы, или ихъ повѣренные, по дѣлу объ оставшемся послѣ г. Аграфены Семеновы Нелидовой дворовомъ челоуѣкъ Петръ Васильевъ.

Въ Нерехтскій Уѣздный Судъ.

Во 1-хъ.) Статскій Совѣтникъ Василій Ивановичъ Бушъ и крестьянская дѣвка села Окъевскаго Марья Александрова, или ихъ повѣренные, по дѣлу объ отпускной данной означенной дѣвкѣ Александровой прежней ея помѣщицею Генераль-Лейтенантшею Батуриною.

И во 2-хъ.) Жена умершаго крестьянина г. Кафтырева Сидора Васильева дерев-

ни Попадъйкина Екатерина *Митрофанова* и дѣти ея сынъ Иванъ и дочь Ульяна Сидоровы, или ихъ повѣренныя, по дѣлу объ отпускнуой данной имъ помѣщикомъ ихъ г. Кафтыревымъ.

(№ 66 Снтб. Сенат. Объявл.)

Въ Солигаличскій Уездный Судъ.

Во 1-хъ.) Государственныя крестьяне деревни Калинина, Фома Петровъ, Евстафій Емельяновъ, Прокль Тихановъ, Ерасть Емельяновъ, Ларіонъ Афанасьевъ и Кирило Савельевъ съ прочими, деревни Климонтина Потапъ Филатовъ, Нефедь Тимофьевъ, Яковъ Кузьминъ и Феокисть Филатовъ, повѣренный Генераль-Маіора Петра Алексеева Венгерскаго, староста Афанасій Фоминъ и г. Помощникъ Галичскаго Окружнаго Начальника, или ихъ повѣренный, по дѣлу о спорной землѣ казенныхъ крестьянъ съ помѣщиками по дачѣ Солигаличскаго уезда пустоши Ключахъ.

Во 2-хъ.) Гг. Флегонтъ и Константинъ Михайловы *Черновскіе* и крестьянская вдова Матрена *Лаврентьева*, или ихъ повѣрен-

ные, по дѣлу объ отыскиваніи вольности изъ владѣнія г. Звенигородской крестьянскою вдовою Матреною Лаврентьевою.

Ивъ 3-хъ.) По дѣлу, объ отдѣленіи земли изъ чрезполосности общаго владѣнія казенныхъ крестьянъ съ помѣщиками, состоящей Солигаличскаго уезда по деревнѣ Ескину отписныя изъ за г. Каблуковой крестьяне деревни Ескина Яковъ *Родионовъ*, Михайло *Копоновъ*, и Петръ *Алексеевъ*, вольноотпущенныя отъ г. Ульяны Бартеневой крестьяна Никифоръ *Лаврентьевъ*, Семень *Естифеевъ*, Степанъ, Семень и Андрей *Семеновы* и наследница г. Марьи Мичуриной, г. Елисавета *Родиславская*.

Въ Костромскій Городовой Магистратъ.

Костромскій купецъ Никандръ Васильевъ *Жууцевъ* и Орловскій купеческій сынъ Дмитрій Михайловъ *Королевъ*, по дѣлу о взысканіи послѣднимъ съ перваго по двумъ векселямъ денегъ 300 р.

(№ 67 Снтб. Сенат. Объявл.)

Примѣчаніе. При семь номеръ препровождаются: 1. для исполненія Градскими и Земскими Полиціями здѣшней губерніи, прибавленія № 1-го (о сыскѣ лицъ), полученныя изъ слѣдующихъ Губернскихъ Правленій: Полтавск., къ № 30; Вятск., и Архангельск., къ № 31; Калужск., къ № № 32 и 33; Кіевск., Нижегородск., и Вологодск., къ № 33; Ставропольск., Рязанск., Смоленск., и Орловск., къ № 34; Курляндск. къ № 65, и двѣ особыя статьи Тобольскаго и Вятскаго Губернск. Правленій безъ означенія номеровъ. *Всего 15 листковъ.*

2. Для исполненія всѣми Присутственными мѣстами Костромской губерніи, прибавленія № 2-го (о сыскѣ имѣній), полученныя изъ слѣдующихъ Губернскихъ Правленій: Полтавск., къ № 30; Вятск., къ № 31; Волынк., Нижегородск., и Вологодск., къ № 33; Смоленск., и Орловск., къ № 34. *Всего 7 листковъ.*

Сверхъ сего къ сему № слѣдуетъ, для исполненія на основаніи § 41 п. 3 и 4 Высочайше утвержденного, 28 Января 1852 г., мнѣнія Государственнаго Совѣта о сокращеніи дѣлопроизводства и переписки по гражданскому управленію, одинъ листокъ прибавленій о вызовѣ къ торгамъ по подрядамъ, Костромск. Губернскаго Правленія.

КЪ МѢСТНОМУ ОТДѢЛУ № 36 КОСТРОМСКИХЪ ГУБЕРНСКИХЪ
ВѢДОМОСТЕЙ 1853 ГОДА.

(Для исполненія на основаніи § 41 п. 3 и 4 Высочайше утвержденнаго 28 Января 1852 г. мѣстнаго Государственнаго Совѣта, о сокращеніи дипломпроизводства и переписки по гражданскому управленію.)

Вызовъ къ подрядамъ.

1. Отъ Галичской Городской Думы объявляется, что въ семь Сентябрь мѣсяць назначены торги, съ переторжками чрезъ три дня: 1) 28 г., на взятіе въ оброчное содержаніе городскихъ общественныхъ вѣсовъ и мѣръ, на четыре года, т. е. съ 1 Января 1854 по 1 Января 1858 года; 2) 29 г., на взятіе въ оброчное содержаніе шести номеровъ общественныхъ табачныхъ лавокъ состоящихъ во 2 корпусъ, на четыре года, т. е. съ 1 Января 1854 по 1 Января 1858 года, и 3) 30 г., на отдачу въ четырех-годичное содержаніе пяти номеровъ деревянныхъ лавокъ, состоящихъ въ 1 корпусъ, съ 1 Января 1854 по 1 Января 1858 года. Желающіе взять сіи статьи, приглашаются съ благонадежными залогами или поручительствами въ Городскую Думу, гдѣ могутъ видѣть и самыя кондиціи.

2. Въ Юрьеveckой Городской Думѣ назначенъ 27 будущаго Октября торгъ и чрезъ три дня переторжка, на отдачу въ арендное содержаніе отъ одного до 15 лѣтъ городской селидебной земли, лежащей впускъ въ Поросычьемъ окрагѣ, между двумя Предтеченскими горами, въ длину 20 и въ ширину 15, всего 300 кв. саж., для постройки деревяннаго кожевеннаго завода и нужныхъ для сего службъ съ рощискою находящагося близъ сего мѣста ключа; въ слѣдствіе чего Дума сія проситъ желающихъ, для взятія означенной земли въ свое содержаніе на особо составленныхъ кондиціяхъ, явиться въ Присутствіе оной на вышеозначенные торгъ и переторжку, съ узаконеннымъ въ обезпеченіе откупной суммы залогомъ, гдѣ предъ торгами и имѣютъ быть предъявлены тѣ кондиціи.

3. Отъ Кологривскаго Градскаго Главъ объявляется, что 22 будущаго Октября назначенъ торгъ, съ переторжкою чрезъ три дня, на отдачу въ содержаніе городскихъ вѣсовъ и мѣръ, и сѣнокоснаго луга Пономарки, на одинъ годъ, т. е. съ 1 Января 1854 по 1 Января 1855 года. Желающіе имѣть вѣса и мѣры, равно и сѣнокосный лугъ Пономарку, благоволятъ для торга въ срокъ явиться къ Градскому Главъ съ благонадежными залогами или поручительствами, гдѣ могутъ видѣть узаконенный на сей предметъ проектъ кондицій.

4. Отъ Варнавинскаго Градскаго Главы обще съ Ратушею объявляется, что въ Общемъ Присутствіи назначень 2 будущаго Октября торгъ, съ переторжкою чрезъ три дня, на отдачу постройки 12 паръ кенегъ для нижнихъ чиновъ Варнавинской Инвалидной команды, занимающихъ посты. Желаящіе принять на себя постройку или доставку кенегъ, приглашаются въ Ратушу на означенное число.

Часть Неофициальная.

О полезных свойствах дегтя.

Преднамереваясь сообщить въ Журналъ статью о дегтѣ, мы невольно припомнимъ, что это вещество не только не уважается, но даже многими очень пренебрегается, потому что по виду онъ черенъ и запахъ его провонителенъ; напротивъ того другимъ нравится духъ этого *древеснаго масла*, вытѣпливаемаго изъ коры, пней, сучьевъ и корней разныхъ деревъ, но преимущественно изъ березы, также изъ сосны, ели, можжевельника, ясени и жимолости, изъ коихъ березовый предпочитается во всѣхъ хозяйственныхъ и лекарственныхъ потребахъ; изъ хвойныхъ же деревьевъ выходитъ деготь смолистый, известный въ продажѣ подъ названіемъ *суровика*, первый же именуется *густымъ*, а изъ трехъ послѣднихъ деревъ получается дегтярное масло, собственно для употребленія въ больницахъ.

Не стану здѣсь описывать различныхъ способовъ, кои известны и употребительны при *сидкѣ* или гонкѣ дегтя; не та цель моей статьи: я только хочу указать на полезные свойства и различныя употребленія этого маслянистаго вещества.

Березовый хорошій деготь на вкусъ прѣсенъ и холоденъ, жидокъ и *густъ*, хотя и червотатаго цвѣта, какъ масло конопляное или горчичное; но если въ немъ есть примѣсь смолы, что дѣлается въ торговлѣ для большей прибыли (для чего кладутъ даже

и грязь), то деготь дѣлается совершенно чернымъ и густымъ; чтобъ узнать достоинство его, должно влить его немного въ воду, и если она окрасится въ розово-красный цвѣтъ, то значить, что деготь хорошъ.

Одно изъ первыхъ свойствъ дегтя — непріятіе въ себя воды, чѣмъ онъ превосходитъ всѣ другія маслянистыя и жирныя вещества; кожа (черный товаръ), выдѣланная съ дегтемъ, хотя и непріятно пахнетъ, но не промокаетъ на обуви и др. предметахъ, тогда какъ съ ворваннымъ саломъ выдѣланныя кожи промокаютъ и скорѣе носятя.

Для смазки телъ и простыхъ экипажей съ деревянными осями, равно мельничныхъ снастей и разныхъ другихъ машинъ — деготь выгоднѣе употреблять самый чистый; а для того, чтобъ онъ не такъ вытекалъ и не скоро выгоралъ, полезно очень примѣшивать въ него одну третью часть какаго нибудь растопленнаго животнаго сала; но для конской сбруи и проч. кожаныхъ вещей лучше и выгоднѣе одинъ чистый деготь.

Крыши строеній, выкрашенные варенымъ дегтемъ съ одной третьей ч. коноплянаго или рыжиковаго и сурепнаго масла и прибавленіемъ должной пропорціи муміи, держатся долѣе и прочнѣе, нежели крашенные однимъ масломъ; хвалять также и смоляную выкраску съ пескомъ и толченымъ кирпичемъ, посыпаннымъ съ верху по теплой еще краскѣ.

Кочелавинъ

Изъ дегтя дѣлается черная смола (пекъ или сапожный варъ), которая употребляется въ судостроеніи для проконопатки и смолки воздухоходныхъ частей и снастей.

Въ болѣзняхъ людей и животныхъ, деготь оказываетъ много врачебныхъ пособій: такъ онъ простымъ народомъ употребляется отъ грыжи, чесотки и лихорадокъ, приводитъ въ чувства оцѣвшихся крѣпкими винами, (посредствомъ клистировъ); изъ дегтяр. коломази (колеснаго дегтя) дѣлаютъ пластырь для прикладыванія на грудь и животъ отъ разныхъ болей; для леченія же скота деготь употребляютъ въ разныхъ видахъ наружно и внутрь. Во время эпидеміи между людьми и животными, деготь полезенъ какъ куреніе для очищенія зараженнаго міазмами воздуха, и какъ мазь для скота. — Въ дегть заключается алкалическая соль, хотя онъ не ѣдокъ и нисколько не вреденъ наружно; противъ пресмыкающихся же и насѣкомыхъ онъ составляетъ предохранительное средство. Дегтярную воду пьютъ отъ чахотки.

Однакожь, какъ наружное пособіе, деготь хорошъ для животныхъ, для людей же, особенно высшаго и средняго сословія, онъ неприятенъ, ибо очень марается (пачкаетъ) и довольно сильно пристааетъ къ тѣлу и платью, такъ что трудно отмывать его; почему и придумано для различныхъ употребленій *дегтярное мыло*, которое находится въ продажѣ, какъ врачебное и косметическое средство. Вотъ въ какихъ случаяхъ полезно это мыло изъ дегтя: 1) для людей а) умываться имъ отъ вреднаго вліянія воздуха, загара, веснушекъ и друг. личныхъ нечистотъ; б) мазаться отъ чесотки, которую вылечиваетъ и чистый деготь; в) курить въ комнатахъ для очищенія атмосфе-

ры, намазать мыломъ бумагу, и сжигать ее; д) выводить разныя пятна изъ платья, дерева, если намыливъ имъ отмыть водою; е) избавляетъ отъ разныхъ насѣкомыхъ, если бѣлье постельное (простыни, наволочки и занавѣсы) мыть этимъ мыломъ; ф) отгоняетъ комаровъ, мошекъ, пчелъ, оводовъ и друг. кусающихъ и докучливыхъ насѣкомыхъ, если вытереть лицо и руки мыломъ дегтярнымъ. 2). Для животныхъ: а) большую рогатую скотину вообще излечиваетъ отъ многихъ болѣзней, ежели натереть мыломъ тѣмъ всю наружныя отверстія, какъ то: ноздри, уши и проч.; б) особенно червей и друг. насѣкомыхъ истребляетъ снаружи и внутри, если мазать имъ и давать его внутрь; в) всякія раны, ушибы, желваки, подсыдины, восцу и коросту скоро излечиваетъ, ежели мазать и натирать пораженные мѣста ежедневно утромъ и въ потребныхъ случаяхъ среди дня и вечеромъ, а потомъ смывать и вновь намазывать до излеченія; д) запоръ уничтожаетъ, ежели ставить клистиры известнымъ способомъ и е) вывихи выправляетъ и заживляетъ, ежели втирать мыло въ больныя мѣста известными приѣмами, кои употребляютъ костоправы.

Быть можетъ, деготь полезенъ и въ другихъ случаяхъ, здѣсь неупомянутыхъ, какъ въ хозяйственныхъ, такъ и врачебныхъ употребленіяхъ, почему желательнѣе бы узнать всѣ замѣчательнѣйшія свойства этого простаго, всѣмъ и каждому доступнаго и подручнаго вещества — для обнародованія о томъ посредствомъ журналовъ и газетъ.

Западные сосѣди наши — Европейцы мало знаютъ и употребляютъ деготь, тогда какъ въ Россіи онъ распространенъ повсюду, и

у насъ еще довольно мѣсть, гдѣ произрастаютъ тѣ льсныя породы, изъ коихъ извлекается это полезнѣйшее масло.

(Журн. Сельск. Хоз.)

Нѣсколько словъ объ устройствѣ печей.

Муромскій помѣщикъ В. Н. Епишевъ, отъ 16 Мая, пишетъ ко мнѣ:

„Труды ваши на пользу общую подають мнѣ надежду, что вы не откажетесь помочь мнѣ словомъ и дѣломъ. Я, небогатый помѣщикъ, кой-какъ выстроилъ себѣ двухъ-этажный домикъ, съ печами, устроенными по способу, изложенному въ энциклопедіи г. Фурмана. Онѣ нагрѣвають оба этажа и топятся въ нижнемъ. Надъ топками, вмѣсто свода, положилъ я по 5 чугунныхъ колосниковъ, на нихъ наложилъ камней—въ родѣ банной насадки, и сверху закрылъ сводами. Изъ подъ нихъ пустилъ дымъ по оборотамъ. Вмѣсто пода положилъ чугунныя плиты. Устроивая такія печи, я былъ увѣренъ въ теплѣ и экономіи дровъ, но надежда моя улетѣла на воздухъ вмѣстѣ съ дымомъ, оставивъ въ домѣ холодъ и какою-то смрадную жидкость, которая льется изъ боровьевъ, какъ изъ родника. Вначалѣ зимы, они начинаютъ сырѣть, а къ веснѣ совершенно разсыпаются. Вотъ уже два раза я перекладывалъ ихъ, а теперь снова опять не годятся, и я не знаю, что дѣлать при моемъ скудномъ состояніи. Объясните меня вашимъ наставленіемъ и присылкою чертежа той переносной печи, о которой

сообщилъ намъ Журналь М. Г. И. въ 1852 году.“

Что мнѣ отвѣчать на это письмо, равно какъ и на многія другія, мной полученныя, съ подобными вопросами? Незная ни величины печи, ни количества и качества горючаго матеріала, ни объема воздуха, который она нагрѣвать должна, ни состоянія зданія относительно его теплопроводности, нельзя судить о достоинствѣ печи. Мнѣ и самому случалось слышать упреки, что печи мои худо нагрѣвають или много требуютъ дровъ; а какъ поразберешь дѣло, такъ и увидишь, что въ иномъ домѣ холодъ свободно процѣживается чрезъ полы, либо потолки, окна или двери; въ другомъ, такая сырость, что для истребленія ея, надобно было поставить нѣсколько чугунныхъ печей; въ третьемъ, упоая, что усовершенствованная печь должна нагрѣвать сама собою, топили ее такъ уже гомеопатически, что сажени дровъ стало бы на цѣлую зиму, или топили такимъ гнильемъ, что не лучше сыраго торфа.

При этомъ случаѣ нахожу не бесполезнымъ замѣтить, что печь считается уже очень порядочною, если она нагрѣваетъ комнату, въ объемѣ до 15 куб. саж. (напр. длиною и шириною по 9 арш., вышиною 5 арш.), не сырую и достаточно защищенную отъ охлажденія, при наружномъ холодѣ отъ 3 до 5° Р. 45 квадр. верш. (около $\frac{1}{50}$ саж.) березовыхъ дровъ, длиною около 9 верш. Это легко можно опредѣлить, уложивъ дрова между двумя какими-либо неподвижными предметами—въ ширину по концамъ дровъ $4\frac{1}{2}$, а въ вышину 10 верш.

Изъ всего этого понятно, что ничего нельзя сказать о нагрѣвательной способности печей г. Епишева, а что онѣ устроены дурно, такъ это и изъ письма его очевид-

Муромскій помѣщикъ

но. Во первыхъ, никогда нельзя поручить-ся за прочность той печи, въ устройствѣ которой употреблены чугуныя плиты, баласыны, чугуныя трубы и т. п., потому что она, расширяясь отъ нагрѣванія, разрываютъ связь между кирпичами и производятъ въ печахъ трещины, а если еще комнатный воздухъ можетъ прикасаться къ раскаленному металлу, напримѣръ, проходя чрезъ чугуныя трубы, то она становится не безвреднымъ для здоровья. Во вторыхъ, насадка, конечно, вещь сама по себѣ полезная, но употребленная безъ некоторой снаровки, она приноситъ больше вреда, чѣмъ пользы, расширяя печь и производя неприятный запахъ, если сажа не можетъ въ ней прогорать, а иногда дымленіе печи отъ слабой тяги въ трубу или отъ стѣсненія прохода дыма между плотно насаженнымъ камнемъ. Если насадки много, да послѣ нея дымъ долженъ еще проходить по оборотамъ въ 2 этажа, какъ сдѣлалъ г. Епишевъ, и наконецъ по борову съ трудомъ добираться до трубы, то очень естественно, что тяга въ трубу должна быта слабая и горніе медленное, и въ эгомъ случаѣ и температура дыма бываетъ низкая. А такъ какъ при низкой температурѣ дыма заключающіеся въ немъ пары, изъ газообразнаго состоянія переходятъ въ жидкое, то и неудивительно, что боровья скоро повреждаются и размокаютъ, особенно если они складены изъ слабо-обожженнаго или алаго кирпича.

По недостатку данныхъ, необходимыхъ для яснаго уразумѣнія дѣла, можно предположительно только посоветовать г. Епишеву разрѣдить или совсѣмъ выбрать насадку, что легко сдѣлать разобравъ одинъ бокъ печи; затѣмъ вмѣсто боровьевъ на чердакъ,

во всякомъ случаѣ вредныхъ для строенія, следовало бы устроить прямыя трубы.

Переходя теперь къ переносной, *гомеопатической* печи, устроенной мной въ домѣ г. Дѣист. Ст. Совѣт. Заблоцкаго, которымъ и описана она была въ Журналь М. Г. И. 1852 г., нахожусь въ необходимости пояснить многимъ, обращающимся ко мнѣ съ письмами о присылкѣ чертежа этой печи, что такъ какъ устройство ея основано на системѣ, на которую выдана мнѣ привилегія, то пересылку чертежей я нахожу не совсѣмъ для себя удобною. Послѣ устройства упомянутой печи, я продолжалъ мои опыты, отыскивая: 1) наименьшій объемъ, при которомъ малая печь могла бы замѣнять обыкновенную комнату; 2) возможность употреблять обыкновенной длины дрова, вмѣсто перерубленныхъ на части, а также сухой торфъ и каменный уголь, и 3) удобность печи для пересылки. Послѣ многихъ опытовъ, я опредѣлилъ размѣръ печи, удовлетворяющій этимъ условіямъ, вышиною отъ $1\frac{3}{4}$ до 2 арш., въ діаметрѣ отъ 9 до 10 верш. Хотя въ печь такой величины, топливо можетъ быть накладываемо отъ 3 до 4 разъ въ сутки, однакожъ кому и это покажется неудобнымъ, тотъ можетъ приставить, къ трубѣ существующей печи, мою маютку и топить ее тогда, когда потребуется скорѣе получить тепло, чѣмъ дожидаться его отъ обыкновенной печи, напр. въ холодное утро. Полагаю, что въ желѣзной печи съ укупоркою, можетъ быть около 3 пуд., следовательно пересылка ея чрезъ контору г. Языкова не можетъ быть затруднительною. Затрудненіе можетъ состоять только въ пересылкѣ кирпича или мелкаго кирпича, котораго потребно для обдѣлки печи около 10 пуд. Впрочемъ, въ

тѣхъ мѣстахъ, гдѣ нельзя достать мелкаго кирпича, тамъ можно употреблять и обыкновенный кирпичъ: стоитъ только стесать излишнюю его толщину, стереть на жорновѣ или другомъ какомъ либо твердомъ камнѣ или кирпичъ-на-кирпичъ. Изъ приготовленнаго такимъ образомъ кирпича порядочный печникъ можетъ окончить всю обдѣлку печи въ 3 часа. Съ сохраненіемъ условія перевозки или переноски прибора съ одного мѣста на другое, и на основаніи той же системы приготовляются очаги, длиною 1 арш., шириною отъ 10 до 12 верш. съ чугунной плитой и шкафомъ, шириною до 8 верш. для жаренія и печенія. Два года безпрерывно употребляются такіе очаги у меня и моихъ знакомыхъ, съ очевидною выгодною въ дровахъ; о трехъ камфоркахъ, кипятятъ все, что нужно для стола, а въ шкафахъ жарятъ жаркое, варятъ кашу, пекутъ пироги и булки и совершенно обходятся безъ обыкновенныхъ очаговъ, которые, въ наказаніе за неумѣренное употребленіе дровъ, остаются теперь за штатомъ.

Ив. Свѣзевъ.

Переносные очаги и печи г. Свѣзева стоятъ по 30 руб., а для пересылки, безъ обдѣлки и очажной плиты, 25 руб. сер.

(Изъ Зем. Газ.)

Устройство ледниковъ и сохраненіе въ нихъ льда въ хорошемъ качествѣ и возможно долгое время.

Чтобы ледъ долѣе могъ сохраняться и вообще имѣлъ хорошія качества, нуж-

но руководствоваться нѣкоторыми правилами, касающимися подготовленія его, способъ формованія и самой укладки въ погребѣ. Для этого известное мѣсто рѣки или озера, содержащихъ въ себѣ хорошую воду и ледъ которыхъ предназначается для сохраненія въ прокъ, должно вскорѣ по замерзаніи огородить съ тою цѣлю, чтобы не ходили по немъ и не ѣздили, выпадающей сверхъ льда снѣгъ должно немедленно выметать до чиста; — ледъ отъ этого бываетъ чище и прозрачнѣе, и кромѣ того гораздо толще, безъ соблюденія же этой предосторожности, онъ будетъ имѣть матовый видъ и меньшую плотность — отъ примѣси снѣга и кромѣ того гораздо будетъ тонѣе, ибо слой снѣга, какъ худаго проводника холода, будетъ мѣшать образованію новыхъ слоевъ льда. Колоть ледъ должно начинать въ то время, когда онъ будетъ имѣть значительную толщину и при томъ во время морозовъ, не ожидая окончанія зимы или наступленія весны, какъ это по обыквенію у насъ дѣлается — ледъ въ это время дѣлается хрупкимъ и очень непрочнымъ. Куски льда или кабаны должны имѣть сколько возможно правильную форму параллелепедовъ и одинаковую величину, а для этого до начала еще откалыванія кусковъ, всю поверхность очищеннаго льда должно раздѣлить на правильные четверугольники помощью особеннаго стального рѣзца, похожаго на плугъ, въ который обыкновенно закладывается лошадь и водится работникомъ. Когда сдѣлана будетъ во льду борозда, глубиною до двухъ или трехъ вершковъ, то помощью пешней доканчивается отдѣленіе кусковъ. Кабаны льда, вынутые изъ воды и поставленные на ребро, при морозѣ скоро дѣлаются сухими. Кладку въ погребахъ

Иванъ Свѣзевъ

должно производить какъ можно правильные и плотные, наполняя случающіеся промежутки небольшими кусками льда. На полу погребной ямы, а также и сверху льда надобно настилать толстый слой соломы, древесных опилокъ или толченой дубовой коры.

Особеннаго вниманія заслуживаетъ устройство ледниковъ въ Сѣверной Америкѣ. Тамъ вслѣдствіи заботятся объ осушеніи ледника и доставленіи къ нему притока сухаго воздуха чрезъ свободное провѣтриваніе. Основываясь на этой теоріи, Американцы порицаютъ тѣхъ, которые хранятъ ледъ въ ямахъ и которые для защиты погребовъ своихъ отъ солнца, сажаютъ на крышахъ ихъ тѣнистыя деревья, ибо извѣстно, что растенія притягиваютъ влажность, которая въ 10 разъ вреднѣе для льда, чѣмъ солнце и теплый вѣтеръ. И потому, въ Америкѣ ледники устраиваютъ на откосахъ озера, у источника, или въ другомъ удобномъ, хорошо освѣжаемомъ, открытомъ мѣстѣ, въ некоторомъ возвышеніи отъ земли, съ хорошимъ стокомъ воды; ледъ долженъ быть крупно выпиленный. Лучшая, самая дешевая и прочная постройка ледника въ Соединенныхъ Штатахъ состоитъ въ деревянномъ срубѣ, изъ столбовъ въ 1 футъ толщиною и отъ 6 до 8 футовъ вышиною, обшитыхъ съ внутренней и наружной сторонъ досками; промежутокъ между ними засыпается древесными опилками и толченою дубовою корою, или древеснымъ углемъ; крыша дѣлается изъ горбылей со скатами по крайней мѣрѣ въ 45° и окончательно покрывается соломою отъ 1 до $1\frac{1}{2}$ фута толщиною. Независимо отъ почвы, во всякомъ случаѣ, въ разстояніи 1-го фута отъ земли, настилается неплотно полъ, который

пропускалъ бы воду; подъ поломъ же, во всю длину ледника, вырывается глубокая яма или канава, спускающая воду въ озеро или въ сосѣдній источникъ. На каждой сторонѣ ледника должны быть двойныя двери, опускаемыя окна въ сухую погоду должны быть открыты, а въ сырую закрываются.

(Курск. Губ. Влад.)

Перечисленіе иностранныхъ мѣръ на русскія.

I.

Число мѣръ.	Перечисленіе англійскихъ и русск. Русскія и англій- Русскія					
	фут. мѣръ линей- скія футовыя ли- ныхъ на русскія линейныя мѣры. мѣры.					
	аршинны и вершки.					
		Фут.	Дюй.	Лин.	Арш.	Вер.
	21 Футъ сод. въ					
	себя 3 саж.	21	—	—	—	9
1 Футъ . . .	7	—	—	—	3	
1 Сажень содер.	1	—	12	—	6 $\frac{7}{8}$	
1 Дюймъ . . .	—	1	—	10	—	
$\frac{1}{2}$ Дюйма . . .	—	$\frac{1}{2}$	—	5	съ неб. $\frac{1}{4}$	
2 Линія . . .	—	—	—	2	безъ м. $\frac{1}{8}$	
1 Линія — воро- нъему перу.						

II.

Число мѣръ.	Перечисленіе фран- цузскихъ футовыхъ Французскія футо- Русскія				
	линейныхъ мѣръ выи линейныя мѣ- на русскія такія же. ры. мѣры.				
		Фут.	Дюй.	Лин.	Арш.
1 Русская сажень					
содержитъ	6	—	—	—	3

1	Француз. фут.	1	—	12	—	—	$\frac{1}{2}$	—	8
1/2	»	»	дюймъ	—	1	—	12	—	съ неб. $\frac{5}{8}$
1/2	»	»	»	—	$\frac{1}{2}$	—	6	—	$\frac{5}{16}$
2	»	»	лини	—	—	2	—	—	$\frac{1}{8}$
1	»	»	»	—	—	1	—	—	$\frac{1}{16}$

Изъ этихъ двухъ таблицъ ясно видно, что для насъ, русскихъ, лучше было бы придерживаться французскимъ футамъ, а не англійскимъ, состоящимъ, противъ нашей сажени, изъ дробей; — тогда какъ французскій футъ совпадаетъ съ нашимъ полуаршиномъ; а потому и удобнѣе примѣнимъ къ нашимъ русскимъ линейнымъ мѣрамъ.

Иванъ Зарудный.

(Т. II. В. Э. Об.)

Робъ-Лафектеръ.

Докторъ Жиродо де-Сень-Жерва, Кавалеръ орденовъ Спасителя и независимости, Медикъ Парижскаго Факультета, Членъ практической школы и разныхъ ученыхъ обществъ, какъ единственный владѣтель Робба-Лафектера, допущеннаго въ таможи Россіи, получилъ право публиковать объ этомъ сиропѣ во всѣхъ Россійскихъ журналахъ. Цѣна этого сиропа 16 франковъ или 4 руб. сереб.; главное Депо во Франціи, въ Бельгii, въ Голландiи, на берегахъ Рейна и въ Базель во всѣхъ аптекахъ. Вслѣдствіе предписанія Г. Бельгійскаго Военнаго Министра, послѣдовавшаго по представленію доктора Жиродо де-Сень-Жерва, пред-

ложеніе его о снабженіи этимъ сиропомъ принято и ему сдѣланъ заказъ, при чемъ Г. Министръ Финансовъ дозволилъ безпошлинный привозъ онаго въ пользу военныхъ госпиталей Бельгійской арміи. Въ 1788 году Морской Министръ во Франціи предписалъ уже снабжать аккурратно всѣ корабли Королевской флотиліи этимъ сиропомъ и въ 1795 году были переговоры о снабженіи ея во время войны Республики. Одна бутылка этого Робба-Лафектера, содержащая въ себѣ 750 граммовъ концентрированнаго сиропа, продается по 4 руб. сер. Депо въ Россіи: Одесса у Кохлера и Поржежинскаго, въ Москвѣ у аптекаря Г. Форбихеръ, на Петровской у всѣхъ аптекарей и у Г. Константина Таля, москательнаго торговца, для продажъ оптомъ таже самая цѣна, что въ Парижѣ; въ Кишиневѣ у Розембаума и Курсика, въ Тамбовѣ у Вернера, въ С.-Петербургѣ у всѣхъ аптекарей, также у Г. Гарди москательнаго торговца, главнаго агента для продажи аптекарямъ этого сиропа по той же цѣнѣ, какъ въ Парижѣ; въ Таганрогѣ: у Леопольда Гамбургера. Продажа Робба-Лафектера дозволена въ Россіи высшимъ Начальствомъ, по отзыву Врачебнаго Департамента, на законномъ основаніи. Въ Польшѣ: въ Варшавѣ у Мецингера, въ Краковѣ у Гельзинскаго и Молдзинскаго. Въ Турціи цѣна 12 франковъ, депо въ Константинополь у Каллея и Оттона, аптекарей, въ Валахіи и Молдавіи цѣна 12 франковъ; въ Бухарестѣ у Г. Штеге, аптекаря, главнаго агента. Врачебная Коммисія дозволила продажу его въ Валахіи. Бутылки закупорены пузыремъ и сверхъ того еще завязаны пергаментомъ и снабжены бандеролью, на которой надпись доктора Жиродо де-Сень-Жерва. Этотъ

11 сентября 1853 г. И. З.

Робъ отпускается по присылкѣ векселя на имя какого нибудь банкира. Дено настоящаго Роба Боаво-Лафектера находится исключительно у доктора Жиродо де-Сенъ-Жервз въ улицѣ Рамо № 12, въ Парижѣ.

*Александровъ Колеж. Уездный
Директоръ Императорскаго
Сен. Соборнаго П. В. М. М. М.*

Прибыли въ городъ Кострому съ 3-го по 10-е сего Сентября.

- Изъ Галича, Губернскій Секретарь Петровъ.
- Ярославля, Капитанъ Мелентьевъ, Губернскій Секретарь Верига и Коллежскій Регистраторъ Аристовъ.
- Нерехты, Полковникъ Ивинъ и Поручикъ Захарьинъ.
- Шуи, отставный Подполковникъ Писемскій.
- Макарьева, отставный Подпоручикъ Сальковъ.
- Костромскаго уезда, Титулярный Советникъ Брюхановъ.
- Нерехтскаго уезда, Коллежскій Ассесоръ Васильевъ.

В ы ъ х а л и:

- Въ Буй, Коллежскій Ассесоръ Петровъ, Титулярный Советникъ Доброхотовъ и Дьячковъ.
- Вологду, Коллежскій Регистраторъ Ельцовъ.
- Нерехту, Уездный Судья Симоновъ и отставный Полковникъ Ивинъ.

- Галичь, Губернскій Секретарь Петровъ и отставный Подполковникъ Писемскій.
- Судиславль, Капитанъ Мелентьевъ.

Торговля цѣны на жизненные припасы по г. Костромѣ.

Серебромъ.
Руб. Коп.

Муки ржаной куль 9-ти пудоваго вѣсу, низоваго размола и набивки съ кулемъ 1-го сорта - - -	5 40.
2-го сорта - - -	5 30.
Здѣшняго размола пудъ - - -	— 40.
Муки крупицатой: 1-го сорта мѣшокъ 5	75.
2-го - - -	4 25.
3-го - - -	2 75.
1-го - пудъ	1 15.
2-го - - -	— 85.
3-го - - -	— 55.
Гречневой 1-го сорта - - -	— 70.
2-го - - -	— 65.
3-го - - -	— 60.
Гороховой 1-го сорта - - -	— 60.
2-го - - -	— 55.
3-го - - -	— 50.
Овсяной 1-го сорта - - -	— 50.
2-го сорта - - -	— 45.
Толокна - - -	— 80.
Пшени 1-го сорта - - -	— 65.
2-го - - -	— 60.
3-го - - -	— 55.
Крупъ: манной 1-го сорта - - -	1 25.
Гречневой 1-го сорта - - -	— 55 $\frac{3}{4}$.
2-го - - -	— 50.
3-го - - -	— 46 $\frac{1}{2}$.
Солоду ржаного - - -	— 53.
ячнаго - - -	— 50.
Гороху - - -	— 65.
Соли пермячки - - -	— 68.

КОСТРОМСКІЯ ГУБЕРНІЯСКІЯ ВѢДОМОСТИ.

Подписка принимается въ Губернскомъ Правленіи и во всѣхъ Почтовыхъ Конторахъ.

Выходятъ еженедельно по Субботамъ. Цѣна за годовое изданіе 3 руб. серебромъ.

№



37.

СУББОТА, СЕНТЯБРЯ 19-ГО ДНЯ

1853 ГОДА.

ОТДѢЛЪ ПЕРВЫЙ ОБЩІЙ.

О вызовѣ лицъ, подлежащихъ отправленію рекрутской повинности.

Нижепоименованныя лица Костромскаго мѣщанскаго общества, находящіяся въ отлучкѣ по паспортамъ и билетамъ, состоятъ на очереди въ объявленный нынѣ десятый частный рекрутскій наборъ, а именно:

1. Максимъ Никитинъ *Мохряковъ*. 2. Иванъ Петровъ *Колодкинъ*. 3. Александръ Павловъ *Сельниковъ*. 4. Василій Денисовъ *Клюкинъ*. 5. Владиміръ Семеновъ *Лапотниковъ*. 6. Григорій Семеновъ *Лапотниковъ*. 7. Николай Игнатьевъ *Шваревъ*. 8. Николай Семеновъ *Гуринскій* и 9. Иванъ Семеновъ *Гуринскій*.
Примѣтами ови: Максимъ Мохряковъ — ростомъ 2 арш. 7 верш., волосы и брови темнорусыя, глаза сѣрые, носъ прямой, ротъ

средній, подбородокъ умеренный, лице бѣлое, особыхъ примѣтъ не имѣеть; Иванъ Колодкинъ — ростомъ 2 арш. 7½ верш., волосы и брови русые, глаза сѣрые, носъ прямой, ротъ и подбородокъ умеренные, лице бѣлое, особыхъ примѣтъ не имѣеть; Александръ Свѣшниковъ — ростомъ 2 арш. 4½ верш., волосы и брови русыя, глаза сѣрые, носъ прямой, ротъ и подбородокъ умеренные, лице бѣлое, особыхъ примѣтъ не имѣеть; Василій Клюкинъ — ростомъ 2 арш. 5 верш., волосы и брови русыя, глаза сѣрые, носъ прямой, ротъ и подбородокъ умеренные, лице бѣлое, особыхъ примѣтъ не имѣеть; Владиміръ Лапотниковъ — ростомъ 2 арш. 6 верш., волосы и брови русыя, глаза сѣрые, носъ прямой, ротъ умеренный, подбородокъ круглый, лице бѣлое, особыхъ примѣтъ не имѣеть; Григорій Лапотниковъ — ростомъ 2 арш. 7 верш., волосы и

брови русыя, глаза сѣрые, носъ прямой, ротъ и подбородокъ умеренные, лице блое, особыхъ примѣтъ не имѣтъ; Николай Шваревъ—ростомъ 2 арш. $5\frac{1}{2}$ верш., волосы и брови темнорусыя, глаза каріе, носъ прямой, ротъ и подбородокъ умеренные, лице блое, особыхъ примѣтъ не имѣтъ; Николай Гириный—ростомъ 2 арш. 4 верш., волосы и брови русыя, глаза каріе, носъ прямой, ротъ и подбородокъ умеренные, лице блое, особия примѣты: правою рукою не доводитъ до праваго плеча, и Иванъ Гириный—ростомъ 2 арш. $4\frac{1}{2}$ верш., волосы и брови свѣтлорусыя, глаза каріе, носъ прямой, ротъ и подбородокъ умеренныя, лице блое, сутуль. О чемъ отъ Костромской Градской Думы объявляется, дабы означенныя лица немедленно явились въ общество для отправленія лежащей на нихъ рекрутской повинности, и въ случаѣ неявки, не отзывались невѣдніемъ состоянія семействъ ихъ на рекрутской очереди.

О приставленныхъ лошадяхъ.

Отъ Кологривскаго Земскаго Суда объявляется, что тамошняго уѣзда къ дому государственнаго крестьянина Потрусовской волости и общества, дер. Пузырева, Ивана Семенова, пристали неизвѣстно кому принадлежащія лошади, а именно: 1-я) меренъ карій, росту средняго, грива на лѣвую сторону, навѣсь большой, хвостъ длинный, безъ годовъ, оцѣненный въ 1 р. 50 к. сер., и 2-я) меренъ же рыже-бурый, росту средняго, безъ годовъ, хвостъ не длинный, грива тоже небольшая, на лѣвую сторону, оцѣненный въ 2 руб. Почему владельцы сихъ лошадей, приглашаются въ Земскій Судъ, съ ясными на принадлежность ихъ доказательствами.

Примѣчаніе: При семъ № слѣдуютъ: 1.) для исполненія Градскими и Земскими Полиціями здѣшней губерніи, прибавленія № 1-го (о сыскѣ лицъ), 2.) для исполненія всеми Присутственными мѣстами здѣшней губерніи прибавленія № 2-го (о сыскѣ имѣній и капиталовъ), которыя требуютъ исполненія также и отъ всѣхъ по Имперіи Губернскихъ, Областныхъ и Войсковыхъ Правленій и Правительствъ; для чего и прилагается, на основаніи § 161 Учрежд. Губ. Правд., въ слѣдствіе циркулярнаго предписанія Министерства Внутреннихъ Дѣлъ, отъ 27-го Августа 1845 года № 5025, потребное для каждой губерніи, по росписанію, количество экземпляровъ тѣхъ прибавленій.

Сверхъ сего къ сему № слѣдуетъ, для исполненія на основаніи § 41 п. 5 Высочайше утвержденаго 28 Января 1852 г. мѣвня Государственнаго Совѣта, о сокращеніи дѣлопроизводства и переписки по гражданскому управленію, листокъ прибавленія Костромскаго Губернскаго Правленія, о вызовѣ къ подряду.



П Р И Б А В Л Е Н І Е

Листъ 1-й.

КЪ № 37 КОСТРОМСКИХЪ ГУБЕРНСКИХЪ ВѢДОМОСТЕЙ

О ф о ф и ц і а л ь н о й ч а с т и.

19-го Сентября 1853 года.

Сообщается исполнить требованіе Костромской Уголовной Палаты, о розысканіи бывшаго въ Кологривскомъ Земскомъ Судѣ Секретаремъ Коллежскаго Секретаря Александра Васильева *Земщанина*, для явки его въ Уголовную Палату по дѣлу о *Земщанинѣ* выдачь неизвѣстному лицу денегъ, принадлежащихъ матросу Краеву.

Къ надлежащему исполненію сего требованія, на основаніи §§ 154—161 Высочайше утвержденнаго во 2-й день Января 1845 года Угрожденія Губернскихъ Правленій, Костромское Губернское Правленіе во все по Имперіи Губернскія, Областныя и Войсковыя Правленія и Правительства сообщаетъ, а Градскимъ и Земскимъ Полиціямъ предписываетъ съ тѣмъ, чтобы жьста и лица, въ ведомствѣ коихъ сыскиваемый находится, уведомили о томъ, кого слѣдуетъ, въ теченіи одного года.



П Р И Б А В Л Е Н І Е

Листъ 2-й

КЪ № 37 КОСТРОМСКИХЪ ГУБЕРНСКИХЪ ВѢДОМОСТЕЙ

О ф ф и ц і а л ь н о й ч а с т и .

19-го Сентября 1853 года.

Сообщается исполнить требованіе Костромскаго Губернскаго Правленія, по 3-му Отд., о розысканіи имъній и капиталовъ разныхъ лицъ, а именно:

1. Коллежскаго Ассесора Василья Иванова *Копылова*, *Копыловъ.*
2. Подполковника Евграфа Иванова *Копылова*, *Копыловъ.*
3. Титулярнаго Советника Астафія *Лотнова*, и жены его. *Лотновъ.*
4. Дѣйствительной Статской Советницы Анны *Даниловой Нормановой*, *Норманова.*
5. Генераль-Маіорши Екатерины Гавриловой *Фонъ-Гантвицъ*, для взысканія съ нихъ числощейся казенной недоимки разнаго рода, а именно: съ 1-го, 55 р. 56 $\frac{1}{4}$ к., 2-го, 52 р. 78 к., 3-го, 159 р. 70 $\frac{3}{4}$ коп., 4-го, 39 руб. 43 $\frac{3}{4}$ коп., и 5-го, 199 руб. 35 $\frac{3}{4}$ коп. *Фонъ-Гантвицъ.*

Къ надлежащему исполненію сего требованія, на основаніи §§ 154—161 Высочайше утвержденнаго во 2-й день Января 1845 года Урежденія Губернскихъ Правленій, Костромское Губернское Правленіе во все по Имперіи Губернскія, Областныя и Войсковыя Правленія и Правительства и въ равныя мѣста здѣшней губерніи сообщаетъ, а Градскимъ и Земскимъ Полиціямъ предписываетъ съ тѣмъ, чтобы мѣста и лица, въ ведомствѣ коихъ сыскиваемое находится, уведомили о томъ, кого слѣдуетъ, въ теченіи одного года.

ПРИБАВЛЕНІЕ

КЪ ОБЩЕМУ ОТДѢЛУ № 37 КОСТРОМСКИХЪ ГУБЕРНСКИХЪ ВЪДО-
МОСТЕЙ 1853 ГОДА.

(Для исполненія на основаніи § 41 п. 5 ВЫСОЧАЙШЕ утвержденного 28 Января 1852 г. мнѣнія Государственнаго Совѣта, о сокращеніи дѣлопроизводства и переписки по гражданскому управленію.)

Вызовъ къ подряду.

Отъ Костромской Казенной Палаты объявляется, что 16 числа Ноября сего года въ Присутствіи Палаты назначенъ срокъ торга, съ переторжкою чрезъ три дня, на отдачу постройки въ г. Солигаличъ новаго каменнаго виннаго магазина, съ устройствомъ въ ономъ вмѣсто постановки бочекъ, чановъ, суммою на 5,951 руб. 1 коп. сереб. Почему желающіе принять на себя сей подрядъ, приглашаются въ Присутствіе ея съ залогами и узаконенными видами,

ПРИВАВЛЕНИЕ

КЪ ОБЩЕМУ ОТДѢЛУ № 87 КОСТРОМСКИХЪ ГУБЕРНСКИХЪ ВѢДО.
МОСКВѢ 1838 ГОДА.

(Для вполненія на основаніи § 41 ст. 5 ВѢДОМСТВЪ Императорскаго 28 Января
1832 г. Высшаго Свѣдѣтельнаго Суда, о соединеніи въ Костромскую и губернію
по означенному предмету.)

Объявленіе къ выбору.

Отъ Костромской Губернскаго Правленія объявляется, что 18 числа Января сего
года въ Императорскій Правленіи Костромскій съездъ, съ предметомъ
того же, на отпуску постановилъ въ г. Костромѣ, помянутое
мѣсто, въ Костромскій округъ, въ Костромскій уездъ, въ
числѣ на 1838 годъ, 1 ком. съезд. Поному означенію принять, на сего
года, въ Костромскій округъ, въ Костромскій уездъ, въ Костромскій

КОСТРОМСКИХЪ ГУБЕРНСКИХЪ ВѢДОМОСТЕЙ

ОТДѢЛЪ ВТОРОЙ МѢСТЕВЫЙ.

Часть официальная.

Въ Губернскомъ Правленіи получены указы Правительствующаго Сената:

1. Отъ 10 Августа за № 4,457, по вопросу о порядкѣ означенія штрафовъ въ формулярныхъ спискахъ. 2. Отъ 10 Июля за № 2,755, объ исключеніи изъ службы Губернскаго Секретаря Едуарда Эдлинскаго. 3. Отъ 12 Августа за № 57,706, о обложеніи усиленными сборами крѣпостныхъ людей, обращаемыхъ въ казенное ведомство. 4. Отъ 19 Августа за № 37,587, о предоставленіи Городничимъ права разрѣшать постройку обывательскихъ домовъ, имѣющихъ до 5 оконъ включительно. 5. Отъ 25 Августа за № 58,168, о разрѣшеніи безошпиннаго по 1 Января 1858 г. пропуска изъ заграницы цѣпныхъ канатовъ и другихъ металлическихъ принадлежностей, для всѣхъ вообще заготавливаемыхъ въ Россіи рачныхъ парашодовъ. 6. Отъ 27 Августа за № 4,755, по дѣлу относительно штембелеванія гербовой бумаги, представляемой при прошеніяхъ въ присутст-

венныя мѣста. 7. Отъ 1 Сентября за № 58,594, о порядкѣ увольненія помѣщичьихъ крестьянъ въ званіе государственныхъ поселанъ, водворенныхъ на собственныхъ земляхъ. 8. Отъ 27 Августа за № 4,889, по вопросу о порядкѣ разсмотрѣнія рѣшеній Совѣстныхъ Судовъ по дѣламъ касательно истребленія лѣса малолѣтними въ горнозаводскихъ дачахъ.

ОБЪЯВЛЕНІЯ И ИЗВѢЩЕНІЯ.

Высочайшими Приказами

по гражданскому ведомству

Увольняются отъ службы по болѣзни: Столоначальникъ Кинешемскаго Уѣзднаго Суда, Коллежскій Регистраторъ *Овсовъ*; Младшій Помощникъ Столоначальника Костромской Гражданской Палаты, Губернскій Секретарь *Каллистовъ*, и Посредникъ полковнаго размежеванія земель по Костромскому уѣзду, Штабсъ-Капитанъ *Вицъ*. Производится за вы-

служу лѣтъ, изъ Коллежскихъ въ Статскіе Советники: Председатель Костромской Гражданской Палаты Владиславлевъ, со старшинствомъ съ 3 Іюля 1853 г.

О обложеніи усиленными сборами крепостныхъ людей, обращаеваемыхъ въ казенное вѣдомство.

Въ Высочайше утвержденномъ 29 Іюня сего 1853 г. мнѣніи Государственнаго Совета, изъясненномъ въ указъ Правительствующаго Сената Костромскому Губернскому Правленію отъ 19 минувшаго Августа за № 37706, для свѣдѣнія и исполненія, изложено: Государственный Советъ въ Департаментъ Законовъ и въ Общемъ Собраніи, рассмотрѣвъ представленіе Главноуправляющаго II Отдѣленіемъ Собственной ЕГО ИМПЕРАТОРСКАГО ВЕЛИЧЕСТВА Канцеляріи о обложеніи усиленными сборами крепостныхъ людей, обращаеваемыхъ въ казенное вѣдомство, согласно съ заключеніемъ его Главноуправляющаго, мнѣніемъ положилъ: для возмещенія расходовъ Государственнаго Казначейства, производимыхъ имъ при вознагражденіи за крепостныхъ людей, поступающихъ по разнымъ случаямъ въ казну, кромѣ лишь имѣній, покупаемыхъ казною по особымъ даннымъ Министерству Государственныхъ Имуществъ правиламъ, постановить: 1-е, Что тѣ крепостные, которые обращаются въ государственные крестьяне съ землею, облагаются высшимъ противъ прочихъ государственныхъ крестьянъ оброкомъ, смотря по количеству и качеству земли, на коей они поселены и другимъ мѣстнымъ выго-

дамъ и удобствами; при чемъ Управленіе Государственныхъ Имуществъ должно, по возможности, придерживаться размѣра, определеннаго въ особыхъ Высочайше утвержденныхъ 11-го Августа 1847-го г. правилахъ. 2-е, Что приписываемые къ обществамъ государственныхъ крестьянъ дворовые люди, или крестьяне безъ земли, по надѣленіи ихъ землею, облагаются, по минованіи льготнаго времени, двойною подушною податью въ продолженіе 40 лѣтъ, независимо отъ оброка и прочихъ сборовъ, уплачиваемыхъ въ томъ мѣстѣ другими государственными крестьянами по количеству и качеству земли или по классу губерній (Уст. Под. ст. 21, Прилож. II). 3-е, Что обращаеваемые въ казну крепостные, приписывающіеся къ городамъ, сверхъ установленныхъ общихъ сборовъ съ городскихъ обывателей по минованіи льготнаго времени, облагаются высшими податями, въ размѣрѣ, который могъ бы соответствовать суммѣ, потребной на погашеніе заплаченнаго за нихъ капитала, при платежѣ и четырехъ слѣдующихъ съ онаго процентовъ. и 4-е, Что означенныя въ предшедшихъ 1, 2 и 3-мъ пунктахъ увеличенныя подати, не распространяются на тѣхъ дѣтей и внуковъ поступившихъ въ вѣдомство казны людей, которые родились послѣ уже приписки ихъ отцовъ и дѣдовъ къ обществамъ городскимъ или сельскимъ.

О изъясненіи признательности Нюльскаго.

Судиславскій Городской Голова 2-й гиль-

★ купецъ Максимъ Ивановичъ Папулинъ, изъ усердія къ поспышнѣшему исполненію предписаній Губернскаго Начальства и изъ состраданія къ бѣдности гражданъ г. Судиславля, уплатилъ числющуюся на нихъ недоимку за 1852 г. съ оцѣнки недвижимыхъ имуществъ, въ количествѣ 49 р. 56 к., изъ своей собственности, безвозвратно. За таковой похвальный поступокъ Городскаго Головы Папулина, по опредѣленію Костромскаго Губернскаго Правленія, объявляется ему признательность Начальства.

О пожертвованіи.

Отъ Костромскаго Приказа Общественнаго Призрѣнія объявляется, что отставной Поручикъ Александръ Александровъ сынъ Черевинъ, утвержденный Приказомъ, въ слѣдствіе просьбы его, Попечителемъ Чухломской Градской Больницы, изъявилъ желаніе вносить ежегодно по сту пятидесяти руб. серебромъ на необходимыя расходы по Больницѣ.

О продажахъ.

(Въ 1-й разъ.)

1. Отъ Костромскаго Приказа Общественнаго Призрѣнія объявляется, что въ ономъ, въ слѣдствіе постановленія 28 минувшаго Августа со стоящаго, будетъ продаваться съ публичнаго торга, заложенное и просроченное имѣніе Титулярной Совѣтницы Елизаветы

Федоровой Афанасьевой, состоящее Костромской губерніи Кологривскаго уѣзда въ деревняхъ: Княжнинъ 4 и Плетешевъ 1, итого писанныхъ по 9 ревизіи 5 муж. пола душъ съ принадлежащею къ нимъ землею 123 дес. 1200 саж., оцѣненное въ 260 руб. сер., на каковую продажу имѣетъ быть въ Присутствіи Приказа произведенъ торгъ 19 и переторжка 23 г. будущаго *Полбря.*

2. Костромская Палата Государственныхъ Имуществъ объявляетъ, что въ мѣстныхъ Окружныхъ Управленіяхъ будутъ производиться торги на продажу лѣса, назначеннаго къ отпуску въ періодъ 185 $\frac{3}{4}$ года изъ дачъ поименованныхъ въ нижеслѣдующихъ выпискахъ:

Торги назначаются въ Окружныхъ Управленіяхъ: Ветлужскомъ 2 и 5, Макарьевскомъ 9 и 13, Галичскомъ 16 и 20, и въ Костромскомъ 23 и 27 будущаго *Октября мѣсяца.*

Къ торгамъ могутъ явиться и гуртовые и мелочные лѣсопромышленники, и вообще желающіе купить лѣсъ, но каждый заблаговременно долженъ подать о семъ объявленіе или прошеніе съ объясненіемъ: въ какой дачѣ желаетъ купить лѣсъ, какого рода и размѣровъ и въ какомъ отъ рѣкъ, городовъ и селеній разстояніи.

Залоговъ до торговъ не требуется, но по окончаніи торговъ тѣ лица, за которыми останется заторгованный лѣсъ, вносятъ 10 $\frac{0}{100}$ рубля въ задатокъ и даютъ подписку въ покупку лѣса, въ случаѣ же ихъ отказа, проценты не возвращаются.

По утвержденіи торговъ, промышленники и вообще желающіе, подчиняются въ

вырубъ лѣса установленнымъ въ лѣсномъ уставѣ правиламъ, вносятъ пошлины, или заторгованную сумму за лѣсъ, и получаютъ отъ Лѣсныхъ билеты на вырубку.

По окончаніи вырубкѣ и по освидѣтельствованіи лѣсовъ, задатки возвращаются; но если не соблюдены будутъ установленныя для рубки правила, то задатки обращаются въ казну въ вознагражденіе понесеннаго убытка, а неправильно вырубленный лѣсъ, отдается подѣ секвестръ.

Отъ лѣсопромышленниковъ, покупающихъ изъ казенныхъ дачъ лѣсные матеріалы на сплавъ, при самой выдачѣ сплавныхъ билетовъ, отбираются Лѣсными подписки о непремѣнномъ выполненіи лѣсопромышленниками порядка, опредѣленнаго 813 статьею Уст. Лѣсн., относительно возврата сплавныхъ билетовъ по распродажѣ означенныхъ въ нихъ лѣсныхъ матеріаловъ, или представленіи мѣстному Начальству къ освидѣтельствуванію тѣхъ матеріаловъ, которые останутся не проданными, для донесенія о томъ. Палата.

Выписка изъ смѣты о назначеніи лѣсовъ въ вырубку изъ казенныхъ дачъ Костромской губерніи.

Названіе лѣсныхъ дачъ:

Кинешемскаго Лѣсничества и уѣзда: 1. Владычинская. 2. Пустынно-Нодожская. 3. Желватовская. 4. Кувырдаевская. *Юрьевоцкаго уѣзда:* 5. Свиныхинская. *I Макарьевскаго Лѣсничества и уѣзда:* 6. Часовенская. 7. Кадьевская. 8. Пестерихинская. 9. Лукинская. 10. Равчинская. *II Макарьевскаго Лѣсничества:* 11. Бѣлбажская. 12. Гру-

зинская. *Буйскаго Лѣсничества и уѣзда:* 13. Корежская. 14. Ферантонтовская. 15. Пестовская. *Галицкаго уѣзда:* 16. Костомская. 17. Мятлевская. 18. Макаровская. 19. Звѣгинская. *Солгалицкаго уѣзда:* 20. Дежбановская. 21. Печенгская. 22. Корежской волости, Соль-Корежская. *Солгалицкаго Лѣсничества и уѣзда:* 23. Смородиновская. 24. Федьковская. 25. Езанская. *Ликургской волости:* 26. Колногорь-Езанская. 27. Аносовская. 28. Кондаковская. 29. Одноушевская. 30. Дятловская. 31. Шиловская. 32. Высоковская. 33. Пиязинская. 34. Фадьевская. 35. Гагулинская. 36. Рогачевская. 37. Калыкинская. 38. Станиловская. 39. Деменьковская. *Чуломскаго уѣзда:* 40. Коняевская. 41. Торвановская. 42. Таракунинская. 43. Вижека. 44. Шартановская. 45. Пушоватовская. 46. Малая Вохтомская. 47. Большая Вохтомская. *Жоховской волости:* 48. Шимпаловская. 49. Зориновская. *Идской волости:* 50. Ливленская или Порженская. 51. Варакинская. 52. Кабановская. 53. Ивкинская. 54. Филиповская. 55. Кобылинская. *I Кологривскаго Лѣсничества и уѣзда:* 56. Илшевская. 57. Вотчинская. 58. Шартановская. 59. Турдѣевская. 60. Куневская. 61. Унженская. 62. Бадабинская. 63. Пустошь Круглица. *II Кологривскаго Лѣсничества и уѣзда:* 64. Николополомская. 65. Дикопоросная. 66. Лопаловская. 67. Галибина. 68. Голодлевъ. 69. Охльбининская. *I Вешлужскаго Лѣсничества и уѣзда:* 70. Одношурская. *II Вешлужскаго Лѣсничества:* 71. Шортюгская. 72. Турундаихская. 73. Лаптихинская. 74. Быстровская. 75. Кажировская. *Варнавинскаго Лѣсничества и уѣзда:* 76. Ижменская. 77. Моевская. 78. Варнавинскій Борь. 79. Звѣгинская. 80. Притыкинская. 81. Богородская.

Лиска изъ смѣты о назначеніи лѣсовъ въ вырубку изъ не размежеванныхъ казенныхъ съ государственными крестьянами дачъ, превышающихъ осьмидесятичную пропорцію земли Костромской губерніи.

Названіе лѣсныхъ дачъ.

I Округа Костромскаго Лѣсничества и уѣзда:

1. Андрѣевской волости, села Андрѣевского съ деревнями. 2. Оной же вотчины при деревняхъ Панаратовъ и Кирилковъ. 3. Оной же вотчины при деревнѣ Гульневъ. 4. Оной же вотчины при деревнѣ Самаргановъ. 8. Сухоруковской вотчины села Сухорукова съ деревнями. 9. Богородской вотчины села Богородскаго съ деревнями. 10. Оной же вотчины пустошь Ерденево. 11. Фоминской вотчины села Фоминскаго съ деревнями. 12. Сандогорской вотчины погоста Сандогоры съ деревнями. 13. Оной же вотчины при деревнѣ Молчанкѣ. 18. Оной же вотчины примезевано Казенною Палатою изъ дачи Фоминской вотчины. 19. Мисковской вотчины при погостѣ Мисковъ съ деревнями. 20. Села Буякова и приселка Новаго съ деревнями. 21. Оной же вотчины, отрѣзанной Казенною Палатою отъ села Фоминскаго къ селу Буякову. 22. Куниковской вотчины при погостѣ. 23. Села Куникова. 24. При селѣ Никольскомъ, что за Ворожею. 25. Саметской вотчины, при селѣ Саметь съ деревнями. 26. Отмежеванной въ 1852 г. Саметской вотчины изъ пустоши Перемловой. 27. Изъ Вежевской дачи Саметской вотчины. 28. Меновной вотчины при деревнѣ Пашутинъ. 29. Той же вотчины пустошь Перемлово, Акатово тожь, за исключеніемъ выдѣленныхъ крестьянамъ Шунгенской вотчины 122 д. 465 с.

30. Оной же вотчины пустоши Павлыгино и Медвѣдково. 31. Вежевской вотчины села Спасъ, что въ Вежахъ съ деревнями, за исключеніемъ выдѣленныхъ крестьянамъ Шунинской вотчины 964 д. 1018 с. 32. Барановской вотчины при деревнѣ Славной съ деревнями. 33. Ильинско-Богоявленской вотчины при деревнѣ Высочкахъ. 34. Левашевской вотчины села Левашева съ деревнями. 35. Оной же вотчины пришедшая по присужденію судебныхъ мѣстъ. 36. При Песошенской слободѣ. *Никольской слободы пустоши:* 37. 1., Большая и малыя Дубины. 38. 2., Филино. 39. 3., Калашникова и Рыловка. 40. 4., Большая Внукова. 41. 5., Дементьева. 42. 6., Любяново. *Кинешемскаго Лѣсничества и уѣзда:* 43. При селѣ Николаевской Пустыни, что на рѣкѣ Сендегѣ. 44. Деревни Займища и Волкоушъ. 45. Села Комаева съ деревнями. 46. Дикопоросшій лѣсъ. 47. Пустошь Благочестивая. *Юрвецкаго уѣзда:* 48. При селѣ Сокольскомъ съ деревнями и пустошами. *I Макарьевскаго Лѣсничества и уѣзда:* 49. Дача деревни Панькова казенныхъ ямщиковъ. 50. Туровскаго Общества Новославинской вотчины на 3 селенія. 51. Особо отмежеванная къ деревнѣ Патрушевой отъ приходовъ Воскресенскаго, Ануфреевскаго и Торинскаго. Изъ дачи надѣленной лѣсною Коммисіею въ 15 десятичную пропорцію крестьянамъ Зарьцкой волости Сельскихъ обществъ: 1., Спасскаго, 2., Григорьевскаго, 3., Зарьцкаго, 4., Юровскаго, при починкахъ Павловъ и Никитинъ и 5., Тимошинскаго. 53. При деревнѣ Туровой. *II Макарьевскаго Лѣсничества и уѣзда:* 54. Ильинской Заборской волости. 55. Пелеговскаго Общества. *II Округа Буйскаго Лѣсничества и уѣзда:* 56. При селѣ Контъевъ съ деревнями:

Галигскаго уезда: 57. Степановская. 58. При селѣ Аничковъ съ деревнями. *Солзгалгскаго Лѣснигества и уезда:* 59. При слободѣ Коровиной съ деревнями: Коровиновской, Солдовской и Борисовской вотчинъ. 60. При деревнѣ Калиникъ. 61. При деревнѣ Четряковъ. 63. 6-я часть деревни Пундова. 64. При деревнѣ Брокотинъ. 66. Половина деревни Климотиной. 67. 3-я часть Коленкиной. 68. При селѣ Кожуховъ съ деревнями. *Чухломскаго уезда:* 69. При селѣ Филиповскомъ. 70. Пустошь Вакорино. 72. Великопустынской вотчины деревни Санцыловой съ деревнями. 73. Деревни Есипова. 74. Деревни Погорьлова. 75. При деревнѣ Жаркахъ съ деревней Агарковой. *Пустоши:* 76. Митино и Меледино. 78. При деревнѣ Андрейновой. 79. Пустошь Костехова. *I Кологривскаго Лѣснигества и уезда:* 80. При починокъ Небрасовъ. 81. При деревнѣ Закутиянь. 82. При пустынь Княжей. *II Кологривскаго Лѣснигества и уезда:* 83. Потрусовской волости съ деревнями. 84. Къ той же волости примѣжеванная отъ дачи села Никольскаго, что въ Коткишевѣ, Графини Толстой. 85. Солтановскаго общества села Солтанова съ деревнями. *III Округа, I Ветлужскаго Лѣснигества и уезда:* 86. Новоуспенская дача 116625, десятина, изъ коей предположено въ надѣль селамъ: Новоуспенскому и Хмелевицкому съ деревнями, и въ казенную собственность. 82424 д. 2059 саж. 87. Села Тоншаева ясаиныхъ крестьянъ съ деревнями. *II Ветлужскаго Лѣснигества:* 88. Какшинская. 89. Ромачинской волости, что вынѣ Вохомская села Кажирова съ деревнями. 90. Вновь отмежеванной къ селеніямъ Кажировской вотчины изъ общаго вѣрпостнаго поверстнаго лѣса.

Выписка изъ таксаціонныхъ выводовъ о назначенныхъ къ отпуску лѣсныхъ матеріалахъ изъ устроенныхъ дачъ, въ періодъ 18⁵/₄ года.

Наименованіе лѣсничествъ и дачъ и означеніе матеріаловъ.

I Макарьевскаго лѣснигества изъ Пошизовской даги: растущихъ бревенъ длин. отъ 4 до 6 саж., толщин., отъ 5 до 10 верш.: сосновыхъ 4490, еловыхъ 2000, осиновыхъ 700. Растущихъ дровъ кубическихъ сажень, сосновыхъ 6625, еловыхъ 3000, березовыхъ 720. Сухоподстойныхъ дровъ разнородныхъ 6178. *Изъ Базлевской:* растущихъ деревъ: сосновыхъ 230, еловыхъ 900. Растущихъ дровъ кубическихъ сажень: еловыхъ 90, березовыхъ 75, осиновыхъ 75. Волжнихъ дровъ разнородныхъ 100, береста кубическихъ сажень 3. *Изъ Шуйской:* растущихъ деревъ: сосновыхъ 100, еловыхъ 570. Растущихъ дровъ кубическихъ сажень: еловыхъ 110, березовыхъ 30, осиновыхъ 80, волжнихъ дровъ разнородныхъ 60, береста кубическихъ сажень 1. *I Ветлужскаго лѣснигества изъ Пожменской даги:* сосновыхъ строевыхъ растущихъ деревъ 50050, еловыхъ и пихтовыхъ растущихъ деревъ строевыхъ 102725, липовыхъ лубьевъ 61696. Количество же дровянаго лѣса жердей, кольевъ и липовыхъ лыкъ, можетъ производиться въ отпускъ изъ сей дачи по мѣрѣ требованія. *Изъ Морозихи:* растущихъ строевыхъ бревенъ: сосновыхъ 260, еловыхъ 210, сырорастущихъ дровъ кубич. саж.: березовыхъ 14, сосновыхъ 20, еловыхъ и осиновыхъ 145, волжнихъ сосновыхъ дровъ 5. *II Ветлужскаго лѣснигества изъ Нейско-Какшинской:* Строевыхъ растущихъ бревенъ сосновыхъ и еловыхъ

разныхъ размѣровъ отъ 4—9 и болѣе сажень длины 11080.

3. Въ Солигаличскомъ Уѣздномъ Судѣ назначень 16 будущаго Ноября торгъ, съ переторжкою чрезъ три дня, на продажд имѣнія принадлежащаго свободному хлѣбопашцу Солигаличскаго уѣзда деревни Порхачева Кирилу Савельеву, состоящаго въ деревянномъ домѣ, съ принадлежащимъ къ нему строеніемъ, на свозъ, за неплатежъ по претензій родныхъ его братьевъ, свободныхъ хлѣбопашцевъ Евсевья и Трофима Савельевыхъ асс. 200 руб. Назначенный въ продажу домъ оцѣненъ въ 60 р. сер.; находится въ 1 станѣ Солигаличскаго уѣзда въ деревнѣ Порхачевъ; торгъ начнется въ 11 часовъ утра. Желаящіе могутъ разсматривать бумаги, до производства означенной продажи касающіяся, въ означенномъ Уѣздномъ Судѣ.

4. Въ Вологодскомъ Губернскомъ Правленіи, по опредѣленію Вологодской Гражданской Палаты, будетъ продаваться 18 г. Января 1854 г., т. е. въ Понедѣльникъ, съ 11 часовъ, недвижимое имѣніе, заключающееся въ каменномъ домѣ и деревянныхъ строеніяхъ съ землею, состоящее г. Устюга 2 части въ 98 кварталъ, подъ № 1886, принадлежащее наследникамъ Устюгскаго купца Егора Нагихъ, за неплатежъ ими по закладной Никольскому бунцу Ильѣ Грибавову 10000 руб. Имѣніе это оцѣнено въ 2000 руб. сер. Почему желаящіе купить означенное имѣніе, приглашаются въ Губернское Правленіе, гдѣ могутъ видѣть опись и оцѣнку сему имѣнію.

(Во 2-й разъ.)

1. Костромская Градская Дума назначивъ

въ срокъ 27 сего Сентября торгъ и чрезъ три дня переторжбу, на продажу старыхъ тулуновъ и кенегъ, приглашаетъ желающихъ явиться въ Думу въ день торга и переторжки.

2. Отъ Плесской Городской Думы объявляется, что въ оной будетъ продаваться общественная селидебная земля, находящаяся въ г. Плесъ за рѣкою Шехонкою, въ 21 кварталъ, коей мѣрою по лицу улицы по 10, по сторонамъ по 12 сажень. Желаящіе купить эту землю, приглашаются на торгъ 25 сего Сентября и чрезъ три дня на переторжбу въ Присутствіе Думы.

(Во 3-й разъ.)

2. Отъ Нижегородскаго Губернскаго Правленія объявляется, что въ ономъ вслѣдствіе представленія Балахнинской Городской Полиціи, за неплатежъ Балахнинскимъ мѣщаниномъ Иваномъ Яковлевымъ Матюшинымъ Нижегородскому мѣщанину Павлу Семенову Остатюшикову, по заемному письму за уплатою остальныхъ съ процентами 1162 р. 80 к. сереб., назначено въ аукціонную продажу принадлежащее Матюшину имущество заключающееся: 1-е, въ подчалькѣ строенномъ въ 1845 году изъ сосноваго лѣса мѣрою въ длину 35 саж. 12 вер., шириною 7 саж. 2 вер., вышиною 15 чет., крыша на ономъ съ перегибомъ, на коей имѣется 2 шипля и четыре ухвата, копеня насланы еловые, подчалокъ этотъ къ употребленію еще годный и можетъ поднимать грузу 60 т. пуд., и 2-е, въ двухъ лодкахъ, тоже строенныхъ изъ сосноваго лѣса, одна въ 1847, а другая въ 1848 годахъ, мѣрою въ длину каждая 5 саж. 2

арш., ширину 1 саж. 1 арш. 4 верш., вышиною одна $6\frac{1}{2}$, другая равно въ шесть четвертей. Подчалокъ и лодки эти оцѣнены въ 2,012 р. сер. Торгъ имъ будетъ производиться въ Нижегородскомъ Губернскомъ Правленіи 14 будущаго Октября. Почему желающія торговаться приглашаются въ Нижегородское Губернское Правленіе, гдѣ могутъ разсматривать и подлинныя бумаги до производства сей продажи относящіяся.

О вызовѣ по дѣламъ касающимся до межеванія земель, генеральнаго, спеціальнаго и своекоштнаго.

Костромской губерніи Солигаличскій Посредникъ Штабсъ-Капитанъ Черевинъ,

Извѣщаетъ отсутствующихъ Гг. владѣльцевъ дачъ Солигаличскаго уѣзда, а именно: по деревнѣ Петриловой, Подполковника Сергѣя и Штабсъ-Капитана Михаила и

Ъбригваніе. При семъ номеръ преисповождаются: 1. для исполненія Градскими и Земскими Полиціями здѣшней губерніи, прибавленія № 1-го (о сыскѣ лицъ), полученныя изъ слѣдующихъ Губернскихъ Правленій: Харьковск., къ № 29; Саратовск., и Черниговск., къ № 31; С. Петербургск., и Минск., къ № 33; Смоленск., Новгородск., Пензенск., Орловск., и Нижегородск., къ № 35; Симбирск., къ № 36, и особая статья Тобольск. Губерн. Правленія. Всего 12 листковъ.

2. Для исполненія всѣми Присутственными мѣстами Костромской губерніи, прибавленія № 2-го (о сыскѣ имѣній), полученныя изъ слѣдующихъ Губернскихъ Правленій: Саратовск., и Черниговск., къ № 31; С. Петербургск., и Минск., къ № 33; Новгородск., и Пензенск., къ № 35, и Симбирск., къ № 36. Всего 7 листковъ.

Сверхъ сего къ сему № слѣдуютъ, для исполненія на основаніи § 41 п. 3 и 4 Высочайше утвержденнаго, 28 Января 1852 г., мнѣнія Государственнаго Совета о обращеніи дѣлопроизводства и переписки по гражданскому управленію, три листа прибавленій о вызовѣ къ торгамъ по подрядамъ, Губернскихъ Правленій: Нижегородск. къ № 36 одинъ, Вятск. къ № 34 одинъ, и Костромск. къ № 37 одинъ.

Александра *Мигуриныхъ*, по сельцу Курганову Полковника Николая, дѣвицу Марью и Любовь *Мергасовыхъ*, помѣщицу Анну *Соснину* и Павлу *Мигурину*, по сельцу Плишкину помѣщиковъ Алексѣя Савельевича *Внукова*, Никонора Михайловича *Певельскаго* и Марью *Геслингъ*, по сельцу Гавриловскому, его же Алексѣя Внукова, опекушу малолѣтнихъ дѣтей умершаго Василья Внукова и г. Дарью *Лермантову*, по деревнѣ Якутину, помѣщика *Шатилова* и вольноотпущеннаго крестьянина *Логина Яковлева*, что по дачамъ сямъ составлены проекты раздѣла земли къ однимъ мѣстамъ, кромѣ сельца Плишкина, по коей владѣльцы остались въ чрезполосномъ владѣніи; почему Посредникъ проситъ, въ продолженіи законнаго срока выслать довѣренныхъ или самимъ гг. владѣльцамъ явиться для разсмотрѣнія и подписи согласія или несогласія на составленныя по означеннымъ дачамъ проекты.

(№ 68 Сиб. Сенит. Объявл.)

ПРИБАВЛЕНІЕ

КЪ МѢСТНОМУ ОТДѢЛУ № 37 КОСТРОМСКИХЪ ГУБЕРНСКИХЪ
ВѢДОМОСТЕЙ 1853 ГОДА.

(Для исполненія на основаніи § 41 п. 3 и 4 Высочайше утвержденнаго 28 Января 1852 г. мнѣнія Государственнаго Совѣта, о сокращеніи дѣлопроизводства и переписки по гражданскому управленію.)

Вызовъ къ подрядамъ.

1. Отъ Галичской Городской Думы объявляется, что въ будущемъ Октябрѣ мѣсяцѣ назначены торги, съ переторжками чрезъ три дня, на отдачу въ шести-годичное оброчное содержаніе съ 1 Января 1854 по 1 Января 1860 года: 1) 29 г., городской общественной пожни подъ названіемъ Лебеди, и 2) 30 г., принадлежащихъ городу пожень. Желаютіе взять сіи пожни, приглашаются съ благонадежными залогами или поручительствами въ Градскую Думу, гдѣ могутъ видѣть и самыя кондичіи.

2. Въ Юрьевецкой Городской Думѣ назначенъ 23 будущаго Октября торгъ и чрезъ три дня переторжка, на отдачу съ подряда чищенія дымовыхъ трубъ во всѣхъ городскихъ зданіяхъ въ теченіи 1854, 1855 и 1856 годовъ. Въ слѣдствіе чего Городская Дума проситъ желающихъ взять на подрядъ чищеніе дымовыхъ трубъ на утвержденныхъ Костромскимъ Губернскимъ Правленіемъ въ 1850 году образцовыхъ условіяхъ, явиться въ сію Думу на вышеозначенный торгъ и переторжку, съ узаконеннымъ, въ обезпеченіе откупной суммы, залогомъ, гдѣ во всякое время и предъ торгомъ имѣютъ быть предъявляемы желающимъ тѣ образцовыя условія.

3. Въ Ветлужской Ратушѣ назначенъ торгъ 2 будущаго Октября, съ узаконенною переторжкою, на отдачу въ содержаніе на одинъ 1854 годъ общественныхъ въсовъ и мѣръ, пристаней при рѣкахъ Волгѣ и Красницѣ, постройки для торгующихъ, во время зимы, балагановъ и уборки съ площадей и улицъ назема, частныхъ огородовъ на пять, а сѣнныхъ покосовъ на двѣнадцать лѣтъ. Желаютіе взять означенныя статьи, приглашаются въ оную Ратушу, съ надлежащими залогами или закладомъ.

Часть Неофициальная.

Основные правила сохранения здоровья.

Гигиена есть та часть медицины, которая объясняет — въ чемъ состоятъ условия здоровья и средства къ его сохраненію.

Здоровье есть естественное слѣдствіе цѣлости нашихъ органовъ и полной гармоніи въ ихъ отправленияхъ. А такъ какъ здоровье есть драгоценнѣйшій даръ для человека, то и знаніе гигиены есть дѣло великой для всякаго важности.

Независимо отъ инстинкта самосохраненія, свойственнаго всѣмъ живымъ существамъ, въ томъ числѣ и человеку, онъ одаренъ еще разумомъ, способностію познавать свои дѣйствія, судить о нихъ и извлекать изъ нихъ послѣдствія; почему же это существо разумное не всегда исполняетъ законы гигиены, способствующіе сохраненію и продолженію его жизни? Во многихъ случаяхъ наблюдать гигиеническія правила мѣшаетъ намъ минутное увлеченіе страсти, надежда избѣгнуть отдаленной, хотя и дѣйствительной опасности; но столь же часто поступаютъ противъ правилъ гигиены единственно потому, что ихъ не знаютъ. Для такихъ собственно мы и желаемъ изложить общепонятныя правила гигиены, и если наши слабыя усилія не принесутъ всей той пользы, которой мы желали бы, во всякомъ случаѣ они разрушатъ

хотя нѣсколько предрасудковъ, и быть можетъ, возбудятъ соревнованіе въ тѣхъ, которые болѣе насъ знаютъ и болѣе могутъ сдѣлать.

Бросимъ прежде всего взглядъ на естественное тѣлосложеніе человека.

Человѣкъ одаренъ удивительнымъ тѣлосложеніемъ, ему одному только свойственнымъ между всеми твореніями. Тогда какъ животныя могутъ жить въ полосахъ, только каждому изъ нихъ свойственныхъ, человекъ живетъ подъ всеми широтами, можетъ оставаться болѣе или менѣе продолжительное время въ мѣстахъ, почти недоступныхъ для жизни органическихъ существъ, и владѣетъ запасомъ средствъ, съ помощію которыхъ можетъ долго сопротивляться разрушительнымъ вліяніямъ. Его пищеварительныя органы позволяютъ ему питаться веществами самыми разнородными: четвероногими, птицами, рыбами, раками; — растенія съ своей стороны, начиная отъ грибовъ до плодовъ огромнѣйшихъ деревьевъ, доставляютъ ему пищу. Крахмальныя вещества, сахарныя, масла, жидкости перебродившія, — все это способствуетъ увеличенію его благосостоянія; мало этого: организмъ человека, въ случаѣ нужды, можетъ усваивать множество веществъ изъ минеральнаго царства, даже самыя яды, употребленныя въ извѣстной пропорціи и съ надлежащими предосторожностями, способствуютъ къ побѣжденію болѣзней и къ возста-

новленію нарушеннаго равновѣсія въ отправленіи органовъ.

Обращаясь отъ физической къ нравственной сторонѣ чловѣка, мы еще болѣе должны удивляться разнообразію способностей, которыми надѣлилъ его Создатель, и которыя составляютъ силу, дающую ему возможность господствовать надъ всѣмъ, его окружающимъ, ниспускаться въ недра земли, повелевать вѣтрами, передавать съ быстротою молніи свои мысли съ одного конца земли на другой, останавливать лучъ солнца и заставлять его рисовать свое изображеніе!

При всѣмъ томъ, физическое сложеніе чловѣка и его нравственная природа имѣютъ тѣсную между собою связь; извѣстно, что въ большей части случаевъ, умъ теряетъ свою бодрость, если болѣзни удручаютъ тѣло, — и наоборотъ: нравственные потрясенія дѣйствуютъ разрушительно на его физическій организмъ.

Отсюда ясно, что мало того, если чловѣкъ отъ природы надѣленъ полнотою силъ физическихъ и нравственныхъ; необходимо умѣть сохранять ихъ и поддерживать въ томъ состояніи равновѣсія, которое называется *здоровьемъ*. Поэтому-то прежде всего необходимо составить себѣ понятіе, въ чемъ состоятъ *условія здоровья*.

Быть рожденнымъ отъ здоровыхъ родителей — есть первое условіе крѣпкаго сложенія и слѣдовательно возможность обладать полнымъ здоровьемъ. Почти не случается, что бы у болѣзненныхъ, слабыхъ родителей были дѣти вполне здоровыя; извѣстно, что тѣлосложеніе бываетъ наследственное, и что болѣзненность родителей, во многихъ случаяхъ, передается потомственнымъ, иногда въ нѣсколькихъ поколѣніяхъ.

Изъ этого само-собою вытекаетъ обязанность для чловѣка наблюдать за собственнымъ поведеніемъ, за своимъ образомъ жизни, — если онъ не хочетъ быть причиною болѣзненности своихъ дѣтей.

Родившійся слабымъ долженъ соблюдать гораздо болѣе предосторожностей, нежели тотъ, кто рождается съ крѣпкимъ тѣлосложеніемъ. Разность въ природномъ тѣлосложеніи показывается, что есть большія разности въ средствахъ сохранять здоровье, и что невозможно дать общихъ гигиеническихъ правилъ для всѣхъ безъ исключенія. Такъ какъ нельзя предписывать одни и тѣже лекарства, въ одной и той же пропорціи для больныхъ, одержимыхъ одною и тою же болѣзнію, точно также было бы смѣшно предписывать одни и тѣже правила для всѣхъ, заботящихся о сохраненіи своего здоровья.

Всякій самъ долженъ принимать во вниманіе не только силу тѣлосложенія, которою онъ надѣленъ отъ природы, но и то на сколько его тѣлосложеніе улучшилось или ухудшилось со времени его рожденія. Онъ долженъ тоже принимать въ расчетъ свой возрастъ, полъ и наконецъ извѣстныя особенности своего организма. Очевидно для всякаго, что новорожденное дитя имѣетъ нужду въ попеченіяхъ иного рода, нежели взрослый чловѣкъ, а этому не нужны всѣ тѣ предосторожности, которыя необходимы для стариковъ. Женщина требуетъ другихъ гигиеническихъ предосторожностей, нежели мужчина; чтобы яснѣе дать понятіе объ особенностяхъ, для насъ необъяснимыхъ, но не менѣе того дѣйствительныхъ, достаточно упомянуть о томъ, что есть лица, которыя не могутъ слышать того или другаго запаха, безъ того, чтобы съ ними и

слышалась рвота, или головная боль. Известно, что у Руссо звуки волюнки производили всегда разстройство въ мочевомъ органѣ.

Но обратимся къ признакамъ здоровья: у человѣка здороваго долженъ быть хорошей аппетитъ, пищевареніе должно совершаться безъ малѣйшаго болезненнаго чувства; дыханіе у него должно быть спокойное и удобное; біеніе сердца должно совершаться незаметно для него самаго; походка твердая, правильная; сонъ спокойный и возстановляющій силы, всѣ органы должны дѣйствовать согласно ихъ природному назначенію, умъ свѣтлый и точный, — наконецъ всѣ отправления должны совершаться съ полною гармоніею.

Хотя конечно немного людей, обладающихъ вполне всеми принадлежностями здороваго здоровья; но большая часть однакожь имѣютъ ихъ въ известной степени; при всемъ томъ, только весьма немногіе умѣютъ сохранять свое здоровье, и, тогда какъ они заботятся о сохраненіи богатствъ условныхъ, въ тоже время пренебрегаютъ здоровьемъ — этимъ благомъ, котораго цѣну узнаютъ только тогда, когда оно уже потеряно, и часто безвозвратно.

Погрѣшности воспитанія служатъ часто причиною несоблюденія законовъ гигіены и потери здоровья, и потому-то необходимо заботиться о распространеніи надлежущихъ по этому предмету свѣдѣній въ юномъ поколѣніи. Несомнѣнно, что человѣкъ, имѣющій ясное понятіе объ окружающихъ его опасностяхъ, будетъ стараться ихъ избѣгать, и въ усовершенствованіи первоначальнаго своего воспитанія найдетъ средства противъ праздности и отдохновеніе противъ усталости. Религіозное воспитаніе въ осо-

бенности могущественно содѣйствуетъ къ наблюденію гигіены; ибо человѣкъ, который привыкъ съ измала исполнять законы религіи и следовательно нравственности, дѣлается необходимо добродѣтельнымъ, а гигіена на каждомъ шагѣ предписываетъ быть добродѣтельнымъ. Жизнь противу-нравственная въ тоже самое время есть и противу-гигіеническая.

Полезьа и вредъ отъ кофе.

Откуда кофе происходитъ. — Виды кофе. — Исторія открытія кофе. — Лучшій способъ его приготовленія. — Дѣйствіе кофе на здороваго геловька. — Враждебныя свойства кофе; — польза его въ отравлахъ наркотическими веществами, въ угарѣ. — Вредъ излишняго употребленія гернаго кофе; болезненные припадки, имѣ производимые; средства противъ нихъ. Какіе люди должны избѣгать употребленія кофе. — Молодое кофе.

Отечество кофе — Аравія и верхняя Еѳіопія; оно есть плодъ или лучше сказать съмя особаго рода кустарника, известнаго подъ именемъ кофейнаго дерева. Кустарникъ этотъ имѣетъ овальные блестящіе листья, цвѣтки бѣлые, похожіе на жесминь, изъ которыхъ потомъ образуется ягода, сначала красная, а потомъ по созрѣніи совершенно черная. Плоды эти сладковатые, но невкусные и негры изъ нихъ готовятъ водку; внутри ягоды находятся два боба, или сѣмечка, заключенные въ скорлупу или шелуху. Кофейное дерево разводятъ

Муромовъ

въ Батавіи, на остр. Гурбонъ, въ объѣхъ Гвіаныхъ и на Антильскихъ островахъ; но самое лучшее кофе получается изъ Іемена въ Аравіи, известное въ торговль подъ именемъ мокскаго. Должно однакожь сказать, что въ Европѣ чистаго мокскаго кофе почти не знаютъ, потому что къ настояще арабскому кофе прибавляютъ въ Каирѣ и въ Александріи американское, и примѣсь эта простирается до двухъ третей. Послѣ мокскаго кофе лучшимъ считается получаемое изъ Гвіаны, Бурбона, Явы; затѣмъ уже сент-домингское, бразильское и пр. Вся эти виды кофе легко узнаются по формѣ, цвѣту и аромату. Зерна мокскаго кофе мелки, желтоваты и весьма ароматическія; зерно бурбонское нѣсколько продолговатѣе, блѣднѣе, съ запахомъ нѣсколько слабѣйшимъ, чѣмъ мокское, но весьма нѣжнымъ; мартиникское — цвѣтомъ зеленое, съ запахомъ нѣсколько травянистымъ. Это главные и лучшіе виды кофе, а потому о другихъ мы не будемъ распространяться.

Разсказываютъ, будто бы на Востоку началникъ одной общины дервишей, услыхавъ отъ сосѣдняго пастуха о дѣйствіи кофе, вздумалъ поить отваромъ этого вещества своихъ собратьевъ, для возбужденія въ нихъ бодрости во время ночныхъ бдѣній (*). Когда возбуждающее свойство кофе сдѣлалось известнымъ, то употребленіе его распространилось скоро, сначала между та-

(*) Любопытныя подробности о явленіи и приготовленіи кофе помѣщены въ № 4 Ж. М. Р. И. 1853 г. въ статьѣ „Обозрѣніе хозяйственныхъ событій за границею“. Статья эта была перепечатана изъ Ж. М. Р. И., въ некоторыхъ газетахъ и между прочимъ въ Кавказѣ (№ 38 1853).

ми, которые имѣли нужду въ бдѣніи, а потомъ и другія лица, увлеченныя разсказами о чудныхъ свойствахъ напитка, начали его пить, сначала изъ любопытства, потомъ по привычкѣ, а наконецъ по нуждѣ. Такимъ образомъ кофе достигло до Европы (*), гдѣ открыли въ немъ другія свойства, гдѣ оно сдѣлалось, такъ сказать, общенароднымъ напиткомъ для всехъ слоевъ общества, и гдѣ съ исторіею его связаны воспоминанія о привычкахъ многихъ высочихъ лицъ: такъ французскій Король Людовикъ XVI до того былъ пристрастенъ къ кофе, что всегда самъ для себя готовилъ его; Императоръ Наполеонъ также очень любилъ кофе и занимался приготовленіемъ его.

Приготовленіе кофе — вещь весьма важная. Аравитяне искони поступаютъ въ этомъ случаѣ слѣдующимъ образомъ: въ желѣзной круглой жаровнѣ жарятъ столько кофе, сколько нужно для употребленія тотчасъ; совсѣмъ еще горячее, его растираютъ между двухъ камней, или толкутъ въ деревянной ступкѣ и деревяннымъ пестомъ, и тотчасъ же высыпаютъ его въ кипятокъ, и не давши отстояться пьютъ его небольшими чашечками, вмѣстѣ съ гущею, безъ мол ка и сахара. Если Аравитянину, во время войны, охоты или при слѣдованіи каравана, нужно не спать ночью, то онъ выпиваетъ кофе отъ 20 до 30 чашекъ, которыя конечно, должно замѣтить, гораздо меньше нашихъ. Какъ ни покажется варварскимъ этотъ способъ приготовленія кофе, должно однакожь сказать, что въ немъ

(*) Не ранѣе однакоже конца XII столѣтія; — еще въ XVII столѣтіи, именно въ 1669 году, въ Парижѣ фунтъ кофе продавался по 40 р. сер.

есть и своя разумная сторона: все достоинство кофе заключается въ его ароматъ и вкусъ, которые происходятъ отъ частицъ, столь нѣжныхъ, столь летучихъ, что онъ очень быстро испаряются и теряются въ воздухъ. Арабы говорятъ: воздухъ жаденъ до кофе, онъ ловитъ и поглощаетъ его ароматы, на зло тому, кто не умѣетъ беречь это сокровище. Въ Европѣ умнѣемъ готовить кофе славятся Французы; анатоки изъ нихъ совѣтуютъ въ этомъ случаѣ наблюдать слѣдующее:

1) Жарить кофе только до тѣхъ поръ, пока онъ получитъ золотистый отливъ, и уменьшится въ вѣсъ на $\frac{1}{8}$.

2) Лучше толочь кофе въ ступкѣ, нежели молоть въ обыкновенной кофейной мельницѣ.

3) Продолжать кофе въ обыкновенномъ кофейникѣ, слѣдующимъ образомъ: на два унца кофе налить четыре чашки воды, и когда она вся пройдетъ, слить ее особо, а на кофе такимъ же образомъ налить три чашки кипятка, и сцѣдивши, смѣшать этотъ настой съ первымъ, поскорѣ подогрѣть, не доводя однакожь до кипѣнія.

Въ Италіи и Сициліи, къ шести чашкамъ обыкновеннымъ способомъ сжареннаго и свареннаго кофе, прибавляютъ одну чашку отвара сыраго кофе.

При этомъ еще замѣтимъ, что мокка и бурбонское кофе должно поджаривать легко, — напротивъ мартиникское должно жарить нѣсколько долѣе.

Мы не станемъ говорить о составныхъ частяхъ, о химическихъ началахъ кофе, а перейдемъ прямо къ дѣйствию его на здороваго человека.

Въ умеренныхъ пріемахъ кофе дѣйствуетъ особеннымъ образомъ на нервную сис-

тему, усиливаетъ дѣятельность обращенія крови, производитъ въ ней пріятное волненіе, возбуждаетъ желудокъ и мозгъ, на который кофе имѣетъ большое вліяніе. Это вліяніе совершенно противоположно тому, которое оказываютъ спиртные напитки, ослабляющіе умственную дѣятельность, и располагающіе ко сну; кофе, напротивъ, возбуждаетъ мозгъ, располагаетъ его къ умственнымъ работамъ и дѣлаетъ ихъ менѣе утомительными. Это свойство кофе есть одно изъ замѣчательныхъ: Фонтенель, Шиллеръ и множество другихъ литераторовъ и артистовъ обязаны кофе своими лучшими вдохновеніями. Такія дѣйствія кофе издавна присвоили ему наименованіе *умственного напитка*.

Кофе оказываетъ благотворное вліяніе на пищевареніе, которое оно облегчаетъ, на легкіе мозговые припадки, какъ-то: мигрени, тяжесть головы, которые оно очень часто уничтожаетъ быстро.

Кофе очень часто употребляется какъ лекарство или въ видѣ отвара (декохта) сырыхъ зеренъ, или въ видѣ экстракта, или даже въ обыкновенномъ видѣ ежедневнаго напитка. Оно оказываетъ пользу въ некоторыхъ страданіяхъ мозга, въ перемежающихся лихорадкахъ и другихъ болезняхъ; но употребленіе его, какъ лекарства, требуетъ большихъ свѣдѣній, и только медикъ можетъ опредѣлить и способъ употребленія, и самое дѣйствіе его.

Кофе обладаетъ еще однимъ замѣчательнымъ свойствомъ, о которомъ мы не можемъ здѣсь умолчать; мы хотимъ говорить о его благотворныхъ дѣйствіяхъ въ случаѣ отравленія наркотическими веществами, каковы: опиумъ, белладона, бѣлена, и пр. Въ этихъ случаяхъ вслѣдъ за изверженіемъ

посредствомъ рвоты ядовитыхъ веществъ, даютъ обыкновеннымъ способомъ приготовленное кофе, съ прибавленіемъ какой нибудь кислоты, напр. лимоннаго сока или уксуса; такой приѣмъ прогоняетъ сонливость и отупленіе, которые бываютъ слѣдствіемъ отравы.

(Окончаніе впрѣдъ.)

(Изъ Зем. Газ.)

О янтари.

Въ настоящее время дознано, что янтарь долженъ быть растительнаго происхожденія, и есть родъ отвердѣлой древесной смолы; но для простаго глаза онъ имѣетъ совершенно видъ камня. Понынѣ находятъ его въ большемъ или меньшемъ изобиліи по всему южному берегу Балтійскаго моря, отъ Копенгагена до Курляндіи. Самый обильный сборъ янтара бываетъ послѣ сильнаго морскаго вѣтра, когда онъ вдругъ переменяется, начинаетъ дуть съ берега и обыкновенно сгоняетъ воду съ побережья; на мелкихъ мѣстахъ собираютъ его и со дна моря сѣтями. Въ Пруссіи, добыча янтара составляетъ государственную регалію. Въ древности Греки и Римляне весьма дорожили янтаремъ, не только какъ украшеніемъ, но и какъ высоко цѣлебнымъ средствомъ, и носили его на себѣ въ качествѣ амулетовъ. Въ Бѣлоруссіи янтарь называли снадобьемъ, что на русскомъ языкѣ называется лекарствомъ. Въ Великороссіи считали его одареннымъ чудною, противъ всякихъ болѣзней,

силою. Цвѣтъ его или изъ-красна и изъ-сѣра-желтый или изъ желта-бѣлый, желтосоломяный, а горючесть такова, что сжигаютъ его съ благоухающими веществами.

(Самарск. Губ. Вѣд.)

Отъ чего особенно мельчаютъ ягоды.

Смородина, крыжовникъ и всѣ сорты земляники приносятъ плоды тѣмъ меньшей величины и худшаго качества, чѣмъ они долѣ сидятъ все на одномъ мѣстѣ; въ такомъ случаѣ они часто и вовсе выраждаются и перестаютъ приносить плодъ. По этому по прошествіи 4, много 6 лѣтъ ихъ должно непременно пересаживать, а землянику даже чрезъ 3 года. Если при пересадкѣ дѣдите смородину хорошую, нѣсколько жирную почву и мѣсто, гдѣ не сильно жжетъ солнце, то ея плоды значительно увеличатся.

Лучшее удобреніе для плодовыхъ деревь.

Между всѣхъ удобреній почитается самымъ лучшимъ для всѣхъ плодовыхъ деревь прудовой иль. Дерево переставшее уже при-

идуть плоды, стоит только обречь фута на два или на три и обложить иломъ и оно вновь начнет приносить обильные плоды.

(Нижнегород. Губ. Влд.)

1853 г. Сентября 10-го
Костромскому Губернскому Правлению
Именемъ учинившаго
См. Соборника № 1. Вильяма

Прибыли въ городъ Кострому съ 10-го по 17-е сего Сентября.

Изъ Ярославля, Надворные Советники: Тихменевъ и Лопатинъ, Губернскій Секретарь Верига и Коллежскіе Регистраторы: Аристовъ и Тимофьевъ.

— Ветлуги, отставный Полковникъ Быстроглазовъ и Штабсъ Капитанъ Мильгуновъ.

— Нерехты, Губернскій Секретарь Яблоковъ, отставный Маіоръ Грибунинъ и тамоншій Уездный Судья Грибунинъ.

— Костромскаго уезда, отставный Статскій Советникъ Величко, Коллежскій Секретарь Нелидовъ, Губернскій Секретарь Муратовъ и отставный Поручикъ Токмачевъ.

— Галича, Коллежскій Секретарь Пановъ и Губернскій Секретарь Петровъ.

— Макарьева, отставный Маіоръ Верховскій.

— Кинешмы, Надворный Советникъ Поч-

каловъ и Титулярный Советникъ Протопоповъ.

— С.-Петербурга, Непременный Членъ Костромскаго Приказа Общественнаго Призрѣнія Толмачевъ.

— Плеса, отставный Полковникъ Пасынковъ и Подпоручикъ Готовцевъ.

— Пензы, Поручикъ Ребиндериъ.

— Галичскаго уезда, Поручикъ Баскаковъ.

— Москвы, Суздальскаго пѣхотнаго полка Поручикъ Тверскій.

— Чухломы, отставный Капитанъ Макаровъ.

В ы х а л и:

Въ Ветлугу, отставный Поручикъ Блозеровъ.

— Нерехту, Коллежскій Ассесоръ Васильевъ, отставный Поручикъ Захаровъ, Губернскій Секретарь Яблоковъ и Поручикъ Баскаковъ.

— Макарьевъ, Коллежскій Регистраторъ Тимофьевъ.

— Москву, Коллежскій Секретарь Пановъ.

— Костромскій уездъ, Надворный Советникъ Тихменевъ и Губернскій Секретарь Муратовъ.

— Макарьевскій уездъ, Губернскій Секретарь Петровъ.

— Ярославль, Надворный Советникъ Почкаловъ.

— Галичскій уездъ, отставный Полковникъ Пасынковъ и Подпоручикъ Готовцевъ.

Торговля цѣны на жизненные припасы по г. Костромѣ.

		Серебромъ.	Руб. Коп.
Муки ржаной куль 9-ти пудоваго вѣсу, низоваго размола и набивки			
съ кулемъ 1-го сорта	-	3	40.
2-го сорта	-	3	30.
Здѣшняго размола пудъ	-	-	40.
Муки крупчатой: 1-го сорта машокъ	5	75.	
2-го	-	4	25.
3-го	-	2	75.
1-го пудъ	1	15.	
2-го	-	-	85.
3-го	-	-	55.
Гречневой 1-го сорта	-	-	70.
2-го	-	-	65.
3-го	-	-	60.
Гороховой 1-го сорта	-	-	60.
2-го	-	-	55.
3-го	-	-	50.
Овсяной 1-го сорта	-	-	50.
2-го сорта	-	-	45.
Толокна	-	-	80.
Пшениа 1-го сорта	-	-	65.
2-го	-	-	60.
3-го	-	-	55.
Крупъ: манной 1-го сорта	-	1	25.
Гречневой 1-го сорта	-	-	53 ³ / ₄ .
2-го	-	-	50.
3-го	-	-	46 ¹ / ₄ .
Солоду ржаного	-	-	53.
ячяного	-	-	50.
Гороху	-	-	65.
Соли пермянки	-	-	68.
Сѣмени коноплянаго пудъ	-	-	75.
льнянаго	-	-	75.
Масла льнянаго пудъ	-	2	80.
Сала топленого пудъ	-	4	-

Свѣчь салныхъ пудъ	-	-	4	-
фунтъ	-	-	-	10.
Хлѣба пшеничнаго фунтъ	-	-	-	4.
— — ржаного	-	-	-	3 ¹ / ₂ .
Меду краснаго пудъ	-	-	4	50.
фунтъ	-	-	-	12.
Говядины свѣжей пудъ 1-го сорта	2	-	-	-
2-го	-	1	80.	
— — — — соленой	-	-	1	80.
Свинины свѣжей	-	-	2	-
— — — — соленой	-	-	2	50.
Голова говяжья съ языкомъ	-	-	-	60.
Гусака	-	-	-	30.
Сердце съ почками	-	-	-	25.
Рубецъ	-	-	-	20.
Студень съ губою	-	-	-	45.

Рыбы соленой:

Сеvрюги фунтъ	-	-	-	10.
Осетрины	-	-	-	10.
Блуги	-	-	-	9.
Семги	-	-	-	25.
Судака сухаго	-	-	-	5.
Овса четверть 5 пудов. вѣсу безъ подсыва и куля	-	-	1	80.
Сѣна пудъ 1-го сорта	-	-	-	10.
2-го	-	-	-	9.
Дровъ березовыхъ (сажень съ перевозкою	-	-	1	50.
— — сосновыхъ (перевозкою	-	-	1	5.
— — еловыхъ (на мѣсто.	-	-	1	25.
Поденная плата одному челоvьку	-	-	-	35.
съ лошадейю	-	-	-	65.

ЧАСТНЫЯ ОБЪЯВЛЕНІЯ.

I.

Нижеподписавшійся, по уполномочію отъ Правленія Россійскаго Страховаго отъ огня

Общества, учрежденнаго въ 1827 г., имѣющаго право по ВЫСОЧАЙШЕ утвержденному Уставу его, страховать движимыя и недвижимыя имущества по всей Россійской Имперіи, честь имѣетъ объявить, что желающіе отдать на страхъ Общества сего имущества свои, состоящія въ городѣ Костромѣ и Костромской губерніи, могутъ обращаться къ нему, во всякое время, по жительству его въ городѣ Костромѣ въ собственномъ домѣ.

По 31-му §-фу устава Общества, застрахованныя въ ономъ имущества дозволяется, съ соблюденіемъ постановленныхъ о залогѣ правилъ, принимать залогомъ въ казенныхъ застѣхъ: по откупамъ, подрядамъ и поставкамъ, а также и по денежнымъ ссудамъ.

Дабы страхователи знали отношенія свои къ Обществу, будетъ вручаться каждому изъ нихъ по зъемплару печатнаго устава, безденежно.

Описи, оцѣнки и планы строеніямъ, для застрахованія, дѣлаемы будутъ Архитекторомъ Общества, а также и доски, означающія застрахованіе, выдаваемы будутъ безъ платежа со стороны владѣльцевъ.

Страховыя преміи противу существовавшихъ, во время привилегіи Общества, учрежденнаго въ 1827-мъ году, уменьшены нынѣ до 10-ти процентовъ. 3.

Уполномоченный Петръ Бекеневъ.

II.

Продается имѣніе Генераль-Маіорши Сальковой, Чухломскаго уѣзда, деревня Подлесново, Солигаличскаго, деревни: Кувтино и Воронково и Кологривскаго, деревни: Ковизино, Худынино, Савачево и Лизино, съ принадлежащими къ нимъ землями. Въ нихъ ревизскихъ душъ, за исключеніемъ взятыхъ во дворъ, — по деревнѣ Подлеснову 23, по Кувтину и Воронкову 12, а по деревнямъ Кологривскаго уѣзда 33 души; земли же 697 десят. Желающіе купить означенное имѣніе все вмѣстѣ, или отдѣльно по уѣздамъ, и имѣть о немъ болѣе подробное свѣдѣніе, благоволятъ адресоваться къ Коллежскому Советнику Михаилу Матвѣеву Поливанову, въ г. Шую.

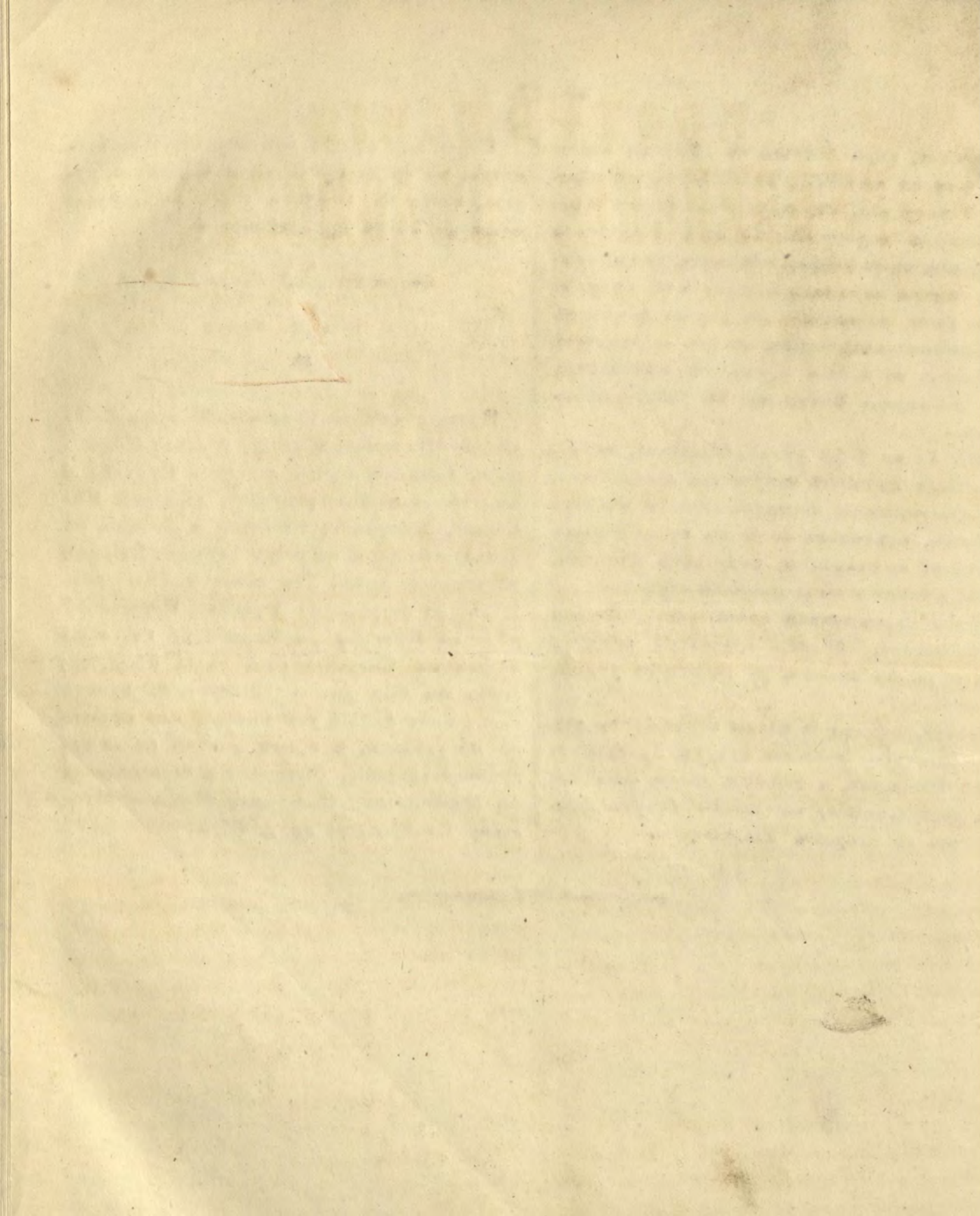

КОСТРОМСКІЯ ГУБЕРНІЯСКІЯ ВѢДОМОСТИ.

Подписка принимается въ Губернскомъ Правленіи и во всѣхъ Погтовыхъ Конторахъ.

Выходятъ еженедѣльно по Субботамъ. Цѣна за годовое изданіе 3 руб. серебромъ.



№

38.

СУББОТА, СЕНТЯБРЯ 26-ГО ДНЯ

1853 ГОДА.

ОТДѢЛЪ ПЕРВЫЙ ОБЩІЙ.

Вступленіе въ должность.

Его Превосходительство Г. Исправляющій должность Военнаго Губернатора г. Костромы и Костромскій Гражданскій Губернаторъ, Генераль-Маіоръ Андрей Федоровичъ *Войцехъ*, 20 сего Сентября изволилъ вступить въ управленіе Высочайше вѣрною Его Превосходительству Костромскою губерніею. О чемъ Губернское Правленіе поставяетъ въ извѣстность всѣ присутственныя мѣста и лица.

О найденныхъ вещахъ.

Отъ Судиславской Градской Полиціи объявляется, что 13 сего Сентября, найдены на городской землѣ, называемой Лобанкою, неизвѣстно кому принадлежащія, слѣдующія

вещи, а именно: шаравары крашенные недошитые, рубашка полубумажная поношенная, рубашка синей пестряди поношенная, рубашка таковой же пестряди новая, порты синей пестряди, полотенце холщевое, холста два куска, 10 арш., лоскутъ холщевой, два лоскута набойки синей, узкаго холста 2½ арш., мешокъ небольшой холщевой, пряжи сѣровой мотушка, портянки холщевыя. Хозяева сихъ вещей, за полученіемъ вызываются въ Градскую Полицію, съ надлежащими доказательствами.

О побѣгѣ бродяги.

Отъ Юрьевецкаго Земскаго Суда объявляется, что въ тамошнемъ уездѣ взята за безписьменность неизвѣстная женщина, по имени Фомаида Васильева, которая во

время препровождения въ Земскій Судъ, на пути, съ ночлегу бѣжала. Примѣтами она: около 80 лѣтъ, въ бѣлой холщевой рубашкѣ и синемъ китаешнсмъ сарафанъ, на ватъ, въ китаешной короткой поддевки и черномъ холодникъ, повязана чернымъ

платкомъ и имѣть при себѣ бисерныя льстовки. Посему, если Васильеви гдѣ-либо оважеться, то прислать ее въ Земскій Судъ, за надлежащимъ карауломъ, посредствомъ внутренней стражи.

Примѣганіе: При семъ № слѣдуетъ: для исполненія Градскими и Земскими Полиціями здѣшной губерніи, прибавленіе № 1-го (о сыскѣ лицъ), которое требуетъ исполненія также и отъ всѣхъ по Имперіи Губернскихъ, Областныхъ и Войсковыхъ Правленій и Правительствъ; для чего и прилагается, на основаніи § 161 Учрежд. Губ. Правл., въ слѣдствіе циркулярнаго предписанія Министерства Внутреннихъ Дѣлъ, отъ 27-го Августа 1845 года № 5025, потребное для каждой губерніи, по росписанію, количество экземпляровъ того прибавленія.

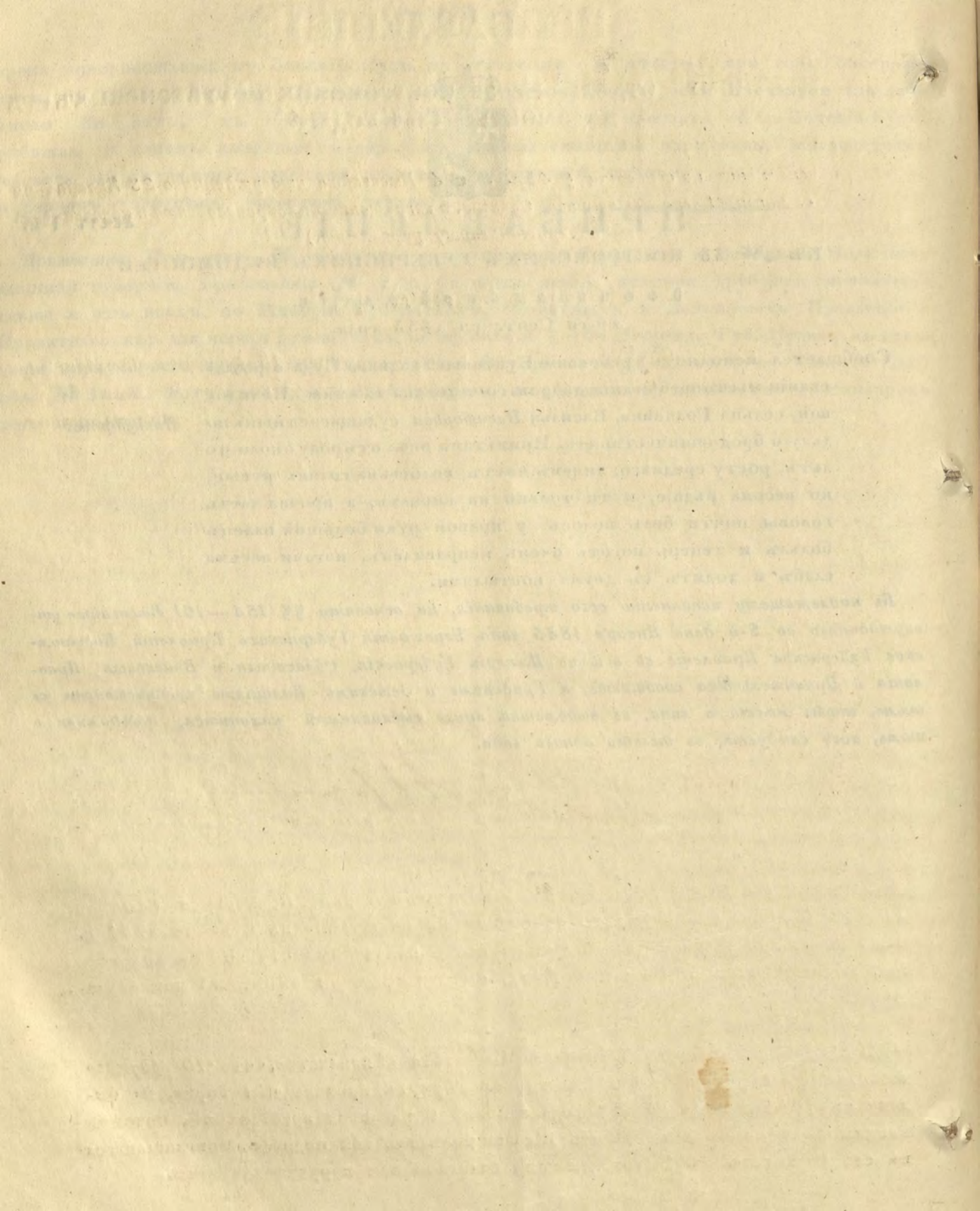

КОСТРОМСКИХЪ ГУБЕРНСКИХЪ ВѢДОМОСТЕЙ

ОТДѢЛЪ ВТОРОЙ МѢСТЕВЫЙ.

Часть официальная.

Высочайше утвержденный 6 Июля сего 1853 г. мнѣнія Государственного Совета, присланныя при указѣ Правительствующаго Сената Костромскому Губернскому Правленію отъ 7 минувашаго Августа за № 36,141:

I.

ЕГО ИМПЕРАТОРСКОЕ ВЕЛИЧЕСТВО, воспольдовавшееся мнѣніемъ въ Общемъ Собраніи Государственного Совета, относительно найма въ рекруты вольноотпущенныхъ и другихъ людей, имѣющихъ право наниматься безъ приписки къ обществу нанимателя, Высочайше утвердить соизволило и повелѣло исполнить.

Подписаль: Предсѣдатель Государственного Совета *Князь А. Чернышевъ*. 6 Июля 1853 г.

МНѢНІЕ ГОСУДАРСТВЕННОГО СОВѢТА.

Выписано изъ Государственный Советъ,

Журналовъ Департаментъ Законовъ парламента За- и въ Общемъ Собраніи, раз- коновъ 6-го и смотрѣвъ внесенный, по Вы- Общаго Соб- сочлаишему повелѣнію, Глав- раниа 11 Іюня ноуправляющимъ II-мъ От- 1853 года. дѣленіемъ Собственной ЕГО

ИМПЕРАТОРСКОГО ВЕЛИ-

ЧЕСТВА Канцеляріи журналъ Рекрутскаго Комитета, относительно найма въ рекруты вольноотпущенныхъ и другихъ людей, имѣющихъ право наниматься безъ приписки къ обществу нанимателя, согласно съ заключеніемъ Министра Внутреннихъ Дѣлъ, принятымъ означеннымъ Комитетомъ, мнѣніемъ положило, въ дополненіе подлежащихъ статей Свод. Законовъ, постановить:

1.) Вольноотпущенные, а равно и однодворцы и граждане Западныхъ губерній и колонисты, въ 330 ст. Общ. Рекр. Уст. означенные (по Прод. VII, IX и XII), могутъ быть нанимаемы въ рекруты при посредствѣ всякой Казенной Палаты, къ какой бы губерніи сами они и наниматели ихъ по ревизіи или мѣсту постоянного жительства ни принадлежали. — Еслибы Казенная Палата, обязанная обращать должное

вниманіе на представленныя со стороны наемниковъ акты о правѣ ихъ поступленія въ рекруты, усомнилась въ достовѣрности сихъ актовъ: она можетъ отсылать ихъ для поварки въ тѣ мѣста или начальства, кои значатся выдавшими ихъ.

2.) При наймѣ вольноотпущеннаго не требовать о ревизскихъ его лѣтахъ свидѣтельства Уѣзднаго Казначейства, если сіи самыя лѣта показаны въ прочихъ представленныхъ имъ документахъ о правѣ на наемъ въ рекруты, а наружный видъ наемника не даетъ повода къ сомнѣнію въ правильности сего показанія.

3.) При наймѣ вольноотпущеннаго, та сумма, за которую онъ согласился идти въ рекруты, должна быть вполнѣ представлена Палатѣ отъ нанимателя, такъ какъ формальный договоръ его съ наемникомъ еще не совершенъ, а задатокъ, и то не болѣе 30 р., дозволено выдавать наемнику вообще лишь при совершеніи условія.

Подлинное мнѣніе въ журналахъ подписано Предсѣдателями и Членами.

II.

ЕГО ИМПЕРАТОРСКОЕ ВЕЛИЧЕСТВО воспольдовавшееся мнѣніе въ Общемъ Собраніи Государственнаго Совѣта о назначеніи срока Губернаторамъ для представленія отчетовъ по окончаніи каждаго рекрутскаго набора и объ измѣненіи формы двухнедельной ведомости, представляемой Губернаторами въ Министерства Военное и Внутреннихъ Дѣлъ, Высочайше утвердить соизволилъ и повелѣлъ исполнить.

Подписаль: Предсѣдатель Государственнаго Совѣта *Князь А. Чернышевъ*,
6-го Іюля 1853 года.

МНѢНІЕ ГОСУДАРСТВЕННОГО СОВѢТА.

Выписано изъ Государственный Совѣтъ, Журналовъ Де- въ Департаментъ Законовъ пертамента За- и въ Общемъ Собраніи, коновъ 6-го и разсмотрѣвъ внесенный, по Общаго Собра- Высочайшему повелѣнію нія 11 Іюня Главноуправляющимъ II-мъ 1853 года. Отдѣленіемъ Собственной ЕГО ИМПЕРАТОРСКАГО ВЕЛИЧЕСТВА Канцелярѣи журналъ Рекрутскаго Комитета о назначеніи срока Губернаторамъ для представленія отчетовъ по окончаніи каждаго рекрутскаго набора и объ измѣненіи формы двухнедельной ведомости, представляемой Губернаторами въ Министерства Военное и Внутреннихъ Дѣлъ, согласно съ заключеніемъ Комитета, *мнѣніемъ положили:*

1.) Первый пунктъ 315-й статьи Устава Рекрутскаго дополнить примѣчаніемъ, что означенные въ немъ отчеты представляются не позднѣе шести недель послѣ набора.

2.) Къ статьѣ 314-й того же Устава присовокупить второе примѣчаніе о томъ, что въ означенныхъ въ ней ведомостяхъ, представляемыхъ Губернаторами въ Военное Министерство и Министерство Внутреннихъ Дѣлъ, показываются количества принятыхъ рекрутъ по каждому Рекрутскому Присутствію, хотя отдѣльно, но безъ подраздѣленій пріема по округамъ ближайшему, среднему и отдаленному.

Подлинное мнѣніе въ журналахъ подписано Предсѣдателями и Членами.

III.

ЕГО ИМПЕРАТОРСКОЕ ВЕЛИЧЕСТВО воспольдовавшееся мнѣніе въ Общемъ Соб-

ранія Государственнаго Совѣта относительно выдачи зачетныхъ рекрутскихъ квитанцій за конокрадовъ, отдаваемыхъ въ солдаты, Высочайше утвердить соизволяя и повелѣть исполнить.

Подписалъ: Предсѣдатель Государственнаго Совѣта *Князь А. Чернышевъ.*
6-го Іюля 1855 года.

МНѢНІЕ ГОСУДАРСТВЕННОГО СОВѢТА.

Выписано изъ Государственный Совѣтъ, Журналовъ Департамента Законовъ и въ Общемъ Собраніи, 6-го и разсмотрѣвъ внесенный, по Высочайшему повелѣнію, 11 Іюня, 1855 года. Отдѣленіемъ Собственной ЕГО ИМПЕРАТОРСКАГО ВЕЛИЧЕСТВА Канцелярїи журналъ Рекрутскаго Комитета относительно выдачи зачетныхъ рекрутскихъ квитанцій конокрадовъ, отдаваемыхъ въ солдаты, согласно съ заключеніемъ Комитета, *миштемъ положилъ:* въ дополненіе подлежащихъ статей Устава Рекрутскаго, постановить:

„За конокрадовъ, поступившихъ по судебнымъ приговорамъ въ арестантскія роты и, по окончаніи въ нихъ работъ, отданныхъ въ строевую военную службу, на основаніи 8-го пун. особаго о конокрадахъ Положенія 18-го Января 1848 года (Уст. Предупр. и Пресъч. Преступ. ст. 408, Примъч. по Прод. XI-му п. 8-й,) выдавать обществамъ и помѣщикамъ, коимъ сіи конокрады принадлежали, зачетныя рекрутскія квитанціи съ разрѣшенія Инспекторскаго Департамента Военнаго Министерства. Сіе

разрѣшеніе давать однако не иначе, какъ по представленіи отъ мѣстной Казенной Палаты всѣхъ свидѣній, нужныхъ для удостовѣренія Департамента о дѣйствительномъ поступленіи зачитаемыхъ въ строевую военную службу и о томъ, что зачета ихъ, прежде испрашиваемаго разрѣшенія, не было, именно, по представленіи отъ Палаты: а.) списка съ приговора судебного мѣста о конокрадѣ, предположенномъ къ зачету; б.) выписки изъ журнала Рекрутскаго Присутствія, приняшаго конокрада въ военную службу; в.) свидѣній о времени отсылки его въ полкъ или иную команду; и г.) копии съ формулярнаго списка, при коемъ онъ туда отосланъ.

Подлинное мнѣніе въ журналахъ поднесано Предсѣдателями и Членами.

О продажахъ.

(Во 1-й разъ.)

1. Въ Буйскомъ Уездномъ Судѣ назначенъ третій торгъ 28 сего Сентября, съ переторжкою чрезъ три дня, на продажу недвижимаго имѣнія принадлежащаго бывшему Ковтѣевскому Волостному Головъ, казенному крестьянину деревни Липитина Григорію *Максимову*, заключающагося въ хлѣбномъ анбарѣ, толчѣ и землѣ Буйскаго уѣзда по пустошамъ: Скородумкѣ 6 дес., Рушь 1200 саж., Глинкиной, Богдановой и Курильцовой 6 дес., оцѣненнаго въ общей сложности въ 68 р. 20 к. сер., по дѣлу за растраченную имъ *Максимовымъ*

по Волостному Правленію сумму 568 руб. 47 $\frac{3}{4}$ к. сер. Желаящіе купить сіе имъніе, приглашаются въ Уѣздный Судъ, гдѣ могутъ видѣть подробную оному опись.

2. По рѣшенію Ярославской Гражданской Палаты и представленію Рыбинскаго Городоваго Магистрата въ присутствіи Ярославскаго Губернскаго Правленія, въ срокъ 7 г. *будущаго Декабря мѣсяца*, съ 11 часовъ утра, съ узаконенною чрезъ три дня переторжкою, будетъ продаваться каменный двухъ-этажный домъ съ надворнымъ строеніемъ и землею, въ количествѣ по лицу улицы и взади по 10, а въ длину по обѣ стороны по 20 саж., состоящій въ г. Рыбинскѣ на Крестовой улицѣ во 2 кварталъ подь № 117, принадлежащій Рыбинскому мѣщанину Ивану Дмитріеву Яблокову, племяннику его, поступившему въ военную службу, Ивану Александрову Яблокову и родной сего послѣдняго матери, на удовлетвореніе вступившихъ на Ивана Александрова Яблокова претензій отъ разныхъ лицъ. Имъніе это оцѣнено по восьмилѣтней сложности чистаго годоваго дохода, въ 2512 руб. сер. Желаящіе могутъ разсматривать опись и всѣ бумаги до продажи и публикаціи относящіяся въ Ярославскомъ Губернскомъ Правленіи.

3. По приговору и представленію Рыбинскаго Магистрата будетъ продаваться въ присутствіи Ярославскаго Губернскаго Правленія въ срокъ 10 г. *будущаго Декабря* съ 11 часовъ утра, съ узаконенною чрезъ три дня переторжкою, новый деревянный домъ съ надворнымъ строеніемъ и землею, которой по лицу и въ заднемъ концѣ по 10, а съ боковъ по 17 сажень, Рыбинскаго

мѣщанина Дмитрія *Кривошеина*, на уплату долговъ его разнымъ лицамъ, въ суммѣ 1687 р. 48 к. сереб. Домъ этотъ находится во 2 кварталъ г. Рыбинска по Мологской улицѣ подь № 190 и оцѣненъ въ 1650 р. сереб. Желаящіе могутъ разсматривать опись и всѣ бумаги, до продажи и публикаціи относящіяся, въ Ярославскомъ Губернскомъ Правленіи.

4. По рѣшенію Ярославской Гражданской Палаты и въ слѣдствіе представленія Рыбинскаго Магистрата, будетъ продаваться въ присутствіи Ярославскаго Губернскаго Правленія въ срокъ 10 *будущаго Декабря*, съ 11 часовъ утра, и съ узаконенною чрезъ три дня переторжкою, каменный двухъ-этажный домъ Рыбинскаго мѣщанина Ивана *Шиханова*, съ надворнымъ строеніемъ и землею, которой по лицу и въ заднемъ концѣ по 5 саж., а по бокамъ по 10 саж., на уплату долговъ его Священнику Мологскаго двѣичьяго монастыря Мирову, по закладной, въ суммѣ 2000 руб. сер., и Рыбинскому мѣщанину Журавлеву, по векселю, 600 р. сер. Имъніе это, находящееся въ г. Рыбинскѣ на Крестовой улицѣ во 2 кварталъ подь № 126, оцѣнено въ 1200 р. сер. Желаящіе могутъ разсматривать опись и всѣ бумаги до продажи и публикаціи относящіяся, въ Ярославскомъ Губернскомъ Правленіи.

5. По опредѣленію и представленію Мышкинскаго Уѣзднаго Суда, будетъ продаваться въ присутствіи Ярославскаго Губернскаго Правленія, въ срокъ 10 *будущаго Декабря*, съ 11 часовъ утра, и съ узаконенною чрезъ три дня переторжкою, недвижимое имъніе умершаго Штабсъ-Капитана Алек-

сандра *Змьева*, за долги его разнымъ лицамъ, въ количествѣ 10714 руб. 28½ п. сер., кромѣ процентовъ, находящееся въ 1 стани Угличскаго уѣзда по деревнѣ *Оминской*, въ количествѣ 55 муж. и 55 жен. пола душъ по 9 ревизіи и 52 муж. и 55 жен. пола наличныхъ душъ крестьянъ, съ ихъ строеніемъ, скотомъ и землею, которой всего 95 дес. 736½ саж., оцѣненное въ 3180 р. сер., и въ 1 стани *Мышкинскаго* уѣзда по селу *Красному*, заключающееся въ землѣ и господскомъ строеніи; земли подъ огуменниками, огородами, строеніемъ, садомъ и дорогами 8 дес., а пахатной и сенокосной до 80 дес.; кромѣ сего принадлежатъ къ этому селу, пустошь *Полцово*, въ которой дровянаго лѣса 28 дес., и покосныхъ луговъ 42 дес. Эта усадебная земля съ строеніемъ оцѣнена въ 4941 руб. сер. *Уличское* и *Мышкинское* имѣніе *Змьева* заложено въ *Московскомъ* *Опекунскомъ* *Совѣтѣ*. Продажа этихъ имѣній будетъ произведена или совокупно или же отдѣльно, смотря потому, какой способъ продажи окажется болѣе полезнымъ для должника и кредиторовъ. Желаящіе могутъ разсматривать опись сему имѣнію и всѣ бумаги до продажи и публикаціи относящіяся въ *Ярославскомъ* *Губернскомъ* *Правленіи*.

(Во 2-й разг.)

1. Отъ *Костромскаго* *Приказа* *Общественнаго* *Призрѣнія* объявляется, что въ ономъ, въ слѣдствіе постановленія 28 минувшаго *Августа* со стоявшагося, будетъ продаваться съ публичнаго торга, заложненное и просроченное имѣніе *Титулярной* *Совѣтницы* *Елизаветы*

Федоровой *Афанасьевой*, состоящее *Костромской* *губерніи* *Кологривскаго* *уѣзда* въ деревняхъ: *Кияжнинъ* 4 и *Плетешевъ* 1, итого писанныхъ по 9 ревизіи 5 муж. пола душъ съ принадлежащею къ нимъ землею 123 дес. 1200 саж., оцѣненное въ 260 руб. сер., на каковую продажу имѣеть быть въ *Присутствіи* *Приказа* произведенъ торгъ 19 и переторжка 23 г. *будущаго* *Ноября*.

2. *Костромская* *Палата* *Государственныхъ* *Имуществъ* объявляетъ, что въ мѣстныхъ *Окружныхъ* *Управленіяхъ* будутъ производиться торги на продажу лѣса, назначеннаго къ отпуску въ періодъ 18⁵/₄ года изъ дачъ поименованныхъ въ нижеслѣдующихъ выпискахъ:

Торги назначаются въ *Окружныхъ* *Управленіяхъ*: *Ветлужскомъ* 2 и 5, *Маварьевскомъ* 9 и 13, *Галичскомъ* 16 и 20, и въ *Костромскомъ* 23 и 27 *будущаго* *Октябры* *мѣсяца*.

Къ торгамъ могутъ явиться и гуртовые и мелочные лѣсопромышленники, и вообще желающіе купить лѣсъ, но каждый заблаговременно долженъ подать о семъ объявленіе или прошеніе съ объясненіемъ: въ какой дачѣ желаетъ купить лѣсъ, какого рода и размѣровъ и въ какомъ отъ рѣкъ, городовъ и селеній разстояніи.

Залоговъ до торговъ не требуется, но по окончаніи торговъ тѣ лица, за которыми останется заторгованный лѣсъ, вносятъ 10⁰/₁₀₀ рубля въ задатокъ и даютъ подписку въ покупку лѣса, въ случаѣ же ихъ отказа, проценты не возвращаются.

По утвержденіи торговъ, промышленники и вообще желающіе, подчиняются въ

вырубивъ лѣса установленнымъ въ лѣсномъ уставѣ правиламъ, вносить пошлины, или заторгованную сумму за лѣсъ, и получаютъ отъ Лѣсничихъ билеты на вырубку.

По окончаніи вырубкѣ и по освидѣтельствованіи лѣсовъ, задатки возвращаются; но если не соблюдены будутъ установленныя для рубки правила, то задатки обращаются въ казну въ вознагражденіе понесеннаго убытка, а неправильно вырубленный лѣсъ, отдается подъ секвестръ.

Отъ лѣсопромышленниковъ, покупающихъ изъ казенныхъ дачъ лѣсные матеріалы на сплавъ, при самой выдачѣ сплавныхъ билетовъ, отбираются Лѣсничими подписки о непремѣнномъ выполненіи лѣсопромышленниками порядка, опредѣленнаго 815 статьею Уст. Лѣсн., относительно возврата сплавныхъ билетовъ по распродажѣ означенныхъ въ нихъ лѣсныхъ матеріаловъ, или представленіи мѣстному Начальству къ освидѣтельствуванію тѣхъ матеріаловъ, которые останутся не проданными, для донесенія о томъ Палатѣ.

Выписка изъ смѣты о назначеніи лѣсовъ въ вырубку изъ казенныхъ дачъ Костромской губерніи.

Названіе лѣсныхъ дачъ:

Кинешемскаго Лѣсничества и уѣзда: 1. Владычинская. 2. Пустынно - Нодожская. 3. Жельватовская. 4. Кувырдаевская. *Юрьевецкаго уѣзда:* 5. Свинухинская. *I Макарьевскаго Лѣсничества и уѣзда:* 6. Часовенская. 7. Кадыевская. 8. Пестерихинская. 9. Лукинская. 10. Равчинская. *II Макарьевскаго Лѣсничества:* 11. Былбажская. 12. Гру-

зинская. *Буйскаго Лѣсничества и уѣзда:* 13. Корежская. 14. Ферапонтовская. 15. Пестовская. *Галицкаго уѣзда:* 16. Костомская. 17. Мятлевская. 18. Макаровская. 19. Звягинская. *Солигалицкаго уѣзда:* 20. Демьяновская. 21. Печенгская. 22. Корежской волости, Соль-Корежская. *Солигалицкаго Лѣсничества и уѣзда:* 23. Смородиновская. 24. Федьковская. 25. Езанская. *Лихурговской волости:* 26. Колоногорь-Эванская. 27. Аносовская. 28. Кондаковская. 29. Одноушевская. 30. Дятловская. 31. Шиловская. 32. Высоковская. 33. Пинзинская. 34. Фадьевская. 35. Гагулинская. 36. Рогачевская. 37. Калайкинская. 38. Станцловская. 39. Деменьковская. *Чулломскаго уѣзда:* 40. Коньевская. 41. Торвановская. 42. Таракунинская. 43. Вишская. 44. Шартановская. 45. Пуповатовская. 46. Малая Вохтомская. 47. Большая Вохтомская. *Жоховской волости:* 48. Шимпаловская. 49. Зориновская. *Идской волости:* 50. Ливленская или Порженская. 51. Варакинская. 52. Кабановская. 53. Ивкинская. 54. Филиповская. 55. Кобылинская. *I Кологривскаго Лѣсничества и уѣзда:* 56. Илешевская. 57. Вотчинская. 58. Шартановская. 59. Турдѣевская. 60. Кунешская. 61. Унженская. 62. Бадабинская. 63. Пустошь Круглица. *II Кологривскаго Лѣсничества и уѣзда:* 64. Николополомская. 65. Дикопоросшая. 66. Лопаловская. 67. Галибина. 68. Голодлевь. 69. Охльбининская. *I Ветлужскаго Лѣсничества и уѣзда:* 70. Одношурская. *II Ветлужскаго Лѣсничества:* 71. Шортюгская. 72. Турундаихская. 73. Лаптихинская. 74. Быстровская. 75. Кажировская. *Варнавинскаго лѣсничества и уѣзда:* 76. Ижменская. 77. Моислевская. 78. Варнавинскій Борь. 79. Здыкинская. 80. Притыкинская. 81. Богородская.

Выписка изъ смѣты о назначеніи лѣсовъ въ вырубку изъ не размежеванныхъ казенныхъ съ государственными крестьянами дачъ, превышающихъ осьмидесятипную пропорцію земли Костромской губерніи.

Названіе лѣсныхъ дачъ.

I Округа Костромскаго Лѣсничества и уѣзда:

1. Андрѣевской волости, села Андрѣеваго съ деревнями. 2. Оной же вотчины при деревняхъ Панкратовъ и Кирилковъ. 3. Оной же вотчины при деревнѣ Гульневъ. 4. Оной же вотчины при деревнѣ Самарановъ. 5. Сухоруковской вотчины села Сухорукова съ деревнями. 6. Богородской вотчины села Богородскаго съ деревнями. 7. Оной же вотчины пустошь Ерденево. 8. Фоминской вотчины села Фоминскаго съ деревнями. 9. Сандогорской вотчины погоста Сандогоры съ деревнями. 10. Оной же вотчины при деревнѣ Молчанкѣ. 11. Оной же вотчины примезевано Казенною Палатою изъ дачи Фоминской вотчины. 12. Мисковской вотчины при погостѣ Мисковъ съ деревнями. 13. Села Буякова и приселка Новаго съ деревнями. 14. Оной же вотчины, отрѣзанной Казенною Палатою отъ села Фоминскаго къ селу Буякову. 15. Куниковской вотчины при погостѣ. 16. Села Куникова. 17. При селѣ Никольскомъ, что за Ворожею. 18. Саметской вотчины, при селѣ Саметъ съ деревнями. 19. Отмежеванной въ 1852 г. Саметской вотчины изъ пустоши Перемиловой. 20. Изъ Вежевской дачи Саметской вотчины. 21. Меновой вотчины при деревнѣ Пашутинъ. 22. Той же вотчины пустошь Перемилово, Акатово ~~дѣль~~, за исключеніемъ выдѣленныхъ крестьянамъ Шунгенской вотчины 122 д. 465 с.

30. Оной же вотчины пустоши Павлыгино и Медвѣдково. 31. Вежевской вотчины села Спасъ, что въ Вежахъ съ деревнями, за исключеніемъ выдѣленныхъ крестьянамъ Шунинской вотчины 964 д. 1018 с. 32. Барановской вотчины при деревнѣ Славной съ деревнями. 33. Ильинско-Богоявленской вотчины при деревнѣ Высочкахъ. 34. Левашевской вотчины села Левашева съ деревнями. 35. Оной же вотчины пришедшая по присужденію судебныхъ мѣстъ. 36. При Песошенской слободѣ. *Никольской слободы пустоши:* 37. 1., Большія и малыя Дубяны. 38. 2., Филино. 39. 3., Калашникова и Рыловка. 40. 4., Большая Внукова. 41. 5., Дементьева. 42. 6., Любяново. *Кинешемскаго Лѣсничества и уѣзда:* 43. При селѣ Николаевской Пустыни, что на рѣкѣ Сендегъ. 44. Деревни Займища и Волкоушь. 45. Села Комаева съ деревнями. 46. Дикопоросшій лѣсъ. 47. Пустошь Благочестивая. *Юрьевоцкаго уѣзда:* 48. При селѣ Сокольскомъ съ деревнями и пустошами. *I Макарьевскаго Лѣсничества и уѣзда:* 49. Дача деревни Панькова казенныхъ ямщиковъ. 50. Туровскаго Общества Новославинской вотчины на 3 селенія. 51. Особо отмежеванная къ деревнѣ Патрушевой отъ приходоу Воскресенскаго, Ануфреевскаго и Торинскаго. Изъ дачи надѣленной лѣсною Коммисіею въ 15 десятинную пропорцію крестьянамъ Зарьцкой волости Сельскихъ обществъ: 1., Спасскаго, 2., Григорьевскаго, 3., Зарьцакаго, 4., Юровскаго, при починкахъ Павловъ и Никитинъ и 5., Тимошинскаго. 52. При деревнѣ Туровой. *II Макарьевскаго Лѣсничества и уѣзда:* 53. Ильинской Заборской волости. 54. Пелеговскаго Общества. *II Округа Буйскаго Лѣсничества и уѣзда:* 55. При селѣ Контъевъ съ деревнями:

Галигскаго уезда: 57. Степановская. 58. При селѣ Аничковъ съ деревнями. *Солигалигскаго Лѣснигества и уезда*: 59. При слободѣ Коровиной съ деревнями: Коровиновской, Солдовской и Борисовской вотчинъ. 60. При деревнѣ Калининъ. 61. При деревнѣ Четраковъ. 65. 6-я часть деревни Пундова. 64. При деревнѣ Брокотинъ. 66. Половина деревни Климотиной. 67. 3-я часть Коленкиной. 68. При селѣ Кожуховъ съ деревнями. *Чухломскаго уезда*: 69. При селѣ Филиповскомъ. 70. Пустошь Вакорино. 72. Великопустынской вотчины деревни Санцыловой съ деревнями. 73. Деревни Есипова. 74. Деревни Погорьлова. 75. При деревнѣ Жаркахъ съ деревней Агарковой. *Пустоши*: 76. Митино и Меледино. 78. При деревнѣ Андреяновой. 79. Пустошь Костехова. *I Кологривскаго Лѣснигества и уезда*: 80. При починкѣ Некрасовъ. 81. При деревнѣ Закутинъ. 82. При пустынь Княжей. *II Кологривскаго Лѣснигества и уезда*: 83. Потрусовской волости съ деревнями. 84. Къ той же волости примѣжеванная отъ дачи села Нивольскаго, что въ Коткишевѣ, Графини Толстой. 85. Солтановскаго общества села Солтанова съ деревнями. *III Округа, I Ветлужскаго Лѣснигества и уезда*: 86. Новоуспенская дача 116625, десятинь, изъ коей предположено въ надѣль селамъ: Новоуспенскому и Хмьевицкому съ деревнями, и въ казенную собственность. 82424 д. 2059 саж. 87. Села Товшаева ясаиныхъ крестьянъ съ деревнями. *II Ветлужскаго Лѣснигества*: 88. Какшинская. 89. Ромачинской волости, что нынѣ Вохомская села Кажирова съ деревнями. 90. Вновь отмежеванной къ селеніямъ Кажировской вотчины изъ общаго крѣпостнаго поверстнаго лѣса.

Выписка изъ таксаціонныхъ выводовъ о назначенныхъ къ отпуску лѣсныхъ матеріалахъ изъ устроенныхъ дачъ, въ періодъ 18⁵³/₄ года.

Наименованіе Лѣснигествъ и дачъ, и означеніе матеріаловъ.

I Макарьевскаго лѣснигества изъ Позимовской даги: растущихъ бревенъ длин. отъ 4 до 6 саж., толщин., отъ 5 до 10 верш.: сосновыхъ 4490, елевыхъ 2000, осиновыхъ 700. Растущихъ дровъ кубическихъ сажень, сосновыхъ 6625, елевыхъ 3000, березовыхъ 720. Сухоподстойныхъ дровъ разнородныхъ 6178. *Изъ Базьевской*: растущихъ деревъ: сосновыхъ 250, елевыхъ 900. Растущихъ дровъ кубическихъ сажень: елевыхъ 90, березовыхъ 75, осиновыхъ 75. Волжныхъ дровъ разнородныхъ 100, береста кубическихъ сажень 3. *Изъ Шуйской*: растущихъ деревъ: сосновыхъ 100, елевыхъ 570. Растущихъ дровъ кубическихъ сажень: елевыхъ 110, березовыхъ 30, осиновыхъ 80, волжныхъ дровъ разнородныхъ 60, береста кубическихъ сажень 1. *I Ветлужскаго лѣснигества изъ Пожменской даги*: сосновыхъ строевыхъ растущихъ деревъ 50050, елевыхъ и пихтовыхъ растущихъ деревъ строевыхъ 102725, липовыхъ лубьевъ 61696. Количество же дровянаго лѣса жердей, кольевъ и липовыхъ лыкъ, можетъ производиться въ отпускъ изъ сей дачи по лѣрѣ требованія. *Изъ Морозихи*: растущихъ строевыхъ бревенъ: сосновыхъ 260, елевыхъ 210, сырораствующихъ дровъ кубич. саж.: березовыхъ 14, сосновыхъ 20, елевыхъ и осиновыхъ 145, волжныхъ сосновыхъ дровъ 5. *II Ветлужскаго лѣснигества изъ Нейско-Какшинской*: Строевыхъ растущихъ бревенъ сосновыхъ и елевыхъ

разныхъ размѣровъ отъ 4—9 и болѣе сажень длины 11080.

5. Въ Солигаличскомъ Уездномъ Судѣ назначенъ 16 будущаго Ноября торгъ, съ переторжкою чрезъ три дня, на продажд имѣнія принадлежащаго свободному хлѣбопашцу Солигаличскаго уѣзда деревни Порхачева Кирилу Савельеву, состоящаго въ деревянномъ домѣ, съ принадлежащимъ къ нему строеніемъ, на свозъ, за неплатежъ по претензій родныхъ его братьевъ, свободныхъ хлѣбопашцевъ Евсевья и Трофима Савельевыхъ асс. 200 руб. Назначенный въ продажу домъ оцѣненъ въ 60 р. сер.; находится въ 1 станъ Солигаличскаго уѣзда въ деревнѣ Порхачевъ; торгъ начнется въ 11 часовъ утра. Желаящіе могутъ разсматривать бумаги, до производства означенной продажи касающіяся, въ означенномъ Уездномъ Судѣ.

4. Въ Вологодскомъ Губернскомъ Правленіи, по опредѣленію Вологодской Гражданской Палаты, будетъ продаваться 18 г. Января 1854 г., т. е. въ Понедѣльникъ, съ 11 часовъ, недвижимое имѣніе, заключающееся въ каменномъ домѣ и деревянныхъ строеніяхъ съ землею, состоящее г. Устюга 2 части въ 98 кварталъ, подъ № 1886, принадлежащее наследникамъ Устюгскаго купца Егора Нагихъ, за неплатежъ ими по закладной Никольскому купцу Ильѣ Грибачеву 10000 руб. Имѣніе это оцѣнено въ 2000 руб. сер. Почему желающіе купить означенное имѣніе, приглашаются въ Губернское Правленіе, гдѣ могутъ видѣть опись и оцѣнку сему имѣнію.

(Въ 3-й разъ.)

Костромская Градская Дума назначивъ въ срокъ 27 сего Сентября торгъ и чрезъ три дня переторжбу, на продажу старыхъ тулуновъ и кенегъ, приглашаетъ желающихъ явиться въ Думу въ день торга и переторжки.

О вызовахъ лицъ.

Вызываются въ положенный закономъ срокъ:

а.) Къ выслушанію рѣшенія.

Въ Костромскую Гражданскую Палату.

Во 1-хъ.) Генераль-Лейтенантъ Князь Италійскій Графъ Александръ Аркадьевичъ Суворовъ-Рымникскій, или его повѣренный, по дѣлу объ отдачу во владѣніе его, Графа Суворова-Рымникскаго, земли, находящейся во владѣніи Маіора Алексѣя Исленьева, состоящей Нерехтскаго уѣзда при деревнѣ Снѣтиновой за рѣкою Волдогою въ количествѣ 39 дес. 1020 сажень.

Во 2-хъ.) Коллежскій Совѣтникъ Николай Петровъ Фарфоровскій, Инженеръ Капитанъ Ипполитъ Юсифовъ Серебряковъ и наследники Титулярнаго Совѣтника Николая Трофимова Шевелева, или ихъ повѣренные, по дѣлу объ отыскиваемой г. Фарфоровскимъ землѣ, состоящей въ Чухломскомъ уѣздѣ, въ количествѣ 809 дес. изъ владѣнія гг. Серебрякова и Шевелевыхъ.

И въ 5-хъ.) Коллежскій Секретарь Дмитрій Ивановъ *Андронниковъ*, Коллежская Регистраторша Аполинарія Васильева и опекунь Коллежскій Ассесоръ Александръ Мартыновъ *Зорины*, или ихъ повѣренные, по дѣлу о выдѣлѣ Коллежскому Секретарю Дмитрію Андронникову и сестрамъ его роднымъ Штабсъ-Ротмистршѣ Надеждѣ Ивановой Черногубовой и малолѣтней дѣвицѣ Аннѣ Ивановой Андронниковой имѣнія, слѣдующаго умершему отцу ихъ Коллежскому Ассесору Ивану Алексѣеву Андронникову, на уважную часть послѣ умершей 2-й жены его Анны Васильевой Андронниковой.

(№ 69 Спѣб. Сенат. Объявл.)

Въ Солигаличскій Уѣздный Судъ.

Во 1-хъ.) Коллежская Ассесорша Елисавета Юрьева *Тургановская*, и Тотемскій Окружный Начальникъ Государственныхъ Имуществъ, или ихъ повѣренные, по дѣлу о взысканіи съ крестьянъ Тотемскаго уѣзда, деревни Иголова Мартыана и Романа Егоровыхъ, за вырубленный въ дачь г. Турчановской лѣсъ, денегъ.

И во 2-хъ.) Отставный Подпоручикъ Александръ Никаноровъ *Шигоринъ* и Губернская Секретарша Наталья Никанорова *Русакова*, или ихъ повѣренные, по дѣлу о взысканіи съ Солигаличскаго помѣщика Александра Шигорина, должныхъ имъ г. Губернской Секретаршѣ Натальѣ Русаковой по крѣпостному заемному письму денегъ 600 р. съ указными процентами и неустойкою.

Въ Юрьевецкій Уѣздный Судъ.

Управляющій Юрьевецкаго акцизно-от-

купнаго комисіонерства купецъ *Морозовъ* и Калязинскій мѣщанинъ Николай Даниловъ *Литвиновъ*, или ихъ повѣренные, по дѣлу о взысканіи Литвиновымъ съ Юрьевецкой питейной конторы по должности его судья жалованья 50 р. и представленнаго Литвиновымъ въ обезпеченіе исправнаго служенія залога 100 р., а всего 150 руб. сер.

Къ полученію наслѣдства и расчетахъ.

Въ Буйскій Уѣздный Судъ.

Наслѣдники, кредиторы и должники къ имѣнію Буйскаго и Галичскаго уѣздовъ, оставшемуся послѣ умершихъ: Подпоручика Василья Иванова, жены его Александры Ивановой *Мигуриныхъ*.

Отъ Солигаличскаго Уѣзднаго Суда объявляется, что въ Судъ представлена ко взысканію просроченная закладная 29 Мая 1855 г., данная 21 Мая 1852 г. Солигаличскою мѣщанскою женою Матреною Михайловою Харзиною, въ занятыхъ ею у Маіора Макара Петровича *Горталова*, деньгахъ сер. 231 р. 50 к., срокомъ на годъ за указные проценты, то есть 1853 г. по 21 число, подъ залогъ собственнаго своего деревяннаго дома, состоящаго въ г. Солигаличѣ въ Воздвиженской улицѣ въ 17 кварталѣ на 16 пропорціи, съ принадлежащимъ къ нему строеніемъ и землею. О взысканіи по закладной 231 р. 50 к. и о поступленіи съ заложеннымъ и просроченнымъ имѣніемъ по законамъ, по состоянію онаго отнеслось къ Солигаличскому Городничему.

(№ 71 Спѣб. Сенат. Объявл.)

ПРИБАВЛЕНІЕ

КЪ МѢСТНОМУ ОТДѢЛУ № 38 КОСТРОМСКИХЪ ГУБЕРНСКИХЪ
ВѢДОМОСТЕЙ 1853 ГОДА.

(Для исполненія на основаніи § 41 п. 3 и 4 Высочайше утвержденнаго 28 Января 1852 г. мнѣнія Государственнаго Совѣта, о сокращеніи дѣлопроизводства и переписки по гражданскому управленію.)

Вызовъ къ подрядамъ.

1. Въ Костромской Градской Думѣ назначенъ торгъ 15 будущаго Октября, съ узаконенною чрезъ три дня переторжкою, на отдачу городской селидебной земли лѣжащей, г. Костромы Константиновской части Рѣчной улицы (Кирпичная тожь), съзиди купца Ивана Малнскаго и въ смежности съ землею почетнаго гражданина Геннадія Солодовникова, просимой Нерехтскимъ купцомъ Аннолинаріемъ Васильевымъ Брюхановымъ подъ постройку флигеля, въ количествѣ 511 квад. саж., срокомъ на 10 лѣтъ. Желаящіе взять оную, приглашаются въ Градскую Думу въ день торга и переторжки съ благонадежными залогами или вѣрными поручительствами.

2. Въ Лухской Градской Думѣ назначенъ торгъ 12 будущаго Октября, съ переторжкою чрезъ три дня, на отдачу въ оброчное содержаніе на будущій 1854 годъ разныхъ городскихъ оброчныхъ статей, и именно: 1) корпусовъ лавокъ съ пристройками, 2) въсовъ и мѣръ, 3) 30-ти подвижныхъ столовъ, 4) очищенія площади отъ конскаго настою, 5) очищенія коровьяго выгона, 6) рыбныхъ по рѣкѣ ловель, 7) перевоза чрезъ рѣку во время полноводія и 8) на оной прорубей нальду, для водопоя. Желаящіе взять сіи статьи, приглашаются въ Градскую Думу на означенный торгъ и переторжку съ надлежащими залогами.

3. Въ Юрьевецкой Градской Думѣ назначенъ торгъ 8 будущаго Октября, съ узаконенною переторжкою, на отдачу въ содержаніе на будущій 1854 г. платъемоеиъ и ледаколенъ. Желаящіе взять означенныя статьи въ содержаніе, приглашаются въ Градскую Думу, съ надлежащими залогами или закладомъ.

4. Отъ Кологривскаго Тюремнаго Комитета объявляется, что 10 будущаго Октября, съ переторжкою чрезъ три дня, будутъ произведены торги, на отдачу съ 1854 впредь на три года, заковки и расковки арестантовъ, починки кандаловъ, замковъ и наручней. Желаящіе взять сей подрядъ приглашаются въ сей Комитетъ съ благонадежными залогами или поручительствами.

Часть Неофициальная.

Полезьа и вредъ отъ кофе.

(Окоганге).

Кофе дѣйствуетъ также весьма благотельно въ случаѣ угара.

Вотъ, что рассказываетъ въ подтвержденіе этого одинъ французскій медикъ. „Въ Январѣ 1810 года, начальникъ Тирольскихъ инсургентовъ, Андрей Гофферъ, подъ прикрытіемъ батальона, былъ препровождаемъ въ Верону; въ нѣсколькихъ верстахъ отъ этого города, въ деревенькѣ Ала, его помѣстили въ небольшой сырой комнатѣ, въ которой давно уже не жили, и чтобы нагрѣть ее, внесли туда жаровню съ горящими угольями. Кромѣ пльника тамъ же помѣстились два офицера и два сержанта. Сверхъ того поставили двухъ часовыхъ внутри комнаты и снаружи. Угольный газъ началъ дѣйствовать прежде всего на военныхъ, которые помѣстились у самой жаровни; они почувствовали сначала конвульсіи, потомъ упали безъ чувствъ. Вслѣдъ за ними почти тотчасъ же упалъ и внутренній часовой. Андрей Гофферъ, находившійся вдали отъ жаровни, хотѣлъ помочь своимъ стражамъ, но задохнулся самъ. Внѣшній часовой услышавъ паденія, встревожился и сталъ звать на помощь своихъ товарищей. Первые два солдата изъ прибывавшихъ бросились въ комнату и тотчасъ же упали;

третій подбѣжалъ къ окошку, чтобы его открыть и выбросить жаровню. Всѣхъ задохнувшихся вынесли на свѣжій воздухъ, и генералъ Гужонъ, которому дали знать объ этомъ случаѣ, велѣлъ тотчасъ дать угорѣвшимъ по нѣскольку чашекъ крепкаго кофе. Этотъ возбуждающій напитокъ оказалъ благотельное дѣйствіе, и скоро солдаты и пльникъ не чувствовали ни какой боли.“

Говоря о пользѣ кофе, нельзя не сказать и о вредѣ отъ него, особенно при неумѣренномъ употребленіи. — Но что вы разумете подъ неумѣреннымъ употребленіемъ? спросать насъ. Количествомъ опредѣлить это трудно; но съ тѣхъ поръ, какъ почувствуете малѣйшіе бользенные припадки, вы должны признать, что употребляете кофе неумѣренно. Дѣйствительно, здѣсь нѣтъ общаго правила: одинъ можетъ пить известное количество кофе, въ теченіе многихъ лѣтъ ежедневно, не замѣчая никакаго вреда, другой отъ того же самаго количества очень скоро почувствуетъ себя нездоровымъ.

У многихъ лицъ, особенно нервическихъ, черное кофе, одинъ или два раза въ день принимаемое, производитъ бользенное вліяніе на желудокъ. Сначала ощущается чувство теплоты, тоска, и тяжесть въ желудкѣ, замѣчаемая по временамъ нѣскольکو часовъ спустя послѣ питья кофе, потомъ къ этому присоединяется чувство жженія, судороги, отрыжка, тошнота и потомъ рвота;

А. Керманн

Не разъ было замѣчаемо, что у людей, которые пили кофе въ теченіе многихъ лѣтъ безъ всякаго неудобства, мало-по-малу обнаруживались сказанныя припадки и прекратить ихъ не было возможности, не воспретивши вовсе употребленіе кофе. Докторъ Рейнвилль рассказываетъ, что онъ зналъ одну даму крѣпкаго тѣлосложенія, которая не могла выпить полчашки кофе, безъ того, чтобы у нея не обнаруживалась рвота; эта дама долгое время до того пила въ большомъ количествѣ кофе.

Такимъ образомъ кофе производитъ нервныя разстройства въ желудкѣ, а между тѣмъ употребленіе его такъ привлекательно, мысль, что оно способствуетъ пищеваренію такъ распространена, что большая часть тѣхъ, кому оно причиняетъ вредъ, не думаютъ объ истинной причинѣ ихъ болѣзни. Мы знали одного медика, образованнаго и опытнаго, перепробовавшаго множество средствъ противъ боли въ желудкѣ, ктороу онъ страшно страдалъ; онъ долго не могъ убѣдиться, что причиною тому было кофе, которое онъ пилъ каждый день; боли исчезли, когда онъ пересталъ наконецъ пить кофе, и возобновлялись всякій разъ, когда онъ соблазнялся ароматнымъ напиткомъ.

Если, презирая первыми желудочными припадками, продолжаютъ пить кофе, то присоединяются обыкновенно другія болѣзни; не только пищевареніе дѣлается тягостнымъ, но пропадаетъ совершенно аппетитъ; является блѣдность въ лицѣ, уменьшаются силы, и замѣчается худоба въ тѣлѣ. Въ то же время умственныя способности значительно измѣняются, замѣчается родъ тупоумія, человекъ дѣлается печальнымъ,

въ членахъ является постоянное дрожаніе, конечности рукъ и ногъ холодють.

Наконецъ отъ той же самой причины, то есть отъ неумѣреннаго употребленія кофе, нервныя припадки дѣлаются еще разнообразнѣе, именно: является ослабленіе зрѣнія, головокруженіе, звонъ въ ушахъ, болѣе или менѣе сильная одышка, походка шаткая, частое бѣненіе сердца, болѣной дѣлается раздражительнымъ, нервнымъ, печальнымъ, конвульсіи или обмороки случаются отъ самыхъ легкихъ причинъ. У женщинъ сверхъ того, отъ той же причины часто нарушается правильность періодическихъ очищеній.

Эти дѣйствія кофе ничего не имюуть удивительнаго и весьма легко объясняются; если нѣкоторые, даже медики, совершенно запрещаютъ употребленіе кофе, тогда какъ другіе, предписываютъ употребленіе его въ излишествѣ, то это происходитъ отъ того, что тѣ и другіе не даютъ себѣ достаточнаго отчета о фізіологическомъ дѣйствиі этого вещества.

Кофе не есть вещество укрѣпляющее, а только возбуждающее.

Всякое укрѣпляющее вещество дѣйствуетъ продолжительно, а возбуждающее дѣйствуетъ обыкновенно не надолго. Притомъ же, наше тѣло подчинено тому неизмѣнному закону, что за всякимъ возбужденіемъ въ той же мѣрѣ слѣдуетъ ослабленіе; этимъ то и объясняется упадокъ силъ, какъ слѣствие безпрестаннаго возбужденія и ослабленія, производимыхъ кофе.

Люди нервическіе должны очень осторожно употреблять кофе, и при малѣйшихъ болѣзненныхъ припадкахъ, обращать вниманіе на то, не происходятъ ли они отъ этого напитка. Люди, подверженныя геморрою,

должны также беречься кофе; они хорошо едят, если вовсе не будут пить его; иначе они должны бояться усиления болезненных припадковъ. Точно тоже должны соблюдать люди, подверженные хроническимъ воспаленіямъ внутренностей, ибо эти болезни усиливаются отъ малѣйшаго возбужденія. Наконецъ, если нервные припадки желудка происходятъ отъ другой причины, то и тогда должно избѣгать чернаго кофе, которое можетъ само собою производить подобныя болѣзни.

Что же должно дѣлать когда обнаружатся сказанныя разстройства отъ употребленія кофе? къ какому лекарству должно прибѣгнуть? Надѣбно дѣлать одно: совершенно перестать пить кофе, и не употреблять никакого лекарства, по крайней мѣрѣ въ тѣхъ случаяхъ, когда болѣной не очень разстроенъ. Обыкновенно съ прекращеніемъ употребленія кофе, исчезаютъ болезненные припадки, а безъ этой предосторожности, всякое леченіе остается безуспѣшнымъ.

Въ утѣшеніе любителямъ кофе, мы можемъ однакоже сказать, что въ случаѣ означенной необходимости отказаться отъ кофе, они могутъ покориться ей только временно: когда исчезнутъ болезненные припадки совершенно, и въ теченіе нѣсколькихъ мѣсяцевъ не будетъ замѣчаемо ни малѣйшаго ихъ слѣда, то можно позволить себѣ опять употребленіе кофе, но въ весьма умеренномъ количествѣ. Однакожъ при этомъ надѣбно соблюдать большую осторожность, изъ опасенія возобновленія припадковъ, къ которымъ человекъ получилъ уже расположеніе.

У насъ кофе пьютъ большею частію со сливками; но за границею и особенно во Франціи, вмѣсто сливокъ примѣшиваютъ

молоко и притомъ въ большомъ количествѣ. Въ Парижѣ и другихъ большихъ городахъ Франціи, такой напитокъ извѣстенъ подъ именемъ *молознаго кофе* (*café au lait*), напитокъ противъ котораго недавно, именно въ 1831 году, начали писать французскіе медики и въ особенности докторъ Рейнвилье. Считаемо неизлишнимъ привести здѣсь извлеченіе изъ одной его статьи. Подъ именемъ *молознаго кофе*, говоритъ онъ, разумѣютъ у насъ (во Франціи) жидкость весьма различнаго состава, густоты, цвѣта и пр. Одни къ большому количеству молока прибавляютъ немного кофе, — другіе напротивъ въ жидкое кофе прибавляютъ не болѣе четвертой части молока. Не говоря о людяхъ достаточныхъ, для большей части потребителей молочное кофе есть не что иное, какъ желтоватая смѣсь цикорія и фабрикованнаго молока. Понятно всякому, чего можно ожидать отъ подобной смѣси; но мы станемъ говорить только о настоящемъ молочномъ кофе, т. е. смѣси настоящихъ молока и кофе. Непонятно, какъ могло придти въ голову соединить эти два вещества, совершенно между собою различныя въ отношеніи удобосваримости въ желудкѣ и въ отношеніи дѣйствія ихъ на организмъ. Разсматривая дѣло безпристрастно, мы признаемъ, что и кофе, принимаемое въ умеренномъ количествѣ, и молоко, какъ питательное вещество, не только не могутъ дѣлать вреда, напротивъ приносятъ пользу. Мы не вооружаемся ни противъ того, ни противъ другаго, а нападаемъ только на обычай Парижанъ для своего завтрака смѣшивать кофе съ молокомъ, и не ѣсть затѣмъ ничего до полудня или до 2 часовъ. Потребленіе молочнаго кофе въ Парижѣ такъ распространилось, что торговля этимъ

М. Рейнвилье

напиткомъ составляетъ занятіе множества людей, начиная отъ молочницъ до первыхъ рестораторовъ. Утромъ, въ самыхъ великолѣпныхъ кофейняхъ нельзя найти столика, не занятаго потребителями кофе, пьющими свой подслащенный напитокъ и читающими газеты. „Оставить мое кофе, скажетъ вамъ любая кумушка, которое я пью двадцать пять лѣтъ; — да я лучше умру“. Не смотря однакоже на всѣ возраженія защитниковъ кофе, не смотря даже на мнѣніе графа Гаспарена, приписывающаго кофе такую важную роль въ пищу бельгійскихъ рудокоповъ, мы рѣшаемся взглянуть ближе въ дѣйствіе этого напитка.

Молочное кофе не питаетъ достаточно, не подкрѣпляетъ, а напротивъ ослабляетъ тѣхъ, для которыхъ оно составляетъ единственный завтракъ. Это для многихъ покажется на первый разъ неправдоподобнымъ; привыкшіе къ этому напитку вамъ скажутъ: если пить вмѣсто молочнаго кофе что-либо другое, напр. чашку бульона, или съѣсть тарелку супа, то вы часа черезъ два почувствуете непременно голодъ; тогда какъ послѣ кофе можно ждать обѣда нѣсколько часовъ. Справедливо, но это-то и составляетъ самое сильное доказательство противъ молочнаго кофе, ибо оно ослабляетъ аппетитъ или позывъ на пищу, тогда какъ бульонъ, супъ или вообще похлебка напротивъ возбуждаютъ его. Причина понятна: молочное кофе переваривается желудкомъ весьма медленно, и въ это время желудокъ остается недѣятельнымъ и неспособнымъ къ принятію новой пищи. Съ бульономъ или супомъ — совершенно наоборотъ: они перевариваются скоро, — а скорое пищевареніе есть причина аппетита, который такъ

сказать даетъ знать, что наступило время возобновить наши силы.

Если это объясненіе неудовлетворительно для упрямыхъ защитниковъ молочнаго кофе, то пусть они примутъ во вниманіе то, что каждая изъ этихъ жидкостей, молоко и кофе, принятая чрезъ полчаса одно послѣ другаго, были бы недостаточны въ столь маломъ количествѣ для питанія, и что ихъ предварительное смѣшеніе не можетъ увеличить ихъ питательную силу.

Въ томъ, что молочное кофе переваривается весьма медленно, мы убѣдились до очевидности опытами надъ животными, а въ прошедшемъ году (1850) одинъ молодой человекъ, котораго мы должны были хлороформировать для производствъ небольшой операціи, представилъ тому новый примѣръ. Мы совѣтовали ему ничего не ѣсть передъ операціею; когда мы подвергли его дѣйствію хлороформа, его вырвало почти свѣжимъ молочнымъ кофе. Онъ намъ сказалъ, что кофе это онъ выпилъ болѣе шести часовъ тому назадъ, что онъ не чувствовалъ никакой помѣхи пищеваренія, голова его была совершенно свѣжа, и что никакъ не могло придти ему въ голову, чтобы его молочное кофе еще не переварилось. Неудивительно, что дурныя послѣдствія происходятъ отъ пищи, столь долго остающейся въ желудкѣ, который самъ собою неспособенъ поддерживать и возобновлять силы.

Отъ ежедневнаго вліянія молочнаго кофе, желудокъ дѣлается, такъ сказать, лѣнивымъ, общія силы вялыми, кожа на лицѣ безцвѣтною, и наконецъ обнаруживаются обыкновенныя дѣйствія непитательныхъ яствъ. Намъ часто приходилось видѣть случаи, что у женщинъ, отказывавшихся отъ упо-

требленія молочнаго кофе, постепенно исчезали спазмы въ желудкѣ и другіе припадки; потомъ возобновлялись силы, улучшались аппетитъ и цвѣтъ лица, глаза дѣлались живѣе, и все это объясняется легко, потому что, переставая пить молочное кофе, онъ замѣняли его болѣе существенною пищею.

Не легко убѣдить во вредъ отъ сказаннаго напитка, но еще труднѣе отучить отъ него, ибо всѣ мы рабы привычекъ, а между ними привычки вкуса суть самыя сильныя. Впрочемъ, съ твердою волею можно сдѣлать все, и вотъ къ тому въ настоящемъ случаѣ средство:

Начните съ того, что, вмѣсто полной обыкновенной вашей порціи молочнаго кофе, пейте только $\frac{3}{4}$, а остальную $\frac{1}{4}$ замѣните шеколадомъ, который уже гораздо питательнѣе; чрезъ недѣлю пейте на половину кофе на половину шеколада; затѣмъ уменьшая постепенно порцію перваго, вы станете пить только одинъ шеколадъ, который вамъ будетъ уже не трудно замѣнить бульономъ, супомъ или вообще какою-либо похлебкою.

Средство къ предохраненію скирдовъ отъ крысъ и мышей.

Часто случается, что зная довольно благонадежное и дешевое средство — забываешь его употребить, — а тутъ, какъ на грѣхъ, и случится бѣда; тоже было и со мной: я не употребилъ въ нынѣшнемъ году средство отъ мышей, стоящее не болѣе 7 к. на

скирдъ и понесъ убытка на 70 руб. сер., если не болѣе.

Для того, чтобы спасти скирдъ отъ мышей, когда онъ сложенъ, обойдите его кругомъ и налейте плохимъ дегтемъ (коленикой) дорожку въ два пальца шириною, на что выйдетъ не болѣе $1\frac{1}{4}$ вед. дегтя; когда выпадетъ снѣгъ на пол-аршина, притопчите его, по той же тропѣ и опять облейте также; наконецъ передъ весною поступите также въ третій разъ и будьте увѣрены, что мышь не пойдетъ чрезъ этотъ слѣдъ. Еще лучше къ дегтю прибавить на 1 ф. четверть золотнива фосфора, распущеннаго въ эфирномъ маслѣ, что увеличитъ цѣнность матеріала не болѣе, какъ на 5 к. сер. скирдъ. Смѣсью дегтя съ фосфоромъ и ассафетидой хорошо мазать и столбы, на которыхъ строятся амбары и кладовыя.

Масоподовъ.

(Изъ Зем. Газ.)

Испытанное средство противъ моли.

Въ гессенъ-дармштатскихъ газетахъ напечатано слѣдующее сообщеніе доктора Каупа, инспектора великогерцогскаго естественнаго кабинета. „Стразбургскіе продавцы естественныхъ продуктовъ, около 50 л. владѣютъ секретомъ, сберегать шкуры и перья отъ моли. Такъ какъ это средство самое дешевое, вѣрное и безвредное для здоровья, то я считаю долгомъ передать его во все-

Исследованіе

общую известность: это измельченный железный купоросъ. Дѣйствительность его я узналъ 12-ти лѣтнимъ опытомъ; чучелы стразбургскихъ птицъ, находящіяся въ Дармштатской коллекціи, ни разу не подвергались нападенію моли, тогда какъ въ другихъ чучелахъ, даже сохраняемыхъ посредствомъ мышьяка, постоянно заводится моль. Для предохраненія отъ моли, порошокъ купороса посыпаютъ между волосами и перьями на кожу. Купоросъ нужно покупать самый сухой, чтобъ его легче было измолоть, это средство можно употреблять и съ сукнами, и конскими волосами въ канане, стульяхъ, и съ шерстяными товарами.

(Изъ Трудъ)

Робъ-Лафектеръ.

Докторъ Жиродо де-Сенъ-Жервъ, Кавалеръ орденовъ Спасителя и независимости, Медикъ Парижскаго Факультета, Членъ практической школы и разныхъ ученыхъ обществъ, какъ единственный владѣтель Роба-Лафектера, допущеннаго въ таможи Россіи, получилъ право публиковать объ этомъ сиропѣ во всѣхъ Россійскихъ журналахъ. Цѣна этого сиропа 16 франковъ или 4 руб. сереб.; главное Депо во Франціи, въ Белгіи, въ Голландіи, на берегахъ Рейна и въ Базель во всѣхъ аптекахъ. Вслѣдствіе предписанія Г. Бельгійскаго Военнаго Министра, послѣдовавшаго по представленію доктора Жиродо де-Сенъ-Жерва, предположеніе его о снабженіи этимъ сиропомъ

принято и ему сдѣланъ заказъ, при чемъ Г. Министръ Финансовъ дозволилъ безпошлинный привозъ онаго въ пользу военныхъ госпиталей Бельгійской арміи. Въ 1788 году Морской Министръ во Франціи предписалъ уже снабжать аккурратно всѣ корабли Королевской флотиліи этимъ сиропомъ и въ 1795 году были переговоры о снабженіи его во время войны Республики. Одна бутылка этого Роба-Лафектера, содержащая въ себѣ 750 граммовъ концентрированнаго сиропа, продается по 4 руб. сер. Депо въ Россіи: Одесса у Кохлера и Поржежинскаго, въ Москвѣ у аптекаря Г. Форбихеръ, на Петровской у всѣхъ аптекарей и у Г. Константина Таля, москательнаго торговца, для продажъ оптомъ также самая цѣна, что въ Парижѣ; въ Кишиневѣ у Розембаума и Курсика, въ Тамбовѣ у Вернера, въ С.-Петербургѣ у всѣхъ аптекарей, также у Г. Гарди москательнаго торговца, главнаго агента для продажи аптекарямъ этого сиропа по той же цѣнѣ, какъ въ Парижѣ; въ Таганрогѣ: у Леопольда Гамбургера. Продажа Роба-Лафектера дозволена въ Россіи высшимъ Начальствомъ, по отзыву Врачебнаго Департамента, на законномъ основаніи. Въ Польшѣ: въ Варшавѣ у Мецингера, въ Краковѣ у Гельзинскаго и Молдзинскаго. Въ Турціи цѣна 12 франковъ, депо въ Константинополѣ у Каллея и Оттона, аптекарей, въ Валахіи и Молдавіи цѣна 12 франковъ; въ Букарестѣ у Г. Штеге, аптекаря, главнаго агента. Врачебная Коммисія дозволила продажу его въ Валахіи. Бутылки закупорены пузыремъ и сверхъ того еще завязаны пергаментомъ и снабжены бандеролью, на которой надписъ доктора Жиродо де-Сенъ-Жерва. Этотъ Робъ отпускается по присылкѣ векселя на

имя какого нибудь банкира. Депо настоящего Роба Боаво Лафектера находится исключительно у доктора Жироде де-Сень-Жерва въ улицѣ Рамо № 12, въ Парижѣ.

*Въ Секретари 1883. Целиковская
Косгромова и др. Секретарь
Костромской губернии
Ст. Совет. Величкова*

Прибыли въ городъ Кострому съ 17-го по 24-е сего Сентября.

Изъ С.-Петербурга, Исправляющій должность Военнаго Губернатора г. Костромы и Костромскаго Гражданскаго Губернатора, Генераль-Маіоръ Войцехъ и Новгородскаго Гренадерскаго полка Прапорщикъ Корсаковъ.

- Костромскаго уезда, Коллежскій Секретарь Коровинъ и Губернскій Секретарь Крысинъ.
- Нерехты, Коллежскій Регистраторъ Коровинъ.
- Юрьевца, Коллежскій Регистраторъ Фоминъ.
- Шуйскаго уезда, Коллежскій Секретарь Рамидиловскій.
- Галича, Почетный Смотритель Костромскихъ Училищъ Губернскій Секретарь Петровъ.
- Москвы, Коллежскій Ассесоръ Лопухинъ и Суздальскаго пѣхотнаго полка Поручикъ Галаховъ.

— Кинешмы, отставный Поручикъ Исаковъ.

Въ х а л и:

- Въ Кинешму, Коллежскій Секретарь Нелдцовъ.
- Владимиръ, Поручикъ Ребиндеръ.
- Москву, отставный Поручикъ Токмачевъ.
- Костромскій уездъ, Коллежскій Секретарь Коровинъ.
- Нерехтскій уездъ, Коллежскій Регистраторъ Сумароковъ.

Торговья цѣны на жизненные припасы по г. Костромѣ.

	Серебромъ.	Руб. Коп.
Муки ржаной вѣль 9-ти пудоваго вѣсу, низоваго размола и набивки		
съ вѣлемъ 1-го сорта - -	3	40.
2-го сорта - -	3	30.
Здѣшняго размола пудъ - -	—	40.
Муки крупичатой: 1-го сорта мѣшокъ	5	75.
2-го - -	4	25.
3-го - -	2	75.
1-го - пудъ	1	15.
2-го - -	—	85.
3-го - -	—	55.
Гречневой 1-го сорта - -	—	70.
2-го - -	—	65.
3-го - -	—	60.

Гороховой 1-го сорта	-	-	-	60.
2-го	-	-	-	55.
3-го	-	-	-	50.
Овсяной 1-го сорта	-	-	-	50.
2-го сорта	-	-	-	45.
Толокна	-	-	-	80.
Пшениа 1-го сорта	-	-	-	65.
2-го	-	-	-	60.
3-го	-	-	-	55.
Крупъ: манной 1-го сорта	-	-	-	25.
Гречневой 1-го сорта	-	-	-	55 ³ / ₄ .
2-го	-	-	-	50.
3-го	-	-	-	46 ¹ / ₄ .
Солоду ржаного	-	-	-	53.
ячнаго	-	-	-	50.
Гороху	-	-	-	65.
Соли перманен	-	-	-	68.
Съмени коноплянаго пудъ	-	-	-	75.
льнянаго	-	-	-	75.
Масла льнянаго пудъ	-	-	-	2 80.
Сала топленнаго пудъ	-	-	-	4 —
Свачъ сальныхъ пудъ	-	-	-	4 —
фунтъ	-	-	-	10.
Хлѣба пшеиичнаго фунтъ	-	-	-	4.
— — ржаного	-	-	-	3 ³ / ₄ .
Меду краснаго пудъ	-	-	-	4 50.
фунтъ	-	-	-	12.

Говядины свѣжей пудъ 1-го сорта	2	—
2-го	-	1 80.
— — — соленой	-	1 80.
Свинины свѣжей	-	2 —
— — — соленой	-	2 30.
Голова говяжья съ языкомъ	-	— 60.
Гусакаъ	-	— 30.
Сердце съ почками	-	— 25.
Рубецъ	-	— 20.
Студень съ губою	-	— 45.

Рыбы соленой:

Севрюги фунтъ	-	-	-	10.
Осетрины	-	-	-	10.
Балуги	-	-	-	9.
Семги	-	-	-	25.
Судака сухаго	-	-	-	5.
Овса четверть 5 пудов. вѣсу безъ				
подсѣва и куля	-	-	-	1 80.
Сѣна пудъ 1-го сорта	-	-	-	10.
2-го	-	-	-	9.
Дровъ березовыхъ (сажень съ	-	-	-	1 50.
— — сосновыхъ	} перевозкою	-	-	1 5.
— — еловыхъ		} на мѣсто.	-	1 25.
Поденная плата одному челоуьку	-		-	-
съ лошадыю	-	-	-	65.

