باعبور سربازان هندی از خط آتش‌بس و اشغال پایگاه های نظامی داخل خاك کشمیر (پاکستان)

جنگ شدید ارتش هند و پاکستان آغاز شد

اطلاعات

۲۰ صفحه

پنجشنبه ٤ شهریورماه ۱۳٤٤ . . . . . شماره ۱۱۷٦٥

. . . . . تکشماره ٤ ریال . . . . . سال چهلم

- **توپخانه هند یك دهکده را در داخل خاك پاکستان زیر آتش گرفت**
- نیرو های پاکستان به‌یك ستون‌مرکب‌از ۱۲۰۰ اتومبیل نظامی هندی حمله کردند
- **براثر حملات نیرو های پاکستان خطوط ارتباطی نیرو های هندی قطع‌شد**
- هزاران پاکستانی برای هجوم به کشمیر هند در نزدیکی خط آتش‌بس تمرکز یافته‌اند

بقیه در صفحه ۱۷

سربازان هندی یك دسته دیگر ازمجاهدین پاکستانی را که دستگیر کرده‌اند طناب پیچ‌و با چشمان بسته بوسیله هواپیما به فرودگاه دهلی‌نومنتقل نموده‌اند .

پیشنهاد شرکت معاملات خارجی درباره :

یکنواخت شدن لباس کارمندان دولت!

بموجب‌این‌پیشنهاد لباس‌کارمندان‌دولت‌یکنواخت‌خواهد شد

یکنواخت کردن‌لباس کارکنان‌دولت مورد توجه قرار گرفته است و برای تشخیص هر دسته از کارمندان و خدمتگذاران هر موسسه آرم مخصوص به لباس آنها نصب خواهد شد .

شرکت معاملات خارجی در اینمورد طرحی تهیه خواهد کرد که درصورت تصویب دولت بمرحله اجرا گذارده خواهد شد .

شرکت مزبور پارچه لباسی مورد نیاز کارکنان دولت را تهیه ودراختیار هر موسسه خواهد گذاشت ، البته لباس کارمندان با لباس خدمتگزاران فرق خواهد داشت .

یك مقام مطلع گفت : در صورتیکه کارمندان دولت بخواهند شخصالباس خود را تهیه کنند رنك و فرم ودوخت لباس به‌آنان گوشزد میشود تا طبق آن اقدام بدوخت نمایند .

ولی برای خدمتگزاران جزء دولت راسا توسط شرکت معاملات خارجی پارچه لازم را خریداری واقدام‌بدوخت خواهد کرد .

این مقام افزود بطور کلی ازاین پس کالا های مورد نیاز دولت به صورت استاندارد واحدی تهیه‌میگردد و طرح تبدیل شرکت معاملات خارجی ایران به شرکت معاملات دولتی ایران بزودی تسلیم هیات وزیران میشود

بفرمان شاهنشاه روز دهم مهرماه

مشمولین دیپلمه ببالا بخدمت اعزام میشوند

- **پیش‌بینی میشود گروهی از مشمولین دیپلمه معاف شوند**

بفرمان شاهنشاه مشمولین دیپلمه به بالا که قرار بود در اول‌شهریور بخدمت اعزام شوند ، روز دهم مهر ماه برای خدمت در سپاههای دانش،

بقیه در صفحه ۱۷

خرید ۱٦۰ هزارتن گندم

از کشورهای‌ایالات‌متحده وآرژانتین بمرحله قطعی و نهائی رسید

- تاکنون ۲۹۰ هزارتن‌گندم از خارج خریداری شده است

مذاکرات درباره خریدیکصد هزار تن گندم از امریکا و شصت هزار تن گندم از آرژانتین پایان‌یافت وبزودی قرارداد های لازم منعقد خواهد شد.

در صورت احتیاج

این گندمها در ظرف ماههای آینده باپران حمل خواهد شد .

قبلا نیز ۱۳۰ هزار تن گندم‌برای سال جاری معامله شد که قسمتی‌از آن در دست حمل میباشد . ممکن است در صورت احتیاج باز هم‌گندم خریداری شود .

هدف دولت ازخرید گندمهای مزبور اینست که‌کشورعلاوه برداشتن‌ذخایر کافی گندم، آمادگی قبلی برای‌مقابله باخشکی و بدی محصول سال آینده هم داشته باشد و احتمالا گندم های خریداری بمصرف سال جاری‌برسد.

مبارزه با گرانفروشی

چون وضع محصول در سال‌جاری خوب است‌و گفته میشود ۲٫٥میلیون تن گندم بدست خواهد آمد. دولت مایل است‌این میزان باخریداز خارج به ۳ میلیون تن برسد . خرید گندم از طرف دولت در تقلیل‌قیمت گندم دربازار آزاد موثر است .

رپرتاژ دیدار نخست‌وزیر از تاسیسات شهربانی

محله نخست‌وزیر از همه‌جا امن‌تر است

- **در انگشت نگاری۳میلیون ونیم اثر انگشت‌نگهداری شده بود ولی اثر انگشت نخست‌وزیر نبود**
- **قاچاقچیان ایرانی در استخوان قلم بجای مغز تریاك و در پیاز هروئین گذاشته بودند**
- در شهربانی تابلوی‌آمار نشان داد درتهران‌نسبت بشهرهای بزرك جهان جرائم کمتر است

روز گذشته آقای نخست وزیر باتفاق چند تن از وزراء و مدیران جرائد و عده‌ای از مقامات عالیرتبه دولت بنا بدعوت قبلی تیمسارمبصر رئیس کل شهربانی از تاسیسات شهربانی کل‌بازدیدبعمل آوردند. رئیس کل‌شهربانی در جلسه‌معارفه و قبل از آغاز بازدید پس از خیر مقدم گفت این بازدید اگر چه کمی طولانی و خسته کننده خواهد بود اما شهربانی بدیدنش می‌ارزد بازدید آقای نخست وزیر سر آغاز بازدید مردم ازاین دستگاه خواهد شد .

بقیه در صفحه ۱۹

مراکز تلقیح‌شبه‌وباخلوت شده است

ارتباط ایران و شیخ نشینها

که بعلت بروز شبه‌وبا قطع شده بود برقرار گردید

- **تلقیح واکسن شبه‌وبا به کودکان بایستی با رعایت سلامت آنان انجام شود**

مراکز تلقیح واکسن‌التورخلوت شده است ، ظرف چند روز گذشته هزاران نفر از ساکنان تهران‌برای بار دوم پس از یکهفته تلقیح شدند

بقیه در صفحه ۱۷

بموجب ماده واحده‌ایکه در مجلسین بتصویب‌رسیده‌است

چاقوکشها تبعید میشوند

متهمین بچاقوکشی برخلاف سابق تا پایان رسیدگی درزندان بسرخواهندبرد

- **از این پس بازپرسان دادسرا با تقاضای تبدیل قراروآزادی موقت متهمین بچاقوکشی‌موافقت‌نخواهند کرد**

امروز کسب اطلاع شد که ازاین پس کلیه متهمینی که بجرم چاقو کشی تحت تعقیب قرار میگیرند تا خاتمه دادرسی و قطعی شدن حکم‌در بازداشت بسر خواهند برد وبرخلاف سابق باگذشت شاکی خصوصی ،با تبدیل قرار و آزادی آنها موافقت نخواهد شد .

این تصمیم باستناد ماده‌واحده‌ای است که در مجلسین بتصویب‌رسیده وبرای اجرا بمراجع قضائی ابلاغ گردیده است .

درسابق نحوه اقدام بازپرسان دادسرا درباره متهمین به چاقوکشی این بود که پس از صدور قرار بازداشت ، پس از آنکه متهم یا متهمین مدتی درزندان میماندند می توانستند باجلب رضایت شاکی خصوصی تقاضای تبدیل قرارخود را نموده و تاشروع محاکمه از زندان آزاد شوند . ولی بموجب قسمت (ج) ماده واحده که بتصویب مجلسین رسیده است این قبیل‌متهمین تاخاتمه رسیدگی در بازداشت بسر خواهند بردو تقاضای تبدیل قرارآنهاپذیرفته نخواهد شد .

ماده واحده‌ایکه در تاریخ دهم خرداد ٤٤ در مجلس سنا و ٦ تیر در مجلس شورا بتصویب رسیده به شرح زیراست :

ماده واحده : الف : تبصره‌ماده ۱۷۳ قانون مجازات عمومی بشرح‌زیر اصلاح میشود :

در مورد این ماده هرگاه جرح وسیله چاقو یا هرنوع اسلحه سرد وارد شود ، اگر عمل مشمول قسمت اول ماده گردد کیفر آن حبس تادیبی از ٦ماه تا۲ سال واگر عمل مشمول قسمت اخیر ماده‌گردد کیفر آن‌حبس

بقیه در صفحه ۱۷

با اتمام این پروژه ارزنده

خط جدید شرفخانه، قطور ، راه‌آهن سراسری ایران را تا شبکه راه‌آهن اروپا ادامه میدهد

بقیه‌در صفحه اقتصادی

فروشگاه ریتس جمعه تاظهر بازاست

وحراج استثنائی فروشگاه ریتس با موفقیت ادامه دارد

فروشگاه ریتس میدان فردوسی

آگهی برای اطلاع دانشجویان دانشکده حقوق

ثبت نام برای امتحانات تجدیدی شهریور ماه از روز شنبه ششم شهریور ماه جاری از ساعت ۸تا ۱۱½ صبح طبق برنامه زیر بعمل خواهد آمد مقتضی است دانشجویان کلاسهادر موعدمقرر بدفتر دانشکده مراجعه نمایند .

روز شنبه ششم شهریور ماه سال اول

روز یکشنبه هفتم شهریور سال دوم

روز دوشنبه هشتم شهریور سالهای سوم وچهارم

۱ـ۱۸۳۲۸ رئیس دفتر دانشکده حقوق

نرخ جوجه‌کبابی حاتم

اداره محترم روزنامه اطلاعات

محترما در روزنامه۵شنبه ۲۸ر۵ر٤٤ اطلاعات در ستون«گفتگو های تلفنی تحت عنوان «تعجب » از قول آقای حسینی مطالب‌اغراق آمیزی‌قلم فرسائی شده که‌لطمه‌به‌حیثیت‌وشهرت‌جوجه کبابی‌حاتم‌زده است . دراین ستون نوشته شده که آقای حسینی به‌جوجه کبابی حاتم رفتند و بابت صرف جوجه کباب ۱۱ تومان و برای شش‌ظرف ماست و خیار و سالاد پنجاه تومان پرداخت‌نموده‌اند.

حالا شماخواننده عزیزتصدیق فرمائید که چطورممکن است‌یك یك نفر شش ظرف‌ماست و خیار بتواند صرف کند وانگهی قیمت شش ظرف ماست وخیار و سالاد فقط ۱٦۰ ریال است و درثانی آقای حسینی میتوانند بادر دست‌داشتن صورت حساب به‌دادگاه کیفر گرانفروشان شکایت نمایند

درخاتمه جوجه کبابی حاتم باستحضارعموم میرساند مردمی‌که قصد دارند بادروغهای بی‌سروته نسبت گرانفروشی به‌موسسه‌ایکه سالهاست‌توانسته باغذای خوب و مناسب رضایت مشتریان دائمی خود را فراهم آورد برای اطلاع کسانیکه واقف به‌قیمت نرخ غذای رستوران حاتم‌نبودند ذیلامندرج‌میگردد :

جوجه کباب برای یك نفر ۱۱۰ ریال ماست وخیار برای یك نفر ۲۰ریال سالاد برای یك‌نفر ۲۰ ریال .

آـ۱۸۱٥۸ باتقدیم احترامات ـ حاتم نصیرپور

برای برگزاری عروسیهای مجلل و باشکوه از محیط مصفای سیکلاب باتخفیف مخصوص جوانان سرویس منظم وسایر مزایائی دیگر استفاده کنید.

آدرس: پهلوی رسیده به تخت جمشید شماره ۹۸ دکمه سابق

دوشنبه ها تا ۵ واسان با رکتر ضیاء، از ساعت ۷/۵ بعدازظهر

آگهی استخدام ۱۸ نفر لیسانسیه

اداره کنترولر ستاد بزرك ارتشتاران برای کار کردن با ماشین های حساب موجود درنیروهای مسلح‌شاهنشاهی احتیاج به استخدام ۱۸نفر که‌دارای‌درجه لیسانس بوده وبازبان‌انگلیسی آشنائی داشته باشند دارد . واجدین شرائط پس از استخدام یك دورهٔ کوتاه تخصصی کاربا ماشین های مزبور رادیده و سپس در دارائی نیرو های مسلح شاهنشاهی با حقوق و مزایای کافی بکار اشتغال خواهند یافت داوطلبین می‌توانند از ساعت ۹ الی ۱۲ هر روز به ستاد بزرك‌ارتشتاران ـ طبقه سوم ـ اطاق ۱٥٦ اداره کنترولرمراجعه نمایند .

آگهی ثبت نام مدرسهٔ عالی دختران ایران

برای دورهٔ **لیسانس** در رشته های :

- **زبانهای خارجی** (مترجمی و منشیگری)
- **فنون خانه‌داری**
- **روانشناسی**

ـ۱ـ آـ٥۰۹۸ شرح درصفحه ۱۹

آگهی

امتحان ورودی آموزشگاه خدمات اجتماعی درساعت ۷½ صبح روز ۱۹ شهریور ماه در محل دانشکده پزشکی دانشگاه تهران برگزار خواهد شد .

نام‌نویسی تا ظهر روز ۱۸ شهریور ماه ادامه دارد

بقیه در صفحه دهم

با استفاده از

حراج نمایشگاه مبل ایتال استیل

شما میتوانید بایك تومان دوتومان‌جنس‌خریداری‌فرمائید

زیرا ایتال استیل این بار مبلمان عالیتر راباقیمت‌ارزانتر در اختیار شما گذارده است. شاهرضا مقابل‌دروروودی‌دانشگاه تلفن ٦۱۳٦۳٦

آـ۱۸۲۸۲

مژده مژده

بانودلکش وآقای ویگن

از امشب باتفاق هم برنامه جالب خود را در

کاباره مولن روژ

اجرامینمایند

تلفن رزرو میز ـ۳۹۳۳۷

دانشگاه ملی ایران

برای شش دانشکده دانشجو میپذیرد

ـ۲ـ آـ۱۳٦۳۸ شرح در صفحه ششم

مبلمان و دکوراسیون دفتر

زندگی نو - ۲۱ فیشرآباد

آگهی‌های ثبت‌نام

دبیرستانها ـ دبستانها ـ کودکستانها وآموزشگاههای شبانه

درصفحات ٤ و ۱۹ چاپ شده است

درصفحات‌مخصوص این شماره

بیست و پنج سال سلطنت

عوغای مجلس چهاردهم ،رد تقاضای امتیاز نفت ، سقوط دولت ووقایع‌سیاسی سال۱۳۲۳ چهارمین سال سلطنت‌شاهنشاه صفحه ۷

یك هفته بیم و امیددرفضا

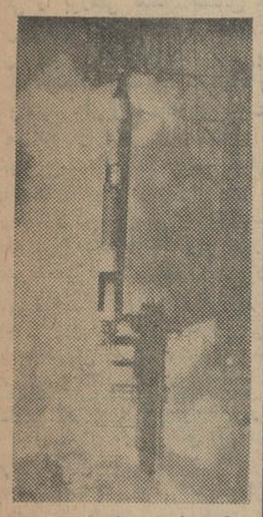

اگر سفر ۸ روزه جمینی ـ ٥ با موفقیت‌انجام‌شودبرای‌مسافرت به ماه و بازگشت زمین ازلحاظ طول مدت مشکلی باقی نمی‌ماند. در رپرتاژی که از منابع‌مختلف علمی تهیه شده ماموریت این سفینه و تجهیزات عجیب آن‌و هم‌چنین چگونگی حل مشکلاتی که ضمن پرواز برای فضانوردان پیش آمده تشریح شده است . صفحه ٥

وحشت وبا فراموش میشود ...

شیوع بیماری شبه‌وبا درچند استان ایران در یکماه گذشته نگرانی خاصی ایجاد کرده بود، اما اکنون که این بیماری مهار شده و اکثر ساکنین ایران در مقابل این بیماری با تزریق واکسن برای مدتی نسبتا طولانی مصونیت یافته‌اند ،فرصتی‌پیدا شد برای ارزیابی اقداماتی که شد و سابقه‌ای از بیماری وبا درایران . .. صفحه ۸

عبور آزاد

کنکوربزرگترین‌مسابقه زندگی جوانان

سئوالات کنکور چگونه تهیه میشود ـ امتحانات به‌چه ترتیب انجام میگیرد وتقلب‌های‌کنکور چگونه است . صفحه ۹

«دروتی»

نوولی از ارسکین کالدول صفحه ۱۰

صفحه سینمائی

ستاره‌ای که از فضانوردی لذت میبرد و جنك زندگی او را عوض کرده و ملکه سینمای جهان لقب گرفته‌است . صفحه ۱۲

میوه‌ای که، بهترین نوع‌آنرا وقتی در دهان میگذارید مانند قندآب میشود و اگر بحدکافی از آن‌بخوریدبی‌خستگی فرسنگها پیاده‌روی میکنید ! صفحه ۱٤

جریان روز

دو روز در تبریز

چندی است در تبریز هفت نفر از شخصیت های بارزآذربایجان، مردم موردوثوق‌واعتماد، خیرخواه‌وبیغرض که هیچ عاملی جز خدمت بخلق محرك آنها در این اجتماع نیست بعنوان هیئت مشورتی اطلاعات دور هم جمع شده‌اند تا با همکاری روزنامه اطلاعات درد های اجتماعی را بررسی کنند . مسائل شهری ، کار های عمرانی و آنچه برای بالا آمدن سطح زندگی و روحی و اخلاقی مردم شایسته مطالعه میباشد باشرکت نمایندگی موسسه اطلاعات بمشورت بگذارند و آنچه بمصلحت مردم و مفید برای رفاه عامه وپیشرفت امور شهر ودیار خود میدانند و گرهی از مشکلات میگشاید بصورت پیشنهاد باستاندار آذربایجان شرقی تقدیم دارند و در واقع رابط میان مردم و اولیای امور باشند ،کمك فکری کنند و آنچه بایستی بعرض مصادر امور برسد در روزنامه طرح کنند و پشتیبانی روزنامه را در اجرای مسائلی که صرفا رفاه مردم را در برداشته باشد وباعث آبادانی و عمران آذربایجان گردد و جنبه عمومی دارد بطلبند و باین وسیله خدمت نوع پرورانه ودین بی‌ریا و شائبه خویش را به همشهریان خود ادا کنند بدون اینکه قصد و منظور شخصی در بین باشد و یاگردمنافع خصوصی بچرخند یا با سیاست سر وکار داشته‌باشند فقط برای رضای خدا و خلق این خدمت ملی واجتماعی را برعهده گرفته‌اند .

این هفت نفر مردم شریف خیرخواه که از میان طبقات مختلف داوطلب چنین خدمتی شده‌اند عبارتند از: آقایان علی ابوالفتحی ، تیمسار هاشم امین ، کاظم صدقیانی زاده ، علی‌اصغر مدرس ، عباسعلی اعلاباف ، مجید خامنه‌ئیان و احمد عماد .

دو هفته پیش تلگرافی از این آقایان دریافت داشتم که مرا به تبریز دعوت کرده بودند تا از نزدیك با هم گفتگو کنیم ، بطرز فکر ونظریات یکدیگر آشنا شویم و در واقع رشته این دوستی وعلاقه وبستگی میان موسسه اطلاعات و هیئت مزبور بیش از پیش محکم شود ، این دعوت را با طیب خاطر پذیرفتم و دو روز این هفته را در شهر زیبای تبریز میان هم‌میهنان عزیزومهربان آذربایجانی گذراندم، جلساتی‌ازبازرگانان و اصناف تشکیل شد . در باشگاه تبریز ، در اطاق بازرگانی ، در دفتر نمایندگی با آقایان اعضای کمیسیون مشورتی اطلاعات و دیگر طبقات ملاقات‌نمودم، جلسات طولانی داشتیم ، گفتگو های مفیدی صورت گرفت که مسلما در ستون اخبار صفحه شهرستانها بتدریج منعکس میگردد و از مجموع مطالعات دو روزه خود میتوانم در یك جمله کوتاه بدیگر هم‌میهنان خود عرض کنم‌که آذربایجانی‌ها عاشق پیشرفت و ترقی کشور و خواهان اعتلاء و عظمت ایران میباشند ، شاهنشاه و شهبانوی خود را از صمیم قلب دوست میدارند و متکی بعواطف و مراحم شاه هستند از توجهات مخصوص رهبر عالیقدر ایران به آذربایجان خاصه با انتصاب یکی از شخصیت های مجرب و فعال کشور ما تیمسار صفاری بسمت استانداری که آنرا نشانه‌علاقه شخص‌شاه به‌آذربایجان میدانند سپاسگزارند و شاید همین عوامل و خصوصیات و عشق وعلاقه موجب شده است که مردم تبریز صاحب توقعات بیحد وحصر باشند و میخواهند با سرعت هرچه تمامتر قدم بجلو بردارند ، بدون اینکه امکانات را در نظر بگیرند.

این خصلت ترقی خواهی و پیشرفت طلبی آذربایجانی‌ها شایسته تحسین و تمجید و نشانه روشنائی فکر و عظمت روحی مردم غیور و میهن پرست این خطه زرخیز کشور است که باید مورد توجه کامل قرار گیرد و درخور مقتضیات ، امکانات و تمنیات‌مردم جامه عمل بپوشد .

خدمتی را که هیئت مشورتی اطلاعات میتواندانجام دهد همین است که پاسخگوی این تمنیات و توقعات باشد ، وقتی خواسته های مردم مورد بررسی و شور قرار گرفت و تجزیه و تحلیل گردید ، امکانات مملکت، اعتبارات عمومی در نظر گرفته شد و در نتیجه مطالب در افکار عمومی منعکس وروشن گردید ، آذربایجانیهای علاقمند بترقی کشور متوجه خواهند شد که نسبت باستان آنها چه قدمهای برجسته‌ای پیش گذاشته شده و چه برنامه‌های مفیدی طرح گردیده که در دست‌اقدام است و چه آینده درخشانی در انتظار آذربایجان عزیز است که این قطعه ثروت‌خیز کشور را شایسته مردم ترقیخواهش خواهد ساخت .

این بحث ادامه خواهد داشت .

باکمال تاسف درگذشت جوان ناکام **محمد رضائی** را به اطلاع دوستان وآشنایان می رساند مجلس ترحیم آنمرحوم از ساعت ٤ تا ٦ بعد از ظهر روز شنبه ٦ر٦ر٤٤ در مسجد آذربایجانی‌ها بازار منعقد می باشد .

محسن‌توکلی.صفرعلی‌رضائی.غلامعلی‌رضائی علی رضائی

آ ـ ۱۱۹۰۹

بعموم بازماندگان‌آنمرحوم مصیبت وارده‌را تسلیت میدهیم .

باکمال تاسف درگذشت **بانو حاجیه ملوك طبیب‌زاده** مادر آقای دکترهادی طبیب‌زاده قاضی دادگستری وبازرس عالی ثبت‌کل را باطلاع‌اقوام و دوستان میرساند مجلس ترحیم آنمرحومه از ساعت۹الی۱۱صبح‌روزشنبه‌ششم‌شهریورماه‌در مسجد مجدمنعقد میگردد .

خانواده‌های: طبیب‌زاده ـ فخر طباطبائی ـ تجدد ـ صدرالدین حائری ـ مهتدی ـخلیلی ـ نصیر پور

باکمال تاسف درگذشت خاله خود مرحومه **حاجیه ملوك طبیب‌زاده** مادر آقای دکتر هادی طبیب‌زاده قاضی دادگستری را باطلاع اقوام و دوستان میرساند . مجلس ترحیم آنمرحومه از ساعت ۹ الی ۱۱ صبح روز شنبه ششم شهریور ماه درمسجد مجد منعقد و ختم زنانه درهمان‌روز از ساعت ۵ر۳۰ بعداز ظهر در منزل اینجانب خیابان پهلوی بالای بلوار مقابل پمپ‌کوی غفاری شماره ۳۲ برگزار میشود

غلامحسین فخر طباطبائی

آ ـ ۱۱۶۲۳ ۲ـ۲

مجالس ترحیم و یاد بود

خانواده های : **شاهنده . هوده ای . محمودی. صابر ابراهیمی. مجدپور . نطاق** باکمال تاسف‌و تاثردرگذشت **حاجیه هوده ای (مهری)** همسر تیمسار سرلشگر محمد رضا شاهنده را به‌اطلاع اقوام و دوستان عزیز می رساند . مجلس ختم آنمرحومه از ساعت ۹ تا ۱۱ روز یکشنبه ۷ شهریور ماه در مسجد مجد منعقد است و ختم زنانه همانروز بعد از ظهر در منزل تیمسار سرلشگر شاهنده واقع در خیابان ابتهاج ـ کوچه آبادیان مقابل بیمارستان ورجاوند شماره ۱٦ تشکیل می گردد .

آ ـ ۱۱۹٤۹ ۱ـ۲

خانم هوده‌ای از زنان فاضله و نیکوکار بود ما مصیبت وارده‌را بهمسر محترم آنمرحومه و فرزندان ارجمندش تسلیت می گوئیم .

خانواده های جلالت . ارشادی . ربیعی . افشاریان .کریمی . نوری ربیعی. خسروی . کریمخانی . اخگری . میر صادقی . حسینی . نصیری . شمس اللهی

بانهایت تاسف درگذشت مرحوم **اصغر جلالت**را به اطلاع اقوام و دوستان می رسانند. مجلس ختم آنمرحوم روز شنبه٦ر٦ر٤٤درمسجد حاج حسن واقع در خیابان‌شاهپورارامنه‌ازساعت ٤ونیم تا ٦ ونیم بعد از ظهر و مجلس ختم زنانه روزجمعه ۵ر٦ر٤٤ از ساعت ٤ الی ٦ بعد ازظهر در منزل واقع در خیابان سپه مقابل استخرکوچه خیام پلاك ۱ ۲منعقد می باشد .

آ ـ ۱۱۹۰۹

بعموم بازماندگان‌آنمرحوم مصیبت وارده‌را تسلیت میدهیم .

خانواده های : **هوشمند عراقی . میناپور . احسانی . حاجیان . علی‌آبادی .قویدل. مینوئی. سرداب . سرگرد قائم‌مقامی . منکوده . نظری. آزاد . اخوی .کیوان . احسنی‌پور**

باکمال تاسف درگذشت شادروان **فرج‌الله میناپور اراکی** را به اطلاع کلیه بستگان‌وآشنایان می‌رساند مجلس ختم مردانه آنمرحوم از ساعت ٤ ونیم الی ٦نیم بعد از ظهر روز شنبه ٦ر٦ر٤٤ در مسجد ارك و مجلس ختم زنانه در همان روزو ساعت در منزل شخصی‌واقع در جاده تهران نو ـ ایستگاه فرودگاه خیابان حجت هشت متری دوم کاشی ۱۹۷ برگزار خواهد شد .

بعموم بازماندگان‌آنمرحوم مصیبت وارده‌را تسلیت میدهیم .

خانواده های : حاج عبدالرحیم مولائی(امیدبخدا). قاسم لطیفی .محمد لطیفی . عباسقلی جلیلی . حاج مجتبی دانشور . حاج شکور مولائی .عزیز وداعی . حسین عظیمی . خیرالله دهقانی. تقی مروی .لطف علی مشگوری. باکمال تاسف درگذشت مرحومه مغفوره **بانو صدیقه مشگوری**را باطلاع بستگان و دوستان می‌رساند مجلس‌ختم مردانه روز جمعه ۵ر٦ر٤٤ از ساعت ۸ الی ۱۱ قبل از ظهر در مسجد اربیلیها واقع در چهارراه گلوبند ك‌برگزار می گردد .

بعموم بازماندگان آنمرحومه مصیبت وارده را تسلیت میدهیم .

به مناسبت هفتمین شب‌درگذشت شادروان **خاورسلطان آغوز** مجلس‌یاد بودی از ساعت ٤تا ٦ بعد از ظهر ٦ر٦ر٤٤ برسر مزارآنمرحومه‌واقع در امامزاده عبدالله در آرامگاه الموتی برگذارمی شود خواهشمند است با شرکت در این مراسم روح آن فقیده سعیده را شاد فرمائید .

احمد مهدآرا . حسین مهدآرا . حسن‌مهدآرا آفت مهدآرا

آ ـ ۱۱۹۱

خانواده‌های : کاوندی . براتی. ذبیحیان . توفیقی . حکیمیان .محمدی.میرزاخانی.انگورانی ادیب‌نیشابوری . محمدیون با نهایت تاسف درگذشت‌شادروان **حسین کاوندی زنجانی** بزرك خانواده کاوندی و پدر آقایان مهندس احمد کاوندی . دکتر عبدالحسین کاوندی . ابوالحسن کاوندی و ابوعلی کاوندی ر ابه اطلاع دوستان و آشنایان و همشهریان محترم زنجانی می‌رساند مجلس ترحیم مردانه روز شنبه ٦ شهریور از ساعت ٤ الی ٦بعد از ظهر درمسجد مجدومجلس ختم زنانه دربعد از ظهرهمانروز درمنزل‌شخصی آنمرحوم واقع‌درخیابان ایزنهاورپشت‌بیمارستان شماره ۳ کمك کوچه صهباشماره ۱۳منعقدخواهد بود .

آ ـ ۱۱۹٤۳

به فرزندان آن مرحوم و خانواده محترم کاوندی مصیبت وارده‌را تسلیت میدهیم .

پرسه

درگذشت جانگداز **بانو آبادانی (یادگار دستان)** را به اطلاع کلیه اقوام‌وآشنایان می‌رساند.مجلس پرسه آنمرحومه روز شنبه ششم شهریور ماه از ساعت ۵تا ۷بعد از ظهر در سالن ایرج واقع در خیابان استالین برگزار می گردد .

پروین یادگار دستان . اسفندیار آبادانی . رستم یادگار دستان .اردشیرآبادانی.نعل‌آبادانی مروارید آبادانی .دکتر کیومرث سلامتی.ماندگار دهقانیان . برزو استواری . رستم آبادانی . گشتاسب بختیان

بعموم بازماندگان آنمرحومه مصیبت وارده را تسلیت میدهیم .

چون‌روزشنبه ٦ر٦ر٤٤ مصادف‌با چهلمین روز درگذشت مرحوم **اسدالله سوداگر** می باشدبدین مناسبت مراسمی‌ازساعت ٤ تا ٦ بعد از ظهر همانروز در امامزاده عبدالله برسر مزار آنمرحوم برپاست باتشریف‌فرمائی خود روح آنمرحوم را شاد فرمائید .

محمد سوداگر

بدینوسیله‌درگذشت **آقای‌غلامعلی انیسی(انیس ـ الدوله)** که از کارمندان صدیق وبازنشسته بانك ملی‌ایران بوده‌اند باطلاع عموم میرساند مجلس ترحیم مردانه آنمرحو م‌روز جمعه ۵ شهریور ماه ۱۳٤٤ از ساعت ۹تا ۱۱در مسجد حاج‌حسن‌واقع در خیابان شاهپور او ل‌خیابان ارامنه و مجلس ترحیم‌زنانه نیز بعد از ظهر همانروز از ساعت ۵تا ۷ در منزل شخصی‌واقع در خیابان فرهنك کوچه معینی کوچه کسری پلاك ۷ منعقد می‌باشد

آ ـ ۱۸۲۵٦ **بانك‌ملی ایران**

خانواده های : انیس‌الدوله .برمکی .میرمصداق معتضدی .صفی‌یاری .پل‌ونده . احتشامی . لاجوردی .صدری . خاوریان .جهانگیری. خامنهٔ شیدانی .تابانی . خاکیان . ضیائی. اسدی . رزاق‌رو

فوت مرحوم مغفور **آقای غلامعلی انیسی (انیس‌الدوله)** را به اطلاع اقوام‌و خویشاوندان و دوستان می رساند مجلس ختم آنمرحوم صبح روزجمعه ۵ر٦ر٤٤ از ساعت ۹ تا ۱۱ در مسجد حاج حسن واقع در خیابان شاهپور اول خیابان ارامنه منعقد و مجلس ختم زنانه بعد از ظهرهمان روزاز ساعت ۵تا ۷ در منزل شخصی آنمرحوم واقع درخیابان‌فرهنك کوچه‌معینی ـ کوچه‌کسری پلاك ۷برقرار می باشد متمنی است با تشریف‌ـ فرمائی خودتان روح آنمرحوم را شاد فرمائید .

بخانواده محترم انیسی بویژه بازماندگان آنمرحوم مصیبت وارده‌را تسلیت میدهیم .

خانواده های :دیگانفر . جالینوسی . حاجی سالك .فرید تهرانی . سبکبار . آزادی‌بخش. علائی . اسماعیلی

باکمال تاسف فوت‌شادروان **ابوالفضل دیگانفر** را به اطلاع دوستان و بستگان می ـ رسانند . مجلس ختم مردانه آنمرحوم روزشنبه ٦شهریور ازساعت ۹تا ۱۱ درمسجد حاجی‌حسن واقع در خیابان شاهپور او ل‌خیابان ارامنه و ختم زنانه از ساعت ٤ تا ٦ عصر همانروز در منزل شخصی آنمرحوم واقع در خیابان تهران نو ـ کوی‌بانك شماره ۳ برگزار می شود .

خانواده های :رسولی .حالتی . رضوی . معظمی.بهزادی . معتمدی.سپاه‌منصور.مسکوکی معینی . سالاری . جلالی. کنی .طاهری.بواسحقی امیرعرفانی.خزائلی.خسروپناه.صبوحی.دادخواه مدنی . تائید داری . مودب میرفخرائی .نوربخش خدابندلو باطلاع خویشان وبستگان ودوستان می‌رسانند که روز شنبه ششم ماه جاری‌مصادف باشد بهفتم درگذشت‌شادروان مرحومه **بانو طلعت رسولی فخرالزمان** صبیه مرحوم حاج‌محمد آقا خزائلی می باشدبدین مناسبت‌مجلس‌یادبودی ازساعت ۵ بعد از ظهر برسر مزار آنمرحومه‌واقع درمدرسه امین‌السلطان (باغچه طوطی) جنب‌صحن مطهر حضرت عبدالعظیم (ع) برگزار خواهد شد با شرکت‌در این مراسم روح‌آنمرحومه را شاد فرمایند .

باکمال تاثروتاسف درگذشت مرحوم**عزیزالله برال** رئیس اسبق انجمن کلیمیان تهران را به اطلاع می رساند . مجلس‌ترحیم‌آنمرحوم‌ازساعت ٤و نیم تا ٦ ونیم بعد از ظهر روز یکشنبه هفتم شهریور درکنیسه‌عراقیها خیابان آناتول‌فرانس برقرار است .

انجمن کلیمیان تهران

بانهایت تاسف و تاثر و عرض تسلیت فوت شادروان **عزیزالله برال** پدر گرامی جناب آقای دکتر ابراهیم برال‌و آقای مهندس برال را به اطلاع‌همکاران‌ودوستان‌گرامی‌رسانیده‌خواهشمند است در مجلس ختم آنمرحوم که روز یکشنبه هفتم شهریور ماه ازساعت٤ ونیم تا ٦ونیم‌بعداز ظهر در کنیسای عراقیها (اول خیابان آناتول‌ـ فرانس) برقرار می باشد . شرکت فرموده‌روح پر فتوح آنمرحوم‌را شاد فرمائید .

انجمن پزشکی سینا

خانواده های برال .نی داود . نصیری پور. خاورانی .امیری . سلیمانی . گبای. حکیمی . گبایان

فوت‌جانگداز مرحوم **عزیزالله برال** بزرك‌خاندان برال را به اطلاع دوستان و آشنایان میرساند. مجلس ترحیم آنمرحوم ازساعت ٤ ونیم تا ٦و نیم بعد از ظهر روز یکشنبه هفتم شهریور درکنیسه عراقیها خیابا ن‌اناتول فرانس بر قرار است .

دکتر ابراهیم برال . مهندس اسحق برال . زاك‌برال . دکتر حبیب‌برال . ناصر برال . دکتر روح‌الله برال . دکتر یعقوب برال . دکتر سلیمان برال . داود برال . مرتضی نی داود . سلیمان نی داود . موسی نی داود . یحیی نی داود . خلیل نی‌داود . عزیزالله نصیری پور . سلیمان گبای . نجات‌الله گبای . امیر گبای . دکترحبیب‌خاورانی منصور امیری . رفیع‌امیری . دکتر داود حکیمی. روح‌الله گبایان .سلیمانی

به آقای دکتر ابراهیم برال و آقای مهندس برال وسایربازماندگان آنمرحوم مصیبت وارده‌را تسلیت میدهیم .

بدینوسیله فوت‌مرحومه مغفوره **بانوعلویه دارابی** را به اطلاع کلیه فامیل و آشنایان می ـ رساند . مجلس ختم مردانه ازساعت ۱٦تا ۱۸ روزشنبه ششم شهریور ماه ۱۳٤٤ در مسجد خاتم خیابان خواجه نظام‌الملك سه راه زندان و مجلس ختم‌زنانه در همان ساعت درخیابان‌شرقی زندان اول خیابان مرودشت نبش کوچه دارابی منعقد می باشد .

خانواده‌های : دارابی . اسماعیل دارابی. علی‌اکبر دارابی .سید علی . شیرازی. دارابیان. اصغرزاده . امیردلفان .کرم زاده . حسن زاده. بنائی . کیهانی . هاشمی .شادالدوله .

بعموم بازماندگان آنمرحومه مصیبت وارده را تسلیت میدهیم .

باطلاع دوستان واعضای خانواده‌های‌وابسته می رساند مراسم هفته‌مرحومه **بانو ململ‌وکیلیان** روزجمعه پنجم شهریور ماه از ساعت ٤ الی٦ بعد از ظهر در امامزاده عبدالله آرامگاه خانوادگی صراف یزدی برگزار می شود .

آ ـ ۱۹٦۹

درگذشت شادروان‌حاج‌غلامحسین خبیری‌را به‌برادرارجمندجناب‌آقای دکتر خبیری استاد دانشگاه‌و آقای مهندس نصرت‌الله‌خبیری و آقای مهندس بدیع الله خبیری و آقای مهندس‌ذبیح‌الله خبیری فرزندان‌برومندآنمرحوم صمیمانه‌تسلیت عرض نموده بقاء وشادکامی حضرا ت‌را ازدرگاه خداوند متعال مسئلت می نمائیم .

خانواده اسمعیل آگاهی

سپاسگزاری

بدینوسیله از بذل لطف و عنایت علماء اعلا م‌و حجج اسلام مخصوصا حضرت آیت‌الله العظمی آقای نجفی دام ظله‌العالی وروسای‌ادارات وتجار و اصناف محترم و دوستان عزیز که در مصیبت وارده فوت مرحوم مغفور **محمدرضا مستقیمی** در تشییع جنازه و مجالس ختم در قم‌و مجالس ختم در اهوازازذوات‌محترمی‌که در تهران آبادان ـ خرمشهر ـ دزفول‌ـ بهبهان ـ حضوری کتبی . تلگرافی‌ابرازهمدردی‌فرموده‌وباعث‌تسلی دل‌داغدیدگان‌گردیده‌اندسپاسگزاری‌نموده‌سلامتی جمع‌آنهارا از درگاه باری تعالی مسئلت داریم و چنانچه بر اثر تالمات روحی نتوانستیم حضوری شرفیا ب‌شویم امید عفو داریم .

حاجی محمد ابراهیم مستقیمی بنکدار. احمد مستقیمی بنکدار . حاجی ابوالفضل مستقیمی . حاج حسین مستقیمی .مهدی مستقیمی. خانواده های خازنی . فتحی . سراجی .بیگدلی. مهدوی. مهجور . میلانی . مستقیم.

دوستان گرامی آقایان مهدی و حسن قانعی

تسلیت و همدردی ما را در مصیبت‌وارده بپذیرید .

هوشنك یکانی ـ تقی عصاره ـ اسمعیل افتحی ـ یداله رهروانی ـ عباس طبیب زاده مجیدی ـ حسین خاشع ـ احمد مسقطی‌ـاسمعیل حسینیان ـ حسن وزیری ـ عزیزاله عطائی ـ عیسی ایران نژاد .

دکتر علی اصغر اتفاق

از مسافرت آمریکا مراجعت نموده و عصرها ازبیماران محترم آماده پذیرائی است .

۱ـ۳ آ ـ ۱۱۹۵۵

دبیرستان دخترانه

کودکستان ـ دبستان

زیر نظر بانو دکتر آذر احمدیه (دکرتعلیم‌وتربیت)

برای سال تحصیلی آینده ثبت نام مینماید .

نامنویسی شهریور ماه صبحها از ساعت ۹ تا ۱۲

وسیله رفت و آمدبرای‌شهروشمیرانات‌فراهم است.

آدرس ـخیابان شمیران بین آمل و حقوقی کوی‌امشایخی

تلفن : ۷۱۰٤۸

دبستان ملی فرخ‌سیر

تحت نظر آموزگاران و مربیان آزموده

در شهریورماه همه روزه صبحها از ساعت ۸تا۱۲ و عصرها از ساعت ۵ تا ۷ ثبت‌نام‌مینماید

زبان انگلیسی‌نیز تدریس میشود

آدرس : خیابان شاهرضا بین کالج البرز و دبیرستان انوشیروان دادگر جنب خیابان صباح . تلفن ٦۸۷۸۰

سرکار سردگرد دکتر حمید سمیعی

از حسن تشخیص و مهارت شما جهت معالجه والده اینجانب تشکر مینماید . **فریدون امینی**

باکانون بهبود و پرورش معلولین که به خاطر رفاه معلولین‌ایران بوجود آمده است همکاری کنید .

شماره‌حساب جاری‌در شعبه مرکزی بانکملی‌ایران۷۲۳۵۹ شماره حساب جاری صندوق تعاون معلولین شعبه بهار بانك بازرگانی ۱۸۰۷نشانی کانون ـ خیابان ژاله شماره ۱۰٤ (٤٦۹)

توجه کنید :

هم‌اکنون بیماری نیازمند خون شما است

حادثه خبر نمیکند شاید شما هم روزی محتاج خون بشوید

مرکز انتقال خون شیر و خورشید سرخ آماده است

بشما خون بدهید یا خون شما را در اختیار نیازمندان بگذارد

خیابان ناصرخسرو ـ جنب ارالغزن

تلفن ۲۰۲٤۷۵

بخاطر بسپارید

هفته اول مهرماه:اطلاعات دختران‌وپسران شماره مخصوص منتشر میکند .

هفته دوم مهرماه:اطلاعات دختران‌وپسران شماره ممتاز منتشر میکند .

هفته سوم مهرماه:اطلاعات‌دختران‌وپسران شماره فوق‌العاده منتشرمیکند.

هفته‌چهارم مهرماه.اطلاعات‌دختران‌وپسران یك شماره نفیس ، مخصوص ممتاز وفوق‌العاده‌منتشرمیکند

مهرماه ، اطلاعات دختران و پسران هر هفته شماره مخصوص منتشر میکند ....

گروه فرهنگی رشدیه

دبیرستان شماره ۱ گروه فرهنگی رشدیه در سال جدید بریاست آقای عبدالعلی سیاوشی با سازمان آموزشی زیر :

۱ـ ریاضیات آقایان پایا (ارباب) ـ بهشتی ـ نیوشاـکاردرـ آگاه ـ دلفانیان ـ برنجی .

۲ـ علوم تجربی آقایان جلیل‌فرـثقةالاسلامی ـسراجی ـقلی‌پورـ ملیحی ـ پویا ـ نوائی ـ دکتر حریری ـشاماسب‌لو.

۳ـ ادبیات فارسی وزبان‌خارجه آقایان ملیح ـ صادقی‌ـسیاوشی ـ سنجرـحلاوتکارـ سرآمد ـ سرتیپ رشدیه .

٤ـ علوم اجتماعی آقایان اشراقی ـ آغداشی .

برای تمام‌کلاسهای دبیرستان رشته‌طبیعی وریاضی همه روزه صبح و عصر ثبت نام میکند . نشانی:میدان کاخ‌ـتلفن٦۱۲۰۸۷

رئیس هیئت مدیره ـ سرتیپ رشدیه

در پارلمان یونان زدوخورد شدیدی درگرفت

آتن ـ ۲۵ اوت

خبرگزاری فرانسه ـ استقبال محافل سیاسی یونان از برنامه دولت الیاس تیسریموکوس شانس او را برای اخذرای اعتماد زیادتر کرده است .
مطبوعات دست راست برنامه دولت‌الیاس تیسریموکوس را تائید کرده وآنرا مورد حمایت قرار داده‌اند .
بعضی از مطبوعات بیطرف و متمایل بچپ نیز از برنامه نخست وزیر جدید یونان تمجید کرده‌اند .
گروه پارلمانی حزب رادیکال (۹۹ نماینده) طی جلسه‌ای که شب گذشته تشکیل داد تصمیم گرفت از الیاس تیسریموکوس حمایت کند .

● ادامه بحث

بسیاری از نمایندگان احزاب راست که تاکنون بعلت عقاید سیاسی گذشته‌الیاس‌تیسریموکوس با او مخالفت میکردند نیز اعلام کردند باید گذشته سیاسی اورا که با کمونیست ها همکاری داشته است فراموش کرده و درشرایط کنونی از وی حمایت نمود .

از طرف دیگر بحث پیرامون برنامه‌حکومت الیاس‌تیسریموکوس امروز نیز ادامه داشت و قراراست جمعه شب مجلس یونان سرنوشت حکومت او را تعیین کند .

● صحنه نبرد

جلسه امروز پارلمان‌یونان صحنه نبرد دوتن‌ازنمایندگان بود.هنگامیکه«کانلوپولوس» رهبر حزب رادیکال سخن میگفت یکی از نمایندگان حزب اتحاد مرکزی (حزب طرفدار ژرژ پاپاندرو) ازچپ چپ‌نگاه کردن «ژرژ ملاس» وزیر امور خارجه حکومت نواس (حکومت سابق)سخت خشمگین شده و بسوی او حمله‌ور شد .

در این هنگام نمایندگان موافق و مخالف « ژرژملاس» صف بندی کرده‌و بزدوخورد پرداختند.هیچیك‌ازنمایندگان باخطار رئیس توجه نکرده و تشنج و بی نظمی بیسابقه‌ای جلسه پارلمان را دربرگرفت.

سرانجام با وساطت نمایندگان بی طرف دوگروه متخاصم دست از ناسزاگفتن وکشمکش برداشتنداماجلسه پارلمان بعنوان تنفس تعطیل شد .

● دست به یقه شدند

بیش از ده تن‌ازنمایندگان اتحاد مرکزی حزب رادیکال در برابر تماشاچیان وسایر نمایندگان دست‌به یقه شده بودند نبرد هنگامی شروع شد که رهبرحزب رادیکال ضمن‌نطق خود گفت درست است که «تیسریموکوس»گذاشته نامطلوبی‌دارد اما در حال حاضر با این « گذشته » وداع کرده‌است . اوخطاب‌بنمایندگان حزب اتحاد مرکزی گفت شما ازآنجا خشمگین هستید که ما می خواهیم‌به متفق سابق متفقین کنونی شما(حزب «ادا» متمایل به کمونیست) رای بدهیم .

● هیجان انگیز

بیانات رهبر حزب رادیکال که همزمان‌بانگاههای‌خشمگین«ژرژملاس» بیکی از نمایندگان حزب اتحاد مرکزی بود شدیدترین زدو خوردهای پارلمان یونان را طی سالهای اخیر بوجود آورد . و بدین ترتیب نبردهای خیابانی روز های اخیر بپارلمان‌یونان کشیده شد . هرچند که مرکز شهر آتن بعلت هوشیاری صد ها تن پلیس وژاندارم مسلح شب آرامی راگذراند اما پارلمان یونان هیجان انگیز ترین جلسه خودرا سپری کرد .

در این نبرد دو تن از نمایندگان حزب اتحاد مرکزی و حزب رادیکال در برابر سایرین کت خود را کنده ویکدیگررا به نبرد تن بتن دعوت کردند . چند تن ازنمایندگان دراین زدوخورد جراحت مختصری برداشتند.

پس‌از آنکه نبرد نمایندگان و تنفس جلسه‌پایان‌یافت«الیاس ایلیور» رهبر حزب ادا (متمایل به‌کمونیست) شدیدا به امریکا حمله کرده‌وگفت سرویسهای اطلاعاتی امریکا بحران کنونی را بوجود آورده‌وبه‌کارگردانان کمك مالی می کنند .

وی گفت امریکا از یونان تقاضا کرده‌است نیرو های خودرا به ویتنام بفرستند .

● انتخابات ، دموکراسی

سه هزار تن امروز در شهربزرك سالونیك بحمایت از ژرژ پاپاندرو برخاستند . شعار آنها انتخابات ، دموکراسی بود .

در چهارگوشه جهان

سفر به پاکستان

کراچی ـ خبرگزاری پاکستان گزارش داد که آندره گرومیکو وزیر خارجه شوروی درزمستان امسال بدعوت بوتو وزیر خارجه پاکستان به‌آن‌کشور سفرخواهد کرد . سفیر پاکستان در مسکو اظهار داشته است‌که ممکن‌است سفر گرومیکو بپاکستان قبل از بازدید الکسی کوسیگین از این کشور بعمل آید . کوسیگین‌قرار است قبل از پایان سال مسیحی جاری از پاکستان دیدن کند .

نماینده سیاهپوست

واشنگتن ـ «جیمز نابریت» یکی از سیاهپوستان آمریکا از طرف پرزیدنت جانسون بسمت نماینده ایالات متحده درشورای امنیت سازمان‌ملل متحدبرگزیده شد .

جانسون ضمن اعلام این‌خبر اظهار داشت که «نابریت» با درجه سفیر کبیری انجام وظیفه خواهد کرد .

سفر باروپا

واشنگتن ـ هنری تاولر وزیر خزانه‌داری آمریکا و جرج بال معاون وزارت خارجه این‌کشور روز شنبه برای یك سفر ۱۵ روزه واشنگتن‌را بقصد اروپاترك خواهند کرد .

این دونفر بترتیب ازپاریس‌ـ رم، فرانکفورت، بن، بروکسل ، لاهه ، آمستردام و لندن دیدن خواهند کرد .

کاسموس ـ ۷۹

مسکو ـ شوروی امروز یك ماه مصنوعی دیگر از نوع کاسموس بفضا پرتاب کرد . خبرگزاری تاس گزارش دادکه دستگاههای «کاسموس ـ ۷۹» بطور عادی کار میکند .

انفجار در کارخانه

لوئیزویل ـ دیروز در کارخانه شیمیائی « دوپن» سه انفجارپی در پی روی داد و در نتیجه ده‌تن از کارکنان کارخانه کشته‌شدند و قسمتی از ساختمان آن خراب گردید .

غرش سهمناك

لیما ـ دیروز بار دیگر یك بشقاب پرنده در آسمان منطقه «کالائو» واقع در پرو مشاهده شد . این بار بانور سرخ رنك معمولی که از این جسم پرنده مرموزساطع‌میشد غرش‌سهمناکی نیز شنیده میشد بطوریکه در و دیوار خانه ها را بلرزه در می آورد .

جانسون شوروی‌رابنظارت دربرنامه‌های فضائی‌امریکا دعوت کرد

واشنگتن ـ ۲۵ اوت ـخبرگزاری فرانسه ـ لیندون جانسون رئیس ـ جمهوری آمریکا امروز طی کنفرانس مطبوعاتی خود اعلام‌کرد دولت آمریکا دستور داده است فورا ساختمان یك آزمایشگاه «مداری»باسرنشین‌انسانی برای پرتاب بفضا ساخته شود .

پرزیدنت جانسون‌گفت برنامه‌جدید او تقریبا یك میلیارد دلارو نیم‌هزینه دارد .

نخستین پروازباین‌لابراتوار درمدار زمین در پایان سال آینده ، بدون سرنشین انجام میشود . وپرواز آن باسرنشین انسانی در پایان سال۱۹۶۸ صورت میگیرد .

پرزیدنت جانسون تصریح کردکه آزمایش جدیدفضائی آمریکا نوع‌تغییر یافته پروژه «جمینی» است .

دستور داده است از آکادمی علوم شوروی دعوت کند نماینده‌ای به آمریکا بفرستند تادرماه آینده در اجرای برنامه فضائی آمریکا شرکت داشته باشد .

جانسون گفت ازاین دانشمند شوروی استقبال گرمی بعمل میآید. رئیس جمهوری آمریکا گفت آمریکا حاضر است در زمینه توسعه مسائل فضائی باسازمان ملل متحد همکاری کند .

● مسئله ویتنام

پرزیدنت جانسون سپس در زمینه مسئله ویتنام گفت آمریکا همچنان بتلاش خود جهت حل مسالمت‌آمیز مسئله ویتنام ادامه میدهد وامیدوار است کمونیستها به‌مفهوم واقعی‌صلح پی ببرند . وی نقش تفنگداران‌دریائی آمریکا رادر جنك ویتنام ستود .

جانسون گفت همزمان با ادامه عملیات نظامی آمریکا درویتنام «دین‌ـ راسك» و «گلدبرك» ازدست‌چپ‌خود جهت آنکه کمونیستها را سر میز کنفرانس صلح‌بکشاند استفاده‌میکنند بدین ترتیب ما مانند یك بکسور که در رینك است بترتیب از دست چپ وراست خود استفاده میکنیم.

پرزیدنت جانسون سپس بمسائل دیگر جهانی ازجمله کشمکش‌اندونزی ومالزیا اشاره کرده و گفت آمریکا تمام تلاش خود راجهت‌حل مسالمت‌ـ آمیز مسئله مالزیابکار میبرد .

● همکاری باشوروی

پرزیدنت جانسون‌گفت‌آمریکاحاضر است در زمینه فضائی با شوروی همکاری‌کند بهمین‌جهت‌به«جیمزوب» مدیرسازمان ملی هوانوردی آمریکا

بودجه فوری برای جنك ویتنام

واشنگتن‌ـ۲۵اوت‌ـ آسوشیتدپرس ـ سنای‌آمریکا۱٫۷ میلیارد دلارکمك فوری برای جنك ویتنام را تصویب کرد. پیش بینی شد که در عرض سال آینده ۷ تا۱۰میلیارددلاردیگر برای جنك ویتنام‌مورداحتیاج‌خواهد بود .

این لایحه ضمیمه لایحه بودجه کل دفاعی بود که باین ترتیب‌مبلغ آن به۴۶٫۷ میلیارددلاربالغ گردید. سناتورها طی نطق‌هائی از سیاست جانسون درویتنام حمایت کردند و حتی آنها که از این سیاست انتقاد میکردند اعلام داشتند اخبارسیده از ویتنام امید بخش است و بودجه اضافی باید تصویب شود .

لایحه کمك فوری ۱٫۷میلیارد دلاری برای ویتنام باید به‌تصویب مجلس نمایندگان نیز برسد .

ادامه بحران

با آنکه اوضاع یونان سخت بحرانی است و دامنه تشنج و زد وخورد به پارلمان این‌کشور نیز کشیده شده ، معذلك امیدواری محافل سیاسی به‌رفع بحران و موفقیت تیسریموکوس در گرفتن رای اعتماد از مجلس اندکی بیشتر شده است .معذلك هنوز نمیتوان بطور قطعی اظهار نظر کرد که وی رای اعتماد خواهد گرفت و بحران یونان برطرف خواهد گردید .

از هفته آینده در سینماهای
امپایر .تاج .سانترال .نیاگارا

فصل سینمائی امسال بااولین وبرجسته ترین اثر سینما سکوپ سینمای هند در

تراس سالن اونیورسال ـ ایران ـ میامی ـ تابستانی سالن تهران ـ تابستانی سالن سیلوانا

بعلت طولانی بودن فیلم شروع سئانسها درسینماهای نمایش‌دهنده بقرارزیراست

اونیورسال ۱۱صبح ـ ۱٫۳۰ ـ ۴ ـ ۶٫۳۰ ـ ۹ بعدازظهر. تراس ۷٫۳۰ ـ ۱۰ بعد از ظهر. ایران ۱۰٫۳۰ صبح ۱ ـ ۳٫۳۰ ـ ۶ ـ ۸٫۳۰ بعد از ظهر
میامی ۱۰٫۳۰ صبح ۱٫۳۰ ـ ۴ ـ ۶٫۳۰ ـ ۹ بعد از ظهر . تهران ۱۰٫۳۰ صبح ـ ۱ ـ ۳٫۳۰ ـ ۶ ـ ۸٫۳۰ تراس ۷ ـ ۹٫۳۰ بعداز ظهر .
سیلوانا ۱۰ صبح ـ ۱ ـ ۳٫۳۰ ـ ۶ ـ ۸٫۳۰ تراس ۷ بعدازظهر

سینماهای ایران ـ میامی ـ تهران روز جمعه یك سئانس فوق‌العاده از ساعت ۸ صبح نمایش‌میدهند

نان روغنی سیتا سالم خوشمزه

آبگرم کن گلاس لاین جنرال

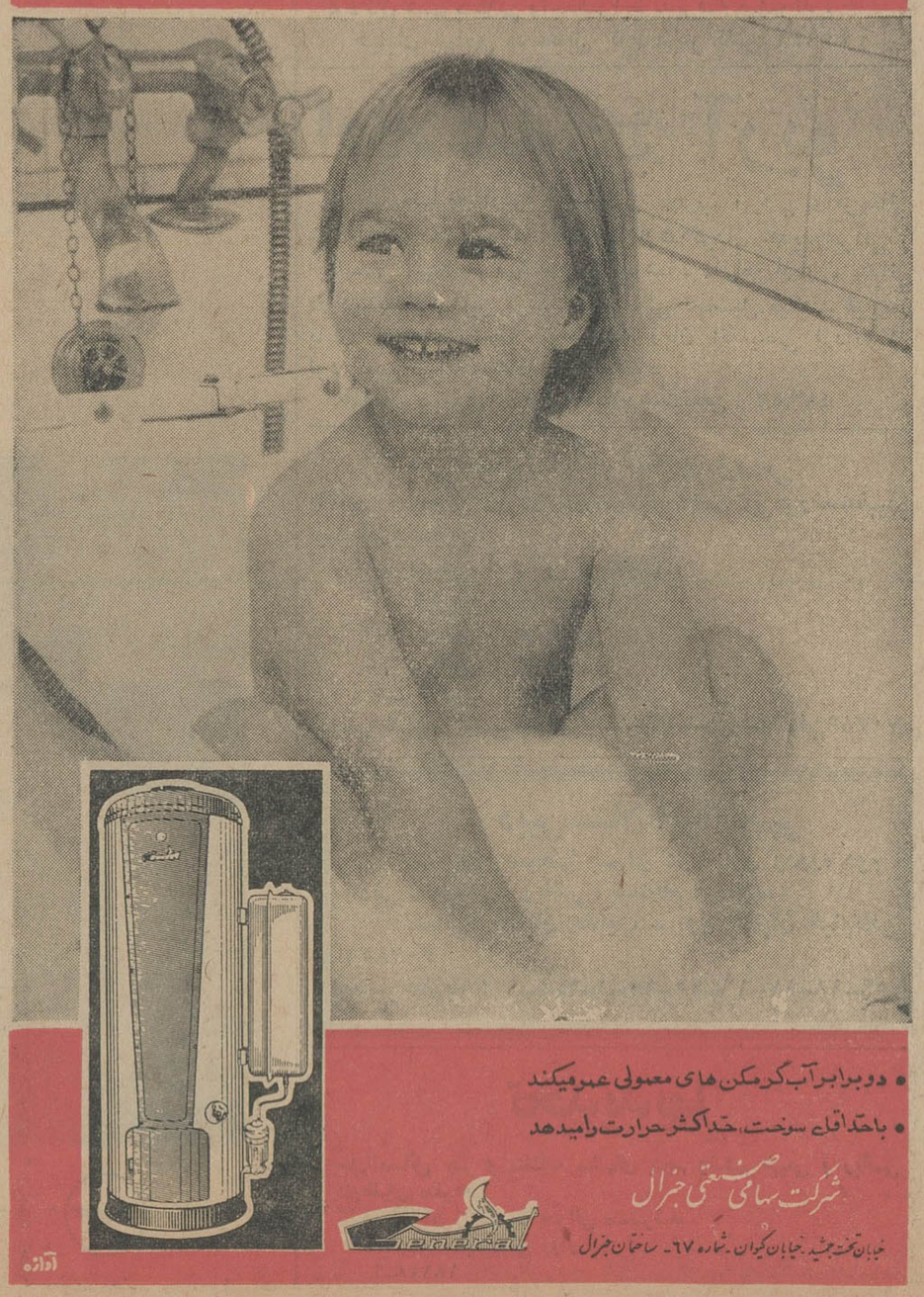

اخبار خاورمیانه

بمناسبت توافق ناصر در جده، از طرف مطبوعات سوریه:

ناصر متهم بخیانت شد

ملك فیصل امروز اعلام کرد اقدامات آتش‌بس در یمن آغاز شده استو مذاکراتی درجریان است که یك کمیته صلح برای اداره ونظارت برآتش‌بس‌تشکیل شود.

وی دریك‌کنفرانس مطبوعاتی گفت نتیجه مذاکرات باعث خوشحالی بوده است و بمحض اینکه ناصر از سفر های خود به قاهره برگردد وی از قاهره بازدید خواهد نمود.

امروز اعلام شدکه یك‌کمیته برای رفع‌مشکلاتی که هنوزبین دوکشور مصرو عربستان‌موجود است شروع بکار کرده است. این کمیته تحت نظرسفیر مصر در عربستان و سفیر عربستان در مصر تشکیل شده است.

● **استقبال کرد**

پرنس عبدالرحمن سیف‌الاسلام عمومی‌امام مخلوع‌یمن ازموافقت نامه آتش‌بس مصر وعربستان سعودی استقبال کرد ولی در مصاحبه اختصاصی خود این سئوال را مطرح نمود:

آیا ناصر صمیمی است؟و توضیح داد که از ٥ اوت به اینطرف ناصر...٦٠٠ سربازجدید با تجهیزات کامل‌به یمن‌فرستاد و حمله هوائی مصر به ناحیه «جوف» تاهمین پریروز ادامه داشت. علاوه براین ناصر روز جمعه به‌مسکو میرود، چه‌کسی میداند که او با چه افکاری برخواهد گشت و آیا پول و تجهیزاتی که ممکن است از شوروی بگیرد نظر او را تغییر نخواهد داد.

سیف‌الاسلام گفت ماخواهان رفراندوم عمومی‌هستیم،امابنظر میرسد اخذ رای از رهبرانی که نمایندگی عموم را دارند عملی‌تر باشد.

وی گفت آرتش مصر باید از یمن بیرون برود، اما اگرمصری ها بخواهند میتوانند هزارنفر مستشار را با تجهیزاتشان در یمن نگهدارند.

سیف‌الاسلام دربارهٔ حکومت انتقالی که تاپایان رفراندوم‌بر یمن فرمان خواهد راند گفت: معلوم نیست چند نفر از هر یك‌ازدو طرف در شورای‌موقتی پنجاه‌نفری‌شرکت‌خواهندداشت ما عقیده داریم این تعداد باید بطور مساوی از جمهوریخواهان وهواداران امام انتخاب شوند.

● **تکذیب کرد**

وی این شایعه را که یمن پس از رفراندوم دچار هرج و مرج خواهد شد تکذیب کرد و گفت این مصریها هستندکه‌هرج و مرج را وارد یمن کرده‌اند.

وی گفت ما خواهان بیرون راندن سرهنك سلال از شورای موقتی نیستیم و انتظار داریم آنها هم خروج یاتبعید امام‌البدر را نخواهند.

وی این خبر را که امام البدر که رهبری حمله هواداران خود را در جبل «راضه» بعهده دارد دچار بیماری «پروستات»میباشد تائید کرد و گفت اخیرا چند پزشك اروپائی از او عیادت کرده‌اندوبلافاصله افزودسرهنك سلال هم همیشه مریض‌میباشد

بمناسبت اعلام آتش بس در یمن و موافقتی که بین ملك فیصل و سرهنك ناصردر زمینه حل مسئله یمن‌بعمل آمدبسیاری از روسای دول عربی پیامهای تبریکی برای پادشاه عربستان سعودی ارسال داشتند.

اوتانت دبیرکل سازمان ملل متحد نیز از اینکه مسئله یمن حل شد طی تلگرامی که برای ملك فیصل فرستاده اظهار خرسندی کرده است.

روزنامه های سوریه امروز سخت به عبدالناصر بخاطر موافقتش با ملك فیصل برسر آتش بس در یمن حمله‌کردند.

روزنامه الثوره ارگان دولت سوریه و روزنامه البعث، ناصر را که سبب از بین رفتن انقلاب یمن شده و بدون آنکه بداند کار خود را خراب کرده خائن نامیدند.

سفر تامپسون بخاور میانه آغازشد

«جرج تامپسون» معاون‌وزارت‌خارجه انگلیس عازم بیروت شد تا از چهار کشور خاور میانه بازدید کند. او از لبنان،سوریه، اردن و ایران بازدید کرده و روز ٨سپتامبر به لندن برمیگردد و سپس به قاهره و جده رفته با عبدالناصر و ملك فیصل مذاکره خواهد کرد.

پس از حمله مشترك انگلیس وفرانسه در ١٩٥٦ در سوئز «این اولین بار است که یك شخصیت عالیمقام انگلیسی به‌مصر سفر میکند.»

امروز در فرودگاه لندن از تامپسون سئوال شد آیا سفر او بمعنای تغییرسیاست انگلیس در خاور میانه است. وی جواب داد: این سفر نشانه تمایل ما به بهبود روابط با کشور های این منطقه است. من تصور میکنم در پاره‌ای موارد این روابط پائین‌تر از حد عادی بوده و ما برای اصلاح آن کوشش میکنیم.

تامپسون درباره موفقیت آتش بس یمن ـ بین سرهنك ناصر و ملك فیصل گفت: ما از این موافقت بسیار استقبال میکنیم و امیدواریم به پایان یافتن‌خونریزی در یمن منجر شود.

وی درباره اظهارات ویلسون نخست وزیر که خرابکاری در عدن را بزرگترین مانع بهبود روابط مصر با انگلیس نامیده بود گفت: گمان میکنم قطع تحریك و شدت عمل در عربستان جنوبی بهترین قدم برای بهبود روابط باشد. وی افزود دراین سفر قصد مذاکره خاصی را ندارد، بلکه با رهبران و سیاستمداران کشور های خاور میانه ملاقات و تبادل‌نظر خواهد کرد.

جمینی-٥ رکورد پرواز فضائی را شکست

هوستون-٢٥ اوت -آسوشیتد پرس- «کوردون کوپر» و «چارلز کنراد» سرنشینان سفینه جمینی -٥ بتدریج به رکوردروسها در پرواز فضائی نزدیك میشوندوساعت ٤٫٣٠ بعدازظهر امروز بوقت تهران رکورد روسها شکسته‌میشود وبعد با ادامه پروازبرای‌هشت روز رکورد جدیدی در طول مدت پروازفضائی بجاگذاشته خواهد شد.

امروز «مك‌دیویت» فضانوردی که باتفاق «وایت» قبل ازد کوپر»رکورد پرواز فضائی آمریکا را شکسته‌بود در «هوستون» باسرنشینان‌جمینی-٥ صحبت کرد و به‌آنها اطلاع داد که رکورد پرواز فضائی در دست آنها است.

● **علائم ناراحتی**

«کنراد» و «کوپر» اطلاع دادند که‌پرتاب یك موشك «میوتمن»را از پایگاه «واندبرك» که برای‌جلب توجه آنها پرتاب شده بود،دیده‌اند اما «وفضانورد که جایشان بسیار تنك وباندازه صندلیهای جلوی‌یك اتومبیل فولکس‌واگن است،شروع به‌احساس علائم ناراحتی کرده‌اند. مثلا بندی‌شبیه بازوبند فشار خون سنج بپای کنراد بسته شده که‌هر شش دقیقه یکبار باد میشود تا حرکت قلب را درحالت بیوزنی تقویت کند.

امروز بعلت خرابی دستگاه باد-کننده این بازوبند بادنشد و این مطلب از زمین باطلاع فضانوردان رسانده شد و دستور ترمیم آن‌به ایشان صادر گردید.

اما «کنراد» گفت که اصلا بند مزبور راباز خواهد کرد، زیرا زیربند عرق میکند و سخت میخارد و اورا ناراحت کرده است.

● **عکسبرداری**

روزنامه ستاره سرخ ارگان ارتش شوروی امروز نوشت ممکن است دوفضانورد و سرنشین سفینه‌جمینی -٥ مشغول عکسبرداری جاسوسی‌از کوبا، ویتنام شمالی و چین - کمونیست باشند.

این روزنامه آمریکا را متهم کرد که برنامه های فضائیش بطورعمده مقاصد نظامی را تعقیب میکندو برای پوشاندن این جنبه کاراست که از علم و دانش ستایش‌مینمایند اما این تلاشها بیهوده استوهدف واقعی برنامه آشکار است. برنامه جمینی نیز برای آزمایش قدرت عکسبرداری سفینه‌های فضائی از زمین بمنظور جاسوسی تنظیم‌شده است.

دوربین های‌عکاسی که روی سفینه است میتوانند عکسهای دقیق از شهرها، راه‌آهن‌ها، بنادر وکشتی ها بگیرند و خود فضانوردان نیز چنین وظیفه‌ای دارند. ستاره سرخ مینویسد: جمینی ٥ قرار است١١ بار روی کوبا، ١٦ بار روی‌ویتنام شمالی و ٤٠بار روی‌چین کمونیست پرواز کند.

این روزنامه نوشته یك مجله آمریکائی راچاپ کرده که‌امریکا روی تهیه یك قمر «مداخله گر» که میتواند سفینه‌های فضائی دشمن‌را نابود کند، کار میکند.

این حمله باعث تعجب ناظران غربی شده، زیرادانشمندان‌شوروی بطور کلی اقدامات فضائی امریکا را ستایش کرده‌اند.

تفسیر روز

کانون جدیدخطر

با ادامه بحران‌کشمیر وناتوانی سازمان های جهانی در فیصله دادن آن، شرایط برای توسعه آن و ایجاد یك کانون جدیدخطر در آسیا بیش از پیش فراهم میگردد.

چاوان وزیر دفاع هند دیشب رسما اعلام کرد که قوای نظامی هند برای «جلوگیری از نفوذ مداخله‌گران پاکستانی» از خط آتش بس گذشته و قسمتی ازخاك کشمیر پاکستان را اشغال کرده است. هفته گذشته لعل بهادر شستری نخست وزیر هند به مناسبت جنگهای کشمیر تهدید کردکه: «دولت او زور را با زور پاسخ میگوید و برای حفظ حقوق خود به اقدامات لازم دست‌میزند»

حالا ظاهرا هند که جنگهای کشمیر را اعمال زور از جانب پاکستان تلقی میکند در صدد برآمده است که تهدید نخست وزیر خود را عملی سازد.

حمله هندبخاك‌کشمیر پاکستان اصولا بحران کشمیررا واردمرحله تازه‌ای میسازد. مرحله‌ای که ممکن است قوای دو کشور هند وپاکستان‌را مستقیماعلیه یکدیگر به نبرد وادارد. تاکنون جنك کشمیر که از نظر پاکستانی ها جنك‌آزادی‌بخش مجاهدین مسلمان علیه تسلط حکام و عوامل هندی است محدود بوده است ناظران سیاسی وکارشناسان نظامی‌انتظار نداشته‌اند که مجاهدین بتوانند مدت زیادی در مقابل قوای یکصد هزار نفری هند در کشمیرمقاومت کنند زیرا صرفنظر از آنکه تعداد آنها معدود بوده و هست ترس مردم‌ازتکرار حوادث سالهای ٤٩و ١٩٤٨سبب میشودکه اغلب‌مخفی-گاههای مجاهدین را فاش سازند و آنها را بچنك نیرو های هندی بیاندازند.

دولت پاکستان نیز با آنکه از هیچ همدردی و کمك معنوی‌آشکار به مجاهدین کوتاهی نمیکند بنا - باظهار مقامات این کشور تا بحال از دخالت مستقیم در حوادث کشمیر اجتناب کرده‌است وآنطور که«عبدالحمیدخان» رئیس‌جمهوری کشمیر پاکستان‌اظهار داشته‌اونیز به «نیرو های مسلح کشمیر آزاد» اجازه عبور از خط آتش بس و پیوستن به انقلابیون کشمیر را نداده است. البته هندیها از همان آغاز انقلاب کشمیر این گفته‌هارا تکذیب میکردند ومتقابلا پاکستان را متهم مینمایند که سربازان ارتش منظم خود را از خط آتش بس عبور داده و آتش کشمیر را روشن کرده است و همین اعتقاد بود که لعل بهادر شستری‌را به تهدیدجنك واداشت اما حالا آنچه او وعده داده بود یعنی یك جنك بزرك در آستانه عملی شدن است. زیرا بدیهی است با حمله قوای هندی به‌خاك کشمیر پاکستان دولت پاکستان بیکار و بیطرف نخواهد ماند. درست‌است‌که پاکستان، «کشمیر آزاد» را یك سرزمین خود مختار میداند اما اشغال و از دست‌رفتن آن را بهیچوجه نمیتواند تحمل کند. بدین سبب حالا همه در انتظار عکس العمل این کشور و درگیری های بزرگتر در آنجا می باشند. اما حتی تصور یك‌برخورد بزرك هند وپاکستان برای‌جهانیان و بخصوص مردم آسیا تاثر آور و در عین حال حیرت انگیزاست. تاثرآور بدین سبب که مردم‌هند و پاکستان که میتوانند از دوستی و همکاری خود بهره های عظیم برگیرند برسر کشمیر نه‌تنها خود را از چنین موهبتی محروم‌کرده‌اند بلکه ناگزیرند از ضروری ترین نیازمندیهای خود در گذرند ووجوه آنرا به تهیات نظامی اختصاص دهند و حیرت‌انگیز از این بابت که همه سازمان های عظیم جهانی و همه فشار عناصر صلحدوست و آرامش طلب و همه حسن نیتی که هر دو طرف از آن سخن می گویندچگونه‌نتوانسته‌است‌این‌مسئله ١٨ ساله را حل کند تا امروزبیك تهدید بزرك و مخاطره‌آمیز تبدیل شود؟ آیا یك راه حل ساده‌یعنی رفراندومی‌که منعکس کننده‌نظرات اکثریت مردم کشمیر باشد نمی-تواند داروی این بیماری مزمن باشد؟

جهان در چهل سال پیش

ایران

تهیه و تقدیم لایحه تجملی

امروز صبح کمیسیون اشیاء تجملی در وزارت‌فوائد عامه و تجارت تشکیل گردید در تعقیب مذاکرات جلسه قبل که صورت مستخرجه اشیاء لوکس تصویب گردیده و قرار بود راپرت و لایحه‌آن تهیه وبه هیئت وزراءتقدیم گردد مذاکره نموده ودر نتیجه‌با اصل صورت اشیاء که سابق تهیه گردیده بود موافقت نظر حاصل شد.

خارجه

دولت جدید یونان

آتن ـ بعد از کودتا دولت جدیدی در یونان‌تشکیل شد که اکثریت آن را نمایندگان احزاب‌بورژوازی که متمایل به فاشیست ها میباشند تشکیل میدهند.

نقل از اطلاعات ٤ شهریور ١٣٠٥

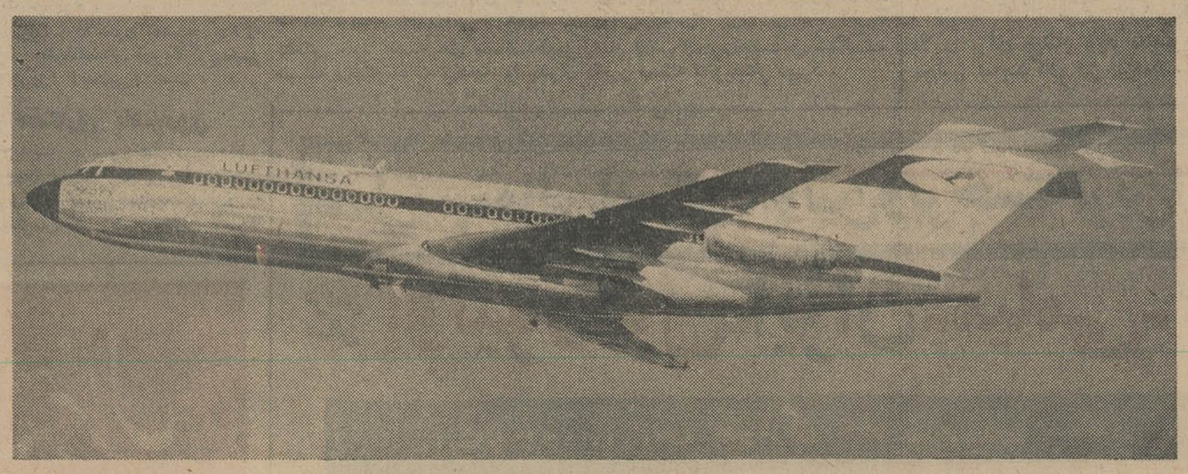

تسهیلات برای محصلین

میخواهید طب تحصیل‌کنید یاکشاورزی؟

فرقی نمیکند چه در نظر دارید. فقط کافیست‌که در یکی‌از دانشگاه‌ها و مدارس فنی و حرفه‌ای آلمان و یا یکی ازکشورهای اروپائی به تحصیل خود ادامه‌دهید این حقیقت شما را مشمول تخفیف بیست وپنج در صد در بهای بلیط هواپیماهای لوفت‌هانزا میکند چه بلیط یکسره بخواهید چه دوسره و چه با درجه یك و یا درجه صرفی‌جوئی مسافرت‌کنید.

هواپیماهای لوفت‌هانزا شما را با قیمت ارزانتری به مقصد میرسانند

برای‌کسب اطلاعات بیشتری به‌آژانس مسافرتی خود و یا به لوفت‌هانزا ساختمان آفتاب شرق تلفن‌های ٩-٣٠٥١٦٥ و در آبادان و خرمشهر بـه خطوط هانـزا مراجعه فرمائید.

لوفت هانزا

دبستان و دبیرستان جعفری اسلامی

برای کلاسهای ابتدائی و متوسطه رشته طبیعی و ریاضی عده‌ای دانش‌آموز ممتاز واجد شرایط میپذیرد.

نشانی‌ـخیابان شاهپور مقابل‌بوعلی بازارچه‌نوتلفن٢٠٩٤٨

١ـ٢ آـ١١٥٢٧

دبیرستان دوشیزگان اسلامی

برای کلاسهای اول ودوم دبیرستان عده‌ای دانش‌آموز واجد شرایط ثبت‌نام میکند.

نشانی: خیابان مولوی خیابان سلیمانخان ـ ساعت مشیرالسلطنه. آـ١١٥٢٣ ١ـ٢

دبستان و دبیرستان دکترمیرزاده

برای دوره ابتدائی وسیکل اول ثبت‌نام مینماید تلفن ٥٢٩٢٨ خیابان ری دوراه مهندس وسیله‌رفت‌وآمدآماده‌است

دفتر دبیرستان های همایون‌شماره١و٢

همه روزه صبحها از داوطلبان ورود بدبیرستان‌سیکل اول‌ودوم (دررشته های ادبی وریاضی و طبیعی‌وخانه‌داری) ثبت‌نام مینماید تحصیل تحت نظر دبیران مبرزیکه در این دو دبیرستان تدریس میکنند توفیق آخر سال دانش‌آموزان را تضمین مینماید.

همایون شماره یك روزولت تلفن ٦٢٣٧٠١ و شماره ٢ شاهرضا تلفن ٤٤٥٣٢

دبستان وکودکستان ملی

(مهراستاد)

دارای ساختمان مدرن و مجهز بوسائل جدید تربیتی‌و تدریس زبان انگلیسی درتمام‌کلاسها و کلاسهای تقویتی. همه روزه ثبت نام مینماید وسیله آمد ورفت مهیا است.

نشانی: شمال بلوارکرج ـ خیابان هما (چهارراه کاخ‌غرب سینما امپایر جنوب غربی بیمارستان مهر)

تلفن: ٦٢١٦٣٨ آـ٩٨٢٦

دبیرستان راه‌نو

برای کلیه‌کلاسهای دبیرستان (طبیعی ـ ریاضی)ثبت نام مینماید ـ جاده قدیم شمیران جنب مولن‌روژ

تلفن: ٧٥٦٢٦٩٠

فرهنگ کودك

کودکستان ـ دبستان ـ پانسیون شبانه روزی

مجهز به کلیه وسائل‌سمعی‌وبصری- ـ کودکان و دانش‌آموزان از ٨ صبح تا٨ شب آموزش‌ونگهداری‌میشوند فراگرفتن زبان انگلیسی ـفرانسه یازبان‌آلمانی‌اجباریست. کودکان شهرستانی واجدشرایط پذیرفته میشوند.

خیابان پهلوی ـ مقابل کاخ مرمر تلفن ٤٥٩٤١

اطلاعیه کودکستان و دبستان **آریو**

موسسه‌نمونه آریو با معلمین مجرب ایرانی وآمریکائی خودتا دهم شهریورماه صبحها ازشاگردان جدید(ایرانی و انگلیسی) ثبت‌نام میکند و برای شاگردانیکه ازدوره‌ابتدائی در دبستانهای این موسسه فرهنگی تحصیل میکنند قبل از پایان دوره متوسطه گواهینامه زبان انگلیسی ازدانشگاه لرد کمبریج انگلستان داده میشود.

خیابان پهلوی ـ اول‌خیابان‌رشت‌تلفن ٤٧٩٥٢

دبیرستان دخترانه پرورش

باکادر تعلیماتی زیردرسال‌تحصیلی ٤٤ـ٤٥ برای‌رشته‌طبیعی ثبت‌نام مینماید.

١ـ طبیعی: دکتر توسلیان
٢ـ فیزیك: منصوربیگی
٣ـ شیمی: پورنقیبی
٤ـ ریاضی: ظهیری
٥ـ ادبیات: عطائی

آدرس خیابان شمیران سیدخندان انتهای‌خط٨تلفن٧٧٠٣٨٦

دبیرستان ایرانشهر

همه روزه صبحها بـرای دوره اول ودوره دوم (ادبی ـ طبیعی- ریاضی) ثبت‌نام مینماید.

نشانی: خیابان هدایت ـ اول خیابان خیام‌تلفن ٣٠٢٨٥١

مسیرخطوط: ١ـ٤ـ٧ـ٨ـ١٢ـ١٥ـ١٦ـ١٧ـ١٨ـ٥٦

تجدیدیها

حل‌المسائل جبر و مثلثات سالهای پنجم وششم طبیعی و ریاضی داوطلبان متفرقه

تالیف آقایان زاوشی ـ بحرانی منتشرشد

شاه‌آباد کتابفروشی زوار

آـ١٨١٤٨

اطلاعات ۱۳۰۴

پنجشنبه
● ٤ شهریور ماه ۱۳٤٤
● ۲۸ ربیع‌الثانی ۱۳۸۵
● ۲٦ اوت ۱۹٦۵
● شماره ۱۱۷٦۵
● سال ..... چهلم

صفحات مخصوص جمعه

نوعی انجام وظیفه !
انتقاد صفحه ٦
بیست و پنج سال‌سلطنت
صفحه ۷
وحشت وبافراموش میشود
صفحه ۸
کنکور : بزرگترین سابقه زندگی جوانان
صفحه ۹
«دروتی»
ول هفته صفحه ۱۰
سینما
صفحه ۱۳
میوه بهشتی
صفحه ۱٤
جهان از «جنایات» جوانان بستوه‌آمده
صفحه ۱۵

یک هفته بیم و امید در فضا

درسال ۱۹٦۱ کندی رئیس جمهوری فقید آمریکا طی نطقی درکنگره اعلام داشت :
«ملت آمریکا مبارزه عظیم تازه‌ای در پیش دارد . دراین مبارزه هدف آنست که در دهه آینده انسانی را در کره ماه بنشانیم وسپس اوراسالم بزمین باز گردانیم . »

اکنون چهارسال از آن زمان گذشته است . ولی‌دانش آمریکا باوجود همه پیروزیها هنوز برای تسخیر فضا راه‌دور ودرازی درپیش دارد ... راهی ناشناخته باموانع غول آسای بسیار .

درپنجشنبه گذشته‌هنگامی که خلبانان فضائی یعنی گوردون کوپر وچارلز کونراد بر کشتی آسمانی‌سوار بودندو انتظار لحظه پرواز را می ـ کشیدند یکی از این موانع‌ناشناخته سربرداشت اعلام شد که در آخرین لحظه سفینه جمینی ـ۵ دچار نقص فنی شده است دریك لحظه بشنیدن این خبر سراسر پایگاه کیپ کندی دریك بحران روحی فرو رفت . دانشمندان فضائی آمریکا فعالیت‌خود رادوچندان کردند همه نیرو ها و امکانات بکارافتاد تا با۲ روز تاخیر جمینی ـ۵ روز یك شنبه بفضاپرتاب شد .

اماهمانطور که گفتیم موانعی که درسر راه دانشمندان قراردارد همه ناشناس هستندو بدین سبب‌مبارزه باآنها و برانداختن آنها کارآسانی نیست .

درساعت ۱۰ بامداد روز یك‌شنبه موشك غول پیکر تیتان‌ـ۲ سفینه جمینی ـ۵ رابا دوسرنشین انسانی بفضا پرتاب کرد. لحظات اولیه‌پرواز بخوبی گذشت. گوردون کوپر که دومین باربود بفضا میرفت گفت :
«درسر راه ما همه چیز زیبا و شگفت‌انگیز است زیباتر از این ممکن نیست » و همکارش چارلز کونراد که برای‌اولین بار پای‌بفضا میگذارد گفت :
«عجب منظره‌دل انگیزی»

در دومین دور پرواز ، فضانوردان ماهواره «پاد» را از سفینه خودبفضا پرتاب کردند تا باآن مانورملاقات‌در فضا را انجام دهند. تااینجا برنامه همانطور که قرار بود انجام‌شده‌بود. اماناگهان گوردون کوپر احساس کرد که فشار اکسیژن کم شده و دستگاه تبدیل اکسیژن مایع به اکسیژن گازی شکل دچار اشکال فنی شده است .

موضوع فورا بزمین گزارش شد. درآن لحظات سخت بحرانی‌خلبانان به‌مرکز فرماندهی درزمین گزارش دادند که آماده‌اند ماموریت خودرا تاآخرین لحظه انجام دهند. مرکز فرماندهی درزمین آماده میشد تا دراولین لحظه ممکن ماموریت جمینی ۵رانیمه کاره بگذاردو فضانوردان‌را سالم بزمین بازگرداند . اماپس از گذشتن تقریبا ۲٤ ساعت بحرانی دستگاههای فشار اکسیژن سفینه بکار افتاد وهمه چیز ازنو بحالت عادی درآمد. حالا قرار است‌جمینی‌ـ۵ تمامی ماموریتی راکه بعهده گرفته انجام دهد و مدت ۸ روز در فضا بماند . اکنون ۵ روز است که‌جمینی ۵درفضا است. زیرتاز این شماره ما، شمارا با ماموریت حیرت انگیز جمینی ـ۵ درفضاآشناتر میسازد.

● **ملاقات در فضا**

گوردن کوپر و چارلز کنراد فضانوردان امریکائی ضمن پرواز خود با جمینی ـ۵ بسته‌ای ار جعبه های الکترونیك را در فضا تعقیب خواهند کرد وبا چندین مانوربه‌آن خواهند رسید.این نخستین آزمایش سیستم ملاقات فضائی «جمینی» و «آجنا» است .

یکی از هدفهای عمده پروژه‌جمینی عبارتست از ایجاد روش های‌ملاقات و تغییر محل از یك سفینه به‌سفینه دیگر در برنامه های فضا نوردی مانند پیاده شدن‌به ماه وآزمایشگاه های بزرك فضائی با سرنشین . مسئله پیاده شدن در ماه بایستی توسط پروژه «آپولو» حل شود . بموجب برنامه آپولو دو فضانورد بایستی سفینه خود را که با آن در سطح کره ماه پائین آمده‌اند دوباره بفضا پرتاب کنند و با آن به سفینه اصلی ملحق شوند . این دو سفینه باید بهم متصل شوند، و تمام‌فضا ـ نوردان در حالی که در سفینه اصلی قرار گرفته‌اند بزمین برگردند . بعضی از آزمایشگاه های فضائی با سرنشین در قسمت های مجرا بفضا پرتاب خواهند شد و ضمن گردش در مدار زمین بیکدیگر متصل خواهند گردید. در نتیجه تجربیاتی که از این راه بدست خواهد آمد همین روش‌برای‌تعویض فضانوردانی که ماهها در فضابوده‌اند بکارخواهد رفت .

● **آزمایش دید فضائی**

برای آنکه‌بتوان‌قدرت دید کوپر و کنراد فضانوردان امریکائی را هنگام پرواز با جمینی ـ۵ اندازه گرفت از جدول های مخصوصی که بایستی با چشم دیده شوند استفاده شد .

این جدول‌ها که‌هرکدام چندین کیلومتر مربع وسعت دارد بشکل صفحه جدول شطرنج است که بعضی علائم معینه روی آن‌مشخص میگردد و فضانوردان باید این‌علائم را تشخیص دهند . فکر تعیین این جدول های آزمایش چشم هنگامی بوجودآمد که گوردن کوپراظهارات جالبی درباره قدرت دید خود هنگام پرواز با سفینه مرکوری در ماه‌ـ ۱۹٦۳ برای دانشمندان نمود . او گفت که هنگام پرواز با مرکوری بخوبی میتوانست قطار خط آهن ـ کشتی ها ، خانه ها ، خطوط آهن‌و سایر چیز ها را در روی سطح‌زمین ببیند. این گزارش فضانورد مزبور بحث‌و مجادله مفصلی را بدنبال داشت . عده زیادی معتقد بودند که انسان نمی تواند از ارتفاع ۱٦۰ کیلو متری‌اشیاء کوچك رادر سطح زمین ببیند . عده‌ای از فضانوردان دیگر نیز گفته‌اند که‌آنها نیزمانند کوپر هنگام پرواز فضائی اشیاء کوچك روی‌زمین رادیده‌اند .بدنبال این‌بحث دانشمندان امریکائی کوپر را مورد آزمایش قرار دادند و بعد از تشخیص قدرت دید او گفتند آنچه وی درباره دید فضائی خود گفته کاملا صحیح است . پس از این بحث و جدل بود که دانشمندان برای تعیین قدرت دید فضائی‌انسان نقشه جدول های آزمایش چشم را طرح نمودند.هدف‌اصلی‌این‌آزمایش تعیین وسیع دید فضا نوردان و تشخیص علائمی است که روی‌جدول ها مشخص گردیده تا بدین‌وسیله معلوم شود که فضا نوردان هنگام پرواز از ارتفاع‌خیلی ریادچه اشیائی را به چه‌اندازه در روی سطح زمین نمی توانند ببینند و تشخیص دهند. محل جدول ها یکی در قسمت‌غربی کشور استرالیا و دیگری در ایالت تکزاس امریکا است . این هردو منطقه در مسیر پرواز جمینی ـ۵ قرار دارند و از مناطق نیمه بابر می باشند و علت‌انتخاب‌این نقاط‌آنست که ابر مانع دید فضا نوردان‌نگردد زیرا نقاط مزبور ابر خیزنیستند.

● **باطری سوخت**

جمینی ـ۵نخستین سفینه‌ای‌است که باطری سوخت با خود حمل‌می کند . از نظر تئوری باطری سوخت میتواند بیش از سایر منابع نیرو باستثناء سوخت اتمی برق تولید کند . از لحاظ مسافرت فضائی اهمیت باطری های سوخت در این است که‌وزن‌آن‌نسبت بمقدار نیروئی که تولید میکند خیلی سبك است.

این باطری ها برای پرواز های کوتاه مدت یعنی یك‌و شاید دو ماه قابل استفاده می باشند . برق‌اتمی نیز که دردست‌تهیه می باشد برای پرواز های دراز مدت قابل استفاده است .

یکی دیگر از مزایای باطری سوخت‌اینست که‌آب‌از جمله تولیدات آن است. بدین‌معنی که ازاکزوس باطری بجای دود آب خارج میشود

بقیه از صفحه ٦

برنامه آینده مولن‌روژها

ازامشب برنامه
تراس دیاناوتراس کریستال

نمایندگان فروش یخچال کلویناتور در شهرستانها

مشهد — فروشگاه فاران آقای حسین قدس
اراك — فروشگاه صفاری آقای محمدعلی صفاری
اردبیل — رادیو خورشید آقای صمد کنتراتچی
اصفهان — فروشگاه فیروز آقای عبدالحسین احسانی
بابل — فروشگاه خزر آقای مهدی نهرینی
بجنورد — فروشگاه رستگار آقای حبیب‌الله رستگار
بروجرد — فروشگاه صادق پور آقای رضا صادقپور
بندرعباس — تجارتخانه فرح بخش آقای حسین فرح بخش
بم — تجارتخانه حاج حسن بیران آقای حاج حسن بیران
بندرپهلوی — آقای رحیم کاظمی

تزریقات سعدی
واکسن فلج کودکان
وبا
زیرنظر دکتر محمد رضامسدد
دروازه دولت تلفن ۳۰۲۵٤۸
۱ـ۳ آ ـ ۱۸۱۲٤

گزکورش ـ اخوان سرشوقی
تنها گزیست که‌مورد پسندواقع میشود اصفهان ـ دروازه دولت‌ـ جنب میهن نورد
۱ـ۲۰ آ ـ ۱۷۹۷۲

از : باقر مجلسی

نوعی انجام وظیفه !

تعیین نرخ میوه و تره‌بار هر روز صبح جزو برنامه رادیو شده است و مانند سایر برنامه ها باطلاع شنوندگان میرسدولی معلوم نیست با این زحمت و مرارت که شورای عالی اصناف و احتمالا اداره خوار بار ـ شهرداری تحمل میکند ضامن اجرای آن کیست و تاکنون‌چه اقدام موثری برای جلوگیری از تجاوز متخلفین از نرخهای‌اعلام شده بعمل آمده است ؟

من یقین دارم بین چندین هزار فروشنده میوه تنها عده قلیلی وجود دارند که رعایت نرخ را میکنند زیرا درجات مختلف‌که برای انواع مثلاانگور ویاهندوانه‌تعیین شده‌وسیله‌ای بدست فروشندگان داده است که هر گاه خریدار اعتراض‌می کند جوابش میدهند جنس درجه یك باو داده شده است!

تردید نیست قوانین و مقررات که ضامن نظم اجتماع هستند وقتی اجرا میشود که اکثریت مردم تشخیص بدهند بعد از کتاب آسمانی قانونی که به تصویب نمایندگان‌بیست ویك‌میلیون فرد ایرانی رسیده باید مورد کمال احترام باشد و اگر یك روزی سطح افکار اجتماع امروزی ما باین اندازه اوج گرفت خود بخود از تعداد زیادی پرونده تخلف که روی میز قضات مانند کوهی خود ـ نمائی‌میکند کاسته شده‌وفضای دادگستری از جمعیت انبوهی که همه‌روز بچشم میخوردتقلیل فاحش پیدا خواهد کرد .علیهذا باید این آقایان که همه روز می نشینند و چند ساعت‌وقت خود را برای تعیین نرخ میوه و تره‌بار تلف می کنند گفت تنهاتعیین‌نرخ کافی نیست،باید قبلااین‌حساب را کرد که‌چگونه میتوان تجاوزاز نرخ مقرره را جلوگیری‌کردو چطورمیشودعمل فروشندگان را کنترل نمود؟

تجارب‌گذشته ، بما آموخته است که با متجاوز نبایدشوخی کرد ـ نباید با پنجاه ریال‌و و صد ریال جریمه گرفتن‌آنهارا بحال خود گذارد و نباید به فرستادن‌پرونده تخلف به‌دادگاه اکتفا نمود بلکه باید طرز عمل خیلی شدید تر از این حرفها باشد. ـ البته دنیای ما چوب و فلك و شلاق را منع کرده است و واقعا هم برای مردم‌یك مملکتی که مدعی هستند دوش به دوش آدم های زنده دنیا روبجلو میروند و مدارج ترقی را می پیمایند بهیچوجه این قبیل تنبیهات شایسته نیست. ولی باید از ادامه کسب متخلف هر که هست و در هر موقعیتی‌قراردارد جداجلوگیری نمود و بایستی پروانه او رالغو کرد و در مراحل اولیه جرائم سنگین برای او در نظر گرفت و مطمئنا تا شدت عمل بخرج داده‌نشود چشم دیگران بحساب نمی افتد و مانند یك آدم‌معقول و منظم بیك زندگی ساده و راحت و بی دردسر قانع نمی شوند . زیرا عده ای از فروشندگان میوه و تره‌بار در اوضاع هرج و مرج گذشته به چپاول و غارت مردم عادت کرده اند و به روزی پنجاه تومان و صد تومان در آمداکتفا نمی کنند و مانند سالهای‌پیش علاقه دارند شب در کافه رستوران ها و در پیاله فروشی ها یا فقط برای دیدن رقاصه فلان‌کاباره‌مشت مشت اسکناس خرج کنند و در بین امثال و اقران سینه ها را جلو بگیرند وبگویندهیچکس‌قدرت‌پیشدستی به آنها را ندارد .

امروز صبح خیلی با دقت به نرخ هائی که از رادیو پخش میشد توجه داشتم و برایم این ابهام ایجاد شده بود که‌تعیین کنندگان نرخ یا از اوضاع شهر تهران بی‌خبرند و یا بروحیه فروشندگان آشنا نیستند و بالاخره بنکته دیگری برخوردم که شاید اینکار یك انجام‌وظیفه بیش‌نیست و الا چگونه‌ممکنست نماینده صنف که خودش همه روز و همه ساعت با فروشنده و خریدار تماس دارد نداندکه این نرخ ، بهیچوجه اجرا نمی شود و اعلام این نرخها که متاسفانه‌ضامن‌اجرا ندارد،جزئی است از برنامه روزمره زندگی من و شما یعنی همانطور که عادت کرده ایم در فلان ساعت از رادیو آواز شهین و ساعت دیگر صدای مهین را میشنویم یواش‌یواش باید خودمانراعادت بدهیم که در ساعت معینی هم از نرخ اجناس مطلع میشویم!

نوشته: میشل بزم — ترجمه: ـ س ـ

شکار دانشمندان آلمانی

١٩٤٤ ـ ١٩٦٠

ـ ٥١ ـ

چهار روز تمام قطار های «هامیل» بابارگرانبهایش متوقف‌ماند و حرکت انها ممکن نشد . بالاخره دریك شب بی‌ماه انفجار مرموزی آن ناحیه راتکان داد . دستجات کمکی وقتی به محل انفجار رسیدند ، مشاهده کردندکه پل کوچك مهمی منفجر شده و راه‌آهن «شرقی ـ غربی» رابرای مدتی قطع کرده است .

در تحقیقاتی که بعمل آمد هیچگونه دلیل موثری برای این خرابکاری پیدا نشد . اما افراد دسته «هامیل» هنوز هم قیافه آن گروهبانی رابیاد دارند که دست راست فرمانده‌شان بود . وید طولانی در خرابکاری داشت و همیشه مقداری فتیله و فشنك در جیب های او پیدا می شد .

انفجار پل ، برای مدت چند روز راه «شمالی ـ جنوبی» را باز می‌گذاشت و فردای آنروز قطار های «جمس‌وپ‌هامیل» بسوی«آنورس» براه افتاد .

از «آنورس» شانزده کشتی بابارگرانبهای خود این بندربلژیکی رابمقصد امریکا ترك گفتند .

اما ماجرای «هامیل»باینجا خاتمه نیافت . اونه تنها بر خلاف دستور صریح آیزنهاور رفتار کرده بود ، بلکه باندیده‌گرفتن انگلیسها خلاف دیگری هم مرتکب شده بود . زیرادر میان دوکشور متفق‌موافقت‌نامه‌ای وجود داشت‌که برطبق آن‌نصف کشفیات امریکائی هادر اروپا متعلق‌به انگلیسها بود . و حال آنکه «هامیل» ، «تفتوی»و مافوق های آنها حتی کلمه‌ای هم دراین باره به انگلیسها نگفته بود .

اما انگلیسها نشان دادندکه حواسشان کاملا جمع است . فرماندهان کشتی‌های امریکائی که «و ـ ٢» ها راحمل می‌کردند صبح یکی از روزها باکمال حیرت دروسط دریای شمال متوجه شدند که بوسیله عده‌ای از کشتی‌های انگلیسی محاصره شده‌اند . کشتی ها متوقف شدند و فرمانده کشتی‌های انگلیسی ادعا کردکه بایدفورا پنجاه موشك «و ـ ٢»به‌آنها تحویل شود . مشاجره لفظی شدید درگرفت ولی نتیجه نداشت ، بلافاصله یادداشتهای تندی بین دو متفق ردوبدل شد .ولی ارتش امریکاتسلیم نشد وپس از کشمکش های طولانی ، کشتی هائی که ازآنورس می‌آمد ، راه خود راادامه داد و صد موشك «و ـ ٢» بالاخره به امریکا رسید و در «نیواورلئان» از کشتی پیاده‌شد.

سیصد دانشمند برای آمریکا

مسئله موشك بهر ترتیبی بود حل شدو اکنون مسئله‌دانشمندان باقی بود . آیاآنها راهم باید مثل غنیمت جنگی‌به امریکامی‌بردند ؟ وقتیکه روز ٢٣ مه ١٩٤٥ «روبرت استاور» به پاریس رسید تا کامیونهای حمل موشك رابگیرد ، در عین‌حال فکری راهم که مغزش را مشغول‌کرده بود باماوقوهای خود درمیان گذاشت . دانشمندان‌آلمانی اهمیت‌شان خیلی بیشتر ازآن بودکه‌ازآنها همانجا درآلمان بازپرسی شود . چرانباید آنهارا به‌امریکا بردواز آنهابرای کمك به کوشش های جنگی متفقین استفاده کرد ؟

یکهفته بیم و امید در فضا

بقیه از صفحه ٥

وبا ادامه کاوش برای تکمیل‌این باطری های سوخت فضائی ممکن است درآینده تولیدآب این‌دستگاه برای آشامیدن‌در فضامورد استفاده قرار گیرد .

● مغز الکترونیکی

گوردن کوپر و چارلز کنراد در پرواز فضائی خودبا سفینه جمینی ـ ٥ یك‌مغز الکترونیکی نیز همراه دارند

این مغز الکترونیکی که ٢٦٫٥ کیلو گرم وزن دارد فضا ـ نوردان را در مانور های فضائی و بازگشت بی خطر به زمین کمك خواهد کرد . این دستگاه کوچك که حتی کمتر از یك لامپ کوچك برق مصرف می کند جریان پرواز سفینه راثبت می‌نماید تا فضانوردان از پیشرفت ماموریت خود مطلع باشند . مغز الکترونیك به فضا ـ نوردان نشان میدهد که برای انجام یك مانور در هریك از جهات‌به چه قدرت جهشی احتیاج دارندوسپس با ٧هزار محاسبه‌در هرثانیه خواهد گفت که آیا مانور آنها در جهت صحیح انجام میگیرد یانه .

مك دیویت و ادوارد وایت دو فضانوردی که در ژوئن گذشته‌با جمینی ـ ٤ بفضا مسافرت کردنددر آخرین دقایقی که بزمین باز می گشتند دیگر نتوانستند از دستگاه الکترونیکی خود استفاده نمایند و مجبور شدند برای فرود آمدن از دستگاه غیر الکترونیکی کهنه استفاده نمایند .

● سپر لاستیکی

هنگام بازگشت‌جمینی ـ ٥ بزمین درنتیجه اصطکاك باجوزمین حرارت فوق‌العاده برابر با حرارت ١٧٠٠ درجه سانتیگراد تولیدمیشود .برای آنکه سرنشینان سفینه فضائی در برابر این حرارت مصون بمانند وسیله‌ای از لاستیك بنام سپر لاستیکی ازطرف دانشمندان امریکا اختراع شده است . بزرك ترین ناراحتی فضانوردان هنگام بازگشت بزمین همین حرارت زیاد است .

سرعت سفینه هنگام بازگشت به زمین از ٢٨٠٠٠ کیلو متر در ساعت به چند صد کیلو متر تقلیل می یابد . چنانچه وسیله‌ای برای مصون‌نگهداشتن‌سفینه‌و سرنشینان آن‌در برابر حرارت فوق‌العاده وجود نداشته‌باشد هنگام اصطکاك سفینه با جو زمین حرارت فوق‌العاده خود سفینه و سرنشینان آن را درظرف چند ثانیه ذوب می کند .

سپری که ماده‌اصلی آن لاستیك می باشد و در سفینه قرار دارد ، حرارت فوق‌العاده ناشی از اصطکاك با جو زمین را ازبین میبرد وتبخیر می نماید .

● مسئله آب در فضا

برای آنکه گوردن کوپر و چارلز کنراد بتوانند هنگام بازگشت به زمین روی پای خود بایستند وقدرت بدنی خود را حفظ‌نمایند باید هنگام پرواز بیش‌از آنچه میخواهند آب بنوشند . در مسافرت های فضائی قبلی در نتیجه آزمایش های طبی معلوم شده است که میزان مصرف آب بوسیله فضانوردر وضع‌جسمی او تاثیر زیادی دارد . و هر قدر فضانوردی بیشتر در فضا آب‌بنوشد هنگام بازگشت به زمین بهتر می تواند در برابر تغییر سریع از بی وزنی در فضا به میدان جاذبه زمین مقاومت کند .

در پرواز چهار روزه جمینی ـ ٤ جیمز مك دیویت وادوارد وایت مقدار آبی‌را که با دقت کامل برای آنهاتعیین شده بود نوشیدند وحتی همسران آنهادراین آزمایش‌شرکت کردند یعنی از مرکز کنترل پرواز واقع در هوستون به همسران خود تاکیدو توصیه میکردند که مرتبا آب بنوشند . مك دیویت وادوارد وایت بعد از چهار روز فضانوردی خیلی سالم تر و نیرومند تر از فضا نوردان‌قبلی که‌مسافرت فضائی کوتاه تری را طی کرده‌بودند بزمین بازگشتند .

در پرواز های‌اولیه که طبق‌پروژه مرکوری انجام میشد فضانوردان درنتیجه حرارت داخل‌سفینه و کمی مصرف آب مقدار آب بدنشان‌بنحو محسوسی کم میشد و حجم خون آنها نیز پائین می آمد و بالنتیجه هنگامی که «کوپر» و «شپرد» دو فضانورد قبلی به زمین بازگشتندو روی پای خود ایستادند قوه جاذبه زمین خون را از مغز آنها بطرف پاهایشان جذب می نمود و در نتیجه آنها از ناحیه سرو مغز احساس سبکی و گیجی می نمودند .

اما مك دیویت وادوارد وایت که آب‌زیاد نوشیده بودند هنگام بازگشت به زمین‌بهیچوجه ناراحتی جسمی نداشتندو احساس سرگیجه ننمودند .

مك دیویت وادوارد وایت‌بعد ازانجام‌پرواز ٤روزه با جمینی ـ ٤ دربازگشت‌بزمین گفتند: «همانگونه که انسان د رروی زمین به خوراك و آب‌و استراحت نیازمند است در فضا نیزباید خوراك‌وآب واستراحت کافی برای او تامین شود . و در این صورت گمان‌نمیرود مانعی برای اقامت طولانی انسان در فضا وجود داشته باشد .

یکی‌از نکات‌مهم پرواز جمینی ـ ٥ آنست که‌طول‌سفر فضائی آن‌برابر است با مدتی که انسان برای رفتن به کره ماه و بازگشت به زمین‌لازم دارد . بنا براین چنانکه کوپر و کنراد سفر ٨ روزه فضائی خودرا با موفقیت انجام دهند دیگر برای مسافرت به ماه و بازگشت به زمین ازلحاظ طول مدت مشکلی باقی‌نمی ماند .

گفتگوی تلفنی

تلفن

در این هفته گفتگوی تلفنی در اشغال کسانی بود که به‌طرح تازه شرکت تلفن‌مبنی بر منع انتقال تلفن اعتراض داشتند .

خانمی پریشب میگفت :

« ما قبلا تقاضای تلفن برای محلی داده بودیم که حالانشانی آن عوض‌شده و مجبور هستیم درجای دیگر سکنی اختیار کنیم ، بموقع برای تغییرنشانی مراجعه کرده‌ایم میگویند ، نمیشود ، تکلیف مردم چیست و بالاخره نزول پولی که‌ما در اختیار شرکت تلفن گذاشته‌ایم کجا میرود ؟»

گفتم ، گمان نمیکنم این‌طرح ، طرح‌بدی باشد برای اینکه وضع دفترچه‌های تلفن و اطلاعات تلفن براثر تغییرات پی در پی وانتقال های مکرر به وضع اسفناکی درآمده است و در حقیقت سروصدای خود مردم ازاین بابت بلند شده است و شرکت تلفن راهی جز انجام اینکار ندارد ، شما ملاحظه بفرمائید ، چقدردلال تلفن پیدا شده ، اینکه وضع تلفن داری نمیشود ، بهرحال من‌عقیده دارم که کارشرکت تلفن مفید بحال خود مشترکین است .

خانم شاکی جوابداد :

« شما خیال میکنید ، واقعا مردم باعث اینهمه تغییرات شده‌اند ؟ مقصر اصلی خودشرکت تلفن است‌که هرروز به نحوی هوس میکندکه شماره‌های تلفنهاراتغییر دهد ، یکروز ٣راتبدیل به ٦میکند یکروز بغل ٦یك عدد ٢اضافه میکند دو ماه نگذشته همان تلفنها راتبدیل به مرکز ٩ میکند . بیچاره مردم چاره‌ای هم جز قبول این تغییرات ندارند »

گفتم : بالاخره وقتی شبکه تلفنی یك‌شهر لازم است که وسعت پیدا کند ناچارند این تغییرات رابدهند .

گفت :

« پس‌چرا کاسه‌کوزه راسر مردم می‌شکنند ، از طرفی یکی از علل قابل استفاده نبودن (٠٨)و دفترچه های تلفنی اینست‌که حق ثبت‌تغییرات راگران میگیرند .»

گفتم : شرکت تلفن جای دفاع باقی‌نگذاشته و من ازکار اینها دفاع نمیکنم چون واقعا مردم دلخوشی ازکار اینها ندارند ، ولی از حق نباید بگذریم ، نیازمندی تلفنی شهر تهران یکمرتبه زیاد شده و برای مدتی هم مردم ناچارند این ناملایمات راتحمل کنند .

شب بعد تلفن‌دیگری از آقای افلاطون ربانی مدیر یك مرکز داروئی داشتیم که میگفت :

« انتقال تلفن راممنوع‌کنند حرفی نداریم ولی بشرطی که شرکت تلفن وضعی داشته باشد که بتواند برای رفع احتیاج فوری مردم اقدام کند برای نمونه عرض میکنم که‌من بعلت حرفه‌ای‌که دارم ناگزیرم تلفن‌داشته باشم اگرشرکت تلفن نتواند بمن تلفن بدهد جزاینکه تلفن بخرم آیاچاره دیگری هم دارم ؟»

گفتم : هرکس خربزه میخورد پای لرزش هم مینشیند ، لابد شرکت تلفن که‌این‌طرح را اجرا میکند برای احتیاجات فوری مردم‌هم فکری کرده است .

دزدی

آقای عباس ـ ج از مسافران پرو پا قرص اتوبوس هم مطلبی میگفت که از آن باید عبرتی گرفت .

این آقا تعریف میکرد :

« پائینتر از سه راه آذرین یك‌اتوبوس در ایستگاه ته‌خط ایستاده بود ، معطل‌تکمیل ظرفیت بود ، راننده و کمك راننده اتوبوس هم نبودند ، نمیدانم کجارفته بودند ، ظرفیت اتوبوس به ٣٠نفر رسید ، یکوقت دیدیم از جلوی اتوبوس یکنفربالا آمد شروع‌کردبه جمع کردن بلیطها مسافران هم دودستی بلیطها راکف دست آقا گذاشتند ، وقتی بلیط همه مسافران راگرفت و جمع‌کرد ازدر عقب اتوبوس پیاده‌شدو بدون اینکه کسی متوجه باشد رفت ، چند دقیقه بعد کمك‌راننده اتوبوس سر رسید و ازمسافران بلیط خواست، وقتی همه یکصدا گفتندکه بلیطها را داده‌ایم ،چشم های کمك راننده گردشد ، اوومسافران تازه خبردار شدند که‌چه کلاهی سرشان رفته است و چطوردزد بلیطهاباخونسردی کلاه سرشرکت واحد گذاشته ، مردم که دیگر زیر بار نرفتند کمك راننده‌هم ناچار ندیده‌گرفت در این میان . پولی از جیب شرکت واحد پرید »

گفتم : یارو ، عجب دل‌وجراتی داشته ، بعید نیست که چنین حقه‌راروزی چندبار در چند ایستگاه‌ته خط و سر خط سوار نکند ؟

گفت : « هیچ بعید نیست حالا شما جریان را درروزنامه بنویسید تاهم شرکت واحد متوجه موضوع باشد . هم مسافران دو دستی کلاه خودرابچسبند مبادا رندی برسد و آنرا هم بردارد . »

رتبه

ظرف یکهفته چهار گروه سه ـ چهار نفری بنمایندگی از طرف کمك آموزگاران‌بجای گفتگوی تلفنی با استفاده از فرصتی که داده شده به اداره روزنامه مراجعه کردند واصرار داشتند که در باره تقاضای آنها ، دوکلام هم درگفتگوی تلفنی نوشته شود ، هرچه بنده‌گفتم این ستون مخصوص گفتگوی تلفنی است و شکایت حضوری نداشتیم بخرجشان نرفت از من قول‌گرفتندکه‌این شب‌جمعه بعنوان گفتگوی تلفنی دادشان رابگوش آقای وزیر محترم آموزش‌و پرورش برسانم .

اینها می‌گفتند :

« ماجماعتی هستیم در حدود پنج هزار نفر که سالها است مشغول خدمت هستیم ، قانونا حق‌داریم بعداز دهسال خدمت صاحب رتبه آموزگاری شویم ولی‌بعدا گفتند بایدکلاس های ٢٤٠ ساعته بگذرانیم تابتوانیم رتبه خودرا به آموزگاری تبدیل کنیم حالاامسال آقای وزیر آموزش و پرورش لطف کرده‌اند و نسبت‌به‌تشکیل کلاسها اقدام کرده‌اند منتها این لطف آقای وزیر بدو قسمت تقسیم شده باین ترتیب که ١٢٠ ساعت از ٢٤٠ ساعت راباید امسال و ١٢٠ ساعت باقیمانده راسال دیگر باید بگذرانیم ، تقاضای ما اینست که تمام ٢٤٠ ساعت‌را همین امسال تمام‌کنیم . »

گفتم : شایدفرصت نباشد وسال تحصیلی آغاز شود ، آنوقت چه‌چاره‌ای میاندیشید .

گفتند : کارنشد ندارد ، ماآماده‌ایم‌که بتعداد ساعات کلاسها اضافه کنند و ٢٤٠ ساعت راتا قبل از پایان‌شهریور طی کنیم‌اگر اینکار هم عملی نیست میتوانند ، در مهرماه از بعداز ظهرهای ما استفاده کنند و کلاس تشکیل‌بدهند .

گفتم : ماحرفی نداریم مطلب رامینویسیم ، انشاءاله وزارت آموزش و پرورش هم لطف خودرا تکمیل میکند تاشما هم به آرزوی خود برسید .

د ـ ذوالفقاری

آگهی مناقصه

شهرداری تهران مقدار پانصدو شصت و چهارتن کود حیوانی‌مورد نیاز سازمان پارکها را از طریق مناقصه خریداری مینماید .

داوطلبان میتوانند قبلا باداره کل کارپردازی مراجعه و پس از دریافت برك مشخصات و شرایط معامله پیشنهادات خود را تاساعت یازده صبح روز١٧ر٦ر٤٤ بصندوق کمیسیون مناقصه تسلیم دارند . الف٣٨١٨

شهردار تهران

١ـ٢ ١٨٢٤٦ـ١

آگهی تجدیدمناقصه لوازم‌برق

شرکت سهامی کارخانجات‌ایران (قسمت صنایع قند) ٧١ قلم لوازم برق را از طریق مناقصه‌خریداری مینماید.

شرایط و مشخصات مناقصه در اداره کل بازرگانی قسمت واقع‌در خیابان استخر موجود بوده و پیشنهادا تواصله تاساعت نه‌صبح روز ٢٣ر٦ر٤٤ پذیرفته میشود و درساعت ده‌صبح همانروز رسیدگی خواهد شد. الف ٣٨١٠

١ـ٢ ١٨٢٤٢ـ١

اطلاعات هوائی

نشریه مخصوص ایرانیان مقیم‌کشورهای خارج

هر هفته شش شماره منتشر میشود و با هرپست بخارج ارسال میشود حق آبونمان اطلاعات هوائی‌برای آمریکا یکساله ١٦٠٠ ریال و برای اروپا یکساله ١٠٠٠ ریال میباشد .

بدانشجویان پنجاه درصد تخفیف داده میشود

آگهی مناقصه شماره١١مورخه٢٦ر٥ر٤٤

سررشته داری لشگر٨زرهی خوزستان تعداد شش قلم اجناس مشروحه زیر مورد نیاز یکساله واحدها رابرابربرك‌شرایط‌ومشخصات‌ونمونه‌های موجود دردفتر سر رشته‌لشگر از طریق مناقصه کتبی خریداری می نماید .

١ـمقدار و محل تحویل اجناس احتیاجی و سپرده‌هابه تفکیك بشرح زیر اعلام می گردد .

نوع‌جنس	محل تحویل	میزان‌احتیاجی‌به‌کیلو	مبلغ‌سپرده ریال
کشمش پلوئی کالیفرنی	درب انبار سر رشته داری سرباز خانه شماره یك	١٠٠٠٠	١٥٠٠٠
خرمای حلب درجه یك	« « « «	٥٠٠٠٠٠	٣٠٠٠٠
زردچوبه هندی قلم	« « « «	١٥٠٠	٣٥٠٠
لیموی خشك جهرمی	« « « «	٢٠٠٠	١٠٠٠٠
نمك سنك	« « « «	١٥٠٠٠٠	٨٠٠
فلفل	« « « «	٣٠٠	١٠٠٠
جمع کل			٦٧٥٠٠

٢پیشنهاد دهندگان می توانند برای فروش تمام‌ویا هریك از اقلام پیشنهادخودرا تسلیم دارند .

٣ـمدت تحویل اجناس مزبور بایستی در چهارقسط مساوی از زمان انعقاد پیمان بسر رشته داری لشگر تحویل که اولین قسط مربوطه بلافاصله پس ازانعقاد پیمان وسایر اقساط بفواصل سه‌ماهه‌خواهد بود .

٤ـبرای ملاحظه نمونه برك شرایط و مشخصات و همچنین نمونه قرار داد بایستی به دایره سر رشته داری لشگر اهواز مراجعه پس از دریافت در موقع پیشنهاد ذیل آنهارا امضاء و سپس تسلیم نمایند.

٥ـپیشنهاد دهندگان بایستی پیشنهادخودرا در سه پاکت بشرح زیر ارسال دارند .

پاکت یکم سپرده (ضمانت نامه بانکی یااسناد خزانه‌و یا رسید وجه نقدی بحساب ٢٠٠٤١ بانك‌ملی دارائی لشگر اهواز پرداخت شده باشد) برك‌شرایط و مشخصات که ذیل آنرا گواهی نموده باشند وقبض رسید پاکت سوم که‌بپست خانه داده‌اند .

ب‌ـپاکت دوم محتوی قیمت های پیشنهادی .

ج‌ـپاکت سوم رونوشت قیمت های پیشنهادی که این پاکت‌بایستی بعنوان اداره بازرسی ستاد بزرك رتشتاران واقع‌در خیابان شمیران تهران ارسال شود (قبض رسید سفارشی پستخانه این پاکت ضمیمه پاکت یکم)

٦ـپیشنهاد دهندگان بایستی پاکتهای یکم ودوم راتا ساعت نه روز شنبه ٢٧ر٦ر٤٤ بدفتر سررشته داری لشگر اهواز تسلیم و پیشنهادات رسیده در راس ساعت ده همانروز در حضور کمیسیون باز و قرائت‌میگردد حضور پیشنهاد دهندگان یانماینده آنها اختیاری است .

٧ـسایرشرایط‌معامله‌دربرك شرایط‌و مشخصات‌قیدگردیده و پیشنهاد دهندگان با مطالعه دقیق‌و اطلاع کامل از کلیه مفاد آن پیشنهادات خودرا تنظیم وتسلیم دارند

آ ـ ١٨١٣٨ سر رشته داری لشگر ٨ زرهی خوزستان

آگهی ثبت نام

دانشگاه ملی ایران برای شش دانشکده دانشجو می‌پذیرد

دانشگاه ملی‌ایران درسال تحصیلی ٤٥ـ٤٤ برای دانشکده معماری شصت نفر و برای دانشکده بانکداری وعلوم مالی واقتصادی یکصد نفرو برای دانشکده‌پزشکی یکصدو پنجاه نفرو برای دانشکده زبانهای خارجی یکصدوپنجاه نفروبرای دانشکده علوم (رشته شیمی) یکصد نفروبرای دانشکده دندانپزشکی یکصدو بیست نفر دانشجو میپذیرد . دانشکده بانکداری و علوم‌مالی واقتصادی دارای سه‌رشته علوم سیاسی ـبانکداری و اقتصاد می‌باشد .

الف ـ شرایط قبول وطرز انتخاب داوطلبان

١ـدارابودن دیپلم ششم متوسطه شعبه ریاضی جهت دانشکده معماری و دیپلم ششم متوسطه شعبه ریاضی یاطبیعی جهت دانشکده پزشکی و دانشکده بانکداری و علوم مالی واقتصادی و دانشکده علوم‌رشته شیمی ودانشکده دندانپزشکی ودیپلم ششم متوسطه شعبه ریاضی یا طبیعی یاادبی برای دانشکده زبانهای خارجی. معدل دیپلم متوسطه داوطلبان نباید از ١٣ کمترباشد .

٢ـ کسانیکه حداقل یکسال سابقه تحصیل در یکی ازدانشکده های داخلی یاخارجی که‌مورد قبول دانشگاه ملی‌ایران باشد داشته باشند (مشروط‌باینکه درامتحانات آخرسال آن دانشکده توفیق یافته‌باشند) میتوانند بامعدل کمتراز ١٣ درسال اول ثبت‌نام نمایند لکن سوابق تحصیلات‌دانشگاهی آنان‌منظور نخواهدشد.

٣ـ برنامه‌های تحصیلی در دانشگاه ملی ایران طوری تنظیم شده‌که دانشجویان ناگزیر باید تمام‌وقت خودرا مصروف بامور تحصیلی بنمایند .

٤ـثبت‌نام ازروز شنبه ٢٠ شهریورماه تا آخرروز چهارشنبه ١٤مهرماه ١٣٤٤ در اداره کل دبیرخانه‌واقع درخیابان پهلوی دوراه یوسف‌آباد انجام خواهد شد. کسانیکه درموعد مقرر ثبت‌نام‌ننمایند (اعم ازدانشجویان قدیم یاداوطلبان جدید) بعداز تاریخ فوق بهیچوجه پذیرفته نخواهندشد .

٥ـپس‌از انجام ثبت‌نام کمیسیونهای مخصوص با هریك ازداوطلبان مصاحبه نموده و کسانیکه صلاحیت آنها محرز گردد در دانشگاه پذیرفته میشوند . وجوه پرداختی اشخاصی که‌باین ترتیب پذیرفته شوند (اعم ازاینکه قبل‌ازشروع سال تحصیلی ویا بعداز اشتغال به‌تحصیل ازادامه تحصیل دردانشگاه ملی ایران‌منصرف شوند) قابل استرداد نخواهد بود .

٦ـ حق‌التعلیم پرداختی کسانیکه در دانشگاه پذیرفته نشوند مسترد خواهد شد .

ب ـ مدارك لازم جهت ثبت‌نام

١ـگواهی‌نامه ششم متوسطه یا کارت قبولی درامتحانات نهائی

٢ـچهاربرك رونوشت شناسنامه

٣ـ شش قطعه عکس ٤×٣

٤ـ رسید حق‌ثبت نام بمبلغ ٥٠٠ ریال برای دانشجویان جدید (مبلغ‌پرداختی حق‌ثبت نام بهیچوجه قابل‌استرداد نخواهد بود).

٥ـ رسید حق‌التعلیم سالانه که‌برای دانشجویان قدیم بشرح‌زیر است :

دانشکده معماری و دانشکده بانکداری و علوم مالی واقتصادی ٢٦٦٥٠ریال

دانشکده علوم ودانشکده زبانهای خارجی٣٦٦٥٠ ریال .

دانشکده پزشکی ٤٥٠٠٠ ریال

وبرای دانشجویان جدید دردانشکده های‌پزشکی ودندانپزشکی ٤٥٠٠٠ ریال

وسایر دانشکده ها ٤٠٠٠٠ ریال خواهدبود.

٦ـرسید یکهزار ریال ودیعه آزمایشگاه برای دانشجویان قدیم‌وجدید دانشکده های پزشکی ـعلوم و دندانپزشکی

٧ـکلیه دانشجویان اعم از قدیم یاجدید باید قبل‌از ثبت‌نام مبلغ یکهزار ریال برای ورزش‌بپردازندو رسید آنرا درموقع ثبت‌نام باداره کل دبیرخانه تسلیم نمایند .

کلیه وجوه فوق‌باید بحساب شماره ٦٨٤٨٥ دانشگاه ملی ایران شعبه مرکزی بانك ملی ایران پرداخت شود .

برنامه تحصیلی دانشگاه سنگین و کسانیکه حقیقة درامور تحصیلی جدی نباشند بصلاح آنهااست که‌از صرف مال ووقت خودداری نمایند داوطلبان توصیه میشود قبل ازاطلاع کامل از برنامه های‌دانشگاه ومشورت بادانشجویانیکه در دانشگاه ملی ایران سابقه تحصیل دارند واولیای آنان از مراجعه برای ثبت‌نام خودداری فرمایند .

رئیس دانشگاه ملی ایران ـ دکترعلی شیخ‌الاسلام

١ـ٨ آ ـ ١٣٦٣٨

بیست و پنج سال سلطنت

۱۳۲۳
چهارمین سال

مجلس چهاردهم عرصه کشمکشهای سیاسی گردید

رد تقاضای امتیاز نفت شمال باعث افزایش تحریکات سیاسی وسقوط دولت وقت شد

روزیکشنبه نهم مهرماه ، شاهنشاه باتفاق خواهر نیکوکار خود والاحضرت شاهدخت شمس پهلوی از بیمارستان نیکوکاران بازدید فرمودند وتیمسار سپهبد یزدان‌پناه ، گزارش یکساله بیمارستان رابعرض رسانیدند .

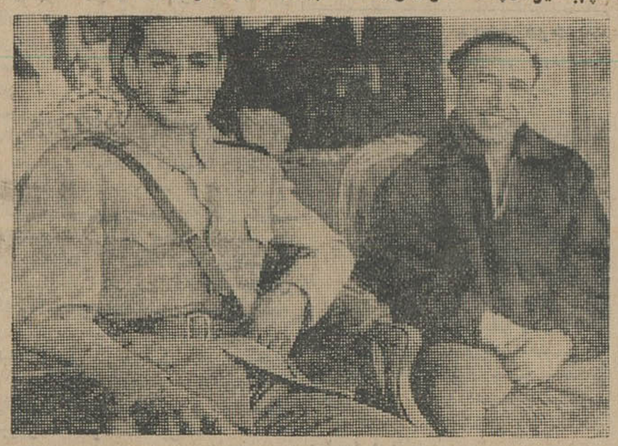

در جشن چهارم آبان سال ۱۳۲۳ پس‌از مراسم باشکوهی که بمناسبت تولد اعلیحضرت همایونی دراستادیوم امجدیه برگزارشد ، شاهنشاه آقای جعفر سلماسی قهرمان وزنه‌برداری جهان رابحضور خواستند و او را نزد خود نشانده مورد تفقد قراردادند . باتشویق شاهنشاه ، رفته‌رفته قهرمانان‌ایران درمیدانهای‌بین‌المللی میدرخشیدندو سلماسی نخستین قهرمانی بود که بافتخار وی ، پرچم‌ایران در میدان المپیك بین‌المللی لندن باهتزاز درآمد .

بمناسبت کسالت وبستری شدن حضرت آیت‌اله بروجردی ، شاهنشاه چندین بار دربیمارستان فیروزآبادی از مرجع تقلید شیعیان عیادت فرمودند . در این‌عکس‌که هنگام عیادت شاهنشاه از آیت‌اله بروجردی گرفته شده مرحوم حاج سیدرضا فیروز آبادی نیز شرفیاب هستند .

عظمت‌وشکوه‌مقام‌سلطنت‌مرتبط‌و وابسته بقدرت و عظمت ملت است ، هرقدر ملت تواناومقتدر باشد بهمان اندازه مقام سلطنت نیز که نماینده قدرت ملت‌است قوی و معظم خواهد بود .

« از پیام نوروزی شاهنشاه بمناسبت آغاز سال ۱۳۲۳ »

سال چهارم سلطنت شاهنشاه «۱۳۲۳» سال تشنجات پارلمانی و بحرانهای سیاسی بود. مجلس‌چهاردهم که انتخابات آن در کابینه مرحوم سهیلی انجام شد در اواخر سال ۱۳۲۲ رسما گشایش یافت ولی‌چون از منطقه شمال که‌تحت نفوذ روسها بود هفت تن وکیل حزب توده‌بمجلس راه یافته بودند و از طرفی‌دستجات مختلف باعقاید مختلف در میان‌وکلا دیده میشدند از همان ابتدا انتظار میرفت که مجلس عرصه کشمکشها و جدالها و تسویه حسابهای سیاسی واقع‌گردد . خاصه اینکه متفقین هنوز در ایران بودند و هرکدام .دسته‌ایرا حمایت میکردند .

با طرح اعتبار نامه نمایندگان در نخستین جلسات مجلس ، دکترمصدق که با اعتبار نامه سیدضیاءالدین مخالفت کرده بود بایراد بیانات‌تندی علیه سید پرداخت وسیدضیاءالدین نیز در جواب کوتاه نیامد . بطوریکه چندین جلسه مجلس بمبادله اتهامات و شکافتن مسائل گذشته سپری گشت .

باوصف این ، تنها اعتبارنامه‌سید جعفر پیشه‌وری مدیر روزنامه« آژیر» که از تبریز وکیل شده بود ازطرف مجلس چهاردهم مردود شناخته شد و باقی اعتبار نامه ها باجنجال های فراوان بتصویب رسید .

● استیضاح و اعلام جرم

از همان تاریخ پیدا بود که ظرف دو سال آینده ، مجلس محل‌برخورد سیاستهای مختلف خواهد بود . چنانکه درسه ماهه ابتدای مجلس‌دو بار دولت استیضاح شدو از طرف آقای‌فرخ ، اعلام جرمی علیه مرحوم سهیلی نخست وزیر و مرحوم تدین وزیر کشور وقت باتهام سوءاستفاده در انتخابات دوره چهاردهم بمجلس تقدیم گشت که مجلس ، در مورد اعلام جرم مزبور سهیلی را مبرا و تدین را متهم شناخت و پرونده‌اتهام مرحوم تدین بدادگستری احاله‌گردید.

● میلسپو واختیارات او ...

درین زمان رفته رفته طلیعه‌پیروزی متفقین آشکار میگشت . طرح حمله بزرك متفقین در اواخر خرداد ماه‌سال ۲۳ بمعرض اجرا گذارده شد ودهها هزار سرباز انگلیسی و امریکائی تحت حمایت بزرگترین قدرت‌دریائی و هوائی تاریخ ، از طریق نورماندی باروپا وارد شدند و ارتش آلمان را غافلگیر کردند .

اما در اینهنگام که سایر کشور ها بفکر روزگار صلح و بهره برداری از پیروزی بودند ، بدبختانه کشور ما دستخوش تشنجات و کشمکش هاو بحرانهای سیاسی قرار داشت . در منطقه کردستان پاره‌ای عشایر بتحریك خارجی سر بتجاسر بلند کرده بودند ، در آذربایجان پاره‌ای تحریکات دیده میشد ، در مرکزنیز جریانات پارلمان ، همه کار را فلج کرده بود .

از جمله مسائلی که آن ایام مورد بحث و توجه قرار داشت ، قضیه اختیارات دکتر میلسپو رئیس کل دارائی و همکاران امریکائی وی بود . میلسپو که برای دومین بار بخدمت دولت‌ایران فراخوانده شده بودابتدا ماموریت داشت مالیه ایران را سرو صورت دهد اما بتدریج‌اختیارات وی توسعه یافت‌وحل‌و فصل امورواقتصادی و تامین خواربار و نان و غیره‌ضمیمه وظایف او شد .

تحریکات رقبای سیاسی میلسپواز یکطرف ، وسعت اختیارات او ازطرف دیگر باعث تشنجاتی گشته بود که سر انجام در کابینه بیات بالغو اختیارات وی ، این ماجرا بپایان رسید .

اعلیحضرت همایونی در مراسم‌جشن پایان سال تحصیلی ۲۲و۲۳دانشکده افسری پشت تریبون بصحبت برای افسران مشغولند بازوبند سیاه که شاهنشاه بربازو دارند بمناسبت درگذشت اعلیحضرت رضاشاه کبیر میباشد که روز چهارم مرداد ۱۳۲۳ در ژوهانسبورك از شهر های‌افریقای جنوبی دارفانی را وداع گفتند .

● درگذشت اعلیحضرت رضاشاه

در تاریخ چهارم مرداد ماه ، دربار شاهنشاهی طی اعلامیه‌ای بشرح زیر درگذشت اعلیحضرت فقید را اعلام داشت :

« دربار شاهنشاهی بانهایت تاسف باستحضار عموم‌میرساند که طبق خبر واصله از ژوهانسبورك‌اعلیحضرت‌رضاشاه پهلوی قدری قبل از طلوع آفتاب روز چهارشنبه چهارم مردادماه بعلت مرض قلبی‌بدرود زندگانی گفته‌اند . بدین جهت دربار شاهنشاهی از تاریخ‌فوت تاسه ماه عزادار خواهد بود که چهل روز آن عزای کامل‌میباشد. وزیر دربار شاهنشاهی -حسین علاء

● نصایح شاه ....

شاه جوان کشور ، که از عواقب تشنجات سیاسی مملکت بیمناك وبه نتایج سوء آن‌متوجه بود ، درفرصت های مختلف نمایندگان مجلس و اعضای دولت‌وسایر طبقات رابموقعیت خطیر کشور توجه میداد و منجمله‌در جلسه افطاریه‌ای که روز یکشنبه بیست‌و ششم شهریور بمناسبت‌ماه مبارك رمضان‌از طرف وزارت دربار تشکیل شده بود شاهنشاه خطاب بحاظران چنین فرمودند :

«جای‌کمال تاسف است در چنین موقعی که کشور مامراحل‌دقیقی‌طی میکند ،ماموجه با اختلافات عقیده‌ای و مسلکی هستیم و اوقات گرانبهای کشور صرف مبارزات شخصی‌وداخلی میگردد و حال آنکه هر کشور و ملتی وقتی با مصائبی روبرو گردید و موقعیت مهمی راواجد شد جدال های خانگی را کنار می گذارد ، اختلاف نظر ها را دور می ریزد و برای‌رسیدن بمقاصد عالی تری که رفاهیت‌وسعادت‌ملت‌را تامین کندهمه دست مودت بیکدیگر میدهند ودر سایه وحدت و اتفاق کلمه بفعالیت می پردازند واین مبارزات را برای روزگار مناسبی می گذارند ...»

● مسئله نفت

در مهرماه ۱۳۲۳ کافتارادزه معاون کمیسر امور خارجه شوروی درراس هیاتی بتهران آمد و بزودی معلوم شدکه قصد این هیات مذاکره‌بادولت ایران برای کسب امتیاز نفت شمال «خوشتاریا» است . ولی بعد ازآنکه پیشنهادات کافتارادزه بوسیله‌سفارت شوروی تسلیم دولت ایران شد ، دولت موضوع را محول به تصمیم مجلس کرد و مجلس نیز تصمیم گرفت که‌تاپایان جنك راجع‌به‌نفت با هیچ‌دولتی مذاکره نشود . این اقدام منجر برنجیدن روسهاشد و از آن پس مانورهای سربازان سرخ ومیتینك های پیاپی حزب توده برای تضعیف‌و تهدید دولت ایران آغاز شد .

مقارن همین اوضاع بود که در کردستان نیز محمد رشید دست‌بقیام مسلحانه زد و پس‌از اعزام‌قوا ، عشایر مسلح مریوان و بانه را آتش زدند و غارت کردند و بسوی عراق عقب نشستند .

رد تقاضای امتیاز نفت ، تحریکات سیاسی را دامن زد و کابینه ساعد که درآن ایام مصدرکار بود روزبروز تضعیف میشد تا سرانجام سقوط کرد و بحران تازه‌ای برای تشکیل دولت جدید بوجود آمد .

باوجود آنکه آنزمان عده زیادی کاندیدای نخست وزیری بودند ، اما مجلس دنبال‌کسی میگشت که بلکه بتواند آرامشی درمملکت برقرارکند وبهمین جهت نسبت بزمامداری دکتر مصدق‌ابراز تمایل‌شد . اما آقای‌دکتر مصدق قبول ریاست وزراء را مشروط باین‌کردکه بعداز استعفا یا سقوط کابینه مجددا بمجلس برگردد وچون این مسئله مغایر قانون اساسی بود موضوع نخست وزیری ایشان منتفی گشت ومرحوم سهام‌السلطان بیات‌روی کارآمد.

● حادثه مقابل مجلس

دراواخر سال۱۳۲۳ که دکترمصدق از مجلس قهرکرده بود عده‌ای برای بازگرداندن وی بمجلس بمنزل ایشان رفته‌و دکتر مصدق‌رابمجلس آوردند اماهنگامیکه میخواستند بحالت‌اجتماع وارد مجلس شوند بامقاومت مامورین انتظامی‌مواجه گشتند و زدوخوردخونینی در گرفت که‌طی‌آن چندتیرنیزشلیك شد و چندنفر زخمی شدند و مرحوم رضا خواجه‌نوری یکی‌از دانشجویان، درحالیکه از روی بالکن منزل خوددر ابتدای کوچه خواجه نوری « میدان بهارستان» مشغول تماشا بود هدف اصابت تیر قرارگرفت و بقتل رسید. فردای‌آنروز بازار تعطیل شد،فرماندار نظامی تهران ازکار برکنارگشت واز طرف مجلس کمیسیونی برای تحقیق پیرامون حادثه مجلس تشکیل گردید.

درطول چهارمین سال سلطنت ، شاهنشاه با تاثر فراوان ناظر این تشنجات سیاسی بودند وکلیه‌مساعی خودرا برای پایان دادن ببحرانی که‌در پایتخت بشکلی و در ولایات بشکل دیگرجلوه‌گر شده‌بود بکار می‌بستند، اما افسوس ، همین ماجرا ها باعث ایجاد حوادث وخیم‌تری شدکه چیزی نمانده بود بتجزیه ایران منتهی شود.

جدول مخصوص شب جمعه

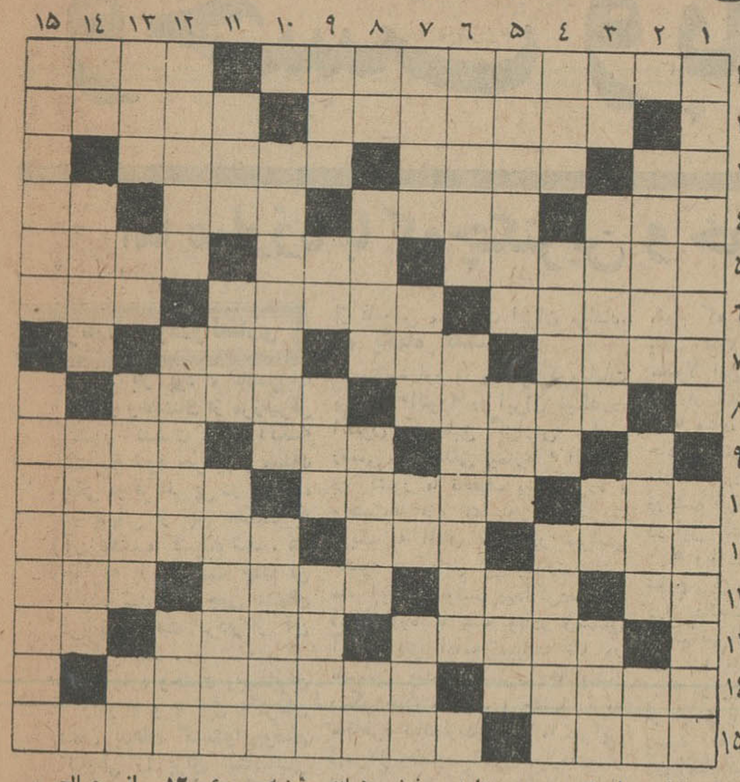

افقی :۱- از حیوانات عظیم الجثه ماقبل‌تاریخ که اکنون فقط فسیلی از آن باقی است - وقتی نوبت باو رسید هر چه بفرمائید ارزش دارد ۲- در وسط گود دنبالش بگردید -حرف گوشه‌دار۳- هواپیمائی که باین شکل مشکل پرواز تواند کرد - هیچکس ندیده است اماانشاءالله‌همه خواهیم دید-ظرف آب‌کمری؛ ٤-معروفترین کشتی‌بان تاریخ-گاه نما -آنکه از همه بیشتر می‌خورد وشر می‌خریدو چندروز پیش با چاقو از پا آمد - سبك عقل ٥- چیزی میان بلوروچینی -ماه گذشته -قوت ٦- با فیس می آید و علامت سبك‌مغزی است -موسسه- از پنج یکی ۷-سرسلسله‌نوپردازان شعر فارسی - شریك آوردن - از واحد های الکتریکی۸-حالا دیگر کم کم ازآن برمی گردند -شوم ودل ناپذیر ۹- یکی از ایام - نشستن پشت آن غالبا حالات مخصوصی در آدم تولید میکند - قلعه و حصار ۱۰- دست‌از جان شسته به‌آخرینش میزند -از بازی های قهرمانی و پهلوانی -از روی آن چیزی رامی سازند ۱۱- برای کاستن وزن بدن گرفتنش مفید است -فلزی است - نوعی ناراحتی روحی که از رنج‌دیگران لذت می برند ۱۲- از ماهبتران !- زبرو زرنك و حقه -قدو بالا - حرف ندا ۱۳-تند نیست خیلی‌کند هم‌نیست -از کشورهای افریقائی - درزمان جنك ماجرای فرارش جنجالی برپا کرد ١٤- در گلو می گیرد و صدای خروس بیرون می آورد و می‌کشد- جدیدش در اقیانوس آرام است۱۵- از بیماری‌های خطرناك حیوانی و انسانی - از آن هم مثل سك هار وزن سلیطه باید پرهیز کرد.

عمودی : ۱-از پرندگان پر جنبو جوش‌که اسمش نیز گواه‌این حال اوست - از درجه داران ۲- دوره گردی و دست فروشی - سر ازچاه در آورد -راه بی پایان ۳- دونقطه از شهری بیش دارد - غرض همان دزداست -یکی از نثها -ازجانوران ٤-در حمام بیشتر بکار می آید - حسن صباح‌نیز عده‌ای دور خودجمع کرده بود - معمولا به اجناس‌مرغوب وخوش ظاهر می گویند ٥-درویش مسلك و بی اعتنابه مال و منال‌دنیا -چشم‌هایش آلبالو گیلاس می‌چیند -حیوانی هم هست که بر پشت دارد ٦- مقدمه‌ای برای نان دادن -لوطی غلامحسین از داخل آن‌هم آب درمی آورد و هم چای ۷-خدا حافظی - حالادر وزارتخانه به‌آب چسبیده‌است -توپ -اهل مکه ۸-کاربی پایان- ازسلاحهای مخرب و پیشرو جنگی- چون نباشد فطیر در آید -ضمیری است ۹- خداکند مال روزگار بر نگردد -معمولا زودتر از آدمیان دوست میشود -یکی دیگر از سلاح های مخرب زمینی‌و دریائی - البته همیشه اینطور بهتر میرسد ۱۰- از سرداران دلیر ایرانی که برضد اشغالگران بیگانه قیامی شجاعت آمیز کرد -بر عالمی دست داشتو عالم گذاشت ۱۱-سابقا همه بزرگان و اعیان داشتند -یکی از حروف الفبای فرنگی -از آداب شب‌چهار شنبه سوری ۱۲- از مصالح مهم ساختمانی -حالتی که موجب میشود دو شاعر به‌یك مضمون بگویند - قریه‌ای نزدیك‌تهران۱۳- کودك -آب بسته - سنك حادثه شکستگی استخوان را فارغ از آن میکند - بلی بزبان خارجی ١٤- بدنیاآوردن -واحدی برای گندم‌و گیسو !- از کشور های بزرك جهان ۱۵-کاسنی صحرائی را گفته‌اند -جشنی بالباس های عجیب و قیافه های ناشناس

حل جدول شماره ۳۰۳۰

	۱	۲	۳	٤	٥	٦	۷	۸	۹	۱۰	۱۱
۱	ا	ش	ر	ف	م	خ	ل	و	ق	ا	ت
۲	خ	ا	و	ی	ا	ر	■	ل	ا	ل	و
۳	ل	ر	■	ت	م	■	پ	ی	ل	و	ت
٤	ا	ب	ل	■	ت	ح	و	■	ب	ز	ی
٥	ص	■	ی	ک	■	ق	ش	و	■	ر	ا
٦	■	ا	ر	ث	ش	■	ه	ل	ت	د	■
۷	س	م	■	ک	ر	ک	■	د	ا	■	م
۸	و	ر	م	■	خ	ج	ل	■	و	س	ع
۹	ر	ی	ش	ا	ر	■	گ	س	■	ی	ا
۱۰	ا	ک	ب	ر	■	ه	ت	ر	م	ت	د
۱۱	خ	ا	ک	ش	ی	ر	ی	خ	م	ا	ل

پادسولفامیسین

آگهی بمهندسین کشاورزی

بدینوسیله باطلاع کلیه مهندسین کشاورزی نامبرده زیر :

۱- آقای جواد انتظارالمهدی
۲- آقای اسداله مظفرپور
۳- آقای عیسی خاوران
٤- آقای محمود شیخ‌الاسلامی
٥- آقای رضا حسینی
٦- آقای رضا زجانی
۷- آقای ناصر نصیری‌پور
۸- آقای عزیز نصرت‌ابادی
۹- آقای یوسفعلی شوشتری
۱۰- آقای احمد خیری
۱۱- آقای فرامرز انوری
۱۲- آقای بهمن بشارت‌زاده
۱۳- آقای احمد صانعی
۱٤- آقای عباس زند

که در مسابقه استخدامی روز ۲۵ر٥ر٤٤ سازمان ترویج وزارت کشاورزی شرکت ولی تاکنون برای انجام مصاحبه حضوری‌حاضر نشده‌اند میرساند که حداکثر تا آخر وقت اداری روز یکشنبه ۷ر٦ر٤٤ برای‌انجام مصاحبه‌حضوری بسازمان ترویج مراجعه نمائید .

تلف ۳۷۸۳

مدیر کل سازمان ترویج کشاورزی
مهندس میرحیدر

وستندواچ

مشهورترین ساعت درخاورمیانه

فروشگاه صادقی بوذرجمهری جنب مسجد شاه

آگهی مناقصه شماره ٥ر٤٤

قسمت صنایع نساجی شرکت سهامی کارخانجات ایران یك دستگاه‌ماشین‌تمیز کن‌ماسوره و بوبین تمام اتوماتیك و یکدستگاه ماشین مترلوله پیچ‌دوبل (دولاکن) مورد نیاز کارخانه‌چیت سازی بهشهر را از طریق مناقصه خریداری مینماید

پیشنهاددهندگان میتوانند شرایط و مشخصات مربوطه را از دفتر قسمت صنایع نساجی واقع‌درخیابان استخر شرکت سهامی کارخانجات ایران دریافت‌دارند

موعدقبول‌پیشنهادات‌تاآخر وقت اداری روز شنبه اول آبان‌ماه ٤٤(۱ر۸ر٤٤) خواهدبود الف ۳۸۱۱

آ-۱۸۲۳۰ ۱-۳ قسمت صنایع‌نساجی

آگهی دعوت مجمع عمومی عادی سالیانه شرکت سهامی پنبه گرگان

بدین وسیله از صاحبان سهام شرکت سهامی پنبه گرگان دعوت میشود که‌در جلسه‌مجمع عمومی عادی‌سالیانه شرکت که‌در ساعت پنج بعداز ظهر روز شنبه بیستم شهریور ماه ۱۳٤٤ درمحل شرکت تشکیل میگردد حضور بهمرسانند .

دستور جلسه

۱- رسیدگی بمحاسبات و تصویب بیلان سال قبل
۲- انتخاب بازرس شرکت .
۳- مذاکره و تعیین خط مشی شرکت در سال جدید

شرکت سهامی پنبه گرگان

آ-۱۱۸۵۵

شاگردان ممتاز

دوشیزه محبوبه شحنه‌نبار

در کلاس‌سوم‌دبستان فخرایران بامعدل ۱۸ر۱۹ بین همکلاسان‌خود نفر اول شده‌است . این دانش‌آموز علاوه بر اینکه بر دروس ادبی و ریاضی تسلط دارد استعداد های هنری بسیار نیز در وجودش نهفته است . رئیس دبستان فخر ایران

دوشیزه آزیتا نیاکی

دانش آموز کلاس اول دبستان دیبا با معدل ۱۹ر۳۳ رتبه اول را حائز گردیده است . ضمنا دانش آموز نامبرده در کلاس انگلیسی نیز شاگرد ممتاز بوده و موفق به دریافت جایزه و تقدیر نامه شده است .

وحشت وبافراموش میشود...

اما مبارزه با کوچکترین و خطرناکترین دشمن انسانها همچنان ادامه دارد

رپرتاژ از: داودذوالفقاری

راه باز بود ، عامل یك بیماری وحشتناك از مرزشرقی کشور گذشت ، بی آنکه شناخته شود ،مرموز و مهلك یکی دو قربانی پی در پی داد، در پنهانی از این دهکده به آن دهکده کشیده شد . هر جا که پا گذاشت چند تن آلوده شدند و چون عده‌ای قربانی گرفت مردم از آن می گریختند .

آوازه وحشت روستائیان « راور » و « نوق » کرمان دهان بدهان گشت‌واین‌وضع گروهی را برای شناسائی عامل‌وحشت به‌کرمان کشاند.

گروه تجسس عامل‌وحشت را نوعی بیماری گرما زدگی تشخیص داد. لیکن مرض بیش از حد یك بیماری قی‌و اسهال ساده تشخیص داده شد ... کلمه « وبا » هراس و وحشت بدلها انداخته بود ولی قربانی بشدت یك‌بیماری وبا هم نبود . از آن پس جستجو کاملتر شد ، دستها و مغز ها و اندیشه ها دریك واحد بزرك آزمایشگاهی‌بکار افتاد ، چند « سوش »مثبت شبیه وبا مسئولان بهداشت مملکت راتکان داد وبالاخره بیماری مهلك و عامل آن « شبیه وبا » اعلام شد ... آلودگی دامنه‌دار شد ، از شرق به جنوب شرقی و بعد بشمال شرقی کشور کشیده شد ، نقشه بزرگی‌از سراسر کشور آماده گشت و با خطی قرمز روی نقشه شرق کشور ، از کرمان تا دشت گرگان را محدود کردند ، چهار استان آلوده ببیماری قی و اسهال اعلام گردید و ترس و دلهره ساکنان شرق کشور را فرا گرفت .

... بناچار مرز ها بسته شد ، مسافرت ها محدودگردید وانتشار آمار تلفات و قربانی ها وحشت در دل ساکنان کلیه شهرهای کشور انداخت ، رقم‌مبتلایان به ۱۴۰۰نفر وچند روز بعد دو هزار نفررسید، تعداد تلفات نیز از دویست نفر گذشت ، تلاش برای شناسائی بیشتر بیماری ادامه داشت ، در همین هنگام هزاران سرباز وصد ها پزشك و پرستار برای پیکاری بزرك‌علیه‌این‌بیماری بسیج شدند ، میلیونها «دز» واکسن از کشور های خارج خریداری گردید و همزمان با ورود واکسن از کشور های خارجی نام بیماری شایع در کشور « التور » اعلام شد ... و دو واحد بزرك تولید واکسن‌ایرانی ، موسسه رازی‌و موسسه پاستور اقدام به تهیه واکسن ضد این بیماری کردند ، ظرف چند روز میلیون ها واکسن در داخل کشور تهیه شد و بمراکز آلوده ارسال گردید ابتدا تلقیح عمومی درمناطق آلوده آغاز گردید و سپس در تهران تلقیح عمومی اعلام شد .

● قرنطینه ها

همراه این ماجرا ها قرنطینه‌ها بسرعت دایر و مشغول کارشدند ، راه توسعه بیماری بسته‌شد ومرض تقریبا در همان مناطق آلوده‌متوقف ماند .

از این پس وحشت ها فرو نشست ، دلهره ها کاهش یافت و هر اندازه که تلقیح واکسن بیشتر عمومیت میافت ترس‌و وحشت‌مردم کمتر میشد ... با اینهمه مبارزه همچنان ادامه دارد تا نام «التور» از قاموس بهداشت ایران برافتد.

● یکماه گذشت

یکماه ازورود و آلودگی‌وتلفات بیماری «التور» در ایران میگذرد، اکنون که طبق گزارش مراجع رسمی بین‌المللی بیماری « التور » در کشور ما تخفیف پیدا کرده ، وحشت‌ها فرو نشسته و اکثریت قریب به اتفاق مردم در سراسر کشور در مقابل این بیماری‌تاشش ماه آینده‌مصونیت پیدا کرده‌اند... اما مبارزه با شبه وبادر زمستان آینده نیز ادامه میابد تا در تابستان بعد ، میکرب ها یکبار دیگر جان نگیرند و جانها را به مخاطره نیاندازند ... و ما در این رپرتاژ خصوصیات تازه‌ای از «ویبریون» ، میکرب مخصوص‌وبا، قرنطینه ، واکسیناسیون عمومی و تاریخچه شبه وبا را برای شما گرد آورده‌ایم :

*** در حدود پنجاه سال‌قبل در یکی از قصبات عربستان سعودی بنام « الطور »نمونه هائی از این بیماری کشف شد وانگلیسی هادراین‌منطقه در قرنطینه شدگان میکربی دیدند و آن را چون در « الطور » دیده شده بود ، « التور » نامیدند .**

« ویبریون » التور شبیه وبا است ولی مثل وباکثیر‌الانتشار نبوده زود معالجه می شود . محل زندگی و رشد سریع این میکرب در روده های انسان است .

*** در حال حاضر تلفات وبای التور بین ۱۰ تا ۳۰ در صد است و اگر مراقبت های فوری بهداشتی‌و درمانی انجام نشود تلفات به ۳۰ در صد نیز بالغ میگردد،تلفات التور در ایران بین ۱۰ تا ۳۰ درصد بوده است .**

*** عامل بیماری ویبریون وبا و مخزن عفونت مدفوع و قی مبتلایان‌است . در شخص ایجاد عفونت‌حادروده میشودو بطور ناگهانی قی و اسهال شدید به مبتلا دست میدهد . آب بدن فورا از بین میرود و حالت غش عارض میگردد.**

* انتقال‌بیماری از طریق آلوده شدن آب بوسیله مدفوع ، آلوده شدن غذا بوسیله دست و اشیاء آلوده یا مگس انجام میشود ، حاملین‌میکرب نقش‌مهمی درانتشار عفونت ندارند بطور کلی‌راه‌سرایت این بیماری ۹۵ در صد بوسیله‌آب است .

* دوره اولیه بیماری (کمون) از چند ساعت تا پنج روز (معمولا سه روز) است، بدنبال دوره‌کمون دوره واگیری است ، در این دوره مادام که میکرب وبا در مدفوع یافت شود بیماری مسری استو معمولا این دوره بین ۷ تا چهار روز از آغاز بیماری طول میکشد.

* وبای آسیائی نوع معروف و حاد بیماری وبا است که ۸۰درصد تلفات دارد . کانون این بیماری در شبه قاره هند است و بطوربومی در این کشور وجود دارد .

* وبا در ۵۲ سال پیش‌درتهران شایع گردید و تلفات زیادی دربر داشت . حتی مختار السلطنه حاکم تهران از ترس وبا به‌دماوند فرارکرد امادرآنجا وباگرفت‌ومرد .

* دومین بار در سال ۱۳۰۴ وبا از طریق پاکستان به بندر بوشهر رسید که فورا برای از بین‌بردن آن اقدام شد .

* سومین مرتبه در سال۱۳۱۸ وبا وارد کشور ما شد ، این‌مرتبه وبا از افغانستان بزاهدان سرایت کرده بود .

* در سال ۱۳۴۰ نیز مرز های کشور مورد تهدید قرار گرفت‌ولی با کوششی که بعمل آمد ازورود آن به کشور جلوگیری شد .

* تاکنون ۵ بار بیماری وبا بصورت عالمگیر بروز کرده است و هر بار تلفات سنگینی دربرداشته است .

● واکسن ضد شبه‌وبا

* برای ایجاد مصونیت مصنوعی به‌افراد واکسن ضد بیماری وبای التور تزریق میشود .

* از تزریق مایه ضد وبا به بیماران تب‌دار ، امراض کلیوی ، قلبی ، زنان باردار و بچه های کمتر از ۶ سال باید خودداری کرد .

* برای مصونیت ۶ ماهه دوبار بفاصله یك‌هفته باید مایه کوبی کرد و برای مصونیت طولانی هر شش ماه یکبار تلقیح لازم است .

*** در هر سانتیمتر مکعب واکسن ضد وبای التورچهار میلیارد میکرب کشته وجود دارد و در هر تزریق بهمین تعداد میکرب کشته واردبدن انسان میشود ، در نوبت دوم نیز ٤ میلیارد میکرب مجددا وارد بدن میشود و این ۸ میلیارد میکرب برای شش ماه ، بدن انسان را درمقابل میکرب وبای‌التور مصون‌نگاه میدارد .**

* تلقیح واکسن تا یکماه دیگر ادامه خواهد داشت آمار تعداد کسانی که بر اثر تلقیح واکسن مصونیت پیدا کرده‌اند هنوزمنتشر نشده است .

* بعداز اعلام‌تلقیح عمومی‌اهالی تهران و شهرستانها بشدت از مایه‌کوبی استقبال کردند بطوری که روز های اول در مقابل مراکز تلقیح هزاران‌نفر در صف‌های‌طویل منتظر تلقیح بودند شدت ازدحام مردم باندازه‌ای شد که ناچاراز جت خودکار تلقیح استفاده شد .

***بعلت جلوگیری ازورود وخروج مواد غذائی صادرات شهرستانهای آلوده ارزان و واردات آن گران شد .**

* در یکماهه گذشته‌عده زیادی از بازرگانان که کالاهای‌صادراتی‌داشتندزیان دیدندوبرخی‌ازواردکنندگان داروواستفاده‌های کلان‌بردند.

*** برای‌جلوگیری ازرشد میکرب ورفع آلودگی در قرنطینه‌ها بمسافران‌قرصهای «کلورام فنیکل» خورانده میشد.**

*** مسافرت از تهران به شهرستانهای آلوده‌تشریفات خاصی داشت (الان نیز در بعضی از نقاط این تشریفات هست)واز شهرستانهای‌آلوده به‌تهران سخت بود. برای مسافرانیکه از مناطق آلوده به‌تهران وسایر شهرستانها مسافرت‌میکردندبعدازمصرف قرص کارت عبور آزادصادر میشد.**

***در قرنطینه‌ها بمسافران نان وپنیر و هندوانه میدادند قاچاق مسافرنیز باتمام‌کنترل سختی که میشد باز انجام میگردید. سربازان‌دراجرای مقررات قرنطینه نقش موثر داشتند.**

دردشتی نزدیك‌قریه سیدمیران که‌آلوده به وبای‌التور است برای‌مداوای بیماران مبتلا چادرزده‌اند وبیمارستان صحرائی بپاکرده‌اند.زیر این چادرها۸۰ درصدبیمارانی که‌بستری میشوند از مرك نجات پیدا میکنند.

شماره ردیف — شماره وسیله نقلیه

عبور آزاد

تاریخ صدور .....

مدت اعتبار تا .....

تمدید شد تا .....

تمدید شد تا .....

این کار ت‌به کسانی داده میشودکه از منطقه آلوده به نقاط پاك قصد مسافرت دارند ، در حقیقت‌این کارت پروانه‌سلامت مسافران است که پس از تزریق دونوبت‌واکسن و۴۸ ساعت مصرف‌قرص «کلرام فنیکل» وگذراندن چندروز درقرنطینه به‌آنان‌داده میشود.

با اتمام این پروژه ارزنده :

خط‌جدیدشرفخانه. قطور. راه‌آهن‌سراسری ایران راتاشبکه راه‌آهن‌اروپا ادامه میدهد

با اتمام عملیات راهسازی و ساختمان راه‌آهن شرفخانه قطور که بدون شك در شماریکی از جالب‌ترین‌برنامه‌های عمرانی‌منطقه آذربایجان‌می‌باشدخط‌آهن‌سراسری ایران‌تاشبکه‌راه‌آهن اروپاازطریق کشورهمسایه‌ماترکیه ادامه‌خواهد یافت.

عملیات ساختمانی راه‌آهن‌شرفخانه قطوریکی از برنامه‌های پر ارزشی بود که‌در بازدید اخیرازبرنامه‌های عمرانی آذربایجان بیش از هر پروژه دیگرمورد توجه‌قرار گرفت.

راه‌آهن شرفخانه قطور همان ادامه خط تهران تبریز است که مراکز مهم کشور را به قطور که مرزبین‌ایران‌وترکیه میباشدمتصل مینماید .طول این خط آهن در حدود ۲۴۴ کیلومتر است که در قطعات مختلف‌آن مهندسین‌ایرانی باپشتکار وجدیت‌امیدوار کننده‌ای فعالیت خودرابرای‌اتمام‌این پروژه بزرك و مهم ادامه میدهند .

● در قطعه ٤

در قطعه ٤آقای مهندس علی تبریزیان سرپرست قطعه مزبور اطلاعات جامعی در موردنحوه کار ومیزان پیشرفت عملیات کارگاه داد. وچنین اظهار داشت: طول قطعه٤ که اجرای‌عملیات‌ساختمانی وراهسازی‌درآن به‌شرکت‌آریکان واگذار گردیده حدود ۱۸ کیلو متر میباشد وارتفاع متوسط این خط از سطح‌دریا ۱۴۵۰ متراست.

● سنگینترین راه‌آهن ایران

دراین‌پروژه شرکت آریکان یك میلیون متر مکعب کوهبری سنگی وسیصد هزار متر مکعب عملیات خاکی داشته و نیز قطعه مزبورشامل٤تونل و۱۳۵پل‌بوده‌است.

بزرگترین‌تونلی که‌توسط این شرکت دراین‌قطعه احداث‌گردیده وبطول ٤۱۹ مترو کوچکترین‌آنها ۹۷ متر میباشد . علاوه برعملیات فنی راهسازی یك ایستگاه نیز در کیلومتر ۹۰٤ توسط ـاین شرکت ساخته‌میشودآقای‌مهندس‌تبریزیان تاکید کرد که انجام طرح این خط ـسنگین‌ترین ومشکل ترین فعالیتهای ساختمانی و راهسازی مربوط‌به خط‌آهن بوده که‌تاکنون درایران انجام گرفته‌و این قسمت جزو طرحهای سنگین راه‌آهن‌دنیا میباشد.

● شش ماه زودتر از موعد

تاریخ عقد قرار داد مردادسال ٤۲ بوده و کار میبایست در مدت ۳۰ماه انجام میگرفت لیکن از آنجاکه ٪۲۵ برحجم کار افزوده شد این‌مدت ۳سال تمدید یافت بااینحال‌با اقدامات‌شرکت‌آریکان امید میرود که٦ماه زودتر ازموعد کار ساختمان این خط خاتمه پذیرد و تحویل گردد .

وی افزود تاکنون ٪۸۰ از کار این قطعه باتمام رسیده و ازنقطه نظر فنی طوری ساخته شده که آماده برای عبور بزرگترین ـ لکوموتیو بوزن ۲۰۰تن با ـ۳۰ ضربه قطار جهت ۷۰ کیلو متر سرعت از شرفخانه تاقطوراست.

● کار پرارزش

سرپرست کارگاه ادامه داد خوشبختانه‌درطول اجرای‌برنامه‌های عمرانی تازه . مهندسان ایرانی‌با فعالیت وجدیتی که در کارنشان دادند و نتایج رضایت بخشی که از کوشش همکاران ایرانی‌بدست آمد این موضوع مسلم گردید که بدون استعانت از خارجیها وحتی دخالت‌آنها متخصصین ایرانی‌قادر بانجام طرحهای بزرك و مهم‌عمرانی نیز میباشند.

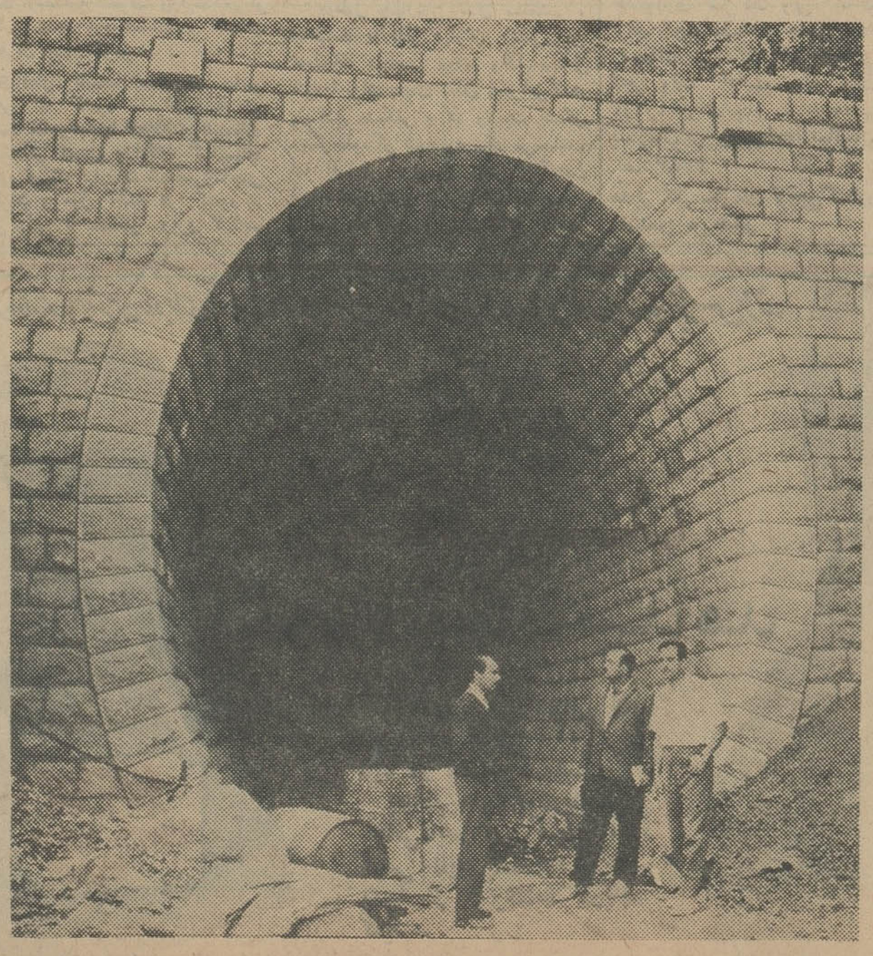

مدخل تونل شماره «۲»درقطعه٤که‌طول‌آن٤۱۹ متربوده وتوسط شرکت ازیکان احداث گردیده است .

یك نماینده

قابل اطمینان ـ فعال و معتبر برای فروش انواع‌لاستیك‌اتومبیل‌ـماشینهای باری‌ـ ـ تراکتور و ماشینهای کشاورزی مورد لزوم میباشد .

مرغوبیت جنس محصولات ما موفقیت درفروش را تضمین خواهد نمود.برای کسب اطلاعات بیشترلطفا بانشانی زیر مکاتبه فرمائید .

TRANSPORTMASCHINEN EXPORT-IMPORT
DEUTSCHER INNEN-UND AUSSENHANDEL · 108 BERLIN/DDR

نیازمندیها

استخدام

یك شرکت خارجی بیك پزشك جراح ایرانی

که‌جوان بوده و بتواند بزبان‌انگلیسی صحبت کندبرای خدمت در شهرستان ها نیازمند است . لطفا درخواست و خصوصیات خود راپنشانی راهنمای شماره ۲٤۵ روزنامه اطلاعات‌بفرستید

آگهی استخدام

یکی از کارخانجات بزرك نزدیك تهرا ناحتیاج به دو نفر متخصص یا تکنیسین‌برق‌که واجد شرایط زیر باشند دارد .

۱ـ آشنائی کافی بیکی از زبانهای انگلیسی یا آلمانی

۲ـداشتن تحصیلات در حدود سیکل دوم متوسطه و داشتن ۵ تا۱۰ سال سابقه خدمت درقسمت‌برق‌کارخانجات بزرك

حائزین شرایط میتوانند باشماره ۲٤٦ نیازمندیهای روزنامه اطلاعات مکاتبه نمایند .

باشخاص زیر نیازمندیم

مترور باسابقه در راهسازی
نیولر باسابقه در راهسازی
مباشر باسابقه در راهسازی
تلفن ۳و۷۰۸٦۲ مراجعه شود .

تعداد ۱۰نفر جوان با استعداد که معلومات آنها از سیکل ببالاباشدبرای انجام امور تعمیرات و مونتاژ رادیو تلویزیون پس از تعلیم استخدام‌می شوند لطفا به تلفنهای ۳۵۹۹۳ و ۵۸۱۵٤۸ مراجعه فرمایند .

برای مخبری املاك

نیازمندیم لاله‌زار بنگاه کوشان
۱ـ۳ آـ۱۷۹۲٦

آگهی‌استخدام پرستار وبهیار

دانشکده پزشکی و دارو سازی تبریز جهت خدمت در بخشهای‌مختلف بیمارستانهای تابعه ۱۵ نفر پرستار دیپلمه ازبین‌فارغ‌التحصیلان‌آموزشگاه های پرستاری و دو نفر بهیاراز بین فارغ‌التحصیلان آموزشگاههای بهیاری برطبق مقررات قانون راجع باجازه استخدام پرستار و ماما و کارمند فنی مصوب اسفند ۱۳۳۸ پس از تحصیل مجوز استخدامی از شورای عالی اداری کشور از طریق مسابقه و مصاحبه استخدام مینماید داوطلبان واجد شرایط میتوانند از تاریخ‌نشر آگهی در یکی از روزنامه های‌کثیر‌الانتشار کشور تا مدت یکماه‌با در دست داشتن مدارك لازم و برك‌معرفی از سازمان هدایت فارغ‌التحصیلان کشور بدفتر دانشکده پزشکی مراجعه و ثبت نام نمایند . استخدام‌پذیرفته شدگان پس از تحصیل مجوزاستخدام و تامین اعتبار خواهد بود .الف۳۷۸۲
رئیس دانشکده پزشکی و داروسازی تبریز . دکتر حسنعلیزاده

آگهی استخدام

وزارت راه به ۲۸ نفر مامورتوزین که لااقل دارای تحصیلات ٦ ساله متوسطه و برك خاتمه خدمت‌یامعافیت نظام وظیفه و حداکثر ۳۰ ساله‌باشند وضمانت ثبتی جهت پنج سال خدمت بعنوان افزارمند توزین بسپارندبرای خدمت در پاسگاههای‌توزین‌شهرستان ها نیازمند است .

داوطلبان میتوانند تا آخر وقت اداری روز دوشنبه ۱۵ شهریور ماه باداره کارگزینی وزارت راه واقع در میدان ارك مراجعه و با کسب اطلاع از نحوه و شرایط استخدام مدارك خود راتسلیم نمایند . الف ۳۷٤۲
وزیر راه

استخدام

بیك نفر بانو یا دوشیزه که به‌ماشین نویسی فارسی مسلط بوده و بامور دفتری آشنائی داشته باشد نیازمندیم باصندوق پستی ۳۲۸ مکاتبه‌فرمائید

استخدام مهندس برق

یك جوان که دارای تحصیلات در رشته مهندسی برق باشد و زبان انگلیسی را خوب بداند دریك شرکت بزرك تجارتی تمام‌روز استخدام‌میشود. واجدین شرایط مشخصات کامل‌خود را به صندوق پستی ۱۰۳٦ ارسال دارند .

آـ۱۷٦٤۸ ۱ـ۳

موسسه درمانی صبح وبعد از ظهر و شب احتیاج به پزشك (با پروانه دائم) دارد داوطلبین در ساعت ۵و نیم الی ۷ونیم بعد از ظهر باتلفن ۵۲۵۳۳ تماس بگیرند .

۱ـ۳ آـ۱۵۵۷

درمانگاه موسوی ـ مشهد

بیکنفر دندانپزشك تمام وقت احتیاج دارد خیابان تهران ـساختمان جفائی مکاتبه فرمائید .

چند نفر کارگر فلزکار

نئون نیازمندیم‌تلفن ۳۵۷۷٤
۱ـ۳ آـ۱۵٦۰

دوشیزه یابانو

صندوق‌دار و کمك فروشنده‌نیازمندیم لاله‌زار بین رفاهی و مهران فروشگاه‌منسوجات اروپا تلفن۳٤۲۲٤

گم شده

چك شماره ۸۰٤۷٤۷ ـ هـ ـ ۸ـ از حساب جاری ۳۱٤۷۷ بانك پارس شعبه باغ جنت تاریخ۸ ر٦ر٤٤ بمبلغ ٤۰۰۰۰ ریال در وجه حامل مفقود شده از درجه اعتبار ساقط است .
هادی یزدانی

قابل توجه دادگاه های‌محترم کشور و بانك ها

یك جلد دسته چك شماره٤۵۳۰۵۱ و ٤۵۳۰۷۵ صادره از بانك بازرگانی شعبه باختر که حساب جاری بانك بشماره ۵۳۰۵۳میباشدمتعلق‌باینجانب محمد بهشتی فر ساکن تهران‌خیابان سالار کوچه سالار اعظم پلاك ۳٤ مفقود گردیده و از درجه اعتبارساقط است .
محمد ـبهشتی فر

مفقود شده

دوجلد دفترکل پلمپ شده‌سال ٤۱ و ٤۲ این شرکت ظهر روز سه شنبه دوم شهریور ماه جاری در خیابان فردوسی شمالی مفقود شده لذا از یابنده تقاضا میشود دفاتر مزبوررا به دفتر این شرکت واقع در خیابان لاله‌زار کوچه سینمانادرسرای لاله‌زار شماره ٦ تحویل و مژدگانی خود را دریافت نمایند .
شرکت بازرگانی زرین فیلم تلفن ۳۰۲٤۳۸

جویای کار

زن و شوهری حاضرند

دریك خانواده‌جهت‌باغبانی‌و پیشخدمتی مشغول کار شوند بشماره تلفن ۷۷۲۵۹۰ و ۹۱۹۸۷ اطلاع دهند

دو جوان وارد بامورآشپزی

پیشخدمتی جویای کار میباشند براهنمای شماره ۲۵۱ اطلاعات‌مراجعه فرمائید .

نقشه‌کش فنی باسابقه

در رشته راه و ساختمان صبحهاآماده کار است نشانی ـ صندوق پستی ۲۸۸۳ مکاتبه نمائید

یکنفر ماشین‌نویس درجه‌یك

مرد که بامور بایگانی نیز وارد باشد استخدام میشود به تاسیسات‌جدید شرکت سهامی کارخانجات صنعتی آزمایش سه راهی سرخه‌حصارمراجعه شود .

ارمغان

انبار دا ر

باحداقل تحصیلات دیپلم و پنجسال سابقه کار و آشنا بزبان انگلیسی با در دست داشتن برك خاتمه خدمت‌یا معافی نظام وظیفه استخدام میشود. به آدرس شوش شرقی شرکت ارج مراجعه فرمائید .

۱ـ۲ آـ۱۸۱۳۰

بانوئی برای سرپرستی‌منزل

وطفل مورد نیاز است تلفن ٤٦۹۱۷

آگهی‌استخدام

به یك‌نفر حسابدار مجرب تمام‌وقت برای مرکز پخش شرکت خوراك در همدان نیازمندیم . داوطلبان بمرکز پخش شرکت خوراك ـ همدان خیابان فرهنك و یاشرکت سهامی خوراك تهران خیابان ارباب جمشید کوچه خسرو شاهی مراجعه فرمایند .

مربی کودکستان باسابقه

احتیاج داریم خیابان پهلوی خیابان رشت پلاك ٤ روز یکشنبه ۵ تا۷ مراجعه شود .

۱ـ۲ آـ۱۵٤۱

کارخانه آزمایش بکارگران زیر نیازمند است

۱ـ کارگر صفحه تراش درجه ۱ دو نفر
۲ـتراشکار در جه ۱ دو نفر
۳ـ فرزکار درجه ۱ دونفر
٤ـ سوهانکار درجه ۱ دو نفر

داوطلبان میتوانند با در دست داشتن برك معافیت از خدمت زیر پرچم همه روزه از ساعت ۸صبح‌به تاسیسات جدید کارخانه آزمایش‌واقع در جاده مازندران دو راهی‌سرخ‌حصار مراجعه نمایند .

یکنفر راننده اربابی

خوش قیافه باسواد مودب و متاهل که معتاد نبوده دارای ضامن معتبر باشد استخدام میشود کسانیکه پیشخدمتی و انگلیسی بدانند حق تقدم دارند ـ خواستاران شرح‌کامل سابقه کار و مشخصات خود راهمراه یك قطعه عکس براهنمای شماره۲۵۲ روزنامه اطلاعات ارسال نمایند .

۱ـ۳ آـ۱۸۱۸۸

بیکنفر مستخدم زن

مجرد که آشپزی بداند شبانروزی با ضامن مورد نیاز تلفن ۷۵۷٤٤٤

کنکور: بزرگترین مسابقه‌زندگی جوانان

رپرتاژاز: همایون‌فروزان

آینده ایران سرشار از آرزوهای شیرین انسانی ، با همه افتخار و شکوه وعظمت آن‌و با همه شرف و آبرویش دراین باغ وسیع که هوائی عطر آگین،سالنهائی کوچك و بزرك ،درختانی سربفلك ، کشیده و عمری پراز فراز ها و نشیب ها ، و بهر حال شکوهمند دارد .بنا میشود ..

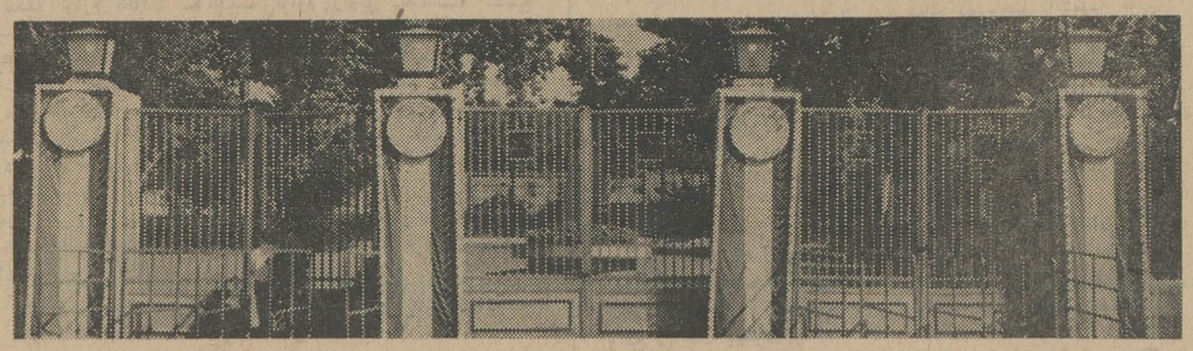

همه زحمات ، شب نخوابیدن ها و تلاش ها برای آنست که این درباز شودو داوطلب خودرا بداخل محوطه‌این محل برساند !

....وایران با همه قرنهای طولانی خوب و بد گذشته و قرنهای بی پایان آینده چشم بدین مکان دوخته است .

...اینجامکتب علم‌وفضیلت زادگاه دانش‌و بینش ، مامن جوانان و سازنده ، سازندگان اجتماع فردا است ، چه بسیار جوانانی که در حسرت داخل شدن باین جایگاه‌مقدس موی سپید کرده‌اند و فراوانند کسانیکه بهترین سنین‌جوانی را در چهار دیوار آن بپایان رسانده‌اند و یکدنیا خاطرات تلخ وشیرین بجای نهاده‌اند.

دانشمندترین هموطنان ما وشریف ترین استادان کشور ما، در این خانه‌گردآمده‌اند تا علم و دانش‌خودرا در اختیار فرزندان وطن خود قراردهند. اینجا دانشگاه است .

● تجدید پیمان

دانشگاه ما هر سال تجدید قوا میکند ، و در حالیکه با عده‌ای‌وداع میگوید دست در دست‌افرادجدیدی میگذارد و پیمان خود را برای‌تعلیم آنان تجدید میکند .

ما از این پیمان یاد میکنیم و برای شما میگوئیم که نیروی‌جدید چگونه در کالبد این موجود ۳۲ ساله دمیده میشود و برای‌انتخاب جوانان شایسته چگونه رفتارمیشود.

رپورتاژما بمناسبت کنکورامسال دانشگاه است ، کنکوریکه سی و دو هزار نفر دختر و پسر وزن و مرد را در دو هفته گذشته بخود مشغول داشت و هزاران‌خانواده را در سراسر کشور متوجه‌خودساخت

● مسابقات ورودی

مسابقه ورودی‌دردانشگاه تهران ازسال ۱۳۲۰ آغاز شد ، در این سال تعداد داوطلبان رشته پزشکی به سیصد نفر رسید، درحالیکه مجموع‌ظرفیت این‌دانشکده از ۱۵۰ نفر تجاوز نمیکرد ، دراین‌کنکور فقط ۸داوطلب دختر شرکت داشت. مسئولان دانشگاه برای تامین ـ احتیاجات خود و بمنظور آنکه‌جلوی توقعات بی جا گرفته شود ، متوسل به کنکور شدند و اعلام داشتند که از میان شرکت کنندگان دانشکده پزشکی ۱۵۰نفر که دارای اطلاعات و معلومات بیشتری هستند ازطریق مسابقه انتخاب خواهند شد .

باین ترتیب« کنکور»وارددانشگاه شدو اکنون که ۲۴ سال از آن تاریخ میگذرد ،هر سال‌دانشگاه با گذاشتن کنکور جدیدی احتیاجات خود را تامین میکند .

● کنکور عمومی

کنکور عمومی دانشگاه از سال ۱۳۳۹ آغاز شد، از این سال تا سال گذشته داوطلبان ، اول زبان فارسی و زبان خارجه واطلاعات عمومی امتحان میدادند ، بعد۶ تا ۷ هزار نفر که در این قسمت موفق میشدند امتحان رشته خود را می دادند . سال گذشته کنکوربصورت یك مرحله‌ای در آمد . از سال پیش از داوطلبان برحسب نوع‌دیپلم امتحان میشود و برحسب نمره در دانشکده های مختلف تقسیم بندی میشوند .مثلا دویست نفر اول‌موفق شدگان کنکور در رشته طبیعی به دانشکده پزشکی وتعدادی‌از نفرات بعدی به دندانپزشکی و بعد از آن تعدادی دیگر به دارو سازی‌میروند البته به دانشجوئیکه نمره بهتری دارد حق داده شده است‌دانشکده های ردیف پائین تر را انتخاب کند.

در دو سال گذشته کنکور در تمام دانشکده های کشور یکنواخت بود ولی چون این سیستم خالی از اشکال نبود از امسال مردودشناخته شد .

● کنکور امسال

درکنکور امسال روش قابل اطمینانی‌برای راه یافتن زبده ترین محصلین بدانشگاه اعمال شد .

این روش نه علامت‌گذاری و «تستی» بود ونه مفصل‌نویسی،بلکه سئوالات طوری انتخاب شده بود که فقط یك جواب کوتاه و قطعی‌داشت و جای آن در یك کادر لازم خالی گذاشته شده بود و داوطلب‌ناگزیر بود در باره سئوال فکر کندوجواب صحیح آنرا بدهد و دیگر باین ترتیب در کنکورحدس و گمان دخالت نداشت .

● شرایط انتخاب

در اینجا بدنیست به گفته رئیس دانشگاه اشاره شود ، آقای دکتر صالح میگوید : نظر کارشناسان‌تعلیم وتربیت برای‌انتخاب صحیح‌یك‌دانشجو اینست که‌باید هفت عامل مختلف درنظر گرفته شود ، این عوامل عبارتنداز نمره‌های امتحان متوسطه ، گزارش رئیس‌دبیرستان ،امتحان‌ورودی و سنجش هوش دانشجو ـ مصاحبه شخصی‌با اوواستعداد وسلامت جسمانی .

تهیه سئوالات امتحانی ـ امسال، در هر دانشکده و به وسیله استادان همان رشته انجام شد .

سئوالات در یك جلسه در بسته با نظر استادان مربوطه تهیه و سپس در همانجا پلی‌ـ کپی و تکثیر و تاپنج دقیقه قبل از شروع کنکور زیر نظر استادان در همان جلسه نگهداری شد و درست پنج دقیقه قبل‌از شروع مسابقه طی تشریفاتی در جلسه امتحان بین داوطلبان توزیع گردید.

باین ترتیب اغلب اتفاق افتاد که‌یك شبانه روزاستادان درسالن «محبوس» بودند و غذایشان بیشتر چلوکباب‌بود که بوسیله مامورین‌مخصوص بداخل جلسه برده میشود .

درسالهای گذشته برخلاف امسال هیاتی در دانشگاه ، سئوالات را طرح‌میکرد و کمتر استادان دانشکده ها در این کار همکاری داشتند .

● متصدیان امتحانات

کلیه امور کنکور ، امسال به عهده دانشگاهیان واگذار شده‌بود، مثلاآقای‌دکتر کاردان دستورمی داد ناظرین امتحانات باید بدقت کارتها و عکس های روی آنرا با کار ها بین استادان ، دانشیاران کارمندان و دبیران دانشکده ها تقسیم شده بود .

قسمتی از امور را کارمندان و دانشجویان مورد اعتماد انجام می دادند .

رئیس یا معاون هر دانشکده ، رئیس حوزه امتحانی بود ، مدیر دروس یایکی از استادان سمت ـ معاون ریاست حوزه را عهده‌دار بود در سالنها استادیاران ودبیران‌نحوه انجام کنکور را زیر نظر داشتند واداره امور آموزشی کلیه کارهای امتحانی را تحت نظرداشت‌امتحانات امسال زیرنظر مستقیم آقای دکتر ـ شیبانی معاون تعلیماتی و تحقیقاتی دانشگاه انجام گرفت .

● مرکز فرماندهی

امسال کلیه سالنهای امتحانی با یازده تلفن بمرکز فرماندهی امتحانات مربوط بود ، آقای‌دکتر علیمحمد کاردان رئیس‌اداره‌آموزش این مرکز را زیر نظر داشت ، کلیه گزارشات جلسات‌امتحانی‌در مواقع لزوم ،باطلاع مرکز فرماندهی می رسید و کسب تکلیف میشد .

مرکز فرماندهی نیز هر لحظه، که لازم میشد دستورات را بوسیله تلفن بروسای حوزه ها ابلاغ می کرد .

امتحان دهندگان مطابقت کنند و با صدور این دستور یازده‌مسئول تلفن دست بکار میشدند و دریك آن این دستور به کلیه حوزه ها ابلاغ میگردید .

سئوالات کنکور چگونه تهیه میشود،امتحانات بچه ترتیب‌انجام میگردد و تقلبهای کنکور چگونه است ؟

● نذرو نیاز

اجتماع‌پدران و مادران و خواهران و برادران داوطلبان در مقابل د رهای دانشگاه در تمام روز های امتحانی دیدنی بود، چهره ها نگران ووحشت زده بود ، بعضی از مادر ها تسبیح بدست داشتند و برای قبول فرزندانشان نذر و نیاز میکردند و ذکر میگفتند ، عده‌ای شیرینی و میوه با خود آورده بودند تاهنگام‌بازگشت از دختر وپسرشان پذیرائی کنند و جلوی «ضعف‌دل» آن ها رابگیرند .

در کنکور امسال چند نفر نابینا شرکت کرد ، یك نفر ازناظران حوزه‌درکنارنابینایان قرار میگرفت و سئوالات را برای آنها میخواند ، نابینای شرکت کننده جواب سئوال را میداد وناظر آنرا در ورقه مینوشت.

در جریان کنکور امسال، مانند دسالهای گذشته تعدادی از شرکت کنندگان حالشان بهم خورد .

گرما ،ترس ، نگرانی ، عجله و از همه بد تر شایعه بیماری شبه وبا خیلی‌ازشرکت کنندگان را از جلسه امتحان و یا قبل از شرکت در آن‌به خارج فرستاد .

با این اوصاف است که روز پانزدهم شهریور ماه ازمیان‌سی و دو هزار شرکت کننده فقط عده قلیلی بعنوان افراد موفق درکنکور اعلام خواهند شد .

اینها خوشبختانی هستند که موفقیتشان از شانس و اتفاق سر‌ـ چشمه نگرفته است . بلکه زحمت و کار ،تلاش و کوشش این‌موفقیت را برای آنان تضمین کرده است .

● تقلب های کنکور

بدنیست حالا که صحبت از کنکور است از تقلب هائیکه در کنکور های دانشگاه تا بحال انجام شده است یاد کنیم .

کیفیت کنکور خود بخود مانع از آن بوده است که تمام راههای تقلب که در امتحانات متوسطه‌دیده شده است انجام بگیرد زیرا در کنکور سئوالات محدود به کتاب های مشخص‌و خاصی نیست‌و دامنه آن وسیع است .

در کنکور تقلب بیشتر از نوع «پچ‌وپچ» است یعنی اگر داوطلبی سر رحم بیاید و یا دوستش در کنارش باشد ممکن است جواب سئوال را در فرصت مقتضی باو بگوید .

آما مشکل ترین و در عین حال ساده ترین روش‌تقلب در کنکور، امتحان دادن یك نفر بجای دیگری بوده است در این موردبارهاافرادی راگرفته‌اند .

در کنکور امسال سه چهار نفر که بجای داوطلبان دیگری فصد شرکت در کنکورداشتند دستگیر شدند و صاحب کارت بکلی از کنکور محروم گردید و شرکت کننده «بدل»نیز بدست مقامات صالحه سپرده شد .

شرکت کنندگان «بدل» معمولا عکس خود را بجای شرکت کننده اصلی نصب میکنند و این کاربیشتر درسالهائی عملی شده که عکس‌با سنجاق‌روی کارت شرکت کننده نصب گردیده است .

برای انتقال اثر مهر روی عکس اصلی به عکس‌تقلبی معمولاازسیب زمینی استفاده میشود ، یك ورقه سیب زمینی را با فشار روی‌اثرمهر، چندثانیه‌ای نگاهمیدارند و بعد کپی مهررا روی عکس «بدل» منتقل می سازند !

● ۴۰۰ مصحح

تصحیح اوراق کنکور همیشه در دانشگاه باصداقت خاصی انجام‌شده وسابقه‌امر نشان میدهد که کمتر اتفاق افتاده است مصححین اوراق به افرادیکه مورد نظرشان بوده است کمك کرده باشند .

امسال در حدود ۴۰۰ استاد و دانشیار از دانشکده های مختلف کار تصحیح اوراق را بعهده دارند. اوراق کنکورهر شب پس ازپایان کار مصححین لاك و مهر میشود و در جای امنی قرار میگیرد .

در اوراق امسال غلط های املائی و انشائی زیادی دیده شده است و رویهمرفته این نکته مشخص میشود که محصلین به آنچه که میخوانند توجه زیاد ندارند .

مثلا عده زیادی تداعی معانی‌را» تدائی معانی و «استدلال» را ـ «استدالال» نوشته‌اند .

● شاگردان مستعد

در کنکور های دانشگاه تهران اغلب داوطلبانی با استعداد های فراوان موفق شده‌اند که دانشگاه‌نام آنهارا حفظ کرده‌است مثلادانشجوئی درتمام رشته‌هائی که کنکور داده بود با نمرات عالی‌موفق شده است .

اما در بین این شرکت کنندگان دو نفر دانشجوی شرکت کننده در رشته‌طبیعی و ریاضی سال قبل بهترین نمرات را بدست آوردندوباعث اعجاب دانشگاه شدند.

این‌دانشجویان‌پرویزارسطا و پرویز رفیعی نامداشتند

● توسعه امکانات

کنکور، همچنانکه‌بسیاری را ازگوددرس خواندن خارج میکند به‌عده‌ای نیز فرصت بیشتری میدهد تا خود رابرای خدمت بوطن‌خویش وبرادران و خواهران هموطن خود آماده سازند و به آنها امکان می دهند تاخود را بزیور دانش‌و اخلاق آراسته نمایند .

... اما امروز نیز مانندروز های گذشته این سئوال در مورد کنکور دانشگاه وجود دارد که آیا امروز ، روزی نیست‌که ما باامکانات‌بیشتری از جوانان علاقمند بانجام این خدمت‌استقبال کنیم . آیا لازم نیست که در رشته های مورد احتیاج کشورامکانات خود را توسعه دهیم و تعداد بیشتری دانشجو بپذیریم .

خانم‌یادختر خانمی از شرکت‌کنندگان کنکور

ستاد کنکور ... ازاین محل باوسائل ارتباطی به‌حوزه های کنکور دستور های لازم داده میشود .

نوشته : ارسکین کالدول

ترجمه : جعفر مدنی

«دروتی»

نوول هفته

اولین بار که اورا دیدم به نقطه‌ای دور دست‌خیره شده بود . او درآنسوی خیابان درگوشه‌ای ایستاده وروزنامه تا شده‌ای را جلویش گرفته بود . روزنامه طوری تاشده بود که فقط آگهی های استخدام آن بچشم میخورد و گوئی روزنامه بدون تیتر وحروف درشت خبری منتشر شده است . ناگهان‌آن زن چند بار پلك زد و سپس به‌روزنامه‌ای که در دست داشت چشم دوخت . زانوها وپاهای او کاملا راست و باقوت بنظر می رسید اما بدنش مانند کسانی که از شدت گرسنگی دچار ضعف شده اند بجلو و عقب خم میشد . شانه هایش گاه آنقدر فرو میافتاد که دیگر نمیشد آن را شانه‌خواند بلکه دنباله بالائی بازوها بنظر میرسید . اوهرچندلحظه یکبار به آگهی ها نگاه‌میکرد وبابی اعتمادی بجستجوی شماره‌ای روی در یکی از ساختمان های پشت‌سرخود می پرداخت . یکبار او کیف دستی اش را گشود و پاکت مچاله شده‌ای از آن بیرون آورد و بخواندن مطالب پشت پاکت مشغول شد .روی‌در ساختمان های‌آن حدود شماره های زیادی وجود داشت اما یا او نمی ـ توانست آنها را ببیند یا آنکه شماره ای‌را که در جستجوی آن بود نمی‌یافت . منهم که از دور شاهد وضع او بودم‌نمیدانستم اشکال کار در چیست . من صورت اورا نمیدیدم.سرش بجلو خم شده و چانه‌اش‌در یقه لباسش فرو رفته بود .

او گاهگاه ببالا مینگریست اما سرش فورابپائین فرومیافتاد و تاموقعی که‌بتواند دوباره آن را بالا بگیرد درهمانحال باقی میماند . او کنار یك تیر چراغ ایستاده‌بود ومیتوانست در آن حالت ضعف به‌آن تکیه دهد یا آنکه جائی برای نشستن بیابد ومن نمیدانم چرا هیچ‌یك ازاین کارهارا نمیکرد. وگمان نمیکنم خودش هم میدانست که‌چرا یکی از این دوکار را نمیکند .

من در آنسوی خیابان درسایه ایستاده ومنتظر چیزی بودم . خودم نمیدانستم این چیز چیست اما میدانستم که چیز مهمی نیست . کاری نداشتم که بکنم و جائی نداشتم که بروم . آن زن روزنامه بدست را هم‌هنگامی دیدم که در این گوشه‌ایستاده بودم و مردم را تماشا میکردم . اما غیر از من‌وآن‌زن صد ها نفر دیگر در خیابان‌بودند هر کدام با عجله بسوی مقصدی در حرکت بودند وآن زن ومن تنها کسانی بودیم که در یك نقطه ایستاده بودیم .

من ۲۵ سنت پول در جیب‌داشتم‌امااین در حقیقت پول ناهارم بود . خیلی گرسنه بودم ودلم برای غذا ضعف میرفت اما تاآن وقت پول‌را نگهداشته و خرجش نکرده‌بودم. میخواستم هرطورشده‌خودم‌رابه «ریچموند» برسانم چون مطمئن‌بودم درآنجا کاری‌پیدا خواهم کرد . در نیواورلئان از کار خبری نبود و «اتلانتا» راهم قبلا آزمایش کرده بودم بی نتیجه بود . حالا میخواستم خودم رابه «ریچموند» برسانم . ماه ژوئیه بود و در این ماه معمولا کار زیاد وجود ندارد. بااینحال در «ریچموند» من همیشه سر و سامان داشته ام و بهمین سبب قصد آنجارا کرده بودم . دخترکی که آنسوی خیابان ایستاده بود روزنامه دستش را برگرداند ویك‌ستون دیگر آن را خواند . درآن‌خیابان چند موسسه‌دولتی‌وچند بانك‌بود وبقیه‌اش هم همه مغازه های خرده فروشی بود و بیشتر آنها در پشت ویترین هاشان لباس های زنانه را بنمایش گذارده بودند.پیدا کردن کار دراین مغازه‌ها برای یك‌مرد کار مشکلی بود و برای یك زن وبخصوص یك دختر هم کار آسانی نبود مگر آنکه لباس شیك ومناسب بتن داشته باشد . دخترك آنسوی خیابان روزنامه را زیر بغل زدو شروع بحرکت کرد . دخترك باین سوی خیابان که‌من ایستاده بودم آمدو درآن‌حال روزنامه را محکم‌زیر بغل چسبیده و به‌کف خیابان نگاه میکرد . ا زعرض خیابان عبور کرد و در جهت من راه افتاد بازهم‌سرش پائین بود گوئی به کفش هایش خیره شده بود . سنك فرش خیابان داغ بود . این از اثر آفتاب ماه ژوئیه بود . او بکنارمن رسیدوبنظرم رسید از پشت سر من‌ردشد. صدای خرت خرت شن ریزه ها را که از تماس با کفش او بناله درآمده بودند می شنیدم . صدای کفش او روی زمین مانند آن بود که یك لوله آهنی را سنباده بزنند و بعد ناگهان صدا قطع شد . سرم را برگرداندم و دیدم که او تقریبا در کنار من ایستاده است . آنقدر بمن نزدیك‌بود که میتوانستم با دست او را لمس کنم .

صورتش رنك پریده و لبانش سفید تر از پیشانیش بود . وقتی که در بالای سرش بمن نگاه کرد سرش را بلند نکرده بود بلکه تنهاچشمهایش مرا میدید وچشمهایش مرطوب بود . و رنك آبی‌تند آنها کاملا جلب توجه میکرد او نمیخواست من بدانم که گریه کرده است . من چرخی زدم تا درست مقابل او قرار گرفتم . نگاهش میکردم اما نمیدانستم چه باید بکنم . تا آنکه او خود بصحبت پرداخت. لبهایش را هنگام صحبت زیرفشار شدید دندانها قرار میداد با اینحال نمیتوانست از لرزش آنها جلو بگیرد . سئوال‌دخترك این بود :

«میتوانید بمن بگوئید شماره ۶۷ در خیابان چهلم کجا است ؟»

هنوز باو نگاه میکردم . دستهایش چنان درهم فرورفته بودند که من فقط پشت انگشتهایش را میتوانستم ببینم . در پشت انگشتهای او لکه هائی دیده میشد که بنظر میرسید تمام روز را با روزنامه های تازه چاپ شده وررفته بود . دستهایش چرك نبودند اما تمیز هم نبودند . من درست نمیدانم اما شاید او در چند روز گذشته نتوانسته بود دستهایش را بشوید. صورتش چرك نبود اما بنظر میرسید که خواسته بود با یك دستمال مرطوب و پوست بز پودر زده آن را تمیز کند . او از من پرسیده بود شماره ۶۷ در خیابان چهلم کجا است ؟

او هنگام سئوال گفته بود :

«ببخشید آقا ، ممکن است بمن‌بگوئید خیابان شماره ۶۷ در خیابان چهلم کدام است ؟»

و میدانستم وقتی جوابش‌را بگویم خواهد گفت :

«خیلی متشکرم آقا که راهنمائیم کردید.»

اما قبل از آنکه بتوانم حرفی بزنم ناچار بودم آب دهانم را فرو دهم . البته من میدانستم شماره‌موردنظر کجا است . این شماره یك آژانس کاریابی‌بود و در آن هفته من خودم روزانه چند بار به آنجا سرزده بودم . اما موسسه کاریابی برای هیچ کس کار نداشت زیرا ماه ژوئیه‌یعنی‌ماه‌بیکاری‌بود.درآن‌موسسه‌کاریابی همیشه باز و بسته میشد و این بعلت زیادی رفت و آمد مردم به آنجا بود . بااینحال از او پرسیدم :

«چه گفتید؟»

میدانم که سئوال من آنطور که باید ادا نشده بود . آخر مگر انسان میتواند وقتی با یك دختر خیلی زیبا صحبت می کند بطور عادی حرف بزند ؟ من میدانستم که او چه پرسیده بود با اینحال یادم نمی آمد آنچه را که میدانستم از زبان او شنیده باشم . آنقدر باونگاه کرده بودم که سئوالش را بکلی فراموش کردم . او کیف دستی اش را باز کرد و دستش را درون آن برد و بجستجوی‌پاکت مچاله شده ای پرداخت . پاکتی که‌آدرس موسسه کاریابی روی آن نوشته شده بود. در تمام مدتی که دستش درون کیف را میکاوید چشمانش بمن خیره شده بود . پاکت در همان لحظه اول روی زمین افتاده بود آن را از روی زمین برداشتم. نامه ای بود خطاب‌به «دروتی» و من‌نتوانستم نام فامیل او را بخوانم . نامه از شهری کوچك در نزدیکی مرز فلوریدا فرستاده شده بودو فرستنده آن ظاهرا مادریا خواهر او بود . چون خط آن‌خط یك زن بود . قبل از آنکه بتوانم نامه را باو بدهم آنرا از دستم قاپید . او چنان شتاب آمیز و بصورتی دستش را برای قاپیدن نامه دراز کرد که انسان را بشك میانداخت .شاید پدرش درگذشته بود و او میخواست با پیدا کردن کاری مادرش را حمایت کند ، من از این بابت هیچ چیز نمیدانم .حوادثی از این قبیل همیشه اتفاق میافتد و شاید هم تمامی افراد خانواده او در یك حادثه مرده بودند و حالا او ناچار بود برای تامین زندگیش ، شهر خود را ترك گویدحوادثی از این قبیل نیز همه جا اتفاق میافتد . مردم برمیگشتند و ما را نگاه میکردند .

من نمیدانم چه چیز باعث شد آنچه را که گفتم بگویم . من میدانستم شماره ۶۷ در خیابان چهلم کجا است . خود من نیمساعت قبل آنجا بودم . آنجا یك موسسه کاریابی بود . آنها بمن گفتند فردا مراجعه کنم . آنها بهمه همین حرف را میزدند چه‌زن‌وچه‌مرد به آن زن گفتم:

«شماره ۶۷ سه محله پائین تر ازاینجا و در آنطرف پل قرار دارد .»

و بعد با دست از بالای سر او به آنطرف اشاره کردم . او زن بسیارکوچك اندامی بود . او نیز بهمان سمتی که اشاره کرده بودم نگاه کرد . در آنجا تعدادی هتل های ارزان قیمت بود که همه آنها را دیده بودند . از این هتلهای‌ارزان قیمت در همه شهرها وجود دارند کرایه در این هتل از نیم دلار شروع میشود و تاحداکثر یك دلار بالا میرود . من فکر میکردم بانشان دادن آن محل باو کاردرستی انجام داده ام برای اینکه در کیف او یك سنت پول هم نبود . من خودم ۲۵ سنت بیشتر نداشتم و ناچار بودم با آن خود را به «ریچموند» برسانم و کاری دست و پا کنم .

تابستان بود و همه از شهر خارج شده بودند و آن زن .. آن زن گرسنه بودو شب را در ایستگاه راه آهن یعنی درست در جائی که دست کم ۷ یا ۸ هتل وجود داشت خوابیده بود . در حالیکه آن هتل ها پست و ارزان قیمت هم بودند . همه کس میداند گرسنگی یعنی چه . اگر مرد باشد میتواند یك هفته یا ۱۰ روز و یا حتی دو هفته گرسنگی را تحمل کند . اما یك زن ...

اگر شما یکبار هم بدن برهنه زنی را که از گرسنگی دارد میمیرد دیده باشید آنوقت می فهمید که چرا من خودم را در نشان دادن آن محل باو محق می دانم با آنکه میدانستم آنجا محل بدی است . من جائی را که او در جستجویش بود باو نشان داده بودم اما او از جایش تکان نمیخورد دوباره آدرس‌آنجا را تکرار کردم او در همان بار اول آن را شنیده بود و بااینحال همچنان در جایش ایستاده‌بود و ساختمان هائی که آجر های قرمز کثیف داشتند نگاه میکرد .

روی‌یکی ازتابلوی‌آنها نوشته‌شده‌بود : هتل. کرایه ۷۵ سنت تا یك دلار . و آن زن داشت تابلو ها را میخواند .

دست من در جیبم بود و ۲۵ سنتی را که داشتم‌در خود میفشرد . نمیدانستم این پول بچه درد او خواهد خورد . میدانستم که مایل است بیکی از آن هتل های‌ارزان قیمت برود اما هیچ پول ندارد و من‌شرم داشتم که آن ۲۵ سنت را باو بدهم . سرانجام او بصدا در آمد و گفت :

«خیلی خب»

درست مثل این بود که در مورد یك مسئله خیلی مهم ، یك مسئله‌مرك وزندگی تصمیم گرفته باشد .

مثل این بود که میخواست بگوید :

«خیلی خب ، من میروم .»

او از اینکه دریافتن آژانس کاریابی‌باو کمك کرده بودم از من تشکر نکرد . او می دانست آنچه من گفته بودم صحیح نبوده است و آژانس کاریابی شماره ۶۷ درهمین طرف پل است نه در آنطرف . او دوباره گفت : «خیلی خب .»

و بطرف ساختمانهائی که آجر های‌قرمز و کثیف داشتند راه افتاد . پاشنه کفش های سرپائیش سائیده شده بود سعی کرد راست برپا های‌خود بایستد چنانکه زانو هایش خم نباشند. اگر ساق های پای او یك لحظه سست میشدند . زانوهایش‌رك‌برك میشدند . او دیگر به پشت سرش و بمن نگاه نکرد . به لباسش نگاه کردم . دامن فلانل آبی رنك‌او مدتهاپیش ازمد افتاده بود . بنظر میرسید که او با آن دامن چند شب و حتی یك هفته خوابیده بود. سراسر دامن را بگرد و خاك آلوده بود و تکه های کهنه بر آن چسبیده بود . لکه های روغن و چربی رنك پیراهن سفید او را بکلی تغییر داده بود . گرد و خاك و کثافت در چین های پیراهن و دامن او جمع شده‌بود . چربی برپیراهن او ازسمت شانه هایش خطوط موازی رسم کرده بود. کلاهش بنظر میآمد ساعت ها در زیر باران شدید بوده و بعدا برروی یك میخ نوك‌تیز خشك شده است . چون در بالای کلاه یك برجستگی بوجود آمده بود که آنرا بکلی از شکل میانداخت . در آن ساختمان هائی که آجر های قرمز و کثیف داشتند من نیمه شب ها زنانی دیده بودم که در کریدور ها باین سو و آنسو میروند . اما هر چه‌بود این زنها آنقدر پول‌گیرشان می آمد که دیگر گرسنه نمانند . در حالیکه آن دخترك از گرسنگی در حال ضعف بود. او رفت و منهم برای پیدا کردن کار به ریچموند رفتم اما من حوصله اینکه انتظار چیزی را بکشم ندارم . این بود که در آنجا هم بند نشدم و به «بالتیمور» رفتم و از فیلادلفیا سردرآوردم و بعد هم به «نیوجرسی» رفتم و در آنجا یك روز زن جوانی را دیدم که درست‌مانند آن دختر بود . بدیدن این زن دیگر نمی توانستم بهیچ‌چیز فکر کنم . تمام بعد از ظهر را همانجا ایستادم و به آن دختر و سرنوشت اودرآن محله فکر کردم . من او را به آنجا فرستاده بودم و خود او نیز میدانست که آنجا چه جور جائی‌است. اما اگر من نگفته بود م آنجا نمیرفت اما جز این چه میتوانستم بکنم ؟ او هنگامیکه آدرس آن موسسه کاریابی‌را از من می پرسید خودش در کنار آن ایستاده بود . شاید او خود میدانست رفتن به آنجابیفایده است . شاید از آن جهت از من سئوال کرده بود که پولی برای غذا باو بدهم اما من پول نداشتم ناچار آن محله را باو نشان دادم . او برای شکمش غذا و برای خوابیدن مسکن میخواست و من هیچ یك از این دو را نداشتم که باو بدهم . بازهم تکرار میکنم او آن محله را می شناخت. شب که در ایستگاه راه‌آهن خوابیده بود حتما یکنفر این موضوع را باو گفته بود. نه ... من او را به آنجا نفرستادم .خودش آنجا را بلد بود و همه چیز را میدانست... بعضی وقتها اینطور فکر میکنم که من بیگناهم ... اما این دروغ است !

من باو گفتم ... من او را به آن‌محله کشاندم . حالا باید میرفتم و او را پیدا میکردم .

آگهی حراج

اداره گمرك آذربایجان کالاهای مشروحه ذیل را که متروکه شده ومقررات وتشریفات مربوط به‌آن خاتمه‌یافته است به‌ترتیب ازتاریخ ۲۵ شهریورماه ۴۴ در حراج عمومی بفروش میرساند ودودر صد قیمت فروش بعنوان حق حراج بعهده خریداران‌خواهد بود .

۱۴ دستگاه الکتروموتور ـ۳صندوق لوازم تراکتور ـ۱۰دستگاه واگونت ـ۱۳۳۳قفسه کاشی ـ۲۰۰قفسه‌مستراح چینی‌ـ۱۰صندوق لوازم یدکی اتومبیل ـ۴۲۷ بسته کاغذ دیواری ـ۲دستگاه ژنراتور ـ۳صندوق ماشین تحریر ـ ۵۰صندوق‌ظروف چینی ـ۱۲۵ بشکه رنك ـ ۱۰صندوق لوازم‌تراکتور ـ۲صندوق دوچرخه‌موتوری ۵صندوق ماشین آلات متفرقه ـمقداری چوب بریده شده ـ ۱۹ صندوق ترانسفورموتور ـ۴صندوق شیشه چراغ اتومبیل ـ ۴ صندوق لوازم برق ـ ۳صندو قلوازم تراکتور ـ ۱ صندوق دستگاه کنتر آب ـ ۱۸۰ صله لوله آهن ۱۱۲ عدل مشمع ـ۶ نگله طایر ـ ۳۴ قفسه شیشه آلات ـ۵۰ دستگاه دوچرخه موتوری ـ۴۵ صندوق شیشه آلات ـ۸۳عدد گونی خالی ـ ۶۵نگله لوازم نظافت ـ۲۲نگله لوازم رادیو ـ۴۸بسته مشمع پلاستیك ـ ۵۰صندوق پارافین ـ۴صندوق حباب شیشه‌ای ـ۴بسته شیشه عینك ـ۲۲۷ بسته پلاستیك ـ ور ق‌ـ۱۰۰ صندوق چینی آلات ـ۱۰۴ صندوق شیشه جام ـ۲۵۰ قفسه خردل ـ۷ دستگاه اتومبیل سواری مدل‌های مختلف‌ـ۳ صندوق ماشین‌آلات متفرقه‌ـ مقداری ماشین آلات و دستگاههای کارخانه آجر سازی‌وهمچنین مقادیر اشیاء مختلف دیگر شروع حراج ساعت ۹ صبح روزهای شنبه ـدوشنبه و چهارشنبه هر هفته بوده و محل حراج اداره گمرك تبریز جنب راه‌آهن میباشد طالبین میتوانند قبل از تشکیل جلسه حراج نیز کالا را در انبارهای گمرك تبریزمشاهده نمایند. الف ۳۸۲۱

رئیس اداره گمرك آذربایجان ـ جوان

۱ـ۳ ۱۸۲۳۲ـ۱

اداره کل بهداری استان گیلان

برای شرکت درسال اول آموزشگاه عالی پرستاری که در اول مهرماه سال جاری افتتاح میگردد احتیاج به ۳۰نفر داوطلب‌تحصیل باشرایط زیردارد :

۱ـ داشتن گواهی‌نامه سال ششم متوسطه(رشته های طبیعی یاریاضی)

۲ـ داشتن سن بین ۱۸ تا۳۰سال

۳ـداشتن دونفر معرف مورد اعتماد که حسن اخلاق داوطلب راگواهی نماید

۴ـ عده لازم برای تحصیل دراین آموزشگاه از بین داوطلبان از طریق مسابقه و مصاحبه انتخاب خواهند شد

۵ـدوره آموزشگاه عالی پرستاری سه‌سال می‌باشد

۶ـبفارغ‌التحصیلان این آموزشگاه گواهی‌نامه عالی پرستاری داده خواهد شد که ارزش آن بادرجه لیسانس برابراست

۷ـآموزشگاه عالی پرستاری شبانه روزی خواهدبود و در غیر اینصورت بدانشجویان هزینه تحصیلی پرداخت میشود

۸ـدانشجویان باید تعهد بسپارند که پس از فراغ‌از تحصیل معادل دوبرابر سنوات تحصیل به‌خدمت پرستاری مشغول‌گردند ودر غیر این صورت باید هزینه های تحصیلی و دریافتی را بپردازند

داوطلبین میتوانند از تاریخ ۲۳ مردادماه جاری لغایت آخروقت اداری روز دوشنبه۱۵ شهریورماه ۴۴ باستثنای ایام تعطیل همه روزه از ساعت ۷ تا۹ صبح به‌اداره کل بهداری استان گیلان‌مراجعه نمایند .الف۳۸۲۰

اداره کل بهداری استان گیلان

آ‌ـ۱۸۲۳۶

آگهی مناقصه

سازمان تربیت بدنی جلفا احداث یکباب ساختمان سالون سرپوشیده واقع در جلفا را از محل در آمد ۳درصد تربیت بدنی جلفا تحت نظارت ناظرین قانونی مربوطه بشرح‌زیربمناقصه‌واگذار می‌نماید .

۱ـ پیشنهاددهندگان باید دارای سابقه فنی بوده و صلاحیت آنان مورد تایید کمیسیون‌مربوطه باشد

۲ـ پیشنهاددهندگان باید مبلغ ۱۲۰۰۰۰ریال بعنوان سپرده به‌صندوق اداره دارائی نقداً و یااسناد خزانه‌معادل مبلغ مذکور تسلیم و فیش آن را ضمیمه پیشنهادخودنمایند

۳ـمیزان کل رقم قرارداد ۲۴۰۰۰۰۰ ریال خواهدبود

۴ـبه‌پیشنهادات فاقد سپرده و یااسناد خزانه‌وهمچنین‌مشروط ومبهم و به‌پیشنهاداتیکه بعد از موعد مقرر برسد مطلقا ترتیب اثرداده نخواهد شد

۵ـپیشنهاددهندگان باید برای اخذ فهرست بهاءواحد و دفترچه مشخصات و قرارداد میتوانند بدفتر سازمان تربیت بدنی مراجعه و اوراق مربوطه را دریافت دارند

۶ـهزینه چاپ آگهی در روزنامه و عوارض ومالیات دولتی بهرعنوان بوده باشد بعهده‌برنده مناقصه خواهدبود

۷ـحضور یاعدم حضور پیشنهاددهندگان و یانماینده ثابت‌الوکاله آنان در جلسه مناقصه آزاد است و مناقصه حضوری مطلقا بعمل نخواهدآمد

۸ـ پیشنهادات باید در دوپاکت الف شامل مدارك‌صلاحیت و سوابق پیشنهاددهنده بوده و پاکت ب شامل مشخصات فهرست بهاء امضاء شده و نمونه قرارداد و برك پیشنهاد و قبض سپرده دارائی و اوراق خزانه ودفترچه‌مشخصات‌تااخروقت‌اداری روز ۱۵ شهریورماه ۴۴ بدفتر سازمان تربیت بدنی در اداره آموزش و پرورش در برابر اخذ رسید تسلیم گردد

۹ـ حضور پیشنهاددهندگان درجلسه مناقصه آزادبوده‌وسازمان تربیت بدنی دررد و یاقبول یك‌ویا کلیه پیشنهادات مختارخواهدبود

۱۰ـ پیشنهادات رسیده باحضور کمیسیون مربوطه و نماینده دارائی ساعت ۱۰ صبح ۱۶شهریورماه ۴۴باز و قرائت خواهد شد سازمان تربیت بدنی پس از قرائت پیشنهادات برنده مناقصه را اعلام و سپرده سایرین بجز سپرده برنده مناقصه نفردوم‌مسترد میگرددوسپرده نفر دوم نیز پس از تنظیم قرارداد مناقصه مسترد خواهد شد وسپرده برنده مناقصه که باوی قرارداد تنظیم میشود تاپایان تحویل قطعی نگهداری و پس از تحویل قطعی (یکسال پس‌از تحویل موقت) مسترد خواهد گردید و در صورت استنکاف برنده مناقصه از تنظیم قرارداد سپرده وی‌بنفع دولت ضبط و سازمان تربیت بدنی میتواند باحائز حداقل درجه ۲ درصورتیکه تفاوت بهای پیشنهاد نفر دوم بانفر اول از مبلغ سپرده زیادتر نباشد بانامبرده قرارداد تنظیم نماید

۱۱ـ چنانکه پیشنهاددهنده‌ای فاقد صلاحیت شرکت در مناقصه تشخیص داده شد سپرده وی بدون هیچگونه تشریفات مسترد خواهد شد

۱۲ـسازمان‌تربیت‌بدنی‌مجاز است بمیزان۲۵درصدقرارداد کار اضافه یاکم به‌پیمانکار واگذار نماید بدیهی‌است مدت‌اجرای قرارداد نیز در این صورت برمدت مذکور اضافه یاکاهش پیدا خواهد کرد

۱۳ـ وجوه پرداختی به‌پیمانکار طبق صورت وضعیت‌های موقت خواهدبود که بوسیله مهندس ناظر تهیه میگردد ۱۰درصد بهای ستواسیون‌های موقت بعنوان تضمین حسن انجام کار کرددرصندوق اداره دارائی نگهداری و نصف تضمین فوق پس از تحویل موقت مسترد میگردد . الف۳۸۱۳

کفیل بخشداری و رئیس سازمان تربیت بدنی جلفا ـشایگان

آ‌ـ۱۸۲۵۰

بمنظور تربیت مددکاران اجتماعی

جهت خدمت در موسسات فرهنگی ـ بهداشتی پرورشگاه ها ـ بنگاه های خیریه ـ دارالتادیب ها تاسیسات کارگری و بیمه های اجتماعی و همچنین عمران دهات و نظایر آن . آموزشگاه خدمات اجتماعی تعدادی دانشجوی زن‌و مرد که واجد شرایط زیر باشند از طریق مسابقه می پذیرد .

۱ـ داشتن دیپلم کامل متوسطه در رشته طبیعی ـ ریاضی ـ یا ادبی با حداقل معدل ۱۲ .

۲ـ آشنائی بیکی از زبان های خارجه

۳ـ در صورت قبولی گواهی عدم سوءپیشینه و سابقه کیفری .

۴ـ تندرستی کامل .

۵ـ داشتن برك انجام خدمت یا معافیت دائم از نظام وظیفه (برای آقایان)

دوره تحصیل در آموزشگاه خدمات اجتماعی ۲ سال و ساعات آموزش جمعا ۳۳ ساعت در هفته که قسمتی از آن دروس نظری و قسمت دیگر مصروف برنامه های عملی در موسسات اجتماعی فوق‌الذکر خواهد شد .

فارغ‌التحصیلان آموزشگاه پس از طی دوره ۲ ساله طبق اساسنامه مصوبه شورای عالی فرهنك بدریافت دانشنامه عالی تخصصی خدمات اجتماعی نائل خواهند شد .

فارغ‌التحصیلان دوره ۲ ساله که پس از فارغ‌التحصیلی لااقل یکسال در موسسات‌اجتماعی بطور شایسته‌خدمت کرده وبرازندگی خودرا نشان داده‌باشند و سابقه تحصیلی‌و اخلاقی آنان طی‌تحصیل در آموزشگاه برجسته بوده باشد خواهند توانست‌در دوره‌تکمیلی که منتهی بدریافت درجه لیسانس در خدمات اجتماعی می شود شرکت نمایند .

داوطلبان با در دست داشتن مدرك مشروحه فوق و دو قطعه عکس و یك برك رونوشت شناسنامه میتوانند از تاریخ این‌آگهی لغایت ظهر روز ۱۸ شهریور ماه صبح ها از ساعت ۸ الی ۱۲ و بعداز ظهر ها از ساعت ۴ الی ۶ بعداز ظهر بدفتر آموزشگاه واقع در جاده پهلوی ایستگاه کاوسیه و یا تلفن ۶۲۴۹۰۵ مراجعه نمایند از داوطلبان مبلغ چهار صد ریال بابت شرکت در امتحان ورودی دریافت می شود .

دفتر آموزشگاه

آ‌ـ۱۸۱۳۰

دعوت مجمع عمومی سالیانه سازمان فرهنگی آرتا

از صاحبان سهام سازمان فرهنگی آرتا دعوت میشود که‌برای شرکت در مجمع عمومی سالیانه روز دوشنبه ۲۰ر۶ر۴۴ ساعت پنج بعد از ظهر در دبستان آرتا حضور بهمرسانند .

دستور جلسه

۱ـ استماع گزارش هیئت مدیره

۲ـ تصویب بیلان و ترازنامه شرکت

۳ـ انتخاب هیئت مدیره و بازرسان جدید

آ‌ـ۱۱۸۹۵

شرکت‌سهامی‌رادیوتلویزیون ایران

سرویس تعمیر گیرنده‌های تلویزیونی آر.سی‌ا

تحت نظر متخصصین کارآزموده

مجهزترین تعمیرگاه تلویزیون ایران

تلفن ۶۱۳۴۶۶ـ۶۱۳۴۶۵

آیزنهاور ـخیابان جیحون جنب پپسی کولا

آگهی مناقصه شماره ۶ر۴۴

قسمت صنایع نساجی شرکت سهامی کارخانجات ایران یکدستگاه ماشین نمونه‌گیری مخصوص چاپ پارچه مورد نیاز کارخانه چیت سازی‌بهشهر راازطریق مناقصه خریداری‌مینماید. پیشنهاد دهندگان میتوانند شرایط ومشخصات مربوطه را از دفتر قسمت صنایع نساجی واقع در خیابان استخر ساختمان شرکت سهامی کارخانجات ایران دریافت نمایند.

موعد قبول پیشنهادات تاآخر وقت اداری‌روز شنبه هشتم‌آبانماه ۴۴ (۸ر۸ر۴۴) خواهد بود. الف ۳۸۱۲

قسمت صنایع نساجی

۱ـ۳ ۱۸۳۲۸ـ۱

آگهی مناقصه

اداره کل غله پنجاه تن‌نخ قند درجه۱ سه‌لا(ایرانی . هلندی پاکستانی)را ازطریق مناقصه خریداری مینماید داوطلبان‌میتوانند بامراجعه باداره کارپردازیکل غله ودریافت برك شرایط آگهی مذکور پیشنهادات خودشانرا بضمیمه اسناد خزانه بمبلغ صدی پنج‌از کل مبلغ پیشنهادی تاساعت ۹صبح روز یکشنبه ۲۱ر۶ر۴۴ باداره دفتر کل غله تسلیم ورسید دریافت دارند . پیشنهاداتیکه فاقد اسناد خزینه ویابعد از تاریخ‌مقرربرسد مطلقاترتیب‌اثر داده نخواهد شد. اداره کل غله در ردیاقبول یك یاکلیه پیشنهادات مختار است. الف ۳۸۰۷

مدیر کل غله ـ غفاری.

۱ـ۲ ۱۸۲۴۸ـ۱

تشکیل دورهٔ جدید

کلاس های انگلیسی

عادی ـ فوری ـ عالی ـ گفتگو با دبیران آمریکائی

شامل : ترجمه ، دیکته ، انشاء ،

قرائت و مکالمه زیر نظر برجسته‌ترین

دبیران انگلیسی

علاوه براین ، درانجمن این کلاس ها دایر است:

کمك های‌اولیه‌ـ خیاطی (۴ماهه و ۹ ماهه) ـ آرایش‌و زیبائی ، منشیگری‌ـ گل‌آرائی ـشمع‌سازی‌ـآشپزی‌ـ ماشین‌نویسی (یك‌ماهه رسه ماهه) ـ موسیقی ـ سنك دوزی ـ کاردستی

برای نامنویسی بدبیرخانه انجمن (خیابان فرصت شاهرضا ـ شماره ۷۳ ـ تلفن ۶۹۷۱۵و۴۰۲۱۱و ۶۴۴۹۶) مراجعه فرمائید .

ـ۱ـ

آگهی مناقصه

انحصار دخانیات ایران حمل در حدود پانصدو پنجاه تن کالای حاضر بمصرف ومتفرقه‌از قبیل گونی، مطبوعات و سموم از تهران به‌شهرستانهای استان‌چهارم بمناقصه می گذارد . داوطلبان می‌توانند همه روزه‌باستثناء ایام تعطیل رسمی باداره باربری این موسسه واقع‌در نازی آباد مراجعه وبادریافت یك نسخه شرایط مشخصات واطلاع کامل از مفاد آن پیشنهاد خودرا تنظیم و به پیوست شرایط مشخصات که بامضاءمدیر باربری رسیده باشد تاساعت ده صبح مورخه ۲۱ر۶ر۴۴ که جلسه‌مناقصه در موسسه تشکیل‌خواهدشد باداره دفتر موسسه دخانیات تسلیم و رسیداخذ نمایندحضورپیشنهاد دهندگان در جلسه مناقصه آزاد و موسسه در رد و قبول یك یاکلیه پیشنهادات مختاراست‌ضمنا به پیشنهادات مبهم و مشروط ویااینکه بعداز ساعت مقرر برسد بهیچوجه ترتیب‌اثرداده‌نخواهدشد.الف۳۷۴۰

از طرف مدیر کل‌موسسه‌انحصار دخانیات ایران

۱ـ۲ آ ـ ۱۸۰۶۸

آگهی قبول هنرجو

هنرستان دولتی موسیقی ملی‌وابسته به‌وزارت فرهنك و هنر در سال تحصیلی ۴۵ـ۴۴ برای کلاسهای پنجم و ششم ابتدائی‌و اول متوسطه علاوه بر رشته‌های مختلف سازهنرجوی‌رشته‌آواز نیزمی پذیرد . علاقمندان برای ثبت نام وکسب اطلاعات بیشتر تا آخر شهریور ماه ۴۴ روزهای یکشنبه و سه‌شنبه ، بج به محل هنرستان(واقع در خیابان کاخ جنوبی جنب کوچه لقمان‌ادهم‌شماره ۳۱۲ تلفن ۴۲۳۴۵)مراجعه نمایند. الف ۳۴۶۶

مراکز مجاز صدور گواهینامه برای مسافرت

پیرو آگهی قبلی بدینوسیله باطلاع اهالی محترم تهران میرساند :

بمنظور رفاه حال مسافرین مناطق شرقی مراکزی که مجاز به‌صدور گواهی‌نامه برای مسافرت داخل کشور میباشندبشرح زیر :

۱ـ اداره کل بهداری استان تهران خیابان آیزنهاور چهارراه اسکندری
۲ـ مرکز درمانی بهداشتی دریفوس خیابان شهباز
۳ـبیمارستان شفا خیابان ژاله
۴ـبیمارستان نجات چهارراه پهلوی خیابان‌سپه
۵ـمرکز بهداشتی خواجه‌نوری دروازه شمیران
۶ـ مرکز بهداشت فرمانفرمائیان خیابان حشمت‌الدوله
۷ـ مرکز بهداشتی ودرمانی خزانه دوراهی امامزاده حسن
۸ـدرمانگاه شماره ۲ـوالاحضرت اشرف پهلوی سرآسیاب دولاب
۹ـ درمانگاه نارمك نارمك
۱۰ـ اداره بهداری شمیران تجریش

اعلام میگردد.

ضمنا یادآوری مینماید مسافرین عازم خارج از کشور برای واکسیناسیون ودریافت گواهی بین‌المللی میتوانند فقط به اداره کل‌بهداری استان یاانستیتوپاستور مراجعه نمایند.

۱ـ۴ **بهداری کل استان تهران**

از سفارت رومانی

نتایج درخشان طرح اقتصادی رومانی ۱۹۶۰ ـ ۱۹۶۵

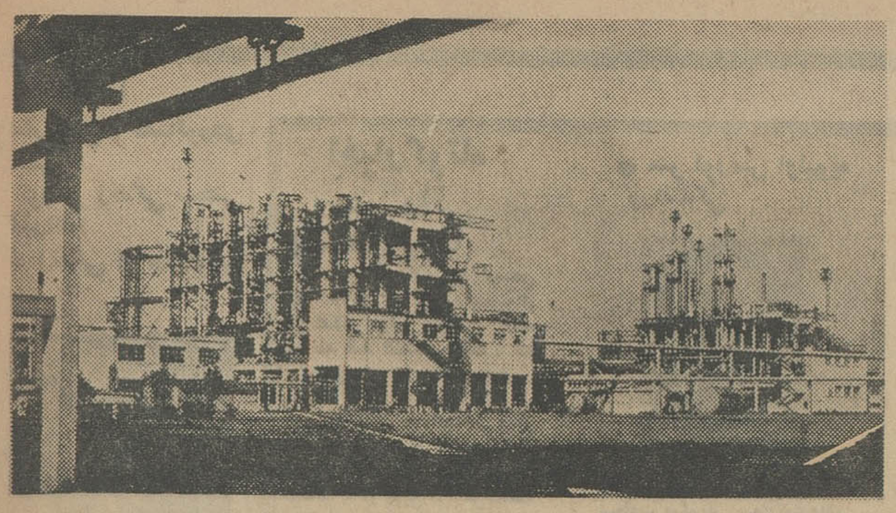

تجربیات مردم رومانی نشان میدهد که صنعتی کردن کشور تنها راه پیشرفت وبالا بردن‌سطح زندگی میباشد در حقیقت این‌امر ضامن آزادی وحاکمیت ملی‌است.

برای حصول این مقصود کشور ماکلیه منابع‌مادی‌و طبیعی رابرای توسعه صنعت اختصاص داده و صنایع سنگین بخصوص صنعت ماشین سازی و ابزار سازی را در ردیف اول برنامه صنعتی شدن کشور قرار داد. درکلیه‌قسمتهای صنعت در حدود ۵۰۲ تاسیسات‌و بخش‌های جدید بوجود آمده وبا مدرن‌ترین وسائل مشغول کار و تولیدمیباشد. صنایع رومانی‌اصول وقواعد عالی‌فنی رابکار میبرند که متضمن تولید فراوان میباشد . کارقسمت کردن‌صنایع به‌بخش‌های مختلف بسرعت پیش میرود لذا انواع واقسام کالا بابهترین کیفیت تولید میگردد. رومانی‌توجه خاصی به‌منابع طبیعی کشور دارد.

دراین باره خط مشی قسمت کردن نیروهای تولیدی به کلیه مناطق کشور و توسعه اقتصادی همه آنهاادامه دارد.محصول‌امسال صنایع رومانی۲ر۲۴ برابرمحصول سال ۱۹۵۹ میباشد.

تولید نیروی برق ۲ر۶ برابر افزایش نشان میدهد. ضمنا در همین مدت تولیدی فولاد رومانی‌از ۳ر۳ میلیون تجاوز کرده است . امسال تولید ماشین‌های ابزار۲ر۶ برابر بیش از سال ۱۹۵۹ خواهد بود. توسعه مواد شیمیائی از همه بیشتر بوده است میزان توسعه آن ۳ر۶ برابر ضمنا در اول مدت برنامه شش ساله محصول رشد صنایع مواد غذائی ۱ر۸برابربوده است. در عکس بالا نمای خارجی یك کارخانه نخ ریسی در شهر شاوینست رومانی ملاحظه میشود.

آگهی جهت تربیت پرستار دندانپزشك

دانشکده دندانپزشکی دانشگاه تهران در سال تحصیلی۴۵ـ۴۴ جهت تربیت پرستار دندانپزشك که مدت آن دو سال استچهل تن دوشیزه داوطلب می پذیرد .

داوطلبان میتوانند برای ثبت‌نام و کسب اطلاعات بیشتر از این تاریخ تا پایان روز چهارشنبه ۱۷شهریور ماه جاری همه روزه از ساعت ۸ صبح الی ۱۲ با در دست داشتن مدارك زیر بدبیرخانه دانشکده دندانپزشکی مراجعه و ثبت‌نام نمایند .

دیپلم ششم متوسطه طبیعی یا ریاضی
۲ برك رونوشت شناسنامه
چهار قطعه عکس

سن داوطلبان نباید از ۲۲ سال تجاوز نماید .

درصورتی که تعداد داوطلبان واجد شرایط از چهل تن تجاوز نماید انتخابات داوطلبان برحسب دیپلم آنان و مصاحبه بعمل خواهد آمد .

رئیس دانشکده دندان پزشکی ـ دکتر سیاح

۱ـ۴ آ ـ ۱۸۱۱۲

آگهی مناقصه خرید گوشت

بهداری کل استان تهران گوشت مورد احتیاج یکسال (از تاریخ انعقاد قرارداد) آسایشگاهها وبیمارستان های مرکزی‌تابعه راکه روزانه درحدود نهصد کیلو گوشت شیشك‌شقه‌نکرده‌یکدست میباشد از طریق مناقصه خریداری مینماید طالبین انجام معامله بایستی قبلا بامراجعه بدفتر بهداری کل استان تهران واقع در خیابان آیزنهاور چهارراه بیمارستان و دریافت برك شرایط مبلغ‌پانصد هزارریال اسناد خزانه بصندوق این اداره تحویل و رسیدآنرا بضمیمه پیشنهاد خود تاآخر وقت اداری روز بیستم شهریورماه ۱۳۴۴ بدفتر بهداری کل استان تسلیم و رسید دریافت دارند .

پیشنهادات رسیده در ساعت ۹ صبح روز ۲۱ شهریورماه۱۳۴۴ باحضور اعضاء کمیسیون درامور مالی‌بهداری کل استان باز و رویت میشود وصول پیشنهادموید اطلاع کامل پیشنهاددهنده از شرایط مناقصه بوده و اداره بهداری کل استان تهران در رد یا قبول یك یاکلیه پیشنهادات مجازخواهدبود.

مدیر کل بهداری استان تهران ، دکترمشایخی

۱ـ ۲ آ ـ ۱۸۱۰۴

آگهی مزایده

اداره کل کشاورزی استان بلوچستان وسیستان‌بنمایندگی این بنگاه چهار رشته قنات بایر خالصه (قناتهای پهلوی . سعدی . شاهپور وفردوسی) واقع در شهرستان سراوان را بااراضی‌مربوطه بشرح آگهی تفصیلی شماره۱۱۷۰۴ـ ۱۳ر۵ر۴۴ از طریق‌مزایده بفروش میرساند حداقل بهای قنات پهلوی با۹۶ هکتار زمین ۶۰۰ر۰۰۰ ریال قنات سعدی با۱۲ هکتار زمین ۱۲۵ر۰۰۰ ریال قنات شاهپور با ۸ر۵ هکتار زمین ۱۴۰ر۰۰۰ ریال قنات فردوسی با۲۹ هکتار زمین ۱۲۰ر۰۰۰ ریال میباشد داوطلبان‌خرید باید درمرکز باین بنگاه ودرمحل باداره کل کشاورزی زاهدان‌مراجعه وباملاحظه آگهی مزبور وشرایط تفصیلی آن پیشنهادات خودرا بانضمام قبض سپرده تعیین شده برای هر قنات حداکثر تاساعت ۱۱صبح روز شنبه بیستم شهریور ماه۴۴ تسلیم نمائید.الف۳۸۱۹

بنگاه خالصجات

۱ـ۲ ۱ـ۱۸۲۴۴

آگهی مناقصه

شرکت سهامی کارخانجات ایران (قسمت صنایع شیمیائی‌و مواد غذائی)مقدار ۶۷۰تن گوشت گوسفند رابرای مصرف کارخانه کنسروشاهی از طریق مناقصه خریداری مینماید.

داوطلبان شرکت در مناقصه میتوانند همه روزه در ساعات اداری باستثنای ایام تعطیل برا ی‌دریافت‌برك شرایط ومشخصات وهمچنین طرح قرار داد باداره روابط عمومی ودبیرخانه قسمت واقع در خیابان استخر ـشرکت سهامی کارخانجات ایران ویا درشهرستان شاهی بدفتر کارخانه کنسروشاهی مراجعه‌فرمایند.

پیشنهادات بایستی تاآخر وقت اداری روز دوشنبه ۲۲ شهریور ماه ۴۴باداره فوق‌الذکر تسلیم که در ساعت ده صبح روز بعد باز وخوانده شود. الف ۳۸۰۹

قسمت صنایع شیمیائی ومواد غذائی

۱ـ۲ ۱ـ۱۸۲۴۰

اطلاعیه

در اجرای تبصره بند ب از ماده یك قانون کمك بتوسعه صدور بعضی‌ازاقلام کالاهای صادراتی مصوب ۲۷خردادماه۱۳۴۳بدین‌وسیله باطلاع عموم بازرگانان صادر کننده‌ـ سالامبور ـ سنك‌منگنز و سنك کرومیت میرساند که در ششماهه دوم سال ۱۳۴۴ جایزه صدور سالامبور درجه یك و دو ۱۲ر۵درصد سنك‌منگنز ۲۰درصد و سنك کرومیت ۱۰درصد خواهدبود .

صادرات‌سبزه‌ـسایرانواع سالامبورـ سنك روی ـ سنك آهن وسنك سرب در ششماهه دوم سال ۱۳۴۴ جایزه نخواهد داشت .

ضمنا از نظر تشویق کارخانه های بسته‌بندی سبزه صادراتی‌به صادرات سبزه ممتاز دربسته های یك کیلو گرم و کمتر بسته بندی شده در کاغذ سلوفان ۱۰درصد جایزه پرداخت‌خواهدشد

الف ۳۸۱۷

وزیراقتصاد

۱ـ۲ آ ـ ۱۸۲۳۸

شامپیون موفقترین شمع دنیاست که بازده عالی ومطمئن موتور را تامین میکند. همیشه کارخانجات معروف اتومبیل سازی جهان که محصولاتشان شهرت عالمگیر دارد اتومبیلهای خود را با شمعهای شامپیون مجهز میکنند ومصرف آنرا نیز بدارندگان اتومبیل توصیه مینمایند.

در اتومبیل خود یکدست شمع شامپیون جدید تعبیه کنید تا از مزایای زیر بهره مند شوید :

صرفه‌جوئی در بنزین ـ قدرت زیاد تر موتور ـ ومضافاً روشن شدن موتور با یك استارت

«الزامارتینلی» «ملکه» سینمای جهان

- الزامارتینلی از فضانوردی لذت میبرد
- در کودکی زندگی سختی را گذرانده
- جنك زندگی او را عوض کرد

الزامارتینلی

اخیرا خبرنگار یکی از مجلات‌مهم سینمائی جهان باالزامارتینلی ستاره ایتالیائی که باو لقب « ملکه سینمای جهان »داده‌اند مصاحبه‌ای بعمل آورد که نکات برجسته آن از اینقرار است.

س : ممکن است خاطراتی ازدوران کودکی و جوانی خود رابیان کنید ؟

ج: دوران کودکی من خیلی خوب بود . ما هفت خواهر و یك برادر بودیم و همه بایکدیگر خیلی صمیمی بودیم پدرو مادرم خیلی زود هنوز من بچه بودم که «توسکان »زادگاه مرا ترك کردند و در رم ساکن گردیدند و دوران جوانی من در این شهرآغاز گردید .

در موقع جنك ما دریك دهکده نزدیك رم اقامت داشتیم موقع‌آزادی ایتالیا من دهسال داشتم و باپدر و مادرم به رم بازگشتم و تحصیلات خود را دنبال کردم ولی چون جنك تازه تمام شده بودو همه چیزویران گردیده بود مدرسه‌ای برای درس خواندن وجود نداشت و من یك‌معلم سرخانه داشتم .

س . چطور شد بعالم سینما قدم گذاشتید ؟

ج- تا پانزده سالگی من در حالی که درس میخواندم در مغازه جواهر فروشی پدرم هم کار میکردم .رشد من خیلی خوب بود و اندام خوبی هم داشتم . همیشه این فکر در مخیله من وجود داشت که بتوانم مانکن شوم عکسهائی از خودم تهیه کردم ولی در رم آینده‌ای نداشتم باموافقت پدرم سعی کردم شانس خود را در پاریس آزمایش کنم . در شانزده سالگی در حالیکه کسی را نمی - شناختم وارد ایستگاه لیون شدم ، مدتی را بسختی دراین شهرگذراندم و سپس به امریکا رفتم ، اینك سه سال است که در امریکا اقامت دارم در نیویورك من یکی از نخستین‌مدل ها بودم و ساعتی ۸۰ دلار بدست می آوردم و بهمین جهت در آنوقت سینما مرا جلب نمیکرد .

نخستین فیلم من « رودخانه - عشق » بود که با کرك دوگلاس‌بازی کردم و سپس یك قرارداد هفت‌ساله با موسسات فیلمبرداری ایتالیاامضاء کردم .

س : نظرتان در باره ادبیات چیست ؟

ج : کتاب زیاد میخوانم ، در پانزده سالگی آثار اندره‌ژید و در شانزده سالگی آثار سارتر راخوانده بودم .

س - از موزیك چه میدانید ؟

ج- از موزیك جاز اطلاعات‌عمیقی دارم ، و در عین حال از آهنك های کلاسیك لذت میبرم .

س - پیشرفتهای علمی چه اثری روی شما باقی میگذارند .

ج- خیلی به علوم الکترونیکی و اتمی علاقمند هستم ازاین موشك ها و از این فضا نوردان که در فضا گام میگذارند لذت میبرم وباعلاقمندی اخبار مربوط به آنها را دنبال می کنم .

اخبار کوتاه سینمائی

● اسامی فیلمها

* فهرست قطعی و رسمی فیلم هائی که در فستیوال بین‌المللی ونیز نمایش داده خواهند شد انتشار یافت . نام مهمترین این فیلم ها بدینقرار است :

« سه اتاق درمانهاتان » از فرانسه - « عشق های یك مو طلائی » از چکسلواکی - «ریش خرمائی » از ژاپن - « من‌بیست سال دارم » از شوروی

● رکس هاریسون‌واثر تازه او

* «رکس هاریسون»نویسنده مشهور قصد دارد از روی‌کتاب «از اینجا مرو ، ممکنست‌بزمین افتم » اثر «ژولیا نامورو » فیلمی تهیه کند .

نقشهای اصلی این فیلم را بریژیت باردو و «آلبرت‌فینی » هنرپیشه انگلیسی بر عهده دارند .

● زندگی پاپ

* روز ۳۱ اوت بطور خارج‌از برنامه فیلمی بنام «مردی‌آمده است » نمایش داده میشود . این فیلم در شرح زندگی پاپ جان بیست‌و سوم میباشد ویك کارگردان ایتالیائی بنام «ارمانو اولمی »آنرا تهیه کرده است .

● هیچکاك و ۲۰میلیون تومان خسارت

* علیه «آلفرد هیچکاك » کارگردان معروف شکایتنامه‌ئی بدادگاه لوس آنجلس داده شده و مطابق آن از وی طلب ۲۰ میلیون تومان غرامت گردیده است .

این شکایت را یك خانم سناریست طرح کرده بنام «ایراادسکی » اومدعیست که یك سری سناریوی چاپ نشده برای فیلم های تلویزیونی در اختیار هیچکاك گذارده است .

نسخه خطی این سناریو ها که«تودوست من هستی » نام دارد ببهانه غیر قابل استفاده بودن برای این خانم پس - فرستاده میشود ولی هیچکاك آنها را تحت عنوان « آخرین فرار » بصورت یك سری فیلم تلویزیونی در می آورد که در سال ۱۹٦٤ از با، شبکه‌معروف تلویزیونی آمریکا نمایش داده میشوند .

● نشریه بیتلها ممنوع

پلیس جاکارتا روز گذشته هزاران نسخه ازنشریات‌مربوط به بیتل ها را توقیف کرد . پلیس این نشریات را منحرف کننده جوانان تلقی کرده‌است .

● اولیس روی پرده

* «زوزف استریك »کارگردان نوپرداز سینما که چندی پیش «بالکن » اثر «ژان‌ژنه »رابروی پرده آورده بود اکنون‌دردوبلین وجبل‌الطارق سرگرم تهیه فیلم از داستان «اولیس » اثر «جیمز جولیس » نویسنده مشهور انگلیسی میباشد .

● سر لورنس اولیویه ورانندگی

سرلورنس اولیویه در باره سعادت میگوید :سعادتمندواقعی راننده اتومبیل است که‌باجزئی انحراف منظره های متضادی را مشاهده میکند .

● دستمزدفرانك‌سیناترا

فرانك سیناترا برای آواز خواندن در فستیوال « فورست- هال » مبلغ ناچیزی دریافت کرد . این دستمزد عبارتست از ۲۰ میلیون فرانك‌باضافه‌مقداری پورسانتاژ بود .

● ویتوریودسیکا ٦۳ ساله شد

«اندره مالرو» وزیرامور فرهنگی فرانسه‌بمناسبت‌شصت وسومین سال تولید ویتوریودسیکا کارگردان‌مشهورایتالیائی تلگرافی به او فرستاد مالرو در این تلگراف به دسیکا اطلاع داده است که او به دریافت عنوان شوالیه هنر و ادبیات فرانسه نایل گردیده است .

● ویلیام هولدن و جنگهای انفصال

* « ویلیام هولدن وریچارد وید مارك » سرگرم بازی در فیلمی شده‌اند بنام « آلوارز- کلی » داستان این فیلم‌مربوط است بوقایع جنگهای انفصال .

● تنها کارگردان زن

* «ایدا لوپینو » تنها زن کارگردان هالیوود که‌فیلمی بنام « یك‌زن خطرناك » تهیه کرده بود سرگرم تهیه فیلم دیگریست بنام«مادر فوق‌العاده» این فیلم کمدیست .

هنرپیشگان این فیلم که‌همه تازه کارند عبارتند از « جان- هاردینك ، هلی میلز و بتی - بارنس »..

«دانی کارل» ستاره‌ای جدید

«اندره کایات » تهیه کننده فرانسوی در باره«دانی‌کارل» ستاره فیلم آینده خود میگوید او در عین حال بریژیت باردو وژان‌مورو و ژیراردومیباشد دانی‌کارل بازی در فیلم جدیدی را شروع کرده است . و اخیرا مورد توجه بسیاری از کارگردانان سینما قرار گرفته .این آخرین عکس دانی کارل است .

فستیوال سینمائی ونیز گشایش یافت

ازسال آینده جوایز فستیوال ونیز حذف میشود

فستیوال جهانی سینمائی ونیز شب گذشته گشایش یافت .

پروفسور «لوئیجی‌شیارنین»رئیس فستیوال تصمیم گرفت سنت کهن را شکسته و از برپا کردن ضیافت های مجلل خودداری کند . بسیاری از ستارگان و هنرپیشگان مشهور جهان‌برای شرکت‌درفستیوال جهانی سینمائی ونیزوارد این شهرشده‌اند ازجمله‌سیلوی‌وارتان‌ستاره‌فرانسوی، لوئیجی شیا رنین طی یك کنفرانس مطبوعاتی گفت‌از سال آینده‌جوایز فستیوال حذف خواهد شد تا بدین ترتیب رقابت های نامشروع ازبین برود .

فستیوال سینمائی بالکان

نمایندگانی که از آلبانی برای شرکت در فستیوال‌سینمائی بالکان به «وارنا» در بلغارستان آمده‌بودند تصمیم گرفتند در جلسات‌فستیوال شرکت نکنند.ولی برنامه‌مخصوص فیلم های آلبانی بطور عادی‌برگزار شد و شش فیلم طولانی و مستند از این کشور نمایش داده شد .

علت قهر نمایندگان آلبانی‌اینست که همزمان با فستیوال یك فیلم یونانی بنام «فیل» در «وارنا» نمایش داده میشود که جنبه ضد آلبانی دارد .

فستیوال فیلم «وارنا» روز ۸ اوت باشرکت ۸ کشور بالکان یعنی آلبانی، بلغارستان، یونان ،رومانی، ترکیه و یوگسلاوی افتتاح شد .در دوره های قبلی این فستیوال کشور های دیگر چون فرانسه هم شرکت داشته‌اند .

در این فستیوال هیچ جایزه‌ای توزیع نمیشود .

آگهی مزایده

حدود دو هزار تن از ملاس محصول سال ۱۳٤٤ کارخانه قند کرمانشاه از طریق مزایده بفروش میرسد ،داوطلبان می توانند با سپردن مبلغ‌پنجاه هزار ریال سپرده به صندوق شرکت پیشنهاد خودرا تاساعت ۱۰صبح ۲٤ شهریور ۱۳٤٤ بدفتر شرکت قند کرمانشاه -خیابان تخت جمشید شماره ۵۹۳ تسلیم نمایندپیشنهادات واصله ساعت یازده صبح همانروز مورد رسیدگی قرار می گیرد خریدارباید‌ستی‌ملاس مورد معامله راازپانزدهم‌مهرماه‌روزانه بیست و پنج‌تن خارج نماید .

شرکت‌سهامی قند کرمانشاه -مهندس احمد زنگنه

بیناکا پزشک دندانهای شما است

آگهی مناقصه شماره ٤٤ر٦

اداره کل کارپردازی وزارت‌پستو تلگراف و تلفن تعداد ده قلم دستگاه‌های تلگراف طبق مشخصات و برك شریاط و طرح قرار داد موجود از طریق مناقصه خریداری می نماید .

داوطلبان شرکت در مناقصه‌می‌توانند بامراجعه باین اداره کل ودریافت مدارك مناقصه پیشنهادات خود راطبق مفاد برك شرایط و طرح‌قرار داد در جوف سه پاکت بشرح مندرج در برك‌شرایط ساعت نه صبح ۱۲ر۸ر٤٤ بدفتر اداره کل کار پردازی واقع درخیابان سعدی جنوبی ساختمان بیمه پارس تسلیم داشته رسید دریافت دارند پیشنهادات واصله ساعت ده صبح همان روز باز و قرائت خواهد گردید .الف ۳۷٤٦

رئیس اداره کل کار پردازی سمهندس صمیمی

۱-۲ آ-۱۸۰۷٦

خط لثه‌ها فقط با مصرف
مسواك طبی دریای نور
ساخت آلمان - تامین میشود
DARIAIE NOOR
تلفن ۲٤۵۹٦

آزمایش سازنده بهترین وسایل آسایش

خرید اثاثیه

نمایشگاه ایران کالا
خیابان شاه چهارراه گلشن
تلفنهای ۴۵۶۸۹ ـ ۴۵۶۸۶ هرنوع قالی و اثاثیه دیگر منزل شمارا نقدا خریداری مینماید .
۱ـ۲۰ آـ۱۳۱۶

فروشگاه گلشن
تلفن ۶۸۷۱۴ و ۶۸۰۱۴ منصف ترین خریدار کالای دست دوم قالی واثاثیه منزل خریداریم خیابان شاه گلشن مقابل پمپ بنزین
۱ـ۲۶ آـ۱۵۳۵

فروشگاه تهران کالا ۷۵۷۲۱۶
همه نوع فرشهای کهنه و نومخصوصا سنگین قیمت جهت صادرات بخارج با عالیترین قیمت از منازل خریداریم فرشهای نو از منازل خریداری میشود و باسود کمی بفروش میرسد .
۱ـ۲۶ آـ۱۵۲۱

ثلاث یار
بارکش شهروحومه
تلفن
۵۵۵۵۵

کالای مرکزی تلفن ۶۵۰۵۷
بهترین خریدار اجناس دست دوم یخچال ، تلویزیون ، گرام ، فرش اجاق گاز خیابان شاه چهارراه گلشن
۱ـ۲۶ آـ۱۴۸۰

فروشگاه نیک ۷۵۷۵۴۶
منصف ترین خریدار کالای دست دوم قالی و قالیچه ، یخچال ، تلویزیون، رادیوگرام ، اجاق گاز ، ضبط صوت کولر .
۱ـ۳۰ آـ۱۴۶۷

فروشگاه سعید ـ سرچشمه
تلفن های ۵۸۱۶۱۸ ـ ۳۸۶۶۷
کلیه اثاث خانگی شمارا عادلانه خریداریم مخصوصا فرشهای سنگین
۱ـ۶ ۲ آـ۱۳۵۳

فروشگاه و نمایشگاه آسیا
تلفن ۶۱۲۸۳۲
یخچال .تلویزیون. اجاق گاز و فرش عادلانه خریداریم شاه چهارراه پیروز
آـ۱۴۳۲ ۱ـ۲۶

فروشگاه ماه تلفن ۳۳۶۷۵
کلیه لوازم منزل شمارابانضمام فرش های کهنه و نو بهتر و بیشتراز دیگران خریداریم سه‌راه‌امین‌حضور
۱ـ۲۸ آـ۱۵۰۸

فروشگاه سمساری صمد
تلفن ۴۹۹۸۵
خریدار همه رقم فرش کهنه‌واشیاء قدیمی وسایر لوازم منزل
آـ۱۳۸۷ ۱ـ۳۰

«فرش» ـ «فرش»
شرکت صادرات فرش عالی تهران فرشهای‌شما را بقیمت صادرات‌آلمان خریدار است تلفن ۲۲۴۱۸ و ۶۸۰۱۴
۱ـ۲۸ آـ۱۵۰۶

فروشگاه فروردین ۶۱۱۶۵۵
قالی، یخچال ، تلویزیون ، رادیو گرام وسایراثاثیه‌منزل شماراخریداریم
۱ـ۲۶ آـ۱۳۱۲

بازرگانی فردوست ۷۵۷۶۸۵
فرشهای کهنه و نوشمارا بقیمت صادرات آلمان خریدار است .
۱ـ۳ آـ۱۳۰۳

فروشگاه مسیح
خریدار فرشهای کهنه شما مقابل بیمارستان زنان تلفن ۷۱۷۰۳
۱ـ۳۰ آـ۱۵۱۵

فروشگاه‌حسان‌تلفن ۵۸۱۵۵۸
همه نوع فرش نو و کهنه و سایر لوازم شما را بقیمت عادلانه خریداریم

فرش صادرات تلفن ۴۳۰۸۵
بهترین خریدار قالیهای نو و کهنه
۱ـ۲۶ آـ۱۴۵۴

فروشگاه‌دادگستر تلفن ۴۴۱۶۱
بهترین خریدار فرشهای نو وکهنه
۱ـ۳۰ آـ۱۴۵۳

فروشگاه جمالی تلفن ۷۵۱۱۸
بهترین خریدار فرش نو وکهنه شما

فروش اثاثیه

از نمایشگاه ایران کالا
خیابان شاه‌تلفن ۴۵۶۸۹ ـ ۴۵۶۸۶
بهترین ومدرنترین مبلمان منزل‌را به‌نصف قیمت خریداری نمائید .

فروشگاه جهاندوست سرچشمه
فروشنده کلیه‌اجناس منزل دست اول وهمه‌رقم اجناس کادو بقیمت‌عادلانه موجود است تلفن ۳۱۱۲۶
۱ـ۱۰ آـ۱۴۶۶

اثاثیه منزل یخچال
کولر ـ ماشین رختشوئی ـ بفروش میرسد کاخ اول (یوسف آباد) چهار راه سعادت کاشی ۷۷

فروش اتومبیل

اولین بازار اتومبیل درایران
در بازار اتومبیل ۹۴۰خرید و فروش یامعاوضه اتومبیل‌بقیمت‌روز وعادلانه انجام میشود سرچشمه‌توقفگاه کاروان تلفن ۳۱۳۲۷
۱ـ۲۶ ا آـ۱۳۵۵

کالج بار اثاثیه منزل
شمارا (بسته بندی) وبیمه مینماید
تلفن : ۶۱۱۱۱۱

نماینده فولکس واگن‌های‌مدل ۶۵ شرکت عباد
امیرکبیر ملت۳۰۴۱۸۱و۳۰۴۴۷۲

یك فرصت جالب
یك دستگاه فورد آلمانی استیشن سواری مدل ۱۹۶۲ که مدت ۱۰روز است شخصا از آلمان آورده‌ام وگمرك آن پرداخت شده است بقیمت مناسب بفروش میرسد باتلفن ۳۶۰۹۰مذاکره شود .
آـ۱۱۸۷۵

خریدار اتومبیلهای تمیز
بنفع شما است که قبل از فروش یا معاوضه اتومبیلتان باما دوستانه مشورت کنیداول خیابان‌وصال‌شیرازی نمایشگاه اتومبیل‌حکیمی‌تلفن ۶۹۳۳۳
۱ـ۳۰ آـ۱۳۳۰

سپر سازی و آبکاری اطلس خیابان خواجه نظام الملك چهار راه‌شیخان خیابان شاه صفی تلفن ۷۱۲۲۶

تعمیرات

تعمیرگاه تلویزیون‌زیمنس
تلفونکن، گرندویك ـ بلاپونکت ، شاوب لورنس R.C.A سیبرا ، رکورد ، ورافنابا‌سرویس سیار تلفن ۴۹۰۷۴
۱ـ۲۶ آـ۱۵۲۳

مهندس رادیوتلویزیون ثابتی
تعمیر تلویزیونهای اروپائی و امریکائی تحت‌نظر‌متخصصین‌فارغ ـ التحصیل امریکا شاه مقابل سینما نیاگارا تلفن ۶۹۱۷۰
۱ـ۲۶ آـ۱۴۳۰

شرکت سهامی صنعتی جنرال
سرویس جنرال
خواهشمندیم برای نصب بازدید
آبگرمکن بخاری یخچال اجاق گاز جنرال
باتلفن : ۶۹۷۲۰ و ۴۷۴۸۹ تماس بگیرید

تلویزیون گارانتی
تعمیر انواع مارکهای‌تلویزیون درمنازل‌با سرویس سیار،نادری پاساژ نوبهار تلفن ۶۱۲۱۷۹
۱ـ۳ آـ۱۴۲۴

تعمیرگاه یخچال‌مشعل ۳۳۲۹۴
تعمیر هر نوع یخچال و کولر
۱ـ۲۶ آـ۱۲۶۸

تعمیرگاه مرکزی بوش
یخچال . کولر . سرد خانه۷۳۳۹۴
۱ـ۵ ۲ آـ۱۳۱۸

تعمیرگاه‌یخچال نورژ۷۵۰۴۸
۱ـ۲۷ آـ۱۲۶۹

تعمیرگاه یخچال نوریك
متخصص هرنوع یخچال ۶۲۳۶۷۴
آـ۱۴۱۸ ۱ـ۲۶

تعمیرگاه یخچال اردشیر
تحت نظر متخصصین از کارخانه معظم دیتروئید ایتالیا تعمیر همه‌نوع یخچال تلفن ۷۳۳۶۰
۱ـ۲۶ آـ۱۴۹۸

تعمیر یخچال کولر
آبگرمکن و شوفاژ ـ قبل از تعمیربا مامشورت کنید فروشگاه وتعمیرگاه مبادی تلفن ۶۲۰۴۲۰
۱ـ۶ آـ۱۵۲۴

تعمیرگاه تلویزیون R.C.A.
وستینگهاوس ، فیلیپس ، شاوب لورنس ، پلاپونکت ، زیمنس تلفن ۴۲۷۳۳
۱ـ۲۶ آـ۱۵۲۶

شرکت مهندسین تلویزیون
باکار مزدکم و سرویس سیار تعمیر همه نوع تلویزیون تلفن ۶۱۱۲۳۴ـ ۳۲۴۶۳
۱ـ۲۶ آـ۱۵۵۸

کارگاه فنی مومنی
نصب و تعمیر پمپ های‌برقی‌ودستگاه تولید برق جهت کرایه حفاری هرنوع چاه آب و قنات تلفن ۸۵۰۱۳۷
۱ـ۱۰ آـ۱۵۴۲

مستغلات

نارمك ـ بازرگانی امینی ۷۹۰۰۹۰
معاملات زمین‌و خانه نقدواقساط‌وپول

زمینهای‌عباس‌آباد رانقدا خریداریم
خیابان‌پهلوی‌بالای‌پمپ‌بنزین بازرگانی جلالی‌تلفنهای۶۲۶۴۱۱ـ۶۲۴۱۹۳
۱ـ۳۰ آـ۱۳۶۲۶

بورس املاك شمیران
دفتر براتی باغ فردوس ۸۵۲۵۷۵
آـ۱۴۰۱ ۱ـ۲۶

بازرگانی‌عمران تلفن۶۲۰۶۴۷
خرید و فروش زمین و مستغلات (اجاره) عباس آباد . یوسف آباد و اطراف پهلوی
۱ـ۲۶ آـ۱۴۵۵

برای ویلا و خانه در شهر وشمیران خریدار داریم
لاله‌زار۳۹۷۸۴ بنگاه کوشان
۱ـ۱۰ آـ۱۶۶۰۶

بورس معاملات اراضی
شمال تهران و حومه تلفن ۷۷۲۲۰۹
۱ـ۳۰ آـ۱۴۹۳

ویلائی در شمیرانات
که دارای ۳ اطاق خواب با استخر باشد جهت یك خانواده خارجی نیازمندیم تلفن ۷۵۷۸۹۱
۱ـ۲ آـ۱۵۳۶

آژانس قندی
مرکز فروش خانه ویلاهای مدرن نقدو اقساط در شمال تهران بورس املاك امیر آباد جمشید آباد نواب شمالی بلوار کرج بلوار ناهید تلفن ۶۱۱۴۱۸
۱ـ۳۰ آـ۱۵۰۵

معاوضه میشود
سرقفلی مغازه‌ای بافرش نو وکهنه معاوضه میشود نشانی شاه‌آباد ـبازار فرش تلفن ۳۰۲۶۶۹
۱ـ۳۰ آـ۱۳۷۶

بفروش میرسد

بعلت مسافرت
عالی‌ترین کافه رستوران‌مشهوردارای باغچه و تراس باملك و بدون ملك بفروش میرسد بتلفن ۷۸۳۱۱ رجوع فرمائید .
آـ۱۱۶۶۳ ۱ـ۶

خانه فروشی سیصد متر
متر فضا چهار اتاق و لوازم تلفن‌و برق‌خیابان تیرکان کوچه طاهری تلفن ۳۳۷۵۱ صبح بین ساعت هفت تا هشت مراجعه شود
آـ۱۱۴۰۱ ۱ـ۳

املاك حقیقت
یك قطعه زمین بمساحت ۳۵۷ متر واقع در خیابان سلطنت آباد دو بر نبش خیابان سلطنت آباد بفروش می رسد ۷۷۲۶۴۹

املاك حقیقت
یك‌کارخانه درب پنجره سازی بمساحت ۲۰۰ متر دارای ۲ اطاق و آشپزخانه و توالت آماده برای‌کارگاه بفروش میرسد ۷۷۲۶۴۹
آـ۱۱۸۶۵

اجاره داده میشود

یك دستگاه آپارتمان عالی از یك منزل واقع در خیابان فرح جنوبی ـ کوی مجیدی شامل پنج اطاق و یك هال وسیع باسرویس های مجهز و مدرن آشپزخانه ـ حمام ـروشوئی و توالت برای اجاره حاضر است طالبین به‌تلفن۷۵۷۰۵۹مراجعه‌فرمایند
آـ۱۵۴۳

مطب دکتر مقابل سینما رادیوسیتی
بسیار مدرن و مجهز میدان کاخ‌صبای شمالی پلاك ۱۸۴
۱ـ۲ آـ۱۱۷۰۹

اجاره میشود
برای اجاره‌منازلتان‌بخارجیان
با تلفن ۶۰۰۰۰ تماس بگیرید
۱ـ۲۶ آـ۱۳۵۲

اجاره میشود
آپارتمان سه چهار اطاقه شمال شهر جاده پهلوی محل آرام بدون بچه ۴تا۶ عصر تلفن ۶۴۰۷۳
۱ـ۳ آـ۱۵۲۷

تعداد ۳ الی ۴ اطاق مبله جهت یك خانواده خارجی فوری نیازمندیم ۷۵۷۸۹۱
۱ـ۲ آـ۱۵۳۷

خانه‌ای در شمال شهر
با حیاط وسیع که حداقل دارای ۸ اطاق باشد جهت‌کلوپ‌فوری‌نیازمندیم ۷۵۷۸۹۱
۱ـ۲ آـ۱۵۳۸

نیازمندیهای روزنامه اطلاعات
تلفن : ۳۱۵۳۳

ساختمان

نقاشی ساختمان جانفدا
فوری ارزان باقساط تلفن ۷۸۱۹۷۷
۱ـ۲۶ آـ۱۲۶۷

رفع گرفتگی هرنوع لوله‌ساختمانی
بادستگاه تراکم هوا تلفن ۷۸۷۲۷

طرح‌نقشه نظارت واجرا ۴۹۱۰۸
۱ـ۲۶ آـ۱۴۷۲

ساختمان باقساط پنجاه الی یکصد ماهه ساخته میشود تلفن ۶۹۰۲۵
۱ـ۲۶ آـ۱۵۱۰

قبوض اصلاحات ارضی

قبوض اصلاحات ارضی
بیواسطه خریداریم نیلچی۶۹۶۹۰
۱ـ۳۰ آـ۱۲۷۷

قبوض اصلاحات ارضی
بیواسطه خریداریم پاکپور ۲۲۷۲۹ و ۶۲۷۶۹۷

قبوض اصلاحات ارضی
بدون واسطه‌خریداریم‌تلفن۴۲۹۲۴
۱ـ۳۰ آـ۱۲۸۲

معادل پانصد هزار تومان
قبوض اصلاحات ارضی بدون‌واسطه نقد خریداری میشود فروشندگان از ساعت ۱۲ تا۴ بعداز ظهر به آقای مجیری کارپردازی روزنامه اطلاعات مراجعه فرمایند .
۱ـ۲ آـ۱۱۴۶۱

معاملات پول

پول دو شاهی‌موجود۳۱۹۵۸
۱ـ۲۶ آـ۱۵۳۲

پول بیواسطه موجود ۲۲۷۲۹ و ۶۲۷۶۹۷
۱ـ۳۰ آـ۱۳۱۳

پول شرطی‌نیازمندیم۷۳۲۴۲
۱ـ۲۶ آـ۱۵۰۳

پول داریم
مبیع خوب میخواهیم تلفن ۳۱۸۵۳
۱ـ۱۰ آـ۱۵۲۵

معاملات تلفن

تلفن حضرتعالی‌رانقدامیخریم
وباقساط ماهی ۱۵۰۰ تومان بخودتان میفروشیم تلفن ۵۱۹۶۱
۱ـ۲۵ آـ۱۵۵۹

در مقابل شماره تلفن
پول داده میشود ۵۳۸۴۰

پول در مقابل تلفن موجود ۵۶۳۲۹

تلفن باقساط فروشی ۵۶۳۲۹

به صاحبان تلفن‌وام‌میدهیم۶۰۰۲۵
۱ـ۲۶ آـ۱۴۷۹

خرید
تلفن شمارا نقدا خریداریم۵۳۸۴۰

تلفن ۲و۳و۶و۷ خریداریم ۵۳۸۴۰

سالن مدوآرایش

آموزشگاه‌آرایش‌وزیبائی هنر
کلیه متد آرایش سروصورت و انواع فرها را بمدت کوتاهی بانازلترین بها تعلیم و دیپلم میدهد سه راه ژاله مقابل ساختمان مجلس تلفن۳۰۴۴۷۳
۱ـ۲۵ آـ۱۵۳۳

آموزشگاه آرایش مهستی
برای دوره جدید جهت تعلیم آرایش مو و زیبائی با بهترین متد علمی و عملی هنرجو میپذیرد بهترین هنرجویان باروپا اعزام میشوند .جمشید آباد جنوبی اول ساسان پلاك ۶ تلفن ۶۱۲۲۸۷
۱ـ۱۵ آـ۱۵۳۱

آموزشگاه آرایش هنگامه
با امتیاز رسمی وزارت فرهنك باسابقه چندین ساله دیپلمه‌پاریس‌ورم کلیه متد آرایش سرو صورت مانیکور ـپدیکور ـ ماساژ با برق گیسوی مصنوعی و انواع فرها راعلمی و عملی‌بانازلترین‌قیمت تااخذ گواهینامه رسمی باهزینه تعلیم تضمین مینماید. نامنویسی یکشنبه و سه شنبه و پنجشنبه ۹تا۱۲ و شنبه و دوشنبه و چهارشنبه ۳٫۵ تا ۶٫۵ خیابان شاه جنب‌ایران کالاخیابان دقیقی‌پلاك۱۵۵.
۱ـ۸ آـ۱۴۲۳

آموزشگاههای رانندگی

تعلیم رانندگی فرهنك
پیچ شمیران تلفن ۳۴۰۵۲
۱ـ۲۶ آـ۱۲۷۱

هنرستان فنی پرستو
مرکز اموزش صحیح رانندگی و میکانیکی و تئوری ترافیك شاهپور چهار راه گمرك تلفن ۲۳۹۱۶
۱ـ۲۶ آـ۱۴۵۱

آموزشگاه رانندگی شهاب
بالاتر از سینما امپایر ۶۲۶۵۷۵
شعبه امیر آباد تلفن ۶۱۱۲۲۱
۱ـ۲۶ آـ۱۴۷۶

آموزشگاههای فنی وفرهنگی

آموزشگاه‌خیاطی طلوع جهان
برای دوره جدید هنرجو میپذیرد سلسبیل چهار راه بوستان سعدی تلفن ۹۲۷۸۴
آـ۱۴۵۰ ۱ـ۱۵

گروه فرهنگی کارون
دبیرستان شماره ۱ پسران
درسال تحصیلی ۴۴ـ ۴۵ تا آخر مرداد ماه ثبت‌نام‌مینمایدآدرس‌ـ امیریه مقابل منیریه تلفن ۴۶۳۲۵
آـ۱۴۴۶ ۱ـ۲۰

حل‌المسائل های جبر و مثلثات
برای سالهای پنجم و ششم طبیعی و ریاضی شامل‌مسائل‌مختلف وامتحانات نهائی تالیف آقایان زاوشی ـبحرانی منتشر شد شاه آباد کتابفروشی‌زوار
۱ـ۲ آـ۱۵۵۴

تجدیدیها
حل‌المسائل جبر و مثلثات سالهای پنجم و ششم طبیعی و ریاضی داوطلبان متفرقه تالیف‌آقایان‌زاوشی‌ـ بحرانی منتشر شد شاه آباد کتاب فروشی زوار
۱ـ۲ آـ۱۵۵۵

تاکسی درمی یاطریقه خشك کردن حیوانات تالیف دکتر اسماعیل‌اعتماد شامل روشهای جدید فن تاکسی‌درمی حیوانات مختلف (ماهیها ـ دوزیست ها ـ خزندگان‌ـپرندگان‌ـپستانداران محل فروش کتابفروشی زوار ـتهران شاه آباد .
۱ـ۲ آـ۱۵۵۶

دبیرستان راه‌نو

گروه فرهنگی راه‌نو

برای کلیه کلاسهای دبیرستان (طبیعی ـ ریاضی) ثبت نام مینماید. جاده قدیم شمیران جنب مولن روژ تلفن ۷۵۶۲۶۹
۱ـ۳ آـ۱۵۶۱

کاخ هنر آموزشگاه مخبر فرهمند
زیر نظر پرسابقه‌ترین دبیر وزارت فرهنك نازك دوزی ضخیم دوزی‌پارچه شناسی مد شناسی در مدت کوتاهی تدریس میشود خیابان شاه نرسیده بچهار راه گلشن ۴۵۵۰۸
آـ۱۵۴۶

دبستان ملی فرخ

گروه فرهنگی فرخ

خیابان ایرانشهر شمالی تلفن ۶۲۳۲۶۱ کودکستان فرخ خیابان خردمند جنوبی تلفن ۶۲۳۳۶۷ تدریس انگلیسی و تعلیم رقص و باله‌بوسیله بانوی انگلیسی ثبت نام همه‌روزه
۱ـ۱۵ آـ۱۵۵۲

برای استخدام فوری
در آموزشگاه فائز ماشین نویسی با متد جدید بیاموزید شاه آباد اول اکباتان تلفن ۳۵۷۵۷

پذیرش تحصیلی و دعوتنامه
از امریکا ـ اطریش‌ـانگلستان‌ـآلمان
پذیرش تحصیلی و پذیرش زبان و دعوتنامه رسمی از کالج و انستیتو های‌شبانه روزی و دانشگاههای‌امریکا و اروپا برای دوره های دبیرستان ـ دیپلمه ـ پرستاری ـ مامائی ـ کشاورزی و رشته‌های‌مختلف‌لیسانس و دوره های مهندسی و دوره های دکتری در مدت پانزده روز الی یك ماه بتوسط دکتر اکبر رضوانی با تخصص و سابقه چندین ساله واعزام چندین هزار دانشجو باروپا و امریکا نشانی لاله‌زار پائین روبروی تاتر تابستانی دهقان طبقه فوقانی ـسرای طاهباز تلفن ۳۵۴۹۲ صبحها ازساعت ۹ تایك بعد از ظهر ـ عصر ها از ساعت ۶ تا ۸و نیم بعداز ظهر .
آـ۱۵۵۱

تدریس خصوصی
انگلیسی . آلمانی . فرانسه
توسط بانوی انگلیسی ۴۲۰۸۶
آـ۱۴۴۳ ۱ـ۲۶

ریاضیات ـ فیزیك ـشیمی۴۹۱۰۸
۱ـ۲۶ آـ۱۴۷۳

بیولاکس
مسهل آلبالوئی

راهنمای پزشکی اطلاعات

درمان کامل سوزاك تازه وکهنه
بیماری های آمیزشی سستی‌وناتوانی مردان خیابان صفی علیشاه
دکتر یحیی صدری

دکتر محمدرضا مسدد
مقاربتی ـ زنان تلفن ۳۰۲۵۴۸

بیماریهای‌معده ـکبد ـروده
بواسیر بدون‌عمل‌جراحی دکتررفیعی متخصص از دانشگاه پاریس خیابان جامی اول کوچه پاریس تلفن۴۸۱۸۹

درمان قطعی سوزاك تازه و کهنه وتقویت قوای‌تناسلی
دکتر عباس جناب‌زاده دارای‌گواهی‌نامه ازدانشکده طب فرانسه‌ـخیابان منوچهری مقابل کوچه واندارك اول کوچه مهر بلدیرانی صبح و عصر ها

ترك تریاك دکتررحمانی
متخصص امراض اعصاب وروح‌از دانشگاه لندن خیابان پهلوی‌بالاتراز چهار راه امیر اکرم تلفن ۴۵۱۱۴

دکتر سید محمد شفا
کودکان ـداخلی ـ صبح وعصر خیابان تهران‌نو ایستگاه‌پل ۷۹۱۷۷۷

دکتر عباس نیك نژاد
متخصص ازدانشگاه پاریس‌بیماری های معده، روده ، کبد ، لوزالمعده درمان بواسیر بدون عمل ، فیستول فیستور ، متد موثر دروازه شمیران خیابان گرامی‌پذیرائی ۳تا۷بعد ازظهر

فلج‌اعصاب.سکته.فشار خون
قند مسمومیت های غذائی بامتد جدید هموپاتیك علاج قطعی ومدارك موجود دکتر حسن بهره‌مند شاه‌آباد ۳۶۶۳۸

دکتر دانشگر
امراض مقاربتی و جلدی و سوزاك تازه وکهنه‌ورم پروستات ضیق مجراء سستی وبواسیر امراض‌زنانه ونازائی خیابان سپه مقابل پستخانه ۳۰۲۴۱۶

دکتر در طب پولوسا
متخصص بیماری های مقاربتی (سوزاك تازه و کهنه سفلیس)امراض مجاری ادرار وتناسلی ـ خیابان فردوسی شمالی کوچه‌صادق بلدیرانی ۹تا ۱۲ و ۵ تا۸ تلفن ۴۶۵۸۹

ترك‌تریاك و هروئین
دکتر صفائی با ۲۵ سال سابقه‌و متد جدید بستری و سرپائی . سعدی کوچه جنوبی بانك‌بیمه تلفن۳۰۴۱۵۳

درمان قطعی سوزاك
خیابان شاهپور جنب سینما جهان نرسیده بسه‌راه بودرجمهری‌ـ دکتر جلال بهی زاد .

دکترفرنوش تلفن ۴۸۵۵۵
داخلی ،مقاربتی «سفلیس وسوزاك» گواهینامه از دانشگاه پاریس‌پذیرائی صبح و عصر امیریه اول منیریه

واکسن وبا تزریق‌میشود
واکسیناسیون حافظ
دروازه دولت دکتر نورصالحی‌صبح و عصر تلفن ۷۵۶۵۶۵

ترك تریاك وهروئین
دکتر اسلامدوست خیابان‌حشمت‌ـ الدوله چهارراه گلشن‌تلفن ۶۱۳۰۶۷

درمان کامل سوزاك
وناتوانی جنسی ـ تقویت قوای تناسلی دکتر احتیاطی گواهینامه از امریکا خیابان سپه چهار راه‌پهلوی

دکتر شمسائی‌تلفن ۶۸۳۲۴
تخت جمشید چهار راه فیشرآباد

دندانپزشکان

دکتر پرویز سایانی
شاه آباد جنب باغ سپهسالار پذیرائی صبح‌و عصر ـ تلفن ۳۲۷۸۳

دکتر فرهنك ـ دندانپزشك
باسابقه ۲۵ سال تجربه وبهترین متد پیوره ، خونریزی لثه ،رفع بوی بد دهان کشیدن و پرکردن دندان بدون درد پذیرائی ۴ الی ۸بعدازظهر میدان ۲۴ اسفند تلفن ۴۳۹۹۴

درمانگاه های خصوصی

درمانگاه شبانه روزی نارمك در تمام ساعات‌ومواقع ضروری سوانح واتفاقات وامورد‌ندانپزشکی درخدمت شماست تلفن ۷۹۵۵۵

داروخانه
داروخانه شبانه روزی تخت‌جمشید در تمام ساعات شبانه‌روز در خدمت شما است تلفن ۶۸۱۰۱ و ۶۷۸۲۳

برنامه سینماها

- **عجایب هفتگانه** ـ سینه‌راما ـ رنگی ـ استروفونیك
  آتلانتیك (۶۲۷۱۷۱) ۱۱ـ ۳۰ـ۳ـ ۳۰ـ۶ـ ۳۰ـ۹
- **فانتوماس**ـ سینماسکوپ‌ـرنگی‌ـ ژان‌مارهـمیلن‌دومونژو
  امپایر(۶۲۳۹۴۲) ۱۵ـ۱۱ـ۳۰ـ۳ـ۳۰ـ۵ـ۳۰ـ۷ـ ۳۰ـ۹ تراس ۴۵ـ۷ ۴۵ـ۹سانترال (۴۸۶۸۶)۱۵ـ۱۱ـ۳۰ـ۳ ـ۳۰ـ۵ ـ۳۰ـ۷ـ۴۵ـ۹ نیاگارا (۶۵۳۰۷)۱۱ـ۳ـ۷۵ـ۹سعدی (۳۶۴۶۸) ۴۵ـ۱۰ـ۴۵ـ۱۲ـ۴۵ـ۲ـ۴۵ـ۴ ـ۴۵ـ۶ـ۴۵ـ۸ سهیلا(۳۶۴۲۴) ۱۵ـ۱۰ـ۱۵ـ۱۲ـ۱۵ـ۲ ۱۵ـ۴ ـ۱۵ـ۶ ۱۵ـ۸ تراس ۱۵ـ۷ـ۱۵ـ۹
- **دکترنو**ـ شون‌گانری‌ـ اورسولا آندرس
  مولن‌روژ (۷۲۹۲۹) مهتاب (۴۷۷۷۷) ۱۱ ـ ۳۰ـ۳ ـ ۳۰ـ۵ ـ ۳۰ـ۷ ۳۰ـ۹ دیانا (۴۷۳۶۵) حافظ (۳۴۰۷۴) ۳۰ـ۱۰ ـ ۳ ـ ۵ ـ ۷ـ ۹ کریستال (۳۷۶۷۵) اسکار (۴۵۷۹۷) ۱۰ ـ ۳۰ـ۲ ـ ۳۰ـ۴ ـ ۳۰ـ۶ ۳۰ـ۸ برلیان (۳۳۵۳۵) ۱۰ ـ ۱۲ ـ ۲ـ ۴ـ ۶ـ ۸ زهره (۳۰۴۸۰۸) ۳۰ـ۱۰ ـ ۳۰ـ۱۲ ـ ۳۰ـ۲ ـ ۳۰ـ۴ ـ ۳۰ـ۶ ـ ۳۰ـ۸
- **ده فرمان** ـ چارلتون هستون ـ یول برینر‌ـ رنگی
  فری (۹۵۳۳۳۶) ۳۰ـ۱۱ـ ۳۰ـ۴ ـ ۳۰ـ۸
- **اکسدوس** ـ رنگی ـ پل‌نیومن‌ـسال‌مینو ـجیل‌هیورث
  تراس کریستال ۳۰ـ۷ ـ تراس دیانا ۸ بعد از ظهر
- **درخم رودخانه** ـ رنگی‌ـ جیمزاستوارت ـ راك هودسن
  رویال (۴۹۷۸۵) آسیا (۴۲۹۰۹) ۱۱ـ۳ـ۵ـ۷ـ۹ همای (۶۴۶۶۹)رکس (۳۴۱۶۹)۳۰ـ۱۰ـ۳۰ـ۲ـ۳۰ـ۴ـ۳۰ـ۶ـ۳۰ـ۸ تاج(۳۳۰۶۴) ۳۰ـ۱۰ـ۲ـ۴ـ۶ـ۸ـ۱۰ متروپل (۳۹۴۱۰) ۴۵ـ۱۰ـ۳۰ـ۲ ۳۰ـ۴ـ۳۰ـ۶ـ۳۰ـ۸ تراس نیاگارا ۳۰ـ۷ـ۳۰ـ۹
- **لیدر**ـ سینماسکوپ ـ رنگی‌ـ دلیپ‌کمار‌ـ ویجنتی‌مالا
  اونیورسال (۶۶۹۵۳) ۱۱ـ۳۰ـ۱ـ۴ـ۳۰ـ۶ـ۹ تراس ۳۰ـ۷ ـ۱۰ایران (۳۶۳۵۴) ۳۰ـ۱۰ـ۱ـ۳۰ـ۶ـ۳ـ۸ ۳۰ میامی (۷۴۳۲۹)۳۰ـ۱۰ـ۳۰ـ۱ـ۴ ۳۰ـ۶ـ۹ تهران (۳۸۱۶۵)۳۰ـ۱۰ـ۱ ۳۰ـ۳ ـ۶ـ۸ ۳۰ تراس ۷ـ ۳۰ـ۹سیلوانا (۳۳۷۷۷) ۱۰ـ۱ـ۳۰ـ۳ـ۶ـ۸ ۳۰ تراس ۷
- **عشق وناکامی** ـ رنگی ـ سوزان هیوارد ـ جان‌گاوین
  تخت‌جمشید (۴۳۵۵۰) ۱۱ ـ۳ ـ۵ـ۷ـ۱۵ـ۹
- **تنگه‌وحشت** ـ گریگوری‌پك ـ رابرت میچم
  رادیوسیتی (۴۳۳۲۰) ۱۱ ـ۳۰ـ۳ ـ۳۰ـ۵ـ ۳۰ـ۷ ـ۳۰ـ۹ ایفل (۴۵۳۷۷) ۱۰ـ۱۲ ـ۲ ـ۴ـ۶ـ۸ـ۱۰ ب.ب (۶۹۶۴۱) ۳۰ـ۱۰ ـ۲ـ ۴ـ۶ـ۸ـ۱۰ آستارا(۸۴۰۲۲)۳۰ـ۱۰ـ۳ـ۵ـ۷ـ۹مازستیك(۶۸۴۶۱) ۱۱۱ـ ۳۰ـ۲ـ۳۰ـ۴ـ۳۰ـ۶ـ۳۰ـ۸
- **تعطیلات در سان والی**ـ رنگی‌ـ نانسی سیناترا
  ادئون (۳۸۱۱۸) ۳۰ـ۱۰ ـ ۳۰ـ۲ ـ ۳۰ـ۴ ـ ۳۰ـ۶ ـ ۴۵ـ۸ تراس آتلانتیك ۴۵ـ۷ ـ ۴۵ـ۹ درایوین (۷۸۱۷۹۵) ۷ـ۹
- **بلبل مزرعه** ـ مجیدمحسنی ـ شهین
  فرح (۵۵۲۳۵) ۹ـ ۱۱ـ ۱ـ ۳ـ ۵ـ ۷ـ ۹
- **راج‌کمار** ـ رنگی ـ شمی‌کاپور‌ـ ساونا
  نادر (۳۹۰۹۵) ۳۰ـ۸ ـ۱۱ـ۳۰ـ۱ـ۴ـ۶ـ۹ مراد (۷۳۳۸۲)۸ ـ۳۰ـ۱۰ـ۱ ـ۳۰ـ۳ـ۶ـ۳۰ـ۸ کارون (۴۰۰۶۵)۸ـ۳۰ـ۱۰ـ۱ـ۳۰ـ۳ـ۶ـ۳۰ـ۸ ماندانا (۷۹۹۸۲)۸ـ۳۰ـ۱۰ـ۱ـ۳۰ـ۳ـ۶ـ۳۰ـ۸ فلور (۲۸۰۹۶)۹ـ۳۰ـ۱۱ـ۲ـ۳۰ـ۴ـ۷ـ۳۰ـ۹ جهان (۶۰۳۵۰)۹ـ۳۰ـ۱۱ـ۲ـ۳۰ـ۴ـ۷ـ۳۰ـ۹ رامسر (۵۲۰۶۰) ۳۰ـ۹ـ۱۲ـ۳۰ـ۲ـ۵ـ۷ـ۳۰ـ۱۰ آریا (۳۹۸۸۴)۳۰ـ۹ـ۱۲ـ۳۰ـ۲ـ۵ تراس۱۵ـ۷ـ۳۰ـ۹
- **سامسون ودزدان دریائی** ـ سینماسکوپ ـ رنگی
  فردوسی (۳۵۷۸۴)۹ـ۱۱ـ۱ـ۳ـ۵ـ۷ـ۹ میهن ۱۰ـ۱۲ ـ۲ـ۴ـ۶ـ۸شهناز ۳۰ـ۱۰ـ۳ـ۵ـ۷ـ۹ ژاله (۳۰۴۱۲۰) ۲ـ۴ـ۶ـ۸ ۳۰ـ۸
- **دزد یك میلیون** ـ موریس رینه
  مونت‌کارلو (۷۹۷۴۱) ۳۰ـ۱۰ـ۳۰ـ۲ـ۳۰ـ۴ـ۳۰ـ۶ـ۳۰ـ۸
- **دام جاسوسان** ـرنگی ـ رابرت‌ون
  پردیس (۳۹۶۹۲) ۳۰ـ۱۰ ـ ۳۰ـ۲ ـ ۳۰ـ۴ ـ ۳۰ـ۶ ـ۳۰ـ۸
- **سنگام** ـ رنگی ـ راج‌کاپور ـ ویجینتی‌مالا
  دنیا (۳۳۸۱۲) ۴۵ـ۹ ـ۳۰ـ۱۰ ـ۳۰ـ۵ ـ۹
- **دامی برای ادی** ـ محاصره سیراکوس
  البرز (۳۰۴۲۵۸) شروع یکسره از ۳۰ـ۸ صبح
- **فرشته کوچولو** ـ با شرکت هنرمند خردسال ترکیه (آیشجیك) دوبله بفارسی
  باغ گلستان (۹۳۲۷۶) سه‌راه سلسبیل
- **ستاره صحرا** ـ شهین ـ ایمانوردی
  فیروزه (۵۸۷۲۲) ۱۰ـ۱۲ـ۲ـ۴ـ۶ـ ۳۰ـ۸متحده ۹ـ۱۱ـ۱ـ۳ـ۵ ـ۷ـ۹
- **اولیس**

گزارش از: حسام منصوری
خبرنگار اطلاعات در اهواز
تنظیم از: مظفر بالائی

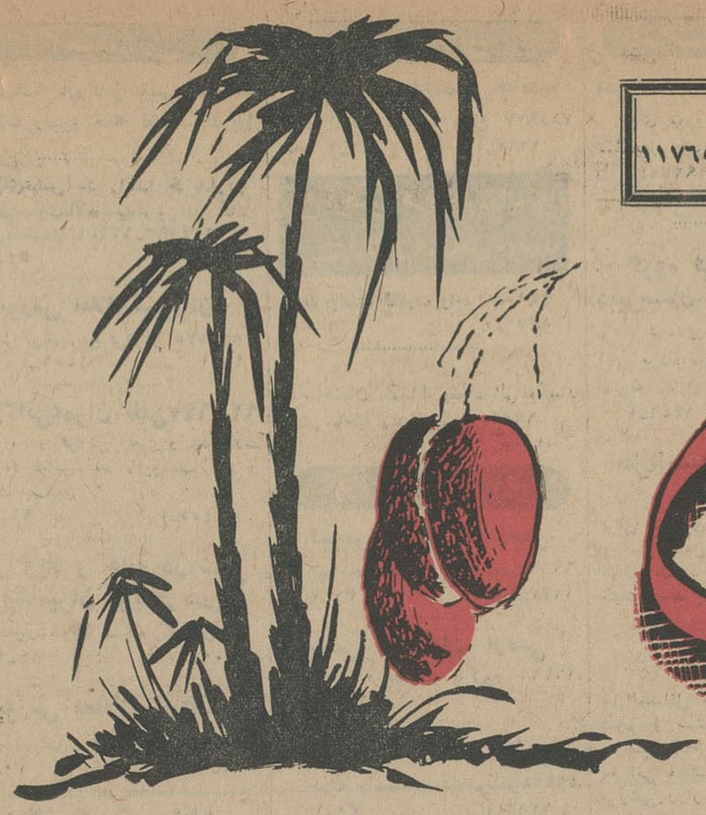

میوه بهشتی

خرما، میوه‌ای که سرشار از انرژی است

بهترین نوع خرما «بریم» نام‌دارد که وقتی در دهان میگذارید مانند قند آب میشود!

میگویند کسی که خرما بحد کافی بخورد هیچگاه به بیماری «واریس» مبتلا نخواهد شد و میتواند فرسنگها پیاده‌روی کند بدون آنکه خسته شود

درمیان میوه های بهشتی که هر یك داستانی و افسانه‌ای دارند «خرما» بیش از سایر میوه ها طرف توجه و مورد علاقه آدمیان است تا آنجا که میگویند خوردن خرما بهنگام افطار، ثوابی عظیم در بردارد و بهمین لحاظ اغلب مردم درماه مبارك رمضان افطار خود را با خرما آغاز میکنند و روزه خودرا با این‌میوه بهشتی میگشایند. درشماره امروز، خوانندگان ارجمند با سرنوشت جالب خرما آشنا میشوند:

● **سابقه طولانی**

درمورد پیدایش درخت‌خرما واینکه دراول بارکجا دیده‌شده ومیوه‌اش بمصرف رسیده است اطلاع دقیقی در دست نیست و درهیچ کتاب قدیمی اشاره ای بدان نرفته است اما این درخت سابقه‌ای بس طولانی و تاریخی دارد و چندین قرن از عمر آن میگذرد.

● **در زمان حضرت‌موسی**

در زمان پیامبری حضرت موسی علیه‌السلام، مردم بغرس نخیل ومصرف‌خرما عادت‌داشتند بنظر میرسد مسقط‌الراس این درخت پر برکت کشور مصر بوده‌باشد و بعداز پیدایش‌اسلام وپراکندگی مسلمانان درگوشه وکنار جهان، درخت خرما به‌کشورهای اسپانیا وایران راه یافته باشد.

● **بخوزستان آورده شد**

آنچه‌مسلم است وقتیکه‌درخت خرما بایران آورده شد ابتداء درخوزستان غرس گردید زیرا این استان از لحاظ آب و هوا از مناطق‌گرمسیری بحساب می آید و خرما نیز درنقاط‌گرمسیر پرورش مییابد. رفته رفته خرما از خوزستان بسایر مناطق‌جنوبی ایران کشانده شد واستفاده از آن درآن نقاط هم معمول‌گشت.

● **از کجا باهواز آمد؟**

خرما را از مناطق فلاحیه (شادگان کنونی)، مینوحی و قصبه نصار باهواز آوردند و کشت کردند وازاین شهربدیگر نقاط بردند.

میوه پر انرژی:
خرمامیوه‌ایست پرانرژی اعراب در فصل‌زمستان خرما میخورند که برای راه‌پیمائیهای طولانی قدرت کافی‌داشته‌باشند. میگویند کسانی که‌خرما میخورند به‌بیماری‌واریس مبتلا نمیشوند.

● **طریقه کشت**

درخت خرما بوسیله هسته کشت میشود. بدینطریق که هسته خرما را در زمینی مناسب میکارند و پس‌از سه سال‌تبدیل بدرختی قطور میشود واز همان سال سوم بارمیدهد. هرسال شاخه‌های متعددی از تنه درخت خرما (درقسمت‌های پائین‌درخت) روئیده میشود که آنها را با اره قطع میکنند و در محل دیگری میکارند. اینگونه‌نهالها نیز پس‌از سه‌سال میوه میدهد.

● **درخت نر و ماده**

درخت خرما هم مانند اغلب درختان، دارای نر وماده می باشد و درخت ماده بدون انجام عمل آمیزش که از طریق‌ریشه صورت میگیرد ثمر نمیدهد.. میگویند درخت نر از چندین کیلومتری درخت ماده را پیدا می‌کند وباریشه‌اش درمیآمیزد!

● **پنیر خرما!**

درمیان شاخ و برك خرما، شاخه‌های زرد رنگی رشد ونمو میکندکه بشکل غلاف شمشیر میباشد و طول آن بطورتقریب پنجاه سانتیمتر است. در این شاخه‌ها ماده‌ای پودر مانندوجود داردکه آنرا اصطلاحا «پنیر خرما» مینامند.

● **آمیزش اجباری!**

باغداران این ماده را ازروی درخت نر جمع‌آوری میکنند ودر لابلای شاخه‌های درخت ماده می پاشند. این عمل را دراصطلاح محلی لگاح (لقاح ـ مقاربت) مینامند و با انجام آن، درخت ماده را بارور میکنند.

● **عرق لقاح**

عطاران از این پودر عرق مخصوصی تهیه مینمایند که عرق لگاح (لقاح) نامیده‌میشود واکثر مردم از آن بجای شربت استفاده میکنند. این شربت بسیار خوش طعم، مقوی و گوارا است و برای رفع عطش وجلوگیری از گرما فوق‌العاده مناسب است و تاثیر فراوانی دارد.

خرما چینی «لم» مخصوصی دارد و هر کسی نمیتواند باینکار اشتغال ورزد

● **نامهای گوناگون**

میوه خرما از ابتدا تا وقتی که از آن شیره میگیرند نام های مختلفی دارد که عبارتست از:
خارك (بکسر)، رطب، حلاوی (باتشدید لام)، دیری (بفتح دال)، خرما و خارك پخته.

● **انواع خرما**

خارك زمانی است که میوه نارس است و تقریبا یك چهارم آن رسیده و پخته میباشد. رطب همانست‌که بعنوان خرمای‌نوبری ببازار می‌آید و مصرف فراوانی دارد. حلاوی مرحله‌ایست بعداز رطب یعنی قسمت بیشترش‌پخته است. دیری بهمان نسبت‌بیشتر رسیده و همان خرمای خشك و بدون شیره است‌که هسته‌اش‌را بیرون میکشند و درنخ‌میآویزند وبه بازار می‌آورند و خارك‌پخته مرحله بعد از خرما و هنگامی است‌که میوه کاملا رسیده و سیاه ونرم شده است.

● **شیره‌کشی**

شیره‌خرما بدینطریق گرفته میشود که خرمای رسیده را در محل مخصوصی که بوسیله سیمان ایجاد گردیده و شبیه بدو حوضچه متصل بهم است قرار میدهند و سطح یکی‌از حوضچه‌ها نسبت بدیگری‌بلندتر می باشد و خرما را در آن می ریزند و روی هردو حوضچه را باحصیر میپوشانند. بر روی محلی که خرما ریخته میشود اشیاء سنگینی‌میگذارندتاخرما، براثر فشار آن اشیاء ازیکطرف وگرما وشرجی هوا ازطرف‌دیگر له‌شود و شیره‌اش بسوی‌جایگاه مخصوص سرازیر گردد.

● **طریقه دیگر**

بطریقه دیگری‌هم شیره‌خرما گرفته میشود و آن اینستکه بجای‌گذاشتن اشیاء سنگین بر روی خرما، زنان کارگر وارد حوضهای پراز خرما میگردند و با پا خرما را له می‌کنند و شیره‌اش را میگیرند. شیره خرما به محل معینی سرازیر میگردد ودر ظرفهای مخصوصی جای داده میشود تا برای‌فروش آماده گردد.

● **در کجا بدست می‌آید؟**

میوه خرما بلحاظ شرایط خاص آب و هوا در زمانهای متفاوت میرسد. مثلا درخرمشهر وآبادان که گرمای هوا بیشتر است میوه زودتر ببازار می‌آید تاسایر شهرها، اینراهم باید گفت که‌درهمه شهرهای‌خوزستان خرما بدست نمی‌آید. مثلا در بهبهان و گچساران و مسجد سلیمان و چند شهر دیگردرخت خرما اصلا بثمر نمیرسد. در شوشتر و دزفول میوه کمی می دهد وقابل صدور نیست.

● **گلهای بی گلبرك**

علائم باردادن درخت خرمادر ایام نوروز مشهود میشود. در این روزها، خورجین درخت‌ماده باز میگردد و خوشه‌هائی ازآن خارج میگردد. دراین هنگام پودر مخصوص (پنیرخرما) را بر روی آن میریزند تا زودتر به ثمر برسد. خرما گلهای‌ریزی میدهدکه فاقد گلبرك می باشد و زرد رنك است.

فرآورده ها:
از خرما، شیره، مشروب الکلی و سرکه هم میشود تهیه کرد و عطاران با پودرمخصوص درخت نر، شربتی‌تهیه میکنند بنام «عرق‌لقاح» که بسیار خوش طعم، مقوی و پر انرژی‌است‌و برای رفع عطش از آن استفاده میشود.

● **بهترین نوع خرما**

خرما ابتداء سبزرنك است، بعد زرد و سپس سیاه میشود. خارك که ذکرش رفت بردوگونه است:
یکنوع خارك‌که کلوگیر است و مصرف چندانی ندارد و نوع‌دیگر که بریم نامیده میشود و گرانترین نوع خرما است. بریم بسیار شیرین می‌باشد و مانند قند در دهان آب می گردد. خارك اگر یکروز در محلی بماند تبدیل بخرما میشود.

● **سرکه خرما**

از خرما سرکه هم گرفته می شود که برای تهیه ترشی‌و مشروب الکلی بمصرف‌میرسد برای تهیه‌سرکه، شیره خرما را آب میزنند و در خمره‌های بزرگی قرار میدهند و روی خمره‌ها رابا پارچه‌و گل می پوشانند و در محل خنکی‌کنار هم می چینند. خرما پس از چهل روز که در خمره ماند تبدیل به سرکه می گردد. بطریق دیگری هم سرکه تهیه میشود و آن اینستکه بجای شیره خرما، خرما درخمره میریزند و پس از چهل‌روز مبدل بسرکه میگردد. آنگاه با غربال، هسته وسایرفضولات خرما را می گیرند و سرکه بدست می آورند.

اینست رطب، که اینروزها ببازارآمده‌ومصرف‌زیادی‌دارد

● **بهای درخت**

درخت خرما بین صد تاسیصد تومان ارزش دارد و قیمت‌آن باتوجه به میزان محصول و کمیت و کیفیت آن تعیین می گردد، سن درخت نیز در ارزش آن تاثیردارد زیرا درختان کهنسال بلحاظ‌داشتن شاخ و برك بیشتر، محصول تدریجا بصورت پله در می آید.

● **اقسام درخت خرما**

در خوزستان چند نوع خرما وجود دارد که اسامی آنها عبارتست از:
گنکار، سعمران، خضراوی، سایر، بریم و معمولی‌که بهترین نوع آن گنکارو سعمران است و قیمت این دو نوع خرما از سایر اقسام آن گرانتر می باشد. خرما انواع دیگری هم دارد که در شهر های جنوبی ایران وجوددارد که خرمای بم و جهرم مشهور ودر عین‌حال ازانواع مرغوب آنست.

● **مانند خوشه های انگور**

درخت خرما وقتی که‌بارور می گردد مانند تاك، خوشه های خرما از آن آویزان می‌شود این خوشه ها ابتدا ریزاست و بعدرفته رفته بزرك‌و بزرگتر میگردد و تبدیل به خارك و رطب و خرما میشود.

● **استفاده از تنه درخت**

هر درخت خرما بین بیست تا شصت سال میوه میدهد و آنگاه خشك می گردد. درختان خشکیده را قطع می کنندوبه مصرف سوزاندن میرسانند

● **بسته‌بندی خرما**

خرما پس از آنکه چیده شد در ظرفهای حصیری مخصوص یا حلبیهای خالی بنزین وروغن جای داده میشود و بعد بسایر شهر ها حمل میگردد.
قسمتی از محصول‌خرما نیز ابتدا بسته بندی و استاندارد می شود و برای صدور بکشور های خارج و شهر های‌ایران آماده میگردد. در خرمشهر کارگاهی جهت‌استانداردکردن خرما وجود دارد که صد ها کارگر در آن بکار مشغولند

خرما را پس از چیدن، بسته بندی میکنند و بسایر نقاط صادر مینمایند.

● **تهیه وسائل حصیری**

درخت خرما علاوه بر میوه، ثمر دیگری هم دارد و آن شاخه های خرما است‌که از آن انواع‌و اقسام جارو، کلاه سبد، زنبیل، فرش، سفره و بادبزن تهیه میکنند وبفروش میرسانند. از شاخه های خرما و نی، کپر نیز میسازند و در آن زندگی می نمایند.

● **خرما چینی**

میوه خرما را نمی شود مانند سیب و زردآلو باتکاندن درخت برزمین ریخت و جمع آوری کرد. چون درخت خرما معمولا بلندو طویل استو بین ده تا بیست متر ارتفاع دارد برای چیدن خرماباید یکنفر کارگر ورزیده‌و مطلع به‌بالای درخت برودو باکمربندقلاب‌دارخود را محکم به‌تنه درخت به بندو به چیدن میوه مشغول شود وبعد زنبیل پر از خرمارابه پائین بفرستد. البته اینکار خطراتی هم در بر دارد وبهمین دلیل همه کس نمی‌توانند کار خرما چینی بپردازند

○ **درخت پلکانی!**

تنه درخت خرما بشکل پله است و این پله ها از پائین‌به بالا شروع میشود. علتش آنستکه هرسال، شاخه‌های اضافی درخت راکه از روی تنه‌اش میروید قطع می کنند و جای آن باقی می ماند و افزونتری می دهند.

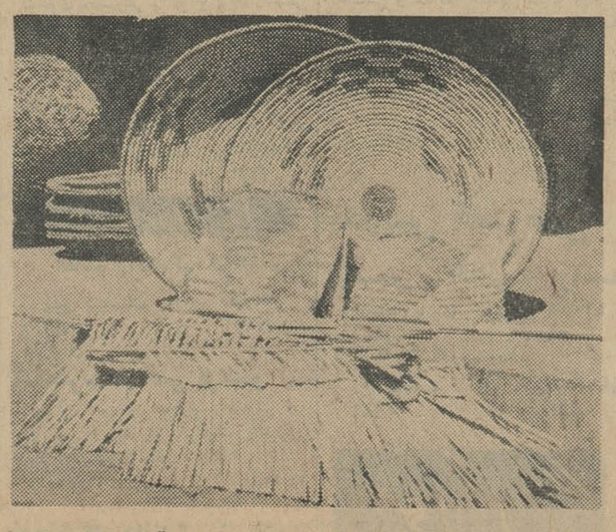

با برگهای خرما، وسایل حصیری از قبیل بادبزن، سبد، زنبیل، کلاه وجارو تهیه میکنند.

● **آفت خرما**

تنها آفت‌خرما، کنه‌است که اگر با آن بموقع مبارزه‌نشود خسارت زیادی ببار می آورد کنه روی خوشه خرما و در سطح دانه‌های‌آن مانندعنکبوت تار می تند و آنرا کاملا می میپوشاند. برای‌دفع آفت کنه‌از سموم‌گوگرددار استفاده می شود.

● **هجوم کارگران**

هر سال، هنگام چیدن خرما که معمولا در ماههای مرداد و شهریور می باشد عده کثیری کارگر زن و مرد به نخلستان روی می آورند و بخرما چینی می پردازند. مزد اینگونه کارگران معمولا چند کیسه حصیری خرما و یا چند حلب شیره خرما است‌که ازصاحبان نخلستانها دریافت میدارند. اغلب این کارگران از شهر های دور دست می آیند و با فروش قسمتی از خرما وشیره خرما که بعنوان دستمزد می گیرند هزینه ایاب و ذهاب و اقامت خودرا تامین می کنند

● **میوه پر انرژی**

خرما، میوه‌ای است خوش‌طعم و مقوی و پر انرژی و بطوریکه گفته میشود از هر ده دانه خرما که خورده میشود ۹دانه آن جذب بدن می گردد! البته پس از خوردن خرما، بلافاصله نباید آب آشامید زیرا بر اثر فعل و انفعالات شیمیائی، از تاثیرخرما کاسته میشود.

● **کسی واریس نمیگیرد**

بیشتر اعراب، در فصل زمستان خرما می خورند. دلیلش اینستکه کارشان‌اغلب راه پیمائی است و راه‌پیمائی هم انرژی و قدرت لازم‌داردکه با خوردن خرما تامین میگردد. میگویند کسی‌که خرما زیاد بخورد دچار بیماری واریس نمیشود و در بین اعراب کمتر کسی به چشم می‌خورد که‌باین بیماری مبتلا باشد

● **وعده‌گاه عشاق!**

نخلستانها، منظره‌ای بس بدیع‌و دل انگیز دارند. مخصوصا درکرانه های‌رودخانه کارون، وقتیکه ماه بر روی آب نقره می پاشد و همه جا سیمابگون می شود نخلستان، منظره‌ای شاعرانه و بسیارزیبا پیدا می کند.
بهمین دلیل، عشاق‌پاکدل، نخلستان را وعده گاه قرار میدهند و هر غروب، بدان‌رو می آورند و براز و نیازعاشقانه می پردازند!

لقاح اجباری!
در میان شاخ وبرك درخت خرما، شاخه‌هائی وجود داردبشکل‌شمشیر و بطول تقریبی ۵۰ سانتیمتر که‌دارای‌ماده‌ای پودر مانند است. این پودر را که پنیر خرما نامیده میشود در لابلای درخت ماده میریزند که درخت ماده بارور گردد و باین عمل لقاح‌اجباری میگویند!

ترجمه: سعید شیرزاد

درسومین کنگره سازمان ملل متحد با جنایات که یکهزار تن قضات و جامعه شناسان برجسته در آن‌شرکت‌داشتند اعلام شد :

جهان از «جنایات» جوانان بستوه آمده

• فقر عامل جنایت نیست بلکه میل زیاد به‌خرج کردن علت بسیاری ازجنایات‌است

• باید سازمانهای پیشگیری از جنایات بوجود آید و پلیس نقش مربی و راهنما را داشته باشد .

سومین کنگره سازمان ملل متحد برای «پیشگیری از جنایت و تداوی جنایتکاران» که‌باشرکت هزار نفر قاضی، جامعه‌شناس و پلیس در استکهلم تشکیل شده بود بعداز یك هفته کار خودرا پایان داد . کنگره از تمام دول جهان طلب کرد علیه جنایات جوانان قیام کرده و تصمیمات لازمی برای جلوگیری از این جنایات اتخاذ کنند . زیرا که‌جهان از جنایات جوانان‌بستوه‌آمده است .

اعضای کنگره باتفاق‌آراء از سازمان ملل درخواست کردند :

- مراکز محلی برای‌تحقیق در مورد علل جنایت تشکیل شود واین سازمانها و مراکز بایکدیگر همکاری نزدیك داشته باشند .

- -بتربیت جسمی وروحی جوانان توجه بیشتری شود. چون در بعضی کشور ها۵۰ درصد جنایتکاران بین ۱۸تا ۲۵سال دارند .

- برای این نوع«جنایتکاران» شغل مناسب تهیه شود .این کارتاحدودی درفرانسه و آمریکا عمل شده است و پلیس این کشورها براین‌امر نظارت دارد .

- اعضای کنگره عقیده دارند که‌نه فقربلکه میل‌به بیشتر خرج کردن منشاء وعلت‌بیشتر جنایتهائیست که در سراسر جهان انجام میشوند .

نماینده فرانسه در کنگره سازمان ملل متحد برای «پیشگیری از جنایت‌و تداوی جنایتکاران» اظهار داشت‌که وزارت کشور فرانسه بزودی یك «سرویس پیشگیری از جنایت» تاسیس میکند.

یکی دیگر از نمایندگان فرانسه در مورد نحوه روابط پلیس با مردم گفت :

- پلیس باید خودرااسرار آمیز نشان ندهد ،زیرا جنبه مرموز در یك اقدام پلیسی ایجاد انزوا و سوءظن میکند پلیس از جامعه جدا نیست‌و مردم نباید خودرا دربرابرآن بیدفاع و مورد تهدید تصور کنند.

یك نماینده دیگر فرانسه بنقش آموزشی پلیس اشاره کرد و گفت :

- ۵ هزار نفر از افرادپلیس فرانسه طی تابستان در امور مربوط بنجات آسیب‌دیدگان وتهیه سرگرمی برای مردم‌در ۳۲۰ پلاژ و پنجاه تفریحگاه سرگرم فعالیت بودند .

کنگره باتوجه باین نکته که جلوگیری از جنایت‌مفید تراز تنبیه جنایتکاران‌میباشد حاصل کار یك هفته‌ای خود را بصورت چهار اصل زیر در اختیار همگان نهاد :

۱- مبادله اطلاعات وتجربیات بین سازمانهای پلیس کشور های مختلف .

۲- نقش طبیب و بهداشت عمومی : اعضای کنگره از اینکه پزشکان و بخصوص روانپزشکان بتداوی فردی اهمیت میدهند و مسائل‌روانی راکمتر از جهت‌جامعه‌شناسی مورد مطالعه قرار میدهند متاسف هستند و امیدوارند سازمانهای طبی در زمینه پیشگیری از جنایت‌باسازمان های ذینفع بیشتر همکاری کنند.

۳- نقش پلیس در پیشگیری: کنگره پیشنهاد میکند که پلیس هر کشور پیك‌مخصوصی برای پیشگیری از جنایت داشته باشد واین سازمان‌از اعمال فشاربخصوص برخاطیان خردسال خودداری نماید و بیشتر در فعالیتهای آموزشی وتفریحی جوانان فعالیت‌نماید

٤- کنگره پیشنهادمیکند که اجتماع نقش بیشتری در پیشگیری از جنایت‌برعهده گیرد وروی مسئله « هدایت حرفه‌ای» و«شغل‌یابی» برای جوانان تکیه میکند .

مطبوعات جهان

هنروادبیات جهان

هنر باید از زندگی اثری داشته باشد

آیا هنر امروز دریس این‌گوناگونی خویش اصالتی نیز دارد ؟ آیا هنر امروز خاصه نقاشی با اسلوب های جدید خود مفهوم - هنر بیان زیبائی را از دست نداده است ؟ اینها و هزاران سئوال دیگر هرروز در این آشفته بازار هنری از مغز ما خطور میکند . پس چه ؟

بنظر می‌آید که اگر این بحث غامض را برعهدهٔ «مارسل دوشامپ» هنرمند هزارکاره امریکائی رها کنیم راه خطائی نرفته‌ایم . زیراکه اونقاشی را باسبك کلاسیك شروع نمودواکنون درتاروپود هزاران سبك گرفتار است.

نمایشگاه آثار « دوشامپ » ماه پیش درنیویورك تشکیل یافته ودر آن تمام آثار او را از هنگامیکه هنوز شاگرد مدرسه نقاشی‌بود تا این‌زمان که‌هزاران مدرسه‌هنری‌بنام او وبدنبال سبکهای او تاسیس گردیده است . بنمایش‌گذارده بودند. یکی‌از آثاراو عبارت از پایه بلندی بودکه درانتهای آن صفحه مدور دایره‌ای شکل وجود داشت‌که درمیان آن باز سطحی‌محدب شیشه‌ای با دوایر نامنظم وگردان‌که درپشت آن لامپهای الوان روشن‌شده وانوار رنگارنگی را از خود بیرون میداد .

ولی گویا مبتکر و آفریننده این سبك خود درنامگذاری این هنر دچار اشکالاتی است زیرا هیچ یك از پس‌وندهای هنری مانند « ایسم» و «تیك» به آن نمی‌چسبد . هنرمند اثر بالا را «سینتیك» جنبشی میخواند .

این سبك جدید اولین بار توسط «مارسل دوشامپ» درسال ۱۹۲۵عرضه گردید .

درگالری همچنین یك رکلام دیده میشودکه تصاویر و نوشته‌هایش بطرز خاص‌کنار هم آمده و خود بازارشامی است . باز ازسبکهای ابتکاری آقای «دوشامپ» درسال ۱۹۱٦ است .

از پوشش روی ماشین تحریر کمیوزیسیونی ساخته شده است که هنرمند مبتکر نام آن را « ماشین تحریر آرام» گذارده است .

نمایشگاه آثاردوشامپ تحت‌عنوان «راه‌های نو» و یا «ندیده‌ها» نمودار سیر تکاملی این هنرمند را از سال ۱۹۰٤ تا ۱۹٦۵ نشان میدهد .

جای شگفتی است‌که پدیده های طبع متلون آقای « مارسل دوشامپ» چنان طرفدارانی در سراسر جهان یافته است‌که شاید خود از آنچه بر سرهنر نقاشی آورده است بی خبر باشد . واز این اعجاب‌آمیز تر اینکه درمدرسه‌ایکه آقای «دوشامپ»تاسیس نموده باوجودیکه شاگردانش همه از یك عصاره مایه‌گرفته‌اند باز باهم به ستیزه برمیخیزند وهمدیگر را مطرود می شمارند .

او همچون «داوینچی» به حوادث معتقد است . نقاشان ابستره را که فقط به جنبه های ظاهری کار توجه دارند محکوم میسازد . او میگویدکه حوادث حقایق زندگی هستند و هنر نیز اگر میخواهد اصالتی داشته‌باشد باید که از زندگی اثری داشته‌باشد. رویدادهای زندگی‌همانگونه‌که هنرمند را متاثر میسازد تماشاگران را نیز به هیجان می‌آورد .که میتواندبگوید چه حادثه ، خاطره ، اتفاق ، او را بسوی هنر رهنمون میگردد .؟ همان گونه‌که « دوشامپ » با آن وقار و زیبائی ، عیب‌جوئی و مطایبه اکنون چون معمائی لاینحل دربرابر ما قرار گرفته است . زندگی او وآثاری‌که از خود بیادگار نهاده ومهم‌تراز همه آنچه راکه میتوانست بیافریندواکنون هرز رفته ، خود نمودار فلسفه اوست.

یکی‌از تابلوهای دوشامپ که درسال ۱۹۰٦ تهیه شده

وقتی که نفس‌ها در سینه حبس میشود

یکی از برنامه های سیرك سلطنتی هند در جلالیه عملیات‌بند بازی است هنگامی که هنرمندان در بالا خود را رها میکنند تا میله دیگری را بدست آورده و بهنرمندی خود ادامه دهندموقعی است که نفس های بینندگان در سینه ها حبس میشود عکس بالا هنگام هنرمندی آنان برداشته شده است .

● نیویورك : پوست متری بفروش میرسد

از آغاز پائیز امسال زنان آمریکائی خودشان میتوانندپالتو پوستهایشانرا بدوزند .بیست و پنج نوع پوست ازقرار متری ۷۰ تا ۷۰۰ فرانك بفروش‌گذاشته میشود ، برای اولین بار پوست سمور بارنك طبیعی سبز به‌بازار می‌آید .

آگهی رسمی ثبت انجمن طرفداران حکیم زکریای‌رازی

نظر بماده ۸ آئین‌نامه اصلاحی ثبت موسسات غیر تجارتی و به موجب اظهار نامه شماره ۸۱۷۰-۳۰ر۵ر٤٤ به پیوست اساسنامه‌وسایر مدارك مربوطه انجمن طرفداران حکیم زکریای رازی شماره ۷۰۹-۳۰ر۵ر٤٤ ثبت و مفاد آن برای اطلاع‌عموم آگهی میشود

نام- انجمن طرفداران حکیم زکریای رازی

موضوع- بزرگداشت عالم‌وفیلسوف‌وطبیب‌عالیقدرایرانی محمدزکریای رازی‌وترویج کتب‌و کشفیات‌علمی عالم مزبور در ایران وجهان

مرکزاصلی -تهران‌خیابان شاهرضا خیابان انوشیروان دادگر کوی‌آخر دست چپ شماره ٦٦

تابعیت-دولت شاهنشاهی ایران

اسامی‌موسسین آقایان‌مهندس حسین شقاقی و فتح‌اله فرود و بیست‌ویکنفر دیگر

تاریخ‌تشکیل ومدت -با رعایت ماده ۵۸٤قانون تجارت از تاریخ ٦ر۱۲ر٤۳ برای مدت نامحدود

اسامی‌وسمت‌ومدت‌فعالیت اعضای هیئت مدیره -آقایان مهندس حسین‌شقاقی‌رئیس، محمد مجلسی دبیر، مصطفی عامری‌خزانه‌دار فتح‌اله فرود و ذبیح‌اله ملك‌پور ، بقیه اعضای هیئت برای مدت سه سال از تاریخ٦ر۱۲ر٤۳ آقایان دکتر علی اصغر خشایار وعباسقلی عرب شیبانی برای مدت یکسال بسمت‌بازرس از تاریخ مزبور انتخاب شده‌اند

دارندگان‌حق‌امضاء کلیه‌اوراق و اسنادمالی‌باامضاءدو نفراز سه‌نفر خزانه دار ومدیرعامل و رئیس هیئت مدیره معتبر می باشد

رئیس‌اداره ثبت‌شرکت هاو مالکیت صنعتی -مهدی نراقی

هنرستان هنرهای زیبای پسران

درسال تحصیلی ٤٤-٤۵ از طریق مسابقه ورودی در رشته‌های نقاشی و طراحی هنرجو می پذیرد .

دارندگان مدرك قبولی سوم متوسطه برای ثبت‌نام از ساعت ۸ صبح تا ۱۲ بعداز ظهر بمحل هنرستان واقع در پیچ شمیران خیابان تنکابن مراجعه نمایند . الف ۳۰۲۳

اداره کل‌آموزش هنری

طحیل

نوشته : احمد احرار

-۱۱۵-

هرگاه اوخوس چاپاری راکه مامور نخستین منطقه راه بابل‌بود با خود همدست میکرد میتوانست بدلخواه خود نامه‌هائی را که‌شاه برای پسرش آریاسپ میفرستاد ویا از آریاسپ دریافت میداشت بسهولت در اختیار داشته باشد .

اونخست ازراه تطمیع واردشدو چون نتوانست چاپار رابرای انجام مقاصد خود همراه کند متوسل بتهدید شد . نوکران اوخوس فرزندکوچك چاپار را دزدیدند و اوخوس برای پس دادن طفل خردسال، همکاری چاپار را طلبید .

چاپار بیچاره از قدرت جهنمی اوخوس با خبربود و میدانست‌که اگر اراده‌کند دریکشب خانمان اورابباد خواهدداد . حتی این‌امیدواری راهم نداشت‌که باتوسل بشاه ، خودرا درامان‌بدارد و بهمین سبب ناگزیر تسلیم شاهزاده سنگدل شد .

او در مقابل پس‌گرفتن فرزندش ، حاضر شد نامه‌های آریاسپ راوقتی از چاپار قبلی دریافت میکند و قبل‌از رساندن بشاه دراختیار اوخوس قرار دهد ونیز مراسلات شاه‌رابرای فرزندش پیش از آنکه به‌پیك دوم تحویل دهد به‌اوخوس ارائه کند .

اوخوس ، نامه‌هائی‌راکه آریاسپ می‌نوشت و درآن از بیگناهی خود دم میزدو میکوشید تاخودرا نزد پدرش تبرئه‌کند بیك‌نامه‌عادی تبدیل میکرد و در مقابل هیچکدام از نامه‌های شاه را برای آریاسپ نمیفرستاد تا او یقین کندکه مورد سوءظن و غضب شاه قرار دارد . آریاسپ پیاپی‌نامه میفرستاد و نامه‌های عوض شده او بدست شاه میرسید اما هیچ جوابی ازشاه‌دریافت نمیداشت زیرا مراسلات شاه بوسیله برادرش اوخوس سوزانده میشد !

رفته رفته آریاسپ روحیه خودرا ازدست میدادو یقین‌میکردکه واقعا مغضوب شده‌است . امااوچه میتوانست بکند ! بازگشت‌بشوش، در حکم‌تمردی نسبت بامر شاه بودکه اگر سرش رابباد نمیداد بهترین بهانه‌برای گرفتن‌و انداختن او بقعر سیاه‌چالها بود . سیاه چالهای مخوفی‌که هرگز کسی ازدرون‌آنها بیرون نیامده بودو هیچکس نمیدانست دراعماق آن‌چه میگذرد . اما آریاسپ گاهگاه کسانیرا که بمناسبتی از کنج زندانها بیرون می‌آمدند دیده بود وقیافه آنهارا بخاطر داشت که‌چگونه مرك‌تدریجی مانند خوره ، جسم و روحشان را سائیده و از میان برده‌بود .

نامه نوشتن بشاه نیز دیگر فایده‌ای نداشت . زیرا وقتی‌که شاه حاضرنبود بنامه‌های او پاسخ‌دهد از نامه نوشتن چه سودی میبرد !

آخرین راه‌نجات‌که بنظر آریاسپ رسید فرار بود . و این‌همان چیزی بودکه اوخوس میخواست و تصور میکرد . اوخوس می‌پنداشت وقتی آریاسپ خودرا درچنان مهلکه‌ای گرفتار دید راه‌فرار پیش میگیرد وبسوئی میرودکه هرگز دست‌کسی‌باو نرسد . اما آریاسپ چنان‌مردی نبود . او خودرابیگناه میدانست و درصدد بود بیگناهی خودرا ثابت کند ، هنوز دراطراف پدرش دوستانی داشت‌که میتوانست بکمك‌آنها خودرا ازمظان سوء ظن برهاند . درحالیکه فرار ، گناه او را اثبات میکردو هیچگاه نمیتوانست دلیلی برای اقدام بچنان عملی پیداکند .

این آخرین امید ، آریاسپ راواداشت‌که نامه‌هائی بدوستان‌خود در شوش بنویسد و از آنها استمداد کند . اما نامه‌های او همه‌بدست اوخوس افتاد و بدست برادر قسی‌القلب از میان رفت . در عوض بجای چندتن ازکسانی‌که آریاسپ به‌آنها نامه‌نوشته و از ایشان استمداد کرده بود ، اوخوس نامه‌هائی به آریاسپ نوشت و از قول آنها نیز سوء ظن پدرش را نسبت بوی تایید کرد .

وقتی آریاسپ جواب نامه‌های خودرا دریافت داشت از همه سو ناامید شد . یاس چنان برآن جوان پاکدل غلبه‌کرده بود که موهای سرش بسرعت سفید میشدو بازوان توانایش گوئی قدرت خود را از دست میداد .

شبهاو روزهای دیگری نیز آریاسپ درباره وضع خوداندیشید. هیچ‌راهی در مقابل او وجود نداشت . هیچکس نمیتوانست بدادش برسد و اورا از معرض سوء ظن نابجائی که متوجهش گشته بود برهاند .

در عین نومیدی آریاسپ تصمیم گرفت تمام مخاطرات رابجان بخردو شخصا نزد پدرش بازگردد . برای آخرین بار نامه‌ای بشاه نوشت و اطلاع‌دادکه چون توجهی بسخنان او نمیشود ، برای اثبات بیگناهی خود شخصا بشوش می‌آید .

در دوربین جدید اینستاماتیك کداك فیلم فوراً سوار میشود !

اکنون عکسهائی راکه بیش از همه مورد علاقه شماست آسانتر از همیشه تهیه کنید

سهولت حمل - هرگز تاکنون دوربینی این اندازه جمع وجور دیده‌اید؟ شما میتوانید دوربین اینستاماتیك کداك خود را در هرموقع، بهرجا ببرید . ظرافت ، زیبائی و ساختمان مدرن آن شما را شیفته و مجذوب خواهد کرد وبه‌آسانی‌درجیب‌یاکیف شما جای‌میگیرد .

سهولت نصب فیلم - سوار کردن فیلم در دوربین اینستاماتیك کداك سریع و بدون اشتباه انجام میپذیرد . هرگز به فیلم دست نمیزنید . فورا در دوربین یك فشنگ فیلم کداپاك قرار میدهید و برای تهیه عکسهای خیره کننده و عالی .... چه رنگی و چه سیاه سفید آماده میشوید .

سهولت استعمال عکسبرداری با این دوربین هیچ دردسری ندارد . فقط هدف بگیرید و عکسبرداری کنید ! اگر نور باندازه نیست کافی است که تکیه‌مخصوصی را فشار دهید و فلاش را بیرون بیاورید . بعضی از دوربینهای اینستاماتیك کداك حتی باز شدن عدسی را برای تنظیم نور بطور اتوماتیك انجام میدهند .. ودر بعضی مدلها حتی گرداندن فیلم هم خود بخود انجام میشود .

فیلم کداك دوربین

از فروشندگان لوازم عکاسی که دارای این علامت میباشند خریداری فرمائید

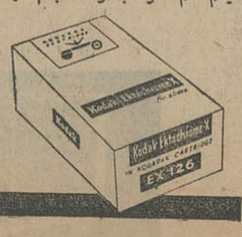

مقاله وارده

دفاع از سید عبدالله مقتول

آقای مدیر محترم روزنامه اطلاعات

درشماره‌های ۱۱۷۵۵ و ۱۱۷۵۶ درصفحه مربوط به «حوادث» مطالبی در باره «سید عبدالله» مقتول نگاشته شده که احتیاج به توضیح داردو چون دفاع از حقو حمایت از مظلوم مخصوصا در اینمورد که طرف دستش از دنیا کوتاه شده است بنظر نگارنده واجب است لذااینك آنچه شخصا اطلاع دارم محض استحضار خوانندگان ارجمند آن روزنامه یادآور میشوم .

۱ـ مرحوم سید عبداله مقتول قریب ۵۵ سال عمر داشت وی از یك خاندا ن بزرك و جلیـ ل که غالبا از بازرگانان متدین و سرشناس تشکیل میشود بـودو مخصوصا برادران او چه در تهران وچه در مشهد مورد اعتماد عامه بوده و خدمات اجتماعی آنان مشهور و معروف است.

۲ـ در اینکه مرحوم سیدعبدالله مرد ثروتمندی بود تردیدی نیست ولی در تعیین میزان ثروت نقدی و یاغیر منقول او بی‌اندازه مبالغه‌شده است . اینکه نوشته شده تعداد خانه‌های او چهار هزار دستگاه و نقدینه او ـ ر۱۵۰ میلیون تومـان است اغراق شاعرانه است. باحتمال قریـ ب به یقین تعداد خانه ومیزان نقدینه او حتی بیك بیستم این ارقام که خبرنگار آن روزنامه از قول سردفتر شماره ۸۳ تعیین کرده است نمیرسد شاید آقای سردفتر وخبرنگار با توجه بدوق مخصوص هموطنان عزیز که به ۲۰ جفت پا (هزارپا) خطاب میکنند در میزان ثروت مقتول راه مبالغه واغراق پیموده‌اند تاخبر بیشتر جالـب و خوانندگان بی‌اطلاع بیشتر سرگرم شوند و الاهمه کس میداند کـه احصاء خانه و تعیین نقدینه یکنفر درمدت یکروز آنهم از طرف مقامات غیر دولتی ودر باره کسی که بقول خود آقای خبرنگار جزخودش کسی درامور او دخالت نداشته غیر ممکن واز محالات است.

۳ـ اطلاعاتیکه ازناحیه بدهکاران بدحساب درباره آنمرحوم ویا در باره هر طلبکاری اعم از اشخاص یابانکها داده میشود بهیچوجـه سندیت ندارد زیرا این قبیل مردم در موقع درخواست وجـه رفتار مخصوصی دارندودر موعدپرداخت بیدترین صورتی باطرف خودبرخورد مینمایند. اینها غالبا برای اجرای نظر خود که مالا ازبین بردن حقوق حقه طلبکار است بشنیع ترین اعمال مبادرت و فجیع ترین نقشه‌هاراطرح میکنند. عملیات مقدماتی این قبیل بدهکاران از نامه نویسی بمقامات تامینیه واتهامات بی‌اساس شروع وبضرب و جرح و قتل طلبکاران منتهی میشود. وهمینکه نقشه نهائی خودرا انجام دادند برای فرار از مجازات بوسائل مختلفه و تبلیغات وشایعا ت بی‌اساس متوسل واذهان رامشوب میسازند.

۴ـ مرحوم سید عبدالله بتصدیق اشخاص منصف مردی خیرخواه و خدمتگذار بود بوسیله او صدها بلکه بیش از هزار نفر صاحب خانه شدند چه باکمك بلاعوض وچه با قرض بدون سود وچه بادادن زمین باقساط طولانی بمردم طبقه سه کمك میکرد که خانه تهیه نمایند شاید بیش از ۵۰ نفر مستمند باکمك او وسایل عروسی خود رافراهم ساختند واین امری است که همه کس مطلع میباشد وبی غرضان آنرا کتمان نمینمایند.

اگر او از خریدن اتومبیل ویا خانه مجلل وزندگی لوکس واشرافی خودداری میکرد وازتبذیر واضراف وتجمل که بدترین آفت عصر کنونی است امتناع داشت امری شخصی و قابل ایرادواعتراض نیست آنمرحوم درمدت چهل سال فعالیت و تحمل زحمات طاقت‌فرسا دیناری ازحقوق مردم را ضایع نکرد هیچکس نمیتواند ادعا نماید که اویکشاهی حقوق حقه کسی‌را ضایع کرده باشد .

۵ـ اصل امانت که پایه دینداری است بحد اعلا داشت و بهمین جهت محل وثوق واعتماد بود و بعضی خانواده‌ها اندوخته‌های خود رابدون سندباو می‌سپردندتابدلخواه خویش معامله وداد وستد نماید.

۶ـ از اینها گذشته او رباخوار نبود در تمام معاملات موازین شرعی رارعایت وامور خودرا با مقررات شرعی و عرفی حل وفصل میکرد هرکس بهر نحوی با او معامله و دادوستد داشت اینموضوع راوجدانا گواهی وتصدیق خواهد نمود.

در خاتمه از وزارت دادگستری ومقامات قضائی و تامینیه انتظار داریم که قاتل تبه کار بمجازات قانونی برسد این قبیل اعمال اگر تکرار شود اعتماد عمومی مردم سلب واساس معاملات بهم میخورد ودیگر هیچکس جرئت نخواهد کرد که اندوخته خودرابدست دیگران بدهد ....

یکنفر مطلع

آ ـ

آگهی مزایده موقوفه

با نظارت اداره اوقاف تهران تجدید بنای شش دانك یکباب خانه موقوفه مرحوم علیرضا قراگزلو (بهاءالملك) و جناب آقای منوچهر قراگزلو دارای پلاك‌های شماره ۱۰۱۰ و ۹ر۷۱۹ واقع در بخش نه تهران با حداقل اجاره بهاء سالیانه مبلغ یکصدو بیست هزار ریال بمدت شصت سال ازطریق مزایده اجاره داده میشود داوطلبان اجاره بایستی مبلغ پانصد هزارریال طبق پنجاه برك اسناد خزانه برسم سپرده بصندوق اوقاف تهران تسلیم و قبض سپرده رادر پاکت سر بسته تاپایان وقت اداری روز ۸ر۷ر۴۴ به دفتر اوقاف تهران تسلیم و رسید دریافت دارند .

پیشنهاد های رسیده در روز ۸ر۷ر۴۴ ساعت ده صبح در اداره اوقاف تهران خوانده میشود برای کسب اطلاع از شرایط مزایده به آگهی تفصیلی یابدفتر اوقاف تهران مراجعه نمایند

رئیس اداره اوقاف تهران: شمشعشعانی

آ ـ ۱۱۸۷۹

آگهی حراج

شماره ۵۳ر۵۲۶۴۲ ـ ۱۶ر۵ر۴۴

ارتش دوم تعداد چهارده دستگاه خودروهای فرسوده جنك جهانی دوم ازنوع مختلف را که در پارکهای حراجی پادگان‌های مشهد ـ شاهرود ـ تربت حیدریه ـ زاهدان موجود می‌باشند بشرح زیر از طریق حراج بفروش میرساند

پادگان مشهد

۱ـ جمس باری ۲½ تن بشماره های ۱۴۲۱۰ـ ۱۴۲۸۰ـ ۱۱۱۲۱ ـ ۱۱۱۱۹ ـ ۱۱۱۱۱ـ پنج دستگاه

۲ـ دوج باری ¾ تن بشماره های ۱۲۳۳۴ـ۱۳۴۱۳ـ۱۲۳۲۱ سه دستگاه

۳ـ دوج آمبولانس ¾ بشماره ۳۲۱۵ یکدستگاه

پادگان شاهرود

۱ـ دوج باری ¾ تن بشماره ۱۳۶۶۱ یکدستگاه

پادگان تربت حیدریه

۱ـ دوج باری ¾ تن بشماره‌های ۱۲۴۶۳ـ۱۲۳۲۸ دو دستگاه

پادگان زاهدان

۲ـ جمس باری ۲½ تن بشماره‌های ۱۰۹۰۴ـ ۱۰۵۲۰ دو دستگاه

داوطلبان خرید میتوانند برای رویت خودروهای مزبور به محل های فوق مراجعه نمایند کمیسیون فروش در روزهای مصرحه درزیر در پادگان‌های مربوطه تشکیل میگردد

مشهد روز سه‌شنبه ۲۳ر۶ر۴۴

شاهرود روز سه‌شنبه ۳۰ر۶ر۴۴

تربت حیدریه روزسه‌شنبه ۶ر۷ر۴۴

زاهدان روز چهارشنبه ۱۴ر۷ر۴۴

داوطلبان خرید میتوانند درساعت ۹ صبح روزهای مذکور در فوق در محل‌های بالا حاضر شده و نسبت بخرید وسائط نامبرده اقدام نمایند

بهاء هریك از خودروها نقدا دریافت خواهدشد

پرداخت مالیات و عوارض و حق‌الدرج آگهی و حقوق گمرکی وهرگونه هزینه‌ای که باین حراج تعلق گیرد بعهده خریدار خواهدبود .

اردنانس ارتش دوم

آ ـ ۱۷۶۸۲ ۱ـ۲

پرس توریست نماینده اینتوریست شوروی همه نوع اطلاعات مربوط به مسافرت بشوروی ، بمنظورانجام امور بازرگانی یا معالجه و یاعبور باروپابا قطار یاهواپیما و تحصیل ویزاها تلفن ۶۹۷۸۹ چهارراه شاه خیابان پهلوی ۴۱۰

۱ـ۳ آ ـ ۱۶۷۰۸

هرنوع لوازم کشاورزی اسکورت ESCORT

برای کشت چغندر ـ پنبه ـ غلات وغیره

هرنوع لوازم کشاورزی :

از قبیل کولتیواتور ـ دیسکه ـ زمین صاف کن ـ تریلی ـ کاوآهن ، بذرپاش ـ سمپاش ـ نهرکن ـ وسایل کشاورزی برای چغندر و پنبه ، موجود است .

نماینده انحصاری شرکت ایران مارگو بامسئولیت محدود

تهران ـ خیابان سعدی جنوبی شماره ۴۷۱ و ۴۷۳ تلفن ۳۸۱۳۳-۳۰۵۴۶۵

ازتمام شهرستانها نماینده پذیرفته میشود

Issued by the Engineering Export Promotion Council, 14/1B Ezra Street, Calcutta-1.

Quality products from India

ارج

نامی که میشناسید و بآن اطمینان دارید

امسال هم همه بخاری

ارج

میخرند.

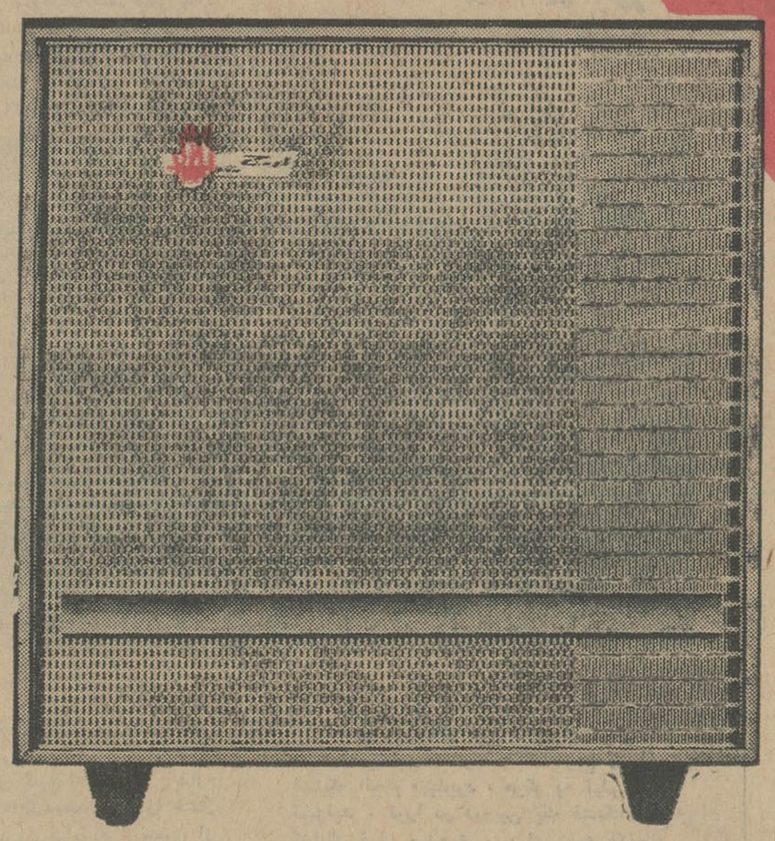

روایط عمومی ارج

بخاری ارج در هشت مدل

عضو سندیکای صنایع فلزی ایران

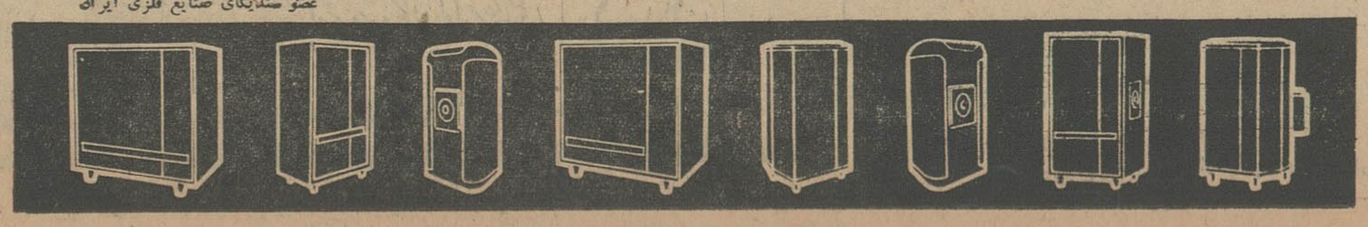

جنگ شدید ارتش هندو پاکستان آغاز شد

کراچی ـ ۲۵ اوت ـ آسوشیتدپرس ـ گزارش‌های رسمی که به کراچی رسیده حاکی است که ارتش هند در دو نقطه از خط آتش‌بس کشمیر گذشته است.

رادیو دهلی نیز طی خبری یکی از این تجاوزها را تایید نموده‌است گزارش حاکی است که ۱۰۰۰ سرباز هندی باحمایت توپخانه بدو پاسگاه کشمیر آزاد در «تیت وال» حمله کرده‌اند. قوای کشمیر آزاد پس از جنگ شجاعانه این دو پاسگاه را تخلیه کرده عقب نشستند.

● نبرد شدید

رادیو پاکستان اعلام کرد درحمله‌ای که نیروهای هندی برای تصرف مواضع و پاسگاههای کشمیر (پاکستان) بعمل آوردند، ۴۵ سرباز هندی کشته شدند. در ناحیه «باراملا» ستونی مرکب از ۲۰۰ اتومبیل نظامی نیروی هند که در حال پیشروی بودند مورد حمله قرار گرفته و در این نبرد ۳۵ نفر تلفات دادند. براثر حملات متقابل پاکستانی ها خطوط ارتباطی سربازان مهاجم هندی قطع گردید.

● آماده هجوم

یك گزارش دیگر حاکی است که هزاران تن پاکستانی برای هجوم به کشمیر آماده شده و در نزدیکی خط آتش بس موضع گرفته‌اند.

در راولپندی مقامات نظامی پاکستان اعلام کردند که توپخانه نیروهای هند دهکده «گجرات» (داخل خاك پاکستان) را زیر آتش گرفته ۸ خانه را ویران ساخته و ۲۰ دهقان را کشته و ۱۵ نفر دیگر را زخمی کردند.

مقامات پاکستانی اظهار داشتند این شدیدترین خرابکاری و تحریکی است که تاکنون ارتش هند به‌آن دست زده است

● پیشروی ارتش هند

یك منبع مطلع امروز گفت نیروهای هندی امروز باز هم در خاك پاکستان پیش رفتند. این منبع گفت نیروهای هندی تا چند کیلومتری مظفر آباد پایتخت کشمیر پاکستان پیش‌رفته‌اند وی گفت با اینحال هند در جستجوی اشغال اراضی نیست. هدفش جلوگیری از نفوذ عناصر پاکستانی در خاك کشمیر هند است.

رادیو هند گفت مردم دهات اطراف مظفرآباد خانه های خود را ترك کرده و بمناطق دیگری رفته‌اند.

حوادث شهرستانها

● قربانی حادثه

باغملك جانکی: پریروز اتومبیل پیکاب شماره ۲۰۹۶۹۰ برانندگی علیرضا مکوندی که از هفتگل عازم ایذه بود در فاصله یك کیلو متری «چم کوره» بعلت نامعلومی واژگون شد.

در این حادثه یکنفر از سرنشینان اتومبیل بنام نظر ساکن بیدزرد ایذه در دم کشته شد و اکنون موضوع تحت رسیدگی است.

● تقاضای حکم اعدام

آبادان: آقای یزدانفر بازپرس شعبه دوم دادسرای آبادان پس از رسیدگی لازم پرونده حفیظ‌الله مختاری متهم بقتل همسر آقای علی مبصر کارمند شرکت نفت را تکمیل و بدادستانی ارسال داشت و ازطرف دادستان برای حفیظ‌الله تقاضای صدور حکم اعدام شد. گفته میشود جلسات دادگاه بزودی آغاز خواهد شد.

ورود

آقای ناصر نجمی که برای مطالعه باروپا عزیمت کرده بود بتهران بازگشت.

***

آقای دکتر علی اصغر اتفاق پس از بازدید از اروپا وامریکا بتهران مراجعت نمود.

سخنرانی ماهانه بانك مرکزی

آقای مهندس ناصر گلسرخی معاون وزارت کشاورزی عصر روز شنبه این هفته درسومین جلسه سخنرانی ماهانه بانك مرکزی ایران تحت عنوان «تحولات کشاورزی پس از اصلاحات ارضی» سخنرانی میکند.

۵ تن از افسران شهربانی عازم آمریکا شدند

رئیس شهربانی کل کشور گفت: چون دانشگاه پلیس از هر جهت مجهز وآماده شده امکان دارد افسران اعزامی آخرین یاماقبل آخرین دسته اعزامی به‌آمریکا باشند

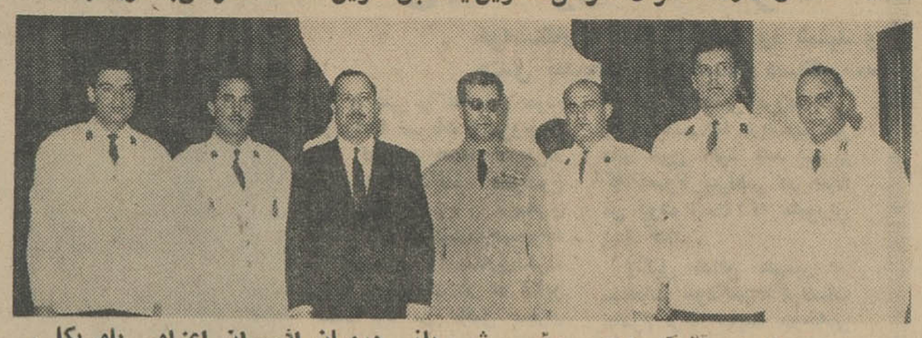

تیمسار سرتشکر مبصر رئیس شهربانی درمیان افسران اعزامی بامریکا. در این عکس تیمسار صمدیان پورنیز دیده میشود

بعدازظهر دیروز ۵ تن از افسران شهربانی که برای طی دوره های تخصصی پلیس عازم آمریکا هستند بوسیله تیمسار سرتیپ صمدیان پور رئیس گروه اطلاعات شهربانی به تیمسار سرلشگر مبصر رئیس شهربانی کل معرفی شدند.

افسران مزبور عبارتند از: سرگرد ابهری‌ها، سروان نظری، سروان پور کاوه، ستوان یکم ایمانی و ستوان دوم معتضدی.

درمراسم تودیع رئیس شهربانی کل خطاب بافسران اعزامی اظهار داشت:

این دوره هائی که می‌بینید مغتنم است وشماها باید حداکثر استفاده را کرده وضعیت و سازمان و تجهیزات و سیستم کارپلیس کشور های خارج را بدقت بررسی کنید و بامعلومات و اطلاعات تازه‌تری خود را مجهز نمائید.

باید بشما بگویم که دیگر تصور نمیرود بااین وسعت افسران شهربانی بخارج اعزام گردند بدلیل اینکه دانشگاه پلیس ما از هرجهت مجهز وآماده است و در تربیت افسران میکوشد بنابراین امکان دارد که شماها سری آخر ویاماقبل آخر افسرانی باشید که بامریکا میروید. از این فرصت حداعلای استفاده را از لحاظ اندوختن تجربه واطلاعات کافی بکنید و درعین حال بارفتار و کردار خود ومتانتی که در کارها نشان خواهید داد شخصیت خود و احترام سازمان پلیس ایران را در انظار خارجی‌ها حفظ نمائید.

بطوریکه خبرنگار ما کسب اطلاع کرده افسران اعزامی مدت ۱۶ هفته درآمریکای شمالی بسرخواهندبرد این عده نیمه‌شب گذشته ازفرودگاه مهرآباد بسوی آمریکا پرواز کردند

جمینی ـ ۵ دوباره دچار نقص فنی شد

هوستون ـ ۲۶ اوت ـ رویتر ـ امروز اعلام شد که دستگاههای سوخت جمینی ـ ۵ بار دیگر دچار نقص فنی شده‌است. این دستگاهها در این هفته هنگام شروع کار سفینه نیز دچار اشکال فنی شدند. اکنون این دستگاهها ظاهرا آب خیلی زیادی تولید می‌کنند و احتمال میرود وجود آب زیادی سبب شود که مخزن آب پرشود ودستگاههای سوخت را از کار عادی بازدارد.

چین هنك کنك را تهدید میکند

هنك کنك ـ ۲۶ اوت ـ آسوشیتدپرس ـ روزنامه‌های کمونیست هنك کنك امروز اخطار کردند که اگر هنك کنك بازهم به هواپیماها وکشتی‌های جنگی امریکا اجازه استفاده از بندر گاهها و فرودگاههای این کشور را بدهد چین کمونیست دست باقدامات لازم خواهد زد. یك روزنامه کمونیستی نوشته است اگر استفاده امریکا از خاك هنك کنك ادامه یابد طرف دیگر آن را تحمل نخواهد کرد.

مسابقات قهرمانی کشتی آزاد

در استادیوم محمدرضا شاه آغاز شد

بعدازظهر دیروز بیست وسومین دوره مسابقات کشتی آزاد قهرمانی ایران زیر نظر فدراسیون کشتی کشور باشرکت قهرمانان کلیه استان هاوفرمانداریهای کل سراسرایران درسالن محمدرضاشاه پهلوی آغاز گردید.

● مراسم افتتاح

درساعت پنج بعدازظهر در حضور متجاوز ازهزار نفر تماشاچی ابتدا آقای سیدمحمد خادم نایب رئیس ودبیر فدراسیون کشتی کشور گزارشی درباره مسابقات داد و سپس آقای منوچهر قراگزلو رئیس فدراسیون بنام شاهنشاه مسابقات را افتتاح نمود. آنگاه داوران و تیمهای شرکت کننده درمقابل جایگاه رژه رفتند پس از خاتمه رژه اولین دوره مسابقات قهرمانی کشور آغاز گردید.

دیشب یکدوره کشتی در کلیه وزنها گرفته شد ودنباله مسابقات صبح و بعدازظهر امروز و فردا ادامه خواهد داشت.

روسای دفاتر فنی

وزارت آبادانی و مسکن روسای دفاتر فنی ۶ نقطه کشور را تغییر داد واحکام جدیدی بنام آقایان: مهندس داریوش فرزانه رئیس دفتر فنی سیستان وبلوچستان، مهندس آراسته رئیس دفتر فنی کرمان ـ مهندس احسانی رئیس دفتر فنی کردستان ـ مهندس امیری رئیس دفتر فنی فرمانداری کل ایلام ـ مهندس ـ نخشب رئیس دفتر فنی فرمانداری کل همدان وآقای مقتدر شفیعا رئیس دفتر فنی فرمانداری کل لرستان صادر گردید.

مشمولین

بقیه از صفحه اول

بهداشت، ترویج و آبادانی و ارتش اعزام میشوند.

همانطور که قبلا اطلاع دادیم تاریخ اعزام مشمولین دیپلمه، لیسانسیه و پزشك یکماه بتعویق افتاد و بجای اول شهریور ماه، این گروه از مشمولین در دهم مهر ماه بخدمت اعزام خواهند شد.

مطابق قانون تعیین تکلیف مشمولین متولد سالهای ۱۳۱۲ تا ۱۳۲۴ غیبت کلیه مشمولین فارغ التحصیل دیپلمه به‌بالا بخشنوده شد و مشمولین مزبور میتوانند تا بیست و پنجم شهریور ماه بحوزه های وظیفه عمومی درتهران و شهرستانها مراجعه کنند و برای شرکت در تامین احتیاجات مهرماه دفترچه آماده بخدمت دریافت دارند، تاکنون عده زیادی از فارغ‌التحصیلان سنوات قبل به حوزه های تهران مراجعه کرده و دفترچه آماده بخدمت دریافت داشته‌اند.

همانطور که در قانون جدید وظیفه عمومی تصریح شده است، درصورت مازاد براحتیاج بودن، مشمولین سنوات قبل معاف میشوند.

نحوه انتخاب و اعزام مشمولین فارغ التحصیل باین ترتیب خواهد بود که سهمیه سپاهها و ارتش ازجوانترین مشمولین انتخاب میشود و در صورت وجود افراد مازاد به‌آنان برك معافیت در زمان صلح داده میشود.

خبرنگار ما میافزاید چون قانونا ادامه تحصیل برای کسانیکه یکسال بیشتر ترك تحصیل دارند امکان‌پذیر نیست، در تامین احتیاجات این دوره عده زیادی از مشمولین غایب‌شرکت خواهند کرد و باین ترتیب پیش‌بینی میشود که گروهی از مشمولین دیپلمه ببالا متولد سالهای ۱۳۱۲ تا ۱۳۱۵ مازاد بر احتیاج تشخیص داده شده‌و معاف شوند.

چاقوکشها تبعید میشوند

بقیه از صفحه اول

تادیبی از سه ماه تایکسال خواهدبود. **ودرهر دومورد دادگاه مرتکب را به اقامت اجباری از ۶ تا ۲ سال در یکی ازنقاط کشور که‌از طرف دادگستری تعیین میشود محکوم مینماید.**

درمورد این تبصره تعقیب منوط بشکایت زیان دیده از جرم نبوده و استرداد شکایت‌نیزموثر نخواهد بود.

ب: مجازات تازیانه ازماده ۳ قانون راجع‌به اشخاصی که‌مال‌غیر را انتقال میدهند و یا تملك میکنند وهمچنین مجازات شلاق مذکوردرماده ۱۷۳ مکرر قانون حذف میشود.

ج: درباره کسانیکه بارتکاب جرح یاقتل بوسیله چاقوویا هرنوع اسلحه دیگر موردتعقیب قرارگیرند، چنانچه دلائل و قرائن موجود دلالت‌به اتهام آنان بنماید، قرار بازداشت صادر شده تا صدور حکم ادامه دارد.

شدت عمل بیشتر

آقای جهانگیر فیلسوفی دادستان تهران بخبرنگار ما اظهار داشت: از این پس دادسرای تهران نسبت به متهمین چاقوکشی شدت عمل بیشتری بخرج خواهد دادو باتوجه به قانون اخیر، بهیچوجه قرار بازداشت آنها راتبدیل نکرده باآزادی آنها اززندان تاخاتمه رسیدگی درادگاه موافقت نخواهد نمود.

دادستان افزود: با اجرای این قانون بطور یقین در ماههای آینده از میزان چاقوکشی کاسته خواهد شد وکسانی هم که مرتکب این عمل شوند علاوه برآنکه تاشروع محاکمه در زندان خواهند ماند بموجب حکم دادگاه هم بزندان از ۳ ماه تا ۲ سال و هم به‌تبعید محکومیت خواهند یافت.

ارتباط ایران و شیخ نشینها

بقیه از صفحه اول

انتشار اخبار مربوط به متوقف شدن توسعه بیماری وبای التوردر مناطق الوده سبب تخفیف نگرانی مردم گردیده و عده زیادی از تزریق دوم واکسن خودداری کرده‌اند بهمین علت آمار تعداد کسانی که برای بار دوم تلقیح کرده‌اند بمراتب کمتر ازمراجعین نوبت اول است.

● برقراری ارتباط

گزارش خبرگزاری رویتر از کویت حاکیست که خطوط هوائی و سرویس‌های زمین بین کویت و ایران در شیخ‌نشین های خلیج فارس که از سه هفته قبل تعطیل شده بود از امروز دوباره دایر گردید.

رویتر در گزارش خود میافزاید: دراوایل ماه جاری هنگامیکه اپیدمی وبا در ایران شیوع یافت کویت مرزهای خودرا بروی مسافران ایرانی بست.

● نحوه تلقیح واکسن

در مورد تلقیح کودکان امروز آقای دکتر پرویز پیشوازاده پزشك متخصص کودکان که تحصیلات و تخصص خودرا در آمریکا به‌پایان رسانیده وپزشك کودکان بیمارستان مسعودی است گفت:

«عوارضی که بعد اززدن واکسن وبا در کودکان ایجادمیشود معمولا از حدود تورم مختصر دست، تب وبی‌حالی موقتی تجاوز نمیکند اما من در درمانگاهها و مطب شخصی چندین مورد اسهال زودگذر و همچنین چند مورد تب ۴۰ درجه دیده‌ام که دویاسه‌روز بطول کشیده وسپس برطرف شده است.

البته احتمال «آنسفالیت» نیز مثل عوارضی که بعد از همه واکسن های دوران کودکی ایجاد شده، وجود دارد ولی تابحال گزارشی در این مورد داده نشده است.

بطور مسلم بدون توجه باین ناراحتی‌های مختصر باید کلیه کودکان بر علیه وباواکسینه شوند وبهتر است تایکروز بعد ازتزریق واکسن بطفل، بسته بسن او، مقداری آسپیرین معمولی داده‌شود تا از بالارفتن احتمالی حرارت بدن جلوگیری بعمل آید.»

● سنین تلقیح

در مورد اینکه بچه‌ها را تاچه سن میتوان برعلیه وبا واکسینه کرد. آقای دکتر پیشوازاده گفت: «اجرای اصول بهداشتی، حتی در مواقعی که خطر اپیدمی‌شدن وبا وجود ندارد، برای شیرخواران از هنگام تولد لازم است.

از واکسینه کردن اینگونه اطفال تاسن ۵ ماهگی میتوان صرفنظر کرد امابچه‌های بزرگتر باید حتما علیه وبا تلقیح شوند، منتهی مقدار واکسنی که مصرف میشود بسته به سن کودك از یك‌چهارم تاسه‌چهارم مقدار مصرف شده برای بالغین خواهد بود.

والدین باید متوجه این مسئله بوده وآنرابه‌تزریق کننده یادآوری کنند.»

● کودکان بیمار

درمورد کودکان بیماری که‌احتیاج بواکسینه‌شدن‌دارند، دکتر پیشوازاده اظهار داشت:

«درباره بیماران بستری، بسته بنوع مرض، طبیب معالج بایدتصمیم بگیرد، اما سرماخوردگی مختصر بدون تب مانع از تلقیح واکسن نمیباشد ودر عین حال در صورتیکه تب اسهال وجود دارد باید صبر کرد تا این دوعارضه متوقف‌شود.

اگر در هنگام تلقیح نوبت دوم واکسن نیز عوارض فوق وجود داشت مریض باید صبر کند ومی‌توان تلقیح دوم راحتی تادو هفته بعد از تزریق اول بتاخیر انداخت.

همچنین در تزریق واکسن به کودکانی که باتب شدید دچار حملات صرعی شکل میشوند باید رعایت احتیاط کامل را کردو قبلا باپزشك مشورت نمود.

● در گرگان

خبرنگارما درگرگان اطلاع‌داد: بیمارستان‌صحرائی قریه‌سیدمهران گرگان که از بدوبروزبیماری شبه وبادراین قریه دائر شده بود، پس از ۲۲ روز معالجه بیماران و متوقف شدن این بیماری بقریه «کلاه ـ سنگیان» منتقل شد تابیماران منطقه «سدن استاق» تحت‌معالجه قرار گیرند

هم اکنون در این بیمارستان، صحرائی دو بیمار مبتلابه «التور» بستری میباشند و مقررات قرنطینه در نقاط مشکوك گرگان بشدت‌ادامه دارد. قطار تهران ـ گرگان تااطلاع ثانوی همچنان تاساری می آید ولی ارتباط پستی گرگان که بعلت وجود قرنطینه قطع شده‌بودمجددا برقرار گردید ونامه ها و امانات پستی در بهشهر مبادله میشود.

قرنطینه در اسدآباد همدان

خبرنگار ما در اسد آباد همدان گزارش داد، دیروز آقای مرتضی جمالی سپاه دانش قریه «ده نوش» واقع در فاصله ۲۰ کیلومتری اسدآباد پیر زن بیماری را که دچار قی واسهال بود بدرمانگاه سازمان شاهنشاهی اسدآباد برای معالجه آورد و اظهار داشت: چندین نفر از اهالی «ده‌نوش» دچار این بیماری شده‌اند.

آقای دکتر ایقانی رئیس درمانگاه پس از معاینه پیرزن بیمار اظهارداشت مشکوك به التور میباشد و جریان را به بخشدار اسد آباد و بهداری کل همدان گزارش داد و از ژاندارمری محل برای همکاری و ایجادقرنطینه استمداد کرد.

بلافاصله آقای دکتر امیرشاهی رئیس کل بهداری همدان با دواکیپ بهداشتی سیار و وسائل لازم با اتومبیل وارد اسدآباد شد و برای مایه‌کوبی عمومی علیه بیماری شبه‌وبا سه مرکز تلقیح واکسن دائر گردید. فعلا در اسد آباد و قریه ده نوش مقررات قرنطینه اجرا میشود و ازرفت و آمد مسافرین بدون در دست‌داشتن کارت دو نوبت تلقیح واکسن ضد التور جلوگیری میشود.

کلاهبرداری

بقیه از صفحه ۱۸

از او درباره طلبش سئوال‌کردم کاغذی ارائه داد که متن آن حکایت ازبدهی‌من‌میکرد وامضای آن هم امضای خودم بود!

هر چه فکر کردم نفهمیدم جریان از چه قرار است. عصر آنروز یکی از کارکنان خود را برای وصول مطالبات خود نزد چند نفر فرستادم ولی پس از مراجعه او معلوم شد بادعای بدهکاران من‌طلب خودرا دریافت کرده‌ام و خودم خبر ندارم. در صدد تحقیق برآمدم و در نتیجه معلوم شد که عین همان یاد ـ داشتها را بامضای من در دست دارند. بموجب این یاد داشتها من تصدیق کرده‌ام که طلبی از طلبکاران خود ندارم و کلیه مطالبات خود را دریافت کرده‌ام! وقتی یاد داشت های طلبکار و دو نفر از بدهکاران خود را باهم مقایسه کردم معلوم شد درشب جشن عروسی یك نفر پاکتهای دعوت را که من امضاء کرده‌بودم جمع آوری کرده و با استفاده از امضاء های آنها، علاوه بر ـ آنکه مطالبات مرا دریافت کرده، عده‌ای طلبکار هم برایم درست کرده است.

تغییر اوقات مطب

دکتر هوشنگ شیرینلو

متخصص بیماریهای جهاز هاضمه و کبد

را باطلاع میرساند

بدون وقت قبلی: صبحها ۱۱ تا ۱۲ ـ عصرها ۴٫۵ تا ۷٫۵

پذیرائی باتعیین وقت قبلی خارج ازاوقات بالا ـ تلفن مطب: ۶۱۲۲۹۰ ـ منزل ۴۳۲۳۹ آ ـ ۱۱۷۶۱

درشهریورماه

نتیجه قرعه کشی

بلیطهای فوق‌العاده اعانه ملی

در ساعت ۶٫۵ بعد از ظهر روزچهارشنبه‌سوم‌شهریورماه مراسم قرعه‌کشی بلیطهای اعانه‌ملی سری ۷۶۶ دربنگاه اعانه ملی انجام ونتیجه بدین‌شرح اعلام گردید:

۵	پنجاه ریال
۸۵	یکصدوپنجاه ریال
۴۰۳	پنجهزار ریال
۰۴۹۸	پنجهزار ریال
۱۴۸۲۵	دویست هزار وپنجاه ریال
۰۳۲۰۷۹۰	دومیلیون ریال

شماره های ماقبل وما بعد جایزه دویست هزار ریالی هرکدام برنده پنجهزار ریال

شماره های ماقبل وما بعد جایزه دومیلیون ریالی هرکدام برنده پنجاه هزار ریال

برندگان ۲۰۰ هزارتومانی و ۲۰ هزارتومانی باید حداکثر تاچهارشنبه هفته آینده برای دریافت جایزه خود به بنگاه اعانه ملی مراجعه کنند.

از میان این برندگان یکنفر بحکم قرعه قهرمان شانس میشود و سند مالکیت یك ویلای مجهز درشهرزیبای دریاکنار بنام او صادر میگردد.

بنگاه اعانه ملی

باشگاه هواپیمائی کشوری ایران

باشگاه خلبانی هواپیمائی کشوری ایران بمنظور تربیت معلم خلبان دونفر از جوانان راکه واجد شرائط باشندازمیان داوطلبان از طریق مسابقه انتخاب وبکشور انگلستان اعزام میدارد.

۱ـ تابعیت ایران
۲ـ تندرستی کامل طبق تشخیص پزشك مخصوص باشگاه.
۳ـ حداکثر سن ۲۴ سال.
۴ـ قد (از یکمتروشصت‌وپنج سانتیمتر) کمتر نباشد.
۵ـ دارابودن برك معافیت خدمت نظام‌وظیفه یاگواهی انجام خدمت زیرپرچم
۶ـ نداشتن سوء پیشینه
۷ـ دارابودن دیپلم ریاضی (دارندگان مدارك علمی بالاتر مقدم خواهند بود)
۸ـ دانستن زبان انگلیسی بطور کامل
۹ـ سپردن تضمین وتعهد خدمت در باشگاه خلبانی برای مدت پنجسال تمام پس از طی دوره تحصیلات
۱۰ـ مدت ثبت‌نام وتسلیم مدارك از دهم تاسی‌ویکم شهریورماه ۱۳۴۴ همه‌روزه (غیراز ایام تعطیل) از ساعت ۹ تا ۱۲ و ۱۵ تا ۱۸

باشگاه خلبانی هواپیمائی کشوری ایران ـ خیابان شاهرضا جنب سینما پلازا آ ـ ۱۸۲۸۴

رقص سالیانه آمریکن فیلد سرویس

پنجشنبه ۴ شهریور ساعت ۸ تا ۱۲ شب

انجمن ایران و آمریکا ـ عباس آباد.

مجالس ترحیم و یاد بود

خانواده های خبیری. چوبین. مشهودی. خبیرپور. آگاهی. ضرغام. جدلی. گوهریان. حمیدی. راز

بانهایت تاسف فوت شادروان **غلامحسین خبیری** بزرك خاندان خبیری‌را به اطلاع اقوام و دوستان می رسانند.

بنابوصیت آنمرحوم مجلس ختم برگزار نمی‌شود و هزینه آن به مصرف امور خیریه خواهد رسید. آ ـ ۱۱۹۹۳

بعموم بازماندگان آنمرحوم مصیبت‌وارده‌را تسلیت میدهیم.

تسلیت

مصیبت وارده‌را حضور سرکار علیه‌خانم نصیر و همسر محترمشان آقای افروز تسلیت عرض‌می کنم. **آقاخانی**

خانواده محترم کاشانچی

مصیبت وارده‌را به آن خانواده محترم بویژه سرکار خانم دکتر نصرت کاشانچی وآقای مهندس اکبر رحیم زاده تسلیت عرض می نمائیم.

جواد مقدمی. مهندس سعید مقدمی. حسن مقدمی. عذرا مجلسی

تیمسار دریابان هوشنك افخمی و تیمسار سرلشگر منصور افخمی

افسران و درجه داران و افراد واحد های تفنگداران دریائی مصیبت‌وارده را به‌آن‌سروران معظم تسلیت عرض نموده وبقاء عمر و سعادت خاندان محترم را از خداوند متعال‌خواستارند

دوست محترم جناب آقای یاسراخباری

مصیبت وارده را از صمیم قلب بشما تسلیت گفته در غم شما شریکم.

آبادان ـ سیدجمال کاشی

باقلبی اندوهگین درگذشت فقید سعیدحاجی قانعی رابه عموم بازماندگان آنمرحوم خصوصا همکاران گرامی آقایان مهدی و حسن قانعی تسلیت میگوئیم.

کارکنان واحد نظارت سازمان‌برنامه

دوست گرامی آقای حسین جهانبخش

درگذشت اخوی گرامتان را صمیمانه تسلیت می گوئیم.

محمد عسگری ـ محمود شجاعی ـ عباس فرخی ـ تقی‌مستوفی‌زاده ـ حسن مستوفی‌زاده.

تیمسار سرلشگر افخمی

مصیبت وارده‌را به آن تیمسار ارجمند و خانواده محترم تسلیت گفته سلامتی وسعادت تیمسار وخانواده را از خداوند متعال‌خواستارم.

آ ـ ۱۸۳۱۰ **سرلشگر رئیسیان**

هیئت مدیره و اعضاء کلوپ روتاری تبریز درگذشت تیمسار سرتیپ بازنشسته عزیزالله افخم ابراهیمی را به خانواده های افخم ابراهیمی وافخمی بخصوص آقای مجید ابراهیمی تسلیت گفته آمرزش روح پر فتوح آن فقید سعید را از درگاه ایزد یکتا مسئلت می نمایند

رئیس کلوپ روتاری تبریز

آ ـ ۱۸۳۸ **دکتر قاسم آراد**

جناب آقای دکتر بقراط

ضمن عرض تسلیت اینجانبانرا در این مصیبت وارده شریك بدانید

شاهرود ـ دکتر رهنما. دکتر کلیئی

باکمال تاثر واندوه فراوان مصیبت‌وارده‌رابفامیل محترم خواجه‌نوری بخصوص تیمساران گرامی (تیمسار سرتیپ علی خواجه نوری و تیمسار سرتیپ‌محمد خواجه نوری وسرکار سرهنك عبدالله خواجه نوری) تسلیت عرض‌مینمایم.

آ ـ ۱۲۲۵ **سپهبد ازهاری**

جناب آقای جواد بنائی

باکمال تاسف مصیبت وارده را کارمندان‌شرکت فایی بشما وخانواده ارجمندتان تسلیت عرض می نمایند. **کارمندان شرکت‌فاین**

همکار عزیز آقای جواد بنائی

مصیبت وارده‌را بشما وخانم وکلیه‌بستگان ارجمندتان تسلیت گفته و خودرا در این ماتم شریك تالم و تاثر شما و خانم میدانیم.

کارکنان سازمان آوازه

همکار گرامی آقای یاسراخباری

از مرك جانگداز و ناگهانی فرزند برومندت کامبیز اخباری سخت متاثروخودرا دراین‌مصیبت عظما شریك میدانیم.

بندر پهلوی. فروتن نائینی. خواجه نوری جلالی. طالشیان. معتمدنیا. قبادی. وزیری‌نیا صادقا

آ ـ ۱۸۳۴۰

جناب آقای حاج محسن شربت‌اوغلی

مرك‌برادر عزیزتان باعث تاثر قلبی گردید. این مصیبت بزرك‌را به شما و خانواده محترمتان تسلیت گفته و مارا در غم خود شریك بدانید.

حاج نصرت‌الله نادرخانی‌وبانو

درگذشت حاج غلامحسین خبیری بزرك خاندان خبیری‌را بخانواده محترم خبیری تسلیت می گوئیم **احسان‌الله موزون. مهین موزون**

قتل بخاطر یک دختر...

خواستگار از دختر جواب رد شنید و چندی بعد باتهام قتل رقیبش دستگیر شد

۵ نفر که باتهام قتل تازه دامادی دستگیر شده‌اند دیروز در شعبه ٤ دادگاه جنائی محاکمه شدند . این ۵ نفر که اصغر و حسین قاسمی ، شکر ، علی‌الله و سعداله علیجانی نام دارند متهم می‌باشند که جوانی بنام فرزندعلی افشاری را کشته‌اند .

در کیفرخواست دادسرای زنجان ذکر شده‌است : چندی پیش اصغر قاسمی ازدختری بنام صغری از اهالی ده «تخت» زنجان خواستگاری کرد ، اما دختر که جوان دیگری بنام فرزندعلی را دوست میداشت به اصغر جواب رد داد و سرانجام زن فرزندعلی شد. این موضوع بین اصغر و فرزندعلی اختلافی ایجاد کرد و یك روز اصغر باتفاق چند تن از بستگانش فرزند علی را غافلگیر نموده او را با ضربات داس و چماق می کشند . اصغر قاسمی در جلسه دادگاه موضوع خواستگاری خود را ازصغری منکر شد و گفت من بهیچوجه ازاین دختر خواستگاری نکرده بودم و بیجهت در ده شایع شده بود من عاشق صغری هستم !

بقیه متهمین نیز از این قتل اظهار بی اطلاعی نموده گفتند ما حتی از کشته‌شدن فرزندعلی هم تاموقع دستگیری خود بی خبر بودیم .

آقای دکتر حسنعلی صفائی رئیس دادگاه از اصغرقاسمی پرسید : دو پیراهن خونی و یك داس در خانه تو پیدا شده راجع به آنها چه میگوئی؟

اصغر جواب داد : در خانه هر دهاتی داس و تبر وجود دارد بنا براین دلیلی نیست که من با داس فرزند علی رازده باشم. اما درباره پیراهن های خون آلود باید بگویم که اصولا پیراهنی در خانه من نبوده است که مامورین پیدا کنند .

وکیل مدافع متهمین در مدافعات خود گفت: اگر قضات محترم توجه نمایند متوجه می شوند که متهمین را فقط به صرف یك استخاره گرفته‌اند. زیرا پدر مقتول گفته است استخاره کرده و استخاره بوی نشان داده است که این ۵ نفر قاتل پسرش میباشند . باین نحو آیا میتوان قبول کرد که این عده در قتل دخالت داشته‌اند .

پس از آخرین دفاع متهمین، ختم دادرسی اعلام شدوقضات برای صدور رای به مشورت پرداختند .

متهمین علم غیب نداشتند!

مایکی از بستگان کدخدارالو دادیم ،اوهم مارا گرفتار کرد

دو نفری باتهام قتل محاکمه میشوند

رئیس دادگاه خطاب به دو نفر متهم گفت : کدخدای ده جلیل آباد زنجان گفته است مظفر (مقتول) قبل ازاینکه بمیرد اظهار داشته شما دو نفر او را مضروب کرده‌اید.

دو نفر متهم که خمسه‌علی و مجید رستمی نام دارند و باتهام قتل مردی بنام مظفر حاج اغلو جعفری محاکمه‌می شوند جواب دادند : چطور شهادت کدخدارا قبول دارید، او هم داماد و هم پسر خاله حسن رستمی میباشد !

رئیس پرسید : حسن رستمی کیست و نسبت اوبا کدخدا چه‌ربطی به قتل مظفر دارد ؟

متهمین گفتند : آقای رئیس ! این حسن رستمی مردی بود که مامورین دنبالش می گشتند . ما جای او را به مامورین نشان دادیم و کدخدا هم برسر این موضوع با ما عداوت پیدا کرد واین شهادت را علیه ما داد .

رئیس گفت : خوب بنظر شما این مظفر را چه کسی زده و کشته است ؟

متهمین جواب دادند :ما علم غیب نداریم ، ما کارگر هستیم روز ها کار میکردیم و شبها. بخانه خودبر می ـ گشتیم و از این جریانات بی خبر بودیم !

قضات شعبه ٦ دادگاه جنائی پس از شنیدن اظهارات متهمین و وکیل مدافع آنها آخر وقت وارد شور شدند تا درباره اتهام این دو نفراظهار نظر نمایند .

کلاهبرداری عجیب !

دیروز مردی که پس از برگزاری یك مجلس عروسی ، بوضع بی سابقه ای گرفتار عده‌ای طلبکار شده بود ، برای طرح شکایت نزد آقای زند معاون دادسرا آمد این مرد که احمد سیف‌اللهی نام دارد با ناراحتی زیاد میگفت: دو هفته قبل مجلس عروسی یکی از نزدیکانم منعقد بود . چون من در فامیل بزرگتر و بداماد نزدیکتر بودم . انجام امورمربوط بعروسی و دعوت مهمانان ونهیه مقدمات زیر نظر من انجام گرفت منهم برای آنکه این جشن محترمانه برگزار شودتلاش زیاد کردم و پیش بینی های لازم را برای تامین وسایل این میهمانی بعمل آوردم . موقعی که قراربو. کارتهای دعوت را بین دوخانواده عروس و داماد تقسیم کنند . فکری بنظرم رسید و برای کنترل تعداد میهمانان ، پشت کارتهای دعوت را شخصا امضاء کردم تا باین ترتیب تعداد میهمانان بیش از حد دعوت شده نباشند . مجلس جشن خاتمه یافت وهفته اول عروسی سپری شد ولی از هفته بعد متوجه شدم که چه بلائی بسرم آمده است . روز اول مردی نزد من آمد و در حالیکه کاغذی در دست داشت گفت : شما نمیخواهیداین خرده‌طلب‌مرا بدهید . من با تعجب و ناراحتی

بقیه در صفحه ۱۳

دزد فرش دستگیر شد

یکی از زبردست‌ترین دزدان حرفه‌ای فرش دیشب بوسیله مامورین ژاندار- مری مرکز هنگام حمل دو فرش به خارج از شهر دستگیر شد .

او که حسین نامدارد در یك شب بدو خانه در خیابان بوذرجمهری و خیابان پشت‌مجلس شورایملی دستبرد زده بود وازاین دو خانه که متعلق به آقایان حاج محمد حسین زارع و حبیب روشن هستند دو فرش بسرقت برده بود .

حسین ضمن اعتراف بعمل خودگفت که فرشها را به شخصی بنام ابراهیم میفروخته وابراهیم آنها را بخارج از کشور صادر میکرده است .

مامورین ابراهیم رادستگیر کردند و چندین فرش از خانه او بدست آوردند .

حسین تاکنون چندبار بزندان افتاده است .

جهیزیه زنش رادر قمار باخت!

زن جوان چندروز پس از ازدواج فهمید شوهرش بجای تاجر کارمند اخراجیست

دیروز زن جوانی به پاسگاه ژاندارمری مرکز در وحیدیه آمده بود تا علیه شوهرش شکایت کند.

این زن که ۳ ماه است ازدواج کرده مهین نام دارد . او گفت : سال گذشته در یك روز تعطیل با اجازه پدرم باتفاق خانواده یکی از همشاگردانم به آبعلی رفتیم در آنجا با دوست برادر همشاگردیم آشنا شدم . او مرد جالبی بنظر میرسید درباره همه چیز اظهارنظر میکرد ، اطلاعات وسیعی در هر زمینه داشت و همین امر سبب‌شد که توجه من نسبت باو جلب‌شود، بخصوص از شغلش که میگفتند واسطه تجار ایران و کارخانجات آلمان و اطریش است خوشم آمد.

آن روز گذشت و سه روزبعد موقعی که من بمدرسه میرفتم پیر مردی نامه‌ای بمن داد و گفت‌اربابش برایم فرستاده . نامه را خواندم ، یك نامه عاشقانه از همان شخص بود . او زیر نامه‌اش را محمود امضاء کرده بود . چند روز بین ما از این نامه ها رد و بدل شد و سرانجام باهم ملاقات کردیم و پس از دریافت موافقت من فورا نزد پدرم رفت و مرا خواستگاری کرد . پدرم میخواست درباره او تحقیق کند اما من نگذاشتم .

● عجله در ازدواج

محمود در ازدواج عجله داشت‌و میگفت که میخواهدیك سفرطولانی باروپا کند . باین سبب ما فقط بدیدن خانه او اکتفا کردیم .خانه مجللی را بما نشان داد و مراسم عقد بسادگی برگزار شد و قرار بود برای عروسی جشن مفصلی‌برپا کنیم که یك روز او مرا بخانه‌اش برد و بی احترامی نوکر پدرم راکه باو سلام نکرده بود بهانه قرار داد و با پدرم قهر کرد . شوهرم خانه‌ای‌در نزدیکی‌خیابان تهران‌نو (وحیدیه)اجاره کرد اثاثه‌ای‌بخانه آورد و مرا به آنجا برد . پدرم با وجود قهر بودن با شوهرم بیش از بیست هزار تومان جهیزیه برایم فرستاد .

از دومین هفته عروسی هر روز شوهرم به بهانه‌ای اثاثه خودش را از خانه خارج میکرد یکبار ببهانه تعویض ، یك‌بار به بهانه‌شستشوی فرشها و سرانجام در مدت یکماه جز جهیزیه‌من چیزی در خانه‌نماند و از سفر اروپا نیز خبری نشد .

شوهرم اغلب روز ها در خانه بود و شبها بیرون میرفت و این امر مرا نسبت باو بدگمان میکرد بطوریکه یقین حاصل کردم‌اوشغل معینی ندارد چون شبها هم مست بخانه می آمد این امر مرا بیشتر ناراحت میکرد .

● کارمند اخراجی بانك

شوهرم سپس بخارج کردن جهیزیه من از خانه اقدام کرد و در مدت کوتاهی دو سوم آنها رابه بهانه های مختلف از خانه بیرون برد .در این موقع شك من نسبت باو بیشتر شد ، بطوری‌که درصدد تحقیق درباره او بر آمدم و بزودی فهمیدم که محمود یك واسطه تجارت با خارج نیست ، بلکه کارمند اخراجی یك بانك و منشی مستعفی یك تاجر فرش است و شغلی ندارد و شبها قمار میکند و اثاثه‌ای را هم که بخانه آورده کرایه‌ای‌بود . اثاثه مرا هم‌فروخته و در قمار باخته و خانه‌ای را هم که قبل از ازدواج بمن نشان‌داده بود متعلق به پسر عمه‌اش‌میباشد.

● قهر کرد ورفت

مهین افزود : من که متوجه تیره‌بختی خود شده بودم جریان را بپدرم گفتم پدرم مرا دلداری‌داد و گفت عیبی ندارد ، محمود جوان است و می تواند کار کند وبمن قول داد که برایش کاری تهیه کند و مارا بخانه خودش برد . ولی وقتی من تصمیمات پدرم را به محمود گفتم از خانه خارج شد و دیگر برنگشت و حالاآمده‌ام علیه او شکایت کنم .

آقای‌اقتدار احمدی‌رئیس‌پاسگاه به یکی از ماموران خود ماموریت داد تا محمود را پیدا کند تا پس از تحقیق بدادسرا تسلیم شود .

گمشده

(عکس بالا)علی‌روزبان ۱۳ ساله یکماه‌است گمشده ،بستگانش درخواست دارند هر کس اطلاعی از وی دارد لطفا به نشانی سلیمانیه امامزاده‌حسن کوچه‌یزدانی منزل‌عبدالحسین شماخی پلاك ۳۶ خبر دهد .

مردی بچه‌خود را از زن‌سابقش دزدید !

دیروز مردی که همسر سابق خودرا از اتومبیل بپائین انداخته و کودك خود را ربوده بود دستگیر شد .

همسر وی که هنگام سقوط از اتومبیل بسختی مجروح‌شده‌بود گفت: شوهرم یکماه پیش با دختری که مورد توجه‌اش قرار گرفته بودازدواج کردواز ترس‌اینکه‌زن تازه‌اش متوجه نشود او قبلا زن داشته مرا طلاق‌داد ولی قرار شد کودك ۲ ساله ام نزد من باشد.

دو روز پیش وقتی او شنید که‌می خواهم نزد همسرش بروم و رازش وافاش کنم پیش من آمد وبه‌بهانه اینکه میخواهد مرا به محضر ببرد ورجوع کند سوار اتومبیلش کرد امادرخیابان شهرآرا ناگهان‌در اتومبیل را باز کرد ومرا پائین انداخت وبچه راکه درصندلی عقب اتومبیل نشسته بود با خود برد . من که مجروح‌شده بودم بوسیله مامورین ژاندارمری به بیمارستان منتقل شدم .

شوهر این‌زن پس‌از دوروز تلاش بوسیله آقای ستوان امیر ارجمند رئیس ژاندارمری‌شهرآرا دستگیرشد.

او گفت چون همسر سابقش‌ضمن راه نسبت بهمسر تازه او تهمت زده اورابائین انداخته‌وگرنه هدفش‌ربودن بچه او نبوده است .

۳۰۳۵۶۹ تلفن حوادث

از امروز درتراس وسالن

سینما آریا

کپیه‌جدیدوکامل سینماسکوپ ـ رنگی ـ دوبله‌بفارسی

شبهای جهان

از روز چهارشنبه دهم شهریور در سینما های

پلازا ـ ادئون ـ رویال

آتلانتیک ـ رکس

کمپانی متروگلدوین‌مایر بزرگترین محصول ۱۹۶۵ خود را بعنوان سرآغاز فصل‌سینمائی امسال تقدیم مینماید.

سینما پلازا

که اکنون جهت تعمیرات اساسی و تغییر دکوراسیون و همپایه شدن با بزرگترین سینماهای خارج تعطیل است با نمایش بزرگترین محصول کمپانی متروگلدوین‌مایر «عملیات کراسبو» افتتاح میشود .

جناب آقای اقوامی

انتصاب شایسته آنجناب را بمدیریت کل آموزش وپرورش آذربایجان غربی صمیمانه تبریك عرض وموفقیت جنابعالی را آرزومندیم .

ازطرف فرهنگیان ناحیه ۷ تهران ـ رضا مونسان

جناب آقای دکترهدایتی وزیرمحترم آموزش وپرورش

حسن انتصاب جناب آقای غلامرضا یمین راکه از صاحبمنصبان دانشمند ولایق آن وزارتخانه میباشند بمقام مدیریت کل تعلیمات متوسطه بحضور عالی صمیمانه تبریك‌عرض مینمایم .

رئیس‌انجمن محلی‌غرب رودکی ـ هزارخانی

جناب آقای دکتر هدایتی وزیر محترم آموزش وپرورش

حسن انتصاب جناب آقای خجندپور را که از صاحب‌منصبان لایق وصدیق آن وزارتخانه میباشد بمقام ریاست بازرسی اداری بحضور آنجناب صمیمانه تبریك عرض مینمایم .

رئیس انجمن محلی‌غرب رودکی ـ هزارخانی

آگهی دعوت مجمع عمومی فوق‌العاده

ازصاحبان سهم شرکت تعاونی تهیه وتوزیع کافه رستورانها دعوت میشود که برای ساعت ۹صبح روز ۱۸ شهریورماه جاری در محل اتحادیه صنف کافه رستورانها واقع در خیابان کوشش شماره یك حضور بهمرسانند .

دستور جلسه

تغییر مواد یك وبند الف ازماده ٤ و ماده ۹ و ماده ۳۲

هیئت مدیره شرکت

آ ـ ۱۸۲۶۸

آگهی استخدام

سازمان ترویج وزارت کشاورزی برای تکمیل کادر سرپرستی ترویج خانه‌داری در شهرستانهای کشور ۱٦ نفر از بانوان واجد شرایط رابرای کار در خارج از تهران از طریق مسابقه و مصاحبه بکار می‌گمارد داوطلبان باید دارای یکی از مدارك تحصیلی ذیل باشند :

۱ـ دانشنامه فارغ‌التحصیلی در رشته خانه داری یا سایر رشته ها (معادل لیسانس یا بالاتر)ازدانشکده های داخل یا خارج از کشور(در صورت تحصیل در خارج از کشور ارائه ارزش تحصیلی از شورایعالی فرهنك)

۲ـ دانشنامه فارغ‌التحصیلی در رشته کشاورزی (معادل لیسانس یا بالاتر)از دانشکده های داخل یا خارج از کشور .

۳ـ فارغ‌التحصیلان انستیتو تغذیه ایران (تحصیلات معادل لیسانس)

٤ـ فارغ‌التحصیلان آموزشگاه‌خدمات اجتماعی (تحصیلات معادل لیسانس)

داوطلبان باید تا تاریخ ۲۵شهریور ۱۳٤٤ با در دست داشتن مدارك‌زیر خود را باداره کل ترویج خانه داری سازمان ترویج واقع در خیابان زاهد (پشت شرکت نفت و بالاتر از بیمارستان فیروز گر) معرفی نمایند

۱ـ عین دانشنامه فارغ‌التحصیلی‌یا ارزش تحصیلی از شورایعالی فرهنك

۲ـ برك عدم سوء پیشینه بتاریخ بعد از مرداد ۱۳٤٤

۳ـ شش برك رونوشت مصدق شناسنامه بتاریخ بعد از مرداد ۱۳٤٤

٤ـ دوازده قطعه عکس ٤×٦

۵ـ معرفی نامه از سازمان هدایت فارغ‌التحصیلان کشور

٦ـ برك تعهد عدم پیشینه درسایر وزارتخانه ها یا موسسات دولتی

۷ـ برك تعهد لااقل ۲ سال خدمت در هریك از نقاط ایران که سازمان ترویج تعیین مینماید .

۸ـ داوطلبان پس از تسلیم‌مدارك فوق برای معاینه و اخذگواهی‌پزشکی به بهداری وزارت کشاورزی معرفی خواهند شد .

۹ـ استخدام شوندگان روز مزد بوده و طبق آئین نامه مربوطه بکار گمارده خواهند شد . الف ۳۸۰۸

از طرف مدیر کل سازمان ترویج کشاورزی ـ مهندس حسین میرحیدر

۱ـ۲ آ ـ ۱۸۲۳٤

جناب آقای دکتر اهری مدیر عامل محترم شرکت و بانك بیمه ایران

اقدام‌و عمل جنابعالی‌و هیئت محترم مدیره‌درتصویب وام تهیه مسکن که‌یکی ازخواسته های دیرین وایده‌آل کارکنان بوده با تحسین‌وتقدیرفراوان عموم روبرو گردید . ضمن تجلیل و تشکر از عنایات آن‌مقام محترم موفقیت‌بیشتر شما را در اجرای برنامه‌های نوین و مترقی آرزو میکنیم.

کانون کارمندان بانك بیمه ایران

مهندسین مشاور یك‌موسسه خارجی به افراد ذیل احتیاج‌دارند- یك کمك مهندس راه و ساختمان فارغ‌التحصیل دانشگاه با داشتن در حدود پنج سال سابقه کار درکارهای راه و ساختمان و نقشه کشی و باید زبان انگلیسی را بخوبی بداند .

یك نقشه‌کش باداشتن‌درحدود پنج سال سابقه کار درکار نقشه کشی و باید تا اندازه‌ای زبان انگلیسی‌بداند

مدت استخدام ۹ ماه است و داوطلبان مدتی را در تهران و مدتی را در سیستان باید انجام وظیفه نمایند و کسانیکه کارآنهارضایتبخش باشد ممکن است بعدا برای مدت بیشتری استخدام شوند .

هنگام انجام وظیفه در خارج از تهران وسایل منزل وخوراك‌داوطلبان مجانا از طرف مهندسین مشاور تامین خواهد شد .

تقاضای خود را به انگلیسی و فارسی بشماره ۲۵۰ راهنمای روزنامه اطلاعات بفرستید .

۱ـ۲ آ ـ ۱۱۸۲۵

برنامه‌آینده گروه سینماهای‌متحد تهران

نادر ـ دنیا ـ مراد ـ رامسر

کارون ـ ماندانا ـ جهان ـ فلور

محله نخست‌وزیر از همه جا امن‌تر است!

بقیه از صفحه اول

● **فروشگاه زندان**

ابتدا آقای نخست وزیر از فروشگاه اداره زندان بازدیدبعمل اورد . دراین فروشگاه انواع کار های دستی ازقبیل مبل و میز ، گل مصنوعی و کفش و انواع مختلف دیگر کالا وجود داشت . درحقیقت این کالا ها بدست زندانیان‌ساخته میشود و مقداری از بها ی‌آن نیز بخود انها داده میشود .

● **زندان زنان**

سرکار سرهنك پریور رئیس زندانها آقای نخست‌وزیر رابزندان زنان راهنمائی کرد . در مقابل‌در ورودی زندان زنان دختر شش‌ساله زیبائی باسم پری دسته گلی به نخست وزیر تقدیم داشت . این دختر در زندان زنان بدنیاآمده و مادرش محکوم به حبس ابد می‌باشد . رئیس زندان گفت :معمولا بعضی از زندانیها فرزندان خود را در موقعی که زندانی میشوند در داخل زندان بدنیا می آورند واگر سرپرست‌نداشته باشندتادوسالگی در داخل زندان نگهداری‌میشوند و از دو سالگی به بعدبه‌پرورشگاه ها فرستاده خواهند شد .

بعد اطاق شیر خوارگاه زندان زنان را نشان داد که در آن عده‌ای از زنان زندانی بچه های‌شیر خوار خود رانگهداری میکردند آقای نخست وزیر سپس از کارگاههای گل سازی ولباس دوزی وناهار خوری‌وحمام ونقاهتگاه زندان زنان بازدید کرد. همه این تاسیسات بدست خود زنا ن‌زندانی نگهداری میشود و زنان زندانی با لباس مخصوص و پاکیزه‌ای اززنان زندانبان یا معلمین کلاس متمایز هستند اکثر این زنها از آقای نخست وزیرتقاضا داشتند که‌به‌آنها عفو داده شود .

● **زندان موقت**

سپس آقای نحست وزیراززندان موقت شهربانی بازدید بعمل آورد در اینجا حمام و آرایشگاه ومحوطه زندان‌بازدید شد . درنقاهتگاه‌زندان موقت بخش دندانپزشکی افتتاح گردید . از آقای نخست وزیرتقاضا شد با پاره کردن‌نوار سه‌رنك‌بخش را افتتاح نماید .

آقای نخست وزیر از تیمسار مبصر خواست که این کار را انجام دهد و گفت زحمت راشما کشیدیدو باید خودتان‌افتتاح نمائید این بخش مجهز به همه گونه وسائل مدرن دندانپزشکی بود .

نخست وزیر در موقع ترك‌زندان در دفتر یاد بود آن نوشت .

«از هر لحاظ مرتب بود و از مسئولین امر تقدیر میشود.»

سپس آقای‌نخست‌وزیر وهمراهان از بیسیم بازدید بعمل آورد در اینجا سرکار سرهنك میرغفوری توضیحاتی درباره‌ارتباط‌داخلی‌و خارجی‌شهربانی کل‌به آقای نخست وزیرداد که‌بسیار جالب بود . شهربانی کل با ۱۱۰بی سیم‌و۹ دستگاه‌تله‌تایپ باتمام‌شهربانی های کشور ۲۴ ساعته تماس دارد .

● **بانك یك میلیونی**

پس از بازدید بیسیم آقای نخست وزیرازفروشگاه‌تعاونی شهربانی‌بازدید بعمل آورد . تیمسار وحدتی دراین بازدید در مورد نحوه کار وفروش اقساط وسازمان شرکت تعاونی به آقای نخست وزیر توضیحاتی داددر جنب فروشگاه بانك‌کوچکی‌با سرمایه یك میلیون‌ریال که‌فقط‌با چندکارمند نگهداری میشد وجودداشت راجع‌باین بانك مسئول امر توضیح داد که این بانك باسرمایه اعطائی اعلیحضرت همایونی تاسیس شد واکنون یك میلیون ریال‌سرمایه‌دارد. وبکارمندان شهربانی سه ماه حقوق ، وام میدهد وآنرا در سه سال باقساط وصول می کند.این‌امر کمك‌موثری‌برای کارمندان شهربانی میباشد .

● **۳٫۵ میلیون‌اثر ناگشت**

بخش مهم دیگری که روز گذشته مورد بازدید آقای نخست وزیر قرار گرفت اداره تشخیص هویت بود در این اداره ۳ میلیون ونیم اثرانگشت نگهداری میشود.تیمسار صیرفی‌رئیس اداره توضیح‌دادوظیفه‌ما تنهانگهداری اثرانگشت نیست‌بلکه‌امضاء جعلی،مهر جعلی، خط جعلی وکار های نظیر آن نیز دراین اداره مورد رسیدگی قرار میگیرد . تاکنون هرچه وزارت دادگستری برای‌مافرستاد جواب‌مثبت بود. مثلا چندی قبل ۵۰ گونی‌ترياك را باقره‌قروت عوض کردند ما از طریق مهر و امضاء و خط پشت‌گونی متهمین را شناختیم .

● **دستگاه کشف دروغ**

سپس ازدستگاه کشف دروغ‌بازدید بعمل آمد ، تیمسار صیرفی توضیح داد این دستگاه در افشای دروغ متهمین خیلی موثر است . چندی‌قبل شخصی که ۴۵۰ هزار تومان دزدیده بود ، بهیچ وجه اعتراف نمیکرد ما بااین دستگاه فهمیدیم که‌دروغ میگوید همین اطمینان موجب شد که دنبال قضیه برویم و مدارك لازم بدست آوریم و شخص مزبور را مجبور به اعتراف کنیم در نتیجه ۲۵۰ هزار تومان آن که هنوز باقی بود گرفته شد و متهم نیز بدادگستری فرستاده شد .

● **هویت مجرمین**

درمورد هویت‌سومین رئیس اداره تشخیص هویت گفت سابقه تمام مجرمین کشور دراین اداره نگهداری میشود . ومادر وقوع جرم دیگر از این سابقه استناد میکنیم . چندی‌قبل قتلی در آبادان‌اتفاق‌افتاد که‌شهربانی محل ۲۱ نفر را دستگیر کرد ما از اثر انگشت در روی چاقو مجرم‌اصلی را شناختیم و بآنها دادیم درنتیجه فورا ۲۰ نفر دیگر آزاد شدند و فقط یك نفر مجرم در بازداشت باقی‌ماند.

● **اداره اطلاعات**

آقای نخست‌وزیر مقارن ساعت‌ده از اداره اطلاعات بازدید بعمل آورد این اداره که یکی از ادارات بزرك شهربانی است‌زیرنظر تیمسارصمدیان پور قرار دارد در موزه این اداره لوازم‌مختلفی دیده شد که مجرمین از آن استفاده میکردند مثلا یك‌چراغ طوری دیده شد که‌در مخزن نفت آن تریاك گذاشته بودند . استخوان قلم گوسفندی وجود داشت که موردتوجه نخست وزیر قرار گرفت و پرسیداین استخوان چرا اینجاگذاشته‌شده است معلوم شد که این استخوان در یك دیزی آبگوشت داخل زندان بدست آمده و دراین استخوان بجای مغز تریاك گذاشته شده بود . همچنین پیازی وجود داشت که در وسط آن هروئین گذاشته بودند و خرمائی‌دیده میشد که بجای هسته ،تریاك‌داشت در کنار یك قاب عکس نیز هروئین حمل شده بود .

در اداره آگاهی نمودار هائی دیده میشد که نشان میداد که در محل های مختلف تهران وضع دزدی یاقتل وغارت و نظایر آن چگونه است . آقای‌نخست وزیر بشوخی‌گفت‌محله‌ما «دروس»وضعش چطوراست» که‌نمودار نشان میداد که آن منطقه از همه مناطق دیگر امن‌تر است ولی در عوض قلهك وضع بد ی‌داشت .

دراینجا نیز آمار نشان‌میداد که در ماههای فروردین و اردیبهشت‌و ماههای اول تابستان دزدی‌درقلهك بیش‌از نقاط دیگر بودوبهمین‌جهت شهربانی نیز باین نقطه مامورین ورزیده‌ای فرستاده و همین اقدام باعث‌شد که میزان دزدی دراین نقطه در ماههای اخیر پائین‌بیاید.

● **دراداره آگاهی**

درپایان بازدید از شهربانی‌کل آقای نخست‌وزیر از اداره آگاهی بازدید بعمل آورد و اینجا باندی دستگیر شده‌بودند که در ظرف چهارروز بیش از ده قطعه قالی نفیس و بزرك دزدیده بودند یك زن این باند را لوداده بود. وقالی های مسروقه ، نیز ضبط‌شده بود.

● **راهنمائی وپلیس**

مقارن ساعت یازده‌آقای‌نخست‌وزیر از شهربانی کل به اداره راهنمائی ورانندگی رفت واز سازمانهای مختلف ان بازدید بعمل آورد .

دراداره راهنمائی ورانندگی‌تیمسار سرتیپ وثیق رئیس پلیس تهران درباره همه ادارات ودوائر مربوطه توضیحاتی داد .

● **شماره «۰۲»**

دراطاق مرکز عملیات کنترل‌به نخست‌وزیر گزارش داده شد که تاچند روز دیگر همه مردم‌میتوانند باگرفتن شماره «۰۲» هرنوع جرم وحادثه‌ای را مستقیمابه‌پلیس‌تهران اطلاع دهند و پلیس در ظرف چند دقیقه خودرا بمحل جرم ویاحادثه خواهد رسانید .

در اینجا تمام اتومبیل ها ی‌گشت و تمام پاسگاههای راهنمائی رانندگی‌و پلیس راه بااین مرکز در تماس دائم هستند و موقعیت‌هر یك از آنها روی تابلو مشخص است بطوریکه فرمانده میتواند از همه آنها در موقع لزوم استفاده کند ، این مرکز در تمام ۲۴ساعت شبانه روز مشغول کاراست

● **مطالعه روی چراغ**

دراداره دیگر روی چراغهای راهنمائی مطالعاتی جریان داشت و تیمسار وثیق به آقای نخست وزیر اطلاع دادکه بزودی در خیابان پهلوی چراغهای راهنمائی بزرك و مدرنی نصب میشود که «سنگریزه» میباشد ومیتوان آنرا اتوماتیك ازمرکز پلیس ویا بوسیله اتومبیل پلیس که در راه است منظم کرد ، همچنین بزودی دستگاههائی در چراغ‌راهنما و چهار راههای مهم نصب خواهد شد که‌از اتومبیل متخلف‌درموقع عبور ازچراغ قرمز عکسبرداری خواهد شد. البته این دوربین دو عکس بفاصله یك‌ثانیه از متخلف میگیرد .

علت گرفتن دو عکس این است که اگر متخلف از چراغ قرمز گذشت‌ولی فورا توقف کرد عکس دومی نشان میدهد که تخلف نکرده و الا عکس دومی نشان میدهد که‌راننده به‌چراغ قرمز توجه نداشته و باید جریمه شود .

در قسمت آمار نشان داده شدکه تعداد جرائم تهران از بسیاری از شهرهای مهم امریکا مثل‌فیلادلفیا ـ شیکاگو ـ نیویورك ـ لس‌انجلس ـ واشنگتن کمتر است .

در پایان دانشگاه پلیس مورد بازدید قرار گرفت .

تیمسار سرلیپ حمیدی رئیس دانشگاه به آقای نخست‌وزیرخیر مقدم گفت و ابراز احترام ،احترام نظامی بعمل اورد .

رئیس دانشگاه گفت در اینجا ۲هزار دانشجو وپاسبان،سرپاسبان مشغول تحصیل هستند . سپس یك گروهان از دانشجویان باسپیور اماده‌باش از کلاسها بیرون‌امدند ونمایشی از «آمادگی برای مقابله بااغتشاش» را نشان دادند و سپس دانشجویان در سالن ورزش نمایش مبارزه«جودو» که معمولا بامجرمین پیش می‌اید نشان دادند که مورد توجه آقای نخست‌وزیر ومدعوین قرار گرفت .

مقارن ظهر بازدید آقای نخست‌وزیر از تاسیسات شهربانی کل خاتمه یافت.

آقای نخست‌وزیر قبل از ترك دانشگاه پلیس از زحمات تیمسار رئیس شهربانی کل و افسران شهربانی قدردانی کرد و گفت‌بعد از من مردم باینجا می‌آیندو از نزدیك بازحمات شما اشنامیشوند وانها نیز مثل من قدردان زحمات شما خواهند بود .

اثرانگشت نخست‌وزیر

در موقع بازدید از بایگانی اداره تشخیص‌هویت‌خبرنگاران از رئیس اداره خواستند که‌اثر انگشت آقای نخست وزیر را پیدا کند . معمولا پیدا کردن اثر انگشت در ظر ف۴۰ ثانیه انجام میگیرد اما زودتر از آن اطلاع داده‌شد آقای امیرعباس هویدا فرزند حبیب‌الله اثر انگشت ندارد . معلوم شدآقای نخست‌وزیر حتی درموقع گرفتن پاسپورت هم اثر انگشت نداده است .چون‌پاسپورتهای ایشان سیاسی بوده است .اثرانگشت عده دیگری خواسته شد فورا پیداشد و همه آنهابعلت گرفتن پاسپورت اثرانگشت داشتند.

تاریخ ۲۹ ژوئن ۱۹۶۵

دارالترجمه و مکاتبات خارجی آقائی

مخبرالدوله. اول‌کوچه نوشین تهران. ایران

آقای حسین وهاب آقائی

بدینوسیله تشکرات صمیمانه‌مان‌رابواسطه‌فعالیت های روز افزون تان که درایران حاصل شده است ابراز میداریم .

همکاری شما باعث خوشوقتی ماست. درخلال این مدت طولانی تعداد بیشماری داوطلب برای‌تحصیل دوره دانشگاهی بما معرفی‌کردیدکه عده زیادی‌ازآنها مشغول تحصیل هستند . بدین جهت مانتیجه فعالیت شمارا بی نهایت موفقیت آمیز تلقی مینمائیم.

اطمینان کامل داریم که دانشجویان مذکور نتایج سودمندی از تحصیلات خود اخذ خواهندنمودامیدواریم در سالهای آینده نیز مارا از همکاری و مساعدت خود برخوردار نمائید . باتقدیم احترامات

رئیس‌کالج بنت BENNETT درانگلستان ـ برادشاو

۱ـ۳ آـ۱۷۹۲۴

دبستان ملی امانی

برای سال تحصیلی ۴۴ـ۴۵ همه‌روزه صبح‌وعصر ثبت‌نام‌مینماید . وسیله ایاب و ذهاب آماده است .

نشانی : خیابان پهلوی جنوب میدان بولوار کوچه‌نصر

تلفن ۴۹۶۲۲ ۱ـ۲ آـ۱۱۲۲۹

سومین کنگره سالیانه جامعهٔ دندانپزشکان ایران

۱۸ـ۲۳ شهریورماه در هتل هیلتون تهران ـ ثبت‌نام همه‌روزه صبح‌وعصر در دبیرخانه جامعهٔ دندان‌پزشکان ـ

تلفن ۶۱۱۵۵۳ ۱ـ۴ آـ۱۷۶۰۰

مادران و پدران عزیز

سرنوشت‌فرزند شما را مدرسه میسازد

سال گذشته روش ما موفقیت‌آمیز بود . امسال هم .

* تدریس زبان فارسی در درجه اول اهمیت قرار دارد .
* زبان‌انگلیسی باجدیدترین روشهای‌آموزشی تدریس‌میشود
* تکالیف درسی دانش آموز در مدرسه زیر نظر معلم‌انجام میگیرد .
* کلیه لوازم تحصیلی ، ناهار و رفت و آمد اطفال را مدرسه بعهده میگیرد.
* ورزیده‌ترین معلمین فارسی‌وانگلیسی و مربیان‌کودکستان با همکاری متخصصین تعلیم و تربیت و روانشناسی در

کودکستان و دبستان سزاوار

آینده درخشان فرزند شما را پی ریزی میکنند .

خیابان صبا ـ نرسیده به‌تخت جمشید تلفن ۴۷۴۱۶ .

موسس حسن‌پور کاظمی

تاکسی درمی یاطریقه‌خشك کردن‌حیوانات

تالیف

دکتر اسمعیل اعتماد

شامل روشهای جدید فن‌تاکسی‌درمی حیوانات مختلف (ماهیها ـ دوزیستیها ـ خزندگان ـ پرندگان ـ پستانداران)

محل فروش کتابفروشی زوار ـ تهران شاه‌آباد

آـ۱۸۱۴۶

خانه‌های «تك»

این خانه‌ها همه یکطبقه است از ۱۵۵ تا ۳۵۲متر زمین واز سه الی شش اطاق و کلیه لوازم واز ۸۵تا ۱۷۰ هزار تومان قیمت دارد.

فروش اقساطی هم ترتیب دیگری داردکه‌حضورا توضیح داده میشود. ۱ـ۳

دبستان همایونتاج وکودکستان شهرزاد

همه روزه صبحها جهت نام نویسی باز است

نشانی: خیابان شاهپور ـ مقابل‌سینماجهان تلفن ۴۵۱۰۸

۱ـ۳ آـ۱۱۶۹۳

قبول و معرفی دانشجو

برای دریافت درجه لیسانس ودرجه‌مهندسی ازانگلستان

برای سال ۱۹۶۵ـ۶۶ عده‌ای دانشجو در رشته های مختلف مهندسی (راه و ساختمان ـ آرشیتکت ـ شهرسازی ـ ساختمان) ودوره های لیسانس (فیزیك ـ شیمی ـ بیولژی ـ زمین‌شناسی ـ اقتصاد ـ هنرهای تزئینی) بوسیله تحصیل‌مکاتبه‌ای از ایران معرفی میشوند . دانشجویان‌پس از مطالعه دروس‌وگذراندن امتحانات مربوطه و شرکت در امتحان دانشگاه‌لندن و اخذ درجه لیسانس ودرجه مهندسی (دارای ارزش فرهنگی است) نائل‌میگردند. درجات و گواهینامه هائی راکه‌دانشجویان پس از موفقیت‌درامتحانات دریافت‌میدارند باگواهینامه دانشجویان فارغ‌التحصیلی‌در انگلستان تفاوتی ندارد .

معرفی‌ثبت‌نام داوطلبان مجانی و افتخارا انجام میگردد

دارالترجمه آقائی مفتخر است که‌میتواند دوستداران به‌تحصیل مکاتبه‌ای‌راافتخارا راهنمائی و کمك نماید .

علاقمندان و واجدین شرایط با در دست داشتن گواهی قبولی‌پایان‌تحصیلات دبیرستانی و دو قطعه عکس و یکبرك رونوشت شناسنامه از روز دهم شهریور ماه ۴۴ بمدت بیست روز صبحهاازساعت ۹ الی ۱۲ بعدازظهر ها۴الی۸بدارالترجمه آقائی واقع در مخبرالدوله اول‌کوچه‌نوشین (کوچه سینما دنیا) تلفن ۳۰۴۳۱۴ مراجعه تا ترتیب ثبت نام و معرفی آنهاداده‌شود.

نماینده کالج های انگلستان در ایران ـ حسین‌وهاب‌آقائی

اطلاعیه

کودکستان و دبستانهای

بهشت‌وآینده

توران آشتیانی و دکتر دانا بهشتی

از ابتدای سال تحصیلی‌جدیدفعالیت فرهنگی خود را در ساختمان بسیارمجهز و بزرگی که برای پیش‌بردن هدفهای جدید آموزش‌وپرورش کشور بنیادگذارده شده است مشترکا آغاز مینمایند .

باوسیله رفت و آمد در سراسر شهر

نام‌نویسی در محلهای سابق دبستان های بهشت‌وآینده همه روزه انجام‌میگیرد خیابان شاه ـ بیست متری اول و خیابان کاخ کوچه آذر و خیابان تخت جمشید ؟ وصال شیرازی تلفن ۴۳۶۵۷ و ۶۷۳۱۳و۶۵۹۶۹ و ۴۱۴۷۲

دبستان پسرانه جهان دانش‌وهنر

زیرنظر متخصصین تعلیم و تربیت ثبت نام میکند وسیله رفت‌وآمدآماده‌است

نشانی: جنوب فلکه چهل متری‌نواب کوی نور محمدیان تلفن ۶۸۰۲۱

آـ۱۱۶۶۳ ۱ـ۳

کاخ کودك

کودکستان ـ دبستان در پارك مصفای ده هزار متری

مجهزترین پانسیون شبانه روزی درایران

باعملی‌ترین‌متدتعلیم‌وتربیت‌آمریکاازساعت۸صبح‌الی۶ بعداز ظهرآماده‌پذیرائی‌ازنونهالان شما میباشد ـ زبان انگلیسی توسط آموزگاران انگلیسی زبان در کلیه کلاسها تدریس میشود .

حشمت‌الدوله غربی ـ خیابان کیوان محل سابق کاخ سازمان ملل متحد تلفن۴۷۱۲۸

دبیرستان پسرانه راه بهتر

دبیرستان پسرانه راه بهتر تحت نظر و راهنمائی عده‌ای ازبهترین مدارس ناحیه۳ و نواحی یك ودو آموزش وپرورش تهران باشرکت عده‌ای از بهترین مربیان‌ودبیران تهران بالاتر از میدان فردوسی بین ایرانشهر و فیشر آباد درخیابان شریف دائر شد و هر روز غیراز ایام تعطیل صبح وعصر ثبت‌نام میشود.

کوشش مربیان دبیرستان پسرانه‌راه‌بهتردرراه‌تربیت صحیح وکمال پرورش تن و روان و نمایاندن‌ونمو استعداد های نوجوانان است.

دفتر دبیرستان راه بهتر برای توضیح بیشترهمواره آماده است.

هیئت مدیره راه بهتر

۱ـ۳ آـ۱۷۵۹۸

گروه فرهنگی پاك

مژده به ساکنین محترم عباس آباد و بهار

دبیرستان پسرانه‌ستاره‌صبح

با تجهیزات کامل افتتاح و صبح و عصر آماده ثبت‌نام میباشد

نشانی ـ عباس آباد ـ فرح جنوبی تلفن ۷۵۳۴۹

۱ـ۳ آـ۱۱۷۴۵

اطلاعات دخترانو پسران منتشر شد

دستگاه **شوفاژاتوماتیك**

ساخت‌کارخانه «ری» آمریکا

Ray Hot Air Furnace

یك وسیلهٔ ارزان ومناسب برای ساختمانهای کوچك ومتوسط

شرکت شعلهٔ خاور

خیابان تخت جشید ـ چهارراه بهار تلفن ۳-۷۵۶۱۴۱

آگهی ثبت نام مدرسه عالی دختران ایران

مدرسه عالی دختران ایران‌که اساسنامه و برنامه‌های دوره لیسانس آن درهفتاد وچهارمین جلسه شورای مرکزی‌دانشگاه‌های کشور به‌تصویب رسیده است درسه رشته زبانهای خارجی(مترجمی و منشیگری) فنون خانه‌داری و روانشناسی از طریق انجام‌امتحانات مخصوص و مصاحبه بامدارك زیر عده‌ای دانشجو می‌پذیرد .

۱ـعین گواهینامه یاپروانه یاکارنامه قبولی سال ششم متوسطه

۲ـدوبرك رونوشت شناسنامه

۳ـرسید بانکی برای ثبت‌نام بمبلغ ۵۰۰ ریال که باید قبلا به‌حساب جاری شماره ۷۲۹۲۱ بانك ملی ایران شعبه مرکزی پرداخت شده باشد

۴ـ رسید بانکی حق‌التعلیم سالانه و یکهزار ریال وجوه ورزش جمعا مبلغ ۲۶۰۰۰ ریال که به‌حساب جاری شماره ۷۲۹۲۱ بانك ملی ایران شعبه مرکزی پرداخت‌شده باشد

(حق‌التعلیم ووجوه ورزش کسانیکه‌درمدرسه‌عالی‌دختران‌پذیرفته نشوند مستردخواهد شد)

۵ـشش قطعه عکس ۴ × ۶

داوطلبان شهرستانها میتوانند باارسال مدارك فوق‌الذکر به وسیله پست سفارشی در مدرسه عالی دختران ایران ثبت نام کنند

ثبت نام داوطلبان همه روزه غیر از روزهای تعطیل صبحها از ساعت ۸ تا۱۲ وبعد از ظهرها از ساعت ۳ تا ۵ در دبیرخانه مدرسه عالی دختران ایران واقع درخیابان ایرانشهر شمالی شماره ۱۱۹ بعمل‌خواهدآمد

دوره‌تحصیل‌برای‌اخذلیسانس در رشته‌های مختلف حداقل چهار سال و برای دوره فوق دیپلم حداقل دوسال خواهدبود

کارمندان و صاحبان مشاغل نیز میتوانند باتوجه به‌شرایط ومدارك فوق‌درمدرسه عالی دختران ایران ثبت‌نام کنند . این‌قبیل داوطلبان در دوره‌های متناوب عصرها از ساعت ۲ تا ۵ یا ۵ تا۸ بعد از ظهر و دوره‌های‌تابستانی‌ادامه‌تحصیل‌خواهندداد.

سرپرست مدرسه عالی دختران ایران ـ دکتر کریم‌فاطمی

آـ۴۰۹۸ ۱ـ

حل‌المسائل های جبر و مثلثات

برای سالهای‌پنجم و ششم طبیعی و ریاضی شامل مسائل مختلف وامتحانات نهائی

تالیف آقایان زاوشی ـ بحرانی منتشر شد

شاه‌آباد کتابفروشی زوار

آـ۱۸۱۵۰

عایق پشم شیشه

ساخت کارخانجات معروف

FIBREGLASS

فایبرگلاس

«انگلستان»

باقیمت های مناسب موجود است

شرکت شعلهٔ خاور

خیابان تخت جشید ـ چهارراه بهار ـ تلفن ۳۰ـ۷۵۶۱۴۱

تقویم اطلاعات

پنجشنبه ـ چهارم شهریور ماه ۱۳۴۴ ـ بیست و هشتم ربیع‌الثانی ۱۳۸۵ ـ بیست و ششم اوت ۱۹۶۵

اذان صبح ساعت ۵٫۴۳ دقیقه

طلوع آفتاب ساعت ۵٫۳۱ دقیقه

غروب آفتاب ساعت ۶٫۳۳ دقیقه

برنامه امشب

تلویزیون ایران

۵٫۰۴ تدریس شیمی
۵٫۴۵ کارتون
۶٫۰۰ هنرستان عالی موسیقی
۶٫۳۰ تاریخ
۶٫۴۵ شما وسینما
۷٫۰۰ کرآتوش
۷٫۳۰ اخبار
۸٫۰۰ برنامه‌هنری وزارت‌فرهنك و هنر
۸٫۳۰ بونانزا
۹٫۳۰ بیست سئوالی
۱۰٫۰۰ در راه خدمت بمردم
۱۰٫۴۵ برنامه سینمائی
۱۲٫۱۵ پایان برنامه

برنامه فرداشب

۵٫۰۴ برنامه سینمائی (غول جنگل آمریکائی دوبله بفارسی)
۶٫۴۵ کارتون
۷٫۰۰ ارکستر اوجینیو
۷٫۳۰ آهنگهای محلی شیرازی
۷٫۴۵ آنچه در این هفته‌گذشت
۸٫۰۰ بزم آدینه
۹٫۳۰ مرد نامرئی
۱۰٫۰۰ نمایش بزرك
۱۱٫۰۰ آهنگهای درخواستی
۱۱٫۱۵ پایان برنامه

اطلاعات

پنجشنبه
- ۲۹ ربیع‌الثانی ۱۳۸۵
- ۲۶ اوت ۱۹۶۵
- شماره ۱۱۷۶۵
- سال چهلم

پست مشاور در وزارت دارائی حذف شد

- **۳۰ تن مشاورین وزارت دارائی بکار های جدید منصوب شدند**
- **احتمالا تغییرات دیگری در آینده نزدیك درووزارت دارائی بعمل خواهد آمد**

بدستور وزیر دارائی پست مشاور حذف شد و امروز احکام بیش‌از ۳۰ نفر مشاور وزیر دارائی برای اشتغال در سمت دیگر صادر و بوزیر دارائی تسلیم شده است .

وزارت دارائی بیش‌از ۳۰ نفرمشاور داشت که این مشاورین در کارهائی که بانها رجوع میشد انجام وظیفه میکردندوهریك‌ازآنهاقریب۷هزار ریال اضافه‌کار دریافت میداشتند .

وزیر دارائی دستور داد که بانها کارهای ثابت که متناسب با شئونو شغل فعلی و قبلی آنها باشد ارجاع کنند .

کارگزینی وزارت دارائی نیز در تعقیب این‌دستور احکامی‌برای‌مشاورین صادر کرد که درسمت‌های نظیر کار-شناسی ،کارشناس حساب ،بازرس ، دادیاری‌دیوان محاسبات ،مامورتحقیق، و نظیر آن بطور ثابت مشغول کار خواهند شد .

در وزارت دارائی گفته میشد که این دستور مقدمه تغییرات است که‌از مدتی‌قبل انتظار آن میرفت .

لغو احکام مشاورین شهرداری تهران

امروز سخنگوی شهرداری تهران‌به خبرنگار ما گفت :

ضمن بررسی که در وضع خدمتی و سوابق شاغلین مقامات مختلف شهرداری بعمل‌آمده‌ملاحظه شده‌است که در گذشته به بعضی از شاغلین مذکور علاوه بر پست ثابت سازمانی سمت‌مشاور هم‌تعویض‌شده ونیزکسان دیگری وجود دارندکه منحصرا سمت مشاور عالی یافتی دارند واز وجود هردو دسته عملا بهیچوجه در امور مشورتی استفاده ای نمیشود ، به لحاظ رعایت سازمان جدید شهرداری وتجدید نظر در وضع این عده ، آقای مهندس سرلك‌شهرداری تهران طی بخشنامه‌ای کلیه اینگونه احکام را لغو نموده و مراتب را مورد مطالعه ورسیدگی قرار داده است تا سمت مشاور باشخاصی‌تفویض‌گردد که‌واقعا مورد مشورت واقع‌شوند و نظرات و ابتکارات آنهادرحل‌معضلات شهرداری ودر تغییر وضع وایجاد روشهای‌بهتر موثر واقع گردد .

اعتبارخرید املاك

بمبلغ پانصد میلیون‌ریال در اختیار اصلاحات‌ارضی گذاشته شد

صبح امروز آقای‌دکتر ولیان‌رئیس سازمان اصلاحات ارضی کل کشور اظهار داشت:برای‌خرید املاك‌اشخاص داوطلبی که براساس ماده ۱۴آئین-نامه اصلاحات‌ارضی‌مصوب کمیسیون مشترك مجلسین پیشنهاد فروش ملك خود را بسازمان اصلاحات ارضی‌کل کشور داده بودند از طرف دولت‌مبلغ پانصد میلیون ریال در اختیارسازمان مزبورگذاشته‌شدتانسبت بخریداراضی این قبیل داوطلبان و واگذاری آن به کشاورزان داخل نسق اقدام شود

نمایش والیبالیستها در حضور اعلیحضرتین

ساعت ۵ بعد از ظهر دیروزقهرمانان تیم ملی والیبال کشور در کاخ‌سعد آباد به‌پیشگاه شاهنشاه وعلیاحضرت شهبانو شرفیاب شدند و قهرمانان بحضور اعلیحضرتین معرفی گردیدند

دراین شرفیابی شاهنشاه درمورد وضع ورزش والیبال کشورسئوالاتی فرمودند که رئیس سازمان تربیت بدنی و آقای رهبری رئیس‌فدراسیون والیبال کشور پاسخ لازم را بعرض رساندند. آنگاه یك بازی نمایشی در پیشگاه اعلیحضرتین انجام‌شد که مورد توجه‌قرار گرفت ،چون‌شاهنشاه مشاهده فرمودند که وضع بدنی بعضی از والیبالیست ها ضعیف می-باشد دستور فرمودند بمنظور تقویت عضلات کتف و بازوی بازیکنان بایستی ورزش بادمبل بنمایند اصولا ورزش بادمبل برای کلیه‌ورزشها‌مفید ولازم میباشد شاهنشاه‌به‌رئیس‌سازمان تربیت بدنی دستور فرمودند که رضامندی خاطر خطیرشان را به - فدراسیون‌والیبال‌وقهرمانان‌ابلاغ‌نمایند

مسابقه شنای ایران ،آمریکا و ترکیه‌درحضور شاهنشاه‌و شهبانو

بنابا‌سندعای تربیت‌بدنی مسابقات سه‌جانبه شنابین تیمهای شنای‌ایران امریکا- ترکیه در ساعت ۳ ونیم بعد از ظهر روز ۱۸ شهریور ماه در پیشگاه اعلیحضرتین در استخر قهرمانی استادیوم امجدیه برگزار خواهد شد .

آقای نخست‌وزیر از«سرم-سازی رازی» تقدیر میکند

بعداز ظهر امروز آقای نخست‌وزیر باتفاق وزرای کشاورزی و بهداری و چندتن دیگر از مقامات دولتی بکرج خواهد رفت و از موسسه سرم‌سازی رازی بازدید خواهدنمود.

بازدید امروز آقای نخست‌وزیر ازسرم‌سازی رازی بمنظور تقدیر از مسئولان و کارکنان این‌موسسه جهت تهیه واکسن‌ضدشبه‌وبا‌میباشد موسسه سرم‌سازی رازی در جریان بروز بیماری شبه‌وبا روزانه بیش‌از یك میلیون دزواکسن ضدشبه‌وبا تهیه میکرده‌است .

آقای نخست‌وزیردربازگشت‌لوله کشی‌آب‌را درکرج‌افتتاح خواهدکرد .

مراجعت سفیر کبیر امریکا به تهران

آقای «ارمین مایر» سفیرکبیرامریکا در ایران که چندی قبل باتفاق همسر خود برای گذراندن ایام مرخصی به ایالات متحده عزیمت کرده بود دیشب وارد تهران شد و در فرودگاه عده‌ای‌از شخصیت های ایرانی و امریکائی از ایشان استقبال بعمل آورند .

وزیر نفت‌عراق بایران می‌آید

ساعت شش بعد از ظهر امروزآقای «عبدالعزیز وطاری» وزیر نفت وآقای «صالح‌کبه» رئیس شرکت نفت عراق با هواپیما وارد تهران میشوند .

در فرودگاه مهرآباد آقای دکتر جمشید آموزگار وزیر دارائی و دکتر فرهنك مهر معاون نخست وزیر از ایشان استقبال خواهند کرد .

وزیر نفت عراق درمدت‌اقامت درتهران با آقای نخست وزیر و رئیس‌شرکت ملی نفت ایران و وزیر دارائی و وزیر اقتصاد ملاقات خواهد کرد .

در این ملاقات مذاکراتی در زمینه مسائل مشترك نفتی که مورد علاقه دو کشور است انجام خواهد گرفت.

اولین کشتی حامل نفت ایران‌به‌آرژانتین عزیمت‌کرد

ساعت هفت و نیم بعد از ظهرروز سه‌شنبه دوم شهریور ماه کشتی نفتکش آرژانتینی «جال‌نا» پس از بارگیری ۱۸۷٫۳۱۱ بشکه نفت خام (معادل ۲۵٫۵۲۷ تن) از جزیره‌خارك آبهای ایران را ترك گفت .

بدین ترتیب نخستین قسمت از ۳۵ هزار متر مکعب نفت خام محصول میزان نفتی داریوش واقع در خلیج فارس که قرار است تا پایان سال جاری از طرف شرکت ملی نفت‌ایران بشرکت دولتی نفت آرژانتین تحویل گردد به آن‌کشور حمل شد .

قرار داد فروش نفت بشرکت نفت دولتی آرژانتین روز پانزدهم مرداد ماه توسط رئیس هیات مدیره ومدیر عامل شرکت ملی نفت ایران امضاء گردید .

دراعلامیه‌سوم کمیته‌عالی‌اجرائی جشنهای بیست‌وپنجمین سال سلطنت شاهنشاه گفته شده است :

تهران تزئین میشود

- **در سر در مغازه ها ، منازل،پرچم ایران‌افراشته میشود ودیوار های‌منازل سفیدکاری میگردد**

کمیته عالی اجرائی جشن آغاز بیست و پنجمین سال سلطنت شاهنشاه‌امروز در اعلامیه سوم خود از مردم خواست که تا شروع‌جشن های مذکور در زیبائی‌شهر بکوشند.

کمیته اعلام کرد که از طرف طبقات مختلف مردم تقاضای بر پا داشتن‌طاقهای نصرت‌در نقاط‌مختلف شهر شده است و ترتیب انجام این کار بوسیله کمیته داده خواهدشد.

متن‌اعلامیه‌سوم کمیته‌عالی‌اجرائی جشن بشرح زیر است :

جهت استحضارمردم پایتخت‌اعلام میدارد :طبق پیشنهادات رسیده از طرف‌شورای‌عالی‌انجمن‌شهروشورای عالی اصناف و تصویب کمیته عالی برنامه‌زیر تا شروع جشن انجام خواهد شد :

۱-تهیه پرچم ایران‌بوسیله کلیه مغازه داران و موسسات و بنگاههاو شرکت هاوکارخانجات وغیره .

۲-تهیه ۲ عدد پرچم ایران ویك چراغ برای نصب جلوی درمنازل بوسیله کلیه‌ساکنین محترم‌پایتخت

۳- رنك کردن درکلیه دکاکین و سفید کردن و تعمیر و مرمت نمودن دیوار های منازل .

۴-از شهرداران نواحی شهر تقاضا میشود راجع به دیوار کشی وتعمیر دیوار های مخروبه‌درخیابان ها و مسیر عمومی که مالکین آنها در تهران نیستند ، طبق مقررات اقدام عاجل مبذول و تشریك‌مساعی بامردم تهران بفرمایند تا روز۲۵ شهریورمناظر زننده مشاهده‌نشود.

۵- نظربا‌اینکه از انجمنها - موسسات - کارخانجات واشخاص مختلف که اسامی آنان به‌استحضار عامه خواهد رسید کتبا و یا با تلفن خواستارشده‌اند در میدانها وخیابان ها طاق نصرت بنا نمایند ، لذا از کلیه تقاضا کنندگان دعوت‌میشود که روز شنبه و یکشنبه ۶ و ۷ شهریور ماه جاری‌درساعت ۱۷ در دبیر خانه کمیته اجرائی ،واقع‌در خیابان هدایت کاشی ۲۷۵حضور بهمرسانند تا ترتیب انجام کار و محل آن با اجازه مقامات مسئول‌در اختیار گذارده شود .

۶- هر گونه پیشنهاد برای بهتر ساختن برنامه جشن مورد تقاضای کمیته عالی اجرائی جشن ازهموطنان عزیز میباشد.

۷- کمیته جشن‌افتخار داردباستحضار برساند همانطوریکه نظر خواهران وبرادران گرامی است برای مجلل و زیبا ساختن پایتخت و جشن‌نهایت کوشش و تلاش بعمل خواهدآورد.

آموزگاران‌ودبیران

روز ۱۰ شهریور باید در سرکار خود حاضرشوند

امروز کسب اطلاع شد که اداره آموزش و پرورش استان مرکز به کلیه مدارس تهران اعلام کرد که از روز ۱۰ شهریور باید کلیه آموزگاران و دبیران درمدارس خود حاضر شوند .

قطار باری‌ازخط‌خارج‌شد

امروز راه آهن دولتی اعلام‌داشت که هنگام مانور یك قطار باری در ایستگاه راه آهن رودشور بعلت شکستگی محور ، واگن باری‌قطار از خط خارج شده است . در همین موقع نیز قطار مسافری بایستگاه وارد شد و برای‌آنکه‌وقفه‌ای‌درسفر مسافران پیش نیاید آنها را با اتوبوس های راه آهن به تهران رساندند .

راه آهن دولتی اعلام کرد که این حادثه هنگام مانور قطار باری در ایستگاه راه آهن رودشور رویداده و در حالیکه لکوموتیو در وسط واگن‌ها مشغول حرکت دادن واگن‌ها بوده و میخواسته در آنجا واگن‌ها رامنفصل نماید هنگام انجام دومین قسمت مانور در ایستگاه بعلت شکستگی محور یکی از واگن ها ، قطار از خط خارج و در همانجا متوقف میگردد .

اشخاصی که از جاده شوسه ساوه میگذشتند با دیدن این وضع تصور کرده بودند که در ایستگاه دو قطار از مقابل بهم خورده و تصادف کرده‌اند . این موضوع را امروز خبرنگار اطلاعات از مسئولان راه آهن پرسید و آنها اعلام داشتند که جریان حادثه بعلت شکستگی محور واگن بود و چون لکوموتیو در وسط واگن ها قرار داشته این توهم برای مردم‌پیش آمده که ممکن است درقطار بهم‌خورده باشد .

راه آهن اعلام داشت که ماموران تا سحرگاه امروز در محل حادثه برای آزاد ساختن خط اقدام کرده و در ساعت پنج صبح خط را جهت عبور و مرور قطار ها آماده کردند .

سیل درمشهدوسرمادرشیراز

خبرنگاران ما درشهرستانهاوضع هوا را در نقاط مختلف کشور بشرح زیر گزارش داده‌اند :

بموجب گزارش خبرنگاران ماهوای خوزستان بشد ت‌گرم و شرجی و هوای بعضی‌نقاط فارس و کرمان کاملا سرد شده و درخراسان‌بدنبال ریزش تگرك وبارندگی سیل جاری گردیده وخساراتی وارد آورده است

● در خراسان

خبرنگار ما درمشهد اطلاع داد: بدنبال ریزش باران و تگرك‌شدید وجاری شدن سیل در مشهد و قراء اطراف که‌خسارات زیادی‌بکشاورزان وارد کرد ،بعد از ظهر دیروز نیزبر اثر نزول باران و تگرك شدیدی در قریه «شاه تقی» واقع در ۳۰ کیلو متری مشهد سیل مهیبی جاری شد و در حدود هفت فرسخ فاصلهٔ بین «شاه‌تقی»وفریمان راسیلاب‌فراگرفت

طبق گزارش خبرنگار مادرشیراز عصر دیروز هوای شیراز ابری و طوفانی شدو متعاقب آن بمدت نیم ساعت باران شدید بارید این بارندگی موجب شد که هوای‌شیراز کاملا سرد شود بطوریکه مردم این شهرستان که در پشت‌بامها می - خوابیدند ناچاردرشب‌باطاقهای‌دربسته پناه بردند .

● گرما وشرجی

خبرنگار ما درشوشتر گزارش‌داد: ازصبح دیروز هوای شوشتر به‌شدت گرم و شرجی شده‌و میزان رطوبت هوابه ۵۰ درجه رسیده است.

سرمای شدید

خبرنگار ما درشهربابك گزارش داد چند روز است هوای شهر بابك بطور ناگهانی سرد شده بطوریکه اهالی ناچار شده‌اند لباسهای گرم‌و زمستانی بپوشند .

بتوقیف گنجینه‌فیدل کاسترو اعتراض‌شد

میلان- ۲۵ اوت - خبرگزاری فرانسه - وکیل محمد مولازاده عتیقه فروش ایرانی که‌گنجینه فیدل‌کاسترو راخریداری کرده است اظهار داشت که‌هنوز موضوع توقیف قسمتی‌ازاین گنجینه از طرف مقامات میلان‌رسما بوی ابلاغ نشده است .

وکیل مولازاده افزود که‌اگر موضوع صحت داشته باشدجدا باآن مخالفت خواهد کرد زیرا مهاجران کوبائی نمی‌توانند نسبت باموالی که خودشان آزادانه و بامیل‌خود آنها راترك کرده‌اند و درنتیجه جزءدارائی دولت کوبادرآمده است‌ادعای‌مالکیت کنند .

اطاق مشترك بازرگانی

روز شنبه (پس فردا)اولین‌جلسه اطاق مشترك بازرگانی و صنعت‌ایران ترکیه- پاکستان بحضور سی نفر نمایندگان سه کشور مزبوردرتهران تشکیل میشود .

از ایران آقای خسرو شاهی‌رئیس اطاق بازرگانی تهران بریاست‌هیئت نمایندگی دراین کنفرانس شرکت خواهد کرد .

اعضای هیئت نمایندگی ایران ده نفراند که پنج نفر از اطاق بازرگانی وپنج نفر از اطاق صنایع‌و معادن انتخاب‌شدند .

اسامی اعضای ایران علاوه بر آقای محمد خسروشاهی آقای اکبر محلوجی نایب رئیس اطاق‌بازرگانی وآقایان قاسم هاشمی،دکترینکدپور دکتر کاوه فرمانفرمائیان از اطاق بازرگانی تهران و آقایان ابونصر عضد نایب رئیس اطاق صنایع‌ومعادن ومهندس غیور ، دکتر طاهری وعلی رضائی و عبدالعلی فرمانفرمائیان از اطاق صنایع‌و معادن میباشند .

هدف اطاق مشترك اینست که سیاستهای بازرگانی وصنعتی‌منطقه‌ای راهبری کنند .

مرکز اطاق‌درتهران میباشد در جلسات منعقده درتهران کمیته‌ای اجرائی انتخاب خواهد شد که درآن ازهر کشور دونفر نماینده عضویت خواهند داشت . این شش نفر باتفاق یك دبیر کل کارهای اجرائی اطاق مشترك را اداره خواهند کرد .

مرغوب ترین و باصرفه ترین سیمانها

سیمان تهران

سیمان شمال

خیابان شاهرضا - کوچه فتوحی تلفن ۶۴۸۶۹

آوازه

خانه های «تك»

از ساختمانهای خانه‌سازی «تك» که‌واقعا یونیك ودر عالم خود منحصر بفرد است دراول‌خیابان‌کارخانه ونك‌دیدن فرمائید .

توضیحات بیشتر در صفحه نوزدهم

آ-۱۷۸۲۰ ۱-۳

پیانو

پتروف مدلهای ۱۹۶۵

تلفن ۲۲۲۵۹

TELE FUN KEN

تلفنکن

یکبار خرید یک عمر استفاده

رادیو - گرام

ضبط صوت

تلویزیون

نماینده انحصاری: شرکت کارخانجات رادیو شهاب ۴۲۸ تلفن ۴۴۳۸۸

پخش در ایران خیابان شاه ساختمان آلومینیوم‌بازرگانی‌پیمان‌تلفن ۶۱۲۹۱۷

آگهی

تمدید قبول درخواست توافق

برای مودیان مالیاتی حوزه شهر تهرانو دارائیهای شمیرانات ، شهرری ، کرج ، ورامین ، گرمسار ، دماوند، ساوه

در اجرای مقررات تبصره بند (ج) از ماده (۲) قانون تسهیل وصول مالیاتها مصوب تیرماه ۴۳ اداره کل وصول تهران ودارائی های حومه مدت قبول درخواست توافق را برای مدت ۱۵ روز از اول شهریورماه ۱۳۴۴ تمدید مینماید .

انتظار دارد عموم مودیان محترم مالیاتی حوزه شهرتهران و دارائیهای حومه ازاین فرصت که آخرین مهلت برای تسلیم درخواست توافق درسال جاری میباشد استفاده کرده و درخواست کتبی خودرا برای توافق باداره دارائی مربوطه تسلیم و رسیداخذ نمایند تااز مزایای آن‌برخوردار شوند .

بدیهی است چنانچه مودیان محترم ازتسلیم درخواست توافق خودداری ویاحاضر بانجام توافق نشوند پرونده آنان بهیئت حل اختلاف احاله و دراینصورت طبق مقررات مشمول جریمه وزیان دیرکرد خواهند شد . **مدیرکل‌وصول تهران و حومه**

رستوران خانوادگی استخر مصفای ونك

واقع در جاده ونك به اوین بابهترین غذاهای‌اختصاصی جوجه‌کباب - کباب‌بره -کشك‌بادمجان- حلیم بادمجان ناهار و شام از خانواده های محترم پذیرائی مینماید

نهارجمعه دررستوران رایکا

جمعه ها وروزهای دیگر . بهترین و مطبوعترین جوجه کباب و چلوکباب را

در رستوران زیبای رایکا میل فرمائید

رستوران رایکا : جاده پهلوی ، نرسیده به‌ایستگاه ناهید . تلفن ۶۲۵۳۰۱

جوینده ۲۰۰۰۰ ریال دریافت خواهدکرد

درساعت ۱۳٫۵۵ روز دوشنبه ۱۸ مرداد۴۴ اتومبیل فولکس‌واگن مدل ۱۹۶۰ خاکی رنك شمارهٔ شهربانی ۱۱۹۴۱۶ -۴۲ اصفهان و شماره موتور ۳۳۹۰۳۴۷ را از اتوسرویس ایران (آشوت) به سرقت برده‌اند. جویندگان میتوانند به اتوسرویس ایران - اصفهان تلفن ۵۱۶۳ یاشهربانی اصفهان اطلاع دهند .

جریان بمقامات ذیصلاح اطلاع داده شده است .

ITALRAN

آجر مجوف ایتالران

تنها فرآورده ساختمانی که بدون هزینه اضافی در مقابل سرما گرما-صوت وهرگونه عوامل خارجی خاصیت عایقی دارد

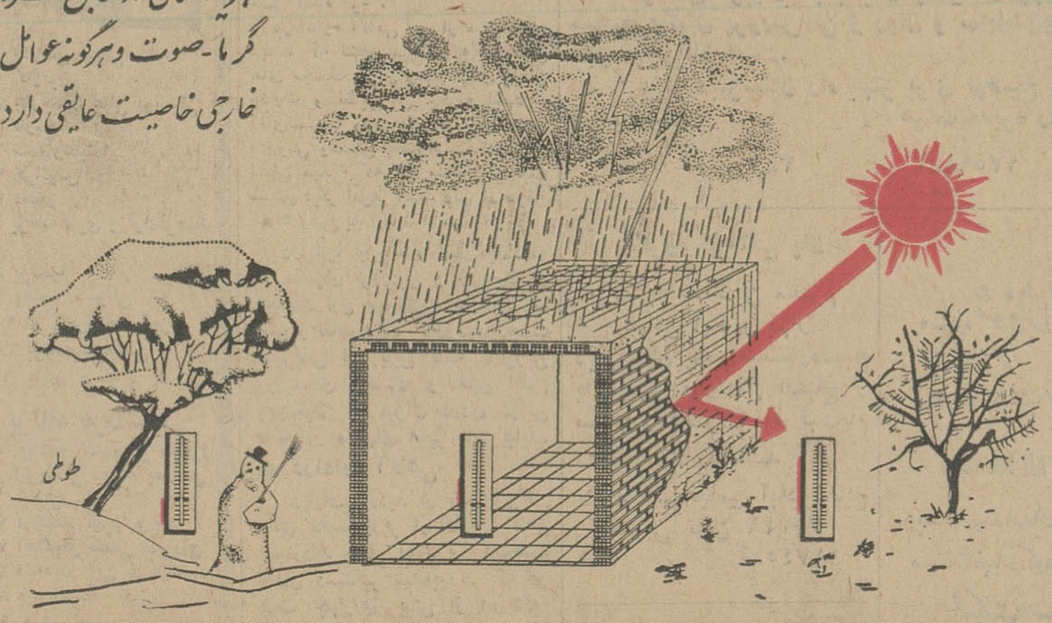

شرکت سهامی ایتالران - خیابان کاخ شمالی شماره ۱۸۵ - تلفن ۶۵۱۸۴-۴۲۳۵۵

اتومبیل دلخواه خودرا انتخاب کنید

بنگاه اعانه ملی در نظر دارد علاوه برجوایز نقدی فعلی دوازده دستگاه اتومبیل آخرین سیستم مدل ۱۹۶۵ از طریق مراجعه به آراء عمومی انتخاب وازاول مهرماه۱۳۴۴ هر هفته یکی از این اتومبیل ها رابفهرمان شانس بلیطهای اعانه ملی تقدیم نماید .

اینك برای تشریك مساعی و همکاری ، از شما خواننده عزیز تقاضا میشود فرم زیررا پرکرده و به نشانی بنگاه اعانه‌ملی خیابان قوام‌السلطنه ارسال فرمائید .

اینجانب ..... دارای شناسنامه شماره .....

صادره از ..... وقتی برنده شدم مایلم علاوه بر دریافت

جایزه نقدی یکدستگاه اتومبیل ..... مدل ۱۹۶۵ نصیبم گردد

امضاء .....