۳۶ صفحه

اطلاعات

یکشنبه ۲۲ اسفند ماه ۲۵۳۵ ـ شماره ۱۵۲۶۰ تکشماره ۱۰ ریال

درزدوخورد وتیراندازی سرچشمه تروریست کشته‌شد

★ علی‌اکبر قائمی یکی ازاعضاءگروه مارکسیست اسلامی بود

★ تروریست ضمن تیراندازی نارنجکی به سوی مردم و ماموران پرتاب کرد

★ در زدوخورد بعدازظهر دیروز یك مامور ویك عابر هم مجروح شدند

در صفحه ٤

اصلاح تبصره بودجه بنفع بازنشستگان

آئین‌نامه‌ضرایب حقوقی بازنشستگان ظرف ۳ماه تهیه خواهد شد

مشکلات بازنشستگان ووظیفه بگیران حل شد

مدت زمان محاسبه برای افزایش‌حقوق به دوسال کاهش یافت

درصفحه ۳

شورش اعراب‌علیه اسرائیل درمناطق اشغالی

در صفحه۲

فرمان‌احضار مشمولان۱۳۳۸

ثبت‌نام مشمولان از فروردین آغاز میشود

درصفحه۳

۳۰شهردار برای تهران انتخاب میشود

دیروز در جلسه انجمن شهر پایتخت که بودجه شهرداری به اتفاق آرا بتصویب رسید دکتر نیک پی شهردار تهران اعلام کرد طرحی در دست تهیه است که‌به موجب آن تهران دارای حدود ۳۰ انجمن شهر منطقه‌ای و ۳۰ شهردار منطقه‌ای خواهد شد . دکتر نیک پی همچنین ضمن‌پاسخ گوئی به پرسشهای نمایندگان انجمن شهر درباره اسفالت گفت: حفاری های سازمان های آب ، برق ، گاز ، تلفن و فاضلاب‌و مترو بلای جان اسفالت تهران شده است و نمیدانم با آنها چه کنم .

، گزارش مشروح جلسه انجمن شهر و طرح شهرداری های ناحیه‌ای تهران را در صفحه آخر بخوانید .

ایران‌سوپر برای‌همیشه بسته‌شد

در صفحه ٤

در صورتی‌که بیماری در ایران لاعلاج‌شناخته شده باشد

پرداخت‌هزینه درمان بیماران بیمه‌شده‌درخارج‌ازکشور

در صفحه ۲۹

شاهنشاه آریامهر از دانشگاه جندیشاپور بازدید میفرمایند درعکس آقایان دکتر اقبال رئیس‌هیئت مدیره ومدیر عامل شرکت ملی نفت ایران‌و دکتر جامعی‌رئیس دانشگاه‌جندیشاپور دیده میشوند . در صفحات ۳ـ٤ و ۲۱

شهبانو درمیان‌مردم‌اهواز

★ شهبانو بدون اطلاع‌قبلی وبدون اسکورت در خیابانهای اهواز با مردم به گفتگو پرداختند

برای مسافران مشهد و خرمشهر

بلیط قطار عادی تمام‌شد

در صفحه ٤

مسابقه بین‌المللی برای تهیه‌طرح ساختمانی

کتابخانه‌ملی پهلوی

در تهران و۵۰ پایتخت جهان اعلام‌شد

بزرگترین مسابقه تاریخ‌کتابداری جهان ، براساس برنامه ریزی سه سال توسط یک گروه یکصد نفری از کارشناسان ایرانی و برجسته ترین کارشناسان جهانی فن کتابداری ، با همکاری سازمان یونسکو و فدراسیون بین‌المللی انجمن های کتابداران و اتحادیه بین‌المللی آرشیتکت ها و پانصد کتابخانه و سازمان کتابداری سراسر جهان انجام گرفته است.

۳٫۰۰۰ صفحه‌ای کتابخانه ملی پهلوی صورت میگیردکه درطول

آگهی اعلام مسابقه در صفحه ۱۶ و گزارش مشروح‌کارکتابخانه ملی پهلوی بقلم آقای شجاع‌الدین شفامعاون فرهنگی‌دربارشاهنشاهی و مدیر عامل کتابخانه پهلوی در ٤صفحه کامل در صفحات ۱۷ و ۱۸ و ۱۹ و ۲۰ این شماره چاپ شده است .

اطلاعیه‌اتحادیه‌صنف فروشندگان‌پارچه‌پایتخت

بدینوسیله بمنظور جلوگیری از کمبود عرضه‌چیت وچلوار درسطح پایتخت باطلاع کلیه فروشندگان پارچه اعم ازنخی وابریشمی وپشمی میرساند که از این‌تاریخ موظف به‌عرضه چیت وچلوار به‌مصرف کنندگان پایتخت

بقیه در صفحه ۳۱

نوبت‌دوم‌واکسیناسیون فلج‌اطفال

اهالی محترم پایتخت شما که بسلامتی‌وخوشبختی جگر گوشگان خود علاقمند هستید باصرف ساعتی ازوقت خودفرزندان دلبندتان رابر علیه بیماری خطرناك فلج اطفال ایمن‌ومصون‌سازید.

مراکز واکسیناسیون فلج اطفال از تاریخ۲۱ر۱۲ر۳۵ بمدت ۵ روز ازطرف سازمان منطقه‌ای بهداری و بهزیستی‌استان مرکزی و با همکاری اداره کل بهداشت وتغذیه دانش آموزان وزارت‌آموزش و پرورش اطفال شما رابرعلیه این‌بیماری بطوررایگان‌واکسینه‌خواهند کرد.

سازمان منطقه‌ای بهداری و بهزیستی استان مرکزی

بانك‌شهریار

باکمال خرسندی باطلاع هموطنان عزیز میرساند

دوشعبه جدید این‌بانك‌به موجب اجازه‌نامه شماره نب۱۳۸٤ مورخ ۱ر۷ر۲۵۳۵ بانك مرکزی ایران بشرح زیر :

۱ـ شعبه‌بازارشهرستان‌اصفهان

۲ـ شعبه شهر صنعتی البرز ٦ کیلو متری شهرستان قزوین

در تاریخ سه‌شنبه ۲٤ر۱۲ر۳۵ افتتاح وبرای انجام کلیه اموربانکی آماده خواهند بود.

بانك‌شهریار

حمیرا

بانوی آواز ایران

در برنامه چهارشنبه‌سوری اینترکنتینانتال

سه‌شنبه ۲٤ اسفند از ساعت ۷ بعدازظهر

ثبت‌نام دانشکده امور اداری وبازرگانی

INTERNATIONAL MANAGEMENT SCHOOL

(به صفحه ۲۳ مراجعه شود)

تصحیح و توضیح

در رپرتاژ مراسم جشن بزرگداشت پنجاه سال شاهنشاهی پهلوی در کارخانجات جنرال موتورز ایران و هتل هیلتون که در صفحه ۲۳ دیروز چاپ شده ، شرح عکس آقای جعفر اخوان رئیس هیئت مدیره شرکت جنرال موتورز ایران زیر عکس آقای لوئیس‌ـ ایچ‌ویلکینك مدیر عامل کارخانجات جنرال موتورز قرار گرفته و بالعکس شرح عکس نامبرده در زیر عکس آقای‌جعفراخوان‌چاپ‌شده‌است که‌بدینوسیله تصحیح‌میشود.

آقای جعفر اخوان رئیس هیئت‌مدیره شرکت جنرال موتورزایران

آگهی

شرکت سهامی شیلات جنوب‌ایران

در صفحه ۱٤ نیازمندیها

آگهی جهت‌اجاره‌انبار

شرکت ایز ایران در صفحه ۱۵

دوش KOUROSH

بطوراختصاصی تقدیم‌می‌کند

پنیر بلغاری

تهیه‌شده ، ازشیرصد درصد خالص‌گوسفند

بهترین برنج آمریکائی

کیلوئی ۵۰ ریال

دوش

درخدمت شماست

آگهی منع قطع درخت درحوزه شهرستان بندرعباس در صفحه ۲۲

قابل توجه مسافران نوروزی در سراسر کشور

فردا

راهنمای جاده‌های ایران هدیه‌نوروزی‌وزارت‌راه وترابری در۱۶صفحه رنگی برایگان‌ضمیمه روزنامه‌بدست‌شمامیرسد

بانهایت‌مسرت...

مجتمع کشت وصنعت درفشان به اطلاع میرساند :

از روز یکشنبه‌بیست‌ودوم اسفند ماه دومین واحد از فروشگاه های کمربندی مواد پروتئینی این‌مجتمع واقع درخیابان آریامهرمیدان‌ایران نوین آغاز بکار کرد .

بانك تهران

BANK OF TEHRAN

باکمال خوشوقتی باطلاع میرساند که شعبه کلاچای این بانک واقع در ۱۵ کیلومتری رودسر ازتاریخ ۲۵۳۵/۱۲/۱۱ بموجب اجازه نامه شماره نب /۲۴۰۲ مورخ۲۵۳۵/۱۱/۲۷ بانک مرکزی ایران افتتاح وآماده انجام اموربانکی میباشد.

بانك‌تهران

اطلاعیه‌وزارت‌اطلاعات

وجهانگردی برای مسافران نوروزی

درصفحه آخر

فروش مجسمه برنزی عتیقه

نادرشاه شمالی کوی‌عرفان شماره ۲۰ تلفن ٦۲۸٦۲۷

اطلاعیه شرکت سرمایه‌گذاری ساختمانی بانکهای ایران برای اخذ سهام

شرح در صفحه ۲٦

قابل توجه سهامداران محترم بانك داریوش مطالبه قسمت تعهد شده سهام بانك (پنجاه درصد باقیمانده)

دراجرای بند ۵ماده۲ اساسنامه وتصمیم مورخ۲۵ر۱۱ر۲۵۳۵ هیئت‌مدیره‌بانک، خواهشمند است حداکثر تا پایان وقت اداری روز ۳۰ اردیبهشت ۲۵۳٦ پنجاه درصد باقیمانده مورد تعهد سهام خودرا به‌شعبه‌مرکزی این بانک واقع‌در تهران میدان ۲۵شهریور واریز فرمایند .

بانك داریوش

باآغاز کار پارلمان فلسطین در قاهره

اعراب مناطق اشغالی علیه حکومت اسرائیل شوریدند

قاهره ـ خبرگزاری‌ها ـ همزمان با گشایش پارلمان ۲۹۱ نفری شورای ملی فلسطین در قاهره که در آن بخصوص سخنرانی مهم انورسادات و امتناع او از قبول پیشنهاد جیمی کارتر درمورد لزوم انجام پاره‌ای تغییرات جرئی در مرزهای اسرائیل انعکاس وسیع جهانی یافت آشوبها و اغتشاشات شدیدی درمناطق اشغالی اعراب برپا شد و تظاهر کنندگان که‌بیشتر آنها را جوانان عرب تشکیل‌می دادند به‌مقرهای پلیس اسرائیل درسرزمین‌های اشغالی بخصوص درشهر نابلوس حمله کردند. درنابلوس‌شورش اعراب‌علیه حکومت اسرائیل شدیدتر از دیگر شهرها و مناطق اشغالی بود. شورشیان عرب در این شهر اتومبیل های اسرائیلی را سنگباران کرده و طایرهای اتومبیلها و وسائل نقلیه متعلق به ماموران اسرائیلی را به آتش کشیدند.

تظاهرات بزرگ

درپی شورشها وتظاهرات گسترده اعراب مناطق اشغالی علیه حکومت اسرائیل درمناطق‌اشغالی پلیس‌ضد شورشی اسرائیل باشورشیان بمقابله پرداخت و همین موجب برخوردهای شدید پلیس با شورشیان عرب شد.

ناظران سیاسی و آگاهان امور خاورمیانه عربی اغتشاشات و شورش ناگهانی را باموضوع تشکیل‌پارلمان فلسطین کاملا مرتبط میدانند. ناظران بخصوص به‌این مسئله توجه دارندکه اعراب از اظهارات جیمی‌کارتر در مورد مرزهای اسرائیل به‌خشم آمده‌اند. خشم اعراب بیشتر ازآنجا ناشی میشودکه رئیس جمهوری آمریکا بدون مشورت بارهبران عربی پیشنهاد مربوط به‌ایجاد پاره‌ای تغییرات در مرزهای پیش از جنگ ۱۹۶۷ اسرائیل را مطرح کرده است سیزدهمین اجلاس شورای ملی (پارلمان فلسطین) دیشب بانطق پرزیدنت انورسادات‌در مقر اتحادیه عرب آغاز بکار کرد.

رئیس جمهوری مصر و یاسرعرفات رهبر سازمان‌آزادی بخش فلسطین باهم وارد تالار کنفرانس‌جامعه عرب که ۲۸۹ نفر از اعضای شورای‌ملی و نمایندگان بیست حزب وجنبش آزادی‌بخش خارجی در آن‌گرد آمده بودند، شدند.

صلح عادلانه

جلسه پارلمان فلسطین باعلام یك‌دقیقه سکوت بیدبود جنگجویان فلسطینی که‌درراه آزادی کشورشان شهیدشده‌اند گشایش یافت‌وپس ازآن بترتیب محمود ریاض دبیرکل‌اتحادیه عرب باخالد فهوم رئیس‌شورای ملی فلسطین وپرزیدنت انور ـ سادات نطق‌های کوتاهی ایراد کردند.

رئیس‌جمهور مصر در سخنرانی‌خود بطور ضمنی به‌طرح کارتر در پاره حل اختلافات خاورمیانه اشاره کرد و گفت‌این قابل قبول نیست که بعضی ها باردیگر نغمه اسرائیل‌را در باره «مرزهای مطمئن» ساز کنند. سادات خطاب به یاسر عرفات و نمایندگان شورای ملی فلسطین گفت اجازه بدهید در برابر شماو همه جهانیان تکرار کنم که ماحتی یك‌وجب از خاك سرزمین‌مان چشم نخواهیم پوشید و در این‌باره‌جای هیچگونه چانه‌زدن نیست.

هنگامی که پرزیدنت سادات تاکیدکرد که‌فلسطینی‌ها باید آزاد بودوحکسی حق‌مداخله در امور داخلی آنها نداشته باشد نمایندگان باکف‌زدنهای پرشورنسبت‌بوی‌ابراز احساسات کردند سادات تاکید کردکه سازمان آزادی بخش‌فلسطین تنها نماینده ومدافع حقوق فلسطینی ها است.

رئیس جمهوری مصر اضافه کرد هیچکس از ملت‌فلسطین نخواسته است‌که از حقوق‌قانونی خود چشم بپوشدوکسی حق ندارد نظرخوددرا هرچه که باشد به‌فلسطینی ها تحمیل‌کند.

پرزیدنت سادات بالحنی قاطع تاکیدکرد که نیروهای مسلح مصر هرلحظه برای مقابله باهرگونه حادثه احتمالی آماده‌اند و اطمینان داشته باشید که مصر در حسابهای خود هرگز اشتباه نخواهد کرد.

خالد فهوم رئیس شورای ملی فلسطین در سخنرانی خودچنین گفت: هماناوقتی که خواستها و آرمان های ملت فلسطین برآورده شده سلاح‌های خود را بزمین نخواهیم گذاشت.

رئیس پارلمان فلسطین تاکید کردکه میان مبارزه ملت فلسطین ومبارزه اعراب و مبارزات بین‌المللی برای آزادی ملی و برقراری یك صلح عادلانه در جهان پیوند های ناگسستنی وجود دارد.

خالد فهوم پس‌از ستایش از مقاومت مردم سرزمین های اشغالی در برابر «تروریسم اسرائیل» از اینکه اعضای‌سازمان مقاومت فلسطین‌درسرزمین‌های‌اشغالی‌نتوانسته‌اند در مذاکرات شورای ملی شرکت کنند اظهار تاسف کرد.

پس‌از پایان سخنرانی شورای ملی فلسطین در پشت‌در های بسته کارخوددرا آغاز کرد. نخستین جلسه سری‌پارلمان فلسطین درساعت یازدهو سی دقیقه بدداز ظهر پایان یافت.

خدیجه خالص ، همسر رهبر حنفی‌های آمریکا :

باادامه نمایش فیلم محمد(ص) رسول خدا، آشوب خونین تازه‌ای رخ خواهدداد

واشنگتن ـ خبرگزاری ها ـ دیروز زنی که خود را همسر عبدالخالص رهبر فرقه مسلمانان حنفی آمریکا معرفی میکرد در واشنگتن اظهار داشت که اگر فیلم محمد (ص) رسول خدا بار دیگر به معرض نمایش گذاشته شود این امر آشوب خونین جدیدی در سراسر امریکا بوجود خواهد آورد و این آشوب‌حتی از آنچه که چند روز قبل با تصرف چند ساختمان در واشنگتن بوسیله افرادمسلح فرقه حنفی برپا شد نیز سخت‌تر خواهد بود.

متوقف کردن نمایش فیلم محمد (ص) رسول خدا که اکنون‌عملی شده یکی از شرایط خواستهای افراد مسلح فرقه حنفی برای‌آزاد کردن بیش از ۱۳۰ گروگان از اسارت آنان در سه ساختمان‌تحت اشغال مردان مسلح مذکور بوده است.

اما روز گذشته پس از آنکه گروگان ها آزاد شدند موسسه‌ای که توزیع و تولید فیلم‌مورد بحث را برعهده داشته است اعلام کرد که در نظر دارد بار دیگر نمایش فیلم را در آمریکا از سر بگیرد.

قرار بود در آخرین ساعات‌روز گذشته نمایش افتتاحی فیلم محمد رسول خدادر سینما هانیبورک ولس‌آنجلس آغاز گردد.

دردسر های تازه

خانم خدیجه خالص که خود راهسر رهبر فرقه حنفی معرفی میکرد به خبرنگار رویتر در یک مصاحبه تلفنی گفت که‌اگر نمایش فیلم ادامه یابد دردسر های‌تازه‌ای بوجود خواهد آمد و این بار آشوب و فتنه سراسر آمریکا را فرا خواهد گرفت.

خدیجه خالص که۵۰ سال‌دارد این مصاحبه تلفنی را در خانه‌ای انجام داد که محل‌آن در یکی‌از محلات مجلل واشنگتن است و مقر فرقه مسلمانان حنفی امریکا نیز در آنجا قرار گرفته‌است.

پایان صلح‌آمیز

ماجرای اشغال سه ساختمان در واشنگتن که بوسیله گروهی از مردان مسلح فرقه مسلمانان حنفی امریکا مقارن ظهر روز چهارشنبه گذشته آغاز شده بود و در جریان آن بیش از یکصد نفر به گروگان گرفته شدند ۳۹ساعت بعد ـ دیروز به نحوی صلح‌آمیز وهنگام فرارسیدن تاریکی شب پایان یافت فرجام مسالمت‌آمیزاین ماجرا باشروع آن که همراه با خشونت و خون ریزی بودبکلی تفاوت داشت.روز گذشته هنگامی تمام قضایا حل و فصل گردید دیگر تردیدی نماند که رهبری گروه مردان مسلحی که سه ساختمان را در پایتخت امریکا اشغال کردبودند بامردی ۵۴ساله بنام عبدالخالص بوده و او که رهبر فرقه‌مسلمین حنفی‌واشنگتن است همان کسی است که در ۱۹۷۳ چهار نفر از فرزندانش را در جریان کشتار بزرگی که‌بدست افراد یکی از فرقه های رقیب‌فرقه حنفی‌ـ از مسلمین سیاه پوست امریکا انجام گرفت از دست‌داده است.

در حدود ساعت ۱۱ بعد از ظهر وقتی که مذاکرات به پایان رسید خالص فرستادگانی را که برای گفتگو کردن با وی آمده بودند در آغوش گرفت و آنها را بوسید باوجود این توافقی که بطورنهایی باشغال ساختمان های محل وقوع ماجرا پایان‌دهد حاصل شد.

نمایش‌فیلم محمد (ص) رسول‌خدادر محیطی آکنده ازترس ازسرگرفته شد

نیویورك ـ آسوشیتدپرس ـ دیروز (شنبه) در محیطی که توأماًاز نگرانی و هیجان انباشته شده بود، درسینما «بروولی» در شهر نیویورك نمایش اثری که مدیر موسسه مذکور آنرا افتتاح ونمایش دومین قسمت‌از فیلم محمد رسول خدا معرفی میکرد آغازشد.

اقدامات احتیاطی وامنیتی که در میدان تایمزنیویورك بمناسبت نمایش فیلم مذکور انجام گرفت بسیار دقیق و سختگیرانه بود. ماموران پلیس بانگاههای شکاك ومراقب‌تمام اشخاصی راکه بطرف سینما ریوولی میرفتند زیرنظر گرفته بودند. در داخل کریدور های سینما عده‌ای از افرادی که نقش مراقبان خصوصی راایفا میکردند مستقر گردیده بودند و از چندین سینمای دیگرنیویورك، کارکنانی به‌سینما ریوولی آمده بودندتا همکاران خودرا در بازرسی بلیطها وبرای راهنمائی کردن مشتریان وتماشاگران یاری دهند.

در میلان تظاهرات وسیعی برپا شد

درآشوب‌های رم عده‌ای کشته‌شدند

رم ـ رویتر ـ دیروز درحالیکه موج خشونت سیاسی چندین شهرایتالیا رافراگرفته بود عده‌ای از افراد مسلح دریک زدوخورد یکی از ماموران پلیس رابه‌قتل رساندند.

درقسمتی دیگر از وقایع این‌روزگروهی‌از دانشجویانی که‌به‌تظاهرات پرداخته بودند بطرف کوماندو های پلیس‌بمب های آتش‌زا پرتاب کردند.

بهانه شروع تظاهرات خشم آمیز دانشجویان کشته شدن یکی از رهبران دانشجویان دست چپی ایتالیا بود که پیروز در دانشگاه «بولونیا» اتفاق افتاده‌است. این دانشجو نیز قربانی زدوخوردی شد که بین دانشجویان‌و ماموران پلیس درگرفته بود.

«درتورن» پلیس‌محلی‌دیروز اعلام کرد که یکی‌از ماموران دسته ضدتروریستی شهربانی آن شهربنام «گیوسپه‌چیوتا» ـ ۳۰ساله براثر اصابت رگبار گلوله‌ای که ازطرف سه مرد مسلح در برابرخانه مامور مذکور شلیك‌گردید ـ جان سپرده است.

درمیلان هزاران دانشجوی ایتالیایی دیروز درخیابانهای مرکزی شهربراه افتادند و در تظاهرات به قتل «فرانچسکو لوردسو» دانشجوی ۲۶ ساله دانشگاه‌بولونیا اعتراض‌کردند.

فیدل کاسترو نخست وزیرکوبا حین ورود به عدن از سوی سالم ربیعه‌علی (راست) رئیس حکومت‌عدن و عبدالفتاح یکی دیگر از رهبران یمن جنوبی مورد استقبال قرار گرفت. گزارش منابع موثق حاکیست که صدها کارشناس نظامی کوبا اینک در عدن مستقر شده‌اند.
عکس رادیوبی آسوشیتدپرس

خواهر نهرو: فرمانروائی حزب کنگره بیش‌ازحدطولانی‌شده

ایندیراگاندی گفت از نتایج انتخابات پاکستان خوشحال است

دهلی‌نو ـ رویتر ـ خانم «ویجایالاکشمیت‌پاندیت»خواهر لعل‌نهروی فقید اولین نخست‌ـ وزیرهند و عمه‌بانو ایندیراگاندی نخست‌وزیر کنونی این کشور دیروز اظهارداشت‌که‌فرمانروایی حزب کنگره بر کشور هند بیش از اندازه‌طولانی‌شده و وقت آن رسیده است‌که‌تغییری در حکومت هند صورت گیرد.

خانم پاندیت گفت: این تلقین منطقی نیست که حزبی که طی ۳۰ سال گذشته قدرت دولتی را در هند در دست داشته لازم است بدلیل این سابقه بازهم فرمانروایی‌خود را ادامه دهد.

سخنرانی بانو گاندی

از سوی دیگر دراوتارپرادش خانم ایندیراگاندی دیروز ضمن سخنرانی های‌انتخاباتی اظهار داشت که از روی کار آمدن یک دولت نیرومند در پاکستان خوشحال است چون از این پس‌کشور پاکستان از ثبات سازندگی برخوردار خواهد بود.

با اینحال خانم گاندی اضافه کرد که بوجودآمدن یک دولت قدرتمند در پاکستان خطری نیز دربردارد‌چون‌پاکستان‌مدتهاست که از جنگ هزار ساله دم می‌ـ زند و ممکن است ازقدرتمندی تازه‌تحصیل کرده‌اش‌برضد هند استفاده کند.

ایندیراگاندی اظهار داشت که رهبران احزاب اقلیت هند هشدار وی‌رادر مورد پاکستان به تمسخر گرفته‌اند و تهدیدی را که وی به آن اشاره می‌کند واهی و خیالی شمرده‌اند.

نخست‌وزیر هند تاکید کردکه خطر واهی نیست و هیچکس نباید آنرا دست کم بگیرد.

مبارزات انتخاباتی بانو گاندی‌درسراسر هند بخصوص در روستا های پرجمعیت ادامه یافت. بانو گاندی طی نطق هایی ازمردم‌دعوت کردازحزب کنگره حمایت کنند.

نخست‌وزیر پاکستان: با احزاب اقلیت درگیری رخ خواهد داد

تظاهرات وسیع مخالفان بوتو فردا برپامیشود

اسلام‌آباد ـ آسوشیتدپرس ـ ذوالفقار علی بوتو نخست‌وزیر پاکستان، دیروز در سخنرانی پرهیجانی که خطاب به ملت ایراد کرد تهدید نمودکه بدنبال‌شورش های خونین روز های اخیر در شهر های متعدد پاکستان ممکن است کاروی با احزاب اقلیت به یک ستیزه و درگیری بکشد.

طبق گزارشهایی که دیروزدر اسلام آباد بدست آمده است‌روز جمعه گذشته در جریان اعتصاب عمومی یک روزه‌ای که بدعوت بلوک اتحاد ملی پاکستان (مرکب از احزاب اقلیت این کشور)برای اعتراض بنتایج انتخابات پارلمانی اخیر برپا شده بود سه نفر در پیشاور و عده‌ای نامعلوم در کراچی جان خود را درکشمکش های خیابانی از دست داده‌اند.

نخست وزیر پاکستان دیروز ۸۳ دقیقه بدون آنکه نفس تازه کند سخنرانی کردودر آن مخصوصا ادعای احزاب اقلیت را دایر بر اینکه دولت وی بطور وسیع از تمام وسایل و امکاناتش برای تقلب کردن در انتخابات استفاده کرده و تنها از این راه موفق به تحصیل دوسوم از تمام کرسی های پارلمان برای حزب تحت رهبری خودش (حزب مردم) گردیده است قویا تکذیب‌نمود. بوتو در عین حال این پیشنهاد را که انتخابات جدیدی زیر نظر ارتش در پاکستان برپا شود رد کرد و اظهار داشت که حتی از توجه کردن به این تقاضا نیز خودداری خواهد کرد.

در اینحال گزارشی‌که ازلاهور رسیده حاکی است که احزاب اقلیت پاکستان پس ازشکستی‌که در انتخابات هفته‌گذشته‌خورده‌اند دیروز هواخواهان خود را دعوت کردند که‌در سراسرکشور تظاهرات اعتراض آمیز برپاکنند.

بلوک اتحاد ملی پاکستان که از ائتلاف ۹ حزب مخالف دولت بوجودآمده است‌در یکی‌کنفرانس مطبوعاتی که دیروز در لاهور برپا گردید اعلام کرد که تظاهرات وسیع برضد بوتو و حزب‌تحت رهبری وی (مردم) که حکومت‌را دردست دارد از روز دوشنبه (فردا) آغاز خواهد شد.

از چهارگوشه‌جهان

سفر حساس وزیرخارجه ترکیه‌بمسکو

آنکارا، رویتر ـ امروز، احسان صبری چگلایانگیل، وزیر امور خارجه ترکیه، بمسکو عزیمت میکند. انتظار میرودکه‌این سفر بتحکیم وتوسعه مناسبات بازرگانی شوروی ـ ترکیه ورفع اختلافهای سیاسی بین دوکشور بیانجامد.

همچنین، انتظار میرودکه در سفر وزیر امورخارجه ترکیه بمسکو، موافقتنامه درازمدتی برای تامین یک اعتبار ۱۲۳۰ میلیون دلاری‌که دراختیار ترکیه گذارده خواهد شد، بامضاء برسدناظران سیاسی، همچنین انتظار دارندکه گفتگوهای طولانی شوروی ـ ترکیه درباره منشور دوستی دو کشور، طی همین سفر بنتیجه مثبت منجر شود.

چگلا یانگیل، چهار یاپنج روز با مقامهای شوروی گفتگو خواهد کرد.

احزاب سیاسی شیلی منحل شد

سانتیاگو ـ یونایتدپرس ـ دولت نظامی شیلی دیروز تمام‌احزاب این کشور را منحل کرد. یك روز قبل از منحل شدن احزاب‌سیاسی ـ دولت شیلی اعلام‌کرده بود که دو توطئه دشمنان خودرا که هدفشان سرنگون ساختن رژیم موجود بوده کشف وخنثی کرده است. تصویب نامه‌ای که در روزنامه رسمی شیلی بچاپ رسیده است صراحتا‌دارد که موجودیت، تشکیلات، فعالیتها و تبلیغات تمام احزاب این کشور از این پس قدغن شناخته میشود.

۸ روز ، بی‌آب وغذا ، زیرآوارزنده‌بود

بوخارست ـ آسوشیتدپرس ـ پزشکان مامور نجات زلزله زدگان دیروز یک آموزگار ۵۸ ساله را از زیر آوار آپارتمانی‌بیرون کشیدند. و به بیمارستان فرستادند این خانم ۸ روز بی غذا و آب ، در زیرآوارزنده مانده‌بود.

یک سخنگوی بیمارستان گفت: این واقعه باور نکردنی بنظر مرسد. علم پزشکی، قادر به توضیح این واقعه نیست. این یک مورد استثنائی است.

یک پزشک بیمارستان گفت: بطور معمول انسان نمیتواند بیش از چهار روز بی‌آنکه آب بنوشد، زنده بماند.

سرقت آثار عتیقه ازمقبره فرعون‌مصر

قاهره ـ یونایتدپرس ـ پلیس اماکن باستانی مصر مقدارزیادی از اشیاء وآثار عتیقه راکه بوسیله عده‌ای از مقابر باستانی‌لوکسور (فراعه مصر) دزدیده شده بود کشف وضبط کردند.

بطوریکه روزنامه الاهرام در شماره دیروز خود گزارش داده است اشیاء عتیقه ربوده شده شامل دودست‌گردن‌بند گرانبها وبیش‌از ۲۰۰ قطعه از سنگهای قیمتی بوده وکشف‌آنها پس‌از ربوده شدن‌دریك هتل متعلق به‌شخصی بنام علی‌عبدالرسول صورت گرفته است.

افراد خانواده این مرد سوابق طولانی در سرقت اشیاء عتیقه و گرانبها از مقابردره سلاطین مصردارند.

رومن پولانسکی به اتهام تجاوز به دختر ۱۳ ساله بازداشت شد

لوس آنجلس ـ آسوشیتدپرس ـ رومن‌پولانسکی، کارگردان پرآوازه سینما ،که هفت سال‌پیش همسرش شارون‌تت بدست گروهی بنام «خانواده چارلزمانسون» کشته شد، دیروزپس‌از آن که باتهام تجاوزبه زوربه‌یک دختر ۱۳ ساله بازداشت شد، باسپردن ۲۵۰۰ دلار وثیقه نقدی آزاد شد.

پولانسکی ۴۳ ساله، که‌فیلمهای «چاپلیناتاون» و «کودک روزماری» و «تنفر» راکارگردانی کرد ممکن است درصورت اثبات تجاوز به۵۰ سال زندان محکوم شود. اوجمعه گذشته براثر شکایت مادر دختر بازداشت شد.

دردادخواست مادرگفته شده است که پولانسکی عصر روز پنجشنبه بادختر ۱۳ساله درخانه خود اوکه درغرب‌خانه جکنیکولسون هنرپیشه واقع است، همخوابگی کرده است.

مردم پاریس برای انتخابات شهرداری بپای صندوق های رای رفتند

پاریس ـ خبرگزاری فرانسه ـ نخستین دور مبارزه انتخابات شهرداری در فرانسه بعد از ظهر دیروز بپایان رسید و امروز فرانسویها برای‌انتخاب شهردار پاریس و اعضای‌انجمن های شهر به پای صندوقهای رای‌گیری رفتند.

در جریان مبارزات انتخاباتی تنها حوادث‌کوچکی روی‌داد واحتمال میرود انتخابات‌امروز نیز درمحیط آرام‌برگزارشود.

در پاریس سه نفر برای‌بدست آوردن کرسی شهرداری باهم رقابت شدیدی دارند.

از طرف اکثریت دو نفر نامزد شهرداری هستند ژیسکاردستن «دورنانو» را برای احراز مقام شهرداری نامزد کرده و ژاك شیراك نخست وزیر فرانسه نیز از جانب «گلیست‌ها» برای بدست آوردن این مقام تلاش می‌کنند.

اماجناح چپ‌یکنامزد منحصر بفرد از حزب سوسیالیست معرفی کرده ورای دهندگان کمونیست نیز آراء خود را بسود وی به صندوقها می ریزند.

۹ تن از مخالفان هواکوفنك درچین تیرباران شدند

پکن ـ رویتر ـ مسافرانی که از شهر «زنگچو» واقع در شرق چین به پکن رسیده‌اند دیروز گزارش دادندکه چندین نفر را در شهر مذکور به‌گناه مخالفتی که گویاباهواکوفنگ رئیس حزب کمونیست چین ابرازمیکردند تیرباران‌کرده‌اند. مسافران شمار این افراد را ۹ تن اعلام کرده‌اند.

طبق اظهاراین مسافران‌مقامات دولتی‌درهانگچو رسماموضوع تیرباران اشخاص معدوم را اعلام کرده و گفته‌اند که افراد مذکور بعنوان دشمنان طبقاتی و بدلیل ارتکاب اعمال‌جنون‌ـ آمیز اعدام شده‌اند.

در اواخر سال گذشته در شهر وهان واقع در بخش مرکزی چین پوستر هایی بر دیوارها ظاهر گردید که‌مطالب آنها حاکی از تیرباران شدن مردی به گناه دستکاری و دگرگون کردن پوستر های مخصوص ستایش انتصاب هواکوفنگ به‌ریاست حزب کمونیست چین بود.

چنار درشت

کرج ـ جاده شاهدشت ـ زیبادشت تلفن ۵۲۶۴۱۳

دوهزار دانشمند در جستجوی خدای بزرگ

نوشته : رایموند روایه
ترجمه : فرامرز برزگر
منتشر شد

سازمان انتشارات جاویدان

نامه‌ای از لندن به‌ولایت

فرستنده : هادی خرسندی
گیرنده : عمه‌جان معروف

عمه‌جان بهار می‌آید، ودرشهرها، پل‌های هوائی سبز میشود!

این نامه طنزآمیز را همراه با ده‌ها مقاله تازه، رپورتاژمتنوع وداستان های جذاب و دلنشین و مسابقه و سرگرمی های جالب‌باجوائز متعدد درشماره مخصوص نوروز مجله اطلاعات بانوان مطالعه فرمائید. (اطلاعات بانوان شماره مخصوص نوروز سه‌شنبه ۲۴ اسفند منتشر میشود)

منتشر شد

زمین درخطراست

نوشته : ر . ف . داسمن
ترجمه : دکتر محمود بهزاد
«شناختی تازه ازآدمی ومحیطزیست‌آن و تاثیر متقابل آنها دریکدیگر»

شرکت سهامی کتابهای جیبی

آگهی مطالبه مبلغ پرداخت نشده سهام شرکت‌سیگاب(سهامی‌عام)

بدینوسیله به‌اطلاع سهامداران محترم‌می رساند که بنابر تصویب هیئت مدیره میبایستی ۲۵٪ اصل سهام پرداخت نشده تا تاریخ اول اردیبهشت ماه ۲۵۳۶ از طرف سهامدار محترم پرداخت گردد لذا خواهشمند است ۲۵٪ سهم خودرا بحساب شماره ۵ـ۱۰۷۱۱ این شرکت‌نزد بانك ایرانیان خیابان تخت‌جمشید پرداخت فرمائید.

لازم بتذکر میباشد که برابر۱۲٪بهره‌سالیانه جهت تاخیر پرداخت طبق اساسنامه شرکت‌قابل پرداخت میباشد.

۳ـ۱ هیئت مدیره

باهدیه‌شیفر ازشماباتحسین‌یاد میشود

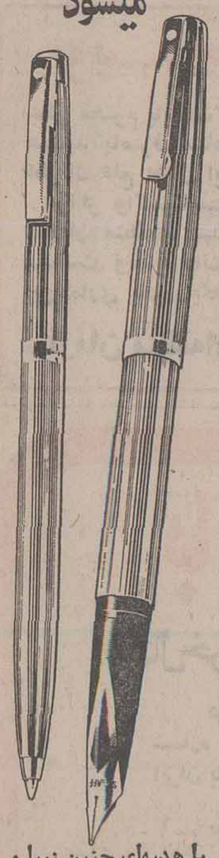

با هدیه‌ای چنین زیبا و شیك وکارآمد چنان‌گیرنده رامجذوب‌خواهیدکرد که سالهای سال شما را با تحسین‌بیادخواهدآورد برای‌اهداء به‌شایسته‌ترین کسان‌خودشیفررا انتخاب کنید.

قلمهای سلطنتی شیفر

SHEAFFER EATON TEXTRON
Sheaffer Eaton division of Textron Inc.

موسسه گرانفر
نادری ـ چهارراه قوام ـ تلفن ۶۳۶۸۷۵ـ۶۳۷۵۰۹

اخبار کوتاه جهان

تکذیب فروش هواپیما

● وین ـ رویتر ـ برونو کرایسکی صدر اعظم اطریش دیروز گزارش‌ـ هایی را که حاکی از آمادگی دولت اطریش برای خرید هواپیما های جنگی «کفیر» ازاسرائیل در چهارچوب یک معامله پایاپای با آن کشوراست تکذیب کرد.

طبق این‌گزارش هادولت اطریش حاضراست بهای هواپیماهای جنگی‌ساخت اسرائیل را با عرضه محصولات به آن کشور پرداخت کند.

روابط دیپلماتیک

● عمان ـ اردن ـ رویتر ـ دیروز در عمان ، پایتخت اردن اعلام شد که دولت پادشاهی اردن‌وجمهوری دموکراتیک یمن موافقت کرده‌اند که در سطح سفارت با هم روابط دیپلماتیک برقرار کنند.

۲۸ تن کشته شدند

● آنکارا ـ رویتر ـ دیروز پلیس ترکیه گزارش داد که در دو حادثه راه ، براثر برخورد چند اتومبیل ۲۸ تن کشته ،و دستکم ۴۷ تن مجروح و مصدوم شده‌اند.

در یک‌حادثه ، اتوبوسی با یک کامیون حامل سولفور در ۱۶۵ کیلو متری‌شمال غربی‌استانبول برخورد کرد که ضمن‌آن ۲۲ تن کشته و ۲۱ تن مجروح شدند و آتش گرفتن سولفور باعث شد که‌هردو اتومبیل بسوزند. چند ساعت پیش از این حادثه ، براثر انحراف اتوبوسی از جاده و برخورد آن با دیوارمیلی که بطورنهایی باشغال ساختمان های محل وقوع ماجرا پایان‌دهد حاصل شد.

نبردهای شدید میان نیروهای زئیر ومزدوران آنگولایی

برازاویل ـ رویتر ـ رادیو کین‌شازا ،دیروز ضمن‌گزارشی گفت که نیرو های زئیر هنوز درگیر نبرد علیه مزدورانی است که چند روزه گذشته ، از آنگولا به ایالت شابا ، در زئیر حمله کردند.

همین رادیو گفت‌که این‌نبرد منجر به تسخیر مجدد مناطقی شده است که مزدوران‌در کنار شهرک متعلق به زئیر تصرف کرده بودند.

پایان سفر کالاهان

● واشنگتن‌ـیونایتدپرس ـ سفر رسمی‌جیمز کالاهان نخست وزیر بریتانیا ،به امریکا ،دیروز پایان‌یافت، و او از واشنگتن عازم اوتاوا پایتخت کانادا شد.

بدون اطلاع قبلی

شهبانو دیشب ۲ ساعت درمیان مردم اهواز بودند

ـ یک دیدار دو ساعته بدون اطلاع قبلی از اهواز برنامه دیشب شهبانو دراین شهر بود اهوازی ها باورنمی کردند که ماشین آبی رنگ معمولی که از برابرشان درخیابان های شهر آهسته میگذرد شهبانو را در شهرستان گردش میدهد.

مغازه دارهایی که شهبانو دقایقی رادر گفتگو باآنان گذراندند فکر نمیکردند که آخرین خریدار آنها در پایان‌کار و در تدارک برچیدن بساط شهبانوی ایران باشند.

گردش در خیابانهای شهر اهواز خرید از یک قنادی در خیابان نادری گفتگو باچند دانش آموز که در خیابان های شهر در پناه نور چراغهای بلوار سرسبز اهوازدرس می خواندند، عبور بر روی پلهای رودخانه کارون که دو قسمت اهواز رابهم پیوند میدهد سرکشی بمنطقه قدیمی‌شهر اهواز برنامه دوساعته دیدار شهبانو بدون اطلاع قبلی‌از این شهربود.

شهبانو کاخ استانداری رادر ساعت بیست و یک با یک اتومبیل بدون اسکورت و به اتفاق آقای دکترنهاوندی رئیس دفتر مخصوصشان و تیمسار نشاط فرمانده گارد جاویدان‌به‌قصد دیدار دوساعته ازشهر به مانند یک فرد عادی ترک کردند هیچ خبرنگار و عکاسی از این برنامه خبر نداشت و گروه خبری وقتی از دیدار شهبانو خبردار شدند که علیاحضرت در آخرین دقایق این دیدار دو ساعته‌ی خبر در ساعت یازده بەهتل آستوریا وارد شدند . ورود شهبانو ـ به هتل بی سرو صدا بود ولی افراد مقیم درهتل یک دیگر رادر مدت چند دقیقه خبر کردند و خبرنگار هاکه این چنین غافلگیر شده بودند از شهبانو سئوال می کردند که دو ساعت دیدارشان از اهواز چگونه بوده است.

شهبانو فرمودند: برایم خیلی جالب بود به یک قنادی رفتم کمی آجیل خریدم به دو میوه فروشی سرزدم وبامردم صحبت کردم افرادی‌کەمرا شناختند اغلب تقاضاهایی در مورد محله های مسکونی خود داشتند از جمله دانش آموزی بود که تقاضا داشت در مورد جلوگیری از بالا آمدن آب در بعضی از مواقع سال در محله باغ شیخ اقدام شود.

خیابان احمدی رادیدم که مقداری زباله در کنار خیابان انباشته شده بود در مورد رسیدگی بەهر یک از این تقاضا ها بلافاصله همین امشب به استاندار دستور خواهم داد. دستور خواهم داد که خیابان احمدی را از زباله پاک‌کنند.

شهبانو فرمودند دانشگاه جندی شاپور رادیدم هرچند که شب بود و فقط چند نفری در آن بودند معماری‌دانشکده کشاورزی دانشگاه که شاهنشاه از آن دیدن کرده‌اند ویک معماری سنتی است به نظرم جالب آمد. شهبانو پس از این توصیف دقایقی در هتل آستوریا توقف فرمودند و پس‌از صرف چای در ساعت یازده و سی دقیقه هتل‌را به قصدکاخ استانداری ترک کردند.

سیما دبیر آشتیانی ـ اهواز

پس‌از ۲۱ روز رسیدگی و اصلاح تبصره ۸۵در کمیسیون دارائی سنا

مشکلات بازنشستگان ووظیفه بگیران رفع شد

کمیسیون دارائی مجلس سنا بعد از ظهر دیروز کار رسیدگی به لایحه بودجه سال ۲۵۳۶ کل کشور را پایان داد و آنرا آماده طرح در جلسه علنی کرد.

لایحه بودجه کل کشور از اول اسفند هماهنگ با طرح آن در کمیسیون بودجه مجلس شورای ملی ـ در کمیسیون دارائی مجلس سنا که همه‌روزه بریاست آقای دکتر سید محمد سجادی (نایب رئیس سنا) تشکیل میگردید ـ کار رسیدگی را دنبال کرد وضمن تغییراتی در لایحه‌اظهار نظر کرد، کلیه آئین‌نامه‌های مربوطه‌بودجه باید به تصویب کمیسیون های مربوط دو مجلس‌برسد ،در مصوبه مجلس شورایملی این مسئله‌پیش بینی نشده بود و فقط کمیسیون بودجه مجلس شورایملی رابرای تقدیم آئین‌نامه‌های مربوط درنظر گرفته شده بود. مهمترین‌اصلاحی که از طرف کمیسیون دارائی‌سنا، در لایحه بعمل آمد مربوط به اصلاح ماده ۸۵ لایحه مربوط به حقوق بازنشستگان بود .

● پس از پایان کارکمیسیون سناتور حسین دها مجری‌کمیسیون گفت: طبق تبصره۸۵ لایحه بودجه کلیه بازنشستگان‌و وظیفه بگیران که ازبودجه دولت حقوق دریافت می‌دارند تا آخر اسفند امسال ، بالاترین مقامی که درطول سنوات خدمت آنان بوده است بامقام‌همطراز شاغلین‌احتساب وطبق آئین‌نامه‌ای که ازطرف سازمان امور اداری و استخدامی کشور تنظیم و بتصویب کمیسیون های استخدام مجلسین‌خواهدرسید در ظرف سه‌سال پیاده خواهدشد.

در کمیسیون مجلس سنا دو اصلاح در این تبصره بعمل آمد.

۱ـ در قسمت آخر بند الف تبصره ۸۵ که مقرر می دارد «از اول سال ۲۵۳۶ براساس بالاترین شغل مورد تصدی در زمان‌خدمت طبق آئین‌نامه‌ای که به پیشنهاد سازمان امور اداری و استخدامی کشور بتصویب کمیسیون‌های استخدام‌مجلسین‌میرسد» کمیسیون دارائی سنا، سازمان امور اداری و استخدامی مکلف شده‌است که آئین‌نامه‌های مذکور دراین‌قسمت را ظرف سه‌ماه تهیه و تقدیم کمیسیون‌های مجلسین کند .

● در قسمت دیگری‌ازاین‌ماده مدت محاسبه افزایش حقوق بازنشستگان از سه سال‌به‌دوسال کاهش یافت و همچنین از اول مهر ماه سال آینده نیزضریب۷۰ ریال به ۸۰ ریال ارتقاء خواهد یافت که ارتقاء این ضریب شامل حال کلیه بازنشستگان ووظیفه ـ بگیران نیز خواهد شد .

سناتور دها گفت : با این اصلاحات که از طرف کمیسیون دارائی سنابعمل آمد کلیه‌مشکلات ونارضائی بازنشستگان ووظیفه ـ بگیران مرتفع میشود .

طی مراسمی در حضور بانو فریده دیبا

۱۷ تن از استادان مدرسه عالی شمیران مدال پهلوی گرفتند

سرکار علیه بانو فریده‌دیبادر مراسم‌اهداء مدال پهلوی در مدرسه عالی شمیران

سرکار علیه بانو فریده دیبا بعدازظهر دیروز مدالهای پهلوی۱۷ تن از استادان و مدیران مدرسه عالی شمیران را به آنان اهداء کردند .

دراین آئین‌که درکاخ‌اختصاصی سرکار علیه بانو فریده دیبا برگزار شد ، یکی از استادان مدرسه‌عالی شمیران قطعه شعری‌راکه‌به‌مناسبت زاد روز فرخنده والاحضرت شاهدخت فرحناز پهلوی ریاست عالیه هیئت امنای مدرسه عالی شمیران سروده بود به حضور سرکار علیه بانو فریده دیبا تقدیم کرد و مورد قدردانی قرار گرفت .

درپایان این مراسم که هرمز قریب رئیس‌کل‌تشریفات شاهنشاهی نیز حضور داشت،سرکار علیه بانو فریده دیبا با استادان و مدیران مدرسه عالی شمیران گفتگو کردند.

اسامی دریافت‌کنندگان‌مدال

اعضاء هیئت علمی ومدیران قسمت های مختلف مدرسه عالی شمیران که امروز مفتخر بەدریافت مدال پهلوی شده‌اند به شرح زیر است :

آقایان‌دکترعلاءالدین‌پازارگادی، دکتر حسن صدر حاج سید جوادی ، دکتر خلیل مساعد، دکتر هوشنگ ساعدی ، دکترحسن احدی، عزت اللەبهاری .

خانمها : توراندخت‌اشتهالی ، افجلی مسعود انصاری ، فیروزه مهران ، مهری قدسی، ژالەفریدیه.

آقایان : بدیع الله صمیمی ، محمد صمدانی‌فرد ، یدالله میرزائی ، مصطفی مقدم ، خانم مینودخت مهر حیدر، خانم دکتر سیمین رجالی .

خلعتبری : امضای پیمان ازمیر یک نقطه عطف است

عباسعلی خلعتبری وزیرامور خارجه دیروز پس ازامضای پیمان ازمیر گفت ایران،ترکیه و پاکستان پس از ۱۰ سال همکاری در آر- سی- دی ، سال گشته رهبران سه‌کشور در ملاقات ازمیر باین نتیجه رسیدند که‌این همکاری‌منطقه‌ای نتایج بسیار خوبی برای هر سه کشور داشته است. لازم است که‌این‌همکاری را توسعه دهیم و عمیق‌تر کنیم و باین سبب امیدوارم امضای پیمان ازمیر قدم تازه‌ای در همکاری های ۳ کشور باشد و این‌یک نقطه عطف است. پیمان ازمیر دیروز در کاخ وزارت‌خارجه توسط وزرای خارجه ایران، ترکیه وپاکستان امضاء شد.

روسای آموزش و پرورش ۵ شهر آذربایجان غربی تغییر کردند

رضائیه ـ خبرنگار اطلاعات در سمینار یک روزه روسای آموزش وپرورش آذربایجان غربی که‌صبح دیروز دررضائیه تشکیل شد ، خانم نرگس‌سری مدیر کل آموزش و پرورش آذربایجان‌غربی تغییرات‌وسیعی در سطح روسای آموزش و پرورش این استان بوجود آورد . این تغییرات‌بشرح زیر میباشد :

اسمعیل کنوئی معاون‌مالی واموراداری آذربایجان‌غربی‌ـ رضا نجاتی رئیس آموزش و پرورش ناحیه ۲ رضائیه ـ خادی رئیس‌آموزش وپرورش شهرستان مهاباد- مهذب‌رئیس آموزش و پرورش‌شهرستان شاهپور ـ سید کباری رئیس آموزش و پرورش ماکو ـ محمد رسول پناهی رئیس آموزش و پرورش منطقه بوکان ـ صادقی شرفی رئیس آموزش و پرورش شهرستان سردشت .

فرمان احضار مشمولان متولد سال ۱۳۳۸ صادر شد

ثبت نام مشمولان متولد ۱۳۳۸ از فروردین آغاز میشود

فرمان احضارمشمولان‌متولد سال ۱۳۳۸ سراسر کشور امروز شرفصدوریافت وبه‌این ترتیب از ابتدای سال آینده این مشمولان باید برای رسیدگی به وضع مشمولیت خود در تهران به حوزه‌های وظیفه عمومی ودرشهرستانها به بخش‌های وظیفه‌یاگروه‌های ژاندارمری محل سکونت‌خود مراجعه کنند .

متن فرمان احضار مشمولان متولد سال ۱۳۳۸ بەشرح‌زیر است .

ما محمد رضا پهلوی‌آریامهر شاهنشاه ایران

نظر به پیشنهادوزارت‌کشور و باستناد ماده ۱۴ قانون خدمت وظیفه عمومی بموجب این فرمان‌مقررمیداریم‌مشمولان متولد ۲۵۱۷ (۱۳۳۷) که‌سالم و بلامانع باشند جهت اعزام بخدمت زیر پرچم و متولدین ذکور ۲۵۱۸ (۱۳۳۸) جهت رسیدگی بوضع مشمولیتشان احضار گردند .

مشمولان متولد سال ۱۳۳۷ که فرمان احضار آنان‌دراسفند ماه سال گذشته‌شرفصدوریافت باید تا پایان سال جاری‌وضع خود را روشن کنندزیرا‌اعزام این مشمولان (درصورتی که به تحصیل اشتغال نداشته باشند) در سال آینده انجام خواهد شدلیکن‌متولدین۱۳۳۸ در سال ۲۵۳۷ بەخدمت اعزام می‌شوند .

اداره وظیفه عمومی از روز ششم فروردین‌ماه کار رسیدگی به وضع مشمولان‌متولد۱۳۳۸ را در سراسر کشور آغاز خواهد کرد .

ساعات کار کارمندان وزارت دارائی تغییر خواهد کرد

سالن غذاخوری کارمندان وزارت امور اقتصادی‌ودارائی در سال آینده تکمیل میشود. این سالن در ساختمان‌مرکزی وزارت امور اقتصادی‌ودارائی ایجاد میگردد و با آغاز بهره برداری از آن تغییراتی در ساعات کار این وزارت داده خواهد شد .

وزارت امور اقتصادی و دارائی همچنین در سال‌آینده از یک اعتبار ۱۵۰میلیون ریالی نیز برای تکمیل و یا ایجاد ساختمان ادارات این‌وزارتخانه در تهران و شهرستان ها استفاده خواهد کرد بعلاوه مجموعا ۵۰۷میلیون ریال‌برای اجرای‌طرح‌انفورماتیک وزارت امور اقتصادی و دارائی‌خرج خواهد کرد که پیش بینی‌می شود ۳۵۷ میلیون ریال آن صرف تجهیزات آنفورماتیک‌و ۱۵۰ میلیون ریال به مصرف مکانیزه کردن کار های امور مالی خواهد رسید .

با استفاده‌از اعتبارات‌فوق مراحل مختلف نگاهداری‌حساب هاو دریافت و پرداخت ها گسترش می یابد و ماشینهای الکترونیک کار های مذکور انجام خواهند داد.

اطلاعات ونیازمندیهای عمومی

تلفنهای ضروری

تصادفات راهنمائی و رانندگی ۳۳۳۳۳۳ـ۳۴۳۴۳۴
ستاد مبارزه گرانفروشی ۴۷ تا ۸۹۲۱۴۰ بیمه ایران (۲۴ ساعته) ۳۰۴۰۲۶ ـ ۶۴۳۰۱۴
کمیته ملی حمایت از مصرف کننده ۸۵۴۷۴۷ ـ ۸۵۴۸۴۸ ۹۵۶۷۶۷
اطلاعات فرودگاه ۶۴۳۰۱۴
هواپیمائی ملی ۹۱۱۳۱۵ـ ۹۱۱۳۱۴ ـ ۹۱۱۳۱۳ ـ
هواپیمائی ملی پرواز های خروجی ۶۴۳۰۱۳ ۶۴۳۰۱۴
آتش نشانی تهران ۶۴۴۴۴۴ آتش نشانی شمیران ۲۷۷۷۷۲ و ۲۷۷۷۷۱
مرکز اورژانس ۶۶۹۹۹۱ و ۶۶۹۹۲۱
مرکز اطلاعات مسمومیت ۹۲۶۶۰ ـ ۹۲۷۷۰۰ ـ ۶۶۹۹۲۱
دفتر ارائه اطلاعات مسمومیت های مرکز اورژانس تهران ۶۶۰۵۵۲ـ ۶۶۰۵۵۱
مرکز مبارزه با خودکشی ۹۲۷۷۰۰ـ ۹۲۶۶۰۰
مرکز حمایت مسمومین بنیاد والاحضرت شاهدخت شمس پهلوی ۸۴۱۰۲۰ـ ۸۵۶۰۳۰

Noritake
چینی نوری تاکه
درفروشگاه اکسیر
خیابان پهلوی بالاتر ازمیدان ونک
تلفن ۸ـ۶۸۶۰۱۶

کارخودرابدست کاردان بسپارید ..
طرح و اجرای کارهای تاسیساتی واحدهای ویلائی، وآپارتمانی وتعمیرو سرویس سالیانه با ضمانت دوساله توسط متخصصین کارآزموده زیرنظرمستقیم متخصص بلژیکی
شرکت مهندسی گرمیران
خیابان صبای شمالی شماره ۱۰۵ تلفن ۸۹۲۴۳۰ و ۸۹۸۵۴۸

جنرال الکتریک

محصولات خانگی جنرال الکتریک را باضمانت شرکت مهندسی وبازرگانی پارس بخواهید .

تلویزیون رنگی پارس
اکنون درمدلهای گوناگون عرضه میشود.
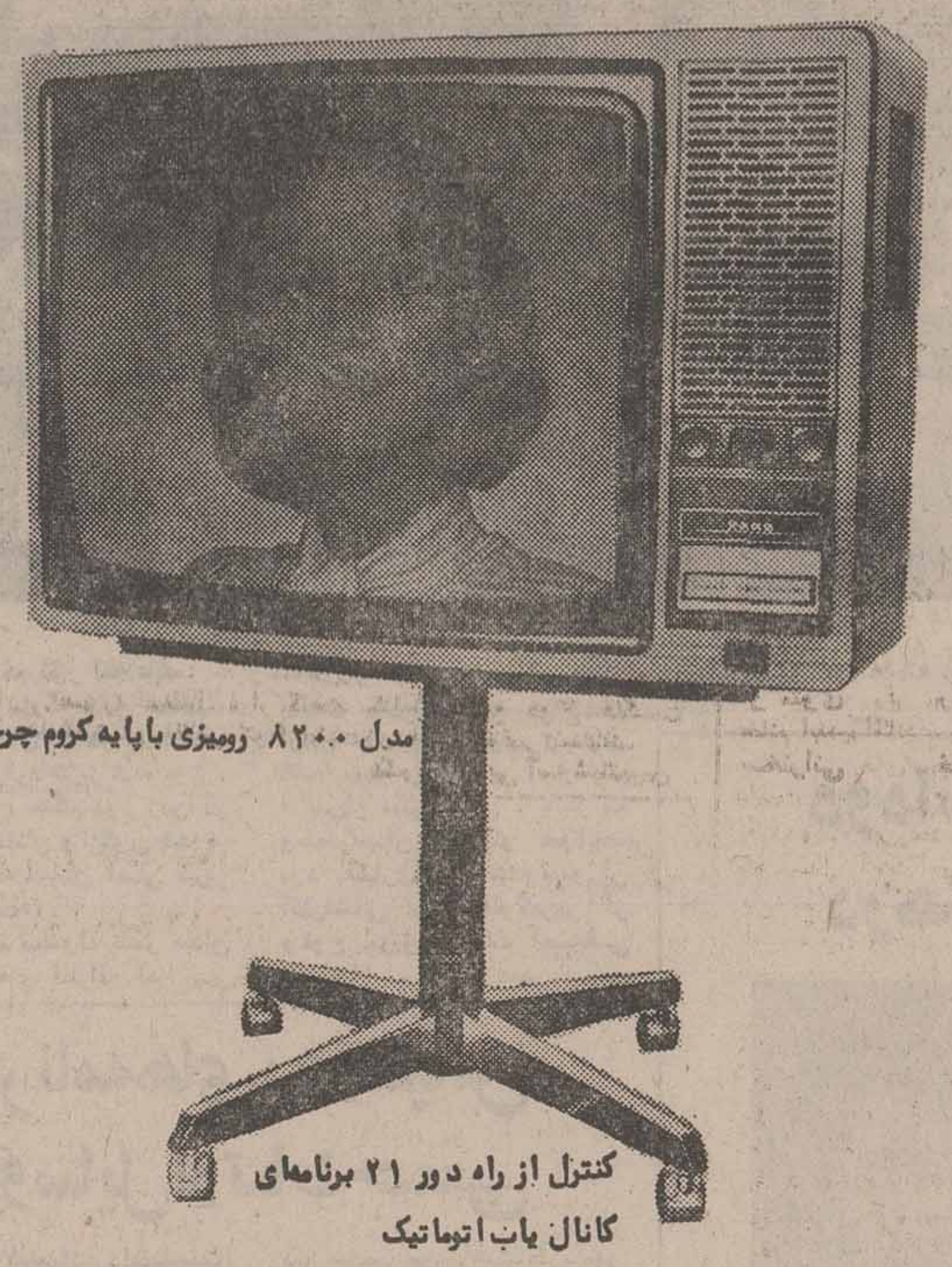
مدل ۸۲۰۰ رومیزی باپایه کروم چرخدار
کنترل از راه دور ۲۱ برنامه‌ای
کانال یاب اتوماتیک
سیستم سکام مخصوص ایران
قدرت دریافت ۶۸ کانال
صفحه بزرگ ۲۶ اینچ
ساخت کارخانجات پارس الکتریک باکمک فنی GRUNDIG آلمان
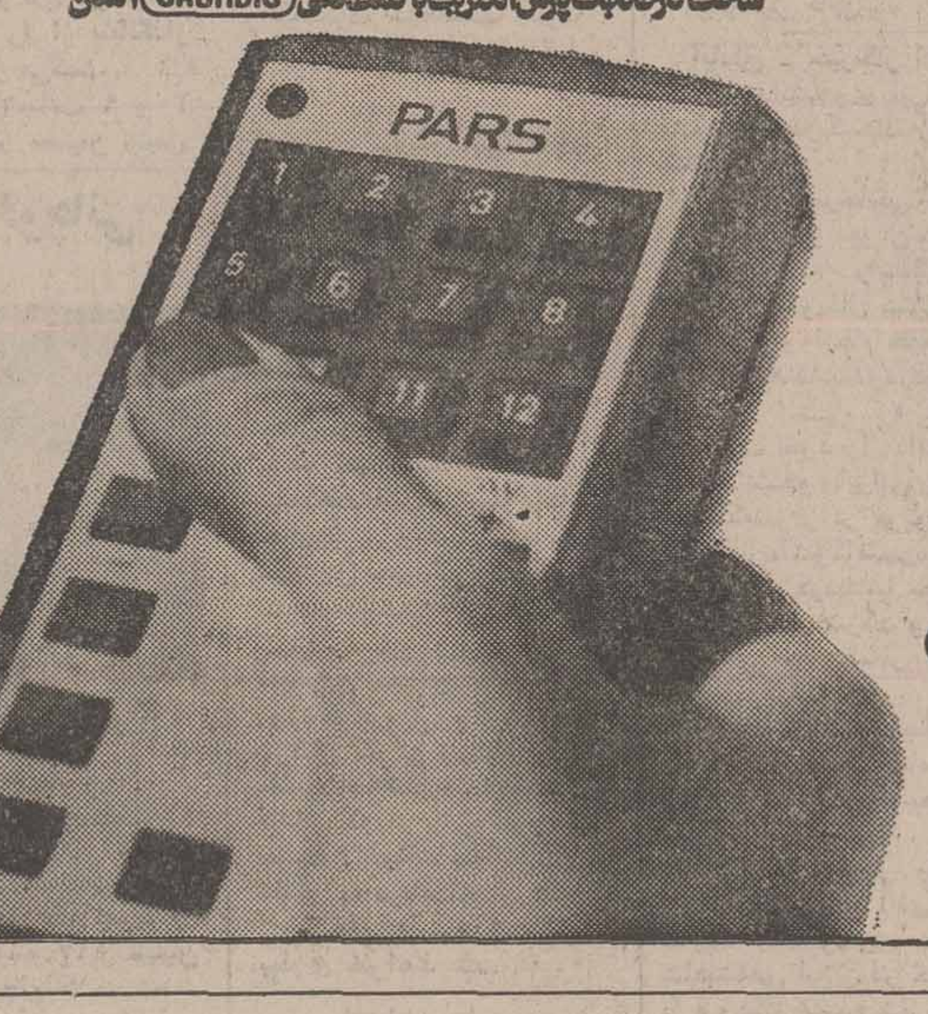

آراکارد 838

قبل از خرید ازلوازم خانگی هیتاچی دیدن کنید
HITACHI
ماشین لباس شوئی هیتاچی
جاروی برقی هیتاچی
پلوپز بادم کن مخصوص هیتاچی
آب میوه گیری مخلوط کن هیتاچی
هواکش برقی هیتاچی

سکام ایرانی
ساخت ایران باکمک فنی فیلیپس هلند
آریا
تلویزیون رنگی

دارای باند کامل اف ـ ام برای استفاده ازصدای اصلی فیلمها و برنامه های اف ـ ام رادیو ایران
ARYA
ما میخواهیم شما بهترین راداشته باشید
دنیای رنگی آریا واقعی تراست
۲۷۹ـ۳۵

شاهنشاه و شهبانو از نیروگاه برق اتمی بازدید فرمودند

سفر شاهنشاه آریامهر و علیاحضرت شهبانو به‌استان خوزستان امروز بپایان رسید و اعلیحضرتین پیش از ظهر امروز با هواپیما به بوشهر عزیمت فرمودند. در این سفر رئیس هیئت مدیره و مدیر عامل شرکت ملی نفت ایران، وزیر کشور، رئیس دفتر مخصوص علیاحضرت شهبانو، ژنرال آجودان شاهنشاه آریامهر، معاون وزارت دربار شاهنشاهی و قائم‌مقام رئیس کل تشریفات شاهنشاهی در التزام هستند.

شاهنشاه آریامهر و علیاحضرت شهبانو پیش از ظهر امروز برای بازدید از برنامه های عمرانی، صنعتی و رفاهی استان بوشهر باین بندر تشریف‌فرما شدند.

هواپیمای حامل اعلیحضرتین در ساعت ده و نیم درفرودگاه بوشهر بزمین‌نشست. شاهنشاه آریامهر در حالیکه لباس نیروی دریائی شاهنشاهی بتن داشتند باتفاق علیاحضرت شهبانو از هواپیما پیاده شدند.

به هنگام تشریف فرمائی اعلیحضرتین مراسم استقبال رسمی بعمل آمد و دکتر بطحائی استاندار بوشهر خوش‌آمد عرض کرد.

پس از آن دو کودک خردسال دو دسته گل زیبا بحضور اعلیحضرتین تقدیم کردند و مورد تفقد قرار گرفتند. آنگاه فرمانده پایگاه دریائی گزارش نظامی معروض داشت و در این هنگام ۲۱ تیر توپ شلیک شد.

اعلیحضرتین پس از پایان مراسم نظامی و بازدید ازگارد احترام از برابر صف طبقات مختلف مردم بوشهر عبور کردند و در مقابل صف روحانیون، امام جمعه بوشهر خیرمقدم عرض کرد. شاهنشاه آریامهر در اینجا از وضع مساجد و تکایا و عمران دهات و وضع برداشت محصولات کشاورزی پرسش فرمودند. امام جمعه بوشهر بعرض رسانید بعلت کمبود کارگر کشاورز، محصول در مزارع خیلی کم برداشت می شود.

شاهنشاه آریامهر اظهار امیدواری فرمودند که این مسایل در آینده نزدیک برطرف شود.

هنگام عبور از مقابل صف اعضای انجمن های محلی شاهنشاه آریامهر، از تعداد نمایندگان انجمن شهر بوشهر سئوال فرمودند. بعرض رسید انجمن شهر بوشهر دارای ۷ عضو است که ٤ زن در آن عضویت دارند.

اعلیحضرتین پس از آن از فرودگاه بوشهر برای بازدید از نیروگاههای شماره ۱ و ۲ برق اتمی عازم منطقه هلیله شدند، در فاصله ۲۰ کیلومتر میان فرودگاه و نیروگاه اتمی طبقات مختلف مردم بوشهر و روستاهای دور و نزدیک صف کشیده و با فریاد های جاوید شاه و زنده باد شهبانو شایسته‌ترین احساسات شاهدوستانه خود را ابراز داشتند.

گفتگوی نماینده اطلاعات با ژاک شیراک

امروز انتخابات شهرداری های فرانسه آغاز شد.

بامداد امروز، درگیرو داری که نبرد پاریس آغاز میشد، «ژاک شیراک» رهبر پرتحرک و بلند پرواز گلیست های فرانسه، به‌حسین مهری نماینده اطلاعات در پاریس گفت:

ـ انتخابات شهرداری پاریس، شکست قطعی اتحاد چپ‌را بدنبال خواهد داشت.

ژاک شیراک مردی که بااقتدار و لجاجی کمهانند انتخابات بی‌اهمیت شهرداری ها را به یک زورآزمایی بزرگ چپ و راست در سطح ملی و حتی اروپائی تبدیل کرده است، در یک گفتگوی ده دقیقه‌ای باهمکار ما اظهار داشت که به پیروزی خود با لبخند می‌نگرد.

ژاک شیراک که در اصل برای از صحنه بیرون راندن «میشل ـ دورنانو»، نامزد مورد حمایت ژیسکار دستن برای شهرداری پاریس، دوماه پیش خود رانامزد شهرداری پاریس کرد اظهارداشت دلواپسی او این بود که «میشل ـ دورنانو» در نبرد با اتحاد چپ شکست بخورد و در نتیجه پاریس ستاد گلیست های فرانسه که صد سال بدون شهردار زیسته است، دراین نخستین انتخابات شهرداری پس از صد سال به چنگ سوسیالیست ها و کمونیست ها بیافتد. ژاک شیراک این اتهام نزدیکان ژیسکار دستن را ردکرد که بخاطر فرود آوردن ضربه بر اکثریت تصمیم به مبارزه انتخاباتی گرفته است.

مخالفان ژاک شیراک دراکثریت همچنین گفته‌اند که شیراک قصد دارد چه در صورت برد و چه در صورت شکست پس ازانتخابات شهرداری پاریس یک دوره بحران وتشنج را آغاز کند. شیراک در پاسخ این اتهام گفت که به هیچ روی چنین قصدی ندارد و به هیچ روی مسئولیت ایجاد بحران در اکثریت و در دولت رانخواهد پذیرفت.

بااین همه از هم اکنون نشانه های مبارزه آشکار میان رئیس جمهوری و رهبر گلیست ها پس از انتخابات شهرداریها به چشم می‌خورد.

۱٦ مهر «روز معلم» اعلام شد

حسب‌الامر شاهنشاه آریامهر که امروز به وزیر آموزش و پرورش ابلاغ گردید روز ۱٦ مهر ماه هرسال بعنوان روز معلم تعیین شد.

برنامه گسترده‌ای در این روز بمنظور بزرگداشت حرفه آموزگاری و اعتلاء مقام شاغلان در امور آموزشی بمرحله اجرادرمی‌آید.

دکتر گنجی وزیر آموزش و پرورش پیرامون ارزش‌های مورد نظر این مراسم و چگونگی برگزاری روز معلم گفت:

درطرح تدوین شده برای روز معلم که در ۱٦ مهرماه آینده به مقیاس وسیعی در سراسرکشور بمورد اجرا درمی‌آید کوشش خواهد شد شخصیت معلم به عنوان یک خادم واقعی جامعه و سازنده روح و اندیشه نسل آینده شناسانده شود و نقش او را در پیشرفت های جامعه بشناساند.

او در این گفتگو افزود: در روز معلم برنامه های وسیعی به منظور بزرگداشت معلمان انجام می‌گیرد و سعی‌خواهد شدبامعرفی آموزگاران برگزیده سال درسطح کشور و اهداء جوایزو تقدیرنامه‌ها بکوشش این گروه ارج گذاشته شود.

تحقیق درباره قتل خانواده قوچانی

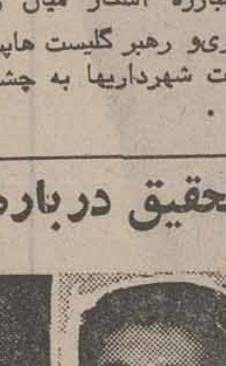

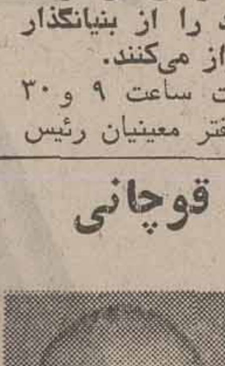

غلامعلی نوروزی — قزلر مختاری — نوروز نوروزی

قوچان ـ خبرنگار اطلاعات:

تحقیق از یک مادر و فرزند قوچانی که متهم به قتل ۳ عضو خانواده همسایه خود هستند ادامه دارد.

فاطمه روئین‌تن و فرزندش عبداله در پی کشف اجسادیک خانواده سه نفری که بطرز مشکوکی درخانه مسکونی‌خود بقتل رسیده‌اند ازطرف بازپرس دادسرای قوچان بازداشت و زندانی شدند.

اجساد نوروز نوروزی ۵۰ ساله، قزلر مختاری ٤۵ ساله و فرزند ۲۰ ساله آنها غلامعلی نوروزی ٤۰ روز پس ازوقوع جنایت در خانه ۱۱۷ خیابان «مهستی» قوچان کشف شد.

هنوز انگیزه این جنایت بی سابقه معلوم نیست و متهمین همچنان در بازداشت بسر می برند.

دادستان اصفهان کلیه دفاعیات وکلای مدافع هدفیها را رد کرد

اصفهان ـ خبرنگار اطلاعات:

در پایان دفاعیات وکلای مدافع ۲۲ متهم پرونده قتل حجت‌الاسلام شمس آبادی، شیخ قنبر علی صفرزاده و رمضان مهدی‌زاده در دادگاه جنائی اصفهان، امروز آقای فاطمی دادستان‌استان اصفهان طی بیانات مشروحی که در ۲۱ صفحه تنظیم شده بود کلیه **دفاعیات وکلای مدافع متهمین** را ردکرد.

آقای فاطمی دادستان استان اصفهان براساس مفاد کیفرخواست و تاکید اینکه‌مجازات متهمین طبق قانون و عدالت باید باشد درخواست تعیین مجازات برای‌متهمین راکرد. وی در بیانات خود اظهار داشت:

ـ آقای‌فشارکی مدعی‌شده‌اند چون‌مطبوعات مطالبی‌نوشته‌اند و مردم‌تحت تاثیر واقع‌شده‌اند محیط مسموم شده است. فرض میکنیم قلبا دارای این عقیده باشند بفرمائید به کجا پرونده احاله شود؟

اگر منظورشان استان‌دیگری است که خوب این‌روزنامه ها بهمه استانها میرود، بنابراین همه مردم از مطالب آن آگاه میشوند و تاثیر میپذیرند.

برای مسافران مشهد وخرمشهر:
بلیط قطارهای عادی تمام شد

از ساعت ۷ صبح دیروز تا ساعت ۷ صبح امروز مجموعا ٤۸ هزار بلیط مسافرت باقطار در باجه های فروش بلیط راه آهن فروخته شده است.

با احتساب اینکه فروش بلیط قطار بطور ۲٤ ساعته ادامه دارد بطور متوسط در ۲٤ ساعت گذشته ساعتی دو هزار عدد بلیط دریاجه ها فروخته شده است.

بدین ترتیب‌تاساعت ۱۲ امروز حدود ٦۰ هزار بلیط درباجه های راه‌آهن بمردم‌فروخته شده است.

در اولین‌روزبیشترین تعداد فروش بلیط مربوط‌به‌روزهای ۲۵تا ۲۹ اسفندماه‌بوده است.

در حال حاضر بجز بلیط قطار های اکسپرس‌خواب،بلیط قطار های مسافرت از تهران بمقصد مشهد وخرمشهربرای روزهای۲۵تا۲۹ اسفند ماه فروخته شده است.

امروزفروش بلیط قطار برای روز های اول و دوم فروردین ماه‌و اکسپرس خواب بمقصد خرمشهر و مشهد برای روز های ۲۵ تا ۲۹ اسفند و همچنین‌بلیط قطارهای‌اصفهان، تبریز و زرند برای روز های۲۵ تا دوم فروردین ماه همچنان درباجه های فروش بلیط راه آهن ادامه داشت.

حق‌شناسی دانشگاهیان بمناسبت احداث شهرک دانشگاهی

باحضور امیر عباس هویدا نخست وزیر دیروز کار ساختمانی بزرگترین شهرک دانشگاهی در اراضی سیاه دشتک آغاز شد. این‌شهرک که در شمال مجموعه‌ورزشی آریامهر قرار دارد در زمینی به مساحت ۲۷۹ هکتار برای ایجاد ۵ هزار واحد مسکونی برای اعضاء هیات علمی دانشگاه ها و موسسات آموزش عالی ساخته خواهد شد.

در این مراسم رئیس‌شورای عالی جامعه‌هیات‌علمی دانشگاه تهران طی سخنانی گفت:

به پاس این همه موهبت، ما دانشگاهیان احساسات وطن پرستانه و مراتب حق شناسی و تشکرات عمیق قلبی خود را به پیشگاه شاهنشاه آریامهر معروض میداریم.

سپس از امیر عباس هویدا نخست وزیرتقاضاشد لوحه‌ای را که بیادبود بنیان این‌شهرک تهیه شده است در دل‌خاک قرار دهد، و نخست وزیر ازیکی‌از اعضای علمی‌خواست تالوحه را در دل خاک قرار دهد.

متن لوحه

بفرمان‌شاهنشاه آریامهررهبر خردمند انقلاب و پشتیبان دانش و دانشگاهیان دراسفند ماه ۲۵۳۵ شاهنشاهی مقارن پنجاه‌سال شاهنشاهی‌شکوهمند دودمان پهلوی شهرک اعضای هیات‌علمی دانشگاه‌ها و مدارس عالی پایتخت بنیان گذاشته شد تا این گروه با برخورداری از رفاه بیشتر بتوانند بیش از پیش در راه‌آموزش و پرورش جوانان کشور مجاهدت کنند.

در این مراسم نخست وزیر مدت یکساعت بگفتگو بااعضای هیات علمی‌دانشگاه‌ها و مدارس عالی پرداخت و به‌دکتر میرولی مدیر عامل سازمان مسکن (مجری طرح) دستور داد تا چند بلوک ساختمان نیز برای اعضای هیات علمی دانشگاهها و مدارس عالی که در آینده بخدمت آموزش‌عالی درمی‌آیند ساخته شود.

تانکر بزرگ در قلب تبریز واژگون شد

لحظه‌ای از این حادثه را نشان میدهد.

تبریز ـ خبرنگار اطلاعات:

یک تانکر بزرگ حامل نفت‌سیاه که از جاده‌های پرخطر به‌سلامت گذشته و وارد تبریز شده بود، وسط شهر، هنگام دور زدن در فلکه باغ گلستان واژگون شد و ترافیک چند خیابان اصلی تبریز را بهم ریخت.

نفت سیاه محموله تانکر میدان و جوی های اطراف آنرا پر کرد و قسمتی از خیابان های پهلوی، خیام، منجم و چهارم اردیبهشت را به روی وسایل نقلیه بست.

پس‌از مدتی تلاش، تانکر که وسط میدان به پهلو خوابیده بود به‌کناری‌کشیده شدو ماموران آتش‌نشانی برای جلوگیری از وقوع حریق اقدامات احتیاطی لازم را بعمل آوردند. عکس

دو دانشجوی ایرانی در هند کشته شدند

شاپور قلمبر

عبدالامیر حاجی‌شاه

آبادان ـ خبرنگار اطلاعات

دو دانشجوی ایرانی در هندوستان دریک‌حادثه‌رانندگی کشته شدند.

عبدالامیرحاجی شاه و شاپور قلمبردو جوان دزفولی قربانیان حادثه رانندگی در هندوستان‌ـدوسال پیش پس‌از اخذ دیپلم و انجام خدمت زیر پرچم عازم‌هندشدندو دردانشکده کشاورزی شهر «بنگلور» تحصیلات خود را ادامه‌دادند.

دودانشجوی‌ایرانی پریروز هنگامیکه‌سوار بر موتوسیکلت درخیابان«آشوکا»شهر«بنگلور» حرکت میکردند با یکی از اتوبوس های شرکت واحد که بیش از ٦۰ مسافر داشت برخورد کردند.

شدت حادثه به‌حدی بود که عبدالامیرحاجی شاه در دم کشته‌شد و شاپوردربیمارستان «مرتاض» جان سپرد.

جنازه ها با حضور بازپرس، پزشک قانونی و آقای خرمی نماینده کنسولگری دولت شاهنشاهی ایران در حیدرآباد تا فرودگاه تشییع شد تا به ایران انتقال یابد.

هنگام حرکت جنازه‌ها، در مسیر فرودگاه بیش از پانصد دانشجوی موتورسوار ایرانی، هندی وعرب‌با چراغهای روشن حرکت می‌کردندو تاجهای متعدد گل توسط آنها حمل میشد.

دیروزاجساد دو دانشجوی ایرانی در حالیکه ۷ دانشجوی دزفولی مقیم‌هند آنهاراهمراهی می‌کردند به فرودگاه تهران رسید وازآنجا باآمبولانس به دزفول حمل شد.

جنازه ها پس از انجام تشریفات قانونی در جنت‌آباد بخاک سپرده شد.

برنامه‌های روز سپاس وسایل ارتباط جمعی

ساعت ۷بامدادفردابمناسبت روزسپاس‌وسایل‌ارتباط‌جمعی یک هیات‌ازنمایندگان‌مطبوعات تهران، شهرستان‌ها وسازمان رادیو وتلویزیون ملی ایران‌در آرامگاه رضاشاه کبیر حضور میبابند و بانثار تاج گل مراتب سپاس خود را از بنیانگذار ایران نو ابراز می‌کنند.

این هیات ساعت ۹ و ۳۰ دقیقه در دفتر معینیان رئیس دفترمخصوص‌شاهنشاه‌آریامهر حضور خواهند یافت وطومار سپاس وسایل ارتباط جمعی راتقدیم خواهند کرد.

مراسم جشن‌سپاس، ساعت ۸بعدازظهر فردا با حضور والاحضرت شاهدخت اشرف پهلوی درهتل هیلتون برگزار می‌شود.

دراین مراسم ابتدا آقای فرهادنیک‌خواه‌از طرف‌شورای عالی ارتباط جمعی جشن‌های پنجاهمین سال‌سلطنت دودمان پهلوی خیرمقدم میگوید، آنگاه آقای‌دکترمصباح‌زاده مدیرروزنامه کیهان پیام‌سپاس وسایل‌ارتباط جمعی راقرائت‌میکندسپس‌ضمن تجلیل از وسایل‌ارتباط جمعی تقاضا خواهدشد والاحضرت شاهدخت اشرف پهلوی‌مدال های‌پهلوی‌را به‌قدیمترین‌نویسنده قدیمترین خبرنگار، قدیمترین مترجم،قدیمترین کارگرچاپخانه قدیمترین حروفچین‌و صفحه‌بند قدیمترین مصحح، قدیمترین روزنامه فروش وگروهی از کارکنان کنونی وسایل ارتباط جمعی اعطاکنند.همچنین‌قدیمترین کسانی که در رادیوتلویزیون فعالیت داشته‌اند بعدازظهرفردا مفتخر به دریافت مدال پهلوی ازوالاحضرت شاهدخت‌اشرف پهلوی خواهند شد.

پس از پایان مراسم وصرف شام،هنرمندان‌رادیو وتلویزیون و وزارت فرهنگ وهنر برنامه های هنری اجراخواهندکرد.

یک تروریست کشته شد

ساعت ۳٫۳۰ دقیقه بعد از ظهر دیروز هنگامیکه ماموران قصد داشتند در منطقه سرچشمه تهران یکی از اعضای گروه تروریست مارکسیست اسلامی به نام علی‌اکبر قائمی‌را دستگیرکنند، این تروریست به طرف ماموران تیراندازی کرد و قصد داشت با استفاده از یک تاکسی فرار کند که‌در اثر تعقیب ماموران موفق نشد و محاصره شد. ماموران سعی داشتند بسوی وی تیر ـ اندازی نکنند ولی نامبرده به تیراندازی ادامه داد و نارنجکی راکه همراه‌داشت بسمت‌ماموران ومردم پرتاب کرد که یکی از ماموران ویک عابربه نام‌قربانعلی اللهوردی دراثر ترکش نارنجک مجروح شدندکه حال مجروحین رضایتبخش است. چون این تروریست به‌تیراندازی ادامه‌میداد ماموران ناگزیر به سوی وی تیراندازی‌و در نتیجه‌این‌تروریست مورد اصابت گلوله واقع شدو در راه بیمارستان فوت کرد.

از مقتول یک قبضه سلاح کمری و هفت تیر فشنگ باقیمانده از ۲۸ تیر فشنگی که همراه داشت وبرخی اسناد و مدارک بدست آمد.

علی‌اکبر قائمی از سال ۲۵۳۲ مخفی و در گروه تروریستی ـ مارکسیست اسلامی عضویت و فعالیت داشته است.

ایران سوپر برای همیشه بسته شد

ایران سوپر واقع در خیابان تخت‌جمشید بعلت گرانفروشی ـ نداشتن پروانه کسب‌و نصب برچسب زائد برنرخ برای همیشه بسته‌شد وادگاه مدیرعامل آن را نیز به ٦ماه حبس محکوم کرد.

متصدیان و مدیر شرکت‌ایران سوپر تابحال چندین مرتبه بعلت گرانفروشی و سایر تخلفات‌صنفی به جرایم سنگین و تعطیل‌موقت شرکت محکوم شده بودند.

تعطیل دائم شرکت ایران‌سوپر بوسیله کمیته‌مبارزه‌باگرانفروشی اتاق‌اصناف و بارای دادگاه‌پایتخت صورت گرفت وناصر کهنیم‌مدیر عامل آن علاوه برحبس جنحه‌ای‌به پرداخت ۲٤۰ هزار ریال جزای نقدی محکوم گردید، که‌باسپردن یك میلیون ریال وثیقه آزاد شد. تعطیل دائم سوپر ایران قاعدتا باید از۴۸ ساعت دیگر عملی شود. بدنبال این مسئله‌مسئولان اتاق‌اصناف امروز اعلام کردند واحدهای صنفی که در ایام‌نوروزی دست به گرانفروشی، کم‌فروشی، تمهید در کسب، عرضه نامطلوب کالا وتخلفات نظیر اینها بزنند، پرونده‌هایشان خارج از نوبت‌تحت تعقیب و رسیدگی قرار خواهد گرفت وگروههای ضربت کنترل شدیدی‌درسطح شهر بعمل‌خواهند آورد از سوی دیگر یداله‌مختاری‌ـ متصدی سنگ‌بری «فروزان» در خیابان سپهبد رزم‌آرا، بعلت۲۳ فقره گرانفروشی به ۲۳بار زندان هر دفعه بمدت٤ ماه‌و نیم‌وپرداخت ۱۰هزار ریال جزای نقدی محکوم شد. علاوه برآن، ٦۵۰ فروشنده متخلف، دیروز از طرف بازرسان اتاق اصناف به دادگاه اعزام‌شدند و تعدادی بوتیک‌دارو فروشنده پوشاک نیز بپرداخت جرایم نقدی محکوم گردیدند.

حق شرکت مردودین مدارس فنی در امتحانات متفرقه

به تصمیم‌وزارت آموزش و پرورش‌مردودین یکساله مدارس فنی و حرفه‌ای و هنرجویانی که به عللی نتوانسته‌اند ادامه تحصیل دهند میتوانند در امتحانات متفرقه شرکت کنند.

طبق دستورالعملی که امروز صادرشده است‌هنرـ جویانی که به علت دوسال توقف در یک کلاس و مردودین یکساله مدارس‌فنی و حرفه‌ای تا ششم متوسطه که‌به عللی نتوانسته‌اندادامه تحصیل دهند میتوانندبدون حضور در کلاس حداکثر۲ بار با پرداخت حق ثبت نام در امتحانات‌آخر سال‌کلاس مربوط شرکت کنند.

همچنین افرادی که با شرایط فوق داوطلب امتحانات سال ششم فنی و حرفه‌ای باشند مشمول مقررات امتحانات نهائی متفرقه سال های ششم آموزش متوسطه عمومی خواهند بود، تحصیل‌برگ معافیت وظیفه عمومی این‌ـ گونه داوطلبان‌برعهده خود آنان است.

شرایط استفاده از مرخصی برای کارمندانی که دوره آزمایشی را میگذرانند

کارمندانی که هنوز دوره آزمایشی ٦ ماهه تا دوساله خود را در وزارتخانه ها و موسسات دولتی مشمول قانون استخدام‌کشوری‌به‌پایان نرسانیده‌اند نمی‌توانند از مرخصی بدون حقوق استفاده کنند، اینگونه کارمندان پس از گرفتن حکم استخدام‌رسمی و قرار گرفتن در گروهقطعی استخدامی میتوانند تقاضای مرخصی بدون حقوق کنند.

کارمندانیکه تقاضای مرخصی بدون حقوق دارند بایدتقاضا نامه استفاده از مرخصی‌بدون حقوق را با ذکر علت‌و مدت آن بوسیله اداره مربوطه بوزارتخانه یا موسسه‌دولتی متبوع ارسال کنند.

وزارتخانه یا موسسه‌دولتی نیز پس از دریافت تقاضای مرخصی بدون حقوق تصمیم لازم را دراین‌باره اتخاذ میکند و در صورت موافقت حکم مرخصی بدون استفاده از حقوق کارمند را صادر خواهد کرد.

حداکثر مدتی که‌کارمندرسمی در طول خدمت خودمیتواند از مرخصی بدون حقوق با موافقت سازمان متبوع خود استفاده کند سه سال است.

برای ادامه تحصیلات عالی کارمندانیکه در رشته های مشاغل دبیری و آموزگاری خدمت میکنند و فاقددانشنامه لیسانس هستند وهمچنین‌برای ادامه تحصیلات عالی‌تخصصی در رشته مربوط‌به‌شغل‌کارمند، مرخصی بدون حقوق حداکثر تا دو سال دیگر قابل تمدید خواهد بود.

محفوظ ماندن پست‌سازمانی کارمند رسمی در مدتی که از مرخصی بدون حقوق استفاده مینماید الزامی نیست و در صورتیکه پس از پایان دوران مرخصی پست‌سازمانی‌متناسب برای ارجاع به کارمندمذکور موجود نباشد بحال آماده به خدمت درمی‌آید.

پیام شادباش شاهنشاه

از جانب شاهنشاه آریامهر بمناسبت سالگرد جشن ملی موریس پیام شادباشی به‌حضرت فرماندار آن کشور مخابره شد.

بزرگداشت پنجاه سال شاهنشاهی پهلوی

بمناسبت بزرگداشت‌پنجاه سال شاهنشاهی پهلوی بعد از ظهر دیروز با حضور دکتر تسلیمی وزیربازرگانی از جانب شرکت معاملات خارجی مراسم ویژه‌ای در وزارت بازرگانی برگزارشد.

دراین مراسم کامل حلمی مدیر عامل معاملات خارجی و چند تن از مقامات این شرکت درباره پیشرفت های کشور طی پنجاه سال شاهنشاهی خاندان پهلوی سخنرانی کردند.

نثار تاج گل

بمناسبت بزرگداشت پنجاه‌سال شاهنشاهی پهلوی‌و سالگرد تشکیل‌بخش‌بانوان داوطلب جمعیت شیرو خورشیدسرخ ایران، بامداد امروز با حضور سرکارعلیه‌بانو فریده دیبا ریاست شورای عالی سازمان داوطلبان شیر و خورشیدسرخ ایران،اعضای این شورا در آرامگاه اعلیحضرت رضا شاه کبیر حضور یافتند و با نثار تاج گل نسبت به بانی ایران نو ادای احترام کردند.

در این مراسم آقای حسین خطیبی مدیر عامل و جمعی از مقامات شیر و خورشید سرخ حضور داشتند.

فیلم ایران در عصر پهلوی

در بزرگداشت پنجه سال شاهنشاهی پهلوی‌و بمناسبت‌روز فرخنده ۲٤ اسفند زاد روز اعلیحضرت رضا شاه کبیرفردا شب از طرف وزارت فرهنگ‌وهنر فیلم ایران در عصر پهلوی‌در سینماشهرفرنك بنمایش گذارده می‌شود، این برنامه مخصوص مدعوین است و بعدا فیلم‌مذکور برای استفاده علاقمندان‌درسینما های سراسر کشور نشان داده خواهد شد. فیلم ایران درعصر پهلوی یك فیلم مستند وحقیقی است که با همکاری موسسه کرنسفیلم آلمان غربی‌تهیه‌شده و همه وقایع سیاسی‌و اجتماعی ایران را از ۷٦ سال قبل تا کنون بطور مستند و حقیقی بنمایش میگذارد.

برنامه تازه آموزش زبان خارجی در دانشگاهها

وزیر علوم و آموزش‌عالی در سمینار استادان زبان و ادبیات انگلیسی برنامه آموزش زبان انگلیسی را در دانشگاه‌ها و موسسات آموزش عالی ناهماهنگ خواند.

در آغاز کار هفتمین سمینار استادان زبان وادبیات‌انگلیسی که مدت ۵ روز ادامه دارد دویست نفر از استادان زبان‌و ادبیات انگلیسی شرکت دارند. دکتر قاسم معتمدی وزیر علوم و آموزش عالی ضمن اشاره به ناهماهنگی موجودر برنامه آموزش زبان‌خارجی دردانشگاه ها گفت: بدلیل نیازی که برای شناسایی فرهنگ خارجی و شناساندن فرهنگ ایران‌به‌دنیای خارج وجود دارد وظیفه ما است کمبا یک برنامه ریزی صحیح کتاب‌های آموزش زبان انگلیسی را بنحوی تنظیم‌کنیم که نتیجه مطلوب در این کار حاصل شود.

اولین کنگره ستاره‌ـ شناسی در شیراز

شیراز ـ اولین کنگره‌ستاره شناسی ایران‌از روزچهارشنبه ۲۵ اسفند ماه‌جاری دردانشکده ادبیات دانشگاه پهلوی تشکیل میشود.

در این کنگره گروهی از متخصصان ایرانی از سراسر کشور شرکت میکنند.

کنگره مذکور با همکاری انجمن ملی ستاره شناسی و وزارت علوم و آموزش عالی تشکیل میشود و تا ۲۷اسفند ماه جاری نیز ادامه خواهد داشت.

برنامه های امداد و نوروزی جاده ها

٤۰۰ آمبولانس،۳۵۰خودروی سپاه بهداشت ۱۹ درمانگاه سیار،۷۰۰ پایگاه سپاه‌بهداشت و۷۵۵ تکنسین از ۲۵ اسفند تا ۱۵ فروردین ۲٤ ساعته درتمام جاده ها و استان های کشور فعالیت خواهند داشت.

خبر فوق را یك مقام آگاه در وزارت بهداری و بهزیستی در اختیار خبرنگار ما گذاشت‌او افزود:

وزارت بهداری و بهزیستی‌در نوروز امسال از تمام‌امکانات خود برای کمك به مصدومین‌و بیماران اورژانس بهره‌گیری‌می کند.

دریافت نشان

بامر شاهنشاه آریامهر کرمعلی اسعدیان چاشتری، شهردار منطقه ٦ پایتخت به‌سبب‌خدماتی که در منطقه ٦ انجام داده‌به دریافت یك قطعه نشان شهر نایل شد.

خبرهای کوتاه

مذاکرات نخست‌وزیران ایران و مصر

نخستین دوره مذاکرات نخست وزیران ایران و جمهوری‌عربی مصر پیش از ظهر امروز در کاخ‌نخست وزیری انجام شد.

نخست وزیران دوکشور پیش از شرکت در جلسه عمومی با یکدیگر ملاقات و مذاکره کردند. در نخستین دور گفتگو که پیرامون همکاریهای اقتصادی‌و مسائل مورد علاقه‌دوکشورصورت گرفت، از سوی جمهوری عربی مصر، وزیران صنعت ـ تجارت ـ مشاور در امور خارجی و همکاری اقتصادی و از سوی ایران، وزیر بازرگانی، معاون سیاسی وزارت امورخارجه معاون‌وزارت صنایع‌و‌معادن ـ مدیر کل سیاسی آسیا و آفریقای وزارت‌امورخارجه مدیر کل همکاری های اقتصادی آسیا ـ اقیانوسیه و آفریقای وزارت امور اقتصادی و دارائی آقای مهدوی سرپرست اداره هشتم وزارت امور خارجه شرکت داشتند.

مدیر عامل جدید سازمان نمایشگاههای ایران

امروز آقای علی طالقانی‌به سمت مدیر عامل سازمان نمایشگاههای ایران انتخاب گردید. وی که قائم‌مقام‌مدیر عامل همین‌سازمان بودبجای آقای هاشم معادی معاون جدید وزارت دارائی وامور اقتصادی و رئیس‌کل‌گمرک منصوب شده است.

علی طالقانی فارغ‌التحصیل دانشگاه‌لندن دررشته‌اقتصاد است، وی خدمات دولتی خود را در سازمان صنایع دستی ایران آغاز کرد. در این سازمان‌معاون بازرگانی، قائم‌مقام مدیر عامل و عضو هیئت مدیره بود. در سال ۱۳۵۲ به‌سمت قائم‌مقام مدیر عامل و عضو هیئت مدیره سازمان نمایشگاه های ایران منصوب شد.

منع جمع‌آوری اعانه

وزارت آموزش و پرورش طی بخشنامه‌ای انجمن های خانه و مدرسه را از مکاتبه‌با افراد یا موسسات جهت جلب کمک آنها به تهیه لباس برای باره‌ای از دانش آموزان منع کرد و خاطرنشان ساخت که وظایف این انجمن ها فقط جمع‌آوری اعانه نمی‌باشد.

برنامه «روزپدر» در مدارس

وزارت آموزش و پرورش اعلام‌کرد بنابه تصویب‌شاهنشاه روز ۲٤ اسفند «زاد روز اعلیحضرت رضا شاه کبیر» به عنوان روز پدر تعیین و نام گذاری شده است و این فرصتی است برای ملت‌ایران تابه‌این وسیله سپاس خودرا بسردار بزرگ و پدر ملت ایران که‌همت و کوشش خود را مصروف سربلندی و پیشرفت فرزندان این آب و خاک نموده‌اند ابراز دارد و احساس حق‌شناسی نسبت به پدران تقویت شود. به همین منظور از امروز بمدت چهار روز در همه آموزشگاه های کشور آموزگاران و دبیران در مورد شخصیت و نقش پدر وارزش زحماتی که پدران برای زندگی خانواده متحمل می‌شوند برای دانش‌ـ آموزان سخنرانی و کودکان‌را راهنمائی می‌کنند

آسمان

آسمان تهران نیمه ابری، در بعضی ساعات همراه با غبار محلی و وزش باد.

آسمان سواحل دریای خزر ابری‌همراه بباران متناوب ـ آسمان استان های کردستان ـ لرستان و نواحی غربی‌کشور کمی تا قسمتی ابری. همراه با وزش‌باد، آسمان استان های فارس ـ خوزستان وسواحل وجزایر خلیج فارس‌کمی ابری دربعضی نقاط همراه با وزش باد در سطح زمین و غبارمحلی حداکثر درجه حرارت امروز تهران نسبت به روز گذشته تغییر محسوسی نخواهد کرد. درجه حرارت دیروز تهران حداکثر ۲۱ درجه وحداقل ۱۰درجه بالای‌صفر بوده‌است.

درساعات گذشته گرم ترین شهرستان ایرانشهر با حداکثر ۳٦ و سرد ترین شهرستان سنندج با حداقل ۵ درجه زیر صفر بوده‌اند.

در تهران صدای پای بهار
و صدای یارمبارکباد بگوش میرسد

نزدیکی عید، آمار عروسی را در تهران افزایش داده است

شبهای عید، خیابان های تهران بوی عروسی میگیرد!

از هرطرف که در خیابان ها براه بیفتید، اتومبیلی آذین بسته، بکندی درحرکت است و یک دختر زیبا را با لباس هائی بلند و سراسر سپید، بهمراه مردی که لباس سیاه رنگی بتن دارد، بعنوان آخرین گردش زمان تجرد درشهر میگرداند. پشت سر اتومبیل عروس وداماد، چندین اتومبیل دیگر با «فلاشر»های روشن دریک خط زنجیره‌ای در حرکتند، درحالی که صدای بوق آنها و هلهله سرنشینانش فضای شهر را درهم می‌پیچد و یادتاریکیهای شب رااز ذهن رهگذران می‌برد. آخرین شبهای سال، عزم عروس وداماد هارا برای رفتن به خانه مشترک جزم میکند. بوی بنفشه که به مشام هامیرسد، میل و رغبت برای رفتن زیر بار مخارج گزاف و اجتناب ناپذیر شب عروسی نیز افزایش می‌یابد!

از هر عاقدو محضرداری بپرسید چه‌وقت‌هائی از سال سرتان برای خواندن خطبه‌عقد و ثبت ازدواج در دفتر، شلوغتر و پرسودتر است؟ جواب همه آنها چنین است: شعبان، ذیحجه و بخصوص آخرین روزهای سال. تنها در تهران حدود ۴۰۰ دفتر ازدواج و طلاق وجود دارد که هرکدام در ایام عادی سال، بطور متوسط در عقدوعروسی بیست زن و مرد، بعنوان ناظر شرعی و قانونی شرکت میکنند، ازعروس وداماد، برای پیوند مشترک، «بله» میگیرند و امضای آنها رابرپای دفتر رسمی عقد و ازدواج ثبت میکنند. باین ترتیب میتوان گفت که بطور متوسط هر ماه درگوشه و کنار تهران بزرگ حدود هشت هزار زن و مرد بپای سفره عقد می‌نشینند، گوشها را برای شنیدن کلمات عربی صیغه عقد ازدواج تیز میکنند و درپاسخ کلمات طنین‌دار عاقد که میگوید: «انکحت موکلتی لموکلک علی الصداق المعلوم فی المدة المعلومه و ...
«بله» میگویند.

شب عروسی ۲۰ هزار تومان!

اشاره کردیم که در تهران، هرمحضردار بطور متوسط ۲۰ بار از عروس وداماد ها امضاء میگیرد.

این آماری است که اغلب محضرداران تهران بعنوان حد متوسط عقدو عروسی در تهران «در هرماه و توسط یک محضردار» برآن صحه میگذارند، اما همه آنها دراین نکته متفق‌القولند که این رقم در ایام شعبان، ذیحجه و آخرین روز های سال به سرعت روبه‌افزایش میگذارد.

این رقم در پانزدهم شعبان هر سال «سالروز ولادت حضرت صاحب‌الزمان (ع)» و همچنین در هفته آخر سال تا ۶۰ و بعضی سالها تا ۱۰۰ میرسد.

سنت ازدواج و عقدو عروسی در شبهای عزیز و سعید مذهبی، و همچنین نزدیکی های عید نوروز بعنوان یک سنت دیر پا درمیان خانواده های ماپذیرفته شده است و بهمین خاطر است که این روز ها، صدای بوقهای اتومبیل های حامل عروس‌وداماد و هلهله و فریادهای شادی برانگیزسرنشینان آن بیشتر از شبهای دیگر سال درخیابانها و کوچه‌ها می‌پیچد و بیشتر از ایام دیگر، در سالن های برگزاری جشنها، هیاهوی عروسی بگوش میرسد.

شبهای عید که فرا میرسد، سرکردانندگان و مسئولان تالار های برگزاری جشنهای عروسی چنان پر سودا میشود که برای کرایه یک شبه سالن، بایدمدت ها در صف نوبت ایستاد. همین امروز اگرعروس و دامادی بخواهند آخرین شب قبل از زندگی مشترک رادریک سالن معروف یا معمولی جشن بگیرند، باید دست کم تا آخرین روزسال منتظربمانند. این نوبت انتظار در بعضی سالن های معروف تاپانزده روز بعداز تقاضا هم افزایش می‌یابد.

بهمراه هجوم مشتاقان عروسی بسالنهای برگزاری جشنها، قیمت ها دراین سالنها هم بالارفته است. علاوه بر گرانی کرایه سالن های جشنها، قیمت بسیاری از کالاها و خدمات دیگرمربوط به عروسی هم افزایش یافته و همین مساله سبب شده است که مخارج برگزاری عروسی به رقم های گزاف برسد.

تاآنجا که اگر عروس‌وداماد ی بخواهند بخاطر دل خود یابلحاظ فشار خانوادهو آشنایان عروسی خود را دریک سالن نیمه مجلل و با حضور همه دوستان و اقوام و آشنایان جشن بگیرند، حداقل باید خودرا برای پرداخت یک رقم بیست هزار تومانی آماده کنند.

بیست هزار تومان، هزینه برگزاری عروسی در یک سالن معمولی تهران است. همین رقم در سالن های لوکس و سوپر ـ لوکس تهران سرسام‌آور میشود و اگر عروس و داماد بخواهند در شب عروسی خود باصطلاح ازهر جهت «سنگ تمام» بگذارند ومثلا گلها را از هلند سفارش دهند و عروس را توسط مشاطه گران بسیار معروف پایتخت یا خارج آرایش کنند، وبر لیست پذیرائی از میهمانان، مشروب خارجی را هم منظور دارند، رقم های پرداختی سربه کهکشان میزند!

البته اگر عروس یا داماد از خاطره ترین شب زندگی مشترکشان شب را هرچه عزیزتر وباشکوه‌تر که‌برگزدن صاحب عروسی تحمیل شب عروسی بشدت بالارفته‌است، سالن معمولی، حداقل باید۲۰هزار تومان پرداخت!

یادگار شب عروسی ـ

شب عروسی، قشنگ ترین وپر دامادها میخواهند حتی‌الامکان‌این شب عروسی بیشتر باشد، هزینه‌ای درتهران هزینه برگزاری‌مراسم و آشنایان در شب عروسی و دریک

گروه نودولتان تازه به پول‌رسیده باشند، امضای چک پرداخت چنین صورت حسابهائی به سادگی سر کشیدن یک لیوان شامپاین دب فرانسوی است، اما اگر داماد، کارمند تحصیلکرده‌ای باشد که جز حقوقش، راه بدست آوردن درآمد های دیگر رابلد نباشد و بخاطر محظورات اخلاقی و فامیلی، «دباچار» زیر بار چنین عروسی گرانقیمتی برود، تا آخر عمر، لذت خوشی. شب اول زندگی در کلویش تلخ‌وناگوار خواهد ماند. در تهرانو خیلی از ولایات‌ایران،

دامادهائی که تا سالهای سال کمر خودرا زیر بار پرداخت قسط های سنگین مخارج شب عروسی خم میکنند، کم نیستند، تعداد چنین مردانی به تحقیق‌از تعداد انگشتان دست، بسی بیشتراست، اما دقیقا چقدر است، این راکسی نمیداند!؟

عروسی با قرض!

رقم بیست هزار تومان را که بعنوان حداقل مخارج برگزاری شب عروسی به آن اشاره کردیم، پریشب یک تازه داماد که‌حاضر نبود اسمو عنوانش رابنویسیم در تماس تلفنی خودبا ما درمیان گذاشت این تازه‌داماد با صدای گرفته‌ای میگفت:

شانزده سال تحصیل کردم و فوق لیسانس یک رشته‌مهندسی شدم. دل درگرو عشق دختری بستم وخواستم مطابق خواسته طبیعت و خداو پیامبر خدا، او را بزنی بگیرم. مقداری پس‌انداز داشتم که برای تهیه لباس و جواهرات عروس و مخارج‌دیگر رفت. ده هزار تومان هم که آخرین پولم بود برای مراسم شب عروسی کنار گذاشتم. امادو هفته تمام‌به‌تمام‌سالن های‌برگزاری جشنهای عروسی‌سرزدم‌ولی‌در هیچ‌کجا باچین ده هزار تومان، راهم ندادند!

راستی چرا باید مخارج‌عروسی اینقدر گران باشد؟

مابرای سئوال این تازه‌داماده جوابی نداشتیم، اما همین للفن بهانه‌ای برای تهیه این گزارش شد.

گزارشگران مابرای آنکه در این گزارش، تنها بقاضی نرفته باشند، در طول بیست‌و چهار ساعت گذشته به چند سالن برگزاری جشن‌عروسی‌سرزدند و از قیمت ها جویاشدند.

حاصل این‌پرس‌وجو رامی‌خوانید:

هزینه خواننده و ارکستر

هر تالار رز، مسئول تالار گفت:

اگر میهمانان عروس و داماداز دویست نفر کمتر باشند، قبول نمی‌کنیم. در غیر این صورت باید هزینه پذیرائی حداقل ۲۰۰ نفر را بدهند، بقرار هر نفر ۵۰ تومان.

پرسیدیم: این ۵۰ تومان ها در ازاء چیست؟

جواب، این بود:

مصرانه و شام «شامل باقلاپلو یازرشك پلو یاته‌چین، باضافه نوشابه غیر الکلی».

★یعنی حداقل ده هزارتومان؟

معمولا کسی تنها به شام‌خالی قناعت نمی‌کند. اگر مشروب‌الکلی باشد حسابش جداست و اگرهم خواننده و ارکستر بخواهند جمعا حدود ۲۰ هزار تومان میشود.

تالار کوروش، به گفته‌مسئول آن تاسیزده نوروز رزرو شده‌است. بنابراین اگر کسانی اصرارداشته باشند شب عروسی خودرا دراین سالن جشن بگیرند، حتما باید بعداز سیزده بدر عروسی کنند. در این سالن هم حداقل از ۲۰۰ میهمان پذیرائی میشودو در قبال شام، میوه و مشروب ۲۰۰ تومان از هرنفر دریافت میشود، یعنی صاحب عروسی در یک‌وهله، بدون احتساب هزینه ارکستر وخواننده و بعضی پذیرائی های دیگرمثل سرو بستنی و دسر، باید زیر چک ۴۰ هزار تومانی را امضاء کند.

قیمت برگزاری شب عروسی در هریک از سالن های هتل هیلتون نیزحداقل ۳۴ هزارتومان است این قیمت البته شامل شام‌بوفه است. اگر مشروب هم در کار باشدکه معمولا دراین سالن ها حتمی است، بهای گزاف‌جداگانه‌ای دارد. در سالن های هیلتون‌نیز حداقل باید ۲۰۰ میهمان داشت که برای هرنفر ۱۷۰ تومان میشود، باضافه ۱۵ درصد بابت‌سرویس!

در هتل‌های لوکس دیگر نیز وضع قیمت ها کمو بیش چنین است اما همه این قیمت ها منهای دستمزد خواننده وارکستر است.

صاحبان عروسی بابت هزینه اخیر، حداقل دو وحداکثر پانزده هزار تومان باید بپردازند.

خوانندگانی چون شجاعی، مهدیان و خسروی بادو هزار تومان برای خواندن چندترانه‌در یک‌شب‌نشینی عروسی رضایت می دهند، اما حاضرنیست خوانندگانی چون هایده، مهستی گوگوش و داریوش ده‌تا ۱۵ هزارتومان است. این دستمزد ها، برای دعوت از یک خواننده باید پرداخت شود. در تهران عروسی هائی برگزارمی شود که در آن همه خواننده ها یا معروف‌ترین و گرانقیمت ترینشان دعوت‌میشوند. این‌عروسی ها، همانهائی است که گفتیم‌رقم هزینه آن سر به کهکشان‌میزند و باچرتکه و جدول ضرب، نمی‌توان مخارج آنرا محاسبه کرد!

گزارش از: مهدی‌سیدحسینی

سالن‌های برگزاری مراسم‌عروسی تا ۱۵ روز دیگر رزرو شده‌است

حداقل هزینه برگزاری عروسی‌در سالن های تهران ۲۰ هزار تومان است

پیشگاه مبارك اعلیحضرت همایون شاهنشاه آریامهر

بدینوسیله‌مراتب سپاس و حق شناسی دبیران و کارکنان این مدرسه را از بذل عنایت ملوکانه بحضور مبارک تقدیم میدارد.

از طرف دبیران وکارکنان مدرسه راهنمائی تحصیلی‌نوآئین‌ناحیه ۵ تهران ـ نیره نوربخش

پیشگاه مبارك شاهنشاه آریامهر

کارکنان و اموزگاران مدرسه راهنمائی تحصیلی فیاض لاریجانی بخش امیرآباد شهرستان دامغان‌از بذل عنایت شاهانه نسبت به فرهنگیان نهایت سپاسگزاری داریم.

جهانیان ـ ازطرف کارکنان وآموزگاران مدرسه راهنمائی تحصیلی فیاض لاریجانی‌امیرآباددامغان

پیشگاه مبارك شاهنشاه آریامهر

جان نثاران کارکنان و دبیران مدرسه ابومسلم شاندرمن بخش ماسال‌طو الش‌فرمان مطاع مبارک‌همایونی را در امر رفاه معلم و توجه‌خاص به آموزش وپرورش گرامی و سپاس فراوان تقدیم میدارند.

امیری ـ احمدی ـ کیانی ـ مرادی ـ فرجزاده ـ یگاندوست ـ پورشهباز ـ رکنی‌پور ـ خانم اثیمی ـ نصیری ـ حقگو ـ رزمی ـ ماسالی ـ سلطانی ـ فیاض ـ چبی ـ میهنی ـ شهبازی ـ وطن دوست ـ

رئیس مدرسه ابومسلم کاظمی

پیشگاه مبارك اعلیحضرت همایون شاهنشاه آریامهر

مفتخریم مراتب سپاس خود را نسبت به موهبتی که بمعلمین‌کشور مبذول فرموده‌اند به خاکپای همایونی تقدیم داریم.

عزت‌الله داودیان ـ ازطرف دبیران وآموزگاران آموزش وپرورش‌بخش امیرآباد شهرستان‌دامغان

پیشگاه مبارك شاهنشاه آریامهر

سپاس، سپاس، سپاس، جان نثاران آموزگاران و کارکنان دبستان هاتف دامغان مراتب سپاس‌و حقشناسی‌خود را از موهبت شاهانه نسبت‌به معلمین‌کشور بخاکپای‌همایونی تقدیم میداریم.

غلامعلی لسانی ـ ازطرف آموزگاران و کارکنان دبستان هاتف دامغان

پیشگاه همایون شاهنشاه آریامهر

جان‌نثاران معلمان‌و فرهنگیان وروسای مدارس‌شهرستان میانه بانهایت افتخارو مباهات سپاس بی‌پایان‌خودرا بمناسبت شرفصدور یافتن اوامر مطاع مبارك ذات اقدس ملوکانه مبنی بر پرداخت یکماه پاداش به‌معلمان‌وفرهنگیان به‌خاکپای مقدس همایونی معروض داشته‌بقای شاهنشاهی پرافتخار شاهنشاه آریامهر و دودمان جلیل پهلوی و دوام‌عمر وعزت شهریار دادگستر ودانش‌پرور را ازدرگاه خداوند بزرك مسئلت‌دارند.

ازطرف دبیران وکارکنان دبیرستان شاپورمیانه ـ علی کریمیان.

ازطرف کارکنان دبیرستان‌دخترانه فرمانفرمائیان ـ حکیمه انصاری.

از طرف کارکنان دبستان دخترانه مهر ـ مرضیه‌مقیاسی.

ازطرف کارکنان دبستان دخترانه رامروز ـ اقدس‌قاسمی.

از طرف کارکنان دبستان دخترانه ۶ بهمن ـ محجوبه شاهوردی

از طرف کارکنان مدرسه راهنمائی تحصیلی اروندرود ـ بهرام روحانی.

ازطرف کارکنان دبستان شاه‌عباس کبیر ـ صالحی.

ازطرف کارکنان دبستان امیرکبیر ـ منظوری

ازطرف کارکنان دبستان پسرانه فردوسی ـ وطنخواه

ازطرف کارکنان دبستان دخترانه پروین ـ حوریه‌رزاقی

ازطرف کارکنان دبستان بحری ـ عزت رحمتی

ازطرف کارکنان مدرسه راهنمائی تحصیلی کورش‌کبیر، محمدانصاری.

از طرف کارکنان مدرسه راهنمائی تحصیلی پروین اعتصامی ـ احمد قربان‌زاده

از طرف کارکنان مدرسه راهنمائی تحصیلی‌ماندانا ـ مهیندخت مستمع.

ازطرف کارکنان دبستان دخترانه عصار ـ قزوینی

ازطرف کارکنان ودبیران دبیرستان رستاخیز ـ سیفعلی سلیمانی.

ازطرف کارکنان دبستان پسرانه ۲۵ شهریور ـ انصاری.

ازطرف کارکنان دبستان محمدرضاشاه پهلوی ـ عیسی رحیمی.

ازطرف کارکنان مدرسه راهنمائی شهریار روح‌اله‌شکیب.

شاهنشاها

مراتب سپاس و حقشناسی خود را به پیشگاه مبارک تقدیم میداریم.

رستمیان ـ از طرف کارکنان ودبیران مدرسه راهنمائی «آرش» بخش امیرآباد دامغان

شاهنشاها:

کارکنان دبیرستان عدل ناحیه هفت تهران ضمیمانه ترین سپاس خودرا بمناسبت عنایات همایونی بفرهنگیان، تقدیم می نمایند.

جان‌نثار ـ جواد آریازاد

هواپیمائی ملی ایران «هما»

اطلاعیه

قابل توجه مسافران پروازهای داخلی و خارجی «هما»

برای شناسائی وتحویل سریع‌تر چمدانهای مسافران:

هواپیمائی ملی ایران «هما»

طرح الصاق برچسب نام و آدرس، روی چمدانهای مسافران را از روز ۲۰ اسفندماه به مرحله اجرا خواهد گذاشت. برچسب پشت‌چسب دار نام و آدرس که نمونه آن در ذیل چاپ شده است، بمقدار لازم در دفاتر فروش «هما» و آژانسهای فروش بلیط قرار دارد که برایگان در اختیار مسافران «هما» گذاشته خواهد شد. هواپیمائی ملی ایران «هما» از مسافران خود تقاضا دارد، حتماً نسبت به نصب برچسب های مذکور بر روی چمدان های خود اقدام نمایند.

IRAN AIR

نام
Name
آدرس محل اقامت
Residence Address
تلفن
Telephone

گره زده... یادش نره!

۱۰ گنج به ارزش ۳ میلیون تومان باسری ۵ تائی بلیطهای نوروزی

قرعه کشی **۳** روز دیگر

اطلاعات بانوان سه‌شنبه‌ها منتشر میشود

استعلام

بدینوسیله باطلاع عموم میرساند که‌در تاریخ ۳ر۱۲ر۲۵۳۵ جسد مجهول‌الهویه‌ای‌دردهانه حلقه‌چاه قنوات محمودآبادصحرا رودفسا واقع‌در ده‌کیلومتری جنوب شهرستان مذکور یافت گردیده که بعلت گذشتن‌مدت‌شش‌ماه ازتاریخ‌فوت، حسب اظهارنظر پزشك‌قانونی واین‌که دراین‌مدت جسد کاملا متلاشی و عضلات له‌شده وفاقد پوست بوده، مشخصات وی‌روشن نشد، آنچه از معاینه‌جسد استنباط گردیده جسد متعلق بودبه‌نظرهرا مرد سن بین ۳۰ تا ۳۵ ساله بایك شلوارآبی‌رنك، بدون‌پیراهن، نسبتا بلندقد که دراثر ماندگی زیاد درآب قنات وپوسیدگی‌بدن وباتوجه به کبوتر مرده‌ای که‌دردست جسد مشاهده شده چنین‌بنظر میرسد که نامبرده بقصد گرفتن کبوتر چاهی‌به‌چاه قنات سقوط‌کرده باشدوذکر مشخصات دیگری غیر مقدور است و باتوجه بمراتب فوق ازکلیه کسانی که‌از مفقود شدن چنین شخصی آگاهی دارند، استدعا میشود که مراتب رابه‌این بازپرسی اعلام‌دارند.

بازپرس فسا ـ اردلان

اطلاعات
۱۳۰۴
بنیانگذار: عباس مسعودی
صاحب امتیاز ومدیر: فرهاد مسعودی
سال پنجاه‌ویکم
محل اداره: خیابان خیام. ساختمان اطلاعات.
تلکس ـ ۲۱۲۳۳۶ ـ تلگرافی: اطلاعات ـ تهران
تلفن ۳۲۸۱

سخن روز

سرمایه آینده‌ساز

از تاسیسات بااهمیتی که‌درجریان سفرملوکانه بخوزستان‌رسما گشایش یافت، مجتمع پتروشیمی ایران ـ نیپون است.

این تاسیسات ،باسرمایه‌گذاری مشترک ایران‌وژاپن دردو مرحله بنا میشود که‌مرحله اول آن‌ازچندماه پیش موردبهره‌برداری آزمایشی قرار گرفته‌است ومرحله‌دوم طرح تاسال ۲۵۳۹ آماده‌بهره‌برداری‌خواهد شد .کمی آنطرفتر ،درکنار مجتمع پتروشیمی ایران ـ نیپون که بایك اسکله اختصاصی‌به خلیج فارس‌متصل‌میشود، مجتمع پتروشیمی‌دیگری بنام ایران ـ ژاپن دردست احداث است‌وبا آماده‌شدن این مجتمع و پایان گرفتن مرحله دوم مجتمع ایران ـ نیپون، بندرشاهپور بصورت یکی از مراکزعمده صنعت‌پتروشیمی درمی‌آید.

ازمدتها پیش‌ایران بااین‌پیام دنیارا مخاطب قرارداده واخطار کرده‌است که ذخایر محدود نفت نمیتواند زمان درازی جوابگوی‌مصرف نامحدود موادنفتی باشدو سوزاندن این‌ماده حیاتی درمصارف غیر صنعتی ظلمی‌است که نسل‌حاضر درحق‌نسلهای آینده مرتکب میشود.

تاکید براین نظریه و دنبال کردن‌آن ازطرف کشوری که خود فاقدیك‌سیاست واقع‌بینانه درزمینه‌مصرف نفت‌باشد، طبعا سبب‌ریشخند جهانیان خواهدبود وازین رو ایران‌میبایستی خود پیشقدم یك خط مشی اصولی‌در مورد بهره‌گیری صحیح ازنفت‌وموادنفتی واقع شود.

ازطرفی ،چنان‌که‌در مقاله گذشته یادآور شدیم ،منافع‌ملی‌ما اقتضا میکند که‌ازهم‌اکنون چنان دراستحکام پایه‌های اقتصاد صنعتی کشور بکوشیم که وقتی صادرات نفتمان نقصان‌پیدا کردیا سرانجام‌قطع شد، بفرموده شاهنشاه دوران خرابه‌نشینی ملت ایران تجدیدنشود.

پتروشیمی درشمارآن دسته‌ازصنایع است که بتوانه اقتصاد صنعتی شناخته میشوند. درحال‌حاضر اگرچه مطالعاتو تحقیقات‌جهانی درین زمینه به‌مرحله اوج وتکامل نرسیده اما می‌بینیم که‌دانشمندان موفق شده‌اند نزدیك به هشتاد نوع ترکیب مهم صنعتی ـ اقتصادی‌و حتی ترکیبات موردمصرف خوراکی ،نظامو کشاورزی از« پتروشیمی» بدست آورند.لاستیکهای وسایل نقلیه ،پلاستیك‌ها ،مواد منفجره، کودهای شیمیایی ،چسبهای چوبی ،خوراك برای دام‌وطیور ،انواع ضد یخها، الیاف مصنوعی‌گوناگون،اسباب‌بازی، لاستیك مصنوعی، ترکیبات حل‌کننده ،آمیزه‌های مخصوص اطفاء حریق، لوازم آرایش، گردهای رختشویی وبطورکلی موادپاك‌کننده ،رنك ،نایلون، ترکیبات دارویی، ترکیبات حشره‌کش و و ... که‌همه‌از «پتروشیمی »بدست می‌آید، اهمیت روزافزون مواد نفتی راحتی برای کسانی که صاحب مطالعات تخصصی نیستند، روشن وغیرقابل انکار میسازد.

بنابرین جای‌تردید نمیماندکه «پتروشیمی »ستون استواریست برای اتکاء برنامه‌های گسترده برای پیشبردتمدن وهموار ساختن زمینه‌برای آن‌که میزان آسایش زندگی برای مردم‌جهان صدچندان بالا برود. وقتی از مواد نفتی میتوان‌کودشیمیایی بدست آورد وکشتزارهای گرسنه رابرای باروری بیشتر واستحصال محصول بیشتر برای‌سیرکردن‌شکم میلیونها انسان گرسنه ، سیرآب ساخت آیا دورازعدل وانصافوعقل و درایت نیست که‌این مواد رابسوزانیم ونابودکنیم ؟

دریك‌جمله ،صنایع پتروشیمی ایران‌که برذخایر نفتی کشورما تکیه دارد، سرمایه آینده سازی‌است برای این سرزمین ودرعین‌حال پشتوانه‌یی برای بقای تمدن صنعتی جهان.

نامه به سردبیر

سخنی کوتاه‌درپیرامون زبان‌فارسی

بارها و بارها دیده شده‌است که کسانی بهوا داری ازپیرایش زبان فارسی از واژه‌های‌بیگانه، و بکار بردن واژه‌های مدرنی خود این زبان ، چه آنهایی‌که در پیش بوده، وچه‌آنهائی‌که از سوی فرهنگستان پدید آمده است ، در روزنامه اطلاعات گفتار نوشته، وخرده‌هایی گرفته و راهنماییهائی کرده‌اند . این کارنیك است ،و میرساند که این گفتار نویسان از بیمهری زبان فارسی رنج می‌برند، ودر آرزوی بهبودی ویرومندی آن میباشند، اما جای افسوس‌است که خود این نویسندگان، در نوشته هاشان ، بویژه که در زمینه پاك گردانیدن زبان‌فارسی از واژه‌های بیگانه نیز هست ، دهها و صدواژه غیر فارسی‌بکار میبرند که ما، خود، فارسی‌آنها را داریم و بیشتر مردم نیزآنها را میدانند و می‌شناسند ،و در گفتگو ها و نوشته های روزانه بکار می‌برند .در صفحه ۱۰ شماره ۱۵۲۵۷ روزنامه‌اطلاعات، آقای علی اکبر عبدالرشیدی گفتاری داشت زیر عنوان« چه کسی باید خط فرهنگستان را بخواند ». نویسنده در گفتار خود از دولت خواسته بود که دستور دهد در اداره های‌دولتی، و از سوی رسانه های گروهی مانندرادیوتلویزیون‌و دیگران واژه‌های فارسی ، بویژه آنهایی که فرهنگستان پدید می آورد بکار برده شود تاگوش مردم‌با آنها آشنا شود و میدان کار بردشان بزرگتر و پهن‌تر گردد، و در نتیجه کم‌کم معدل های بیگانه آنها فراموش شود و از میان برود .

این پیشنهاد درست‌وبجاست ، و اگر از روی دانش وبینش انجام گیرد ، و چند گاه‌نبوده برای همیشه پی‌گیری شود در این زمینه بسیار موثر توانند بود . ولی ناخوشایند است که دیده میشود در نوشته خودآقای عبدالرشیدی واژه‌های بسیاری بکار رفته است که بیگانه است ، و همه آنها ، برابرهای شناخته شده و شیرین فارسی دارند وما هیچ‌نیازی به‌آوردن آنها در نوشته های خودنداریم. برای اینکه سخنم با دلیل همراه باشد ، من این واژه‌ها والزامیان گفتار آقای‌عبدالرشیدی بیرون کشیده و فارسی آنها را نیز در برابرشان می‌گذارم باشد که این کار سودمندافتد وچه ایشان و چه دیگران، از من پس هرگاه خواستندچیزی دست‌کم در باره زبان فارسی نویسند نکته‌ای که به آن اشاره کردم از دیده دورندارند.

اینك آن واژه‌ها

اخیرا ـ بتازگی ، بالاجبار، ناچار ، استفاده ـ سودجوئی ، شدیدا ـ بسختی، محل ـ جا، حمایت ـ پشتیبانی و هواداری، صحبت ـ گفتگو ، بقولی ـ به گفته‌ای، موفقیت ـ پیروزی ، ملت ـ توده، بخصوص ـ بویژه، علمی ـ دانشی، مختلف ـ گوناگون ،طولانی ـ دراز ،جدال، بگومگو، تاحدی ـ تا اندازه‌ای، طریق ـ راه ، حفظ ـ نگهداری، نشر ـ پراکندن ، عظیم ـ بزرك وگسترده .

محمدعلی اصفری

از : دکتر کاظم ودیعی

رازبزرگ نوروز

نوروز شادمانی بزرگی‌رابرای ما مردم ایرانزمین میافریند . شادی نوروز ازگونه‌ای دیگر و این علیرغم گرفتاریها و غمهای بزرگمان است .

روزنو و سال نو درزندگی مردم مناطق و نواحی مختلف جهان یکسان جلوه نمی کند ومفهوم آن درهمه جا یکی نیست‌بهمین دلیل تاثیر آن نیز برقلب و احساس وروان مردم در هر منطقه جغرافیائی متفاوت است. این سخن نه تنها در مقیاس جهانی بلکه در مساحات‌کوچك قاره‌ای نیز گاه صادق است.

خصوصیات جغرافیائی وطن ما بویژه موقع عمومی و خصوصی آن و نسبت‌فاصله‌ای که از استوا و قطب دارد آنرا چنان داشته که‌مردم‌این‌سرزمین چهار فصل کامل را در طول یکسال خورشیدی حس می‌کنند و طبیعت عرصه کشور ما را بنمایشگاهی‌از ترکیبات بی حدو حصر عوامل و عناصر خود درآورده و آنچه از هنر ونقش ورنگ دارد طی فصولی چهار‌گانه دراین پهنا عرضه می‌دارد. انسان نمی تواند این زیباثیهارا دریابد مگر آنکه بوضع فصول در کشور های دیگر مخصوصا در مناطق افراطی مجاور استوا تا ۱۵ درجه بالا و پائین آن و همچنین عرض ۵۰ درجه‌شمالی و جنوبی الی قطبین توجه کند.

من این عامل‌جغرافیائی‌موقع وموضع ایران را بی اثر در روحیات وخلق و خوی و قدرت روحی وحدت ذهن مردم این سرزمین نمی‌دانم . ما مردم قبل ازهر چیز دریادلیم و وسعت‌نظر داریم . این دوخصیصه‌بی‌تردید باتنوع رنگها و نقشهائی که طبیعت چهار فصل وبازی‌عوامل گرما و سرما ورطوبت و جریان هوا بما درطول یکسال‌می‌نمایاند دررابطه است .

مردم ما بطور عادی از خشونت بری و قدرت انعطاف بسیار دارند و هرگز هیچ‌نقشی را برترین‌وآخرین نقش نمیدانند وهیچ صحنه‌ای رابی تصوربعد و قبل آن به خاطر نمی‌سپرند. عجب آنکه برین‌عامل‌جغرافیائی عامل تاریخی طولانی نیزافزوده شده است. تاریخی که هرگز مردم مارا مسخ خود نساخته وهماره محرك ذوق وافزاینده تجربه و قویتر ساختن عشق بسرزمین خود بوده است .

نوعی‌وطن پرستی و علاقه بخاك و سرزمین آباواجدادی در مردم ماهست که من نظیر آنرا جز درمیان فرانسویان ندیده‌ام.

این علاقه بحدی است‌که ما درهر جای جهان که باشیم ودرهر سطحی که وسایل رفاه برایمان درخارج فراهم باشد بازهم دیوانه ایران وزندگی در میان همین کوه مشکلات‌هستیم.

مثل اینکه مشکلات اجتماعی واقتصادی‌وخانوادگی وشخصی برای ماهمان‌اندازه عادی‌اند که سختی ومشکلات ناشی ازتوقف زیاد ابرهای بهمنی ویا وقوع سیل وزلزله ویاخشکسالی‌است. زندگی درچشم همه ما همان نوش و نیش واقعی است که باید باشد ایرانی واقع‌بین است واستعداد زیاد دارد زیراآنکه جهان را آنچنان که هست ونه آنچنان که باید باشد یا بوده است به بیند .هرایرانی ساده چند شخصیت متفاوت دارد و بهیچ‌روی جمع آنها رادروجود خود تضادی تلقی‌نمی کند . در هیچ‌جای جهان نمی‌توان مردان بزم ورزم ویا بزرگان ادب و سیاست ویا شاعر و ریاضی‌دان ویا تاجر و هنرمند را بوفور ایران یافت . هر ایرانی بزعم من دروجود خود پاره‌ای از چهار فصل و خصیصه‌ای از هریك را دارد بهمین دلیل‌خود را با طبیعت پیرامون‌خود جفت وجور متجانس می یابد . هر ایرانی به پندار آن در مغز خود بهره‌ای از افکار حافظ و بلند نظری وی و بخشی از اندیشه های خیام ودقت‌فلسفی اودارد. هرایرانی یك سعدی کوچك دروجود خودحس‌میکند ودرعمل وقتی‌دست بکار میزند از حوصله یك حفر کننده قنات و یك خانه‌کار و یك قالیباف برخوردار است . عجیب آنکه این چنین فرد هرگز متعصب نیست ومیداند که تعصب نشان خاص است .

رشته‌ها وروابط ما با محیط ما ورنگی که از این قشرو جغرافیائی داریم بسیار درهم تنیده‌اند ودرینا که باید باختصار گرایم اما در این میان نوروز نشانه‌ای‌ازهمه آنهاست.

ماجشنهای ملی متعددی‌مانند مهرگان ـ سده و بهمنجنه و نوروز داریم . معهذا هیچیکبه دوام و مظمت نوروزبرجای‌نماند و نشان بارز ما مردم نشد وهمه چیز ما را درخود جمع‌نداشت. راز دوام و عظمت‌نوروز طبیعی بودن و غیر فرمایشی بودن آنست . راز نیکوئی این روز بزرگ درآنست که طبیعت جغرافیائی مملکتمان آنرا بما الهام کرده است.نغزاشیده فلان فتح نظامی است و نه یادگار فلان توفیق سیاسی و نه‌تحمیلی است ازسوی یک قدرت‌انسانی. نوروز حاصل جمع‌همه‌خصایص محیط طبیعی ماست .

نوروز آنتها و ابتدای زندگی همه موجودات زنده و جهان بیولوژیك در ایران زمین است. نوروز نقطه عطف‌وانتهای‌یك کوشش ومشخص یك فرجام و آغاز یك رستاخیز تازه‌طبیعت وطن ماست . نوروز رازدوام روحیه ایرانی است.نوروزروزی بامفهوم و معنی کامل است‌روزی است معرف و آئینه تمام نما تداعی کننده معانی بسیار از طول یکسال .

نوروز مظهر تلاش ومبارزه وپرده‌ایست که آنچه ازبدیها و ناراستیها را که سراغ داریم پشت آن برمی نهیم . این آغازیست برای یک حرکت تازه یک مبارزه و تلاش بی‌گیرتر . که روزمان نوباد و نوروزمان بکام .

مروارید سبز

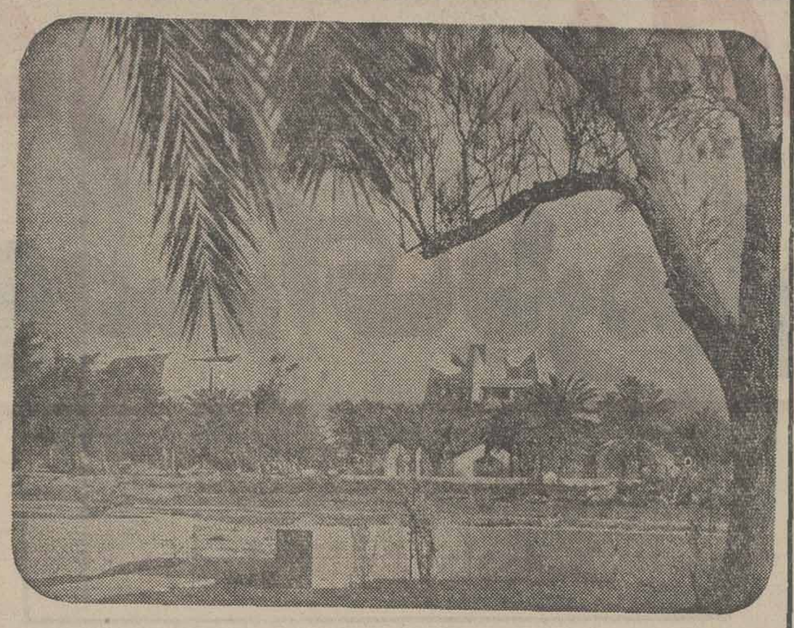

ایجا سواحل‌میامی‌نیست،

بلکه پاره‌ای از خاك میهن ماست اینجا جزیره زیبای کیش است. ساختمان دوویلای مدرنی هم که در عکس دیده‌می‌شود در کنار آبهای خروشان‌خلیج‌فارس درکمال زیبایی قد برافراشته است .

ویلاهای مدرن وزیبای‌جزیره کیش تنها بخشی از دیدنیهای این مروارید سبز است و جالب اینکه بدانید ، تاکنون ششصد نفر برای خرید آپارتمان و ویلا در جزیره کیش بیمانه‌یکمیلیون ریالی پرداخته‌اند و درحال حاضر دویست و پنجاه‌آپارتمان وویلای این جزیره آماده بهره‌برداری است .

از دیگر دیدنی‌های جزیر کیش ، کارخانه تبدیل آب‌شور به شیرین این جزیره است که مورد بهره برداری قرار گرفته ومردم بومی منطقه که سالهای سال از آب آشامیدنی بی‌بهره بودند ، میتوانندهداکثر استفاده را ازآب شیرین ببرند .

کلوب ورستوران کیش نیزکه بصورت زیبایی تزئین شده بنام مزد دریایی معروف میرمهنا ، نامگذاری شده است. مزدی که دیگر نشانی از وی نیست ودر سایه امنیت کشور هرگز مزدان دیگری جای‌اورا در آبهای کشورمان نخواهند گرفت. آری اینجا جزیره کیش است، نه سواحل میامی ...

درکف هرکس اگر شمعی بدی
اختلاف از گفتشان بیرون شدی

جایگاه حافظ

از : دکتر هاشم مقصودنیا

اخیرا در روزنامه اطلاعات مقاله‌ای از آقای مهدی سهیلی تحت این عنوان که حافظ شراب مینوشیده است چاپ شد. ایشان با استخراج ابیاتی چند از دیوان غزلیات خواجه شیراز همچون کسی که نکته جالب و تازه‌ای درزندگی حافظ کشف کرده باشد صاحبنظران را دعوت به‌اظهار نظر نمودند تا سرانجام برایشان‌معلوم شود که حافظ می مینوشیده است یا خیر؟

اگر آقای سهیلی قبل از بیان کشیدن این‌بحث حافظ را آنطور که بوده است می‌شناخته و جایگاه واقعی او را مشخص و معین میکردند مطمئنا هرگز اشاره به نوشیدن می در دیوان خواجه شیراز اینهمه اسباب دلهره و تشویش خاطر ایشان را فراهم نمی‌نموده است.

اگر از آقای سهیلی سئوال شود حافظ‌چگونه آدمی بوده است چه خواهند گفت؟

فقیه یا واعظ شهر ـ زاهد یا عابد وبالاخره معلم اخلاق یامدعی خرد؟

حافظ در هیچ یک از جایگاه فوق خود را قرار نمیدهد ومعرفی نمی‌کند.

او فقط پوینده راه حق و حقیقت است و اساس خداپرستی را تنها در عشق و محبت‌میداند شاعر پاك سرشت ما شخصا جایگاه خود رادور از هر نوع تزویرو ریا و در نهایت صراحت وصداقت نشان میدهد بهتر است وصف‌جایگاه حافظ را از زبان خودش بشنویم که چگونه‌دل به عشق باخته است:

فاش میگویم واز گفته خود دلشادم
بنده عشقم واز هر دو جهان آزادم

حافظ نشان اهل خدا را عشق دانسته وازوجود این نشان در مشایخ شهر اظهار بی‌اطلاعی‌میکند ومیگوید:

نشان اهل خدا عاشقیست با خوددار
که در مشایخ شهر این نشان نمی‌بینم

حافظ کمال انسانیت را در عشق به حق‌میداند وبه هیچ چیز جز عشق دل نمی‌بندد و بقول خودش از آن لحظه که از چشمه عشق وضو ساخته است یکسره به همه امور دنیا پشت‌پازده ومیگوید.

من همان دم که وضو ساختم از چشمه‌عشق
چار تکبیر زدم یکسره بر هرچه که هست

وبالاخره همه چیز را بی‌اعتبار وناپایدار دانسته الا عشق و سخن عشق :

جز دل من کم ازل تا باید عاشق رفت
جاودان کس نشنیدیم که درکاربماند
از صدای سخن عشق ندیدم خوشتر
یادگاری که در این گنبد دواربماند

بااین وصف حال که از زبان حافظ شنیدیم جای ابهامی نمی‌ماند که راه حافظ به مبداء حق طریق عشق است واز این جایگاه است که‌خواجه شیراز چون سایر سالکان راه حق نظیرمولانا جلال‌الدین وحکیم سنائی و عطار فراسوی‌ادیان ومذاهب نظر به بارگاه باریتعالی داشته و باپرو بال عشق بسوی محبوب خود سیر عرش‌میکرده است.

وانگهی آقای سهیلی خود بهتر ازاینجانب میداند که در شرح حال سالکان راه حق وبطور کلی در تصوف عشق اشاره به می و سماع‌و رقص و پایکوبی ودف و چنگ بکرات دیده‌شده است که هر یک از موارد فوق می‌تواند ازنظر آقای سهیلی در زمره منهیات قرار گرفته وبقول خودشان بااحادیث نبوی تعارض پیدا کند . مقام ومنزلت حافظ بالاتر از آنست که آقای سهیلی تصور میکنند . منهیات برای من وامثال من آمده است که عقل را هرچه بیشتر در راه معاش بکار گرفته‌ایم و در لابلای دروغ پرسه میزنیم ولقمه شبهه میخوریم نه برای حافظ که برخلاف معامله‌گران دین بندگی حق را بدون چشم داشت میکرده است و پیوسته بحق و حقیقت میاندیشیده و میگفت:

توبندگی چوگدایان بشرط مزد مکن
که دوست خود روش بنده پروری داند

شان وعظمت نفس و پاکدلی و صفای باطن حافظ آنچنان است که او را در مرز یك‌انسان کامل قرار داده است. مثال حافظ مثال دریائی است که پایدی نمی‌پذیرد. بقول مولوی :

کی شود دریا زپوزسگ نجس
کی شود خورشید از پف منطمس

آنچه که‌حافظ رادرصف مردان حق قرار داده ونامش را پیوسته بر جریده عالم ثبت‌کرده است طهارت قلب ونیت پاك واندیشه اوست‌که خود میگوید:

هرگز نمیرد آنکه دلش زنده شد بعشق
ثبت است برجریده عالم دوامها

درخاتمه داستانی از شیخ بزرگوارابوسعید ابی‌الخیر باقتضای‌حال‌نقل‌کنم‌و سخن‌کوتاه‌نمایم

بوسعید مهنه در حمام بود
قایمش افتاده مردی خام بود
شوخ شیخ آورد بر بازوی او
جمع کرد آن جمله پیش‌روی او
بعد از آن پرسید از آن شیخ مهان
که جوانمردی چه باشد در جهان؟
گفت عیب خلق پنهان کردن است
شوخ او با روی او ناوردن‌است

پهلوان زنده راعشقست!

از : سیاوش سیروس

سه شنبه هفته قبل گروهی‌قلیل از خیل عظیم مستاجران تهران ، درسالن بانك رهنی ایران گرد آمدند،تادر مراسم قرعه‌کشی۲۶۶۲ آپارتمان ۲ و ۳ اتاق خواب که در اول اتوبان‌کرج میسازند بخت خودرابیازمایند. نتیجه‌بخت‌آزمائی، برای همه متقاضیان‌آپارتمان‌روشن بود ، زیرا تعداد ، آپارتمانها ، حداقل نصف‌جمعیت‌متقاضی‌مینمود، وتنها چشم امید هر متقاضی به گوی‌هائی بود که درون گردونه میچرخید، «تایار که را خواهد ومیلش به که باشد » . حالت‌بیم وامید درچشم همه‌تماشاگران‌مراسم که درواقع متقاضیان ومستاجران واقعی تهران بودند بخوبی نمایان بود. این تعداد چند هزار نفری نماینده بیش از یک میلیون و ۵۰۰ هزار مستاجر تهرانی بودند که بامسائل و مشکلات مختلف هنوز نتوانسته بودند ، حتی یکخانه یا آپارتمان دو اتاقه برای خود دست و پاکنند .

اگرچه تاپاسی‌ازشب گذشته، قرعه‌کشی ادامه داشت ، ولی بالاخره ، بعد از شش ساعت دلهره و نگرانی جمعی خوشحال از اصابت قرعه یک آپارتمان و جمعی دیگر ملول و گرفته از شانس واقبال از بانک خارج شدند .

اما دسته سومی هم در میان جمع‌متقاضیان حضور داشت،این دسته کسانی بودند که سردرگم مانده بودند، وهراسان ونگران ،از هر طرف سالن بطرف دیگر و از هرراهرو به راهرو دیگرمیرفتندواز مسئول یا مسئولان سئوالاتی میکردندسئوال‌دسومی‌ها این‌بود «آقاجان ، نام بنده‌که‌درلیست نبود ، نه دربین برندگان و نه در میان بازماندگان وذخیره‌ها».

وپاسخ مسئولان که حاکی از تعجبشان مینمود ، توصیه‌ای بود که: بادقت لیست‌ها را ببینید حتما اشتباه‌میکنید و شاید این اشتباه بسبب هیجان زدگی و شوق صاحبخانه شدن است !!

من تاآخر شب ناظراین‌صحنه ماندم،درحالیکه جزو هیچیک ازسه دسته نبودم ، ولی بالاخره‌نتوانستم نتیجه بگیرم . ناگزیر فردای، شب قرعه‌کشی موضوع را دنبال کردم و یکی از مسئولان گفت بیش از۳۰۰ نفر از متقاضیان را درقرعه‌کشی شرکت ندادیم ، زیرا جامع‌شرایط نبودند ، مثل « وظیفه‌بگیران » ویا «مستمری‌بگیران» دولت .

ازاین توضیح تعجب نکردم ، زیرا کسی که پاسخ میداد ، مجری کاربود، نه‌تصمیم‌گیرنده، و باصطلاح «مامور و معذور » ناگزیر به مقام بالاترمراجعه‌کردم تا از کم و کیف جریان مطلع شوم . اینجا دیگر هر مطلبی گفته میشد، اگر «وحی منزل» نبود، حداقل « حجت» بود، و برویرگرد ، نداشت . اتفاقا مقام بالا ، همان جواب را داد که مقام «مادون» داده بود ، اضافه براینکه تصمیمی است که اتخاذ شده و برویرگردهم ندارد.

گفتم : میدانید،که‌حقوق‌بگیران دولت درچند سطح هستندومطمئن ترین آنان ، همین وظیفه بگیران و مستمری بگیران دولتی هستند و حتی اولین رقم پرداخت دولت،در بودجه هرسال‌تامین‌اینگونه‌اعتبارات است واین «بروبرگرد » نداشته و ندارد و با اینهمه چگونه آنان را مجاز به شرکت در قرعه‌کشی یک آپارتمان ۲ یا ۳ اتاقه ندانستید ؟

جواب درهمان زمینه ای بود که قبلا گفته شد، ما بادیگران «مستمری‌بگیر ـ وظیفه بگیردولت» چه‌کارداریم، آنها که دارند «کار» میکنند برای ما مهم و مسئله‌است. و خلاصه اینکه « پهلوان زنده را عشقست» .

«قاضی اریامانشیند، برفشاند دست را » .

« محتسب گر، می‌خوردمعذور دارد مست را »

حقیقت اینستکه ، مسئولیت مقامات دست‌اندرکار، سنگین‌تر از آنستکه تاکنون احساس کرده‌اند. مملکت ما بگذشته‌ومردمان‌زحمتکش و صدیقش افتخارها دارد،واصولا احترام‌به‌خدمات صادقانه‌گذشتگان، راه گشای فعالیت آیندگان است و این مطلبی است ثابت شده که احترام به مردم صدیق وخدمتگزار و توجه به اولاد واحفاد آنان‌سبب دوام بقای ماست .

مقررات خوبست و اجرای خوب بهتر از مقررات ، اما اگردر اصل تصمیم گیری ، آن‌عدلی را که باید درتهیه مقررات نداشته باشیم چه‌بسا نتیجه‌ای را که‌باید ، از کارنخواهیم گرفت .

تکیه برمستمری‌یاوظیفه‌بگیران در حقیقت ، تکیه برنسل جوان است، نسلی که باید بداند ، خدمت‌کردن با صداقت وامانت، اجر ومزد کافی ووافی دارد . نسل جوان ، فرزندان همان بازنشستگانند و شناخت روحیه وطرز تلقی و تفکر نسل جوان، نسبت به آنچه در اطرافش میگذرد ازاهم مسائل سازندگی وآموزش ملی در جوامع‌درحال پیشرفت است .

« عاشقان کشتگان معشوقند »

« برنیاید زکشتگان آواز»

وحرف آخر اینستکه ، اگر تصمیمی‌اتخاذ میکنیم‌واگرمصوبه‌ای را میگذرانیم ، خود را در آن گردونه‌ای قراردهیم ، که برای دیگران فراهم کرده‌ایم ، زیرا تمام خدمتگزاران مملکت ، روزی بازنشسته روزدیگر دارای مستمری ووظیفه بگیر خواهند بود.

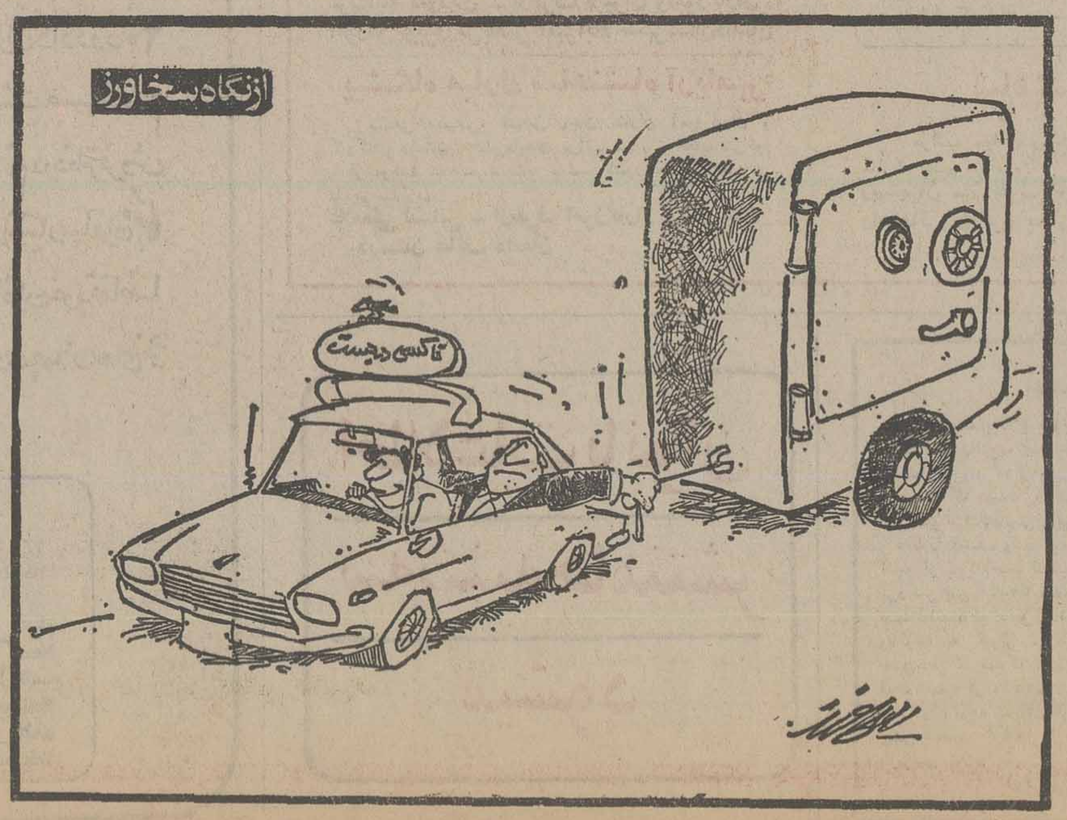

چهل سال قبل درهمین روز

هیتلر خودرافرمانده نیروی اتریش اعلام کرد

وین ـ هیتلرصدراعظم‌آلمان برطبق تصویبنامه هائی که در شهر «لینز» امضاء نموده است : ۱ـ دولت اتریش با الحاق اتریش به آلمان موافق است و دولت آلمان نیز طبق قانون مخصوصی که امروز تصویب میکند تصمیم اتریش را برسمیت میشناسد . ۲ ـ ارتش اتریش که قسمتی از ارتش آلمان خواهدبودتحت ریاست شخص من قرارخواهد گرفت . ۳ـ ژنرال « فن‌بك » بفرماندهی نیروی آلمان در مرز اتریش انتخاب میشود٤ـ کلیه اعضای ارتش سابق‌اتریش باید فورا سوگند وفاداری یاد نموده و مرابعنوان‌فرمانده عالی خود بشناسند .

هیتلر به وین میرود

لینز ـ هیتلر فردا بامداد بسوی وین پرواز خواهدکرد. مشارالیه در لینز منتظر استعفای‌میکلاس‌رئیس‌جمهوری اتریش بود و ضمنا به‌تشکیلات محلی نازی سرکشی‌مینمود . امروز ساعت ده هیتلر برای زیارت مقابر اجداد خود با اتومبیل به « لئوندنیک » رهسپار گردید .

نامه به موسولینی

رم ـ نامه هیتلر راجع به حوادث اتریش‌توسط شاهزاده هس تقدیم موسولینی‌گردید . در نامه مذکور آمده است : « من عزم راسخ دارم درکشور اتریش که میهن من است‌نظم و آرامش کامل‌برقرار نموده و بملت اتریش حتی‌المقدور کمك کنم تا بتواند بمیل‌خویش و بطور صریح و قطعی‌مقدرات خود را تعیین نماید . من میخواهم از شما که پیشوای حزب فاشیسم هستید تقاضا کنم این اقدام را بمنزله تغییر سیاست آلمان تلقی‌نکنید زیرا تصمیم من فقط ناشی ازتامین دفاع ملی است و یقین دارم چنانچه مقدرات ایتالیا بخطر می‌افتاد خود جنابعالی جز این رفتاری نمیکردید وحقیقتا هم جز این اقدام راه حل دیگری بنظر من نرسید . در هرحال‌عواقب کارهرچه باشد من امروز رسما اعلام میکنم که خط برلن « جنوب اتریش » مرز میان آلمان و ایتالیااست.

نظر ایتالیا چیست ؟

رم ـ در رم اظهار میشود که وقایع‌اخیراتریش‌بهیچوجه به محور سیاست رم وبرلن آسیبی‌نخواهدرسانید . محافل مجاز امروز نظریات دولت ایتالیا را به این شرح اعلام نمودند : تغییرات مهمی که در اتریش رخ داده مربوط بسیاست اتریش‌است‌ومنحصرا متوجه آن کشور میشود و نیز اظهار میدارند که دکتر شوشینك در باب مراجعه به آراء عمومی هیچ اطلاعی بدولت ایتالیا نداده بود.

فراموشت نمیکنم !

رم ـ موسولینی در پاسخ هیتلر تلگراف کرده است که رویه من برطبق اصول‌دوستی بین دو کشور و براساس محور رم و برلن‌ثابت وپابرجا میباشد . بعد از وصول‌این تلگراف هیتلر تلگراف دیگری به این شرح برای موسولینی مخابره کرده‌است:«موسولینی! من هرگز شما را فراموش نخواهم کرد » .

تشکیل کابینه جدید

پاریس ـ متعاقب استعفای « شوتان » و اعضای کابینه او « لئون‌بلوم » کابینه جدید سوسیالیست رادیکال را که هیچ فرقی با کابینه متشکله او در سال ۱۹۳۶ ندارد تشکیل داد . « ادوارد دالادیه » در کابینه بلوم سمت‌وزارت‌خارجه را عهده‌دار است . هیچیك‌از افراد حزب کمونیست درهیئت دولت جدید شرکت‌ننموده‌اند.

۱۳۱۶ ـ ۱۳مارس ۱۹۳۸»
«نقل از اطلاعات ۲۲اسفند

جنگ، صلح، عشق و طلاقهای هیجان انگیز

حوادث ایران و جهان در سال «مار»

پیشگوئی منجم باشی‌ها

اصغرقبادکار پیشگویی که در سال «نهنك» بیشتر پیشگویی‌های وی به حقیقت پیوست.

این پیشگوی شیرازی، سال گذشته مرگ سه شخصیت جهانی، مائو، ملکه عالیا و وزیر خارجه انگلیس را پیش‌بینی کرد

... صدای پای بهاربگوش میرسد. روزهای آخرسال است ونوروز باهمه زیبایی‌هاو خوبی‌هایی که دارد سبکبال وآرام همراه بانسیم بهاری نزدیك ونزدیك‌تر میشود.

دردوزهای آخرهرسال سروکله پیشگوها، با یکدنیا اظهار نظرهای عجیب و غریب پیدا میشودو درسالهای اخیر انعکاس این پیشگویی‌ها در مطبوعات بصورت یك‌سنت درآمده است. البته این سنتی‌است‌که درسایر کشورها نیز رواج‌دارد و بسیار خوانده و شنیده‌ایم که‌درآغاز هرسال مسیحی، انبوه پیشگویان جهانی نسبت به وقایع سال‌نو پیشگویی‌هایی کرده‌اند و مردم دنیاصرف‌نظر از جنبه‌های خرافی پیشگویی ـ تنهابمنزله سرگرمی و تفریح بادقت این پیشگویی‌ها رابی‌گیری ودنبال کرده‌اند. امسال نیز درآستانه سال‌نوعلاوه بر پیشگویی‌هایی که‌درپاره‌ای از تقاویم منتشر شده به‌ثبت رسیده، اصغرقبادکار پیشگوی شیرازی نیز به پیشگویی‌وقایع سال «مار» پرداخته است.

دراین گزارش‌نگاه می‌کنیم به پیشگویی‌های سال نو...

سالنامه هایی که معمولا حاوی پیشگویی منجمان و ستاره‌شناسان است، بقطع خشتی منتشر میشود و منجمان برای هرروز وحتی هر ساعت سال به‌پیشگویی می‌پردازند و ساعات‌نیك‌وبدرابراساس کواکب و اقمار وعقربو بروج مختلف تشخیص‌میدهند و به ثبت‌می‌رسانند. این سالنامه ها معمولا به خط نستعلیق نگاشته شده‌ومعمولا از جمله های عربی و ثقیل است که اغلب مطالعه‌آن‌برای‌عموم مردم میسرنیست. دراین قبیل‌سالنامه ها از شیوع سرما خوردگی‌گرفته تا امضاء قرارداد های سیاسی و سخنرانیهای بزرك جهانی پیش‌بینی شده‌است.

در تقویم استخراج «عبداله نوبخت» بالقب «منجم‌باشی»، می‌خوانیم: «هرنسخه که بسبب سعادت و ایمنی منجم باشی نرسیده باشد جعلو ضبط میشود». در همین تقویم دلایل اوضاع سیارات در ماه بهار ازسال «مار» به این شرح آمده است:

«اثر شواهد دال است بر سعادت و ایمنی و تندرستی‌مردم هوای بهار ملایم و معتدل گذرد. در تابستان، معاملات بزرگانی بانفع، بسیاری کشت‌و زرع، فراخی طعام و ارزانی‌اجناس پیش‌بینی میشود. در پائیز، شدت سرما و جستن باد های سرد و یازرگانی بی نفع و خشکی هوا و گرفتاری دزدان و بدکاران قطعی است!

در زمستان دلائل و شواهددال بر حدوث ابرو بارندگی و خراب شدن بیوتات ازآب و فراخی‌طعم و ماکولات و وصول اخبار مسرت‌بخش در طالع مردم دیده میشود.

احوال ستارگان

درتقویم‌دیگربه‌استخراج «حبیب‌اله نجومی‌ابن منجم باشی شیرازی» اوضاع و احوال هر روز پیش‌بینی و پیشگویی شده است و دراینجا به نقل پیشگویی های چند روز از روزهای اول سال‌نو اکتفا می‌کنیم.

روز سوم فروردین ماه، انجام کلیه امور مناسب است. روز پنجم نیك است نوبریدن و نو پوشیدن و مسافرت.

روز هفتم عقدو عروسی بسیار انجام میشودو مناسب خواهدبود.

روز دوازدهم نقلو انتقال و مسافرت نیك‌است.

در سالنمای «مصباح» نجم‌الممالك سابق تهران برای سال آینده یك خسوف جزیی مریی و۲ کسوف جزئی ونامریی‌پیش‌بینی شده‌است. همچنین مثلثه مریخ وزهره وقمر دلالت دارند برای اتحادوهمبستگی سران دول‌باهم و گفتگوهاوارسال رسلو رفع اختلافات، رونق‌هنرو وسعت ارزاق و فراوانی محصولات و میوه‌جات وپیشرفت امورکشاورزی.

اما از همه این ها که بگذریم پیشگوئی «اصغر قباد کار» پیشگوی معروف شیرازی جلب توجه است.

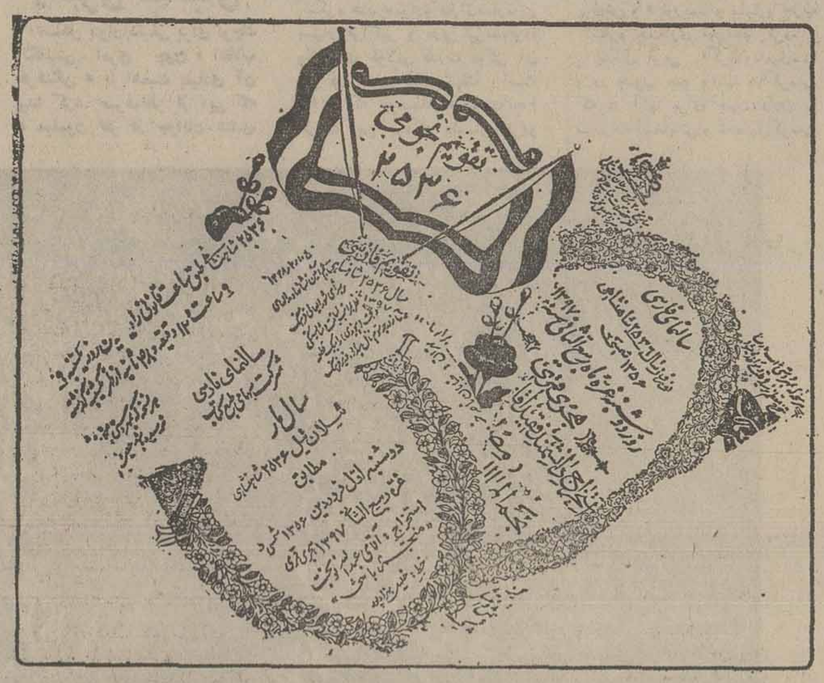

مورد پیشگوئی کردکه اغلب‌آنها طی سالی که آخرین روزهایش‌را میگذرانیم درست از آب‌درآمد. او سال پیش چندروز مانده به تحویل سال، پیش‌گوئی کرده‌بود که طی سال «نهنك»، سه‌شخصیت معروف جهانی می‌میرند که چنین هم شدو مائو، ملکه‌عالیا، ووزیر خارجه انگلیس مردند.

قباد‌کار همچنین‌پیش‌بینی کرده بودکه یك خوانندهٔ مشهورایرانی کشته خواهدشد که‌این‌نیز درست از آب درآمدو «افشین»، خواننده ایران درجاده هراز کشته شد.

اووقوع زلزله در ژاپن وپیروزی محمدعلی کلی و بالاخره جدائی پیروز ونوتی و گوگوش را نیز طی سال نهنك پیشگوئی کرده بود.

اینك ببینیم پیشگوی شیرازی برای سال آینده «سال مار» چه پیشگوئی‌ها دارد.

بگمان وی درخلال سال مار، در قبه‌قاره هند سیل عظیمی می آیدو این سیلاب خوشبختانه تلفات جانی ندارد‌و ضرر های‌مالی آن بزودی جبران میشود. همچنین در تابستان و زمستان سال«مار» در بعضی نقاط مختلف دنیا، گرما پیداد خواهد کرد.

چندین آتش سوزی بزرك در تهرانو چندشهرایران روی‌خواهد داد که بموقع ازآن جلوگیری خواهدشد.

در طول‌سال مار، در ایرانو چندکشور دیگرزلزله‌های شدیدی حادث میشود.

اوضاع‌خاورمیانه در سال‌آینده آرامتر خواهدشد و بین‌اسرائیل و مصر مذاکرات‌کمابیشی صورت میگیرد.

همچنین چندتن از شخصیت‌های برجسته دنیا درحوادث مختلف‌دنیا کشته خواهندشد.

درامریکا نیز مساله تبعیض ـ نژادی بار دیگر و پس‌از سالها فراموشی مطرح خواهد شد و اختلافات احتمالا خونینی بر سر این مساله درایالات متحده رخ خواهد داد. همچنین در سال مار چندین هواپیما سقوط خواهدکرد وعده‌ای کشته خواهند شد.

شعله‌های جنك در قاره‌آفریقا ازاین‌که هست گسترده‌تر خواهد شد. در زمینه کشفیات فضائی‌نیز پیشگوی شیرازی معتقد است‌که دانشمندان شوروی و آمریکا به کشفیات بسیار مهمی در زمینه علوم‌فضائی نایل می‌آیندواز این حیث، دنیای جدیدی بروی بشر خواهندگشود. همچنین طی سال مار آنفلوآنزادرکشور های‌مختلف شدت خواهدیافت.

بعقیده پیشگوی شیرازی، سال مار سالی است سرشاراز حوادث مختلف تلخو شیرین.

درست ازآب در آمد

قبادکار درسال گذشته چندین

تلفن‌منزل اینجانب به ۲۷۹۵۹۵ تغییر یافته است.

حسن صدر

گل گشت‌های بهاری

شرکت گشت‌های ایران‌وابسته به‌وزارت اطلاعات‌وجهانگردی گشت‌های نوروزی خودراتقدیم‌میکند

شماره‌گشت	نوع‌گشت	مدت	تاریخ حرکت
۱ـ	تهران ـ تبریز ـ رضائیه	۸ روز	۲۸ اسفند
۲ـ	تهران ـ رضائیه ـ تبریز	۸ روز	۲۹ اسفند
۳ـ	تهران ـ اصفهان ـ شیراز	۸ روز	۲۷ اسفند
٤ـ	تهران ـ شیراز ـ اصفهان	۸ روز	۲۷ اسفند
٥ـ	تهران ـ اصفهان ـ شیراز	۹ روز	۲٦ اسفند
٦ـ	تهران ـ شیراز ـ اصفهان	۹ روز	۲٦ اسفند
۷ـ	تهران ـ شیراز ـ اصفهان	۸ روز	۱ فروردین

گشت های فوق شامل وسیله نقلیه در تمام مدت سفر، هتلهای لوکس چهار ستاره و مهمانسراهای جهانگردی راهنمایان‌همراه و محلی، صبحانه، ناهار، شام، ورودیه ها میباشد. برای کسب‌اطلاعات بیشترو ذخیره جا، خواهشمنداست بادفتر اطلاعات‌وجهانگردی واقع دربلوار الیزابت، شماره ۱۷٤، تلفن های ٦٥٧٥٥٤، ٦٣٣٢٤٢ تماس حاصل فرمائید.

شرکت سهامی گشت‌های ایران‌علاقمندان به فعالیت درامور جهانگردی‌داخلی رابرای نمایندگی درسراسر کشور دعوت مینماید

نماینده‌فروش گل‌گشت‌های نوروزی

شرکت گالیوراکسپرس

پارك‌وی چهارراه فرح‌زاد تلفن ٦٣٢٢٤٢ ـ ٦٣٨٩٩٨

دنیای‌ورزش روزهای شنبه‌منتشر میشود

دعوت عام

خزرشهر

ازخانواده‌هائی که بمناسبت تعطیلات نوروزبه شمال میروند دعوت میشود لحظاتی را صرف بازدید از خزرشهر و ملاحظه برنامه‌های عظیم آبادانی این شهرك نمایند.

شهرك نمونه خزرشهرالگوی زیبا وجامعی است ازیك مجموعه بسیار پیشرفته ساحلی وبندرت در یك شهرك ساحلی در دنیا در یك محدوده نسبتا کوچك اینهمه سرمایه‌گذاری شده و برنامه‌هائی چنین جامع و سنگین درکنار هم‌گرد آمده است.

از جمله تأسیسات رفاهی‌در خزرشهر:

بندر قایقهای تفریحی (مارینا) ـ استخر با آب شیرین تصفیه شده ـ حمام سونا ـ رستوران و دیسکوتك ـ مرکز رفاهی و بازرگانی ـ زمین‌های ورزشی ـ مجموعه رفاهی دردهکده ساحلی ـ هتل‌کازینو ـ پلاژ مجهز ـ پرواز اختصاصی.

ویلاهای خزرشهر بخاطر همگامی با برنامه‌های جامع این شهرك از حداکثر مشخصات فنی و تجهیزات رفاهی برخوردار است وبرای فراهم آوردن امکانات تهیه‌آنها، تسهیلات ویژه‌ای برای علاقمندان پیش‌بینی شده است.

دفتر اطلاعات و فروش خزرشهر آماده راهنمائی شما خواهند بود.

تهران ـ خردمند شمالی ـ شماره ۱۳۵ ـ طبقه سوم ـ تلفنهای ۸۲۵۸۹۹ ـ ۸۳۵٦۰۵

خزرشهر ـ ویلای شماره ۱۷۳ تلفن ۳۲۱۰ (۰۲۴۹۱)

برای آگاهی ازبرنامهٔ پروازهای ویژهٔ خزرشهر در ایام نوروز لطفاً با دفاتر فروش خزرشهر تماس بگیرید.

وقتی که سوار براتومبیل‌از فرودگاه وارد دهلی‌نو میشوید پسترهای جدیدی را بردیوارها خواهید دید که مشاهده آنها تاچند ماه پیش تصور ناپذیر بوده است. رای شماست که دولت شما را انتخاب میکند.

و مرای شما انتخاب شماست» ویا «رای‌شما سری‌است. البته برتیر های چراغ برق هنوز برخی از پسترهای سیاسی قدیمی نیز به چشم می‌خورند که من از میان آنها اینیکی را ترجیح میدهم: «بهنشان عملی که از عشق سرچشمه‌میگیرد درختی بکارید!». این شعار آشکارا مضمون یکی ازپسترهایی است که به سانجای تعلق دارد و حاکی از عشق سوزان او به زندن کردن دوباره روح خموده و ملال‌آلوده‌انقلاب سبز است.

توده‌های عظیم هندی پشتیبان بانو گاندی

از : فریبرز عطاپور فرستاده اطلاعات به هند

شدن از جانب کمونیست هامی دانست . در نتیجه توافق «یی که بعدا بدست‌آمد کنگره‌جوانان سانجای برای آنکه آزردگیهای حزب کمونیست‌وگارد قدیمی‌حزب کنگره ـ هردورا تسکین دهد تنها به معرفی کردن تعدادبسیار معدودی از نامزد ها در حساس ترین حوزه هایی که نقش های بسیار خطیر در تعیین ترکیب و سرنوشت «لوک صاباح»(پارلمان هند) ایفا میکنند قناعت نمود.

اگر بیاد داشته باشیم که‌سهم اوتارپرادش در مجلس ملی هند۸۵ کرسی است و سهم ایالت‌بیهار به ٥٤ کرسی میرسد. به‌آسانی درخواهیم یافت که چرا این دو ایالت تابدین اندازه برای حزب کنگره‌و یاسایر احزاب بزرك و پارلمانی هند پرارزش تلقی می ـ شوند چون مجموع کرسی های اوتارپرادش وبیهار به تنهایی در حدود یك چهارم‌از تمام کرسیهای مجلس ملی هند را تامین می ـ کنند.

بنظر میرسد که حزب کمونیست تاکنون اندکی از کدورت های کذایی را ازبد برده است و به همین دلیل حتی دراوتارپرادش و اوریسا و بیهار نیز همکاری با حزب کنگره راگرچه در سطحی محدود از سرگرفته است . از آنجا که‌این‌سه‌ایالت باضافه‌بنگال غربی وگرالاو تامیل‌نادوبر رویهم ۲٦۱ کرسی به « لوك صاباح »می دهند و مجلس ملی هند جمعا٥٤٢ کرسی دارد ـبنابراین کرسی‌های شش ایالت مذکور تنه درحدود یك دوجین کمتر از اکثریت ساده‌ای است که حصول آن‌برای فرمانروایی هر حزب لازم است .و از همین نکته میتوان درك کرد که حزب کمونیست از برکت‌مانور های ماهرانه‌اش چه نقش محوری‌و تعیین کننده‌ای برای خودتحصیل کرده‌است .

حتی درصورتی که حزب‌کنگره بتواند کرسیهایی بسیار متعددتر از یك اکثریت ساده ـ فی‌المثل ۳۰۰یا۳٥۰ کرسی بدست آورد ـ باز هم به پشتیبانی حزب‌کمونیست نیاز خواهد داشت تابتواندا‌کثریت قاطعی راکه‌برای گذراندن‌موفقیت‌ـ آمیز قوانین مهم ضرورت دارد احراز کندو چنین اکثریتی تنها بابسیج کردن‌دو سوم‌ازنمایندگان پارلمان به سود دولت امکان‌پذیر میشود.

حزب کمونیست هند هیچ فرصتی را برای بهترین بهره‌برداریها از این وضع ازدست نداده‌است.

«راجسوارارائو» دبیر کل‌حزب کمونیست هم شعار «ثبات وحکومت نیرومند مرکـزی بـرای تضمین جلوگیری ازگسیختگی‌وهرج‌ومرج» را که برحزب کنگره تعلق دارد وهمشعار حزب اقلیت «جاناتا» را که عبارت ازدموکراسی در برابر استبداد » است شعارهایی بغایت حاکی ازسهل‌انگاری معرفی کرده است باوجود این اگر دررهبران حزب کمونیست هنوز کـدورت خاطری از سانجای باقی مانـده باشد ـ رفتار بانوگاندی آنان را اکنون کاملا خرسندمی‌کندواحتمالا باین دلیل است که کمونیستهای شوروی گرای هندی ـ هرجا که همکاری از حزب کنگره را دریغ کرده‌اند باحزب تـازه تـاسیس جاگنجیوان را بنام «کنگره برای دموکراسی» همکاری میکنند نه با حزب «جاناتا» که غدارترین دشمن آشتی‌ناپذیر ایندیراگاندی و حزب کنگره اوشناخته شده است .

برای کمونیستهای‌شوروی‌گرای هند همکاری با «جاناتا» غیرممکن است زیـرا عنصـر اصلـی جبهه‌ائتلافی جاتا ـ (حزب‌جان سنگ) از دیرباز دشمن سوگند خورده حزب کمونیست شناخته شده است ، ومضافا بدین دلیل‌که حزب کمونیست دیگر هند (حزب مارکسیستی طرفدار مشی‌پکن) به ائتلاف بیهوده جـاناتـا‌پیوسته و بالاخره بازهم به این‌دلیل‌کمونیست های طرفدار مشی شوروی همواره جایاپراکاش‌نارایان «پدرخوانده » جاناتا را «یکی از عوامل‌سرسپرده امریکا که از مارکسیسم‌به‌مائوئیسم گرویده واین نقل مکان را باپیمودن جاده ضد سوسیالیسم به انجـام رسانده است ، وصف کـرده‌اند .

احزاب کـمونیست رقیب و مضاعف هندی بجای آنکه خودرا بعنوان شوقوی قابل قبول و معتبر برای حکومت کردن‌هرکشورمعرفی کنند ـ درحال حاضرهردوبه‌مرکب های چوبی نشسته‌اند و باسماجت برای قبضه‌کردن مـوضع نفـوذ متقوقی که باید پس از انتخابات درمیان طرفداران کمونیسم هندی نصیب این یاآن حزب شود بـا یکدیگر مبارزه می‌کنند.

پیروزی مجددخانم‌ایندیراگاندی وحزب کنگره‌وی را درانتخابـات آینده عواملی قابل قبول میسازند که تعدادشان نیز مـانند اهمیت هریک از عوامل به هیچ وجه‌اندک نیست .

یکی ازمهمترین عوامل را باید وقوف روشنی دانست که در ذهن رای‌دهندگان اقلیت‌های‌بزرگ‌جامعه هندی واز‌آن‌جمله مسلمانان بسیار کثیرالعده‌این کشوروسایراقلیتهای مهم مذهبی برتمام مخاطرات یک دگرگونی حکومت وجود دارد .

همه این اقلیتها تقریبا یقین‌دارندکه اگر حزب کنگره ودولـت خانـم ایندیراگاندی برود وجای خود را به احزابی چون جان سنگ بدهد که تعصبات انعطاف‌ناپذیریهای‌غلیظ مذهبی یکی از برجسته تـریـن صفاتشان است‌چه‌برسرجامعه‌بزرگ هندی‌باتنوع‌های عظیم‌قومی‌ومذهبی آن خواهد آمد .

رای دهندگان

بدیهی است که میتوان بـا هیشخندی رندانه اظهار نظرکرد که این همه دلبستگی دولت‌هند به نقش وسهم رای دهندگان تنها محدود به خیابانی است‌که از فرودگاه‌مبدهلی منتهی میشود پااینحال حقیقت دیگری را که ضمنا بسیار مورد وقوف است میتوان انکار کرد و آن را با مضامین پسترهای ترغیب کننده رای دهندگان مغایر دانست :

هرچه تعداد رای دهندگان هندی بیشتر باشد خانم ایندیراگاندی شانس بیشتری خواهد داشت‌که شاهد احتراز علم منقش بنگاو وگوساله حزب کنگره‌اش درمیان کثیرالعدمترین انتخاب کنندگان سراسر جهان باشد (در کشور هند ۳۲۰ میلیون نفر از حـق دادن رای برخوردارند) بـرای حزب کنگره یک ضرورت حیاتی است که رای دهندگان روستایی وتوده‌های اکثریت صامت شهر ـ نشینان کشور بهناورش رابسیج کند وآنها را بعنوان سپاهیان اجتماعی وسیاسی خود بپای صندوقهای رای ببرد.

در وهله اول این سئوال ارزش پرسیده شدن‌دارد کمجرا ایندیراگاندی ناگهان تصمیم‌گرفت که حزب کنگره را به‌استقبال انتخابات پارلمانی ببرد ؟

در ژانویه سال جاری‌نهضت مقاومت منفی وعاری ازخشونتی بوسیله طرفداران لغو مقررات وضع اضطراری در هند برپاشد که شباهت زیادی به جنبش تحت رهبری مهاتماگاندی در ۳٥ سال پیش (نهضت موسوم به هندرا ترك کنید! «داشت و کارمخالفان وضع اضطراری چنان» موفقیت آمیز بود که پلیس ناگزیرگردید ۱٤۰ هزار نفر از پیروان نهضت جدید را بعنوان «زندانیـان داوطلب» بازداشت کند.

سازمان دهندگان این مساتیگ راههای نوظهور آنگاه تهدید کردند که اگر ایندیراگاندی ازبرپا کردن انتخابات‌عمومی خودداری کند. رامیمایی عظیمی برپـا خواهند کرد که‌در آن یکمیلیون نفر بطرف دهلی به حرکت در خواهند آمد. این نهضت را به زودی عده‌ای از شخصیتهای پر نفوذ هندی نظیر «وینوبابها‌و» نیز حمایت کردند وبا اینحـال ایندیراگاندی تنها هنگامی ازفرا رسیدن زمان ـ برپا کردن‌انتخابات ویا اجتناب ناپذیری یکسواجهه خصمانه قریب‌الوقوع اطمینان یافت که حتی در دولت خودش مردانی «چون «جاگ جیوان‌رام» او را تحت فشار قرار دادند که از اعمال قوانین اضطراری و ادامه برقراری وضع فوق‌العاده چشم بپوشد.

پیروزیهای تازه

از آنجاکه دولت اودروضعی قرار داشت که میتوانست بـه کارنامه درخشان اقداماتش‌مباهات کند ایندیراگاندی به این نتیجـه رسید که نبایدهراسی ازانتخابات داشته باشد در حقیقت نیز نه تنها دلیلی برای وحشت خانم گاندی ودولت وی ازانتخابات وجود نداشت. بلکه برعکس ـ برگزاری انتخابات بخودی خود فرصتی برای بدست آوردن ـ بسیاری از پیروزیهای تازه‌بود. خانم گاندی علاوه بر تحصیل حسن نیت دولت جدیدی که به ریاست جیمی کارتر در آمریکا برسرکار آمده بود بحق‌امیدواری داشت که انتخابات‌را باموا‌ضعی استحکام یافته‌تر پشت سرخواهد گذاشت. و فرصت خواهدیافتا سیاستهای داخلی و خارجی‌اش را با اطمینانی وافرتر دنبال کند. برای ایندیرا گاندی ضمنا‌وقوف هر حقیقت دیگر نیز همـواره دلگرم کننده است.

حتی در صورتیکه حزب‌کنگره بسیاری از کرسیهای پارلمانـی خود را از دست بدهد بازهـم فرمان روایی آن بر کشور ـ بدون در نظر گرفتن متمم چهل ودوم قانون اساسی ـ به کمک اختیاراتی که از طریق یکرفراندم همگانی ودمکراتیک تحصیل شده باشد ادامه خواهد یافت.

ایندیراگاندی هنگامیکه‌تصمیم بهبرپاکردن انتخابات را اعـلام میکرد گفت: «هرکس میتواند به چشم خود ببیند که امروز ملـت (هند) سالم‌تروبهره‌مند ازبهداشت بیشتر کارآمدتر و پرتحرکتر از هر زمان دیگری از مدتهای مدید قبل تاکنون است». حقایق وارقام نیز حقانیت ادعای او را تائید می‌کنند. در۱۹۷٦ تولیدات‌صنعتی در هند ۱۱ درصد افزایش یافته ورشد اقتصادی کشور بطورکلی در این سال به ٤٫۹ درصدرسیده ودر همانحال رشد انفجارآمیز جمعیت هند محدود شده وسطح آن به ۲٫۳ درصد کاهش‌پذیرفته است. در حالیکه تورم قیمتهادر ۱۹۷٦ اندکی از سطح‌صفر نیز نازلتر بوده صادرات این‌کشور به میزانی بیسابقه توسعه یافته واجازه داده است که سه‌میلیارد دلار ارز در خزانه کشورانباشته گردد.

ذخائر غله

برداشت محصولات کشاورزی بنوبه خود باپیروزی بزرگـی همراه بوده تا آنجا که بعد از گردآوری شدن ۱۱۸ میلیون‌تن محصول گندم وبرنج. ایجاد۱۷ میلیون تن ذخیره از دانه‌هـای غذائی را نیز برای‌هند امکان‌پذیر ساخته واین ذخیره برای اولین بار دارای چنان ابعاد و انبوهی است که نگهداری ذخیره غله‌از برای ظرفیت سیلوهای هندی غیر ممکن شده است. مبارزه دولت ایندیراگاندی بر ضـد «اقتصاد موازی» بهمان اندازه ظفرمندانه بوده که نبرد آن‌علیه «دولت موازی» یعنی حکومتهای محلی یاغی صفت ایالات معین هند با موفقیت پیش رفته است .

از طرف دیگر با اینکه پسر نخست وزیر هند «سانجای» بـا شیوه‌های افـراطی خـود ـ مخصوصا در نتیجه بکار بـردن روشهایی چون بولدوزرانداختن در زاغه‌های تعدادی از مناطـق شهری ویا عقیم کردن اجباری مردان (برای جلوگیری ازافزایش مو الید)دشمن‌های قابل‌ملاحظه‌ای را علیه خود ومادرش برانگیخته است ـ هنوز هم نمیتوان انکار کرد که اصول پنجگانه انـقلاب فرهنگی او حساس‌ترین عصب آینده هند یعنی مهار کردن‌انفجار جمعیت مبارزه یـا بیسوادی درختکاری واحیاء انقلاب سبزو الغاء نظام «کاست»ها را لمس نموده است.

در مـورد انقلاب فرهنگی که پسر ایندیراگانـدی پرچمدار آن است نمیتوان از این نکتها بی‌اعتنایی گذشت که مردان‌گارد قدیم صحنه سیاست‌هند شعارهای سانجای را بباد تمسخر میگیرند. وبرآن داغ «ساده‌لوحی » یاسهل‌ـ انگاشتن بیش از حد مسائل‌جامعه هندی میزنند در میان اصلاحات دولت ایندیرا گاندی فقره‌ای که میتوان آن رانیز نهایتا نام بردلغو سیستمی است که‌در گذشته باعث مقروض شدن‌بسیاری ازکشاورزان هند شده است .قانون فعلی‌شرط بندی که بنوبه خود از طرف‌دولت ایندیرا گاندی به مرحله اجرا درآمده سخنی دیگر از ثمرات تدابیری است که او ظرف مدت اعمال مقررات وضع اضطراری‌بکار بسته است‌هندیان‌از قانون‌مشابهی که در ۱۹٦۱ به تصویب رسید چندان سودی نبرده‌اند.

رهبری سانجای

مشکل بتوان دلیلی برای کوچك انگاشتن امری چون « انقلاب فرهنگی » یا اهمیت بنیادی آن پیدا کرد. صرف‌نظر از این که ٥ میلیون نفر از جوانان هندی تاکنون به‌تشکیل« کنگره‌جوانان» تحت رهبری او پیوسته‌اند ـ در واقع پیروزی شخصی سانجای‌بود که همچون عامل واسطه‌ٔ متبلور کننده‌ای برگزاری انتخابات را در هند چاره ناپذیر کرد. تصمیم انتخابات زمانی گرفته شد که دقیقا در همان وقت گارد قدیمی حزب کنگره احساس کرده بود که مواضع قدرتش از طرف‌کنگره جوانان سانجای در معرض تهدید قرار گرفته است .

تنها «جاگ‌جیوان رام»(ازوزیران دولت ایندیرا گاندی که چندی قبل استعفا کرد) نبود که از به شماره افتادن روزهای‌باقی‌ماندنش در مسند قدرت بیمناك گردید . آنچه که خود را در خطر تهـجم نهضت سانجای یافت تمام نواخت ها و ساختمان قدرت دیرین و مرسوم حزب کنگره بود. حزب کنگره هند همواره دارای‌سازمانی بسیار فراگیر و دربرگیرنده‌بوده واز بقای طولانی قدرت دولتی آن نیز در همین نکته نهفته است کاری که بوسیله سانجای‌انجام گرفت این بودکه «دشمنی هردو جناح راست «رام ـ پاندی‌ـ قاواری » وچپ « باهوگونا ـ سمات‌پاتی ـ کانش » رابرانگیخته ساخت و علاوه براین جلب خصومت حـزب کمونیست « شوروی گرای هندرا نیز با دشمنی های دو جناح رقیب حزب کنگره آمیخته کرد».حزب کمونیست نه تنها در گذشته از دولت ایندیرا گاندی بهنگام گذراندن متمم چهلو دوم قانون اساسی پشتیبانی کرده بود بلکه از حمایت برنامه عظیم ۲۰ ماده‌ای اصلاحات اقتصادیو اجتماعی دولت گاندی نیز مضایقه‌ای بخرج نمی داد .

علیرغم این سوابق ـ آزردگی کمونیست های شوروی‌گرای‌هندی از سانجای به اندازه‌ای شدت‌یافت که وقتی خبرپریا کردن انتخابات آینده اعلام شد حزب کمونیست تاکید کرد که در ایالات اوتار ـ پرادش و « اوریسا»و بیهاربا حزب کنگره همکاری نخواهد کرد.

بنگال غربی «کرالاوتامیل‌ناد» و در جنوب هند باتنها ۹۸ کرسی که در آنها برای جهت دادن به مبارزات انتخاباتی و تحصیل کرسی های مذکورموجوداشت تنهاایالاتی بودند که حزب کمونیست بعداز دلگیر شدن از پسرپرشور نخست وزیر هند آمادگی داشت تا در آنها همکاری‌خودرااز حزب‌کنگره دریغ ندارد.

سرنوشت

از طرف دیگر به سبب نفوذ عظیمی که «جاگ جیوان‌رام» در ایالات بیهار و باهوگونیا واوتار پرادش داشت دقیقا دراین ایالات بود که حزب کنگره بیش‌از هر جای دیگر خودرا نیازمندپشتیبانی

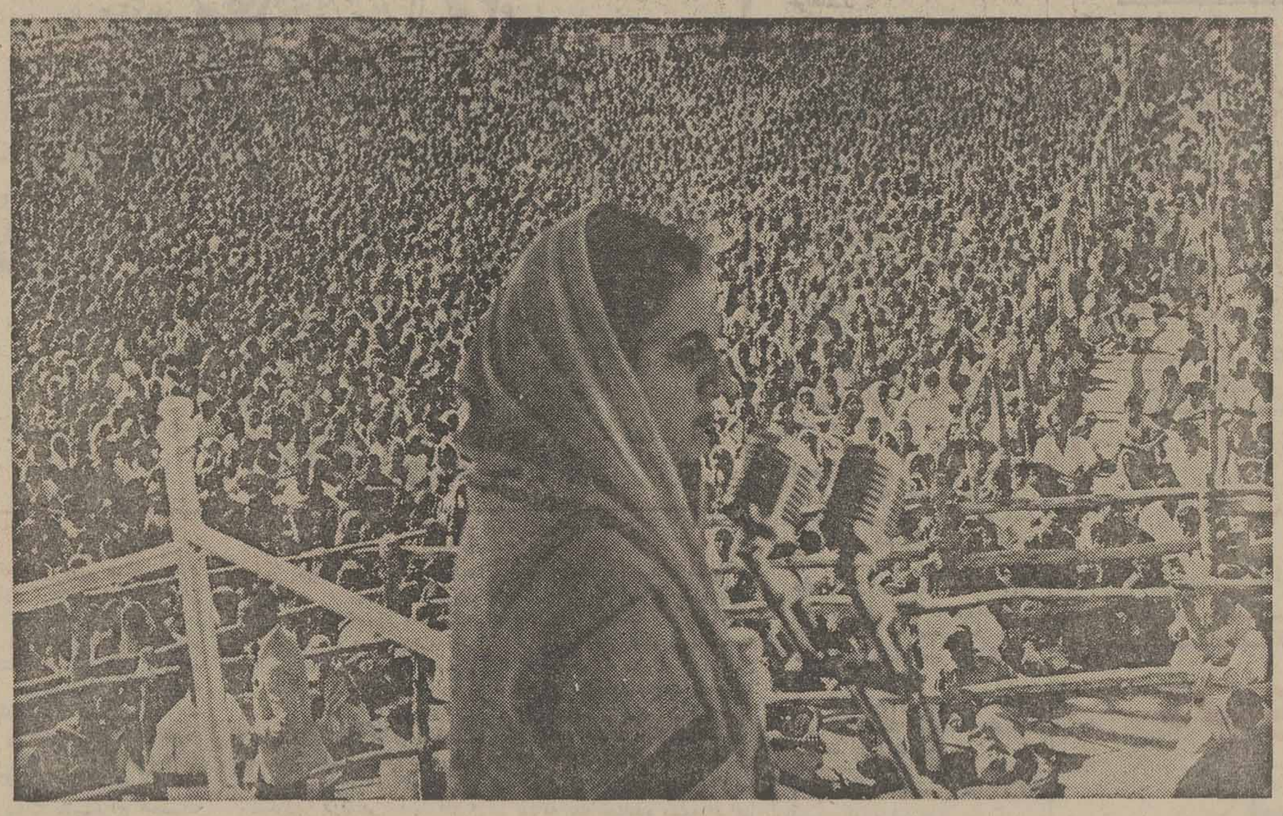

بانو گاندی هنوز هم میتواند به آسانی دهها هزار نفر رابرای شنیدن سخنان خود گردآورد.

طرح تشکیل دولت فلسطین در پارلمان فلسطینی ها

برای نخستین بار پس از ژوئن ۱۹۷٤ شورای ملـی فلسطین روز شنبه‌بیست‌ویکم اسفند باحضور ۲۹۱ نفر از نمایندگان ملت فلسطیـن در قاهره تشکیل جلسه داد.

شورایملی فلسطین‌هنگامی آغاز بکار کرد که جهان عرب همچنان در حال نه صلح و نه جنگ بسر میبرد و افـق روشنی در صحنه سیاست خاورمیانه بچشم نمیخورد. پرزیدنت انـورالسادات و بسیاری از رهبران عـرب پیش‌بینی کرده بودند کـه سال ۱۹۷۷ سال صلـح خاورمیانه خواهد بود امـا روش‌آشتی‌ناپذیری‌که‌اسرائیل نسبت به سازمان آزادیبخش فلسطین پیش گرفته دشواری های تازه در راه تشکیـل کنفرانس ژنو و موفقیت آن بوجود آورده‌است. شورای ملی فلسطین یک نوع‌پارلمانی است که از نمایندگان پنج سازمان‌مقاومت و فلسطینیهای مقیم منطقه خاورمیـانه ، سرزمین‌های اشغـالی و فلسطینی‌های‌دیگر کشورهای جهان تشکیل میشود.

انتخاب اعضای کمیتـه اجرائیه که در حقیقت‌وظیفه دولت راانجام میدهـد از اختیارات شورای‌ملی‌فلسطین است. کمیته اجرائیـه از چهارده عضو تشکیل میشود که در حال حاضر ریاست آنها را یاسرعرفات بعهـده دارد .

شورای ملی همچنـین اعضای شورای مرکزی ۲٤ نفری را که رابط بین کمیته اجرائیه و پارلمانی فلسطین است انتخاب میکند. جلسات شورای ملی فلسطین معمولا در قاهـره تشکیل میشود . نخستین جلسه پارلمانـی فلسطین در اورشلیم تشکیل شد و پس از آن در سال ۱۹٦۹ نمایندگان شورای‌ملی فلسطـیـن در یک جلسه فوق‌العاده در عمان شرکت کردند . شماره نماینـدگان شورای ملی فلسطین کـه از ۱۸٤ نفر تجاوز نمیکرد پس از جلسه شورای مرکزی که چندی پیش در دمشق تشکیل شد به ۲۹۱ نفر افزایش یافته است .

فلسطینی‌هائـی که در سرزمین‌های اشغالی اسرائیل بسر میبرند نتو انسته‌انـد نمایندگان خود را به قاهره اعزام دارند زیرا مقام‌هـای اسرائیلی تهدید کرده‌انـد فلسطینی‌هائی که برای‌شرکت در اجلاس شورای ملی از سرزمین‌های اشغالی خـارج می‌شوند حق بازگشت بـه کانون‌زندگی‌شان رانخواهند داشت. از این رو فلسطینی‌ـ هائی که قبلا از سرزمین‌های اشغالی به کشورهای عربـی مهاجرت کرده‌اند بنمایندگـی از طرف فلسطینی‌هائی که در مناطق اشغالی بسرمیبرند در جلسات پارلمان شرکت‌میکنند.

نمایندگان کلیه سازمانهای نظامی فلسطین یعنی الفتح ، صاعقه، جبهه‌خلق آزادیبخش فلسطین وابسته بـه جرج حبش و جبهـه آزادیبخش عرب (وابسته بعـراق) در مذاکرات پارلمان فلسطـین شرکت دارند.

اکثریت فلسطینی‌ها که از اختلافات و کشمکش های ۳۰ ساله خسته شده‌اند بـا تشکیل یک کشور کوچك فلسطین در ساحل غربی‌رود اردن و تشریك مساعی بـا کشورهـای عربی برای برقراری یک صلح پایدار در منطقه موافق هستند . بـه احتمال زیاد این اکثریت به یاسرعرفات اختیار خواهند داد به ابتکارهـای سیاسی لازم برای رسیدن به این دو هدف دست بزند.

آگاهان سیاسی در قاهره اظهار عقیده میکنند در پایان جلسات محرمانه شورا که ده روز طول خواهد کشید تشکیل یک کشور مستقـل فلسطین در قسمتی ازسرزمین های آزاد شده بتصـویب خواهد رسید اما بی‌شك در اعلامیه سیاسی سخنی از شناسائی اسرائیل بمیـان نخواهد آمد . بگفته برخی از فلسطینی‌ها شناسائـی اسرائیل جنبه ضمنی خواهد داشت زیرا کشور آینـده فلسطین الزاما با اسرائیـل هم مرز خواهد بود.

یکی از نمایندگان سازمان آزادیبخش فلسطین بـه خبرگزاری فرانسه گفتـه است : «مانمیتوانیم امتیازات بیشتری به اسرائیلی‌ها بدهیم و درعین حال نمیخواهیـم مانعی درراه تلاش‌های‌اعراب برای حل‌اختلافات خاورمیانه از راههای سیاسی بوجـود بیاوریم و اطمینان داریم که اگر کشورهای بزرگ تاسیس یک دولت فلسطیـن را در ساحل غربی اردن و نوار غزه تضمین کنند حتی‌اعضای جبهه امتناع نیز سرانجـام باین راه‌حل تن درخواهنـد داد .

طرح صلح کارتر

اما اعضای جبهـه خلق برای آزادی فلسطین‌وابسته به جرج‌حبش میگویند دولتی که در ساحل غربی رودخانه اردن تشکیـل میشود از اختیارات واقعی برخـوردار نخواهد بود .

از سوی دیگر طرح صلح مرحلـه بمرحله که روز چهارشنبه از سوی پرزیدنت کارتر انتشار یافت «کبوتران» سازمان آزادیبخش فلسطین را نسبت به آینده دلسرد کرده است چه در طرح‌کارتر اشاره‌ای به مسئله فلسطین نشده است . این امر میانه‌رو های سازمان مقاومت‌فلسطین را در برابر دسته شاهین‌ها بکلی خلع سلاح کرده‌است. بااینحال سازمان آزادیبخش فلسطین اکنون اطمینان یافته است که کلید صلح‌خاورمیانه دردست آمریکائیها است و تنهاواشنگتن میتواناسرائیل را برای تخلیه سرزمین‌های اشغالی زیر فشار قرار دهد.

یاسرعرفات که بطور قطع در راس کمیته اجرائیـه فلسطین باقی خواهد مانـد باید جنگجویان فلسطینی را قانع کند که برقراری روابط نزدیک با ملک حسین بـه تحقق یافتن هدفهای فلسطین کمک خواهد کرد.

عرفات که بدرخـواست مصرانه عربستان سعودی ، سوریه و مصر بتازگی در قاهره با پادشاه اردن ملاقات کرده در آینده نزدیکی بـرای ادامه مذاکرات برهسپار عمان خواهد شد، وظیفه‌ای کـه یاسرعرفات در آشتی بـا ملك‌حسین و برقراری‌روابط سیاسی با عمان بعهده‌گرفته با توجه بخاطرات «سپتامبر سیاه» بسیار دشوار است اما سیاست «واقع‌بینانه اعراب» ایجاب میکند که کشورهای خط مقدم جبهه و سازمـان آزادیبخش فلسطین صف متشکلی را تشکیل دهند ، یاسرعرفات همچنـین در کنفرانس عالی کوچك سران عربکه با شرکت حافظ اسد، ملك حسین ، پرزیدنت‌سادات دردمشق تشکیل‌میشود شرکت خواهد کرد . پس از ایـن کنفرانس سران کشورهـای عربی یکی پس از دیگری برای گفتگو با پرزیدنت‌جیمی کارتر راهی‌واشنگتن‌خواهند شد .

مشکل بزرگی که در حال حاضر درراه تشکیل‌کنفرانس ژنو و ازسرگرفتـه شدن فعالیتهای سیاسی در سطح بین‌المللی برای پایان دادن به بحران خاورمیانه وجود دارد مسئله شرکت سازمان آزادی‌بخش فلسطیـن در مذاکرات صلح است .

رهبران مقاومت فلسطین تاکید میکنند تا وقتی که از سازمان آزادیبخش دعـوت نشود که با برخورداری از تساوی حقوق کامـل در کنفرانس ژنو شرکت کنـد هیچگونه امتیازی به اسرائیل نخواهند داد .

فرانس‌پرس

۵۰ هزار چریك در آسیای جنوب شرقی می جنگند

آشوبگران چندان انتظار کشیدند تا بیشتر افرادپلیس درکلانتری محل به‌خواب رفتند یاکلانتری راترك کردند. آن‌گاه ، آنها ،آرام و ساکت خودرابه درون‌کلانتری رساندند ، وحمله راآغاز کردند. به سرعت چهار مامور پلیس تسلیم شدند.

آشوبگران ، سلاح و تجهیزات آنها رابرداشتند و پس‌از آتش زدن کلانتری گریختند . کارشناسان فن اظهار عقیده کردندکه‌این حمله کار مائوئیست هابوده دراین نوع حمله چریك‌ها باتعداد اندکی وارد معرکه میشوند و حمله میکنند که اطمینان به پیروزی دارند و از هیچ‌وسیله‌ای جز آن‌چه خود دارند استفاده نمیکنند.

طی چندماه اخیراین واقعه دومین‌واقعه حمله یك‌کلانتری در ناحیه جنوبی تایلند واقع در ٥۳۰ کیلو متری جنوب بانکوك بوده واین دومین باری بوده که یك کلانتری بدست آشوبگران سوزانده میشد.

حکومت های آسیای جنوب شرقی ـ شامل رژیم‌های کمونیست در هندوچین ـ دست کم سالی ۱٥ میلیارد دلار خرج دفاعی دارند تا ازحمله هایی‌نظیر آنچه درجنوب تایلند روی داده جلوگیری کنند.

در ویتنام

حتی در ویتنام که با ۷٥۰۰۰۰ تن نیروی نظامی ،بزرگترین ارتش منطقه را دراختیار دارد حمله‌های چریکی ، پاك‌امن غیر مترقبه تلقی نمیشود. تشخیص این‌نکته که چرا کشورهای غیر کمونیست آسیای جنوب شرقی ـ که‌غالبادر همسایگی‌کمونیست ها هستند سامکان زیادی برای شکست آشوبگران ندارند کار آسانی نیست .

یك بررسی آماری که توسط خبرنگاران یونایتدپرس در آسیای جنوب شرقی‌صورت گرفته در حدود ۲٤۰۰۰ کمونیست مسلح‌و به همین تعداد افراد جدائی طلب ، وبطور کلی در حدود ٥۰۰۰۰ زنو مرد علیه ۹ حکومت مبارزه میکنند. البته‌در هیچ کشوری در آسیای جنوب شرقی ،آشوبگران‌مسلح، خطری فوری مستقیم برای حکومت ها نیستند، اما مخصوصا در کشورهای غیر کمونیست تعداد آنها بسرعت فزونی می‌یابدوهیران‌این کشور ها قسمت عمده‌یاز اوقات‌شان را به مبارزه علیه آشوبگران اختصاص داده‌اند.

آشوبگران کمونیست غالبا هوادار نظرات‌مائوتسه‌تونگ هستند آنها گه موفق میشوند که‌به‌هدف های‌شان دست‌یابند همان طور که توانستند پرنس‌ویسباوادی را روز ۱٦فوریه گذشته باگلوله ازپای‌درآورند.

سه روز پیش ازآن‌ولیعهد تایلند مورد حمله یك‌کمونیست قرار گرفت ولی ازاین واقعه‌جان‌سالم‌بدر برد.

این حمله‌ها ازیك لحاظ به زیان کمونیست‌ها تمام شد زیرا هر حمله‌یی به خانواده سلطنتی تایلند موجب نارضایی شدید مردم میشود اما از لحاظ دیگر این حمله‌ها سبب میشود که‌مردم همیشه‌احساس کنند که کمونیست ها همه‌جا وهمه وقت حضور دارند.

درتایلند به تخمین ده‌هزار آشوبگر کمونیست در منطقه‌های شمالی ، شمال شرقی و جنوبی وجود دارد. پنج سال پیش تعداد آنها ٦۰۰۰ تن تخمین زده میشد.

از سوی دیگر اندونزی را میتوان بررسی کرد قتل‌عام هزاران تن تعداد کمونیست های فعال راچندان کاسته است که میتوان گفت پس‌از کودتای ۱۹٦٥ در واقع هیچ کمونیست دراین کشور وجودندارد. در مالزی حدود ۳۰۰۰ چریك چینی مسلح علیه حکومت کوالالامپور وعلیه حکومت سنگاپور میجنگند ،آنها تعداد زیادی از افراد نظامی راکشته‌اند و بسیاری ازپایگاه های انتظامی را تصرف کرده‌اند.

خطر جدی

دراین ناحیه بنابر گفته یك‌کارشناس عملیات ضد چریك ، کمونیست‌ها یك‌خطر جدی به شمار میایندامانمیتوانند به‌پیروزی برسند زیراکه در دوران کشمکش آنهابا حکومت اوضاع اقتصادی این کشور رو به بهبودی گذارده‌است‌دربرمه ۱۲۰۰۰ کمونیست و همین تعداد جدایی‌طلب قبیله‌یی روی هم رفته‌ارتش ۱٥۰۰۰۰ نفری برمه را به‌خود مشغول کرده‌اند حزب کمونیست برمه سالهاست که متحمل هیچ خسارت یاآسیب عمده نشده و در هیچ‌حمله‌ای ناموفق نبوده است این حزب هرساله بر مناطق تصرف شده‌اش اضافه در شمال وشمال شرقی برمه افزوده است در فیلیپین‌خطرعمده‌یی که حکومت را تهدید میکرددرپی آتش‌بس و پدید آمدن امکان امضای یك پیمان‌صلح با جدائی طلبان مسلمان، فروکش کرده است . دراین کشور درحدود ۷۰ مسلمان تایپان سال مسیحی گذشته علیه حکومت میجنگیدند اماقولی که پرزیدنت‌فردیناند مارکوس ، رئیس جمهور فیلیپین برای خودمختاری بدان ها داده است اگر تحقق یابد بخون‌ریزی دو جانبه پایان میدهد.

دراواخرسال مسیحی گذشته چـریك‌های مسلمان به روستایی واقع درنزدیکی‌پایگاه هوایی کلارک متعلق به آمریکا که تامانیل۸۰ کیلو متر فاصله داشت حمله‌کردند و بی‌آنکه حتی یک تیر شلیک کنند واحد نظامی‌مستقر دراین روستا راخلع‌سلاح کردند. این واقعه نشان میداد که قدرت مسلمانان درفیلیپین تاچه حداست .

در هندوچین هیچ راهی برای بررسی وضع چریکهای ضد کمونیست وجودندارد به طور مثال دشواری کار درویتنام این است که مقاومت شدید در برابر رژیم‌کمونیست در قبیله های ساکن کوهپایه های شمال‌سایگون ودرمیان پیروان مذهب « هواهائو» دردلتای مکونگ‌پراکنده‌اند

درکامبوج درنخستین سالـی کـه رژیم کمونیست برآن مسلط شد مقاومت‌مسلحانه را ژنرال «نوردوم‌چانتارانکسی» پسر عموی پرنس سیهانوك دامن زد. ودریکجا موفق شد که تمام جاده‌های بین دریا و پنوم‌پنه را قطع کند . اما ژنرال مذکور در سال گذشته کشته شد واز آن‌پس هیچ نشانه‌یی‌ازمقاومت دربرابررژیم‌گزارش‌نشده است‌درلائوس ۲٥۰۰ تن از افراد قبیله مئو که درسال های‌گذشته در خدمت سیابودند وجود دارند و مقام‌های دولتی پیشین که غالبا راست‌گرا و هوادار امریکا هستند هنوز هم به حمله های غیر منظم به مواضع پاتت‌لائو مبادرت می‌ورزند .

دراین کشور چریك‌ها نه دارای قدرت نظامی هستند نه پایگاه سیاسی دارند یک کارشناس خارجی مسایل آسیای‌جنوب‌شرقی می گوید : «چین‌وشوروی هنوز از قسمت عمده‌یی از آشوب‌های چریکی مختلف در منطقه آسیای جنوب شرقی حمایت می کنند وبدان‌ها روحیه مقاومت‌وجنگندگی‌می‌بخشند. نفوذ ویتنام دراین ناحیه نیز روزبه‌روز در افزایش است و برخی‌ازناظران غربی‌هانوی رامتهم می‌کنند که سعی دارد رژیم های غیر کمونیست منطقه آسیای جنوب شرقی را از پای درآورد .

یک کارشناس مسایل ضد چریک در تایلند می گوید : «من نمی‌توانم این واقعیت را نادیده بگیرم که آشوبگران مسلح ازلحاظ تعداد ومیزان اسلحه‌یی که در اختیار دارند در افزایش هستند .»

مبارزه علیه آشوب های مسلحانه‌نیازمند پول و فراهم آوردن سرباز و شکیبایی است واین کاری است که پیروزی درآن درعین پیچیدگی قطعی به نظر می‌رسد .

یونایتدپرس

شهرداری پولش را جمع کند!

طی چند سال اخیر بلوجودی که کرارا اعلام شده است که بازمین بازی بشدت مبارزه میشودودیگر کسی نباید از طریق خلاءبازی به ثروت‌های افسانه‌ای برسد، متاسفانه بازهم مشاهده میشود، که بعضی سرمایه داران، خرید و فروش زمین را بعنوان بهترین راه ثروتمندتر شدن انتخاب کرده‌اند و حتی آن دسته از مردمی که سرمایه چندانی در دست ندارند بطور قسطی و یا با گرفتن قرض ووام قطعه زمینی در تهران یا سایر شهرستانها و حتی روستاهای اطراف آنها خریداری میکنند و باامیدروزی می‌نشینند که زمین راباچندبرابر قیمت‌خریداری شده بفروشند واغلب هم درهمین راه موفق هستند.

علت اینست که بیشتر از یکسال نمیگذرد که قیمت زمین سپس صعودی خودرا طی کرده و چند برابر به صاحب جدید خود سود میرساند، درواقع زمینی که باید برای مسکن، کشت‌وزرع واحداث کارخانه های تولیدی بکار آید وسیله‌ای برای سودجوئی عده‌ای شده‌است که میتوانند از این راه به ثروت های سرشاری دست یابند. جای تاسف است در شرایطی که بیش از نیمی از ساکنان تهران و شهرستانها از نداشتن مسکن ناراحت و معذب هستند عده‌ای بیایند و باسمسارات پی در پی زمین قیمت آنرا بالا ببرند، تا جایی که آن گروه از افراد کم درآمد نتوانند قطعه زمین کوچکی که برای برپا ساختن یک چهاردیواری کافی باشد، در اختیار داشته باشند.

برای جلوگیری از مشکل مسکن اولین شرط مبارزه با خاکبازی است، اگر مسئولین امر مستقیما دخالت کنند و قیمت زمین را براساس موقعیت جغرافیائی آن تعیین کرده و تا چند سال آنرا غیرقابل افزایش اعلام کنند تصور میرود بسیاری قابل ملاحظه جلوی خاک‌بازی گرفته شود و ازاین طریق بهتر میتوان نسبت به تامین مسکن برای افراد کم درآمد اقدام کرد.

و خیابان تهران نو، چنانچه شهرداری پولش راجمع‌کند و بجای لاروبی های مکرر یکباره روی رودخانه را بپوشاند، واقعا کاری کرده است، کارستان.

عکس از: جعفر دانیالی

این رودخانه در انتهای ۴۶ متری نارمک جاریست و در جوارش یک مدرسه و یک پارک کودک وجود دارد. در این‌رود، انواع کالاهای دست سوم و اسقاط ازقبیل لاستیک، حلب روغن، تختخواب وصندلی‌شکسته حتی اتومبیل درسته، ریخته می شود! شهرداری ناحیه هر چندگاه یکبار طی مراسمی با صرف مقداری وقت و هزینه به‌تخلیه رودخانه میپردازد ...

بگمان ساکنین انتهای نارمک

مبارزه باخاکبازی فراموش شده است

مجید جمالی

گاری، وسط جاده بین المللی!

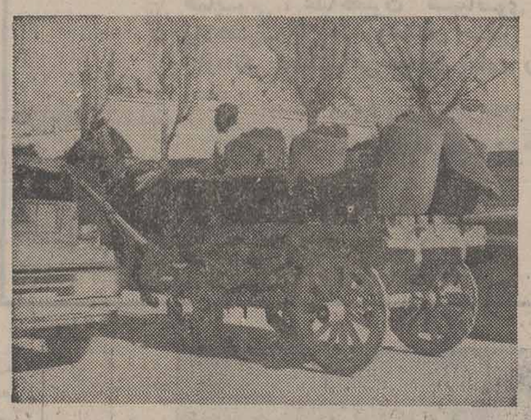

تنها خیابان اصلی ماکو که جاده ترانزیتی « ایران ـ اروپا» نیز محسوب میشود، روزانه محل عبور صدهاتریلر واتوبوس و سواری است.

از لحاظ ترافیک، همین‌یک خیابان کلی مشکل و دردسر برای اهالی ایجاد کرده، تا آنجا که آنها آرزو میکنند، هیچوقت از نظر خیابان، یکی‌شان دوتا نشود!

بعنوان مثال حرکت وسایل کندروئی مانند این گاری در وسط خیابان و جاده بین ـ المللی نشان دهنده مشکلات ترافیکی شهر یک خیابانه‌ماکو است ...

مرا به‌خیر تو امید نیست...

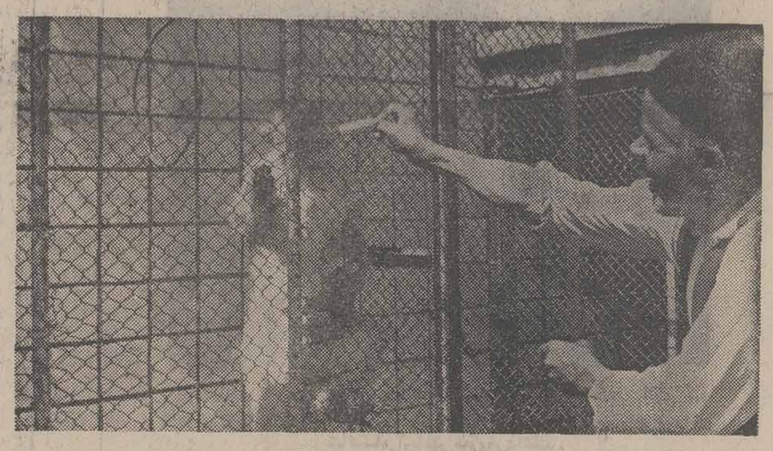

این آقا خودش «اهل دود» است، فکر میکند، میمون‌باغ وحش نیز باید این کارباشد! حیوانهائی‌که‌درباغ وحش‌ها زندگی میکنند، واقعا که مثل بعضی ازآدمها، ذاتا بدشانسند. بسیار اتفاق میافتد که حیوان همینطور در خودش فرو رفته و دارد به حال و روز ناهنجارش میاندیشد، که‌ناگهان یکپوست پرتقال‌یاخیارا حتمالا قلوه سنگ میخورد به روی ملاجش، حیوان رنجیده‌خاطر نگاهی به اینسو و آنسو می‌افکند، ببیندکدام بزرگواری به او لطف کرد، که از طرفدیگر آتش سیگارنقطه‌حساس بدنش را بسوزش می‌اندازد.

باری نوروزپیروز نزدیکست و خیل مسافر به شهرستانها روان، چه خوبست، اگر خیل اهل سیر و سیاحت به حیوانات باغ‌وحش‌شهرستانها نرسید، لااقل‌شرشان نیزنرسد، شاعر هم همین عقیده راداشته که فرموده:

مرا به خیر تو امید نیست، شرمسان.

عکس از خبرنگار اطلاعات‌در مشهد.

راهنمای روراست مسافران نوروزی زیر آسمان کبود

باجر ثقیل وتانکر آب به‌شهر ماسفر کنید!

در شهر کهن همدان از ۱۲ ماه سال ۹ ماهش‌باران وبرف می‌بارد و به تصدیق هوا ـ شناسی همدان، همیشه خنک ترین و سردترین شهرستانها است.. آنوقت با چنین خصوصیتی همدان و اهالی محترمش که آنهمه برفوسرما را تحمل میکنند، از لحاظ‌آب در مضیقه‌اند، آنهم به‌غایت..

مسافرانی که ایام نوروزهازم همدان هستند بدنیست قسمتی از نامه بستگان همدانی‌خود را که خطاب به آنها نوشته شده بخوانند:

فامیل عزیز:

پس ازادای تعارفات‌معمول، بدون تعارف و رودربایستی، تعطیلات نوروزی که هیچ در تعطیلات تابستانی نیز به ما سرکشی نکنید! ...»

واحد آب شهر ما تمام‌خیابانها را کنده اسفالتشان را خراب کرده و لوله خشک و خالی در شکمشان جای داده است، بنابراین اگر زیاد اصرار به آمدن دارید، اولا برای عبور از خیابان فرهنگ و شهناز با جرثقال تشریف بیاورید، ثانیا برای آشنایان ساکن این دو خیابان یک تانکر آب نیز بعنوان سوغات همراه داشته باشید ...

گره زده... یادش نره!

۱۰ گنج به ارزش ۳ میلیون تومان
با سری ۵ تائی بلیطهای نوروزی

قرعه‌کشی ۳ روز دیگر

حرف‌هایی از آنسوی سیم!

مشکلات خود را با «اطلاعات» در میان بگذارید

تلفن: ۳۲۸۴۲۷ هرروز باستثنای (پنجشنبه‌ها) از ساعت شش تا هشت ونیم بعدازظهر

★ نعمت‌الله مشکین فام:
از کارمندانی که قبل از بیاده شدن مرحله دوم‌قانون استخدام کشوری حائز شرایط ابقاء شدن هستند خواهشمند است دستور فرمایند یک یا چند پایه کم کرده و تنها گروه استخدامی وپایه آنها دهند. اکنون که این عده از کارمندان با گرفتن لیسانس حائز شرایط شده‌اند، چرا پایه حائی راکه ازآنان کسر کرده بودند باز نمی گردانند؟

★ صدیقه توکل:
یک قطعه زمین ۱۰۰ متری در جنت‌آباد کن داریم که‌به اجازه ساختمان سازی در آن به من میدهند ولی اجازه فروش. تکلیف من که خانه ندارم و مبلغی هم مقروض هستم چیست؟

★ قدیر حکیمی:
در پشت قبض عوارض سالانه نوسازی شهرداری هر سال نوشته می شود: «صاحب جدید تعیین شود.» بلوجودی که در ظهر اوراق نام مالک جدید نوشته می‌شود. باز هم برگ عوارض بنام ساکن منزل صادر می‌گردد.

★ علیمحمد محمد:
۵۰ روز تمام است که‌به شرکت آسیا گاز تلفن می زنم تا کپسول گازبیاورند و هر بار هم که با این شرکت تماس می‌گیرم به‌من می‌گویند که پس‌فردا گاز را می‌آورند، اما هنوز از کپسول گازخبری نشده‌است.

مک کاست استریوفونیک آکائی دارای تمام امتیازات‌لوازباز بوده، و صدای موزیک را بهمان کیفیت دستگاه ریل پخش میکند
چون این دستگاه مجهز به هد GX میباشد.

AKAI CS-34D CASSETTE STEREO TAPE DECK

آکائی با بهره‌گیری از پیشرفته‌ترین تکنولوژی ضبط و پخش صدا،
نمایشگاه ومرکز سرویس ـ خیابان تخت جمشید بین فرصت وایرانشهر شماره ۲۴۶ تلف: ۸۳۴۸۹۸

اطلاعات

دریك گردهم‌آیی پرشور

کارکنان شرکت الکتریک استورج (ری.او.واک)

جشن بزرگداشت پنجاهمین سال شاهنشاهی پهلوی را برپاداشتند

★ آقای برخوردار مدیرعامل شرکت الکتریك استورج (ری.او.واك):

ثبات اقتصادی ،سیاسی‌واجتماعی کشور به مملکت امکان‌داد تانیروی خلاقه خودرا برای تجدید عظمت دیرین بکاراندازدودرسایه ایمان‌و اعتقاد ملت ایران به اصول انقلاب شاه وملت ، قانون اساسی ونظام شاهنشاهی ، آثار انقلاب را در کلیه جنبه‌های حیاتی مردم این‌مرز وبوم متجلی سازد .

★ آقای محمود مرادی نماینده کارگران :

برگزاری این جشن نمایانگر احساس حق شناسی ما نسبت به رهبر بزرك وخردمند ملت ایران شاهنشاه آریامهر است که‌درپرتو رهبریهای داهیانه‌اش وضع اجتماعی ، اقتصادی و سیاسی ایران دگرگون گردیده است

★ آقای حاجی برخوردار مدیر عامل شرکت الکتریک استورج (ری.او.واک) طی‌سخنان مبسوط و مشروحی پیشرفت های ایران‌را در پرتو پنجاه سال شاهنشاهی شکوهمند پهلوی مورد بررسی‌و تشریح قرار داد.

کاخ نیاوران

پیشگاه‌مبارك‌اعلیحضرت‌همایون‌شاهنشاه‌آریامهر کارگران ،کارمندان و هیئت‌مدیره‌شرکت الکتریك استورج باطری ایران (سهامی عام) مفتخرند که آئین بزرگداشت پنجاهمین سال شاهنشاهی افتخار آفرین خاندان پهلوی را به پیشگاه پدر تاجدار اعلیحضرت همایون‌شاهنشاه آریامهر ،شهبانوی محبوب وولیعهدعزیز وگرامی ملت ایران تبریك و تهنیت میگویند.

شرکت الکتریك استورج ایران (سهامی‌عام) که ازثمرات دوران‌شکوهمند سلطنت پهلوی‌است توسعه وگسترش خود رامرهون توجهات رهبر عالیقدر و خردمند ایران میداند وایمان راسخ دارد که در لـوای رستاخیز و ایمان به نظام شاهنشاهی ، قانون اساسی و انقلاب مقدس‌شاه و مردم به پیشرفتهای‌بیشتری نایل خواهیم‌شد.

از درگاه ایزد متعال دوام عمر ذات اقدس همایونی ، علیاحضرت شهبانوی محبوب و والاحضرت ولایتعهد وخاندان جلیل سلطنت و جاودانگی شاهنشاهی دودمان پهلوی را آرزومند است .

جان‌نثار ـ محمد تقی برخوردار

عصر روز سه‌شنبه هفدهم اسفندماه جاری، از طرف کارکنان کارخانجات الکتریک استورج (ری . او . واک) بمناسبت بزرگداشت پنجاهمین سال شاهنشاهی شکوهمند پهلوی ، مراسم پرشوری در محل این واحد تولیدی و صنعتی برپا گردید.جشن بزرگداشت‌پنجاهمین سال شاهنشاهی پهلوی که مصادف با جشن‌فرخنده‌سالروز میلاد حضرت محمد (ص) بود و بهمین سبب ، این آئین ملی و میهنی جلوه‌و شکوه بیشتری یافته بود .

دراین مراسم‌علاوه‌بر کارکنان کارخانجات الکتریک استورج (ری. او .واک) جمعی از شخصیت های مملکتی‌ونیز تنی چند از صاحبان صنایع حضور داشتند .

★ ایران‌حیات‌دوباره‌یافت

ابتدا آقای « برخوردار » مدیر عامل کارخانجات الکتریک استورج (ری.او.واک)پشت تریبون قرار گرفت‌وطی‌سخنان مبسوطی چنین اظهار داشت :

میهمانان محترم ، همکاران عزیز ، خانمها و آقایان .

از اینکه با تشریف فرمائی خود در آئین ملی بزرگداشت پنجاه‌سال‌شاهنشاهی پرافتخار خاندان پهلوی ،که‌برگزاری آن با روز فرخنده میلاد حضرت رسول (ص) و ولادت‌حضرت امام جعفر صادق (ع) مقارن میباشد ، کارگران ، کارمندان‌و هیئت مدیره شرکت الکتریک استورج باطری ایران را سرافرازفرموده‌اید،سپاسگزاری مینمایم .

کشور عزیز ما ایران .در طول ۲۵۰۰سال‌تاریخ‌شاهنشاهی سالهای پرافتخاری را پشت‌سر نهاده است و روز های سخت و تاریکی را نیز بخود دیده است ولی با پشتیبانی خداوند یکتا و با رهبری خردمندانه رادمردانی دلیر و بزرگ ، نام ایران سربلند تربا‌قی‌مانده‌است.

بزرگ مرد تاریخ ایران . رضاشاه کبیر ، با قیام دلیرانه خود در سوم اسفند دوهزارو چهارصدوهفتادونه شاهنشاهی زمام امور کشور را در دست باکفایت خود گرفت و ایران رابسوی خوشبختی وپیشرفت رهنمون گردید . خدمات بزرگ و میهنی رضاشاه کبیر از قبیل احداث راههای شوسه و راه‌آهن ، تشکیل دادگستری نوین ایران ، تاسیس دانشگاه تهران ، تاسیس ژاندارمری و شهربانی ، تاسیس بانک ملی ایران ، ایجاد ارتش نوین و مقتدر ، تاسیس کارخانجات صنعتی ، آزادی زنان و هزاران اقدامات رفاهی و عمرانی دیگر ملت ایران‌را از نفوذ بیگانگان رهائی داده و حیات دوباره‌ای به ایران‌و ایرانی بخشید . اگر چه آن بزرگ مردتاریخ فرصت نیافت تا تمامی آنچه را که در اندیشه بلند خود داشت‌بانجام برساند و جنگ جهانی دوم

★ آقای پیرزاد کیک مخصوص جشن بزرگداشت پنجاهمین سال شاهنشاهی پهلوی را در محل کارخانجات الکتریک استورج (ری.او.واک) برید

وقفه‌ای در این کوشش مـلی برای پیشرفت و فعالیت‌پیش آورد ولی رهبریهای‌مدبرانه و خردمندانه اعلیحضرت‌همایون شاهنشاه آریامهر ، مجددا ایران را در مسیر پیشرفت و توسعه همه‌جانبه قرار داد و تحولی عظیم‌درزندگی اجتماعی اقتصادی ، فرهنگی و معنوی ایران بوجود آورد که از برکات آن‌ملت شریف‌وزحمتکش ایران حیاتی دوباره یافت .

اعلیحضرت همایون‌شاهنشاه آریامهر برای تامین سعادت و خوشبختی ملت ایران انقلاب شاه و ملت را که هریک از اصول آن متضمن نیکبختی و سعادت ملت و عظمت ایران‌بود بی‌ریزی فرمودند و ملت ایران درسایه‌رهبریهای‌داهیانه معظم‌له از اثرات و ثمرات درخشان‌این انقلاب بهره‌مند گردید .

ثبات اقتصادی، سیاسی واجتماعی کشور، به مملکت امکـان داد تا نیروی خلاقه خود را برای تجدید عظمت دیرین بکاراندازد و درسایه ایمان واعتقاد ملت ایران به اصول انقلاب‌شاه‌ومردم،قانون‌اساسی‌ونظام شاهنشاهی آثار انقلاب را درکلیه جنبه های اجتماعی ، اقتصادی و صنعتی این مرزوبوم متجلی سازد. شرکت الکتریک استورج بـاطری ایران (سهامی عام) که در سال دوهزارو پـانصد و بیست و دو شاهنشاهی همزمان با اعلام‌انقلاب سرنوشت ساز شاه و ملت بـا همکاری ومشارکت شرکت‌الکتریک استورج باطری آمریکابمنظورتامین احتیاجات باطری خشک در داخل کشور تاسیس گردید با استفاده‌از نیروی فعال صدها نفر کـارگر و کارمند و تکنیسین و مهندس‌ظرفیت تولیدی خود را با حفظ کیفیت ومرغوبیت ممتاز آن‌همواره‌افزایش داده است. نهایت کوشش شرکت از بدو تاسیس براین بوده است‌که فعالیتهای این شرکت را بااستفاده از تکـنولوژی‌جدیدبرای بی‌نیازکردن کشور از واردات مشابه بطوروزوز افزون گسترش دهد. همچنین در اجرای اصل گسترش مالکیت‌واحد های صنعتی و تولیدی ، و با عام شدن شرکت ، تاکنون ۲۰ درصد سهام شرکت به کارکنان و عموم عرضه شده و بتدریج تا ۴۹درصد افزایش خواهد یافت .

بموازات کوششهائی که برای توسعه ظرفیت تولیدی شرکت و ارتقاء سطح مرغوبیت کالا بعمل آمده است توجه خاصی نیز بـه امور رفاهی کارکنان مبذول‌گردیده ودر این مورد نیز اقدامات اساسی بعمل آمده است ودرآینده نیز این امر از جمله هدفهای شرکت‌بشمار خواهد آمد.

بپاس نیم قرن‌برخورداری‌کامل از آسایش اجتماعی واستقلال ملی ما کارگران ، کارمندان‌ومدیران‌این شرکت از خداوند متعال مسئلت داریم بما توفیق عنایت فرمایدتاسهم خویش را درراه سازندگی ایران صنعتی و پیشرو با ایمان بیشتر و تلاش و کوشش افزونتر افزایش دهیم و باالهام از راهنمائیهـای اندیشمندانه اعلیحضرت همـایون شاهنشاه آریامهر ، افزایش سطح کارآئی و بهره‌وری‌وهمچنین‌کاهش ضایعات صنعتی‌رادرسرلوحه‌برنامه روزانه‌مان قرار داده وموجبـات رضایت خاطر خطیر ذات اقدس شهریاری را فراهم آوریم تا بـه این ترتیب دین وجدانی خـود را به شاهنشاه آریامهر ومملکت ادا نمائیم .

درپایان برای‌سلامتی‌اعلیحضرت همایون شاهنشاه‌آریامهر،شهبانوی گرامـی، والاحضرت همـایون ولایتعهد ، خاندان جلیل سلطنت و برای پایداری و جـاودانگـی شاهنشاهی شکوهمند پهلوی دعـا میکنیم و همه باهم بـروان پـاک اعلیحضرت رضاشاه‌کبیر سرسلسله دودمان پهلوی بنیانگزار ایران‌نوین درود میفرستیم .

★ ابرازحق‌شناسی به‌پیشگاه رهبر خردمند ملت ایران

پس از سخنرانی آقای «برخوردار» مدیر عامل‌شرکت الکتریک استورج ، متن‌تلگرام معروضه به پیشگاه مبارک شاهنشاه آریامهر توسط خانم طاهره علی قرائت گردید کـه‌با کف زدن هاو ابراز احساسات شدید حضار مورد تائید قرار گرفت .متن‌این تلگرام‌جداگانه چاپ شده است .

سپس آقای محمود مرادی نماینده کارگران شرکت‌الکتریک استورج رشته سخن رابدست گرفت و چنین گفت :

حضار محترم

ضمن عرض خیر مقدم بـه عرض میرساند .

برگزاری این جشن نمایانگر احساس حق شناسی مانسبت به رهبر بزرگی است‌که‌درپرتو رهبری‌های خردمندانه‌اش‌وضع اجتماعی و سیاسی ایـران دیگرگون گردیده . و ایران‌که روزگاری در میان جامعه ملل جائی نداشت .مقام و موقعیتی ممتاز درمجامع بین‌المللی‌یافته است و امروز مورد احترام جهانیان است .

این گردهمائی به منظوراظهار امتنان‌وسپاس‌به پیشگاه‌رهبری است که‌توانسته است ایران‌و ایرانی رابه چنین مقام‌شامخی دردنیارهبری فرماید ونیزشکر نعمت هائی راکه‌درسایه امنیت به ملت ایران مخصوصا بـه طبقه دهقان و کارگر اعطـا گردیده است‌بجابیاوریم .اینک دست دعا به درگاه خداوند برداشته وازصمیم قلب‌سلامتی و طول عمر و بقاء سلطنت رهبر بزرگ خود را مسئلت مینمائیم . جاوید شاهنشاه آریامهر پاینده ایران .

★ توزیق تمثال مبارك شاهنشاه

بدنبال سخنرانی نماینده کارگران گیک مخصوص‌جشن پنجاهمین‌سال شاهنشاهی‌پهلوی توسط آقای‌پیرزاد رئیس‌کمیته برگزاری جشن‌های بزرگداشت پنجاهمین سال شاهنشاهی پهلوی اتاق‌بازرگانی ایران‌بریده شد و آنگاه تمثال مبارک شاهنشاه آریامهر بین کلیه حضار ومدعوین توزیع‌گردید و پس از اجرای برنامه های هنری توسط هنرمندان رادیو تلویزیون این مراسم پرشور پایان یافت .

★ گوشه‌ای از مراسم بزرگداشت پنجاهمین سال شاهنشاهی‌پهلوی که‌از طرف‌شرکت الکتریک‌استورج برپاگردید.

در چهارمین سمپوزیوم سالانه سرطان در اهواز :

امکانات تازه برای درمان سرطان

بازآموزی و یادآوری مسائل تازه در مورد بیماری سرطان باید ادامه داشته باشد

اهواز : چهارمین سمپوزیوم سالانه سرطان دانشگاه جندیشاپور ، با حضور استاندار خوزستان و دکتر جهانشاه صالح نایب رئیس «جمعیت ملی مبارزه با سرطان» ایران درسالن مرکز پزشکی گلستان اهواز افتتاح شد .

سخنانی در مورد گذشته و حال ایران در زمینه‌های مختلف

در آغاز این سمپوزیوم دکتر جهانشاه صالح ضمن ایراد اجتماعی ، بویژه بهداشتی و درمانی مطالبی ایراد کرد و افزود: در گذشته ما در زمینه پزشکی از امکانات کمی برخوردار بودیم و امروزه از بهترین تاسیسات و امکانات پزشکی بهره‌مند می‌باشیم .

وی سپس به کوششهائی که در زمینه مبارزه با سرطان در ایران صورت می‌گیرد اشاره کرد وگفت: امروز در مراکز دانشگاهی ایران امکانات مختلف برای تشخیص و درمان بموقع سرطان وجود دارد . نایب رئیس جمعیت ملی مبارزه باسرطان در پایان سخنان خود از خدمات اعلیحضرت رضا شاه کبیر و شاهنشاه آریامهر در پیشبرد ایران به سوی یک جامعه مترقی تجلیل بعمل آورد.

درمان بموقع سرطان

در آغاز کار این سمپوزیوم که مسئول حزب رستاخیزملت ایران در خوزستان ، چندتن ازمقامات محلی، گروهی ازاستادان دانشگاه جندیشاپور ، پزشکان، اعضای جمعیت ملی مبارزه با سرطان در خوزستان و گروهی از دانشجویان نیز در آن‌شرکت داشتند، رئیس دانشگاه جندیشاپور تلاشها و موفقیتهای این دانشگاه را در زمینه تشخیص و درمان‌بموقع سرطان تشریح‌کرد.

سپس مدیر عامل جمعیت ملی مبارزه با سرطان ایران با تاریخچه فعالیت این جمعیت که از ۱۰سال‌پیش به امرعلیاحضرت شهبانو صورت گرفت‌اشاره کرد و به تشریح اقدامات این‌جمعیت و هدفهای آن پرداخت و افزود : سمپوزیومی که امروز در اینجا کار خود را آغاز کردیکی از برنامه‌های جمعیت مبارزه با سرطان ایران است در بازآموزی و یادآوری مسائل تازه در زمینه سرطان، چرا که این بیماری همیشه مسائل تازه‌ای دربطن خود دارد .

وی در پایان گفت : این سمپوزیوم به تناوب به مدت ۳روز در مرکز پزشکی گلستان و جندیشاپور ادامه دارد و در آن ۱۵ تن از استادان ایرانی دانشگاههای پهلوی ـ تهران ـ اصفهان ونیز ۲تن از استادان دانشگاههای بلژیک و اسکاتلند که درزمینه بیماری سرطان تحقیقات و مطالعاتی دارند و در خصوص ایمونولوژی ،سرطانهای مختلف، سرطانهای دستگاه تناسلی‌زنان به‌بحث وتبادل نظر خواهند پرداخت.

فارس، به‌جای «کوره‌راه»، به‌جاده‌های اسفالته نیازدارد

★ در برنامه ششم یك اتوبان ۳ باندی بین شیراز ـ اصفهان و شیراز ـ یزد ساخته می شود .

★ جاده اردکان فارس ، از شدت ناهمواری به صورت (پکان) درآمده !

★ جاده شیراز ـ فسا که ۳ سال‌دردست‌ساختمان باقی مانده یك نوار باریك ناهموار و چهل‌تکه است !

* شیراز و فارس، به عنوان شهرستان و استان ، نسبت به دیگر شهرستانها و استانهای کشور بهره چندانی از جاده های فرعی و اصلی خوب و قابل استفاده‌ندارند در بیشتر نقاط استان فارس اصولا راهی ساخته نشده و آنچه به‌عنوان «جاده»وجود دارد همان کوره‌راه های قدیمی است که به مرورایام بوجود آمده و بعد ها تسطیح و اسفالت شده است ».

«سائق» معاون اداره کل راه و ترابری فارس در جلسه اخیرانجمن این استان شرکت کرد و پس‌از شنیدن گله‌های نمایندگان این انجمن در مورد کمبود جاده‌خوب‌در فارس، مطلب‌بالارا عنوان کرد و افزود :

ـ اگر من بگویم هنگام عبوربا اتومبیل از جاده های فارس‌دچار کمر درد و کوفتگی اعضاء بدن شده‌ام خیلی راحت حرفم را باور می‌کنید .امالازم به‌یاد آوری‌است که اداره راه‌وترابری «راهسار» نیست بلکه «راهدار» است ،یعنی راه را وزارت راه‌و ترابری می‌سازد و به ما تحویل میدهد وما باید آنرا حفظ و نگهداری‌کنیم .

یك (تابلو) به جای جاده !

نماینده اردکان در انجمن‌استان گفت: جاده اردکان آنچنان خراب و ناهموار است که رانندگان در این جاده دچار «دیسك کمر »می شوند !

سپس نماینده کازرون درانجمن گفت: یك میلیون و۲۰۰ هزار تومان برای احداث جاده « معین آباد » اختصاص داده شد اما پس از گذشت مدتها اهالی دیدند که فقط یك تابلو به‌جای جاده نصب شده و روی آن نوشته‌اند «جاده معین‌آباد» و از جاده‌وشروع‌عملیات برای احدا ث‌این جاده خبرو اثری نیست ! نماینده فسا در انجمن گفت : ۳ سال است که جاده شیراز ـ فسا در دست ساختمان مانده است ودر این مدت قسمتی از جاده زیر سازی شده، یك قسمت دیگر آن اسفالت ومابقی بارها تن به کندو کاو داده است واکنون این جاده به‌صورت نواری ناهموار و پردست‌انداز و چهل‌تکه درآمده است .

ناطق سپس گفت: گردنه گلچهره که هر روزدر آن تصادفات وحشتناك رانندگی روی می‌داد مدتی بسته شد و مسئولان مربوطه‌دراین‌مورد گفتند که می خواهند جاده این گردنه را باز سازی کنند ، اما باز دیگر که گردنه باز شداهالی دیدند که‌کمترین اقدامی درجهت باز سازی این گردنه‌به‌عمل‌نیامده ووضع گردنه کماکان دست نخورده ومثل گذشته خطر آفرین است

به چه مقامی مراجعه کنیم

سپس نماینده اردکان باردیگر موضوع جاده‌ها را مطرح کرد و خطاب به معاون اداره‌کل راه و ترابری استان گفت : شما می‌گوئید که راهساز نیستید ،اکنون این پرسش مطرح است که مابا ید به‌چه کسانی و چه مقامات مسئولی برای احداث جاده مراجعه کنیم؟ ضمنا، مدتهاست‌که میگویند می خواهند جاده اردکان ـ شیراز را اسفالت کنند . این راه ازشدت ناهمواری به صورت «پلکان» درآمده است، آیا می‌خواهند روی این «پلکان» اسفالت بریزند؟

سپس یکی دیگر ازاعضاء گفت: بعضی از مسئولین مربوطه دراداره های راه شهرستانها نسبت به‌حفظ راهها احساس مسئولیت نمی‌کنند

معاون اداره کل راه وترابری در پاسخ گفت : شما هر گونه سستی و سهل‌انگاری که دراین زمینه مشاهده کردید بلافاصله ما را در جریان بگذارید و بدانید که هیچگونه سهل‌انگاری‌دراین زمینه تحمل نمی‌شود.

اتوبان ۳ باندی

معاون اداره‌کل راه‌و ترابری سپس گفت : در طول برنامه‌ششم اتوبان ۳ باندی شیراز ـ اصفهان از شیراز تا تخت‌جمشید و از تخت‌جمشید تا یزدواصفهان‌ساخته می‌شود. غیراز راههای فرعی که پیشنهاد احداث آن را به تهران فرستاده‌ایم‌جاده‌کمربندی‌مرودشت ساخته می‌شودو قوسهای جاده تخت‌جمشید نیز از میان می‌رود و همچنین جاده ابرکوه ـ یزداحداث می‌گردد .

سپس یکی‌ازنمایندگان‌پیشنهاد کردکه پیچ‌خطرناك سیوندبرداشته شودو معاون اداره راه‌و ترابری‌در پاسخ گفت : این کار به زودی انجام خواهد شد .

در خاتمه این جلسه یکی دیگر از نمایندگان پیشنهاد کردکه در هر شهرستان و بخش و هرمحل یك شعبه اداره راه دایر شود.

معاون اداره کل راه و ترابری در پاسخ گفت :

ـ ایجاد یك اتاق بدون پرسنل متخصص ،به عنوان شعبه اداره راه چه فایده‌ای دارد ؟مابایدافراد متخصص را در هر محل بگماریم تا بتوانند پاسخگوی نیازهای‌اهالی از نظر راه باشند .

شیراز ـ خبرنگار اطلاعات

فاصله دوره دیپلم وآموزش عالی بوسیله باید مدارس فنی پرشود

اهواز ـ بمنظور استفاده هرچه بیشتر از استعداد تحصیلی افراد ونظرخواهی وسیع‌درزمینه گزینش دانشجو برای دانشگاه‌ها و مدارس عالی کشور، حزب رستاخیز ملت ایران درخوزستان‌برای جلب نظرهای گوناگون اعضاء کانونهای حزبی و دست اندر کاران آموزشی کار تحقیق و بررسی دراین زمینه را در اهواز به چهار کانون حزبی محول کرد.

دراجرای این‌برنامه‌جلسه‌ای با حضور رئیس دانشگاه جندیشاپور ، مسئول حزب رستاخیز ملت ایران در خوزستان ، معاون سنجش وزارت علوم و آموزش‌عالی، مدیر کل آموزش و پرورش خوزستان و گروهی از اعضای‌کانونهای‌حزبی‌تشکیل شدو پیشنهاد گردید که‌فاصله بین دوره دیپلم و آموزش عالی بوسیله توسعه مدارس هرفه‌ای و فنی‌پرشود.

اتوبان نجف‌آباد ـ اصفهان ۶ باندی می‌شود

جاده کمربندی نجف‌آباد اسفالت و تعریض خواهد شد

نجف‌آباد : دربازدید دکتر ابراهیم فرحبخشیان وزیر راه و ترابری از شهرستان نجف‌آباد، گفته شد که جاده اصفهان ـ نجف‌آباد بصورت ۶ باندی و با عرض ۱۲۰متر تعریض خواهد شد.

همچنین وزیر راه و ترابری اعلام کرد : جاده کمربندی نجف‌آباد اسفالت و به عرض ۷۵ متر تعریض خواهد شد.

دکتر فرحبخشیان که‌برای بازدید از جاده نجف‌آباد ـ اصفهان و جاده کمربندی نجف‌آباد به‌اتفاق‌زاد استاندار اصفهان به‌این شهرستان‌آمده بود در موردمرمت و تعریض راههای شهرستان نجف‌آباد دستوراتی به مدیر کل راه‌و ترابری استان اصفهان داد.

در شیراز

جیب‌بر ۱۶ ساله به ۲ ماه زندان محکوم شد

شیراز : یك جیب‌بر ۱۶ساله شیرازی به‌نام«محمد تقی‌اسدی» که به اتهام جیب‌بری یك ماه پیش دستگیر شده‌بود درداد گاه شعبه ۳ دادسرای شیرازمحکمه وبه ۲ماه زندان‌وپرداخت ۲۵۰۰ تومان جریمه نقدی محکوم‌شد.

نانوایان متخلف اهواز، بشدت مجازات میشوند

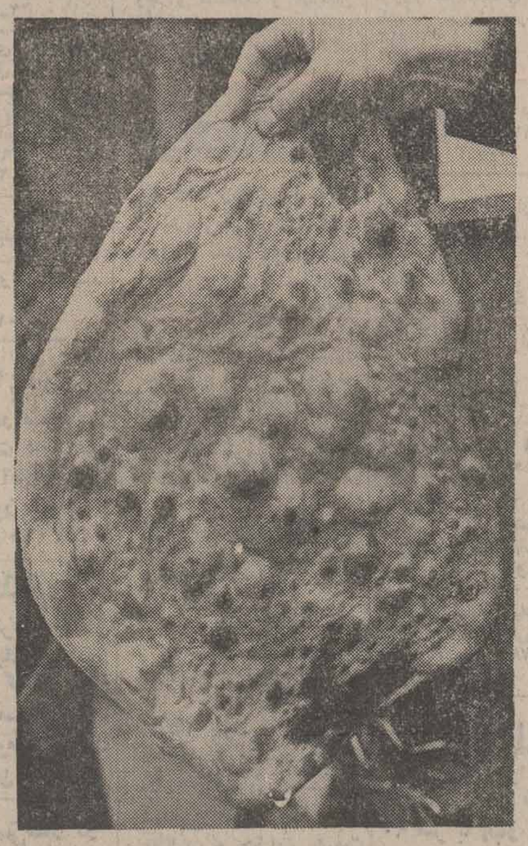

استاندار خوزستان بانشان دادن این نان به‌مردم گفت : باید نانی که بدست شما می رسد این‌چنین‌پخت شده باشد در غیر اینصورت نانوائی متخلف را معرفی کنید تا مجازات شود .

اهواز ـ عرضه‌نان‌نامرغوب و پخت نامناسب از جنب نانوایان اهواز جرم محسوب میشود و از این‌پس

بقیه در صفحه دوم

ورزش

فوتبال

بوشهر : مسابقات فوتبال دستجات دوم ،اشگاههای بوشهر پایان یافت و تیم‌های فوتبال سکان و کارگر مقام های اول و دومی را بدست آوردند که در سال بعد جزو تیم‌های دستجات اول در مسابقات شرکت خواهندکرد.

رامهرمز ـ در چهارچوب مسابقات فوتبال جام آپادانا که دررامهرمز برگزارمی‌شود تیم تاج مرکب از: گلابی ـ وفادار ـ دهقان ـ جلال‌وند ـ دهدار ـ لشکری ـ هندیجانی ـ رضانژاد ـ امینی ـ رشیدی ـ توحدیان و قنواتی به مربیگری آقای سنائی پیروز و سرپرستی آقای بهروز احمدی تیم پاس را سه‌برهیچ مغلوب کرد.

والیبال

رامهرمز ـ مسابقات والیبال قهرمانی باشگاههای رامهرمز با عنوان جام‌پهلوی بداوری آقایان : لطیفی ، فتحی و آقامیرزاده آغاز شد و در نخستین دیدارهاتیم‌های‌پاس ـ پرسپولیس و شهباز حریف خود را شکست دادند. این مسابقات تا اخذ نتیجه دنبال می‌شود.

«بزرگ‌مجرد» کازرون لباس قهرمانی پوشید!

★ مسابقات هندبال آموزشگاههای پسران کازرون که از یك ماه پیش شروع شده بودپایان یافت و تیم‌های دبیرستانهای: بزرگ‌مجرد ـ شاکر و اسحاق اول تا سوم شدند و تیم هندبال دبیرستان بزرگ مجرد که نفرات آن‌باتفاق آقای رضارهایی‌فر درعکس‌دیده‌می‌شوند برای دومین‌سال مقام اولی را بدست آورد .

نفرات‌این تیم عبارت بودند از: حسین توکلی (سرگروه)ـ ابراهیم اسداللهی ـ مسعود نظری ـ حسنعلی فرهادیان ـ کاظم افشار ـ حاجی افشار ـ احمد رنجبران ـ محمود فرهادیان و محمود رنجبر .

مسابقا هندبال در کازرون سخت مورد استقبال جوانان قرار گرفته و داوری این مسابقات‌راآقایان: اصغرتوکلی، رضارهایی‌فر، عبدالصاحب‌بازایی‌وعبدالرسول رستمی عهده‌دار بودند .

کازرون ـ خبرنگار اطلاعات

کوچولوهای بندرشاهپور مبارزه کردند

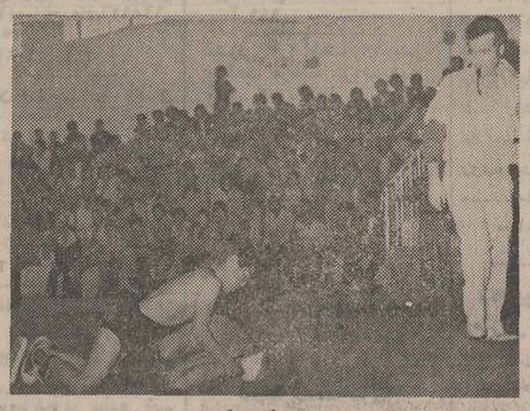

سیصدوپنجاه وپنج نفراز کشتی‌گیران نوجوان بندرشاهپوردر چهارچوب‌جام‌سوم اسفندطی سه‌شب درتالار سرپوشیده کاوه سربندر بایکدیگر مبارزه کردندکه درعکس صحنه‌ای از این مسابقات دیده می‌شود و نفرات اول مسابقات‌کشتی جام‌سوم اسفند عبارت‌بودنداز: وزن۲۳ کیلو ابراهیم خدری ـ وزن ۲۶ کیلو غلامحسین‌میرغفوریان ـ ۲۹ کیلو علی‌اصغر موفر ـ ۳۲ کیلو محسن سرلك ـ ۳۵ کیلوامیر علی‌زاده ـ۳۸ کیلو بهرام طهماسبی ـ۴۲ کیلو سیامك بحری ـ ۴۵ کیلو محمود مومنی ـ۵۰کیلو منوچهر حاجی‌زاده ـ۵۵ کیلو خیرالله غلامی و دروزن ۶۰ کیلو علی‌علاءالدینی .

مسابقات بداوری آقایان: غفوری ـ سامانی و جمالی انجام گرفت که سرپرستی آنرا آقای کاظم‌رحمانی رئیس هیات کشتی بندرشاهپور عهده‌دار بود.

بندرشاهپور ـ خبرنگار اطلاعات

بامعجون تهیه‌شده‌ازجواهرات وگیاهان‌داروئی اعتیاد بزانودرمی آید

در حاشیه نخستین کنگره طب سنتی ایران در شیراز :

کیمیاگر اصفهانی گشاینده پنجره های طلائی سلامت!

برای تجدید حیات طب سنتی کیمیاگران آگاه باید با کار خود برای مقامات صاحب صلاحیت فاش کنند

شیراز : از موضوعات جالب نخستین کنگره طب‌سنتی ایران که در شیراز برگزار شد وتوجه شرکت کنندگان در جلسات کنگره را جلب نمود وجود یك کیمیاگر اصفهانی بود با چمدانی از داروها و معجونهای فراهم آمده ازانواع جواهروگیاهان دارویی که‌به ادعای کیمیاگر اصفهانی در درمان بسیاری از دردها ،بخصوص ترك‌اعتیادات

آزادمنش کیمیاگر اصفهانی درباره خاصیت دارو های گیاهی و جواهری خود به خبرنگار اطلاعات توضیح میدهد .

مضر می‌تواند مفید باشد .

بنابه گزارش خبرنگار ما در شیراز : کیمیاگر اصفهانی که‌در مرزهای پیری قدم می‌زند اما سرشار دودل‌زنده‌است‌توجه شرکت‌کنندگان در جلسات کنگره ،بخصوص خارجیان شرکت کننده را بخودجلب

بقیه در صفحه دوم

از میان نامه‌ها

★ کارمندان شهرداری شهرستان «نجف‌آباد» اصفهان در پاسخ به اظهارات آقای «کارگر»، شهردار زاهدان در اجلاس شهرداران شیراز که در روزنامه اطلاعات شماره ۱۵۲۴۵ مورخ سوم اسفند ماه سال‌جاری‌چاپ‌گردید «اعتراض نامه»‌ای به روزنامه فرستاده‌اند که از نظر خوانندگان عزیزمی گذرد :

● اینجانبان کارمندان شهرداری ، که جزو زحمتکش ترین گروههای اجتماعی‌هستیم و با بهره اندك از مواهب‌زندگی می‌نمائیم و به مردم خدمت می کنیم اظهارات یکسویه آقای «کارگر» شهردار عزیز زاهدان را در اجلاس شهرداران که‌در شیراز برگزار شد و بعد در روزنامه در زیور طبع آراسته گشت، خواندیم بسیار متاسف شدیم اکنون ضمن ابراز تاسف شدید از دورماندن آقای‌شهردار زاهدان از «انصاف» اظهارات ایشان را تکذیب می‌کنیم . آقای شهردار زاهدان خوب می‌دانند که کارکنان‌شهرداری

بقیه در صفحه دوم

چه خوب است که...

در میمه :

* به وضع تلفن کاریزمیمه توجه بیشتری بشود تا مردم‌به واسطه خرابی خط تلفن دچار مشکل نشوند .

در برازجان :

* شهرداری و انجمن شهر برازجان فکری در زمینه امکان دادن مسافران نوروزی بنمایند تا مانند سال گذشته‌مسافران از لحاظ مکان دچار مضیقه‌نشوند.

* هر چه زودتر عملیات ساختمان هتل جلب سیاحان برازجان خاتمه یابد .

در نورآباد ممسنی :

*شرکت مخابرات‌ترتیبی‌بدهد که همه ادارات و کسبه و متقاضیان از تلفن بهره‌مند شوند .

***

* بهداری نورآباد ممسنی‌هم به‌یك دستگاه‌رادیو گرافی‌مجهز بشود .

در هندیجان :

* در قریه گرگری علیا از توابع هندیجان یك باب‌مدرسه راهنمائی تحصیلی احداث شود تا دانش آموزان پس‌از گذراندن کلاس پنجم بتوانند به‌تحصیل ادامه دهند

در اراك :

* شهرداری اراك فکری به حال خیابان های شهر که مثل جگرزلیخاسوراخ سوراخ‌شده‌اند بنماید .

زنگ تلفن پدر

تلفن ۲۲۴۷۳ ازساعت ۳ تا ۸ بعدازظهر درخدمت مردم اهواز است

● : الو ... من سعید شاه زیدی ... بنویسید چرا پزشکان متخصص یکی پس از دیگری همکاری خود را با سازمان تامین خدمات درمانی قطع می‌کنند ؟ آیا بهتر نیست این مسئله مورد بررسی قرار گیرد و چاره‌ای‌برای‌حل‌آن‌اندیشیده شود ؟

گرانی وسایل پلاستیکی

● : الو ... بنویسید... نرخ ظروف و وسایل پلاستیکی بدون‌هیچ حساب و کتابی گران شده است و فروشندگان این وسایل در اهواز ادعا می‌کنند که مجبورند جنس را گران بخرند و گران بفروشند . خوب است‌مسئولان‌مربوطه تولید کنندگان و فروشندگان این وسایل را موظف به رعایت ضوابط و نرخهای تعیین شده کنند .

«جمشید ـ ن»

گردشگاه یا گاراژ ؟!

● : الو ... بنویسید .. گردشگاه «شعله‌ها» در اهواز شبها به توفنگاه کامیونها و تریلرهاتبدیل می‌شود وفی‌الواقع‌دارندگان و رانندگان وسایط نقلیه سنگین گردشگاه را با گاراژ عوضی‌گرفته‌اند . از مقامات مسئول درخواست داریم جلوی توقف کامیونها و تریلر ها رادر این گردشگاه بگیرند .

«یاوری»

در بیابانهای اطراف قم :

جوان ۱۷ ساله‌ای بعلت ناکامی عشقی خودراحلق آویز کرد

قم : جوان ۱۷ ساله‌ای به نام «احمد علی‌احمدی» در بیابان‌های«هندیان» ـ اطراف قم ـ خود را به طناب از یکی ازدکل‌های برق‌فشارقوی حلق‌آویز کرد .

وی در نامه‌ای که ازخود برجای گذارده ، علت خودکشی‌اش رانبودتوانائی در ابراز عشق نسبت به دختر مورد علاقه‌اش به نام «سکینه ـ الف» ذکر کرده است .

ازجیبهای لباس این‌جوان که کارگر «رستوران ـ تالی هو»ی تهران بود یک وصیتنامه، یک نامه به‌عنوان «سکینه ـ الف» ـ دختری که و علاقه او بود ـ و مبلغ از یک سال قبل مورد عشق کمی پول بدست آمد.

«احمدعلی احمدی»جوان ۱۷ ساله‌ای که به علت ناکامی در عشق‌خودکشی کرد

نیازمندیهای اطلاعات

برای دادن آگهی تلفنی باشماره‌های ذیل تماس حاصل فرمائید
تلفنهای: ۳۱۱۲۲۹-۳۱۱۲۳۰

آپارتمان‌فروشی

آپارتمان
۳ و ٤ و ٥ اطاقه باقیمت‌مناسب نقد و اقساط تلفن ۷۹٤٦٥٤ آ-٤٤٦

آپارتمان فروشی تهران پارس با وام بانکی ۱۵۰ هزار تومان پیش قسط باقساط ۱۵ ساله ازیک الی ٥ اطاق تلفن ۷۸۲۰۳۰ و۷۸۰۰۶۱

آپارتمان ۳ اطاق خوابه با آسانسور فن‌کوئیل انبار پارکینگ برق فشار قوی حدود میدان ونک تلفن٦٨٦٤٤٦و٦٨٣٢٩١

آپارتمانهای۱ تا٤ طاق خوابه برای فروش موجود است ۸٤۷۹۸۲ و ۸۵۳۷۳٦

آپارتمان فروشی
آپارتمانهای ۲و ۳ و ٤ اطاق خوابه مهندسی‌ساز در وزراء، بخارست، گاندی . جردن و پهلوی از۷۰۰ الی ۱۵۰۰۰۰۰ تومان وزراء نبش خیابان یازدهمساختمان ۱۳۸ طبقه‌سوم غربیه تلفن ٦٢٥٢٠١ و ٦٢٣٥١١ و ٦٢٤٦١٣ و ٦٢٢٩٥٤

اکازیون
آپارتمان های لوکس و مدرن در بهترین نقطه نیروی هوائی فلکه دوم با قیمت بسیار مناسب بفروش میرسد تلفن ۳٤۵۸۵۵ و ۳٤۱۷۸۰

یوسف آباد
آپارتمان‌جنوبی‌مستقل شخصی ساز ۱٦۰ متر زیر بنا ۲ اطاق خوابه و سالن پذیرائی و هال و آشپزخانه بزرگ با کولرو کاغذ دیواری‌بیواسطه بفروش میرسد تلفن ٦٣٧٩٠٦ ۱-۲ آ-٦١٩

ازآپارتمانهای فروشی زیر کریمخان زند بازدید فرمائید
۳ و ٤ اطاق خوابه مهندسی‌سازدارای‌شوفاژ آسانسورپارکینگ‌انباری مستقل فیش تلفن موکت آدرس: بهجت‌آباد از کریمخان زند بطرف‌تخت جمشید بعداز بانک ملی دست‌راست کوچه امیر رضائی ساختمان مقابل تلفن‌های ۹۲۲۱۲۵ - ۹۲۵۰۲۵

در عباس‌آباد
ابتدای فرح شمالی آپارتمان٤ اطاق خوابه مهندسی ساز با تمام تجهیزات حیاط و پارکینگ مستقل بعلت احتیاج نوری‌به قیمت مناسب بفروش میرسد تلفن ۸۵۰۸۳۷ آ-۹۱۷

۲ دستگاه آپارتمان ۲ اطاقه و یک مغازه مساحت ٤٥ متر بر ۲۰ متری تخلیه در نازی آباد کل ٤٨٠ هزار تومان تلفن ۲۷۰۸۰۷ آ-۹۳۳

شهرک اکباتان
آپارتمان یک اطاقه‌باپارکینگ و انبار اختصاصی فروشی ساعت ٤ الی ۷ تلفن ۳۹۳۲۸۹ ۱-۲ آ-۲۸۳۹

عباس‌آباد داودیه سید خندان آپارتمانهای ۲ و ۳ و ٤ و٥ اطاقی ٤۰۰ هزارتومان ببالا ۸٤۹۱۸٤ آ-۹۲۰

طبقه سوم آپارتمان واقع در قصر دشت دارای ۲ اطاق و هال باسرویس و تلفن بفروش می‌رسد. قیمت ۳۲۰ هزارتومان تلفن ۹۵۳۷۰۱ آ-۹۰۳ ۱-۲

در سید خندان آپارتمان ۷۸ متر باحیاطو تلفن مستقل ۵۵۰ هزار تومان و بدون حیاط و تلفن ٤٥۰ هزار تومان با ۵۰٪ بدهی بانکی تلفن ۲۳٦۲٦۲ ۱-۱۰ آ-٦۲٥

قابل توجه
از فرصت استفاده کنید وسال‌نو صاحب‌آپارتمان شوید .
آپارتمان های مدرن ۲ الی ٥ اطاقه را دربهترین نقطه شرق تهران‌بازدید نموده بعداز انتخاب با قیمت مناسب وغیرقابل تصور خریداری فرمائید ۷۹٤٦٥٤ نجاریان

آپارتمانهای مهندسی ساز ویلا و مستغلات درخیابانهای جردن گاندی پهلوی میرداماد آماده فروش‌تلفن٦٢٠١٠٧و ٦٢٢٠٦٥

فروش‌آپارتمان لوکس ۳ اطاق خوابه در بهترین منطقه خیابان پهلوی
چند دستگاه آپارتمان اسکلت فلزی کاملانوساز و مدرن هرکدام دارای ۳ اطاق‌خواب با کمد ،سالن پذیرائی و ناهار خوری ، هال‌تماموکت-سرویس کامل ایرانی و فرنگی - پارکینگ مسقف - مجهز به آسانسور - شوفاژ روشن - لوله‌کشی گاز- کولر - فیش تلفن‌زیربنا با پارکینگ جمعا حدود ۲۰۰ متر مربع به قیمت ۱۲۰۰۰۰۰ تومان‌فروخته میشود ضمنا درهرطبقه فقط یك واحد مسکونی میباشد نشانی خیابان پهلوی بالاتر ازفروشگاه کورش روبروی لوستر فروشی شعله کوچه کامران پلاك ۳ (ازمیدان آریامهر نیز میتوان وارد کوچه کامران شد) علاقمندان میتوانند همه روزه در تمام ساعات مستقیما به ساختمان مراجعه فرمایند تلفن ۹۷٤۹٦۹

دو دستگاه آپارتمان ۱۲۳ و ۹٤ متری چهار اتاقه مجهز فروشی وزرا کوچه چهارم شماره۱۲و تلفن‌های٦٢٨٩٢٦- ۷۰۱٦۳۱ آ-۱۰۱۳ ۱-۲

آپارتمان فروشی یک اطاق خوابه یکدستگاه آپارتمان واقع در گیشا خیابان ۳۹ دارای سرویس‌کامل ، شوفاژ روشن، کولر ، فیش تلفن ، موکت ، و یکصد هزار تومان وام بانکی قیمت ٤٥۰ هزار تومان تلفن ۲۷۵۰۳۷ ۱-۲ آ-۲۰۷٤

آپارتمان‌لوکس‌دربهترین نقطه تهران
یکدستگاه آپارتمان طبقه دوم شخصی ساز در یک ساختمان ۲ طبقه واقع در جاده قدیم شمیران حسینیه ارشاد دارای چشم‌انداز زیبا حدود ۲۰۰متر مربع اختصاصی - دارای ٤ اطاق‌خواب بزرگ هال وسالن وآشپزخانه بزرگ - سرویس ایرانی و فرنگی اطاق خواب هااز قسمت سالن و هال‌جدا- موکت‌تلفن‌کولر شوفاژ روشن بااثاثیه کامل شامل فروش مبلمان کامل و لوستر وغیره جمعا بمبلغ یک میلیون و ٦۰۰ هزار تومان بیواسطه فروشی تلفن ۸٤۰۸۰۲ آ-۳۸۰

آپارتمان ۲ و ٤ اطاق‌خوابه در بخارست، گاندی، پهلوی، یوسف آباد، جردن از ٦٦۰ الی یک میلیون و چهارصد هزارتومان‌فروشی ۸۳٤۵۷۰ ۸۳۲۷٤۱

فروش آپارتمان
دو دستگاه آپارتمان شخصی ساز باسرویس کامل مدرن‌در در شمال شهر فروشی تلفن ٦۲۷۳۹٤-٦۲۳۷٤٦- ٦۲٤۷۳۱ سازمان موریس آ-۹۲۹

داودیه بین میر داماد و ظفر آپارتمانهای ۲ اطاق خواب بافن کوئل قیمت ٦٥۰ هزار تومان ۸٤٥٥٤٤

ظفر
خیابان رئیسی یکدستگاه آپارتمان دو اطاق خوابه‌با ۱۳۳ متر زیربنا قیمت ۸۰۰ هزار تومان تلفن ۲۲٤۸۰۳

آپارتمانی در طبقه ۳ واقع در محدوده‌میدان‌آرژانتین خیابان بخارست بمساحت ۱۲۵ متر دارای د و اطاق خواب‌انبارو پارکینگ اختصاصی مجهز به تهویه‌مطبوع(فن‌کوئیل) وسایر تاسیسات‌جنبی بفروش میرسد طالبین‌به تلفن شماره ۲۳۸۲۲٤ مراجعه نمایند.

تخت‌طاوس
آپارتمان شخصی ساز ۲ و۳ و٤ اطاق خوابه فروشی ۸۵۳۸۰۷ آ-٦٤۷ ۱-۳

آپارتمانهای‌یک اطاق خوابه و ۳اطاق خوابه هر کدام با دو پارکینگ مجزا خیابان مشتاق شماره ۱۳۸ تلفن ٦٦٦۷۲۳ از ۹تا٥ بعد ازظهر ۱-۳ آ-۲۰۰۸

اکازیون واقعی
آپارتمان یک اطاق خوابه وسیع مهندسی ساز طبقه‌دوم بااستخر شوفاژ کولر موکت قیمت٥٥۰ هزار تومان فوری بفروش میرسد تلفن ۲۲۸۹۷۳ از ساعت ۳ ببعد و جمعه

تجاری مسکونی
خیابان فرانسه خیابان روم پلاك ٤
٦دستگاه آپارتمان ۲ و ۳ و ٤ اطاقه باسرویس کامل کولر شوفاژ آسانسور ۳٤۰ و٥١٠ و ٥٤۰ هزار تومان تلفن ۸۳۷۷٤۰ از ٤ تا ۹ شب ۱-۲ آ-۷۱۷

آپارتمان قسطی
تهران‌پارس فقط با ۱۵۰ هزار تومان پیش قسط ۷۸۱۹۱۸

فروش آپارتمان
یکدستگاه آپارتمان مبله لوکس با سه‌اتاق‌خوابو مدرن‌ترین‌وسائل‌واقع در طبقه۹ برجهای٦- اس-پ بفروش میرسد قبلا با تلفن ٦٨٠٩٧٠ مذاکره فرمائید .

خانه‌فروشی

خیابان سنائی‌ساختمان‌نو ساز و شخصی ساز بسیار لوکس بمساحت٥٢٥ متر دو طبقه و نیم ۱۵ اطاق شوفاژ پارکینگ مناسب برای سکونت و محل کار فوری بفروش میرسدتلفن ۸۳۷٤۰۹

منزلی جنوبی بمساحت ٥۰۰ متر کلنگی و قابل سکونت با آب و برق و تلفن واقع در خیابان‌امیریه انصاری بفروش میرسد تلفن ٦٣٤٧٢٥ آ-۹۹۹

منزلی ٥ر۲ طبقه ۹۸ متر مساحت هرطبقه سرویس‌مجزا کانال کشی، کولر، آب‌برق، تلفن، کاغذ دیواری، موکت ، پرده‌کرکره در خیابان حسینی تهران‌نو برده متری حسینی ۷۰۰ هزار تومان فروشی یا بامنزلی در کرمان معاوضه می شود تلفن ۷۳۲٦۰٦ آ-۹۰٤

قابل توجه موسسات تجارتی
نمایشگاه یادگاری
باآینده درخشان
ساختمانی ۳ طبقه مستغلاتی طبقه اول آن نمایشگاه و تعمیرگاه به مساحت ۲۰۰ متر که مجهز به پمپ های هیدرولیک و شیر های هیدرولیک و مانومتر و غیره با جواز و ٤۰سال سابقه بانضمام دو طبقه و نیم ساختمان تخلیه با ملك و سرقفلی آن یکجا بعلت مسافرت به‌فروش میرسد طالبین با تلفنهای ۷٥٦٥۰۸ از ۱۰ صبح الی ٦ بعدازظهر و از ۷ شب تا ۱۰ شب و روز های‌جمعه‌باتلفن۲۹۱٦٥۹ تماس گرفته شود

الهیه
خانه‌ای شامل ۳ طبقه مستقل ۲ اطاق خوابه و هال و پذیرائی دارای کولر و شوفاژ روشن و ۳ تلفن مستقل تلفن ۲٦٤۹٥۱

بعلت مسافرت
منزل شخصی ۱۳۷ متر زمین ٥ر۲ طبقه ٥اطاق ،انباری ، تلفن، سرویس کامل بدون واسطه ۷٥٥۲۸۰ ۱-۲ آ-٤۰۱

ساختمان فروشی در نیاوران
در بهترین نقطه نیاوران ساختمان کاملا مهندسی شخصی‌ساز برای‌شخص خود بمساحت ٦۰۰متر مربع‌زمین ۱۲۰۰مترمربع زیر بنا در ۳طبقه و نیم که هرطبقه شامل٥ اتاق خواب سالن نهار خوری بزرك گچ‌بری شده با سرویس کامل۲هال‌بزرك واطاق‌مستخدم‌باسرویس و پارکینگ مسقف آب ، برق، شوفاژروشن‌وتلفن و استخر قیمت شش میلیون و صد هزارتومان موسسه خانه‌سازی پیام تلفن : ۸۲۹٦۷۷ و ۸۳۹٥۷۷

فروش ساختمان دو نبش مجلل در شمال شهر
یك ساختمان دو نبش ۳ طبقه مستغلاتی محکم ، مدرن و کاملا نوساز و مجهز به تمام وسایل رفاهی و ایده‌آل برای هر نوع سلیقه با مساحت زمین ٦۰۰ متر مربع پس‌از اصلاح‌حدود ٥٤۰ متر مربع وزیر بنای‌حدود ۱۰۰۰ متر مربع طبقه تحتانی جمعادارای٥اطاق باهال و سرویس‌طبقات اول و دوم هرکدام با دو بالکن ، دو سرویس ایرانی و یك سرویس کامل فرنگی دارای٥اطاق خواب با کمد های بزرك و طبقه‌بندی شده سالن پذیرائی و ناهار خوری‌و هال و بالکن باگچ‌بری پذیرائی با سرویس آن از اطاق های‌خواب وهال مجزا میباشد) با فیش های تلفن و ٤ دستگاه و آئینه کاری (سالن کولر ٦۰۰۰ و شوفاژ روشن ، پارکینگ بزرك مسقف بدون واسطه به مبلغ ٤٥۰۰۰۰۰ تومان فروخته میشود . نشانی : خیابان کورش کبیر جنب‌حسینیه‌ارشاد خیابان شهرزادپلاك۱۳۸ ازبلوارپهلوی (میرداماد) نیز میتوان پس از ورود به جاده قدیم شمیران قدری پائین‌تر به خیابان شهرزاد وارد شد . علاقمندان میتوانند همه روزه در تمام ساعات مستقیما به ساختمان مراجعه فرمایند .

اکازیون
منزلی واقع در خیابان تاج کوچه‌نو به مساحت ۱۸۰ متر مربع ۲ طبقه شمالی جمعا ٦ اطاق و ۲ دستشوئی و ۲ توالت ،اکازیون فوری بفروش می‌رسد ٦۳۳۹٥۲ و ۹۲۲۷۳۹

خانه‌ای ۱۲٥ متر ۲ طبقه با٦ اطاق یک انباری آشپزخانه در خیابان شاهپور مقابل فرهنگ کوچه دوکوه کوی امجد درب چهارم پلاك ۸ قیمت ٥۰۰ هزار تومان بدون واسطه تلفن ٦٤۷۰۸٤

میدان شهیاد طبقه دوم خانه دوطبقه شخصی‌ساز ۱٤۰ متر زیربنا دو اطاق خواب کاملا مجهز با پارکینگ ۱۰۰ مترحیاط ۷۸۰ هزار تومان تلفن ۸۵۱۹۸۸

بعلت مسافرت بامریکا لوازم کامل خانه بفروش می رسد ۹۲۰۰۸۳ آ-۹۱٦ ۱-۳

اکازیون
درنوع خود بی‌نظیر
خانه ویلائی به مساحت ۸۲٥ متر مربع واقع در فلکه دوم تهران پارس به قیمت خیلی مناسب فروشی ۷۸۰۱۹۷ و ۷۸۲٤۹۹

درورامین
تعدادی خانه های یکطبقه از ۲٥۰ هزار تومان تا ۳٥۰هزار تومان برای فروش موجود است ۸٤۷۹۸۲ و ۸٥۲۷۳٦ ۱-۳ آ-٤۰۱

طبقه‌سوم‌منزلی درداودیه میرداماد فلکه محسنی خیابان بهروز کوچه یکم پلاك ۲۱-۲٥٥ متر ، دو حمام دو کولر ٤ اطاق خواب هال مهمانخانه ناهارخوری سرویس کامل پرده لوستر در صورت لزوم مبله بفروش میرسد ٥تا۷ تلفن ۲۲۸۰٥۷

خانه دوطبقه به‌مساحت ۳٥۱متر واقع درتهران‌نو خیابان فرح‌آباد هشت متری سنائی با آب‌وبرق تلفن بفروش میرسدتلفن ۷۹۸٤۰۷

مابین
جردن و پهلوی نرسیده به هیلتون
منزل ویلائی لوکس به مساحت ۳٦۰ متر٥ اطاق و سرویس کامل‌باضافه سرویس مستخدم مجزا دارای پارکینگ مسقف ، استخربا تصفیه وبهترین منظره‌بعلت‌مسافرت به فروش میرسد . طالبین با تلفن های ۷٥٦٥۰۸ از ۱۰ صبح الی٦ بعدازظهر واز۷شب تا۱۰شب‌وروزهای‌جمعه‌با تلفن ۲۹۱٦٥۹ تماس گرفته شود

خانه‌ای‌حدود ۱۹۰ متر ٦اطاق دو مغازه و زیر زمین کلیه تجهیزات ۲ خطه تلفن میدان بروجردی ۳۹۳۰۰۱

خانه نوساز واقع در سلطنت آباد در دوطبقه و نیم با تجهیزات‌کامل بفروش میرسد تلفن ۲۳۸۰۹٥

اجاره یا فروش‌ساختمان بر خیابان عباس آباد
یک دستگاه ساختمان پنج‌طبقه شامل ۸ دستگاه آپارتمان و ۸ انبار باسند تفکیکی برای هر دستگاه آپارتمان وانبار یکجا یابصورت جداگانه بفروش می رسد ویابه‌اجاره داده میشود برای کسب اطلاعات بیشتر به خیابان عباس آباد - مقابل سوپرشیلان شماره ۱۸۱ ساختمان دوپار مراجعه و یا با تلفن ۸٥۰۱٥۷ تماس حاصل فرمائید. ۱-۱۰ آ-۲۲۷

خانه فروشی
خانه‌ای شمالی بر ۸ متری ماشین‌رو واقع در خیابان وحیدیه ایستگاه تسلیحات بمساحت ۱۸۲ متر دارای ٤ اطاق و زیر زمین همام آشپزخانه باسرویس حیاط خلوت کولر موکت کاغذ دیواری پرده کرکره با تلفن وتخلیه شده فورا فروشی بدون واسطه ۸٥۰ هزار تومان ٥۳۲۳٤٦ از ۸ صبح الی ۱۱ و ٤ الی ۷ بعد از ظهر ۱-۳ آ-۸۰٤

اکازیون فوری
منزلی‌با٤ اطاق ۷۲ مترمساحت برق و آب و تلفن سرویس قدیمی بدون واسطه ٥۸۰ هزار تومان شمیران سه راه حکمت‌کوی توامی پلاك ۱۲ از ۳ الی ۷ بعد ازظهر تلفن ۲۷٥۳۲۲ ۱-۳ آ-۷۸۰

فروش فوری
خانه‌ای‌دو طبقه ۱۲۰ متر در وضعیت عالی باکلیه وسایل‌در حوالی میدان کندی بفروش میرسد تلفن ۹۳۰٦٥٥ ۱-۳ آ-۹۰۳

خانه فروشی
دربهترین‌نقطه دروس شخصی ساز مهندسی‌ساز با طرح‌جالب ومصالح‌مرغوب ۳۰۰ مترزمین و ۲۸۰ متر زیر بنا در ۲ طبقه وزیر زمین ۳ بر با نمای آجر سفید دارای ٤ اطاق خواب سالن ناهار خوری شومینه و نشیمن‌آبدارخانه انبار آب‌برق تلفن شوفاژ و کولر بدون واسطه بفروش می رسد تلفن ۲٤٥۹۹٥ آ-۲۰۱۹ ۱-۲

خانه‌ای٦۰۰ متری بسیار محکم باوسایل‌کافی برق آب و تلفن باجو از۷طبقه سی متری‌گیشا داخل‌خیابان ۱۷ پلاك ۱۱بعلت مسافرت بخارج اجبارا بفروش میرسد تلفن ٦٣٦٣٤٩ آ-٦٣٨ ۱-۳

خانه‌ای واقع در میدان فوزیه دارای٤ اطاق‌باتلفن‌و آشپزخانه ۱۱٦ متر مساحت‌به قیمت۷۰۰ هزار تومان بفروش میرسد تلفن ۷٦۹۹۹۳ ۱-۲ آ-۲۰۱۰

خانه کلنگی جنوب ۱۲ متری مشجر با نقشه و جواز کامل در موقعیت عالی بمساحت ٥۰٥ متر واقع‌دررستم آبادشمیران ٥ر۱ میلیون تومان فروشی تلفن ۲٤۳۰٦٥

خانه کلنگی
خانه ۱۳٥ متری‌با ٦اطاق واقع در انتهای شاپور کوچه حمام کوکب پلاك ۲٥ با تلفن مستقل‌قیمت ٤٥۰هزار تومان‌ازساعت ٦ ببعد تلفن٥٦١١٤٥

خانه شخصی‌ساز در آریاشهر بفروش میرسد تلفن ۹۷۳۹٤٤

٤طبقه مستغلاتی چهار اتاقه مجهز واقع درخیابان‌شاهرضا مقابل ویلا کوچه ابیورد شماره ۲٥ یکجا یا جداگانه فروشی تلفن های ٦٦١٧۹۰- ۷٥١٦٣١

خیابان شهباز چهارراه اول کوچه عراقی پلاك ۳ خانه ۱٥٥ متر آب وبرق تلفن با ٥ اطاق بفروش میرسد قیمت ٥۰۰ تومان تلفن ۳٦۷۷۱۳ - ٥٦۲٦٤۳

امیرآباد شمالی
خانه‌ای سه طبقه ۱٥اطاقی با پارکینك به مساحت ۲۷۰ متر مربع نوساز با شوفاژ روشن تفکیك شده به فروش می‌رسد دفتر جمشید
۹۳۳۹۷٦

قابل توجه
شرکتهاو موسسات
یکدستگاه ساختمان مدرن سه طبقه و نیم شامل ٤ دستگاه چهار اطاقی و یکدستگاه ۲ اطاقی با پارکینگ در جهت جنوبی‌خیابان میرداماد نزدیک جردن بفروش‌میرسد ۸٤۱٥٥۸ ۱-۲ آ-۹۲۹

سرمایه گذاری
فوق‌العاده در امریکا
جهت کسانی که قصد سرمایه گذاری وداشتن درآمد مناسب در آمریکا دارند یکساختمان تجارتی واقع در بهترین قسمت شهر بستون (مرکز تجارتی شرق‌آمریکا) شامل ۱۰آپارتمان تجارتی که کلیه آنها برای‌مطب دکتر یادفتر وکالت اجاره شده وسالیانه ۳۰ هزار و هشتصد دلار اجاره می دهند . شامل پارکینگ ، آسانسور، شوفاژو تهویه بمبلغ ۲۲٥ هزار دلار که در صورت تمایل نصف‌آن بصورت‌وام‌بانکی ۲۰ ساله می توان پرداخت‌کرد بفروش می رسد تلفن ٦٨٤٦٨۰ از ۹ صبح تا۱۷ ۱-۲ آ-۹۲۷

سلطنت‌آباد
خانه‌ای بمساحت ۱۰۰ مترمربع دارای ٥ اطاق درب ماشین‌رو وتلفن بقیمت ۸٥۰ هزارتومان فروشی یابازمین در شمیرانات معاوضه میشو دتلفن۲٤٤۹۹۳ ۱-۲ آ-۲۸۲٦

یکدستگاه خانه ویلائی‌مهندسی ساز بمساحت ٥۰۰ متر بهترین نقطه کرج با بدهی ٦۰۰ هزار تومان بعلت مسافرت فوری فروشی ۷۹۷۲۳۷ آ-۹۹۳

ویلافروشی

یکدستگاه ویلا با تمام تجهیزات در نیاوران به فروش می‌رسد تلفن ۲۷٥۸٥۳

ویلامبله نزدیک متل‌قوفروشی یامعاوضه با آپارتمان درشمال تهران تلفن ۲۷٥۱۰۷ ۱-۲ آ-۹۲۸

ویلائی ٥ر۲ طبقه با ۹ اطاق مجهز به کلیه وسائل بمساحت ٤۰۰مترو ۳۸۰ متر بنا واقع در خیابان پهلوی‌بالاتر ازپارک ساعی برای فروش آماده‌است طالبین محترم بعد از ظهر هابه تلفن ٦٨٤٢٥٢ مراجعه‌فرمایند ۱-۳ آ-٦٤٥

ویلا و مستغلات و آپارتمان های مهندسی ساز در بهترین نواحی تهران آماده فروش ٦۲۲۰٦٥ و ٦۲۰۱۰۷ آ-۹۲۳

زمین‌فروشی

یك قطعه زمین‌به مساحت ۸۰۰ متر مربع در داودیه خیابان نفت بدون‌واسطه به فروش میرسد تلفن ۲۲۰٦٤۰

درتاکستان زمین با سند مالکیت بدون هیچ گونه اشکال‌قانونی متری ۲٥ ریال ببالا۸٥۱۸٥۸

زمین بلوار و افسریه نقد و اقساط تلفن ۳٤٥٦٥۳ آ-۱۸۲٤ ۱-۲٦

زمینی بمساحت ۱۱ هزار متر مربع واقع در ٤ کیلومتری بابلسر فروشی تلفن ٦٤٤۲۲۸ و ٦٤۷۷٥٥ آ-۲٦۰۳

اکازیون
۲٤ هزار متر زمین مرغوب در ۲٤ کیلومتری جاده خراسان بنام‌شهرك شاهین دشت با سند مالکیت و حق‌آب بقیمت خیلی مناسب فروشی تلفن ۳٤٥٦٥۳ دفتر سیروس

زمینهای ساختمانی خانه کلنگی شمال‌شهر فروشی ۸۳۸۸۳۳

اکازیون
یکقطعه زمین به مساحت ۳۰ هزار متردر تاکستان متری ۳ تومان بفروش‌می رسد تلفن ٥٤٤۱۲۲

آکازیون
ده هکتاراز اراضی‌جنگلی نشتارود بین متل‌قو و شهسوار ٦ کیلو متر تا دریا۱۳هزار اصله‌صنوبر و مرکبات ٤ ساله قیمت مناسب فروشی تلفن ۲۳۸۸۹۱

زمین در شهرك غرب ۲۳۰۹۷۷ و ۸۳۳۱۰۷ ۱-۲ آ-۹۲۸

کرج
زمین‌بقطعات ۱۲۰۰متری با سند مالکیت وآب لوله کشی وبرق با خیابانهای آسفالت شده مجاور لوی فردیس و دهکده ییلاقی خانه کرج
بنازلترین قیمت نقد و اقساط فروشی
۳۱۱۸۳٦ و ۳۱۲۷۳۹

مژده‌مژده
در این موقع که توجه همگی به تهیه مواد غذائی‌وخوراکی میباشدزمین مرغوب ووسیع باآب‌وبرق در ۳٥۰ کیلومتری تهران برای هر نوع تولید کشاورزی و تهیه گوشت و شیر وتولید آجر و هر نوع سرمایه گذاری باقیمت مناسب وشرایط سهل و همچنین یک کوره میله‌ای برای فروش و یاواگذاری آماده میباشد از٦ تا۸ شب ۸٤۳۷٦۹

زمین صنعتی، کارخانه
جاده‌کرج خریدارو فروشنده‌ایم ۹۲۷۹٦۹ ۱-۱۰ آ-٤۰۹

یک قطعه زمین محصور بمساحت ٤٤۰۰ مترمربع جنب مینی‌سیتی اول جاده لشکرك بفروش میرسد تلفن ۲۸٤۳۸۰

سرقفلی

دراگ استور بزرك با موقعیتی عالی واگذار می‌شود .
تلفن ٦٥٨٤۳۷

یکباب کارگاه با ۲٥ آمپر برق ۳فاز تلفن و آب و دفتر بمساحت ۱٥٦ متر مربع‌واقع‌درجاده‌تهران‌نو اول ۳۰ متری نیروی هوائی واگذار می‌گردد طالبین با تلفن۸۲۳۳٥۱ تماس بگیرند

مغازه‌ای در طبقه چهارم بازار نوروز خان با تلفن و جواز کشباف بفروش میرسد تلفن ٥٦۲۷۱۲ آ-۲۰۱۱

خیابان‌نادری مغازه درموقعیت خوب فروشی تلفن٦٦٥۳۹۱ ۱-۳ آ-۲۰۰۷

٤٥مترسید خندان‌مجیدیه
زیرزمینی نوساز بمساحت ۱٤۰ مترمربع بارتفاع ۷۰ر٤ متر حدود۹۰ متر بالکن جهت‌انبار یاچاپخانه یاکار دیگری فوری بفروش میرسد باآب و برق تلفن قیمت ٦۳۰ هزار تومان تلفن ۸٤٥۸۱۳ ۱-۲ آ-۲٦۰٥

فروش سرقفلی
یکباب نمایشگاه دو دهنه به مساحت تقریبی ٦٥ متر مربع با بالکن و درب شیشه‌ای و دکوراسیون‌کامل باآب و برق وتلفن و شوفاژ روشن با اجاره ماهیانه ۲٥۰۰۰ ریال واقع در خیابان ویلا خیابان اراك شماره ٦۰ بفروش می رسد. تلفن ۸۹۷۸۰۲ - ۸۹٦۷۳۲

سرقفلی
۳ دهنه یکباب فروشگاه ۹۰ متر با آبو برق‌تلفن جواز لوستر و چینی و بلور در موقعیت بسیار عالی واقع در خیابان زیبران نارمک (پدر ثانی) بعلت کار اداری بفروش میرسدتلفن ۷۹٦۰۲۸و ۷۹٤٤۱۸ ۱-۲ آ-٥۰٤

فروش مغازه جهت هر نوع کاری ۹۷۰۰۸٥

زیر زمین حدود ٤۰۰متر مربع و ۸۰ متر مربع همکف بر خیابان تخت‌طاوس نزدیك پهلوی برای چاپخانه یا سایر کار ها واگذار میشود ۹تا۱۲ و ٤تا ۷ تلفن ۸۹۰۰٦۳

اجاره‌داده‌میشود

اکازیون
٤ و ٥ اطاق خوابه با کلیه وسایل در سلطنت آباد عباس آباد قیطریه و گاندی بقیمت بسیار مناسب اجاره داده می شود تلفن ٦٢٢٩٥٤ و ٦٢٤٦١٣ ۱-۲٥ آ-٦٤١

برای عید ۸ روز فرصت‌دارید اگر بدنبال آپارتمان اجاره‌ای هستید ۳۱۲ دستگاه آپارتمان برای سکونت موجود داریم از٤تا ٦٥۰۰ تومان ٦٥٥٦١٥ و٦٥۰٤۹٦ آ-۷۰۱

اجاره به خارجیان
آپارتمان تمام مبله مدرن تازه‌ساز دارای دو اطاق خواب سالن ناهار خوری و هال ، آشپزخانه‌مجهز با تمام وسائل و حمام، تلفن مستقل شوفاژ ، کولر ، آسانسور اجاره داده میشود فقط روز یکشنبه صبح از ساعت۹ الی ۱۲ و ۳ الی ٦ بعداز ظهر با تلفن ٦۲۲۲۷۲ تماس حاصل فرمایند

منزلی در عباس‌آباد خیابان مهناز
۳اطاق خواب تلفن مستقل و کولر اجاره تلفن ۸۳۱۹٥۷ ۱-۳ آ-۳۷۸

تهیه مسکن سیمون
برای یافتن مسکن دلخواه شما مجال نمی دهد. باگروه مجهز خود در خدمت شما هستیم ساعت‌کار یکسره۸صبح الی ۸ شب سکونت از ۳۰۰۰ تومان الی ۱۲ هزار تومان محل کار در منطقه تجارتی از ٥۰۰۰ تومان الی ۱٥۰۰۰۰ تومان
۸٥۸٥۹۸
۸٤۹٤٦۹
آ-۷۰٤

میرداماد
آپارتمانی دارای ۳ اطاق خواب با تجهیزات کامل مقطوع۷٥۰۰ تومان‌اجاره تلفن ۸۳۳۷۷٥

دو اتاق خواب ، سالن‌پذیرایی وناهار خوری‌و سرویس‌کامل طبقه‌دو مباتلفن مستقل ۹۷۰٦۷٤ آ-۹۸۰

طبقه دوم یک ساختمان باراه مستقل نوساز سه اطاق‌خوابه سرویس کامل شهباز حدود باغ فرید رهنی ٥۳۲۲۱۰ ۱-۲ آ-۹۲٦

طبقه اول یك ساختمان با سه اتاق خواب‌شوفاژ تهیه مسکن سیمون و کولر و تلفن مبله به خارجیان اجاره میدهیم‌از ٦ بعدازظهر به‌بعد تلفن ۸٤۲۱۳۰

ساپلایز
دفترکار از ٦ تومان ببالا
اجاره میدهد
آپارتمان از ۳ تومان ببالا
اجاره میدهد
ویلا یاخانه دربست ٦تومان
اجاره میدهد
٦۸۱۷۸۹-۹۰

یک دستگاه آپارتمان ٤ اطاق‌خوابه با سرویس کامل و تلفن واقع درظفر برای اجاره تلفن ۲۲۲٤٤٤

تك اتاقه مستقل و مبله با حمام و شوفاژ به‌خانم مجرد اجاره میدهیم ۹۳۳۲۷۳

دفتر کار
٥ اطاق ۲ هال ۲ شماره تلفن مستقل شوفاژکولر درخیابان میرداماد آماده اجاره میباشد ٦٦٥۷۲۷و ٦٤٦٦٨٥

یکباب خانه شامل ٥ اطاق و یک هال بزرگ ۲ سرویس کامل در فرح آباد ژاله اجاره داده میشود ۳٤۰٥۰۳ آ-۹٤۸

ولنجك
۹دستگاه آپارتمان ۱ تا۵اطاق خوابه باشوفاژ تلفن استخر یکجابرای محل کار یا سکونت اجاره داده میشو د٦٢٨٢٣٤ آ-۹٤۲ ۱-۲

یکدستگاه آپارتمان دو اتاق خوابه واقع در بهترین نقطه امیر آباد شمالی ، نو ساز دارای‌شوفاژ، پارکینگو استخر بانازلترین قیمت فورا اجاره داده میشو دتلفن ٦٣٥٣٤٥ آ-۹۲٦

اجاره برای سکونت
یکدستگاه آپارتمان ۲ اطاق خوابه با سرویس کامل تلفن ٦٥٥٦١٥ آ-۹۲۱

مورد‌نیازاجاره

نیازاجاره بخارجیان
آژانس انگلیسی احتیاج به تعدادی آپارتمان وویلا در شمال‌شهر دارد تلفن۸٤٤١٤۹

جهت سکونت روسای چندشرکت خارجی به تعدادی‌ویلاوطبقه‌همکف با استخر برای اجاره فوری‌نیازمندیم۸٤٨٤٢٤ و ۸٥۳۸٥۳

نیازخارجیان
سازمان خارجی به چندین دستگاه ویلا و آپارتمان طبقه اول در شمال شهر نیازمند است ۸۲٤۹٥۳ و۸۳۸۱۰٦ آ-۸۸۲ ۱-۳

ویلا و طبقه اول باحیاط و استخر در شمال شهر برای‌سکونت‌چند خانواده انگلیسی از ٦ هزار تا۲٥ هزار تومان مورد نیاز فوری است ۲۳۰۸٤٤ و ۲۳۰۲۷۳

نیازمندیم
به تعدادی آپارتمان و همکف مدرن در شمال شهر جهت سکونت چند خانواده خارجی فوری نیازمندیم تلفن٦٨۰١٦٢و ٦٨٢٦٤٨

نیاز اجاره بخارجی‌فوری
۲ دستگاه آپارتمان ۲ و ۳ اطاق خوابه فوری نیاز است ٦٥۰٤۹٦ آ-۹۲۲

ویلا اجاره‌ای نیازمندیم
اجاره تا ۲۰ هزار تومان‌برای سکونت روسای خارجی در شمال شهر مبله یا بدون مبله ۲۲۷۷٤٦ آ-۹۲٥

سازمان مسکن پارس
برای ۷ خانواده اروپائی به ۷ دستگاه آپارتمان مبله‌یابدون مبله فوری نیازدارد ۸٤٨٤٢٤

احتیاج‌فوری
بمحل کار و سکونت جهت اجاره به خارجی ٦۲۰۰٤٤و ٦۲۹٥٦۲ آ-۳٦۰۲ ۱-۲

محل کار
سازمان نیازمندیهای خارجیان به چندین دستگاه دفتر سه‌الی سیصد اطاق نیازمند است ۸۲٤۹٥۳ و۸۳۸۱۰٦

یک کمپانی بزرگ خارجی فقط‌برای‌کارمندان‌خارجی احتیاج به آپارتمان های ۱ تا٥ اطاق خوابه از ۳۰۰۰۰ ریال ببالا و چندین ویلا در نواحی شمال تهران از ۱۰۰ هزار ریال ببالا فورا نیازمند است تلفن ۸٤٨۷۳۸ و ۸٥٥۲۰۷

موردنیازبرای‌خرید

هر نوع آپارتمان و مستغلات خریداریم تلفن ۸٤٨۷۳۸ و ۸٥٥۲۰۷

خانه‌های کلنگی
شمال شهر را خریدارو فروشنده‌ایم دفترجمشید تلفن های ۹۳۳۹۷٦ و ۹۲۸۰۸۲

اهواز
زمین خریداریم ۷۹٤٤١٨

زمین اهواز خریداریم ۸۲٤۹۳۷

زمین‌جوادیه‌حکیمیه خاک سفیدخریداریم۷۸۰٤٦٥

زمین و خانه کلنگی خریداریم ٦٥۷٦٦٥

اهواز
زمینهای‌اهواز-خرمشهر آبادان‌خریداریم٦٦٨٣٧٤

زمین صنعتی بقطعات کوچك و بزرك خریدار و فروشنده‌ایم تلفن ۹۳۹١٦٤

زمینهای‌مهران‌پارس‌خریداریم ۷۹۳۰۲۰

سازمان‌ما
سریع آپارتمان و خانه ویلائی و زمین شما رامی فروشد و اجاره می‌دهد ۸۳۹۰۲٥ - ۸۳٥۲۲۲

زمین ساختمانی خانه کلنگی شمال شهر خریداریم ۸۳۸۸۳۳

مهرشهر
۸۳۱٤۰۲ و ۸۲٤۰۱۰

بورس اراضی مهر سهر کوی ولیعهد گوهردشت ٦٤٨۲٥٥

اراضی‌مهرشهر
۸۲٤۰۷۳

بنگاههای‌معاملات‌املاک

بورس املاك شمیران دفتر برانی ۲۷۲٥۷٥

دفتر پارس
مرکز معاملات املاك شهر و شمیرانات ۸٤۱٥٥۸

خرید فروش اجاره خانه و آپارتمان های شهباز عین‌الدوله، نایب‌السلطنه آبشار و ژاله بنگاه‌حسن کمالی ۳٥۱۸۰۹

تعدادی ویلا و آپارتمان برای خارجیان شرکت احتیاج است تلفن ۲۹۲۹۸۲

مرکز معاوضه
همه‌گونه ملک بابدهی
تلفن ۳۱۰۱٦۸

معاملات‌پول

پول فوری با سود بانکی مقابل خانه مستغلات ۹۲۸٤٦٥

پول

ازهمه جا ارزانتر
ملك و چك
در مقابل سند اتومبیل
کارمندی
۷٥٦٤۲٤
۷٥٦٤۲٥
۷٥۷٥۳٥
۷٥۷۲۹٤
۷٦۷۷٥٥
آدرس جاده قدیم شمیران مقابل سینما مولن‌روژ جنب شهناز یک ساختمان ۲٥۸ طبقه اول پلاك ٥ شرکت ویکتوریا.

نیازمندیهای اطلاعات

برای دادن آگهی تلفنی باشماره‌های ذیل تماس حاصل فرمائید

تلفنهای: ۳۰۳۷۰۲-۳۱۱۲۱۹-۳۱۱۲۲۵-۳۱۱۲۲۴

پول

در مقابل اتومبیل‌ساختمان چك کارمندی فرح شمالی

۸۵۹۵۰۶

وام‌فوری

در مقابل ملك ارزنده ۸۳۳۷۷۵

پول

چك کارمندی

۸۳۹۷۴۰

خانه پول فرح شمالی ۸۴۸۳۸۸

وام بهر طریق

تلفن ۹۳۱۷۳۱ـ۹۳۱۷۲۱

وام در مقابل وثیقه ملکی و فرش ۶۴۴۹۸۱

پول راکد شما را با انتقال مبیع هزاری ۵۰ تومان سود میدهیم ۷۵۶۴۲۴ و ۷۵۷۵۳۵

مورد نیاز

پول شرطی در مقابل مستغلات‌فوری نیازمندیم ۹۲۰۸۲۹

پول روی ملك

ارزنده‌نیازمندیم تلفن ۷۶۳۸۴۰

پول شرطی درمقابل خانه ارزنده مورد نیاز است ۷۵۷۵۳۵ و ۷۵۶۴۲۴

بپول راکد شما

هر اری ۵۰ تومان سود میدهیم ۷۶۳۸۴۰

۸ میلیون تومان درمقابل مبیع ارزنده مورد نیاز است ۸۵۲۶۰۶

قبوض

خرید قرضه دولتی‌قبوض مرحله سوم و شهرداری ۶۴۵۹۵۷

استخدام

حمل و نقل پاپیون

بیك نفر دوشیزه‌باسابقه تلفنچی نیازمندیم ۲۲۹۴۴۷

استخدام‌برای غواصی حرفه‌ای شرکت غواصی ایران بمنظور توسعه کادر غواصان خودازبین دارندگـان شرایط زیر داوطلبانی را کـه از عهده آزمایشات ورودی برآمده و بتوانند دوره غواصی حرفه‌ای رادر کارگاه های شرکت با موفقیت‌طی و ازعهده آزمایشات پایان دوره برآیند با حقوق و مزایای عالی استخدام می نماید.

۱ـ حداقل مـدرك تحصیلی قبولی سوم متوسطه (نظام سابق) و یا دوره راهنمائی (نظام جدید).

۲ـ متولد ۱۳۳۲ شمسی و سالهای بعد.

۳ـ خدمت سربازی انجام‌یافته باشد. (انواع مختلف معافی پذیرفته نیست).

داوطلبان مـی توانند بـرای کسب اطلاع بیشتر با شرکت غواصی ایران تلفن ۸۴۶۸۰۲ تماس گرفته و یا با صندوق پستی ۱۶۰۶ر۱۴ تهران مکاتبه نمایند.

شرکت غواصی ایران.

۱ـ۲ آ ـ۸۰۰

سکرترمدیرعامل

بامعلومات کامل انگلیسی و تایپ فارسی و لاتین باحقوق مکفی برای تمام وقت (صبح وبعدازظهر) مورد نیاز است متقاضیان میتوانند صبح هااز ساعت ۹ تا۱۲ و بعد ازظهر ها از ساعت ٤ تا۷ به شرکت کورمیدو واقع در خیابان حافظ پلاك ۲۰۶ ساختمان تاج سفید مراجعه نمایند.

آـ۹۱۸ ۱ ۲ـ۱

شرکت‌شارپانت

بافراد زیر نیازمند است

۱ـ انباردار با سابقه بـرای کارخانه ماشین سازی خود در قم یکنفر

۲ـخانم تایپیست فارسی‌و لاتین نیمه وقت صبح یابعدازظهر خیابان امیر آباد چـهار راه آریامهر شماره ٤٦٨ تلفن ۹۳۸۰٤۰ و ۹۳۸۰۵۰

آـ۹۲۱

به چند نفر خانم ماشین نویس فارسی موردنیاز است آدرس خیابان‌شاه روبروی سینما نیاگارا ساختمان ۱۰۷ شماره ۲۶ تلفن ۶٤۹۰۹۳ و ۶۶۱۹۷۶ داخلی ۲۶

سرایدار

بیك زن و شوهرسرایدار نیازمندیم . شاهرضااول روزولت شماره ۵۳

تعداد ۱۰ نفر تحصیلدار باسواد باوسیله تمام وقت باحقوق ومزایای مکفی و یك نفر دوشیزه یا بانو تلفنچی استخدام‌می شود شرکت‌اسپکینك اسلامبول پلاسکو طبقه ششم شماره ۶۰۳

تلفنچی وارد به ماشین‌ـ نویسی فارسی‌جهت‌عصر ها مورد نیاز است تلفن ۸۳٤۲۶۳

یك نفر راننده پایه یك جهت تریلی مورد احتیاج است تلفن ٦٤٥٤٩١

استخدام ماشین نویس

بیك دوشیزه یا بانو جهت تایپ فارسی و لاتین تمام وقت نیازمندیم لطفا به تلفن شماره ۹ـ۸۵۶۹۷۵ از ۳تا ۷ بعد ازظهر عظیمی .

بتعدادی راننده

جهت کار در آژانس‌بااتومبیل و بدون اتومبیل نیازمندیم

سیدخندان‌خیابان‌مطهری خیابان شقاقی ۸۶ر۵ و ۸۶ر۶تلفن ۲۳۳۰۶۸

بتعدادی سرویس کارآبگرمکن شوفاژ یخچال کـولر و لباسشوئی نیازمندیم تلفـن ۹۷۵۹۹۲

۱ـ۲ آـ۲۰۳۰

استخدام نظافتچی زن و مرد تماموقتو نیمه وقت۷۵۶۵۵۸

۱ـ۶ آـ۶۸۹

بیمارستان آراد

بمنظور تکمیل کادر کارگری خود بتعدادی کـارگـر ساده نیازمند است . داوطلبین در وقت اداری به نشانی خیابان ثریا، چهارراه بهار،بیمارستان آراد مراجعه نمایند.

۱ـ۲ آـ۹۲۲

تکنوایس استخدام‌میکند

شرکـت تکنوایس بزرگترین سازنده و وارد کننده ماشین آلات ساختمانی بچند جوان فعال‌و وارد بامور حمل و نقل داخلی‌برای اداره داشره تحویل نیازمند است

داوطلبان همه روزه به آدرس آیزنهاور چهار راه اسکندری شماره ۱۸۸ شرکت تکنوایس مراجعه نمایند.

آـ۹۹۷

خانم معلم و مربی

برای‌قبول مسئولیت و پیشرفت ۳ پسر و دختر دبستانی و راهنمای بطور شبانه روزی بااطاق سرویس و حقوق‌مکفی استخدامیشود تلفن ۲۷٤۰٤۸

۱ـ۱

بچند نفر متخصص امـور تبلیغاتی که حداقل دارای ۵ سال‌سابقه کار باشند نیازمندیم تلفن ۸۹۷۹۲۳

آـ۲۰۱۶

شرکت بین‌المللی سیباگایگی استخدام مینماید

۱ـ کارمند دوشیزه یا بانوبا توانائی مکالمه‌بزبان انگلیسی‌یا آلمانی

۲ـ دوشیزه‌یا بانو آشنا بزبان انگلیسی جهت تلفن

خیابان شاهرضا نبش خـارك شماره ۱۱۱ طبقه ششم

آـ۹۱۶

سکرتر

شرکت مهندسین مشاور ایرانی‌با همکاری شرکت مشاور آمریکائی یك‌نفر سکرتر را با مشخصات زیر استخدام مینماید .

۱ ـ مسلط بزبان انگلیسی

۲ـ مسلط بتایپ فارسی ولاتین (تایپ ۵۰ کـلمه در دقیقه)

۳ـ حداقل۳سال تجربه عملی

٤ـ تندنویسی امتیـاز محسوب میشود

داوطلبان واجد شرایط میتوانند بـا شمـاره ۸۳۷۰۶۱ خانم اکبری تماس یا به‌دفتر مـا در روزولت جنوبی خیابان ثریاکوچه مژدهی شماره ۱ مراجعه فرمایند .

شرکت ساختمانی و تاسیساتی ایران روموز

افراد واجد شرایط زیر را جهت همکاری در کار هـای خودازطریق آزمایش استخدام مینماید:

۱ـ تکنیسین درجه یك مونتاژکار برق یکنفر

۲ـ کارگر درجه یك برق ۵ نفر

۳ـ کارگر درجه ۲ برق ۵ نفر

لطفا واجدین شرایط فقط بین ساعات٤ الی ۷ بعد ازظهر بـه آدرس خیابان عباس آباد بین چهارراه فرح وپاشا شماره ۱٤۷ مراجعه فرمایند.

آـ۹۷۱

پیکان آبی رنگ دولوکس‌مدل ۵۲ بسیار تمیز بدون واسطه ۳۷هزارتومان تلفن ۹۷۲۹۷۸ـ ۶۸٤۰۷۸

آـ۲۰۱۹ ۱ ۵ـ۱

بچند نفر دوشیزه‌یا بانو فروشنده‌نیازمندیم‌پهلوی چهارراه شاه شانتن ۶۶۸۶۶۶

شرکت سهامی نوسازی و عمران تهران

تعدادی سینه پـت کـن و نظافتچـی را باشرایط ذیل استخدام مینماید:

۱ـ حـداقـل تحصیلات ششم ابتدائی

۲ـدارابودن برگ خاتمه‌خدمت یامعافی دائم

از متقاضیان واجد شرایط و علاقمند به همکاری دعوت‌می شودروزهای‌شنبه تاچهارشنبه هر هفته باستثناء ایام تعطیل از ساعت دو الی چهار بعد از ظهر به اداره کـارگزینی واقعدر خیابان تخت جمشید۔ خیابان ملك‌الشعرای بهارشماره ۱۵ مراجعه نمایند.

بخانمی‌جوان‌مانیکوریست و صورت نیازمندیم‌تلفن ۲۲۸۶۹۵

گرافکو ایوری ایران

لیسانسیه بازرگانی

تعدادی افراد لیسانس‌در رشته مدیریت وبازرگانی ویا فارغ‌التحصیل‌مدرسه عالی دماوند با حقوق و مزایای مکفی ۵ روز کار درهفته استخدام مینماید داوطلبین جهت کسب اطلاعات‌بیشتر ومصاحبه حضوری‌روزهای‌سه‌شنبه ۲٤وچهارشنبه ۲۵اسفند ماه بین ساعات ۹ تا ۱۵ به آدرس خیابان حـافظ خیابان رشت اولین‌کوچه بن‌بست دست چپ ساختمان گرافکو مراجعه نمایند

دبیر مجرب زبان جهت تدریس خصوصی‌نیازمند است ۸۳۳۳۱۹

آگهی استخدام

راننده‌های پـایه یکم که قـادر به رانندگـی بـا کامیون های سنگین و تریلی باشند مورد نیاز است .

طالبین به قسمت حمل‌و نقل شرکت امـك بـه کارگاه ایوانکی واقع در جاده تهران گرمسار مراجعه نمایند .

به چند نفر مهندس راهو ساختمان باسابقه ۸ الی ۱۰ سال کار که کاملابه زبان انگلیسی تسلـط داشته‌باشندوحتی‌الامکان با انگلیسیها کـار کرده باشند جهت‌کار درشیراز مـورد احتیاج است تحصیلات بالاتر ارجحیت دارد . متقاضیان با تلفن ۸۲۰۵۳۶ تماس حاصل نمایند .

استخدام سکرتر و منشی

شرکت ام‌اس‌ك به دوشیزه آشنابه‌تایپ و جوابگوی تلفن باحقوق مکفی فوری نیازمنداست شاهرضا جنب دانشگـاه خیابان‌فخر رازی‌شماره ۸۲

مدیرفروش

بچندنفر فروشنده بامشخصات زیر مورد نیاز است

۱ـ داشتن اطلاعـات فنی و الکتریکی

۲ـ دارای سابقه کار

۳ـ تمام وقت باحقوق مکفی ومزایا

شاهرضاـاول روزولت شماره ۵۳ـ تلفن ۸۳۲۶۶۷

آـ۹۳۱

سکرتر

یکنفر دوشیزه یابانو تماموقت جهت شرکت با حقوق مکفـی نیازمندیم تلفن ۷۹۷۰۸۳

آـ۹۸۸

سکرتر

شرکت‌ساختمانی بچند نفر سکرتر تمام‌وقت‌نیازمند است .

تلفن ۶۸۲۸۳۸

نگهبان باداشتن‌تضمین‌استخدام میشود به آدرس ـ چهار راه پهلوی‌تخت جمشید روبروی هتل کمودور ساختمـان شوش سر طبقه دهم شرکت شوش سر مراجعه فرمایند.

۱ـ۲ آـ۳۶۸

استخدام

یکنفرکارمند برای‌قسمت حساب داری بامدرك دیپلم مورد نیاز است‌برای تعیین وقت مصاحبه میتوانند بین ساعات ۷ر۵ تا ۲ر۵بعدازظهر با تلفن۳۱٤۱۲۱ داخلی ۲۳ تماس حاصل‌نمایند

یك شرکت ساختمانی برای کار در جنوب ایران و دفتر مرکزی تهران احتیاج به افراد زیر دارد

الف ـ در تهران .

۱ـ حسابدار وارد به امـور شرکتهای ساختمانی(لیسانسیه باحداقل۳سال و غیر لیسانسیه باحداقل ۷ سال سابقه کار)

۲ـ منشی و ماشین نـویس فارسی و لاتین مسلط بزبـان انگلیسی

ب ـ در کارگاه

۱ـ تکنیسین ساختمانی وراه سازی باحداقل ۵ سال سابقه کار مسلط بزبان انگلیسی.

۲ـ نقشه‌کش‌ساختمانی باحداقل ۳ سال سابقه‌کار

۳ـ مکانیک‌ماشین آلات سنگین راهسازی و ساختمانی

٤ـ انباردار وارد به امـور کارتکس

متقاضیان باتلفن ۸۳۸۱۶۷تماس حاصل فرمائید.

۱ـ۱

موسسه فرهنگی فرانسوی

به چند نفر کارگر زن برای‌کار صبحها۵ روز در هفته نیازمند است داوطلبین با تلفن هـای ۶۲۶۵۹۹ ـ ۲۲٤۷۳۷ تماس حاصل فرمایند.

۱ـ۳ آـ۲۸۲۵

موسسه اطلاعات جهت رستوران(سلف‌سرویس) احتیاج بدو نفر کارگـر ساده دارد اول خیابـان خیام موسسه اطلاعات .

استخدام شوید

هیچ بازاریابی بیکار نخواهدماند

شما هم بیکار نخواهید ماند، اگراصول بازاریابی راآموخته باشید

سازمان‌آموزشی خسروی

پیشگـام آموزش بازار۔ یابی : عملی ـ تئوری

ثبت‌نام میکند

پس از پایان دوره در صورت‌تمایل استخدام خواهید شد

خیابان شاهرضا نرسیده به میدان‌شهناز سازمان آموزشی‌خسروی ۷۵۵۹۹۵ ـ ۷۵۲۹٤۵

۱ـ۲۰ آـ۲۰۰۸

شرکت سهامی نوسازی و عمران تهران

تعدادی متصدی اطلاعات راکه آشنائی به زبان انگلیسی‌داشته باشند باشرایط ذیل استخدام مینماید :

۱ـ تحصیلات در حدود دیپلم

۲ـدارابودن‌برگ خاتمه خدمت یامعافی دائم‌ازمتقاضیان واجد شرایط و علاقمند به همکاری دعوت میشود روز های‌شنبه تاچهارشنبه هر هفته باستثناء ایام تعطیل از ساعت دو الی چهار بعد ازظـهر به اداره کارگزینی‌واقع در خیابان‌تخت جمشید خیابان ملک‌الشعرای بهارشماره ۱۵ مراجعه نمایند.

۱ـ۳

به چند نفر لوله‌کش شوفاژ وتاسیسات نیازمندیم . تلفن ۶۶۶۰۷۳

آـ۳۰۷

تراشکارو قالب‌ساز

باحقوق خوب برای استخدام دائم در کارخانه در تهـران شرایط داشتن تجربه‌کاری تلفن ۸۲۲۹۹۰ و ۸۲۵۶۳۷

آـ۲۰۱۶

شـریـک

بیك نفر شریك برای‌یك کار تولیدی با سرمایه ۱۷۰هزارتومان نیازمندیم تلفن ۷۳۲۳۷۹ و ۳۱٤۷٤۵

جـویای کار

آماده مشاور حل و فصل مسائل کـار و بیمه تلفـن ۹۷٤۲۱۳

آـ۹۰۵

راننده پایه یك جویای کارتلفن:۷۳۲۳۹۶ـ۵ تا۹ بعدازظهر

متخصص رادیولژی جویای‌کار در تهران تلفن ۶۸۰۷۰۰

آـ۹۳۷۳

آماده کار

یک بنز ۸۰۸ـ۵ تن با راننده ۹۲۵٤۰٤ عصر ۶تا۹

آـ۹۷۸

لیسانسیه علـوم آزمایشگاهی بعد ازظهر ها آماده کار تلفن صبح ها ۳۹۳۱۹۵

آـ۹۷۹

جوانی باگواهینامه‌دو همگانی خدمت کرده با سوادباتومبیل ژیان جویای کار میباشد تلفن ۸٤۳۱۵٤ و ۵۵۱۶۹۷

آـ۹۳۵

لیسانس قضائی با ۷ سال‌سابقه کار در دادگستری جویـای کار تمام وقت تلفن۷۸۱٤۸۲

آـ۹۳۹

آشپز ایرانی و فرنگی‌باضامن معتبربا ۱۵ سال سابقه‌جویای کاراست‌تلفن ۳۱۱۰۸۰‌راهنمای ۶۶۸ روزنامه اطلاعات.

آـ۲۰٤۱۹ ۱ ۲ـ۱

آموزشگاهها

تعلیم اواز و کلیه‌سازها ۶٤۲۶۳۳ و ۶٤۱۳۲۲

ماشین‌نویسی بیژن باحسن شهرت میدان ژاله تلفن ۳٤۸۳۸٤

تدریس خصوصی

فارغ‌التحصیل آلمان تدریس خصوصی تلفن ۳۳۸۵۱۱

مکالمه

۹۶ ساعته تضمینی ۸۳۳۳۱۹

انگلیسی خصوصی‌مکالمه

۹۷۱۸۷۶

مخصوص‌دبستان

تدریس خصوصی دروس دبستانی توسط متخصصین مربوطه در تمام نقاط شهرتلفن ۲۳۱۵۷٤

کلیه دروس

اول تا سوم نظری با تضمین دبیر ۸۵۰۸۱۵ ـ ۸۵۰۱۱۱

انگلیسی برای بزرگسالان

تضمینی کنتراتی ۸۵۸۱۱۱ ـ ۸۵۰۱۱۱

نظری ریاضیات راهنمائی ۶۶۰۷۷۹

اسپانیائی فرانسه گیتار مربی خارج ۲ تا٤ـ۶۳۹۱۲۷

انگلیسی فرانسه

درمحل شما ۸۵۰۷۳۶

انگلیسی کنتراتی

۳۰ ساعته ۸٤۳۵٤۸

دبیران متخصص

تدریس خصوصی توسط ورزیده‌ترین دبیران دبیرستان های تهران

جهت دوره های راهنمائی . نظری‌و دبیرستان تلفن۲۳۱۵۷٤

انگلیسی بانوار ۳۰۵۲۰۰

آـ۹۱۶

ریاضیات

فیزیك شیمی تضمینی ۸۳۳۳۱۹

دونفرراننده

که بامور فنی اتومبیل آشنا باشند فقط برای شبها وروزهـا تعطیل استخدام میشوند .

به تلفنهای: ۳۱۹۰٤۵ـ ۳۱۹۰٤٤ مراجعه شود .

دوره کارآموزی

صنایع هواپیمائی ایران

صنایع هواپیمـائی ایران گروهی کارآموز از بین فـارغ‌التحصیلان هنـرستان صنعتی رشته هـای (تراشکاری ، مکانیك) را بعنوان کارآموز فنی‌باتوجه به‌شرایط ذیل استخدام مینماید :

۱ـ معافیت‌ازخدمت نظام‌وظیفه‌و یه رائه گواهی پایان خدمت .

۲ـ برخورداری از سلامت‌کامل .

۳ـ حداکثر سن داوطلب ۲۶ سال تمام .

٤ـ عدم تعهد در سازمان دولتی روابسته بدولت .

۵ـ متدین به یکی از ادیان رسمی (مسلمان ـ زرتشتی ـ کلیمی ـ مسیحی)

از داوطلبان واجد شرایط دعوت میشود ، جهت کسب اطلاع وتنظیم پرسشنامه استخدامی به کارگزینی صنایع هواپیمائی ایران واقع درخیابان پهلوی، جنوب پارك ساعی شماره ۱۰۹۱ مراجعه نمایند.

صنایع هواپیمائی ایران

افراد واجد تخصصهای ذیل را بهمکاری دعوت مینماید :

۱ـ ناظر بر امور قراردادها: دارای درجه لیسانس بازرگانی، حسابداری‌یا اقتصاد،با٤سال تجربه کار آشنائی کامل بزبان انگلیسی .

۲ـ گرافیست یـا نقشـه‌کش : دارای دیپلم متوسطه ، با ۳سال تجربه کار، آشنائی بهزبان انگلیسی .

۳ـ سکرتر: دارای دیپلم متوسطه،با ۳ سال تجربه کار، آشنائی کافی بزبان انگلیسی .

٤ـگ راورساز:حداقل ششم‌ابتدائی ،با۳ سال تجربه کار .

از واجدین شرائط که در سازمان‌های دولتی و سازمانهای وابسته شاغل نبوده دعوت‌میشود با دردست داشتن اصل مدرك تحصیلی و یك دو قطعه عکس، از آن با انضمام یك قطعه عکس به کارگزینی شرکت واقع در خیابان پهلوی جنوب پارك‌ساعی شماره ۱۰۹۱ مراجعه نمایند .

شعله‌شوفاژ

اشخاص زیر را به همکاری دعوت مینماید .

۱ـ کارگر لوله‌کش آب سرد و گرمو فاضلاب با حداقل ۲ سال سابقه‌کار

۲ـ حسابدار باحداقل ۲سال سابقه‌کار

۳ـ انباردار باحداقل ۲ سال سابقه‌کار

واجدین شرایط میتوانند همه‌روزه بجز ایام تعطیل از ساعت ۵ بعدازظهر به‌بعد به آدرس جاده قدیم شمیران سه‌راه ضرابخانه جنب بانك صادرات شعله شوفاژ مراجعهو یابا تلفن۲۳۰۳۸۵ تماس حاصل فرمایند .

RAY-O-VAC — CSB

شرکت الکتریك استورج بـاطری ایران واقع درشهر صنعتی البرز به افراد ذیل نیازمند است .

۱ـ مکانیك شولر	۵نفر
۲ـ مکانیك‌ماشین‌آلات صنعتی	۳نفر
۳ـ تراشکار درجه‌یك	۲نفر
٤ـ تراشکار درجه دو	۲نفر
۵ـ فرزکار درجه‌یك	۱نفر
۶ـ فرزکار درجه دو	۱نفر

داوطلبان میتوانند باصندوق پستی شماره۱۷ مکاتبه ویا به‌کارگزینی کارخانجات واقع در شهر صنعتی البرز مراجعه نمایند .

استخدام‌تکنیسین

تعدادی تکنیسین بـا تجربه در کارهای داخلی ساختمانی مـورد احتیاج است . آشنایان به زبـان انگلیسی مقدمند .

تلفن ۸۵٤٤۵۱

آگهی‌استخدام

شرکت فلورتیسن جونیت ونچر جهت‌کار در پالایشگاه اصفهان به افراد زیر نیازمند است :

۱ـلوله‌کش

۲ـجوشکار

۳ـسازنده‌دیگ بخار

۴ـآهنکار

۵ـبرقکار

۶ـکارآموزلوله‌کش

ازمتقاضیان خواهشمند است‌به ۱۹ کیلومتری تهران از اصفهـان شرکت فلورتیسن جونیت ونچر مراجعه نمایند .

خانه‌شمارابخارجیان اجاره‌میدهیم

موسسه امپایر ۲۲۷۵۰۰ خانه‌بخارجیان اجاره‌میدهیم ۲۳۸۹۵۵ـ۲۳۲۲۲۲

موسسه امور خارجیان مرکز اجاره تخت جمشید جنب شماره ۵۰۲ ۷۵۱۷۸۲ـ۷۵۲۳۵۸

وزیری ۶۵۸۱۸۸ ۶۵۳۷٤۳ اجاره بخارجیان ـ خرید ـ فروش .

۸۲٤۹۵۳ سازمان نیازمندیهای خارجیان خانه‌شمارابه‌خارجیان اجاره‌میدهد ۸۲۷۹۰۱ـ۸۳۸۱۰۶

سازمان مسکن پارس مرکز ۸۵۳۸۵۳ ۸٤۸٤۲٤ اجاره ۸۵۷۵۸۵ بخارجیان

موسسه ظفر ZAFAR بزرگترین مرکز اجاره خانه بخارجیان در شمال شهر تلفنهای ۲۲۵۵۰٤ ۲۲۷۷٤۶ـ۲۳۸۵۸۹

ویلا و آپارتمان شمارا بـه خارجی و ایرانی‌اجاره میدهیم تلفن ۶۲۰۱۰۷ و ۶۲۲۰۶۵

۱ـ۱۲ آـ۲۱۵۱

آژانس استار اجاره بخارجیان ۸٤۶۱۶۳ـ۸۵۶۱۷٤

ایران مسکن با اولین تلفن ویلا ـ آپارتمان و دفترکار مبله و غیرمبله شمارا بخارجیان اجاره میدهد ۲۳۰۸٤٤ـ۲۳۰۲۷۳

سازمان مسکن کندو کانون اجاره بخارجیان ویلا آپارتمان دفترکار خرید و فروش ۲۲۷۶۳۸ـ۲۲۷۶۳۹

موسسه فرود بزرگترین مرکز اجاره بخارجیان ۶۸۶۱۵۸ـ۶۸۵۷۳۲

آژانس کیهان

ویلا آپارتمان و دفتر کار شما را در شمال شهر بـه خارجی‌و ایرانی اجارمیدهد

تلفن ۸٤۷٤۵۸

تهیه مسکن سایلایز مرکز اجـاره به ایرانی خارجی مسکونی دفترکار مبله وغیرمبله ویلا و آپارتمان با ۱۵ سال سابقه درخشان ۹۰ـ۶۸۱۷۸۹

موسسه‌ایران‌ورلد

ویلا و آپارتمان شما را به خارجیان اجاره میدهد تلفن ۶۸۷۱۷۲

مرکز اجاره به خارجیان

۲۷٤۸۵۱

آژانس منوچهر

بایک تلفن ویلا ، آپارتمان و دفتر کار شمارا بخارجـی اجاره میدهد ۸٤۹۶۶۳ ـ ۸۵۰٤۵۰

آـ۳٤۹

اجاره فوری به‌خارجیان

ویلاو آپارتمان در شمال‌شهر، امیر آباد، گیشا و تهران‌پارس ۲۲۷۵۱۱ و ۲۲۲۶۳۰

در ۲ حادثه رانندگی ۲ نفر کشته شدند

شیراز : طی ۲حادثه رانندگی در شیراز ، ۲ نفر کشته شدند .

در حادثه نخست پیکان ۸۵۶۱۲ تهران ـ د به رانندگی « حسن جوکار» در جاده زندان بازن ۳۶ ساله‌ای بنام فاطمه رمضانی تصادف کرد و باعث مرگ او شد .

در حادثه دوم بنز ۲۲۱۳۷ تهران ـ ب به رانندگی محمد شاهی ، در جاده جهرم با پیرمرد ۷۰ ساله‌ای به نام « علی اکبر محمودی » تصادف کرد واوراکشت .

در این حادثه به علت وارگون شدن بنز راننده آن نیز بشدت مجروح شد .

خبرهای کوتاه...

اهواز ـ از سوی وزیر بهداری و بهزیستی آقای دکتر سید رضا موسوی بعنوان مدیر عامل سازمان منطقه‌ای بهداری و بهزیستی خوزستان تعیین شد .

بازدید

اصفهان ـ سی نفر از اعضای کانون تخصصی فنی صنعت نفت و یکصد و بیست نفر از دانش‌آموزان مدارس راهنمایی تحصیلی آموزش و پرورش منطقه خوانسار و همچنین چهل نفر از تکنیسین های شرکت‌ملی‌ذوب‌آهن واحد کرمان از تاسیسات مختلف مجتمع ذوب‌آهن آریامهر دیدن کردند .

سالن کشتی

یزد ـ ساختمان سالن کشتی و وزنه برداری بخش « استاق » یزد با اعتبار ۵۰۰۰۰۰ ریال به پایان رسید وبهره برداری از آن آغاز گردید .

پیشرفت های صنعت نفت

مسجد سلیمان ـ بمنظور بالا بردن سطح اطلاعات‌دانش‌آموزان و آشنا نمودن آنان با پیشرفتهای حاصله درصنعت نفت ۱۲۰۰ نفر از دانش‌آموزان دبیرستانهای کورش کبیر گچساران و ایراندخت آغاجاری ضمن مشاهده فیلم واستماع سخنرانی با فعالیت های صنعت نفت آشنا شدند .

گفتگو

جزیره خارک ـ خانم سودابه دهدشتی رئیس روابط عمومی جمعیت بهزیستی‌وآموزش فرح پهلوی ضمن برگزاری تلباتی با زنان جزیره خارك پیرامون بهزیستی و آموزش با آنان گفتگو کردند .

بازدید از آبرسانی

بندر بوشهر ـ گروهی از کارکنان اداره اطلاعات و جهانگردی و دانش‌آموزان دانشسرای مقدماتی دختران از تاسیسات سازمان آب بوشهر دیدن کردند .

در این برنامه که بمنظور آشنائی با پیشرفت های پنجاه سال اخیر ترتیب یافت قسمت های مختلف آبرسانی بوشهر و دستگاه های تبدیل آب شور دریا به آب شیرین مورد بازدید شرکت کنندگان قرار گرفت .

جریمه کسبه

اصفهان ـ دادگاه ویژه رسیدگی به تخلفات اصناف اصفهان ۸ تن از کسبه متخلف این شهر را به پرداخت جریمه نقدی محکوم کرد .

جریمه شدگان عبارتند از : حسین آقائی ، حسین پور نایب ، عباس ره‌افروز ، محمدحسین بهشتی‌نژاد ، عبدالحسین سلمی نژاد ، حاج محمدکریم نژاد ، جواد بیناتر و کریمنقاش اصفهانی .

برق رسانی

اردکان ـ از طرف شرکت برق اردکان مزرعه سیف‌آباد کابل‌کشی شد و ترانسفور موتوری بقدرت ۷۵ کیلو وات آن نصب گردید .

۱۶ کارگاه تعطیل شد

اصفهان ـ توسط بازرسان اداره کل کار و امور اجتماعی استان اصفهان از ۹۲ کارگاه بازدید بعمل آمد و ۱۶ کارگاه مختلف بعلت عدم رعایت ضوابط قانونی ونداشتن تجهیزات ایمنی تعطیل گردید .

دیدار

مسجد سلیمان ـ براساس برنامه تنظیمی روابط عمومی صنعت نفت ، نماینده روابط عمومی این صنعت در مسجد سلیمان برای کلیه روسای ادارات دولتی و انجمن های ملی ، فرهنگیان و دانش‌آموزان دبیرستانهای بهبهان یک سخنرانی توجیهی ایراد کرد .

بازار مکاره

آغاجاری ـ از طرف انجمن خیریه فرح پهلوی باشگاه لایز آغاجاری بمنظور کمک به همنوعان بازار مکاره‌ای در باشگاه آریا آغاجاری ترتیب یافت . عواید این بازار در اختیار افراد کم‌بضاعت گذارده خواهد شد .

دکتر اقبال در خوزستان

اهواز ـ دکتر اقبال رئیس هیات مدیره و مدیر عامل شرکت ملی نفت ایران برای بازدید از تاسیسات نفتی اهواز و آبادان وارد خوزستان شد .

مراسم

آغاجاری ـ بمناسبت روز ۸ اسفند روز کشف حجاب مراسمی از طرف سازمان زنان آغاجاری در باشگاه ایران میانکوه برگزار شد .

برندگان مسابقات

دزفول ـ یک دوره مسابقه درسی بین کلیه دانش‌آموزان دختر و پسر مدارس راهنمائی و دبیرستانها و دانشسراها و هنرستانهای صنعتی دزفول انجام شد .

برندگان رشته های مختلف این مسابقات عبارتند از : عبدالکریم قانعی ، محمدعلی ضریح زاع ، حشمت کابلی ، فرهاد حشمتی نژاد ، عبدالمجید ظفری، عبدالحمید قاسمزاده، احمدرضا نظامی ، ماشاالله نقدعلی پور ، علیرضا رضوانی ، احمد قماشچی ، علیرضا هاشمی ، محمدعلی ذاکر فتحی، نسرین صالحی ، زیبا محمد چغاسرخی ، مامنیا مقدم ، ناهید در شهباز ـ سوسن فخرائی ـ فاطمه تبارکی ـ ژیلا جمشید راد ـ مرضیه دانش‌گر ، هما چمانی ، عفت غلام شاهی ـ هید جلدی ـ شهناز وفائی‌نسب ـ کامیار بیات ماکو ـ رحیم قصرالقمانی ، منصور غیاثی ، احمد حسین زاده ، احمد عزیزی ، رحیم طاهری ، امیر حسن نوری ، مسعود وفائی ، ناصر سیار شیروان امامداد ، افشین حاجیان ، محمدرضا رکابی ، مهنوش یزدانی ، مریم رکنی ، شهین موفق ، فریده بش ، عفت حسینی ، پری پورفرخی، پریوش رشیدیان ، طیبه فروغی ، مهناز هدایتیان ، زهره شریفی ، لیلا مطبزاده ، گیسو هاشمی ـ مینا معراج ـ ناهیدسنگیراد ـ شهلا آشتا حمید رجل .

تامین نان

اصفهان ـ در جلسه‌ایکه با حضور مدیر کل کار وامور اجتماعی و رئیس شرکت تعاونی خبازان اصفهان در دفتر کار مجلسی سرپرست اتاق اصناف تشکیل شد .

در مورد فراوانی نان در ایام عید بحث شد و مقرر گردید ترتیبی داده شود تا ضمن پخت بیشتر توسط نانوایان کشیک های شبانه نیز در شهر برقرار گردد .

ناوشکن فرانسوی

بندر بوشهر ـ ناوشکن فرانسوی « روار رولاگره » که بدعوت نیروی دریائی شاهنشاهی‌برای یک بازدیددوستانه وارد آبهای ایران شده بود ، بندر بوشهر را ترک کرد .

این ناوشکن که مقر فرماندهی نیروی دریائی فرانسه در خاورمیانه است شش روز در بندر بوشهر اقامت‌داشت.

شورای هماهنگی

اصفهان ـ جلسه شورای هماهنگی پیشاهنگی اصفهان با حضور رئیس سازمان ملی پیشاهنگی ، کارشناسان و روسای نواحی چهارگانه پیشاهنگی در خانه مرکزی این جمعیت تشکیل شد .

اطلاعات و انتشارات

بندربوشهرـ در جلسه شورای اطلاعات و انتشارات استان که در اداره اطلاعات و جهانگردی تشکیل شدمسائل مختلف انتشاراتی مورد بحث و تبادل نظر قرار گرفت .

گفت وشنود حزبی

کمیجان ـ جلسه گفت و شنود و جشنی با شرکت ۳۰۰ نفر از مسئولان کانونهای حزبی در مرکز بخش کمیجان ترتیب یافت .

در این جلسه از خدمات برجسته خاندان پهلوی به ملت ایران تجلیل شد و فعالیت های حزبی بررسی گردید .

موتور وبرق

اردکان ـ بمنظور تامین روشنائی روستای توت واقع در ۶۸ کیلومتری اردکان یکدستگاه موتورباقدرت ۶۸کیلووات خریداری شد .

دختران «۲۲ مهر» اصفهان مکتب‌خانه‌را بصحنه آوردند

اصفهان ـ دختران هنرمند گروه تئاتر دبیرستان ۲۲ مهر اصفهان به مناسبت بزرگداشت پنجاهمین سال شاهنشاهی دودمان پهلوی در مجلس جشنی که در این دبیرستان‌برپا شده بود نمایشنامه‌ای به نام «مکتب‌خانه‌را به‌صحنه‌آوردند.

کارگردانی این نمایش را «اسماعیل زانیج» به عهده‌داشت و رضوان حاجی زمانی ـ زهره شاملی ـ گیلدا میزاهی ـ فریدی‌زاد ـ مهری گودرزی ـ زهره‌صادقی ـ عشرت‌رهنمائی‌ـ مهناز طاهرنیا ـ میترا یوسفی‌ـ مهین ابرقوئی ـ فریبا جلوجی در آن نقشهای مختلف را بازی کردند.

تصویر صحنه‌ای از اجرای «مکتب‌خانه» را نشان میدهد.

حوادث

دستگیری سارقین

دلیجان ـ سارقی بنام عیوض علی‌احمدی که‌بمغازه‌مشخصی بنام حاج میرزا علی حیدری دستبرد زده بود دستگیر شد .

همچنین سبزه علی احمد سید تقی حسینی عاملین فروش اجناس مسروقه و حسین آردشکن سارق ۹ دستگاه‌موتوسیکلت توسط ماموران دستگیر شدند .

در سه حادثه سه نفر کشته شدند

آبادان ـ در دو حادثه رانندگی در حومه آبادان دونفر کشته شدند و دختری بعلت سوختگی در احمد آباد جان‌خودرا از دست دادند.

دردوحادثه رانندگی که در خیابان خسرو آباد ودیری خارم رخ داد فرح منصوریان و فاضل گلبرگ زیر چرخ های اتومبیل لهشدند ودرحادثه‌سوم دختر ۱۸ ساله‌ای بنام مریم‌فراهانی هنگام پختن غذا درخانه‌اش واقع در احمدآباد دچار حریق‌شد و جان سپرد .

واژگون شد

آغاجاری ـ اتومبیل سواری ۷۸۲۶۷ تهران به رانندگی عباس اقلیمی رئیس سیلوی بهبهان که‌از اهواز عازم بهبهان‌بود درنزدیکی جاده بیدبلند براثر سرعت زیاد واژگون شد. راننده اتومبیل دراین حادثه بشدت مجروح شد و به بیمارستان انتقال یافت .

کشف هروئین

اراک ـ ماموران کلانتری اراک از دو قاچاقچی باسابقه به‌اسامی محمد مشائی و علی مرشیدی مقدار ۱۰۰ گرم هروئین کشف کردند .

کشف جواهرات

● ماموران کلانتری ۳ اراک از سارقی بنام حسن‌کوهی مقدار زیادی جواهرات مسروقه کشف کردند .

باند سرقت

● باننده نفری سرقت موتوسیکلت که برهبری عیسی‌حسینی که موتوسیکلت هارا در اراک بسرقت می‌برند و درخارج از شهر بفروش می‌رساندند توسط ماموران کلانتری ۳ اراک دستگیر شدند .

آقای شهردار

بقیه از صفحه اول

ها ـ اعم از کارمندان ارشد و رفتگران زحمتکش‌از طلوع آفتاب در سرما وگرما به‌مردم‌صادقانه خدمت می‌کنند و نباید بالحن تحقیرآمیز خوار شمرده‌شوند.

آقای شهردار درفاهدان» گفته‌اند که کارمندان شهرداری ها از «رفتگری» به «پشت میزنشینی» رسیده‌اند ! اما ایشان‌خودشان خوب می دانند که ـ به‌استثنای چند کارمند کم کار ـ بیکاره‌ـ بقیه کارمندان شهرداری ها در تمام ساعتهای کار و خدمت وظائف محوله را تمام و کمال انجام می‌دهند و اگر جز این باشد ریشه «درد» را باید در جاهای دیگر جستجو کرد واز منها به‌قاضی رفتن خودداری نمود

آقای شهردار زاهدان بایدقطعا اگاه باشند که‌خیلی‌از کارمندان شهرداری‌ها از تجربه کاری ۱۵ تا ۲۰ ساله برخوردارند و چه بسا که دقیق‌تر و بهتر ازبسیاری از کارمندان جوان که‌تحصیلات عالیه دارند ، می‌توانند مثمرثمر و عامل خدمت باشند . از اینها همه گذشته آقای‌شهردارزاهدان باید توجه داشته باشند که در دوران پیشرفته و عصر شکوفان رستاخیز همه افراد ملت ایران در هر شغل و کسوت از نظر ارزش انسانی و حقوق اجتماعی باهم‌یکسان می‌باشند وهیچکس به خودحق نمی‌دهدافرادزحمتکش را با لحن تحقیر آمیز خوار بشماره . امید ما اینستکه‌آقای شهردار زاهدان در اجلاس آینده شیفته سخن پردازی خودشان نشوند وحیثیت و شخصیت اکثریت کارمندان زحمتکش شهرداری ها محفوظ نگاهدارند .

نانوایان متخلف ...

بقیه از صفحه اول

نانوایان متخلف‌به شدیدترین‌وجه مجازات خواهندشد در پی دستور استاندار خوزستان در زمینه بهبود وضع نان اهواز از چندی پیش اقدامات همه جانبه‌ای در سطح‌شهر اهواز آغاز شد .

دکتر صالحی استاندارخوزستان خود نیز ضمن بازدیدازچندنانوائی در نقاط مختلف شهر دستور داد کمیته‌ای مامور رسیدگی بروضع کارخانجات آرد و نانوایان شوند وصاحبان کارخانجات آرد ملزم گردند که آرد مناسب و مرغوب در اختیار نانوایان شهر قراردهندو به نانوایان اهوازی‌نیزاخطارگردید در صورتیکه در پخت‌و عرضه نان مناسب کوتاهی و سهل‌انگاری نمایند مجازات خواهند شد .

در گذشته به سبب نامرغوب بودن نان مردم اهواز بیش ازنیمی از نان مصرفی را که بصورت خمیر یا سوخته بود دورمی‌ریختند و از هر قرص نان تنها حدود ۴۰ در صد آن قابل مصرف بود .

با اخطار استاندار خوزستان و پی‌گیری هائی که در این زمینه بعمل آمده است در آینده از این اسراف نیز جلوگیری خواهد شد

دکتر صالحی در بازدید از نانوائی‌هانان‌یکی از نانوایان اهوازی را نمونه اعلام داشت و به مردم اهواز هشدار داد تا نانی که‌از این پس بدست آنان میرسد باید اینچنین پخته شده باشد در غیر اینصورت نانوایان متخلف‌رامعرفی کنند تا به مجازات برسند .

کیمیاگر اصفهانی

بقیه از صفحه اول

کرد و جای آنهارا تحت تاثیر قرارداد بگونه‌ایکه شرکت‌کنندگان چمدان حاوی داروها و معجونهای کیمیاگر اصفهانی را چمدان جادو نام دادند .

خبرنگار ما در شیراز که‌پای صحبت گرم محمودآزادمنش (کیمیاگر اصفهانی)نشسته است می‌نویسد : محمود آزادمنش در توضیحی که برای شناخت خواص داروهای ترکیبی خودداد گفت :

ـ من به‌مدد طلا و سایر فلزات گرانبها و جواهر وششصد نوع گیاه، نزدیک یکهزاوششصد نوع دارو ساخته‌ام که در درمان‌بسیاری از امراض وناراحتی ها موثر است . اگرپزشکان ما که سخت‌پای‌بند شربت‌ها و قرص‌های رنگارنگ شده‌اند بتوانند کمی‌هم به اینداروها و اثرات آنها معتقد شوند برای بسیاری از دردها من داروهای موثر تدارك دیده‌ام . باید در اینجا توضیح بدهم که داروهای من ازشناخت طبی چند هزار ساله‌ای که در باره فلزات گرانبها و جواهروگیاهان دارویی وسیله علمای پزشکی ایران قدیم به‌دست آمده، ریشه گرفته است و این انصاف نیست که‌پزشکان امروزه دریافتها و تجربیات‌چند هزار ساله پزشکان مجرب ایران قدیم را در مقابل طب جدیدکه بیش از صد سال از عمرآن نمی‌گذرد بطورکلی رها کنندو بطورمطلق اسیر طب جدید شوند .

آنها میتوانند از این داروها استفاده نمایند ، معجونهای مرا تجزیه و ترکیب کنند ووقتی فوایدآنها برایشان روشن‌شد، ازآنها استفاده کنند. کیمیاگری در تاریخ‌طب سنتی ایران ریشه‌ای عمیق دارد که البته برمبنای افسانه‌های‌مانده از قدیم مردم تصور غلطی از آن دارند .

بهرحال چون اسرار این علم برهمه روشن نیست و روش‌درست کردن بسیاری ازداروهائی که از طلا و جواهر بدست می‌آیدآشکار نشده‌و خواص آنها پوشیده مانده مردم بانوعی ناباوری به این‌علم مینگرند وآنرا قبول نمی‌کنند . الماس در بین جواهرات تنهاموردی است‌که جنبه سمی دارد و با آن میتوان داروهای سمی و کشنده‌تهیه کرد .

کچلی وطاسی باروغن آهن وزرده تخم‌مرغ قابل علاج است‌البته نوعی طاسی هم وجود دارد که ابتدا باید ویروسهای عامل آن‌را از داخل پوست سرخارج‌نمود و بعدبااین داروها به‌درمان‌طاسی پرداخت.

افراد‌طاس طی شش‌ماه‌بااین طریق‌معالجه وخوردن معجون‌یاقوت ومروارید وبادام خام سائیده‌بجای‌غذا ،می‌توانند صاحب موهای پرپشت شوند .

روماتیسم را میتوان باجواهرات گرم ازقبیل‌لعل و زبرجدوزمرد همچنین طلا وگیاهان دارویی معالجه نمود .

مبارزه بااعتیاد

نظریه جالب‌این‌کیمیاگر اصفهانی‌درباره‌ترك اعتیادمعتادان به مشروبات الکلی‌وتریاك، نظرعده‌ای‌از شرکت کنندگان در کنگره‌را جلب‌نمود .

آزادمنش دراین‌باره‌گفت: اول‌باید ریشه‌اعتیاد را پیداکرد. مثلا گروهی بخاطربیماریهایی که‌دارند طبق‌تجویزپزشك از تریاك‌استفاده می‌کنند و بعد از چندی معتاد میشوند اینان اگر یکباره تریاك‌را ترك کنند دچار ناراحتی های زیاد می‌شوند وحتی احتمال دارد که‌بمیرند. پس‌اول باید فهمید چرایك شخص معتاد شده است. ریشه‌بیماری اورا پیداکردوبا داروهای طلاوجواهرات وگیاهان معالجه نمود بعد طبق مزاج اوازجواهرتی که به مزاجهای سردیا گرم سازگارند‌همراه باگیاهان دارویی استفاده کرد. ودرمدت معالجه چون بدن بیمارتقویت میشود دیگر شخص‌معتاد بطرف اعتیاد رونمی‌آورد وطی چند ماه‌بصورت یك‌انسان کاملاقوی وسالم درمی‌آید .

گروهی نیز براثر تالمات روحی معتاد می‌شوند. اینعده‌را نیز باید ابتدا باداروهائی از طلا وجواهر که از بین برده غمواندوه‌است معالجه کرد و بعد باگروهی دیگر از این داروها بااعتیاد آنهامبارزه کرد.

کیمیاگراصفهانی درپاسخ‌این سئوال که‌آیا حاضری‌اسراردرست کردن این‌داروها رادراختیار دیگران هم بگذاری، گفت: من در این کنگره متوجه شدم‌که حتما باید اینکار را بکنم. برای حیات‌دوباره بخشیدن به‌طب سنتی ایران،شناخت علم کیمیاگری لازم و واجب‌است ومن‌حاضرم هزارو ششصد نوع‌داروئی راکه ساخته‌ام در اختیاروزارت صلاحیت‌موردتحقیق‌و بهداری قراردهم تا از طریق مراجع علمی صاحب بررسی‌قرارگیردوچنانچه فوایدآن محرز شد از نظرکمك به‌علم‌پزشکی حاضرم اسرار درست‌کردن این داروها را در اختیار پزشکان بگذارم.

چندخبر ازیاسوج

حراست آثار باستانی

یاسوج ـ بمنظور حفظ و حراست از آثار باستانی شهرستان کهکیلویه در دهدشت یک انجمن حفظ آثار باستانی تشکیل شد .

این انجمن با همکاری‌اداره فرهنگ و هنر کهکیلویه و بویراحمد و شهرداری دهدشت تشکیل شده است .

اعضای این انجمن عبارتند از : شیروان کاظمی، عبداله نیکدار ، جمال حیدر دوهنده ، جانمحمد آرامی ، یداله کرم زاده ، علی آزان، عبداله روئینه ،خداخواست بیژنی فرد و یونس پور گیپور .

مرکز بهداشت

دهدشت این مرکز آماده

● با پایان کار های ساختمانی مرکز بهداشت بهره برداری گردید . مرکز بهداشت دهدشت با ۵۰۰ متر زیربنا شامل اتاق های درمان ، معاینه واکسیناسیون ، تزریقات و پانسمان ، داروخانه ، آزمایشگاه ، رادیولوژی می باشد .

معاونت امور عمرانی

● مهندس یوسف صدقی بسمت سرپرستی معاونت عمرانی استانداری کهکیلویه و بویراحمد منصوب‌گردید.

وی مدیر کل مسکن و شهرسازی است و با حفظ سمت به این مقام ارتقا یافته است .

رئیس کمیته

● مهندس رضا مرادی رئیس‌کانون‌شماره ۷ شهری یاسوج بسمت رئیس کمیته جنبش ملی نیکوکاری استان کهکیلویه و بویراحمد انتخاب گردید .

سمینار ایلیاران

● سمینار توجیهی ایلیاران که با شرکت ۵۰ نفرایلیار و ۱۵ نفر ایل ماما بمدت سه روز تشکیل شده بود به کارخود پایان داد.

سمینار برنامه ریزی

● سمینار برنامه ریزی های عمرانی ششم دراستان کهکیلویه و بویراحمد با صدور قطعنامه‌ای‌بکار خود پایان داد .

در اهواز :

چگونگی کنکورسراسری مورد بررسی قرار گرفت

اهواز : در پی تشکیل جلسه اعضای کانونهای ۷و ۹۹ حزب رستاخیز ملت ایران در اهواز برای‌بررسی مسایل مربوط به گزینش دانشجو در دو جلسه دیگر که با شرکت اعضای کانون های شماره ۱۴ و ۱۳ حزب درسالن اجتماعات «پرستو» و ساختمان شماره ٤ حزب رستاخیز ملت ایران در اهواز تشکیل شد موضوع گزینش دانشجو مورد بحث و تبادل نظر قرار گرفت.

در این دو جلسه که با شرکت رئیس دانشگاه جندیشاپور ـ مسئول حزب رستاخیز ملت ایران در خوزستان ـ معاون سنجش وزارت علوم و آموزش‌عالی‌ـ رئیس انجمن استان و گروه هائی از طبقات مختلف مردم های شماره ۱۴ و ۱۳ حزب سنجش وزارت‌علوم‌و آموزش عالی او امر شاهنشاه‌آریامهر را در زمینه گزینش دانشجو تشریح کرد و پیرامون‌اهمیت این مسئله سخن گفت . در این دو جلسه مسائل مربوط به ادغام آزمون همگانی و امتحانات سال ششم متوسطه ، چگونگی برگزاری کنکور سراسری ـ مسئله تفاوت سطح آموزش در استانهای مختلف و افزایش ظرفیت گزینش دانشجو در دانشگاه ها ـ منطقه‌ای کردن‌دانشگاه ها ـ افزایش کیفیت آموزش و جایگزینی تجربیات افراد برای احراز موقعیتهای‌شغلی و تسهیلات لازم برای ورود کارمندان به دانشگاهها و موسسه عالی مورد بررسی قرار گرفت .

سومین دوره مسابقات بسکتبال قهرمانی فارس:

بسکتبالیست های جهرم برای قهرمان شدن «کورس» بسته‌اند !

جهرم : سومین دوره مسابقات بسکتبال قهرمانی شهرستان‌های استان فارس با شرکت ۸ تیم پسر و دو تیم دختر در جهرم آغاز شد.

ورزشکاران سراسرشهرهای فارس پس از ورود به جهرم پیکره شاهنشاه آریامهر را گلباران کردند و مسابقات را در دو گروه (آ) و (ب)درسالن ۲۵شهریور برگزارنمودند. قبل از شروع مسابقات رئیس هیات بسکتبال جهرم خیرمقدم گفت و سپس با پرتاب توپ توسط فرماندار بازی‌ها آغاز شد.

دردسته «آ»جهرم، کازرون، داران، و نی‌ریز مبارزه می‌کنند و در دسته «ب» ممسنی، آباده، مرودشت و لار رودرروی هم قرار می‌گیرند.

دو تیم دختران لار و جهرم نیز به پیکار خواهند پرداخت تاکنون این‌نتایج بدست‌آمده است :

لار و مرودشت ۵۳ـ۲۱ به سود لار .

ممسنی ـ آباده ۷۴ـ۵۹ به سود ممسنی .

نی‌ریز ـ داراب ۳۸ـ۳۳ به سود نی‌ریز.

جهرم و کازرون ۹۶ـ۴۰ به سود جهرم .

تیم جهرم از هم‌اکنون برای بدست آوردن مقام قهرمانی «کورس» بسته است .

۶ نفر هنگام کشیدن هروئین دستگیر شدند

شیراز ـ ۶ نفر باسامی منصور قاسمی ، سعید مهائی ، ابراهیم الکن ، غیور خلیل نژاد ، عباس پناهی ، و حجت‌اله محمدیان هنگامی که در یکی از اتاق های هتل شهسوار شیراز واقع در دروازه اصفهان مشغول کشیدن هروئین بودند توسط ماموربن کلانتری ٤ شیراز دستگیر شدند .

از این عده ۲۵ سانتی‌گرم هروئین و مقدار ادوات‌مصرف هروئین بدست آمد .

مرگ دختر بچه ...

شیراز ـ اتومبیل سواری بنز ٤٦٥٥٤ شیراز به رانندگی محمد هاشم قناعتیان هنگامی که از جاده سیمان فارس عبور میکردبامینی بوس ۱۳۸۸۳ شیراز برانندگی حسن‌مرادی بشدت تصادف کرد .

در این حادثه افسانه قناعتیان دختر ۹ ساله راننده بنز کشته شد و خود محمد هاشم بشدت مجروح گردید .

برق کارگری را کشت

شیراز ـ اتصال سیم برق کارگری را کشت .

هوشنگ شهریاری هنگامی که در یکی از کارگاه های شرکت چکش شیراز مشغول تعمیر دستگاه برق بودبراثراتصال سیم های برق دچار برق گرفتگی شد و جان خود را ازدست داد .

دوست‌گرامی جناب آقای دکتر سید محمدعلی «علوی» شوشتری ، عضو محترم هیئت مشورتی روزنامه اطلاعات در اهواز

با نهایت تاسف وتاثر فراوان مصیبت وارده را از سوی هیئت مشورتی روزنامه اطلاعات و سرپرستی اطلاعات در خوزستان تسلیت عرض نموده، بقاء عمر جنابعالی و خاندان ارجمند علوی را ازخداوند متعال مسئلت دارد .

اهواز ـ حسام منصوری

پیشگاه مبارك اعلیحضرت همایون شاهنشاه آریامهر

جان‌نثار افتخار دارد ازصرف خود و کلیه کارکنان آموزشگاه دولتی هاتف‌قم، مراتب سپاس‌و حقشناسی خود را از عواطف عالی والطاف عمیم ان رهبر عالیقدر که همواره معطوف رفاه‌حال معلمان واعتلای مقام‌معلم بوده است به پیشگاه همایونی تقدیم دارد .

جان‌نثار ـ رئیس آموزشگاه دولتی هاتف قم ـ محمد کلهر

شماره ۵۴۷۷ ـ۹ر۱۲ر۲۵۳۵

وزارت کشور ـ شهرداری بندرشاهپور

تجدیدآگهی مناقصه

شهرداری بندر شاهپور آگهی شماره ٤٨١٣ ـ ۹ر۱۲ر۲۵۳۵ موضوع‌زیرسازی وجدول‌گذاری‌وآسفالت خیابان های پشت مسجد و بین دوبازار را برطبق نظریه کمیسیون عالی معاملات‌شهرداری تجدیدنظرمی نماید .

۱ـ شرکت کنندگان در مناقصه می توانند ازتاریخ نشر آگهی‌تاساعت ۱۲روز ۲۵ر۱۲ر۲۵۳۵ پیشنهادات خود را بدفتر شهرداری تسلیم‌ورسید دریافت‌نمایند.

۲ـ پاکات پیشنهادی رسیده در ساعت ۱۲½همان روز در حضور کمیسیون مربوطه افتتاح و رسیدگی خواهد شد .

۳ـ سایر شرایط مندرج در آگهی فوق‌الذکر بقوت خود باقی بوده و پیشنهاد دهندگان می توانند برای کسب اطلاع بیشتر همه روزه باستثناءروزهای تعطیل بدفتر شهرداری مراجعه فرمائید .

خلیل محرابیان ـ شهردار بندرشاهپور

«آگهی تاسیس شرکت سهامی لیراوی با مسئولیت محدود»

بمنظور انجام امور ساختمانی ـ راهسازی و ولوله‌کشی و زهکشی و کانال‌کشی و هرگونه عملیات مشابه شرکت بنام شرکت سهامی لیراوی با سرمایه‌ای بمبلغ پنجاه میلیون ریال که ده میلیون ریال آن نقدا پرداخت وبقیه صرف خریدماشین آلات واموال منقول گردیده با مسئولیت محدود در محل میانکوه آغاجاری‌کوی کارمندان شرکت ملی گاز نزدیک‌باشگاه تاسیس در تاریخ ۲۰ر۱۱ر۳۵ بمدت نامحدود ذیل شماره۲۱۶ دردفتر ثبت شرکتهای داخلی ثبت وامضاء ذیل دفاتر تکمیل گردیده است جهت اطلاع عموم در روزنامه رسمی شاهنشاهی ویکی‌از جراید کثیرالانتشار محلی درج میگردد :

موسسین شرکت عبارتند از آقایان سلیمان پهلوانی مدیر عامل وستار پهلوانی رئیس هیئت مدیره برای مدت دو سال انتخاب گردیده‌اند کلیه امور مالی و اوراق عادی با امضاء مدیر عامل وبا رئیس هیئت مدیره بامهر شرکت معتبر خواهد بود سال مالی ازاول فروردین هرسال شروع و پایان آن اسفند ماه‌همان‌سال میباشد تقسیم‌سودبشرح ماده ۲۲ اساسنامه و انحلال شرکت مطابق ماده ۱۱۴ قانون تجارت خواهدبود.

علیرضا آذری

رئیس ثبت اسناد و املاك بهبهان

ژاندارمری کشور شاهنشاهی ناحیه ژاندارمری خوزستان

آگهی حراج شماره ۱۲۸ـ۱۷ـ۵۷ـ۱۴۱۱ـ۱۳ تاریخ ۱۲ر۳۵ شاهنشاهی ناحیه ژاندارمری خوزستان تعداد ۱۸۴۶ حلقه لاستیک فرسوده مختلف و ۶۱۹ عدد باطری فرسوده موجود در انبارهای اهواز ـ آبادان ـ سوسنگرد را از طریق حراج حضوری بفروش میرساند. خریداران می‌توانند تا تاریخ ۱۵ر۱ر۲۵۳۶ همه روزه به‌استثنای ایام‌تعطیل برای‌اطلاع‌بیشتر درمورد وسائل مورد حراج به لجستیکی ناحیه خوزستان واقع در اهواز خیابان شهناز مراجعه نمایند.

حراج در راس ساعت ۹صبح روز ۱۶ر۱ر۲۵۳۶ در ناحیه خوزستان انجام خواهد گرفت. ارزش وسائل مورد حراج نقدا دریافت و خریداران مکلفند پس‌از انجام معامله حداکثر ظرف مدت ٤٨ ساعت وسائل خریداری شده را دریافت و خارج نمایند .

ناحیه ژاندارمری خوزستان

استخدام ـ اصفهان

تعدادی دوشیزه یا بانو جهت صندوقداری برای تمام وقت با حقوق مکفی استخدام میشوند از ۲ تا ۵ بعد از ظهر با تلفن ۳٤۳۸٤ تماس بگیرند .

آ ـ ش ۳۸۰٤

آگهی استخدام

مجتمع کشت و صنعت تی‌تی به افراد زیر نیازمند است .

۱ـ راننده پایه ۲ شخصی	۲ نفر
۲ـ کمك راننده باسواد	۱نفر
۳ـ انباردار	۱۰ نفر
٤ـ خانم سکرتر تمام وقت	۱ نفر
۵ـ کارگر ساده	۳ نفر
۶ـ بازاریاب	۱ نفر
۷ـ کارگر فنی (لوله‌کشی ـ برقکار)	۱نفر

ازداوطلبین خواهشمند است با تلفن ٤۲٤۱ خرمشهر تماس بگیرند

آگهی حصر وراثت

آقای صادق سید محمد آل‌محمد بوکالت حاج احمد صالحی از این دادگاه درخواست گواهی حصر وراثت نموده و چنین توضیح داده که بانو صدیقه شهری بشناسنامه ۹۷۳۶ صادره سوسنگرد در تاریخ۳ر۵ر۲۵۳۵در اهواز‌اقامتگاه دائمیش‌بدرود زندگی گفتند و ورثه آن مرحوم منحصر است ۱ ـ محمدصادق شهری شناسنامه ۱۹۷۱۲ اهواز (پدر متوفی) ۲ ـ بانو جمیله طالبیان سدهی شناسنامه ۶۹۸۱ دشت میشان (مادرمتوفی) ۳ ـ احمد صالحی شناسنامه ٤۶ ایزدخو است آباده (شوهر متوفی) ٤ ـ سیمین صالحی شناسنامه ٤۲۳ اهواز ۵ ـ سیما صالحی شناسنامه ۳٤ اهواز (دختران متوفی) ولاغیربشرح پرونده ۳۵ر۱ر٤۱٤ مدنی شعبه اول دادگاه بخش اهواز اینکبا انجام تشریفات مقدماتی آگهی مزبور را در سه نوبت بی‌درپی ماهی یکمرتبه آگهی مینماید تا هر کسی اعتراض دارد ویا وصیتنامه درنزد او باشد از تاریخ‌نشر نخستین آگهی ظرف مدت ۳ ماه بدادگاه تسلیم‌نماید والا گواهی‌صادرو هرو صیتنامه جز رسمی و سری که بعد از این‌مدت‌بدادگاه ابراز شوداز درجه اعتبار ساقط و بی‌اثر خواهد بود .

دادرس دادگاه بخش اهواز ـ سید محمد سیف زاده

آ ـ ش ۲۷٤۶

نیازمندیهای اطلاعات

برای دادن آگهی تلفنی باشماره‌های ذیل تماس حاصل فرمائید

تلفنهای: ۳۰۳۷۰۲-۳۱۱۲۱۹-۳۱۱۲۲۵-۳۱۱۲۲۴

شمع کوب

د- ۵ و د ۱۲ با راننده آماده جهت اجاره میباشد. طالبین با تلفن ۱۳- ۹۷۳۰۱۱ تماس حاصل نمایند.

شرکت سنتاب

به‌یك ساختمان دارای ۲۰۰ تا ۱۲۰ اطاق برای اجاره در محدوده میدان ونك ـ خیابان ظفر ـ میدان آرژانتین و میدان محسنی موردنیاز است خواهشمند است با تلفنهای ۲۲۹۱۹۳ و ۲۲۹۱۹۴ تماس حاصل فرمایند.

یك کارخانه گچ‌کوبی نیمه احداث به‌مساحت ۸۰۰۰ متر مربع باسند مالکیت و جواز و اجازه برق واقع در شهر قزوین همراه با یك دفترو تلفن واقع در خیابان شاهرضا قزوین بفروش میرسد طالبین در قزوین با تلفن ۷۸۶۹ و در تهران با تلفن ۵۲۴۹۰۴ تماس بگیرند. محمدی

قابل توجه شرکتهای ساختمان ـ شهرک سازان و خانواده‌ها

شرکت ویلا روز عالیترین سیستم آشپزخانه‌های پیش‌ساخته آلمان‌غربی همچنین در وپنجره‌های پیش‌ساخته آلمان را باقیمتهای غیرقابل‌رقابت عرضه مینماید. تلفن ۸۵۲۴۷۶

آگهی استخدام

سازمان صنایع نظامی جهت تکمیل کادر بیمارستان ۲۵۰ تختخوابی خود نعدادی ماما و پرستار لیسانسیه و بهیار با حقوق و مزایای قابل توجه استخدام می‌نماید.

داوطلبین میتوانند همه روزه باستثنای روز های تعطیل از ساعت ۸صبح الی ۱۲ به دفتر پرستاری بیمارستان واقع در سلطنت‌آباد جاده اقدسیه مراجعه نمایند.

مالف ۲۶۲۲۷۴

سازمان صنایع نظامی

کارمندمرد برای آذربایجان غربی

شرکت بین‌المللی امریکائی کارمند مرد با شرایط زیر استخدام مینماید:

دارای ظاهری آراسته ـ خوش برخوردوخوش بیان ـ حداقل معلومات ششم ابتدائی (تحصیلات دبیرستانی ترجیح داده میشود) دارای گواهینامه رانندگی.

متقاضیان لازم است درخواست خود را همراه بایك‌قطعه از آخرین عکس‌به‌آدرس تهران ـ خیابان سپهبد زاهدی ـ چهارراه ناصر ـ جنب وزارت راه ساختمان شهداد طبقه ششم یا به صندوق پستی ۱۴ر۱۱۴۳ ارسال نمایند.

اتومبیل امیر

مرکز فروش اتومبیلهای

فیات ۱۳۱ و ۱۳۲

مدل ۷۷ نقد و اقساط با بهره بانکی

و انواع لوازم یدکی فیات

فروشگاه شماره ۱- انتهای خیابان شاه میدان محمدرضا شاه تلفن ۹۳۵۰۵۰ فروشگاه شماره ۳- آیزنهاور نبش زنجان جنوبی پلاك ۵۳۶ تلفن ۹۳۵۰۵۱-۳

پذیرش

مهندسی از دانشگاه های آمریکا

تلفن ۶۶۶۱۹۳

کارخانجات صنعتی نپتون

واقع در کیلومتر ۲ جاده آبعلی روبروی هوخست ۵۰ نفر کارگر ساده بامزایای زیر استخدام مینماید

۱ـ حقوق خوب
۲ـ سودویژه
۳ـ سرویس ایاب و ذهاب
۴ـ ناهار گرم
۵ـ استفاده از شرکت تعاونی مصرف
۶ـ آموزش فنی
۷ـ خدمات درمانی

کارخانجات صنایع فلزی طاهری واقع در شهرستان ساوه استخدام میکند

۱ـ مهندس مکانیك جهت سرپرستی کارگاه با سابقه کار

۲ـ انباردار با سابقه وارد بامور کاردکس و انبارداری مدرن

خواهشمند است ازساعت ۹الی ۱۳ باتلفنهای ۵۳۱۵۵۵ و ۵۲۲۷۵۱ تماس حاصل فرمائید

فیات ۱۳۱ و ۱۳۲

نماینده مجاز بالوازم یدکی و سرویس‌اولیه

نقد واقساط با بهره بانکی

قلهك خیابان دولت، نمایشگاه اتومبیل حمید

تلفن ۲۴۵۲۳۵

آگهی استخدام

شرکت کارخانجات اتومبیل ایران

(بوش)

واقع در شهر صنعتی‌البرزاحتیاج به یکنفر مهندس برق با شرایط ذیل دارد:

داشتن حداقل ۳ سال تجربه در امور الکتریکی، برنامه‌ریزی، تعمیرات نصب ماشین‌آلات تولید و همچنین چنانچه ضروری باشد مسئولیت تولیدرابتواند عهده‌دار شود. واجدین شرایط بیکی از زبان های آلمانی و یا انگلیسی آشنائی کامل داشته باشند.

برای کسب اطلاعات بیشتر خواهشمند است در ساعت های اداری با تلفن های ۸۴۱۲۴۱ ـ ۸۴۷۷۰۳ تماس حاصل نمائید.

آگهی استخدام فوری

شرکت مهندسی و نوسازی ایران ـ مونیر جهت کارگاه خود در انگوران ـ زنجان بافراد زیر نیازمند است!

کارگر جوشکار وآهن‌کار ۲ نفر

کارگر برق وکابل‌کش ۳ نفر

خیابان تخت‌طاوس شماره ۱۲۱ تلفن ۱۸ الی ۸۵۹۰۱۱

مهندسین مشاور

برای کار در جنوب ایران تعدادی مهندس و تکنیسین و نقشه‌بردارجهت‌نظارت راهسازی استخدام مینماید ازداوطلبین خواهشمند است‌باتلفن ۲۳۳۶۸۵ تماس حاصل نمایندباستثنای روز های پنجشنبه و جمعه

مهندسین معمار و محاسب سابق شهرداری آماده‌اند

تا بعد از طرح ساختمان آینده شما به وکالت شما پروانه ساختمان شما را اخذ نمایند تلفن ۹۲۷۰۹۱

قابل توجه

اعضای اتحادیه صنف صباغان

(رنگرز و گلزن وچاپ تریکو)

طبق بخشنامه اطاق اصناف پایتخت کسانیکه تا ۱۵ر۱ر۳۶ پروانه‌کسب نداشته باشند ازادامه شغل آنها جلوگیری خواهد شد

لذاجهت تکمیل پرونده باین اتحادیه مراجعه فرمایند.

بازار آهنگرها کوچه کلانتری‌سابق پلاك ۱۲

وانت پیکاب شورولت

شرکت جی‌تی‌ای ایران چندستگاه وانت پیاپ شورولت دوکابین مدل ۱۹۷۵ باموتور قوی ۸ سیلندر و کولر وتجهیزات دیگر با ظرفیت ۲ر۵ تن‌بار و بطورمتوسط۴ هزارکیلومتر کارکرد با قیمت مناسب بفروش میرساند.

علاقه‌مندان میتوانند برای‌کسب اطلاعات بیشتر در ساعات اداری با تلفنهای ۳- ۶۵۹۱۹۱ و ۶۵۹۰۸۵ داخلی ۲۴۴ و یا صندوق پستی ۹۵۱- ۴۱ تهران شرکت جی‌تی‌ای ایران دایره خرید تماس حاصل نمایند.

آگهی افزایش سرمایه شرکت صنعتی‌مالیتکس ایران

بموجب اختیارات حاصله از مصوبه مجمع عمومی فوق‌العاده سهامداران شرکت مورخ ۲۷ تیرماه ۲۵۳۵ هیئت مدیره بدینوسیله باطلاع کلیه سهامداران شرکت می رساند که سرمایه شرکت از مبلغ چهل میلیون ریال در دو نوبت اولی حداکثر تا ۲۰ر۲ر۲۵۳۶ و دومی حداکثر تا آخر شهریور ماه ۲۵۳۶ هرنوبت بمیزان ده میلیون ریال افزایش خواهد یافت. لذا مقتضی است سهامداران شرکت جهت پرداخت‌مبلغ افزایش سرمایه در بانک ملی ایران- شعبه‌بازار حسابجاری ۴۸۴۸۸ بموقع اقدام نمایند.

هیئت‌مدیره شرکت

آگهی

یک واحد صنعتی تولیدی معتبر جهت تکمیل کادر امور اداری خود در شهر صنعتی البرز قزوین به افرادزیر احتیاج دارد:

رئیس امور اداری کارخانه
انباردار
کمك انباردار
حسابدار
ماشین‌نویس و تلفنچی

شرایط:

۱ـ سن بین ۲۵ تا ۴۰ سال
۲ـ عدم سوء پیشینه
۳ـ معافیت‌دائم یا برك خاتمه خدمت
۴ـ آشنائی بزبان انگلیسی
۵ـ حداقل ۴ سال سابقه کار

داوطلبان میتوانند بین ساعت ۷ر۳۰ صبح الی ۴بعد از ظهر همه روزه با تلفن های ۱۳-۹۷۳۰۱۱ تماس حاصل نمایند.

اجاره محل دامپروری یاانبار

ساختمان دامپروری بمساحت ۶۸۰۰ متر مربع زیربنا و فضا واقع درعلیشاه‌عوض شهریار(شهر شهریار) ۳۵کیلومتری تهران‌جاده اسفالته مدرن دارای شیر دوش اتوماتیك الفالاوال برق‌سه‌فاز، آب، تلفن و تمام مشخصاتی‌که یك دامپروری مدرن باید داشته باشد به اضافه فضائی بمساحت ده‌هزار متر مربع جهت دامپروری یاانبار به اجاره واگذار میشود.

متقاضیان میتوانند صبحها با تلفن ۹۳۳۷۶۶ تهران تماس حاصل نمایند.

آدرس: علیشاه عوض شهریار جاده کهنز ـ دامپروری مدرسی

ویلاهای پیش ساخته کارخانه‌لیلاشهر نوشهر

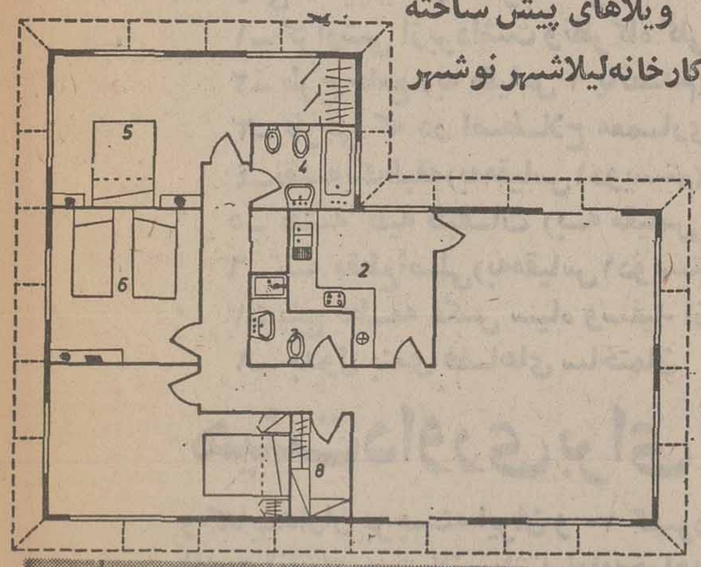

تعدادی‌ویلا۲و۳ اطاق‌خوابه‌باتزئینات وپرده‌قابل بهره‌برداری حتی‌برای‌عید امسال آماده‌فروش میباشدعلاقمندان میتوانندبنشانی‌های‌زیرمراجعه‌نمایند

تهران ـ خیابان پهلوی بالاتر از پارك ساعی کوچه زندیه شماره ۵ تلفن ۶۸۵۶۵۶ و ۶۸۷۴۴۵

نوشهر ـ لیلاشهر ـ کیلو متر۲ بطرف محمودآباد تلفن۴۲و۸۶۶۳ ـ ۰۲۴۵۶

تعدادی ویلا آماده نصب برای هرنقطه موجود است

آگهی جهت اجاره انبار

شرکت ایزایران

جهت تأسیسات کامپیوتری

خود به یکدستگاه انبار سرپوشیده واقع درتهران (حدود فرودگاه مهرآباد یا جاده کرج) به مساحت تقریبی ۱۰۰۰ الی ۱۵۰۰ مترمربع که مجهز به‌برق صنعتی‌وانشعاب آب وبرق باشد، نیازمند است مالکین می‌توانند جهت مذاکره به امور تدارکات داخلی این شرکت واقع درخیابان دریای نور بین تخت‌طاووس‌وعباس‌آبادساختمان شماره ۳ ایزایران مراجعه یا باتلفن‌شماره ۶۲۸۵۶۷ آقای ارشادتماس‌حاصل‌فرمایند

شرکت ایزایران

isiran

نیازمندیهای روزنامه اطلاعات تلفنی آگهی می پذیرد

خدمات عمومی (متفرقه) ۳۱۱۲۲۷ ۳۱۲۴۱۳

برای دعوت از خوانندگان و هنرمندان به جشن وعروسی بادفترمشترك خوانندگان تماس بگیرید تخت جمشید بین بهار و روزولت شماره ۴۶۳ تلفن ۸۳۰۹۰-۸۳۸۲۳۴

اعلام مسابقه بین المللی کتابخانه پهلوی

برای اطلاع آرشیتکت های ایران و جهان

کتابخانه ملی پهلوی

تهیه طرح ساختمانی خود را براساس برنامه تنظیم شده، به مسابقه بین المللی میگذارد

محل ساختمان ۵۰٫۰۰۰ متر مربع در شهستان پهلوی باسطح زیر بنای ۱۰۰٫۰۰۰ متر مربع است

شرایط شرکت در مسابقه: هر آرشیتکت رسمی، یاهر آرشیتکتی که درکشورخوداجازه طراحی داشته باشد، یاگروهی ازمعماران که تحت رهبری چنین آرشیتکتی باشند میتوانند برای شرکت دراین مسابقه ثبت نام کنند وباپرداخت ۳۵۰۰ ریال حق ثبت نام وارسال مدارك لازم درمورد رسمی بودن یا مجاز بودن خود، اوراق ومدارك مربوطه را دریافت دارند. پرداخت حق ثبت نام میباید یا با صدور چك بنام «دفتر مسابقه بین المللی معماری کتابخانه ملی پهلوی» ویا باارسال حواله بانکی به «حساب شماره ۱۱۲۶ طرح کتابخانه ملی پهلوی بانك ملی ایران شعبه میدان آریامهر، تهران، ایران» انجام گیرد. چك یارسید حواله بانکی همراه با درخواست ثبت نام میباید به نشانی زیر فرستاده شود: «تهران، میدان آریامهر، کتابخانه پهلوی، دفتر کمیته مسابقه بین المللی کتابخانه ملی پهلوی». مدارك فوق باید تاآخر وقت روز ۳۱ فروردین ۲۵۳۶ به دفتر کمیته مسابقه برسد.

برنامه مسابقه: مهلت تاریخ ثبت نام تا ۳۱ فروردین ۲۵۳۶ ـ ارسال مدارك مربوط به مسابقه ازتاریخ ۱۵ فروردین ۲۵۳۶ ـ آخرین مهلت برای درخواست اطلاعات: اول تیرماه ۲۵۳۶ ـ آخرین مهلت جهت ارائه طرح ها: ۳۰ دی ماه ۲۵۳۶ ـ برنامه مسابقه به دوزبان فارسی وانگلیسی چاپ میشود و شرکت کنندگان میتوانند یك یا هردوی آنها را درخواست کنند. باتوجه به جنبه بین المللی مسابقه، کلیه مدارك تسلیم شده میباید به زبان انگلیسی تهیه شود.

قواعد ومقررات بین المللی مسابقه

این مسابقه با همکاری رسمی اتحادیه بین المللی معماران
Union Internationale des Architectes (UIA)
که دفتر مرکزی آن درپاریس است انجام میگیرد، وتابع قواعد ومقررات این اتحادیه درمورد مسابقات بین المللی معماری است که به تایید سازمان جهانی یونسکو رسیده مدارکی که میباید از طرف شرکت کنندگان مسابقه ارائه شود بدین قراراست:

۱ـ گزارشی ازبرداشت ونظرگاه کلی معماری وتناسب آن با برنامه های کار کتابخانه ملی پهلوی، باتوجه خاص به جنبه تطابق آن با اصول معماری اصیل ایرانی
۲ـ طرح جامع (به مقیاس ۱ پانصدم)
۳ـ طرحی که در اصطلاح معماری بین المللی پرسپکتیو ایزومتریك نامیده میشود (به مقیاس ۱ پانصدم)
۴ـ نقشه یك طبقه (به مقیاس ۱ دویستم)
۵ـ نقشه کلیه طبقات (به مقیاس ۱ پانصدم)
۶ـ سه مقطع اصلی (به مقیاس ۱ دویستم)
۷ـ پنج قطعه عکس سیاه وسفید از ماکت (به مقیاس ۱ دویستم)
۸ـ جدول بندی فضاهای ساختمان

هیئت داوری برای انتخاب طرح برنده مسابقه

هیئت داوران مرکب از ده عضواصلی وپنج عضو علی البدل است که باهمکاری دبیرخانه «اتحادیه بین المللی آرشیتکت ها» از معماران و کتابداران برجسته ایران و ۱۰ کشور دیگر جهان برگزیده شده اند. این عده برای انتخاب طرحهای برنده مسابقه در تهران اجتماع خواهند کرد و اقامت آنان هرمدت لازم باشد ادامه خواهد داشت. هیئت داوران فقط یك نفر را به عنوان برنده اول انتخاب خواهند کرد، و اگر نتوانند درمورد برنده اول رای قطعی صادر کنند می توانند حداکثر سه نفر را نامزد کرده واز آنان برای مصاحبه دعوت بعمل آورند. پس ازاین مصاحبه بلافاصله برندگان اول تاسوم مشخص خواهندشد. لازم است شرکت کنندگان در مسابقه، در طول مدت تشکیل جلسات هیئت داوران آمادگی مسافرت به تهران رادآشته باشند. دفتر مسابقه بین المللی کتابخانه ملی پهلوی هزینه سفر سه شرکت کننده منتخب را پرداخت خواهدکرد.

جوائز: جمعا مبلغ ۱۴،۰۰۰،۰۰۰ ریال جائزه بترتیب زیر به سیزده برندهٔ تعلق خواهد گرفت:
برندهٔ اول: ۳،۵۰۰،۰۰۰ ریال ـ هر یك ازبرندگان دوم و سوم ۱،۷۵۰،۰۰۰ ریال ـ هریك ازده طرح انتخاب شده بعدی ۷۰۰،۰۰۰ ریال.

ترکیب هیئت داوران

اعضای اصلی: جناب آقای عبدالمجید مجیدی وزیرمشاور و سرپرست سازمان برنامه وبودجه ایران، جناب آقای هرمان لیبازر *Herman Liebaers* وزیر دربار بلژیك ورئیس افتخاری فدراسیون بین المللی انجمنهای کتابداری (بلژیك)، جناب آقای رامیرز واسکز *Ramirez Vasquez* وزیرخدمات اجتماعی مکزیك، آرشیتکت (مکزیك)، پرفسور ای. م. پئی *I. M. Pei* آرشیتکت (امریکا)، بانو دکتر ن. ی. تیولینا *N. I. Tyulina* رئیس کتابخانه سازمان ملل متحد، کتابدار (اتحادشوروی)، پرفسور ت. دانات *T. Dannatt* آرشیتکت (انگلستان) پرفسور ف. ماکی *F. Maki* آرشیتکت (ژاپن)، نادر اردلان، آرشیتکت (ایران)، لیلی امیر ارجمند، رئیس سابق انجمن کتابداران ایران، کتابدار (ایران)، پوری سلطانی، کتابدار (ایران)...

اعضای علی البدل: پرفسور جانکارلودکارلو *G. de Carlo* آرشیتکت (ایتالیا)، پرفسور هانس پتر گه *H. P. Geh* کتابدار (جمهوری فدرال آلمان)، پرفسورچ. م. گورئا *C.M. Correa* آرشیتکت (هند)، بانو ك. ل. لیگرلوبوئه *K. L. Liquer-Laubhouet* کتابدار (ساحل عاج)، خانم شیرین تعاونی، کتابدار (ایران)

هرعضو علی البدل فقط در صورتیکه جانشین یکی از اعضای رای دهنده اصلی شود حق رای خواهد داشت.
عضو علی البدل کتابدار فقط می تواند جانشین عضواصلی کتابدارباشد وهمچنین عضو علی البدل آرشیتکت فقط میتواند جای عضو اصلی آرشیتکت را بگیرد. عضو رای دهنده ای که در جلسه افتتاحیه هیئت داوران حاضر نباشد، برای کلیه جلسات بعدی جای خود را به عضو علی البدل خواهد داد.
آقای فرانسوا لمبار *François Lombard* آرشیتکت فرانسوی که بنمایندگی ازطرف «اتحادیه بین المللی آرشیتکت ها» تعیین شده است بعنوان مشاور تخصصی درتدارك برنامه مسابقه واجرای آن همکاری خواهد داشت، وبدون داشتن حق رای درتمام جلسات هیئت داوران شرکت خواهد کرد.

به سرپرستی عالیه شاهنشاه آریامهر

یکی از بزرگترین کانون های دانش و فرهنگ بشری در تهران ایجاد میشود

کتابخانه ملی پهلوی

کتابخانه دوران تمدن بزرگ ایران و آغاز هزاره سوم جهان

ترکیبی از ارزشها و موازین اصیل فرهنگ ملی، با آخرین پیشرفتهای دانش و تکنولژی بشری

مجتمع فرهنگی بزرگی بامساحت ۵۰۰۰۰ متر مربع که باسطح زیر بنای ۱۰۰۰۰۰ متر مربع درشهستان پهلوی ساخته میشود

۳۰۰۰ صفحه برنامه ریزی در طول سه سال: کار دسته جمعی یکصد نفر از برجسته ترین کارشناسان کتابداری ایران و جهان، با همکاری سازمان یونسکو، فدراسیون بین المللی انجمن های کتابداری، اتحادیه بین المللی آرشیتکتها، ۱۲۵ کتابخانه بزرگ جهان، ۴۰۰ سازمان ملی کتابداری، با استفاده از حداکثر تجارب کتابخانه های پیشرو جهان امروز و امکانات و نوآوریهای کارشناسان جهانی کتابداری در خدمت به جهان فردا

کتابخانه ای نمونه برای فردا

«کتابخانه ملی پهلوی» که شاهنشاه اریامهر سه سال پیش به ایجاد آن بصورت یکی از بزرگترین و پیشرفته ترین کتابخانه های جهان امروز فرمان دادند، پس از یک دوران دوساله بررسی و مطالعه و یک دوران یکساله برنامه ریزی در سطح وسیع بین المللی، اکنون با اماده شدن برنامه ۳،۰۰۰ صفحه‌ای کار خود و اعلام مسابقه بین المللی برای تهیه و انتخاب بهترین طرح ساختمانی کتابخانه بر اساس این برنامه، وارد دوران اجرائی فعالیت خویش شده است. با ایجاد کتابخانه‌ای که سازمان یونسکو با توجه به برنامه های تنظیم شده، آن را «کتابخانه نمونه جهان فردا» نامیده است، کشور ایران که روزگاری مرکز بزرگترین کتابخانه های جهان اسلامی بود، اکنون در این رشته مهم فرهنگی همانند بسیاری از شئون دیگر، عقب ماندگی چند صد ساله خود را در پشت سر گذاشته و در جریان آن است که با جهشی بزرگ در صف پیشرفته ترین کشور های مترقی گیتی قرار گیرد.

برنامه ریزی کتابخانه ملی پهلوی، که برای نخستین بار در تاریخ کتابخانه های بزرگ ملی جهان بیش از یکصد نفر کارشناس برجسته از سراسر جهان با همکاری مهمترین سازمانهای کتابداری دنیا و سازمان جهانی یونسکو در آن شرکت کرده و تمام اصلاحات و تجارب و ابتکار ها و قریحه های خویش را در تنظیم آن بکار گرفته اند، حاصل کوششی استثنائی است که تا کنون در سطحی چنین وسیع و جهانی در مورد هیچ کتابخانه دیگری سابقه نداشته است. می توان با اطمینان گفت که تا آن حد که دانش کنونی بشری و پیشرفتهای تکنولژی و تجارب شخصیت های بین المللی فن کتابداری و آینده نگری و کارشناسان جهانی این رشته اجازه می داده است، از همه این عوامل و وسائل در تدوین طرح و برنامه کار «کتابخانه آغاز هزاره سوم» بهره گرفته شده است، زیرا هدف نهائی طرح ریزی این بوده که کتابخانه ملی پهلوی کتابخانه‌ای شایسته برای دوران «تمدن بزرگ» ایران باشد.

تقریبا تمام کتابخانه های درجه اول و پیشرو جهان امروز، و مهمترین سازمانهای بین المللی و ملی کتابداری، و گروهی از بهترین کارشناسان و صاحبنظران این فن از تمام جهان، از اغاز کار با علاقمندی و صمیمیت به ندای کتابخانه پهلوی پاسخ مثبت داده و با آن همکاری کردند، زیرا به آنان تفهیم گردید که این کتابخانه بعنوان یک کتابخانه ملی پیشرو و مجهز عصر حاضر، نه تنها یک کتابخانه ایرانی بلکه در عین حال کانون مجهزی در خدمت فرهنگ و دانش بشری خواهد بود، و در راه ایفای رسالت بزرگ معنوی و فرهنگی خود خدمات و فعالیتهای خویش را منحصر به کشوری که در آن بوجود می اید نخواهد کرد. با چنین برداشتی بود که تقریبا تمام تجارب مثبت و منفی کتابخانه‌های مهم جهان امروز که با صرف میلیونها و میلیارد ها هزینه بدست امده است توسط کارشناسان خود انها در طرح ریزی این کتابخانه مورد استفاده قرار گرفت.

کتابخانه‌ای که اکنون بر اساس این برنامه پی ریزی شده، از نظر ساختمانی نیز از همین امتیاز برخوردار است، زیرا طرح بنای آن (که ترکیبی از اصول معماری اصیل ملی و تجارب کتابخانه های پیشرو جهان امروز و نواوریهای کتابداری جهان فردا خواهد بود) به بزرگترین مسابقه بین المللی تاریخ کتابداری گذاشته شده است. هم اکنون خبر برگزاری این مسابقه و توضیحات مربوط بدان از طرف «اتحادیه بین المللی آرشیتکت ها» در پاریس (که با عضویت آرشیتکتهای هفتاد و پنج کشور بزرگترین سازمان معماری جهان بشمار می رود) در مجلات و نشریات تخصصی معماری تمام دنیا منتشر شده است، و پیش بینی دبیرخانه مرکزی این اتحادیه حاکی است که این مسابقه با چند هزار شرکت کننده موفق ترین مسابقه نوع خود خواهد بود.

سازمان کتابخانه ملی پهلوی

ساختمان کتابخانه ملی پهلوی، بر اساس طرحی که با این مسابقه از طرف هیئت داوری بین المللی برگزیده می شود، همزمان با آغاز کار برنامه ششم عمرانی کشور، در زمینی بمساحت چهل هزار متر مربع. با سطح زیر بنای ۱۰۰،۰۰۰ متر مربع در مرکز شهستان پهلوی، در ضلع شمالی میدان مرکزی «شاه و ملت» آغاز خواهد شد. این بنا از یکطرف بزرگترین مرکز جهانی کتابهای فارسی و اثار مدون فرهنگ ایرانی، و از جانب دیگر گنجینه دار اثار برگزیده دانش و فرهنگ بشري خواهد بود. در بخش «کتابخانه ملی» این مجتمع، تمام اثار چاپ شده زبان فارسی در داخل و خارج ایران، و حداکثر ممکن از آثار خطی ایران بصورت اصل یا فتوکپی انها گرداوری خواهند شد، و در عین حال همه اثاری که بزبانهای مختلف جهان در زمینه ایران شناسی و درباره فرهنگ و تمدن ایران بچاپ رسیده است یا خواهد رسید در ان تمرکز خواهد یافت. در بخش بین المللی کتابخانه، برگزیده‌ای از بهترین آثار مدون فرهنگ بشری که در آن، بخلاف بسیاری از کتابخانه های مهم جهان غرب، فرهنگ های گوناگون شرق و غرب مقامی مساوی خواهند داشت و به هیچکدام امتیازی بر دیگران داده نخواهد شد گرد خواهد امد. بخش «مرکز ملی مدارک و تحقیقات علمی و فنی و تکنولژی» کتابخانه، تازه ترین و کاملترین کتابها و مجلات و تز ها و رسالات علمی را بطور منظم در اختیار افراد و مراکز علمی و فنی و صنعتی ایران و جهان قرار خواهد داد، و در همه این بخشهای چهارگانه گرداوری مدارک همراه با بررسیهای منظم تحقیقی و انتشار گزارشها و بولتن ها و نشریات مربوط بدانها خواهد بود.

برای توضیح بیشتری درباره هر یک از این موارد، قسمتی از مطالب نشریه راهنمائی که بدین منظور در اغاز کار در اختیار کارشناسان طرح و برنامه ریزی کتابخانه قرار گرفت ذیلا نقل می شود:

«همزیستی تکنولژی و فرهنگ، هم آمیزی و فهم فرهنگهای گوناگون و ارزشهای انها در سرزمینی مانند ایران که طی قرون پیاپی با فرهنگهای جهانی سر و کار داشته، و درهایش را بروی همه ملتها گشوده و پیوسته پذیرای افکار و عقاید نوین بوده، بهتر از هر سرزمین دیگر می تواند عملی باشد.

«بطور سنتی، کتابخانه نهادی شناخته شده که مجموعه‌ای را گرد می اورد و تنها به کسانی که بدان رجوع می کنند خدمت می کند. در این مفهوم، کتابخانه نقشی محدود دارد. اما کتابخانه بعنوان نیروئی متحرک در اجتماع، بعنوان عاملی برای گسترش مطالعه و اموزش و پژوهش، بعنوان منبعی که اطلاعات قابل اعتماد برای تصمیم گیری در همه سطوح و برای همه افراد فراهم می اورد، و بعنوان شبکه‌ای برای انتقال اطلاعات سریع و کافی در جامعه امروزین جهان، مفهومی کاملا تازه است.

«اصول هدفهای بخش های مختلف کتابخانه ملی پهلوی بدین قرار است:

۱ـ هدفهای اصلی واحد کتابخانه ملی: (الف) حفظ میراث فرهنگ ملی (ب) پیشرفت خدمات کتابخانه‌ای در سطح ملی، از هر نوع، در هر سطح و برای همه مردم (پ) فراهم اوردن منابع و تسهیلات برای پژوهش کلی، بویژه در زمینه هائی که با تاریخ و تمدن و فرهنگ ایران بستگی دارد (ت) ایجاد شبکه ملی برای انتقال اطلاعات (ث) ایجاد منابع و خدماتی که نیاز های سراسر ایران را بر اورد.

۲ـ هدفهای اصلی واحد کتابخانه مطالعات بین المللی: (الف) فراهم ساختن منابع و خدماتی که با پیشرفتهای اجتماعی، سیاسی، فرهنگی، اموزشی علمی و اقتصادی ملتهای دنیا ارتباط می یابد (ب) حمایت از همه پژوهشهائی که در زمینه مطالعات بین المللی و امور جهانی انجام می پذیرد، چه پژوهشهائی که برهبری ادارات دولتی و موسسات اموزشی عمل می شود و چه تحقیقاتی که اجرای انها را افراد و بخشهای خصوصی بعهده می گیرند (پ) ایجاد منبعی برای تبادل اطلاعات در زمینه منابع و خدمات با کتابخانه های مشابهی که در دیگر نقاط دنیا وجود دارند (ت) ایجاد شبکه ملی اطلاعات برای مطالعات بین المللی و امور جهانی.

۳ـ هدفهای اصلی مرکز ملی اسناد و تحقیقات و مدارک علمی و فنی و تکنولژی. (که میباید پاسخگوی نیاز های فزاینده ایران در زمینه علوم و تکنولوژی باشد و از پیشرفت سریع ایران در این حیطه حمایت کند): (الف) ایجاد شبکه‌ای در سطوح ملی و بین المللی برای سیستمهای اطلاعاتی در علوم و تکنولوژی (ب) ایجاد خدمات مکانیزه اسناد علمی در زمینه علوم و تکنولوژی با توجه به اولویتهای کشوری (پ) حمایت در اجرای پژوهشهائی که بوسیله سازمانهای دولتی و آموزشی یا افراد و بخشهای خصوصی انجام می پذیرد. (ت) بوجود اوردن منبعی برای تبادل مدارک و اطلاعات با مراکز علمی اسناد که در دیگر نقاط وجود دارد (ث) ایجاد یک مرکز ملی برای تبادل اطلاعات علمی با کشور های دیگر.

۴ـ هدفهای اصلی مرکز پژوهش ملی برای مطالعات ایران شناسی: (الف) انجام بررسیهائی برای شناخت نیاز های پژوهشی و اجرای مطالعات اصلی در بخشهائی که تا کنون تحقیقی انجام نپذیرفته (ب) اجرای مطالعات خاص در زبانهای قدیم ایران (پ) حمایت از برنامه های تحقیقی سازمانها و افراد دیگر (ت) گسترش تحقیق در مطالعات ایرانی که در داخل و خارج کشور انجام می شود (ث) ایجاد تسهیلات پژوهشی برای دانشمندان بین المللی بمنظور اجرای تحقیق در تاریخ و فرهنگ و تمدن ایران.

برنامه های اموزش علوم کتابداری و اطلاعات، خواه توسط کتابخانه و خواه از راه مراکز دانشگاهی وغیر دانشگاهی موجود کشور، بدین منظور اجرا می شود که نیروی انسانی متخصص را برای اجرای موفقیت امیز همه جنبه ها و مراحل کتابخانه ملی پهلوی بوجود اورد و همچنین وظیفه دارد که نیاز ملی را برای پرورش کادر کتابدار بر اورد. هدفهای اصلی ان چنین اند: (الف) تکامل بخشیدن به برنامه های اموزشی کتابداری که تا بحال در ایران بوجود امده اند (ب) اجرای برنامه هائی در سطح فوق دیپلم برای تربیت کمک کتابدارانی که بتوانند پاسخگوی احتیاجات کتابخانه ملی پهلوی و کتابخانه ها و مراکز اطلاعات دیگر باشند (پ) اجرای برنامه‌ای که منتهی به درجه فوق لیسانس علوم کتابداری شود (ت) اجرای برنامه دکتری در سطح عالی و بر اساس پژوهش برای فراهم ساختن رهبران، مدیران، مدرسان و محققان علوم کتابداری و اطلاعات (ث) اجرای روشهای جدید فنون و اموزش در تمام سطوح برنامه ها که بدنبال اموزش ازمایشگاهی پدید امده اند (ج) بررسی حرفه علوم کتابداری و اطلاعات در مفهوم وسیع و جدید ان که زمینه های دیگر دانش انسانی در بر می گیرد و فنون تازه را در اماده کردن اطلاعات و انتقال ان بوسیله همه رسانه ها بکار می گیرد.»

بدین ترتیب، چنانکه در گزارش دیگر، منتشره از طرف رئیس گروه کارشناسان ایرانی و بین المللی طرح و برنامه ریزی کتابخانه توضیح داده شده است: «کتابخانه ملی پهلوی بعنوان یکی از مدرن ترین و مجهزترین کتابخانه های جهان امروز و در عین حال قابل تطبیق با کلیه برداشت ها و تکنیک های تازه جهان فردا، پس از ایجاد نه تنها مورد استفاده وسیع افراد و سازمانهای ایرانی قرار خواهد گرفت، بلکه خدمات آن در سطح جهانی گسترش خواهد داشت. این کتابخانه، که از نظر کیفیت بکار گرفتن تکنولژی پیشرفته احتمالا مدرن ترین کتابخانه جهان خواهد بود، در عین حفظ و توسعه میراث غنی و سرشار فرهنگ ملی، نقش موثری در پیشرفت های اموزشی، علمی، فنی و اقتصادی جامعه نوین ایران به عهده خواهد داشت، و شبکه موثر فعال و متحرکی در زمینه انتقال دانش و اطلاعات خواهد بود، و اشکال مختلف دانش مدون بشری را با استفاده از تازه ترین روشهای حفظ و انتقال اسناد و اطلاعات، در دسترس عموم خواهد گذاشت».

بقلم: شجاع الدین شفا، معاون فرهنگی دربار شاهنشاهی و مدیرعامل کتابخانه پهلوی

کشور ایران بزودی صاحب یکی از بزرگترین و مدرن ترین کتابخانه های ملی جهان خواهد شد: کتابخانه «دوران تمدن بزرگ» ایران، و کتابخانه اغاز هزاره سوم جهان. این کتابخانه ای است که به فرمان شاهنشاه آریامهر، بنیانگذار والای «کتابخانه ملی پهلوی»، برای ملت ایران، برای نسل های اینده این سرزمین، و برای فرهنگ و دانش جهان، در پایتخت ایران ایجاد میشود.

اکنون سه سال است که در اجرای فرمان شاهانه، مطالعات و برنامه ریزی های لازم در سطح وسیع بین المللی که تاکنون در مورد هیچ کتابخانه دیگر جهان سابقه نداشته است، با این هدف انجام گرفته است که پاسخگوی این وظیفه بزرگ سنگین و استثنائی باشد.

دراین برنامه ریزی، کوشش شده است تا کاملترین پیشرفتهای علمی و فنی و حرفه ای فن کتابداری در جهان امروز و حداکثر تخصص ها و استعداد ها و ابتکارات و نواوریها مورد استفاده قرار گیرد، و تمام تجارب موفق و ناموفق سایر کتابخانه های مهم و مدرن دنیا در ان رعایت شود. برای این منظور در طول سه سال گذشته، صدها کتابخانه پیشرو و بزرگ سراسر جهان از نزدیک مورد بررسی قرار گرفته اند، باچندصد سازمان بین المللی و ملی کتابداری همکاری گسترده ای برقرار شده، و بیش از یکصدتن از برجسته ترین کارشناسان رشته های مختلف کتابداری از کشورها و قاره های مختلف در طرح ریزی کتابخانه ای که یونسکو آنرا «کتابخانه نمونه جهان فردا» نامیده است همکاری کرده اند.

«کتابخانه ملی پهلوی» که امروز مسابقه بین المللی تهیه و انتخاب طرح ساختمانی آن براساس برنامه ۲،۰۰۰ صفحه ای تنظیم شده از طرف گروه کارشناسان اعلام میشود، از یکطرف گنجینه دار جهانی میراث فرهنگی ایران و از جانب دیگر یک کانون درجه اول آثار دانش و فرهنگ امروز و فردای بشری خواهد بود. درعین حال، براساس مفهوم و برداشت امروزی دانش کتابداری، این کتابخانه نه تنها یک مرکز گرداوری و ارائه کتابها و انتشارات و مدارک فارسی و بین المللی، بلکه بموازات آن یک مرکز فعال و پرتحرک تحقیقی و اموزشی درهمه رشته های دانش انسانی خواهد بود، و از راه همکاری وسیع جهانی با شبکه کتابخانه ها و مراکز علمی سراسر دنیا و چاپ منظم نشریات، و تشکیل کنفرانس و کنگره ها و مجامع بین المللی، تازه ترین فرآورده های علم و فرهنگ بشر را با استفاده از شیوه های تکنولژی مدرن در دسترس مردم ایران و جهان خواهد گذاشت. همه این موارد در بر نامه ریزی کتابخانه، توسط کارشناسان برجسته فن بصورتی بررسی و طرح ریزی شده است.

دراین برنامه ریزی، کوشش کامل بعمل آمده است که در همه جا ضوابط و ارزشهای خاص فرهنگ ایرانی با نیازها و ضرورتهای فنی و تکنولژی عصر تلفیق گردد، بطوریکه کتابخانه ملی پهلوی در عین انکه مدرن ترین کتابخانه جهان امروز خواهد بود، مظهر اصیل و شایسته ای از فرهنگ کهن ایرانی باشد.

با ایجاد این کتابخانه، کشور ما که روزگاری صاحب بهترین کتابخانه های جهان اسلامی بود، پس از چندقرن خاموشی دوباره این سنت پرافتخار دیرینه را احیا خواهد کرد، وبااستفاده ازاین امتیاز که جدیدترین کتابخانه بزرگ جهان امروز است خواهد توانست از آزمایشها و تجارب همه کتابخانه های موجود بهره برگیرد، ودرنتیجه نمونه ای کاملتر از همه انها را عرضه کند.

گزارش مشروحی که بمناسبت اعلام مسابقه بین المللی تهیه و انتخاب بهترین طرح ساختمانی کتابخانه ملی پهلوی ذیلا منتشر میشود، بدین منظور تهیه شده است که نه تنها آرشیتکت های ایران و جهان، بلکه کلیه کسانی را که به آشنائی بیشتر با برنامه های کار کتابخانه ملی اینده ایران علاقمندند، درجریان کارهای انجام شده و برنامه های اینده این کتابخانه قرار دهد.

در جای دیگر همین گزارش چنین توضیح داده شده است:

«برنامه ریزی کتابخانه ملی پهلوی ایران با این برداشت اساسی صورت گرفته است که این کتابخانه با توجه به شرائط اجتماعی و فرهنگی و اقتصادی ایران امروز، و در قالب یک کتابخانه نمونه برای جهان در حال توسعه و برای همه جهان، نقش موثرتری را نسبت به دیگر کتابخانه های ملی کشور های پیشرفته و سایر کشور ها ایفاء کند. از نظر داخلی، این کتابخانه بعنوان کتابخانه مادر با سایر کتابخانه های کشور همکاری نزدیک خواهد داشت و تجهیزات و نیروی انسانی مورد نیاز آنها را تامین و آنها را از نظر فرهنگی تغذیه خواهد کرد. از یکطرف مطالعات مربوط به فرهنگ و تمدن ایران را در سطحی بسیار گسترده انجام خواهد داد، و از طرف دیگر با ارائه کاملترین اطلاعات علمی و تکنولوژی، به پرورش نیروئی کار امد در سطوح مختلف و زبانهای مختلف در جامعه ایرانی کمک خواهد کرد.»

«پیش بینی می شود که در های کتابخانه برای انجام کامل خدماتی که بعهده آن است در ظرف ده سال اینده گشوده شود، ولی در این فاصله قسمتهای مختلف کتابخانه کار خود را مرحله به مرحله شروع خواهند کرد. سیستم متصل بازگیری اتوماتیک کتابخانه ظرفیت ارائه ۲۰ میلیون اثر را دارد. خدماتی که کتابخانه در دسترس عمومی می گذارد، از راه شبکه الکترونیک بین کتابخانه و مراکز اطلاعات ایران و سراسر جهان انجام خواهد گرفت. روش استفاده از تکنولوژی مدرن برای اطلاعات و ارتباطات در تمام بخشهای کتابخانه تعمیم خواهد داشت و همه خدمات فعالانه توسط سیستم کامپیوتری و ارتباط الکترونیکی انجام خواهد شد.»

درکار ضوابط فرهنگ ملی

گزارش نهائی رئیس گروه یکصد نفری کارشناسان بین المللی طرح و برنامه ریزی کتابخانه ملی پهلوی، که قسمتی از مقدمه ان نقل شد، مسائل مربوط به ایجاد این کتابخانه را در زمینه های مختلف و مجزای ساختمانی، علمی، فنی، اداری، اموزش کادر ها، تهیه کتب و مدارک، روابط و مبادلات بین المللی، خدمات کتابداری و غیره بررسی و تحلیل کرده و طبعا در همه موارد این مسائل را از دیدگاه شرائط و مقتضیات و نیازمندیها و امکانات انسانی و اجتماعی و اقتصادی و اقلیمی و فرهنگی و ایرانی مورد توجه قرار داده است.

از زمره مهمترین این مسائل، تطبیق کامل همه برنامه ها با اصول و ضوابط فرهنگ ملی و ارزشهای اصیل و تغییر ناپذیر این فرهنگ است. این اصل کلی در نخستین جلسه اجتماع عمومی کارشناسان در تهران، در مرداد ماه سال گذشته، بهنگام اغاز تدوین و تنظیم فصول مختلف برنامه، از طرف مدیر عامل کتابخانه بدانان تذکر داده شد، و اکنون نیز در مسابقه بین المللی تهیه طرح ساختمانی کتابخانه، تطبیق ان با اصول و برداشتهای اصیل معماری ایرانی، در عین تازگی این طرحها، شرط لازم اعلام شده است.

برای کمک به کار آرشیتکت های شرکت کننده در مسابقه، کتابخانه پهلوی از دو سال پیش بخش خاصی بنام «بخش بررسی ها و مدارک مربوط به معماری سنتی ایران» ایجاد کرده است که در آن گروهی از کارشناسان فن از نواحی و بناهای مختلف و غالبا گمنام در تمام کشور، و از اثار معماری ایرانی در سرزمینهای دیگر، بیش از سه هزار عکس و اسلاید رنگی و سیاه و سفید تهیه کرده‌اند که با هدف ارائه سیر تحول معماری ایرانی از بیست و پنج قرن پیش تا بامروز طبقه بندی و منظم شده است. از این مجموعه که مورد استقبال فراوان صاحبنظران و کارشناسان معماری ایرانی و بین المللی قرار گرفته است، در طول سه ماه گذشته نمایشگاهی در محل کتابخانه ترتیب یافته که تا کنون آرشیتکت های متعددی در ایران و جهان آن را بازدید کرده‌اند. نمونه های گویائی از این اسلاید ها، که از میان کلیه آنها انتخاب شده است، همراه با فهرستی از کتب و منابع مهم تحقیقی مربوط به معماری ایرانی که تا کنون به زبانهای مختلف جهان انتشار یافته، بمنظور کمک به اشنائی آرشیتکت های خارجی شرکت کننده در مسابقه، همراه با نشریه‌ای که در ۲۰۰ صفحه بصورت خلاصه برنامه سه هزار صفحه‌ای کار کتابخانه و بعنوان اساس کار ارشیتکت ها بچاپ رسیده، در دسترس آنان گذاشته شده است.

بمنظور اطلاع شرکت کنندگان مسابقه و نیز عموم صاحبنظرانی که علاقمند به آشنائی بیشتر با اقدامات و برنامه های سه ساله گذشته کار کتابخانه در امر طرح و برنامه ریزی کتابخانه ملی پهلوی باشند، ذیلا گزارش اقدامات انجام شده را به ترتیب زمانی باطلاع عموم می رساند:

گزارش مطالعات و بررسی های سه ساله

نخستین اقدام کتابخانه، پس از انکه افتخار ایجاد «کتابخانه بزرگ ملی پهلوی» بدان محول گردید، مشاوره با گروه برگزیده و محدودی از کارشناسان کتابداری کشور های پیشرفته این رشته (امریکا، انگلستان، آلمان، اسکاندیناوی، فرانسه، شوروی، ژاپن) بود که به پیشنهاد کتابخانه، از طرف رئیس مهمترین سازمان جهانی کتابداری بنام «فدراسیون بین المللی انجمن های کتابداری»

International Federation of Library Associations (IFLA)

بدین منظور معرفی شدند. این سازمان که دبیرخانه مرکزی آن در لاهه است و در سال جاری مسیحی درست نیم قرن از تاسیس آن می گذرد، در ۱۰۱ کشور جهان شعبه دارد و ۵۰۸ سازمان کتابداری مختلف منجمله ۱۵ سازمان بین المللی در آن عضویت دارند، و در تابستان هر سال یکبار کنگره چند هزار نفری آن در یکی از ممالک عضو برگزار می شود. سازمان IFLA از آغاز با کتابخانه ملی پهلوی به نحو وسیع و موثری همکاری صیمیانه کرده است، بطوریکه روسای اجرائی قبلی و کنونی آن هر دو عضو مشاوران برنامه ریزی کتابخانه بوده اند و هم اکنون رئیس افتخاری این سازمان که در عین حال مقام عالی وزیر دربار بلژیک را دارد، رئیس هیئت داوران مسابقه بین المللی تهیه طرح ساختمانی کتابخانه ملی پهلوی است.

با معرفی «فدراسیون بین المللی انجمن های کتابداران» و تحت ریاست مستقیم رئیس فدراسیون، در مرداد ماه ۲۵۳۲، گروه ذیل بمنظور نخستین تبادل نظر ها درباره برنامه هائی که می بایست برای انجام مراحل مختلف کار برنامه ریزی کتابخانه ملی پهلوی در مدت سه سال تنظیم شود، بدعوت کتابخانه پهلوی در تهران گرد آمدند.

هرمان لیبارز **Herman Liebaers** (بلژیک)
ـ رئیس فدراسیون بین المللی انجمن های کتابداری ـ رئیس کتابخانه سلطنتی و ملی بروکسل، رئیس گروه مشاوران بین المللی.

رالف الزورث **Ralph Ellsworth** (امریکا)
استاد ممتاز کتابداری دانشگاه کلرادو، رئیس سابق اتحادیه کتابخانه های کالج ها و کتابخانه های پژوهشی امریکا، مشاور عالی و طراحی و ساختمانی کتابخانه های متعدد دانشگاهی امریکا.

گرهارد لیبرس **Gerhard Liebers** (آلمان فدرال)
رئیس کتابخانه مرکزی دانشگاه مونسترو استاد کتابداری ان دانشگاه ـ طراح و مشاور عالی ساختمان کتابخانه های متعدد عمومی و ایالتی و دانشگاهی در آلمان فدرال.

ژان پیرسگن **Jean-Pierre Seguin** (فرانسه)
رئیس کتابخانه ملی پاریس ـ رئیس کتابخانه مجتمع فرهنگی ژرژ پمپیدو.

کلین سن جان ویلسن **Colin St. - John Wilson**
آرشیتکت
کتابخانه ملی جدید انگلستان (بریتیش لایبرری)، طراح طرح توسعه بریتیش میوزیوم، ارشیتکت مجمع کتابخانه های دانشگاه اک فرد.

آقایان علیرضا رادیی، منصور پیمایش، فریدون محمدی، بانو مریم دارا و بانو فریده ممتحن کارشناسان و ارشیتکت های نماینده سازمان برنامه و بودجه در این اجتماع شرکت داشتند.

در پایان مذاکرات و جلسات متوالی این مجمع، طرح کلی کار کتابخانه ملی پهلوی و مراحل مختلف اجرای ان در طول سالهای بعد تعیین گردید، و تصمیم گرفته شد که این طرح در «کنگره بین المللی ارشیتکت های کتابخانه های ملی» که در شهریور ماه همان سال تحت سرپرستی مشترک سازمان یونسکو و فدراسیون بین المللی انجمن های کتابداری در شهر رم تشکیل می شد مطرح و مورد تبادل نظر کارشناسان عضو کنگره مذکور قرار گیرد.

اندکی پس از پایان جلسات مشورتی تهران، طرح تهیه شده کتابخانه پهلوی نخست در کنگره سالانه فدراسیون بین المللی انجمنهای کتابداری در شهر گرنوبل فرانسه، و سپس در «کنگره بین المللی ارشیتکت های کتابخانه های ملی» در پایتخت ایتالیا برای بررسی و تبادل نظر وسیع کارشناسان کتابداری جهان ارائه شد.

کنگره بین المللی آرشیتکت ها

«کنگره بین المللی ارشیتکت های کتابخانه های ملی»

Congrès international des Architectes des Bibliothè- ques nationales

به سرپرستی مشترک «فدراسیون بین المللی انجمنهای کتابداری» و سازمان یونسکو در روز های ۱۳ تا ۱۵ شهریور ماه ۲۵۳۲ در پایتخت ایتالیا تشکیل شد و نخستین جلسه آن توسط وزیر فرهنگ ایتالیا در کاخ تاریخی «براسک» گشایش یافت. با توجه به ارتباط بسیار نزدیک موضوع کار کنگره با برنامه کتابخانه ملی پهلوی، از طرف این کتابخانه هیئتی از کارشناسان ایرانی مرکب از اقای سناتور محسن فروغی و نمایندگان سازمان برنامه و بودجه به اتفاق مدیر عامل کتابخانه در این کنگره شرکت جستند. به دعوت کتابخانه پهلوی مدت برگزاری کنگره دو روز تمدید شد تا طی این مدت مباحثات کنگره منحصرا به مسائل مربوط به برنامه ریزی کتابخانه ملی پهلوی در ایران اختصاص یابد. این پیشنهاد با وجود مشکلاتی که از لحاظ تعهدات قبلی حاضران وجود داشت مورد موافقت عموم انان قرار گرفت و بدین ترتیب روز های ۱۶ و ۱۷ شهریور ماه جلسات کنگره صرفا به کتابخانه پهلوی اختصاص داده شد.

اعضای «کنگره بین المللی ارشیتکت های کتابخانه های ملی» سی نفر از کارشناسان برجسته ۱۵ کشور بشرح زیر بودند (بترتیب تقدم الفبائی لاتینی اسامی)

پاله بیر کلوند **Palle Birkelund** (دانمارک)
رئیس کتابخانه سلطنتی دانمارک

ژان بلوتون **Jean Bleton** (فرانسه)
مشاور عالی کتابخانه ملی پاریس

پاسکواله کاربونارا **Pasquale Carbonara** (ایتالیا)
ارشیتکت کتابخانه ملی جدید تورینو

ژان پیر کلاول **Jean-Clavel Clavel** (سویس)
رئیس کتابخانه دانشگاهی و ایالتی لوزان

ماسیمو کاستلاتسی **Massimo Castellazzi** (ایتالیا)
ارشیتکت کتابخانه ملی جدید ایتالیا در رم

ژدرافکو دافینوف **Zdravko Dafinov** (بلغارستان)
رئیس کتابخانه مرکزی دولتی بلغارستان ـ صوفیه

رودلف دیدلر **Rudolf Diedler** (اتریش)
رئیس کتابخانه ملی اتریش

کورت ولفگانگ دروتسد (آلمان)
Kurt-Wolfgang Drozd
رئیس کتابخانه دولتی پروس (برلن)

هری فوکنر براون (انگلستان)
Harry Faulkner-Brown
رئیس کتابخانه نیوکاسل

لاورا دفلیچه **Laura de Felice** (ایتالیا)
نماینده ویژه کتابخانه ملی ایتالیا

اریک فای فوت **Erik R.S. Fifoot** (انگلستان)
مشاور عالی کتابخانه دانشگاه ادین رو

رابرت فولفورد **Robert J. Fulford** (انگلستان)
نماینده کتابخانه ملی انگلستان (بریتیش لایبری)

پیتر هاواردویلیامز (انگلستان)
Peter Havard-Williams
ـ استاد مطالعات کتابداری دانشگاه لندن

کنت همفریس **Kenneth Humphreys** (انگلستان)
رئیس کتابخانه دانشگاه بیرمینگهام.

فرانتس کرولر **Franz Kroeller** (اتریش)
ـ رئیس کتابخانه دانشگاه گراتس

هرمان لیبارز **Herman Liebaers** (بلژیک)
رئیس کتابخانه سلطنتی بروکسل و رئیس فدراسیون بین المللی کتابداران.

گرهارد لیبرس **Gerhard Liebers** (آلمان)
ـ رئیس کتابخانه دانشگاه مونستر آلمان

کیز متکاف **Keyes M. Metcalf** (امریکا)
ـ کارشناس معروف کتابداری امریکا

رناتوپاجتی **Renato Pagetti** (ایتالیا)
ـ رئیس کتابخانه عمومی میلان

مارچلو دل پیاتسو **Marcello del Piazzo** (ایتالیا)
ـ مدیر کل ارشیو های دولتی ایتالیا.

فریزر پول **Frazer Poole** (امریکا)
ـ مشاور ساختمانی کتابخانه کنگره امریکا

پوپسکو براندیسنی **Popescu-Brandiceni** (رومانی)
ـ رئیس کتابخانه مرکزی ملی و دولتی بوکارست

گی سیلوستر **Cuy Sylvestre** (کانادا)
ـ رئیس کتابخانه ملی کانادا

نیکول تاسول **Nicole Tassoul** (بلژیک)
کارشناس کتابخانه سلطنتی بروکسل

اکهارت وسپر **Ekkehart Vesper** (آلمان)
کارشناس کتابخانه دولتی برلن

ولادیمیر وینوگرادوف **V. Vinogradov** (اتحاد شوروی)
رئیس کل امرو کتابخانه های اتحاد جماهیر شوروی

آنیباله ویتلوتسی **Annibale Vitellozzi** (ایتالیا)
ـ ارشیتکت کتابخانه ملی جدید ایتالیا در رم.

یژری ویرزبیتسکی **Jerzy Wierzbicki** (لهستان)
ـ رئیس کتابخانه دولتی و ملی ورشو

آری ویلسن **Arie W. Willemsen** (هلند)
ـ مشاور عالی کتابخانه سلطنتی لاهه

کلیه کارشناسان فوق، دربازگشت به کشورهای خویش به درخواست کتابخانه پهلوی گزارشهای مبسوطی حاوی راهنمائیها و پیشنهادهای خود و گزارش تجارب کارکتابخانه های زیر مسئولیت و اداره خویش را برای دبیرخانه کتابخانه پهلوی فرستادند که همه انها مورد بررسی قرار گرفت تا دربرنامه ریزی نهائی کتابخانه رعایت گردد.

بازدیداز کتابخانه های خارجی

یکی از اقدامات اساسی که به توصیه این کارشناسان انجام گرفت، بازدید مهمترین کتابخانه های ملی، عمومی، دانشگاهی و تخصصی جهان امروز توسط گروه کارشناسان کتابخانه پهلوی بود، با این هدف که مشخصات هرکتابخانه، و جنبه های مثبت و منفی تجارب آن، و بازده و حاصل ابتکارات خاصی که دربرخی از انها بکاررفته و تجربیاتی که دراین موارد بدست امده است، بدقت مورد رسیدگی قرار گیرد و از انها گزارشها، عکسها، اسلایدها و امارهای لازم تهیه و دردسترس گروه برنامه ریزی مختلف کارکتابداری مورد استفاده قرار گیرد.

دراجرای این طرح، دبیرخانه کتابخانه باهمکاری «فدراسیون بین المللی انجمن های کتابداری» فهرستی از ۱۲۵ کتابخانه را از میان بیش از پانصد هزارکتابخانه که درجهان امروز مشغول کارند انتخاب کرد که مهمترین کتابخانه های ملی کشورهای پیشرفته و نیز کتابخانه های نوساخته‌ای را که از نظر ابتکارات جدید و برداشتهای خاص خود درچند دههٔ اخیرشایان توجه ویژه هستند، و کتابخانه هائی را که به گرداوری مدارک و اطلاعات علوم و تکنولژی اختصاص یافته‌اند، و درعین حال مهمترین مراکز مدارک ایران شناسی و علوم انسانی را شامل میشد. کتابخانه های مورد نظر دردونوبت (ماههای ابان و اذر و دی ۲۵۳۳ برای کشورهای امریکا و کانادا و ژاپن و هند، و ماه های فروردین واردیبهشت ۲۵۳۴ برای کشورهای اروپا و افریقا) توسط گروه اعزامی کتابخانه پهلوی مورد بازدید قرار گرفتند، و درهمین مدت بازدیدهای مشابهی توسط مدیرعامل کتابخانه دراتحاد جماهیر شوروی، استرالیا، نیوزیلند، امریکای لاتین بعمل آمد. بمنظور تکمیل گزارش حاضر، فهرست کاملی از اسامی این کتابخانه ها ذیلا نقل میشود، و درین مورد تذکر این نکته را لازم میداند که علت تاکید خاصی که دراین مورد برروی ممالکی مانند امریکا، سوئد، انگلستان، المان و کانادا بعمل امده است جنبه پیشرو این کشورها درزمینه نواوری های فنی کتابخانه سازی و کتابداری درجهان امروز است.

امریکا

کتابخانه کنگره ـ واشینگتن
The Library of Congress - Washington, D.C.

کتابخانه مارتین لوتر کینگ ـ واشینگتن
Martin Luther King Memorial Library - Washington, D.C.

گزارشی در باره کتا

خطوط اصلی سازمان کتابخانه‌ملی پهلوی

- مرکز کتابها و انتشارات گذشته و کنونی و آینده زبان فارسی
- مرکز ملی مدارک و پژوهشهای ایران‌شناسی
- مرکز آثار برگزیده دانش و فرهنگ جهانی
- مرکز مدارک و اطلاعات علمی

وفنی وتکنولوژی

- مرکز ملی پژوهشها و انتشارات
- کتابخانه‌مادر برای سایر کتابخانه‌های کشور

کتابخانه دانشگاه جرج واشینگتن ـ
The Library of the George Washington University Washington, D.C.

کتابخانه های اسمیتسونین ـ واشینگتن
Smithsonian Institution Libraries - Washington, D.C.

کتابخانه پژوهشی دمبارتن اوکس ـ واشینگتن
Dumbarton Oaks Research Library - Washington, D.C.

مرکز ملی بایگانی و اسناد امریکا ـ واشینگتن
National Archives and Recor d Service of the United States - Washington, D.C.

کتابخانه عمومی نیویورک
The New York Public Library - New York

کتابخانه دانشگاه کلمبیا
Columbia University Libraries - ew York

کتابخانه «المرهولمزبایست» دانشگاه نیویورک
Elmer Holmes Bobts Library of the New York University

کتابخانه «میدمانهاتن» ـ نیویورک
Mid Manhattan Library - New York

کتابخانه عمومی بروکلین
Brooklyn Public library - New York

کتابخانه دولتی نیویورک درآلبانی
New York State Library - Albany, N.Y.

کتابخانه پیرپونت مورگان ـ نیویورک
Pierpont Morgan Library - New York

کتابخانه سازمان ملل متحد (کتابخانه داگ هامر شولد) ـ نیویورک
United Nations Library (Dag Hammerskjold) - New York

کتابخانه ملی پزشکی ـ مریلند
National Library of Medicine - Bethesda, Maryland

National Agricultural Library Beltsville, Maryland

کتابخانه دانشگاه پرینستن ـ نیوجرزی
Princeton University Library - Princeton, N. Jersey

کتابخانه دانشگاه هاروارد ـ کمبریج
Harvard University Library - Cambridge, Mass.

کتابخانه دانشگاه دولتی پنسیلوانیا ـ یونیورسیتی پارک
Pennsylvania State University Libraries - Universi ty Park, Pennsylvania

کتابخانه دانشگاه پنسیلوانیا ـ فیلادلفیا
University of Pennsylvania Library - Philadelphia, Pennsylvania

«فری لایبریری» پنسیلوانیا ـ فیلادلفیا
Free Library of Pennsylvania Philadephia, Pennsylvvania

کتابخانه کورنجی پیتسبرگ
Carnegie Library of Pittsburgh - Pittsburgh, Pa.

کتابخانه عمومی کلیولند ـ اوهایو
Cleveland Public Library - Cleveland, Ohio

کتابخانه عمومی کلمبوس ـ اوهایو
Columbus Public Library - Columbus, Ohio

کتابخانه عمومی میلووکی ـ ویسکانسین
Milwaukee Public Library - Milwaukee, Wisconsin

کتابخانه عمومی بستن
Boston Public Library and Eastern Massachusetts Regional Public Library System - Boston, Mass.

کتابخانه عمومی جدید بستن
Boston New Public Library - Boston, Mass

کتابخانه هیلز ـ بستن
Hills Library - Boston, Mass

کتابخانه پزشکی فرنسیس کاونتوی دانشگاه هاروارد ـ بستن
The Francis Countway Library of Medicine, Har vard University - Boston, Mass.

کتابخانه بینکه ـ نیوهاون، کانکتیکت
The Beinecke Library, New Haven, Connecticut

کتابخانه «نورث وسترن یونیورستی» ـ ایلینوی
North Western University Library - Evanston, Illinoiq

کتابخانه عمومی دنور ـ کلرادو
Denver Public Library - Denver, Colorado

کتابخانه دانشگاه کلرادو ـ بولدر
University of Colorado Libraries – Boulder, Colorado

کتابخانه دانشگاه دولتی میشیگان
Michigan State University libraries – East Lanshing, Michigan

کتابخانه دانشگاه تکزاس ـ اوستین
University of Texas at Austin Libraries – Austin, Texas

کتابخانه «جوزف رگنشتاین» دانشگاه شیکاگو
The University of Chicago Library (Joseph Regens tein Library) — Chivato, Ilinois

کتابخانه عمومی شیکاگو
Chicago Public Library — Chivago, Ilinois

کتابخانه نیوبری ـ شیکاگو
Newberry Library — Chivago, Ilinois

کتابخانه جان کرر ـ شیکاگو
John Crerar Library - Chicago, Illinois

کتابخانه دانشگاه برکلی کالیفرنیا
University of California Libraries Berkeley, California

کتابخانه دانشگاه استانفرد کالیفرنیا
Stanford University Library - Stanford, California

کتابخانه مرکزی دانشگاه کالیفرنیا درسن دیه گو
Central University Library, University of California San Diego, Californi:

بنیاد «جنگ وانقلاب وصلح» هوور ـ استانفرد کالیفرنیا
Hoover Institution on War, Revolution and Peace Stanford, California

کتابخانه هنتینگتن ـ سن مارینو، کالیفرنیا
Huntington Library - San Marino, California

کتابخانه عمومی لوس آنجلس
Los Angeles Public Library - Los Angeles, California

کانادا
کتابخانه ملی کانادا ـ اوتاوا
National Library - Ottawa

کتابخانه ملی علوم کانادا اوتاوا
National Science Library - Ottawa

کتابخانه پژوهشی جان ریرتس دانشگاه تورونتو
University of Toronto Libraries; John P. Robarts Research Libarary — Toronto

انگلستان
کتابخانه ملی انگلستان ـ لندن
The British Library - London

کتابخانه دانشگاه لندن
University of London Library - London

کتابخانه وستمینسترسیتی ـ لندن
Westminster City Libraries - London

کتابخانه سنت پانکراس ـ لندن
Saint Pancras Library - London

کتابخانه ملی نابینایان ـ لندن
National Library for the Blind - London

کتابخانه عمومی بیرمینگهام
Birmingham Public Library - Birmingham

کتابخانه بادلیان ـ اکسفرد
Bodleian Library - Oxford

کتابخانه «جان ریلندس» دانشگاه منچستر
John Rylands University Library - Manchester

کتابخانه دون ـ اکزتر
Devon Library Services - Exeter

کتابخانه دانشگاه لیدس
Leeds University Library - Leeds

کتابخانه دانشگاه گلاسگو
Glasgow University Library and Hunterian Museum - Glasgow

کتابخانه ملی اسکاتلند ـ ادین برو
National Library of Scotland - Edinburgh

جمهوری فدرال آلمان

کتابخانه دولتی موقوفه فرهنگی پروس ـ برلن
Staatsbibliothek Preussischer Kulturbesitz - Berlin

کتابخانه دانشگاه صنعتی برلن
Universitätsbibliothek der Technischen Universität Berlin

کتابخانه دانشگاه بوخوم
Universitätsbibliothek Bochum

مخزن دولتی کتاب بوخوم
Stadtbucherie Bochum

کتابخانه دانشگاهی و کتابخانه اطلاعات تکنولژی دانشگاه صنعتی هانوور
Universitätsbibliothek der Technischen Universität und Technische Informationsbibliothek (TIB) Hanover

«کتابخانه آلمانی» ـ فرانکفورت
Deutsche Bibliothek - Frankfurt

کتابخانه دولتی و ملی باواریا ـ مونیخ
Bayerishe Statsbibliothek - München

فرانسه

مرکز ملی هنرو فرهنگ ژرژ پمپیدو ـ پاریس
Centre National D'Art et de Culture Georges Pom pidou - Paris

کتابخانه ملی ـ پاریس «وورسای»
Bibliothèque Nationale - Paris et Versailles

کتابخانه دانشگاه سربن
Bibliothèque de la Sorbonne

ایتالیا

کتابخانه ملی تجدید [illegible] رم
(Nuova) Biblioteca Nazionale - Roma

مرکز ملی تهیه کاتالوگ واحد کتابخانه ها و اطلاعات کتابشناسی ایتالیا ـ رم
Centro Nazionale per il Catalogo Unico delle bib lioteche italiane per le informazioni bibliografiche Roma

سوئد

کتابخانه دولتی و ملی استکهلم
Stockholm Stadsbiblio tex - Stockholm

کتابخانه سلطنتی استکهلم
Kunglige Biblio teket - Stockholm

کتابخانه انستیتوی سلطنتی تکنولژی سوئد ـ استکهلم
Kunglige Tekniska Högskolans Bibliotek Stoc kholm

کتابخانه دانشگاه استکهلم
Stockholm Universitets bibliotek - Stockholm

مرکز ملی آرشیو سوئد ـ استکهلم
Riksarkivet - Stockholm

خانه فرهنگ ـ استکهلم
Kulturhuset - Stockholm

کتابخانه عمومی وکسیو
Landsbiblioteket i Vaxjo

کتابخانه دولتی و عمومی گوتبورگ
Göteborgs stadsbibliotek - Götaplasten

کتابخانه عمومی و مرکز امانت کتاب درسوئد جنوبی ـ مالمو
Malmö Stadsbibliotek - Malmö

کتابخانه عمومی لوند
Lund stadtsbibliotek - Lund

کتابخانه عمومی یون کوپینگ
Jönköping Stadsbibliotek - Jönköping

دانمارک

کتابخانه سلطنتی دانمارک ـ کپنهاگ
Det Kongelige Bibliotek - Copenhagen

کتابخانه عمومی کپنهاک
Kobenhavns Kommune Bibliotek - Copenhagen

کتابخانه ملی تکنولژی دانمارک ـ لینگ بی
Danmarks Tekniske Bibliotek - Lyngby

کتابخانه دولتی آرهوس
Statsbiblioteket i Arhus - Arhus

نروژ

کتابخانه دانشگاه اسلو
Universitetsbiblioteket i Oslo

فنلاند

کتابخانه دانشگاه هلسینگی
Helsingin Yliopiston Kirjasto - Helsinki

کتابخانه تکنولژی دانشگاه هلسینکی
Helsingin Teknillisen Korkeakouloun Kirjasto - Helsinki

اتریش

کتابخانه ملی اتریش ـ وین
Osterreichische Nationalbibliothek - Wien

کتابخانه مرکزی اقتصاد و تکنولژی ـ وین
Zentrale Verwaltungsbibliothek fur Wirtschaft und Technik - Wien

هلند

کتابخانه سلطنتی لاهه
Koninklijke Bibliotheek-The Hague

کتابخانه و مرکز اسناد و مدارک اطلاعات اقتصادی ـ لاهه
Bibliotheek-en Dokumentati e centrum van de Economische Voorlichtingstdienst - The Hague

بلژیک

کتابخانه سلطنتی و ملی بروکسل
Bibliothèque Royale Albert-ler - Bruxelles

سویس

کتابخانه انستیتوی فدرال تکنولژی سویس ـ زوریخ
ETH-Bibliothek - Zurich

کتابخانه ملی سویس ـ برن
Schweizerische Landesbiblioteek - Bern

اتحاد شوروی

کتابخانه مرکزی دولتی اتحادجماهیر شوروی سوسیالیستی (کتابخانه لنین) مسکو
Gosudarstvennaya ordena lenina, bibliotek SSSR imeni V.I. Lenina (G.B.L.) - Moskva

کتابخانه سراسری «ادبیات خارجی» اتحادشوروی ـ مسکو
Vsesoiuznaya gosudarstvennaya biblioteka inos trannoy literatury - Moskva

کتابخانه دولتی عمومی مدارک علمی و تکنولژی ـ مسکو
Publichnaya gosudarstvennaya Nauchno tekhnicheskaya biblioteka SSSR - Moskva

کتابخانه اساسی علوم اجتماعی انستیتوی اطلاعات علمی علوم اجتماعی فرهنگستان علوم اتحاد جماهیر شوروی سوسیالیستی ـ مسکو
Biblioteka Insitut nauchnoy informatsii Akademii Nauk SSSR. Osnovnaya biblioteka obshchestven- nikh nauk - Moskva

کتابخانه مرکزی جمهوری شوروی فدراتیو روسیه برای نابینایان ـ مسکو
Tsentralnaya biblioteka Rossiskaya sovietskaya federatsiya sotsialisticheskaya respublika dlya slepukh - Moskva

کتابخانه عمومی سالتیکوف اشچدرین ـ لنین گراد
Leningsadskaya Puli lich n aya Billioteka imeni Saltikoua-Schchedsina

کتابخانه فرهنگستان علوم اتحادشوروی ـ لنینگراد
Bililioteka Leningsadskogo ot-delenia Akadenii nauk sssr

کتابخانه عمومی دولتی علمی و تکنولژی بخش آسیائی فرهنگستان علوم اتحاد شوروی ـ نووسیبیرسک
Publichnaya gosuderstvennaya nauchno teknicheskaya biblioteka Aziatskii chasti Akademii nauk SSSR - Novosibirsk

لهستان

کتابخانه ملی ـ ورشو
Biblioteka Narodowa - Warsaw

مرکز ملی مدارک و اطلاعات تکنولژی واقتصادی ـ ورشو
Centrum Informacji Naukowej, Technicznej i Ekonomicznej - Warsaw

مجارستان

کتابخانه ملی ـ بوداپست
Orszàgos Széchényi Könyvtàr - Budapest

کتابخانه مرکزی تکنولژی ومرکز اسناد ـ بوداپست
Orszàgos Müszaki Könyvtàr és Dokumentacios Központ - Budapest

رومانی

کتابخانه مرکزی دولتی (کتابخانه ملی) ـ بورکارست
Biblioteca Centrală de Stat-Bucharest

بلغارستان

کتابخانه «کوریل ومتدی» (کتابخانه ملی بلغارستان) ـ صوفیه
Kiril i Metodi Narodne Biblioteka - Sofia

استرالیا

کتابخانه ملی استرالیا ـ کانبرا
National Library of Australia — Canberra

کتابخانه دانشگاه ملی استرالیا ـ کانبرا
Australian National University Library - Canberra

کتابخانه مرکز پژوهشهای علمی و صنعتی جامعه مشترک المنافع ـ ملبورن
***Commonwealth Scientific and industrial* Research organization Libraries Melbourne**

نیوزیلند

کتابخانه ملی نیوزیلند ـ ولینگتن
National Library of New Zealand - Wellingto:

ژاپن

کتابخانه مجلس ملی ژاپن ـ توکیو
Kokutsu Kokkai Toshokan - Tokyo

کتابخانه شرقی ـ توکیو
Toyo Bunko - Tokyo

کتابخانه دانشگاه توکیو
University of Tokyo Library - Tokyo

آرشیو ملی ژاپن ـ توکیو
Kokuritsu Kobunshokan - Tokyo

افریقای جنوبی

کتابخانه دانشگاه افریقائی یوهانسبورگ
Rand Afrikaans University - Johannesburg

کتابخانه دانشگاه وایت وتراستراند ـ یوهانسبورگ
University of the Waitwater Strand Library Johan nesburg

کتابخانه ملی پهلوی

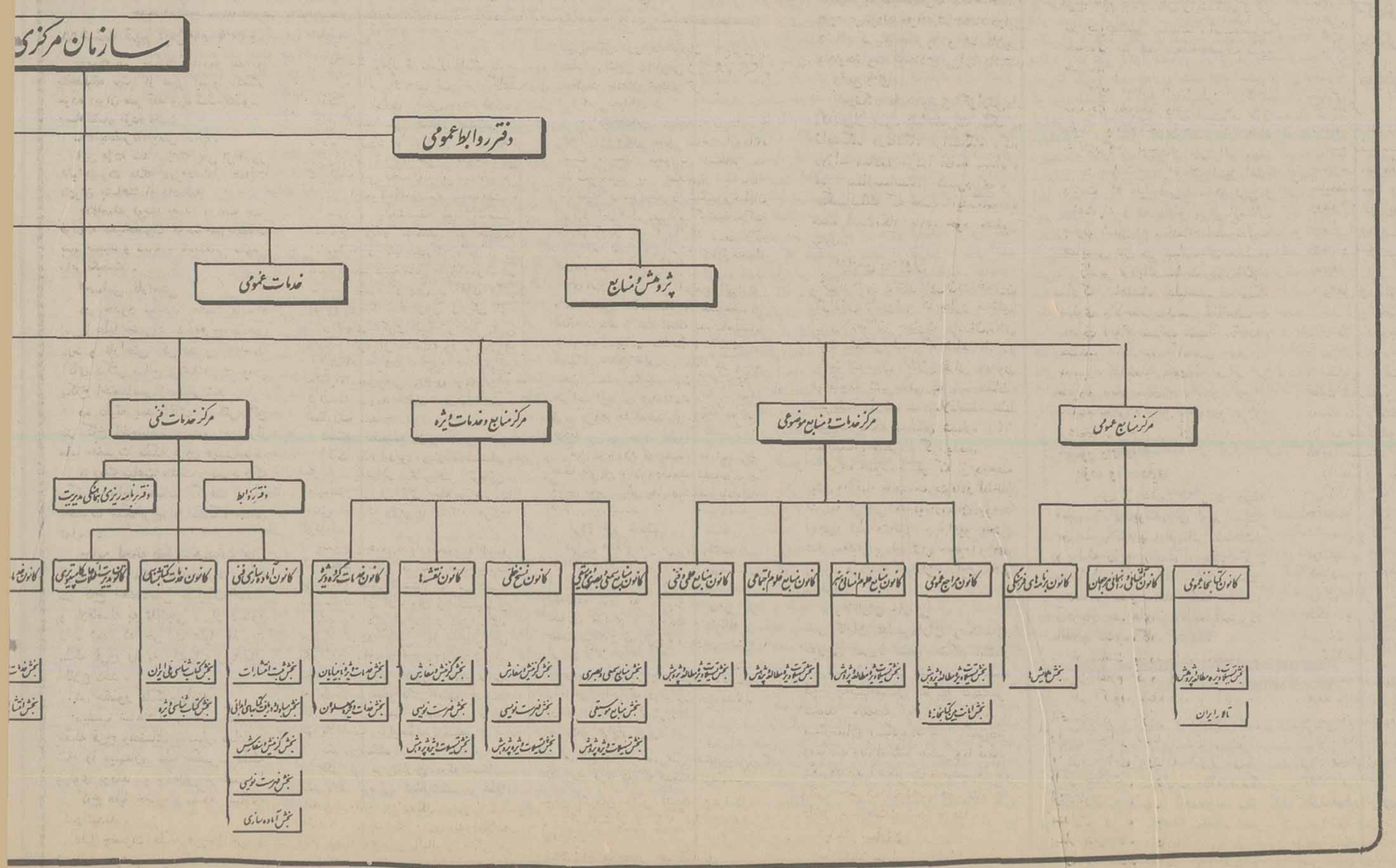

خانه ملی پهلوی

Biblioteca Nacional de méxic
Biblioteca de México

Bibliothèque Nationale d'Abid
ی بین‌المللی کتابداری

سیعی که درمورد بازدید کتابخانه های مهم
را شد، دبیرخانه کتابخانه پهلوی با تعداد
ای فعال بین‌المللی و ملی کتابداری نیز
راه مکاتبه تماس گرفت و همکاری آنها را
و ادامه پیشنهادها و راهنمائیهای لازم
اطلاعات آنها خواستار شد. نشریات چاپی
های این سازمانها بنوبه خود کمک مؤثری
کتابخانه و تهیه اطلاعات و نظرات تکمیلی
پهلوی وظیفه خودمیداند که از بابت این
ز این مراکز که ذیلا فهرستی از مشخصات
سپاسگزاری کند:

علمی و فرهنگی ملل متحد (یونسکو) ـ

United Nations Educational, S
Cultural Organization (UNES

للی انجمن های کتابداری ـ لاهه
International Federation of
Associations (IFLA) - The Hag
مراکز اسناد واطلاعات پاریس
International Association of Doc
and In formation Officers (IAd)
للی اسناد و مدارک لاهه

International Federation for Do
The Hague

توسعه کتابخانه ها و آرشیو درافریقا ـ داکا
Association Internationale
développement des Bibliothèque
en Afrique - Dakar
اسناد و مدارک علوم اجتماعی ـ پاریس
Comité International pour la doc
des Sci ences Sociales - Paris
شورهای امریکائی ـ بوئنوس ایرس

Fundacion Interamericana
Bibliotecologia - Buenos Aires
اری آرژانتین ـ باهیابلانکا
Centro de Documentacion Biblio
Bahia Blanca

للی انجمن کتابداری آلمان ـ کلن
Bibliothekarische Auslandsste
ارک آلمان ـ فرانکفورت
Deutsche Gesellschaft für Doku
Frank furt
کتابخانه های تخصصی ـ فرانکفورت
Arbeitsgemeinschaft der
Spezialbibliotheken - Frankfu
ی امریکا ـ شیکاگو
American Library Association -

شورای انجمنهای ملی کتابداری امریکا ـ براتکس
Council of National Library Association - Bronx
انجمن کتابخانه های پژوهشی امریکا ـ واشینگتن
American Association of Research Libraries - Washington D.C.
شورای منابع کتابخانه ها ـ واشینگتن
Council on Libraries Resources — Washington D.C.
انجمن کتابخانه های آموزشگاهی امریکا ـ استیت پارک
Association of American Library Schools – State Park
انجمن کتابداران علوم بصری امریکا ـ بلومینگتن
Association of Visual Science Librarians Bloomington
انجمن کتابخانه های تخصصی ـ نیویورک
Special Libraries Association - New york
انجمن بین‌الامریکائی کتابشناسی و کتابداری ـ میامی بیچ
Inter-American Bibliographical and Library As sociation - North Miami Beach
انجمن کتابداری انگلستان ـ لندن
Bibliographical Society of Great Britain - London
شورای کتابشناسی ملی انگلستان ـ لندن
Library Association of Great Britain - Londo
مجتمع کتابشناسی انگلستان ـ لندن
Council of the British National Bibliography - London
انجمن کتابخانه های تخصصی ـ لندن
Aslib (Association of Special Libraries) - London
انجمن کتابداران عمومی آلمان ـ برلن
Verein Deutscher Volksbibliothekare - Bremen
انستیتوی مرکزی اطلاعات و اسناد ـ برلن
Zentralinstiut Für Information und Dokumentation - Berlin
شورای دولتی کتابخانه ها ـ مسکو
Gosudarstvennyi Soviet bibliotekos - Moskva
انجمن کتابداران اتریش ـ وین
Vereiningung Osterreichischer Bibliothekar - Wien
اتحادیه کتابخانه های عمومی اتریش ـ وین
Osterreichisches Institut für Bibliographie - Wien
انستیتوی کتابشناسی اتریش ـ وین
Osterreichische Gesellschaft für Dokumentation und Bibliographie - Wien

انجمن اسناد و کتابشناسی اتریش ـ وین
انجمن ملی کتابداران ورزسای ارشیوها و باستان شناسان ـ مادرید
Asociacion Nacional de Bibliotecarios, Archiveros y Arqueologos - Madrid
انجمن کتابداری استرالیا ـ ساری هیلز
Library Association of Australia - Surry Hills
انجمن کتابداری افریقای جنوبی ـ پوتشفستروم
Suid- Afrikaanse Biblioteekvereniging Potchef stroom
مرکز ملی اسناد علمی اندونزی ـ جاکارتا
Pusat Dokumentasi Ilmiah Nasional - Djakarta
انجمن کتابداران پرو ـ لیما
Asociacion Peruana de Bibliotecarios - Lima
انجمن کتابداری تانزانیا ـ دارالسلام
Tanzania Library Association - Dar el Salaam
انجمن کتابداری تایلند ـ بانک کوک
Thai Library Association - Bangkok
انجمن مراکز اسناد و کتابخانه ها و آرشیوهای تونس ـ
Association Tunisienne de Documentalistes Bib liothécaires et Archivistes - Tunis
انجمن کتابداران جمهوری سوسیالیست رومانی ـ بوکارست
Asociatia Bibliotecarulor din R.S.R. - Bucaresti
انجمن کتابداری ژاپن ـ توکیو
Nihon Toshokan Kyokai - Tokyo
انجمن علوم کتابداری ژاپن ـ توکیو
Nippon toshokan Gakkai - Tokyo
کتابخانه نمونه تراپشویل ـ ابیجان
Bibliothèque pilote de Treichville - Abidjan
انجمن کتابداری سنگاپور
Library Association of Singapor - Singapore
انجمن کتابداری دانمارک ـ کپنهاگ
Danmarks Biblioteksforening - Copenhagen
انجمن کتابداری سویس ـ
Vereinigung Schweizerischer Bibliothekare - Berne
انجمن کتابداری شیلی ـ سانتیاگو
Asociacion de Bibliotecaries de Chile - Santiago

انجمن کتابداران فرانسه ـ پاریس
Association de Bibliothéciares Francais - Paris
مجمع بین‌المللی کتابشناسی کلاسیک ـ پاریس
Société Internationale de Bibliographie Classique - Paris
انجمن کتابداری فنلاند ـ هلسینکی
Suomen Kirjastoseura - Helsinki
انجمن کتابداری قبرس ـ نیکوزیا
Libaray Association of Cyprus - Nicosia
انجمن کتابخانه های تخصصی فیلیپین ـ مانیلا
Association of Special Libraries in the Philippines (ASLP) - Manila
انجمن کتابداری کانادا ـ که بک
Canadian Library Association - Quebec
انجمن کانادائی کتابداران فرانسوی زبان ـ که بک
Association Canadienne des Bibliothecaires de Lan gue Francaise - Québec
انجمن کتابشناسی کانادا ـ تورنتو
Bibliographical Society of Canada - Toronto
انجمن کتابداری کره ـ سئول
Korean Library Association - Seoul
اتحادیه کتابداری کلمبیا ـ بوگوتا
Colegio de Bibliotecarios Colombianos — Bogota
انجمن کتابداری افریقای شرقی ـ نایروبی
East African Library Association - Nairobi
انجمن کتابداری گانا ـ آکرا
Ghana Library Association - Accra
انجمن کتابخانه های ایتالیا ـ رم
Associazione Italiana Biblioteche - Rome
انجمن اسناد و اطلاعات ایتالیا ـ رم
Associazione Italiana di Documentazione e Infor· mazione - Rome
مرکز تهیه فهرست واحد کتابخانه ها و اطلاعات کتابداری ایتالیا ـ رم
Centro Nazionale per un Catalogo unico delle bib liotheche italiane e per le informazione bibliog- raphiche - Rome
انجمن کتابداری ایرلند ـ دابلین
Cumann Leabharlann na hEireann - Dublin

فدراسیون انجمنهای کتابداران برزیل ـ سن پائولو
Federacao Brasileira de Associações de Bib liotecários-FEBAB - São Paulo
شورای فدرال کتابداری برزیل ـ سن پائولو
Conselho Federal de Biblioteconomia-CFB - Sõ Paulo
انجمن کارشناسان آرشیوها و کتابداران بلژیک ـ بروکسل
Association des Archivistes et Bibliothécaires de Belgique - Bruxelles Commission Belge de Bibliog- raphie - Bruxelles
مرکز ملی کتابشناسی بلژیک ـ بروکسل
CEntre National de Bibliographie Mundaneum - Bruxelles
کمیسیون کتابشناسی بلژیک ـ بروکسل

انجمن کتابداری پاکستانی ـ کراچی
Pakistan Library Association - Karachi
مرکز مبادلات بین‌المللی کتاب پاکستان ـ کراچی
International Book Exchange Centre of Pakistan - Karachi
سازمان عالی کتابخانه ها و آرشیوهای پرتقال ـ لیسبن
Inspecção Superior da Bibliotecas e Arquivous - Lisboa
انجمن کتابخانه های تخصصی و مراکز اطلاعات کتابداری هند ـ کلکته
Egyptian Association for Archives and Librarian- ship - Cairo
انجمن آرشیو و کتابداری مصر ـ قاهره
Asociacion Méxicana de Bibliotecarios — Mexico
انجمن مکزیکی کتابداران ـ مکزیکو
Sociedad Méxicana de Bibliografia - Mexico
مجمع مکزیکی کتابشناسی ـ مکزیکو
Instituto Bibliogràfico de México - Mexico
انستیتوی کتابشناسی مکزیکو
New Zealand Library Association, Inc. - Wellington
انجمن کتابداری نیوزیلند ـ ولینگتن
Nederlandse Vereniging van Bibliothecarissen Amsterdam
انجمن کتابداران هلند ـ آمستردام
Indian Library Association - Delhi
انجمن کتابداری هند ـ دهلی
Central Reference Library of India - Calcutta
کتابخانه مرکزی مراجع هند ـ کلکته
Indian Association of Special Libraries and Infor mation Centres (IASLIC) Calcutta
انجمن کتابداران یونان ـ آتن
Enosis Hellinon Bibliothekarion - Athens

بموازات بازدید کتابخانه های مهم جهان و تهیه اطلاعات و آمارهای مربوط به آنها، کتابخانه پهلوی به گردآوری مجموعه‌ای از مهمترین کتابهای منتشره دررشته های مختلف کتابداری درکشورهای پیشرفته جهان، و دوره های مجلات و مطبوعات مهم کتابداری بین‌المللی اقدام نمود، و گروهی را مأمور بررسی واستخراج وطبقه بندی مهمترین مطالب و اطلاعات این انتشارات کرد تا مجموعه آن اطلاعات همراه با گزارشهای تهیه شده توسط اعضای هیئت داوران اولیه کتابخانه، و گزارشهای کارشناسان کنگره بین‌المللی رم، و گزارشهای بازدید کتابخانه های مهم جهان، درامر طرح و برنامه ریزی نهائی کتابخانه مورد استفاده قرار گیرد.

گزارشی از جریان برنامه ریزی کتابخانه ملی پهلوی

پس از انجام این مرحلهٔ اولیه برنامه یعنی گردآوری گزارشها و نظرات و مدارک و اطلاعات ضروری درسطح وسیع بین‌المللی، کتابخانه پهلوی اقدام به اجرای مرحله دوم یعنی برنامه ریزی کارکتابخانه کرد، تا براساس آن، از یک طرف طرح ساختمانی کتابخانه طبق مشخصات تعیین شده به مسابقه بین‌المللی گذاشته شود. و از جانب دیگر اجرای برنامه های علمی، فنی، اداری، اموزشی کتابخانه آغاز گردد.

این مرحله از کار، مرحله اساسی و حیاتی کارکتابخانه ملی و بزرگ پهلوی بود، زیرا کتابخانه‌ای که میبایست بعدا باصرف میلیاردها ریال و درطول چندین سال بوجود آید، بر اساس این برنامه پی ریزی میشد و پس از آغاز عملیات اجرائی دیگر تغییر وتبدیلی دران امکان نداشت. بدین جهت لازم بود که دراین برنامه ریزی از حداکثر ممکن تخصص ها، تجارب، استعدادها، ابتکارها و از پیشرفته ترین اطلاعات دانش و تکنولژی عصرحاضر کمک گرفته شود و درعین حال نیازمندیها و شرائط خاص اجتماعی و ملی و مدنی ایران امروز و خصائص و ممیزات میراث فرهنگی ایرانی مورد توجه کامل قرار گیرد.

بامطالعات وسیعی که دراین زمینه انجام گرفت مسئولیت این برنامه ریزی و تشکیل و اداره گروه مشاوران ایرانی و بین‌المللی برای آن، به دکتر ناصر شریفی، رئیس دانشکده کتابداری دانشگاه پرات نیویورک که از نظر مقام حرفه‌ای و سابقه کار، برجسته ترین کارشناس ایرانی فن کتابداری درسطح بین‌المللی است واگذار شد، زیرا مشارالیه که درگذشته مسئولیتهای مهم اداری دررشته فرهنگی و کتابداری درایران و اروپا داشته است (مدیرکل وزارت فرهنگ، رئیس کتابخانه ملی ایران، مشار کتابداری سازمان بین‌المللی یونسکو) واز این راه باامور کتابداری ایران بخوبی اشناست، براثر اقامت ممتد خود درامریکا وریاست یک دانشکده بزرگ کتابداری با صدها دانشجو درمرکزی مانند نیویورک، از امکانات وسیع برای دسترسی به آخرین پیشرفتهای فن کتابداری و درعین حال برای همکاری با گروه برجسته‌ای از کارشناسان بین‌المللی فن کتابداری برخوردار بود، و طبعا تشکیل چنین گروهی شرط اصلی موفقیت این برنامه ریزی درسطح عالی مورد نظر کتابخانه پهلوی بشمارمیرفت. دکتر شریفی پس از قبول سرپرستی این برنامه ریزی باکوشش تمام بدین کارهمت گماشت و دراین راه توفیق کامل بدست آورد، بدین ترتیب که توانست درطول چند ماه یک گروه یکصدنفری از کارشناسان ایرانی و بین‌المللی را برای این منظور بدورهم گرد آورد که غالبا شخصیت برخی از آنان به تنهائی میتوانست ضامن موفقیت هربرنامه مشابهی باشد. کسانی از قبیل رئس فدراسیون بین‌المللی انجمن های کتابداران، رئیس کتابخانه کنگره امریکا، رئیس انجمن های کتابداری امریکا و انگلستان، رئیس انستیتوی فنی سوئد، رئیس کتابخانه سازمان ملل متحد، نمونه هائی از این عده بودند.

خود دکتر شریفی، درنشریه‌ای که درپایان کاریکساله این برنامه ریزی بعنوان گزارش نهائی رئیس هیئت کارشناسان برای اطلاع مراکز کتابداری و مطبوعات بین‌المللی چاپ و منتشر کرده است، دراین باره چنین مینویسد:

«یکی از جالبترین کیفیات ایجاد کتابخانه ملی پهلوی طرح ریزی آن بود. شاید برای اولین بار درتاریخ کتابداری جهان، برای طرح ریزی همزمان همه جنبه های یک کتابخانه جدید، یعنی نیروی انسانی و تجهیزات و مجموعه های کتابخانه و امور خدمات آن،چنین بسیج همه جانبه‌ای از اطلاعات و تجارب و ابتکارات و دانش و تکنولژی بشری انجام گرفت. درتاریخ کتابداری جهان، هیچوقت گروهی بدین وسعت از کارشناسان برجسته فن، برای مدتی چنین طولانی گردهم نیامده بودند تا مجموعهٔ دانش، تجربه، استعداد و ابتکار خود را درراه یک هدف و وظیفه واحد بکار اندازند.»

«برای تامین این منظور، دراغاز سال ۱۹۷۵ به گردآوری بیش از یکصد نفرکارشناس و مشاور بین‌المللی، شامل متخصصان حرفه‌ای رشته های مختلف علوم کتابداری که سی و دونفر از آنان ایرانی بودند اقدام شد. نخست یک شورای مشورتی شامل دوازده نفراز مشهورترین کارشناسان بین‌المللی کتابداری از هشت کشور مختلف و از سازمان ملل متحد و سازمان یونسکو و فدراسیون بین‌المللی انجمن های کتابداران تشکیل گردید. این شورا برنامه‌ای برای تجسس درپیشرفته ترین کشورهای امریکا و اروپا درامور کتابداری تنظیم کرد تا براساس ان شایستگی صدها نفر متخصص را دررشته های مختلف کتابداری مورد تجزیه و تحلیل قرار دهد و صلاحیت هریک از افراد پیشنهاد شده از طریق همکاران و همردیفان او دقیقا مورد رسیدگی قرار گیرد. اعضای کمیته کوشش داشتند تاهر مشاوری که انتخاب میشود صرفنظر از ملیت و موقعیت و وابستگیهای او به سازمانهای مهم، درحرفه و تخصص خود دارای بهترین حد تجربه و صلاحیت باشد. دراین مورد آنان
رئیس فدارسیون بین‌المللی انجمنهای کتابداران (سازمانی که عملا تمام کتابداران برجستهٔ جهان دران عضویت دارند) بعنوان یکی از اعضای برجسته هیئت مشاوران نقش بسیار مؤثری درمعرفی و انتخاب کارشناسان ایفا کرد. از دیگر همکاران برجسته این هیئت
رئیس اتحادیه کتابداران انگلستان، و
سرپرست کتابخانه کنگره امریکا بودند. مرکز خدمات کتابداری و مرکز مدارک علمی موسسه تحقیقات و برنامه ریزی علمی و آموزشی ایران و انجمن کتابداران ایران نیز نقش موثری درانتخاب گروه کارشناسان این طرح ایفا کردند.»

«هنگامی که درتابستان سال ۱۹۷۵ نخستین جلسه این گروه مشاوران و کارشناسان دریک سمینار آشنائی سه روزه در «هریس هاوس» نیویورک تشکیل شد، رئیس گروه مشاوران از آنان خواست که کلیه سنت ها و قیود جاری را درطرح ریزی کتابخانه ملی پهلوی فراموش کنند، و این کاررا از دیدگاهی کاملا نو و بابرداشت های تازه و آینده نگری وسیع آغاز نمایند. از آنها خواسته شد که فیلسوفان مبانی تازه و طراحان عقاید نوین دانش کتابداری شوند تا بتوانند کتابخانه جدید و بزرگی را پدید آورند که درپایان قرن بیستم بازوان خود را برای دراغوش گرفتن واقعیت ها و شرائط و اندیشه های قرن بیست و یکم بگشاید».

بموزات فعالیتهائی که برای تشکیل گروه مشاوران و کارشناسان بین‌المللی انجام میگرفت، درتهران سازمان مجهزی درکتابخانه پهلوی برای امور «طرح و برنامه ریزی کتابخانه ملی پهلوی» بوجود امد که گروهی از ارشیتکت ها و کارشناسان فنی و اداری با آن همکاری داشتند. این مرکز بامرکز خدمات کتابداری مؤسسه تحقیقات و برنامه ریزی علمی و آموزشی (سازمانهای و سایر مراکز وسازمانهائی که کارشان با طرح و برنامه ریزی کتابخانه مربوط میشد همکاری منظم داشت و برنامه های کارمشاوران بین‌المللی را اداره میکرد.

دربارهٔ همکاری مؤثر کتابداران ایرانی درپیشرفت برنامه ها، گزارش رئیس هیئت مشاوران چنین حاکی است:

«بموازات کارانتخاب مشاوران و کارشناسان بین‌المللی، از کتابداران ایرانی درخواست شد که ۲۹ مقاله دربارهٔ مسائل معینی که اطلاع بران برای مشاوران غیرایرانی لازم بود تهیه کنند. این مقالات تحقیقی و پژوهشی میبایست جنبه های مختلف فعلی وضع کتابداری را درایران، تولید و توزیع کتاب، سواد آموزی و سطوح مختلف کتابخانه های مشغول کار یا درحال ایجاد را شامل شود، ومضافا هر مقاله میبایست شامل راهنمائیهای لازم دربارهٔ فعالیتهای آینده درهریک از مراحل کارتاسال ۲۰۰۰ باشد. این کاری بود که از طرف کتابداران ایرانی باصلاحیتی بیش از حد انتظار، که مورد تحسین وستایش صمیمانه و عمیق کارشناسان بین‌المللی قرار گرفت انجام یافت.»

گزارش دکتر شریفی دربارهٔ جریان طرح و برنامه ریزی کتابخانه و تهیه برنامه نهائی، چنین ادامه میابد:

«نگارش گزارشهای فردی مشاوران درحقیقت درتهران درماه اوت ۱۹۷۵ (مرداد ۲۵۳۳) شروع شد. دفاتر کار بسیار عالی و تسهیلات کافی و کارمندان و خدمات پشتیبانی درمحل بسیار مناسبی درمیدان آریامهر برای مشاوران ترتیب داده شده بود. چهل و چهار مشاور و کارشناس برای انجام ماموریت خود بتهران وارد شدند. هرکدام رئوس مطالبی را که برای تهیه گزارش خود پس از جلسه تبادل نظرماه ژوبه (تیرماه) لازم داشتند تهیه کرده بودند. این گزارشها بسرعت مورد بررسی قرار گرفت و برای مطالعه بین مشاوران و سرپرستهای گروه توزیع گردید. جلسات گروهها درهفته اول ماه مرداد مربوط به ارتباط بین وظائف مختلف و ایجاد محیط های مسئولیت بود. از دومین روزکار، مشاوران با وضع ایران آشنائی حاصل کردند. برروبهم ۲۰۴ بازدید از ۷۳ کتابخانه، موسسه فرهنگی وادارات دولتی بعمل اوردند. طرز برخورد مقاماتی که درشهرهای مختلف با آنها تماس حاصل شد مثبت، آگاهی بخش و دوستانه بود. آقای داریوش شفا رئیس قسمت طرح و برنامه ریزی کتابخانه پهلوی و طراحان و مهندسین همکارایشان سوابق توسعه شهرتهران را دردسترس آنان گذاردند و محلهای مناسب برای ساختمان کتابخانه و طرحهای معماری کتابخانه را بابازدید کنندگان مورد مذاکره و مطالعه قرار دارند.

جلسه تهران با ارائه پیش نویس گزارشها که مشتمل ر ۱۱ جلد و دوهزار صفحه بود پایان یافت. متن گزارش حاوی مقالات ۵۴ مشاور و مقدمه از طرف رئیس هیئت مشاوران بود. درهریک از این مقالات توجه مخصوصی به نیروی انسانی، تجهیزات و فضای موردنیاز برای فعالیتهای کتابخانه ملی پهلوی معطوف شده بود. عنوان پیش نویس «کتابخانه ملی پهلوی آینده منابع، خدمات نیازهای ساختمان آن بود».

مرحله بررسی

دراخر ماه مرداد رئیس هیئت مشاوران کمیته رسمی بررسی مجدد که بیشتر اعضاء آن مشاوران ایرانی بودند برای بررسی متن مقالات رسیده و اظهار نظر و انتقادات مثبت آنها تشکیل داد.

قبل از عزیمت ازایران، ترتیب تشکیل یک کنفرانس برای آشنائی بیشتر درتاریخ های ۱۸ و ۱۹ اکتبر (۲۶ و ۲۷ مهر) درنیویورک از طرف رئیس هیئت مشاوران داده شد. شرکت کنندگان درجلسه شش سرپرست گروه، دوسردبیرو دوهم آهنگ کننده و چهار مشاورایرانی بودند. منظور از این جلسه بررسی موضوعات پنجگانه باین شرح بود:

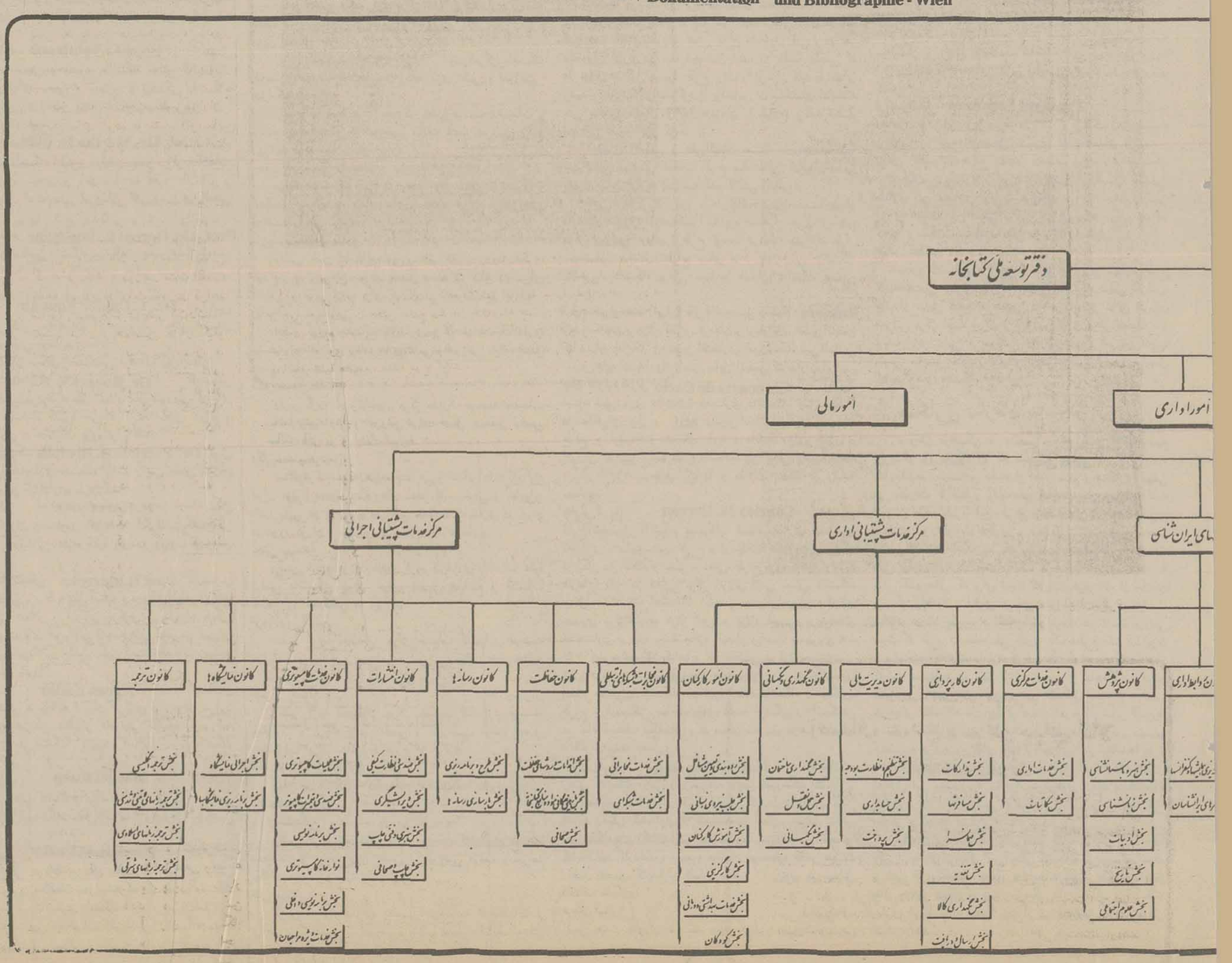

بررسی دقیق و مذاکرات مفصل درمورد پیشنهادها و توصیه های کارشناسان ایرانی درمورد همه گزارشهائی که درتاریخ ۵ اکتبر ۱۹۷۵ (۱۳ مهر ۲۵۳۳) به رئیس هیئت مشاوران رسیده بود ـ ایجاد سازمان اداری کتابخانه ملی پهلوی ـ بررسی مطالب گزارشهای موجود برای تعیین از قلم افتاده ها، اشتباهات و تاکیدات بیمورد ـ شناسائی مطالب جدیدی که ممکن بود نیاز باشد، مشخص کردن اولویت ها و خط مشی های مورد نیاز اجرای زمان بندی شده همه برنامه.

سازمان کتابخانه

دفتر مرکزی

رئیس اجرائی کتابخانه، مدیر عامل عملیات اجرائی را تحت روش و راهنمائی هیئت امناء اداره خواهد کرد. چهار دفتر مستقیما وابسته بدفتر مدیرعامل خواهند بود. (۱) دفتر برنامه ریزی و طرح سیستم ها (۲) دفتر گسترش کتابخانه بسراسر کشور (۳) دفتر اطلاعات عمومی (۴) دفتر امورقضائی. همچنین شورای توسعه کتابخانه درایران بعنوان مشاور هم اهنگ کننده بمدیر عامل کمک خواهند کرد دفتر مدیر عامل همچنین از همکاری سه معاون با مسئولیتهای وسیع برای خدمات عمومی، جمع اوری مجموعه ها، پژوهشها استفاده خواهد کرد.

کتابخانه دارای ۹ اداره خواهد بود: چهار اداره مسئول خدمات اساسی باین شرح: منابع عمومی و خدمت، منابع موضوعی و خدمات، منابع اختصاصی و خدمات، کتابخانه پزشکی. دواداره ازنوع فرهنگی باین شرح: مرکز کتابداری و علوم اطلاعات و مرکز پژوهشهای ایران شناسی. سه اداره عملیات پشتیبانی لازم را برای پیشرفت منظم و اقتصادی کتابخانه باین شرح بعهده خواهند داشت: خدمات فنی، خدمات پشتیبانی اداری، خدمات پشتیبانی عملیات.

اداره منابع عمومی و خدمات

این اداره مسئول عرضه وسیع کتب، نشریات و مطالب سمعی و بصری برای اشخاص غیر متخصص است. برای انجام وظیفه مخصوص بخود این اداره بقسمتهای زیر تقسیم میشود: اشنا کردن استفاده کنندگان و راهنمائی مراجعان کتابخانه عمومی، که یک مجموعه نمونه صدهزارجلدی و ۱۰ هزار مطلب غیرچاپی مورد علاقه مردم عادی را عرضه خواهد داشت ـ قسمت اسلامی، شامل تاریخ منطقه، کتب مذهبی، فیلم، صفحه و عکس ـ قسمت مربوط به ایران، پیشرفت برنامه ها و فرصت های امروزه کشور را نشان خواهد داد و از رسانه های گروهی استفاده خواهد نمود ـ برنامه های فرهنگی، شامل نمایش ها، مطالعات، بحث و نمایش فیلم و نمایشگاه خواهد بود.

اداره منابع موضوعی و خدمات

این اداره برای استفاده دانشجویان، متخصصین و دانشمندان بوجود میاید، و درنهایت شامل ۶ میلیون جلد کتاب درمرکز جمع اوری و همچنین درچهار قسمت موضوعی و مراجعات کلی خواهد بود. این قسمت ها شعبات اصلی دانش را منعکس خواهند کرد که شامل جنبه های تئوری و عملی ان است. اداره فوق از قسمتهای زیرتشکیل میشود: مراجعات کلی، اطلاعات و منابعی که مربوط به یک موضوع بخصوص نیستند، بشریت و هنر، تاریخ، ادبیات، زبان، افکار و عقاید بشری و نمونه های هنری ـ علوم اجتماعی، جامعه شناسی، امار اجتماعات انسانی، انسان شناسی، جغرافیا، مطالعات جهانی و حرفه هائیکه براساس رشته های اجتماعی مانند قانون، اموزش و علوم کتابداری متکی هستند ـ تجارب و دولت، اقتصاد، امور مالی، مدیریت، سازمان صنعتی، علوم سیاسی و برنامه ریزی های دولتی ـ علوم و تکنولوژی، اصول علوم طبیعی و انسان شناسی، تکنولوژی علمی درزشته هائی مانند مهندسی، پزشکی، انسان شناسی، داروسازی و کشاورزی. این اداره همچنین شامل قسمت امانت دادن کتاب از راه دورخواهد بود که از پست و وسائل ارتباطی برای توزیع فهرست های کتابشناسی، کتابها و اطلاعات بعموم افراد درسراسر ایران استفاده خواهد کرد.

اداره منابع اختصاصی و خدمات

این اداره شامل شش قسمت ویژه کتابخانه خواهد بود که هریک از آنها دارای وضع خاصی هستند که نیاز به تسهیلات نیروی انسانی و کارمندان مشخص خواهند داشت. پنج قسمت این اداره برحسب نوع مأخذ خود باین شرح است: کتابهای خطی، کتابهای نادر، آرشیوها ـ مطالب دست نوشته قبل از تاریخ کتابهای چاپی، کتابهای چاپی قدیمی که ارزش کارهای دستی را دارند، مجموعه های مخصوص یک واحدی ومطالبی که درارشیوهای عمومی یا شخصی نگاهداری نشده اند ـ مدارک سمعی وبصری، رسانه های غیرچاپی مانند صفحات، فیلمها، اسلایدها، مدل ها و غیره ـ موسیقی، نت های موسیقی، صفحات، اوراق موسیقی، کتب ومراجع دررشته موسیقی ـ نقشه های تاریخی، زمین شناسی، محیطی، نقشه برداری وکرات ـ مدیریت اطلاعات کامپیوتری، دسترسی، تدوین، نگهداری و کنترل اتوماتیک اطلاعات دررشته های متعدد ـ خدمات گروه مخصوص، تهیه مطالب چاپی بطریقه ( ) و وسائل سمعت و بصری برای نابینایان و معلولین جسمانی یا بصری و یابیماران بستری در بیمارستانها و مراکز پزشکی.

کتابخانه پزشکی

این اداره اساسا درمرکز پزشکی شاهنشاهی قرار خواهد داشت و برای تهیه اطلاعات جامع برای پزشکان ومسئولین بهداشت درایران طرح ریزی شده است. وظیفه اصلی ان تهیه کتابخانه اطلاعات برای محققین، اموزش و اجزاء مرکز پزشکی خواهد بود. این اداره برای اطلاعات جاری و اتیه دانشکده پزشکی، دانشجویان، پژوهشگران، پزشکان، پرستاران و تکنیسین های وابسته بخدمات بهداشتی و همچنین برای تعمیم اطلاعات و فعالیتهای حرفه ای پزشکان، خط مشی ها و پیشرفت های علمی پزشکی طرح ریزی شده است. پشتیبانی عملیات، خدمات و استفاده کنندگان، خدمات بیلیوگرافی و خدمات خارجی از دیگر وظائف آن است.

مرکز تحقیقات ایران شناسی

یک بخش اساسی کتابخانه ملی پهلوی مرکز تحقیقات عالی ایران شناسی ان است. برنامه این تسهیلات نه تنها ایجاد بزرگترین و جامعترین مرکز جهانی برای تحقیقات ایران شناسی بلکه نمونه ای برای ایجاد مراکز مشابه برای خدمت بسایر ملل و مناطق جهان است. ایجاد چنین مرکز تحقیقاتی دریک کتابخانه ملی ریشه اساسی نوسازی مبانی فعلی دانش پژوهی خواهد بود که استاندارد اتیه دانش پژوهی بین المللی را دراین رشته پایه ریزی خواهد کرد. اولین قدم ان یک بررسی کامل از تاریخ، وضع فعلی و اتیه ایران شناسی درایران و بطور کلی درجهان است. براساس اطلاعات این مرکز طرح های تحقیقاتی توسط دانشمندان ایرانی و بین المللی تشویق وتقویت خواهد شد و تحقیقات و اموزش ایران شناسی درخارج توسعه خواهد یافت. موضوع ان بسیار جامع و شامل باستان شناسی و هنر، زبان شناسی، ادبیات، تاریخ و مطالعات جامع خواهد بود. قسمتهای مختلف این مرکز بشرح زیر است:

تحقیقات: شامل دانشکده های باستان شناسی هنر، زبان شناسی، ادبیات، تاریخ و علوم اجتماعی و کارمندان پژوهشی این رشته ـ خدمات به استفاده کنندگان شامل جمع اوری و خدمت مراجع، کاتالوک کردن و تهیه مطالب ـ امور خارجی شامل وضع هنرشناسی، خدمات ترجمه، کنفرانس ها و سخنرانی ها و برنامه های بازدید دانشمندان.

اداره خدمات فنی

این اداره مسئول خرید، کنترل کتابشناسی ها و تهیه مطالبی است که درمجموعه های کتابخانه جمع اوری میشود. این اداره دارای دوقسمت یکی برای تدارک فنی و دیگری برای خدمات است. تدارکات فنی شامل وظائف خرید، ودیعه حق چاپ، هدایا و برنامه های مبادله، کاتالوک کردن، برچسب و علامت گذاری کتاب است. وظائف کتابشناسی شامل تهیه کتابشناسی ملی ایران، کتابشناسی های تخصصی مختلف، خدمات کامپیوتری باروش ارتباط مستقیم برای دسترسی به اطلاعات از بانک اطلاعاتی مرکزی و بوجود اوردن سیستمی برای طرح ریزی عملیات ارزش یابی و کنترل سیستم داخلی، اداره است.

اداره خدمات پشتیبانی عملیات

مسئولیت این اداره شامل تمام قسمتهای کتابخانه برای فعالیتهای باین شرح است:
خدمات کامپیوتری، شبکه وارتباطات، انتشارات، تولیدرسانه ها، محافظت، نمایشات و خدمات ترجمه. بخاطر حدود خدمات آن توجه مخصوص باید بقسمت حفظ و نگاهداری اداره معطوف گردد. این قسمت که وظیفه یک ازمایشگاه و تسهیلات تحقیقی را انجام میدهد، یک نمونه جهانی برای نگاهداری تعمیر، بازسازی و حفظ مطالب کتابخانه مخصوصا اثار خطی، ارشیوها و کتابهای ندار خواهد بود. مثلا درمورد محافظت کتابها این واحد عوامل فاسد شدن کتابها را بررسی خواهد کرد. بررسی مطالب نادر ایرانی، تدارک اموزش بسیار اختصاصی برای محافظت کنندگان و طریقه استفاده از مطالب نادر وسیله کارمندان و استفاده کنندگان، حداکثر استفاده از تکنیک های نگاهداری با حرارت کم، ازمایشگاه تحقیقات و ازمایش، طرق جدید بازسازی و نگاهداری و اجرای برنامه عکسبرداری نسخه های عین اصل، فتوکپی کردن اثار آسیب پذیر یا نادر که امکان دسترسی به اصل انها برای مجموعه کتابخانه نباشد، از وظائف این قسمت است.

اداره خدمات پشتیبانی اداری

این اداره مسئول خدمات فعال به سراسر کتابخانه، کارمندان، ساختمانها و فضاها، مدیریت مالی، خرید و تدارکات، خدمات اداره مرکزی و ترتیب کنفرانس ها و سخنرانی ها است.»

***

برنامه ریزی یکساله کتابخانه ملی پهلوی، کار مشترک یک گروه یکصدنفری کارشناسان کتابداری ایرانی و بین المللی بود که برحسب نوع وظائف و مسئولیتهائی که بعهده گرفته بودند، به چند گروه تقسیم شده بودند. این گروه ها عبارت بودند از شورای مشاوران (هیئت مرکزی)، گروه هماهنگ کنندهٔ برنامه ها، گروه کارشناسان تهیه گزارشهای کتابداری گروه کارشناسان مسائل تخصصی. کارشناسان ایرانی درهمهٔ این گروه ها شرکت داشتند، و بطوریکه گفته شد گزارشهای تهیه شده توسط آنان دررشته های مختلف مسائل کتابداری ایران قسمتی از اساس کار این برنامه ریزی را تشکیل میداد.

فهرست اسامی مشاوران و کارشناسان ایرانی و بین المللی تهیه برنامه کتابخانه ملی پهلوی، برحسب گروه ها و نوع وظایف آنان بدین قرار است:

رئیس شورای مشاوران

ناصر شریفی

رئیس شورای مشاوران و کارشناسان برنامه ریزی کتابخانه ملی پهلوی رئیس و استاد دانشکده علوم کتابداری دانشگاه پرات ـ نایب رئیس بخش آموزشگاه کتابداری فدراسیون بین المللی انجمنهای کتابداری ـ مؤسس و رئیس مرکز بین اطلاعات کتابداری و عضو دانشکده علوم کتابداری دانشگاه پیتسبرگ ـ رئیس سابق بخش مطالعات بین المللی کتابداری و مدارک دانشگاه دولتی نیویورک ـ کارشناس برنامه های بخش اموزشی سازمان بین المللی یونسکو ـ مدیر کل سابق وزارت فرهنگ و رئیس سابق کتابخانه ملی ایران.

شورای مشاوران

(بترتیب تقدم الفبائی لاتین اسامی)

لیلی امیرارجمند رئیس
کانون پرورش فکری کودکان و نوجوان رئیس سابق انجمن کتابداران ایران ـ عضو افتخاری انجمن بین المللی کتابخاهای اموزشگاهی ـ رئیس سابق کتابخانه شرکت ملی نفت ایران و کتابخانه دانشگاه ملی ایران ـ

عمدو بوسو Prof. Amadou Alassano Bousso
و استاد اموزشگاه کتابداری دانشگاه داکار، رئیس گروه افریقائی فدراسیون بین المللی کتابداران، مؤسس انجمن ملی کتابداری و اسناد کشور سنگال.

جک براون Dr. Jack E. Brown رئیس
انستیتوی علوم و تکنولوژی شورای ملی پژوهشهای علمی کانادا.

رالف الزورث Prof. Dr. Ralph E. Ellsworth استاد
ممتاز دانشگاه کلرادو، رئیس کتابخانه ها و استاد کتابشناسی دانشگاه، کارشناس بین المللی ساختمان کتابخانه های آکادمیک.

سرفرانک فرانسیس Sir Frank Francis. عضو
شورای سلطنتی کتابداری انگلستان، رئیس سابق «بریتیش میوزیوم»، رئیس سابق فدراسیون بین المللی انجمنهای کتابداری.

هری هوک وی Dr. Harry T. Hookway رئیس
اجرائی مرکز کتابداری انگلستان، رئیس کمیته بین المللی اسناد و کتابخانه ها و ارشیوها درسازمان یونسکو.

ینس کیرک گارد Jens Preben Kirkegaard رئیس
فدراسیون بین المللی انجمن های کتابداران، رئیس دانشگاه سلطنتی کتابداری دانمارک، رئیس کمیسیون ملی یونسکوی دانمارک.

جان لورنتس John G. Lorenz رئیس
سابق کتابخانه کنگره امریکا، عضو کمیسیون ملی کتابداری امریکا، رئیس سابق اداره خدمات کتابداری و تسهیلات آموزشی امریکا.

کیز متکاف Keyes D. Metcalf استاد
کتابشناسی دانشگاه هاروارد، رئیس سابق کتابخانه دانشگاه هاروارد و بخش مدارک کتابخانه عمومی نیویورک، مشاور عالی امور کتابداری در ۴۲۵ مورد منجمله یکصد مورد درخارج از امریکا، دارای ۱۲ درجهٔ دکترای افتخاری، کهنسالترین کارشناس کتابداری امریکا.

ریچارد سن پرات، Richardson Pratt, Jr. ـ رئیس دانشگاه پرات.

ناتالیا تیولینا Dr. Natalia I. Tyulina رئیس
کتابخانه سازمان ملل متحد، نایب رئیس سابق کتابخانه لنین مسکو، رئیس سابق نشریه رسمی کتابداری اتحادشوروی، رئیس سابق علوم کتابداری و تحقیقات کتابخانه دولتی لنین.

سلیاظاهر Dr. Celia Zaher رئیس
کتابخانه ها و اسناد و ارشیو سازمان بین المللی یونسکو، استاد کتابداری دانشگاه ریودوژانیرو، رئیس سابق انستیتوی مدارک و کتابشناسی برزیل.

گروه هماهنگ کنندهٔ برنامه ها

جوزف بکر Joseph Becker رئیس
سازمان «بکراندهایز»، عضو هیئت رئیسه کمیسیون علوم کتابداری و اطلاعات امریکا.

جان فرانتس John C. Frantz رئیس
کتابخانه عمومی بروکلین و «کمیته ملی کتاب» امریکا، رئیس خدمات کتابداری و ساختمانی وزارت اموزش امریکا.

ریچارد گلدسمیت Richard W. Goldsmith مشاور
علوم سیاسی و علوم کتابداری.

کنت لاوری W. Kenneth Lowry رئیس
کتابخانه ها و سیستم های اطلاعاتی ازمایشگاهی بل، رئیس سابق فدراسیون بین المللی اسناد و مدارک، رئیس سابق شورای پژوهشی بنیاد علمی ملی امریکا.

لاول مارتین Prof. Lowell A. Martin استاد
اموزشگاه علوم کتابداری دانشگاه کلمبیا، رئیس سابق دانشکده خدمات کتابداری دانشگاه Rutgers ،عضو هیئت رئیسه آموزشگاه کتابداری دانشگاه شیکاگو.

رون ویکفیلد Rwowan A. Wakefield رئیس
سازمان «ویکفیلد واشینگتن اسوشیتس»، نایب رئیس سابق انستیتوی مطالعات انسانی «اسپن»، رئیس کنفرانس بین المللی «کتاب و توسعه اقتصادی» مرکز توسعه بین المللی امریکا.

گروه مشاوران و کارشناسان تهیه گزارشهای کتابداری

پاتریشیا بیلکه Patricia Fay Beilke رئیس
کمیته پژوهش و امار اتحادیه بین المللی کتابداری اموزشگاهی، استاد اموزش سمعی و بصری دانشگاه اوبرن، نایب رئیس انجمن کتابداران امریکا.

لاینل بل Lionel Bell رئیس
پژوهش و برنامه ریزی مرکز ارشیو انگلستان، دبیر کمیته بین المللی سیستم کامپیوتری ارشیوها.

جروم کلینتن Dr. Jerome W. Clinton رئیس
بنیاد خاور نزدیک، استادیار مطالعات خاور نزدیک دانشگاه پرینستن، عضو هیئت رئیسه «انجمن مطالعات ایرانی» و «انستیتوی امریکائی مطالعات ایران شناسی».

ریچارد کاورد Richard E. Coward مدیر کل
خدمات کتابشناسی کتابخانه ملی انگلستان (بریتیش لایبرری)، رئیس کمیته استاندارد کردن اسناد و مدارک انگلستان.

ریچارد دجنارو Richard de Cennaro رئیس
کتابخانه های دانشگاه پنسیلوانیا، رئیس انجمن کتابخانه های پژوهشی امریکا.

کنت دوشاک Kenneth F. Duchac رئیس
کتابخانه عمومی بروکلین.

ریچارد لی دوکت Richard Lee Ducote رئیس
دانشکده منابع اموزشی «کالج ا اف دوپیج» رئیس امور سمعی و بصری انجمن کتابداران امریکا و مشاور کتابداری دانشگاه های کلرادو و ویسکانسین.

داگلس فاسکت Douglas J. Foskett رئیس
انجمن کتابداران انگلستان، استاد دانشگاه های میشیگان، گانا، ابیادان، ایسلند، انستیتوی کتابشناسی و اسناد برزیل، رئیس کتابخانه انستیتوی اموزش دانشگاه لند.

اودری گروش Audrey N. Grosch رئیس
کمیته مشاوران انجمن کتابخانه های تخصصی امریکا، استاد طرحهای ویژه بخش تحقیق و توسعه کتابخانه های دانشگاه مینه سوتا.

ویلیام هاناوی. Dr. William L. Haaway استادیار
زبان و ادبیات فارسی دانشگاه پنسیلوانیا. ناشر مجله «ادبیات خاورمیانه».

جیمز هندرسن James W. Henderson رئیس
بخش کتابخانه های پژوهشی کتابخانه عمومی نیویورک.

بنگت هولمستروم Bengt Holmstrom رئیس
کتابخانه مالمو، رئیس اموزشگاه دولتی هنرهای دراماتیک سوئد، عضو شورای فرهنگی ملی سوئد، سردبیر سابق نشریه رسمی کتابداری سوئد.

فرانتس کالتواسر Dr. Franz G. Kaltwasser رئیس
کل کتابخانه ملی و دولتی باواریا (المان)، رئیس کمیته کاتالوگ و فهرست انجمن کتابداران آلمان،

ایب کیلبو Dr. ib. R. Kejlbo رئیس
انجمن کارتوگرافی دانمارک، رئیس مرکز نقشه های جغرافیائی در کتابخانه سلطنتی کپنهاگ، رئیس بخش جغرافیا و نقشه در فدراسیون بین المللی انجمنهای کتابداران.

جرج لوی Dr. George Lowy رئیس
مرکز علوم اجتماعی کتابخانه دانشگاه کلمبیا، رئیس سابق کتابخانه امور بین المللی دانشگاه کلمبیا استادیار علوم کتابداری دانشگاه پرات.

جیمزپیرسن Prof. Dr. James Pearson استاد
کتابشناسی دانشگاه لندن، رئیس اتحادیه بین المللی کتابخانه های خاورشناسی، رئیس سابق کتابخانه آموزشگاه مطالعات شرقی و افریقائی دانشگاه لندن و بخش شرقی کتابخانه دانشگاه کمبریج.

فریزرپول Frazer G. Poole کارشناس
هماهنگی طرح و برنامه ریزی کتابخانه کنگره امریکا، رئیس سابق طرح تکنولوژی انجمن کتابداران امریکا.

براین ردفرن Brian Redfern رئیس
انجمن بین المللی کتابخانه های علوم موسیقی (شعبه انگلستان)، استاد آموزشگاه کتابداری پلی تکنیک لندن.

کیل ساموئلسن Dr. Kjell Samuelson رئیس
امور اطلاعات کامپیوتری دانشگاه استکهلم و انستیتوی سلطنتی تکنولژی سوئد، رئیس انجمن مبادله بین المللی اطلاعات.

راسل شنک Dr. Russell Shank رئیس
کتابخانه های «اسمیتسونین» واشنگتن، رئیس مرکز مبادله کتاب امریکا، عضو هیئت رئیسه انجمن کتابخانه های تخصصی، عضو شورای اجرائی انجمن کتابداران امریکا.

لئونارد شاتسکین Leonard Shatzkin رئیس
«گروه ناشران دوقاره» رئیس سابق مرکز چاش و نشر کتاب در دانشگاه نیویورک و دانشگاه پرات.

ویلیام سامرس Prof. Dr. F. William Summers
و استاد دانشکدهٔ کتابداری دانشگاه کارولاینای جنوبی. عضو شورای مرکزی انجمن کتابداران امریکا، رئیس سابق کتابخانه دولتی فلوریدا.

دانلد اورکوهارت Dr. Donald J. Urquhart استاد
علوم کتابداری دانشگاه شفیلد و دانشگاه تکنولژی Loughborough رئیس سابق انجمن کتابداران انگلستان، مدیر کل سابق در «بریتیش لایبرری».

الیناویکری Alina Vickery رئیس
سازمان اطلاعات کامپیوتری کتابداری دانشگاه لندن، رئیس سابق علوم کتابداری و تکنولژی کمیسیون انرژی اتمی اسرائیل، رئیس سابق علوم اطلاعاتی کالج سلطنتی علوم و تکنولژی لندن.

براین ویکری Brian C. Vickery رئیس
و استاد مطالعات کتابداری آموزشگاه امور کتابخانه ها و ارشیو و اطلاعات کتابداری دانشگاه لندن.

پیترواترز Peter Waters عضو
شورای ملی حفظ و نگاهداری اثار چاپی در واشنگتن کارشناس ویژه تعمیر و مرمت کتاب در کتابخانه کنگرهٔ امریکا، نایب رئیس مرکز تحقیقات مربوط به حفظ کتاب در کالج سلطنتی علوم و تکنولژی انگلستان درلندن، مشاور حفظ و مرمت کتابها در بنیاد کالوست گلبنگیان لیسبن و کتابخانه ملی فلورانس.

رویدوین تراوب Royd L. Veintraub رئیس
مرکز تعلیمات سمعی و بصری دانشگاه دولتی کالیفرنیا، کارشناس طرحهای سمعی و بصری و پزشکی دانشگاه کالیفرنیای جنوبی و انجمن مهندسان فیلم و تلویزیون.

پرفسور مارتاویلیامز
Prof. Dr. Martha E. Williams استاد
علوم کتابداری دانشگاه ایلینوی، رئیس مجمع مراکز اطلاعات علمی کتابداری، سردبیر و ناشر سالنامهٔ علوم اطلاعاتی و تکنولژی، عضو کمیته ملی امریکائی فدراسیون بین المللی مراکز اسناد.

گرنوت ویندفوهر Prof. Dr. Gernot L. Windfuhr
مطالعات ایران شناسی دانشگاه میشیگان، عضو هیئت مؤسس انجمن زبان شناسان اروپا، مشاور عالی زبان شناسی دانشگاه دولتی کنت.

کایلریانگ Dr. T. Cuyler Youngjr رئیس
انستیتوی امریکائی مطالعات ایرانی رئیس بخش آسیای غربی موزه سلطنتی اونتاریوی کانادا.

گروه کارشناسان مسائل تخصصی فرهنگ بین المللی

رابرت آلن Dr. Robert V. Allen کارشناس
مطالعات فرهنگی مربوط به ملل اسلاو، ملل شوروی، اروپای مرکزی، در کتابخانه کنگرهٔ امریکا. استاد سابق تاریخ و فرهنگ اسلاوی در دانشگاه تورونتوی کانادا

پاتریشیا برایویک Dr. Patricia S. Breivik رئیس
دانشکده علوم کتابداری دانشگاه پرات، رئیس بخش اموزش کتابداری انجمن کتابداری نیویورک.

کورت سیلکه F. Kurt Cylke رئیس
بخش ویژهٔ کوران و معلولین کتابخانه کنگرهٔ امریکا، رئیس سابق برنامه تحقیقاتی علوه کتابداری در وزارت اموزش امریکا.

دکتر پاول هارتسکی Paul L. Horecky کارشناس
مطالعات فرهنگی مربوط به ملل اسلاو و اروپای شرقی. رئیس بخش فرهنگ اسلاو و اروپای مرکزی درکتابخانه کنگرهٔ امریکا، عضو شورای امریکائی انجمن های علمی و شورای علوم اجتماعی امریکا، و رئیس سابق کمیتهٔ تحقیقات و منابع کتابداری همین شورا.

آنیزکادار Agnes Kadar کارشناس
مطالعات فرهنگی مربوط به اروپای مرکزی و اروپای شرقی. استادیار علوم فیزیکی «ناسائو کامونیتی کالج» نیویورک، دکتر انستیتوی پلی تکنیک بوداپست، استادیار سابق دانشگاه دولتی نیویورک.

مارگوت کارپ Margot Karp استادیار
و رئیس بخش علوم کتابداری دانشگاه پرات نیویورک، رئیس سابق کتابخانه آموزشگاه عالی کتابداری مرکز آموزشی نیویورک.

پاتریشیالربی Patricia M Larby کارشناس
مطالعات فرهنگی مربوط به ملل مشترک المنافع، رئیس کتابخانه انستیتوی مطالعات ملل مشترک المنافع در دانشگاه لندن، رئیس سابق کتابداری دانشگاه های نایروبی و مالاوی، کارشناس کتابشناسی مطالعات افریقائی دانشگاه دیک انگلستان.

تامس میچکاک Thomas J. Michalak کارشناس
مطالعات مربوط به فرهنگ امریکا، رئیس بخش مدارک علوم و تکنولژی کتابخانه های دانشگاه کلمبیا، رئیس سابق کتابخانه علوم اقتصادی و سیاسی دانشگاه ایندیانا.

آلیس نورتن Alice Norton کارشناس
روابط عمومی در رشتهٔ کتابداری رئیس کمیته هفتهٔ ملی کتاب انجمن کتابداران امریکا، رئیس سابق شورای روابط عمومی کتابخانه ها، مسئول روابطعمومی کتابداری کتابخانه دولتی اوهایو و کتابخانه متروپولیتن.

جیوک پواوئی Giok Po Oey کارشناس
فرهنگ های چین و آسیای جنوب خاوری، رئیس بخش آسیای جنوب شرقی کتابخانه های دانشگاه کرنل، مؤلف مجموعه هفت جلدی «کاتالوگ کتابهای آسیای جنوب خاوری».

هانس پانوفسکی Hans E. Panovski کارشناس
مطالعات مربوط به فرهنگ افریقا، رئیس کتابخانه افریقائی «نورث وسترن یونیورسیتی» ایلینوی. برئیس سابق پروژه افریقائی میکروفیلم.

هایدی پیدراکوئوا Haydee Piedracueva کارشناس
مطالعات فرهنگی مربوط به امریکای لاتین، متصدی کتابشناسی امریکای لاتین در دانشگاه کلمبیا، رئیس سابق کمیته های کتابها و مواد کتابداری امریکای لاتین.

مارگارت استیگ Dr. Margaret F. Stieg کارشناس
مراجع و مدارک، استادیار اموزشگاه خدمات کتابداری دانشگاه کلمبیا، رئیس سابق کمیته کتابشناسی انجمن کتابداران آلاباما. رئیس سابق کتابخانه مدارک و مراجع دانشگاه هاروارد.

تسوئن هسوئین Prof. Dr. Tsuen-Hsuin Tsien
مطالعات فرهنگی آسیای خاوری، استاد زبان و ادبیات چینی و رئیس کتابخانهٔ خاور دور در دانشگاه شیکاگو، رئیس سابق بخش شانگهای کتابخانه ملی پکن.

گریگوری وکر Gregory P.M. Walkes کارشناس
مطالعات فرهنگی مربوط به اروپای شرقی، رئیس بخش اسلاوی کتابخانه دانشگاه اکسفرد. ناشر کتاب «راهنمای کتابخانه ها و کلکسیونهای ویژه مربوط به اروپای شرقی و اتحادشوروی». کارشناس مخصوص دانشگاههای لنکاستر و کنت.

جک ولز Jack C. Wells کارشناس
مطالعات فرهنگی مربوط به هند و جنوب آسیا. کارشناس کتابشناسی اسیای جنوبی در دانشگاه وسکانسین، ناشر مجموعهٔ کتابشناسی قرون وسطای هند درآن دانشگاه، کارشناس مطالعات جنوب اسیا در دانشگاه کالیفرنیا.

دکتر اروین ولش Dr. Erwin K. Welsh کارشناس
مطالعات فرهنگی مربوط به اروپای غربی، رئیس کتابخانه و کارشناس کتابشناسی تاریخ و علوم اجتماعی ملل اروپای باختری در دانشگاه وسکانسین، مشاور عالی دانشگاه های پیتسبورگ وایندیانا درامور کتابداری مربوط به اروپای غربی.

جنینگس وود Jennings Wood کارشناس
امور مبادلات کتاب و هدایا، رئیس سابق بخش هدایا و مبادلات کتابخانه کنگرهٔ امریکا، رئیس سابق طرح ویژه گرداوری و توزیع کتب و مدارک کتابخانه کنگره امریکا.

گروه کارشناسان و مشاوران ایرانی

(به ترتیب تقدم الفبائی فارسی اسامی)

دکتر هوشنگ ابرامی
سرپرست مرکز اسناد و کتابخانهٔ موسسه برنامه ریزی ایران و مشاور عالی کتابخانهٔ ملی پهلوی. مولف گزارش تحقیقی «بررسی اموزش کتابداری در ایران در دههٔ ۲۵۲۵ـ۲۵۳۵» و دوفصل از «برنامه کار کتابخانه ملی پهلوی»

عبدالحسین آذرنگ
عضو هیئت علمی در گروه اسناد مرکز مدارک علمی موسسه تحقیقات و برنامه ریزی علمی و آموزشی مولف فصل «تحول ۲۵ سالهٔ چاپ کتاب در ایران». دربرنامه کتابخانه ملی پهلوی

گیتی اریان
کارشناس مراجع در مرکز خدمات کتابداری موسسه تحقیقات و برنامه ریزی علمی و آموزشی ایران.

فرنگیس امید
عضو هیئت امنای کتابخانه های عمومی ایران و رئیس انجمن کتابداران ایران درسال ۲۵۳۵ مولف فصل «بررسی در وضع خدمات و منابع کتابخانه های عمومی در ایران».

نوش آفرین انصاری (محقق)
مدیر گروه کتابداری دانشکده علوم تربیتی دانشگاه تهران مولف فصول: «اسناد موسیقی ایرانی»، «نقشه های جغرافیائی ایران» «بررسی پژوهشهای کنونی ایران شناسی» دربرنامه کتابخانه ملی پهلوی

مهوش بهنام
کارشناس بخش کتابشناسی مرکز خدمات کتابداری موسسه تحقیقات و برنامه ریزی علمی و آموزشی

شیرین تعاونی
رئیس بخش برنامه ریزی مرکز خدمات کتابداری موسسه تحقیقات و برنامه ریزی علمی و آموزشی

مهین تفضلی
رئیس انجمن کتابداران ایران ئیس مرکز خدمات کتابداری موسسه تحقیقات و برنامه ریزی علمی و آموزشی

مهرانگیز حریری
رئیس کتابخانهٔ مرکز مدارک علمی موسسه تحقیقات و برنامه ریزی علمی و آموزشی. مولف فصل «بررسی وضع روزنامه ها و مجلات در ایران».

حجت اله حسین لاریجانی
مولف فصل «بررسی در وضع مواد سمعی و بصری و استفاده از انها در سازمانهای مختلف ایران» و «پژوهش ایرانشناسی در ایران».

داریوش حقیقت طلب
رئیس بخش کتابخانه های روستائی کانون پرورش فکری کودکان و نوجوانان. مولف فصل «خدمات کتابداری برای کودکان و چاپ کتاب برای کودکان و نوجوانان در ایران».

بهاء الدین خرمشاهی
عضو گروه تحقیقات کتابداری مرکز خدمات کتابداری موسسه تحقیقات و برنامه ریزی علمی و اموزشی مولف فصل «چاپ کتاب در ایران».

دکتر حسین دانشی
رئیس گروه الومونتاسیون مرکز مدارک موسسه تحقیقات و برنامه ریزی علمی و آموزشی مولف فصل: «تحلیل جامعی از فعالیت های مرکز اسناد ایران».

دکتر معصومه دقیق
استادیار دانشکده علوم اجتماعی و انسانی دانشگاه آزاد ایران مولف فصول «شیوه های حفظ کتب خطی و کتابهای نادر چاپی در ایران» و «بررسی خدمات کتابداری در ایران در مورد کوران و معلولین و بیماران و زندانیان».

یحیی دوستدار
رئیس کتابخانه و استادیار گروه کتابداری دانشکدهٔ علوم تربیتی دانشگاه تهران. مولف فصل «منابع و خدمات کتابداری دانشگاهی در ایران».

فروردین راستین
عضو گروه تحقیقاتی مرکز خدمات کتابداری موسسه تحقیقات و برنامه ریزی علمی و اموزشی. مولف فصل «منابع و خدمات کتابخانه های دبیرستانی در ایران».

کامران رضوان فانی
عضو گروه تحقیقاتی مرکز خدمات کتابداری موسسه تحقیقات و برنامه ریزی علمی و آموزشی. مولف فصل «انتشارات ایران شناسی درخارج از ایران».

فرخندهٔ سعیدی (اذری)
مدیر سابق گروه کتابداری دانشکده علوم تربیتی دانشگاه تهران.

پوری سلطانی
رئیس گروه تحقیقاتی مرکز خدمات کتابداری موسسه تحقیقات و برنامه ریزی علمی و آموزشی مؤلف و مترجم مقالات متعدد در رشته کتابداری.

علی سینائی
رئیس مرکز مدارک علمی موسسه تحقیقات و برنامه ریزی علمی و اموزشی. مؤلف فصل «کتابخانه های تخصصی و مراکز اطلاعات که مورد مراجعه و استفاده بخش دولتی و بخش خصوصی اقتصاد قرار دارند».

مصطفی سیدصادق
عضو گروه تحقیقاتی مرکز مدارک علمی موسسه تحقیقات و برنامه ریزی علمی و آموزشی. مؤلف فصل «بررسی در وضع پژوهشها و تعلیمات در زمینه های علمی دانشگاهی و در بخش خصوصی، در ایران».

زهرا شادمان
عضو هیئت علمی گروه علوم کتابداری مرکز خدمات کتابداری موسسه تحقیقات و برنامه ریزی علمی و اموزشی و رئیس بخش فهرستنگاری مرکز خدمات کتابداری موسسه تحقیقات و برنامه ریزی علمی و آموزشی. مولف فصل «بررسی خدمات فنی در کتابخانه های مختلف و خدمات مرکز خدمات کتابداری ایران در این مورد».

شازان شیخ رضائی
رئیس بخش کامپیوتری راه آهن ملی ایران. مولف فصل «بررسی در وضع خدمات و تسهیلات کامپیوتری در ایران».

ماندانا صدیق بهزادی
رئیس بخش طبقه بندی مدارک در مرکز خدمات کتابداری موسسه تحقیقات و برنامه ریزی علمی و آموزشی.

احمدطاهری عراقی
کارشناس بخش فهرست نگاری و طبقه بندی مدارک در مرکز خدمات کتابداری موسسه تحقیقات و برنامه ریزی علمی و آموزشی مولف فصل «بررسی در مجموعه های کتابهای خطی و کتابهای نادر چاپی کتابخانه های مختلف ایران».

شهلا علیم مروستی
کتابدار مرکز خدمات کتابداری موسسه تحقیقات و برنامه ریزی علمی و آموزشی.

فرشته کاشفی
کارشناس مراجع و کاتالوگ مرکز خدمات کتابداری موسسه تحقیقات و برنامه ریزی علمی و آموزشی.

فرج اله محبت
رئیس فنی مرکز چاپ و انتشارات فرهنگستان زبان ایران. مولف فصل «صحافی در ایران».

لیلا مرتضائی
کارشناس مرکز مدارک علمی موسسه تحقیقات و برنامه ریزی علمی و آموزشی. «بررسی در وضع نشریات علمی به زبان فارسی».

عباس مظاهر
معاون کتابداری کتابخانه پهلوی سرپرست طرح کتابخانه ملی پهلوی. رئیس سابق کتابخانه مرکزی دانشگاه ازاد ایران. رئیس گروه مشاوران ایرانی.

ناصر مظاهری
معاون دفتر مطالعات و برنامه ریزی فرهنگی و سرپرست مرکز اسناد فرهنگی اسیا و معاون مدرسه عالی ایران زمین.

ماهرخ ملکیان
عضو گروه تحقیقاتی مرکز مدارک علمی موسسه تحقیقات و برنامه ریزی علمی و آموزشی. مولف فصل «بررسی در وضع پژوهشها و تعلیمات در زمینه های علمی دانشگاهی و در بخش خصوصی، در ایران».

جعفر مهراد
معاون کتابداری وزارت رفاه اجتماعی. مولف فصل: «بررسی وضع خدمات و منابع کتابداری ایران در زمینه مطالعات بین المللی».

مهرداد نیکنام وظیفه
کتابدار مرکز خدمات کتابداری موسسه تحقیقات و برنامه ریزی علمی و آموزشی.

فرهاد وزیری کرمانی
رئیس بخش کتابشناسی مرکز خدمات کتابداری موسسه تحقیقات و برنامه ریزی علمی و آموزشی. مولف فصل «بررسی در وضع خدمات فنی در کتابخانه های مختلف ایران و خدمات مرکز خدمات کتابداری در این مورد».

مسابقه بین المللی طرح ساختمانی کتابخانه

طرح تهیه شده ۳۰۰۰ صفحه ای کتابخانه

با توجه به شرائط و مقتضیات جدیدی که لازم بود از نظر مساحت زمین و حدود اعتبارات مالی و ظرفیت امکانات اموزشی و اداری کشور مورد رعایت کامل قرار گیرد در معرض تجدید نظر قرار گرفت، و براساس این تجدید نظر، طرح ۵۰۰ صفحه ای قبلی که برای ارشیتکت ها تهیه شده بود تعدیل و در ۲۰۰ صفحه خلاصه شد. که اکنون به دو زبان فارسی و انگلیسی در دست چاپ است، و این طرحی است که اساس کار کلیه ارشیتکت های ایران و جهان که داوطلب شرکت در مسابقه میشوند خواهد بود.

برای انتخاب نهائی طرح برنده و ده طرح دیگری که بعد از طرح اول طرحهای ممتاز شناخته و اعلام خواهد شد، با راهنمائی و همکاری «اتحادیه بین المللی ارشیتکت ها»، یک هیئت داوری «ژوری» بین المللی مرکب از چهارده نفر از ارشیتکت ها و کتابداران برجستهٔ جهان انتخاب شده اند که نه نفر انها اعضاء اصلی و پنج نفر اعضاء علی البدل هستند. این عده باتفاق شورای شش نفری مشاوران فنی و دو نفر مشاوران اداری در نیمه دوم سال اینده در جلسهٔ خاصی که در تهران تشکیل میشود، طرح برنده را از میان کلیه طرحهای رسیده انتخاب خواهند کرد تا براساس ان ساختمان کتابخانه ملی پهلوی درسال ۲۵۳۷ همزمان با شروع برنامه ششم عمرانی کشور اغاز گردد.

اعضای اصلی و علی البدل هیئت داوران مسابقهٔ بین المللی تهیه و انتخاب طرح ساختمانی کتابخانه ملی پهلوی بدین قرارند (بترتیب تقدم لاتینی اسامی):

نادر اردلان (ایران) ـ فارغ التحصیل معماری از دانشگاه هاروارد، ارشیتکت استادیوم صدهزار نفری اریامهر، مرکز ورزشی اریامهر، طرح توسعهٔ فرودگاه مهراباد، مرکز ساختمانی سامان، طراح بنای مرکز مهندسی دانشگاه کالیفرنیا، دانشگاه بوعلی سینا در همدان، دانشگاه صنعتی اریامهر.

لیلی امیرارجمند (ایران) فارغ التحصیل دانشگاه Rutgers رئیس کانون پرورش فکری کودکان و نوجوانان، عضو انجمن کتابداران امریکا و عضو افتخاری اموزشگاه بین المللی انجمن های کتابداری، رئیس سابق انجمن کتابداران ایران.

جان کارلودکارلو Giancarlo de Carlo (ایتالیا)
استاد شهرسازی دانشکدهٔ معماری دانشگاه ونیز، استاد دانشگاههای ییل و Mit ولوس انجلس وکرنل امریکا، طراح و ارشیتکت دانشگاه پاویا و دانشکده های حقوق و اموزش اوربینو. برندهٔ جائزه «اتحادیه بین المللی ارشیتکت ها» درسال ۱۹۶۷ ـ مؤلف کتابها و مقالات متعدد. در رشته معماری.

چارلز کورئا Charles M. Correa (هند) ـ
فارغ التحصیل دانشگاه میشیگان، استاد معماری انستیتوی تکنولژی ماساچوستس، طراح و ارشیتکت مجتمع های بزرگ فرهنگی در کلکته و بمبئی و دهلی، طراح موزه گاندی و موزه هنرهای ملی در دهلی، مرکز انرژی اتمی بمبئی، دانشگاه میسور، استادیوم احمداباد، اکادمی هنرگوا، ساختمانهای بندری تریواندروم، مرکز اهن و پولاد لیبی، پروژه های خانه سازی پرو. ـ برندهٔ جائزه افتخار ریاست جمهوری هند (۱۹۷۲)، مولف ۱۳ کتاب و اثر تحقیقی دربارهٔ معماری.

ترور دانات Trevor Dannatt (انگلستان)
استاد معماری دانشگاه منچستر، استاد دانشگاه واشینگتن، طراح و ارشیتکت ساختمانهای متعدد فرهنگی و دانشگاهی در نقاط مختلف انگلستان و عربستان سعودی، مؤلف کتابهای متعدد در رشته معماری.

هانس پترگه Hans Peter Geh (آلمان) ـ
رئیس کتابخانه دولتی وورتمبرگ، رئیس اموزشگاه کتابداری بادن وورتمبرگ، رئیس کمیته اموزش کتابداری المان، ناشر نشریه رسمی کتابداری و کتابشناسی المان، دبیرکل بخش اموزشگاه های کتابداری فدراسیون بین المللی انجمنهای کتابداران، کارشناس رسمی سازمان یونسکو، عضو هیئت رئیسه انجمن کتابداران المان، مؤلف ۱۲ کتاب در مسائل مختلف معماری.

هرمان لیبارز (بلژیک) ـ
رئیس هیئت داوران مسابقه، وزیر دربار بلژیک، رئیس افتخاری فدراسیون بین المللی انجمن های کتابداران، استاد دانشگاه بروکسل، رئیس سابق کتابخانه سلطنتی و ملی بروکسل، برنده جائزه اکادمی سلطنتی ادبیات هلند و جائزه بین المللی کتابداری فرانکفورت، دکتر افتخاری دانشگاه لیورپول، نایب رئیس افتخاری انجمن کتابداران انگلستان، عضو افتخاری انجمن کتابداران امریکا.

خانم لیگر لاوبهونت Liguer-Laubhouet (ساحل عاج) ـ
نایب رئیس سازمان بین المللی حقوق مؤلف در ژنو، عضو هیئت رئیسه اموزشگاه عالی کتابداری فرانسه و اتحادیه بین المللی کتابخانه های دانشگاهی و انجمن زنان ساحل عاج، رئیس کتابخانه ها و انتشارات وزارت اموزش ملی ساحل عاج، رئیس کتابخانه ملی ساحل عاج.

فومی هیکوماکی Fumihiko Maki (ژاپن) ـ
استاد معماری دانشگاه توکیو و انستیتوی تکنولژی توکیو و دانشگاه اوساکا، عضو انستیتوی ارشیتکت های ژاپن، استاد دانشگاههای هاروارد، واشینگتن، برکلی، پنسیلوانیا، کلمبیا، هاوائی، مک گیل (کانادا)، سیدنی (استرالیا)، زوریخ، طراح و ارشیتکت مراکز مختلف دانشگاهی در ژاپن و امریکا و پرو و سنگاپور، طراح موزه ملی هنر نو در توکیو و موزه باستان شناسی اوساکا و سفارت ژاپن در برزیل، مؤلف اثار متعدد در رشتهٔ معماری.

یئوه مینگ پئی Ieoh Ming Pei (آمریکا) ـ
ارشیتکت چینی تبعهٔ امریکا. عضو انستیتوی ملی هنرها و ادبیات امریکا و اکادمی ملی طراحی امریکا و انستیتوی سلطنتی معماران انگلستان، دکتر افتخاری دانشگاههای پنسیلوانیا و هنگ کنگ، دارای جائزه بین المللی معماری بستن و انستیتوی معماران امریکا و جائزه توماس جفرسن، طراح و ارشیتکت موزه هنر دانشگاه ایندیانا، موزه هنر لانگ بیچ، مجمع فرهنگی جان اف کندی دربستن، فرودگاه بین المللی کندی نیویورک، طرح توسعه دانشگاه کلمبیا، گالری ملی هنر واشینگتن، دانشگاه چستر، موزه هنر دانشگاه کرنل، مجتمع سلطنتی بانک کانادا در تورونتو، بخش جدید دانشگاه نیویورک، موزه هنر سیراکوز امریکا، بانک اعتبارات صنعتی تهران.

پدرورامیرزواسکز Pedro Ramirez Vasquez
وزیر خدمات اجتماعی مکزیک، رئیس کمیته مدیرهٔ اولمپیک نوزدهم در مکزیک، رئیس دانشگاه ازاد متروپولیتن مکزیک، ارشیتکت موزه معروف مردم شناسی مکزیک، موزه هنرهای زیبای مکزیک، وزارت روابط خارجی مکزیک، طراح و سازندهٔ ۳۵۰۰۰ مدرسه وابسته به وزارت اموزش ملی مکزیک، ارشیتکت موزه هنر افریقائی در داکار سنگال، مشاور فنی مرکز بازرگانی شهر مارسی فرانسه، مشاور فنی موزه مردم شناسی هندوراس، برندهٔ جوائز مختلف از مکزیک، ایتالیا، برزیل، امریکا. مؤلف کتاب «چهارهزار سال معماری مکزیک» و کتابهای متعدد دیگر.

پوری سلطانی (ایران) ـ رئیس گروه تحقیقات کتابداری مرکز خدمات کتابداری ایران، فارغ التحصیل زبان و ادبیات دانشگاههای تهران و کمبریج، مسئول تدریس فهرست نویسی بخش علوم کتابداری دانشگاه تهران، مولف و مترجم هجده اثر تحقیقی در رشته های کتابداری.

خانم ناتالیا تیولینا Natalia I. Tyulina شوروی) ـ
رئیس کتابخانه سازمان ملل متحد، دکتر زبان شناسی دانشگاه لنین گراد، نایب رئیس سابق کتابخانهٔ مرکزی لنین درمسکو، رئیس سابق مرکز کتابشناسی و علوم تحقیقات کتابداری شوروی، مؤلف ۱۶ کتاب و اثر تحقیقی کتابداری به زبانهای روسی و انگلیسی.

کمیتهٔ مشاوران فنی (بترتیب تقدم لاتینی الفبائی اسامی)

فریزرپول Frazer G. Poole ـ رئیس
برنامه ملی حفظ و توسعهٔ کتابخانه کنگرهٔ امریکا، عضو شورای ملی حفاظت، رئیس کمیته های متعدد ساختمانی و برنامه ریزی و حفاظت «انجمن کتابداران امریکا» عضو کمیته اجرائی سازمان ملی حفظ اثار تاریخی امریکا. رئیس سابق کتابخانه های دانشگاه ایلینوی و کارشناس برجستهٔ بین المللی کتابخانه سازی.

زهرا شادمان
دکتر ادبیات تطبیقی دانشگاه سوربن فرانسه ـ فارغ التحصیل اموزشگاه عالی کتابداری پاریس، رئیس بخش فهرست مرکز خدمات کتابداری ایران و عضو گروه تحقیقات این مرکز، سردبیر مجله ارگان انجمن کتابداران ایران، مشاور خدمات فنی کتابخانه مجلس سنای ایران، معلم علوم کتابداری دانشگاه تهران.

یکتا شهروزی
طراح و ارشیتکت، فارغ التحصیل معماری اموزشگاه عالی ملی هنرهای زیبا و «اموزشگاه عالی هنرهای مدرن» پاریس، کارشناس طرحهای شهرسازی مختلف در «وارن» و «موز» فرانسه، کارشناس بناهای تاریخی با همکاری با یونسکو، همکار طراحی برنامه های دولتی معماری در «اکس ان پرووانس» و «اوینیون» فرانسه. مولف کتاب «راهنمای مراجع ساختمان های دانشگاهی» برای سازمان یونسکو.

ژان پیر کلاول Jean-Pierre Clavel ـ رئیس
کتابخانه ایالتی و دانشگاهی لوزان ـ استاد کرسی «سازمان و اداره کتابخانه ها» درآموزشگاه کتابداری ژنو، رئیس کمیته ساختمان ها در «فدراسیون بین المللی انجمنهای کتابداری». استاد سابق انستیتوی دانشگاهی روز نبورگ المان و «کلزکلاسیک» لوزان، رئیس سابق انجمن کتابداران سویس، بنیانگذار و رئیس «اتحادیه کتابخانه های پژوهشی اروپا (LIBER)»، مشاور عالی سازمان یونسکو در جمهوری کنگو.

فرانسوالمبار François Lombard ـ رئیس
مطالعات و برنامه ریزی «مرکز ملی هنر و فرهنگ ژرژ پمپیدو» درپاریس ـ فارغ التحصیل معماری دانشگاههای فرانسه و برکلی کالیفرنیا، طراح بناهای مختلف در سان فرانسیسکو، یوتاه ماپاریس، گرنوبل، لیون، بیاریتس، بروکسل، سیدنی، مشاور فنی معماری وزارت فرهنگ فرانسه، مشاور فنی ژوری مسابقه بین المللی بنای مرکز «بوبور» پاریس. مولف کتابها و مقالات متعدد تحقیقی در رشتهٔ معماری.

عباس مظاهر
معاون کتابداری و رئیس گروه برنامه ریزی معماری طرح کتابخانه ملی پهلوی. فارغ التحصیل دانشگاه دولتی تکزاس، کتابدار سابق کتابخانه عمومی دالاس، عضو سابق شورای اجرائی مرکز اسناد ایران و شورای اداری مرکز تحقیقات و برنامه ریزی علمی و اموزشی وزارت علوم و اموزش عالی، رئیس سابق «اولین لایبرری» تکزاس. رئیس سابق کتابخانه های دانشگاه ازاد ایران.

همکاری سازمان یونسکو

سازمان فرهنگی و علمی و اموزشی ملل متحد (یونسکو UNESCO) که قسمت مهمی از کار آن به کتابخانه ها اختصاص دارد، از آغاز سهم و همکاری مهمی در پیشرفت طرحها و برنامه های کتابخانه ملی پهلوی داشته است. جنبهٔ پیشرو این طرح، و هماهنگی ان با تازه ترین برداشتها و نظریات فکری و فرهنگی کتابداری در عصر حاضر، اصولا باعث شد که سازمان یونسکو طرح کتابخانه ملی پهلوی ایران را بعنوان یک طرح نمونه برای عرضه به سایر کشورهائی که برای ایجاد کتابخانه های تازه از سازمان یونسکو راهنمائی فکری و فنی و احیانا مالی درخواست میکنند درنظر بگیرد، و اکنون این پروژه در دست بررسی است که طرح کتابخانه ملی پهلوی یک «طرح مشترک ایران و یونسکو» اعلام شود. یونسکو در نظر گرفته بود که در بهار گذشته، سمیناری در شهر لوزان سویس از نمایندگان عالیرتبهٔ کتابداری کشورهای جهان سوم تشکیل دهد، تا درانجا طرحهای کتابخانه ملی پهلوی بعنوان نمونه کار سایر کشورها و نحوه همکاری این کتابخانه با کشورهای مذکور درمورد کمک به برنامه ریزیهای انها و اجرای این برنامه ها مورد بحث و تبادل نظر قرار گیرد، ولی بدرخواست کتابخانه پهلوی تشکیل این سمینار به سال اینده موکول گردید تا کتابخانه پهلوی برای ایفای نقشی که میباید در این مورد بعهده گیرد امادگی و تجربه بیشتری داشته باشد.

سازمان یونسکو، که رئیس بخش کتابخانه های آن شخصاً یکی از مشاوران عالی بین المللی کتابخانه ملی پهلوی است، با تلقی این کتابخانه بعنوان «کتابخانه نمونه جهان فردا» در حال حاضر همکاری بسیار نزدیکی با ان دارد، و کتابخانه پهلوی از بابت این همکاریها از این سازمان بزرگ جهانی تشکر میکند.

اوامر شاهنشاه هنگام بازدید از دانشگاه جندی‌شاپور

اول برای مردم خانه بسازید بعد خانه‌های فرسوده را خراب کنید

امروز چهارمین روز سفر شاهنشاه‌آریامهر ودومین روز سفر علیاحضرت شهبانو به جنوب کشور است اعلیحضرتین امروز قبل از ظهر به بازدید از استان خوزستان پایان میدهند و به بوشهر تشریف‌فرما می‌شوند و در آنجا تاسیسات نیروگاه اتمی بوشهر مورد بازدید اعلیحضرتین قرار میگیرد.

بعدازظهر دیروز در پیشگاه شاهنشاه آریامهر و علیاحضرت شهبانو مجتمع نرم‌کننده پلاستیک شرکت سهامی پتروشیمی ایران نیپون در بندر شاپور گشایش یافت .

علیاحضرت شهبانو برای همراهی شاهنشاه درادامه سفر به استان خوزستان در ساعت ۲٫۴۵ بعد از ظهر با استقبال رسمی استاندار و مقامات محلی و احترامات نظامی به اهواز تشریف‌فرما شدند. سپس شاهنشاه‌آریامهر و علیاحضرت شهبانو اهواز را بقصد بندرشاپور ترک کردند .

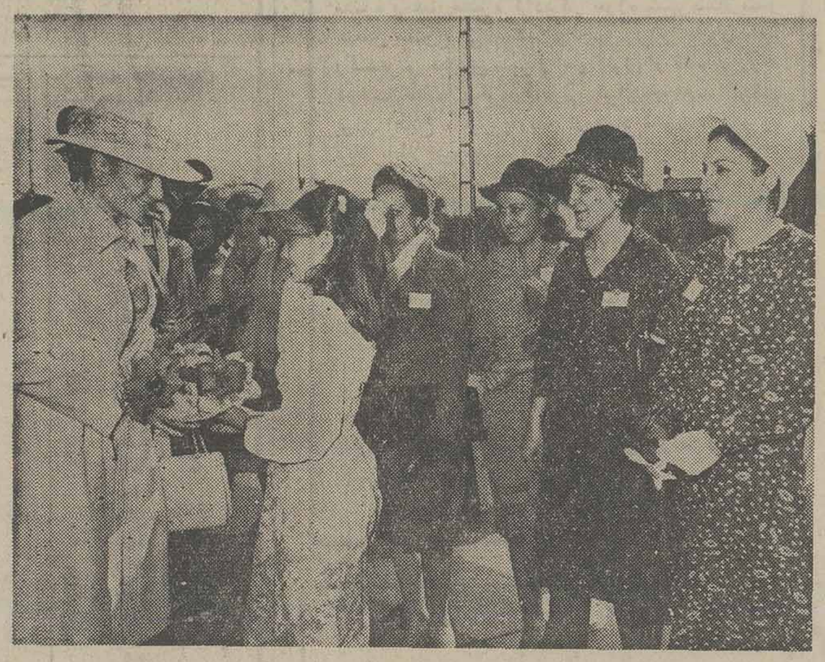

علیاحضرت شهبانو هنگام تشریف فرمائی به اهواز

مجتمع پتروشیمی « ایران نیپون» باالهام ازاوامرشاهنشاه و بمنظور بی‌نیاز کردن‌صنایع پلاستیک و رنگسازی از واردات مواد نرم کننده «دیدرید فتالیک» دربندر شاپور بنا گردید و در نزدیکی آن مجتمع عظیم پتروشیمی ایران‌ـ ژاپن دردست ساختمان است که در آینده نزدیک این ناحیه بصورت یکی از بزرگترین‌مراکز صنعتی کشور درآمده و فرآورده‌های اصلی پتروشیمی آن به سراسر جهان صادر خواهد شد.

در آغاز تشریف‌فرمائی اعلیحضرتین به مجتمع شرکت سهامی پتروشیمی ایران نیپون آقای‌باقر مستوفی مدیر عامل شرکت سهامی‌پتروشیمی ایران گزارشی معروض داشت سپس شاهنشاه از لوحه یادبود پرده‌برداری کردند و به محل تاسیسات این واحد تولیدی تشریف‌فرما شدند در اینجا بعرض شاهنشاه رسید که‌مواد بدست آمده در این مجتمع در صنایع کفش‌سازی ، چرم مصنوعی، شمع‌سازی ، صنایع سیم و کابل و کف‌پوش ورشته های مشابه آن مورد استفاده قرار میگیرد.

شاهنشاه بهنگام بازدید از مرکز کنترل این واحد تولیدی در مورد قیمتهای فرآورده‌های آن فرمودند :

در مورد قیمت گذاری‌بایدجنبه های اقتصادی را درنظر بگیرید آنچه را که باید گران شود گران کنید.آنجاکه دولت باید ازمحصول داخلی حمایت کند ، می‌کند . ودر بعضی موارد اگرلازم‌باشد عوارض مواد اولیه را باید از بین برد.

شاهنشاه افزودند: کارخانجات ما باید سود ده باشد چون‌بالاخره ماميخواهيم‌سهام‌اين‌واحدهای‌توليدی را تا ۹۹ درصدبه‌ملت ايران‌عرضه كنيم اگر اين واحدها سودده‌نباشد مردم سهام‌آنرانمی‌خرند. شاهنشاه آریامهر درقسمتی دیگر از مجتمع پتروشیمی ایران نیپون‌توسعه‌صنایع پتروشیمی را با توجه به اهمیت صادرات آن‌به‌مسئولان خاطرنشان کردند و تاکید فرمودندکه‌درتوسعه صنایع پتروشیمی متوجه بازارهای داخل کشور مصرفی ، چند برابر مصرف داخلی فعلی باشند .

شاهنشاه این نکته‌رانیزیادآور شدند که بعدازمدتی درآمد صنایع پتروشیمی باید جانشین درآمدنفت شود.

اعلیحضرتین پس از نوددقیقه بازدیداین مجتمع راترک کردند و به اهواز مراجعت فرمودند .

دردانشگاه جندی‌شاپور

بازدید از دانشگاه‌جندی‌شاپور دیروز دربرنامه رسمی سفر شاهنشاه بخوزستان پیش‌بینی‌نشده بود ولی معظم‌له اراده فرمودند که از پیشرفتهای این دانشگاه و بخصوص دانشکده‌پزشکی گلستان که یک روزعادی کار خود را می گذراند دیدن فرمایند .

شاهنشاه در ساعت ۱۰ بامداد درمیان استقبال دکتر جامعی‌رئیس دانشگاه جندیشاپور واستادان این مرکزآموزشی‌بدانشگاه جندیشاپور تشریف‌فرماشدند . یکی ازدختران دانشجوی دانشکده ادبیات جندیشاپور خیر مقدم و سپاس دانشجویان را به پیشگاه شاهنشاه تقدیم داشت .

شاهنشاه بهنگام عبور از برابر صف استادان واعضای هیات‌علمی دانشگاه در مورد تعداددانشجویان دختر پرسش فرمودند . بعرض رسید که ۳۵ درصدازدانشجویان این دانشگاه دختر هستند که در مقایسه با سایر مراکز دانشگاهی تعداد قابل توجهی است

شاهنشاه سپس از مرکزتربیت بدنی دانشگاه جندیشاپور استادیومهای ورزشی این مرکز که از سال آینده دانشجو می‌پذیرد و تربیت نیروی انسانی متخصص در زمینه ورزش را بخصوص برای خطه خوزستان در برنامه دارد بازدید فرمودند .

شاهنشاه ضمن این‌بازدیداهمیت تربیت‌بدنی و توجه بورزش را خاطرنشان کردندوسپس باتومبیل به بخش نخست دانشکده‌کشاورزی که دیروز رسما گشایش یافت تشریف‌فرما شدند .

بازدید از قسمت‌های‌خاکشناسی آزمایشگاههای بیماریهای گیاهی ، حشره شناسی ، دفع آفات‌اصلاح نباتات برنامه شاهنشاه در این دانشکده بود شاهنشاه ضمن این بازدید فرمودند :

کشاورزی ایران را باید از نو بسازیم ، اراضی زراعی مامحدود است ولی باید از این اراضی حداکثر استفاده را بکنیم .

شاهنشاه بهنگام بازدیدازمرکز پژوهش و برنامه‌ریزی دانشکده کشاورزی لزوم ایجاد ایستگاههای تحقیقات کشاورزی‌را باتوجه به تنوع آب و هوای کشور یادآور شدند .

دکتر جامعی رئیس دانشگاه جندیشاپور معروض داشت : مرکز آموزش و پژوهش«رامین» دانشگاه در سطحی بوسعت پانصد هکتار فعالیت دارد ودارای تاسیسات دامپروری،مرغداری، پرورش‌ماهی و تاسیسات مدرن آبیاری است که در نوع خود در خاورمیانه کم نظیر است . مطالعات‌کشت چغندر قند در استان‌خوزستان بوسیله این ایستگاه کشاورزی انجام گرفته‌و تولید چغندرهائی بامیانگین ۴۵ تن در هکتار و عیاری نزدیک به ۲۰ درصد تجربه شده است .

استادان و دانشجویان

شاهنشاه سپس به بازدید از دانشکده علوم دانشگاه جندیشاپور پرداختندودرجمع استادان متخصص فیزیک هسته‌ای دانشگاه احتیاج به ۲۵ هزار کارشناس فیزیک هسته‌ای را با توجه بمراکتور های اتمی کشور مورد تاکید قرار دادند .

شاهنشاه دستور فرمودندکه مسائل مربوط به انرژی در این دانشگاه مورد مطالعه‌قرار گیرد .

رئیس‌دانشگاه‌معروض‌داشت: درآینده دانشکده انرژی در دانشگاه جندیشاپور دائر خواهد شد .

شاهنشاه فرمودند: هم‌اکنون در دو دانشگاه کشورمان مسائل مربوط به انرژی و بخصوص بهره‌گیری از انرژی خورشید مورد مطالعه است. درحال حاضر در یکی دو کشور دیگر توانسته‌اند از انرژی خورشید تا ۳۵۰ درجه حرارت بدست آورند . ما نیز باید این مطالعات را در کشورمان با توجه به آب و هوائی که داریم انجام‌دهیم . مطالعه در این زمینه نه تنها برای ایران بلکه برای جهان مفید است .

بهنگام بازدید شاهنشاه از دانشکده علوم دانشگاه جندیشاپور بعرض ملوکانه رسید که فارغ التحصیلان با استعداد و ممتاز دانشگاه برای گذراندن دوره های تخصصی به خارج اعزام می شوند . هماکنون ۶۰ نفر از دانش آموختگان این دانشگاه برای تدریس در این مرکز علمی دوره‌های تخصصی‌خود را در خارج از کشور می‌گذرانند .

شاهنشاه تاکید فرمودند که امکان پرورش استعداد هر ایرانی برای خدمت بیشتر و بازدهی افزونتر باید فراهم شود .

شاهنشاه در این هنگام‌دریکی از آزمایشگاههای دانشکده علوم با یکی ازتحصیلکرده‌های دانشگاه جندی‌شاپور که پس از گذراندن دوره تخصصی به کار در این مرکز اشتغال دارد بگفت‌وگو پرداختند .

اصغر دهکردی وقتیکه با سئوال شاهنشاه روبروشدکه از وی پرسیدند وقتی‌کوچک بودی فکر می‌کردی کی‌روزی

بقیه در صفحه ۲۷

از : سیما دبیر آشتیانی

عزیمت علیاحضرت شهبانو به اهواز

علیاحضرت شهبانو دیروز ساعت یکونیم بعدازظهر با هواپیما به اهواز عزیمت فرمودند. در این سفر دکتر هوشنگ نهاوندی رئیس دفتر مخصوص معظم‌لها درالتزام بود .

در فرودگاه مهرآباد علیاحضرت شهبانو از جانب هرمز قریب رئیس کل تشریفات شاهنشاهی ـ دکتر باهری و جعفر بهبهانیان معاونان وزارت دربار ، تیمسار عسگری فرمانده گارد و اطلاعات بدرقه شدند.

سعادت در قلب
و نشان خوشبختی بردست

ماشین زمان
تگزاس اینسترومنتس

تگزاس اینسترومنتس مخترع I.C. و مادر صنعت میکروالکترونیک

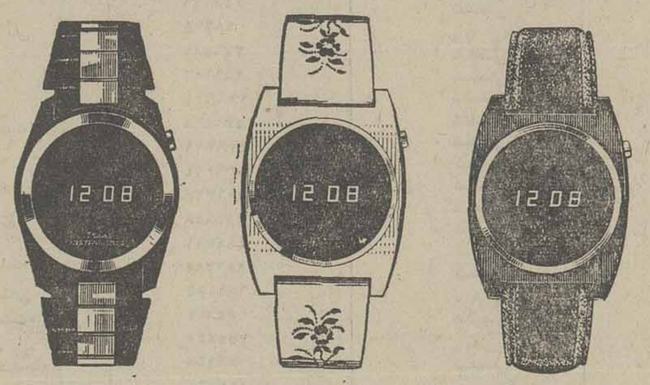

ماشین زمان تگزاس اینسترومنتس در مدلهای مختلف ساخت آمریکا

TEXAS INSTRUMENTS

نماینده انحصاری درایران شرکت رویال الکتریک خیابان سپهبدزاهدی شماره ۳۹ ـ تلفن ۸۳۲۲۹۲-۳

با تخفیف نوروزی فقط تا ۲۸ اسفند

نمایشگاه و فروشگاه امیرفرهنگ

لوازم خانگی خارجی موردنیازشما را

تلویزیون رنگی ـ اجاق گاز ـ یخچال فریزر ـ ظرفشوئی ولباسشوئی
وکلیه سیستمهای صوتی

اقساطی وباتسهیلات بسیار
درخانه شما تحویل میدهد

نمایشگاه وفروشگاه امیرفرهنگ
خیابان شاه بین چهارراه دانشگاه وفروردین شماره ۲۸۴ تلفن ۶۶۰۶۹۸ـ۶۴۳۰۳۵

بهترین مارک برای بهترین انتخاب شما

ویلا برای تحویل فوری

در یاسر

تعداد محدودی از سری جدید ویلاها در شهرک زیبا وآرام دریاسرآماده فروش و واگذاری فوری برای استفاده در ایام عید است.
ویلا با ۲ و ۳ اطاق خواب و سالن پذیرائی و نهارخوری وسیع و همه تجهیزات و یك اطاق سرویس‌جداگانه برای مستخدم.

- زمین ویلا از ۷۰۰ تا ۹۰۰ مترمربع
- ویلاها مجهز به آب و برق منطقه‌ای است و هر ویلا دارای یك تلفن اختصاصی شبکه مکرویو است.
- برای پنجاه درصد بهای ویلا وام هشت ساله با بهره بانکی دریافت میشود.

کیلومتر ۵ غرب بابلسر ـ جنب خزرشهر

دفتر فروش تهران : خیابان خردمند شمالی ـ شماره ۱۳۷ ـ تلفن ۸۲۲۰۵۰
دفتر فروش شمال : ویلای شماره ۳۱۹ ـ تلفن ۳۰۳۰ (۰۲۴۹۱)

۴۵-۴۸۸

اطلاعیه اداره راهنمائی ورانندگی تهران

در اجرای ماده ۱۶ قانون نحوه رسیدگی به تخلفات و اخذ جرائم رانندگی مصوب ۳۰ خرداد ماه ۲۵۳۰ وآئین نامه اصلاحی مورخه ۵ر۷ر۲۵۳٤ و ماده۹ قانون مذکور رانندگان مشروحه ذیل بعلت ارتکاب تخلفات مخاطره آمیز به پرداخت جرائم مقرر محکوم وعلاوه برآن چون دارای ۱۰ تا ۳۰ نمره منفی گردیده‌اند بموجب‌رای دادگاه بخش ۹ راهنمائی ورانندگی با توجه بتعداد نمرات منفی یکماه از رانندگی محروم و گواهینامه آنان در مدت مذکور بایگانی شده است در خلال این مدت حق اخذ گواهینامه رانندگی مجدد در هیچ یك‌ازمراکزصدورگواهینامه‌تهران و شهرستان ها را نداشته و در صورتیکه‌مبادرت‌برانندگی‌نمایند درحکم‌فاقدگواهینامه تلقی‌گردیده و اگر در حین رانندگی تصادفی روی دهد مشمول قانون تشدید مجازات رانندگان خواهد بود.

ردیف ـ اسم و شهرت	شماره گواهینامه	نوع گواهینامه	صادره	تاریخ محکومیت	مدت محکومیت
۱ـ حسین عرفانی	۱۳۸۰	پایه یکم	مشهد	۲۹ر۱۰ر۳۵	یکماه
۲ـ خیراله کاظمی دستجردی	۳۲۷۳۶۱	شخصی	تهران	۲۹ر۱۰ر۳۵	یکماه
۳ـ احمد احدائی وند	۲۲۸۵۹۷	شخصی	تهران	۲ر۱۱ر۳۵	یکماه
٤ـ غلامرضا حاجی عابدینی	۳٦٦٤۱۰	شخصی	تهران	٤ر۱۱ر۳۵	یکماه
۵ـ باگراد باباخانیان	٤۵۲۲۱	شخصی	تهران	۵ر۱۱ر۳۵	یکماه
٦ـ سیدحسین حسینی باعوتی	۵۱۹۹۹۲	شخصی	تهران	۵ر۱۱ر۳۵	یکماه
۷ـ جعفرعلی جاسبی	۹۷۹۹۵	شخصی	تهران	٤ر۱۱ر۳۵	یکماه
۸ـ وحید خاصع	۷٦۷۲۹	شخصی	تهران	۵ر۱۱ر۳۵	یکماه
۹ـ سیروس صفائی	۲۰٤۰٦۹	شخصی	تهران	٤ر۱۱ر۳۵	یکماه
۱۰ـ عباس خرقانی	٤۹۵۷٤٦	شخصی	تهران	٤ر۱۱ر۳۵	یکماه
۱۱ـ محمد رحیم فریدی	۳۷۷۰۰	شخصی	آبادان	۲ر۱۱ر۳۵	یکماه
۱۲ـ احمد رجبعلی کریم خانی	۱٦۸۲٦	شخصی	آبادان	۲ر۱۱ر۳۵	یکماه
۱۳ـ سید جعفر طاهری	۳۹۹۷۵۲	شخصی	تهران	۲ر۱۱ر۳۵	یکماه
۱٤ـ علی‌اکبر پیری	۵٤۳۰۳۵	شخصی	تهران	۲ر۱۱ر۳۵	یکماه
۱۵ـ محمد تکلیمی	٤٦۷۳٦۲	شخصی	تهران	۲ر۱۱ر۳۵	یکماه
۱٦ـ رسول باقری	۵۳۰۰۹٦	شخصی	تهران	۲ر۱۱ر۳۵	یکماه
۱۷ـ علی اکبر فروزان	۲٦۲۸۲۰	شخصی	تهران	۲ر۱۱ر۳۵	یکماه
۱۸ـ گنجعلی علی‌نژاد	۵۲۷٤۲۷	شخصی	تهران	۲ر۱۱ر۳۵	یکماه
۱۹ـ ارمناك پندری	۳٦۹٤۸	پایه یکم	تهران	۳ر۱۱ر۳۵	یکماه
۲۰ـ حسن اسماعیلی	۲٤۷٤۹۳	شخصی	تهران	۳ر۱۱ر۳۵	یکماه
۲۱ـ احمدامنه	٤۲۰۰۰٤	شخصی	تهران	۳ر۱۱ر۳۵	یکماه
۲۲ـ اسدالله رحمانی	۵۲۷۹۳۲	شخصی	تهران	۳ر۱۱ر۳۵	یکماه
۲۳ـ امیرتوکلی طرقی	۵۹٦٦۹۸	شخصی	تهران	۳ر۱۱ر۳۵	یکماه
۲٤ـ حسن‌جامه بزرك	۵۹۷۱۱۵	شخصی	تهران	۳ر۱۱ر۳۵	یکماه
۲۵ـ عباس ملاهاشم	٤۰٦۱۱۳	شخصی	تهران	٤ر۱۱ر۳۵	یکماه
۲٦ـ حسن شکوفر	۵۰٤۹٤۷	شخصی	تهران	٤ر۱۱ر۳۵	یکماه
۲۷ـ حسین جلیلی حلبی‌ساز	۵۰۳۱۵	شخصی	تهران	٤ر۱۱ر۳۵	یکماه
۲۸ـ علی‌ترابی کجوسنگی	٤۳۹۸٤۹	شخصی	تهران	٤ر۱۱ر۳۵	یکماه
۲۹ـ ژوزایر نظری	٤۲۵٦۸۰	شخصی	تهران	٤ر۱۱ر۳۵	یکماه
۳۰ـ بیژن صفاری	٦۲٦۳۷۲	شخصی	تهران	٤ر۱۱ر۳۵	یکماه
۳۱ـ سلیمان رهنمای	٦۲۵۰۲۳	شخصی	تهران	٤ر۱۱ر۳۵	یکماه
۳۲ـ اسدالله میه‌پزاده	۵۹۲۷۷۹	شخصی	تهران	٤ر۱۱ر۳۵	یکماه
۳۳ـ ارشاد پورماتین	۷۰۲٦۹	شخصی	نهران	٤ر۱۱ر۳۵	یکماه
۳٤ـ محمد حسن شترباني	۱۱٦٦۱	شخصی	تهران	٤ر۱۱ر۳۵	یکماه
۳۵ـ رمضان خوشدل	۵۱٤۹۰٤	شخصی	تهران	۱۲ر۱۱ر۳۵	یکماه
۳٦ـ محمد رضا خضراسماعیل	۲۹۵۷۹۳	شخصی	تهران	۱۲ر۱۱ر۳۵	یکماه
۳۷ـ عباس اشکانی	۵۱٤۵۰۰	شخصی	تهران	۱۳ر۱۱ر۳۵	یکماه
۳۸ـ احمد عظیم‌زاده	۲۲۵۸۵۳	شخصی	تهران	۱۳ر۱۱ر۳۵	یکماه
۳۹ـ محمدرضا قنطرنی	٤۰۲۲٤٦	شخصی	تهران	۱۳ر۱۱ر۳۵	یکماه
٤۰ـ حسین پاشائی	٤۲۲۹۰۰	شخصی	تهران	۱۳ر۱۱ر۳۵	یکماه
٤۱ـ احمد دشتبانی	٤۵۹۸٦۷	شخصی	تهران	۱۳ر۱۱ر۳۵	یکماه
٤۲ـ حسین رشیدی مقره	۲۰٤۲٦۳	شخصی	تهران	۱۳ر۱۱ر۳۵	یکماه
٤۳ـ محمود رفیعی	۳۱۷۱۱۵	شخصی	تهران	۱۳ر۱۱ر۳۵	یکماه
٤٤ـ یدالله باستانی	۳۹۹۰۳۰	شخصی	تهران	۱۳ر۱۱ر۳۵	یکماه
٤۵ـ ابوالقاسم عبدالهی	٦۵۱۷۸	شخصی	تهران	۱۳ر۱۱ر۳۵	یکماه
٤٦ـ اکبر تافته‌جگر	۳۵۹۷۱۹	شخصی	تهران	۱۳ر۱۱ر۳۵	یکماه
٤۷ـ رحمت‌اله رحمتی	۹۹۸۵٦	شخصی	تهران	۱۳ر۱۱ر۳۵	یکماه
٤۸ـ رضا ورشوکار	۱۲۱۷۸	پایه یکم	تهران	۱۳ر۱۱ر۳۵	یکماه
٤۹ـ علی کشانی	۲٤۸۷۳۳	پایه یکم	تهران	۱٤ر۱۱ر۳۵	یکماه
۵۰ـ علی اسماعیل‌زاده	٤۹۰۷۵	شخصی	تهران	۱٤ر۱۱ر۳۵	یکماه
۵۱ـ احسان هلالی	۵۵۹۸۷۳	پایه یکم	تهران	۱٤ر۱۱ر۳۵	یکماه
۵۲ـ یحیی‌متیه	۵۱۸۷۵۱	شخصی	تهران	۱٤ر۱۱ر۳۵	یکماه
۵۳ـ سهراب ارونك	۳٦۹۲۵٤	شخصی	تهران	۱٤ر۱۱ر۳۵	یکماه
۵٤ـ هوشنك انصاریان	۲۱۸٤۰۷	شخصی	تهران	۱٤ر۱۱ر۳۵	یکماه
۵۵ـ علی‌اکبر ایازخو	۲۸۳٤۸۳	شخصی	تهران	۱٤ر۱۱ر۳۵	یکماه
۵٦ـ محمد سیمین	۲۵۸۹۲۵	شخصی	تهران	۱٤ر۱۱ر۳۵	یکماه
۵۷ـ احمدآتیه‌خواه	٤٤۱۷۲٦	شخصی	تهران	۱٤ر۱۱ر۳۵	یکماه
۵۸ـ علی‌اصغر سیدشریفی	۲۸٦۹۵	پایه یکم	تهران	۱٤ر۱۱ر۳۵	یکماه
۵۹ـ حسن توکلی	۳۷٦۵۸۷	شخصی	تهران	۱٤ر۱۱ر۳۵	یکماه
٦۰ـ محمود سپهروردی	۲۸۱۲۰۲	شخصی	تهران	۱٤ر۱۱ر۳۵	یکماه
٦۱ـ عباس کرابپور	۳۰۱٦۰۱	شخصی	تهران	۱۷ر۱۱ر۳۵	یکماه
٦۲ـ علی‌محمد زارع‌دوست	۵۷٦٤۲۸	شخصی	تهران	۱۷ر۱۱ر۳۵	یکماه
٦۳ـ اسمعیل افخمی	۳۳۹۳۱۱	شخصی	تهران	۱٦ر۱۱ر۳۵	یکماه
٦٤ـ ناصر منصوری	۵۳۹۰۲٤	شخصی	تهران	۱٦ر۱۱ر۳۵	یکماه
٦۵ـ شکراله پروندی	۵۰٦۳۲۵	شخصی	تهران	۱٦ر۱۱ر۳۵	یکماه
٦٦ـ حسین رضائی واحد	٤۸۵۹٤۸	شخصی	تهران	۱۷ر۱۱ر۳۵	یکماه
٦۷ـ غلامعلی محمدی	٤۹٤۷۱۱	شخصی	تهران	۱٦ر۱۱ر۳۵	یکماه
٦۸ـ عباس بانکی	۱۸۲۷۸۵	شخصی	تهران	۱٦ر۱۱ر۳۵	یکماه
٦۹ـ مسعودتقی شهرستانی	٦۳۹۵۸٤	پایه یکم	تهران	۱٦ر۱۱ر۳۵	یکماه
۷۰ـ عباس عباسی دوست	۵٤۱۳۳	شخصی	تهران	۱٦ر۱۱ر۳۵	یکماه
۷۱ـ محمودفکور مطلق	۳۵۵۸٤۰	پایه یکم	تهران	۱٦ر۱۱ر۳۵	یکماه
۷۲ـ اسمعیل همتی‌کرد محله	٦٦۱۱۲	شخصی	تهران	۱٦ر۱۱ر۳۵	یکماه
۷۳ـ امیر هوشنك میررحیم	٤۹۷۰٦۸	پایه یکم	تهران	۱٦ر۱۱ر۳۵	یکماه
۷٤ـ نعمت‌اله اجلالی دبستان	٤۷۷۱۰	شخصی	تهران	۱٦ر۱۱ر۳۵	یکماه
۷۵ـ ناصر راجریان	۵۰۱۰٤۵	شخصی	تهران	۱٦ر۱۱ر۳۵	یکماه
۷٦ـ اکبر دهداری	٤۸٤۰۳۲	شخصی	تهران	۱٦ر۱۱ر۳۵	یکماه
۷۷ـ حسن همت‌آبادی	۵۳۰۹٤۷	شخصی	تهران	۱٦ر۱۱ر۳۵	یکماه
۷۸ـ محمود دهقان طرزجانی	۵٦۸۳۱٦	شخصی	تهران	۱٦ر۱۱ر۳۵	یکماه
۷۹ـ امیدترشی	۲٤۰۳٦۳	شخصی	تهران	۱٦ر۱۱ر۳۵	یکماه
۸۰ـ اشرف جعفری‌بیله‌سوران	۳۳۲۱۸۵	شخصی	تهران	۱٦ر۱۱ر۳۵	یکماه
۸۱ـ بهمن هاجری	۳۷٤۰۵۵	شخصی	تهران	۱٦ر۱۱ر۳۵	یکماه
۸۲ـ محمد مقیمی بیدهندی	۱۳۸۰۱۱	شخصی	تهران	۱۷ر۱۱ر۳۵	یکماه
۸۳ـ ناصر پارسا	۱۳٤۳۵۸	شخصی	تهران	۱۷ر۱۱ر۳۵	یکماه
۸٤ـ حسن هدایتی	۳۵۹۰٤۷	شخصی	تهران	۱۷ر۱۱ر۳۵	یکماه
۸۵ـ احمد علی عباسی	۵۱۱۳۰٦	شخصی	تهران	۱۷ر۱۱ر۳۵	یکماه
۸٦ـ علی رجب رهنی	۵۱۳۸۹۱	شخصی	تهران	۱۷ر۱۱ر۳۵	یکماه
۸۷ـ سید داود سید عبداله	۳٤۱۱۸۷	شخصی	تهران	۱۷ر۱۱ر۳۵	یکماه
۸۸ـ خسرو جمال پور	۷۹۲۲٦	یکم	تهران	۱۷ر۱۱ر۳۵	یکماه
۸۹ـ حسین قربانی	۵٤٦٦٦۸	شخصی	تهران	۱۷ر۱۱ر۳۵	یکماه
۹۰ـ احمد بختیاری	۸۱۰۵٦	پایه یکم	تهران	۱۷ر۱۱ر۳۵	یکماه
۹۱ـ سید حسن آجاقی	۵۷۸۷۰	شخصی	تهران	۱۷ر۱۱ر۳۵	یکماه
۹۲ـ علی‌جان اوبیری	۸۲۳۷٦	شخصی	تهران	۱۷ر۱۱ر۳۵	یکماه
۹۳ـ امیر حاجی موسی عرب	۳۷۱۰۲۰	شخصی	تهران	۱۷ر۱۱ر۳۵	یکماه
۹٤ـ ناصر حصاری	٦۲۳۱۰۷	شخصی	تهران	۱۸ر۱۱	یکماه
۹۵ـ نعمت انواری	۵۵۳۹	شخصی	اراك	۱۸ر۱۱	یکماه
۹٦ـ علی محمد صفرپور	۵۳۸۷۸۰	شخصی	اراك	۱۸ر۱۱	یکماه
۹۷ـ روبرت سیمونیور	٤۲۸۸۸۱	شخصی	اراك	۱۸ر۱۱	یکماه
۹۸ـ همایون میرفخرائی	۵۹٦۷۹۳	شخصی	اراك	۱۸ر۱۱	یکماه
۹۹ـ مهدی ال آقا	۳٦٤۱۳۲	شخصی	اراك	۱۸ر۱۱	یکماه
۱۰۰ـ لطفعلی شکیبائی	٦۰۹٤۰۹	همگانی	اراك	۱۸ر۱۱	یکماه
۱۰۱ـ احمد کرمی	۵۸٦۳۸۱	شخصی	اراك	۱۸ر۱۱	یکماه
۱۰۲ـ براتعلی رمضانی	۷۸۵۳۲	شخصی	تهران	۱۸ر۱۱	یکماه
۱۰۳ـ محمد حسن رسولی	۵۰۷۳۹۱	شخصی	تهران	۱۸ر۱۱	یکماه
۱۰٤ـ علی گل‌آبی تجریش	٤۰٦۳۵٦	شخصی	تهران	۱۸ر۱۱	یکماه
۱۰۵ـ محمد رضا بنی‌زاده	٦۰۸۲٦٤	شخصی	تهران	۱۸ر۱۱	یکماه
۱۰٦ـ حبیب نوروزی	٤۱٦۲۷۳	شخصی	تهران	۱۸ر۱۱	یکماه
۱۰۷ـ علی رحمت‌الهی	۵٦۳۳۸۹	شخصی	تهران	۱۸ر۱۱	یکماه
۱۰۸ـ فرشاد تاجیک	۵٦۸۱۵٦	یکم	تهران	۱۸ر۱۱	یکماه
۱۰۹ـ علی قرقانی	۲٤۲۹۲۹	شخصی	تهران	۱۹ر۱۱ر	یکماه
۱۱۰ـ کلام‌اله ترابی	۸۹٤۱۷	شخصی	تهران	۱۹ر۱۱ر	یکماه
۱۱۱ـ جواد یادگار	٦۳٤۳۲۹	شخصی	تهران	۱۹ر۱۱ر	یکماه
۱۱۲ـ علی اکبر گرگانی	٤۹۱٦۱۷	شخصی	تهران	۱۹ر۱۱ر	یکماه
۱۱۳ـ اصغر نشاط وحید	٤۵۷۸۵۷	شخصی	تهران	۱۹ر۱۱ر	یکماه
۱۱٤ـ محمد صادق‌کرد	۵۰۰۱٦۱	شخصی	تهران	۱۹ر۱۱ر	یکماه
۱۱۵ـ اکبر راه‌انجام	۱۹۲۵۵۷	شخصی	تهران	۱۹ر۱۱ر	یکماه
۱۱٦ـ محمود اکبری	٤۱٦۹۹٦	شخصی	تهران	۱۹ر۱۱ر	یکماه
۱۱۷ـ احمد رحیمی گرگانی	۵۵۵۵٤۸	شخصی	تهران	۱۹ر۱۱ر	یکماه
۱۱۸ـ پرویز داغستانی خامنه	٦۵۰٤٤	همگانی	تهران	۱۹ر۱۱ر	یکماه
۱۱۹ـ فتح‌اله رامشینی	۲۷٤۵۸	شخصی	تهران	۱۹ر۱۱ر	یکماه
۱۲۰ـ حسن معافی	٤۵۸٦۵٤	شخصی	تهران	۱۹ر۱۱ر	یکماه
۱۲۱ـ اصغر راستگو	٤۸٦۹٤۵	شخصی	تهران	۱۹ر۱۱ر	یکماه
۱۲۲ـ محمد جواد گلدوز	۳٤۰۰۸۲	شخصی	تهران	۱۹ر۱۱ر	یکماه
۱۲۳ـ حسن صحابی	۵۲۷۷۱۹	شخصی	تهران	۱۹ر۱۱ر	یکماه
۱۲٤ـ حسین اصفهانی	۵۱۷۸۰۱	شخصی	تهران	۲۰ر۱۱ر	یکماه
۱۲۵ـ مهدی صراف	٤٦۹۹۹۸	شخصی	تهران	۲۰ر۱۱ر	یکماه
۱۲٦ـ احمد علی قاریان	۲۹۹۳۲۵	شخصی	تهران	۲۰ر۱۱ر	یکماه
۱۲۷ـ محمود براتی	۷۱٦۹۲	شخصی	تهران	۲۰ر۱۱ر	یکماه
۱۲۸ـ قربان بشری	۵٤۹۲۱۸	شخصی	تهران	۲۰ر۱۱ر	یکماه
۱۲۹ـ مرتضی باشا	۵۵٤٤۸۱	شخصی	تهران	۲۰ر۱۱ر	یکماه
۱۳۰ـ محمد نبی روزبهانی	۲۸٤۲۵۱	شخصی	تهران		

آگهی منع‌قطع درخت در حوزه شهرستان بندرعباس

باستناد مفاد مندرج در تصویبنامه شماره ۸۰٦۲۸ ـ۲۵ر۱۱ر۳۵ هیات وزیران از تاریخ انتشار این آگهی قطع وریشه کن کردن وبطور کلی هراقدامی که به نحوی ازانحاء موجب از بین رفتن هر نوع درخت اعم‌ازدست‌کاشت ـ خودرو ـ مثمره و غیر مثمره گردد در حوزه شهرستان‌بندر عباس ممنوع می باشد مرتکبین برابر قانون حفظ وگسترش فضای سبز و جلوگیری از قطع بی‌رویه درخت تحت پیگرد قانونی قرار خواهند گرفت برای اطلاع ، عین پاره‌ای از مواد قانون مزبور را ذیلا باطلاع‌میرساند :

ماده ۹ـ هرکس عمدا و برخلاف مقررات‌این قانون مرتکب از بین بردن درختان مشمول این قانون بشود همچنین مالکان باغات که‌عمداموجبات ازبین رفتن درختان مشمول این قانون را فراهم نمایند به حبس جنحه تاسه سال وپرداخت‌جزای نقدی بشرح زیر محکوم میشوند :

در روستا های آگهی شده یکهزار ریال برای هر اصله درخت در محل های مذکور درماده دو ده‌هزار ریال برای هر اصله درخت در محل های مذکور در ماده ۵ برحسب نوع وقطردرخت‌از یکهزار تایکصد هزار ریال .

استانداری استان هرمزگان

آگهی استخدام

شهرداری پایتخت جهت خدمت در اداره راهنمائی ، رانندگی احتیاج به تعدادی راننده پایه دوم با شرایط زیر دارد.

۱ـ تابعیت دولت شاهنشاهی ایران .
۲ـ حداقل‌سن ۱۸ و حداکثر ٤۰ سال‌تمام.
۳ـ داشتن کارت پایان خدمت زیر پرچم یا معافیت دائم.
٤ـ داشتن مدرك تحصیلی چهارم ابتدائی.
۵ـ داشتن صحت مزاج طبق گواهی بهداری تهران .

داوطلبین واجد شرایط میتوانندظرف مدت۱۰ روز از تاریخ‌نشر این‌آگهی بادردست داشتن‌یك برگ فتوکپی شناسنامه ویك قطعه عکس‌دروقت اداری برای ثبت نام بقسمت کارگزینی‌شهرداری پایتخت واقع در خیابان ایرانشهر شمالی نبش کوچه هما ساختمان شماره ٤ مراجعه نمایند.

م‌الف۲۹۵۰۳

شهردار پایتخت

آگهی

یکی از سازمان های معتبر به ۹ نفر با مشخصات زیر احتیاج دارد :

۱ـ نظافتچی و سرایدار مرد وزن ۵ نفر دارا بودن مدرک تحصیلی پایان دوره ابتدائی
۲ـ آشپز ۲ نفر مدرک تحصیلی پایان دوره ابتدائی و آشنائی لازم در رشته مربوطه
۳ـ کمك آشپز و ظرفشوی ۲نفر مدرک تحصیلی پایان دوره ابتدائی و آشنائی لازم در رشتهٔ مربوط

داوطلبان واجد شرایط میتوانند برگ درخواست ذیل این آگهی را تکمیل نموده و به نشانی صندوق پستی شماره ۱۳۸۷ـ۱٤ ارسال دارند.

نام خانوادگی ـ نام ـ نام پدر ـ شماره شناسنامه
محل صدور ـ تاریخ تولد ـ مدرک تحصیلی
داوطلب شغل (فقط یک شغل) ـ وضع خدمت
نشانی کامل: شهر ـ خیابان ـ کوچه
شماره منزل ـ تلفن ـ امضاء داوطلب ـ م‌الف ۲۹۳۹٦

آگهی استخدام

ژاندارمری کشور شاهنشاهی بمنظور تکمیل اداره خدمات‌کمپیوتری خود در تهران تعدادی‌رابرای‌مشاغل‌زیرازطریق‌امتحان یا مسابقه برابر مفاد قانون استخدام کشوری‌بطوررسمی‌استخدام مینماید .

ردیف	عنوان‌و طبقه شغل	تعداد	شرایط	گروه قطعی دربدو استخدام
۱ـ	تحلیل گر سیستم ۱	۱۰	دارا بودن دانشنامه لیسانس در رشته های مدیریت اداری ، علوم کمپیوتر، ریاضی، حقوق قضایی، و آشنائی بزبان انگلیسی	۷
۲ـ	برنامه نویس سیستم ۱	٤	دارا بودن دانشنامه لیسانس در رشته های علوم کمپیوتر، مهندسی، الکترونیک و ریاضی ورشته‌هائی که ریاضیات از واحد های مهاد آنها باشد و دانستن زبان انگلیسی.	«
۳ـ	برنامه نویس کاربردی ٤	۱۰	دارا بودن دانشنامه لیسانس دررشته های مدیریت علوم ـ کمپیوتر، حسابداری ، مهندسی، ریاضی‌وطی دوره های تخصصی موردنیاز.	«
٤ـ	اپراتوری‌ماشینهای شماره‌گر۲	٦	دارا بودن دانشنامه لیسانس در رشته‌های علوم کمپیوتر،مهندسی الکترونیک ، فیزیک ، ریاضی و طی دوره های تخصصی مورد نیاز.	«
۵ـ	کارشناس جمع آوری اطلاعات۱	٤	دارا بودن دانشنامه لیسانس در رشته‌های آمار وانفورماتیک ، مدیریت اداری، مدیریت بازرگانی و علوم کمپیوتر و طی دوره اصول مقدماتی کمپیوتر و آشنائی بزبان انگلیسی.	«
٦ـ	تهیه کننده متون فنی ۱	۲	دارا بودن دانشنامه لیسانس در رشته های علوم کمپیوتر مهندسی الکترونیک ، مدیریت و تسلط بزبان انگلیسی.	«
۷ـ	برنامه‌ریزآموزش و انفورماتیک۱	۲	دارا بودن دانشنامه لیسانس در رشته های مربوط به علوم کمپیوتر یامدیریت اداری یا علوم آموزشی و طی دوره تخصصی مورد نیاز.	«
۸ـ	طراح فرم ۱	٤	دارا بودن مدرک فوق دیپلم طراحی و آشنائی بزبان انگلیسی.	۵
۹ـ	داده‌آما (پانچیست)	۱۲	دارا بودن دیپلم کامل متوسطه‌درزشته ریاضی و طی دوره‌آموزشی کار بادستگاه مربوط.	٤

توضیحات و شرایط اختصاصی:

۱ـ داوطلبین در صورتیکه علاوه بر پایه تحصیلی لازم‌دوره های‌اختصاصی آموزشی‌برای شغل‌مربوطه راطی‌نموده‌باشند باحقوق‌و مزایای شغلی مناسب استخدام‌ویادر صورتیکه دوره های آموزشی اختصاصی راطی نکرده باشند ولی‌حائزشرایط دیگرباشندآن دوره هارا باهزینه ژاندارمری و اخذ حقوق مناسب طی خواهند کرد.

۲ـ آشنائی کافی بزبان انگلیسی متناسب باوظایف شغل مربوطه برای پذیرش داوطلبین کلیه مشاغل بالا الزامی است و آزمایش شامل زبان انگلیسی نیز خواهد بود.

۳ـ داوطلبانیکه مشمول یادر حین انجام خدمت وظیفه باشند در صورت پذیرش و سپردن حداقل ٦ سال تعهد خدمت از انجام خدمت وظیفه (پس از پایان تعهد) معاف خواهند شد.

٤ـ داوطلبین واجد شرایط لیسانسیه که آشنائی کافی بزبان انگلیسی داشته باشند پس‌ازانتخاب در صورت سپردن تعهدخدمتی باهزینه ژاندارمری کشور برای‌طی‌دوره‌های دانشگاهی فوق لیسانس بخارج کشور اعزام میشوند.

۵ـ داوطلبین در صورت استخدام از حقوق مندرج در قانون استخدام کشوری باضافه ده درصد و همچنین از مزایای شغلی و سایر امکانات رفاهی نیروهای‌مسلح‌شاهنشاهی برابر مقررات استفاده خواهند نمود.

٦ـ حداقل سن برای داوطلبان ۱۸ سال تمام و حداکثر سن برای دارندگان مدرک لیسانس ۳۰ سال و کمتر از لیسانس ۲۵ سال .

۷ـ داوطلبین در صورتیکه برای شغل مورد درخواست مناسب تشخیص داده نشونددرصورت تمایل و دارا بودن‌شرایط لازم برای مشاغل دیگر انتخاب میشوند.

۸ـ نداشتن نمره کتبی کمتر از ۱۰ در فیزیک و مکانیک و شش درس ریاضی در امتحانات نهائی ششم متوسطه برای شغل ردیف ۹ .

۹ـ مدارک لازم برای ثبت‌نام:

الف ـ فیش بانکی مبنی برپرداخت ٤۰۰ ریال برای مشاغل گروه های ۵ـ ٦ـ۷ و ۳۵۰ ریال برای شغل گروه ٤ بحساب شماره۹۸۰ بانك مرکزی دریکی از شعب بانك ملی ایران بعنوان حق ثبت نام داوطلبان استخدام (وجه مذکور به هیچ وجه‌مستردنمیگردد).

ب ـ فتوکپی مدرک تحصیلی عمومی و تخصصی (در صورت داشتن) یکبرگ.

پ ـ فتوکپی یارونوشت کامل از شناسنامه عکس‌دار یکبرگ.

ت ـ فرم درخواست استخدام برابر نمونه مندرج در ذیل همین آگهی.

ث ـ فتوکپی ریز نمرات آخرین مدرک تحصیلی یکبرگ.

۱۰ـ داوطلبان واجد شرایط میتوانندبرای کسب اطلاع‌مخصوصا از لحاظ تناسب‌رشته‌تحصیلی وسایر شرایط باشغل موردرخواست واجتناب از تحمیل بیمورد هزینه ثبت نام وارسال مدارک باداره خدمات کمپیوتری ژاندارمری کشور شاهنشاهی (واقع در بلوار الیزابت شماره ۲۸٤ تلفن ٦۵۱۷۲۵) مراجعه ودر صورت حصول اطمینان از حائز بودن شرایط عمومی ثبت نام نمایند. داوطلبینی‌که نتوانند حضورا مراجعه نمایند و یاساکن خارج از تهران باشند میتوانند مدارک لازم را با پست سفارشی به نشانی فوق یا ستاد ژاندارمری دایره غیر نظامیان ارسال دارند و یابرای کسب اطلاع بیشتر بااداره خدمات کمپیوتری مکاتبه نمایند.

تاریخ حضور ثبت نام کنندگان برای انجام آزمایشات و مصاحبه پس از وصول مدارک ثبت نام بنشانی داوطلبان اعلام میشود.

ژاندارمری کشور شاهنشاهی

فرم درخواست شغل از ژاندارمری کشور

نام و نام خانوادگی ـ نام پدر ـ شماره شناسنامه و محل صدور
تاریخ تولد ـ وضع خدمت زیر پرچم ـ شغل مورد درخواست
آدرس کامل و شماره تلفن ـ امضاء

م‌الف ۲۸٤۸۲

مهندس شریف امامی درجشن کانون مهندسان ایران گفت:

کانون مهندسین یکی از مظاهر تحول ایران است

کانون مهندسان ایران بمناسبت سالروز تاسیس خود جشنی برپا داشت‌ولی جشن امسال بمناسبت‌تقارن با آخرین ماه سال برپائی جشنهای بزرگداشت نیم قرن شاهنشاهی پهلوی از رونق ویژه‌ای برخوردار بود.
در این جشن بسیاری از رجال‌و شخصیتهای مختلف کشورشرکت‌داشتند و آقای مهندس شریف‌امامی رئیس مجلس سنا و رئیس کانون سخنانی ایراد کردو بعد از خیر مقدم گفت :

مهندس جعفر شریف امامی

کانون مهندسین عنقریب سی و پنجمین سال تاسیس خود را پشت سر میگذارد و در عرض این مدت مرتبادائر بوده و یکی از قدیمی ترین کانونهای صنفی از این‌نوع است‌وگرچه در ابتدای تشکیل کمتر از صد نفر عضو داشته اکنون بیش از ۳۵۰۰ نفر عضو دارد و اخیرا اقبال قابل توجهی برای عضویت کانون شده است .

کانون مهندسین درگذشته ایام سختی را گذرانده و روزگاری که اختلافات عقیده تفاوت سلیقه های سیاسی شدیدبود خوشبختانه‌توانست بحیات خود ادامه دهد و اجازه ندهد که سیاست در کانون رخنه کند و اینک که حزب رستاخیز فراگیرنده ملت تشکیل‌شده است همه‌در یک جهت برای‌اعتلای کشور فعالیت میکنند و هماهنگی کامل برقرار است .

امسال‌جشن‌ما شکوه‌دیگری دارد زیرا مراسم سنتی ما مقارن شده است با جشن پنجاهمین سال شاهنشاهی دودمان جلیل پهلوی و اگر جامعه مهندسین ادعا کندبیش از هر طبقه و هر گروهی مناسبت و اهمیت این آئین بزرگ ملی‌را درک میکندمبالغه نخواهد بود .

مهندسی مشغله خاص دوران پیشرفت و سازندگی است بهمین جهت تا زمانی که با طلوع کوکب پهلوی روزگار تاریکی و درماندگی به آخررسید و ایران‌درمسیر پیشرفت و تحول و نوسازی قدم نهاد اصول موجبی‌برای تربیت مهندس‌و زمینه‌ای‌برای فعالیت‌مهندسی در این‌سرزمین وجود نداشت‌شخصا بخوبی بخاطر دارم که در ابتدای خدمتم تعداد مهندسین ایرانی با تحصیلات عالی از تعداد انگشتان دو دست تجاوز نمیکرد .

همه میدانیم بامداد سوم اسفند بمنزله پایان شب‌دراز و سیاهی بود که سالهای زیادی را زائد بریک قرن‌در برمیگرفت ـ در این دوران نسبتا طولانی که همزمان با تحول بزرگ صنعتی مغرب زمین بود ایران هر روز بیشتر از روزپیش در غرقاب بیخبری وموهوم پرستی‌فرو میرفت در اروپا تمدن صنعتی غول آسا رشد میکردو اهل علم میدان وسیعی برای‌عرض وجود و جنبش و کوشش در برابر خود می‌یافتند اما در ایران دفتر علم و صنعت بکلی بسته بود کشوری که در اعصار پیشین دانشمندان نام‌اوری چون خوارزمی، بیرونی ، خجندی ، غزالی، خیام ، بوعلی ، طبری،رازی و فارابی پرورش داده‌و آثار نبوغ و دهاء این بزرگان را بصورت قوانین و قواعد بنیادی در زمینه علوم‌و ریاضیات و هندسه و فیزیک و شیمی و طب و فلسفه‌و نجوم و هیات بدنیای علم تقدیم داشته بود نزدیک به صدوپنجاه سال مثل برهوتی استعداد های خود را برای پرورانیدن گلهای دماغ‌پرور از دست داد عالمان خوارو بیمقدار شدند و جای‌خودرا را به دلقکان و مدیحه‌سرایان و غیبگویان و رمالان سپردند. در طول دوره درازانحطاط، فقط دوبار اندیشه اعزام محصل به‌اروپا و بهره‌گیری از علوم و فنون جدید بذهن اولیای دولت رسوخ کردکه سرنوشت تحصیلکرده ها و عاقبت کار مبتکران این برنامه تصویر گویائی است از اوضاع دوره قبل و قرینه‌ای برای درک عمیق‌تر تحولات‌و اصلاحات‌عصرپهلوی.

فکر فرستادن محصل بخارجه اولین بار بهمت شادروان میرزا بزرگ قائم‌مقام وزیر عباس میرزا ولیعهد و پایمردی عباس میرزا از قوه بفعل درآمد در این زمان‌که براثر ظهور ناپلئون دامنه رقابت دول مقتدر اروپا تا افریقا و آسیا امتداد یافته بود و علاوه براین ایران‌با روسیه تزاری درگیری شدید سیاسی و نظامی داشت‌عباس میرزاو وزیرباتدبیر او تشخیص دادند که ایران برای بدست آوردن قدرت و احرازموقع و مقام شایسته مابین دول عالم چاره‌ای ندارد جز آنکه بدانش و فنون جدید دست پیدا کند و روی این اصل پنج محصل بترتیب برای ـ تحصیل مهندسی طب ـ شیمی ـ السنه حکمت‌طبیعی و تاریخ ـ تکمیل فنون‌توپخانه یادگرفتن آهنگری وکلیدسازی چخماق سازی بلندن اعزام شدند محصلی که به دریافت درجه مهندسی‌نائل آمد میرزا سید جعفر پسر میرزا نقی وزیر تبریز بود که بعد از مراجعت بایران لقب مهندس باشی گرفت اما هیچوقت از تحصیلات و تخصص او استفاده نشد بلکه چون‌مدتی در فرنگ بسر برده و بزبان خارجی آشناشده بود او را در وزارت خارجه بکار گماردند و چندی بعد لقب مهندس باشی هم که یادآور تحصیلات و تخصص وی بود به مشیرالدوله‌تبدیل‌گشت.

دومین گروه محصلین را مرحوم میرزاتقی خان امیر کبیر باروپا فرستاد نظر به اهمیتی که برای ترویج علوم و فنون جدیدقائل بود حتی منتظر بازگشت محصلین نشد و همزمان به ایجاد مدرسه دارالفنون همت گماشت ـ قبل از آنکه دارالفنون رسما دایر شود میرزاجان داود آشوری ایرانی از طرف امیر باروپا رفت و مامور شد که گروهی معلم نخبه از کشور های اروپائی برای تدریس در مدرسه دارالفنون‌استخدام کند یک روز پیش از آنکه میرزا داود با معلمین اروپائی بتهران برسد امیر معزول و خانه نشین شد میرزاجان داود پس از ورود به تهران با دلی شکسته و چشمی اشکبار نزد امیر رفت امیراو را دلداری داد و تاکید کرد بمعلمین فرنگی اطمینان بدهد و نگذارد آنها دلسرد شوند ولی چند روز بعد جانشین امیر کبیر میرزاجان داود را احضار کرد و باو گفت این فرنگیها را راه بینداز برگردند بمملکت خودشان و آنچه مخارج اینکار میشود صورت بده تا بپردازیم البته‌ناصرالدین شاه از این موضوع مطلع شد و بخاطر حفظ ظاهر اجازه نداد معلمین خارجی‌را هنوز نیامده‌از ایران اخراج کنند ولی‌چه‌فایده که در ایران آنزمان نه برای قائممقامها و امیر کبیر ها جائی بود ونه کسی به علم اعتنا داشت تا بوجود معلمین و استفاده از محصلین فرنگ رفته و تحصلکرده نیاز پیدا شود .

سرنوشت محصلین هم که امیر کبیر به اروپا فرستاده بود با سرگذشت فرنگ رفته های قبلی تفاوتی نداشت این بار نیز هرکدام از آنها را به کاری گماشتند که ارتباطی با تخصص و تحصیلاتشان‌نداشت از جمله میرزا محمود خان‌قمی که تحصیل نجوم کرده بود و چندین‌سال‌در رصدخانه‌پاریس به مطالعه و تحقیق پرداخته بود مامور تلگرافخانه و بعد ها قنسول ایران در بغدادشد ـاحسن‌الدوله‌که تحصیل‌فلاحت کرده و در واقع مهندس کشاورزی‌بودمدت هادرتهران بیکار و سرگردان میگشت تا بالاخره مجبور شد حکومت ملایر و تویسرکان را قبول کند و کتاب علم و دانش را بوسیده بکناری بگذارد .

آری این چنین‌بود روزگار ایران و ایرانیان بگذارید این خاطرات تلخ را بار دیگر به پرونده های تاریخ بسپاریم و بدوران تجدیدعظمت ایران‌باز گردیم .

بدنبال کودتای سوم اسفند و پس از آن آغاز عصرپهلوی که کشور عزیزماهویت تاریخی خود را بازیافت و رکود و خمود پایان گرفت‌وزمان‌اجرای کار های بزرگ‌و شالوده‌ریزی ایران نو فرا رسید طبعا به وجود کادر فنی‌ویژه مهندسین صاحب نظر و مبتکرو کارآمد نیاز پیدا شد .

تشکیل خانواده مهندسین ایران یکی از مظاهر تحولی است که در عصر پهلوی در کشور ما بوقوع پیوست و ما موجودیت صنفی‌خود رامانند موجودیت ملی خودمان‌مرهون بنیانگذار ایران نو میدانیم . مهندسین ایران به پاس این موهبت همواره سعی و اهتمام داشته و دارند تا سهم موثرتری درآبادانی این آبو خاک عهده‌دار شوند و شکر گذاریم که‌خدمات جامعه‌مهندسی بخصوص در سال های‌سلطنت اعلیحضرت همایون شاهنشاه آریامهر که برنامه های عمران و پیشرفت‌دامنه وسیعتری‌پیدا کرده است‌پیوسته‌مورد توجه و تائید فرمانده عالیقدر ایران بوده است .

معمولا در جشن سالیانه کانون گزارشی از فعالیت‌سال گذشته کانون داده میشد ولی امشب باتوجه بمطبیعت جشن صحبت از سال گذشته نباید باشد بلکه درباره مهندسی در پنجاه سال‌اخیرباید بحث‌شود بطوری که در ابتدا گفته شد در اوان سلطنت‌رضاشاه کبیر تعداد مهندسین ایرانی ازتعداد انگشتان دو دست تجاوز نمی کرد و برای جزئی ترین کار فنی‌احتیاج‌به مهندس‌وتکنیسین خارجی داشتیم قدم اساسی که درزمان‌اعلیحضرت فقیدبرداشته شد و کاروانی از محصلین برای فرا گرفتن رشته های مختلف علوم وفنون باراروپا گسیل شدندو هنوز دراین‌جمع عده‌ای از ایشان هستند که مشغول خدمتند و بعدازبرگشت ایشان به تاسیس دانشگاه‌تهران و دانشکده فنی پرداخته شدو بتدریج موجبات‌فرا گرفتن‌علوم فنی ومهندسی در ایران‌فراهم شد و اینک علاوه براینکه در دانشگاه صنعتی آریامهر که رشته های مختلف را تدریس میکنند‌درهردانشگاهی دانشکده فنی برای تعلیم رشته های متعدد مهندسی بوجود آمده است که هر سال تعداد قابل توجهی فارغ‌التحصیل بیرون می‌دهند بعلاوه استقبال فوق‌العاده‌ای که‌ازطرف جوانان کشور شده است چندین هزار دانشجو در خارج از کشور مشغول تحصیل رشته های مهندسی هستند که بعد ازچند سال ملاحظه خواهند فرمود چه سرمایه فنی عظیمی کشور دارا خواهد شد و امیدواریم که بتوانیم آنچه را در گذشته اهمال شده جبران نمائیم و همانطور که آرزوی فرمانده عالیقدرمان است یکی ازکشور های صنعتی‌درجه‌اول بشویم.

در این زمینه سخن بسیاراست که باید گفته شود ولی اجازه فرمائید بهمین قدر اکتفا شود و در پایان توفیق کامل و سلامتی و طول عمر رهبر و فرمانده خردمند خود راهمگی مسئلت نمائیم .

آگهی استخدام رسمی

ژاندارمری کشور شاهنشاهی بمنظور تکمیل اداره خدمات کمپیوتری خود در تهران تعدادی را برای مشاغل زیر ازطریق امتحان ومسابقه برابر مفاد قانون استخدام کشوری بطور رسمی استخدام می‌نماید .

ردیف عنوان وطبقه شغل	تعداد	شرایط	گروه قطعی در بدو استخدام
۱ـ مهندس تاسیسات ۱	۱	دارا بودن دانشنامه لیسانس در رشته تاسیسات	۷
۲ـ کارشناس ارتباطات و مخابرات ۱	۱	دارا بودن دانشنامه لیسانس در رشته الکترونیک و ارتباطات و مخابرات .	۷
۳ـ مترجم ۳	۲	دارا بودن دانشنامه فوق لیسانس در رشته زبان انگلیسی یا لیسانس‌دررشته زبان انگلیسی ودوسال سابقه‌تجربی‌درکارترجمه	۷
٤ـ حسابدار ٤	۲	دارا بودن دانشنامه لیسانس در رشته های‌حسابداری‌یامدیریت بازرگانی وطی دوره کارآموزی در زمینه مربوطه .	۷
٥ـ کتابدار ٥	۲	دارا بودن‌دانشنامه لیسانس در رشته کتابداری ویاسایررشته‌ها وطی دوره کارآموزی مربوطه .	۷
٦ـ کارگزین ٤	۲	دارا بودن دانشنامه فوق لیسانس یا لیسانس در رشته علوم اداری و یا رشته مدیریت بازرگانی و یا رشته های علوم اجتماعی وطی دوره کارآموزی در زمینه مربوطه .	۷
۷ـ منشی ۳	۲	دارا بودن دانشنامه لیسانس منشی‌گری و آشنائی بزبان‌انگلیسی ویا لیسانس وطی دوره منشیگری ودانستن زبان انگلیسی	٦
۸ـ منشی ۲	۲	دارا بودن مدرک فوق دیپلم در رشته منشی‌گری و یا در رشته های دیگر باطی دوره منشی‌گری و آشنائی بزبان انگلیسی	٥
۹ـ تکنسین برق ۲	۲	دارا بودن مدرک فوق دیپلم در رشته مربوط به‌امور برق و الکترونیک	٥
۱۰ـ تکنسین تاسیسات ۲	۲	دارا بودن مدرک فوق دیپلم در رشته مکانیک یاتاسیسات.	٥
۱۱ـ حسابدار ۱	۲	دارا بودن مدرک دیپلم کامل متوسطه و طی دوره حسابداری مقدماتی و موفقیت در آن .	٤
۱۲ـ کارپرداز ۲	۲	دارا بودن مدرک دیپلم کامل متوسطه و طی دوره کارآموزی در زمینه مربوطه .	٤
۱۳ـ بایگان ۳	٤	دارا بودن مدرک دیپلم کامل متوسطه وطی دوره بایگانی.	٤
۱٤ـ ماشین نویس فارسی و لاتین ۲	٤	دارا بودن مدرک دیپلم متوسطه و گواهینامه ماشین نویسی‌فارسی ولاتین .	٤
۱٥ـ مکانسین تاسیسات ۲	۲	دارا بودن مدرک دوره اول متوسطه یا پایان دوره راهنمائی تحصیلی و گذراندن کلاس آموزشی در رشته مربوطه .	۳
۱٦ـ مکانسین تاسیسات ۱	۲	دارا بودن مدرک تحصیلات پایان دوره ابتدائی و گذراندن دوره آموزشی مکانسین تاسیسات .	۲
۱۷ـ راننده وسایط نقلیه تندرو وسبک۱	٥	دارا بودن مدرک تحصیلات‌پایان‌دوره ابتدائی وداشتن‌گواهینامه رانندگی پایه دو .	۲

توضیحات :

۱ـ داوطلبینی که دوره کارآموزی مورد نیاز در شرایط احراز شغل‌را طی ننموده باشند دوره مربوطه را با هزینه ژاندارمری کشور شاهنشاهی طی کرده ودر مدت کار آموزی حقوق مناسب باگروه مربوطه بعنوان کمک هزینه تحصیلی به آنان پرداخت خواهد شد .

۲ـ داوطلبینی که دوره‌های کارآموزی و آموزشی قابل قبول را طی‌نموده باشند در صورت پذیرش ازطی دوره کارآموزی معاف وحکم استخدام آزمایشی با مزایای مقرر در قانون برای آنان صادر میگردد .

۳ـ انتخاب داوطلبین ازطریق بررسی مدارک تحصیلی و سوابق وانجام آزمایشات شفاهی وکتبی خواهد بود (آزمایش زبان انگلیسی برای گروههای ٤ببالا درحد متناسب با وظایف شغلی الزامی میباشد)

٤ـ داوطلبین درصورت استخدام از حقوق مندرج در قانون استخدام کشوری به‌اضافه ده درصد و همچنین ازمزایای شغلی وسایر امکانات رفاهی نیروهای مسلح شاهنشاهی برابر مقررات استفاده خواهند نمود.

٥ـ حداقل سن برای داوطلبان ۱۸ سال تمام وحداکثر سن برای لیسانس ۳۰ سال کمتر از لیسانس ۲۵ سال و کمتر از دیپلم ٤۰ سال .

٦ـ مدارک لازم برای ثبتنام :

الف ـ فیش بانکی مبنی برپرداخت ٤۰۰ ریال برای مشاغل گروههای ٥و٦و۷ ومبلغ ۳٥۰ ریال برای مشاغل گروه ۳و٤ ومبلغ ۱٥۰ ریال برای مشاغل گروه ۲بحساب ۹۸۰ بانک مرکزی ایران دریکی‌ازشعب بانکملی بعنوان حق‌ثبتنام داوطلبان‌استخدام (وجه مذکور بهیچوجه مسترد نمیگردد) .

ب ـ فتوکپی مدرک تحصیلی .

ت ـ فتوکپی یا رونوشت کامل از شناسنامه عکسدار.

ث ـ فرم درخواست استخدام برابر نمونه مندرج در ذیل این آگهی .

۷ـ داوطلبان واجد شرایط میتوانند برای کسب اطلاع مخصوصا از لحاظ تناسب رشته تحصیلی و سایر شرایط با شغل مورد درخواست و اجتناب از تحمل بیمورد هزینه ثبتنام وارسال مدارک به‌اداره خدمات کمپیوتری ژاندارمری کشور شاهنشاهی (واقع در بلوار الیزابت شماره ۲۸٤ تلفن٦٥۳۷۲٥) مراجعه ودرصورت حصول اطمینان از حائز بودن شرایط عمومی ثبتنام نمایند

داوطلبینی که نتوانند حضورا مراجعه نمایند و یا ساکن خارج ازتهران باشند می‌توانند مدارک لازم‌را با پست سفارشی به نشانی فوقیامیدان ۲٤ اسفند ستاد ژاندارمری آجودانی (دایره غیرنظامیان) ارسال دارند .

۸ـ داوطلبین مشاغل ردیفهای۳تا۹ و ۱۱بعد بایستی‌کارت‌پایان خدمت وظیفه‌یامعافیت دائم (مازاد براحتیاج) داشته‌باشند.

داوطلبین مشاغل ردیفهای ۱ـ۲ـ۹ـ۱۰ درصورت مشمول‌یادرحین انجام خدمت وظیفه باشند درصورت پذیرش وسپردن حداقل ٦سال تعهد خدمت از انجام خدمت وظیفه (پس از پایان تعهد) معاف خواهند شد .

۹ـ تاریخ حضور و ثبتنام کنندگان برای انجام آزمایشات ومصاحبه پس از وصول مدارک ثبت نام به نشانی داوطلبان یادر صورت مراجعه حضورا اعلام میگردد .

ژاندارمری کشور شاهنشاهی

فرم درخواست شغل از ژاندارمری کشور شاهنشاهی

نام و نام خانوادگی — نام پدر
شماره شناسنامه و محل صدور — تاریخ تولد
وضع خدمت زیر پرچم — شغل مورد درخواست
مدرک تحصیلی
آدرس کامل و شماره تلفن :
م‌الف ۲۸۷۲٦

امضاء

آگهی

دراجرای ماده سی و سه (۳۳) لایحه‌قانونی مطبوعات مصوب دهم امرداد ماه دو هزار و سیصد و چهارده شاهنشاهی اسامی اعضاء هیئت منصفه‌سالهای ۲٥۳٦ و ۲٥۳۷ حوزه قضائی‌استان مرکز بشرح زیر جهت‌اطلاع آگهی میشود .

۱ـ آقای نصراله شیلته (مجله دانشمند وروبروی باشگاه تاج)
۲ـ آقای محمد مهدی سمسار (موسسه گیهان)
۳ـ آقای حسن سادات ناصری (دانشکده ادبیات وعلوم انسانی دانشگاه تهران)
٤ـ آقای احمد شهیدی (موسسه اطلاعات)
٥ـ آقای محمدعلی کرد (آریاشهر کوچه فردوس خیابان یزدگرد شماره ۳۷
٦ـ آقای محمد باقر صدیقی (خیابان شاه چهارراه بیروز پلاک ٥۱۷)
۷ـ آقای دکترمحمد علی زرنگار (بیمه ملی)
۸ـ آقای حسین سرفراز (جوادان رستاخیز)
۹ـ آقای جهانگیر امیرحسینی (خیابان منوچهری چهارراه کنت تلفن ۳۹۱۲۲۰)
۱۰ـ آقای سید منصور میراحمدی شریفی (درخوانگاه روبروی سرای فرودانش تلفن ۳۱۹۰۸٤)
۱۱ـ آقای محمد جمشیدی (خیابان تاج خیابان ولیعهد کوی شادی شماره ۷٤)
۱۲ـ خانم مهری اهری (خیابان امیرآباد روبروی پارک فرح کوچه دستری‌بیمن شماره ٤۱)
۱۳ـ آقای مصطفی اخوان (خیابان شمیران سینما مولن‌روژ)
۱٤ـ آقای محمود پور کاظمی (دالان امین‌الملک تجارتخانه پورکاظمی)
۱٥ـ آقای محمد جمال آشتیانی (یوسف‌آباد خیابان‌محمدرضاشاه‌خیابان۱٥ خیابان‌ثریاشماره٥٥
۱٦ـ آقای نادر اهری (جاده شهرری سه‌راه ورامین کوچه عارف شماره ۲٦)
۱۷ـ آقای علی محمدبنکدارپور (اتاق اصناف ومعادن)
۱۸ـ آقای همت‌اله اشتری (بازار سرای خرازی فروشگاه خاورمیانه)
۱۹ـ آقای حسین اسلامی (خیابان منوچهری نرسیده به چهارراه سید علی‌رنگ‌فروش)
۲۰ـ آقای فیروز همایون (اتاق صنایع ومعادن)
۲۱ـ آقای نقی ترابی (گلوبندک پاساژ فرود دانش)
۲۲ـ آقای علی اصغر پناهی (اتاق صنایع ومعادن)
۲۳ـ آقای مرتضی نوربانی (خیابان امیرآنشهر جنوبی ساختمان نوربانی تلفن۸۲۳۹۸٤تا۸)
۲٤ـ آقای بیژن خرم (خیابان روزولت روبروی تاسیسات نظامی دفترماشین)
۲٥ـ آقای عوض موفرپور (خیابان فردوسی کوچه یکتا بخش جراید)
۲٦ـ آقای علی باوفا (جنب کلانتری۹)
۲۷ـ آقای ناصر خلج (چهارراه شاه پاساژ دیبا خیاطی الفا)
۲۸ـ آقای هوشنگ اشتری (خیابان شهباز مقابل آتشنشانی کوچه تارچ درجه دوم)
۲۹ـ آقای اکبر پور کاظمی (بازار سرای خرازی اتحادیه صنف خرازی)
۳۰ـ آقای اصغر سعیدی (میدان بار فروش انبار گندم مغازه فاضل سعیدی)
۳۱ـ آقای حبیب‌اله فردانش (بازار سرای خرازی پلاک ۱۳ـ۱)
۳۲ـ آقای محمد قناعت (بازار سرای خرازی فروشگاه خاورمیانه)
۳۳ـ آقای عباس بهار (چهارراه یوسف‌آباد (خیابان شاه) فروشگاه بهار)
۳٤ـ آقای محمد الموتی (چاپخانه صبح امروز خیابان ابن سینا ۳۱۹٦٨۹)
۳٥ـ آقای قدرت‌اله رئیسی (روبروی بیمارستان مهر شرکت مهندسی امید تلفن٦٦۹۰٤۷)
۳٦ـ آقای قاسم نوروزی (خیابان ابن‌سینا نرسیده بسه‌راه ژاله چاپخانه سپهر تلفن ۳۰٥۱۹۰

حسین مرتضوی
رئیس کل دادگاههای استان مرکز

INTERNATIONAL MANAGEMENT SCHOOL

The International Management School (I.M.S.) invites applications to its four-year Bachelor of Management studies program which will begin in Mehr 2536 (October 1977).

ADMISSION REQUIREMENTS

The school will admit 50 students not older than 25 years of age with the following qualifications:

— A secondary school diploma in Mathematics or Natural Sciences with an average grade of at least 15.

— Or students presently in the 12th grade studying above mentioned subjects and having obtained a minimum of 15 in their 11th grade.

— Completed military service or eligibility for student deferment.

Applicants are required to submit the following documents:

— A hand-written letter of application in English explaining motivation for management studies and interest in I.M.S.

— A photocopy of secondary school diploma if already obtained.

— Photocopies of the two final years records.

— Four photographs.

— A bank receipt for the examination fee of Rls. 1,000. This sum is payable to I.M.S. into any branch of the Bank Pars, (account No. 20200), and is not refundable.

All documents should arrive at I.M.S. Pahlavi Avenue, Tavanir Avenue, 89 Nazami-i-Ganjavi Street, Tehran

Not later than Farvardin 25, 2536 (April 14, 1977)

SELECTION PROCEDURE

Selection procedure according to general rules of admission will take place in three stages:

1. Verification of applications.
2. Written Examination.
3. Interview.

After the first selection level, qualified students will be convoked via the press to take the written exam taking place at I.M.S. and composed of:

— A compulsory and eliminatory examination in English which will test general abilities of the candidates.

— An optional examination in French language.

Successful students in the written examination will be asked to come to I.M.S. for an interview.

The first 50 students successful in the interview will be accepted at I.M.S.

Acceptance of the students of the 12th grade will depend upon the presentation of the certificate of the 12th grade national examination with an average of at least 15 in above mentioned branches.

All announcements dealing with the selection process will be made via the press.

Accepted students will have to participate in the cost of their studies, therefore they will be asked to pay 150.000 Rls. as annual tuition fees.

For further information please callInternational Management School: 68 10 29

یك شركت معتبر بزرك مواد غذائی
یک نفر لیسانس بیولژی یالیسانس مواد غذائی باحداقل یک سال سابقه کار بطور تمام وقت باحقوق مکفی به‌همکاری می‌پذیرد.
متقاضیان باصندوق پستی ۱۱٥۹ تهران مکاتبه نمایند

اطلاعات هفتگی

دردادگاه عالی‌جنایی اصفهان گفته شد:

باقتل شمس آبادی جامعه احساس ناامنی کرده است

وکیل مدافع کیفرخواست‌دادستان راغزلی باقافیه «معاونت‌دررربودن» قلمداد کرد!

اصفهان ـ خبرنگار اطلاعات

با پایان گرفتن دفاعیات مصطفی فشارکی ، دیروز دادگاه عالی جنایی اصفهان ، دفاعیات فریدون برومند ، حسن وفایی و فخرالدین ایران‌مدار ، وکلای چهارمتهم دیگر پرونده را شنید.

این ۳ وکیل که از شعبانعلی و احمد شفیع‌زاده، محمدعلی حجتی و احمد قهدریجانی دفاع کردند، اساس دفاعیات خود را چون دیگر وکلا بویژه فشارکی ، بر نادرست بودن متن کیفرخواست و استنباط های‌دادستان اصفهان استوار کردند.

فریدون برومند که درمورد اتهام‌معاونت در جرم ، از موکلینش شعبانعلی و احمد شفیع‌زاده دفاع کرد، به‌تشریح موارد تصریح شده در قانون برای معاونت در جرم پرداخت و آغاز سخن را به امیدواری برای اجرای عدالت در کلیه شئون قضاوت اختصاص‌داد. او گفت :

وقتی جنایتی رخ میدهد در تمام مراحل کشف و تحقیق و رسیدگی و در نهایت ، صدور حکم، مراجع قضائی یکهدف بیشتر نباید داشته باشند و آن صرفا اجرای عدالت است که گناهکار به کیفر برسد و بیگناه از اتهامات وارده مبرا شود تا جامعه امنیت قضائی لازم را بدست آورد و افراد اطمینان حاصل کنند مادامی که پا ازمرزقانون فراترنگذاشته‌اند و قوانین مملکتی را نقض نکرده‌اند همواره جان و مال و ناموسشان محفوظ است.

قتل شمس‌آبادی و جامعه

فریدون برومند آنگاه گفت:

ـ جامعه حق دارد بخاطر قتل فجیع مرحوم شمس‌آبادی برانگیخته شود ، احساس ناامنی کند و تقاضای مجازات عاملین جنایت را بنماید زیرا صرفنظر از مراتب علمی ، آنمرحوم عمری طولانی را در راه ترویج دین و ارشاد مردم صرف کرده بود. بویژه اینکه با سادگی و قناعت مردم به او نزدیک شده و مهرش را در قلوب خود راه داده بودند حالاکه مرگش بطریقی‌ستمگرانه رخ داده است از خود هیجان والتهاب و بی‌تابی نشان‌میدهند و واکنش خود را با حضور در تشییع جنازه و مراسم و مجالس ختم و هفت او نشان می‌دهند اما این‌هیجان والتهاب واین حضور اجتماع به هیچوجه موجب آن نخواهد بود که قضات تحقیق ودادسرا را نیز تحت تاثیر قرار داده و آنها را به واکنش‌های نامعقول وادار سازد.

متاسفانه بااینکه نباید چنین شود اما تا حد قابل اعتنائی شده و انحراف فکری پیش‌آمده است . گمان من این‌است : تلاش سنگین و طاقت‌فرسائی که رئیس و مستشاران محترم دادگاه در این ۱۶ روز معمول داشتاند و ناراحتی‌هائی راکه

فریدون‌برومند : اوبرای‌دادگاه آرزوی اجرای دقیق عدالت کرد.

حسن وفایی : کیفرخواست را غزلی با قافیه «معاونت در ربودن» دانست .

در موشکافی و اعمال دقت در تحقیق از متهمین به خود هموار کرده‌اند همه برای این است که در حیطه امکان و قدرتشان اشتباهات و خطاهارا تمیز داده و دریابند و هیچگاه آن انحرافات فکری را مستند صدور حکم قرار ندهند.

آرزوی توفیق در عدالت

من از خداوند بزرگ که حاکم عادل‌مطلق است به دعا مسئلت دارم توفیق هرچه‌بیشتر تمیز خطا وصواب را به شما عطا فرماید تا عدالت که هدف اصلی تلاش و کوشش‌بی‌وقفه شما بوده است محفوظ واجرا گردد اینکه گفته شد دادسرای شهرستان تحت تاثیر افکار عمومی وسروصداها وغوغای خارج از محیط قضائی قرار گرفته و تیتردرشت و مستمر مطبوعات در بینش قضائی او اثر گذاشته، بی‌دلیل نیست.

وی آنگاه به تشریح معاونت در جرم از نظر قانونی ، پرداختو با قرائت این بیت از حافظ : جنگ هفتاد و دو ملت همه را عذر بنه ـ چون ندیدند حقیقت ره افسانه زدند . کیفرخواست را افسانه‌ای و رویاآمیز خواند!

برومند قبل‌از پایان‌بخشیدن به دفاعیاتش از دادگاه‌خواست موکلینش را تبرئه کند.

وکیل محمدعلی حجتی

او نیز همچون همتای دیگر خود موکلش‌را بی‌گناه دانست واتهام‌وارده ازسوی دادستان را به موکل خود ، بی‌اساس قلمداد کرد . وی اتهام ۸ بار شروع به ربودن به قصد قتل را غزلی با قافیه «معاونت در ربودن» معرفی کرد.

آنگاه دادگاه به سخنان فخرالدین ایران‌مدار وکیل مدافع احمد قهدریجانی توجه کرد و با این مقدمه که موکلش از مریدان حجت‌الاسلام شمس‌آبادی بوده و انگیزه‌ای برای قتل او نمی‌توانسته‌داشته باشد، دلایل کیفرخواست را علیه موکلش رد کرد . او حتی مداخله موکلش را در امر پزشکی بی‌اساس خواند و تشریح کرد که دندانسازی با دندانپزشکی تفاوت دارد.

دادگاه باتوجه بپایان‌گرفتن وقت اداری ادامه رسیدگی به پرونده را در حالی به امروز موکول کرد که دفاعیات ایران‌مدار پایان نگرفته بود او امروز دنباله سخنان خود را ادامه خواهد داد.

ایسوزو ISUZU

اولین سازنده اتومبیل در ژاپن

وانت ایسوزو باموتور ۱۶۰۰ ولوازم یدکی فراوان

آماده تحویل فوری

ISUZU

اتومبیل ایسوزو

قوی ـ کم‌مصرف ـ محکم ـ شیک

اتومبیل ایسوزو مدل جمینی GEMINI

باموتور ۱۶۰۰ چهاردرب ومشخصات استثنائی

وانت مدل KB20

مراکز فروش:

تهران تلفن های ۴۹۳۵۷۲ ـ ۳۵۴۵۷۲ ـ ۵۳۹۲۳۲ ـ ۷۵۳۷۲۷ ـ ۵۴۹۲۶۵ ـ ۳۱۵۲۳۳ ـ ۵۲۴۵۶۰

شیراز تلفن ۳۸۲۴۵ ـ همدان تلفن ۰۹۹۱ ـ مشهد تلفن ۳۱۷۷۹

کرمان تلفن ۵۵۲۹ ـ ۴۳۳۹ ـ کاشان تلفن ۴۸۳۶ ـ تبریز تلفن ۲۶۴۶ ـ چالوس تلفن ۲۹۳۲ ـ گرج تلفن ۲ ـ ۲۵۳۱ ـ کرمان تلفن ۲۴۹۷ ـ گرگان تلفن ۶۹۹۳ ـ رضائیه تلفن ۴۵۲۱ ـ قم ۴۲۳۸

مدل جمینی GEMINI

مرکز پخش در ایران

شرکت فوچی تا.

آدرس: تهران ـ عباس آباد چهارراه فرح پلاک ۱۳۲ تلفن ۸۴۴۰۶۳ ـ ۸۵۸۳۵۹

مجله جوانان روزهای دوشنبه منتشر میشود

شرکت ملی ذوب آهن ایران

آگهی استخدام

شرکت ملی ذوب‌آهن بمنظور تکمیل کادر خود سهامی ذوب‌آهن آریامهر (اصفهان) تخصص ها عزیز را با حقوق و مزایای مکفی و برخورداری از امکانات ویژه استخدام مینماید :

۱ـ فوق لیسانس و یا لیسانس در رشته مهندسی معدن با پنجسال سابقه کار .
۲ـ فوق لیسانس و یا لیسانس در رشته مهندسی معدن .
۳ـ فوق لیسانس و یا لیسانس در رشته مهندسی برق .
۴ـ فوق‌لیسانس و یا لیسانس در رشته مهندسی مکانیک .
۵ـ فوق لیسانس و یا لیسانس در رشته مهندسی معماری.
۶ـ فوق لیسانس و یا لیسانس در رشته مهندسی الکترونیک .
۷ـ فوق لیسانس و یا لیسانس در رشته مهندسی راه و ساختمان .
۸ـ فوق دیپلم و دیپلم در رشته برق .
۹ـ فوق دیپلم و دیپلم در رشته مکانیک .
۱۰ـ فوق دیپلم و دیپلم در رشته راه و ساختمان.
۱۱ـ فوق‌دیپلم در رشته برنامه‌نویسی .
۱۲ـ راننده پایه‌یکم.
۱۳ـ مونتور اسکلت فلزی
۱۴ـ مونتورمکانیک
۱۵ـ تعمیرکار مکانیک
۱۶ـ جوشکار برق و کاربیت
۱۷ـ تراشکار
۱۸ـ برقکار
۱۹ـ بنای نسوزچین
۲۰ـ راننده لیفت‌تراک با گواهینامه ویژه
۲۱ـ کارگرباسواد بامدرک ششم ابتدائی و یاسیکل
۲۲ـ آهنگر
۲۳ـ نقاش ساختمان
۲۴ـ شیشه‌بر
۲۵ـ تکنیسین نقشه‌برداری (فوق دیپلم)
۲۶ـ بنای عمومی
۲۷ـ آرماتوربند
۲۸ـ نجار قالب‌بند
۲۹ـ تعمیرکار رادیو و تلویزیون .

داوطلبان میتوانند برای آگاهی بیشتر و ثبت‌نام همه‌روزه باستثنای روزهای پنجشنبه و جمعه و ایام تعطیل به اداره کاریابی و استخدام شرکت ملی ذوب آهن ایران واقع در خیابان کاخ شمالی‌شماره ۱۳۰ ویا اداره کاریابی و استخدام شرکت سهامی ذوب‌آهن آریامهر واقع در ۴۵ کیلومتری جاده اصفهان ـ شهرکرد مراجعه نمایند .

م الف ۱۸۳۵ آ ـ ۳۶۲۰۸

راه آهن دولتی ایران

برنامه حرکت قطارهای مسافری درایام نوروز

نوع قطار	ساعت حرکت از تهران	ساعت ورود به مشهد	ساعت مراجعت از مشهد	ساعت ورود به تهران
	تهران ـ مشهد ـ تهران			
توربوترن	۱۵ ـ ۰۷	۰۵ ـ ۱۷	۰۰ ـ ۰۷	۰۰ ـ ۱۷
سریع السیر	۲۵ ـ ۱۸	۰۰ ـ ۰۹	۴۰ ـ ۱۸	۲۵ ـ ۱۰
عادی	۱۵ ـ ۱۱	۳۰ ـ ۰۵	۱۰ ـ ۱۱	۴۰ ـ ۰۵
فوق العاده اوّل	۱۵ ـ ۱۴	۰۰ ـ ۰۶	۰۵ ـ ۱۴	۱۰ ـ ۰۶
فوق العاده دوّم	۴۰ ـ ۱۵	۳۰ ـ ۰۶	۳۰ ـ ۱۶	۱۰ ـ ۰۷
فوق العاده سوّم	۴۰ ـ ۱۹	۰۰ ـ ۱۱	۰۰ ـ ۲۰	۴۵ ـ ۱۱
فوق العاده چهارم	۱۰ ـ ۲۱	۳۵ ـ ۱۳	۵۵ ـ ۲۰	۲۵ ـ ۱۲
فوق العاده پنجم	۰۰ ـ ۲۳	در صورت مراجعه بیشتر این قطار اعزام میگردد.		

نوع قطار	ساعت حرکت از تهران	ساعت ورود به خرمشهر	ساعت مراجعت از خرمشهر	ساعت ورود به تهران
	تهران ـ خرمشهر ـ تهران			
سریع السیر	۳۵ ـ ۱۶	۲۵ ـ ۰۹	۱۰ ـ ۱۷	۳۰ ـ ۱۰
عادی	۰۰ ـ ۱۱	۱۰ ـ ۰۶	۱۵ ـ ۱۱	۳۰ ـ ۰۶
فوق العاده دوّم	۳۰ ـ ۱۵	۰۰ ـ ۰۸	۰۰ ـ ۱۵	۰۵ ـ ۰۸
فوق العاده سوّم	۰۰ ـ ۱۸	۱۴ ـ ۱۱	۵۵ ـ ۱۵	۴۰ ـ ۰۹
فوق العاده پنجم	۳۰ ـ ۲۱	۵۹ ـ ۱۴	۳۰ ـ ۲۰	۵۵ ـ ۱۴

نوع قطار	ساعت حرکت از تهران	ساعت ورود به اهواز	ساعت مراجعت از اهواز	ساعت ورود به تهران
	تهران ـ اهواز ـ تهران			
فوق العاده اوّل	۳۵ ـ ۱۳	۰۰ ـ ۰۵	۲۵ ـ ۱۵	۳۵ ـ ۰۷
فوق العاده چهارم	۱۰ ـ ۲۰	۴۰ ـ ۱۱	۱۰ ـ ۲۱	۰۵ ـ ۱۳

نوع قطار	ساعت حرکت از تهران	ساعت ورود به گرگان	ساعت مراجعت از گرگان	ساعت ورود به تهران
	تهران ـ گرگان ـ تهران			
سریع السیر	۴۵ ـ ۲۱	۱۵ ـ ۰۸	۲۵ ـ ۱۹	۳۵ ـ ۰۶
عادی	۵۰ ـ ۰۸	۴۰ ـ ۲۰	۰۰ ـ ۰۷	۰۰ ـ ۱۹
فوق العاده اوّل	۳۰ ـ ۲۲	۱۵ ـ ۰۹	۳۵ ـ ۱۷	۰۰ ـ ۰۵

نوع قطار	ساعت حرکت از تهران	ساعت ورود به مقصد	ساعت مراجعت	ساعت ورود به تهران
	تهران ـ تبریز ـ تهران			
سریع السیر	۰۰ ـ ۱۸	۰۰ ـ ۰۸	۰۰ ـ ۱۹	۲۵ ـ ۰۹
	تهران ـ مراغه ـ تهران			
عادی	۰۰ ـ ۲۰	۲۰ ـ ۰۹	۴۵ ـ ۱۵	۵۰ ـ ۰۵
	تهران ـ اصفهان ـ تهران			
سریع السیر	۰۰ ـ ۲۲	۴۰ ـ ۰۶	۰۰ ـ ۲۲	۰۰ ـ ۰۷
	تهران ـ زرند ـ تهران			
عادی	۴۰ ـ ۱۸	۳۰ ـ ۱۲	۴۵ ـ ۱۵	۳۵ ـ ۰۸
	تهران ـ مسکو ـ تهران			
سریع السیر	روزهای چهارشنبه ۰۰ ـ ۱۸ بوقت تهران	روزهای یکشنبه ۳۵ ـ ۱۰ بوقت مسکو	روزهای شنبه ۴۵ ـ ۱۷ بوقت مسکو	روزهای شنبه ۲۵ ـ ۰۹ بوقت تهران
	تهران ـ استانبول ـ تهران			
سریع السیر	روزهای پنجشنبه ۰۰ ـ ۰۹ بوقت تهران	روزهای یکشنبه ۴۳ ـ ۰۷ بوقت استانبول	روزهای چهارشنبه ۴۵ ـ ۱۷ بوقت استانبول	روزهای شنبه ۲۵ ـ ۲۲ بوقت تهران

توضیحات :

۱ـ برنامه فوق ازروز ۲۵۳۵/۱۲/۲۵ اجراء خواهد شد .
۲ـ بلیط ازساعت ۷ صبح روز ۲۵۳۵/۱۲/۲۱ فروخته میشود .
۳ـ ازروز ۲۵۳۵/۱۲/۲۱ بلیط برای روزهای ۲۵ اسفندماه تا ۲ فروردین پیش فروش میشود.
۴ـ فروش بلیط ازتاریخ مذکور ۲۴ ساعته خواهد بود.
۵ـ خواهشمند است برای خرید بلیط به باجه های فروش بلیط ایستگاه راه آهن مراجعه فرمایید.

نگاهی به صائب

پژوهشی تازه از علی دشتی

فصل دهم
مضمون تراشان

دنباله سبک هندی
(آخرین قسمت)

مضمون تراشان

بدون تردیدیکی از وجوه اشتراك سرایندگان سبك هندی رفتن به شکار مضمون است.

آیا درنظر کسانی که ازشعر صورت انفعالات روح گوینده رامیخواهند این قبیل اشعار راکه‌بیان کننده حالات روحی نیست وبلکه تلاشی است برای ابداع مضمونی تازه میتوان شعرنامید یافقط هنری است و باوری نیروی تخیل رامیرساند ؟

دو قهرمان سبك‌هندی :صائب و بیدل دراین میدان از هم‌جدا میشوند. بیدل صوفی وعارفست ،گفته های وی خواه غزل یامثنوی ورباعی عرصه تکاپوی افکار لاهوتی اوست .اما صائب که‌در ابداع مضمون بروی پیشی میگیرد ،ملاحظات اخلاقی و اجتماعی فزونتردارد.

① غوغا برای مقابله

شعران دوره صفوی غوغائی برای منافسه ومقابله راه انداخته‌اند. گوئی انجمن هائی داشته‌اند و موضوع هائی رامطرح میکرده‌اند وهریك سعی میکرده است شعر تازه‌ای باهمان ردیف وقافیه بیاورد.

ازمرور به‌تذکره نصرآبادی این معنی بخوبی استنباط میشود. یکی میگوید:

گریزون میاید آن بیرحم زارم میکشد
ورنمیاید زدرد انتظارم می کشد

دیگری میگوید:

انتظار او نمی‌گویم که زارم میکشد
ناامیدیهای بعد از انتظارم میکشد

سومی میگوید:

انتظاری داشتم کامروز یارم میکشد
وه که پیدا نیست یارو انتظارم میکشد

چهارمی میگوید:

روزگاری بود امید آنکه یارم میکشد
وه که اکنون حسرت آن روزگارم میکشد

بوزن و قافیه این مطلع نعمت‌خان عالی:

جهان با من نداد الفت دل نامهربانشرا
به آهی میزنم برهم زمین و آسمانشرا

قریب پانزده ،شانزده غزل گفته شده‌که بعضی التزام داشته‌اند «پاسبان» و «آستان» رادر مطلع قرار دهند مانند:

غبار خاطری از ما نباشد پاسبانشرا
به آب دیده‌گل کردیم‌خاك آستانشرا
نعمت‌خان

***

زنم‌هرشب هزاران‌بوسه‌پای پاسبانشرا
که‌تابگذاردم یك‌بار بوسم آستانشرا
مجمر

***

دهم از پاره های دل‌سگان پاسبانشرا
که‌شاید فرصتی یابم ببوسم‌آستانشرا
عندلیب

***

گرفتم‌آنکه‌شب در خواب کردم پاسبانشرا
ادب‌کی میگذارد تا ببوسم آستانشرا
عرفی

***

از آن برگرد سرپیوسته گردم‌پاسبانشرا
که شاید فرصتی یابم ببوسم آستانشرا
میرزا حاتم‌بیك

***

به افسونی کنم در خواب شبها پاسبانشرا
سرم بنهم به پایش تابیوسم آستانشرا
سجودی میکنم از دور گاهی آستانشرا
که میل آشنائی نیست بامن پاسبانشرا
عاشق اصفهانی

***

بصد افسانه شب در خواب سازم‌پاسبانشرا
روم آنگه بکام دل ببوسم آستانشرا
امیرهمایون اسفرایینی

***

از آن پیوسته میبوسم دو پای پاسبانشرا
که بر رخسار خود مالم غبار آستانشرا
صادق

② بیماری مضمونتراشی

کلیم، مشتاق، قدسی،منت‌افشار آذر، عندلیب و دیگرشاعران بدین وزن‌و قافیه غزل سروده‌اند که آوردن آنها ملال انگیز است ولی نماینده این معنی است که قصد انشائی‌درکار نیست واین اشعار سایه انفعالات روح گویندگانش نیست .چه، نمیتوان فرض کرد که معشوق همه‌این شاعران پاسبانی داشته و چنان ازوی حراست‌میکرده است‌که حتی فرصت‌بوسیدن آستان به عاشق دلخسته نمیداد ماست. پس‌این‌سروده هانوعی طبع آزمائی ونظیرگوئی است. ازاین حیث ارزش آنها پائین میافتد ازاین حیث دومسبط وحشی بافقی و پنج بند ترجیع بندهاتف اصفهانی برهزارها بیت ازاین دست ترجیع داردولی خود این منافسه و طبع آزمائی ازاین جهت تماشائیست که‌گاهی فوه تخیل شاعران را به‌جولان درمیاوردو مضامین لطیف ورقت خیال درآنها دیده میشود.

***

جائی که توئی نیست کسی واگذر آنجا
از من که نواند که رساند خبر آنجا
قدسی

***

شادم به اسیری که بجز کنج قفس نیست
جائی که توان برد سری زیرپر آنجا
صهبا

***

در خلوتی و سوزم ازاین ره که به رویت
چشم است همه رخنه دیوار و در آنجا
طوفان

***

تابوت من آهسته زکویش گذرانید
چون نیست امیدی که بیایم دیگر آنجا
سائی

***

ظلم است که بیرون کنیم از قفس امروز
کز جور توام ریخت همه بال‌و پر آنجا
؟

***

این میکشدم دوری کویت چو بمیرم
کز مردن من غیر رساند خبر آنجا
هاتف

در باب همین رشك ، اغراقهای شگفت‌انگیزدیده میشود:

من از محبت جانان به خود حسد دارم
زرشك غیر کنون در گذشته کار مرا

***

غمی کز مرك دشمن دارم اینست
که ترسم در غم او مرده باشد

***

زفریاد سگت شبها مرا خون در جگر باشد
چو میترسم که‌ازکوی‌تو غیری درگذرباشد

***

صائب نیز ازاین مبالغات بی نصیب نیست:

در وصلم و میمیرم ازاین رشك که آیا
دست هوس کیست در آغوش خیالش
سودای مضمون تراشی چون‌مرضی سرایت‌کرده
وگاهی به مضمونهائی میرسیم که‌دل را به آشوب میاندازد :

قصاب‌وار حلقه چشمت به دلبری
مژگان قناره کرده و دلها بر آن زده

***

دوش از برای مطبخش هیزم زمژگان برده‌ام
گفت‌از کجا آورده‌ای خاشاك آب آورده را

***

ستاده بر سر نعشم گرفته دست بمژگان
که‌این قتل نگاه‌من‌استو خنجرش‌است‌این

③ مضمون تبخال

دنبال شکار مضمون رفتن بکلی شاعر را از راه راست منحرف و مصداق آیه شریفه «فی کل وادیهیمون» میکند به همین جهت گاهی مضمون های غریب ببار می‌آورد . صائب راجع به تبخال لب معشوق میگوید :

نه تبخاله است برگرد دهان آن پری پیکر
زتنگی این صدف بیرون لب جاداده گوهررا

بیدل کلمه تبخاله را بهتر از صائب آورده است گرچه از حیث غرابت و مبالغه کمتر ازصائب نیست :

بیتابی دل آتش سودای کـه دارد
تبخال به خورشید رسانده است لب ما

دیگری میگوید :

نزاکت بسکه دارد لعل سیراب فسون‌سازش
خیال بوسه بر گرد لبش تبخاله می‌گردد

در هرصورت تبخاله چیزی نیست قابل‌وصف ومسلما هیچ شاعری از دیدن تبخاله جانان بشوق نیامده، شعری نمیسراید. پس مقصد حقیقی‌یافتن مضمون است هرچند تبخاله باشد . در آثار سرایندگان سبك هندی از اینگونه اشعار دیده میشود که گاهی بیزاری و نفرت ببار می‌آورد.

شاعری هندی بینی نداشتن معشوق را چیز بدی ندانسته و بی‌پروا میگوید :

ببینی اگر نمانده بر آن چهره عیب نیست
منبر درون کعبه نمیدارد احتیاج

نرفت خوبی حسنش ز رفتن بینی
چو میرود الف از ماه، مه شود پیدا

دیگری میگوید :

زیکچشمی ترا هرگز زیان نیست
که زیباتر بود تصویر یک چشم

دیگری میگوید :

گر خشك شد از باغ رخ جانانه
یک نرگس ناز پرور مستانه
دل تکیه‌گه خیال یک نرگس اوست
خوش‌نیست‌دوخسته‌خفته‌دریك‌خانه(؟)

معشوقه یکچشم یا بدون بینی مگر بدرد همان شاعر مضمون‌تراش بخورد وگرنه ذوق‌سلیم از یکچنین نقایصی رم میکند.

زینت زن در گیسوی انبوه و فراوان‌است ولی شاعر مضمون‌تراش ، سرطاس را میستاید:

ماه من زلف ار ندارد عیب نیست
شب کجا گردد بگرد آفتاب

اینگونه ابیات نشان میدهد که قصد انشائی درکار نیست یعنی شعر مبین احساس و انفعالات آنها نیست ورنه چگونه میتوان این بیت را که از تصورش رعشه براندام می‌افتد شعر نامید :

در خیال آن دهان ازبسکه کردم گفتگو
غنچه می‌آید برون برتن مرا ازجای‌مو

صائب نیز شبیه این مضمون را آورده‌است:

تیشه فرهاد گردیده است هرمو برتنم
تا ازآن معشوق شیرین‌کار دورافتاده‌ام

سلطان علی‌بیك اصفهانی متخلص به «رهی» شبیه این مضمون را آورده‌است، ولی‌ظریفتر و نزدیکتر به گوش و ذهن:

دل آنچنان هوای تو دارد که بوی‌گل
از چاکهای سینه‌ی ما میتوان شنید

④ برترین مضمونپردازان

بیگمان صائب در این میدان از تمام مضمون تراشان گوی برتری ربوده است . در جنگهائی که از روی مضمون فصل‌بندی شده است نـام صائب بیش از هـر شاعر دیگری دیده میشود و حتی برای پوزش از بعضی نواقص مانند زردی‌یا کبودی چشم، زردی موی و حتی مو نداشتن سر محبوب مضمونهائی دارد . برای امثال‌بیت زیر که خالی از تکلف نیست میتوان فرض کرد صائب در محفلی با جوانی روبرو شده است که حرف سین را نمیتوانسته است خوب تلفظ کند از اینروکم حرف میزده و صائب وجه عذری برایش‌میتراشد:

با لب‌او کار دندان میکند سین سخن
زین‌سبب‌کم‌حرف افتاده‌است این‌شیرین‌دهن

⑤ مضمونهای لطیف

ولی برای صائب این مزیت و برتری را باید قائل شد که مضمون‌ها ی‌لطیف و عاری از تکلف فراوان دارد مانند ابیات زیر :

دست‌گلچین رازحیرت پای‌خواب‌آلود ساخت
احتیاج دورباشی نیست گلـزار تـرا

★

چون سگ گزیده‌ای که نیاردرآبدید
آیینه میگزد من آدم گزیـده را

★

گردبادی را که می‌بینی دراین دامان‌دشت
روح مجنون است می‌آید به استقبال ما

★

گر گذارد قوت گیرائیی در دست‌هـا
در گره بندند گل پیراهنان بـوی ترا

★

آنچنان‌کزخط سوادمردمان روشن‌شود
سرمه گویا ترکند چشم سخنگوی ترا

★

برق عالمسوز در ابر سیاه نوبهـار
از نگاه چشم فتان تو یادم می‌دهـد

★

⑥ دلیل اخص ازمدعا

از دهان بسته باشد قفل روزی را کلید
پر برآید کوزه لب‌بسته از دریای خم

دراینجا صائب می‌خواهد از فوائدخاموشی سخن گوید و مکرر بدان توصیه کرده و شاهد یا دلیلی را برای آن آورده است ولـی این دفعه تمثیلی که می‌آورد ، هرچند بدیع و جالب است ولی نمیتواند دلیل برسودمندی سکوت قرار گیرد زیرا دلیل اخص از مدعاست .

برای تصفیه شراب اهل ذوق و تمکن کوزه های دربسته بی‌مخرج و منفذ را در خم شراب میگذاشتند تا به‌تدریج شراب از منافذ سفال رخنه کرده و کوزه را پرکند. بدین شیوه بادمگساران باذوق و قلندر شراب را تصفیه می‌کردند و باده بی‌درد مینوشیدند . بیت صائب اشاره بدین‌شیوه و تدبیر است و از آن میخواهد برای خاموشی دلیل بیاورد که کوزه لب بسته بواسطه خاموشی از خم پروسرشار بیرون می‌آید.

بدیهی است گاهی خاموشی سودمند است ولی پیوسته چنین نیست و بسا اتفاق می‌افتد که مردمان فاضل و موقع‌شناس از سخن به نعمت‌و آسایش رسیده‌اند . اما قصد صائب «کوزه‌سربسته و خاموش است» که از خمره شراب پر بیرون می‌آید و میخواهد این مضمون بدیع را بیافریند.

در گرمی مضمون‌آفرینی از این گونه ابیات فراوانست که اگر قدری درمقام تحلیل آن برآیند بی‌تناسبی‌ها ببار می‌آید. مثلا بیت زیر که از تکبیت‌های خوب و زیبای صائبش می‌پندارند ، اگر شکافته شود معنـی درستی از آن بدست نمی‌آید :

در کدامین چمن ای سرو ببار آمده‌ای
که رباینده تر از خواب بهار آمده‌ای

در مصراع دوم تشبیه زیبائی هست که نگار شخص از خواب بهاری رباینده‌تر یعنی جذابتر باشد اما این معنی ابدا باسرو و اینکه در کدام چمن ببار آمده باشد تناسب ندارد . مفهوم بیت تقریبا اینگونه میشود کهسروهای بعضی ازچمن‌ها جذابتر و رباینده‌تر از خواب بهارند نه همـه چمن‌ها.

برای دسترسی به مضمون‌های صائب باید به کتاب آقای زین‌العابدین موتمن و شاهکارصائب و کلیم آقای سهیلی مراجعه کرد تا معلوم شود که قهرمان مضمون تراشی کیست؟

تجسم کردن محتوای این بیت‌که شاهد طنازی کنار کشته‌ای ایستاده باشد وبادست مژگان خودرابه عنوان نشان دادن آلت جرم گرفته باشد، خنده آور است و به مطایع معروف شاطرعباس می‌ماند کـه بینوقان، بدیع وزیبایی می‌پندارند:

پرسر مژگان یار من مزن‌انگشت
کادم دانا به نیشتر نزند مشت

کسی به مژه‌های نگاری انگشت نمیزند.انگشت زدن‌به مژه چه شباهتی به مشتزدن به نیشتر دارد... همه این بی تناسبی‌ها درطی مضمون غریب وناخوش افریده گرفته میشود.مانند این‌بیت دیگرکه‌خواننده رویا دوست نمیتواند لطف آنرا دریابد:

مشکن از اشك ، بادوش مژه‌دارم شبوروز
غم عشق تو به من منصب سقالـی داد

***

خوش‌آن‌زمان‌کزدست اومن‌نالم‌او خنجر زند
من ناله دیگر کنم او خنجر دیگر زند

***

گاهی از خنجر و کشتن سخن‌بمیان میاورند :

هزار بار به تیغ‌اربرآوری سرم از تـن
زشوق تیغ تو از تن برآورم سر دیگـر

***

بردل خیال خنجرش چون بگذرد از شوق‌آن
خمیازه بگشاید زهم لبهای زخم کاریم
منتسب‌به‌عاشق اصفهانی

دراین باب گاهی‌به مضمونی برمیخوریم که‌خالی از لطف نیست چنانکه این شاعر هندی سرای‌گوید:

زنوك خنجر پولاد پهلو میکنـی خـالی
چه خواهی‌کرد اگرکارت بمژگان‌دراز افتد

⑦ لهجه شاهانه

حافظ رابیت زیبائیست که لهجه شاهانه وی در آن متجلی است:

پروز واقعه کابوت ما زسرو کنید
که مردمایم بداغ بلند بالائـی

فیض‌علی‌در غزلی‌که‌به ردیف سروبسته عین آن ولی بابیان خیلی متعارف آورده است:

چون بمیرم از فراق آن بت بالا بلند
پس بباید ساختن کابوت من از چوب سرو

میرصیدی‌که از سرایندگان سبك‌هندیست نظیر آنرا چنین آورده است:

از پس خیال زلف سیاه تو کرده‌ام
رگ‌های سینه‌ام همه‌چون‌شاخ سنبل است

دیگری از سرایندگان سبك هندی این معنی را چنین آورده است:

استخوانم همگی شانه شود از پس مرگ
یمکه در آرزوی زلف پریشان تو بـود

بمناسبت استخوان این مضمون غریب که از خنکی ولوسی شخص خیال میکند گوینده آن یك آخوند مکتبی است بخاطرآمد:

استخوان سینه‌ام رابعد مرگ‌ای دوستان
قطزنی سازیدو وقف‌مکتب طفلان‌کنید (۱)

(۱) « قطزن» استخوان کوچکی بود که نوك‌قلم های نی را برروی آن درست میکردند.

فصل‌یازدهم کتاب نگاهی به صائب «سعدی عصر» در شماره فردا

هنروادبیات

نمایشگاه آثار علی‌اکبر صفائیان درنگارخانه تخت‌جمشید

جهانی‌که‌دررؤیاشکوفان‌میشود

نمایشگاه آثار « علی اکبر صفائیان» نقاش سور ـ رئالیست ، درنگارخانه تخت جمشید گشایش یافت .

«صفائیان» را، به تعبیری ، باید نقاش دل زنده، بیدار و شوق‌زده رویاهای ناگفتنی عارفانه دانست ، نقاش شوریده‌ای که در جنگل گرم رنگ از مرز واقعیت های ملموس ، عینی ، سرد وپذیرفته‌شده ریاضی‌میگذرد تا پیام‌آور رهائی باشد . در تابلوهای این نقاش «شعر ـ ناب» وحشت پوچ زمانه و زمان را نیرومندانه نفی میکند و «رویا» قدرتی معادل «حقیقت» می‌یابد:

خانه ها در باد میلرزند و غبار میشوند ،شهر در طرح کامل خود برای تنفس به رویش هزاران بادگیر نادیدنی تن در میدهد ، از میان کشتزار های پیکرمردان گلهای سرخ میروید و زنان ، رها شده در خاموشی های پرفریاد ، به پرواز درمی آیند تا به تصویر« مادر ـ زمین » ، به تصویر « عشق» ، نزدیك و نزدیکترشوندو همه اشیاء گوئی ذات خود را دریافته باشند ـ به جلوه‌ای پررمز پیراسته میشوند ... و پیوسته دهانی بزرگ ، غرق شده در آشفتگی رنگهاو حجمها ، «خدا» را صدا میزند ... و این همه‌ثابت میکند که «صفائیان» نه تنها به عنوان یك«نقاش»بل‌به‌عنوان یك« انسان»هویت خود را در گستره حیات جست و جو میکند و در این رهگذر حاصل تصویری یافته‌هایش را هنرمندانه و صمیمانه با تماشاگر ، با دیگران در میان مینهد .

برگزیده‌ای ازطرح‌ها وکاریکاتورهای رضا شبیری

۱۶ کارت پستال با طرحهای رنگی یا سیاه و سفید که در یک محفظه مقوائی جای گرفته مجموعه تازه کارهای شبیری را عرضه میدارد.

شبیری شاعر و گرافیست که پیش از این چند نمایشگاه از کاریکاتورهایش در ایران و کانادا برپاشده فارغ‌التحصیل رشته دکوراسیون‌و صحنه آرائی از دانشکده‌هنر های‌دراماتیک است .

این برای اولین‌بار است که یک کاریکاتوریست آثار خود را بصورت کارت پستال چاپ میکند و برای گسترش هنرخویش از این طریقه نیز سود میجوید ، طرحهای شبیری در این مجموعه ، هماهنگی خوشایندی دارد و غالبا مضامین طیبت‌آمیز و تفکر انگیزی دارد.

گشایش نگارخانه شیخ

یک نگارخانه‌به نگارخانه های تهران افزوده شد : نگارخانه شیخ .

در دعوتنامه چنین آمده است : نگارخانه شیخ که سرانجام پس از یکسال‌تلاش وپی گیری اکنون برای استفاده هنرمندان آماده‌شده است از جنابعالی دعوت میکند که «فلان روز» در محل نگارخانه حضور بهم‌رسانید تا ضمن آشنائی با مدیریت ، فضا و موقع دیگر دوستان هنرمندتان نگارخانه تجدیددیداری‌نیزیا داشته باشید با تشکرگلناز شیخ .

خیابان بخارست ،خیابان هشتم ، شماره ۳۳ تلفن ۶۲۳۵۶۸ .

مبارکست ،امیدوارم این نگارخانه ، لااقل فکری‌برای جلب تماشاگر به نمایشگاه های خود کرده باشد و برنامه‌ای در این زمینه داشته باشد ، این روز ها جز چندنویسنده وگزارشگر و نقاشو خانواده‌اش‌کسی به نمایشگاه های نقـاشی سر نمیزند و آثارهنری‌انگار برای تماشای ارواح واحنه به نمایش درمی‌آید و حـالا نگارخانه های جدید چگونه میتوانند مردم را با نقاشان و نمایشگاه ها آشتی دهند، باید منتظر برنامه‌هایشان بمانیم .

شعر صهبا را هم دزدیدند

ابراهیم صهبا درنامه‌ای به روزنامه مینویسد:

خدا شاهد است که من برای‌جامعه شامـ دوست و میهن پرست کارگر احترام زیادی قائل بوده و میباشم چنانچه برای خدمات آنها اشعار بسیاری گفته و معتقدم یک کارگر وظیفه شناس بمراتب از یک متشاعر حق ناشناس برای جامعه مفیدتر و گرامی‌تر میباشد .

بنابراین اگر اشعار من در «جشن کارخانه معتبری» آنهم در «جشن پنجاهمین سال سلطنت خاندان جلیل پهلوی» خوانده شود موجب کمال افتخار و مباهات منست زیرا بنوبه خود خدمتی انجام داده و در یک مراسم پرشور میهنی‌شرکت کرده‌ام.

اما دیگر انتظار ندارم « شخصی» باکمال‌بی‌ـ پروائی و برخلاف قوانین موضوعه ، چندمـه معروف مرا که بمناسبت «سلام عید نوروز در پیشگاه مبارک شاهنشاه آریامهر در آرامگاه رضا شاه کبیر » سروده‌او تقدیر نامه های متعدداز مقامات عالیه دریافت داشته و صدها هزار نسخه از آن در مطبوعات مختلف کشور و کتابهای ارزنده به چاپ رسیده است‌به‌خود» نسبت داده وبا دخل و تصرفات مضحکی در حضور وزیـر محترم کار و صدها نفر دیگر بنام خویش بخواند و حتی در روزنامه های کثیرالانتشار کشور هم با امضاء صریح خود به چاپ برساند . سابقا بعضی اشخاص‌که«عقده شعرگوئی» داشتنداشعار «شعرای مرده» یا «گمنام» را در بعضی محافل‌بنام خود میخواندند و حتی‌الامکان از چاپ آن از بیم رسوائی احتراز میکردند و اگر هم این بی‌ـ احتیاطی از آنها سر میزد بزودی طشت رسوائی آنها از بام افتاده و انگشت نمای خاص و عام میشدند .

اما متاسفانه در زمانه ما این پرده برداشته شده در جلوی چشم میلیونها نفرنه‌تنها «یکشعر» بلکه یک « چکامه معروف » شاعری را که همین امسال در مطبوعات مختلف کشور بچاپ رسیده است ، «در زمان حیات او» «شخصی»برمیدارد، خراب میکند و بنام خودبه‌چاپ میرساندوتمجید و تحسین هم میشنود !!

مسلم است که با این ترتیب دیگر هیچ شاعری اختیار شعر خود را نداشته و مالکیت هنری بکلی از میان میرود . علی‌ایحال بدینوسیله از روی ضرورت و با کمال تاثر اعلام میدارم : چکامه‌ای را که با کمال جسارت آقای « حسین منتظری»درجشن میهنی «ایرانا» بنام خودخوانده ودر مطبوعات کثیرالانتشار کشوریهچ‌رسانیده است ،اثر طبع ایشان نبودوکپیه تحریف‌شده‌ای از چکامه مفروف اینجانب بنام (عید بزرگ)است که اکثر ابیات آن را عینا نقل کرده و چند بیت آنرا بطرز مضحکی عوض کرده است.

مثلا مطلع چکامه را که باین صورت بوده است :

رسید موسم عید و جهان گلستان است
نشاط و شادی مردم هزارچندان‌است

بدین‌ترتیب تغییر شکل داده است :

«خجسته سوم اسفند» جهان گلستان است
نشاط و شادی مردم هزارچندان است

بیت دوم را که من برای نوروز سروده بودم و این بوده‌است :

کسی ندیده بدینسان خجسته «نوروزی»
کز آن شکوه و جلال دگر نمایان است

بدین شکل درآورده‌است : کسی ندیده بدینسان خجسته« پیروزی» کزآن شکوه‌و جلال‌دگرنمایان است .

و بعد هم آنچه مربوط به عید نوروز و رضاشاه کبیر و آرامگاه شاه فقید بوده برداشته و ابیاتی نظیر این بیت برآن افزوده است .

در این مراسم پرشور زجشن « ایرانا»
بهرکه درنگری شادمان و خندان است

که اصل آن این بوده است :

در این مراسم پرشور و عید سلطانـی
بهرکه درنگری شادمان و خندان است

فقط این بیت سست عبرت انگیز مال خود ایشانست :

مدیر عامل شرکت «اریه» اسکندر
چنانکه کاشی او خاك پاك‌ایران‌است

«توخودحدیث مفصل بخوان از این مجمل»

سینماحافظ: گیتای بی‌باك

دوران بلوغ

برنامه مخصوص نوروز سینما

رادیوسیتی

در دوران بلوغ تحولاتی در جسم و اندام دختران ایجاد میشود و احساسات جدیدی نمایان میگردد. فیلم «دوران بلوغ» بطور بی‌پروا نشان دهنده دورانی است که هر دختر و پسر جوانی آنرا طی میکند. در این فیلم شما شاهد داستانی خواهید بود از دختر محصل جوانی که در همین دوره از زندگیش عاشق معلم خود میشود. در وصف این فیلم کلیه مجلات سینمائی زیاد نوشته و آنرا یك اثر بی‌پروا و بی‌سابقه خوانده‌اند. ما آنرا دیده‌ایم و فکر میکنیم که هر شخص بالاتر از آنچه تاکنون ارائه شده است میباشد و حتم داریم شما اگر یکبار آنرا ببینید دوباره با نزدیك‌ترین دوستان خود آنرا خواهید دید.

آیا میدانید پر فروش‌ترین فیلم نمایش داده شده در سینما رادیوسیتی چه بود؟ فیلم «دوستان» که بیش از دو میلیون نفر در ایران آنرا دیده‌اند. نظر ما این است که استقبالی شدیدتر از «دوستان» از این فیلم خواهد شد.

این مقایسه‌ایست از نظر داستان برای فیلم «دوران بلوغ» و «دوستان» که بطور یقین مراجعه با استقبال عمومی خواهد شد.

برای رزرو بلیط فیلم «دوران بلوغ» برنامه نوروزی از ۲۰ اسفند ماه به گیشه رزرو سینما رادیوسیتی مراجعه فرمائید.

با فرارسیدن طلیعه بهار و نوروز باستانی قلبها همه لبریز ازعشق و دلدادگی میشود و چه‌بهتر که‌این روز های پرشکوه رابا دیدن یك فیلم جذاب وبی‌نظیر هیجان‌انگیز ترکنید.

از فردا صبح فقط در

سینماسینه‌موند

زیباترین هدیه نوروز ۲۵۳۶

لوئی‌دوفونس... امسال‌در نقش‌آشپزباشی یك آشی برای‌همه بزرگها وبچه‌ها پخته‌که یك‌وجب خنده وشادی روش‌وایساده ...

نوروز ۲۵۳۶ فقط در

سینماامپایر

لوئی دوفونس

الو... الو...
تمام بچه ها توجه کنند.
«بی‌باك» با شما صحبت میکنه.

من همون میمونی هستم که‌تو فیلم قطار سریع‌السیرافریقا با اون حرکات خوشمزه شما هارو از خنده روده‌بر کردم‌و حالا بخاطر تعطیلات نوروز شما ها باز برگشتم که شیرین کاری کنم اما ایندفعه اسم‌فیلم‌من

سافاری

است. یادتون باشه که‌این فیلم با اینکه عکسبهاش شبیه همون فیلم اول است اما داستانش با اون خیلی فرق داره و خیلی هم شرینتر و قشنگتر وخنده‌دارتره.

فیلم سافاری فیلمی است جذاب که چندتا از هنرپیشه های سینماهم‌مثل جولیانوجما ـ اورسولاآندرس‌وجك‌پالانس بامن توش همبازی هستندامادخودمونیم ...مزیك چیز دیگه‌ای هستم ...

بچه ها سلام ...

میدونم که خیلی دلتون‌برام تنك شده بابام دروغ چرا ؟ امسال یه‌خورده سرم شلوغ بود و نتونستم زودتر خدمت برسم و شماهارا مثل همیشه بخندونم اما عوضش نوروز سال نو براتون یه فیلم خوب و قشنگ کمدی عیدی‌آورده‌ام که راس‌راسی از خنده‌روده‌بر میشین. ازحالا خودتون‌دو حاضر کنین که خنده‌دارترین فیلم منو تموشا کنین.

از صبح چهارشنبه
۲۵ اسفند فقط
در سینمای ممتاز و ٤ ستاره
★ ★ ★ ★

ریولی

منتظر همه شما بچه های خوب هستم.

سینماسانترال

بزرگترین تحول شگرفو قابل تحسین سینمائی را بانمایش اولین اثربرجسته داستان‌دار ونصب جدیدترین دستگاههای نمایش دهنده‌فیلم سه‌بعدی (برجسته) «آدم‌ساز» که‌انحصارا نمایش آن‌با لوازم‌وتجهیزات اصلی وکامل فقط درسینما سانترال امکان‌پذیر است روی عریض‌ترین پرده نقره‌ای مخصوص با بهترین و جدیدترین عینك اختصاصی

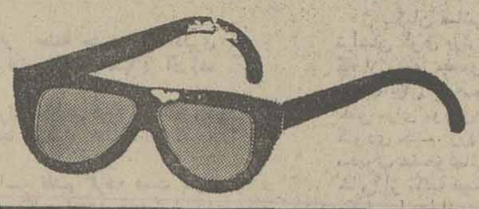

ازصبح سه‌شنبه ۲٤ اسفند
دربرنامه ویژه نوروز ۲۵۳۶

بمعرض دید وقضاوت هم‌میهنان عزیز قرارمیدهدبرای نصب تجهیزات مخصوص فیلم‌سه‌بعدی‌سینما سانترال فقط روزهای ۲۲ و۲۳ اسفند تعطیل خواهد بود.

بطریقه اعجاب‌آور سه‌بعدی
با عینك مخصوص

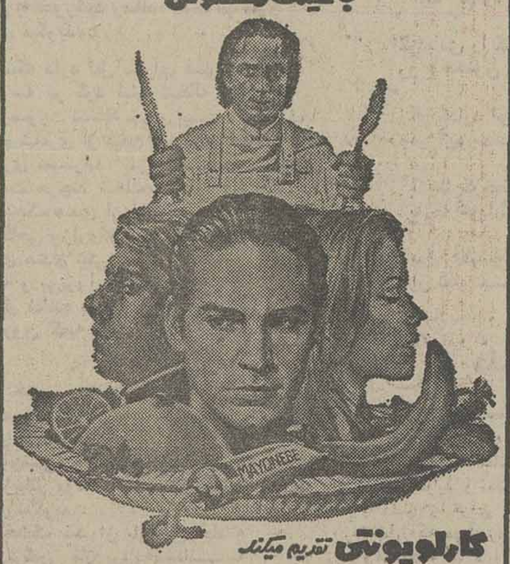

کارلوپونتی تقدیم میکند
جوزالاندرو ـ دالیلادیلازارو

آدم‌ساز

فیلمی از:
اندی وارهول

نظر به فوق‌العاده بودن فیلم و بخاطر رفاه تماشاگران محترم سئانسهای فیلم (آدم‌ساز) بشرح زیر تعیین شده است.

۹ـ۱۱ صبح ـ۱ـ۳ـ۵ـ۷ـ۹ بعدازظهر

برای رزرو بلیط همه‌روزه میتوانید به گیشه سینما سانترال مراجعه فرمائید

اطلاعیه شرکت سرمایه‌گذاری ساختمانی بانکهای ایران ـ برای اخذ سهام

از کلیه سهامداران شرکت تقاضا میشود برای اخذ سهام خود با در دست داشتن کارت شناسائی و برگ‌پذیره نویسی در تهران از تاریخ بیست‌ویکم اسفند ماه ۲۵۳۵به‌محل شرکت واقع در خیابان تخت طاوس ـ ساختمان شماره۲٦٤ و در شهرستانها از تاریخ بیست وهشتم اسفند ماه ۲۵۳۵ به صندوق شعبه بانک ملی ایران که در موقع پذیره نویسی قیمت سهام را پرداخته‌اند مراجعه فرمایند.

شرکت‌سرمایه‌گذاری ساختمانی بانکهای‌ایران

تمام رنگی ... تمام زیبائی ... تمام عظمت
تمام شادی‌وخنده.. درفیلم«یك‌اصفهانی درسرزمین هیتلر»

شیرین ترین شیرینی «وحدت» برای نوروز ۲۵۳٦ـ۵٦ بهترین هدیه نوروز در٤۰ سینمای تهران‌وشهرستانها

حریف ... یعنی چارلز برونسون و چارلز برونسون...
یعنی حریف ـ فیلمی که‌یك‌تنه حریف‌تمام فیلمهاست

ازصبح چهارشنبه ۲۵ اسفند

برنامه نوروز سینمای ممتازو ٤ ستاره
★ ★ ★ ★

کاپری

چارلزبرونسون
ژاکلین بیسه
درفیلم رنگی
حریف

St Ives

باشرکت: جان هاوزمن و ماکزیمیلیان شل
محصول ۱۹۷۶ کمپانی برادران وارنر

برای رزرو بلیط به‌گیشه سینما مراجعه فرمائید.

سینماکسری پرستارکمر باریك

برنامه‌سینماها

★ تماشای فیلمهائی که با علامت (×) مشخص شده برای اشخاص کمتر از ۱۸ سال ممنوع است

★ اومن نیستـ رنگیـ نویل نیشول
همای (۳۱۱٦٦۹) ۳۰ر۱۰ـ ۳۰ر۲ـ ۳۰ر٤ـ ۳۰ر٦ـ ۳۰ر۸

★ اژدها وارد می‌شودـ رنگیـ بروس‌لی
ری (۵۲۲۵۷۸) ۱۰ـ ۱۲ـ ٤ـ ٦ـ ۸

★ برفهای خونینـ رنگیـ آنتونی کوئین
سینه‌موند (٦٤۸۳۲۲) ۱۱ـ ۳ـ ۵ـ ۷ـ ۹

★ بیوه پراشتیاقـ رنگیـ کارلوجوفره
پ.ب (۸۲۹٦٤۱) ۱۰ـ ۱۲ـ ۲ـ ٤ـ ٦ـ ۸ـ ۱۰

★برای که قلبها میطپد ـ رنگیـ بیک ایمانوردیـ پوری بنائی
پلازا (٦٤٤۲۵۵) ۱۵ر۱۱ـ ۱۵ر۳ـ ۱۵ر۵ـ ۱۵ر۷ـ ۱۵ر۹

اروپا (۳۰۳۱۷۹) ۳۰ر۱۰ـ ۲۰ر۱۲ـ ۳۰ر۲ـ ۳۰ر٤ـ ۳۰ر٦ـ ۳۰ر۸

میامی (۷۵٤۳۲۹) ۹ـ ۱ـ ۱ـ ۳ـ ۵ـ ۷ـ ۹

سیلوانا (۳٦۳۷۷۷) ۹ـ ۱۱ـ ۱ـ ۳ـ ۵ـ ۷ـ ۹

مارلیک (۹٦۳٦۱٦) ۳۰ر۱۰ـ ۲۰ر۲ـ۳۰ر٤ـ ۳۰ر٦ـ ۳۰ر۸

ارانوس (۵۲۷۹۷۱) ۹ـ ۱۱ـ ۱ـ ۳ـ ۵ـ ۷ـ ۹

شرق (۵۳٤۰۲٤) ۱۰ـ ۱۲ـ ۲ـ ٤ـ ٦ـ ۸

شهرام (۸٤٤۵٤۹) ۹ـ ۱۱ـ ۱ـ ۳ـ ۵ـ ۷ـ ۹

★ بیگانه‌ای با دوعشقـ رنگیـ سینماسکوپ
آریا (۳۱۹۸۸٤) ۹ـ ۱۱ـ ۱ـ ۳ـ ۵ـ ۷ـ ۹

★ تصویر دوریان‌گریـ رنگیـ ریچاردتاد
شهر قشنگ(٦٤۷۷۷۷) ۱۱ـ ۱ـ ۳ـ ۵ـ۷ـ۹

★ تعقیب مرگبارـ سینما سکوپ رنگی
دروازه طلائی (۳۹۲۱٦۰) ۹ـ ۱۱ـ ۱ـ ۳ـ ۵ـ ۷ـ ۹

★ تارزان ودختران کاراته‌باز ـ بنده خدا
آسمان آبی (۳٤۱٦٦۸) ۹ـ ۱۱ـ ۱ـ ۳ـ ۵ـ ۷ـ ۹

(×) پرستار کمر باریکـ رنگیـ دونیلیودلیرته
کسری (۸۲٦۹۳۹) ۱۰ـ ۱۲ـ ۲ـ ٤ـ ٦ـ ۸ـ ۹٫۳۵

★ تنها رقیب کلی‌ـ راه سیاه
پردیس (۳۰٤۲۵۹) ۹ـ ۱۱ـ ۱ـ ۳ـ ۵ـ ۷ـ ۹

★ جرمی ـ رنگی ـ رابی‌بنسون
شهر قصه (٦۲۷۲۹۰) ۱۱ـ۲ـ٤ـ٦ـ۸ـ۱۰

★ جویندگان طلا ـ رنگی ـ چارلی چاپلین
دیاموند (۸۲۸٤۰۰) ۱۰ـ ۱۲ـ ۲ـ ٤ـ ٦ـ ۸ـ ۱۰

★ جزیره گناهکاران ـ ضریب خشم
نادر (۳۱٤۷۹۵) ۹ـ ۱۱ـ ۱ـ ۳ـ ۵ـ ۷ـ ۹

★ حادثه سانفرانسیسکو رنگیـ راجرمور
تاج (۳۱۳۸٦٤) ۱۰ـ۱۲ـ۲ـ٤ـ٦ـ۸ـ۱۰

(×) خوشگلا طاقت‌ندارند ـ رنگی ـ کارین‌ول
پولیدور (۸۹۲۷۳۱) ۳۰ر۱۱ـ ۳۰ر۱ـ ۳۰ر۳ـ ۳۰ر۵ـ ۳۰ر۷ـ ۳۰ر۹

★ حادثه جویان ـ آلون دولن
برلیان (۳۹۳۰۳۵) ۹ـ ۱۱ـ ۱ـ ۳ـ ۵ـ ۷ـ ۹

★ خیابان ۱۱۰ـ رنگیـ آنتونی‌کوئین
بولوار (٦۵۵۲۹۲) ۱۱ـ ۱ـ ۱۵ر۳ـ ۱۵ر۵ـ ۳۰ر۷ـ ۳۰ر۹

★ چهار دلقک ـ حوادث در استانبول
البرز (۳۰٤۲۵۸) ۳۰ر۸ـ ۱۲ـ ۳۰ر۳ـ ۷ـ ۳۰ر۸

★ دونخاله آشوبگرـ رنگیـ مونیکاویتن
رادیوسیتی (٦٤۳۳۲۰) ۱۵ر۱۱ـ ۳۰ر۱ـ ۳۰ر۳ـ ۳۰ر۵ـ ۳۰ر۷ـ ۳۰ر۹

★ دوران التهاب ـ رنگیـ میلن دومونزو
سانترال (۹۲۸٦۸٦) ۱۱ـ ۱ـ ۳ـ ۵ـ ۷ـ ۹

★ دستهای آلوده ـ رنگی سینما سکوپ
مارژستیک (٦٦۸٤٦۱) ۱۱ـ ۱ـ ۳ـ ۵ـ ۷ـ ۹

★ دختران دراکولا رنگیـ چارلی هریس
سهیلا (۳۱٦٤۲٤) ۳۰ر۱۰ـ ۳۰ر۲ـ ۳۰ر٤ـ ۳۰ر٦ـ ۳۰ر۸

★ ساموراثی وکلانتر ـ میعادگاه مرگ
فلور (۵۲۸۰۹٦) ۹ـ ۱۱ـ ۱ـ ۳ـ ۵ـ ۷ـ ۹

★ سلطان کانگفوـ سینما سکوپ ـ رنگی
متروپل (۳۱۹٤۱۰) ۹ـ ۱۱ـ ۱ـ ۳ـ ۵ـ ۷ـ ۹

★ شیر خفته ـ رنگیـ عزت‌الله انتظامی
پارامونت (٦٤۸۳۲۱) ۱۵ر۱۱ـ ۳۰ر۲ـ ۵ـ ۳۰ر۷ـ ۹٫٤۵

ریولی (۷۵۷۷۷۷) ۱۱ـ ۳۰ر۳ـ ۳۰ر۵ـ ۳۰ر۷ـ ۳۰ر۹

شهر فرنگ (٦۲۷۲۹۰) ۱۵ر۱۱ـ ۳۰ر۲ـ ۵ـ ۳۰ر۷ـ ۱۰

کاپری (۹۲۸٤۰۱) ۱۱ـ ۱ـ ۳ـ ۵ـ ۷ـ ۹

(×) شکارگاه زنانـ رنگیـ سینما سکوپ
پارک (۳۱۹٦۳۷) ۹ـ ۱۱ـ ۱ـ ۳ـ ۵ـ ۷ـ ۹

★ عشق خانم دکتر ـ رنگیـ ادی ویلیامز
امپایر (۸۹۲۹٤۲) ۱۵ر۱۱ـ ۳۰ر۱ـ ۳۰ر۳ـ ۳۰ر۷ـ ۳۰ر۹٫٤۵

★ فاصلهـ مرتضی عقیلیـ آیلین ویگن
آسیا (٦٤۲۹۰۹) ۱۱ـ ۱ـ ۳ـ ۵ـ ۱۵ر۷ـ ۳۰ر۹

مولن‌روژ (۷۵۲۹۲۹) ۱۱ـ ۱ـ ۳ـ ۵ـ ۷ـ ۹

شهوند (۳۵٤۰٤۰) ۳۰ر۱۰ـ ۳۰ر۱۲ـ ۳۰ر۲ـ ۳۰ر٤ـ ۳۰ر٦ـ ۳۰ر۸

نپتون (۷٦۰۱۳٦) ۱۱ـ ۱ـ ۳ـ ۵ـ ۷ـ ۹

لیدو (۹۵۱۵۱۱) ۱ـ ۱۲ـ ۲ـ ٤ـ ٦ـ ۸

ژاله (۳۰٤۱۲۰) ۳۰ر۱۰ـ ۳۰ر۲ـ ۳۰ر٤ـ ۳۰ر٦ـ ۳۰ر۸

المپیا (۹۲٦۷۹٦) ۴۵ر۱۰ـ ۱ـ ۳ـ ۵ـ ۷ـ ۹

پاسارگاد (۳٤۲۷۸۲) ۹ـ ۱۱ـ ۱ـ ۳ـ ۵ـ ۷ـ ۹

رکس (۳۱۸۲٤۲) ۳۰ر۱۰ـ ۳۰ر۲ـ ۳۰ر٤ـ ۳۰ر٦ـ ۳۰ر۸

توسکا (۵۳۹۵٤٤) ۹ـ ۱۱ـ ۱ـ ۳ـ ۵ـ ۷ـ ۹

چرخ فلک (۹۵۰۵۵۸) ۹ـ ۱۱ـ ۱ـ ۳ـ ۵ـ ۷ـ ۹

★ فرار به کوه سحرآمیز . رنگیـ والتدیسنی
شهر تماشا (۹۲۸٦۸٦) ۳۰ر۱۱ـ ۳۰ر۱ـ ۳۰ر۳ـ ۳۰ر۵ـ ۳۰ر۷ـ ۳۰ر۹

گلدن‌سیتی (٦٦۳۲٦۹) ۳۰ر۱۱ـ ۳۰ر۳ـ ۳۰ر۵ـ ۳۰ر۷ـ ۳۰ر۹

★ میخواهم زنده بمانم ـ رنگی ـ سوزان هیوارد
سیلورسیتی (۲٦۱۲۰۵) ۱۱ـ ۱۵ر۱ـ ۳۰ر۵ـ ۳۰ر۷ـ ۱۰

★ مردی علیه قاچاقچیانـ رنگی ـ هوارد واس
مراد (۷۵۳۳۸۲) ۹ـ ۱۲ـ ۱ـ۳ـ ۵ـ ۷ـ ۹

★ مجسمه ـ رنگیـ دیویدنیون
تخت جمشید (٦۵۲۵۰۰) ۱۱ـ ۲ـ ٤ـ ٦ـ ۸ـ ۱۰

★ مزدوران الماس ـ رنگیـ تلی‌ساوالاس
گلدیس (٦۲۸۷۱۳) ۳۰ر۳ـ ۳۰ر۵ـ ۳۰ر۷

★ مخفیگاه زیبارویانـ سینما سکوپـ رنگی
رویال (۸۲۹۷۸۵) ۱۰ـ ۱۲ـ ۲ـ ٤ـ ٦ـ ۸ـ ۱۰

فستیوال فیلمهای هندی
حافظ(۳۹۱۰۷٤) ۳۰ر۱۰۰ـ۳۰ر۱۲ـ۳۰ر۲ـ۳۰ر٤ـ۳۰ر٦ـ۳۰۰ر۸

★ نبرد برای پیروزی ـ رنگیـ بطریقه سینه‌راما
آتلانتیک (۸۹۷۱۷۱) ۱۱ـ ۳۰ر۲ـ ٦ـ ۴۵ر۹

★ ندامتگاه زنان ـ رنگیـ ماریلوتولو
کریستال (۳۱۷٦۷۵) ۹ـ ۱۱ـ ۱ـ ۳ـ ۵ـ ۷ـ ۹

★ ولینعمت ـ بهمن مفیدـ آرام
اونیورسال (۹۲٦۹۵۳) ۱۱ـ ۱ـ ۳ـ ۵ـ ۱۵ر۷ـ ۳۰ر۹

ایران (۳۱٦۳۵٤) ۳۰ر۱۰ـ ۳۰ر۲ـ ۳۰ر٤ـ ۳۰ر٦ـ ۳۰ر۸

ساینا (۳۵۲٤٤۲) ۱۰ـ ۱۲ـ ۲ـ ٤ـ ٦ـ ۸

تیسفون (۹۵۸۸۲) ۹ـ ۱۱ـ ۱ـ ۳ـ ۵ـ ۷ـ ۹

رنگین کمان (۷۵٦۷٦۰) ۱۰ـ ۱۲ـ ۲ـ ٤ـ ٦ـ ۸

پرسپولیس (۵۸۱۰۸۳) ۱۰ـ ۱۲ـ ۲ـ ٤ـ ٦ـ ۸

کارون (۹۵۵۱٦۵) ۳۰ر۱۰ـ ۳۰ر۲ـ ۳۰ر٤ـ ۳۰ر٦ـ ۳۰ر۸

دریا (۳٤۱۷٤٦) ۹ـ ۱۱ـ ۱ـ ۳ـ ۵ـ ۷ـ ۹

مونا‌کو (۷۳۵۵۷٦) ۹ـ ۱۱ـ ۱ـ ۳ـ ۵ـ ۷ـ ۹

پاسیفیک (۷۵۳۳۱۱) ۳۰ر۱۱ـ ۳۰ر۲ـ ۳۰ر۵ـ ۳۰ر۷ـ ۳۰ر۹

آستارا (۲۷٤۰۲۲) ۳۰ر۱۰ـ ۳۰ر۲ـ ۳۰ر٤ـ ۳۰ر٦ـ ۳۰ر۸

★ هوس زودگذر ـ رنگیـ فرانچسکومول
نیاگارا (٦٦۵۳۰۷) ۱۱ـ ۱ـ ۳ـ ۵ـ ۱۵ر۷ـ ۳۰ر۹

اسکون (۳۱۸۱۱۸) ۹ـ ۱۱ـ ۱ـ ۳ـ ۵ـ ۷ـ ۹

سانس انگلیسی
سینما گلدیس ۳۰ر۹ـ (مزدوران الماس)

سینماکریستال: ندامتگاه زنان

رنگی با شرکت ـ ماریلوتولو ـ مارتین بروشار

کرج نمایشگاه میرکریمی

اتومبیل سواری مزدا ۸۰۸ و۹۲۹ چهاردرب‌با رنگهای دلخواه آماده تحویل میرکریمی خیابان دانشکده تلفن ۲۷۲۷ ـ۲۸۲۸ کد ۰۲۲۲۱

اگربه‌شمال مسافرت‌میکنید

حتماً ازشهرک مدرن وزیبای **خزرویلا** دیدن فرمائید

کیلومتر۶ جاده بندرپهلوی به‌آستارا قبل ازهتل بزرگ سپیدکنار

* برای کسب اطلاعات بیشتر وپیش خرید ویلا باقیمتهای ثابت وشرایط بسیارمناسب به شرکت **هوده** خیابان شاه ساختمان کاوه شماره ۱۹ ویا تلفنهای ۶۶۸۱۸۸ و۶۶۹۱۶۶ مراجعه فرمائید

درهیچ‌کجای شمال ایران منطقه‌ای بامزایای خزرویلا نخواهید یافت

وزیر کشاورزی در مجمع عمومی صاحبان سهام سازمان مرکزی تعاونی روستائی اعلام کرد :

توزیع کود شیمیائی ـ قند و شکر و برنج توسط اتحادیه‌های تعاونی انجام میشود

شرکتهای خدماتی آب در تمام مناطق روستائی بوجود خواهد آمد

از سال آینده، اتحادیه‌های تعاونی روستائی، امر توزیع کود شیمیائی قند و شکر و برنج را در کلیه روستاهای کشور به عهده خواهند گرفت.

بموجب دستوری که وزیر کشاورزی و منابع طبیعی و سرپرست وزارت تعاون و امور روستاها، روز پنجشنبه در مجمع عمومی صاحبان سهام سازمان مرکزی تعاون روستائی صادر کرد، مشکل توزیع کود شیمیائی بین کشاورزان وزارعان کشور حل میشود واز این پس توزیع کود شیمیائی بین کلیه کشتکاران وباغداران کشور بوسیله ۱۴۷ اتحادیه تعاونی روستائی به موقع اجراء گذاشته خواهد شد.

قول مردانه

مهندس روحانی که قبل از تصویب بودجه سازمان مرکزی تعاون روستائی به سخنان نمایندگان اتحادیه‌های تعاونی سراسر کشور گوش میداد یادآور شد که اگر در این جلسه قول مردانه داده شود که در توزیع کود شیمیائی بین کشاورزان عضو شرکتهای تعاونی روستائی و سایر کشاورزان غیر عضو ،تقاوتی قائل نشوید ، اجازه خواهم داد که از این پس توزیع ۷۵۰ هزار تن مصرف کود شیمیائی رسما در اختیار اتحادیه‌های تعاونی قرار گیرد و منافع حاصل از آن نیز بسود اتحادیه‌های تعاونی ذخیره گردد.

سیاست صلح وصفا

در این مجمع مهندس روحانی در مورد سیاست کشاورزی اضافه کرد که سیاست کشاورزی جز افزایش تولید چیز دیگری نیست و قیمت محصولات کشاورزی بایستی عادلانه تعیین شود . وی اضافه کرد که پس از ۱۵ سال که از عمر اصلاحات ارضی میگذرد، اینک نوبت اجرای سیاست صلح و صفا بین زارع صاحب نسق و کشاورزان مکانیزه و غیر عضو شرکتهای تعاونی فرا رسیده و ایرادی نخواهد بود که یک خرده مالک یا کشاورز غیر عضو را نیز به عضویت شرکتهای تعاونی روستائی پذیریم و در راه تعاونی کردن تولید ، تمام کشاورزان یکجا عمل کنند و از همه امکانات بهره‌مساوی بگیرند.

۴۸۰ میلیون تومان طلب دولت

آنگاه مهندس روحانی اضافه کرد که متاسفانه در سالهای گذشته قسمتی از پرداختهای دولت بکشاورزان وزارعان وصول نشده است که طبق محاسباتی که انجام گرفته رقم آن حدود ۴۸۰ میلیون تومان است.

مهندس منصور روحانی

بزرگ برای تولید خوراک مرغ ندارند.

وزیر کشاورزی افزود، این مرغداریها، ۱۵۰میلیون مرغ مورد نیاز کشور را در سال فراهم میکنند و سومین اولویت مربوط به عشایری است که بکارداماری اشتغال دارند و مراتع آنها طی سالهای گذشته تبدیل شده است. بنابراین هر سرمایه‌گذاری که مرغداری صنعتی و مدرن ایجاد کند میتواند، خوراک مرغ ارزان از صندوق عمران مراتع وابسته بوزارت کشاورزی دریافت کند.

شرکتهای خدماتی آب

مهندس روحانی پس از تاکید مجدد نسبت به عاملیت فروش کود شیمیائی توسط اتحادیه ـ های تعاونی سراسر کشور ، یادآور شد که مسئله آب و توزیع آن در سطح روستا و صدور پروانه حفر چاه از حالت فعلی بیرون خواهد آمد وشرکت های خدمات آب در نقاط مختلف کشور تاسیس میشود که سرمایه آن متعلق به زارعان وکشاورزان همان منطقه میباشد.

روحانی اضافه کرد که با تشکیل اینگونه شرکتهای خدماتی آب، دیگر مسئله صدور پروانه بوسیله وزارت نیرو و سایر مسائلی که در این زمینه وجود دارد منتفی خواهد شد وشرکت های خدماتی آب در تمام مناطق شروع به فعالیت خواهند کرد واولین شرکت نیز در فاضل‌آباد گرگان شروع بکار خواهد کرد.

توزیع قند و شکر

وزیر کشاورزی ضمن برشمردن کمکهائی که جهت تحرک بیشتر زارعان و کشاورزان مملکت به مورد اجراء گذاشته میشود ، گفت: از همگونه امکانات برای افزایش درآمد روستائیان مملکت استفاده خواهد شد و طبق توافقی که باوزیر بازرگانی بعمل آمده است، قند و شکر مورد احتیاج روستائیان نیز وسیله اتحادیه‌های تعاونی توزیع خواهد شد که شرط آن مانند توزیع کود شیمیائی خواهد بود و اتحادیه‌ها موظف هستند کهقند و شکر مورد نیاز خانوارهای روستائی را در اختیار آنان قرار دهند وبرای انجام این هدف بایستی فروشگاههای تعاونی در مناطق مختلف این خدمت را انجام دهند.

توزیع برنج

سپس مهندس روحانی بمسئله توزیع برنج در روستاهای کشور اشاره کرد و یادآور شدکه بجز مناطق شمالی مملکت که احتیاج به ارسال برنج ندارند ، اتحادیه های مناطق دیگر کشور، باید برنج مورد نیاز روستائیان را توزیع کنند.

انبار سازی

روحانی درپایان مجمع عمومی صاحبان سهام سازمان مرکزی تعاون روستائی ضمن اشاره به مبلغ ۶۰ میلیون تومان اعتبارات مربوط به ساختمان انبار برای محصولات کشاورزی گفت: نصف این مبلغ متعلق به کشاورزان غیر عضو شرکتهای تعاونی است، ولی من از اختیارات خود استفاده کرده و تمامی ۶۰ میلیون تومان را صرف انبار سازی برای کشاورزان عضو شرکتهای تعاونی میکنم بشرط آنکه محصول کشاورزان غیر عضو نیز در این انبارها نگهداری شود.

نیازمندیها اقتصادی

معاملات بورس

دیروز در تالار بورس اوراق بهادار تهران ۱۴۱٫۴ میلیون ریال سهام و اوراق قرضه دولتی بشرح زیر مورد معامله قرار گرفت:

بانک توسعه صنعتی ومعدنی ایران ۱۳۰۰ سهم، ارزش هر سهم ۱۶۳۰ ریال ـ بانک بین‌المللی ایران و ژاپن ۱۰۰ سهم، هر سهم ۲۰۵۸۰ ریال ـ بانک تجارتی ایران و هلند ۶۰ سهم، هرسهم ۲۱۰۰ ریال ـ بانک شهریار ۱۰۲۶ سهم، هر سهم ۱۲۶۳۵ ریال ـ سیمان شمال ۸۱۲ سهم، هر سهم ۱۷۱۰ ریال ـ نوردولوله اهواز ۲۱۱۲۰ سهم، هر سهم ۱۶۸۵ ریال ـ سرمایه‌گذاری ملی ایران ۲۳۱۴۱ سهم، هر سهم ۱۱۱۰ ریال.

نرخ رسمی ارز

یک دلار آمریکا ۷۰٫۷۵ ریال ـ یک دلار کانادا ۶۷٫۳۰ ریال ـ یک لیره انگلیسی ۱۲۲٫۲۵ ریال ـ یک مارک آلمان غربی ۲۹٫۷۰ ریال ـ یک فرانک سویس ۲۷٫۸۰ ریال ـ یک فرانک فرانسه ۱۴٫۲۵ ریال ـ یکصد فرانک بلژیک ۱۹۳ ریال ـ یکصد لیر ایتالیا ۸٫۰۵ ریال ـ یک فلورن هلند ۲۸٫۵۰ ریال ـ یک کورن سوئد ۱۶٫۸۵ ریال ـ یک کورن نروژ ۱۳٫۵۵ ریال ـ یک کورن دانمارک ۱۲٫۱۰ ریال ـ یک شلینگ اتریش ۱۸٫۴ ریال ـ یکصد ین ژاپن ۲۵٫۲۰ ریال.

نرخ رسمی مسکوکات

ربع پهلوی ۸۰۰ ریال ـ نیم پهلوی ۱۵۰۰ ریال ـ یک پهلوی ۲۸۰۰ ریال ـ دو و نیم پهلوی ۷۲۰۰ ریال ـ پنج پهلوی ۱۴۴۰۰ ریال.

ملاقات انصاری و رئیس جمهور ونزوئلا

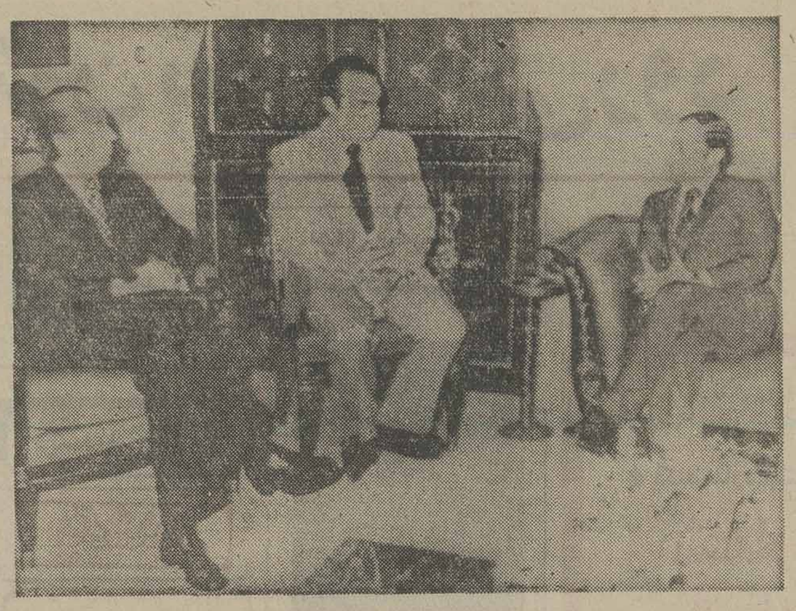

هوشنگ انصاری وزیر امور اقتصادی و دارائی این گزارش را که ایران نفت خود را با تخفیف از قرار ۱۲٫۱ دلار هر بشکه بفروش میرساند تکذیب کرد. انصاری درکاراکاس بخبرنگاران گفت: گزارش بی‌اساس است و ایران قیمتهای خود را تغییر نخواهد داد.

گزارش مورد بحث که در نشریه (میدل‌ایست نیوزلتر) منتشر شد حاکی بود که نفت ایران با در نظر گرفتن تخفیف از قرار ۱۱٫۵۳ دلار هر بشکه عرضه میشود و این پائین‌تر از رقم‌قیمت های رسمی در نظر گرفته شده برای نوع نفت خام سبک و سنگین است.

انصاری در این سفر باهمتای ونزوئلائی خود هکتورهرتادو وزیر دارائی ونزوئلا در باره مسائل مربوط به همکاری دو جانبه ایران و ونزوئلا در زمینه های صنعت حمل ونقل دریائی ـ کشاورزی ـ وامور دارائی گفتگو وتبادل نظر کرد و در پایان توافقنامه‌ای را بامضاء رساندکه متن آن در شماره دیروز چاپ شد.

انصاری در کاراکاس با پرزیدنت کارلوس آندرزپرز رئیس جمهوری ونزوئلا نیز ملاقات وگفتگو کرد عکس کهاز این ملاقات گرفته شده رئیس جمهور ونزوئلا را در طرف چپ وهوشنگ انصاری را در طرف راست نشان میدهد.

هیئت بازرگانی ایران به هنگ کنگ و کره میرود

علی اصغر پیرزاد

صنایع وبازرگانان دو کشور از طرف اتاق بازرگانی و صنایع ومعادن ایران هیئتی به کره جنوبی برود.

این هیئت مدت ٤ روز بعنوان بازدید در هنگکنگ توقف‌خواهد نمود وضمن ملاقات با مقامات بخش خصوصی این کشور مذاکراتی انجام خواهدداد و سپس اعضای همین هیئت مستقیما از هنگ کنگ به کره جنوبی خواهند رفت تا در چارچوب روابط اقتصادی دو کشور امکانات توسعه تجارت و صنعتی را بررسی کنند.

یک هیئت بازرگانی متشکل از گروهی از تجار ومدیران صنایع بخش خصوصی برای انجام یک سلسله گفتگوهای اقتصادی به کره جنوبی و هنگ کنگ‌میرود.

ریاست این هیئت را علی‌اصغر پیرزاد بعهده دارد و مدت ۱۲ روز در کره جنوبی و هنگ‌کنگ با مقامات بخش خصوصی این دو کشور ملاقات و مذاکره خواهند داشت.

امروز اعلام شد: در اجرای تصمیماتی که در دومین اجلاسیه کمیسیون مشترک وزیران ایران وجمهوری کره برای همکاریهای اقتصادی در آبانماه امسال در تهران اتخاذ گردید، قرار شد ، در زمینه تماس بین صاحبان

پالایشگاه در کلیه مراکز کشور احداث خواهد شد

در سال آینده علاوه بر ادامه ساختمان پالایشگاه های تبریز و اصفهان برای چند شهرستان دیگر نیز طرح احداث پالایشگاه نفت تهیه خواهد شد .

ساختمان پالایشگاه های جدید در برنامه عمرانی ششم شروع میگردد و هزینه آن نیز در این برنامه تامین میشود .

براساس طرح هائی که در این زمینه تهیه و تدوین شده بتدریج در تمام مراکم و مناطق کشور پالایشگاه نفت احداث میشود و این پالایشگاه‌ها فرآورده‌های نفتی مورد نیاز شهرستان ها رادرهمان مناطق تامین خواهند کرد .

هم اکنون ساختمان ونصب تجهیزات پالایشگاه تبریز با ظرفیت ۸۰ هزار بشکه در روز ادامه دارد ونصب پالایشگاه اصفهان با ظرفیت ۲۰۰ هزار بشکه در روز طی سال آینده ادامه خواهد یافت .

به موازات ساختمان پالایشگاه های مذکور ظرفیت تولید پالایشگاه های تهران ، آبادان نیز افزایش می یابد و برای تامین نفت خام پالایشگاه های کشور طرح هائی تهیه‌گردیده که براساس آن انتقال نفت خام از مراکز تولید به پالایشگاه‌ها افزود میشود و به منظور انتقال نفت خام به پالایشگاه های تبریز و اصفهان خط لوله در دست ساختمان است .

اول برای مردم خانه بسازید ...

بقیه از صفحه ۲۱

متخصص در این سطح بشوی؟

بعرض شاهنشاه رساند در دوران کودکی در شهرکرد زندگی میکردم هرگز فکر نمیکردم که روزی بتوانم تحصیلات دانشگاهی خود را ادامه بدهم چه برسد به آنکه فکر کنم متخصص الکترونیک بشوم.

گفتگوی صمیمانه شاهنشاه با همه آنها که چه استاد بودند چه دانشجو دربازدید شاهنشاه از دانشگاه جندی‌شاپور جلب نظر میکرد .

شاهنشاه به هنگام ورود به دانشکده پزشکی گلستان یک یک دانشجویان این مرکز علمی را مورد مرحمت قرار دادند دانشجویان پزشکی به عرض رساندند که هیچیک فراموش نمی‌کنند که شهرستان اهواز درگذشته چه بوده امروز چه پیشرفتهائی کرده‌است .

یکی از دانشجویان معروض داشت :

شاهنشاها . وقتی می‌شنویم چه برنامه‌هائی برای کشورمان در دست اجراست و پیشرفت ها را می‌بینیم بازهم بیشتر می‌خواهیم و بهمین دلیل است که استادان پر معلومات‌تری را تقاضا میکنیم .

شاهنشاه در این هنگام در مورد تقاضای دانشجویان توضیح رئیس دانشگاه را که مسئله جلب استادان ورزیده را به این منطقه یکی از مشکلات دانشگاه مطرح کرد استماع کردند و خطاب بدانشجویان فرمودند اهواز امروز را با گذشته نمی‌توان مقایسه کرد شما خوابگاه می‌خواهید که از جمله برنامه‌های آینده است . استاد بهتر می‌خواهید که تامین آن کار دائمی دانشگاه است. این‌ها همه در برنامه هست منتهی یکی یک روز زودتر و دیگری یک روز دیرتر انجام میشود .

شاهنشاه سپس از مرکز طب هسته‌ای گلستان دیدن کردند ودرمیان ابراز احساسات دانشجویان دانشگاه جندیشاپور این محل را ترک فرمودند و به محل منازل مسکونی استادان دانشگاه جندی‌شاپور تشریف‌فرما شدند .

در مجموعه یکصد و هفتاد دستگاه خانه‌های سازمانی دانشگاه جندی‌شاپور شاهنشاه آریامهر به‌خانه آقای دکتر دوائی رئیس دانشکده علوم پایه پزشکی دانشگاه تشریف‌فرما شدند و در مدت کوتاهی چای را به‌اتفاق اعضاء این خانواده صرف کردند .

در منزل این استاد شاهنشاه به استاندار و مسئولان استان خوزستان اوامری در جهت نوسازی مناطق مسکونی فرسوده وقدیمی صادر فرمودند و تاکید کردند که اول برای مردم خانه‌سازی کنید وسپس محلات قدیمی و خانه های فرسوده را خراب کنید که مردم از نظر مسکن دچار مضیقه نشوند شاهنشاه ضمن صدور اوامری در جهت ساختن خانه‌های سازمانی فرمودند نهضت بزرگ خانه‌سازی را باید در خوزستان آغاز کنید چون مسئله مسکن اهمیت فراوان دارد معمولا بعضی از اوقات تا ۵۰درصد از حقوق افراد صرف اجاره‌خانه میشود امیدوارم که مشکل مسکن برای کارکنان این دانشگاه و سایر مردم ایران حل شود .

شاهنشاه آریامهر سپس دانشگاه جندی‌شاپور را بقصد بازدید از مرکز زرهی ترک کردند .

اگر در امور وارداتی فعالیت میکنید..

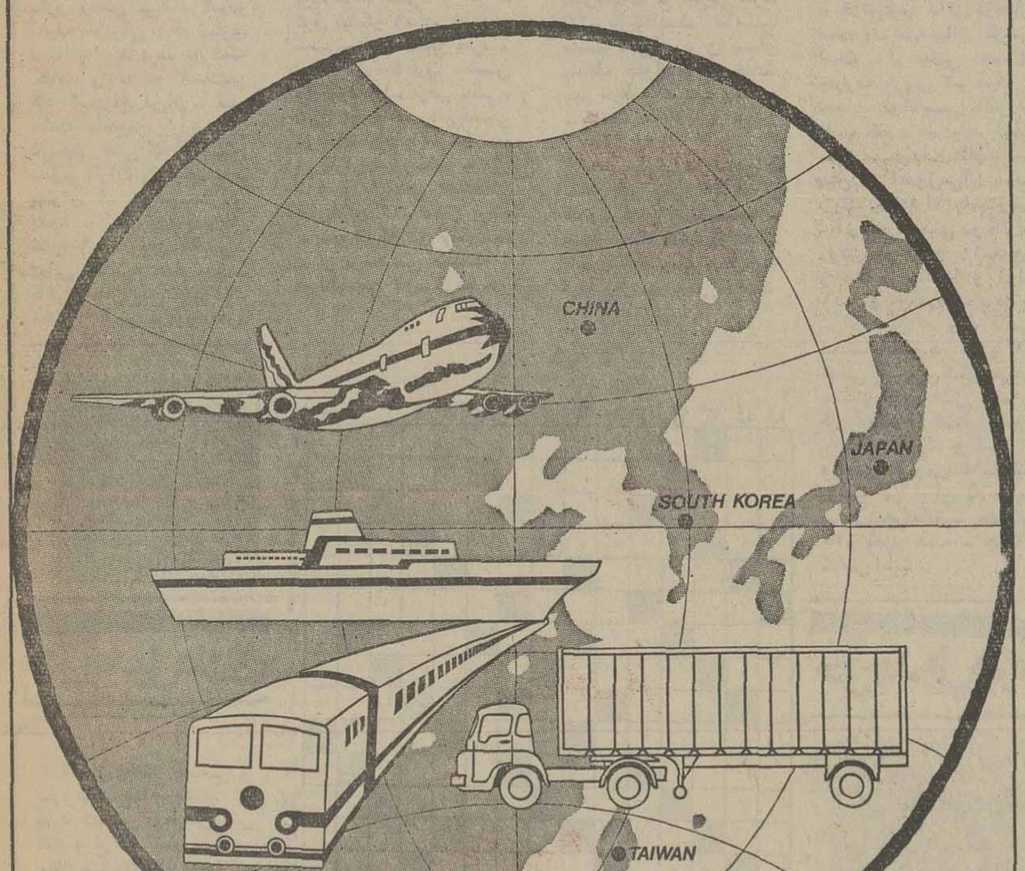

دو کارگزار معتبر خدمات صادراتی بازارهای

ژاپن ـ چین ـ کره ـ تایوان ـ هنگ کنگ

① EASTERN EXPORT ENTERPRISES
BOX 6165 TSTPO HONGKONG

② ASIAN MERCANTILE CO
BOX 1584 CPO TOKYO 100-91

آماده‌اند که شما را در مورد قیمت، کیفیت و چگونگی حمل و تحویل کالا راهنمائی کنند.
چنانچه در امور وارداتی فعالیت میکنید میتوانید برای کسب اطلاع بیشتر و دقیقتر با دو آدرس بالا مکاتبه نمائید.

تاسیسات سونا

شما هم میتوانید در منزل خود سونا داشته باشید
اگر چه منزل شما کوچک باشد
سونا ((برای ویلاها ، هتل ها و سالنهای زیبائی))

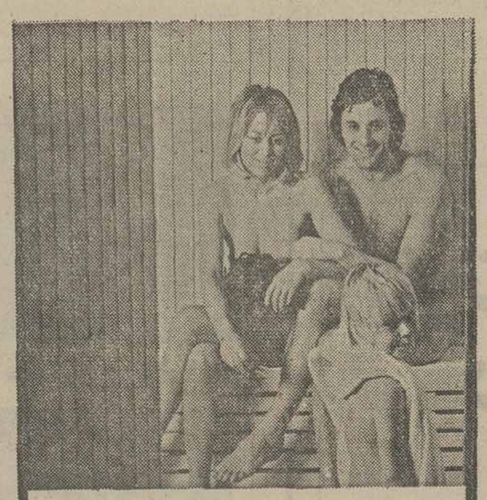

تاسیسات استخر :
انواع دایو، سرسره و
استخر فایبرگلاس پیش‌ساخته

شرکت ایران اکتیو
دوراهی یوسف آباد، خیابان محمد رضا شاه شماره ۱
تلفن ۸ و ۶۲۴۶۰۷

A-63

قابل توجه مقاطعه‌کاران ـ شرکتهای ساختمانی و فلزکاران

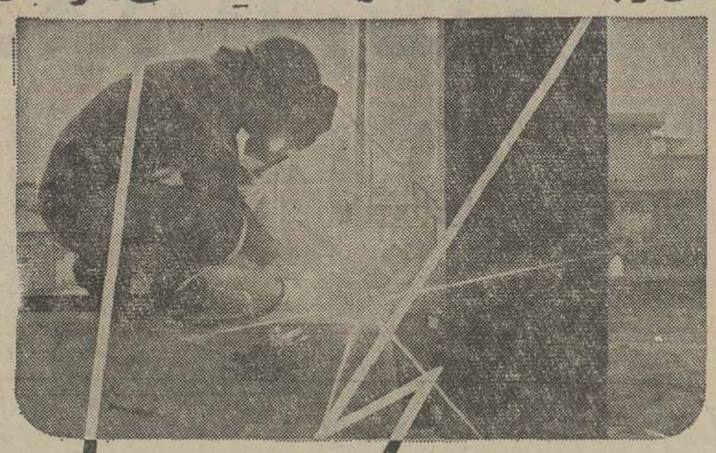

انواع موتورهای جوشکاری اومان (دیزل یا بنزینی) سیار
OMAN ENGIN WELDERS DIESEL OR PETROL
در قدرتهای ۲۰۰ـ۳۰۰ـ۴۵۰ ـ ۶۵۰ یا ۲×۳۲۵ آمپری مجهز به برق کمکی ۱٫۵ کیلووات ۲۲۰ ولت و لوازم اضافی از قبیل کابل ـ ماسک و انبر مخصوص برای جوش کاری اسکلت فلزی خط لوله و هر نوع کارهای صنعتی ساخت کارخانجات معظم اومان OMAN ژاپن با عالی‌ترین تکنیک فنی
دارای سرویس و لوازم یدکی فراوان

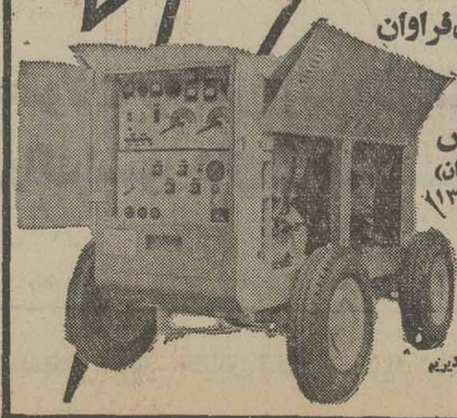

نماینده انحصاری در ایران:
شرکت تجارتی ایران و انگلیس
خیابان کورش کبیر (جاده قدیم شمیران)
پائین‌تر از سه‌راه تخت جمشید شماره ۱۳۶
تلفن: ۷۵۲۰۰۳ ـ ۷۶۲۷۷۰
۷۵۰۸۸۹ ـ ۷۶۱۲۶۹
صندوق پستی ۷۳۲ تلکس ۲۱۲۰۱۳
از شهرستانهائیکه نماینده ندارند نماینده فعال میپذیرند

دائی جان ناپلئون به‌فرانسه‌می‌رود

با خبر شدیم‌سریال(دایی‌جان ناپلئون) که از روی رمان ایرج پزشکزاد، وبه‌کارگردانی ناصر تقوایی ساخته شده و یکی از موفقترین سریال های ایرانی در چند سال اخیربوده است ، از جانب تلویزیون فرانسه برای‌نمایش‌ازتلویزیون این کشور خریداری‌شده‌است. به‌این ترتیب‌این‌ازمعدودمواردی است که ما شاهد عرضه کار هنرمندان ایرانی در چنین‌سطح کیفیت خوب این سریال نقش وسیعی خواهیم بود.بی‌تردید مهمی در انتخابش برای نمایش در فرانسه داشته‌است.

جشنواره سینمای آزاد در اصفهان

پنجمین جشنواره سینمای آزاد اصفهان با همکاری‌رادیو تلویزیون مرکزاصفهان‌درسطح کشور از ۲۳ تا ۲۶فروردین ماه ۳۶ در دانشگاه اصفهان برگزار میشود .

در قسمت جنبی‌این‌جشنواره سمیناری نیز درمورد مسائل مختلف سینمای آزاد برپا خواهد شد .

در این سمینار دو سینماگر جوان اصفهانی و کامران شیردل کارگردان فیلم های (صبح روز چهارم) و (اونشب که بارون امد) شرکت‌خواهند داشت .

نوای شهنای استاد بسم‌الله‌خان

استاد بسم‌اللهخان‌شهنای‌نواز برجسته هندی که تاکنون‌بارها بدعوت سازمان‌رادیو تلویزیون ملی ایران و سازمان‌جشن‌هنر به ایران آمده است ، اینباردر تاریخ ۲۴ و ۲۵ ماه جاری در تالار فردوسی دانشکده‌ادبیات دانشگاه تهران به اجرای کنسرتی خواهد پرداخت . ساعت اجرای برنامه ، هشت بعد از ظهر ذکر شده‌است .

استاد بسم‌اللهخان متولد سال ۱۹۱۵ در ایالت بهار هندوستان و متعلق به آرزشمندترین‌گروه‌موسیقیدانان این سرزمین است .

ساز شهنای از سازهای‌بادی محلی هند است و اغلب در جشن‌های مذهبی و مراسم ازدواج هندوها مورداستفاده قرار میگیرد .

نویسنده مرد اول

از زمان پخش اولین قسمت سریال (مرد اول) ساختهٔ پرویز کاردان صحبت بر سر این بود که نویسنده این سریال کیست . حتی‌کارگردان سریال هم از جواب دادن به این سئوال طفره میرفت بگونه‌ای که این مسئله‌داشت بصورت معمایی درمی‌آمد . شنیده میشود که نویسنده‌این سریال دکتر صدرالدین الهی نویسنده و ورزشی نویس معروف ایرانی است که به جرگهٔ نویسندگان سریال پیوسته است . می‌بینید که‌معما حل شد .

تلویزیون رنگی
دنیای رنگی فیلیپس واقعی تراست
PHILIPS

گروه موسیقی رادیو تلویزیون ملی ایران تقدیم میکند
موسیقی کلاسیک هند شمالی
استاد بسم اله خان، شهنای
۲۴و ۲۵ اسفند ماه ۲۵۳۵ـ ساعت ۸بعداز ظهر
تالار فردوسی دانشگاه تهران
محل فروش بلیت
ـ روابط عمومی جشن هنر واقع در تقاطع جردن و بلوار ناهید
ـ دانشکده هنرهای زیبا، دانشگاه تهران
ـ انجمن فیلارمونیک تهران
ـ صفحه‌فروشی بتهوون
ـ دراگ‌استور سلطنت‌آباد
م الف ۳۸۹۰۷

توجه توجه
بنابه تقاضای بیش از حد دانشجویان و دانش‌آموزان کنسرت سیلوی وارتان در آخرین شب جهت دانشجویان‌و دانش آموزان با ارائه کارت تحصیلی بلیط ۱۰۰۰ ریال فروخته میشود.
مسئولین برنامه‌های سیلوی وارتان هیچگونه‌مسئولیتی نسبت به بلیط‌های خریداری شده خارج از هتل آریاشرایتون وصفحه فروشی بتهوون را ندارند.

خواننده وشوگرل زیبای بین المللی
سیلوی وارتان
باگروه بالهٔ خود به تسخیر قلبها میاید
فقط ۲ روز در هتل آریاشرایتون
۲۲-۲۳ اسفند ساعت ۸ بعدازظهر
فروش بلیط در هتل آریاشرایتون ساعت ۹صبح تا ۳ تا ۸ بعداز ظهر تلفن ۶۸۳۰۲۱
فروش بلیط صفحه فروشی بتهوون تلفن ۶۶۹۲۹۹

● یک شماره استثنائی، فوق العاده، بامزایای بیسابقه
شماره مخصوص نوروز
اطلاعات بانوان
در ۱۴۸ صفحه، با تابلوهای متعدد، تقویم، عکس های چهار رنگ، جوایز نفیس، مقاله‌ها و داستان ها و پاورقی های فوق العاده
● یک پاورقی تازه از نویسنده باذوق پرویز قاضی‌سعید
تبه های بلنداندوه
چند داستان کوتاه شورانگیز وهیجان آور از سیروس آموزگار
پرویز قاضی‌سعید، سیاوش بشیری، صادق جلالی وفادی
● با یک فانتزی شیرین و خواندنی از «ف. جلوه»، یک طنز جذاب واستثنائی از «هادی خرسندی» و گزارش هنری مفصل نویسنده موشکاف و باریک بین «جلیل فیض‌اللهی»
با دهها مقاله درباره نوروز، زیبائی، بر از ندگی و همه جلوه های زندگی
برای این شماره، جوایز رزنده و بیسابقه‌ای نیز تهیه دیده‌ایم
سه‌شنبه ۲۴ اسفند بشما تقدیم میشود

مجله دنیای ورزش
روزهای شنبه منتشر میشود

خوشگل‌ترین و سکسی‌ترین ستاره هالیوود دیوانه شد

نوروز امسال درسینما
پولیدور

نوروز امسال
کمدی‌ترین و شیرین‌ترین فیلم
برای تمام بچه‌ها و تمام بزرگها
بله قربان

خیر قربان
فقط در سینما
سیلورسیتی قلهک

مهستی جمیله
شاهرخ فتانه ملک‌زاده
وده‌ها برنامه جدید دیگر در
باکارا
تلفن ۸۹۸۳۰۸ ـ ۸۹۵۱۷۷

BRAUN
یک ریش تراش براون
یک شادمانی بزرگ
یک هدیه ارزنده
برای روز پدر
ریش تراش وسشوار (هیراستایلر) براون درمدلهای مختلف وارد شد
محصولات براون را از کلیه فروشگاه‌ها و دراگ استور های معتبر بخواهید
نماینده در ایران: شرکت سهامی فیروز ـ خیابان تخت جمشید شماره ۲۱۹ تلفن: ۴-۸۳۹۰۰۱

برنامه اول (شبکه)

یکشنبه
ـ ۱۷/ ـ کودکان
۱۸/۱۵ ـ درباره روستا
۱۸/۴۰ ـ اخبار
۱۸/۵۰ ـ اخبار ورزشی
ـ ۱۹/ ـ مسابقه همدیگر را بشناسیم
۱۹/۳۰ ـ خانواده
ـ ۲۰/ ـ اخبار و تقویم تاریخ
۲۰/۲۵ ـ همه از یک خانواده ایم
۲۱/۳۰ ـ برنامه ویژه
۲۲/۵ ـ آقای مربوطه
۲۲/۱۰ ـ تائید

دوشنبه
ـ ۱۲/ ـ اخبار
۱۲/۰۵ ـ حفاظت و ایمنی
۱۲/۲۰ ـ کمدی کلاسیک
۱۲/۵۵ ـ ترانه‌های ایرانی
۱۳/۰۵ ـ کینگزدر
۱۳/۲۵ ـ کشکول ـ ۱۲/ ـ اخبار
ـ ۱۷/ ـ کودکان
۱۸/۱۵ ـ داستان حیوانات
۱۸/۲۰ ـ اخبار
۱۸/۵۰ ـ اخبار ورزشی
ـ ۱۹/ ـ وضع اضطراری
ـ ۲۰/ ـ اخبار و تقویم تاریخ
۲۰/۴۰ ـ ترانه‌های ایرانی
ـ ۲۱/ ـ ایران زمین
۲۱/۳۰ ـ
ـ ۲۲/ ـ آقای مربوطه
۲۲/۱۰ ـ فیلم سینمائی

برنامه دوم

یکشنبه
۱۹ ـ موسیقی و اسلاید
۱۹/۳۰ ـ کالان (رد پیشنهاد)
کارگردان: جیم گودار
۲۰/۱۰ ـ شیوه‌های دیدن
۲۰/۴۰ ـ اخبار
۲۱ ـ درباره سمک عیار مصاحبه بادکتر مولائی قسمت دوم
۲۱/۱۵ ـ فیلم سمک عیار (قسمت بیست و دوم)
۲۲/۱۵ ـ موسیقی کلاسیک
۲۲/۴۵ ـ ملاقات بامطبوعات
برنامه‌ای از محمود طاهری .درپایان خبر و مجله خبری

دوشنبه

۱۹ ـ موسیقی و اسلاید
۱۹/۳۰ ـ برنامه کودک (رابین هود قضایی)
۲۰/۱۰ ـ مسابقه هزار امتیازی
۲۰/۴۰ ـ اخبار
۲۱ ـ سوئیتی
۲۲ ـ دانش
۲۲/۳۰ ـ گروهنوازی: شکستی ماهور ترانه دیدی آخر دل مارا درپایان خبر

تلویزیون

برنامه های تلویزیونی زیر از طرف سازمان رادیوتلویزیون ملی ایران اعلام شده است
مسئولیت هرگونه تغییر در ساعات وچگونگی برنامه‌ها با آن سازمان است

بین المللی
یکشنبه
۱۴/۳۰ فیلم
۱۶ خلاصه اخبار
۱۶/۰۵ عصر حجر
۱۶/۲۵ خیابان سه‌سامی
۱۷/۲۵ جرسی و بچه گربه‌ها
۱۷/۲۵ تیله بزرگ مرمری آبی رنگ
۱۸/۱۰ روفاید
۱۹ اخبار
۱۹/۲۵ شوجیمی استوارت
۱۹/۵۰ فیلم سینمائی (چمن سبز است)
۲۱/۳۵ شومرسی تیلور مور
۲۲ اخبار
۲۲/۲۵ فیلم سینمائی (مرتاد اقیانوس)

دوشنبه
۱۴/۳۰ فیلم
۱۶ خلاصه اخبار
۱۶/۰۵ سیرک همه جا
۱۶/۳۰ خیابان سه‌سامی
۱۷/۳۰ اسفید باگو
۱۷/۵۰ مریخی محبوب من
۱۸/۱۰ دره بزرگ
۱۹ اخبار
۱۹/۲۵ روزا
۱۹/۵۰ فیلم سینمائی (کازابلانکا)
۲۱/۳۵ شوباب تیوجارت
۲۲ اخبار
۲۲/۲۵ تعقیب

جدول ویژه شماره ۱۱۵۰

افقی :
۱ـ هنوز نتوانسته تماشاگیان خود را رنگ کند ۱ـ گاهی فرو می بندند ! ۲ـ مقابل و برابر ـ ضربه‌ای در والیبال ـ با دارو رفعش می‌کنند ۳ـ پدر عرب ـ زیرکی و هوشیاری ـ ناامیدی ـ پرده بزرگ‌که حیاط را به دو قسمت‌می کند ۴ـ چراغ دریائی ـ کنار دشت جاخوش کرده ـ از ناراحتی هائی که گریبان ستون فقرات را میگیرد ـ پهلوان ۵ـ هوشیار و بخرد ـ اسب چاپار ـ داخل شدن ۶ـ داروی مالیدنی ـ زمانی خانم به حمام میبرد ـ گاهی باجان یکی میشود ۷ـ محله و برزن ـ قورباغه ـ سرخ گمرنگ ـ بانک‌جرس ۸ـ از دریاست و به دریا میرود ـ از دانش بهره برده‌اند ـ عشوه و ناز ـ عرق نیشکر ۹ـ در لطافتش شک نیست ـ ضمیر مفرد ـ برادر در لفظ‌عرب ـ هستی ووجود ۱۰ـ مرض پیسی ـ شرح اوستا ـ زمانی‌قسمتی از خانه بود ۱۱ـ در قدیم در بازار میفروختند ـ مگر ـ ورق بازی در اصطلاح قماربازان ۱۲ـ دهان پرنده ـ حیوانی‌که دو رنگ‌است ـ از نواحی مکه ـ تیرانداختن ۱۳ـ نازک بدن ـ از آب پر می‌کنند و در آن فرو میروند ـ پسوندیست ـ آخرین حرف ۱۴ـ پارچه‌ایست ـ با ماست می‌آمیزد و برای بساط چلوکباب می‌نشیند ـ پنیر تازه ۱۵ـ عدد و شماره ـ کاشف هلیوم .

عمودی:
۱ـ میدانی در لندن ـ سخن غیر منتور ۲ـ دیوار قلعه ـ فرش و بساط ـ بسیار حمله کننده در جنگ ۳ـ پیشاوندیست ـ دل به دریا زدن در قمار ـ جنگ و نبرد ـ نیهته زنانه ۴ـ شهر دستمال ـ آشکارشدن ـ با پولهای خارجی هم سروکار دارد ۵ـ راه خدا میرود ـ نوعی خانه است ـ خرس‌عرب ـ از درختان است ۶ـ لقب پیامبر گرامی اسلام ـ از دیدنی های معروف پاریس ۷ـ حرف ـ تعجب ـ توانایی ـ آش ـ تقسیم کننده ۸ـ پیامبر است ـ از موجودات عالم بالا ـ پیش از اصول‌می‌آید ـ پدر بزرگ ۹ـ براه راست‌رفتن ـ دود ـ تردستی در کار ـ رودی در اروپا ۱۰ـ قومی و محلی ـ صدا و آواز ۱۱ـ از موبهره نبرده ـ شراب برنج ـ رنگ قالی است ـ پایتختی‌در اروپا ۱۲ـ هستی یافتن ـ کمان‌حلاجی ـ شتر قوی هیکل ۱۳ـ با کج آید ـ از کنده برخیزد ـ پارچه باریک و بلند ـ واحدی در وزن ۱۴ـ اولین پولیکه در ایران به ضرب رسید ـ جرقه‌آتش ـ مهربانی ۱۵ـ ضرب دیده ـ جای نمایش است .

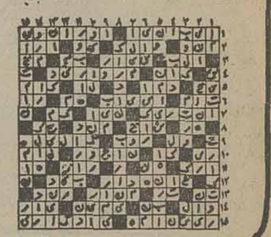

حل جدول ویژه

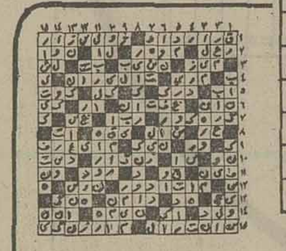

ـ ازخفته‌برنخیزد ـ بدست آوردن ـ اضافه‌بار ـ انگشت حیرت به دندان دارد ۹ـ در دلش ایمان نتوان یافت‌البته در لفظ‌خودمانی انجامش کار تلویزیون‌میکرد ـ حرف درد ـ عددیست ۱۰ـ هیپی‌ها کسادش کردند ـ اشاره به دور ۱۱ـ صورت ـ بی‌کم و کاست ـ مرد هرگز نزده ـ روایت کننده ۱۲ـ دهنه ـ دزدش سر از کاهدان درآورد ـ من و مانند ۱۳ـ بلی به‌زبان ایتالیائی ـ طناب ـ برآن‌سوارشوند ـ جوی خون ۱۴ـ از فلاسفه عقلی آلمان ـ شهر خروسهی جنگنده ـ از نیکی بهره نبرده‌اند ! ۱۵ـ کلی است در بیابان ـ کاشف رادیوم .

حل جدول عادی

افقی :
۱ـ از نقاط دیدنی و معروف امریکا ـ بکشید تا بیاید ۲ـ امر به نرفتن می کند ـ از او کمتر اخم می بینند ـ قسمتی از دست ۳ـ در صورت‌است ـ پاداش ـ زمانی نوعی رقص بود ـ از مرغان سخنگو ۴ـ برای مغازله میزنند ـ با زبانش کارهاتوان کرد ـ هیزم‌باشد ـ از انواع خط‌کش ۵ـ بخشنده ـ شاعر در مشک ریخته بود و به دوش مژه می‌کشید ـ ورزشی است ۶ـ خوب شدن زخم ـ خدا نکند دل چنین باشد ـ جاده‌ایست ۷ـ ازبزرگان بجا میماند ـ با آب کباب میشود ـ اشاره به دور ـ نوعی بادخطرناک است ۸ـ فلزیست ـ در چشم بجوئید ـ دنیا ـ راه بی‌پایان ۹ـ گردنه‌ای در ایران ـ در سیب زمینی نتوان جست ـ همیشه باعث مرگ شده ـ اهلی‌شده ۱۰ـ برگرده‌اسب نهند ـ نامرد نان کسی را چنین می‌کند ـ گاهی در زیبائی چنین میشوند ۱۱ـ زمین بی‌آب و علف ـ دهان ـ لحظه‌ای بیش‌نیست ۱۲ـ از کشیدنی ها سهل و آسان ـ گاهی سه پا می شود ـ مخزن بنزین ۱۳ـ آرزوها ـ دسته ورزشی ـ بندگان خدا ـ تازه‌و جدید ۱۴ـ پارچه‌ایست ـ درخور ـ پسوند مانند ۱۵ـ علامت صفت تفضیلی ـ از مشهور ترین نویسندگان امریکائی که ۹۵ های سبز افریقائی از اوست .

عمودی :
۱ـ در زمستان بیشتر گرفتارش میشوند ـ سنگ دلی ۲ـ تنبل و تن پرور ـ وقت کار و کوشش ـ از روزگار ناکسان برآورند ۳ـ بوئیدن ـ پارچه‌ایست ـ سر در آن برای فکر فرو برند ـ طایفه‌و عشیره ۴ـ بهشت شداد ـ قوه سخن گوئی ـ رسیدن به چیزی ۵ـ جای وارد شدن نور ـ فرمانده سپاه ـ .حرف ندا ـ بدی و فساد ۶ـ نوعی نمایشنامه است ـ اثری از جامی ۷ـ مدتهاست قالبی شده ـ رنگ موی‌فوری ـ چه وقت ـ در اداارات حرف حرف اوست

جدول عادی شماره ۹۵۸۷

والیبال جام پاسارگاد

فردا: پرسپولیس و تاج در آخرین نبرد جام دوم

فقط یک جدال دیگر تاپایان جام دوم باقی مانده است ، یک نبرد بی تاثیر در سرنوشت مکان ها ولی پر کشش بدلیل نام حریفانش .

فردا (دوشنبه) تاج و پرسپولیس آخرین مصاف جام دوم را برگزار میکنند ، هر دو بدور از مسئله اینکه نتیجه نقشی در سرنوشت ندارد و برای پیروزی می‌آیند تا خود را برابر هم به رخ بکشند .

تاج هیچگاه از پرسپولیس با این چهرماش نبرده وحالا میخواهد این طلسم را بشکند در حالی که پرسپولیس می‌خواهد نشان دهد از قهرمان قویتر است .

دیشب در کادر جدال های روز بیست و دوم سه مصاف دیگر در تهران ـ اصفهان و مشهد برپا گردید که دخانیات تهران ـ ذوب آهن و راه ـ آهن فاتحین آنها بودند .

دخانیات راحت پیسی رشترا بردو چهارم شد ، ضمن اینکه ذوب آهن با شکست ۱ـ۳ تهرانجوان مکان سوم خود را تثبیت کرد . و راه آهن مشهد هم پس از آن ناکامی نا منتظرهفته پیش مقابل پیسی این بار ملوان را برد ولی مکانی بالاتر از هفتم بدست نیاورد .

روز آخربازیها و روشن بودن سرنوشت عنوانها حال و حوصله‌ای چندان برای تیمها باقی نمیگذاشت که سردترین بازی در تهران بین دخانیات و پیسی بود .

جدال فردا

فردا تاج و پرسپولیس بدور از حساسیت و رقابتی درکورس صید عنوانها ،نقطه پایان را بر پیکار های جام دوم می‌گذارند ، تاج فارغ از بخطر افتادن جامی که در انتظارش هست ، فقط برای یکنبرد حیثیتی و برای اینکه یکقهرمان سربلند و تمام عیار باشد قدم بمیدان مصاف نایب خود مینهد .

پرسپولیس تاگامهای آخر جام امیدوار و جنگنده با اندیشه فتح تهرانی ، جلالی داغ با تاج را دنبال میکرد ، ولی آن شکست نابهنگام مقابل ماشین سازی همه رویا های تیم سرخپوش پایتخت را درهم ریخت و حالا در حالی به میدان نبرد با رقیب بزرگ میرود که چیزی برای بدست آوردن یا از کف دادن ندارد.

نبرد رفت ایندو رقیب را پرسپولیس ۱ـ۳ از تاج برده است .

ضمن اینکه تاجیها همیشه به این پرسپولیس باخته‌اند ، و این بار اگر چه شکست یا پیروزی ازنقطه نظرسرنوشت، تاج را اثری نیست ولی دیدن رنگ پیروزی برابر پرسپولیس چیزی است که شادیش برای تاج ارزش خاصی دارد.

پرسپولیس بدون کاپیتن خود «هوشنگ ملکلو» بمیدان جدال تاج میرود و این در حالی است که ملکلو همیشه برای پرسپولیس مقابل تاج یک مهره کارساز و ارزشمند بوده و باید دید آیاتاج قادرست تحت این شرایط بالاخره سنت پیروزی همیشگی پرسپولیس را درهم شکند ؟ و از سوی دیگر پرسپولیس‌ها میخواهند در حالی در مکان دوم بایستند که دوبار حریف بزرگ خود را برده باشند وهمین مسائل سبب میگردد تا باز هم مصاف ایندو پرکشش باشد .

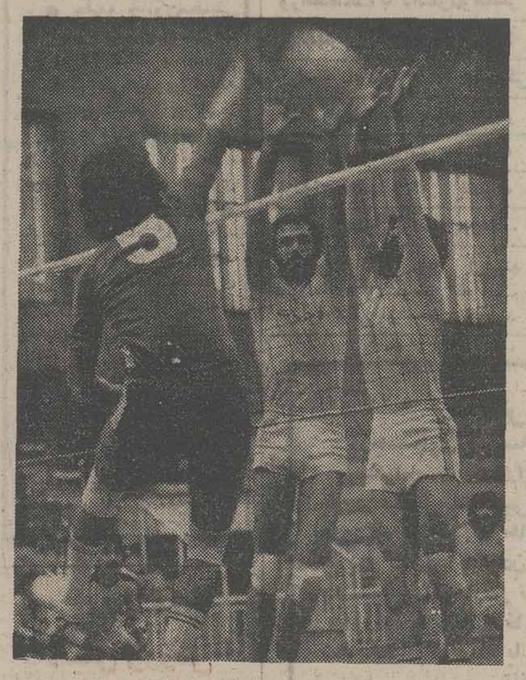

● دخانیات‌تهران باپیروزی آسان پیسی را پشت‌سر نهاد، جمشید قدیری واصغر رزاقی (راست) دو یار دخانیات راه اسپک مهاجم حریف را می بندند .

ذوب‌آهن ۳ـ تهران جوان ۱

● شنبه بیست و یکم اسفند ماه ـ سالن ورزشی باغ همایون اصفهان ـ (والیبال جام دوم پاسارگاد ـ روز بیست ودوم) ذوب آهن ۳ (گیمها : دوم: ۱۰ـ۱۵،سوم : ۱۰ـ۱۵، چهارم: ۱۰ـ۱۵)تهرانجوان ۱ (گیم اول : ۹ـ۱۵) سرداور: حسین علائی ، داور : اکبر اصفهانی ،تماشاگر حدود۵۰۰ تن‌درآمد ۱۰،۰۰۰ ریال .

ارزش بازی ●●

ذوب آهن : محمود محب، حسین پاکدل ، احمد خلیفه سلطانی ، هاشم صفائیان پور، رحیم قارصی ، حسن حسینی‌ـ احمد دادگر،حسن‌مراد خانی، بهروز میرزائی ، محمد علی فاتحی .

مربی : حسن رهنما .

تهرانجوان : حسین تهرانی، داود می‌آبادی ،ابراهیم‌بابائی، مصطفی ابهری ، ناصر نظافت دوست ، غلام قبادی ـ حمید بندری . مربی : نظافت دوست .

دخانیات ۳ـ پیسی صفر

● شنبه بیست و یکم اسفند ماه ـ سالن محمد رضا شاه پهلوی (والیبال جام دوم پاسارگاد ـ روز بیست ودوم) دخانیات۳(گیمها: اول:۲ـ۱۵، دوم:۴ـ۱۵،سوم :۴ـ۱۵)پیسی صفر .

سرداور : امیدوار حاتمی ، داور : جواد امینی ، تماشاگر حدود ۱۰۰ تن .

ارزش بازی ●

دخانیات: چایچی ، ماموریان، پارسیان . پاکرو ، قدیری ، فاضلی ، زراقی ،سیروسپور .

مربی: حسن کبیری .

پیسی : اصالت ، قافله باشی، تقی‌نژاد ، میزائی ، پلکوئی ، جودشیری .

مربی : قافله‌باشی .

راه‌آهن ۳ـ ملوان ۱

● شنبه بیست و یکم اسفند ماه ـ سالن رضا پهلوی مشهد (والیبال جام دوم پاسارگاد ـ روز بیست ودوم) راه آهن ۳ (گیمها : اول: ۱۱ـ۱۵ ، دوم: ۱۰ـ۱۵،چهارم: ۸ـ۱۵)ملوان۱ (گیم سوم: ۹ـ۱۵) سرداور : محمود کشفی ، داور : عباس جلایر .

تماشاگر حدود۲۵۰تن‌فروش بلیط ۱۱۶۵۰ ریال .

ارزش بازی ●●

راه آهن : محمد جوانشیر، مهدی‌ناطقی،جواد ابراهیمزاده فخار، باقر سلیمان نژاد، کاظم جلال‌نژاد ،جواد گلکار ، مجید مخلصی ، مربی : امیرظهیری،

ملوان:ایرج‌صفریان ،فریدون فرخی‌فرد ، کاظم موشکاف ، حسن رستمی ، رضا انصاری، علی غوچ،حسن منصورآبادی.

مربی : منصور آبادی

کشتی: مسافرین ترکیه

کشتی

چهارشنبه‌این هفته تیم برگزیده کشتی ایران برای شرکت در مسابقه های‌بین‌المللی یاشاردوغو راهی استانبول میشود ، این دوره مسابقه ها طی روز های ۲۷ـ۲۸ و ۲۹ اسفند ماه درشهر استانبول با حضور چند تیم از ترکیه ـ آلمان‌شرقی ـبلغارستان‌ـ رومانی و آلمان غربی و ایران انجام میشود .

ایران که سال گذشته دراین مبارزات غایب بود، بخاطرحضور ترکها در جام آریامهر بازتیمی بصوب ترکیه راهی می‌کند ، نیم برگزیده ایران که‌از دوخراسانی، یک مازندرانی و ۷ تهرانی‌تشکیل شده باسرپرستی حسن سعدیان و همراهی ابوطالب طالبی (مربی) وزاکانی داور، به ترکیه میرود، نفرات اعزامی اینها هستند .

۴۸ کیلو : محمد حسین دباغی مازندران .

۵۲ کیلو : قدیر نخودچی‌خراسان

۵۷ کیلو : علیرضا حسینی

۶۲ کیلو : منوچهر اسماعیل‌زاده

۶۸ کیلو : محمود قشنگ خراسان

۷۴کیلو : محمدرضا طاهری

۸۲ کیلو : حمید علیدوستی

۹۰ کیلو : مصر زینعلی‌زاده

۱۰۰ کیلو : بهرام مشتاقی

۱۰۰+کیلو : رضاسوخته‌سرائی

ازاین تیم‌بهرام مشتاقی‌بلافاصله برای شرکت در دیدار های بین‌المللی ابراهیم مصطفی به‌مصر میرود و سوخته‌سرائی سنگین وزن ایرانی نیز برای آزمایشی مجدد همراه برگزیدگان ایران در جام دانکولف به صوفیه‌میرود. که البته‌سرتیم ایران بقلغارستان نرده‌هم سوم فروردین ماه‌خواهد بود .

دهنوی، ملکی و ناصری به‌شوروی میروند

دوبار در این مسابقه ها به مقام قهرمانی رسیده است ، در حالی که داود ملکی نیز یکبار در گروه‌خروس وزن‌ها صاحب مدال نقره شده‌است.

تیم ایران که ابتدا به‌مسکو میرود و از آنجا به‌جمهوری لیتوانی و شهرپلینیوس راهی میگردد امید فراوان دارد که برگزیدگانش حداقل رکورد های ملی ایران را ترقی دهند.

دهنوی که دو مدال طلا از جام دوستی به‌نشانه شایستگی در اختیار دارد ،پس از مدتها دوری از صحنه به رقابت بزرگان میرود ، او که‌آمادگی دلپذیری در دیدار های‌قهرمانی باشگاه ها نشان داد ، هنوز نه در مجموع‌و نه تکحرکات این دسته صاحب‌رکورد ایران نیست و این‌بار هدفش‌تصاحب رکورد های ایران است .

ناصری‌که‌حالا برای‌شوروییها بخاطر همان‌نمایش تهران‌برابر ورونین شناخته شده میباشد برای آنکه بتواند در حدی امید بخش ظاهر شود و سری بین بزرگان‌درآورد به‌رکوردی بالای ۲۵۰ کیلو نیاز داردکه این از عهده او خارج نیست.

بهر شکل مسابقه های‌بین ـ المللی جام دوستی از روز یکشنبه در شهر بلینیوس‌آغاز میشود.

سه وزنه‌بردار ایرانی باتفاق منوچهر برومندمربی ارشدتیم ملی وزنه‌برداری ایران برای شرکت‌در مسابقه های‌بین‌المللی جام دوستی سه شنبه راهی شوروی میشوند .

شورویها که همه ساله در یکی از جمهوریهای مختلف کشور پهناور خود با حضور زبده ترین وزنه برداران سراسر شوروی و جهان به برگزاری یک دوره‌مسابقه بین‌ـ المللی همت میکنند ، این بار هم با دعوت از بزرگان این رشته در روز های ۲۹ اسفند تا۶فروردین این‌دوره‌مسابقه‌ها رادرشهرپلینیوس درجمهوری لیتوانی برگزار میکند .

از ایران نیز این بار سه تن در جمع بزرگان جهان‌حاضر هستند ، فیض‌اله ناصری در خروس وزن ، داود ملکی در پروزن و نصراله دهنوی در سبک وزن که از این جمع دهنوی در سال های گذشته

هنگ کنگ برگزیده گروه اول

سنگاپور : دیشب تیم ملی فوتبال هنگ‌کنگ با شکست ۰ـ۱ سنگاپور عنوان قهرمانی دیدارهای مقدماتی جام جهانی آرژانتین در منطقه یک آسیارا تصاحب کرد .

هنگ‌کنگ جدال سرنوشت را از میزبان با گلی که در دقیقه ۳۲ بثمر رسید، برد .

«لووینگ‌شیپ» توپچی هنگ کنگی فاتح سنگر سنگاپور بود که برابر ۶۵۰۰۰ تماشاگر گل پیروزی تیمش را بدست‌آورد.

هنگ‌کنگ حالا بابرگزیدگان سه منطقه دیگر آسیا مصاف می‌کند که تیم برگزیده آسیادر آخرین قدمبایستی باتیم برگزیده اقیانوسیه روبرو شود .

هلی کوپتر در خدمت ورزش

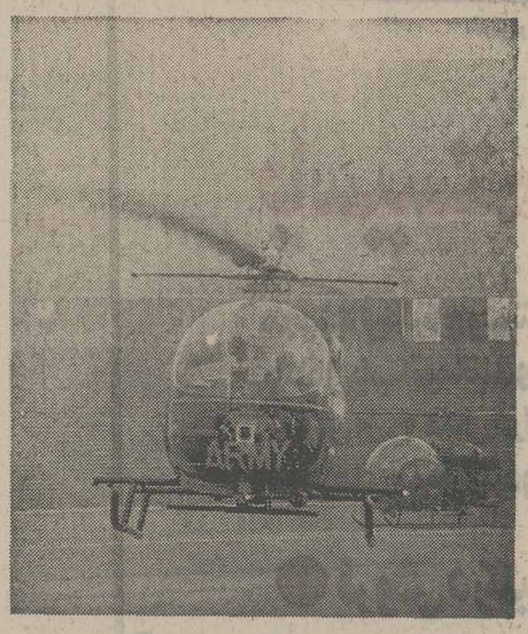

برف وباران‌مشکلی‌است که درروزهای اخیراروپائیهارادر برگزاری مسابقات‌فوتبال‌باشگاه ها به دردسر انداخته است، ودیدار های‌بسیاری به این دلیل که زمین‌گل‌آلود ،یخ‌زده ولغزنده بود، برگزارنشده‌اند.

از جمله باشگاههائی که‌در برابر این مشکل،البته درمقابل شرایط نه چندان خیلی‌بد،راه حلی پیدا کرده‌اند، یکی هم باشگاه «هرتابرلین» آلمان‌غربی میباشد که برای خشک کردن زمین از «هلی‌کوپتر» مدد می‌گیرد.

خیسی بیش از حد زمین در همین روزهای گذشته نزدیک میرفت تادلیل برگزار شدن‌یک مسابقه باشگاهی درزمین هرتابرلین شود که باشگاه با واردشدن ازاین‌طریق درتلاش پیداکردن راه حل افتاد که شیوه کار موثرهم بودوزمین فوتبال بابادپروانه هلی‌کوپتر هاخشک شد و بازی برگزار گردید.

کنگره چهارم تنیس ایران

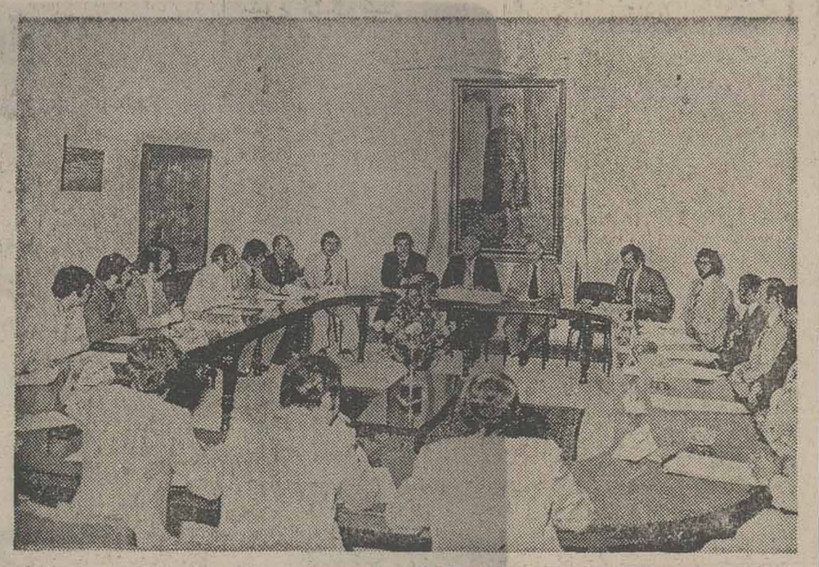

چهارمین کنگره‌سالیانه تنیس این‌بار نیز باحضور روسای هیاتهای استانها و نمایندگان فدراسیون تنیس ایران درشهر آبادان برپاگردید.

هدف از تشکیل این کنگره طبق معمول گذشته بررسی کار استانها و فدراسیون در سال گذشته و تهیه وتنظیم برنامه سال آتی بود.

ضمن اینکه این بار ازبحث های عمده کنگره برگزاری مسابقات جام راکت طلائی در سطح‌قهرمانی‌باشگاههای‌کشور در دوگروه پسران ودختران بود.

این‌سمینار همزمان‌بامسابقات قهرمانی جوانان‌درآبادان برپا گردید وعکس نمائی ازکنگره است که‌جمشیدبزرگمهر مشاور عالی‌و هدایت‌یارندی‌دبیروژورژ آفتاندلیان رئیس کمیته فنی فدراسیون همراه نمایندگان استانها دیده می‌شوند.

پاتیناژ قهرمانی جهان

توکیو پایتخت ژاپن در روز های اخیر شاهد نمایش دلپذیر ستارگان برگزیده پاتیناژ سراسر جهان بوده است . ضمن اینکه در صحنه رقابت تصاحب عنوان ها روسها سیمائی پرتوان‌وموفق تر از همه داشته‌اند .

در قسمت دوبل مختلط که به صورت آزاد برگزار گردید ،ضمن اینکه ذوج شوروی به قهرمانی رسید، نمایش دو چهره‌انگلیسی نیز جلب نظر کننده بود که ما رقابتی دلپذیر با رقیبان روسی سرانجام بمدال نقره قناعت‌کردند.

عکس زوج انگلیشی جانت‌ـ تامپسون و وارن مکسول (چپ) را هنگام برنامه روی پیست نشان میدهد .

امریکائیها باز کومانچی را انتخاب کردند

ژیمناستیک

آمریکائیها یکبار دیگر به نادیا کومانچی ژیمناست پرفروغ رومانی عنوان بهترین ورزشکار سال» را دادند .

کومانچی که مدتی قبل ازطرف کلوب داچتاون واشنگتن به عنوان «بهترین» انتخاب گردیده بود، اینبار از طرف نیویورکی ها به این افتخار نائل آمد .

دراین انتخاب که‌در نیویورک صورت گرفت‌ومربوط بمجایزه‌ای بنام «هایک اندهایگ» میگردد ، کریس‌اورت تنیسور آمریکائی بدنبال کومانچی در جای دوم ایستاد و «کورنلیااندر» شناگر آلمان شرقی که در المپیکمونترآل با ۴ مدال طلا و یک نقره «ملکه آبها» لقب گرفت ، از جای سوم بالاتر نیامد و جالب اینکه«اورت» درجمع برگزیده‌ها تنها ورزشکار حرفه‌ای بوده است .

چهره هائی که در گزینش «هایگ‌اندهایگ» مکان های اول تا چهارم را تصاحب کردند . اینها هستند : ۱ـ نادیاکومانچی (ژیمناستیک ـ رومانی) ۲ـکریس اورت (تنیس ـآمریکا) ۳ـکورنلیا اندر (شنا ـ آلمان شرقی) ۴ ـ شیلا یانگ (اسکیتینگ ـآمریکا).

مخارج درمان بیماران بیمه شده در خارج، پرداخت میشود

★ ۱۷ هزار متکدی تحویل کانون‌های کارآموزی‌شدند

بیمه خدمات درمانی با بودجه نامحدود،مخارج درمان بیمارانی راکه در ایران معالجه نمیشوند، واحتیاج بدرمان در خارج از کشور دارند تماما می‌پردازد.

دکتر شیخ‌الاسلام‌زاده وزیر بهداری و بهزیستی در جلسه گفتگوئی با نمایندگان وسایل ارتباط جمعی ضمن اعلام‌مطلب فوق گفت:

ارز مملکت نباید در مواردغیر ضروری برای درمان از کشور خارج شود، اما وزارت‌بهداری وبهزیستی کلیه مخارج درمان‌را برای افرادی که به تائیدشورای رسیدگی به مسائل درمانی در داخل کشور معالجه نشوندبرای برخورداری از امکانات درمان و جراحی در کشورهای اروپائی و امریکائی می‌پردازد.

شورای رسیدگی به مسائل درمانی در یکسال ونیم گذشته بیش از ۶۵ بیمار لاعلاج درایران را به وزارت بهداری‌و بهزیستی معرفی کرده و وزارت بهداری هزینه معالجه آنان را درخارج از کشور متقبل شده است.

آخرین بیماراین گروه کارگری بود که بابت معالجه بیماریش‌در یکی از کشورهای اروپائی بیش از یک میلیون ریال هزینه‌صرف شد.

وضعیت بیماران لاعلاج در ایران می‌بایستی توسط یک پزشک به شورای رسیدگی‌به مسائل درمان‌اعلام‌شود. شورای رسیدگی باتوجه به وضعیت بیمار پرونده او را پس ازاخذ نظر یکی از پزشکان متعهدخود، در جلسات هفتگی مطرح میکندو هر این جلسات با توجه به وضعیت و کیفیت بیماری، و بررسی این مسئله که هیچ یک‌از مراکزدرمانی کشورامکان معالجه بیمار را ندارند اعزام بیمار را بیکی از کشورهای خارجی‌مورد تائید قرار میدهد.

شیخ‌الاسلام‌زاده سپس به اولویت بهداشت و درمان در روستا اشاره کرده، گفت:

برای رسیدگی به درمان و بهداشت۶۸ هزار روستا به۱۰ هزار به‌ورزه نیاز داریم که از این تعداد ۷۲۰ به‌ورز دریکسال گذشته تربیت و عازم روستاها شده‌اند ماقبل از اینکه شبکه‌های بهداشت ودرمان را در روستاها گسترش ندهیم، توسعه شبکه وزارت بهداری و بهزیستی را نخواهیم پذیرفت. از این رو، برنامه ششم اولویت روی‌روستا هاست تابجائی که وقتی یک روستائی چیزی از ما پرسید یا خواست، جوابی برای او داشته باشیم.

۱۷ هزار متکدی

وزیر بهداری همچنین درمورد بکارگیری نیرو ومهارت‌جوانان گفت: نباید اجازه داد نیروهای جوان وفعال با فروختن سیگار وبلیط وحتی گدائی‌اتلاف شود. سال گذشته ۱۷ هزار متکدی از سطح شهر جمع‌آوری و برای ایجاد مهارت به کانون‌های کار آموزی فرستاده شدند.

در جلسه گفت و شنودوزیر بهداری با نمایندگان وسایل ارتباط جمعی مهندس نقابت معاون وزارت بهداری وبهزیستی رئیس هیئت مدیره ومدیر عامل صندوق تامین اجتماعی ضمن تشریح تغییر سیستم کار صندوق تامین اجتماعی درجمع‌آوری حقوق بیمه گفت:

افزایش درآمد حق بیمه در بهمن ماه سال جاری در ۸شعبه صندوق‌تامین‌اجتماعی بمتوسط ۵ماه گذشته ۵۲درصد بوده‌است. این افزایش نسبت به دی ماه سال جاری ۵۷ درصد است.

ممدوح سالم : منطقه ما بابزرگترین ...

بقیه از صفحه آخر

در این زمینه ملت عرب بطور اعم و ملت مصر بطور اخص درنهایت‌غرور و افتخار از کمکهای‌ارزنده و همیشگی رهبر ایران اعلیحضرت شاهنشاه آریامهرو ملت‌برادر ایران نسبت به خواست مهم اعراب‌درآزادکردن سرزمینهای اشغالی و باز پس گرفتن حقوق ملت فلسطین و در رویاروئی آنها با خطرناکترین یورش استعماری و نژادی‌که منطقه ما در تاریخ معاصر شاهدآن بوده است عمیقا سپاسگزار است .

هدف این یورش تجزیه منطقه ما و از هم گسیختن صفوف ما و در دست داشتن اماکن مقدس ما است .

رویاروئی ما با این‌یورش فداکاری های بسیاری ازملت ما را بدنبال داشت ما طریک ربع قرن چهار جنگ پیاپی‌را درگیر شدیم که آخرین آنها جنگ ششم اکتبر بود جنگی که پیروزی بزرگ ما را در محدود ساختن توسعه این یورش به ثبوت رسانید .

تاریخ معاصر همچنین تلاشهای عظیم و گسترده ما را در فشرده‌تر کردن صفوف ملت های دوست منطقه و دفاع از منافع مشترکمان ثبت کرده است که آخرین‌آن همبستگی ملتهای عرب‌و افریقا بود که در کنفرانس سران این کشور ها هفته گذشته تجلی یافت بدین ترتیب ملاحظه می‌فرمایند که ما تنها از نقطه نظر منافع مشترک عمل نمیکنیم بلکه براساس ارزش های ثابت اخلاقی یکسانی که مورد اعتقاد ملت‌هایمان است‌گام برمیداریم تا بتوانیم در رویاروئی با یورشهای فکری‌و ایدئولوژی وارداتی استوار برپایگاه محکم تاریخ و فرهنگ مشترکمان ایستادگی کنیم .

در این‌ضیافت وزرای‌امور خارجه ایران ـ ترکیه ـ پاکستان و نیز جمعی از شخصیتهای مملکتی و دیپلمات های خارجی مقیم دربار شاهنشاهی شرکت داشتند.

سازمان ورزشی وفرهنگی تاج

کلوب بانوان

آماده قبول عضویت

خیابان لوس‌آنجلس

۳ـ۶۵۸۲۳۲ ـ ۶۵۷۲۲۲

انجمن ادبی‌سخن‌سنج‌فردوسی هر هفته روز های دوشنبه ازساعت ۷الی۹ بعدازظهر دائر است

حاج‌اسدالله طوفانیان

اطلاعیه مورخ ۲۲ر۱۲ر۲۵۳۵ پلیس‌راه ژاندارمری کشور شاهنشاهی

به آگاهی عموم میرساند باوصول پیشنهادات سازمانها و موسسات مختلف و بررسیهای معموله استنباط گردید که به علت فقدان دستگاه سرعت سنج‌به تعداد کامیونهای سبک‌وسنگین در کشور و همچنین زمان‌لازم برای نصب آن تا خاتمه‌مهلت مقرره (یکم فروردین ماه ۲۵۳۶ شاهنشاهی) امکان پذیر نخواهد بود لذا کنترل این قبیل کامیونها تا زمان تهیه و نصب دستگاه مزبور که متعاقبا به آگاهی عموم خواهد رسید وسیله دفترچه‌های کار راننده و بازرسی‌سرعت کنترل خواهد شد.

پلیس راه ژاندارمری کشور شاهنشاهی

شماره‌مخصوص نوروزی مجله جوانان یک‌استثناء در مطبوعات کشور

همراه دهها پر تاژ ـ حادثه ـ داستانهای زیبا ـ مطالب اختصاصی ـ مصاحبه های مخصوص ـ تقویم جالب نوروزی

شماره‌مخصوص نوروزی مجله جوانان دوشنبه‌صبح منتشر میشود

ما از خوانندگان همیشگی خود دعوت‌می‌کنیم در بامداد دوشنبه مجله راتهیه کنند چون در صورت نایابشدن امکان تجدید چاپ مطلقا وجود ندارد .

دو کودک در باطلاق خفه شدند

نهاوند ـ خبرنگار اطلاعات دختربچه ۹ساله‌ای‌درنهاوند برای‌نجات‌دختر بچه‌پنجساله‌ای از درون باتلاق خود راقربانی کرد .

این حادثه در باتلاق مسیل مسیلگاه، نهاوند روی داد و هردو نفر درون باتلاق جان سپردند .

مهری قطنوری۹ ساله‌دانش آموزکلاس‌دوم دبستان«اسحق» نهاوند که باتفاق لیلا قطنوری پنجساله از کنار باتلاق مسیل «مسیلگاه» عبور میکرد، ناگهان لیلا بدرون‌باتلاق افتادومهری برای نجات لیلا ، دست بهر کاری‌زد اما از تلاش خود نتیجه‌ای نگرفت .

سرانجام مهری در آخرین لحظه خود را به داخل باتلاق انداخت تا شاید بتواند لیلارا نجات دهد ، اما خود او هم بکام باتلاق فرو رفت‌وپس از دقایقی هردو نفر درون‌باتلاق جان باختند .

مهری و لیلا دختر عمه و دختر دائی هم بودند .

دیروز دانش‌آموزان کلاس دوم دبستان « اسحق.نهاوند بر روی نیمکت همکلاسی از دست رسفته‌در رامنجات دختر عمه‌اش جان باخته بود، دسته گلی به عنوان یادبود نهادند و خاطرش را گرامی داشتند .

محمود سیاه با پول باج اتومبیل یک میلیون تومانی خرید!

«محمود سیاه» جلوی دوربین خبرنگار عکاس ، با دست‌صورت خود را پوشانده است

یک باج‌بگیر معروف تهران‌با پول بادآورده که ازدسترنج دیگران به جیب زده برای‌خود اتومبیل یک میلیون تومانی و ۲ دستگاه خانه ۳ میلیون تومانی خرید . این باج‌بگیر که به «محمود سیاه» معروف است با اعلام شکایت ازسوی یکی از کسانی که به او باج داده است وسیله ماموران پاسگاه کلانتری ۱۵ تهران دستگیر شد .

زنی بنام آذر به پاسگاه کلانتری ۱۵ تهران رفت و مدعی شد «محمود سیاه» از هشت سال قبل تابحال کلیه درآمد او را با تهدید از وی گرفته و برای خود خانه و اتومبیل خریده است . بااعلام شکایت از سوی«آذر»ماموران پاسگاه با نشانی که‌از«محمود سیاه» داشتند ، او رادستگیر کردند و ضمن تحقیق متوجه شدند «محمود» چند زن رابا تهدید اسیر کرده و کلیه درآمد آنها را از ۸ سال قبل بدینسو گرفته و با پول ها برای خود اتومبیل بنز ۴۵۰ اس ـ ال ـ دی و دودستگاه خانه ۳ میلیون تومانی خریده است. «محمود» برای اینکه زنان از او شکایت نکنند ، از هریک از آنان چندین فقره چک و سفته سفید امضاء گرفته است. ماموران‌کلیه‌چک و سفته‌ها را که‌درگاوصندوق «محمود سیاه» نگهداری میشد جمع‌آوری کردند وبه‌پاسگاه کلانتری بردند .

در این زمینه پرونده‌ای تشکیل شد و محمود سیاه همراه پرونده و مدارک جمع‌آوری شده به دادسرای ناحیه ۳ تهران فرستاده شد . غلامعلی عابدی قاضی تحقیق دادسرای ناحیه ۳ تهران پس از تحقیق از شاکیان و جمع آوری مدارک و همچنین اعتراف محمود سیاه درمورد باج‌بگیری او را با قرار لازم زندانی کرد.

در خرم‌آباد :
جوانی با ۱۲ ضربه چاقو کشته شد

خرم‌آباد ـ خبرنگار اطلاعات:

جوان ورزشکاری شامگاه روز جمعه با ۱۲ ضربه چاقو بقتل رسید ، قاتل یاقاتلین‌این جوان هنوزشناخته نشده‌اند و تلاش برای دستگیری آنان آغاز شده است .

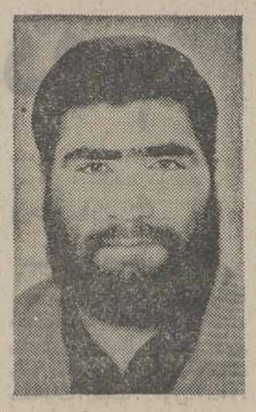

حجت عباسی

« حجت عباسی» جوان۲۵ ساله‌ای که از ورزشکاران معروف خرم‌آبادبود عصرروز جمعه پس از استحمام‌به‌منزل زنی بنام « فرشته رضائی» در محلی بنام « لب آب» واقع‌در خیابان کورش خرم آباد رفته بود چند ساعت بعد شخصی خبر قتل « حجت»را بااعضاء خانواده او داد وبلافاصله ماموران در منزل «فرشته» حاضر شدند . جسد «حجت» به بیمارستان شیرو خورشید سرخ خرم‌آباد انتقال یافت و «فرشته» بازداشت شد . قاتل یا قاتلین ۱۲ ضربه چاقو به حجت عباسی در ناحیه رانو گردن وارد کرده و رگ‌های دست هایش بریده شده بود.

انگیزه قتل‌هنوز اعلام‌نشده است ولی برادر مقتول در گفتگو با خبرنگار اطلاعات گفت که هفت نفر از مدت ها پیش‌با « حجت»کینه و عداوت داشته‌اند .

حجت عباسی جوان‌ورزشکاری بود و در خرم‌آباد مغازه‌میوه فروشی داشت .

ماموران جستجوو تحقیق گسترده‌ای را برای شناسائی و دستگیری قاتل‌یا قاتلین‌آغاز کرده‌اند .

فوت شدگان

خبرنگاران ما از گوشه و کنار شهر و از بیمارستان های تهران ، اسامی فوت شدگان و قربانیان حوادث مختلف را در اینجا برای شما گردآورده‌اند :

● حلیمه خاتون‌محسنی ۵۴ ساله، بیماری ● سهراب عزیزی ۳۳ ساله ، نامعلوم ● حاتم علی‌حیدری۳۲ساله خونریزی داخلی ● لیلا زارعی ۵ ساله ، زیرآوار ● امیر زارعی ۷ ساله ، زیر آوار ● فاطمه‌عسگری ۲۵ ساله ، زیر آوار ● محمد رحمان‌پناه ۶۰ ساله ، خونریزی مغزی ● محمد حقی ۶۵ ساله ، بیماری ● زن ناشناس ۵۵ ساله ، بیماری ● مرد ناشناس۵۰ ساله بیماری ● محمد جراح‌زاده ۶۵ ساله،بیماری ● معصومه کریمی۱۸ساله، نامعلوم ● ۳ مرد ناشناس ۴۰ و ۲۳ و ۲۵ ساله ، به ترتیب بیماری ، شکستگی جمجمه و آسیب مغزی .

تجدید فراش، مردی را به زندان فرستاد

مرد ۳۰ ساله‌ای باتهام ازدواج غیر قانونی‌دستگیرشد. این مرد که « موسی» نام دارد ورانندهاست با داشتن‌دو همسر و چهار فرزند زن دیگری را که آراسته نام دارد و در همسایگی آنها زندگی میکند صیغه کردو برای اینکه همسرانش متوجه ازدواج مجددا او نشوند، مخفیانه بمنزل آراسته میرفت .

پس از شش ماه آراسته حامله شد وازموسی خواست او را بیکی از محضر هابیرد و بعقد رسمی خود درآورد . موسی از این کار خودداری کرد درنتیجه‌آراسته علیه‌موسی در پاسگاه کلانتری ۱۶ تهران شکایت کرد. ماموران پاسگاه موسی را باتهام ازدواج غیر قانونی دستگیر کردند و جهت تحقیق به‌پاسگاه‌کلانتری بردند. بدنبال آن همسران موسی نیز علیه آراسته بخاطر مزاحمت هائی که‌برای‌شوهرشان بوجود آورده شکایت کردند .

از سوی ماموران پاسگاه در این زمینه پرونده‌ای تشکیل شد و آنها را همراه‌پرونده‌تنظیمی به دادسرای تهران‌فرستادند و موسی بدستور بازپرس زندانی شد .

ارفرانس

درجستجوی یك سك ازنژادسگهای گله‌افغانی «بیسکرا»است که‌دارای رنك بلونداست وقدآن به۵۰ سانتی متر میرسد .آخرین باردر حوالی فرودگاه مهرآباد درحالیکه قلاده‌ای همراه کارت هویت گمرکی به‌گردن داشته مشاهده شده‌و از یکشنبه ششم مارس تاکنون ناپدید گردیده‌است به‌آورنده مژدگانی قابل‌توجهی پرداخت خواهد شد .لطفا بلافاصله با ارفرانس تماس‌بگیرید.
تلفن ۶۴۶۳۴۳

شنبه ها
دنیای ورزش
منتشر میشود

این جوان کفش و لباس رشوه میگرفت!

محمدصادق مستقیمی

صاحب یک مغازه پارچه فروشی درخیابان لاله‌زارتهران، مردی را که از صدها مغازه‌دار کلاهبرداری کرده‌وگریخته بود، درمغازه‌اش زندانی کرد ودر را از پشت بست !

محمدصادق مستقیمی ، بازرس اتاق اصناف پایتخت‌بود که مدتی قبل ، به علت رشوه گرفتن از صاحبان مغازه‌ها و اجحافی که به آنان می کرد ، از اتاق اخراج شد.محمدصادق پس از اخراج از اتاق ، بی آنکه کارت شناسایی اتاق را تحویل دهد ، همچنان به بازرسی مغازه‌ها ادامه داد و کماکان، بابهانه‌گیری‌های‌درست ونادرست،از مغازه‌داران رشوه می‌گرفت. مغازه‌داران بامراجعه به اتاق اصناف دریافتند که «محمدصادق»اخراج شده است. دیروز «محمدصادق » بمنظور کلاهبرداری به مغازه یکپارچه فروش درخیابان لاله‌زار تهران رفت وازوی‌صورت خرید قماش داخل مغازه را مطالبه کرد.

صاحب مغازه که به وضع ظاهری او مشکوک شده بود، صورت خرید را در اختیارش گذاشت و تا او صورت‌رامطالعه کند، بهبهانه‌ای از مغازه‌خارج شد. صاحب مغازه به محض خروج از مغازه ، در آنرا از پشت بست و یک قفل محکم‌نیز بدرآویخت آنگاه خود را به آگاهی رساند وماموران راآگاه کرد.

ماموران به مغازه آمدند و «محمدصادق» را که بانگرانی راهی برای خروج می یافت ، داخل مغازه دستگیر کردند . ماموران شعبه پنج‌اداره آگاهی تهران در بازجویی محمدصادق مستقیمی دریافتند که او تاکنون به کمک همان‌کارت اتاق‌اصناف از صدها مغازه‌دار درگوشه و کنار شهر تهران رشوه گرفته است.محمدصادق‌گاهی‌هم بجای پول کفش ، لباس و پارچه از مغازه‌داران بعنوان رشوه. قبول می‌کرده است !

جوانی که از زنان چك سفید امضاء می‌گرفت زندانی شد

جوانی که برای زنان محله بدنام حساب جاری باز میکرد و از آنها چک های سفید امضاء می گرفت دستگیرشد.

این جوان که علی دهبانی نام دارد و معروف به بهرام است با اعلام شکایت زنی بنام مرضیه،توسط ماموران‌پاسگاه کلانتری ۱۵ تهران دستگیرشد. علی متهم است برای هر زن تازه‌واردی که به محله بدنام میرفت در یکی‌ازبانک هاحساب جاری باز میکرد و آنگاه‌باتهدید چک های امضاء شده راازاو میگرفت ودرموارد لازم‌موجودی وی را از بانک دریافت‌می‌کرد .

مرضیه یکی از زنهای محله بدنام که مدت چهار سال کلیه درآمد خود را به این شخص داده ، سرانجام دو روز قبل از دادن پول‌به‌علی خودداری کرد و علی نیز یکی از چک های مرضیه را پس از نوشتن مبلغ و تاریخ به بانک برد و باین وسیله تصمیم گرفت او را بعلت‌نداشتن موجودی دربانک از طریق قانونی زندانی کند . غلامعلی عابدی قاضی تحقیق دادسرا تحقیقات خود راجهت چگونگی ماجرا از مرضیه که‌با حکم جلب به دادسرا اعزام‌شده بود ،آغاز کرد و متوجه شد علی دهبانی تاکنون بیش از ششصد هزار تومان چک از این زن گرفته است و هربار با تهدید ازاو پول گرفته است .

علی دهبانی بخاطر ترس از زندان کلیه چک های مرضیه را که بالغ بر ششصد هزار تومان بود به مرضیه پس داد و اعتراف کرد تعداد زیادی چک از دیگر زنهای محله‌بدنام‌نیزدر دست دارد .

مردی پس از ۱۶ سال پسرش را پیدا کرد

احتشام عطایی (پدری که فرزندش را یافته است)

.. آرزو دارم پدرم رابه‌بینم. من از شش ماهگی تاکنون که ۱۶ سال از سنم می‌گذرد ،از پدرم دور افتاده‌ام و بزرگترین آرزوی من ، دیدن پدرم‌است. این جملات در نامه‌ای نوشته شده که «ایرج عطایی» از قومن برای مجله جوانان فرستاده است. از سوی دیگر پدر ایرج بنام «احتشام‌عطایی» که ۱۶ سال پیش ، همسرش را طلاق گفته و فرزند کوچک خود را به مادرش سپرده‌بود بی‌خبر از سلامت فرزند همه جا در جستجویش بود تا عکسش را در مجله دید .

احتشام عطایی که اینک با بی‌صبری در انتظار دیدار هیجان‌انگیز با فرزند است ، خواسته است پیامش را به «ایرج» برسانیم .

دو هزار تومان جایزه برای یابنده یك اتومبیل

صاحب یک اتومبیل پنتیاک که حدود دوماه‌قبل اتومبیلش به سرقت رفته ، چون ازیافتن آن ناامید شده است ، دو هزار تومان جایزه گذاشته تا به یابنده اتومبیلش بپردازد . صاحب اتومبیل با مراجعه به ماموران انتظامی اطلاع داده که اتومبیل پنتیاک سبز رنگ به شماره ۸۵۶۹۸ تهران ـ ج است. یابنده می‌تواند باتلفن های حوادث روزنامه‌اطلاعات که بالای همین صفحه درج شده ، اتومبیل را به‌صاحبش نشان دهد و جایزه بگیرد .

مسافرین محترم لندن

فلتهای یک ودو اطاق خوابه کاملا مبله با آشپزخانه‌وحمام و کلیه لوازمات مربوط ـ شوفاژ و راهنمای فارسی‌زبان برای امور پزشکی وبازرگانی در مرکز لندن آماده است‌طالبین برای رزرو جا به‌شماره تلفن
01-904-6909
و یا آدرس
45-47 LEINSTER SQUARE
LONDON W.2
مراجعه فرمایند .

شیراز و اصفهان
تعطیلات نوروزی ۸روزه ۱۱۰۰ تومان
میهن‌تور ـ میدان سپه ـ اول فردوسی تلفن
۳۹۳۰۸۴

استمداد ازهموطنان گرامی

اینجانب محمد تقی ممانی ۲۴ ساله مدت چهار سال است بمرض عصبی مبتلا شده‌ام طی این مدت دراکثر بیمارستانهای تهران بستری ولی متاسفانه کوچکترین نتیجه‌ای نگرفته و بلکه بیماریم شدیدتر شده است و اخیرا طبق گواهی یکی از پروفسور های متخصص‌اعصاب برای معالجه لازم است بیکی از کشورهای خارج اعزام‌گردم که البته نیاز به‌هزینه هنگفتی دارد.و برای‌من‌تهیه آن امکان‌پذیر نمی‌باشد. لذا دست استمداد بسوی هموطنان خیر ونیکوکار دراز کرده واستدعا دارم بجهت‌نجات‌جان یک همنوع‌استمداد مرا پاسخ گفته و وسایل عزیمت بخارج و معالجه‌امرا فراهم فرمائید. ضمنا کسانی‌که بخواهند بمنظور فوق باینجانب‌کمک نمایند . بانک ملی ایران شعبه راه‌آهن به‌حساب جاری شماره ۱۰۶۲ واریز نمایند .

محمد تقی ممانی

تلویزیون رنگی
گروندیگ
سوپرکالر

تلویزیون رنگی مدل ۸۶۰۰ ـ ۲۶ اینچ

با سیستم سکام ایران

مجهز به فینگرتاچ ودستگاه کنترل از راه دور ۸ و ۲۱ برنامه‌ای
با کانال یاب اتوماتیك وحافظه الکترونیکی
دربیش از ۳۰ مدل دراندازه‌های ۱۶، ۲۰، ۲۲، ۲۶ اینچ
در رنگهای سفید ـ گردوئی ـ متالیك

● فروش درکلیه فروشگاههای معتبر
گروندیگ دارای سرویس مجهز در تمام مراکز کشور

35/69

GRUNDIG تلویزیون گروندیگ سوپرکالر

مجالس ترحیم

بمناسبت درگذشت مرحوم مروج الاحکام آقای آقا سید اسدالله مصطفوی بهبهانی والد محترم واعظ گرامی آقای‌حاج سیدمهدی مصطفوی مجلس ترحیمی روزدوشنبه ۲۳ ربیع‌الاول از ساعت ۳ تا۵ بعد ازظهر در مسجد الله خیابان بوذرجمهری غربی‌ـ نبش کوچه شریف‌الدوله منعقد خواهد شد شرکت آقایان محترم موجب تسلیت خاطر بازماندگان آن مرحوم است.
محمد تقی فلسفی
آ_۲۰۴۳۵

بدینوسیله درگذشت پدر بزرگوارم خدمتگزار آستان‌حسینی مرحوم سید اسداله مصطفوی رادر بهبهان باطلاع دوستان و همکاران گرامی میرساند. مجلس ترحیم روز دوشنبه۲۳ اسفند در مسجد الله بوذرجمهری غربی ـ نبش کوچه شریف‌الدوله تشکیل میگردد، شرکت افراد موجب تجلیل مقام جامعه اهل‌منبر خواهد بود.
از طرف عموم بازماندگان و فامیلهای وابسته‌ـ مصطفوی واعظ
آ_۲۰۴۴۱
اطلاعات‌ـ مصیبت وارده را بخاندان محترم مصطفوی‌بویژه به‌آقای حاج سیدمهدی مصطفوی فرزند آنمرحوم تسلیت‌میدهد.

با نهایت تاسف وتاثر درگذشت همسر و پدر عزیز و بزرگوارمان رضا فرجاد آزاد را باطلاع بستگان وآشنایان می‌رساند .
مجلس ترحیم آن شادروان از ساعت ۱۲ الی ۱۴ روز دوشنبه ۲۳ اسفند ماه‌درخانقاه صفی علیشاه برگزار میشود.
کوچک فرجاد (پلاتینی). هما فرجاد آزاد (فرموشی). پری فرجاد آزاد. مهین فرجاد آزاد. مینو فرجاد آزاد.ایرج فرجاد آزاد. کیانوش فرجاد آزاد. فرید فرجاد آزاد.
آ_۳۸۵۸۴

باکمال تاسف درگذشت برادرعزیز وگرامیمان رضا فرجاد آزاد بزرگ خاندان فرجاد آزاد را باطلاع اقوام وآشنایان می‌رساند .
مجلس ترحیم آن شادروان از ساعت ۱۲ الی ۱۴ روز دوشنبه ۲۳ اسفند ماه‌درخانقاه صفی علیشاه برگزار میشود.
محمد تقی فرجاد آزاد. محمد علی پستا. زهرا فرجاد آزاد. دکتر جهانگیر فرجاد آزاد. حبیب‌اله فرجاد آزاد.

با اندوه فراوان وتاثر عمیق درگذشت رضافرجادآزاد کارمند عالی‌رتبه بازنشسته آموزش و پرورش را به اطلاع می‌رساند .
مجلس ترحیم آن شادروان از ساعت ۱۲ الی ۱۴ روز دوشنبه ۲۳ اسفند ماه‌درخانقاه صفی علیشاه برگزار میشود.
خانواده‌های : فرجاد آزاد. پلاتینی. فرموشی. تهرانچی. برهانی. شیرازی. بهادری. افضلی. پدرثانی. سنکاهی. امیر علائی. ناظمی. پستا. اشراق. امینی. شعیبی. خامدا. اسدیان. خسروداد. حیدرپور. امامبخش. خلیلی. نفحاتی . نورائی. منصف .
آ_۳۸۵۸۶
اطلاعات‌ـ مصیبت وارده را به‌کلیه‌بازماندگان آنمرحوم تسلیت می‌دهد .

با کمال تاسف و تاثر درگذشت همسر وپدر عزیزمان آقای مهدی فرزانه فرزند مرحوم رضا فرزانه‌را باطلاع‌عموم دوستان و آشنایان می‌رساند مجلس ترحیم زنانه و مردانه آنمرحوم روز دوشنبه ۲۳ اسفند ماه جاری از ساعت ۶ الی۸ بعدازظهر درخانقاه صفی علیشاه منعقد خواهد بود .
زینت فرزانه (میزبان). دکتر مصطفی فرزانه. ثریافرزانه (نیامی). مهندس همایون فرزانه .

خانواده‌های فرزانه. میزبان. نیامی. خواجه نوری . طلیسی. کهکشان. میراحمدیان. امامی. نیک نژاد . آذری . بهزادی .اسدی. مویدزاده. حیدری. رفیعی . قوشبیگی . تیموریان .
با کمال تاثر وتاسف درگذشت آقای‌مهدی فرزانه فرزند مرحوم رضا فرزانه را باطلاع دوستان وآشنایان میرسانند.
مجلس ترحیم زنانه ومردانه آنمرحوم روزدوشنبه۲۳ اسفند ماه جاری از ساعت ٦ الی۸ بعد از ظهر در خـانقاه صفی علیشاه منعقد خواهد بود .
آ_۳۸۵۷۸

باکمال تاسف درگذشت دکتر محسن مهرورزان را باطلاع بستگان ودوستان میرساند. مجلس ترحیم آنمرحوم مردانه وزنانه از ساعت ۲تا٤ بعداز ظهر روز دوشنبه ۲۳ اسفندماه ۳۵ درمسجد مجد برگزار خواهد شد .
خانواده‌های: مهرورزان. صحت. صحتیان. واحدی. سروری. لطفی. آزادبخت. ملک‌محمدی. یزدان نیاز. ارفعی. حیدری. امجدی. هاشمی . دشتبان . حقبیان. نوینی.کمالی.
آ_۲۰۴۷۷
اطلاعات ـ به خانواده‌های عزادار مصیبت وارده را تسلیت می‌دهد .

بانهایت تاسف و تاثر درگذشت شادروان بانو حشمت طباطبائی راباستحضار اقوام ودوستان میرساند. مجلس ترحیم مردانه و زنانه آنمرحومه روز دوشنبه ۲۳ر۱۲ر۳۵ ازساعت ٤ تا٦ بعداز ظهر در خانقاه صفی علیشاه منعقد خواهد بود.
خانواده های : طباطبائی یزدی. سهراب زاده. متین.توتونچی. عصار. احیائی. قربانی. فتاح. موسوی. علوی. آیرملو . فرجام. اسلامی. شرفپور. مافی. امیرمکری. شایگان. خاقانی. ادیبفر. خوش‌سوما. صبح‌خیز. لشگری. دکتر نسجیان. جعفرپور .سالک پور. ضرابی.
آ_۲۰۴۷۳
اطلاعات ـ مصیبت وارده را بخانواده های عزادارتسلیت میدهد.

بانهایت تاسف درگذشت پدرمان حاج عباس روشنائی را باطلاع فامیل وبستگان میرساند مجلس ختم آنمرحوم‌روز سه‌شنبه ۲٤ر۱۲ر۳۵ در خانقاه صفی علیشاه از ساعت ۲تا٤ بعدازظهر خیابان صفی علیشاه‌منعقدمیباشد. شرکت درمجلس ختم موجب تشکر وتسلی اینجانبان خواهد بود .
حاج علی اکبر. جهانگیر. جهاندار. افراسیاب روشنائی. قنبر رضائی. عزیزاله بکلری. علیرضا روستائی. رضازاده . نوکلی. حقایق. روستائی گرایلو . بنیادی و خانواده‌های وابسته .
آ_۲۰۴۸۵
اطلاعات ـ بخانواده های عزادار مصیبت وارده را تسلیت می‌دهد .

با نهایت تاثر درگذشت ناگهانی شادروان مرحوم سید نبی ثابت‌قلم فرد را باطلاع بستگان ودوستان محترم‌میرساند. مجلس ترحیم مردانه روز دوشنبه ۲۳ر۱۲ر۳۵ از ساعت ۳ الی۵بعداز ظهر در مسجد آیت... مرحوم حاج شیخ‌عبدالنبی نوری واقع در سرچشمه‌ـ اول خیابان سیروس وختم‌زنانه در همانروز وساعت درمنزل آنمرحوم بنشانی: کوچه دردار شرقی‌ـ کوچه اعتماد منعقد است .
خانواده‌های: ثابت‌قلم فرد. رضاداد. خیرخواه. حیدری. باشا.دولتشاهی.مهران. عطارساحلی.حکیمی. پنجه‌شاهی. نواب. کاشانی. ظفرقندی. بهشتی.شکوهی‌رازی. امامی.جوهرچی. اهری. شیرافکن. آرمان. نسرین‌فر. علی اکبری. اسدی . صدقی. ابراهیمی. محسنی .
آ_۳۸۶۶۲
اطلاعات‌ـ مصیبت وارده را بخانواده‌های عزادار بویژه بازماندگان آنمرحوم تسلیت میدهد .

باکمال تاسف درگذشت نابهنگام حاج شفیع فداکار را به اطلاع خویشان و دوستان محترم میرسانیم . مجلس ترحیم مردانه و زنانه روز دوشنبه ۲۳ر۱۲ر۲۵۳۵ از ساعت ۱٤ الی۱٦ در خانقاه صفی‌علیشاه برگزار میگردد .
خانواده های: صفاری ، فداکار ، کیا ،کیانوش ،موسوی، سمیعی، رئیس‌زاده ، عبداللهی ، مقتدری ، مقیمی ، رافت ، بهمنیار ، محصصی ،طلوعی، ثابت .
آ_۲۰۵۰۵
اطلاعات ـ مصیبت وارده را بخانواده های عزادار بویژه بازماندگان آنمرحوم تسلیت میدهد.

بسمه تعالی
بانهایت تاثر وتاسف درگذشت ناگهانی شادروان سرهنگ حسین کامیاب بزرگ خاندان را باطلاع خویشان و آشنایان میرساند، مجلس ترحیم‌زنانه ومردانه‌آن‌مرحوم روز سه‌شنبه ۲٤ر۱۲ر۳۵ ازساعت ۳ الی۵ بعدازظهر در مسجدفخرالدوله خیابان فخرآباد برقرار میباشد .
الاحقر حاج میرزا خلیل کمره‌ای
خاندان‌ها: کامیاب. گیدفر. درمشیان. سنگلجی. گیتی. گیتی‌زاد. علوی. گروسیان. هوشیار. یثربی‌نژاد. محمدی . کروری. نوروزی. کیهانی. خان‌شقاقی. رجائی.
آ_۲۰۴۸۱
اطلاعات‌ـ مصیبت وارده را بخانواده‌های عزادار بویژه بازماندگان آنمرحوم تسلیت می‌دهد .

با نهایت تاسف وتاثر درگذشت ناگهانی شادروان اسداله لطفعلی کنی را باطلاع بستگان ودوستان میرساند .
مجلس ختم مردانه وزنانه آنمرحوم در روز دوشنبه ۲۳ اسفند ماه از ساعت ۳ر۳۰ تا۵ر۳۰ بعداز ظهر درمسجد حضرت ابوالفضل واقع در خیابان تاج اول کوکب منعقد خواهد بود .
احمد کنی
آ_۳۸۶۲۸

با نهایت تاسف وتاثر درگذشت ناگهانی شادروان اسداله لطفعلی کنی را باطلاع بستگان ودوستان میرسانند .
مجلس ختم مردانه وزنانه آنمرحوم در روز دوشنبه ۲۳ اسفند ماه از ساعت ۳ر۳۰ تا۵ر۳۰ بعداز ظهر درمسجد حضرت ابوالفضل واقع در خیابان تاج‌اول کوکب منعقد خواهد بود .
خانواده‌های : امیر مسعود. حاج علینقی. بوریوسفی. برازنده. علینقی کنی. حاج یونسی. قراگزلو. سادات. سید علی. اژدری. طاهرپور .
آ_۳۸۶۲۹
اطلاعات‌ـ مصیبت وارده را بخانواده‌های عـزادار تسلیت می‌دهد .

بانهایت‌تاسف درگذشت مرحومه مغفوره منصوره معاذی مادر گرامی آقای رحمت‌اله معاذی معـاون اداری امـور اقتصادی و دارائی شهرستان کرج را باطلاع عموم‌میرساند مجلس ختم آن مرحومه‌ازساعت ٤تا٦ بعداز ظهر روزدوشنبه ۲۳ر۱۲ر۳۵ در مسجد جامع کرج منعقد است .
فرماندار شهرستان کرج‌ـ خسرو سامانی
آ_۹۳۸٦

بانهایت تاسف درگذشت مرحومه مغفوره منصوره معاذی مادر گرامی آقای رحمت‌اله معاذی معاون اداری امـور اقتصادی و دارائی شهرستان کرج را باطلاع‌عموم میرساند مجلس ختم آن مرحومه‌ازساعت ٤تا٦ بعداز ظهر روزدوشنبه ۲۳ر۱۲ر۳۵ در مسجد جامع کرج منعقد است .
شهردار شهرستان کرج ـ دلیر
آ_۹۳۸۵

بانهایت تاسف درگذشت مرحومه مغفوره منصوره معاذی مادر گرامی آقای رحمت‌اله معاذی معاون اداری امـور اقتصادی و دارائی شهرستان کرج را باطلاع‌عموم میرساند مجلس ختم آن مرحومه‌ازساعت ٤تا٦ بعدازظهر روزدوشنبه ۲۳ر۱۲ر۳۵ در مسجد جامع کرج منعقد است .
احسان‌اله نیرومند راد. ممیز کل ورئیس وذیحساب اداره امور اقتصادی و دارائی شهرستان کرج .
آ_۹۳۸٤

بانهایت تاسف درگذشت مرحومه مغفوره منصوره معاذی مادر گرامی آقای رحمت‌اله معاذی معاون اداری اموراقتصادی ودارائی شهرستان کرج را باطلاع عموم میرساند مجلس ختم آن مرحومه ازساعت ٤تا٦ بعداز ظهر روز دوشنبه ۲۳ر۱۲ر۳۵ درمسجد جامع کرج منعقد است .
رئیس انجمن شهرستان کرج ـ عالیخانی
آ_۹٤۰۰

بانهایت تاسف درگذشت مرحومه مغفوره منصورت معاذی مادر گرامی آقای رحمت‌اله معاذی معاون اداری اموراقتصادی ودارائی شهرستان کرج را باطلاع عموم میرساند مجلس ختم آن مرحومه ازساعت ٤تا٦ بعداز ظهر روز دوشنبه ۲۳ر۱۲ر۳۵ درمسجد جامع کرج منعقد است .
رئیس انجمن شهر کرج ـ دکتر علامه
آ_۹۳۹۹

بانهایت تاسف درگذشت مرحومه مغفوره بانو منصوره معاذی همسر مرحوم حاج نصیرالخلوت‌بزرگ خاندان‌معاذی را باطلاع فامیل ودوستان میرساند مجلس ترحیم آن‌مرحومه روز دوشنبه ازساعت ٤تا٦ بعداز ظهر ۲۳ر۱۲ر۳۵ درمسجد جامع کرج منعقد است .
خانواده‌های معاذی. پزشکی. فائقی. رزندی. علائی.شفیعی. صدری. شقاقی. کلاهی. اهرنجانی . ارجمند . بهادری . عموئی. مقدم. ملکی. ماهوتچی. میکائیل‌زاده. محمدزاده. و خانواده‌های وابسته .
آ_۹۳۸۳
اطلاعات‌ـ بخانواده‌های عزادار بویژه بازماندگان‌آنمرحومه مصیبت وارده را تسلیت میدهد .

بانهایت تاثر وتاسف فوت مرحومه مغفوره بانو طاهره فاضلی خوانساری همسر آقای مرتضی مدنی و صبیه‌مرحوم محمد صادق فاضلی و والده آقایان علی ویحیی و بـانو مهری مدنی را باستحضار خویشان و آشنایان وهمشهریان عزیز می‌رساند. مجلس ترحیم زنانه ومردانه فقیده سعیده از ساعت سه الی پنج بعد از ظهر روز دوشنبه ۲۳ر۱۲ر۳۵ در مسجد فخرالدوله واقع در دروازه شمیران و مراسم شب هفت از ساعت ۳ الی ٥ بعداز ظهر روز پنجشنبه ۲٦ر۱۲ر۳۵ در شبستان شماره یک بهشت‌زهرا منعقد میباشد .
خانواده‌های: مدنی.فاضلی. اسفندیاری.قاضی سعیدی. هشامی. ضیائی. ملک‌زاده. داورپناه. علوی‌نیا . عسگری . جوادی. اشرفی. شیخ‌الاسلامی. احمدی. معین‌زاده . واعظ زاده. اقبال. سعادت. رفعتی. حقیقت. نوری . معصومی . معراجی. کلباسی. شوکت‌صدری. محمودی. ملکی.احمدیان. حبیبی. محسنی. مهدویانی. قیامی. بردبار. ابطحی.شهیدی. زارع. هدایتی. اکبری. صادقی ودادگستر .
آ_۲۰٤۹۰
اطلاعات‌ـ مصیبت وارده را بخانواده‌های عزادار بویژه بازماندگان آنمرحومه تسلیت می‌دهد .

یادبود

بانهایت تاسف درگذشت برادر عزیزم شادروان هادی کانطوری را باطلاع دوستان میرساند مراسم شب هفت روز سه‌شنبه ۲٤ر۱۲ر۳۵ از ساعت ۳تا٥ درسالن شماره یک بهشت زهرا منعقد است .
مهدی کانطوری
آ_۳۸٦۵۹

مراسم شب هفت
مراسم شب هفت شادروان دکتر پرویز مصطفوی‌نائینی ازساعت ۳تا٥ بعداز ظهر فردا (دوشنبه ۲۳ر۱۲ر۳۵) در سالن شماره دو بهشت زهرا منعقد است .
وسیله حرکت از ساعت ۱۳ در مقابل بیمارستان‌الوند (چهارراه عزیزخان) آماده خواهد بود .
خاندان مصطفوی نائینی
آ_۳۸٦۵۰

تسلیت

دوست و همکار عزیز جناب آقای توحید فهمی
درگذشت مادر عزیزتان را تسلیت می‌گوئیم .
معلمان و کارکنان مدرسه جهان تربیت
آ_۳۸۶۲۰

سرکار خانم فخریه پنبه‌ای
با اندوه فراوان فوت پدر بزرگوارتان‌را تسلیت عرض می‌نمائیم .
همکاران شما
آ_۳۸۶۹۲

جناب آقای آصفنیا
باکمال تاسف فوت مادر گرامیتان‌را تسلیت عرض مینمایم.
ناصر محمدزاده
آ_۲۰۴۷۵

جناب آقای دکتر حسین رامتین
با نهایت تاسف مصیبت وارده را از صمیم قلب تسلیت گفته وخودرا درغم شما شریک میدانم .
حسن عالم
آ_۳۸۶۴۰

جناب آقای احمدکنی
بانهایت تاسف درگذشت ناگهانی پدر گرامیتان راتسلیت‌گفته بقاء عمر و سلامتی شما و خانواده گرامتان را از خداوندیکتا مسئلت داریم.
کارکنان دفتر مرکزی نفت پارس
آ_۳۸۶۳۲

جناب آقای احمدکنی
بانهایت تاسف درگذشت ناگهانی پدر گرامیتان راتسلیت‌گفته بقاء عمر و سلامتی شما و خانواده گرامتان را از خداوندیکتا مسئلت داریم.
کارکنان پالایشگاه نفت پارس
آ_۳۸۶۳۱

جناب آقای دکتر جهانگیر فرجاد آزاد
و جناب آقای حبیب‌اله فرجاد
باندوه فراوان مصیبت وارده را بشما و خانواده‌محترم تسلیت عرض نموده درغم شما شریک میباشیم.
البرشوشانی. دکتر حمیدی. دکترپارسافر. منصورکهن
آ_۳۸۵۹۵

همکار گرامی جناب آقای برادران حسینی
باندوه فراوان درگذشت پدر گرامیتان را تسلیت مــی گوئیم.
گروه فیزیک مدرسه عالی پارس
آ_۲۰۴۶۷

جناب آقای بهرام کامرانی قاجار
عضو محترم هیئت مدیره بانک عمران
بانهایت تاسف مصیبت وارده را تسلیت میگوئیم
کارکنان اداره خارجه بانک عمران
آ_۲۰۴۵۳

جناب آقای بهرام کامرانی قاجار
عضو محترم هیئت مدیره بانک عمران
مصیبت و ارده را تسلیت عرض مینمایم.
جمشید اخگر
آ_۲۰۴۵۷

جناب آقای دکتر جهانگیر فرجاد آزاد
و جناب آقای حبیب‌اله فرجاد
نمایندگان علمی وکارکنان شرکت دارو سازی پـارک مصیبت وارده راتسلیت گفته همگی درغم شما شریک‌میباشیم.
دائره تبلیغات وفروش شرکت داروسازی پارک
آ_۳۸۵۹۴

رضوان و مهدی عزیز
مصیبت وارده را بهشما و خانواده‌های محترمتان تسلیت گفته وخودرا در سوکتان شریک میدانیم .
سعیده و حسین پذیرنده
آ_۳۸۶۳۵

آقای امیرهوشنگ صداقتفر
درگذشت پدر بزرگوارتان را از صمیم قلب تسلیـت عرض نموده دوام و بقای سایر بازماندگان را از خدای بزرگ آرزومندیم .
تیمور وحیدی ـ سیروس قوانلو ـ حسین شاکری ـ پرویز بهادری ـ رمضان خلیلی ـ اسماعیل باقری‌ـ تورج زاهدی ـ کیومرث اسماعیلی ـ پرویز زمردیان .
آ ـ ۳۸۶۶٤

آقای حسین مالک
باکمال تاسف و تاثر مصیبت وارده را تسلیت عرض نموده برای جنابعالی و سایر بازماندگان صبر و شکیبائی آرزو داریم .
حسین باغستانی ـ نوروز وحیدنیا ـ طهمـورث اسفندیاری ـ باقر نصرالهی ـ کریم وفائیان ـ باقرعوض زاده ـ نوروز حکیمی ـ بهرام حسین‌پور ـ ایرج مینائی.
آ ـ ۳۸۶۶٤

آقای ابراهیم راد
باکمال تاسف و قلبی اندوهناک مصیبت وارده را بجنابعالی تسلیت عرض نموده از ایزد یکتا بقاء عمربرای بازماندگان آرزو مینمائیم .
اکبر داوری ـ کاظم اسفندیاری ـ ابراهیم نیکوئی‌ـ کریم احمدیان ـ باقر ایلخانی ـ اصغر رحیمی ـ رضـا ایمانوردی ـ پرویز اصغری ـ ناصر آذرپور .

آقای حسن رضوانی
با اندوه و تاسف بسیار مصیبت وارده را بشمـا و سایر بازماندگان تسلیت عرض نموده دوام و بقاء عمر از خدای بزرگ آرزو داریم .
اکبر خوارزمی ـ حسین داوری پور ـ پرویز کریمی‌ـ اصغرصمدیان ـ نوروزاکبری‌ـ ناصرکتیرائی ـ محمدصادق پرویزی ـ رضا وکیل‌نیا ـ حسین ذاکری .

آقای محسن آصفنیا
درگذشت مادر گرامیتان را تسلیت عرض نموده و برای جنابعالی و سایر بازماندگان صبر و شکیبائی آرزو مینمائیم .
باقر کاشانی ـ رحیم سلطانی ـ رضا اصغریان ـ احمد خاوندی ـ پرویز خوشرو ـ ناصر دیلمی ـ رضا انگورائی ـ صمد وحید پور ـ باقر رضوانی .

دوست عزیز همکارگرامی آقای محمدساعت نیا
بااندوه وتاسف فراوان مصیبت وارده رابه جنابعالـی وخانواده محترم تسلیت میگوئیم.
سپاهیان شهرستان دامغان‌ـ تاجیک‌ـ ناهیدی‌ـپیمان‌ـ میرزاآقا‌ـ غفوری‌ـ وثوقی‌ـعربی.
۹۳۹۲آ

جناب آقای محمدتقوی
بانهایت تاسف مصیبت وارده را ازطرف خود وبستگان بهجنابعالی تسلیت عرض وخود را درغم‌شماشریک میدانم.
مهندس‌کاظم‌سماک
آ_۲۰٤۹۱

جناب‌آقای‌مهندس‌کوشافر
مصیبت وارده رابه جنابعالی وفامیل محترم تسلیت عرض می‌نمائیم.
میرزارضا‌ـ سعیدیزدانی
آ_۳۸٦٦۰

جناب‌آقای مهندس سیاوش سمیعی
مصیبت وارده رابانهایت تاثر به‌آندوست عزیز تسلیت میگوئیم.
هیئت مدیره شرکت ساختمانی سنگین
آ_۳۸٦۹۳

جناب آقای مهندس‌نیک‌منش
درگذشت دوست عزیزما مرحوم مهندس محمدنقیبی‌باعث کمال‌تاسف گردید. مصیبت وارده رابه حضور آندوست عزیز و خانواده محترم آنمرحوم تسلیت میگوئیم.
هیئت مدیره شرکت ساختمانی سنگین
آ_۳۸٦۹٤

جناب آقای دکتر علی‌رضا صاحب
درگذشت نابهنگام روان شاد بانو زهرا صاحب‌مادر گرامی آن جناب را از صمیم قلب تسلیت و با ابراز همدردی در غم و اندوه جانگداز مرگ مادر بقای عمر توام با سعادت وشادکامی آن جناب و خاندان گرام را از خداوند متعال خواستاریم.
پروردگار روح پرفتوح آن مرحومه را قرین آرامش و غریق رحمت فرماید.
مهدی اشرفی و بانو
آ_۲۰۵۰۳

جناب آقای مصطفی فرزانه
باتاسف فراوان مصیبت درگذشت پدرگرامی جنابعالـی شادروان مهدی فرزانه را بهشما و همه بازماندگـان تسلیت میگوئیم .
بانک صادرات ایران
آ_۳۸٦۷۷

جناب آقای مهندس نعمت‌الله حریرفروش
باتاثر فراوان درگذشت‌پدرتان را تسلیت عرض نموده از درگاه ایزد متعال سلامتی شما و خانواده محترم راخواهانیم .
اهواز ـ علی‌اکبر شاهنده
آ_۹٤۰۱

جناب آقای مهندس فریدون صاحب
بانهایت تاثر و تاسف مصیبت وارده به آن جناب راتسلیت گفته بقای عمر جنابعالی و خاندان گرام را از خداوند متعال مسئلت داریم .
شرکت سهامی خاص آمولو
آ_۲۰٤۹۷

جناب آقای مهندس فریدون صاحب
مصیبت وارده ودرگذشت تاثرانگیز روان شاد بانو زهرا صاحب را از صمیم قلب به‌آن جناب و خاندان گرام تسلیت میگوئیم واز خداوند متعال مسئلت داریم کمبه‌آن جناب و خاندان گرام صبر و شکیبائی عطا فرماید .
مهدی‌اشرفی و بانو
آ_۲۰٤۹۹

جناب آقای دکتر علی رضا صاحب
فقدان تاثرانگیز و درگذشت مادر گرام آن جناب راصمیمانه تسلیت میگوئیم و در سوک این مصیبت بزرگ باآن جناب و خاندان ارجمند سهیم و شریک میباشیم .
شرکت سهامی‌خاص آمولو
آ_۲۰۵۰۱

جناب آقای مهندس کوشافر
بانهایت تاسف و تاثر مصیبت وارده را از صمیم قلب تسلیت عرض نموده از ایزد متعال بقاء و دوام همربرای جنابعالی و سایر فامیل محترمتان آرزومندیم .
اسداله سمرقندی ـ تیمور رضوانی ـ کوروس مفیدی‌ـ بهرام ابی زاده ـ سیروس واعظی ـ ناصر آذری ـ کریم بهادرانی ـ پرویز خطیبی ـ کریم احمدیان .
آ ـ ۳۸٦٦٤

آقای محمد گودرزی
بدینوسیله درگذشت پدر گرامیتان را از صمیم قلب تسلیت عرض نموده برای جنابعالی و یکایک بازماندگان صبر و بردباری آرزو مینمائیم .
اسداله صلاحی پور ـ تیمور مرآتی‌ـ کریم رئوفی‌ـ احمد پرویزی ـ کریم اصفهانی ـ کاظم بختی‌پور ـ نوراله کریمیان ـ اسفندیار اقبالی ـ رسولی .
آ ـ ۳۸٦٦٤

آقای پرویز مجیدی
ازطرف خود و هیئت مدیره و کارکنان شرکت فنومن مصیبت وارده را تسلیت میگوید .
محمد برتو نوید
آ_۳۸٦۷۱

آقای هوشنگ قدس
باکمال تاسف و تاثر مصیبت وارده را تسلیت گفته برای جنابعالی و سایر بازماندگان صبر و شکیبائی آرزو داریم .
سیروس وحدانی ـ احمد صادقیان ـ پرویز همراهی‌ـ کوروس محمد زاده ـ احمد پدرامی ـ کاظم رئیسی ـ سیروس وکیل زاده ـ بهرام نورالهی ـ احمد وهابی .

آقای حسن تقوی
باکمال تاسف و تاثر با قلبی اندوهناک مصیبت‌وارده را بشما و کلیه بازماندگان تسلیت گفته دوام و بقای سایر بازماندگان را از خدای بزرگ آرزومندیم .
حسین کریمپور ـ رضا باران‌ریز ـ صادق نهاوندی‌ـ کریم صادقپور ـ حسین امامی ـ اکبر سلطانزاده ـ رضا رخوتی ـ بهرام حبیبی ـ اسماعیل دهنادی .

آقای مهرداد ضیائی
بدینوسیله مصیبت وارده را بجنابعالی تسلیت عرض نموده دوام و بقاء عمر سایر بازماندگان را از خـدای بزرگ آرزو داریم .
اصغر خسروی ـ رضا غفارنیا ـ اکبر شفیعی‌ـ کاظم فلاحی ـ باقر اسلامی ـ صادق رضائی ـ رضا شمشیری‌ـ محمدصادق اخباری ـ کریم رضوانی .

جناب آقای سیدحسن مصطفوی نائینـی
بایک دنیا تاسف وتالم فقدان فرزند ارجمند ودلبندتان‌را تسلیت عرض نموده از درگاه قادر متعال برای جنابعالی و دیگر داغدیدگان صبرجمیل واجرجزیل مسئلت می‌نمایم.
اهواز‌ـ سیدمحمدعلی مرتضوی
آ_۹۳۹۰

سپاسگزاری

تشکر و سپاسگزاری
بدینوسیله از کلیه بستگان ، دوستان و همکاران و همشهریان گرامی تویسرکانی کەدر مراسم تدفین، ویادبود عزیز ازدست رفته‌مان شادروان حاج صحبت‌اله غفرانی شرکت یا ازطریق تلگراف، تلفن‌یانامه ابراز همدردی‌نموده‌اند، تشکر وسپاسگزاری می‌نمائیم .
محمد غفرانی و خانواده‌های وابسته
آ_۳۸٦٤۱

بدینوسیله از عموم بستگان و سروران گرامی وهمکاران که در مجالس ختم وسوگ وتدفین عـزیـز از دست رفته فریدون سرخوش‌نژاد شرکت ویا تلگرافا و با تلفن ودرج آگهی‌درمطبوعات ابرازهمدردی فرموده‌اند نهایت‌سپاسگزاری را می‌نمائیم .
رضائیه ـ خانواده و ادناق سرخوش‌نژاد ینگیجی
آ_۹۳۸۰

تشکرواعتذار
ازکلیه سروران و دوستان که با تلگراف و یا از طریق روزنامه در مورد عزیزانم ابراز همدردی نموده‌اند بدینوسیله سپاسگزاری مینمایم سلامت و بقاء کلیه آنان را از خداوندمتعال مسئلت دارم .
بانک سپه لاهیجان ـ رحیم کریم
آ_۹۳۹۸

٦ نفر کشته‌شدند

در جریان چند حادثه مختلف که در شهرستانها روی داد ٦نفر کشته شدند و چهارنفر نیزجراحات سخت برداشتند .
به گزارش خبرنگار اطلاعات در شیراز ، در برخورد تانـکر ۲۵۹۲۷‌ـ تهران ج برانندگی‌محمد حسین دهقانیان باپیکان۱۷۳۹۷ عبور موقت تهران برانندگی‌محمد تقی خانی۳نفر کشته و ٤ نـفر مجروح شدند.
این حادثه شب گذشته در چند متری پاسگاه پلیس‌راه شیراز ـ اصفهان واقع در جاده «اکبرآباد» شیراز روی داد و طی آن محمد تقی خانی راننده ـ احمد مختاری سرنشینان پیکان کشته شدند و بشیرزارع ۱۸ ساله ـ عباس‌سفری ۲٤ساله‌ـقدرت‌اژدری ۱۸ساله‌ویک مجهول‌الهویه که‌سرنشینان پیکان بودند مجروح شدند .

میانه ـ خبرنگار اطلاعات
در برخورد یك اتومبیل‌باتریلری در راه میانه ـ زنجان ، دو نـفر کشته شدند .
ژیان ۷۱۱٤۵ تهران ـ س به رانندگی ابراهیم اسماعیلی ازمیانه به زنجان میرفت که در ۲۵کیلو متری میانه با تریلر ٦۱۹٦ ـ بلغارستان به رانندگی «ماریـن مینکود» تصادف کرد. در این حادثه ،باباله ندیرلو و اسماعیل مامایی سرنشینان ژیان کشتـه شدند .

شیراز ـ خبرنگار اطلاعات
در یك نزاع دستجمعی کـه دیشب در روستای «حسین آباد» قصرالدشت شیراز روی داد،جوان ۲٤ ساله‌ای بقتل رسید .
وی محمدعلی رضائی حسین آبادی نام داشت که با۸ ضربه چاقو بقتل رسید .

اطلاعیه اتحادیه صنف فروشندگان پارچه‌پایتخت

بقیه از صفحه اول
میباشند وچون درسطح تولید وبنکداران وطاقه‌فروشان بازار تعهد گردیده، این احتیاجات راتامین وبفروشندگان پارچه عرضه نمایند، لذا اعضای اتحادیه باید برای خرید این نوع پارچه‌ها بمراکز زیر مراجعه و احتیاجات‌خود را تامین کنند .
بازرسان اتاق اصناف و کمیته ویژه‌ای برصحت این عرضه و تقاضا نظارت میکنند .

نساجی بهشهر
دفتر فروش چلوار‌ـ تجارتخانه حیدری واقع در سرای امیر .
دفتر فروش چیت‌ـ کسائی سرای امیر تجارتخانه پرویز صالحین ـ سرای امیر .

نساجی مازندران
کلیه فروشگاههای شرکت در سراسر تهران (برای مصرف کننده) بازار‌ـ پاساژفرهنگ‌ـ چهارسوق کوچک‌ـ تهران پارس جنب پاسگاه ژاندارمری .

نساجی یزدباف
سرای بازرگانان .

نساجی ممتاز
سرای بازرگانان ـ طبقه دوم .

چیت‌سازی تهران
چهارراه سیلو ـ جاده آرامگاه .
و فروشگاههای شرکت «بافکار» در تهران برای مصرف کننده .

سعادت نساجان
سرای ملاعلی ـ فضل مشهدی

نساجی شاهی
خیابان فخررازی و فروشگاههای شرکت درتهران (برای مصرف کننده) .

شرکت نساجی صنعتی جهان
خیابان شیراز‌ـ فروشگاههای شرکت برای‌مصرف‌کننده برادران عظیمی ـ لاله‌زار‌ـ مقابل سینما رکس .
فروشگاههای مقدم درسراسر تهران‌برای مصرف‌کننده.

قیمت‌ها
قیمت چلوار عرض ۹۰ سانتیمتر برای مصرف‌کننده ۵۳ ریال‌ـ چلوار عرض ۹۰ سانتیمتر برای عـدل فروش ۷۰ر٤٤ ریال‌ـ چلوار عرض ۹۰ سانتیمتر برای‌طاقه‌فروش ۳۰ر٤۷ ریال .
چیت عرض ۹۰ برای مصرف کننده ٦۲ ریال‌ـ چیت۹۰ برای طاقه‌فروش ۲٤ر٥٤ ریال‌ـ چیت ۹۰برای عدل‌فروش ۸۸ر۵۰ ریال.
چنانچه فروشندگان پارچه ازخرید وعرضه‌اجناس مذکور خودداری نمایند. طبق مقررات قانون نظام‌صنفی تحت تعقیب قرار خواهند گرفت .
رئیس اتحادیه‌صنف‌فروشندگان‌پارچه‌پایتخت
ـمهدی حریری طلوع

۱۰۰هزاربوته گل،عیدی شهرداری به‌مردم بندرپهلوی

بندرپهلوی‌ـخبرنگار اطلاعات:
شهرداری بندرپهلوی ازدیروز بعنوان عیدی کشت صدهـزار بوته‌گل رادر منازل مسکونی این شهـر توسط رفنگـران خود آغاز کرد. کشت صد هزار بوته‌گل در ده هزارخانه تا اول فروردین مـاه ادامه می یابد.
این اقدام به‌ابتکار محمدنقی بحرپیما شهردار بندرپهلوی صورت می‌گیرد.
شهرداری بندرپهلوی همچنیـن از مسافران نوروزی تقاضا کرده است درسفر به این‌شهر مراقب گلهای پارکها وبولوار های شهرباشند و درحفاظت آنهانهایت همکاری‌راباماموران شهرداری بنمایند.

بنزین سوپرجایگاه چالوس‌آب دارد

چالوس ـخبرنگاراطلاعات:
دیشب وامروز تمام‌اتومبیل هایی که درپمپ‌بنزین چالوس بنزین سوپر زده بودند،دچار نقص فنی شده واز حرکت بازماندند.
نادر درقندی واحمد ، دو مکانیکی که درتعمیرگاه ایران ناسیونال چالوس باباز کردن باک چند اتومبیل بنزین آن‌ها راتخلیه کرده‌اند گفتند:
درباک تمام این اتومبیل‌ها مقدارزیادی آب وجود داشته که‌باراه‌یافتن آب به کاربراتـور آن‌ها ،موجب خاموش شدن موتور اتومبیل‌هاگردیده‌است.
خبرنگار اطلاعات درچالوس برای آگاهی ازنظر صالحی رئیس شرکت نفت چالوس با وی تماس گرفت. صالحی اظهـار داشت دربنزیـن های سوپـر جایگاه عرضه‌بنزین چالـوس واقع در مسیرجاده شهسوار هیچگونه عیبی وجودنداشته فقط ممکن است این اتومبیل ها برای اولین بار از بنزیـن سوپر استفاده کرده‌اند ، معهـذا برای روشن شدن قضیه ، جریان تحت رسیدگی است.

تقویم اطلاعات

ساعات شرعی
استخراج دکتر ریاضی کرمانی

یکشنبه ـ بیست و دوم اسفند ماه ۲۵۳۵
بیست‌ودوم ربیع‌الاول ۱۳۹۷ـ۱۳ مارس ۱۹۷۷
اذان مغرب . . . . . ساعت ٦و ۲۷ دقیقه
اذان صبح (فردا) . . ساعت ٤و ٤٦ دقیقه
طلوع آفتاب (فردا) . . ساعت ٦و ١٦ دقیقه
ظهر شرعی (فردا) . . ساعت ۱۲ و ۱۵ دقیقه
اذان مغرب (فردا) . . ساعت ٦ و ۲۸ دقیقه

مردم، شهرداران مناطق تهران را انتخاب میکنند

در کنار هر شهرداری منطقه، یك انجمن‌شهر کوچك تشکیل میشود برنامه‌شهرداری برای خانه سازی‌جهت مردم جنوب‌تهران اعلام‌شد

شهرداران مناطق ازاین پس برای اهالی‌هرمنطقه شهرداری انتخاب خواهند شد و انجمن های منطقه‌ای نیز که در حکم انجمن‌های شهرکوچک هستند در کلیه مناطق شهـــرداری متشکل از اعضای‌انجمن محلی تشکیل میشوند.

انجمن شهر پایتخت پس از تشکیل انجمن‌های منطقه‌ای‌تنها عهده‌دار کارهائی خواهد بود که مربوط بتمام شهر است و انجام عملیات کوچک و وضـع عوارض مربوط به هر منطقه را انجمنهای منطقه‌ای مـورد رسیدگی قرار خواهند داد.

نیکپی شهردار پایتخت در جلسه فوق‌العاده دیروز عصر انجمن شهر پایتخت که به‌بحث و بررسی بودجه سال آینـده شهرداری پایتخت اختصاص داشت، ضمن یک سخنرانـی دو ساعته به تشریح برنامه‌های سال قبل و عملیاتی که‌تاکنون ازلحاظ شاهرامسازی، پل‌سازی ایجاد پارکینگ ، کشتارگاه ، آسفالت ، احداث پارک و سایر خدمات شهری انجام شده است پرداخت .

نیکپی در سخنان خـود به سئوالاتی کـه از سوی نمایندگان انجمن شهر ظرف چند جلسه گذشته شده بود ، پاسخ داد و ضمن آن اعلام کرد: بمنظور اجرای طرح‌عدم تمرکز و تفویض اختیارات به مناطق مختلف‌شهرداری، دولت باهمکاری شهرداری ، طـرح وسیعی‌برای‌بهبود وضع‌شهری پایتخت تهیه مـی شود ، که براساس آن در هر منطقـه شهردار انتخابی به انجام‌کارها رسیدگی‌میکند و انتخاب‌شهردار پایتخت هم بوسیله انجمن شهر صورت میگیرد.

با اجرای این طرح کلیـه افراد پایتخت در مناطق ۱۵۰ تا ۲۰۰ هزار نفری به مشکلات شهر ی‌منطقه خود آشنائی‌پیدا خواهند کرد و دررفع آن‌سهیم میشوند .

خبرنگار ما اضافه میکند که بموجب طرحی که در دست‌تهیه است تهران به ۲۸ تا ۳۰ منطقه تقسیم خواهد شد که هر منطقه بین ۱۵۰ تا ۲۰۰ هزارنفر جمعیت خواهد داشت . عده نمایندگـان انجمن‌های منطقه‌ای برای هر ده هزار نفر جمعیت یک نفر خواهد بود و بنابراین هر یک از این انجمن ها بین ۱۵ تا ۲۰ عضو خواهد داشت. برای‌تشکیل‌انجمن شهرتهران ازهر یک از انجمـن های منطقه‌ای یک نفر نماینده انتخاب و اعزام خواهد شد . و انجمن شهر تهران که باین ترتیب ۲۸ تا۳۰ عضو خواهد داشت شهردار تهران را انتخاب خواهد کرد . درواقع انتخاب شهردار تهران که‌اکنون دودرجه‌ای است در آینده سه درجه‌ای خـواهد شد .

طرح مورد نظر پس‌از تکمیل برای تصویب تقدیم بمجلسین خواهد شد.

دکتر نیکپی شهردار تهران در یک گفتگوی اختصاصی در باره وظایف انجمن های منطقه‌ای‌شهر تهران بخبرنگار ما گفت : این انجمن ها قسمتی‌از کار های‌منطقه خود مانند نظافت ، پارک ها . اسفالت ، فاضلاب ، و ماننداینها رسیدگی خواهد کرد . و انجمن شهر پایتخت وظیفه هم‌آهنگی‌میان آنها را خواهد داشت . در عین حال کارهائی از قبیل وضع عوارض و امور عمومی شهر بعهده انجمن شهر خواهد بود .

غلامرضا نیکپی ضمن‌صحبت راجع به‌مشکلات‌شهری تهران، خاطرنشان ساخت که فعالیت های انجام شده تاکنون ، جنبه زیربنائی و اساسی داشته و بودجه تاکنون صرف کارهای اصولی شده است در غیـر اینصورت از پل‌ها ، شاهراه‌ها پارکینگ‌ها و امثال آن خبری نبود. او یادآور شد ، که در سال آینده نیز تهران احتیاج به کارها ی‌اصولی وزیربنائی دارد.

شهردار آنگاه در زمینه رفع مشکل مسکن و پاکسازی‌محیط زیست در جنوب‌شهر اعلام‌نمود ۶۰۰ دستگاه واحد مسکونی برای گودنشین‌های جنوب‌شهر ساخته شده است و ٤ گود از ۱۲ گودپایتخت در آینده‌نزدیک پاک خواهند شد.

شهردار تهران متذکر شد، در یکی از پارک‌های تهران ، باشگاهی برای استفاده عموم ساخته میشود وبرای کارگران شهرداری نیز باشگاهی با کلیه تجهیزات ایجاد خواهد شد.

دکترنیکپی سپس‌خاطرنشان ساخت که به فرمان اعلیحضرت شاهنشاه، عوایدشهستان‌پهلوی به‌مصرف جنوب شهر میرسد.

او در پاسخ منیژه رزم‌آراکه گفته بود، پول آسفالت تهران بطور کامل و بجاخرج‌لکه‌گیری و آسفالت اساسی نمیشود ، اظهار داشت ، در اداره امانی شهرداری بودجه‌ای که بکار آسفالت اختصاص یافته است کماکان بمصرف میرسد حال‌اگر اسفالت‌های‌تهران‌بطور متوسط ۱۲ سال عمر کنند، فقط ۲سال دوام می‌آورند ، مقصر اصلی مردم هستند که از لاستیکهای یخ‌شکن در هوای آفتابی وگرم استفاده میکنند و حفاری های پی‌درپی سازمان‌های آب، برق، تلفن، گاز، مترو و فاضـلاب بلای‌جان‌آسفالت خیابان‌هاست، چه باید کرد.

وی آنگاه در پاسخ شربیانی یکی دیگر از نمایندگان که‌گفته بود ماموران شهرداری وظیفه خود را به خوبی انجام نمی دهند گفت از ۱۰۰ پرونده‌ای که به شهرداری می‌آید ، شاید در حدود ۹۵ پرونده‌مربوط به توقعات بی‌جا، و تقاضاهـای خلاف قانون مردم باشد که از مسئولان توقع رفع و رجوع مشکل و صدور جواز و نظایر آنرا دارند. این‌هم براثر اشتباه ما پیش آمده، اشتباه در نقشه جامع. اما باید متذکر شد که نقشه جامع تهران که در ۸ سال پیش به تصویب رسید ، اشتباه نبود بلکه اجرای آن برای تهران آن روز زود و غیرقابل قبول بود . از سوی دیگر، مشکلات کنونی تهران تا زمانی که اختیار آب، برق، گاز، کنترل نرخـها ، اداره میدان‌ها ، صدور جوازکسب، شمارش جمعیت ، فاضلاب ، تلفن وصدها مسئله‌شهری دیگر به‌عهده سازمان‌های مختلف‌است و حتی زیر چتر شهرداری‌قرار ندارند قابل حل نیست . زیرا دراکثر موارد این سازمانها اصلا شهردار را در جریـان وقایع نمیگذارند ووقتی‌اشکالی پیش آید، راه‌حـل آنرا از شهرداری میخواهند.

شهردار همچنین با اشاره به مشکلات ترافیک و تراکم اتومبیل درتهران‌اعلام‌کرد تعدادوسائطنقلیه پایتخت ازمرز یک میلیون گذشته است.

در خاتمه شهردار از اعضای انجمن شهر تقاضا کرد ، کـه بودجه سال آینده شهرداری پایتخت را مورد تصویب قرار دهند.

در این هنگام بودجـه ۱۶ میلیارد و ۸۳٤ میلیون ریالـی شهرداری پایتخت به‌اتفاق آرای نمایندگان حاضر در جلسه بـه تصویب رسید.

پس‌از تصویب بودجه‌شهرداری نمایندگان موافق بپا خاستند و باکف زدن خود از شهردارتهران تجلیل کردند.

کمیسیون بودجه انجمن‌شهر ۱۱ تبصره را به این بودجه اضافه کرده است که انجمن روی کلیات آن موافقت کرد و بحث در مورد جزئیات آن به جلسه هفته آینده موکول شد. براساس این تبصره‌ها ، از ۱۱ کد در حدود ۲۰ میلیون‌تومان کم میشود و به امـر اسفالت خیابانهای تهران اختصـاص می‌یابد.

پرداخت پاداش

در پایان این جلسه نمایندگان انجمن شهر موافقت کردند سه ماه حقوق بعنوان پاداش بـه شهردار پرداخت شود.

در حاشیه جلسه فوق‌العاده انجمن شهر

در جلسه دیروز انجمن شهر به هنگام بحث راجع بـبودجه شهرداری‌شربیانی یکی از اعضای انجمن بـا ارائه جدولی خطاب بـه شهردارگفت بودجه‌پیشنهادی کلیه مناطق را بطور عادلانه دربر نمی‌گیرد.به عنوان‌مثال با تعداد رفتگر موجود در تهران در مقابل هر ۳۸۰نفر تهرانی بایدیک رفتگروجود داشته باشد در صورتی که در منطقه‌یک ۲۷٦نفر،منطقه دو ۱۷۹ نفر منطقه سه۴۷۵ نفر ،منطقه چهار، ۹۰٦نفر، منطقه پنج ،٤۰٦ نفر،منطقه شش ٤۸۸ نفر ، منطقه‌هفت ۷۲۷ نفر ، منطقه هشت۲٦۸ نفر ، منطقه نه ،۱۹۸ نفر ، منطقه ده ، (شمیرانات)۳٦٦ نفر منطقه یازده ۳۱۸ نفر، منطقه ۱۲ (شهر ری) ۲۰۹ نفو وجود دارد .

همین آمار نشان می‌دهد که تعداد رفتگران برحسب کیلومتر حداقل ۲ نفر (در شهر ری) و حداکثر ۹۳نفر (منطقه سه) میباشد.

● خاقانی ، باختصاص ۵۸میلیون‌ریال برای‌راهنمائی و رانندگی‌و ۵۲میلیون برای سازمان ترافیک زیر یک گد مشترک اعتراض کردو آنرا دوباره کاری خواندو گفت درحالیکه‌برای تعویض‌خیابان ها ، پل سازی و خیابان بخشی از اعتبارات‌جداگانه استفاده میشود اختصاص مقداری از بودجه باحداث نگهداری آنهم در دو اداره مختلف بی‌مورد است .

آ قازاده،در جلسه‌دیروز پیشنهاد کردازاین پس‌بهنگام طرح بودجه شهرداری در انجمن شهر، از شهرداران مناطق هم دعوت شود تـا انتقادات و نارسائی هـای مربوط به ناحیه خود را بشنوند .

تلگرام تشکر بوتو به پیشگاه شاهنشاه

در پاسخ تلگرام تبریک شاهنشاه آریامهر بحضرت ذوالفقار علی بوتو نخست وزیر پاکستان بـه مناسبت پیروزی ایشان درانتخابات عمومی پاکستان تلگرامی از جانب ذوالفقار علی بوتو به پیشگاه شاهنشاه ایـران مخابره شده است .

بوتو در تلگرام خـود ضمن سپاسگزاری از پیام شاهنشاه نوشته است :

درودهای آن‌اعلیحضرت برای ما نیروبخش و منبع الهام است زیرا میدانیم که نسبت به پاکستان علاقه و محبت مفرط دارند .

از آغاز پیدایش پاکستان همواره آن اعلیحضرت در حکم دوستی‌صمیمی‌و وفادار برای ما بوده‌اند و تائید بیدریغ آن اعلیحضرت‌برای ما همیشه مایه دلگرمی و سرچشمه نیرو بوده‌است .

ملت پاکستان از علاقه و محبت عمیق و مستمر آن اعـلیحضرت بـی‌نهایت سپاسگزار است و همواره عالیترین مراتب احترام و سپاس و ارج را برای آن اعلیحضرت و ملت بـرادر ایران قائل است .

بقیه در صفحه ۲۹

ضیافت هویدا بافتخار نخست‌وزیر مصر

ممدوح سالم: منطقه‌ما بابزرگترین یورش استعماری ونژادی روبروشده‌است

آقای امیرعباس‌هویدانخست وزیر دیشب ضیافتی به شام به افتخار آقای ممدوح سالم نخست وزیر جمهوری عربی مصر در کاخ وزارت امـور خارجه برپا کرد و طی بیاناتی در سر میز شام از پیوندهای عمیق و نزدیک دو کشـور و دو ملت هم‌کیش ایران ومصر سخن گفت .

نخست‌وزیر در آغاز سخنان‌خود اظهارداشت که‌دیدارهای‌شاهنشاه آریامهر وعلیاحضرت شهبانو و والاحضرت‌همایون‌و لایتعهد از مصر و سفـر حضـرت رئیس جمهوری و بانو جهان سادات به ایران در تحکیـم علایق و بستگیهای طبیعـی میان ایران و مصر وگسترش مناسبات دو کشور نقش‌بسیار بزرگی داشته است و اضافه کرد که دیدار کنونی نخست وزیر جمهوری عربی مصراز کشور ما در این زمان کـه روابط دو کشور گسترده و شکوفا شده است یقینا در نزدیکی هرچه بیشتر دو ملت که خواست رهبـران عالیقدر آنهاست سهم بسزائی خواهد داشت .

آقای نخست وزیردر دنباله بیانات خود گفتند ما معتقدیم که لازم است کنفرانس صلح ژنو هرچه زودتر با شرکت همه اطراف ذینفع تشکیل‌شود و به اختلافاتی کـه تاکنون موجـب آشفتگی اوضـاع خاورمیانه گردیده و کشور های درگیر را از اجـرای برنامه های اقتصادی برای توسعه سریع بازداشته است پایان داده شود . در ایـن راه مسلما مسئله فلسطین یک عامل اصلی بشمار میرود که لازم است قبل از هرچیـز مورد توجه قرار گیرد و این کار تنها از طریق اعاده‌محقوق ملی مردم فلسطین امکان پذیر خواهد بود .

آقای هویدا اضافه کردکه به پیروی از همین فکرسیاست دولت شاهنشاهی ایران در مورد خلیج فارس همچنـان براین اصل استوار است که صلح و آرامش دراین منطقه فقط باید از طریق همکاری و معاضدت کشور های ساحلی تامین گردد ودرمورداقیانوس هند همچنان از اندیشه اعلام این اقیانوس بعنوان منطقـه صلح پشتیبانی میکند .

آقای نخست وزیر یاد آوری کرد که در زمینه روابط دوجانبه ایران ومصر در مدتی کـوتاه تحولات چشمگیری صورت‌گرفته است.

سخنان ممدوح‌سالم

آقای ممدوح سالم نخست وزیر مصر طی سخنانی در پاسخ نطق آقای هویدا نخست وزیر گفت :

مایه افتخار اینجانـب و همراهان است که حامل‌بهترین درود های پرزیدنت محمـد انورالسادات رئیس جمهوری عربی مصر و همچنین بهترین احساسات صمیمانه مردم این کشور به پیشگاه شاهنشـاه آریامهر و ملت ایران باشیم.

نخست وزیر مصر آنگـاه ضمن اشاره به پیوند هـای دیرینه تاریخی و فرهنگـی ایران و مصر و نقش سازنده ملت‌کهنسال ایران درگسترش فرهنگ اسلامی اشاره کرد.

نخست وزیر مصـر سپس به مساله خاورمیانه‌اشاره‌کرد و افزود : خداوند چنین‌اراده فرمود که ما در این بخش‌از جهان در کنار هم باشیم .

دیدار من از کشورکهنسال شما در واقع بازگو کننده فرمایشات رهـبر بزرگ ایران اعلیحضرت همایون شاهنشاه آریامهربهنگام استقبال از حضرت پرزیدنت محمد انورالسادات در ژوئن ۱۹۷٦ است که معظمله فرمودند .

امروزه مبادله دیدارهامیان مسئولان دوکشورمان‌بصورت سنت همیشگی درآمـده و نمایانگر گسترش همکاری‌های ما بسود ملتهایمان است.

ما بخوبی آگاهیـم کـه اعلیحضرت همایون شاهنشاه آریامهر و برادرشان‌حضرت پرزیدنت انورسادات گسترش هرچه بیشتر روابط برادرانه دو ملت را نه تنهادرچارچوب روابط دوجانبه در طـول تاریخ و فرهنگ مشترکمـان خواهانند بلکه با توجه بـه واقعیتهای جهان معاصـر و خطوط استراتژی‌گسترده‌فردای این منطقه‌و چگونگی پیوندها باابر قدرتهای جهـان امروز خواهان گسترش بمراتب فراتر هستند .

هویداو ممدوح سالم نخست‌وزیران ایران و جمهوری عربی مصر در ضیافت دیشب کاخ وزارت‌خارجه

دائی‌جان ناپلئون‌در ضیافت نخست‌وزیر

دیشب هویدا به‌افتخار میهمان و همتای مصری خود ممدوح سالم نخست‌وزیر مصر ضیافتی بشام در وزارت‌خارجه دادکه‌تفاوتهائی‌باضیافتهای مشابه داشت.

هویدا دراین ضیافت بامیهمانان عرب‌خود بزبان عربی فصیح‌صحبت میکرد و از آنجائیکه تعدادزیادی از میهمانان از جمله سفرای کشورهای عرب وهمراهان ممدوح سالم بودند، وهمین امرموجب شدکه مجلس گرمی بیشتری پیداکند .

نطق بعداز شام هویدا هم توسط خود او بزبان عربی قرائت شد، اگرچه برای میهمانانیکه عربی‌نمی‌دانستند ترجمه انگلیسی وایرانی آن هم وجود داشت، معهذا این دسته وقتی هویدا خارج از قرائت متن‌کتبی صحبت میکرد و امیماندند .

از خصوصیات دیگر ضیافت دیشب که بنوبه خود چیزتازه‌ای بود حضور وزرای خارجه ترکیه و پاکستان بود، که این‌دو تن برای امضای پیمان ازمیزبه تهران آمده‌بودند .

برای مدعوین ایرانی یك«سورپریز» جالب‌دیگری هم در این میهمانی وجود داشت وآن حضور «نقشینه» ایفا کننده نقش «دائی‌جان‌ناپلئون »و چندتن دیگر از هنرپیشگان سرشناس سریال‌دائی‌جان ناپلئون بود . معمولا نخست‌وزیر در میهمانیهای رسمی خود از همه گروههای سیاسی و هنری وفرهنگی و مطبوعاتی ونظایر آن چندتنی را دعوت میکند .

مدعوین هنرمند دیشب بازیکنان « دائی جان ناپلئون» بودند، که میهمانان ایرانی و بـخصوص دیپلماتها از آنها بگرمی استقبال میکردند .

در همین ضیافت شنیده شدکه دائی‌جان‌ناپلئون از سوی فرانسویها خریداری شده تا در تلویزیون فرانسه نشان داده شود .

اطلاعیه‌وزارت اطلاعات‌وجهانگردی برای‌مسافران‌نوروزی

بطوریکه مشاهده میشود بعضی ازافراد و موسسات غیر مسئول با چاپ آگهی در جرائد مردم را تشویق بـه‌مسافرت در داخل و خارج از کشورمی نمایند و چون در قبال وزارت اطلاعات‌و جهانگردی هیچگونه مسئولیتی‌ندارند موجبات ناراحتی مسافران نوروزی رافراهم میسازند ، وزارت اطـلاعات و جهانگردی لازم میداند باطلاع عموم‌برساند که تنها آژانس های مسافرتی و جهانگردی که دارای پروانه رسمی‌و اجازه مخصوص هستند مجاز به‌تشکیل تور و انجام ترتیب مسافرتهای فردی‌و گروهی میباشند که در صورت تخطی ازمقررات‌مورد بازخواست‌قرار خواهنـد گرفت .

اینك به کلیه مسافران نوروزی قویا‌توصیه میشود آگهی های گمراه کننده را نادیده گرفته و برای انجام امـورمسافرت خود فقط بموسسات رسمی شناخته شده که دارای اجازه مخصوص از این وزارت میباشند مراجعه نمایند.

در صورت لزوم برای اطلاع ازاسامی آژانسهای مجاز مستقیما با وزارت ـ اطلاعات وجهانگردی‌ـ اداره‌کل‌تسهیلات‌و نظارت برخدمات جهانگردی واقع در بلوار الیزابت شماره ۱۷٤ و یا تلفن ٦۵۲۹٦۷ تماس حاصل نمایند.

م‌الف ۲۹۰۱۲

ولادت باسعادت ولیعهد ایران

امروز ایران صاحب ولیعهد شد

اعلامیه دربار شاهنشاهی

وزیر دربار شاهنشاهی با نهایت مسرت باطلاع عموم میرساند که خداوند متعال در روز دوشنبه نهم آبانماه ۱۳۳۹ ساعت یازده وپنجاه دقیقه باعلیحضرت همایون شاهنشاه و علیاحضرت ملکه پسرعنایت فرمودند.

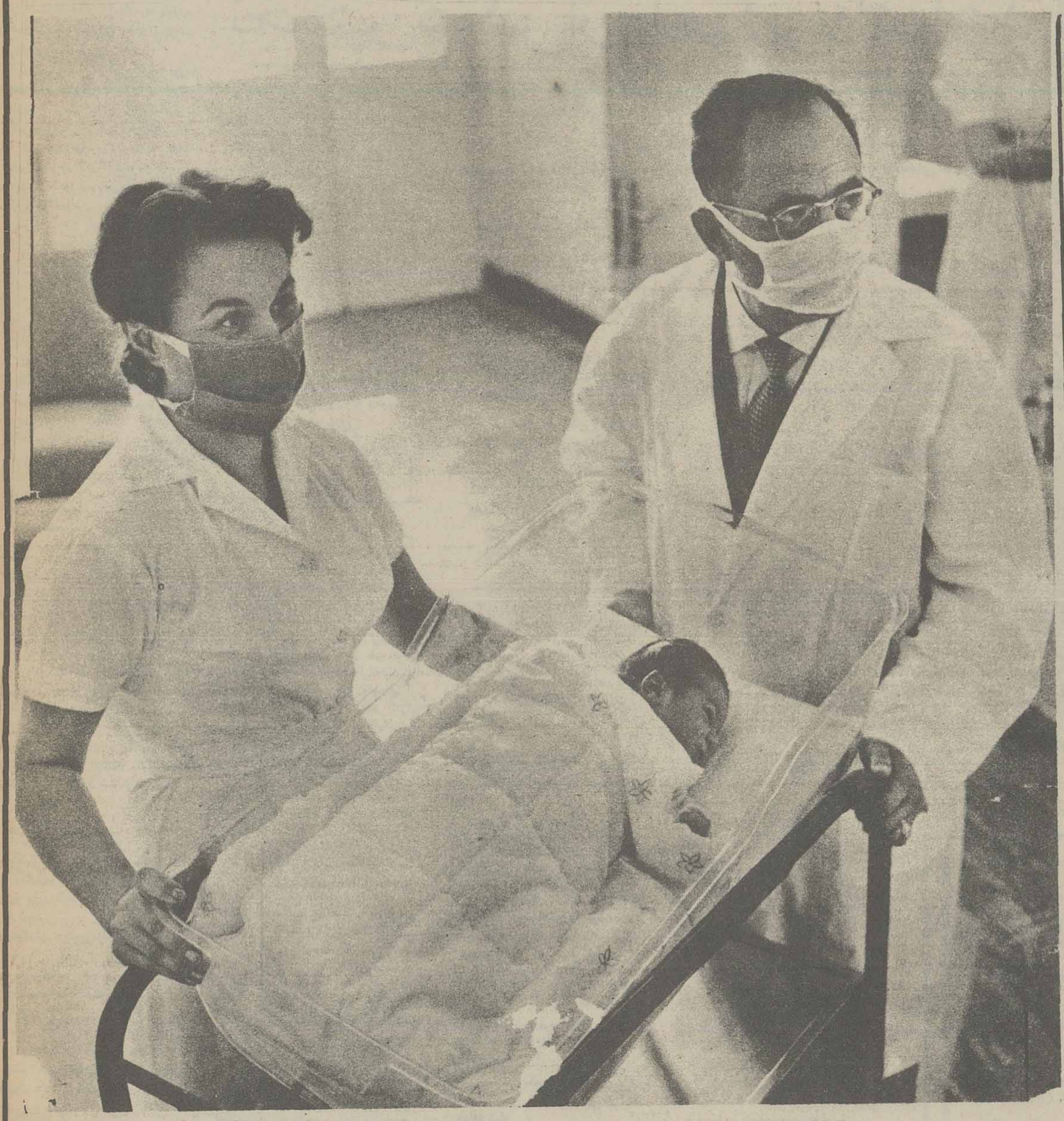

نوزاد رنگ سفیدومتوسطی دارد. وقتی عکاسان ازاوعکس میگرفتند چشمهایش بازبود. نوزاد سلطنتی موهای بلند ومشکی دارد.

شاهنشاه نخستین کسی بودند که پسر بودن نوزاد را بملکه اطلاع دادند

دولت بشکرانه این موهبت بزرگ برای مدت سه روز جشن وشادمانی درسراسر کشور اعلام داشت

ملکه فرح دراطاق شماره ۲۴۶ زایشگاه حمایت مادران پسری بدنیا آوردند

پزشکان ملکه در حالیکه ماسک بصورت داشتند فریادزدند: اعلیحضرتا پسر است!

شلیک ۴۱ تیر توپ بزرگترین مژده را بملت ایران داد

دوشنبه نهم آبانماه ۱۳۳۹

درست سر ساعت یازده‌و پنجاه‌و پنجدقیقه پیش از ظهر امروز انتظار مردم ایران سر آمد و پزشک‌مخصوص بشاهنشاه مژده داد:

ـ اعلیحضرتا، پسر است.

این مژده سه ساعت پس ازحضور علیاحضرت ملکه درزایشگاه حمایت مادران بشاهنشاه داده‌شد.

بلافاصله توپها بصدا درآمدو خبر فراغت علیاحضرت درسراسرپایتخت بهم پیچید و سرورو شادمانی عمومی دابرانگیخت.

احساس ناراحتی

در حدود ساعت هشت بامداد امروز علیا حضرت ملکه‌فرح‌احساس درد و ناراحتی کردند و بلافاصله آقای دکتر صالح پزشک مخصوص بکاخ اختصاصی احضار شد.

ده دقیقه بعد آقای دکترصالح در کاخ اختصاصی حاضر بود واز علیا حضرت ملکه فرح دیدن‌نمود. نزدیک ساعت هشت و نیم بودکه دکتر صالح تصمیم گرفت علیا حضرت ملکه‌فرح‌رابزایشگاه منتقل نماید.

دراین لحظه فقط شاهنشاه و خانم فریده دیبا مادر علیاحضرت ملکه در کاخ اختصاصی تشریف‌داشتند و بلافاصله به تلفنچی دربار دستور داده شد که حرکت علیا حضرت ملکه فرح را به کشیک زایشگاه اطلاع دهد.

در حضور ملکه پهلوی

دیشب شاهنشاه و علیا حضرت ملکه فرح واعضای خاندان سلطنت شام را میهمان علیا حضرت ملکه پهلوی بودند و ساعاتی از شب را در کاخ علیا حضرت ملکه پهلوی گذرانیدند.

علیا حضرت ملکه فرح‌تاآخرین لحظات دیشب هیچگونه ناراحتی نداشتند و با حالت عادی شب را گذرانیدند.

نخست وزیر و وزیر دربار

تیمسار اویسی فرمانده گارد سلطنتی اولین کسی بود که در کاخ اختصاصی حضور یافت.

وفورا جریان را باطلاع آقای علاء وزیردربار شاهنشاهی وآقای‌مهندس شریف امامی نخست وزیر رسانید.

در اینموقع‌که‌درست ساعت‌هشت و سی و پنجدقیقه بود اتومبیل آلبالوئی رنگ سلطنتی در حالیکه شاهنشاه و علیاحضرت ملکه فرح‌و بانو فریده دیبا مادر علیاحضرت در نسمت عقب اتومبیل و آقای دکتر صالح پزشک مخصوص و یکی از آجودانهای‌لشکری‌اعلیحضرت، پهلوی راننده اتومبیل نشسته‌بودند، بسوی زایشگاه حرکت کرد، اتومبیل حامل‌اعلیحضرتین وسیله دواتومبیل کرایسلر روباز گارد شاهنشاهی اسکورت شد.

دستور نخست وزیر

آقای علاء وزیر دربار شاهنشاهی یکربع بعد از تشریف فرمائی اعلیحضرتین و آقای مهندس شریف امامی نخست وزیر بزایشگاه حرکت کردند.

تلفن‌چی های دربار‌دستور داشتند که بمحض اطلاع از انتقال‌علیاحضرت بزایشگاه طبق لیستی که در دست داشتند‌عده‌ای از رجال وشخصیتهای مملکت را مطلع نمایند تا درزایشگاه حضور یابند. باین جهت تلفن ها بکارافتاد والاحضرتها وآقایان‌روسای مجلسین ـ وزیر کشور ـ امام جمعه تهران ـ سرلشکر دکتر ایادی و چند نفر دیگر را خبر کردند و آقایان هم بلافاصله بزایشگاه رفتند.

جلو زایشگاه

یکی از خبرنگاران ماکه هنگام تشریف فرمائی شاهنشاه و علیا حضرت ملکه بزایشگاه حضورداشت گزارش میدهد که: در حدودساعت نه بودکه اتومبیل آلبالوئی رنگی در حالیکه یك پلیس موتور سوار در جلوش در حرکت بوداز خیابان‌مولوی عبور کرد ووارد خیابان باغ‌فردوس شدو درمقابل در غربی زایشگاه، بنگاه حمایت مادران توقف کرد.

کسی نمیدانست

دراین هنگام. هیچکس نمیدانست که‌این اتومبیل حامل شاهنشاه‌وملکه است و حتی مامورین انتظامی دو طرف‌خیابان نیز اطلاعی‌از جریان نداشتند وضع جلو زایشگاه وخیابان مولوی نیز مثل روزهای گذشته‌ساکت وآرام بودو بلندگوهائیکه روی طاق نصرت‌ها نصب شده‌است مطابق‌معمول آهنگ پخش میکردند.

دراین هنگام در اتومبیل آلبالوئی رنگ حامل شاهنشاه و علیاحضرت ملکه بازشد و چند لحظه بعدشاهنشاه ازاتومبیل پیاده شدند و آنگاه در حالیکه به علیا حضرت ملکه در پیاده شدن کمك میکردند بطرف‌زایشگاه حرکت کردند، شاهنشاه دراین هنگام زیر بازوی علیاحضرت ملکه راگرفته بودند.

قبل از ورود بزایشگاه علیاحضرت ملکه اززیر قرآن ردشدند علیاحضرت لباس سبز رنگی بتن داشتندوبامتانت قدم برمیداشتند.

مردم خبر شدند

دراین هنگام خبر مربوط به‌تشریف فرمائی شاهنشاه و ملکه بسرعت در میان مردم منتشر شدو چند لحظه نگذشته بود که جمعیت انبوهی در خیابان مولوی و نزدیك زایشگاه و بخصوص اول‌خیابان‌باغ فردوس‌اجتماع کردند.

مخبرین خارجی و داخلی و عکاسان وفیلمبرداراتی که درپیرون اززایشگاه بودند بآنجا هجوم آوردند.

عکس گرفته نشد

هنگامیکه اعلیحضرتین به‌بیمارستان تشریف فرما شدند هیچیك ازعکاسان موفق بگرفتن عکس نشدند زیرا از ورود شاهنشاه و ملکه قبلا اطلاعی نداشتند

شاهنشاه درجمع خبرنگاران

نزدیك ظهر خبرنگاران ماتلفنی گزارش دادند که هنگام بازدید شاهنشاه از زایشگاه آقای مهندس شریف‌امامی‌نخست‌وزیرنیزشرفیاب ودند، اعلیحضرت لباس نظامی بتن داشتند. نزدیك ظهر بود که شاهنشاه به‌طبقه دوم قسمت شرقی زایشگاه تشریف فرماشدند و ضمن بازدید از قسمت‌های‌مختلف از قسمتی که خبرنگاران وعکاسان وفیلم‌برداران خارجی و داخلی در آن جاجتماع کرده ومنتظرخبرهای مربوط به علیاحضرت ملکه هستند عبور فرمودند، قیافه شاهنشاه دراین هنگام بسیار مسرور و شادمان‌بود واعلیحضرت لبخندی برلب داشتند

وضع‌عادی

خبرنگار ما همچنین گزارش‌داد **اگه‌پس‌از** ورود علیاحضرت ملکه به زایشگاه درمانگاه، زایشگاه، کار روزانه وعادی خودرا ادامه میداد و نیز بیمارستانهای شهرداری و حکیم‌الملك که جنب زایشگاه‌واقع شده است‌بکار عادی خود مشغول بودند.

گزارش رادیوئی

پیش‌از ظهر رادیو ایران‌درنخستین گزارش رادیوئی که بطور مستقیم از بیمارستان حمایت مادران‌پخش کرد متذکر شد که شاهنشاه در ساعت نه‌بدون اطلاع قبلی وبدون هیچگونه تشریفاتی به بیمارستان تشریف‌فرما شدند وبلافاصله علیا حضرت ملکه دراطاق شماره ۲۴۶ بیمارستان بستری گردیدند.

مردم جنوب شهر که از دوهفته پیش درکنار طاق نصرت‌هادر انتظار تشریف‌فرمائی به بیمارستان بودند بمجرد اینکه خبر از رادیو پخش شد بمقابل بیمارستان هجوم‌آوردند وانبوه مردم در خیابان مولوی‌بچشم میخورد

خبرنگاران خارجی

خبرنگاران فیلمبرداران وعکاسان خارجی امروز صبح هنگام انتشار خبرتشریف‌فرمائی علیاحضرت ملکه فرح به‌بیمارستان تقریبا غافلگیر شدند وبعجله خودرا بمقابل بیمارستان رسانیدند ولی کمی‌دیر رسیدند ونتوانستند عکس ویا فیلمی بگیرند زیرا عکاسان و فیلمبرداران وقتی باخبر شدند که‌علیاحضرت‌ملکه داخل بیمارستان شده بودند.

عیادت بیماران

شاهنشاه پس‌از اینکه‌علیاحضرت ملکه فرح در اطاق شماره ۲۴۶ بیمارستان بستری گردیدند‌ببازدید بیمارستان وعیادت بیماران پرداختند درهمین وقت آقای دکتر صالح پزشك مخصوص‌مراقب‌حال‌ملکه‌بود

اولین خبر

اولین خبر از رادیو ایران در ساعت نه وپنج دقیقه بامداد امروز پخش شد. رادیو برنامه عادی خود را برای پخش این خبر قطع کرد و اعلام داشت که علیاحضرت ملکه فرح عازم بیمارستان زایشگاه‌مادران در جنوب‌شهر شده‌اند، اعلیحضرت همایونی نیز همراه علیاحضرت ملکه هستند.

رادیو سپس افزود: که دیگر سکوت نخواهد داشت و هر چند دقیقه یکبارآخرین‌خبرراباستحضار خوانندگان ارجمند میرساند.

در ساعت ده بامداد رادیو اعلام داشت که علیاحضرت ملکه فرح‌در ساعت نه و ده دقیقه به بیمارستان جنوب شهرقدم نهاده‌اند، اعلیحضرت همایونی نیز در بیمارستان هستند.

رادیو نزدیك ساعت یازده‌اطلاع داد‌که شاهنشاه، علیاحضرت ملکه پهلوی والاحضرت‌شمس، والاحضرت اشرف، والاحضرت شهناز، آقایان مهندس شریف امامی نخست وزیر، تیمسار ارتشبد هدایت، سردار فاخر حکمت، وزیر کشور و امام جمعه تهران و عده‌ای دیگر ازشخصیت های مملکتی درزایشگاه حضور داشتند.

یازده و ده دقیقه

پس از ساعت نه و ده دقیقه صبح که رادیو تهران اولین خبر مربوط به‌تشریف فرمائی شاهنشاه و ملکه را به زایشگاه پخش کرد مرتبا از رادیو آهنگ‌مارش پخش میشد و هر چند دقیقه یکبار آخرین خبرهای‌مربوط‌بعلیاحضرت باطلاع شنوندگان میرسید.

شاهنشاه

در ساعت یازده و ده دقیقه‌رادیو تهران اعلام کرد که:

هم اکنون شاهنشاه و آقایان نخست‌وزیر، وزیر دربارشاهنشاهی رئیس مجلس سنا، رئیس هیئت مدیره مجلس شورای ملی (سردار فاخر حکمت)، رئیس ستاد بزرك ارتشتاران، وزیر کشور، وزیر بهداری و امام جمعه تهران در بیمارستان حضور دارند.

رادیو همچنین در این هنگام گفت: گزارش خبرنگاران ما حاکی است که درخیابانی که منتهی به بیمارستان میشود اکنون جمع کثیری ازمردم اجتماع کرده واظهار شادمانی میکنند.

نقل وسکه

پس از اینکه شاهنشاه و ملکه‌به زایشگاه تشریف فرما شدند عده‌ای ز قناد های تهران نقل‌و شیرینی بین مردم پخش کردند.

خبرنگار ما در زایشگاه خبرداد که: عده‌ای نقل و سکه و دسته های گل بین مردم تقسیم می‌کردند.

در جلو بیمارستان

ساعت دوازده‌در جلوی بیمارستان سکوت‌وانتظاری‌حکمفرما بودوبلندگو ها مارش و آهنگ های شادی‌بخش رادیو ایران را پخش میکردند.

سه دقیقه‌بعد از ظهر رادیوایران خبر فراغت ملکه و پسر بودن‌نوزاد اعلیحضرتین را اعلام کردواعلامیه دربار را در این مورد، چندین بار تکرار نمود و بلافاصله صدای‌شلیك چهل و یك تیر توپ از رادیوبگوش رسید.

رقص و شادی

در این لحظه تاگهان مردمی که در کنار خیابانها گوش بصدای رادیو بودند، بوسط حیابان ریخته و شروع برقص کردند و چنان حالت شادی و سرور بعموم مردم دست داد که‌صفوف مامورین‌انتظامی در هم شکست و اتومبیل ها ناچار بتوقف شدند.

رانندگان اتومبیلها نیز برای شرکت در این جشن و شادی‌چراغ های اتومبیل را روشن کردند.

رقص و شادی مرد م‌ساعتها‌بطول انجامید و همه بیکدیگر تبریك می گفتند. در بالای پشت بامها زنان‌و مردان با فریاد زنده باد شاهنشاه و ملکه خود را در این شادی عمومی شرکت میدادند.

شاهنشاه

در ساعت یازده و چهل و پنج دقیقه شاهنشاه از داخل بیمارستان به بیرون تشریف آوردند در این موقع عکاسان و خبرنگاران‌داخلی وخارجی فعالیت شدیدی آغازکردند شاهنشاه باتفاق آقای نخست وزیر بطرف‌ضلع‌شرقی‌بیمارستان تشریف بردند در این موقع یکمرتبه فریاد پرستاران بیمارستان که میگفتند پسر است پسر است توجه عموم را جلب کرد سرتاسر خیابان مولوی که مملو از جمعیت بود به یکپارچه احساسات مبدل گردید و صدای هورای مردم سر به آسمان کشید مامورین دیگر نتوانستند از هجوم مردم‌به محوطه بیمارستان‌جلوگیری نمایند و عبور و مرور بطور کلی قطع گردید و مردم برقص دروسط خیابان پرداختند.

لحظات پرهیجان انتظار

لحظات حساس بود دراطاق قبل‌از زایمان علیاحضرت‌ملکه روی‌تختخواب استراحت میکردند ولی هر لحظه بر شدت ناراحتی علیاحضرت افزوده‌میشد علیاحضرت ملکه پهلوی در نهایت بیصبری دراانتظار شنیدن‌این مژده‌بزرك بودندوالاحضرت شاهدختها، بانوفریده دیبامادر علیا حضرت ملکه، وبستگان نزدیك معظم‌لها حالت‌انتظار داشتند و هربارکه دراطاق بازمیشد وتازه‌واردی وارد اطاق‌میشدتمام چشمها‌به‌دهان او دوخته می شد علیاحضرت ملکه از ساعت نه بامداد تا ده دقیقه به‌ساعت دوازده در اطاق قبل از زایمان‌بودند عقربه ساعت از یازده و سی دقیقه گذشته بود که علیاحضرت‌دچارناراحتی شدید شدند در تمام این مدت دکتر صالح و سایر پزشکان بالای سر علیاحضرت بودند و شاهنشاه نیز پس از بازدید از قسمت های‌مختلف زایشگاه و عیادت از بیماران در ساعت یازده و چهل وقیقه مجددا به بالین علیاحضرت ملکه حضور یافتند

در اینوقت که لحظات آخربارداری ملکه بپایان میرسید شاهنشاه نگاهی به دکتر صالح کردند و بلافاصله در حالیکه لبخندی برلب داشتند اطاق را ترك نمودند و لحظه ای بعد علیاحضرت‌ملکه بابرانکارد مخصوصی به اطاق زایمان منتقل شدند.

یازده و پنجاه و پنجدقیقه

دراطاق زایمان آقایان دکتر صالح دکتربارسا، دکتر معظمی و خانم دکتر شاهقلی و دوشیزگان امیر دخت غضنفری و بهجت‌الملوك تاج بخش آماده بودند و انتظار فراغت علیاحضرت ملکه در اطاق زایمان بیش‌از چند دقیقه طول نکشید ودر ساعت یازده‌وپنجاه وپنجدقیقه وارث تاج‌وتخت شاهنشاهی چشم به‌جهان گشودند.

پزشکان فریاد زدند

وقتی چشم پزشکان وپرستاران به‌نوزاد افتاد باآنکه همه ماسك و کلاه داشتند بی‌اختیارفریاد زدند: اعلیحضرتا !« پسر است! پسر است !»

موضوع پسربودن نوزاد باندازه‌ای درروحیه پزشکان وپرستاران‌اطاق زایمان تاثیر بخشیده بود که حتی دکترصالح که‌سعی میکرد خونسرد باشد دوبار پیاپی زیرلب گفت:

پسر است... پسر است...

اعلامیه دولت

این اعلامیه امروز از طرف دولت انتشار یافت:

خداوند قادرو متعال که همواره ملت شریف و اصیل ایران‌را مشمول برکات و عنایات کامل خود قرار داده و درهر حال وهرموقع نعم بیدریغ و نامتناهی خودرابایرانیان ارزانی داشته مشیتش بر این تعلق گرفت که‌باز یکی از آرزوهای ملت نجیب وشاهدوست ایران راکه در انتظارش همه مردم از دل و جان روز شماری می‌کردند برآورد و همگان راباکرم ورحمت خود غرق شادی سازد.

مژده مسرت بخش تولد میمون و مبارك فرزند اعلیحضرت همایونی محمدرضا شاه وعلیا حضرت ملکه فرح درساعت ۱۲روز ۸ر۹ر۳۹ که طبق اصل ۳۷متمم قانون اساسی ایران حقا ولیعهد بلافصل پادشاه است برای قاطبه ملت ایران ازخردو کلان‌زایدالوصف، مسرور آور وشادی بخش است بشکرانه این موهبت بزرك واینکه خداوند متعال در تمام ادوار وایام عنایات کردگاری رابایران کهن مبذول فرموده و چراغ سلطنت باستان مارا همیشه برتو بیشتری میبخشیده و فروزان ترمیساخته است دولت بوسیله این اعلامیه سه روز تمام جشن و شادی اعلام‌میکند و این تولد فرخنده را بخاندان جلیل سلطنت و عموم ملت شاهدوست ووطن پرست ایران ازدل‌و جان تبریك و تهنیت میگوید.

نخست وزیر ـ مهندس شریف امامی

شاه ومردم درشادی شریک بودند

نخستین عکس از ولیعهد برداشته شد

از طرف دولت فردا تعطیل عمومی اعلام شد

مدارس دوروز تعطیل خواهند بود

تمام خبرگزاریهای خارجی وایستگاههای رادیو و تلویزیون برنامه‌های عادی خودرا برای پخش خبر تولد نوزاد قطع کردند

بعدازظهر امروز ۹۸ تن اززندانیان آزاد شدند وبیش‌از صد زندانی دیگر نیز بخشوده خواهند شد

* علیاحضرت ملکه نوزاد را شیرداد‌ند
* امروز هیئت وزیران تولد نوزاد را بحضورشاهنشاه تبریک گفت
* در تمام مدت‌دیروزودیشب وامروز شور وشعف‌عمومی در تهران و شهرستانها ادامه داشته ودارد
* سلاطین ورؤسای جمهوری از سراسرجهان‌بشاهنشاه وملکه فرح تبریک گفتند
* دیروز اعلیحضرت برای زیارت بحضرت عبدالعظیم رفتند
* امروز ملکه فرح گفتند‌که کاملاراحت‌وآسوده هستند و حال نوزاد هم بسیار خوبست
* دیشب شام را شاهنشاه باعلیاحضرت ملکه در زایشگاه صرف نمودند
* در اماکن مقدسه عراق ، ایرانیان برای سلامت شاهنشاه دعاکردند

بعد از ظهر دیروز وقتی شاهنشاه از زایشگاه خارج شدند ، مردم اعلیحضرت را در میان گرفتند . اعلیحضرت چند بار خواستند از زایشگاه خارج‌شوند لیکن‌شورو هیجان و احساسات گم نظیر مردم راه را بسته بود . مردم چون نگینی شاه را در میان گرفته و تولد نوزاد را بشاهنشاه تبریک می گفتند . این عکس شاه را در میان انبوه مردم نشان می دهد .

طولی نکشید که فریاد پسراست پسر است از اطاق زایمان به پایون مخصوص علیاحضرت ملکه پیچید.

چراغ برق اتومبیلها

بلافاصله پس ازخبر تولد نوزاد مردم در خیابانها به‌جنب و جوش افتادند و ماشین‌ها چراغ‌های‌خود را روشن نموده و بی‌دریی بوق میزدند.

در خیابانها مردم دسته دسته بیکدیگر خبر فراغت علیا حضرت را میدادند و بهم تبریك میگفتند

دسته‌گلها

پس‌از اعلام تولد ولیعهد ایران بلافاصله سیل دسته گلها به سوی زایشگاه سرازیر شد. اولین دسته گلی‌که به‌زایشگاه فرستاده شد دسته گل بزرگی بودکه‌حزب‌ملیون تهیه کرده‌بود . این دسته گل را باهواپیما از هلند آورده بودند.

امضای دفتر شادباش

از ساعت چهاربعدازظهر امروز دفتر مخصوص شادباش در کاخ مرمر گشایش میابد تارجال و شخصیت‌های داخلی و دیپلمات‌های خارجی بالباس رَاکت وباتفاق بانو برای عرض شادباش‌وتهنیت‌وامضای دفتر اقدام نمایند.

۴۱ تیر توپ

در ساعت نه و نیم بامداد امروز تیمسار سپهبد مجیدی فرمانده سپاه یك مرکز اطلاع دادکه دهمین ساعت شاهنشاه و علیاحضرت ملکه به طرف زایشگاه بنگاه حمایت مادران‌عزیمت فرموده‌اند .

تیمسار مجیدی افزود : توپهای سپاه یك که بایستی پس از تولد نوزاد دو جلالیه تیر اندازی کنند از همین لحظه آماده شده اند و برای ارتباط بین زایشگاه و جلالیه و مرکز سپاه سه بیسیم در این‌نقاط دایر است . این بیسیم ها مرتبا باهم تماس‌دارندوبمحض‌اینکه علیاحضرت ملکه بسلامتی فارغ شدند برای‌دختر ۲۱ تیر توپ و برای پسر ۴۱ تیر توپ شلیك خواهند کرد .

عکسبرداری ازنوزاد

یکساعت بعدازظهر امروز به خبرنگاران عکاس و فیلمبرداران اجازه داده شد که از نوزادعکس بردارند.

خبرنگاران عکاس داخلی و خارجی دردسته‌های ده‌نفری در راهرو زایشگاه حاضر شدند و از پشت شیشه پنجره اطاق‌نوزاد عکس گرفتند.

هنگام عکسبرداری یك پرستار نوزاد رابدست میگرفت وعکاسان از پشت شیشه دو دقیقه وقت‌داشتند که‌بدون فلاش عکس بگیرند.

شاهنشاه در زایشگاه

ساعت نُه و سی و پنجدقیقه‌صبح امروز شاهنشاه در حالیکه لباس سویل پوشیده بودند با اتومبیل‌از طریق میدان اعدام به خیابان‌مولوی و بزایشگاه حمایت مادران‌تشریف آوردند .

وقتی شاهنشاه بمقابل بیمارستان رسیدند جمعیتی که درمقابل‌زایشگاه ایستاده بودند ، متوجه شاهنشاه شد و مردم درحالیکه بشدت‌ابراز احساسات میکردند بدون آنکه ماموران انتظامی مانع شوند خودرا باتومبیل شاهنشاه‌رسانیدندشاهنشاه ازاتومبیل‌پیاده‌شدندوجمعیت‌شاه‌خود را در میان گرفتند و عده‌ای دست های ایشان را میبوسیدند ، وعده‌ای دیگر عریضه هائی تقدیم کردند. شاهنشاه نامه ها را گرفتند و با تکان دادن دست به جمعیت تفقد فرمودند .

جمعیت درحالیکه‌اطراف‌شاهنشاه را گرفته بودند با صدای بلند میگفتند « شاهنشاه‌مبارك است » صدای تبریك جمعیت‌باندازه‌ای‌بلند بود که تا چند خیابان آنطرف‌تر نیز شنیده میشد دراین هنگام‌شاهنشاه سوار اتومبیل شدند تا از در غربی وارد زایشگاه شوند ، اما پیر زنی درحالیکه کاغذی بدست داشت فریاد کشید اعلیحضرتا من هم عرضی دارم .

پاسبانی خواست مانع نزدیك شدن این پیرزن گرددولی‌شاهنشاه مجددا از اتومبیل پیاده شدند و نامه را از زن مزبور گرفتند سپس بااتومبیل از در غربی‌واردزایشگاه شدند .

«مبارك باشد »

یکی ازخبرنگاران که‌درزایشگاه ناظر ابراز احساسات مردم نسبت به شاهنشاه و نوزاد سلطنتی بود چنین گزارش میدهد .

تعداد ماموران انتظامی درمقابل در زایشگاه نسبت به جمعیت کم است ولی مردم شخصا انتظامات را رعایت می کنند .

در میان جمعیت تیمسار سرتیپ شاه‌خلیلی رئیس پلیس تهران نیز دیده میشود که شخصا حفظ نظم را کنترل میکند .

جمعیتی که در مقابل زایشگاه اجتماع کرده شادمانی میکنند ، کف میزنند ، فریاد « مبارك‌باشد» میکشند ، دسته های مختلف ازاین جمعیت پذیرائی میکنند ، صنف شیرینی فروش بین آنها شیرینی توزیع میکند ، کسبه محل شربت میدهند ، سازمان چای وزارت گمرکات بین آنها چای مجانی توزیع میکند .

پراز گل

در داخل زایشگاه نیز فعالیت شدیدی بچشم میخورد دسته‌های گل‌یکی‌پس از دیگری‌واردزایشگاه میشود تااین ساعت‌دوسالن‌زایشگاه پراز دسته های گل شده‌است و هنوز هم سیل گل ادامه دارد . عده کثیری از مقامات داخلی و سفرای خارجی واردزایشگاه‌میشوند تادر دفتر مخصوصی که افتتاح شده تولد ولیعهد ایران را بشاهنشاه و علیا حضرت ملکه تبریك بگویند.

امضای دفتر

پیش‌ازظهر امروز ابتدا هیئت دولت وسپس امرا ورجال مملکت‌در اداره وزارت دربار شاهنشاهی حضوریافته ودفترمخصوص‌شادباش‌را امضاءو تبریك عرض کردند .

هنگامیکه‌دکتر صالح‌پزشك‌مخصوص علیاحضرت فرح‌بهلوی با دیگران روبرو میشد، وی رابغل کرده می بوسیدند وهمه بیکدیگر تبریك ومبارك باد میگفتند .

شاهنشاه‌درشهرری

خبرنگار ما در شهرری گزارش‌می دهد دوساعت ونیم بعداز ظهردیروز اعلیحضرت همایونی درحالیکه‌تیمسار نصیری و تیمسار حجت وعده‌ای از افسران گارد شاهنشاهی در التزام رکاب بودند بدون اطلاع قبلی با اتومبیل بشهرری تشریف فرماشدندو یکسربآرامگاه‌اعلیحضرت‌فقیدرضاشاه کبیر نزول‌اجلال‌فرمودندشاهنشاه پس ازآن‌بدون هیچگونه تشریفاتی‌ازطریق آرامگاه بحرم مطهر حضرت‌عبدالعظیم مشرف شدند تا این هنگام مردم از نزول اجلال موکب ملوکانه بشهر ری اطلاعی نداشتند ولی هنگامی که اعلیحضرت همایونی قهمد تشرف به حرم حضرت عبدالعظیم را فرمودند زائرین حرم مطهر و اهالی شهر ری از تشریف فرمائی شاهنشاه مطلع شدند و در اطراف صحن اجتماع کرده ، با فریاد های زنده باد شاهنشاه‌و پاینده باد ولیعهد ایران نسبت به اعلیحضرت همایونی ابراز احساسات می کردند . هنگام بازگشت معظم‌له نیز انبوهی از مردم شهر ری در مسیر موکب ملوکانه اجتماع‌نموده بودند و نسبت بشاهنشاه ابراز احساسات‌می کردند شاهنشاه نیز که لبخندی بلب داشتند با اشاره دست باین ابراز احساسات بی‌شائبه‌مردم پاسخ‌می‌دادند

صرف شام

در ساعت شش و ده دقیقه عصر دیروز شاهنشاه به زایشگاه حمایت مادران تشریف آوردند و تاساعت هشت و پنجاه دقیقه نزدعلیاحضرت ملکه بودند .

شاهنشاه دیشب شام را باعلیاحضرت‌صرف نمودند . همچنین خاندان سلطنتی که دیشب برای عیادت ملکه بزایشگاه آمده بودند شام را در زایشگاه صرف کردند .

حال ملکه

پیش از ظهر امروز علیاحضرت ملکه فرمودند که کاملا راحت و آسوده هستند و حال نوزاد هم خوب میباشد .

علیا حضرت این بیان را هنگام عیادت اعضاء خاندان سلطنتی و شخصیت‌ها بیان فرمودند .

شاهنشاه در اطاق نوزاد

شاهنشاه امروز پس‌از عیادت‌از علیاحضرت ملکه باطاق‌نوزادتشریف فرما شدندواز ولیعهد ایران دیدن نمودند .

این بازدید شاهنشاه از فرزندشان قریب هفت دقیقه بطول انجامید.

آقایان دکتر صالح‌ـدکترمرتاشکر ایادی ، دکتر موتمنی ودکترپارسا همراه شاهنشاه بودند.

وقتی شاهنشاه اطاق نوزاد زائرك میغرمودند از حال نوزاد سئوال فرمودند وبعرض رسانیده شد که حالش بسیار خوب است.

گل میریخت

امروز یك هواپیما که متعلق به‌کوی مکانیر بوداز آسمان‌جنوب شهر برروی بیمارستان گل می‌ریخت.

مصاحبه باشخصیتها

آقای صدرالاشراف رئیس‌مجلس سنا گفت : هنگامیکه علیاحضرت دراطاق وضع حمل بودند ماهم در اطاق‌دیگر جمع‌بودیم ، در اینوقت اعلیحضرت‌همایونی از پیش علیاحضرت ملکه برگشته و مشغول بازدیدقسمتهای مختلف زایشگاه بودند، آقای دکتر صالح باطاق‌آمد و گفت زایمان نزدیك است وچند دقیقه بعد یکی از آقایان اطبا مژده تولد نوزاد رابمادادند ، این خبر سرور و خوشحالی بی‌اندازه‌ای بین حاضرین ایجاد کرد.

چندلحظه بعد آقای دکتر صالح وزیربهداری مارا به اطاق دیگربرد ودر حالیکه اعلیحضرت همایونی‌نیز تشریف داشتند نوزاد را بما نشان داد .

آقای دکترصالح در این‌هنگام بشوخی گفت :دیدید منکه‌قبلاگفته بودم نوزاد پسر است !

پشت قرآن

آقای صدرالاشراف سپس‌متذکر شدکه حاضرین پشت جلد کلام‌اله مجیدرا‌که تاریخ ولادت نوزاد روی آن باخط خوش‌نستعلیق نوشته بود وفقط جای موعد تولد را خالی گذاشته بودند که آنهم پس‌ازتولد نوشته شد امضاء کردند. مضمون نوشته تقریبا این بود که درساعت یازده‌وپنجاه‌وپنجدقیقه روز دوشنبه نهم آبان ماه ۱۳۳۹ بفضل‌خداوند تعالی پسری به‌شاهنشاه وملکه‌ایران عنایت شد. ومادر زیر این شرح حضورخودمان را امضاء کردیم .

قیافه شاه

آقای رئیس مجلس سنا افزود: شاهنشاه دراین مدت قیافه‌بسیار شاش و شاد و خندانی داشتند.

آقای صدرالاشراف آنگاه گفت:

تولد ولیعهد موهبت بزرگی برای ملت ایران بود و همه قلبا از این موضوع خوشحال هستند و این‌امر درآرامش و ثبات مملکت البته‌بسیار موثراست.

سردارفاخر حکمت:

آقای سردار فاخر حکمت رئیس هیئت‌مدیره مجلس شورای ملی گفت: دیروزاحساسات مردم‌بی‌اندازه بود وهمه از تولد ولیعهد خود خوشحال بودند آقای سردارفاخر حکمت افزود : همه مردم ازاینکه ولیعهد نداشتند نگران و ناراحت بودند والحمداله رفع نگرانی شد .

مادر تمام تشریفات بودیم و در پشت جلد کلام‌اله مجید شهادت دادیم ، در پشت جلد قرآن نوشته بودند خداوند تعالی اولاد ذکوری به‌شاهنشاه عنایت فرموده‌اند .

دراین مراسم تمام اعضای‌خاندان جلیل سلطنت هم حضور داشتند و ماهم دراطاق مجاور بودیم و همه حاضرین بی‌اندازه مسروروخوشحال بودند .

دکتر معظمی :

آقای دکتر معظمی یکی‌از پزشکانی که بر بالین ملکه هنگام زایمان حاضر بود گفت : من در اطاق عمل‌زایشگاه بودم که خبر آوردند علیاحضرت تشریف فرما شده اند در این وقت دستهای خود را شستشو با عجله به «پاویون» مخصوص علیاحضرت‌رفتم.

در آنجا مشاهده کردم که آقای دکتر صالح مقدمات کار را فراهم کرده و علیاحضرت‌را به اطاق‌استراحت هدایت کرده اند .

من‌هم بلافاصله به آقای دکتر صالح ملحق شده و خود را آماده نمودم عقربه ساعت از یازده گذشته بود که علیاحضرت‌را باطاق زایمان منتقل کردیم در آنجاوضعیت علیاحضرت‌و نوزاد کاملاطبیعی و رضایت بخش‌بود در ساعت یازده و ۵۵ دقیقه نوزاد بدنیا آمد و گریه را سر داد .

دکتر معظمی در اینجا اضافه کرد. وگریه علامت طبیعی بودن نوزاد است و میرساند که نوزاد در کمال صحت‌و سلامت است .»

چه جالب تر از این

از دکتر معظمی سوال شد در این زایمان برای شما چه چیز جالب بود بلادرنگ جواب گفت :

«چه چیز جالب تر از پسر بودن میخواهید باشد »

دکتر پارسا :

آقای دکتر حسین پارسا یکی از پزشکانیکه هنگام زایمان ملکه دراطاق عمل حضور داشت اظهار داشت :

پس از اینکه علیا حضرت به‌اطاق وضع حمل برده شدند آقای دکتر صالح و اینجانب و بانوان تاج بخش و امیرغضنفری (پرستاران زایشگاه) دست شسته و آماده کار شدیم .

بدستور آقای دکتر صالح ضربان قلب جنین و فواصل درد های علیاحضرت اندازه گیری‌شد درساعت یازده وپنجاه‌و پنج دقیقه علیاحضرت فراغت حاصل کردند .

علیاحضرت در ساعت یك به اطاق استراحتشان منتقل شدند و اینجانب تاساعت پنج و نیم از لحاظ‌جلوگیری از پیش آمد های احتمالی در «پایون» مخصوص علیاحضرت بودم.

در میدان گاخ مردم‌مشغول‌شادی بوده و رقاصه‌ای مشغول رقص‌وپایکوبی‌است

در این ساعت فرخنده در زایشگاه ، بنگاه حمایت مادران (خیابان مولوی- باغ فردوس) افتخار حضور داشتیم .

وزیر دربار شاهنشاهی حسین علاء ـ نخست‌وزیر مهندس شریف‌امامی ـ رئیس مجلس سنا محسن صدر ـ رئیس هیئت مدیره مجلس شورایملی سردار فاخر حکمت ـ امام جمعه تهران دکتر سید حسن‌امامی ـوزیر بهداری دکتر جهانشاه صالح

بطوریکه خبرنگار ما گزارش می دهد روز گذشته پس از تولد فرخنده نوزاد اعلیحضرتین بلافاصله یك جلد قرآن مجید که تاریخ ازدواج‌شاهنشاه و علیاحضرت ملکه فرح‌پهلوی در پشت آن ثبت شده و در جعبه مخصوصی در دربار شاهنشاهی نگاهداری میشود از طرف یکی از آجودانهای شاهنشاه به زایشگاه انتقال داده شد و تاریخ تولد نوزاد اعلیحضرتین باین شرح در صفحات پشت قرآن ثبت گردید .

بسم‌الله‌الرحمن‌الرحیم

بمیمنت ومبارکی در ظل توجهات حضرت‌ولی عصر عجل‌الله‌تعالی‌فرجه در ساعت یازده و پنجاه دقیقه روز دوشنبه نهم آبان ۳۹ خداوندمتعال پسری‌به بندگان اعلیحضرت همایون شاهنشاه و علیاحضرت فرح‌پهلوی ملکه ایران عنایت فرمود .

علیاحضرت درلباس سبز رنك

علیاحضرت لباس سبز رنگی بتن داشتندو شاهنشاه درلباس نظامی (نیروی‌زمینی) بودند در قیافه ملکه آثار ناراحتی ظاهر بود. علیا حضرت نمیتوانستند خوب‌راه بروند .شاهنشاه بازوی ملکه راگرفتند وآقای دکتر صالح بازوی چپ ایشانرا .هنوز ماموربن کاملا بااطلاع نبودند . ملکه از پرستار ها پرسیدند که من کجاباید بروم ؟

ملکه را باطاق درد (اطاق انتظار) هدایت کردند .

دکترصالح ناگهان وارد اطاق شد

یکی از خبرنگاران ماکه طی ده روز اخیر مامور زایشگاه حمایت مادران بوده، علت بیهوش کردن علیا حضرت فرح رادر اثناء وضع حمل در گزارش امروز خود شرح داده‌است .

دراین‌گزارش تاکید شده‌که قبل ازوضع حمل ،آقای دکترصالح پزشك مخصوص ملکه این مطلب راباوالاحضرت شمس پهلوی در میان نهاد وبا ایشان صلاحدید کرد.

این جریان وقتی روی داد که شاهنشاه و اعضای خاندان سلطنت دراطاق‌انتظار بسرمیبردند و علیاحضرت ملکه فرح در اطاق عمل بودند .

آقای دکتر صالح ناگهان وارداطاق شدو در گوشه‌ای آهسته مطلبی را باستحضار والاحضرت شمس پهلوی رسانید .قیافه والاحضرت درهم رفت و مطلبی بدکتر صالح گفتند.در اینوقت شاهنشاه از والاحضرت پرسیدند :«چه گفت ؟ چه‌شده؟»والاحضرت ابتدا گفتند چیزی نشده ،ولی درمقابل اصرار شاهنشاه ،جریان رابیان کردند و از قول‌دکتر صالح گفتندوضع‌نوزاد ایجاب میکند که ملکه بیهوش شوند ونوزاد رابا «فورسپس» خارج کنند . شاهنشاه پس از اطلاع ازین موضوع ،فرمودند : هرطور از نظر پزشکی صلاح است انجام‌دهید .

توپها شلیك‌کردند

ساعت دوازده ویکدقیقه آقای سرهنك پیاده ایرج مالك معاون تیپ‌یك‌پیاده بشرح‌زیر دستور شلیك توپهارا داد .

به‌مبارکی‌و میمنت لحظه‌ای قبل‌علیاحضرت ملکه‌فرح پهلوی‌وضع حمل فرمودند ونوزاد پسر «رضا»ولیعهدایران میباشد دراولین فرصت چهل‌و یك‌گلوله توپ بارگبار ازراست بفاصله پنج‌ثانیه شلیك و خاتمه آنرا اعلام نمائید .

بلافاصله درجلالیه ستوان‌یکم محمدمهدی محیطی افسر تیپ‌یك وفرمانده آتشبار صدوپنج «هویتزر»فرمان شلیك داد چهار عراده‌توپ جنگی‌سویسی باگلوله‌های مشقی شروع‌به شلیك‌کرد گلوله‌ها که‌از باروت فشرده درست شده‌بود باصداهای مهیبی شلیك میشد .توپها در روبروی جایگاه مخصوص جلالیه روکار گذاشته شده‌بود .

ستوان محیطی برای‌اینکه درشلیك گلوله هااشتباه نشود یك کاغذبزرك دردست‌داشت که‌روی‌آن ازیك‌تاچهل‌ویك نوشته شده بود وباشلیك اولین‌گلوله‌روی عدد‌چهل ویك‌خط کشیدو بعد به‌ترتیب تا عدد‌یك خط خورد وبااین ترتیب مژده‌ولادت‌با سعادت ولیعهد والاگهر ایران ،باطلاع مردم پایتخت رسید .

قد و وزن نوزاد چقدر است

امروز خبرنگار ما موفق شد مشخصات کامل نوزادرابدست‌آورد.

وزن نوزاد دربدو تولد همانطور که دیروز نوشته بودیم ٤ کیلو بود یعنی یك کیلو بیش از وزن معمولی نوزادان .قد نوزاد فعلا ۵۵ سانتیمتر است باینترتیب نوزاد رشید و قدبلند خواهدبود. حالت عمومی نوزاد خوب و طبیعی است .ورنك پوست‌نوزادسفید میباشد .

شبیه شاه است یا ملکه؟

همه علاقه‌دارند بدانند ولیعهد شبیه شاه‌است و یاملکه .

اگرچه تشخیص شباهت نوزادان معمولادر بدو تولد آنها مشکل است ، اما کسانیکه نوزاد سلطنتی رادیده‌اند میگویندکه‌ولیعهد ایران هم شبیه شاه‌و هم شبیه ملکه است . شباهت نوزاد بشاهنشاه‌در همان نظر اول محسوس میباشد .

چشمانش درشت است

نوزادچشمان درشتی دارد . سرو پیشانی اوهم بزرك وفراخ است . چشمان درشت نوزاد بیش‌از هرچیزی جلب توجه هربیننده‌ای رامیکند .

دیروز ازنوزاد اولین بارشاهنشاه‌و پس از معظم‌له سایر اعضاء خاندان سلطنتی دیدن کردند .

ضبط صدای گریه نوزاد

خبرنگار تلویزیون امریکا امروز تصمیم داشت با دستگاه مخصوص ضبط صوت صدای گریه کودك را ضبط کند و در رپرتاژتلویزیونی خود از آن استفاده نماید .او می گفت اگر نوزاد پسر شد صدای این گریه ها خیلی قیمت دارد زیرا سالها بعد پادشاه آینده با شوق و رغبت حاضر است صدای اولین گریه های دوران کودکی را بشنود .

سیزده‌هزار و پانصدو هفتادو نهمین‌زائو

خبرنگار ما موفق شد آمار کلیه زائوهائیکه از بدو تاسیس این زایشگاه تا هنگام تشریف‌فرمائی علیاحضرت ملکه به زایشگاه وبستری شدن معظم‌لها در اطاق درد یا اطاق قبل از زایمان در این زایشگاه بستری شده اندبدست بیاورد . بموجب این آمار که از مسئولین مربوط زایشگاه گرفته شد تا ساعت نه و سه دقیقه امروز ۱۳۵۷۸ نفر بوده است وعلیاحضرت ملکه سیزده هزار و پانصد و هفتاد و نهمین زائوئی هستند که در این زایشگاه بستری شده اند.

پنج هزارودویست وپانزدهمین نوزاد

گزارش خبرنگار ما که از یك منبع موثق بدست آمده حاکی‌است که از بدو تاسیس زایشگاه تا لحظه ای قبل از وضع حمل علیاحضرت ملکه تعداد ۵۲۱۴۷ نفر پسر در زایشگاه بدنیا آمده اند و نوزادگرانمایه دربار ایران پنجهزار و دویست و پانزدهمین نوزاد پسری هستند که در این زایشگاه بدنیا آمده اند همچنین نوزاد هزار و صدو دومین نوزادی هستند که در آن اطاق مخصوص چشم بدنیا گشوده اند .آمار زایشگاه حاکی است که‌نوزاد سلطنتی ده هزار و چهل و دومین نوزادی هستند که در این زایشگاه متولد شده اند .

حضرت نوح هم نهم آبان بدنیاآمد

ازمیان تلگرافهای تبریکی که بدربار شاهنشاهی بمناسبت‌تولد ولیعهد ایران‌مخابره شده‌است تلگراف یکی‌ازآقایان روحانیون‌جالب توجه است . آقای میرسیدعلی برقعی در تلگراف تبریکی که مخابره کرده‌اند پس از تبریك مولود مسعود نوزاد دربارشاهنشاهی‌ترجمه یك روایت را که بشرح زیراست نوشته‌اند :مضمون روایت‌مذکور تقریبا چنین است : در چنین روزی حضرت نوح بدنیا آمده‌است وهرکس دراین روز بدنیا آید طول عمر پیدا میکند ،ووسعت رزق داردو برخلایق بزرك خواهدشد و نیز تربیت اومسئله‌ای بزرك ومشکل است .

دیروز هشت پسر بدنیا آمد

دیروز ۱۴ نوزاد درزایشگاه حمایت مادران بابعرصه وجودگذاشته‌اند ازاین عده ۸نوزاد پسرو ٤ نوزاد دختر می‌باشند .

ضمنا همزمان باتولد نوزادسلطنتی دونوزاد دختر تولدیافته‌اند که‌مشخصات آنان باین شرح است .

نوزاد شماره ۹۳ اسم مادر زهرا وزن ۳کیلو .

نوزاد شماره ۹۴ اسم‌مادر بتول وزن ۳ کیلو ۷۰۰ گرم .

ازطرف روزنامه فرمان بهریك ازاین نوزادان‌هشت‌نیم پهلوی‌داده شده است

نهم آبان آغاز سلسله پهلوی

درتاریخ سلسله پهلوی روزنهم آبان دارای‌اهمیت زیادی‌است، زیرا درسال ۱۳۰٤ درهمین روز سلسله پهلوی بروی کار آمداهمیت این روز باتولد ولیعهدایران درسال ۱۳۳۹ فزونی یافت .

شور وشعف در مدارس

روز گذشته پس از اعلام خبر مسرت بخش تولد نوزادسلطنتی در کلیه مدارس پایتخت شود و شعفزایدالوصفی دربین دانش‌آموزان نمودار بود .

دانش آموزان از رفتن بکلاس خودداری کرده و در محوطه حیاط‌مدارس خود بپایکوبی مشغول بودند .

ملکه وولیعهد از دروازهٔ نور گذشتند

شنبه چهاردهم آبانماه ۱۳۳۹

بعدازظهر امروز علیاحضرت فرح پهلوی ملکه ایران و والاحضرت ولیعهد رضا پهلوی از «دروازه نور» گذشتند و بکاخ سلطنتی وارد شدند.

بعد ازظهر امروز علیاحضرت ملکه وولیعهد از زایشگاه بکاخ سلطنتی منتقل شدند. علاوه بر آذین بندی خیابانهای مسیر ملکه و ولیعهد خیابان مقابل کاخ سلطنتی (خیابان پاستور) نیز بطرز جالبی باچراغهای الوان «نئون» تزئین شده است.

شکوه و زیبائی تزئین این خیابان بخصوص هنگام شب بحدیست که چشم هر بیننده را خیره میسازد.

درسیاهی شب بنظر میرسد که این خیابان ازدو دیوار نور و سقف روشن بوجود آمده وازاینرو بصورت «دروازه نور» جلوه گر گشته است.

دیشب همه مردمی که از آن حدود میگذشتند بی اختیار مدتی به «دروازه نور» خیره میشدند. حتی اتومبیلها نیز برای تماشای آن توقف میکردند.

امروز عصر ولیعهد ایران پیش از آنکه برای نخستین بار قدم بکاخ سلطنتی بگذارد، از دروازه نور عبور کرد.

شاهنشاه درزایشگاه

عصر روز ۵ شنبه شاهنشاه در زایشگاه حمایت مادران حضور یافتند و تا نیمه شب نزد علیاحضرت ملکه فرح وولیعهد بودند.

هنگامیکه ساعت ۱۲ شب شاهنشاه زایشگاه را بقصد کاخ سلطنتی ترک میفرمودند با ابراز احساسات پرشور مردم در مقابل زایشگاه مواجه شدند.

ساعت چهار وبیست وپنج دقیقه دیروز نیز شاهنشاه بزایشگاه تشریف فرما شدند و از علیاحضرت ملکه فرح وولیعهد دیدن فرمودند.

اعلامیه پزشکی

ظهر دیروز پنجمین اعلامیه پزشکی درباره علیاحضرت ملکه فرح پهلوی وولیعهد باین شرح انتشار یافت.

اعلامیه پزشکی شماره ۵

علیاحضرت دیروز عصر وامروز صبح برای چند دفعه دراطاق وراهرو های بیمارستان راه رفتند. حالت عمومی طبیعی است. مطابق معمول وسنت نوزاد در ساعت یازده صبح امروز ختنه شد.

دکتر جهانشاه صالح ـ سرلشگر دکتر ایـادی

پزشکان وماماها

مقارن ظهر دیروز پزشکان وانترنها و همچنین ماما و پرستاران زایشگاه متناوبا بحضور علیاحضرت ملکه فرح پهلوی رسیدند اولین دسته ایکه به حضور علیاحضرت رسیدند پزشکان بیمارستان بودند که درمیان آنان چهار نفر انترن زن بودند. ابتدا خانم دکتر صمتی تولد ولیعهد ایران رااز طرف پزشکان و انترنهای زایشگاه به علیاحضرت تبریک گفت واضافه کرد، این موجب نهایت خوشوقتی ماست که دردوره ماعلیاحضرت ملکه به این زایشگاه تشریف آورده اند علیاحضرت ملکه روی صندلی نشسته بودند وپیراهن آبی صورتی رنگی بتن داشتند. ملکه ایران ازاینکه بین انترنهای زایشگاه ۴ نفر خانم هستند اظهار خوشوقتی کردند وگفتند برای من موجب کمال خرسندی است که می بینم درمیان انترنهائی که در زایشگاه دوره کار ورزی رامیگذرانند چهار نفر ازخانمها هستند، علیا-حضرت سپس درباره وضع تحصیلی انترنها و کارآنان در بیمارستانها سئوالاتی فرمودند.

خدمت به مردم جنوب شهر

بعد پرستاران زایشگاه به حضور علیاحضرت رسیدند ابتدا یکی از دوشیزگان ولادت فرخنده ولیعهد ایران را تبریک گفت. علیاحضرت از پرستاران نیز درباره دوره آنان در آموزشگاه بهیاری ووضع خدمت آنان درزایشگاه سئوالاتی نمودند و خطاب به پرستاران گفتند، وظیفه اجتماعی بزرگی به عهده شماواگذار شده است و امیدوارم درانجام این وظیفه خطیر مومن باشید وهمواره درخدمت به مردم جنوب شهر که احتیاج مبرمی به بهداشت دارند سربلند باشید.

بعد دختران پرستار ولیعهد ایران راکه درکالسکه مخصوص بخواب رفته بود دیدند.

وظایف مهم زنان

بعداز پرستاران خانم هایده توسلی مدیره زایشگاه وسرپرست پاویون مخصوص علیاحضرت به حضور رسیده و مورد تفقد قرار گرفت. علیاحضرت ملکه ایران درمورد وظایف مهم زنان درامور اجتماعی مطالبی گفتند وازاینکه اکثر امور زایشگاه بدست زنان ودختران تصصیکرده انجام میشود اظهار خرسندی نمودند.

۱۶۰ سکه طلا

از ساعت نه وسی دقیقه بعد ازظهر دیروز خانم فریده دیبا مادر علیا حضرت ملکه فرح پهلوی باتفاق تیمسار سرلشکر نصیری و عده‌ای دیگر از بستگان نزدیک علیا حضرت از کلیه زائوهای بیمارستان دیدن کردند و به هریک از آنان یک سکه پهلوی و یک بسته شیرینی دادند. غیراز زائو هائی که بستری بودند به آنهائیکه تازه از درمانگاه آمده بودند نیز سکه پهلوی وشیرینی داده شدو رویهمرفته ۱۶۰ سکه پهلوی بزائوها داده شد

سکه وزایمان

یکی از زائوهائیکه تازه از راه رسیده بود و پرستاران او را به اطاق زایمان حمل میکردند در راهرو بامادر علیا حضرت ملکه فرح روبرو شد. خانم فریده دیبا به این خانم نیز یک سکه دادند و یکی از پزشکان تعریف میکرد این خانم در حالیکه فوق‌العاده خوشحال بود سکه طلارا در دست

بانو فریده دیبا، مادر علیاحضرت فرح پهلوی دیشب در اطاقهای زایشگاه بنگاه حمایت مادران بین زنانی که در بیمارستان وضع حمل کرده اند، شیرینی وسکه طلا تقسیم می کردند.

در این عکس یکی از زنان «زائو» با شادی به سکه طلا می نگرد.

اعلامیه وزارت دربار شاهنشاهی

وزیر دربار شاهنشاهی با کمال مسرت باطلاع عموم میرساند که مراسم نامگذاری فرزند والاگهر اعلیحضرت همایون شاهنشاه و علیاحضرت فرح پهلوی ملکه ایران در ساعت شش وپانزده دقیقه بعد از ظهر روز جمعه سیزدهم آبانماه ۱۳۳۹ در زایشگاه حمایت مادران و نوزادان درپیشگاه اعلیحضرت همایون شاهنشاه انجام گرفت وحسب الامر همایونی به مبارکی و میمنت نام رضا انتخاب گردید.

وزیر دربار شاهنشاهی ـ حسین علاء

معادل موی نوزاد طلا صدقه شد

یك گزارش موثق حاکی است که عصر دیروز بعد از مراسم نامگزاری ولیعهد ایران، شاهنشاه از حضرت آیت‌اله بهبهانی سئوال فرمودند: خوب، حالا چه کارهائی باید انجام داد؟ حضرت آیت‌اله جواب دادند:

باید موی سر نوزاد را تراشید ومعادل آن طلا صدقه داد وهمچنین باید عقیقه کرد، بدین معنی که گوسفندی را قربانی نمود و به فقرا داد. شاهنشاه به آقای علاء فرمودند این کار ها باید انجام شود و بقرار اطلاع این دو رسم مذهبی نیز انجام گردید.

آقای دکتر صالح پزشك مخصوص و وزیر بهداری در آغاز مراسم نام گذاری محفظه حامل ولیعهد در وسط اطاق قرار می دهند. اعلیحضرت همایونی در حالیکه لبخندی بر لب دارند در انتظار انجام این مراسم هستند، آقای مهندس شریف امامی نخست وزیر بروی نوزاد لبخند میزنند

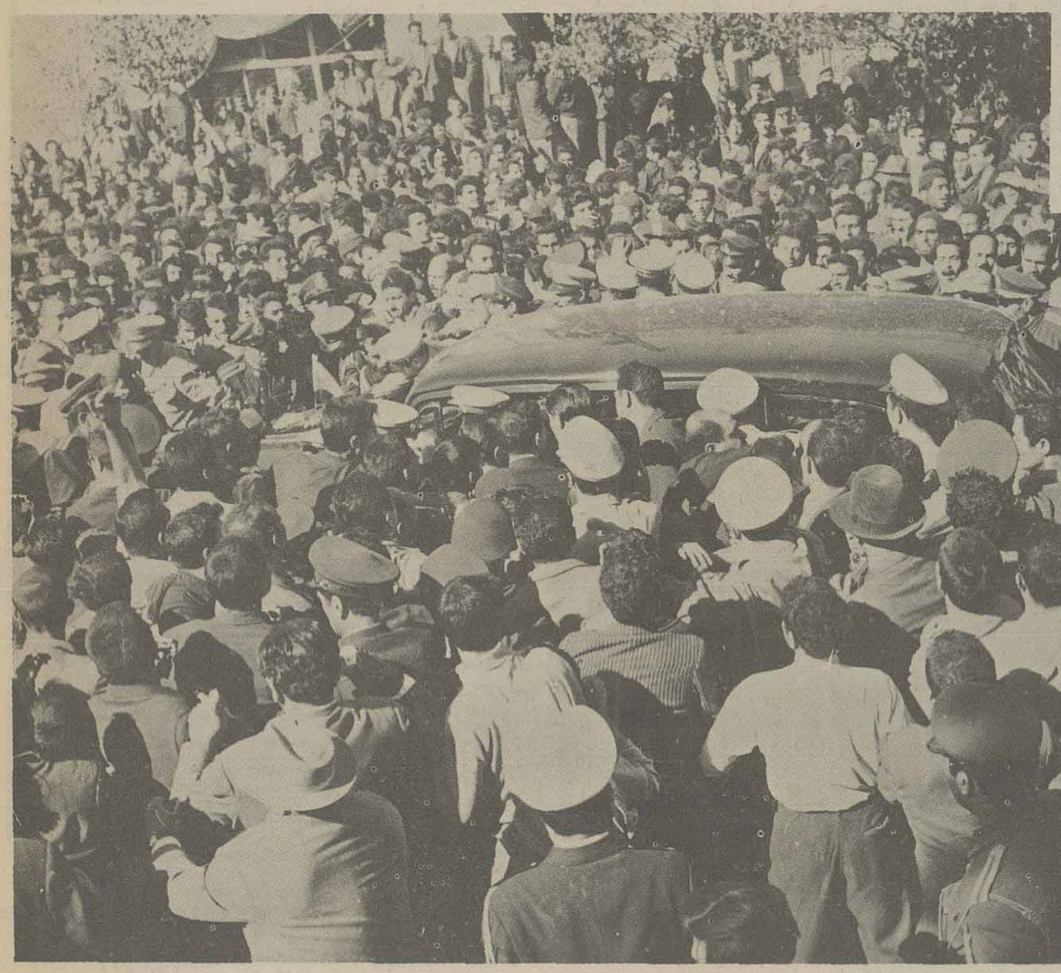

کثرت جمعیت و ابراز احساسات مردم باندازه‌ای شدید بود که اتومبیل شاهنشاه نتوانست از خیابان مولوی بگذرد و اعلیحضرت از اتومبیل پیاده شدند و پس از اینکه مدتی درمیان جمعیت بودند وبابراز احساسات آنان پاسخ دادند به زایشگاه بازگشتند.

گزارش خبرنگار مخصوص

اینك گزارش مخصوص یکی از خبرنگاران ما دربارهٔ مراسم ختنه ونامگزاری ولیعهدو وضع علیاحضرت ملکه از نظر خوانندگان ارجمند میگذرد:

از ساعت ده صبح بتدریج آقایان دکتر صالح، دکتر حسین یادسا، دکتر ولی‌اله معظمی و خانم دکتر پیرنیا در زایشگاه حاضر شدند و مقدمات ختنه کردن ولیعهد فراهم گشت.

ولیعهد درخواب بود

عقربه ساعت ده و بیست و پنج دقیقه را نشان میداد که دو نفراز پرستاران مخصوص ولیعهد ایران کالسکه او را از اطاق خارج کردند وبطرف اطاق عمل بردند. یکی از پرستاران مخصوص به خبرنگار ما گفت: ولیعهد ایران تاوقتیکه در کالسکه بود خوابیده بود ووقتی هم که اورا از کالسکه بیرون آورده روی تخت مخصوص قرار دادیم «خواب بود» اما بمحض اینکه آقای دکتر صالح خواست ختنه را انجام دهد بیدار شد و مدتی چشمانش را بنقطه نامعلومی خیره کرد وبعد دوباره بخواب رفت.

گزارش خبرنگار ما اضافه میکند که هنگام انجام ختنه ابتدا نوزاد کمی گریه کرد ولی بعد آرام گرفت وتاپایان کارکه چهاردقیقه طول کشید هیچگونه عکس‌العملی نشان نداد.

بدون درد وخونریزی بود

ولیعهد ایران با دستگاه جدیدی که شبیه منگنه است ختنه شد ختنه بدون درد و خونریزی انجام گرفت.

پسر یك خدمتکار هم...

بعد از ختنه ولیعهد ایران پسر بچه شش هفت ماهه دیگری نیز بلافاصله روی تخت خوابانده شد و ختنه گردید.

این کودك پسریکی از خدمتکاران علیاحضرت ملکه فرح بود که علیا حضرت به مادر او لطف خاصی دارند.

معمول است که فرد باشد

وقتی دومین طفل دیروز ختنه شد و پزشکان میخواستند ازاطاق عمل خارج شوند تازه متوجه شدند که باید یك پسربچه دیگر را هم ختنه کنند، زیرا معلوم شد معمول چنین است که وقتی در روز زوج اطفالی را ختنه میکنند تعداد آنها باید فرد باشد و چون بعد از ولیعهد طفل دیگری را ختنه کرده بودند از این رو تصمیم گرفتند پسربچه دیگری را هم در همان اطاق ختنه کنند. از این رو بلافاصله یکی از پرستاران از اطاق مخصوص بعمارت عمومی زایشگاه آمد و یك پسر بچه دو روزه‌ای را بغل کرد و یکسر به اطاق عمل برد و پزشکان نیز بفاصله کمی اورا هم ختنه کردند.

مراسم نامگزاری چگونه انجام گرفت؟

ساعت چهار و بیست و پنج دقیقه بعد از ظهر دیروز شاهنشاه بزایشگاه تشریف فرما شدند.

در طول راه بخصوص در خیابان مولوی و اطراف زایشگاه مردم بشدت نسبت بشاهنشاه ابراز احساسات میکردند. از ساعت پنج بعداز ظهر بتدریج علیاحضرت ملکه پهلوی، والاحضرت شاهدخت شمس پهلوی، والاحضرت شاهدخت اشرف پهلوی، والاحضرت شاهدخت فاطمه پهلوی، والاحضرت شاهدخت شهناز پهلوی، بانو فریده دیبا مادر علیاحضرت ملکه، آقای پهلبد وهمچنین آقایان نخست‌وزیر، علاء وزیر دربار شاهنشاهی، حضرت آیت‌اله بهبهانی، آقای صدر الاشراف رئیس مجلس سنا ـ آقای سردار فاخر حکمت رئیس هیئت مدیره مجلس دکتر امامی (امام جمعه تهران)، تیمسار سپهبد عتوی مقدم وزیر کشور و آقای دکتر جهانشاه صالح وزیر بهداری دربار یون مخصوص علیاحضرت ملکه حضور یافتند. تادرمراسم نامگذاری ولیعهد ایران شرکت کنند.

پسر بچه‌ای روی زانوی ملکه

پسر بچه شش ماهه ای که فرزند یکی از خدمتکاران علیاحضرت ملکه است دیروز بعد از ولیعهد ایران ختنه شد. پرستاری که این طفل ر ابه اطاق عمل برده بود تعریف می کرد که علیاحضرت به فرزند خدمتکار خود علاقه زیادی دارند و وقتی خواستیم بچه را به اطاق عمل ببریم روی زانوی ملکه نشسته بود و علیاحضرت داشتند او رانوازش می کردند.

سکه‌های پنجدقیقه‌ای زایشگاه

دیشب در همان موقعیکه بانو فریده دیبا مادر علیاحضرت ملکه فرح پهلوی مشغول توزیع سکه های طلا و بسته شیرینی میان زائوها بودند، چهارنفر از خانمهای «پا بماه» برای وضع حمل به دفتر زایشگاه مراجعه کردند و درست پنجدقیقه قبل از اینکه مراسم توزیع سکه و شیرینی به اتمام رسد به اطاق مامای نگهبان منتقل شدند و با آنکه هنوز لباس معمولی بتن داشتند مادر علیاحضرت ملکه به آنان یکی یك سکه طلا و یك بسته شیرینی دادند.

مرغ ازقفس پرید!

مقارن ظهر دیروز موقعی که قرار شد برای شگون یك پسربچه زایشگاه را بعد از ولیعهد ایران ختنه کنند صحنه جالبی بوجودآمده بود. پرستاری که پسر بچه را بغل کرده بود دوان دوان از دورپیدا شد عکاسهای داخلی و خارجی به او خیره شدندومرتب از هم میپرسیدند: چرا این بچه را به پاویون مخصوص علیاحضرت میبرند؟ غافل از اینکه این نوزادموضوع جالبی برای آنها خواهد بودتیمسار سرلشگر نصیری و آقای نبیل رئیس دفتر علیاحضرت ملکه که از موضوع با خبر بودند مرتب می خندیدند و بالاخره یکوقت عکاسان از قضیه با خبر شدندکه مرغ از قفس پریده بود.

والاحضرت همایون رضا پهلوی

وقتی مقدمات نامگزاری آماده شد. آقای دکتر صالح وزیر بهداری کالسکه مخصوص نوزاد را آوردند ولیعهد کوچك ایران که تا آن‌وقت خواب بود ناگهان چشمش را باز کرد کالسکه ولیعهد را نزدیك آیت‌اله بهبهانی آوردند و ایشان در گوش راست او اذان و در گوش چپ اقامه گفتند: در اینوقت کلام‌اله مجیدی را که روز تولد ولیعهد ایران در پشت آن نام مولود وتاریخ تولد قید شده بود نزد حضرت آیت‌اله آوردند و نام ولیعهد که حسب‌الامر همایونی «رضا» تعیین شده بود به ثبت رسید وآیت‌اله بهبهانی و سایر حضاد ذیل آنرا امضاء کردند.

باین ترتیب عنوان رسمی ولیعهد ایران «والاحضرت همایون رضا پهلوی» گردید.

رئیس مجلس درجلسه امروزسنا درمورد تولد ولیعهد گفت:

سرور وشادمانی ملت ایران بی اندازه است

نطق رئیس

بنده در اول جلسه قصد داشتم صحبتی بکنم راجع به خوشوقتی و خوشبختی که نصیب ما شده است از مولود مبارك اعلیحضرت همایون شاهنشاهی ولی برای رعایت (ختامه مسك) گذاشتم برای آخر جلسه سرور و شادمانی عامه ملت ایران را نه تنها در تهران بلکه در تمام شهر های ایران که خبرش را داریم بطورفوق العاده‌ای که بند ه نظیرش را واقعا سراغ ندارم ومیتوانم عرض کنم در عمریکه کرده‌ام ندیده‌ام که این اندازه مردم دریك امری مسرور و خوشحال باشند (صحیح است)

معلوم میشود که این امر که آنقدر مهم بوده است که مردم وهمه ما انتظار آنرا داشتیم و چون فوق‌العاده مهم است یعنی تشکیلات مملکت ایران مستلزم داشتن پادشاه و ولیعهد است خاطر ها باین صورت آرام و مطمئن است باینکه خداوند باین وسیله و وسائل دیگر مملکت ایران را از هر بلیه‌ای حفظ خواهد کرد، بحمدالله این نتیجه حاصل شده است و تمام مردم ایران خوشبها و شادمانیها و جشنها برپا کرده‌اند از این جهت میتوانم بایك بیان روشن وبا اظهار سرور و شعف تبریك این نعمت عظمی را بملت ایران و بحضور اعلیحضرت همایون شاهنشاهی عرض کنم (صحیح است) چون معنی در ذهن آقایان خیلی واضح و روشن و مهم است بنده هم دیگر بیش از این تصدیع نمیدهم و بهمان بزرگی معنا اکتفا میکنم. (صحیح است)

دانشجویان هلندی درپاریس تولد ولیعهد ایران را جشن گرفتند

یك دانشجوی هلندی بسفیرایران گفت: امروز را جشن داریم زیرا درشادی شاه ایران خودرا شریك میدانیم

- سیل پیامهای تبریك به سفارت شاهنشاهی ایران در پاریس سرازیر شده است
- در توکیو خاندان سلطنتی ژاپن در میهمانی سفارت ایران در توکیو شرکت کردند

تبریك سوکارنو

جاکارتا ـ ۳ نوامبر ـ خبرگزاری فرانسه ـ دکتر سوکارنو رئیس جمهوری اندونزی بمناسبت تولد ولیعهد ایران پیامی بحضورشاهنشاه مخابره کرده و این واقعه مسرت‌بخش را از جانب خود و ملت اندونزی بشاهنشاه ایران شادباش گفته و سلامت علیاحضرت ملکه و ولیعهد را خواستار شده است.

جشن در توکیو

توکیو ـ ۴ نوامبر ـ یونایتدپرس ـ سفیر ایران در توکیو بمناسبت میلاد ولیعهد ایران ضیافتی برپا کرد که در آن افراد خانواده سلطنتی ژاپن و عده‌ای از دیپلماتهای خارجی مقیم توکیو شرکت کردند.

درسفارت ایران درپاریس

سفیر کبیر ایران در پاریس تولد ولیعهد ایران را برسم هلندیها جشن گرفت و یك شاخه گل داودی بسینه خود نصب کرد.

این گل از جانب هشت تن از دانشجویان دانشگاه «دلفت» بوی اهداء شده بود وخود دانشجویان نیز هرکدام یك شاخه از این گل را بسینه خود زده بودند.

«گاسپار شونیگمان» یکی از دانشجویان مزبور که در رشته زیاضی تحصیل می‌کند اظهار داشت که در هلند، در روز های جشن و شادی از این گل استفاده میشود و ملکه «ژولیانا» خیلی به آنها علاقمند است.

دانشجوی مزبور افزود: امروز ما نیز در شادی شاهنشاه ایران سهیم هستیم.

ما در سفر اخیرشاهنشاه بکشورمان باشاه ایران ملاقات کردیم و از آن پس علاقه و احترام زیادی نسبت به معظم‌له پیدا کرده‌ام.

از هنگامی که خبر تولد ولیعهد ایران انتشار یافته سیل پیام های تبریك بطرف سفارت ایران سرازیر شده است.

باوجود این آقای انتظام گفته است که مجلس جشن و میهمانی مخصوصی باین مناسبت ترتیب نخواهند داد.

آقای انتظام افزود: ما روز ۱۴ اکتبر نیز بمناسبت تولد شاهنشاه که جشن ملی ایرانیان است مراسم جشن برپا کردیم.

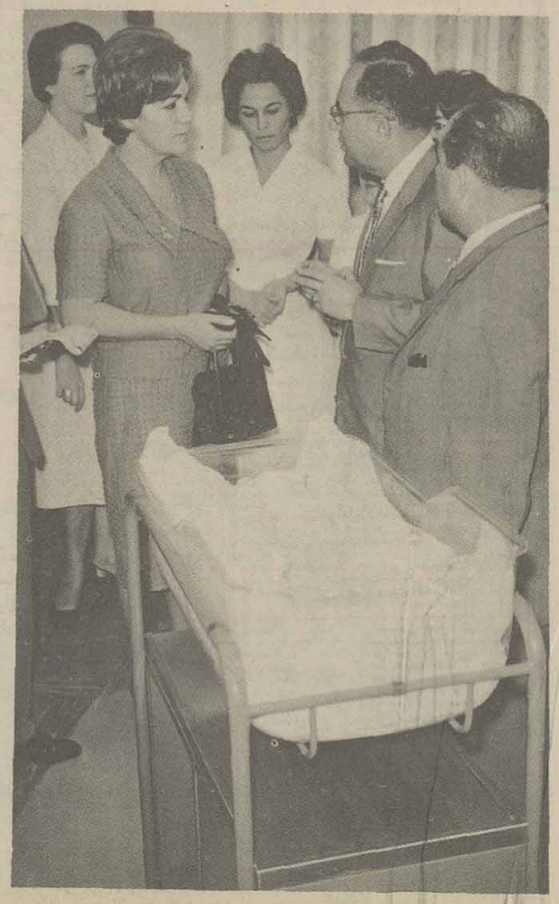

آقای دکتر جهانشاه صالح درمورد نوزاد توضیحاتی به خانم دیبا مادر گرامی علیاحضرت میدهد

شادی مردم

اطلاعات

۹۴۸

اعلام ولایتعهدی

یکشنبه پانزدهم آبانماه ۱۳۳۹

پیام شاهنشاه

شاهنشاه در ساعت نه بعد از ظهر دیروز پیامی باین شرح خطاب‌بملت ایران فرمتادند :

در اینموقع که خداوند متعال با عنایات کامله خود نوزادی بخاندان سلطنت وولیعهدی به‌تاج و تخت ایران مرحمت فرموده است پس از شکر گزاری بدرگاه قادر یکتا که توجهات کامله او همواره شامل حال من وملتم بوده و در هر مورد این ملك و ملت را در پناه الطاف عالیه خود داشته است مایلم مراتب خرسندی قلبی خود و ملکه و عموم افراد خاندان سلطنت را به ملت عزیز خودم که در این چند روز منتهای علاقمندی و صمیمیت‌خویش را نسبت بمن ابراز داشتند و یکبار دیگر استواری رشته پیوند ملت وشاه را در این کشور بتمام جهانیان نشان دادند اظهار دارم .

این ابراز احساسات پرشور و بیشائبه که نه تنها ما مردم ایران شاهد آن بوده‌ایم و هستیم بلکه‌امروز در سراسر جهان منعکس شده و همه بر آن اطلاع یافته‌اند تجلی تازه‌ای‌از یك حقیقت بارز یعنی از آن عامل پایداری است که راز اصلی بقاء و دوام بیست‌و پنج قرن وحدت ملی و شاهنشاهی این کشورپرافتخار کنسال بشمار میرود .

از درگاه قادر متعال مسئلت دارم که مرا در آینده همچنان در خدمت صادقانه بدین سرزمین و بملت‌عزیزو شرافتمند خودم موفق بدارد و فرزند مرا نیز که روزی بخواست و مشیت کامله الهی این بار سنگین مسئولیت را برعهده خواهد گرفت در پناه‌حمایت و عنایت خویش برای شایستگی‌انجام این‌وظیفه بزرك آماده فرماید .

پیام ملکه

علیاحضرت فرح پهلوی ملکه‌ایران ساعت نه‌بعد از ظهر دیروزپیامی باین شرح خطاب بملت ایران‌فرمتادند:

هموطنان عزیزم : خداوند متعال‌را شکر گزارم که بوسیله من آرزوی دیرینه‌ملت‌ایران را درداشتن ولیعهدی برای تاج و تخت کهنسال این کشور باستانی برآورده فرمود و بمن توفیق آن داد که وظیفه خویش را بعنوان یك همسر و یك مادر و یك ملکه در آنچه مورد انتظار شوهر تاجدار و ملت عزیزم بود بانجام رسانم .

من مانند هر مادر دیگر در درجه اول از اینکه به افتخار مادری نائل شده‌ام سعادتمند و شکر گزارم و در عین‌حال میدانم که وظیفه و مسئولیت سنگین تربیت فرزندی که میبایست روزی با تائیدات الهی ادارهٔ سرنوشت کشوری را عهده‌دار گردد چقدرحساس و مستلزم چه اندازه از خود گذشتگی و مراقبت و فداکاری است .

من از خداوند متعال برای انجام این وظیفه سنگین و پرمسئولیت یاری میطلبم و از صمیم قلب آرزومندم‌که برای ملت عزیز ایران که در این‌چند روزه منتهای علاقمندی و صمیمیت و دلبستگی خود را بشوهر تاجدارم وبه ولیعهد خود و بمن ابراز داشتند ملکه فداکاری باشم ووظیفه‌ای را که چه بعنوان ملکه و چه بعنوان مادر در تربیت ولیعهد ایران برعهده دارم آنطور که باید‌انجام دهم .

شاهنشاه وعلیاحضرت ملکه هنگام خروج از بخش زایشگاه ، والاحضرت‌ولیعهد دربغل خانم دکتر پیرنیا مدیرهٔ زایشگاه دیده میشود . در دوطرف دانشجویان آموزشگاه بپیاری صف کشیده‌اند

موشنبه شانزدهم آبانماه ۱۳۳۹

عصر دیروز درجلسه تاریخی و فوق‌العاده سنا :

ولایتعهدی والاحضرت رضا پهلوی رسماً اعلام شد

فرمان ولیعهدی بوسیله نخست‌وزیر قرائت گردید

بعد از ظهر دیروز مجلس سنا به تقاضای دولت‌جلسه علنی فوق‌العاده داشت .

در این جلسه متن فرمان شاهنشاه در مورد ولایتعهدی والاحضرت همایون رضا پهلوی توسط آقای نخست وزیر قرائت شد و آقای رئیس مجلس سنا بیاناتی ایراد کرد .

مدعوین

در جلسه دیروز عده زیادی از شخصیتهای مختلف مملکتی حضور داشتند .آقایان‌سناتورها وهیئت‌مدیره مجلس شورایملی در کرسیهای‌مربوط به نمایندگان سنا و آقایان نخست وزیر، سردار فاخر حکمت رئیس‌هیئت مدیره مجلس شورایملی ،وزیران و عده‌ای ازمعاونین وازرتخانه‌ها دردریف جلو صندلی های تالار جلسه علنی جای‌گرفته بودند ودرلژهای‌بالای‌تالار جلسه ،امرای ارتش ،اساتیددانشگاه رؤسای هیئتهای نمایندگی‌دول خارجی در تهران ، نمایندگان سابق مجلس رؤسای ادارات و روزنامه نگاران‌حضور داشتند .

رسمیت جلسه

در حدود ساعت چهار و چهل‌دقیقه که حضار وارد تالار شده و در جاهای خود قرار گرفته بودند ، آقای‌صدر- الاشراف رئیس مجلس سنا و منشی های مجلس نیز در جلسه حضوریافتند و در کرسیهای هیئت رئیسه مستقر شدند . در همین موقع آقای رئیس مجلس زنك رسمیت جلسه را بصدا در آورد .

قرائت فرمان

در این هنگام آقای مهندس‌شریف امامی نخست وزیر پشت تریبون‌قرار گرفت و گفت :

خدای بزرك را سپاسگزاریم که فرزند برومندی که قدومش مبارك و آثار میمنت آن از هم اکنون هویداو آشکار است بخاندان جلیل سلطنت مرحمت فرموده و موجب نهایت مسرت وخوشوقتی است که این موهبت‌عظیم بعد از سالها انتظار بملت نجیب ایران عنایت شده است .

افتخار دارم که در این مجلس عالی اعلام کنم که بنام این فرزند والاگهر شاهنشاه که طبق اصل سی و هفتم قانون اساسی حقا سمت ولایتعهدی‌را عهده دار میباشند فرمان مطاع مبارك ملوکانه شرفصدور یافته است که‌از این مکان مقدس باستحضار حضار محترم و قاطبه ملت عزیز ایران می‌رسانم واینك فرمان :

در این هنگام آقای نخست وزیر متن فرمان ملوکانه را قرائت کرد که جداگانه چاپ شده است . قرائت فرمان در میان کف زدنهای شدید حضار بپایان رسید و هنگام قرائت آن امرای ارتش بعلامت احترام نظامی بپاخاسته بودند .

نطق رئیس مجلس

آنگاه آقای صدرالاشراف رئیس مجلس سنا اظهار داشت :

با آنکه خاطر همه آقایان‌مسبوق است‌از تمام‌ملت ایران وهمه شهرها- دهات سمرکز و همه جا از صمیم قلب با نهایت سرور و شادی این موهبت عظمی را تبریك میگویند و تشکر از خداوند متعال دارند و همه ما هم لفظاللسان هستیم باین شکر گزاری وباین عرض‌تبریك به مقام مقدس سلطنت اگرچه خیلی گفته شده است. تبریك میگویند و دائما گفته میشود و لکن بقول حافظ

یك‌نکته‌بیش‌نیست‌غم عشق‌واین‌عجب

از هر زبان که میشنوم نامکرراست

واقعا مطلب از بسکه مهم و بزرك و موهبت عالی است از جانب‌پروردگار هرقدر هم گفته شود هنوز حق مطلب ادا نشده است .اینستکه از طرف مجلس سنا به حضار محترم و عامه ملت ایران به مقام مقدس سلطنت عظمی بحضور مبارك اعلیحضرت‌همایون شاهنشاهی تبریکات صمیمانه عرض میکنیم و همانطوریکه همه شکر گذار هستند ماهم‌بخداوندمتعال شکرگزاریم که این نعمت عظمی را به ایرانیان عطاء فرموده و امیدواریم که درسایه هدایت و تربیت اعلیحضرت همایون شاهنشاهی بنهایت برومندی برسد از خداوند اولا سلامت ذات مقدس شاهنشاه خود و ثانیا وجودمبارك شاهپور رضا پهلوی ولیعهد محترم ایران را و همه خاندان سلطنت پهلوی را مسئلت میکنیم .

ختم جلسه

در این هنگام حضار یکبار دیگر بشدت کف زدند و چند لحظه بعد مقارن ساعت پنج بعد از ظهر این جلسه تاریخی پایان یافت و حضار تالار جلسه علنی سنا را ترك گفتند

انعکاس احساسات دیروز مردم پایتخت درخبرگزاریهای خارجی

*** تمام مسیر شاه و ملکه و نوزاد از انبوه‌جمعیت‌سیاه شده بود**

*** ملکه ولیعهد راکه درآغوش داشتند بمردم نشان می - دادند**

*** طبق دستور اعلیحضرت از ریختن‌خون وقربان‌کردن گاو وگوسفند در مسیر همایونی جلوگیری شد**

خبرنگاران خبرگزاری های‌خارجی در تهران عصر دیروزگزارشهای‌جالب توجهی از جریان استقبال و ابراز علاقه و احساسات مردم نسبت به شاهنشاه و ملکه و والاحضرت نوزاد اعلیحضرتین بسراسر جهان مخابره کرده اند که قسمتی از آنها دراینجا بنظر خوانندگان عزیز میرسد :

ولیعهد در آغوش ملکه

تهران ـ ۵ نوامبر ـ خبرگزاری فرانسه ـ علیاحضرت فرح پهلوی ملکه ایران بعد از ظهر امروز در حالیکه ولیعهد ایران‌را درمیان‌بازوان خود گرفته بودند همراه شاهنشاه‌در میان شورو هیجان و ابراز احساسات هزاران نفر از مردم تهران اززایشگاه بنگاه حمایت مادران بکاخ سلطنتی باز گشتند .

ملکه ایران یك‌دوپیس‌سبزپوشیده‌و کلاه‌کوچکی از ابریشم سفید بسر داشتند و شاهنشاه با اونیفورم ارتش ایران در کنار ملکه اززایشگاه خارج‌شدند و پشت سر شاهنشاه و ملکه ، پرستاری ولیعهد ایران راکه در پتوی سفیدی قرار داده شده بود در آغوش داشت .

هنگامی که ملکه از در بیمارستان خارج شد غریوشادی‌وابرازاحساسات مردم از همه طرف به آسمان بلندشد و عکاسان و فیلم برداران که در اطراف نرده های بیمارستان اجتماع کرده بودند شروع بعکس برداری نمودند .

عده ای از دختران جوان روی‌فرش های ایرانی گران قیمت در زیر پای ملکه گل می ریختند و علیاحضرت‌به آرامی قدم بر می داشت . یکدسته‌از افراد گارد سلطنتی شمشیر بدست مراسم احترام نظامی بجا آوردودسته موزیك سرود ملی ایران را نواخت .

سپس علیاحضرت در لیموزین‌مشکی رنگی که در انتظار ملکه بود قرار گرفته و ولیعهد ایران را در میان بازوان خود گرفتند و شاهنشاه نیز در کنار ملکه نشستندو موکب‌همایونی راه کاخ سلطنتی را در پیش‌گرفت.

موکب‌اعلیحضرتین پس از گذشتن از زیر نخستین طاق نصرت وارد خیابانی شدند که از انبوه جمعیت سیاه شده بود . در طول پنج‌کیلومتر موهبت عظمی را تبریك میگویند و تشکر از خداوند متعال دارند و همه ما هم لفظاللسان هستیم باین شکر گزاری وباین عرض‌تبریك به مقام مقدس سلطنت اگرچه خیلی گفته شده است. تبریك میگویند و دائما گفته میشود و لکن بقول حافظ

یك‌نکته‌بیش‌نیست‌غم عشق‌واین‌عجب

از هر زبان که میشنوم نامکرراست

واقعا مطلب از بسکه مهم و بزرك و موهبت عالی است از جانب‌پروردگار هرقدر هم گفته شود هنوز حق مطلب ادا نشده است .اینستکه از طرف مجلس سنا به حضار محترم و عامه ملت ایران به مقام مقدس سلطنت عظمی بحضور مبارك اعلیحضرت‌همایون شاهنشاهی تبریکات صمیمانه عرض میکنیم و همانطوریکه همه شکر گذار هستند ماهم‌بخداوندمتعال شکرگزاریم که این نعمت عظمی را به ایرانیان عطاء فرموده و امیدواریم که درسایه هدایت و تربیت اعلیحضرت همایون شاهنشاهی بنهایت برومندی برسد از خداوند اولا سلامت ذات مقدس شاهنشاه خود و ثانیا وجودمبارك شاهپور رضا پهلوی ولیعهد محترم ایران را و همه خاندان سلطنت پهلوی را مسئلت میکنیم .

ختم جلسه

در این هنگام حضار یکبار دیگر بشدت کف زدند و چند لحظه بعد مقارن ساعت پنج بعد از ظهر این جلسه تاریخی پایان یافت و حضار تالار جلسه علنی سنا را ترك گفتند

در همان اثنائی که مژده تولد ولیعهد ایران بوسیله خبرنگاران ما باطلاع هیئت تحریریه رسید وهمگی غرق درسرور و شادمانی بودند،دانش آموزان دبیرستان شه پرست نیز که مشغول بازدید موسسه اطلاعات بودند، از این خبر مسرت بخش مطلع شدند. بلافاصله چندتن از دختران بنمایندگی ازطرف عموم دانش آموزان ضمن تقدیم دسته گلی به آقای مسعودی، تقاضا کردند که روزنامه اطلاعات وسیله ابراز احساسات پاك و تبریکات آنان بحضور علیا حضرت ملکه فرح گردد .

راهی که بیمارستان بنگاه حمایت مادران را از کاخ سلطنتی جدا می کند پرچمهای سه رنك ایران در اهتزاز بود و دو طرف مسیر موکب اعلیحضرتین بطرز باشکوهی چراغانی شده بود . ملکه ایران گاه بگاه ولیعهد را روی دستهای خود بلندمی کردند تا مردم مشتاقی که در دوطرف خیابانها صف کشیده بودند ولیعهدرا بهتر به بینند . علیاحضرت فرح در تمام طول راه لبخندی بر لب داشتند و شاهنشاه نیز کاملا خوشحال بنظر میرسیدند .

در برابر کاخ سلطنتی‌هزاران نفر اجتماع کرده بودند . اتومبیل حامل‌اعلیحضرتین درمیان‌احساسات پر شور تماشاچیان وارد کاخ اختصاصی شد .

به مناسبت باز گشت ملکه‌ایران به کاخ سلطنتی و تولد ولیعهد ایران شاهنشاه دستور فرموده‌اند یکهزار سکه طلا میان تمام آنهائی که از نزدیك یا دور در مدت اقامت ملکه ایران در زایشگاه در فراهم ساختن تسهیلات لازم‌شرکت‌داشتند تقسیم شود . همچنین هزار کیلو نقل و شیرینی بین بیمارستان ها وپرورشگاه های تهران تقسیم شد.

از طرف دیگر به فرمان شاهنشاه به پرستاران و کارکنان زایشگاه بنگاه حمایت مادران‌یکماه حقوق اضافی داده خواهد شد . وبیش از یکصد نفر از زندانیان سیاسی بخشوده خواهند شد . شاهنشاه دستور فرموده بودند که در سر راه ملکه ایران از ریختن خون و قربانی کردن گاو و گوسفند خود داری شود .

در انکارا

طبق گزارش رادیو آنکارا بمناسبت تولدوالاحضرت‌همایون‌رضا پهلوی شب گذشته مجلس جشن باشکوهی از طرف سفارت کبرای شاهنشاهی ایران در آنکارا ترتیب داده شده بود .

در این جشن اعضای شورای وحدت ملی ترکیه ـ هیئت دولت و نمایندگان سیاسی خارجی مقیم آنکارا و گروهی از شخصیت‌های برجسته ترکیه و ایرانیان ودانش آموزان ایرانی مقیم ترکیه شرکت داشتند .

از طرف قیمساز سر لشکرحسن ارفع سفیر کبیر شاهنشاهی واعضاء سفارت از مدعوین پذیرائی بسیار گرمی بعمل آمد . در پایان جشن از طرف دانش آموزان آموزشگاه ایرانی برنامهٔ های جالبی اجرا شد واحساسات بسیار گرمی نسبت به‌شاهنشاه وعلیا حضرت فرح‌پهلوی ملکه ایران و والاحضرت همایون رضا پهلوی ابراز گردید .

گزارش یونایتدپرس

تهران ـ خبرنگاریونایتدپرس ـ ازمحل تولد نوزاد تا کاخ‌اختصاصی اعلیحضرتین فرشی از گل ازطرف مردم تهران گسترده شده بود و این‌نمونه‌عالی‌ابراز احساسات مردم نسبت بشاه‌و ملکه و ولیعهدخودشان بود .

احساساتی که مردم نشان‌دادند و کثرت‌جمعیت که طبق نظرمطلعین بیسابقه بودنمونه‌ای از شاهدوستی ملت ایران بشمار میرفت . همه طبقات و اصناف و احزاب در این استقبال عمومی شرکت داشتند .

خبرنگار یونایتد پرس اضافه میکند که بدون تردید ولادت‌نوزاد سلطنتی تاج و تخت کهنسال ایران و همچنین روابط شاه و ملت را استحکام بخشیده و بر محبوبیت شاهنشاه افزوده است .

شاه و ملکه پس از بازگشت بکاخ سلطنتی‌پیامهای تشکری‌خطاب به ملت فرستادند و آرزو کردند که فرزندشان بتواند بعد، هاپادشاه لایق و شایسته و وظیفه شناسی برای ملت ایران باشد.

تقسیم گل ونقل

تهران ـ رویتر ـ ۵ نوامبر ـ امروز ملکه‌فرح‌و والاحضرت‌همایون رضا پهلوی در حالیکه شاهنشاه‌آنها را همراهی میکردند بیمارستان را ترك گفته‌وبکاخ سلطنتی‌باز گشتند.

دهها هزارنفر از مردم درحالیکه به هیجان آمده بودند غریو زنده باد شاه و ملکه و ولیعهد برداشته بودند و در طول سه میل راه میان بیمارستان و کاخ سلطنتی بشدت ابراز احساسات میکردند . تمام خیابان ها با پرچم های ملی و طاق نصرتها تزئین شده بود .پسران و دختران مدارس شیرینی و گل و نقل نثار مقدم شاهانه میکردند و سراسر مسیر را دسته های گل و قالی های سرخ رنك پوشانده بود.

اتومبیل های حامل دیگراعضای خاندان سلطنتی و مقامات عالیرتبه کشوری بدنبال اتومبیل شاهنشاه حرکت میکردند.

بمناسبت تولد والاحضرت ولیعهد رضا پهلوی ، پرچم ملی ایران‌برفراز عمارت‌سفارت کبرای ایران در پاریس برافراشته میشود .

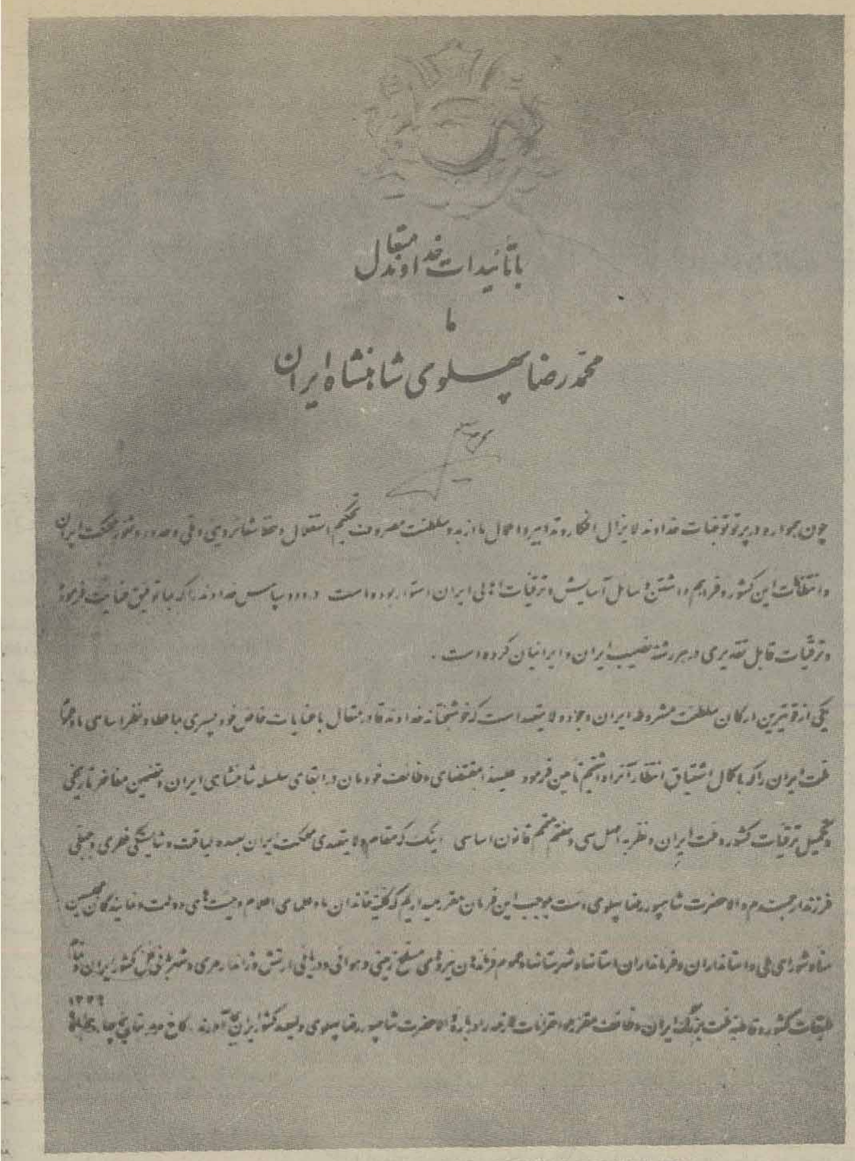

متن فرمان ولایتعهدی والاحضرت شاهپور رضا پهلوی

باتائیدات خداوند متعال
ما
محمد رضا پهلوی شاهنشاه ایران

چون همواره در پرتو توجهات خداوند لایزال افکار و تدابیر و اعمال ما از بدو سلطنت مصروف تحکیم استقلال و حفظ شعائردینی و ملی و حدود و ثغور مملکت ایران و انتظامات این کشور و فراهم داشتن وسائل آسایش و ترقیات اهالی ایران استوار بوده است ، درود و سپاس خداوند را که بما توفیق عنایت فرموده و ترقیات قابل تقدیری در هر رشته نصیب ایران و ایرانیان کرده است ،یکی از قویترین ارکان سلطنت مشروطه ایران وجود ولایتعهد است که خوشبختانه خداوند قادر متعال با عنایات خاص خود پسری بما عطا و نظر اساسی ما و عموم ملت ایران را که با کمال اشتیاق انتظار آنرا داشتیم تامین فرمود ، علیهذا بمقتضای وظایف خودمان در ابقای سلسله شاهنشاهی ایران و تضمین مفاخر تاریخی و تکمیل ترقیات کشور و ملت ایرانو نظر باصل سی و هفتم متمم قانون اساسی ماینك که مقام ولایتعهدی مملکت ایران‌ـبعهده لیاقت و شایستگی فطری‌وجبلی فرزند ارجمندم والاحضرت شاهپور رضا پهلوی است بموجب این فرمان مقرر میداریم که‌کلیه خاندان ما و علماء اعلام و هیئت های دولت و نمایندگان‌مجلسین سنا و شورایملی واستانداران و فرمانداران استانها و شهرستانها و عموم فرماندهان نیروهای مسلح زمینی ـهوائی و دریائی ارتش و ژاندارمری و شهربانی کل کشور ایران و تمام طبقات کشور و قاطبه ملت بزرك ایران وظایف مقرره را و احترامات لازمه را در باره والاحضرت شاهپور رضا پهلوی ولیعهد کشور ایران بجا آورند .

کاخ مرمر بتاریخ ۱۴ آبانماه ۱۳۳۹

اطلاعیه اصناف تهران

اصناف صدی پنج در بهای کالا تخفیف دادند

این اطلاعیه امروز از طرف اصناف تهران انتشار یافت :

بشکرانه عنایات الهی و بمیمنت مولود مسعود همایون‌شاهنشاهی و بشکرگزاری این موهبت عظمی اصناف و فروشندگان کالاهای موردنیاز عمومی تهران در دفتر آقای ذوالفقاری شهردار تهران حاضر شدند و از ایشان استدعا کردند مراتب تبریك و تهنیت اصناف را به پیشگاه مبارك اعلیحضرت همایون شاهنشاهی و علیاحضرت ملکه و خاندان جلیل سلطنت بعرض برسانند ضمنا اصناف تهران بمیمنت این عطیه الهی تصمیم گرفتند صدی پنج قیمت های تعیین شده کالاهای‌مختلف‌را تخفیف دهند و ارزانتر از گذشته در دسترس‌همه‌اهالی پایتخت‌قراردهند