اطلاعات

۳۲ صفحه

شنبه ۱۳ اسفند ماه ۲۵۳۶ ـ شماره ۱۵۵۵۲ تکشماره ۱۰ ریال

نخست‌وزیر هنگام پاسخگوئی به نمایندگان درباره بودجه گفت

به‌امر شاهنشاه مشکل آهن و سیمان را حل کردیم

جمشید آموزگار

★ شاهنشاه و دولت از وضع بهداری و بیمه راضی نیستند

★ دولت از واقعه تبریز بی‌تفاوت نمیگذرد و مقصران در هرجا هستند باید تنبیه شوند

نرخ تورم به ۱۹ درصد کاهش یافته است

در صفحه ۲۹ ستون اول

بدنبال آزادشدن مهاجمان به سفارت ایران در آلمان شرقی

ایران سفیر خود را از آلمان شرقی احضار کرد

امیرحسین فرزانگان

★ بجز یکنفر کلیه دیپلماتهای ایرانی از آلمان شرقی فراخوانده شدند

★ سخنگوی وزارت خارجه ایران گفت آلمان شرقی مهاجمان را تشویق کرده و آنها دست به تظاهرات علیه ایران زده‌اند

در صفحات آخر و ٤

براساس مذاکراتی که از صبح امروز آغاز شد

★ میزان خرید نفت کنسرسیوم باید هر سال تعیین و اعلام شود

قرارداد جدید نفت با کنسرسیوم بسته میشود

تلفات آشوب تبریز به ۱۱ نفر رسید

صفحه ٤

جسد چارلی چاپلین از گورش ربوده شد

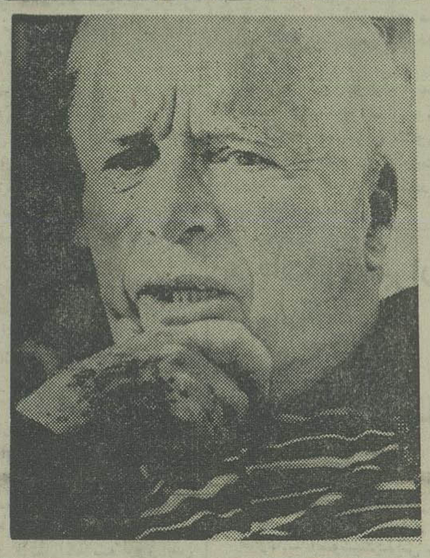

تلاش وسیعی برای بازیافتن جسد توسط پلیس اروپا آغاز گردیده است

★ احتمال دارد ربایندگان برای پس‌دادن جسد مبلغ قابل توجهی پول از وراث چارلی چاپلین بخواهند.

در صفحه ۲ ستون هشتم

تغییرات تازه آئیننامه طبقه‌بندی بازنشستگان

ضوابط پرداخت افزایش حقوق بازنشستگان

مقررات طبقه‌بندی دبیران، آموزگاران و پزشکان بازنشسته اعلام شد

در صفحه ۳ ستون سوم

بانک فرهنگیان اعلام کرد

به فرهنگیان ۲۴ ساعته وام پرداخت میشود

★ یک میلیارد ریال برای پرداخت وام متفرقه و ضروری اختصاص یافت

در صفحه ٤ ستون دوم

★ مدت قرارداد تقلیل می‌یابد

★ نحوه پرداخت کنسرسیوم بنحویکه اوپک تعیین کرده تغییر میکند

★ لغو خرید فرآورده‌های پالایشگاه توسط کنسرسیوم مورد بحث قرار میگیرد.

در صفحه ٤ ستون اول

بنزین در شوروی گران شد

در صفحه آخر ستون اول

سهمیه زائران عتبات دوبرابر شد

قرعه‌کشی اسامی زائران تهران و استان مرکزی بر اساس سهمیه دو برابر انجام میشود

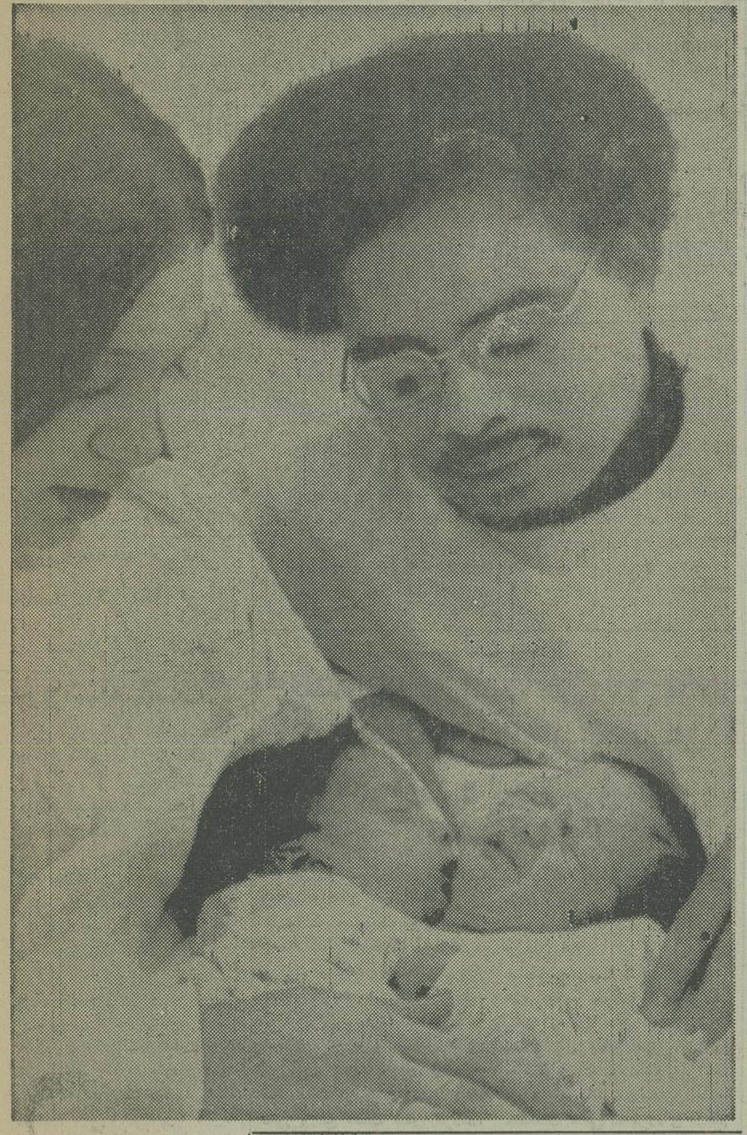

★ هفته آینده باردیگر اسامی زائران سایر استان ها قرعه کشی میشود

★ زائران عتبات عالیات از ۱۵ فروردین به بعد به عراق اعزام میشوند

★ زائران هرروز به عتبات عالیات اعزام میشوند

در صفحات آخر و ٤

۱۵ درصد تخفیف نوروزی در فروشگاههای کفش بلا

بقیه در صفحه ۱۳

باقلبی پراز تاسف وتاثر درگذشت جوان ناکام شهریار ارحام صدر را باطلاع دوستان و آشنایان میرساند. مجلس ختم آن ناکام روز دوشنبه ۱۵ر۱۲ر۳۶ در مسجد سید اصفهان واقع در خیابان محمد رضا شاه اصفهان از ساعت ۹ صبح الی ۱۲ برگزار می‌گردد.

علی ارحام صدر

حراج فوق‌العاده سازمان تعاون و مصرف شهر و روستا

در صفحه ۳۹

اطلاعیه شرکت توریانت‌دکور

جهت دکوراتورها و آرشیتکتهای محترم تهران شرح در صفحه ۱۹ نیازمندیها

بانهایت تالم وتاسف فوت شادروان حمید مهدوی همسر وپدر عزیزمان را باطلاع دوستان و خویشان میرساند بنابه وصیت آنمرحوم مجلس ختم برگزار نخواهد شد و هزینه‌آن بمصرف خیریه خواهد رسید.

اعظم مهدوی (عدل)- بی‌بی‌مهدوی (خسرو شاهی)- خسرو مهدوی- میترا مهدوی- مجید مهدوی- ویدا مهدوی.

درگذشت شادروان حمید مهدوی را از طرف همسر و فرزندان ان مرحوم و برادران و خواهران و نزدیکان باطلاع میرساند. چون بوصیت ان مرحوم مجلس ختم منعقد نمیشود روز یکشنبه چهاردهم اسفند از صبح تاعصر اینجانب در منزل خود واقع در قلهک خیابان یخچال خیابان فروردین نبش کوچه بوربور برای دیدار دوستان خواهم بود.

ابراهیم مهدوی

مالکین محترم پایتخت

با پرداخت بموقع عوارض نوسازی علاوه بر استفاده از ده‌درصد جایزه نه‌درصدهم جریمه دیر کرد نخواهید پرداخت نتیجه نوزده درصد بنفع شما است آخرین مهلت برای پرداخت روز ۲۹ اسفند میباشد. همکاری شما باشهرداری موجب سپاسگزاری است.

م‌الف ۲۵۸۸۳ ـ۱ـ

شهرداری پایتخت

دانشگاه تربیت معلم

قابل توجه داوطلبان شرکت در امتحانات ورودی موسسه ریاضیات مراجعه شود به صفحه ۲۱

آگهی استخدام دندانپزشک

شرح درصفحه ۲۱

جناب آقای مهندس شاکری مشاور عالی شرکت ملی ذوب‌آهن ایران

ارتقاء مقام آن استاد ارجمند را تبریک گفته موفقیت روز افزون جنابعالی را آرزو مینمایم.

کرمان- مهندس کرامت‌الله جوبدار

آـ۱۰۸۵۷

آسانسور ٤و٦ نفره آماده تحویل خیابان شاه کوچه یغما شماره ۱۶ تلفن ۳۷۲۸۳۸

آـ٤٤۲٦۲

باکمال خوشوقتی باطلاع میرساند سیصد و سومین واحد این بانک بنام شعبه راورکرمان واقع درشهرستان راورخیابان محمدرضاشاه نبش کوچه فروغ بموجب اجازه نامه شماره نب ۲۰۵۷/ مورخ ۲۵۳۶/۹/۱۶ بانک مرکزی ایران افتتاح وآماده انجام امور بانکی میباشد.

بانک تهران

انواع چینی‌های هیس

را در فروش استثنائی فروشگاه های کایزر تهیه کنید

کایزر ۱و۳ خیابان لاله‌زار نو- کایزر ۳ خیابان ایران، کایزر٤ کوی گیشا، فروشگاه آوند خیابان بهار، فروشگاه ۱۱۵ قصر خیابان کورش کبیر نبش معلم وفروشگاه مرکزی خیابان فرصت باپارکینگ اختصاصی.

قرعه‌کشی ۱۱ روز دیگر

۷ میلیون تومان

دوخانه با اثاث ـ یک میلیون تومان پول نقد ـ دو اتومبیل ۵۰۰ هزار تومان در دو حساب نمونه بانک عمران

اطلاعیه مدرسه عالی تلویزیون وسینما

گزینش و انتخاب برای دوره فوق لیسانس مهندسی برق

شرح در صفحه آخر

تاریخ و محل اعزام مشمولان

امروز اداره وظیفه‌عمومی مرکزی تهران مقررات اعزام مشمولان‌هادی متولدشهرری و فار و مقیم‌ماندگان و غایبین حوزه‌تهران و آخرین مهلت رسیدگی به وضع آنها را بشرح زیر اعلام کرد:

کلیه مشمولان هادی‌متولد ۱۳۲۳الی ۱۳۳۷ ساکن شهرری و غار که به وضع مشمولیتشان در بخش وظیفه شهرری و حوزه مرکزی تهران رسیدگی و بلامانع و قادر به خدمت تشخیص داده شده و دفترچه آماده به خدمت برای اسفند ماه ۳۶ دریافت داشته‌اند و همچنین مشمولان حوزه تهران که در اسفند ماه بایستی بخدمت اعزام شوند غایبین حوزه مرکزی به شرح زیر از ساعت ۷ و ۳۰ دقیقه صبح روز ۱۶ر۱۲ر۳۶ الی ۲۲ر۱۲ر۳۶ در سالن ورزشی کارگران واقع در دروازه غار خیابان خزانه حضور بهمرسانند تا جهت انجام به خدمت زیر پرچم به مراکز آموزشی اعزام گردند.

● روز سه‌شنبه ۱۶ر۱۲ر۳۶ کلیه مشمولان متولد ۱۳۲۳

بقیه در صفحه ٤

دوقلوی بهم‌چسبیده که از ناحیه سینه و شکم بهم‌متصلند در «یانک‌تاون» آمریکا متولد شدند. دوقلوها که سمت‌چپی «تیوتی» و نفر سمت راستی «کریتو» نامگزاری شده‌اند یک قلب مشترک دارند. و بجای چهار دهلیز برای یک‌قلب‌عادی قلب‌دوقلوها حتی سه‌دهلیز دارد که همین امر امکان زنده ماندن آندو را به‌حداقل کاهش داده است. ازدوقلوهای بهم چسبیده درحال حاضر در یکی‌از بیمارستانهانگاهداری میشود.

عکس رادیو یونایتد پرس

شوروی اخطار امریکا را برای خودداری از دخالت در مسئله شاخ افریقا رد کرد

● کارتر خواستار خروج نیرو های سومالی ، شوروی و کوبا از اتیوپی شد

● رهبر اتیوپی تائید کرد کـه نظامیان کوبادر کنار سربازان اتیوپی باسومالی می‌جنگند

آدیس‌آبابا- خبرگزاری فرانسه- سرهنگ منجیستو هایله ماریام برای نخستین بار تائید کرد که نیروهای کوبائی دوشادوش سربازان اتیوپی با سومالیائیها می‌جنگند، رهبر اتیوپی حضور سربازان کوبائی را در مراسم هشتاد و دومین سالگرد پیروزی منلیک دوم امپراطور اتیوپی برنیروهای ایتالیائی در جنگ عدوا اعلام داشت.

رهبر اتیوپی همچنین در سخنرانی خود در باره‌تعرض آینده سپاهیان اتیوپی سخن گفت واظهار داشت: ارتش‌اتیوپی در آینده‌ای بسیار نزدیک در برابر دشمنان خویش درام بی‌سابقه‌ای را به‌معرض نمایش خواهند گذاشت که در جریان آن تمام نیروهای ارتجاعی را بیکسره ریشه‌کن و نابودخواهند کرد.

مسکو- خبرگزاریها- شوروی دیروز ضمن رد اخطار برژینسکی مشاور ویژه کارتر به دولت امریکا تاکید کرد با تلاشی که برای مربوط کردن موضوع «سالت» یعنی مذاکرات دو ابر قدرت در باره محدود کردن سلاحهای استراتژیک به‌سایر مسائل بین‌المللی از قبیل بحران جاری شاخ آفریقا بخرج میدهد دست به‌قمار خطرناکی زده است.

روزنامه پراودا ارگان حزب کمونیست شوروی در مقاله‌ای به‌امضای «گئورگی راتیانی» که یکی از مفسران درجه اول آن کشور است پس از یادآوری این نکته که آمریکا در گذشته‌نیز دشواریهایی جدی در مذاکرات سالت بوجود آورده نوشته است . اکنون ظاهرا رهبران آمریکا به این نتیجه رسیده‌اندکه میتوان به نیت کارشکنی در راه پیشرفت سالت، این‌مذاکرات را بامسائل دیگر بین‌المللی از قبیل مناقشات شاخ افریقا نیز مربوط کرد.

پراودا سپس به آمریکا گوشزد کرده است که بهرحال قمارهای خطرناک مشابهی که آمریکا درگذشته به ان دست‌زده بدون استثنا پایان‌های غم‌انگیزی داشته‌اند و بهتر است که‌دولت جیمی کارتر این سرمشق را فراموش نکند.

پراودا آنگاه امریکا را متهم کرده است که از ارتکاب اعمالی از این قماش ظاهرا هدفی جز اینکه از اتحاد شوروی به‌نحوی باج بگیرد ندارد در حالیکه شئون و موازین حاکم برروابط بین‌المللی دیگر این قبیل رفتارهای ناهنجار یعنی‌بکار بردن تهدید و استفاده از تمهیداتی که قصدشان باج گرفتن و مرعوب کردن است بکلی محکوم و غیر قابل قبول میداند.

شوروی رد کرد

پراودا اضافه کرده است که « برژینسکی» مشاور رئیس جمهور آمریکا در امور امنیت‌ملی تبلیغات بسیارمبالغه آمیزی درباره نقش اتحاد شوروی و کوبا در شاخ آفریقا برپا کرده و در تلاش است چنین وانمود کند که گویاکمک های اتحاد شوروی به اتیوپی تهدیدی برای صلح دنیا و برای روابط آمریکا و شوروی است .

مصاحبه کارتر

پرزیدنت کارتر رئیس جمهوری آمریکا در یک مصاحبه مطبوعاتی اظهار داشت :

گرچه فعالیت های نظامی شوروی در افریقا صلح‌جهانی را به مخاطره انداخته است ولی موضوع آمریکا درمذاکرات مربوط به محدود کردن تولید سلاح های استراتژیک را به فعالیت های شوروی در آمریکا ارتباط نداده است. کارتر ابراز امیدواری کرد نیرو های سومالی اراضی اشغالی اتیوپی را تخلیه کنندو نظامیان‌روسی و کوبائی‌نیزازاتیوپی خارج شوند .

پرزیدنت کارتر به رهبران شوروی هشدار داده مداخله آن کشور در نبرد میان اتیوپی و سومالی ممکن استموجب شود سنای آمریکا از تصویب هر قرارداد جدید شوروی و آمریکا امتناع ورزد .

کارتر گفت از لحاظ سیاست آمریکا هیچ ارتباطی بین این دو مسئله وجود ندارد اما فعالیت های نظامی شوروی در کوبا ممکن است موجب مخالفت افکار عمومی آمریکا نسبت به توافق با شوروی گردد .

متجاوز

پرزیدنت کارتر در یک مصاحبه مطبوعاتی که روزگذشته برگزار شد سومالی را به عنوان کشوری متجاوز توصیف کرد و خواستار تخلیه سرزمین‌اوگادن‌از نیرو های‌سومالی شد . پرزیدنت کارتر از شوروی و کوبا نیز خواست که به تعهدات نظامی خود در اتیوپی پایان بخشند .

رئیس جمهوری آمریکا تائید کرد که مداخله مسکو در شاخ افریقا موقعیت مذاکرات آمریکا وشوروی را درمورد محدود ساختن تولید سلاح های استراتژیک (سالت) به مخاطره می اندازد .

تعرض نهائی ارتش اتیوپی به‌اوگادن بزودی آغاز میشود

یک دسته از زنان مسلح نیروی پایداری (میلیشیا) سومالی درحال عبور از خیابانهای مگادیشیو ـ این عده پس از اعلام بسیج عمومی در سومالی جهت جنگ با اتیوپی، داوطلبانه وارد خدمت ارتش شده‌اند واینک دوره تکمیلی‌آموزش نظامی می‌بینند . عکس رادیوئی

طبق اعلامیه وزارت خارجه آمریکا

مداخله شوروی در اتیوپی آمریکا رانگران تامین نفت از خاورمیانه کرده است

وزارت امور خارجه آمریکا دیشب ضمن بیانیه‌ای‌اعلام کرد که مداخله شوروی در اتیوپی نگرانی هایی در مورد تامین نفت آمریکا از خاورمیانه‌بوجود آورده است در این بیانیه‌گفته شده است اتیوپی که در کنار دریای سرخ واقع شده از لحاظ متحدان آمریکادرناتو ودوستان آمریکا در خاورمیانـــه دارای اهمیت استراتژیک ویـــژه‌ای است .

در این بیانیه آمده است که نیرو های شوروی‌و‌کوبا در اتیوپی به نحوی اجتناب‌ناپذیر با ملاحظات استراتژیک یـک ابر قدرت‌در مسئله‌ای که‌کاملا جنبه افریقایی دارد مربوطند . از سوی دیگر پرزیدنت جیمی کارتر دیروز که شوروی هـــا کارتر دیروز گفت که‌شورویها و سپس با صدور اسلحه به اتیوپی صلح جهان را به خطر انداخته‌اند .

وزیر خارجه سومالی :

شاخ‌آفریقا برای شوروی یـک ویتنام است

رم- وزیرامور خارجه‌سومالی در راه‌بازگشت از طرابلس در فرودگاه رم اظهار داشت که هدف گفتگوهای سومالی ولیبی بهبود روابط دو کشور بود .

وزیر امور خارجه سومالی‌در باره مناسبات شوروی وسومالی گفت ما بـه ابتکار کشور هائی که در راه‌بهبود روابط سومالی و شوروی میکوشند مخالفتی نداریم اما تا وقتی که شوروی به‌پشتیبانی نظامی و دیپلماتیك از اتیوپی ادامه میدهد ایـــن هدف برآورده نخواهد شد .

وزیر امور خارجه سومالی‌اضافه کرد که شوروی خود را دریك ویت‌نام جدید درگیر کرده است .

وزیر امور خارجه سومالی‌از روش آمریکا در شاخ افریقا اظهار شگفتی کرد و گفت‌خیال می‌کنم آمریکائیها با تحویـــل اسلحه به اتیوپی بــه سیاست شوروی در قاره سیاه کمك می‌کنند در حالیکه ادیس‌آبابا اکنون دیگر نیازی به‌سلاحهای آمریکائی ندارد .

کارتر با برژنف ملاقات می‌کند

پرزیدنت کارتر رئیس‌جمهوری امریکا دیروز گفت که احتمال دارد با لئونید برژنف رهبر شوروی دیدار و گفتگو کند. کارتر اعلام کرد که گفتگو های مربوط به محدود شدن تولید سلاح های استراتژیک در ۱۲ مورد فنی مهم ادامه دارد و من گمان‌میکنم که‌دیدار مستقیم من و پرزیدنت برژنف به حل بسیاری از مشکلات مربوط به این‌امر کمک‌خواهد کرد .

کارتر خواستار اجرای قطعنامه‌های شوروی امنیت برای حل مسئله خاورمیانه شد

واشنگتن- جیمی‌کارتررئیس جمهوری آمریکا دیروز اعلام کرد که در دیدار قریب‌الوقوع مناهیم‌بگین‌نخست وزیراسرائیل از واشنگتن اصول مشترکی که بر مبنای آن باید طرفین ذینفع در مناقشه خاورمیانه توافق کنند مورد بررسی‌قرار خواهد گرفت. رئیس‌جمهوری آمریکا تاکید کرد که عامل اساسی برای‌هرگونه پیشرفتی در مذاکرات صلح خاورمیانه پذیرفتن قطعنامه های شورای امنیت سازمان ملل متحد است وی‌افزوداگر تصمیمات‌شورای امنیت‌موردبی‌اعتنائی قرارگیرد لزومافراگردصلح درخاورمیانه به مرحله چند ماه قبل خود باز خواهد گشت .

کشورهای‌عربی‌هلیکوپتر نظامی می‌سازند

قاهره - یونایتدپرس- یک کنسرسیوم مرکب‌از کشورهای عرب با دو کمپانی انگلیسی قراردادی در مورد تولید هلی‌کوپتر های‌نظامی‌و‌همچنین موتور هلی‌کوپتر های‌مذکور امضاء کرد .

کنسرسیوم عرب که‌اعضای آن عبارتند از مصر، عربستان سعودی ، قطرو امارات‌متحده عربی کنترل ۷۰ درصد سهام مشترک را که تولید موتـــور هلی‌کوپتر را از ۱۸ ماه دیگر آغاز خواهد کرد در اختیـار دارد .

حاکمیت سیاهپوستان رودزیا

سالیسبوری-امروزموافقتنامه‌ای میان یان‌اسمیت نخست وزیر رودزیا وسه رهبر جنبش‌میانه روی سیاهپوستان این کشور به‌امضاء رسید که براساس ان تاریخ استقلال زیمبابوه تحت حاکمیت اکثریت سیاهپوست در ۳۱ دسامبر ۱۹۷۸ تعیین شده است.

به گزارش مطبوعات ایتالیا

جسد یك نوزاد که در ۱۹۷۰مرده بود هنگام انتقال از گورستان تکان‌خورد و لبخندبر لبانش نقش بست !

ناپل - خبرگزاری فرانسه- روزنامه های ایتالیا گزارش دادند که جسدیک نوزاددختر که ۸ سال از مرگ اومیگذرد در پی تماس‌با روشنائی‌شروع به حرکت خفیفی کرده است. به گزارش روزنامه های‌ایتالیا هنگامی که برای انتقال کالبد این نوزاد به محل دیگرقبر او را که در گورستانی‌نزدیک ناپل واقع است نبش کردند، دست اندرکاران‌با نهایت‌شگفتی دیدند که کالبد کوچک ایـن مرده کاملا صحیح و سالم‌باقی مانده است و وقتی از گـور بیرون آورده شد در بازوان وساق های پا لرزش های خفیفی صورت گرفت و پلک های چشم حرکت کردونوعی لبخند به لب های جسد نقش بست . مطبوعات ایتالیا نوشته‌اند که دانشمندان‌برآنند که درباره این‌پدیده‌خارق‌العاده مطالعات علمی گسترده‌ای انجام دهند .

انتقاد شدید چین از سیاست اسرائیل

توکیو- جمهوری خلق چین اعلام کرد که اسرائیل تنها در صورتی می‌تواند بموجودیت خود ادامه دهد وبعنوان یک دولت مسئول‌در جهان شناخته شود که سیاست تجاوزکارانه وتوسعه طلبانه خود را کنار گذارد.

روزنامه مردم چاپ پکن‌نوشته است در صورتیکه صلح در خاورمیانه برقرار شود ممکن است جمهوری‌خلق چین‌اسرائیل را برسمیت بشناسد.

در مقاله روزنامه مردم‌تاکید شده است که‌حل مشکل خاورـ میانه به‌تخلیه همه اراضی‌اشغال شده اعراب و اعاده حقوق ملت فلسطین بستگی دارد. ارگان حزب کمونیست چین نوشته است: رهبران‌اسرائیل حتی‌نتوانسته‌اند یک قدم در جهت صلح بردارند آنها باادامه سیاست تجاوز ـ کارانه وتوسعه طلبانه خـودو مطرح کردن پیشنهادهای غیرـ عادلانه‌ای چون ایجادشهرکهای یهودی نشین در اراضی‌اشغالی اعراب و پیشنهادهای مشابه‌آن مانع برقراری صلح شده‌اند.

این روزنامه نوشته است جمهوری‌خلق‌چین درخاورمیانه از اعراب بطور اعم وسازمان آزادی بخش فلسطین بطـور اخص جانبداری میکند ارگـان حزب کمونیست چین امریکا و شوروی را متهم کرده است به اینکه‌باپیروی‌از سیاست‌نه‌جنگ و نه صلح، دربی بهره‌برداری از منابع نفتی خاورمیانه هستند.

النهار طرح‌دفاعی شوروی برای سوریه را فاش کرد :

شوروی سوریه‌را به میگ ۲۷،موشکهای زمین به‌زمین اتمی وشبکه‌رادار های جدید مجهز میکند

پاریس - نشریه « النهار» بین‌المللی که به زبان عربی در پاریس منتشر میشود نوشت که‌درجریان‌دیدار اخیرپرزیدنت حافظ اسد از مسکو یک رشته قرارداد های نظامی وسیاسی «بسیار مهم» میان شوروی‌و سوریه امضاء شده‌است .

النهار از قول یک منبع رسمی اروپای شرقی اضافه کرده استدراین زمینه‌تصمیماتی گرفته شده است که سوریه بتواند به تنهائی با اسرائیل مقابله کند .

بعقیده شوروی مناهم بگین خود را برای جنگ با سوریه آماده میکند و برژنف ایـن مطلب را به اسد یادآورشده است . در طرح نظامی مـورد توافق سوریه و شوروی نخست تاسیس یک شبکه دفاع هوائی مرکب ازموشک های «سام» و رادار های تکامل‌یافته برای حفظ مواضع‌استراتژیکی در سراسر سوریه پیش بینی شده است .

در مرحله دوم ، شوروی ارتش سوریه را با سلاح های فوق مدرن از جمله جت های میگ ۲۷ و موشک های‌زمین به زمین « مسکو» که‌میتواند دارای پیکان‌های‌اتمی هم باشد و همچنین تانک های تی‌ـ۶۲ مجهز خواهد کرد . شوروی همچنین رسما متعهد شده‌است که در صورت درگیری میـان اسرائیل و سوریه یک پـل هوائی میان مسکو و دمشق دایر کند و سلاح های مورد نیاز ارتش سوریه را درجریان عملیات نظامی تامین کند .

النهار یادآور شده استکه یک هیئت نظامی سوری مرکب از ده افسر ارشد به‌سرپرستی ژنرال « حکمت شهابی» رئیس ستاد ارتش که سه روز پس از بازگشت پرزیدنت اسد از شوروی به مسکو رفته است درباره جزئیات کمک های شوروی وتاریخ تحویل‌سلاح های مدرن با فرماندهان ارتش سرخ گفتگو میکند .

درباره قرارداد سیاسی‌میان سوریه و شوروی پرزیدنت اسد و بـــرژنف موافقت کرده‌اند که فعالیت جبهه امتناع عرب نباید تنها بـه مخالفت باابتکار سادات‌محدود شود بلکه کشور های تندرو عرب باید سیاست خود را در جبهه های‌مختلف بویژه‌درشاخ افریقا و لبنان هماهنگ سازند.

«النهار»همچنین نوشته‌است که از دیدگاه مسکو و دمشق ابتکار سادات با شکست کامل روبرو شده است .

مسکو عقیده دارد که کنفرانس ژنو تنها راهی است که در برابر اعراب باقی مانده است در حالی که سوریه‌معتقد است که بازگشائی کنفرانس ژنو در آینده‌نزدیک امکان‌پذیرنخواهد بود .

النهار در پایان نوشته است که حافظ اسد نتایج دیدارخود را از مسکو به سران کشور های عربستان سعودی ،کویت بحرین ، قطر ، اعراب متحده عربی اطلاع داده است .

برژنف به اسد یادآور شده است :

اسرائیلی جت‌سادات‌را اسکورت می‌کنند به گریه افتاد

عرفات‌از رهبران عرب‌خواست سادات را از دشمنی بـا فلسطینی‌ها برحذر دارند

بیروت - آسوشیتدپرس - یاسرعرفات رهبر سازمان‌آزادی بخش فلسطین ضمن پیام هائی برای رهبران کشور های عرب از آنها خواسته است که با توجه به مسئولیت های خطیری که در جهان عرب برعهده‌دارند از اقدامات مصر علیه مردم فلسطین جلوگیری کنند .

ممدوح‌سالم نخست‌وزیرمصر چند روز پیش اعلام کرد که دولت مصر مزایائی را که‌بیش از ۳۰ سال است فلسطینی‌های مقیم مصر از آن برخوردارند محدود کرده است .

عرفات در پیام‌خود ازرهبران عرب خواسته است که سادات را وادار کنند که ازاقدام‌های خصمانه علیه‌فلسطینی های‌مقیم مصر خودداری ورزد .

اترتون‌وارد اردن شد

امان - آلفرداترتون معاون وزارت امور خارجه امریکا بعد از ظهر جمعه از اسرائیل وارد اردن شد.

دیدار اترتون از اردن دو روز طول می‌کشد.

پلیس اروپا برای‌کشف جسد تلاش وسیعی راآغاز کرده است .

جسد چارلی‌چاپلین ربوده شد !

کارشناسان پلیس در گورستان «ووی» سویس، محل گور خالی چارلی چاپلین را بررسی میکنند. تابوت جسد چاپلین از این محل سرقت شده است . سارق یا سارقین خاک را دوباره بـرحالت اول باز گردانیده‌اند، لذا روز ها کسی از سرقت تابوت‌آگاه نشده بود ومعلوم نیستدر چه‌تاریخی سرقت شده‌است عکس رادیوئی

سویس‌ـ پلیس سویس‌اعلام کرد که‌گروهی ناشناس‌پنجشنبه شب گورچارلی چاپلین‌هنرمند شهیر عالم سینما را که چندماه پیش درگذشت نبش‌کرده تابوت و جسد او را ربوده‌اند .

گورستانی که چارلی‌چاپلین در آن دفن شده بود در ۱۹ کیلومتری شرق لوزان واقع است .

سخنگوی پلیس سویس‌امروز گفت که سازمان های پلیس کشور های‌مختلف اروپارابرای بازیافتن جسد چارلی چاپلین‌به یاری طلبیده است.

خبرگزاری تاس اظهارعقیده کـرده استکه دزدیدن جسد چاپلین منعکس کننده فضای جنایتکارانه‌ای است که در بسیاری از کشور های غربی وجود دارد .

پلیس سویس اعلام کردکه کوچک ترین ردپائی از دزدان جسد چاپلین بدست نیاورده است و احتمال دارد که‌دزدان برای بازگرداندن آن‌خواستار باج شوند . باوجود این ، هنوز هیچ نشانه‌ای از دزدان بدست نیامده و پیامی هم از آنها برای باج خواهی نرسیده است و معلوم نیست که‌ربودن جسد او برای گرفتن باج‌بوده است یا نه .

مارشال تیتو از سفر سادات به اسرائیل انتقاد کرد

نیویورک - مارشال تیتو رهبر یوگوسلاوی در مصاحبه اختصاصی خود بـا نیویورک تایمزکه امروزمنتشر شد اظهار نظر کرد که انور سادات با سفر باسرائیل که بدون مشورت قبلی با سایر کشور های‌عربی صورت‌گرفت مرتکب اشتباه شد .

مارشال تیتو ضمن ابـراز نگرانی خود از بن‌بست‌کنونی مذاکرات‌صلح خاورمیانه‌افزوده است که دیداررئیس جمهوری مصر از اسرائیل نتیجه‌ای جز مشتی اوهام و تخیلات واهی دربر نداشته است .

رهبر یوگوسلاوی بزودی از ایالات متحده امریکا دیدن می کند .

هیکل وقتی شنید هواپیما هـای جت سادات را اسکورت می کنندبه گریه افتاد

بیروت، یونایتدپرس- محمد حسنین هیکل‌روزنامه‌نگار‌مصری در مقاله‌ای در روزنامه الانوار چاپ بیروت نوشته است که در عمرش فقط دوبار گریسته است نخستین بار هنگامی که از مرگ‌عبدالناصر رئیس‌جمهوری پیشین مصر آگاه شد و بار دوم در نوامبر گذشته بود که خبر اسکورت هواپیمای حامل انورسادات توسط جنگنده‌های اسرائیلی را شنید . هیکل در این مقاله نوشته است باردوم بدین خاطر گریستم که بیاد آوردم‌همین‌هواپیما های‌اسرائیلی بارها سرزمین های اعراب را بمباران کرده‌اند .

اردن دورهبر بانفوذ فلسطینی را آزاد کرد

جبهه خلق برای آزادی‌فلسطین که جرج حبش رهبر آنست امروز اعلام کرد که مقامات اردنی دو نفر از اعضای با نفوذ این جبهه را از زندان آزاد کرده‌اند .

از سوی دیگر به گفته‌مقام های فلسطینی اکثر زندانیان سیاسی فلسطین دراردن‌آزادی خود را باز یافته‌اند . بعقیده آگاهان سیاسی‌روش تازه‌اردن با امکان نزدیک شدن اردن‌و سازمان آزادی بخش فلسطین به یکدیگر ارتباط دارد .

سادات الفتح را مسئول قتل‌السباعی میداند

قاهره - انورسادات رئیس جمهوری مصر در مصاحبه‌ای تاکید کرده است که دولت‌مصر تنها سازمان آزادی بخش فلسطین را مسئول اعمال دو تروریست فلسطینی که یوسف السباعی را در نیکوزیا بقتل رساندندمیداند .رئیس‌جمهوری مصر گفت که میان گروه های مختلف مقاومت‌فلسطینی‌تفاوتی وجود ندارد زیرا هرکدام از آنها جزئی از سازمان‌آزادی بخش فلسطین را تشکیل می‌دهند .

محمد داود وارد هندشد

دهلی‌نو- محمد داود رئیس جمهوری افغانستان برای یک دیدار رسمی دو روزه از هند وارد دهلی‌نو شد.

وی گفت که اطمینان دارد دیدار وگفت وگوهایش درهند، فصل جدیدی را در روابط‌هند وافغانستان خواهد گشود و همکاری‌های بین دو کشور را گسترش بیشتری خواهد داد.

هند با پرواز کنکورد بر فراز آن کشور مخالف است

هند- آسوشیتدپرس-دولت هند اعلام کرد بخاطر خطرات احتمالی که پرواز کنکورد از لحاظ آلودگی محیط زیست ایجاد میکند اجازه نخواهدداد این هواپیما از آسمان هند عبور کند .

وزیر امور خارجه هند در بیانیه‌ای که تسلیم سنای ایـن کشور کرد تصمیم دولت هند را اعلام داشت . وی اظهار داشت هند از چندین کشور اروپائی که می ترسند پرواز کنکورد برفراز مناطق‌پرجمعیت به مردم و اموال آنها لطمه وارد آورد پیروی کـــرده است .

جیمز کالاهان نخست وزیر انگلستان در جریان دیدار ماه ژانویه خود از هندبه همتای هندی خود اطمینان داددولت انگلستان غرامات کلیه خسارت های احتمالی ناشی از پرواز کنکورد را به‌دولت هندخواهد پرداخت .

باهدیه‌شیفر ازشمابا‌تحسین‌یاد میشود

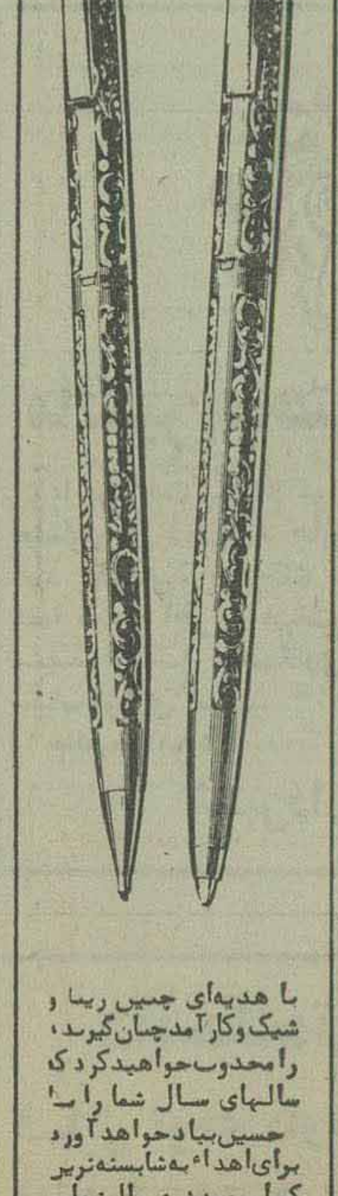

با هدیه‌ای چنین زیبا و شیک وکارآمد چنان‌گیرند، را محدوب خواهید کرد که سالهای سال شما را با تحسین بیاد خواهند آورد برای اهداء به شایسته‌ترین کسان خود شیفر را انتخاب کنید

قلمهای سلطنتی شیفر
SHEAFFER EATON TEXTRON
Sheaffer Eaton division of Textron Inc.

به‌اطلاع مدیران محترم مؤسسات وشرکت‌ها میرساند:

با توجه به‌استقبالی که سال گذشته مدیران مؤسسات و شرکتها از دفترچه‌هدیه‌پس‌انداز بانک تهران برای پرداخت عیدی و پاداش آخر سال کارکنان خودنشان داده‌اند امسال نیز دفترچه هدیه پس‌انداز با بسته‌ـ بندی کادوئی زیبا بمقدار کافی تهیه گردیـده‌ودر اختیارشعب بانک گذاشته شد .

مدیران محترم مؤسسات و شرکتها در صورت تمایل بـه استفاده از این خدمت بانک تهران که به نحوه پرداخت عیدی و پاداش‌کارکنان جنبه عاطفی‌بیشتری میدهد ، میتوانند لیست کارکنان و دریافت کنندگان عیدی‌را با تعیین مبلغی که برای هر یک از‌آنان در نظرگرفته‌اند به‌شعب بانک ارسال دارند تا دفترچه‌ـ هدیه‌پس‌انداز‌برای‌یکایک‌آنان‌صادرو‌تحویل گردد .

بانک تهران
BANK OF TEHRAN

مؤسسه ملی زبان
THE NATIONAL INSTITUTE OF ENGLISH LANGUAGE

ثبت نام ترم بهار
(برای دانشجویان جدید)
موسسه ملی زبان برای کلاس های ترم بهار ۵۸۰ دانشجوی جدید برای ترم اول تا دوازدهم می‌پذیرد .کلاس دانشجویان با امتحان قوه تعیین میشود .
دانشجویانی که بخواهند از ترم مبتدی یاترم اول شروع کنند احتیاج بامتحان قوه ندارند .
دفتر آموزش موسسه ملی زبان
شاهرضا - چهارراه پهلوی تلفن ۶۴۴۶۷۳ تا ۵

صحیح ترین و نفیس ترین
قرآن مجید
باترجمه‌فارسی‌وخط آقای مصباح زاده
باچاپ ۷ رنگ
وکاغذ وجلد ممتاز
هدیه هزارتومان
اقبال
EQBAL

مؤسسه‌ملی زبان
شعبه‌شمیران
THE NATIONAL INSTITUTE OF ENGLISH LANGUAGE
ثبت نام ترم بهار برای دانشجویان جدید
موسسه ملی زبان شمیران برای کلاس های ترم بهار ۳۷ تعدادی دانشجوی جدید برای ترم های مختلف می‌پذیرد .
کلاس دانشجویان جدید با امتحان‌قوه تعیین خواهد شد . دانشجویانی که مایلند ازترم مبتدی یا اول شروع کنند احتیاج به امتحان قوه ندارند.
دفتر آموزش موسسه ملی‌زبان شمیران
جاده پهلوی بین باغ فردوس و پمپ بنزین شماره ۱۴۳ ـ تلفن ۲۷۶۹۲۱ ـ ۲۷۱۹۷۸

چاپ چهارم بنال وطن
نوشته : آلن‌پیتون
ترجمه : دکتر سیمین دانشور
زمانی که قبیله های‌درهم شکسته ، خانمان های برباد رفته ، راه و رسم های فراموش شده و رنج و نبرد مداوم اکثریت سیاهپوستان افریقای جنوبی را در راه آزادی ، به‌زیباترین وجه تصویر میکند. منتشر شد.
شرکت سهامی انتشارات خوارزمی

تاریخ شروع صدور احکام طبقه بندی باز نشستگان

آئین‌نامه اجرائی طبقه‌بندی بازنشستگان و وظیفه‌بگیران از سوی دولت برای اجرا به سازمان امور اداری و استخدامی کشور ابلاغ‌شد.

سازمان امور اداری و استخدامی در طی همین هفته این آئین‌نامه‌را همراه با دستورالعمل صدور احکام به کلیه وزارتخانه‌ها و سازمان‌های دولتی ارسال خواهد کرد.

بدین ترتیب از ابتدای سال آینده کار صدور احکام جدید براساس بالاترین شغل زمان خدمت برای بازنشستگان و وظیفه‌بگیران شروع میشود.

چهل درصد افزایش ناشی از اجرای این طرح از اول فروردین ماه سال ۲۵۳۶ محاسبه و پرداخت میشود و ۶۰ درصد بقیه آن باضافه درصد افزایش حاصل از اول فروردین ماه سال ۲۵۳۷ محاسبه و از محل اعتبار صندوق بازنشستگی کشوری پرداخت میشود.

حدود ۶۰۰ میلیون تومان اعتبار برای اجرای این طرح در مورد بازنشستگان و وظیفه‌بگیران برآورد شده است که از محل اعتبار ۱۸ میلیارد ریالی صندوق بازنشستگی کشوری در بودجه سال آینده، تامین خواهد شد.

متن آئین‌نامه اجرائی اطلاع شده طبقه بندی بازنشستگان که درکمیسیون امور استخدام و سازمان های اداری مجلس شورای ملی و کمیسیون استخدام مجلس سنا پس از اصلاحات و تغییرات لازم تصویب و به دولت ابلاغ شده است بشرح زیر است :

● ماده ۱ ـ حقوق بازنشستگی، وظیفه از کار افتادگی و وظیفه وراث مستخدمین رسمی که تا پایان سال ۲۵۳۵ بازنشسته یا از کار افتاده یا فوت شده‌اند و حقوق بازنشستگی یا وظیفه آنها از صندوق بازنشستگی کشوری پرداخت میشود بر اساس بالاترین شغل مورد تصدی در دوران خدمت طبق مقررات این آئین‌نامه تعیین میشود.

تبصره ۱ـ منظور از بالاترین شغل مورد تصدی در دوران خدمت، شغلی است که مستخدم به موجب حکم صادره تصدی آن را بعهده داشته و در مقایسه با سایر مشاغل مستخدم از نظر طبقه‌بندی یا همطرازی در گروه بالاتری قرار میگیرد.

تبصره ۲ ـ وظایف و مسئولیتهائی که علاوه بر وظایف شغل اصلی مستخدم باو محول گردیده استدر تعیین بالاترین شغل ملاک قرار نمیگیرد.

● ماده ۲ ـ تشخیص بالاترین شغل مورد تصدی مستخدم در دوران خدمت و همطرازی آن با مشاغل گروه‌های ۱۲گانه جدول حقوقی قانون استخدام کشوری وتعیین گروه‌وپایه مربوط در وزارتخانه هاو شرکتها و موسسات دولتی و شهرداریها طبق ضوابط مقرر در این آئین‌نامه بعهده هیئتی خواهد بودکه‌ترکیب آن برحسب مورد بوسیله سازمان امور اداری و استخدامی کشور تعیین و ابلاغ میگردد.

تبصره ـ بالاترین شغل مستخدم در موسسات عام‌المنفعه در صورتی ملاک تعیین گروه قرار میگیرد که طبق مقررات قانونی‌مربوط خدمت در آن‌موسسات‌جزو خدمت مستخدم محسوب میشده است.

● ماده ۳ ـ در مورد مستخدمینی‌که پس ازاجرای طرح طبقه‌بندی یاهمطرازی درباره آنها، بازنشسته یا از کار افتاده‌یا فوت‌شده‌اند درصورتیکه بالاترین شغل مورد تصدی آنان دردوران خدمت، ملاک‌تشخیص گروه قطعی قرار نگرفته‌باشدگروه و پایه قطعی بالاترین شغل مورد تصدی آنان دردوران خدمت براساس مقررات طرح طبقه‌بندی مربوط یا از طریق همطرازی، وسیله هیئت مذکور در ماده ۲ این آئین‌نامه مشخص و حقوق گروه و پایه مذکور بر مبنای ضریب ۷۰ ریال ملاک‌تعیین‌حقوق‌بازنشستگی وظیفه از کار افتادگی یا وظیفه وراث آنان قرار می گیرد.

● ماده ٤ ـ در مورد مستخدمینی که قبل‌ازاجرای طرح طبقه‌بندی یا همطرازی درباره آنان، بازنشسته یا از کار افتاده یافوت‌شده‌اند ابتدا بالاترین شغل مورد تصدی آنان دردوران‌خدمت از طریق همطرازی بوسیله هیئت مذکور در ماده ۲ این آئین‌نامه مشخص می‌شود و سپس برحسب‌مورد حقوق بازنشستگی یا وظیفه‌ای که دراجرای ماده ۳ این آئین‌نامه برای مستخدم نظیریاوراث‌قانونی او در همان گروه با شرایط مشابه تعلق میگیرد به نسبت سال‌های خدمت و بترتیبی که در تعیین حقوق بازنشستگی یا وظیفه قبلا محاسبه شده است بدون رعایت متوسط حقوق، ملاک‌تعیین‌حقوق‌بازنشستگی وظیفه از کار افتادگی یا وظیفه وراث آنان قرار میگیرد.

● ماده ٥ ـ تشخیص همطرازی شغل با مشاغل گروه‌های دوازده‌گانه‌جدول حقوق ماده ۳۲ قانون استخدام کشوری باشورای امور اداری و استخدامی سازمان امور اداری و استخدامی کشور خواهد بود.

● ماده ٦ حقوق بازنشستگی، وظیفه از کار افتادگی یا وظیفه وراث مستخدمین رسمی که بعداز اجرای طرح طبقه بندی یا همطرازی درباره آنان بازنشسته و از کار افتاده یا فوت شده‌اند و حقوق بازنشستگی یا وظیفه آنان براساس گروه بالاترین‌شغل مورد تصدی در دوران خدمت برقرار گردیده است بر مبنای ضریب ۷۰ ریال محاسبه و تعیین خواهد شد.

● ماده ۷ ـ درصورتیکه حقوق بازنشستگی‌یا وظیفه از کار افتادگی مشمولین مواد ۳ و ٤ و ٦ این آئین‌نامه در اجرای مقررات مواد مذکور با داشتن سی سال خدمت کمتر از مبالغ مشروح زیر در گروه مربوط باشد مبالغ مذکور به نسبت سال‌های خدمت و به ترتیبی که قبلا در تعیین حقوق بازنشستگی‌و وظیفه محاسبه شده است جدول زیر ملاک تعیین حقوق بازنشستگی یا وظیفه ازکار افتادگی قرار میگیردوحقوق حاصل به میزان مقرر در قانون استخدام کشوری مبنای تعیین حقوق وظیفه وراث خواهد بود: گروه دوازده ٤٦ هزار ریال، گروه یازده ٤۳ هزار ریال، گروه ده ٤۰ هزار ریال، گروه نه ۳۷ هزار ریال. گروه هشت ۳۳ هزار ریال، گروه هفت ۳۰ هزار ریال، گروه شش ۲۷ هزار ریال، گروه پنج ۲٤ هزار ریال، گروه چهار ۲۲ هزار ریال، گروه سه ۱۹ هزار ریال، گروه دو ۱۷ هزار ریال و گروه یک ۱۲ هزار ریال.

● ماده ۸ ـ درباره مستخدمین مشمول‌ماده ۳۳ مقررات استخدامی شرکت های دولتی که از لحاظ بازنشستگی و وظیفه تابع مقررات قانون استخدام کشوری و تغییرات و اصلاحات بعدی آن میباشند و از تاریخ ۱۳۵۲/۳/۵ (۲۵۳۲ شاهنشاهی) تاپایان سال ۲۵۳۵ بازنشسته و از کار افتاده یا فوت شده‌اند حسب مورد به ترقیه‌مقرر

بقیه در صفحه ۳۹

در محافل و مجالس

چرا تیغ شهرداری در اجاره دادن خانه‌های خالی نمی برد!

همین چند وقت پیش بود که یک مقام بلندپایه چشمچران در حالی که با معشوق سکرتر مقام خود در «عشرتکده خصوصی» خلوت کرده بود دچار حمله قلبی شد و جان به جان آفرین تسلیم کرد، و یا باز ماه پیش بود که همسر یک مقام بلندپایه دیگر که از «خلوتگاه» همسر نومدارش با خبر شده بود، یکروز با یک کامیون رفتدم منزل «رقیب» و تمام اسباب و اثاثه را بار کردو یکسر به اتاق کار شوهرش در منزل منتقل کرد ...

محفل نویس این دوشاهده را از پیش آورده است تا در بحث عقب افتادن‌اجاره‌دادن خانه‌های‌خالی‌وسیله ماموران شهرداری دستش باز باشد . . .

محفل نویس که خود از اجارهنشین های حرفه‌ای و صاحب خانه زده‌ی تهران است در هفته های اخیر باناگرانی شاهد عرق کردن تب تند ماموران شهرداری برای اجاره‌دادن خانه های خالی تهران بود، و از آنجا که چون هر اجاره نشینی ،به‌اجرای‌این‌قانون امیدها بسته است ، مصرانه در کشف علت‌تاخیرهای مکرراجرای این‌قانون‌برآمد .خوشبختانه کنکاش محفل نویس سرانجام دیروز بنتیجه رسید و حقایقی رخ نمود که سخت مایه حیرت وحسرت شد . از جمله:محفل نویس دانست که تعداد زیادی از خانه‌های خالی شناسائی شده بوسیله ماموران شهرداری متعلق به‌ازما بهترانی است‌که هیچ مامور شهرداری جرات ندارد به آنها نگاه چپ‌بکند....

دیگر اینکه ،صاحب خانه‌های حرفه‌ای وکهنه کار با واگذاری خانه های خالی‌به کس وکاروحتی افراد خانواده خود عملا از چنگ این قانون تازه باگریخته‌اندا حیرت آورترین نکته اینکه تعداد قابل توجهی‌ازخانه های خالی‌متعلق به دولتمندانی است که آنرامبله کرده و هفته‌ای ، و یا ماهی یکبار از آن برای خلوت کردن با معشوقه ، دور از چشم اهل و عیال ، استفاده میکنند .

محفل نویس باآنکه شدیدا از مضیقه مسکن رنج‌میبرد، امیدوار است پافشاری ماموران شهرداری برای اجاره دادن خانه هائی از این قبیل‌منجر به ایجاد جنجال های خانوادگی نشود چون بیشک آگاهی‌همسران این دولتمندان ازعشرتکده مخفی آنان حجم پرونده‌های دادگاه های حمایت خانواده را بالا و بالاتر خواهد برد .

چرا آقای اکبر مقبول وکیل دعاوی دربرابر دکتر مقبول وکیل تدافعی عمه‌خانم سکوت کرده‌است؟؟

امسال ، وکلای عدلیه در حالی بیست و پنجمین سال استقلال دانون‌شان را جشن گرفتند که تنها چند روز پیش از آن ، چند وکیل مشهدی در دفاع از حرمت شغلی و حیثیت حرفه‌ای سنگ تمام گذاشتند و گردن باریک تر از موی نویسنده و کارگردان مجموعه‌ای از پیش محدوم «خسرو میرزای دوم» را بضیغ دودم قانون حواله دادند.

جالب اینکه وکلای معترض مشهدی ـ تلگرامی ـ پیش گذاشتند و از اینکه ، «عمه خانم» (اعظم‌السلطنه) در وصیت نامه کذائی خود به وکیلش (دکتر مقبول) که در تمام مسیر داستان ، جز دوروئی و ابن‌الوقتی و زد و بندونان را به نرخ روز خوردن و نوکر حاکم وقت بودن چهره دیگری نشان نداده بود ـ وصیت کرده بود که درازای دریافت مستمری ماهانه پنجهزار تومان ، دست از این کار بردارد و دنبال یک کار درست و حسابی برود ... و ظاهرا، همین توصیه ، باعث غلیان دیک خشم و غضب وکیلانی شد که پانزده هفته تمام شاهد رشد شخصیت ذاتی و بروز منش و خلقیات وکیل «عمه‌خانم» بودند و دم برنمی‌آوردند .

محفل نویس که به اعتبار احترام و اعتقاد به اصل آزادی بیان و قلم اشارت های طنز آمیز ـوگاه گزنده ـ را لازمه زنده بودن و رشد فکری یک جامعه میداند ، بهیچوجه قصد ندارد بین این اعتراض دیر هنگام با نامه سرگشاده دکتر محمد شاهکار (وکیل دادگستری معروف) به‌فرشته‌عدالت پلی بزند و یا بشکلی آنها را در ترازوی مقایسه بگذارد ، ویانامه به فرشته عدالت را «دربست» تایید و اعتراض‌وکیلان مشهدی را «دربست» تخطئه کند ، ولی از ذکر این نکته ناگزیر است که اگر وکیلی در این ماجراحق‌اعتراض داردو باید مدعی کارگردان خسرو میرزای دوم و تلویزیون بشود آقای اکبر مقبول وکیل محترم دعاوی ساکن تهران است که هم بخاطر قرابت اسمی و هم به اعتبار تشابه شغلی با «دکتر مقبول» کذا ، میتوانست باچوب قانون به جان صاحب عله بیفتد ....

سکوت و بی اعتنائی آقای‌اکبر مقبول وکیل‌عدلیه به خزعبلات «دکتر مقبول» یانشانه بزرگواری خاص ایشان است که با سکوت و خاموشی خود بهترین جواب راداده است ... یا آدم عاقلی است و وقتش را بابت تماشای این قبیل برنامه‌ها هدر نمیدهد و بااین حساب اصولا در جریان قضایا قرار نگرفته است ... و یا آدمی است بی ریا و درویش مسلک و فارغ از عقده خود نمائی و کسب شهرت بهر قیمت و در هرلباس و درهرمقام ... چرا که آقای اکبر مقبول وکیل دعاوی میتوانست ـچه‌خوب‌هم‌میتوانست‌ـ با استفاده از فرصت و ایجاد سرو صدا عکس وتفصیلاتش را به صفحات روزنامه‌ها بکشاند و اسمی‌درکند ... که اگر حدس آخری مقرون به حقیقت باشد مقال نویس را بیاد نامه سرگشاده گروهی از دانشجویان بعد از انتخابات دوره اخیر تهران می‌اندازد که داستان کاندیدای شکست خورده‌ای را قلمی کرده بودند و اینکه وقتی از او پرسیدند توکه از این شهر ٤٫٥ میلیون نفری دوسه هزار رای نمی‌آوری چرا وارد گود شده‌ای و برنامه های‌انتخاباتی توچیست‌که‌مارا بهکاری دعوت کردی و... و بعد شرح سکوت کاندیدا و جواب صادقانه مستخدم‌اوکه‌مش‌قاسم»و ار گفته بود : «آقامون خودشان میدانند هیچی نمیشن ... ولی باچاپ اسم و رسم‌شان در روزنامه‌ها و چسباندن عکسشان روی تیر چراغ برق و درو دیوار، هم توی کوچه و محله اسمی در میکنن و هم کارو بارشان رونقی میگیره ... و بقیه قضایا ....

دهکده ساحلی
DEHKADEH SAHELY
غازیان ـ بندرپهلوی
تلفن تهران ۲۳۶۴۵۸
تلفن دهکده ۲۰۱۱/۱۵ ـ (۰۲۳۲۱)

هپکو HEPCO
لودربکهو ۳۵۰۰ هپکو
ایده‌آل جهت کارهای راهسازی ـ ساختمانی ـ لوله‌گذاری ـ کابل‌گذاری ـ کانال کشی ـ آبیاری ـ کشاورزی و غیره
آماده تحویل
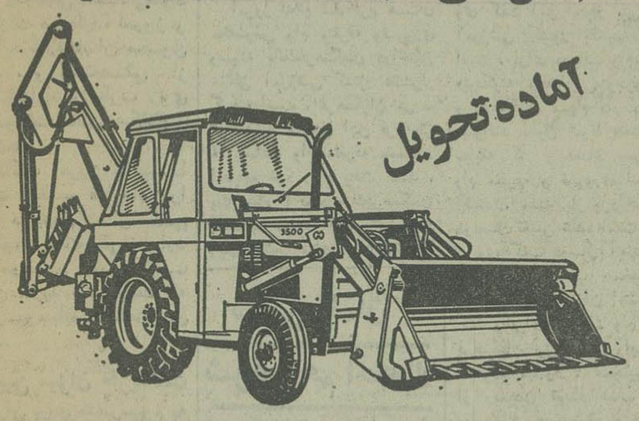
هپکو تنها سازنده ماشین آلات راهسازی و ساختمانی در ایران
(شرکت سهامی خاص)
تهران ـ خیابان ثریا ـ چهار راه روزولت ـ شماره ۱۰ ـ تلفن ۶۹ ـ ۸۳۹۳۶۰

کاشی پارس
کیفیت مطلوب را عرضه میکند
دفتر مرکزی : تهران ، کریمخان زند ، شماره ۱۳۰ ،
تلفن ۸۹۳۳۳۰ ـ ۸۹۸۴۲۲ ـ ۸۹۳۹۱۶

موکت اعلای آلمانی
بافته شده (تافتینگ)
ساده وگلدار در طرحها و رنگهای زیبا
تخت جمشید چهارراه روزولت ساختمان راسیونال شماره ۱۹۲
تلفنهای ۸۳۶۱۴۴ ـ ۸۲۵۵۴۸
فروش کلی و جزئی

قابل توجه متقاضیان ماشین آلات راهسازی
چون شرکت هپکو «سازنده‌ماشینهای راهسازی و ساختمانی» بر اساس احتیاجات خریداران خود مشغول تهیه‌برنامه‌تولید سال آینده میباشد لذا از کلیه متقاضیان اینگونه ماشین‌آلات تقاضا دارد این شرکت‌را ازاحتیاجات سال آتی خود با ذکر نوع و مدل دستگاه مطلع فرما یند .
آدرس : شرکت هپکو ـ تهران خیابان ثریا شماره ۱۰
تلفن: ۹ـ۸۳۹۳۶۰

نوروز امسال
قشنگترین قشنگترا
برای.....
ارمغانی نفیس از سازمان ایده
تلفن ۳۱۳۷۳۸

نبض زندگی در قلب سیکو می‌طپد

Ref. CR033 Ref. CR034 Ref. DV001
سیکو هدیه‌ای که سالها میماند
SEIKO
Quartz
روزی خواهد رسید که همه ساعتها مثل سیکو ساخته شوند
آوانگارد 1082

نه خیلی زیاد
فقط
۲۱۴ خانواده...!
میتوانند
روز ۱۵ اسفند
به اطلاعیه دفتر ساختمانی پُل توجه فرمائید
تلفن: ۲۲۲۸۶۶
36.M.10

تلفنهای جدید
۳۷۶۱۱۵-۱۷
پخش لوازم
انتقال نیرو ـ توزیع نیرو ـ کنترل نیرو
شرکت نسبی صفدر ساسانی و شرکاء
SAFDAR SASSANI & CO.
خیابان شاهرضا چهار راه کالج جنب پلیس تهران ۹۷۵

قرارداد جدید نفتی با کنسرسیوم بسته میشود

صبح امروز مذاکرات ایران و کنسرسیوم برای تغییر قرارداد فروش نفت با مذاکرات مستقیم «سات کلیف» رئیس هیئت نمایندگی کنسرسیوم و هوشنگ‌انصاری رئیس هیئت مدیره و مدیر عامل شرکت ملی نفت آغاز شد. مذاکرات دو نفره مروری بود بر مسائل‌اصلی مورد بحث و همچنین اعلام نظر ایران پیرامون موادی که باید در قرارداد تغییر کند.

بعد ازاین‌ملاقات، مذاکره دو هیئت باحضور آقایان فرخ نجم‌آبادی و حسنعلی مهران‌قائم‌مقامان رئیس‌هیئت مدیره و مدیر عامل شرکت ملی نفت و اعضای هیئت اعزامی کنسرسیوم شروع شد. پیش‌بینی میشود مذاکرات در ظرف امروز و فردا به کارشناسان محول شود ، و کمیته‌هائی از کارشناسان دو طرف روی موضوعات خاص به گفتگو بنشینند.

مذاکره امروز تقریبا قسمت اعظم قرارداد را دربر میگیرداما‌مسائل‌اساسی چندمورد است یکی‌ازموارد مهم موضوع تعیین تکلیف میزان خرید نفتی است که کنسرسیوم باید سالانه‌تحویل بگیرد.

تعیین میزان خریدنفت

ایران برای کنسرسیوم به عنوان خریدار بزرگ و مطمئن و تقریبا دائمی‌اهمیت خاص قائل است ، بهمین جهت تخفیفی در حدود ۱۵ تا ۱٦ سنت در هر بشکه میدهد و متقابلا توقع‌دارد که قرارداد بدرستی اجرا شود، و کنسرسیوم مثل هر خریدار عمده روشن کند در هر سال چه میزان نفت می خواهد تا شرکت ملی نفت برنامه تولید خود را طرح‌ریزی ،و دولت در بودجه درآمد و هزینه ناشی ازآنرا بگنجاند. این امر درقرارداد فعلی وجود دارد اما کنسرسیوم آنرا یکطرفه در چند سال قبل لغو کرد واز همان موقع قرارداد بسیاری از مواد معلق‌ماند. درحقیقت مذاکرات امروز هم بهمین علت آغاز شد و شرکت‌ملی نفت در مذاکرات امروز خواستار تعیین تکلیف این ماده و اجرای کامل‌آن شده است.

گزارش خبرنگار ماحاکی است که در این زمینه کنسرسیوم مجبور به تعیین میزان نفت درخواستی خود میباشد چون اگربه‌آن گردن ننهد اصل قرارداد متزلزل شده و هیچوقت پایه محکم و استواری پیدا نمیکند و این امر خطر بزرگی برای کنسرسیوم درسالهای‌بحرانی دهه هشتاد خواهد بود.

تعیین مدت‌قرارداد

مسئله دیگر «مدت» قرارداد میباشد . ظاهرا بحث برسراینست که باید مدت قرارداد کوتاه‌تر شود و یا حداقل شرایط معاملات هر پنجسال یکبار مورد تجدیدنظر احتمالی قرار گیرد. قرارداد فعلی شرایط و ضوابطی دارد که‌بدون پیش‌بینی تغییر تا اواخر دهه ۹۰ به درازا می‌کشد درحالیکه تحولات نفتی در پنجسال قبل شدید بوده و درآینده شدیدتر خواهد شد وعملاقرارداددستخوش تغییر میگردد. مذاکرات‌فعلی هم نمونه بارزی از این تجدیدنظر است که بعد از پنجسال‌ضرورت آن‌احساس شده است.

امور مالی یکی دیگر از مسائل مورد بحث است . قرارداد فعلی‌وقتی بسته شد که شرایط مالی و ضوابط خاصی بر روابط کشورهای تولیدکننده و کمپانیهای خریدار در ایران ، و یا صاحب امتیاز در کشورهای دیگر خلیج فارس ، حاکم بود .

در حال حاضر نحوه پرداخت عملا طوری است که با مفاد و موادقرارداد مغایر است . در مذاکرات این مواد تغییر میکند ، و مواد جدید براساس ضوابط و فرمولهای جاری تدوین میشود.

خرید کنسرسیوم از پالایشگاه

مسئله معاملات‌کنسرسیوم با پالایشگاه یکی دیگر از موارد مذاکره است . کنسرسیوم از اول سال ۱۹۷۸قرارداد خریدفرآورده های نفتی خودرا‌ازپالایشگاه آبادان معلق کرد و آنرا تجدید ننمود. در حقیقت در مقابل شرکت ملی نفت برای خرید محصولات پالایشگاه تعهدی ندارد ، درنتیجه از خرید فرآورده های نفتی که یکی از هدف های بازاریابی و معاملات نفتی شرکت ملی نفت است دوری جسته است.

گزارش خبرنگارما حاکی است این عمل کنسرسیوم اثر نامساعدی در شرکت‌ملی نفت و محافل اقتصادی و سیاسی ایران بوجودآورد، و در حسن‌نیت کنسرسیوم تردید بوجود آورد . ایران باکنسرسیوم تنهادرپالایشگاه و فروش فرآورده‌های نفتی معامله ندارد که بتوان نفع و ضرر آنرا بطور انتزاعی ارزیابی کرد. ایران هرروز بین ٤ تا ٥میلیون بشگه نفت به کنسرسیوم تحویل میدهد که ادعای‌ضررمختصر درچند ده‌هزار بشگه‌فرآورده های نفتی‌قابل اغماض بود بعضی از اعضای کنسرسیوم هم‌اکنون قسمت بزرگی از خریدهای قبلی خود را بطور مجزا و مستقل انجام میدهند اما شرکت ملی‌نفت آنرا بحساب کنسرسیوم نمیگذارد و خواهان معامله دستجمعی و قرارداد جدی و مطمئن است .

موارد و مشکلات متعدد و معوقه نیز که معمولا‌هنگام اجرای قرارداد پیش می‌آید وجود دارد که آنها نیز در این مذاکرات موردبحث قرار میگیرد.

گزارش خبرنگار ماحاکی است که در قرارداد ، یک ماده مربوط به رفتار کامله‌الوداد خواهد بود تا ایران بتواند از هر نوع تحول و تغییر احتمالی در قراردادهای نفتی حوزه‌خلیج فارس خود بخود بهره‌مند گردد. نزدیکترین مورد آن مربوط به قرارداد جدید عربستان سعودی و آرامکو است که‌هنوز اطلاعیه‌رسمی پیرامون آن منتشر نشده اما شایعاتی وجود داردکه این قرارداد بسته شده و مزایائی هم نصیب عربستان گردیده است . اگراین‌شایعه درست باشد ایران بدون مذاکره از مزایای قرارداد استفاده خواهد کرد.

مسائل مورد بحث شرکت ملی نفت و کنسرسیوم قبلا در سطوح بالا برای تهیه دستور جلسه مورد مذاکره قرار گرفته بود بهمین جهت طرفین با آمادگی کافی در مذاکرات امروز شرکت کردند. احتمال میرود مذاکرات تا چند روز دیگر بپایان برسد.

پرداخت وام متفرقه وضروری به فرهنگیان

از سوی بانك فرهنگیان به کارکنان شاغل و بازنشسته آموزش و پرورش وام متفرقه‌و ضروری پرداخت میشود .

امروز اعلام شد فرم های مخصوص وام متفرقه وضروری وسیله بانك‌فرهنگیان دراختیار مناطق آموزشی کشور قرار گرفته است . فرهنگیان می‌توانند با تکمیل این فرم طی ۲٤ ساعت وام متفرقه مورد احتیاج خود را دریافت کنند . یك مقام آگاه‌دربانك‌فرهنگیان گفت در مرحله اول یك‌میلیارد ریال اعتبار برای پرداخت وام متفرقه در نظر گرفته شده که در صورت ازدیاد متقاضی در مرحله‌دوم‌بمیزان قابل‌ملاحظه‌ای به این رقم افزوده خواهد شد وی گفت این اعتبار بین‌مناطق آموزشی کشور تقسیم شده است . برای دریافت وام‌مذکور هیچگونه محدودیتی وجودندارد و فرهنگیان سهام دار دربانك میتوانند بدون شرط محدودیت سابقه کار و تعداد سهام از وام متفرقه و ضروری استفاده کنند . مدت باز پرداخت وام دو سال تعیین شده است .

وی گفت درسال آینده‌بانك فرهنگیان حساب مخصوصی برای دانش آموزان افتتاح می کند و برای پرداخت وام به‌غیر فرهنگیان نیز حساب وام‌مسکن گشوده میشود . همچنین بعد از رسیدن تعداد شعب بانك به‌صد شعبه حقوق فرهنگیان از طریق بانك‌فرهنگیان‌پرداخت خواهد شد .

تجلیل از استاد ارشد خوشنویس

پنجشنبه شب‌گذشته جلسه انجمن هنر و مردم درباشگاه بانک سپه تشکیل گردید در آغاز این جلسه دکتر خدابنده‌لو مدیر مجله هنر ومردم گزارش فعالیتهای انجمن را به‌اطلاع رسانید وپس از آن دکتر روشن ضمیر استاد دانشگاه ملی‌در باره معماری دوران زندیه‌سخن گفت و سپس از استادمیرخانی استاد ارشد خوشنویسی تجلیل‌بعمل‌امد و آنگاه هدایای وزیر فرهنگ وهنر انجمن خوشنویسان و انجمن هنر و مردم و چندتن از شاگردان استاد به وی تقدیم شد و بیژن ترقی‌شاگرد استاد قطعه شعری در تجلیل استاد قرائت کرد و درپایان هنرمندان رادیو تلویزیون ملی ایران چند برنامه هنری اجرا نمودند وشجریان هنرمند برجسته موسیقی ایران که خود از شاگردان میرخانی است برنامه خاص اجرا نمود.

نرخ مسکوکات ۱۰۰ تا ۶۰۰ ریال افزایش یافت

نرخ ارزهای اروپائی بخصوص فرانک سوئیس ـ لیره انگلیس و مارک آلمان فرانک فرانسه‌و فرانکبلژیک که طی هفته گذشته افزایش یافته بود ، امروز در بانک های کشور کاهش یافت .

همچنین امروز نرخ طلای شمس در بانک ملی ایران کیلوئی دو هزارریال‌افزایش یافت و بکیلوئی ٤٥١ هزار ریال رسید . نرخ سکه‌های طلا نیز باستثنای ربع‌پهلوی هر عدد ۱۰۰ تا ٦۰۰ ریال افزایش یافت وقیمت ربع پهلوی ۱۰۵۰ ریال‌ـنیم‌پهلوی ۲۰۰۰ ریال ـ یک پهلوی ۳۷۰۰ ریال ـ دو نیم‌پهلوی ۹٤۰۰ ریال و پنج پهلوی ۱۸۸۰۰ ریال شد .

دیروز نرخ طلا در بورس های‌مهم‌جهان‌افزایش یافت‌و نرخ هراونس طلا در بورس لندن به ۱۸۳٫۸۰دلار‌ـ‌بورس پاریس ۱۹۲٫۹۹دلارـبورس فرانکفورت ۱۸٤٫۱۵ دلار ـ بورس زوریخ ۱۸۳٫۱۲دلار و در بورس هنگکنگ ۱۸۲٫۳۰ دلار رسید .

یک مقام آگاه‌گفت کاهش نرخ‌ارزهای‌خارجی‌بخصوص تنزل‌نرخ‌ارزهای‌معتبراروپائی در تهران بدلیل بهبود نسبی وضع دلار در بورس‌های‌مهم جهان است .

براساس‌گزارش‌خبرگزاری های مهم جهان موفقیت دلار آمریکادراواخر وقت اداری روز پنجشنبه‌باتصمیم دولت سوئیس اندکی بهبودیافت، علت آن بود که مقام های سوئیس اقداماتی‌برای‌تقویت تسلط خود برمبادلات‌ارزی اتخاذ کرده بودند .

بعقیده محافل پولی‌آمریکا و اروپا علت تنزل‌شدیدی‌که اخیرا دلار در بورسهای اروپا بویژه‌فرانکفورت‌داشت افزایش سربازان‌آمریکائی‌در اروپا خصوصا آلمان فدرال است .

همچنین مقامات رسمی گفتند که تنزل‌بی‌سابقه اخیر دلار ناشی از ضعف باید دانست بعضی از کشور های صادر کننده نفت هنوز هم نسبت بموقعیت‌دلار و اثر آن برعوایدنفت‌نگرانند وبرای جبران زیانهای‌ناشی از کاهش دلار توسط این کشور اقداماتی صورت‌گرفته است .

شرفیابی بحضور شهبانو

علیاحضرت شهبانو عصرروز پنجشنبه اعضای هیئت داوران و کمیته فنی مسابقه بین‌المللی طرح ساختمانی کتابخانه ملی پهلوی را در کاخ نیاوران به حضور پذیرفتند.

در این شرفیابی‌وزیر فرهنگ وهنر ، روسای دانشگاهها و همچنین رئیس دفتر علیاحضرت شهبانو حضور داشتند.

اعضای هیئت داوران‌بین‌المللی وکمیته فنی که از ایران،ایالات متحده‌امریکا،شوروی،انگلستان، سوئیس، بلژیک، فرانسه ، المان فدرال ایتالیا، ژاپن، هند و مکزیک انتخاب شده‌اند وبرای انتخاب طرح بتهران آمده‌اند توسط اقای شجاع‌الدین شفا معاون فرهنگی دربارشاهنشاهی و‌مدیر عامل کتابخانه پهلوی به حضور شهبانو معرفی شدند و سپس علیاحضرت شهبانو با یکایک آنان مذاکره فرمودند و گزارش پیشرفت مسابقه‌توسط انان بعرض علیاحضرت شهبانو رسید.

در طرح ساختمانی مسابقه بین‌المللی کتابخانه پهلوی که موفقترین مسابقه بین‌المللی معماری عصر حاضر اعلام شده است دوهزار و٥٦ نفر از ۸۷ کشور جهان شرکت کرده‌اند.

تلگرام تبریك شاهنشاه

اعلیحضرت ملک حسن دوم پادشاه مغرب رباط

برادر گرامی برای من موجب کمال خوشوقتی است که به مناسبت سالگرد جلوس آن اعلیحضرت صمیمانه‌ترین تبریکات همراه با بهترین آرزوهای قلبی خویش را برای سعادت شخص آن اعلیحضرت و رفاه روز افزون ملت نجیب مغرب تحت رهبری خردمندانه آن اعلیحضرت ابراز دارم. از آن اعلیحضرت و برادر گرامی‌خواهشمندم درودهای مودت آمیز و خالصانه مرا بپذیرید .

محمد رضا پهلوی

سمپوزیوم بین‌المللی سرطان افتتاح شد

با پیام علیاحضرت‌شهبانو که وسیله دکتر نهاوندی رئیس هیات امناء و رئیس دفتر علیاحضرت قرائت شد، سومین سمپوزیوم بین‌المللی سرطان وسیله انستیتو تاج پهلوی با همکاری جمعیت ملی مبارزه‌با سرطان،سازمان ملی انتقال خون و دانشکده بهداشت دانشگاه تهران افتتاح شد.

در مراسم افتتاح دکتر قاسم معتمدی رئیس دانشگاه تهران، دکتر عبدالحسین‌طبا رئیس سازمان‌بهداشت‌جهانی در منطقه مدیترانه شرقی ، پروفسور ورونزی رئیس اتحادیه بین‌المللی مبارزه باسرطان، پروفسور هیگنن رئیس آژانس بین‌المللی سرطان سخنرانی نمودند و دکتر عطارد مجتبائی دبیر کل سمپوزیوم گزارشی از کار سومین سمپوزیوم به اطلاع شرکت‌کنندگان رسانید و آنگاه جلسات سخنرانی و بحث آغاز شد.

تعیین عوارض اتوبانها

در سال آینده همزمان با شروع بهره‌برداری از شاهراههای کرج ـ قزوین و تهران ـ قم با تصویب هیات وزیران میزان‌عوارض عبور اتومبیل از این‌شاهراه ها تعیین می‌شود.

براساس پیش‌بینی‌هائی‌که در بودجه سال آینده بعمل آمده است ، هیات وزیران می‌تواند برای هر شاهراه مبلغ‌معینی بعنوان عوارض عبور تعیین و تصویب کند و پرسنل مورد نیاز برای وصول این عوارض رانیز بکار گمارد.

دولت از محل دریافت ورودیه این شاهراهها بخشی از اعتبارات مورد نیاز برای توسعه ونگهداری راههای کشور را بدست می‌آورد.

بازگشت وزیرامور اقتصادی و دارائی

محمد یگانه وزیر امور اقتصادی و دارائی که در راس هیاتی برای شرکت‌در چهارمین اجلاس مشترک وزیران‌ایران و امریکا به‌این کشور رفته‌بود پنجشنبه‌شب گذشته بتهران بازگشت.

در پایان این اجلاس پروتکل تازه‌ای پیرامون همکاریهای آتی ایران و امریکا بامضاء رسید .

گرگان ، ۲بار لرزید

گرگان ـ خبرنگاراطلاعات :

زلزله ، پریروز دو بار شهر گرگان و حومه را لرزاند و ترس‌ووحشت مردم رابرانگیخت اولین زمین لرزه ساعت ۳ و ٤٥ دقیقه بعدازظهر روزپنجشنبه روی داد و دومین زلزله‌بفاصله یك دقیقه ، بعد از زمین لرزه اولی به وقوع پیوست .

خبرهای کوتاه

شرفیابی راکفلر

دیوید راکفلر رئیس هیئت مدیره بانک چیس‌مانهاتان نیویورک روز پنجشنبه بدنبال یک اقامت ۲٤ ساعته در تهران و شرفیابی به حضور شاهنشاه اریامهر تهران را بصوب اردن ترک کرد .

در شرفیابی‌راکفلربحضور ملوکانه وضع بحرانی دلار مطرح گردید .

راکفلر در طول اقامتش در تهران با دکتر جمشید آموزگار نخست وزیر ،امیر عباس هویدا وزیر دربار شاهنشاهی و‌مدیربانک‌مرکزی یوسف خوشکیش نیزملاقات کرد .

بازگشت والاحضرت شاهپورعبدالرضا

والاحضرت شاهپور عبدالرضا پهلوی که برای شرکت در جلسات هیئت رئیسه شورا و بنیادبین‌المللی حفاظت از حیات وحش بخارج از کشور عزیمت کرده بودند بتهران‌بازگشتند.

والاحضرت شاهپور عبدالرضا ریاست عالیه‌شورا و بنیاد بین‌المللی حفاظت‌از حیات وحش را برعهده دارند .

سرکار علیه بانو فریده دیبا در شیراز

سرکارعلیه بانو فریده‌دیبا برای بازدید از فعالیت ساختمانی بنگاه حمایت مادران و نوزادان وارد شیراز شدند. ساختمان‌بنگاه در مساحتی حدود ۱٦هزار متر مربع با هزینه‌ای معادل ٤٥ میلیون تومان ساخته میشود، سرکار علیه بانو فریده دیبا برای تکمیل و تجهیز بنای‌مذکوردستوراتی صادر کردند .

سرکار علیه بانودیبا پس از زیارت مرقد مطهرحضرت احمدبن‌موسی شاهچراغ از عملیات توسعه و نوسازی بقعه نیز دیدن کردند.

اعطای منشور کلوب زونتا

در حضور سرکار علیه بانو فریده دیبا ساعت ٦ بعد از ظهر امروز ، مراسم اعطای‌منشور کلوب‌«زونتا»ی شمیران در مرکز فرهنگی باغ فردوس‌برگزار می‌شود.

در این مراسم آقای دکتر هوشنگ نهاوندی ، رئیس دفتر علیاحضرت شهبانو ، بانوان «فرانس دولاشز موتن» رئیس بین‌المللی «زونتا» ، و جمعی ازسفیران و شخصیت های مقیم‌ایران و گروهی از مقامات و شخصیت های مملکتی با بانوانشان شرکت دارند.

انتخاب اعضای‌هیات مدیره جامعه داروسازان

اعضای هیئت مدیره جامعه داروسازان ایران بعد از ظهر دیروز طی مراسمی بدینشرح انتخاب‌شدند :

دکتر ایرج لاله‌زاری ، دکتر جهانگیر امین زاده ،دکترعلی شفیعی ، دکتر فیاض فیضی ، دکتر منصور مشایخی، دکتر عباس شفیعی ، دکتر غلامرضا تبریزی ، دکتر محسن‌اورنگی، دکتر داریوش زند پور، دکتر فخرالدین جمالی ، دکتر ابوالحسن اخوان ، دکترخلیل غفار زاده و دکتر محمد رضا یاقوتی . طبق اساسنامه‌جامعه داروسازان رئیس هیئت مدیره این جامعه بعدا از میان افراد فوق‌الذکر انتخاب میشود :

در انتخابات‌هفدهمین دوره هیئت مدیره جامعه داروسازان ایران ۲۰نفر کاندیدای‌عضویت بودند

هرروز یک کاروان به‌عتبات عالیات اعزام میشود

سهمیه زائران عتبات عالیات دو برابر شد و بدین ترتیب در سال آینده ۲٤ هزار نفر برای زیارت به عتبات عالیات خواهند رفت .

با ازدیادسهمیه زائران‌عتبات عالیات، زائران که قبلاهفته‌ای دو بار به عراق اعزام می‌شدند، در سال آینده هر روز به‌عتبات عالیات اعزام می‌شوند .

علی فرشچی معاون نخست ـ وزیرو سرپرست سازمان اوقاف در این مورد گفت :

با پی‌گیری سازمان اوقاف و مذاکراتی که با دولت عراق انجام شد ، این دولت بااعزام ۲٤ هزار نفر زائران در سال آینده موافقت کرده است ، دولت عراق قبلا با افزایش ۲٥ درصد زائر موافقت کرده بود ولی اکنون این رقم به صددر صد افزایش یافته است .

فرشچی درمورد تعیین‌اسامی جدید زائران‌باتوجه به‌افزایش سهمیه گفت : ثبت‌نام دیگری انجام نخواهد شد و از میان داوطلبانی که ثبت‌نام کرده‌اند، بقید قرعه و با نظارت دقیق سازمان اوقاف بقیه زائران استانها تعیین میشوند .

در هفته گذشته قرعه‌کشی زائران ۲۲استان‌کشور براساس سهمیه قبلی انجام شد و برای تعیین زائران‌جدید این‌استانها طرف چند روز آینده بار‌دیگر در مراکز استانها قرعه‌کشی انجام خواهد شد .

از آنجا که قرعه‌کشی‌اسامی زائران تهران و سایر شهر ـ های استان مرکزی نیز درروز دوشنبه ۱۵ اسفند ماه (دو روز دیگر) انجام میشود ، در این قرعه‌کشی اسامی‌زائران باتوجه به افزایش سهمیه تعیین می ـ شود .

فرشچی درمورد برنامه‌ریزی برای اعزام ۲٤ هزار زائر به عتبات عالیت گفت: امکانات پیش‌بینی شده ما برای اعزام ۱۲ هزار نفر زائر بوده استو افزایش صددرصد به سهمیه زائران به امکانات تازه‌ای نیازمند است که مهمترین آن تامین هواپیما است .

بهمین علت‌از امروز مقدمات فراهم آوردن امکانات جد ید در سازمان اوقاف شروع شده است و در سال آینده بجای اعزام زائران در دو روز هفته، هر روز زائر به عراق اعزام خواهند شد .

وی افزود:براساس مطالعات اولیه ، اجرای برنامه اعزام زائران در سال آینده از ۱۵ فروردین‌ماه‌زودتر انجام‌نخواهد شد .

سفیر آلمان شرقی هم احتمالا تهران را ترك میكند

امروز کسب اطلاع شد که امیر حسین فرزانگان سفیر شاهنشاه آریامهر درجمهوری دموکراتیک‌آلمان مشغول‌ترتیب دادن مقدمات بازگشت خودو سایر کارمندان سفارت ایران در برلین شرقی به تهران می باشد .

هنوز معلوم نیست مقامات جمهوری دموکراتیک آلمان درباره سفارت این کشور در تهران چه تصمیمی اتخاذ خواهند کرد و گفته میشود اگر اقدامات دولت آلمان دموکراتیک در رسیدگی به ماجرای حمله به سفارت ایران بدون اخذ نتیجه‌رضایت بخش مدت زیادی بطول بکشد ممکن است آلمان شرقی نیز مجبور شود کادر دیپلماتیک خود در ایران را کاهش دهد .

جمهوری آلمان دموکرات دومین کشوربلوک کمونیست است که شاهداقدام جدی‌ایران در این زمینه میباشد. نزدیک بدو سال پیش بدنبال ملاقاتی که بین فیدل‌کاسترو نخست ـ وزیر کوبا ورهبران حزب منحله توده در مسکو صورت گرفت‌دولت شاهنشاهی‌مناسبات سیاسی خود را باکوبا قطع کرد). خبر مربوط به احضار سفیر و کارمندان سفارت ایران در آلمان شرقی‌درصفحه آخر چاپ شده‌است).

سنا از موقعیت زن ایرانی تجلیل کرد

مجلس سنا، امروزجلسه علنی داشت . این جلسه‌در ساعت ۱۰ بامداد بریاست آقای‌مهندس جعفر شریف امامی تشکیل گردید . در آغاز جلسه ، بدنبال اعلام وصول لایحه بودجه سال ۲۵۳۷ کل‌کشور که‌در‌شورا به‌تصویب رسیده است ، رئیس‌مجلس‌سنا طی‌سخنانی گفت :

بطوریکه سناتورهای‌محترم استحضار دارند کار رسیدگی بودجه سال ۲۵۳۷ کل کشور در مجلس‌شورای ملی بپایان رسیده است و آنرا برای بررسی به‌مجلس سنا فرستاده‌اند.

همانطوریکه تابحال‌متداول و معمول بوده است هرسال بموازات رسیدگی بودجه‌در مجلس شورای ملی در کمیسیون دارائی مجلس‌سنا هم بودجه مورد رسیدگی قرار میگرفت و کارهای مقدماتی آن انجام میشد تا مقدار زیادی‌از وقت صرفه‌جوئی شود. امسال‌هم‌همین عمل انجام شد خاصه آنکه امسال دولت بدلایل فنی نتوانست لایحه بودجه را در موعدی که معمولا به مجلس تقدیم میشد آماده کند. بهرحال وصول‌لایحه بودجه سال۲۵۳۷ کل‌کشور اعلام میشود و میخواهم تاکید بکنم که سناتورهای محترم مانند گذشته درمورد رسیدگی به بودجه نهایت دقت و مراقبت را معمول دارند و سناتورهائی که عضو کمیسیون دارائی‌سنا نیستند و نظریاتی نسبت به بودجه دارند میتوانند در کمیسیون شرکت کنند و نظریات‌خودرا ابرازفرمایند.

رئیس سنا اعلام کرد بدنبال رسیدگی بودجه از فردای روز تقدیم آن به مجلس شورای ملی در کمیسیون دارائی مجلس سنا، از فردا نیز رسیدگی به بودجه در کمیسیون شماره ٤ مجلس‌سناشروع میشود.

بررسی لوایح‌در دستور

در جلسه علنی امروز مجلس سنا ، شش لایحه مطرح و مورد بررسی قرار گرفت. از این لوایح ، یک لایحه بدولت ابلاغ گردید ۳ لایحه به شورا فرستاده شد و دو لایحه برای شور اول مطرح و بررسی شد. بدین ترتیب :

لایحه موافقتنامه تامین اجتماعی بین ایران و دولت جمهوری کره به شورارفت. لایحه موافقتنامه همکاری در امر ماهیگیری بین‌ایران و دولت جمهوری کره به دولت ابلاغ‌شد. لوایح‌اعلام دارائی متصدیان، مقامهای مملکتی و ترمیم حقوق وظیفه وراث یک عضو ژاندارمری به شورافرستاده شد. لایحه اجازه عضویت سازمان تحقیقات‌زمین‌شناسی و معدنی کشور در کمیته جهانی تهیه و نقشه زمین شناسی جهان و اتحادیه بین‌المللی علوم زمین‌شناسی، همچنین لایحه اصلاح‌قانون تامین اعتبارات عمرانی و عمومی برای شور اول بررسی شد.

موقعیت ممتاز زن‌ایرانی

سناتور شوکت ملک جهانبانی طی سخنانی گفت در تاریخ شاهنشاهی پهلوی دو پادشاه بزرگ از این سلسله ، علاوه براقدامات بزرگ ، و بنیادی نو و استواری که در ساختن ایران نوین معمول‌داشته‌اند باتوجه به آزادی زنان و دستاوردهای انقلاب مقدس ایران که بنفع همه قشرهای محروم جامعه بود ، فرصت شرکت زنان را در کلیه شئون اجتماعی ، اقتصادی، فرهنگی و سیاسی فراهم آوردند.

ناطق در قسمتی دیگر از سخنان خود بااشاره به فعالیتهای نوع‌دوستانه علیاحضرت شهبانو ، در تجلیل از مقام‌والای معظم‌لها صحبت کرد و یادآور شد بدون تردید هر زن ایرانی به فرموده شاهنشاه‌آریامهر، از این سرمشق عالی ، به اندازه توانائی و سعادت خود، پیروی نموده تا در معماری بنای ایران فردا ، زنان سهم بسزائی داشته باشند.

سناتور شوکت ملک جهانبانی ، آنگاه فعالیت زنان در سطوح مختلف اجتماع را تشریح کرد و گفت باتوجه‌به‌هدفهای «دهه زن» و تقارن برنامه عمرانی ششم با کنفرانس میان دهه سال زن در سال۱۹۸۰ که برای ارزشیابی حقوق و موقعیت زن در ٥ سال اول این دهه تشکیل میشود وتهران میزبان‌شرکت‌کنندگان در کنفرانس خواهد بود و لزوم اجرای اقدامات‌وسیعی بدنبال کوششها و اقدامات گذشته بنحوی که ایران در کنفرانس میان دهه در موقعیت ممتازی قرار گیرد، از طرف سازمان زنان طرح اقدامات ملی پیشنهاد شده است

مسئولیت‌زنان

سناتور دکتر شمس‌الملوک مصاحب ، ناطق دیگر جلسه امروز سنا بود که‌درسخنان خود یادآور شد زن ایرانی باید تلاش کند که با حقوقی که تاکنون به او اعطا شده، نهایت سعی و کوشش را در ایفای وظایفی که بعهده دارد، بصورت تمام و کمال انجام دهد و از طرف دیگر موانع و مشکلاتی را که هنوز در سر راه دارد با دست تدبیر و دانائی‌ومتانت و باکمک و همکاری مردان روشنفکر جامعه ، از پیش بردارد. چه امروز «معماری بنای ایران» بین زن ومرد فرقی نیست و باستادکتاب تمدن بزرگ، مسئولیت هیچ زن ایرانی در برابر آینده کشور، کمتر از مسئولیت مردان ایرانی نیستوباتوجه به مقام و موقعیت ممتاز او به عنوان مادر می‌توان گفتکه این مسئولیت خیلی بیشتر از مردان است.

آجربجای حقوق

سناتور حاج امان‌الله اردلان سومین ناطق پیش‌از دستور جلسه امروز بود. وی در قسمتی از سخنان خود یادآور شد قبل از اسفند ۱۲۹۹ ، وضعیت‌مالی کشور ما بقدری ضعیف و ناتوان بودکه‌پرداخت‌حقوق مستخدمین دولت با تاخیر و با اشکال انجام می‌گرفت و گاهی بجای پول وحقوق دادگیری ، «آجر» تحویل داده می‌شد . مالیاتها به زحمت وصول می‌گردید . اشخاص متنفذ، سالهامالیات املاک خود را نمی‌پرداختند بودجه کشورموازنه نداشت و غالبا بودجه نداشتیم و با تصویب یک دوازدهم ها اعتبارات وزارتخانه‌ها پرداخت‌می‌شد،

سالروز رستاخیز در سراسر کشور جشن گرفته شد

سالروزصدور فرمان‌تشکیل حزب رستاخیز ملت ایران در مراسم باشکوهی باحضور دو تن از قائم مقامان دبیر کل ـ خزانه دار کل حزب ، رئیس هیئت اجرائی و هماهنگ‌کننده جناح پیشرو جشن گرفته‌شد.

در این مراسم که گروهی‌از اعضای کانون‌های حزبی نیز شرکت داشتندو در محل‌سازمان دانش آموزان وابسته به‌حزب برپا شد ابتدا احمد قریشی رئیس هیئت اجرائی حزب ضمن تبریک سالروز صدور فرمان تشکیل حزب گفت :به یقین افق آینده وطن ما روز بروز روشن‌تر می شود. زیرافلسفه‌رستاخیز مایه‌هرگونه حرکت اجتماعی در کشور ما است.فلسفه رستاخیز براساس مشارکت مستقیم و موثرمردم در سرنوشت خودشان است ورستاخیز زمینه این مشارکت را با ایجادبینش‌های تازه‌آماده میکند .

وی افزود : فلسفه رستاخیز گشایش فضای سیاسی استو این پدیده‌ای نو و منحصربه فرد در ایران و در تمام دنیا است . آن چنان فضای‌سیاسی که همه مردم را دربرمیگیرد و همه مردم‌رابافدرت های‌فکری نابرابر و با گوناگونی‌اندیشه وسلیقه به سوی یک هدف‌والا برای همگان به پیش میبرد.

سخنان مجیدی

سپس عبدالمجید مجیدی هماهنگ کننده جناح پیشرو حزب گفت : حزب رستاخیز ملت ایران در سه سال پیش‌با این شعار اعلام‌شد که همه در زیر یک پرچم و با یک فلسفه و یک تشکیلات منظم کار بکنیم و این نمونه وحدت‌ملی است که به آن اعتقاد داریم‌و شاهنشاه آریامهر نیز ارشاد فرمودند که در آن راه قدم برداریم . مردم ایران در این سه سال در صفوف حزبی‌گرد آمدند و اقداماتی را انجام دادند و مسلما در آینده نیز این راه را ادامه خواهند داد و باید از تجربیات سال های گذشته‌نیزاستفاده بکنندوامروز که سه سال از تاریخ ایجاد حزب میگذردملت ایران‌بخوبی درک کرده است که راه مردم ایران راه یکپارچگی است .

مجیدی با اشاره به وقایع تبریز گفت :دشمنان ایران قصد دارند در فضای سیاسی و دمکراسی ایران اختناق ایجاد کنند ولی نمی دانند که در اراده‌فرمانده مملکت و‌ملت ایران نمی توانند خللی وارد کرد .

در دانشگاه

همچنین گروه کثیری از دانشجویان ، اعضای هیئت علمی ، معاونان و روسای دانشکده ها در مراسمی که با شرکت قاسم معتمدی رئیس دانشگاه تهران‌درباشگاه‌دانشگاه تشکیل شد شرکت کردند و سالروز صدور فرمان تشکیل حزب را گرامی داشتند .

شرکت کنندگان در مراسم سپس پیکره شاهنشاه آریامهر را در محوطه دانشگاه تهران گلباران کردند .

در شهرستانها

مراسم سالروز صدورفرمان تشکیل حزب رستاخیز در استان ها و شهرستان ها نیز در مراسم باشکوهی جشن گرفته شد .

خرید یك میلیون و ۲۰۰ هزار تن گندم از زارعان

وزارت کشاورزی وعمران روستائی برنامه خرید گندم‌را در سال زراعی آینده تدوین و‌از اول فصل‌برداشت بموقع اجراء خواهد گذارد .

بموجب این برنامه سازمان مرکزی تعاون روستائی‌درسال ۲۵۳۷ مقدار یک میلیون و ۲۰۰ هزار تن از گندم مازاد زارعان و کشتکاران را به نرخ مقرر در سال قبل خریداری خواهد کرد .

عبدالمجو انشیر معاون‌وزارت کشاورزی ومدیر عامل‌سازمان مرکزی تعاون روستائی که با استقرار اکیپ های دولتی در مناطق غله خیز کشور کار خرید را زیرنظر خواهدداشت اعلام کرد که قیمت خرید گندم مازاد زارعان به قیمت سال گذشته خواهد بود و ۱۰۰۰ مرکز خرید در مناطق مختلف کشور کارخرید محصول‌مازاد گندم زارعان را به قیمت تثبیت شده انجام خواهد داد .

درگذشت نابهنگام پرویز پرتو

پرویز پرتو،نویسنده وروزنامه‌نگار ارزنده و همکار گرامی مادرآخرین‌لحظات‌شب‌چهارشنبه چشم از جهان فروبستوبا مرگ نابهنگام خود جامعه مطبوعات ایران و دوستان و آشنایانش را به‌سوگ نشاند .

شادروان «پرویز پرتو » با سیرو سلوك انسانی و برخورد های اجتماعی گرم ودوستانه‌اش چهره‌ای محبوب‌درمیان‌روزنامه‌نگاران و آشنایان خود داشتو طی سالها فعالیت‌روزنامه نگاری خودیاران و دوستداران‌بیشماری را گردآورده بود که همواره فضیلت و پاکدلی اورا می ـ ستودند .

پرویز پرتو ، هنگام مرك٤۲ سال داشت.او فعالیت‌مطبوعاتی خود را از سال ۲٥۱۳ باسمت دبیر اجتماعی روزنامه اطلاعات آغاز کرد و طی ۲۳ سال همکاری‌با جامعه روزنامه‌نگاری ایران به‌تهیه وتدوین وترجمه متن های با ارزشی‌توفیق یافت.

او صرفنظر از کوشش‌دائمی و خستگی ناپذیر خود در زمینه روزنامه نگاری سروده های جذابی نیز بجا گذارده است که نام او را در گروه‌شاعران نوآورو پیشرو درآورده است.

پرتو، در طول همکاری‌مطبوعاتی خود آثار متعددی را با اسامی مستعار ، «پرنگار » «پزرین » «پرندوش» به فارسی برگرداند و با چند مجله ادبی همکاری داشت .

درگذشت دوست ارجمند و همکار گرامی خود را به همه دوستان و آشنایان پرویزپرتو تسلیت می‌گوئیم و در این اندوه بزرك خویشتن را سهیم میدانیم .

درگذشت حمید مهدوی

باکمال تاسف اطلاع یافتیم که حمید مهدوی فرزند رئیس التجار مهدوی در سن۷۲سالگی بدرود حیات گفته است . وی پس از پایان تحصیلات‌متوسطه برای ادامه تحصیلات به آلمان رفتو دانشکده کشاورزی‌آلمان را بپایان رسانید . مرحوم‌حمید مهدوی پس‌از مراجعت به‌ایران در وزارت کار مشغول خدمت شدومدتی نیز عضو هیئت‌مدیره و بازرس قانونی‌دولت درشرکت سهامی کرخانجات ایران بود و پیوسته با علاقمندی وصحت عمل وظائف خود را انجام می ـ داد .

درگذشت مرحوم حمیدمهدوی را به خانواده و دوستان او تسلیت میدهیم .

تلفات آشوب تبریز به ۱۱ نفر رسید

با مرگ یکی‌دیگر ازمجروحان بلوای خونین روز شنبه ـ بیست و نهم‌بهمن ماه گذشته‌ـ تبریز ، کشته‌شدگان آشوب تبریز ، یازده نفر شدند.

یازدهمین نفر « عدالت‌ثامن» بود که‌دیروز ، دریکی از بیمارستان های این شهر درگذشت .

در آشوب روزبیست‌و نهم بهمن ماه گذشته تبریز ،شش نفر کشته شدند و در مدت۱۲ روز بعد از آشوب ، پنج نفر دیگر ، یکی پس از دیگری درگذشتند و با مرگ آنان، کشته شدگان آشوب تبریز یازده نفر شدند .

دستگیری ٦ نفر دیگر

دیروز ، شش نفر دیگر از افرادی که به نحوی‌درماجرای روز شنبه ـ بیست و نهم‌بهمن ماه گذشته ـ تبریز ، دخالت داشتند ، وسیله ماموران انتظامی این شهر ، دستگیر شدند و بازپرس شعبه دوم دادسرای تبریز ، آنها را با قرار لازم ، زندانی کرد .

اسامی دستگیرشدگان تازه

افرادی که دیروز در تبریز دستگیر و باتهام شرکت در بلوای خونین تبریز ، زندانی شدند ، ناصرایمانی دانش آموز (١٤ ساله) ، عوض شهبازی ۲۰ ساله کارگر،عباس شاملو ۲۰ ساله کارگر،صاحب علی عزیزی ۱۷ ساله کارگر ، محمد نقی شهودی ۱۵ ساله دانش آموز و میرزاعلی داد جوی شادباد ۲٥ ساله(فرش باف) نام دارند .

کاظمی بازپرس شعبه دوم دادسرای تبریزـدیروزـجمعه‌ـ هم به‌تحقیقات‌خود ازبازداشت شدگان در زندان ، ادامه داد واز امروز ـشنبه‌ـ نیزروزانه ۲٥ نفر از بازداشت شدگان‌که با قرار کفیل زندانی هستند ، با سپردن سند « وثیقه ملکی» به تدریج ، از زندان ، آزاد خواهند شد .

درپی کشف انگیزه بلوا

مساحی دادستان شهرستان تبریز ، دیروز در گفت و شنودی با خبرنگار ما،خاطر نشان ساخت که کار تحقیقات دامنه دار بازپرس و دادیار ناظر از بازداشت شدگان ونیز گروه های مختلف مردم‌تبریز، بطور مرتب ، دنبال میشود تا ریشه اصلی‌بلوای خونین‌تبریز بدست آید و انگیزه آن‌روشن گردد .

دادستان تبریز، اضافه‌کرد: موعد پایان این تحقیقات بعلت زیاد بودن پرونده‌و موضوع بهیچوجه قابل‌پیش بینی‌نیست.

تقاضای مجازات

متولی دادستان استان آذربایجان‌شرقی نیز،درتماسی با خبرنگارما در تبریز، گفت:

ـ مقام های دادسرای‌تبریز، هم اکنون تحقیقات دامنه‌دار وپیگیری را با توجه به ترتیب کارشان انجام می دهند ودر جلسه‌ای که با مقام های‌قضایی این شهر داشتیم ، معلوم شد که این‌موضوع نیازبه‌تحقیقات بیشتری ازگروه های‌مختلف‌اعم از بازداشت شدگان و افراد خسارت دیده و قشر های مختلف مردم تبریز دارد .

دادستان استان آذربایجان شرقی افزود که پس از احاله پرونده قطور متهمان که عده قابل توجهی‌را تشکیل می‌دهد به نسبت نوع اتهام پرونده آنان ،در دادگاه های اطفال جنحه و جنایی ، با تیزبینی لازم ، بررسی خواهد شد. وی پیش بینی کرد که‌بیشترین پرونده ها در دادگاه جنایی مورد رسیدگی قرار خواهد گرفت .

برنامه‌اعزام

بقیه از صفحه اول

الی ۱۳۳۷ غایب و غیرغایب شهری .

● روزچهارشنبه۱۷ر۱۲ر۳٦ کلیه‌مشمولان‌متولد۱۳۲۳ الی ۱۳۳۷ غایب و غیرغایب غار و روز پنجشنبه ۱۸ر۱۲ر۳٦ مشمولان حوزه مرکزی تهران که‌دراسفند ماه‌بایستی به خدمت اعزام شوند.

● شنبه و یکشنبه ۲۰ و ۲۱ اسفند سال جاری کلیه مشمولان عقب‌افتاده متولد ۱۳۲۳ الی ۱۳۳۷ شهری‌و غار و غایبین حوزه مرکزی تهران.

هشدار پلیس به خانواده‌های ایرانی: بایک سهل انگاری کوچک، نوروز خود را خراب نکنید!

ترقه بازی موقوف!

درسالهای اخیر، دهها نفر براثر انفجار موادمحترقه مخصوص شب چهارشنبه سوری، جان خودرا ازدست داده اند.

کسانی که ازمحل فروش وساخت ترقه ودیگر مواد محترقه اطلاع دارند، می توانند مراتب را به پلیس گزارش کنند و به سهم خود جلو حوادث ناگوار شب های عیدرابگیرند.

طلایه سبزبهاران، ازراه می رسد، بوی عید و بهار، پهندشت سرزمین مارا پرکرده و مشام جان را نوازش می دهد. دشت و باغها، از گل و سبزه و ریحان پرشده، شهرها و خانه ها رنگ دیگر بخود گرفته و تاچند روز دیگر، سال نو ـ سال اسب که گفته می شود، سال شادی ها و برکت است ـ ازراه خواهد رسید. آروزی ما اینست که واقعا سالی سرشار از شادمانی و پیروزی داشته باشید. دلهاتان شاد، لب هاتان پرخنده و خانه تان پرسرور باشد. بهمین جهت است که واقعا و واقعا حیفمان می آید جای این شادی ها را اندوه و غم بگیرد و بجای شادی و شادمانی، خدای ناکرده باچشمان اشکبار و دلی غمین، پای سفره هفت سین بنشینید. و این هشداری است جدی به تمام خانواده که:

باترقه بازی، فشفشه سازی، آتش افروزی های بی محابا و بدون تأمل. نوروز شاد خود و فامیل و همسایگان خود را خراب نکنید. اولین زنگ خطر ازاین بابت. چند روز پیش درخیابان عباسی تهران بصدا درآمد و خانه ای را که باید دراستانه نوروزی برای این ایام شاد، رفت و روب و گرد گیری می شد و تزئین می یافت، به ویرانه ای مبدل کرد. خانه خود را خراب نکنید....

این خانه دراستانه نوروز، بایدپاک و تمیز می شد. باید همزمان با تحویل سال نو، سفره هفت سین دران می چیدند و درتنگ بلورین، ماهی سرخ، فروریخت و چندتن از ساکنان ان زیر اوارجان سپردند. پیش از آن نیز دانش آموز ۱۵ ساله ای بنام حسین نظری هنگامی که سرگرم مخلوط کردن و سائیدن موادمحترقه (برای ساختن ترقه و فشفشه بود) گرفتار حادثه شد و براثرانفجار مواد محترقه جان خود را از دست داد و منزل مسکونی او به ویرانه ای تبدیل شد. درهمین مورد خبردیگری را با هم می خوانیم:

«انفجار شیشه محتوی «گلوله ای» جوان ۱۷ ساله را کشت و سه تن از دوستانش را بشدت مجروح کرد.

عزیزالله حسینی هنگامی که شیشه ای محتوی ماده محترقه «کلرات» را برای ساختن ترقه به خانه خود می برد تا درشب چهارشنبه سوری از آن استفاده کند با یکی از دوستانش بنام «بهرام» برخورد کرد.

دراین ملاقات بهرام نیم کیلو کلرات از عزیزالله خرید و به خانه خود برد تا درفرصت مناسب انرا برای ساختن ترقه بکار برد.

«عزیزالله» نیز با شیشه باقیمانده «کلرات» درنزدیکی منزل خوددرمیدان نهم آبان تهران با سه تن دیگر از دوستانش مواجه شد و دراین برخوردبدوستان عزیزالله درمورد «کلرات» و تهیه ترقه چیزهائی از او پرسیدند و هنگامی که عزیزالله سرگرم توضیح به آنها بود شیشه کلرات که براثرگرمای دست عزیز گرم شده بود منفجر شد دراین حادثه عزیزالله دردم کشته شد و دوستانش بشدت مجروح و دچار نقص عضو شدند.

همزمان با این انفجار «کلراتی» که بهرام درزیرزمین خانه خود پنهان کرده بود منفجر شد اما خوشبختانه تلفاتی ببارنیاورد

جدید ترین حادثه

تازه ترین حادثه براثرفعالیت ترقه سازها چندروز پیش درساختمان ۱۳۸ واقع درخیابان عباسی، خیابان جعفری روی داد.

ساعت ۱/۵ بامداد یکشنبه هنگامی که مستاجران طبقه سوم این ساختمان به میهمانی به اتاق صاحبخانه درطبقه دوم رفته بودند ناگهان اتاق های طبقه سوم با صدای مهیبی فروریخت و درپی آن وسایل داخل اتاق آتش گرفت و مقدارزیادی اجر و مصالح ساختمانی به حیاط مجاور ریخته شد.

این حادثه براثرانفجار مقدارزیادی فشفشه باروت و زرنیخ که توسط جوان ۱۸ ساله ای بنام «جبار» برای فروختن درشب چهارشنبه سوری تهیه و پشت یخچال خانه انبارشده بود، روی داد. خوشبختانه چون درموقع وقوع حادثه ساکنان ساختمان درمحل نبودند این انفجار تلفات جانی نداشت... علاوه برحادثه بالا چند شب قبل از آن هم دو حادثه بهمین ترتیب یکی درکوچه رشتی ها واقع دربیست متری، مختاری و دیگری درخیابان زرتشت کوچه شانزدهم بوقوع پیوست که علت انها جمع شدن و آتش گرفتن ناگهانی ترقه ها و دیگرمواد محترقه بود.

ولی ایا حوادث دیگری که از انفجار ترقه و مواد منفجره ناشی می شود همیشه تنها به زیان های مالی ختم خواهند شد؟ واقعیت اینست که طی سالهای اخیره ها فقره حریق مدهش و صدها مورد جرح و مرگ براثرترقه بازی اتفاق افتاده است.

دراین موردسهل انگاری پدرها و مادرها درمراقبت رفتارهای فرزندانشان نقش مهمی دارد. با انکه پدرومادرها خودبه خطرهائی که ترقه بازی و ساختن آن سلامتی فرزندان انها را تهدید میکند واقفند باز هم انچنانکه باید و شایددرمراقبت از انها نمی کوشند و جگرگوشگان خود را از گزایش باین سرگرمی های مرگ زابدورنگه نمی دارند.

درراه پیشگیری از اشاعه این خطرمقامات مسئول به مامورین انتظامی دستورداده اند که از کارسازندگان و فروشندگان موادمحترقه مخصوص چهارشنبه سوری، جلوگیری کنند.

اما با شروع فعالیت مامورین دراین زمینه دست اندرکاران تهیه و فروش ترقه وفشفشه نیز از مراکز فعالیت خوددرسبزه میدان ـ روبروی مسجدشاه ـ خیابان ناصرخسرو ـ خیابان شاه آباد ـ بازارسلطانی.... گریخته درکوچه و پس کوچه های شهر، اطراف دبستان ها و دبیرستانها بوقوع پیوست که علت انها جمع شدن و آتش گرفتن ناگهانی ترقه ها و دیگرمواد محترقه بود.

ولی ایا حوادث دیگری که از انفجار ترقه و مواد منفجره ناشی می شود همیشه تنها به زیان های مالی ختم خواهند شد؟ واقعیت اینست که طی سالهای اخیره ها فقره حریق مدهش و صدها مورد جرح و مرگ براثرترقه بازی اتفاق افتاده است.

رواج ترقه بازی

استفاده از مواد منفجره درمراسم شب چهارشنبه سوری باورود اسلحه گرم بایران متداول شد و رفته رفته رواج بیشتری یافت.

از سالهای دوربویژه درزمان حکومت پادشاهان قاجارهرگاه که شاهزادگان و درباریان، مجالس جشن و سرور ترتیب میدادند درفضای بازبه آتش بازی و شلیک گلوله میپرداختند.

با رواج این برنامه ها درجشنها و اعیادبتدریج شلیک گلوله و ترقه بازی به میان توده های مردم نفوذ کرد و رفته رفته بصورت یک سنت ویژه درکنار مراسم چهارشنبه سوری پابرجا ماند.

بازیچه های مرگ زا

تا چند سال پیش با نزدیک شدن چهارشنبه سوری یکی از آرزوهای بزرگ کودکان و نوجوانان تهیه و خرید این نوع بازیچه های مرگ زا بود و همین علاقه موجب میشد که مردم کوی و برزن آسایش راحت نداشته باشند.

علاوه براین فشفشه بازیهای شب چهارشنبه سوری اغلب آتش سوزی های بزرگی ببار میاورد.

بررسی امار ده ۲۵۲۰ ـ ۲۵۳۰ آتش نشانی پایتخت این واقعیت تلخ را پیش روی ما قرارمیدهد که دراین فاصله زمانی یکصدآتش سوزی بزرگ و کوچک درروزهای پایانی چهارشنبه سوری و بویژه درشبهای چهارشنبه سوری درتهران بوقوع پیوست و عامل اغلب این آتش سوزیها انفجار ترقه و نارنجک دستی بوده است.

خطری بزرگ تر

از چندسال قبل نیز خطرهای ترقه و فشفشه بازی ابعاد تازه تری یافته است: بچه ها به خرید مواد منفجره رنگین کمان و ترقه و فشفشه های ساخته شده رغبت کمتری نشان نمیدهند و اغلب میخواهند خودسازنده باشند و با بازیچه های خطرآفرینی که خود ساخته اند تفریح کنند.

گرایش نوجوانان باینکاردرسالهای اخیر تلفات و خسارات ناشی از احتراق مواد محترقه را افزایش داده است.

باین ترتیب مامورین انتظامی نیز درمقابله با دست اندرکاران تهیه و فروش ترقه ها با مشکلات تازه ای مواجه شده اند. خطرهای ناشی از این مسئله بمراتب بیشتر از انفجار مواد منفجره آماده شده توسط ترقه سازان حرفه ای است.

از سوی دیگر با وجودیکه پلیس از سال قبل به سازندگان و فروشندگان مواد محترقه اخطارکرده بود که برای شب چهارشنبه سوری از فروش مواد منفجره بکودکان و نوجوانان خودداری کنند اغلب انها هنوز هم درگوشه و کنار شهربکار خود ادامه میدهند و هنوز هم این موادبآسانی دردسترس نوجوانان قرارمی گیرد. مقامات پلیس به خانواده ها هشدارداده اند که فرزندان خود را از خرید و ساختن ترقه ـ این بازیچه مرگبار و آتش افروز ـ منع کنند.

برحاجی فیروز ها چه رفته است...

این سیاه خوش قلب، این سرخ پوش خنده بر لب را کجا می توان یافت؟ بر او چه رفته است که گذرها را از خود خالی کرده و دیگر بانگ نایش را به گوش نمی رساند و طنین صدایش در طاقی چارسوق ها نمی پیچد؟ یادان سالها که عید، بوی عید می داشت، بوی بهار می داشت و این را این سیاه مهربان نوید می داد.

آن سالها دم دمای عید نوروز هر جای شهر که میگذشتی سیاه مهربان را می دیدی که به «دف» می کوبد و می خواند و سخن از بهار می گوید.

حالا این «عمله طرب» خود یک پا عمله شده است، خشت می اندازد و گل می کوبد، دف را اویخته و صدایش زنگار بسته. گاهی نیز برپام بلندی بزیر نظر می افکند، شاید صدایی بشنود صدای آشنایی که نوید بهار بدهد، نوید نوروز بدهد، و شکل و شمایلی که به حاجی فیروز شباهت ببرد....

چه گذشته است بر ما و بر او که نه او دیگر نان غمها و شادی هایش را با ما قسمت می کند و نه ما دیگر آن چشم و دل کنجکاو را داریم که توی کوچه و خیابان، بدنبالش بگردیم و با کلامش، خنده ای، بر لب آوریم. حاجی فیروزها چه شده اند؟

شرکت سهامی خاص تهیه و توزیع قطعات و لوازم یدکی
محصولات ایران ناسیونال

بمنظور گسترش فعالیت‌های خوددر زمینه تهیه و تامین و توزیع قطعات لوازم یدکی سرپرست وافراد متخصص را در رشته‌های زیر را بهمکاری دعوت مینماید

- فروش و بازاریابی
- آموزش و آمادگی نیروی انسانی
- برنامه ریزی خرید و تدارکات
- انبارها و نگهداری کالا

شرایط

۱ـ تابعیت دولت شاهنشاهی ایران
۲ـ داشتن برگ پایان خدمت مقدس سربازی یا معافیت
۳ـ دارا بودن ۷ سال سابقه فعالیتهای درخشان و مفید در رشته‌های مورد تخصص
۴ـ حداکثر سن ۴۵
۵ـ آشنائی کامل به یکی از زبانهای انگلیسی فرانسه آلمانی
۶ـ دارا بودن مدارج تحصیلی عالی

داوطلبان برای کسب اطلاعات بیشتر با در دست داشتن مدارک خود به کیلومتر ۱۴ جاده کرج سازمان امور اداری شرکت مراجعه نمایند.

توشیبا BD-702A

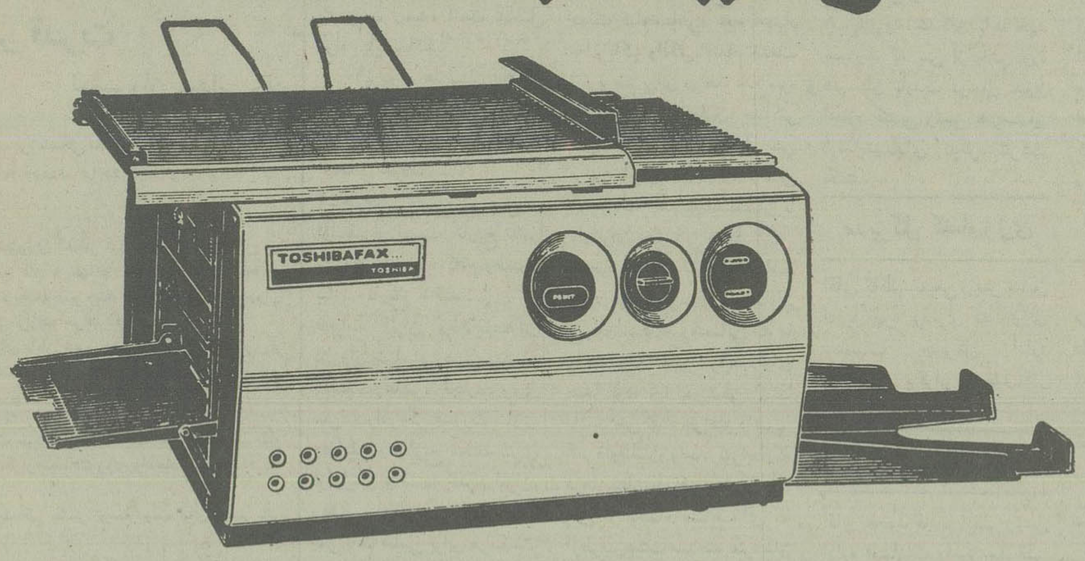

روی سرکاغذ خودتان کپی بگیرید.

بطور اتوماتیک تا ۲۰ کپی چاپ میکند

تنظیم اندازه کپی ساده و آسان است و توسط کاست یا کاغذدستی انجام میگیرد.
از اوراق وکتاب ها و حتی اشیاء سه بعدی عکس میگیرد. در همه جا قابل استفاده است
در هر دور وی کاغذ در اندازه مختلف کپی میگیرد. کنترل تعداد کپی گرفته شده توسط کنتور.

توشیبا با خدمات فنی و سرویس سریع و مجهز
تعمیرگاه و سرویس تلفن ۸۳۴۱۲۳

PISHRO.112

برای کسب اطلاعات بیشتر با
شرکت تهران الکتریک قسمت سیستم های اداری
خیابان ویلا شماره ۸۸ تلفن ۸۳۴۱۲۴-۸۳۴۱۲۲ تماس بگیرید

Toshiba TOSHIBA
into our second century
توشیبا با بیش از یک قرن سابقه در ساخت لوازم الکتریکی و الکترونیکی

اطلاعات
بنیانگذار: شادروان عباس مسعودی
صاحب امتیاز و مدیر: فرهاد مسعودی
سال پنجاه و دوم
محل اداره: خیابان خیام. ساختمان اطلاعات
تلکس ۲۱۲۳۳۶ - تلگرافی: اطلاعات. تهران. تلفن ۳۲۸۱

سخن روز

آموزش زبان خارجی

قرار است هفته آخر اسفند ماه کنفرانس بین المللی استادان زبان انگلیسی در دانشگاه فردوسی «مشهد» تشکیل شود و طبق اظهار رئیس دانشگاه فردوسی شیوه یادگیری زبان انگلیسی در این کنفرانس مورد بررسی قرار میگیرد.

ما نمیدانیم دانشگاه فردوسی یا دانشگاههای دیگر ایران برای بهره گیری از بررسی های این کنفرانس چه برنامه یی دارند و مسائلی را که از نظر یاد دادن و یادگرفتن زبان خارجی در دانشگاههای ما وجود دارد به چه نحو مطرح خواهند کرد. چون در کشور ما عادت بر این نیست که سازمانها مشکلات و کمبودهای خود را بصراحت عنوان کنند و مثلا بگویند آموزش زبان در مدارس ما اساس و پایه هرستی ندارد و معلم و شاگرد وقت تلف میکنند.

چند سال پیش، بحثی درگرفته بود بر سر تدریس زبان عربی در مدارس متوسطه و گروهی آموزش زبان عربی را کاری بی حاصل و مایه اتلاف وقت و خستگی دماغ دانش آموزان میدانستند. همان وقت ما نوشتیم تدریس زبان عربی به شیوه یی که در برنامه های آموزشی ما عمل میشود البته کار بی حاصلی است ولی تنها زبان عربی نیست که درباره اش میتوان چنین حکمی داد. زبان فرانسه و زبان انگلیسی نیز همین سرنوشت را دارند و کمتر دیپلمه یی را میتوان سراغ کرد که پس از شش سال تحصیل زبان انگلیسی یا فرانسه و حداقل شش بار امتحان دادن و نمره گرفتن، وقتی دبیرستان را ترک میکند از عهده یک گفت و گوی ساده و یا ترجمه چند عبارت معمولی برآید.

با این پایه از آگاهی و آشنایی به قواعد زبان، دانشگاهها و مدارس عالی هم نمیتوانند به دانشجویان، زبان یاد بدهند و بطوری که می بینیم حتی فارغ التحصیلان رشته زبان احاطه چندانی بر زبان های خارجی ندارند مگر آن که بسابقه ذوق و علاقه شخصی، خارج از برنامه درس خوانده و مطالعه کرده باشند.

دو هفته پیش در امتحانات اعزام دانشجو به خارج، شاخص روشنی از وضع آموزش زبان خارجی دراختیار ما قرار داد. در جریان این آزمون، فقط ده درصد از داوطلبان توانستند حداقل نمراتی را که برای قبول شدن در امتحانات لازم بود بدست آورند و کسانی که کمی بالاتر از «حداقل» نمره آوردند تعدادشان بسیار ناچیز بود!
تازه باید توجه داشت که داوطلبان شرکت در امتحانات اعزام محصل، چون میدانند باید امتحان زبان بدهند و بعد از مسافرت به خارج نیز احتیاج به زبان دارند، هر کدام مدتی دو آموزشگاههای خصوصی درس زبان خوانده اند والا اگر به امید معلوماتی که از رهگذر تحصیل زبان در مدرسه اندوخته اند به جلسه امتحان میرفتند یک درصدشان هم حداقل نمره را بدست نمی آوردند.

هر نوع بررسی را درباره یادگیری زبان خارجی، چه در مدارس متوسطه و چه در مدارس عالی، باید با توجه به چنین حقایقی آغاز کرد تا امید وصول به نتیجه باقی باشد و جلسات بحث و بررسی حالت نمایشی پیدا نکند.

تفسیر سیاسی روز

رگباری تازه در جنگ کلمات دوابر قدرت

نوشیروان کیهانی زاده

با اخطار چهارشنبه شب برژینسکی مشاور کارتر در امور مربوط به امنیت ملی به شوروی. روابط شرق و غرب وارد مرحله خطرناک خود شده است.

مشاور ویژه کارتر به شوروی اخطار کرد که اگر بیش از این در امور افریقا مداخله کند، این کار نه تنها در مذاکرات سالت (محدود کردن تولید سلاحهای استراتژیک) تاثیر «بد» خواهد گذارد، بلکه دوران «صلح مسلح» و «جنگ سرد» رازنده خواهد کرد.
با این اخطار که به معنای پایان عمر سیاست تنش زدائی شرق و غرب تلقی شده است، معارضه دوابر قدرت توسعه خواهد یافت و آن دو وارد بازی خطرناکی خواهند شد.

برژینسکی در اظهارات خود که چند ساعت بعد توسط یک مقام وزارت خارجه آمریکا نیز تکرار شد، شوروی را «حادثه جوی» افریقا خواند.
بنظر می رسد اخطار برژینسکی بیشتر توسط دولت های عضو ناتو استقبال شده باشد

بسیاری از مطبوعات غرب تفسیرهای خود را به بررسی نتایج اخطار برژینسکی اختصاص داده اند تایمز لندن و نیز فایننشال تایمز در مطالبی که نوشته اند تاکید کرده اند که جنین اخطارهائی مناسبات دوابر قدرت را مانند گذشته بحرانی و تیره خواهد ساخت و این تیرگی صحنه سیاسی جهان را تحت تاثیر قرار خواهد داد.
مطبوعات شوروی و در ضدر آنها پراودا اخطار برژینسکی را رد کرده اند و آمریکا را متهم ساخته اند که می کوشد میان مسائل افریقا و مذاکرات «سالت» یعنی روابط خود با شوروی ارتباط برقرار کند. یک مفسر معروف پراودا ارقامی را که برژینسکی درباره نظامیان کوبا در افریقا بیان داشته بود «اطلاعات خیالی» خواند. برژینسکی گفته بود شمار نظامیان کوبا در اتیوپی بیش از ۱۰ هزار تن و در سراسر افریقا متجاوز از ۳۷ هزار نفر است.

با اینکه کارتر در مصاحبه مطبوعاتی دیروز خود کوشید اظهارات مشاور ویژه اش را تعدیل کند، و حتی برای ارام کردن محیط، بطور غیر مستقیم سومالی را متجاوز خواند و از قطعنامه های شورای امنیت برای حل مسئله اعراب و اسرائیل به دفاع پرداخت. معذلک اخطار برژینسکی رگبار تازه ای بود که در جنگ کلمات میان دوابر قدرت شلیک شده است.

کارتر با این کلمات خواست اخطار صریح برژینسکی را تعدیل کند. «مذاکرات مربوط به محدود کردن تولید سلاحهای استراتژیک (سالت) میان آمریکا و شوروی ادامه خواهد یافت، ولی کوشش شوروی مبنی بر توسعه نفوذ خود در افریقا و تعرض احتمالی اتیوپی به مرزهای اصلی سومالی ممکن است به نتیجه این مذاکرات صدمه بزند، زیرا ما نتیجه این مذاکرات را به کنگره امریکا خواهیم برد و ادامه مداخله شوروی در افریقا سبب خواهد شد که کنگره قرارداد نهائی را تصویب نکند و یا در آن تغییراتی بوجود آورد که شوروی نپسندد.»

با بیان این مطالب ارتباط مستقیمی را که برژینسکی میان مسائل افریقا و مذاکرات «سالت» برقرار کرده بود به ارتباط غیر مستقیم تبدیل کرد، ولی در هر صورت این نخستین بار بود که مقامهای آمریکائی مسائل افریقا را با مذاکرات سالت مرتبط ساختند و چنانچه تحولات جاری به بازگشت دوران جنگ سرد و «صلح مسلح» منجر شود کمترین زیانش این خواهد بود که حل مسائل جهانی و منطقه ای دشوار خواهد شد.

قانون اساسی را در روزنامه درج کنید!

محمدعلی سفری

جهل به قانون موهبتی است عظیم که در پناه آن هرکاری رواست!!

تکلیفی از سوی یک خواننده «اطلاعات» برنگارنده شده که درعین سادگی، نهایت مشکل بنظر رسید. پیشنهاد او این بود که «اطلاعات» بموازات مطالب و مسائلی که در زمینه های گوناگون می نویسد و مردم را راهنمائی می کند، قانون اساسی را هم برای اطلاع مردم درج کند، حرف او این بود که شب قبل در محفلی بحث قانون اساسی و مواد آن بود، در آن محفل سرشناسان شهر که سمت های بالای مملکتی را هم دارند حضور داشتند ولی هیچیک نتوانستند موردی را که مطرح شده و مربوط به آگاهی از مواد و فصل های قانون اساسی بود پاسخگو باشند و بعد هم همگی اعتراف کردند که نه قانون اساسی را دیده اند، نه در کتابخانه منزلشان پیدا میشود و نه اگر بخواهند تهیه کنند و لااقل یکبار در زندگی آنرا مطالعه کنند نمیدانند از کجا باید تهیه کرد!

حقیقت را بخواهید، پس از شنیدن این مطلب بوسیله تلفن، لحظه ای شک کردم که نکند سروکارم با یک مزاحم تلفنی و یا یک عنصر باصطلاح امروزی ها «نامطلوب» است که میخواهد با طرح این مطلب نیشی بزند و دق دلی خالی کند اما با ادامه گفتگو متوجه شدم که حقیقت همان است که میگوید نیاز به دانستن قانون اساسی و ندانستن اینکه چگونه میتواند بدان دسترسی پیدا کند.

باو گفتم، طرح مسائل مبتلا به مردم در روزنامه بدلایل مختلف است ولی بهر حال باصطلاح «شان نزول» دارد اما بعقیده شما برای درج قانون اساسی در روزنامه انگیزه میتواند باشد و اگر پیدا شدند افرادی که باینکار ایراد گرفتند چه جوابی داریم که بدهیم، ظاهرا از این استدلال برآشفت و با صدای بلندتری گفت مگر خود شما اهمیت قانون اساسی را درک نمی کنید؟ گفتم چرا

- گفت دراین صورت چه انگیزه ای از این بالاتر که مردم این مملکت را از قانونی که به قیمت جان هزاران هموطن بدست آمده وارکان اجتماعی و سیاسی مملکت بر آن استوار است با خبر سازید.

گفتم با قبول تمامی استدلال های شما غیر قانون اساسی، صدها قانون دیگر هم هست که مردم باید بدانند و نمیدانند، دراین صورت گام نهادن دراین راه، رفتن به راهی است که انتها ندارد.....

با سکوت نسبتا طولانی طرف مواجه شدم، اما بعد حرفی زد که قانع شدم و آن این بود که گفت:

اگر این استدلال را از شما بپذیریم، این حقیقت را هم قبول می کنم که شما با شتاب تمام میخواهید با فرار از واقعیت ها خودتان را بظاهر از مواجهه با وظایف واقعی روزنامه نگاری دور نگهدارید و با دستاویزی به اینگونه معاذیر امری را که چون آفتاب روشن است و کتمان نمیتواند کرد نادیده بگیرید، من بشما میگویم در آن محفل سرجنبانان حضور داشتند و از قانون اساسی آگاهی نداشتند آیا برای یک روزنامه نگار، مطلع شدن از این حقیقت تکلیفی ایجاد نمی کند؟

گفتم بدیهی است که جواب شما مثبت است اما متاسفانه شما فقط یک روی سکه را می بینید و آن اینکه در محفلی بودید جمعی بلند پایه که احتمالا (خودتان هم در همان ردیف هستید چه اگر نبودید جایتان آنجا نبود) از قانون اساسی بی خبر بودند، اما روی دیگر سکه این است که اولا ندانستن قانون اساسی در شرایط اجتماعی ما مطلبی که «توی ذوق» بزند نیست، چون خیلی ها، خیلی چیزها باید بدانند که نمیدانند، ثانیا تصور می کنید، واقعا علت ندانستن چیست؟

گفت صد درصد بی توجهی، گفتم، نه صد درصد بی نیازی، برای اینکه در طول عمر دست اندرکاران حتی زیر دست، دست اندرکاران و همه کسانی که بنحوی کاری بعهده دارند، هیچگاه پیش نیامده که ندانستن قانون اساسی مشکلی در کارشان ایجاد کرده باشد، بنابراین وقتی کسی به چیزی محتاج نبود دلیلی ندارد که سراغش را بگیرد.

گفت، واقعا برداشت شما این است، پاسخ دادم مگر حقیقت غیر از این است؟ با ناراحتی جواب داد، اگر اینطور فکر می کنید حرفی ندارم اما اگر واقع بین هستید به این گفت و شنود تلفنی بیشتر فکر کنید یادتان باشد که بعنوان روزنامه نگار رسالتی بعهده دارید.

به این خواننده اطلاعات قول مساعد دادم ولی درهمین لحظاتی که این سطور قلمی میشود واقعا برای خودم این پرسش مطرح است چرا با این صورت وحشتناک، اکثریت عظیمی از مردم ما نسبت به قوانین بیگانه اند حتی قانون اساسی، و چه باید کرد که بین مردم و قوانین آشتی و صلح و صفا برقرار گردد، دلیل این بی اعتنائی و بی توجهی واقعا بی نیازی است یا پذیرفتن یک واقعیت تلخ که جهل به قانون موهبتی است عظیم که در پناه آن هرکاری رواست؟ بهرحال انعکاس نظر این خواننده «اطلاعات» شاید هشداری باشد برای دست اندرکاران، برای آنها که از برکت وجود قانون اساسی تکیه برکرسی های مخلوق این قانون زده اند.

اگر بخواهیم روی حرفهای این خواننده «اطلاعات» تصمیم گیری کنیم باید گفت قانون اساسی برای عموم است و دانستن آن برای همه لازم و طبعا اینکار باید بشود، منتهی چگونه؟ آیا بفرض انتشار متن آن یکبار در «اطلاعات» درد درمان میشود. مسلما خیر، مقام و منزلت قانون اساسی بآن اندازه هست که هر ایرانی از دبستان که نخستین آشنائی را با حروف پیدا می کند تا دم واپسین، ذهنی او باشد، و چنین ارج نهادن را تنها و تنها یک وسیله موثر است و آن اینکه احساس احتیاج از دانستن آن را بوجود آورند،همانطور که هم اکنون در جامعه ما برای بسیاری مسائل غیر لازم این احساس را خلق کرده اند، شاید طرح این مسئله ساده نباشد و شاید تصمیم گیری روی آن نیز بسهولت امکان پذیر نگردد اما بهرحال این مشکل اگر امروز که هنوز بیش از هفتاد سال از پیدایش مشروطیت نگذشته و در گوشه و کنار وجود دارند مردانی که متعلق به آن زمان هستند و بیاد دارند که قانون اساسی چگونه و چرا تدوین شد مطرح نشود، پس فردا که اینها هم از میان رفتند باید کاری کرد که لااقل روی کاغذ، آیندگان، بخوانند که ما قانون اساسی هم داریم.

ظاهرا این خواست خواننده اطلاعات بی جانیست و اگر از میان سه قوه متمایز مخلوق قانون اساسی، دو قوه آن غیر مستقیم مورد حمایت این قانون هستند قوه مقننه که مستقیم و بلاواسطه از قانون اساسی نیرو میگیرد، لااقل بخاطر فقط حفظ نیرو هم که شده قانون را میان مردم اشاعه دهد تا آنها که هرچهار سال یکبار راهی پارلمان میشوند به خالق خود این خدمت کوچک را کرده باشند، خدمت دراین حد که مردم یادشان نرود مجلسیان چرا به مجلس میروند....

سیر نزولی رشد کشاورزی در برنامه های عمرانی

دکتر محمد ستاری نماینده مجلس شورای ملی

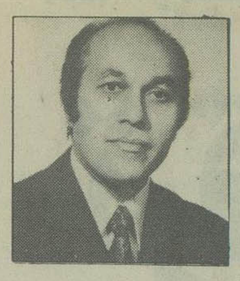

اگر بخواهیم حقایق را کتمان کنیم، بزودی، حتی برای تامین خوراک مردم درنیمی ازسال نیز محتاج دیگران خواهیم بود

در دوران انقلاب و درایامی که انتقاد سازنده به صورت والاترین عامل وطن پرستی و خیرخواهی بشمار می آید یک جامعه پویا وزنده و آگاه را نیز اکثرا برمبنای نوع تجزیه وتحلیل مسائل وبررسی و موشکافی علمی و دقیق مشکلات محک می زنند، انچه ازدید صاحب نظران واحاد ملت قابل بررسی و تامل است و برمبنای آن نیز توده مردم قضاوت می کنند، ابراز حقایق، صراحت و شجاعت درگفتار بیغرضانه، و شکافتن تنگناها و نارسائیهااست، زیرا در جامعه معقول و سرافراز ایران که از رهبری توانا نیز برخوردار است، دیگر مجالی برای مداحی و چاپلوسی و تعریف و تمجید که هیچ مقام و مربته ای را هم احتیاج به تکرار و اثبات آن نیست باقی نمی ماند، و چه بسا که-توسل به این تمهیدات و خودشیرینی ها، نوعی عامل بازدارنده درجهت پیشرفت بشمار می رود.

انهائیکه اطلاع از علم اقتصاد، برنامه ریزی و فعالیتهای تولیدی درامر کشاورزی و دامپروری دارند، بدرستی میدانند که بعداز ۲ برنامه اول و دوم عمرانی که اولی بعلت کسر بودجه شدید دولت و عدم تجربه کافی درمورد برنامه ریزی، و دربرنامه دوم که بیشترین اعتبارات به قسمت آبیاری واحداث سدها اختصاص یافته بود، اصولا مسئله ای تحت عنوان «درصدی معین ازرشد» درهیچ زمینه ای مورد نظر نبوده و آنچه درمورد افزایش تولید مطرح شده از آغاز برنامه سوم بوده است.

ازاین حقیقت نباید غافل بود که درازای هرنوع سرمایه گذاری و صرف وقت، خواه ناخواه تولید کشاورزی کشور هرسال نسبت بسال قبل بطور طبیعی افزایش پیداکرده، و صدی ازرشد عاید خواهد شد که اگر به آمار و ارقام نیز آراسته شود، ظواهر امر نیز ساخته و پرداخته خواهد شد، ولی آنچه دراین هزینه ها و گذشت زمان و اوقات مهم، قابل بررسی است رسیدن به میزان رشدی از تولید است که دربرنامه های مربوطه پیش بینی شده و برهمان مبنا نیز سرمایه گذاری های کلان انجام گرفته است. والا، باپایان گرفتن سالها و برنامه ها و ازبین رفتن ثروت ملی و خدمات، حتی اگر نتوانیم بحداقل رشد ممکن درتولید دست یابیم نه تنها چنین کارکردی موفقیت آمیز بشمار نمی آید، بلکه تکیه برافزایش تولید نیز که متکی بر موازین تعیین شده نمی باشد، خود نوعی بی خردی است که تنها به منظور انحراف افکار و یاسرپوش گذاشتن برعدم موفقیتها عنوان میشود.

بایک دیدکلی که توضیح مفصل آن دراین مقاله نمی گنجد، میتوان نتایج و خدمات برنامه های کشاورزی و دامپروری را ازبرنامه سوم به بعد به شرح زیر خلاصه کرد.

رشد کشاورزی و دامپروری، دربرنامه سوم عمرانی بطور متوسط سالیانه حدود ۴ درصد (درگزارش مقدماتی ۶ درصد) درنظر گرفته شده بود که دراخر برنامه حداکثر رشد بدست آمده معادل ۲/۸ درصد درسال بوده است!

دربرنامه چهارم عمرانی، رشد متوسط سالیانه ۵ درصد برای کشاورزی و دامپروری پیش بینی شده بود، حال آنکه درپایان برنامه حداکثر رشد بدست آمده ۳/۹ درصد بوده است. دربرنامه پنجم نیز هدف، رسیدن برشد ۷ درصد بود که متوسط رشد سالهای اول و دوم آن از ۵/۸ درصد تجاوز نکرده که تصور میشود وضع موجود تاپایان این برنامه نیز به همین منوال ادامه یابد.

باین ترتیب، ملاحظه میشود که باهمه سرمایه گذاریها و صرف وقت آن به ۱۵ سال هم می انجامد، درهیچ زمان میزان تولیدات حتی بحداقل ارقام پیش بینی شده نرسید، و تنها چند درصد افزایش را شامل گردیده است.

باچنین عملکردی، کاهش مداوم و تدریجی سهم تولید بخش کشاورزی و دامپروری درتولید ناخالص ملی نیز قابل تذکر است.

درسال ۲۵۲۱ (سال اول برنامه سوم) تولید بخش کشاورزی و دامپروری حدود ۳۰/۹ درصدکل درآمد ملی را تشکیل میداد ولی این سهم درسال ۲۵۲۶ (سال اول برنامه چهارم) به ۲۳/۴ درصدو درسال ۲۵۳۱ (سال اول برنامه پنجم) به ۱۶ درصد و در سال ۲۵۳۲ به ۱۵/۳ درصدو درسال ۲۵۳۳ به ۱۴/۳ درصد کاهش یافته است. سهم تولید بخش کشاورزی و دامپروری درتولید ناخالص ملی ازسال ۲۵۲۱ تا ۲۵۳۳ یعنی طی ۱۳ سال از ۳۰/۹ به ۱۴/۳ درصد، یعنی حدودی بیش از نصف تقلیل یافته و نتوانسته است خودرا همگام باپیشرفتهای دیگر ورشدهای حاصله منطبق سازد و باین ترتیب درطی این مدت بویژه درسالهای آخر خلاء حاصل از کاهش درآمد این بخشها بوسیله درآمد حاصل از نفت، و مستقیما ازبازارهای خارجی تامین شده است.

ازعدم رشد تولید فراورده های دامی، طبق برنامه های تعیین شده در۱۵ ساله اخیر که بگذریم و با توجه باینکه طبق آمار رسمی سهم بخش کشاورزی و دامپروری درتولید ناخالص ملی مرتبا سیرنزولی داشته است، موضوع دیگری که از هرجهت قابل تامل و بررسی است و ازنظر اقتصادی می باید کمال توجه را بان داشت، ارزیابی ارزش افزوده فراورده های دامی درسالهای اخیر است که برهمین مبنا میتوان دریافت چگونه میزان تولید درزمینه های محصولات کشاورزی و یادامی دراین اواخر، بااینکه ازنظر ارقام افزایش نشان میدهد ولی از حد معمول بمراتب کمتر و دروضع غیر متعادلی بوده است.

درطول برنامه پنجم، متوسط رشد سالانه ارزش افزوده فرآورده های دامی ۸/۳۳ درصد در نظر گرفته شده بود ولی طی دو سال اول برنامه، این منظور نه تنها عملی نشد بلکه تفاوت بسیار و پرمعنائی بین آنچه که پیش بینی شده بود و آنچه که عاید گردید وجود دارد که به یقین، چنین روندی را تا آخرسال جاری که مصادف باپایان برنامه پنجم می باشد میتوان پیش بینی کرد. آنچه دراین زمینه میتوان ارائه داشت اینکه ارزش افزوده دامپروری درسال ۲۵۳۲ به قیمت ثابت سال ۲۵۳۱ معادل ۶/۲ درصد یعنی ۲/۱۳ درصد کمتر از هدف تعیین شده بود و این رشد درسال بعد نیز کاهش یافته، چنانچه درسال ۲۵۳۳ ارزش افزوده دامپروری رشدی برابر ۳/۸ درصد درسال داشته که حدود ۴/۵۳ درصد کمتر از هدف تعیین شده دربرنامه پنجم می باشد.

ازنظر اینکه ارتباط موضوع بامسائل تولیدی نیز روشن شود میتوان بعنوان مثال، به تولید گوشت قرمز اشاره کرد. تولید گوشت قرمز طبق آمار اعلام شده از ۴۴۲ هزارتن در سال ۲۵۳۱ به حدود ۴۵۵ هزار تن درسال ۲۵۳۲ رسید که رشدی معادل ۲/۹ درصد نسبت بسال ۲۵۳۱ داشته که عملا این مقدار تولید می بایستی بمراتب بیشتر از ارقام حاصله میشد و درسال ۲۵۳۳ نیز میزان تولید گوشت درکشور طی یکسال و با همه سرمایه گذاریهای انجام شده نه تنها افزایش نداشته بلکه به ۴۳۲ هزارتن کاهش یافته که برای جبران این عقب افتادگی، دولت بناچار، واردات گوشت و سایر مواد غذائی را افزایش داد و بسرنوشتی دچار آمده ایم که امروزه همگان شاهد آن هستیم.

با آنچه مختصرا ذکر شد میتوان نتیجه گرفت که چنانچه طی سه برنامه اخیر لااقل میتوانستیم برمبنای برنامه های تعیین شده که به همان نسبت نیز سرمایه گذاری شده است به هدفهای مربوطه درزمینه تولیدات میرسیدیم، مسلما تولید بسیاری از محصولات و فراورده های دامی و گیاهی که امروزه افزایش آن نسبت بده سال گذشته از جمله افتخارات بشمار میرود میتوانست و می بایست حداقل ۳۰ الی ۴۰ درصد بیشتر از میزان فعلی باشد و این همان نکته بسیار حساسی است که مدلل میدارد میزان تولید دربخش کشاورزی و دامی مملکت طی ۱۰ الی ۱۵ سال اخیر باکمبود چشمگیری مواجه بوده و از حدود تعیین شده دربرنامه ها کاهش فراوان دارد.

همراه بااین کاهش تولید، عارضه دیگری هم که میزان تولید را درداخل کشور تحت تاثیر قرار داده افزایش ضایعات و مرگ و میردامهائی است که مستقیما درتولید پروتئین حیوانی دخالت دارد. درگزارش برنامه سوم، تلفات دامهای کشور را براثر بیماری ۱۰ درصدکل دام کشور و اتلاف محصولات دامی را ۲۵ درصد محصولات دامی کشور تعیین کرده بودند و یکی از هدفهای برنامه هم مبارزه بااین ضایعات بود، بطوریکه تلفات را از ۱۰ درصد به ۷/۵ درصد تقلیل دهند، حال آنکه باکمال تاسف وقتیکه به برنامه چهارم میرسیم، سازمان برنامه تعداد تلفات دام کشور را براثر بیماری دامی حدود ۲۰ درصدو اتلاف محصولات دامی را متجاوز از ۲۵ درصد گزارش مینماید که تازه بعداز گذشت اینهمه زمان، یکی از هدفهای متعالی برنامه پنجم کاهش ۲۰ درصد تلفات به ۱۵ درصد بوده است، یعنی طی ۲ برنامه نه تنها توفیقی دررفع ضایعات بدست نیامده، بلکه عملا چنین عوارضی بدو برابر افزایش یافته است و با آنچه ملاحظه میشود چنین روند نامتعادلی، هم چنان درجریان تکوین می باشد.

اینک باتوجه به همه این نکات که مسلما هشداری است آگاهانه و مستند، میتوان نتیجه گرفت که بعلت نرسیدن به هدفهای تعیین شده درهریک از برنامه ها، هم از امکانات تولید بهره برداری نشده و مقداری از ثروت ملی هدر رفته و هم آنکه رابطه این بخش بابخشهای دیگر اقتصادی دگرگون شده و درنتیجه باعث کاهش و بهم خوردن هدفهای دیگر برنامه شده است

واصولا اگر قرار براین باشد که هدف و مقدار رشدی دربخش از اقتصاد تعیین شود ولی درعمل به نتیجه و هدف دیگری برسیم، و متعاقب چنین نارسائیهائی، تنها بعلت توجیه همین کمبودها به افزایش ارقام یکسال و دهسال و پنجاه سال گذشته استناد کنیم، مبانی برنامه ریزی دیگر چه معنا و مفهومی خواهد داشت، و دلیل صرف این همه هزینه های گزاف به منظور برنامه ریزی و تعیین هدفها چه خواهد بود؟

بدیهی است اگر بخواهیم هم چنان بافزایش محدود و خارج ازبرنامه تولید درازای سرمایه گذاریهای سنگین اکتفا کنیم و بدان دلخوش. داریم و هدفهای مورد نظر درجهت دستیابی به رشدهای پیش بینی شده را نادیده انگاریم و یا به محض شکافتن حقایق، به منظور جستجوی راههای اصلاحی، مسائل را به تعارف و خوش خدمتی برگزار نمائیم نه تنها برمبنای جدول آمار واردات و صادرات گوشت قرمز درده ساله اخیر(تهیه شده بوسیله آمار بازرگانی خارجی کشور) واردات گوشت از ۲۰۰ برابر هم تجاوز خواهد کرد بلکه روزی فرا خواهد رسید که دراثر عدم توازن افزایش تولید بامیزان مصرف و رشد جمعیت، حتی برای تامین خوراک مردم مملکت درنیمی از سال نیز محتاج دیگران خواهیم شد.

چهل سال قبل...

اساسنامه و برنامه هنرستان هنرپیشگی اعلام شد

اساسنامه وبرنامه هنرستان هنرپیشگی که درپنجمین جلسه هیئت مرکزی سازمان پرورش افکار بتصویب رسیده است شامل مواد ذیل میباشد:

۱ـ دوره هنرستان یکسال وعده هنرجویان شصت نفر است که یک ثلث آن ازبانوان انتخاب خواهند شد

۲ـ هنرهائی که تدریس میشوند ازاینقرار است: تاریخ تاتر وانواع آن، اداء کلام وطرز بیان، تاریخ مختصری از ادبیات ایران وخلاصه ای ازروان شناسی هرشهرستان «قسمت علمی» تجارب روی سن، سولفروگر، صورت سازی وآرایش وتاریخ مختصری ازآرایش والبسه قدیم ایران، رقص وورزش برای طنازی، تمرینات علمی برای هرقسمت «قسمت عملی».

۳ـ رئیس هنرستان درانتخاب وعزل ونصب هنرآموزان وسایر کارمندان مختار بوده وفقط درمقابل کمیسیون نمایش سازمان پرورش افکار مسئول میباشد.

۴ـ هنرآموزانی که درنمایش ها شرکت داشته باشند ودستمزدی علاوه برآنچه دربودجه معین شده به پیشنهاد رئیس هنرستان وتصویب کمیسیون دریافت خواهند داشت.

۵ـ شرایط ورود هنرجویان به هنرستان بترتیب ذیل خواهد بود: صحت مزاج، تابعیت دولت شاهنشاهی، عدم اعتیاد به تریاک والکل، اتمام خدمت زیرپرچم برای مردها، عدم سوء سابقه و فساد اخلاق، حداکثر سن ۳۵ سال، حداقل سن برای بانوان ۱۸ سال، داشتن گواهینامه ختم دبستان یا دارابودن معلوماتی معادل آن.
تبصره - دارندگان گواهینامه دوره اول دبیرستان وآشنایان بزبان بیگانه وکسانی که با واجد بودن سایر شرایط دارای صدا بوده ویا بموسیقی آشنا باشند حق تقدم خواهند داشت

۶ـ داوطلبان واجد شرایط که درهنرستان پذیرفته میشوند باید پس از یکماه مسابقه ای که ازطرف هیئت ممتحنه هنرستان مواد آنها قبلا به آنها تعلیم داده شده بگذرانند وآنهائی که قبول شوند هنرجوی قطعی بوده وبه نسبت نمراتی که درمسابقه حائز شده اند ماهی ۱۵۰ ریال کمک خرج تحصیل به آنها داده خواهد شد

۷ـ به مشخصات زیرین نمره داده خواهد شد:
الف - برخورد که عبارت است ازتناسب اندام وچهره وگرمی بیان ودلفریبی.
ب - استعداد که عبارت است ازحافظه وحالت سازی وقیافه سازی باتجسم
ج - رقص وصدا

۸ـ پذیرفته شدگان باید تعهد بسپارند که پس از ختم دوره هنرستان تامدت دوسال بدون اجازه کتبی رئیس هنرستان درنمایشهای دیگر شرکت بکنند

مدیرکل کشاورزی

آقای کاظم سمیعی رئیس سابق اداره بهره برداری کشاورزی بسمت مدیرکل اداره کشاورزی برقرار ومشغول کار شده اند.

انتصاب

آقای محمد قاسم ادیب رئیس ادازه امتیازات وامور حقوقی وزارت پیشه وهنر ازطرف آن وزارتخانه با حفظ شغل فعلی برریاست اداره مرکزی کل کارخانه های قند کشور منصوب وبرقرار گردیده اند.

تعلیم وتربیت سعدی

این بخشنامه ازطرف وزارت فرهنگ صادروبکلیه آموزشگاهها ابلاغ شده است:
چون کتاب تعلیم وتربیت درنظر سعدی نگارش آقای محمد جناب زاده که اخیرا بچاپ رسیده ازلحاظ موضوع وارتباط آن با ادبیات قابل توجه وازحیث دارابودن نکات آموزش وپرورش سودمند میباشد مقتضی است دانش آموزان را به استفاده از آن کتاب درخارج ازبرنامه تشویق وراهنمائی نمائید.

ورود بتهران

آقای دکتر صبار فرمانفرمائیان که مدت ۱۶ سال در نقاط مختلف اروپا «بلژیک، سویس، فرانسه» بتحصیل طب اشتغال داشتند اخیرا تحصیلات عالیه خود را بپایان رسانیده و بتهران بازگشت نموده اند.

اثر مغز در بینائی

اثر مغز در بینائی
اینجانب دکتر هوشنگ جهان پناه پزشک اداره کل بهداری اخیرا حسین نام فرزند محمد قاسمی را که تومری به بزرگی یک انار در قسمت خلفی جمجمه و مربوط به مغز داشت عمل نموده مریض قبل از عمل در اثر فشار غده بر مغز نابینا و پس از عمل و حذف غده بکلی معالجه و بینا گردیده است. دکتر هوشنگ جهان پناه
«نقل ازاطلاعات ۱۳ اسفند ۱۳۱۷»

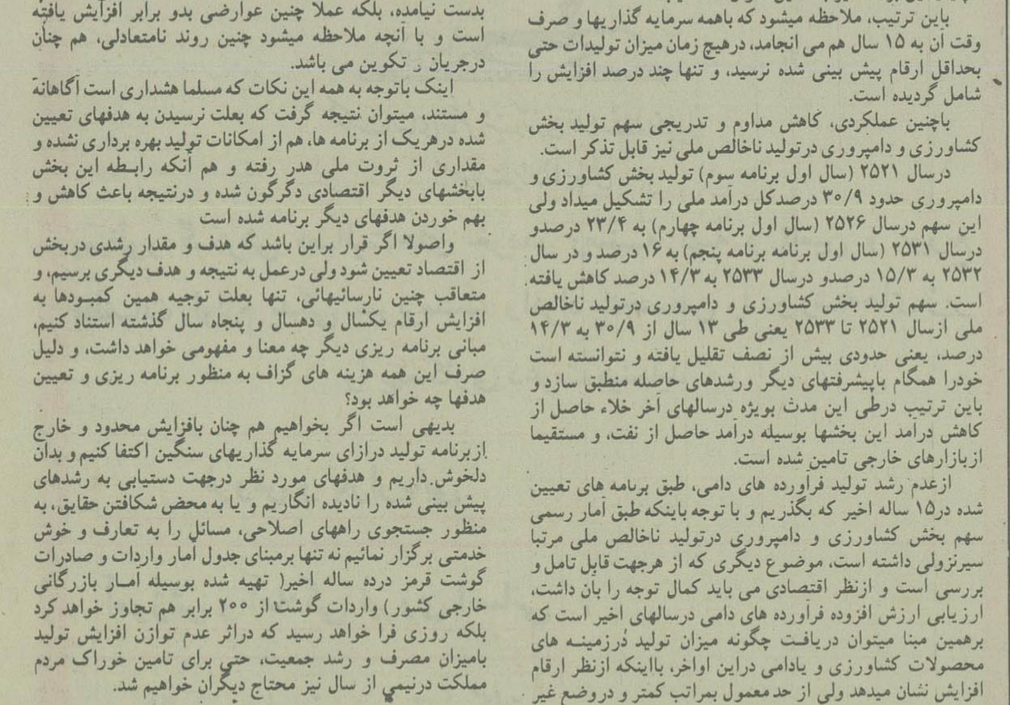

پرداخت عیدی کارمندان آغاز شد...

امروز در تاریخ

سوم مارس (جمعه - دیروز)

۱۷۰۷ ✱ اورنگ زیب پادشاه گورکانی هند در گذشت.
۱۸۶۱ ✱ سرف های روسیه طبق یک اعلامیه رسمی از این تاریخ آزاد شدند، یعنی دیگر - کشاورزان با املاک فروخته نشدند.
۱۹۱۸ ✱ قرار داد برست - لیتفسک بین روسیه و آلمان امضاء شد و دو کشور با یکدیگر صلح کردند.
۱۹۲۴ ✱ میان آلمان و ترکیه یک پیمان دوستی بسته شد.
۱۹۳۲ ✱ نیرو های ژاپن سربازان چین را از شانگهای بیرون راندند.
۱۹۴۴ ✱ برای نخستین بار هواپیما های آمریکائی بر فراز برلن ظاهر شدند و این شهر را بمباران کردند.
۱۹۴۵ ✱ ارتش های آمریکا و کانادا ضمن پیشروی در خاک آلمان در امتداد رود «راین» به یکدیگر ملحق شدند.

چهارم مارس (شنبه - امروز)

۱۹۴۸ ✱ قانون اساسی واحه پیه مونته و ساردنی» تصویب شد و کارلو البرتو (شارل البرت) بعنوان پادشاه این منطقه ایتالیا اعلام گردید و هم او بود که از این تاریخ مقدمات وحدت و استقلال ایتالیا را پس از ۱۵ قرن فراهم ساخت.
۱۸۵۷ ✱ قرار داد پاریس در این روز به جنگ ایران و انگلیس پایان داد و دولت وقت ایران استقلال افغانستان را به رسمیت شناخت و نیرو های خود را از هرات فرا خواند. انگلیس با پیاده نظام و بحریه خود به جنوب ایران حمله ور شده بود.
۱۹۴۴ ✱ نیرو های شوروی تعرض خود را به سربازان مهاجم آلمانی در اوکراین آغاز کردند.
۱۹۴۵ ✱ نیرو های شوروی که وارد خاک آلمان شده بودند پس از عبور از ایالت شمالی این کشور به «بالتیک» رسیدند.
۱۹۵۲ ✱ چین آمریکا را متهم کرد که در کره، جنگ میکربی براه انداخته است، یعنی از سلاح های میکربی استفاده می کند.

مشکل مسکن روانشناختی است، نه اقتصادی

جامعه‌ی ما نمیتواند مشکل مسکن را حل کند زیرا «صورت مسئله» را نمیداند.

سال ها است که شما درهرکوی و برزن، ازدوست و آشنا، ازهمسفر تاکسی و همنشین اتوبوس، از نامزدهای انتخاباتی، از مقامات شهری و دولتی و حتی ازدهان بسیاری از کارشناسان فن درباره‌ی مشکل مسکن و راه حل های ان چیزها میشنوید اما تادیروز کسی به این پرسش پاسخ نداده است که اساسا «مسئله‌ی مسکن» چیست؟ زیرا کسی تا دیروز صورت مسئله را نفهمیده است.

درقدم نخست هنگامیکه شما باعنوان «مشکل مسکن» مواجه میشوید، این تصور درشما پدید میاید که با جامعه‌ای سروکار دارید که جمع کثیری از اعضاء ان شب هایشان را درخیابان ها و کوچه ها و بهرحال درمعابر شهر یاپارکها به صبح میرسانند.

ایا صورت مسئله‌ی مشکل مسکن درمیهن ما همینست؟

اگر امارها ازچنین وضعی خبر میداد و یا اگر صفحات روزنامه ها پربود ازوضع زندگی چنین مردم کوچه نشین و یا حتی اگر شما خود درخیابانها کوچه ها باچنین مردمی سروکار میداشتید «صورت مسئله» به توضیح در میامد و درآنصورت میتوانستید مستقیما راه حل انرا پیشنهاد کنید.

اما فعلا و درحال حاضر شما نه این مناظر را در روستاها می بینید و نه درشهرهای بزرگ و نه حتی درتهران و این میرساند که درسراسر میهن ما کسانی و یا کسان فراوانی نیستند که فاقد مسکن باشند.

اگر درسراسر کشور کسانی نیستند که بدون مسکن مانده باشند پس انچه به عنوان «مشکل مسکن» نامیده شده نمیتواند دارای چنین «صورت مسئله» ای باشد. من اصرار دارم «صورت مسئله» را بیابیم.

انچه مسلم است «صورت مسئله‌ی مسکن» مسئله‌ی جوانان تازه به جامعه امده نیست زیرا چنین جریانی درزمانهای دور که مسئله‌ی مسکن وجود نداشت نیز بود و نمیتوانست مسئله‌ای پدید بیاورد حتی اگر افزایش نسبی انرا نیز به حساب بیاوریم دربرابر امکانات دیروزی مملکت چنین موضوعی مسئله‌ای را پدید نمی اورد.

پس صورت مسئله چیست؟

تحت عنوان «مشکل مسکن» چه مسئله ای وجود دارد که میخواهید انرا حل کنید؟

ممکن است شما کارمندی را در دستگاه دولت بشناسید که از شهری به شهر دیگر منتقل شده و خانه برای سکونت ندارد. این البته یک مشکل بزرگ است ولی مشکل مسکن نیست و بلکه مشکل نبودن برنامه در دستگاه دولت است. یک دستگاه بصیر دولتی میتواند نقل و انتقالات را به صورتی برنامه ریزی کند که مسکن هر کارمند منتقل شده از شهری به شهر دیگر را در اختیار کارمندی بگذارد که جای او را میگیرد. ولی در یک وضع متعادل معمولا این معامله ی متقابل خود بخود انجام میگیرد و همیشه خانه های خالی ی کارمندان رفته را کارمندان امده اجاره میکنند.

ممکن است شما مستاجری باشید که بنا به درخواست موجر بخواهید به خانه دیگری نقل مکان کنید و خانه دیگری در دست نباشد و این مشکل را مشکل مسکن بنامید اما اینجا هم این مشکل، مشکل مسکن نیست زیرا خانه ای که شما خالی میکنید بوسیله ی کسی اشغال میشود که الزاما خانه ای را تخلیه کرده است و در اینحال اگر تعداد خانه های ساخته شده جدید در یک جامعه با تعداد جوانان محتاج مسکن متعادل باشد همیشه یک مستاجر میتواند با تخلیه ی خانه مورد اجاره خانه قابل اجاره ای در دسترس داشته باشد.

پس در این حال هنوز شما نمیدانید براستی صورت مسئله ی مشکل مسکن چیست؟

بسیار خنده دار خواهد بود اگر در نهایت بدانیم که اساسا مشکلی به نام مشکل مسکن وجود ندارد و اینهمه هیاهو، هیاهوی بسیار برای هیچ است. و متاسفانه چنین است.

البته مشکلی وجود دارد اما مشکل موجود نمیتواند بنام مشکل مسکن نامیده شود زیرا چنانچه دیدیم مشکل مسکن وقتی میتواند وجود داشته باشد که خانواده ای را بشناسید که در خیابان زندگی کند و چون اگر چنین خانواده هائی باشند چندان فراوان نیستند نمیتوانید بگوئید مشکلی بنام مشکل مسکن وجود دارد.

اما مشکلی که وجود دارد مشکل «توسعه ی مسکن» است نه مشکل «مسکن» یا به عبارت دیگر صورت مسئله ی مسکن در این خلاصه میشود که مردم وطن ما در مسابقه ای دیوانه وار در تلاش توسعه ی مسکن هستند و این تمایل به توسعه ی مسکن است که خود را به صورت مشکل مسکن آشکار میسازد.

از اینجا است که، میگوئیم مشکل مسکن یک مشکل روانشناختی است و نه یک مشکل اقتصادی.

چرا؟

این مشکل از آن رو اقتصادی نیست که هیچ نوع درمان شناخته و ناشناخته‌ی اقتصادی نمیتواند بر آن فائق شود. و از اینرو روانشناختی است که تنها از راه تدابیر روانشناختی‌ی اجتماعی قابل درمان است.

البته شما میتوانید شیوع این بیماری را ناشی از عوامل اقتصادی بدانید و یا ندانید اما آنچه مهم است اینستکه چه شیوع این بیماری ناشی از عوامل

اقتصادی باشد و چه نباشد درمان آن مستلزم درماندگی و فقر و گرسنگی نیست. شما میتوانید شکم سیر و امکانات فراوان برای زندگی داشته باشید و در عین حال مشکل توسعه‌ی مسکن را نداشته باشید. زیرا تمایل به توسعه‌ی مسکن فی‌نفسه یک موضوع اقتصادی نیست و بلکه یک موضوع روانی است. و از این رو است که میگوئیم هر اقدام اقتصادی از قبیل تشویق مردم به خانه سازی و غیره نه تنها این مشکل را حل نخواهد کرد بلکه مشکل را پیچیده تر خواهد کرد. زیرا تا زمانیکه زندگی در فضاهای هر چه وسیعتر و هر چه مدرن تر مطرح است هرگز به جائی نخواهید رسید که فریاد و فغان بی مسکنی فرو بنشیند. حتی آنروز که همه‌ی کارگران و دهقانان مملکت صاحب ویلاهای مدرن و ویلانشینان امروزی همه صاحب کاخ های رفیع بشوند باز هم مشکل باقی خواهد بود زیرا هنوز، جای آن هست که ویلانشینان، کاخ نشین شوند و کاخ نشینان آرزوی قصرهای افسانه‌ای را از قوه به فعل درآورند.

ممکن است در اینمورد استانداردهای جهانی وجود داشته باشد ولی این استانداردها قواعدی آسمانی و غیر قابل تردید نیستند بلکه این استانداردها را عرف و عادت و فرهنگ جوامع تعیین میکنند. از لحاظ اصول بهداشت و نیازهای فیزیولوژیک، فضای زیست یک سرباز، در یک خوابگاه دسته جمعی که یک طبقه از یک تختخواب سه طبقه است، فضای مطلوب و مطبوعی است ولی عرف یک روستای ایرانی، همین فضا را در سطح مفروش یک اطاق کوچک میان افراد خانواده تقسیم میکند و در این حال عرف و فرهنگ اجتماعی‌ی روستا این فضا را برای زیست انسانها کافی و مطلوب میداند.

با همین قیاس در شهرها هم فضای زیست حداقل، بسیار بسیار کمتر از فضای زیستی است که برای آن مسابقه در گرفته است و این نشان میدهد که توسعه طلبی در سطح مسکن، مطلقا با نیازهای اولیه‌ی انسانی و مسائل اقتصادی بی ارتباط است و موضوع دقیقا موضوعی روانشناختی است.

از فضای لازمه که بگذرید، رقابت و مسابقه به موضوع هائی که صرفا حسی و ذوقی است و در واژه «زیبائی» خلاصه میشود نیز گسترش دارد. رنگ دیوار و نوع آجر و خشتی که اطاق شما را میسازد از عوامل روانشناختی فرمان میگیرد زیرا خوبی یا بدی‌ی آن ها مربوط به نوع تلقی‌ی شما از آنها است. اگر شما اطاق گچ کاری شده‌ی رنگین را بهتر از اطاق اجری یا خشتی میدانید این ربطی به مسئله‌ی انسانیت و کامروائی و ناکامی‌ی آدمها ندارد بلکه موضوعی است مربوط به فرهنگ و آداب و عادات شما. اگر فرهنگ و آداب و عادات شما زندگی در زیر سقف حصیری را خوب میداند زندگی در زیر سقف حصیری خوبست و اگر زندگی در زیر سقف بتون را خوب میداند زندگی در زیر سقف بتون خوبست.

اما شما فرهنگ خودتان را از دست داده‌اید و فرهنگی را گزیده‌اید که ملاک سنجش خوبی که ملاک سنجش خوبی ها و بدی ها را پیوسته تغییر میدهد و شما ناچار هر روز باید محل سکونت و خور و خواب خود را به صورتی تغییر دهید که این فرهنگ متغیر میطلبد. این درست مثل مد لباس شما است که یک روز کفش بلند پاشنه را به شما تحمیل میکند و یکروز کفش کوتاه پاشنه و همینکه مد تغییر میکند فریاد برمیاورید که درآمد شما برای تهیه‌ی لباس کافی نیست.

پس در هرحال صورت مسئله‌ی مشکل مسکن اینستکه مردم به سرعت و به شدت مایل‌اند که مسکن موجود خود را توسعه دهند و فضای زیست خود را به صورتی بی حساب و مسابقه وار افزایش دهند.

آیا این مسئله‌ی اساسی را میتوان حل کرد؟

جواب اینست که این مسئله‌ی اساسی را نمیتوان از راه تشویق بیشتر مردم به خانه سازی حل کرد. زیرا این کارنه تنها پاسخ گوی تمایل بیمار گونه‌ی مردم برای گسترش نامحدود مسکن نیست، برعکس، این کوشش، باعث تشویق بیشتر مردم به توسعه میشود و شدت بیماری را میافزاید.

با اینهمه این مشکل بدون راه حل نیست:

حل مشکل مورد بحث را میتوان در دوصورت کوتاه مدت و بلند مدت بررسی کرد....

به عنوان راه حل کوتاه مدت مشکل، تنها کاری که میتوان و باید کرد انست که هیچ تلاشی برای رفع مشکل صورت نگیرد و اجازه داده شود که گرانی‌ی روز افزون مسکن، خود، تمایل به توسعه‌ی مسکن را فرو نشاند.

این اقدام البته در صورتی به نتیجه‌ی مطلوب میرسد که تحت هیچ علتی، اجاره‌ی خانه هائی که دارای مستاجر است افزایش نیابد و ازادی درباره قیمت ها منحصر به قراردادهای جدید باشد.

دراین حال، هرکس، صرفه را درآن میبیند که درهمان خانه‌ی استیجاری خودبماند و هیچگاه هوس توسعه‌ی مسکن در سرش نیاید و اگر چنین شد، مشکل مسکن تنها متعلق به کسانی خواهد بود که هوس توسعه دارند و دراینصورت وجوداین مشکل حداقل مجازات کسانی است که چنین هوسهائی دارند.

البته دراین رهگذر، مسئله‌ی جوانان همچنان باقی میماند و طبعا برای حل آن راهی جز دخالت دولت وجود ندارد. برای این منظور، دولت باید از راه یک نام نویسی‌ی عمومی، جوانان نوبالغ را با رعایت نکات اهم فی‌الاهم در نوبت قراربدهد وبا به انحصار درآوردن مصالح و کارگران ساختمانی حداقل فضای زیست جوانان را به دوصورت مجرد و متاهل تامین کند. این حداقل میتواند برای جوانان مجرد یک تختخواب وبرای زوج های متاهل یک اطاق کوچک باشد.

اما راه حل بلند مدت به صورتی که تلاطمی را در جامعه سبب نشود آنستکه به یاری وسائل ارتباط جمعی وبراساس یک دسته از اقدامات حساب شده ارزش های اجتماعی را به صورتی هدایت کند که اهمیت توسعه‌ی مسکن را از میان بردارد.

آه اگر دیر بخانه برسم!

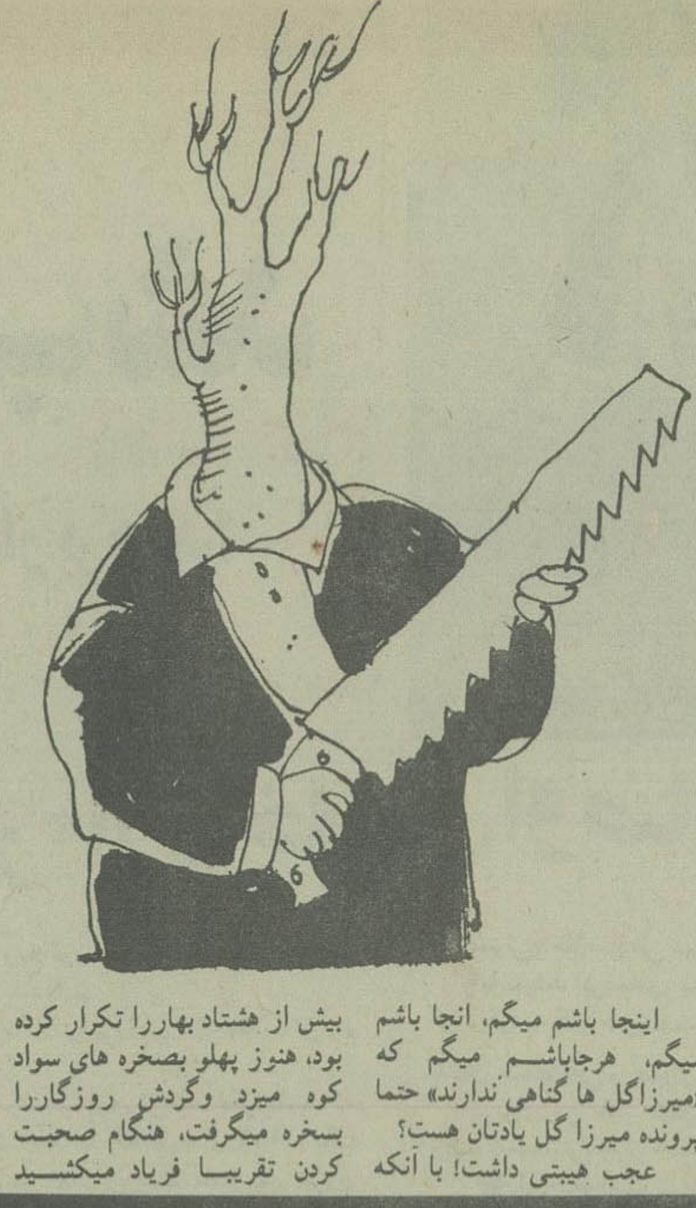

اینجا باشم میگم، انجا باشم میگم، هرجاباشم میگم که «میرزاگل ها گناهی ندارند» حتما پرونده میرزا گل یادتان هست؟ عجب هیبتی داشت! با آنکه بیش از هشتاد بهارا تکرار کرده بود، هنوز پهلو بصخره های سواد کوه میزد وگردش روزگاررا بسخره میگرفت، هنگام صحبت کردن تقریبا فریاد میکشید وصدایش پژواکی دردل کوهستان بود. هوکای بلندش را قرص ومحکم دردست گرفته بود. انگار میخواهد از لشگریان تیمورلنگ به هنگام عبور از بیشه زارهای مازندران سان ببیند، شیارهای عمیق سیمای مردانه اش تاریخ را دوره میکرد، یکریز حرف میزد: عجب سال وزمانه‌ای شده، دیگر بچشمانت هم نمیتوانی اعتماد بکنی! همین ماموران بمن گفتند پای این ورقه را انگشت بزن تاهیز مهایت را بتوبدهیم. حال می بینم مرا جلوی میز قانون اورده اند. اگر میرزا گل خلافکار باشد، خونش را التزام میدهد، من فقط تکه های هیزم را که دیگران درختانش را هکتار در هکتار جنگل با اره های موتوری انداخته اند، جمع کرده ام تازه پدرمن پدربزرگ من، اجداد من همه وهمه دراین جنگل زاده شده اند ودرمیان جنگل بزرگ شده اند ودرجنگل مرده اند ودر همینجا دفن شده اند!! ومن ذره ذره خاک جنگل «چرات» را پرستش میکنم، بله اباواجداد من پازواری بودند که بدنبال رمه هایشان تا قلب جنگلهای الاشت پیش رفتند وبخاطر علفهای وحشی ومنظر کوهپایه های ان کم کم دران محل جا خوش کردند وپاسداران بحق طلای سبز این خطه شدند. وخود من درچرات بدنیا امدم وتا آنجا که بیاد دارم قبلا از داخل درختان تودرتوی ان جنگل آسمان دیده نمیشد، همه جاسرسبزی بود وخرمی، درختان این دیارنه جوراره را می کشیدند ونه جفای تبر.

مردچراتی همچنان صحبت میکرد وفرصت طرح سئوال بمن نمیداد... بله آقای قاضی آنروزهای تلخ، روزهای زنده بادباد از هرطرف که اید، اینان کجا بودند تا ببینند که ما چگونه با تبرهایمان مرزهای خودرا پاس میدادیم، جنگلها ومرزوبوم خودرا پاس میدادیم، آنروزها که درختان جنگلهای مارا با اره های موتوری می انداختند وچوبش را میبردند، صدای سقوط درختان را نمی شنیدند، چون صرفه درنشنیدن بود! بله دنیا همواره بکام مردمان پنبه درگوش بوده است!! آقای قاضی من ازتو میپرسم آیا هرگز یکنفر از این مردان جنگل ندیده با صورتمجلس تخلف دربرابر میز توایستاده اند؟

راستی تاکنون چندنفر از آنان را مورد تعقیب قرارداده‌ای؟ مرد چراتی کاملا گرم شده بود وبقیه سخنانش باریتمی کنددراین مقوله بود. طفلک خداداد، اکنون درکوره تب میسوزد ودرخانه تنهای تنهاست ومنتظر است که پای اجاق غذایش را با هیزم گرم کنم.

آه اگردیربخانه برسم.......!!

حسنعلی محمودی «سروش گیلانی» قاضی دادگستری - شاهی

نظریات کارمندان دولت در مورد قانون استخدام

درمقررات دادن بورس به‌کارمندان باید تجدید نظرشود

نظریات خود را برای اصلاح لایحه نهائی قانون استخدام کشوری بوسیله ارسال نامه به روزنامه اطلاعات و یا تماس تلفنی ۳۲۸۴۲۲ [illegible] یک و ۳۰ دقیقه تا ۳ بعد ازظهر هر روز بجز [illegible] سه‌شنبه و جمعه مطرح کنید

آقای حمید طاهری با ارسال نامه‌ای به روزنامه اطلاعات درمورد تجدید نظر در لایحه نهائی قانون استخدام کشوری خواستار بوجود آمدن تغییرات - اساسی درمقررات فعلی دادن بورس به کارمندان دولت شده است و دراین زمینه درنامه خود نوشته است:

هدف برنامه های آموزشی از آن جمله استفاده از بورس برای کارمند دولت، بالابردن سطح دانش و اطلاعات کارمند است، ولی متاسفانه بورس های خارج ازکشور دربیشتر اوقات جوابگوی این هدف نیست.

چون مدت استفاده ازاین بورس ها اغلب کوتاه مدت است و درحال حاضر مدت استفاده ازاین بورسها حداقل ۶ ماه و حداکثر دوسال است و مسلما برای کسانی که قبلا دریک کشور بوده اند و آنجا تحصیل کرده اند و به زبان آن کشور آشنائی کامل دارند، این دوره ها برای تکمیل اطلاعات و درجریان پیشرفت های روزبودن مفیداست.

ولی کسانی که برای نخستین بار برای دیدن دوره آموزشی و یاکار اموزی به یک کشور اعزام می شوند، دوره شش ماهه، یک ساله و حتی دوساله بدون شک غیرکافی است و اگر قبلا آشنائی کافی به زبان آن کشور نداشته باشند، این مدت حتی برای یادگرفتن زبان هم کافی نیست.

نتیجه اینکه این عده بایک اطلاعات خیلی سطحی و بادید ظاهری که از آن کشور بورس دهنده و سازمانهای اداری ان کشور پیدا کرده‌اند به کشور برمی گردند و بخاطر اینکه مدتی درخارج بوده اند توقعات آنان نیز زیاد می شود، بدون اینکه واقعا نتیجه کارشان بهترشده باشد. به دلایل فوق پیشنهاد می شود که در تجدید نظر در لایحه نهائی قانون استخدام کشوری درمقررات و ضوابط دادن بورس به کارمندان دولت هم تجدید نظر شود ووزارتخانه ها و موسسات دولتی موظف شوند دردادن بورس های خارج ازکشور دقت کافی و بسیار بعمل آورند تا استفاده کنندگان ازاین بورسها درموقع بازگشت به محل خدمت خود، بیش از سابق برای اداره مربوط سودمند باشند.

برای تامین آینده فرزندان شما راههای مختلفی وجود دارد که پس انداز مطمئن ترین آنها میباشد.
بانک تهران با انواع حسابهای پس انداز خود منظور شما را تامین میکند
بانک مدرن شما، بانک تهران
BANK OF TEHRAN
بانک تهران امین مردم ایران

«الیوتی» باتکنولوژی ۷۵ ساله
اولین ماشین تحریر کیفی باگوی
olivetti
الیوتی باتکنولوژی ۷۵ ساله
لکسیکن ۸۲
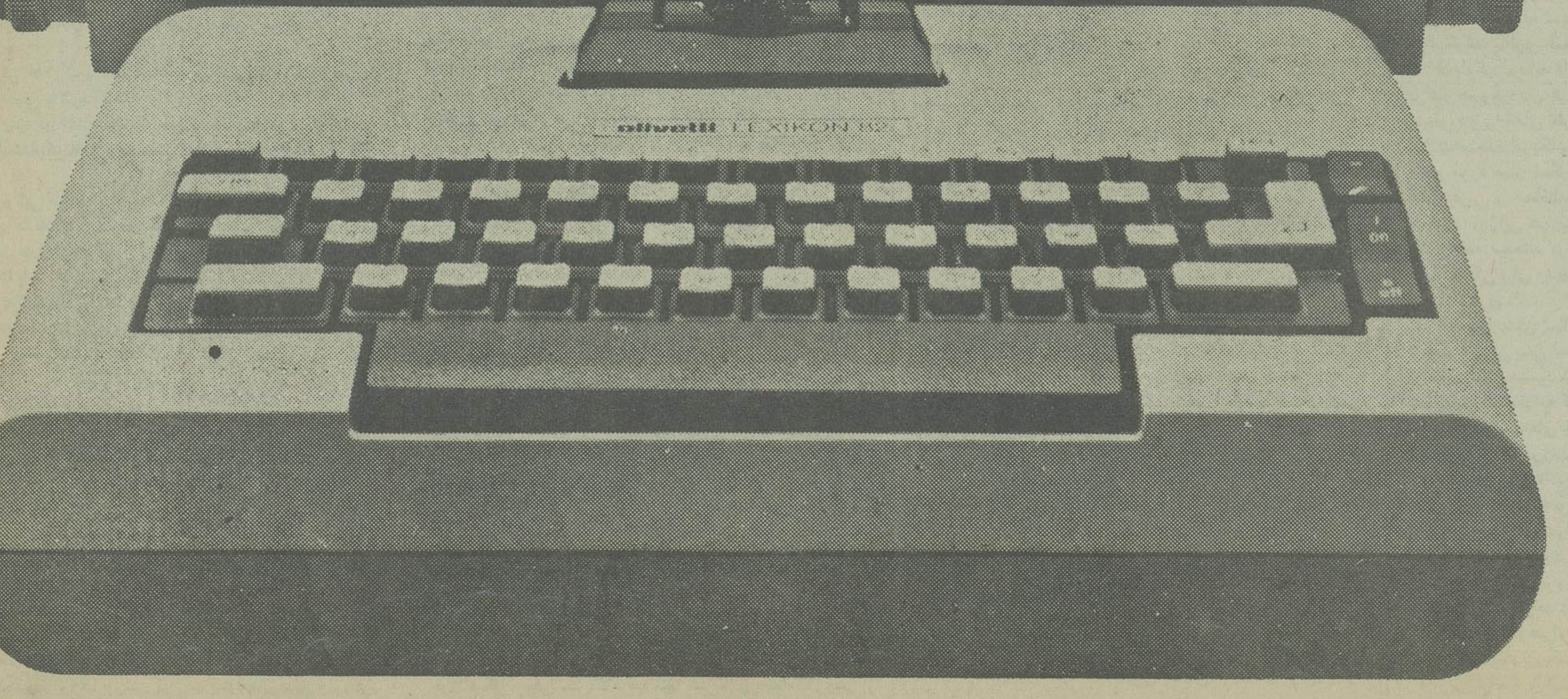

advico
شرکت تهران الکتریک قسمت سیستمهای اداری - خیابان ویلا شماره ۸۸
تلفن‌ها ۲۸۰ - ۸۳۴۱۲۴ مستقیم ۸۳۴۱۲۲
خدمات فنی و سرویس سریع و مجهز
تعمیرگاه و سرویس ۸۳۴۱۲۳

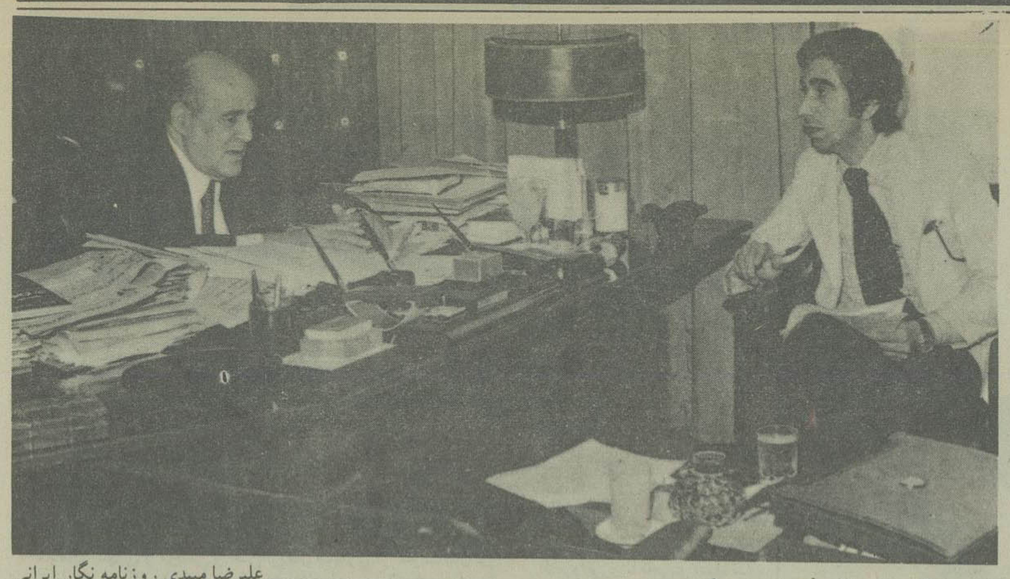

علیرضا میبدی روزنامه نگار ایرانی
در گفت و گو با مصطفی امین
روزنامه نگار مصری

با یک دروغ حسنین هیکل

قذافی مدعی رهبری جهان عرب شد

سیاست هیکل، سبب شد که روزنامه نگاران مصر، قلم را ببوسند و کنار بروند!

شکست مصر در ژوئن ۶۷ نتیجه دور بودن مصر از دموکراسی بود

اگر مطبوعات مصر آزادی عمل داشتند «ناصر» از وخامت اوضاع باخبر می شد

مصطفی امین، روزنامه نگار مصری، اسرار شکست نظامی مصر ووضع روزنامه نگاری دردوران ناصر را درگفت و شنودی باعلیرضا میبدی، نویسنده و روزنامه نگار ایرانی، فاش می کند.

علیرضا میبدی نویسنده و روزنامه نگار ایرانی اخیرا ضمن دیدار از مصر گفت و شنودی با مصطفی امین روزنامه نگار مشهور مصری بعمل آورد که در زیر می خوانید:

میبدی ـ شما فرزند انقلاب مصر هستید آقای امین؟

امین ـ بله من خود را فرزند انقلاب مصر میدانم

ـ فرزندی که مجبور شد مدتی با انقلاب قهر کند؟

✱ من از انقلاب قهر نکردم. این انقلاب بود که از من قهر کرد.

ـ شیطنت کرده بودید؟

✱ من میگفتم «نه ا» و حتی داشتم بگویم «نه» در حالیکه آقای ناصر رهبر انقلاب حاضر بشنیدن هیچ «نه» کوچک و بزرگی نبود!

ـ صریح باشیم، شما مخالف خوانی میکردید؟ در اینصورت هم شما میدانید و هم من که در دعوا حلوا قسمت نمی کنند، علی الخصوص میان حاکم و ضد حاکم، دولت و ضد دولت

✱ من ضد دولت نبودم... من خود جزئی از دولت بودم. اعتقاد من براین بود ـ شاید هم فراتر از اعتقاد ـ که سوسیالیسم مصری باید در قالب دمکراسی پیاده شود و سوسیالیسم منهای دمکراسی آب در هاون تاریخ کوفتن است، ولی جمال عبدالناصر عقیده دیگری داشت.

ـ طوری حرف میزنید مثل اینکه شما رئیس بوده اید و عبدالناصر مرئوس

✱ چرا بر حرف خود نایستم، وقتی به حرف خود ایمان دارم؟

ـ او چه میخواست؟

✱ برای ناصر شیوه ها و وسائل چندان مهم نبودند

ـ شاید بخاطر یک هدف بزرگ بتوان بنحوی وسائل را توجیه کرد

✱ مسئله اینست که هدف هم معلوم نبود، چیست.

ـ روایت دیگری نیز وجود دارد

✱ چه روایتی؟

ـ که شما با غرب سروسری داشتید؟

✱ بگذارید یک بار برای همیشه، قضایا را آنطور که بوده دست کم برای یک ایرانی فاش کنم.

ـ معمولا وقتی یک طرف قضیه حضور ندارد فاش کردن اسرار با مقداری ملاحظات شخصی توام است متوجه حرفم که شدید؟

✱ البته ـ اما مطمئن باشید که من یکطرفه به قاضی نخواهم رفت و ظاهر و باطن مسائل را برای شما شرح خواهم داد.

ـ سراپا گوشم

✱ اول در مورد روابط من با امریکائی ها.... اینکه این روابط وجود داشته است کاملا صحیح است اما من به میل خود با آنها در تماس نبودم این ناصر بود که بمن ماموریت داد با آنها در تماس باشم و این ماموریت که از روز اول انقلاب آغاز شد تا ساعتی که دستگیر شدم از وظائف سیاسی من بود یادم هست عبدالناصر یک بار از سفر امریکا که برای انجام کاری نزد او رفته بود مصرا خواسته بود که اگر کاری با کاخ ریاست جمهوری دارد با امین مطرح کند. و اضافه کرده بود که اگر مبهم کاری با شما داشتم از امین خواهم خواست که شما را در جریان آن بگذارد بنابراین من بنا به خواست عبدالناصر ماموریت یافته بودم که از جانب مصر مسائل سیاسی دو طرف را حل و فصل کنم.

ـ چرا شما؟ مگر عنصر دیگری در مصر وجود نداشت که این ماموریت را انجام دهد؟

✱ قبل از آنکه انقلاب مصر واقعیت پیدا کند من با همه ی افسران آزادیخواه دوست و همکار بودم انقلاب هنوز روزهای نخستین تولد خود را میگذرانید که مردان دولت تصمیم گرفتند روابط دوستانه ای باغرب داشته باشند. چرا که هیچ کدام از ما و هیچ یک از افسران انقلاب نمی خواستند مصر جدید جبهه ای در برابر غرب باشد. نه تنها در برابر غرب بلکه در برابر همه ی جناح های قدرتمند جهانی.

ـ حتی با کمونیزم؟

✱ بله حتی با کمونیزم لابد اطلاع دارید که در شورای انقلاب دو نفر کمونیست باسامی «یوسف صدیق» و «خالد محی الدین» عضویت داشتند.

ـ یک انقلاب بی طرف؟ آیا شما همین را می خواستید؟

✱ ظاهرا که اینطور بود.

ـ اما «تاریخ» نشان داد که این انقلاب چندان هم بیطرف نبوده است حداقل این انقلاب نتوانست از تنگنای تضادهایی جهانی یا بهتر بگویم از دام رقابت قدرتهای بزرگ بی دغدغه بیرون آید.

✱ این مشکل انقلاب نبود. این مشکل نظام معاصر بشری است که حاضر بتحمل استقلال و اصل بی طرفی ملت ها نیست.

من و انقلاب

میبدی ـ پس حالا که به گذشته نگاه میکنید چه احساسی دارید؟ احساسی راضی یا شرمناک؟

امین ـ ما تازه در آغاز یک راه طولانی هستیم بنابراین «گذشته» آنهم این گذشته کوتاه را نباید معیار وملاک نومیدی یا غرور قرار داد.

ـ آیا حضور «بی طرفی» برای یک انقلاب کافی است؟

✱ انقلاب ما هدفهائی دارد... بگذارید کاملتر بگویم مادر زمان انور سادات هدفهائی منطقی پیدا کرده است حال برای رسیدن به این هدف ها باید رعایت بی طرفی کامل را کرد.

ـ ولی تجربه نشان داد که بیطرفی در روزگار ما، یک فرضیه فعلیت ناپذیر سیاسی است. نمونه میخواهید، کامبوج سیهانوک.

✱ کاملا درست است. واقعا اصرار در بی طرفی خود نوعی «باطرفی» است. اما تلاش ما باید براین اساس باشد که بهیچوجه تحت نفوذ دولت ها قرار نگیریم.

ـ این البته بشرطی میسر است که خاور میانه و خاصه مصر شرائط امروز را نداشتند. شما وارد میدانی شده اید که تشخیص «حریف» از «نا حریف» چندان ساده نیست.

✱ منظورتان چیست؟

ـ منظورم «خاور میانه» عربی است که علاوه بر «نه جنگ و نه صلح» علاوه بر سرزمین های اشغالی، علاوه بر مشکل فلسطین، باید رقابت قدرتها را بخاطر موقع استراتژیک خود تحمل کند. و ظاهرا مثل اینکه هنوز تکلیف این رقابت معلوم نشده است. کافی است به تقسیم سیاسی شمال افریقا و شاخ افریقا و علی الخصوص شرق نزدیک توجه کنیم تا...

✱ باید تکلیف آنرا هم روشن کرد. به بینید ما زمانی زیر نفوذ امریکا نیمی از فلسطین و زیر نفوذ شوروی نیمه ی دیگرش را از دست دادیم. در واقع این شوروی بود که آب پاکی روی دست همه ی فلسطینی ها ریخت.

آیا برای تعیین تکلیف، این خانه خرابی بس نیست؟ میدانم که سیاست «بی طرفی» معبری مونین دارد اما بهر قیمتی هست باید از «مو» عبور کنیم. حتی اگر پاره ای از قدرتهای افراطی عرب، ما را بقصد سقوط هل دهند.

ـ «با» یا «بی» جهان سوم

✱ ما خود را عضوی از اندام و قامت جهان سوم میدانیم. بی گفتگو سیاست همبستگی با جهان سوم در تقویت بی طرفی ملت ها از جمله ملت مصر میتواند سهمی اساسی داشته باشد.

ـ بگذارید رودرواسی را کنار بگذاریم و بگوئیم کشورهای جهان سوم در حرف «جهان سوم» اند و نه در عمل

✱ چقدر حرف به جائی زدید. واقعا همینطور است. مادر جهان سوم درست شبیه پسر بچه های ۵، ۶ ساله ای هستیم که اولین آرزویشان رسیدن به یک طبل و یک هفت تیر ترقه ای است. طبل را میخواهیم برای آنکه جنجال و هیاهو براه بیندازیم و هفت تیر را برای آنکه مردم خود را بترسانیم.

اما خب... نباید از این عادت بچگانه زیاد شکوه و گلایه کرد. اینهم گوشه ای از خصوصیات زندگی ملت هاست.

من و گذرنامه سیاسی ام

میبدی ـ برمیگردیم به روابط شما با امریکا... راستی روابط شما در چه حد و سطحی بود؟ یادم هست وقتی در زندان بودید اغلب میگفتید اتهام شما جاسوسی بوده است و وقتی هم دوباره پس از درگذشت ناصر با برادر خود شادروان علی امین به روزنامه «الاخبار» بازگشتید خبرگزاری ها این خبر را مخابره کردند که علی امین و مصطفی امین که در دوران ناصر متهم به همکاری با امریکائی ها شده بودند با تیره شدن روابط مصر و شوروی آزاد شدند»

امین ـ دولت عبدالناصر، بدستور عبدالناصر و بنا به اراده عبدالناصر و بنا به اصرار عبدالناصر، و بنا به فرمان عبدالناصر، و بنا به اختیارات عبدالناصر به من یعنی مصطفی امین، به من یعنی یک روزنامه نگار، به من یعنی برادر علی امین، و به من یعنی مشاور مخصوص رئیس جمهوری یک گذرنامه سیاسی داده بود که در آن این چند کلمه به ثبت رسیده بود.

نام: مصطفی

نام فامیل: امین

شغل: مامور رابطه با امریکا

اگر خواستید حاضرم عین اوراق گذرنامه را برای کلیشه و چاپ در اختیار شما بگذارم. پس می بینید که این جمال عبدالناصر بود که میخواست مصطفی امین مامور ارتباط مصر با امریکا باشد.

از همه اینها گذشته شما در همه‌ی تاریخ کدام جاسوس و ماموری را سراغ دارید که برای انجام ماموریت به نفع یک سازمان خارجی از رئیس جمهور و دولت متبوع خود، گذرنامه جاسوسی بگیرد؟

این حرفها را کسانی بمیان کشیدند که موجودیت مرا خاری در چشم خود می پنداشتند.

من و محمد حسنین هیکل

میبدی ـ روراست باشید اشاره تان به محمد حسنین هیکل است؟

امین ـ حالا که قرار است همه حرفها را بزنم بگذارید بی هیچ پرده پوشی بگویم که هیکل هم یکی از همه آنها بود.

ـ اختلاف شما باهیکل درکجا ریشه دارد؟

✱ هیکل شاگرد من بود. این من بودم که اورا به انقلاب و مردان آن معرفی کردم. این من بودم که اورا برای رسیدن به این مقام یاری دادم. برای اینکه ایمان داشتم روزنامه نگار برجسته و با وفائی است.

ـ و هنوز هم برسرحرف خود هستید؟

✱ بله که هستم..... چه کسی میتواند منکر استعدادهای او شود.

ـ راستی دعوای شما از کجا شروع شد؟

✱ ازآن جا که من میگفتم «مردم سرورند» و هیکل میگفت «ناصر سرور است»، از آنجا که من فریاد میکشیدم «ملت عنصر تعیین کننده است» و هیکل براین نکته پافشاری میکرد که «هیچ چون و چرائی درمورد شخصیت و تصمیمات ـ رئیس ـ جایز نیست» من عقیده داشتم که ناصر آنقدر محبوبیت دارد که بی واهمه از موانع، دمکراسی را درمصر گسترش دهد و هیکل میگفت تنها راه بقاء و دوام و احترام به ناصر، ترس است. اگر ترس مردم بریزد دیگر حفظ وصیانت ازحرمت و حریم رئیس انقلاب مشکل است.

ـ اگر واقعیت این باشد، شما دوست ترین دوست ناصر بوده اید.

✱ البته که من دوست ناصر بودم.... اگراو را دوست نمیداشتم که گلویم را بیهوده پاره نمیکردم. من معتقدم که اگر او بما یک ذره آزادی داده بود، حادثه پنجم ژوئن دراترش اتفاق نمی افتاد. اخر چطور میتوان ازپشت درها و پنجره های بسته فضای بیرون را استنشاق کرد؟ آخر چطور میتوان باداعیه رهبری جهان عرب، پشت دیوارهای آهنی بست نشست، و صدای دردها و بدبختی های مردم را شنید. اگر مطبوعات یک ذره آزاد بودند، ناصر میتوانست بوسیله آن ها از وخامت اوضاع و از گسیختگی کارخانه ها و آشوب مدیریت سیاسی و اقتصادی و نظامی آگاه شود.

او ابتدا بساکن با حادثه پنجم ژوئن مواجه شد و ازهمین رو سخت دچار بهت و حیرت گردید. هرکس دیگری هم بجای اوبود بهمین حالت دچار میشد.

بله رهبر انقلاب ۲۳ ژوئیه یکباره چشم های خود را پاکزد و ارتش و نیروی هوائی را درپنجم ژوئن ازبین رفته دید. ملاحظه می کنید که اگر دربرابر توصیه های من مقاومت نمیشد ما یکباره بازلزله پنجم ژوئن روبرو نمیشدیم.

روزنامه نگاری درمصر

میبدی ـ مشکل بتوان قبول کرد که همه‌ی ماجرای شما و هیکل درگرو همین اختلاف باشد؟ لابد مسائل دیگری هم بوده است که مایل به افشای آن نیستید.

امین ـ باور کنید که من حرفی را ناگفته نخواهم گذاشت. وقتی من به زندان رفتم، هیکل «تنها» درحیات مطبوعاتی و سیاسی مصر باقی ماند.

بگذارید چند مثال بیآورم تا بفهمید منظورم دقیقاً چیست؟

فرض کنید کابینه جدیدی تشکیل میشد. خبرنگاران و نویسندگان «الاخبار» از صبح علی الطلوع بدنبال شرح زندگی و خدمات، اعضاء جدید کابینه براه میافتادند. زندگی نامه وزراء را تحریر وتنظیم میکردند تا گزارش کاملی از وضع و موقعیت کابینه جدید در شماره فردای روزنامه منتشر شود. یکباره موقعی که سردبیر میخواست گزارش های گردآوری شده را به چاپخانه بفرستد از طرف مقامات دولتی دستور میآمد که از چاپ هر گونه گزارشی درباره کابینه جدید خودداری کنید! و ما هم بناچار این دستور را گردن می نهادیم. فردا صبح ناگهان میدیدیم که روزنامه حسنین هیکل یعنی «الاهرام» تنها روزنامه‌ایست که در صفحه اول آن با حروف درشت خبر تشکیل کابینه جدید بچاپ رسیده است. چرا؟ چون هیکل میخواست «الاهرام» تنها نشریه‌ای باشد که زودتر از همه خبرهای داغ و پشت پرده مملکتی را چاپ کند. بهمین جهت و جهات بود که بسیاری از روزنامه نگاران مصر قلم را بوسیدند و صحنه مطبوعات را ترک کردند. کافی است به زندگی روزنامه نگاری مصر در طول ۲۵ سال اخیر نگاهی بیافکنید تا این نکته دستگیرتان شود که ظرف یک ربع قرن ما حتی یک روزنامه نگار برجسته به جامعه مصر تحویل نداده ایم.

انقلابی که باید نوابغ و زبدگان را پرورش دهد عملا نقش زن بابا را بازی کرد.

اگر میگویم انقلاب باید نوابغ را پرورش دهد فکر نکنید که این یک ادعای بی پرو بالست. میدانید که در سال ۱۹۱۹، یک انقلاب ملی و ضد استعماری در مصر رویداد که هدفش بیرون راندن انگلیسی ها از مصر بود. این انقلاب که برهبری «سعد زغلول پاشا» انجام یافت. فرزندان بزرگی در دامن خود پرورش داد که هر یک آوازه مصر را در قلمرو ادب و ژورنالیسم جهانی کردند: طه حسین، فکری اباظه، عباس محمود عقاد و محمد حسین هیکل

ـ نسبتی با محمد حسنین هیکل دارد؟

✱ نه هیچ نسبتی ندارد... بله میگفتم: توفیق الحکیم، عبدالقادر المازنی و محمد تابعی و دهها تن دیگر... نمونه هائی از این نوابغ اند.

من و دموکراسی

میبدی ـ آنچه گفتید، حکایتی از گذشته ها بود. حکایت امروز از چه قرار است، آقای امین؟

امین ـ وقتی پرزیدنت انور السادات روی کار آمد، اعلام کرد که همه روزنامه ها از الاهرام و الاخبار گرفته تا گمنام ترین جراید مصری، آزادی عمل دارند. و اختیارات خاص «الاهرام» نباشد و همه موانع گذشته را از پیش پای ما برداشت.

ـ درگیری شما با هیکل بر سر روزنامه نویسی غلاوه بر اینکه باور نکردنی است به بازی موش وگربه شبیه است.

✱ باور کنید از بازی بچه ها هم بچگانه تر بود. من از شماميپرسم آیا شده است در مملکت شما یک روزنامه نویس ۲۵ سال مقاله نویسی کند ـ اظهار وجود کند ـ پند و اندرز دهد؟.....

در آنزمان موارد بسیاری پیش آمد که خنده دار بود. مثلا مامور سانسور دق الباب کرد. نشست چای اش را خورد. سرفه ای کرد. دستی به زلفش کشید و خیلی ملیح به ما حالی کرد که از نوشتن مطلب درباره فلان موضوع چشم بپوشید. عرض کردیم چرا؟ گفت چون جناب هیکل میخواهند درباره آن مطلب، قلمفرسائی کنند!

یادم هست که در همان روز ها. نویسنده ای بنام «جلال الدین حمصامی» که حالا نویسنده الاخبار است مقاله‌ای درباره «نان» نوشت و با قلم طنز از شکل و قد و قواره نان انتقاد کرد. میدانید چه بروزش آمد؟... معلوم است که نمیدانید، قلم او ۱۴ سال خانه نشین شد.

ـ ممکن است اسم این نویسنده را تکرار کنید؟

✱ تصادفا دفتر کارش در طبقه پائین است و آلان تلفنی به او خبر میدهم که بیآید اینجا.بدنیست شما هم او را به بینید (چند دقیقه بعد حمصامی» به اطاق مصطفی امین آمد. سن ظاهرا پنجاه و هشت ساله، فوق العاده متین و مهربان)

بگذارید چند مثال دیگر هم بیآورم. همین موسی صبری که سردبیر فعلی الاخبار است مطلبی به طنز درباره طرز ارایش زلف فلان گوینده تلویزیون نوشت. فکر می کنید کارش به کجا کشید؟

وقتی انتقاد به نان، آخر و عاقبتش محرومیت از نوشتن باشد لابد گله از «زلف یار» بلای سهمگین تری را بر سر آدم نازل میکند.

روزنامه نگار دیگری بنام عبدالسلام داود ضمن درج خبر بازدید وزیر اوقاف از دستشوئی های مساجد چنین تفسیر کرده بود که آیا مسئول وزارت عریض و طویل اوقاف که چندین معاون و مدیر کل و بازبین و بازرس دارد. وظیفه‌اش در بازدید از «دستشوئی» خلاصه می شود؟

آیا نمیشد این ماموریت را به افراد دیگر وزارت خانه واگذار کرد وخود به کار های مهمتری رسید؟

بدنبال صمصامی و صبری، قلم این بیچاره هم مرحوم شد.

ـ برای من باور کردن همه این مسائل مشکل است؟ آنهم از جانب شخصیتی چون حسنین هیکل؟

✱ او میخواست نشان دهد که همه کاره است.

ـ ولی نمیتوان انکار کرد که هیکل محبوبیتی در جهان عرب دارد.

✱ البته ـ! برای اینکه در حقیقت او ۲۰ سال تمام تنها روزنامه نگار مصر بود.

ـ با همه ی این اوصاف نباید فراموش کرد که هیکل از معدود روزنامه نویسان شرقی است که با مطرح کردن خود، حقارت ژورنالیسم در جهان سوم را شکست. ضمنا قصدم اینست که با او هم گفتگوئی انجام دهم. گفتگوئی که موضوع سخن شما باشید آقای مصطفی امین!

✱ حتما اینکار را بکنید.

من و افکار عمومی

میبدی ـ آقای مصطفی امین شما پیش گوئی هم میکنید؟

امین ـ من پیش گو نیستم اما قلم من میتواند آینده را ببیند.

ـ چه آینده ای در انتظار انقلاب ۲۳ ژوئیه ۱۹۵۲ است؟ گرچه میدانم این موضوع در حال حاضر، در دستور جلسه تاریخ مصر نیست. شاید بتوان گفت که دستور جلسه مشکل مصر و اسرائیل از یک سو و مشکل مصر و اعراب از سوی دیگر است.

✱ وقتی زمین بخورید مجبورید بلند شوید. ما در حال برخاستنیم و تازه در آغازه دمکراسی. هنوز سالهای دیگری در پیش داریم تا به مقصد نزدیک شویم.

ـ کدام مقصد؟

✱ مقصد دمکراسی غائی است.

ـ لازمه رسیدن به دمکراسی، انسان سیاسی است.

✱ پس از بیست و پنج سال در مصر چیزی بنام «افکار عمومی» پیدا شده است. در گذشته قبل از روی کار آمدن پرزیدنت انورالسادات افکار عمومی معنائی نداشت. اما افکار دارد بتدریج معنا پیدا می کند. وقتی دمکراسی حضور خود را اعلام می کند بمعنای اینستکه عوامل ضد آن در حال محو شدن و زوال اند. و ضد دمکراسی چیزی جز جهالت ولاشعوری نیست. دمکراسی به انسان فهمیده و ذیشعور نیاز دارد و ما امروز در صدد ساختن این «انسان» هستیم. انسانی که بتواند تمام بقایای «صفرها» را از ریشه بیرون بیآورد.

ـ صفرها؟

✱ بله.... صفرهای سیاسی. صفرهای اقتصادی. صفرهای مطبوعاتی، صفرهای اجتماعی صفرهای اخلاقی، صفرهای وجدان، صفرهای شرافت.... باید با همه تلاش خود از قلمروصفر، که قلمرو توقف و عدم حرکت است بیرون انداخت و در مسیر اعداد بالاتر قرار گرفت.

من و اسرائیل

میبدی در گفتگوهای ما اسرائیل فراموش شد. فلسطین فراموش شد...

امین ـ اشتباه می کنید. این مسائل در حرفهائی که من زدم مستتر بوده. اگر گفتم در سال ۶۷ شکست خوردیم و نیروی ما در یک چشم بهم زدن نابود شد، میخواستم این نکته را بشما یاد آور شوم که عدم دمکراسی باعث غلبه اسرائیل بر ما شد و اگر در جنگ اکتبر (جنگ رمضان) ۷۳ پیروز شدیم بخاطر قدوم نوزادی بود که دمکراسی نام داشت.

ـ اما مشکل هنوز پا برجاست. فلسطینی ها بدنبال موطن مفقود میگردند و خاور میانه هنوز در بن بست، در پی یافتن آدرس صلح است.

✱ اما این نوزاد هم در حال قد کشیدن است... دارد حرف میزند صدایش را نمی شنوید؟

ـ پس شما جنگ یا جنگ های دیگری را پیش بینی نمی کنید؟

✱ من چیزی را پیش بینی نمیکنم... آرزو می کنم که جنگ آخرین راه نباشد. ما در دنیای امروز، به شعور ملی نیاز بیشتری داریم تا پیکار. حرف من اینست که ملت ها را باید برای گرفتن حق آماده کرد. رژیم نظامی پاکستان نصف پاکستان را از دست داد. رژیم نظامی یونان قبرس را. رژیم دیکتاتوری پرتغال، همه سرزمین های ماوراء بحار پرتغال را و حکومت ناصر یک سوم مساحت را...

ـ و فلسطین بدون اینکه رژیمی داشته باشد همه فلسطین را از دست داد؟

✱ رژیم های نظامی عرب که بعد ازجنگ چند صباحی آمدند و رفتند و به بهانه از دست رفتن فلسطین تجارت کردند و بنام فلسطین سوگند خوردند و بنام فلسطین شعار دادند و بنام فلسطین اسلحه خریدند و بنام فلسطین برمردم خود حکومت کردند و بنام فلسطین اعلامیه های شماره ۱ کودتا را صادر نمودند، آنها باعث و بانی از دست رفتن فلسطین شدند.

فلسطین سوراخ دعای قدرت شده بود: بیا و بنام فلسطین کودتاکن، بیا و بنام فلسطین زرادخانه براه بینداز بیا و بنام پیروزی بر اسرائیل، محصولات تسلیحاتی را علیه مردم بکار گیر...

بله آنها بودند که از سال ۱۹۴۸ برای انقلاب فلسطین کودتا کردند اما قدمی در راه آن برنداشتند.

من و معمرالقذافی

میبدی ـ قذافی هم در این فهرست می گنجد؟

امین ـ والله من که بالشخصه نمیدانم او چه میخواهد. شاید اگر از هیکل بپرسید، بتواند جوابتان را بدهد. چون او همیشه دوست دارد اینطور وانمود کند که قذافی محتاج تمام عیار اوست.

ـ بشما اینطور وانمود کرده است؟

✱ نه... این موضوع را بصراحت نوشته... راستی میدانید چه کسی قذافی را کلافه کرد؟

ـ لابد باز هم میخواهید بگوئید: هیکل!

✱ بله هیکل... بله او بود که سبب کلافه شدن قذافی شد.

بعد از درگذشت جمال عبدالناصر، هیکل با قذافی ملاقاتی میکند و به او میگوید عبدالناصر وصیت کرده است که تنها کسی که پس از من شایستگی و سزاواری رهبری برجهان عرب را دارد سرهنگ معمرالقذافی است و به قذافی میگوید حالیه این وصیتنامه نزد سادات است که او هم حاضر به افشای متن آن نیست.

قذافی هم بهمه وسائل متشبث می شود تا شاید این وصیت نامه کذائی را بچنگ آورد. وصیت نامه‌ای که وجود خارجی نداشت.

بخاطر این «وصیت نامه نبوده» بود که فاتحه اتحاد مصر و لیبی خوانده شد و قذافی که پایش را توی یک کفش کرده بود که مصر باید این وصیت نامه را باو تسلیم کند، دشمن شماره یک قاهره گردیده است. بعد که ما فریاد برآوردیم که آقای قذافی، عزیز من، جان من، کدام وصیت نامه؟ این حرفها و این ادعا چیست جان من! شما چرا بچه میشوید و گول میخورید بخرجش نرفت که نرفت و کلی هم با ما دشمن شد که این دشمنی و عداوت هنوز هم ادامه دارد.

ـ از شما بخاطر این دیدار متشکرم

از: گاردین

اروپای غربی، نگران غیبت گرومیکو

غیبت طولانی وغیرمنتظره گرومیکو وزیر خارجه شوروی ازکاخ کرملین موجب نگرانی دراروپای غربی گردیده است. بسیاری ازدیپلماتهای غرب گرومیکورا عامل ثبات درسیاست شوروی بشمار می آورند و مخصوصا ازپنج سال پیش به این طرف که نامبرده به عضویت «پولیتبورو» درآمده است ویرا واسطه ای جهت دسترسی به شخص برژنف محسوب میدارند.

گرومیکو که درتیرماه آینده ۶۹ ساله میشود قریب ۴۰ سال است که درسیاست خارجی شوروی چهره ای سرشناس محسوب می شود. وی درسال ۱۹۴۳ به سمت سفیر کبیر شوروی درامریکا برگزیده شد وبعدها سه سال معاون وزارت خارجه شوروی بود واکنون متجاوزاز۲۰ سال است که وزیرامورخارجه این کشور است.

بعید بنظر میرسد که گرومیکو ازنظرسیاسی مغضوب واقع شده باشد واحتمال دارد که نامبرده بیمار یا اینکه مشغول استفاده ازیک مرخصی طولانی باشد: زیرا حقا فعالیت دیپلماتیک نامبرده، که قبل از کریسمس آغاز وتااوائل سال جاری مسیحی ادامه داشت توان فرسا بوده است. غیبت گرومیکو اززمان ورود نخست وزیر یمن جنوبی به مسکو یعنی اوائل فوریه شروع میشود که گرومیکو ازجانب مسکوپیمان کمک به این کشور عربی را امضاء نمود.

نام گرومیکو جزواعضای «پولیتبورو» که بدریافت مدال جشن شصتمین سال تاسیس نیروهای مسلح شوروی مفتخر شده اند برده شده است.

مراسم اعطای این نشانها چندروز پیش درکاخ کرملین برگزار شد اما روشن نیست که آیا گرومیکو شخصا برای دریافت مدال درمراسم حضور داشته است یا نه.

قدرمسلم اینست که گرومیکو درضیافت هایی که هفته گذشته به افتخار حافظ اسد رئیس جمهور سوریه وسرگرد جلود نخست وزیرلیبی داده شد حضور نداشته است.

چنانچه غیبت گرومیکو ازانظار عموم مدت زیادتری ادامه یابد احتمال اینکه نامبرده کاندیدای جانشینی برژنف باشد بسیار ضعیف خواهد بود.

اروپا اسیر بحران مالی فلج کننده

از: نشریه النهار بین المللی

صرف نظر ازهمه ناراحتیهایی که وجود دارد جهان صنعتی شرق و غرب ازفلاتهای سیبری گرفته تا اروپای شرقی و شمالی و کانادا ازیکطرف و ژاپن و استرالیا ازطرف دیگر تاسواحل کالیفرنیا ناچار است همان وضعی را داشته باشد که جنگ جهانی دوم و سپس دوران جنگ سرد و سپس دوره توافق ابر قدرتها برای آن رقم زده است.

این تقسیم سوسیالیستی و سرمایه داری جهان صنعت که از بیش از سی سال قبل بمرحله اجرا گذاشته شده تامدتها دیگر ادامه خواهد داشت.

صرف نظر از «انشعابی ها» که امیدوار هستند درآینده مخالفت سیاسی علنی درجهان سوسیالیسم بوقوع پیوندد باید گفت که اگر چنین مخالفتی پیدا شود نیاز بزمان درازی دارد و زمان دراز دیگری هم میخواهد تااثری عملی داشته باشد.

دربلوک سرمایه داری هم دمکراسی پارلمانی و جبهه مخالف درکنار هم وجود دارد فرق محسوس میان حکومت و مخالفان بچشم نمیخورد زیرا اتفاق نظری که میان دمکراتها و جمهوریخواهها در ایالات متحده امریکا وجود دارد بیش از موارد اختلاف آنها است همین مورد میان دمکراتهای سوسیالیست و دمکراتهای مسیحی آلمان غربی و محافظه ـ کاران و کارگران درانگلستان بچشم میخورد. درژاپن هم جبهه های محافظه کار، حکومت را از سالها پیش ادامه میدهند، درحالیکه جبهه سوسیالیسم مخالفین شانس بسیار اندکی برای رسیدن بحکومت دارند که حزب کمونیست ژاپن شانس کمتری دارد.

این دورنمای سیاسی که دردومین ماه سال ۱۹۷۸ خالی ازهرگونه پیش بینی است به مرزهای فرانسه وایتالیا و اسپانیا و پرتغال منتهی میشود. زیرا جهان صنعتی آنگونه که بنظر میرسد «سرزمینی است آرام» که دچار موجی از اعتراضات روشنفکران و بعضی از نهضت های جدا طلبی و جنبه های خشونت آمیز میباشد. ضمنا درمیان آن سرزمین آرام «دریاچه‌ای طوفانی» بچشم میخورد که همان اروپای لاتین کاتولیک است که پایتخت سیاسی آن پاریس، پایتخت مذهبی آن رم میباشد و این دریاچه از اقیانوس اطلس تادریای مدیترانه بمساحت یک میلیون و پانصدهزار کیلومتر مربع و جمعیتی معادل ۱۴۴ میلیون نفر امتداد دارد فرانسه و ایتالیا و جنوب اروپا درمرحله آینده سیاست بین المللی نقش عمده‌ای بازی خواهد کرد البته نشانه های زیادی وجود دارد که دیپلماسی آمریکا همراه بادیپلماسی شوروی پیش بینی بروز چنین نقشی را درآینده نزدیک نمیکنند.

زیرا فرانسه و ایتالیا باستناد پیشرفت صنعتی و سنت های دمکراسی خود وابسته به اجتماع اروپای لیبرالیسم که مظهر آن بازار مشترک اروپا است هستند. درحالیکه اسپانیا و ایتالیا تابع دیکتاتوریهای فرانکو و سالازار و اجتماعی که هنوز بنیه اقتصادی خودرا تکمیل نکرده است میباشند.

مشکلات اقتصادی

البته مسائل اقتصادی و دفاعی که فرانسه و اروپا درسال ۱۹۷۸ با آن مواجه میشوند باگذشته فرق خواهد داشت تحولاتی هم که طی دوسال اخیر صورت گرفت ارزیابی مجدد را الزامی میسازد.

زیرا سرعت عملی که درانجام دمکراسی و عدم تمرکز دراسپانیا و همچنین دور کردن «نظامیان» ازدولت پرتغال صورت میگیرد اجتماع اسپانیا و پرتغال را بسوی اجتماع «لیبرالیسم» اروپا سوق میدهد.

سپس بحران اقتصادی شدیدتر شد و مشکلات تورم پولی و بیکاری و کاهش تولید و عدم تعادل در پرداختها ظاهر شد و روی بنیه اقتصادی اروپا که زیر نظر مراکز هماهنگ شده مالی و شرکتهای کشورهای مختلف است ـ اثر گذاشت.

و بااینکه ریمون بارنخست وزیر فرانسه اخیرا طی اعداد وارقامی به بهبود وضع اقتصادی کشور خود اشاره کرد ولی برای اینکه فرانسه بتواند ازبحران اقتصادی که ازسال ۱۹۷۲ شروع شده شانه خالی کند زمان درازی لازم میباشد علاوه برآن وضع اقتصادی سایر کشورهای اروپای لاتین روبه قهقرا میرود.

بطور مثال تعداد بیکاران سال ۱۹۷۷ درایتالیا بالغ بریک میلیون نفرو در فرانسه یک میلیون و یکصدهزار نفر و دراسپانیا بیش از یک میلیون نفر بود. پرتغال از لحاظ نسبت بیکاران دراین کشور دردرجه نخست قرار دارد زیرا این نسبت بالغ بر ۹ درصد ازمجموع دستهای کارگر میباشد.

کما اینکه کمبود میزان بازرگانی ایتالیا درسال ۱۹۷۷ بیش از یک میلیارد دلار و فرانسه دومیلیارد دلار و اسپانیا سه میلیارد دلار و پرتقال یک میلیارد دلار بود.

ایتالیا انتظار دارد که دربهار آینده بتواند وامی معادل ۵۳۰ میلیون دلار از صندوق بین المللی پول ووام دیگری معادل ۵۰۰ میلیون دلار ازگروه کشورهای اروپائی بدست آورد، تامشکلات اقتصادی خودرا سروصورتی بدهد.

پرتغال هم انتظار دارد «وامی» معادل ۷۵۰ میلیون دلار بدست آورد و شرایط همین وام بود که کابینه سابق سوارش را سرنگون کرد و انتظار میرود دولت جدید سیاست صرفه جوئی تازه‌ای اجرا کند تاصندوق بین المللی پول وام مورد نیاز را دراختیار آن قراردهد.

درهرحال اروپای لاتین درسطح سیاسی تنها منطقه‌ایست که این امکان درآن وجود دارد که از نظام لیبرال به نظام سوسیالیسم اروپائی باوسائل دمکراسی انتقال یابد اروپای لاتین همچنین تنها منطقه‌ایست که شاهد اولین تجدید نظر درایدئولوژی انقلابی است درفعالیتهای خود سعی دارد میان تحول و آزادی هماهنگی بوجود آورد ووسائل خلاقه‌ای برای بوجود آوردن تحول مناسب خود پیدا نماید.

رقابتهای انتشاراتی جاویدان و امیرکبیر

...بحث برسر آثار هدایت است

... دوناشر قدیمی و معروف، دوسرمایه دار بزرگ بازارکتاب . امیرکبیر و جاویدان برسر چاپ اثار ،صادق هدایت به‌رقابتی سخت پرداخته و بیکباره پشت ویترین کتابفروشی ها را از چاپ‌های متنوع و متفاوت اثار هدایت انباشته‌اند .

کاررقابت به‌شکایت در دادسرا کشیده شد ...خبر شکایت چندی پیش‌برای بار نخست در اطلاعات منتشر شد و مورد بحث محافل مختلف قرار گرفت. محمدعلمی مدیر سازمان (چاپ و انتشارات جاویدان) در تماسی با اطلاعات گفت :

●یک گروه ازهمکارانم رابه‌شهرستان های دور و نزدیک ایران فرستادم و ۴۷ دوره از چاپ های متفاوت‌آثار صادق هدایت را که‌بوسیله موسسه امیرکبیر انجام گرفته جمع‌اوری کردم .

علمی :

امیرکبیر برای چاپ کلیه آثار هدایت طی ۲۰ سال گذشته فقط سالی ۵ هزارتومان پرداخته است

★ کتابهای هدایت را ماباقیمت ۱۲۰ ریال می فروشیم در حالیکه امیرکبیر هریك ازکتابهای اورا ۲۴۰ ریال می‌فروشد .

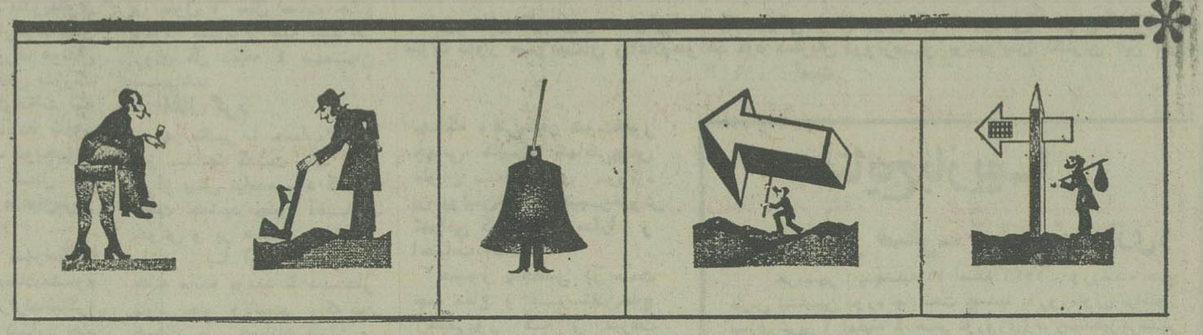

تحقیق من نشان میدهد که امیرکبیر ازمجموعه ۲۰ جلدی آثار صادق هدایت‌حداقل سالی یکبار وباتیراژ ۵۰٫۰۰۰ نسخه بطریق افست ودر قطع جیبی منتشر کرده و فروخته است که اگراز بابت هرجلد کتاب فقط یک تومان حق‌انسانیت به‌ورثه هدایت می‌پرداخت رقم دریافتی ورثه هدایت به‌سالی یک میلیون تومان میرسید، در حالیکه این ناشر باانصاف در مقابل چنین سود سرشاری که بدست می‌اورد فقط سالی پنج هزار تومان به‌ورثه هدایت می‌پرداخت .

جوانان و روشنفکران

– از طرفی امیرکبیر بدون توجه به‌اینکه لااقل نوددر صد خوانندگان اثار صادق هدایت جوانان روشنفکر ، دانش‌آموز و دانشجویان هستند .

ونه‌افراد۶۰–۷۰ ساله درعین حال امیرکبیر آثار هدایت را باچاپ های خیلی بدوزشت وباقیمت فوق‌العاده گران به فروش میرساند. این دو موضوع یعنی رفتار غیرانسانی با ورثه هدایت و تجارت بااثار او، مرا برآن داشت که در شرایطی بسیار خوب به‌چاپ آثار هدایت بپردازم. چاپ آثار هدایت در مجموعه انتشارات جدید جاویدان –علمی از نظر چاپ، حروفچینی وصحافی و مخصوصا قیمت کم نظیر است .

بعنوان نمونه برای انتخاب‌روی جلد ۲۰ طراح معروف ایده دادند و ازمیان ان‌همه طرح مایک طرح راکه از همه شایسته‌تر بود انتخاب کردیم .

نکته مهم وقابل توجه‌اینکه باوجود همه چاپ های مکرری که‌امیرکبیر ازآثار هدایت انجام‌داده . چاپ تازه‌آثار هدایت که بوسیله انتشارات ما انجام گرفت در مدت یک هفته بفروش رفت و حالا به‌تجدید چاپ آن اقدام کرده‌ایم. این نشان میدهد که‌اثار هدایت همچنان بازار دارد مشتاقان مطالعه این اثار روز بروز بیشترو بیشتر میشوند .

مدیر انتشارات علمی که‌قرارداد محکمی باتمامی ورثه هدایت به‌امضاء رسانده و فتوکپی آن دراختیار اطلاعات قرار داده است درمورد شکایتی که‌در دادسرا مطرح شد می‌گوید :

– شکایت در دادسرا بنفع ماتمام شد، زیرا حق باما بود وامیرکبیر متعهد شده است . که‌کتاب ها راطبق حکم بازپرس در اختیار ما قرار دهد .

بازپرس شعبه ٤ دادسرا در بررسی شکایت ما به‌سه تخلف امیرکبیر نظر داشت .

۱– برخلاف تعهد آثار هدایت را باکاغذ و چاپ خیلی بدی عرضه میکرده است .

۲– کتاب‌هارا درقطع جیبی بنام انتشارات پرستو انتشار میداده است .

۳– باتمامی ورثه هدایت قرارداد نداشته است .

زندانی شدن مستعان

محمدعلی درپاسخ این پرسش که از چه وقت به رقابت‌باامیرکبیرپرداخته‌اید؟ گفت :

–درواقع اختلاف راآنها بوجود آوردند ،موسسه مایکی‌ازقدیمی‌ترین‌موسسات انتشاراتی درایران است و خانواده ما از ۱۱۰سال‌پیش درکار انتشارکتاب بوده‌اند. خود من تایاد دارم درکتاب غرق‌بوده‌ام، عاشق‌اینکارهستم و روزی ۱٤ساعت‌کار میکنم اگر ثروت‌خانوادگی‌خودرا جز درراه کتاب در راه دیگری بکار میانداختیم حالا مثل اوناسیس یک غول ثروت میشدیم، اما ما بکار کتاب پرداختیم .

امیرکبیر با خاطرات سیاسی فرخ رقابت بامارا شروع کرد ، درمورد چاپ بینوایان به‌اوج خود رسانید، یعنی در شرایطی که‌ما با مستعان قرارداد محکمی برای چاپ بینوایان داشتیم وارد مذاکره شد .

پیرمرد رافریب داد. بطوریکه وقتی شکایت مطرح شد کم‌مانده بود مستعان زندانی شود که‌من بچنین کارتوهین آمیزی آنهم‌در حق یک نویسنده و مترجم قدیمی رضایت ندادم، ازحق خودم‌گذشتم، از منافع موسسه‌ام چشم پوشیدم تامستعان زندانی نشود. در مورد هدایت من‌برحسب تصادف متوجه واقعیات تلخ شدم و وقتی باورثه هدایت به‌مذاکره پرداختم انها بمن گفتند که :

شما ناجی ماشده‌اید ....

امثال، زبان نشانه‌ها

مهدی پرتوی‌آملی

از انتشارات مجله هنر و مردم.

تاکنون در باره امثال‌وحکم و کاربرد آن در جلوه های گوناگون زندگی مردم ما مطالب بسیار ی‌نوشته شده‌و کسانی مانند زنده‌یاد«دهخدا» «صادق هدایت» ، «ابوالقاسم انجوی شیرازی» و غیره در راه شناساندن این امثال و حکم زحمت بسیار کشیده‌اند . اما آنچه کار «مهدی پرتوی آملی» را در نخستین بخش‌از کتاب «ریشه های تاریخی‌امثال و حکم» از دیگر کار های ارزشمند این مجموعه متمایز میکند کنکاش‌اوست درشناخت کیفیت حیاتی امثال و حکم و اینکه در چشم انداز تاریخ این امثال و حکم چه‌مسئولیتی را عهده‌دار هستند و بعنوان پیام‌آور سمبل و نشانه‌دارای چه وضعیتی هستند .

نویسنده در این مجموعه که قبلا مطالب آن را درمجله هنر و مردم بطور پراکنده خوانده‌ایم با این اعتقادکارش را می‌آغازد که :

(.. امثال و حکم ازاندام های اصلی و اساسی هرزبان است که باری‌از سنن ورسوم و آداب و تاریخ و خصائل و منش و روح و فطرت‌یک ملت را بدوش میکشد .زبان درون صدف کلمات ، دربستر رودخانه پر خروش تاریخ سائیده میشود و صیقل می‌خورد ، مفصل ترین مفاهیم بصورت عصاره و جوهر ،در مختصرترین کلمات میگنجد و حاصل آن آزمون‌ها ، ذوق‌ها و بینش‌ها فشرده‌ترین حجم مشکل میگردد ...)

این اعتقاد مولف درواقع نوعی تعریف برای امثال و حکم نیز هست .

مولف در این کتاب تعدادی از امثال مصطلح را که بعنوان امثال و حکم ریشه در تاریخ دارندموردبازشناسی قرارداده است .

نویسنده پس از عنوان کردن صورت اصلی«مثل» ابتدا معنی ظاهری آنرا که در نهایت به کار بردش در نشانه پردازی‌در زبان باز میگردد ، میپردازد و پس از آن به تجزیه و تحلیل مفهومی که از آن مثل‌استنباط میشود توجه میکند و دلایل تاریخی این مفاهیم‌رابازشناسی مینماید .

اگر چه‌درمقایسه بامجموعه مفصل امثال و حکم نوشته زنده یاد علی اکبر دهخدا این کتاب هنوز مرحله آغاز کاررامیگذراند ولی بایدپذیرفت که در زمینه تحقیق و کنکاش برای دریافت مفاهیم امثال و حکم ، کار نویسنده‌درصورت ادامه یافتن و انتشار بقیه مجلدات از لحاظ بازشناسی ارزش های امثال و حکم می‌تواند در جای شایسته‌ای‌قرار گیرد – جایی که نیاز اشغال آن احساس میشود .

مرکز آموزش
زبان خوارزمی
برای کلاسهای اعزام زبان پیشرفته‌آزمون اختصاصی گروه زبانهای خارجی وکلاسهای‌ترم بهار ثبت نام میکند تلفن ٦٤٣٤٠٦– ٦٤٦٨٦٤

نوروزامسال
قشنگترین قشنگترا
برای.....
ارمغانی نفیس ازسازمان ایده
تلفن ۳۱۳۷۳۸

راهنمای آمادگی نصب
با تشکر از خریداران محترم ماشین لباسشوئی وظرفشوئی آ.ا.گ یادآور میگردد که‌قبل ازتلفن کردن به قسمت نصب و احضار مامور نصب از روی‌این فرم امکانات‌ولوازم نصب ماشین لباسشوئی وظرفشوئی خود را آماده فرمایند
پریز «ارت دار» سوراخ گشاد
شیرسرشیلنگی
محل استقرار ماشین لباسشوئی یا ظرفشوئی
سیم کشی برق از تقسیم تا نزدیک محل استقرار ماشین باسیم ۱/۵ نصب پریز «ارت دار» سوراخ گشاد (اینکار باید وسیله سیم کش انجام شود)
نصب یک عدد شیرسرشیلنگی نمره ۲ در فاصله یک متری محل استقرار ماشین (اینکار باید وسیله لوله کش انجام شود)
پس ازنصب این لوازم .....
دقت فرمائید در تماس تلفنی با قسمت نصب ما
– نشانی منزل حتما "صحیح ، واضح و کامل داده‌شود .
– نوع ماشین و مدل آنرا ذکر فرمایید .
و در روز تعیین شده حتما " در منزل باشید .
تلفنهای نصب : ۴-۳-۸۳۹۰۴۲
AEG
لطفاً به پشت صفحه مراجعه شود

سالروز تشکیل
حزب رستاخیز ملت ایران
را به پیشگاه مبارک
شاهنشاه آریامهر
و ملت شریف ایران
صمیمانه تبریک عرض مینمائیم
گروه صنعتی مینو

دیدارهای بین‌المللی فوتبال جام والاحضرت ولایتعهد

«برزیل» برای فتح جام لایق تر از همه بود

در پیشگاه والاحضرت همایون ولیعهد محبوب ایران دیدار نهائی پنجمین دوره جام بین‌المللی ولیعهد در فوتبال جوانان در حالی به پایان رسید که توپچی های جوان برزیل باشایستگی و برتری کامل فاتح جام شدند .

حریف تیم جوانان ایران بود که تا قبل از بازی نهائی چهره‌ای چنان استوار ارائه کرده بود که علیرغم حضورتیم های صاحب نامی چون مجارستان و لهستان به بازی نهائی رسید ولی در دیدار سرنوشت ضمن برتری حریف چهره‌ای کمتر ازگذشته بنمایش گذاردو روی اشتباه مهره‌های میانی دفاع دوبار در دقایق ۷ و ۶۰ تسلیم شد .

در بازی ردبندی لهستان- شوروی بعد از مساوی ۲-۲ کرشان به ضربه پنالتی کشید و این لهستان بود که با بشر رساندن هر ۵ پنالتی بازی را ۷-۶ از حریف بردبه‌این ترتیب پنجمین دورهمبازیهادر شرایطی به پایان رسید که برزیل - ایران لهستان به ترتیب مکان های اول تا سوم را بخود اختصاص دادند .

ضمن اینکه اینرانیز بایستی عنوان کرد که برزیل با آنهمه طول این دوره بازی هاارائه داد لایق ترین‌تیم برای قهرمانی بود که به آنچه شایسته‌بود نیز رسید .

لهستان ۷
شوروی ۶

آبادان : ساعت ۱۲ روز جمعه ۱۲ اسفند۳۶- ورزشگاه رضا پهلوی آبادان (پنجمین دوره مسابقه های بین‌المللی فوتبال‌جام والاحضرت‌همایون ولایتعهد - دیدار ردهبندی) لهستان ۷ (گل ها دقایق : ۷۰ یواخیم هوتکا ۷۸ مارک استروفسکی)پنالتی‌ها:یواخیم هوتکا ،مارک استروفسکی ، کروشینسکی،آنژری بونسول، هابوتالسکی ، شوروی ۶(گل ها دقایق : ۷ موسیف ۴۷ کوچکو) پنالتی‌ها : بالی ، سوپکا ، کوچکو و ساکیان ، داوری خیلی خوب مرتضی رحمانیان ، با کمک خیرالله فرخنیا و رسالت پناه زمین ناهموار ، هوا خوب ،تماشاگر ۶ هزار تن .

ارزش بازی ★★★★

لهستان : کازی ماموسکی، کشیشتف پارش،مارک گلالو- سکی ،کیشیشف باران ، آنتونیکت ، آنژری بونسول، یواخیم هوتکا ، گاروش ، کروفسکی ، کازی میرش بودا (از دقیقه ٤١) مارک‌استرو - فسکی ، هابوتالسکی .

مربی : پانتارا ادموند ،

ارزش کارگروهی ★★★★

شوروی : سیوخا ، ایلین، بلتاچه ،سوپکا ،کرچکو ،بالی، ساکیان . هیدیاتولین .بیچکف. موسیف . پتراکف . مربی : کوبلیسکی .

ارزش کارگروهی ★★★★

برزیل ۲
ایران صفر

آبادان: ساعت ۲ر۳۰ دقیقه‌بعد ازظهر روزجمعه ۱۲ اسفند ۳۶ - ورزشگاه رضاپهلوی (پنجمین دوره مسابقه های بین‌المللی فوتبال جام والاحضرت همایون ولایتعهد - دیدار فینال) . برزیل ۲ (گل‌ها دقایق: ۱۷ لی‌آندرو ۶۰ سپاستیائو). ایران صفر.

داوری خیلی‌خوب دکتر الکساندر ازلهستان باکمک سیار واخباری. تماشاگر ۱۲ هزار تن زمین‌ناهموار. هوا خوب .

ارزش‌بازی ★ ★

برزیل: کارلوس آلبرتو، دیزونه (ازدقیقه ٤١جورج کارلوس) والتو ، واگنر ، جورج هنریکو، جورج آنتونی‌نو، دیسون جورج، لی‌آندرو، سباستیائو، روبرتینو (از دقیقه ۷۸ جورج‌لیوز) رناتو .

مربی : آنتی‌نیو .

ارزش کار گروهی ★★★

ایران :ناصرعایان، رضا تاج، غلامرضا باغ‌آبادی، محسن‌تفضلی، بهمن عبدی، مجید سبزی ، ضیاء عربشاهی ، غلامحسین هاشمپور، فریدون محیطی، جمشیدنصیری، سعید باقری، (ازدقیقه ۵۹ علیرضا اسماعیلی) مربی: فریدون عسگرزاده.

ارزش کارگروهی ★

والیبال دختران تهران

پاس در جای دوم

مشنبه - تهران : مسابقات والیبال دختران باشگاه های تهران با دیدار تیم های‌پاسو ایرانا که پیروزی ۳-۱ پاسیها را در برداشت به نقطه پایان خود رسید ، ضمن اینکه پاس باشکست این حریف عنوان دوم بازیها را صاحب شد .

گیم های‌اول و دوم این دیدار را پاس برد، که گیم‌اول عربی رقابتی سخت ۱۴-۱۶به شکست ایرانا نائل آمد ولی‌در گیم دوم آسان ۵-۱۰به آنچه میخواست دست‌یافت .

گیم سوم را ایرانا ۱۶-۱۸ پسود خودتمام‌کرد وبالاخره برد ۱۳-۱۵ پاس در گیم‌چهارم نتیجه کلی را ۱-۳ بسود این تیم تمام کرد.

در دیدار های قهرمانی دختران تهران جمعا سه تیم حضور داشتند که تاج‌پیروز شدن بر دو حریف دیگر پاس و ایرانا به عنوان نخست رسید .

تمامی دیدارها در سالن شماره ۲ استادیوم نصیری برگزار گردید .

شهرام یوسفی انتخاب شده برای جام دوستی .

شهرام یوسفی وزنبردار ۶۰ کیلو ایران با برداشتن ۱۱۰ کیلو یکضرب‌و ۱۳۵کیلو دو ضرب‌برای شرکت‌درمسابقه های جام دوستی‌انتخاب‌شد.

قرار است امروز کمیته‌فنی فدراسیون وزنبرداری برای معرفی دیگر مسافرین مسابقه های جام دوستی تشکیل جلسه بدهد . طبق قرار قبلی تصمیم براین بود که سه تن برای حضور در جام دوستی که امسال در مسکو انجام میشود معرفی کردند .

یوسفی که سابقه عضویت در تیم ملی جوانان را طول دو دوره گذشته این مسابقه‌ها داشته ،بانمایش تحسین‌انگیزی که چهارشنبه شب ارائه داد برای رقابت در جمع بزرگان وزنبرداری انتخاب شد .

سال پیش نیز چند تن از وزنبرداران ایرانی در جام دوستی شرکت داشتند که فیض‌اله ناصری با تصاحب مدال برنز پرافتخارترین ایرانی بود.

فوتبال جام تخت جمشید - روز اول

قلب جام ششم به تپش افتاد

پرسپولیس بافتحی دلپذیر گام اول را برداشت

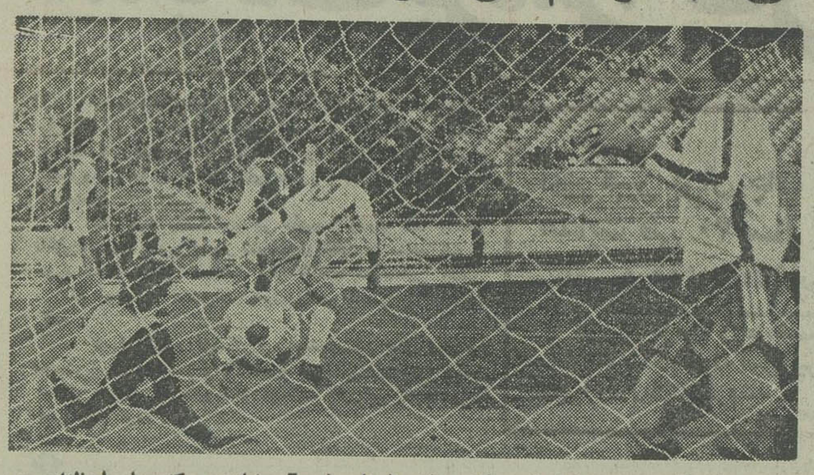

این همان گل مردود ملوان‌است که جهانی (۱۰) برای آن شادی می‌کند ولی لحظه‌ای بعد سوت داور مردودیت‌آن رااعلام‌خواهد کرد صفریان دروازبان پرسپولیس نگران این شرایط است

سوت جام ششم درورزشگاه خلیج فارس خرمشهر به صدا آمد و خرمشهر در دل گرم خود طپش قلب جام ششم را احساس کرد ، با گردش‌توپ روی چمن های سبز جنوب دیدارهای ششمین جام آغاز شد ، مسابقاتی که بی‌تردید همه هیجان و شکوه ورزش ما از آن آبیاری میشود و آرام ، آرام اضطراب‌شکوه- شادی و اندوه و شکست و پیروزیهای دنیای توپ گردرا شکل می‌بخشد .

در جام ششم شهرستانیها سهمی بیشتر و بزرگتر از همیشه‌دارند- اهواز-آبادان- خرمشهر - شیراز - اصفهان - مشهد - تبریز - بندرپهلوی ۹ تیم شهرستانی ازگوشه‌کنار از ۸ شهر بزرگ فوتبال تخت‌جمشید و تیم‌های بزرگ پایتخت را دربر گرفته‌اند تا در روزهای آینده شاهد دگرگونیهای بزرگ توپچیهای شرق و غرب و شمال و جنوب دردیداریا مدعیان‌مرکز باشیم .

اینبار توپ در شهرستانها بگردش آمد ، استادیوم خلیج فارس‌با ده‌هزارتماشاگر، و فاتح «نخستین دیدار» جام نیز یک شهرستانی بود ، تراکتورسازان تبریز، نخستین پیروزی در اولین دیدارجام را در حالی جشن گرفتند که تور دروازه را در سرآغاز بازیهای جام ششم یک تبریزی بنام اصغر نوروزی به لرزه انداخت .

روز اول در حالی به‌پایان رسید که سه دیدار عقب‌مانده داریم ، در تهران دارائی میزبان ذوب‌آهن‌بود وماشین سازان میهمان تاج ولی این هر دو دیدار به یکشنبه(فردا) موکول شد ، بازی صنعت‌نفت - هما نیز بعلت دیدار نهائی جام بین‌المللی ولیعهد در آبادان فردا برگزار خواهد شد .

ولی با اینهمه خرمشهر - تهران - شیراز و اهواز در اولین روز جام با برگزاری ۵ دیدار عملا روز نخست را با هیجان و گرمی خاص‌پشت‌سر گذاردند .

رویهم از ۵ بازی برگزاری ۸ گل داشتیم با رقمی حدود ۹۰ هزار تماشاگر .

اولین تیم پیروز

تراکتورسازان که در خانه رستاخیز میهمان بودند ، به عنوان نخستین تیم فاتح‌میدان را ترک کردند ، حریف کمدر خانه در برابر ۱۰ هزار تماشاگر نخستین دیدار خود را طول ۶ سال حیات جام برگزار میکرد با همه امید ها روی گل دقیقه ٤ میهمان تسلیم شد .

آغاز گرم

بهر تقدیر با حساب آنچه در میدانها گذشت باید گفت هرگز پیش نیامده بود که‌جام تخت جمشید چنین آغازی خوش و پر هیجان داشته باشد . با آنکه بسیاری در خانه مانده بودند تا دیدار پایانی جام ولایتعهد راکه بین تیم‌های ملی جوانان ایران و برزیل انجام میشد از پرده تلویزیون ببینند و بیش از ۳۰ هزار تن بتماشای مصاف پرسپولیس و ملوان نیامده بودند ، اما آنچه دیده شد کمتر از برخورد های پایان جام نبود و بیش از همه باید از این دیدار که پیکار بزرگ اول بود، سخن گفت .

مسلم بود که این دو تیم جنگی پر از هیجان ، سرعت و حادثه خواهند داشت و ملوان که استخوانبندی و ترکیب خود را حفظ کرده بود از این امتیاز برخوردار بود که روانتر بازی کند و سریعتر خود را به دهانه دروازه پرسپولیس‌برساند چنانکه وقتی‌یکبار سوت‌غفور جهانی، کاپیتنو تنهاملی‌پوش ملوان به پهلوی دروازه پرسپولیس‌خورد، تیمسارخیوش تهرانی کاملا بفکر مدارا و احتیاط افتاد .

حضور پنجعلی در سمت چپ دفاع و فرستادن‌حاج رحیمی‌پور که از سرعت ویژه‌یی برخوردار است به سمت راست ، عملاراه‌اناکانی را باز میگذاردتااز جناح‌خود براحتی نفوذ کند و امکان تهدید برای غفور جهانی از آن جهت فراهم شود که اللهوردی ناجاربه پوشانیدن اشتباهاتی میشد که در نتیجه ناهم‌آهنگی‌کار پنجعلی ،مدافع جوان و تازموارد بادیگران بوجود می‌آمد .

پرسپولیس در یک نقطه دیگر همتاجور و نامطمئن می‌نمود ، در میانه‌ی میدان که صادقی ، یک تازموارد دیگر را جانشین پروین کرده بود و کاپیتن خود را که گرداننده و رهبر هر حملهیی میتوانست باشد به گوش راست ، در مکانی محدودتر بخدمت تیم داشت .

در دیدآری چنین سریع ، وقتی پرسپولیس بخود آمدو صادقی و پنجعلی بیرون‌رفتند و پروین به عقب آمد و حاج‌رحیمی‌پور به چپ رفت ، کمکم میدان بدست پرسپولیس افتاد و این برتری نه بسبب تفاوت و برتری قدرتی بودکه تازه واردان به بازی، نسبت به صادقی و پنجعلی داشتند بلکه در این وضع جدید پرسپولیس ترکیبی بهتر پیدا کرد و توپ روانتر بین پرسپولیسیها چرخید .

با این وجود گل های پرسپولیس ، هردو نتیجهی کار فردی وهنر شوت زنی و تکنیک و اشتهای خوب آلزوبیتل بود که گویی دراین فصل که تازه آغاز شده‌تصمیم دارد خودرادر صدر گلزنهای جام تخت جمشید قرار دهد.

نتایج بازیها

رستاخیز صفر- تراکتورسازی۱

خرمشهر : پنجشنبه ۱۱ اسفند ۲۵۳۶ - ورزشگاه حبیج فارس (ششمین دوره جام تخت جمشید - روز اول) تراکتور سازی تبریز ۱ (دقیقه ٤ اصغر نوروزی) - رستاخیزخرمشهر صفر ، داوری ضعیف عباس مقدس‌زاده،کمک داوران،مرتضی احمدی و دکتر سیار . زمین چمن ، هوا آفتابی . تماشاگر حدود ۱۰ هزار تن درآمد ۴۷ هزار تومان.بازیکنان اخطاری: کریم سهرودی از تراکتور سازی،نادر اسداللهزاده و بزرگمهر مرادی از رستاخیز .

ارزش بازی ★★

پرسپولیس ۲- ملوان ۱

ورزشگاه آریامهر - جمعه ۱۲ اسفند ماه ۲۵۳۶ شاهنشاهی (ششمین دوره جام تخت جمشید - روز اول) ، پرسپولیس ۲ (دقایق ۶۰ و ۷۰ آلزوتیل) ملوان ۱ (دقیقه ٤١ مجیدورزی)،داوری خوب محسن زمانی - کمک‌داوران: محمود خوشخوان و مرتضی زاهدی ، هواسرد ، آفتابی، زمین نسبتا خوب . بازیکن اخطاری : علی نیاکانی (ملوان).

ارزش بازی ★★★★

شهباز ۲- برق ۱

شیراز : جمعه۱۲ اسفند ۲۵۳۶ - ورزشگاه تاجگذاری (ششمین دوره جام تخت جمشید- روز اول) شهباز ۲(دقایق ۳۰ و ٤۸ حمید مجد تهموری) برق شیراز ۱ (دقیقه ۳۲حمید رحمت‌آمیز) داوری خوب محمد صالحی ، کمک داوران : مهدی ابرنیرویی و هادی مزغولی : تماشاگر ۱۰ هزار تن، درآمد ۳۰ هزار تومان ، هوا وزمین خوب ، یار اخطاری : رزمی از برق .

ارزش بازی ★★★

پاس ۱- بانک ملی ۱

ورزشگاه آریامهر - جمعه ۱۲ اسفند ۲۵۳۶شاهنشاهی (ششمین دوره جام تخت جمشید - روز اول) پاس۱ (دقیقه ۵۹ حسین فرکی) بانک ملی ۱ (دقیقه ۶۹ علیرضا مزینی) داوری خوب علی‌اصغر امجدزاده ، کمک‌داوران حمید خوشخوان و صدرالاشراف ، هواسرد ، آفتابی، توام با باد شدید . زمین نسبتا خوب .

ارزش بازی ★★

نیرو ۱- ابومسلم ۱

● اهواز - جمعه ۱۲ اسفند ماه - ورزشگاه ولیعهد (فوتبال جام ششم تخت جمشید - روز اول) ، نیرو ۱ (دقیقه ۱۸ محمد ملکزاده) - ابومسلم ۱ (دقیقه ٤۵ رضا جاهدی) ، داور متوسط منوچهر نظری کمکها : رضاغیاثی و کمال سراجیان ، تماشاگر بیش از ۸۰۰۰ تن . هوا آفتابی، زمین چمن ، بازیکن اخطاری ، اسماعیل کوثری (ابومسلم).

ارزش بازی ★★

بسکتبال جام شهبانو

پنجشنبه گذشته‌در دنباله‌مسابقه های‌بسکتبال‌جام شهبانو (قهرمانی باشگاه های دختران ایران) دو دیدار در اصفهان و تهران‌برگزار گردید .

در اصفهان‌دختران سپاهان‌میزبان ایرانا تیم بی شکست مسابقه ها و قهرمان سال پیش بودند و در مصاف این حریف در حالی که نیمه نخست را۲۴-۲۸ پیش‌بودند نتوانستند به برتری خود تا به آخر ادامه دهند و تسلیم قدرت و تجربه میهمان خود شدند .

ایرانا علیرغم اینکه در اوایل بازی کمی بی احتیاط بود و این موجب عقب ماندگی‌اش در نیمه نخست گردید ، اما نیمه دوم را خوب آغاز کرد و در سایه کار گروهی خوب و تجربه بیشتر یارانش ، بازی را بسود خود دگرگون کرد ودر پایان باحساب ۴۸-۵۸ به پیروزی رسید .

مهین کورچیان یار ملی یوشو با ارزش ایرانا در این بازی با کسب ۲۴ امتیازبرترین بازیکن میدان بود ، ضمن اینکه وی در کار رهبری تیم خودنقش حساس و مهمی داشته است .

ایرانا با این پیروزی برای بدست آوردن عنوان‌اول مسابقه ها و تصاحب دوباره جام‌شهبانو تنها آرارات را پیش‌رو دارد که دیدار این دو تیم این هفته‌برگزار میشود.

ضمنا آرارات نیز در برابرتاج تهران قرار گرفت و در پایان با نتیجه ۴۶-۵۷ به پیروزی‌رسید، این دیدار نیز پنجشنبه پیش در سالن بسکتبال تاج برگزار شد .

بهر ترتیب تا پایان‌جام فقط دو بازی دیگر باقی‌است که بازی‌اول میان «ایرانا - آرارات» پنجشنبه ۱۸ اسفند برگزار مینمایند ، در حالی که دیدار دوم را سپاهان- تاج، جمعه ۱۹ اسفند در اصفهان انجام میدهند وبدین ترتیب جام شهبانو امسال به پایان میرسد .

LAVAMAT

لباسشوئی لاوامات آ.ا.گ مدل : 400 F

بعد از نصب ماشین لباسشوئی با استفاده از راهنمائی مامور نصب و بروشور راهنمای طرز کار، شما با موارد استفاده از ماشین که کار ساده ایست آشنا میشوید

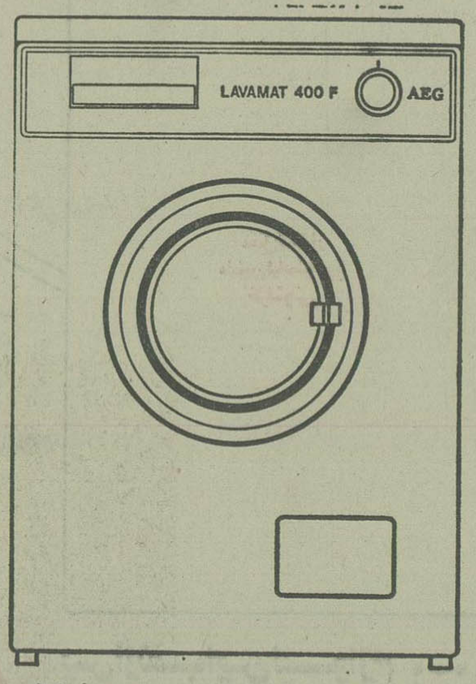

برای اینکه ماشین آ.ا.گ یک عمر درخدمت شما باشد ضرورت دارد به نکاتی که در راهنمای طرز کار ماشین اشاره شده توجه کافی مبذول دارید.

AEG

چگونه «مات» میکنید؟

برنامه تازه‌ای را برای علاقمندان شطرنج آغاز کرده‌ایم که هر روز مسئله‌ای طرح می کنیم تا خوانندگان با اندیشیدن برای پیدا کردن راه حل، ضمن سرگرم شدن بر معلومات خود نیز بیافزایند.

این مسئله‌ها را در هر شماره خواهیم داشت، ضمن اینکه در شماره بعد جواب آنرا نیز چاپ میکنیم.

مسئله شماره ۳

سفید شروع و در ۲ حرکت مات می کند

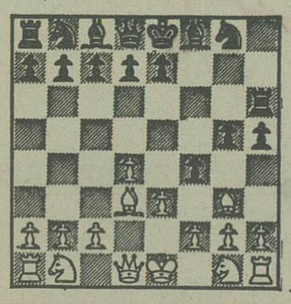

حل مسئله شماره ۲

1—D-f6. C-D
2—F-C مات

اطلاعیه

انجمن موتورسواران ایران

یکرشته مسابقات سالیانه موتورسواری روز جمعه ۱۹ اسفندماه‌تحت نظر انجمن موتورسواران ایران در پیست شهران (ارتفاعات کن) انجام خواهد گردید از کلیه علاقمندان و شرکت کنندگان دعوت مینماید که برای ثبت نام وکسب‌اطلاعات‌بیشتر صبحها ازساعت ۱۰ الی۱۲ وبعد از ظهر ها از ساعت ۱۶ الی۱۸ هرروز بدفتر انجمن واقع در خیابان ویلا شمالی کوچه خسرو شماره۵۴-۵۲ طبقه یکم مراجعه نمایند.

انجمن موتورسواران ایران

تاسیسات‌وزارت دارائی برای تیم دارائی

در آغاز بازیهای جام ششم تخت جمشید مشکل تیم فوتبال دارائی هنوزحل نشده مانده است .

وزارت دارائی که امید میرفت این تیم را زیر بال‌وپر خودش بگیرد ، دیروز نامه‌ای‌فرستاده است که تیم «دارائی» میتواند فعلا از تاسیسات ماستفاده کند ولی از مسائل مالی خبری نیست .

آتش سوزی بزرگ در خرم آباد

راننده تانکر، کبریت افروخته را به زمین انداخت و شعبه فروش نفت آتش گرفت

خرم‌آباد- خبرنگار اطلاعات
یك شعبه فروش نفت در خیابان «ششم بهمن» خرم‌آباد، با انفجار مهیبی دستخوش آتش شد و باجاری شدن نفت مشتعل در جوی آب، آتش در مسیر خیابان، تا ارتفاع چند متری زبانه کشید و بیش از دویست درخت را در مسیر خود، سوزاند.

هنگامی که یك تانکر نفتکش سرگرم تخلیه نفت در مخزن شعبه فروش نفت خیابان «ششم بهمن» خرم آباد بود، ناگهان مخزن نفت این مغازه باصدای مهیبی منفجر شد و درمدت کوتاهی شعله های آتش به آسمان برخاست.

در همین هنگام نفت مشتعل براثر انفجار مخزن، به جوی آب حاشیه خیابان سرازیر شد و شعله های آتش بسوی میدان «شقایق» خرم آباد، براه افتاد. آتش در مسیر خود، بیش از دویست درخت و تانکر نفت را سوزاند.

شدت انفجار مخزن نفت، بگونه‌ای بود که شیشه های چندین ساختمان و مغازه اطراف نفت فروشی شکست و یك سوپرمارکت که مقابل شعبه فروش نفت قرار دارد، طعمه حریق شد.

آتش پس از دو ساعت تلاش، توسط ماموران آتش نشانی شهرداری و ارتش خاموش شد.

ماموران برای کوتاه کردن دامنه آتش، ناگزیر شدند با بولدوزر مغازه نفت فروشی را بروی شعله‌های آتش ویران کنند.

دراین آتش سوزی، سه نفر ازجمله لطیف ساکی صاحب نفت فروشی و برادرش فتح‌اله دچار سوختگی شدند، سومین مجروح عباس بیرالوند نام دارد

فتح‌اله ساکی گفت: راننده تانکر که سرگرم تخلیه نفت بود، سیگاری روشن کرد و کبریت افروخته را بیرون انداخت دراین هنگام تکه‌ای مقوا که روی زمین بود، آتش گرفت.

راننده از تانکر پیاده شد و مقوای مشتعل را برای پیشگیری از وقوع آتش سوزی، به‌سویی افکند. اما تکه‌ای از مقوا، به داخل مغازه افتاد و ناگهان مغازه به آتش کشیده شد.

شعبه فروش نفت، آتش گرفت ودود غلیظی فضای شهرخرم‌آباد راپرکرد ماموران آتش‌نشانی، برای فرونشاندن شعله‌های آتش بابولدوزر، شعبه نفت‌فروشی راویران کردند
عکس ازخبرنگاراطلاعات درخرم‌آباد

بولدوزر، موتورسواری را زیر تیغ خود گرفت و کشت

خورموج- خبرنگار اطلاعات یک بولدوزر درراه «خورموج» دوموتور سوار را زیر گرفت ویکی از آنها را کشت.
این بولدوزر که متعلق به‌شرکت ساختمانی «ژیان» است، هنگامیکه درراه در دست آسفالت خورموج سرگرم خاکبرداری بود دو موتور سوار را که پشت تپه‌ای از شن توقف کرده بودند تا بلدوزر عبور کند، زیر تیغ خود گرفت و آنها را درهم کوبید، در این حادثه یکی از موتور سواران بنام مشهدی حاجی قلندری کشته شد ودیگری که سید عبدالحسین محمودی نام دارد بشدت مجروح شد و به‌درمانگاه خورموج انتقال یافت. راننده بولدوزر که پس از حادثه گریخت تحت تعقیب میباشد.

رئیس اداره پست آبادان و هنرجوی ممتاز خوزستان کشته شد

اجساد ۵ نفر قربانیان حادثه رانندگی جاده خرم‌اباد پس از انجام تشریفات قانونی بخاک سپرده شد.

یکی از قربانیان حادثه هوشنگ جلیل مژدهی رئیس اداره پست آبادان بود که از ۶ سال پیش این سمت را بعهده داشت.

در این حادثه علاوه بر هوشنگ جلیل مژدهی ٤ نفر دیگر نیز کشته شدند.

یکی دیگر از قربانیان این حادثه ابوالقاسم رحیمی هنرجوی ۱۸ ساله هنرستان صنعتی اهواز بود.

ابوالقاسم بخاطر استعداد فراوان خود لقب نابغه فنی گرفته بود و برای شرکت در مسابقات مهارت فنی به‌تهران می‌امد که دچار حادثه شد.

ابوالقاسم رحیمی
هوشنگ جلیل مژدهی

ضاربین یك جوان که به او تجاوز هم کرده بودند محکوم به حبس ابد شدند

کرمانشاه - خبرنگار اطلاعات
دادگاه جنائی استان کرمانشاهان، سه جوان پاوه‌ای را باتهام بردن جوانی به خارج ازشهر و مجروح و بیهوش کردن او پس از تجاوز به‌حبس ابد محکوم کرد.

این سه متهم «کیکاوس»، «نجیب» و «احمد» نام دارند که دریکی از شب های تابستان امسال، یکی از جوانان همشهری خود را به‌خارج از شهر برده و پس از تجاوز، اورابا ایراد ضرب و جرح بیهوش کرده و در یکی از خیابان های پاوه انداختند. نیمه‌شب پیکر نیمه جان‌جوان، توسط شبگرد خیابان، به بیمارستان منتقل شد.

وی که در حال حاضر رو به‌بهبود است، در اظهارات خود، به ماموران انتظامی پاوه گفت: «کیکاوس»، «نجیب» و «احمد» به‌بهانه مشروب خوری مرا به بیرون شهربردند وپس از تجاوز، مرا مجروح و بیهوش کردند.

پرونده سه جوان مزاحم پس از تحقیقات اولیه به کرمانشاه فرستاده شد و دادگاه جنائی استان کرمانشاه، هر سه نفر را به حبس ابد محکوم کرد.

٤ سرنشین وانت و یك رهگذر کشته شدند

خرم اباد - خبرنگار اطلاعات
دربرخوردیک وانت باکامیونی، در راه خرم‌اباد - اندیمشک، ٤ نفر کشته شدند.

وانت پیکان ۱۲۳۶۵ تهران، برانندگی حاج کریم اسدی، بعلت انحراف بچپ با کامیون ۲۵۶۷٤ تبریز بشدت برخورد کرد. در این حادثه که در ۱۲ کیلومتری خرم آباد رخ داد، راننده وانت و سه تن از سرنشینان ان بنام محمد ساکی، حجت شهبازی و هیبت شهبازی، کشته شدند. یکی از سرنشینان وانت نیز که غلامعباس ایمانی نام دارد مجروح و در بیمارستان شیروخورشید خرم‌آباد بستری شد.

●●●

● خرم‌اباد - اتومبیل ۳٤۷۷۶ تهران، به رانندگی قنبرعلی رومیانی، درخیابان هاشمی‌پور خرم‌اباد، رهگذری بنام محمد ابراهیم موسوی را زیر گرفت و کشت.

راننده این اتومبیل جان سالم بدر برد!

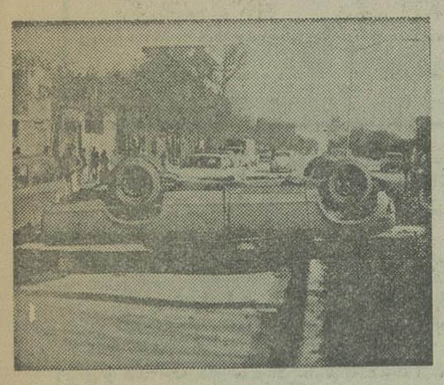

مرودشت - خبرنگار اطلاعات
وانت‌بار ۷۹۸۲۹ تهران ۲۲ به‌رانندگی «احمد باقری‌زاده» که از اصفهان به شیراز میرفت، براثر بی‌احتیاطی راننده و سرعت بیش از حد مجاز، در بولوار استخر مرودشت، واژگون شد.

حادثه هنگامی اتفاق افتادکه براثر سرعت زیاد، کنترل وانت‌بار ازدست راننده خارج شد و وانت‌بار پس از برخورد باتابلوی روزنامه رستاخیز در عرض بولوار استخر واژگون شد و بمدت دو ساعت راه عبور اتومبیل ها را بست.

«باقری‌زاده» راننده وانت‌بار ازاین حادثه جان سالم بدربرد و آسیبی باو نرسید.

نوروز امسال
قشنگترین قشنگترا
برای.....
ارمغانی نفیس ازسازمان ایده
تلفن ۳۱۳۷۳۸

صدوسه سال سازندگی توشیبا

مهندسین ژاپنی با آن دقت و ظرافتی که همهٔ جهانیان به آن معترفند، پشتوانه صدوسه سال سازندگی را باسلیقه و ذوق ایرانی هماهنگ کرده‌اند، تا محصولات توشیبا موردپسند شما قرار گیرد. توشیبا شاید یکی از تنها سازندگان لوازم خانگی در دنیاست که ۱۰۳ سال سابقه و تجربه دارد.

پارس توشیبا پشتوانه ۱۰۳ سال سازندگی توشیبا را در ایران عرضه میکند
TOSHIBA
into our second century

1875
1978

سخنرانی والاحضرت شاهدخت اشرف پهلوی درهند

منافع مختلف زنان را باید درهم آمیخت

والاحضرت شاهدخت اشرف پهلوی در دیدار رسمی از هند، بعدازظهر روزپنجشنبه در سازمان زنان هند دراجتماع کثیری از زنان این کشورپیاناتی ایراد کردندو طی آن گفتند:

«سفر اخیر اعلیحضرتین به‌هند عوالم دوستانه‌ای راکه همواره بین‌دو کشور ما وجود داشته نیرومندتر کرده است. رشته‌های مودت و مبادله آراء و عقاید میان هند وایران در طول قرنها دوام وقوام یافته وامروز علایق متشابهی که‌داریم ما را بیش‌از پیش بیکدیگر نزدیکتر کرده است.

ایران و هند آرمان‌های مشترکی دارندکه عبارت از توسعه وتکامل بخشیدن به‌کشوری توانا و متجدد و تضمین اسباب پیشرفته و کمال یافتن برای جمعیتی برخوردار از سواد و آموزش واز نظر اقتصادی دارای احساس ایمنی در هریك از دوکشور است. هردو کشورما برآنندکه بخاطر تحکیم امر صلح‌و بوجود آوردن دنیائی بهتر وعادلانه تر، تلاش کنند. کشور های‌مادر گسترده تر ساختن قلمروهای حقوق‌و منزلت زنان در جامعه بایکدیگر دررسیدن به‌کامیابیهای مشابه‌سهیم هستند. ما از پایان قرن گذشته تاکنون قدمهای مشابهی‌به سوی مشارکت کامل‌زنان درجوامع خود برداشته‌ایم. هردوی ما از نخستین‌برهه‌ی زمان درقرن‌حاضر حضور زنان رادرمراتب بالاتر تحصیل دانش و فرهنگ پذیرفته‌ایم و هردو قدمهائی برداشته‌ایم تابرای خودنظام آموزشی آزادو رایگان ودارای دروازه های نابسته بوجود آوریم. هردوی ما فعالانه تلاش کرده‌ایم تاحقوق اجتماعی، قضائی‌و اقتصادی زنان را تضمین کنیم و علاوه براین‌زنان رامجدانه تشویق کرده‌ایم تادرجریان جنب‌وجوش‌های سیاسی نیز شرکت کنند.»

«منافع مختلفی‌راکه به زنان تعلق دارند باید درهم‌آمیخت و آنها رابه صورت‌هدفهای‌نمایانی که بدقت بیان شده باشند مشخص ساخت‌وبنوبه خودباید تحقق‌و اجرایشان را بوسیله مردان وزنانی که‌در مواضع مسئول مستقر شده‌اند انتظارداشت. این عبارت ازکاری است که‌ما درایران داریم انجام میدهیم. ما دریافته‌ایم که برای رسیدن‌به هیچیك ازاین پیشرفت ها بدون کار فعالانه سازمان های زنان- نظیر آنچه که شماداریدـ امکان پذیر نبوده‌است.»

«تشویق مشارکت وادغام کامل‌زنان درتمام قلمرو های فعالیت باید هرقدم ممکنی رابرداریم تابه‌هدفهای دراز مدت اجتماعی و اقتصادیمان جامعه عمل بپوشانیم. مابا بکار گرفتن علایقی که سال بین‌المللی زنان در ۱۹۷۵ بوجود آورده است قدم‌هائی‌برداشته‌ایم تامشارکت جامع‌ترزنان رابا اقداماتی‌نظیر افزایش نام‌نویسی‌زنان و دختران‌در دوره‌های آموزش‌حرفه‌ای و در موسسات فنی، ایجاد تعاونیهای روستائی و بسط‌دامنه فعالیت سپاه دانش درروستاهای کشور فراهم آوردن وسائل برخورداری از مواهب‌مادر بودن وخدمات موردنیاز مادران از قبیل ترتیبات کار نیمه‌وقت وتاسیس مراکز مراقبت از اطفال خردسال زنان کارگر و کارمند وغیره تضمین کنیم.»

★×★

والاحضرت شاهدخت اشرف‌پهلوی، سپس به‌مشارکت زنان ایران در امورسیاسی واداری اشاره کردندوبه تفصیل نقش زنان ایران رادرکارهای اجتماعی برشمردند.

چپ گرایی ازدیدگاه مقابل

توما مولنار که اخیراکتابی بعنوان «چپگرائی از دیدگاه مقابل» انتشار داده چنین می‌نویسد: فلسفه چپگرائی فاقد هرگونه ارتباط با واقعیت میباشد زیرابه‌بشر بهشت‌روی زمین را نوید داده و بلیط درجه یک برای وصول به آن نیز صادر میکند. محکومیت چنین فلسفه‌ای در نهادخودش نهفته است.

توما مولنار ۵۶ساله مجاری الاصل در ۱۹۴۹ به آمریکا مهاجرت کرده و در نیویورک به شغل استادی دانشگاه در رشته ادبیات فرانسه و تاریخ افکار مشغول میباشد.

در ژوئیه ۱۹۶۹ در مجله اسپری مقاله‌ای زیر عنوان «چپگرائی در بن بست» انتشار داد و سپس کتابی در باره سارتربافیلسوف مخالفت‌تالیف نمود.

یکی از خصوصیات چپگرائی از دیدگاه مقابل وسعت‌وعده‌ها ودامنه انتقادهای آن میباشد.

طبق وعده های چپگرایان همه مردم باید فورا از همه چیز برخوردار شوند، بدیهی است این فرمول فریبنده‌مورد پسند عامه قرار میگیرد در صورتی که با واقعیت منافات کامل دارد.

در حقیقت جنبش چپگرائی مادی نیست بلکه آغشته روح ایده آلیسم میباشد.

مارکس‌بجای اینکه‌موضوع فوق را بفهمد چون دنیا را درک نمیکند میخواهد آن را تغییر دهد. اگر جنبش‌چپگرائی همواره بصورت عامل تحرک جوه‌گر میشود، برای آنست که مانند روسو امیدوار است بتواند واقعیت را حذف کند.

این تمایل دائمی به انتقاداز همه چیز از کجا ناشی شده است؟ آیا چپگرایان روشنفکر از آنچه خودشان هستند ناراضی میباشند؟ پیردن‌و آدفر در کتاب خود بعنوان «نامه سرگشاده خطاب به چپگرایان» مینویسد: «چپگرایان علاقه به پیروز شدن دارند اما هرگاه موفقیت پیدا کردند از بهره‌برداری از آن عاجز ماندند».

مولنار نیز چنین اظهار نظر میکند: «طی ۱۵۰ سال گذشته دولت‌های‌چپگرا نشان دادندکه قادر هستند بطور عاقلانه حکومت نمایند اما نحوه عمل آنها برخلاف‌ایدئولوژی چپگرائی بود زیرا آن‌ایدئولوژی باواقعیت منافات دارد و هیچ دولتی‌نمیتواند آنرا رعایت‌کند. مبارزه بی پایان میان تجدیدنظر طلبان و انقلابیون افراطی از همان امر ناشی شده است- انقلاب فقط تا هنگامی که‌از مرحله طرح جلوتر نرفته زیبا میباشد.»

روشنفکران چپگرا برای‌خالی کردن دق‌دلی خود به‌اقداماتی از قبیل آتش زدن اتومبیل‌ها و براه انداختن اغتشاشات و قربانی کردن عده‌ای دست می زنند و سپس زندگی بحال عادی باز میگردد.» این وضع شبیه نمایشات تئاتر شاتله‌است که افراد سیاهی لشگر فریاد میزنند «به‌پیش» و در جای خود میمانند.

جناحی از چپگرایان در صورتی که در گذشته‌هوادار جدی علم و پیشرفت بودند اکنون تغییر موضع داده‌است و بقول موریس کلاول ایدئولوژی علم و پیشرفت به طبقه بورژوآزی پیوسته است.

کدام واقعیت

تعریف جنبش چپگرائی به عنوان «حزب عدم واقعیت» کاملا قانع کننده‌نیست زیراعلت پیشروی‌چنین حزبی راروشن نمیسازد.

مولنار مینویسد: «شهرت و محبوبیت‌نویسندگان انقلابی ناشی از جنبه های متفکرانه تز های آنها میباشد».

صحیح است اما باز هم مشکل باقی است زیرا همه نظام های خیالی باین آسانی پذیرفته نمیشوند.

ایدئولوژی های سوسیالیستی و کمونیستی هنوز موافقت افراد زیادی را جلب میکنند در حالی که در عمل اجرای برنامه های آنها با شکست مواجه شده و به عظیم ترین کشتار های دستجمعی تاریخ بشرمنجر گردید.

چرا همواره دیده میشود شکل افراطی‌تری از چپگرائی ظاهر شده واسلاف خود را بسوی مرکز میراند. زمانی سوسیالیست هاجای رادیکالها و کمونیست ها جای سوسیالیست ها را گرفته و اکنون چپگرایان‌افراطی جای کمونیست ها را میگیرند.

روح انسان چگونه باین‌حد فریفته نظام های‌خیالی میگردد؟ مفهوم کلمه واقعیت مبهم میباشد. بهتر است ازواقعیت های مختلف یا از واقعیت‌های بالقوه صحبت شود. هر تصور خیالی‌غیر واقعی نیست بلکه چیزی غیر واقعی است که بعلت ماهیت خود غیرقابل اجرا میباشد. اگر به‌ملاحظات بالا توجه نشود احتمالا این توهم پیش خواهد آمد که واقعیت بانظام موجود اشتباه شود.

در این زمینه واقعیت در شوروی سیستم‌اشتراکی است انقلابیون چپگرا باین دلیل خیالباف نیستند که میخواهند نظام اجتماعی را بکلی دگرگون سازند. بلکه برای اینکه‌جامعه مورد نظر آنها با عناصر پایه واقعیت های مختلف منافت دارد. علت وجهه‌ای خیالبافان مدرن را باید این دانست که استدلالات قویشان بر مبنای وضع موجود ابهام دید آنها را درباره آینده مخفی میسازد.

راستگرایان بر عکس تصور روشنی از واقعیات آینده‌دارند ولی روش عملی آنها مبهم و غیر واقع بینانه میباشد.

انقلاب های بزرگ تاریخ قبل از وقوع در افکار مردم انجام شدند. مولنار مینویسد انقلاب فرانسه در ۱۴ ژوئیه ۱۷۸۹ رخ نداد بلکه خیلی‌پیش ازآن در اعماق فکر و روح مردمی که تحت تاثیر نوشته های فلاسفه قرن۱۸ قرارگرفته بودند بوقوع پیوسته بود.

راستگرایان این انقلاب‌فکری را معمولا احساس نمیکنند و چون فقط خواهان قدرت سیاسی میباشند، دست‌حریف رادرزمینه مطبوعات، آموزش و فرهنگ مردم آزاد گذاشته و راه را برای براندازی باز نگاه میدارند.

قابل توجه‌مدیران صنایع شهر صنعتی البرز«قزوین»

مجمع عمومی صاحبان صنایع مستقر در شهر صنعتی البرز طبق‌دعوت‌قبل‌روز یکشنبه ۱۴ر۱۲ر۳۶ ساعت ۳ بعدازظهر در محل‌بانك توسعه صنعتی ومعدنی ایران واقع در خیابان‌حافظ تشکیل میشود.

شرکت‌خدمات شهر صنعتی البرز

مجله دنیای ورزش

روزهای شنبه منتشرمیشود

کاردرگیلان

شرکت صنایع چوب وکاغذ ایران جهت‌خدمت درمجتمع گیلان تعدادی افراد متخصص فنی با حقوق و مزایای مکفی استخدام مینماید:

شغل	تحصیلات	تجربه
اپراتور دیك‌بخار	سوم متوسطه	سه سال
اپراتور کوره‌کارخانه‌سیمان	« «	« «
اپراتور کارخانجات شیمیائی	« «	« «
اپراتور دستگاه تصفیه آب	« «	« «
اپراتور تیغه برش‌روکش	« «	« «
متصدی‌کوره چوب‌خشك‌کنی	« «	« «
راننده لودر	ششم ابتدائی- بانضمام گواهینامه ویژه	« «
راننده لیفتراك	ششم ابتدائی- بانضمام گواهینامه ویژه	« «
مکانیك صنعتی	ششم ابتدائی	۸ سال
جوشکار	« «	۶ سال
تراشکار	« «	« «
لوله‌کش	« «	۱۰ سال
الکتریسین صنعتی	« «	۸ سال
کارگر انبار	« «	۲ سال در انبار قطعات‌یدکی
نقاش	« «	۴ سال
نجار	« «	۵ سال
حلبی‌ساز	« «	« «
راننده پایه یکم	ششم ابتدائی	۴ سال
راننده پایه دو شخصی	« «	۲ سال

واجدین شرایط استخدام میتوانند همه روزه‌باستثنای پنجشنبه و جمعه از ساعت ۸ الی ۱۷ به امور کارگران مجتمع گیلان واقع درپونل کیلو متر ۳۷ جاده بندر پهلوی به آستارا یابه خیابان پهلوی - اول‌جام جم‌ساختمان سازمان گسترش‌و نوسازی صنایع ایران طبقه دوم اطاق شماره۲۱۶ مراجعه یا با تلفن های شماره ۲۹۴۰۳۷در تهران و۳۰۴۰۷ در رشت تماس حاصل نمایند.

اوج درخشش یك هنر

زیبائی، اصالت و دوام هنگامیکه از طرحهای گل برجسته چینی برخوردار باشد، نمائی از درخشش اصیل ترین هنر یك ملت کهن را بهمراه دارد.

گلتاج با توزیع زیباترین قالیها، توأم با پرارزش ترین طرحهای گل برجسته چینی دردرخشش هرچه بیشتر خانه تان سهمی عظیم خواهد داشت.

گلتاج، توزیع کننده معظم قالیهای شرق وغرب وعرضه کننده زیباترین قالیهای بلژیك با طرحهای اصیل ایرانی.

گلتاج برترین های جهان رابه پایتان میریزد

تهران - خیابان بلوار الیزابت - شماره ۳۶ طبقه اول
تلفن ۸۹۶۵۷۰ و ۸۹۹۹۲۵ صندوق پستی ۳۵۳۶-۴۱

مراکز فروش در تهران و شهرستانها

تهران فروشگاه شماره یك گلتاج فرح‌آباد ژاله بیست متری کوکاکولا تلفن ۳۴۳۲۶۷
تهران فروشگاه شماره ۲ گلتاج جاده تهران نو - چهارراه نارمك - اول‌سی‌متری وثوق تلفن ۷۹۰۹۳۳
تهران فروشگاه شماره ۳ گلتاج خیابان صفا - چهارراه اقبال تلفن ۳۴۰۸۹۷
تهران فروشگاه بزرگ پارس خیابان آیزنهاور تلفن ۱۴-۹۲۳۳۱۱
تهران فروشگاه ارمغان خیابان امیرآباد - خیابان انتصاریه تلفن ۶۳۳۱۸۶
اصفهان فروشگاه ایران دکور - چهارراه حکیم نظامی تلفن ۴۴۴۶۷ و ۴۰۱۴۹
اصفهان فروشگاه حامی اول شیخ بهائی ساختمان جم تلفن ۳۵۱۴۸ و ۳۴۸۷۸
شیراز فروشگاه جلیل حجازی - چهارراه پمپ بنزین مقابل سینما پارامونت تلفن ۳۱۱۲۵
آبادان فروشگاه مالکی پور خیابان زند پاساژ بوشهری تلفن ۲۲۶۰۸
کرمانشاه فروشگاه صدف میدان رفعتیه تلفن ۸۰۴۱ و ۵۰۱۰
کرمان فروشگاه گلتاج خیابان ششم بهمن جنب بازار تلفن ۹۹۶۴۰
اهواز فروشگاه پاپن - خیابان نادری تلفن ۴۳۲۹۹
رفسنجان فروشگاه گلتاج خیابان پهلوی تلفن ۲۶۴۱ و ۲۸۹۱
رشت فروشگاه حقیقت خیابان دکترسام تلفن ۲۸۳۲۰
سبزوار فروشگاه فخریه فلکه فرمانداری تلفن ۲۳۴۵

۲۲ دخترجوان درباره کار بعداز تحصیل نظر داده‌اند :

تیغ «پارتی» تیزتراز مدرک تحصیلی است

کار، این پدیده جدانشدنی ازانسان در هر زمان و برای هر نسل به‌گونه‌ای‌برآورنده نیاز های‌مادی ومعنوی بوده وبخاطر اصالتش جزیی ازوجود انسان‌شده است. این رکن پیوسته باانسان درزمان دورونزدیك ودرنظام های مختلف‌بسته به مقتضیات اقتصادی ، اجتماعی ،سیاسی جوامع گاه درفرم وقالبی دلپذیر وامیدبخش وسازنده وگاه درهیبتی کریه‌وبد منظروامیدکش وانسان‌کش چهره نموده است . یعنی درهمان حال که گروهی کار را از سر تفنن و رفع کسالت انجام‌می دهند ، گروه‌ها و قشرهاو طبقاتی چنان درچنگال کاراسیرند که کارنه فقط معنی سازندگی وبرآورندگی نیاز رابرای آنها ندارد که هیولای مجسم‌مرارت وزجروفشار است.

البته دراینجاقصد تحلیل ابعادمختلف کاردر رابطه با انسان نیست که بحثی‌ریشه‌دار و روشن و مفصل‌می‌خواهد و بضاعت وامکان بسیار.

فقط بعداز این‌اشاره کوتاه می‌خواهیم به مناسبت‌صفحه و درحد جاوامکان مسئله اشتغال دختران دانشگاه دیده راکه برای ما ازنگاری بیشتری برخوردار است مطرح کرده‌باشیم ، موضوع و مسئله‌ای که‌جوانان همین نسل هم‌برتازگی آن شاهدند.

درچند شماره پیش ازکارکردن دختران جوان‌درفروشگاه های بزرك شهر گزارشی داشتیم ودرادامه این بررسی این بار اشتغال دختران تحصیلکرده لیسانسیه و فوق دیپلم را موضوع قرار داده‌ایم.

۲۳ دختر لیسانسیه وفوق دیپلم به‌پرسش های ما دراین زمینه پاسخ گفته‌اند که مصاحبه واردآمده‌است.

سئوال ها دراطراف این‌مسایل دورمیزند:دختران‌تحصیل کرده مابرای چه‌کار میکنند ؟ چگونه و درچه شرایطی دنبال کار میروند ؟ ازکارچه تصوری دارند؟واصولا بازار کار چگونه آنها رامی‌پذیرد؟

بیشتر دختران فارغ‌التحصیل به کاری مشغول شده‌اند که ربطی به رشته تحصیلی شدن ندارد. عده‌ای از آنان ازاین وضع اظهار نارضایتی می - کنند .امابعضی ها هم میگویند که برایشان فرقی نمی کند .

عامل ازدواج وبچه‌دار شدن و به نسبت کمتری از آن مخالفت خانواده باکار کردن دختر بعنوان دلایل بی کار - بودن ذکر شده‌است .

پارتی بازی

آنچه در همه‌ی پاسخ ها مشترك است ، اعتقاد به وجود پارتی بازی یابقولی‌داشتن‌معرف برای پیداکردن کار است .

فریده محتاط لیسانس اقتصاد میگوید : اولین کارم‌رابوسیله یکی از آشنایانم در دانشگاه پیدا کردم ، اما چون آن کار چندان برایم جالب نبود وکار سبك تری می‌خواستم استعفا دادم . تاپیدا کردن دومین‌کار حدود ۶ماه معطل شدم تا این کار هم سرانجام به کمك‌یکی از آشنایان درست شد.

فرشته دواتگر رحیمی‌لیسانس رشته حقوق سیاسی است .در بهمن ماه لیسانس خودراگرفته و از اردیبهشت دنبال کاربوده است . میگوید یکی‌ازآشنایان مرا معرفی کردکه به وزارت کشور بروم . در آنجا بمن گفتند .برای تهران جانداریم اگر بخواهید میتوانید به شهرستان بروید.

ولی من ترجیح میدادم‌درتهران باشم . خواستم بدون پارتی- بازی کار پیدا کنم . رفتم سازمان امور اداری‌واستخدامی گفتند ما دیگر برای فارغ - التحصیلان کار پیدا نمی‌کنیم. شما خودتان کار پیدا کنید . ما معرفی‌تان می‌کنیم . دیدم نه خیرابدون پارتی کاردرست نمیشود، این بود که با کمك یکی‌ازآشنایان کاری‌در کتابخانه دانشگاه پیدا کردم .

دردانه قزل ایاغ نیز از کسانی است که پارتی و بقول خودش معرف به دادش رسیده است .

او که از آخرین سال تحصیل توانسته کار پیدا کند میگوید : من سه سال پیش لیسانس امور اداری‌ام را از دانشگاه فرح پهلوی گرفتم . سال آخر توسط معرفی که‌در دانشکده فنی داشتم توانستم مشغول کار شوم ، ولی چون آن کار برای بعد ازلیسانس مناسب نبود بوسیله همان‌آشنا کار فعلی راپیدا کردم.

نسرین دادمهر لیسانس‌حقوق سیاسی از دانشگاه تهران می گوید: من بدون پارتی کارپیدا کردم . اماتوضیحی که‌میدهد چندان هم در تائید این حرف نیست :

فروزی به یکی از آشنایان برخوردم که یك هفته بود رئیس یك شرکت شده بود.به من گفت دراین شرکت همه ناآشنا هستند . توبیا تا لااقل یك آشنایی آنجاداشته‌باشم . رفتم .مدتی مشغول بودم .بعد موقعیتی پیش آمد و درسازمان سنجش استخدام رسمی شدم

زهرا شیدزی لیسانس زبان وادبیات انگلیسی از دانشگاه ملی : «رئیس سازمانی که‌الان من در ان مشغول کار هستم آشنای پسر عموی پدرم است.»

شهلا مجلسی فارغ‌التحصیل رشته شیمی از مدرسه عالی علوم اراك از بدشانسی خود می‌نالد ، چون دو نفر ازدوستان که قرار بوده برای او کار مناسبی در صنایع پتروشیمی دست و پاکنند ، به خارج رفته بودند ،این بود که مدتی‌بیکار مانده است اما بالاخره روزی که برای معاینه مادرش نزد پزشك معالج او رفته موضوع بیکار بودنش عنوان شده و پزشك‌اورابه رئیس‌آزمایشگاهی که فعلا در آن کار میکند معرفی کرده‌است .

قاج‌روستا نیز به یاری آشنایان در جای مناسبی کار پیدا کرده‌است . او لیسانس علوم آزمایشگاهی از دانشگاه تهران دارد. میگوید:

یکی از آشنایان پیشنهاد کرد اگر می‌خواهی کار کنی یك‌جای خوب سراغ دارم و این کار را به من پیشنهاد کرد که بعداز خاتمه‌خدمت مشغول‌شدم.

اعتبار برای بعضی رشته‌ها

دختران لیسانسیه‌و فوق‌دیپلم که قازمان مصاحبه بیکاربودند، اغلب نظردادند که نداشتن پارتی باعث شده ادارات نوع رشته تحصیلی آنها رابهانه‌ای برای استخدام نکردنشان قرار دهند.

مهین خطیب که در رشته علوم سیاسی لیسانس گرفته از دوندگی های بی نتیجه‌اش برای یافتن کار اینطور تعریف می کند:

بعداز معافی از خدمت برای کار به هر دری زدم ! به‌وزارت کشور ، استانداری ،فرمانداری آموزش و پرورش ، گمرك و مرکز انتقال خون مراجعه‌کردم در وزارت کشور «باوجودی که پارتی داشتم ، ولی گویاچندان قوی نبود ، چند ماه مرا به اینطرف و آنطرف کشاندند . گفتند جانداریم مگر این که بروی به شهرستان. قبول‌کردم. ولی اشکال کار این بود که می‌خواستند مرا در شهرستان استخدام کنند تا اضافه حقوق و فوق‌العاده خارج از مرکزبمن ندهند ! ازاین زرنگی ! خیلی بدم آمد.

در استانداری هم گفتند که برای استخدام بودجه نداریم. در گمرك یکی از مسئولان‌مربوط بمن گفت لیسانس علوم‌سیاسی مطلوب مانیست !

در مرکز انتقال خون‌مسئول ثبت‌نام داوطلبان استخدام‌گفت ما علوم اجتماعی استخدام می- کنیم و علوم سیاسی‌جزو رشته های علوم اجتماعی نیست !؟

عجیب این که در آموزش و پرورش هم متوجه شدم همه‌ی لیسانسیه ها را قبول دارند غیر از لیسانسیه های علوم سیاسی!

شیرین ملك قاسمی فوق‌دیپلم رشته دکوراسیون و معماری داخلی از مدرسه‌عالی ساختمان وابسته به پلی تکنیك تهران ضمن این که بعلت داشتن فرزند بطور جدی دنبال کار نبوده اما در مراجعه برای‌یافتن کار متوجه شده که رشته تحصیلی او راقبول ندارند وبه فوق دیپلم معماری کاری درحد یك دیپلم معمولی میدهند! چنانکه به او گفته‌اند اگر بخواهد میتواند با ساعتی ۱۴ تومان به کار نقشه‌کشی مشغول شود درحالیکه این کار برای کسی است که مدرك سوم متوسطه دارد و با طی سه‌ماه کارآموزی نقشه‌کشی یاد گرفته است .

دختر های تحصیلکرده برای چه کار می کنند؟ از کار چه تصوری دارند. بازار چگونه آنها را می‌پذیرد ؟

لیسانسیه علوم اجتماعی‌استخدام می‌کردند امافارغ‌التحصیلان علوم سیاسی را راه ندادند !

بی پارتی‌ها

از جمع۲۲ نفری‌مصاحبه شوندگان فقط چهار نفر بودند که گفتند بطورمستقل و بدون کمك دوست و آشنا کار پیدا کرده‌اند، اما همه‌ی آنها از تاریخ پایان درس دانشگاه تا استخدام زمان زیادی بیکار مانده‌اند.

نسرین جعفری لیسانسیه مدیریت اداری یکسال پیش درسش تمام شده و تا سه ماه قبل نتوانسته بود کاری برای خود دست‌وپا کند ، شرح اقداماتش را برای‌پیدا کردن کار اینطور تعریف می‌کند .

برای کار به چند شرکت خصوصی سر زدم . اما توانی استخدام‌بشوی ،ولی حقوقت را برای شهرستان دیگری میفرستیم تاسال‌دیگر تقاضای انتقال کنی. وآنقدر نامه پرانی کردند که دیگر خسته شدم و دنبالش نرفتم تا اینکه تقریبا در مرداد ماه بود که آگهی فوق‌لیسانس رشته مدیریت بیمارستان‌را در روزنامه خواندم .شرط گذاشته بودند که باید بعداز خاتمه درس در یکی از شهرستان ها کار کنیم من‌هم شهرستان رشترا انتخاب کردم. درامتحان ورودی قبول شدم وحالا صبح‌ها کارآموزی‌میکنم وبعداز ظهرهادرس میخوانم. مرضیه حکمت دوست لیسانس زبان و ادبیات‌انگلیسی‌ازکسانی است که‌بعداز یکسال بیکاری استخدام شده است .میگوید مدت یکسال درآنجا کار کردم وبعد بااستفاده از بند ۶قانون به تهران منتقل شدم .

به ماکار میدهند

مصاحبه شوندگان علیه بعضی ازرشته‌ها راحت‌تروبی دردسرتر کارمیدهند وبرعکس دارندگان مدرك‌بعضی ازرشته های درسی رابازار کاربخوبی جذب نمی‌کند .

زهره شهریاری لیسانسیه انستیتو علوم بیمارستانی از دانشگاه مشهد میگوید :

برای رشته ماکار زیاداست. خودمن بلافاصله بعداز خاتمه دانشکده کارپیدا کردم .وقتی هم بتهران آمدم دربیمارستان به من کار دادند .

اعظم طباطبائیان فارغ‌التحصیل رشته بیولوژی‌که‌درآزمایشگاه کار میکند . میگوید ،بعداز پایان خدمت دنبال کاررفتم و تقریبا بی‌دردسر وبدون‌معطلی برایم کار پیدا شد .

اما همه مصاحبه شوندگان هم براین عقیده نیستند .زهرا داشتند که بالیسانسیه های جفری‌لیسانس‌علوم‌آزمایشگاهی دارد ولی شش ماه طبیعیکاری را چشیده است .

او خودعلت بیکاری را فاشی از این مسئله می‌داند که چون نمی‌خواسته بیکاری مشغول بشود که بارشته درسی‌اش جور نیست ،این مدت بی‌کار مانده است .

بحساب نمی‌آیند

..از گفتگوئی که در باره اشتغال دختران لیسانسیه‌و فوق دیپلم باعده‌ای ازآنان داشتیم حرف ها و نکته های بسیار دیگر برمی‌آید ماحصل اینکه دختران دانشگاهی در بازار شلوغ‌وبی‌دروپیکر کار هنوز بعنوان‌یک نیروی‌مورد نیاز به حساب نمی‌آیند ،در حالیکه هم خود و هم خانواده‌شان انتظار دارند که پس از گذراندن اینهمه سال درپشت میزدرسه ودانشگاه بعنوان یک عضو موثر وسازنده بکار گمارده شوند ، هرچند که‌این مسئله تنها مشکل دخترها نیست .

نوروزامسال

قشنگترین قشنگترا

برای.....

ارمغانی نفیس ازسازمان ایده

تلفن ۳۱۳۷۳۸

به پیروی از منویات اعلیحضرت همایونی
شاهنشاه آریامهر
وابراز سپاس از مساعدتهای ارزنده وزارتخانه‌های بازرگانی
وصنایع ومعادن در جهت حمایت از صنایع داخلی
کشور وتشویق آنان به‌عرضه هرچه بیشتر مصنوعات
داخلی وحمایت از مصرف کنندگان از تاریخ یکشنبه
هفتم اسفند ۲۵۳۶ لغایت بیستم اسفند ۲۵۳۶
بمنظور ایجاد تسهیلات برای خرید نوروزی هموطنان عزیز
در تمام فروشگاههای کفش بلا ۱۵ درصد تخفیف نسبت به کلیه
محصولات آن داده میشود
کفش بلا

شاید «اسب پیشکی» لگد پرانی کرد...

مثلی هست که می‌گوید : «دندان اسب پیشکشی را نمی‌شمرند» براین مثل ایرادهست، خیلی هم هست ، شاید اسب پیشکشی بالگد بزند چشم آدم را کور کند یا وحشی باشدو مرتب جفتک پرانی کند ...

برگردیم بهاصل موضوع - اداره مخابرات همدان اخیرا برای اهل حاجت و مشترکان گرامی دفترچه شماره تلفن انتشار داده و مجانی تقدیمشان کرده است ،ازاین بابت اهالی خیلی متشکرند ، ممنونند ، می‌گویند شرکت خجالتمان‌داده، اما همانطورکه اسب پیشکشی رامثال زدیم ، استفاده از این دفترچه پیشکشی هم باعث می‌شود، چهل تابدو بیراه به آدم بگویند ... فلان شماره را میگیری و با معذرت خواهی می‌پرسی مثلا آقای‌دکتر فراسی، تشریف دارند، از انسوی سیم جواب میدهند ، نه‌آقای‌محترم نه‌خانم عزیز ، این دهمین بار است که اذیت می‌کنید، اینجا دفتر متوفیات «باغ بهشت» است ... حال طبق دفترچه بخواهید همین شماره دفتر متوفیات را بگیرید یا شماره «کله‌پزی نظیف» ازآب درمی‌آید یادفتر ثبت ازدواج . و به وضوح معلومست که به عنوان مزاحم بگیرنده شماره در این شب عیدی چه جواب های بد، بدی میدهند . تازه دفترچه اشکال مریز» دیگری دارد وآن ریزی حروف شماره تلفن‌هاست که‌آن‌هم معلوم نیست بملت موجود نبودن حروف ۱۲ و ۱۶و ۱۸ در چاپخانه بوده ، یااینکه شرکت سفارش چنین حروفی را داده است .

«قصاب نما»های بی اتیکت...

عکاس سیار سرویس زیر آسمان کبود در شرح این‌عکس نوشته است :

«در ابتدای جاده ساوه ، عده‌ئی قصاب‌نما . خودشان گوسفند را میخرند ، خودشان می‌کشند،خودشان میفروشند.. بنظر بنده ممکن است احشام مریض باشند و مصرف کنندگان محترم را خدای نکرده به صد دردی درمان مبتلا کنند ،مشکل اینجاست که بعضی از قصابان مذکور گوشت هارادا‌خل اطاقک های وانتبار های قراضه و واقعا کثیف و آلوده بفروش میرسانند شاید میخواهند در امر رعایت نکردن‌بهداشت‌سنگ تمام» بگذارند ...

ماضمن تائید باورهای‌عکاس روزنامه عقیده داریم اولاگوشت گوسفند مریض را که داخل تالار هتل هیلتون نمی‌فروشند ! این از بابت جا و محل واما می‌ماند دلیل فروش گوشت‌در اتومبیل ، که اینهم معلومست بهترین و سالم ترین پای دعوا فرار است ، برای فرار چه وسیله‌ئی بهتر از اتومبیل ؟

وبالاخره در باره بیمار شدن مصرف کنندگان یعنی موردحاد قضیه ، حتما مسئولان امرپیش خودشان فکر کرده‌اند ، خداوند هم درد را داده هم درمانش را ، اینهمه پزشک و دکتر ودرمانگاه که نباید بیکار بنشینند . . .

تپه‌ئی که‌رشدغیرطبیعی دارد!

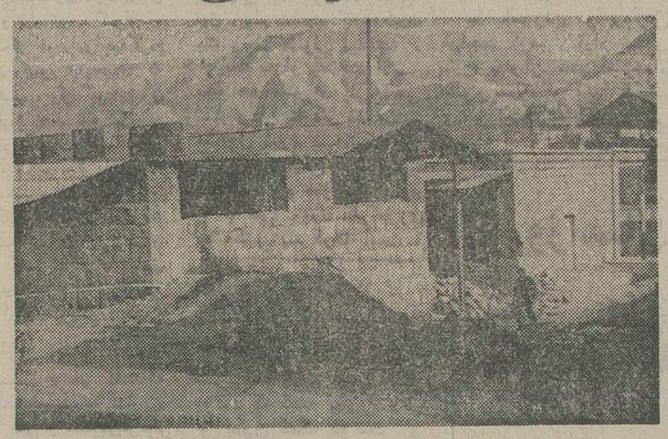

لطیفه‌ئی هست که از یک «تهرانی نشین» پرسیدند :«شهر شما بنای تاریخی ندارد؟» گفت : قراراست ،همین‌روز ها، وزارت آبادانی و مسکن برایمان بسازد !

کار بی‌بیمزگی و بامزگی‌لطیفه نداریم، غرض مطرح کردن‌عکس و تفصیلی در این زمینه است که خبرنگار اطلاعات درمسجد سلیمان برای ما فرستاده و در عنوان مطلب مربوط به عکس بالا نوشته است :

«بزودی این زباله‌دانی خود را جزو آثارباستانی جامیزند».

نامبرده بعدالعنوان توضیح داده است : مزبله هائی که به صورت‌یک «تپه» طبیعی‌درآمده، اثرهنری بعضی از همشهریان کم‌التفاتست وبا آنکه مدت هااز عمرش می‌گذرد ،هیچکس فکری بحالش نکرده ، و تنها شانس موجود اینست چند سال دیگر، امر ، به باستان‌شناسان‌خارجی مشتبه شود که نکند این تپه‌هم ازآن تپه‌های نان و آب دار و پربرکت است و تحت حفاری «تپه‌زباله» از بین برود ،وگرنه همانطور که گفته شد ،«بزودی این زباله‌دانی خود را جزو آثار باستانی جا خواهدزد!..»

نوجوانان رشت،ازمسئولان ورزش «عیدی» طلب کرده‌اند

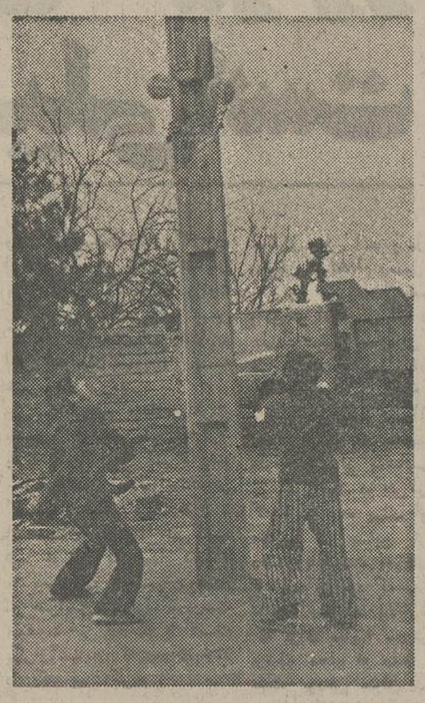

جوانان رشت‌عیدی‌میخواهند، وعیدی مورد تقاضایشان نه پول است ، نه اسباب بازی، نه‌قاقالی‌لی‌ه ، بلکه زمین‌ورزش خشک و خالی ...

آنان به‌سنت ها علاقه‌دارند، ونیز میدانند که در ایران‌باستان به ورزش اهمیت بسیار داده میشد، همچنین اطلاع دارندکه دادن و گرفتن عیدی به کوچک ترها و زیردستان نیز ازسنت های قشنگ ایرانیست ، خاصه اینکه در استان گیلان که مورد بحث است. حتی کوچک ترها هم درایام عید دوسه شاخ گل صحرائی به بزرگتر ها عیدی میدهند ...

الفرض ، جمعی‌از نوجوانان شهرستان رشت ، شهری که مرکز معروفترین و مهمترین استانهاست ، بوسیله نمایندگی اطلاعات به مسئولان ورزش استان و مرکز پیام داده‌اند ، که: «ما امسال خیلی رسمی وجدی عیدی (یعنی‌زمین‌ورزش) میخواهیم تا در سال آینده ، غیرمستقیم مزاحم عابران کوچه وخیابان نشویم ، مردم را از خواب خوش نیمروز بیدار نکنیم، شیشه های منازل به ضرب توپ ما شکسته نشود ، وبالاخره بزرگتر ها مارا به بی‌نزاکتی متهم نکنند...و بنظر ما کوچکترها گمان نمی‌رود رعایت موارد ذکر شده ، به عنوان عیدی متقابل مابه‌بزرگتر ها، مورد قبول واقع نشود ، حال خوددانند ...

عکس بالاکه گوشه‌ئی از دشواری های‌نوجوانان ورزش دوست شهرستان رشت رانشان میدهد ، توسط عکاس اطلاعات در آن شهر گرفته شده وبه عنوان شاهد مثال به ضمیمه مطلب، بروزنامه ارسال گردیده است .

پیشگاه مبارک شاهنشاه‌آریامهر

کارکنان مدرسه راهنمائی صدیقه دولت آبادی‌آموزش و پرورش ناحیه ۹تهران بدین‌وسیله مراتب انزجار شدید خود را از وقایع قاسف‌بارتبریز اعلام میدارند.
آ-۱۶۰۹۵

پیشگاه مبارک اعلیحضرت همایون شاهنشاه آریامهر

دبیران، کارکنان ودانش آموزان دبیرستان دولتی دکتر نصیری ناحیه دهم آموزش وپرورش تهران‌مدل و همزبان با دیگر هموطنان مراتب انزجاروتنفر خویش را ازاعمال‌مشئمی عمال بیگانه‌که وقایع‌اخیر تبریز رابوجود آورده‌اند ابراز داشته وفاداری خودرا به آرمان های حزب رستاخیز ملت ایران‌و اصول مقدس انقلاب شاهو ملت اعلام میدارند.
آ-۱۶۰۶۷

پیشگاه شاهنشاه آریامهر

معلمان وکارکنان دبستان جلوه دانش شماره «۱» ناحیه ۹ آموزش وپرورش ضمن ابراز انزجار و تنفر شدید ازاعمال غیرانسانی عاملین وقایع‌اخیر تبریز ، آمادگی خودرا برای جانبازی و فداکاری درراه خدمت‌به شاهنشاه آریامهرو انجام وظایفی که‌به آنها محول شده‌است اعلام میدارند.
از طرف معلمان وکارکنان دبستان جلوه‌دانش‌شماره«۱» توران - ایروانی .
آ-۴۴۲۵۹

پیشگاه مبارک اعلیحضرت همایون شاهنشاه آریامهر

مربیان، اولیاء دانش آموزان مدرسه راهنمائی جام جم تابع ناحیه ۱۶ مراتب انزجار خودرا از واقعه اسفناک تبریز اعلام میدارند.

مدرسه راهنمائی‌جام‌جم ایراندخت داش‌لیمی
آ-۴۴۲۱۸

شاهنشاها

دانش آموزان ،دبیران وکارکنان دبیرستان شهرزاد مراتب انزجار خودرانسبت به‌واقعه تبریز ابراز میدارند.

دبیرستان دخترانه شهرزاد،ناحیه ده
آ-۱۶۰۷۹

گروه‌فرهنگی خوارزمی

ثبت نام برای کلاسهای آزمون مواد عمومی ومواد اختصاصی در واحدهای مختلف گروه فرهنگی خوارزمی ادامه دارد تلفن ۶۴۶۶۰۵

نظام شاهنشاهی — قانون اساسی — ضرب ریستاخیز — ملت ایران — انقلاب شاه و ملت

باصمیمانه‌ترین سپاس به پیشگاه مبارک

شاهنشاه آریامهر

سالروز تاسیس حزب رستاخیز ملت ایران را تبریک میگوئیم.

گروه صنعتی و تولیدی **بلا**

برای رسیدگی به اجحاف دستگاهها در اهواز مرجعی وجود ندارد

اعضای انجمن شهرستان اهواز از نحوه صدور آبونمان تلفن توسط شرکت مخابرات بشدت انتقاد کردند

خیابانهای اهواز کثیف و زشت است !

★ اهواز ـ دستگاه های مربوط به امور آب، برق، گاز و تلفن نباید روزهای تعطیل و یا درساعت های غیر اداری اینگونه امکانات رفاهی را به سبب عدم پرداخت آبونمان قطع کنند چرا که در اینگونه مواقع بخاطر تعطیل بودن دستگاه های مزبور مردم قادر به پرداخت وجه آبونمان نمی‌شوند تا دو باره آب یا برقشان وصل گردد.

این مطلب در چهل و هفتمین جلسه انجمن شهرستان اهواز عنوان شد و مقرر گردید انجمن این درخواست را کتبا به اطلاع استاندار برساند تا جهت دستگاه های مزبور بخشنامه صادر شود.

چرا به مردم اجحاف می‌شود؟

در همین جلسه از نحوه وصول وجه آبونمان تلفن انتقاد شد و اعضا مدعی شدند که شرکت مخابرات بمردم اجحاف می‌کند و به اعتراض های مردم توجه نکرده بجای رسیدگی به مواردی که اشتباه می‌شود تلفن معترض را قطع می‌کند و این قطع تلفن تا زمانی که پول آبونمان پرداخت نشود ادامه می‌یابد.

یکی از اعضای انجمن دراین باره گفت : چرا در اهوازمرجعی وجود ندارد که اگر دستگاهی به مردم اجحاف کرد بموضوع رسیدگی کند ؟

اصرار دراشتباه

یکی دیگر از اعضا اظهار داشت : چندی قبل برای کاری به‌شرکت مخابرات مراجعه کردم و نزد معاون این اداره رفتم ، در یك ربعی که من در اتاق وی نشسته بودم متوجه شدم که کلیه

بقیه درصفحه‌دوم

زنگ تلفن

تلفن ۲۲۴۷۳ اطلاعات در اهواز از ساعت ٤ تا ۸ بعد از ظهر در خدمت مردم است

● : ... الو ... لطفا بنویسید : آگهی های تبلیغاتی و اوراقی که روی ستونهای پیاده‌روهای شهر می‌چسبانند اهواز را زشت کرده‌است. چرا مقامات مسئول شهری اقدام به نصب چند تابلوی مخصوص برای چسباندن اینگونه آگهی ها در نقاط مختلف شهر نمی کنند.

« جواد مستقر»

گردو خاك به خوردمان ندهید

● : الو ... من حمید

بقیه درصفحه‌دوم

حادثه‌ها... حادثه‌ها

آموزگار دزد

آبادان ـ آموزگار جوانی بنام شهرام که شبانه در بازار ماهی جمشید آباد این شهر دست بسرقت ماهی زده بود دستگیر شد .

وی در بازجوئی اعتراف کرد چون مادر زنم از من ماهی شوریده میخواست و ماهی گران بود ناچار به سرقت شدم دادسرای آبادان از آموزش و پرورش خواست تا این معلم را از کار برکنار نماید .

برق گرفتگی

قم ـ جوان پانزده ساله‌ای بنام منصور اهلی در کوی فرح آباد قم براثر برق‌گرفتگی کشته شد .

اختفای راز جنایت

یاسوج ـ مردی که با خانواده قاتل پسرش وصلت کرده بود باتهام اختفای راز جنایت و گرفتن حق‌السکوت دستگیر شد .

فرزند این‌مرد که واحدزاده نام دارد چندی قبل بر اثر اصابت گلوله تفنگ غیر مجاز مردی بنام علی روزبهی کشته شد و او بجای آنکه واقعه را به مقامات مسئول خبربدهد با دختری از خانواده متهم به

بقیه درصفحه‌دوم

گزارشهائی از جنوب

صفحه ۱

شنبه ۱۳ اسفندماه ـ ۲۵۳۶ شماره ۱۵۵۵۲

چهره‌ها و خبرها

با اجرای طرح پیشنهادی یك کارمند مبتکر آموزش و پرورش اصفهان :

یك کارمند میتواند کار ۸ کارمند را انجام دهد

حسین پزشك

● اصفهان ـ یک کارمند مبتکر اداره‌آموزش وپرورش اصفهان برای سرعت‌بخشیدن بانجام امور اداری دبیرخانه طرحی تهیه و پیشنهاد کرده است که با اجرای آن‌میتوان برای تنظیم دفاتر «اندیکس»به جای استفاده از ۸ کارمند ،از یک کارمند استفاده کرد.

برای دختر شاخص نامه‌ها ـ دفتر اندیکس ـ که به وسیله حسین پزشک کارمند دبیرخانه اداره کل آموزش و پرورش استان اصفهان تهیه شده ،به وزارت آموزش و پرورش ارائه گردیده است .

از سوی اداره کل مطالعات و برنامه ها و اداره تشکیلات این وزارتخانه و سازمان‌امور استخدامی کشور مورد تائید قرار گرفته و طی بخشنامه‌ای ازهمه‌وزارتخانه ها خواسته شده که از این پس براساس طرح پیشنهادی دفاتر اندکس تنظیم شود .

پای درد دل کوتاه قدترین مردهای شیراز:

ترحم تحقیر آمیز شما «کوتوله»ها را رنج میدهد

گفتگو در شهر

«بهرام اکبری» : کارهای بزرگ را با مغز های بزرگ می‌توان انجام‌داد ،نه با دستها وپاهای بزرگ

★ «کوتوله» کیست؟ آیا انسانی‌که مورد بی‌مهری‌طبیعت قرا رگرفته و قدی کوتاهتر از کوتاه‌قدها دارد نمی‌تواندهمچون یک بلندقد، یک «غول» درباره زندگی بیندیشد ، واکنش نشان دهدو برای تغییر زندگی خود ودیگران درجهت والائی‌جوئی تلاش کند ؟

پاسخ این سئوال دقیقا اینستکه: «کوتوله»، یعنی آدمی که از لحاظ هوش واستعداد کمترین تفاوتی با بلندقدها و متوسط‌القامه‌ها ندارد، مثل همه انسان‌ها می‌تواند کاروزندگی کند وبه پرورش استعدادها وتوانائی‌هایش بپردازد .

اما متاسفانه هنوز بسیاری از آدمهای بی‌فرهنگ «کوتوله» را موجودی غیرعادی می‌دانند وبا نگاههائی که رگه‌ای زشت از نیشخند درآن است به کوتاه قدها نگاه می‌کنند و هنوز نیمی داننده‌که آدمهای کوتاه‌قد، برخلاف ظاهی که طبیعت در حقشان روا داشته مصرا تلاش می‌کنند روی پای خود باستند وانگل جامعه نباشند وشاید نمی‌خواهند ببینند که د ربرابر مناعت‌طبع وعزت نفس این کوتوله‌ها ، دراز قدان و گردن کلفت‌های بازو ستبری پیدا می‌شوند که راه ورسمی را در زندگی‌انتخاب‌کرده‌اند برای‌مفتخواری وادامه نفس کشیدن انگل‌وار ....

عذاب‌می‌کشم

«بهرام اکبری» یکی‌از این کوتاه‌قدان که در شیراز کارو زندگی می‌کند بادلی پردرد از تفاوت فاحشی که بسیاری‌ازآدمها بین خود وکوتوله‌ها می‌بینند وبا استهزا و حتی ترحم تحقیر کننده آنان را زجر می‌دهند، به‌دفتر سرپرستی اطلاعات در فارس مراجعه کرد وگفت: ازنیش نگاههای استهزاآمیز ومتلک های تحقیرکننده بسیاری از همشهریان جانم به‌لب رسیده .... من دربان یکی‌ازمیهمانسرا های شیراز هستم. تمام تلاشم‌اینستکه که روی پای خود بایستم وانگل و سرباز جامعه نباشم ، اما نمی‌دانم چرا دیگران نمی‌خواهند این حقیقت را قبول کنند ؟

عذاب‌می‌کشم

«بهرام اکبری» یکی‌از این کوتاه‌قدان که در شیراز کارو زندگی می‌کند بادلی پردرد از تفاوت فاحشی که بسیاری‌ازآدمها بین خود وکوتوله‌ها می‌بینند وبا استهزا و حتی ترحم تحقیر کننده آنان را زجر می‌دهند، به‌دفتر سرپرستی اطلاعات در فارس مراجعه کرد وگفت: ازنیش نگاههای استهزاآمیز ومتلک های تحقیرکننده بسیاری از همشهریان جانم به‌لب رسیده .... من دربان یکی‌ازمیهمانسرا های شیراز هستم. تمام تلاشم‌اینستکه که روی پای خود بایستم وانگل و سرباز جامعه نباشم ، اما نمی‌دانم چرا دیگران نمی‌خواهند این حقیقت را قبول کنند ؟

«بهرام‌اکبری» : کارهای بزرگ‌را با مغز های بزرگ می‌توان انجام‌داد ،نه با دستها وپاهای بزرگ

اصولا طوری با ما برخورد می‌کنند که‌انگار شعور و ارزش‌و میزان درک انسان‌ها بسنگی تام وتمام بامیزان درازی‌وکوتاهی قدشان دارد. این‌گونه برخوردها وقتی کاملا زجرآور است

بقیه ازصفحه اول

ادعای اهالی «بادرود» نطنز :

یک (زمین باز) نطنزی میخواهد ۳۴ هکتار زمین را تصاحب کند!

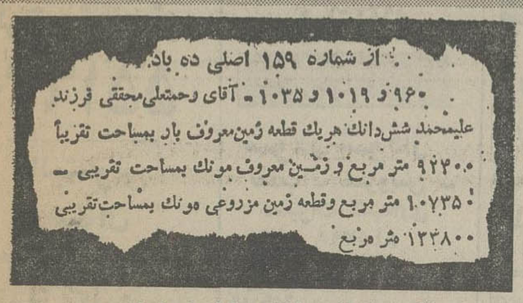

از شماره ۱۵۹ اصلی ده باد...

۹۶۰ و ۱۰۱۹ و ۱۰۳۵ ـ آقای رحمتعلی‌محققی فرزند علیمحمد شش‌دانگ هریك قطعه زمین‌معروف باد بمساحت تقریباً ۹۲۴۰۰ متر مربع و زمین معروف مونك بمساحت تقریبی ـ ۱۰۷۳۵ متر مربع وقطعه زمین مزروعی مونك بمساحت‌تقریبی ۱۲۳۸۰۰ متر مربع

دراین آگهی که‌از روزنامه‌اولیاء اصفهان‌بریده شده «رحمتعلی محققی» رسما تقاضای ثبت ۳۴ هکتار زمین در« بادرودنطنز» کرده است.

نطنز : یکی از زمینداران‌و زمین بازان به نام «رحتمعلی محققی» فرزند علی محمد از اداره ثبت اسناد و املاک درخواست ثبت ۳٤هکتار زمین را در بادرود نطنز کرده‌است و جای شگفتی است که پس از گذشت چندین‌سال ازاجرای قانون اصلاحات ارضی این شخص ادعای مالکیت ۳٤هکتار زمین را کرده است .

در شماره ٤۵۰٤ روزنامه «اولیاء اصفهان» مورخ ۱۸ر۱۰ر۳٦دریک آگهی تحت عنوان «آگهی نوبتی سه ماهه سوم سال ۲۵۳٦ شاهنشاهی حوزه ثبتی شهرستان نطنز» باطلاع مردم نطنز رسانده شده که «رحتمعلی محققی» فرزند علی محمد تقاضای ثبت تمامی ششدانگ ۳قطعه زمین کمجمعا با ۳۳۳۵۵۰ متر مربع مساحت در «ده‌باد» قرار دارد نموده است .

در حاشیه انتشار این خبر شگفتی آفرین گروه زیادی‌از اهالی «بادرود» نطنز کمنسبت به ادعای‌مالکیت ۳٤ هکتارزمین اعتراض دارند ، شکایات خود را به مراجع قضائی تسلیم کرده‌اند .

اکنون این سئوال برای اعتراض کنندگان مطرح است که اگر « رحمتعلی محققی» مالک ۳٤ هکتار زمین است ، چرا اراضی وی مشمول‌قانون اصلاحات ارضی نشده و از سوی دیگر اگر در زمان‌اجرای قانون اصلاحات ارضی‌مالک

بقیه درصفحه‌دوم

نگاه و نوشته

چراغی که بخانه رواست به مسجد حرام است

نوشته : دکتر مهرداد شاه‌پسند استاد یار دانشگاه جندیشاپور

بقیه درصفحه‌دوم

مردم و مسائل روز

بازرسی از ادارات را از «تشریفات» جدا کنید

● هدف از بازرسی و بازدید از موسسه ها وادارات که‌توسط مقامات مسئول یا بازرسان به عمل می‌آید ، رسیدگی به‌امور انجام شده و بررسی نارسائی ها برای رفع آنهاست . امب این عمل اکثرا در داراب به شکلی بجام می‌شود که گویا هدف از بازرسی و بازدید از ادارات و موسسه ها انجام یك سلسله «تشریفات» زائد و نمایشی ست ، زیرا درموسسه ها و ادارات پیش‌ازآنکه‌بازرسان از راه برسند ، همه از رئیس یا مستخدم جزء با علم واطلاع کامل از روز ،ساعت و حتی دقیقه ورود بازرسان و مقامات مسئول ، خودرا آماده‌پذیرائی از آنها می‌کنند و بدین‌ترتیب بطور ظاهری و موقت جای هیچگونه عیب و ایرادی را باقی نمی‌گذارند . بازرسان می‌آیند ، بازرسی و بازدید می‌کنند ، به بررسی « فعالیت‌های انجام شده » می‌پردازند و باخاطری شاد از روبراه بودن امور باز می‌گردند و فردا باز در موسسه ها و ادارات همان نارسائی ها و نقائص و کم‌کاری های دیرین ادامه می‌یابد ودر برهمان پشنهٔ قدیمی‌می‌گردد.

به‌هر حال ، اگر قرار است بازرسی به مفهوم دقیق کلمه انجام گیرد ، باید بدون‌اطلاع قبلی باشد و بازرسان بایدبه اصطلاح سرزده برای بررسی امور وارد اداره یا موسسه‌ای شوند و در غیر این صورت «بازرسی و بازدید » حاصلی‌جز بیهودگی ندارد .

داراب ـ خبرنگار اطلاعات

مرکز استان مرکزی فقط یک «چشم پزشک» دارد!

اراک : اراک ، مرکز استان مرکزی با ۱۵۰ هزار نفر جمعیت تنها یک چشم پزشک دارد و کسانی‌که‌در این شهر بزرگ ، صنعتی و پیشرفته نیاز به چشم پزشک پیدا می کنند ، یا باید ماهها در نوبت بمانند یا برای مداوای درد های چشم خود به تهران سفر کنند.

قبلا در اراک دو چشم پزشک دراختیار مردم‌بودند، اما یکی از این دو چشم پزشک به شهر دیگری سفر کرد و در نتیجه اراکی ها ماندند و یک چشم پزشک‌که به هیچوجه نمی تواند پاسخگوی همه‌نیاز ها باشد.

مردم اراک از مقامات مسئول درخواست دارندکه در جهت تکمیل کادر درمانی بیمارستانها و درمانگاههای این شهر اقدام کنند وحداقل دوچشم پزشک به اراک‌اعزام نمایند .

در داراب :

رؤسا نان خصوصی میخورند و قاطبه اهالی نان عمومی

● در دکانهای نانوائی داراب دونوع نان پخته می‌شود :«نان خصوصی » و «نان عمومی ». نان خصوصی مخصوص فروش به‌قنی چند از «روسا» است و «نان‌عمومی» برای فروش به مردم عادی .... البته ، بین نان خصوصی و نان عمومی که در یك‌تنور پخته‌می‌شود تفاوت از زمین تا آسمان است ، زیرا نان خصوصی آنچنان خوب‌پخته و قهوه‌ای رنك شده که تماشای آن دهان بیننده را آب می‌اندازد ، اما نان عمومی طوری پخته می‌شود که نیمی از آن را به علت خمیر یا کاملا سوخته بودن نمی‌توان خورد .

چند روز پیش برای خریدنان‌به‌یکی از دکانهای نانوائی داراب رفته بودم. خدمتگذار یکی از ادارات نیز آنجا ایستاده بود و پس‌از اینکه ۲ عدد نان خرید و خواست از دکان بیرون برود ، جناب نانوا انگار تازه به صرافت موضوع مهمی افتاده باشد ، او را صدا کرد و پرسید : نان را برای‌خودت‌می‌خواهی یابرای«آقا»؟ ـ منظورش از «آقا» رئیس اداره‌ای بودکه خدمتگذار افتخار خدمتگذاری در آن را دارد ـ و پاسخ شنید: مگرچه فرق می‌کند؟ باما با تاکید فراوان

بقیه درصفحه‌دوم

شهردار جدید اصفهان در اجتماع کارکنان شهرداری :

در «شهرداری» اصفهان هیچکس بازنشسته نمیشود

اگر برای مردم پل‌هوائی واتوبان نمی سازیم لااقل باآنان خوش رفتارباشیم

شهردار جدید : به وضع کارکنان شهرداری اصفهان رسیدگی میکنم

● اصفهان ـ من می دانم که تاکنون آنگونه که بایدو شاید به وضع کارمندان شهرداری اصفهان رسیدگی نشده و چون خودم هم کارمند شهرداری هستم و خود راعضو جامعه‌شهرداری می دانم تلاش خواهم کرد تا بااجرای آئین‌نامه‌مصوبه اخیربوضع‌کارکنان‌شهرداری توجه کافی بشود .

اتامان غنی‌زاده شهردار جدید اصفهان که در اجتماع کارکنان‌شهرداری صحبت‌می کرد بدنبال مطالب بالا اضافه کرد:مردم‌اصفهان‌ازشهرداری وکارمندان‌آن توقعات‌زیادی دارند وما اگر نمی توانیم برای مردم خیابان تراموا ، پل هوائی‌ویا اتوبان‌بسازیم لااقل‌می‌توانیم باآنان‌برخورد خوشی داشته باشیم ، و به آنان احترام بگذاریم .

وی سپس از کارمندان شهرداری خواست تا به کار های‌ارجاعی مردم‌به‌شهرداری بادقت بیشتری رسیدگی نمایند .

وی در خاتمه گفت : من هیچکس را بازنشسته نمیکنم مگرآنکه‌خود افرادبخواهند، چون‌احساس می‌کنم‌به‌یکایک شماها نیازمندم .

به علت نبود وسائط نقلیه عمومی:

مسافران قاسم آباد شاهی سرگردانند

● قاسم‌آباد شاهی :نبود وسایط نقلیه عمومی‌درمسیر قاسم‌آباد شاهی ـ تهران تهران باعث سرگردانی ۵۰ هزار نفر مسافر این منطقه شده است .

حدود دوسال پیش‌شرکت واحد اتوبوسرانی تهران‌طی آگهی های متعدد حمل و نقل مسافر درمسیر ۲۵ کیلومتری جاده تهران ـ ساوه را به بخش خصوصی واگذاشت. اما اکنون پس از گذشت‌دو سال با اینکه ۱۵۰ دستگاه مینی در این مسیر به کار افتاده . چون موسسه‌ای معین مسئولیت و امتیاز انحصاری و مشخص مسافربری در این جاده را به عهده ندارد ، وضع حمل و نقل مسافران بی‌حساب‌و کتاب و آشفته است .مینی بوس های این مسیر نیز هر وقت که دارندگانشان اراده کنند برای حمل مسافر به کار می‌افتند و در نتیجه‌اغلب مسافران مسیر قاسم‌آباد شاهی ـ تهران باید ساعتها در انتظار یافتن وسیله نقلیه برای رفتن به تهران‌وبالعکس سرگردان بمانند .

مردم قاسم آباد شاهی از مقامات مسئول درخواست دارند ترتیبی دهند که وضع حمل و نقل مسافر در این مسیر سروسامان گیرد و تابع قاعده و ضابطه‌ای‌شود.

«چچکلو» تشنه است

قاسم‌آباد شاهی : روستای«چچملکو» که در ۱۸ کیلومتری جاده تهران ـ ساوه قراردارد از آب آشامیدنی بی‌بهره است. در این روستا که زمانی چغندر قند مورد نیاز چند کارخانه را تامین می‌کرد . در حال حضر به علت کمبود آب کشتزار ها متروك مانده است . علاوه بر این‌روستای «چچملکو» که حدود ۱۵۰۰ نفر جمعیت دارد از کلیه امکانات رفاهی بی‌بهره‌است

واهالی این‌روستاازمقامات مسئول‌درخواست دارند که با بازدید از «چچملکو» نسبت به تامین آب و دیگر نیازمندی های‌روستائیان اقدام نمایند .

نیازمندیهای اطلاعات

تلفنهای: ۳۱۲۴۱۳-۳۱۱۲۲۷

نیازمندیهای اطلاعات تلفنی آگهی میپذیرد

آسفالت
قیرگونی و محوطه زیر نظر مهندسین فن ـ تلفن ۹۲۲۳۱۴ ـ قربانی

پاکتان
انجام کلیه خدمات ساختمان ۸۲۴۵۸۱

تولید و نصب سنگهای ساختمان و تعمیر ساختمان در اسرع وقت ۹۵۸۴۶۹

پیمانکاری
۹۶۹۹۱۳

نقاشی ساختمان
تلفن ۹۲۶۳۳۶

انواع سفال
آجر فشاری.نما. بلوک بقیمت رسمی. تحویل فوری تلفن ۳۷۶۰۶۴ و ۳۷۶۶۱
آ_۱۶۱۲

تعمیرات برق و اف . اف
۷۹۳۴۵۶

شستشوی مبل و فرش

کلین سرویس دیاکو
خشکشوئی موکت فرش مبلمان پرده کفشوئی مکالئوم موزائیک و داخل اتومبیل در محل با پیشرفته ترین تکنیک و کلیه تزئینات ساختمان ۸۳۳۷۰۱

قالیشوئی شربت اوغلی شستشو بااصول مذهبی ۹۲۶۱۸۹ ـ ۶۲۶۱۴۶

قالیشوئی وطن
۵۵۱۶۷۰

قالیشوئی رضوان
فوری تلفن ۳۵۲۶۸۷

توبی کلین
خشکشوئی موکت متری ۴۰ ریال مبل یکدست ۵۰ تومان فرش متری ۶۰ ریال و نظافت کلیه ساختمان در محل تلفن ۷۵۸۹۶۰

خشکشوئی موکت
مبل۷۸۱۷۱۳شبانه‌روزی

قالیشوئی و رفوگری شمسائی ۳۹۳۴۶۴

بدون ادعا
ناتالی اکسپرس خشکشوئی، موکت مبل فرش پرده و نظافت کلی ساختمان ۸۳۳۲۳۲ و ۸۳۷۹۰۳

تعویض رویه مبل ۶۶۰۰۲۸ و ۶۶۲۸۹۷

بهزیست
خشکشوئی مبل‌وموکت پرده وفرش ۷۵۶۵۵۸

موسسه ایران کلینز
خشکشوئی موکت‌مبل موزائیک کفشوئی مکالئوم تزئینات و نظافت کلی ساختمان تلفن ۸۴۳۷۴۹

قالیشوئی اخوان
تلفن ۵۹۵۳۹

خشکشوئی
حتی جمعه ها
شستشوی موکت متری ۴ تومان مبل ، فرش ، تشک اتومبیل
ایران‌نایس ۲۲۷۰۴۱

کلین سرویس پاکزا
خشکشوئی فرش مبل موکت وکلیه کفپوش ها با آخرین تکنیک تمیزتر و ارزانتر تلفن ۸۵۳۹۹۵

خشکشوئی پرده با نصب ۲۲۹۶۰۲ـ

دوراکلین سرویس آمریکا
خشکشوئی مبلمان ، موکت ، فرش وتشک اتومبیل ومبل ، مطابق با آخرین تکنیک متداول در آمریکا
۸۴۵۶۸۳
۸۴۸۳۹۵-۸۴۸۳۹۶

قالیشوئی ورفوگری فردوسی
با سرویس ۳۰۲۶۳۹

بهمن سرویس
بزرگترین خشکشوئی مبلمان فرش موکت پرده و تعمیر پرده کرکره
تلفن ۸۵۶۵۱۰

قالیشوئی بیوك
بسرپرستی داریوش
رفوگری و رنگ برداری پذیرفته می شود تلفن ۵۵۱۳۶۰ و ۹۷۷۱۱۸

کارخانه قالیشوئی زمرد ۹۲۱۷۷۴

کلین سرویس پارس
نصب وشستشوی موکت مبل موزائیک در کوتاهترین مدت و ارزانترین قیمت
تلفن ۳۱۶۲۵۱
آ_۱۳۲۳

قالیشوئی روشن تحویل فوری ـ ۵۹۳۲۸۳

سرویس شهریور
بزرگترین خشکشوئی مبلمان موکت ، فرش ، پرده و تعمیر کرکره شبانه‌روزی
تلفن ۷۳۸۲۲۲

قالیشوئی برف ۵۹۱۱۶۳ و ۵۹۳۳۰۷

تعمیر و سرویس شوفاژ

سولار شوفاژ
نصب ـ سرویس ـ تعمیرات نگهداری تلفن ۸۴۵۳۹۸

سرویس و نگهداری شوفاژ ۶۵۹۱۴۹

سرویس و نصب و تعمیر شوفاژ حومه شمیرانات
۲۶۲۶۹۸

نصب و نگهداری فوری شوفاژ ،تهویه ، برق ، ۸۹۴۱۵۱ و ۸۹۱۷۴۸

نصب‌شوفاژ و تهویه مطبوع و آب رسانی شرکت مکرول ۸۲۲۷۸۸

نصب، سرویس نگهداری، شوفاژ
لوله‌کشی وبرق شی
۶۳۹۷۹۱

شوفاژ
سرویس تعمیر نصب نگهداری ۷۵۲۳۵۶

سرویس شوفاژ ،نصب ونگهداری تلفن ۶۵۳۰۵۱

د رتمام نقاط تهران
نصب و سرویس شوفاژ و لوازم‌بهداشتی لوله‌کشی سرد وگرم و فاضلاب
۳۶۰۲۰۹
۳۶۰۶۹۶

راهنمای سرویس
ارك
درسراسر کشور
۹۶۲۰۴۵
از ساعت ۷½ صبح تا ۷½ بعدازظهر

شرکت مهندسی رئومور
برق . گاز نصب نگهداری شوفاژ ۹۲۴۷۱۱
۱ـ۱۰ آ_۱۷۳۰

آتشکده
تهیه و نصب شوفاژ نگهداری سالیانه ۳۹۳۷۴۶

نصب‌ولوله کشی شوفاژ تهویه ـ آبرسانی ـ گاز شرکت تاوسا ۷۹۴۶۹۴

نصب شوفاژ ، تهویه‌مطبوع، برق، گاز فوری بطور نقدو اقساط
ازکلیه‌شهرستانها کار قبول میشود
۶۸۲۳۶۴

تعمیربخاری آبگرمکن

شرکت پانتئون
نصب ،سرویس وتعمیر آبگرمکن و بخاری
گازی، نفتی، اجاق گاز
۶۸۳۸۲۹
۱ـ۱۰ ا_۱۹۴۶

سرویس بخاری و ابگرمکن ۶۴۷۷۹۹

تعمیر آبگرمکن گازی فوری تلفن ۷۶۰۰۱۹

سرویس کولروآبگرمکن ۷۶۶۷۳۳

تعمیر یخچال

تعمیر یخچال فریزر سیدحسین ۳۴۲۴۳۸

تعمیر یخچال
خیلی فوری ۶۶۰۸۵۷

شرکت پانتئون
نصب سرویس وتعمیر لباسشوئی ـ ظرفشوئی
۶۸۳۸۲۹

لوله بازکنی

لوله‌بازکنی فوری ۲ تومان ۵۳۴۴۲۲ ۵۶۲۹۰۴ ۵۳۸۳۲۷ ـ۵۳۷۸۱۷

لوله بازکنی و ترکیدگی لوله تلفن ۸۵۳۸۹۴

خدمات شهری پارس
تشخیص‌ترکیدگی لوله‌بادستگاه الکترونیکی، لوله‌بازکنی فوری
۸۵۱۶۲۹

تشخیص ترکیدگی‌لوله
بادستگاه مجهز امریکائی و ترمیم بلافاصله تلفن ۹۳۹۴۲۹
آ_۱۴۰۴ ۱ ۱ـ۱۰

لوله بازکنی
تعمیر لوله‌کشی ساختمان و گاز تلفن ۲۷۷۹۹۳

کارگاه فنی اشرفی
محل ترکیدگی لوله آب با دستگاه الکترونیک تلفن ۹۲۷۰۳۶

لوله بازکنی ، لوله‌کشی تشخیص‌محل ترکیدگی لوله فوری شرکت‌آرمید تلفن ۳۵۴۵۴۴

تشخیص ترکیدگی لوله و لوله باز کنی شبانه روزی فوری
۳۶۲۶۰۹

نشت‌یابی رامتین
تشخیص ترکیدگی با دستگاه الکترونیک و ترمیم بلافاصله ۶۳۷۱۲۶

لوله بازکنی فوری ۱۰ تومان تلفن ۷۶۰۰۱۹

تشخیص ترکیدگی با دستگاه الکترونیک و ترمیم
۹۳۲۸۷۰

لوله بازکنی قصر تمام نقاط یکساعته بدون تعطیل ۷۳۰۲۱۱

تشخیص ترکیدگی
لوله بادستگاه الکترونیکی و لوله بازکنی و لوله‌کشی‌و ترمیم ۶۵۹۰۴۷ و ۹۲۰۱۷۵

دفتر فنی آرش
لوله‌بازکنی و تشخیص ترکیدگی لوله شمیرانات
۲۴۸۴۶۰

لوله‌بازکنی و تشخیص ترکیدگی شمیران
۲۶۳۵۴۶

لوله بازکنی ترکیدگی و نشتیابی حومه شمیرانات
۲۶۲۶۹۸

تشخیص ترکیدگی لوله با کامپیوتر و ترمیم
۲۲۷۱۴۴

تخلیه‌چاه

تخلیه چاه فوری ۹۳۰۴۷۲

ارزانترین تخلیه تراش چاه ولوله بازکنی تلفن ۶۴۸۵۵۲

تخلیه‌چاه
۹۲۰۱۷۵ و ۶۵۹۰۴۷

تخلیه چاه فوری تلفن ۳۵۴۵۴۴

تخلیه چاه و لوله‌بازکنی
۹۲۱۳۶۱

شرکت‌فنی آبشار تخلیه و حفر چاه با پمپ های مخصوص لجن کش ۶۸۷۹۲۸

تخلیه چاه و سپتیک و لوله بازکنی فوری
۳۳۸۳۹۹

تخلیه چاه و لوله‌بازکنی
۷۶۶۷۳۳

تخلیه چاه
۹۶۹۹۱۳

در تمام نقاط تهران
تخلیه چاه
لوله‌بازکنی
۳۶۰۲۰۹
۳۶۰۶۹۶

تخلیه چاه متری ۳تومان تلفن ۷۶۰۰۱۹

تخلیه چاه
تخلیه چاه فاضلاب سپتیک تانک و فورسپتیک با دستگاه موتوری شرکت ایران شوشتر تلفن
۸۲۹۵۵۶ -۸۳۰۷۲۲

تخلیه‌چاه
۳۴۴۶۲۷

آگهیهای متفرقه

تنظیم‌دفاتر مالی ومالیاتی و مشاوره مدیریت و کارگزینی تلفن۶۳۶۱۴۴

شرکت ملی نفت ایران عامل‌رسمی توزیع نفت گاز مصرف دستگاه‌های حرارتی (پیمانکاری قندچی) سوخت مورد نیاز شمارا در اسرع وقت‌تحویل‌مینماید‌شمال میدان شهیاداول‌خیابان محمدعلی جناح جنب معاملات ملکی نوربخش پلاك۳طبقه‌دوم۹۸۲۲۰۶

BW
پارکت
فرش چوبی BW ایران بساختمان شماجلوه خاصی می بخشد . روی پارکت آتش سیگار ، جوهر ، اسید و سایر مواد شیمیائی اثر ندارد.
MISCHLER
میشلر
سرما،گرما و نور از کرکره چوبی میشلر عبور نمیکند . پرده چوبی میشلر درعین زیبائی در مقابل سرقت‌مقاوم بوده وبصورت حفاظ قفل خواهد شد .
شرکت‌ساختمانهای‌کشوری
نمایشگاه پارکت وپرده کرکره میشلر خیابان شاهرضا کوچه فتوحی تلفن های:۸۲۴۸۷۰
۸۲۹۵۹۶-۸۲۹۳۹۰-۸۲۴۳۰۷

دارالترجمه حسن‌پور
کلیه امور ترجمه و اوراق رسمی و اغیر رسمی شما را در اسرع وقت انجام می دهد شاه چهارراه امیر اکرم تلفن ۶۶۶۱۹۳
آ_۱۶۱۱

مولد برق های سیار کرایه
تلفن‌های: ۳۵۵۵۶۴
نورهاشمی: ۳۵۵۵۶۵

گمشده

دسته چک بانک عمران شعبه دانشگاه صنعتی آریامهر به شماره حساب ۱۵۴۴ بنام آقای دولت مصاحب مفقود گردیده بدینوسیله‌از درجه اعتبارساقط از یابنده تقاضا میشود با تلفن ۹۷۱۰۰۵تماس‌گرفته و مژدگانی دریافت دارد.
آ_۱۲۰۱

فقدان گذرنامه
سه فقره گذرنامه بنامهای: علي اکبر جباری ـ مهدی اخوان رضائی و فاطمه شکارچی مفقود شده ازیابنده تقاضا میشود بتلفن۳۵۰۹۳۸ و ۳۵۸۵۸۴ اطلاع‌و مژدگانی دریافت دارد.
آ_۱۶۰۸۱

کیف مفقود شده
یک کیف کار مردانه بهرنگ قهوه‌ای روشن (حاوی مدارک چک و دفترچه پس انداز که از درجه لعتبار ساقط می‌باشد)در تاریخ ۳۱ر۱۲ر۱۰ در خیابان ۲۷ مدیر مفقود گردیده از یابنده تقاضا می شود باتلفن ۶۳۹۴۰۶ تماس حاصل فرمایند ومبلغ ۱۰۰۰ تومان مژدگانی دریافت‌نمایند.
ا_۱۷۳۰

کارنامه‌تاکسیرانی‌بنام ابو القاسم کرمی گم شده ازیابنده تقاضا میشو د بشرکت‌تعاو نی تاکسی‌رانی ارسال دارد
آ_۱۶۰۷۵

چک شماره ۱۳۵۴۱۱ بانک ایران و خاورمیانه شعبه‌تخت جمشید حساب جاری ۷۳۷۳ سررسید ۲۰ر۱۲ر۳۶ بمبلغ ۴۳۰۰۰۰ ریال تعهد شرکت صنعتی چوبیران در وجه شرکت مالانکو مفقود و از درجه اعتبار ساقط است.
آ_۱۷۱۵

یک دسته چک از شماره ۸۳۲۰۱۳ تا ۸۳۲۰۵۰ جاری شماره ۲۵ بانک صادرات‌شعبه بهجت آباد شمالی مفقود شده از درجه اعتبار ساقط است
عبدالمهدی کفائیان
آ_۱۰۸۴۸

چک شماره ۰۹۶۸۱۴ هـ ـ پ۹ جاری ۷۸۷بانک‌صادرات شعبه خواجه نصیر طوسی سفید امضاء بود مربوط باینجانب سید مرتضی میر سرابستانی مدتی است مفقود گردیده‌و از درجه اعتبارساقط است از یابنده تقاضا میشود به تلفن ۳۱۱۴۵۶ اطلاع و مژدگانی دریافت نماید
ا_۱۶۰۴۹

آپارتمان‌فروشی

فروش آپارتمان درفرانسه
علاقمندان‌خرید آپارتمان های لوکس در پاریس وجنوب فرانسه (نیس‌ـ کان ـ مونت کارلو) می توانند از ساعت ۱۱ صبح تا ۶ بعدازظهرروز های شنبه ـ دوشنبه‌ـ چهارشنبه با تلفن ۳۷۲۲۱۴ تماس بگیرند

امیراباد شمالی طبقه چهارم ۲۰۰ متر بنای‌مفید ۶ اطاق سرویس کامل شوفاژ کولر پارکینگ روکار سنگ انباری نوساز قیمت ۹۵۰ هزارتومان ۸۳۹۴۶۶

یکدستگاه آپارتمان در خیابان جمشید آباد شمالی با۳ اطاق خواب و پارکینگ و شوفاژ ولوله‌کشی‌گاز و بسیار مدرن و نوساز بفروش میرسد تلفن ۹۳۳۹۷۶
ا_۱۷۷۳

اکازیون آپارتمان فروشی
یکدستگاه آپارتمان واقع در خیابان‌میرداماد طبقه اول یک اطاق خوابه با وسایل کامل موکت‌فن‌کوئل تلفن مستقل و با ۲۰۰ هزار تومان وامبانکی اکباتان تلفن ۲۲۵۰۱۸
۱ـ۲ آ_۱۷۱۴

عباس آباد اندیشه
آپارتمان‌فروشی ۴ اطاقه ۱۱۰ متر و ۵ اطاقه ۱۲۰ متر و ۶ اطاقه ۱۶۰ متر تماما بنای‌مفید باشوفاژوکولر پارکینگ انباری تلفن ۸۳۹۴۶۶
۱ـ۲ آ_۱۳۹۵

اپارتمانی در ظفر سه اطاق خوابه باشوفاژ و فیش تلفن پارکینگ بعلت مسافرت فوری فروشی تلفن ۲۴۱۷۰۷

قابل توجه‌شرکت ها موسسات و پزشکان
۱۴ دستگاه آپارتمان جمعا ۷۰ اطاق بافن کوئل و آسانسور واقع‌درجاده قدیم شمیران نبش ـ میرداماد جهت فروش‌یا اجاره یکجا یا تک تک آماده است
۲۲۸۸۴۱ ـ۲۲۸۲۷۹

داودیه آپارتمان فروشی
یک اطاق خوابه و سالن‌ناهار خوری وپارکینگ بقیمت ۳۰۰ هزار تومان تلفن ۸۴۷۹۸۲
آ_۱۲۲۱

چنددستگاه آپارتمان ۲و ۳اطاقه با سالن مسکونی‌و دفتری با کلیه امکانات رفاهی ساخته‌شده زیرنظر مهندسین مشاور

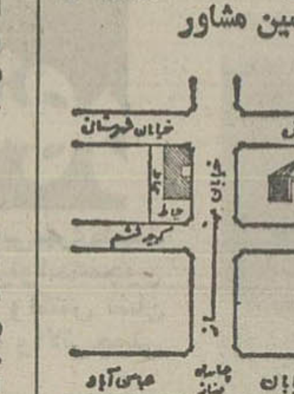

شامل آشپزخانه انگلیسی با وسایل‌الکتریکی‌خارجی فنکوئیل ـ آسانسور ـ لوله‌کشی‌گاز ـ سیم‌کشی برق اضطراری ـ اتاق مستخدم ـ پارکینگ ـ تخلیه زباله وآتش‌نشانی با وام بانکی واقع در خیابان مهناز نبش شهرستانی بفروش میرسد

اکازیون‌واقعی
۲۱۵ متر آپارتمان واقع در خیابان ایتالیا مهندسی ساز تکواحدی‌با فنکوئل هشتصد وپنجاه هزار تومان تلفن ۶۵۱۵۳۲ـ ۶۵۶۴۹۶
آ_۱۸۷۶

داودیه آپارتمان فروشی
۴اطاق خوابه طبقه اول‌بالای پارکینگ۱۳۰مترسنا بقیمت ۶۲۰ هزارتومان فروشی ۸۴۷۹۸۲
آ_۱۳۴۳

چند دستگاه آپارتمان نوساز در جمشیدآباد شمالی
نرسیده به بلوار الیزابت دارای ۳ اطاق خواب وناهار خوری و پذیرائی و هال باپارکینگ و شوفاژ و لوله‌کشی گاز بمبلغ ۴۷۰ و ۵۵۰ هزار تومان بفروش میرسد تلفنهای ۹۳۳۹۷۶ و ۹۲۸۰۸۲
۱ـ۱۰ آ_۱۳۹۰

اکازیون واقعی
فقط۳دستگاه از مجتمع‌آپارتمان سازی شرکت ساختمانی کار موند واقع در داودیه غرب پارک کورش باقیمانده. زیر بنا ۱۲۰ متر مربع شامل ۲اطاق خواب و سالن و سرویس کامل بنا مهندسی‌ساز قیمت‌فقط ۴۳۰ هزار تومان‌بین ۹تا۵ بعد از ظهر تلفن های ۸۵۵۵۱۰ و ۸۵۵۹۵۱

آپارتمانهای صد درصد مهندسی ساز صبای جنوبی تکمیل شد
مناسب برای سکونت‌و محکمه اطباء ودفاتر کار ۳ اطاق خوابه با سالنی بزرك و کلیه تجهیزات
چهارراه پهلوی شاهرضا خیابان‌صبای جنوبی‌روبروی بیمارستان‌مدائن نبش کوچه محتشم‌فروشی تلفن۶۴۲۹۰۰
۱۸۶۱آ

(فروش فوری)
آپارتمانی بمساحت ۱۰۶ متر مربع مفید دو اطاق خواب سالن‌پذیرائی بزرگ سرویس کامل آب برق، موکت کولر اف اف بعلت مسافرت امریکا بفروش میرسد طالبین ۲ تا۶ ازمحل‌بازدید فرمایندبر خیابان تاج مقابل برق آلستوم شماره ۶۹۴ طبقه سوم قیمت ۴۵۰ هزار تومان
۱ـ۲ آ_۱۶۰۸۷

نیاوران
آپارتمان ۲ اطاق خوابه با تلفن و سرویس کامل و استخر فروشی تلفن ۲۸۲۴۵۸ و ۲۳۵۳۵۰ ۵۳۲۲۸۲

خرید‌ـ فروش ـ اجاره
در اسرع وقت‌در کلیه نقاط مسکونی ، محل‌کار وام بانکی‌تلفن ۲۲۸۱۲۸ از۹صبح‌الی ۸بعدازظهر

آپارتمان ۵طبقه شخصی ساز خیابان شاه اردیبهشت شمالی‌کوچه مینا پلاك ۳۵ یکجا یا ۵ واحد مستقل مجهز به پارکینك و آسانسور تلفن ۶۶۵۹۷۹

اکازیون
آپارتمان دو اطاق خوابه در فرح شمالی ۴۹۰ هزار تومان ۸۴۱۲۱۵

بهترین محل گیشا
خیابان‌هیجدهم آپارتمان۲ و ۳ اطاق خوابه با موکت شوفاژ لوله‌کشی گاز پارکینگ نقد و مدت تلفن ۶۳۶۳۴۹
۱ـ۶ ا_۱۸۲۳

محل کار تجاری
فرح شمالی با ۳۰۰ متر زیر بنا در موقعیت خیلی عالی ۲۲۳۹۱۵ـ ۲۲۱۱۷۶
آ_۱۲۰۳

پهلوی بالاتراز سینما رادیو سیتی خیابان همام آپارتمان‌دو اطاق‌خوابه‌همکف‌باتمام‌تجهیزات و تلفن مستقل‌مناسب برای‌مطب و دفتر فروشی تلفن ۶۴۱۸۷۸ عصرها از ۵ تا۸
آ_۱۱۲۰

مزونتهای قیطریه
سبک جدیدی برای زندگی‌ـ ارشیتکت ساز سقف بتونی با فضاهای حساب شده ، منظره وسیع برروی شهر تهران . هریک شامل سالن پذیرائی۶ اطاق خواب دو هال دوحمام سه توالت آشپزخانه انبار آذوقه‌حیاط اختصاصی‌فضای مشترک با پارکینگ تجهیزات شوفاژ وکولر تصفیه‌فاضلاب برق اضطراری تلفن ۷۵۸۴۵۰
۱۱۱۴

خیلی ارزان شد
در فرح شمالی اپارتمان یک اطاق خوابه ۴۲۰ هزار تومان آپارتمان دو اطاق خوابه‌نصف وام‌بانکی ۵۵۰ هزار تومان آپارتمان سه اطاق خوابه ۵۵۰ هزار تومان
ساختمان ۲ طبقه با پارکینگ‌در قلهک‌بهار۵۰۰ متر زمین حدود ۹۰۰ متر بناهر طبقه ۴ اطاق خوابه قیمت‌۲میلیون وپانصد هزار تومان
ژاله پشت کارخانه برق خیابان تابنده‌پلاک ۳۸ خانه‌ای‌با۷اطاق آب وبرق تلفن ۵۸۰ تومان اول‌فرح شمالی چهارراه عباس آباد دفتر صالح
تلفن ۸۴۱۲۱۵
ا_۱۷۵۰

آپارتمان ۲ و ۴ اطاق خوابه درداودیه باسالن ناهارخوری وپارکینگ بقیمت ۴۰۰ و ۶۰۰ هزار تومان فروشی ۸۵۳۷۳۶
آ_۱۲۳

آپارتمان فروشی ۱۴۰ متر با تلفن عباس آباد اندیشه اصلی‌شماره۳۵ تلفن ۸۴۳۱۲۸

آپارتمانهای لوکس فروشی
مجهز به فن کوئل و آسانسور اول نادرشاه دو اطاق خواب ـ سالن ناهار خوری وآشپزخانه سرویس ایرانی وفرنگی ۸۹۰۷۹۳ شب ها ۲۲۵۸۹۴

آپارتمان فروشی
شخصی ساز ۲ و ۳ و۴اطاق خوابه در خیابانهای گاندی وزراء بخارست جردن با تجهیزات کامل از ۷۰۰ تا ۲۵۰۰۰۰۰ تومان ۶۲۲۹۵۴ و ۶۲۳۵۱۱ و ۶۲۵۲۰۱و ۶۲۴۶۱۳
ا_۹۱۷۲۴

باوام‌بانکی
خیابان پهلوی جنوب تئاتر شهر ۱۲ دستگاه آپارتمان۱ و۱۲اتاق‌خوابه با پارکینك جهت‌فروش یا اجاره یکجا عصر ها ۶۴۰۳۳۴

آپارتمان دو اطاق خوابه با تهویه مطبوع و گاز روشن‌با پارکینگ اختصاصی امیر آباد نرسیده به فرحزاد دست‌راست کوچه مجد بعد از چهار راه تهران‌داخل کوچه مقابل‌پلاک ۶۵ساختمان شمالی دست چپ تلفن ۹۸۲۶۳۱

آپارتمان
۳و ۴ و ۵ اطاقه باقیمت مناسب نقد و اقساط تلفن ۷۹۴۶۵۴

آپارتمان درسامان
دوبلکس ۲۰۰ متر زیر بنای مفید در طبقه ششم بادیدعالی بفروش میرسد ۲۲۲۴۷۹ ـ ۲۲۲۴۸۰
آ_۱۲۸۶

در جمشیدآباد شمالی
۴دستگاه اپارتمان تک واحدی هریک بمساحت ۱۱۰ مترینای مفید باپارکینگو شوفاژنو ساز متر مربعی ۵۰۰۰ تومان بنای مفید بفروش میرسد تلفن‌های ۹۳۳۹۷۶ و ۹۲۸۰۸۲

آپارتمان از ۳۰۰ هزار تومان ببالا از چهار راه قصر تا شمیرانات تلفن ۲۲۸۹۷۱تفکری
آ_۱۸۳۰

خیابان وزراء
چند دستگاه آپارتمان ۳ اطاق خوابه با شوفاژ و آسانسور وکف موکت از قرار هر متر بنای مفید۶۰۰۰ تومان بفروش میرسد تلفن ۹۳۳۹۷۶ و ۹۲۸۰۸۲

یکدستگاه آپارتمان
۵اطاقی و واقع درخیابان‌جمشید آباد شمالی نو ساز دارای شوفاژو اسانسور و پارکینگ ۱۵۰ متر بنای مفید بقیمت ۷۵۰ هزارتومان‌بفروش میرسد تلفن های ۹۲۸۰۸۲ و ۹۳۳۹۷۶

آپارتمان‌های ۱ و۲ و۳ و۴ اطاق خوابه در خیابان های جمشید آباد شمالی وگیشا وامیر آباد و نقاط مختلف شمال شهر بفروش می‌رسد تلفنهای ۹۳۳۹۷۶و۹۲۸۰۸۲

اول بلوار الیزابت روبروی پارك فرح
چنددستگاه اپارتمان دو اطاق خوابه باشوفاژ و آسانسورو پارکینگ و گاز نو ساز و بسیار لوکس بقیمت‌هردستگاه ۵۵۰ هزار تومان بفروش‌می رسد تلفن های ۹۳۳۹۷۶ و ۹۲۸۰۸۲

جمشیدآباد شمالی نرسیده‌به‌بلوارآپارتمان تك واحدی
دو دستگاه اپارتمان مناسب برای محل کار و سکونت دارای۵اطاق و ۱۹۰ متر بنای مفیددر طبقه دوم و سوم۶۵۰ هزار تومان فروشی تلفن ۹۲۸۰۸۲ و ۹۳۳۹۷۶

آپارتمان تهران‌پارس نقد و اقساط۷۸۱۹۱۸

یکدستگاه آپارتمان طبقه دوم سه اطاق خوابه بسیار لوکس واقع در خیابان جلفا خیابان دوراج شرقی شماره ۱ بمبلغ یکمیلیون تومان با وام‌بانکی به فروش می رسد لطفا پس‌از بازدیدعصر هاباتلفن ۸۳۸۱۹۰

خانه‌فروشی

اکازیون خیابان تاج
ساختمانی لوکس دو طبقه مستقل ۲۰۰ متر زمین زیر بنا ۲۱۰ متر ۸ متر بر حیاط تلفن موکت و کاغذ دیواری یکجا بفروش‌میرسد از ۲ عصر ببعد ۹۷۷۷۵۰

یکی از زیباترین
و مدرن ترین خانه که در بهترین نقطه تاکنون در صاحبقرانیه دیزان شده .
الف: سه طبقه کلیه‌ساختمان بتون آرمه با نمای آجری‌و سیمانی‌۳سالن‌مختلف‌پذیرائی ایرانی ، مکزیکی ، اروپائی بار وسالن ناهار خوری و سالن بازی تراس‌های‌مختلف استخر بزرگ با تصفیه و نورافکن ۵ اطاق خواب با بهترین سرویس خارجی دو انبار قابل تبدیل به اطاق خواب دفتر کار مستقل‌اطاق پخش موزیک مستقل اطاق سونا ورزش ۲ اطاق پیشخدمت با سرویس‌مستقل اطاق باغبان باسرویس‌مستقل ماحت۱۰۰۰متر زیربنا۱۵۰۰ متر .
ب: تاسیسات تهویه مطبوع سیستم فن‌کوئل‌دزدگیر برای کلیه خانه سیستم آنتن‌مرکزی سیستم‌پخش موزیک‌بصورت مونو وسایل موزیک نصب شده وتلفن تجهیزات‌پارکت سوئدی‌موکت ایتالیائی‌چراغ های نصب شده سویسی تلفنهای ۲۲۲۴۷۹و ۲۲۲۴۸۰

اکازیون
خانه‌ای ویلائی واقع در سلطنت آباد مقابل گلستان ۶مساحت۱۰۶۲ متر با ۷۴۰ متر بنای عالی اطراف ساختمان باز و تماما از سنك سانتی بادبر کلیه پله‌ها و کفهای داخلی از سنك مرغوب یشم دارای ۴ اطاق خواب،اطاق‌فامیلی دو حمام مجهز ، سالن نهار خوری ،پوتی سالن واطاق مخصوص بار با دو شومینه ، استخر ، فیلتر و شوفاژ بدون واسطه فوری بفروش‌می رسد تلفنهای
۷۵۳۴۹۴
۶۸۶۹۶۶

خانه‌ای‌واقع درآیزنهاور روبروی دانشکده دامپزشکی خیابان‌رستم ده‌متری پیلتن کاشی ۴ دارای ۵ اطاق‌به مساحت ۱۲۷ر۵ متر با کولر‌تلفن و سایر سرویس ۶۵۰ هزار تومان تلفن ۹۳۳۸۴۲ و ۹۳۲۷۶۵

فروش یامعاوضه
ساختمانی ۴ طبقه در گیشا مساحت زمین ۳۰۰ متر مربع زیر بنا حدود ۸۵۰ متر مربع نوساز ۳ واحد مسکونی ۳ اطاق‌خوابه باشوفاژو پارکینگ ولوله‌کشی گاز و زیر زمین قیمت زمین و بنا مترمربعی دو هزار تومان بفروش می رسد ویابازمین ساختمانی وخانه کلنگی در شمال شهر معاوضه می شود تلفن های ۹۳۳۹۷۶ و۹۲۸۰۸۲
۱ـ۱۰ آ_۱۹۶۵

اکازیون واقعی فروشی
منزلی کلنگی قابل سکونت ۷ اطاق ۲ زیرزمین ۲۱۰ متر آب برق تلفن کولر اف‌اف حمام‌در مولوی از ۸تا۵ تلفن۵۲۰۸۰۳ ببعد ۳۶۴۰۸۸

درفرح شمالی
مستقلی‌بمساحت ۱۷۵ مترزمین ۳۵۰ متر بنادر سه طبقه هر طبقه دو اطاق خواب سالن ناهار خوری بفروش میرسد ۸۵۳۷۳۶
۳ـ۱ ا_۱۳۳۰

خانه شمالی فروشی
سید خندان مساحت ۳۰۰ متر ۸اطاق سرویس کامل برای توضیح بیشترباتلفن ۸۴۸۳۶۰ تماس بگیرید.
۳ـ۱ آ_۱۳۲۹

خانه‌ای دو طبقه در خیابان سینا بمساحت۸۷متر باسرویس کامل بابدهی بانکی بیواسطه فروشی‌تلفن۶۱۷۲۳۰۹ ازساعت ۹صبح الی ۱۶ به آقای‌دارابی مراجعه شود

خانه‌ای در خیابان سیمتری نیروی هوائی مساحت ۲۱۰ متر دو طبقه هر طبقه ۳ اطاق باسرویس کامل ۷۹۹۸۶۰
۱ـ۲ ا_۱۸۲۶

سلطنت‌آباد گلستان چهار
خانه‌ای بمساحت ۵۰۰ متر ۲ طبقه طبقه اول ۵اطاق‌خواب سالن‌ناهار خوری و هال‌طبقه دوم۳اطاق‌خواب حمام دارای استخر با تصفیه و سرویس کامل فروشی ۸۵۳۷۳۶
۴ـ۱ ا_۱۲۲۲

خانه‌ای بمساحت ۱۵۰ مترسه طبقه‌واقع در سید خندان‌زرین کلاپ بفروش میرسد تلفن ۸۴۸۰۳۹
۳ـ۱ آ_۱۷۲۷

یك دستگاه منزل چهار اطاقه با زیر زمین بزرك به مساحت ۲۰۰ متر بدون واسطه‌بفروش میرسد تلفن ۳۷۶۱۸۳ ۹۳۴۸۶۰

سرمایه گذاری در آلمان غربی
۶کوی‌ساختمانی مجهزباستخر ومیادین ورزشی و وسایل رفاهی دارای ۱۶۲۴ آپارتمان باقیمت بسیار مناسب آماده فروش است، اجاره آپارتمان هاتا ۱۵ سال گارانتی میشود. برای‌اطلاعات بیشتر بنشانی‌زیر مکاتبه یا تلفنی مذاکره فرمائید. شرکت
BADER-PARTNER-
8 MUNICH-40 KANT
STR. 1a Tel. 0049-
89 - 352196
WEST GERMANY

اکازیون
یکباب منزل ۱۷۵ متر مربع ۵ اطاق یك اطاق مستخدم زیرزمین‌وحیاط کاغذ دیواری موکت‌پرده کولر برق و آب وتلفن ۱۵ سال ساخته‌شده بدون واسطه مقطوع‌یك میلیون‌و دویست هزار تومان
باغ صبا انتهای ملك اول کوی گنجه‌ای پلاك ۸ (فرح‌جنوبی) تلفن ۸۴۹۶۳۵ و ۶۵۲۶۵۹

دوباب خانه ۱۲۰و ۱۴۰ متری در جمشیدآباد شمالی
هریک دارای‌۵اطاق وسرویس کامل آب و برق و تلفن‌قابل سکونت هر یک ۶۰۰ هزار تومان بفروش میرسد تلفن های ۹۳۳۹۷۶ و ۹۲۸۰۸۲

فرح جنوبی خیابان دیبا
ساختمان‌دو نبش بمساحت۵۰۰ متر بنا و ۴۰۰ متر زمین طبقه اول با ۴ اطاق و سالن ناهار خوری با زیر زمین و طبقه دوم ۴ اطاق و سالن ناهار خوری‌مناسب محل کارفروشی تلفن ۸۴۷۹۸۲ ـ ۸۵۳۷۳۶
۱ـ۶ آ_۱۸۰۲

در جمشیدآباد شمالی
ساختمانی دو نبش قدیمی ساز دو طبقه و نیم مستقل با ۸ اطاق و تلفن قابل سکونت باکلیه تجهیزات بقیمت یک میلیون تومان فروشی تلفنهای ۹۳۳۹۷۶ و ۹۲۸۰۸۲

خیابان آیزنهاورنزدیک میدان‌شهیاد ساختمانی
۴طبقه باسه واحد مسکونی‌یک اطاق خوابه بادو دستگاه تلفن و ۳ فیش تلفن و سرویس‌کامل نوساز مساحت زمین ۱۱۲متر وکل بنا ۳۵۰ مترمربع بقیمت یک میلیون تومان بفروش می رسد تلفن های ۹۲۸۰۸۲ و ۹۳۳۹۷۶
۱ـ۱۰ آ_۱۸۰۷

بعلت‌مسافرت خانه‌ای ۱۱۰ متر دارای ۵ اتاق کولر گاز آماده استفاده تلفن کرکرمکف مکالئوم در امیر آباد انتهای شیرازغربی تلفن ۶۳۱۹۳۲بعد از ظهرها از ساعت ۲ببعد
آ_۱۷۲۵

معاوضه
خانه‌ای واقع در خیابان شاه باجوازکسب ۱۲۵ متر ۲ نبش ایک طبقه اپارتمان واقع در اوائل پارکیاشهر آرامعاوضه میگردداز ۹ صبح الی ۱۲ تلفن ۶۶۹۴۹۷
ا_۱۷۲۱

خانه شخصی ساز دو طبقه ۴ اطاق حمام انباری شمالی ماشین‌رو موکت پرده کرکره تلفن قیمت ۶۵۰ هزار تومان فروشی‌فرح آبادژاله روبروی فروشگاه ارتش خیابان‌ارغوان کوچه روزبه پلاك ۷۲ تلفن ۳۴۲۱۴۶
آ_۱۸۲۵

یك دستگاه منزل چهار اطاقه بازیرزمین بزرك به مساحت ۲۰۰ متر بدون واسطه‌بفروش میرسد تلفن ۳۷۶۱۸۳ـ ۹۳۴۸۶۰

خانه‌ویلایی ۱۶۵ متر ۳ اطاق سرویس کامل و کرکره کولر جاده‌ساوه شهرولیعهد بفروش میرسد تلفن ۵۴۰۶۱۸
آ_۱۸۷۵

خانه‌ای بمساحت۱۰۴ر۵ متر ۳ اطاق با سرویس کامل‌وتلفن آدرس‌سبلان شمالی کوچه دانش‌مقدم پلاك ۱۹ تلفن ۸۴۸۸۵۳ قیمت ۳۹۰ هزارتومان

کرمانشاه خانه‌کلنگی قابل سکونت ۴۱۵ متر۷ اطاق۲زیرزمین۵۰۰۰۰۰ تومان تلفن تهران ۷۹۴۳۴۸

اکازیون بسیار مناسب
فروش فوری خانه‌ای یک طبقه شمالی ۳۱۴ متر۱۹۰ متر بنا نسبتا قدیمی شخصی‌ساز محکم مسکونی ۴ اطاق هال سرویس کامل با تلفن،کولر، کرکره، مکالئوم کفسوزائیک بام حیاط بزرگ ،ایوان‌سرتا سری زیر زمین با ۱۱۴ تومان وام قابل انتقال بانکی کلا۸۸۰ تومان بازدید بعداز ظهرها نارمک انتهای کامیاب شرقی میدان ۲ کوچه کیوان پلاک ۳۲ تلفن ۷۹۴۵۰۹
آ_۱۱۱۳

ویلافروشی

اکازیون واقعی
یوسف‌آباد ویلائی دو لوکس با تلفن شامل ۴ اطاق خواب دربالا و ۳ پائین بفروش می رسد تلفن ۶۲۷۷۸۴
آ_۱۷۹۸

اکازیون شمیران ـ تجریش
ویلائی دو طبقه ۱۲۰۰ متر زمین ۴۰۰ متر بنا تجهیزات کامل شوفاژ کولرتلفن‌پارکینگ وانباری با چاه عمیق ۴ر۵ میلیون تومان فروشی تلفن ۸۳۹۴۶۶
۱ـ۳ آ_۱۷۱۵

فروش
ویلا۱۰۰۰مترقیطریه‌مهر کوچه مهر ششم‌شماره۵ فروش ۴ر۵ میلیون و اجاره ۱۷ هزار تومان تلفن ۸۴۱۹۷۸ و ۳۱۱۵۹۷

قلهك خیابان دولت
ویلائی‌با ۶ اطاق خواب حیاط وسیع، استخر اطاق مستخدم با دو سرویس ایرانی‌وفرنگی باکلیه‌تاسیسات‌فروشی‌یا اجاره داده میشود تلفن ۲۴۴۷۰۰
۱ـ۳ آ_۱۸۶۹

باغ فروشی

باغ مشجر ولدآباد بزرگ آب دائم‌چشمه‌سند مالکیت۲۶۱۷۱۶
آ_۱۱۱۷

کرج باغچه فروشی
چندین قطعه باغچه از ۲۰۰ الی۸۰۰ متر بااشجار میوه‌بار آورکنار جاده اسفالت به قیمت خیلی مناسب فروشی عصر ها و ایام تعطیل تلفن ۹۷۹۹۶۹
۱ـ۶ آ_۱۷۳۲

کرج محیط آرام
بی نظیر و دیدنی
باغچه های آماده‌بقطعات ۴۰۰ و۵۰۰ متر درجوار نزدیك به دو شاهراه کرج قزوین و اتوبان کرج قزوین تهران با تعهد آب لوله کشی و اسفالت و امکان‌استفاده از خدمات شهری‌نزدیك با درختان۱۰ ساله میوه فروشی انتخاب قطعات سری اول آغاز شد . دوکیلومتر بعدازحصارك قیمت از ۶۰ هزار تومان ببالا تلفن ۹۷۱۲۲۸ ـ ۹۷۴۳۹۴

نیازمندیهای اطلاعات

تلفنهای: ۳۱۱۲۲۹-۳۱۱۲۳۰

اطلاعات

نیازمندیهای اطلاعات تلفنی آگهی میپذیرد

سرقفلی مغازه

همه نوع مغازه جهت فروش و اجاره ۹۳۶۷۵۳ ۱-۲۰ آ-۱۷۷۵

بعلت مسافرت سالن آرایش درجه یک زنانه بفروش می رسد تلفن ۸۲۱۲۶۴ ۱-۲ آ-۱۷۲۹

فروش فوری سه‌راه آذری

مناسب برای انبار یا آپارتمان سازی ۶۰۰متر زمین شامل دوقباله۳۰۰ متری دارای ۴۸۰ متر سالن باسقف ضربی و آب لوله‌کشی وجواز ۱۶ دستگاه آپارتمان تلفن ۹۵۹۲۶۵ ساعت ۴ تا ۶ بعد از ظهر

علاقمندانی‌که‌مایل به خرید یکی ازشرکتهای حمل و نقل آلمان غربی و یا شریک شدن در سرمایه آن هستند ، لطفاً پیشنهادهای خود را به‌نشانی زیر ارسال دارند:
L. DEGUELDRE - AGENTUR RONHEIDER - WEG 151 D 5100 - AACHEN/ WEST GERMANY.

مطب رادیولوژی با ۴ سال سابقه کار آماده فروش ۳۴۹۴۲۴

مغازه خواربارفروشی‌دو دهنه دو نبش موقعیت عالی با آب و برق‌وتلفن با عاملیت قندو شکر واگذار میشود تلفن ۷۳۱۹۱۲

اکازیون‌واقعی تولیدی‌بازار شانزلیزه باقیمت مناسب به‌علت مسافرت واگذار میشود ۶۲۰۷۰۸

یکباب مغازه ۴دهنه با ۱۰۰متر مربع مساحت بالکن‌بزرگ - حمام وآب‌وبرق بر خیابان تهران پارس ایستگاه داریوش با جواز نمایشگاه کشاورزی بفروش میرسد تلفن ۳۰۹۵۳۹ و ۳۰۹۲۵۲ آ-۱۱۱۲

زمین - فروشی

زمین صنعتی فروشی ۹۳۶۷۵۳

زمین مهرشهر و شهرک غرب فروشی ۸۳۱۴۰۲ ۸۲۴۰۱۰

شهرک غرب و مهرشهر ۸۲۴۰۷۳

۳۰ کیلومتری جاده‌ورامین ۴۵۰۰۰ متر زمین با ۵۵۰۰ متر زیربنا بابرق منطقه‌ای و چاه آب و جواز گاوداری بفروش میرسد یا معاوضه می شود ۸۴۷۹۸۲

شهرک غرب ۱۱۰متر‌زمین با جوازساختمان وفیش تلفن در فاز چهار به فروش میرسد تلفن۲۷۲۳۳۲ ۱-۲ آ-۱۰۷۰۰

زمین برای احداث باغ و دامداری و مرغداری و خانه سازی به نازلترین قیمت نقدو اقساط فروشی ۹۳۹۵۰۹ ۱-۱۰ آ-۱۴۱۷

قطعات ۱۰۰۰ متری اقبالیه ۱۵۰ ریال تلفن ۵۶۲۵۸۰ عصرها ۹۵۶۸۳۴ آ-۱۳۰۱

اجاره آپارتمان

اجاره هر نوع ویلا آپارتمان ومحل کار تلفن ۹۳۶۱۸۱

آپارتمانهای ۲ و۳ و۴ و۵ اطاق خوابه برای اجاره تهیه مسکن گلدهاوس تلفن ۶۵۰۴۱۳ و ۶۵۲۶۳۲

اجاره برای محل کار ۱۰دستگاه‌آپارتمان‌تک واحدی باتلفن شوفاژ و پارکینگ‌یکجا یا تکتک اجاره داده می‌شود ۸۵۲۷۳۶

همه‌نوع آپارتمان ویلا برای سکونت ومحل‌کار ۸۴۹۲۳۵ آ-۱۳۲۷

آپارتمان اجاره برای سکونت یادفترکار تلفن ۸۴۹۲۳۵ آ-۱۸۷۵

تخت طاوس روزولت سه‌اطاق‌خوابه شوفاژ کولر تلفن پارکینگ انبار تلفن ۸۲۳۸۹۱ آ-۱۳۲۶

اجاره فقط با یک زنگ ۶۰۷۹۴۴

شاه عباس دفتر کار ۴ و ۶ و ۱۰ اطاقه اجاره داده میشود تلفن ۶۲۵۶۷۳ آ-۱۷۷۰

قابل‌توجه‌شرکتها و موسسات خارجی ساختمانی لوکس در ۶۰۰ متر زمین دارای ۸واحدآپارتمان ۳اطاق‌خوابه و سالن پذیرائی و سرویس کامل با پارکینگ‌و ده باب انباری با شوفار و کولر و موکت بایک رشته تلفن‌در بهترین نقطه گیشایکجا اجاره داده میشود بتلفن ۶۳۶۳۴۹ مراجعه شود. ۱-۶ آ-۱۷۲۶

توجه چراوقت خود را تلف میکنید بایک تلفن آپارتمان دلخواه خودرادرهرنقطه تهران‌انتخاب کنید ۳-۸۵۱۳۶۲ ۱-۵ آ-۱۸۷۲

ساختمان از ۵۰ تا ۲۰۰ اطاق آماده‌فروش‌و اجاره۹۳۶۷۵۳ آ-۱۶۱۰

یکدستگاه آپارتمان در بهترین نقطه‌دروس باسه اطاق‌خواب وفرنکوئل با۵۰ متر حیاط نیم طبقه از کف پائین فقط ۲۵۰ تومان روی سند رهن و یا اجاره داده میشود از ۸صبح الی۸ شب تلفن ۲۴۴۱۸۰ آ-۱۹۶۴

محل کاربر پهلوی ۴اطاق و دو خط تلفن اجاره۶۰۰۰ تومان ۲۲۱۱۷۶ و ۲۲۳۹۱۵ آ-۱۲۰۶

آپارتمانی در طبقه دوم ایران سکنا (ونک) بمساحت ۱۴۴ مترباداشتن مستاجر خارجی‌و اجاره ماهیانه ۱۰۰۰۰۰ ریال وبدهی بانکی بفروش میرسد ۴تا۸ تلفن ۸۹۱۶۰۹ ۱-۲ آ-۱۷۱۴

منزلی در نارمک خیابان مدائن دارای ۴ اطاق و سرویس کامل وشوفاژ اجاره داده می شود با تلفن ۷۵۷۰۹۶ تماس بگیرید .

همه‌نوع آپارتمان‌درشمال شهر موجود ارژنک ۶۸۱۲۷۷

بین پهلوی وجردن آپارتمان لوکس۳و ۴ خوابه باسرویس کامل آماده اجاره تلفن ۲۲۲۴۷۹ و ۲۲۲۴۸۰

حوالی زعفرانیه۳اطاق خواب هکف حیاط تلفن‌شوفاژاستخر مستقل تصفیه‌اجاره ۶۴۳۷۱۷- ۲۹۴۲۴۷ آ-۱۸۲۴

آپارتمان دو اطاق خوابه و یک اطاق خوابه اجاره داده میشود تلفن۶۳۰۹۲۹ ۱-۳ آ-۱۸۲۰

اجاره داده میشود استودیو های میله با آشپزخانه وتمام تجهیزات‌لازم در سه کیلو متری هتل‌شمشک برای‌کسب‌اطلاعات بیشتر بشماره ۶۸۰۷۵۳ بین ساعت ۹ الی ۱۸تلفن‌فرمائید ۱-۳ آ-۱۷۳۰

ساختمان ۴ طبقه در خیابان گاندی‌شامل۲۴اطاق وتجهیزات اجاره داده میشود ۶۲۳۰۱۱ آ-۱۸۳۹

یک آپارتمان مجهز به شوفاژوکولر تماماموکت دو اطاق خواب و سالن پذیرائی مجموعا ۱۷۵ متر مربع‌واقع درفرمانیه به اجاره واگذار میشود تلفن ۲۴۷۳۳۹

سه دستگاه آپارتمان نو ساز مستقل‌دو اتاق با هال سرویس شوفاژ کولر تلفن مشترک واقع در خواجه نصیرطوسی ۳۶و۳۲و۳۰ هزار ریال‌تلفن ۶۵۸۱۱۶ آ-۱۱۲۱

یوسف آباد ۲و۳ اتاق‌خوابه شوفاژ تلفن ۵ هزار تومان ۶۸۱۲۷۷ آ-۱۹۴۱

۴۸ساعته آپارتمان وویلا شما را در هر نقطه تهران اجاره میدهیم ۶۵۷۲۹۷ ۱۴-۱ آ-۱۲۱۴

برخیابان تخت طاوس ۶ طبقه آپارتمان هر طبقه ۸ اطاق آسانسور پارکینگ یکجا یا تک واحدی اجاره داده میشود تلفن ۸۴۷۹۸۲ آ-۱۲۱۹

خیابان نادرشاه شمالی خانه ویلائی مناسب محل کار با۷ اطاق و سالن ناهارخوری تلفن شوفاژ اجاره داده می شود ۸۵۲۷۳۶ آ-۱۲۲۰

آپارتمان ۳ اطاق خوابه از یک خانه دو واحدی با تلفن پارکت فن کویل پارکینگ و انباری‌واقع در نیاوران‌فروش یااجاره تلفن ۲۸۴۹۲۲ مصرها آ-۱۲۱۱

محل کار در شمال شهر با تلفن برای اجاره تلفن۸۵۲۵۰۹ آ-۱۲۱۸

پشت پارک کورش یکدستگاه آپارتمان ۲ اطاق خوابه ۴۰۰۰تومان اجاره ۲۳۷۴۷۵

جهت شرکت آپارتمان با سه اطاق خواب‌درشمال آیزنهاور اجاره داده‌میشود ۲۲۶۲۸۹ ۱-۴ آ-۱۷۹۳

نیاز آپارتمان اجاره

۴۸ ساعته آپارتمان‌شما را اجاره میدهیم ارژنک ۶۸۱۲۷۷

مالکین محترم چنددستگاه ویلای‌لوکس در منطقه دروس -الهیه زعفرانیه برای اجاره‌به خارجیان‌فوری نیازمندیم تلفن ۲۲۸۹۵۲

ویلاو آپارتمان در داودیه‌نفت مورد احتیاج فوری استتلفن ۲۲۲۶۳۰ و ۲۲۷۵۱۱

بر اسرع وقت آپارتمان ویلا ومحل کار شما را بفروش یا اجاره میدهیم ۸۴۹۲۳۵

نیاز خرید آپارتمان

خریدار آپارتمان و ویلا ۲۸۴۳۸۰

نیاز خرید زمین

خریدار زمین اقسریه ۳۴۱۳۵۹

خریدزمین بلوار رضا پهلوی ۳۴۴۹۸۲

زمینهای‌تهران‌پارس خریداریم ۷۹۳۰۲۰

خرید و فروش زمینهای بلوار رضا پهلوی ۳۴۵۶۵۳

زمینهای افسریه وبلوار رضاپهلوی خریداریم تلفن ۳۴۳۳۴۶

شهرک غرب و مهرشهر ۸۲۴۰۷۳

زمین در مهرشهر و شهرک غرب خریداریم ۸۲۴۰۱۰ و ۸۳۱۴۰۲

بنگاه معاملات املاک

زمینهای صنعتی و کارخانه‌ئی خریدار و فروشنده‌ایم ۹۲۵۹۴۸

بورس اراضی مهرشهر کوی ولیعهد گوهردشت ۶۴۸۲۵۵

خرید وفروش مهرشهر گوهردشت ،فردیس ۹۲۲۷۳۹

خریدار و فروشنده زمین ۲۸۴۳۸۰

بورس املاک شمیران دفتر براتی ۲۷۲۵۷۵

خانه‌های‌قدیمی در شمال شهر خریدار و فروشنده‌ایم تلفن ۹۳۳۹۷۶ آ-۱۸۹۳

معاملات پول

پول شرطی ازصد هزار تا ۵ میلیون تومان‌ببالا ۹۲۰۸۲۹

پول شرطی موجود ۶۸۴۵۲۵

پول فوری‌در مقابل‌خانه و مستغلات موجود ۹۲۸۴۶۵

پول در مقابل املاک شمال شهر و شمیران موجود تلفن های ۸۲۵۲۶۳ و ۸۲۹۵۲۷

پول از ۵۰۰ هزارتومان ببالا ارزانتر از همه ۶۴۵۶۶۱

وام فوری

ارزانتر از همه جا چک کارمندی و تلفن و مازاد ملک تلفن های ۳۷۷۸۳۸

وام به چک کارمندی بدون ضامن ۷۵۲۱۳۳

وام ارزان

ملک - اتومبیل - چک کارمندی - فرش ۸۵۰۷۴۷

پول مورد نیاز

بپول‌را کدشما هزاری۵۰تومان‌سود میدهیم ۳۱۶۹۹۷

استخدام

تعدادی دوشیزه یا بانو جهت کار های ساده - طلا سازی نیازمندیم ۳۹۱۲۰۶

استخدام مستخدم بیکنفرجوان مستخدم باضامن معتبراحتیاج است از ساعت ۵ الی۸ بعدازظهر تلفن ۳۰۵۰۲۸

آگهی استخدام یک شرکت ماشین سازی به تعدادی نیروی انسانی زیر برای کار تمام وقت در تهران نیاز دارد . واجدین شرایطبر طبق‌آئین‌نامه استخدامی‌شرکت استخدام خواهند شد.
۱- مهندس فروش در ماشین ابزار باتجربه کافی و آشنائی بزبان انگلیسی
۲- حسابدار دیپلمه با تجربه کافی‌و آشنائی بزبان‌انگلیسی.
۳- دیپلم حرفه‌ای در ماشین ابزار
۴- انباردار
۵- کارگر مکانیک
۶- مامور اطلاعات و نگهبانی باوثیقه
علاقمندان درخواست خودرا باذکر مشخصات کامل و نشانی و شمارەتلفن به راهنمای‌شماره ۸۱۹ روزنامه اطلاعات ارسال دارند.

جهت سرپرستی قسمت فروش یکنفرمدیرفروش با سابقه و تعدادی - ویزیتور با تجربه را با حقوق و مزایای عالی نیازمندیم تلفن۸۳۱۷۳۴

آگهی استخدام

شرکت SAE برای آشپزی در کانتین خود واقع در شهرک آپادانا خیابان محمد علی جناح به آشپز ماهر و باتجربه نیاز دارد واجدین‌شرایط به آقای لاریویر درمحل مراجعه فرمایند .

تعدادی دوشیزه یا بانو جهت جوابگویی تلفن نیازمندیم امیر آباد شمالی مقابل پارک فرح جنب‌فرش بیستون پلاک۲۶۰ طبقه همکف تی‌ان‌اف آ-۱۲۱۶

دوشیزه یا بانوئی‌مسلط بزبان انگلیسی مورد نیاز است تلفن ۸۵۱۴۷۷ - ۸۴۷۹۳۸

بانوئی جهت پرستاری از یک بیمار در منزل شبانه‌روزی مورداحتیاج است تلفن ۲۲۵۴۴۱

بانویی ۳۰الی۳۵ساله باسواد برای مدیریت منزلی بزرگ‌خانم وآقا مورد نیاز است ۹ صبح الی ۱ تلفن ۲۶۱۳۵۶ آ-۱۷۹۶

آگهی استخدام یک شرکت معتبر برای تصدی مشاغل نام برده زیرشما را باحقوق و مزایای خوب دعوت مینماید.
۱- کارگر برقکار صنعتی(درجه ۲)
۲- راننده لیفتراگ
۳- کارگر نیمه فنی و ساده
شرایط
دارای سواد خواندن و نوشتن و معافیت از خدمت نظام وظیفه و یا داشتن برگ خاتمه خدمت
افراد واجد شرایط میتوانند درخواست خودرا با ذکر مشخصات کامل و نشانی و شماره تلفن به راهنمای‌شماره ۸۱۸ روزنامه اطلاعات ارسال نمایند.

به‌یکنفر اجرا کار تبلیغاتی نیازمندیم تلفن۶۶۵۳۱۶

استخدام فوری

به‌چندنفر برقکار و جوشکاربرق و کاربیت برای‌شهرستان‌نیازمندیم خیابان پهلوی جنب سینما رادیوسیتی‌کوچه گیلانشاه پلاک۱۱شرکت بوران مراجعه شود

چندنفر بازاریاب‌ورزیده زنو مرد در امور ساختمانی با امتیازات استثنائی‌و درآمد فوق‌العاده موردنیاز است ۸۵۱۰۱۸

نقاش اتومبیل تودوز اتومبیل ماشین نویس با سابقه کار تلفن ۶-۶۵۲۰۵۳

آگهی استخدام استخدام مهندس مکانیک و انباردار یک شرکت بزرگ تولیدی در تهران که دارای‌بیش از۲۵۰۰ نفر کارمند و کارگر میباشد برای اشتغال در پست های مدیریت به تعدادی مهندس مکانیک که دارای حداقل ۵ سال سابقه کار در مدیریت کارگاههای تولیدی باشند و به چند نفر انباردار کدارای تحصیلات لیسانس‌رشته‌بازرگانی و علوم اداری یا مدیریت و حداقل ۴ سال سابقه مدیریت انبار در واحد های صنعتی بزرگ باشد نیاز دارد.
به افراد منتخب - حقوق و مزایای کاملا مکفی پرداخت خواهد شد.
لطفا درخواست کار همراه به شرح کامل سوابق و مشخصات خودرا به آدرس راهنمای‌شماره ۸۱۷ روزنامه اطلاعات ارسال نمایند. کلیه درخواستها کاملا محرمانه‌تلقی خواهد شد.

آگهی استخدام بچند نفر نصاب آشنا بنصب کاغذ موکت کفپوش و انواع‌پرده ودیوار پوش(تمام وقت یا نیمه وقت) فوری نیازمندیم ۸۵۶۸۶۰

آگهی استخدام کارگرساده تعدادی کارگر ساده با حقوق مکفی‌مورد نیاز استداوطلبان درخواست خود را با ذکر مشخصات کامل و میزان معلومات نشانی منزل وشماره تلفن‌به‌آدرس روزنامه اطلاعات راهنمای شماره ۸۲۰ ارسال دارند. آ-۱۸۶۰

آگهی استخدام یک واحد صنعتی جهت انجام امور حسابداری‌به۳ نفردیپلمه ریاضی نیازمند است. طالبین میتوانند درخواست خودرا با ذکر مشخصات‌کامل نشانی‌وشماره تلفن به‌راهنمای شماره ۸۱۶ روزنامه اطلاعات ارسال نمایند. آ-۱۸۶۴

شریک

شرکت وارداتی و صادراتی دارای حدود ۲۰۰۰ نمایندگی از بزرگترین کمپانی های پیشرفته اروپا آماده بهره‌برداری حاضر به همکاری باشریکی که دارای سرمایه است می باشد تلفن ۷۵۸۳۴۲

جویای کار

ترجمه و بررسی اقتصادی ۷۵۶۳۰۹

تکنیسین آلمانی‌جویای کار می باشد یک استاد تکنیسین ماشین های اتوماتیک آلمانی و با آشنائی کامل به زبان فارسی جویای کار در شرکت های وابسته به تکنیسین مهندسی در تهران یا شهرستانها می باشند.به آدرس شهنازچهار راهصفای غربی کوچه اکبری پلاک۱ + ۱۲ کیوان علی دوستی مکاتبه فرمائید. آ-۱۷۹۶

قابل‌توجه صاحبان کارخانجات تولیدی یکنفر دیپلمه فعال‌طالب‌نمایندگی یا توزیع اجناس شما در آذربایجان شرقی می باشد ۱- دارای گواهینامه پایه یکم وسرویس‌پخش ۲- آشنابزبان آلمانی و انگلیسی۳- دارای ساختمان‌و انبار به حجم ۴۰۰ متر مکعب محوطه محصور ۱۰۰ مترمربع - باتلفن - آب وبرق ۴ - ضامن معتبروثیقه ملکی به ارزش بیش از یک میلیون و دویست هزارتومان طالبین- تبریز به تلفن ۲۸۶۰۴ ۱-۴ بعد ازظهر
اکبر محتشی آ-۱۶۰۴۷

۱۲ سال تجربه کار در کلیه امور انبارداری و مدیریت آماده کار در تمام نقاط ایران ۱الی ۴ بعد ازظهر ۸۵۲۰۹۳ آ-۱۲۲۴

آموزشگاهها

مهدکودک‌انگلیسی- فرانسوی برای ثبت نام بچه های از۱۸ ماه تا۶ سال آماده است ۸۹۰۶۴۰ آ-۱۹۲۲

تدریس

موفقیت در امتحانات نهائی‌و کنکور تدریس توسط دانشجویان مهندسی ۳۴۴۰۵۶

مکالمه انگلیسی
Mr. MARTIN
Mrs. WHITE
Mr. TOM
Mrs. KERSHAW
تلفن ۶۵۲۴۵۷

ششم ریاضی و طبیعی و نظام جدید با تضمین قبولی توسط مهندسین‌باتجربه فارغ‌التحصیل دانشگاه صنعتی اریامهر و فنی ساعتی۵۰ تومان تلفن ۳۵۶۷۱۱ و ۶۴۶۵۰۸

فرانسه خصوصی ۹۳۴۴۰۲

دروس ابتدائی‌راهنمائی نظری ششم تقویتی تلفن ۶۵۵۷۰۵

کلیه‌دروس‌خصوصی ۲۶۲۶۱۰

تدریس‌خصوصی زبان انگلیسی تلفن ۷۵۵۲۹۷

مکالمه و گرامر انگلیسی - فرانسه - آلمانی بوسیله استادان ایرانی و خارجی ۲۸۷۷۲۱

زبان‌توسط دانشجویان پزشکی تماس ۷ عصر به بعد ۶۳۶۲۷۴

انگلیسی تضمینی وکنتراتی ۸۹۱۶۶۰

مکالمه انگلیسی بادبیران‌ایرانی وخارجی تلفن ۶۵۲۴۵۷

تدریس فیزیک، ریاضی، زبان، راهنمائی و دبیرستان توسط دانشجویان پلی تکنیک بادو سال سابقه تدریس تلفن های ۳۵۱۴۵۱- ۹۲۷۱۵۹ ۱-۳ آ-۱۶۰۲۹

کلیه دروس اول تا چهارم نظری باتضمین دبیر ۸۴۵۴۱۵ - ۸۴۲۸۶۲

پانسیون

پانسیون کاخ شمالی خانم کارمند ودانشجو ۶۶۰۸۵۱ و ۶۴۸۳۹۵

پانسیون‌مهری‌مخصوص دانشجویان دختر وخانم های کارمند تلفن ۸۴۴۸۶۸

پانسیون شهیاد برای دانشجویان پسرو کارمندان مجرد ۹۸۰۲۸۹

پانسیون و مهد کودک مونته سوری‌سرویس رفت و امد و تجهیزات کامل امیر آبادشمالی شیراز شرقی ۱۶۳ تلفن ۶۵۹۲۵۶ ۱-۱۰ آ-۱۷۱۹

شرکت ایران نئوپور افراد زیررا استخدام می‌نماید
۱- نقشه‌بردار راهسازی با سابقه .
۲- تکنیسین راهسازی با سابقه .
۳- مترور .
۴- منشی .
۵- تلفنچی .
افراد واجد شرایط می‌توانند همه روزه بغیر از روزهای پنجشنبه و جمعه از ساعت ۴ الی۷ بعداز ظهر به نشانی خیابان گاندی خیابان ۲۱ پلاک ۵مراجعه نمایند تلفن ۶۸۱۵۳۸ و ۶۸۱۵۴۸

آگهی استخدام

شرکت سهامی جیپ افرادزیررا باحقوق ومزایای مکفی استخدام مینماید

۱- حسابرس ارشد -
حداقل لیسانس در رشته مربوطه و داشتن شش سال سابقه کار در حسابرسی (مرد)

۲- حسابرس داخلی -
حداقل لیسانس در رشته مربوطه‌و داشتن سه سال سابقه کار در حسابرسی ، (مرد)

۳- کارمند حسابرسی-
حداقل دیپلم‌و داشتن ۲سال سابقه کار در زمینه حسابرسی(مرد)

۴- کارمند تدارکات -
حداقل دیپلم با آشنائی کامل بزبان انگلیسی .

۵- راننده مدیرعامل-
داشتن سواد خواندن‌و نوشتن و ۵ سال سابقه کار برای اتومبیلهای شخصی (مرد)

۶- ماشین‌نویس فارسی
حداقل دیپلم و تجربه کافی در امر ماشین نویسی (مرد)

جهت کسب اطلاعات بیشتر می توانید با تلفنهای ۹-۳۰۵۴۴۵ - قسمت کارگزینی تماس بگیرید .

فروشگاه بزرگ روحانیان دریزداستخدام میکند

فروشنده باتجربه‌درامورفروشندگی‌لوازم‌منزل
بازاریاب با تجربه وفعال باسابقه کار
کمک‌حسابدار باسابقه کار
کارگرساده باسواد خواندن‌و نوشتن
انباردار باچندسال سابقه کار

آدرس تهران خیابان‌فردوسی جنب‌کوچه‌برلن‌کوچه بلژیک‌ساختمان مسعود بازرگانی روحانیان ویاباتلفن۳۱۹۹۸۳ و ۳۰۲۹۸۷
ویا به آدرس یزد خیابان پهلوی‌ساختمان روحانیان
فروشگاه بزرگ روحانیان تلفن۲۰۲۵ و ۲۶۲۶ تماس حاصل‌فرمائید

استخدام سرپرست نمایشگاه

شرکت صنایع کاشی اصفهان (سهامی عام) برای سرپرستی نمایشگاه یکنفر خانم باتحصیلات دیپلم یا بالاتر راستخدام مینماید .
داوطلبین می توانندجهت کسب اطلاع بیشتر بامور اداری و پرسنل شرکت واقع در خیابان تخت طاووس بین پهلوی و نادرشاه شماره ۳۰۹ مراجعه نمایند .

سازمان گسترش ونو سازی صنایع ایران
شرکت جونید
سهامی خاص
استخدام
منشی مدیرعامل

شرایط استخدام :
۱- آشنائی کامل بمزبان انگلیسی
۲- تسلط کامل به تایپ فارسی و لاتین
۳- برگ خاتمه خدمت یا معافی دائم
۴- دارا بودن شرایط استخدام
از واجدین شرایط خواهشمند است به خیابان گاندی نبش خیابان دهم شرکت جونید مراجعه نمایند .

تلفن نیازمندیهای اطلاعات
۳۱۱۲۲۵ ۳۱۱۲۲۴

خانه‌شمارا بخارجیان اجاره میدهیم

سازمان مسکن پارس
مرکز اجاره بخارجیان
۸۴۸۴۲۴
۸۵۳۸۵۳
۸۵۷۵۸۵
خرید و فروش

۸۲۴۹۵۳ سازمان نیازمندیهای خارجیان
خانه شمارا به خارجیان اجاره میدهد
۸۲۷۹۰۱-۸۳۸۱۰۶

وزیری
۶۵۸۱۸۸
۶۵۳۷۴۳
اجاره بخارجیان - خرید - فروش

مؤسسه امور خارجیان
تخت جمشید جنب بهار
۷۵۱۷۸۲ - ۷۵۲۳۵۸

آژانس استار
اجاره بخارجیان
۸۴۶۱۶۳-۸۵۶۱۷۴

تلفن ۶۶۰۰۰۰
مرکز معاملات و اجاره بخارجیان
آ-۱۶۸۰

کندو
سازمان مسکن
کانون اجاره بخارجیان
ویلا آپارتمان دفتر کار
۲۲۷۶۳۸-۲۲۷۶۳۹

مؤسسه نیازمندیهای خارجیان
خانه بخارجیان اجاره میدهد
۸۳۰۰۸۲ - ۸۳۰۰۸۱
۸۲۱۸۱۱ - ۸۲۱۷۲۳
۳۰۱ نخست جشنه مقابل مخابرات آمریکا

کورش لیسینگ
اجاره بخارجیان
۸۵۱۴۷۷ - ۸۴۷۹۳۸

سازمان نیازمندیهای خارجیان
فرح
مرکز اجاره و خرید و فروش
۲۲۹۱۵۵-۲۲۹۱۵۷
مباشرت نیز میپذیریم

تهیه مسکن اگشن
اجاره بخارجیان ۶۸۷۸۱۲

مرکز اجاره بایرانی و خارجی ۸۴۷۹۳۸ - ۸۳۲۹۳۳

اجاره
خرید و فروش
moon house
مجهزترین آژانس تهیه مسکن در ایران
چرون، نبش گلشهر ساختمان ترنج
۸۰ و ۲۲۲۴۷۹

تهیه مسکن یونیک
اجاره بایرانی و خارجی
مرکز خرید و فروش
۲۲۶۴۸۷ - ۲۲۵۵۰۴

اجاره بایرانی و خارجی ۲۶۷۲۲۹

شرکت ریل‌استیت‌اجاره بخارجیان تلفن ۹۳۶۲۷۸ آ-۱۸۵۰

آژانس بین‌الملل بخارجیان ویلا و آپارتمان شمارا اجاره میدهد ۸۳۰۸۴۲ - ۸۳۰۸۴۳

۸۲۹۷۶۶ - ۸۳۵۱۲۰ سازمان کورش اجاره منازل بخارجیان

مرکز اجاره بایرانی و خارجی تلفن ۹۳۶۱۸۱

مؤسسه ظفر ZAFAR
سرسبزترین مرکز اجاره خانه بخارجیان اجاره میدهد
تلفنهای: ۲۲۳۸۳۷
۲۲۷۷۴۶-۲۲۸۵۸۹

شنبه ۱۳ اسفندماه ۲۵۳۶ شماره ۱۵۵۵۲

باحضور استاندار کهکیلویه و بویراحمد ورئیس شهربانیهای فارس

شهربانی یاسوج افتتاح شد

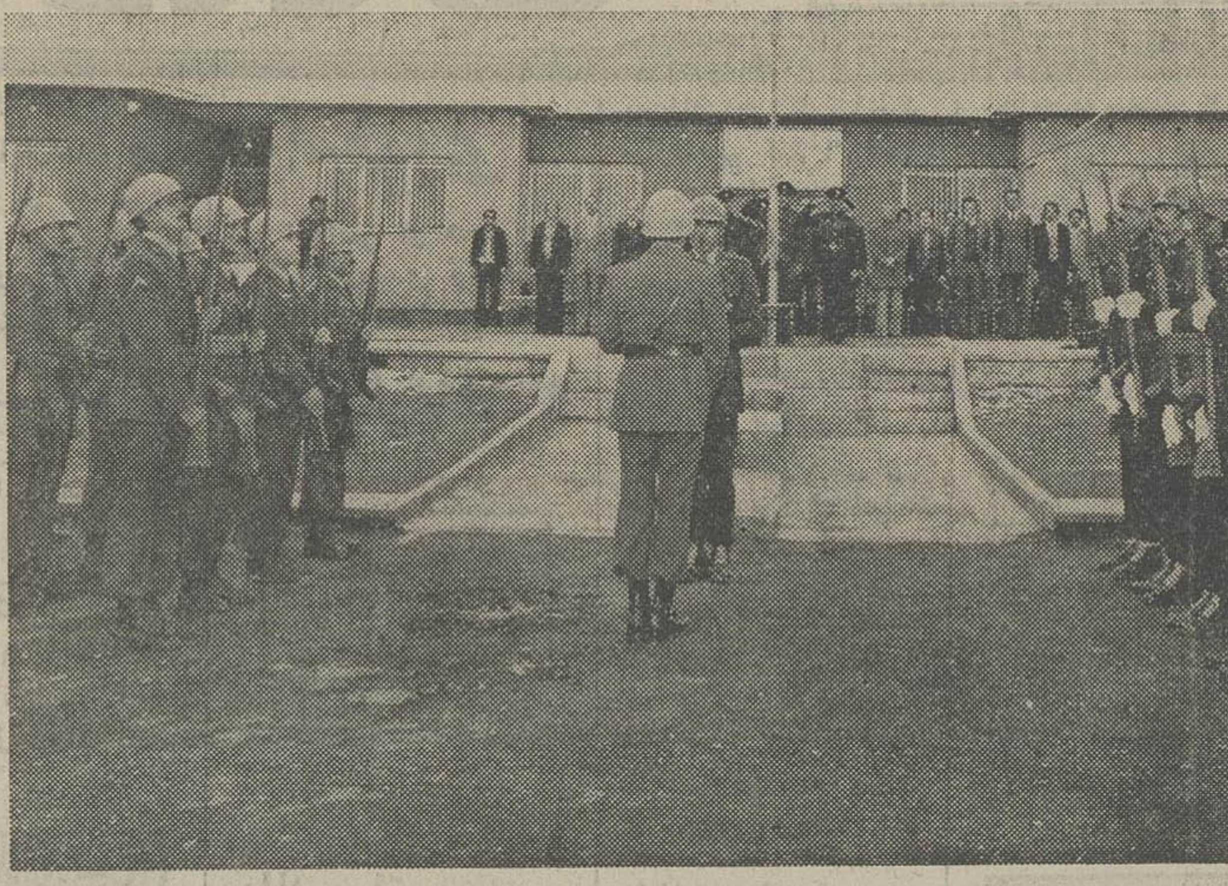

مراسم گشایش شهربانی یاسوج که‌با حضور استاندار کهکیلویه‌وبویراحمد ورئیس شهربانی های استان فارس برگزارشد.

● یاسوج ـ طی مراسم‌ویژه‌ای که با حضور کهکیلویه وبویرـ احمد و تیمسار سالاری رئیس شهربانی های استان فارس و جمعی از مسئولان سازمان های اداری و انتظامی شیرازو یاسوج برگزار شد شهربانی یاسوج گشایش یافت .

تیمسار سالاری رئیس شهربانی های استان فارس در این مراسم طی مطالبی به ثبات و امنیت کشور اشاره کردو رهبری‌های شاهنشاه آریامهر را ستود .

ایجاد شهربانی در یاسوج یکی از خواسته های دیرین اهالی‌این شهر بود که بمرحله انجام‌رسید.

روسا نان ...

بقیه ازصفحه اول

گفت : باید بدانم. خدمتگذار به‌سادگی جواب داد : برای «آقا» و نانوا ترو فرز نانهای نیمه خمیر و نیمه سوخته را از اوگرفت وبه‌شاطر دستور داد که ۲عدد نان خوب پخته شده و مرغوب ، از آن نوع نانهائی که من به عمرم کمتردر نانوائی های داراب دیده‌ام تحویل خدمتگذار داد .

حالا، این سئوال مطرح است که مگر مردم داراب ـآنها که صاحب پست و مقامی نیستند ـ چه گناهی کرده‌اند که باید نانهای سوخته یا نیمه خمیر بخورند ؟به‌هر حال خدا نصیب شما هم بکندکه شبی دوعدد از آن نانهای مخصوص آقای شهردار را تناول کنید تابدانید که در داراب بهترین نانهای ایران پخته می‌شو د. یکباراین موهبت نصیب بنده شدو کلی ذوق کرده بودم و دلم نمی‌آمد «نـان خصوصی »را که بسیار خوشرنك و برشته بود بخورم و فقط اکتفا کردم به‌تماشای آن ...

داراب ـ خبرنگار اطلاعات

چراغی که به‌خانه ...

بقیه ازصفحه اول

● چند روزیست که نرده‌ها و تیرهای کنار خیابان‌های مرکزی شهر اهواز را رنگ میزنند. گوئی اهواز پیر را می خواهند جوان بکنند. بذرهایی پاشیده می‌شوند و مرتب درختان آب‌پاشی می‌گردند تااهاوز پیررا لباسهایی‌نو بپوشانند. مگر نه اینست که نوروز میاید ؟!

درودیوار یکی دو خیابان اصلی ومرکز شهر را سفیدکاری می‌کنند. می‌خواهند درودیوار این یکی دو خیابان پیرنمایندگی از درودیوارهای صدها کوچه و خیابان دورافتاده بدشانس، جوان باشند. زیراکه بهار میاید و عید نوروز درپیش است . چاله‌چوله‌های خیابان‌های مرکزی شهر را پرمیکنند و علاوه‌بر پرکردن اسفالت‌کاری هم می‌کنند که‌بخیه کفشهای زیر پای عمو نوروز دندان‌نما نشود یا تهرانیهای میهمان خدای‌نکرده‌ازاهواز ناراضی برنگردند ودر تهران کاردست مقامات اهواز ندهند !! چراکه مهم میهمانها هستند! نه‌مردم اهواز! که وسایط‌نقلیه‌شان هرروز در توی این گودالها وچاله‌ها مستهلک می‌شود یالباس هایشان از پاشیده شدن آب این چاله‌ـ گودال‌ها کثیف و یـا از بین می‌رود .

به کیوسک‌های کنار خیابان‌ها جانی تازه می‌دهند و ای‌کاش که‌این جان، نیمه‌جان نباشد وبرای کیوسک‌ها رفیـق نیمه‌راه نگردد که پایان تعطیلات نوروزی همان ورنگ پریدگی کیوسک‌ها همان !!

ترکیدن وشکاف جدول‌ها را ترمیم می‌نمایند زیراکه اهواز دو هفته‌ای میهمان خواهد داشت وعیب است که بوی تعفن و گندابهای فعلی جوی‌ها مشام میهمانان نوروزی را بیازارد، لجن و بوی تعفن برای همیشه اگر مشام اهوازیها را بیازارد مهم نیست !!

طاق‌نماهای یکی دو خیابان را باگچ وسیمان و ... محکم می‌کنند زیرا تا درتعطیلات نوروزی خدای‌نکرده قطعات خسته وفرسوده طاق‌نماها چون بلای آسمانی نازل نشوند!! و سر عابرین را نیازارند وشاید مجروح وبستری و ....

و میهمانان با خاطره بدی اهوازرا ترک کنند. زیرامقامات شهری نظیر چنین صحنه‌های دلخراشی را با شهروندان خود بخاطر دارند وهمین چندروز پیش بود که آقایی صبوری نام دانشجوی پزشکی دانشگاه جندیشاپور که با پزشک بودن چند قدمی فاصله ندارد در روزنامه اطلاعات نوشته بودند«اگر یکی دوثانیه زودتر حرکت می‌کردم گچ‌های جلوی طاق‌نمای سینما شهر فرنگ اهواز مغزم را متلاشی می‌کرد وبه دیار عدم می‌فرستادم که خدا را شکر حرکت من سریع نبود وتکه‌درشت گچ بجای سرم روی کفشم افتاد!!» پس مقامات تقصیری ندارند و این تقصیر مال ساختمان و دیوار های اهواز است که از سرپا ماندن خسته شده‌اند و میفتند.

شیشه‌های فروشگاه‌ها گردگیری و براق می‌شوند چراکه نوروز میاید وباید جمال میهمانان در تلاقی این‌جام‌ها روشن شود و شیشه‌های لکه‌دار و کثیفی که رغبت هربیننده را میزند باید برای اهواز و اهوازیها باشد نه میهمان‌ها !

رفتگران خیابان‌های شهر را بیشتر و بهتر جاروب میکنند تاشهری تمیزتر و آبادتر نشان میهمانها بدهند.شهری‌که‌آشغال‌ها از سرورویش ببارند و پشه‌ها ومگس‌ها مشغول رقاصی‌بشوند. اینگونه صحنه‌ها برای اهوازیهاست و بس که محیطی پرازپشه ومگس وحشرات ومیکرب وبیماری داشته باشند نـه بـرای میهمانها. زیرا به‌اعتراف پزشکان این شهر محیطی کثیف وپراز میکرب داردکه همه‌اینها باید برای تعطیلات نوروزی پاک یا معدوم شوند .

ماشین‌های زباله‌کشی را تعمیر ورنگ‌کاری می‌کنند تـا زباله‌کش‌های کهنه وفرسوده شهرما میهمانان‌رادل آزرده ننماید!! و .... و ....

اهواز شهر دانشگاهی

اهواز شهر دانشگاهیست ودانشگاه آن با توسعه دانشکده‌ها وحجم پذیرش دانشجو ازمعدود دانشگاههای کشور میباشد. صدها استاد فارغ‌التحصیل خارجی وخارجیها دراین شهر زندگی می‌کنند و باصطلاح درمیان همشهریان وزادگاه خـود مثل اهواز را برزندگی دراروپا یا امریکا ترجیح داده‌اند ویا هزاران دانشجو از دور ونزدیک به‌اهواز آمده و بـا تمـام ناملایمات می‌سازند تا به‌تحصیل بپردازند. از یکی دو خیابان مرکزی اهواز چشم بردارید و نظری هم به خیابانهای پرجمعیت بیندازید به‌آب و برق آن توجه کنید. به وسایل نقلیه مثل اتوبوس‌های مسافربری یا تاکسی‌که‌ساعتها دراین نقاط‌پیدایشان نمی‌شود توجهی داشته باشید. زیرا در روزهای بارانی خدا می‌داند که این خلق‌اله به چه روز سیاهی میفتند و.... توخود حدیث بخوان از این مجمل .

در عصریکه کار ، کار بیشتر ، و کارباز هم بیشتر را آرمان خود میداند پشت میزنشینی مطرود شناخته میشود ، اهواز در ۳۰ـ۲۰ سال پیش همین دور و همین بناها و همین خیابان ها را داشته است و حالا هم همیطور (کناهش بگردن انهیی کـه میدویند) ، پس مقامات عصر انقلاب اهواز کدام دسته دل را برسینه اهواز زده‌اند که بدوئیم دستت درد نکند ، هرکدام ازدردکن شهرداری اگر یکساعت از وقت خود را صرف دیدار از نیزها و بازدیدبرداری از کمبودها و عقب ماندگی های‌این شهر دانشکدهی بنمایید قطعاً صدق عرایضم ثابت و نواقص کم‌کم از بین خواهد رفت . بسرطی که کارکنان اول بفکر کوچه و محلات خودنبشند!! زیرا شهرداری فقط از رسفر زحمتکس تشکیل نمیشود سام‌کارکنان شهرداریها در هر دایره و شعبه شهرداری که کارمند بشند باید در کوچه‌ها و محلات خدمت نمایند نه در شهرداری و پشت میز ها ، به‌عبارت‌دیگر مشکلات شهری در پشت میزها که انبار نشده‌اند و کارکنان باید بصورت سیار مشکلات ثابت شهری را در محل‌بررسی و برطرف نمایند نه اینکه کارکنان ثابت بمانند و مشکلات پبخیزند ! و بسراغ کارکنان شهرداری بروند و نتیجه‌اش این میشود که الان می‌بینیم ، خیابان پهلوی سه خیابان پر فروشگاه و مشتری‌دار شهر با عرض کم بخطرفه اعلام شده است ، این خیابان حتی عرض یک کوچه را هم ندارد ، چرا به‌توسعه‌و نوسازی آن اقدام نمیشود و چرا نمیخواهید خیابان پهلوی مثل خیابان نادری زیبا ،نوساز، و عریض باشد ؟!

هزاران دانشجو هیچگونه گردشگاه در شهر اهواز ندارند، و استادان دانشگاه بیزیدتر از آنها ، نه پارکی‌ونه‌تفریحگاهی ، نه . . .

اهواز امروز نباید اهواز ۳۰ـ۲۰ سال پیش بحساب آید ، زیرا اهواز امروزی دارای دانشگاه است که تعداد دانشکده های آن میرود که از مرز دبیرستان های این شهر تجوز نماید ، پس باید بفکر برآوردن نیازهای شهری باشید .

اهواز شهر تولید کنندمنه مصرف کننده

مسئله دیگر تولید کنندگی و باصطلاح ایجاد درآمد اهواز است ، باین معنی که خوشبختانه خوزستان منطقه‌ای پردرآمداست و عایداتی از مواد مختلف نفتی دارد که در مقایسه با شهرهای غیر نفتی بایدگفت که اهواز از نقطه نظر عمران‌و آبادی عقب مانده است زیرا این شهر در مقایسه با شهرهای مثلا شمالی کشور ، اگر آب‌و هوای گیلان یا مازندران را ندارد میتواند چمن‌ها ، درختان و فضای سبز آن مناطق را که‌درطراوت‌وسرسبزی‌این‌شهرموثر خواهند بود داشته باشد ، چرا قسمتی از درآمد شهرداری اهواز را صرف این‌کار نکنیم ؟ اگر اهواز که شهری تولیدکننده است اینهمه عقب ماندگی داشته باشد وای بحال شهری که مصرف کننده است و درآمدی هنگفت چون نفت را ندارد .

روی سخنم با مقامات شهریست که با فرا رسیدن تعطیلات نوروزی میخواهند دستی به‌سرو صورت اهواز بکشند وبعبارتی میزبانی مهربان برای میهمانان باشند،چرا این تلاش و کوشش بخاطر همشهریان دائمی صورت نمیگیرد ؟ بخاطر همشهریانی که درسرمای زمستانی و در گرمای طاقت فرسای تابستانی کنار شما هستند ، همشهریانی که مالیات میدهند و قسمتی از مالیات ها عاید شهرداری میشود.

برای رسیدگی

بقیه ازصفحه اول

مراجعین نسبت به وجوه قبوض آبونمان اعتراض دارند و معاون شرکت مخابرات هم‌ضمن تایید گناه شرکت مخابرات و قصور و اشتباه صدور قبوض تاکید می‌کرد که مردم باید وجوه ذکر شده را بپردازند .

زشتی شهر

عضو دیگرانجمن ضمن‌انتقاداز کثیف بودن خیابانها و بازارشهر گفت : هرکس‌وارد اهواز بشود در بدو امر بازشتی و کثافت‌شهر مواجه میشود و به جرات می ـ توان گفت که‌کمترین شهروجود دارد که به زشتی و کثافت اهواز باشد .

کیسه های زباله را جمع نمی‌کنند

وی افزود : مردم را تشویـق کردند که کیسه های زباله تهیه کنند ولی حالاکه مردم زباله هارا درکیسه‌های نایلونی می‌ریزنـد ماموری درکار نیست که کیسه های مزبور را از جلوی درخانه ها جمع کند و این کیسه‌همچنان در جلوی منازل انباشته می ـ شود . و حیوانات به ریخت و پاش آنها همت می‌کنند .

همین عضو انجمن آنگاه به کمبود مراکز تفریـح در شهر پرداخت و گفت:۹۰درصد مردمی که شب ها به مشروب خوری و تفریحات ناسالم می‌پردازند از زور کمبود وسایل‌واماکن‌تفریحی به این کار مبادرت می‌کنند .

بازار سبزی شب ها شسته می‌شود

فرماندار اهواز نیز در ایـن جلسه اعلام کرد که اما قبل از نوروز خیابان های مدخل شهر وضع آبرومندی بخود خـواهند گرفت و فاز دوم خیابان نادری آسفالت خواهد شد همچنین دو هزار اصله درخت در اطـراف کوی آشنا کاشته شده است .

فرماندار همچنین اعلام کردکه قرار است بازارسبزی اهواز شب ها توسط کامیون های آتش ـ نشانی شستشو شود و شبکه های بزرك زباله در محل های مناسب قرارداده شود .

لزوم تامین روشنائی

در خاتمه این جلسه عضودیگر انجمن گفت:لااقل بخاطرمسافران نوروزی هم که شده بیائید و روشنائی پارك شماره دو و میدان راه آهن‌راتامین کنید وپارکومتر های نصب شده در خیابانها را تعمیر نمائید .

تغییرات پی‌درپی

رئیس انجمن نیزاظهار داشت: نباید با تغییر پی درپی‌مسئولان ، طرحها و برنامه های استان از مسیر خود خارج شود . ظرف چند سال گذشته چندین استاندار بخورستان آمده‌اند و بعد از مدت کمی تغییر کرده‌اندوهر‌استانداری که آمده مدتی از وقت خود را صرف آشنائی با محل و امکانات آن کرده استوهمین امرموجب وقفه در کارها شده است . وی اضافه کرد : آرزو بکنیم کـه استاندارانو مسئولان این استان مدتهای مدیدی در پستهای خود باقی بمانند .

یکی از اعضا در پاسخ رئیس انجمن گفت:نه آقای رئیس‌نباید این آرزورابکنیم چون درگذشته هم بوده‌اند مسئولانی که چندین سال در این استان ماندند ولی کار قابل توجهی به سود مردم انجام ندادند .

یك زمین باز ...

بقیه ازصفحه اول

این ۳۴ هکتار زمین نبوده ، چگونه بعد از اجرای ایـن قانون مالک زمین های مورد نظر شده است ؟!

صرفه جوئی در وقت‌و نیرو

حسین پزشک کارمند اداره کل آموزش و پرورش‌اصفهان که طرح خود راپس‌ازتصویب بنام خویش به ثبت رسانـده است ، در گفتگوئی کوتاه با خبرنگار اطلاعات گفت :

ـ مقایسه این طرح بـا روش متداول کنونی بـرای اندیکس نامه‌ها نشان میدهدکه اگر برای تعقیب مراحل‌اجرائی و پیشنهاد های واصله به هر سازمان مقرر باشد ازوجود دفتر اندیکس استفاده شود، بدون تردید طرح پیشنهادی بر روشی که فعلا مورد استفاده است ترجیح غیر قابل تردیدی دارد و استفاده از این طرح در امر ثبت نامه ها قابـل ملاحظه‌ای ایجاد میکند ، باین ترتیب که از یک دفتر چنـد صد برگی به جای ۱۰ دفتر ۸ کیلوئی میتوان استفاده کرد و از سوی دیگر در استفاده از نیروی انسانی صرفه‌جوئی میشود .

بسکتبال قهرمانی آموزشگاههای دخترانه شیراز :

تیمی که‌ازشکست می‌ترسید!

شیراز: منصور سپهری‌خبرنگار ورزشی اطلاعات :

مسابقه‌های قهرمانی بسکتبال آموزشگاههای دخترانه ناحیه دو آموزش و پرورش شیراز باتعداد کمتری تیم سبت به سال‌گذشته حرکت خود را آغاز کرد ، اما از لحاظ کیفیت بازی ها در سطحی بالاتر قرار داشته و از هیجان خاصی برخوردار بود .

در این رویداد ورزشی شش تیم پیکار خود را بصورت دو حذفی آغاز کردندکه تیم‌بسکتبال دبیرستان دخترانه فاطمه درصدر قرار گرفت ، پیرنیا و نشاط سکوهای بعدی‌راتصاحب کردند.

غایب بزرك این مسابقه هـا دبیرستان رضا شاه کبیر بود ، گرچه بدون حضور این تیم ، مسابقه ها از گرمی و حرارت بسیاری برخوردار بود . این‌تیم از ترس قهرمان نشدن بمیدان رقابت‌ها پای نگذاشت .

تیم ناظمیه در مسابقه نهایی با پیرنیا ، نیمه نخست را بانتیجه ۱۴ـ۳ جلو افتاده در نیمه دوم نتیجه را به ۱۶ـ۲۶ رساندد‌ر تیم قهرمان اینها باز کردند:جمشید بیك، زهرابی ، حقیقی ،بوستانی، اردشیر زاده ، حیدری ، آوین، خیرآبادی، برادرزاده ، کارگر ، طبری، رستمی « کاپیتن»طباطبائی، مربی: خانم شریعت پناه .

مسابقه ها در سالن ورزشی والاحضرت علیرضا پهلوی انجام شد وجودی‌معاون‌آموزش وپرورش ناحیه دو شیراز جوایز قهرمانان را توزیع کرد .

صحنه‌ای ازدیدار فینال دبیرستان‌های ناظمیه وپیرنیاشیراز

طی ۳ حادثه رانندگی در میمه یکنفر کشته و۶ نفرمجروح شدند

مجروح شد

● : اتومبیل پیکان ۶۷۳۳۴ تهران ـ۲۲ به رانندگی رحمت سعیدی که با همسر خود به‌نام ماریانا قروی که از تهران عازم‌اصفهان بود، در ۱۰ کیلومتری جاده میمه ـ اصفهان به‌علت سرعت زیاد از مسیر خود منحرف و واژگون شد. در این حادثه راننده پیکان به‌شدت مجروح شد و به‌بیمارستان ثریای اصفهان انتقال یافت .

یك‌کشته‌و ۴مجروح

● : در تصادف یك اتومبیل پژو با کامیون در کیلو متر۲۵ جاده میمه ـ دلیجان راننده پژو به نام محمد صالحی‌ناقانی کشته شد و ۴ سرنشین اتومبیل به‌نامهای زهرا ، پروین، مهردادو مسعود صالحی ناقانی مجروح شدند و به بیمارستانهای قم و اصفهان‌منتقل گردیدند .

موتورسوار مجروح‌شد

● : موتورسیکلت سواری به نام «محمد حسن نعقیان » درتصادف با اتومبیل اپل ۱۹۷۹۱ تهران‌ـ ب‌به رانندگی حسن لطفی که‌باسرعت زیاد در خیابان پهلوی میمه در حرکت بود تصادف کردو به‌شدت مجروح شد. موتوسوار مجروح به‌بیمارستان ثریای اصفهان انتقال یافت و راننده اپل دستگیر شد .

ترحم تحقیرآمیز ...

بقیه درصفحه‌دوم

که فی‌المثل یک آدم درازقد از روی‌ترحم بیهوده سعی می‌کند سکه‌ای کف دستم بگذارد. بعضی وقتها نیز عده‌ای مرا باعنوان «کوتوله» صدا می‌کنند. گویا این عده خیال می‌کنند درشناسنامه من به‌جای اسم، نوشته شده «کوتوله» !

به هرحال، آرزو می‌کنم قدبلندها کمی به‌خود زحمت‌دهند ودرک کنند که نیروی ذهنی ومیزان هوش واستعداد انسانی یک «کوتوله» اگر بیشتر از دیگران نباشد به هیچوجه کمتر نیست وقبول کنند که‌کارهای بزرگ را با مغزهای بزرگ‌میتوان انجام داد نه‌بادستها وپاهای بزرگ .

شیراز ـ خبرنگار اطلاعات

مژده
به اهالی محترم شوشتر
کافیست با تلفن ۶۶۱ آکازو تماس بگیرید تادکوراتورهای مادراسرع وقت کلیه امور دکوراسیون منزل یا دفتر کارشما را انجام دهند.

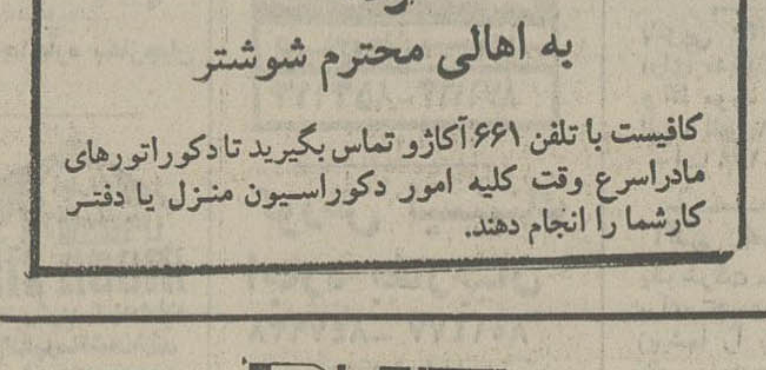

اصفهان
شرکت بی کلین
خشکشوئی موکت ـ فرش ـ مبلمان پرده ـ شستشوی پارکت مرمر ـ سرویس وتعمیر کلیه وسائل خانگی .
اصفهان ـ تلفن ۲۷۹۳۴ ـ ۲۲۷۷۷

زنگ تلفن ...

بقیه ازصفحه اول

صالحی ، بنویسید کـه سپورها صبح ها ، زودتراز وقتی که مردم به کوچه و خیابان می‌آیند به نظافت‌شهر بپردازند تا رهگذران‌مجبور به استنشاق گرد و خـاك نشوند .

تاخیر در پرواز

● : الو ... من سیمـا کریمی ... این هواپیما های شرکت هواپیمائی ملی در پرواز های داخلی خیلی بـا تاخیر پرواز می‌کنندو اغلب با یکساعت تاخیر به فرودگاه می رسند و پرواز می کنند.

قاطی شدن خطهای‌تلفن

● : الو ... بنویسید: قاطی شدن خطهای تلفن از تهران هم به اهواز سرایت کرده است ، چـون وقتـی شماره‌ای را با دقت می‌گیرم که اشتباه نکرده بـاشیـم، صدای شخص دیگری را به جای شخص مورد نظر مـی شنویم . چرا مســوولان مخابرات اهواز برای رفع این اختلالات کاری نمی‌کنند. «هدایت جعفری»

جای خالی ندارند

● : الو... من مسافرمو برای انجامکاری وارداهواز شده‌ام و چون‌آشنا وفامیلی در این شهر ندارم مجبورم در هتل یا مسافرخانه هـا اقامت کنم ، اما بـه هـر مسافرخانه و هتلی کـه سر می‌زنم جواب می‌شنوم کهتا یک مـاه بعد از عید جـای خالی نداریم ! حالا تکلیف من که برای انجام کاری به اهواز آمده‌ام چیست ؟ «حدیجه پوربخش»

اعزام راهنمایان‌تعلیماتی

● : الو ... من محمد گلزاری ، بنویسیدبهتر نیست مسئوولین آمـوزش و پرورش بـه جـای تشکیل کلاسهای بازآموزی بـرای معلمان با اعزام راهنمایـان تعلیماتی به کلاسها ، هنگام کار و تدریس بـا در نظر گرفتن سوابق خدمتی بـه بازآموزی معلمان بپردازند؟

چرا نقائص را رفع نمی کنند ؟

● : الو ... بنویسیدچرا از ۱۰ تلفن‌کاربر اهوازبرای تماس‌تلفنی‌باشهرهاهمیشه‌چند دستگاهشان خراب است ، چرا مقامات مسوول‌دراداره مخابرات اهواز برای رفع این نقائص اقدام نمی کنند؟ «میترا صفاران»

بخش تزریقات کثیف است

● : ... الو ... همـه اتاقهای تزریقات ، چه در مطب های پزشکان و چـه‌در بیمارستانهای اهواز چندان پاکیزه و بهداشتی نیست . چرا باید «بخش تزریقات » همیشه کثیف و غیربهداشتی باشد ؟

«میلاد دادرس»

در محاصره آب باران

● : الو ... من ،مهدی طالبی ،لطفابنویسید اطراف خانه های مارا که درنزدیکی سه راه خرمشهر درکپلوی اهواز قرار دارد ، آبباران فرا گرفتـه و عبـور از گودالهای آب باران برای ساکنان این منطقـه دشـوار است . چرا مقامات مسوول در شهرداری اهواز بـرای رفع این مشکل مردم منطقه کمپلو اقدام نمی کنند؟

لزوم تعریض جاده «کوت عبدالله»

● : الو ... چرا جاده «کوت عبدالله» را تعریض و خط کشی نمی کنند، زیرا تعداد تصادفات منجر به مرگ و میر در این جاده‌هر سال نسبت به سال پیش افزایش می‌یابد .

«پرویز مردان»

حوادث ...

بقیه ازصفحه اول

قتل ازدواج کردو ۵ هزار تومان هم خرج عروسی و یا حق‌السکوت گرفت .

کشف جسد

قم ـ جسد مرد ۲۰ ساله‌ای بنام حسن غفاری که در خیابان دروازه ری قم‌کشف شده بود برای تعیین علت‌مرگ به پزشکی قانونی تهران‌ارسال شد .

سارقین گوسفند

اردکان یزد ـ سه سارق به اسامی ذاخلا،اصغر و نادر کشاورز که گوسفندان‌روستای نودون و کازرون را بسرقت میبردند توسط ماموران ژاندارمری سپیدان دستگیر شدند .

۲ نفر مجروح شدند

اصفهان ـ اتومبیل‌سواری ۱۲۱۷۲ تهران براننده‌گی اکبر مختاری که در جاده اصفهان‌ـ اردستان حرکت‌میکرد و اژگون شد .

طی این حادثه سرنشینان اتومبیل غفار مقول و عباس مجروح شدند .

۶ماه‌زندان

آبادان ـراننده اتومبیلی‌که باعث شده بود وسیله نقلیه رئیس فرهنگ و هنر آبادان در جوی آب سقوط کند و خسارت به‌بیند به ۶ماه‌زندان محکوم شد .

این راننده که فیصل نـام دارد در دادگاه شعبه دوم دادگستری آبادان باتهام‌تخریب عمومی به ۶ ماه زندان محکوم شد .

شماره: ۳۰۵۹۹ تاریخ: ۳۶/۱۱/۱۹

آگهی مزایده

شهرداری آبادان

باستناد تصویبنامه انجمن محترم شهر قطعه زمین انحرافی ملکی خود بمساحت ۱۱/۵۲ متر مربع واقع در بخش (۳) جریم پلاک ۲۲۸۷/۱۰۶ بخش (۹) سند مالکیت صادر نشده با شرایط زیر از طریق مزایده بفروش میرساند.

۱ ـ حداقل بهاء زمین متر مربعی ۴۰۰۰ ریال میباشد و به پیشنهادات کمتر ترتیب اثر داده نخواهد شد.

۲ ـ پیشنهاد دهندگان بایستی مبلغ پنجهزار ریال بعنوان سپرده بحساب ۹۰۲۰۷ شهرداری در ـ بانک ملی ایران، شعبه آبادان پرداخت و رسید مربوطه را ضمن پیشنهاد خود ضمیمه نمایند.

۳ ـ در صورت استنکاف برنده از انجام معامله بترتیب سپرده نفر اول و دوم و سوم بنفع شهرداری ضبط میگردد.

۴ ـ به پیشنهادات مخدوش و ناخوانا و مشروط و همچنین به پیشنهاداتیکه بعد از موعد مقرر رسیده باشد ترتیب اثر داده نخواهد شد.

۵ـ پیشنهاددهندگان باید پیشنهادات خود را تا آخرین ساعت اداری ۳۶/۱۲/۱۷ در پاکت لاک و مهر شده بدفتر شهرداری تسلیم و رسید دریافت نمایند.

۶ ـ پیشنهادات واصله در ساعت ۶ بعد از ظهر همانروز در کمیسیون مربوطه بازو قرائت خواهد شد.

۷ـ حضور پیشنهاددهندگان در کمیسیون آزادوعدم حضورشان مانع از انجام کار کمیسیون نخواهد بود

۸ ـ برنده مزایده مکلف است پس از تشخیص کمیسیون و ابلاغ نتیجه حداکثر تا سه روز بهاء زمین را مقابل اخذ رسید بشهزداری تسلیم و زمین را تحویل بگیرد در غیر این صورت طبق مفاد ماده ۳ رفتار خواهد شد

۹ـ شهرداری در رد یا قبول پیشنهادات مختار است.

۱۰ ـ هر گونه هزینه های احتمالی بعهده خریدار است./ش

بیژن صالحی
شهردار آبادان

نیازمندیهای اطلاعات

تلفنهای: ۳۰۳۷۰۲-۳۱۱۲۱۹-۳۱۱۲۲۵-۳۱۱۲۲۴

نیازمندیهای اطلاعات تلفنی آگهی میپذیرد

Translators, simultaneous or consecutive, required by International Company for 1 week management conference, to be held 13th-16th March at Caspian resort hotel.
Experienced translators should contact Mr. A. Phyros
Tel. No. 893343.

نقشه بردار راهسازی

یك شرکت ساختمانی برای کارگاه خود در جنوب احتیاج به‌یکنفر نقشه‌بردار باتجربه دارد. وبرای مصاحبه لطفا باتلفن ۸۹۷۱۷۵ تماس بگیرید.

آگهی مزایده

کارخانجات پارس الکتریك (شرکت سهامی عام) تعداد ۱۳ دستگاه از اتوموبیلهای مستعمل خودرا بشرح زیر ازطریق مزایده به فروش میرساند.

۱ـ پیکان سواری ۵ دستگاه مدل های ۵۰، ۵۲، ۵۳

۲ـ پیکان وانت ۷ دستگاه مدلهای ۵۱، ۵۳، ۵۴، ۵۵

۳ـ فولکس وانت ۱ دستگاه مدل ۷۱

از متقاضیان دعوت میشود جهت بازدید و ارائه پیشنهاد حداکثر تاتاریخ ۱۸ر۱۲ر۳۶ از ساعت ۱۰ الی ۱۲ به محل شرکت واقع در خیابان آیزنهاور ایستگاه شاوبلورنس شماره ۵۶۳ مراجعه نمایند. شرکت در ردیا قبول کلیه پیشنهادات مجاز می‌باشد.

آگهی استخدام

به یکنفر صندوقدار باتجربه وده نفر رانندهٔ پایه یك ودوشخصی که دارای تضمین کافی باشند نیاز داریم.

واجدین شرایط می‌توانند در ساعات اداری به کارگزینی شرکت مالتای‌ایران کارخانه آبجو سازی اسکول واقع درکیلومتر ۷ جاده مخصوص کرج روبروی جنرال موتور ایران خیابان آریا مراجعه نمایند. تلفن ٤ الی ۹۷۷۰۶۲

چاپخانه‌فروشی دربست

وماشینهای چاپ و صحافی نوودست دوم موجود، سوار کردن‌و تعمیرات فنی‌و برقی‌ماشین های چاپخانه قبول میشود تلفن های ۵۳٤۵۹۲ و ۵۳۰۹٤۷

قابل توجه عکاسان

کاغذ سیاه‌و سفید معمولی و پاستیکی مارك LABAPHOT ساخت آلمان غربی‌موجود است تلفن ۸۹۸۷۷۰

عمره‌وزیارت‌شام

مدیر گروه علی بسطامی تلفن ۹۵۳۸۹۱

آگهی استخدام

جهت خدمت در بیمارستان استخدام مینماید:

۱ـ تعدادی پرستار دارای لیسانسیه پرستاری

۱ـ تعدادی بهیار دارای دیپلم بهیاری

۳ـ تعدادی تکنیسین فیزیوتراپی لیسانسیه فیزیوتراپی

٤ـ تعدادی تکنیسین اطاق عمل دارای دیپلم‌کامل متوسطه وقبولی درازمون مربوطه.

۵ـ کارگر ساده دارای مدرك ششم ابتدائی

٦ـ تعدادی لیسانس حسابداری

داوطلبان واجد شرائطمیتوانند همه‌روزه باستثنای ایام تعطیل‌باداره امور اداری شبکه بهداری وبهزیستی شماره٤ واقع‌در تهران‌خیابان پهلوی بین‌تخت‌جمشید ومیدان ولیعهد کوچه فیروزه پلاك۱۱ مراجعه نمایند.

م‌الف ۲۷۸۲۳

شبکه بهداری‌و بهزیستی شماره ٤ استان‌مرکز

حج وعمره نوروزی (زمانی)

جده‌ـ مکه ـ مدینه و شام بمدت ۲۵ روز
جهت مذاکره تلفن ٦٤۲٦۸۲ و ٦٤۸۲۵۵ مشهد ۲۳۰۰۲

شماره ۲۸۱۲٤
تاریخ ۱۳ر۱۱ر۳٦

اطلاعیه

عراجرای تبصره ۱ ذیل ماده ۱٦ قانون نوسازی وعمران شهری که مقرر است شروع نقشه کشی و ارزیابی پروژه های عمرانی باطلاع عامه برسند.

بدینوسیله شروع عملیات نقشه برداری و ارزیابی تعریض سراسری خیابان مصوری را از ضلع غربی ازوضع موجود تا۲۵متر عرض باطلاع اهالی محترم کرمانشاه می‌رساند. نتیجه نهائی ارزیابی پس‌از انجام امور مربوط طبق مقررات بادرج اگهی درروزنامه های کثیرالانتشار و سایر تشریفات قانونی باطلاع مالکان و صاحبان اعیان خواهد رسید.

آ‌ـ۱۰٤٦۷

شهردار کرمانشاه .مجتبی حبیبی

تکنولیموژ

تاسیسات ـسردخانه ـ یخسازی ـ تهویه
مطبوع تلفن ۷٦۰٤۸۹

اکازیون

عیدی پوشاك شهناز برای شما خریداران‌عزیز بایك حراج واقعی ودور از تصور ۱۰٪ تخفیف برای تمامی‌اجناس خارجی‌وایرانی بامیددیدارشما خیابان پهلوی بالاتر از تخت جمشید اول‌کوچه ریاضی پوشاك شهناز

شرکت‌دکو۳۷

کلیه تزئینات ساختمان از قبیل موکت ـ کاغذ دیواری پارکت ـتزئینات چوبی ـآشپزخانه چوبی وتاسیسات ساختمانی تلفن ۷۵۹۱۰٤

بیمه ملی
شرکت سهامی خاص

چندنفر ماشین‌نویس لاتین که‌به‌زبان انگلیسی نیز تسلط داشته‌باشند استخدام مینماید

داوطلبان درساعات اداری (۱٤ـ۸) به خیابان تخت‌جمشید ـ بین چهارراه سپهبد زاهدی‌وویلاـ ساختمان بیمه ملی (داخل کوچه راسخ) مراجعه نمایند

روغن زیتون
مهرام
فرآورده دیگری از
گروه تولیدی مهرام
٪۱۰۰ خالص
تهران.خیابان امیرآباد شمالی.خیابان شیراز
تلفن: ٦۵۰۹۰۷ - ٦۵۵۰۰۷

مژده مژده مژده

شرکت اوریانت دکور
قابل توجه دکوراتورها وآرشیتکتهای باسلیقه

پارچه های صد درصد کتان پرده‌ائی وروملی ومخمل های بی‌نظیر که متمعنا طرح‌های عالی‌آنرا تابحال مشاهده نفرموده‌اید رسید.

برای اقدام‌وخرید عمده‌باتلفن‌های ۷۵۰۰۵۰ و۷۵۳٤۹٤ تماس ویابه آدرس خیابان‌بهارشمالی شماره ۱۹۱ مقابل اداره برق مراجعه فرمائید.

حج عمره نوروزی علی‌ترابی

درمعیت حجة‌الاسلام حاج سید مرتضی صالحی خوانساری

اردن ، شام ، جده ،مدینه ، مکه

۲۷ روز حرکت ۷فروردین باهواپیما و کلیه مخارج رفت وبرگشت ۸۵۰۰ تومان

بوذرجمهری غربی نرسیده‌به‌چهارراه شاهپور مقابل داداش‌زاده تلفن ۵۲۳٦۵۹

آگهی

ازکلیه صاحبان سهام‌شرکت صنایع پارس و آمریکا خواهشمند است که بادر دست داشتن عین‌ورقه سهم وشناسنامه برای دریافت سهم‌سود ویژه‌سال ۲۵۳۵ لغایت وقت اداری پنجشنبه ۲۵ر۱۲ر۲۵۳٦ بحسابداری شرکت‌واقع در خیابان شاه‌ساختمان آلومینیوم طبقه ۱۱ مراجعه‌فرمائید.

شرکت صنایع پارس وآمریکا

شماره ۳٦۸٦۸
تاریخ ۱۳ر۱۱ر۳٦

اطلاعیه

باستناد تبصره ۱ ذیل ماده ۱٦ قانون نوسازی‌و عمران شهری که مقرر است شروع عملیات نقشه‌برداری و‌ارزیابی روژه‌های عمرانی بدوا باطلاع عامه برسد بدینوسیله شروع عملیات نقشه‌کشی و ارزیابی حدفاصل فلکه مسجد آقای‌جلیلی ا در دو طرف شرقا بعرض ۳۰ متر تاغرب تاسیسات برق‌و غربا بعرض ٤۰ متر تاخیابان شاهپور بمنظور احداث خیابان های جدید و فراهم نمودن تسهیل در امر ترافیک شهر باطلاع هالی محترم کرمانشاه میرساند نتیجه نهائی ارزیابی‌ها پس‌از نجام امور مربوط طبق مقررات بادرج آگهی در روزنامه‌های کثیرالانتشار وسایر تشریفات قانونی باطلاع مالکان‌وصاحبان عیان خواهد رسید. شهردار کرمانشاه ـ مجتبی حبیبی

پخش کیسه‌زباله

بسته بندی و نایلکس ساده
بقیمت تجارتی تلفن ٦٦٦۸۳۳

شن وماسه دانه بندی شده به قیمت مناسب

هرمقدار ازیك کامیون تایکصد کامیون درروز فورا تحویل ساختمان شما میگردد تلفن مرکز شرکت ۸۰ـ۸۵٦۹۷۵ مسئول فروش کریم‌نیا

عمره‌نوروزی

مجمع دینی وتحقیقاتی وعلمی انجمن خدمات‌اسلامی در معیت محقق عالیقدر آقای دکتر حشمت‌اله مقصودی مدیرگروه : سیدمحمد موسوی‌زاده
حرکت ۲۷ اسفند : جده، مدینه، شام، مکه، قاهره . صبحها ۳٤۵۷۷۹ و ۲۳۵۲۵٤ بعدازظهر ها ۲۳۵۲۵٤

مسافرین نوروزی توجه فرمایند

پیش از مسافرت اتومبیل خودرا بیك‌دستگاه کافه تریا مجهز کنیدبانصب‌کافه تریا دراتومبیل هرلحظه وهرجا از چای،قهوه، آب‌خوردن وچهار نوع نوشیدنی دلخواه حتی آبگرم برای‌شیر نوزاد استفاده‌نمائید شرکت بازرگانی ماتانا خیابان زرتشت شماره ۹۷ تلفن ٦۵٤۹۳۲

یخسازی اسکاتسمن

SCOTSMAN

۱۰۰ - ۲۰۰ - ۵۰۰ کیلو
در۲٤ساعت وارد شده
فروشگاه منصور تلفن ۷۵٤۲۹۲ ۷٦۲۵۲۷

فروش فوق‌العاده اجناس عتیقه درگالری ونمایشگاه جذبی

تعدادی لوستر و جارهای قدیمی کندن و سه پوست وبا کاراومرغی و تابلو های ایرانی و خارجی و خط وقلمدان ومینیاتور وفرشهای نفیس ایرانی و مبلمان منزل و اشیاء قدیمی و عتیقه بفروش میرسد تاریخ شروع از هشتم اسفند ماه ۲۵۳٦ بمدت ۷ روز از ساعت ٤ بعد ازظهر الی ۹ شب روزهای جمعه‌از ساعت ۱۰ صبح
آدرس : میدان ۲۵ شهریور مقابل پارکینگ ۲۵ شهریور رجب بانک اعتبارات و فروشگاه کفش وین کوی هوشیار پلاك ۲۷۳ تلفن ۸۲۲۳۱۹

شرکت سهامی نوسازی و عمران تهران

تعدادی کمك انباردار را جهت خدمت در شهرك اکباتان که دارای‌شرایط ذیل باشند استخدام می نماید:

۱ـ حداقل تحصیلات‌سوم متوسطه

۲ـ دارای برك‌خاتمه‌خدمت یا معافیت دائم

۳ـ یکسال سابقه کار موثر

از متقاضیان‌واجدشرایط وعلاقمند بهمکاری دعوت میشود روز های شنبه تا پنجشنبه هر هفته به‌امور اداری شهرك‌اکباتان‌واقع در غرب میدان شهیاد روبروی‌ایر تاکسی‌مراجعه نمایند.

SIR ALEXANDER GIBB & PARTNERS
require
TECHNICAL SUPERVISORS
for the Lar Project
and for construction work in Tehran area.
Applicants must be Iranian citizens exempt from military duty. Must have High School Diploma and 10 years experience of construction work. Must have working knowledge of English.
Write to P.O. Box 727 or phone 226426-9, asking for the Office Manager.

نیازمندیهای روزنامهٔ اطلاعات تلفنی آگهی می پذیرد
املاك و مستغلات ۳۱۱۲۳۰-۳۱۱۲۲۹

آگهی مناقصه

کمیته تغذیه رایگان دانش‌آموزان آموزش وپرورش نواحی یك و دو رشت جهت تغذیه ۷۱۰۰۰ هفتادو یك هزار نفر دانش آموز مشمول فرمان تغذیه رایگان مواد غذائی‌از طریق مناقصه از شرکتها و موسسات واجد صلاحیت‌خریداری مینماید.

ماده یك ـنوع موادغذائی :خشکبار :بادام۱۵ گرم نخودشور ۱۵ گرم کشمش صادراتی۲۰گرم جمع ۵۰ گرم در ناغذ سولفان

ماده ۲ـ مقدارمواد غذائی بتفکیك بمقدار ۱٦۷۱۲ کیلو گرم برای ناحیه یك‌ومقدار ۱۱٤۰۰ کیلو گرم برای‌ناحیه ۲.

ماده ۳ـ محل تحویل : مواد غذائی‌رشت‌خیابان آریامهر انبار تغذیه نواحی ۱و۲رشت.

ماده٤ـ مدت تسلیم پیشنهادات ومحل آن :تا تاریخ۱۳ر۱۲ر۳٦ پیشنهادات بایدبدفترفرمانداری شهرستان رشت واقع در خیابان بیانی تسلیم‌و رسید دریافت نماید.

ماده ۵ـ پیشنهاد دهندگان بایستی۵٪ کل‌مبلغ پیشنهادی رانقدابعنوان سپرده‌شرکت‌درمناقصه بحساب شماره ۸۰٦۰۳ شعبه کورش کبیرتودیع ویامعادل آن‌ضمانت نامه بانکی معتبروقابل‌تمدید وغیر قابل برگشت ضمیمه پیشنهاد خودنماید.

ماده ٦ـ پیشنهاد دهندگان بایستی پیشنهاد خود رابه انضمام سپرده ویاضمانتنامه مذکوردر ماده ۵درپاکت سربسته ولاك‌ومهر شده‌ایکه‌جمله (مربوط به‌آگهی مناقصه موادغذائی تغذیه رایگان رشت) برروی‌آن قیدشده‌باشد همراه‌بامشخصات کامل مواد غذائی عرضه شده ونوع بسته بندی وتاریخ‌تحویل‌وچند نمونه موادغذائی پیشنهادی بعنوان نمونه برای‌آزمایش بدفتر فرمانداری شهرستان‌رشت تحویل‌نمایند.پیشنهادات‌واصله ساعت ۹صبح روز ۱٦ر۱۲ر۳٦باز وقرائت‌خواهد شد. حضور پیشنهاد دهندگان ویانمایندگان‌آنان درجلسه مناقصه آزاد است.

ماده۷ـ پیشنهادات بایستی روشن صریح و بدون شرط وابهام باشد وبه‌پیشنهادات فاقد سپرده ومبهم‌ومشروط وهمچنین پیشنهاداتی‌که بعداز تاریخ مقرر درماده ٦ واصل گردیده ترتیب اثرداده‌نخواهد شد.

ماده ۸ـ چنانچه برنده مناقصه حداکثر تا سه‌روز پس‌از ابلاغ مراتب برنده شدن درمناقصه جهت عقد قراردادوانجام تشریفات مربوطه به امور تغذیه نواحی یك‌ودو رشت مراجعه ننماید سپرده تودیع شده اوبدون هیچگونه تشریفات‌به نفع تغذیه نواحی یك‌ودو ضبط‌خواهد شد.سپرده نفرات اول‌ودوم‌وسوم (حائزین حداقل قیمت ـ برندگان مناقصه) تا انجام قطعیت قرارداد معامله باقی خواهد ماند.

ماده۹ـ کمیته‌تغذیه دانش آموزان نواحی‌یك ودورشت میتواند مقدار تعیین شده‌در این آگهی را ۲۵٪ افزایش یاکاهش دهد.

ماده ۱۰ـ مواد غذائی که‌دراین آگهی برآورد گردیده در تاریخ۵ر۱ر۳۷ طبق تقاضای مصرفی ماهانه‌نواحی‌یك‌ودورشت تحویل‌گردد.وقراردادی که بابرنده مناقصه بسته میشود ازتاریخ انعقاد قرارداد لغایت پایان سال تحصیلی ۲۵۳٦ـ ۲۵۳۷ میباشد.

ماده ۱۱ـ پرداخت کلیه هزینه‌هائیکه باین مناقصه تعلق گیرد ازجمله عوارض ،مالیات،نشر آگهی وغیره کلابعهده برنده مناقصه‌خواهدبود.

ماده ۱۳ ـکمیته تغذیه دانش آموزان دررد ویا قبول پیشنهادات مختار است.

فرماندار ورئیس کمیته تغذیه شهرستان‌رشت‌ـ محمدعلی گرجی

آگهی استخدام

رابرت گرن اشخاص زیر را به همکاری دعوت می‌نماید.

۱ـ راننده‌پایه‌یك‌وپایه‌دو

۲ـ تحصیلدار با موتور و تضمین کافی

۳ـ تعدادی کارگر نجار و ماشین‌کار نجار

داوطلبین به‌کارگزینی کارخانه‌درکیلومتر ۷ جاده مخصوص کرج مراجعه نمایند.

استخدام‌دربانک‌پارس

بانك پارس تعدادی نگهبان وخدمتگزار با شرایط زیر استخدام مینماید :

۱ـ حداکثر سن ۲۵ سال

۲ـ حداقل تحصیلات‌دوره ابتدائی

۳ـ انجام خدمت وظیفه عمومی یا برك معافیت

٤ـ اشخاصیکه دارای گواهینامه رانندگی اتومبیل یا موتورسیکلت بوده وتحصیلات‌بیشتری داشته باشند مقدم خواهند بود.

۵ـ متقاضیان می توانند همه روزه از ساعت ۹ صبح تا۲ بعداز ظهر به‌اداره کارگزینی بانك واقع درخیابان‌بوذرجمهری ساختمان بانك پارس مراجعه نمایند.

آگهی‌فروش‌آجر

شرکت سهامی آجر ثبات عرضه مینماید

آجرسفید۵ر۵و٤سانتی‌جهت روکار ساختمان آجر معمولی ۵ر۵ × ۵ر۱۰ × ۲۲

آجر تیغه‌ای ـانواع بلوك سقفی تحویل فوری در کارخانه ـپای‌کارـ در شهرستانها جهت خرید و عقد قرارداد بدفتر فروش واقع‌در خیابان کریم‌خان‌زند چهارراه ویلا جنب‌بانك ملی پلاك ۱۳۰ طبقه دوم تلفن ۹ الی ۸۹۳۲۳٦ مراجعه فرمایند.

بررسی لایحه بودجه در مجلس شورای ملی

نماینده شاهی:

دولت باید آمارها را جدی بگیرد

کسانی که آمار های خلاف واقع را گزارش میکنند، باید تحت تعقیب قرار گیرند

دکتر فتح‌اله سلیمانی سوادکوهی (نماینده شاهی) در بحث پیرامون کلیات لایحه بودجه کل کشور، طی تذکراتی یادآور شد نسبت به لایحه بودجه چند ایراد وارداست که امیدواریم در تهیه بودجه سال آینده در رفع آن اقدام گردد.

ناطق ضمن تشریح ایراد های لایحه بودجه گفت باید باین نکته توجه کنیم که مردم ونمایندگان آنها به بعضی «آمار» ها اعتقاد کامل ندارند برای جلب اعتماد ضرورت دارد که دولت بتمام کسانی که در گردآوری آمار دخالت دارند متذکر شود اگر آماری عمدا به خلاف گزارش شود، گزارش دهنده بعنوان گزارش خلاف واقع قابل تعقیب است. من امیدوارم دولت آمارها را جدی بگیرد.

نماینده شاهی درقسمت دیگری از سخنان خود به رفاه کارکنان دولت اشاره کرد ویادآور شد اگر یکریال به حقوق کارمند اضافه شود بهمان نسبت، بقال وعطار بقیمت اجناس، می‌افزایند.

دکتر سوادکوهی به‌تحقق انقلاب اداری اشاره کرد وگفت گزارشهای کمیسیون شاهنشاهی که واقعا خدمات ارزنده‌ای انجام میدهد، نشان میدهد که انقلاب اداری، هنوز در مرحله نخستین است. باید برای تحقق انقلاب اداری فکر اساسی شود. کارمند باید از حداقل زندگی ومسکن برخوردار باشد. از لحاظ درمان تامین باشد ودر دوران بازنشستگی دررفاه نسبی باشد.

ناطق تذکر دادکه درکار تحقق انقلاب اداری، باید تبعیض ازبین‌برود. «ضابطه» بجای «رابطه» حکمفرماشود.

ناطق بااشاره به سخنان نخست وزیر هنگام تقدیم لایحه بودجه‌گفت: شما جناب نخست وزیر وعده فرمودید که اصل عدالت اجتماعی را بوسیله ایجاد امکان رفاه و پیشرفت برای گروه کم درآمد وبهبود کیفیت زندگی مردم واعتلاشان وحرمت انسانی وشکفتگی اخلاقی و معنوی وارتقاء فرهنگی جامعه، تامین مینمائید آنچه گفته‌اید، ایده‌آل هرانسان باوجدان است. درطول تاریخ تمام روشنفکران واصلاح طلبان، چنین پیشنهاداتی نمودند. اما تاریخ اجتماعی کشور نشان میدهد که رسیدن بچنین هدفی بسیار دشوار است. اینکار نیاز به برنامه ریزی و دلسوزی بسیار دارد.

ناطق گفت بطور کلی درکشورما گروه کم درآمد عبارتند از روستائیان، کارگران کارخانه های قدیمی و کارکنان دولت درگروه های استخدامی پائین. برای رفاه آنها نیاز دارید دستمزد آنها باحداقل زندگی آنها، متعادل شود. دارای مسکن باشند، ازبیمه حوادث وبیماری و پیری وبازنشستگی، بهتناسب برخوردار شوند.

هیچ ایرانی نمیتواند منکر شود که انقلاب شاه و ملت بیشترین کوشش خودرا درراه ایجاد رفاه این‌گروهها بکاربسته است واساسا وضع زندگی کشاورز وکارگر، قبل از انقلاب باامروز، قابل مقایسه نیست ولی بطور مسلم ماهنوز به‌حد دلخواه نرسیده‌ایم وباید بسیاربکوشیم که بین زندگی افراد جامعه یکنوع تعادل معقول پیدا شودکه مثلا یک روستائی ویک کارگر ویک کارمند در گروه پائین استخدامی، ازلحاظ رفاه درزندگی وفهم و شعور اجتماعی باسایر هموطنان خود فرق فاحش نداشته باشند.

دکتر سوادکوهی به نخست وزیرکه سیاست و کوشش دولت وی درمبارزه باتورم باپیروی از فرمان شاهنشاه، پیروز شده تبریک گفت وآنگاه طی سخنانی بااشاره به‌استقبال مردم درمشارکت کارهای مملکتی،گفت بهترین راه جلب مشارکت این بودکه اعتبار عمرانی در اختیار نماینده محل باشد. مابااین اعتبار به روستا رفتیم وآنها همینکه از وجود چنین اعتباری آگاه شدند، نیاز های ضروری را بیان داشتند و خود نیز دررفع آن کمک کردند.

ناطق آنگاه ضمن بحث در اطراف بودجه از دیدگاه تقسیم آن برحسب امور، بوضع دادگستری ورفاه قضات اشاره کرد ویادآور شد سلامت هرجامعه‌ای بستگی به قوت وسلامت دستگاه قضائی آن‌جامعه دارد. دادگستری، هدف نیست بلکه وسیله‌است زیرا هدف عبارت از احقاق حق است. مادر دوره رستاخیز هستیم. یکی از بنیادهای رستاخیز، اعتقاد به قانون اساسی است. وبموجب‌قانون اساسی، قوه قضائیه ممتازاست لکن هنوزآن توجه کامل ولازم به‌این قوه نشده است.

دکتر سوادکوهی که به‌تفصیل درباره قوه قضائیه وکار دادگستری ورفاه قضات وکارکنان اداری دادگستری صحبت میکرد گفت: شاهنشاه آریامهر همیشه به قوه قضائیه توجه فرموده وبارها اعلام فرموده‌اند که برای کشورما، وجود یک دادگستری مجهز وقوی، ضرورت دارد. حقوق قضات بایستی طوری باشد که نمایانگر اهمیت کار آنان گردد.

ناطق افزود: کارکنان دادگستری نقش بسیار حساس دارند. آنها رای قضات را بمرحله عمل درمی‌آورند، پرونده ها را تکمیل مقدمات رای را فراهم [illegible] باآنها باید طوری رفتار شود که احساس نمایند دارای شان ومقامی ارجمند هستند. ازحیث مادی و مسکن می‌بایست در رفاه باشند.

برای اینکار ضرورت دارد که بررسی همه‌جانبه بعمل آید واقدامات مجدانه صورت گیرد چون خوشبختانه دادگستری برای پیشرفت آمادگی کامل دارد، بشرط‌آنکه عوامل پیشرفت دراختیارش قرار گیرد. من اعلام میکنم اگر بدادگستری، توجه بنیادی شود، بیشتر مشکلات مملکت ازپیش پا برداشته میشود.

دکتر سوادکوهی پس از یادآوریهائی درباره بودجه دفاعی، امور اجتماعی، تامین رفاه اجتماعی، عمران و نوسازی روستاها واعتبار آن، طی‌سخنانی گفت‌ما از حیث‌مهم وساختمان، کمبود بسیار داریم.

بودجه خاص ناحیه‌ای نمیتواند جوابگوی ساختمان مدارس باشد.

ناطق افزود: آنچه مسلم است بیمه شدگان از بیمه راضی نیستند چون اطبا بیمه شدگان را بطور جدی معاینه نمیکنند، داروهای بیمه‌ای محدود است. [illegible] اطبا از دستمزد های بیمه ناراضی هستند. سیاست‌دولت میبایست درچنین امر مهمی بسیار روشن باشد ودرباره آن بررسی شود.

دکتر سوادکوهی‌همچنین درباره مشکلات‌کشاورزی صحبت کرد وخلاصه مشکلات کشاورزی ایران این‌است دربیشتر روستاها عوامل [illegible] مثل راه، حمام، مدرسه وبرق وجود ندارد. ازطرفی صنعتی‌شدن کشور روستائی را بخود جذب نموده است وبعلاوه دولت بموقع کالا های کشاورزی مهم را خریداری نمیکند. درنتیجه کار کشاورزی سودآور نیست. مخصوصا که دستمزدها بالا رفته است. قیمت وسایل وماشین‌آلات کشاورزی بالارفته وهزینه تعمیر وسایل کشاورزی چندبرابر شده‌است. [illegible] مشکلات وجود دارد ونمیتوان باادعای زیاد شدن‌مصرف ازکمبود محصول بابی‌اعتنائی به‌کشاورزان را مردود شناخت.

نماینده لار:

مسئول گرانی میوه کیست؟

صادق افتخار (نماینده‌لار) در سخنان خودگفت: اجرای قانون جلوگیری از افزایش نامتناسب بهای زمین، همچنین قانون تکمیل و اجاره واحد های مسکونی، از بورس‌بازی زمین جلوگیری کرده و تا اندازه‌ای در تعدیل مالااجاره موثر بوده است. ولی این اقدامات کافی نیست، باید با عوامل سودجو که با ایجاد تورم های مصنوعی،بخصوص در زمینه مواد مصرفی،زندگی را بر طبقات‌کم درآمدومتوسط تنگ نموده‌اند، مبارزه شود. قیمت پرتقال که تایک ماه‌قبل ۱۵ ریال بود، به ۹۰ ریال رسیده است و من نمیدانم مسئول کیست و چه کسی باید با این عوامل مبارزه نماید.

ناطق افزود: اگر بالا رفتن قیمت موادمصرفی‌موجب افزایش درآمد تولید کننده و تشویق آنان به سرمایه‌گذاری در امر تولید بود - مردم باکمال رغبت می پذیرفتند. ولی حقیقت این است که عده‌ای واسطه و میداندار، موادمصرفی را به حداقل قیمت از تولید کننده میخرند و بهر قیمت که میفروشند و موجبات عدم رضایت تولید کننده و مصرف کننده را فراهم میاوردند.

ناطق تذکر داد که اعتبارات دولت در زمینه مسکن بیشتر برای تامین مسکن کارمندان و فرهنگیان‌در شهرستان ها به مصرف برسد و دولت تمام آنرا به تهران و چندمرکز استان و یا نقاط جاذب جمعیت دیگر، اختصاص ندهد.

نماینده لار تذکر داد با تهیه لایحه‌ای زمین های ملی شده به کشاورزان واگذار شود زیرا بیشتر روستائیان شکایت دارند منابع طبیعی کلیه زمین های زراعتی را ملی نموده و وزارت کشاورزی و عمران روستائی اجازه‌تفکیک اراضی زراعتی نمی دهد و در نتیجه روستائیان برای کار های عمرانی و ساختمانی، زمین ندارند.

صادق افتخار تذکر داد که وزارت آموزش و پرورش باید نسبت به گسترش آموزشگاه ها در سطح روستاها و بالا بردن کیفیت آن، اقدام نماید و با ایجاد موجبات‌رفاه معلم، مشوق افراد به معلمی گردد. باید با مدرک گرائی مبارزه شود و من پیشنهاد می کنم در مدارس حرفه‌ای، اصولا دیپلمی در کار نباشد. هرکس علاقه دارد بیاید کار یاد بگیرد و برای اینکه از وجودش در کارگاه ها استفاده شود. مهمترین مدرک نمونه کارش باشد و اصولا تجربه جانشین مدرک گردد.

تذکر دیگر ناطق به وزارت آموزش و پرورش ترتیب برنامه‌ای برای تربیت دینی وتقویت‌مبانی معنوی نسل‌جوان بود و گفت باید نسبت به آموزش های اخلاقی و معنوی بطریق صحیح‌و موثر، از سطح کودکستان‌تا دانشگاه،اقدام شود.

نماینده لار گفت باید ترتیبی داده شود که‌با کارکردن عده‌ای کمتر در کار کشاورزی، درآمد بیشتری حاصل‌شود و این عمل در صورتی ممکن است که با یکپارچه و مکانیزه کردن زمین ها، از آن بهره برداری شود. درصورتی که اکنون عملا می بینیم زمین هائی که کشاورزان رها می کنند دیگر کسی در آن زراعت نمی کند. با تمام ارزشی که هر قطره آب برای مملکت ما دارد، همان مقدار کم آب هم که داریم، هدر میرود.

ناطق افزود: سال گذشته ایران بیش از یکمیلیارد دلار واردات کشاورزی داشته است و بسیاری از مواد غذائی نظیر حبوبات که سابقا صادر کننده بودیم، ازخارج وارد می کنیم.

نماینده لار، علت عدم علاقه به کشاورزی را ترقی بیش از اندازه دستمزد کارگران کشاورزی، هزینه کاشت و برداشت، گرانی بیش از حد وسایل کشاورزی یاد کرد و گفت قیمت گذاری محصولات باید براساس واقعیات وباتوجه به هزینه کاشت و برداشت صورت گیرد و باایجاد شرکت‌های‌تعاونی‌وقطع‌دست واسطه‌هادردرآمدکشاورزان را بالا برد. ۴۰۰ روستای لار فاقدراه‌است و در این‌صورت چگونه توقع داشته باشیم که این روستائی درده بماندو به کارکشاورزی اشتغال ورزد. درست‌است که روستا ها پراکنده‌است ولی بهرحال بایدبرای‌آنها فکر کرد وساکنین روستاهای پراکنده را هم‌ازمواهب انقلاب‌بهره‌مندساخت.

بانک عمران

یک امتیاز از ۱۰ امتیاز

حساب نمونه

ارسال ارز تحصیلی

فرزندان شما بدون کارمزد

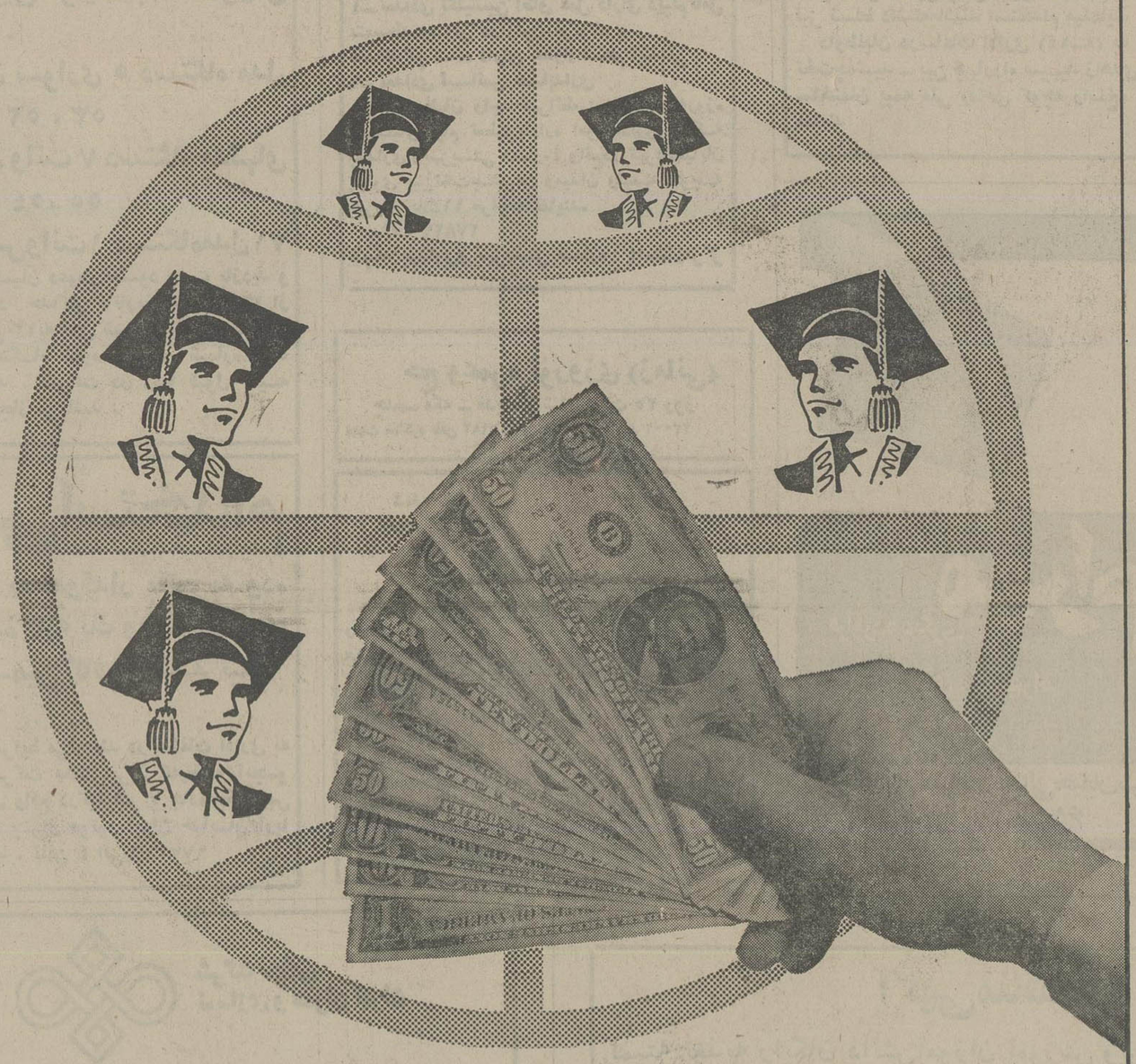

شما با گشایش حساب نمونه بانک عمران، میتوانید برای فرزندان خود که درخارج از کشور به تحصیل اشتغال دارند ارز تحصیلی بدون پرداخت کارمزد حواله نمائید

توجه فرمائید ممکن است، مبلغی که با استفاده از این امتیاز صرفه‌جوئی میکنید، برای یکماه مبلغ قابل توجهی نباشد ولی با درنظر گرفتن سالهائی که فرزند یا فرزندان شما، تازمان فارغ‌التحصیلی درخارج از کشور هستند و شما درطول این مدت هرماه ارزتحصیلی بدون پرداخت کارمزد برای آنها ارسال میکنید درنتیجه رقم صرفه‌جوئی مبلغ قابل توجهی را تشکیل خواهد داد که هم از نظر میزان مبلغ‌هم از لحاظ تجلی واقع‌بینی و نظم اقتصادی شما شایان‌توجه است

جام طلای افتخار برای کارمند نمونه بانک عمران

بپاس خدمت بشما

بانک عمران بانک نمونه ایران

قرن هفدهم پایگاه واقعی فلسفه امروز

پاسکال پس از اثبات نبوغش در ریاضیات برای پرداختن به تفکرات دینی از ریاضی دست کشید

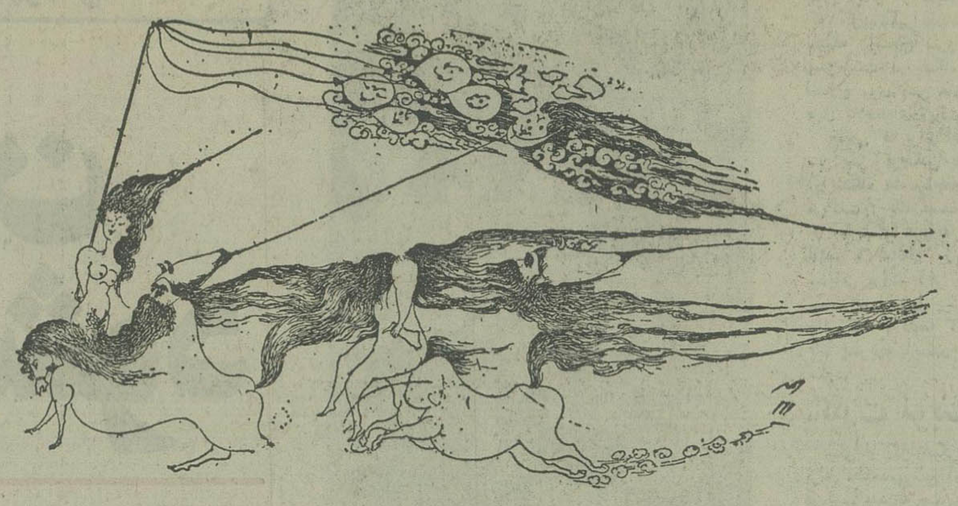

طرح از امین‌الله رضائی

عصر خرد

استوارت همشیر
ترجمه‌ی احمد سعادت نژاد

قبل از پرداختن به معرفی و بررسی کتاب «عصر خرد» که نگرشی به نظریات و اعتقادات فلاسفه‌ی قرن هفدهم است، یك سئوال را مطرح می کنم که تاکنون پاسخی منطقی برای آن دریافت نکرده‌ام: راستی چرا وقتی سخن از فلسفه و منطق و روانشناسی به میان می‌آید، حتما باید نثری دشوار و غیر قابل فهم برای آن در نظر گرفته شود؟ بعنوان مثال نخستین جمله از مقدمه این کتاب را که قاعدتا باید روشنگر مطالب مندرج در آن باشد برای نمونه می‌آوریم و بعد از آن می پردازیم به متن کتاب «فلسفه فعالیت مداوم ذهن انسانیت و تقسیمات میان ادوار تاریخی همیشه تا اندازه‌ای من عندی و غیر واقعی هستند».

البته اگر قبل از «همیشه» «که» اضافه میشد قابل درك بود، اما چنین نیست.

«عصر خرد» دیداری است با «بیکن»، «گالیله»، «دکارت»، «پاسکال»، «اسپینوزا» «ولایب نیتس» «فلاسفه‌ی قرن هفدهم و نظریات آنهاست.

عنوان عصر خرد برای نظریات و برداشت های فلاسفه‌ی قرن هفدهم از آن رو انتخاب شده که این دوره دارای وحدت مشخصی است و همین وحدت پایه گذار مرحله‌ی دوران مهم ساختو ساز فلسفه‌ی جدید است.

این دوره اعتلای علوم فیزیکی و انحطاط تدریجی و تقریبا پی در پی تصورات قرون وسطایی را در باره‌ی معرفت که بر بنیادروش های ارسطویی قرار گرفته است، اعلام میدارد.

در یك بررسی کلی درباره‌ی فلسفه قرن شانزدهم این نتیجه حاصل می‌آید که فلسفه در سراسر این قرن عقل بشر را در زمینه‌های مختلف وموضوعات متعدد از آزادی دور میکرد و روش اصحاب مدرسه درباره‌ی تفکر عملی میشد و در حقیقت مبارزه‌ای بین عقل و آزادی اندیشه درگرفته بود، در این قرن طریقه‌ای که انسان افکار خودرا با آن بیان میکرد، هنوز به دنیای قدیم تعلق داشت.

اگر امروز انسان غربی عمیق را از خواندن آثار ماکیاولی، اراسموس و مونتنی احساس می کند، به این دلیل است که آزادی اندیشه را در آن آثار نمی - یابد و همواره باید با دردامی بگذارد که برای او از پیش هموار شده است.

وقتی آثار فلاسفه‌ی قرن شانزدهم را لبریز از اقتدار و مراجعه‌دایم به حجت فلسفه‌ی یونان قدیم می‌بینیم دیواری بین خودو آنان احساس می‌کنیم و قرن هفدهم این دیوار غرابت را از میان برمیدارد و بزبانی برای بیان حجت های خود متوسل می شود که قبل درك و دریافت و یا حداقل ارتباط یافتن باندیشه‌ی امروز است.

در «عصر خرد» از دکارت بصورت سر حلقه‌ی سلسله‌ای یاد شده که روش اندیشه و استدلال آنها هنوز هم ادامه دارد، در توضیح این نظر باید تذکر بدهیم که قابل ازدکارت زبان لاتین زبان رسمی فلسفه بود و فلاسفه‌ی نامسلط بزبان لاتین در عرضه استدلالات خود ناموفق بودند، اما دکارت برای استدلال محض روش ساده و صریحی ابداع کرد که از اصطلاحات اصحاب مدرسه فارغ و آزاد بود به همت دکارت فلسفه قسمت مخصوصی از ادبیات فرانسه شدو این زبان خود کانون تمدن اروپایی گردید و تصوری را که در حدود شناخت عموم از فلسفه باعث گردیدتا حدا این تعریف آسان پائین آورد و نشان داد که فلسفه تحقیق آزاد در حدود معرفت بشر و در کلی ترین مقولات قابل انطباق باتجزیه و واقعیت است. حالت و چگونگی فلسفه در تمام مواقع اصولا با دو نوع فعالیت مرتبط، ولی قابل تفکیك، ذهن انسان بستگی دارد.

پس از دکارت در این مجموعه نوبت اشاره به بیکن «فرانسیس» میرسد که تمامی شهرتش را مدیون انتقاداتش از منطق اصحاب مدرسه است.

بیکن از چند جهت به منطق ارسطویی اعتراض میکند. اول این که چون این منطق مبنی بر قیاس صوری است، توجه را از تعبیر های کلی تر منعطف کرده و بر روی قیاسها و استنتاجات معتبر در باره‌ی تعبیرات جزیی متمرکز ساخته است و ازاین مساله که این تعبیرات کلی چگونه بدست آمده‌اند غفلت کرده است.

بیکن غیر از موارد دیگری که به ارسطو اعتراض میکند در زمینه‌ی منطق استقراء نظریاتی عنوان میکند که هنوز در استدلالات فلسفی می تواند حجت باشد.

«طالس هابس» که در عصر خرد بعنوان یکی از شایستگان عرصه‌ی فلسفه بحساب آمده، زمانی اعتبر کنونی‌اش را کسب کرد که اثر بزرك خودرا به نام «لویاتان» منتشر کرد. این اثر درواقع پیشنهادی بودبرای تشکیل یك دولت مقتدر دنیوی، خواه جمهوری، خواه سلطنتی، منتهی به این شرط که مستقل از نفوذ کلیسا باشد.

فلسفه سیاسی هابس چنانکه از نظراتش دراین کتاب بر - می‌آید، دارای اصالت و اهمیت بیشتری است تا فرضیه‌ی معرفتی که او قبل ازاین کتاب عرضه کرد.

در ادامه‌ی معرفی فلاسفه قرن هفدهم وقتی به نام پاسکال برمی‌خوریم او را بیشتر یك ریاضی‌دان می شناسیم تا یك متفکر بزرك قرن، در حالی که نوشته های پاسکال دارای قوت بیان و رسایی بسیاری است.

یکی از نکات جالب زندگی پاسکال این است که او پس از نشان دادن نبوغ خود در ریاضیات برای پرداختن به تفکر دینی به اراده خود از مطالعه ریاضیات دست کشید.

پس از پاسکال نوبت اسپینوزا میرسد که بقول نویسنده‌ی رساله الهیات و سیاسیات دشمن تمام کلیسا های معاقب «وعده دهنده به آخرت» بود، بخصوص دشمنی او با کلیسا های کالوانیست که در هلند دایر بود شهرت خاصی یافت.

اسپینوزا قالیفات بسیاری دارد که از میان آنها فقط رساله‌ای که زیر عنوان «اصول فلسفه‌ی دکارت» تنظیم شده، در زمان حیاتش منتشر شد.

مجموعه‌ی عصر خرد درادامه مبحث به فلاسفه دیگری نیزمی پردازد که معرفی همه آنها در این مقال نمی گنجد با این اشاره بحث را پایان میدهیم که در قرن هفدهم که فیلسوف بزرك معاصر «آلفرد نورث وایت هد» آن راقرن نوابغ نامیده است اهمیت فیزیك و ریاضیات در فلسفه افزایش یافت و از رونق الهیات کاسته شد.

دراین کتاب علاوه بررسی نظرات و معرفی فلاسفه مهمی از آثار اساسی متفکرانی که نام آنها رفت، آمده است، که می‌تواند در آشنایی با نظرات این نوابغ موثر افتد و در عین حال ازاین طریق براحتی می‌توان تاثیر آنها را بر فلاسفه‌ی قرن ما دریافت.

نرخ خوشگل شدن

بقیه از صفحه ۲۲

شودو صاحبان این آرایشگاه ها که به گرمی از مشتریان خود استقبال میکنند گواین که قصد دارند تلافی یکسال رادرآورند برای همین ظرف یکی دو هفته اخیر پذیرائی از مشتریان حتی پاچی و قهوه صورت می - گیرد.

در بعضی از آرایشگاه ها نیز موزیك پخش میشودو با دکوراسیون نو ظهور مشتری مجبور به پرداخت حداکثر پول میشود.

نکته جالب این که ازمدتها پیش آرایشگران مرد که معروفیتی یافته‌اند با اسم کوچك خود بیشتر شهرت یافته‌اند و بهمین نامو نشانی از سوی مشتریانش خوانده میشوند. این گروه غالبا جوانانی هستند که از دوق و سلیقه و سرعت و دقت عمل هم برخوردارند. تقی، جواد، ناصر، ژوبین، نام پاره‌ای از این آرایشگران است.

نگفته نماند که پاره‌ای از آرایشگران مرد در تهران که در کار خود مهارت دارند، در آرایشگاه های زنانه کار می- کنند و اینها هم کارشان سکه است.

آرایشگران سرخانه

یکی از آرایشگران مرد سرشناس تهران که حاضر به افشای نام خود نشد، میگوید: من بجز مشتریان آرایشگاه که اکثرا یانعیین وقت قبلی مراجعه میکنند، چند مشتری هم دارم که باید به خانه آنها بروم و بطور اختصاصی سرو رویشان را صفا بدهم.

امروز آرایش کردن از یك حالت تفننی و باری بهر جهت خارج شده و مردم توجه بیشتری به وضع ظاهری خود دارند، البته تمیز و آراسته بودن خوب است ولی نه تا اندازه‌ای که مبدل به وسواس شود.

من وقتی که برای انجام سرویس به خانه مشتری مراجعه می‌کنم، طبعا مبلغ بیشتری دریافت میدارم، زیرا با توجه به ترافیك، رفتن و برگشتن و صرف وقت در کار آرایش که گهگاه قاسه، چهارساعت بطول می‌انجامد این مبلغ قازه مقرون بصرفه میشود. البته گاهگاهی مشتری خودش ازسر صحبت و بخاطر کاری که انجام میشود پول بیشتری بعنوان انعام و دستخوشی می پردازد که ما هم از آن روگردان نیستیم.

شرکت ملی ذوب آهن ایران

آگهی دعوت از پیمانکاران ساختمان

ذوب آهن آریامهر انجام کار های پلاستر کاری، لوله کشی و نصب تجهیزات برقی و تاسیساتی، سیم کشی، نقاشی، کاشی کاری، موزائیك کاری، عایق کاری را به پیمانکاران، بطور جزئی یا کلی واگذار مینماید. از داوطلبین دعوت میشود برای کسب اطلاعات بیشتر و انجام مذاکره به قسمت تدارکات ذوب آهن آریامهر واقع در ۴۵ کیلومتری جاده اصفهان شهرکرد مراجعه نمایند.

م الف ۱۷۱۳

ذوب آهن آریامهر (شرکت سهامی)

آگهی حصر و وراثت

آقای سید علی آقانوبری (نابری) بشناسنامه ۲۰۶۰۳۵ بشرح دادخواست کلاسه ۱۱۰۹ر۳۶ این شعبه توضیح داده شادروان فرخنده خانم نابری بشناسنامه ۲۸۲۲۵ در تاریخ ۱۵ر۱ر۲۵۳۵ درگذشته وراث او عبارتند از متقاضی پسر و هما خانم نابری بشناسنامه ۲۸۲۲۶ دختر متوفا.

لذا مراتب سه نوبت ماهی یکمرتبه در روزنامه رسمی و محلی آگهی میشود تاچنانچه کسی اعتراضی دارد یا وصیتنامه‌ای از درگذشته نزد اشخاصی باشد ظرف سه ماه از نشر اولین آگهی بدادگاه تقدیم دارد و الا گواهی صادر خواهد شد و هر وصیتنامه‌ای جز رسمی و سری که‌پدید ازاین موعد ابراز شود از درجه اعتبار ساقط است.

دادرس شعبه ۷۵ دادگاه شهرستان تهران - طاهره بابائی

شرکت ملی نفت ایران

استخدام مهندس طراحی

شرکت ملی نفت ایران جهت خدمت در پالایشگاه تهران بیك نفر مهندس طراحی باشرایط زیر نیازمند است:

۱- ملیت ایرانی
۲- شاغل نبودن در سازمانهای دولتی و موسسات وابسته بدولت
۳- دارا بودن برك پایان خدمت یا معافیت دائم
۴- دارا بودن دانشنامه لیسانس مهندسی برق - مکانیك و یا ساختمان
۵- دوازده سال تجربه در رشته‌های مربوطه
۶- تسلط بزبان انگلیسی
۷- حداکثر سن ۴۰ سال

متقاضیان واجد شرایط میتوانند همراه با فتوکپی مدارك مربوطه و دو برك فتوکپی شناسنامه و ۴ قطعه عکس ۴×۶ ظرف مدت دو هفته از تاریخ انتشار آگهی از ساعت ۸ الی ۱۱ صبح روزهای شنبه تا چهارشنبه به استثناء روزهای تعطیل به اداره استخدام و کاریابی شرکت ملی نفت ایران واقع در تهران - کاخ شمالی بالاتر از بلوار الیزابت شماره ۷۶ مراجعه نمایند.

م الف ۳۷۴۸۱

شهرداری میانه

اطلاعیه

شهرداری میانه در اجرای ماده (۱۱۰) قانون شهرداری و تصویب نامه انجمن شهر میانه و بمنظور تامین بهداشت محیط زیست مردم و زیبائی شهر باطلاع کلیه مالکین زمین های غیر محصوریا مالکین سطح شهر و مستاجرین املاك و مستغلات و اماکن واقع دربر خیابان های شهرمیرساند.

چنانچه ظرف دو ماه نسبت به محصور نمودن ملك خویش و زیباسازی و نماسازی مستغلات بر خیابان های شهر اقدام ننمایند شهرداری باستناد ماده مذکورو مقررات قانون نوسازی اقدام لازم به عمل خواهد آوردو مالکین و مستاجرین پس از انقضای موعد مقرر حق هیچگونه اعتراضی را نخواهند داشت.

امیر پیروزخواه شهردار میانه

شرکت ملی نفت ایران

آگهی استخدام

شرکت مخابرات ایران بمنظور سرپرستی کتابخانه فنی خود بخدمت تمام وقت یکنفر فوق لیسانس کتابداری با شرایط زیر نیازدارد:

۱- تابعیت دولت شاهنشاهی ایران
۲- داشتن فوق لیسانس کتابداری (افرادیکه تجربه مطلوب دراین زمینه داشته‌باشند حق تقدم خواهند داشت.)
۳- تسلط کامل بزبان انگلیسی
۴- دارا بودن کارت پایان خدمت وظیفه‌عمومی یامعافیت دائم
۵- عدم اشتغال در سازمانها وموسسات وابسته بدولت
۶- داشتن شرایط‌عمومی استخدامی درشرکت های دولتی

واجدین شرایط میتوانند جهت کسب اطلاعات بیشتر بادردست‌داشتن فتوکپی‌مدارك استخدامی وسوابق تجربی وتقاضای کتبی خود باذکر مشخصات کامل ویك‌قطعه عکس‌پرسنلی‌حداکثر یك‌هفته پس‌از انتشار این آگهی مستقیما به‌اداره استخدام شرکت مخابرات ایران واقع‌درجاده‌قدیم شمیران چهارراه سیدخندان ساختمان مرکزی طبقه یازدهم مراجعه فرمایند.

م الف ۲۷۹۲۱

آگهی استخدام

دندانپزشك

دانشکده دندانپزشکی دانشگاه اصفهان جهت تامین وتربیت اعضای هیات علمی دانشکده نیاز به استخدام عده‌ای دندانپزشك دارد. داوطلبان باید خدمت وظیفه عمومی خودرا انجام داده‌باشند ودر طول تحصیلات خودنمرات عالی دریافت‌داشته باشند. داوطلبان میتوانند تاپایان اسفند ماه ۲۵۳۶ در اوقات اداری به‌دبیرخانه دانشکده دندانپزشکی دانشگاه رجوع فرمایند.

دانشگاه اصفهان

شرکت ملی نفت ایران

شرکت‌ملی نفت ایران‌جهت‌خدمت در بهداری و بهداشت شیراز به پزشك عمومی با شرایط زیر نیازمند است:

۱- ملیت ایرانی
۲- شاغل نبودن در سازمان‌های‌دولتی‌وابسته بدولت.
۳- دارا بودن کارت پایان خدمت‌وظیفه‌عمومی یامعافیت دائم
۴- دارا بودن درجه دکتری پزشکی عمومی.
۵- دارا بودن پروانه پزشکی دائم
۶- آشنائی به زبان انگلیسی
۷- حداکثر سن ۴۰ سال.

متقاضیان واجد شرایط میتوانند همراه با فتوکپی‌شناسنامه و ۴ قطعه عکس ۴×۶ ظرف‌مدت دوهفته ازتاریخ انتشار آگهی ازساعت ۸الی۱۱ صبح روز های شنبه تاچهارشنبه به استثناء روز های‌تعطیل به اداره استخدام و کاریابی شرکت ملی‌نفت‌ایران واقع درتهران- کاخ‌شمالی بالاتراز بلوارالیزابت شماره ۷۶ مراجعه نمایند.

م الف ۲۶۱۳۲

گروه فرهنگی دکتر هشترودی

برای کلاسهای آمادگی کنکور دانشگاهها و مدارس عالی بشرح زیر ثبت نام میکند:

۱- کلاسهای آمادگی آزمایش عمومی (زبان فارسی - شناخت فرهنك ملی - زبان خارجی - استدلال ریاضی ومنطقی)
۲- کلاسهای آزمایش اختصاصی برای گروههای (علوم اجتماعی واقتصاد - علوم انسانی - علوم تجربی - علوم ریاضی وفنی)

ثبت نام همه روزه ۵ تا ۸ بعدازظهر - مدارك لازم دوقطعه عکس نشانی میدان کاخ دبیرستان دکتر هشترودی تلفن ۶۴۸۲۱۸ - ۸۹۳۵۹۵ - ۶۶۲۲۱۲

شرکت ملی نفت ایران جهت خدمت در بهداری بهداشت تهران بیکنفر پزشك متخصص زنان و زایمان (رن) جهت خدمت در تهران باشرایط زیر نیازمند است

۱- ملیت ایرانی
۲- شاغل نبودن درسازمانهای دولتی و وابسته بدولت.
۳- دارا بودن کارت پایان خدمت وظیفه عمومی یامعافیت دائم.
۴- دارا بودن درجه دکتری پزشکی عمومی
۵- دارا بودن درجه تخصص دکتری در زنان وزایمان
۶- دارا بودن پروانه پزشکی دائم
۷- آشنائی بزبان انگلیسی
۸- حداکثر سن ۴۰ سال

متقاضیان واجد شرایط میتوانند همراه بافتوکپی مدارك مربوطه ودوبرك فتوکپی شناسنامه و ۴ قطعه عکس ۴×۶ ظرف مدت یك‌هفته از تاریخ انتشار آگهی ازساعت ۸ الی ۱۱ صبح روز های شنبه تا چهارشنبه به استثناء روز های تعطیل به اداره استخدام و کاریابی شرکت ملی نفت ایران واقع در تهران - کاخ‌شمالی بالاتر ازبلوار الیزابت شماره ۷۶ مراجعه نمایند. ۱-۱۰ م الف ۲۶۵۳۲

شرکت ملی ذوب آهن ایران

آگهی استخدام دیپلمه طبیعی وریاضی جهت کارآموزی فنی

ذوب آهن آریامهر تعدادی دیپلمه در رشته‌های طبیعی و ریاضی برای کارآموزی فنی با شرایط زیر استخدام مینماید:

۱- حداکثر سن ۲۸ سال تمام
۲- حداقل معدل کل ۱۲
۳- داشتن برك پایان خدمت وظیفه عمومی یا معافیت دائم قانونی
۴- عدم اشتغال در سازمانها و موسسات دولتی
۵- داشتن سلامت باتائید بهداری و بهداشت ذوب آهن آریامهر

کارآموزان قبل از شروع تحصیلات آموزشگاهی مدتی در کارگاههای مختلف کارخانه کارآموزی عملی خواهند داشت و سپس در صورت شایستگی به آموزشگاه معرفی خواهند شد.

ذوب آهن آریامهر در قبال تعهد خدمت ضمن تحصیل که متناسب با رشته های مختلف یکسال یادوسال خواهد بود ماهانه کمك هزینه مکفی بکارآموزان پرداخت مینماید.

افراد واجد شرایط میتوانند جهت آگاهی بیشتر و ثبت نام بادردست داشتن مدارك پرسنلی و شش قطعه عکس ۴×۶ همه‌روزه باستثنای روز های پنجشنبه و جمعه و ایام تعطیل از ساعت ۷½ الی ۱۶½ باداره کاریابی واستخدام شرکت واقع درکیلومتر ۴۵ جاده اصفهان شهرکرد مراجعه نمایند. م الف ۲۶۸۲۸ ۱-۷

آگهی

شهرداری بوشهر در اجرای ماده ۱۶ و ۱۷ و ۱۸ قانون نوسازی و عمران شهری وبند ۶ تصویب نامه مورخ ۱۱ر۱۲ر۳۶ انجمن شهر وتایید شماره ۲۶۹۵۴ - ۱۷ر۱۱ر۳۶ مقام استانداری استان بوشهر عملیات طرح تعریض برغرب خیابان فعلی اسکله از فنس محوطه اداره بندر بغرب تعریض ۲۰ متر که اقدامات نقشه‌برداری وارزیابی آن انجام گردیده است بمرحله اجرا میگذارد مراتب بدین وسیله به‌اطلاع کلیه مالکین اراضی وساختمانهای واقع در مسیر تعریض برغرب خیابان مذکورمی رساند بامراجعه بدایره ساختمانی شهرداری نقشه و سیاهه ارزیابی مورد بحث راملاحظه و چنانچه نسبت به‌ارزیابی شهرداری اعتراض داشته باشند ظرف مدت یکماه از تاریخ صدور این آگهی اعتراض کتبی خودرا منضم به‌یك‌نسخه فتوکپی اسنادمالکیت بدایره‌ساختمانی شهرداری تسلیم ورسید دریافت دارند بدیهی است به اعتراضاتیکه بعدازموعد مقرر برسد ترتیب اثر داده نمیشود م الف ۲۷۴

ایرج سلامی شهردار بوشهر

دانشگاه تربیت معلم

آگهی قبول داوطلب برای سیزدهمین دوره‌ی مدرسی ریاضیات

بدینوسیله به اطلاع داوطلبان تحصیل در دوره‌ی مدرسی ریاضیات میرساند که سیزدهمین دوره‌ی مدرسی ازاول مهرماه ۲۵۳۷ افتتاح خواهد شدو امتحانات ورودی در ۷-۱۵ اردیبهشت ماه سال ۲۵۳۷ به‌عمل خواهد آمد.

دارندگان درجه‌ی لیسانس در ریاضیات که داوطلب تحصیل در دوره‌ی مذکور هستند میتوانند برای کسب اطلاع با موسسه‌ی ریاضیات به‌نشانی ذیل مکاتبه کنند به داوطلبانی که برای تحصیل در موسسه‌ی مذکور پذیرفته شوند در دوره‌ی دوساله‌ی تحصیل درآن موسسه، در حدود مقررات مربوط ماهیانه بیست هزار ریال کمك خرج تحصیلی پرداخته میشود.

از داوطلبانی که با موسسه ریاضیات مکاتبه میکنند تقاضا میشود در ذکر نشانی خود، علاوه بر نام شهر، نام شهرستان واستان راهم بنویسند.

دانشگاه تربیت معلم - موسسه‌ی ریاضیات
م الف ۲۷۷۴۳ خیابان تخت جمشید - شماره‌ی ۵۹۹ - تهران

آگهی حراج

دانشگاه پهلوی تعدادی خودرو وسایل و تجهیزات مستعمل اداری وبیمارستانی واحد های خود را از طریق حراج بفروش میرساند:

از علاقمندانیکه مایل بخریدمی باشند دعوت میشود برای مشاهده اجناس در روز های ۱۳ و ۱۴ و ۱۵ اسفند ۲۵۳۶ به محل شماره ۲ دانشکده مهندسی واقع در شیراز - خیابان ملاصدرا مراجعه نمایند.

حراج اجناس در اوقات اداری روز های ۱۶ و ۱۷ و ۱۸ اسفند ۲۵۳۶ انجام خواهد شد.

رنگ کردن موی سر ۷۰۰۰ ریال

تهرانی‌ها برای هربار زیبا شدن از ده تومان تا ۱۰ هزار تومان پول می‌دهند

نرخ خوشگل شدن روزبروز گرانتر میشود

آرایشگاهها برای آرایش شب عید کارت نوبت میدهند

یك آرآیشگر : آرایشگری یك هنر است وقدر وقیمت آنرا مشتری باید بشناسد

آرایشگران سرخانه در تهران چه می‌کنند ؟

نرخ خوشگل شدن، روز بروز گرانتر میشود، بخصوص این روزها که به ایام عید نزدیك میشویم آرایشگران بدون در نظر گرفتن نرخ‌های مصوبه هرچقدر که تیغشان ببرد از خانمها و آقایانی که میخواهند سرو صورت راصفا بدهند پول میگیرند.

البته دراین میان هزینه آرایش خانم‌ها، بقول معروف سر به جهنم میزند و بسیاری از خانم‌ها، بامراجعه حداقل هفته‌ای یکبار به آرایشگاه، هزینه مخارج‌خانه را افزایش داده‌اند و جریمه این خوشگل شدن ها راهم مسلما آقایان باید بپردازند !

قدیمها، یك گل سفیداب واندکی وسمه و سرخاب و یك‌بشت ناخن سرمه، ویك کفدست حنا یك هفته سرو صورت خانم‌ها راروشنی می‌بخشید و سرتاته قضیه هم یکی دوتومان بیشتر آب نمی‌خورد، اما حالا همین آرایش سرو صورت دست کم صدتومان وحداکثر یکی، دو هزار تومان آب میخورد.

البته عده‌ای از خانم ها فقط عده‌ای ، از آنجا که عقده خودبزرگ بینی دارند، پول بی زبان ، شوهران خودرا حاتمبوار به آرایشگران می‌پردازند واز این مسئله احساس تفاخر هم میکنند ، ازاین عده که بگذریم، میرسیم به خانم هایی که برای مرتب بودن سرو وضع خود، نزد سرو همسر و در محل کار روانه آرایشگاه میشوند.

این گروه نه آن پول‌هنگفت را دارند که بپردازند و نه این که دم‌بدم هوس آرایش کردن میکنند، بااین وجود، به این گروه نیز اجحاف میشود.

خانم کارمندی می گفت : من بعلت هزینه‌زیاد، آرایشگاه رفتن خودرا از هفته‌ای یك بار به دو هفته یکبار مبدل کرده‌ام، لیکن همین یکبار هم بایدپول زیادی بپردازم.

آرایشگران نرخها را رعایت نمی‌کنند و چون ریش و قیچی دست آنهاست اگر هم کوچك ترین اعتراضی بکنیم به‌صورت خشم و غضب بمانگاه میکنند و دراولین فرصت ، زهرشان را روی سرو صورت مشتری می‌چکانند و فی‌الواقع مو و روی‌را آنچنانکه باید نمی آرایند ، در نتیجه چهره مشتری صدبار بدتر از اولش میشود، بطوری که مدتی مثلا باید صبر کند، تا موی سر بلندشود و جای‌اول خود قرار گیرد.

از آرایشگاه لب سکو تا ..

یادش بخیر ، آرایشگاه های لب سکو ، نرخها از ۵، ۶ ریال تجاوز نمی کردو حالا از پنجاه ،شصت تومان ـ برای آقایان کمتر نیست . حالا بعضی از آرایشگاه های مردانه را هم خانم ها اداره میکنند و نرخ یك اصلاح کامل بقولی سربه جهنم میزند.

این‌خانم می‌افزاید : ازطرفی حاتم‌بخشی عده‌ای از خانم های مرفه باعث شده که‌آرایشگران زنانه ، بدون دریافت‌حق‌العمل گزاف همراه باانعام کلان دست و دلشان بکار نرود.

تصورش رابکنید، خانمی‌که می‌آید ، درجا ، ۲۰۰ تومان پول آرایش موو روی خود را می‌پردازد ، باضافه ۲۰۰ تومان انعام ، مسلما جایزای دیگران نمی گذارد .

آرایشگران هم چون نفع خودرا در نظر میگیرندمشتری پولدار رابر مشتریان دیگر ترجیح میدهند وکسی‌هم نیست بکار آنها رسیدگی کند.

تغییر دکوراسیون

خانم دیگری که مشتری یکی از آرایشگاه های شمال شهر است می‌گوید:

آرایشگران بعداز تغییر دکوراسیون نرخها را افزایش میدهند و بعضی از آنها نیزبا یك سفر به خارج، مدرك قلابی آرایشگری از فلان انستیتوی زیباسازی می آورند و دیگر میشوند هنرمند...

این قبیل آرایشگران با بعضی از لقب ها و عنوان های افتخاری که بخود میدهند ومثلا میگویند موی سر برژیت‌باردو سوفیالورن و پرنس مونا کو را یکبار آرایش کرده‌ام، نرخ کار خود راهم بالا برده‌اند.

آرایشگری را میشناسم که حتی امضا های مجعولی از سرشناسان بزرك جمع آوری کرده و میگوید : مشتریان سرشناس من بعنوان قدردانی، عکس امضاء شده خودرا بمن داده‌اند تا جزو افتخارات من ثبت شود.

البته آرایشگران منصف نیز وجود دارند که‌فقط بعلت‌افزایش هزینه های آب و برق و کرایه و مزد شاگرد ناچارند از نرخ مصوبه تخلف کنند.

با اینحال شما در کمتر آرایشگاه مردانه و زنانه‌تهران می توانید ، نرخهای مصوبه اتحادیه آرایشگران را برروی دیوار مشاهده کنید.

نرخ رسمی پیشنهادی در آرایشگاه های درجه یك زنانه موبمو به شرح زیر است :

کوپ‌موی‌سر ، ۱۸۰ ریال، میزامپلی موی بلند ، ۲۲۰ریال، رنك مو، ۷۵۰ ریال ، دکلره موی بلند ۱۸۰۰ ریال، مش‌موی بلند ۱۷۰۰ ریال، شامپوکروت موی سر ۶۰ ریال ، صاف کردن موی بلند ۱۲۵۰ ریال، مانیکور ۱۵۰ ریال، میدیکور ۱۸۰ ریال فرتونی شش‌ماهه ۷۵۰ ریال ، ویتامینه بابهای ویتامین ۲۰۰ ریال، توالت کامل عروس ۶۰۰۰ ریال ، توالت معمولی ۵۰۰ ریال، حالت دادن مو ۱۰۰ ریال شانه کردن موی بلند ۱۰۰ ریال البته این نرخ تفکیکی آرایش در آرایشگاه درجه یك زنانه است و در آرایشگاه های درجه ۲ و درجه سه و چهار نیز نرخها با این ارقام تفاوت چندانی ندارد.

رویهم رفته می توان گفت، نرخ یك آرایش متوسط ولی کامل موی و روی بموجب این ارقام پیشنهادی تا یانصد ، ششصد تومان هم آب میخورد، اما ایکاش آرایشگران بااین نرخها اکتفا میکردند و توجیهی بدان داشتند . این نرخها حکم یك کار تشریفاتی دارد و آرایشگران هر اندازه که‌مایل باشند پول دریافت میدارند و بیشتر حرفشان اینست که ما انعامی هستیم زیرا کار ماجنبه هنری داردو برای آن قدر و قیمت مشخص نمیتوان تعیین کرد روی این اصل تهرانی ها بین ۱۰ تا۱۰هزارتومان‌هم‌برای هر بار زیبا شدن می‌پردازند.

آرایشگاههای مردانه

آرایشگاه های مردانه نیز دست کمی از آرایشگاه های زنانه ندارند و اینروز ها، نرخ، آراسته شدن آقایان هم سیر صعودی دارد .

بموجب نرخ‌پیشنهادی رسمی، اصلاح موی بلند و اصلاح صورت ، شستشوی موی سر، فرم و سشوار ، ماساژ، مانیکور و ویتامینه سر آقایان برای یك بار مراجعه به سلمانی‌درجه یك ۶۳۵ ریال خرج برمی‌دارد، درحالی که ،آرایشگران مرد، نیز این نرخها را رعایت نمی کنند.

درحال حاضر در چندآرایشگاه باصطلاح موند بالا حتی از آرایشگران زن برای آرایش موی آقایان استفاده میشودو این امر باعث شده که صاحبان آرایشگاه توقع‌خودرا از مشتری افزایش دهند و پول زیادتری مطالبه کنند.

یکی دیگر از مشکلات‌دیگری که گریبانگیراغلب‌خانم‌هاست، مسئله اصلاح سرو موی آقا پسرهاست آرایشگاه ها برای اصلاح موی پسر ها نیز مبلغ قابل ملاحظه‌ای‌دریافت میدارند.

خانمی که برای اصلاح موی سر پسر کوچکش به یکی از آرایشگاه ها مراجعه کرده‌بود می‌گفت : یك نصف روز وقتم در آرایشگاه مردانه صرف شد تاپسر ۶ ساله‌ام زیر دست سلمانی برود، آخر دست هم، بیست تومان پول پرداختم ، در حالی که ۱۰ دقیقه کار روی‌سر یك پسربچه اینقدر ها ارزش ندارد.

کارت نوبت

یکی از گزارشگران ما که برای مشاهده،وضع آرایشگاه‌ها در شب عید به چندین سلمانی در نقاط مختلف شهر رفته‌است می نویسد :

آرایشگران اینروز ها با انبوه مراجعین روبرو هستند و دراکثر آرایشگاه های بزرك ، باوجودی که یك گروه‌سلمانی کار می کنند ، کارت نوبت‌داده میشود .

چه بسا که یك مشتری‌بعد از دو روز نوبتش شود و اگر هم سروقت حاضر نشود، نوبت خودرا از دست میدهد.

در سلمانی های مردانه شلوغی بیشتری مشاهده می‌ـ

بقیه در صفحه ۲۱

سیر صعودی نرخها

آرایشگران ، در اغلب آرایشگاه های زنانه تهران به اصطلاح فرصت سر خاراندن ندارند و حتی بهنگام نیمروزو وقت صرف غذای ظهر دست از کار نمی کشند . بانزدیك شدن شب عید کار این صنف نیز فزونی یافته و البته نرخها هم بی رویه بالا رفته‌است .

اگر میخواهی خوشگل شوی باید پول بدهی آنهم نه بمقدار کم...

بزعم پاره‌ای از آرایشگران، آرایشگری هنر است و نرخ آن را باید مشتری بفراخورحال بپردازد.

نرخ رسمی آرایش درتهران

آرایش گردن نیزمانند هرنوع سرویس و خدمات‌دیگری درتهران نرخ مصوبه ومعنی‌دارد ، اما متاسفانه این نرخ های مصوبه نیز غالبا رعایت نمی‌شود ودر آرایشگاه های زنانه ومردانه تهران برای زیبا ساختن روی و موی خانمها وبه‌اصطلاح خوشگل ساختن آنها پول بیشتری دریافت می‌شود .

البته درحال حاضر درنرخ های مصوبه نیز شک و تردید هست، زیرا اتحادیه ارایشگران ،زنانه و مردانه تهران نرخ های تازه‌ای زیر عنوان نرخ های پیشنهادی برای تصویب ارائه داده است.

بموجب طبقه بندی این اتحادیه ، آرایشگران مردانه وزنانه تهران درچهار طبقه مجزا شده‌اند.

قسمتی از نرخهای مصوبه وپیشنهادی بشرح زیر است :

آرایشگاه زنانه درجه یك

نوع خدمات	نرخ قبلی به ریال	نرخ‌پیشنهادی به ریال
کوپ موی سر	۱۵۰	۱۸۰
میزامپلی موی بلند	۱۸۰	۲۲۰
رنگ‌کردن موی سر معمولی باقیمت رنگ	۶۰۰	۷۵۰
دکلره موی بلند	۱۵۰۰	۱۸۰۰
مش موی کوتاه بطور کامل	۱۰۰۰	۱۲۰۰
شامپوکردن موی سر	۵۰	۶۰
صافکردن موی بلند بالوا	۱۰۰۰	۱۲۵۰
مانیکور وپدیکو	۱۲۰ـ۱۵۰	۱۵۰ـ۱۸۰
فرتونی شش ماهه	۶۰۰	۷۵۰
توالت کامل عروس	۵۰۰۰	۶۰۰۰
توالت معمولی	۴۰۰	۵۰۰

آرایشگاه زنانه درجه‌دو

نوع خدمات	نرخ قبلی به ریال	نرخ‌پیشنهادی به ریال
کوپ موی سر	۱۰۰	۱۲۰
میزامپلی موی‌کوتاه	۱۰۰	۱۲۵
رنگ‌کردن موی سر معمولی باقیمت رنگ	۴۰۰	۵۰۰
دکلره موی کوتاه	۹۰۰	۱۱۰۰
مش موی‌کوتاه بطورکامل	۸۰۰	۹۵۰
شامپوکردن موی سر	۳۵	۴۰
صافکردن موی‌کوتاه بادوا	۶۰۰	۷۵۰
فرتونی شش ماهه	۴۰۰	۵۰۰
توالت عروس	۳۰۰۰	۳۲۵۰
توالت معمولی	۳۰۰	۳۷۰

آرایشگاه زنانه درجه سه

نوع خدمات	نرخ قبلی به ریال	نرخ‌پیشنهادی به ریال
کوپ موی سر	۷۰	۸۵
رنگ کردن موی معمولی باقیمت رنگ	۲۵۰	۳۱۰
صافکردن موی‌کوتاه بادوا	۴۰۰	۵۰۰
توالت کامل عروس	۲۰۰۰	۲۵۰۰
توالت معمولی	۲۰۰	۲۵۰

آرایشگاه زنانه درجه‌چهار

نوع خدمات	نرخ قبلی به ریال	نرخ‌پیشنهادی به ریال
کوپ موی سر	۴۰	۵۰
میزامپلی موی‌کوتاه	۴۰	۵۰
رنگ موی سر معمولی باقیمت رنگ	۱۵۰	۲۲۰
توالت کامل عروس	۱۵۰۰	۱۸۰۰
توالت معمولی	۱۲۰	۱۵۰

آرایشگاه مردانه درجه‌یك

نوع خدمات	نرخ قبلی به ریال	نرخ‌پیشنهادی به ریال
اصلاح موی بلند	۱۰۰	۱۲۰
اصلاح صورت	۳۰	۳۵
شستشوی موی سر	۳۰	۳۵
فرم وشستشو	۱۰۰	۱۲۰
ماساژ	۲۰	۲۵
مانیکور	۱۰۰	۱۰۰
ویتامینه	۲۰۰	۲۰۰

آرایشگاه مردانه درجه‌دو

نوع خدمات	نرخ قبلی به ریال	نرخ‌پیشنهادی به ریال
اصلاح موی بلند	۷۰	۸۵
شستشوی موی سر	۲۵	۳۰
فرم وشستشو	۸۰	۱۰۰
ماساژ	۱۵	۱۸
مانیکور	۸۰	۸۰
ویتامینه	۱۶۰	۱۶۰

آرایشگاه مردانه‌درجه سه

نوع خدمات	نرخ قبلی به ریال	نرخ‌پیشنهادی به ریال
اصلاح موی بلند	۵۰	۶۰
اصلاح موی کوتاه	۳۵	۴۰
اصلاح صورت	۱۵	۲۰

آرایشگاه مردانه‌درجه‌چهار

نوع خدمات	نرخ قبلی به ریال	نرخ‌پیشنهادی به ریال
اصلاح موی کوتاه	۲۰	۳۵
اصلاح صورت	۱۰	۱۵

شرکت سهند تولیتو را معرفی میکند

شرکت لیفت تراك سازی سهند وابسته به سازمان گسترش و نوسازی صنایع ایران
تولیدکنندهٔ : انواع لیفت تراك‌های دیزلی و الکتریکی درظرفیتهای مختلف،
تولیتو نمایندهٔ انحصاری سروپس و نمایندهٔ فروش را معرفی میکند

تولیتو ـ خیابان آیزنهاور ـ ساختمان بی . اف . گودریچ ـ شماره ۵۷۶ ـ طبقه ششم
تلفن‌های ۷-۶-۹۷۷۱۶۵ و ۹۷۷۱۷۴

از خریداران تشك فنری خوشخواب تقاضا میشود
در موقع خرید بمارك تشك فنری خوشخواب توجه فرمایند

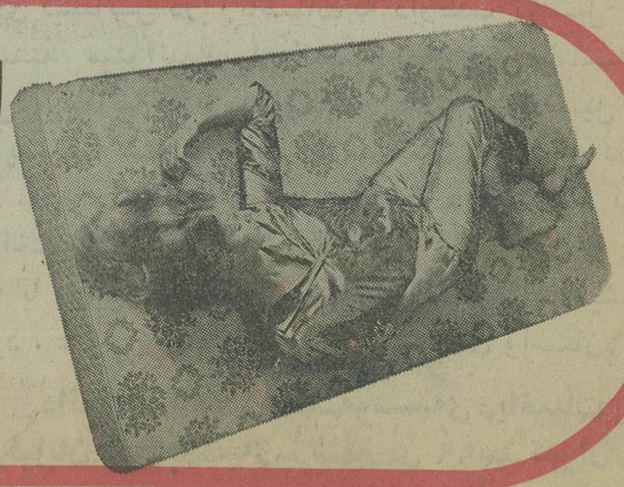

تشك فنری خوشخواب ضامن سلامتی و راحتی شماست

۳ استاد ایرانی دستگاه پاکسازی هوا اختراع کردند

دستگاه پاکسازی باالهام ازریزش باران ساخته شده است

افزایش سریع تعدادوسایل حمل و نقل دودزا ، گسترش روزافزون کارخانه ها،انفجار های اتمی وبطور کلی‌تغییرات ناگهانی‌وغیر طبیعی درانتشار زمین ،بروسعت آلودگی‌هوای محیط زیست جانداران‌و اشرف آنان ، انسان ، افزوده است. سال ها است که آلودگی هوا در شهر های پر جمعیت کشور های صنعتی موجب نگرانی مردم شدو برای‌رهایی از این دام مهلک ساخته بشر، تلاش و کوشش بسیارصورت میگیرد اما متاسفانه با وجود همه این چارجویی ها هر روزبر آلودگی هوا اضافه میشود تا آنجا که حالا شهر های کشور های غیر صنعتی‌هم گرفتار عوارض‌سوء‌ت صنعتی ه شده و بخطر نفس کشیدن در هوای مسموم شریک آنها شده‌اند !

تهران ترافیک زده هم طبق معمول از این بلا در امان نیست و سال ها بعد ازآلوده شدن میخواهد بمقابله باخطر برخیزد .

از دوسه ماه پیش باینطرف که مسئله آلودگی هوای‌تهران موضوع روزشده کارشناسان و متخصصان فن از ارائه راه حل ، کوتاهی نکرده‌اند ، تا نتیجه چه باشد . علی‌رغم اخوت ودودها دارد ریخته‌ایم .

مکانیسم دستگاه

با توجه باینکه مخزن دود در «اگزز» هر نوع اتومبیل جلوگیری از صدای موتور یا دور کاهش دمای موتور یا دور کردن دود های گرم از مجاورت موتور موثر است، در خط سیر خروجی دود اتومبیل بجای‌مخزن دودااگزز فیلتری قرار داده شدمکصدای موتور را بمیزان ۵۲ در صد کم میکند و دمای موتور را بادورتر کردن دود ها از مجاورت موتورکاهش میدهد، ضمن اینکه مواد و عناصر سمی و دودزا را در آب محتوی فیلتر جذب می کند ، دودی‌که‌بطور مستقیم بوسیله لوله رابط وارد فیلتر میشود پس از عبور از منبع آب ، حرارت مواد و عناصر سمی خود را در آب باقی گذاشته وارد محفظه‌ی‌مخصوص شده باصدای کمتر و عاری‌ازعناصر رسمی خارج میشود .

کف فیلتر دارای شیبی بین ۱۵ تا ۲۵ در صد (مطابق شکل۱) میباشد که باعث جمع شدن مواد وعناصر سمی‌دود درکف وگوشه‌ی خروجی‌فیلتر میگردد و با باز کردن شیشه خروجی ، آب آلوده تخلیه میشود ، آزمایش نشان داده آبی که باین ترتیب هر باراز منبع تخلیه میشود حاوی هزاران گرم مواد و عناصر سربی است با ادامه تحقیق درکیفیت‌مایع شستشو دهنده‌ی فیلتر میتوان ترکیبی از آب با یک یا چند ماده دیگر بدست آورد که درجه جذب بیشتری داشته باشد .

مقدار آب در هر فیلتر با ماده و قدرت موتور وسیله دودزا رابطه مستقیم دارد مثلا یک اتومبیل ۶ سیلندر احتیاج به منبع ده لیتری دارد که حداکثر هفته‌ای یکبار باید پر و خالی شود .

برای جلوگیری از خروج قطرات آب همراه با دود در محل دهلیز خروجی ، فیلتر پشم شیشه که براحتی قابل عوض کردن است تعبیه می‌شود .

کاربرد فیلتر اختراعی

تجزیه شیمیایی آب فیلترپس از کاردر فاصله زمانی مختلف وجود سرب،روی و گوگرد را بمیزان قابل توجهی نشان میدهد . این آزمایش ها به روش فیزیکی‌یااستفاده ازشتاب دهنده و اندر گراف سازمان انرژی اتمی ایران نیز تکرار شد که‌نتیجه آن بوسیله‌منحنی شماره یک نشان داده شده است . منحنی معلوم میکندکه هنگام عبور دود اتومبیل از فیلترچه مقدار از عناصر سرب و روی و گوگرد و مس و آهن در آب باقی مانده است .

مخترعان دستگاه میگویند، از آزمایش های متعددی که روی این دستگاه انجام شده نتیجه میشود که فیلتر های واس . اف . اس را به شکل های مختلفو برای مصرف در انواع وسایل دودزا میتوان تهیه کرد ، مزیت این سیستم درارزان و ساده بودن آن است ، این نوع فیلتر در خط سیر هوایی ارگاندیشن هو بخصوص پناهگاه‌های اتمی‌نیز بوسیله این نوع فیلترباحتی و سرعت زیاد میتوان ذرات باردار و گازهای رادیو اکتیو موجود در هوای آلوده را حل کردو رسوب داده و به روش ساده تخلیه و تدفین نمود .

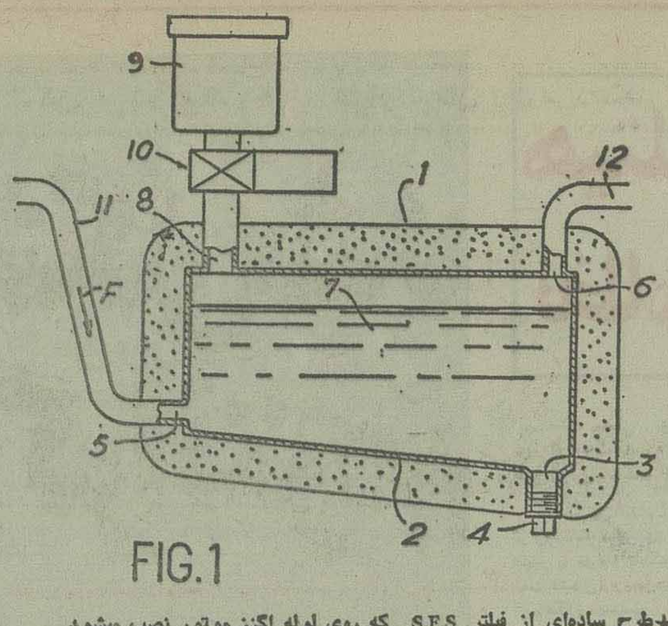

FIG.1

★طرح ساده‌ای از فیلتر S.F.S که روی لوله اگزز موتور نصب میشود

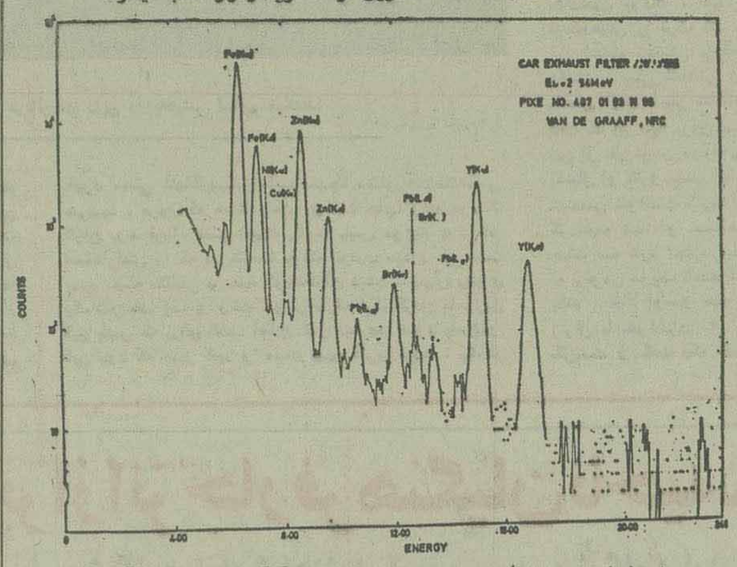

★ منحنی، وجودعناصری چون سرب، روی، گوگرد ومس را درآب فیلتر بعداز عبور دود اتومبیل نشان میدهد .

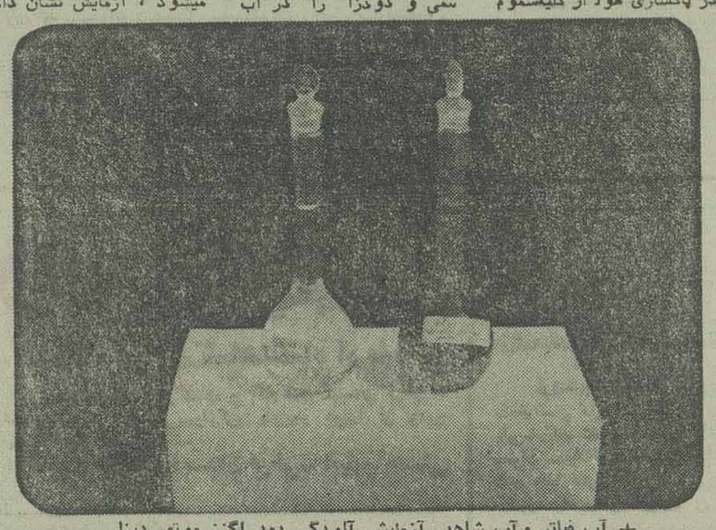

★ آب فیلتر وآب شاهد. آزمایش آلودگی دود اگزز موتور دیزل

شرکت ملی ذوب آهن ایران

شرکت ملی ذوب آهن ایران آگهی استخدام

شرکت سهامی ذوب آهن آریامهر برای تکمیل کادر موردنیاز مهندسی کل ارتباطات‌ومخابرات خود تخصصهای زیر رابا حقوق و مزایای مکفی استخدام مینماید :

۱ـ تعمیرکار رادیو وتلویزیون
۲ـ تعمیرکار شبکه کابل یامفصل بند
۳ـ تعمیرکار مراکز تلفن خودکار
۴ـ تلگرافچی آشنا به مورس فارسی ولاتین
۵ـ باطریساز

داوطلبان میتوانند جهت آگاهی بیشترواستخدام همه روزه به‌استثنای روز های پنجشنبه وجمعه وایام تعطیل از ساعت ۷ الی ۱۶½ بادردست داشتن شناسنامه عکس‌دار وبرگ پایان خدمت نظام یامعافیت دائم ازخدمت‌مزبوربه‌اداره کاریابی واستخدام کارگزینی کل ذوب آهن آریامهروالع در کیلومتر ۴۵ جاده اصفهان شهرکرد مراجعه نمایند . م‌الف۲۷۹۲۰

آگهی استخدام

جمعیت شیر و خورشید سرخ کرج برای تکمیل کادر کمک بهیاری وخدمتگزاری بیمارستان کمالی تعدادی زن و مرد با شرایط زیر استخدام میکند داوطلبان میتوانند همه روزه بدفتر جمعیت در کرج مراجعه و ثبت نام نمایند.

۱ـ حداقل سن ۱۸ وحداکثر ۳۰ سال
۲ـ داشتن گواهینامه سوم متوسطه برای‌کمک بهیاری و گواهینامه ششم ابتدائی برای شغل خدمتگزاری .
۳ـ نداشتن سوءپیشینه کیفری
۴ـ گواهی پایان خدمت برای مردان

جمعیت شیرو خورشید سرخ‌کرج

آگهی دعوت مجمع عمومی عادی بطور فوق‌العاده

مجمع عمومی عادی شرکت سهامی خاص مواد غذائی ناب هامبرگر در روز جمعه بیست‌و ششم اسفند ماه ۲۵۳۶ درمحل‌دفتر شرکت‌خیابان‌شاهین(شوش) پلاک۱۶ـ۱۸درساعت ۱۰ صبح ،تشکیل میشود دستورجلسه‌تجدید انتخابات اعضای هیئت مدیره اصلی و علی‌البدل و بازرسان و تغییر محل‌شرکت و تصویب ترازنامه خواهد بود ، از عموم سهامداران دعوت میشود در ساعت مقرر در جلسه حضور داشته باشند .

مدیر عامل شرکت ـ عباس علیشا

کارکنان شرکت حمل ونقل ایران سرعت

تنفر وانزجار خودرا نسبت به‌مزدوران غائله اخیر آذربایجان عزیز اعلام وخودرا آماده هر گونه جانبازی به‌خاکپای آن رهبر عالیقدر میداند

شرکت حمل و نقل ایران سرعت

آگهی استخدام رسمی

اداره کل ثبت احوال استان آذربا یجانغربی طبق مفاد قانون استخدام کشوری ۶ نفررا ازطریق امتحان ـ مسابقه بشرح زیر استخدام میکند :

ردیف	عنوان طبقه شغل	محل‌جغرافیائی خدمت	تعداد موردنیاز	شرایط احراز	گروه شغلی
۱	متصدی امور ثبت احوال۲	شهرستان ماکو	۱ نفر	دارا بودن دیپلم کامل متوسطه	۴
۲	متصدی اموردفتری۲	شهرستان ماکو	۱ نفر	دارا بودن دیپلم کامل متوسطه و طی دوره کارآموزی درزمینه‌مربوطه	۴
۳	متصدی‌اموردفتری۲	شهرستان‌میاندوآب	۱ نفر	دارا بودن دیپلم کامل متوسطه و طی دوره کارآموزی درزمینه‌مربوطه	۴
۴	ماشین نویس ۱	شهرستان خوی	۱ نفر	دارا بودن مدرک پایان دوره اول متوسطه و گواهینامه ماشین نویسی فارسی ولاتین	۳
۵	منشی یك	شهرستان‌رضائیه	۱ نفر	دارا بودن مدرک دیپلم کامل متوسطه در رشته منشیگری یا دیپلم و طی دوره کارآموزی	۴
۶	متصدی امور ثبت احوال ۲	شهرستان خوی	۱ نفر	دارا بودن دیپلم کامل متوسطه	۴

داوطلبان واجد شرایط میتوانندبرگ‌درخواست ذیل این‌آگهی راتکمیل کنند و بادو قطعه عکس ۴×۳ خود رسید بانکی مبنی برپرداخت ۳۵۰ ریال‌دریکی ازشعب بانک‌ملی ایران به‌حساب۹۸۰ خزانه نزد بانک مرکزی ایران به عنوان حساب حق‌ثبت نام داوطلبان استخدام و فتوکپی برگ خاتمه خدمت وظیفه یابرگ معافیت دائم حداکثرتا ۱۰ روز بعداز انتشار این‌آگهی باپست سفارشی به‌نشانی :رضائیه خیابان زنگنه اداره کل ثبت احوال استان آذربایجان غربی ارسال دارند به مدارکی که‌فاقد رسید بانکی باشد ویابعداز این مهلت به‌پست تحویل داده‌شود ترتیب اثر داده نخواهد شد.(وجوه‌پرداختی بهیچوجه مسترد نمیشود.)

پروانه ورود به جلسه امتحان ـمسابقه در تاریخ۲۵ر۱۲ر۳۶ درمحل اداره کل ثبت‌احوال استان آذربایجان‌غربی بین داوطلبان‌توزیع‌خواهد شد تاریخ امتحان ـمسابقه در کارت ورود به جلسه قید میگردد.

برگ درخواست شغل از: ادارهٔ کل ثبت احوال استان آذربایجانغربی

نام خانوادگی نام نام‌پدر شماره شناسنامه محل صدور

تاریخ‌تولد مدرك ورشته‌تحصیلی وضع خدمت وظیفه

داوطلب شغل (فقط یك‌شغل) محل جغرافیائی مورد تقاضا (فقط یك‌محل)

نشانی کامل :شهر خیابان کوچه شماره منزل

تلفن امضاءداوطلب

نهاد نیروهای مسلح قوای انتظامی قوای اساسی

غرب رستاخیز ملت ایران

انقلاب شاه و ملت

با صمیمانه‌ترین سپاس به پیشگاه مبارک شاهنشاه آریامهر

سالروز تاسیس حزب رستاخیز ملت ایران

را تبریک میگوئیم.

شرکت ساسان

تولیدکننده نوشابه‌های استاندارد شده :

کانادادرای ـ کوکاکولا ـ سون‌آپ و دسوپرکولا

هیتلر به‌واحدهای نظامی تکیه داشت

-۸۷-

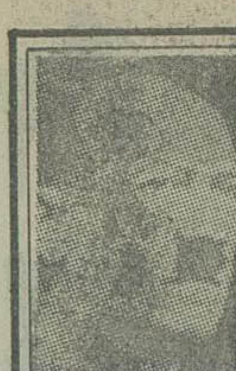

ادولف هیتلر

نوشته: جان تولند

★ درسال ۱۹۳۴ فرستادگان امپراطور ژاپن مدال دریانوردی ژاپن را به‌هیتلر تسلیم میکنند.

اعضای دیگر محفل داخلی هیتلر هریک به ماموریتی‌فرستاده شده بودند. ماکس آمان، جنگجوی خیابانی خیلولی نیرومند، در راس گروهی یک بانک را برای ستادحکومت جدید تصرف کرد. شوبز ـ ریختر،اسروهانفشتانگل‌مشغول بازدید از خیابان ها و کنترل پیشرفت انقلاب بودند. آنها به شهری رسیدند که دچار اغتشاش شده بود. بسیاری از شهروندان هواخواه بودند و تعدادی گیج و بعضی ها ناراضی به نظر میرسیدند. تعداد کمی میدانستند که چمی گذرد، حتی آنهاکه‌درگیرعمل‌بودندچه دستورهای‌متناقضی میرسید. مردی که عمدتا باعث موفقیت های اولیه کودتاـ گران بود فریک عضو هیئت رئیسه پلیس مونیخ بود. او امستطارانش را که سرخدمت بودند ترغیب میکرد که دست بهیچ حمله متقابلی بر علیه کودتاگران نزنند. سپس پهلوی یک تلفن قدم زده و وقت خودراصرف آرام کردن مامورین کیج پلیس که برای کسب اطلاع تلفن میکردند نمود پاسخ‌او این بود که صبر کنید و دست بهیچ کاری نزنید. بخاطر این حالت بیمیلی، رئیس سابق او رئیس پلیس معزول‌شده پونر توانست باداره مرکزی پلیس قدم بگذاردو بدون‌اعمال هیچ زوری ریاست آنرا بعهده بگیرد.

نخستین اقدام او ترتیب دادن یک کنفرانس مطبوعاتی از روزنامه های مهم غیر مارکسیستی بود، دربرگربراوگلر هیتلر با توجه باینکه پلیس تحت کنترل ستاد مرکزی ناحیه تحت اشغال روم بودند احساس خوشی میکرد، بعدگزارشی از پادگان مهندسی رسید: کودتاگران مشغول مذاکره با مهندسین بودند، هیتلر فورا تصمیم گرفت که پست فرماندهیش را ترک کند تا شخصا ترتیب قضیه را بدهد، این اشتباه تاکتیکی بزرگ بود که اشتباه دیگری را بدنبال داشت: یعنی گماشتن ژنرال لودن دورف بجای خود، بمحض اینکه هیتلر ساختمان را ترک کرد ژنرال فن‌لوسو گفت که او باید برای صدور دستورات بدفتر خود برود. این از نظر لودن دورف معقول بنظر میرسید و به لوسو و بدنبال او کاروسیسر اجازه داد که بروند. هیتلر در پادگان مهندسی نتوانست کاری از پیش ببرد و به دروازه ها باز‌گردانیده شد، او نیمساعت بعد بازگشت و وقتی فهمید به هیئت سه نفره اجازه فرارداده شده است دچار ترس شد، او برلودن دورف تاخت که چگونه توانسته است چنین کاری بکند. حالا لوسو میتوانست در انقلاب خرابکاری کند. ژنرال با خونسردی از روی تحقیر به سرجوخه سابق نگریست و گفت یک افسر آلمانی هرگز سوگند خود را نخواهد شکست.

یکهزار نظامی

ساعت یازده باورود یک واحد نظامی هزار نفری حال هیتلر جاآمد، این واحد تقریبا شامل تمام نفرات‌مدرسه پیاده نظام که گروه برگزیده‌ای از دانشجویان دانشکده افسری بودند میگردید، غیر ازمشتی از مخالفین بقیه بوسیله گروهبان گرهارد روبسباک، یکی از کهنه سربازان جنبش سپاه آزاد به پیوستن به قیام بطور دستجمعی تشویق شده بودند، آنها فرمانده خود را دستگیر و زندانی کردند و روبسباک را که مثل روم همجنس‌بازو جنگجوی سلحشوری بود، بعنوان رهبر جدید خود برگزیدند.

دانشجویان دانشکده افسری با صدای شیپور و دسته موزیک در حالیکه آرمهای صلیب شکسته را بخود زده و پرچمهای ناسیونال سوسیالیست راحمل میکردندبطور باشکوهی بطرف سالن ابجوخوری حرکت کردند. ژنرال لودن دورف سررشته‌دار پیشین وسرجوخه سابق هیتلر ازآنها سان دیدند. سپس دانشجویان دانشکده افسری برای اشغال اداره کمیسر فن‌کار حرکت کردند و رهبران کودتابا اتومبیل‌های خود بطرف ستاد نظامی منطقه حرکت کردند.

آنها درپست فرماندهی روم ـ دفتر ژنرال فن‌لوسو مشغول مذاکره درمورد روند آینده انقلاب شدند. لودن دورف که دریک صندلی راحتی فرورفته بود، درخواست کرد که یکنفر تلفن لوسو یاسیسررابگیرد. چند تلفن شد ولی تماس برقرار نگردید. شوبنرریختر، احساس میکرد که یکجای کار عیبدارد. لوسو گفته بود که اوبه‌دفتر خویش میرود. پس‌او کجارفته کاروسیسرکجا بودند لودن دورف مجددا بااعتراض گفت که‌این سه‌مرد محارم درحضور هزاران نفر سوگند یاد کرده‌اند وامکان ندارد که تغییر عقیده بدهند. سرگرد ماکس‌شواندنر، یکی از افسران‌ستاد فرماندهی ارتش درباواریا داشت وارد ساختمان میشد. او شایعاتی در مورد کودتا شنیده بود و بدنبال افسر نگهبان میگشت. افسر نگهبان فقط توانست بگوید «اوضاع خیلی مبهم ومشکوک است» شوبتر بخاطر می‌آورد که ما درحال گفتگو بودیم که‌کاپیتان روم بایونیفورم کامل ارتش قدیمی در حالیکه تمام مدالهایش را زده‌بود بشدت وارد اطاق شد و سراغ فن‌لوسو راگرفت من فورا بەروم گفتم که‌این کودتا قراردادی راکه روزگذشته بافن‌لوسو بسته بود آشکارا نقض کرده است. روم باصدایی که‌ازهیجان میلرزید وبا صداقت جواب دادکه همه چیز کاملا درست است. فن‌لوسو، کاروسیسر همگی اعلام موافقت کامل نموده و بزودی به‌ستاد نظامی منطقه نزد هیتلر خواهندآمد. من فقط گفتم که‌این مسئله‌دیگری است.

ابراز انزجار فرهنگیان ناحیه سوادکوه از وقایع اخیر تبریز

پیشگاه مبارك شاهنشاه آریا مهر

جان‌نثاران و کارکنان‌ودانش آموزان واعضای انجمن همکاری خانه‌ومدرسه راهنمائی تحصیلی ودبیرستان ششم‌بهمن، حوزه آموزش وپرورش سوادکوه کمسربازان ومجریان انقلاب شاهو مردم هستند، بدینوسیله حوادث خونین وتاسف‌انگیز تبریز و تمام تظاهرات ضدملی ومیهنی راشدیدا محکوم و آمادگی خودرا درراه اجرای منویات شاهانه اعلام میدارند.

از طرف کارکنان دبیرستان ششم بهمن ـ همت‌نادری

آ ـ ۱۰۸۲۷

پیشگاه مبارك شاهنشاه آریا مهر

بدینوسیله آموزگاران و دانش آموزان و کارکنان دبستان فروغی حوزه آموزش و پرورش منطقه سوادکوه انزجار خود را از وقایع تبریز اعلام میدارند.

ازطرف کارکنان دبستان فروغی ـحوریه‌رستمی

آ ـ ۱۰۸۲۹

پیشگاه مبارك شاهنشاه آریا مهر

کارکنان مدرسه راهنمائی عبدالحق حوزه آموزش و پرورش سوادکوه، مراتب انزجار و تنفر خودرا از واقعه‌تبریز، بخاکپای همایونی معروض ومجازات مسببین‌را استدعامینمایند.

ازطرف‌کارکنان‌مدرسه راهنمائی‌عبدالحق‌ـمحمدی

آ ـ ۱۰۸۳۳

پیشگاه مبارك شاهنشاه آریا مهر

کارکنان مدرسه راهنمائی‌و دبستان پل پیروزی ورسك حوزه آموزش وپرورش سوادکوه، تنفر وانزجار خودرا ازواقعه اسفناك تبریز اعلام‌داشته و مراتب همبستگی خودرا نسبت به رهبر عالیقدر ملت‌ایران تقدیم میدارند.

از طرف کارکنان مدرسه راهنمائی ورسك ـ شهابیان

آ ـ ۱۰۸۳۵

پیشگاه مبارك شاهنشاه آریا مهر

کارکنان وآموزگاران دبستان گنج‌افروز حوزه‌آموزش و پرورش سوادکوه، مراتب انزجار شدیدخودرا از وقایع اخیر تبریز ابراز داشته و جانبازی خویش را درراه‌خدمت بشاهنشاه آریامهر اعلام‌میدارند.

ازطرف کارکنان دبستان گنج افروز ـ صورتیان

آ ـ ۱۰۸۳۶

پیشگاه مبارك شاهنشاه آریا مهر

دبیران وکارکنان مدرسه راهنمائی رازی حوزه آموزش و پرورش سوادکوه، مراتب انزجار و تنفر خودرا از وقایع اخیر تبریز ونظایرآن ابراز داشته آمادگی خودرا برای‌جانبازی درراه خدمت بشاهنشاه آریامهرو میهن عزیز اعلام‌میدارند.

ازطرف کارکنان مدرسه راهنمائی رازی‌ـشیرزاد

آ ـ ۱۰۸۳۹

پیشگاه مبارك شاهنشاه آریا مهر

کارکنان واعضاء انجمن همکاری خانه‌ومدرسه دبستان عبدالحق حوزه آموزش وپرورش سوادکوه، ضمن ابرازانزجار نسبت به‌اعمال وحشیانه معدودی‌خیانت پیشه تبریز، استدعای مجازات مرتکبین این‌حادثه‌را دارد.

از طرف کارکنان واعضاء انجمن دبستان عبدالحق ـذاکری

آ ـ ۱۰۸۳۸

پیشگاه مبارك شاهنشاه آریا مهر

باابراز سپاسگزاری از ذات ملوکانه، کارکنان‌واعضاء انجمن همکاری خانه‌ومدرسه دبستان پروین حوزه آموزش و پرورش سوادکوه، انزجار خودرا ازواقعه تاسف‌آور تبریز اعلام‌میدارد.

ازطرف کارکنان دبستان پروین‌ـپیروی نسب

آ ـ ۱۰۸۳۷

پیشگاه مبارك شاهنشاه آریا مهر

دبیران و کارکنان و اعضاء انجمن خانه و مدرسه راهنمائی تحصیلی بوعلی حوزه‌آموزش و پرورش‌سوادکوه عمیقا از اقدامات ضد ملی توطئه‌گران در تبریز اظهار تنفر مینمایند.

ازطرف کارکنان‌مدرسه‌راهنمائی بوعلی‌ـسلیمانی

آ ـ ۱۰۸۳۱

پیشگاه مبارك شاهنشاه آریا مهر

کارکنان آموزشی و اداری آموزش و پرورش‌منطقه سوادکوه مراتب انزجار خود را در مورد تحریکات‌عوامل بیگانه ابراز و ضمن ابراز سپاس نسبت به اقدامات داهیانه رهبر عالیقدر، مراتب جانبازی خود را اعلام میدارند.

جان‌نثار ـصادق‌امیری ـرئیس‌آموزش و پرورش منطقه سوادکوه

آ ـ ۱۰۸۲۴

پیشگاه مبارك شاهنشاه آریا مهر

دانش آموزان و دبیران و کارکنان دبیرستان ۲۴اسفند حوزه آموزش و پرورش سواد کوه، انزجار و تنفر شدید خود را نسبت به حوادث غم‌انگیز تبریز اعلام میدارد.

ازطرف کارکنان دبیرستان۲۴اسفند ناصرصفری

آ ـ ۱۰۸۲۶

پیشگاه مبارك شاهنشاه آریا مهر

کلیه کارکنان و دانش آموزان دبیرستان ابوریحان حوزه آموزش و پرورش سوادکوه، مراتب تنفر و انزجار خود را از وقایع تبریز ابراز داشته و آمادگی خود رابرای جانبازی در راه خدمت بشاهنشاه آریامهر و میهن عزیز اعلام میدارند.

از طرف کارکنان دبیرستان ابوریحان ـنورزاده

آ ـ ۱۰۸۲۸

پیشگاه مبارك شاهنشاه آریا مهر

بدین‌وسیله آموزگاران و کارکنان دبستان فرخی، حوزه آموزش وپرورش‌سوادکوه، انزجار خودرا از وقایع تبریز ابراز میدارند.

از طرف کارکنان دبستان فرخی‌ـ الیاس حسنی

آ ـ ۱۰۸۳۴

پیشگاه مبارك شاهنشاه آریا مهر

کارکنان ودانش آموزان و اعضاء انجمن همکاری‌خانه و مدرسه راهنمائی تحصیلی امیر معزی حوزه آموزش و پرورش سوادکوه، انزجار خود را از وقایع تاسف‌آور تبریز اعلام، تقاضای تعقیب مسببین را داریم.

از طرف کارکنان مدرسه راهنمائی تحصیلی امیر معزی‌ـ فرامرز نصیری

آ ـ ۱۰۸۳۰

پیشگاه مبارك شاهنشاه آریا مهر

دبیران و کارکنان و اعضای انجمن همکاری خانه و مدرسه دبیرستان انقلاب سفید حوزه آموزش وپرورش سوادکوه، شایسته‌ترین سپاس خودراز رهبریهای‌خردمندانه آن پدر تاجدار معروض داشته و مراتب تنفر و انزجار اهالی را نسبت به واقعه شوم تبریز اعلام میدارند.

از طرف کارکنان دبیرستان انقلاب سفید ـ زهراجلودار

آ ـ ۱۰۸۲۵

پیشگاه مبارك شاهنشاه آریا مهر

ماکارکنان و دانش آموزان مدرسه راهنمائی دادگر از واقعه تاسفبار تبریز که توسط عده‌ای بیگانه و وطن‌فروش صورت گرفته اعلام انزجار نموده و یکبار دیگر همبستگی خود را به‌آن پدر تاجدار اعلام میداریم.

از طرف کارکنان ودانش آموزان مدرسه راهنمائی دادگر‌ـ یعقوبی

آ ـ ۱۰۸۳۲

ازشعبه‌دوم‌دادگاه‌شهرستان یزدبه حسین رزاقی

فرزند جلیل اخطار میشودکه بانو علیه قدمی فرزند جعفر دادخواستی علیه‌شما بخواسته صدورگواهی عدم امکان‌سازش باین‌دادگاه تقدیم‌نموده‌که بکلاسه ۱۸۰ـ۳۶ حمایت ثبت و بعنوان مدرك استشهادیه‌ای راضمیمه نموده، مراتب‌به استناد ماده ۱۰۰ قانون آئین دادرسی مدنی سه‌نوبت درروزنامه‌رسمی کشور شاهنشاهی ایرانو روزنامه اطلاعات آگهی‌میشود ـ مقتضی است ساعت ۸صبح روزدوشنبه ۱ر۳ر۲۵۳۷ جهت‌رسیدگی به شعبه دوم‌دادگاه شهرستان یزدحاضر شوید در صورت عدم حضور شما دادگاه مطبق مقررات رسیدگی خواهد نمود.

چنانچه منبعد ابلاغی بوسیله آگهی لازم شود فقط یك نوبت در روزنامه درج خواهدشد ومدت‌آن ۱۰ روزاست.

گلستانی ـدادرس شعبه‌دوم دادگاه‌شهرستان‌یزد

آ ـ ۱۰۸۱۴

آگهی دعوت مجمع عمومی عادی بطور فوق‌العاده سندیکای شرکتهای حمل ونقل سنگین (بوژی داران)

بدینوسیله ازکلیه اعضاء محترم سندیکای شرکت‌های حمل‌ونقل سنگین«بوژی‌داران» دعوت میشودکه برای تشکیل مجمع‌عمومی عادی بطور فوق‌العاده سندیکا که در ساعت ۴ بعدازظهر روز شنبه نوزده فروردین ماه ۲۵۳۷ درمحل‌سندیکا واقع درتهران خیابان روزولت، میدان ۲۵ شهریور، کوچه بهرامی، پلاك۱۸ طبقه ۴ تشکیل خواهندشدحضوربهمرسانند.

دستور جلسه:

۱ـانتخاب اعضاء هیئت داوران.

۲ـ رسیدگی بسایر امور سندیکا.

هیئت مدیره سندیکای شرکتهای حمل و نقل (بوژی داران)

آ ـ ۱۶۰۸۹

بسوی نوروز

در بازار شب عید **قیمت کفش زنانه ۸۰۰ تومان شد**

کیهان صفحه ۹ چهارشنبه ۳اسفند ۲۵۳۶ـ شماره ۱۰۳۹۸

برای خرید شب عید **کفش وین شما را بفروشگاههای خود دعوت مینماید**

قبل ازخرید کفش قیمتها ونوع جنس رامقایسه وسپس مبادرت بخرید نمائید.

	بهای قبلی	بهای فعلی
تاشکند مردانه	۱۵۰۰	۹۹۰
پیچك زنانه	۱۱۸۵	۷۳۰
نیلوفر زنانه	۱۴۷۵	۸۳۰
شیده زنانه	۱۲۹۰	۷۳۰
نایس زنانه	۹۸۰	۶۹۰
سوفیا زنانه	۱۵۰۰	۸۳۰

میلان کفش چرمی پسرانه ومردانه از ۷۶۵ الی ۱۵۰۰ ریال

نیلوفر کفش چرمی دخترانه از ۷۳۰ الی ۸۵۰ ریال

زهره کفش چرمی زنانه **فقط ۱۳۷۵ ریال**

هموطنان عزیز:
طبق توصیه سندیکای چرمسازان ایران
کفش چرمی بپوشید

قبل ازخرید:
ازکفش های چرمی وین دیدن فرمائید.

کفش وین
سلامتی وراحتی پای شمارا تامین میکند.

واین هم
تخفیف های کفش وین

اقتصادی

افزایش عرضه، قیمت برنج را پائین آورد

قیمت برنج ظرف یک ماهه گذشته، کیلویی ۳ ریال تنزل کرد

در روزهای اخیر قیمت بسیاری از کالاهای مصرفی و پوشاک بویژه نرخ میوه و تربار و همچنین مواد غذائی بمیزان قابل توجهی ترقی کرده است، در حالیکه قیمت انواع برنج نه تنها ترقی نکرده بلکه بعضی از اقلام آن کیلوئی ۱ تا ۳ ریال هم تنزل کرده است.

در چند روز گذشته قیمت عمده فروشی انواع برنجهای ایرانی و خارجی که در بازار مورد معامله قرار میگیرد بشرح زیر بود:

برنج دمسیاه که از برنجهای مرغوب ایرانی است هر کیلو ۸۰ تا ۹۰ ریال، برنج صدری رشتی کیلوئی ۵۵ تا ۶۸ ریال، برنج صدری مصباح کیلوئی ۴۰ تا ۵۰ ریال، برنج ماشینی کیلوئی ۳۵ تا ۴۰ ریال، برنج چمپا کیلوئی ۳۰ ریال، برنج تایلندی و پاکستانی کیلوئی ۴۸ تا ۵۰ ریال و برنج امریکا کیلوئی ۵۸ تا ۶۰ ریال.

افزایش عرضه برنج

در چند ماه گذشته نرخ برنج امریکائی از قیمت برنجهای دیگر خارجی گرانتر است و بهمین علت مدتی است واردات این نوع برنج محدود به دو، سه فروشگاه و تجار وارد کننده شده است و بهمین دلیل داد و ستد عمده روی برنج امریکا در بازارهای داخلی خرده فروشی است. اما زمینه انواع دیگر برنجهای خارجی بخصوص برنج تایلندی زیاد و قیمت خرده فروشی آن نیز کیلوئی ۵۰ ریال است.

یکی از بازرگانان گفت: با افزایش قابل توجه عرضه برنج داخلی و ارزان شدن قیمت ها مصرف کنندگانی که تا چندی قبل بعلت بالا بودن قیمت برنج داخلی، برنج خارجی مصرف می کردند، اخیرا برنج داخلی را بقیمت پائین تر خریداری و مصرف میکنند.

این بازرگان گفت: از جمله عوامل مهمی که در ماههای اخیر از افزایش قیمت این محصول جلوگیری کرده و حتی موجب کاهش قیمت بعضی از انواع برنج هم شده است واردات مقدار زیادی برنج از خارج است.

نیاز به ثبت سفارش نیست

وی گفت شایع است در سال جاری حدود ۴۰۰ هزار تن برنج از خارج وارد کشور شده و هم اکنون نیز مقداری از برنجهای خریداری شده در راه است که تدریجا وارد کشور خواهد شد و شاید تا عرضه محصول نو برنج نیاز به ثبت سفارشهای جدید نباشد.

یکی از دست اندرکاران این رشته گفت بطور کلی قیمت برنج ایرانی و خارجی در سال جاری نسبت بقیمتهای سال گذشته ارزانتر است و اگر نوسان قیمت این محصول در روزهای اخیر زیاد محسوس نبوده فقط بعلت وجود مقدار زیادی برنج در بازار است

صدور کالا به شیخ نشین های خلیج فارس

انگلیس ادامس، تله موش، کاه و یونجه به شیخ نشین ها صادر می کند

صادرات به شیخ نشینهای خلیج فارس از سالها قبل مورد توجه بوده است و اقدامات گوناگون و پراکنده‌ای در این مورد انجام گرفته، بطوریکه اخیرا با توجهی که اتاق بازرگانی و صنایع و معادن ایران مبذول داشته طرحها و برنامه های مختلف جهت صدور کالاهای مورد نیاز به شیخ نشینهای خلیج فارس آغاز شده است

در پی این فعالیت ها، آقای حاج علی اکبر مهربان رئیس اتاق بازرگانی و صنایع و معادن ایران شعبه بندربوشهر طی نامه‌ای ضمن اشاره به مشکلات و معرفی اقلام صادراتی به شیخ نشینهای خلیج فارس به رئیس اتاق بازرگانی و صنایع معادن ایران نوشته است:

روزگاری بود که کلیه مایحتاج زندگی شیخ نشینهای خلیج فارس و دریای عمان از بندربوشهر ـ بندرلنگه و بندرعباس تامین و تدارک میشد و مواد غذائی پوشاک حتی قند و شکر و چای و مصنوعات دستباف و غیره از سواحل جنوب ایران خاصه بندربوشهر به سواحل جنوبی خلیج فارس صادر میگردید. در حال حاضر نیز از سواحل جنوبی ایران اقلامی نظیر کاه ـ خاک باغچه ـ کود حیوانی ـ ظروف سفالین ـ ریشه و ساقه و برگ گل ـ دانه اشجار و نباتات جنگلی ـ داروهای گیاهی قالی دستباف ـ حیوانات زنده اهلی ـ میوه و سبزی تازه و خشک خشکبار و تره بار ـ خرما صادر میشود.

رئیس اتاق بندر بوشهر میافزاید: در میان صادرات ایران اشیاء و اجناسی قابل اهمیت است که کم ارزش باشد ولی در شیخ نشینها ارزشمند است، نظیر کاه ـ علوفه ـ کود حیوانی و از این نوع کالاها که باید صادر کنندگان در این زمینه تشویق شوند.

رئیس اتاق بندر بوشهر متذکر شده است که صادرات سنتی ایران و مواد خام نظیر کتیرا ـ انغوره و دیگر صمغ ها ـ شیره های گیاهی در خارج بازاری مناسب ندارد، زیرا مواد پلاستیکی و شیمیائی جایگزین آنها گردیده است و قالی ایران نیز بعلت رقابت شدید کشورهای صادر کننده قالیهای دستباف در وضع ناگواری میباشد.

بنابراین ما باید بازار شیخ نشینهای خلیج فارس را رها نکنیم و تا حدودی جبران صادرات مواد و کالاهای سنتی را کرده باشیم و در این راه باید با صدور کالاهای کم اهمیت شروع کنیم، زیرا انگلستان با صدور تله موش و آدامس و دیگر کالاهای کم اهمیت و حتی کاه و یونجه و علوفه بانظرف خلیج فارس صادرات دارد، در حالیکه صدور این کالاها از ایران بمراتب سهل تر و آسان تر است و باید تسهیلات تازه و فراوانی برای اینگونه صادرات به خلیج فارس داشته باشیم.

معاملات یک هفته بورس

درهفته‌ایکه گذشت ۸۸۳/۶ میلیون ریال اوراق بهادار شامل ۶۱۱/۷ میلیون ریال سهام، ۲۳۳/۷ میلیون قرضه دولتی و ۳۸/۲ میلیون ریال قرضه سازمان مالی گسترش مالکیت از طریق بورس اوراق بهادارتهران موردمعامله قرارگرفت.

حجم کل معاملات طی هفته مذکور که شامل چهار روزکاربود نسبت به معامله هفته ماقبل آن ۱۰/۴ میلیون ریال افزایش و نسبت بهفته مشابه قبل ۳۶۲/۱ میلیون ریال کاهش نشان میدهد.

طی هفته مورد گزارش سهام دو شرکت دیگر به بورس راه یافت که درنتیجه تعداد شرکتهای پذیرفته شده به ۹۴ رسید معاملات سهام روی تعداد ۳۳۴۲۸۷/۰۷ سهم بارزش ۱۸۸/۱ میلیون ریال انجام شد

شنبه‌ها دنیای ورزش

بازمندیهای اقتصادی

نرخ خرید و فروش ارزهای خارجی در بانکهای کشور

نوع ارز	نرخ خرید بریال	نرخ فروش
یک دلار امریکا	۷۰/۳۵	۷۰/۶۰
یک دلار کانادا	۶۲/۹۵	۶۳/۲۵
یک دلار استرالیا	۸۰/۵۵	۸۰/۹۵
یک لیره انگلیس	۱۳۶/۰۰	۱۳۷/۸۰
یک مارک آلمان غربی	۳۶/۹۰	۳۵/۳۰
یک فرانک سویس	۳۸/۱۰	۳۸/۵۰
یک فرانک فرانسه	۱۴/۹۰	۱۵/۱۰
یکصد فرانک بلژیک	۲۲۴/۲۰	۲۲۶/۲۰
یکصد لیر ایتالیا	۸/۲۰	۸/۳۵
یک فلورن هلند	۳۲/۶۰	۳۳/۰۰
یک کورن سوئد	۱۵/۳۰	۱۵/۵۰
یک کورن نروژ	۱۳/۳۰	۱۳/۴۵
یک کورن دانمارک	۱۲/۶۰	۱۲/۷۵
یک شیلینگ اتریش	۴/۸۰	۴/۹۰
یکصد ین ژاپن	۲۹/۵۰	۲۹/۹۰
یکصد روپیه هندوستان	۸۷۰/۰۰	۸۹۰/۰۰
یک دینار کویت	۲۵۱/۰۰	۲۵۶/۰۰
یک دینار عراق	۳۳۸/۵۰	۳۴۱/۰۰
یک دینار بحرین	۱۸۰/۰۰	۱۸۵/۰۰
یک ریال سعودی	۲۰/۱۵	۲۰/۶۵
یک درهم امارات عربی متحده	۱۷/۹۰	۱۸/۸۰

۲۰۰ میلیارد ین بصورت وام و اعتبار از ژاپن خارج شده است

توکیو ـ آسوشیتدپرس ـ دوجونز ـ کوششهای دولت ژاپن برای افزایش صدور سرمایه که هدف آن تخفیف فشارها وانتقادهای بین المللی در مورد مازاد پرداختها و ذخایر این کشور است، احتمالا رقابت شدیدی را میان بانکهای ژاپنی برای گسترش عملیات وام دهی خارجی خود به «ین» باعث خواهد شد.

طبق گفته بانکداران توکیو، از ژوئیه ۱۹۷۷ که دادن اینگونه وامها آزاد شده، حدود ۲۰۰ میلیارد ین بصورت وام و اعتبار بانکهای تجاری ازاین کشور خارج شده است. طبق براوردهای غیررسمی اعطای وامهای بانکی ژاپن به دولتها وسازمانهای خارجی تاپایان سال جاری به ۳۰۰ میلیارد ین خواهد رسید واز طرف دیگر انتظار نمیرود که تقاضای داخلی برای اعتبارات بلند مدت افزایش یابد.

یک بانکدار ژاپنی دراین مورد میگوید: «هرگاه تقاضای داخلی برای وام کاهش یابد، اهمیت عملیات وام دهی خارجی بیشتر خواهد شد و در نتیجه رقابت میان بانکهای ژاپنی شدیدتر شده وسرانجام به کاهش نرخهای بهره منجر خواهد گردید که تحول مساعدی بشمار نمیاید.» دولت ژاپن در تابستان گذشته محدودیتهای مربوط به عملیات وام دهی خارجی بانکهای ژاپنی را به «ین» تخفیف داد. هدف ازاین اقدام متوقف کردن سیل ورود سرمایه به ژاپن بود که ذخایر این کشور را تا تاریخ اول ژانویه ۱۹۷۸ به ۲۳/۳۷۵ میلیاردین بالا برد و برمازاد کلی موازنه پرداختها، که به رقم بیسابقه ۷/۷۴۳ میلیارد دلار برای سراسر سال ۱۹۷۷ رسیده بود، افزود.

۱/۶ میلیون کیلو کشمش درمدت یک ماه صادر شد

رضائیه ـ خبرنگار اطلاعات ـ یک میلیون و ۶۸۹ هزار کیلو کشمش به ارزش ۹۵ میلیون و ۴۷۹ هزار ریال طی بهمن ماه گذشته به کشورهای نروژ، اسرائیل، هلند، سوئیس، جمهوری دموکراتیک آلمان، المان فدرال و شوروی صادر شد.

این میزان محصول زیر نظر کارشناسان استاندارد منطقه در کارخانه های خشکبار آذربایجان تهیه و بسته بندی گردیده بود.

تولید سیمان کرمان روزی ۳۶۰۰ تن

بهره برداری از واحد سوم کارخانه سیمان کرمان آغاز شد و باین ترتیب تولید سیمان این کارخانه از این هفته به روزی ۳۶۰۰ تن رسید. امروز اعلام شد تولید واحد سوم کارخانه سیمان کرمان که اخیرا شروع به بهره برداری کرده است، با ظرفیت روزانه ۳۳۰۰ تن آغاز شد و سیمان تولیدی آن بیازار مصرف عرضه گردید.

ظرفیت دو واحد کارخانه سیمان کرمان که چندی قبل بهره برداری از آنها آغاز شده بود رویهم ۱۳۰۰ تن در روز است و باین ترتیب در حال حاضر کارخانه سیمان کرمان روزانه ۳۶۰۰ تن سیمان تولید نموده و روانه بازار مصرف این منطقه میسازد.

ایران وتونس کارخانه تهیه روغن زیتون احداث می کنند

طی قراردادی که دراتاق بازرگانی و صنایع و معادن ایران بامضاء رسید. یک کارخانه تهیه روغن زیتون درتونس احداث میشود.

بموجب این قرارداد که درتهران بامضاء رسیده است محصول این کارخانه قسمتی به ایران و قسمتی دیگربه کشورهایی که نیازداشته باشند صادر میشود.

قرارداد تاسیس کارخانه تهیه زیتون را از طرف ایران امیرصالح بنمایندگی از جانب مرکز نظارت درامور صنایع روغن نباتی و آقای فرج جابس مدیردفترملی روغن زیتون تونس امضاء کردند. امضای این قرارداد پس از گفتگوهایی که چندی قبل حبیب بورقیه «پسر» بدعوت رئیس اتاق ایران به کشور ما مسافرت کرده بود انجام گرفته و هنگام امضای قرارداد سفیر تونس دردربارشاهنشاهی نیز حضورداشت.

پرواز روزانه ۷۴۷ به نیویورک با پان آمریکن

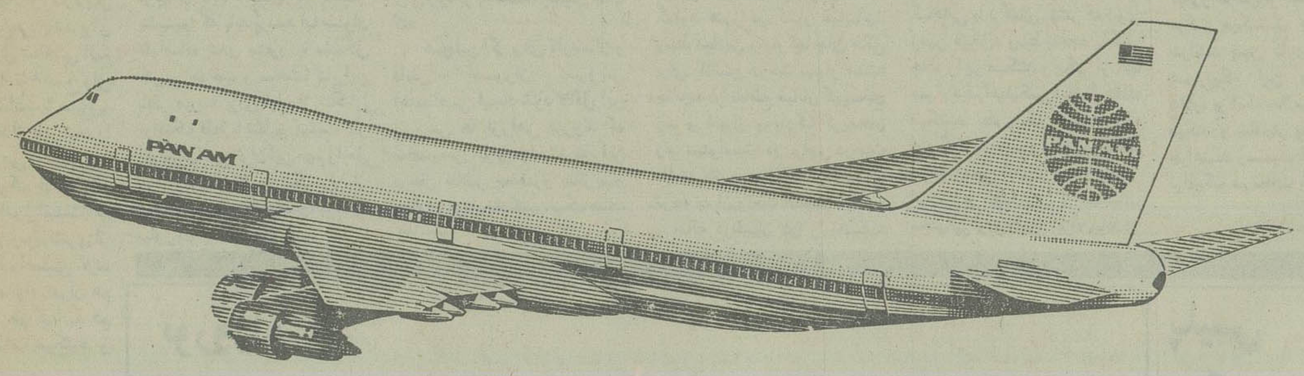

با نرخهائی تا ۴۰ درصد ارزانتر از نرخهای معمولی

نرخهای بسیار ارزان دوسره به نیویورک
تا ۲۴ خرداد ماه ۲۵۳۷

تهران	۲۱ ـ ۱۴ روزه	۲۱ ـ ۱۴ روزه	۴۵ ـ ۲۲ روزه
نیویورک	۶۰۳۶۰ ریال	۶۴۲۶۰ ریال	۷۸۸۰۰ ریال
تهران	بدون توقف	با یک توقف درهرجهت	باتوقف محدود

برای سایرشهرهای ایالات متحده آمریکانیز ازاین نرخهای ارزان استفاده می‌شود

باآژانس مسافرتی خود تماس بگیرید

PAN AM®
پان آمریکن ـ باتجربه‌ترین درجهان

اطلاعیه کارخانجات اتومبیل سازی مزدا

مزدا به پشتوانه ۶۰ نمایندگی فروش لوازم یدکی و تعمیرگاههای مجاز و مجهز خود در تهران و شهرستانها درسراسر ایران مطمئن ترین است.

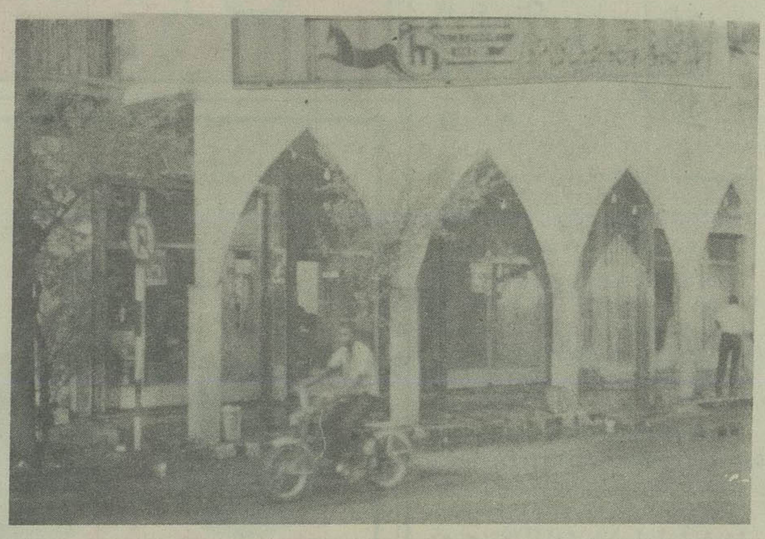

نمای نمایشگاه و فروشگاه و تعمیرگاه مجاز مزدا اهواز

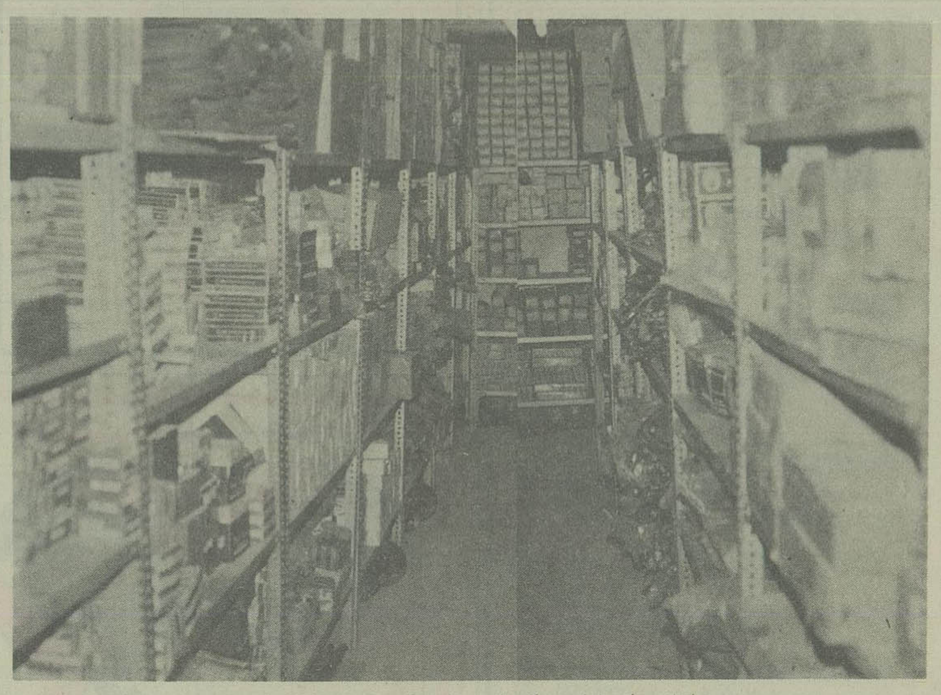

انبار عظیم لوازم یدکی اتومبیل مزدا در شهرستان اهواز

نمایندگی و اداره تعمیرگاه مجاز مزدا در اهواز آقای علی امین پور میباشد که مدت ۱۰ سال است نمایندگی مزدا را در اهواز بعهده دارد. در تعمیرگاه مجهز مزدا در اهواز دو مکانیسین متخصص اتومبیل و ۱۲ نفر کمک مکانیسین با کار شبانه روزی خود در اسرع وقت اتومبیل شما را تعمیر و بدون عیب تحویل میدهند

اهواز خیابان پهلوی تلفن ۲۳۰۵۸

سینما حافظ: دو برادر

سینما کسری: تفنگ کهنه

چرا با سرنوشت من بازی میکنند؟

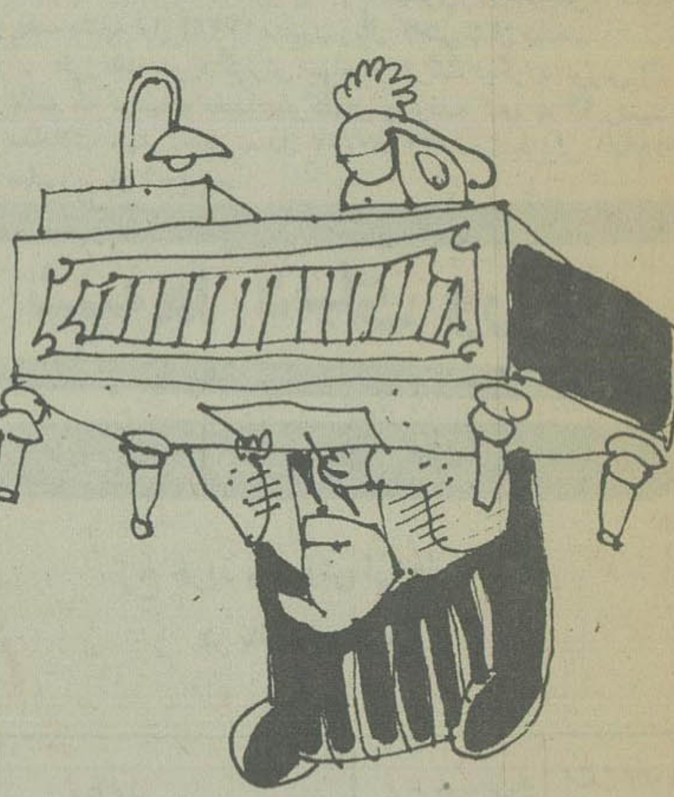

در تاریخ ۲۵۲۵/۹/۱ باستخدام پیمانی وزارت بهداری و بهزیستی در آمدم و مورخه ۲۵۳۴/۳/۱۳ بخدمت وظیفه اعزام شدم پس از پایان خدمت بمنظور ادامه خدمتگزاری خود را بسازمان متبوع (بهداری و بهزیستی گیلان) معرفی نمودم اما ماجرا های تلخ و شیرین ۱۱ سال خدمت متوالی و صادقانه بیکطرف، تراژدی تاسف بار و غم انگیز پس از اعاده بخدمت شیندنی و خواندنی است:

۱ ـ در تاریخ ۲۵۳۶/۴/۶ کتبا خود را معرفی و شروع بکار نمودم اما هر روز که میگذشت و پی گیری های مکرر وروزانه که بعمل میامد هیچ اقدامی جهت صدور احکام آزمایشی، اعاده بخدمت و قطعی من نشد تا اینکه پس از گذشت نزدیک بسه ماه، کتبا مراتب سرگردانی و بلاتکلیفی خود را به مدیر عامل یاد آور و تقاضای رسیدگی کردم، اما باز هم جوابی دریافت نداشتم این بار با تحمل مشکلات زیاد (بعلت کمسیونها، سمینار ها جلسات متعدد در اتاقهای در بسته و ممنوع الورود) ملاقات حضوری با مدیر عامل حاصل و گفته ایشان عینا نقل میگردد: (در مورد کار شما هیچ نمیدانم زیرا من یک طبیب هستم) این جمله دو بار تکرار شد و بالاخره علت ۳ ماه تاخیر را مطالعه روی پرونده عنوان کردند! براستی این مفهوم واقعی بوروکراسی نیست؟ و بدیگر کلام نمیتوان گفت که فلسفه و مفهوم اصلی انقلاب اداری را نخواسته و یا نتوانسته اند درک کنند؟

۲ ـ پس از باصطلاح مطالعه روی پرونده و بقول خودشان مذاکره با مرکز پرونده را به وزارتخانه فرستادند باین منظور که احکام در تهران صادر گردد، اما مجددا پرونده قطور بدون هیچگونه اقدامی به استان عودت داده شد و پاسخ این چنین بوده است:

(آقای........ در این سازمان مشمول تبصره ۱ ماده ۱۳ نمیشود ولی این حق برای وی در سایر سازمان های مشمول محفوظ است) و جالب تر اینکه شفاها هم اظهار کردند باید پارتی پر زوری داشته باشم!! من که سنوات خدمتم از مرز ۱۱ سال میگذرد و پرونده ام حاکی از چندین تشویق و تقدیر از رئیس و مدیر کل وقت بوده و یکسال هم بعنوان کارمند نمونه انتخاب شدم (البته این نظر مسئولان وقت بوده و شخصا چنان ادعا و تاکیدی ندارم) آیا به جرم رفتن بخدمت مقدس سربازی و انجام خدمات شایسته طبق نظریه فرماندهان و مراجعت باید این چنین و باین اندازه مورد بی مهری قرار گیرم؟ من که برای ارائه خدمت بهتر شبانه تحصیلاتم را تا حد لیسانس تکمیل کردم مستحق این نوع سرگردانی هستم؟ من که تا قبل از تاریخ ۵۱/۱۲/۲۴ (۲۵۳۱) در استخدام و شاغل بودم و مشمول استخدام کشوری نیز هستم و وزارت متبوعه (ستاد مرکزی از شمول قانون استخدام کشوری خارج نشده است) بسادگی و طبق مقررات قادر بصدور احکام بوده است به چه علت تا این حد با سرنوشت و انرژی بسازنده من قصد بازی دارند؟ مگر قانون و مقررات برای حفظ حقوق و منافع مادی و معنوی افراد وضع و اجرا نمیشود؟ صد البته که جوابش از نظر افراد آگاه و کاردان مثبت است پس چرا سعی دارند آخر الامر با خرده گیریهای گوناگون بجای مرحم استخوان لای زخم بگذارند. و در این میان ضمن اینکه آسایش فردی را سلب مینمایند سرنوشت همان فرد و متعلقان ایشان را مورد بازیچه قرار بدهند. نا گفته نماند طبق اطلاعی که کسب نمودیم احکامی تقریبا مشابه از طرف وزارت و بنا به پیشنهاد استان مورد بحث صادر شده که بهیچوجه اعتراضی و بحثی روی احدی از آنها ندارم زیرا صمیمانه معتقد هستم آنها نیز حق خودشان را کسب کرده اند.

اکنون چهار ماه و چهار روز است که اسما کارمند وزارت بهداری و بهزیستی هستم ولی با توجه به سوابق معروضه فوق رسما بدون در دست داشتن حکمی و یا دریافت دیناری بعنوان حقوق و مزایا، معطل مانده ام

رشت محمدعجلی

عیدی بازنشستگان وماجرای عروسی جوان روستائی!

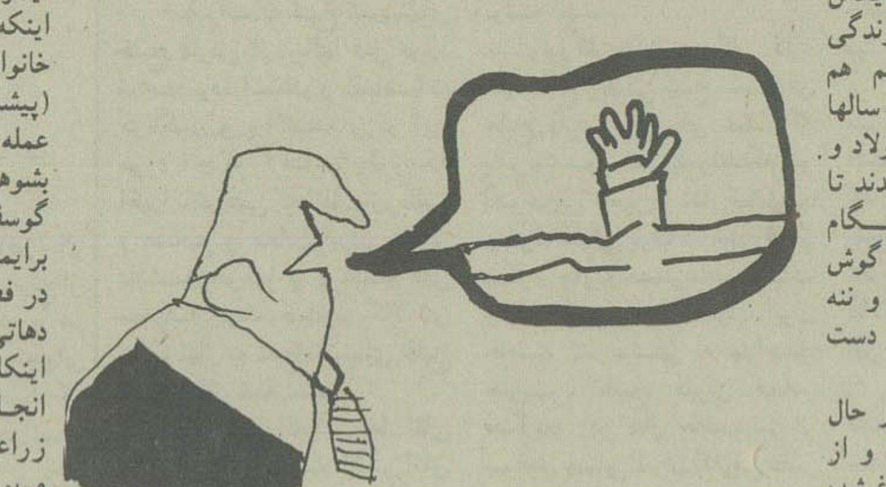

روزی روزگاری در یک دهکده خوش آب و هوا (یادش بخیر..) خانواده ای دهاتی زندگی میکرد و از انواع نعم هم برخوردار بود... تا اینکه سالها سپری شد، کم کمک اولاد و اطفال خانواده بزرگ شدند تا جائیکه یکی از پسران هنگام ازدواجش فرا رسید و مرتب گوش بزنگ بود که بالاخره بابا و ننه طلسم را خواهند شکست و دست او را بند خواهند کرد!

یک شب بابا و ننه در حال خوشی پیش هم نشسته و از خوردن اشکنه قورمه فارغ شده بودند، جوانک در کنار آنها خود را بخواب زد تا ببیند بالاخره در باره او گفتگوئی پیش خواهد امد یا نه؟ وقتی مادر استنباط کرد که جوان بخواب رفته، روبشوهر نمود و گفت قصد نداری برای پسرمان زن بگیری؟ مرد جواب داد بی خیالش نیستم، اما وسائل کار جور نیست و دست و بالمان تنگ است. زن گفت اینها بهانه است، ببین ما دو تا ((الاغ)) داریم، یکی را میفروشیم و خرت و پرت عروسی را فراهم میکنیم، مرد هم تقریبا باین پیشنهاد رضایت داد، آنگاه صحبت فروش الاغ و ازین قبیل مطالب قطع شد و مسائل دیگر را پیش کشیدند، از جمله اینکه همه جوانها، جز پسر این خانواده بشهر رفته و کار زراعت (پیشه پدری) را رها کرده و به عمله گی پرداخته اند، و زن نیز بشوهر ایراد می گرفت که امسال گوسفند نخریدی تا در بهار برایمان بزاید و گندم نخریدی تا در فصل کشت زراعت کنیم. مرد دهاتی از اینکه دست تنهاست و اینکارها را دست تنها نمی شود انجام داد گله میکرد که کار زراعت و دام داری از قدیم الایام مربوط بطبقه جوان بوده است و از من و تو و چند پیر و پاتال دهکده چه برمیاید... در اینجا حوصله جوانک سررفت و ازین دست بان دست غلطید و گفت: مادر، به پدر بگو (درباره فروش الاغ حرف بزن) خلاصه این مطلب را اینجا داشته باشید تا چند کلمه هم از بازنشستگان صحبت کنیم:

در روزنامه نوشتند (شماره ۱۵۴۹۳ مورخ اول دیماه جاری اطلاعات) که جناب نخست وزیر وعده فرموده اند که امسال مانند سایر حقوق بگیران یکماه عیدی به بازنشستگان بدهند. این بی نوایان هم کلی شاد شدند که بالاخره شب عید دستشان اندکی باز میشود، اما از قرائن چنین برمیاید که در باره این مطلب یعنی عیدی بازنشستگان دیگر صحبتی نیست و ظاهرا مسئولان مربوطه هم یا گوششان باین حرفها بدهکار نیست و یا خدای نخواسته مطلب را می شنوند ولی خود را بکوچه علی چپ می زنند! خوبست رک و راست بفرمایند بالاخره این پول را خواهند داد و یا اینکه بازنشستگان بسنت همه ساله از حالا که چند روزی به عید مانده است مشغول قرض و قوله و هشت را گرو نه گذاشتن باشند. و بعد از ماجرای دیگر بگویند...

علی ادبی

پیشنهادی برای مبارزه با آلودگی هوا

با تشکر از اقدام بسیار مفیدی که موسسه اطلاعات آغاز کرده است، درجواب مقاله ای که نوشته بودند مردم خطرات ناشی از آلودگی هوا را درک نمیکنند و بدان توجه ندارند، لازم بتذکر دانستم که بگویم: از طریق انجمن محلی شمالغرب روزولت از سال ۱۳۴۰ بوزارت کشور، شهرداری تهران و نمایندگان مجلسین اعلام خطر کردیم و توجه آنانرا بمسمومیت ناشی از گازهای موجود در هوا جلب نمودیم و یادآور شدیم که هوا برای زنده ماندن از آب که معروف است بماده حیاتی واجب تر است، چنانکه یکروز بدون آب احیانا امکان زندگی هست و یکساعت بدون هوا امکان زیست نخواهد بود، ولی آنچه البته بجائی نرسید فریاد بود، ضمنا به نویسنده مقاله نیز حق میدهم، چون اگر در آنروز ۵۰ در صد با ما همصدا شده بودند بی اثر نمیماند ولی آیا مسئولین امر در یک چنین امر حیاتی باید منتظر فریاد مردم باشند، یا خود سریعا باید اقدام کنند؟

همانطور که نوشته بودید اکنون اقدام سریع برای رفع این خطر حتمی، وظیفه دینی، وجدانی، اجتماعی و حیاتی فرد فرد این کشور عموما و اهالی تهران خصوصا میباشد و لازم است بموازات تمام اقداماتیکه انجام میشود، شهرداری وادار شود که هر چه بیشتر و سریعتر به تهیه فضای سبز مفید و موثر همت گمارد. هنوز در کنار خیابانها، وسط میادین و پارکها جای خالی برای کاشتن درخت بسیار است، چنانچه در تقاطع خیابان کریمخان زند و شیراز و پارک کریمخان زند میتوانست دو برابر درخت داشته باشد. مطلب دیگری که توجه به آن واجب است، آنکه تنه و ساقه درختان هوا را تصفیه نمیکنند بلکه این برگهای سبز درختان است که پاکسازی می کنند. درختانیکه در خیابان ها موجود است در زمستان برگ ندارند حال آنکه وسایل آلوده کردن هوا در زمستان بیش از تابستان است، بنابراین لازم است در محلهای خالی از نوع کاج و سرو وسایر درختانیکه درزمستان برگ دارند غرس شود و بجای چمن کاری در میدانها که برگهای کوچک و نازکی که دارند، در تصفیه هوا کمک چندانی نمیکنند، از امثال سایر گیاهانی که با نام هیدراهیلیکس (اسم علمی گیاه است) مشخص شده و دارای برگهای نسبتا پهن است و در سرماهم مقاوم میباشد بکارند، چنانچه در آمریکا که آب فراوان دارند بطوریکه دیده شده همه جا چمن کاری نیست بلکه از گیاهانی با برگهای پهنتر که روی زمین میخزند وسط باغچه یا کنار جاده را پر میکنند و یکی از آنها همین هیدراهیلیکس است استفاده میکنند. بطوریکه امتحان شده این گیاه بدون نور مستقیم آفتاب هم عمل می اید، از این رو بهتر است زیر پلها پس از انتخاب محلهائی برای عبور افراد پیاده در بقیه زمین بوسیله این گیاه یا امثال آن فضای سبز ایجاد کنند، فقط دقت شود کنار پایه های پل راه عبور پیاده باشد تا گیاه بپایه نپیچد و سبب زنگ زدگی نشود، در کنار درختان چنار و نارون هم میتوانند بکارند که بدرخت پیچیده و بالا برود و درزمستان برگ داشته باشد، و چون انگل نیست بخود درخت صدمه ای نمیزند، شمشادهای قدیمی در زمستان هم برگ داشت و بسیار زیبا بود چرا از آنها برای کنار درختان خیابانها استفاده نمکنند؟

یک راه دیگر مبارزه با آلودگی محیط زیست که کمکی هم به ترافیک خواهد بود آنکه جوانان را به استفاده از دوچرخه تشویق کنیم وقتی شاهزادگان هلندی و سوئدی (سوئد بمراتب از کشور ما سردتر است) با دوچرخه حرکت میکنند، چرا جوانان ما نتوانند چنین کاری بکنند، در صورتیکه این ورزش مفید علاوه بر آنکه سلامت آنانرا تامین میکند و شادابتر بمحل خدمت خواهند رسید، از گرفتاری ترافیک هم نجات خواهند یافت.

ب. بغایری

در ترافیک هم سیخ میسوزد هم کباب!

من متعجم ازاینکه وقتی موضوع ترافیک بمیان می آید، همه به مترو می اندیشند. عده ای هم شاید فکر میکنند که راه مبارزه با این راه بندان، خرید و اختصاص اتوبوس برای کارمندان و دانش آموزان است، به امید اینکه آنها از سرویس استفاده کنند و مانعی باشد برای استفاده از اتومبیل شخصی آنهم فقط برای ساعت ۶ تا ۸ صبح ولی باید دید ترافیک ساعت ۹ صبح به بعد و ساعت ۵ بعداز ظهر بعدا را چه کسانی بوجود می آورند؟

مشکل ترافیک فقط برای کارمند و دانش آموز نیست که باخرید تعدادی اتوبوس، قشری از جامعه تهران را راضی کرده باشیم، چرا که درراه تهران هم سیخ میسوزد و هم کباب، هم اتومبیل دارها عذاب میکشند و هم بی اتومبیل ها.

ترافیک ازنظر من یعنی واماندگی اشخاص درخیابان که نه راهی به جلو دارند و نه بعقب و آدم های درون خود روها ازگرما و سرما کلافه و اعصابشان خرد و عقده دیر رسیدن آنها را پیر میکند و همینطور حیران میمانند از مشکلی که خودشان بوجود آورده اند. عده ای بعلت اینکه ثروتمند هستند، اتومبیل دارند. عده ای روی چشم و همچشمی اتومبیل خریده اند و معدودی هم برای فرار از معطلی درخیابان، اجبارا صاحب ماشین شده اند، باین ترتیب ازخود می پرسم پس آنهایی که اتومبیل ندارند چه تقصیری دربیماری ترافیک دارند؟

ازمترو صحبت میکنم: ساختن مترو شاید کمکی به بهبود وضع آشفته ترافیک بکند اما چون اجرای چنین پروژه ای سالها طول میکشد، بنابراین مانیاز به برنامه های کوتاه مدت داریم.

میگویند برای احداث مترو درتهران باید ۹ سال به انتظار بنشینیم! که باید پرسید آیا میتوان تا آماده شدن مترو با مشکل کنونی سوخت و ساخت؟ بنابراین بنظر میرسد برای فرار از تنگنای ترافیک فقط با تنظیم کیفیت کار اتوبوسها می توان این مهم را حل کرد. اگر ما بیائیم و یک راه باز وجدا درمسیر اتوبوسها بوجود بیاوریم و حدود مسیر را با قراردادن لوله درزمین جدا و مشخص کنیم، بطوریکه اتوبوسها دریکطرف خیابان بطور منظم رفت و آمد کنند، بااین طرح درست به همان نتیجه ای می رسیم که مترو درزیر زمین میرسد، زیرا اگر درشهری مترو وجود دارد. مردمانش پذیرفته اند که از وسیله عمومی استفاده کنند و مترو توانسته است اعتماد مردم را برای زود تر به مقصد رسیدن جلب کند.

همچنین اگر برای کارمندان و دانش آموزان سرویس اختصاصی ایجاد شود لااقل این سرویس ها ازراهی میروند که مخصوص اتوبوسهاست، بنابراین درحال حاضر چه مترو بسازیم و چه راه باز ایجاد کنیم، بیک هدف میرسیم،

سیدمهدی دانش سیر

نوروزامسال
قشنگترین قشنگترا
برای......
ارمغانی نفیس ازسازمان ایده
تلفن ۳۱۳۷۳۸

پلیس راه میگوید؛
سلامت جان شیرین و اتومبیل زیبای شما بسته بدو چراغ راهنمای اتومبیل جلوئی است اگر این دو چراغ سالم باشند و درست کار کنند تکلیف شما نیز با راننده جلوئی روشن است سعی کنید تکلیف خود را با راننده عقبی نیز روشن نمائید.

وزارت اطلاعات وجهانگردی
شرکت گشت‌های ایران
گل گشت‌های نوروزی

نوع گشت	مدت	تاریخ حرکت	قیمت	محل اقامت	پذیرائی
مشهد	۷ روز	۲۸ر۱۲ر۳۶	با هواپیما ۲۴۵۰ تومان	هتل هایت	صبحانه
کرمانشاه	۵ روز	۱ر۱ر۳۷	با اتوبوس ۹۷۵ تومان	هتل داریوش	صبحانه نهار
اصفهان ـ شیراز	۹ روز	۲۶ر۱۲ر۳۶	با هواپیما ۳۰۸۰ تومان	هتل داریوش و جلفا	صبحانه
شیراز ـ اصفهان	۹ روز	۲۶ر۱۲ر۳۶	با هواپیما ۳۰۸۰ تومان	هتل جلفا ـ داریوش	صبحانه
اصفهان ـ شیراز	۹ روز	۲۶ر۱۲ر۳۶	با اتوبوس ۱۹۵۰ تومان	هتل داریوش ـ کریمخان	صبحانه
شیراز ـ اصفهان	۹ روز	۲۶ر۱۲ر۳۶	با اتوبوس ۱۹۵۰ تومان	هتل داریوش ـ کریمخان	صبحانه

برای ذخیره جاوکسب اطلاعات بیشتر خواهشمند است بدفاتر اطلاعات وجهانگردی دربلوار الیزابت شماره ۱۷۴و عباس آباد چهارراه مهناز وشرکت سهامی گشت‌های ایران امیرآباد شمالی ـ گردآفرید ۷۱ تلفن: ۵ـ۶۳۳۰۶۳ ـ ۶۵۷۵۵۴ـ ۶۳۸۱۵۱ مراجعه فرمائید
م الف ۲۷۹۲۵ ۱ـ۶

برای روز های محدود نمایش
سوته دلان
در سینما کاپری
ادامه دارد

برنامه سینماها

تماشای فیلمهائیکه با علامت (×) مشخص شده برای اشخاص کمتر از ۱۸ سال ممنوع است

✱ فستیوال فیلمهای ۷۰ میلمتری ـ استریوفونیک
کریستال (۳۱۷۶۷۵) ۹ـ ۱۲ـ ۳ـ ۶ـ ۹

✱ فستیوال فیلمهای هندی
حافظ (۳۹۱۰۷۴) ۱۰/۳۰ـ ۲/۳۰ـ ۴/۳۰ـ ۶/۳۰ـ ۸/۳۰

✱ آلامو ـ رنگی ـ لورنس هاروی
برلیان (۳۹۳۵۳۵) ۹ـ ۱۱ـ ۱ـ ۳ـ ۵ ۷ ۹

✱ آدمخور ـ محصول ۱۹۷۸
آسیا (۶۴۲۹۰۹) ۱۰/۳۰ـ ۱۲ـ ۲ـ ۴ـ ۶ـ ۸ـ ۹/۴۵
پاسفیک (۷۵۳۳۱۱) ۱۱ـ ۱/۳۰ـ ۳/۳۰ـ ۵/۳۰ـ ۷/۳۰ـ ۹/۳۰

✱ انتقام بروسی لی ـ فانتوم
نادر (۳۱۴۷۹۵) ۹ـ ۱۱ـ ۱ـ ۳ـ ۵ـ ۷ـ ۹

✱ این گروه فاتح ـ رنگی ـ جیمز کان ـ رابرت دو وال
شهر فرنگ (۶۲۷۶۲۸) ۱۱ـ ۲/۳۰ـ ۵ـ ۷/۳۰ـ ۱۰

✱ آفتاب سرخ ـ رنگی ـ چارلز برونسون ـ آلن دلون
دروازه طلائی (۳۵۲۱۶۰) ۹ـ ۱۱ـ ۱ـ ۳ـ ۵ـ ۷ـ ۹

✱ بیبی ـ رنگی ـ آن جانت کامر
ب.ب (۸۲۹۶۴۱) ۱۰ـ ۱۲ـ ۲ـ ۴ـ ۶ـ ۸ـ ۱۰

✱ (×) باکره عشوه گر ـ رنگی ـ گلوریا گیدا
تاج (۳۱۳۸۶۴) ۱۰ـ ۱۲ـ ۲ـ ۴ـ ۶ـ ۸ـ ۱۰

✱ بیوه پر اشتیاق ـ سینما سکوپ رنگی
پارک (۳۱۹۶۳۷) ۹ـ ۱۱ـ ۱ـ ۳ـ ۵ـ ۷ـ ۹

✱ تفنگ کهنه ـ رنگی ـ رومی اشنایدر
کسری (۸۲۶۹۳۹) ۱۰/۳۰ـ ۲ـ ۴ـ ۶ـ ۸ـ ۱۰

✱ تجربه های قبل از ازدواج ـ رنگی رنزومونتانی
بولیدور (۸۹۲۷۳۱) ۱۱/۳۰ـ ۱/۳۰ـ ۳/۳۰ـ ۵/۳۰ـ ۷/۳۰ـ ۹/۳۰

✱ جاده ـ انتونی کوئین
سینه موند (۶۴۸۳۲۲) ۱۱ـ ۳ـ ۵ـ ۷ـ ۹

✱ جرقه باروت ـ رنگی ـ آشوب کمار ـ ریشی کاپور
ایفل (۳۱۱۴۷۷) ۱۰/۳۰ ـ ۱/۳۰ ـ ۴/۳۰ـ ۸

✱ جستجوگر ـ رنگی ـ سینما سکوپ
سهیلا (۳۱۶۴۲۴) ۱۰/۳۰ ـ ۲/۳۰ـ ۴/۳۰ـ ۸/۳۰

✱ جانی وتپل ـ همایون ـ شهناز تهرانی
رکس (۳۱۸۴۴۲) ۱۰/۳۰ـ ۲/۳۰ـ ۴/۳۰ ـ ۶/۳۰ـ ۸/۳۰

✱ (×) چهاردختر شیطون رنگی ـ رابرت لیونیکستون
شهرتماشا (۸۹۸۶۸۶) ۱۱/۳۰ـ ۱/۳۰ـ ۳/۳۰ـ ۵/۳۰ـ ۷/۳۰ـ ۹/۳۰

✱ چهارسوار ـ آتش جنوب
آسمان آبی (۳۴۱۶۶۸) ۹ـ ۱۱ـ ۱ـ ۳ـ ۵ـ ۷ـ ۹

✱ خطرناکتر از مرد ـ رنگی ـ الکه زومر
ریولی (۷۵۷۷۷۷) ۱۱ـ ۳۰/۳۰ـ ۵/۳۰ـ ۷/۳۰ـ ۹/۳۰

✱ در امتداد شب ـ گوگوش ـ سعید کنگرانی
سانترال (۹۲۸۶۸۶) ۱۰/۴۵ـ ۱ـ ۳/۱۵ـ ۵/۳۰ـ ۷/۴۵ـ ۱۰
اروپا (۳۰۳۱۷۹) ۹/۳۰ـ ۱۱/۴۵ـ ۲ـ ۴/۱۵ـ ۶/۳۰ـ ۸/۲۵
مولن روژ (۷۵۲۹۲۹) ۱۱ـ ۳/۳۰ـ ۵/۳۰ـ ۷/۳۰ـ ۹/۳۰
شهوند (۳۵۴۰۴۰) ۱۰/۳۰ـ ۱۲/۳۰ـ ۲/۳۰ـ ۴/۳۰ـ ۶/۳۰ـ ۸/۳۰
میامی (۷۵۴۳۲۹) ۹ـ ۱۱ـ ۱ـ ۳ـ ۵ـ ۷ـ ۹
سیلوانا (۳۶۳۷۷۷) ۹ـ ۱۱ـ ۱ـ ۳ـ ۵ـ ۷ـ ۹
کیهان (۵۴۶۳۶۰) ۹ـ ۱۱ـ ۱ـ ۳ـ ۵ـ ۷ـ ۹
پاسارگاد (۳۴۲۷۸۲) ۱۰ـ ۱۲ـ ۴ـ ۶/۱۵ـ ۸/۳۰
توسکا (۵۲۶۵۴۴) ۹ـ ۱۱ـ ۱ـ ۳ـ ۵ـ ۷ـ ۹
المپیا (۹۲۶۷۹۶) ۹/۴۵ـ ۱۲ـ ۲/۱۵ـ ۶/۴۵ـ ۹
گلدیس (۶۲۸۷۱۳) ۱۰ـ ۱۲/۳۰ـ ۳ـ ۵/۳۰ـ ۸ـ ۱۰
شهرقشنگ (۶۴۷۷۷۷) ۱۰ـ ۱۲/۱۵ـ ۲/۳۰ـ ۴/۴۵ـ ۷/۱۵ـ ۹/۴۵

✱ دره تاتارها ـ سینماسکوپ ـ رنگی
لیدو (۵۴۱۲۸۲) ۹ـ ۱۱ـ ۱ـ ۳ـ ۵ـ ۷ـ ۹

✱ دینامیت ـ رنگی ـ وارن اوتسی
رادیوسیتی (۶۴۳۲۲۰) ۱۱/۱۵ـ ۱/۳۰ـ ۳/۳۰ـ ۵/۳۰ـ ۷/۳۰ـ ۹/۳۰

✱ دردسر عزب اوغلی ـ محصول هندوستان
ارانوس (۵۲۷۹۷۱) ۱۰/۳۰ـ ۲/۳۰ـ ۴/۳۰ـ ۶/۳۰ـ ۸/۳۰

✱ راکی ـ رنگی ـ سیلوستر استالونه
دیاموند (۸۲۸۴۰۰) ۱۱/۱۵ـ ۲/۳۰ـ ۵ـ ۷/۳۰ـ ۱۰

✱ راه بزرگ آبی ـ رنگی ـ ایومونتان
شهر قصه (۶۲۷۲۹۰) ۱۱ـ ۲ـ ۴ـ ۶ـ ۸ـ ۱۰

✱ (×) زالو ـ رنگی ـ جان اسکاردینو
پارامونت (۶۴۸۳۲۱) ۱۱ـ ۳/۳۰ـ ۵/۳۰ـ ۷/۳۰ـ ۹/۳۰

✱ سنگام ـ رنگی ـ راج کاپور ـ ویجنتی مالا
ری (۵۲۲۵۷۸) ۹ـ ۱۲ـ ۳ـ ۶ـ ۹

✱ سوته دلان ـ بهروز وثوقی
کاپری (۹۲۸۴۰۱) ۱۱ـ ۱ـ ۳ـ ۵ـ ۷ـ ۹

✱ سیسیلی اشوبگر ـ رنگی ـ لاندوبوزانکا
گلدن سیتی (۶۶۳۲۶۹) ۱۱/۳۰ـ ۱/۳۰ـ ۳/۳۰ـ ۵/۳۰ـ ۷/۳۰ـ ۹/۳۰

✱ شتابزده ـ رنگی ـ آلن دلون ـ میری دارک
آتلانتیک (۸۹۷۱۷۱) ۱۱/۳۰ـ ۱/۲۰ـ ۳/۳۰ـ ۵/۳۰ـ ۷/۳۰ـ ۹/۴۵

✱ طوفان زندگی ـ رنگی ـ آمیتاب بچن
همای (۳۱۱۶۶۹) ۱۰/۳۰ـ ۲/۳۰ـ ۴/۳۰ـ ۶/۳۰ـ ۸/۳۰

✱ عشقهای سه بعدی ـ بطریقه سه بعدی
دیانا (۶۴۷۳۶۵) ۱۱/۳۰ـ ۱/۳۰ـ ۳/۳۰ـ ۵/۳۰ـ ۷/۳۰ـ ۹/۳۰

✱ عملیات برق اسا ـ رنگی ـ جان ساکسون
متروپل (۳۱۹۴۱۰) ۹ـ ۱۱ـ ۱ـ ۳ـ ۵ـ ۷ـ ۹
پانوراما (۳۴۴۷۵۰) ۱۰ـ ۱۲ـ ۲ـ ۴ـ ۶ـ ۸ـ ۱۰

✱ عقاب سرخ ـ وودی استراد
رویال (۸۲۹۷۸۵) ۱۰ـ ۱۲ـ ۲ـ ۴ـ ۶ـ ۸ـ ۱۰

✱ غربتی ها ـ بهمن مفید ـ شهناز تهرانی
اونیورسال (۹۲۶۹۵۳) ۱۱ـ ۱ـ ۳ـ ۵ـ ۷ـ ۹
ایران (۳۱۶۳۵۴) ۱۰/۳۰ ـ ۲/۳۰ ـ ۴/۳۰ ـ ۶/۳۰ ـ ۸/۳۰
ساینا (۳۵۲۴۴۲) ۹ـ ۱۱ـ ۱ـ ۳ـ ۵ـ ۷ـ ۹
تیسفون (۹۵۸۸۸۲) ۱۰ـ ۱۲ـ ۲ ـ ۴ـ ۶ ـ ۸
موناکو (۷۳۵۵۹۶) ۹ـ ۱۱ـ ۱ـ ۳ـ ۵ـ ۷ـ ۹
دریا (۳۴۱۷۴۶) ۹ـ ۱۱ـ ۱ـ ۳ـ ۵ـ ۷ـ ۹
کارون (۹۵۵۱۶۵) ۱۰/۳۰ـ ۲/۳۰ـ ۴/۳۰ـ ۶/۳۰ـ ۸/۳۰
پرسپولیس (۵۸۱۰۸۳) ۱۰ـ ۱۲ـ ۱ـ ۴ـ ۶ـ ۸

✱ فاصله ـ مرتضی عقیلی ـ آیلین ویگن
مارلیک (۹۶۳۶۱۶) ۱۱ـ ۱ـ ۳ـ ۵ـ ۷ـ ۹

✱ قدرتمند ـ اسکی باز نخاله
البرز (۳۰۴۲۵۸) ۸/۳۰ـ ۱۱/۳۰ ـ ۲/۳۰ ـ ۵/۳۰ ـ ۸/۳۰

✱ قهرمان کونگ فو ـ سینماسکوپ ـ رنگی
مراد (۷۵۳۳۸۲) ۹ـ ۱۱ـ ۱ـ ۳ـ ۵ـ ۷ـ ۹

✱ کج کلاه خان ـ بیک ایمانوردی
ژاله (۳۰۴۱۲۰) ۹ـ ۱۱ـ ۱ـ ۳ـ ۵ـ ۷ـ ۹

✱ گل پری جون ـ
شهناز (۷۵۴۶۲۶) ۱۰/۳۰ـ ۲/۳۰ـ ۴/۳۰ـ ۶/۳۰ـ ۸/۳۰

✱ مردی از تهران ـ رنگی ـ فردین
قصر طلائی (۷۵۹۶۲۴) ۹ـ ۱۱ـ ۱ـ ۳ـ ۵ـ ۷ـ ۹

✱ مارلین ـ سینما سکوپ ـ رنگی
آریا (۳۱۹۸۸۴) ۹ـ ۱۱ـ ۱ـ ۳ـ ۵ـ ۷ـ ۹

✱ مثلث عشق ـ رنگی ـ لیزا گاستونی
پلازا (۶۴۴۲۵۵) ۱۱ـ ۱ـ ۳ـ ۵ـ ۷ـ ۹

✱ مدلهای زیبای من ـ رنگی ـ ژان پیر ماریل
ادئون (۳۶۸۱۱۸) ۱۱ـ ۱ـ ۳ـ ۵ـ ۷ـ ۹
ماژستیک (۶۶۸۴۶۱) ۹ـ ۱۱ـ ۱ـ ۳ـ ۵ـ ۷ـ ۹

✱ هوسهای یک قاتل ـ عملیات برق آسا
فلور (۵۲۸۰۹۶) ۹ـ ۱۱ـ ۱ـ ۳ـ ۵ـ ۷ـ ۹

سینما کریستال:
فستیوال فیلمهای ۷۰ میلیمتری واستریوفونیک
برنامه امشب: ویولن زن روی بام

گوناگون

پاسخ مسئولان به نامه های مردم

آموزش لازم داده شد

بازگشت بشرح مندرج مورخه ۳۶/۸/۵ تحت عنوان خیابان بیمه ایران جنب پارک شفق و دبستان پیوند مدتهاست از جنوب به شمال یکطرفه شده.

برابر گزارش اداره راهنمائی و رانندگی تهران به افسران گشت منطقه مزبور تفهیم و آموزش لازم داده اند. شهرداری پایتخت

پاسخ به آقای رضاپور

بازگشت بشرح مندرج در شماره ۱۵۴۷۲ ـ ۳۶/۹/۵ در مورد شکوائیه آقای رضا پور تحت عنوان ((زباله ها جمع آوری شود))

برابر گزارش شهرداری منطقه چهار طبق برنامه جدید از ساعت ۸ بعد از ظهر کلیه مامورین با وسایلی که در اختیارشان گذاشته شده مشغول جمع آوری زباله و نظافت هستند اما متاسفانه بعضی از ساکنین از کیسه کردن زباله خود داری مینمایند.

مع الوصف بنواحی منطقه مزبور دستورات لازم در اینمورد داده شده است.

شهرداری پایتخت

پاسخ به آقای حسین صفائی

بازگشت بمطلبی که باستناد اظهار تلفنی آقای حسین صفائی در مورد خط هاشمی مبنی براینکه برای اتوبوس معطل شدند در شماره ۱۵۴۶۸ آن روزنامه درج گردیده، باگاهی میرساند:

با توجه به ترافیک فشرده و راه بندان های طول مسیر که در حرکت اتوبوسها و نقل و انتقال مسافرین خط فوق تاثیر زیاد دارد، با این وصف بمسئولان مربوطه تاکید گردید که نسبت بتامین رفاه مسافران خط یاد شده مراقبت بیشتری معمول دارند.

دفتر روابط عمومی شرکت واحد

در مورد تلفن همگانی قلعه مرغی

در پاسخ شرحی که در شماره ۱۵۵۰۴ ـ ۳۶/۱۰/۱۴ آن روزنامه با عنوان یک مدرسه ۸۰۰ نفری را می توان ۴ـ۳ روزه احداث کرد دستور فرمایند محل دقیق نصب تلفن همگانی مورد تقاضا را در قلعه مرغی وزهتابی در اختیار این دفتر قرار دهند تا موضوع مورد رسیدگی قرار گیرد.

دفتر اطلاعات انتشارات و روابط عمومی

پاسخ به آقای فریدون افشار

در پاسخ شرحی که در شماره ۱۵۵۰۷ آن روزنامه با عنوان خیلی چیزها فراموش شده بود بامضای آقای فریدون افشار درج گردیده باگاهی میرساند.

براساس گزارش رسیده در حال حاضر ۲۳ دستگاه تلفن همگانی در نقاط مختلف منطقه یوسف آباد نصب گردیده که در حال بهره برداری می باشد.

ضمنا چون افزایش تعداد کیوسک های تلفن همگانی مستلزم مطالعه و بررسی از نظر موقعیت محلی و میزان کار کرد میباشد خواهشمند است دستور فرمایند ترتیبی دهند که نشانی دقیق محل نصب تلفن همگانی مورد تقاضا را در اختیار این دفتر قرار داده شود تا موضوع مورد رسیدگی قرار گیرد.

دفتر اطلاعات انتشارات و روابط عمومی مخابرات

در باره تلفن خودکار تربت جام

بازگشت به مطلب عنوان شده در شماره ۱۵۵۰۳ آن روزنامه با عنوان تربت جام به تلفن خودکار نیاز دارد باطلاع میرساند.

مرکز تلفن خودکار تربت جام در برنامه توسعه تلفن کشور پیش بینی شده که با ظرفیت ۲۵۰۰ شماره در برنامه ششم عمرانی کشور نصب و مورد بهره برداری قرار می گیرد.

دفتر اطلاعات انتشارات و روابط عمومی مخابرات

پاسخ در باره سوابق خدمت کارکنان راه‌آهن

درپاسخ مطلب مندرج مورخ ۳۶/۹/۲۰ تحت عنوان «سوابق خدمت کارکنان راه آهن باید حساب شود» به اطلاع میرساند:

براساس گزارش اداره کل کارگزینی طبق مکاتباتی که با سازمان اموراداری واستخدامی کشور صورت گرفته است انجام این منظور جز از طریق کسب مجوز قانونی امکان پذیر نیست وبنابراین انجام تقاضای این تعداد از کارکنان موکول به اصلاح مواد قانون استخدام کشوری میباشد که موضوع از طرف سازمان اموراداری واستخدامی کشور دردست مطالعه وبررسی است.

روابط عمومی راه آهن ایران

پاسخ به اهالی اطراف جاده هشتگرد

پاسخ به اهالی اطراف جاده هشتگرد

درشماره ۱۵۵۰۱ آن روزنامه مطلبی زیر عنوان «ساکنان اطراف جاده هشتگرد برق میخواهند» درج شده بود.

برق خانه های پراکنده وجدیدالاحداث اطراف جاده دخانیات هشتگرد پس از احداث شبکه تأمین خواهد شد.

روابط عمومی شرکت برق منطقه‌ای تهران

پیشنهادها در هیئت عالی آموزش ترافیک بررسی میشود.

بازگشت بشرح مندرج، درشماره ۱۵۴۷۵ تحت عنوان (عیب کاراینجاست).

برابر گزارش سازمان ترافیک به پیشنهادهای ردیف یک ودودر شورای عالی آموزش ترافیک رسیدگی خواهد شد واصول پیشنهاد مورد سه نیز بعنوان یکی از ابزارکار مهندسی ترافیک درمد نظر کارشناسان سازمان میباشد ودر صورتیکه در خط مشی شهرداری پایتخت قرار گیرد مشکلات فنی آن مورد بررسی وبمرحله اجراء گذارده خواهد شد.

شهرداری پایتخت

پاسخ در مورد آب عظیمیه کرج

عطف به مطلب مورخ ۲۵۳۶/۱۰/۳.

تأمین آب آشامیدنی قسمتی از عظیمیه که فعلا درداخل محدوده مصوب مرحله اول لوله کشی آب کرج میباشد بعهده سازمان آب منطقه‌ای تهران است که درحال حاضر از تأسیسات موجودبهره برداری میشود وهیچگونه نقص فنی در آن وجود نداشته ونداردء ولی دربررسی هائیکه بعمل آمد معلوم گردید قطع آب دراثر ترکیدن یکی از شیرهای ۲۰۰ میلیمتری مربوط به آبرسانی خصوصی عظیمیه بوده وبلحاظ اینکه کارکنان آن بخش خصوصی قادر به رفع نقص حاصله از شکستن شیر مذکور نبوده‌اند، روز شنبه مورخ ۲۵۳۶/۹/۲۶ به منطقه آب کرج مراجعه وکتبا درخواست همکاری وکمک لازم را مینمایند وشبکه آب کرج نیز ماموران فنی خودرا جهت مرمت شیر شکسته شده و تعمیر پمپاژ پمپ والکتروموتور اعزام مینماید، بنابراین با التفات به مطالب مورد اشاره بروز حادثه، مربوط به تأسیسات بخش خصوصی بوده وارتباطی با تأسیسات آب منطقه ای تهران نداشته است.

معاون وزارت نیرو وسرپرست سازمان آب منطقه‌ای تهران

*

دستور ترحیم حقوق بازنشستگان صادر شد.

در پاسخ مطلبی که در شماره ۱۵۴۸۲ آن نشریه زیر عنوان «باز نشسته باد هوا میخورد» درج گردیده است باطلاع میرساند: برابر گزارش اداره کل اموراداری دستور ترمیم حقوق بازنشستگان اخیرا به کلیه واحدهای تابعه ابلاغ شده و مسئولان امر به سرعت مشغول صدور ابلاغ آنان هستند.

تولدی دیگر
سازمان تبلیغاتی
ساکوپ
شرکت سهامی خاص
شمارا بهمکاری دعوت مینماید
طراح گرافیست
با آشنائی کامل به کارهای تبلیغاتی
منشی
مسلط به تایپ فارسی و آشنا به تایپ لاتین
خواهشمند است برای تعیین وقت ملاقات حضوری با تلفنهای زیر با ما تماس حاصل فرمائید .
۸۳۳۱۸۹ - ۸۳۵۶۹۷
ساکوپ خیابان ثریا چهار راه فرصت شماره ۱۲۹
(ساختمان شهباد) طبقه هفتم

لودرهای هیدرولیکی
ساخت اسپانیا
IMA
قابل نصب روی تراکتورهای رومانی مدل ۶۵۰ و
تراکتورهای مسی فرگوسن مدل ۱۸۵ و ۱۶۵
۲-۳و۴ جك

جهت کسب اطلاعات بیشتر به شرکت مکاورز خیابان آیزنهاور ـ شماره ۶۹۱ تلفن ۹۷۰۳۳۱ ـ ۹۷۲۸۷۶ مراجعه نمایید

بتونیر سیار (مینی تراکت میکسر)
ظرفیت ۲۰۰۰ هزار لیتر
بابیل هیدرولیکی جهت بارگیری
۲ دفرنسیال
با لوازم یدکی و
خدمات بعد ازفروش

نماینده انحصاری شرکت ایران مارگو
خیابان آیزنهاور شماره ۲۲۲ (بین نواب و اسکندری)
تلفن ۴ـ۹۲۱۰۸۲ متصدی فروش آقای گورانی
از تمام شهرستانها نماینده فعال پذیرفته میشود

کجا برویم

نمایشگاه

کارهای پرویز تناولی
نگارخانه زند: خیابان محمد رضا شاه کوچه چکاوه ساعت بازدید ۱۰ تا ۱۹

طراحی‌های داود شهیدی
گالری لیتو: خیابان آبان‌جنوبی شماره ۳ ساعت باز دید ۱۵ تا ۱۹

عکس‌های محمود کلاری
تالار عصر: خیابان ۲۱ آذر ساعت بازدید ۸ تا ۱۵ و ۱۷ تا ۱۹

طرح های اردشیر محصص
نگارخانه زند نمایشگاهی از طراحی های موش و گربه اردشیر محصص ترتیب داده است.
آدرس: خیابان محمدرضا شاه کوچه چکاوه ساعت بازدید ۱۰تا۱۹

نقش برجسته های احمد سلامت
گالری مس نمایشگاهی از نقش برجسته های مسی احمد سلامت ترتیب داده است. ساعت بازدید ۵تا۸ بعدازظهر آدرس: خیابان پهلوی نرسیده به سینما آتلانتیک کوچه هراز شماره ۷

دو نمایشگاه جدید
موزه های معاصر دو نمایشگاه از کارهای ویکتور وازارلی و هنر صورتگری شامل کارهای ایرانی و بین المللی ترتیب داده است.

طراحی های پولادرحیمی
گالری سیحون: خیابان عباس آباد خیابان وزراء کوچه چهارم ساعت بازدید ۵ تا ۸ بعد از ظهر
آدرس: پارک فرح خیابان امیرآباد ساعت ۱۱تا۲۰

آبرنگهای منوچهر شیبانی
گالری شیخ: خیابان بخارست خیابان هشتم شماره ۳۳ ساعت بازدید ۱۰تا۱۲ و ۴تا۷ بعدازظهر

نقاشی های جوادحمیدی
گالری تهران: خیابان عباس آباد چهار راه قصر شماره ۹ ساعت بازدید ۱۰تا۷ بعدازظهر

نقاشی های آتوس گاروتی
خانه آفتاب: خیابان روزولت روبروی دانشکده تربیت معلم ساعت بازدید ۸تا۱۲/۳۰ و ۲تا۷/۳۰ بعدازظهر

مجسمه های محسن وزیری
نگارخانه تخت جمشید: خیابان تخت جمشید نبش بنزپهلوی ساعت بازدید ۹تا۱۲ و ۴تا۸ بعدازظهر

نقاشی های جعفر روح بخش
گالری شهر: خیابان بزرگمهر شماره ۸۶ ساعت بازدید ۵تا۸ بعدازظهر

نمایشگاه هنر ایران
موزه نگارستان: تقاطع خیابان سپه و کاخ ساعت بازدید ۹تا۱۸ در این نمایشگاه هر هفته یک فیلم مذهبی نمایش داده می شود و همه روز از ساعت ۱۰تا۱۸ برنامه تقالی اجرا می شود.

نمایشگاه نقاشان معاصر
نگارخانه نیازی نمایشگاهی ازآثار سیزده نقاش معاصر ترتیب داده است.
آدرس: خیابان عباس آباد روبروی سینما شهرفرنگ شماره ۴۳۰ ساعت بازدید ۵ تا۸ بعدازظهر

تئاتر

سه خواهر
اثر: آنتوان چخوف
کارگردان: مهین اسکوئی
محل اجراء: تالار ۲۵ شهریور خیابان جنوبی پارک شهر ساعت ۸ بعد از ظهر

پیر مرد مضحک
نوشته: نادنوش روژویچ
کارگردان: ار بی اوانسیان
محل اجراء تئاتر چهارسو تئاتر شهر ساعت ۷/۳۰ بعد از ظهر
جمعه ساعت ۵ بعد از ظهر

کرپولانوس
نوشته: برتولت برشت
کارگردان: مجید جعفری
بازیگران: پری امیر حمزه، حبیب دهقان نسب، اصغر همت، مجید مظفری، قدرت پدیدار و اکبر سام زاده
محل اجراء: تالار مولوی خیابان ۲۱ آذر ساعت ۸ بعد از ظهر جمعه ها ساعت ۵ بعد از ظهر

جنایت و مکافات
اثر معروف: داستایوسکی
کارگردان: علی رفیعی
تئاتر شهر: چهار راه پهلوی ساعت ۸ بعد از ظهر

حفره
نوشته: ناصرایرانی
کارگردان: صفر روحی
بازیگران: علیرضا غفاری، بهرام داوری و هادی سمایی محل اجراء: کاخ مرکزی جوانان خیابان کوروش کبیر پالاتسر از سه راه ضرابخانه چهارشنبه و پنج شنبه ساعت ۷ بعدازظهر

موزه

موزه ملک
بازار بین‌الحرمین ساعت بازدید ۸.۳۰تا۱۲
جمعه ها تعطیل است

موزه سلسله پهلوی:
کاخ مرمر ساعت بازدید ۹تا۱۶ پنجشنبه ها تعطیل است

موزه مردم شناسی:
میدان ارک ساعت بازدید ۹تا۱۶ جمعه ها تعطیل است

موزه جواهرات سلطنتی
خیابان فردوسی، ساختمان بانک مرکزی ساعت بازدید: از ۱۵/۳۰تا۱۸ جمعه تعطیل است

مرکز فرهنگی و هنری رضاعباسی:
خیابان کورش کبیر سیدخندان ساعت بازدید: ۱۰تا۱۳ و ۱۵تا۱۸ سه‌شنبه ها تعطیل است.

موزه صبا:
خیابان ظهیرالاسلام ساعت بازدید ۹تا۱۶ پنج شنبه و جمعه عصر تعطیل است

موزه هنرهای ملی:
میدان بهارستان ساختمان مرکزی وزارت فرهنگ و هنر ساعت بازدید: ۹تا۱۶ شنبه تعطیل است.

موزه هنرهای معاصر
پارک فرح ساعت بازدید: ۱۱تا۲۰ شنبه ها تعطیل است

موزه کاخ گلستان:
میدان ارک ساعت بازدید ۹تا۱۶ جمعه ها تعطیل است

موزه هنرهای تزئینی،
خیابان کریمخان زند ساعت بازدید ۹تا۱۶ باستثنای سه شنبه ها و روزهای تعطیل

موزه شهداء:
میدان شهداء ساعت بازدید ۹تا۱۶ بدون تعطیل

موزه نگارستان:
تقاطع خیابان سپه، و کاخ ساعت بازدید

موزه ایران باستان:
خیابان قوام السلطنه خیابان پرفسور روان بعدازظهر جمعه موزه تعطیل است.

فال فردای شما

بره (۲۱ فروردین ـ ۲۰ اردیبهشت)
برای اینکه ناراحتی های احتمالی خود را رفع کنید، باید همت بیشتری بخرج دهید

ثور (۲۱ اردیبهشت ـ ۲۱ خرداد)
خشونت بیهوده بیشتر از همه بخود شما لطمه میزند، ازبرخورد و مناقشه با نزدیکانتان قویا بپرهیزید

جوزا (۲۲ خرداد ـ ۲۱ تیر)
روزهای آینده آغازگر تحولی درزندگی خصوصی شمااست، بابرخوردی کوتاه اشنائی شما با او شکل میگیرد.

سرطان (۲۲ تیر ـ ۲۱ مرداد)
اگر احساس حسادت آمیز موجب دلتنگی شما شود، پس از مدتی همه چیز درمسیر عادی خود قرار میگیرد.

اسد (۲۲ مرداد ـ ۲۱ شهریور)
احتمالا درمسائل عشقی و عاطفی باناکامیهای موقت روبرو میشوید، اما درنهایت برنده میدان نبرد شما خواهید بود

سنبله (۲۲ شهریور ـ ۲۱ مهر)
انتظار یاری بیشتری ازیک دوست دارید، فراموش نکنید که دراین مورد خود شما باید پیشقدم شوید و مشکل را باو درمیان گذارید.

میزان (۲۲ مهر ـ ۲۱ آبان)
روزهای شادی آمیزی درانتظارتان است که این شادی احتمالا باتولد نورسیده‌ای مضاعف خواهد شد.

عقرب (۲۲ آبان ـ ۲۱ آذر)
ممکن است دوستان شما اینطور استنباط کنند که شما دررفتار خود صمیمی نیستید، باعمل پسندیده آنها را ازاشتباه دراورید.

قوس (۲۲ آذر ـ ۲۱ دی)
ازنظر وضع مالی هفته نسبتا خوبی خواهید داشت و درپایان هفته احتمال دارد به ضیافتی دعوت شوید

جدی (۲۲ دی ـ ۲۱ بهمن)
فعالیت شما چشمگیر است اما بفکر سلامت خود و اعصابتان باشید، بموازات کاراز تفریحات سالم غافل نباشید

دلو (۲۲ بهمن ـ ۲۰ اسفند)
کارهای خودرا به نسبت اهمیت درجه بندی کنید. و اگچه مهمتراست به کارهای دیگر مقدم بشمارید

حوت (۲۱ اسفند ـ ۲۰ فروردین)
دروضع مالی شما گشایش قابل ملاحظه‌ای حاصل میشود و نیز درروزهای آینده پیشنهادهای جالبی دریافت میکنید.

جدول

ویژه ۹۸۵۹ عادی ۱۲۱۴۱

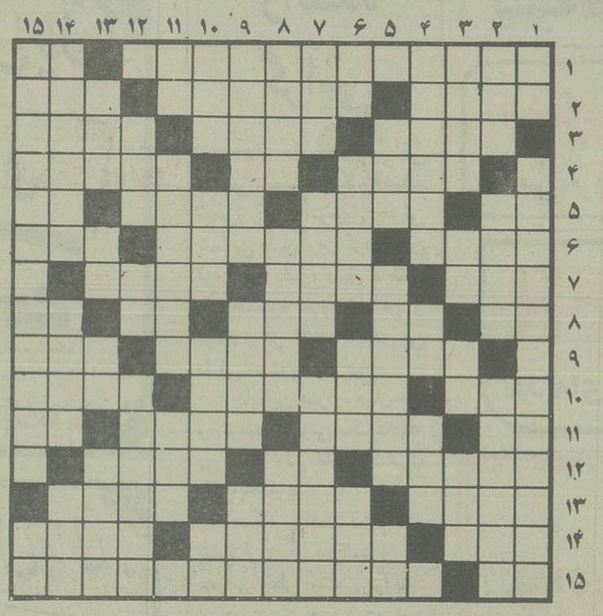

افقی: ویژه

۱ـ جوهرگنه گنه ـ سوندیست
۲ـ همه را به کیش خود بندارد ـ وقتی از جور دشمن به جان آیند برزبان جاری می کنند ـ خانه
۳ـ ازنوطرف یکی است ـ تورکاهکشان ـ ماهی گیر
۴ـ مهمانخانه تازی ـ کشتی خطرناکی است ـ مرض قند
۵ـ صورت ـ از خوردنی های تاخوشایند ـ کبوترصحرایی ـ واحدی دروزن
۶ـ سخن بی پایه واساس ـ جانوری که آتش برآن اثر نکند ـ از بلاهای ناگهانی
۷ـ لخت وبرهنه ـ موج از آن خیزد ـ تار هم هست
۸ـ اگر ـ مادرهمه ورزشها ـ بگروگذاردن ـ رها شده ـ گیاه سوزاندنی
۹ـ از کلیداران بهشت ـ ستاره مشتری ـ کاسه جوبی
۱۰ـ برآسمان توان دید ـ گل ابریشم درلفظ خارجی ـ خانم زیرش را برمیدارد
۱۱ـ توانائی ـ گاهی درکسه می افتد ـ تکه گل خشک شده ـ شیشه شکم گنده
۱۲ـ زمانی لیفه داشت ـ بیشاوندیست ـ برای عزاداری راه می اندازند
۱۳ـ جلوویش ـ سنمگرهم هست ـ کارجادوگران است
۱۴ـ اسبک خشم ـ لقب ضحاک است ـ رودی درمرز
۱۵ـ تکرار یکحرف ـ از مشهورترین نویسندگان سرزمین انگلیس که نمایشنامه های بسیاری دارد واکثر آثارش را فیلم کرده اند.

عمودی: ویژه

۱ـ تکان وجنبش ـ تندفهم وتیزهوش
۲ـ امور بانکها از آن میگذرد ـ از جهات اربعه ـ دولت براجناس میزند ومالیات میگیرد
۳ـ درخنان انبوه ودرهم ـ برحرف می زند ـ تلخ ـ صدای کلفت درموسیقی
۴ـ کشوری دراروپا ـ بلی به زبان خارجی ـ همان مادراست
۵ـ کمیاب ـ خاندان وتبار ـ حرفی درزبان موسیقی
۶ـ صفت عدد ـ اگر خاکستر نشین کند حه عجب ـ نخ تابیده ـ دام وتله
۷ـ وقتی که دل طرف خطاب باشد ـ دربندشده ـ راه فراردربیش گرفته
۸ـ از گیاهان بیابانی که سراز لودرمی آورد ـ صورتی زیبادارد ـ حرفی درتاکید انجام ندادن کاری
۹ـ ازانواع لباس درقدیم ـ گاهی دل حنین است ـ از کشورهای فنا شده
۱۰ـ اصطلاحی درمیان سوفیان وقت وزمان معین ـ بدرباشد ـ عضوی دربدن
۱۱ـ واحد پول ژاپن ـ بادشاهی درسلسله هخامنشی ـ میان
۱۲ـ از انواع ماهی است ـ نقش هنربیشه ـ برداشت پول از صندوق اداره
۱۳ـ آسمان ـ عددی است ـ خالص از هرجیز ـ مغزمقوی مغشوش!
۱۴ـ تساوی ـ بندری درجنوب ـ از اعضاء درونی بدن
۱۵ـ انگشت نگاری ـ آب پاک.

افقی: عادی

۱ـ از معروفترین سلاطین ایران که فاتح هندشد ـ گاهی برای رفع دلخوری می زنند
۲ـ دوستی را دراین دیده اند ـ راه بزرگ ـ کشتی جنگی
۳ـ نان نازکی است ـ فعلا که همه اجناس جنین است ـ گاهی به استخوان میرسد!
۴ـ علامت رضا است ـ مغز ـ زمینها
۵ـ راه بی پایان ـ بزرگان ـ اثری از امیل زولا ـ شکوه از جدائیها دارد
۶ـ اگر از روزگار ناکسان برآورند حه عجب؟! ـ می زنند تا اتومبیل روشن شود ـ بندی درفرانسه
۷ـ سرازیری ـ رازش برملاء شد ـ نوعی آهوویز کوهی اشت
۸ـ برابر ـ مکان ـ با دهان که آید نشان خستگی است ـ بهلوان ـ ازرفتنی ها
۹ـ وای از درازش که سرمی بردـ واحد پول آلمان ـ علاقه ورغبت
۱۰ـ زمانی می نشستند تا درامان باشند ـ بازحه ایست ـ آوازخوان با دلی دلی میگوید
۱۱ـ حرف ندا ـ از انواع تفنگ است ـ جداکننده ـ رفوزه
۱۲ـ از موسیقی دانان دوره ساسانی ـ وقت تاریکی ـ تاجار
۱۳ـ باتصدهزار ـ زین می سازد ـ کسیکه ثروت زیادی دارد
۱۴ـ صدویازده ـ گاهی ترمیمش می کنند ـ شاعرسرزمین یوش
۱۵ـ زبان موسیقی ـ از شاعران بنام ایران که با دیدن خرابه های مدائن خونش بجوش آمد وقصیده بی همتائی درحب وطن سرود.

عمودی: عادی

۱ـ ضمیر متصل ـ سرسلسله بادشاهان ساسانی
۲ـ آغازو ابتدا ـ بزرگ ورهبر ـ به گرد آفتاب میگردند
۳ـ از نواحی شمیران است ـ از نوشیدنی ها ـ لخت وبرهنه ـ شایسته
۴ـ مکاروحیله گراست ـ با موشک از آن خارج شوند ـ از درندگان تیز جنگال
۵ـ خجسته نیست ـ درجوانمردیش شک نیست ـ از ویتامین ها
۶ـ غذای زمستان ـ همان ایوان است ـ بی ادب بله را گوید ـ قسمتی از دست
۷ـ تخم رستنی های نهانزا ـ سیاه ـ گاهی درزیبائی جنین میشوند!
۸ـ وسیله جابجا کردن اجسام سنگین ـ مظهر باریکی است ـ واضح واشکار
۹ـ گشادی ـ ندادهنده از غیب ـ از مابهتران کارش را ساخته اند!
۱۰ـ مقام ومرتبه ـ بهشت شداد ـ واحدیست دربول ـ ترمز جهاریا
۱۱ـ نفس بلند ـ تحریک ودسیسه خارجی ـ جوانمرد
۱۲ـ بیهوشی ـ به زائو میزد ـ بارحه ایکه با آن جارقد درست میکردند
۱۳ـ نی باریک ـ سیم منفی برق ـ بوئیدن ـ دل که به ان زنند ریسک کرده اند
۱۴ـ لباسی است ـ به سر می افتد وبه زمین می زند ـ جای آسودگی خیال
۱۵ـ شاعرنابینای زمان سامانیان ـ حرف ندا.

حل جدول های شماره قبل

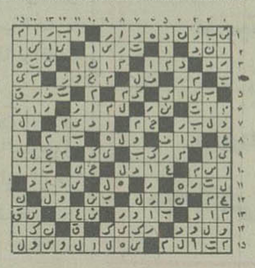

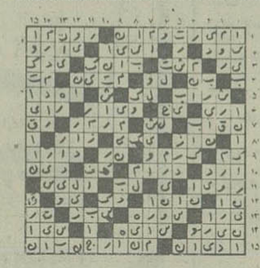

با صمیمانه ترین سپاس به پیشگاه مبارک
شاهنشاه آریامهر
سالروز تاسیس حزب رستاخیز ملت ایران
را تبریک میگوئیم.
پپسی کولا

امروز و فردا در تلویزیون ببینید.

توجه: برنامه های زیر، از سوی رادیو تلویزیون در اختیار ما قرار گرفته و روزنامه اطلاعات هیچگونه مسئولیتی در تغییرات احتمالی برنامه ندارد.

برنامه اول (شنبه)

۱۷:۰۰	اخبار
۱۷:۰۵	کودکان
۱۸:۲۰	اخبار ورزشی
۱۸:۳۰	در استان ما
۱۸:۴۵	سینما ـ سینما
۱۹:۳۰	توارث چیست؟
۲۰:۰۰	دکتر سایمون لاک
۲۰:۳۰	اخبار
۲۰:۵۰	دنیای خبر
۲۱:۱۰	عبور از تاریخ
۲۱:۲۰	آقای مربوطه
۲۱:۳۰	طلاق
۲۳:۰۰	اخبار

تلویزیون دوم (شنبه)

۱۸:۳۰	موسیقی وتصویر
۱۹:۰۰	اخبار
۱۹:۱۰	پلنگ صورتی (اسکی بازصورتی)
۱۹:۳۰	انسان، حیوان، طبیعت (۵)
۲۰:۳۰	این نو وآنسوی زمان
۲۱:۳۰	اخبار
۲۲:۰۰	پرسش روز
۲۲:۰۵	درودی، سرودی وبدرود
۲۲:۱۵	فستیوال فیلمهای کلاسیک: گلوله ها یا قرعه ها کارگردان: ویلیام کیگلی

برنامه بین المللی (شنبه)

۱۵:۵۵	اعلام برنامه
۱۶:۰۰	خلاصه اخبار
۱۶:۰۵	کارتون
۱۶:۳۰	خیابان سه سامی
۱۷:۲۵	رابین هود
۱۷:۴۵	شوآندی گریفیث»
۱۸:۱۰	سی چان و کلن
۱۸:۳۰	اخبار
۱۹:۰۰	دختر استثنائی
۱۹:۲۵	داستان پلیس
۲۰:۲۰	فیلم سینمائی «تا سه بشمار و دعا کن»
۲۲:۰۰	اخبار
۲۲:۱۵	بارنابی جونز

برنامه اول (یکشنبه)

۱۷:۰۰	اخبار
۱۷:۰۵	کودکان
۱۸:۲۰	اخبار ورزشی
۱۸:۳۰	در استان ما
۱۸:۴۵	در قلمرو حیوانات
۱۹:۳۰	دانش
۲۰:۰۰	مسابقه از هامون تا ارس
۲۰:۳۰	اخبار
۲۰:۵۰	دنیای خبر
۲۱:۱۰	عبور از تاریخ
۲۱:۲۰	آقای مربوطه
۲۱:۳۰	بامردم
۲۲:۳۰	پارتا
۲۳:۰۰	اخبار

تلویزیون دوم (یکشنبه؟)

۱۸:۳۰	موسیقی وتصویر
۱۹:۰۰	اخبار
۱۹:۱۰	چین ایر
۲۰:۰۰	درمحافل هنری
۲۰:۳۰	دنیادرجنگ (قسمت بیست ویکم)
۲۱:۳۰	اخبار
۲۲:۰۰	پرسش روز
۲۲:۰۵	درودی، سرودی وبدرود
۲۲:۱۵	تاترماه: وهنوز هم باران می بارد کارگردان: قاسم سیف باشرکت: مهوش برگی، سعیدنیکپور، فرامرز صدیقی

برنامه بین المللی (یکشنبه)

۱۵:۵۵	اعلام برنامه
۱۶:۰۰	خلاصه اخبار
۱۶:۰۵	باناناسپلیتز
۱۶:۳۰	خیابان سه سامی
۱۷:۳۰	زورو
۱۸:۰۰	تیله مرمری آبی رنگ
۱۸:۳۰	اخبار
۱۹:۰۰	سال ۲۰۰۰
۱۹:۲۵	هاوکینز
۲۰:۳۵	برادر من کیپر
۲۱:۱۰	سریال جدید
۲۲:۰۰	اخبار
۲۲:۱۵	فیلم سینمائی «بشکه باروت»

همفری بوگارت کانگستر محبوب

همفری بوگارت

فستیوال فیلمهای کلاسیک از جمله برنامه های خوب تلویزیون ۲ است. چرا که نمایش یک سری فیلم قدیمی بویژه آثاری که در زمان خود فیلمهای مطرحی بودند این حسن را دارد که بیننده را با تاریخ سینما و نوع کارهایی که در گذشته میشده آشنا سازد. هر چند امکان دارد این فیلمها درارزشیابی زمان حال فیلمهای خوبی نباشند اما با توجه به زمان ساختشان فیلمهای معروفی هستند که یا بعلت نوع سوژه و سنت شکنی در بیان آن (مثل فیلمهای جنایی دهه ۳۰: دشمن مردم، سزار کوچک) و یا بخاطر بازیگرانی که در آن بازی داشتند در زمان خود مطرح شده اند. در گذشته نامهایی مثل: همفری بوگارت، ارول فلین، رودلف والنتینو جیمز گاگنی، ادوارد جی رابینسون، گاری کوپر، مریلین مونرو و.... ضامن موفقیت فیلم محسوب می شدند. حال اگر چه کمتر از گذشته اسمهای مشهور در فروش فیلم موثرند ولی بهر حال نامها مطرح اند. سنت ستاره سازی از ۱۹۱۰ در سینما رواج پیدا کرد تا پیش از این سال هیچکس هنرپیشه های سینما را نمی شناخت. در این زمان تهیه کنندگان سعی می کردند که بازیگران را همچنان ناشناس نگهدارند تا مبادا با دانستن نام آنها توسط تماشاگران و بدست آوردن محبوبیت تقاضای دستمزد بیشتری کنند. کارل لیمل نخستین تهیه کننده ای بود که این رسم را شکست و «فلورانس لورنس» را با نام خودش مشهور کرد. «لیمل» که همیشه به تبلیغات عقیده داشت برای این کار خود تبلیغ فراوانی کرد. ستاره ای بدنیا آمد و بدنبال آن دستگاه ستاره سازی براه افتاد. لیمل دریافت اگرچه باید به ستاره اش مزد بیشتر بدهد ولی در عوض می تواند بهای فیلمهایش را بالا برد و این کار را نیز کرد و از طریق مشتریهای فلورانس لارنس سود سرشاری بهم زد.

بعد از این چیزی نگذشت که شکار استعداد ها در همه ی شرکتها شروع شد. «روتند جان بانی» با احتمال قوی نخستین هنرپیشه ی مردی است که مردم با نامش آشنا شدند و «آرتور جانسن» نخستین محبوب خانمهای اعیان بود.

و همینطور نامهای دیگری که در زمان گذشته اعتبار و فروش فیلم را تضمین می کردند.

در فیلم امشب تلویزیون ۲ دو هنرپیشه ی قدیمی محبوب سینمای امریکا همفری بوگارت و ادوارد جی رابینسون بازی دارند که «بوگارت» در زمان حیاتش یکی از معروفترین هنرپیشگان امریکایی بود.

بمناسبت نمایش فیلمهایی از این هنرپیشه در تلویزیون و همچنین اعتباری که وی در سینما دارد و کارش با ارزش است بمعرفی بیشتری از او می پردازیم و از این پس نیز هر هفته مقارن با نمایش فیلمهای هنرپیشگان و فیلمسازان مشهور در تلویزیون بمعرفی بیشتری از آنها خواهیم پرداخت.

همفری بوگارت در سال ۱۹۰۰ در نیویورک متولد شده است. پدرش در این شهر جراح بود و مادرش نقاش اما وی به جراحی علاقه داشت و نه به هنر. نقاشی. بهترین تفریحش این بود که پدرش را موقع خارج شدن از شهر و هواخوری و شکار و صید ماهی همراهی کند. از مدرسه گریزان بود و خلی زود نیز مدرسه را ترک گفت. در نخستین جنگ جهانی (۱۹۱۸ ـ ۱۹۱۴) داوطلبانه وارد خدمت نیروی دریایی شد. خودش اعتراف دارد که هنگام جنگ هرگز در حوادث قهرمانی شرکت نکرده است. بقول خودش سرسختی و گردن کلفتی هایش بیشتر برای فرمانده ی دسته اش بوده تا دشمن، اما با همه این احتیاطش در جنگ خمپاره ای در کنار او می ترکد و لب بالایش می شکافد اما پدرش که جراح بود این «لب» را طوری جراحی می کند که اثری بر جای نمی ماند. بعد از جنگ «لوگارت» به وال استریت رفت و در آنجا کارمند شد. اما پس از مدتی کوتاه حس کرد برای این کار ساخته نشده و کار را ترک گفت و بیکار شد. بعد به توسط یکی از همسایگانش وارد کار تئاتر شد و ابتدا دستیار مدیر صحنه شد. جون به این کار علاقمند بود. کم کم یک اکتور شد نخستین رل جالبش را در کنار مارزی بونارد و کلیفتون و ب بازی کرد و با این پیس بود که بصورت یکی از بازیگران معروف «برادوی» درآمد. هر چند در خلال سال ۱۹۳۰ تا ۱۹۴۶ و با بازی در فیلم جنگل سوخته بنفش «ژاک مانتی» گانگستر و قدرت مهارت در ایفای این نقش بصورت یکی از معروفترین بازیگران سینما درآمد. پر سوناژ او در این فیلم گانگستری بود سرسخت با تیپی که بعدا جز جدا نشدنی فیلمهای گانگستری شد و وی برجسته ترین اکتور در ایفای چنین نقشهایی . «بوگارت» حتی در فیلمهایی هم که نقش گانگستر را نداشت بازاین طبیعت سرسخت و جدی را که در عمق کارکتر شخصی او نیز وجود داشت آشکار می کرد. از فیلمهای مشهور بوگارت میتوان کتتس پا برهنه، سابرینا و ملکه افریقا را نام برد که برای بازی در این فیلم برنده ی جایزه ی اسکار شد.

چهارمین و اخرین همسر او «لورن باکال» هنرپیشه ی سینما بود. وی بسال ۱۹۵۶ در گذشت. «بوگارت» شخصیتی مصمم و سخت کوش داشت و برای رسیدن بهدفهای خود از هیچ کوششی خودداری نکرد بقول خود او: «وقتی انسان احساس می کند، حق با اوست و دیگران نمی خواهند حق ویرا درک کنند و او را صاحب آن حق بدانند هیچ الزامی به تسلیم شدن نیست».

جشنواره جهانی فیلم «تامپره» پایان یافت

هرساله از بیست و چهارم بهمن تا چهارم اسفند درشهر تامپره (فنلاند) جشنواره ی جهانی فیلمهای کوتاه تامپره معمولا درچهاررشته ی مستند، کودکان، نقاشی متحرک و درباره ی ورزش فیلم می پذیرد.

امسال ۲۴ کشوردراین جشنواره شرکت کرده بودند و ۸۰ فیلم کوتاه درر شته های مذکور نمایش داده شد. علاوه برایران درهیئت هفت نفری داوران دو نفر از فنلاند، یکنفراز دانمارک، یکنفراز مجارستان، یکنفراز آلمان شرقی و یکنفراز انگلستان عضویت داشتند. جوایز امسال این فستیوال بیشتر به کشورهای اروپای شرقی تعلق گرفت.

این جشنواره را هرسال جشنواره ی لندن بطورجنبی نمایش میدهد. قبلادراین جشنواره فیلم کوتاه ایرانی «مداد بنفش»ساخته ی نفیسه ی ریاحی جایزه گرفته است. حسن تهرانی که به عضویت هیئت داوران هشتمین جشنواره تامپره پذیرفته شده کارگردان فیلمهای کوتاه است و دراین زمینه براساس قصه ای از صمدبهرنگی بنام «یک درخت هلو» فیلمی برای کانون پرورش کودکان و نوجوانان ساخته است که چندسال پیش درفستیوال جهانی فیلمهای کودکان و نوجوانان تهران شرکت کرده است.

از شهرستانها خبر می دهند

نمایشگاه عکس دراصفهان

نمایشگاه عکسی از آثار «رضامهرزاد» در مرکز فرهنگی رادیو و تلویزیون اصفهان با همکاری سینمای آزاد بریا شده است، رضا مهرزاد عکاس جوانی است که کوشیده با ثبت واقعیت ها راهی بسوی حقیقت بگشاید.

یکی از کارهای رضا مهرزاد

«فدایی» دردشت میشان

نمایشنامه ی فدایی نوشته و کار رضا رئیسی در سالن شهرداری دشت میشان به مدت چهار شب بروی صحنه آمد، دراین نمایش رحیم ناصری، رضا رئیسی، حسین کرامت، مهدی شریفی، سعید مولوی، و شریف طرفی جلالی بازی داشتند.

صحنه ای از نمایشنامه

از پا نیفتاده ها در مشهد

گروه هنرستان رضا پهلوی مشهد نمایشنامه ی از پا نیفتاده ها نوشته ی غلامحسین ساعدی را بروی صحنه بردند. این نمایش را محمد روزبهی کارگردانی کرده بود ودرآن محمد جهانشیری، غلامرضاپارسی وعده ای دیگر از هنرجویان هنرستان رضا پهلوی بازی داشتند.

صحنه ای از نمایشنامه

قرارداد با عزرائیل درسرپل ذهاب

«قرارداد با عزرائیل» نام نمایشنامه ای است که درتالار آموزش وپرورش «سرپل ذهاب» بروی صحنه آمده است. این نمایش را «اکبرسلیمانی» نوشته و«امیرزرع» کارگردانی کرده است. نعمت الله خمره ای، مصطفی مروتی، احمد زرع جهانبخش سلیمی، یونس سلطانی فریبرز سلطانی، پری نقدالهی وفرزانه ی مظفری بازیگران این نمایشنامه هستند.

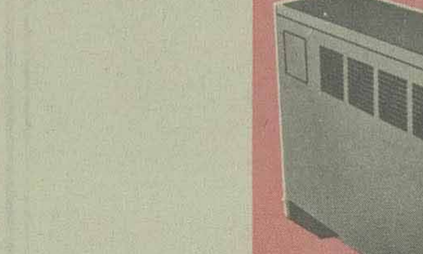

صحنه ای از نمایشنامه

بوعلی سینا را به تلویزیون احضار می کنند

«تونل زمان» برنامه ی جدیدی است برای بچه ها که بزودی از تلویزیون یک پخش خواهد شد. این برنامه که بمعرفی شخصیت های برجسته جهان چه در زمینه ی علمی و چه در زمینه هنری خواهد پرداخت ابتدا صحبتی را بین چند نوجوان و یک بزرگتر راجع به شخصیت مورد بحث پیش خواهد کشید آنگاه صحنه به گذشته ها بر می گردد و این نوجوانان خود را رو در روی شخصیت موعود نظر خواهند دید و سئوالات ندانسته های خود را با وی در میان خواهند گذاشت. اولین برنامه ی تونل زمان اختصاص به معرفی شرح حال «ابوعلی سینا» دانشمند نامدار ایرانی دارد نویسنده و تهیه کننده ی این برنامه فریدون اسماعیلی است.

«نامه ها» محصول مشترک ایران، برزیل و آلمان

بزودی سریال جدیدی بنام «نامه ها» که فیلمی است محصول مشترک ایران، آلمان فدرال و برزیل که بعنوان فیلم برگزیده ی یونسکو برای سال جهانی کودک انتخاب شده بطریقه ی رنگی از تلویزیون ۲ پخش خواهد شد. این اولین پروژه ی تلویزیونی است که از تلویزیون ۱۰۶ کشور جهان پخش خواهد شد. این مجموعه در ۲۰ قسمت ۴۵ دقیقه ای ساخته شده که کارگردان قسمت ایران «نظام الدین کیائی» است که در شیراز با هنکاری مرکز رادیو تلویزیون فارس تهیه شده است. مجموعه ی نامه ها چنانکه از نامش پیداست یکنوع تبادل اطلاعات واقعی از زندگی ۱۵ کودک و یا نو جوان ۱۱و ۱۲ ساله ی شیرازی و نوجوانان همسن و سال آنها در برزیل و آلمان است. نظام الدین کیائی در مورد موضوع و تم اصلی این مجموعه می گوید: «ایده و موضوع این سریال ایجاد یکنوع آشنایی واقعی فراتر از مرز ها، زبان ها، و آداب و رسوم بین بچه ها و نوجوانان است این نوجوانها که از سه قاره ی گوناگون هستند طبیعتا دارای سه فضای متفاوت و سه زبان مختلف می باشند ولی با این فیلم بیک زبان مشترک رسیده اند....»

بچه ها در این سریال از خودشان برای همدیگر حرف میزنند و طبیعتا چون زبان همدیگر را نمیدانند نمیتوانند برای یکدیگر نامه نگاری کنند ولی هر چیزی که از همدیگر میخواهند بدانند یا بفهمند و یا بگویند و ببینند توسط فیلم تهیه میشود و این بچه ها وقتی فیلم ها را می بینند درست جواب سئوالات خود را دریافت می کنند، بعنوان مثال در باره ی محل زندگی بچه ها، پدر و مادر آنها مدرسه ی بچه ها، چگونگی کار آنها و در آمدشان، اوقات فراغت و اینکه چه آرزوهایی در زندگی دارند فیلم تهیه شده است و این فیلم ها تماما واقعی تهیه شده..... تمام کسانیکه در این فیلم هانشان داده میشوند اقوام و پدر و مادر واقعی بچه ها هستند..... در این سریال ما آدمهایی بعنوان هنرپیشه اصلا نداریم بلکه آدمهایی داریم که واقعا هستند و برای بچه ها بعنوان سمت شان و یا موجودیتشان مطرح هستند.....»

طرح اصلی این مجموعه را سازمان علمی و فرهنگی یونسکو داده است و مجموعه در سه کشور برزیل، آلمان غربی و ایران ساخته شده است قسمت ایران در حدود ۲۵۰ دقیقه است و در شیراز فیلمبرداری شده و نمایش این مجموعه بعد از ایام نوروز آغاز خواهد شد. این سریال از ۲۵ اکتبر ۱۹۷۷ نمایشش در تلویزیون آلمان آغاز شده است.

شنبه ها دنیای ورزش

اویمیگ eumig
دوربین وپروژکتورهای ۸ میلیمتری ناطق

PARKER
هدیه ای که هرگز فراموش نمیشود

کاشی
جدید ۲۰X۲۰ ایرانا
مناسبترین پوشش برای کف و دیوار
با استحکام فوق العاده
برخوردار از زیباترین طرحهای کاشی در جهان
دوام کاشی جدید ۲۰X۲۰ ایرانا ابدی است

راننده گرامی

جهان جای چندان منطقی وامنی نیست. یک لحظه تصور کنید اتومبیل جلوئی شما بی دلیل ترمز کرد. همین ترمز بی دلیل، دلیل قاطعی دربرخورد خروارها آهن و فولاد و در نتیجه نابودی بی دلیلی است بخاطر هیچ

بنابراین همواره میان خود و اتومبیل جلوئی یک فاصله بی دلیل ولی قابل کنترل باقی بگذارید.

هنگام پیاده شدن راننده بیش از دیگر سرنشینان در معرض خطر است. زیرا باید از در سمت چپ پیاده شود باین منظور یک آینه در کنار درخروجی او نصب شده تا پشت سرخود را دقیقا مواظبت نماید.

عدم نصب چنین آینه ای برای سرنشینان اتومبیل بمفهوم آنست که باید از در سمت راست که رو به پیاده رو باز میشود پیاده شوند.

موسیقی اصیل ایرانی
تلاوت آوازی
عبدالوهاب شهیدی
انحصاراً در
کاست کاسپین
فروش در کلیه استریوهای سراسر کشور
caspian تلفن ۶۲۸۹۹۹

موسیقی اصیل ایرانی
تلاوت آوازی
مرضیه
در ۲۶ کاست
انحصاراً در
کاست کاسپین
فروش در کلیه استریوهای سراسر کشور
caspian تلفن ۶۲۸۹۹۹

علاقمندان زبان انگلیسی
Anglo-Continental Educational Group
گروه فرهنگی «انگلوکنتینتال» کلاسهای زبان انگلیسی ازابتدائی تاسطح عالی بانضمام رشته های اختصاصی را در ۱۲ مدرسه با ۲۶ برنامه مختلف درشهرهای لندن ـ پول ـ بورنموث وسایر شهرهای انگلستان برای جوانان ـ نوجوانان ـ دانشجویان ـ بزرگسالان وکلیه افراد خانواده با بانسیون نزدخانواده های انگلیسی دایرنموده است. جهت اطلاعات بیشتر ونیت نام وتعیین وقت بانماینده رسمی ACEG درایران بین ساعات ۹الی ۱۲ صبح و۴ الی ۷ بعدازظهر باتلفن ۶۳۵۳۱۵ تماس حاصل فرمائید ویاباصندوق پستی ۱۵۵۷ـ۱۲ طهران مکاتبه نمائید.

شماره ۲۶ـ۰۲ـ۸۰۳ر۱۱
آگهی استخدام
سازمان صنایع نظامی بمنظورتکمیل کادر پرسنلی خودتعدادی دارندگان گواهینامه ششم ابتدائی تا سوم متوسطه راجهت خدمت در تهران ویا پارچین بطور کارمند فنی با حقوق مکفی استخدام می نماید.
داوطلبین میتوانند همه روزه به استثنای ایام تعطیل و روز های پنج شنبه جهت کسب اطلاعات بیشتر به دایره استخدام سازمان صنایع نظامی واقع در سلطنت آباد مراجعه نمایند.
ضمنا کسانیکه خدمت سربازی را انجام نداده اند میتوانند با سپردن تعهد خدمت باستخدام سازمان صنایع نظامی درآیند.
سازمان صنایع نظامی

فن کویل های
ساراول
در مدلهای مختلف
ازلحاظ زیبائی
قدرت
وبازدهی
نظیر ندارد

۱ فن کویل ایستاده خروجی از بالا ۲۰۰ تا ۱۴۰۰ فوت مکعب در دقیقه
۲ فن کویل سقفی ۲۰۰ تا ۱۴۰۰ فوت مکعب در دقیقه
۳ فن کویل لوبوی (بارتفاع ۳۴ سانتیمتر) فوت مکعب در دقیقه
۴ فن کویل کانالی ۸۰۰ تا ۲۰۰۰ فوت مکعب در دقیقه
۵ فن کویل ایستاده خروجی از جلو ۲۰۰ تا ۱۳۰۰ فوت مکعب در دقیقه

شرکت مستقل ساراول
میدان ونک ـ خیابان ملاصدرا ـ خیابان پردیس شماره ۷۵ طبقه سوم تلفن: ۶۸۵۶۹۴ ۶۸۶۲۵۵
SARAVEL

به‌امر شاهنشاه مشکل آهن و سیمان را حل کردیم

مجلس شورایملی بعدازظهر پنجشنبه‌مذاکرات‌خوددراپیرامون بودجه سال آینده کشوردپایان وادو بعدازنطق‌آقای نخست‌وزیر آنرا تصویب و به مجلس‌سنا ارسال داشت آقای جمشید آموزگار نخست‌وزیر در پایان بحث ضمن ابراز خوشوقتی از تقارن تصویب بودجه‌با یازدهم اسفند، سالروز اعلام تشکیل حزب رستاخیز ملت ایران شروع کرده بود با تشکر از راهنمائی های نمایندگان ، به همه‌ی مطالبی که عنوان شده بود ، پاسخ داد . و آنجا که از مساله‌ی ورود مرکبات‌سخن رفته بود گفت آنها که باصرف پولهای بادآورده این جاو آنجا تبلیغ می‌کنند و در بالا رفتن قیمت پرتغال و نارنگی دولترا مقصر می‌دانند ، در اشتباهند ، زیرا آینده ایران را نمی ـ بینند . اگر باید از کشاورزی داخلی حمایت شود تا به حد خود کفائی رسید، باید همه‌ی مردم کمك کنند، آموزگار افزود ورود بی‌رویه مرکبات از خارج آفت مگس مدیترانه را به این مملکت وارد کرد که هرگز نداشتیم و آنجا که از رفاه معلمان سخن‌رفته بود ویژگیهای بودجه را در این زمینه تشریح کرد و درپاسخ یکی دیگر از نمایندگان که‌در باره مدارس تخصصی مطالبی گفته بود، اعلام کرد که با کسب اجازه‌ازپیشگاه شاهنشاه آریامهر مدارس تخصصی ، خصوصی خواهند شد وشهریه خواهند گرفت و در پی آن افزود ضرورتی هم‌ندارد که‌این قبیل مدارس از دولت کمك بگیرند ، زیرا این مدارس برای فرزندان کسانی است‌که از مواهب این مملکت شاید بیش از حق خود برخوردار شده‌اند .

رفاه معلمان

نخست‌وزیر گفت مطالبی که در مورد رفاه معلمان گفتند مطالبی است کاملا اساسی و حائز اهمیت چون انسان واقعی در آغاز در دامن مادر و پدر در کانون خانواده و سپس در مکتب فضیلت و تقوی معلم پرورش می‌یابد بنابراین معلم مقامی والا و موقعیتی شایسته دارد و اگر به‌دقت در بودجه تقدیمی دولت مطالعه کرده باشیم به یقین ملاحظه کرده‌اید که برای رفاه معلمان از طرق مختلف قدمهای موثری ارائه شده و اعتباراتی منظور گردیده است، ولی همانگونه که‌عده‌ای از نمایندگان ارجمند تذکردادند آموزش باید با ایمان توامباشد آنکه ایمان به خدا و شاه و وطن نداشته باشد چه درسیو چه آموزشی. در این طریق تنها راه مشارکت مردم است و آنهم از طریق حزب رستاخیزکه فراگیر است. بین‌دولت و مجلس جدائی نیست. همه باهم باید دراین راه کوشا باشیم.

نخست وزیر اضافه کرد در باره آموزش حرفه‌ای سخن‌گفته شد نکته‌ای است بسیار اساسی در بودجه سال آینده ۲۳۵هزار نفر در اموزش های مختلف حرفه‌ای به کسب هنر و حرفه اشتغال خواهند داشت و این رقم تاپایان برنامه عمرانی‌ششم از پانصد هزار نفر تجاوز خواهد کرد.

آموزگار افزود یکی از سخنرانان پرسید که چرا دانشگاه‌ها را باز نمیکنید که همه بدانشگاه بروند.ایا مدینه فاضله‌ای را در هیچ کجای‌دنیا سراغ دارید که همه بدانشگاه بروند آیا همه باید بدانشگاه بروند وبایک مشت تئوری برگردند و کرسی‌های دیوان‌سالاری را تصاحب کنند یا اینکه همانطور که تعداد زیادی گفتند باید تاکید براموزش حرفه‌ای وهنراموزی باشد.

انتقال سازمان ها به شهرستان

اموزگار اظهار داشت در باره اجتناب وپرهیز از مدارک گرائی سخن گفته شد سخنی است اساسی. دولت این نکته را در تجدید نظر در قانون استخدامی در نظر دارد، ولی تصور می‌کنم عرایض مرا تائید بفرمائید که حدوحصری برای اینکار هست.

در موضوع عدم تمرکزکوچک کردن وجلوگیری از گسترش بی‌رویه پایتختو انتقال‌سازمان ها به شهرستانها است‌اموزگار گفت این دولت اعتقاد راسخ دارد که ایران فقط تهران نیست و تهران ایران نیست و به همین جهت در لایحه مربوط به سازمان بنادر و کشتیرانی‌که تقدیم حضورتان می‌شود تعهد شده که طی‌شش ماه این‌سازمان وسیع وبزرگ به خرمشهر انتقال یابد باقی سازمانها هم‌به همین ترتیب زمان‌بندی شده‌اند تابه شهرستان‌ها بروند.

درباره مساله‌ایکه این‌روزها صحبت محافل مختلف شده و ارباب جراید هم به آن اتش می‌زنند منع ورود مرکبات از خارج است. ورود بی‌رویه مرکبات از کشورهای خارجی آفت مگس مدیترانه را به این مملکت واردکرد که‌هرگزنداشتیم بنابراین آنان که بامصرفکردن پولهای بادآورده اینجا و آنجا تبلیغات می‌کنند که دولت‌مقصر است چون قیمت پرتغال و نارنگی بالا رفته و از ورود جلوگیری کرده است آنها در اشتباهند زیرا آینده ایران را نگاه نمی کنند.

نخست وزیر گفت که سخنانش را نمایندگان با احسنت تائید می کردندو با تشکر گفت امیدوارم خبرنگاران جراید که در اینجا نشسته و خود را رکن‌چهارم‌مشروطیت میدانند این اوای یک پارچه و همبسته مجلس شورایملی ایران را در روزنامه های خود منعکس کنند.

احضار ماموران ازخارج

نخست وزیر به برنامه صرفه‌جوئی اشاره کرد و گفت در راه صرفه جوئی ظرفیت همین شش ماه ۸۷ نفر از ماموران ثابت دولت را در کشور های اروپائی که هرگز کاری انجام نمی دادند و در تمام سال یک گزارش هم نمی فرستادند بتهران برگرداندیم‌آیا تغییری در رویه و روش پیدا نشده آیا این بی‌انصافی نیست که گفته شود از پشت این تریبون مقدس در لوای فصاحت و بلاغت و صداقت که این بودجه همان بودجه های گذشته است فقط رنگ و روی کتابهایش عوض‌شده پس این تغییرات و این اقدامات که‌مترادف با دشمن تراشیهائی هم هست ولی‌در راه اجرای نیات شاهنشاه‌با صداقت قدم برمیداریم کجا است . نخست وزیر گفت در اینجا گفته شد که آهن کیلوئی ۹۰ ریال و سیمان کیسه‌ای ۷۰۰ ریال بله‌اینطور بوده ولی کدام دولت آنرا در هم‌شکست آنهم دراجرای نیات شاهنشاه و دستورات موکد اعلیحضرت بودچون در شورای اقتصاد فرمودند از انحصار جلوگیری کنید و ما از فرمان شاه تبعیت کردیم .

۱۹ درصد تورم

آموزگار نخست وزیر گفت برای جلوگیری از تورم باید در اجرای همین بودجه از ریخت و پاش جلوگیری کرد و اینکار را خواهیم‌کرد باید برای جلوگیری ازتورم فزونی عرضه را برتقاضا پیگیری کرد و ما در این راه هستیم و گرنه رقم‌بودجه خود بخودتاثیری در افزایش یا کاهش تورم ندارد .

پرسش دیگری مطرح شده بود که نخست وزیر بگوید اینکه گفته است ۳۰ درصد تورم کاهش پیدا کرده ارقام از کجا آمده اولا بشاهد آنچه که ضبط وثبت شده من‌هرگز در هیچ جا نگفتم که تورم ۳۰ درصد کاهش پیدا کرده است آنچه که من گفتم این بود که درامرداد ماه سال جاری که نرخ تورم سالانه بامقایسه با امرداد ماه‌سال گذشته ۳۱ درصد بود این دولت موفق شد دراجرای دستورات شاهنشاه صادقانه و صمیمانه این نرخ را در بهمن ماه به‌۱۹ درصدکاهش دهد . واین آمار را از همان منبع بانك مرکزی بیرون آمد که ۳۱ درصد را گزارش داده بودند دولت منبع دیگری جزبانك مرکزی ندارد .

تمرکزپزشکان درتهران

درباره بهداری و بیمه سخن بتفصیل گفته شدوزیر بهداری و بهزیستی شبانه روز تلاش میکند ولی‌میدانم که خودش که کاملا راضی نیست دولت هم کاملاراضی نیست وازهمه‌مهمترشاهنشاه هم هنوز کاملا راضی‌نیستند ودستورات موکد صادر فرمودند که باید دراین راه گامهای استوارتری برداریم ولی همانگونه که قبلااشاره کردم یکدست صدا ندارد و همه باید یکدل و یک زبان‌کارکنیم ملاحظه‌بفرمائید از سیزده هزار و هفتصد پزشکی که دراین مملکت زندگی میکنند بیش از نیمی از آنان در تهران اقامت دارند ومیگوئید چه بکنیم اینها را به زور قانون به حکم قانون روانه شهرستانها کنیم ؟ خیر اینجاست که نیاز به کمک شما داریم اینجاست که باید در کانونهای حزبی بیائید و شرکت کنید و به آنها تفهیم کنید که ایران تهران نیست وتهران‌ایران نیست‌اینجاست که باید به این پزشکان به این هم میهمان‌ارجمندماگفته شود که ایران را نمیتوان چون آدمکی ساخت کسری گران و بزرگ و پاهائی نازک و باریک دارد .

این پاهای نازک و باریک شهرستانها خیلی زیاد نمی‌توانند تحمل این سرگردان را بکند .

بنابراین باید تهران تخلیه شود باید سازمانهائی که‌در تهران لزومی‌برموجودیتشان نیست بخارج انتقال یابند شما در تهران ماهی ندارید. شیلات در تهران چه میکند؟ شما در تهران جنگل ندارید سازمان جنگلبانی در تهران چه میکند . شما در تهران پنبه‌کاری ندارید سازمان‌پنبه در تهران چه میکند . تهران بندر نیست سازمان بنادر در تهران چه میکند .

در اینراه گام برمیداریم کمی فرصت دهید .

افزایش بودجه دادگستری

در مورد دادگستری که چند تن از نمایندگان‌تذکر داده بودند آموزگار گفت‌در این بودجه ۲۰ درصددرسال آینده به بودجه سال جاری وزارت دادگستری اضافه‌شد و ضمنا بدرخواست وزیر ارجمند دادگستری‌وتصویب هیئت وزیران هم دانشکده علوم قضائی تاسیس می ـ شود ولی آنراهم‌مژده‌میدهم به پیروی از سیاستی‌که‌عرض کردم نه در تهران بلکه در شهرستان ها .

آموزگار افزود برای‌انجام سرمایه گذاریهای لازم دراین مملکت چه دررشته‌کشاورزی چه در رشته صنعت و چه در رشته ساختمان‌باید‌انگیزه هائی بوجود آورد چون از حقیقت نباید غافل شویم که متاسفانه پول وطن‌نمیشناسد و اگر انگیزه نداشته باشد بخارج میرود و بهمانگونه که رفت اشاره‌ای شدباینکه قوانین مکرر تغییر پیدا میکند سازمان ها جابجا می‌شوند شاید تا حدی بیرون از اندازه باشد ولی بگذارید بگویم که یک دولت در حال پیشرفت یک ملت در حال پیشرفت پویائی دارد ایستادنی نیست کدام کشوررا سراغ دارید که هر٤ یاه‌سال یک بار حتی کشور های پیشرفته بیشتر از دیگران در سازمان های خود تجدید نظر نکنند در قوانین‌خود تجدید نظرنکنند‌این‌مردگی و ایستادنی است که‌بگوئیم یک قانون‌برای صد سال باشد .

در مورد افزایش جمعیت‌که یکی از نمایندگان عنوان کرده بود آموزگار گفت :

افزایش جمعیت مملکت است بحثی نیست که جمعیت این کشور اضافه خواهدشدبحث در آن است که این اضافه در چه مدت اگر شما ۱۵ تا ۲۰ میلیون به جمعیت این کشور اضافه کنید امکان های نیروی انسانی برای تامین یک زندگی مرفه برای آن مردم وجود دارد .

آموزگار افزود آیا می ـ خواهید کشوری مثل برخی از کشور های قاره آسیا با مردمی فقیر و جاهل ومریض وبدبخت بوجود آوریدسیاهی لشکر نباید بکار یکی مردجنگی به از صد هزار .

اطفال بزهکار

صحبت از این شد که چرا اطفال بزهکار به زندان هابرده میشوند یا بمحل های تربیت اطفال دارالتادیب تاسف خوردند که چرا باید چنین باشد . منهم متاسفم هر ایرانی هم متاسف است ولی کدام مدینه فاضله‌ای را سراغ‌دارید که چنین چیزی در آن‌وجود نداشته باشد متاسفانه این تمدن با این ظواهر فریبنده این کوچک شدن دنیا واین توسعه ارتباطات موجب شده است که خوب و بدآمیختبهم وارد شوند بر کانون های خانوادگی ، بر پدران‌ومادران بر معلمین است که خوب رااز بد جدا کنندتا اطفال‌ها بزهکار نشوند و گرنه اگر بگوئیم ما باید دور خود حصار بکشیم و منزوی و منتزع از دیگر کشورهای جهان زندگی کنیم پس چرا وقتی عضوی بدرد آورد روزگار از عضوبدن‌های خودمان دیگر الاغرا پالان نمی زنیم بسراغ حکیم باشی محله نمی رویم بلکه طیاره را می‌ـ گیریم و به ینگه دنیائی که از آن بد میگوئیم می رویم،پس ارتباط کشور ها برقرار است در این دنیا کسی نمی تواند منزوی زندگی کند ولی مردان وطن پرست و باهوش خوب و بدرا از هم جدا می کنند.

تعویض استاندار

در اینجا سخن گفته شدکه از وقایعی که در تبریز اتفاق افتاد نباید بی تفاوت بگذریم سخنی است بسیار سنجیده دولت هم بی تفاوت نمی گذرد همانطور که ملاحظه فرمودید مقامات‌بلندپایه‌استان ازاستاندار تابقیه تعویض شدند دولت بدنبال آنکه سهو وتسامح تعلل در وظایف خودشان می کنند خواهد رفت و مقصرین مسلما باید در هر جا تنبیه شوند ولی راه جلوگیری از تکرارابنگونه واقع اسف بارو اسفناک مشارکت است.

مشارکت در حزب رستاخیز همدلی و همبستگی و پذیرا بودن آنچه که در حزب رستاخیز آمده ولی اگر باشند میان ما که انشاءاله نیستند که درزیرپوشش رستاخیزبخواهند احزاب قدیمی و رزمندگان دیرین گام را تقویت کنند مساله‌ای‌است‌دیگر مابایدیکپارچه بدانیم که حزب رستاخیز فراگیر است و همه در یک راه و آن راه شاهنشاه ایران است و حزبی جز حزب رستاخیز وجود ندارد.

نکته دیگری‌که واقعا موجب تاسف و تعجب و حیرت من شدو برخلاف انچه سخنران ارجمند دراینجا اظهار داشت و خواهش کرد از نمایندگان مطبوعات که منعکس نکنند آن قسمت از فرمایشات ایشان را من‌درست‌تقاضای برعکس دارم که‌اینها را منعکس بکنید، اگر مایل هستید و آن اینکه گفتند پیغامی برای من از مقامات بسیار بسیار بلند پایه دولتی رسیده که در انتخابات آینده چنین و چنان خواهد شد وایشان گفتند که قبای انتخاب شدن دوره آینده را برای خود ندوخته‌اند. بسیار جای تاسف است در فضای رستاخیز و در دولتی که شاهنشاه‌افتخار دولت وحدت ملی به ان داده‌اند جای‌پیغام دادن وجود ندارد اگر مطلبی باشد باصراحت و صداقت در جلسات عمومی و در مجامع گفته میشود و به علاوه خود شما که دراین مجلس حضور دارید شما شاهد هستید که در انتخابات گذشته که‌من افتخار وزارت‌کشوررداداشتم چگونه انجام شد این مردم ایران هستندکه نمایندگان‌راانتخاب میکنند از این پیغام ها و پسغامها فراموش کنید اگر کسانی هستند که میخواهند از آب گل‌آلود ماهی‌بگیرند وفریب میدهند از آنهاپرهیز کنید آنچه‌که گفته میشود و صحیح است آن است که نامزدهای انتخاباتی طبق اساسنامه حزب رستاخیز ملت ایران وسیله هیات اجرائی تعیین خواهند شد ومردم ایران از میان آنان انتخاب‌خواهندکرد هیچکس دیگر مداخله‌ای ندارد .

ملاقات و مذاکرات والاحضرت اشرف بارئیس‌جمهوری ونخست‌وزیر هند

عکس از ملاقات والاحضرت ومورارجی دسای نخست‌وزیرهند گرفته شده است.
عکس رادیوئی آسوشیتدپرس

والاحضرت شاهدخت اشرف پهلوی که سرگرم دیدار رسمی از کشورهندهستند روزپنجشنبه با آقای‌مورارجی دسای نخست وزیر هند دیدار و ملاقات‌داشتند و در ضیافت ناهاری که ازجانب نخست وزیر هند بافتخار والاحضرت در دهلی ترتیب داده شده بود شرکت فرمودند. والاحضرت‌همچنین‌روزپنجشنبه بارئیس جمهوری هندو معاون رئیس جمهوری نیز ملاقات کردند.

والاحضرت امروز به بمبئی عزیمت میفرمایند و از این‌شهر دیدن خواهند کرد و دیروزاز جیپور مرکز راجستان دیدن کردند واز بنای زیبای تاج‌محل در شهر آگرا دیدن کردند. همچنین والاحضرت اشرف در سازمان زنان هند بیاناتی ایراد کردند که در صفحه ۱۲ امروز چاپ شده است .

سازمان تعاون مصرف شهر و روستا در فروشگاه شماره یک خیابان فردوسی از روز دوشنبه ۱۵ر۱۲ر۳٦ تعدادی لباس زنانه و مردانه را باارزانترین قیمت حراج مینماید .

آقای گونترکسروت ، مدیر عامل شرکت ایران ـ هوخست (یکی از معتبر ترین مجتمع ها شیمیائی جهان می‌باشد ودر سال گذشته بیستمین سال تاسیس خود را همراه با پنجاهمین سال سلطنت دودمان پهلوی جشن گرفت) که‌در سال گذشته مفتخر به دریافت نشان تاج گردیدند، در روز یکشنبه ۷اسفند ۲۵۳٦ بپاس وقدردانی از خدمات ۲۵ ساله ایشان درخارج از کشور المان ، ایران و ترکیه و بخصوص برای کوشش های وی جهت برقراری و پایداری دوستی بین ایران و آلمان توسط آقای دکتر ریتسل ،سفیر المان دردربار شاهنشاهی نشان درجه یک صلیب سرخ‌دولت فدرال آلمان به‌ایشان اعطاء گردید .بدین مناسبت میهمانی بسیار گرم و صمیمانه‌ای درمنزل آقای رکسروت برپا گشت وجناب اقای دکتر امیراصلان افشار ، اقای دکتر طاهر ضیائی ، آقای پروفسور رضا کورس ، آقای دکتر علی امینی ، دریاسالار مرتضی دفتری و عده دیگری حضور داشتند و چندتن ازمیهمانان یادی از دوران مشترک تحصیلی خود در المان نمودند.

تاریخ شروع صدور احکام طبقه بندی بازنشستگان

بقیه ازصفحه ۳

در مواد ۳ و ٤ و ٦ و ۷ این آئین‌نامه رفتار خواهد شد .

● ماده ۹ ـ درصورتیکه حقوق بازنشستگی یا وظیفه‌ای‌که براساس‌مقررات این آئین‌نامه تعیین میشود از حقوق بازنشستگی یا وظیفه‌ای که به موجب مقررات قبلی به مستخدم یا وراث قانونی او تعلق‌گرفته است کمتر باشد حقوق بازنشستگی یا وظیفه قبلی کماکان قابل پرداخت‌خواهد بود.

● ماده ۱۰ ـ در تعیین گروه مستخدمینی که بالاترین شغل آنان‌دردوران خدمت از نوع مشاغلی‌بوده که سلسله مراتب اداری در آنها ملحوظ نبوده استاز قبیل دبیری ، آموزگاری ، پزشکی و مشاغل نظیر به ترتیب مذکور در تبصره ۳ ماده ۱۳۷ قانون استخدام کشوری عمل خواهد شد.

● ماده ۱۱ ـ در مورد مستخدمینی که از اول فروردین ماه ۲۵۳٦ به بعد بازنشسته ، از کار افتاده‌یا فوت میشوند در صورتیکه حقوق بازنشستگی ،وظیفه از کار افتادگی یا وظیفه وراث آنان که طبق‌مقررات مربوط در باره آنها تعیین میشود از حقوق‌بازنشستگی یا وظیفه که به ترتیب مقرر در این‌آئین‌نامه‌برای‌مستخدم نظیر تعیین‌میشود کمترشود حقوق آنان بترتیب مقرر در این آئین‌نامه برقرار و پرداخت خواهد شد .

● ماده ۱۲ ـ از اول مهرماه ۲۵۳٦ ضریب ۸۰ ریال ملاک عمل محاسبه حقوق بازنشستگی و وظیفه‌از کار افتادگی یا وظیفه‌وراث آنان خواهد بود .

● ماده۱۳ ـ چهل‌درصد افزایش ناشی از اجرای‌این آئین‌نامه از اول فروردین ماه سال ۲۵۳٦ و بقیه آن باضافه افزایش حاصل از این قانون از اول فروردین ماه سال ۲۵۳۷ از محل صندوق بازنشستگی‌کشوری قابل پرداخت خواهد بود .

● ماده ۱٤ ـ اصلاحات لازم در این آئین‌نامه به پیشنهاد سازمان‌امور اداری و استخدامی کشور به تصویب کمیسیون های استخدام مجلسین خواهد رسید .

دستگاه فتوکپی مورد نیاز خودرا
از مجموعهٔ دستگاههای 3M
انتخاب نمائید

هرنوع مصرف کننده فتوکپی هستید به شرکت شبرنگ تلفن کنید تاماشین
متناسب کارشما برای آزمایش (بدون تعهد خرید) در اختیارشما قرار داده شود

شرکت شبرنگ
تخت جمشید مقابل سفارت آمریکا تلفن ۹ـ۸۲۸۰۴۵

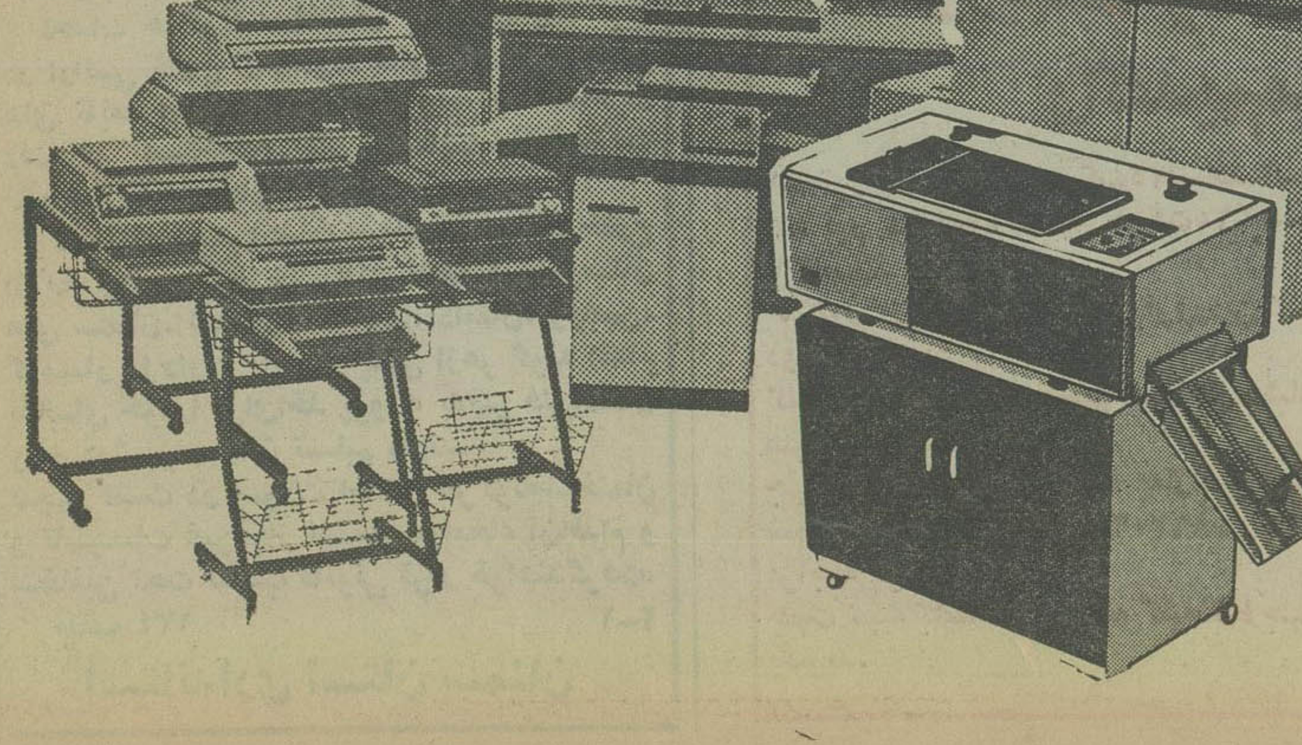

بانک داریوش

برای خرید هر نوع اتومبیل
به شما وام میدهد

بانک داریوش،اولین بانک ایرانی که برای خرید اتومبیل وام در اختیار شما
میگذارد ، با فعالیتی گسترده ، و با بهره گیری از تجهیزات
کامپیوتری، هم پول و هم وقت را به نفع شما پس‌انداز میکند .
بانک داریوش با کادر مجهز خود
عالیترین خدمات بانکی را دراختیار شما قرار میدهد .

هدف ما رضایت شما است

بالابر

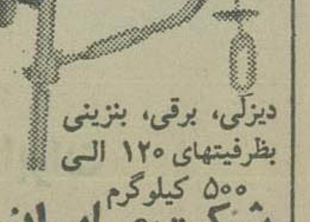

دیزلی، برقی، بنزینی
بظرفیتهای ۱۲۰ الی ۵۰۰ کیلوگرم
شرکت مابیران
تلفن ۹٦۰۴۷٦

معشوق، خانه معشوقه را به آتش کشید

جوانی که بخاطر پول، خانه معشوقه‌اش را آتش زده بود تحت تعقیب قرار گرفت.

این جوان غلامحسین‌نام دارد و ۲۳ ساله است و بنا به ادعای‌زن ۲۲ ساله‌ای بنام شهناز که در خیابان جمشید آرایشگاه دارد، غلامحسین چند ساعت قبل از حادثه او را تهدید کرد که اگر ده هزار تومان باج به او ندهد، خانه‌اش را به آتش خواهدکشید.

حادثه دو روز قبل اتفاق افتاد، شهناز که لحظه وقوع حادثه در منزل نبود موقع مراجعت به منزل متوجه شد خانه‌اش آتش گرفته و ماموران آتش‌نشانی مشغول خاموش کردن شعله‌های آتش هستند، شهناز با دیدن صحنه آتش سوزی‌به کلانتری ۱۵تهران رفت و علیه معشوق خود شکایت کرد، وی نزد ماموران کلانتری ۱۵ گفت: از مدتها قبل با غلامحسین رابطه داشتم. قبل ازحادثه آتش سوزی غلامحسین به منزل من آمد و گفت‌احتیاج به ده هزار تومان پول دارد، چون من از دادن این مبلغ پول‌خودداری‌کردم او مرا تهدید کردکه‌خانه‌ام را به آتش خواهد کشیدو قاعدتا اینکار را او کرده است.

با اعلام شکایت ازسوی شهناز ماموران کلانتری۱۵ برای تحقیقات به محل رفتند، در تحقیقاتی که توسط ماموران بعمل آمد همسایه‌ها گفتند: با وقوع آتش‌سوزی غلامحسین را دیده‌اند که با سرعت‌از محل آتش سوزی‌فرار کرده‌است، ماموران‌ضمن‌تنظیم‌پرونده‌ای در این زمینه موضوع آتش سوزی را به‌دادسرای تهران اعلام کردند، دادیار دادسرا ازماموران خواست تا غلامحسین‌را که هم‌اکنون فراری است دستگیر کنند و به دادسرابفرستند. تحقیقات برای‌دستگیری‌متهم‌ادامه‌دارد

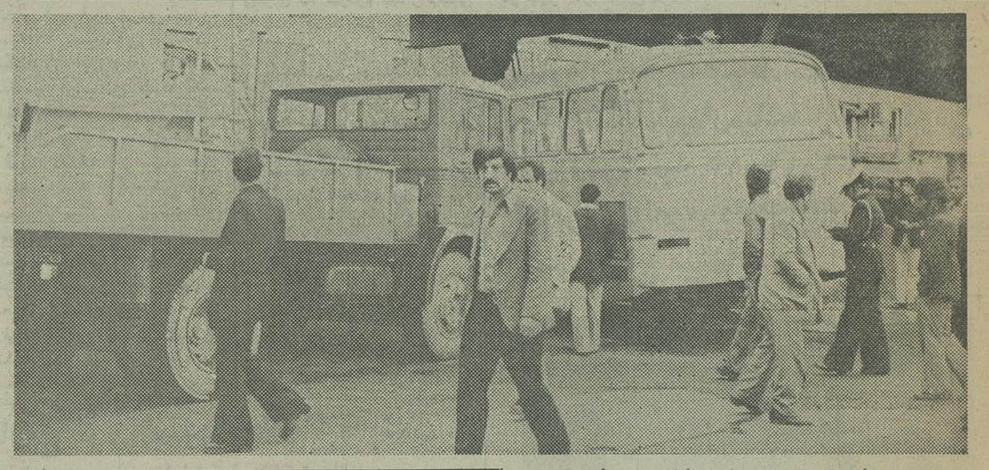

مرگ مرموز ناظر منازعه!

کرمانشاه ـ خبرنگار اطلاعات

در نزاعی که بر سر چرانیدن احشام در روستای «جلال‌وند» کرمانشاه رخداد، یک‌جوان ۱۸ساله بگونه مرموزی کشته شدو دو تن دیگر جراحاتی برداشتند.

نزاع بین‌گل‌محمد و باباخان‌باقری‌ازیک‌سو و فتاح حدادی‌و قاسم نظری معروف به «باری» از سوی دیگر، درگرفت که‌در جریان منازعه قاسم وفتاح مجروح وتوسط ماموران‌به پزشکی قانونی کرمانشاه اعزام شدند.

نزاع روستائیان بامشاهده مرگ قربانعلی جاویدوند برادرزاده قاسم‌نظری که‌ظاهرا درمنازعه نقشی‌جز ناظرنداشت، پایان گرفت. چون‌علت‌مرگ ابن‌جوان مشکوک به‌نظر میامد، گرجی بازپرس‌شعبه دوم دادسرای کرمانشاه باتفاق پزشک قانونی این شهر رهسپار روستای «جلال‌وند» شدندکا از جسد معاینه پزشکی بعمل‌آید، گفته میشود قربانعلی درجریان منازعه بقتل رسیده است، هنوز علت واقعی مرگ وی معلوم نشده است.

کامیون کمپرسی، دوزن رهگذر را زیر گرفت

قم ـ خبرنگار اطلاعات

کامیون کمپرسی ۶۵۸۴۳ ـ قم، در خیابان «آذر» قم، دو زن رهگذر را زیرگرفت و یکی از آنها را کشت.

قربانی حادثه بتول هادی‌دوست بود و بانو «نیکوگفتار» که بسختی آسیب دیده، در بیمارستان «نکویی» قم، بستری‌است.

علی اصغر امامی راننده کامیون کمپرسی پس از تصادف، توسط ماموران کلانتری ۲ قم، دستگیرشد.

تصادف زیر پل دروازه دولت

صبح دیروز راننده‌کامیون باری ۱۹۸۱۳تهران‌به‌موقعی که از شرق به غرب در خیابان شاهرضا در حرکت بود، مقابل پل هوایی دروازه دولت بدون توجه به تابلو ورود ممنوع براه خود ادامه داد، در این‌هنگام اتوبوس شماره ۱۶۱۳۸ تهران ـ ۱۲متعلق به شرکت واحد نیز که از شمال به‌جنوب در خیابان روزولت در حرکت بود، به علت سرعت زیاد و عدم کنترل راننده با کامیون برخوردکرد و از لبه‌جدول کنار پل عبور نموده و بشدت به پایه فلزی پل اصابت کرد، در این‌حادثه به اتوبوس شرکت واحد خسارت زیادی وارد شد. کاردان فنی اداره راهنمایی و رانندگی راننده کامیون‌را بعلت بی‌توجهی به تابلو ورود ممنوع‌مقصر شناخت.

۲ برادر موتورسوار کشته شدند

دو برادر که با یک موتورسیکلت از یکی از خیابان‌های کازرون به‌گذشتند در برخورد با تریلر ۶۷۹۴۴ کشته شدند.

کشته شدگان سعید ۲۲ ساله و صمد رجبیان (۲۰ ساله) بودند.

محمد ابراهیمی (راننده تریلر) در حال پارک کردن تریلر در حاشیه خیابان‌بود که حادثه رخ داد.

گمشده

رضا مطیعی فرزند صفرعلی متولد ۱۳۳۸ ـ ۱۹ ساله کمک راننده مدت ۳ماه است از محل مسکونی خود خارج و تاحال مراجعه نکرده هرکسی‌ازنامبرده اطلاع‌دارد شهربانی ساوه‌آقای احمد زمانی را مطلع نماید.

کاشی و لوازم بهداشتی و آشپزخانه
لومبارد
میدان ۲۵ شهریوراول روزولت شمالی‌کوچه پارس شماره ۵ تلفن ۸۳۵۵۷۴ و ۸۲۴۸۶۷

سرمایه گذاری در کالیفرنیا

طی مسافرت نوروزی خود خانه یامحل کسب در کالیفرنیا بخرید مثل‌در لانگ‌بیچ ۱۶۵ هزار دلار پیش قسط ۴۰ هزار دلار مثل درلوس‌انجلس ۴۷۰ هزار دلار پیش‌قسط ۱۵۰هزار دلار مثل درشمال هالیود یک میلیون و سیصد هزار دلار پیش قسط ۳۰۰ هزار دلار پمپ بنزین سندیاگو ۱۴۰ هزار دلار پیش قسط ۴۰ هزار دلار شرکت لینکلن سایر انواع محل کسب ازقبیل سوپر مارکت بلوک های اپارتمانی خانه و آپارتمان رانیز ارائه مینماید. در ضمن شرکت های متخصص در امر مدیریت نیزجهت اداره محل کسب شما آماده همکاری می‌باشند. جهت تعیین وقت ملاقات باشماره ۲۲۳۶۷۲ تماس حاصل نمائید.

آگهی

باستناد ماده ۶ تصویبنامه شماره ۴۹۴۰مورخ ۲۷ر۲ر۲۵۳۵ هیات وزیران موضوع‌صدورپروانه ساختمان واعمال نظارتهای‌لازم درخارج‌ازمحدوده قانونی وحریم شهرها بدینوسیله باطلاع کسانی که‌علاقمند به‌سرمایه گذاری‌درامورتولید کشاورزی وصنعتی وسایر فعالیتهای اقتصادی ،اجتماعی ، عمومی، بهداشتی، آموزشی و نظایر آن‌دراستان سمنان باشند میرساند :

احداث هرگونه ساختمان برای فعالیت فوق در اراضی خارج ازمحدوده قانونی و حریم شهر های تابعه این‌استان بااخذ پروانه ساختمانی‌از دفتر فنی استانداری بشرط رعایت مفادتصویب نامه فوق‌الذکر مجاز میباشد.

کسانیکه قصد احداث ساختمان درنقاط خارج از محدوده و حریم شهرهای تابعه درشهرستان های سمنان، شاهرود ،دماوند، دامغان، ورامین، گرمسار را دارند بایستی پیش ازهر گونه اقدام تقاضای خودرا برای‌اخذ پروانه بدفتر فنی‌استان واقع درشهر سمنان تسلیم دارند.

بدیهی است در صورت احداث هرگونه‌ساختمان و تاسیسات غیرمجاز نسبت به امحاء آن‌اقدام و متخلفین تحت تعقیب قانونی قرار خواهندگرفت.

م‌الف ۱۳۴ ۱ـ۲

استانداری استان سمنان

بجای پرداخت خسارت اتومبیل

راننده متخلف، لب راننده جوان را همراه سبیلش کند!

پزشکان بیمارستان شیر و خورشید سرخ رضائیه تکه‌جداشده لب جوان را به جای اولش پیوند زدند!

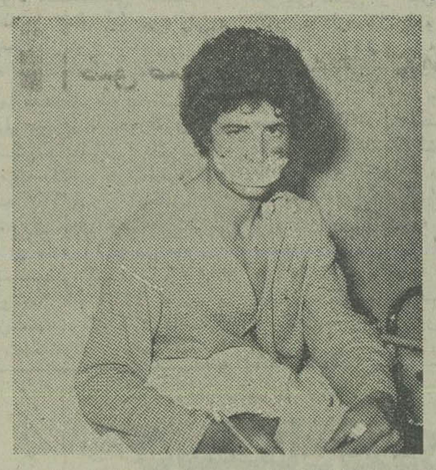

رضائیه ـ خبرنگاراطلاعات

راننده متخلف، بجای پرداختن مبلغ خسارت به راننده‌ای‌که اتومبیلش آسیب دیده بود، لب بالای او را بادندان کندو دور انداخت!

پزشکان، تکه جدا شده لب راننده جوان را پیوند زدند.

این ماجرای عجیب ودر عین حال بیسابقه، در یکی از محله های رضائیه اتفاق افتاد.

جوانی که لب بالای او، همراه سبیلش‌کنده شده‌بود، اکنون در بیمارستان بستری است.

وی علیرضا سلطانی نام دارد و قادر به سخن گفتن نیست. وی ماجرا را در یادداشتی که نوشت برای خبرنگار ما در رضائیه‌چنین شرح داد:

«من‌با اتومبیل‌از خیابان «حافظ» رضائیه میگذشتم‌که اتومبیلی از پشت سر به اتومبیل من کوبید. من و راننده آن اتومبیل، پیاده شدیم و باهم توافق کردیم که او خسارت اتومبیل مرا بدهد.

اما‌اوکه پول‌نقد همراهش نبود، پیشنهاد کرد که به خانه‌اش برویم و همانجا، خسارت اتومبیل را بپردازد. هردو با اتومبیل بطرف‌خانه آنها روانه شدیم ولی وقتی به محله آنها رسیدیم، از اتومبیلش پیاده شد وبطرف من آمد. من فرصتی پیدا نکردم‌تااز اتومبیل پیاده‌شوم و «او» پشت فرمان مرا غافلگیر کرد و لبمرا بادندان کند!»

علیرضا افزود: «عده‌ای مرا به بیمارستان شیر و خورشیدسرخ‌رضائیه‌رساندند و پزشک جراح بیمارستان، دستور داد «تکه» جدا شده لبم را پیدا کنند و آنرا به بیمارستان بیاورند تا عضو کنده شده‌را پیوند بزنند.

چند دقیقه بعد،جدا شده لب فوقانی مرا که با سیبل کنده شده و کف اتومبیل افتاده بود، به بیمارستان آوردند وپزشک جراح آنرا پیوند زد..

مردی که لب علیرضا را بادندان کند، ۲۷ سال دارد و اکنون بازداشت است.

مریم: زنی که به روی «داریوش» اسید پاشید از زندان آزاد نشد!

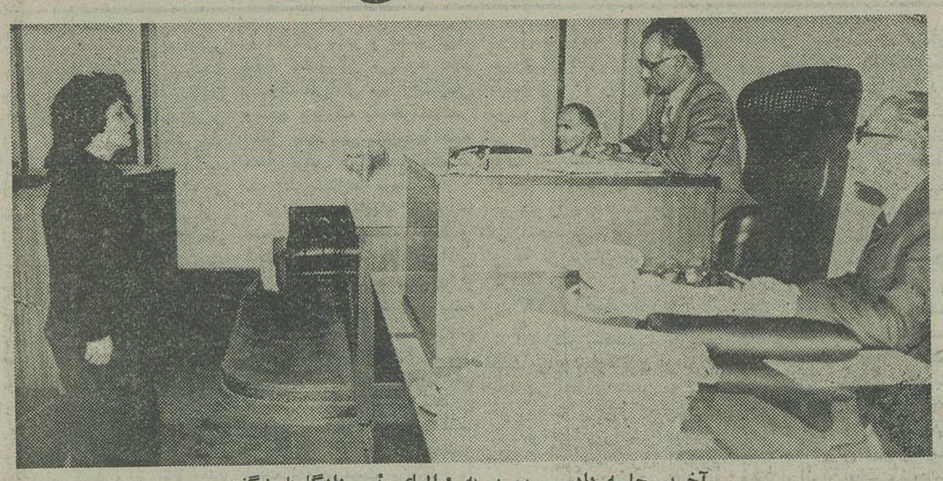

آخرین جلسه دادرسی، مریم به‌سئوالهای رئیس دادگاه پاسخ گفت.

دربی محاکمه پرسرو صدای «ماه سلطان» معروف‌به «مریم» زنی که شش‌ماه قبل موقعی که داریوش خواننده در یکی‌ازکاباره‌های تهران مشغول اجرای برنامه بود اسیدبه سرو صورتش پاشید، دادرسان شعبه چهارم دادگاه عالی‌جنایی پس‌ازدوجلسه رسیدگی‌سرانجام اورابه‌شش‌ماه‌حبس‌جنایی محکوم کردند که با احتساب مدت‌زندانی اوباید ۱۳ روز قبل از زندان آزادمیشد.

ظهر روز پنجشنبه پس از صدوررای، نامه آزادی ماه ـ سلطان نیز از سوی قضات شعبه چهارم دادگاه عالی‌جنایی صادر شد، ولی ماه سلطان در فاصله‌ای که زندانی بود بعلت نزاع درگیری باماموران زندان تحت پیگرد قرار گرفت که در نتیجه منجر به گرفتن قامین از او شده چون درمورد پرونده اخیراوتاکنون تصمیمی‌گرفته نشده است، بهمین جهت ماموران زندان روز جمعه (دیروز) ماه سلطان را برای کسب تکلیف همراه یک مامور به دادسرای تهران فرستادند باتوجه باین وضع چون پرونده ماه سلطان مربوط به دادسرای استان است سرپرست کشیک دادسرای تهران مجددا ماه ـ سلطان رابه زندان فرستاد تا دادسرای استان باین مسئله رسیدگی کند.

نکته مورد توجه‌این که‌چون موقعی که مریم باتهام اسید‌پاشی تحت تعقیب دادسرای تهران قرار گرفت شوهرداشت، شوهر مریم می‌توانست علیه وی و همچنین داریوش باتهام‌رابطه نامشروع شکایت کند ولی چون دراین خصوص شکایتی مطرح نشد فقط مریم از نظر اسید ـ پاشی تحت تعقیب قرار گرفت و در مورد داریوش نیز دعوائی مطرح نشد.

تبریکات

جناب آقای جلال رسولی

انتصاب شایسته آنجناب را بمعاونت تربیت بدنی و سرپرست کلیه مجامع ورزشی ایران تبریک عرض نموده‌و موفقیت جنابعالی را از خداوند متعال خواهانم.

مرتضی سمنانیان

تیمسار سپهبد نادر جهانبانی دبیرکل محترم سازمان ورزش ایران

انتخاب بجا و شایسته آقای جلال رسولی را به معاونت سازمان ورزش ایران صمیمانه تبریک عرض‌مینماید.

جلیل محمودی‌دبیر شورای ورزشی استان آذربایجان شرقی

سرور گرامی جناب آقای رضا رزمی

ارتقاء درجه انجناب را تبریک عرض مینمایند.

حسین شهسوار ـ یوسف ملکی ـ اکبر شریفیان ـ مصطفی باستانی.

جناب‌آقای دکتر داود ناجراردبیلی

انتصاب شایسته و بجای جنابعالی را بمدیریت عامل شرکت ملی صنایع فولاد ایران تبریک عرض نموده بقای عمر آنجناب را در راه خدمتگزاری به شاهنشاه آریامهر و ملت ایران خواهانیم.

اهواز ـ کامبیز ثقفی ـ امیر صیرفیان پور ـ سیاوش عصرآزاد ـ

آگهی حمعیت شیروخورشید سرخ ملایر

جهت تکمیل کادر درمانی خودافراد مشروحه زیررا باحقوق مکفی بطور فولتایم استخدام مینماید.

۱ـ چشم پزشک ایرانی ۱نفر
۲ـ متخصص رادیولژی ۱ نفر
۳ـ پزشک عمومی ایرانی ۱نفر
۴ـ تکنسین انتقال خون ۱نفر

داوطلبان میتوانند همه‌روزه باستثنای روز های‌تعطیل درتهران بکارگزینی اداره استخدام واقع در خیابان تخت جمشید چهارراه سپهبدزاهدی سازمان خدمات درمانی و درملایر بدفتر جمعیت ازساعت۸صبح الی۲ بعد ازظهر مراجعه نمایند.

مدیر عامل‌جمعیت شیرو خورشید سرخ ملایر
صادق اسماعیلی

شرکت ال. ام‌اریکسون سوئدتشکیل شعبه فروش‌جدید خود را در ایران اعلام میدارد.

شرکت فروش تلفن اریکسون

کلیه‌عملیات فروش‌وخدمات شرکت لوازم تلفن ال. ام‌ـ اریکسون را انجام خواهد داد.

برای خرید بهترین و مدرنترین لوازم تلفن باما تماس بگیرید.

نشانی: خیابان ملاصدرا شماره ۷۲
تلفن: ۶۲ـ ۶۸۵۳۶۱ و ۶۸۵۲۰۷

اوریانت تورهای استثنائی راتقدیم میدارد

۱ـ تور ده روزه‌هندحرکت۲۵اسفند ۲ـ تور ۱۲روزه هندحرکت۲۵اسفند ۳ـ تور ۱۴ روزه‌کشمیر حرکت۲۵ اسفند ۴ـتور۱۴ روزه‌لندن‌حرکت ۲۶اسفند

۵ـتورده‌روزه‌نپال‌حرکت‌دوم‌فروردین ۶ـ تورده‌روزه هندوسیلان حرکت دوم فروردین

کلیه تورها شامل ـصبحانه‌ـناهار‌ـ شام میباشد غیراز لندن‌که فقط صبحانه انگلیسی دارد

جهت اطلاعات بیشتر فقط به‌آژانس مسافرتی اوریانت‌خیابان ویلاشمالی شماره ۳۰۱ وتلفن های ۸۹۷۰۲۹ـ ۸۹۷۲۲۷ ـ۸۹۴۰۳۷ ـ۸۹۴۰۳۸ مراجعه فرمایند.

جهت تهیه بلیط انفرادی به کلیه‌نقاط جهان بویژه لندن لطفا باماتماس بگیرید.

با حساب درگردش بانک صادرات ایران شما میتوانید

در لوس‌آنجلس ـ نیویورک ـ لندن ـ پاریس ـ هامبورگ ـ فرانکفورت ـ قاهره ـ بیروت ـ بحرین ـ قطر ـ امارات عربی متحده ومسقط (عمان) وهمچنین در سه هزار شعبه بانک در سراسر کشور از حساب خود باندازه نیازتان پول بگیرید و یا به حساب خود پول بریزید.

برای اطلاع از خدمات بانکی و افتتاح حساب کلیه شعب بانک در اختیار شماست.

همیشه و همه جا با حساب درگردش بانک صادرات ایران

در آئین نامه‌های نظام پزشکی تجدید نظر میشود

دیشب در برنامه ارتباط مستقیم تلویزیون تو که پرفسور عدل رئیس هیئت مدیره نظام پزشکی به پرسش های مردم پاسخ می گفت اعلام شد آئین نامه های نظام پزشکی مورد جدید نظر قرار می گیرد.

پرفسور عدل در مورد روابط وزارت بهداری و بهزیستی و نظام پزشکی گفت: ماهیچگونه اختلافی با هم دیگر نداریم، نظام پزشکی سازمانی است که کار آن رسیدگی به شکایات مردم از موسسات طبی و پزشکان است.

پرفسور عدل در عین حال تاکید کرد: رسیدگی به تخلفات پزشکان با نظام پزشکی است و اگر تخلف یك پزشك بالاتر از یك تخلف عادی بود مطبوی برای مدتی و یا برای همیشه بسته خواهد شد.

در مورد آئین نامه های وزارت بهداری و نظام پزشکی، پرفسور عدل گفت: اغلب قسمتهای آئین نامه ها خیلی قدیمی شده و بزودی این آئین نامه ها با همکاری وزارت بهداری تکمیل خواهد شد.

پرفسور عدل افزود: در ظرف ٤ سال گذشته ۲٤۰۰ شکایت به نظام پزشکی رسیده که ۱۸٤ شکایت به نتیجه رسیده و مجازات هائی برای اطباء در نظر گرفته شده است و ۲۳ پزشك نیز از کار محروم شده اند.

پرفسور عدل در مورد عدم پذیرش بیمه شدگان در تعدادی از روز های هفته اظهار داشت: بدبختانه با برخی از پزشکان قراردادهائی بسته شده که آن ها در روز های معینی مبادرت به پذیرش بیمار کنند ولی نظام پزشکی اقدام خواهد کرد تا این سیستم عوض شود.

رئیس هیئت مدیره نظام پزشکی افزود: سپاهیان پزشکی که پروانه کار برای تهران دارند میتوانند در موسسات بهداشتی شبانه روزی کار کنند.

همچنین نظام پزشکی پیشنهاد افزایش مبلغ حق ویزیت پزشکان طرف قرارداد با سازمان تامین خدمات درمانی را به وزارت بهداری و بهزیستی داده است.

تهیه فهرست کارمندان زائد دولت

فهرست کارمندان، زائد وزارتخانه و موسسات دولتی تهیه می‌شود با استفاده ازاین فهرست کارمندان زائد یك دستگاه دولتی در اختیار دستگاه دولتی دیگری که احتیاج به کارمند اضافی دارد گذاشته می شود.

سازمان امور اداری استخدامی کشور مامور شده است تا فهرست کارمندان زائد وزارتخانه ها و موسسات دولتی را تهیه کند.

براساس این فهرست درآینده برای جلوگیری از استخدام تازه در تهران، سازمان امور اداری و استخدامی در مواردی که وزارتخانه یا موسسه دولتی بخاطر استعفاء یا بازنشستگی کارمندان، به عده‌ای کارمند جدید احتیاج داشته باشد، این افراد را برحسب تخصص مورد نیاز از بین اسامی فهرست انتخاب و به دستگاه دولتی مورد نظر معرفی می کند.

بدین ترتیب یك نوع جابجائی کارمندان دولت صورت می گیرد و کارمندان برحسب احتیاجات دستگاه های دولتی بین این دستگاه ها تقسیم می شوند.

گروه فرهنگی جاویدان

برای کلاسهای کنکور براساس ضوابط جدید و تکدرس تقویتی همه‌روزه برای دوره‌های زیر ثبت‌نام میکند.

۱- مواد آزمایش عمومی: شامل ادبیات و فرهنگ ملی زبان خارجه استعداد تحصیلی

۲- گروه علوم تجربی: شامل طبیعیات- فیزیک- شیمی- ریاضی

۳- گروه علوم ریاضی: شامل ریاضیات- فیزیک- مکانیک- شیمی

٤- کلاسهای تکدرس ششم ریاضی و طبیعی

۵- کلاسهای تکدرس چهارم تجربی و ریاضی

محل ثبت‌نام: ۱- دبیرستان جاویدان خیابان شاهرضا- اول صبای شمالی تلفن ٦٤-٦٦٤١٦٢

۲- آموزشگاه جاویدان خیابان سلسبیل چهارراه وثوق تلفن ۹۵۵٦۷۸

آگهی افزایش سرمایه بانک کار

شرکت سهامی عام - ثبت شده بشماره ٦۰٦۲

طبق صورت جلسه هیئت مدیره مورخ ۸ر۱۲ر۲۵۳٦ بانك کار مستند به صورت جلسه مجمع عمومی فوق العاده مورخ ۲۸ر۱ر ۲۵۳٦ شاهنشاهی سرمایه شرکت از مبلغ چهار میلیارد و سیصد و چهل میلیون ریال به مبلغ پنج میلیارد و یکصد و هفتاد میلیون ریال افزایش یافت و مبلغ افزایش سرمایه بموجب گواهی شماره ح ك ۲ر٦۳٤٤ مورخ ۷ر۱۲ر۲۵۳٦ بانك مرکزی ایران تودیع شده است و ماده ۵ اساسنامه بشرح زیر اصلاح شد:

ماده ۵- سرمایه و سهام: سرمایه بانك مبلغ پنج میلیارد و یکصد و هفتاد میلیون ریال است که به پانصد و هفده هزار سهم ده هزار ریالی بانام تقسیم گردیده و صددرصد بهای اسمی آن پرداخت شده است. ذیل ثبت در تاریخ ۹ر۱۲ر۲۵۳٦ تکمیل شده است.

مدیر کل ثبت شرکتها و مالکیت صنعتی

هواپیما با ٤۷

کاراکاس - آسوشیدپرس- پیش از ظهر امروز یک هواپیمای مسافربر و نزو تلاتی با ٤۷ سرنشین بدلیل کار افتاد و منفجر شد. این حادثه اندکی پس از برخاستن هواپیما از فرودگاه کاراکاس رویداد.

این هواپیما متعلق به شرکت هواپیمائی دولتی ونزوئلا بوده و در یک پرواز داخلی مسافر این سانحه شد.

گمان نمی رود از ٤۳ مسافر و ٤ خدمه هواپیما کسی زنده مانده باشد. تاکنون تنها ۱۰ جسد از آب دریا گرفته شده است.

ادغام دبیرستان های دوره عمومی

در اجرای سیاست گسترش هرچه بیشتر مدارس خدمات و فنی و حرفه‌ای تعدادی از دبیرستان های دوره عمومی در یکدیگر ادغام میشوند.

وزارت آموزش و پرورش امروز طی دستور عملی به کلیه مناطق آموزشی کشور اعلام کرد باتوجه به سیاست وزارت آموزش و پرورش مبنی برفراهم آوردن امکانات مساعد جهت تشویق و جذب دانش آموزان در رشته های خدمات فنی و حرفه‌ای باید کلیه مناطق آموزش و پرورش پس از بررسی دقیق و همه جانبه تعداد دبیرستانها و ظرفیت پذیرش آنها نسبت به ادغام دبیرستان های عمومی که امکان جذب دانش آموزان بیشتری را دارا میباشند اقدام نمایند و دبیرستانهائی که بدین ترتیب تخلیه میگردند با توجه به نیاز منطقه و استقبال دانش آموزان بمدارس خدمات و یا فنی و حرفه‌ای اختصاص یابند.

وصول هزینه نگهداری بسته های سوغاتی

تمام هزینه نگاهداری بسته های سوغات و هدیه در داخل و خارج از کشور توسط گمرک وصول و سپس بحساب مربوطه واریز خواهد شد.

براساس تصویبنامه‌ای که اخیرا به گمرک ایران ابلاغ گردیده گمرک امانات پستی می تواند علاوه بر حقوق گمرکی و سود بازرگانی، کلیه هزینه بسته پستی از قبیل حق توزیع، انبارداری و همانند آن را در پروانه های گمرکی منظور کرده و از دریافت کنندگان بسته‌های پستی اخذ نماید.

اطلاعیه اداره راهنمائی و رانندگی

مقررات زیر از ساعت ٦ الی ۱٤ روز ۱٤ر۱۲ر۳٦ در خیابان‌های نامبرده بمورد اجرا گذارده میشود انتظار دارد که اهالی و رانندگان محترم در اجرای آن با مامورین راهنمائی همکاری و تشریك مساعی فرمایند.

۱- خیابان امیریه حدفاصل خیابان سپه الی میدان راه‌آهن از ساعت ٦ الی ۱٤ شمال بجنوب یکطرفه.

۲- خیابان شاهپور حدفاصل تقاطع شوش شاهپور الی تقاطع شاهپور ورزش از جنوب بشمال واز ساعت ٦ الی ۱٤ یکطرفه است.

۳- خیابان شوش حدفاصل میدان راه‌آهن تا تقاطع خیام در شوش از ساعت ٦ تا ساعت ۱۱ از غرب بشرق یکطرفه خواهد بود.

٤- خیابان شوش حدفاصل خیابان خیام در شوش الی سه‌راه شاهپور در شوش از ساعت ۱۱ تا خاتمه مراسم از شرق بغرب یکطرفه میباشد.

۵- خیابان خانی‌آباد حدفاصل مولوی تا تقاطع شوش از ساعت ٦ تا ۱۰ و ۱۲ تا پایان برنامه بکلی مسدود و فقط اتوبوس‌های دارای کارت مجاز بعبور می‌باشند.

٦- خیابان آرامگاه حدفاصل چهار راه خانی‌آباد و چهارراه آرامگاه از ساعت ٦ تا پایان برنامه مسدود وفقط اتوبوس های دارای کارت مجاز بعبور می‌باشند.

۷- پارك وسائط نقلیه نیز در ساعات مذکور در محدوده های ذکرشده ممنوع خواهد بود.

۸- خیابان وجاده قم حدفاصل میدان شهرری الی سه‌راه پالایشگاه از ساعت ٦ تا پایان برنامه بکلی مسدود میباشد.

۹- عبور ومرور وانت، موتورسیکلت، موتورهای سه‌چرخ، دوچرخه‌پائی، ووسائط نقلیه کندرو وچهارپایان از ساعت ٦ تا پایان برنامه در محور و مسیر های مذکور بکلی ممنوع میباشد.

۱۰- حرکت کامیون ووسائط نقلیه سنگین از ساعت ٦ تا پایان برنامه تمرین از محورهای جاده های مخصوص کرج، شاه‌پسند، خراسان، ساوه وقم وورامین برای ورود بتهران وخروج از تهران ممنوع است.

۱۱- توقف کلیه وسائط نقلیه در طرفین جاده‌های بهشت‌زهرا، آرامگاه از ساعت ٦ صبح الی ۱٤ روز ۱٤ر۱۲ر۳٦ ممنوع خواهد بود باستثناء موارد ضروری که در منتهی‌الیه سمت راست جاده با نصب علائم ایمنی بلامانع می‌باشد.

۱۲- عابرین پیاده مجاز بعبور از وسط خیابان وجاده‌ها نخواهند بود.

۱۳- حداکثر سرعت وسائط نقلیه درجاده های مذکور ۵۰ کیلومتر در ساعت خواهد بود.

اداره راهنمائی و رانندگی تهران

مجالس ترحیم

برادر عزیزم پرویز پرتو در نیمه راه زندگی چهره در نقاب خاک کشید و به سرای باقی شتافت.

مجلس ترحیم آن عزیز از دست رفته روز دوشنبه پانزدهم اسفند از ساعت ٤ تا ٦ بعدازظهر برای بانوان و آقایان در خانقاه صفی علیشاه برگزار خواهد شد.

منوچهر پرتو

آ-٤٤۳۲۸

جامعه هنر وادب و روزنامه‌نگاری کشور مایکی ازشکوفاترین چهره‌های خود را از دست داد.

مرگ ناگهانی پرویز پرتو، شاعر و نویسنده و روزنامه‌نگار خاصه برای دوستان و فامیل او ضایعه دردناکی است که تحمل ان بسیار مشکلست.

مجلس ترحیم آن نویسنده فقید روز دوشنبه پانزدهم اسفند از ساعت ٤ تا ٦ بعدازظهر برای بانوان و آقایان در خانقاه صفی‌علیشاه برگزار میشود.

ر. اعتمادی

آ-٤٤۳۲۹

نویسندگان، خبرنگاران و کارکنان مجله جوانان بانهایت تاسف واندوه درگذشت نابهنگام پرویزپرتو همکار ارزشمند خود را باستحضار میرساند.

مجلس ترحیم ان نویسنده و شاعر برجسته از ساعت ٤ تا ٦ بعدازظهر روز دوشنبه در خانقاه صفی علیشاه برگزار میشود.

مجله جوانان (از گروه نشریات اطلاعات)

آ-٤٤۳۳۰

خانواده‌های پرتو- تشکری- اعتمادی- پژوه- دکتر رسولی- مهندس حق‌جو- مکی- میرطلوعی- صادق قول‌مقدم- خباززاده- ثقفی و سایر خانواده‌های وابسته

درگذشت جانگداز پرویز پرتو را باطلاع میرسانند.

مجلس ترحیم ان عزیز از دست رفته روز دوشنبه پانزدهم اسفند از ساعت ٤ تا ٦ بعدازظهر برای بانوان و آقایان در خانقاه صفی علیشاه برگزار خواهد شد.

آ-٤٤۳۳۱

اطلاعات- درگذشت همکار عزیز ونویسنده توانا شادروان پرویز پرتو موجب تاسف وتاثر است. مصیبت وارده را بعموم بازماندگان آنمرحوم خصوصا به آقای ر. اعتمادی سردبیر محترم مجله جوانان وسایر همکاران فقید سعید تسلیت میدهد.

بانهایت تاسف فوت مرحومه جنت‌مکان خانم منیر اکبری (مهربان) را باطلاع دوستان و آشنایان میرساند مجلس ختم آنمرحومه روز یکشنبه ۱٤ر۱۲ر۳٦ از ساعت ۳ الی ۵ بعد از ظهر در مسجد سلمان واقع درخیابان شهباز وختم زنانه همانروز و همان ساعت در منزل شخصی آن مرحومه واقع در خیابان شهباز - کوی خاقانی شماره ۳۵ برگزار میشود.

خانواده اکبری و خانواده‌های وابسته

آ-٤٤۳۲۷

اطلاعات- مصیبت وارده را به بازماندگان آن مرحومه تسلیت می‌دهد.

باطلبی پر از تاسف وتاثر درگذشت جوان ناکام شهریار ارحام‌صدر را باطلاع دوستان و آشنایان میرساند مجلس ختم ان ناکام روز دوشنبه ۱۵ر۱۲ر۳٦ در مسجد سید اصفهان واقع در خیابان محمدرضا شاه اصفهان از ساعت ۹ صبح الی ۱۲ برگزار میگردد.

خانواده‌های ارحام‌صدر- انکاشته- صدر ارحامی - صیرفی- بورشیروان- صیرفیان‌پور- کاوسی- اکتائی- رجائی- جوهری- سمسارزاده- میزانی- مثقالی.

آ-٤٤۳۷۲

اطلاعات- مصیبت وارده را بکلیه بازماندگان آنمرحوم تسلیت میدهد.

بانهایت تالم وتاثر درگذشت فقید سعید حاج غلامحسین فروغی بزرگ خاندان فروغی را باطلاع عموم اقوام و اشنایان میرساند.

مجلس ترحیم ان مرحوم روز یکشنبه ۱٤ر۱۲ر۳٦ از ساعت ۳ تا ۵ بعدازظهر در مسجد رشیدی واقع در جاده آرامگاه پائین‌تر ازسه‌راه علی‌آباد برگزار خواهد شد.

خانواده‌های: فروغی- غدیری- توحیدی- فتوحی- حسن‌زاده، قنبری- روحی‌زاده فرجی- ابراهیم- جعفری- رضازاده.

آ-٤٤۲۹٤

اطلاعات- مصیبت وارده را ببازماندگان آنمرحوم تسلیت میدهد.

بسمه تعالی

باکمال تاسف درگذشت ناگهانی همسر و پدر مهربانمان بهرام سمائی افسر بازنشسته را باطلاع عموم بستگان و آشنایان می‌رساند.

مجلس ختم آنمرحوم ازساعت ۲ الی ٤ بعدازظهر روز دوشنبه ۱۵ر۱۲ر۳٦ در مسجد الجواد واقع در میدان ۲۵ شهریور منعقد خواهد شد.

خدیجه سمائی (زاهدی)، بهمن، دوخی، ژاله، لاله، احمد علی سمائی، خانواده‌های زاهدی، سمائی، خلیلی، طاوسی، کامران، رضی‌زاد، زهدنراقی، نایبی، نراقی، دانشور فرهود، صفاری.

آ-٤٤۳۲۵

اطلاعات- مصیبت وارده را به بازماندگان آن مرحوم و خانواده‌های وابسته تسلیت می‌دهد.

با نهایت تاسف درگذشت مرحوم موسی صدفی رشتی کارمند بازنشسته راه‌آهن را باطلاع کلیه بستگان ودوستان و آشنایان می‌رساند بنابه وصیت آن مرحوم مراسمی برگزار نمی‌شود و هزینه‌های مربوط به مصرف امور خیریه خواهد رسید.

خانواده‌های صدفی رشتی، بیابانی، مدنی، سپاسی، عفیفی، کتانی، صادقی، نوبخت، یمینی، یوسفی، جوینده، مودب میرفخرائی، وخانواده‌های وابسته.

آ-۱۰۸۸۲

اطلاعات- مصیبت وارده را بخانواده‌های عزادار بویژه بازماندگان آنمرحوم تسلیت می‌دهد.

خانواده‌های: قانعی، دربانی، جوادی، شهلاپور، مهرماه موفقی، شریفپور وخانواده‌های وابسته.

بدینوسیله مرگ نابهنگام جوان ناکام سعید قانعی محمدی را باطلاع می‌رساند داغدیدگان روز یکشنبه ۱٤ر۱۲ر۳٦ از ساعت ٤ الی ٦ در مسجد ولی عصر خیابان حشمت‌الدوله غربی چهارراه کیوان قدوم تسلیت دهندگان را گرامی می‌دارند.

رحیم قانعی- اقدس دربانی- ابراهیم قانعی- ناهید قانعی - مسعود قانعی- جمشید قانعی- عبدالصمد دربانی- احد دربانی، احمد دربانی، وهاب‌دربانی، رحمان دربانی، قادر دربانی، محمدقلی جوادی، محمد شهلاپور.

آ-۱۶۰۶۳

بانهایت تاثر وتاسف درگذشت مرحوم علیرضا گودرزی را باطلاع کلیه دوستان و آشنایان میرساند. مجلس ترحیم زنانه و مردانه آنمرحوم روز یکشنبه ۱٤ اسفند ماه جاری از ساعت ۱٦ تا ۱۸ در خانقاه صفی علیشاه برگزار میگردد.

خانواده‌های: گودرزی- زارعی- ترابی- آراسته- رفیعی- شکوهی- کرمی- یگانه- نیکنام- منظوری- موبد وسایربستگان

آ-۱٦۱۲۱

اطلاعات- مصیبت وارده را ببازماندگان آنمرحوم تسلیت میدهد.

یادبود

دوستان و همکاران

با دریغ فراوان واندوه بسیار هما رحیمی همکار خوبمان ازجمع ما رفت ودعوت حق را لبیک گفت بهمین مناسبت در روز چهارشنبه ۱۷ر۱۲ر۳٦ ساعت ۳ تا ۵ بعدازظهر درسالن شماره ۳ بهشت‌زهرا بسوگ می‌نشینیم.

مرکز تولید انتشارات دانشگاه آزاد ایران

آ-۱٦۱۰۹

بمناسبت یکمین سال درگذشت شادروان حاج حسین مستوفی مجلس یادبودی از ساعت ۳ تا ۵ بعدازظهر روز یکشنبه ۱٤ر۱۲ر۲۵۳٦ در باغچه علیجان واقع در صحن حضرت عبدالعظیم برقرار میباشد.

شرکت خویشان ودوستان موجب شادی روح آن مرحوم و تسلی بازماندگان است.

خانواده مستوفی

آ-۱٦۰۷۱

تسلیت

جناب آقای ر.اعتمادی

سردبیر مجله جوانان امروز

درگذشت ناگهانی شادروان پرویز پرتو، نویسنده، مترجم و شاعر عالیقدر را به‌شما و خانواده پرتو تسلیت‌گفته و از خداوند بزرگ صبروشکیبائی برای همسرش آرزو دارم.

زکریا لاله‌دشتی

آ-٤٤۳۷۸

جناب آقای ر. اعتمادی

سردبیر محترم مجله جوانان

باندوه فراوان درگذشت شادروان پرویز پرتو را به شما و خانواده گرامیتان تسلیت عرض می‌نمایم.

کریم گلمحمدیان

آ-۱٦۱۱۳

جناب آقای محمد رضا نعمتی

مصیبت وارده را تسلیت عرض نموده بقای عمر بازماندگان را از خداوند متعال خواستاریم.

هیئت مدیره وکارکنان صنایع لوازم خانگی آردل

آ-٤٤۲۸٦

جناب آقای محمد رضا نعمتی

مصیبت وارده را تسلیت عرض نموده بقای عمر بازماندگان را از خداوند متعال خواستاریم.

هیئت مدیره وکارکنان شرکت بازرگانی اردل

آ-٤٤۲۸۷

جناب آقای محمد رضا نعمتی

مصیبت وارده را تسلیت عرض نموده بقای عمر بازماندگان را از خداوند متعال خواستاریم.

هیئت مدیره وکارکنان شرکت آردو

آ-٤٤۲۸۸

جنابان آقایان مهندس سمویل ماری‌زاده و موریس شمطوب

درگذشت آقای نعمت‌اله ماری‌زاده بزرگ خانواده را تسلیت گفته بقای عمر بازماندگان آن مرحوم را از خداوند متعال خواهانیم.

شرکت ایران الکترونیک

آ-٤٤۲٤۹

دوست ارجمند جناب آقای عزیز فروغی

باتاسف فراوان درگذشت پدر گرامیتان حاج غلامحسین فروغی را صمیمانه تسلیت عرض نموده وطول عمر بازماندگان را از خداوند متعال مسئلت داریم.

حسین توحیدی نایب رئیس انجمن شهر پایتخت - محمود نورشعبانی- رحیم سینائی- اصغر فاخری- علی اسودی.

آ-٤٤۲۹۳

جناب آقای قاسم درخشانی

مصیبت وارده را بشما و همسر گرامیتان تسلیت گفته و سلامت شما وفامیل محترمتان را از خداوند متعال مسئلت داریم.

مدیران وکارکنان شرکت سرویس همگانی ایران

آ-۱٦۱۰۵

بانهایت تاسف درگذشت آقای مصطفی قزل‌ایاغ را بعموم بازماندگان ان مرحوم بویژه اقایان دکتر آبتین قزل‌ایاغ وعلی‌اصغر نراقی تسلیت عرض نموده سعادت و سلامت فردفرد بازماندگان را از خداوند منان مسئلت می‌نماید.

شهرری- محمد هژبری

آ-۱۰٦۹۵

آقای نصرالله زمانی

با نهایت تاثر درگذشت پدر گرامیتان را تسلیت عرض می نمائیم.

شرکت عمران ملکشهر

آ-٤٤۳۳۲

آقای علی اصغر خوش‌باطن

فوت مادر عزیزتان را تسلیت عرض نموده بقاء وسلامتی کلیه بازماندگان را آرزو داریم.

کارکنان بانک ملی ایران شعبه دانشگاه

آ-٤٤۲۹۷

همکار گرامی آقای حسن طیرانی

مصیبت وارده را از صمیم قلب تسلیت گفته برای شما وخانواده محترم صبر جمیل آرزو می‌نمائیم.

کارمندان اداره کل امور مالی وزارت امور خارجه

آ-٤٤۳۳٤

دوست عزیز جناب آقای مسعود شعله‌جو

مصیبت وارده را تسلیت گفته امید است ما را دراین غم شریک بدانی.

عربی، رضوان روح، یوسفی، اخوان

آ-٤٤۳۳۵

جناب آقای دکتر آبتین قزل ایاغ

مصیبت وارده را تسلیت عرض نموده بقای عمربازماندگان را مسئلت می‌نماید.

شرکت ساختمانی گل‌تپه - سهامی خاص

آ-٤٤۳۳۳

خانواده محترم سماعی

درگذشت شادروان بهرام سماعی را به آن خانواده محترم تسلیت می‌گویم.

پرویز سلدوزی

آ-۱٦۱۱۵

جناب آقای احمدمشتاق ریاست محترم دبیرستان ابوریحان

مصیبت وارده را بشما تسلیت گفته خود را در این‌درد و غم شریک می‌دانیم.

حسین امیدی‌نیا، شریعتمداری، حسینی.

آ-٤٤۳۷٤

آقای سیروس رحیمی مقیمی پرویززادگان

باندوه وتاثر بسیار مصیبت وارده را درنهایت تاثر صمیمانه تسلیت گفته واز ایزدمنان برای یکایک وابستگان صبر جمیل آرزو مندیم.

زرین‌زاده شیرازیان عباسپور وبانو

آ-٤٤۳٤۳

جناب آقای محمد رضا هنردوست بکشلوئی

مصیبت وارده را از صمیم قلب بشما تسلیت عرض نموده و از خداوند متعال دوام وبقای عمر برای سایر وابستگان ارزو مینمائیم.

میرجهانگیر کریمی جعفرقلی‌زاده- اسدالله‌بیکی‌سرابیان

آ-٤٤۳٤٤

تسلیت

جناب آقای اعتمادی سردبیر محبوب مجله جوانان

فوت ناگهانی شادروان پرویز پرتو را به‌شما وخانواده آن مرحوم تسلیت می‌گویم.

«فرزین»

آ-٤٤۳۷۷

خانواده محترم اعتمادی وپرتو

ماهم در غم بزرگ شما شریک میباشیم.

منظر و محمدعلی قهرمانی

آ-۱٦۱۱۷

جناب آقای محمود پورزکریائی غفوریان‌زاده

باکمال تاسف وتاثر مصیبت وارده را از صمیم قلب تسلیت عرض نموده و از ایزد توانا دوام وبقاء عمربرای یکایک‌بازماندگان آرزو مینمائیم.

محمد جعفر رجبی زیورزاده‌پور- محمدعلی رویائی نادری

آ-٤٤۳٤۰

دوست عزیز محمد رضا اصل یمینی وطن‌دوست

بدینوسیله مصیبت وارده را از صمیم قلب تسلیت عرض نموده و از ایزد توانا دوام وبقاء عمربرای یکایک‌بازماندگان آرزو مینمائیم.

حسینقلی حامدی‌پناه- محمد جواد بابایان مجیدزاده

آ-٤٤۳٤۱

آقای محمد تقی مظفری فضل‌الهیان قمی

بدینوسیله مصیبت وارده را از صمیم قلب تسلیت عرض نموده و از ایزدمتعال دوام وبقاء عمربرای‌یکایک بازماندگان ارزو مینمائیم.

پرویزخوانساری پورباقریان، رحمت‌اله‌یعقوبزاده صباحی.

خانواده‌های محترم مصطفی اعتماد پورنقشینه وکیلی، بانهایت تاسف واندوه فراوان مصیبت وارده را ازصمیم قلب تسلیت عرض نموده واز خداوند متعال برای خانواده جلیل صبر وبردباری آرزو می‌نماییم.

پورداد نطاقی شاهیان‌پور، علی‌اصغر حامدخانی، علائی.

آ-۱۰۸٤۷

آقای خسرو مهدوی

دوستان وهمکاران شما درشرکت ملی گاز ایران بدینوسیله فوت پدر گرامیتان را به جنابعالی و خانواده محترم تسلیت می گویند.

محسن شیرازی، داریوش اسدی، عبدالحمید بوربور، فرهاد خطیب‌لو، امادلخانیان، کورش دیلمی، نسرین داودی، علی روحانی، منوچهر رحمانی، کورش زرافشان، علی اکبر شیبانی، علی‌شریفی، پریچهر شایگان، حمید شهیدزاده، اکبر شریف‌زاده، لطف‌اله صادقی، حسین طهماسبی، حسین‌طلائی، پرویز عاملی، غلامحسین قدم‌آبادی، نکتار قاراخانیان، فرشته فرهی، تقی کاوه، کورش مهین، علی محمودی، شهبازمعزی، لوئیز محمودی.

آ-۱٦۱۲۵

جناب آقای جلال ترفیعی همکار گرامی

بانهایت تاثر وتاسف فوت عزیز از دست رفته را تسلیت گفته از خداوند بزرگ صبر وشکیبائی و سلامتی برای تو و خانواده محترم ارزومندیم.

بندر بوشهر- محمود حاجیانی- اکبر سرشار- ابراهیم آشتیانی- گیتی حفیظی- عبدالحسین گرگین- محمد رضا گرگین - آلبرت موقریان‌پور- مجید فرساد- مختار کعبی- محمد رضا برونی - غلامحسین خضری- محمد تقی‌محمدی- عبدالمحمد دهدارباشی - مجید چای‌بخش- احمد عادی- محمدعلی قدسی- سید محمود غارسی- محمدعلی بارونی- سید محمدعلی مهیمنی- سید محمود مهیمنی- سید محمود مهیمنی موسوی- عباس زنگوئی.

آ-۱۰۸۸۱

سرکار خانم محبوبه نجفی قمی‌زاده کاتبی‌پور

بانهایت تاسف مصیبت وارده را صمیمانه تسیت عرض‌نموده واز ایزد متعال دوام وبقاء عمر برای سایر بازماندگان ارزو مینمائیم.

پورصادق کمالیان کاوسی‌زاده وبانو

آ-٤٤۳٤۲

سرکار خانم بنول پورشکوهی قمصری لاری

باتاسف وقلبی اندوهناک مصیبت وارده را در نهایت تاسف بشما تسلیت عرض نموده واز ایزدتوانا خواستار صبر وشکیبائی میباشیم.

خانبانوداراربی سرورستانی- صدیقه ازگندی بقائیان

آ-٤٤۳٤۵

جناب آقای نصرالله خلیلی

بانهایت تاسف مصیبت وارده را بشما و خانواده محترم تسلیت گفته خود را درغم شما شریک میدانم.

کرمانشاه- حسن اکبری

آ-۱۰۸۷۸

جناب آقای درویش شهردار محترم نوشهر

باندوه بسیار درگذشت ناگهانی شادروان یعقوب درویش برادر گرامی انجناب را تسلیت عرض نموده بقای عمر جنابعالی وسایر وابستگان را از ایزد متعال مسئلت می‌نمایم.

چالوس- رمضانعلی حبیب نشتائی

آ-۱۰۸۸۰

سپاسگزاری

از لطف وعنایات خاص کلیه اشنایان که با حضور درمجلس ترحیم مرحوم پدر عزیزمان مشهدی محمد مرادبیات ما را مورد لطف قرارداده‌اند متشکریم.

خانواده‌های بیات

آ-۱۰٦۷۲

تشکر وپوزش

بدینوسیله از کلیه دوستان وسروران محترمیکه بمناسبت درگذشت پدر عزیزمان مرحوم حاج استکانچی با شرکت در تشییع جنازه و حضور در مجالس ترحیم وشب هفت و همچنین از طریق تلفن، تلگرام ونامه باابنجانبان ابراز همدردی و محبت نموده‌اند سپاسگزاری می‌شود و چنانچه بعلت تالمات روحی توفیق دیدار وعرض سپاس میسر نشد پوزش می‌خواهیم.

خانواده استکانچی

آ-۱٦۱۲۳

از کلیه سروران - بستگان ودوستان گرامی که درمصیبت وارده شادروان مهندس احمد بریمانی بوسیله تلگراف و تلفن و نامه وآگهی و شرکت در مراسم تشییع ومجلس ترحیم شرکت فرموده‌اند، بدینوسیله سپاسگزاری نموده و ارزوی سعادت و سلامت همگان را از خداوند متعال مسئلت داریم.

ناتالیا بریمانی- لاله بریمانی- محمود بریمانی- مسعود آذری وخانواده‌های وابسته.

آ-۱٦۰۹۱

سپاسگزاری

بدینوسیله از کلیه سروران - دوستان و فامیلان و همشهریان گرامی که در واقعه درگذشت عزیزانم شادروان عزیزاله صادقی (داماد) و علی صادقی (پسرعمو) در مراسم تشییع و تدفین و مجالس ترحیم وروز هفت شرکت فرمودند ویابوسیله تلگرافو همچنین حضوری اظهار همدردی فرمودند صمیمانه تشکر و سپاسگزاری می‌نماید چنانچه بعلت تالمات روحی توفیق دیدارو عرض سپاس حضوری میسر نشد پوزش میخواهم و سلامتی همگان را از خداوند متعال خواهانم.

نور- اباذر سلیمی

آ-۱۰۸۷۹

تقویم اطلاعات

ساعات شرعی
استخراج دکتر ریاضی کرمانی

شنبه ـ سیزدهم اسفندماه ۲۵۳۶
بیست‌وچهارم ربیع‌الاول ۱۳۹۸ـ ۴فوریه۱۹۷۸
اذان مغرب . . . . . ساعت ۶ و۴۸ دقیقه
اذان صبح (فردا) . . ساعت ۵ و۳۱ دقیقه
طلوع آفتاب (فردا) . . ساعت ۶ و۵۸ دقیقه
ظهر شرعی (فردا...) ساعت ۱۲ و۴۸ دقیقه
اذان مغرب (فردا) . . ساعت ۶ و۴۹ دقیقه

برنامه درازمدت لوله‌کشی گاز تهران

مناطق مورد نظر برای‌لوله کشی گاز در تهران از سوی شرکت ملی گاز ایران دقیقا تعیین‌و اعلام شد.

براساس یک برنامه‌زمان‌بندی شده علاوه برمردم مناطقی که هم‌اکنون ازگازلوله‌کشی‌استفاده میکنند مردم مناطق شمال‌وگیشا و زعفرانیه تا پایان شش ماهه اول سال ۲۵۳۹ـ منطقه‌دروس تاپایان شش ماهه اول سال ۲۵۳۹ ـ شهرک اکباتان تاپایان نیمه اول سال آینده ـ شهرک آپادانا تاپایان سال آینده ـ شهرک غرب (خوردین) تاپایان شش ماهه دوم سال ۲۵۳۸ ـ مناطق تجریش و نیاوران تا پایان سال ۲۵۴۰ ـشهستان پهلوی تا پایان سال آینده ـ تهران پارس تاپایان سال ۲۵۴۰ ـمنطقه محمودیه تاپایان شش ماهه‌اول سال ۲۵۴۱ ـ منطقه بین شاهرضا و بلوار الیزابت تاپایان سال ۲۵۴۳ـ منطقه بین شهیاد تا شهرآرا تا پایان‌سال ۲۵۴۵ و منطقه شرق روزولت تاپایان سال ۲۵۴۶ از گازلوله کشی شده استفاده خواهند کرد.

برنامه‌وصول مالیات از اراضی تهران‌وشمیران

به‌صاحبان اراضی بایرداخل محدوده شهر تهران ، شمیران وحومه تا آخر اسفند ماجاری مهلت داده شد تامالیات‌سالانه زمین خود را پرداخت کنند.

وزارت امور اقتصادی و دارائی در اطلاعیه‌ای که در این زمینه صادر کرده است یادآور شد تمام صاحبان‌زمین های داخل محدوده شهر ها مطابق ماده ۲۱۴ قانون مالیات های مستقیم مکلفند در پایان اسفند ماه مالیات همان سال را به‌دارائی بپردازند.

دراین اطلاعیه اضافه شده‌است از آندسته از صاحبان اراضی بایر که‌در مهلت مقرر ازپرداخت مالیات سالانه خودداری کنند علاوه برمالیات ، تا پنجاه در صد نیز بعنوان جریمه و دیرکرد دریافت خواهد شد .

مالیات اراضی بایر مشمول مرور زمان نمیشود و بهمین علت صاحبان اراضی بایر درهر زمان که بخواهند زمین را بفروشند موظف به پرداخت تمام بدهی مالیاتی و جریمه و دیرکرد خواهند بود .

براساس قانون مالیات های مستقیم میزان مالیات سالانه‌زمین یک تا۴ درصد است که این رقم به‌نسبت ارزش زمین‌خواهد بود و ارزش زمین‌نیز بر مبنای ارزش معاملاتی محاسبه می ـ گردد.

همچنین طبق قانون مالیات های مستقیم تا یک میلیون ریال ارزش زمین از پرداخت‌مالیات معاف بودمو مازاد برآن‌مشمول پرداخت مالیات سالانه میباشد.

بنابراین حوزه های مالیاتی پس از کسر رقم بخشودگی از مازاد ان بین‌یک تا چهادر صد مالیات دریافت میشود .

رسیدگی به مالیات سالانه زمین های داخل شهر تهران در اداره کل مالیات شرکت ها و مالیات اراضی بایر شمیران‌و حومه دراداره کل‌امور‌اقتصادی و دارائی استان مرکز بررسی و تعیین میشود .

برای دریافت مالیات سالانه، ادارات مالیات بر اراضی فهرستی از صاحبان زمین در تهران و شمیران تهیه کرده‌اند تا پیش از پایان مهلت مقرر پرداخت مالیات سالانه به انان اعلام گردد .

پیمانکاران تکمیل خانه‌های نیمه‌تمام تعیین شدند

تهیه طرح زمان بندی‌مربوط به تکمیل خانه های نیمه تمام از جانب شهرداری پایتخت به پایان رسید و مقاطعه کارانی که برای اتمام خانه های نیمه ساخته می‌بایست باشهرداری همکاری کنند انتخاب شدند.

بگفته مقام‌های‌مطلع‌شهرداری ازمیان تقاضاهای رسیده توسط پیمانکاران ساختمان تعداد ۳۱ پیمانکار از بین پیمانکارانی که شرایط ایشان از لحاظ مالی نحوه انجام کار بیش ازسایرین باشرایط شهرداری‌مطابقت‌داشت انتخاب شدند.

بگفته همین مقام‌ها پیمانکاران طرف قرارداد شهرداری می ـ بایست ضمن رعایت ضوابط مربوط به تکمیل خانه های نیمه تمام درمدت زمان بندی شده برای هر واحد مسکونی آن ساختمان را باتمام رسانده و تحویل دهند .

شهرداری پایتخت درومله اول طرح های زمان‌بندی شده مربوط بهخانه های نیمه تمام را بهمراه نامه‌ای برای مالکین خانه های مزبور فرستاده است تا چنانچه توانستند طبق طرح زمان بندی شده شهرداری خانه خود را به‌پایان رسانند مراتب را بشهرداری منطقه اطلاع دهند.

برای انجام اینکار نیز شهرداری به مالکان واحدهای مسکونی نیمه تمام دو هفته فرصت داده است تا پس از دریافت نامه مزبور مراتب را در زمینه رد یاقبول طرح‌زمان‌بندی شده باارائه‌دلایل‌ومدارک کافی بشهرداری اعلام کنند.

در صورتیکه مالکی‌نتوانست شرایط خود را از لحاظ مدت زمان تعیین شده از طرف شهرداری باکارساختمانی تطبیق دهد، شهرداری طبق قانون‌اتمام کار ساختمان به پیمانکاران برگزیده داده و مخارج مربوط به عملیات ساختمانی را از مال‌الاجاره ماهانه مالک کسر خواهد کرد .

اطلاعات دیپلماتیک

سفیر و کلیه کارمندان سفارت ایران از آلمان شرقی احضار شدند

بدنبال آزاد شدن گروهی خرابکار که سفارت ایران در برلن‌شرقی رامورد حمله قرار داده و اشغال کرده بودند دولت ایران سفیر و کارکنان سفارت خودرا از آلمان شرقی فراخوانده اند.

سخنگوی وزارت امورخارجه اعلام کرد.

نظر باینکه دولت جمهوری دموکراتیک‌آلمان متجاوزین به سفارت شاهنشاهی در برلن شرقی‌رابدون اجرای‌محکومیت قانونی آنها از کشور بیرون رانده‌وبدین ترتیب برای‌اجرای مجازات قانونی دیگر دسترسی به‌آنان نخواهد داشت و در نتیجه تهاجم‌به‌سفارت رابنوعی تشویق‌نموده استو ماموران دولت شاهنشاهی در آن‌کشور ازامنیت لازم و قانونی‌بهره‌مند نخواهندبود، دولت‌شاهنشاهی تصمیم گرفته است سفیر شاهنشاه آریامهر و کارمندان سفارت‌شاهنشاهی‌در برلن‌شرقی را فراخوانده و سفارت شاهنشاهی‌رادربرلن شرقی در سطح یک کارمند باعنوان سرپرست امور نگاه دارد.

ماجرای حمله

طبق گزارش خبرگزاری‌پارس ساعت‌سیزده و پانزده‌دقیقه روز دوشنبه هشتم اسفند ماه یک گروه سی نفری که همگی به زبان فارسی تکلم میکردنددفتر سفارت شاهنشاهی در برلن شرقی پایتخت جمهوری دمکراتیک آلمان را موردحمله قرار دادند و اعضای سفارت شاهنشاهی‌رادراطاقی محبوس کردند و سپس کلیه اسباب و اثاثیه‌سفارت خانه‌راخرد کردند وپس از شکستن درها قسمت اعظم‌کتب و اوراق راپاره‌کردند ودرحدود یکساعت و ده‌دقیقه سفارت رادر تصرف داشتند . این‌عناصر خرابکار کلیه‌وسایل ارتباطی رانیز اشغال کردند. درتمام‌این‌مدت پلیس جمهوری دمکراتیک آلمان که سفارت‌را درمحاصره داشتند دخالتی نکردند تااینکه راننده آلمانی سفارت آزاد شد و به خارج رفت واستمداد طلبید آنگاه ماموربن‌پلیس‌وارد سفارت‌شدند ومتجاوزین رادستگیر و همراه بردند. بلافاصله سفیرشاهنشاه آریامهر به وزارت خارجه جمهوری دمکراتیک آلمان مراجعه کرد و نسبت به این حادثه و حمله به سفارت شاهنشاهی‌و همچنین‌عدم مراقبت بموقع‌مقامات مسئول اعتراض کرد.

در تهران نیز سفیر جمهوری دمکراتیک المان به وزارت خارجه احضار شد و نظرات دولت شاهنشاهی در باره این واقعه تاسف انگیز بوی ابلاغ گردید.

تظاهرت

بدنبال‌اشغال سفارت‌شاهنشاهی ایران در برلن شرقی‌و اعتراض دولت‌شاهنشاهی به جمهوری دمکراتیک آلمان گروهی از دانشجویان ایرانی در مقابل مقر دایمی هیات نمایندگی آلمان شرقی در بن اجتماع کردند و تظاهراتی علیه ایران ودستگیری دانشجویان ایرانی در برلن شرقی برپا کردند . پلیس آلمان غربی بلافاصله واردکارشدو کلیه دانشجویان راازاطراف مقرهیات نمایندگی آلمان شرقی دور کرد و به تظاهرات خاتمه داد.

مذاکرات غیر رسمی اوپک در موردکاهش قیمت دلار

رادیو لندن: نمایندگان‌کشور های عضو اوپک پیرامون مشکلاتی که کاهش ارزش دلار ایجاد کرده در وین بطور غیر رسمی مشغول مذاکره هستند . قیمت نفت‌بدلار تعیین میشوددر نتیجه کشورهای عضو اوپک باکاهش ارزش دلار خسارت می‌بینند تاکنون چندین بار پیشنهاد شده ارز دیگری بجای دلار برای پرداخت‌های نفتی انتخاب شود اما هیچکدام از این پیشنهادهاپذیرفته نشده‌است زیرا کشورهای عضو اوپک نتوانسته‌اند در مورد ارزی که باید جانشین دلارشود بایکدیگر توافق کنند براساسی یکی از طرح‌هائی که اینک در دست مذاکره است قیمت نفت باید براساس مجموعه‌ای از ارزهای مختلف تثبیت شود اما درمورد اینکه مجموعه یاد شده شامل چه ارزهائی باید باشد اختلاف است بعضی از اعضای اوپک خواستار اقدام فوری هستند یکی از پیشنهادهائی که دراین مورد شده تشکیل کنفرانس ویژه‌ای از کشورهای تولید کننده نفت جهت مذاکره در مورد کاهش ارزش دلاراست.

عباسعلی خلعتبری دربازگشت از عراق دستاوردهای این سفر را برای‌نمایندگان وسائل ارتباط جمعی تشریح میکند

خلعتبری باپیام رئیس جمهوری عراق برای شاهنشاه به تهران بازگشت

تعدادزائران ایرانی عتبات بیش ازدو برابر میشود

آقای عباسعلی خلعتبری‌وزیر امور خارجه که برای یک دیدار رسمی‌ازعراق باینکشور عزیمت کرده بود به تهران بازگشت .

آقای خلعتبری طی دیدار رسمی خود از کشور عراق که از هفتم تا یازدهم اسفند ماه ادامه داشت در دومین اجلاس کمیسیون مشترک وزیران ایران و عراق شرکت کردو با رئیس جمهوری،نایب رئیس شورای انقلاب و دیگر مقامات بلند پایه عراق دیدارو مذاکره کرد.

وزیر امور خارجه هنگام ورود به تهران در فرودگاه مهرآباد در گفت و گوئی با خبرنگاران گفت.

در دیدار از عراق سه موافقت نامه که از تصویب مجلسین گذشته بود مبادله شد و در زمینه تبادل نظر ها و پیش‌بینی‌هابرای ازدیاد و گسترش اقدامات موجود یک موافقت نامه‌ترانزیت نیز بین دوکشور بامضاء رسید.

آقای خلعتبری در ادامه سخنان خود گفت بطور کلی گفتگو در مورد مسئله خاصی انجام نگرفت بلکه مذاکرات‌در زمینه‌کلی همکاریهای دوکشور صورت گرفت آقای خلعتبری وزیر امور خارجه در پاسخ پرسش یکی ازخبرنگاران که سئوال‌کردآیا عراق پیشنهادی راجع به کنفرانس وزیران خارجه کشور های حوزه خلیج فارس مطرح کرد یانه گفت:

عراق‌پیشنهادی راجع به این مسئله نداشت ودراین مورد صحبتی انجام نگرفت.

آقای خلعتبری در ادامه سخنان خود گفت در این‌سفر هیات نفتی ایران هم مذاکراتی باهمکاران‌عراقی خود درمورد اکتشافو استخراج و فروش نفتو بازاریابی ان‌انجام دادو قرار شد که این مذاکرات سه ماه دیگر نیز ادامه یابد.

وزیر امور خارجه درجواب سئوال یکی از خبرنگاران‌گفت پیشنهاد کویت در موردتشکیل اجلاس‌فوق‌العاده وزیران نفت اوپک در مورد کاهش ارزش دلار هیچ ارتباطی با مذاکرات ایران و عراق نداشت.

وزیر امور خارجه در باره مذاکراتش با رئیس جمهوری عراق گفت روابط بین‌دو دولت ایران و عراق و اقدام‌هائی که این کمیسیون شایسته است برای‌نزدیکی بیشتر دو کشور انجام دهد دراین ملاقات‌مورد مذاکره قرار گرفت وی افزود من حامل درود های گرم و ارزو های صمیمانه حضرت رئیس جمهوری عراق برای شاهنشاه‌آریامهر هستم درمورد مسئله خاورمیانه پیشنهاد و نظر خاصی نبود و فقط تبادل نظرهائی نسبت به اوضاع‌فعلی جهان انجام گرفت.

آقای خلعتبری وزیر امور خارجه‌در مورد افزایش تعداد زائران‌اظهار داشت من از این سفر ارمغانی برای بسیاری از مردم ایران دارم باین معنی که ازماه‌آوریل‌یعنی بعدازتعطیلات نوروزی تعداد زائران ایرانی به عراق هربار دو برابر و حتی بیشتر از دو برابر آنچه که اکنون است خواهد شد.

وی گفت درین سفر بطور کلی یک قرار داد همکاری کشاورزی که قبلا امضاء شده بود و بیشتر در سطح‌همکاری های فنی کشاورزی و تشکیل شرکت های تعاونی با شرکت ایران و عراق در منطقه مرزی بودمبادله گردید.

آقای خلعتبری وزیرامور خارجه‌سپس گفت مقامات‌عراقی وبویژه‌حضرت‌رئیس جمهوری عراق بسیار علاقمند بودند که شاهنشاه‌آریامهراز عراق‌بازدید فرمایند ولی در حال حاضر چنین برنامه‌ای وجود ندارد وی‌درپایان در باره تاریخ‌قطعی کمیسیون مشترک وزیران خارجه‌دو کشور گفت در این موردتاریخ‌دقیقی تعیین نگردیده ودراعلامیه مشترک دو کشور توافق گردیده که این اجلاس در مدت زمان کمتر از یکسال انجام گیرد.

طرح مشکلات طبقه‌بندی مشاغل ومسکن کارگران نفت باانصاری

نمایندگان کارگران حوزه نفتی خوزستان بعد از ظهر پنجشنبه با آقای انصاری‌رئیس هیئت مدیره و مدیر عامل شرکت ملی نفت ملاقات و پیرامون تقاضاهای خود مذاکره‌نمودند.

خواسته‌های کارگران اکثرا در مورد زمین و مسکن و طبقه‌بندی مشاغل و مسائل رفاهی بود و متقابلا اقای انصاری موضوع بالا بردن سطح بهره‌دهی کار کارگران‌رادرصنعت‌نفت مطرح ساخت که مورد تائید کارگران قرار گرفت نمایندگان کارگران تاکید کردند که اتحادیه‌ها راسا مشغول مطالعه وتدوین طرح هائی هستند تا این نظر را که از نیات شاهنشاه اریامهر است در تمام شئون ورشته‌های نفت پیاده کنند وبزودی طرح‌تدوینی تسلیم خواهد شد.

کارگران درهمین جلسه‌ضمن اظهار رضایت‌ازهمکاری‌مسئولین وتوجه وسیع شرکت ملی‌نفت به‌وضع انان نسبت به اشوب تبریز اظهار نفرت کردند و اطمینان دادند که برای حفظ پیروزیهای بدست امده وسرعت بخشیدن به آن تاپای جان ایستاده‌اند.

رئیس هیئت مدیره و مدیر عامل شرکت ملی نفت هوشیاری کارگران ایران همیشه در صدر ستایش قرار داد. و گفت همه شما میدانید که بهبود وضع کارگران ایران‌همیشه‌درصدر برنامه‌های انقلاب قرار داشته امروز کارگر ایرانی درمقایسه با کارگران پیشرفته‌ترین کشور های جهان در بهترین وضع قرار دارند و کارگران با برخورداری از اصول انقلاب شاه وملت در پانزده سال اخیر در وضع بسیار استثنائی قرار گرفتند . شاهنشاه آریامهر در کتاب بسوی تمدن بزرگ‌بدفعات متذکر شده‌اند که برای‌رسیدن‌به هدفهای انقلاب ایران وظیفه یکایک افراد ملت ایران استکه بیشتر کار کنند و بکارائی‌خود بیفزایند تا کارائی وبهره‌وری در ایران به پایه پیشرفته‌ترین کشورهای جهان برسد. دراین مورد وظیفه مهم در درجه‌اول بعهده کارگران ایران است و کارگران صنعت نفت مخصوصا باید در رسیدن به این هدف پیشقدم باشند. در همین جلسه قرار شد روز یکشنبه (فردا) جلسه‌ای با حضور نمایندگان کارگران برای رسیدگی بمسائل رفاهی کارگران نفت و تصمیم‌گیری در هرزمینه در تهران تشکیل شود.

گشایش دانشکده‌علوم دریائی وپژوهشهای علمی

آبادان ـ خبرنگار اطلاعات روز بیست و چهارم‌اسفند ماه جاری ، همزمان با یکصدمین‌زادروز اعلیحضرت رضاشاه کبیر ، دانشکده علوم دریایی و پژوهشهای علمی خلیج فارس در کنار شط العرب ، کار خود را آغاز میکند .

دکتر ابوطالب مهندسی رئیس شاخه خلیج فارس دانشگاه جندیشاپور در خرمشهر، که برای بازدیداز مدرسه کودکان استثنایی‌به آبادان آمده بود ، باعنوان مطالب بالا، در یک‌گفت و شنود اختصاصی با کانلم نیلفروشان‌خبرنگار اطلاعات در آبادان گفت :

ـ دانشکده علوم‌دریایی ، با خودیاری مردم خرمشهر و ابتکار «آتشی»فرماندار سابق این شهر ، در یک ساختمان قدیمی به مساحت ۲۵۰۰ متر زیر بنا و ۲۶ اتاق ، در ۶ کیلومتری خرمشهر و کنارشط العرب بوجود آمده است .

ساختمان دانشکده مرمت و بازسازی شده و آماده بهره‌برداری‌است .

در این‌دانشکده ، امسال کارهای پژوهشی مربوطبه امور خلیج فارس ،ازقبیل شیمی‌دریایی ، هواشناسی، حیوانات و جانوران آبزی و حیوانات ذره‌بینی که تولید اکسیژن می‌کنند ، و سایر کارهای مربوط به منابع زیر دریایی انجام و بررسی خواهد شد .

دکتر مهندسی اضافه‌کرد: در دانشکده علوم دریایی و پژوهشهای‌علمی مربوط به خلیج‌فارس از سال آینده در رشته‌های شیمی،ریاضی، فیزیک و هواشناسی دانشجوی فوق لیسانس پذیرفته میشوند .

البته برای تحصیل‌درهر یک از رشته‌های مختلف شیمی دریایی ، بیولوژی دریاییو هواشناسی‌دریایی از بین لیسانسیه های‌ممتاز آبادان و خرمشهر ده نفر پذیرفته خواهند شد وعلت اینکه در شروع‌کار برای هر رشته ده نفر بیشتر نمیپذیریم ، از این‌رو است که دانشجویان باید روی کشتی مخصوصی که در آبهای خلیج فارس مستقر میشود بسرببرند .

نحوه مصرف اعتبارات ناحیه‌ای

اعتبارات خاص ناحیه‌ای‌سال ۲۵۳۶ که در این سال بمصرف نرسیده باشد در سال ۲۵۳۷ قابل مصرف خواهد بود .

براساس لایحه بودجه سال ۲۵۳۷ کل کشور ، آن قسمت از اعتبارات خاص ناحیه‌ای‌که در سال جاری مصرف نشده باشد در سال آتی قابل‌استفاده خواهد بود .

اعتبارات خاص ناحیه‌ای منحصرا به مصرف طرح های محلی میرسد و نحوه مصرف آن نیز در اختیار انجمن‌ها، استانداری ها و دفاتر برنامه ریزی مناطق می‌باشد .

اعتبارات خاص ناحیه‌ای‌در سال ۲۵۳۶ حدود ۱۸ میلیارد ریال بوده که قسمتی از آن به مصرف نرسیده است .

امضای موافقتنامه طرحهای عمرانی

سازمان برنامه و بودجه اقداماتی را در جهت تنظیم موافقتنامه پرداخت اعتبارات عمرانی بدستگاه های اجرائی در سال ۲۵۳۷ آغاز کرده‌است که بر اساس آن تا آخراسفند ماه جاری موافقتنامه مربوط به پرداخت اعتبارات عمرانی طرح های آماده میشود تا دستگاه های اجرائی مجوز لازم‌را جهت پرداخت اعتبارات سال اینده‌در اختیار داشته باشند.

مطابق مقررات‌پس‌از تصویب اعتبارات عمرانی پیش‌بینی شده در لایحه بودجه ، باید بین سازمان برنامه و تمام مجریان طرح های عمرانی موافقتنامه خاصی مبادله گردد . در این موافقتنامه ها میزان کل‌اعتبار طرح و میزان اعتبار مصوب سال ۲۵۳۷ در نظر گرفته‌شده است .

شرکت هلترپلیشن (با مسئولیت محدود)
HÖLTER POLLUTION CO.LTD.

نشانی های شرکت هلترپلیشن

اولین شرکت خدمات پاک سازی محیط زیست در ایران

با مشارکت کمپانی معظم بین المللی هلتر در پاک سازی هوا

با مشارکت کمپانی معظم آلمانی و فرانسوی کخ در پاک سازی آب و فاضل آب

با مشارکت کمپانی معظم آلمانی توسین در پاک سازی محیط

آدرس : خیابان پهلوی بالاتر از میدان ونک کوچه نوشاد شماره ۱۴ صندوق پستی ۱۳۹۶-۱۲ تلکس ۲۱۵۳۱
تلفن : ۶۸۷۰۵۳-۸۳۱۴۰۰

تغییر شماره تلفن و آخرین مهلت خرید سهام

آخرین مهلت خرید سهام سیمان کرمان برای هر فرد بمیزان پانصد سهم و بهای ۱۸۰۹ ریال باکارمزد کارگزار بورس در آخرین‌ساعات‌روز دوشنبه پانزدهم اسفند بپایان می رسد ناآن موقع‌هرفرد از سراسر ایران و بمیزان معین شده وجه به حساب ۱۵۴۲۰ سیمان کرمان نزد بانکملی مرکز یا ۷۷۲۳ در بانکملی کرمان پرداخت یاحواله نماید ورسید یافتوکپی بانکی‌آنرابهمراه‌مشخصات کامل وآدرس خریدار سهم‌رابنشانی دفتر تهران شرکت واقع درخیابان فردوسی ـ شمالی ـ کوچه صادق ـ پلاك ۱ و یا بنشانی کرمان ـکارخانه سیمان کرمان ارسال دارد میتواند سهام مذکور را خریداری نماید . وجوه‌زائدبرسهام اختصاصی‌وفروش عینا مسترد خواهدشد. شماره های تلفن دفتر تهران شرکت تغییریافته و شماره های جدید این است . ۳۷۰۱۶۵ ـ ۳۷۰۱۶۶

شرکت سیمان کرمان (سهامی عام)

تغییر آدرس وشماره تلفن

شرکت کشت‌و صنعت اراك تغییر شماره تلفن و آدرس خود را از تاریخ ۱۲ر۱۲ر۳۶ باطلاع‌میرساند

آدرس : میدان آرژانتین خیابان الوند کوچه سی‌و هفتم شماره ۲۷

تلفن : ۶۸۳۲۸۶ و ۶۸۵۳۱۱

اطلاعیه

برای صاحبان سهام بانك تهران

بانک تهران به اطلاع کلیه صاحبان سهام میرساند که سهام جدید بانک برمبنای ازدیاد سرمایه از مبلغ پنج میلیارد ریال به مبلغ شش میلیارد ریال صادر شده و آماده توزیع است .

بدینوسیله از صاحبان سهام دعوت می‌شودکه شخصا" و یا به وسیله نمایندگان‌خود از روز شنبه ۲۵۳۶/۱۲/۱۳ در ساعات‌اداری برای دریافت سهام جدید به دبیرخانه بانک ، اداره امور سهام واقع در ساختمان ادارات مرکزی خیابان پهلوی مراجعه نمایند .

بانك تهران

مدرسه عالی تلویزیون و سینما

باهمکاری
پلی تکنیک نیویورک

POLYTECHNIC INSTITUTE OF NEW YORK

از تیرماه سال ۲۵۳۷ تعدادی دانشجو برای دوره فوق لیسانس مهندسی برق (مخابرات سیستم ـ الکترونیک) می پذیرد.

مدت این دوره حداقل سه نیمسال تحصیلی خواهد بود، که دانشجویان یک نیمسال را در پلی تکنیک نیویورک می گذرانند.

شرایط پذیرش و سایر اطلاعات لازم در آگهی های بعدی اعلام خواهد شد.

متقاضیان میتوانند با مراجعه به مدرسه عالی تلویزیون و سینما واقع در خیابان پهلوی نرسیده به اوین شماره ۱۱۴۳ بروشورهای لازم را دریافت نمایند.

۴۲۸۴ـ ۱   ۲۸۱۹۲ الف

کنترل نرخ مایحتاج عید درشهرهای بزرگ

کنترل نرخ مایحتاج عمومی برای مبارزه با گران فروشی‌هاو کم‌فروشی ها در ایام عید در شهرهای بزرگ کشور آغاز شد، و کمیته‌های ویژه‌یی برای بازرسی و نظارت نرخ‌ها و نیز تامین مواد غذایی و مایحتاج ضروری تشکیل گردید .

در شیراز، برای این منظور کمیته ویژه‌بازرسی‌و نظارت بریاست حسین خوانساری معاون سیاسی‌و اداری استانداری فارس و عضویت مدیران کل‌بازرگانی اطلاعات و جهانگردی ، روسای‌اتاق اصناف وکمیته حمایت از مصرف کننده و شهردار شیراز تشکیل شد، و اعلام گردید که جز بازرسان اتاق اصناف ، عده‌ای ناظر در چادرهایی‌که در ۴ نقطه شهر نصب می شود، بخدمت مبارزه با گران فروشی و هرنوع اجحاف به مصرف کننده درمی‌آیند .نیز ، تعدادی صندوق شکایت در مدخل پاساژها و هتل‌ها نصب گردیده است .

بنا بگزارش خبرنگار ما در شیراز ، چند مغازه که دست به حراج زده تعطیل شدند .

در اصفهان ، مسئولان اتاق اصناف اعلام کردند که پیش از فرا رسیدن تعطیلات عید ، به مهار نرخ ها پرداخته‌اند .

بازرسان اتاق اصناف اصفهان ، بیشترین تلاش خودرا صرف‌کنترل‌کالاهایی کرده‌اند که در بازار عید فروش بیشتری دارند و احتمال گرانفروشی این‌نوع کالاها بیشتر است .

نیز ، در شهر اصفهان ، یک شبکه بازرسی دایرشده که پیشنهادات ، نظریات و بویژه شکایات مسافران نوروزی را دریافت کرده‌و مورد بررسی قرار میدهد

در اهواز ، کمیته‌ای به ریاست اصفهانیان معاون استانداری خوزستان‌تشکیل شده و تصمیماتی برای کنترل قیمت‌ها و تامین مایحتاج عمومی ، اتخاذ کرده است .

این کمیته ، ذخیره مواد غذائی در انبارها را شروع کرده و برای بالغ بر ۸۰۰ هزار مسافری‌که‌به‌خوزستان سفر میکنند ، پیش‌بینی‌هایی در جهت تامین رفاه مسافران انجام داده است .

یک مقام اتاق اصناف اهواز گفت که طی‌تعطیلات نوروزی ، ساعت کار ماموران کنترل نرخ کالاها، ۲۴ ساعته کار خواهد کرد و از بازرسان کمیته‌حمایت از مصرف کننده‌و پیشاهنگان و اعضای سازمان جوانان شیروخورشید نیز در این زمینه بهره گرفته میشود تا در سطح شهر ، عرضه و فروش کالاها را کنترل کنند .

در مشهد ، ۴ کیوسک بازرسی جهت اخذ شکایات زوار و مسافرین و کنترل قیمت‌ها نصب میشود، و شماره‌های تلفن کیوسک‌ها، برای اطلاع عموم منتشر میگردد .

اتاق اصناف برای انجام این هدفها ، به بازرسان خود اجازه مرخصی‌نمیدهد و پس از ۱۵ فروردین به آنها مرخصی خواهد داد.

بنزین درشوروی گران شد

مسکو ـ آسوشیتدپرس ـ شوروی امروز اعلام کرد که قیمت برخی از کالا های مصرفی را تغییر داده است. بااین تغییرات قیمت بنزین دو برابر شده . قیمت طلا ترقی خواهد کرد و قیمت قهوه وشکلات افزایش خواهد یافت.

این تغییرات که بیدرنگ بمورد اجرا گذاشته‌خواهد شد درسالهای اخیرمهمترین تغییرات بشمار میرود و بدنبال انتشار شایعاتی در مسکو اعلام شد که‌صاحبان اتومبیلهابرای پرکردن‌مخزن بنزین به پمپهای بنزین مراجعه میکنند و بسیاری‌از روسها شکلات میخرند .

«روززن» در شوروی‌که مصادف با ۸ ماه مارس‌است فرصتی است که زنها و مردها بسته های شکلات بهم هدیه بدهند . بموجب اعلامیه کمیسیون قیمت بهای هرلیتر بنزین معادل ۲۱تا۲۸ سنت خواهد بود . قیمت نفت قبلا هرلیتر ۱۳٫۳سنت بود ولی دراین اعلامیه‌قیمت قهوه ، شکلات و کاکائو تعیین نشده است .

مصرف کنندگان انتظار دارند که قیمت این اقلام بمقدار زیادی افزایش داده خواهد شد .

کمیسیون قیمت، افزایش قیمت را ناشی از افزایش اقلام و وارداتی اعلام کرده است. علاوه براین قیمت طلا وجواهرات پلاتینی ۶۰ درصد وقیمت تعمیراتومبیل های خصوصی ۳۵ در صد افزایش خواهد یافت .

دنیای ورزش

شنبه‌ها منتشر میشود