引得

第一号至第三号

說苑引得　白虎通引得　考古質疑引得

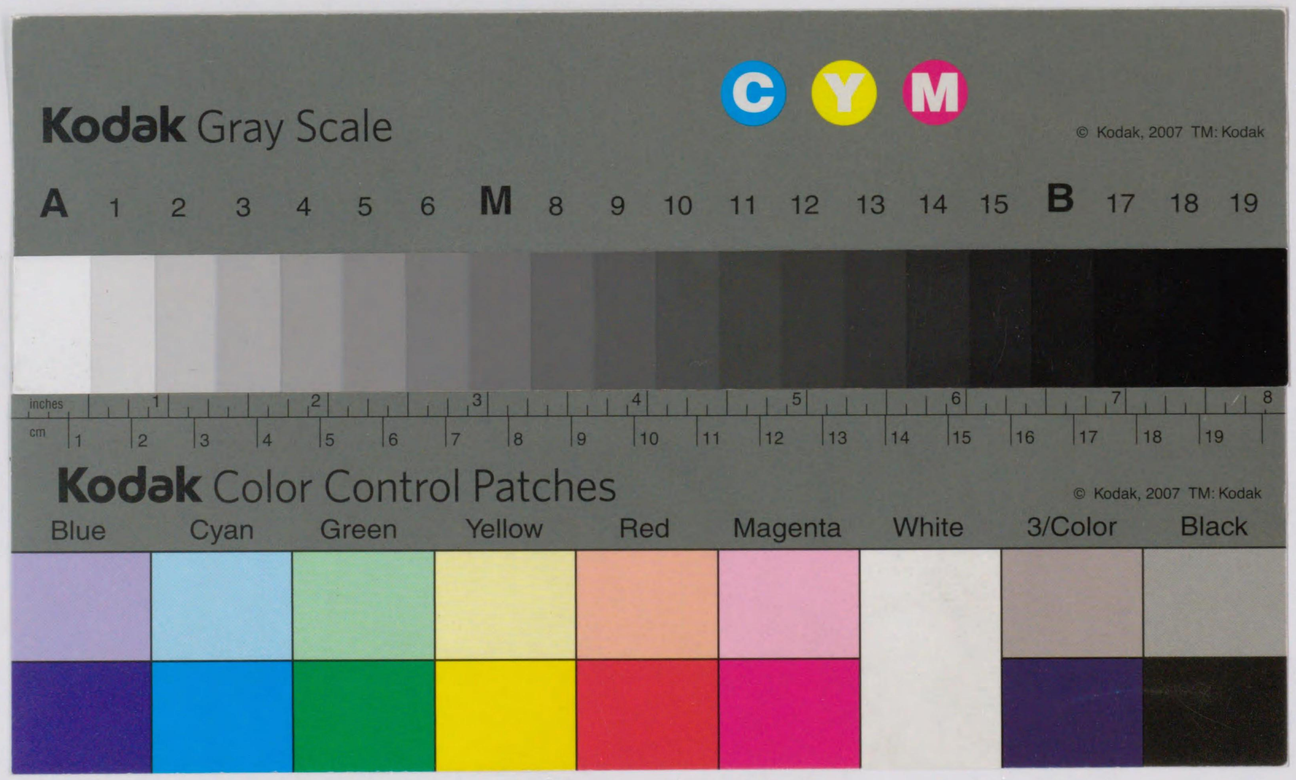

576
198

576-198
1200501520218

引　得

第　一　號

說　苑　引　得

一九三一，二月

576
198

576
198

引得編纂處

洪　業（主任）

田繼綜（編輯）　聶崇岐（編輯）

李書春（編輯）　馬錫用（經理）

引得編纂處
燕京大學圖書館
北平，海淀.

第一號，定價八角，郵費在外.

F. MAMIYA & CO
Library Suppliers

昭和六年一月五日

說苑引得

576
198

576-198

目　錄

序	i
各板說苑葉數推算表	ii
叙例	iii
中國字庋擷	v
引得	1
拼音引得	53

說苑引得序

說苑，先爲二十篇；後以一篇爲一卷，又作二十卷。漢書卷三十藝文志儒家類：『劉向所序六十七篇。』註：『新序說苑世說列女傳頌圖也。』又卷三十六劉向傳：『向……著新序說苑凡五十篇，奏之。』皆未單言說苑篇數。惟向進書表中有『更造新事十萬言以上，凡二十篇，七百八十四章，號曰新苑，皆可觀。……』之語，始知其篇章之數。第書不曰說苑而稱新苑耳。隋書經籍志亦作二十卷。至舊唐書經籍志及新唐書藝文志，則均作三十卷，而四庫提要又曰『隋唐志皆同。』豈四庫提要別有所據，坊間兩唐志均有訛謬耶？盧抱經(文弨)羣書拾補中疑三十爲傳寫之誤，想或然也。宋初，丁唐末及五代喪亂之餘，古籍淪亡太半，說苑一書，彼時秘府所存者，僅有五卷。後曾子固（鞏1019-1083,A.D.）校書，遍訪遺佚，始輯足二十之數，然猶稍有闕文；迨得高麗進本，方克補成全璧，即近世通行諸本之所宗也。

說苑係雜採先秦典籍及漢代述作纂集而成。其所引用諸書，現時多已亡佚。如河間獻王之書，隋志已不著錄，賴此書保存四條，得稍窺原書性質。又注釋攷據諸家，遠如章懷太子之注後漢，近如王靜安(國維)之證古史，亦多援引及之。故亦爲古籍中之較爲重要者也。惟其中所載，間亦稍有訛誤，宋葉棻甫(大慶)考古質疑及黃朝英緗素雜記皆已有所糾正。惟此外尚有二條：如卷一韓武子與欒懷子論弔與黻一節，卷十三楚成王以魯君爲僕，公儀休請魯君忍辱全國一節，事實上均有足滋疑惑者。考晉前後有二韓武子：一爲韓厥之祖，遠在春秋初年；一爲韓虔之父，則當春秋之後，戰國之前。而欒懷子與韓起同時，因其母叔祁之訴，於襄二十三年，遭身死族滅之禍。其年代與前後二韓武子，相差皆在一百以上：事實上自無晤對之可能也。至楚成王與魯莊閔僖三公同時，文元年爲太子商臣所弒。公儀休爲魯穆公賢相；穆公上距僖公，約二百年，其與楚成王年代之差，當亦不減此數：則其不能生聚於一處，自亦不待辨而明矣。第是種訛謬，是否爲後世傳鈔之誤，抑原書別有所本，則不得知矣。

是書引得，係以四部叢刋本爲標準，因其爲平湖傳樸堂所藏明鈔本之影印，板本尚佳，而四部叢刋在現代又較爲通行也。顧我國古籍，板本繁多；即說苑一書，已不下二十餘種。而各板之行葉字數，復多歧異。故爲檢查便利計，特就其他板本與四部叢刋本，相互對照，製就各板說苑葉數推算表，庶免根據一書所作之引得，不能適用於他書之弊。惟板本參稽，以時間關係，僅囿於舊京一隅，竭力之所及，共得十有二種；尚有數種，不克一一查考，是不得不引爲憾事耳！

576
198

各板說苑葉數推算表

以四部叢刋本爲標準

板本	每葉行數	每行字數	每葉共計字數	推算數
四部叢刋	18	15	270	1.00
四部備要	26	19	494	0.55
崇文子書百家	24	24	576	0.47
崇文單行本	24	24	676	0.47
掃葉百子全書	32	36	1152	0.23
涵芬樓鉛印本	24	26	624	0.45
廣漢魏叢書	18	20	360	0.75
王謨增訂漢魏	18	20	360	0.75
涵芬樓影印漢魏	18	20	360	0.75
三餘堂袖珍漢魏	20	20	400	0.68
育文堂石印漢魏	36	44	1584	0.17
黃元壽小字漢魏	48	60	2880	0.09
四庫鈔本	16	21	336	0.80

說明：以本引得目注下之葉數，乘任何板本之推算數，即得其板本之葉數，相差無幾。如：趙襄子與子路論孔子，在四部叢刋本卷十一第二十葉下面，若欲推知其在崇文子書百家本何葉，則20×0.47=9.4，即知其在崇文子書百家本第九葉與第十葉之間。又如：孔子與魯哀公論命事，在四部叢刋本卷十七第九葉下面，若欲推知其在涵芬樓影印漢魏叢書本何葉，則 9×0.75= 6.75， 即知其在涵芬樓影印漢魏叢書本第六葉與第七葉之間。餘類推。

叙例

1　本書引得一辭，係由英文 index一字譯出，即"索引"之改譯也。其涵義既較舊譯爲佳，且又與原音相近，故採用之。

2　本引得中字句，有目注之分。如"趙宣子舉韓厥"一條，"趙宣子"爲目，"舉韓厥"爲注。書中凡目均用五號鉛字，注則用六號，以便識別。其徒有目而無注者，皆係偶見之辭，彙集之以便考據者尋檢。

3　本引得目注下之葉數，均按中國方法計算，每葉分爲上下二面(二頁，2 pages)，分以 a,b,二字母代表之。如卷十五第十四葉上面，則爲書15/14a；卷二十第十九葉下面，則書爲20/19b。餘類推。

4　本引得目字排列，一準新發明之庋擱法，以其學習便捷，且較王雲五君之四角號碼檢字法重複數碼爲少也。其計算方法，另附說明於後，茲不贅叙。至目字則皆按體分部排印，字體號碼皆印在書眉上，以便翻檢。如"南"爲 3/30820，則書眉上印"Ⅱ"以代"2/"，而"南"字旁只印"30820"焉。

5　說苑中關於帝王名號，多不冠以朝代。如周文王有時僅稱文王，漢武帝有時僅稱孝武皇帝。本引得爲避免混淆起見，除周以前諸帝王外，概冠朝代，以資辨別。又古人名號兼用，稱謂不一，如：荀子本名荀卿，又稱孫卿；趙盾既號宣子，復稱宣孟：錯雜紛紜，令人困惑。本引得凡遇此等情事，皆用互見方法。如荀卿事蹟，皆附之於荀子之下，而荀卿或孫卿之下，則書"見荀子"，以免淆亂。

6　說苑一書，自漢迄今，垂二千載。中經多次傳鈔，魯魚亥豕，自所難免。茲據盧文弨羣書拾補中之說苑校勘記（抱經堂叢書，北京直隸書局影印，民國十二年，1923），標出異文葉數，外括方弧，列於目注卷葉之後，俾便檢對。如"田忌與楚王論士，8/24a-25a,〔17b〕"之"〔17b〕"，即表明在校勘記第十七葉下面有關於此事之異文，讀者務察焉。

7.　西洋引得，按字母排列；字之形相類，音相近者，自排列相近。庋擱之法，完全從形，以便尋檢。然中國文字，既有諧聲取義之分，又不得不別爲從音引

576
198

得，以補其闕。茲爲羅馬拼音引得，除"衣""益"等字皆改拼"Yi"外，一從 Herbert Giles, Chinese-English Dictionary (Kelly and Walsh, Ltd. 1892) 拼法；音字之後，印皮擷號碼，甚便於善爲韋氏(Wade)拼音而未慣於皮擷方法者。但漢字讀音，今古殊致；茲從今讀，未敢稱善。將來是否應改從 Bernhard Karlgren 之古音拼法，尙待考慮也。

8. 引得之學，在中國尙屬草創。方法既待改良，工具又多未備，疎漏之處，知所難免。海內外博雅君子，幸有以敎正之。

中國字皮擷

說　明

I　皮擷(音說 絜)二字有放入取出之意，茲用以代表漢字之解剖排列法，猶英文所謂 *alphabetization* 也。漢字之重要筆劃，共得十種，各以號碼代之，爲表如下：—

易記		號碼	筆劃並說明	注意
皮	、	0	亠冖冫灬 (點)	凡每一號碼，只代表一實錄之單筆或複筆，虛線變實時，自另爲別碼，如冖爲0，冂爲2，冫則爲8，亠爲0802，了爲7，然𠂇則爲72。凡複筆可算，則不算單筆，如八爲9不爲20，亻爲9不爲22。 凡一筆算一次即足，若又遇其筆於別處，只得作0。如十之上下兩段只可算30，不可算33，然如己算之筆另與別筆結合爲號碼，則當又算，如木之上爲十而下又成个，故爲36。
	一	1	一亖𠄌乙乚 (橫，挑，右鉤之橫)	
	丿	2	千尸匕川刀冂 (撇，直，左鉤之直及斜直)	
	十	3	十右七七子 (兩筆相交而至少有一筆爲正橫或正直者)	
	又	4	乂人 (兩筆相交而皆斜行)	
擷	才	5	才扌夫戈手手 (直及斜直之揷透兩筆以上者)	
	糸	6	黨公虫火𠂉光忄示灬灬宋豕水 (係之各部分及各變體)	
	了	7	了丁土皿𠂇非 (橫或直以其中間之上下或左右連於直或橫者)	
	目	8	冂冋山目刀乚又冃冖 (一筆之轉或兩筆相接而成一角者)	
	八	9	八八𠂉人人入亻亻乀𠂉𠂇𠂉宋 (八與人及其變體)	

Ⅱ　皮擷之法：先識漢字結構共有 1.2.3.4.5.五體次，於每體中各取四角筆劃，以號碼按次序排列之，即得其字之數碼。兩字之先後次序，即依其數碼之大小而定，小者在先而大者在後也。例如口冊兩字皆屬第一體，試依其體之取角次序求每字之上左，上右，下左，下右號碼，則口爲 1/8888，而冊爲 1/8833，是冊字應在口字先。

五體表如下：—

易記	體	取角次序	舉例並說明	注意
中	1	1 3 / 2 4	口車毋勺丐尺司 8888,5000,8885,2820,1020,8890,1882.	單體字不得斷爲兩段者，凡試斷爲上下或內外二段，而其中一段只餘一筆，如勺丐尺丨者，皆不得斷。
國	2	1 3 / 2 4	閒因全匡馬鬼幽 8275,8839,9077,8177,8260,2103,2866.	包圍體，三面或四面受圍，或下面受托，或上面被蓋，而右面被連之字，但如訊分二部，而其一部只餘一筆，或僅外皮隔斷之兩點者，(山勺司口尺舟)皆歸中體。
字	3	1 2 / 3 4	昌符墮字羔矛豆 8888,6693,8237,0213,9136,1072,1897.	上下體，可斷爲上下二段，而每段皆含二筆以上者，凡不轄而向下之橫皆屬上段，其較羔字兩字，即明此例，凡上段有筆伸於下，或下段有筆伸於上者，皆不屬此體，只在國體芳多在皮體。
皮	4	1 / 3 4	厝乍皮廬友多欠 1238,9072,3284,0277,3084,8269,8290.	左邊體字之上面及左邊受過敲者，凡不可歸字體，但亦似歸此體者，皆當歸字體，如衣虎業等字，又似可歸國字體，但其最上筆劃應歸皮體，故在皮體，如慶容。
擷	5	1 2 / 3 4	候刻柳孔胤州競 9029,0922,3632,1321,2061,2072,0101.	左右體，凡斷左右極左爲一部，其餘又爲一部，但左部不得僅爲一點，如心字屬中體，有少數字如競，自字面觀之，似亦可歸字體，然寫時皆先左後右，故歸此體。

注意
中體字，如最上之處只有一筆在當中，則其筆當上左角算，仍於其最右處尋上右角，又如最下只有一筆，則其筆爲下左角，仍於其最右處求下右角，例由爲1/8888，甲爲1/8838，中爲1/8808，夕爲1/2820。 國字皮擷四體，皆分二段，而每段中只取一角，如最上或最下處只有一筆，則其筆當左角或右角算，均可，例皮爲6/3284，字爲3/6275，陳爲9/8259。擷體字，有時實三部直立造成，後二部以一部算，取其一最高之筆，又其一最低之筆，代表二角可也，故候爲9/9029。字體字，上部之橫與下部分開時，歸與下部相連，亦不作了，如羔3/9136，忘3/9172，主3/0157。

Ⅲ 四角號碼既得之後,更計算字內共含方格若干,而附其數於既得號之後。若無方格則以0代之。注意:—

(1)字中似方格而底不正或不成方者不算。
如:夕(1/28200),黽(1/88816),凸(1/88880),亞(1/70700)。

(2)字內之大方含小方,或大方與其內之他筆另成方時,則大方不算而只算其內之小方。如:回(2/88881)字一方,田(2/88304)字四方,目(2/88113)字三方。

(3)方格內有筆劃時,不算方。
如:曾(3/90882)字之上部,西(1/70881)四(2/88900)字之大方,皆不算方。

(4)若字內之方逾九,仍以九計。如:晶(3/88889)轟(3/50559)等類字,仍爲九方。

(5)計算號碼時,若因字體之分別,而將字之某部與其餘部分拆開計算,則拆開之部分與其餘部分所成之方,不再計算,但在國體內之字,雖分開計算,其方仍算。如:佳(5/90070)無方,集(3/97363)三方,田(2/88304)四方,無(1/90363)三方。

(6)凡字之從月(肉)者,其方格皆以二計算,因鉛字多訛月爲月也。
如:肝(5/82732)二方。

附注

(1)現時最通行之字爲鉛字,故度擬筆劃大都以鉛字爲主。然鉛字形體亦往往不一,故不得已擇一體以爲標準,舉其常見者,爲表如下。其不常見者,凡意料所及,並爲互見,如彗彗互見,一爲 3/57180;一爲 3/55180。

亠	宀	户	益	善	曾	尊	兑	戸	卩	丘	几	巳	良	及	尹	旡	羽
1/01000	1/08020	1/08281	3/91973	3/91581	3/90882	3/91331	3/90811	1/82281	1/88220	1/82701	1/88210	1/88811	1/88892	1/78240	1/78582	1/70311	5/72720
最高筆,皆以0算,不從一丨丿等形。			此類字之上兩筆皆從丷不從八。					上左角皆以8算,但自己之己與已經之已作單體時,皆算1/881;其餘複筆內之己已皆以巳論。						上左角,作7不作8。			上左角作7不作1。

牛	牜	先	県	呉	止	業	兆	坐	脊	幾	與	興	盥	臾	凶	豎	監
1/25000	1/25020	3/27210	3/27604	2/29882	1/27700	3/07960	5/02210	1/99700	2/19822	2/65900	3/87900	3/87904	3/82873	1/88900	2/28400	3/86114	3/86876
上左角之撇(丿)作與直(丨)一樣高算。			上左角之直,作與其右之筆劃一樣高。			上部兩肩之筆劃,算與頭一樣高。					上部所含之与,車,等,雖有時鉛字較其左右爲高,但皆以低於左右角算之。					上類字中之𠂉(6)不從𠂉𠂉等形。	

雲	兼	承	椓	林	亦	牛	矢	年	牜	年	丰	无	華	垂	亶	直	真
3/73160	3/91554	1/18590	5/36720	5/36360	1/29600	1/25000	4/90390	4/90501	1/25020	4/90501	1/50001	1/70311	3/33754	1/20104	3/01813	3/30274	3/71294
下端居中之直或帶鈎之直(亅),無論鉛字如何,皆算爲比其兩旁之丿與乀低。						𠂉不與其下筆劃合而成方格。				鉛字或作丰,今皆從丰算,中有一方格。			凡此類字皆算四方。		下端從旦不從且。	皆算四方,又真之上部皆從匕不從十。	

(2)甫(1/50224),月(1/82112)等字,下右角之直因有鈎,其中雖與橫相連不爲7。
(3)盒父發蠢……等字,其上皆有似傘之蓋(左丿右乀或乀各下伸),故一律歸國體。犁,肇,啓等字,雖似可歸字體,但其下段有筆劃伸入上段傘蓋之中,故亦歸國體。
(4)熊慜等字,上部皆有四小部,然其左右上下不能齊分,故不得援藥器蠶等字之例,以最上左右兩部爲上段。
(5)鹿展箴戒暴等字,字之第一部,不當爲與其第二部結合而成方,故鹿爲 4/02312,展爲 4/82392,箴爲 2/95770,餘類推。
(6)凡複字內之含西,襾,者,除哂西茜等字外,皆從襾,如覇爲(3/78329),賈爲(3/78897)。

00010 心, 甍,之術,3/9b.
—宜正,16/4a.
—與行之關係,16/7a,[29b].
—無思慮則不達,16/12a.
心 (星),18/2a,3b.
03000 斗 (星),18/2a.
斗 (量制),18/10b.
07810 亡國之音, 19/28a.
10000 一儀, 君子以,理萬物,20/2b.
10100 二乘, 1/3a.
二十七大夫, 1/7a.
二十八宿 名稱及方位,18/2a-b.
—,9/6b;18/1b,12b.
二代, 18/5a.
10100 三失, 人生之,10/18a,[21b].
三色, 君子有,13/4b,[25a].
三光, 9/21b.
三死 而非命者,17/9b,[31a].
三王, 12/10b;14/4b,5a;15/14a;19/1b;
20/7b.
三不祥, 國有,1/14b,[2b].
三通, 11/21a.
三田, 天子歲,19/11b,[36b].
三公 職責,2/3b;2/4b-5a,[4a].
—與五嶽之關係,18/5b.
—,1/7a;8/4b,19b.
三言, 孔子之,17/18a-b.
三軍, 能正,者搢笏,19/4b.
—,2/11a.
三寢, 19/7a-b,[36a].
三窮, 11/20b.
三泉, 20/5b.
三苗同秀, 18/13a.
三苗氏, 5/3b.
三樂, 人生,17/17b-18a.
三后, 5/3a.
三江, 13/19a.
三維, 規矩之,19/2a,[35b].
三族, 2/12b,15a.
三川 震竭,18/4b-5a,[32b].
三代 施教之方法,19/1b-2a.
—,3/9a;5/3a;18/19a.
三牲, 1/17b.
三歸之臺, 11/3b.
三妖, 13/17b.
三愼, 17/14a.
三懼, 明主之,1/13b-14b,[2b].
三獻 之禮,19/5b.
三黜, 天子之,19/8b-9a,[36a];19/10a.
三陽五輸, 18/24b.
三卿, 5/17b;17/5a.
三錫, 天子之,19/8b,[36a].
18120 刁勃 辱楚使,12/16a-b,[25a].
—,2/9b,[4b].
18300 子 (爵)與山川之關係,18/6a.
子文 不以私亂法,14/12b-13b,[27b].
子重 (楚莊王弟公子嬰齊),1/13a;8/2b.
子太叔 善決事,7/11a,[13b].
子夏 論春秋,6/20b.
—與孔子論損益,10/2b-3b,[20b].
—與孔子論顏淵等,17/14b-15a.
—之性行,17/18b.
—服喪畢見孔子,19/15b,[37a].
—,2/6b,8b;17/18b-19a.
子上 被殺,13/23b.
子玉 (見成得臣)
子西 諫楚昭王遊荆臺,9/11a-b,[19b].
—論闔廬與夫差,13/15b-16a,[26a].
—讒孔子於楚昭王,17/9a-b.
—,11/9a.
子道, 3/2b-3b,[5b];3/3b-4a;3/4b,[5b];
3/5a-b,5b-6a;16/7a.
子越, 18/24b.
子綦 諫楚昭王游荊臺,9/10b-11b,[19b].
子公 (見公子宋)
子容, 18/24b,[35a].
子罕 (見司城子罕)
子家羈, 9/8b.
子韋, 8/22a-b.
子蘭子 論行事,4/7a,[7b].

576
198

18300 **子囊** 退兵請死,4/11a-b,[8a].
子貢 問孔子當世賢臣,2/5a-b.
—問孔子臣道,2/17a-b,[5a].
—與孔子論政,3/14b,[7a];7/3b,[13a];7/9b-10b,[13b];7/16b-17a,[14b].
—與衛靈公論政,7/4b-5a,[13a].
—贖人,7/23a.
—問舟綍路,10/11a-b,[21a].
—論談說之要,11/1b.
—與伯諝論孔子,11/9a-b.
—與趙簡子論孔子,11/19b-20a.
—與齊景公論孔子,11/20a,[23b].
—與文子論季文子,11/20b-21a.
—爲魯求救於吳,12/4b-5a,[24a].
—論衛不亡,13/14b.
—讚王孫商,13/20a.
—答孔子志好辯,15/8b-9a.
—問孔子誅少正卯之故,15/14b,[28b-29a].
—請孔子勿忘同遇難弟子,17/10b-11a,[31a].
—之性行,17/14b-15a,18b.
—答東郭子惠孔門人品不齊之故,17/15a-b,[31a-b].
—與孔子論君子,17/22a,[32a].
—與孔子論人死,18/26a,[35a-b].
—觀延陵季子葬子,19/15a,[37a].
—問孔子褒禮,19/15b-16a.
—與子石子論學,20/17b,[40a].
—,2/18b,[5a];9/18a;12/17a;17/9a.
子思 論爲學,3/9b-10a,[6a].
—辭田子方賜,4/3b-4a,[7b].
—,17/5b.
子桑伯子 往見孔子,19/20a.
子羔 爲政刖人足,14/15a-16a,[28a].
子庚, 17/5b.
子產 知人善任,7/11a-b,[13b].
—誅鄧析,15/14a;15/15a,[29a].
—對韓宣子釋夢,18/18b-19a.
—,2/5a-b;5/11b,[9b];8/3a;11/1b-2a.
子反 醉酒被誅,10/14b-15a,[21a].
—,8/2b.
子皮, 2/5a-b.
子虎 (見解揚)
子石 嘆君子道狹,17/2b-3a,[30b].
子石子 與子貢論學,20/17b,[40a].
子游 與季康子論仁人,5/11a-b;[9b].
—,18/24b.
子贛 (見子貢)
子羽, 8/3a.
子張 問孔子嘆得貴掛,20/1a,[38b].
—之性行,17/14b-15a.
子猛, 9/9a,[19a].
子路 爲蒲令,2/18b.
—與孔子論政,2/18b-19a,[5a];7/16a-b;8/26a-b.
—述養親,3/3b-4a.
—與孔子論學,3/12a-13a,[6b].
—問孔子不軾陳修門者,4/3a,[7a].
—與孔子論仁,5/16b-17a,[10a-b].
—與衛靈公論政,7/4b.
—與孔子論銅鞮伯華,8/17a-b,[17a].
—問孔子贈程子,8/20b-21a,[17b].
—與孔子論持滿,10/3b-4a.
—與成回論恭,10/21b-22a.
—與趙襄子論孔子,11/20b,[23b].
—與孔子論管仲,11/21a-22a.
—問孔子不濟河之故,13/2b-3a.
—答孔子志好兵,15/8b.
—問孔子之志,15/9b.
—問孔子臨危而樂之故,17/10a-b.
—與孔子論行道,17/11b-13b,[31a].
—歌而解匡人之厄,17/13b-14a.
—之性行,17/14b-15a.
—盛服見孔子,17/16b,[31b].
—問孔子君子之樂,17/17a-b.
—辭於孔子,17/19a,[31b].
—請孔子贈言,17/19a-b.
—鼓瑟有北鄙聲,19/29a-30a,[38a-b].
—言引,4/1a,[7a].

18300 **子路** (接),14/7a;17/9a.
子明, 18/24b,[35a].
子服景伯 諫魯襄公,9/20b-21a.
18590 **承** (地),10/11a.
承盆疽 說陶君與趙簡子和,11/19a,[23b].
承明, 天子之庭,19/7b.
18821 **司馬**, 1/6b,17b-18a;4/7b,13a;6/10b,7/4b;8/2b;9/10b;10/14b;13/9a.
司馬子魚 諫宋君修德而後伐曹,15/12b.
司馬子期 被殺,4/7b.
司馬喜, 8/5a.
司馬法 引,15/1a,7b.
司馬穰苴 阻齊景公飲,9/16a-b.
司寇, 6/13b;7/23b;14/14b;15/14b;17/6a.
司空, 1/6b.
司徒, 1/6b;19/12a.
司城, 1/24b.
司城貞子, 14/7b.
司城子罕 與宋君論治國,1/24b-25b,[3b].
—逐宋君,1/25a.
—復貴子章,8/22a-b.
20000 **卜**, 20/1b.
卜商 (見子夏)
卜者 輔道決疑,20/1b-2a,[38b].
20300 **千家之縣**, 2/15a.
千石之鍾, 14/5a,[27a].
20810 **毛嬙**, 8/15a.
毛伯, 5/15a.
22880 **山** 之德,17/23a-b.
山東, 11/17b.
山戎, 5/6a;13/13b;15/13b;19/12b.
山龍, 天子服,19/2b.
山川 與子男之關係,18/6a.
山川之神, 18/16b,[34a].
山林淪亡, 18/3b.
23300 **升** (量制),18/10b.
25000 **牛** (星),18/2a.
25600 **朱厲附** 死莒穆公之難,4/15a-b,[8a-b].
25700 **生**, 養,之道,16/14b-15a.
生祠, 5/13b.
25900 **失倫**, 不修身而責人爲,16/2b.
28303 **身**, 修,之道,10/20a,[21b].
—不修而責人爲失倫,16/2b.
28330 **舟之僑** 諷晉文公,6/5a-b,[11a].
—逃賞,6/5b.
—論虢將亡,18/19b-20a,[34b].
—適晉,18/20a.
舟之姬, 9/12a-b,[19b].
舟綍 教子貢問以禮,10/11a-b,[21a].
28882 **白公勝** 告子閭子舉事,4/7a.
—爲亂,4/7b-8b,[8a];13/10a.
—被申鳴殺,4/8b.
白圭 論中山與齊將亡,13/8a-b,[25b].
白龍 化魚,9/23b.
白虹貫日, 12/4a.
29600 **水**, 君子得時如,16/7a,[29b].
—之德,17/22a-23a,[32a].
—(災),大,鳴鼓叡社,18/7b-8a.
—與陰陽變異,18/7b-8a,[32b-33a].
—災之故,18/8a.
水 (五行),18/2b.
水神, 12/12a.
水怪, 龍罔象,18/17b.
30000 **十二牧**, 19/12a.
十二律 次第與四時關係,19/21b-22b,[37a].
十日並出, 10/20b.
十禍, 伐不當則得,16/4b.
30000 **寸** (度制),18/10b.
30400 **女** 發育與陰陽之關係,18/9b-10a.
女樂, 20/10a.
30600 **木** (五行),18/2b.
木馬, 16/18b.
木怪, 夔罔兩,18/17b,[34a].
木門子高 友蘧伯玉,6/15b-16a,[12a-b].
—爲衛卿,6/16a.

576
198

30600 **求** 宜以道,17/8b-9a.
求賢之道, 1/11b-12b,[2a-b].
30700 **士** (官)之職責,1/6b;2/4a-b,5a.
—之重要,8/2a-4b,[15a-16a];8/6a-8b,[16a].
—之智能,19/2b.
—服,19/2b.
—親迎之禮,19/6b,[36a].
—以雉爲贄,19/8a.
—喪葬之禮,19/14b.
—祭祖禰,19/18a.
—祭門戶,20/1b.
士 之五阻,1/10a-b,[2a].
—之所恥,4/2a
—自守之道,10/14a.
—乖禮乃在上之過,16/3a.
—死不改行,16/3b-4a.
—去就之道,17/1a-2b,[30b].
—之三愧,17/14a,[31a].
士文伯 與晉侯論政,7/21a,[15a].
士貞伯 與晉昭公論待士,8/26b-27a,[18a].
士茁 諫智襄子,5/18b,[10b].
士燮 (見范文子)
30700 **土** (五行),18/2b.
土缶, 18/17b.
土怪, 羣,18/17b,[34a].
30810 **七星**, 18/2b.
七政, 18/1b.
30900 **夾鍾** (樂),19/21b-22a.
30900 **大**, 務,勝於務小,16/18b.
大白之冠, 20/13a,[39a].
大士, 2/9b.
大夫 職責,2/4a,[4a];2/4b-5a;19/2b.
—處事之道,12/1a-b.
—益壽之數,18/6b.
—之服,19/2b.
—親迎之禮,19/6a-b,[36a].
—以鴈爲贄,19/8a.
—喪弔之禮,19/13a-14a.
—喪葬之禮,19/14b.
—祭親,19/18a.
—祭五祀,20/1b.
大火, 夏之中星,18/3a.
大夏 (地),19/21a.
大人, 孔子讚管仲爲,11/21b.
—出臨洮,18/3b.
—,春秋時防風氏稱爲,18/16b.
大發 (地),19/12a,[36b].
大祭 爲君請壽,18/7a.
大呂 (樂),7/17b;19/21b-22a,[37b].
大器, 20/9b.
大學 之教,3/6a-b,[5b].
大智者 不務小,17/6a-8a,[31a].
大廢, 不治內而修外爲,16/2b,[29a].
大術 (地),13/10b.
大將軍長史, 6/6a.
大姬 配虞胡公,18/17a,[34a].
大緩, 19/11b,[36b].
大功 (喪服),19/16b.
大理 (官),1/6b-7a;7/4b;19/12a.
大辟, 5/9a;19/19b.
30900 **太子** 冠禮,19/5b,[35b-36a].
太子太傅, 6/6a.
太子建 奔宋,4/6a.
太子商臣 譖殺子上,13/23b.
太山, 1/4a,[1b];8/10a,13a;9/22a,25a;17/8a,23b.
太白 (星),18/2b.
太白經天, 18/3b.
太角, 18/3b.
太中大夫, 12/11a.
太史, 13/5a.
太史州黎, 1/17b.
太王 避勳育,14/3a-b,[27a].
—,11/5a.
太戊 時桑穀生,1/15b-16a,[2b].
—,6/14b.
太甲 言引,10/8a.
太公望 答武王用賢之道,1/8a-b,8b-9a;

30900 **太公望** 答武王用賢之道(接),5/4a,[9a].
—與文王論政,7/7a.
—與武王論政,7/7a-8b,[13b].
—治齊,7/22a-b.
—答周文王伐密須,15/10a.
—答武王必勝之道,15/10b.
—誅潘阯,15/15a.[28b-29a].
—明去就而榮,17/1a.
—務大忘小,17/4b.
—得時而佐天子,17/12b.
—,8/1b,5a,5b,8b;9/10a;14/3b.
太公兵法 論將兵,15/6a-b,[28b].
太守, 5/10a,14a.
太牢, 20/17a.
太宰, 9/17a,19a;18/15a.
太宰己父, 18/15a,[34a].
太宰嚭 (見伯嚭)
太華 (山),1/3b.
太常, 6/10a.
太簇 (樂),19/21b-22a,[37b].
太后, 12/15b-16a.
太任 (人),1/23b.
太行 (山),5/4a,[9a].
太師, 19/9b.
太姒, 1/23b.
33811 **世叔**, 8/3a.
33882 **甘戊** 論大智忽小事,17/7b-8a,[31a].
甘泉宮, 11/4b-5a.
甘棠, 5/1a,1b.
38010 **九九** 之術,8/12b.
九夷, 1/13b,[2b];13/16b;18/17a.
九道, 19/12a.
九臣, 堯之,13/2a.
九原, 20/5a.
九族, 2/9b.
九澤, 19/12a.
九州 方位,18/4a,[32b].
—,18/11b;19/12a.
九韶 (樂名),19/12b.
九徼, 周作,20/9b.
九卿 職責,2/3b-4a,4b-5a.
—,1/7a.
38220 **內** 不治而外修爲大廢,16/2b,[29a].
內史過 答周惠王神降之故,18/13b-15b,[33b-34a].
內史廖 獻得由余之策,20/9b-10a,[39a].
內史叔興 讚晉文公,6/3b,[11a].
內治 爲武之本,15/3b.
50000 **丈** (度制),18/10b.
50002 **吏道**, 16/1a.
50004 **車裂** 之刑,9/6a;9/7a,[18b];20/6b.
車轅 之難,5/18a.
50084 **事** 消長之理,16/1b,17b.
事 與謀之關係,16/5b-6a,[29b].
事親 之道,16/11a.
50090 **本**, 建,3/1a-16b.
—,固,之道,3/13a-b,[6b].
—宜務,16/7a.
50224 **甫田** (詩),6/5b.
50604 **東夷** 陶器窳,18/2a.
—,3/13a.
東井 (星),18/2a.
東囿, 18/12a.
東周, 14/8b;19/7a.
東閭子 論待人,6/18b-19a,[12b].
東嶽 泰山,18/5a.
—,19/9b.
東壁 (星),18/2a.
東海, 1/5a;20/5b.
東海郡 枯旱三年,5/14a.
東郭垂 以色知齊桓公將伐莒,13/4a-5a,[25a].
東郭牙, 1/11a,[2a].
東郭子惠 問子貢孔門人品不齊之故,17/15a-b,[31a-b].
東觀, 15/14b.
東郡, 18/3b.
東阿, 7/15b,16a.
50900 **夫湫** (地),9/17a.

576
198

50902 **夷**, 10/10a;12/10b.13a;13/13b;15/4a.
夷羊, 18/14a.
夷則 (樂律),19/21b-22b.
55886 **曲阜**, 14/3b.
曲堺徙薪, 13/12b-13a.
曲陽, 8/25b.
58002 **史** 之職責,1/6b.
史叟 論武子勝,2/18a,[5a].
史嚚 爲虢公占夢,18/19b.
史黶 與趙簡子論賢臣,8/25b-26a,[18a].
史鰌 與衛靈公論政,7/4b,[13a].
—有君子之道三,17/18b.
—,8/16b-17a;12/17a.
史捘, 6/13b.
史理, 13/6a,[25b].
史黯 與趙簡子論衛不可伐,12/17a,[25a].
史附里 被管仲誅,15/15a,[29a].
58004 **史駢** 知秦軍將遁,14/8b-9a.
58082 **中山** 烹樂羊之子,5/17a,[10b].
—亡之故,13/5b,[25b].
—將亡之故,13/8a-b.
—,2/6b,8a;6/6a,6b,19b;8/5a,18a,18b;12/5a,7a.
中牟, 3/11b;4/12b-13a.
中星, 18/3a,[32b].
中國, 8/2a,2b,3a;10/9b;12/9b,10b,11a;13/13b;14/10b;18/13b;20/10a.
中宮, 18/12a.
中軍尉, 6/13b;11/23a;14/11a.
中嶽, 嵩高山,18/5b.
中庸, 引,3/8a-b,[6a];10/1a.
中庶子 與扁鵲論醫,18/23a-24a,[35a].
中州, 18/4a.
中郎, 9/21a,[20a].
中行氏 有函冶之難,5/18a.
—滅,10/12b.
—,8/25b,26a,26b.
中行吳 (見中行穆子)
中行文子 出亡殺商夫,13/14a-b.
—,6/11a.
中行偃 (見中行獻子)
中行獻子 將伐鄭,5/11a.
中行穆子 圍鼓,5/11b-12a.
—論受降,5/12a.
中衍, 6/14b.
58084 **申生** 荅重耳,4/5a-b,[7b].
—請狐突輔獻公,4/5b-6a.
—被殺,4/5b-6a,[7b].
申包胥 哭秦庭,4/1a-b.
—與子胥言必存楚,14/9a-b,[27b].
—乞秦師復楚,14/9a-b,[27b].
—逃封,14/9b.
—,8/7a,11a.
申公子倍 奪楚王雉,4/15b,[8b].
—死,4/15b.
申氏 爲楚平王所族,12/16a-b.
申屠狄 負石赴淵,16/15a,[30a].
申旗 諫秦昭王勿驕,10/12a-13a,[21a].
申池 (地),6/20a.
申孺 待士,8/24b,25a.
申侯 進食於楚莊王,1/13a.
申侯伯 被遣,1/19b.
—被鄭人殺,1/19b.
申鳴 之忠孝,4/7a-8b,[7b-8a].
—爲楚相,4/7b.
—殺白公勝,4/8b.
—自殺,4/8b.
58334 **冉求** (見冉有)
冉有 告子路孔子評其鼓瑟,19/29a-30a,[38a-b].
58884 **由余** 與秦穆公論得國,20/9a-b,[39a].
—仕秦,20/10a,[39a].
—,8/2b;11/9b.
60000 **小**, 務,之害,10/15a;16/2b;16/9b,10a,[30a];16/18b.
小人 之行,7/1b;16/7a,[29b];16/11a,[30a];16/11b;16/16a-b,[30b];17/17a.
小能, 大智者不務,17/6a-b,[31a].

60000 **小緦**, 19/11b.
小功 (喪服),19/17a.
60200 **少正卯** 被誅,15/14a,14b.
少孺子 諫吳王伐荊,9/4b-5a,[18b].
少師慶 守法,14/14a-b.
60900 **火** (五行),18/2b.
—,諸侯服,19/2b.
70100 **丕山**, 18/14a.
70200 **下** 不可與上相倍,16/4a.
下宮, 6/14b.
下蔡威公 知蔡將亡,13/8b-9b.
下邳, 5/13a,[9b].
70300 **干** (舞器),19/22b,25a,26b.
干將 (劍名),3/8a;17/7a,7b.
70300 **于公** (定國父)治獄平,5/13b-14a,[9b].
于公祠, 5/13b.
于定國, 5/13a.
于義獾, 2/7a,[4b].
70300 **平原君** 歸趙,6/6b.
—守邯鄲,6/6b-7b.
平陵, 5/7b;13/10b-11a.
平陽, 10/13a.
70390 **天** 雨金石與血,10/20b.
—與時宜順應,16/5a-b.
—之歷數,18/1b.
天心 以一儀理萬物,20/3a.
天帝, 9/23b.
天文, 18/1a.
天子 處中州,18/4a.
—益壽之數,18/6b.
—祠上帝,18/19a.
—職責,19/2b.
—之服,19/2b.
—冠禮,19/5b.
—之寢19/7b,[36a].
—以罷爲贄,19/7b.
—對諸侯之賞罰,19/8a-9a,[36a];19/10a.
—巡狩之禮,19/9b-10b,[36b].
—畋獵之禮,19/11b-12b,[36b].
—弔祭之禮,19/13a-14a,[36b].
—喪禮,19/14a-b,[37a];19/15b.
—祭海內之神;19/18a.
—祭天地五嶽四瀆,20/1b.
天象 對人事之影響,18/1a-4a,[32b];18/9a.
天下 平治之道,16/12a.
天道 忌滿,10/2a,2b,5b;16/19a.
—布順,16/2a.
—福善,16/3a;16/5b,[29b];16/7a.
—盈虛之理,16/4b.
—貴陽賤陰,18/7b-8a.
—,知,者冠鉢,19/4b,[35b].
天變, 10/20b-21a;12/4a.
天老 與黃帝讌鳳,18/11a-12a,[33b].
天地, 天子祭,20/1b.
天妖, 13/5a.
70700 **上** 與下不可相倍,16/4a.
上帝, 18/19a.
上將軍, 8/24b.
上解于 (人),8/11a.
上翔, 鳳飛鳴曰,18/11b.
70700 **工** (官),之職責,1/6b.
工尹 避楚太子,10/10b-11a.
工師, 1/6b;19/12a.
70700 **王良**, 15/3b,[28a];17/12a.
王子比干 (見比干)
王子慶忌, 12/4a.
王子廖, 8/2b.
王子成父, 1/11a.
王子建 問田疇於成公乾,18/26a-b.
王子革 奪眷,14/12a,[27b].
王子靈 奪眷,14/12a,[27b].
王道 知人,1/7a,[2a].
王季, 1/23b.
王堅 與師強使楚,12/16b-17a,[25a].
王者 之道,1/7b-8a,[2a];7/1b-2a,[13a];7/22a.
—以臣爲友,1/12a.

576
198

70700 王者（接）之政,7/1a-b,[13a];
15/14b-15,b[28b];16/17a;19/9a.
王滿生 與周公論社稷安危,15/15b-16a,
[29a].
—諷周公除管蔡,15/16a.
王孫滿,11/2a.
王孫商 勸衛靈公激民反趙,13/19b-20a,
[26b].
王孫厲 勸楚文王伐徐,15/1b.
王孫夏 諫叔孫文子改廟制,20/14a,
[39b].
王豹,17/5b.
王制（禮）,引,2/18b,[5a].
王林,8/16b,[17a].
王歜 辭燕人封,4/14a-b.
—死,4/14b;12/15b.
王陵 讚楚文王,9/13a.
70700 巫馬期 治單父,7/12b-13a,[14a].
巫官,18/22b.
70700 正月,周公似,1/23b.
正月之六（詩）,10/18b.
正閨刖跪 諫齊景公畫出,9/15a-b,
[20a].
正寢,諸侯,三,19/7a.
正諫,9/1a-25a.
正殿,20/12a.
70700 玉 有六美,17/23b.
玉劍,11/10b,[22b].
70701 五帝,12/10b;14/4b,5a;5b;15/14a.
五色,19/25a.
五本,司身之,10/20a-21a.
五事,三公所參,2/5a,[4a].
五事（尚書洪範）,19/3b,[35b].
五死,民有,16/14b.
五不具,人生,18/9b-10a,[33a].
五星,18/2a,2b.
五國,11/13a.
五音,19/27b.
五寒,國之,10/7a,[20b].
五嶽,天子祭,20/1b.
—與三公之關係,18/5a-b.
五盡 爲亡國之象,13/8a-b.
五常,20/7b;19/24a.
五聖,16/12a.
五霸長,齊爲,8/9b.
五鼎,18/21b.
五兵,16/14b.
五湖,1/5a;13/19a.
五福,3/14b;16/4b.
五祀,大夫祀,20/1b.
五誅,王者有,15/15a,[28b].
五行 與人事之關係,18/2a.
五穀,2/17b.
五始,8/3a.
五愼,17/19a-b.
五恥,君子之,16/15a-b,[30a-b].
五刑,17/1b.
五,阻 士之,1/10a-b,[2a].
五殺大夫（見百里奚）
70881 西平侯,5/13a,14b.
西戎 之服飾,11/9a.
—亡,20/10b.
—,8/2b.
西周,18/4b.
西閻過 論大智忽小事,17/6b-7b,[31a].
西嶽,華山,18/5b.
—,19/10b.
西楚霸王,12/9b.
西施,8/15a.
西河,2/6b,7b-8a,9b;5/3b;14/11b.
西門豹 治鄴,7/11b-12b.
—,2/8a.
70900 天 見1/70390.
78522 弔禮,19/13a-14a,[36b-37a].
78582 尹文 與齊宣王論君道,1/1a-b.
尹逸 與成王論民親上,7/8b-9a.
尹綽 答趙簡子愛君,2/16b-17a.
尹鐸 諫趙簡子築臺,5/10b.
82701 丘吾子 與孔子言三失,10/18a,[21b].
一自殺,10/18b.

88281 尸厥（病）,18/24a,[35a].
88291 尺（度制）,18/10b.
88330 丹朱 憑房后生周穆王,18/14b.
—淫慢,20/7a-b.
丹徒,9/23b.
88508 畢（星）,18/2a.
88812 巴蜀,12/9b.
88854 毋擇 獻空龍於齊侯,12/17a-18a,[25a].
88882 日,18/2a,12b.
日蝕 之故,18/8a.
—,7/21a,[15a];18/3b.
日者,信,之害,20/1a-2a,[38b].
—輔道決疑,20/1b-2a,[38b].
90000 人生 之三樂,17/17b-18a,[31b].
—五不具,18/9b-10a,[33a].
—與陰陽之關係,18/9b-10a,[33a].
人事 與地變之關係,18/4b-5a,[32b].
—與天象之關係,18/1a-4a,[32b].
人道 忌滿,10/2a,5b;16/2a.
人倫 與陰陽之關係,18/7b.
90000 八方,18/4a.
八十一元士,1/7a.
八成 之湯,18/24b,[35a].
八風,19/25a.
八荒,18/4a.
八德,水之,17/22a-b,[32a].
八佾,5/15b,[10a].
八極 18/11b.

576
198

09250 **逢丑父** 死難,10/9a.
逢滑 諫陳懷公,11/2b-3a.
09251 **逢蒙** (人),15/3b,[28a];16/9a.
09281 **造舟**, 6/17a.
造命, 12/15b.
造父 (人),15/3b;17/13a.
09310 **述職** 之意義,19/9b.
09362 **遼水**, 18/16a.
09660 **巡狩** 之意義,19/9b-10b,[36b].
09820 **迎歲**, 13/18a.
09893 **選賢之道**, 1/7b-8a,[2a].
09960 **遂傑之冠**, 齊服,11/9a,[22b].
09973 **進退之道**, 16/16b-17a,[30b].
09983 **道**, 三公之事,2/3b.
—行必待時勢,15/14a-b;17/4b,[30b];
17/11b-13b,[31a].
—,因之以求則得,16/3b.
—爲天下所歸,16/4a.
—大位高則事能濟,16/5b.
—小事大則凶,16/5b.
—,爲善則得,16/7a.
—,爲惡則失,16/7a.
—因,易以逢人,16/11a.
—爲成事之本,16/17b.
—之變化,18/2a.
道吾 問夫子多知與無知,17/24a.
13270 **武子勝** 得趙簡子寵,2/18a.
武事, 15/1a-16a.
—之利害,15/1a.
—宜得士卒心,15/3a-b,[28a].
—後於文治,15/3b-4a,13b-14a;
16/9a,[30a].
—宜使人不畏死,15/4a-5a.
武丁 時桑穀生,1/16a-b,[2b-3a];10/7b.
—時雊雉之變,18/3b.
—,11/8b;17/12b.
14222 **鶩**, 庶人之贄,19/8a.
14270 **延州來季子** (見季札)
延陵 (地),14/2b.
延陵季子 (見季札)
14270 **廷理** (官),14/12b,13b.
14502 **建本**, 3/1a-16b.
19140 **發明**, 鳳晨鳴曰,18/11b.
19822 **脊環** (見寺人脊環)
21304 **魁杓** (星),18/1b.
21604 **鬼**, 殷敎之幣,19/2a.
—字之意義,20/16a.
鬼谷子 論談術,11/1a-b.
鬼神 忌滿,10/5b.
—,信,之害,20/1a-3a,[38b].
22280 **匈奴**, 1/11b.
22282 **島夷**, 19/12b,[36b].
22362 **梟** 因人惡其聲而徒,16/12b.
22600 **勾陳** (星),18/1b.
22601 **鳥號** (弓),3/8a.
22602 **禹** 欲伐有苗氏,1/4a-b.
—愛民,1/5a-b,[2a].
—爲司空,1/6b.
—知人,1/7a.
—平水土,5/2b.
—服有扈氏,7/5a,[13a].
—之事功,19/12a-b,[36b].
—之儉德,20/3b-4a.
—立謗木,20/6b.
—作祭器,20/9a-b.
—,5/3b;8/2a,6a,15a;9/21b;10/16a;
11/15b;14/2a;16/15a;18/16a,[34a];
20/8a.
22882 **旬始** (星),18/2b.
22883 **鼎**, 三足,1/15b,[2b].
24010 **冬** 中星鼎,18/3a,[32b].
冬祭 薦稻鴈,19/17b.
冬雷夏凍, 18/3b.
24881 **咎季** 荅晉文公,3/15a.
咎繇 (見皐陶)
咎犯 請晉文公賞陶叔狐,6/2b-3b,
[10b-11a].
—悲晉文公棄從難者,6/3b,[11a].
—與晉文侯論政,7/20b-21a.
—答晉文公戰不厭詐,13/17b,[26a-b].

24881 **咎犯** (接)請晉文公戰楚,13/18a-b,[26b].
—舉虞子羔守西河,14/11b-12a.
—之大公,14/11b.
—以樂諫晉平公,9/3a-4a,[18a].
—,8/2b;9/22a-b;10/9b.
25873 **臧文仲**, 13/21b.
臧武仲, 13/21b.
臧孺子容, 13/21b.
27223 **血食**, 11/13b;12/4b.
28660 **幽州**, 18/4a.
幽都, 20/9a.
28760 **函冶** 之難,5/18a.
29160 **祭器**, 20/9a-b.
祭禮, 1/17b;19/17b-18a,[37a];19/18a-b.
祭祀 非求福之道,20/1b-2a,[38b].
29882 **吳** 敗於越,1/13b;13/19b.
—與楚戰,4/11a.
—以舟逆叔向,9/13a.
—亡,9/20a.
—將亡,13/11b.
—請糴於越,13/19b.
—伐楚,14/9a-b.
—救陳敗於楚,15/12a.
—得大骨問孔子,18/16a-b,[34a].
—,6/17a-b;8/2b,7b;9/9a,17a;11/2b,
14b;12/4b,5a;13/16a,18b,19a;
17/2a,12a.
吳 (漢宗王封國),6/10a.
吳山, 17/2b.
吳王夫差 敗於越,8/6a.
—納少孺子諫不伐荊,9/4b-5a,[18b].
—敗越,9/17a,[20a].
—不納伍子胥諫,9/17b-19b,[20a].
—敗齊師於艾陵,9/18a.
—沉伍子胥尸於江,9/19b.
—自殺,9/20a.
—欲縱民飲酒,9/23b.
—欲晏子稱己爲天子,12/12b.
—讒晏子及齊君,12/13a-b,[24b].
—將伐陳,13/15b,[26a].
—驕奢而敗,13/15b-16a,[26a].
—與越羅,13/19b,[26b].
—,15/1a;17/3a,13a.
吳王夷昧, 14/2a.
吳王闔廬 恤民伐楚,13/11a-b.
—愛民而勝,13/15b,[26a].
—使人刺王僚,14/2b.
—將爲伍子胥伐楚,14/14b.
—五敗楚人,15/12b,[28b].
—問子胥五臣之死,15/13a,[28b].
—,8/6a,11a;9/17a;12/16a;13/19a,
20b;17/13a.
吳王壽夢 ,14/2a,[27a].
吳王謁, 14/2a,[27a].
吳王僚 自立,14/2b.
—,12/4a.
吳王餘祭, 14/2a.
吳王濞 反,9/21a-23b,[20a].
—死丹徒,9/23b.
吳起 爲西河守,2/8a.
—荅魏武侯春秋元年之義,3/1a-b,[5a].
—與魏武侯論修德,5/3b-4a,[9a].
—吮軍人膿,6/19b.
—與屈宜臼論爲政,15/2a-3a,[28a].
—爲兎守,15/2a,[28a].
—爲令尹,15/2a.
32900 **肉林**, 20/4b.
39330 **奔星晝出**, 12/4a.
39370 **奎** (星),18/2a.
39382 **奢** 之害,20/3b-17b.
39500 **越** 不許吳平,9/20a.
—使諸發遣梁王梅,12/11b-12b,[24b].
—破吳,13/16a.
—請楚師伐晉,13/16a.
—饑,13/18b.
—,8/6a;9/9a;12/9b;13/15b,19a;17/1b,
3a;18/16a.
越王勾踐 求諫,1/13b,[2b].
—不禦舊冢,8/7a-b.
—敗吳,9/17a.

576
198

39500 越王勾踐 因吳饑伐之,13/19b.
—困於會稽,17/10b-11a.
—,13/18b;17/1b.
越甲 至齊,4/10a.
越人,榜枻之歌,11/11a,[22b].
—徒跣剪髮,20/18b.
越裳氏 重譯朝周,18/13a-b,[33b].
越石父 論愼行,17/24a-b.
越俗 文身剪髮,11/9a.
越姬,9/2b,[18a].
39622 趙 有孟姬之讒,5/18a.
—被智氏攻,13/6b-7a.
—滅智氏,13/15a.
—,1/12b,[2a-b];2/8a,9b;6/6b,7a;8/7a,8a;11/2a-b;12/2a;18/23a,24a.
趙太子 病,18/23a-24b,[35a].
趙王 遣使者之楚,12/1b-2a.
趙武 繼祖業,6/14b.
—滅屠氏,6/15b.
—,11/2a.
趙武靈王 餓於沙丘,8/6b.
趙倉唐 爲魏太子擊使於魏文侯,12/5a-7a,[24a].
趙衰,11/22a-b.
趙高,8/2a.
趙穿 弒晉靈公,6/14a.
趙襄子 忍辱,3/16b,[7a].
—敗智伯,3/16b.
—見圍於晉陽,6/2a.
—與張孟談論臣禮,6/2a,[10b].
—滅智氏,6/11a.
—赦豫讓,6/11a-b,[11b].
—問孔子不遇之故,11/20b,[23b].
—與子路論孔子,11/20b,[23b].
—,10/12b.
趙宣子 與賈季論立太子,3/16a.
—飯桑下餓人,6/9a-b,[11b].
—舉韓厥,6/13b;14/11a-b.
—死,6/13b.
—夢見叔帶,6/13b,[12a].
—不迫秦於險,14/9a,[27b].
—,4/6b.
趙宣孟 (見趙宣子)
趙簡主 (見趙簡子)
趙簡子 數欒激之過,1/20a,[3a].
—求諫,1/20a-b,[3a].
—答車吏,2/11a,[4b].
—問董安于,2/11a-b.
—論尹綽敖厥,2/16b-17a,[5a].
—寵武子勝,2/18a.
—與董安于論立嗣,3/16b.
—屠中牟,4/12b.
—築臺,5/10b-11a,[9b].
—與陽虎論樹人,6/18a-b,[12b].
—與古乘論得士,8/13b-14b,[16b-17a].
—用揚因,8/22b-23a,[17b].
—與史黶論賢臣,8/25b-26a,[18a].
—納公盧諫止攻齊,9/13b-14a,[19b].
—攻陶,11/19a,[23b].
—與子貢論孔子,11/19b-20a.
—與成摶論羊殖,11/22b-23a.
—將襲衛,12/17a,[25a].
—欲殺澤鳴等,13/2b-3a,[25a].
—遣人與衛盟於鄟澤,13/19b,[26b].
—殺涉他以謝衛,13/20a.
—謀衛,13/25a,[26b-27a].
—與封荼論翟妖,18/22a-b,[34b-35a].
—儉德,20/13b,[39b].
趙巽,13/6a,[25b].
趙嬰齊 被殺,6/14b.
趙無恤 (見趙襄子)
趙盾 (見趙宣子)
趙使 與趙王論使道,12/1b-2a.
趙佗 王南越,12/9a-11a,[24b].
—納陸賈言臣漢,12/9b-11a,[24b].
趙鞅 (見趙簡子)
趙括 被殺,6/14b.
趙朔 爲晉卿,6/13b.
39987 奮揚 放楚太子建,4/6a-b,[7b].
50181 咸陽,9/7b;12/9b;20/5b.

50181 咸陽宮,9/6a,7b.
50300 戎 伐齊敗於鄚,13/21a.
—,8/2b,3a;20/10a.
50720 成人 之行,18/1a.
成周 之義,19/7a.
—,14/4a.
成回 與子路論葬,10/21b-22a.
成公趙 欲刺宋康公,4/11b-12b,[8a].
—死於彭山,4/12b,[8a].
成公乾 答景公問,2/7a-b,[4b].
—與王子建論田疇,18/26a-b.
成何 爲趙簡子與衛盟,13/19b-20a,[26b].
—走燕,13/20a.
成得臣 自殺,8/27a.
—敗於城濮,15/3b.
—,8/3a.
成侯卿 (見鄒忌)
成摶 與趙簡子論羊殖,11/22b-23a.
成陰 (地),8/4b,[16a].
50760 戚 (舞器),19/22b,25a,26b.
57724 肅愼氏 貢楛矢石砮,18/17a-b,[34a].
—,19/12b.
59260 秦 有十失,5/8a,[9a].
—圍邯鄲,6/6b-7b.
—滅韓,6/12a.
—楚殽兵,12/14b,[25a].
—拔韓宜陽,13/10b.
—囚楚公子午,13/24b.
—與晉戰,14/8b-9a,[27b].
—與亡之故,16/17a.
—亡,20/8a.
—覇西戎,20/10a-b,[39a].
—,2/9b,11a;3/16a;4/1a;8/1b,2a,7a;9/4a,4b,7b,9a;10/12a,13a,15a;11/2b,13a,17a;12/9b,10b;13/18b;15/3a;17/1b.
秦二世 被劫於望夷,8/6b.
—時天象變異,18/3b-4a.
—,20/8a.
秦王 與唐且論鄢陵,12/3a-4b,[24a].
秦西巴 縱麑,5/17a-b.
秦越人 (見扁鵲)
秦哀公 救楚,14/9b.
秦惠王 待祁射子前後不同,17/3b,[30b].
秦使 以殺使無益誅楚王,12/14b-15b,[25a].
秦穆公 問百里奚牛肥之故,2/9b-10a.
—與公孫支論政,2/10a-11a.
—賞盜馬人酒,6/7b-8a.
—用百里奚,8/5a.
—困於殽,17/11a.
—與由余論得國,20/9a-b,[39a].
—拜由余爲上卿,20/10a.
—,8/2b,6b,8b-9a;10/15a;11/8b;17/5b,13a.
秦始皇 被擊於博浪沙,6/12b.
—遷母拒諫,9/5b-8a,[18b-19a].
—欲覇天下,14/4b-5b,[27a].
—驕奢,14/5a-b,[27a].
—時天象變異,18/3b.
—侈靡,20/5a-8a,[38b-39a].
—坑儒,20/6a,[39a].
—,11/5b.
秦昭王 問左右當時強國,10/12a-13a,[21a].
—居安思危,15/1b.
59260 泰山,東嶽,18/5a.
—,9/23a;20/2a.
泰誓 (尚書)論臣道,2/18a-b.
泰顚 (人),1/23b.
59500 奉使,12/1a-18a.
59882 春 中星張,18/3a.
春申君 將兵救趙,6/6b-7b.
春王,周武王似,1/23b.
春祭 薦韭卵,19/17b.
春秋 乃國之鑑,1/23a;3/10b.
—大義,3/1a;6/20b;18/8a-b,[33a].
—元年之義,3/1b-2a.

576
198

59882 **春秋** (接)辭有相反者四,12/1a-b.
—引,7/24b,[15b];19/7a,[36a];19/10b,13a,14a.
—,1/24a;5/2a,15a;9/1b;10/15a;12/1b;14/7b;15/3a,3b.
春秋 (時代),8/2a;10/8a-b.
72990 **雨** (衡制),18/10b.
雨堂 之戰,8/11a.
79822 **胥山**, 9/19b.
81181 **巨麗宮** 8/6b.
巨橋, 15/11a.
81223 **臣** 之分別,1/12a.
—,聖,之行,2/1a-b,[3b].
—,眞,之行,2/1b.
—,忠,之行,2/1b,[3b];2/15a.
—,智,之行,2/1b-2a;[3b].
—,貞,之行,2/2a,[4a].
—,直,之行,2/2a.
—,具,之行,2/2a-b.
—,諛,之行,2/2b.
—,姦,之行,2/2b.
—,讒,之行,2/2b-3a,[4a].
—,賊,之行,2/3a,[4a].
—,亡國之,之行,2/3a-b,[4a].
—,不名之,2/4b,[4a].
—,社稷之,2/12a,16b.
—,賢,之行,2/14a,[4b].
臣道, 1/7a;2/17b-18a;18a-b,[5a];3/2b-3b,[5b];6/1a-2a;14/1a-2a;16/11a;16/11b,[30a];17/25b-26a,[32a].
臣術, 2/1a-19a.
81262 **風俗** 與音樂之關係,19/23b-26b,[38a].
81720 **夙沙氏**, 7/9a.
81722 **鳳凰** 之形與德,18/11a-12a,[33b].
—與君道之關係,18/11b-12a,[33b].
81770 **匡簡子**, 17/13b.
82044 **閔子騫** 服喪畢見孔子,19/15b.
82112 **月**, 18/2a,4a,12b.
月蝕, 18/3b.
82181 **同會** 會諸侯葬,19/14b.
同朝 會大夫葬,19/14b.
同軌 會天子葬,19/14b.
82285 **閣道**, 20/5b,[38b].
82364 **閎夭** (人),1/23b.
82581 **周** 德,11/5a;18/5a.
—分爲二,13/6a.
—東遷,18/5a.
—興鸞鳳鳴岐山,18/14a-b.
—衰,18/14b.
—敎以文,19/2a.
—作大器,20/9b.
—八百餘年,20/12b.
—,1/12b,24a;3/6b;5/3a;6/3b,14b;8/1b,2b,5a,8a,9b;9/9a;10/3b,[20b];10/10a,16b;11/15b;12/9a,11b;13/3a,5a,20b,24b;17/1a;18/16b,19a.
周文王 似元年,1/23b.
—與太公論富民,7/7a.
—舉太公,8/5b.
—請紂除炮烙之刑,8/7a.
—問管叔等伐密須,15/10a.
—欲伐崇數其君過,15/11b.
—伐崇,15/12b.
—處酆,17/9a.
—困羑里,17/11a.
—,1/5b,6a,12b,17a;6/10a;10/1b;11/5a;13/3b,14b;15/3b;17/12b;19/1b,9a;20/5a.
周幽王 二年地震,18/4b-5a,[32b].
—,6/14b.
周天子 (頃王)求金於諸侯,5/15a,[10a].
周武王 問太公用賢,1/8a-b,8b-9a;5/4a-b.
—似春王,1/23b.
—與太公論治國,7/7a-8a;7/8a-b,[13b];7/8b.
—伐紂,13/17a-b,[26a];17/3a.
—問太公望伐殷,15/10a-b.

82581 **周武王** (接)問周公伐殷,15/10b,[28a].
—勝殷施德,15/11a-b.
—處鎬,17/9a-b.
—,1/17a,5/4a,5b;7/9a;8/17a;9/9a,21b,24a;10/1b,10a;11/5a;13/3b,14b;14/6b;15/8a;18/17a;20/5a.
周成王 封伯禽於魯,1/1b;10/1a-b.
—告伯禽君道,1/1b-2a,[1b].
—封唐叔虞,1/6a-7a,[2a].
—卜居成周之窒,14/4a.
—時暴風之變,18/3b.
—問周公三苗同秀,18/13a,[33b].
—將冠,19/5b,[35b].
—,3/4a;8/6b.
周威公 師甯越,3/12a.
—與甯子論取士,8/10a-11a,[16a-b].
—問屠餘何國先亡,13/5a-6a,[25a-b].
—懼亡求賢,13/6a,[25b].
—薨不得葬,13/6a,[25b].
周公 踐天子位,1/4b-5a.
—命十二牧巡方,1/4b,[1b-2a].
—諫成王君無戲言,1/6b,[2a].
—似正月,1/23b.
—答伯禽與康叔封,3/4a.
—答武王待士,5/4b.
—論太公伯禽之治,7/22b.
—下士,8/9b,[16a].
—得士,8/12a-b,[16b].
—戒伯禽勿驕士,10/1b-2b.
—之廟,13/13b,[26a].
—卜居曲阜之意,14/4a-b.
—答武王伐殷,15/10b-11a,[28b].
—誅管蔡,15/14a,16a.
—與王滿生論社稷安危,15/15b-16a.
—與成王論三苗同秀,18/13a,[33b].
—治績,18/13a-b.
—使人祝成王冠禮,19/5b,[35b].
—恭儉,20/13b.
—,5/1a;8/6b;8/17b,[17a];11/5a,16a;12/4b;14/3b.
周宣王 殺杜伯,4/14b-15a,[8a].
—,9/9a;18/14b.
周惠王 征楚敗,15/4a.
—十五年神降於莘,18/13b-15a.
—使人祭神,18/15a,[34a].
—問內史過神降之故,18/13b-15a,[33b-34a].
周釐王 變制,13/3b.
—廟燔,13/3b.
周昌 讚趙簡主,2/11b.
周厲王, 6/14b.
周穆王 生時之神異,18/14b.
周昭王 娶於房,18/14b.
周道 如砥,14/1b.
周書, 引,5/18a;11/10b.
周鼎, 6/5a.
周氏之嚳 (犬),11/7b.
周頌 (詩)引,5/3a,[9a].
82603 **馬章** (人),18/21b.
82674 **關中** 離宮三百所,20/5b.
關外 離宮四百所,20/5b.
關龍逢, 9/2a;9/9a,[19a];10/18b;17/13b.
82826 **鬬** 之害,5/15b-16b,[10a].
82886 **閭丘先生** 說齊王愛民,11/3b-4b,[21b-22a].
82910 **罔兩** (木怪),18/17b,[34a].
罔象 (水怪),18/17b.
88304 **田文** (孟見嘗君)
田子方 與翟黃論魏相,2/7b-9a,[4b].
—遺子思裘,4/3b-4a.
—與魏文侯論息兵革,6/19a-b,[12b].
—與魏太子擊論驕人,8/18a-b.
—與魏文侯論禮,10/10b-11a.
—知田子顏將叛,13/10b-11a.
—,2/6b.
田子顏 自大術至平陸,13/10b,[25b].
—叛,13/11a.
田過 與齊宣王論君父,19/16a-b.
田成子 (見田常)

576
198

88304 田基 論義,4/12b-13a,[8a].
田常 問鴟夷子皮臣道,2/15b-16b,[5a].
—攻宰予,9/20a;15/13a-b,[28b].
田邑 (人),13/6a.
田忌 與楚王論士,8/24a-25a,[17b].
田單 與魯仲連論攻翟,15/5a-6a,[28a].
—受魯仲連教破翟,15/5b,[28a].
—,8/7a.
田居子 待士,8/24b,25a.
—,2/9b.
田差 諫陳平公奢侈,20/11b,[39a].
田讓 與衞君論求士,8/15a-b.
田解子, 2/9b.
田種首子, 2/9b.
田恒 救鄭,15/6a,[28a].
—愛民治軍,15/6a.
田瞫 納張生之教,8/19b-20a,[17a].
田饒 答宗衞用士,8/15b-16a,[17a].
88360 困 (易卦),17/11a.
88501 國 興亡與神降,18/13b-15b,[33b-34a].
國老, 14/10b.
88881 回祿 (神),18/14a.
88900 四水 (人),勸越王請糴於吳.13/18b-19a,[26b].
四凶, 15/14a.
四星 (四時中星),18/3a,[32b].
四道, 10/5b.
四臣, 堯之,13/2a.
四氣, 19/25a.
四孟, 18/3b.
四靈, 18/10b-13a,[33b].
四民, 7/24b.
四瀆 與諸侯之關係,18/5b,[32b].
—,天子祭,20/1b.
四海, 5/5a,5b;7/2b;18/4a.
四佐, 1/7b.
四好, 王者之,8/14b.
四暢, 19/24a.
四時 中星.18/3a,[32b].
—之祭,19/17b-18a,[37a].
—,18/1b,12b;19/25a.
90020 令支, 9/10a.
令尹, 1/17b-18a;2/7a;7/2b;9/11a;10/11b;11/9a,11b;13/23b;14/10a,12b;15/2a;17/13a.
令尹圍 (楚靈王),3/15b.
90020 禽滑釐 問墨子文飾,20/3b-5a,[38b].
90121 命, 17/9b-10a,[31a].
命民 之意義,19/9a,[36a-b].
90122 俞伯牙 與鍾子期論琴,8/9b-10a.
—破琴,8/10a;16/17a.
俞拊 (中古之醫者),18/23b,[35a].
90126 龠 (量制),8/10b,
90181 合 (量制),13/10b.
90220 介子推 逃賞,6/4a-5a,[11a].
—相荊,8/17a,[17a].
—焚死,17/12a.
介山, 6/5a.
90400 爻道, 3/2b-3b,[5b];3/4b,[5b];16/11b,[30a].
90600 公, 14/1a-16a.
—,讓德爲,14/1a-3a,[27a].
—,保民去國爲,14/3a-b,[27a].
公 (爵) 祠百神,18/19a.
公子光 (見吳王闔閭)
公子貞 (見子囊)
公子午 使秦被囚,13/24b-25a.
公子重耳 (晉文公),4/5a.
公子子結 (魯),12/1b.
公子遂, 8/3b;12/1b.
公子目夷 逃衞,4/4b-5a.
—,4/4a,[7b];8/3a;15/12b.
公子成父 諫魏文侯聚貨.20/12a-b.
公子雍, 3/16a.
公子家 與公子宋弒鄭靈公,6/20a-b.
公子宋 與公子家弒鄭靈公,6/20a-b.
公子摯 封中山,12/7a.
公子晳 與薳伯玉論士,11/14a-b,[23a].
公子樂, 3/16a.
公子買, 8/8b.

90600 公子渠牟, 8/16b.
公子棄疾 (楚平王),3/15b.
公子友 (見季友)
公子慮 諷晉文公退兵,13/26a,[27a].
公子糾, 9/10a,[19a];11/21b.
公子結 (見司馬子期)
公子歸生 (見公子家)
公乘不仁 浮魏文侯酒,11/10a-b.
公孟子高 問顓孫子莫君子之禮,19/19a.
公索氏 祭而亡牲,13/7a,[25b].
—亡,13/7b,[25b].
公扈子 論有國應學春秋,3/10b-11a.
公盧 諷趙簡子,9/13b-14a,[19b].
公孫成子, 18/18b.
公孫支 與秦穆公論政,2/10a-11a.
—爲秦次卿,2/11a.
公孫季成 (見季成子)
公孫差 格死於龍門,12/15b,[25a].
公孫揮 善辭令,7/11a,[14a].
公孫僑 (見子產)
公孫雒 佞而被戮,17/3a,[30b].
公儀休 禁閉門,7/10b.
—勸魯君忍辱存國,13/20b.
—,17/5b.
公叔子 與公叔文子論納諫,7/2b-3a.
公叔文子 問史叟武子勝得寵之故,2/18a,[5a].
—與公叔子論納諫,7/2b-3a.
公劉, 11/5a.
公明宣 與曾子論學,20/17b-18a,[40a].
90720 分 (度制),18/10b.
90770 金 (五行),18/2b.
金人 緘口銘背,10/16b-17a,[21a-b].
金城, 16/7b.
90773 盆成子, 3/13b-14a.
90782 會稽, 17/10b-11a;18/16a.
會稽山, 9/17a;18/16a.

576
198

01181 言，愼，10/16b-17b,[21a-b];16/6a,[29b].
—與行宜修治，16/4b.[29a].
—宜少，16/4a.
—疑者無犯，16/5b,[29b].
—爲君子之樞機，16/13b-14a.
—爲行本，16/15a,[30a].
言語 與處世之關係，19/4a-b.
言辭 怪誕者勿聽，16/5b.
01213 嬴 (姓)，6/14b.
嬴 (地)，19/15a.
01220 方 (藥)，18/23a.
方舟，6/17a;11/13a;17/16b.
方士，20/5b.
方淮 (地)，9/10b,[19b].
方城 (地)，15/13a.
01320 市征，8/14a.
市租，8/21a.
01361 渠搜 (地)，19/12a.
01370 主書，6/6a-b.
主父偃 論談說，11/1b.
01400 文，脩，19/1a-30a.
—，周教以，19/2a.
文子 與子貢論季文子，11/20b-21a.
文身剪髮，11/9a;12/12a.
文公 種米，17/4b.
文姜，18/8b.
文德 先於武力，15/13b.
文種 結伯嚭求和，9/17b.
—不明去就而死，17/1a-b.
—，11/9a.
文信侯 (呂不韋)，17/2b.
文節 之害，20/2b,[38b].
01662 棄 (見后稷)
01673 雍 (地)，14/5b.
雍季 答晉文公戰不宜詐，13/17b-18a,[26a-b].
雍州，8/2b;18/4a.
雍睢 (人)，14/7a.
雍門，12/15b.
雍門子周 以琴說孟嘗君，11/12a-14a,[22b-23a].
雍門子狄 與齊王論死國事，4/10a-b.
—自殺，4/10b.
01771 齊 人弒君，1/23a.
—人好轂擊相犯，7/23a.
—被伐，8/23b-24a,[17b].
—攻魯，12/4b-5a,8a-9a.
—與魯刲羊之約，12/9a.
—將亡之故，13/8a-b.
—欲妻鄭太子忽，13/21a-b.
—被戎伐，13/21a.
—大旱，18/8b-9a.
—，1/11b,12b,21b;2/5a,8a;4/7a;5/5a,14b;6/16b;7/22a;8/1b,2a,3b,5a,7a,8a,15b,19b,21a,24a;9/6a,9a,13b,17a,18b,19a;11/9a,21b;12/14b,15b;13/6b,16a,18b,19a;14/7a;15/3a,5a,6a,8b,15b;17/5b,7b,25b;18/4a;19/15a,21a;20/5b,[39a].
齊威王 責鄒忌，2/9a-b,[4b].
—，8/6b.
齊閔王，4/14a;8/8a.
齊襄王 被立，4/4b.
—，8/7a.
齊宣王 問尹文君道，1/1a-b.
—與淳于髡論待士，6/17b-18a,[12b];8/14b-15a,[17a];8/23b-24a,[17b].
—賜淳于髡，6/18a.
—獵於社山，11/3b-4b,[21b-22a].
—與田過論君父，19/16a-b.
齊襄公，11/21b.
齊莊公 伐莒，4/8b-10a,[8a].
—被弒，4/12a.
齊簡公 不納諸御鞅諫，9/20a,[20a].
齊靈公 殺駭獸者，18/25b.
齊景公 問晏子政善之道，1/10b-11b,[2a].
—與晏子論不祥，1/14b-15a,[2b].
—哭晏嬰，1/21a-b,[3b].
—與弦章論諛臣，1/22a,[3b].

01771 齊景公 (接)賜弦章魚，1/22a-23a,[3b].
—問晏子臣道，2/11b-12a,[4b];2/12a-b,[4b].
—賜晏子輅車，2/12b-13b,[4b].
—與晏子論彰君賜，2/13b-14b,[4b-5a].
—賜晏子，2/15a-b.
—致孔子廩丘，4/3a-b,[7b].
—與晏子飲酒，5/5b.
—探爵穀，5/6b.
—憐嬰兒，5/7a.
—卹老，5/7a-b.
—疑晏子，6/16a-b.
—請晏子返，6/16b-17a,[12a-b].
—與晏子論治道，7/15b-16a,[14b];7/19b-20a,[14b].
—好婦人丈夫飾，7/22b.
—與孔子論秦穆公，8/8b-9a.
—伐宋，8/13b.
—歎無似管仲之士，8/13b.
—遊海上，9/2a,[18a].
—納晏子諫止爲簴，9/14a.
—脅殺圉人，9/14a.
—好弋，9/14b,[19b].
—晝出，9/15a,[20a].
—欲飲於晏子家，9/16a,[20a].
—死，9/17b.
—與晏子論納諫，9/24b-25a,[20a].
—問魯哀侯失國之故，10/17b.
—與林既論服飾，11/9a-10b,[22a-b].
—與子貢論孔子，11/20a,[23b].
—使晏子使楚，12/13b.
—與孔子論周廟壻，13/3a-b.
—與晏子論莒，13/6b.
—許陽虎攻魯，13/16a.
—以女妻圉廬，13/20b-21a.
—見殭人，14/5b-6b,[27a].
—以下卿禮聘曾子，17/19b-20a,[31b].
—問晏子寨草而坐之故，17/25b.
—與柏常騫論通露寢之臺，18/6a-b,[32b].
—問柏常騫益壽，18/6b,[32b].
—與晏子論祈雨，18/8b-9a,[33a].
—問孔子一足鳥，18/18a-b.
—夢五丈夫問晏子，18/25b-26a.
—問禮於晏子，19/3a-b.
—汰侈，20/4a-b.
—飲晏子家，20/14b-15a,[39b].
—，7/10a;11/9a;12/13a.
齊湣王 被弒於廟梁，8/6b.
齊桓公 問甯戚治道，1/9b-10b,[2a].
—得賢佐，1/11a-b.
—喜得管仲隰朋，1/14a-b.
—問管仲王者所貴，3/14a-b,[6b].
—伐山戎，5/6a;15/13b.
—與燕地，5/6a.
—與氏妻，5/7b,[9a].
—與管仲論治國，7/3b-4b,[13a].
—獵，7/5a-b,[13a].
—與管仲論修政，7/5b-6a.
—與管仲論國之患，7/18b-19b.
—與復槀之君論治民，7/20a.
—用管仲，8/4b-5a.
—用甯戚，8/5a,[16a];8/5b.
—身死不葬，8/6b.
—之所以霸，8/9a-b,[16a].
—求士，8/12b-13a,[16b].
—賜管仲三歸，8/21a-b.
—與管仲論待賢，8/21b.
—對鮑叔自滿，9/9b-10b,[19a-b].
—論剛之失，10/5b-6a.
—與管仲論棄酒，10/14a-b.
—委管仲以政，11/3a-b.
—與管仲謀伐莒，12/3b-5a,[25a].
—祿東郭垂，13/5a.
—歿而不殮，13/9b.
—問管仲相13/9b.
—伐孤竹，13/13b-14a,[26a].
—伐莒，13/13b-14a.
—伐潞陵，15/12a-b,[28b].
—欲攻魯，15/13b.

576
198

01771 齊桓公 (接)困於莒,17/10b-11a.
—困於長勺,17/11a.
—伐孤竹見怪人,18/15b-16a.
—問管仲禁奢,20/12b-13a,[39a].
—,8/2a;8/6b,[16a];8/7b,13b;10/8b;11/8b;15/4a;17/12b.
齊懿公 被弒,6/20a.
齊頃公 戲晋使招禍,10/8b-9a,[21a].
—悔過圖治,10/9a,[21a].
齊衰 (喪服),19/16b.
01771 齋祭 之禮,19/17a-b.
齋戒, 20/1b.
01810 亢 (星),18/2a.
01821 亭隧, 18/14a,[33b].
01822 高廷 問孔子事君之道,17/25b-26a,[32a].
高寢 之意義,19/7a-b,[36a].
—與路寢之別,19/7a,[36a].
高蓋, 5/14b.
高夢子 勸齊景公不遣女於吳,13/20b.
高唐 (地),17/5b.
高赫 受賞,6/2a,[10b].
高繚, 1/11b;2/17a,[5a].
01861 京師, 15/3b,4a.
01894 襄成君 納莊辛說,11/10b-12a,[22b].
襄仲 (見公子遂)
01900 六本, 行之,3/2a-3b,[5a-b].
六正, 人臣之行有,2/1a-2a,[3b-4a].
六國, 11/2a.
六宗, 18/6a.
六守, 行之,10/1b-2a.
六晉, 10/12b-13a.
六美, 玉有,17/23b.
六經, 帝王所著,18/10b.
六愼, 14/1b-2a.
六邪, 人臣之行有,2/1a;2/2a-3b,[4a].
01910 立節, 4/1a-16a.
01911 兗州, 12/12a;18/4a,[32b].
01921 商 亡,18/5a.
—與檇杞次於丕山,18/14a.
—亡夷羊在牧,18/14a.
—字意義,19/1b,[35b].
—,1/24a;8/1b;9/18a;18/16b;18/17a.
商 (聲)爲臣,19/27b.
—,12/2a.
商子 示伯禽等以父子之道,3/4a-b,[5b].
商丘, 10/10a.
商羊 (一足之鳥)將大雨卽起舞,18/18a.
商歌, 8/5b.
01921 裔款 答晏子君不朝,9/15a-b.
01930 辛俞 從欒氏亡,6/11b-12a.
辛樂 與魯穆公論周公不如太公,14/3b-4b.
01930 帝辛 (見紂)
帝者 以臣爲師,1/12a.
01940 交友 之道,17/21b-22a;17/24b-25a,[32a].
交趾 (地),19/12a;20/9a.
01974 童謠, 18/18a,[34b].
01982 音 生於心,19/26b,27a-b.
—與樂之關係,19/26b-27a.
—對政治之影響,19/27a-28a.
—有南北之分,19/29a-30a,[28a].
—,19/21a.
02010 宓子賤 爲單父宰,7/12b-13a,[14a];7/13b-14b,[14a].
—與孔子論政,7/13a-b,[14a];7/15a,[14b].
宓不齊 (見宓子賤)
02024 甯文子 贈吳赤市,6/17a-b,[12b].
甯越 勤學,3/11b-12a,[6b].
—與周威公論取士,8/10a-11a,[16a-b].
甯戚 答齊桓公治道,1/9b-10b,[2a].
—擊牛角商歌,8/5b,[16a].
—,1/11a;8/2a,5a;11/8b,[22a].
02030 宰, 20/13b.
宰我 (見宰予)
宰予 問孔子見季康子之故,7/23b-24a,[15a].
—攻田常,9/20a;15/13a-b,[28b].

02030 宰予 (接),17/9a.
宰嚭, 19/13a.
02080 密須氏 滅,15/10a.
02110 宛山 之鳥,18/25a,[35a].
02110 冠 之意義,19/5a-b.
冠禮 意義,19/5b-6a,[35b-36a].
冠服 對人情之影響,19/2b-3a.
02160 宗衛 相齊被逐,8/15b-16a.
—問田饒等用士,8/15b-16a,[17a].
02185 富 爲國本,3/14b.
—,三千萬,6/19a.
—與敎,16/2a.
—與禮之關係,16/8a,[29b].
富貴之道, 11/21a.
02210 宛丘, 12/11a.
02272 望 (祭),5/2b.
望夷宮, 8/6b.
02300 守廷尉吏, 5/8a,[9a].
02340 安邑 (地),8/18a;10/13a.
安陵纏 幸於楚共王,13/22a-23b,[26b].
02360 宋 謝魯人弔水災,1/16b-17a.
—將興之故,1/17a.
—敗於鄭,5/12b.
—朝晉,13/7b.
—圍曹,15/12b.
—,1/19b;4/6a;8/2a,5a,11a,13b,22a;9/9a,24a;12/2a-3a;13/8a,18b,25b;14/7a;17/13b.
宋襄公 請立目夷爲太子,4/4a-5a,[7b].
—,8/3a.
宋康公 攻阿,4/11b.
—病死,4/12a.
宋君 與司城子罕論治國,1/24b-25b,[3b].
宋使 以禮說楚大夫,12/11a-b,[24b].
宋桓公 疾,4/4b.
宋殤公, 8/4a-b.
02360 梁, 2/9b;5/14b;8/11a;17/6a.
梁王 與楊朱論治天下,7/17b-18a,[14b].
—與鄒子論用士,8/4b-5b,[16a].
—與惠施論譬喻,11/6b-7a.
—與陳子論機遇,11/8b-9a,[22a].
—求諫,12/7b-9a,[24a-b].
梁丘據 嘆不及晏子,3/11b.
—糾齊景公飲於家,9/16b.
—,2/13a.
梁公弘 知吳將伐楚,13/11a-b.
梁孝王 (淢),9/21a.
梁君 與孔子論治國,7/9a-b,[13b].
02593 蹇重 與魏文侯論賢臣,8/25b,[17b].
蹇老 與董安于論爲政,7/11b.
蹇叔, 8/2b;9/9a.
02760 家父 (人),5/15a.
02793 賓胥無, 8/2a.
02793 寶鼎, 11/4b.
02873 宜陽 (地),13/10b.
02882 宮 (聲)爲君,19/27b.
—(聲),11/14a;12/2a;19/1b.
宮之奇, 8/3a;9/8a.
02892 冥州, 2/9b.
02923 窮, 晏子論,20/17a,[39b-40a].
窮通之道, 11/21a.
02930 罕虎 (見子皮)
02981 容貌 與處世之關係,19/4a-b.
—與服飾之關係,19/4b,[35b].
02982 宿 (星)字之意義,18/2a,[32b].
09873 盜泉 (水),16/2b.
盜跖 之凶貪,16/15a.
10760 柔 與剛之得失,10/4b-6a,[20b].
10824 勇 之分別,11/9b-10a.
—之決,恥辱爲,16/17b.
11210 元士 喪弔之禮,19/13a-14a.
元年, 文王似,1/23b.
—之義,3/1a-2a.
元服, 19/5b.
11600 烝, 冬祭曰,19/17b,[37a].
13873 孟子 論化氣質,3/9b,[6a].
—與萬章論孔子,14/7a-b.
—與淳于髡論仁者,17/5a-6a.
—言引,3/6b,[6a];4/13b;5/5b,[9a].

576
198

13873 **孟簡子** 相梁并衛,5/14b,[10a].
—與管仲論得人,5/14b-15a,[10a].
孟嘗君 納客諫不入秦,9/4a-b,[18a].
—與客論屬用之道,11/7a-8a,[22a].
—納雍門子周諫,11/12a-14a,[22b-23a].
—與張祿論衣新庾盈之道,11/16a-17b,[23b].
—爲張祿致書秦王,11/17a,[23b].
—,10/12a-b.
孟孫 逐秦西巴,5/17a-b.
—召秦西巴爲子傅,5/17b,[10b].
孟儀 問曾子禮,19/19b,[37a].
孟姬,5/18a.
孟門 (地),5/4a.
孟冬 生應鐘,19/22b.
孟春 生太簇,19/22a.
孟夏 生仲呂,19/22a.
孟秋 生夷則,19/22b.
16160 **烝** 見3/11600.
16182 **晉** 敗於楚,1/13a;4/15b;6/8b,[11b].
—攻秦繆公,6/7b-8a.
—與楚戰,6/8b,[11a].
—與楚戰於鄢,8/26b-27a,[18a].
—伐齊,10/8a-9b,[21a].
—誅羊舌虎,11/15b.
—會楚於宛丘,12/11a-b,[24b].
—亡之故,13/5a-b,[25b].
—滅智氏,13/11a.
—救陳,13/23b.
—與秦戰,14/8b-9a,[27b].
—取虢,18/15b.
—,1/6b,15a;2/11a;4/5a,13a;6/11b,13b,14b,15b,16a;7/21a-b;8/2b,3b,10b-11a;9/8b,17a;10/15a;11/14b,[23a];11/23a;13/2b,6b,16a,16b,19a,24b;14/11b;15/3b,6a;18/19a,19b.
晉水,10/12b.
晉文公 敗楚不驕,1/13b-14a,[2b].
—問咎季,3/15a.
—與咎犯論賞,6/2b-3b,[10b-11a].
—與咎犯盟,6/3b-4a,[11a].
—封綿山,6/5a.
—與舟之僑論賞,6/5a-b,[11a].
—與欒枝論治道,7/20a-b,[15a].
—與咎犯論政,7/20b-21a.
—與隨會論待臣,8/19a-b,[17a].
—發憤圖強,10/9b-10a.
—怠忽而衰,10/10a.
—與楚戰於城濮,13/17b,[26a-b].
—問咎犯與雍季戰衛,13/17b-18a,[26a-b].
—不欲戰楚問咎犯,13/18a-b,[26b].
—伐衛,13/26a,[27a].
—問咎犯西河守,14/11b-12a.
—困於驪氏,17/10b,11a.
—戒諸侯淫佚,20/14a-b,[39b].
—,6/15a;8/2b,3a,6a,26b;11/22b.
晉平公 問師曠君道,1/1a,[1b].
—與師曠論學,3/11a,[6b].
—納叔向諫,5/10a-b.
—赦辛俞,6/12a.
—與士文伯論政,7/21a,[15a].
—好樂,9/3a,[18a].
—納咎犯諫,9/3b-4a,[18a].
—使叔向聘吳,9/13a,[19b].
—爲馳底之臺,9/13a-b.
—與叔嚮論諫,11/18b,[23b].
—與師曠論趙衰咎犯,11/22a-b,[23b].
—夢黃熊,18/18b-19a.
—賜子產宮鼎,18/19a.
—問師曠石言之故,18/20a,[34b].
—問師曠乳虎不動,18/20b-21a,[34b].
—問師曠鳥環飛不去,18/21a,[34b].
—責師曠,18/21b-22a,[34b].
—死,18/22a.
—爲馳逐之車,20/11b,[39a].
—,13/5a,[25b],13/24b.
晉成公,6/13b,15a.
晉襄公 薨,3/16a.

16182 **晉襄公** (接),10/15a-b.
晉惠公 被秦獲,6/8a.
晉獻公 殺太子申生,4/5a-b,5b-6a.
—立驪姬爲夫人,4/5b.
—卒,4/6a,
—有九子,6/4a.
—立祖朝爲師,11/5b-6b,[22a].
—,8/3a.
晉靈公 使鉏之彌刺趙宣子,4/6b-7a,[7b].
—欲殺趙宣子,6/9b.
—用韓厥,6/13b;14/11a-b.
—被弒,6/14a.
晉景公 疾,6/14b,[12a].
—欲救宋,12/2a-b.
—,6/13b.
晉厲公 被弒,8/6a-b.
—與楚戰於鄢陵,10/14b-15a,[21a].
晉昭公 與士貞伯論待士,8/26b-27a,[18a].
晉陽 之難,5/18a,
—被圍,13/6b.
—,2/11a;6/2a,11a,17b;7/11b;10/12b;13/15a.
晉鄙 (人),6/6b.
18911 **豆** (衡制),18/10b.
21011 **怨** 宜除,16/12b.
怨府,多藏不用爲,16/2a.
21224 **觜** (星),18/2a.
21360 **柴** (祭),19/9b.
22040 **愛**,積恩爲,19/1b.
22051 **舜** 德化有苗氏,1/4a-b,[1b].
—爲司徒,1/6b.
—知人,1/7a-8a,[2a].
—之事親,3/5a-b,[5b].
—耕,17/4a,[30b].
—得時而爲天子,17/12a-b,[31a].
—之治績,19/12a-b[36b].
—造南風之聲,19/29b-30a.
—作食器,20/9a.
—,1/5b,21a;7/13b,17b;8/2a;8/5b,[16a];8/15a;9/9b-10a,21b;14/1a;15/9a;16/15a;17/13a;18/1b;20/2a.
22360 **采地**,14/10b,[27b].
22810 **危** (星),18/2a.
危國 之臣爲虜,1/12a.
22812 **色** 與技,3/13b-14a.
—之害,16/8b-9a.
22812 **龜** 之形與德,18/12a-b,[33b].
22824 **角** (聲)爲民,19/27b.
—,11/14a.
角 (星),18/2a.
22862 **象棋**,11/12b.
象刑,19/9b,[36b].
22886 **魯** 弔宋大水,1/16b-17a.
—法贖臣妾取金於府,7/23a-b.
—之紛亂,7/24a.
—之古俗,7/24a,[15b].
—攻鄫,8/22a.
—伐齊,10/8b-9a,[21a].
—賦五百,12/4b.
—與齊剡羊之約,12/9a.
—不出兵助齊伐山戎,13/13b-14a;15/13b.
—助齊伐莒,13/13b-14a.
—織屨縞者欲徙越,20/18b.
—,1/19b;4/3b;5/11b;6/6a;7/10b,15a,22a;8/3b;9/10a,18a;10/1b,2b;10/21a-b,[21b];13/2b,7a,16a,16b;14/7a,14b;15/2b,14b;17/6a,23a,23b;20/13a,13b.
魯襄公 恨齊人弒君,1/23a.
—朝荊,9/20b.
魯哀公 問孔子君子不博,1/3a-b,[1b].
—與孔子論政,7/6b-7a,[13b].
—問孔子取人,8/11b-12a,[16b].
—與孔子論當時賢君,8/16a-17b,[17a].
—與孔子論忘身,10/16a,[21a].
—答齊景公失國,10/17b.
—與孔子論攻守之道,15/9b-10a,[28b].

576
198

22886 **魯哀公** (接)與孔子論命,17/9b-10a,[31a].
—射中穆而卜,18/22b-23a.
—,7/10a;12/4b.
魯定公 薨於高寢,19/7a.
魯莊公, 8/4b;12/1b.
魯惠公, 19/13a.
魯僖公 召柳下惠使齊,12/8a-9a,[24a].
—,8/3b-4a;12/1b.
魯桓公 狩于郎,19/10b.
魯隱公, 5/15b.
魯君 爲楚成王僕,13/20b.
魯石公 劒術,15/7b,[28b].
魯仲連子 與田單論攻翟,15/5a-6a,[28a].
魯穆公 與辛讙論周公不如太公,14/3b-4b.
—與南宮邊子論周公太公,14/4a-b.
—,17/5b.
23132 **孽火燒宮**, 18/4a.
23762 **蚩尤之旗** (星),18/2b.
24873 **盤庚** 之僉德,20/4a.
—(尚書)引,7/18a,[20a].
25304 **卑耳谿**, 18/15b.
25361 **桀** 起九夷之師伐湯,13/16b.
—被遷於南巢,13/17a.
—殺關龍逢,17/13b.
—,1/17a,21a;2/16b;4/14a;5/3b,5b;7/9a;8/2a,6a;9/2a,7b,9a;10/2a,16a,18b;13/12a,14b;14/2a,5a,6b;15/9a;16/5b;17/5a;20/7b,11b.
26130 **季文子** 三窮三通,11/20b-21a.
—戒子,14/4a-b.
—儉,20/13a-b,[39b].
季平子 築郈囿,20/13b-14a,[39b].
季成 (見季成子)
季成子 (魏文侯弟魏成)爲魏相,2/5b-7a,[4a-b].
—,2/8b.
季康子 與子游論仁人,5/11a-b,[9b].
—與孔子論教民,7/6a-b,[13b].
—,7/23b,[15a].
季氏, 20/2a.
季友, 8/3b-4b.
季孫 與孔子論爲政,7/1b-2a,[13a].
—贈孔子粟,17/4b.
—,13/16b.
季孫行父 (見季文子)
季札 論晉政,7/21a-b,[15a].
—不受君位,14/2a-b.
—葬子以禮,19/15a,[37a].
—,8/2b,[15b].
季桓子 以土怪問孔子,18/17b,[34a].
季夏 生林鍾,19/22b.
季冬 生大呂,19/22a.
季春 生沽洗,19/22a.
季秋 生無射,19/22b.
季侯 與十二律之關係,19/22a-b,[37b].
26960 **黍** (度量衡之原始量),18/10b,[33a].
黍離 (詩),引,12/6a.
27210 **先祖**, 庶人祭,20/1b.
先軫 要秦師,10/15a-b.
—,8/2b;10/9b;15/3b.
27500 **歲星**, 18/2b.
28013 **息** (地),15/2a.
28022 **嵩高山**, 中嶽,18/5b.
28060 **崇** (地),15/11b,12b.
崇山, 18/14a.
崇侯虎 佞而被戮,17/3a.
—,15/11b.
28111 **豐** (沛),12/10b.
豐 (鎬),20/5a.
28133 **皐陶** 爲大理,1/6b-7a;19/12a.
—,1/8a;5/9a;7/5b.
28710 **鬯**, 天子之贊,19/7b.
28772 **皇太后**, 9/5b,6a,8a.
28812 **崑崙**, 19/21a,[37a].
28973 **崔杼** 弒齊莊公,4/13a.
30820 **南文子** 知智伯欲侵衛,13/23b-24a.
—知智氏之詐,13/24a-b.

30820 **南山**, 3/4a-b;20/5b,[38b].
南夷, 8/2a.
南越, 12/9b,10a.
南越王 (尉佗),12/11a.
南風 之聲,19/29b.
南宮邊子 與晉穆公論國昌在德,14/4a-b.
南宮項叔 贈孔子車,17/4b,[30b].
南嶽, 衡山,18/5a.
—,19/10b.
南巢氏, 13/17a.
南呂 (樂),19/21b-22b.
南城, 2/9b.
南瑕子 與程太子論士應志爲君子,17/15b,[31b].
南陽, 6/13a.
30881 **古乘** 與趙簡子論得士,8/13b-14b,[16b-17a].
31320 **勢** 之重要,1/14a.
—爲道所憑藉,15/14a-b.
—不可輕假人,16/12b.
—爲成事之憑藉,16/18b-19a.
31602 **燕** 見 3/38762
31893 **贊** 之意義,19/7b-8a.
33010 **范中行氏** 有函冶之難,5/18a.
范文子 與郤至論王德,5/11a
范蠡 明去就而去越,17/1b.
—,11/9a.
范痤 說魏王請免死,11/2a-b.
—求救於信陵君,11/2b.
范氏 滅,10/12b.
—,8/25b,26a,26b.
范桓子 釋叔向,11/15b-16a,[23a].
范雎 與賈于子論任士,8/23a-b,[17b].
—,8/5a.
33010 **荒服**, 19/12a.
33010 **芒卯** (魏大夫),10/12a-b;20/11a.
33024 **蒲** (地),2/18b;7/16a.
蒲且 (人),16/9a.
33030 **莘**, 18/13b.
33030 **萍實**, 18/17b,18a.
33034 **薄**, 周教之幣,19/2a.
33090 **蘧伯玉** 報木門子高德,6/15b-16a,[12a].
—薦子皙於楚,11/14a-15b,[23a].
—爲衛相,12/17a.
33120 **茅焦** 諫秦始皇遷母,9/6a-8a,[18b-19a].
—爲秦上卿,9/7b,[19a].
茅門, 14/13b,14a.
33190 **葵丘** 之會,9/10a.
33210 **菟** (地),15/2a,[28a].
菟氏 滅亡之故,1/20b.
33214 **蒐** 之意義,19/10b-11a,[36b].
33222 **荀子** 論臣道,2/17b-18a.
—論鬬之害,5/15b-16b,[10a].
—論談術,11/1a,[21b].
荀武 (見中行穆子)
荀林父 戰敗請死,8/26b-27b,[18a].
荀卿 (見荀子)
33230 **芊** (姓),9/21a.
33232 **薛**, 11/13b.
33244 **夔** 爲樂正,1/6b.
夔 (木怪),18/17b,[34a].
33260 **蔡** 使師強王堅使楚,12/16b-17a.
—,11/8b;12/17b;15/3b;17/10a,11a,11b.
蔡 (龜),13/21b.
蔡侯 朝晉,13/7b,[25b].
蔡叔, 11/15b;15/14a,16a.
33264 **蘇子** (代)至燕,1/12b.
—,8/8a.
蘇秦, 8/2a;11/2a.
蘇從 諫楚莊王,9/2b-3a,[18a].
—爲楚相,9/3a,[18a].
33270 **莊** 與狎之利害,16/13a-b.
莊辛 答楚王君子之道,5/13a,[9b].
—說襄成君下士,11/10b-11b,[22b].
莊子 藉鮒魚諷魏文侯,11/18a-b,[23b].
—貸粟於魏文侯,11/18a,[23b].
—因惠施死而不言,16/17a.

576
198

33270 莊周 (見莊子)
33274 董安于 答趙簡主,2/11a-b.
—與趙簡子論立嗣,3/16b.
—與蹇老論爲政,7/11b.
董忠 平霍氏有功,13/12b.
董伯, 18/19a.
33320 芮 與虞質於文王,1/5b-6a.
33360 萊, 9/9a.
33361 葉公, 7/9b.
33373 蓋邑, 4/14a.
33400 艾陵, 9/18a.
33500 茂陵, 13/12a.
33546 蓌, 1/21a,[3b].
33574 蕭何 讚楚文王,9/12b-13a.
—,12/10b.
33660 茲父 (見宋襄公)
33720 蒲芷, 11/11a,[22b].
33730 葬, 倮,20/15a-16b,[39b].
—,厚,之害,20/15b-16b.
33754 華元 殺羊食士,5/12b.
華山, 西嶽,18/5b.
—,15/11b.
華舟 攻莒城,4/8b-10a,[8a].
—,11/7b;17/5b.
華蓋, 2/7b.
33760 蔡賓 (樂),19/22a-b.
33793 賁陽宮, 9/6a,[18b].
33824 萬章 與孟子論孔子,14/7a-b.
萬石之籩, 14/5a,[27a].
33827 藺相如, 8/7a.
33830 蓐收, 天之罰神,18/19b.
33873 莧絰, 19/2b.
33876 藍臺, 5/17b.
33882 莒 危亡之故,13/6b.
—,4/8b-9b,14b;8/8a;12/16a;13/3b,4b,13b;17/10b.
莒鼎, 18/19a.
莒穆公 死難,4/15a,[8a-b].
33884 苗 (獵)之意義,19/10b-11a.
苗賁皇, 8/10b-11a.
苗父 (上古之醫者),18/23a-b,[35a].
33890 萇弘 被殺,13/24b.
33893 賁 (卦) 非正色,20/1a,[38b].
33983 蒼梧 弟以妻與兄,3/13a,[6b].
34340 姦邪 爲刑罰之源,20/8a-b,[39a].
34783 磬 (樂器),19/22b.
34884 瞽叟, 3/5a.
36130 李克 答魏文侯置相,2/5b-6a,[4a].
—答翟黃魏相,2/6a-7a,[4a-b].
—與魏文侯論治國,7/18a-b,[14b].
—與魏文侯論罪惡之源,20/8a-b,[39a].
—,2/8b.
李兌, 8/6b,[16a].
李談 勸平原君散財守邯鄲,6/6b-7b.
李斯 不明去就而死,17/1b.
—,17/2b.
36790 楚 敗於晉,1/13b-14a,[2b].
—伐陳,4/2b.
—將與吳戰,4/11a.
—勝晉,4/15b.
—與晉戰,6/8b,[11a].
—與魏謀伐齊,6/17b-18a.
—與晉戰於邲,8/26b-27a,[18a].
—人歌讚諸御己,9/9b.
—兼國三十,9/12b,[19b].
—會晉於宛丘,12/11a-b,[24b].
—爲小門迎晏子,12/14a-b,[24b].
—與秦殽兵,12/14b,[25a].
—伐蔡,13/8a,9a.
—懼吳來伐,13/15b.
—攻陳,13/23b.
—人讚子文歌,14/13b.
—之劍利,15/1b.
—稱王,15/4a.
—敗於吳,15/12b-13a.
—,1/12b;2/7a,9b;3/3b;4/1b,7a,13a;5/12a;6/6b,20a-b;7/2b,10a;8/2b,3a,3b,7a,8a,17a,24a-b;9/4b,8b,17a,22b;10/9b,11b;11/2b-3a,9a,10b,13b,14b,18a;12/1b,2a,10b,

36790 楚 (接),14b;13/16a,18a;14/10a,12b,14b;15/2b-3a,3b,8b;17/1a,4b.
楚 (漢宗王封國)反,6/10a.
楚文王 疾,1/19a,[3a].
—論筦饒申侯伯爲人,1/19b.
—荒淫不聽朝,9/12a,[19b].
—伐鄧,14/12a-b,[27b].
—不以愛子廢法,14/12a-b,[27b].
—破徐偃王,15/1b-2a.
楚平王 使奮揚殺太子建,4/6a-b.
—赦奮揚,4/6b.
—不能用士,8/10b-11a,[16a-b].
—無道,12/16a-b.
—,11/14b,[23a].
楚恭王 多寵子,3/15a-b.
—立康王爲太子,3/15b.
—教工尹敬父不雖子,10/10b-11a.
—與晉戰於鄢陵,10/14b-15a,[21a].
—幸安陵纚,13/22a-23b,[26b].
—封安陵纚,13/23a.
—出獵遺弓,14/6b.
楚成王 使魯君爲僕,13/20b.
—殺子上,13/23b.
—重用子文,14/13a-b.
楚襄王 問莊辛君子之道,5/13a,[9b].
楚莊王 論國家興亡,1/13a.
—因獵求士,1/15a,[2b].
—禱山川以求過,1/18b.
—獵於雲夢,4/15b,[8b].
—不殺絕纓者,6/8a-b,[11a-b].
—三年不聽朝,9/2b,[18a].
—納椒舉諫,9/5a-b,[18b].
—築臺拒諫,9/8a,[19a].
—與薳伯玉論士,11/14b-15b,[23a].
—伐宋,12/2a-3a,[23b-24a].
—放解揚,12/3a.
—欲伐晉,12/7a-b.
—知陳可伐,13/11b,[25b-26a].
—戰勝晉,13/15a.
—觴諸侯,13/15a-b,[26a].
—聽左史言取東國,13/16a.
—用孫叔敖爲令尹,14/10a-11a,[27b].
—教子守法,14/13b-14a,[27b].
—讚少師慶,14/14a-b,[27b].
—伐陳敗吳,15/12a,[28b].
—伐陳,18/26b.
—,8/2b;11/2a;17/13a.
楚共王 (伐楚恭王)
楚康王 被立爲太子,3/15b.
—卒,9/20b.
楚昭王 疾,1/17b,[3a].
—時雲夾日而飛,1/17b,[3a].
—愛臣,1/18a,[3a].
—止荊臺之游,9/10b-11b,[19b].
—走雲夢,14/9a-b.
—將封孔子,17/9a-b,[31a].
—以萍實問孔子,18/17b-18a,[34b].
—,8/7a.
37070 壺丘, 13/24b.
37131 壽宮, 5/7a.
37220 赤市 報衛惠,6/17a-b,[12b].
37292 喪禮, 19/13a-16a,[36b-37a].
37300 寺人脊環, 14/7a.
37310 堯 之愛民,1/3b-4a,[1b].
—之九職,1/6b-7a,[2a].
—知人,1/7a-8a,[2a].
—之臣,13/2a.
—之大公,14/1a-3a.
—誅四凶,15/14a,[28b].
—命舜,18/1b.
—臨民以五,18/15a.
—宮室簡陋,20/7a.
—之儉德,20/9a.
—葬法,20/16b.
—,1/5b,21a;7/5b,13b,17b;8/5b,15a,19b;9/9b,10a;10/2b;11/15b;15/9a;16/5b;17/12b,13b;20/8a.
37370 圭, 諸侯之贄,19/7b-8a.
37600 去就之道, 17/1a-2b,[30b].

576
198

37891 袁盎 使吳被囚,6/10a-11a.
—優容從史,6/10b,[11b].
37901 恭 近於禮,19/4a.
—,10/21a-22a.
37901 共工 (人),5/5a.
38503 革車, 6/18a;8/24a.
38762 燕 攻齊,12/15b-16a,[25a].
—,2/9b;5/6a;13/20a;18/4a.
燕莊公 逆齊桓公出境,5/6a,[9a].
燕昭王 問郭隗存社稷之道,1/11b-12b,[2a-b].
—使樂毅伐齊,4/14a.
—,8/8a.
38795 黃帝 問天老鳳,18/11a-12a,[33b].
—時鳳凰來儀,18/12a,[33b].
—詔伶倫作音律,19/21a-b,[37a-b].
黃帝理法, 引,15/7b,[28b].
黃泉, 17/8b.
黃金之勒, 2/7b.
黃熊, 鯀化,18/18b-19a.
黃冕, 18/12a.
黃紳, 18/12a.
黃鍾 (樂),7/17b.
黃鍾之宮, 19/21b-22a,[37b].
49223 鸞鸞, 18/14b.
50012 忠, 夏教以,19/1b.
忠臣 之行,2/15a;4/8a,[8a].
忠信 之用,17/16a-b,[31b].
50096 囊瓦, 12/16a.
52390 契 爲司馬,1/6b.
—掌教化,5/2b.
—主司徒,19/12a.
52897 費仲 佞而被戮,17/3a,[30b].
54874 釐何 與鄭桓公爭封,13/26a.
釐姓, 防風氏之神爲,18/16b,[34a].
55180 彗星, 13/18a;18/2b.
彗星四見, 18/3b.
彗星襲月, 12/4a.
56014 惠施 與梁王論譬喻,9/6b-7a.
—卒,16/17a.
—論大智不務小,17/6a-b,[31a].
56304 專 則成功,17/8b-9a.
專諸 刺王僚,14/2b.
—,7/4a.
57180 彗 見 3/55180
57660 素王, 5 2a.
素行, 19/4a.
素服, 20/12a.
57822 青州, 18/4a.
青翰之舟, 11/11a.
57884 書 言五福,3/14b.
—(洪範),引,19/3b.
—,引,1/1b,5b,6a;5/8b;6/10a;7/2a,[13a];14/1a;18/1b,3a,6a,13a.
—,17/14a.
書社 (地),17/9a.
57895 貴德, 5/1a-18b.
58346 婁 (星),18/2a.
58889 曹 伐齊,10/9a,[21a].
—被宋圍,15/12b.
—,8/3a;9/1b,8b.
曹參, 12/10b.
曹羈, 9/1b.
曹伯 (共公),10/9b.
58896 農山, 15/8a.
60031 常山, 北嶽,18/5b.
—,5/4a.
常樅 與老子論道,10/4a-b,[20b].
60083 嘗, 秋祭曰,19/17a.
—,5/2b.
60094 賞罰 之道,16/17b.
66010 筦子 (見管子)
筦仲 (見管仲)
筦饒 被爵,1/19a-b,[3a].
66082 管 (樂),19/25a.
管子 (書),引,1/24b;3/14b.
管夷吾 (見管仲)
管仲 答齊桓公王者所貴,3/14a-b,[6b].
—定婚制,5/7b-8a,[9a].
—與孟簡子論得人,5/14b-15a,[10a].

66082 管仲 (接)哭鮑叔牙,6/12b-13a,[11b].
—與齊桓公論攻,7/3b-4b,[13a];7/5b-6a.
—與齊桓公論國之患,7/18b-19b.
—得三權治齊,8/21a-b.
—與齊桓公論待賢,8/21b.
—與齊桓公論棄酒,10/14a-b.
—築三歸之臺,11/3b.
—之爲人,11/21a-22a.
—與齊桓公謀伐莒,13/3b-5a,[25a].
—與齊桓公論豎刁易牙,13/9b.
—勸桓公親鄰,13/13b,[26a].
—勸齊桓公伐濮陵,15/12a-b,[28b].
—阻齊桓公攻魯,15/13b.
—誅史附里,15/15a,[29a].
—得時而佐齊桓公,17/12b.
—對齊桓公釋囹人,18/15b-16a.
—答齊桓公禁奢,20/12b-13a,[39a].
—,1/9b,11a,14a;2/5a-b;5/6a;8/1b,2a,4b,6b,7b,9b,13b,25b;11/3a.
管叔 答文王伐密須,15/10a.
—,11/15b;15/14a,16a.
66220 笏, 正三軍者摺,19/4b.
66222 節, 立,4/1a-16a.
66361 欒盈 (見欒黶子)
欒氏 有叔祁之訴,5/18a.
欒激 之詔佞,1/20a,[3a].
欒枝 與晉文公論治道,7/20a-b,[15a].
欒懷子 答韓武子弔獵之先後,1/20b,[3a].
—族被逐,6/11b.
66362 樂 之害,16/8b.
—之功用,19/1a,18b-19b;19/21a-22b,[37a];19/22b,[37b-38a];19/23b-26b,[38a].
—與思想之關係,19/22a-b,[38a].
—與風俗之關係,19/23b-26b,[38a].
—與天象之關係,19/25a-b.
—與音之關係,19/26b-27a,[38a].
—與治道之關係,19/27a.
—以正內,19/28a-29a.
—,17/14a;19/21a-30a.
樂正 (官),1/6b.
樂羊 矜功,6/6a-b,[11a].
—攻中山,5/17a,[10b].
—,2/6b,8a;8/18b.
樂達 (人),11/15b,[23a].
樂毅 至燕,1/12b,[2a-b].
—伐齊,4/14a.
—,8/8a.
66393 箕 (星),18/2a.
箕子 明去就而去殷,17/1b.
—,8/8a.
66563 蠻, 12/10b,13a;13/13b.
66574 簫, 19/25a.
66690 災, 救,之道,19/16b-17a.
66730 竽, 19/22b.
66770 篋, 20/1b.
66790 簨, 萬石之,14/5a,[27a].
66810 簴 (樂器),19/22b.
66822 節 見3/66222
66880 簡簡之辭, 9/12a-b,[19b].
66920 參 (星),18/2a.
66930 符里 (人),5/5a,[9a].
69060 榮啟期 與孔子論人生之樂,17/17b-18a,[31b].
69082 營丘, 14/3b.
營室 (星),18/2a;20/5b.
69090 熒惑 (星),18/2b.
熒惑守心, 18/3b.
熒惑襲月, 18/4a.
70810 虎 懼駭,18/20b.
70870 虛, 秋之中星,18/3a.
—(星),18/2a.
虛無 可貴之故,16/4a.
70877 盧生 謗秦始皇,20/5b-6a,[39a].
70881 占變 之道,18/1b.
70892 虞 與芮質於周文王,1/5b-6a.
虞 (舜),18/16b;19/9b.
虞 (春秋),6/5a;8/3a;9/8b;17/5b.

576
198

70892 虞子羔 爲西河守,14/11b.
虞丘子 薦孫叔敖自代,14/10a-11a,[27b].
虞丘壽王 論鼎,11/4b-5b.
虞君 問盆成子色與技,3/13b-14a.
虞胡公, 18/17a.
71294 眞人 尙賈,20/3b.
眞定 (地),12/9b.
71822 背歲, 13/18a.
71895 冀州, 8/2b;12/12a;18/4a.
72010 忍 之益,16/8b,[29b].
72030 翠衣, 11/10b.
翠蓋, 11/11a,[22b].
72330 羿 (人),15/3b.
72843 夏 亡,18/5a.
—興,視融降崇山,18/14a.
—亡,回祿信於亭隧,18/14a;[33b].
—字義意,19/1b.
—,1/24a;7/9a;8/6a,7a;10/16a;13/14a;18/16b.
夏公 如齊逆女,19/6a.
夏書 ,引,5/18a.
夏后氏 教以忠,19/1b.
—,20/9b.
夏郊, 18/19a.
夏侯勝 與漢宣帝論德報,6/6a.
夏徵舒 (見徵舒)
夏 (季)中星大火,18/3a.
—不田之故,19/11a.
夏至, 3/2a.
夏祭 薦麥魚,19/17b.
72881 召公 答武王待士,5/4b.
—,3/6b;5/1a.
召忽, 11/21b.
72882 百里奚 答秦穆公牛肥之故,2/10a.
—爲秦上卿,2/11a.
—得時而佐秦穆公,17/12b-13a.
—,8/1b,2b;8/5a,[16a];8/9a;11/8b;17/5b.
百蠻, 18/17a.
百度, 19/25b.
72895 翼 (星),18/2b.
72973 翟 被齊攻,15/5a-b[28a].
—,3/16a,[7a];7/20a;11/8b;18/22a-b.
翟黃 問李克魏相,2/6a-7a,[4a].
—與田子方論魏相,2/7b-9a,[4b].
—與魏文侯論待士,8/20a-b,[17b].
翟觸 (見翟黃)
73120 雩祭 請雨,18/7b.
73160 雲夢, 4/15b;9/5a,12a;10/10b;14/9b.
雲陽, 20/5a.
73325 霸者 以臣爲賓,1/2a,[2a].
—之政,7/1a.
—刑德並湊,7/1b.
—之道,7/22a.
73739 聶, 12/4a.
73873 靈, 積仁爲,19/1b.
靈龜 形與德,18/12a-b,[33b].
靈山, 18/8b-9a.
靈臺, 18/1b;19/1b.
73882 露寢之臺, 18/6a.
73884 雷澤, 20/2a.
73973 霍 (地),12/2b-3a.
霍山, 南嶽,17/5a.
霍氏 (漢)奢靡而滅,13/12a-b.
霍虎 (見解揚)
76370 至公, 14/1a-16a.
77010 瑟 (樂),19/22b,23a,25a,28b,29a.
77010 惡, 爲,則失道,16/7a.
—成之故,16/9b.
—不可以辭夫,16/12a.
惡來 佞而被戮,17/3a.
—,8/2a.
77920 琴 可修德,19/26a,[28a].
—,19/23a,25a,28b.
78274 聖王 之政,7/1a-b,[13a].
—能一天下,16/1b.
—因地制宜,18/4a-b.
聖人 之德教,3/8b.
—愛民,5/1a-3b,[8b-9a].

78274 聖人 (接)羣物所生而知所歸,15/2b.
—擇任言,16/8b.
—與小人之分,16/11a,[30a].
—法天,16/11b.
—節欲,16/13a.
—則天象,18/3b.
78344 要離 (人),12/4a.
78897 賈于子 與范雎論任士,8/23a-b,[17b].
賈季 與趙宣子論立太子,3/16a,[7a].
81876 量制 18/10b,[33a].
82014 愚 與智之分,16/7b.
愚公之谷, 7/5a-b.
愚行, 16/3a,[29a];17/20b.
82023 覺蛩黃, 11/14b,[23a].
82030 學 所以治己,16/4a.
學問之道, 3/6a-13a,[5b-6b];3/7b,[6a];16/19a;20/17b-18a,[40a].
82884 留侯, 6/12a.
82893 質, 反,20/1a-18b.
84013 豎刁, 5/5a,[9a];8/6b,9b;13/9b.
監穀陽 進子反酒,10/14b-15a,[21a].
84360 桑間 之音,19/28a.
桑穀, 1/15b-16b,[2b];10/7b.
84782 醫, 18/23a-b,[35a].
84896 賢, 用,之道,1/7b-8a,[2a];1/8a-b,8b-9a;8/1a-27a.
—,求,之道,1/9b-10b,[2a];1/11b-12b,[2a-b].
賢行, 2/14a,[4b];12/12b;16/3a.
86876 監御史, 15/6b.
87290 長勺 (地),17/11a.
長夷, 19/12b.
長信侯, 9/5b.
長狄氏 (周時防風氏名),18/16b.
87670 墨子 答禽滑釐奢汰之害,20/3b-5a,[38b].
87901 兵, 用,之道,15/7b-8a.
87904 輿鬼 (星),18/2a-b.
87950 舉賢 而危亡之故,1/8a-b.
87981 譽 來之道,16/3a;16/11b,[30a];16/12b.
88010 恩, 復,6/1a-20b.
88014 思想 與音之關係,19/23a-b,[38a].
88024 罰神, 18/19b.
88042 晏子 與齊景公論治道,1/10b-11b,[2a];7/15b-16a,[14b];7/19b-20a,[14b].
—與齊景公論不祥,1/14b-15a,[2b].
—卒,1/21a-b,[3b].
—沒十七年,1/21b.
—與齊景公論臣道,2/11b-12a,[4b];2/12a-b.
—辭齊景公賜,2/12b-13b,[4b];2/15a-b.
—與齊景公論彰君賜,2/13b-14b,[4b-5a].
—逐高縩,2/17b,[5a].
—與梁丘據論堅穀,3/11b.
—與民同樂,5/5b-6a.
—與齊景公論仁愛,5/6b.
—請齊景公慈幼,5/7a.
—請齊景公卹老,5/7a-b,[9b].
—贈北郭子粟,6/16a-b,[12a].
—出犇,6/16a-b.
—諫景公好婦人丈夫飾,7/22b-23a.
—禁穀擊相犯,7/23a.
—下士,8/9b.
—諫齊景公爲臺鐘,9/14a.
—諫齊景公殺園人,9/14a-b.
—諫齊景公殺燭雛,9/14b-15a.
—問裔放君不朝,9/15a-b.
—諫齊景公晝遊,9/15b-16a,[20a].
—阻齊景公飲於家,9/16a,[20a].
—與齊景公論納諫,9/24b-25a,[20a].
—使吳,12/12b.
—使吳讒吳王,12/13a-b,[24b].
—與楚王論受君賜,12/13b.
—以橘嬰枳讒楚,12/13b-14a,[24b].
—讒楚王不肖,12/14b.
—與齊侯論莒危,13/6b.
—諫齊景公惠民,14/5b-6b,[27a].
—以擇處慎欲勉曾子,17/19b-20a,

576
198

88042 晏子 以擇處愼論勉曾子(接),[31b-32a].
—答齊景公不坐地,17/25b.
—與柏常騫論益壽,18/6b-7b,[32b].
—與齊景公論祈雨,18/8b-9a,[33a].
—釋齊景公夢,18/25b-26a.
—與齊景公論禮,19/3a-b.
—之儉,20/4a.
—諫齊景公淫侈,20/14b-15a,[39b].
—遺書論窮,20/17a,[39b-40a].
—,13/2b.
晏嬰 (見晏子)
88063 景公 問成公乾楚令尹,2/7a-b,[4b].
景差 相鄭,7/18a,[14b].
88222 易, 引,1/2b;3/1a;6/1a,[10b];8/1a;9/1a;10/2a,4a,5b,6a;12/17a;14/1a;15/1a;15/14a,[28b];17/11a-b;18/1a-b,2a,3b;20/2a.
—,12/1b;10/2b.
易牙, 5/5a;8/6b,9b;13/9b.
88272 星, 四時中,18/3a,[32a].
星茀太角, 18/3b.
88282 呂 (地),17/11a.
呂 (樂),18/11a.
呂尙 (見太公望)
呂望 (見太公望)
呂梁 (地),17/16a.
呂刑 (尙書),引,3/15a.
88324 男 (爵) 與山川之關係,18/6a.
男 發育與陰陽之關係,18/9b,[33a].
88676 羅帷, 11/12b.
88712 昆吾, 10/3a;20/7b.
88732 旱, 大,七年,1/15b.
—與陰陽變異,18/7b-8a,[32b-33a].
—,大,零祭請雨,18/7b.
—,大,之故,18/7b-8a.
88822 昴 (星),18/2a.
昴, 冬之中星,18/3a.
88824 舅犯 (見咎犯)
88826 胃 (星),18/2a.
88845 嚴社, 18/8a.
88856 單父, 4/11b-12a;7/12b,13a,13b,14a,14b.
單氏, 13/24b.
單快 論國有五寒,10/7a,[20b].
88889 畾 (人),1/20b.
88892 晨風 (詩),引,12/6a,[24a].
90882 曾子 被父扑,3/5a,[5b].
—安貧,4/1b.
—辭魯君賜,4/3b.
—辭鄭君,8/22a.
—教子以愼,10/6b-7a,[20b].
—不入勝母邑,16/2b.
—論求利祿之害,16/13a.
—論莊輿狎之利害,16/13a-b.
—論去就之道,16/13b.
—架羊,17/4b,[30b].
—論實至名歸,17/14a-b.
—欺未能行孔子之三言,17/18a-b.
—辭齊景公聘,17/19b,[31b-32a].
—爲公孟子高釋禮,19/19a-b.
—與孟儀論禮,19/19b,[37a].
—與公明宣論學,20/17b-18a,[40a].
—,17/25a.
曾元 侍曾子疾,10/6a-7a,[20b].
曾晳 扑曾子,3/5a.
曾華 侍曾子疾,10/6b-7a,[20b].
91283 首陽 (山),4/1b;17/12a.
91310 羌, 19/12b.
91331 尊賢, 8/1a-17a.
—爲平治之道,8/1a-2a,[15b].
91350 義, 列士之事,2/4a-b,[4a].
—爲天下所畏,16/4b.
—高於財,16/11a-b,[30a].
—勝患則吉,16/12a,[30a].
—之符,取予爲,16/17b.
義士 之行,16/3a,[29a];16/7b.
91360 羔, 卿之贄,19/8a.
91390 羑里, 17/11a.
91392 養生 之道,16/14b-15a.
養由基 百步穿楊,9/22b-23a.
91500 羊舌虎 被誅,11/15b.

91500 羊裘, 11/9b.
羊斟 陷華元,5/12b.
羊殖 之爲人,11/22b-23a.
羊腸 (地),5/3b.
91581 善, 爲,則得道,16/7a.
—不可以僞來,16/12a.
善說, 11/1a-23a.
91822 剪髮文身, 11/9a;12/12a.
91973 益 主虞,1/7a;19/12a.
益 (卦),10/2b-3b,[20b].
98883 智 莫大於闕疑,16/5a.
—愚之分,16/7b.
—之府,修身爲,16/17b.
智者 之行,2/15b.
—樂水之故,17/22b-23a.
智太子顏 佯亡奔衛,13/24a-b.
智果 諫智伯,5/17b-18a,[10b].
智過, 明去就而遊,17/1b.
—,8/19b.
智襄子 (見智伯)
智氏 滅,5/18b;13/11a,15a.
—之強,10/12b-13a,[21a].
智伯 圍趙襄子,3/16b,[7a];13/15a.
—灌趙襄子首,3/16b.
—敗於趙襄子,3/16b.
—戲韓康子及段規,5/17b-18b.
—爲美室,5/18b,[10b].
—被滅,6/11a.
—殺中行君,6/11a-b.
—欲襲衛,6/17a-b,[12b];13/23b-24b.
—連韓魏攻趙,13/6b,[25b].
—不納絺疵言,13/6b-7a.
—請地於趙魏,13/14b-15a,[26a].
—伐鄭,15/6a,[28a].
—務小忘大,17/5a.
—,10/12b-13a.

576
198

02021 房 (星),18/2a.
房 (地),18/14b.
房后, 18/14b.
02061 廩丘, 4/3a-b.
02120 序, 19/1a.
02312 鹿臺, 15/11a;20/4b.
鹿皮裘, 17/17b,[31b].
02324 廟梁, 8/6b.
02341 度制, 18/10b,[33a].
02342 慶足 (人),8/16b,[17a].
02361 庶子 冠禮,19/5b,[35b-36a].
庶人 之行爲,19/2a.
—親迎之禮,19/6a-b,[36a].
—以鷖爲贄,19/8a.
—之喪禮,19/13a-14a,14b.
—祭先祖,20/1b.
02362 麋鹿之裘, 2/13b.
02526 庸織 與鄫歜弒齊懿公,6/20a,[13a].
02562 康衢, 8/5a;11/8b.
康叔封 見周公,3/4a,[5b].
—見商子,3/4a-b,[5b].
02583 唐 (堯),19/9b.
唐且 爲鄢陵君使秦,12/2a-4b,[24a].
唐鞅, 8/2a.
唐姑 讒祁射子,17/3b,[30b].
唐叔虞 被封,1/6a-b.
—,14/11b.
唐睢, 8/7a.
02824 扁鵲 使趙太子復生,18/23a-24a,[35a].
02913 應侯 (見范雎)
應鍾 (樂),19/22a-b.
02950 庠, 19/1a.
02955 廉士 不妄取,16/7b.
12190 辰星 出於四孟,18/3b.
—,18/2b.
12270 歷, 18/1b.
歷山, 17/12b;20/2a.
12324 厲, 敕,之道,19/16b.
12840 反質, 20/1a-18b.
12973 雁, 大夫之贄,19/8a.
22181 后稷 掌田疇,1/6b;5/3a;19/12a.
—,11/5a.
22710 虎祁之臺, 18/20a,21b.
22720 斤 (衡制),18/10b.
28300 氐 (星),18/2a;19/12a.
30770 左史倚相 勸楚助越分吳地,13/16a.
—勸楚莊王攻吳,15/12a,[28b].
左司馬, 8/24b,25a.
左衽椎結, 西戎,11/9a.
左儒 死杜柏之難,4/14b-15a,[8a].
左師觸龍 死,10/16a,[21a].
左路寢, 19/7a.
30822 有爲 則多勞,16/18b.
有戎之隧, 13/17a.
有莘氏, 8/2a,[15b];8/4b;17/12b.
有蕭氏, 18/26b.
有苗氏, 1/4a.
有扈氏, 7/5a.
30840 友道, 16/7a,9b.
30881 右坐之器, 10/3b,[20b].
右司馬, 8/24b,25a.
右路寢, 19/7a.
33130 孝子 之道,4/8a,[8a].
孝武皇帝 (見漢武帝)
孝宣皇帝 (見漢宣帝)
孝景皇帝 (見漢景帝)
孝侯, 李談父被封爲,6/7b,[11a].
孝昭皇帝 (見漢昭帝)
33710 老子 與常樓論道,10/4a-b,[20b].
—論愼以得福,10/6a-b;[20b].
—與孔子論行道,20/17a-b,[40a].
—言引,1/25a-b,[3b];7/23b;10/5a.
老聃 (見老子)
72881 石 (衡量之制),18/10b,[33a].
—整磬,19/23a.
石闕, 20/5b.
石磬, 13/17a.
石乞 爲白公勝謀,4/7b-8a.
—與屈建論白公勝將反,13/10a,[25b].
石益 與孫伯論吳將亡,13/11b-12a.

72881 石牢 論亡國之故,10/8a-b.
石隕東郡, 18/3b.
82126 屬鏤 (劍名),9/19a.
82151 犀革, 3/12b.
犀尾, 11/11a,[22b].
82211 尾 (星),18/2a.
尾生, 4/2a,[7a].
82281 屈建 論立世子,3/15a-b,[7a].
—與石乞論白公勝將反,13/10a,[25b].
屈春, 2/7a-b.
屈宜臼 知吳起黷武必敗,15/2a-3a,[28a].
—論爲政不可變舊制,15/2b-3a,[28a].
屈宜咎 知韓昭侯將死,13/10b,[25b].
屈景 至燕,1/12b.
—,8/8a.
屈侯鮒, 2/6b,[4a].
82383 屠岸賈 滅趙氏,6/13b-14b,[12a].
—族被趙武滅,6/15b.
屠餘 與周威公論國亡之故,13/5a-6a,[25a-b].
82881 名 章之道,16/3b.
85883 君, 事,不得行志則去,16/16b,[30b].
君子 不博之故,2/3a-b.
—務本,3/1a,[5a].
—之道,3/2a;10/19a-b,[21b];17/18b.
—之勇,4/1a-2b,[7a].
—之行,5/13a;16/15b;16/16a-b,[30b];16/18a,19a;17/17a,[31b].
—之德,7/1b.
—有三色,13/4b,[25a].
—之六愼,14/1b-2a.
—得時如水,16/7a,[29b].
—與小人之分,16/11b.
—之五恥,16/15a-b,[30a-b].
—善身利人之道,17/4a-b,[30b].
—通達權變,17/8a-b.
—功成名隨,17/14b.
—之樂,17/17a-b.
—貴玉之故;17/23b-24a.
—交必擇人,17/24b-25b,[32a].
—冠帶之故,19/5a-b.
—之禮,19/19a-b.
—修禮,19/19b,[39a].
君道 宜公,14/1a-b.
—與鳳凰之關係,18/11b-12a,[33b].
—,之得與失,20/9a-b,[39a].
—,1/1a-25b;3/2b-3a,[5b];6/1a-2a,[10b];16/1a,[29a];16/11a;16/11b,[30a];16/15b,18a.
88301 民 爲邦本,3/14a-b,15a.
—有五死,16/14b.
民生 與土地之關係,18/4a-b,[32b].
90354 舞 動容,19/26a.
90363 無雲而雷, 18/3b.
無射 (樂),19/22a-b.

576
198

01031 淳于髡 與齊宣王論待士,6/17b-18a,[12b];8/14b-15a,[17a];8/23b-24a,[17b].
—與孟子論仁者,17/5a-6a.
01032 漳 (水),1/17b.
01070 注水 之戰,6/19b.
01071 濟 (水),1/3b,5/15b,[10a];18/4a,5b.
濟橋, 12/15b.
01220 端木賜 (見子貢)
01220 涉他 爲趙簡子與衞盟,13/19b-20a,[26b].
—被殺,13/20a.
01270 淫佚 爲刑罰之源,20/8a-b,[39a].
01284 潘尪 被太公誅,15/15a,[28b-29a].
01290 渙 (卦),12/17a.
01310 沈尹, 17/13a.
沈駒, 12/7b.
01311 泄冶 諷陳靈公,1/2a-3a.
—被陳靈公殺,1/3a.
—,8/8a;9/1b.
01360 漆雕馬人 與孔子論臧文仲等,13/21b-22a,[26b].
01360 法 行則天下治,16/17a.
01381 沾洗 (樂),19/22a,[37b].
01393 淇, 17/5b.
01393 漢 (水),1/17b;18/4a.
漢 (朝),6/12b;12/10b-11a.
漢東 三十二國服徐,15/1b.
漢武帝 得寶鼎,11/4b-5b.
漢宣帝 獎路溫舒,5/8a-10a.
—封邴吉,6/6a,[11a].
—賞徐福,13/13a.
—,13/12a.
漢高祖 使陸賈封尉佗,12/9b-11a,[24b].
—,11/5a.
漢景帝 時吳反,6/10a;9/21a-23b,[20a].
漢昭帝 獎胡建,15/6b-7b,[28b].
漢鼎, 11/5b.
01395 麒麟 之形與德,18/10b-11a.
01500 沛 (地),12/10b.
01522 清靜無欲 則民樸,16/12a.
01591 決曹掾 (官),5/13b.
01620 沙丘, 8/6b.
01650 泮宮, 3/6b;19/1a.
01653 麟, 孔子見,5/2a.
01664 瀍陵 被齊攻,15/12a-b.
01681 治道 宜誅佞賊,15/14a,[28b].
—與氣象之關係,18/13b.
—,16/3b,19b.
治國 有二機,7/1b-2a,[13a].
01684 淄 (水),9/4a,[18a];15/5b,[28a].
淄澠, 12/15b.
01721 河 (黃),1/5a,17b,20a;5/3b,4a;6/3b;8/13b;13/2b,17/7b,12b;18/4a,5a,5b;19/18a.
河曲 之役,14/11a.
河西, 17/5b.
河間獻王 論堯舜,1/3b-4b,[1b].
—論禹愛民,1/5a-b,[2a].
—述湯德,3/11a-b.
—論富爲國本,3/14b,[7a].
河伯, 18/8b-9a;19/18a.
01770 江 (大),1/5a,17b;9/19b;11/18a;12/14a;15/13a;17/16b;18/4a,5b.
江乙 教安陵纏固寵,13/22a-23b,[26b].
01770 汪芒氏 (防風氏在商時名),18/16b.
01782 酒 之害,16/8b.
酒池, 20/4b.
01816 澠 (水),15/5b.
01820 邴 之戰,7/15b;8/26b.
01821 洞庭 (湖),1/4a;5/3b;9/10b,[19b].
01822 湯 問伊尹知人之道,1/7a-8a,[2a].
—祝雨,1/15b,[2b].
—廟,1/16a.
—論樂言,1/18b-19a,[3a].
—問伊尹臣責,2/3b-4b,[4a].
—問伊尹立官分等,2/4b-5a,[4a].
—述學聖王之道,3/11a-b.
—用伊尹,8/4b.
—去張網,8/7a.
—欲伐桀,13/16b.

01822 湯 (接)誅蠭沐,15/15a,[28b].
—困於呂,18/11a.
—,1/17a;5/4a,5b;7/9a;8/6a,15a,17a;9/9a,21b;10/2a,10a,16a;13/14b;14/6b;15/8a;17/5a,12b,17a.
湯沐邑, 12/18a.
01823 馮簡子 善斯事,7/11a.
01826 渭 (水),20/5a,5b.
渭城, 15/7b.
01830 泜水, 13/23b.
01833 澤鳴 被趙簡子殺,13/2b,[25a].
01920 汾水, 10/13a.
汾陰, 11/4b.
01950 海人, 1/22a.
01973 淮 (水),9/20b;11/18a;18/5b.
淮陽, 6/12b.
01983 滄海君, 6/12b.
01990 濮水, 11/14a,15a.
濮上 之音,19/28a.
02340 黻, 大夫服,19/2b.
02524 黼, 士服,19/2b.
02712 龍 (人)主賓客,19/12a.
龍 之德,18/12b-13a.
—,水怪,18/17b.
龍旌, 20/11b.
龍門, 5/2b;12/15b.
02793 顏回 問孔子爲身之道,10/19b-20a,[21b].
—答孔子好王道,15/9a-b.
—信不能反,17/14b-15a.
—有君子之道四,17/18b.
—問孔子成人之行,18/1a.
—與孔子釋旺,18/24b-25a,[35a].
—,15/14a-b.
顏氏, 10/6b.
顏淵 (見顏回)
顏讎由, 14/7a.
顏燭 諫齊景公遊,9/2a,[18a].
02900 於陵仲子, 8/19b.
02910 旄 (舞器),19/22b,25a,26b.
02990 旅 (祭),20/2a.
03230 辨物, 18/1a-26b.
03821 郭隗 答燕昭王存社稷之道,1/11b-12b,[2a-b].
—,8/8a.
04820 郊 (祭),5/2b.
06030 禘 (祭),五年一,19/17b.
—,5/2b.
06094 禳, 18/6a,6b.
06121 祠 河伯祈雨,18/8b-9a.
—靈山祈雨,18/8b-9a.
—,春祭曰,19/17b.
祠祀, 20/1b.
06185 福, 五,16/4b.
—生於儉,16/8a.
—,求,之道,16/9a,[29b].
—生於己,16/10a.
—非祭祀所能求,20/1b-2a,[38b].
福禍 求避之道,16/6b,[29b].
—之來,16/11a.
06331 禱, 20/1b.
06370 社, 18/7b,8a.
社山, 11/3b.
社鼠, 7/19a;11/8a.
社稷 爲公侯,18/16b.
—,諸侯祭,20/1b.
社稷之臣, 2/12a,16b.
06504 神 降于莘,18/13b-15a.
—降興國之興亡,18/13b-15b,[33b-34a].
神農氏, 7/9a.
神明, 20/1b.
06517 禮, 將帥受命之,15/4a-b.
—與富之關係,16/8a,[29b].
—之功用,19/1a,3a-b.
—,親迎,19/6a-b,[36a].
—,寢,之分別,19/7a-b,[36a].
—制僭越,19/9a.
—,生男懸弧之,19/12b.
—,喪,19/13a-16a,[36b-37a].

576
198

06517 禮 (接),祭,19/17b-18a,[37a].
一之繁簡,19/20a-b.
一君子之,19/19a-b.
一有三,19/19b.
一以定意,19/27a.
一以正外,19/28b.
一,17/14a.
禮記,引,5/3a,[9a].
06811 祝雍 祝周成王冠禮,19/5b,[35b].
祝史, 18/15a.
祝融 (神),18/14a.
06813 親迎禮, 19/6a-b,[36a].
06820 新築 (地),10/8b.
06820 鄴, 2/8a;7/11b.
06820 祁奚 說范桓子釋叔向,11/15b-16a,[23a].
祁侯 諫楊王孫倮葬,20/15b-16b.
祁射子 見秦惠王,17/3b,[30b].
06822 禍 生於忽,16/8a.
一生於己,16/10a.
一,十,16/4b.
禍福 避求之道,16/6b,[29b].
一之源,16/11a,[30a].
06856 禪讓之道, 14/4b-5b,[27a].
06873 祖己 (商),1/16a-b.
祖禰, 19/10b.
祖朝 說晉獻公,11/5b-6b,[22a].
06926 禴, 夏祭曰,19/17b.
禴祭, 20/2a.
06973 雜言, 17/1a-26a.
06981 祫祭, 三年一,19/17b.
08021 謗木, 禹立,20/6b.
08021 諺, 引,10/1a.
08301 計事內史, 2/6b.
計謀 與成功之關係,16/3a.
08331 詩 引,1/3a;1/3b,[1b];1/5a,[1b-2a];1/12b,15b,17a;2/16b,3/1a;3/8b,[6a];3/9a;3/10a,[6a];3/13b,14b;4/1b,2b,5b,13b;5/1a,2a-b;6a;5/16b,[10a];6/3b,[11a];6/10a;7/2b,6b;7/7a,[13b];7/10b,[13b];7/21a;8/5a;8/13a,[16b];8/20b-21a,[17b];10/1a,2a-b,7a,17a-b,18b;11/1a,1b,15a;12/1b,2a,6b,7a,12b;13/3a-b,21a;14/1b,2a,9b;15/15b;16/14a;17/2b,9a,10a,15a-b,15b,17a,23a,23b;18/3a,10a,12a,24b;19/1a,2a,2b,4a,4a-b,4b,9a,9b,12b,18b,28a,28b;20/2b,12b-13a,15a.
一言志,19/25b.
一,1/1b;17/14a;20/17b;[40a].
08344 護軍校, 15/7a.
08363 謀, 檮,13/1a-26a.
一上,知命次知事,13/1a-2a.
一與事之關係,16/5b-6a,[29b].
一之重要,16/8b,[29b].
一宜先於事,16/10a-b,[30a].
08383 諸夏, 3/13a;15/3b,4a.
諸發 與韓子論冠服禮俗,12/11b-12b,[24b].
諸華, 15/4a.
諸侯 迎天子之禮,5/6a.
一之義死社稷,14/3a-b.
一與四瀆之關係,18/5b,[32b].
一益壽之數,18/6b.
一祀山川,18/16b,[34a].
一職責,19/2b.
一之服,19/2b.
一冠禮,19/5b,[35b-36a].
一親迎之禮,19/6a-b,[36a].
一之正寢三,19/7a.
一以圭爲贄,19/7a-8a.
一三年一貢士,19/8a-9a,[36a].
一述職之禮,19/9b.
一畋獵之禮,19/11b-12b,[36b].
一之喪禮,19/13b-14a,[37a];19/14a-b,15b.
一祭封域之內,19/18a.
一祭社稷,20/1b.

08383 諸御己 諫楚莊王築臺,9/8a-9b,[19a].
諸御鞅 諫齊簡公,9/20a,[20a].
08501 誠, 檮謀之正者,13/1b-2a.
一能勝詐,16/4a,[29a].
08561 諫, 納,者昌,9/24a-25a,[20a].
諫道, 9/1a-25a.
諫珂 (鳥)之形,18/21a.
08691 談叢, 16/1a-19b,[29a].
談說 之術,11/1a-2a,[21b].
08737 譚 (地),9/9b.
08783 語,引,13/2b;17/11a,[31a].
08783 韶 (樂),19/21a.
08912 說, 善,11/1a-23a.
08931 許 (國),10/10a.
許由 洗耳,8/19b.
08956 謙 (卦),10/2a.
謙德, 六宇皆,10/2a.
謙愼 之道,10/13b-14a.
08971 詐, 檮謀之邪者,13/1b-2a.
一不如誠,16/4a,[29a].
09090 褻 之意義,19/13a-14a.
09234 裨諶 善謀,7/11a.
一,8/3a.
09822 郎 (地),19/10b.
郎中, 18/21b.
郎囿, 20/13b.
11821 鄧 (地),14/12a.
鄧元, 8/8a.
鄧析 被子產誅,15/15a,[29a].
一教溦韭者用橘,20/3a-b,[38b].
一5/5a;15/14a.
12060 弦章 與齊景公論諛臣,1/22a,[3b].
一答齊景公無士之歎,8/13b.
一辭賜魚,1/22b-23a,[3b].
一,1/11a,[2a].
12118 彊者 之政,7/1a.
12262 豫且 射白龍,9/23b.
豫州, 18/4a.
豫讓 報智伯仇,6/11a-b,[11b].
一,8/25b.
12720 彌子, 14/7a.
彌子瑕 愛於衞君,17/3b-4a.
12890 弧 之意義,19/12b.
12890 張 (星),18/2b.
一,春之中星,18/3a.
張良 圖報韓仇,6/12a-b,[11b].
張生 敎田職勿驕士,8/19b-20a.
張平 相韓,6/12a.
張開地 相韓,6/12a.
張孟談 與趙襄子論臣禮,6/2a,[10b].
張祿 說孟嘗君,11/16a-17b,[23a].
一入秦,11/17a-b.
一報孟嘗君,11/17b.
13210 孔子 答魯哀公君子不博,1/3a-b,[1b].
一讚文王之道,1/6a.
一讚楚昭王,1/17b,[3a].
一論文武周公之治,1/23b-24a.
一論作春秋之意,1/24a-b.
一答子貢當世賢臣,2/5a-b.
一讚尹綽,2/17a,[5a].
一與子貢論爲人下之道,2/17a-b,[5a].
一與子路論行仁,2/18b-19a,[5a].
一論行身之本,3/2a-3b,[5a-b].
一與曾子論事親,3/5a-b,[5b].
一論爲學,3/10a,[6a].
一訓子以學問儀節,3/10a-b,[6a-b].
一與子路論學,3/12a-13a,[6b].
一與子貢論爲政,3/14b,[7a];7/3b,[13a];7/9b-10b,[13b];7/16b-17a,[14b].
一不弒陳修門者,4/3a,[7a].
一辭齊景公賜,4/3a-b,[7b].
一讚曾子,4/3b.
一欲以道濟世,5/2a,[8b].
一祭魚,5/12a-b,[9b].
一與子路論仁,5/16b-17a,[10a-b].
一讚趙襄子,6/2a-b,[10b].
一與季孫論爲政,7/1b-2a,[13a].
一與衞靈公論治國,7/3a-b.
一讖齊桓管仲,7/5b-6a.

576
198

13210 孔子 (接)與季康子論教民,7/6a-b,[13b].
—與魯哀公論政,7/6b-7a,[13b].
—與梁君論治國,7/9a-b,[13b].
—與宓子賤論治道,7/13a-14a,[14a].
—與孔蔑等論政,7/14b-15a,[14a-b].
—教子路治道,7/16a-b.
—讚晏子,7/20a,[14b].
—責子貢不明治道,7/23b.
—往見季康子,7/23b-24b,[15a-b].
—憂魯亂,7/23b-24a,[15a].
—爲鮑龍下車,8/5b.
—與齊景公論秦穆公,8/8b-9a.
—得士,8/9b.
—答魯哀公取人,8/11b-12a,[16b].
—與魯哀公論當時賢君,8/16a-17a,
[17a].
—論介子推相荊,8/17a.
—論銅鞮伯華,8/17a-b,[17a].
—贈程子,8/20b,[17b].
—與子路論治國,8/26a-b.
—讚子西,9/11b.
—與子夏論損益,10/2b-3b,[20b].
—試欹器,10/3b-4a,[20b].
—與子路論持滿,10/3b-4a.
—言禍福在已,10/7a-8a.
—與魯哀公論忘身,10/16a,[21a].
—觀周太廟,10/16a-17b,[21a-b].
—路遇丘吾子哭,10/17b-18b,[21b].
—論賢者不遇時,10/18b,[21b].
—論愼交,10/19a.
—答顏回爲身之道,10/19b-20a,[21b].
—有陳蔡之厄,11/8b.
—如大山林,11/19a-b.
—如江海,11/19b-20a.
—之賢如天高,11/20a,[23b].
—不答趙鞅,11/20b,[23b].
—論管仲,11/21a-22a.
—赴晉不渡河,13/2b-3a.
—與齊景公論周廟燔,13/3a-b.
—論公索氏將亡,13/7a-b,[25b].
—論中行文子之失國,13/14a-b.
—論臧文仲等,13/21b-22a,[26b].
—讚漆雕馬人,13/21b-22a.
—讚堯之大,14/1a.
—譏楚共王,14/6b.
—敬天命,14/7a-b.
—信天命,14/7b-8a.
—欲以道濟群生,14/8a-b.
—嘆道不行,14/8b.
—聽獄不獨斷,14/14b-15a,[27b-28a].
—讚子羔爲吏,14/15b-16a.
—問子路等志,15/8a-9b.
—讚顏回之志,15/9b.
—與魯哀公論攻守之道,15/9b-10a,
[28b].
—誅少正卯,15/14a;15/14b,[28b-29a].
—答子貢誅少正卯之故,15/14b-15b,
[28b-29a].
—不飲盜泉水,16/2b.
—論行道須藉時勢,17/4b,[30b].
—爲魯司寇,17/6a.
—去魯,17/6a.
—因聖而見嫉,17/9a-b,[31a].
—與魯哀公論命,17/9b-10a,[31a].
—遭難而歌,17/10a-11b,[31a].
—答子路臨危而樂,17/10b.
—論困厄激人進取,17/11a,[31a].
—臨危不忘學,17/11b,[31a].
—論道須待時始行,17/11b-13b,[31a].
—厄於匡不忘禮,17/13b-14a.
—與子路歌而解匡人之厄,17/13b-14a.
—論士宜愼,17/14a,[31a].
—與子夏論顏淵等,17/14b-15a.
—問涉者過呂梁,17/16a,[31b].
—嘆忠信之用,17/16b.
—教子路知與能,17/16b-17a,[31b].
—答子路君子之樂,17/17a-b.
—與榮啓期論人生之樂,17/17b-18a,
[31b].
—讚顏淵有君子之道四,17/18b.

13210 孔子 (接)讚史鰌有君子之道三,17/18b.
—論子夏子貢,17/18b.
—論與人交,17/18b-19a.
—以忠信教子路,17/19a,[31b].
—以五言贈子路,17/19a-b.
—論人宜持盈保泰,17/20a.
—論智愚之行,17/20a-b,[32a].
—論事不可操之過急,17/20b.
—論宜謹愼,17/20b-21a.
—論使人親與之道,17/21a.
—論利人之益,17/21a.
—論因人施教,17/21a-b.
—論謹愼,17/21b,[32a].
—論與人交,17/21b,[32b].
—論愼交,17/21b-22a.
—答子貢論水德,17/22a-b,[32a].
—答高廷事君之道,17/25b-26a,[32a].
—答顏淵成人之行,18/1a.
—爲吳人釋大骨,18/16a,[34b].
—與吳使論山川之神,18/16b.
—與陳侯論隼,18/17a-b,[34a].
—與季桓子論土怪,18/17b,[34a].
—爲楚昭王釋萍實,18/17b-18a,[34b].
—爲齊侯釋商羊,18/18a-b.
—論童謠,18/18a-b,[34b].
—問顏回吒,18/24b-25a,[35a].
—論人死,18/26a,[35a-b].
—論禮樂之功用,19/1a.
—論恭,19/4a.
—論正衣冠,19/5a-b.
—讚延陵季子知禮,19/15a.
—讚子夏及閔子騫知禮,19/15b-16a.
—論樂,19/18b-19a.
—論禮,19/20a-b.
—見子桑伯子,19/20a.
—在齊聞韶,19/21a,[37a].
—評子路鼓瑟,19/29a-30a,[38a-b].
—論音,19/29a-30a,[38a-b].
—嘆得賁卦,20/1a,[38b].
—論祭鬼神,20/?a.
—受魯儉者食,20/16b-17a,[39b].
—與老聃論行道,20/17a-b,[40a].
—言引,3/1a,13b;4/2b;5/1b,[8b];
5/4b,[9a];6/1a;6/1b,[10b];6/19a;
8/21a-b;9/1b,24a;13/1b,12a,14a;
17/15b-16a.
—,3/8b;5/11b;12/17a;15/14a;
17/19b,25a.
孔丘 (見孔子)
孔父嘉, 8/4a-b.
孔蔑 與孔子論政,7/14b-15a,[14b].
孔鯉 (見伯魚)
孔伋 (見子思)
13260 孫武, 9/17a.
孫伯 與石益論吳將亡,13/11b-12a.
孫叔傲 爲楚令尹,10/11b-12a;
14/10a-11a,[27b].
—不私,14/10b-11a.
—明去就而榮,17/1a.
—相楚,17/4b.
—得時而佐楚莊王,17/13a.
—,8/2b,20a.
孫卿 (見荀子).
13720 孺悲 (人),15/14b.
13890 孤竹, 9/10a;13/13b;18/15b.
20220 州黎 (見太史州黎)
21821 鄹, 17/9a.
22200 外 修而內不治爲大廢,16/2b.
外姻 會士庶人葬,19/14b.
22212 貌, 有,之益,19/3b-4a,[35b].
22220 豹 (衞大夫),6/17a,[12b].
豹 食駮,18/20b.
豹裘, 9/13a.
22227 觿, 治煩亂者佩,19/4b.
22281 貉人 攻晉,13/26a.
22642 駮騄 食豹,18/20b,[34b].
22755 解揚 倍楚王逹晉命於宋,12/2b-3a,
[23b-24a].
—與楚莊王論臣道,12/2b-3a,[23b-24a].
—爲晉上卿,12/3a.

576
198

22793 須女 (星),18/2a.
22793 顓孫子莫 與公孟子高論君子之禮,19/19a.
顓孫師 (見子張)
22820 鄒,9/18a.
鄒子 說梁王用士,8/4b-5b,[16a].
鄒忌 答齊威王,2/9a-b,[4b].
鄒衍,1/12b;8/8a.
22829 觸龍 (見左師觸龍)
22842 殷 敎以敬,19/2a.
—作大器,20/9b.
—,5/4a;7/9a;8/6a,7a,8a;10/7a,7b;13/14b;15/10b;20/4a.
殷高宗 (見武丁).
22926 觴政,11/10a.
22974 雒雉之變,18/3b.
23262 緜山,6/5a.
23303 射者 佩韘,19/4b,[35b].
射禮,19/3a,12b-13a.
23710 虢 亡時神降,18/14b-15b,[34a].
—亡,18/20a,[34b].
虢公 (醜)占夢,18/19a-b,[34b].
—,18/15a.
24214 魏 與楚謀伐齊,6/17b-18a.
—助智氏攻趙,13/6b.
—反智氏,13/7a.
—滅智氏,13/15a.
—,2/8a,8b;5/17a;6/6b,7b,9b;8/5a,6b;10/12a-13a;12/4b;15/3a;17/5a;20/10b.
魏文侯 敎師經,1/20b-21a,[3a].
—問李克置相,2/5b-6a,[4a].
—疑樂羊,5/17a.
—攻中山,6/6a-b,[11a].
—與田子方論息兵革,6/19a-b,[12b].
—與四豹門論治道,7/11b-12b.
—與李克論治國,7/18a-b,[14b].
—與翟黃論待士,8/20a-b,[17b].
—奔命安邑,8/18a.
—與田子方論禮,10/10b-11b.
—與大夫飲酒浮,11/10a-b.
—賜莊周粟,11/18a-b,[23b].
—封太子擊於中山,12/5a.
—與趙倉唐論太子擊,12/5a-7a,[24a].
—使人獻齊侯鵠,12/17a-18a,[25a].
—與李克論罪惡之源,20/8a-b,[39a].
—問李克刑罰之源,20/8a-b,[39a].
—御廩災,20/12a-b.
—下士,8/18b.
魏太子 與經侯論國寶,20/10b-11a,[39a].
魏太子擊 與田子方論驕人,8/18a-b.
—封於中山,12/5a.
—歸謁文侯,12/6b-7a,[24a].
—,10/10b-11a.
魏冉 (見穰侯)
魏成 (見季成子)
魏武侯 問吳子元年之義,3/1a-b.
—與吳起論修德,5/3b-4a.
魏公子牟 與穰侯論驕.10/13a-b.
魏齊 (人),10/12a-b.
魏宣子 與智伯地,13/14b-15a,[26a].
—爲智伯御,10/12b,[21a].
魏安釐王 利趙地欲殺范痤,11/2a-b.
—,10/12a.
魏無忌 (見信陵君)
魏桓子 (見魏宣子)
魏駒 (見魏宣子)
25220 物 不可案,16/2a.
—之循環,16/8b.
物變,12/4a.
25330 特 (祭品),19/10b.
25393 犢犨 被趙簡子殺,13/2b,[25a].
25940 牧 之職責,1/4b-5a.
牧 (地),18/14a.
牧野 之戰.15/11a.
—,13/17b;17/3a.
25950 犧牲,20/1b.
26094 穰苴 (見司馬穰苴)

26094 穰侯 與魏公子牟論驕,10/13a-b.
26215 鮑文子 諫齊侯勿助陽虎,13/16a-b,[26a].
鮑白令之 諷秦始皇,14/4b-5b,[27a].
鮑焦 抱木而枯,17/12a.
鮑莊 肉枯,17/12a.
鮑氏,9/18b.
鮑龍 跪石登嶝,8/5b.
鮑叔牙 論桓公之行,9/9b-10b,[19a-b].
—,2/5a-b;6/12b;8/2a,7b,25b.
26220 利 可敗德,5/15a.
—,貪,之害,5/15a-b.
—,營,者多患,16/11a.
—使人不畏,16/14a.
26222 穆嬴 爭立太子,3/16a.
26264 縣,千家之,2/15a.
26264 緜 殛於羽山,18/18b.
—,11/15b.
26290 秩宗 (官),1/6b.
26320 勳育戎氏,14/3a.
26600 私壻,3/13a.
26690 秋 中星虛,19/3a.
秋祭 薦黍豚,19/17b.
26710 秫傳之城,11/18b.
26820 邾 賦三百,12/4b.
—,8/3b.
邾文公 卜徙繹,1/18a-b,[3a].
—論利民長命,1/18a-b,[3a].
26822 卽墨,2/9b;15/5b.
26844 稷狐,11/8a.
26871 程子,8/20b,[17b].
程太子 與南瑕子論士之志,17/15b,[31b].
程嬰 救趙孤,6/14b.
26881 和氏璧,17/7a.
27132 歸昌,鳳集鳴曰,18/11b.
27230 將軍,8/2b,19b,24b.
28255 巉谷,19/21a,[37a].
28340 岐山 崩,18/5a.
—,14/3b;18/14b.
岐隄,8/13b.
28732 師友 對人性行之影響,16/3a.
師强 與王堅使楚,12/16b-17a,[25a].
師經 撞魏文侯,1/20b-21a.
師懼 與魯哀公論君道,1/23a-24a.
師曠 與晉平公論君道,1/1a,[1b].
—答平公論學,3/11a,[6b].
—與平公論趙衰告狐,11/22a-b,[23b].
—答平公石言之故,18/20a.
—答平公乳虎不動之故,18/20b-21a,[34b].
—與平公論諫珂,18/21a-b,[34b].
—與平公論履蒺藜登堂,18/21b-22a,[34b].
—論晉平公將死,18/22a.
28831 岷山,17/16b.
28974 雒 圻,1/15b.
雒 (水),18/5a.
雒路,12/15b.
29120 行 之節,16/1b,[29a].
—無隱而不明,16/3a-b.
—宜審時度力,16/3b,[29a].
—與言宜修治,16/4b,[29a].
—,孝與信之,16/4b,[29b].
—疑者無從,16/5a,[29b].
—宜愼,16/6a;16/7a.
—與心之關係,16/7a,[29b].
—不宜希冀非分,16/10a-b;16/17a.
—宜端正,16/11a,[30a].
—爲君子之樞機,16/13b-14a.
—與境遇之關係,16/14a-b.
—以言爲本,16/15a,[30a].
—之極·立名爲,16/17b.
行人,2/11b;8/3a.
29224 衡 (制),18/10b,[33a].
29240 徵子,8/8b.
29240 徵 (聲)爲事,19/27b.
—,11/14a;17/3b.
徵舒 弒陳靈公,1/3a.
29313 德,九卿之事,2/4a.

576
198

29313 德,(接),貴,5/1a-18b.
—因利敗,5/15a.
—.報,6/1a-2a.
—,王者尙,7/1b-2a,[13a].
—爲天下所貴,16/4a.
—先於兵,16/9b,[30a].
—尊於勢,16/11a-b,[30a].
—宜積,16/12b.
29322 衞 伐齊,10/8b-9a,[21a].
—遷於商丘,10/10a.
—亂,14/15a-16a,[28a].
—音,19/27b.
—聲使人淫,19/29a.
—,1/19b;4/3b,4b;5/14b,17b;6/17a-b, 18a;8/3b,11a;10/9b;11/20b;12/17a; 13/18b,23b-24a,25a;14/7a;20/3a, 14a.
衞靈公 與孔子論治國,7/3a-b,[13a].
—與史鰌等論政,7/4b-5a,[13a].
—愛士,8/16b-17a,[17a].
—與婦人游,13/14b.
—與趙簡子使盟於鄟澤,13/19b-20a, [26b].
—欲反趙,13/19b.
—待彌子瑕前後不同,17/3b-4a.
衞叔文子 知趙簡子謀衞,13/25a, [26b-27a].
29390 徒師沼 (人),20/10b.
29502 律 (音),18/1b,10b;19/21a.
29832 得賢 不能治之故,1/8b-9a.
—之道,1/9b-10b,[2a].
29920 御史, 20/6a,[39a].
御史大夫, 2/11b;6/6a.
御者 佩韘,19/4b,[35b].
29942 復槀之君 與齊桓公論治民,7/20a.
復恩, 6/1a-20b.
29960 徐州, 18/4a.
徐福 知霍氏將亡,13/12a-13a,[26a].
—上書請抑制霍氏,13/12b.
徐偃王 忽武而亡,15/1b-2a.
—死,15/2a.
—,15/1a.
29973 雞父, 8/2b,
29990 從 (合),11/13b.
30534 博 (地),19/15a.
博士, 8/23b;14/4b.
博浪沙, 6/12b.
博陽侯 (邴吉),6/6a.
31221 彭山, 4/12b.
彭蠡 (湖),1/4a;5/3b;9/10b.
彭城, 11/5b.
彭祖 (人),8/17a.
31222 鳩 問梟東徙之故,16/12b.
31341 鼓 (地)被晉滅,5/11b-12a.
—(樂),19/22b.
鼓鞞 之聲懽,19/23a,[38a].
32220 刳羊約, 12/9a,[24a-b].
32224 蒯子羽 論當愼言,16/14a.
蒯通, 11/2a.
蒯聵, 18/8a.
32291 攲器, 10/3b.
32382 赭衣, 刑人,6/11a.
32940 赦厥 (人),2/16b-17a,[5a].
32941 敬, 殷敎以,19/2a.
敬士 不能治之故,1/8b-9a.
敬愼, 10/1a-22a.
32943 散宜生 以妖諫武王,13/17a-b.
33221 荆 (見楚)
荆公子高 終身不顯,17/12a.
荆臺, 9/10b-11b.
荆蠻, 8/2b.
荆州, 18/4a.
33355 韓 滅於秦,6/12a.
—助智氏攻趙,13/6b.
—反智氏,13/7a,15a.
—,10/12a-13a;12/3a,4b;15/3b;17/5a; 20/5b.
韓子 欲辱諸發,12/11b-12b,[24b].
韓平子 與叔向論剛柔,10/4b-5b.
韓貞子 (即韓平子)

33355 韓武子 問欒懷子弔獵之先後,1/20b, [3a].
韓起 (即韓宣子)
韓宣子 問子產晉平公夢黃熊, 18/18b-19a.
韓襄哀王, 6/12a.
韓宣惠王, 6/12a.
韓釐王, 6/12a.
韓康子 與智伯驂乘,10/12b,[21a].
—,5/17b.
韓厥 (見韓獻子)
韓虎 (見韓康子)
韓褐子 論祭鬼神,19/18a-b,[37a].
韓信, 12/10b.
韓悼惠王, 6/12a.
韓頃 (見韓平子)
韓獻子 立趙後,6/13b-15b,[12a].
—爲中軍尉不私,14/11a.
韓昭侯 造高門,13/10b,[25b].
—卒,13/10b,[25b].
—,6/12a.
韓氏之盧 (犬),11/7b.
33824 朝歌 (地),8/5a,18a;17/12b.
33940 教 爲治國之本,7/5a.
—與富,16/2a.
34130 婦人 之害,16/2b,[29a].
34290 妖孽並見, 18/3b.
34381 姑蘇, 9/17a.
34720 嫪毐 被封爲長信侯,9/5b.
—被車裂,9/6a,[18b].
34881 如耳 (人),10/12a-b.
如黃之狗, 9/12a-b,[19b].
35013 鞉 (樂),19/22b.
35043 鞍 之戰,10/9a,[21a].
35364 韘, 射御者佩,19/4b,[35b].
35859 韠冕, 19/2b.
36010 桃林 (地),15/11b.
46020 榜枻越人 之歌,11/11a,[22b].
36030 梓 (木)似子道,3/4b,[5b].
36112 桓司馬, 11/6a;14/7a.
36121 橘 變枳,12/14a.
36222 橋 (木)似父道,3/4b,[5b].
橋 (漑田機),20/3a,[38b].
36282 柏常騫 問齊景公通露寢之臺,18/6a-b, [32b].
—與齊景公論益壽,18/6b,[32b].
—與晏子論益壽,18/7a-b,[32b].
柏舉 之戰,15/12b.
—(地),12/16a;13/15b.
36331 檮杌 (神),18/14a.
36360 林旣 論衣飾,10/9a-10a,[22a-b].
—與齊景公論勇,11/9b-10a.
林鍾 (樂),19/21b-22b,[37b].
36370 杜山, 12/15b.
杜伯 被周宣王殺,4/14b-15a,[8a].
—,9/9a;18/14b.
36375 權 爲道所憑藉,15/14a-b.
權勢 之重要,16/2a.
權謀, 13/1a-26a.
36381 楛矢, 18/17a.
36395 橫 (連),11/13b.
36546 樓車, 12/2b.
樓煩, 1/11b.
36550 棧軨之車, 2/13b,14a.
36740 椒舉 諫楚莊王勿伐陽夏,9/5a-b.
36770 枉矢 (星),18/2b.
枉矢夜光, 18/3b-4a.
36782 梧丘, 15/5a,[28a];18/25b.
梧宮, 12/15b.
36810 机氾 與魯君論恭,10/21a-b,[21b].
36811 杞梁 攻莒城,4/8b-10a.
—,11/7b.
杞梁妻 哭夫,4/10a,[8a];17/5b.
36813 樞星, 18/1b,7a.
36820 析支 (地),19/12a.
36820 柳 (星),18/2b.
柳下惠 爲魯使齊,12/8a-9a,[24a].
—與齊侯論齊魯之交,12/8b-9a,[24a].
—不惡汙君,17/5a.
36822 楊子 與梁王論治天下,7/17b-18a,[14b].

576
198

36822 楊子 (接)論事,13/2a;b.
楊朱 (見楊子)
楊王孫 倮葬矯世,20/15a-16b,[39b].
楊因 見趙簡主,8/22b-23a,[17b].
楊姫, 9/2b.
楊幹麻筋之弓, 12/4b,[24a].
36876 檻車, 11/21b.
36940 枚乘 上吳王濞書,9/21a-23b,[20a].
枚叔 (見枚乘)
36973 椎結, 西戎,11/9a.
37010 坑儒, 秦始皇,20/6a,[39a].
37012 境遇 與成敗之關係,16/18b-19a.
37200 卦, 20/1a.
37300 封荼 與趙簡子論翟妖,18/22a-b,
[34b-35a].
封嵎山, 18/16b.
37310 地 與民生之關係,18/4a-b,[32b].
地道 忌滿,10/2a,5b;16/19a.
—,知,者履驕,19/4b,[35b].
地變 與人事之關係,18/4b-5a,[32b].
—,10/20b.
地震, 周幽王二年,18/4b-5a,[32b].
—發生之故,18/4b-5a.
地動 為得壽之徵,18/6b.
地理, 18/1a.
37500 城父 (地),4/6a,[7b];18/26a.
城濮 之戰,8/10b,26b;13/17b-18a;15/3b.
城陽之山, 12/16a.
37894 塤 (樂),19/22b.
38225 鵲 食猬,18/20b.
38822 邯鄲, 2/11a;5/10b;6/6b-7a.
邯鄲子 務小忘大,17/5a.
38822 都門內崩, 18/4a.
都尉, 6/10a.
38823 胡建 誅北軍監御史,15/6b-7b,[28b].
—為渭城令,15/7b.
42030 狩 之意義,19/10b-11a.
42221 狗國, 12/14b.
狗裘, 11/9b.
狗門, 12/14b.
42610 獵山, 9/10b.
42690 狄, 8/2b;10/10a;15/4a.
狄 (舞),19/22b.
狄泉 之盟,10/10a.
42720 獮 之意義,19/10b-11a,[36b].
42826 猬 食鵔鸃,18/20b,[34b].
42842 豰 (地),17/11a.
42854 狎 與莊之利害,16/13a-b.
42874 狸姓, 18/15a.
42890 狐突 傅太子申生,4/5b.
—輔晉獻公,4/5b-6a.
—自殺,4/6a,[7b].
狐偃 (見咎犯)
狐射姑 (見賈季)
狐白之裘, 4/4a;20/12b,13b.
狐裘, 9/13a;11/9b;18/21a.
46820 郄辛 (人),20/11a.
50040 掖邑, 15/5b,[28a].
50070 控 (樂),19/22b.
50213 攙槍 (星),18/2b.
50285 輅車, 2/13a.
50304 軾 禮,4/3a;10/3a,11b.
50340 技 與色,3/13b-14a.
50734 軒車, 2/7b.
軒光之竈, 18/24a-b.
50782 指武, 15/1a-16a.
50822 揭 (樂),19/22b.
50822 揚州, 18/4a.
50824 斬衰 (喪服),19/2b.
50833 擇日, 20/1b.
50894 損 (卦),10/2b-3b,[20b].
50924 軫 (星),18/2b.
53824 鄣澤, 13/19b,[26b].
56042 蛟龍 不能白日去其倫,16/2b,[29a].
56274 蝗虫蔽天, 18/3b.
56560 棘津, 8/5a;17/12b.
56827 蠋沐 被湯誅,15/15a,[28b].
59827 鄭君 禮曾子,8/22a.
60600 竹 聲濫,19/23a.
60794 愼 言,10/16b-17b,[21a-b];16/6a,

60794 愼 言,(接),[29b];16/12a,13b-14a,15a.
—,君子有六,14/1b-2a.
—微,16/5b;16/10b,[30a].
—行,16/6a,8a,10a-b,13b-14a.
—,士之行,17/14a,[31a].
—交,17/21b-22a.
—,10/1a-22a;17/20b,21b.
愼終 之道,10/6b-7a.
66022 縞烏, 11/10b,[22b].
66170 經侯 與魏太子論國寶,20/10b-11a,
[39a].
66232 綿駒, 17/5b.
66251 絳, 6/9a.
絳水, 10/13a.
66300 紂 時爵生烏,10/7a.
—被伐,13/17a-b,[26a].
—敗於牧野,13/17b.
—殺比干,17/13b.
—為北鄙聲,19/29b-30a.
—汰侈,20/4b.
—,1/17a,21a;2/16b;5/4a,5b;7/9a;
8/2a,6a,7b;9/2a,7b,9a,24a;10/2a,
18b;13/12a,14b;14/5a,6b;15/9a,
10a;17/2a,3a;20/7b,11b.
66430 絺疵 與智伯論韓魏,13/6b-7a,[25b].
66560 練帛之衣, 20/13a.
練紫之衣, 20/12b.
66574 繡被, 11/11b.
66589 糟丘, 20/4b.
66660 絲 聲哀,19/23a.
66684 緇布之衣, 2/13b.
66833 繹 (地),1/18a-b.
66973 維舟, 6/17a.
維星, 18/7a.
69211 炮烙之刑, 8/7a.
69820 郯, 8/20b.
69825 燭過, 2/11b.
燭雛 主鳥,9/14b,[19b].
70710 北軍監御史, 15/6b.
北軍尉, 15/6b.
北嶽, 常山,18/5b.
—,19/10b.
北辰, 18/1b.
北郭刁勃子 (見刁勃)
北郭騷踵 請晏子助,6/16a-b,[12a].
—自殺以白晏子,6/16b-17a,[12a-b].
北狄, 8/2a.
北鄙 之聲,19/29a-b.
北門可, 2/8a.
71710 比干 之墓,8/8b.
—死而明主暴,17/2a,[30b].
—忠而見殺,17/3a.
—剖心,17/11b.
—,4/1b,[7a];4/2a,[7a];8/7b-8a;9/2a,
9a,10/18b;12/12a;17/13b.
72292 歌 詠聲,19/26a.
72720 羽 (聲),為物,19/27b.
—(聲),11/14a;17/3b.
—(舞器),19/25a,26b.
羽山, 11/15b;18/18b.
羽旗, 11/13a.
羽淵, 18/19a.
72820 邴吉 有陰德於漢宣帝,6/5b-6a.
邴歜 與庸織弒齊懿公,6/20a,[13a].
72820 鄢陵 之戰,8/11a;10/14b-15a,[21a].
—,8/7a;12/3a,3b,4b.
鄢陵君 辭秦地,12/3a-4b.
73221 刑, 霸者尙,7/1b-2a,[13a].
—以防姦,19/27a.
刑罰 之源,20/8a-b,[39a].
刑蒯聵 死齊莊公之難,4/13a-b,[8a].
76840 叔向 諫晉平公重民時,5/10a-10b.
—譏泉差,7/18a,[14b].
—聘吳,9/13a,[19b].
—諫晉平公為臺,9/13a-b.
—與韓平子論剛柔,10/4b-5b.
—因弟被羈,11/15b-16a,[23a].
—與晉平公論諫,11/18b,[23b].
—知蔡將為諸侯所圖,13/7b-8a,[25b].
—計殺萇弘,13/24b,[26b].

576
198

76840 叔向 (接)敎楚公子午,13/24b-25a.
叔齊 餓死,17/12a.
—,4/1b-2a,[7a];8/19b.
叔帶, 6/13b-14b,[12a].
叔輿 (見內史叔輿)
叔祁, 5/18a.
叔孫文子 欲大廟制,20/14a,[39b].
叔孫昭子 諫季平子虐民,20/13b-14a,[39b].
叔仲昭伯 諫魯襄公,9/20b.
77013 恥, 士之所,4/2a.
77092 琅邪 (地),12/15b,[25a].
77280 瑤臺, 2/9a.
77320 功, 成,之道,16/3a;16/9a,[29b-30a].
77370 珪璧, 20/1b.
77783 璿璣玉衡, 18/1b.
77793 項籍, 12/9b,10a.
項羽 (卽項籍)
77874 理 (官),14/10a.
77940 政 善之道,1/10b-11b,[2a].
—有三品,7/1a-b,[13a].
—之本,7/2b,[13a].
—以一行,19/27a.
政理, 7/1a-24b.
78642 酸棗 (地),2/8a.
78825 礪石, 18/24b.
78831 砥針, 18/24b.
82020 防風氏 骨節專車,18/16a-b.
82043 駁 食虎,18/20b.
駁馬, 18/20b.
82092 隨 (地),12/16a.
隨會 與晋文侯論待臣,8/19a-b,[17a].
隨侯珠, 17/7a;20/4b.
82115 驪山 之役,20/5b.
—,14/5a.
驪氏, 17/10b,11a.
驪姬 譖申生,4/5a.
—立爲夫人,4/5b.
82210 隱士, 9/3b.
82220 陶 (地),11/19a.
陶器, 20/2a-b.
陶君 與趙簡子和,11/19a,[23b].
陶叔狐, 6/2b-3b,[10b].
82220 剛 與柔之得失,10/4b-6a,[20b].
82222 卿 以羔爲贄,19/8a.
82222 刖, 17/4a.
82223 朐山, 20/5b.
82225 驕 之害,16/7b.
82313 馳道, 20/5a,[38b].
馳底之臺, 9/13a.
82370 陸賈 說尉佗,12/9a-11a,[24b].
82378 驩兜 (人),5/5a.
82390 陝 (地),5/1b.
82564 陳 被楚伐,4/2b;13/11b,[25b-26a];15/12a.
—,8/2b,8a;9/8b;11/8b;12/17b;13/23b;14/7b;17/10a,11a,11b;18/17a,26b.
陳子 與梁王論機遇,11/8b-9a,[22a].
陳子 (齊人),12/16a.
陳成子 (見田常)
陳靈公 不聽諫,1/2a;9/1b.
—殺泄冶,1/3a.
—被徵舒弒,1/3a.
—,8/8a.
陳無宇 (見陳桓子)
陳桓子 與晏子論君賜,2/13b.
陳懷公 與逢滑論吳楚,11/2b-3a.
82622 勝母 (邑),16/2b.
82642 膠臣, 8/4b;17/12b.
82721 阿 (地),4/11b-12a.
阿房宮 之規模,20/5a-b,[38b-39a].
82722 膠目, 17/12b.
82762 豚尹 爲楚王觀晋政,12/7a-b.
82822 陽 (地),20/11a.
陽夏 (地),9/5a.
陽園 (地),17/5a.
陽晝 敎宓子賤治道,7/14a-b,[14a].
陽虎 與趙簡子論樹人,6/18a-b,[12b].
—逃齊請攻魯,13/16a.
—奔晋,13/16b.

82822 陽虎 (接),17/13b.
陽處父 欲臣晋文公,11/22b.
—紿子上,13/23b.
—,8/2b;10/9b.
陽侯 之波,17/7a.
陽儀, 18/24b.
陽報, 5/2b.
82822 鄂君子晳 交歡榜枻越人,11/11a-b,[22b].
82824 門戶, 士祭,20/1b.
門大夫, 9/3a.
門尉, 8/15b.
82842 服飾 與容貌之關係,19/4b,[35b].
—與處世之關係,19/4a-b.
82862 隰侯重 助杞梁華舟入莒,4/9b.
隰朋, 勸齊桓公伐漅陵,15/12a,[28b].
—,1/11a,14a;8/2a,9b;11/9a.
82960 陰德, 5/2b-3a.
陰陽 與人事之關係,18/2a.
—與水旱之關係,18/7b-8a,[32b-33a].
—對生物之影響,18/7b.
—與人倫之關係,18/7b.
—與天象之關係,18/7b-8a,[33a].
—與人生之關係,18/9a-10a,[33a].
—對男女發育之影響,18/9b-10a,[33a].
83222 鴟夷子皮 答陳成子事上,2/15b-16b,[5a].
—以宰我計告田成子,15/13a.
—,2/7b,[4b].
鴟夷革, 8/19b.
83840 段干木, 2/6b,8b;8/20a-b.
段規 滅智氏,5/18a-b.
—,5/17b.
86301 尉佗 (見趙佗)
86322 卽墨, 見5/26822
86920 黔首, 20/6a,7a.
黔涿子, 2/9b.
87123 野, 夏敎之弊,19/2a.
野禽戲庭, 18/4a.
87220 劉氏, 13/24b.
劉德 (見河間獻王)
87223 蹻, 知地道者履,19/4b,[35b].
87282 路寢 之意義,19/7a.
—與高寢之別,19/7a,[36a].
路溫舒 請漢宣帝尙德緩刑,5/8b-10a,[9a-b].
87821 郢, 8/11a;13/11b;13/16a,[25a];15/12b.
87840 毁 來之故,16/8a,12b.
87986 臨淮, 5/10a.
臨淄 三百閭,12/14b.
臨洮, 18/3b.
88032 辟雍, 3/6b,[6a];19/1a.
88332 時 適則事成,16/3b.
—之重要,16/5a-b;16/6b,[29b].
—,因,易以爲仁,16/11a,[30a].
—與成功之關係,16/12a-b.
時勢 乃道所憑藉,17/4b,[30b].
88724 訝子 待士,8/24b-25a,[17b].
88324 明主 之三懼,1/13b-14b,[2b].
明堂, 19/7b.
88944 畋 之意義,19/11a,[36b].
畋獵 之禮,19/10b-12b,[36b].
88976 雎 (水),1/17b,[3a].
88982 唅 之意義,19/13a-14a.
89537 賻 之意義,19/13a-14a.
89842 殿山, 1/4a,[1b].
89888 賵 之意義,19/13a-14a.
89985 贈 之意義,19/13a-14a.
90010 位 高者責大,16/12b,[30a].
90081 信, 輕說者寡,16/11a.
—,倍,則名不達,16/12a.
—鬼神與日者之害,20/1a-2a,[38b].
信陽, 7/16b.
信陵君 奪晉鄙軍敎救趙,6/6b-7b.
—救范痤,11/2b.
—,8/7a.
90090 僕子 評楊子,13/2b.
90110 仁, 大夫之事,2/4a.
—爲天下所愛,16/4b.
—,愛施之端爲,16/17b.

576
198

90110 仁（接），積愛爲，19/1b.
—，5/4b-5b，[9a]；5/16b-17a，[10a-b]；17/5a-6a.
仁人 之行，2/15a-b；16/3a，[29a].
仁者 樂山之故，17/23a-b.
90190 侯 祠百神，18/19a.
侯生 誘秦始皇，20/5b-6a，[39a].
—諫秦始皇汰奢，20/6b-8a，[39a].
90220 修身 憶五本，10/20a-21a.
90222 脩文，19/1a-30a.
90270 任座 說梁王求士，12/7b-9a，[24a-b].
任增 諫魏宣子，13/14b-15a，[26a].
90274 倕 爲工師，1/6b；19/12a.
90282 伯夷 爲秩宗，1/6b.
—主禮，19/12a.
伯夷（商末）不以賢事不肖，17/5a.
—餓死，17/12a.
—4/1b；4/2a，[7a]；8/19b.
伯俞 受母笞，3/5b，[5b].
伯禽 封於魯，1/1b-2a；10/1a-2b.
—受成王教，1/1b-2a，[1b].
—見周公，3/4a-b.
—見太子，3/4a-b，[5b].
—治魯，7/22a-b.
伯宗 諫晉景公伐楚，12/2a.
伯魚 受孔子訓，3/10a-b，[6a-b].
伯樂，3/7b，8/10a.
伯氏 得時而佐秦穆公，17/12b-13a，[31a].
伯嚭 爲吳太宰，9/17a，17b.
—讒伍子胥，9/18a-19b.
—與子貢論孔子，11/19a-b.
—佞而被戮，17/3a，[30b].
伯陽父 因地異知周將亡，18/4b-5a，[32b].
90321 倚相（見左史倚相）
90330 侍中，9/5b，11/5a.
90370 佐鞏，19/11b，[36b].
90382 僖負羈，8/3a；9/3a.
90390 倪累（人），12/4a.
90502 仲雍（見仲弓）
仲子（人），19/13a.
仲弓 論禮，19/20a-b.
—與孔子論禮，19/20b.
仲由（見子路）
仲遂（見公子遂）
仲父（管仲），8/5a，21a；10/14b；11/3a；13/9b；17/12b；18/16a.
—（茅焦），9/7b，[19a].
仲尼（見孔子）
孫仲它 請季文子勿過儉，20/13a-b，[39b].
仲夏 生蕤賓，19/22a-b，[37b].
仲冬 生黃鍾，19/22a，[37b].
仲春 生夾鍾，19/22a.
仲秋 生南呂，19/22b.
90534 傳 引，2/18b；5/1a，9b；8/3b；11/1a；12/1b；13/1a，[25a]；19/2a-b，[35b]；19/2b，7a；19/10b，[36b]；19/14a，[37a]；20/2b，13b.
90534 傅母，19/6a.
傅氏，18/15a.
傅說 得時而佐天子，17/12b.
—11/8b.
90554 佛肸 叛，4/12b，[8a].
90720 儒道 之要貫，3/8b-9a，[6a].
—之非難者，3/8b-9a，[6a].
90752 伊（水），18/5a.
伊尹 答湯知人之道，1/7a-8a，[2a].
—答湯臣責，2/3b-4b，[4a].
—答湯立官分等，2/4b-5a，[4a].
—助湯圖桀，13/16b-17a，[26a].
—五就湯桀，17/5a.
—得時而佐天子，17/12b.
—，8/1b，4b；14/1b.
伊闕，5/2b，3b.
90771 伍子胥 諫夫差與越平，7/17b，[20a].
—諫夫差伐齊，9/17b-18b，[20a].
—諫吳王縱民飲酒，9/23b-24a.
—鞭楚平王屍，12/16a-b.

90771 伍子胥（接）諫吳王與越羅，13/19a-b，[26b].
—逃吳欲滅楚，14/9a-b，[27b].
—不以公邊私，14/14b.
—請吳王進兵，15/13a.
—死而明主暴，17/2a，[30b].
—忠而見殺，17/3a.
—抉目吳門，17/12a.
—前榮後戮之故，17/13a.
—，8/11a；9/9a，17a；11/14b.
90824 偶錢，11/17a.
90841 假父，9/5b-7a.
90851 保申 答楚文王諫道，9/12a-b，[19b].
保長，鳳晝鳴曰，18/11b.
90854 保葬，20/15a-16b，[39b].
90920 伶倫 作音律，19/21a-b，[37a].
90963 僬僥氏 三尺，18/16b.
90981 俗語 引，5/9b.
90992 儉 之益，20/3b-17b.
—得國，20/9a.
92820 邪人，14/3b.
95393 羵（土怪），18/17b，[34a].
95840 羖羊裘，20/12b；[39b].
97022 鎬（地），17/5b；18/14b；19/1a；20/5a.
97074 鐘 聲遼，19/23a.
—，19/22b.
97220 鈞（衡制），18/10b.
97260 銖（衡制），18/10b，[33a].
97274 鍾，千石之，14/5a，[27a].
鍾子期 與兪伯牙論琴，8/9b-10a.
—死，8/10a；10/17a.
97321 錡嘷，13/6a，[25b].
97351 鐵，舜時鎗，20/9a.
鐵椎，6/12b.
97360 鉞，知天道者冠，19/4b，[35b].
97392 鏌鋣，17/7a.
97794 鎮星，18/2b.
97821 銅，舜時鎗，20/9a.
銅鞮伯華 之爲人，8/17a-b，[17a].
97873 鉏之彌 刺趙宣子，4/6b，[7b].
—觸槐死，4/7a.
98291 欲，賢者制，18/10a，[33a].
—，不肖者縱，18/10a，[33a].
98321 郤至 與范文子論王德，5/11a.
郤氏 有車轂之難，5/18a.
98322 鄶 滅，13/25b.
99111 短衣，齊服，11/9a.
99822 鄭 殺申侯伯，1/19b.
—伐宋，5/12b.
—女音舞，11/13a.
—朝晉，13/7b.
—被智伯伐，15/6a，[28a].
—音，19/27b.
—整使人淫，19/29a.
—，2/5a；5/11a，11b；7/18a；8/2b，11a；10/9b，10a；12/2b，16a；13/8a，25b；18/23a.
鄭太子忽 辭齊婚，13/21a-b.
—救齊，13/21a.
鄭簡公 與子產論政，7/11a，[13b].
—使子產聘晉，18/18b.
—，8/3a，[15b].
鄭靈公 被弒，6/20b.
鄭僖公，8/2b.
鄭穆公 服於楚，1/13a.
鄭桓公 欲襲鄶，13/25b.
—計殺鄶賢臣，13/25b.
—會封於鄶，13/25b-26a，[27a].
99881 知事，次謀，13/1a-2a.
知命，上謀，13/1a-2a.
99973 雉，士之贄，19/8a.

576
198

A
阿 5/82721
AI
愛 3/22040
艾 3/33400
AN
安 3/02340
鞍 5/35043
CHA
詐 5/08971
CHAI
齋 3/01771
CH'AI
柴 3/21360
CHAN
占 3/70881
棧 5/36550
斬 5/50824
CH'AN
攙 5/50213
CHANG
丈 1/50000
長 3/87290
漳 5/01032
張 5/12890
CH'ANG
鬯 3/28710
萇 3/33890
常 3/60031
嘗 3/60083
CHAO
趙 2/39622
朝 5/33824
CH'AO
漅 5/01664
CHE
赭 5/32382
CHEN
眞 3/71294
軫 5/50924
鎮 5/97794
CH'EN
臣 2/81223
晨 3/88892
辰 4/12190
陳 5/82564
CHENG
正 1/70700
烝 3/11600
徵 5/29240
政 5/77940
鄭 5/99822
CH'ENG
承 1/18590
成 2/50720
誠 5/08501
程 5/26871
城 5/37500
CHI
脊 2/19822
祭 2/29160
季 3/26130
箕 3/66393
冀 3/71895
濟 5/01071
計 5/08301
卽 5/26822
稷 5/26844
雞 5/29973
机 5/36810
技 5/50340
棘 5/56560
CH'I
七 1/30810
戚 2/50760
棄 3/01662
齊 3/01771
漆 5/01360
淇 5/01393
麒 5/01395
祁 5/06820
岐 5/28340
杞 5/36811
錡 5/97321
CHIA
夾 1/30900
家 3/02760
賈 3/78897
假 5/90841
CHIANG
江 5/01770
將 5/27230
絳 5/66251
CH'IANG
羌 3/91310
彊 5/12118
CHIAO
交 3/01940
郊 5/04820
教 5/33940
椒 5/36740
蛟 5/56042
驕 5/82225
膠 5/82722
樵 5/90963
CH'IAO
橋 5/36222
蹻 5/87223
CHIEH
介 2/90220
桀 3/25360
節 3/66222
揭 5/50822
CHIEN
建 2/14502
蹇 3/02593
姦 3/34340
監 3/86876
剪 3/91822
諫 5/08561
檻 5/36876
儉 5/90992
CH'IEN
千 1/20300
譧 5/08956
黔 5/86920
CHIH
贄 3/31893
至 3/76370
質 3/82893
智 3/98883
治 5/01681
秩 5/26290
徵 5/29240
指 5/50782
知 5/99881
雉 5/99973
CH'IH
尺 1/88291
蚩 3/23762
赤 3/37220
麓 3/66810
絺 5/66430
恥 5/77013
馳 5/82313
鴟 5/83222
CHIN
進 2/09973
金 2/90770
晉 3/16182
斤 4/22720
CH'IN
秦 2/59260
琴 3/77920
禽 2/90020
親 5/06813
CHING
京 3/01861
景 3/88063
敬 5/32941
荆 5/33221
境 5/37012
經 5/66170
CH'ING
罄 3/34783
青 3/57822
慶 4/02342
清 5/01522
卿 5/82222
CHIU
九 1/38010
咎 2/24881
舅 3/88824
酒 5/01782
鳩 5/31222
CH'IU
求 1/30600
丘 1/82701
秋 5/26690
CH'IUNG
窮 3/02923
CHOU
舟 1/28330
周 2/82581
州 5/20220
紂 5/66300
CHU
主 1/01370
朱 1/25600
屬 4/82126
注 5/01070
祝 5/06811
諸 5/08383
蠋 5/56827
竹 5/60600
燭 5/69825
銖 5/97260
CH'U
楚 3/36790
觸 5/22829

576
198

鉏 5/97873
CHUAN
專 3/56304
顓 5/22793
鄟 5/53824
傳 5/90534
CHUANG
莊 3/33270
CHUI
椎 5/36973
CHʻUI
倕 5/90274
CHʻUN
春 2/59882
淳 5/01031
CHUNG
中 1/58082
忠 3/50012
仲 5/90502
鐘 5/97074
鍾 5/97274
CHʻUNG
崇 3/28060
CHÜ
車 1/50004
巨 2/81181
舉 3/87950
莒 3/33882
橘 5/36121
CHʻÜ
曲 1/55886
渠 3/01361
蘧 3/33090
去 3/37600
籧 3/66790
屈 4/82281
朐 5/82223
CHʻÜAN
權 5/36375
CHÜEH
角 3/22824
決 5/01591
CHʻÜEH
鵲 5/38225
CHÜN
箘 3/66880
君 4/85883
鈞 5/97220
Ê
惡 3/77010
鄂 5/82822
EN
恩 3/88010
ERH
二 1/10100
FA
發 2/19140
罰 3/88024
法 5/01360
FAN
范 3/33010
反 4/12840
FANG
方 3/01220
房 4/02021
防 5/82020
FEI
費 3/55897
FEN
奮 2/39987
分 2/90720
汾 5/01920
羵 5/95393
FENG
逢 2/09250
奉 2/59500
風 2/81262
鳳 2/81722
豐 3/28111
馮 5/01823
酆 5/21821
封 5/37300
賵 5/89888
FO
佛 5/90554
FU
甫 1/50224
夫 1/50900
富 3/02185
蕡 3/33793
符 3/66930
父 2/90400
黻 5/02340
黼 5/02524
福 5/06185
復 5/29942
婦 5/34130
服 5/82842
賻 5/89537
傅 5/90534
HAI
海 5/01950
HAN
函 2/28760
罕 3/02930
旱 3/88732
漢 5/01393
韓 5/33355
邯 5/38822
唅 5/88982
HAO
鎬 5/97022
HENG
衡 5/29224
横 5/36395
HO
河 5/01721
和 5/26881
HOU
后 4/22181
侯 5/90190
HSI
西 1/70881
息 3/28013
釐 3/54874
犀 4/82151
觿 5/22227
犧 5/25950
析 5/36820
郄 5/46820
隰 5/82862
僖 5/90382
郤 5/98821
HSIA
下 1/70200
夏 3/72843
袷 5/06981
狎 5/42854
俠 5/90390
HSIANG
襄 3/01894
象 3/22862
庠 4/02950
項 5/77793
HSIAO
小 1/60000
梟 2/22362
蕭 3/33574
簫 3/66574
孝 4/33130
HSIEH
契 3/52390
泄 5/01311
解 5/22755
嶰 5/28255
HSIEN
咸 2/50181
先 3/27210
賢 3/84896
弦 5/12060
縣 5/26264
HSIN
心 1/00010
辛 3/01930
莘 3/33030
釁 3/82023
新 5/06820
信 5/90081
HSING
星 3/88272
行 5/29120
刑 5/73221
邢 5/73821
HSIU
繡 5/66574
修 5/90220
脩 5/90222
HSIUNG
匈 2/22280
HSÜ
虛 3/70870
胥 3/79822
序 4/02120
許 5/08931
須 5/22793
徐 5/29960
HSÜAN
選 2/09893
軒 5/50734
璿 5/77783
HSÜEH
血 2/27223
薛 3/33232
學 3/82030
HSÜN
巡 2/09660
旬 2/22882
荀 3/33222
勳 5/26320
塤 5/37894

HU
壺 3/37070
笏 3/66220
虎 3/70810
護 5/08344
弧 5/12890
楛 5/36381
胡 5/38823
狐 5/42890
HUA
華 3/33754
HUAI
淮 5/01973
HUAN
渙 5/01290
桓 5/36112
驩 5/82378
HUANG
皇 3/28772
荒 3/33010
黃 3/38795
蝗 5/56274
HUI
回 2/88881
會 2/90782
彗 3/55180
惠 3/56014
毀 5/87840
HUNG
閎 2/82364
HUO
火 1/60900
霍 3/73973
禍 5/06822
JAN
冉 1/58334
JANG
禳 5/06094
穰 5/26094
JEN
人 1/90000
忍 3/72010
仁 5/90110
任 5/90270
JIH
日 1/88882
JOU
柔 3/10760
JU
肉 2/32900
蓐 3/33830
孺 5/13720
如 5/34881
儒 5/90720
JUI
芮 3/33320
蕤 3/33760
JUNG
戎 1/50300
容 3/02981
榮 3/69060
KAI
蓋 3/33373
KAN
甘 1/33882
干 1/70300
KANG
剛 5/82220
KʻANG
亢 3/01810
康 4/02562
KAO
咎 2/24881
高 3/01822
臯 3/28133
羔 3/91360
縞 5/66022
KʻENG
坑 5/37010
KO
閣 2/82285
合 2/90181
革 3/38503
歌 5/72292
KOU
勾 2/22600
雊 5/22974
狗 5/42221
KU
古 3/30881
瞽 3/34884
沽 5/01381
孤 5/13890
鼓 5/31341
姑 5/34381
羖 5/95840
KʻU
刳 5/32220
KUA
卦 5/37200
KUAI
鄶 5/98822
KʻUAI
蒯 5/32224
KUAN
關 2/82674
冠 3/02110
筦 3/66010
管 3/66082
KʻUANG
匡 2/81770
KUEI
鬼 2/21604
龜 3/22812
圭 3/37370
貴 3/57895
歸 5/27132
珪 5/77370
KʻUEI
魁 2/21034
奎 2/39370
葵 3/33190
夔 3/33244
KUN
鯀 5/26264
KʻUN
困 2/88360
崑 3/28812
昆 3/88212
KUNG
工 1/70700
公 2/90600
宮 3/02882
共 3/37901
恭 3/37901
功 5/77320
KʻUNG
孔 5/13210
控 5/50070
KUO
國 2/88501
郭 5/03821
虢 5/23710
LAI
萊 3/33360
LAN
藍 3/33876
LANG
郎 5/09822
琅 5/77092
LAO
老 4/33710
嫪 5/34720
LEI
雷 3/73884
畾 3/88889
LI
吏 1/50002
立 3/01910
李 3/36130
釐 3/54874
歷 4/12270
厲 4/12324
禮 5/06517
利 5/26220
貍 5/42874
理 5/77874
礪 5/78825
驪 5/82115
LIANG
兩 2/72990
梁 3/02330
[illegible] 3/33720
量 3/81876
LIAO
遼 2/09362
LIEH
獵 5/42610
LIEN
廉 4/02955
練 5/66560
LIN
藺 3/33827
麟 5/01653
林 5/36360
臨 5/87986
LING
令 2/90020
靈 3/73873
廩 4/02061
伶 5/90920
LIU
留 3/82884
柳 5/36820
劉 5/87220
LO
樂 3/66362
羅 3/88676
雒 5/28974
倮 5/90864

576
198

LOU
蔞 3/33546
婁 3/50346
樓 5/36546
LU
六 3/01900
魯 3/22886
盧 3/70877
露 3/73882
鹿 4/02312
輅 5/50285
陸 5/82370
路 5/87282
LUAN
欒 3/66361
LUNG
龍 5/02712
LÜ
閭 2/82886
呂 3/88282
旅 5/02990
律 5/29502
MA
馬 2/82603
MAN
蠻 3/66563
MAO
毛 1/20810
茅 3/33120
茂 3/33500
昴 3/88822
旄 5/02910
貌 5/22212
MEI
枚 5/36940
MEN
門 5/82824
MENG
孟 3/13873
MI
宓 3/02010
密 3/02080
芈 3/33230
麋 4/02362
彌 5/12720
獼 5/42720
MIAO
苗 3/33884
廟 4/02324
MIEN
澠 5/01816
緜 5/23262
綿 5/66232
眄 5/88724
MIN
閔 2/82044
民 4/88301
岷 5/28831
MING
命 2/90121
冥 3/02892
名 4/82881
明 5/88324
MO
墨 3/87670
貉 5/22281
鏌 5/97392
MOU
謀 5/08363
MU
木 1/30600
牧 5/25940
穆 5/26222
NAN
南 3/30820
男 3/88324
NANG
囊 3/50096
NEI
內 1/38220
NIEH
孽 3/33232
聶 3/73739
NING
甯 3/02024
NIU
牛 1/25000
NUNG
農 3/58896
NÜ
女 1/30400
OU
偶 5/90824
PA
巴 1/88812
八 1/90000
霸 3/73325
P'AN
盤 3/24873
潘 5/01284
泮 5/01650
PANG
謗 5/08021
榜 5/36020
P'ANG
逢 2/09251
PAO
寶 3/02793
豹 5/22220
鮑 5/26215
保 5/90861
P'AO
炮 5/69211
PEI
卑 3/25304
背 3/71822
P'EI
丕 1/70100
沛 5/01500
PEN
本 1/50090
奔 2/39330
P'EN
盆 2/90773
P'ENG
彭 5/31221
PI
畢 1/88508
賁 3/33893
費 3/55897
邲 5/01820
秘 5/26710
轡 5/35859
鄪 5/59827
比 5/71710
辟 5/88032
P'I
裨 5/09234
PIEN
扁 4/02824
辨 5/03230
PIN
賓 3/02793
邠 5/92820
PING
兵 3/87901
邴 5/72820
P'ING
平 1/70300
萍 3/33030
PO
白 1/28882
薄 3/33034
百 3/72882
博 5/30534
柏 5/36282
北 5/70710
駁 5/82043
伯 5/90282
PU
卜 1/20000
P'U
蒲 3/33024
濮 5/01990
僕 5/90090
SAN
三 1/10100
散 5/32943
SANG
喪 3/37292
桑 3/84360
SE
色 3/22812
瑟 3/77010
SHA
沙 5/01620
SHAN
山 1/22880
單 3/88856
善 3/91581
禪 5/06856
陝 5/82390
SHANG
上 1/70700
商 3/01921
賞 3/60094
觴 5/22926
SHAO
少 1/60200
召 3/72881
韶 5/08783
SHE
奢 2/39382
涉 5/01220
社 5/06370
射 5/23303
赦 5/32940
韘 5/35364
SHEN
身 1/28303

申 1/58084
參 3/60620
沈 5/01310
神 5/06504
愼 5/60794
SHENG
升 1/23300
生 1/25700
聖 3/78274
勝 5/82622
SHIH
失 1/25900
十 1/30000
士 1/30700
世 1/33811
事 1/50084
史 1/58002
尸 1/88281
市 3/01300
勢 3/31320
筮 3/66770
石 4/72881
詩 5/08331
師 5/28732
弒 5/50304
時 5/88332
侍 5/90330
SHOU
守 3/02300
壽 3/37131
首 3/91283
狩 5/42030
SHU
述 2/09310
黍 3/26960
書 3/57884
豎 3/84013
庶 4/02361
鼠 5/26820
樞 5/36813
叔 5/76840
鉥 5/97360
SHUI
水 1/29600
SHUN
舜 3/22051
SHUO
說 5/08912
SOU
蒐 3/33214
SSU
司 1/18821
四 2/88900
寺 3/37300
思 3/88014
厽 4/22710
私 5/26600
絲 5/66660
SU
蕭 2/57724
夙 2/81720
宿 3/02982
蘇 3/33264
素 3/57660
俗 5/90981
SUAN
酸 5/78642
SUI
遂 2/09960
歲 3/27500
繸 5/09090
隨 5/82092
雖 5/88976
SUN
孫 5/13260
損 5/50894
SUNG
宋 3/02360
嵩 3/28022
TA
大 1/30900
T'AI
太 1/30900
泰 2/59260
TAN
丹 1/88330
T'AN
談 5/08691
譚 5/08737
郯 5/69820
T'ANG
唐 4/02583
湯 5/01822
TAO
道 2/09983
島 2/22282
盜 3/09873
禱 5/06331
T'AO
鞉 5/35013
桃 5/36010
檮 5/36331
陶 5/82220
TE
德 5/29313
得 5/29832
T'E
特 5/25330
TENG
鄧 5/11821
TI
帝 3/01930
翟 3/72973
氐 4/28300
泜 5/01830
地 5/37310
狄 5/42690
砥 5/78831
T'I
禘 5/06030
TIAO
刁 1/18120
弔 1/78522
T'IEH
鐵 5/97351
TIEN
殿 5/89842
T'IEN
天 1/70390
田 2/88304
畋 5/88944
TING
鼎 3/22883
T'ING
廷 2/14270
亭 3/01821
TOU
斗 1/03000
豆 3/18911
鬪 2/82826
TSA
雜 5/06973
TSAI
宰 3/02030
災 3/66690
TS'AI
采 3/22360
蔡 3/33260
TSANG
臧 2/25873
葬 3/33730
TS'ANG
蒼 3/33983
滄 5/01983
TSAO
造 2/09281
糟 5/66589
TS'AO
曹 3/58889
TSE
澤 5/01833
擇 5/50833
TSENG
曾 3/90882
贈 5/89985
TSO
左 4/30770
佐 5/90370
TSOU
鄒 5/22820
TSU
苴 3/33873
祖 5/06873
TSUI
觜 3/21224
TS'UI
崔 3/28973
翠 3/72030
TSUN
鱒 2/22642
尊 3/91331
TS'UN
寸 1/30000
TSUNG
宗 3/02160
從 5/29990
TU
度 4/02341
犢 5/25393
杜 5/36370
都 5/38822
T'U
土 1/30700
屠 4/82383
徒 5/29390
TUAN
端 5/01220
段 5/83840
短 5/99111
T'UN

576
198

豚 5/82762
TUNG
東 1/50604
冬 2/24010
董 3/33274
洞 5/01821
T'UNG
同 2/82181
童 3/01974
銅 5/97821
TZU
子 1/18300
齊 3/01771
茲 3/33660
淄 5/01684
梓 5/36030
緇 5/66684
TZ'U
祠 5/06121
WAI
外 5/22200
WAN
完 3/02110
宛 3/02210
萬 3/33824
WANG
亡 1/07810
王 1/70700
罔 2/82910
望 3/02270
芒 3/33010
汪 5/01770
枉 5/36770
WEI
胃 3/88826
尾 4/82211
危 3/22810
渭 5/01826
魏 5/24214
微 5/29240
衛 5/29322
猬 5/42826
維 5/66973
尉 5/86301
位 5/90010
WEN
文 3/01400
WU
巫 1/70700
五 1/70701
毋 1/88854
武 2/13270
鵡 2/14222
烏 2/22601
吳 2/29882
舞 4/90354
無 4/90363
於 5/02900
物 5/25220
梧 5/36782
伍 5/90771
YANG
養 3/91392
羊 3/91500
楊 5/36822
揚 5/50822
陽 5/82822
YAO
堯 3/37310
要 3/78344
妖 5/34290
殽 5/42842
瑤 5/77280
YEH
葉 3/33361
鄴 5/06820
掖 5/50040
野 5/87124
YEN
延 2/14270
言 3/01181
竟 3/01911
燕 3/38762
晏 3/88042
嚴 3/88845
雁 4/12973
顏 5/02793
諺 5/08021
鄢 5/72820
YI
一 1/10000
夷 1/50902
裔 3/01921
衣 3/01990
宜 3/02873
羿 3/72330
翼 3/72835
醫 3/84782
易 3/88222
義 3/91350
益 3/91973
敔 5/32291
繹 5/66833
倚 5/90321
伊 5/90752
YIN
尹 1/78582
音 3/01882
淫 5/01270
殷 5/22842
隱 5/82210
朦 5/82642
陰 5/82960
YING
迎 2/09820
嬴 3/01213
營 3/69082
熒 3/69090
應 4/02913
鄞 5/87821
YU
尤 1/30010
由 1/58884
幽 2/28660
羌 3/91390
有 4/30822
友 4/30840
右 4/30881
YUNG
雍 3/01673
勇 3/10824
庸 4/02526
YÜ
吏 1/58004
于 1/70300
玉 1/70700
禹 2/22602
俞 2/90122
竽 3/66730
虞 3/70892
雩 3/73120
愚 3/82014
輿 3/87904
譽 3/87981
於 5/02900
語 5/08783
豫 5/12262
御 5/29920
羽 5/72720
尉 5/86301
欲 5/98291
YÜAN
元 3/11210
怨 3/21011
苑 3/33210
袁 3/37891
YÜEH
越 2/39500
月 2/82112
禽 2/90126
鷺 3/49223
樂 3/66362
輪 5/06926
刖 5/82222
YÜN
雲 3/73160

Editorial Board

William Hung (Editor-in-chief)

Lee Shu-ch'un (Editor) T'ien Chi-tsung (Editor)

Nieh Ch'ung-ch'i (Editor) Ma Hsi-yung (Manager)

Offices in

Yenching University Library

Peiping, China.

No. 1, price $0.80, Postage extra.

576
198

Harvard-Yenching Institute
Sinological Index Series

No. 1

Index to Shuo Yuan

February, 1931