

江西省立圖書館

館務彙刊

民國十二年七月編印

江 西 省 立 圖 書 館 館 務 彙 刊 目 錄

圖表

- (1) 總理遺像
- (2) 陳廳長近影
- (3) 歐陽主任近影
- (4) 本館同人攝影
- (5) 舊館平面圖
- (6) 新館建築平面圖 1
- (7) 新館建築平面圖 2
- (8) 新館建築平面圖 3
- (9) 新館建築正面圖 4
- (10) 新館建築側面圖 5
- (11) 新館建築斷面圖 6
- (12) 新館全館位置圖

目 錄

一

江 西 省 立 圖 書 館 務 彙 刊

目 錄

二

(13) 本館歷年經費比較圖	一〇六
(14) 本館歷年圖書雜誌增加比較圖	一〇七
(15) 民國十七年一月至十八年六月逐月普通閱覽人數比較圖	一〇八
(16) 民國十七年三月至十八年六月逐月兒童閱覽人數比較圖	一〇九
(17) 民國十七年一月至十八年六月逐月新聞閱覽人數比較圖	一一〇
(18) 本館逐月普通閱覽人數統計表	一一一
(19) 本館逐月兒童閱覽人數統計表	一一二
(20) 本館逐月新聞閱覽人數統計表	一一三
(21) 本館逐月閱覽總人數統計表	一一四
(22) 本館逐月借閱圖書分類統計表	一一五
序文	一一六
(一) 緒言	一一二
(二) 沿革	一一四
(三) 組織	一一八

江 西 省 立 圖 書 館 館 務 彙 刊

本館行政系統表	二
本館職員一覽表	九
④工作概況	一一一五〇
(甲)經費概況	一一一六
十六年度預算表	三一四
十七年度預算表	五—七
十六年度經常費收支報告表	八—九
十七年度經常費收支報告表	一〇
十七年度臨時費收支報告表	一一—一三
十七年度臨時費收支報告表	一四
十六年度修繕費收支報告表	一五—一六
(乙)圖書概況	一七—一九
新舊藏書分類統計表	一九
歷年捐贈本館圖書紀念錄	二〇—二六

江 西 省 立 圖 書 館 館 務 彙 刊

目 錄

四

歷年捐贈本館雜誌紀念錄.....	六七—七四
江西全省印刷局移交書版清冊.....	七五—七六
退廬圖書館移交豫章叢書版清冊.....	七六—七九
(丙)閱覽概況.....	七九—八〇
(丁)文牘紀要.....	八〇—一四四
(1)確定百花洲圖書館館址並重新建築案.....	八〇—一〇六
(2)呈請擴充預算案.....	一〇六—一一四
(3)撥定本館基金案.....	一一五—一二八
(4)請求中華教育文化基金委員會補助案.....	一一九—一二四
(5)接收前江西全省印刷局圖書版本案.....	一二五—一二七
(6)接收前江西全省圖書館圖書版本案.....	一二七—一三〇
(7)王東霞捐贈圖書請獎案.....	一三一—一三二
(8)發現翁方綱摹刻漢石經殘字案.....	一三一—一三八
(9)徵求大正新修大藏經案.....	一三八—一四二

刊彙務館館書圖立省西江

(10) 關於本館辦理情形視察報告案	一四二—一四四
(戊) 會務紀要	一四五—一五〇
(1) 館務會議開會情形	一四五
(2) 各委員會開會情形	一四五—一四七
(3) 各研究會開會情形	一四七—一四八
(己) 推廣事業	一四八—一五〇
④ 建築工程	一一三—一三六
(1) 本館建築新館之經過情形	一一二
(2) 建築新館改正圖樣說明書	一一十二
(3) 施工規程	一一十二—一十三
(4) 施工細則	一一十二—一一三
(5) 投標規程	一一二—一一五
(6) 投標注意	一一五—一一八
(7) 招標底價表	一一九—一二二

江 西 省 立 圖 書 館 館 務 彙 刊

目 錄

六

(8) 開標情形.....	三三
(9) 合同.....	三三—三五
(10) 新館設備及舊料處理情形.....	三六
(內) 規程.....	一一—一二
(外) 報告.....	一—五〇
(甲) 考察江浙圖書館報告.....	一一—二七
(乙) 參與中華圖書館協會第一次年會報告.....	二七—五〇
(內) 附錄.....	一一—四



總 理 遺 像





總理遺囑

余致力國民革命凡四十年其目的在求中國之自由平等積四十年之經驗深知欲達到此目的必須喚起民衆及聯合世界上以平等待我之民族共同奮鬥

現在革命尚未成功凡我同志務須依照余所著建國方略建國大綱三民主義及第一次全國代表大會宣言繼續努力以求貫徹最近主張開國民會議及廢除不平等條約尤須於最短期間促其實現是所至囑

孫文

陳 廳 長 近 影



歐陽主近任影



江西省立  
圖書館  
同人攝影  
於舊徽  
院樓

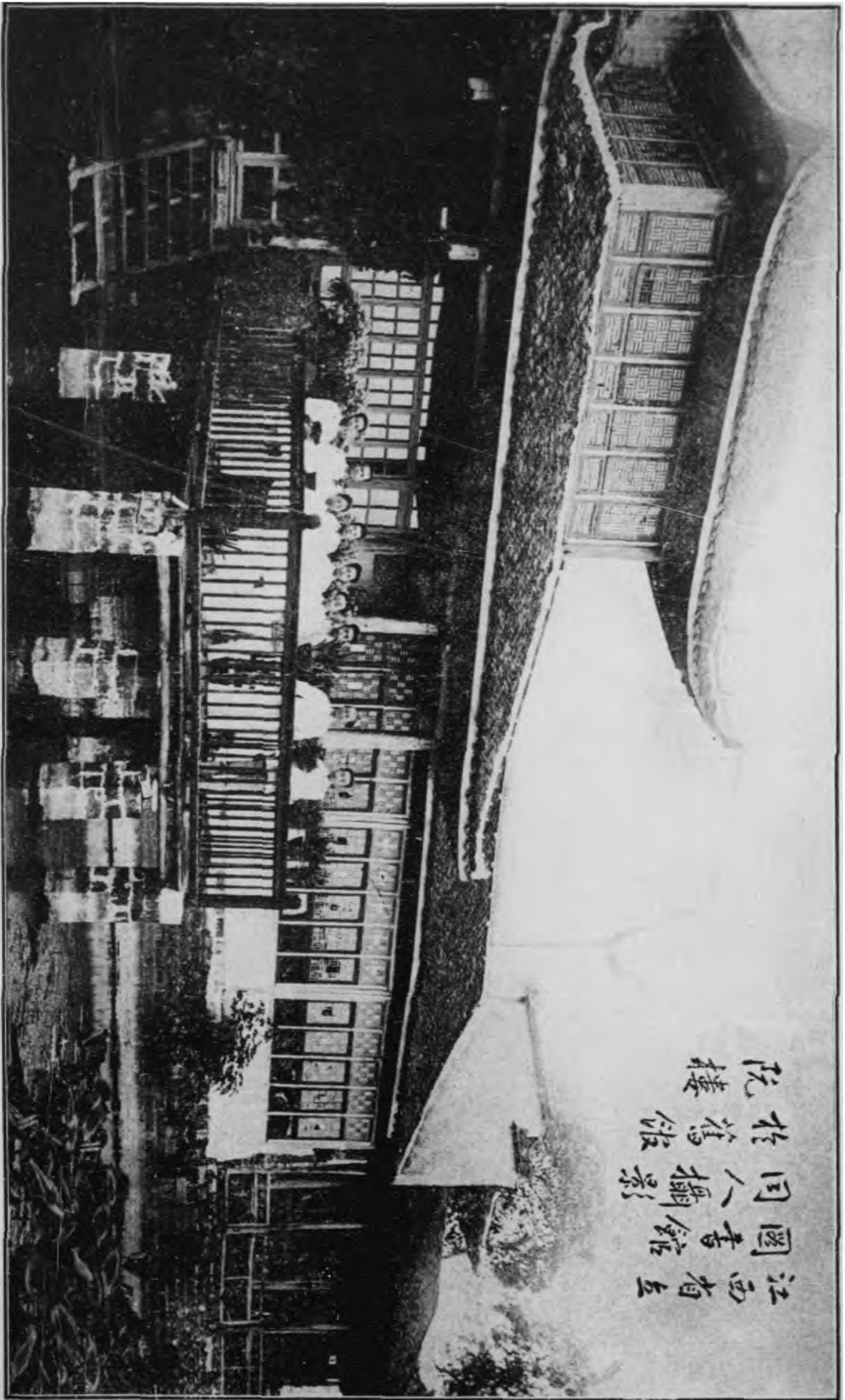

# 江西省立圖書館舊館平面圖

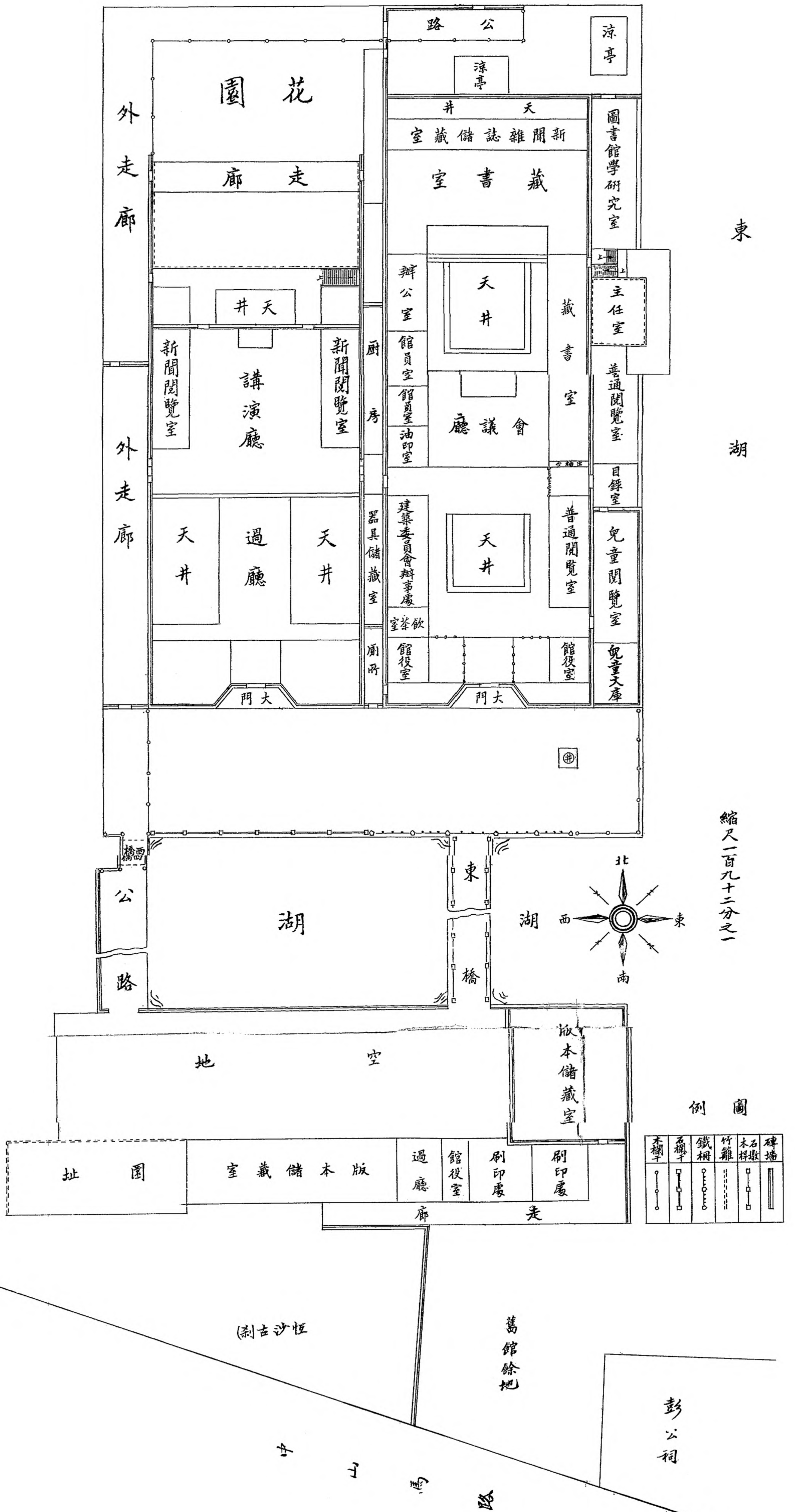

東

湖

縮尺一百九十二分之一

例圖

木欄子	石欄子	鐵欄	竹籬	木柵	石墩	磚牆
○	□	○	○	□	□	▬

恒沙古剎

舊館餘地

彭公祠

馬路

符號	大小	說明
C	7-10x3-0	樑木製雙門
D	7-10x2-6	樑木製單門
E	7-10x4-0	樑木製雙門
H	7-0x4-0	樑木製大門

符號	大小	說明
A	3-0x5-0	樑木製高窗
B	3-6x5-6	樑木製高窗
F	3-0x3-0	樑木製開窗
N	4-0x3-0	樑木製開窗
R	3-6x3-0	樑木製開窗
O	3-0x2-0	樑木製開窗

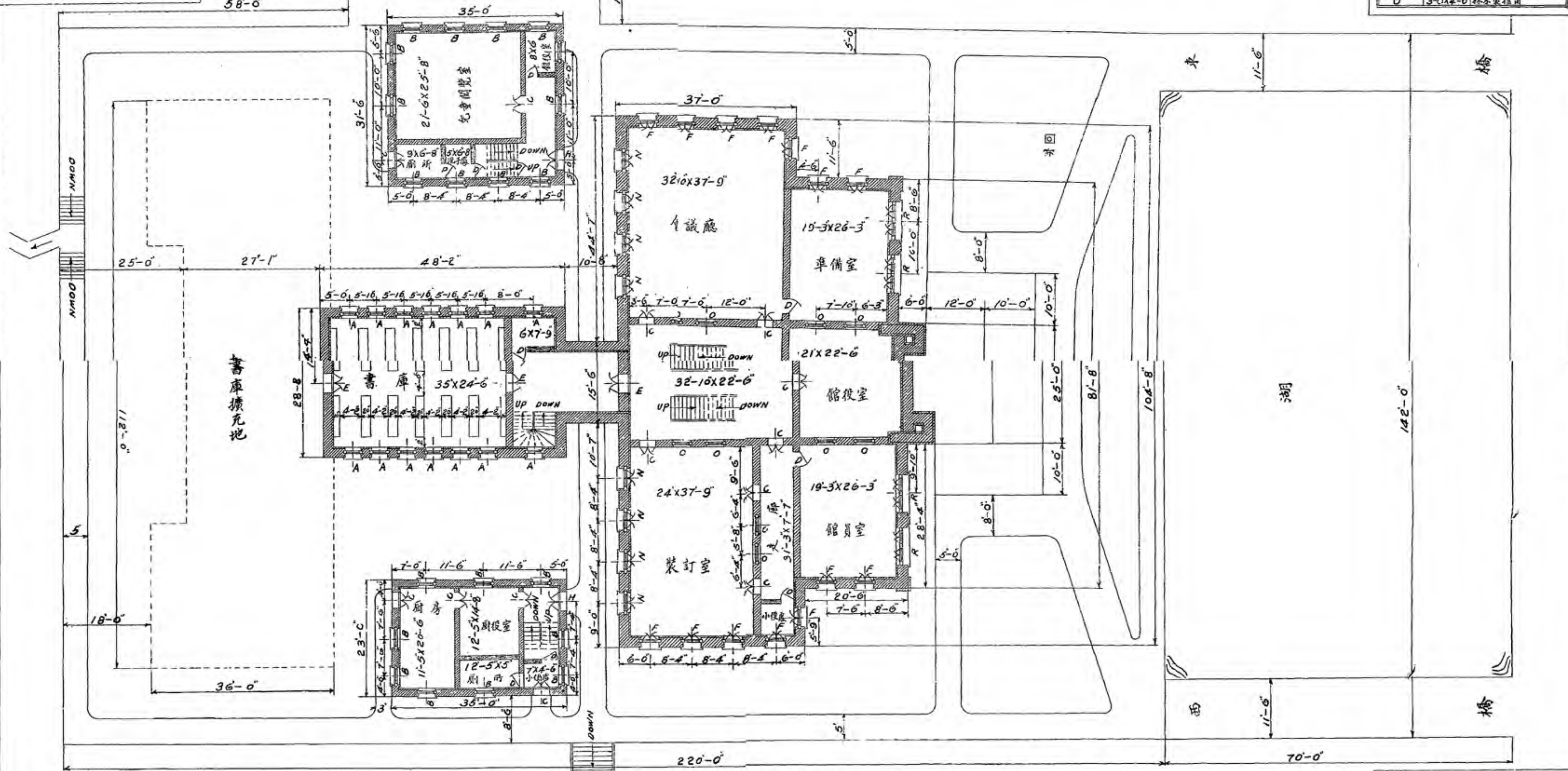

第一層平面及通路圖

SCALE:  $\frac{1}{5} = 10'-0"$

時期	設計者	審查者	本圖號數
民國二十七年	歐陽誠	江西省立圖書館	NR/1

窗格表

符號	大小	說明
A	3' X 6'	樟木製吊窗
B	3'-6" X 6"	樟木製吊窗
M	4' X 6'	樟木製吊窗
Q	3'-6" X 6"	樟木製雙吊窗
U	3'-6" X 6"	樟木製福窗

門戶表

符號	大小	說明
I	9'-6" X 6"	樟木製包鐵門
E	7'-10" X 4'	樟木製雙門
H	7' X 4'	樟木製大門
D	7'-10" X 2'-10"	樟木製單門

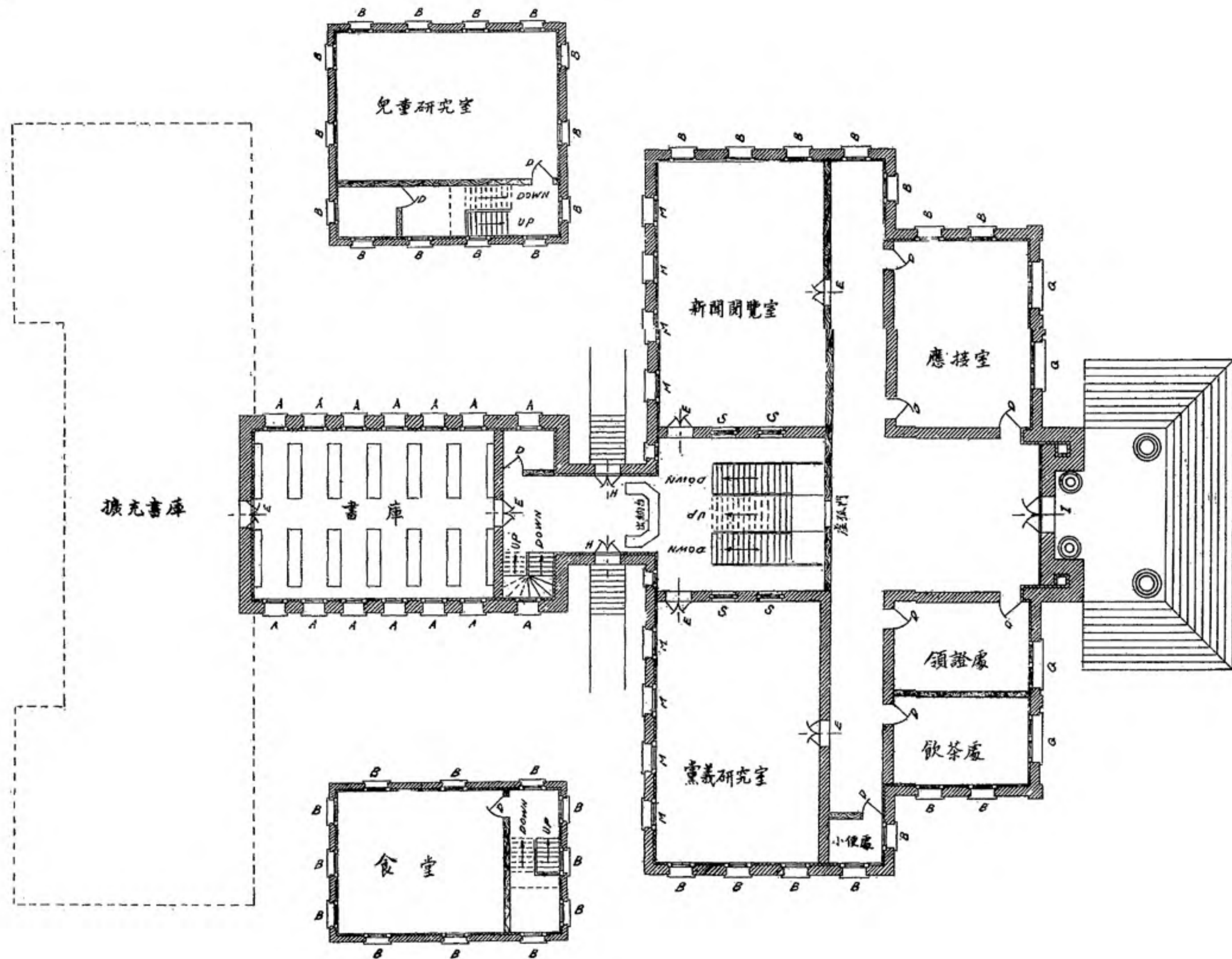

江西省立圖書館館宇圖			
時期	設計者	審查者	本圖號數
民國二十五年	歐陽斌	江西省立圖書館委員會	102

符號	大小	說明
A	3'X5'	標本製吊窗
B	3'-6"X6"	標本製吊窗
M	4'X6"	標本製吊窗
S	3'-6"X6'-6"	標本製吊窗
Q	3'-6"X6"	標本製雙窗
L	4'X2'-9"	標本製天窗

符號	大小	說明
E	7'-10"X4'	標本製雙門
D	7'-10"X2'-10"	標本製單門

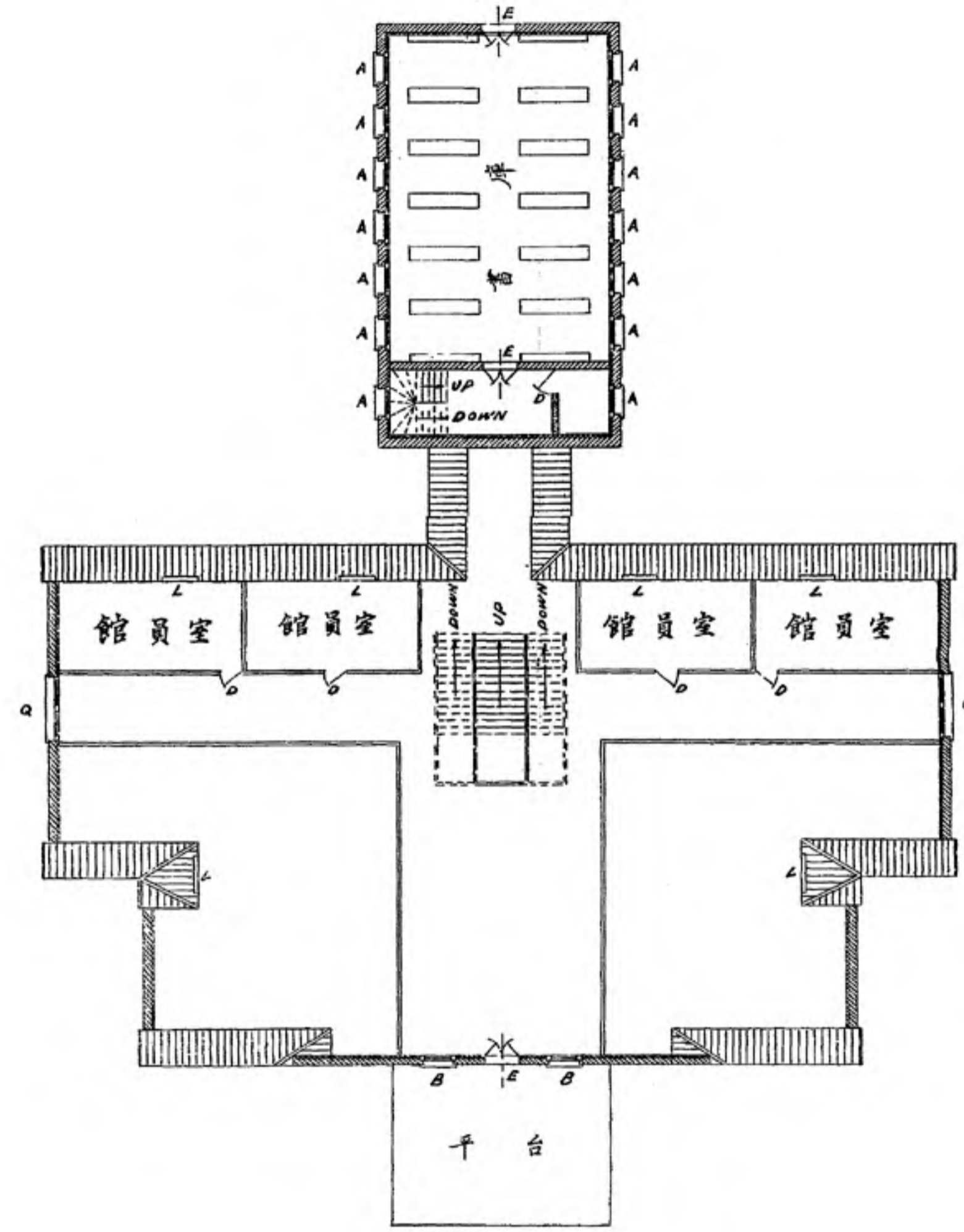
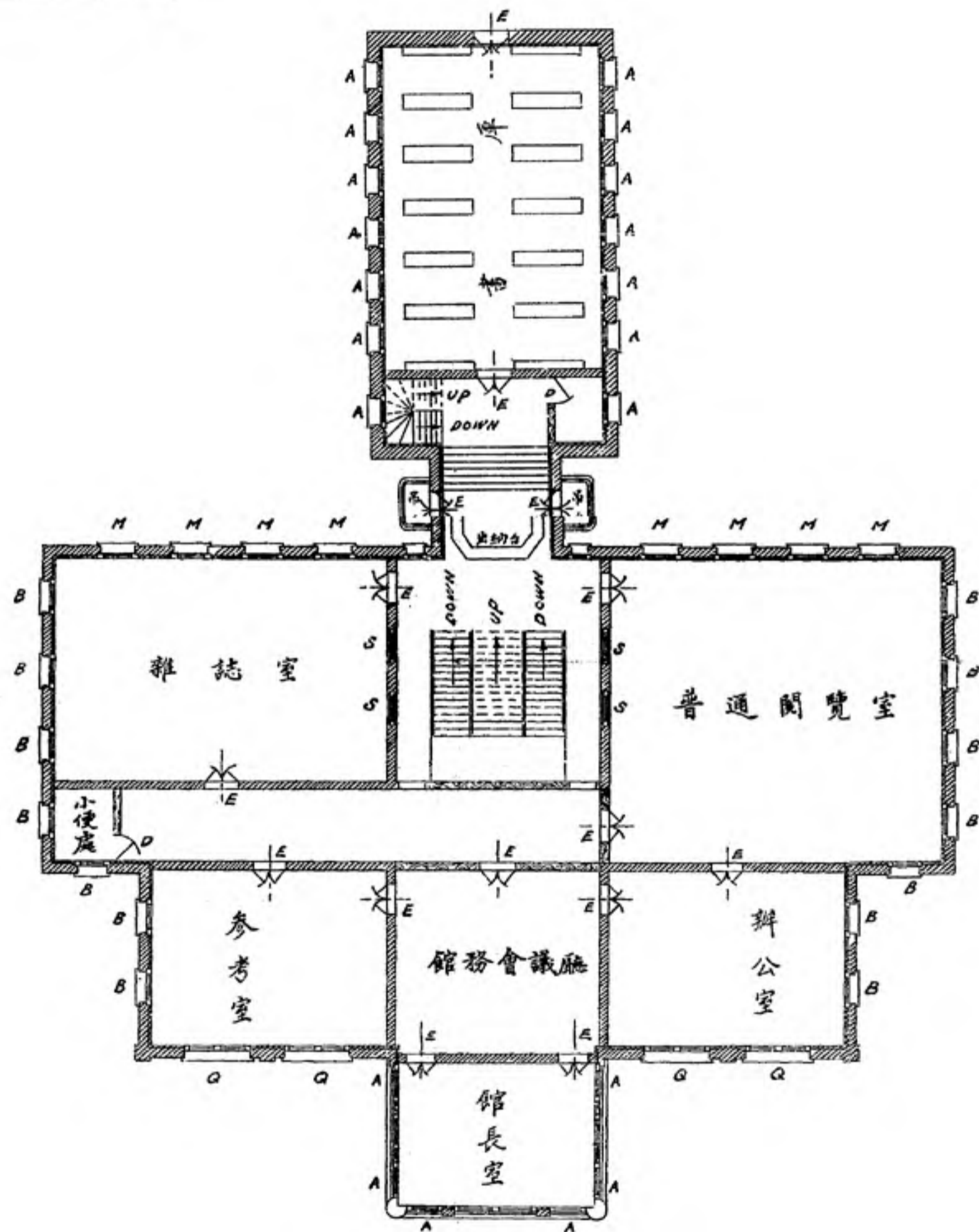

左為第三層平面圖 右為第四層平面圖

SCALE:  $\frac{1}{8}'' = 10'-0''$

時期	設計者	審查者	本圖號數
民國三十年冬	歐陽斌	江西省立圖書館委員會	103



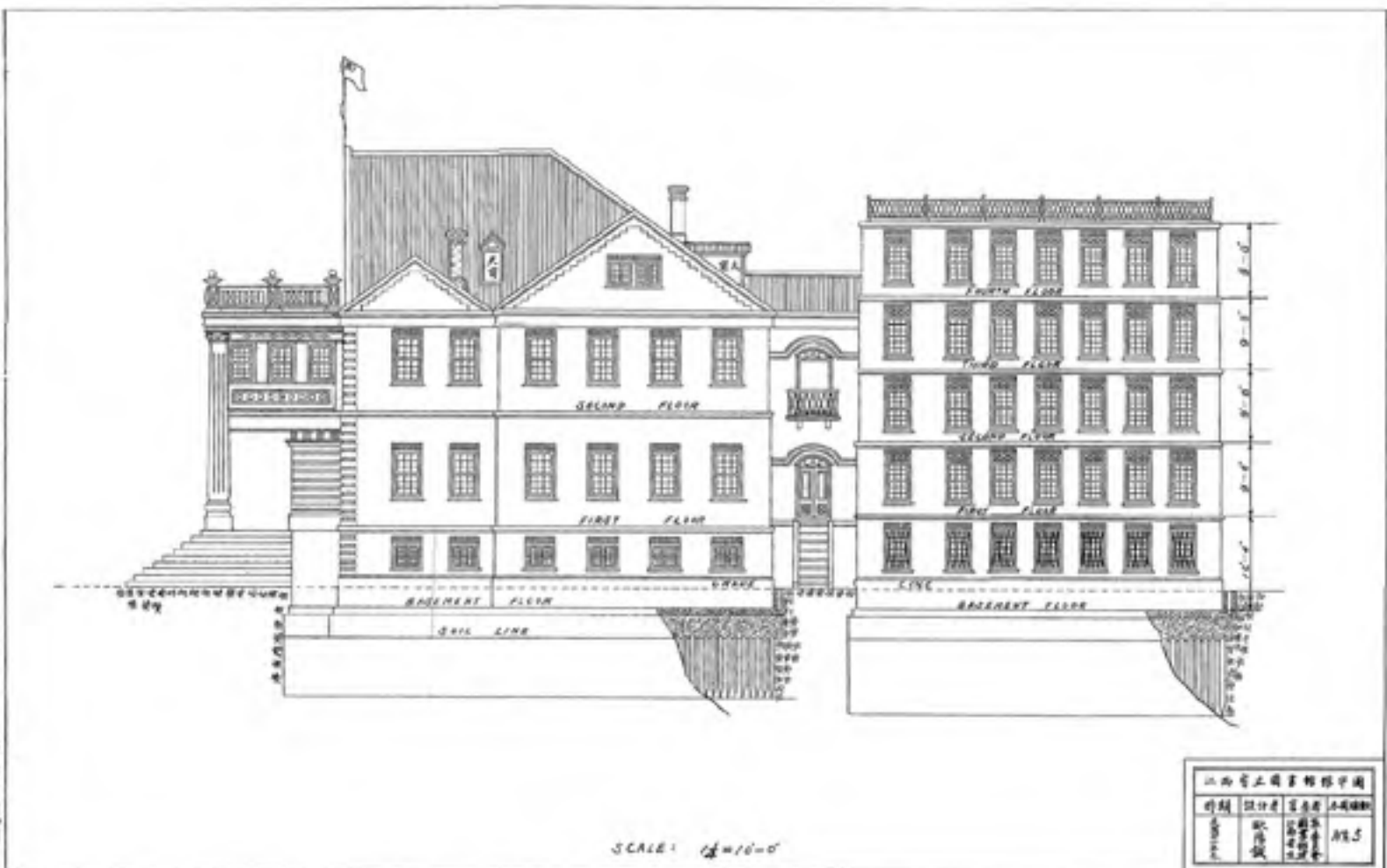
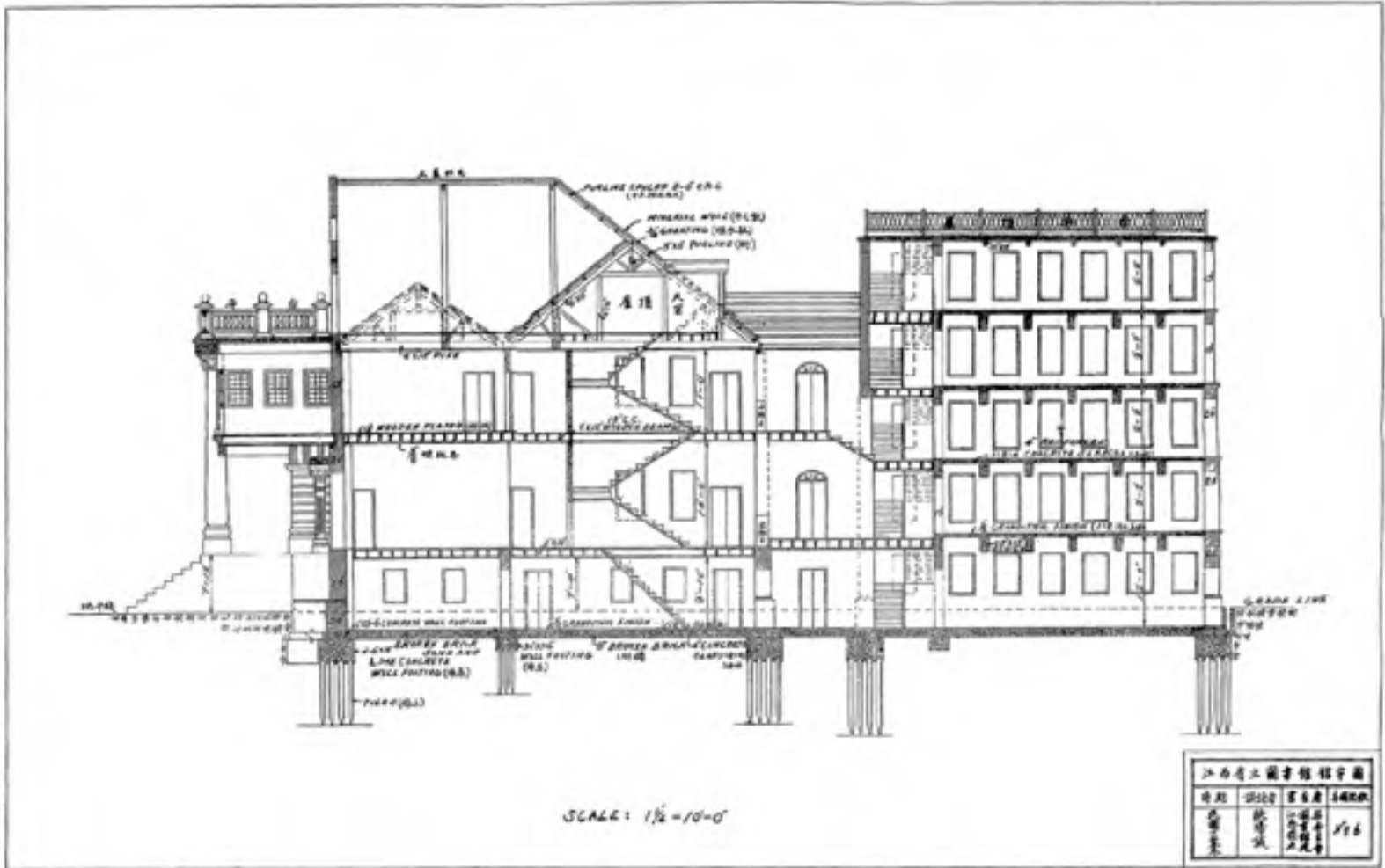
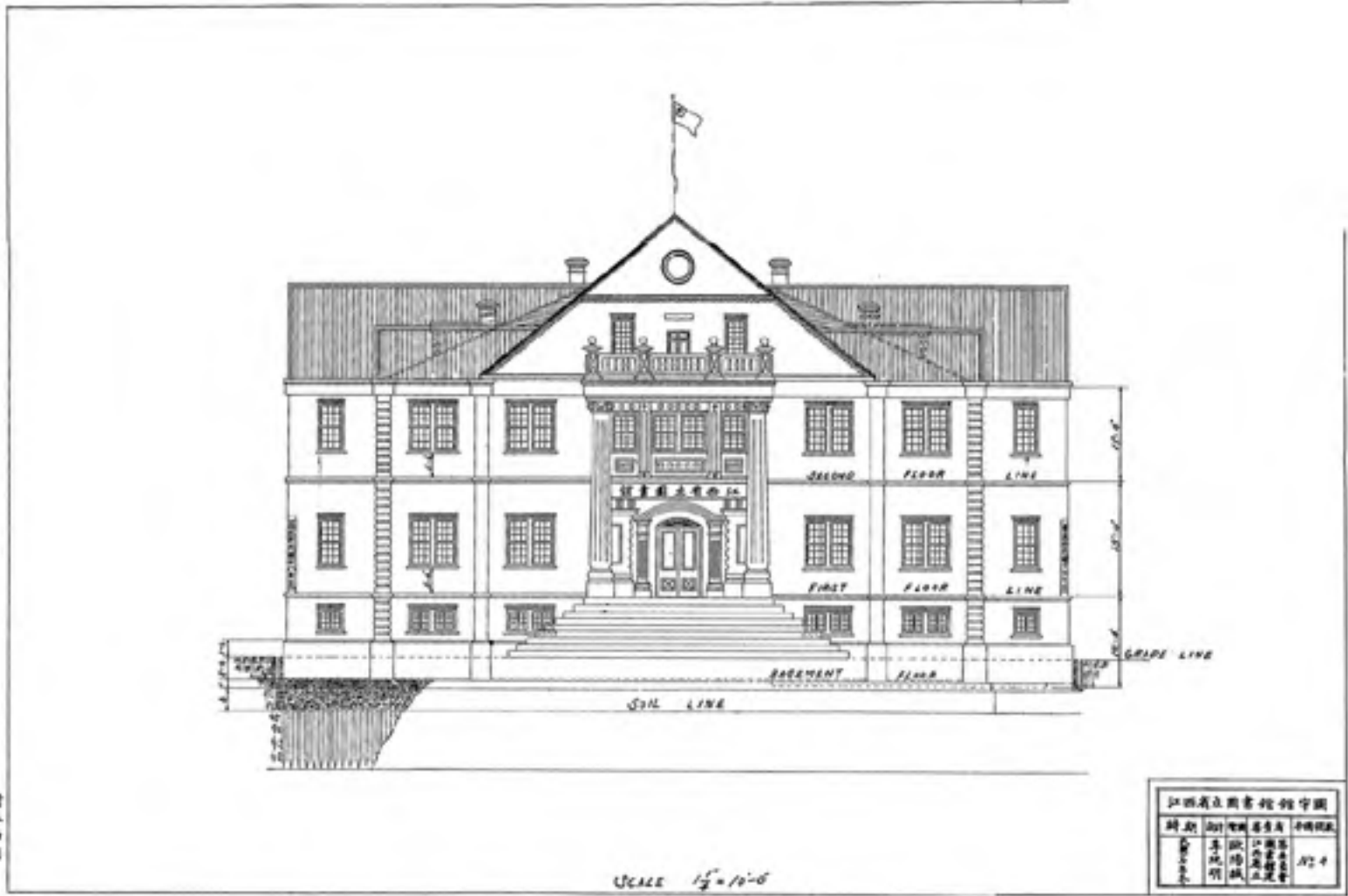

# 江西省立圖書館全館位置圖

縮尺五百分之一

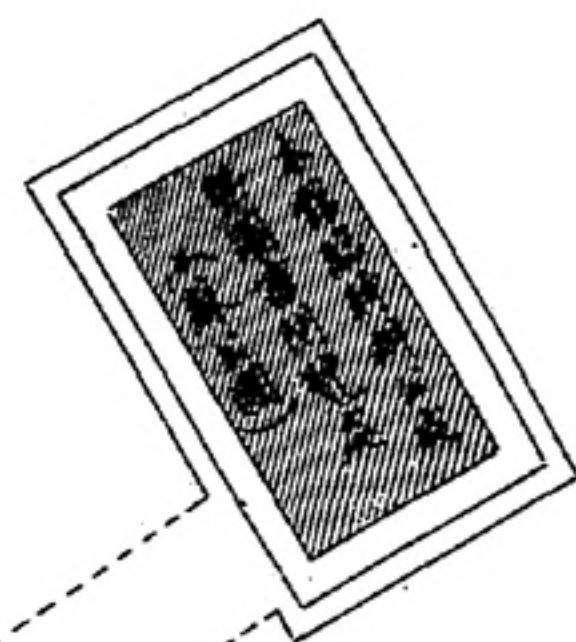
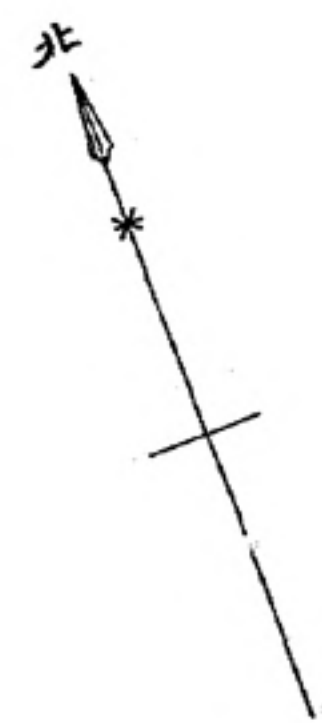

鐵橋

湖

湖

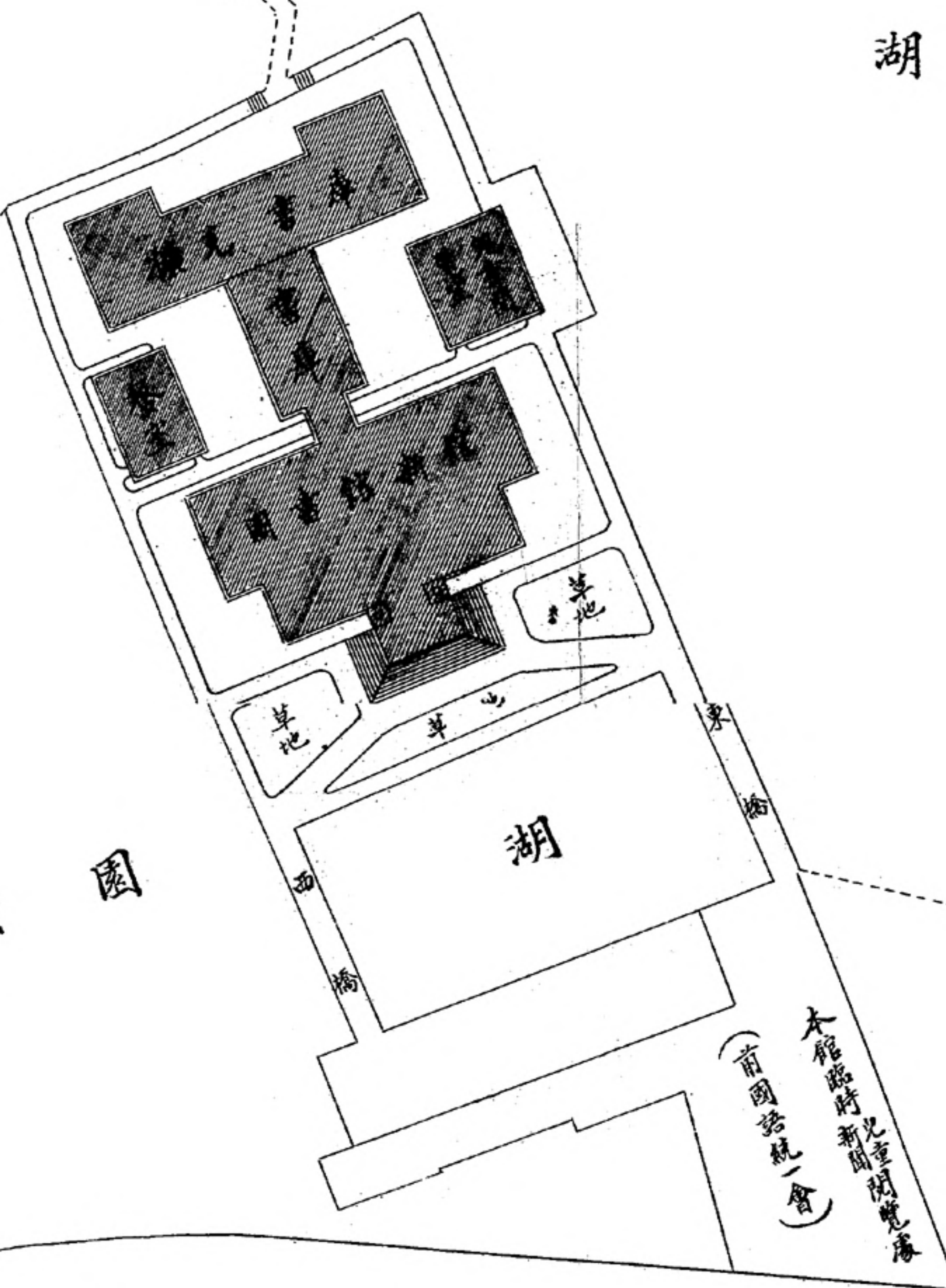

中山公園

本館臨時兒童閱覽室  
(前國語統一會)

馬子路

本館歷年度經常費比較圖

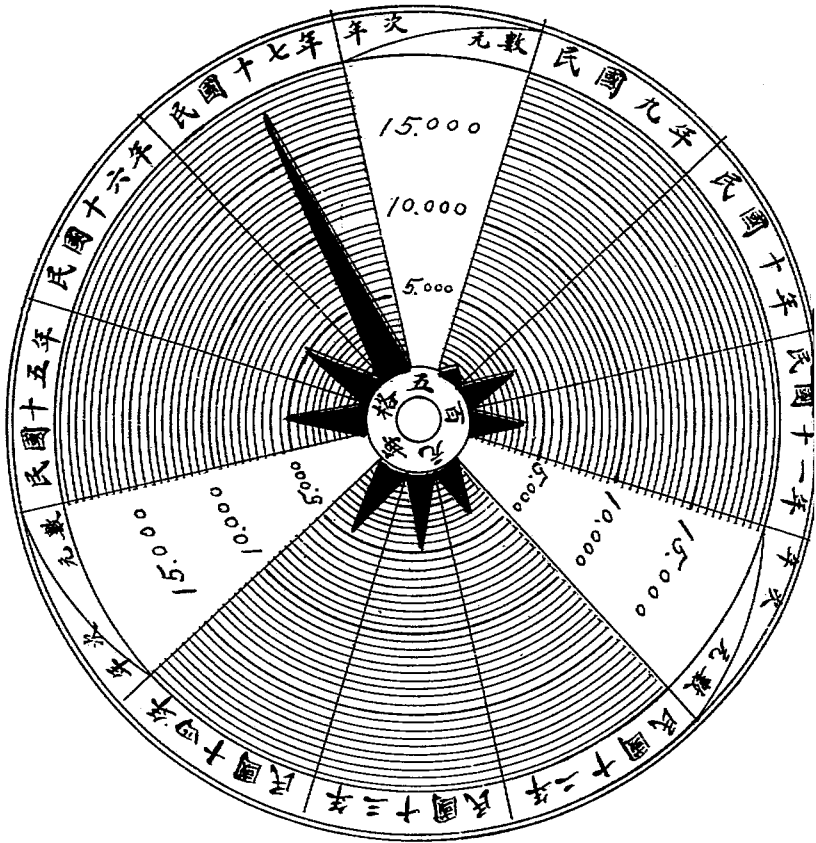

本館十四年至十七年每年雜誌圖書增加比較圖

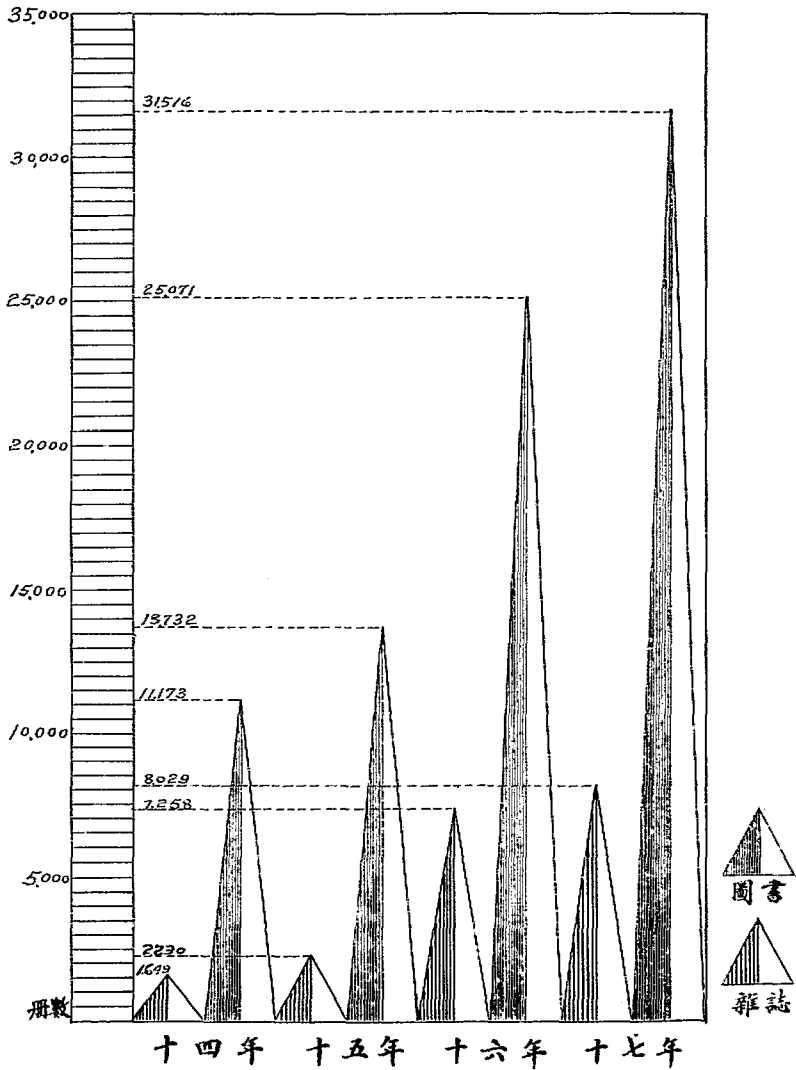

民國十七年一月至十八年六月逐月圖書閱覽人數比較圖

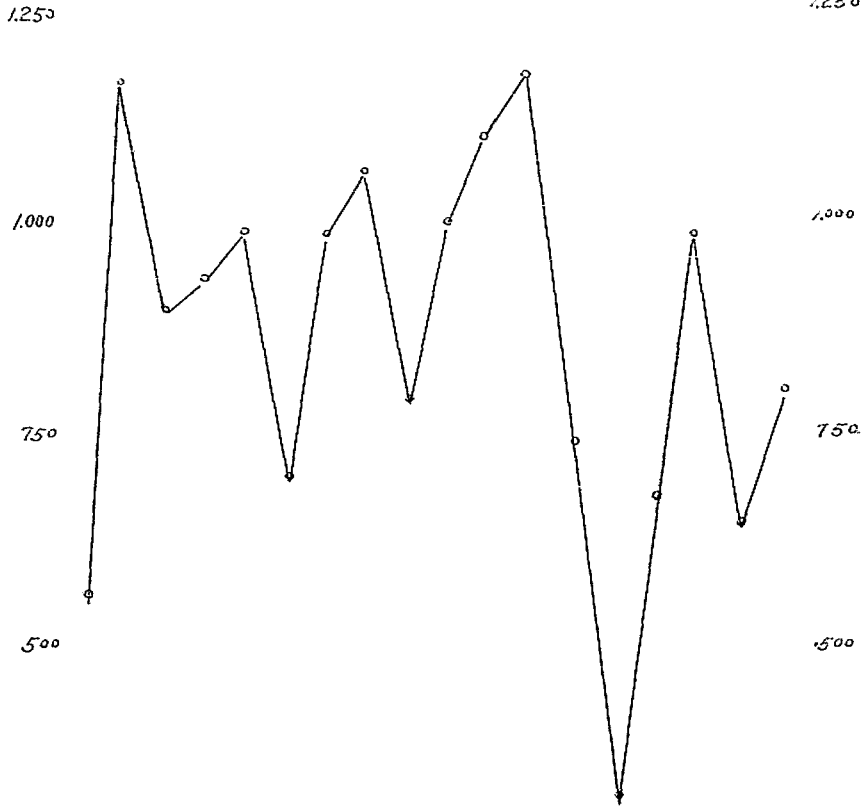

人數

一月 二月 三月 四月 五月 六月 七月 八月 九月 十月 十一月 十二月 一月 二月 三月 四月 五月 六月

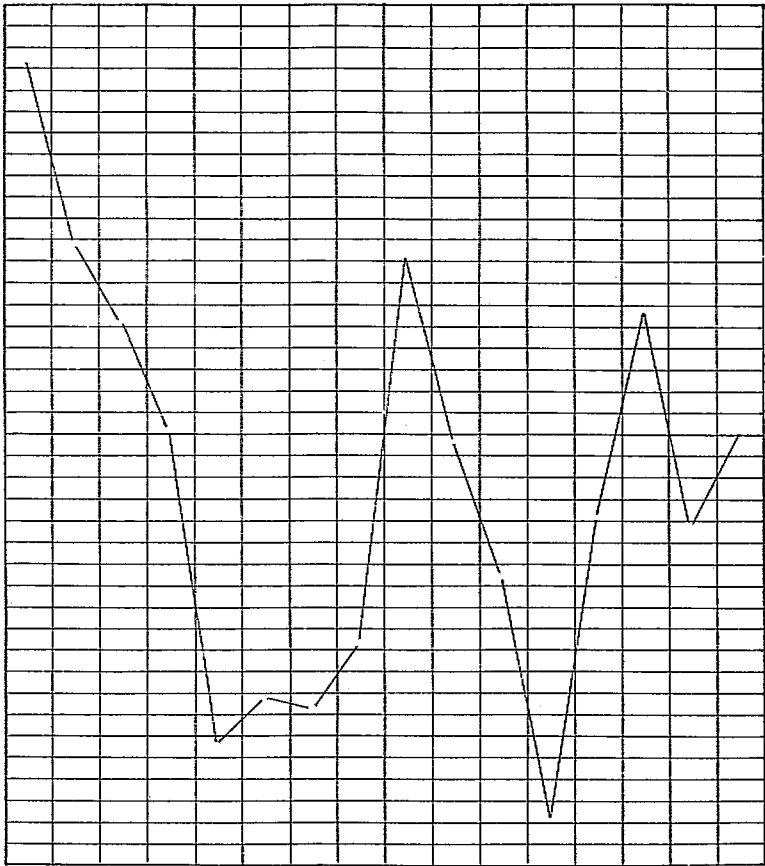

民國十七年一月至十八年六月逐月新聞閱覽人數比較圖

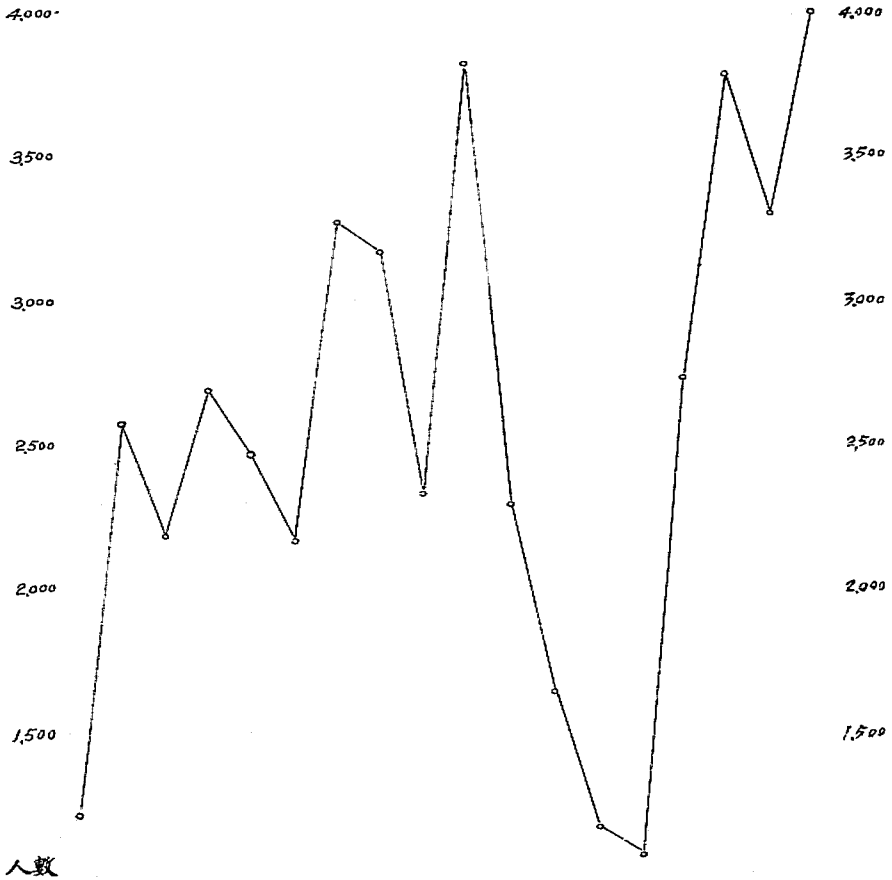

一月 二月 三月 四月 五月 六月 七月 八月 九月 十月 十一月 十二月 一月 二月 三月 四月 五月 六月

# 本館逐月普通閱覽人數統計表

年月	項目	每月開館日數	每月閱覽人數	每日平均人數	每日最多人數	每日最少人數	附記
十七年一月		21	588	27弱	49	14	本月自六日起開館
二月		24	1,163	49弱	83	26	
三月		25	892	36	57	18	
四月		24	933	39	71	21	
五月		22	986	45	65	24	
六月		22	697	32弱	49	21	
七月		24	980	41	66	24	
八月		26	1,053	41弱	63	18	
九月		15	779	45	65	41	因興工建築新館停止閱覽十日以便遷移
十月		24	908	42弱	48	20	
十一月		23	1,091	48弱	58	29	
十二月		23	1,171	51	53	43	



# 本館逐月普通閱覽人數統計表

年 月	每月開館日數	每月閱覽人數	每日平均人數	每日最多人數	每日最少人數	附 記
十七年一月	21	588	27弱	49	14	本月自六日起開館
二月	24	1,163	49弱	83	26	
三月	25	892	36	57	18	
四月	24	983	39	71	21	
五月	22	986	45	65	24	
六月	22	697	32弱	49	21	
七月	24	980	41	66	24	
八月	26	1,053	41弱	63	18	
九月	15	779	45	65	41	因興工建築新館停止閱覽十日以便遷移
十月	24	998	42弱	48	20	
十一月	23	1,091	48弱	58	29	
十二月	23	1,171	51	53	43	
十八年一月	21	732	35	79	19	本月自六日起開館
二月	22	815	14	34	5	
三月	23	643	28	73	9	
四月	23	976	42	77	24	
五月	20	631	32	81	12	因遷移舊庫圖書閱覽停止一天
六月	23	793	35	90	18	
合 計	405	15,391	38			

## 本館逐月兒童閱覽人數統計表

年 月	項目	每月開館日數	每月閱覽人數	每日平均人數	每日最多人數	每日最少人數	附 記
十七年一月	二月						
	三月	25	1,873	75	177	60	兒童閱覽室自本月一日起開館
	四月	24	1,442	60	146	50	
	五月	22	1,263	58弱	107	35	
	六月	22	1,019	46	84	32	
	七月	24	283	13弱	62	9	
	八月	26	396	16弱	40	3	
	九月	15	378	25	48	18	
	十月	24	516	22弱	38	9	
	十一月	23	1,408	61	89	26	
	十二月	23	983	43弱	32	22	
	十八年一月	二月	21	676	32	78	15
三月		22	102	5	21	7	
四月		23	803	35	74	12	
五月		23	1,293	56	79	27	
六月		21	788	38	74	14	
七月		23	1,010	44	80	12	
合計		361	14,233	39強			

# 本館逐月新聞閱覽人數統計表

年月	項目	附記					
		每月開館日數	每月閱覽人數	每日平均人數	每日最多人數	每日最少人數	本月自六日起開館
十七年一月		21	1,212	58	145	35	本月自六日起開館
二月		24	2,570	107	188	60	
三月		25	2,188	87	148	61	
四月		24	2,696	112	131	30	
五月		22	2,461	112	186	52	
六月		22	2,191	98	129	78	
七月		24	3,260	136	216	75	
八月		26	3,163	122	225	78	
九月		15	2,324	162	212	114	因與工務處新館停止閱覽十日以便遷移
十月		24	3,806	159	188	80	
十一月		23	2,293	100	162	48	
十二月		23	1,645	72	84	41	
十八年一月		21	1,160	55	112	18	本月六日起開館
二月		22	1,063	48	98	16	
三月		23	2,723	118	213	47	
四月		23	3,772	164	223	67	
五月		21	3,296	157	216	52	
六月		23	3,986	173	237	50	
合計		406	45,774	113	弱		

## 本館逐月閱覽總人數統計表

年月	項目	閱覽人數			合計	每日平均人數	附記
		圖書閱覽人數	新聞閱覽人數	兒童閱覽人數			
十七年一月		558	1,212		1,770	84	本月自六日起開館
二月		1,163	2,570		3,733	156	弱
三月		892	2,183	1,873	4,948	198	兒童閱覽自本月一日起開館
四月		933	2,696	1,442	5,071	211	
五月		986	2,461	1,263	4,710	214	
六月		697	2,161	1,019	3,877	176	
七月		980	3,260	283	4,523	189	弱
八月		1,053	3,163	396	4,612	182	
九月		779	2,324	378	3,481	232	因建築新館工停止閱覽十日以便遷移
十月		998	3,806	516	5,320	221	
十一月		1,091	2,293	1,408	4,792	208	
十二月		1,171	1,645	983	3,799	165	
十八年一月		732	1,160	676	2,568	122	本月自七日起開館
二月		315	1,063	102	1,480	67	強
三月		643	2,723	803	4,169	181	
四月		976	3,772	1,293	1,041	264	
五月		631	3,296	788	4,715	225	
六月		793	3,986	1,010	5,789	252	弱
合計		15,391	45,774	14,233	75,398	186	

本館逐月借閱圖書分類統計表

類別	年 月										合計
	總	000	100	200	300	400	500	600	700	800	
十七年一月	168	32	20	130	12	72	28	8	213	64	747
二月	123	48	24	132	50	176	90	13	453	141	1,255
三月	126	28	30	122	24	58	104	15	426	93	1,026
四月	154	62	26	117	16	96	54	18	470	66	1,079
五月	116	70	38	72	20	52	41	8	519	90	1,026
六月	78	40	14	130	16	35	42	13	306	57	731
七月	102	39	30	240	16	46	42	10	417	85	1,029
八月	61	22	28	103	8	68	29	7	453	33	361
九月	60	26	22	110	9	40	29	6	351	23	706
十月	74	32	31	135	12	43	36	8	462	31	889
十一月	92	39	33	165	14	60	43	19	513	85	1,013
十二月	113	43	37	197	16	63	48	21	543	56	1,137
十八年一月	59	54	49	124	30	116	63	13	291	89	893
二月	63	13	23	159	4	30	30	9	281	28	613
三月	138	20	17	149	15	30	24	3	431	51	873
四月	220	33	14	197	7	65	23	4	616	174	1,358
五月	257	33	9	94	14	52	22	11	561	123	1,176
六月	110	33	17	116	42	55	33	3	513	106	1,033
合計	2,117	672	482	2,406	325	1,102	796	139	7,856	1,395	17,470

## 序一

圖書館之功用與目的在搜集圖書公諸社會使圓顛方趾之倫識大識小見智見仁各如其才分以滿足箇人求知之慾望而適應全人類文化向上之要求所謂道至公而教無類者固舍此莫爲也

自二十世紀以來歐美各邦圖書館事業日臻發展就教育立場上而論大有異軍突起壁壘一新之觀試就其舉犖大者舉之如德之柏林國家圖書館法之巴黎圖書館以及英之倫敦博物院美之華盛頓國會所設立之圖書館其建築宏偉組織精良辦理完善洵足推爲世界巨擘游其地者類能言之此外一城一市之中規模較小或具體而微者當更不勝俚指矣

至我國之有圖書館其制由歐美移植雖不過最近二三十年然我國歷史上有圖書館類似之設置則由來已久穆天子傳「羣玉之山庸成氏之所守先王之策府」左傳「大庭氏之庫」此所謂「策府」與「庫」者蓋卽圖書館之濫觴嗣是以來如石室蘭臺崇文秘閣史筆豔稱若夫私人藏書則自魏晉始其原因非本篇所能具述惟據晉書及南史本傳所載如張華沈約任昉王僧儒輩其家藏典冊皆無慮萬卷且「天下奇秘世所罕有」者亦在他可知焉歷隋唐以迄宋元明中更千餘年雖興廢不一而好尚則同至清益盛清初如甯波范氏慈谿鄭氏杭州趙氏嘉興項氏朱氏常

## 江 西 省 立 圖 書 館 館 務 彙 刊

序 文

二

熟錢氏崑山徐氏以及同光間聊城楊氏等四大家其藏書之所或曰閣或曰樓或曰堂均網羅極富在圖書館發達史上大足與清代皇室所建文淵等閣互相輝映爭名于一時歎觀止已然則我國現有之圖書館制與其謂爲由歐美移植毋寧謂爲由歷代傳來或亦當時識者所幸不見訾者歟

雖然夫所謂圖書館云者固非單純藏書之謂而當用科學方法將圖書整理并以之介紹於一般人士之前而後其目的乃達功用亦完此固非我國歷史上之圖書館所可盡不但圖書整理一事我國從前之四部分類法自唐藝文志以來相沿數百年者至此已不足于用而當別求所謂「十進法」者以損益之卽就介紹圖書論之我國於圖書向務珍秘不務公開三代以前圖書皆由王官世守非給事官府者無由得讀自兩漢以降其國力所建如鴻都東觀之類大都爲帝王專據除文學侍從之臣參預校錄者外得窺中秘者無幾人焉其私人所藏如蘇子瞻所記「李氏山房藏書」謂「將以遺之來者而供其無窮之求」似稍稍薄矣然亦只限于學者而止於民衆通俗閱覽之用法之尙遠也此皆隨舉一事驗之而皆知其有革新之必要至其他附屬推廣事業爲古人所未措意及之者更多矣所以我國各地現有之圖書館爲完全表現其作用起見皆不得不自翻新法或遠種販於泰西而未可規規于古人步趨者蓋亦有由焉

## 江 西 省 立 圖 書 館 館 務 彙 刊

吾贛之有省立圖書館始自民國九年冬由前廳長許君壽裳倡議至十一年正式成立越四年民軍克復南昌嘗一度改併十六年九月予奉簡命備員省府兼管教育事宜視事之初適承「七卅一」變後學校公私蕩然亟謀恢復重念圖書館爲教育最新事業其重要在一般學校之上尤不可久任停滯也素稔歐陽仙貽賢因請主其事凡所計劃均由仙貽任之余惟受其成而已乃距今甫及兩年而館宇落成基金確定凡前人所未竟之志皆將由仙貽次第竟之茲以彙刊付梓徵予一言予維黨治之下不可不注重教育而教育效率之增高與普及尤與圖書館有密切之關係方今寰海榛通新舊雜糅圖書館亦處於兩者互競地位任其事者既患削足適履尤懼得魚忘筌因就中外古今圖書館制之異同得失比論之以明今後任事方鍼所應取捨之標準非敢云當聊資參證而已至仙貽兩年中過去之成績彙刊中已具詳之余不欲復有所贅云民國十八年秋七月

陳禮江



江 西 省 立 圖 書 館 館 務 彙 刊

---

序

文



四

# 江 西 省 立 圖 書 館 館 務 彙 刊

## 序二

古稱劉向善校書備見於漢書藝文志後世昉者如隋書經籍志皆藏之宮苑民間罕得見之清輯四庫全書而承學之士便焉興學而后始有圖書館之設立取法西人集古今中外之著述與人間不經見之刊物皆公之於世不數十年風行海內矣江西圖書館創辦於壬子既縉於費用益以政局靡寧館務屢屢易人凡館址之確定圖書之購置目錄之釐訂缺然無聞忽忽十八年以降當丙寅之亂逆軍晝夜搜劫圖書之得不散失亦云幸矣自后併省立通俗兩館爲一處卽於百花洲建築館址配置圖書聚焉具備而歐陽仙貽實總其成也茲館務粗畢將彙輯十六年十一月迄今年六月所有工作如圖表沿革組織工作概況建築工程規程考察報告附錄等公之社會行見斯館之造福於江西者至深且遠也育錫以遲暮之年獲覩其盛喜慰爲何如也民國十八年七月南昌熊育錫序

刊彙務館館書圖立省西江

---

序

文



六

# 江西省立圖書館館務彙刊

緒言

社會愈進化則分功愈細密遠古之初一人之身而百工之事爲備今則各獻其能各竭其力分勞專責爲一己職責之當然合之乃全體文化之進步如斯而已吾國百度草創其治一事也匪能專就此一事而聚精會神以赴之也有立於此事之前者往往同時並舉亦不能不責之於辦理此事之人譬如農不能專致力於農必先自闢其農場焉工不能專致力於工必先自建其工廠焉巧婦謀米以爲炊役夫臨渴而掘井此所以事倍而功半也祖經承乏江西省立圖書館一年有餘矣而此一年有餘之精神歲月不克專用之於圖書館本身之重要專業如圖書之擴充閱覽之推廣文化之傳播學術之闡揚幾無絲毫成績足以表現於社會而惟疲精勞神於繪圖設計懸標估價監工察料諸瑣屑之務其所取之塗徑又常紆迴曲折而不可以猝至使非 黨政當局之維持與夫社會各方之贊助其不隕越貽羞者幾希語有之善作者不必善成善始者不必善終然則祖經今日艱難作始兢兢業業惟臨深履薄之是懼至於館務全部之進行發展仍不能不有待於異日因取本館之沿革及一年有餘經過之狀況彙刊成帙置諸座右藉以觸目驚心爲異日猛自鞭策之資云

爾

緒言

一



刊彙務館館書圖立省西江

---

緒

言

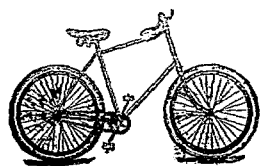

二

## 沿革

本館沿革可分爲四時期一籌備時期二成立時期三保管時期四恢復時期本省之有圖書館以宣豐胡思敬捐書創辦者爲嚆矢至民國九年冬教育廳長許壽裳鑒於本省無公開圖書館不足以收羅羣籍整理排比使成有系統之組織而使公衆之閱覽因議同時並設公立及通俗兩館科長歐陽祖經王經奮等力贊之是年十二月設江西省公立圖書館籌備處委王經奮蔡淑芳馬禕光爲籌備員惟籌備員以廳員及校長兼充不能專心任務王經奮在職較久亦以經費積欠過多辦事極感困難於十一年六月呈請辭職教育廳長李金藻明令慰留並援本館籌備員原有三人之舊例再加派蔣元凱爲籌備員藉資維持仍由王經奮協同辦理此籌備期內之情形也本館自籌備以來迭將籌備概況及書目章程等件呈教育廳並轉呈教育部察核預定十一年七月開館教育部亦曾咨省署令廳切實督促進行惟時逾一載尙未籌備就緒勉期成立者則以省議會於十一年二月間開會議決將本館經費削減併入通俗圖書館內以致領款無着復由教育廳呈奉省署核發臨時費洋五百元十年度勉告結束其十一年度經費暫照預算草案規定數目按月支領至十一年十一月始派王經奮兼充館長正式開館十二年一月葉遇霖繼之十四年四月楊立誠繼之十五年八月邱璧又繼之此成立期內之情形也十五年十一月七日國民革命軍克復南

## 江 西 省 立 圖 書 館 館 務 彙 刊

沿 革

二

昌乃有政務委員會之設立爲全省行政中樞十二月六日政務委員會委胡鍾英爲公立圖書館接收保管員賀益譽爲通俗圖書館接收保管員厥後由政務委員會議決將兩館併入江西中山大學校內委任傅爾放吳有訓等爲江西中山大學校委員所有兩館圖書等項概由大學校委員接收以便歸併此十六年二月事也大學校不久旋廢教育廳改派賴邦憲保管而館內駐紮軍隊抱殘守缺良非易事九月教育廳陳廳長派社會科科員陳作琛兼充本館保管員鄧衍林佐之始漸整理就緒接收時圖書狼藉器具縱橫至呈由教育廳派科員張嘉禾監察點驗並將江西中山大學圖書館章一顆呈送教育廳備案註銷此保管期內之情形也十月陳廳長復委歐陽祖經爲江西省立圖書館主任於十一月一日就職十一日開館並督率館員規劃進行以迄今日此恢復期內之情形也

至本館館址開辦時因經費無多暫假令公廟第一師範學校爲籌備處嗣於民國十年四月呈請教育廳並函致江西省教育會轉呈省長准撥百花洲彭剛直公祠爲館址五月廿六日奉教育廳令開五月十九日奉省長公署文開查現據旅贛湖南同鄉會以贛省湘先賢曾文正彭剛直公祠宇均由諸公門生故吏捐資購置呈請發還保管等情正在飭查辦理該公立圖書館請撥彭公祠爲館址之處未便准行希即轉飭知照等因從此館址問題遂無法進行不得已於同年七月租于

## 江 西 省 立 圖 書 館 館 務 業 刊

家後巷民房爲辦公地點但房屋異常狹隘十一年一月十五日籌備員王經奮以江西公立圖書館名義向南昌天主堂聖類思醫院承租三道橋譚家巷洋式房屋一所月租五十元小租二元至十二年秋館長葉遇霖以圖書館之設原爲保存文獻非建築專館不足以資展布特繪具圖說請領本城貢院前官荒一片約四畝餘充本館館址交涉再三始允照撥厥後領到建築經費江鈔四千元復因環境變遷展轉成爲廢紙而譚家巷房屋租金亦時發生糾葛直至十六年十一月歐陽祖經到館任職始呈准

教育廳撥定百花洲館址十七年一月六日在百花洲正式開館復經

省務會議通過准就原址設立雖幾經曲折匪特基址確定抑且輪奐增新然則當局今日之重視文化機關爲何如哉



刊彙務館館書圖立省西江

---

沿

革



四

## 江 西 省 立 圖 書 館 館 務 彙 刊

### 組 織

本館自十六年十一月恢復以後由 教育廳頒布省立圖書館規程本館復根據此項規程擬訂辦事細則呈 廳核准(均見規程欄)全館組織主任以下分設編纂庶務登記三股至十七年三月創辦兒童閱覽室增設兒童指導員惟當恢復之初規模略具事業發達程度未可預知故不敢擴充範圍遂不免因陋就簡近一年來館務日形發展行政日趨複雜館員人數在本年度雖已增加而照從前簡單組織至此已不能應付將來新館落成百務更新目前即須充分準備倘無精密組織良足影響館務爰根據圖書館學理參考國內各圖書館組織酌量本館實際情況由本館主任商諸教育廳社會科方科長將全館組織系統從新規定共分三部十股籠括一切館務列表如左

圖書館組織之疎密視事務之繁簡爲轉移規模大者分功任職不厭精詳規模小者往往以數股納於一股之中遂以一人兼任數人之事亦勢之不得不然者也本館初設編纂庶務登記三股不過略具分股之雛形而全館之中通力合作毫無彼此畛域之可言茲雖改絃更張力求事務之敏捷與責任之分明至於全部一致之精神仍與昔日無異決不因分股而生隔閡此則本館所當引以自勉者也

刊彙務館館書圖立省西江

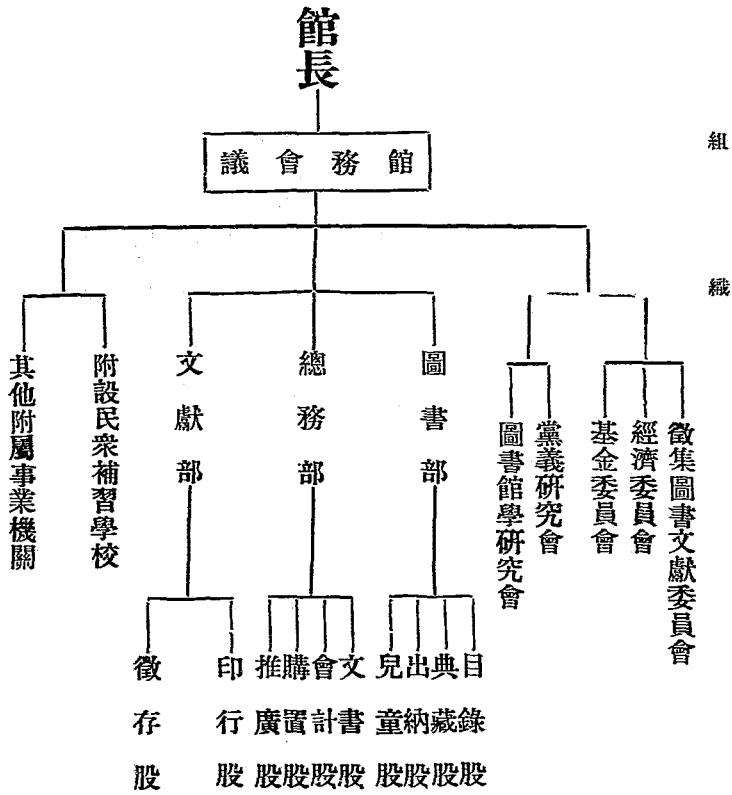

組  
織

## 江 西 省 立 圖 書 館 館 務 彙 刊

館內原設主任一人主持全館事務現擬查照大學院條例改稱館長館內行政如文書會計購置推廣等事一切對內對外事務頗多而與圖書整理閱覽等事務性質有別者應特設一部以資管理故設立總務部關於圖書登記編目典藏閱覽之事務爲圖書館業務之中心特設立圖書部處理之又遵照大學院令暨江西省徵集圖書文獻條例之規定本館負有徵集文獻之責其事務如圖書文獻之徵存印行既非總務部所可包括則無以專其責成而一切文獻特品如金石書畫檔案等又與普通圖書顯然有別故須另設一部專責處理例如無錫縣立圖書館尙特設歷史部以保存文獻省立圖書館保存文獻之責益覺重要本館故亦另設文獻一部與總務圖書二部并行但總務圖書二部各設主任一人而文獻部主任則由總務部主任兼任各部事務爲分工協作起見分爲十股責任既專成效易著而各部之間又有互相聯絡溝通及監督之處又可見事務之協作與公開茲將各股分掌事務條列於後

### (一) 總務部

#### A 文書股

1. 關於公文函牘擬繕收發事項

2. 關於本館刊物編纂事項

組 織

# 江 西 省 立 圖 書 館 館 務 彙 刊

---

組 織

- 3, 關於編造統計表冊事項
- 4, 關於各項會議紀錄事項

## B 會計股

- 1, 關於本館經費收支事項
- 2, 關於預算決算之編列事項
- 3, 關於購置股物價付欸事項
- 4, 其他有關於本館經濟及雜務事項

## C 購置股

- 1, 關於執行本館徵集圖書文獻委員會審定購買以及徵求捐贈圖書事項
- 2, 關於本館切一購置修繕事項
- 3, 關於本館器具之登記保管事項
- 4, 其他有關於本股事項

## D 推廣股

- 1, 關於圖書介紹事項

江 西 省 立 圖 書 館 館 務 彙 刊

---

2, 關於社會交際事項

3, 關於巡回文庫事項

4, 關於各地圖書館連絡事項

5, 關於本館附屬機關之設置管理事項

㊟ 圖書部

A 目錄股

1, 關於圖書收受事項

2, 關於圖書登記事項

3, 關於圖書分類事項

4, 關於編製排列目錄卡片事項

B 典藏股

1, 關於圖書保管事項

2, 關於圖書裝訂及報紙剪留事項

3, 關於書庫消毒衛生事項

組 織

組 織

4. 關於圖書檢查事項

c 出納股

1. 關於閱覽圖書出納事項

2. 關於閱覽人詢問事項

3. 關於圖書排列整理事項

D 兒童股

1. 關於指導兒童閱覽及圖書出納事項

2. 關於兒童讀物之選擇事項

3. 關於兒童文庫之保管及編製表冊事項

4. 關於兒童游藝及講演事項

④ 文獻部

A 印行股

1. 關於板本保管修補及印刷事項

2. 關於本館刊物出版發行事項

B 徵存股

1, 關於採訪徵集圖書文獻及文獻特品(如版本金石書畫檔案等)事項

2, 關於保管地方文獻事項

以上三部十股依事務之繁簡分配每部每股人數除部主任二人外計總務部設館員二人圖書部設館員五人文獻部設館員一人又事務員書記員每部各一人

此種組織系統聞已由方科長提出教育廳廳務會議經議決交付審查本館因館務進行甚為迫切在事實上已就原有館員按照新組織系統分担職務將來此項組織經廳令頒布後再行正式改組所有本館組織大綱辦事細則均應遵照修改以臻完備茲附現在職員一覽表於後



刊彙務館館書圖立省西江

---

組

織

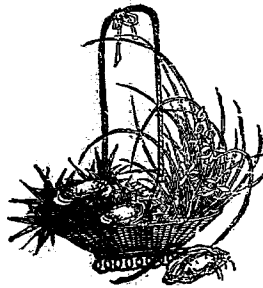

八

江西省立圖書館職員一覽表

姓名	別號	性別	年齡	籍貫	職別	經歷	到館年月	備註
歐陽祖經	仙貽	男	四六	南城	主任	日本東京高等師範畢業歷充本省中學校長江西教育廳第一中學校長北京女師大教務主任兼專任教員	十六年七月	
程懋圻	石軍	男	三六	新建	文獻部兼圖書股事	國立北京師大教育學士歷充北京女師大教職員北京豫章中學教務主任兼校長交通部科員南昌中學教員南昌市政府秘書	十七年七月	
楊昭憲	濟明	男	三四	湖北	任圖書部兼目錄股事	美國伊利諾大學圖書館學士	十八年三月	
楊仲英	洛荷	女	四五	江蘇	任兒童股事	上海務本女學師範科畢業曾充江西立第一第二女子師範第三女子中學訓育主任兼教員	十七年三月	因病請假 因書蘭女 士代理
李紹乾	元善	男	二七	興國	任目錄股事	上海大夏大學師範科畢業曾充大夏圖書館管理員	十七年八月	
周鶴年	壽芝	男	二五	進賢	任圖書部兼文書股事	江西省立工業專門學校畢業曾充南昌職業學校職員	十六年七月	
裘景然		男	二四	新建	任會計股兼印行股事	江西省立農業學校畢業曾充江西實業廳科員	十七年三月	
鄧衍林	竹筠	男	二二	吉安	任典藏股兼出納股事	南昌宏道中學畢業曾充宏道小學教員	十六年七月	
勒曜仁	惠平	男	二二	新建	任出納股兼目錄股事	江西省立第一中學畢業心遠大學本科國學系修業曾充南京特別市土地局科員	十七年八月	
戴金隄	熙民	男	二七	萍鄉	任書記事	湖南嶽雲中學畢業曾充萍鄉區立國民學校教員國民革命軍第一兵站分監部交通處員	十七年七月	
譙守型	迪恢	男	二三	新建	任書記事	江西黨化教育講習所畢業曾充南昌市教育局辦事員南昌市政委會組織部幹事	十七年七月	
朱文潑	哲明	男	二四	新建	任工程巡察事	江西省立法政專門學校本科修業一年曾充江西大同中學事務主任	十七年九月	
徐瑞堂		男	四十	南昌	任圖書裝訂事	曾充江西全省圖書館裝訂員	十七年七月	
涂煌齋		男	五六	南昌	任版本保管事	曾充江西全省印刷局職員	十七年七月	

#### ④ 工作概況

本館一年餘之工作日見繁賾，偷鉅細，臚陳殊嫌辭費。茲僅述其概要，分爲六項，以清眉目。關於以前及現在經費比較及收支情形，設經費一項，關於舊藏圖書之整理、新書之購置、徵集版本之保存等辦法，歸圖書一項，關於普通閱覽、兒童閱覽、新聞閱覽之統計等，列閱覽一項，關於本館重要事件，其間文牘往來特擇要，以類相從，各具一事之首尾，編文牘紀要一項，其收發文件統計亦附表於後。關於本館館務會議及各項委員會研究會之開會情形，設會務紀要一項，關於本館已辦及計畫舉辦之附屬事業，設推廣事業一項，分述於左。

#### 甲、經費概況

本館自民國九年開始籌備，即以前江西全省圖書館餘款撥充九年度籌備費，爲六二〇元。十年度經費三〇二〇元，十一年度三三四四元，十二年度照原十四年度增至五二九九元，十五年度稍增爲五三〇四元，自十五年停頓至十六年十一月恢復，新編十六年度預算每月經常費四百十九元，至十七年三月至六月每月增加臨時費三百元，作爲經常費之用，十六年度內又先後領得修繕費共一千餘元。嗣後館務日見發達，十七年度預算增加至一七四六〇元。惟查照通案，仍概以九折支給本館經費收支手續，上除按照館章暨辦事細則辦理外，每月并將收支簿據並計。

算書提交經濟委員會審查經各委員審查相符再向館務會議報告年度終彙呈 教育廳鑒核  
實行經濟公開茲將十六十七兩年度預算及收支報告分列於後惟在十八年度值新館落成館  
務積極進行事業日見擴大預算增加實爲切要本館業已編製新預算草案及總說明書呈廳鑒  
核矣

# 江西省立圖書館館務彙刊

## 江西省立圖書館十六年度預算表

支出經常門		科目		備
		目	考	
第四十八款省立圖書館經費		五、二〇八	四一九	
第一項俸給工資		三、五五二	二九六	
第一節主任		三、一一〇	二六〇	
第一節主任		一、四四〇	一二〇	一員月支百二十元
第二節館員		一、二〇〇	一〇〇	二員月各支五十元
第三節事務員		四八〇	四〇	一員月支四十元
第二目工資		四三二	三六	
第一節館役		四三二	三六	三名月各支十二元
第二項辦公費		一、四七六	一一三	
第一目文具		三六	三	
第一節紙張筆墨		三六	三	月支三元
第二目消耗		四八	四	

工作概況

江 西 省 立 圖 書 館 館 務 彙 刊

工 作 概 況

									第一節 茶水油燭薪炭	四八			月支四元
									第三目 購置	六〇〇		五〇	
									第一節 圖書器具	六〇〇		五〇	月支五十元
									第四目 雜費	七九二		六六	
									第一節 報紙	九六		八	月支八元
									第二節 修繕雜用	七二		六	月支六元
									第三節 房租	六二四		五二	月支五十二元

# 江西省立圖書館業務彙刊

## 江西省立圖書館十七年度預算表

支出經常門		科	目	全年度預算數	本月份預算數	備	考
				一七、四六〇	一、四五五	照九折實支	
第三十五款省立圖書館經費							
第一項 俸給				九、一四四	七六二		
第一節 薪俸				八、二八〇	六九〇		
第一節 主任				一、九二〇	一六〇	一員月支百六十元	
第二節 館員				四、五六〇	三八〇	月支百元者二員月支六十元者三員	
第三節 事務員				九六〇	八〇	二員月各支四十元	
第四節 書記員				八四〇	七〇	二員月各支三十五元	
第二目 工資				八六四	七二		
第一節 館役				七二〇	六〇	五名月各支十二元	
第二節 花症				一四四	一二	月支十二元	
第二項 圖書器具				六、五四〇	五四五		
第一目 圖書購置費				六、〇〇〇	五〇〇		

工作概況

## 江 西 省 立 圖 書 館 館 務 彙 刊

第一節 中文圖書	二、四〇〇	二〇〇	月支二百元
第二節 東、西文圖書	三、〇〇〇	二五〇	月支二百五十元
第三節 中外報章雜誌	六〇〇	五〇	月支五十元
第二目 圖書整理費	三〇〇	二五	
第一節 目錄卡片	一八〇	一五	月支十五元
第二節 圖書裝訂	一二〇	一〇	月支十元
第三目 器具購置費	二四〇	二〇	
第一節 陳列應用器具	二四〇	二〇	月支二十元
第三項 辦公費	一、〇四四	八七	
第一目 文具	三六〇	三〇	
第一節 紙張簿冊	二四〇	二〇	月支二十元
第二節 筆墨雜件	一二〇	一〇	月支十元
第二目 郵電	二〇四	一七	
第一節 郵費	一二〇	一〇	月支十元
第二節 電話	八四	七	月支七元

工 作 概 況

六





# 江 西 省 立 圖 書 館 館 務 彙 刊

本月收支比較	本月支出										本月收入	收支餘額	月份
	不敷	結存	合計	房租	雜修支	報紙	購置	消耗	文具	工資			
01,150.00	無	4,210.00	無	4,210.00	1,700.00	2,510.00	000.00	2,510.00	1,200.00	3,000.00	3,000.00	3,000.00	116月
無	01,150.00	4,210.00	無	4,210.00	1,700.00	2,510.00	000.00	2,510.00	1,200.00	3,000.00	3,000.00	3,000.00	117月
4,210.00	無	4,210.00	無	4,210.00	1,700.00	2,510.00	000.00	2,510.00	1,200.00	3,000.00	3,000.00	3,000.00	117月
01,150.00	無	4,210.00	無	4,210.00	1,700.00	2,510.00	000.00	2,510.00	1,200.00	3,000.00	3,000.00	3,000.00	117月
無	01,150.00	4,210.00	無	4,210.00	1,700.00	2,510.00	000.00	2,510.00	1,200.00	3,000.00	3,000.00	3,000.00	117月
01,150.00	無	4,210.00	無	4,210.00	1,700.00	2,510.00	000.00	2,510.00	1,200.00	3,000.00	3,000.00	3,000.00	117月
無	01,150.00	4,210.00	無	4,210.00	1,700.00	2,510.00	000.00	2,510.00	1,200.00	3,000.00	3,000.00	3,000.00	117月
01,150.00	無	4,210.00	無	4,210.00	1,700.00	2,510.00	000.00	2,510.00	1,200.00	3,000.00	3,000.00	3,000.00	117月
無	01,150.00	4,210.00	無	4,210.00	1,700.00	2,510.00	000.00	2,510.00	1,200.00	3,000.00	3,000.00	3,000.00	117月

江西省立圖書館民國十六年度自十六年十一月起至十七年六月止逐月經常費收支報告表

工作概況



# 江西省立圖書館業務彙刊

總計 收支兩抵尚不敷洋一角一分	支							收入	收 支 節 目	江西省立圖書館民國十六年度臨時費收支報告表
	合	修 繕 雜 支	報 紙	購 置	消 耗	文 具	工 資	俸 給	教 廳 發 給	
	計									
	一千二百零一角一分	一百五十六元九角二分	六十七元七角	四百七十七元九角四分	三十六元四角	二十元零七角五分	八十六元四角	三百五十四元	一千二百元	
										目

工作概況

# 江 西 省 立 圖 書 館 館 務 彙 刊

民國十七年度經常費收支報告表一

收 支		本 月 支 出																			
		收 入	本 月	七 月	八 月	九 月	十 月	十 一 月	十 二 月	合 計	雜 支	修 繕	消 耗	郵 費	文 具	器 具 購 置 費	圖 書 整 理 費	圖 書 購 置 費	工 資	薪 俸	教 育 廳 發 給
1,310,000	1,310,000	1,310,000	1,310,000	1,310,000	1,310,000	1,310,000	1,310,000	1,310,000	1,310,000	1,310,000	1,310,000	1,310,000	1,310,000	1,310,000	1,310,000	1,310,000	1,310,000	1,310,000	1,310,000	1,310,000	1,310,000
1,310,000	1,310,000	1,310,000	1,310,000	1,310,000	1,310,000	1,310,000	1,310,000	1,310,000	1,310,000	1,310,000	1,310,000	1,310,000	1,310,000	1,310,000	1,310,000	1,310,000	1,310,000	1,310,000	1,310,000	1,310,000	1,310,000

工 作 概 況

刊彙務館館書圖立省西江

民國十七年度經常費收支報告表二

月 本	收 入				收 支	
	薪 俸	工 資	圖 書 購 置 費	圖 書 整 理 費	節 目	月 份
	六,三三〇.〇〇	六,四八〇.〇〇	三,三三〇.〇〇	五,一〇〇.〇〇	教育廳發給	十八年一月
	六,三三〇.〇〇	六,四八〇.〇〇	三,三三〇.〇〇	四,〇〇〇.〇〇		十八年二月
	六,三三〇.〇〇	六,四八〇.〇〇	三,三三〇.〇〇	二,五〇〇.〇〇		十八年三月
	六,三三〇.〇〇	六,四八〇.〇〇	三,三三〇.〇〇	九,一〇〇.〇〇		十八年四月
	六,三三〇.〇〇	六,四八〇.〇〇	三,三三〇.〇〇	四,〇〇〇.〇〇		十八年五月
	六,三三〇.〇〇	六,四八〇.〇〇	三,三三〇.〇〇	五,三三〇.〇〇		十八年六月

結 總	數 轉 上 入 月		比 收 本 月	
	不 結	不 結	不 結	不 結
數 存	一,一〇〇.〇〇		一,一〇〇.〇〇	
	一,一〇〇.〇〇	一,一〇〇.〇〇	二,二〇〇.〇〇	
	一,一〇〇.〇〇	一,一〇〇.〇〇	三,三〇〇.〇〇	
	一,一〇〇.〇〇	一,一〇〇.〇〇	四,四〇〇.〇〇	
	三,三〇〇.〇〇	一,一〇〇.〇〇	五,五〇〇.〇〇	
	一,一〇〇.〇〇	三,三〇〇.〇〇	六,六〇〇.〇〇	
	一,一〇〇.〇〇	三,三〇〇.〇〇	七,七〇〇.〇〇	

工 作 概 況

# 江 西 省 立 圖 書 館 館 務 彙 刊

工 作 概 況

結 總		數 轉 上 入 月		比 收 本 較 支 月		出 支						
						合	雜	修	消	郵	文	器
不	結	不	結	不	結	計	支	繕	耗	費	具	購
敷	存	敷	存	敷	存			繕				置
三,四二七	三,四一四	三,四二七	三,四一四	三,四二七	三,四一四	一,一〇〇,七七一	一,一〇〇,七七一	〇	一,九,〇〇〇	一〇,〇〇〇	三,六七〇	〇
	三,四一四		三,四一四		三,四一四	一,一〇〇,七七一	一,一〇〇,七七一	〇	一,九,〇〇〇	一〇,〇〇〇	三,六七〇	〇
	三,四一四		三,四一四		三,四一四	一,一〇〇,七七一	一,一〇〇,七七一	〇	一,九,〇〇〇	一〇,〇〇〇	三,六七〇	〇
	三,四一四		三,四一四		三,四一四	一,一〇〇,七七一	一,一〇〇,七七一	〇	一,九,〇〇〇	一〇,〇〇〇	三,六七〇	〇
	三,四一四		三,四一四		三,四一四	一,一〇〇,七七一	一,一〇〇,七七一	〇	一,九,〇〇〇	一〇,〇〇〇	三,六七〇	〇
	三,四一四		三,四一四		三,四一四	一,一〇〇,七七一	一,一〇〇,七七一	〇	一,九,〇〇〇	一〇,〇〇〇	三,六七〇	〇
	三,四一四		三,四一四		三,四一四	一,一〇〇,七七一	一,一〇〇,七七一	〇	一,九,〇〇〇	一〇,〇〇〇	三,六七〇	〇
	三,四一四		三,四一四		三,四一四	一,一〇〇,七七一	一,一〇〇,七七一	〇	一,九,〇〇〇	一〇,〇〇〇	三,六七〇	〇
	三,四一四		三,四一四		三,四一四	一,一〇〇,七七一	一,一〇〇,七七一	〇	一,九,〇〇〇	一〇,〇〇〇	三,六七〇	〇

三

刊彙務館館書圖立省西江

附註	總收 計支	出 支										收入	
		不	合	雜	印	消	文	圖	購	工	俸		教
此外新館建築及設備發俟新報落成後再行報告	敷												給
	三角三分	七百九十元三角三分	五十三元五角六分	九十元	二十五元七角	二十二元五角五分	二十元	二百四十九元一角二分	三十二元四角	二百九十七元	七百九十元		

民國十七年度臨時費收支報告表

工作概況



# 江 西 省 立 圖 書 館 館 務 彙 刊

## 江西省立圖書館民國十六年度修繕百花洲館宇情形及收支概況報告表

本館遷入百花洲後因房屋破壞不堪急須修繕共向  
教育廳領得臨時修繕費一千一百元又奉

令准將經常費內八個月租金移作修繕費之用惟查此項租金實領得四百十六元內除四十六元八角歸入十六年十一月份報銷外其餘七個月租金按九折之數共三百二十七元六角應在經常費內造具報銷至以九折報銷所餘之四十一元六角仍應加入臨時費內合成臨時費總額為一千一百四十一元六角現在已將張江二公祠暨沈公祠前進房屋以及橋梁駁岸池塘等修繕完竣本擬繼續請款修理全館房屋感奉

令規畫改建新館舊館自可無庸再修至以上業經修竣各部工程並由教廳派員驗修查明屬實所有計算書表俟本會審查後由本館呈廳核銷外並將工程狀況及收支情形開列清單查照修繕委員會簡章辦理以昭嚴實

計開

### (一) 臨時修繕費

收	支
一千一百四十一元六角	一、修葺張江二公祠東部房屋五百五十四元六角
	二、修葺張江二公祠西部房屋四百八十四元三角二分
	三、修整鐵欄杆及開浚門前池塘八十五元三角
	四、購買玻璃三百八十六塊七十四元五角二分四釐
	五、購買修補鐵欄杆用鐵三百四十斤四十九元

主 作 概 況

江 西 省 立 圖 書 館 館 務 彙 刊

工 作 概 況

十 六

(附註)不敷之二百零七元八角零四釐由建設廳撥用木料作價彌補  
(二)經常賃房租項下移作修理費

總 結	出	支
兩抵不敷洋二百零七元八角零四釐	合計一千三百四十九元四角零四釐	一、裱房屋窗格二十八元四角 一、洋鉛溜棍二十五元六角六分 一、油漆門壁四十七元六角

(附註)不敷之二十六元二角一分由本館公雜費項下撥節彌補

總 結	出	支	收 入
兩抵不敷洋二十六元二角一分	合計三百五十三元八角一分	一、修整廚房廁屋四十七元五角 一、修整沈公祠前進房屋九十一元一角 一、修整駁岸井台橋上欄杆等二百一十五元二角一分	三百二十七元六角

中 華 民 國 十 七 年 八 月

江 西 省 立 圖 書 館 修 繕 委 員 會 委 員

日

## 江 西 省 立 圖 書 館 館 務 彙 刊

### 乙、圖書概況

本館根據大學院令有重要職責二種一搜集中外書籍便利閱覽二保存地方文獻現時本館對於圖書之搜藏純依據此二種職責以從事於新舊融會之途本館以前藏書缺乏精確統計復未詳細分類中間又經兵燹停頓多時復與他館合併所有圖書遂不免損失零亂至十六年十一月本館恢復經保管員陳作琛移交圖書（係合通俗圖書館圖書在內）總目如下

中文圖書總目錄十一冊共計書籍二萬四千三百七十九冊

東文圖書目錄一冊共書籍二百一十五冊

西文圖書目錄一冊共書籍四百七十七冊

雜誌清冊一冊共雜誌七千二百五十八冊

總計圖書雜誌共三萬二千三百二十九冊

上項圖書同人於接收後爲第一步之整理由冊歸部由部歸類依類排比略清眉目先用簿記式登記開放閱覽一面添補殘缺修整破壞更提出本館圖書館學研究會討論整理圖書方案經決定採用杜威及杜定友分類法將以前所有中西文圖書合年來陸續添購者重爲分類編目一切登記表冊目錄卡片皆採用最新格式力求利便對於線裝舊書並擬定用布匣裝置直立之即藏

書書架等亦經設計定製此種工作進行數月已逐步告竣擬俟新館落成遷入時一切設置即可煥然呈新氣象焉

本館除接收上項圖書之外又經接收前江西全省官書局及退廬圖書館移交之書（詳見文牘紀要欄）官書局之書雖有數千冊之多所惜斷簡零編難成全璧而凌亂亦甚現正從事整理以期提出若干成部之書可供閱覽其餘當另設法處理之

本館年來添購圖書其購置標準係由本館徵集圖書文獻委員會討論決定并隨時由各委員介紹書籍商決購買此種新書已連同舊藏從新編日本館俟將來儲藏較備再行另印書目茲僅將新舊藏書分類統計表附列於後至歷年各方捐贈圖書雜誌特於本刊分別開列目錄以誌紀念本館所藏版本有由江西全省印刷局移交者近復由退廬圖書館移交豫章叢書版本一部（詳細另見清冊）內多極有價值之書惜經兵事不免殘缺今經檢查清楚依次排列版為木質鐫刻頗工各類用一木架度藏架之大小與版本一致每類版本多者分藏數架以便搬移此後同人認為猶須努力進行者則為籌集經費補全版本印刷成書庶版本不等於廢木文獻得賴以闡揚或亦社會人士所渴望者歟

江 西 省 立 圖 書 館 務 彙 刊

本館新舊藏書分類統計表

類 別	冊 數										合 計
	000	100	200	300	400	500	600	700	800	900	
總 類	8,698	724	376	1,895	144	353	422	784	3,737	7,673	24,736
新 添	3,539	324	990	14,178	109	586	155	90	2,481	3,683	26,145
合 計	12,237	1,048	1,366	16,073	253	929	577	874	6,168	11,356	50,881

工 作 概 況

江 西 省 立 圖 書 館 務 彙 刊

工 作 概 況

歷 年 捐 贈 本 館 圖 書 紀 念 錄

甲 個 人 捐 贈 以 捐 入 先 後 為 次 序 截 至 十 八 年 六 月 止

捐 贈 人 姓 名	書	冊 數	捐 贈 年 月
徐 寶 璜 先 生	新 聞 學 貨 幣 論	二	
朱 念 祖 先 生	東 京 大 火 大 震 寫 真 帖 The Periodical	一	
包 竹 峰 先 生	南 豐 縣 志	一六	
江 若 虛 先 生	鷓 鴒 詩 鈔	四	
伍 哲 英 女 士	中 國 紅 十 字 會 二 十 週 紀 念 冊	一	
梁 漱 溟 先 生	桂 林 梁 先 生 遺 書	四	
黃 乾 璋 先 生	兢 生 遺 稿	一	
黃 任 恆 先 生	遼 藝 文	一	
	遼 代 金 石 錄	二	
	怙 德 錄	一	

# 江 西 省 立 圖 書 館 館 務 彙 刊

工 作 概 況

劉世長先生	王曉湘先生		錢若漢先生				羅鐵夫先生	郭沈毅先生	賈岡之先生					彭學滌先生
中華新法治國論	思齋遺集	錢氏家乘	誦芬堂文稿	訓子偶存	訓子全編	栗園詩話	浩山秋鈔	雙峰詩遺	雅安歷史	延秋吟館詩鈔	問心齋學治續錄	問心齋學治雜錄	易堂九子文鈔	恥躬堂文鈔
一	一	六	一	一	一	一	一	一	二	一	四	二	一 二 三	八

刊彙務館館書圖立省西江

工作概況

王名德先生	續省憲法芻言	一	
李中正先生	止修學案錄要	一	
周何古愚先生	慧明居士遺稿及年譜	二	
陳宗壘先生	新舊約全書	一	
劉詠澹先生	中國文學常識舉要	一	
王元臣先生	鹽平王貞婦貞節詩彙刊	一	
方道其先生	公債要論	二	
王錫馨先生	王塘南先生自考錄	一	
汪國垣先生	讀書舉要	一	
張溥慶先生	師竹齋筆記	四	
郭宗圭先生	反帝國主義	二	以上民國十五年三月以前
歐陽祖經先生	圖書選擇法	一	民國十七年一月
	拼音著者號碼編製法	一	
	名山閣藏書目	一	
	日用百科全書	二	



# 江 西 省 立 圖 書 館 館 務 彙 刊

工 作 概 況

	心理學概論	二	
	哲學雜誌	四	
	羅素講演合刊	二	
	近代思想	二	
	哲學史	一	
	朱舜永	一	
	中國人名大辭典	一	
	中國科學社第八次年會	一	
	中國科學社第五次年會	一	
	中國科學社概況	一	
	江西公立農業專門學校校報	一	
	英語週刊彙編	二	
	新青年	一三	
	威爾遜參戰演說	一	
	秘密辭林	一	

江 西 省 立 圖 書 館 館 務 彙 刊

教育叢書第二集	教育叢書第一集	道爾頓式教育的研究	南京高等師範學校教育研究會會刊	直隸教育統計表	第五次教育統計	教育哲學	單級教授講義 教育學	教育學	巴利語佛敎文學講本	鬼語	修身詩教	論理學講義	試驗論理學	致知淺說
一一二	一一一	一	一	一	二	一	一	一	一	一	一	一	一	一

工 作 概 況

# 江 西 省 立 圖 書 館 館 務 彙 刊

工 作 概 況

	師範學校手工教科書	二	
	手工科教材及教授法	—	
	二部教授法	—	
	單級小學教授法	—	
	中學體育教程商榷書	—	
	小學課程綱要	—	
	學校園之內容	—	
	學校衛生學	—	
	單級小學管理法	—	
	兒童心智發達測量學	—	
	德國教育之精神	—	
	教務紀要	四	
	戰後美國教育問題	—	
	教育年鑑	三	
	教育叢書第三集	二二	

## 江 西 省 立 圖 書 館 務 彙 刊

	歐美政治要義	政治汎論	政治學	性慾教育之研究	普通體操法	普通體操	運動技術概要	職業教育參考書	農業教育	歐美女子教育史	裕氏特殊教育學	北京女高師講義	速成師範講義叢錄	新理科教授法	小學校理化教授之設備及注意					
	四	四	四	一	一	一	一	一	一	一	一	七	一	一	一					

工 作 概 況

二六

刊彙務館館書圖立省西江

工作概況

科學概論	科學通論	湯姆生科學大綱	婦女文化講演集	男女爭鬪史	西洋氏族制度研究	清黨運動	孫文學說	斯賓塞社會原理	社會改造原理	中國國債史	早稻田大學政治經濟講義	中日外交秘史	最近東亞外交史	俄國政略
—	—	四	—	—	—	—	—	—	—	—	三六	—	—	—

刊彙務館書圖立省西江

工作概況

叢書	數學	叢書	幾何學	叢書	初等	叢書	幾何學	叢書	極大極小問題	—	
叢書	數學	叢書	幾何學	叢書	原理	叢書	幾何學	叢書	原理	—	
叢書	數學	叢書	不等式	叢書	不等式	叢書	不等式	叢書	不等式	—	
叢書	數學	叢書	方程式應用問題	叢書	方程式應用問題	叢書	方程式應用問題	叢書	方程式應用問題	—	
叢書	數學	叢書	方程式第二	叢書	方程式第二	叢書	方程式第二	叢書	方程式第二	—	
叢書	數學	叢書	方程式第一	叢書	方程式第一	叢書	方程式第一	叢書	方程式第一	—	
叢書	數學	叢書	方程式論	叢書	方程式論	叢書	方程式論	叢書	方程式論	—	
叢書	數學	叢書	行列式	叢書	行列式	叢書	行列式	叢書	行列式	—	
叢書	數學	叢書	順列論	叢書	順列論	叢書	順列論	叢書	順列論	—	
叢書	數學	叢書	省略算及簡便算	叢書	省略算及簡便算	叢書	省略算及簡便算	叢書	省略算及簡便算	—	
叢書	數學	叢書	算術四則問題第二	叢書	算術四則問題第二	叢書	算術四則問題第二	叢書	算術四則問題第二	二	
叢書	數學	叢書	算術四則問題第一	叢書	算術四則問題第一	叢書	算術四則問題第一	叢書	算術四則問題第一	—	
叢書	數學	叢書	公算論	叢書	公算論	叢書	公算論	叢書	公算論	—	
叢書	數學	叢書	數學史	叢書	數學史	叢書	數學史	叢書	數學史	—	
叢書	數學	叢書	數之概念	叢書	數之概念	叢書	數之概念	叢書	數之概念	—	

江 西 省 立 圖 書 館 館 務 彙 刊

叢書	算學	虛數詳論	—	
叢書	算學	行列式詳論	—	
叢書	算學	初等方程式論	—	
叢書	算學	最小二乘法	—	
叢書	算學	不定解析論	—	
叢書	算學	初等微分方程式	—	
叢書	算學	微積分之基礎	—	
叢書	算學	級數概論	—	
叢書	算學	解析幾何學講義	—	
叢書	算學	射影幾何學	—	
叢書	算學	三角方程式	—	
叢書	算學	初等幾何學作圖不能問題	—	
叢書	算學	初等幾何作圖法	—	
叢書	算學	軌跡問題	—	
叢書	算學	初等幾何學定暈問題	—	

五 作 概 况

# 江 西 省 立 圖 書 館 館 務 彙 刊

新大代數學講義	高等數學講義 高等代數學	代數的解析論	共和國代數學 教科書	最新中學教科書代數學	改訂代數學教科書	韓士初等代數學教科書	續初等代數學教科書	初等代數教科書	共和國算術 教科書	布利氏 新式算學教科書	近世算術	新主義數學	技術 者用高等數學	高等數 學講義應用數學	—	—	—	—	—	—	—	—

工 作 概 況



# 江 西 省 立 圖 書 館 務 彙 刊

	立體解析幾何學	—	
	解析幾何學問題解	—	
	新撰解析幾何學	—	
	平面解析幾何學	—	
	白克解析幾何學	—	
	解析幾何學講義	二	
	薩蒙解析幾何學	—	
	三角形作圖題分類	—	
	突氏平面三角法解	—	
	突氏平面三角法教科書	—	
	新撰三角法	—	
	平面三角法教科書	二	
	近世幾何學	—	
	平面幾何學教科書	—	
	初等幾何學教科書	二	

工作概況

刊彙務館館書圖立省西江

氣象學講話	地球與彗星之衝突	星學	圖解天文學	高等天文學	日本調查算學記	計算尺原理及用法	近世用器畫法	五桁對數表	新微積分學 撰	積分學	微分學	最近微積分學精義	微積分學講義	解析立體幾何學
—	—	—	—	—	—	—	四	—	—	—	—	—	三	二

工作概況



刊彙務館館書圖立省西江

工作概況

重學講義	—	
自然力之利用	—	
航空機講話	—	
近世應用電氣學	—	
電子論	—	
電氣計算法	—	
鎊及電氣物質觀	—	
關於鎊之講話	—	
荒川電氣學	—	
磁學	—	
熱學	—	
愛因斯坦相對性原理講話	—	
理科提要	—	
日常生活界之理化智彙	—	
自然界之理化智彙	—	

三四



# 江 西 省 立 圖 書 館 務 彙 刊

		最新無機化學	近世無機化學	定量化學講義齊彙篇	改訂定量分析	應用定量分析	初步定性分析	應用化學	日用化學	衛生化學	分析化學	實際的理化實驗並其器械製造法	應用電氣化學實驗	改訂物理化學	拉氏物理化學	物理化學						
		—	—	—	—	—	—	—	—	—	—	—	—	—	—	—						

工 作 概 況

江 西 省 立 圖 書 館 務 報 刊

工 作 概 況

礦物學	地質學	最新中學教科書地質學	日本植物油脂	應用化學製造寶鑑	化學工業大要	工業常識	有機製造工業化學	纖維素及其工藝	色素製造化學	最新有機化學	最新有機化學	有機化學	無機化學	無機化學
—	—	—	—	—	—	—	三	—	—	—	—	二	—	二





## 江 西 省 立 圖 書 館 館 務 彙 刊

	製藥化學	增補衛生醫學	衛生試驗法	生理衛生教科書	最新中學教科書生理學	跳蚤與蒼蠅	臭虫與蚊虫	昆虫採集製造法	實用養鷄全書	動物採集保存法	中等動物學教科書	動物新論	中學動物學教科書	民國新動物學教科書	生物界之智慧動物篇
	三	—	—	—	—	—	—	—	—	—	—	—	—	—	—

工 作 概 況



# 江 西 省 立 圖 書 館 館 務 彙 刊

工 作 概 況

	江城舊事	一	
	江西考古錄	四	
	越南亡國史	一	
	希臘春秋	一	
	日本維新三十年史	六	
	世界近世史	二	
	書翰文鑑	一	
	中國文學史	一	
	王子羅世刺斯傳	一	
	見聞錄註釋	二	
	見聞錄	二	
	威加物語	一	
	國民讀本第五譯讀解義	一	
	國民讀本第四譯讀解義	一	
	鴉片戰爭彈詞	一〇	

## 刊彙務館館書圖立省西江

	湖北輿地圖	長江圖說	峽江圖考	蜀水考	今水經	坤輿乾鑿度	一統志	南城縣志	南城縣舊志	新建縣志	江西地理志	蒙古地理志	歐洲十一國遊記	最近支那大地理	最新中學教科書源流全志					
	四	四	二	二	一	一	六〇	二四	一〇	四〇	一	一	二	一	一					

工作概況

四二

## 江 西 省 立 圖 書 館 館 務 彙 刊

	鄒 有 麒	先 生	快 樂 集		二	十 七 年 二 月
	馬 駿	先 生	桂 林 區 農 運 報 告 摘 要		一	十 七 年 四 月
	陳 寂	先 生	耕 者 之 歌		一	
	許 叔 娛	先 生	復 庵 先 生 集		二	十 七 年 六 月
	譚 震	先 生	費 城 賽 會 觀 感 錄		一	
	黃 治 平	先 生	警 世 危 言		一	十 七 年 七 月
	王 東 霞	先 生	兒 童 圖 書 館 之 研 究		一	
			讀 書 法		一	
			佛 學 通 論		一	
			佛 學 研 究		一	
			何 謂 哲 學		一	
			孔 子		一	
			奧 郁 根 精 神 生 活 之 哲 學		一	
			哲 學 概 論		一	
			自 我 論		一	

工 作 概 況

刊彙務館館書圖立省西江

自由教育論	理想之學校	最近之教育思潮	我國之教育	教育哲學概論	人格教育學之思潮	教育界之新趨勢	社會倫理學	東洋倫理學史	西洋倫理學史	倫理學	論理學綱要	應用心理學講話	心理與人生	歐美名士之家庭	現代哲學之批判
—	—	—	—	—	—	—	—	—	—	—	—	—	—	—	—

工作概況

四四

刊 業 務 館 館 書 圖 立 省 西 江

工 作 概 況

近世教育史	教育改造論	意志教育之研究	現今教育之研究	惡教育之研究	最近之教育思潮	近代教育思想史	社會的教育譏義	政治教育論	倫理與教育	教育心理學講義	孟子與新教育	保護教育	教育原理	教育時言
—	—	—	—	—	—	—	—	—	—	—	—	—	—	—

江 西 省 立 圖 書 館 務 彙 刊

歐米教育之新潮	歐米教育之印象	戰後之教育	英獨教育之比較	教育之米國	東洋教育史	教育改造之原理	日本教育行政法論	實驗教育學	現今訓練上之諸問題	學校管理	學校設備品	歐米諸國手工教授之實況	教授法之新研究	各科教授之實際的革新
—	—	—	—	—	—	—	—	—	—	—	—	—	—	—

工 作 概 況



刊彙務館館書圖立省西江

	教授法之批評真髓	—	
	小學校 各教科教授法	—	
	自習法並與之關聯之教授法	—	
	關於教授階級之研究	—	
	學校教師論	—	
	教師及校長論	—	
	小學校管理法	—	
	兒童之精神與身體	—	
	兒童及其境遇	—	
	國民教育之方針	—	
	戰後之變動與國民性教育	—	
	The International Education Series	—	
	Education Aims and Methods	—	
	各國近世政況	—	
	佛蘭研究	—	

工作概況

刊彙務館館書圖立省西江

海雲禪師	白尊者開示錄	歐戰後之支那	新撰國文典	通俗食物養生法	一日二食論	肺之健康法	強肺健胃法	夫婦之性的生活	衛生新書	生理學講義	人類之過去現在及未來	生物進化論	地文學教科書	科學概論	巴理公娼論
	三	一	一	一	一	一	一	一	一	一	一	一	一	一	一
	民國十七年九月														

工作概況

刊彙務館館書圖立省西江

工作概況

傅 若 生 先 生	楊 恭 桓 先 生	楊 德 任 先 生	華 再 雲 先 生	王 仁 熙 先 生	李 猶 龍 先 生	秦 平 甫 先 生	傅 瑞 長 先 生	无 靜 先 生	張 鳳 先 生	王 雲 五 先 生	林 廷 玉 先 生	吳 仲 軒 先 生	
觀世音菩薩本迹感應頌	毛詩古音諧讀	中國近世鐵道路交通史	持庵詩	獨藩始末三卷	梁烈士華振等事略	一粟樓遺稿	水竹軒詩鈔	缺齋遺稿	胎產常識	張鳳字典創造本	四角號碼檢字法	橋梓詩林集二部	相鼠有皮
二	二	二	二	二	一	一	一	一	一	一	四	一	
				十七年十一月					十八年一月			十八年三月	

刊彙務館館書圖立省西江

工作概況

		虞初續志	1	
蔣士松先生		吟梅仙館詩稿	1	十八年四月
		恆雲草堂詩存	1	
謝家樹先生		卻掃庵存稿	1	十八年五月
李根源先生		鵬衝登水河李氏族譜	1	
汪子周先生		碧梧軒詩草	1	
Mr. Thomas Turvey.		The Consertion of your Yiality.	1	
歐陽祖經先生		A Brief Course in the History of Education.	1	
		A History of Education. (in modern times)	1	
		An Ideal School.	1	
		A System of Logic.	1	
		Education in China.	1	
		Education for the Needs of Life.	1	
		Elementary Lessons in Logic.	1	
		Emile.	1	

刊彙務館館書圖立省西江

	History of Education.	1	
	Primer of Psychology.	1	
	Selections From the Intellectual Life.	1	
	Text Book of Experimental Psychology.	1	
	The Century of the Child.	1	
	A Treatise on Algebra.	1	
	Higher Algebra.	1	
	Key to Higher Algebra.	1	
	Key to Treatise on Algebra.	1	
	Text Book of Algebra.	2	
	An Elementary Course of Infinitesimal Calculus.	1	
	Differential and Integral Calculus for Beginners.	1	
	Differential Calculus.	1	
	Integral Calculus.	1	
	Key to Todhunter's Differential calculus.	1	

工作概况

刊彙務館館書圖立省西江

工作概況

	Key to Todhunter's Integral calculus.	1	
	Todhunter's Differential calculus.	1	
	Todhunter's Treatise on the Integral Calculus.	1	
	An Elementary Treatise on Graphs.	1	
	Conic Sections.	2	
	Key to Conic Sections.	1	
	Plane and Solid Geometry.	1	
	Salmon's Conic Sections.	1	
	Chambers's Mathematical Table.	1	
	First-year Mathematics.	1	
	Higher Mathematics for Students of chemistry and physics.	1	
	Theory of Equations.	2	
	Key to Todhunter and Hogg's Plane Trigonometry.	1	
	Plane Trigonometry.	1	
	Todhunter's Plane Trigonometry.	1	

刊彙務館書圖立省西江

	Introduction to Astronomy.	1	
	Physical and Chemical Constants.	1	
	A Manual of Chemical Analysis.	1	
	Analytical Chemistry	2	
	An Introduction to the Science of Radio-activity.	1	
	A Smaller Chemistry Analysis.	1	
	Chemical Lecture Experiments.	1	
	Chemistry in Daily Life.	1	
	Conversations on Chemistry.	2	
	History of Chemistry.	2	
	Inorganic Chemistry.	2	
	Introduction to Physical Chemistry.	1	
	Organic Chemistry.	1	
	Outline of General Chemistry.	1	
	Practical Chemistry.	1	

工作概况

刊彙務館館書圖立省西江

工作概況

	Practical Inorganic Chemistry.	1	
	Text-Book of Inorganic Chemistry.	1	
	Text-Book of Organic Chemistry.	1	
	The Chemistry of Colloids.	1	
	Theoretical Chemistry.	1	
	Theoretical Organic Chemistry.	1	
	Heat for Advanced Students.	1	
	Magnetism and Electricity for Students.	1	
	On the Origin of Species.	1	
	Adventures of Robinson Crusoe.	1	
	Civics.	1	
	Dictionary of English Language.	1	
	Essays Written in the Intervals of Business.	1	
	Handy volume Atlas of the world.	1	
	Idiom and Grammar for Secondary Schools.	1	



刊 彙 務 館 館 書 圖 立 省 西 江

	New Guide to English Self Taught.	1	
	New National Fourth Reader: number 4.	1	
	Robinson Crusoe.	1	
	Self-help.	1	
	Sims Marnet.	1	
	Sketch Book.	1	
	Studies in English Letter Writing.	1	
	The Sketch Book of Geoffrey Crayon.	1	
	The vicar of Wakefield.	1	
	Zwackenbos's History of the United States.	1	

工 作 概 况

五 五

刊彙務館館書圖立省西江

工作概況

乙 機關捐贈者

機關名稱	捐贈書目	冊數	日期
昌圖縣教育公所	昌圖府志	一	十五年三月
會昌縣政府	會昌縣志	一二	
第三屆華中運動會	韋氏大字典	一	
中華書局	國貨彙刊	二	
上海儉德儲蓄會	勸君儲蓄	一	
	嘉言懿行錄	一	
北京威化學校	佛道教經	一	
	蘇書金剛經	一	
	觀音靈異記	一	
	嘉言類鈔	一	
	有鬼論	一	
奉新各公團	奉新張定武公哀挽錄	四	
南通報社	南通費鑑清先生哀思錄	一	

# 江 西 省 立 圖 書 館 館 務 彙 刊

	江西教育廳	達廬詩錄序					
	江西教育廳	教育史	—	—	—	十六年十二月	
	世界學會	江蘇教育行政概況	—	—	—		
		韓非子法意	二	二	—		
		二千五百年來之國學	—	—	—		
		中國民族與世界文化	—	—	—		
	江西教育廳	四月來江西教育之回應及今後努力之方針	—	—	—	十七年一月	
	中華教育文化基金會董事會	中華教育文化基金會董事會第二次報告	二	二	—	十七年二月	
	江西省黨部	中國國民黨史概論	—	—	—	十七年三月	
		中國國民黨史研究	—	—	—		
	廣西省政府	中國國民黨廣西省執行委員會關於農運之議決案	—	—	—	十七年四月	
	北平郵務總局	郵政事務總論	—	—	—		
	江西教育廳	江西全省第一次教育局長會議錄	—	—	—		
		江西省政府教育廳暫行法規彙編	—	—	—		
	國立中山大學圖書館	國立第一中山大學圖書館年報	—	—	—		

工作概況

# 江 西 省 立 圖 書 館 館 務 彙 刊

工 作 概 況

上海燦隱廬書莊	燦隱廬舊本新版書目	二	
文 明 書 局	圖書目錄		
北 京 圖 書 館	北京圖書館現藏中國政府出版物目錄	一	十七年七月
南 昌 民 國 日 報 館	半年來之南昌民國日報館	一	
隆 阜 戴 氏 圖 書 館	隆阜戴氏私立圖書館紀念冊	一	
江 西 水 利 局	江西水利局報告	一	十七年九月
時 中 講 學 會	弘道堂詩選	一	
東 亞 考 古 學 會	考古學叢論	一	
南 開 學 校	繼續發展之南開學校	一	
中 國 化 學 工 業 社	除蟲菊栽培法	一	
浙 江 省 指 委 會	整理黨務的理論	一	
	中國國民黨第一第二次全國代表大會 宣言及決議案	一	
	悲壯熱烈之今年五月	一	
	廖仲凱先生講演錄	一	
	廖仲凱先生殉國三週年紀念冊	一	

五 八

# 刊彙務館館書圖立省西江

政治	廣州分會	中央政治會議十六年份月刊合編	二	十七年十月
浙江	省指委會	九七國恥廿七週年紀念冊	一	
湖南	省指委會	奇恥大辱的辛丑條約	一	
江西	民政廳	共產主義謬誤及共產黨的罪惡	一	
中央	大學	江西省政府民政廳單行條例甲編	一	
南京	大學圖書館	全國教育會議報告	一	
江西	省政府宣傳股	玉琴齋詞	四	
江西	省政府宣傳股	策進週刊合訂本	二	十七年十一月
弋陽	縣教育局	謝疊山集	四	
		弋陽縣志	一二	
中山	大學	中大圖書館十六年度年報	一	
國民政府	財政部	全國財政會議彙編	一	
清盤整理招商局委員會		國民政府清盤整理招商局委員會報告書	二	
浙江省立圖書館		浙江省立圖書館報一二卷	二	
瑞金縣	教育局	尊聞居士集	四	

工作概況

江 西 省 立 圖 書 館 館 務 彙 刊

工 作 概 況

參謀部交通教導營	學生唱歌集	一	
集美圖書館	集美圖書館概況	一	
上海革命軍事新聞社	當代革命偉人集	二	
福建建甌縣醫士公會	戰地視察記	二	
上海中華民國拒毒會	癡疥新論	一	
暨南大學	中國烟禍年鑑	一	
武寧縣教育局	平面立體幾何畫法	一	十七年十二月
	字彙集文稿	四	
	字彙集文集	六	
	論語問	一	
	于慈左氏錄	二	
	三盛詩鈔	四	
	變星研究法	一	
國立第一中山大學	廣州兒歌甲集	一	
	蓖麻試驗報告	二	

## 江 西 省 立 圖 書 館 務 彙 刊

江西訓政人員養成所	合作概況	民族主義之衍釋	世界革命史	中國國民黨之革命運動及其組織	民生主義之衍釋	地方財政施行法	軍事學	警政	築路概要	樂平縣志	中國農書目錄彙編	陶書館之使命及其實施	北京圖書館第一年度報告	北京圖書館第二年度報告	國民黨民衆運動的理論
	—	—	—	—	—	—	—	—	—	二二	—	—	—	—	—
											十八年一月				

工作概況

江 西 省 立 圖 書 館 館 務 彙 刊

工 作 概 況

吳 興 讀 經 會	馮 貢 注 解	一	十八年二月
廣 州 市 教 育 局	廣州市教育局報告書第三期	一	
江 南 晚 報	清黨實錄	一	
南 昌 市 財 政 局	南昌市民國十七年收支總報告	四	十八年三月
江 西 教 育 廳	江西暑期學術講演集	一	
日 本 東 京 大 正 一 切 經 刊 行 會	新修大正藏經	二七	
中 央 政 治 會 議 武 漢 分 會	中國關稅自主運動經過	一	十八年四月
傅 國 英 烈 士 公 葬 籌 備 處	提倡國貨運動	一	
北 平 中 央 刻 經 院	傅國英同志事略	一	
江 西 教 育 廳	觀音靈異記二部	二	
	江西教育廳現行法規續編	一	
	江西民衆補習教育規程彙編	一	
	江西教育基金保管委員會第一年概況	一	十八年五月
招 商 局 管 理 處	招商局營業新章彙編	一	
國 立 暨 南 大 學	國立暨南大學校特務刊	一	



## 江 西 省 立 圖 書 館 館 務 彙 刊

南京市立第一通俗圖書館	廣東省立圖書館			浙江省立圖書館	雲南圖書館	上海商務印書館	世界書局	江西湖口農業試驗場	江西教育廳社會科	揚子江技術委員會	湖北財政廳	南京市政府社會局	東方圖書館	
南京市立第一通俗圖書館規程	廣東省立圖書館章程	浙江省立圖書館概況	浙江省立圖書館報	浙江省立圖書館附設印行所目錄	雲南圖書館目錄	雲南圖書博物一覽	原版教育圖書目錄	中西圖書目錄	植棉淺說	江西全省第五屆學校聯合運動會彙刊	揚子江技術委員會第四五期年終報告	經界三書	首都戶籍第一次之調查	東方圖書館概況
一	一	一	一	一	二	一	一	一	二	二	三	一	一	

工作概況

六三

# 江西省立圖書館業務彙刊

## 工作概況

江西退廬圖書館	南昌縣教育局	江西水利局	南京萃文書局	雲南江心坡外交後援會	江西省指委會	江西教育廳	國立暨南大學	湖南清鄉督辦署	北平圖書館	直隸省立第一圖書館	山西公立圖書館	清華學校圖書館	四川圖書館
新昌胡氏尚影樓藏書目錄	中國烟禍年鑑	江西水利局報告書第二期	萃文書局書目	英兵侵入江心坡上外部呈文	各種紀念一覽	江西全省中等學校校長會議報告	國立暨南大學財務特刊	湖南清鄉法令彙編	北京圖書館規程	直隸省立第一圖書館規程	山西公立圖書館簡章	清華學校圖書館規程	四川圖書館委員會簡章及服務規則
二	一	一	一	二	一	一	一	一	一	一	一	一	
	十八年六月												

# 江 西 省 立 圖 書 館 務 彙 刊

工 作 概 況

	廣信府志	吉安府志	臨江府志	袁州府志	鹽乘	龍南縣志	安遠縣志	彭澤縣志	瑞昌縣志	廣昌縣志	崇仁縣志	萬安縣志	新昌縣志	靖安縣志	豐城縣志
	三〇	四〇	六	二〇	一〇	八	八	一六	一二	一〇	二二	一一	二〇	八	一六

六 五



# 江 西 省 立 圖 書 館 館 務 彙 刊

歷年捐贈本館雜誌紀念錄		以雜誌名稱筆畫多少為次序	
捐 贈 機 關	雜 誌 名 稱	冊 數	冊 數
江西省立第一中學校	一中週刊	一九	
江西省立第一女子中學校	一女中校刊	四	
江西省立第一職業學校	一職校刊	一	
江西省黨務指委會宣傳部	一週時事述評	九	
江西省黨務指委會宣傳部	一週聞大事	五	
江西省立第二中學校	二中校刊	二	
江西省立第七中學校	七中校刊	三	
江西第二職業學校	二職校刊	七	
南京大學院公報編輯處	大學院公報	八	
江西省立工業專門學校	工專月刊	一	
江西土地局	土地月刊	一一	
山西教育廳	山西教育公報	三	
國立清華大學校	文學	一	

工 作 概 況

# 江 西 省 立 圖 書 館 館 務 彙 刊

工作概況

雲南省	反日會	反日特刊	二	
國立中山大學圖書館	中山大學圖書館週刊	中山大學圖書館週刊	二二二	
北平中華圖書館協會	中華圖書館協會會報	中華圖書館協會會報	七	
國立中央大學科學館	中華自然科學社年刊	中華自然科學社年刊	一	
上海中國公論社	中國公論	中國公論	六	
北平中法大學	中法教育界	中法教育界	五	
武漢政治分會秘書處	中央政治會議武漢分會月刊	中央政治會議武漢分會月刊	五	
廣州政治分會秘書處	中央政治會議廣州分會月刊	中央政治會議廣州分會月刊	一三	
中央黨部宣傳部	中央黨報半月刊	中央黨報半月刊	三	
中央執委會秘書處	中央黨務月刊	中央黨務月刊	一	
中央執委會宣傳部	中央週報	中央週報	一	
南京農學院	中央大學農學院旬刊	中央大學農學院旬刊	一九	
國立中山大學	中山大學校報	中山大學校報	五	
江西省立第五中學校	五中校刊	五中校刊	一	
南昌心遠中學校	心遠半月刊	心遠半月刊	八	

六八

## 江 西 省 立 圖 書 館 館 務 彙 刊

巴黎大學理科中國同學會	巴黎大學理科中國同學會雜誌	一	
南京特別市政府秘書處	市政公報	六	
杭州市政府編輯處	市政月刊	八	
南昌市政府編輯處	市政月刊	一二	
南昌布業會館	布業月刊	九	
江西省指委會宣傳部	本週宣傳大綱	一	
江西興國平川中學校	平川季刊	一	
江西高等法院	司法公報	一	
上海中華職業教育社	生活	三九	
革命軍第七師特別黨部	立正週刊	二	
國民政府行政院	行政院公報	四五	
江西省政府秘書處	江西省政府公報	二五	
江西省黨務指委會	江西黨務月刊	二	
江西省黨務指委會	江西黨務旬刊	四	
江西教育廳編審處	江西教育	九	

工 作 概 況

## 江 西 省 立 圖 書 館 館 務 彙 刊

河南財政廳	河南財政週刊		一	
國立中山大學法科	社會科學叢論		四	
福建教育廳研究部初等教育課	初等教育		三	
軍委會交通技術學校	技術軍人		三	
安徽省立圖書館	安徽省立圖書館季刊		一	
江西省立鄉村師範學校	伍農		八	
中華文化復興社	世界曙光之中華文化		一	
江蘇省政府土地整理委員會	江蘇省政府土地整理委員會公報		一	
江蘇省指委會宣傳部	江蘇黨聲		五	
江蘇大學商學院學生會	江蘇大學商學院叢刊		一	
江西省指委會秘書處	江西黨務月刊		一	
東鄉縣政府秘書處	江西東鄉縣政府彙刊		一	
江西省指委會訓練部	江西訓練月刊		二	
江西高等法院	江西高等法院公報		七	
江西省建設廳	江西建設公報		七	

工 作 概 況



## 江 西 省 立 圖 書 館 館 務 彙 刊

河南教育廳	上海羣治大學文學院	中華國民拒毒會	上海世界學會	江西省指委會宣傳部	南潯鐵路文書課	南昌市中等以上學校教職員聯合會	上海僑南大學南洋文化教育事業部	上海革命論壇社	國民革命軍第四集團軍醫雜誌社	上海春潮書局科學月刊社	國立成都大學	浙江中醫專門學校校友會	廣東省指委會宣傳部	武漢政治分會秘書處
河南教育	夜鶯月刊	拒毒月刊	知難	宣傳週報	南潯鐵路月刊	南昌教育界	南洋研究	革命論壇	軍醫雜誌	科學月刊	科學思想	浙江中醫專門學校校友會年刊	訓練	致力
三	一	六	一	一七	四	一	十	一	二	一	一一	一	一	六

工作概況

## 江 西 省 立 圖 書 館 館 務 彙 刊

工 作 概 況

現代中國雜誌社	現代中國	三	
國立成都大學教育研究會	現代教育	一	
廣州航空救國同志委員會	航空月刊	六	
國立勞働大學週刊編輯部	國立勞働大學週刊	一三	
國立清華大學校刊社	國立清華大學校刊	一四	
北平清華學報編輯社	清華學報	二	
南昌市政府教育科	教育月刊	五	
國立第一中山大學教育學系	教育研究	三	
教育部總務司第二科	教育部公報	三	
國立中央大學教育學院	教育彙刊	一	
南京揚子江水道整理委員會	揚子江水道月刊	二	
湖南全省清鄉督辦公署	湖南清鄉公報	八	
湖南省教育會	湖南教育	一	
湖北省教育廳編委會	湖北教育行政週刊	三三三	
湖北建設廳編輯處	湖北建設月刊	九	

七二

# 江 西 省 立 圖 書 館 館 務 彙 刊

福建廈門大學校編譯處	廈大週刊	二六	
上海華商捲菸月刊社	捲菸月刊	三	
杭州中華婦女學社	婦女旬刊	三一	
江西省政府秘書處宣傳股	策進週刊	三六	
江西省立湖口農業試驗場	植棉淺說	一	
上海道路月刊社	道路月刊	七	
南京新紀元週報社	新紀元週報	一二	
湖南長沙感化院	感化	一八	
國立中央大學農學院	農學雜誌	一	
國立清華大學農林科農聲社	農聲	五	
福建教育廳	福建教育廳教育週刊	二三	
廣東教育廳編輯處	廣東教育公報	一	
廣東建設廳編輯處	廣東建設公報	四	
廣西教育廳編輯處	廣西教育公報	一	
廣西省政府新廣西旬報社	廣西旬報	四	

工 作 概 況

# 江西省立圖書館業務彙刊

## 工作概況

	北平認識週報社	認識週報	一	
	上海中國養鷄學社	養鷄雜誌	一一	
	南昌劍聲中學校	劍聲	七	
	北平燕京大學校	燕京學報	二	
	國立暨南大學祕書處	暨南週刊	二二	
	北平學界濟案外交後援會	濟案特刊	一	
	江西省指委會宣傳部	雙十特刊	一	
	蘇州中學校	蘇中校刊	七	
	江西民國日報館	江西民國日報	廿四	以上日報四種併入捐贈雜誌紀念錄內統計附成
	南昌新聞日報館	南昌新聞日報	十二	
	江西晚報館	江西晚報	十二	
	江西通俗教育館	江西通俗日報	十	

# 江西全省印刷局移交書版清冊

## 江西全省印刷局移交書版清冊

御纂七經	一付殘	五種紀事本末	一付
四書五經	一付	通鑑綱目三編	一付
中庸衍義	一付	關民錄	一付
佐治藥言	一付	學治臆說	一付
小學集註	一付	阮刻十三經註疏	一付
黃山谷詩全集	一付	江西通志	一付
五種遺規	一付	呂子節錄	一付
勸善要言	一付	勸戒淺說	一付
辨園六種	一付	蠶桑合編	一付
近思錄	一付	翰軒語	一付
十三經識語	一付	夏桂洲奏議	一付
化愚俗歌	一付	公門果報錄	一付
國朝文才調集	一付出傷殘缺不全	江西忠義錄	一付
引種牛痘方一付	一付	豫章課藝	一付殘
經訓文集	一付殘	授時通攷	一付

工作概況

七五

江 西 省 立 圖 書 館 館 務 彙 刊

工 作 概 況

七 六

朱子全書

一付

醫宗金鑑

一付殘

武英殿聚珍板叢書

一付殘

查以上各板片殘缺損壞者極多現正着手整理

退廬圖書館移交豫章叢書版清冊

豫章叢書總目

七塊

易纂言外翼

九十九塊

讀易考原

二十二塊

易學變通

六十二塊

周易通略

三十二塊

券易苞

六十七塊

詩故

六十三塊

周官集傳

二百十八塊

四書疑節

一百二十五塊

四書經疑貫通

六十八塊

駢雅

五十七塊

石經考文提要

六十一塊

說文蒙求

七十一塊

五代史補

四十二塊

松漢紀聞

二十八塊

江南野史

五十二塊

通鑑問疑

十塊

經幄管見

四十四塊

庚申外史

三十七塊

故宮遺錄

七塊

姜氏秘史

九十三塊

備遺錄

十八塊

北征錄 後錄

十五塊

否泰錄

十塊

# 江 西 省 立 圖 書 館 館 務 彙 刊

<p>北征事蹟 朝鮮賦 庭聞錄 咸賓錄 浙西水利書 胡子衡齋 拾遺錄 慎言集訓 寒夜錄 醫門法律 天仙正理 激書 文標集 外錄 曲阜集 日涉園集 飄然集</p>	<p>七塊 十一塊 四十四塊 一百六十二塊 四十八塊 八十九塊 三十六塊 二十五塊 五十四塊 二百七十七塊 五十六塊 五十七塊 二十七塊 六十塊 五十二塊 二十七塊</p>	<p>復辟錄 潯陽紀事 陳節謠奏稿 廬山紀事 理學類編 藏一話牋 東谷贅言 兵跡 尙論前後篇 寓意草 天問天對解 雲臺編 王魏公集 溪堂集 雲莊集 格齋四六</p>	<p>十一塊 十四塊 四十二塊 二百一十一塊 九十二塊 三十三塊 三十塊 一百三十六塊 一百九十五塊 二塊 二十三塊 三十七塊 八十八塊 七十七塊 七十一塊 四十三塊</p>
----------------------------------------------------------------------------------------------------------------------------------------------	----------------------------------------------------------------------------------------------------------------------------------------------------	------------------------------------------------------------------------------------------------------------------------------------------------	-----------------------------------------------------------------------------------------------------------------------------------------------------

工  
作  
概  
況

七  
七

江 西 省 立 圖 書 館 館 務 彙 刊

工 作 概 況

義豐集	二十九塊	野處類稿	十三塊
自鳴集	十八塊	竹林愚隱集	十五塊
自堂存稿	三十五塊	龍雲集	二百六十三塊
清正存稿	一百四十四塊	雪坡舍人集	三百零六塊
須溪集	一百六十六塊	碧梧玩芳集	一百五十八塊
誠齋策問	四十六塊	梅邊集	二十塊
澗谷集	三十五塊	范德機詩集	八十六塊
揭文安集	二百一十塊	芳谷集	六十六塊
石初集	六十一塊	山窗餘稿	二十四塊
吾吾類稿	三十四塊	靜居集	一百零八塊
張來儀文集	四十一塊	半廬文稿	四十一塊
朱中尉集	四十七塊	六松堂集	二百六十七塊
懷葛堂集	一百六十五塊	髻山文鈔	四十六塊
四照堂集	一百四十九塊	澗園集	八十八塊
字雲集	六十三塊	恥夫詩鈔	四十塊
鄱陽五家集	一百六十八塊	豫章詩話	八十七塊



# 江 西 省 立 圖 書 館 館 務 彙 刊

清江三孔集

三十三塊

舍人集

二十二塊

宗伯集

一百二十九塊

朝散集

一百七十四塊

楊谷文存

九十五塊

妙絕古今

六十四塊

皇明西江詩選

一百九十三塊

主客圖考

十七塊

芑山集

二百八十二塊

綱目續麟

七十四塊

讀史雜記

二十八塊

自傲錄

十九塊

禹貢山川考

三十四塊

黑水考證

六十一塊

江源考證

十九塊

年歷考

二十二塊

四庫總目江西先哲遺書鈔

三十五塊

以上共計版七千七百八十五塊

## 丙、閱覽概況

本館關於閱覽方面係分三種辦法(一)圖書閱覽(二)新聞閱覽(三)兒童閱覽均各於館內專闢一室桌椅設備亦因需要而互有不同且於兒童閱覽室內設女指導員一人專為啓發兒童解釋疑惑惟自舊館拆卸以後暫就蘇公圃及前國語統一會房屋為臨時館宇於是將圖書閱覽設於蘇公圃新聞閱覽及兒童閱覽設於前國語統一會精神既難貫注設備極形簡陋又因正館興工木石

工作概況

七九

堆積往還不便但統計閱覽人數仍有逐漸增加之趨勢詳細統計載於另表至閱覽人數及借閱圖書之類別各界閱覽以學生爲最多借閱圖書以文學一類爲最多各種閱覽規則另詳規程欄內

本館復爲提倡研究黨義起見有革命文庫之組織搜集 總理遺著及關於黨義圖書另備書架專門陳列又預計新館落成爲便利閱覽計於革命文庫中提出重要書籍若干種特關黨義研究室採取開架式任人自由閱覽此類圖書須經黨義研究會審查或介紹認爲必讀之書然後由館購買陳列室內

丁、文牘紀要

① 確定百花洲圖書館館址并重新建築案

教育廳令一件十七年三月三十日來字第四九號

省令省立圖書館准暫就原址設立轉令遵照由

爲令遵事案奉

江西省政府文字第三零一一號開案照第九十一次省務會議該廳提議請明定省立圖書館設於百花洲公園一案經討論決議准暫就原址設立等語紀錄在案合行仰該廳即便遵照此令等因奉此合行仰該主任即便遵照此令

呈教育廳文一件十七年五月二十二日發字第六二號

# 江 西 省 立 圖 書 館 館 務 彙 刊

呈報支配房屋情形請核備由

呈爲呈報房屋支配情形准予

鑒核備案事案奉

鈞廳育字第二三九八號令內開(文同前)等因奉此仰見

省政府暨

鈞廳提倡圖書館事業之至意竊查省立圖書館於蒐羅圖書外負有保存地方文獻之重任此項徵集條例業經由

鈞廳提交

省務會議通過施行至具體辦法一在古物之徵存一在圖書之傳播皆非有適當房屋不可幸值

省政府暨

鈞廳撥定館址之時主任何敢不竭誠盡忠以斬於社會文化稍有裨益所有撥定百花洲原址內擬將沈公祠及張江二公祠

爲專辦圖書本館之用蘇公圃爲附辦文藝徵存所之用前國語講習所爲附辦印刷所之用除各項事業應隨時秉承

鈞廳分別進行外理合先將房屋支配情形備文呈請

鈞廳鑒核准予備案實爲公便謹呈

江西省政府教育廳廳長陳

江西省立圖書館主任歐陽祖經

教育廳批一件十七年五月二十六日來字第六二號

工 作 概 況

八一

# 江 西 省 立 圖 書 館 館 務 彙 刊

## 工 作 概 況

八二

省立圖書館主任歐陽祖經呈報房屋支配情形乞核備案由

呈悉該主任於圖書館各部房屋之支配規畫尙屬妥善應准備案仰即知照分別積極進行此批

簽呈教育廳文：一件十七年六月十二日發字第六八號

呈送館宇建築圖式並懇將此項專款正式批准以便領款興築由

廳長鈞鑒敬肅者竊職館建築館宇奉

諭業經撥定專款飭積極進行等因仰見

提倡圖書館事業造福梓桑至無涯淡主任審度職館地勢參酌東西圖書館建築圖式凡數易稿繪成館宇第一層平面圖一

份謹呈

廳長鑒核如蒙

採用即懇將此項建築專款正式批准以便領款估工興築實爲公便專肅敬請

鈞安

附圖書館第一層平面圖一紙(從略)

江西省立圖書館主任歐陽祖經

教育廳批 一件十七年六月十五日來文第七二號

省立圖書館主任歐陽祖經呈送建築圖書館第一層平面圖請核准撥給專款興築由

呈覽平面圖均悉着即照五萬元之數詳細計劃並另繪建築全圖暨工程估單呈候核奪可也此批圖姑存

## 江西省立圖書館業務彙刊

呈教育廳文一件十七年六月二十七日冀字第七四號

呈爲工務局函催職館遷拆請示遵由

呈爲工務局函催職館遷拆請

示祇遵事竊於本月二十六日准南昌市工務局函開查貴館係在中山公園範圍以內自須全部拆卸前擬將會文正公祠與之更換已承允許現在公園建築即日與工除函催會文正公祠經管首士趕速遷拆外相應函請查照希即將館址刻日遷拆以便工作實級公誼等因准此當即以非正式函覆內開查敝館百花洲館址係奉

教育廳撥定轉奉

省政府提交第九十一次省務會議通過准就原址設立復將現在全館房屋支配情形呈

應核准備案一而規畫改築新館是館址早經確定實無變更餘地前承執事商以會文正公祠交換勉允前赴該祠踏勘勸得該處地點偏僻環境不良地當西晒面積太小且旁有汗溝前有缺角不合圖書館之用比即親赴貴局督謁面陳該處不能適用情形並再四聲明百花洲館址無礙公園難以遷讓等語查百花洲館址既經

省務會議議決通過敝館又屬

教育廳直轄機關現並未奉到

教育廳任何明令貴局固未便直接函使敝館遷拆祖經亦無擅自允許交換之理總之祖經始終認定圖書館之與公園相得益彰國內外先例極多何以江西獨異祖經業經陳述種種理由發表宣言並已寄呈座右藉承指示足下亦言明第二期計畫圖書館設在百花洲並無妨礙何以現在必須遷拆當此圖書館事業方始萌芽務懇足下鼎力維護祖經謹爲多數渴求知識

工作概況

八三

之南昌市民向足下請命俾供給知識之機關得適合於近世社會之需要一切統祈鑒諒為幸等因去後事關變更省務會議定案除附呈宣言書外理合將工務局函催遷拆各緣由備文呈報

鈞廳鑒核究應如何辦理以維原案而杜爭端之處伏乞

批示祇遵謹呈

江西省政府教育廳廳長陳

附呈宣言書

江西省立圖書館主任歐陽祖經

為百花洲圖書館館址問題宣言書

民國十六年十一月祖經奉 江西教育廳委充省立圖書館主任之職因當時係租賃三道橋謀家巷民房辦理首呈准 教育廳撥定百花洲館址並轉奉 省政府提交第九十一次省務會議通過准就原址設立復將現在全館房屋支配情形呈廳核准備案一面規畫改築新館方冀竭誠精誠確立宣揚文化之基藉為促成革命之助功繼舉夫陸步事已阻於半途茲有南昌市工務局冷局長屢次來館接洽略謂百花洲係屬市產現市政府擬就該處開辦公園特商請圖書館全部讓出而以他處為之交換祖經則謂省立圖書館館址早經確定無礙公園難以遷讓等語竊懷空穴來風之戒深懷履霜堅冰之憂職責攸關難安緘默謹將萬難遷讓之理由縷述於下

伏讀 總理學說云載籍為我調查古人為我書記多多益善建國方略云以智識供給人民為近世社會一種需要故我 總理平生治事行軍之暇往往手不釋卷用能具世界革命之眼光樹三民五權之精義然則圖書館之整理擴充實為仰承 總

## 刊彙務館館書圖立省西江

理遺訓使非有確定之館宇宏大之規模何足以利進行而謀發展此萬難遷讓者一

去年十二月 大學院頒布圖書館條例其所以督促進行者尚在他種教育之上誠以圖書館爲智識之寶庫學術之淵藪東西各國靡不銳意經營中國何讓他人國江西亦何讓他人省若區區一省立圖書館之館址而亦靳之豈訓改建設時期而宜出此此萬難遷讓者二

省政府暨 教育廳對於省立圖書館本熱心獎掖至再至三故能確定館址以便經營若明令朝頒而主權夕易廢置等於弈棋更張類夫兒戲既有今日之遷移何必當初之指撥此萬難遷讓者三

省立圖書館開辦迄今時將十稔久安苟簡暫賃民居幸值省政畢修之會又蒙長官銜鑑之明始能除舊布新改絃易轍以百花洲一隅之地昔日求之而不得今日得之而復危坐失機宜其將何說此萬難遷讓者四

百花洲祠宇久經兵燹敗壞不堪一入其中但見瓦礫塞塗蓬蒿滿徑祖經受職伊始鳩工庀材親董其役掃除蕪穢收拾叢殘冒風雨侵凌之虞犯霜雪皴瘃之苦歷時數月喘息甫安乃該局不過問於荒廢之時而爭持於修葺之後是使祖經累月完聚之勞適資他人一旦取攜之便準情度理詎得謂平此萬難遷讓者五

祖經此次奉廳令赴江浙考察遍訪教育界名流以及圖書館專家無論本省外省莫不以江西省立圖書館之改築爲當務之急祖經回省之後業經呈廳撥定建築專款照原定地點設計繪圖投標估價俾得早觀厥成若館址遷移則全部計畫俱有根本動搖之勢此萬難遷讓者六

若謂南昌公產皆歸市有則試問省會之地學校如林機關如織性質迥異主管攸分豈其既蒙省立之名而復齒於市有之列此萬難遷讓者七

工 作 概 況

八 五

## 江 西 省 立 圖 書 館 館 務 彙 刊

### 工 作 概 況

八 六

查東西各國圖書館多設立於公園之內若就百花洲改築新館復將餘地佈置游憩之所則館宇清華竹木幽邃正可相得益彰既有文史娛情又有湖山助興庶公園之設立愈為有意義有價值此萬難遷讓者八

為圖書館計必須開靜避囂而又往來便利惟百花洲之地可當其選且為名勝古蹟風景宜人此外實難覓相當并適中地點此萬難遷讓者九

為公園計其規模有大小之分若小規模僅就百花洲設立則有大成公園之先例在圖書館四圍栽種花木亦可任人游覽若大規模將湖濱全部計畫則與圖書館更無妨礙與其敗已成之局以爭一隅何若鼓方新之機以策全局此萬難遷讓者十

英僑斯賓塞爾有言吾人求知須以五種生活為次第保護生命一也經營衣食二也捍衛國家三也鞠育子女四也怡悅性情五也今輕廢修而重息游是專以怡悅性情為務而置他種生活求知之道於不顧祖經敢斷言圖書館之與公園并無不能並立之勢何必削足適履耶此萬難遷讓者十一

且冷局長之與祖經商榷者證諸所聞不能無惑初謂以黨務學校交換而黨務學校遠在拆毀之列繼又謂以曾文正公祠交換而曾文正公祠早呈混雜之觀姑無論他處之不能適用但真不解百花洲何以不能設立圖書館而必欲去之以為快之理由安在也此萬難遷讓者十二

教育廳現方通令各縣設立通俗圖書館本館居全省之中樞繫四方之觀感使館址漂搖莫定其妨礙一館者害尚小其遺禍全省者害實深此萬難遷讓者十三

大凡義之所動不可以利害搖志之所趨不可以艱危奪祖經明知熱心任事或有求全之毀惟性賦典藉深願以館務發展轉移社會視聽甯使他人譏為愚不可及不敢存五日京兆之心尤不敢援自我得之自我失之亦復何憾之語以解嘲此萬難遷



## 江西省立圖書館業務彙刊

### 讓者十四

從前圖書館之在社會中並無何等影響故一般人士亦不覺淡然相忘欲求繼長增高必先集思廣益一省之文獻非一館所得私一館之進行更非一人所能任當此求助將伯之時齊心協力猶恐建設之或遲豈其同屬公家轉相陵奪此萬難讓者十五

冷局長與祖經本屬舊知祇以地位不同主張互異各忠厥職心實無他固不至因公事而損私交更何敢徇私情而妨公務此萬難讓者十六

綠上所述情形不敢言之不盡蓋天下事謀始良難圖終尤困于日成之而不足一日敗之而有餘千人成之而不足一人敗之而有餘所以畏覆車而駭懼虛熾室而悲鳴情激於衷雖欲罷而不能自默也尚冀

邦人君子主張公論力予援助俾得維持圖書館准在百花洲設立之原案則圖書館幸甚祖經幸甚謹此宣言

江西省立圖書館主任歐陽祖經十七年六月十八日

教育廳令一件十七年七月十六日來字第八二號

奉省令准大學院電維持館址令仰遵照由

爲今遵事案奉

江西省政府文字第八六一二號訓令開案准

大學院院長蔡冬電開江西省立圖書館承貴省政府會議通過准就原址設立深佩鑒籌近聞該館因市工務局屢商遷讓甚感困難公園內設圖書館本屬相得益彰務請准予維持原案至盼等因准此查此案前據該廳提議業經第九十一次省務會

工作概況

八七

議決議准暫就原址設立等語並令行該廳遵照在案茲准前因除電復暨訓令南昌市政府遵照前項決議案辦理外合行令仰該廳知照此令等因奉此合行令仰該主任遵照此令

謹按此案蒙 江西省政府電覆 大學院蔡院長准予維持特照錄電文於下

大學院蔡院長鈞鑒冬電敬悉省立圖書館館址已令南昌市政府遵照原議決案辦理敬覆江西省政府叩庚印

呈教育廳文一件十七年七月十六日發字第七九號

呈送建築新館圖說等件祈示遵並悉轉呈省政府指定百花洲為本館永久館址由

呈為繪具建築新館圖式附呈說明書等件仰祈

核示遵行事案奉

鈞廳育字第四零一九號批示內開省立圖書館主任歐陽祖經呈送建築圖書館第一層平面圖請核准撥給專款興築由呈暨平面圖均悉着即照五萬元之數詳細計劃並另繪建築全圖暨工程估單呈候核奪可也此批圖姑存等因奉此遵即就

省政府省務會議通過並送經

鈞廳備案之百花洲省立圖書館原址設計繪圖又以

鈞廳撥定建築專款五萬元之數為標準估工約價本不敢有所逾越惟以五萬元建築新館不能頗頹東方孟芳主任愚見竊謂

廳長既發宏願建一省立圖書館似宜具廣大之規模留永永之紀念故主任此次計畫皆以堅固安全而且美麗壯觀為充分及必要之條件書庫擬用鐵骨混凝土建築力爭全館規模之宏廣與附屬房屋之適宜始足以仰副

## 江 西 省 立 圖 書 館 館 務 彙 刊

廳長獎勵圖書館之至意估計本館前面三層建築費約占全額七分之二四後面四層書庫占七分之二附屬房屋及至亭閣欄杆隄渠駁岸道路橋梁占七分之一雖詳細估價須視投標而定但此種工程圖說已幾經易稿力求建築堅實經費掙節已屬萬難再行刪簡仰懇

廳長鑒核准行俾將來江西省立圖書館之工程得以取法乎上而館務亦可日進於新胥出自

鈞長之賜理合連同前項建築工程之規程圖說等件共計六種備文呈請

鑒核示遵以便招標承包興築至建築委員會之組織經費之領付工程之監督等項均懇

鈞長指示一切俾得有所遵循並懇

鈞長將職館建築情形轉呈

省政府准予指定百花洲為職館永久設立之館址以資保障實為公便再者建築期內擬將臨時藏書室辦公室閱覽室暫設

於蘇公圃合併陳明謹呈

江西省政府教育廳廳長陳

計附呈(一)江西省立圖書館建築新館圖式全份計十二張二十一圖

第一張 第一圖 中山紀念堂第一層平面圖

第二張 第二圖 中山紀念堂第二層平面圖

第三張 第三圖 中山紀念堂正面圖

第四圖 中山紀念堂正斷面圖

工作概況

# 江 西 省 立 圖 書 館 館 務 彙 刊

---

## 工 作 概 況

- |       |               |
|-------|---------------|
| 第五圖   | 中山紀念堂側面圖      |
| 第四張   | 第六圖 中山紀念堂側斷面圖 |
| 第五張   | 第七圖 正館第一層平面圖  |
| 第六張   | 第八圖 正館第二層平面圖  |
| 第七張   | 第九圖 正館第三層平面圖  |
| 第十圖   | 第十圖 正館第四層平面圖  |
| 第八張   | 第十一圖 正館前面圖    |
| 第十三圖  | 第十二圖 正館後面圖    |
| 第九張   | 第十三圖 正館側面圖    |
| 第十張   | 第十四圖 正館側斷面圖   |
| 第十一張  | 第十五圖 正館屋頂圖    |
| 第十六圖  | 第十六圖 兒童閱覽室正面圖 |
| 第十七圖  | 第十七圖 兒童閱覽室屋頂圖 |
| 第十八圖  | 第十八圖 餐室正面圖    |
| 第十九圖  | 第十九圖 餐室屋頂圖    |
| 第二十二圖 | 第二十二圖 涼亭正面圖   |

# 江 西 省 立 圖 書 館 館 務 彙 刊

## 第卅圖 涼亭側面圖

- (二) 建築圖式說明書一份
- (三) 施工規程一份
- (四) 施工細則一份
- (五) 招標規程一份
- (六) 承包工程合同稿一份

江西省立圖書館主任歐陽祖經

按以上圖說後稍加修改至規程等項詳見建築工程欄

呈教育廳文一件十七年八月二十五日發字第一零七號

悉迅批建築圖說并呈建委會簡章祈核備由

呈爲懇請迅予批示職館前呈建築圖說并附呈建築委員會簡章仰祈

核備事竊查職館遵照

應令計畫建築新館擬具建築圖說施工規程施工細則投標規程合同底稿等件業經呈送

鈞廳核示在案職館館址又蒙

省政府諸委員於八月十三日親臨踏勘核准原址建築現在館址問題既經解決建築事宜自應積極舉辦俾早興工惟茲事體繁重爲力求完善起見特組織建築委員會由職館館務會議議決該會簡章十條隨文呈送

工 作 概 況

# 江 西 省 立 圖 書 館 館 務 彙 刊

## 工 作 概 況

九二

鑒核并擬請速同前呈建築圖說等件一併  
批示俾資遵守而利進行實爲公便謹呈

江西省政府教育廳廳長陳

附呈建築委員會簡章一件(見規程冊)

江西省立圖書館主任歐陽祖經

教育廳令一件十七年八月三十一日來字第九五號

令省立圖書館主任歐陽祖經呈送該館建築委員會簡章草案乞核備並前呈迅予批示由

呈暨簡章均悉查所送簡章草案核與建築委員會決議案相符應予備案至前呈建築圖說業經轉呈

省政府核示現據來呈稱省政府委員業於八月十三日親臨該館踏勘核就原址建築等語是館址問題已大體解決仰就原

定計畫先行將正館招工投標估價以免此案久懸仍候

省政府指令到廳再行飭遵動工併即知照此令簡章草案存

教育廳令一件十七年九月十五日來字第一零一號

奉省令建築館宇准照踏勘報告辦理仰速將估單呈核以便撥款動工由

爲令遵事案奉

省政府指令本廳呈爲據情轉送江西省立圖書館建築新館圖式及各項計劃呈請察核令遵由內開呈悉案經飭據財政廳  
秘書丁立中前往察勘復稽查市工務局計劃內原有圖書館及大會廳之設置而省立圖書館建築計劃亦係就張江二公

# 江 西 省 立 圖 書 館 館 務 彙 刊

祠及沈公祠原址建築其全面積共三百餘方丈館宇僅佔一百餘方丈仍于四周廣植花木以資點綴是省立圖書館就原址建築既與市工務局在公園內設立圖書館之計劃相等且改建後並可於下層之會議廳仍借各界開會之用似屬兩全辦法惟公園內其他建築物及布蓋應由市政府另行妥為計劃以臻完善等語並附歐陽祖經主任原函一件請予核示前來除指令准如所擬暨令南昌市政府遵照外合行令覆該廳長查照並轉飭該主任遵照辦理此令附件發還備案等因奉此查該館館址既經確定應將工程投標定價開具詳細估單呈廳審核以便撥款動工奉令前因合行令仰該主任即便遵照辦理此令

教育廳令 一件十七年十月九日奉字第一一零號

令省立圖書館主任歐陽祖經呈送建築新館承包合同乞核示由

呈覽合同均悉應准備案仰即知照此令合同存

簽呈教育廳文一件十七年九月三十日發字第一二五號

呈明建築新館係遵照省令廳令辦理並未逾越範圍希鑒核由

廳長鈞鑒日前督謁

崇階藉稔

省政府令據市政府轉據市工務局報告略謂職館建築新館有與

省令不符者二點一建築占地超過全面積三分之一二新館下層有兒童閱覽室書庫等之設備不適於公眾會場之用等語

竊查職館建築情形係遵照

省令暨

工 作 概

工 作 概 況

九 四

廳令辦理市工務局報告各節均與事實不符如第二點兒童閱覽室並不在正館之樓下層書庫位置亦非在樓下僅有小部分爲儲藏報紙雜誌之用均無礙於會場且職館自奉

省令有可於下層會議廳仍借各界開會之用等因違即將關於樓下層之會議廳通氣採光各點特加注意並將此項情形呈廳審核在案至工務局報告之第一點謂職館占地太多竊思當

省政府各委員蒞館察勘時曾將職館早經呈案之各項建築圖說詳加披閱知職館正館建築計畫係就張江二公祠及沈公祠原址改建

其全面積共有三百餘方丈新館房屋僅占一百餘方丈仍於四周廣植花木並無劃定三分之一之議決案尤非職館於奉到明令後復於原定計畫變更也職館自奉

鈞廳轉奉

省政府令據察勘報告准如所擬並轉飭遵照辦理又奉

鈞廳令照原定計畫先就正館招標各等因當即遵照辦理已經

鈞廳派員監視開標正與中標人商訂合同以便尅日動工自不容再生

枝節因職館一切進行計畫均係根據

省令

廳令現在新館建築即係當日察勘時之圖樣並未改變計畫逾越範圍是省政府既根據察勘報告准如所擬辦理而職館一切進行絕未逾越此項報告情形之範圍市工務局之報告殊與



# 江 西 省 立 圖 書 館 館 務 彙 刊

省會不符伏思館址問題因有爭執始行察勘察勘以後既已明白規定辦法若再生枝節則爭執寧有解決之時伏念

省政府諸委員既熱心文化事業爲館址問題親臨察勘洞鑿職館之宜設百花洲又顧全職館已定計畫就建築圖樣爲占地標準即對於公園其他建築物及布置亦屬兼籌並顧現在登奉

明令已成定案職館祇知遵照辦理未便再有變更理合詳細陳明並希

鈞長力予維持俾建築工程得以順利進行無任企禱之至專肅敬頌

鈞安

江西省立圖書館主任歐陽祖經謹肅九月三十日

教育廳令一件十七年十月十九日來字第一二零號

奉省令建築准如呈備案轉令知照由

爲令知事案奉

江西省政府文字第一三一四號指令據本廳呈一件爲查省立圖書館建築正館既係遵令辦理自無不符原案之處復請  
察核備案由奉

令開呈悉既據查明該館建築係遵踏勘後所定計畫辦理應准如呈備案仰即轉飭查照此令等因奉此合行令仰該主任即  
便知照此令

呈教育廳文一件十七年十月二十六日發字第一四一號

呈覆准遵明令建築情形請鑒核准予始終維持原案由

工 作 概 況

九五

# 江 西 省 立 圖 書 館 館 務 彙 刊

## 工 作 概 況

呈爲呈復遊

令建築情形仰祈

鑒核事竊於十月二十五日奉

鈞廳育字第六三五零號訓令內開爲令行事案准南昌市政府函開案據敵府工務局呈稱竊查省立圖書館建築地基早經省務會議議決將百花洲張江二公祠及沈公祠二處全部併計劃出三分之一作爲該館建築在案殊該館事先既不遵照南昌市建築暫行條例領取許可證復不通知職局派員會同劃界竟於雙十節自由開工所佔地基亦不依照三分之一定案乃在總面積居中任意建築致將整個破壞四圍皆成棄地似此情形不僅違背省政府所頒布之定例並省務會議決議案亦一併推翻而中山公園卽此無形消滅用意何屬莫可得知該館係教育廳所屬機關職局無法制止究應如何辦理理合具文呈請察奪等情據此當經提交敵府第六十三次市行政會議討論議決函教育廳轉飭該館遵案辦理等語紀錄在案除指令外相應照案函請貴廳煩爲查照轉飭該圖書館遵照原案辦理並希見復爲禱等因准此查此案前奉省政府指令到廳當經令行該主任遵照辦理在案茲准前因合行令仰該主任遵照原案辦理並迅即呈覆以憑函覆此令等因奉此查此案係於九月十五日奉

鈞廳育字第五七六二號訓令內開爲令遵事案奉省政府指令本廳呈爲據情轉送江西省立圖書館建築新館圖式及各項計劃呈請察核令遵由內開呈悉案經飭據財政廳秘書丁立中前往察勘復稱查市工務局計劃書內原有圖書館及大會廳之設置而省立圖書館建築計劃亦係就張江二公祠及沈公祠原址建築其全面積共三百餘方丈館宇僅佔一百餘方丈仍於四周廣植花木以資點綴是省立圖書館就原址建築既與市工務局在公園內設圖書館之計劃相符且改建後並可於

## 江 西 省 立 圖 書 館 館 務 彙 刊

下層之會議廳仍借各界開會之用似屬兩全辦法惟公園內其他建築物及布置應由市政府妥爲計劃以臻完善等語並附歐陽祖經主任原函一件請予核示前來除指令准如所擬暨令南昌市政府遵照外合行令覆該廳長查照並轉飭該主任遵照辦理此令附件發還備案等因奉此查該館館址既經確定應將工程投標定價開具詳細估單呈廳審核以便撥款動工奉令前因合行令仰該主任即便遵照辦理此令等因當即遵照

鈞廳招標估價呈

廳審核復經奉

令核准飭即備具印收領款先行趕日動工嗣於十月十九日又奉

鈞廳育字第六二五一號訓令內開爲令知事案奉江西省政府文字第一三一四四號指令據本廳呈一件爲查省立圖書館建築正館既係遵令辦理自無不符原案之處復請察核備案由奉令開呈悉既據查明該館建築係遵照勘後所定計劃辦理應准如呈備案仰即轉飭查照此令等因奉此合行令仰該主任即便知照此令等因奉此是職館建築正館係遵奉

省令

廳令辦理並無不符原案之處業經

鈞廳呈覆

省政府查明備案更何待主任覆陳惟查市工務局所稱各節顯與

省令不符伏讀

省令原文祇謂省立圖書館就張江二公祠及沈公祠原址建築并無劃出三分之一

工 作 概 況

# 江 西 省 立 圖 書 館 館 務 彙 刊

## 工 作 概 況

九八

省務會議決議案至謂居中建築因職館建築圖案早經

省政府及

鈞廳詳加披閱核准興工并奉

省令仍於四周廣植花木以資點綴使非正館居中決不能四周均有空隙是四周隙地正圖書館整個經營之所以備點綴花木之資該局目爲棄地未免弁髦

省令至謂公園無形消滅一層則查此案爭點即在圖書館設立是否妨礙公園既經

省政府諸位委員親自蒞館踏勘認爲踏勘後所定計劃係屬兩全辦法職館確遵原案辦理

省令具在何難細釋乃該局竟不惜危詞聳聽誠不知其用意何居至請領許可證一層一因職館既奉

鈞令先行趕日動工又以合同內業已規定興工日期未便延緩而職館本係公家建築物地居湖濱施工之處均係職館管轄

範圍之內自可查照各省立學校建築先例先行興工二因向市工務局領許可證自須俟其對於職館建築誤會之處有所諒

解始可無所留難故寧緩清手續不至延誤工程奉令前因理合將確遵

明令興工建築情形備文呈請

鑒核准予始終維持原案職館幸甚謹呈

江西省政府教育廳廳長陳

江西省立圖書館主任歐陽祖經

呈教育廳文一件十七年十一月二十六日發字第一四九號

## 江 西 省 立 圖 書 館 館 務 彙 刊

再呈覆遵令建築情形並懇據情轉函市政府以維原案由

呈爲再呈覆遵

令建築情形仰懇據情轉函市政府以維原案事竊於十一月十五日奉

鈞廳教字第四九八號訓令內開爲令行事案准南昌市政府函開案准貴廳關於省立圖書館在中山公園園址內建築一案以工務局所請各節核與原案不符囑即轉飭該局依照原案力予維持等因茲經敝府提交第六十六次市政會議詳加討論僉以建築省立圖書館會勘原案係准許該館主任就張江二公祠及沈公祠全部面積得用三分之一爲圖書館館址並定該館下層之會議廳爲公共會場業經

省政府分令飭遵今該館建築館屋竟就張江二公祠及沈公祠原址全部居中建築如一土字形所餘缺角之殘地於公園設計絕不適用該館並於樓下一層定爲書庫及兒童閱覽室此書庫及閱覽室自不能作大會議廳之用按諸原議亦大相違背工務局前請將上開各祠總面積三百一十二方又百分之四十八方劃出整個三分之二爲該局建築公園之用確係依照原案辦理此次教育廳反謂所請與原案不符是非倒置殊不可解且上開各祠原址由工務局與省立圖書館共同使用係貴政府委員會勘決定則凡所計劃自應會同商榷方爲正辦乃該館主任於設計繪圖時既未徵求工務局同意而建築興工復不遵照本市呈准施行之建築條例通知工務局派員查勘領取建築許可證似此破壞本市法規且私擅處分市產於法亦有未合自仍請教育廳轉飭該館主任遵照原定三分之一範圍內就一處地面設計勿得於各祠原址居中建築如一土字形館屋並須將三分之二整個地面劃出庶幾雙方並顧兩無妨礙一面據情函復教育廳一面令行工務局按照本市建築暫行條例辦理等語當即議決根據原案及經過事實詳復教育廳轉飭該館遵照並令工務局根據取續建築條例執行紀錄在案相應

工 作 概 況

九 九

# 江西省立圖書館業務彙刊

## 工作概況

100

檢同該館建築圖樣並加以說明據案函覆即希貴廳煩爲查照辦理並祈賜覆爲荷並附送圖樣一紙等因准此除先行函覆外合行仰該主任即便遵照並尅日呈覆以憑函覆此令計發原圖樣一紙等因奉此查職館建築正館係於十七年九月十五日奉

鈞廳育字第五七六二號訓令內開爲令遵事案奉省政府指令本廳呈爲據情轉送江西省立圖書館建築新館圖式及各項計劃呈請審核令遵由內開呈悉案經飭據財政廳秘書丁立中前往察勘擬稱查市工務局計劃書內原有圖書館及大會議廳之設置而省立圖書館建築計劃亦係就張江二公祠及沈公祠原址建築其全面積共三百餘方丈館宇僅佔一百餘方丈仍於四周廣植花木以資點綴是省立圖書館就原址建築既與市工務局在公園內設圖書館之計劃相符且改建後並可於下層之會議廳仍借各界開會之用似屬兩全辦法惟公園內其他建築物及布置應由市政府妥爲計劃以臻完善等語並附歐陽祖經主任原函一件請予核示前來除指令准如所擬暨令南昌市政府遵照外合行令該廳長覆查照並轉飭該主任遵照辦理此令附件發還備案等因奉此查該館館址既經確定應將工程投標定價開具詳細估單呈廳審核以便撥款動工奉令前因合行仰該主任即便遵照辦理此令等因奉此當即遵照

鈞令招標估價呈

廳審核復經奉

令核准飭即備具印收領款先行尅日動工嗣於十月十九日又奉鈞廳育字第六二五一號訓令內開爲令知事案奉江西省政府文字第一三三四號指令據本廳呈一件爲查省立圖書館建築正館既係遵令辦理自無不符原案之處復請察核備案由奉令開呈悉既據查明該館建築係遵踏勘後所定計劃辦理應准如所呈備案仰即轉飭查照此令等因奉此合行仰

## 江 西 省 立 圖 書 館 館 務 彙 刊

該主任即便知照此令等因奉此是職館建築正館既奉

省政府明白規定於先又奉

鈞廳核准興工於後始行遵照辦理未敢於原案有所踰越復經

省政府令廳查明准予如呈備案前奉

鈞廳令發案准南昌市政府函據市工務局呈稱各節業將遵令建築情形詳細呈覆在案茲復奉令前因竊謂案經

省政府明白規定祇須細釋

省令全文則彼此有所適從是非何難立判惟查市政府函稱建築省立圖書館會勘原案係准許該館主任就張江二公祠及

沈公祠全部面積得用三分之一為圖書館館址並規定該館下層之會議廳為公共會場業經

省政府分令飭遵等語伏查

省令原文祇謂省立圖書館就張江二公祠及沈公祠原址建築係查照職館計劃及圖案並無三分之一之限制祇謂下層之

會議廳仍可借各界開會之用亦並無公共會場之規定案經

省政府分令飭遵自當以

令文為權衡庶不至於詞句出入之間有毫釐千里之異至謂書庫及閱覽室不能作大會議廳之用等語查書庫及閱覽室皆

圖書館最重要部分自不能不妥為計劃且

省令祇有會議廳而無大會議廳此項會議廳既由職館於地下層酌量配置詳呈具體辦法將來並擬訂借用規程亦與原案

符合至謂職館居中建築如一土字形因職館各項建築圖案早經

工 作 概 況

省政府及

鈞廳詳加披閱核准興工其土字形式係屬因地制宜以斬適合於圖書館之用並奉

省令仍於館宇四周隙地廣植花木使非館宇居中決不能四周均有空隙明甚且四周隙地由職館布置花木任人遊覽在游

入觀察上祇覺其與公園相得益彰並無畛域之分故

省令決定之辦法既取建築地點之適宜又為點綴公園之勝致而原函必謂殘餘之地不適用於公園似非

省令認為兩全之意况

省令已規定圖書館之外其他公園建築物及布置方由市政府計劃是館宇四周隙地應仍由職館完全布置事實具存毫無

疑義至謂上開各祠總面積須劃出整個三分之二建築公園又謂各祠原址由工務局與省立圖書館共同使用等語伏查

省政府委員會勘決定之原案絕無此項明文館內一切建築事宜祇知遵照

省令暨

廳令辦理更無與市工務局會同商榷徵求同意之必要職館忝居省立教育機關之一直接隸屬於

鈞廳自撥定百花洲館址以來辦理至今歷時已久何一旦忽又指為市產加以私擅處分之名同效忠於

黨國則非私違

明令而施行則非擅市產固不可以處分然則非市產又豈可以沒收今省會之地學校如林機關如織何獨於

省令規定之省立圖書館館址必欲使其整個劃出三分之二專就一處地面設計建築然後乃為雙方並顧兩無妨礙也要之

公園佔地大小本無定限以百花洲之地積論若將圖書館全部遷讓專辦公園亦不為大若將圖書館同時設立布置得法亦



## 江 西 省 立 圖 書 館 館 務 彙 刊

不爲小職館址問題既蒙

省政府委員親臨踏勘認爲踏勘後所定計劃係屬兩全職館確遵原案辦理方謂

明令既頒爭端自息乃市工務局不惜反覆爭持橫生枝節是使

省令等於弁髦踏勘成爲虛舉所有公圖計劃之停頓與夫圖書館館址之糾紛皆非主任所能任咎至謂市建築條例應請領

許可證等語查該條例第一條有特別規定除外之條文職館建築正館係奉

省令明白規定前經呈請

鈞廳准予查照該條例第一條辦理並非破壞市定法規因請領許可證之手續問題本屬簡單祇須職館對於

省政府規定之原案無所踰越市工務局對於職館工程之進行無所妨礙自可一面照常施工一面補行手續似未便牽涉已

奉

明令特別規定之正館館址問題奉令前因理合再將遵

令建築情形備文呈覆懇請

鈞廳准予始終維持原案並據情轉函市政府以爲妨礙工程實爲公便謹呈

江西省政府教育廳廳長陳

江西省立圖書館主任歐陽祖經

呈教育廳文一件十八年一月十八日發字第一七一號

爲保存天然風景呈懇轉呈省府備案由

工 作 概 況

## 江 西 省 立 圖 書 館 館 務 彙 刊

### 工 作 概 況

呈爲保存天然風景呈懇

鈞廳轉呈

省政府准予審核備案專竊奉

鈞廳育字第七六四六號指令內開省立圖書館主任歐陽祖經呈報建築新館遵照省令變更局部工程開具增減工程單冊暨平面圖乞核轉備案由呈暨附件均悉查該館變更局部工程尙無不合應准如擬辦理除轉呈省政府備案外仰卽知照此令附件均存等因奉此查職館館址在百花洲地方四面環湖富於天然風景故於建築館宇之外修馭岸立欄杆平道路移橋梁開溝渠游湖水皆爲因地制宜起見業經呈奉

鈞廳轉呈

省政府核准分別遵照施工在案惟職館西面湖水係在前黨務學校之後將來布置公園難免不填塞一小部分與職館雖尙無大礙至東南北三面若概行填湖則天然風景毀壞無存使職館頓成傾斜之勢殊屬大礙觀瞻且湖面狹隘阻塞溝渠爲患尤鉅至於馭岸欄杆道路橋梁等工程盡失其功用於職館可謂有百害而無一利去年九月間伏讀

省令內開公園其他建築物及布置仍應由市政府兼籌並顧妥爲計畫以臻完善等因既須兼籌並顧則東南北三面填湖於職館大有妨礙自不能不預先鄭重聲明理合呈懇

鈞廳轉呈

省政府准將職館東南北三面永不填湖一節先行備案藉以保存天然風景而杜異日之糾紛實爲公便謹呈

江西省政府教育廳廳長陳

# 江 西 省 立 圖 書 館 館 務 彙 刊

江西省立圖書館主任歐陽祖經

教育廳令一件十八年一月二十六日來字第一七一號

江西省立圖書館主任歐陽祖經呈為保存天然風景懇轉呈核備由

呈悉所請該館東南北三面永不填湖保存天然風景等情查與

中央黨部常務委員會第一八四次中常會保障藝術品案（一）凡風景名勝應由各當地主管機關切實修理並保護之以示國民愛美精神一條相符仰候轉呈

省政府核備可也此令

教育廳令一件十八年二月十五日來字第一八二號

奉省令本館呈請東南北三面永不填湖核與市府前項呈圖不合應由廳會同市府核辦務期彙籌並顧以臻完善轉令知照由

為令知事案奉

江西省政府文字第一零三九號指令一件為據省立圖書館呈請轉呈准將該館東南北三面永不填湖請備案由呈悉查此案前據南昌市政府轉據市工務局繪具圖樣呈請備案到府查閱該圖所畫圖書館址其東南西三面均註明填土字樣經飭候教育廳具報併飭令復在案茲復據呈前情核與前項呈圖不合應由該廳會同該市政府詳細查核辦理務期於公園與圖書館均能彙籌並顧以臻完善東湖風景係天然之美與市民衛生關係密切尤有保全之必要除令行南昌市政府外仰即遵照辦理分別飭遵具報此令附抄發南昌市政府原呈一件等因奉此合行仰該主任知照此令附抄發南昌市政府原呈

工 作 概 況

一〇五

一件

附錄南昌市政府原呈江西省政府文

呈爲據情呈請鑒核備案事案查前准教育廳公函以據省立圖書館主任歐陽祖經呈復建築情形仰懇據情轉函市政府以維原案等情到府查此案前經職府第六十六次市行政會議議決根據原案及經過事實詳復教育廳轉飭該館遵照並令行工務局根據取縮建築條例執行在案准函前因又經令行工務局詳細查明具復以憑核辦去後茲據該局呈稱遵查百花洲中山公園內前奉省政府令就張江二公祠沈文肅公祠地基撥給三分之一爲建築省立圖書館館址經五十九次市行政會議議決交職局向圖書館主任接洽等語紀錄在案查張江二公祠沈文肅公祠併計全部面積東二百二十三呎十一吋西二百十七呎九吋南一百四十二呎北一百四十呎八吋總計全面積三百三十二方零四十八方呎既經局長與該館主任面爲接洽以該地內仍就三分之一部份建築圖書館剩餘地面種種花草等項照職局原定公園設計概由該館布置除此之外全部均歸職局按照原圖辦理業已商由該主任贊同惟據面稱須俟呈請教育廳核示後方能定案緣奉前因理合檢同圖樣具文呈復鑒核等情前來職府復加查核尙屬可行據呈前情理合檢同原送圖樣具文呈請鈞府俯賜鑒核備案指令祇遵謹呈江西省政府主席朱

計呈送圖樣一份(從略)

②呈請擴充預算案

呈教育廳文一件十七年一月二十五日發字第三四號

呈請遵照大學院頒布圖書館條例追加經費由

## 江 西 省 立 圖 書 館 館 務 彙 刊

呈爲遵照

大學院頒布圖書館條例請求追加經費事竊前奉

鈞廳轉發

大學院公布圖書館條例內第十一條文開公立圖書館之經費不得少於該地方教育經費總額百分之五又第十五條文開本條例自公布日施行各等因奉此查圖書館之設立原爲蒐集中外書籍保存地方文獻其關係至爲重要我省圖書館向屬幼稚號稱省立而經費竭蹶規模苟簡辦理將成十載既無確定之館宇以利進行復乏豐富之圖書以供閱覽揆厥原因實以圖書館爲文化之樞而經費尤爲事業之母預算過於短絀辦理自感困難查江西省教育經費總額現已達二百萬元按照圖書館條例以百分之五計算每年至少應有經費十萬元以上較之十六年度預算草案省立圖書館經費僅列洋五千零二十八元者相距何啻霄壤亦何怪圖書館之不能發達也現條例既經公布自應遵照辦理且

鈞廳方訂立規程督促各縣市一律設立通俗圖書館而以省立圖書館樹之風聲資其表率若館宇則設備未周圖書則儲藏未富何足以尊揚文化歷俟羣望是則職館經費之增加關係於職館一館者猶淺關係於江西全省者實深從前之因陋就簡爲足羞則目前之繼長增高爲倍亟伏查圖書館條例係十二月二十日公布而條文明白規定自公布日施行

廳長對於圖書館事業夙饒興趣對於職館尤逾格維持此次

大學院公布條例究應如何切實奉行認真辦理之處自當隨時秉承

鈞示以便遵循惟念職館預算尚係沿襲舊額按諸實際室礙萬分即如職館自遷設百花洲正式開館以來因地點較爲適中房屋較爲寬敞閱覽人數已被從前計數而圖書出納任重事繁館員踰往來每覺日不暇給至新館地勢遼闊近又增撥沈

工 作 概 況

一〇七

# 江西省立圖書館業務彙刊

## 工作概況

一〇八

公祠館役三人無從分身照料舉此例餘困難可想本擬至編製十七年度預算時再行請求增加經費惟環顧目前事實實在省須設法補救欲求苟安旦夕實有迫不及待之勢譬之小兒身體漸長斷難強服舊衣故區區每月四百一十九元之款此在閉門保管時期或可而要非所論於今日主任見聞既切誠難安展轉籌維祇有懇求

鈞廳將職館預算自十七年一月一日起即行酌予追加以資救濟而免叢脞理合繕具意見書備文呈請

鈞廳鑒核施行不勝翹企待呈命之至謹

江西省政府教育廳廳長陳

附呈意見書一份

江西省立圖書館主任歐陽祖經

江西省立圖書館請求自十七年一月一日起追加預算意見書

一原有預算購置一節係包括圖書器具兩項竊謂圖書館之購置以圖書為主似宜分別兩節以清界限至每月合支五十元為數太少擬請自十七年一月一日起每月追加購置圖書費三千元俾廣儲藏而供需要又新館工程完竣之後不能任其房屋空閒必須添置器具以資陳列亦請酌予追加

一本館職員原有預算祇列主任一人館員三人值此館宇新遷閱覽人數較前增加以致館內辦事人員不敷分配至館役三人亦嫌太少應請求增加館員三人書記一人暨館役四人以免遺誤抑更有請者本館職員經規定資格負有重大責任且不能兼任其他有給職務原有俸薪似覺過於微薄雖不敢妄冀優待亦必事蓄能周庶可責其專心服務應如何增加之處

# 江 西 省 立 圖 書 館 館 務 彙 刊

出自

鈞裁

一原有公雜等費如表冊文具月列三元茶水薪炭月列四元實屬不敷太鉅現急須辦理者如電燈電話之裝置年刊及印刷品之發行目錄之整理圖書之裝訂等在在需費擬請將各項公雜費酌予追加藉圖補救

以上所述係於十六年度請求追加經費至根本解決仍不能不待至十七年度主任爲館務規畫進行同時復爲公家力求撙節凡有可以從緩之處無不仰體時艱不敢妄行陳覆理合繕具意見書仰祈

鑒核施行

呈教育廳文一件十七年四月九日發字第五五號

擬製十七年度預算草案附照數編列由

呈爲擬製十七年度預算草案懇請

鑒核准予照數編列事竊職館十六年度預算業經

鈞廳製定施行嗣因事業逐漸擴充預算不敷迭由主任呈請酌量追加復奉

批示准自十七年三月至六月每月撥洋三百元共一千二百元以爲經常費之用各等因在案伏念治標治本緩急不同十六年度之酌增經費祇足以資目前之救濟而不能圖將來之發展在

鈞廳統籌全局自當根本改造不能沿照舊額况

大學院頒布圖書館條例已有公立圖書館之經費不得少於該地方教育經費總額百分之五之規定則編製預算時有一定

工 作 概 况

# 江 西 省 立 圖 書 館 館 務 彙 刊

## 工 作 概 況

之標準更何待主任續陳惟夙仰

廳長虛懷若谷既有所見不敢不貢其一得之愚用備

採擇謹擬製十七年度預算草案暨總說明書各一份備文呈請

鈞長鑒核准予照數編列俾得早見實施不勝禱企待

命之至謹呈

江西省政府教育廳廳長陳

附呈擬製江西省立圖書館十七年度預算草案一份總說明書一份(從略)

江西省立圖書館主任歐陽祖經

呈教育廳文一件十八年四月十一日發字第一零二號

擬製十八年度預算草案請鑒核准予照數編列由

呈為擬製十八年度預算草案懇請

鑒核准予照數編列事竊以圖書為文化之基而經費乃事業之母費不裕不足以資展布書不備不足以應需求此職館所以

辦理多年尚不能不遺譏苟簡也幸值

鈞長盛宏作育職館尤根本革新撥基金則卷軸騰輝建館宇則湖山增色

遠猷碩畫欽佩莫名祖經自當勉竭涓埃藉圖報稱茲因十八年度教育經費預算案編製在即謹遵照

大學院頒布圖書館條例參酌職館實際需要情形擬製十八年度預算草案暨總說明書各一份備文呈請



# 江 西 省 立 圖 書 館 館 務 彙 刊

鈞長鑒核准予照數編列俾得見諸實施不勝禱企待  
命之至謹呈

江西省政府教育廳廳長陳

附呈擬製江西省立圖書館十八年度預算草案一份(預算草案從略)

江西省立圖書館主任歐陽祖經

擬製江西省立圖書館民國十八年度預算草案總說明書

茲因擬製江西省立圖書館十八年度預算草案謹繕具說明書仰祈

廳長鑒核

一·革新組織

查大學院頒布圖書館條例省公立圖書館除蒐集中外各圖書外應有收集保存本地各種文獻之責故新知識之灌輸與舊文獻之保存皆為圖書館應盡之天職今欲分功任事則組織尙焉職館向來行政系統主任以下分列編纂登記庶務三股原以規模狹小故組織亦殊簡單近則館務日形發展從前簡單組織至此已不能應付轉瞬新館落成百務尤待更新現擬將此項組織從新規定主任改稱館長以主持全館事務分設總務圖書文獻三部總務部設文書會計購置推廣四股圖書部設目錄典藏出納兒童四股文獻部設印行徵存二股以上三部十股依事務之繁簡分配每部每股人數計每部各設主任一人共三人總務部設館員二人圖書部設館員五人文獻部設館員一人共八人又每部各設事務員一人書記員一人此為應實際之需求免館務之叢脞起見擬請按照目前組織之革新以為編製來年度預算之標準

工 作 概 況

# 江 西 省 立 圖 書 館 館 務 彙 刊

## 工 作 概 況

### 二·添聘專家

#### 查省立圖書館職員經

鈞廳規定資格負有重大責任故向來延聘職員均有相當之資格與經驗惟近來館內圖書分類編目整理排列乃至指導閱覽等事均採用最新式之科學方法尤非多聘圖書館專門人才不足以策全功而漸速效現十七年度內已由職館設法延聘美國伊里諾大學圖書館學士楊昭蔭為圖書整理指導員將來十八年度預算擬請將俸給一目分別職務等級編列以便多延聘此項專門人才且使全館人員有相當俸給均得以專心服務

### 三·整理圖書

查職館原有圖書二萬五千一百零一册新添八千五百三十六冊雜誌原有一百四十餘種計七千二百五十八册新添九十四種計八百三十册日報原有五種新添二十二種將來尚須添購大宗圖書以及雜誌報章惟向來排比凌亂從未整理就緒現擬將中文書籍參用杜定友及王雲五統一法分類人名號碼則全用杜定友方法西文書籍採用杜威十進法分類人名號碼則用卡特方法先編製書名著者類別三種目錄卡片暨參考卡片其書籍殘缺者設法修補之破裂者從新裝訂之中文書籍並採用金陵大學圖書館辦法用直立式布套藉資保護而便檢查至雜誌報章概用新法登記整理上列各種整理方法目前已著手進行將來新館落成同時圖書亦整理一新故十八年度預算內務請覓列購置經費為添購大宗圖書之用並請將此項整理費用照數編列以應急需

### 四·擴充設備

將來新館落成館內一切設備必須與新館規模相稱尤必須與公園點綴相得益彰除急須先製之應用器具如辦公桌閱覽

## 江 西 省 立 圖 書 館 館 務 彙 刊

桌書架字典台長條凳摺椅等業已呈

廳鑒核准撥臨時經費外其他各項設備亦須逐月編列預算以便陸續添置擴充務使全館氣象更新在江西社會教育史上開一新紀元成爲革命化平民化科學化美術化之偉大圖書館庶足以上副

鈞長獎勵提攜之盛意

### 五·推廣事業

現在圖書館閱覽人數平均每日一百九十二人計普通閱覽四十二人兒童閱覽四十一人新聞閱覽一百零九人按諸

總理以智識供給人民之遺訓大有極力推廣之必要故在館內則閱覽室之增加在館外則巡回文庫進如分館之設立皆爲

當務之急乃至附屬事業如印行所文獻徵存所之進行此均不能不按照向來已定之計劃懇請

鈞廳核給經費以便實施者也

### 六·聯絡社會

從前辦理圖書向不免藏書樓之性質今則須力求與社會接近使成爲灌輸文化之中心故宣傳鼓吹使一般人士瞭然於圖書館之性質及其功效而圖書館之貢獻於社會者亦務求其繼長增高不能謂搜集保存爲能事已畢至與各學校各團體暨各圖書館本互助之精神謀多方之活動尤屬職責所當然試舉一例言之如各省皆有圖書館協會之組織而江西獨無足徵社會聯絡之重要此項聯絡方法極多故經費亦須酌列

以上所述實爲根本計劃除預算草案備考欄內尚有逐節說明外特繕具總說明書附呈

鑒核務懇准予照數編列早見施行實爲公便

### 工 作 概 況

# 江 西 省 立 圖 書 館 館 務 彙 刊

## 工 作 概 況

一一四

呈教育廳一件十八年六月二十一日去字第二二號

前呈送十八年度預算案乞迅予核示由

呈爲職館前呈送十八年度預算草案仰乞迅予核示事查職館十八年度預算草案并說明書業經呈送

鈞廳鑒核在案伏讀

國民政府通令有云訓政肇始黨治觀成必須社會教育與學校教育分途並進庶免偏枯不均之虞藉收相得益彰之效竊維圖書館之在今日已漸成社會教育之中心歐美固夙具宏規我國亦力求進步而事業之擴充與否端視經費之多寡爲轉移前大學院頒布圖書館條例規定省公立圖書館之經費不得少於該地方教育經費總額百分之五所以示最低之限度近中華圖書館協會年會議決案復擬增至百分之二十所以應較廣之需求蓋必經費之支配不至偏枯然後文化之灌輸易期普遍查江蘇十八年度教育預算標準計總額三百七十萬元中中小學經費二百八十萬元擴充教育經費七十萬元是擴充教育經費約居全額五分之一而擴充教育經費大部分爲圖書館經費本省僻處腹地文化幼稚持較他省嗟乎其後若因陋就簡既大違取法乎上之心若急起直追自當有與時借進之勢職館前呈送十八年度預算草案因本省各項教育均力求改進需費甚繁僅遵照

大學院令規定圖書館經費占省教育經費總額百分之五爲請求之標準在

鈞廳統籌全局權衡精審本不敢一再瀆陳惟年度將已告終一切館務急待革新而經費增加尙未確定理合呈懇

鈞廳於編列總預算時准予俯照請求全數列入並乞迅予核示以利進行實爲公便謹呈

江西省教育廳廳長陳

# 江 西 省 立 圖 書 館 館 務 彙 刊

江西省立圖書館主任歐陽祖經

## ③ 撥定本館基金案

教育廳令一件十八年四月十七日來字第三二一號

奉省令將廳領存之庫券十一萬餘元全數撥充圖書館基金仰即擬具保管辦法呈廳照撥由

爲令仰事案奉

江西省政府指令本廳呈爲擬以領存庫券十二萬餘元分別建築省立第二中學宿舍及省立圖書館購置圖書等項用途乞示遵由內開呈悉案經提交本府第一百六十八次省務會議討論決議修築該校被災宿舍由教育廳籌撥一萬元該廳領存之庫券一十一萬餘元應全數撥充省立圖書館基金等語紀錄在案仰即遵照辦理此令等因奉此查前項庫券共計一十一萬二千二百零八元業奉

省政府核准撥充該館基金自應如數照撥以爲該館將來購置圖書及設備費之用仰即擬具詳細保管辦法呈候核奪以便照撥而昭妥慎此令

呈教育廳文一件十八年五月十三日去字第四號

呈送職館基金委員會簡章連同保管辦法並派員祇領基金庫券乞鑒核施行由

呈爲呈送職館基金委員會簡章並派員贊帶印收祇領基金庫券仰祈核備施行事案奉

鈞廳育字第九八五號指令職館呈一件爲遵擬保管基金辦法乞核施行由內開呈覽辦法均悉查閱所擬保管基金辦法

工 作 概 況

一 一 五

工 作 概 況

一一六

尙屬妥洽應准照辦仰即備具印收派員具領庫券並將基金委員會保管辦法抄呈備案爲要此令辦法存等因遵即擬就基

金委員會簡章提交館務會議通過業於五月十日將該委員會組織成立茲遵

令派館員裴景然周鶴年齊帶印收前詣

鈞廳祇領該項基金庫券十一萬二千二百零八元悉予發給附送職館基金委員會簡章五條連同保管辦法十條仰乞

鑒核備案實爲公便謹呈

江西省教育廳廳長陳

計呈領取庫券一十一萬二千二百零八元印收一紙

基金委員會簡章一份

基金保管辦法一份(簡章暨辦法均見規程欄)

江西省立圖書館主任歐陽祖經

呈教育廳文一件十八年六月十日去字第一八號

抄呈基金庫券號碼表祈鑒核備案由

呈爲抄呈基金庫券號碼表仰祈

鑒核備案事竊於本年五月二十一日奉

鈞廳育字一零一二五號指令內開令省立圖書館主任歐陽祖經呈送基金委員會簡章連同保管辦法並派員祇領基金庫

券乞鑒核施行由呈暨簡章辦法均悉應予備案基金庫券十一萬二千二百零八元已如數提發仰即查收並將庫券號碼抄

# 江 西 省 立 圖 書 館 館 務 彙 刊

---

呈備案以昭妥慎此令簡章辦法均存等因奉此遵將該項基金庫券十一萬二千二百零八元按每張券面銀數查明末兩位有效數字依照號碼次序先後及額數多寡分別填列表內以便稽查而昭妥慎理合連同該項基金庫券號碼表備文呈請鈞廳鑒核備案實爲公便謹呈

江西省教育廳廳長陳

計抄呈基金庫券號碼表一紙

江西省立圖書館主任歐陽祖經

工  
作  
概  
況

一  
一  
七

江 西 省 立 圖 書 館 館 務 彙 刊

---

工  
作  
概  
況

一  
一  
八



# 江西省立圖書館庫券基金登記表

張數 號	額面					同號總額 (末二字)	說明
	5 0 0	1 0 0	1 0	5	1		
01			16	206	2	1,192	◎總額欄內記載號碼末二字相同之各項庫券之總張數及總圓數(即基金總數) ◎各項票面價額庫券照額面分類以便調查各項票面張數圓數 ◎查庫券中籤號碼以末二字為標準故將各項票面價額之庫券號碼末二字相同者歸為一類以免逐號登記之繁而中籤
02			15	230	1	1,301	
03							
04			18	230		1,330	
05			22	233		1,355	
06			19	230		1,349	
07			16	205		1,185	
08	1		14	213		1,705	
09	1		13	229		1,775	
10							
11			13	219		1,225	
12			14	221		1,245	
13							
14							
15	1		18	198		1,670	
16	1		19	203		1,705	
17	1		16	214		1,730	
18	1		16	230		1,840	
19	1		16	219		1,755	
20	1		15	202		1,660	
21	1		17	200		1,670	
22			17	200		1,170	
23			19	203		1,205	
24			14	203		1,155	
25							
26			14	205		1,165	
27	1		14	204		1,640	
28							
29	1		15	202		1,660	
30							
31	1		14	201		1,645	
32							
33							
34	1		12	197		1,605	
35							
36			11	199		1,105	
37			10	200		1,100	
38			12	199		1,115	
39							
40			12	203		1,165	
41			15	202		1,160	
42	1		15	200		1,650	
43	1		12	205		1,645	
44							
45			12	205		1,145	
				207		1,255	

基金總數)

二字相同者歸為一類以免逐號登記之繁而中籤之券亦便於檢查

25					1,660
29	1		15	202	
30					1,645
31	1		14	201	
32					
33					1,605
34	1		12	197	
35					1,105
36			11	199	
37			10	200	1,100
38			12	199	1,115
39					
40			1	203	1,165
41			15	202	1,160
42	1		15	200	1,650
43	1		12	205	1,645
44					
45			12	205	1,145
46			12	227	1,255
47			12	235	1,295
48					
49					
50					
51					
52	1		14	200	1,640
53					
54	1		13	200	1,630
55	1		15	199	1,645
56	1		13	201	1,635
57					
58					
59					
60					
61	2		12	205	2,145
62	1		13	204	1,650
63	1		12	209	1,665
64	1		14	209	1,685
65					
66	2		14	209	2,185
67					
68					
69	2		14	223	2,255
70	2		13	239	2,325
71					
72	2		13	239	2,325
73	2		13	227	2,265
74	1		15	205	1,675

46						
47			12	235		1,295
48						
49						
50						
51						
52	1		14	200		1,640
53						
54	1		13	200		1,630
55	1		15	199		1,645
56	1		13	201		1,635
57						
58						
59						
60						
61	2		12	205		2,145
62	1		13	204		1,650
63	1		12	209		1,665
64	1		14	209		1,685
65						
66	2		14	209		2,185
67						
68						
69	2		14	223		2,255
70	2		13	239		2,325
71						
72	2		13	239		2,325
73	2		13	227		2,265
74	1		15	205		1,675
75	1		14	235		1,830
76	1		14	214		1,710
77	2		12	203		2,135
78	2		11	201		2,115
79	2		12	224		2,240
80	3		8	218		2,670
81						
82	2		13	237		2,315
83						
84	1		13	222		1,740
85	1		11	221		1,715
86	1		11	213		1,675
87	1		12	216		1,700
88	1		13	223		1,745
89	1		13	226		1,760
90			14	204		1,160
91			14	201		1,145
92			15	205		1,175
93			15	205		1,175
94			15	206		1,180
95			15	207		1,185
96						
97			15	205		1,175
98			16	205		1,185
99						
00			14	206		1,170
總計	54		1,000	14,051	53	112,203

券亦便於檢查

④ 請求中華教育文化基金會補助案

教育廳秘書處函 一件 十八年一月九日來字第一六一號

據文化基金會董事會函謂請求補助一節應依照請款手續辦理函送原則調查表等件請妥辦送廳轉寄由  
逕啟者本廳前致函中華教育文化基金會董事會請補助本省圖書館設備及圖書費五萬元(原函見後)去後接該會覆函略  
開所請補助一節應依照請款手續繕就中文請款書十二份英文請款書六份寄交敝會以便分致各董事俟將來敝會開會  
時再行提出討論並附來原則通則一本調查表一份等因查此項調查表及請款書應將圖書館內容及計畫詳為叙入相應  
函請

貴館自行辦妥送交本廳轉寄該會茲將原則通則一本調查表一份送上即希

查照辦理為荷此致

江西省立圖書館

江西教育廳秘書處啟 一月九日

附原則通則一本調查表一份(從略)

附抄江西教育廳致中華教育文化基金會函

逕啟者查歐美各國對於公衆圖書館無不竭力經營誠以集極有用之圖書用極經濟之方法供極多數民衆之閱覽舍此莫  
尚焉吾國現當訓政時期社會教育最關重要此項建設尤為當務之急而不容忽視也敝省省立圖書館雖早經設立然館屋  
既不適宜設備亦甚簡陋以致形同虛設殊不足負啟發民智之使命敝廳有鑒於此特於本省春間派遣專門人員前往蘇浙

工作概況

一一九

# 江 西 省 立 圖 書 館 館 務 彙 刊

## 工 作 概 況

一一〇

考查以資借鏡而使刷新現所有計劃均經確定並已擇南昌適宜地點興工建築新式館屋約半年內可觀厥成建築既已力求完美圖書亦將多量增添冀以滿足民衆閱覽之需要且樹全省之模範焉圖書建築兩項經費約略計之至少須十餘萬元以限於預算僅能在省教育經費項下撥款五萬元爲建築費其餘設備及添購圖書之費尙屬無着因思貴會主持教育文化基金資助各處教育用途爲數至鉅成績卓著敝省僻處腹地前此迄無機會沾溉嘉惠深抱向隅之憾茲者建設大規模省立圖書館既屬文化事業範圍自可援例請求資助藉開教育文化基金協濟敝省教育之先聲爲此函懇貴會查照准予撥款五萬元爲補助敝省圖書館設備及購置圖書之費以利進行至級公誼此致中華教育文化基金董事會

致教育廳秘書處函一件十八年一月二十三日發字第一七三號

送中西文請款書調查表請轉文化基金董事會由

逕覆者前奉

大函并中華教育文化基金董事會原則通則一本調查表一份

囑即依照請款手續繕就中西文請款書等因茲經繕就中文請款書十三份英文請款書七份填就調查表一份除請將該項請款書中文十二份英文六份調查表一份并附本館規程等十件由

鈞廳轉寄該會外其餘中英文請款書各一份即希

貴處存查爲荷此致

江西省政府教育廳秘書處

附上中文請款書十三份

# 江 西 省 立 圖 書 館 館 務 彙 刊

英文請款書七份

調查表一份

本館規程暨辦理細則一件

本館辦事人員名單履歷一件

十七年度預算表一件

業經興工之新館平面圖一件

預備擴充之書庫設計圖六件

江西省立圖書館謹啟一月二十三日

按中英文請款書見後餘或另見或從略

江西省立圖書館請款書

查圖書館爲文化樞紐學術淵源其性質永久影響普通故東西各國靡不銳意經營中國謀文化之進步自當首重圖書館之設施殆無疑義貴會提倡教育文化對於圖書館事業尤特別注重故於分配款項補助原則內規定文化事業擬暫以圖書館爲限又有「促進有永久性之文化事業如圖書館之類」之議決案洵屬適合中國現在之需要惟中國各省文化程度至不齊一江西僻居腹地社會文化較他省爲遲其需要文化機關開通風氣尤爲急切故本館近一年來極力擴充事業以利社會惟感受經費困難所有計畫未能盡見實施茲由貴會分配款項原則及議決案觀之用敢仰體

工作概況

一一一

# 江西省立圖書館業務彙刊

## 工作概況

一三二

貴會促進圖書館事業之意請求補助又查

貴會分配款項原則第四項本會分配款項對於地域觀念應行顧及其道在注重影響普遍之機關云云是文化幼稚之江西實有及早啓迪之必要而江西省立圖書館自屬灌輸文化永久機關而為得邀補助之適當團體又

貴會分配款項補充原則第四項「對於某種機關加以補助時除須有(1)過去成績及(2)維持現狀之能力外以(3)能自求款項一部分為重要條件」本館辦理九年在社會上頗有成績全年經費自十七年度起增至一萬七千四百六十元由省庫支給實與第1第2條件相符此次因擴充事業建築新館除由江西教育廳撥款五萬餘元外其不敷之建築費圖書費五萬元請求補助亦與第3條件相符此種請求既與

貴會規定請款書應備之各要點分列如下

一・機關名稱及地址

江西省立圖書館 南昌市百花洲

二・用途及計畫

本館請款用途及計畫分二項述明如左

(甲)請求補助建築費

本館自十六年十一月改組以來為應社會需要日事擴充經

教育廳撥百十元為館址計劃建築新館業已興工惟全體計畫建築費共需八萬餘元現奉

## 江 西 省 立 圖 書 館 務 彙 刊

教育廳令先就正館興工准撥建築費五萬四千九百零五元尙有擴充書庫建築費三萬餘元因未籌得的款暫緩建築但本館正館雖有書庫而面積有限不能儲蓄大多數書籍且本館建於湖濱地當北面建築擴充書庫實爲全館一大屏障并以便多量圖書之儲藏爲一勞永逸之計劃爰請求補助建築費一部分藉得完成全部工程

### (乙) 請求補助圖書費

本館藏書以中國舊籍爲多共三萬一千餘冊東西文書籍共僅一千餘冊實感藏書過少未足滿社會人士求知之望將來新館落成增加大宗科學書籍實爲第一要著加之種種設備如新館器具之類均須購置煥然一新方足與新館宇相稱此項圖書購置費非七八萬元不爲功擬請

貴會酌量補助至添置圖書後一切編目登記管理等事亦須就本館圖書館學研究會研究所得全部加以整理以期適合科學原則而立江西社會教育機關之楷模

### 三· 請求數目

臨時費 五萬元一次支給

以上各點均查照

貴會規定款式開列除調查表另行填寄外謹根據

貴會分配款項原則議決案繕具請款書敬希

賜察准予支給補助費五萬元本館幸甚江西教育文化事業幸甚此致

中華教育文化基金董事會

工 作 概 況



江 西 省 立 圖 書 館 館 務 彙 刊

---

工 作 概 況

中 華 民 國 十 八 年 一 月 二 十 四 日

江 西 省 立 圖 書 館 主 任 歐 陽 祖 經

### **An Appeal for Financial Aid for the Kiangsi Provincial Library.**

It is a generally recognized fact that libraries are centers of culture and important means of promoting education. Their influence penetrates far and wide. Therefore all countries are emphasizing the development of good libraries. Just at this time when China's civilization is making rapid strides it is very essential that we develop a good library system.

Your board especially stresses the development of good libraries as one of the important steps in promoting education and culture. In the distribution of the Indemnity Funds, according to the regulation, the amount appropriated for cultural purposes is to be limited to libraries. Furthermore your recommendation to promote an agency which has a permanent cultural value, such as libraries, meets a real need of present China.

Some provinces are more progressive than others. Since Kiangsi province is in the interior it is retarded socially and culturally. Because of this the need for cultural advancement and modernization is all the more urgent. During the past year we have put forth much effort to meet this need but owing to lack of funds our plans have not materialized.

Upon reading the Regulations and Recommendations of your board we are encouraged to hope that we may consider the Kiangsi provincial library a worthy project for your aid.

Article Four in the regulations states that in the distribution of the fund the board considers the location and accessibility of the place. Kiangsi Province is in a primitive stage and certainly needs to be awakened. It has established a library which serves as a permanent cultural agency and therefore we request your aid in furthering our project.

Again in Article Four of the Regulations it states that the help to be given depends upon three important conditions, namely:

1. The work already accomplished.

2. The ability to maintain the present scope of the work.

3. The responsibility for providing a certain proportion of the funds. Our library has been established for nine years and its influence and needs are greatly felt by the people here. Since the seventeenth year of the Republic the yearly budget has been increased to \$17,460.00, which comes from the Provincial budget. Therefore this library has met the first and second requirements. We are now enlarging our library and erecting a new building. We have been allowed \$50,000.00 by the provincial Educational Bureau. A second sum of \$50,000.00 which we are unable to secure, is needed. We meet the third requirement in supplying a portion of the funds and earnestly request your aid in providing the remainder. Therefore we feel that we fulfil all the conditions mentioned in the Regulations. The information which you require is given below

#### I. NAME AND ADDRESS OF THE INSTITUTION.

Kiangsi Provincial Library.

Peh Hwa Chou ( 百花洲 ), Nanchang.

#### II. PROPOSED PLAN FOR THE USE OF THE FUNDS.

We are planning to use the funds for two purposes.

First, we need the funds for building.

Since the reorganization of our library in the eleventh month of the sixteenth year the work has grown daily and we are striving more and more to meet the needs of the people. The Provincial Educational Bureau designated Peh Hwa Chou ( 百花洲 ) as the

place for the location of the library. The work on the new building has already begun. The estimated total expense of the new building is \$30,000.00. The Bureau of Education has decided that the main part of the building should first be constructed for which they allowed \$54,905.00. For the equipment more than \$30,000.00. is still needed. Because lack of funds the work on the building has had to be stopped. The main part of our library building has some space and shelves for books but not enough so the service is limited. More books cannot be added because of lack of space.

Moreover our library is situated on the shore of the lake facing the north. If we enlarge the plant and increase the capacity we can at this time erect a building which will be large enough to meet the needs of the community. By putting forth extra effort we can erect a complete plant. Therefore we appeal to you to help us in our building project by contributing a part of the funds.

Second, we need funds for books and equipments.

Our library contains mostly old Chinese books which number more than 31,000. Eastern and western books of literature number more 1,000. we feel that this is very insufficient and does not meet the desire for knowledge and information on the part of the people. Upon the completion of the new building one of the most important things is to add a large number of books on science, and to add all kinds of library equipment such as is found in any up-to-date library. A proper building calls for the necessary equipment and books. In order to buy these we need from \$70,000 to \$80,000 and we request your aid in meeting this.

It is our desire to have a library which will be up-to-date in every detail such as

records, files, and management, a library conducted and arranged in accordance with scientific principles and modern library methods, one which will be a model to society and a real help for Education in Kiangsi Province.

### III. THE AMOUNT REQUESTED.

A provisional fund of \$50,000. to be paid in one paying.

Outside of the chart of records which we have sent to you separately, we have herein followed your directions in regard to the information desired. We hope that you can grant our request for \$50,000. This will be a benefit to us and an educational and cultural advantage to the Province of Kiangsi.

Respectfully submitted to the Board which controls the funds for Cultural and Educational work in China.  
Chairman of the Kiangsi provincial Library Board.

Ouyang, Tsoo Chin.

歐陽祖經

# 江 西 省 立 圖 書 館 館 務 彙 刊

## ⑤ 接收前江西全省印刷局圖書版本案

呈教育廳文一件十七年五月二十九日發字第六四號

請轉呈省政府令飭江西全省印刷局速移交圖書及版本由

呈爲呈請轉呈

省政府令飭江西全省印刷局從速移交圖書及版本事案查江西徵集圖書文獻條例業經

省政府第八十八次省務會議通過並分別登載第二十期省政府公報及第十七期教育公報自應遵照施行內第六條云前

江西官書局刊刻之各種圖書版本均應收歸省立圖書館庋藏等語查前官書局各種圖書及版本現均由江西全省印刷局

保存主任遵照徵集文獻條例第六條業經函請該局將此項圖書及版本照數點交等因去後嗣准復函內稱敝局因未奉省

政府此項令文未便擅行點交當即具呈請示俟奉批再行轉達外相應函覆請煩查照爲荷等因准此查此項圖書及版本應

收歸職館庋藏係遵照

省務會議通過之徵集條例辦理茲准前因理合呈請

鈞廳轉呈

省政府令飭該局速將此項圖書及版本悉數移交以符定案實爲公便謹呈

江西省政府教育廳廳長陳

江西省立圖書館主任歐陽祖經

公函江西全省印刷局文一件十七年六月十六日發字第七十號

工 作 概 況

江西省立圖書館彙刊

工作概況

一二六

請將前官書局圖書及版本並附件開具清單悉數點交由

逕啟者查敝館遵照

省務會議議決案函請

貴局將前江西官書局之圖書及版本移交敝館度藏嗣准

函覆當具呈

省政府請示等因復由敝館將前項情形呈請

教育廳轉呈在案茲奉

廳令內開爲令行事案奉

江西省政府批開呈悉查此案業據江西全省印刷局呈請核示到府當經批復准予悉數點交該館妥慎保存在案據呈前情  
合行批復知照希即轉飭前往印刷局驗收妥慎保存爲要此批等因奉此合行令仰該主任即便遵照前往驗收妥慎保存並

將驗收情形具報此批等因奉此相應函請

貴局將該項圖書及版本并附件開具清單悉數點交至級公誼此致

江西全省印刷局

主任歐陽祖經

江西全省印刷局公函一件十七年七月七日來字第八一號

函送圖書及版本清冊請尅日派員點收由

# 江 西 省 立 圖 書 館 館 務 彙 刊

逕復者准

貴館函開遵照

省務會議決議案函請敝局將前官書局之圖書及版本移交

貴館度藏等由前來敝局會將此項情形呈請

省政府核示去後旋奉

批示准將該項版本點交

貴館妥慎保存等因相應檢送各項圖書及版本清冊二份備函送請查收並希

尅日派員前來點收實級公誼此致

江西省立圖書館

計開 書籍清冊一本(從略)

版本清冊一本(見前)

局長王開元

## ⑥ 接收前江西省圖書館圖書版本案

呈教育廳文一件十七年一月二十四日發字第三三號

呈請設法收回退還廢書及豫章叢書已刊未刊各版本以重文獻由

呈爲呈請收回公物以重文獻事竊惟圖籍之與由來尙矣金匱玉版馬遷紬其文天祿石渠劉向志其略著錄於王儉牛弘而

工 作 概 况



# 江西省立圖書館業務彙刊

## 工作概況

一七八

後網羅於沈約任昉之間祕府代有藏書私家率多異本莫不佃漁六學綜貫九流繼柱下之遺規修淹中之墜禮歐風遠被館宇宏開謨觴則石室堪容宛委則奇編可讀譚螺文於海外爭記青泥鴻寶於枕中誰傳玉匣是以使臣東去千金求泝澗之方學士南遷二友餘苔岑之契蓋自新知盛而有古今揚扺之功亦自舊籍微而有文獻淪亡之懼宜其挽狂瀾於砥柱駐頽景於崑嶷者矣則有退廬胡氏早遂初衣諫草流傳墨莊矜式抱殘守缺鑿險鍾幽比東觀于神山擬經師於南面彼河朔之沂公史例齊魯之曹氏石倉以古方今未遑多讓於是發金壺之副墨分鄰架之餘緝沾丐士林優游藝苑民國初元遂設立江西全省圖書館於憩雲卷側歷時數載耗帑萬金始移贈於公家終載回於私室珠非合浦何久去而能還劍異豐城任堅藏而亦奪又復採集地方文獻刊刻豫章叢書歲費二千四百元成書一百數十種壽靈光於五老永浩氣於雙流照青藜以窮七閣之奇收鐵網以窺百家之奧露鈔雪纂紙貴三都月緯年經葺益兩屋殺青未竟著舊云徂山陽之鄰笛凄然城東之小史已去化形之鶴望城郭而俱非食字之蠅戀丹鉛而欲絕琅嬛深鎖徒負盛名華屋邱墟恐成陳跡用特上呈

鈞長請將退廬藏書及豫章叢書已刊未刊各版本一律設法收回慨聚散之無常愈公私之宜辨蔡中郎之簡冊盡授高平王寧朔之文章獨歸孝綽俾水木清華之館相得益彰庶干戈擾攘之秋保持弗替謹呈

江西省政府教育廳廳長陳

江西省立圖書館主任歐陽祖經

呈教育廳文一件十八年三月八日發字第一八五號

呈請據情轉函退廬圖書館將豫章叢書版本及用省款所購圖書等移歸職館保藏由

呈爲呈請事竊查職館前呈

## 江 西 省 立 圖 書 館 館 務 彙 刊

鈞廳將退廬圖書館圖書版本移歸職館保存一案經奉

令會同辦理茲查豫章叢書前由胡紳思敬在於江西全省圖書館內附設叢書局主管編刊當時搜羅富有梨棗宏多勒改增刪應時取給一切印行皮摺自以聽胡紳一手經營於年終呈報辦理情形爲便故書成大半胡紳作古仍即公推總校魏紳元曠齋規曹隨始終其事刊成印售傳誦藝林現在停刊日久魏紳已家居頤養天年當時與議諸人如華紳輝宋紳育德熊紳維宿涂紳增輝又皆各適所之風流雲散下至印工門役盡改舊觀無人垂顧前經兵燹聞被毀多至千數百面邦人君子曠有頌言查此項版片既均由省教育經費項下給款編刊即與前江西官書局所有各書事同一體各書版業依蘇浙成規移交職館此版何得辦理兩歧自應遵照

省務會議徵集圖書條例移歸職館保存以昭慎重再查前江西全省圖書館經前省長戚指令取消當時該館遵辦呈報備案卷宗內開將館中所有各書分別胡紳原物若干該館用公款添購若干公私投贈若干類聚另編造具元亨利貞四份書目分存前省長公署教育廳胡紳思敬該館長熊紳維宿四處竊思公款購置公私投贈各書其性質明爲公有既經另編區別亦應查照徵集條例移歸職館以符定案所有擬將豫章叢書版片及前江西全省圖書館用公款購買并公私投贈諸書移歸職館保存各節懇請

鈞廳據情函達該退廬圖書館查照辦理實爲公便謹呈

江西省教育廳廳長陳

教育廳社會科科員段心哲

江西省立圖書館主任歐陽祖經

工 作 概 況

一一九

# 刊彙務館館書圖立省西江

## 工 作 概 況

呈教育廳文一件十八年六月六日去字第一六號

呈報點收退廬圖書館移交版片圖書並捐贈圖書附清冊三份仰乞核備由

呈爲呈報事案奉

鈞廳育字第八九四號訓令內開爲令遵事案准胡紳思義敬代電開數字第七二四號公函奉悉查豫章叢書初辦之時雖經成前省長核准由公家賂予補助然自民八即已停止先兄亦相繼逝世仍留總校魏紳元曠廣續辦理所有經費概由思義獨力擔任至民十四始行停刊嗣因駐兵取版片作柴薪以致被毀多面匪獨邦人君子嘖有煩言即思義亦未嘗不時時繫念也正擬籌資補刻又因拆房讓路之事發生不得不先其所急今奉函諭移交省立圖書館保存係爲綿鄉賢之手澤起見雖有私款在內亦未便計較至公款添購公私投贈各書既有書目可稽自應移歸省立圖書館保存除函該館照辦外謹電奉復即乞轉知爲荷等由准此仰查照辦理此令等因奉此竊查此案前奉

令會同辦理在案茲奉

令前因遵卽會函退廬圖書館並由職館派館員裘景然鄧衍林前往接洽並辦理點收事項茲准退廬圖書館函送移交前江西全省圖書館版片圖書清冊各一份又該館捐贈圖書清冊一份前來業由職館照冊分別點收清卷除函覆該館外理合備文連同抄呈該館移交冊共三份仰乞

鑒核備案實爲公便謹呈

江西省教育廳廳長陳

附抄呈退廬圖書館移交版片圖書暨捐贈圖書清冊三份(另見)

江西省教育廳社會科員段心哲  
江西省立圖書館主任歐陽祖經

⑦ 王東霞捐贈圖書請獎案

呈教育廳文一件十七年八月二十三日電字第一零三號

造具王東霞君捐贈圖書清冊請核獎由

呈爲呈請查案核獎事案查江西徵集圖書文獻條例暨江西獎勵捐贈圖書文獻條例業經  
鈞廳提交

省務會議通過施行並由職館組織徵集圖書文獻委員會擬具簡章呈

廳核備在案茲有王東霞君捐贈職館東西文圖書共八十五冊價值在一百元以上已由該委員會造具清冊理合連同此項

清冊備文呈請

鈞廳查照獎勵捐贈圖書文獻條例優予給獎以示鼓勵而廣徵求實爲公便謹呈

江西省政府教育廳廳長陳

附呈王東霞捐贈圖書清冊一份(另見)

江西省立圖書館主任歐陽祖經

呈教育廳文一件十七年九月十七日電字第一一二號

呈復王東霞君獎品業經轉送由

工 作 概 况

呈爲呈復事案奉

鈞廳育字第五四七二號指令內開呈冊均悉查王東篋君捐贈圖書清冊總計東西書籍八十五冊值洋一百零六元零七分核與江西獎脚捐贈圖書文獻條例第四條(一)項之規定相符應准給予三等銀盾一座並照江西徵集圖書文獻條例第十條將捐贈者之姓名及書籍名稱刊登公報以示鼓勵銀盾隨發仰即轉給此令清冊存等因奉此遵即將銀盾一座獎品執照一紙函送王東篋君照收理合將辦理情形呈復

鈞廳鑒核備案謹呈

江西省政府教育廳廳長陳

江西省立圖書館主任歐陽祖經

⑧發現翁方綱摹刻漢石經殘字案

呈教育廳文一件十八年三月二十三日發字第一九一號

淮南縣黨務指導委員會函以本館發現之石經係該縣古物在該縣未設立公共存列或展覽廠所由本館保管各節究應如何辦理乞批遵由

呈爲呈請核示事竊於三月二十二日准中國國民黨南昌縣黨務指導委員會公函內開查貴館日前在本市高橋所發現翁方綱摹刻漢蔡邕石刻熹平石經原屬敝縣之古物業經敝會第二十三次常會決議在本縣未設立公共存列或展覽廠所由貴館暫行保管該物是否貴館能爲敝縣暫時保存希尅日見復以便處置是爲至禱等因准此查職館遵照大學院條例暨

## 江西省立圖書館彙刊

江西省政府省務會議通過徵集文獻條例之規定負有保存地方文獻之責並經由職館館員組織徵集文獻委員會廣爲採訪以便保存本年三月十日該會探訪員周鶴年戴熙民鄧衍林等報告據稱查高橋民居內有漢代石經殘字爲清北平翁方綱摹刻石者查此項石經原勒於南昌學宮何時淪落該民居房內無從查悉現在墳塋窳敝不堪鴻目據該居民稱並無確何管理職等擬商該民家移館保存以重文獻理合報告主任鑒核等語職館當卽一面呈報

鈞廳鑒核一面派員前往將該項石刻五塊商取到館嗣奉

鈞廳指令內開查翁方綱督學江西時常合生平所見錢唐黃氏如皋姜氏金匱錢氏摹燕平石經一十二段殘字六百七十有五勒於南昌學宮詳見復初齋集及兩漢金石記原翁氏在前清中葉夙擅書名規撫三唐面目宛肖其所摹刻石經殘字當能存中郎典型故藝林久視爲至寶本廳長夙有所聞祇以兵燹遞經發舍翰爲茂草官守旣缺法物蕩然此碑遂不可問竊時引爲憾事此次既由該館在民居取得固由神物呵護有靈而該主任搜剔之功亦不可沒聞之曷勝嘉慰所請移館皮藏之處查最近報載內政財政教育三部公布保管孔廟財產辦法內第三條乙項稱舊府廳州所有者由大學區大學或教育廳保管之等語該項石刻原始旣立在南昌學宮依法屬本廳保管範圍固可由本廳適宜處理現由該館在民居取得旣關全省文獻移歸皮藏事屬可行應准備案惟查此項石刻如上所述旣有石經一十二段殘字六百七十有五究竟該館此次所得者是否完好無缺未據聲叙仰該主任仍詳加考證如尙有遺殘應繕爲訪問雜致用闕幽光而成全璧是所厚望切切此令等因奉此業由職館將該項石經並無缺少情形連同拓本全副共計五紙呈復

鈞廳鑒核在案茲復准函前因查該項石經旣據職館探訪員報告早已淪落民間詳考典籍所載亦僅知爲南昌學宮故物該石經題額刻有乾隆五十三年勒於南昌學宮字樣後列校鐫人姓名在職館搜剔殘碑原爲闕幽光而存名蹟起見迨石經取

# 江 西 省 立 圖 書 館 館 務 彙 刊

## 工 作 概 況

一三四

來而新建各公園代表迭次到館索取並呈

廳力爭殊非職館所及料當以案經呈

廳自應靜候

鈞廳適宜處理現既奉

令准移館度藏復准南昌縣黨務指導委員會函稱各節究應如何辦理之處職館未敢擅專理合轉呈

鈞廳鑒核伏乞

批示祇遵實為公便除函覆外謹呈

江西省教育廳廳長陳

江西省立圖書館主任歐陽祖經

教育廳指令一件十八年四月三十日收字第五號

省立圖書館主任歐陽祖經呈復遵令度藏石經搨本呈送在案新建各公園又來館索取南昌縣指委會又請

保存請核示由

呈悉此案經新建縣財政局代表魏思元等呈請令飭交還翁方綱摹刻漢石經殘字碑以重主權而平衆憤到廳當即根據來  
呈分別准駁指令在案茲將是項指令抄發仰即知照此令

計附抄發九二九零號指令一件

江西省教育廳指令

## 江 西 省 立 圖 書 館 館 務 彙 刊

新建縣財政局代表魏思元等

呈請迅令省立圖書館主任歐陽祖經交還翁方綱摹刻漢石經殘字六塊以重主權而平衆憤由

呈悉查此案前據省立圖書館主任歐陽祖經呈報到廳內稱清北平翁方綱曾重摹漢石經殘字刻石於南昌現此項刻石已在民居之內壞壁竈觚不堪寓目職館因查照徵集文獻條例設法取來移館度藏請予鑒核備案等情當經本廳指令照准在案茲據該代表等所呈各節可分兩點（一）石刻原嵌在該縣孔廟牆上該館突率工人私行挖取事先未奉命令又不通知主管機關（二）縣市保存古物已有明文並非縣市古物非予該館保管不可關於第一點既責該館手續之不合關於第二點則據爲向該館索還之理由並以重主權而平公憤爲詞本廳對此自未便忽視當由本廳長據情轉詢該主任去後復據呈稱此項石刻係據職館探訪員周鶴年戴熙民鄧衍林報告早已淪落民間詳攷典籍所載亦僅知爲南昌學宮故物該石經題額刻有乾隆五十三年勒於南昌學宮字樣後列校鐫人姓名在職館搜剔殘碑原爲闡幽光而存名蹟起見迨將石經取來而新建各公團代表迭次到館索取並呈應力爭殊非職館所及料案經呈廳自應靜候鈞廳適宜處理等語前來可知該館對於此項石刻但盡發現之責並未存有專據之心關於第二點飭令交還本廳自非無斟酌之餘地至關於第一點則該館既僅知爲南昌故物當時未通知新建主管機關自屬有因而新建學宮久已夷爲民居該探訪員等報告所稱淪落民間亦不甚確事實該縣教育局平時對於孔廟之管理與利用既未盡其職責此次該局長復遲迴觀望偏勞諸代表出首力爭殊不無遺憾若獨責該館一面則該館此次搜集此項石刻係遵照前大學院所頒圖書館條例第六條及省府通過公佈之徵集圖書文獻條例辦理非如來呈所稱事先未奉命令者可比奉職而行於壞壁竈觚之下設法取得不敢云勞而反坐以過失揆諸情理豈得謂平惟此皆枝節問題可置而不論而現所急待根本解決者則爲此項石刻今後之處理問題本廳查此項石刻原始本勒於南昌

工作概況

一三五



## 刊彙務館書圖立省西江

工作概況

一三六

學宮但考南昌縣志則云不知何時移於新建縣學是其移置當必有年現既由圖書館于新建縣學故址取得在圖書館既不堅執皮藏在南昌縣復早已移轉所有該代表等所請逕予發還該縣保管原無不可惟保管之要件重在公開展覽供一般人士靡遑考古之資若復埋沒於荒莽之間任風雨摧殘或童豎踐踏則殊為不合該縣過去種種成事不說今後保管究竟如何仰將辦法先行規劃呈廳再予核奪復查此項石刻連石經殘字及題額上有五塊該代表等來呈率稱共有六塊並謂現經扣留一塊存在縣指委會內究竟其所扣留者是否石經及其附屬物抑或為何元錫摹勒漢魏晉金石小品之誤着即驗明一併仰覆毋得疏忽貽誤切切此令

致南昌縣各公園公函一件十八年五月十六日去字第九號

石經殘刻業已奉教育廳令發還新建縣教育局具領函覆查照由

江西省立圖書館公函

逕啟者接奉

貴縣黨務指導委員會等公函內開逕啟者敝縣為貴館發現清翁方綱重摹漢石經殘字石刻問題經於五月九日開全縣各機關各團體聯席會議詳加討論會以教育廳處置失當經議決(一)呈請省政府將該石碑令飭教育廳交省立圖書館保管陳列(二)函教育廳暨省立圖書館在該案未解決以前暫勿移交新建縣等語紀錄在案除呈請省政府鑒核外相應函達在該案未解決以前暫勿將石刻移交新建縣為荷等因查此案前經

貴縣黨務指導委員會

貴縣教育局先後函達敝館囑將該項石刻暫為保存等由當經敝館轉呈

# 江 西 省 立 圖 書 館 館 務 彙 刊

教育廳並分別函覆該石刻究應如何處理之處應俟

教育廳核示辦理各在案嗣於五月三日奉

教育廳第九七八五號訓令內開爲令遵事案據新建縣教育局長王庚良呈稱呈爲呈請發還石碑以便保存事竊職縣學宮牆壁向有翁方綱重摹漢石經殘字碑前被圖書館誤會取去職縣以保存數百年之古物不忍捨棄當推代表王芬堂葉紉芳熊斯志曾旭諸先生齊謁鈞長懇求發還當奉而諭只要職縣有保存方法當即令飭該館發還該代表等比囑職局籌議保存方法現經召集全縣士紳會議會以此碑爲學宮古蹟仍宜置之學宮決議就該地建築一八角亭將石碑六方裝入亭壁藉便觀覽現已估工建築合應具文呈請鈞廳令飭該館主任准予交還實爲公便附呈亭圖估單各一紙等情據此查該項石刻該縣既決議建亭嵌入亭壁以便觀覽而資保存應予照准除指令外仰該主任即便交還爲要此令等因奉此復准新建縣教育局公函開選啟者本年五月三日奉江西省教育廳指令育字第九七八四指令內開呈請建亭保存附送亭圖估單請核示暨件均悉翁方綱漢石經殘字碑該縣既決議建亭嵌入石刻藉便觀覽而資保存所請飭交還之處應予照准仰候令飭省立圖書館將石碑五塊交還該局遵照議決方法保存可也此令碑亭估單發還亭圖存等因奉此合應函達貴館將原碑五方發還敝局領回以便尅日裝入碑亭實爲公便等因隨即由新建縣教育局長王庚良親來敝館將該項石刻五方取去備有領據存案在敝館搜剔殘碑原爲闡幽光而存名蹟起見對於

貴縣黨務指導委員會等函開各節極竝公誼惟查此案經過情形以及處理手續敝館始終遵奉

教育廳令辦理既未便有所主張自難以負保管之責准函前因相應函達即希

查照爲荷此致

工 作 概 況

工作概況

南昌縣黨務指導委員會常委章

南昌縣政府縣長于

南昌縣財政局局長盧

南昌縣建設局局長萬

南昌縣教育局局長黃

南昌縣教育委員會代表熊

南昌縣教育款產保管委員會代表熊

南昌縣教育會代表李

主任歐陽祖經

⑨徵求大正新修大藏經案

呈教育廳文一件 十八年一月十三日發字第一六九號

請轉函九江日本領事徵求大正新修大藏經並補寄要旨由

呈爲呈請轉函九江日本領事徵求大正新修大藏經以成全璧事竊查接管案內有大正新修大藏經二十六本此書是日本文學博士高楠順次郎等編輯由東京小石川關口臺町五番地大正一切經刊行會發行視宏教本則校勘益精視類伽本則搜羅尤廣洵足以比隆深柳婁美武林惟此書並非賣品日本印行後曾分贈我國各圖書館本省亦得其一部主任檢尋舊版知第一批寄來者爲大藏經二十六本外要旨一部現大藏經二十六本雖妥慎保存而要旨一部已不知何時遺失未經列入

# 江 西 省 立 圖 書 館 館 務 彙 刊

移交至第二批書查已出版至今未見寄來插架尙空撫卷與曠理合呈懇

鈞長轉函九江日本領事將前項大正新修大藏經自第二十七本起陸續寄贈職館儲藏並補寄要旨一部以成全璧不勝禱企之至謹呈

江西省政府教育廳廳長陳

江西省立圖書館主任歐陽祖經

呈教育廳文一件十八年三月二十五日教字第一九三號

呈撥派員赴滯取到大藏經二十七本尙缺二册擬懇轉函再行寄贈由

呈爲呈覆事案奉

鈞廳育字第八九七四號訓令內開爲令知事頃接駐滯日本領事官河野清函稱關於徵求大正新修大藏經一事前已函復在卷茲接該省送來第二十七本到五十三本計二十七本照收轉送貴廳查收此書包裝木箱一個在日清蘆船存置并附送大正新修大藏經寄贈之要旨一本提單一張合亟送請查照惟是即望另派一人持提單往蘆直接照提等語准此合亟令仰該主任遵照辦理即派妥慎人員前往提取並具報勿延爲要此令計附大藏經要旨及提單各一紙等因奉此遵即派員赴滯接洽取書現該項大藏經二十七本業經運取來館竊查職館以前原藏經二十六本及此次收到二十七本前後共五十三本茲謹將該書卷數及部別分列詳表附呈

鈞廳鑒核惟查大藏經寄贈之要旨內特色第四索引及目錄之完備一項內載製備諸經之內容索引又製經諸刊本之對照表且加內外現存之梵本古抄本之目錄又爲攜帶之便將一萬餘卷之大經僅納於五十五冊中云云是該書共有五十五冊

工 作 概 况

一三九

# 江 西 省 立 圖 書 館 館 務 彙 刊

## 工 作 概 覽

一〇〇

職館除收到五十三册外尚有二册未曾收到擬懇

鈞廳查核職館附呈之表轉函九江日本領事署請轉大正一切經刊行會將職館所缺少之經二册（一為第二十卷其）想  
係目錄索引或像等）再行寄贈以成全璧是為公便謹呈

江西省教育廳廳長陳

附呈江西省立圖書館已收到大藏經一覽表一紙

江西省立圖書館主任歐陽祖經

江西省立圖書館已收到大藏經一覽表

計開

第一卷	阿合部上	第二卷	阿合部下
第三卷	本緣部上	第四卷	本緣部下
第五卷	般若部一	第六卷	般若部二
第七卷	般若部三	第八卷	般若部四
第九卷	法華部全	第十卷	華嚴部下
第十一卷	寶積部上	第十二卷	寶積部下
第十三卷	大集部全	第十四卷	涅槃部全
第十五卷	經集部二	第十六卷	經集部三

刊彙務館館書圖立省西江

第十七卷	經集部四	第十八卷	密教部一
第十九卷	密教部二	第二十卷	未收到請補送
第二十一卷	密教部四	第二十二卷	律部一
第二十三卷	律部二	第二十四卷	律部三
第二十五卷	釋經論部上	第二十六卷	釋經論部下
第二十七卷	毗曇部二	第二十八卷	毗曇部三
第二十九卷	毗曇部四	第三十卷	中觀部全
第三十一卷	瑜珈部下	第三十二卷	瑜珈部上
第三十三卷	經疏部一	第三十四卷	經疏部二
第三十五卷	經疏部三	第三十六卷	經疏部四
第三十七卷	經疏部五	第三十八卷	經疏部六
第三十九卷	經疏部七	第四十卷	律疏部全
第四十一卷	論疏部二	第四十二卷	論疏部三
第四十三卷	論疏部四	第四十四卷	論疏部五
第四十五卷	諸宗部二	第四十六卷	諸宗部一
第四十七卷	諸宗部四	第四十八卷	諸宗部三

工作概況

# 江 西 省 立 圖 書 館 務 彙 刊

工 作 概 況

第四十九卷

史傳部一

第五十卷

史傳部二

第五十一卷

史傳部三

第五十二卷

史傳部四

第五十三卷

事彙部下

第五十四卷

事彙部下  
外教部全

以上共收到五十三本

## ⑩ 關於本館辦理情形視察報告案

教育廳令一件十七年三月三十日來字第四八號

令據視察報告仰添購新出書籍逐漸擴充由

爲令遵事案據省視察指導員龔壽山等報告該館主任自接辦以來將全館修理一新布置尙好所藏中外圖書共計約二萬四千餘冊惟大多數係原有者似急宜設法多購新書等情據此查該館業經增加經費對於新出圖書自應量予添購逐漸擴充據報前因合行仰該主任即便遵照此令

教育廳令一件十八年五月四日收字第一二號

據省督學報告仰知照由

爲令知事案據省督學張芳葆等報告所稱該主任對於館務頗爲熱心各種計畫亦頗周詳似此積極進行前途大有希望惟館舍既宏圖書亦宜多備現有圖書殊覺不足亟應設法添購以臻完善等語查該館新添圖書未據造冊具報此後新館落成對於新出圖書尤有添購之必要餘着照報告所指各節辦理合行抄錄報告一份仰該主任即便知照此令

計抄發督學報告總批一份

# 江西省立圖書館業務彙刊

抄原報告

該館位於百花洲地點甚佳新建館舍落成現暫假蘇公園及前國語統一會內為館址普通閱覽室藏書室及辦公室設蘇公園新聞閱覽室及兒童閱覽室則設前國語統一會內全館圖書原有二萬五千餘冊新添八千五百餘冊雜誌原有四十餘種新添九十餘種日報共二十餘種閱覽人數以新聞閱覽為多每日平均約百人圖書及兒童閱覽每日平均約四十餘人館內設備因新館未落成之故暫因陋就簡惟各項統計圖表頗為詳盡

該館主任歐陽祖經對於館務頗為熱心各種計劃亦頗周詳據稱俟新館落成將大加刷新藏書目錄管理等項均將採用最新方法至應用器具則正在逐漸添置現有圖書亦將整理就緒似此積極進行該館前途大有希望惟館舍既宏圖書亦宜多備現有圖書殊覺不足亟應設法添購以臻完善

## 江西省立圖書館收發文件一覽表

年 月	件 數 類 別		收		文 發		文		備 考
	訓 令	指 令	批	函	呈	簽 呈	函		
十六年十月	二			二	八	一		二	
十六年三月	三			二	四	一		四	
十七年一月	一			二	六	二		七	
十七年二月	二			一	三	四		二	
十七年三月	六			四	七	一			
十七年四月	三			二	四			一	

工作概況



江 西 省 立 圖 書 館 館 務 彙 刊

總計	十八年六月	十八年五月	十八年四月	十八年三月	十八年二月	十八年一月	十七年十二月	十七年十一月	十七年十月	十七年九月	十七年八月	十七年七月	十七年六月	十七年五月
一〇四	四	一四	八	六	一二	五	七	八	六	四	三	三	五	二
六二	五	七	五	六	三	六	四	三	一〇	四	八	一		
四五												一	六	六
一四八	八	一六	一五	一三	六	七	一七	二	一三	一五	九	五	四	五
一二五	六	九	五	九	四	五	三	五	一二	六	一〇	三	九	七
二二			三						二	二	二	二	一	一
六一八	一二	二六	四七	一八	一三	一四	一八	二三三	五五	四二	三五	三五	二二	三二

工 作 概 況

一 四 四

戊、會務紀要

1. 館務會議開會情形

本館根據 教育廳頒布省立圖書館規程第六條每月至少開館務會議一次實際開會至少每月二次多至三四次不等爲全館最高決議機關其時間規定於星期一作紀念週之後館員全體出席開會如儀凡比較重要之館務咸資取決自十六年十一月接辦以來至十八年六月會議已五十九次另印有紀錄二冊供館員查考茲因議決案件均經分別執行凡見於本刊之較大事件均曾經本會議之議決故會議錄勿贅印俾免繁複

2. 各委員開會情形

A. 徵集圖書文獻委員會

本會根據江西徵集圖書文獻條例組織由本館館務會議釐定簡章呈廳核准(簡章見規程欄)本館館員均爲本會委員每月開常會一次印有會議紀錄凡購置圖書徵求文獻等事務均須經本會議決前曾呈請教育廳分別令函各機關徵集方志及地方人士著作惜應徵者不甚踴躍惟本省各府縣志經本會徵求或購買現所缺者祇十餘種又經呈廳向各該縣徵求以成全璧此外由館函徵圖書者隨時有之至購買圖書訂有探訪圖書暫行標準附列於後

## 江 西 省 立 圖 書 館 館 務 彙 刊

工 作 概 況

一 四 六

(一) 採購新書與修補舊書並重應同時並舉

(二) 購買標準以新聞雜誌爲最要圖及書籍次之雜誌至少須備百種以上

(三) 購買新書以教育及新文化書籍爲主他種科學書籍同時酌量購買

(四) 舊書籍以購備著名大部叢書爲主其他單行本之校刻精良者亦得購買之

(五) 本省方志及本省人著作應注意搜集

B, 經濟委員會

本館爲實行經濟公開組織本會由館員互選五人(主任及掌理會計館員除外)每月開會一次

審查本館收支帳目由各委員蓋章證明無誤印發會議審查結果於各館員一年度終彙呈教育

廳核備本會簡章見規程欄

C, 基金委員會

本館領到庫券基金爲時僅一月餘本會係於領到基金之前成立根據保管基金辦法訂立規程

業經呈廳核准(見規程欄)曾由本會規定庫券基金登記表舉行登記早經竣事呈廳備案嗣後

動用基金均須本會議決再由館呈廳核辦(基金登記表見文牘紀要欄)

D, 修繕委員會

## 江 西 省 立 圖 書 館 館 務 彙 刊

本會爲各種委員會成立最早者因本館恢復之初由教育廳撥定百花洲張江二公祠暨沈公祠爲館址房屋蕪穢破壞鳩工修治爰有本會之組織（本會簡章見規程欄修繕收支報告見經費項下）共開會五次處理修繕事項至去年九月奉廳令准建築新館本會卽行結束而成立建築委員會

### 五、建築委員會

本會由全館館員組織之（簡章見規程欄）在建築期間責任事務均極繁重成立以後開會已十九次會議紀錄另有油印本所有新館工程圖說施工規程等項本刊特設建築工程一欄其中記載事務均係經本會表決處理而委員分任監工另有逐日監工報告彙成巨帙本會委員除館員外曾由館聘請工程師一人工程巡察員一人又省內外工程指導員三十餘人或承到會指導或以通函商榷以期工程得臻完善本館領受教益之處殊非淺鮮茲特略紀數語於此藉以表示本館之謝忱焉

### 3、各研究會開會情形

#### A. 黨義研究會

本會由全館工作人員共同組織訂有規程呈廳備案（見規程欄）本會成立後各會員除每日閱

工作概況

覽黨義書籍每月開會一次至二次共同研究黨義外并會開演講會數次爲不能直接讀書之會員演講其研究有得者復提出論文茲選擇一種載附錄中

B、圖書館學研究會

本館附設圖書館學研究室即本會之研究處所訂有研究室辦法載規程欄內凡本館圖書整理如舊書重訂中文書用布套裝置直立以及編目分類統計并書庫閱覽室之設備等項均經本會會員分別研究共同討論逐漸實施以期館務日有進步會期每月一次往往有切要問題發生輒召集臨時會討論之

以上各項會議多相互聯絡之處譬如建築委員會及徵集圖書文獻委員會與圖書館學研究會學理上之研究均有密切關係之類是也本館分設各會一因解決問題便於專注二以本館組織分部分股亦可藉各種會議以相溝通而收集思廣益之效至各種會議又以館務會議爲最高決議機關則各委員會及研究會之議案又得以融匯異出同歸也

己、推廣事業

本館推廣事業在計劃中或已定計劃專待施行者如巡迴文庫印行所文獻徵存所等均是在但各項具體計劃一時尙未能完全實施茲略而不述其已見施行者有附設民衆補習夜校一所遵照

廳定補習教育辦法編列課程概由本館同人分別擔任經費由本館經費項下支給計開辦費六十元經常費每月二十元現有學生一班混合編制人數三十二人由校供給書籍文具自十八年三月二十五日開辦迄今已逾三月惟因教室係暫借兒童閱覽室充用設備不完學生旋來旋去程度又極其參差辦理殊覺困難也

刊彙務館館書圖立省西江

---

工  
作  
概  
况



## ⑤ 建築工程

### ① 本館建築新館之經過情形

本館自十六年冬經教育廳撥定百花洲爲館址又經 省政府省務會議通過准就原址設立本館復將全館房屋支配情形呈廳核准備案圖書館之始基於焉確定但欲辦一較爲完善且適合社會需要之圖書館則舊式祠宇殊不合於布置乃計劃建築新館擴大規模務使成爲革命化平民化科學化美術化在江西社會教育史上開一新紀元百花洲爲江西名勝果能參酌中外各圖書館之辦法建築新館將來輪奐一新琳琅滿架既有文史娛情又有湖山助興其灌輸文化之力必極偉大當計劃之始本館主任歐陽祖經會親赴蘇浙各省參觀各圖書館之建築布置並與各圖書館學專家建築專家詳爲討論以資借鏡返省後始行設計繪圖並訂定投標規程施工規程施工細則等項呈請教育廳轉呈 省政府鑒核備案本館建築計劃至是而大體決定矣查本館館址在百花洲公園內彼此相得益彰中外尤多先例但爲公園與圖書館雙方建築布置應如何兼籌並顧以臻完善起見蒙 省政府諸委員於十七年八月十三日親臨踏勘復指示建築及布置之兩全辦法明令教育廳轉飭本館遵照辦理令文略開查省立圖書館建築計劃及圖案係就張江二公祠及沈公祠原址建築原址全面積共三百餘方丈而館宇共占一百餘方丈仍於館宇



四周隙地廣植花木蓋取建築地點之適宜且爲點綴公園之勝致且建築之後其下層之會議廳仍可借各界開會之用隙地布置花木亦可任人遊覽如此辦法係屬兩全至公園其他建築物及布置仍應由市政府兼籌並顧妥爲計劃以臻完善等因由教育廳轉令到館並飭先將正館工程投標定價開具詳細估單呈廳審核以便撥款動工等因本館遵即登報招標於九月十六日開標中標者爲周春茂建築廠立即商訂合同計正館房屋以及駁岸欄杆道路橋梁等建築費共五萬四千九百零五元並規定興工日期卽於十月一日正式訂立合同呈奉 廳令核准於十月十日遵令興工對於工程進行經函請各界人士指導並經組織建築委員會函聘省內外建築專家圖書館專家爲本館工程指導員俾工程進行得臻完善此本館建築經過之大概情形也

② 江西省立圖書館建築新館改正圖樣說明書

本館建築新館設計繪圖幾經易稿第一次呈送

教育廳者爲新館第一層平面圖一份第二次呈送

教育廳者爲新館全部圖式計十二張二十一圖若詳舉其目則中山紀念堂六圖正館平面四圖正館前面後面側面斷面各一圖屋頂一圖兒童閱覽室及餐室正面各一圖又屋頂各一圖涼亭正面側面各一圖此項建築新館工程圖說業經呈奉

# 江 西 省 立 圖 書 館 館 務 彙 刊

## 省政府暨

教育廳詳加披閱核准施行惟局部工程爲力求完善起見復有酌加修改之處均經呈報教育廳核準備案茲先就改正圖樣逐圖說明再列舉增減工程於後

### 第一圖 新館第一層平面圖

此圖除表示擬建新館處之長短及全面積外並表示擬建之正館書庫兒童閱覽室及廚房等之方位 (Location) 彼此距離佔地大小 (Dimension) 及形狀 (Shape) 至正館 (Library Proper) 書庫 (Stack) 地下室 (Basement) 內部之分配及兒童閱覽室 (Children Library) 餐室 (Dining Room) 等第一層 (First Floor) 內部之構造亦於此圖內詳示焉

本館館址正在百花洲四面環水計長二百九十尺闊一百四十二尺尙有一長五十尺寬十五尺之土角突入水中總計此地共有面積四百九十九方丈又三十方尺其前七十尺之地均屬低窪成湖故設東西兩橋以達之再於此洲地之中央建圖書本館於東北角置兒童閱覽室再於西北角置餐室而復於此兩者之中建書庫直連前面正館繞屋四週廣佈道路及樹木花草以資點綴既有文史娛情又有湖山助興公園圖書館兩者之功用當可相得益彰也

正館計佔地六十方丈地下室各室及走廊均用洋灰三和七另加方格花紋洋灰粉面內計分館員室準備室各一間計大十九尺三寸二十六尺三寸館役室一間計二十一尺二十二尺半樓梯室一間設直上梯二另有二十四尺三十七尺九寸之裝訂室及三十二尺十寸三十七尺九寸之會議廳各一間廁所一間走廊一間計設三尺半三尺之楠木雙開窗四單開窗十四又四尺三尺之單開窗八外均安鐵柵及鐵紗窗再內牆上安單門二雙門七三尺四尺搖窗十此層所有內牆均爲十五寸厚眠磚牆外牆則厚二十五寸

建築工程

# 江 西 省 立 圖 書 館 館 務 業 刊

## 建築工程

四

書庫位於兒童圖書室及餐室之正中計長四十八尺二寸寬二十八尺八寸佔地十三方丈又八十三方尺其內計分六尺七尺九寸之室一六尺七尺九寸之樓梯間一九尺十寸十一尺四寸之過道一三十五尺二十四尺半之書庫一書庫內可列書櫃七列除最南及最北兩列一排外其餘各列均分向背兩排再每排又分兩櫥故櫥與櫥之距離均各東西四尺六寸南北四尺二寸每櫥之寬則爲二十寸書庫過道間置一鐵門用防火患再書庫之後留長百十二尺寬三十六尺之東西向地一方備爲將來書庫擴充之用故須於現在擬建書庫之北牆每層均預留門一備爲將來之用惟在擴充地建造之先用磚塞後用洋泥粉刷一過用壯觀瞻書庫之前備十尺八寸十一尺四寸之過道一用爲赴前面正館之用此幢房屋計安三尺五尺吊窗十四尺七寸四尺雙門二七尺十寸二尺十寸單門一另於過道上設兩小門直達坡子下而轉出屋外以備不虞（此兩門圖上未繪出）

兒童閱覽室位於館東湖岸正對小土角其所以必須與成人閱覽室分離者因兒童天機活潑宜動不宜靜故利用此湖濱土角擴爲兒童戶外遊戲場以便使其接近自然收攬湖景至此部館址計長三十五尺寬三十一尺半佔地十一方丈又二方尺第一層內部共分洋灰三和土地屋五間計樓梯間一九尺乘六尺八寸之廁所一八尺乘六尺之館役室一及二十一尺乘二十五尺八寸之兒童閱覽室一此幢房屋計設三尺半五尺半吊窗十二外安鐵欄紗窗又七尺四尺雙門一七尺十寸三尺半雙門二七尺十寸二尺十寸單門四外牆計厚十五寸用萬字眠磚砌內牆概用十寸眠磚

餐室位於館西湖岸與赴冠蔽亭及蘇公園之道路相隣頗當美成增閱書者之興趣不少此部房屋計長三十五尺寬二十四尺約佔地八方丈又四十方尺第一層內部共分大小洋灰三和土地五間計一過道上下樓梯在焉於其外牆設七尺四尺之壁門一可直通本館及書庫或繞至屋後而赴冠蔽亭於其東內牆上設門一爲通七尺乘四尺半之洗手處由此再經一單門

而達廁所或經一雙門而達屋外之道路焉再於過道內之北牆上設七尺十寸乘三尺半雙門一通十二尺半乘十五尺八寸之廚役室再由此可通至二十一尺半乘十一尺半廚房此幢屋宇計共設三尺半五尺半吊窗九七尺四尺雙門一七尺十寸三尺半雙門四及七尺十寸二尺十寸單門二焉再內部隔架全用十寸限磚牆外牆則十五吋厚

道路計三種前部幹路直達東西兩橋者計寬八尺其他幹路則寬五尺支路概為三尺做法均為一三六洋灰三和土上加膠泥蓋面

### 第二圖 第二層平面圖

此圖用以表示正館及書庫之第一層樓內部及各附屬房屋內部之分配

正館大門前具十二尺乘二十五尺之平台一此平台之前左右三面均用洋灰三和土砌塔九層並在此平台上倒鐵筋混泥土底大理石而圍柱四用壯觀瞻

正館第一層樓除走廊樓梯間外共分大小房五間靠大門之東一間用為領證處其對面用為應接室領證處之旁設飲茶處再樓梯兩旁一為黨義研究室一為新聞閱覽室此部房屋計設九尺半六尺大門一內安鐵柵又單門七雙門四六尺半三尺半搖窗四三尺半六尺雙吊窗四四尺六尺單吊窗八三尺半六尺單吊窗十四二尺六尺單吊窗二閱覽者入大門經過道可由虛弧門經一甬道而達出納台或入虛弧門後左折或右折下樓達第一層或逕達樓梯間東西兩牆脚下以查目錄櫃中卡片均無不可

書庫及其前房屋等之佈置均一如其第一層故亦不必另行說明惟過道處設雙門二上加搖頭以達戶外

兒童閱覽室第二層除樓梯間外計分兒童研究室一間館役室一間外牆為十五寸萬字眠磚內牆則為十寸眠磚計設吊窗

# 江 西 省 立 圖 書 館 館 務 彙 刊

## 建 築 工 程

六

十四單門二相向梯一乘

餐室之第二層分大小房共三間一爲過道樓梯即位於其中一爲館役室具七尺十寸二尺十寸之門一一爲食堂具七尺十寸二尺十寸之門一直達樓梯間焉此層外牆計設吊窗十二

### 第二圖 第二四兩層平面圖

甲圖示正館第三層內部之分配計前階上樓房一三面臨空除磚墩外均爲吊窗一面以牆隔開以兩雙門通之擬爲館長辦公之用與此室緊連則爲一小廳備爲館務會議室及館內職員與他人因公談話之用屋地走廊處隔以木壁其上滿嵌花玻璃用壯觀瞻

此廳兩旁各有房一間用爲參考書室 (Reference Room) 及辦公室其對面則除樓梯間外爲一大普通閱覽室及一雜誌室再樓梯間通走廊處設一本壁兩端各設虛弧門一樓梯間亦如第二層可直達書庫此層樓面除館長室吊窗不計外計設三尺半六尺雙吊窗四單吊窗十四尺六尺單吊窗八二尺六尺單吊窗二三尺六尺半搖窗四雙門十單門一

書庫爲第三層書庫佈置一如第一層惟過道兩旁各設吊台一用鐵筋混凝土製以備館員公餘休息及晒書之用

乙圖乃示正館及書庫之第四層平面

後者內部之佈置一如其第二層故無庸贅述但前者第四層實爲屋頂架樑所佔空間可設法利用故須詳言之

正館後面安天窗四西東兩側亦各天窗一今設於此天窗之最低處平載之則可得平截面如圖凡屋頂較此截面尚低者仍呈屋面狀而較此截面高處則顯出第四層之內部由此可知第四層具八尺寬丁字走廊一可由此達前面平台復可入任一

館員室

第四圖 正館前面圖

此圖乃示本館正面之長短高低及門窗之佈置等等

正館計分三段於前面均能見之第一段計寬二十五尺爲平台無地下室因其東西南三面均環以洋灰三和土階級平台內邊兩旁各砌方磚墩一圓鐵筋混凝土底大理石面柱一再於其外邊兩角各砌三尺半徑鐵筋混凝土底大理石面圓柱一直達屋頂平台地面平台之上則爲一房高十一尺備爲館長辦公之用上置吊窗四磨磚墩二此房之上則爲一小屋頂花園隣空三週環以三尺半高之鐵筋混凝土欄杆嵌於六個鐵筋混凝土柱上第二段地下室淨高九尺十寸但地下室地面較牆外地面低二尺五寸故地面較地下室房頂低七尺五寸地下室備三尺三尺半雙開窗四窗外並備紗窗及鐵柵第二層高十五尺第三層高十一尺各備三尺半六尺雙吊窗四(附紗窗)第三段則每層備窗二其大小式樣一如第二段惟均單吊窗耳再第二段人字牆上設窗二門一以通平台

第五圖 正館及書庫側面圖

前而平台計寬二十五尺無地下室正館第二段計寬二十尺六寸設三尺三尺半開窗二三尺半六尺吊窗四外安紗窗第三段計長三十七尺設等大開窗四吊窗八赴書庫之過道有地下室不設窗但設太平門一經坡子底而達牆外以防危險第二層則設雙門一第三層設露台一書庫地下室設三尺五尺吊窗七其上四層則設三尺五尺吊窗七另加一尺搖頭第五層上用鐵筋混凝土倒平台一層四週安鐵柵再第三段人字牆上另安三尺三尺半吊窗二以通空氣

第六圖 正館及書庫側斷面圖

此圖乃用以表示正館及書庫牆地樓板之厚薄梁之大小等等

前面第一段及走廊之地下室因距離短只用二十寸角方故其淨高爲九尺十寸大閱覽室下因用二十寸角方故只餘九尺八寸

正館屋頂架梁 (Roof Truss) 架於大閱覽室之上者計有一屋梁 (Bottom Chord) 爲十二寸八寸者二人字梁爲六寸八寸者再四方銅柱三六寸方銅柱一六寸方斜枋一四寸二寸人字四六

屋頂用桁 (Purlin) 均用三寸六寸者彼此中點距離兩尺

屋頂順木板 (Sheathing) 均用四分之三寸杉木板所有角方正館前都用二寸十寸後都用二寸十二寸彼此中點距離十五寸

牆厚每次縮小之處均爲外面縮一寸半其餘應縮之數均在牆裏面外牆內在緊接屋頂處置十寸六寸之一二四鐵筋混凝土水溝一內置一分灣條並另於屋宇四週相當處備四寸三寸二十四號白鐵水管以備流水流入環屋水溝之內

正館樓板用九分厚天花板用三分厚其排列均見圖中書庫樓板均用四寸厚一二四鐵筋混凝土內置四四方竹節條中到中六寸及二分圓鐵中到中八寸上鋪四分厚一二洋灰蓋面每層再用樓梁五均爲二十二吋十二吋大者內置六分方竹節

鋼條八根依此計劃當可載重每方呎二百二十磅也 (依照上海市工務局規定)

正館通書庫過道樓板用杉木製其尺碼見圖所有樓梯均用株木

### 第七圖 正館及書庫屋頂圖

此圖共分兩部一爲斷面一爲平面平面示屋頂之形狀及屋脊 (Ridge) 屋溝 (Gutter) 之地位斷面示將屋頂切去後俯視所能見之一切 (書庫原用洋灰屋架三彼此中點相距十二尺爲未更改爲屋頂平台前之形狀現不適用)

正館屋架共有三種一爲十九尺長者共五個置於前方一爲三十七尺長者共七個置於後方一爲五十二呎長者共兩個

### 第八圖 兒童閱覽室正面及斷面圖

兒童閱覽室第一層之地面與牆外道路同高第一層淨高十二尺正面設三尺半五尺半吊窗二窗四尺七尺門一第二層淨高十一尺正面則設三尺半五尺半吊窗三第一層及第二層之後面則照第二層正面例建築第一層第二層之兩側面則均設三尺半五尺半吊窗四扇所有窗格外均安紗窗繞屋四週均築一十二寸六寸水溝用三分厚三和土爲之屋架之傾斜(Pitch)爲二·五分之一屋頂共高六尺十寸屋梁(Bottom Chord)用六寸八寸者人字梁(Top Chord)亦用六寸八寸者銅柱則均用四寸方者

### 第九圖 兒童閱覽室屋頂平面及斷面圖

此圖示兒童閱覽室屋頂之平面及斷面由此平面可知此屋頂內有屋脊五條將全屋面分成四部由此斷面可知此屋其須屋架梁二斜架梁四再屋頂下牆內備水溝一每牆上各備水管二以便出水之用其構造一並正館內者

### 第十圖 餐室前面及斷面圖

餐室第一層之地面與兒童閱覽室之地面同高故亦與牆外道路同高此屋第一層計高十二尺正面設三尺半五尺半吊窗二四尺七尺雙門一經屋外道路而直達書庫及本館後面第一層亦設三尺半五尺半吊窗二另置七尺十寸三尺半雙門一通廚房以便出入第二層計高十一尺正面則設三尺半五尺半吊窗三後面第二層亦照此建築至西側面兩層均各設三尺半五尺半吊窗三東側面第一層設三尺半五尺半吊窗二七尺十寸三尺半雙門一第二層則只設三尺半窗此種屋頂計高十尺亦爲二·五分之一傾斜斷面所示之牆基牆梁等均極明瞭毋庸再爲申說至所示屋架則爲此屋之主要者計具十



二寸方屋梁一六寸八寸人字梁二十二寸方銅柱一四寸方銅柱四四寸二寸人字四六

### 第十一圖 餐室屋頂平面及斷面圖

由此平面圖可知此屋頂共有屋脊四將全屋分成四部由切面圖可知此屋須用正屋頂架梁一斜架梁六此六斜架梁上之人字梁均用中間之十二寸方銅柱支之再屋頂下四週牆內均備十二寸六寸鐵筋混凝土水溝一四週牆上均各置垂直水管二以便流水之用至其構造則一如正館內者

以上說明不過示其大體尙有未盡之處可與施工細則等參照隨時商承監工人辦理

原定圖案凡二十一圖修正圖案凡十一圖第七圖以下與原圖無甚懸殊故祇將前六圖重行繪製插入彙刊至於增減工程重要者不外下列各端茲復分述於下

(一) 中山紀念堂及涼亭遵照

教育廳令暫緩建築並未列入原標價內

(二) 奉

廳令轉奉

省令圖書館改建後其下層之會議廳仍借各界開會之用等因遂由建築委員會開會決議對於通氣採光特別注意原圖地下室部分自應酌量變更以符廳令

(三) 圖書館之有書庫猶之銀行之有金庫也實爲館中最重要部分原擬全用鐵筋混凝土建築

因估價過距遂由建築委員會審定經本館呈准

教育廳改用青眼磚牆鐵筋混凝土樓以固庫藏以資保險除窗格用耐火之株木外餘一概不用木材庶合於圖書館建築之原則又採用本館館員楊昭愷君之意力求空間經濟將原定四層樓改爲五層而每層高度略爲減少

(四)准金陵大學圖書館李小緣先生來函謂本館新館樓梯布置宜設扼要處使出入集中等語經本館提交建築委員會審查對於此點意見相同爲光線充足地點經濟管理便利起見樓梯改設中間較分置左右爲適宜且便於下層會議廳之佈置

(五)因地下層配置會議廳及樓梯改設中間之影響正館窗格有連帶變更之必要以充分採光爲主

(六)教育廳工程顧問黃英先生謂本館正面圖樣乃代表全省最高文化機關宜使人望之儼然庶足以符名實因請李翕如先生將原正面圖從審美方面設計修改藉壯觀瞻

(七)根據李小緣先生來函兒童閱覽室似覺太小又館西餐室廚房之側留一通路以便與公園聯絡因由建築委員會決議將兒童閱覽室與餐室兩項建築之構造東西易位

(八)本館獨立湖中富於天然風景故駁岸欄杆道路橋梁等不可不妥爲計劃此項估價雖在正

# 江 西 省 立 圖 書 館 館 務 彙 刊

建築工程

十二

## 館之外亦須列入合同

以上所述足見本館建築工程純本思廣益之精神徵求各方意見以期完善至中華圖書館協會對於本館建築尤有極懇摯之援助與極精密之指導當建築伊始曾以建築圖案郵寄北平請其指示一切覆函略謂參考部與書庫雜誌室及閱覽室事務上之關連至為密切在執務上最為重要可移於目錄室之地位目錄室則不妨估用原來參考會客兩室而改遷會客室於原來之號房本館將來布置時自當按照此種意見妥為辦程

## ③ 江西省立圖書館建築新館施工規則

第一條 本館建築新館施行各項工程概依照本規程辦理

第二條 本館繪具建築新館及附屬房屋全圖(共計十二張)外附加說明書為一切施工之標準

第三條 本館各項工程圖說等概以英尺為準

第四條 本館建築工程採用投標辦法招人承包並須按照規定手續訂立承包合同其規程另定之

第五條 施行各項工程有應特別注意之點概行預先規定以便隨時監工覆驗其細則另定之

第六條 前條施工細則為施行便利起見除第二條所規定之各圖外尚有必需之詳細圖樣多種得以隨時添入以補總圖

說及合同之不足由承包人照本館選定圖樣承造不得藉口請求加費

第七條 建築全部工程何時開始何時完竣均應由本館與承包人雙方議定期限在合同內載明不得遲誤

# 江 西 省 立 圖 書 館 館 務 彙 刊

第八條 承包人領款須得監工人之許可證方能支付其辦法另定之

第九條 所有危險等事由承包人負責

第十條 本規程自 教育廳核定之日施行如有未盡事宜得隨時修改呈 廳核備

## ④ 江西省立圖書館建築新館施工細則

茲按照本館施工規程第五條訂定細則如下

### ◎ 總則

- (1) 本細則專適於建築本館及附屬房屋等之用
- (2) 本細則所規定各項工程均係按照本館施工規程及建築圖樣並說明書定之
- (3) 承包人施行各項工程應遵照本細則辦理
- (4) 各項工程是否與本細則符合應由本館監工人隨時查驗
- (5) 如查有與本細則違背情事應查照合同辦理

### ◎ 地基

- (1) 承包人須先將全館地面測定精密之地平線(Ground Line)將來房屋及道路等之高度即以此為標準
- (2) 此種地平線即為將來新館地下室之地面不能再低於現在地面之平均高度
- (3) 承包人施行各項工程須十分留意垂直線(Plumb Line)及各水平線(Level Line)以辨工作之是否真確
- (4) 依據圖樣先釘定樁檁載明尺寸應繪圖

建 築 工 程

- (5) 房屋各部對全館址及彼此之關係必須安置精密及固定之標誌用以爲將來之標準點 (Reference Point)
- (6) 照圍掘土爲專藏牆基之用但須不損及將來之泥皮線 (Soil Line)
- (7) 牆基脚椿木 (Pile) 須用本省上等杉木圓徑五寸以上但書庫牆基椿須圓徑六寸以上其長短尺碼可至掘土時與本館監工人商定但普通牆基椿木至短不得在八尺以下書庫牆基椿木至短不得在十尺以下
- (8) 牆基脚椿木於打下時須用鐮鑄蓋 (Follower Cap) 以免椿木頭破裂如遇破裂時必須鑿去打入地中之椿木須有法定長度之長
- (9) 外牆基脚 (Exterior Wall Footing) 下層用一份石灰四份黃砂六份碎磚和勻築實深三尺寬四尺半之地基後再加一份洋灰三份黃砂六份碎石和勻築實一尺厚三尺半寬之三和土 (Plain concrete) 牆基然後於此上砌青磚牆其寬度則爲三十寸
- (10) 樁木須每方呎一根應繪圖
- (11) 內牆基脚 (Interior Wall footing) 下層用一份石灰四份黃砂六份碎磚和勻築實深一尺半寬二尺半之牆基後再用一份洋灰三份黃砂六份碎石和勻築實一尺厚一尺半寬之三和土地基然後於此上再砌磚牆
- (12) 外牆基脚及內牆基脚上概用牛毛氈 (Mineral Wool) 填平 (用第五號氈與牆同寬) 而外牆基之兩旁亦須用牛毛氈貼之並須在未貼蓋之先塗柏油 (Cone Pitch) 二層
- (13) 外牆砌至離將來牆外地面高兩尺時須鋪一層牛毛氈並於其上做一三寸厚之一二四洋灰三和土牆用爲平盤線之標準

◎牆壁

- (1) 凡牆壁之寬及深均照圖樣及說明書之尺碼做成
- (2) 除書庫之牆壁外所有外牆均用上等青磚砌成此類青磚須在窖中燒透須無氣泡孔顏色須一樣須成正長方體大小厚薄均須一律須二寸半五寸十寸者至牆基烟突(Chimney)弧門(Arch)等亦均用此等磚內牆以二寸四寸二分九寸之青磚砌成
- (3) 砌牆用洋灰及沙灰(Cement Mortar)須要一比三的石灰和沙灰(Lime mortar)須一比二·五者再兩者灰統均要砌二分寬三分深
- (4) 普通石灰或洋灰和沙灰(Lime Mortar or Cement Mortar)乃用一分灰二分半清潔黃沙惟弧門烟突單磚牆等處須加三分之一洋灰所用之黃沙均須用細篩篩過
- (5) 正館外牆地闊平盤線下做三十寸厚平盤線上及第二層做二十五寸厚牆第三層做二十寸厚牆第四層做十五寸厚牆均係用眠磚砌成除水管外不得有空
- (6) 正館內牆第一二層做十五寸厚第三層以上內牆及各隔牆均做十寸厚附屬房屋之內牆亦做十寸厚均係用眠磚砌成
- (7) 凡四圍圍繞之牆皆屬於外牆裏面間隔之牆而載屋頂重量者屬內牆裏面間隔之牆只載一層或二層樓重者屬隔牆
- (8) 砌牆用一丁磚式(English Bond)如有管子經過牆內須酌留空隙砌時要逐層同高

- (9) 牆壁之縫須成尖式 (Weather Pointing) 再所用之泥在平盤線下須用水泥和沙砌成以上則可用石灰和沙泥
- (10) 弧門須磨磚成式每磚厚薄均勻
- (11) 磚須用水浸潤方能砌磚在場中並須加意保護毋使風雨水火或其他原因之損壞
- (12) 烟突須用洋灰泥砌再洋灰嵌縫內兩邊交點與弧線距離至多只准有二寸半
- (13) 若當木樑須用牆為支點 (Support) 而木樑四周復非洋泥三和土則圍樑四面均當有合宜之空隙以備流通空氣之用

- (14) 書庫通閱覽室之過道用磚砌之厚遵照正樓例但每層於兩旁各做深一尺之鋼骨混凝土梁一用為連接此前後樓之用此等樑之寬須較該高度牆厚少一磚之厚以備後用磚蓋之使外面一色之用再此等樑須向正屋灣五尺應繪圖
- (15) 附屬房屋之外牆第一層均做十五寸厚第二層均做十三寸厚附屬房屋之內牆均做十寸厚
- (16) 窗及門上一線板及門窗框兩旁牆角及外牆轉角處之在正面者均須用磨磚

④屋樑

- (1) 凡屋頂架梁 (Bottom Chords of Roof Truss) 人字梁 (Top Chords) 人字閃 (Waha) 及鋼柱 (Verticals) 料樑 (Subbottom Chords) 均用洋松其大小尺碼均照圖
- (2) 書庫之棟 (Beams) 用二十四寸乘十六寸之一二四鐵筋混凝土內用一又四分之一寸方竹節鋼骨六根此等樑每層共用五根再棟梁及樓板相結處須用溝條 (Bolt-up Bars) 接連之其大小安置應繪圖
- (3) 屋頂之桁 (Trusses) 均用三寸乘六寸之洋松彼此中心距離二尺正於其上釘四分之一寸厚順水板 (Sheathing)

板上釘相當之橫條 (Tie) 及牛毛氈一層再縛紅瓦

- (4) 梁之兩端須用柏油 (Gore Pitch) 刷兩層而梁之四週即須用一二四混凝土做六寸厚以代支板 (Wallplate) 若圖中所示之地不用此種構造時即須用支板亦須用柏油漆之
  - (5) 屋頂之瓦須用漢口製頭等紅色瓦每瓦縛於橫條瓦之大小顏色須一律並須色澤耐久而堅固者
  - (6) 正館之樓棟及地棟概用二寸乘十二寸之洋松彼此中心相距十五寸
  - (7) 兒童閱覽之樓棟 (Cover) 用二寸乘十寸之洋松彼此中點相距一尺半
  - (8) 廚房樓棟 (Cover) 用二寸乘十寸之洋松彼此中點相距一尺半
- ⑤ 樓房

(1) 書庫及正館之地下室地面先平鋪碎磚四寸所有其他附屬房屋則平鋪三寸厚碎磚然後均平鋪二寸厚之一二四洋灰碎磚三和土再用一二洋灰黃沙粉面子厚半寸須畫成方格式

(2) 書庫樓板做鐵筋混凝土樓板用洋灰一份砂二份石子四份之洋泥渣子要厚四寸但石子不得過一寸方大再加一二洋灰蓋面要厚半寸宜趁潮濕時加蓋方能融和洋灰要用上等(馬牌或塔牌)鐵筋則用四分方排列成八寸乘六寸方洞與梁結處須用彎條 (Bent up Bars)

(3) 除特別指出外凡樓板地板均用一寸厚杉木丁板做公母縫小花頭式做成不得稍有縫隙

(4) 洋泥樓板下面不要糊粉要用洋灰粉好再以石灰水刷之

(5) 洋灰樓板之掃腳線用洋灰一份黃砂二份粉掃腳線六寸高



- (6) 書庫及平台的樓板之中央須用四方竹節鋼條(Deformed Bars)用鉛線扎成八寸乘六寸方的空當樓板下洋灰泥須用一又四分之一寸方竹節鋼條照圖扎安置之模樣板上較定再築洋灰三和土
  - (7) 圖樣規定之處洋灰泥梁及窗楣(Chimney)均用一分洋灰二分砂四分石子和之至勻
  - (8) 各種洋灰花紋須先做一模型用木或石灰泥亦可修改較正且實行粉飾
  - (9) 屋內樓梯須麻縲木製樓梯梯板上靠外之邊簷應用十六分之三寸厚一又二分之一寸寬生鐵板一塊樓梯扶手均用杉木製須有相當之美觀及堅固應繪圖
  - (10) 書庫各層樓面均須畫成方格式
  - (11) 各房上均須用杉木爛板條為天花板(Ceiling)
  - (12) 正館屋頂架梁之中間八尺須用一寸厚杉木板蓋好其兩旁並須各做堅固的低欄一以備赴前面平台(Platform)之用
- ⑥門窗
- (1) 凡建築木料普通用洋松杉木本館門窗及全部樓梯板用麻縲木附屬房屋門窗用洋松均須上等良好並乾燥者如查驗不合即行更換
  - (2) 凡木料之在磚上者概須用二層柏油漆之(Creo Soda)
  - (3) 除地下層用開關窗外其餘用平行式窗(Counter Balance)如圖外用紗窗(地下層窗外加鐵方欄)
  - (4) 屋內做新式鼓門單扇寬二尺十寸雙扇大者寬三尺六寸小者寬三尺二寸高七尺十寸內均有搖頭(Pivotal)

## 江 西 省 立 圖 書 館 館 務 彙 刊

(Transom) 內空一尺掛耳線(Trim)板厚五分寬二寸半凡門安置牆上者其門框之寬須與牆齊

(5) 屋頂三頭尖(Monico)杉木窗子往內面開窗第一層地書房普通開窗第二三四各層外面普通並行式吊窗

(6) 除特別指示者外雙合門須分三接板(Three Panels)單門則分二接板(Two Panels)如圖門外應備紗門(Cover Idor Door)

(7) 所有上下門窗向外面普通要紗門紗窗

(8) 所有門窗鎖要用西洋上等製品鎖用花旗鎖並須每個不同

(9) 洋鎖須寬大其施螺旋處不可距框邊太近以妨木材拔損

(10) 大門共有三層第一層爲紗門第二層爲花玻璃門第三層爲株木包鐵門鐵板厚八分之一寸

(11) 各層書庫之門均爲株木包鐵製厚同前

### ④ 裝飾

(1) 工作木料如連接處均須用鐵板螺絲縫隙處均須上等做工如監工人所選圖樣並注明者

(2) 外牆之內面及牆角等用一層避水膏(Water-Proofing Material)三層灰泥粉刷

(3) 牆下用牛毛氈之外所有平屋頂露台洋灰三合土上應施用一種避水膏

(4) 平台上之欄杆須用生鐵製其式樣另定之應繪圖

(5) 大門前柱應用鐵筋混凝土製外粉人造大理石一層並須磨光

(6) 凡鐵器要照圖樣做所有各種螺絲鐵板螺絲釘欄杆鐵等須經監工人驗過

建 築 工 程

- (7) 所有內面見磚牆普通要打柏油面上再粉石灰除地下室及附屬房屋外石灰上再做外國上等白漆三到
- (8) 所有窗子房門掛耳綫樓地板等見木料除天花板外總要三到髹色廣漆天花板照牆壁例用石灰粉之使平使光
- (9) 所有電線除在書庫外均須安置天花板及掛耳線內並須每屋備上等開閉器一個置於門旁牆上
- (10) 玻璃每一方尺要有十六兩之重量既上窗格之後靠外面須用玻璃灰
- (11) 第三層會議廳前面須設木製窗格
- (12) 第三層各房之門採用二節上光下暗式均須安置乳白色花紋玻璃
- (13) 第三層所用之木製隔牆(Partition)上之玻璃及其旁之門上玻璃不用有花紋者
- (14) 裏牆統用三層粉飾轉角平直平頂用洋灰合顏色飾平在各房間內用踢腳板顏色材料與地板同  
第一次之粉飾用草筋灰第二次粉飾用紙(須用白紙)筋灰第三次粉飾須用石灰和石膏紙筋灰粉飾(石灰須經一個月之後方能使用)
- (15) 石灰之配合第一次為一分石灰二分細砂及草筋(不能斬碎)第二次一分石灰二分砂和紙筋加上少許洋灰惟第二層須俟第一層乾後方可做第三層為石灰石膏及紙筋調和粉飾
- (16) 房內房外如有裂縫損壞或因工人工作誤受損傷承包人須一律補修整齊
- (17) 三和土棟樑樓板牆地基等等須用木殼時(Wooden Form)須用杉木兩邊板須用圓木作支須堅妥板面要嵌縫不漏水
- (18) 第二第三兩層均須設出納台其形式以及尺碼大小另行繪圖規定

- (19) 於適當之地安置紀念石及避火器等又舊有石刻應拆卸完好嵌入新牆內
- (20) 火爐自來水管之地位須預先裝好

㉑ 滯渠

- (1) 承包工人應做九寸寬二尺半深洋灰水溝環繞全屋用三寸一丈之斜度
- (2) 白鐵管及水溜用二十四號白鐵進鉤水斗及八寸釘子等
- (3) 屋面滯用二十四號白鐵深及瓦底白鐵用釘釘入木板
- (4) 烟沖凡將等連接屋面處用二十四號白鐵轉角以防流水入瓦底
- (5) 出水之處在屋東西兩旁用本館自備之磚石砌成一尺方暗溝直達湖邊
- (6) 前而之井砌好兩橋間湖水須滲深洶清

㉒ 道路

- (1) 道路之地平線較地下室地面之地平線高二尺五寸
- (2) 照圖上注明屋外地基高低填平其傾斜及半圓形或方形之路用碎磚鋪六寸厚
- (3) 幹路用洋灰三和土鋪平盡成方格式
- (4) 沿湖概修築紅石駁岸及洋灰磚底欄杆高四尺
- (5) 東邊之橋移至沿湖駁岸將盡處高與兩邊地基齊東西兩橋橋旁駁岸均用紅石砌好橋上道路須用麻石東邊臨橋處移置鐵欄杆

# 江 西 省 立 圖 書 館 館 務 彙 刊

## 建 築 工 程

二二

(6) 沿湖欄杆下層用本館自備之磚砌成上層成圓柱式再鋪成平板形每隔一丈有頂一個全部外面均用洋灰粉好欄杆式須先繪圖

### ⊕附則

- (1) 本館舊材料凡磚瓦木石玻璃鐵器等類由承包人拆卸須注意完好不得無故破壞拆卸後須悉數交本館監工人點清登記無論何人不得私自動用
- (2) 拆卸舊料非經本館工人許可發給許可證後不得加於本館新建築上
- (3) 前項許可證須經本館主任簽字方能發生效力
- (4) 全廠工人均由承包人自行管理照料概與本館無涉
- (5) 本館所有之材料在本館附近千尺內歸承包人轉運不另加脚力
- (6) 新館落成後屋外周圍除溝渠外須較地下室地面高二尺五寸所有掃除整潔概歸承包人自理
- (7) 本館建築新館各項圖說規程與本細則均係互相關聯承包人應一律遵守
- (8) 本細則有未盡事宜屬於工程當然範圍以內者承包人隨時商承本館監工人辦理不得藉口有他項要求等事
- (9) 對於本細則所載明之工程有臨時特別增減之處應在總價格內增加或減少但須由本館監工人與承包人商妥後經主任簽字認可
- (10) 本細則自 教育廳核准之日施行

## ⑤ 江 西 省 立 圖 書 館 建 築 新 館 招 標 規 程

# 江 西 省 立 圖 書 館 館 務 彙 刊

第一條 本規程係按照本館施工規程第四條訂定之

第二條 投標人以本國人之確具工程學識經驗及有相當資本者爲限

第三條 凡有左列之一者不得投標

○曾經承包他處工程查屬成績不良者

○取工程圖樣及說明書時經本館派員試詢不能明白解釋者

○雖設有建築工廠查屬資本缺乏規模陋劣者

第四條 投標人在投標之前應繳納投標保證金百元此項保證金中標者照本規程第十三條辦理未中標者即於開標之

翌日發還

第五條 投標人應先繳納圖樣費現洋五元向本館領取工程圖樣及說明書并其他規程等依期投標此項圖樣費無論中

標與否概不發還

第六條 投標人取圖樣時應照本館所定之投標人履歷表詳細填明

第七條 投標人於投標期限內應將各項工程單價切實估計逐項填寫標單連同各種詳細圖樣封固署名蓋章投入本館

所定標箱內但不得囑隔書一總數

第八條 本館對於各項工程預先自行估定施工價格密封投入標櫃即以此項總價格爲投標不可超過之最高數

第九條 開標時先行開拆投標人之標封將其所投價格次第紀錄然後再開拆本館預定之估價單以審定中標與否如有

超過前條所規定之總價格者即行取消其標單若所投全部標格均超過總價格則本館估價單仍行封入標櫃再

# 江 西 省 立 圖 書 館 館 務 彙 刊

## 建 築 工 程

### 行 招 標

二 四

第十條 本館招標承包工程至少以有三人以上投標為合格如不滿三人得展期再行招標

第十一條 本館招標承包工程以審查合格之最低估價為中標次最低者為次中標若有投標之總價格相同者則以抽籤法

定之

第十二條 投標人估計各項工程費與本館施工圖說及規程細則等不相符合者雖係最低價格不得中標

第十三條 開標後由本館審查合格者通知中標人限於五日內覓妥本地殷實舖保經本館調查確實認為可保者遵限繳同

該舖保至本館繳納投標總價格之百分之五之包工保證金(但第四條所繳之保證金得為此百分之五中一部)

真具保證書隨即訂立承包合同開工興築以後倘有違背合同情事均歸該舖保負完全責任

第十四條 如中標人於五日內不能覓妥本地殷實舖保或不能繳納投標總價格之百分之五之包工保證金或無故遲延開

工則本館得取消其承包權並沒收投標保證金即由次中標者承包

第十五條 投標起止日期及開標日期由本館先期通告

第十六條 投標及開標均在本館指定地點行之並呈請·教育廳派員監視

第十七條 所包工程由本館分期發款由承包人遵限完工其辦法均於合同內載明之

第十八條 最後發款時並還其先繳納之包工保證金但承包人於開工後如有中途無故停工或潛逃情事得將其包工保證

金沒收之

第十九條 承包人對於本館一切人員如有賄送財物情事一經察覺即從重處罰並取消承包權

# 江 西 省 立 圖 書 館 館 務 彙 刊

第三條 本規程自呈請教育廳核准之日施行

## ⑥ 投標注意

本館建築新館所有圖樣說明書施工規程施工細則招標規程合同底稿等件均經呈明教育廳在案惟查各項規程內容頗繁現在招標期限定為半月或恐投標人有注意難周之處爰查照各項規定就其特須注意之點提舉於后望投標者格外注意

### ○填寫履歷之注意

查投標規程第六條投標人取圖樣時應照本館所定之投標人履歷表詳細填明等語此項履歷除姓名年歲籍貫外須將會經包辦之工程履歷及現在所設工廠地點資本營業狀況詳為書明并須有證明文件藉可徵所列履歷之實在及所辦工程之成績

### ○工程全部預分步驟及書庫投標須備兩種標價之注意

查包工合同底稿第三條有一切工程建築承包工人須按照本館工程說明書及設計圖樣等預分步驟依序築成等語本館建築原圖第一二三四五六圖係中山紀念堂現在圖樣雖照發而工程步驟曾奉教育廳令仰就原定計畫先將正館招工投標估價等因是中山紀念堂既應從緩建築則第七圖書庫擴充地可與正館書庫同時估工故現在投標於中山紀念堂則暫緩投標於書庫擴充地之擴充書庫即可同時投標又書庫投標查本館施工細則內所載書庫之樓板樑均用鐵筋混凝土者但因經費之限制事實上或恐價額過高故現於用鐵筋混凝土之價格投標外又另計書庫建築如下列之規定以代圖內所示者作另一種投標之價格標準（共計投標兩種俾本館建築委員會得

建築工程

二五



# 江 西 省 立 圖 書 館 館 務 彙 刊

## 建 築 工 程

任擇一種與工)

①瓦頂架梁及其上桁瓦等均照舊

②樓板用一寸厚丁板做公母縫小花頭式天花板用八分之一乘一寸之欄板條

③角方用十寸乘二寸之洋松彼此中心相距兩尺正

④梁用十六寸乘十寸之洋松彼此中心相距八尺九寸

⑤四圍牆用青眠磚砌成平盤線下做三十寸厚平盤線以上及第二層做二十五寸厚第三層做二十寸厚第三層以上做十六寸厚除水管外不得有空

⑥後部書庫擴充地亦按此建築投標一種又照用鐵筋混凝土價投標一種

⑦分部估工詳列細目之注意

查投標規程第七條有投標人於投標期限內應將各項工程單切實估計逐項填寫標單但不得闕圖畫一總數等語茲將工程分部辦法列後除所列各部分各有一總價外每部分內應再詳列細目

一、正館前部閱覽室辦公室等

二、正館中部書庫

三、正館後部擴充書庫

第二第三兩項分兩種計畫投標

1, 用鐵筋混凝土      2, 用青眠磚牆洋松木樓板(詳見第二項注意)

# 江 西 省 立 圖 書 館 館 務 業 刊

四·正館兒童閱覽室

五·正館餐室廁屋

六·正館涼亭

七·正館道路橋梁駁岸欄杆

以上共分七部估工每部又須有詳細估單

②投標手續上及中標選擇上之注意

投標手續在招標規程已經詳定茲再提示其要點如下

一·投標手續

1,本委員會備有建築圖樣及說明書等任人參閱但投標人因須詳細估價購買圖樣者除繳圖樣費外並須同時繳納

投標保證金

2,已繳保證金而逾限不來投標者保證金不予發還

二·中標選擇

查投標規程第十一條本館招標承包工程以審查合格之最低估價為中標第十二條投標人估計各項工程查與本館

施工圖說及規程細則等不符合者雖係最低價格不得中標各等語是投標人對於中標不僅以最低估價為唯一之標

準本館建築委員會仍有審查選擇之權望投標人對於各項規程所定及投標注意所舉注意事項詳慎辦理俾得合格

③對於拆卸舊館之注意

建築工程

建 築 工 程

二八

1, 查施工細則附則第一項本館舊材料凡磚瓦木石玻璃鐵器等類由承包人拆卸須注意完好不得無故破壞拆卸後悉數交本館監工人點清登記無論何人不得私自動用等語此條謂拆卸舊館由承包人拆卸乃不另給工價並須妥善保全舊有材料

2, 舊館牆垣上所有石刻均須拆卸完全嵌入新館壁上

3, 查施工細則附則第五項拆卸舊料非經本館監工人許可發給許可證後不得加於新館建築上第三項前項許可證須經本館主任簽字方能發生效力此兩項規定一為不許輕易採用舊料二為得許可後可以採用但所用之料既屬舊館之物應由雙方協議估價

# 江 西 省 立 圖 書 館 館 務 彙 刊

## (7) 江西省立圖書館建築新館招標底價單

建 築 工 程

工程類別	條 件	單 位	數 量	材 料 價	工 單 價	總 單 價	金 額	備 註
正 館								
挖 土		叻	64.8	\$ 0.00	\$ 0.45	\$ 0.45	\$ 29.16	
樁 木	5"φ×8-0"	根	1860	\$ 0.45	\$ 0.15	\$ 0.60	\$ 1116.00	
石灰三和土	1:4:6	叻	53.3	\$ 6.80	\$ 1.60	\$ 8.40	\$ 447.72	
洋灰三和土	1:3:6	叻	14.4	\$19.00	\$ 2.50	\$ 51.50	\$ 741.60	
眠 磚 牆	30"	叻	9.7	\$12.00	\$ 8.00	\$ 50.00	\$ 485.00	
眠 磚 牆	25"	叻	21.6	\$22.50	\$ 7.50	\$ 40.00	\$ 561.00	
眠 磚 牆	20"	叻	47.5	\$28.00	\$ 7.00	\$ 35.00	\$ 1662.50	
眠 磚 牆	15"	叻	109.6	\$23.50	\$ 6.50	\$ 30.00	\$ 3288.00	
眠 磚 牆	12"	叻	11.4	\$18.00	\$ 6.00	\$ 24.00	\$ 263.60	
眠 磚 牆	10"	叻	25	\$15.00	\$ 5.90	\$ 20.00	\$ 500.00	
大理石柱		根	4	\$90.00	\$10.00	\$100.00	\$ 400.00	
牛 毛 氈	二 層	呎	48	\$ 0.90	\$ 0.10	\$ 1.00	\$ 48.00	
混凝土露台	1:2:4厚6"	叻	4.3	\$55.00	\$ 5.00	\$ 60.00	\$ 253.00	
露台欄杆	生 鐵 製	呎	6.0	\$ 4.50	\$ 0.50	\$ 5.00	\$ 30.00	
眠 磚 牆	15"	叻	6.6	\$23.50	\$ 6.50	\$ 30.00	\$ 198.00	
內 面 粉 飾	石灰底白漆面	叻	269	\$ 6.00	\$ 2.00	\$ 8.00	\$ 2152.00	
地 面		叻	50	\$20.00	\$ 5.00	\$ 25.00	\$ 750.00	
樓 面	連帶腳線板	叻	120	\$20.00	\$ 2.00	\$ 22.00	\$ 2640.00	
天 花 板		叻	166	\$ 8.50	\$ 1.00	\$ 10.00	\$ 1660.00	
屋 頂		叻	76	\$45.00	\$ 5.00	\$ 50.00	\$ 3800.00	
開 關 窗		付	20	\$10.50	\$ 3.50	\$ 14.00	\$ 280.00	
吊 窗		付	51	\$27.00	\$ 5.00	\$ 32.00	\$ 1583.00	
雙 門		付	22	\$22.00	\$ 8.00	\$ 30.00	\$ 660.00	
單 門		付	10	\$15.00	\$ 5.00	\$ 20.00	\$ 200.00	
頭 門		付	1	\$40.00	\$10.00	\$ 50.00	\$ 50.00	
花紋玻璃門		扇	8	\$ 7.50	\$ 1.50	\$ 9.00	\$ 72.00	
天 窗		個	6	\$25.00	\$ 5.00	\$ 30.00	\$ 180.00	
烟 冲		座	4	\$60.00	\$10.00	\$100.00	\$ 400.00	
樓 梯		座	6	\$35.00	\$15.00	\$ 50.00	\$ 300.00	
出 納 台		座	2	\$15.00	\$ 5.00	\$ 20.00	\$ 40.00	

## 江 西 省 立 圖 書 館 館 務 彙 刊

工程類別	條 件	單位	數量	材 料 單 價	工 作 單 價	總單價	金 額	備 註
水 棍		呎	16	\$ 2.50	\$ 0.50	\$ 3.00	\$ 48.00	
溜 筒		呎	44	\$ 1.50	\$ 0.50	\$ 2.00	\$ 88.00	
水 溝		呎	28	\$ 4.00	\$ 1.00	\$ 5.00	\$ 140.00	
廣 漆							\$ 450.00	
							\$25824.60	
書 庫								
挖 土		防	29.50	\$ 0.00	\$ 0.45	\$ 0.45	\$ 13.28	
樁 木	6"φ×10'	根	800	\$ 0.65	\$ 0.25	\$ 0.90	\$ 720.00	
石灰三和土		防	2.18	\$ 6.80	\$ 1.60	\$ 8.40	\$ 183.12	
洋灰三和土		防	50	\$49.00	\$ 2.50	\$ 51.50	\$ 257.50	
眠 磚 牆	30"	防	4.5	\$42.00	\$ 8.00	\$ 50.00	\$ 225.00	
眠 磚 牆	25"	防	32	\$32.50	\$ 7.50	\$ 40.00	\$ 1280.00	
眠 磚 牆	20"	防	18	\$28.00	\$ 7.00	\$ 35.00	\$ 630.00	
眠 磚 牆	15"	防	28	\$23.50	\$ 6.50	\$ 30.00	\$ 840.00	
眠 磚 牆	10"	防	6	\$15.00	\$ 5.00	\$ 20.00	\$ 120.00	
牛 毛 氈		呎	18	\$ 0.90	\$ 0.10	\$ 1.00	\$ 18.00	
粉 飾 牆 壁		防	87	\$ 6.00	\$ 2.00	\$ 8.00	\$ 696.00	
地 面		防	10	\$20.00	\$ 5.00	\$ 25.00	\$ 250.00	
樓 面		防	31	\$30.00	\$10.00	\$ 70.00	\$ 2170.00	
屋 頂		防	13	\$25.00	\$ 5.00	\$ 30.00	\$ 540.00	
窗		付	56	\$27.00	\$ 5.00	\$ 32.00	\$ 1792.00	
單 門		付	3	\$15.00	\$ 5.00	\$ 20.00	\$ 60.00	
株木包鐵門		付	3	\$20.00	\$ 5.00	\$ 25.00	\$ 600.00	
梯		座	3	\$30.00	\$10.00	\$ 40.00	\$ 120.00	
水 棍		呎	10	\$ 2.50	\$ 0.50	\$ 3.00	\$ 30.00	
溜 筒		呎	17	\$ 1.50	\$ 0.50	\$ 2.00	\$ 34.00	
水 溝		呎	11	\$ 4.00	\$ 1.00	\$ 5.00	\$ 55.00	
廣 漆							\$ 150.00	
							\$10258.90	

建 築 工 程

# 刊 業 務 館 館 書 圖 立 省 西 江

建 築 工 程

工程類別	條 件	單 位	數 量	材 料 價	工 單 價	總 單 價	金 額	備 註
兒童閱覽室								
挖 土		方	6.0	\$ 0.00	\$ 0.45	\$ 0.45	\$ 2.70	
樁 木	5"φ×8'	根	425	\$ 0.45	\$ 0.15	\$ 0.60	\$ 255.00	
石灰三和土		方	4	\$ 6.80	\$ 1.60	\$ 8.40	\$ 33.60	
洋灰三和土		方	2	\$19.00	\$ 2.50	\$ 51.50	\$ 103.00	
眠 磚 牆	15"	方	26	\$23.50	\$ 6.50	\$ 30.00	\$ 780.00	
眠 磚 牆	10"	方	10	\$15.00	\$ 5.00	\$ 20.00	\$ 200.00	
粉飾牆壁		方	41	\$ 6.00	\$ 2.00	\$ 8.00	\$ 328.00	
地 面		方	5	\$20.00	\$ 5.00	\$ 25.00	\$ 125.00	
樓 面		方	5	\$18.00	\$ 2.00	\$ 20.00	\$ 101.00	
天 花 板		方	10	\$ 8.50	\$ 1.50	\$ 10.00	\$ 100.00	
屋 頂		方	8	\$27.00	\$ 5.00	\$ 32.00	\$ 256.00	
窗		付	19	\$27.00	\$ 5.00	\$ 32.00	\$ 598.00	
雙 門		付	2	\$22.00	\$ 8.00	\$ 30.00	\$ 60.00	
單 門		付	3	\$15.00	\$ 5.00	\$ 20.00	\$ 60.00	
梯		座	1	\$30.00	\$10.00	\$ 40.00	\$ 40.00	
水 榧		呎	10	\$ 2.50	\$ 0.50	\$ 3.00	\$ 30.00	
溜 筒		呎	9	\$ 1.50	\$ 0.50	\$ 2.00	\$ 18.00	
水 溝		呎	10	\$ 4.00	\$ 1.00	\$ 5.00	\$ 50.00	
廣 漆							\$ 50.00	
							\$ 3189.30	
餐 室								
挖 土		方	8.5	\$ 0.00	\$ 0.45	\$ 0.45	\$ 3.83	
樁 木		根	600	\$ 0.45	\$ 0.15	\$ 0.60	\$ 360.00	
石灰三和土		方	6	\$ 6.80	\$ 1.60	\$ 8.40	\$ 50.40	
洋灰三和土		方	2.5	\$49.00	\$ 2.50	\$ 51.50	\$ 128.75	
眠 磚 牆	15"	方	35	\$23.50	\$ 6.50	\$ 30.00	\$ 1050.00	
眠 磚 牆	10"	方	21	\$15.00	\$ 5.00	\$ 20.00	\$ 420.00	
粉 牆		方	77	\$ 6.00	\$ 2.00	\$ 8.00	\$ 616.00	
地 面		方	11	\$20.00	\$ 5.00	\$ 25.00	\$ 275.00	

三

# 刊 業 務 館 館 書 圖 立 省 西 江

工程類別	條 件	單位	數量	材 料 價	工 單 價	總單價	金 額	備 註
樓 面		呎	11	\$18.00	\$ 2.00	\$ 20.00	\$ 220.00	建 築 工 程  紅石由館自備 磚 由 館 自 備
天 花 板		呎	22	\$ 8.50	\$ 1.50	\$ 10.00	\$ 220.00	
屋 頂		呎	13	\$30.00	\$ 7.50	\$ 37.50	\$ 487.50	
窗		付	22	\$27.00	\$ 5.00	\$ 32.00	\$ 704.60	
雙 門		付	4	\$22.00	\$ 8.00	\$ 30.00	\$ 120.00	
單 門		付	3	\$15.00	\$ 5.00	\$ 20.00	\$ 60.00	
梯		座	1	\$30.00	\$10.00	\$ 40.00	\$ 40.00	
水 棍		呎	14	\$ 2.50	\$ 0.50	\$ 3.00	\$ 42.00	
溜 筒		呎	9	\$ 1.50	\$ 0.50	\$ 2.00	\$ 18.00	
水 溝		呎	14	\$ 4.00	\$ 1.00	\$ 5.00	\$ 70.00	
廣 漆							\$ 75.00	
							\$ 3960.28	
雜 件								
路		呎	60	\$10.00	\$ 2.00	\$ 12.00	\$ 720.00	
吸 岸		呎	26	\$ 2.00	\$18.00	\$ 20.00	\$ 520.00	
欄 杆		呎	90	\$ 5.00	\$10.00	\$ 15.00	\$ 1350.00	
填 土		呎	250	\$ 0.00	\$ 0.60	\$ 0.60	\$ 150.00	
							\$ 2740.00	
全部合計							\$45973.08	
意外損失	5%						\$ 2298.65	
用 具	5%						\$ 2298.65	
利 益	10%						\$ 4597.30	
							\$55167.08	

建 築 工 程

紅石由館自備  
磚 由 館 自 備

# 江西省立圖書館業務刊

## ⑧開標情形

本館新館建築奉令核准後即登報招標應標者有周春茂張坤珍錢梅記世偉等數家於十七年九月十六日開標教育廳特派員監視由館製開標登記表依格填寫先就最低標額審查再就次低額依序審定計正館標價以五萬零六百三十一元一角為最低五萬九千六百九十二元四角為最高結果周春茂中標復因書庫原估係洋松枋杉木板標價二千二百十三元改建鐵筋混凝土樓需工料銀元三千三百五十四元四角除原估價外增加一千一百四十一元四角又修理西橋拆移東橋原估未列增加三百四十元廠岸欄杆一千九百五十二元五角一三六洋灰道路八百四十元共合為五萬四千九百零五元

## ⑨江西省立圖書館建築新館承包工程合同

立合同人江西省立圖書館暨承包人周春茂建築廠茲因江西省立圖書館在百花洲地方建築坐北朝南西式四層樓房一幢附屬房屋及道路橋樑等等一併在內由周春茂建築廠依照規程估價投標承包建築經圖書館審查合格所有規程及施工事項俱雙方協定訂立合同並呈奉

教育廳核准施行茲將議定事項逐條開列於左

◎ 承包入於中標後應遵照圖書館呈經

教育廳核准之建築工程圖說及施工規程細則等勤慎工作

◎ 承包入應按照各項工程購備良好材料並於動工前逐件交由本館驗明認可

◎ 一切工程建築承包入須按照本館工程說明書及設計圖樣等預分步驟依序築成如有不明瞭之處可向本館監工人詢問否則監工人得令其拆去再築



⑥本館監工人有全權查驗工作及材料如遇工作與圖說規程等不符時得於指定期間通知承包人拆除重造或另出細樣  
修補如材料不合監工人亦應隨時通知承包人更換

⑦工作進行如經監工人查驗認為遲緩時應通知承包人家緊工作

⑧承包人開工後有左列之一者本館得令其停止解約另行招標接做未竣工程但因此所受之損失概歸原承包人負責

● 承包人每日不親自到場督率工人工作者

● 承包人不照圖樣說明書及施工規程細則等辦理經本館監工人警告至三次者

● 承包入購備材料不良經監工人通知更換任意玩延者

● 承包入接到前五條通知後經過四日並不加緊工作者

⑨ 承包入須用有經驗之工程員領工遇有不能忠實稱職者監工人得停止其職務

⑩ 各項工程必需之詳細圖樣在未經本館選定以前承包入不得自行施工

⑪ 本館於必要時得將預定施行之局部工作特別增加或減少由增減工作所生應補加或應扣除之款項數目以每次議定  
開列之增減工程單為憑無此種增減工程單者無效工程單未經本館主任及監工人簽字者無效

⑫ 建築工程於訂立合同後十日內與工限八個月內全部完竣除雨雪天停工經本館核實照扣不計外如完工逾限一日即  
處承包入罰金十元

⑬ 建築費全額估定標價為五四九零五元除特別增減工程應依據本合同第九條辦理外前項標價議定分十次發給每次  
約五千五百元均以監工人之許可證為憑

# 江 西 省 立 圖 書 館 館 務 彙 刊

⑤ 建築工價既由承包人投標估定無論如何不得中途託詞請求加價或解約

⑥ 最後發款須俟工程全部完竣經本館詳加察驗相符並呈由

教育廳派員驗收後方能將全額付清

⑦ 在工作期內如受火災或因工程不穩致受損失時均歸承包人負責工程完竣後十二個月內如房屋發生裂口剝脫傾陷

等情事應歸承包人負責賠償完全不再給費

⑧ 工作地在規定期間內可歸承包人管理期滿時須清理物件將工作地交還如逾期不清本館得向承包人索償損失

⑨ 查驗工程所必需之物件如樓梯扶手腳板等概歸承包人預先備辦以便監工

⑩ 所有工人應用工作器具等並所需之住房火食以及一切費用概歸承包人自理

⑪ 承用人借用本館器具時用後歸還不得遺失損壞否則照價賠償由包工付款內扣除

⑫ 本合同同樣繕寫四份圖書館與承用人各執一份餘分送

教育廳及江西省立圖書館建築委員會存查

⑬ 本合同自雙方簽字呈

廳核准後施行

江西省立圖書館主任歐陽祖經

承包工程人周樹芬

保證人南昌義泰昌

建 築 工 程

中 華 民 國 十 七 年 十 月 一 日

⑩ 新館設備及舊料處理情形

本館因改建新館拆卸沈公祠及張江二公祠舊料不能不妥為處理業於興工之前將一切分別處理辦法呈明教育廳核准嗣後復奉派員蒞館復勘各在案其梁柱木材已作為改製新館木器之用如辦公室器具書庫內書架書櫥閱覽室閱書棟閱報樟目錄櫃字典台會議廳長椅等均已計劃圖樣招工包製此項工價以及髹漆等費向應酌領臨時費支給現已陸續製成分置館內以便將來陳設煥然一新至電燈裝置亦正在估計中尙須呈  
廳核示



⑥ 規 程

大 學 院 頒 佈 圖 書 館 條 例 十 七 年 一 月 七 日 教 育 廳 轉 發

第 一 條 各 省 區 應 設 圖 書 館 儲 集 各 種 圖 書 供 公 衆 之 閱 覽

各 市 縣 得 視 地 方 情 形 設 置 之

第 二 條 團 體 或 私 人 得 依 本 條 例 之 規 定 設 立 圖 書 館

第 三 條 各 省 區 及 各 市 縣 所 設 之 圖 書 館 稱 公 立 圖 書 館 團 體 或 私 人 所 設 者 稱 私 立 圖 書 館

省 區 立 圖 書 館 以 省 區 教 育 行 政 機 關 爲 主 管 機 關

市 縣 立 圖 書 館 以 市 縣 教 育 行 政 機 關 爲 主 管 機 關

第 四 條 公 立 圖 書 館 設 置 時 應 由 主 管 機 關 開 具 左 列 各 款 呈 報 大 學 院 備 案

- 一、名稱
- 二、地址
- 三、經費分臨時與經常費二項並須注明其來源
- 四、現有書籍冊數
- 五、建築圖式及其說明
- 六、章程及規則
- 七、開館日期
- 八、館長姓名及履歷

私 立 圖 書 館 由 董 事 會 開 具 前 項 所 列 各 款 及 經 費 管 理 人 之 姓 名 履 歷 呈 請 主 管 機 關 核 明 立 案

圖書館之名稱地址建築章程館長經費保管人等項如有變更時應照本條之規定分別呈報

第五條 圖書館停辦時須經主管機關核准

第六條 公立圖書館除蒐集中外各書籍外應有收集保存在本地已刊未刊各種文獻之責

第七條 圖書館爲便利閱覽起見得設分館巡迴文庫及代辦處並得與就近之學校訂特別協助之約

第八條 圖書館得設館長一人館員若干人

館長應俱左列資格之一

一、國內外圖書館專科畢業者

二、在圖書館服務三年以上而有成績者

三、對於圖書館事務有相當學識及經驗者

第九條 公立圖書館館長及其他館員關於任職服務俸給等事項準各教育機關職員之規定

第十條 圖書館職員每屆學年終應將辦理情形報告於主管機關

第十一條 公立圖書館之經費應於會計年度開始之前由主管機關列入預算呈報大學院但不

## 江 西 省 立 圖 書 館 館 務 彙 刊

得少於該地方教育經費總額百分之五

### 第十三條

私立圖書館應設立董事會為該圖書館法律上之代表

私立圖書館董事會有處分財產推選館長監督用人行政議決預算決算之權

私立圖書館董事會之董事第一任由創辦人延聘以後由該會自行推選

### 第十四條

私立圖書館董事會應於成立時開具左列各款呈請主管機關核明立案

一、名稱

二、目的

三、事務所之地址

四、關於董事會之組織及職權之規定

五、關於資產或資金或其他收入之規定

六、董事姓名籍貫職業及住址

上列各款如有變更須隨時呈報主管機關

### 第十五條

私人以資財設立或捐助圖書館者得由主管機關呈報大學院核明給獎

本條例自公佈日施行

規 程

# 江 西 省 立 圖 書 館 館 務 彙 刊

規 程

四

## 江西省立圖書館規程 十六年十一月三十日教育廳頒布

第一條 省立圖書館儲集中外圖書供公眾之閱覽其經費由省教育經費項下支給之

第二條 本館設主任一人由教育廳委任之館員三人由主任任用之

第三條 本館職員除須深明黨義外其資格規定如左

(甲)主任須大學專門畢業或對於圖書館學有專門研究者

(乙)館員須中等以上學校畢業對於圖書管理有經驗者

第四條 主任主持館內一切事宜館員秉承主任分掌左列事項

1 關於購置圖書事項 2 關於徵求捐贈圖書事項 3 關於保管圖書事項 4 關

於圖書登記事項 5 關於圖書分類編目事項 6 關於編造統計表冊事項 7 關

於圖書出納事項 8 關於指導閱覽事項 9 關於文書事項 10 關於館內庶務事

項 11 其他與本館有關係事項

第五條 本館職員均須專任不得兼任其他有給職務

第六條 本館每月至少須開職員會一次討論館內一切進行事宜

第七條 本館每屆年終應將辦理情形呈報教育廳查核並發行年刊公佈一切

# 江 西 省 立 圖 書 館 館 務 彙 刊

第八條 本館辦事細則另定之

第九條 本規程自公佈日施行

## 江西省立圖書館辦事細則

十六年十二月十日教育廳核准

第一條 本細則遵照教育廳頒佈本館規程第八條訂定之

第二條 本館設主任一人主持館內一切事宜館員三人秉承主任分掌本館規程第四條所列各種事項

第三條 本館事務爲施行便利起見暫分下列各股

一·編纂股 掌關於目錄年刊統計表冊文書等之編纂事項

二·庶務股 掌關於圖書之購置徵求經費之領付預決算並館內雜務及其他與本館有關係事項

三·登記股 掌關於圖書之登記出納整理保管等事項

其目錄文書等之繕寫校勘以及指導閱覽由各股共同担任之但主任特別交辦事件不以股限

第四條 本館圖書無論購置捐贈並須辨清門類編列號數分別登入總目及子目內

規 程

五



江 西 省 立 圖 書 館 館 務 彙 刊

規 程

六

第五條 前項總目及子目暫用繕寫每種至少須具三分一呈廳一存館一供閱覽者檢查

第六條 本館圖書專供來館者閱覽惟暫不借出館外

第七條 閱覽時間除定期休息外每日自午前九時起至午後五時止

第八條 定期休息日如左但臨時休息得另行宣告

一·每星期月曜日

二·歲首一月一日至五日

三·春 節 日

四·夏秋冬節之翌日

五·各 紀 念 日

六·洒掃日每月十五日

七·年終十二月三十一日

第九條 閱覽人於入館時須先領取左列閱覽證之一種

(甲)普通閱覽證 (乙)兒童閱覽證 (丙)新聞閱覽證

第十條 領閱覽證後須換取領書證逐項填明交由館員檢發入室閱覽但領丙種閱覽證者得

江 西 省 立 圖 書 館 館 務 彙 刊

遷至新聞閱覽室

第七條 領閱圖書每次以兩冊爲限如欲換閱他書須將前書連同領書證交清後另填領書證  
交發

第八條 閱覽人閱書完畢須將圖書暨領書證交由館員點收於領書證上蓋明收訖字樣前項  
蓋有收訖字樣之領書證得換閱他書但於出館時仍須至領閱覽證處繳還復驗

第九條 閱覽人隨身物件自行照管不得攜帶危險及笨重物品

第十條 閱覽圖書不得塗抹污損摺皺撕裂如有上項情事須照價賠償並禁止閱覽

第十一條 領閱圖書以先後爲序如所索先已有人領去須俟其閱畢交還方能轉領

第十二條 閱覽室內不得高談朗誦吸煙側臥及隨意涕唾

第十三條 癩癡酒醉及有傳染病者禁止入覽

第十四條 凡私人或團體有以圖書捐贈本館者除發給收證外得酌予左列各種優待

(甲) 標識捐贈者之姓名籍貫及捐贈年月於所贈之圖書目錄內

(乙) 以捐贈者之姓名籍貫職業住址製成一覽表懸掛本館

(丙) 給以本館永遠有效之特別閱覽證

## 江 西 省 立 圖 書 館 館 務 業 刊

規 程

八

(丁) 捐贈圖書值在一百元以上者除授以上各款優待外並得以捐贈者之肖像懸掛

本館或由本館開具事實呈請教育廳給獎

第九條 圖書捐贈本館後其儲藏及陳列方法由本館主持但捐贈者得陳述意見以備參攷

第三條 凡私人或團體願將圖書借陳本館供人閱覽者須將書名冊數及出版年月處所開清

送交本館驗收後給以收證取還時即將收證繳回

第二條 借陳圖書除意外危險外本館當妥慎儲藏負保管之責

第三條 借陳書籍另編借陳書目依照門類專架度藏

第三條 借陳書籍其儲藏及陳列方法由本館主持但借陳者得陳述意見以備參考

第三條 借陳書籍值百元以上者本館得以借陳之肖像及其姓名籍貫職業住址製成一覽表

懸掛本館

第五條 借陳者來館閱覽本館當酌量優待

第六條 凡來館參觀者須先期通知得本館之許可方能參觀

第七條 參觀人須記載姓名籍貫住址職業於題名簿上

第八條 參觀人須由本館職員引導

# 江 西 省 立 圖 書 館 館 務 彙 刊

第廿九條 參觀人在藏書室內不得自行檢視書籍

第三十條 參觀人欲閱覽圖書時須照本館則所規定之手續辦理

第三十一條 參觀人入各閱覽室參觀須與閱覽人守同一之規則

第三十二條 停止閱覽日謝絕參觀

第三十三條 本館每月至少開職員會一次討論館務進行事宜由主任隨時召集之

第三十四條 本館每月經費領付情形應由庶務股開列清單交由主任報告職員會實行經濟公開

第三十五條 本館則自呈廳核准日施行如有未盡事宜得提出職員會修改後再行呈核

## 江西徵集圖書文獻條例 十七年二月呈山教育廳提出省務會議通過施行

第一條 爲徵集各種圖書及地方文獻起見特定本條例頒行之

第二條 徵集之種類如左

① 各郡縣志及山水志

③ 各姓族譜

⑤ 各種圖書及版本

⑦ 各學校講義

② 各地方金石或拓本

④ 已刊未刊之各家著述

⑥ 各種文獻物品

⑧ 各種集會紀錄

規 程

九

# 江 西 省 立 圖 書 館 館 務 彙 刊

規 程

一〇

⑨各機關重要檔案及刊物

⑩關於革命之各種記載

第三條

凡徵集之圖書文獻均由江西省立圖書館保管之

第四條

前第二條所列第七項至第九項應由各學校各集會及各機關備具副本餘均責成各

縣長官及教育局長徵集之

第五條

各縣長官及教育局長徵集成績若何應列入辦學考成內分別獎懲

第六條

前江西官書局刊刻之各種圖書版本以及用省公費辦理之圖書版本均應收歸省立

圖書館皮藏

第七條

凡省會及外屬書肆遇有新出版物須自發行之日起兩個月內將該項圖書一份寄送

省立圖書館

第八條

凡本省出版之新聞雜誌均須寄送江西省立圖書館一份

第九條

凡捐贈圖書文獻者得優予獎勵其條例另定之

第十條

凡徵集之圖書文獻其種類名稱以及徵集者之姓名均於教育公報公佈之

第十一條

本條例經 省務會議通過施行

江西獎勵捐贈圖書文獻條例

十七年二月呈由教育廳提出省務會議通過施行

江 西 省 立 圖 書 館 館 務 彙 刊

第一條 凡私人或團體有以圖書及文獻物品捐贈省立圖書館者由圖書館呈請教育廳依本

條例獎勵之

第二條 捐贈之種類如左

① 中外圖書

② 圖書版本

③ 各種文獻物品

第三條 獎勵之種類如左

① 銀盾(三等至一等)

② 金盾(三等至一等)

③ 匾額

④ 獎狀(六等至一等)

第四條 獎勵之等差如左

(甲) 屬於個人者

① 捐物價值在一百元以上未滿三百元者給予三等銀盾

② 捐物價值在三百元以上未滿五百元者給予二等銀盾

③ 捐物價值在五百元以上未滿一千元者給予一等銀盾

④ 捐物價值在一千元以上未滿二千元者給予二等金盾

規 程

江 西 省 立 圖 書 館 館 務 彙 刊

規 程

- ⑤ 捐物價值在三千元以上未滿五千元者給予二等金盾
- ⑥ 捐物價值在五千元以上未滿一萬元者給予一等金盾
- ⑦ 捐物價值在一萬元以上除給予一等金盾外並加獎匾額

(乙) 屬於團體者

- ① 捐物價值在一百元以上未滿三百元者給予六等獎狀
- ② 捐物價值在三百元以上未滿五百元者給予五等獎狀
- ③ 捐物價值在五百元以上未滿一千元者給予四等獎狀
- ④ 捐物價值在一千元以上未滿三千元者給予三等獎狀
- ⑤ 捐物價值在三千元以上未滿五千元者給予二等獎狀
- ⑥ 捐物價值在五千元以上未滿一萬元者給予一等獎狀
- ⑦ 捐物價值在一萬元以上除給予一等獎狀外并加獎匾額

第五條

凡慷慨捐款項備省立圖書館購置之用者得比照第四條辦理

第六條

凡受獎勵者之姓名暨捐物之名稱以及獎勵之等級均載入教育公報公佈之

第七條

本條例經 省務會議通過施行

江 西 省 立 圖 書 館 館 務 彙 刊

江西省立圖書館徵集圖書文獻委員會簡章 十七年七月三十日

- 第一條 本館根據江西徵集圖書文獻條例特組織徵集圖書文獻委員會
- 第二條 凡本館館員均爲本會委員其主席委員一人卽由本館主任任之
- 第三條 凡本館徵集圖書文獻均應查照徵集條例交由本會會議審決辦理之
- 第四條 本館採購圖書應斟酌本館經濟情形並適應閱覽者需要訂定採訪暫行標準由本委員會查照辦理
- 第五條 本館購置圖書應由本會委員負責採訪如採訪有得隨時將書名著者價目出版處所報告主席委員提出本會會議審決之
- 第六條 如有大宗書籍經本會審決必須購買時得交由本館呈請  
教育廳撥發臨時費購辦
- 第七條 本館徵集之圖書文獻均應由本會查照徵集條例第五第九第十各條造具清單交由  
本館呈請  
教育廳分別核辦
- 第八條 本會會議由主席委員隨時召集之或有委員二人以上之提議得請主席委員召集之

規 程



江 西 省 立 圖 書 館 館 務 彙 刊

第九條

本簡章自館務會議通過呈請

規 程

十四

教育廳核准施行

江西省立圖書館職員借閱書籍規約 十七年七月二日

第一條

本館為便利職員借閱書籍及共同保護起見特訂立本規約以資遵守

第二條

凡各職員借領書籍者均須依式填寫館員借書單交由管理員檢發並逐一記入職員借書總登記簿內依姓名排列存館備查

第三條

借閱書籍每次以三種為限至多不得過十二冊

第四條

凡借閱書籍交還期限至多不得逾二星期如遇必要時得由本館隨時取回已借滿二種書籍須交還後方能再借

第五條

本館新購圖書至少須俟開放二星期後方得借閱

第六條

借出之書應由借閱者完全負保管之責如有遺失破壞及塗寫污損等事應照本館辦事細則所規定者辦理

第七條

凡本館職員借閱書籍依照第二條之規定手續履行不得隨意逕將圖書攜至館外或

轉借他人

江 西 省 立 圖 書 館 館 務 彙 刊

第八條 凡職員請假三日以上者須先將所借書籍交還藏書處

第九條 本館所藏珍書善本以及金石拓本文獻特品等概不借出

第十條 本規約由館務會議議決施行

江西省立圖書館經濟委員會規程 十七年十月一日

第一條 本館爲實行經濟公開起見組織經濟委員會定名爲江西省立圖書館經濟委員會

第二條 本會設委員五人每會計年度開始後三個月內由本館主任召集全體館員開會票選

之但主任及掌理經費之人員不在被選內

第三條 本會委員任期一年得連舉連任遇有缺額時得隨時開會補選之凡本會當選委員均

應由本館主任呈報 教育廳備案

第四條 經濟委員會每月開會一次審查預決算在開會前掌理經費人員應將預決算表及各

項收支賬簿收條發單摺據等件彙交審核并對開會時列席以備詢問

第五條 委員會每月開會後應向館務會議報告審查之結果記錄於館務會議錄公佈之又彙

集每月報刊登年刊並於本會委員每屆改選之前彙集逐月經濟審查報告用本會名

義呈報 教育廳核備

規 程

第六條 本會考查本館經濟應負之責任得適用廳頒學校經濟委員會規程第十條至十四條之規定

第七條 本會委員均爲義務職

第八條 本規程經館務會議議決後呈准 教育廳施行

江西省立圖書館保管基金辦法 十八年五月八日教育廳核准

一、本館奉 教育廳遵照 省務會議議決撥給庫券一十一萬二千二百零八元全數撥充本館基金

二、前項基金由本館全體職員組織基金委員會保管之

三、所領庫券須將該庫券號碼分別開列三份一份由館呈 廳一份留館一份存基金委員會以昭妥慎而便稽查

四、此項庫券應自具領之日起按照規定中籤辦法一律辦理

五、凡已中籤之庫券應每次將中籤號碼及數目多寡由館呈報 教育廳備案

六、凡未中籤之庫券應仍由基金委員會妥爲保管

七、此項基金非預先將用途及支數經過館務會議議決并呈請教育廳核准後不得動用

江 西 省 立 圖 書 館 館 務 業 刊

八、由基金所生之利息指定為本館添購圖書及設備專款不得移作他用  
九、本辦法如有未盡事宜得由基金委員會提交本館館務會議通過施行  
十、本辦法自 教育廳核准後由基金委員會執行之

江西省立圖書館基金委員會簡章 十八年五月二十一日教育廳核准

第一條 本會根據本館呈准 教育廳備案之保管基金辦法第二項組織之

第二條 凡本館館員均為本會委員本館主任為本會主席委員

第三條 本會關於庫券號碼之登記中籤庫券數目之呈報稽查及利息之支用等手續均查照

保管基金辦法辦理

第四條 本會會期規定每月開常會一次由主席委員召集之

第五條 本簡章經本館館務會議通過由館呈 廳備案如有未盡事宜得由本會提交館務會

議補充或修正仍呈報 教育廳備核

江西省立圖書館修繕委員會簡章 十六年十二月二十六日

(一)本會定名為江西省立圖書館修繕委員會由圖書館全體職員組織之

(二)圖書館修繕工程分東西兩部其形式由本委員會決定之

規 程

江西省立圖書館業務彙刊

規程

十八

(三) 修繕工程估單經本會核定實數後由圖書館主任呈請 教育廳核撥臨時費

(四) 前項臨時費收支情形由本會隨時審查

(五) 修繕期中本會委員皆負監督工程之責

(六) 每一部修繕完竣應由全體委員切實驗工並將工程情形及收支總數開具清單簽名蓋章  
存館備查以昭慎重

(七) 修繕工程計劃經本會審查後由主任呈 廳察核

(八) 本會應俟圖書館全部修繕完竣後撤銷

江西省立圖書館建築委員會簡章 十七年八月二十日

第一條 本會為本館建築新館監督工程審查收支款項而設定名為江西省立圖書館建築委員會

第二條 凡關於建築工程之圖說規程合同估價投標等事項由本館呈奉 教育廳核准後交由本會查照辦理

第三條 本館館員均為本會委員其主席委員一人由本館主任任之

第四條 本會委員皆負監督工程審查收支之責

江 西 省 立 圖 書 館 館 務 業 刊

第五條 本會設工程巡察員一人承本會委員指揮巡視工程察驗材料在建築期內酌由本館

支薪書記員二人由本館書記員兼任之不另支薪

第六條 本會為建築工程力求完善起見得聘請名譽職工程指導員若干人由本會決議後交

由本館函聘

第七條 建築工程完竣後應由本會全體委員切實驗工並將工程情形及收支總數開具清單

簽名蓋章存館備查以昭慎重

第八條 建築工程計算書經本會審查後交由本館呈 廳核察

第九條 本會隨時由主席委員召集開會如有委員二人以上之提議亦得請主席委員召集之

第十條 本簡章由本館館務會議議決呈 廳核准後施行

江西省立圖書館黨義研究會規程

十七年九月二十五日

第一條 本館為館內工作人員研究黨義起見組織本會定名為江西省立圖書館黨義研究會

第二條 本會關於黨義研究之指導考查批評事宜由本館主任便宜處理之

第三條 本會研究黨義暫分六期每期以兩個月為限各期研究書籍如左

(一)第一期研究三民主義及民權初步(二)第二期研究五權憲法及實業計劃(三)

規 程

十九

# 江 西 省 立 圖 書 館 館 務 彙 刊

規 程

二〇

第三期研究建國大綱及孫文主義學說(四)第四期研究本黨歷次重要宣言及決議  
(五)第五期研究帝國主義侵略中國史及不平等條約(六)第六期研究其他關於發  
揮黨義之重要書籍及刊物

第四條 關於總理著述之書籍由會員自備其他黨義參考各項圖書得由館內借閱

第五條 閱讀時間於每日辦公前至少須一小時

第六條 每日閱讀時凡會員得提出問題互相討論

第七條 凡會員閱讀時須作有心得之筆記呈主任考查

第八條 本會每月至少須開常會一次藉覘每月研究之成績

第九條 本會得隨時請會內外同志舉行講演

第十條 本規程由館務會議議決呈 廳核備後施行

江西省立圖書館附設圖書館學研究室辦法 十七年三月二十七日

(一)江西省立圖書館爲研究便利起見附設圖書館學研究室

(二)研究人員暫以本館職員爲限

(三)研究分爲六部如下

- ① 學理部 凡關於圖書館學之專門學理屬之
  - ② 目錄部 凡圖書之分類編目等事屬之
  - ③ 圖表部 凡統計圖表等事屬之
  - ④ 法規部 凡關於圖書館之法令規程報告年刊等事屬之
  - ⑤ 採訪部 凡新舊圖書之採訪審查等事屬之
  - ⑥ 設備部 凡關於圖書館之設備等事屬之
- (四) 前項各部之研究由本館職員自行認定一部或數部
- (五) 對於各部研究之問題得隨時開研究會共同討論至月終彙齊報告一次
- (六) 關於圖書館學之圖書應提出另行儲藏於本研究室
- (七) 各處來件關於圖書館學之研究者應視其性質分別陳列各部
- (八) 用本館名義函聘館外富於圖書館之學識經驗者二人為研究室研究指導員並得延請專家公開講演
- (九) 研究所得之結果務以實際應用為主俾館務隨時改良



江 西 省 立 圖 書 館 館 務 彙 刊

---

規

程

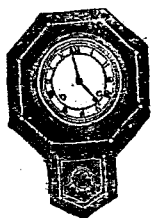

## 七 報 告

### (甲) 考察江浙圖書館報告

#### 第一節 緣起

民國十六年十一月祖經奉 江西教育廳陳廳長委充本省圖書館主任就職以來兢兢業業數月於茲愧學識之未周恐措施之失當竊思事業以觀摩而益善聞見以經驗而益增江浙兩省素稱東南人文淵藪圖書館事業亦甚為發達堪資借鏡爰於十七年四月呈經教育廳批准派赴江浙考察圖書館事宜其主要目的有三○圖書館建築形式宜如何始適於圖書館之用○圖書整理宜如何應用科學之方法○各市縣圖書館宜如何推廣聯絡凡此諸端皆須分別調查研究往還約以一月為期此即茲行之緣起也

#### 第二節 行程

四月十一日偕程君夢虛乘車赴滬本擬十日行因事遲一日程君為本省教育界知名之士任各校教職多年現由本館聘為圖書館學研究指導員此次同行裨益殊非淺鮮午後四時抵滬傅君無慧迎於車站墜邀至其家一敘是晚寓平安旅社十二日乘輪下駛翌晚抵南京下榻於四日清晨入城寓成賢街程君柏廬豕骨肉至戚相見極歡天放伉儷與柏廬分上下樓而居婉婉談別後狀況回憶去年今日憂患飽經彼此均同夢寐勾留十餘日親友在寧者多面晤游宴殆無虛日告以本省圖書館將謀大規模之發展不切盼其成四月十六日往大學行政院晤擴充教育部部長俞君慶棠是日賈君佛如亦由滬來寧與該圖書館建築事請其回滬委託人繪圖設計估算工程四月十九日參觀之暇會草本館進行計畫書一件內容凡四條○建

# 江 西 省 立 圖 書 館 館 務 彙 刊

報 告

二

築館宇①增加預算②徵集文獻③附設印刷所脫稿後寄呈江西教育廳鑒核一面攜往大學院晉謁蔡子民許季徽諸先生蒙其深加贊許蔡先生並函致江西省政府各位委員請予維持函稿錄下

江西省政府諸先生台鑒逕啟者昨因江西圖書館主任歐陽祖經君來都調查得讀其所擬計畫書井然有條不為高論所稱建築費不宜過備並請經常費每年約十萬五千元之譜列入預算均屬中肯之言斟酌可行之計務懇於提出時予以維持俾所有計畫得以見諸實行造福贛民良非淺鮮專此奉商願頌勛綏蔡元培敬啟四月二十三日

金陵龍蟠虎踞山川雄偉惜為時日所限祇謁

中山陵暨明孝陵游靈谷寺鷄鳴寺北極閣玄武湖莫愁湖秦淮河等處其餘勝地雖多未能徧至也二十四日早趁快車至無錫寓無錫飯店此地工商業發達有第二上海之稱縣立圖書館辦理亦甚完善匪今日江西省立圖書館所能及二十五日至蘇州寓惠中旅館午後往各屬書館參觀二十六日登虎丘坐千人石上徘徊久之游留園西園午後五時頃至玄妙觀觀覽隨借夢廬至侍其街赴夏澤生丈之招也二十七日至上海陳君科美裘君嗣徵迎於車站是日即寓科美家科美湖南長沙人爲留美哥倫比亞大學教育碩士其夫人程雨文乃夢廬之妹而余之姨妹也亦大夏大學高材生嗣徵爲舊日女師弟子時同客滬上藉此歡聚良不易得稍進午餐即訪賈君佛如於務本女學校據云繪圖事已轉請建築工程師王君克生代爲辦理矣二十八日往書肆購書報數種參觀上海各圖書館要以東方爲首屈一指晤王雲五段撫琴二君於館中縱談甚久王君發明四角檢字法近復加以修訂益臻精密段君言根貽舍弟所譯級數概論一書現已由商務印書館出版回思根貽生時篤嗜嘖人術澄思涉慮疑儼俱廢余自海外摘天算書數十種歸弟盡取而讀之且讀且譯蠅頭細書稿盈篋其已付剞劂者僅級數概論一種而已不幸病魔纏繞竟天天今日摩挲遺著視物懷人不覺腹痛二十九日早車赴杭寓湖濱旅館飯後參觀大方伯

# 江 西 省 立 圖 書 館 館 務 彙 刊

浙江圖書館館長楊立誠號以明江西豐城人曾任本省省立圖書館館長惻惻無華力謀館務發展後不克久於其職以致楚村替用深可惜也三十日偕夢旌游孤山公園遇雨暫避入茶室中雨稍止即往湖畔圖書館憩焉楊君以明鄭君介初旋聯袂來導觀文瀾閣四庫全書錦賻金題詞人間瓊寶也湖游竟日攝一影而別浙江大學擴充教育部部長鄭君介石昔在北京大學校共事舊雨重逢異常歡忭五月一日二日游北山南山諸勝北山以靈隱爲最南山以九谿十八澗爲最嵐影湖光令人流連不置惟因館務待理游興易闕次早遂起程回滬獲與王賈二君接洽四日至南京六日至九江七日至南昌歸裝匆促途中無片刻停滯八日銷假回館視事此即茲行往還途程之大略也

## 第二節 江浙圖書館概況

茲節所述多就見聞所及參以各圖書館之年刊報告等掇拾而成非敢掠美以存真也

### ○孟芳圖書館

孟芳圖書館附設南京成賢街國立大學內是館名譽雖常隨大學爲轉移而孟芳之名特著全館西式建築皆用鋼骨水門汀皮藏圖書亦用鐵架聞建築費需洋十八萬元十二年夏落成其精美爲東南冠編目室分中西文兩部藏書中文五萬餘冊西文一萬餘冊雜誌三百餘種職員館長一人總務員一人中西編目各二人出納股二人雜誌股二人參考室二人裝訂股一人閱覽人以大學教職員學生爲限純爲學校圖書館之性質經費全年四萬餘元亦由校支給前館長洪君範五著有圖書館之組織與管理一書內容豐富情況已去職

### ○國學圖書館

是館在南京龍蟠里亦隸屬於國立大學館長丹徒柳君翼謀績學士也承導親丁氏八千卷樓善本舊製新鈔光臨奪目且以

# 江 西 省 立 圖 書 館 館 務 彙 刊

報 告

四

善本書目四冊見贈清同光間聊城楊氏梅源閣常蕪羅氏鐵琴劍樓歸安陸氏韻宋樓饒塘丁氏八千卷樓稱海內四大藏書家光緒中葉韻宋樓書爲日人以重金斂去而丁氏八千卷樓書賴溧陽尚書之力獲歸江南圖書館辛亥癸丑兩役金陵公私蕩盡惟斯館歸然獨存世之藏書者可以憬然悟矣新建夏劍丞詩云浙中盛藏書了陸名並峙陸書嚮外國恥等百城徒入書入江南其事差可喜子孫享食報手澤固未委青青墓門樹沅西溪水一盃今復存丹青非甚侈湖山窮幽秀游履能過此松竹映深居焚謝不專美蓋紀實也（按風木壺在西湖神仙宮山麓杭丁氏兄弟廬墓處）

## ◎金陵大學圖書館

金陵大學圖書館其房屋係以教室改充尙非特建惟主其事者如李君小緣劉君銜如皆圖書館學專家故館務蒸蒸日上館內有本校農林科撥款創設之研究部購置圖書亦以關於農業者爲最備蒐羅中土農學古籍編有索引各雜誌中關於農業之論文亦編有索引實爲博大精深之作至地理圖籍印有單行本書目一厚冊而叢書不與焉其用力可謂劬矣中文圖書分類係採新舊統一之法足資研討

## ◎中央黨務學校圖書館

是館在南京紅紙廊乃前法政專門學校所附設故藏書亦多屬於社會學科今添置關於黨義之圖書其勢甚便房屋雖非寬大甚適於圖書館之用

## ◎通俗圖書館

金陵爲中外人士薈萃之首都然對於公共教育之設施實不足鑒吾人之望除城內半遊街之通俗教育館（組織大綱見附錄）及夫子廟之市立圖書館外別無可以公共閱書之所第一公園之圖書室規模甚爲狹小爲啟迪民智起見此項通俗圖

# 江 西 省 立 圖 書 館 館 務 彙 刊

書館似宜就繁盛區域酌量深設

## ⑥無錫縣立圖書館

以一縣之力辦理公共圖書館而其成績蔚然可觀者不能不首推無錫矣是館設於本縣無錫市公園路民國四年一月一日開館其建築形式爲西式樓房五幢鐘樓一座內分閱覽室藏書室休憩室應接室辦公室等書籍一萬六千種二十萬卷分爲舊時圖書近時圖書前者分部五日經史子集叢後者分部六一政部二事部三學部四文部五報章部六金石書畫部閱覽人數以學生爲最多閱覽種類以小說及雜誌爲最多經費由縣公署撥給經常費全年二千四百元臨時費一千元專爲購書之用職員分主任員編校員管理員庶務員等主任秦君毓鈞是館特長有二一蒐集鄉賢著述無錫自楊文靖講學而開道南一派厥後顧景范之史地顧復初秦薰田之經學楊蓉葵顧立方秦小峴之文章卓然爲士林所宗仰降及晚清則有徐氏父子之制器尙象華氏兄弟之數學以及楊範甫氏之輿學亦皆能獨開蹊徑是館於各家撰著盡力搜羅或機轉訪求或借鈔孤本閱時五六載獲書九百餘種然後以諸家姓氏分類日以筆畫繁簡定後先而附以閏秀及方外金石三類此他邑徵求文獻者所常仿而行之者也二辦理巡迴文庫爲普及各市鄉閱覽書籍起見特行參照東西各國圖書館設置巡迴文庫辦法置備書箱若干具分送各市鄉傳遞閱覽每一書箱在一市鄉境內閱覽期以一個半月爲限除無錫市爲館址所在地無庸巡迴外其餘十六市鄉計路程之遠近定傳遞之先後以次遞送順序如下

天上 天下 懷上 懷下 北上 北下 南延 泰伯 景雲 新安 開化 場名 開原 富安 萬安 青城

## ⑦江蘇大學蘇州圖書館

是館原屬省立現亦隸於大學館址爲可園有亭榭花木之勝且與滄浪亭相對風景絕佳藏書則權輿於學古堂增益於存古

# 江 西 省 立 圖 書 館 館 務 彙 刊

報 告

六

學堂至改設圖書館而益備分部凡六曰經部史部子部集部叢部新部經部分類八曰易類書類詩類三禮類春秋類四書類諸經總義類小學類史部分類十三曰正史類編年類紀事本末類古史類別史類雜史類傳記類奏議類政書類地理類譜錄類金石類史評類子部分類十曰周秦諸子類儒家類兵家類法家類醫家類天文算法家類雜家類藝術家類小說家類類書類集部分類三曰別集類總集類詩文評類叢部分類二曰古今人合刻叢書類一人自著叢書類新部分類三文學類一有教育之屬國文之屬各國文之屬倫理學哲學名學之屬中國歷史之屬各國歷史之屬地理之屬算學之屬格致之屬尺牘之屬小說之屬公報雜誌之屬政事類二有法政之屬刑律之屬各國法律之屬各國政書之屬外交之屬實業類三有理財之屬農學之屬工商之屬醫學之屬圖書之屬美術之屬此其大概也且館職員凡十三人參觀時晤蔣鏡寰沈惟堃二君其全館系統如左表

# 江蘇省立圖書館業務刊

江蘇大學蘇州圖書館系統表

報  
常

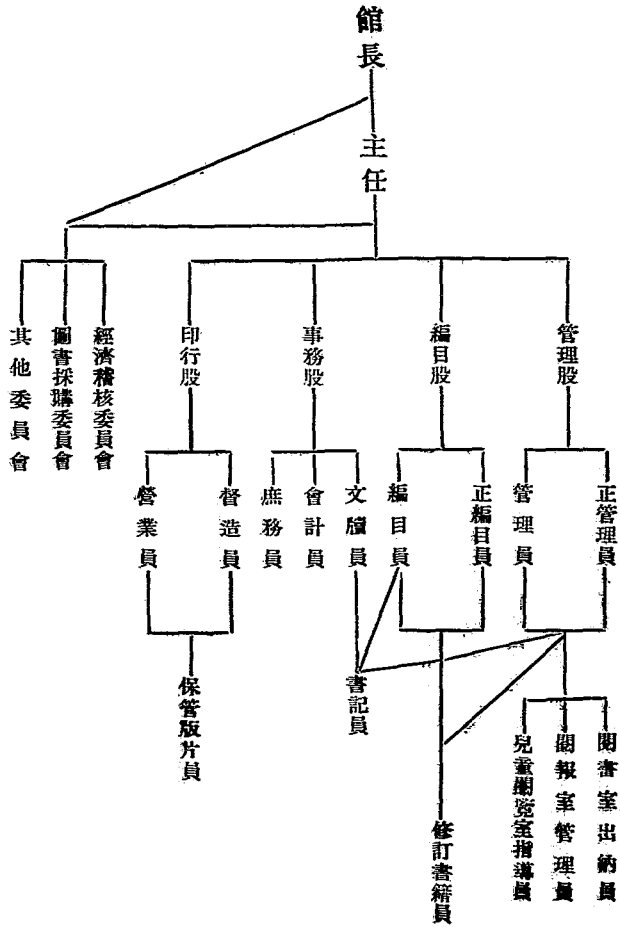



# 江 西 省 立 圖 書 館 務 彙 刊

報 告

八

## ① 蘇州中學高中部圖書館

是館館址原爲尊經閣在道山亭畔府學宮旁由紫陽鄉公立圖書館改設爲時尚暫故百端俱在整理之中然成績已覺燦然矣經費由校支給每年購書費二百五十元其分配之多寡視各科需要爲標準經校務會議議決自然學科得四十五元社會學科得四十五元英文學科得四十五元教育學科得四十元國文學科得四十元圖書館用書等三十五元藏書二萬餘冊參酌杜威十進法分類現方釐訂卡片閱覽人以本校職教員學生爲限館員蔣君言學生借書尙有亟待研究之處如借書過期不還雖有索書通知單亦漠然置之即照章科罰但書仍未還使他人無書可借一也借出之書每有破壞脫落甚或加以評點及向借者理論則云原來如此二也新到書籍正在編目之時往往強行借去三也館內憑借書證借書然往往甲生之借書證轉交乙生使用容易發生錯誤四也館內分閱覽藏書二室而樓梯在閱覽室之一端與藏書室距離太遠難免不將借閱之書自行攜出管理甚爲不便五也凡此諸端現方力求改良要之學校圖書館在校中雖係獨立機關然須與事務處訓育處教務處精神一致辦理庶臻完善此不易之理也

## ② 蘇州圖書館

是館設於王廢基地點適中四周空曠其建築費五萬元乃故紳奚粵銘先生所捐助者全館爲凹字形分東西兩部東部藏西籍西部藏中籍西籍較少故以東部閱覽室兼充辦公室編目室之用藏書約三萬餘冊定有各項獎章以資徵集常年經費五千元計基金利息二千五百元縣署補助一千五百元市政府一千元支出經費薪俸居四分之一印刷雜支等居四分之一閱覽人數自十五年八月至十七年一月統計成人爲二四一三〇人兒童爲七四四六人有循序增進之象一因新購圖書務求切合民衆心理二因編目法改進易於檢查故也近該館館長楊君俊復依照省定規程組織吳縣革命博物

## 江 西 省 立 圖 書 館 商 務 刊 報

館將關於革命先烈各項文物廣爲徵集陳列館中供人閱覽藉資觀感而免散佚云

### ① 東吳大學圖書館

是館設於天賜莊東吳大學內主其事者爲黃君星輝辦理成績足與金陵大學圖書館相頡頏

### ② 東方圖書館

東方圖書館設於上海寶山路商務印書館對面是館建築共分五層占地面積二百方丈全體用鋼骨水泥築成用費約八萬餘元底層爲商務印書館出品陳列室寄存物品室簽名處售券處二層爲閱覽室閱報室辦公室等閱覽室內設有自由取閱架計普通參考書數千冊任人自由取閱三層爲商務印書館出版圖書保藏室函芬樓珍藏善本書陳列室四層爲中西文書庫計藏中文書十六萬冊東文書一萬五千冊西文書二萬四千冊中置書架十九列每列十架每架九層兩面置書中西文書均直放架上書脊向外脊上標明書名號碼以便檢查度置次序則以館長王君雲五所訂之中外圖書統一分類法爲準至以書名著者爲主之各種卡片則用四角檢字法排列之五層置雜誌報章輿圖照片等件中西各種雜誌共八百種約裝訂一萬冊中西報章三十餘種約裝訂一千五百冊地圖二千幅各種照片約一萬張上下均以電梯升降其建築之宏壯藏書之豐富可以想見常年經費三萬餘元

### ③ 上海總商會商業圖書館

是館設於上海天后宮橋上海總商會內民國十一年五月成立藏書二萬餘冊以經濟銀行統計商業爲最多其最有價值者爲中國商業地理大全及遠東商品大全等書

### ④ 復旦大學圖書館

報 告

# 江 西 省 立 圖 書 館 館 務 彙 刊

報 告

10

是館設於復旦大學內藏書六萬餘冊中文書約居西文書十分之三用世界法分類借出書籍以西文商業為最多徵收學生圖書費以維館用

## ④ 徐家匯圖書館

是館專供天主教士研究學問之用現有圖書十萬餘冊照四庫全書例分類並依康熙字典字母次序以書名之末字編次搜羅中國各省志書及古代錢幣最為豐富其藏書之珍貴者有明天啟癸亥版之職方外紀南懷仁坤輿全圖徐文定公墓蹟阮文達公手校至順鎮江志抄本滿文聖經錫蘭貝葉經等

## ⑤ 浙江公立圖書館

清乾隆朝四庫全書編輯告成特建文淵文溯文津四閣以資庋藏又因江浙為人文淵藪復繕寫全書三分分貯於揚州太觀堂之文匯閣鎮江口金山寺之文宗閣杭州聖因寺之文瀾閣此次赴杭獲觀文瀾閣之書眼福洵不淺矣據該館第十一期年報云閱書自癸亥補抄後其數已等於文津閣本故發起人周君湘舫特撰補闕紀錄以告成功但文津閣本亦非完全無缺故核之四庫總目仍有少數待訪一笈之虧亟當鈔文淵閣本以成全璧鄙意謂四庫書至少須省置一份借乎商務印書館影印之議不能見諸事實耳又館長楊君云該館近已撥定經費二十三萬元擬於湖濱建築新館將來美奐美輪更足為湖山生色也

分館設於新馬路即前橫大方伯閣覽較湖濱為便並附設印行所發售前官書局刊刻各書銷行甚廣

## 第四節 本省圖書館進行之借鏡

茲行考察之目的有二既如第一節所述則本省圖書館進行之借鏡亦當就此三項分述之

# 江 西 省 立 圖 書 館 館 務 彙 刊

## 第一項 建築館宇

本省省立圖書館成立將屆十年因無相當館宇僅租賃民房辦理因陋就簡不足以應社會需要十六年冬經教育廳撥定百花洲館址又經

省政府省務會議通過核准就原址設立圖書館之始甚至此方屬確定祇以館宇爲舊式祠宇一切藏書室閱藏室辦公室等佈置均不合法故欲建立一大規模圖書館使其成爲革命化平民化科學化美術化在江西社會教育史上開一新紀元自應從建築新館宇入手百花洲爲江西名勝果能參酌中外各圖書館之辦法於最短時間使該處輪奐一新琳琅滿架既有文史娛情又有湖山助興其灌輸文化之力必極偉大惟建築省立圖書館實爲一省觀瞻所繫決不宜再從簡陋其設備雖難與歐美各都會圖書館並駕而至於小範圍亦應與孟芳東方兩圖書館媲美近日浙省之指撥二十餘萬元之鉅款建築新館尤足爲吾省借鏡之資此項建築經費應請

教育廳首先撥定以便規劃進行至建築形式以適於管理爲宜查現在正館地址東西約一百四十尺(英尺)南北約二百二十尺面積約爲三百餘方丈四面環水南北皆以橋通在此地辦理圖書館權衡利弊之間則地點適中來往便捷利一水木清華讀書開淨利二獨立湖中能避火險利三古蹟名勝賴以保存利四地勢較低易生潮濕弊一地積較小難以擴充弊二西當烈日北受嚴風弊三故對於此種弊病必須設法彌縫方能有弊無弊以要言之館舍宜建於中央坐北朝南暫築二層樓房底層爲通氣透風之用宜略高廣第一層爲黨義研究室新聞閱覽室兒童閱覽室領券處陳列室裝訂室會議廳等第二層爲書庫事務室出納室參事室普通閱覽室等四面皆留空地各於相當距離廣植樹木西方北方爲公共道路可通至冠蓋亭蘇公圃一帶宜添設園籬東方濱湖之處則酌留樹蔭亭榭藉便游人憩息並可點綴風景爲節省經費計材料概用磚木但書庫爲全館

# 江 西 省 立 圖 書 館 館 務 彙 刊

報 告

十二

最要之部分最好用鋼骨水泥以求堅實書架暫用水製不必太高以最上層之書不用梯取為適度大概普通房屋一層可建書庫二層全體至少須容書三十萬冊以上而其高度與距離務求地位經濟且與出納臺接近庶傳遞圖書得以便捷此項建築工程業經分繪平面側面等圖以便估工投標撥款興築此實本館根本之計劃務須刻期成功者也

## 第二項 充實內容

### ① 經費

查圖書館為文化之樞而經費為事業之母今欲充實內容非先增加經費不可江浙各圖書館亦因經費不敷未能充分發展至吾省圖書館更屬陞乎其後幸去冬十二月間

大學院頒佈圖書館條例明白規定省立圖書館之經費不得少於該地方教育經費總額百分之五而

教育廳頒佈各縣通俗圖書館條例亦即以縣教育經費百分之五為標準此在

大學院固示全國以共遵之軌而在

教育廳亦遵全省於向上之途故主任業經遵照條例編製十七年度省立圖書館預算草案並附總說明書一份呈懇

教育廳照數編列現江西省教育經費已達二百十餘萬元預算草案祇列九萬餘元尚不足總額百分之五也

### ② 設備

館宇既新經費既定則設備尚焉設備之種類極多不能一一備舉茲就最重要者略述於下

(一) 書架 書架有鐵製木製之分如孟芳圖書館之書架即用鐵製係向美國訂購東方金陵等圖書館之書架皆用木製以雙面者為較便不宜過高尤不宜過寬若過寬則架中排列圖書易使架板中央成為彎曲下垂之勢木材須乾燥忌用松

## 江 西 省 立 圖 書 館 館 務 彙 刊

木因油質較多污損書面故也將來本館新築拆卸梁柱鉅木甚多此皆多年杉材擬即用之爲改製書架之用

(二)目錄櫃 此種目錄櫃以金陵大學圖書館所製者爲最精因其任何抽屜皆可互易而尺寸大小無不吻合也又屜中鐵條尋常皆用一根以便貫穿目錄卡片惟金陵者用二根無論如何顛倒卡片亦不至自行移動此其特長也

(三)閱覽桌椅 閱覽桌有圓式長式之分而長式較爲普通大約以桌面長五英尺寬三英尺爲適度每桌可坐六人坐椅有獨用者有共用者要之此種設備不能一概而論須視房屋之大小經費之厚薄及閱覽人之多寡爲轉移

(四)字典及地圖架 字典及地圖較尋常書籍爲大爲便於緝閱起見須特別製架存放大圖書館皆有之

### ㊟ 組織

圖書館之內部組織完密始能爲有機體之發展江浙各圖書館其組織雖有不同然亦大同小異蓋大圖書館事繁人衆分部自多小圖書館則將性質相近之數部合併爲一亦可要之圖書館職員須以有圖書館專門學識或曾受訓練者充之方能以科學之應用謀館務之改良也茲分述各部之性質於下以供參考

○徵集部 關於圖書文獻之調查徵集購置捐贈寄存交換等事項

○登記部 關於圖書之收受點查蓋章貼裡書標以及登記出納等事項

○編目部 關於圖書之分類編目以及各種卡片之繕寫排列等事項

○典藏部 關於圖書之保管整理裝訂曝曬消毒等事項

○閱覽部 關於執行閱覽規則以及選擇參考書及資料並備閱覽者之質疑問難等事項

○編纂部 關於公文函件以及報告年刊統計圖表等事項

報 告

# 江 西 省 立 圖 書 館 館 務 彙 刊

報 告

十四

④ 庶務部 關於經費支付預決並館內各種庶務以及其他與本館有關係之事項

⑤ 推廣部 關於館務分設以及巡迴文庫等事項

⑥ 印行部 關於圖書之印刷發行等事項

## ⑦ 圖書

圖書整理之方法莫要於分類亦莫難於分類此實爲吾國圖書館亟待研究之一大問題查各圖書館或沿用四部而酌加變通或參照新制而力求統一迄今尙難論定如無錫圖書館有舊時圖書近時圖書之分蘇州圖書館有經史子集叢新六部之別業於第三節述及近日圖書館專家研究統一分類之法者大不乏人茲舉最著之數種於下

第一東方圖書館王君雲五分類法

〇〇〇 總類

一〇〇〇 哲學

二〇〇〇 宗教

三〇〇〇 社會科學

四〇〇〇 語言學

五〇〇〇 自然科學

六〇〇〇 應用技術

七〇〇〇 美術

# 江 西 省 立 圖 書 館 館 務 彙 刊

八〇〇 文學

九〇〇 歷史

東方圖書館概況中曾將王君所訂定之中外圖書統一分類法列舉要點數條茲摘錄於下

○無論中外新舊書籍凡能括入杜威分類法而比例相當者以照杜法分類為原則

○凡中國獨有或特多之書籍杜威原法或無相當類號可以容納或僅納於不重要之類號中者特增若干新類號分別銷納之此項新增類號概冠以「十」號使與杜威原號有別且不至變更原號

○凡新類號分別位於與杜威原類號性質相類者之前

第二孟芳圖書館洪君範五分類法

此項分類法係根據四庫全書總目參酌杜威十進分類法將新舊圖書分為叢經史地哲學宗教文學社會科學自然科學應用科學藝術九類例舉於下（詳見圖書館組織與管理及孟芳圖書館目錄）

〇〇〇 叢

一〇〇 經

二〇〇 史地

三〇〇 哲學及宗教

四〇〇 文學

五〇〇 社會科學

報 告



# 江 西 省 立 圖 書 館 館 務 彙 刊

報 告

十六

六〇〇 自然科學

七〇〇 應用科學

八〇〇 藝術

第三金陵大學圖書館分類法

此分類法係以學科分類爲準而參以體裁之分別至於地理時代語言等分類標準亦斟酌用之其總表如下

〇〇〇 總部（叢書彙經皆屬之）

一〇〇 哲學部

二〇〇 宗教部

三〇〇 自然科學部

四〇〇 應用科學部

五〇〇 社會科學部

六〇〇 史地部

七〇〇 語文部

八〇〇 美術部

第四沈君祖榮分類法

〇〇〇 經部類書

# 江 西 省 立 圖 書 館 館 務 彙 刊

- 一〇〇 哲學宗教
- 二〇〇 社會學教育
- 三〇〇 政治經濟
- 四〇〇 醫學
- 五〇〇 科學
- 六〇〇 工藝
- 七〇〇 美術
- 八〇〇 文學語言學
- 九〇〇 歷史
- 第五杜君定友世界圖書分類法
- 〇〇〇 普通圖書
- 一〇〇 哲學
- 二〇〇 教育學
- 三〇〇 社會科學
- 四〇〇 自然科學
- 五〇〇 應用科學

報

告

# 江 西 省 立 圖 書 館 館 務 彙 刊

報 告

十八

六〇〇 美術

七〇〇 方音學

八〇〇 文學

九〇〇 歷史地理

杜君著有世界圖書分類法一書於此種分類法之原理及其實施問題言之至爲詳盡此外復著有漢字排列法及著者號碼編法等書本館現擬就以上諸法酌量採用以便將新舊圖書着手整理

分類標準既定然後編製類名之目錄卡片而以人名書名等卡片輔之俾閱覽者便於求書出納者敏於服務近江浙各圖書館多已採用但書本式目錄亦未可盡廢

至中文線裝舊書應如何排列亦爲一實際重要問題若依舊平置管理殊覺不便於是有完全改爲西式裝訂者如東方東吳等圖書館是也有用書套使其直立者如金陵大學圖書館是也有用三塊木夾起背貼紅箋以寫書名者如蘇州圖書館是也竊謂大部叢書及精鈔舊槧或蝴蝶古裝之類不必改訂普通書籍一律以改訂爲宜但亦須視經濟力而定耳

## ㊟ 文獻

查圖書館條例各省圖書館除搜中西圖書外並負有保存地方文獻之責任江西圖書館已擬訂徵集本省文獻條例呈由教育廳提出

省政府省務會議通過施行又考他省之成規作吾人之借鏡則圖書館中有可以附辦之事業略舉於下

## ○ 印刷所

## 江 西 省 立 圖 書 館 館 務 彙 刊

圖書館書籍本供人閱覽惟有時須設法疏通灌輸文化如翻印古籍推廣新書之類今欲辦理此事莫便於圖書館中附設印刷所浙江省立圖書館業經辦理端資取法江西省立圖書館既指定百花洲為館址自應將全館房屋分別支配即以前國語講習所之地辦理印刷所業經呈請

教育廳核准備案以便添備進行將來擬分三部一鉛印部二石印部三木印部其第三木印一部即將前官書局及退盧胡氏校刊各種版本一律收回由附設印刷所保存並得印行發售以廣流傳

◎古物徵存所金石陳列室

遵照條例所徵集之文獻特品或就全部特辦古物徵存所或就一部附設金石陳列室此亦圖書館職責所在而他省早有籌議及之者也

◎革命紀念室

此可仿照蘇州辦法凡革命先烈一文一物皆足供吾人之紀念而使民衆有頑廉懦立之思其裨益社會教化良非淺鮮

◎檔案保存室

吾國整理檔案之成績以北京大學為首屈一指或重要史料官書未能紀載乃發現於檔案之中竊謂各省各官署之檔案先由各該署保存若干年即須全部移至公立圖書館必並蓄彙收館內確負保存之責庶分門別類專家始有整理之資所謂披沙揀金往往遇寶者也

第三項 聯絡市縣

省立圖書館居全省之中樞鑿四方之觀感非規模宏大不足以表率非脈絡貫通不足以端趨向故識者於各市縣之聯絡

報 告

三 致 意 焉

洪君範五論省立圖書館之事業列舉十端

①刊布省教育及農工商業之研究報告贈與各學校各圖書館各機關使得互相討論以資改進

②指導小圖書館之組織及進行事宜

③辦理巡迴文庫以補助城鄉鎮圖書館設備之不逮

④扶助所屬各縣圖書館選購圖書

⑤供給他圖書館不能供給之圖書或以郵傳遞或專人送達

⑥除編印普通目錄外並就地方事業之需要擇印相當之參考書目

⑦補助所屬各縣圖書館解決行政上之問題

⑧以電報電話或書信答復一切所詢的問題

⑨為閱讀者採取關於學術上應用之資料

⑩徵集地方文獻及有關於行政之資料

李君小緣云省館對各地方公立圖書館有提倡促進組織監察之責或答復參考問題或指導用圖書方法及開辦圖書館之問題或組織巡迴圖書館之問題種種務期提高民衆教育增加民衆研究學問之興趣使圖書事業推廣至全省各地要之今日之圖書館與昔日藏書樓之性質完全不同必以宣揚文化為精神以普及平民為效果故社會力求接近事業務使恢宏矧在省立圖書館更不能僅以蒐羅書籍供人閱覽翫為能事已畢觀洪李二君之言足知事業無盡貴在人為辦理圖書

# 江 西 省 立 圖 書 館 館 務 彙 刊

館之人誠不可不深自策勵以新對於本省擴充教育之前途稍有裨益也此次全國教育會議開會於南京各處關於圖書館之提案（見附錄）類皆能見其大將來圖書事業有蒸蒸日上之勢可爲預卜我省當此文化新潮洗滌澎湃之時亦當急起直追不能自安簡陋甘讓他人之我先惟一省之文獻非一館所敢私一館之進行更非一人所能任尙冀賢達之士加以援助俾各種計劃得以早見實施豈獨圖書館一館之幸已哉

## 附錄一

大學院頒布圖書館條例

（全文見前茲從略）

## 附錄二

全國教育會議關於圖書館之提案

○安徽教育廳提案

請大學院籌設國立中央圖書館案

理由○國都所在人文萃觀瞻攸關故吾國歷代都會俱有藏書之所石室蘭臺崇文祕閣史所馳稱近世歐美國都亦莫不有偉大圖書館如德之柏林國家圖書館法之巴黎圖書館英之倫敦博物院圖書館美之華盛頓國會圖書館皆規模闊壯組織精良參考者稱便遊覽者起敬實足以表示民族之精神今南京爲總理指定之首都務建一大中央圖書館廣收圖籍以供政府人員及學者之參考而資外賓之觀光藉以表彰吾國文化而增高國際聲譽○現今國內各地圖書館均感專門人才之缺乏自應設立圖書館學學校培養此項人才惟圖書館學術理論與實習並重非有規模完備之中央圖書館不足以供此項

# 江 西 省 立 圖 書 館 館 務 彙 刊

報 告

二二

專門學校學生之實習而宏其造就。◎目錄未詳索引未精參考困難讀書不便此圖書館學所以注重編目錄與索引也吾國對於二者素乏研究故有圖書而無圖書學如中央設有大規模之圖書館加以專門之研究則目錄可詳而索引可精既便於參考即以促進圖書館學術。◎近來外人重視東方文化來華之收買古籍者接踵而至致奇書秘籍流於異域國人之講國故者竟有求諸國外圖書館之事可謂奇恥大辱此種保存文獻之重任不得不屬望於強有力之中央圖書館。

辦法(甲)籌備委員會組織籌辦中央圖書館委員會主持一切。◎委員會設委員九人除大學院院長為當然委員外由大學院聘圖書館專家四人建築專家一人由此次全國教育會議出席代表推舉三人。◎委員會設左列各股一、總務股專司文牘會計庶務等事二、建築股專司館舍之設計畫奏之徵求及工程之監督等事三、經濟股專司經費之籌措及保管等事四、徵求股專司圖書之訪購徵求等事五、圖書股專司圖書之登錄編目典藏等事。◎各股設主任一人由大學院於各委員中委任之設股員若干人由各股主任聘任之。◎委員會每週開會兩次以當然委員為主席主席缺席時由主席指定委員一人代理。(乙)籌備期間以二年為限。(丙)進行計畫應於籌備之第一月內擬定全部計畫及進行程序以便依照辦理。(丁)館址在南京擇一交通便利之地點而四周有擴充餘地者為館址。(戊)經費籌備費暫定一百萬元建築費六十萬元設備費七萬元購中國文圖書費十二萬元購西文圖書費十六萬元籌備期內之辦公經費五萬元至經費如何籌措之處由委員會從長討論或在各國退還庚款內或在鹽斤附加及煤油特稅等收入內設法劃撥以上理由及辦法是否有當敬候公決。

## ◎上海圖書館協會提案

上海圖書館協會提出全國教育會議案其內容對於全國圖書館運動今後進行之方針以及革新之計劃頗為重要茲特錄議案全文如下

## 江 西 省 立 圖 書 館 業 務 刊

呈請大學院頒布普通通俗特別圖書館及各級學校圖書館標準案

理由○吾國圖書館尚在萌芽時代政府素無暇顧及今當訓政時期首在教育建設採取法德兩國標準化圖書館之性質○吾國圖書館專家甚少各省縣市有心提倡者多因無所遵循如經費建築設備購書及選擇專門用品皆各自為政無科學方法與專門學理為之基礎甚不經濟○有標準則管理圖書者必有努力趨向標準之心逐步改進互相競爭始有成效可觀

辦法○由主管圖書館教育機關召集國內專家及教育行政機關代表分組決定以下各種標準編印各種圖表規程頒布各處遵行(甲)大學圖書館(及各科)(乙)中學圖書館普通及師範職業農工商等(丙)小學圖書館兒童圖書館(丁)普通圖書館省立縣立市鄉立(及博物院鄉土部)等(戊)通俗圖書館省立縣立鄉立等及通俗閱報所(己)特別圖書館婦女農業工業商業或婦女等標準內容宜分以下各項如○經費定額○地址○建築○設備○訂購選擇與數目○分類法與排字法等○標準至少宜分一二三等級凡不及三等者不得稱為圖書館

請大學院確定學校圖書館經費案

理由○目前各學校圖書館每苦於經費無着辦事諸感困難因之因陋就簡毫無發展○大多數學校收學生圖書費而不購書及彌補其他費用有背收費之原旨○辦學者以圖書館為點綴之品視學生課外參考為可有可無之舉影響學生學業甚大○經費充足則辦事順手一方可宏圖書館之效率他方更足以促學術文化之進步

辦法○學校圖書館經費至少須占學校經費二十分之一○學校圖書館經費獨立學生圖書及學校指定款項負圖書館責者有自由支配之權

國立大學應增設圖書館學專科案

報 告



## 江 西 省 立 圖 書 館 館 務 彙 刊

報 告

二 四

理由○現在圖書館之設立日多而缺乏曾經訓練之專門人員故宜於大學內設立專科作育人才普及圖書館事業○圖書館係最新學問且係最重要之事業為統籌融合中西國籍如何增其效率廣其功效亦應有專門研究之必要

### 辦法國立各大學應增設圖書館學專科

○王雲五關於圖書館之提案

上海圖書館協會委員長王君雲五鑒於國內各學校圖書館尚未普遍設立圖書經費尤形竭蹶而國府首都尚未建設規模之國立圖書館以為國內各圖書館之表率爰就委員資格提出議案於全國教育會議茲特將全文錄下

請大學院通令全國各學校均須設置圖書館並於每年全校經常費中提出百分之五以上為購書費案

理由○吾國現在各學校對於圖書館之設備多從缺略中等以上學校雖有圖書館之虛名實際上則藏書極少且不能充分發展圖書館之效用至小學校則多數並此虛名而無之結果致一般學生除教科書外不能得有參考之機會此與現代教育之旨殊相違背查美國中小以下各學校均設置圖書館據 E. W. Koss 氏之統計其圖書館經費平均占全校經費百分之十一茲參酌國內情形並為防止購書移於館員薪水故謹提如右

辦法○全國國立省立市立地方立之大中小學校每年均須以全校經費百分之五以上為購書費不得移作他用館員薪水須另行開支不得就此款支付○全國私立大中小各學校一律依照前條規定違者取消其立案○所購圖書應與學生程度相當勿徒供裝飾之用○所有圖書應依新式分類與索引法以便參考

請大學院從速設立中央圖書館並以該館負指導全國圖書館之責任案

理由 圖書館之有裨文化不下於學校而其效力之普遍且有過之現在國立大學已設有多所而全國無一完備之國立圖

# 江 西 省 立 圖 書 館 館 務 彙 刊

書館殊爲遺憾我國圖書館之不發達實以缺少表率爲其重大原因故未設圖書館者不知如何辦法每遂巡而下前即已設者亦多困於我國舊日藏書樓之習慣不能充分達到現代圖書館之效用現在大學院雖於文化事業處特設圖書館科注意提倡無如其徒事書面之指導何如樹以其體之模範此中央圖書館有亟須設立之必要也明知目前財政困難建設匪易然圖書館之設置本非短時間可底於成欲收效於二三年後則此時已有亟須籌備之必要矣基此理由謹提辦法如左

辦法◎中央圖書館設於首都◎中央圖書館爲謀從速成立暫由國民政府先撥現款二十萬元從事局部之建築與設備但其基地須較寬大俾可陸續擴充建築◎請國民政府撥二五庫券二百萬元爲基金以其利息供常年購書費及行政費◎中央圖書館之圖書依左列各項方法收集之(甲)全國出版物於呈請著作權註冊時除照著作權法規定繳呈部數外應加繳各種部由主管機關繳存於中央圖書館(乙)中外條約規定與各國交換之書籍一律繳存於中央圖書館(丙)各公共機關之出版物一律以其兩部繳存於中央圖書館(丁)一切公有之古本圖書於可能範圍內收集之於中央圖書館(戊)徵集國內私人所藏佚本規定名譽獎勵之條例(己)徵集國外學術團體出版物以本圖書館影印佚本爲交換品(庚)向外國各大圖書館將我流傳彼處之孤本攝影或抄錄(辛)搜購國內孤本與國外富有價值之圖書◎中央圖書館於館長及副館長之下設圖書、研究、教育、出版、四部圖書部主本館藏書及公開閱覽事項研究部主研究圖書館及謀圖書各種方法之改進教育部主訓練圖書館專門人才出版部主印行孤本及編印各種索引◎中央圖書館應附設各級模範圖書館俾各地方各學校取法

## 附錄三

江大通俗教育館組織大綱

報 告

# 江 西 省 立 圖 書 館 館 務 彙 刊

報 告

二六

江蘇大學通俗教育館以啓迪民衆知識改良羣衆習尚並促進社會文化爲宗旨極受一般民衆之歡迎茲將該館組織大綱備錄如下

一組織 本部設立左列之六部

●圖書部 中外書籍雜誌報章均屬之

●博物部 動植礦生理衛生農藝均屬之理化史地等附屬之

●藝術部 繪圖彫刻工藝美術音樂戲劇電影均屬之

●講演部 分固定講演巡迴講演化裝講演

●推廣部 民衆學校民衆教育通訊社民衆週報及書報等事業均屬之

●事務部 凡設備購辦經濟出納文件統計等均屬之

一職員 ○本館設館長一人由江蘇大學校長聘任之○各部各設主任一人由館長聘任之○各部各設指導員或管理員助理員若干人由館長按事務之繁簡酌定人數聘任之惟講演部講演員以考試法錄取之

一職務 ○館長總理全館應與應革事宜○各部主任商承館長處理各本部進行事宜○指導員管理員助理員及講演員皆承館長主任之指導保管本部品件及展覽時指導說明實驗或講演事項○文牘掌管各種文件記錄及登記各事項○會計掌管經濟及辦理預算決算等事項○事務員辦理不屬各部之雜務事項○書記掌管記錄繕寫等事項

一會議 全體職員會議每月舉行一次由館長召集之各部部務會議每週舉行一次由各部主任召集之

江大通俗教育館各部之新設施

# 江 西 省 立 圖 書 館 館 務 彙 刊

江蘇大學通俗教育館博物館籌設動物園經費暫定二三百元改造東西兩植物園推廣部在本館彙秦淮河西岸建築茶社爲遊人休息之所圖書部創辦兒童閱書室編製分晰圖書目錄藝術部創藝術研究會分中畫西畫中樂西樂又館長劉季洪向大學行政院推廣部商借經費二千餘元購辦電影場一所云

## (乙) 參與中華圖書館協會第一次年會報告

### ○ 赴會情形

十八年一月七日奉

江西教育廳令內開爲令知事案准中華圖書館協會年會籌備處函開敝會於民國十四年成立以研究圖書館學術發展圖書館事業並謀圖書館之協助爲主旨年來對於分類編目索引調查出版及促進社會教育諸端分別進行並數次參加國際圖書館聯合事業尙稱微有成績茲值革命告成訓政開始圖書館事業對於建設極爲重要已決定於十八年一月二十八日至二月一日在首都召集全國圖書館界人員及專家舉行年會討論之點以訓政時期中之圖書館工作爲中心並預定刊行會錄以資觀摩已蒙 教育部特行呈准 國府行政院酌予津貼以示鼓勵素仰貴廳長提倡社會教育不遺餘力對於敝會必蒙贊助敬請派員與會指示一切並令知貴省各公私圖書館一律派員參加是所至禱等因准此合仰該主任知照屆時前往參加可也此令等因奉此查此案在未奉

廳令以前已由祖經於一月四日呈

廳請假赴會呈文內稱接准中華圖書館協會函開中華圖書館協會業已決定於十八年一月二十八日在首都舉行第一次年會惟茲事體大亟應分組進行以期便利茲由籌備會第一次常會議決公推先生爲大會建築組委員負責徵求該組論文

報 告

## 江 西 省 立 圖 書 館 館 務 彙 刊

報 告

二八

並屆時出席該組參加討論等因竊維建設時期圖書館事業為全國文化樞紐此次年會所關甚大主任既經被推為建築組委員職館又正在建築新館尤當出席會議與全國圖書館專家共同討論藉於將來館務進行多有改善之處惟長途往返加以會期頗需時日如赴會一節荷蒙

允准擬自一月二十五日起請假二十日理合備文呈請

鑒核批示祇遵等語旋奉

指令照准此祖經奉

令參與中華圖書館協會第一次年會之情形也

### （一）籌備紀要

中華圖書館協會年會共分三種會議一為會務會二為講演會三為討論會討論會關係尤為重要非分組集會不能專一心思而收效果因豫分數組如圖書館行政組由袁同禮洪有豐劉季洪柳翼謀章桐等籌備分類編目組由李小綠范希曾劉國鈞杜定友黃星輝等籌備建築組由戴志騫歐陽祖經李小綠田洪都等籌備圖書館教育組由洪範五胡慶生陳劍嶺俞慶棠等籌備至於大會主席已豫推定本會董事蔡子民先生所有各委員之提案及論文題目均須於一月十五日以前寄到籌備處以便列入日程此次年會為擴大大圖書館運動起見規定凡未入會而熱心圖書館事業者但得會員二人之介紹照章繳納入會費二元及年會費五元即可加入參與年會云

### （二）開幕詳紀

中華圖書館協會第一次年會於十八年一月二十八日下午二時在金陵大學大禮堂行開幕典禮國內各省縣教育行政機

## 江 西 省 立 圖 書 館 務 彙 刊

關學校及民衆教育機關之圖書館以機關或個人名義加入爲會員者計到一百五十餘人占江蘇浙江安徽江西河南雲南陝西山西山東四川湖北福建廣東河北遼寧等十餘省而德人萊思密博士亦特來參加斯會舉行開會式時內政部派杜曙箕先生代表工商部派楊鐸先生代表外交部派黃仲蘇先生代表衛生部派余夢莊先生代表教育部派朱經農陳劍脩先生代表中央大學派俞鳳歧巢仲覺先生代表與會連同會員及來賓計二百餘人由年會籌備主任戴志經君報告開會行禮如儀本請蔡子民先生主席蔡因事赴滬託楊杏佛先生代表楊謙遜承認以籌備員及來賓資格說話遂由戴爲臨時主席首致開會詞繼來賓演說繼答詞至五時散會茲將演詞分錄於下

主席致開會詞 戴志經君略謂本會於民國十四年四月成立在上海開成立會後設總事務所於北平三年以來對於圖書館事業建設之種種計畫或方案滿擬集思廣益共謀商定比以國家多事難期集會現在全國統一訓政開始乘此機會召集會議謀訓政時期圖書館應進行之工作此次年會係第一次且在首都故將來在圖書館歷史上有可以紀念之價值甚願青天白日旗幟下之圖書館飛揚於全中國蓋現代之圖書館無論是學校或非學校均有設立之必要圖書館爲知識之源泉不可不加之注意本會承蔡子民先生贊助之力爲多不但精神幫助尤爲費用資助蔡先生在上星期時本允來爲本會主席現因要事起滬請楊杏佛先生代表楊亦贊助本會出力之人且對於科學社有功甚願以幫助科學社之精神幫助本會云云來賓之演說 開會程序中演說之一項本列戴季陶蔣夢麟楊錫生劉紀文張君謨陶知行陳景唐(金大校長)諸先生除戴劉未到蔣鈕張均託代表外楊杏佛不代蔡爲主席因星期五開會日程中有請其演說一項聲明提前還債茲將各員演說分錄於左

楊杏佛先生謂蔡先生因家中有事編遣會畢即赴滬本請吳稚暉代表吳因夫人及公子有病旋里擬改請蔣夢麟蔣星期四

已赴杭因此籌備委員會推戴志憲爲主席因戴係圖書館專家便於討論各種問題也鄙意以爲圖書館問題任誰都知重要不用細說可是一省只設有數十個而且是閱書閱報室簡單已極既然知其重要而不能發達考其原因不難研究而得 總理遺教有兩件大事可資引證○民生主義要解決世界上一切重要問題先解決民生問題則其他問題自可迎刃而解○知難行易無論是政治社會各方面欲事業之進步全在知識故求知比民生問題還更重要如己真知望本此知識推行到民間各部份去以期充分發展前者解決民生問題所謂衣食足知榮辱然後始可連帶解決求知問題吳稚暉先生常說中國有兩弊一人人要事指失業人多二事要人言人才缺乏關於建設事業往往到外國去請人各機關都有同樣感覺故中國建設之際礙即在知識缺乏圖書館協會要特別注意此點以所有真知推行各部分過去圖書館不發達由於政府與社會不提倡行政機關及學校亦不注意買書此後應規定百分之幾買書以救其失圖書館不發達原因又由於社會上對圖書館常識缺乏不會去看書不能利用再則圖書館專家尙未能以其真知傳播各部分辦圖書館宜如飯館酒店之引入入勝以廣招徠並利用時機爲民衆解決本身之問題（如流行病使之閱書而明預防方法等）亦使之願安承教之一法鄙人非圖書館專家略就所知建議諸位請於本會年會中討論及之云云

陳劍脩先生（爲蔣夢麟部長代表）謂各專家冒雨不遠千里來開會殊可欽敬圖書館協會爲中國空前創舉在文化史上可占重要地位算開闢一新紀元圖書館大而言之研究各種科學均受影響幫助甚大小而言之如民衆教育之小冊子宣傳品民衆得到新知識不少革命成功宣傳之力爲多希望各專家擴大宣傳到民間去並提倡使一般民衆對於圖書館有研究興趣及習慣教育部甚願幫助如討論議案有好方法無不盡量援助促其實現云云

章警秋先生（爲鈕惕生主席代表）云美國圖書館協會係在一八七六年成立中國雖遲五十二年成立然到會代表之多足

## 江 西 省 圖 書 館 務 彙 刊

資慶祝中國圖書館有長久歷史惟以前收藏時代現在要平民化使人人受惠諸君之責任更大關於圖書館平時之困難問題本誌字之意共同協商自可解除一切困難云

俞慶棠先生(爲張君謀校長代表)演說甚長大致謂教育固在普及而亦要提高程度發展天才故圖書館尙焉學校要能使學生自動利用圖書館使有閱讀習慣民衆教育要想法增加識字人民始易於推行無論學校教育社會教育期望學生數量之加同要注意質的好並報告中大擴充教育經費大概情形及擬在民衆教育院開圖書館訓練班之計畫將來還請各專家指教督促進行云云

陶知行先生云圖書館進化分三時期○藏書時期○看書時期○用書時期鄙意書是人生工具做甚事即用甚書各適其用爲宜世界上兩大弊卽生活之意義缺乏讀書而不做事做事而不讀書中國人的分析出來做甚事用甚書的人很少敵校(鄉村師範)遺一小規模圖書館名曰「書獸子莫來館」迷於酒色或賤者固不好迷於書者亦不好蓋書獸子爲書所用而不能用書此其大弊希望僱僱爲用書的主人

陳景唐先生云圖書館並非如學校之有人數年齡性別時間等等之限制功用宏大可惜圖書館事業尙不普遍希望各專家本現在進步現象力圖普遍發展並報告金大圖書館組織概略請指教

戴志鸞君於某一來賓演說後並再申叙要點請各會員注意末由副主席袁同禮君答詞如左

副主席答詞 袁同禮君略謂承各方賜教指示甚感謝報告本會成立經過略如戴述並謂江西浙江上海暨南與滬江大學及北平北海圖書館奉天圖書館等均致巨資建築足見重要以前學生思想解放但不注意物質的建設則異常危險延誤事業當中國圖書館最重要教育方針使學生能多讀書故圖書館要有相當之設備云云又現在辦圖書館應行注意之事項彼



# 江 西 省 立 圖 書 館 館 務 彙 刊

報 告

三二

述甚詳

末由戴志齋君報告本日南京圖書館協會六時歡迎聚餐會及以後日程本屆提案分六組計二百餘件茲將開會宣言錄下

## 四年會宣言

青天白日莊嚴燦爛之首都政權統一甫及匝月中華圖書館協會於茲開第一次年會新民國新年新會不可無一言以昭告邦人且中華圖書館協會實成立於民國十四年四月星霜短易首尾四年乃獲聚溥海同人晤對一堂迴思昔之戰禍頻仍國事蠲蟻水深火熱之中所以阻吾民之進步殆非一事吾中華圖書館協會同人雖時時有召集年會之思議卒以形格勢禁而未由實現幸而軍閥剷除國基大定訓政時期百廢俱舉同人始得舉裳接襪無間南朔雍容翁集各持所學所業以報告貢獻於本會諸君子及各界之鉅公長德弟兄姊妹撫今追往念茲會之鄭重難得則尤不能自己於言

華夏文化之夙成而富有所不待言即以藏書歷史而論亦非寥寥短章所能罄今茲所亟欲揚權者則晚近吾國圖書館之一名詞世恆視爲學校之副業而數量質職均未能與他國比隆故開會之始所宜揭櫫以諭有衆近世圖書館功在致用其簡的在使國族無男女老稚以逮遐僻瘠陬讀書機會一切均等以故有學校圖書館而初受教育及已受教育者咸得有繼續閱讀及研究之機會有公立圖書館而略受教育者咸得享有使用圖書以發展其知識增益其技能之機會有特殊圖書館而專門學者及盲啞廢疾咸得享有應其需要各慶所求之機會由是言之學校者有限制之教育也圖書館者無限制之教育也學校者被動之教育也圖書館者自動之教育也以云普及以云孟晉則圖書館之地位惡得抑置於一切學校之下然而循省斯言竊達其的又非十朝一夕一手一足所易幾也求各界之協助必先宣傳圖書館之功用使人人瞭解斯事之重要求本位之銳進必先灌輸及創造圖書館專門知識並培植專門人才使人人信仰斯學之俊偉求效率之彰灼必先以極便利之方法積

# 江 西 省 立 圖 書 館 館 務 彙 刊

極推廣使人人證實斯文之利益同人自維識識力綿誠不足以語此第自力於推輪以徐臻於大輅荷黨國之裁成受羣衆之  
繼厲抑亦未敢多讓復次則吾國年禩綿邈輻輳遼廓先民之積累不可億計今人之責任遂愈艱鉅吸集異域之新知推尋吾  
族之國寶學校仔肩殆猶不若圖書館矧以 總理遺訓恆詔吾人首宜恢復民族精神精神所寓非關則書闡揚黨義尤同人  
所宜努力也名都大邑遐陬僻壤外人之所播載愚者之所毀棄訪求搜集注意典藏存亡絕續之交端在今日又如編檢之法  
新陳相嬗鉅籍之途探索逾宏若何而使汗牛充棟之藏一一悉以科學方式理董規恢使適今日之用閉門造車未易合輻集  
思廣益更非羣策羣力不爲功矣會事草創智慮未周固知來此之億萬斯年其相引而愈爲長者事且無藝而於此第一次之  
集會凡我同人所鬱積旁魄欲一傾吐以求教於並世君子者誠不敢飾其淺陋而不自讓都人士女不遐棄而惠臨且督教焉  
則同人所馨香頂禮特筆於中華圖書館協會新紀元者也

## ㊦開會日程

一月二十八日(星期一)

上午九時至十二時

註冊

下午二時至五時

開幕大會

下午六時起

南京圖書館協會歡迎會

一月二十九日(星期二)

上午九時至十二時

分組會議

下午二時至四時

會務報告

報 告

# 江 西 省 立 圖 書 館 館 務 彙 刊

報 告

下午四時至六時

晚七時起

一月三十日(星期三)

上午九時至十二時

下午二時至五時

晚七時起

一月三十一日(星期四)

上午九時至十二時

下午十二時三十分

下午二時至五時

下午五時起

晚七時起

二月一日(星期五)

全日

晚七時起

(5)分組會議

金陵大學圖書館歡迎會  
公開講演

分組會議

宣讀論文

公開講演及共同娛樂

分組會議

中央大學圖書館午餐

參觀

國學圖書館歡迎會

會務討論

遊覽名勝

會員公宴及講演

# 江 西 省 立 圖 書 館 館 務 彙 刊

年會討論各項問題舉行分組會議

甲 圖書館行政組

乙 分類編目組

丙 編纂組

丁 索引檢字組

戊 圖書館建築組

己 圖書館教育組

並推定袁同禮君為行政組主任杜定友君為分類編目組主任李小緣君為編纂組主任沈祖榮君為索引檢字組主任戴志齋君為建築組主任胡慶生君為教育組主任到年會會員至少須選認一組或數組參加討論每組均議決提案數十件並報告大會正式通過惟索引檢字組開會討論尤為詳盡萬國鼎君聚得新檢字法四十餘種因議定完善檢字法之標準為簡單自然普及準確一貫有定序無例外便捷當直接迅速本會對於各種檢字法應以研究試驗及鼓勵發明之態度為原則暫不規定採用某一種方法云

## (七) 本館提案

此次年會各會員提案極為踴躍分組會議情形詳見協會會報第四卷第四期至江西省立圖書館提出各案大體均一致通過茲謹錄於下

### ① 規定全國圖書館系統及應如何聯絡案

報 告

理由

我國圖書館事業日漸發達惟各圖書館因無系統關係各個獨立精神未免放漫竊謂此種社會教育機關倘以國立省市立縣立各圖書館成一系統若學制然庶足喚起全國注意共謀發展而各圖書館又當互為聯絡觀摩研究以資改進而便團

結

辦法

由中華圖書館協會規定中國圖書館系統呈由教育部核准明令施行至各圖書館聯絡方法應由圖書館協會議具方案督促辦理之

②省縣市立圖書館設立標準案

理由

各地因環境經費需要之不同對於圖書館或有或無全不一致其已設立者規模大小又歧異萬端在富庶地方一縣立圖書館規模或能超過他省省立圖書館甚或一省而無省立圖書館者又或有名無實形同粉飾實非普遍發展全國人民智識之意竊謂各省市縣務應普遍設立圖書館而各圖書館設立標準又須規定最低限度（如省立圖書館應負指導市縣立圖書館之責其設立標準自應較高）有標準圖書館不至有名無實而辦理圖書館者必有努力趨向標準之心逐步改進始有實效而全國社會教育乃得均等發展以孚 總理以知識供給人民之意

辦法

各圖書館設立標準分館宇書籍設備經費四項其程度由大會決定之

③ 圖書館經費問題請切實實行大學院頒布圖書館條例關於經費之規定案

理由

查大學院頒布圖書館條例第十一條公立圖書館之經費應於會計年度開始之前由主管機關列入預算呈報大學院但不得少於該地方教育經費總額百分之五此條立法之意自係鑒於各地方對於圖書館經費預算過少事業故難發達因規定經費最少限度但雖有此規定各地方恐未能一致遵行未免阻礙圖書館事業之發達應請切實實行此項規定

辦法

由中華圖書館協會決議呈請教育部令各地方教育主管機關切實遵行大學院頒布圖書館條例關於圖書館經費之規定

④ 請求教育部爲現在圖書館服務人員謀研究便利及將來養成圖書館人才起見在中央大學附設圖書館學專科或單獨設立圖書館專門學校案

理由

發展事業首重人才現在圖書館設立日多專門人才需要日亟以現在圖書館服務人員論因圖書館學問最新事業最要在服務時間雖得有經驗似尙乏學識非再有研究不可故應予以學習機會在中央大學附設圖書館學專科或另辦專門學校除招生專習外凡圖書館服務人員皆得入學選習專科庶足應目前及將來之需要

辦法

由會呈請教育部令中央大學或各大學校設立圖書館學專科除招生外兼收圖書館服務人員選習課程或另辦圖書館專

# 江 西 省 立 圖 書 館 務 彙 刊

報 告

三八

門 學 校

⑤ 圖書館負有徵集所在地文獻之責各省市縣圖書館應將所在地著作人名書名編成目錄設法印行俾可集合全國文獻之大觀案

理由

文獻本民族精神之所寄吾黨求恢復民族精神則徵集文獻自不容緩各地方圖書館就近取材範圍既小自較便於搜羅不致聽其湮沒惟應一面分工一面協力始足與奮精神易臻功效合全國徵集目錄即可蔚為大觀然後審查考覈編印推行裨益全國

辦法

由協會規定徵集規章獎勵規程分發各圖書館查照辦理

## ⑥ 省立圖書館應附設印行所案

理由

省立圖書館負指導市縣立圖書館之責關於購備書籍標準等事均應有所指示但徒具空言倘無補於實際若省立圖書館一律附設印行所可翻印古籍推廣新書實行供給各市縣立圖書館藏書自有絕大便利

辦法

規定省立圖書館必須附設印行所分印刷發行兩部從事推廣文化事業

⑦ 圖書分類編目標準案

理由

從前四庫分類方法至今已不適用而現在各圖書館專家主張歧異於是各圖書館對於圖書分類各自為政漫無標準而新設立圖書館無所取法閱覽人士尤感不便惟茲事體大應由協會劃一標準

辦法

將各家分類方法採用其長製定統一標準

⑧ 提高圖書館服務人員待遇案

理由

圖書館為專門事業自需專門人才往者圖書館服務人員待遇甚薄故學習圖書館學人才亦不足應現時需要茲當振興學術之時對於圖書館人員若不提高待遇仍不足提倡其學習研究之心而謀圖書館事業之發展

辦法

由協會規定各種圖書館服務人員資歷俸給表分行各地圖書館查照辦理

⑨ 圖書館徵集文獻應推廣範圍案

理由

圖書館為文獻之總匯其所徵集者固不應限於書然現在圖書館往往重視書而忽視圖是圖書二字未能兼顧似非文獻之



# 江 西 省 立 圖 書 館 館 務 彙 刊

報 告

四〇

真意義故徵集圖書應將範圍推廣凡以文字記載圖書形容有文獻價值者皆當在徵集之列如官署檔案民族家譜一金石書畫作品皆其適例又如考查前二三十年之物價則普通人家簿記亦足以資參考乃至民間日用所資往往非普通書籍所能詳凡此皆足為徵集圖書應行推廣範圍之理由也

## 辦法

由會決定推廣標準俾各圖書館查照辦理

## ⑩ 凡圖書館館址基金等業經指定後不得改充他用案

## 理由

國內圖書館事業現在不甚發達務須格外培植近見各地圖書館多無館址或基金等其已經指定者又往往被改充他項事業之用皆由社會對於圖書館事業不甚明瞭故不加愛惜應由本會請求政府頒布明令凡一切房屋地址等業經指定為圖書館之用者不得改充他用以資保障

## 辦法

由協會決定保障圖書館一切房屋地址基金財產辦法呈請國民政府明令各省轉飭所屬查照施行

祖經復因本館館址問題曾承中華圖書館協會函致江西省政府代為力爭得維原案本館新舍布置亦承協助代為策劃特於大會中鄭重敘述以表感謝之忱至本館進行狀況亦經分為十項報告大會列目如下

- 沿革
- 組織
- 經費
- 設備
- 圖書
- 整理圖書
- 閱覽情形
- 建築
- 將來之計劃
- 各項統計圖表及規程

# 江 西 省 立 圖 書 館 館 務 彙 刊

## (A) 會務會議

會務會議二十九日二時在科學館開會杜定友君主席先由主席報告開會繼由董事沈祖榮君報告董事會開會經過並述對本會以後之希望繼由執行部部長袁同禮君報告會員人數共五一八人已加多二百人經費收支實存二五九〇元會所設在北平擬提議遷移首都並報告英美德法日各圖書館專家均有加入本會本會在國際上占有相當地位並述及外國有人歡迎閱讀本會刊物物情形等繼由出版委員主席劉衡如君報告本會出版物經過情形並申述以後希望寬籌經費多出通俗刊物繼由編目委員會主席李小綠君報告編目分類應作之事○普通民眾圖書館編目法○中文舊集編目條例○編目所用參考書○由會印行卡片繼由年會籌備主席戴志濤君報告籌備經過及各方贊助捐款情形繼討論議案○關於總事務所是否由北平移設南京問題提議者有六處討論時間最久劉衡如李小綠戴志濤諸君及各會員互有意見發表討論結果主席表決仍設在北平俟籌有基金及相當會址時再行遷移

## (B) 修改會章

北平協會事務所此次經大會決定暫不遷移惟組織大綱須酌為修改於一月三十一日會務會議通過茲將修正案錄於下

### 中華圖書館協會組織大綱

#### 第一章 名稱

第一條 本會定名為中華圖書館協會

#### 第二章 宗旨

第二條 本會以研究圖書館學術發展圖書館事業並謀圖書館之協助為宗旨

報 告

# 江 西 省 立 圖 書 館 館 務 彙 刊

## 報 告

四二

### 第三章 會員

#### 第三條 本會會員分四種

○機關會員 以圖書館或教育文化機關為單位各地圖書館協會為當然機關會員

◎個人會員 凡圖書館員或熱心於圖書館事業者

◎永久會員 凡個人會員一次繳足會費二十五圓者

◎名譽會員 凡於圖書館學術或事業上著有特別成績者

第四條 凡會員入會時須由本會會員一人之介紹經執行委員會通過得為本會會員

#### 第四章 組織

第五條 本會設執行委員會及監察委員會

##### 甲 執行委員會

第六條 本會設執行委員十五人由會員公選之

第七條 執行委員會設常務委員五人由執行委員互選之

第八條 執行委員會任期三年每年改選三分之一惟第一任執行委員任期一年二年三年者各五人於第一次開執行委員會時簽定之

##### 乙 常務委員任期一年

第九條 常務委員任期一年

第十條 每年改選之執行委員由執行委員會照定額二倍推舉候選執行委員由會員公選之但於候選委員以外選舉者

# 江 西 省 立 圖 書 館 務 彙 刊

總之

第二條 執行委員會之職權如左

○ 規定進行方針

○ 籌募經費

○ 編製預算及決算

○ 通過會員入會手續

○ 推舉常務委員及候選執行委員

○ 執行其他重要事項

第三條 執行委員會細則由該會自訂之

乙 監察委員會

第十三條 監察委員會設監察委員九人由會員公選之但監察委員不得兼任執行委員

第十四條 監察委員任期三年每年改選三分之一惟第一次監察委員任期一年二年三年者各三人於第一次開監察委員

會時簽定之

第十五條 每年改選之監察委員由監察委員會照定額二倍推舉候選監察委員由會員公選之但於候選委員以外選舉者

應之

第十六條 監察委員之職權如左

報 告

# 江 西 省 立 圖 書 館 館 務 彙 刊

報 告

四 四

○ 監察執行委員會進行事項遇必要時得向全體會員彈劾之

○ 核定預算

第七條 監察委員會細則由該會自訂之

第五章 經費

第六條 本會經費以下列各項充之

○ 機關會員年納會費五元

○ 個人會員年納會費二元

○ 永久會員一次納會費二十五元作為本會基金

○ 捐助費

第六章 選舉

第九條 本會執行委員及監察委員由機關會員及個人會員票選舉之

第七章 會議

第三條 本會每年開年會一次其地點及會期由前一年年會決定之但遇必要時得開臨時會

第三條 本會開年會時各機關會員得派代表一人出席

第三條 執行委員會及監察委員會開會時間地點由各該會自定之

第八章 事務所

# 江 西 省 立 圖 書 館 館 務 彙 刊

第廿條 本會設事務所於北平

## 第九章 附則

第卅條 本大綱如有不適之處經執行委員或監察委員會過半數或會員二十人以上之提議經大會出席會員三分之二

以上之通過得修改之

### ⊕ 推定委員

二月一日早九時會務會議舉行職員選舉始由劉國鈞君主席用記名投票法選舉執行委員十五人當選委員如下

戴志憲 袁同禮 李小緣

劉國鈞 杜定友 沈祖榮

何日章 胡慶生 洪有豐

王雲五 馮陳祖怡 朱家治

萬國鼎 陶知行 孫心磐

並臨時動議議決聘請蔡元培戴傳賢蔣夢麟楊銓胡適葉楚傖六先生為名譽會員經由杜定友君主席選舉監察委員九人  
當選委員如下

柳詒徵 田洪都 陸 秀

侯鴻鑑 毛 坤 李燕亭

楊立誠 馮漢驥 歐陽祖經

報 告

# 江 西 省 立 圖 書 館 館 務 彙 刊

報 告

四 六

以上乃圖書館協會第一次年會開會之情形也至本協會為執行年會議決各案及共同研究學術起見於年會閉會之後復組織各項委員會推定委員如下

## 中華圖書館協會各委員會委員名單

### 分類委員會

劉國鈞

衛如

南京金陵大學

(主席)

蔣復璁

慰堂

北平北海圖書館

(書記)

單丕

不厂

杭州浙江省立圖書館

查修

士修

美國

王文山

文山

美國

毛坤

體六

武昌文華公書林

### 編目委員會

李小綠

小綠

南京金陵大學圖書館

(主席)

范希曾

來研

南京中央大學國學圖書館

(書記)

黃星輝

星輝

蘇州東吳大學圖書館

徐家麟

徐行

北平燕京大學圖書館

沈鳳榮

紹期

武昌文華公書林

# 江 西 省 立 圖 書 館 館 務 彙 刊

## 索引檢字委員會

杜定友 廣州中山大學圖書館

(主席)

萬國鼎 南京金陵大學圖書館

(書記)

王雲五 上海商務印書館編譯所

張鳳 上海暨南大學

蔣家驥 南京金陵大學圖書館

沈祖棻 武昌文華公書林

## 圖書館教育委員會

胡慶生 武昌武漢大學圖書館

(主席)

毛坤 武昌文華公書林

(書記)

沈祖棻 全上

戴超 南京中央大學圖書館

劉國鈞 南京金陵大學

洪有豐 北平清華大學圖書館

## 編纂委員會

洪有豐 北平清華大學圖書館

(主席)

報 告



# 江 西 省 立 圖 書 館 館 務 彙 刊

報 告

繆鳳林 贊虞 南京中央大學國學圖書館 (書記)

劉國鈞 衛如 南京金陵大學

李小綠 小綠 南京金陵大學圖書館

柳詒徵 翼謀 南京中央大學國學圖書館

沈祖榮 紹期 武昌文華公書林

劉紀澤 平山 上海暨南大學圖書館

## 建築委員會

戴超 志齋 南京中央大學圖書館 (主席)

袁同禮 守和 北平北平北海圖書館 (書記)

洪有豐 範五 北平清華大學圖書館

關頌聲 天津馬家道基泰工程公司

李小綠 小綠 南京金陵大學圖書館

## 宋元善本書調查委員會

柳詒徵 翼謀 南京中央大學國學圖書館 (主席)

趙萬里 斐雲 北平北平圖書館 (書記)

傅增湘 沅叔 北平石老娘胡同七號

## 江 西 省 立 圖 書 館 館 務 彙 刊

張元濟	董康	徐鴻寶	周遜	陳乃乾	瞿啟甲	單不	楊立誠	歐陽祖經	周延年	徐鴻寶	王重民	楊立誠	趙鴻謙	柳詒徵
菊生	授經	森玉	叔毅	乃乾	良士	不厂	以明	仙貽	子美	森玉	有三	以明	吉士	翼謀
上海極斯斐而路四十九號	上海西摩路錦文坊七〇五號	北平國立北平圖書館	天津英租界泰華里六號	上海新開路六三七號	江蘇常熟新縣前	杭州浙江省立圖書館	杭州浙江省立圖書館	南昌江西省立圖書館	浙江吳興南潯嘉業藏書樓	北平國立北平圖書館	北平北平北海圖書館	杭州浙江省立圖書館	南京中央大學國學圖書館	南京中央大學國學圖書館

版片調查委員會

(主席)  
(書記)

報  
告

# 江 西 省 立 圖 書 館 館 務 彙 刊

陳乃乾 乃乾 上海新開路六三七號  
歐陽祖經 仙貽 南昌江西省立圖書館  
胡廣詒 翼謀 安慶安徽省立圖書館  
侯鴻鑑 保三 福州福建省教育廳  
徐紹榮 信符 廣州中山大學  
何日章 日章 開封河南圖書館  
聶光甫 光甫 太原山西省立圖書館  
劉國鈞 如衡 南京金陵大學  
萬國鼎 孟周 南京金陵大學圖書館  
向 達 覺明 上海商務印書館編譯所  
嚴文郁 紹誠 北平北平北海圖書館  
袁同禮 守和 北平北平北海圖書館  
顧子剛 子剛 北平北平北海圖書館  
于震寰 鏡宇 北平北平北海圖書館

季刊編輯部

會報編輯部

報 告

(主任)

(主任)

八 附 錄

本館組織黨義研究會其詳細辦法見會務紀要暨規程欄內茲就同人所作黨義論文中選載一篇以見梗概

近來經濟的分配上有何種發明足以證明馬克斯資本家先消滅商人才能消滅之說與事實不合其辦法與理由如何 李元善

一人之身百工爲之備然則百工皆生產者而同時亦爲消費者此種相互之關係既易事而通功亦此酬而彼報人盡其能物給其用社會生產之分配固應如此然一考近代社會經濟之組織則生產與消費間畫一鴻溝所以強爲聯絡者別有故也生產受壟斷於人消費之均平之利各遂其估有之私結果互爲敵視不相容處此中之因果何如癡結安在試讀馬克斯蠶絲價值論各篇亦已洞若觀火言之甚詳矣此非本文範圍可不贅述惟馬氏之論斷商人消滅必在資本家消滅之後則事有不可逆料者彼蓋未見今日方興未艾之消費合作社實足以存通商之利而杜商人壟斷盤剝之弊也推馬氏之意商人之應消滅者以其介生產與消費之間而同資本主義一以營利爲目的今日之生產既已集中於少數資本家之手則生產與消費間之不相調和其危害已甚况商人上下其手剝削尤苛操縱物價壟斷市場已爲商人當然之道德故一物之值視商人經手之次數而遞增消費者負擔愈重生活愈難一方踏過量生產之虞一方與向隅缺乏之歎故調和之道匪特營利之商人須消滅而壟斷生產之資本家亦須消滅且必也資本家先消滅商人才能消滅此馬氏昔日之臆斷也殊不知後人之與馬氏同其憂而反抗之消費合作社以起則資本家與商人消滅之先後適得其反馬氏之說與事實不合固已彰彰在人耳目無庸辯辯惟

消費合作社之爲何消滅商人之理由奚在試伸述之消費合作主義之鼻祖當推奧溫 Robert Owen 氏洛須道兒二十八輯  
工 The Equitable Pioneers of Rochdale 則爲消費合作之先進與溫氏有言人欲得價廉而物美必自爲商人自爲廠主  
消費合作之精神如此由是觀之則消費合作雖以消費命名而實有生產之目的在焉故其涵義於購買合作生產合作兩方  
面兼而有之此種合作之理想蓋由於需要相同之羣衆因個人能力之薄弱慾望不能充分滿足於是互相聯合羣羣力以俱  
其願望故動機出於正當規畫具見精確自行生產自行消費以完成分配之社會化所以消滅商人者於其辦法中見之茲分  
述於下

○消費合作社之社員 凡認繳合作社之股金者皆得爲社員且本平等之精神不問股份之多寡選舉權均爲一人一  
權之規定此與現行股份公司之組織選舉權常比例其股份之多寡者不同且爲增加顧客起見對於社員之加入常限於一  
家一人但最近英國之盛倡合作社員解放蓋謂一家全數加入之合作實能增加每家交易之數量焉

○消費合作社之經理 常爲社員所選之委員會其委員被選之資格蓋有左列之規定

A. 積極之資格

1, 年在二十一歲以上且須入社過一年者

2, 須有商店繳足之股份若干者(各合作社常不一律二股者有之五股成十股者亦有之)

3, 必須爲購買之社員(且有規定委員之最少購買數額者)

B. 消極之資格

1, 他消費合作之社員不得被選爲委員

八 附 錄

本館組織黨義研究會其詳細辦法見會務紀要暨規程欄內茲就同人所作黨義論文中選載一篇以見梗概

近來經濟的分配上有何種發明足以證明馬克斯資本家先消滅商人才能

消滅之說與事實不合其辦法與理由如何

李元善

一人之身百工爲之備然則百工皆生產者而同時亦爲消費者此種相互之關係極易事而通功亦此關而彼報人盡其能物給其用社會生產之分配固應如此然一考近代社會經濟之組織則生產與消費間畫一鴻溝所以強爲聯絡者別有故也生產受壟斷於人消費之均平之利各遂其佔有之私結果互爲敵視不相容處此中之因果何如癡結安在試讀馬克斯蓋論價值論各篇亦已洞若觀火言之綦詳矣此非本文範圍可不贅述惟馬氏之論斷商人消滅必在資本家消滅之後則事有不可逆料者彼蓋未見今日方興未艾之消費合作社實足以存通商之利而杜商人壟斷盤剝之弊也推馬氏之意商人之應消滅者以其介生產與消費之間而伺資本主義一以營利爲目的今日之生產既已集中於少數資本家之手則生產與消費間之不相調和其危害已甚况商人上下其手剝削尤苛操縱物價壟斷市場已爲商人當然之道德故一物之值視商人經手之次數而遞增消費者負擔愈重生活愈難一方蹈過量生產之虞一方與向隅缺乏之歎故調和之道匪特營利之商人類消滅而壟斷生產之資本家亦須消滅且必也資本家先消滅商人才能消滅此馬氏昔日之臆斷也殊不知後人之與馬氏同其嫉惡而反抗之消費合作社以起則資本家與商人消滅之先後適得其反馬氏之說與事實不合固已彰彰在人耳目無庸辭辯惟

附

錄

一

消費合作社之爲何消滅商人之理由矣在試述之消費合作主義之鼻祖當推奧溫Robert Owen氏洛須道兒二十八編  
工 The Equitable Pioneers of Rochdale 則爲消費合作之先進與溫氏有言人欲得價廉而物美必自爲商人自爲廠主  
消費合作之精神如此由是觀之則消費合作雖以消費命名而實有生產之目的在焉故其涵義於購買合作生產合作兩方  
面兼而有之此種合作之理想蓋由於需要相同之羣衆因個人能力之薄弱慾望不能充分滿足於是互相聯合藉羣力以償  
其願望故動機出於正當規畫具見精確自行生產自行消費以完成分配之社會化所以消滅商人者於其辦法中見之茲分  
述於下

○消費合作社之社員 凡認繳合作社之股金者皆得爲社員且本平等之精神不問股份之多寡選舉權均爲一人一  
權之規定此與現行股份公司之組織選舉權常比例其股份之多寡者不同且爲增加顧客起見對於社員之加入常限於一  
家一人但最近英國之盛倡合作社員解放蓋謂一家全數加入之合作實能增加每家交易之數量焉

○消費合作社之經理 常爲社員所選之委員會其委員被選之資格蓋有左列之規定

A. 積極之資格

1, 年在二十一歲以上且須入社過一年者

2, 須有商店繳足之股份若干者(各合作社常不一律二股者有之五股成十股者亦有之)

3, 必須爲購買之社員(且有規定委員之最少購買數額者)

B. 消極之資格

1, 他消費合作之社員不得被選爲委員

# 江 西 省 立 圖 書 館 館 務 彙 刊

2, 一般商店之大股東不得被選為委員

3, 消費合作之雇員不得被選為委員

①消費合作社之資本 合作社之資本既由認股而來因謀利益之普及常限制每股股本之最低額如法國於一八六七年頒布法令令合作資本每股減少至一磅又如培爾合作 *Co-operative* 初起之時即無資本僅有入社費二先令六辨士而已蓋祇求社員之數量增多則資本收集腋之功而利益無偏枯之患合作社之容易實行亦容易推廣者職此故也

②消費合作社之物價 或謂合作社不以營利為目的則出賣物品僅照生產費用不與一般之市價相同可乎此種辦法亦頗有行之者惟結果常多不利且與洛須道兒之規律不合蓋銷售物品儘可與一般之市價無異而於銷售最後之盈利加以適宜之處置焉此於下節述之

③消費合作社之盈利 消費合作社銷售物品既照市價出賣結果必多盈利合作社之特點即在此盈利之分配而合作之成功亦在此盈利分配之方法方法云何依洛須道兒之原則乃照社員購買之數額比例分配之每年中分一次或二次擬發社員所發盈利有為現金者有為易貨券者

消費合作社之辦法略如上述實行而後則已認定資本無分紅之權利故無異打破資本即不然亦當減殺資本之勢利使僅成爲生產之要素而已且盈利由於購買之積聚今仍按數歸還於購買者實不啻廢除一切之利潤似此處置利潤分配社員一以示合作忠心之報酬一以得購買機會之儲蓄此消費合作社之所以消滅商人於無形意至美法至善也

本文參考書

一、三民主義

附 錄

三



# 江 西 省 立 圖 書 館 館 務 彙 刊

- 二、林驥譯 消費合作運動
- 三、王劭文 消費合作綱要
- 四、陳溥賢 馬克斯經濟學說
- 五、徐渭津 合作論
- 六、劉秉麟 分配論

附 錄



四



# 本館發售書目

豫章叢書 上等連史紙印 定價一百二十元

江西通志 定價五十元

石印江西全省輿圖 每部十四冊 定價十四元

四庫總目江西先哲遺書抄 定價一元

黃山谷集 定價十六元

本館一年以來徵集各種圖書板片甚多惟殘缺不完亟待修補上列各書板片現已整理就緒  
特先印行藉廣流傳至後列關於圖書館學參考各書係本館楊昭愷先生等編譯特爲介紹

江西省立圖書館啓

會志叢書學  
圖書館學

蔡子民先生作序  
定價壹元二角

楊昭愷編著

會志叢書學  
圖書館員之訓練

范靜生先生作序  
定價七角

楊昭愷合譯  
李燕亭

會志叢書學  
學校圖書館

蔣夢麟先生作序  
刊印中

楊昭愷合譯  
王京生

兒童圖書館  
定價五角

王京生翻譯

圖書館叢書  
刊印中

楊昭愷翻譯

中華民國十八年七月出版

非賣品

編輯者 江西省立圖書館

印刷者 南昌印記印刷所

# 3

3/11/19