〔康熙〕利津縣新誌十卷

（清）韓文焜纂修

清康熙十二年刻本

二册

原件收藏

北京图书馆

原件书号

04625

原件状况

原件有部分字迹模糊

本部书共摄制 1 卷

本部书开始

本片卷含：卷首 — 卷末

利津縣新誌

利津縣海圖
利津縣
海道衙門
海防
清沟至
今嘴
嘴船一隻
今嘴
線沟至清
沟二十里
嘴船一隻
今嘴
迤西點化縣
迤東利津縣界

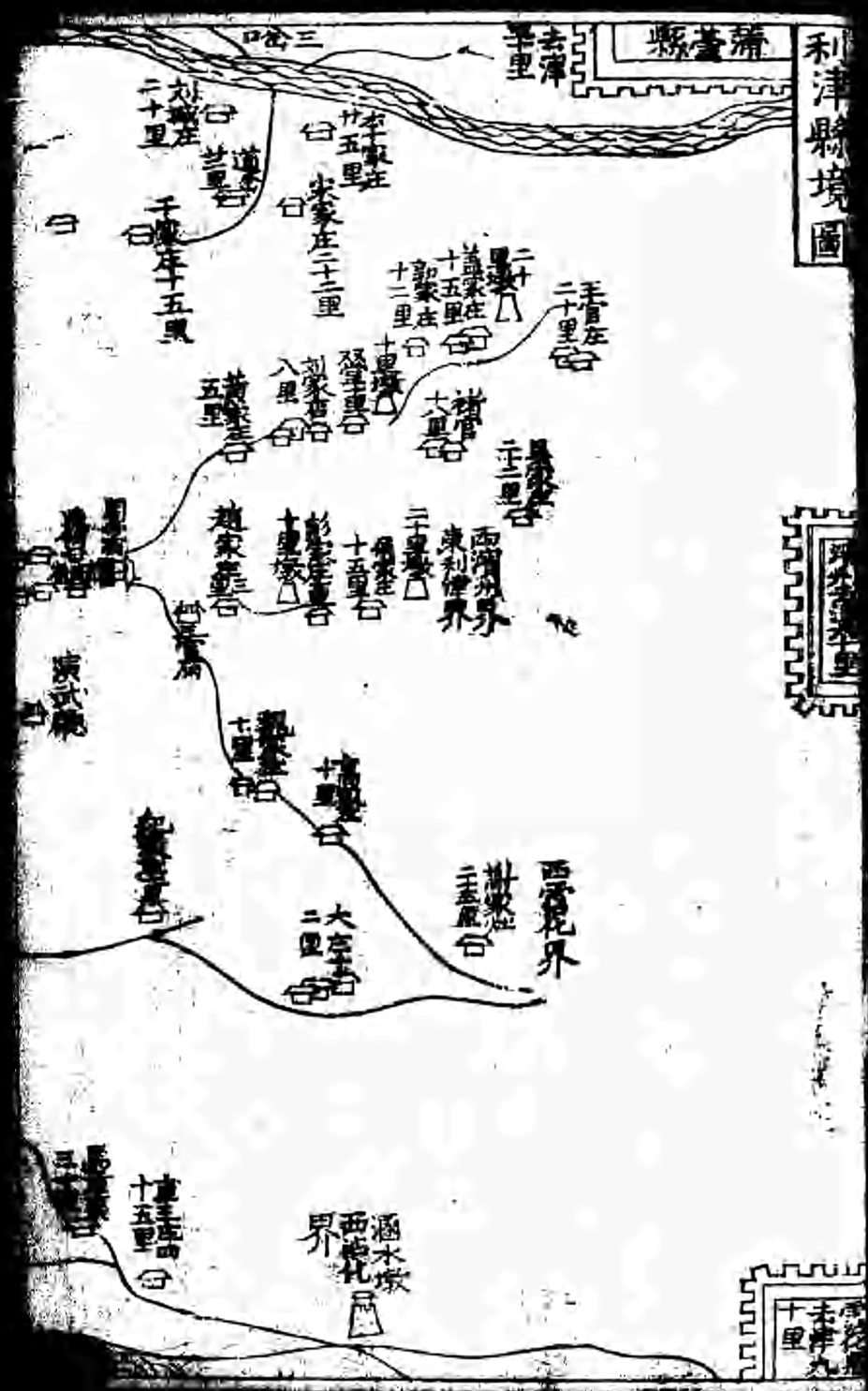
利津縣境圖
蒲臺縣
去津三十里
三合口
劉城莊二十里
道家莊
千佛莊十五里
宋家莊二十二里
十五里
十二里
十里墩
王官莊二十里
大里
黃家莊五里
劉家莊八里
二十三里
趙家莊
西湖界
東利津界
十里墩
西霍花界
大王莊二里
十五里墩
涵水墩
西霍花界
十里

唐頭寨
絲網口大墩至唐頭寨六十里哨船二隻今罷
西至利津界
東至樂安界
第四墩
火口子
毛四寨
烽火墩
烽火墩
烽火墩

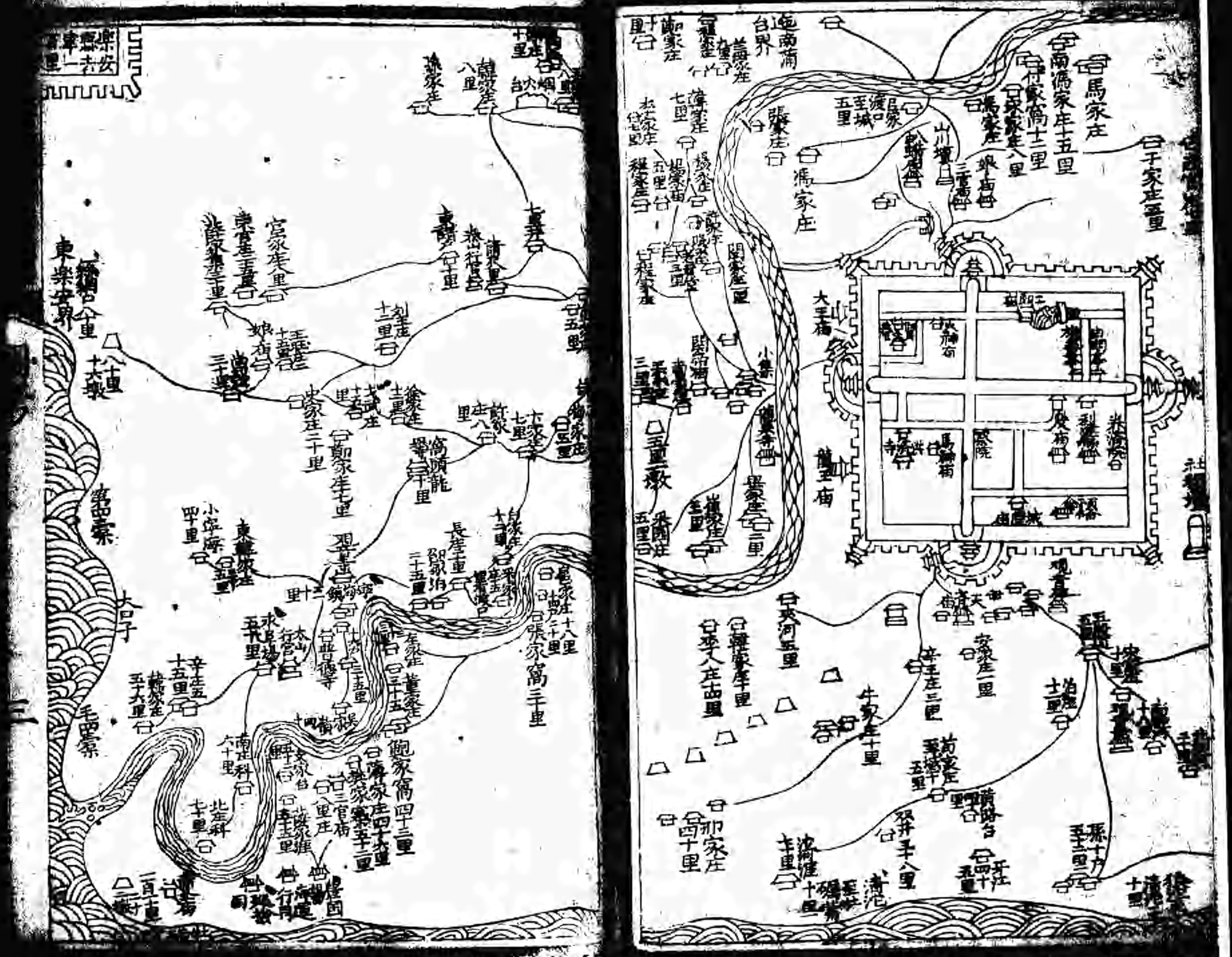
馬家庄
于家庄五里
南馮家庄十五里
付家窩十二里
馮家庄
馮家庄
張家庄
山川壇
關家庄
關帝廟
大王廟
馬神廟
城隍廟
夾河五里
牛家庄十里
那家庄四十里
清泥
清泥
東樂安界
東樂安界
十大墩
宮家庄里
東樂安界
小平廟
東樂安界
毛四寨
大子
辛庄五十五里
南庄科
北庄科
七十里
張家窩三十里
觀家窩四十三里
薛家庄四十六里
三官廟
八里庄
長庄十里
賀家洼
三十五里
左家庄
董家庄
東樂安界
東樂安界

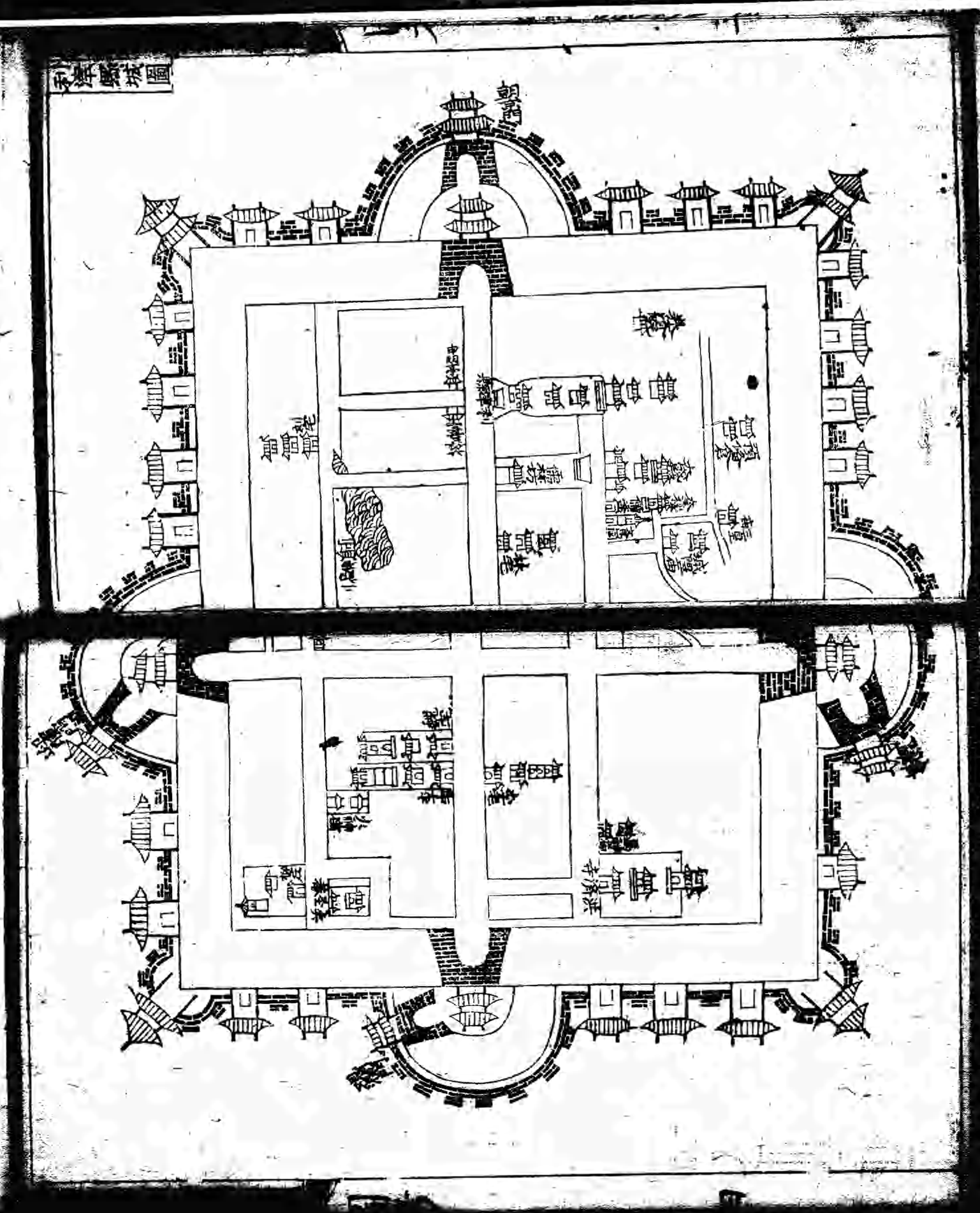

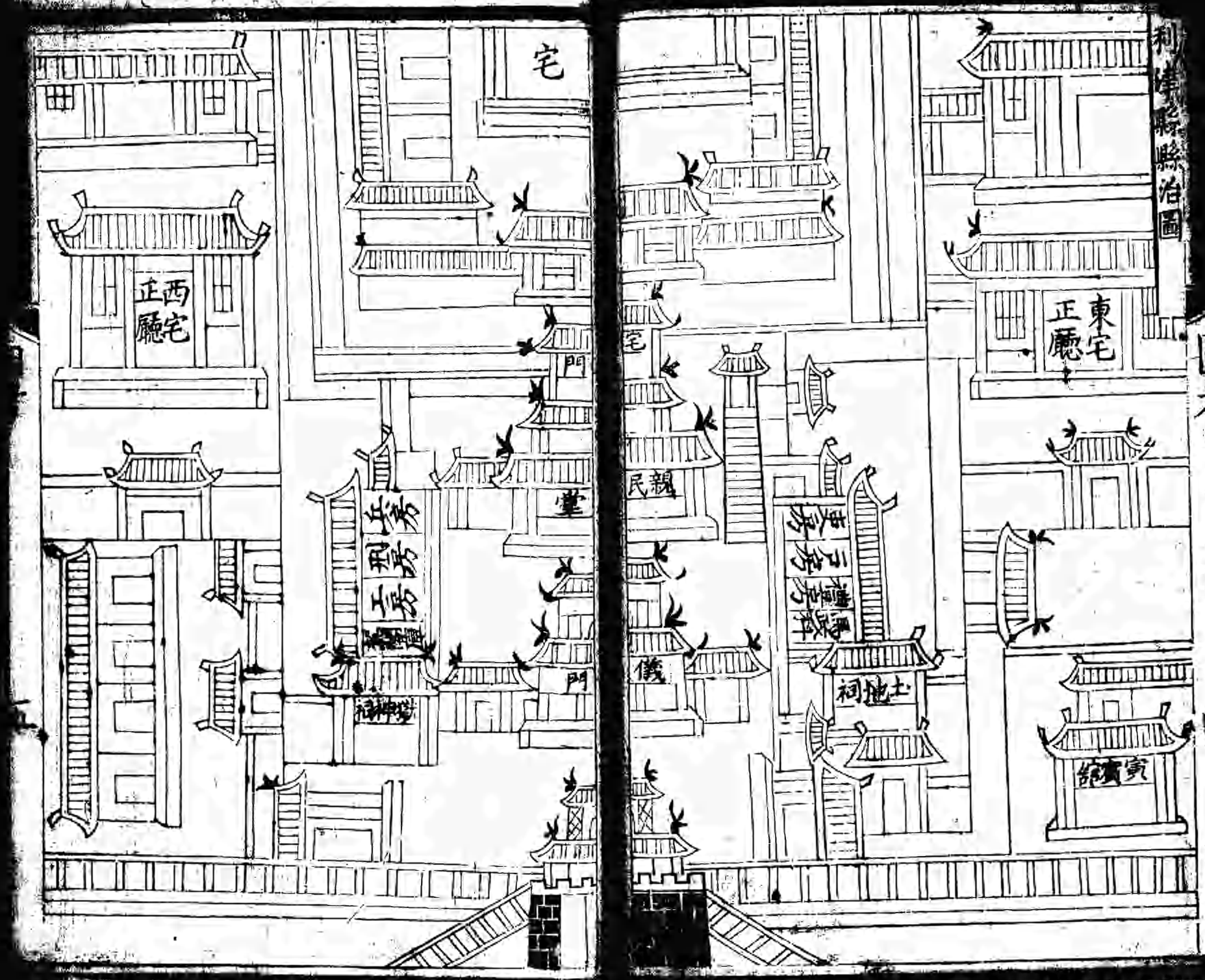
宅
西宅正廳
門
堂
門
宅
親民
儀
東宅正廳
土地祠
寅賓館

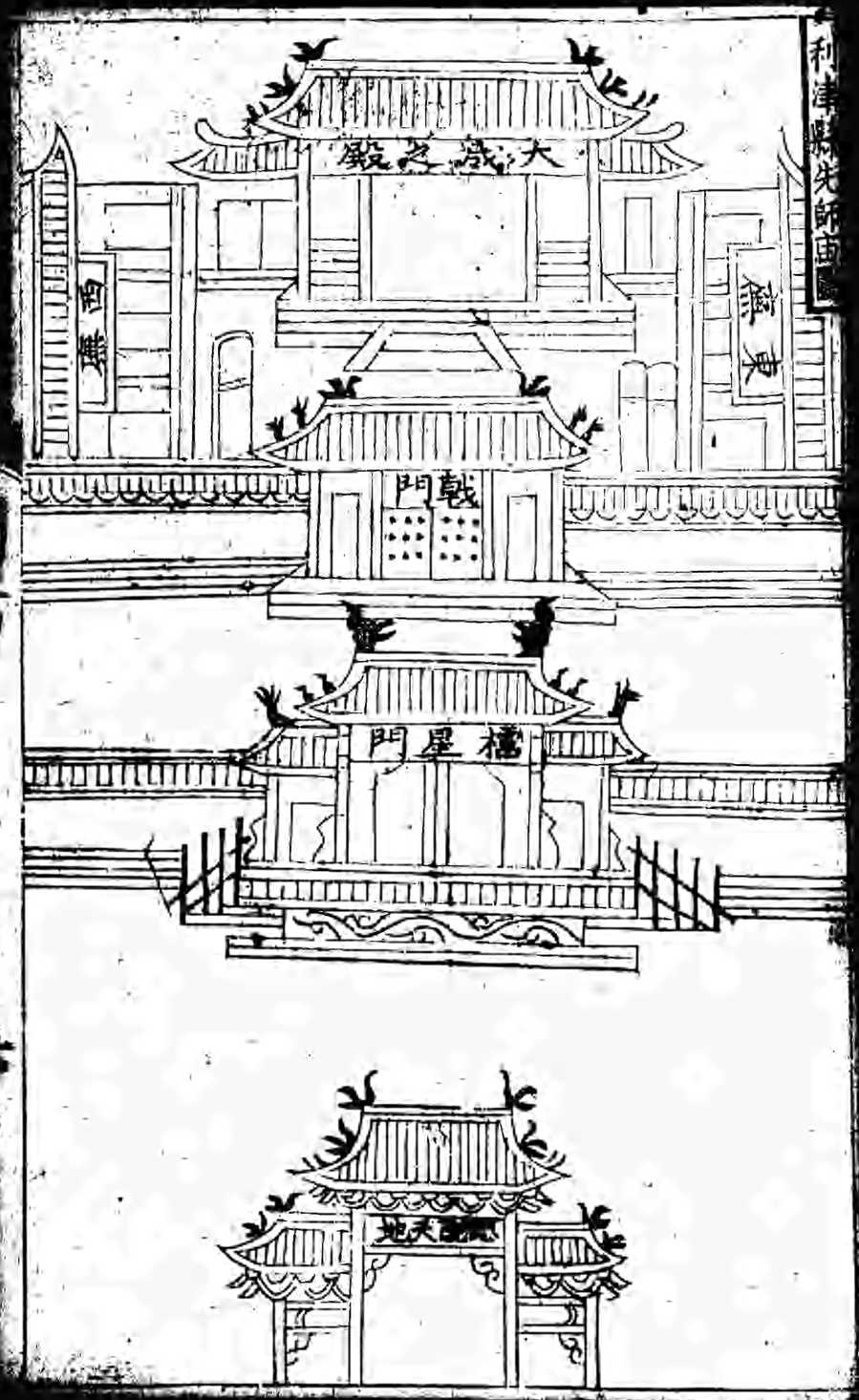
大成之殿
西廡
東廡
戟門
櫺星門
敬天地

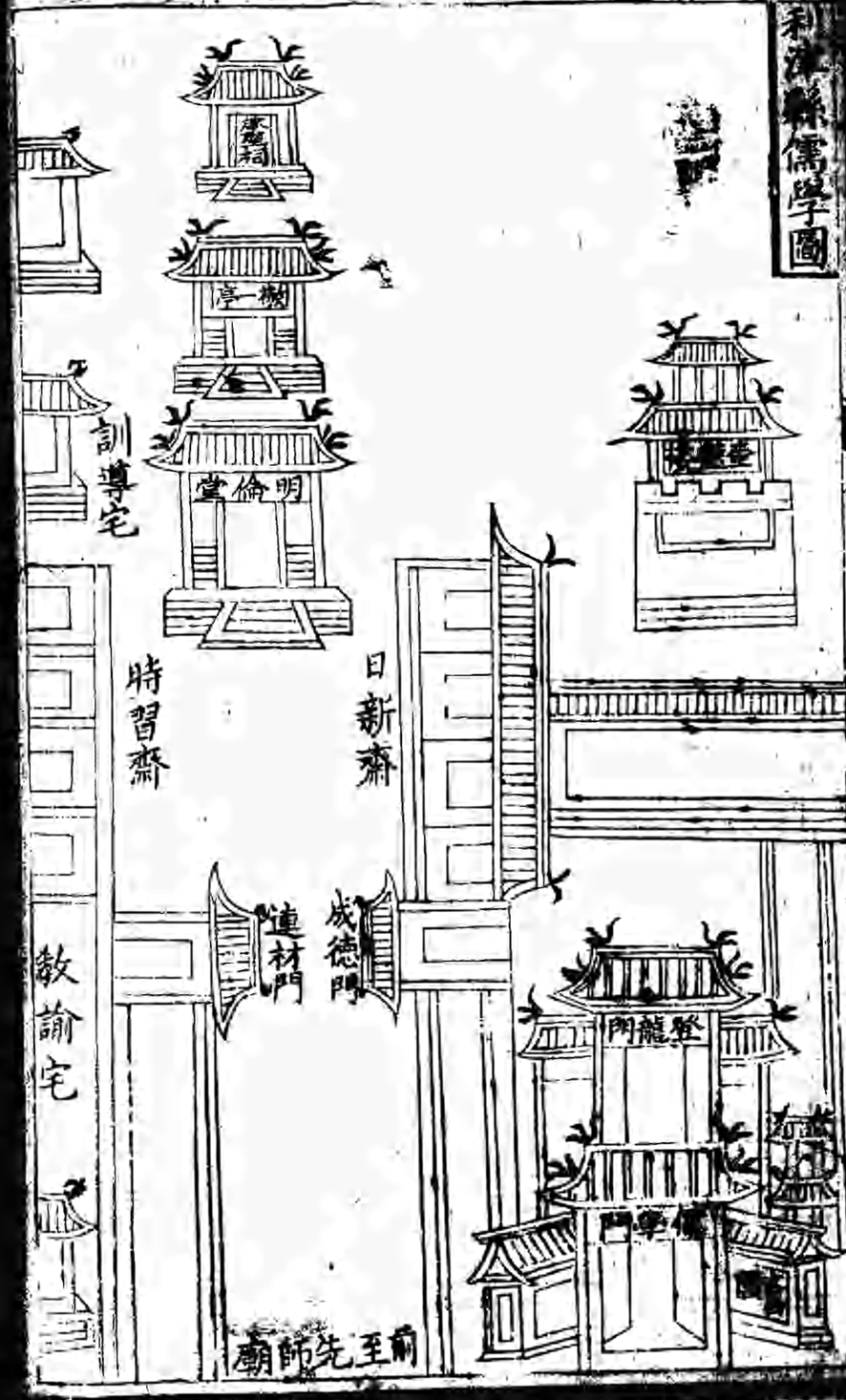
觀德亭
樹一亭
明倫堂
訓導宅
時習齋
日新齋
教諭宅
連材門
成德門
登龍門
儒學門
前至先師廟

纂利津縣志序

我

皇清開基定鼎創制顯庸規模

宏遠海隅日出罔不率裡

真冠邁百王卓越前代

今上首出庶物萬國朝宗玉帛
執而四海謳歌車書同而
八方歸極于
龍飛之十有一載爰命儒臣纂
修天下通志以成大一統
之典章以昭千百世之金
鏡由是
撫軍張公奉
命檄徵屬志余以承乏備員來
宰茲邑緬維

先文公昌黎伯繼往開來
起衰濟溺凡廿八代而至
余　先大人以蹇蹇匪躬
夾輔
興朝勛在王室澤流民生余以
清白之裔於成童舞象之
年即矢堯舜君民吾身親
見之想以求無忝所生今
效毛生捧檄竊幸躬逢其
盛甫下章即詢諏邑志[illegible]

覽勝槩僉曰津邑之志自
前朝萬曆二十七年馮公
重修迄今逾七十餘載司
牧者鞅掌於錢穀簿書不
遑徵文攷獻蓋闕如也余
拊膺太息曰利津古勃海
編隸爲決決名邑自
鼎新以來時異殊禮樂象數
豈無因革損益者乎企羨
則貴至無窮流者

凡文章[illegible]無科甲爵
者平庶者[illegible]康豈無進[illegible]
樹[illegible]者[illegible]若山川人物
賦役土田又豈無名與地
之可書事與實之堪識者
乎志何可闕乎哉嗟乎後
之視今亦猶今之視昔使
數傳而下披之者覩風俗
而知人心寓勸懲而廣且
勵接武往昔扶進來哲者

[illegible]如爽志[illegible]
方浩然有續貂之思而[illegible]
以
撫軍之命敢謝不敏乃度
公廨卜良辰敦請邦之仁
賢邑之先達以及博聞廣
洽之士肇斯盛舉或訪之
故老或搜及殘碣或得自
伏笥家乘折衷以尚論者
之忠[illegible]

輯舊志而釐新之一仿太
史公體式循名責實劈類
分門謹嚴而無脫落詳備
而不煩冗共訂成帙用登
諸梨但剞劂工繁謹捐俸
以佐所需邑中同志並勸
厥事自壬子徂癸丑歷寒
暑而告竣庶幾哉睹前修
而掌故如新識近代而風
規足式寧獨一時一邑之

志而已乎余將藉手以賡
聖天子一道同風之盛
康熙癸丑清和月知利津縣
事古唐韓文焜謹撰

貴縣氏

利津縣新誌目錄

卷之一
輿地誌
星野　沿革　疆域　川澤　形勝　古蹟
風俗　土產
卷之二
建置誌
城池　公署　學校　倉庫　街市
村鎮集場附　寺廟　橋梁　鋪舍　坊牌

卷之三
祀典誌
廟祠　壇壝
卷之四
田賦誌
里圖　戶口　地糧各項解支附　課稅　驛遞
卷之五
職官誌
縣令　邑佐　師儒　巡檢司　鹽課司
卷之六
辟舉誌
辟薦　科貢　例掾　武階　貤封
卷之七
宦蹟誌
卷之八
人物誌
鄉賢　孝義　貞烈　仙伎
卷之九

雜誌

祥異　丘墓

卷之十

藝文誌

制　記　序　詩

利津縣新誌卷之一

輿地誌　星野　沿革　疆域　川澤　形勝　古蹟　風俗　土產

周禮保章氏相地分野以星宿別九州雖代有沿革疆域固犂然也利津舊屬渤海距邑郭數武清河環抱如帶形勝具而風俗成焉時異世殊遺蹟可攷至土箸有產海物惟錯均爲省方者所不廢爰誌輿地

星野

青兗之域女虛危在齊分野晉天文志曰濟南

入危一度利津隸焉則分野可攷矣

沿革

按利津在春秋七國時爲齊地漢初屬千乘郡爲溼沃縣地（千乘即今樂安）或屬渤海郡（漢初渤海屬冀州）東漢省曹魏復置晉宋後魏並因之隋廢縣地置永利鎮唐仍爲溼沃地尋置渤海縣屬棣州（即今武定）永利鎮隸焉宋因之改屬濱州金明昌三年改渤海縣永利鎮爲利津縣仍屬濱州（一作金大定間改爲縣見重修廟學碑記）元明仍舊

國朝因之

疆域

縣一名東津在濟南府治東北東與樂安接壤東北瀕海正北瀕海西北與霑化接壤正西與濱州接壤西南與蒲臺接壤正南與蒲臺接壤東南與博興接壤廣六十里袤一百三十里東至樂安縣一百里西至濱州六十里西南至蒲臺縣五十里正南至蒲臺縣界十里東南至博興縣鎮三十里西北至霑化縣九十里正北

至海一百二十里東北至海一百二十里西北至

京師七百五十里西南至省會三百五十里東南至

青州府一百八十里至

川澤

大清河在東門外半里許即濟水故道按禹貢濟水東出於陶丘北又東至於菏又東北會於汶又北東入於海山東通誌濟水伏流不見汶水自泰安州出者由故道自寧陽界西南流至汶上縣北泗水村至東平州南西北流入東阿縣界又東北經長清齊河歷城濟陽齊東武定青城濱州蒲臺利津等州縣入海明劉翊大清河記畧云濟青之區有河曰大清濟水渠也自東阿之張秋東北抵利津豐國鹽場達於海

海東北去縣治一百二十里元及明初海運皆由此達大清河口乃漕舸經泊處後遂報罷

形勝

巨海枕其北清河繞其東南有桑棗之饒西通舟車之利亦東方之腴地也按舊有八景今多無存附錄於後

東津曉渡即東門外濟渡處東達青萊北連山海舟車輻輳烟景迷離自海禁嚴渡舟亦少遂大非昔比

西閣晴暉即西城門樓夕陽返照餘霞散綺令人盤桓不舍近歲久樓圮待修

明樓月色即縣署大門駐鶴樓也城內民居多卑隘此獨高廠勢吞海島故得月最

先明季傾圮順治年間知縣李元長重修

黌舍鐘聲 在學宮東南隅臺高丈餘有樓架鐘其上號鳴鯨樓清曉洪聲嘹喨土子賴以警覺後歲久樓毀順治初年知縣許養高移鐘於西城門外關帝廟內

海門春浪 即鐵門關渤海口也春生潮泛波浪飛雲襟帶于利津之左最爲巨觀即北關天齊廟臺基高崇古木森嚴人多憩此乘涼今樹摧景無復存

嶽宇秋風 去縣東北七十里在官竈城西南隅諸水皆鹹獨此水味甘綆者便之

古井甘泉 去縣治西北百里瀕海大旱不涸大澇不溢旁有草名重樓禱雨輒應

聖水靈池

古蹟

利津舊城 在大清河東岸遺址見存

渤海舊城 在縣西北濱州界唐置縣治承利鎮金陞承利鎮爲利津縣遂省入州遺址尚存

丹丘宮 在縣治東北蓬城壁廟今改爲白衣樓

煙火臺 在縣治東南十二里

黃蘆臺 在城北三十里

官竈城 在縣治東北七十里見有土城遺址內有棘刺生皆向上土人呼爲蠟臺棘

鐵門關 在豐國鎮遺址尚存

武定千戶廣 在豐國鎮北七十里與豐國相連土城遺址尚存

甘泉井 見人物

聖水池見人物

風俗

地僻民淳男勤耕作女務蠶績士夫崇禮讓之風商賈無奢侈之制

歲時俗尚元旦祀天地神祇祭先拜長親友交賀

元宵放花火張燈

清明拜掃祖墓婦女競戲秋韆

端陽解粽懸艾泛觴

中元薦新家廟

中秋玩月宴賞餽送禮物

十月一日祭先塋

冬至稍如元旦禮但不相拜

臘月八日合雜色米豆煮粥爲食

臘月二十三日祀竈神

除夕掃舍宇貼門神春聯放花砲火藥以除不祥

按舊志無所考詢諸父老云利津僻在海濱

地饒薄生理鮮少惟土物是愛故其俗儉嗇
林不見異物而遷焉男婦自耕織外不事操奇
盈以逐什一之利衣冠俱以布爲之士大夫宦
遊過閭不以朱紫相誇詡每出必徒步不輿不
蓋青衿庠士俗每以齋長或行次呼之稍有好
事者作顯貴態衆咸揶揄笑之矣喜慶相賀
飲濁醪爲雅會薄暮言歸不作長夜歡有太古
之風焉今則有可慮者俗名曰市虎一二俠少
黠悍自雄喜鬬健訟鄉鎮無知輩輒向慕之漸
習成風是在司風化者無令積瑕成垢積垢成
蠹以貽江河不可返之勢云

土產

穀類

大麥　小麥　蕎麥　粟數種　豆各色數種　蔊菜

黍　稷　芝蔴　穄子　蘇子

蔬類

葱　韭　蒜　芥　苜蓿　椿芽　白蒿

胡蘿蔔　白菜　小菜　瓠　葫蘆　茄

南瓜　王瓜　番瓜　稍瓜　絲瓜　蔓菁

芫荽　茼蒿　萵苣　菠菱　若蓮　藕莖

白花菜

菓類

杏　桃　梨　棗　李　奈　林檎　文官

秋子　杏梅　砂菓　石榴　葡萄　西瓜

甜瓜　櫻桃　桑椹

花類

葵　菊　雞冠　金鳳　萱草　石竹　玉簪

芍藥　薔薇　荼蘼　刺梅　玫瑰　五色梅

月季　紫荊　木槿　丁香　海棠　金雀

金盞　馬纓　滴滴金　水蓮

木類

栢　椿　楊　榆　柳　槐　桑　棗　杜

樗　楮　楸　桐　椒

草類

蘇　蓬　葦　蒿　茅　蘆　蒂　蓼　艾

蔡　苜蓿

藥類

地黃　牽牛　栒杞　牛蒡　小茴香　半夏

車前子　甘草　海螵蛸　益母草　杏仁

蛇床子　葶藶　槐角　兎絲子　蒺藜

括蔞　地骨皮　旱蓮草

獸類

牛　馬　騾　驢　羊　豕　犬　猫　狐

兎　狸　蝟　黃鼠　獐　狼　獾

禽類

雞　鵝　鴨　鴿　鳩　鶯　鷹　燕　鸛

鵪　雀　鵲　鶴　鵝　沙雞　啄木　雉　梟

黃鸝　別哥　水鴨　鴛鴦　鷓鴣　鷺鷥

鳥雞

蟲類

蠶　蜂　螻蛄　蟋蟀　蚊　蛙　蜻蜓　蛀

蟬蝶　蝎　蚰蜒　蝙蝠　蜩蟬　蜘蛛

蚯蚓　蝲蛄　螳螂

鯽鮎鰍鯉鯉鯉

觀瀾西曰朝京南曰迎薰北曰鎮海城垣[illegible]甚卑薄明正德間流賊劉七等搶掠近邑縣丞魏彥昭度其必至增修高至一丈五尺厚九尺有奇嘉隆間河水泛溢城屢壞知縣楊啓芳賈光大相繼重修高至二丈池深一丈二尺濶一丈五尺萬曆壬申寇警知縣周大年修甃城四各有樓角樓四敵樓二十座年久屢修屢頹今見議修理

公署

縣治在城內西北隅大堂三間順治六年知縣何世魁重修庫樓在堂東幕廳在堂西後有退堂三楹甬道中戒石牌坊一座左右有六房有公廨原有駕閣庫今廢儀門內右掖爲獄內有獄神廟儀門外左右有收糧房今傾圮東有土地祠又東有寅賓館今傾圮大門有樵樓在上名曰駐鶴樓順治十八年知縣李元長重修兩翼有榜房今傾圮中影壁一座東有申明亭西有旌善亭今俱廢

縣宅大門二門內堂四楹堂東有廳五楹[illegible]

有馬神廟一座馬棚一座瓦房二座堂西有瓦房一座係書房寢樓一座五楹墜樓一座五楹知縣張文廣建週圍瓦房二十座知縣韓文焜新修

縣丞衙在縣宅東

典史衙在縣宅西原係主簿衙後因裁缺改爲之

布政分司在縣治東後街與馬神廟相鄰今廢

按察分司在縣治東北小隅今廢

學校

學宮基周一十四畝南廣二十八步北廣三十一步長一百十三步東至城墮廣西至縣治南至通衢北至預備倉

大成殿五楹

兩廡東西各四楹

神庫三楹在東廡北

祭器庫三楹在西廡北

戟門三楹

櫺星門三楹外有月池并影壁

泮池在櫺星門內中有橋

萬世宗師坊在影壁南

明倫堂在殿後東西有日新時習二齋各五楹成德達材二門各一楹堂偏左爲登龍門又南出爲儒學門井影壁二座今多圮廢

啓聖祠在寶訓亭後

奎壁樓在堂東南

文昌閣在儒門東明天啓甲子建

名宦祠在明倫堂左今圮併入鄉賢祠

鄉賢祠在名宦祠左

寶訓亭在堂後今圮

儒學宅教諭宅一在堂西北訓導宅二在堂西南今俱圮廢

射圃在奎樓左久廢址存

學田在縣治西八里彭家店地三十三畝有奇明萬曆間知縣馮執中置

社學舊在縣治南二十步許後湮爲水湖明弘治間改縣治東半里許今廢

陰陽學舊在縣治東一里許明成化年間移設縣治東五步許今廢

醫學與陰陽學相連今廢

倉庫各署附

預備倉在縣治西北隅

保赤倉在城北六在鄉凡五十三今廢

縣庫在縣堂東

養濟院在縣治西北

演武廳在縣治西郭外半里許

會民局久廢

馬廠在縣治東一里許馬神廟左舊有廳堂并牧馬所久廢

海運分司隆慶年建在縣北七十里豐國鎮今廢

巡檢司在縣北七十里分司左

豐國場鹽課司在海運分司西

寧海場鹽課司在縣東北三十里

承阜場鹽課司在縣東北五十里

街市

進賢街在東市集以二十七日

太平街在西市集以十七日

慕義街在南市集以二十二日

承安街在北市集以初二日

倉巷在縣治後市集以初七日

西關市集以十二日

地方鎮店并集場附

小集鎮在縣東三里河東岸

窩頭寺在縣東北七里許

鄭家莊在縣東南八里許

請戶莊在縣東十里

煙火臺在縣東十里許有楊家廟一六日新集場

白家莊在縣東北十五里有新開口逢五十新集場

東官莊在縣東二十里有董家莊新立三八日集場

邵家泊在縣東二十五里

尚家莊在縣東三十里有集場

寧海鎮在縣東北三十里內有寧海場鹽課司一六日集場

十六戶在縣東北四十里

新莊在縣東北五十里二七日集場內有永阜場鹽課司

東韓家莊在縣東四十里

莊窩在縣東北六十里

西官莊在縣西三里

雙堂在縣西八里有劉家店四九日集場

五股道在縣西北五里

宋王莊在縣西北十里

彭家店在縣西十二里

蓋家莊在縣西十五里

楮官鎮在縣西二十里有三八月集場

柳河在縣西北二十里有一六日集場

馬章廣在縣西北三十里

北馮家莊在縣南三里

馬家莊在縣南八里

傅家窩在縣南十二里

南馮家莊在縣南二十里

道岔在縣南二十五里

辛王莊在縣北三里

夾河在縣北五里

北韓家莊在縣北十里

十四戶在縣北二十里

張家窩在縣北二十五里舊有集今廢

董家莊在縣北三十五里

雙井在縣北三十里

鮑家窩在縣北四十四里有四九日集場

樊家寨在縣北五十里

薛家堆在縣北五十里

豐國鎮在縣北七十里有鹽課司巡檢司五十集場

寺廟

城隍廟在縣治東北正殿五楹前軒三楹殿前有鐘樓一座後有退寢前東西有二曹中門外有土地鬼王二祠大門內有琉璃壁一座順治八年知縣吳志强重修

三皇廟在縣治東北

關帝廟有三一在西關外春秋致祭一在城隍廟西北一在東關外

馬神廟在縣治東北一里許

火神廟在縣東南一里許

龍王廟在東門外

八蜡廟在縣南門外一里許

二郎廟在縣東南灣上

眞武廟在西關內

東嶽廟在北門外

泰山行宮在縣南門外半里許

三官廟在縣西三里許俗名綦家廟

龍泉寺在河東岸今廢

泰山行宮在縣東二里許王家莊與

關帝廟在王家莊與行宮相鄰

關帝廟在縣東南四里許俗名楊家廟

泰山行宮內有觀音廟千佛閣在縣東二十五里王莊順治年新建

雙廟在縣北二十里許

三義廟在縣東北七十里海運分司之西

蕭聖廟在縣東北六十里萬曆年建

洪濟寺在縣治東北隅金明昌二年建內設僧會司

聖賢庵在縣治東南隅

隆興院在縣東十里許俗名窩頭寺金明昌年建

觀音院在縣東十里許金明昌年建

洪恩寺在縣東三十里許金明昌年建

普德院在城東北三十里金明昌年建

延慶院在縣東務本鄉

普恩院在縣東務本鄉

青城觀在縣東永和鄉金明昌年建

白鶴觀在縣東永和鄉二觀見通志今迷所在

津梁 鋪舍附

東津渡在縣東門外半里許

洩潦渡縣南一里許今廢

呂家口渡縣南五里許

宋家渡縣南十里係新設

宮家渡縣西南二十五里今廢

新開口渡縣東北十五里係新設

寧海鎮渡縣東北三十里

十六戶渡縣東北三十五里

薛家厓渡縣東北五十里新設

雲路橋在蒿世宗師坊南灣中積水爲池乃學宮之印堂也明教諭朱堯時建

楊惠橋在南門外明縣尹楊啓芳建爲暴水湖壞康熙十一年重修

夾河橋縣東北三里許久廢

總遞鋪在縣前街北舊有郵亭正房廂廚等房坊門一座久廢

彭家鋪在縣西十里規制同前久廢

廉家鋪在縣西三十里規制同前久廢

坊牌

勅督糧兵坊爲副使魏綸建

棲鳳坊爲舉人許琛建

流芳坊 爲舉人許杲建

奎煥坊 爲舉人張瓚建今廢

桂史坊 爲御史李培建今廢以上在東街

繼美坊 爲廉使李芳建

經元坊 爲南京亞元李聰立今廢

恩榮坊 爲廉使李芳建

繡衣坊 爲廉使李芳建

肅儀坊 爲鴻臚寺卿李清建今廢

桂林一枝坊 爲舉人楊成建今廢

光啓坊 爲舉人劉銓建今廢

世榮坊 爲教諭贈刑部主事李潔建今廢

擢桂坊 爲舉人紀繡建以上在西街

三正坊 爲知府馬傑建

儒林獨秀坊 爲舉人王拯建今廢

鍾秀坊 爲舉人王通建今廢

觀光坊 爲舉人隆琦建今廢

晝錦坊 爲僉事隆英建今廢以上俱在南街

孤鳳鳴陽坊 爲舉人田禎建今廢

司馬坊爲太僕寺丞楊昭建今廢

登庸坊爲舉人馬聰建今廢

拔萃坊爲舉人王英建今廢

步蟾坊爲舉人王斌建今廢

瀛洲得意坊爲舉人王韶建今廢

武秀坊爲舉人程鵬建今廢

進士坊爲田玉建以上在北街

貞節門坊爲李可昇妻高氏建在東街

雙節門坊爲生員王濟妻夏氏王溥妻高氏建在西街

貞節門坊爲庠生紀瑄妻李氏建

貞節門坊爲生員林長春妻孫氏建順治年間奉旨旌表

利津縣新誌卷之三

祀典誌 廟祀 壇壝

禮有五祭居其一於以崇德報功安妥侑與之化胥由是焉故夫尼山一鐸萬古爲招其有法施於民行著於鄉者亦列諸學宮至如山川土田之神能禦大災則祀之能悍大患則祀之莫不各立壇廟依時祈報固國家咸秩鉅典也外是而寺觀梵舍凡禮所不載者槩置弗錄因備詳處所併及祭祭品物庶觀覽者有所考稽云

爾

文廟春秋仲丁致祭

宣聖鹿一太牢羊一豕一爵三簠二邊三十盥一帛一長丈有八尺白色

四配羊二豕二爵六簠二邊二十盥一帛四

十哲羊二豕二爵三簠二邊二十盥一帛二

兩廡羊二豕二爵三簠二邊二十盥一帛二

啓聖祠羊二豕二爵三簠一邊十盥一帛一

文昌閣羊一豕一爵三簠一邊十盥一

文[illegible]羊一豕一爵三簠一邊十盥一

名宦祠祀元縣尹高公謙亨明二尹魏公彥昭祭品羊一豕一爵三簠一邊十盥一

鄉賢祠祀邑人方伯李公益暨公孫御史楨祭器羊一豕一爵三簠一邊十盥一

社稷壇在縣治西門外北隅二里許壇高三尺周二十五尺石柱長二尺五寸方一尺壇門四座中有齋宿房神厨神庫宰牲所周圍繚以垣墻今傾圮待修每歲以春秋仲月上戊致祭羊二豕二爵各三簠各一邊各二十盥各一帛各一其色皂丈尺與文廟同

風雲雷雨山川壇在縣治南門外二里許規制與社稷同祭品羊四猪四爵各三簠各四邊各二十盥各一帛七俱白色城隍附祭

關帝廟羊一豕一爵三簠一邊二十盥一

八蜡廟

龍王廟

馬神廟

土地祠 以上俱二仲上戊致祭祭品與關帝廟同

邑厲壇 在縣治北門外二里許以清明日七月十五十月初一日致祭每祭羊三豕三爵三簋一籩二十盞一

鄉厲壇 凡四十餘所在各里今舊制已壞無存

按城隍廟縣令每朔望拜謁而春秋致祭則附于風雲雷雨壇內未知何據姑俟議禮者裁焉

田賦誌 里圖 戶口 地糧 解支附 驛遞

利津田賦分上中下三等粤稽禹貢則壤成賦之意其間酌古準今因時制宜立法務求其經久通變要歸於至善常使國計有裨民生俾獲輕徭薄賦圖稅糧徭里一備識開卷瞭然

里圖

明初分鄉為四鄉戶三十四里天順六年增至

四十里今因之

仁義鄉圖有十二在縣西南

望皆鄉圖有八在縣西北

永和鄉圖有十四在縣東北

務本鄉圖有六在縣東

戶口

明初戶捌千叁百伍拾陸口伍萬伍百伍拾伍丁隆慶壬申戶陸千伍百有捌口貳萬伍千叁百叁拾叁丁萬曆丙申戶貳萬壹千貳百叁拾叁口貳萬叁千貳百柒拾肆丁以此爲額順治肆年　撫按兩院　題明奉

旨除豁逃亡人丁壹萬壹百肆拾壹丁順治拾壹年新增人丁壹千捌百肆拾肆丁順治拾貳年至拾陸年增出新丁肆百陸拾玖丁康熙元年增出新丁伍百捌拾捌丁見在並新增人丁共壹萬陸千叁拾肆丁康熙叁年新增人丁壹百叁拾肆丁陸年新增人丁叁百玖拾伍丁康熙柒年內除海嘯淹死人丁壹拾壹丁奉文免派又

除鄉紳舉貢生員叁百陸拾貳丁實在當差人
丁壹萬陸千壹百玖拾丁每丁派銀壹錢壹分
伍厘共徵銀壹千捌百陸拾壹兩捌錢伍分

田賦

明初地叁千柒百肆拾柒頃柒拾貳畝陸慶陸
年叁千叁百伍拾肆頃伍拾玖畝柒分萬曆玖
年肆千陸百肆拾肆頃伍拾貳畝伍分捌厘崇
禎年間肆千肆拾柒頃陸畝貳分貳厘零比照
萬曆年間少額地伍百玖拾柒頃肆拾陸畝叁
分止存地肆千肆拾柒頃陸畝貳分
原額上地壹千陸百貳拾柒頃玖拾陸畝伍分
捌厘捌毫順治肆年　撫按兩院　題明奉
旨除荒上地柒百肆拾叁頃叁拾柒畝玖分陸厘捌
毫叁絲順治拾貳年至拾陸年開墾上地柒百
肆拾壹頃壹畝貳分捌厘陸毫玖絲
荒上地貳頃叁拾陸畝肆分捌厘壹毫玖絲順
治拾伍年額外開墾下地貳頃叁拾陸畝陸分
捌厘於康熙肆年捌月內蠲上地數內起科

實在成熟上地壹千陸百貳拾柒頃玖拾陸畝
伍分捌厘捌毫每畝徵銀肆分柒厘陸毫零共
徵銀捌千柒拾伍兩捌錢陸分肆厘柒毫壹絲
每畝徵米壹升叁合壹勺壹抄零共徵米貳千
壹百叁拾伍石肆升貳合陸勺叁抄
原額中地壹千壹百叁拾捌頃捌拾伍畝捌分
叁厘叁毫順治肆年內　奉撥兩院　題明奉
旨除荒中地柒百伍頃玖拾陸畝伍分順治拾貳年
至拾陸年全開墾足訖每畝徵銀肆分壹厘壹
毫柒絲零共徵銀肆千陸百捌拾玖兩壹錢貳
分壹厘玖毫玖絲每畝徵米壹升捌勺捌抄伍
撮零共徵米壹千貳百叁拾玖石陸斗柒升捌
合肆勺柒抄肆撮
原額下地壹千貳百捌拾頃貳拾叁畝捌分伍
毫柒絲順治肆年　撫按兩院　題明奉
旨除荒下地壹百肆拾伍頃肆拾叁畝壹分壹厘叁
毫柒絲順治拾貳年至拾陸年全開墾訖順治
拾伍年額外開墾下地叁頃玖拾伍畝柒分貳

厘伍毫叁絲歸入下地一例起科每畝俱徵銀
叁分捌厘壹毫肆絲零共徵銀肆千捌百玖拾
捌兩玖錢貳分玖厘玖絲玖忽每畝徵米壹升
捌抄伍撮共徵米壹千貳百玖拾伍石壹斗肆
升伍合玖勺陸抄肆撮
內寄莊上地伍拾頃柒拾畝除正項在于頃
地畝內派徵外每畝外徵銀壹分捌厘共徵銀
玖拾壹兩貳錢陸分
寄莊下地叁拾頃壹拾畝除正項在于原額地
畝內派徵外每畝外徵銀捌厘肆毫共徵銀貳
拾伍兩貳錢捌分肆厘
寄莊下地叁拾壹頃壹拾畝除正項在于額外
地畝內派徵外每畝外徵銀伍厘肆毫柒絲共
徵銀拾柒兩壹分壹厘柒毫
丁地并加增漕糧潤耗共徵銀壹萬玖千陸百
伍拾玖兩叁錢貳分壹厘伍毫零徵米肆千陸
百陸拾玖石捌斗陸升柒合柒抄陸撮
額外荒地貳拾貳頃壹畝壹分玖厘玖毫

徵銀壹分共徵銀貳拾貳兩壹分壹厘柒毫玖
絲
以上通共徵銀壹萬玖千陸百捌拾壹兩叁錢
叁分叁厘肆毫玖絲
起運
夏稅折色銀壹千肆百陸拾叁兩捌錢陸分柒
厘
秋糧折色銀貳千捌百伍拾叁兩伍錢壹分肆
厘壹毫陸絲
馬草折色銀玖百肆兩貳錢柒分陸厘捌毫肆
絲
鹽鈔折色銀壹百貳拾捌兩陸錢捌分壹厘捌
毫
九厘銀貳千壹百捌拾兩壹分柒厘陸毫
民兵銀壹百玖拾貳兩
宗祿折色銀叁百柒拾貳兩
花絨折色銀壹拾兩貳錢貳分柒厘伍毫
本省民兵銀柒百叁兩捌錢伍分肆厘柒

絲零

順治玖年裁扣各役工食本縣修宅家伙銀壹百陸拾壹兩貳分伍厘貳
毫零歸入起運項下

順治拾貳年裁扣禮廳修宅家伙迎送上司傘
扇共銀壹拾捌兩歸入起運項下

順治拾叁年裁扣驛傳道皂隸工食本縣辦公
油燭迎送上司傘扇里甲三分之一巡檢弓兵
鄉飲廩膳三分之二立春桃符各衙門查盤上
司使客心紅歲考科舉生員童生搭棚朝
覲官吏盤費考滿文冊并撥補霑化縣巡檢弓兵
工食共銀肆百伍拾陸兩叁分陸厘肆毫零歸
入起運項下

順治拾肆年裁扣驛傳道皂隸里甲廳頭草料
並撥出傳覺丁糧共銀肆百伍拾壹兩玖錢捌
分歸入起運項下

順治拾伍年裁扣里甲糧協運城驛馬草料等
銀壹百貳拾捌兩肆錢陸厘歸入起運項下

順治拾陸年裁扣各官閏月俸銀共兩壹錢叁
分柒厘柒毫柒絲入起運項下
順治拾柒年裁扣考科舉生員童生搭棚舉
人車價進士舉人牌坊起送會試舉人公宴科
舉生員盤費迎賀新中舉人花紅並撥補平陰
壽張二縣進士舉人牌坊共銀肆拾貳兩柒錢
陸分柒厘陸絲歸入起運項下
康熙元年裁扣本縣並撥補霑化縣書辦工食
共銀壹百玖拾壹兩叁錢伍分陸厘貳毫陸絲
歸入起運項下
康熙貳年裁扣廩糧三分之一銀伍拾柒兩捌
錢陸分陸厘陸毫零歸入起運項下
康熙叁年裁扣本縣教諭俸薪齋夫馬草門子
工食並撥補霑化縣教諭齋夫馬草門子工食
共銀壹百叁拾陸兩陸錢玖分貳厘陸毫零歸
入起運項下
丁地餘剩銀伍百兩伍厘貳毫歸入起運項下
額外荒田銀叁拾貳兩叁厘玖毫玖絲歸入下

地起遲項下

光祿寺細粟米銀貳拾玖兩壹分貳厘貳

太僕寺馬價銀壹千捌百陸拾兩

種馬草料銀叁百陸拾兩

虞衡司料價銀肆百貳拾兩

水柴銀貳拾兩伍錢

胖襖銀壹百叁拾伍兩

單器德州衛料價銀肆拾捌兩

柴夫銀叁百伍拾兩叁錢

康熙柒年裁扣

文廟壇所等銀伍兩叁分壹厘玖毫伍絲零又

裁扣撥補霑化平陰壽張三縣各役工食孤貧

月糧布花進士舉人牌坊除荒缺額共銀貳百

捌拾伍兩捌錢叁分伍厘肆毫零歸回本縣改

爲丁地項下起解

戶部丙字地畝花絨貳斤壹拾肆兩肆錢陸分

伍毫徵銀貳錢叁厘貳毫陸絲

鋪墊銀貳分玖厘叁絲零　脚價銀壹厘陸毫

貳絲零

工部狐狸皮捌張肆分徵銀肆兩貳錢肆厘叁

絲零康熙捌年加皮叁厘貳毫加銀壹分伍厘

伍毫柒絲玖忽玖微

漕糧德州倉改兌本色正耗米壹千柒百柒拾

陸石叁斗玖升玖合柒勺零康熙捌年加增本

色米貳斗柒升貳合柒勺零

康熙拾壹年加閏耗本色米柒拾伍石玖斗貳

升陸合壹勺捌抄閏耗折色銀柒拾伍兩玖錢

貳分陸厘壹毫

蓆草銀壹拾叁兩陸錢陸分伍厘康熙捌年加

蓆草銀肆分肆厘肆毫

脚價銀貳百叁拾伍兩陸錢壹分伍厘零康熙

捌年加脚價銀柒錢陸分伍厘伍毫零

盤費銀壹百兩玖錢柒分柒厘捌毫零康熙捌

年加盤費銀叁錢貳分捌厘壹毫零

運軍行糧折色銀壹百叁拾伍兩貳錢玖分陸

毫零康熙捌年加銀肆錢玖分捌厘伍毫零

臨清倉本色正耗米貳千捌百壹拾陸石捌斗
叁升伍合捌勺零康熙捌年加增米肆斗叁升
叁合伍勺零
脚價銀肆百捌拾兩玖錢柒分壹毫零康熙捌
年加脚價銀壹兩伍錢陸分貳厘捌毫零
盤費銀壹百陸拾壹兩玖錢伍分玖厘叁毫零
康熙捌年加盤費銀伍錢貳分陸厘貳毫零
蓆草銀貳拾叁兩叁錢壹分貳厘叁毫零康熙
捌年加蓆草銀柒分伍厘柒毫零

德州常豐倉青萊兌派粟米折銀陸百叁拾玖
兩壹分叁厘捌毫零康熙捌年加粟米折色銀
貳兩叁錢陸分捌厘壹毫零
脚價銀壹兩貳錢柒分捌厘貳絲零康熙捌年
加脚價銀肆厘柒毫貳絲零
德州常豐倉粟米折銀壹百兩捌錢玖分陸厘
玖毫零康熙捌年加粟米銀叁錢柒分叁厘玖
毫零
脚價銀貳錢壹厘柒毫貳絲捌年加脚價銀

柒毫肆絲零

鹽運司民佃竈地銀貳百壹拾陸兩肆錢叁毫

零

脚價銀貳兩壹錢陸分肆厘零

以上起運本折正費

存留

起運折色脚價銀陸拾柒兩玖錢叁分貳厘捌

毫零康熙捌年加增折色脚價銀伍拾陸兩伍

錢伍分玖厘伍毫陸絲零

官俸役食實徵并本縣撥補除荒裁扣實存銀

壹千肆百壹拾柒兩柒錢陸分伍厘叁毫零

驛站里甲夫馬銀叁百肆拾壹兩壹錢伍分壹

厘伍毫零

雜支銀壹百玖兩伍錢玖分柒厘肆毫零

以上存留實徵除裁扣歸入起運外實存銀壹

千玖百玖拾叁兩壹錢陸厘陸毫伍絲

課稅

課程銀肆兩

班匠銀貳拾陸兩壹錢

當稅銀

牛驢抽稅銀

牙雜稅銀以上三項無定額

驛遞

明萬曆間原額驛馬拾陸匹騾捌頭順治肆年

奉　行汰減馬捌匹騾肆頭又於順治拾貳年

汰減馬肆匹騾肆頭止留馬肆匹走遞

附舊誌

按舊圖地丁充解錢糧新誌備載但錄存留者其中或全裁或半裁數年來沿革不一聊記其目以當餘羊之意云

李應甲曰古者經邦作賦即賦治兵制非不甚善也後世師其意定爲經濟以足國計以裕民生至周詳也迨綜核日繁供億不繼而於是荒蕪與嗟低離致歎前代往事已可概見矣況其海濱地鹵災祲見告利津尤甚焉者乎

國朝定鼎以來酌定規則編爲賦役全書解支存留

一準古制井井有序意蓋深遠哉特因國祚初
開元氣未裕物力未充規畫正當創造不得不
暫議裁扣茲又軍興旁午餉饋殷繁持籌者又
不得不再議再裁全裁要皆權宜一時非經濟
永久一旦地平天成古制釐然可攷而行也豈
得并其籍而廢之使全書缺然有餘憾乎爰編
綜厥舊額以志遺聞

存留

修理　龍亭帳幔儀仗錦衣花帽銀壹兩

修理　文廟壇所祭器歲派銀叁兩

國朝在新定經費錄內支給

驛傳道皂隸陸名每名工食銀柒兩貳錢連閏
攤派銀壹兩肆錢肆分共銀肆拾肆兩陸錢肆
分　本府知府步快二名每名工食柒兩貳錢
連閏攤派銀肆錢捌分共銀拾肆兩捌錢捌分
斗級一名工食銀柒兩貳錢連閏攤派貳錢肆
分共銀柒兩肆錢肆分　濟南府糧儲通判修
宅家伙銀拾兩　按院出巡協濟銀捌兩

按鹽三院修理銀叁兩　分守道筭手工食銀
叁兩陸錢　分巡道抄案書手工食銀拾肆兩
按察司皂隸肆名每名工食銀拾兩捌錢
本府皂隸肆名每名工食銀捌兩肆錢二項連
閏共銀柒拾玖兩叁錢陸分　本府修理衙門
陸兩壹錢肆分公費銀內支解　本府廣儲倉
斗級貳名每名工食銀拾貳兩查盤搬剝銀貳
兩連閏共貳拾陸兩捌錢　府學教官心紅銀
壹兩　武定守備紙劄銀貳兩伍錢陸分以上俱載

國朝俱裁革充解戶部
本縣知縣俸銀貳拾柒兩肆錢玖分照伍年二
閏扣筭每年攤派銀玖錢壹分陸釐叁毫共銀
貳拾捌兩肆錢陸釐叁毫
薪銀叁拾陸兩又每年派閏壹兩貳錢共銀叁
拾柒兩貳錢
心紅紙張油燭銀叁拾兩
修宅家伙銀貳拾兩

迎送上司傘扇銀拾兩

吏書拾貳名每名工食銀拾兩捌錢該銀壹百

貳拾玖兩陸錢連閏攤派每年肆兩叁錢貳分

共銀壹百叁拾叁兩玖錢貳分

門子貳名每名工食銀柒兩貳錢連閏銀肆錢

捌分共銀拾肆兩捌錢捌分

皂隸拾陸名每名工食銀柒兩貳錢連閏每年

派銀叁兩捌錢肆分共銀壹百拾玖兩肆分

馬快捌名每名工食銀拾捌兩該銀壹百肆拾

肆兩連閏每年派銀肆兩捌錢共銀壹百肆拾

捌兩捌錢

民壯伍拾名每名工食銀柒兩貳錢連閏派銀

拾貳兩共銀叁百柒拾貳兩

燈夫肆名每名工食銀柒兩貳錢連閏派銀玖

錢陸分共銀貳拾玖兩柒錢陸分

看監禁卒捌名每名工食銀柒兩貳錢連閏派

銀壹兩玖錢貳分共銀伍拾玖兩伍錢貳分

修理監倉銀貳拾兩

轉傘扇夫共名每名工食銀柒兩貳錢每年閏
派壹兩陸錢捌分共銀伍拾貳兩捌分
庫書壹名工食銀拾貳兩連閏銀肆錢共
兩肆錢
倉書壹名 與庫書同
庫子肆名每名工食銀柒兩貳錢連閏每年派
銀玖錢陸分共銀貳拾玖兩柒錢陸分
斗級肆名 與庫子同
軍糧縣丞俸銀貳拾肆兩叁錢貳釐帶閏每年
派銀捌錢壹分陸絲陸忽共銀貳拾伍兩壹錢
壹分貳釐陸絲陸忽
薪銀貳拾肆兩照五年二閏扣算每年派閏月
銀捌錢共銀貳拾肆兩捌錢
書辦壹名工食銀柒兩貳錢帶閏每年派銀貳
錢肆分共銀柒兩肆錢肆分
門子壹名 與書辦同
皂隸肆名每名工食銀柒兩貳錢帶閏派銀叁
錢陸分共銀貳拾玖兩柒錢陸分

馬夫壹名 與書辦同

典史俸銀拾玖兩伍錢貳分帶閏每年派銀陸錢伍分柒毫共銀貳拾兩壹錢柒分柒毫

薪銀拾貳兩帶閏每年派銀肆錢共拾貳兩

錢

書辦壹名 與縣丞同

門子壹名 與縣丞同

皂隸肆名 與縣丞同

馬夫壹名 與縣丞同

本縣豐國鎮巡檢俸銀 與典史同

薪銀 與典史同

書辦壹名 與典史同

皂隸貳名工食閏派 與典史每名同

寧海永阜豐國三場大使俸銀每員每年各與典史同共銀陸拾兩伍錢壹分貳釐

薪銀每員每年各與典史同共銀叁拾柒兩貳

錢

書辦各壹名 與典史同

皂隸各貳名工食閏派各與典史同

縣學教諭訓導每員每年俸銀拾玖兩伍錢貳分該銀叁拾玖兩肆分照五年二閏扣算每年派閏月銀壹兩叁錢壹釐叁毫共銀肆拾兩叁錢肆分壹釐叁毫

薪銀每員每年拾貳兩連閏每年派銀捌錢共銀貳拾肆兩捌錢

齋夫陸名每名銀拾貳兩該銀柒拾貳兩帶閏每年派銀貳兩肆錢共銀柒拾肆兩肆錢

膳夫貳名每名銀拾貳兩帶閏派銀壹兩叁錢叁分貳釐共銀肆拾壹兩叁錢叁分貳釐

門子伍名掌教叁名分教貳名每名工食銀柒兩貳錢帶閏每年派銀壹兩貳錢共銀叁拾柒兩貳錢

學書壹名與縣丞書辦同

教官貳員每員喂馬草料銀拾貳兩共銀貳拾肆兩

里甲夫馬舊編走遞青夫拾肆名連閏工食共

銀壹百拾伍兩柒錢貳分玖釐陸毫走遞白夫
拾捌名內實力拾貳名聽僱陸名工食連閏共
銀貳百貳拾兩捌錢走遞馬捌疋內實力肆匹
聽僱肆匹工料連閏共銀壹百柒拾捌兩玖錢
叁分貳釐捌毫走遞騾肆頭工料連閏共銀捌
拾貳兩陸錢陸分伍釐陸毫以上共銀伍百玖
拾捌兩壹錢貳分捌釐
走遞騾肆頭每頭草料銀拾肆兩肆錢帶閏每
年派銀壹兩玖錢貳分共銀伍拾玖兩伍錢貳
分
走遞白夫拾貳名每名工食銀拾貳兩帶閏派
銀肆兩捌錢每年共銀壹百肆拾捌兩捌錢
走遞青夫陸名每名工食銀捌兩連閏銀壹兩
陸錢共銀肆拾玖兩陸錢
走遞馬夫肆名每名工食銀拾貳兩連閏銀壹
兩陸錢共銀肆拾玖兩陸錢
撥馬牌子壹名工食銀拾貳兩帶閏每年派銀
肆錢共銀拾貳兩肆錢

鞍屜棚廠檔鋪等項銀捌兩

撥協

調城驛馬叁匹每匹草料銀叁拾陸兩連閏派

銀叁兩陸錢共銀壹百貳拾壹兩肆錢捌釐

捌釐共銀壹百貳拾壹兩肆錢捌釐

司兵總鋪司壹名兵貳名彭家侯家三鋪司兵

各壹名每名叁兩兵每名肆兩該銀貳拾伍兩

帶閏銀捌錢貳分捌釐共銀貳拾伍兩捌錢貳

分捌釐

弓兵豐國鎮巡檢司貳拾名每名工食柒兩貳

錢帶閏肆兩捌錢共銀壹百肆拾捌兩捌錢

祭祀

文廟銀肆拾兩　啓聖祠叁兩陸錢名宦鄉賢祠

各貳兩

社稷山川邑厲三壇各拾兩虬蜡廟壹兩伍錢

神廟貳兩共銀捌拾壹兩壹錢

驚蟄霜降祭旗賞操等項銀肆兩

鄉飲銀拾貳兩

本縣廩生貳拾名每名歲支廩糧銀[illegible]
該銀壹百陸拾捌兩照五年一閏扣[illegible]年[illegible]
派閏月銀伍兩陸錢共銀壹百柒拾叁兩陸錢

縣學

文廟香燭銀貳兩伍錢貳分
鞭春土牛花杖銀叁兩
立春桃符門神公[illegible]等項銀叁兩
各衙門查盤并審錢[illegible]恤刑造冊紙張銀拾
兩
徵派錢糧赤曆由帖紙張銀伍兩
造報年終文冊紙張銀叁兩
審編均徭油燭柴炭榜冊紙張工食銀叁兩
朔望日下學講書紙劄銀叁兩
朔望日行香紙課銀壹兩
刷卷登答造冊等項銀伍錢
上司使客心紅紙劄油燭柴炭廩糧下程中伙
小飯備用等項銀柒拾兩如有支剩[illegible]
歲考科舉生員童生搭棚造冊供給[illegible]

生員花紅紙筆并新進生員披紅彩旗等項歲派銀叁拾伍兩并按臨協濟本府及考校處所一切應用銀兩俱在此內

季考生員供給花紅紙筆銀拾兩

新官到任祭神並酒席正官銀叁兩佐貳首領教官伍員各貳兩共銀拾叁兩歲派銀肆兩叁錢叁分攤派府學教官銀壹錢解歷城縣支共銀肆兩肆錢叁分外有奉裁到導壹員銀扣裁解

孤貧貳拾名口每名口月糧銀貳兩伍錢貳分連閏每年派銀壹兩陸錢捌分共銀伍拾貳兩捌分

孤貧冬衣布花銀叁兩

貳年一辦

歲貢銀拾捌兩

歲貢生正副盤費歲派銀貳兩

歲貢生迎賀旗扁花紅酒席等項歲派銀貳兩

伍錢

叁年一辦

舉人車價銀拾兩

進士舉人牌坊武舉盤費長夫銀貳拾兩

起送會試舉人公晏花紅銀壹兩叁錢叁分

科舉生員酒席盤費等項銀捌兩

迎賀新中舉人花紅酒席等項銀貳兩

朝覲官吏盤費銀貳拾叁兩叁錢叁分

朝覲考滿文冊紙劄并擡冊夫役工食銀叁[illegible]

[illegible]捌分

謄錄書手對讀生員工食銀壹兩貳錢

押囚官吏盤費銀貳兩

舊編原有以後奉裁以下拾肆款

運司柴薪皂隸肆名每名工食銀拾貳兩該銀

肆拾捌兩連閏月銀壹兩陸錢共銀肆拾玖兩

陸錢

本縣修理察院并各衙門家伙傘轎公座圍裙

坐褥等項銀陸兩

本縣正堂并佐貳首領冬月火炭銀陸兩

上司羨廩本縣并儒學銀貳拾兩
府庫鹽鈔銀壹百捌拾貳兩叁錢柒分柒釐伍
毫帶閏銀陸兩柒分壹釐肆毫共銀壹百捌拾
捌兩肆錢肆分捌釐玖毫
存剩廣儲倉小麥舊編銀壹百肆拾玖兩叁分
陸毫壹絲柒忽叁微伍纖
察院出巡駐劄其守巡各道及查盤理刑一時
并臨協濟銀捌兩
裁汰本府馬政廳皂隸伍名連閏共銀叁拾柒
兩貳錢
裁汰儒學訓導壹員共銀貳拾兩壹錢柒分柒
毫
薪銀拾貳兩肆錢
喂馬草料銀拾貳兩
新官到任祭神并酒席訓導壹員貳兩歲派銀
陸錢陸分柒釐
本縣看守廟祠門子
文廟壹名銀陸兩　啓聖祠敬一亭名宦鄉賢祠

共壹名肆兩布按分司各壹名每名壹兩該銀
拾貳兩帶閏月銀肆錢共銀拾貳兩肆錢
六房日用一應呈上公文并造報賢否循環文
冊紙張封袋青殼等項銀肆拾兩
存留原額共銀伍千肆百陸拾捌兩玖錢玖分
肆釐貳毫玖絲捌忽陸微伍纖

利津縣新誌卷之五

職官誌 縣令 邑佐 師儒 巡檢司 鹽課司

國家設官分職以爲民也民所恃以休養而生
息之者繫惟守令是賴而教化則師儒董之至
夫丞尉戎醫各有攸司凡分涖茲土者咸列其
名籍及任之年月一以存官秩一以昭法守也
其間有或遺者無徵也
元稱知縣曰尹以下曰尉曰主簿曰典史儒學
官曰教諭明官制知縣一員縣丞一員主簿一

員弘治年間裁革一員隆慶年俱裁典史一員
儒學教諭一員訓導二員天啓年間裁革訓導
一員
國朝知縣一員縣丞一員典史一員儒學教諭訓導
各一員康熙三年裁去教諭專設訓導一員巡
檢司巡檢一員鹽課司寧海場大使一員永阜
場大使一員豐國場大使一員　附吏吏戶禮
兵刑工各典吏一名鹽法科馬政科承發司各
典吏一名戶房官倉各司吏一名官庫庫吏一
名縣丞衙典史衙儒學巡檢司各攢典一名
元
縣尹
高謙亨字益之直隸深州人由省舉至元間任
見祀名宦祠
事見宦蹟
張著字彥明鹿邑人由經義科至正間任倜儻
有爲興起學校廟廡齋堂煥然一新見碑記
射
比吉反至正間任

夏慈至正間任

僧家奴至正間任

主簿

買奴至正間任

典史

朱世昌至正間任

張志至正間任

王沂至正間任

明

知縣

林海霖本縣仁義鄉人洪武年間由人材任有傳

尤登字冲霄遼東衛洪武年間由監生任

李雲鳳字廷祥潞州人洪武年間由人材任

姚志寧字孟安蒲州人永樂初由進士任有傳

劉鉞字用光岐山人永樂初由歲貢任

許政字庭用棗强人永樂間由監生任

陳泰字世寧睢州人永樂末由進士任

李鼎字朝用鈞州人宣德間由儒士任

梅興字文盛河南尉氏人舉人任宣德間由舉人任

畢忠字庭臣固安人正統間由舉人任有傳

回義字子宜南河人景泰間由舉人任

蔡頑字毓之江都人景泰間由舉人任

王容字以賢薊州人天順間由舉人任

賀惠字濟之安陽人天順間由舉人任

儲韋字佩之睢寧人成化間由舉人任

蘇慶字崇善安東人成化間由進士任以御史左遷

陶悅字以公宣城人成化間由舉人任

陶福字天祿浙江臨海人成化間由舉人任有傳

胡昭字子明寧鄉人成化年由歲貢任

楊弘字德寬豐潤人成化間由舉人任

孔昱字文明慈谿人弘治間由舉人任

楊儉字節夫河南儀封人弘治四年由舉人任有傳

孫鑄字範之渭南人弘治五年由舉人任

王嵩字允高武陟人弘治九年由舉人任刑罰得中士民懷惠陞安慶府通判

丁慶字從善海州人弘治十五年由歲貢任

朱表字民望太倉州人弘治十八年由進士任後陞主事

沈禎清水人正德五年由歲貢任

李祥靈壽人正德十二年由歲貢任

龐舜卿代州人正德十四年由舉人任

魏珊江都人正德十五年由歲貢任

劉滿朝同州人嘉靖二年由舉人任

樊經萬全人嘉靖五年由歲貢任

呂昭建平人嘉靖七年由歲貢任

戚大英羅山人嘉靖十一年由舉人任

曾元清漳浦人嘉靖十二年由歲貢任

梅獻太順人嘉靖十四年由歲貢任

陳琅武進人嘉靖十七年由官生任

趙思聰延長人嘉靖十九年由監生任

楊道南閩縣人嘉靖二十二年由舉人任歷陞濟南府通判

胡寅賢盧陵人嘉靖二十五年由歲貢任

樊維進賢人嘉靖二十七年由舉人任

楊啓芳字汝含直隸寶應人嘉靖二十九年由舉人任有傳

許時雍井陘人嘉靖三十五年由舉人任

張煥修武人嘉靖三十九年由歲貢任

張銅保安人嘉靖四十二年由歲貢任

劉必誠汲縣人嘉靖四十年由舉人任

畢三留井陘人隆慶三年由歲貢任

賈光大字實甫河南杞縣人隆慶五年由舉人任有傳

郭騰獲鹿人萬曆二年由舉人任

殷世盛直隸贊皇人萬曆七年由歲貢任修城有功

趙喬齡山西蒲縣人萬曆十一年由歲貢任

宋才直隸肥鄉人萬曆十二年由舉人任

王與光山西蒲縣人萬曆十七年由歲貢任

李茂春直隸任丘人萬曆十八年由舉人任

周大年山西陽曲人萬曆十九年由舉人任陞萊州府通判

王萬選直隸內黃人萬曆二十四年由選貢任調陝西延川縣知縣

馮執中宇允甫廣東東安籍恩平縣人萬曆二十六年由舉人任

趙開蒙直隸霸州人萬曆年由舉人任

楊名顯陝西富平人萬曆年由舉人任

蕭大成河南陝州人萬曆年由舉人任陞淮安府同知

李瀚河南商丘人萬曆年由舉人任陞江西袁州府同知

[illegible]直隸長垣人萬曆年由舉人任

參天麟 北直任丘人 順治十年由舉人任 陞濟江撫州府同知

周日强 直隸蠡縣人 天啓年由舉人任有傳

劉文煥 陝西宣府人 天啓年貢任陞通判

張炳星 河南洛陽人 崇禎年由貢任陞審理

王紹熙 陝西西安人 崇禎年由舉人任陞西城兵馬

韓景星 北直長垣人 崇禎年由貢任陞永寧州知州

張鑑 北直滿城人 崇禎年由貢任

樂徵聲 江西臨川人 崇禎年由舉人任城陷被難

王楚掄 大名府長垣人 崇禎年由進士任卒于任

國朝

馮皐柔 山西蒲州人 順治初年由舉人任

許養高 遼東人 順治二年任陞保定府知府有傳

王維新 字興周 遼東人 順治三年任歷陞揚州鹽政道

何世魁 字見庵 遼東人 順治五年任

吳志强 字健侯 遼東廣寧人 順治九年任

劉星煥 字斗垣 陝西環縣人 順治十三年由貢任

李元長 字長卿 河南息縣人 順治十七年由貢任

張文熒 字孟巖 順天通州人 康熙元年由拔貢任

金以振字於泰浙江義烏人康熙七年由貢任

劉奇蘊廣東新會人康熙十年由舉人任

韓文煜字青藜滿洲籍河南唐縣人康熙十一年由舉人任

李應甲字鳳山廣東[illegible]人[illegible]士康熙十二年任[illegible]中書[illegible]司務錄皇旗教習[illegible]歷任四年陞膠州知州

黃章字[illegible]康熙十[illegible]年任[illegible]

縣丞

李文文安人洪武間由人材任

練達建昌人永樂間由監生任

楊遵乾州人宣德間由監生任

戴剛鉛山人正統間由儒生任

黃諫長洲人景泰間由監生任

田疇鷄澤人天順間由監生任

趙琳永清人成化間由監生任

李銘清苑人成化間由監生任

朱海新城人成化間由監生任

吳龍邢臺人弘治元年由監生任

賈煥河間人弘治五年由監生任

丁鑄慶雲人弘治十三年由監生任

[illegible]彥昭客城人正德五年由進士任有傳

[illegible]庶任丘人正德五[illegible]

潤滋 寧津人正德十年由監生任
二年由監生任

袁隆 義烏人正德十年由監生任
六年由監生任

沒魯 廣西人嘉靖元年由歲貢任
年由歲貢任

王紀 房山人嘉靖四年由監生任
年由監生任

謝滄 懷遠人嘉靖五年由監生任
年由監生任

王傑 龍游人嘉靖七年由吏員任
年由吏員任

王景 光山人嘉靖十年由監生任
一年由監生任

王琦 太原人嘉靖十年由監生任
五年由監生任

岳鳳 臨城人嘉靖十年由監生任
七年由監生任

郭紀 真隸人嘉靖二十年由歲貢任
十年由歲貢任

翁增 長壽人嘉靖二十年由監生任
三年由監生任

郝文章 保德人嘉靖二十年由監生任
六年由監生任

韓詔 潼關人嘉靖三十年由歲貢任
十年由歲貢任

劉節 交河人嘉靖三十年由歲貢任
二年由歲貢任

詹微 太湖人嘉靖三十年由吏員任
七年由吏員任

杜應元 贊皇人嘉靖四十年由歲貢任
一年由歲貢任

王垠 分水人嘉靖四十年由歲貢任
五年由歲貢任

洪卓 徽州人隆慶三年由監生任

谷濟物 晉州人隆慶五年由歲貢任

張志 南河人萬曆二年由監生任

馬仁 武進人萬曆三年由吏員任

鄭世臣 直隸房山人萬曆七年由歲貢任歷陞膠州同知

李浹 信陽人萬曆十一年由歲貢任

吳廷葵 西寧衛人萬曆十四年由歲貢任

易弘遠 武陵人萬曆十九年由吏員任

楊世良 會稽人萬曆二十四年由吏員任

郝持 河南林縣人進士郎中左遷萬曆二十六年任

沈暐 直隸合肥縣人萬曆二十七年由吏員任

王嘉綬 萬曆年任

傅諫 萬曆年任失籍

江涍 由貢崇禎年任

王國昌 直隸永平府人由功貢任有傳

國朝包守恒 直隸宛平人順治初年由貢任

王鴻陞 福建惠安人順治四年由貢任

陳朝鍾 浙江山陰人

南之傑 湖廣蘄水縣人由貢任歷陞長山知縣

馬成變 山西蔚州人由貢任

王望 景陵人貢以州同改授康熙七年任

主簿

李士元 歷城人洪武間人材任

姚琛 陽城人由監生任

胡霖 博野人宣德年由吏員任

賈祥 洪洞人正統年由監生任

曹瑀 白河人由監生任

朱玉 新蔡人景泰年由監生任

劉整 潼關人景泰年吏員任

王瑀 禹州人天順年監生任

高寧 高陽人天順年監生任

馬通 汝陽人天順年監生任

周旭 奉化人成化年監生任

趙瑾 朝邑人成化年監生任

王浩 冀州人成化年吏員任

張進 屯留人成化年監生任

常紀 徐溝人成化年監生任

王綸 陝州人 監生任 成化年

張洪 昌平人 監生任 成化年

王敏 獲鹿人 監生任 成化年

趙愷 澤州人 由監生任 成化

傳賢 慶陽衛人 七年監生任 弘治

程弘 清苑人 監生任 弘治

李政 靈丘人 監生任 弘治

許英 平安人 監生任 弘治

劉弘 直隸人 監生任 弘治

劉宗智 任丘人 監生任 正德

喬久中 安邑人 監生任 正德

王敏 直隸人 監生任 正德

趙鑑 棗強人 四年吏員任 嘉靖

李尚志 新城人 八年監生任 嘉靖

王鶴齡 太平人 五年監生任 嘉靖十

郭晃 孟津人 七年監生任 嘉靖十

張機 寧夏人 十年歲貢任 嘉靖二

蘇相 汲縣人 十五年監生任 嘉靖二

王尚儒 邢臺人嘉靖二十九年歲貢任二

裴得祿 淇縣人嘉靖三十年監生任三

蔣輔 涇陽人嘉靖三十四年吏員任三

汪相 懷寧人嘉靖三十八年吏員任三

羅至文 興寧人嘉靖四十二年知印任四

徐暉 永康人隆慶元年監生任

王來啓 東明人隆慶四年監生任

商霽 汝陽人隆慶六年監生任

范宗魯 祁縣人萬曆年任自此載筆

典史已前無考

張璉 涇縣人永樂年吏員任

孫琛 華容人正統年吏員任

李禎 石州人景泰年吏員任

單成 桃源人天順年吏員任

龐佐 偃師人成化年吏員任

陳璘 仁和人成化年吏員任

李忠 通州人成化年吏員任

吳文 趙州人成化年吏員任

荷敷 雕寧人弘治年吏員任
王政 壺關人弘治年吏員任
仲源 清河人弘治年吏員任
蕭儀 失籍弘治年吏員任
黃寶 合肥人正德年吏員任
解玘 失籍正德年吏員任
曾恩 會稽人正德年吏員任
韓子興 崞縣人嘉靖年吏員任
郭瑢 懷嘉人嘉靖年吏員任
邢謙 武安人嘉靖年吏員任
李寶 武清人嘉靖年吏員任
廉佩 武陟人嘉靖年吏員任
李錫 永年人嘉靖年吏員任
張朝翰 新鄉人嘉靖年吏員任
任廷貴 汾州人嘉靖年吏員任
胡尚千 涇陽人嘉靖年吏員任
陳加詠 鄢陵人嘉靖年吏員任
黃天理 黟縣人嘉靖年吏員任

朱俊甫 廬陵人隆慶年吏員任

孫應龍 通州人萬曆年吏員任

劉加謨 昌黎人萬曆七年吏員任

潘 浪 山陰人萬曆十一年吏員任

賈啓念 霍丘人萬曆十六年吏員任

党 選 膚施人萬曆二十一年吏員任

薛夢庚 閬鄉人萬曆二十三年吏員任

張本論 南樂人萬曆二十五年吏員任

萬 敷 萬曆年吏員任

黃 璋 萬曆年吏員任

丁三任 江西人萬曆年吏員任

徐楚彥 萬曆年吏員任失籍

郭一元 陝西人萬曆年吏員任

支大光 萬曆年吏員任

李儼爵 天啓年吏員任

何可及 崇禎年吏員任

徐 閏 崇禎年吏員任以上失籍

周文郁 山西人崇禎年吏員任

國朝

王鎮 失籍順治年由吏員任

陳惠廸 浙江人順治年由吏員任

尉元初 宜府人順治年由吏員任

徐自尚 浙江山陰人康熙年由吏員任

郭永固 陝西富平人康熙年由吏員任

師儒

教諭

李思道 本縣仁義鄉洪武年人材任

文秀 平陽人洪武年監生任

戴中孚 崇安人永樂年舉人任

司馬符 會稽人永樂年舉人任

張欽 襄陽人宣德年舉人任

張瓛 永新人宣德年儒士任

徐禮 閩縣人正統年舉人任

安綱 武鄉人正統年舉人任

王憲 靈壽人景泰年舉人任

陸宣 崑山人天順年儒士任

袁純　吉水人天順年儒士任

張完　奉新人成化六年監生任

樊錡　山陰人成化十二年舉人任

陳仲成　字克修代州人舉人任有傳

婁紀　嘉禾縣人舉人任

趙鏗　臨海人弘治六年由舉人任有傳

蕭鳳　順義人正德三年舉人任

許建　合肥人正德八年歲貢任

劉述　湯陰人正德十六年歲貢任

楊景明　澠池人嘉靖六年歲貢任

張珂　湯溪人嘉靖九年歲貢任

李蕚　絳州人嘉靖十三年歲貢任

唐本　沛縣人嘉靖十六年歲貢任

袁軒　曲州人嘉靖二十三年歲貢任

徐滋　臨海人嘉靖三十年貢士任有傳

楊鈞　懷遠人嘉靖三十三年歲貢任

王樞　鈞州人嘉靖三十五年歲貢任

李昇　鞏昌人嘉靖三十七年歲貢任

劉大本 平涼人嘉靖三十七年歲貢任

崔梓 光州人嘉靖三十九年歲貢任

盛錡 阜城人嘉靖四十三年歲貢任

夏尚忠 沐陽人嘉靖四十五年任

楊珍 靜樂人隆慶三年歲貢任

王作賓 樂安人隆慶年任

曹松 林縣人萬曆元年任

宋墝 清苑人萬曆四年任

劉白 昌樂人萬曆七年任

李先芳 普定衛人萬曆十一年陞安陸縣知縣舉人任

何詩 荆州府人舉人萬曆十四年任戊子聘典山西文衡陞南京國子監助教

林懷國 安溪人萬曆二十一年舉人任陞龍川縣知縣

朱堯時 字景熙雲南永昌人萬曆二十四年由舉人任丁酉聘典河南試

郡永豐 字子醇夏津人萬曆二十八年歲貢任

李森芳 定陶人萬曆三十九年任

岳崇德 遼東人萬曆四十五年歲貢任

黃子淳 曲阜人天啓元年任

熊喆 富順人天啓四年舉人任

孔聞謹曲阜人崇禎年任貢

剛克明江南巢縣人崇禎年歲貢任

公家佐蒙陰人崇禎年歲貢任

顏嗣禎曲阜人崇禎末年任歲貢

國朝潘士璋宛平人順治元年由舉人任歷陞主事

王復茂鄆城人順治八年任貢

陳培猷堂邑人順治十一年任貢

楊其淵招遠人順治十四年舉人任

宋啓元文登人順治十六年舉人任

訓導

明

劉祥徐州人洪武年人材任

劉嵩蔚州人洪武年歲貢任

吳恭洛陽人永樂年儒士任

黃粹汲縣人宣德年歲貢任

楊名定海人正統年歲貢任

余寶大安州人景泰末舉人任

曹建仁和人天順年歲貢任

曹立　富陽人成化年歲貢任
梁廸　山陽人成化年歲貢任
顧忠　定遠人成化年歲貢任
章忠　沐陽人成化年歲貢任
黃能　安陽人弘治年由舉人任
劉瑾　鄭州人弘治年歲貢任
黃堂　宣城人正德二年歲貢任
董濬　江西人正德七年任有傳
劉紀　清苑人正德八年任

郝堂　寶坻人正德十六年歲貢任
李大純　平鄉人嘉靖三年歲貢任
王忠　真定人嘉靖四年任歲貢
李實　真定人嘉靖五年歲貢任
曹澍　丹徒人嘉靖九年任歲貢
費琛　銅陵人嘉靖十年任歲貢
朱邦濟　新鄉人嘉靖十八年任貢
張松　商城人嘉靖十九年任貢
王江　鄖臺人嘉靖二十四年任

王仲節 郟縣人嘉靖二十四年歲貢任

張河 汲縣人嘉靖二十八年任貢

管第 新安人嘉靖三十一年歲貢任

李思忠 大同人嘉靖三十五年任貢

劉銑 孟縣人嘉靖三十八年任貢

洪啓範 宣城人嘉靖三十九年任貢

連尚清 泌水人嘉靖四十一年貢任

諸天祥 順天人嘉靖四十二年歲貢任

彭大中 順天人嘉靖四十三年歲貢任

李仁 浮山人隆慶元年歲貢任

張梓 通州人隆慶二年歲貢任

潘應科 浦城人隆慶四年歲貢任

駱棟 於潛人隆慶六年歲貢任

楊林 虹縣人萬曆年歲貢任陞平陰縣教諭

羅文章 光山人萬曆年歲貢任陞教諭

王休民 淅川人萬曆年歲貢任

劉鐵 [illegible]陽人萬曆年歲貢任

[illegible] [illegible]縣人萬曆年歲貢任

唐桂[illegible]人萬曆年貢任失籍

邢楠[illegible]年歲貢任萬曆

紀公遜恩縣人萬曆年人陞歷城縣教諭

梁拱元定襄人萬曆年歲貢任

胡九思安州人萬曆年歲貢任

周讓陸人萬曆年歲貢任

王嘉祥字嗣興聊城人二十五年貢士任

王拱極字汝麗黃縣人萬曆二十五年貢士任

胡來庭萬曆三十一年歲貢任失籍

王三接萬曆三十五年歲貢任失籍

楊三才萬曆三十八年歲貢任失籍

王國彥萬曆四十一年歲貢任失籍

吳來朝天啓年歲貢任失籍

周登高壽張縣人天啓年任歲貢

朱在鉞崇禎年任失籍歲貢

王遠舉朝城人崇禎年任歲貢

郭[illegible]失名崇禎[illegible]年任籍初縣任缺國變

李[illegible]高[illegible]任後[illegible]松溪知縣順治年入

李若玉[illegible]九年由歲貢任

鞠穎品莘縣人順治十三年由歲貢任

鄭時俊樂安縣人康熙四年由歲貢任

孔尚賓曲阜縣人康熙七年由歲貢任

蔣桂東東昌府濱州范縣人由歲貢任

利津縣新誌卷之六

辟舉誌 辟薦 科貢 例掾 武階 貤封

古者立賢無方惟貴於得人以故網羅賢豪固重科目一途而辟舉例薦掾史端人哲士亦往往出於其中茲故表而紀之過鴈遺聲一代之人足爲一代重矣

辟薦

元

王懋德至正年間由繼途知長山縣事省刑勸農設禁止不急之務民安樂[illegible]

頌之

楊鑒 世襲子也事聚歸元以功補濱棣路總管御前鹽場提充濱鹽副使

田復榮 由學生擢陝西路三原縣訓導至正中陞管茶提舉司提舉碑記猶存

楊之翰 字子政鑒之子也父卒諸路廉訪使以翰有才名奏授父秩充濱鹽副使奉領採訪使後以都運薦授樂安鹽運使爲人廉介有爲奉公守法與人忠實不欺居理財之任三十年家無餘貲時以賢能稱之見碑記

馮伯寬

王昇 由令史授集賢直學士亞中大夫輕車都尉追封鄆郡侯尋加中大夫河南江西行中書省參知政事護軍追封鄆郡公詳見碑文

明

林海霖 洪武間由人材任本縣知縣

李思道 本縣儒學教諭洪武間由人材任學行端莊威儀嚴肅師範

霍從道 洪武間由人材任萊州府經歷

趙思明 洪武間由人材任鳳翔府大使

陳義 永樂間由人材任戶部主事

于嵩 永樂間由人材任松江場大使

程月 永樂間由人材任鳳翔府倉大使

進士

元

楊世傑至正間進士自幼嗜讀書大成甫登仕籍[illegible]見[illegible]記

明

李芳聰之子成化十二年丙戌進士初授監察御史終江西參使見宦蹟

李順孫潔之子正德十二年丁丑科進士見鄉賢傳

田玉禎之子正德十五年庚辰科進士見鄉賢傳

王聘嘉靖二年癸未科進士見鄉賢傳

紀繡嘉靖五年丙戌科進士見鄉賢傳

李培萬曆十七年己丑科進士見鄉賢傳

顧四明萬曆二十三年乙未科進士見鄉賢傳

李植崇禎七年甲戌科會魁任北直博野縣知縣補陝西韓城縣知縣行取山西道御史

國朝起河南道御史巡按河南祀鄉賢見後列傳

國朝

魏冒順治六年己丑科進士任福建甌寧縣知縣在任二載擢按交趾下部紀錄隨丁內艱歸以目疾不復出

鄉舉

王斌以書經中洪武[illegible]科任富陽知縣[illegible]

孟貫以書經中[illegible]三年乙酉科

隆英 以春秋中永樂太年戊子科見鄉賢傳

王英 以書經中永樂十二年甲午科見列傳

楊威 以詩經中永樂甲午科任鳳陽教授

程鵬 以詩經中永樂甲午科任吳縣知縣

王韶 以禮記中永樂甲午科

李聰 以書經中永樂年丁酉科見列傳

張晟 以禮記中永樂丁酉科任東鹿知縣

梅芳 以禮記中永樂丁酉科

王拯 以詩經中永樂庚子科

趙畿 以詩經中永樂癸卯科任井陘縣知縣

黃琮 以詩經中永樂癸卯科任寶坻知縣

裴和 以書經中宣德丙午科任西華縣教諭

馬聰 以書經中正統戊午科任四川提舉

隆琦 以禮記中景泰癸酉科任大興縣知縣

張瓚 以詩經中景泰丙子科任山西教諭見列傳

李應宗 以春秋中天順己卯科任河南南陽府教諭見列傳

李芳 以春秋中成化壬午科

奎通 以春秋中成化乙酉科任安東縣知縣

許泉 以禮記中成化四年戊子科任吉州判官

田禎 以禮記中弘治己酉科任陝西邠州學政終襄府右長史授四品服色

劉銓 以書經中弘治戊午科

許琛 以詩經中弘治戊午科

李潔 以書經中弘治戊午科任大興學教諭

魏綸 以詩經中正德二年丁卯科見列傳

李順孫 正德八年癸酉科有傳

田玉 正德十四年己卯科

紀繡 同己卯科

三聘 嘉靖元年壬午科有傳

初騏 嘉靖七年戊子科任祥符知縣

尹棲莘 嘉靖十三年甲午科

王立身 嘉靖四十三年甲子科歷任平陽府同知有傳

王甲 聘之子隆慶元年丁卯科有傳

李芬春 同丁卯科

蓋儁 萬曆七年己卯科任莒州學正改永寧州學正陞隴西縣知縣

李培 以詩經中萬曆十六年戊子科有傳

隆孔淪 以詩經中萬曆戊子科

郭修德 以書經中萬曆戊子科任安仁知縣陞河南汝州知州

顧四明 以書經中萬曆甲午科

王汝樞 以書經中萬曆甲午科

李植 以書經中天啓四年甲子科有傳

王庚 以書經中天啓丁卯科任郟城學正陞山西代州知州

傅繼說 以詩經中天啓丁卯科任陝西膚施知縣

張羅英 以詩經中崇禎庚午科

劉弘儒 以書經中崇禎己卯科

魏冒 以書經中順治三年丙戌科

林森 以書經中順治三年丙戌科

歲貢

明

李益 以人材貢授戶部主事歷陞山西右布政祀鄉賢

胡元 工部主事

劉智 河南按察司副使

宋禎 直隸良鄉縣縣丞

韓雄 監察御史

李恕 監察御史

楊春監察御史以上俱洪武年間貢
劉毓任鴻臚寺序班
劉清任河南固始縣知縣
李英任葭州同知
裴溫任醴泉知縣
石容任新昌知縣
張縡任趙城知縣
殷輅
朱瑞

張址以上俱永樂年貢
楊昭任太僕寺寺丞
宮鏈任陝西咸寧知縣
甯質任山西潞州同知
周璠以上俱宣德年貢
王傑任光州吏目
孟恂任洪洞縣主簿
王鳳任南京兵馬
李巽任羽林衛經歷

馬儀 任鳳翔知縣陞慶陽知府有傳

王勝 懷慶府檢校以上縣正統年貢

劉麟 湖廣房縣知縣

寇勤 上林苑署正

石溫 按察司知事

張雲 吉安府知事

李壽 潔之父任鳳陽府經歷

張程 任安東主簿以上俱景泰年貢

胡璉

溫傑

程鹵 任河南濟源縣縣丞

隆文 任邵陽縣訓導

陳安 任臨城縣主簿

段興 任襄城縣主簿

劉欽 任咸寧湖大使以上俱天順年間貢

隆表

史彝

隆魁 蔚州判官

劉鳳 浙江嚴州府經歷
李清 鴻臚寺少卿
劉昌 安東縣主簿
許文 繁峙縣知縣
周廉 猗氏縣主簿
李謙 扶鳳縣主簿
劉鸞 直隸懷遠縣主簿
孟瑀 介休縣學訓導 以上俱成化年貢
孟學 睢寧縣主簿
李驥 任湖廣邵州同知有傳
紀鳴 任滎陽縣學訓導
李傑
趙啓 安莊衛經歷
崔敏
許棠 寧鄉知縣
張佐 任上海縣丞陞石樓知縣致仕見官蹟
李璞 芳之子長葛知縣
尹道 樂亭縣丞見官蹟 以上俱弘治年貢

張奎 [illegible]縣主簿

扈瓛

高郁 山西蒲縣知縣

王鼎 仙丘縣學訓導

趙元禎 [illegible]教諭

馬魯 [illegible]歷

張昂

李相 彰德府學訓導 以上俱正德年貢

李通

劉穩

段紳 雄縣學訓導

王琰

楊宗源

趙縉 清苑縣學訓導

張仁

劉憲 鄢陵縣學訓導

孔綸 保定府學訓導

夏士廉 諸暨縣丞

趙　璣　元城縣學訓導

王志道　蒲城縣學訓導陞同安教諭盧江王府教諭

張東周　清苑教諭

楊澤民　周府教授進階五品服色

王九思

張思孝　饒州府訓導陞教諭

高崇勳　平陽府學訓導

張東魯　容城縣學訓導

張士雍　薊州學訓導

劉汝翼　陝西[illegible]邑[illegible]

魏　闕　[illegible]平府通判[illegible]

王九[illegible]　[illegible]邑[illegible]

郭　璋　松江府知[illegible]

[illegible]　遠[illegible]縣學訓[illegible]

李[illegible]　汝寧府學訓導

[illegible]　[illegible]平縣教諭陞[illegible]州府教授因[illegible]仕[illegible]

[illegible]　[illegible]

[illegible]　[illegible]州學訓[illegible]　以上俱[illegible]

[illegible]

[illegible]

[illegible]

[illegible]

[illegible]

安汝石 [illegible]

楊 相 [illegible]訓導

張 從 [illegible]知縣

馬有德 東平州訓導陞虹縣教諭

劉汝法

梁邦臣 日照縣學訓導陞定陶縣學教諭

蓋世休 兗州府學訓導陞山西絳州學正

李東儒 玉田縣丞

王大度 志道之子東昌訓導

劉 祝 萊陽縣學訓導

王之仰 選貢

酆文衡

王興學

高汝賓 任閿鄉教諭

劉 楠 任博興縣教諭

隆孔沂

蔡必太 曹州學正

王純心 恩貢任固原州同知

王養心 以上俱萬曆年貢

李之望 浙江常山縣訓導

楊 鯤

郭 恃 修完子福山縣教諭推陞河南頴川衛經歷

王呈圖 選貢任照磨以上俱天啓年間貢

程永任 登州府訓導陞壽光教諭

郭修襄 任教諭

牛 謝 任太原府教授

苟自成 任登州府訓導

李世延 汝上訓導

李 梅 衛水教諭署饒陽縣事陞兗州府教授

杜應科 臨朐訓導

張　翰蕭山訓導

王輿圖

恭廷臣拔貢初任北直柴溝通判遷山西蒲州知州

王一圖

王　濤以上崇禎年貢

國朝

段鍾英順治元年拔貢初任汝寧府推官繼補安陸府推官

王羲圖順治二年貢終州同知陞常州府通判

高　邁順治二年歲貢浙江龍泉知縣

孫　森任茌平訓導陞教諭

李完金順治七年貢登州教諭

王所欽順治五年貢

劉　灼順治九年貢考授州判

李日潤直隸樂亭知縣

劉伯龍武城縣教諭

張　濂陽武縣丞

馬逢驥恩貢官處州府通判

李揆亨恩拔考授通判

李御章 桂之子順治十三年貢授高密縣訓導

董正誼 授縣丞 順治十四

劉華邦 年貢

陳更新 順治十六年貢

李提 康熙元年貢

劉仲龍 康熙八年貢

林彬 康熙十年貢

李范 御章之子康熙十一年拔貢

例薦

張紹良 河南懷慶府檢校

李珊 山西孝義縣主簿

高鄴 浙江寧海縣主簿

許槩 以上正德年貢

王守義 直隸桐城縣主簿

李孝孫 直隸文安縣主簿

韓圖南 南京中城兵馬吏目

李桐 山西陽曲縣丞

張文智 臨江府照磨

王就問直隸獻縣主簿

李克重寶應縣主簿

紀穆濟源縣主簿附上林苑典簿新城縣縣丞鎮番衛經歷

王中聘之子也河南懷慶府經歷

譚琦

紀朴

張萬殊靈丘縣丞

桓應元遵化縣丞

郭修完介休縣主簿

王士聘之子山西夏縣主簿

韓有良安州吏目

譚琪慶都縣丞以上俱嘉靖年貢

高恕

王信臣考授兵馬

張可學

董魯生

王鴻圖副兵馬

王永圖儒士廣東主簿

李芳林 儒士任吉安府檢校

郭鳳儀 儒士任福州府檢校

國朝

李中啓 順治三年例貢

李桂 順治十一年例貢任高郵州吏目

李偉章 考授縣丞

李從章 植之子以廩例考授州同

李博 御章之子以廩例考授州同知

紀瑨

趙址

趙廷玉

趙廷贊

李和聲

張元儀

李開生 考授州判

李天章

劉克新

張元俶 考授縣丞

李　平[illegible]之子
李美羣
李廣生
李　武[illegible]之子
魏允元
張元[illegible]

掾史

李文勉襄陽稅課大使
張　端山西汾州判官
趙　瑛兩淮鹽課副使
李　業大同倉大使
楊　俊西安倉大使
張　昇浙江管解鎮巡檢
趙　傑直隸清河閘官
王　文浙江中界山巡檢
馬　俊順天大通關大使
陳　紀松江鹽場大使
李　勉順天草場大使
苟　茂湖廣馬飲兼湖大使
劉　洪蘇州府姑蘇驛丞
張　順湖廣松柏鎮巡檢
王　林直隸荻水巡檢
楊　孜河南洧川主簿
張　欽彰德祿米倉大使
孟　釗直隸安州倉大使
裴　鋼直隸壽州判官
魏　傑河南洧川主簿
楊　遷山西遞運所大使
郭　江順天都稅司副使

荷好學浙江織染局大使　王鐸浙江廣盈倉大使陞巡檢
李海大同倉大使　高勝薊州場大使
劉沂湖廣山坡馬驛驛丞　孟亮陝西倉大使陞巡檢
孫輔高淳壩官　楊釗順天盧溝橋副使
胡殷遼東巡檢　楊序山西遞運所大使
裴堅直隸吳橋典史　張俊陝西延長典史
尹樂莘湖廣荆南驛丞　顧琦南京甲子庫大使封登仕佐郎
夏承堯巡檢　劉建業河泊
張士巡檢　安岩吏目
崔可仰吏目　張省躬大使
呂承靜倉官　尚策巡檢
岳和倉官　明九思牛羊場大使
劉汝科倉官　高尚簿巡檢
趙承太巡檢　蓋光儒大使
楊大聰大使

國朝

費超然考授府經歷　牛聯樞上虞巡檢
武階

指揮 明十三人

李能 孫廣 孫貴 楊正

李珏 王成 崔俊 張茂

胡鏞 竇貴 李爵 以武進士掌武驤左衛經歷指揮僉事

蓋成勳 蓋虎 以武進士掌義勇右衛

千戶 明十六人

孫敏 梁升 董忠 石珉

張浩 馬鎮 趙文 裴馬友

高發元 潘廣 李怡 尹秀中

李顯 李鎖 楊士中 李冲

百戶 明十八人

李聰 楊茂 尹太 劉貴

陳全 邢聚 薄信 楊高立

孫聰 竇石郎 郭海兒 鄭留兒

李能 李成 周勇 馮强

蔣全 馬直

武舉

明

張萊

國朝

盧敏政 順治年

劉景濂 康熙壬子年

貤封

明

隆伯亮 以子英貴贈山西御史英母王氏妻李氏並贈孺人

楊文升 以子昭貴贈太僕寺寺丞昭母胡氏妻鄭氏並贈安人

李聰 任教諭以子芳貴贈廣西道御史芳母郎氏妻王氏並贈孺人

李剛 以子清貴贈鴻臚寺寺丞清母宋氏妻許氏並封安人

尹謙 以子通貴贈永衛經歷通母王氏妻楊氏並贈孺人

魏傑 任主簿以子給貴贈刑部主事給母許氏妻王氏並封安人

田禎 長史以子玉貴封御史玉母牛氏妻陸氏並封安人

紀瑄 庠生以子繡貴贈刑部郎中繡誥贈中大夫繡母李氏妻蓋氏並封安人

李濂 教諭以子順孫貴贈刑部主事順孫母王氏妻吳氏並封安人

王臣 以子聘貴贈奉政大夫中聘母李氏妻劉氏並封安人

李之華 庠生以子培貴贈南京御史培母張氏封孺人妻王氏繼妻張氏並孺人

王勗 庠生以子協貴封臨洮府同知勗母李氏妻[illegible]氏並封宜人

王濟 庠生以子[illegible]貴贈[illegible]知縣母夏氏妻趙氏繼妻楊氏封孺人

顧瑀 以戶部員外郎主事[illegible]母[illegible]夫人[illegible]夫亡[illegible]人

郭用錢 以[illegible]縣知縣[illegible]人

國朝

李中奐 以子植貴贈[illegible]南道御史植母[illegible]氏董氏俱封[illegible]人

魏廣韶 庠生九子冑[illegible]庠生冑[illegible]廷[illegible]冑[illegible]冑[illegible]冑

海鹽新誌

利津縣新誌卷之七

宦蹟誌

凡宦歷茲土者均膺民社風教之責者也上以子視民民自當以父母報上苟有德化及人道愛堪傳民且思慕之歌咏之歷百世而誦說不衰也故職官之後復誌宦蹟非贅也欲以爲後世法也

高謙亨字益之直隸深州人由省舉至元間任縣尹守法奉公門無私謁三年政成俗變以

京師圖書館藏書

文廟未建無以妥　先師神靈起瞻仰庀工
鼎建肖像崇祀邇民間俊秀充弟子員講學
業考行藝利津學校之興實自高公始見祀

名宦祠

林海霖本縣仁義鄉人由人材洪武間任知縣
清約慈惠政善民安有古循良風
姚志寧字孟安蒲州人進士永樂間任知縣處
事公平奉法不阿黎民畏服
司馬符會稽人舉人永樂間任教諭學博行修
勤於訓迪聘典廣東文衡爲縉紳所推重
吳恭洛陽人字敬叔由儒士永樂間任訓導勤
於啓迪日坐齋改諫歷任九年雖祁寒暑雨
亦無倦容
畢忠字庭臣固安人舉人正統間任知縣廉能
有爲撫字無倦秩滿奏留不獲調河南臨漳
縣知縣比去百姓哭之如失怙恃
曹建浙江仁和人歲貢天順間任訓導性至孝
母已故自悔祿養不及刻本爲親晨夕冠帶

進飲食歲凶見有菜色者取出已俸煮粥贍之

陳仲成字克修河南鄭州人舉人成化間任教諭經學修明樂成後學倡一時教弛嚴立條約以身先之至今士類彬彬廸修行業先生之功居多

陶福字天祿浙江臨海人舉人成化間任知縣剛果有爲學問該博興學校舉廢墮勸農桑築堤防凡可利民優士者鏡然爲之比去士民頌不絕口

楊儉字節夫河南儀封人舉人弘治間作令利津縝密敦篤廉潔無私勸懲士類惠愛黎元公庭嚴肅裁決公明時僚友無敢進一言者未幾以疾致仕百姓奔走環泣攀轅留之

趙鏗浙江臨海人舉人弘治六年董教事經學宏遂行履端方勤教誨作士氣聘典福建文衡尋陞懷寧縣知縣

魏彥昭容城人舉進士第拜監察御史正德間

諭利津丞時流賊劉七縱橫趙魏間其勢浸
逼公以津城卑淺夙夜役壯丁增高浚深戒
民備戎器爲守禦計衆皆竊笑以賊所過無
堅城修之何爲外雖聽命而實預擬徑竇以
便奔竄公聞之不懌益督巡不怠夜坐常達
旦雨不張蓋如是者年餘一日賊騎千餘至
城河東無船不得渡衆以爲無虞公獨憂之
會夜大風河凍水堅賊遂渡河逼城公乃屬
官吏集境內士大夫豪俊分地而守又密遣
使請兵於鄰境徙廓外積粟於城內不令爲
賊資賊多以虛聲恐喝陷城公選輕騎數十
使疾馳城下往來爲疑兵布置甫畢賊衆至
營於西北郊公分其衆爲數隊迭出擊賊自
晨及晡賊度不支以其衆遁去城得無虞入

名宦祠

董濬江西樂安人正德七年由貢授訓導歷任
三年日惟與諸生窮究聖賢工夫體認良知
宗旨一切贊儀束修毫不私受貧生有無力

婚葬者捐已俸助之一時士習學術皆賴此
公振作迄今相傳有陽明之風

李寶直隸武清人吏員熟諳刑名聽訟明敏歷
任九年庶務畢舉民猶至今頌之

楊啓芳字汝含直隸寶應人舉人嘉靖二十九
年任知縣資性聰爽才識疏通廉慎公勤仁
明果斷完逋負郵民瘼鋤豪强振士氣毀淫
祠拆其材以修學宮歷任五載比去民爲立
去思碑見存

徐滋浙江臨海人貢士嘉靖三十年任教諭氣
度閑雅襟懷灑落問學該博敷教詳明至今
津士猶想其丰采云

賈光大字實甫河南杞縣人由舉人隆慶五年
任知縣均田有功津民懷之事見祠堂記

周日强北直蠡縣人由舉人萬曆末尹利津公
廉明斷節用愛人稽冊籍以正飛詭均賦役
以甦里甲惠政不可悉數時邑久乏科第公
設爲聚星會一月三試厚供饌勤督課與廣

文能公次第而甲乙之自此科目遂多皆公作養所致也比陞任去士民感其德立生祠祀之

韓景星北直長垣人由貢途知利津縣慈祥利物平易近人爲政寬猛互劑事不煩而就理敬禮士夫崇尚學校蓋近世循良之僅見者也

王國昌字春宇永平府昌黎縣人崇禎末任二尹居官清儉處事敏達嘗署濱州篆廉約持躬惠愛利物後署樂陵縣時[illegible]力守禦城得以全既而旋縣復理縣務傷殘之後倉中尚餘米數百石儘可自潤公毫無所利盡捐賑逃難回鄉者又借增築城池做工人日給二升被難貧民全活甚衆至今士民頌之

許養高遼東衛人順治初年任知縣時喪亂初平生理維艱公下車即拊循疾苦與民休息時遇奉文清丈地畝照墾熟編額公爲民申

請從濱州例止得熟地三分之二徭賦比舊亦減三分之一不二年而民安生樂業日以殷庶後行之十年竟廢其制居官廉而平嚴而不苛士民畏威懷德建生祠祀之歷陞冀南道副使

馮執中廣東恩平縣人以舉人萬曆二十六年[illegible]利津時津苦歲饑公捐俸煑粥散金錢以賑津窮民又以士子多貧寒創置學田三十餘畝為諸生贍養之資迄今[illegible]

利津縣新誌卷之八

人物誌

鄉賢　孝義　貞烈　仙伎

賢才不擇地而生津彈丸亦奥區素親鄒魯文學之教故古今顯宦雖不多見而績著藩臬者有之風生臺閣者有之聲清琴鶴者有之以及男子之孝義女士之貞節奇行異蹟亦自先後接踵焉因詳識以便覽

鄉賢

明

李益字守謙洪武四年以人材舉授戶部主事
清約自持奉法惟謹居官數年服不更衣會
聖誕日有旨命百官俱服錦繡服色公初無備
乃倩于戶服色服之　上見詰其故益以實
對　上命搜其家止得俸米數升于皂靴中
太祖爲嗟歎良久特賜錦衣一襲以嘉其清
轉江西饒州府通判尋陞本府知府在任十
八年習知民情大有惠政饒民戴之若父母
永樂初饒境蝻爲害益齋沐竭誠禱告[illegible]

忽大雨如注蝻盡死嗣歲又大旱民憂匡測
益率父老徒行四十餘里懇禱於龍潭禮未
畢雨隨至遂大有年陞山西左參議饒民赴
闕奏留賜食參政俸留居二年後之山西民
不忍別立祠繪像祀之其在山西以命督省
人夫修北京宣武門及城墻功完陞本司右
布政懇乞致仕公爲人天性至誠不事雕琢
其政績著聞見大明一統志及爲政要典今
從祀本縣鄉賢祠

隆英字俊傑由舉人永樂間任南宮縣知縣清謹自持惠流恩洽在縣九年吏民胥服擢山西道監察御史嚴毅英明大振風紀尋陞廣西按察司僉事繩貪墨釐宿弊抑豪强無一毫假貸正統間猺賊出沒大藤等峽百姓驚擾邊境震撼英率官軍剿除略盡論功居最後以疾卒于官贈奉政大夫

李聰字存智益之子也永樂間由舉人任直隸大名府學訓導經明行修教人有法一方士子多所矜式大名久乏科目聰所轄齋鄉試中一人時有例教職功績著者取補風憲會同僚秩滿績殿不敢奉例聰以所轄一人讓焉至即擢監察御史未幾又中一人改陞山西汾西縣學教諭聰至因其學規廢弛嚴立科條循循善誘士風大振甫二載卒于官公重行義甘淡泊勤於成物疎於理家居官二秩囊橐蕭然比成化間以子芳貴勅贈監察御史人以爲讓德所報云

王英字彥華舉人永樂間任河南陝州學正改許州已而伴讀梁府陞鳳陽府照磨知府察其學行端謹吏事精通列上薦爲本府推官尋陞湖廣辰州府知府剛毅有爲不避權勢時有總兵官某恃勢威虐部民公舉劾其事一方稱快英廉明有守爲官不治家子孫貧之至今僦屋以居淸議重之

馬傑字廷英由監生天順間任陝西鳳翔縣知縣尋改寶鷄修學勸農興利除害不三年政績懋著當道交章薦其賢陞鄜州守鄜民頑梗素稱難治前守鄜者往往坐席未溫相繼解組而去傑至繩之以法屏絕私謁勤恤民隱振起士風凡六載民庶帖服旌獎迭加當道又力薦之尋陞慶陽府知府歷三年懇求致仕歸田二十七年壽至九十三歲猶讀書好禮不倦鄉人扁其堂曰五福堂

李芳字德馨益之孫舉成化丙戌科進士擢授監察御史執法奉公彈劾不避權貴戶部尚

書項忠被誣芳爲奏理得直巡歷山右禱雨
賑饑存活萬人又巡畿內八府所至有冰蘗
聲陞江西副使按察司廉使剔弊除奸凡可
爲國爲民者率攘臂爲之無所顧忌芳自少
能文重行誼厭奔競薄權勢居官數十年不
置產業比歸囊橐蕭然築草堂兩楹謝絕人
事讀書樂道宴如也集弟姪數十人與共炊
爨習舉業咸賴之以成立云

張瓚字道善舉人天順初任山西泰榆縣學教
諭轉高陽鞏縣無極三學平生謹厚甘淡薄
雖在倥偬未嘗疾言遽色典教四庠操守一
致日與諸生講解不倦隨所至德化沛然成
化間校文江右衆稱得人今以科目敭歷中
外者率多其門生云

李應宗字紹之益之孫也舉人成化間任陝西
平定州學訓導丁內艱制滿轉河南長葛縣
學勤問學謹政事後陞河南南陽府學教授
遠近從學者以五經之學上聞欲大究厥旨

雖迄不果當道多奇之弘治初舉河南鄉試
總裁未幾南陽郡三城王請應宗主五經
會王賜宴曰先生之才著聞朝野寡人以禮
敦請用開後學遂大闡五經之意尋當考滿
舍去作詩贈行有方資進講六經學遂爾還
登千里途之句又有中解李鸞者公之門人
有贊行詩曰奉友宅心詩書爲業太和之風
中秋之月後又轉河東運司學教授甫二載
夜起呼童秉燭索衣冠端坐而逝

楊昭字顯之宣德三年貢初任苑馬寺丞牧養
有方尋陞北京太僕有雅操在官二十年家
無衣帛時稱爲清白吏

李驥字尚德爲人篤實鄉閭推重以貢入太學
後謁選天曹授邠州同知多惠政值大旱虔
誠禱雨輒應時邠有苗賊之變驥承委剿撫
亂迄底平以疾致仕壽至八十八歲而終

田禎字世隆弘治己酉鄉舉陝西邠州學正王
母憂服闋當改除邠舉人劉澄寧奏仁義

原任居九載甲子陞慶陽府教授會正德
元纂修實錄事竣聘主江西丁卯鄉試
國子監助教轉興府右長史以禮事王正已
不阿會藩屬郡王堯無適嗣庶子爭立府僚
受賄依違莫決比禎至即啓王會議乃揚言
曰襲封有成憲豈容强爭此事若差關繫稱
常衆官相視愕然即如議具奏遂定封焉以
子王登進仕懇乞致仕王爲之上請授四品
服色歸世宗登極進階正二品嘉靖辛卯以
子侍御封奉政大夫

張佐字經世以歲貢任上海丞縣故有數十年
逋稅衆難其任佐至以禮諭百姓不施鞭朴
不朞年而足時山西陽曲縣亦積有逋負尤
爲難治御史以佐聞遂轉陽曲糧亦尋辦後
陞石樓知縣興利除害綽有惠政後致仕歸
爲人剛正毅嚴動以聖賢爲法貌恭而溫
後生於塗雖在耆年亦倚杖禮敬之不[illegible]
凡十六面卒

尹遁字承常仁義鄉人初任北京虎賁右[illegible]
歷丁父憂起授永平衛經歷調慶軍餉[illegible]
樂指蒙撫按薦尋陞保德同知明敏剛斷見
事風生弊除化行州治大振時值武宗西狩
內臣江彬寵甚一時臣工驚慌不寧公獨奮
身面折彬以忤劾武宗召問公朗言彬擾害
狀武宗笑而言曰此老戇臣也隨賜以酒州
境獲安在任七年因母楊氏疾致政歸晝夜
衣不解帶數月無倦撫育幼弟周濟貧乏遠
近譽之壽七十九而終

魏綸字理之資性穎異爲弟子員日即有時名
弱冠中丁卯科鄉試辛未試春官落第以流
賊猖獗奉母避難因設教雄庠資其祿養綸
負氣節憤羣盜縱橫上弭盜十事朝議重之
丙子典交湖湘拜南京刑部主事武宗南狩
嬖倖江彬用事惡中貴楊經歷籌振朝有[illegible]
纖害之綸知其詐執不從時論危之[illegible]
[illegible]

其貲數十輩齎番貨等物五六十萬[illegible]
貢所至發賣規利事發賂上下求免[illegible]
詞執法沒其貨抵罪不少貸後齎表北上至
江中縈結江盜邀截綸微服遁免尋以疾歸
起補南膳部郎陞山西布政司參議時巡撫
劉大謨初涖臺以禮數責三司官於綸獨加
諸讓連牘上劾有旨大謨與綸俱回籍後綸
起擢陝西副使有惠政及人至立碑於韓范
祠內頌之旋轉浙江鎮守溫處溫處多巨賊
衆五千餘人據險時出標掠官軍無如之何
綸至爲檄諭以禍福遣吏以招安狀示之賊
首素重綸應命而至責之曰若等抗違罪在
不赦今聽若等自新可亟還巢穴放遣老弱
簡選精銳赴府贖罪衆或疑其不還綸不聽
居無何其人果率衆二千人來綸令營於教
場外衆又恐不測公曰以赤心待之何慮焉
卒談笑靖其難後以母疾懇乞致仕歸綸[illegible]
於詩文隨在有精作

田玉字德溫望營鄉人登辛巳進士第任浙[illegible]
[illegible]縣知縣廉能有爲惠愛旁洽以治績最
行取去任後闔邑耆老相率白新令願刻碑
以表去思郡守贛溪潘公欣然操筆大書曰
官已離任民尚懷思足徵愛字之政浹洽人
心丙戌擢南京江西道監察御史明敏剛果
見事風生後奉命督捕江洋羣盜事竣有金
帛之賜尋陞浙江僉憲督兩浙蘇松常鎮水
利時有當揆重臣囑以導引海塘以便巳私
者玉不聽忤其意其人遂中傷之玉因乞歸
養後當道雖屢薦剡竟爲權奸所沮齎志
以歿

李順孫字繼先登正德丁丑進士初授南樂知
縣有惠政陞刑部主事轉員外郎陞河南兵
備僉事發奸摘伏吏畏如神尋陞陝西參議
一日巡歷郡邑至郊外見數人如鬼如魅忽
不見公驚異傳問之其人胥泣原皆商賈[illegible]
被鑛賊掠其財且拘縶之令其穿鑛[illegible]

狀不見天日公卽以兵捕之俱得釋凡活其
百人聲譽嘖嘖後以母老歸養數年詔復前
職輒不起進三品公歸時三十有九居林下
囊無厚蓄日與弟子講論詩藝恬然自得優
游八十餘歲而終至今追先達高風必曰清
涯翁云

尹道字本中仁義鄉人三歲失父家貧甚甫七
歲卽能傭力以養其母母疾衣不解帶臥塌
下侍湯藥者三月後應嘉靖初貢入太學授
樂亭丞時有嬖倖谷姓者縱僕侵民地千餘
家民競訟之部使者以委道道卽拘其僕繩
以法悉還其所侵地民卽於地所立碑頌之
後致仕歸足不履市坊壽七十六歲而終

王聘字念覺仁義鄉人資性穎異童時卽不喜
逐隊爲兒戲就外傳日雅知向學垂髫補弟
子員父卒哀毀逾禮登嘉靖癸未進士第授
盩至縣令大興水利釐革奸蠹三年擢戶科
給事中尋轉兵科在臺日務持體統不事苛

爲矯矯名會兵部火廷議罪及該部聯[illegible]
論火乃天災非其辜忤　旨左遷尋謫判[illegible]
隸太倉聘單車赴任時江洋盜起境內繹騷
聘撫誠招撫諭以禍福殲其渠魁東方以寧
部使者上其績　賜金帛羊酒尋陞蕭山令
節財用損不急修陂塘抑豪右蕭民德之乙
未遷南京戶部郎中丁酉出守衛輝惠政流
浹民戴之若父母衛輝道通諸省館餽無虛
日聘應以閑暇若無事然己亥世宗南巡衛
輝行官災聘以守臣械繫至京天府民隨以
往既至論杖杖幾死民號呼護被調治始得
復甦編管遼東安樂州聘即日携家往後
詔許冠帶閑住尋乞自劾從戎古北口著勇
中機宜肆事上虞坡楊公公異之戊午卒於
邊聘器度開豁不飾邊幅忠誠恭儉事於[illegible]
眞所至民爭立石頌德在遼左日以經史[illegible]
煐雜處軍民中未嘗自異蓋士林中之特[illegible]
嘗謁[illegible]聞縣令王與光爲請於嘗[illegible]

宮時撫按俱已報可惟督學議未下部議
以俟論定
紀繡字思綱登嘉靖丙戌進士第授禮部主客
司主事歷刑部員外郎陞廣東司郎中會有
誣奏勳臣不法事者衆懼不敢言公獨抗疏
明其寃人咸以剛直許之奉命讞畿內獄虞
心推覈至忘寢食罪疑者減等開釋無慮千
餘人覆命稱旨擢鳳翔府知府在任清慎惻
怛弊除化行府治大振尋擢陝西兵備副使
調餉有方邊需不乏獲賊中奸細孔哥兒等
三人送京師廷賜白金以褒之壬寅以疾歸
居家吟咏適志自號臥叟已酉詔補貴州按
察司副使整飭威清等處兵備以征叛苗親
冒暑瘴督兵渡盤江偶卒於行署公爲人天
性明敏立志高潔讀書沉潛務得聖賢旨趣
爲文不蹈襲議論本經史時以理學歸之事
母孝感疾且篤閱方侍藥傾刻不離側日夕
焚香籲天願以身代母疾尋遭撫幼弟至

人略無倦意孝友著聞內外無間爲一方表
表式云

魏闕字子瞻永卿鄉人綸之子由貢士先任永
平府通判因裁革補大名府又任延安府以
直氣忤當道改四川重慶府教授尋致仕歸
公平生質直緣父淸要家處甚貧甘淡薄不
俛仰于人歷官俱有惠政吏民思之延安去
思碑見存及致政布衣徒行與鄉人雜處無
纖毫驕態又未嘗出入公門享年八十三歲
而卒鄉鄰慟之至今高其行誼云

王立身字思修仁義鄉人由甲子鄉舉初授河
南考城令慨邑久凋敝銳意振刷而拊循之
凡當路文移有不便于民者卽極言不諱藩
封最號掣肘公至卽調停有法俸賦俱解於
官如驛傳如條鞭實政俱載考城志并去思
碑再遷延川令赴任道經考城考城民攀轅
泣曰延川縣令卽前令考城者有德于民民
至今慕之願留爲延川縣令也云

[illegible]守調度因屬武職有法既而以[illegible]
宦邸聞者惜之見祀考城名宦祠
王甲字第之聘之子也以隆慶丁卯科舉人擢
山西平順縣知縣六載多惠政民甚懷之擢
大同府通判當道以公廉明公謹發帑金數
萬委賣市貨得羨餘八百兩悉以報官毫不
充私橐在任四年以招撫有功蒙欽賞五次
擢保德州知州時值李賊之變李總兵統大
衆征勦公應籌裕如軍餉未嘗缺乏梅監軍
以其狀上聞蒙欽賞銀八兩擢四川夔州府
同知萬曆乙未以署篆上計考績居最夔民
無不引領冀其復來公且淡然仕路自詣部
乞休部司勉留之不得竟准致仕歸居鄉布
衣藿食恂恂長厚諸所舉動俱足爲後進典
型丁酉以疾卒閭巷哀之
紀穆字宗敬以增例貢監選河南濟源縣主簿
陞上林苑典簿遷山西按察司知事轉直隸

歷數任所在多政績時有太學生史[illegible]
之讚曰化行玉川治體和平行山同翠清水
同清淑人君子色麗神瑩人以爲公之實錄
云
王協夢字肖甫以隆慶戊辰恩選萬曆五年授
山西岳陽縣知縣地僻民頑賦多逋負公招
徠流移多方撫字賦完而民不苦五年陞陝
西鞏昌府通判監收甘州歲度支軍餉不下
十餘萬毫無染指甫二年撫按會題陞臨洮
府同知仍管甘州事歷六年內和輯兵將外
撫駿蕃漢薦章凡七上蒙朝廷欽賞十次萬
曆十七年丁外艱回籍前岳陽民爲立去思
碑甘州又建生祠其得民心如此服闋補湖
廣黃州府同知尋陞趙府左長史未幾以疾
卒于官公歷宦二十餘年止有薄田數畝茅
屋數楹每慨本縣風俗漸澆人心日漓將爲
挽廻之計然竟齎志以沒惜哉
李培字少春少穎長[illegible]爲文下筆立就[illegible]

式第三名己丑成進士授秀水令在任九年
利興弊革以卓異著稱邑人士於通衢立石
誦之今近百年猶存隨擢雲南道御史剛果
有爲多所建明嘗一疏彈劾二十餘人皆當
路權貴直聲震天下後出巡真定墨吏聞風
競解綬去復轉應天巡按丁艱旋里卒
顧四明字孝泉仁義鄉人天性至孝爲諸生貧
甚爨下恒日不舉火公菽水承歡怡如也手
書不釋卷年未繼捷筮仕清苑視民如子有
舞文者輙寘之法奸吏皆匿去邑當衝繁以
不能骫骳上官故求改雲間司授教名節課
經藝學有義租數百石按籍悉散諸貧生臺
不爲染忽聞親恙即棄官乞歸上司與人士
堅留之弗得爲擬終養例得允親沒後補原
天授遷國子博士轉戶部郎曹己酉監兌蘇
松蘇松有貯存米解銀四十餘萬例充使者
私橐公悉擣疏其弊歸諸公帑隆吉安知
吉安故理學淵藪公惟與諸生講論文藝

識者多先後處去會值大計公舉天下清廉
第一立應超擢而公復移疾以歸居里中杜
門不謁有司出必徒步或乘一驢携一蒼頭
自隨鄉人遇之不知其爲仕宦也至邑有大
利害必力白當道得請乃已后報推河南提
學副使而公已卒未究其用人咸悼之公善
相人慎許可初有子女數人求親者槩弗應
顯貴或頷之公曰結姻須質直如吾友濟川
者乃可耳濟川蓋憲副魏公裔孫也以方正
重於時因爲子委禽焉既而魏君生子彌月
公一見奇之曰他日必爲偉器復以女妻之
乃公子妖而女甫結褵亦亡魏子冒繼登科
甲人固推公之先識而天之報施抑何爽哉
迄今稱先達清白吏必以公爲首云
李植字燕翼號鉉篤鄉賢布政公之後裔也中
崇禎甲戌會魁初選直隸博野縣修城鑄砲
防禦有功兩臺交章薦之調繁長垣兼僉
從憲檢補陝西韓城縣韓人士尊奉公德

考課多方作養及門中式者三十餘人選在
龍門社稿行世又奉旨砌磚城修芝川鎮城
民不勞而事畢舉屹然爲一方保障焉值歲
大饑人相食公捐俸倡先煑粥散錢救活數
萬人命且給牛力麥種招撫流民當時聞風
歸寓者共有一千六百九十餘家以連年荒
旱公疏通水利相度城西北域有山泉湧出
隨其高下濬渠引水灌田共濬渠二百四十
八道灌稻田三百九十餘頃其無水泉可通
者勸令鑿井灌田添設新井五百餘眼韓民
永世感恩勒之碑石督撫按俱首薦公紀錄
七次又以修練儲備四事特疏薦舉減俸行
取授山西道監察御史敢諫陳言糾參閣部
督撫范志完等數員舉朝震動疏請蠲免山
東二年錢糧闔省頌德此皆成績昭然著于
見聞者也
皇清順治元年補河南道監察御史公天性純孝堂
母老多疾乞假回籍八年奉旨[illegible]

旨起用九年巡按河南奉勅兼理屯政未及半載五
開過屯地一千八百六十餘頃因河南泰源
口決小民一工賠至六十餘萬公親詣河干
嚴飭河道有司不許濫派柳梢令河岸多栽
柳株就便取用民困獲甦永利無窮錢糧官
收吏解奉有　嚴綸公訪知按屬多撥簽里
甲遂力行申飭永爲禁止有永寧縣鷹帳山
燒香聚衆邪教惑人擒拿首犯正法會銀發
司解部充餉仍通行闔省以正人心時奸棍
刁訟擊鼓登聞大爲民害公具疏條陳奉
旨下部院嚴飭一時刁風咸息糾參衛輝所守備楊
應舉縱橫不職兵丁俱斂戢不敢犯法後聞
撤差之　命即刻回京雖止巡歷懷慶河南
兩府任內糾參文武拏獲巨蠹獎節孝賑孤
貧善政難以枚舉都察院考核稱職留用第
一爲一時巡方所僅見焉十年丁母憂守制
未出優游林泉教子課孫不與門外事業
黨朋友謙恭稱謹量坐平敬慎謹密至誠

僞人亦不忍相欺享壽七十一歲邑人公
鄉賢時學使者開列太濫後爲臺臣奉所
駁奉　旨嚴議其去留學使者周乃於通省
六百五十八人中擇其善蹟有裨社稷民生
者止存二十名巡撫劉以公之嘉績懿行臚
列上聞禮科滿漢公同考覈奉
旨特准配祀

王庚字紫瀾天性聰穎書史一覽不忘尤長于
詩賦法帖其墨蹟即鍾王不過也丁卯領鄉
薦以後場博雅俱錄程式一時紙貴居家清
儉不屑屑求田問舍惟闢小園日吟詠以寄
曠懷人咸以高逸目之晚輸劍城推代州守
履任數載盡心民事而釜常生塵以勞瘁卒
於官貧不能歸太史王公邵素重之力爲經
紀其喪事始克還里誠所謂清白吏者惜位
不酬才才不竟用士民至今惋惜

林森字木伯子母孤孀度日家甚貧無別業
母孫氏育之勤女紅刺繡每至午夜

伴之森亦善懷母志篤學不倦雖日一卷
而咿唔不輟尤工爲古文詞時當 國初
亥之際文尚綺靡制藝有通首不見之字者
公獨遵尚程朱追踪兩漢故丙戌鄉墨座師
有不染時艷之評多授生徒大要倡明理學
力崇先正淳人士稱不失先輩典型者至今
推公云

孝義

李端仁義鄉人父敬義宣德間以罪配口外開
平衛端時年六歲日夜號泣擊登聞鼓懇以
身代上聞而嘉之准令代戍凡四十餘年後
親老以子鵬替役歸養比親歿哀毀逾禮人
咸稱其孝享壽九十七

王廷輔仁義鄉人景泰四年大饑巡撫移文勸
借廷輔輸粟五百石助賑撫院嘉其義給以
冠帶榮身

韓士名望營鄉人景泰間縣修築城池闔縣
城三面而士名獨修城北一面時人稱爲

士

許棠弘治間貢士父杲成化戊子科舉人任吉州判父卒廬基三年後任寧鄉知縣以父曾欲造文廟禮器遂捐俸易銅冶器以成父志見貯儒學庫

李維則增廣生員原名世則天性純孝家貧母病夜半思食鹿脯苦不能得引刀割股詒以丁祭聖惠母食而愈值歲試搜檢解衣襪疤裂血湧文宗詢其故則以實對爲之嗟歎良久遂命改名維則扁其門曰孝行可風闔郡撫按給穀二十石以示奬

張尚志望營鄉人行誼醇朴值母疾旦夕侍榻旁衣數月不解帶居常輕財樂施每解推衣食衣食人成黨王守義劉信貧不能葬輒爲營其塋事有劉崇諸人常寄食飲於其家悉爲收養賀天福凶年鬻女既而還之又令其子庠廩生張闇出餼廩創義倉以贍厥家

疫疾盛發膏草野者踵接則給棺槥之

著焉盜有窺其鄉者義之相顧曰[illegible]
翁嫗也萬曆巳亥知縣馮執中聞其名聚[illegible]
即賓請之以風海邑仍登善藉給匾額以示
勸云

貞節

元

劉氏馮伯寬之祖母也未笄適寬祖年二十四
而寡二子一女在襁褓家貧甚躬採拾勤績
紡以供衣食子女賴以成立家日以昌裕至
治初旌表貞節享壽八十餘碑記尚存

明

呂氏崔大成妻氏年二十夫卒一子甫二歲舅
姑相繼歿家貧誓不再醮守志五十年撫孤
成立氷蘗之聲聞於遠近

楊氏崔鐸妻氏年二十二而寡一女方週歲誓
無他志資紡績以養其姑舅歷五十餘年有
栢舟之風爲鄉閭所稱知縣胡昭上其事表
永下而卒

張氏王讓妻氏年二十五讓亡一女方五歲
死自誓屏絕鉛華四十餘年持身貞靜始終
如一人無間言

孟氏韓章妻章爲弟子員年十七一日晚浴于
池失足而溺氏年十六尚在室聞知痛哭幾
絕欲因送葬歸韓守制父母難之氏詒之曰
容終制改嫁未晚也父母許之旣而又欲別
圖不從比終制沐浴自縊而死

馬氏王晏妻氏年二十四生子未週歲夫卒哀
痛幾絕卽入室自縊死知縣樊經出絹五疋
令作大棺合斂葬之

李氏庠生紀瑄妻夫亡氏方二十一歲家貧勤
紡績以養其姑訓其孤繡甚嚴姑卒以疾夫
殯守節六十一年部旌表其門[illegible]

第

張氏庠生安智妻智亡時氏一十九歲生子未
及月餘僦室以居勤紡績以[illegible]其[illegible]
其苦氏處之寧如或勸其改嫁[illegible]

[illegible]傳六廿三年官[illegible]

薄氏王[illegible]妻氏初許聘隆隆[illegible]

[illegible]

孟氏高崇爵妻夫卒止一子矢志[illegible]事侍姑

最孝凡飲食浣濯之[illegible]不[illegible]力[illegible]之屬[illegible]

荷[illegible]氏不食[illegible]以身代疾[illegible]壽九十氏

壽亦至八十一終

張氏孟[illegible]妻遇輔以病卒氏年二十號泣不

已誓與夫同逝翁[illegible]母崔氏勸諭不聽夜自

縊柩前比覺氣已絕[illegible]令許公聞之親臨

弔祭給棺同[illegible]其門曰貞節

夏氏庠生王清妻清病卒年二十六歲抱尸哀

慟絕而復甦遂孤立身甫四十日氏以死自

誓無二志[illegible]其姑以孝聞[illegible]

成名[illegible]甲手[illegible]試

高氏王溥妻夫病卒氏方二十二歲[illegible]不[illegible]

或勸[illegible]之氏曰吾嫂有子可以不死吾[illegible]

[illegible]知其必死論守之[illegible]

[illegible]于樞前提學副使鄭廷[illegible]

其門題曰雙節

王氏庠生于際妻際以疾卒氏號[illegible]

食誓以身殉以舅姑在堂忍死奉[illegible]二親

相繼不祿捐橐貲營辦葬事悉如禮有欲奪

其志者氏正色拒之言者縮舌[illegible]政呂公廉

其事奬以表[illegible]令李公扁其門曰貞節

李氏庠生孟紹芳妻氏二十二歲夫亡無子二

女且幼即斷髮孤帷矢志靡他事翁婆以孝

聞執喪如禮肅訓二女皆適儒門壽五十三

歲始終稱完節云

高氏李可昇妻昇邁奇疾卒氏年十九遺孤未

及週二母垂白孀居家甚貧窘從夫遺囑誓

守冰蘗躬紡績傭女工侍養撫育惟謹後子

之華遊庠泮卓有文行未遂所志而孫培登

進士第聞者稱歎僉以爲節孝之報云

國朝

高氏庠生張恭妻氏二十九夫沒事未

夜勤紡績五十餘年不息縣令李公給粟其
石扁其門曰貞節
孫氏仁義鄉人生員林長春妻夫亡時氏年二
十歲家計貧窘門戶孤單惟上有伯姑嫡姑
暨庶姑俱當垂白下有幼子森方二歲氏矢
志守節勤于紡績勞于刺繡奉三姑甘旨始
終如一享壽七十五而終于順治十年撫按
題請奉
旨建坊旌表又給粟三十石以贍老坊在儒學迤東
王氏儒士林萬春妻氏自二十四歲守節上無
翁姑下鮮兄弟有二子長彬甫四歲次麓甫
週歲家道空乏貧無立錐又值崇禎己卯奇
荒藜藿不充氏卒歷任勤勞針指紡紝以易
食粟兩三口垂絕之命得以全活至教子甚
嚴雞鳴促誦丙夜課讀兩子俱能成立有聲
藐苑于康熙五年縣府申請　撫院劉　給
扁旌其門曰閫孟齊芳
于氏庠生于遇春女適副憲公之曾孫廷[illegible]

少失所天志矢一死事八旬之公姑晝[illegible]
曰夜勤紡績孝行有裨於風化又值適姑早
逝奉繼姑畢氏無異生母訓子教孫儉用以
裕修儀勤苦以勵誦讀以故子能觀光上國
孫亦蜚聲藝苑婦節而兼子孝母德而秉父
型蓋不可多得於巾幗者康熙八年縣學公
舉節孝蒙　撫院劉　以栢舟永矢扁額旌
奬門閭
魏氏知縣郭儁男治灯妻灯垂髫游泮頗有文
名不幸早逝氏年甫二旬餘家貧如洗孑然
一身誓死靡他嫁女撫孤茹荼服勤五十餘
年如一日壽至八十餘歲而終士民具呈公
舉到縣擬申旌表云
張氏仁義鄉王喬齡之妻氏自十九歲守節生
一子方在襁褓氏即哀號呼天誓死守志後
經崇禎壬午之變城陷子死凡功服以內親
友無有存者煢煢一身瀕危者再氏于橫尸
中求一門尚視續嗣之五十年來孑然[illegible]

貧窮不甚氏素心纖物處之[illegible]
年循閨範如處子現今七十二歲士民公[illegible]
方申旌表

仙伎

李登仙仁義鄉一圖人字見田自幼即好談玄
講易究心康節數學諸書長而曳裾王侯入
卿之門占驗每無遺筴遂共號爲神仙
國初遊　都下一宦偶病疫思得鮮橘啗之時南北
未溷一乃除靜室寂坐衆人扃戶伺之明旦
即捧鮮橘以獻色味猶初人共驚異竟不知
其何術云晚年出口詩文隨風珠玉每意到
筆不停寫言言奇中甲午秋偶在學院朱座
中去場期尚遠口占一絕有半畝方田堪種
玉一匹老馬壯猶龍之句一時客未解也後
榜發田領解額馬亦魁選名姓俱相符合其
數學大抵類此容貌朴渾不衫不履而知幾
如神享壽八十二而終殆東方曼倩之流
[illegible]之自子振[illegible]等或以數學[illegible]

[illegible]白丹徒[illegible]

閒有所托而寓于塵世也[illegible]矣有異人

朱滄起集中

黃章字懋涵浙江錢塘人以官生康熙十六年任利津縣津瀕海疲邑年來困雜輸公下車洞矚利弊悉行革除按糧均役減羨去耗一切起解車脚之費俱蠲資代賠邑素多隱漏荒田公奉文清覈倍足常額復爲詳懇當事輕徭薄賦民不苦累至如招撫流移開除逃亡凡爲百姓謀者無不詳明周至時學官頹圮久之科目公涖任鼎新作養多士是歲秋

紀于之[illegible]戎午[illegible]又有紀于[illegible]

師之撥月給資且於士之貧寒者年終周以
錢粟有差邑俠少者流喜鬬健訟名爲市虎
公至即皆斂跡又嚴審勾東四境安堵連年
天灾流行公自糴買穀八十餘石倡率紳衿
富室共輸助穀煮粥施賑生活多人又於士
民春耕時躬課農桑或之牛種捐金貸之即
至秋成不能辦還皆焚券於庭且施藥捨棺
助婚葬贖子女使骨肉完聚至於日用供給
皆照市發價時有止飲清河一勺水不費民
間一文錢之謠歲己未
上諭通飭天下郡縣勸農積穀預備凶荒公創建義
倉四處捐積穀九十餘石復倡紳士捐助穀
一百五十餘石時值藝麥貧無種者即以穀
貸之約麥收還倉以備秋時貸借穀種歛散
既畫特詳專籍他如修縣署復養院創營廨
皆自捐鵠五不如城隍廟基字全傾公一旦
重新之由大殿寢宮以及兩廡廊小祠等都

然攷觀嗣是關帝廟弘濟寺皆次第成功至
涖事精敏剖決如流案無積牘庭無滯獄閭
有號法者一經鏡照即帑然恥伏蓋慈父而
神君循良而卓異也任四年陞萊州府膠州
知州士民思慕如失怙恃爲立德政去思碑

利津縣新誌卷之九

雜誌 祥異 丘墓

事有可存者君子不沒其實示後知所法戒也
故察妖祥可以知天變觀丘壠可以識地理休
咎衰旺之數古今世變胥于是乎覘焉遂作雜
誌

元

泰定元年八月霖雨害稼

明

正德六年流賊劉七等寇城不克去

弘治壬子大饑

嘉靖甲申七月蝗飛蔽天傷稼

嘉靖己丑彗星見

嘉靖辛卯十一月夜天星散落如雪其光燭地

嘉靖乙未蝗傷稼歲大饑

嘉靖戊申八月十一日地震

嘉靖辛亥麥秀兩岐穀有雙穗

嘉靖壬午五月大清河溢壞城郭民居

嘉靖癸丑七月十八日大清河溢大傷禾稼歲

祲

嘉靖丁巳八月大風雨秋稼不登歲大饑餓殍

相望

隆慶己巳七月淫雨河水溢城不浸者數板

隆慶庚午民一產三子

萬曆癸巳蝗飛蔽天自西北來由三岔散去

萬曆辛卯子花蟲遍野知縣李茂春虔禱八蜡

廟未幾被鵁啄盡不爲害

萬曆丁酉正月初六日大風七月旱
萬曆戊戌五月雹傷麥七月澇務本鄉爲甚
萬曆己亥二月初二日大風黃沙蔽日商賈罷
市秋七月霪雨害民稼務本鄉尤甚
萬曆四十三年大饑人相食
崇禎十三年大饑人相食小蝗傷麥
崇禎十五年城陷死者三千餘人
崇禎十六年正月二月日赤無光歷四旬有餘
又有兩日相盪

國朝

順治元年民間牛生犢二頭一身二尾
順治七年黃河水決溢至大清河淹沒田舍爲
害六年
康熙三年大旱四年蠲免田租
康熙七年三月二十九日大風海溢數十里人
畜多傷六月十七日地震房屋多傾倒
康熙十年六月十九日大風雨樹木皆拔

塚墓

元

王昇墓去縣治西南二十里碑記見存

楊鑒墓去縣治南三里碑文存事見宦蹟

馮伯寬墓去縣治南三里碑記見存

明

李益墓去縣治北五里

盧陵趙應祥父墓今起去無存應祥不知何時人性至孝年十四其父行賈不還比長欲往尋以祖母年老不得行及祖母卒應祥年二十六會有從父自北來言父故已久而不知其處應祥日夜哀號即辭母往求父骨誓必得乃還聞都下有老者與父厚善即走數千里往詢焉知父死濱州利津道又徒跣至得朱琪張文者言若父所葬棺具有題歲久榛莽翳塚墓纍纍不可辨應祥往復行哭七日求不得即解髮繫馬鞍祝曰隨馬所之過吾父墳者當髮解鞍墮歷數墳不應忽經一墳髮解鞍墮發之棺上具有父姓名遂獲父骨歸

漏澤園在城南門外一里許廣袤各十畝成化十七年知縣陶福置

義塚在城西關外一里許崇禎壬午城陷城內死者近二千人舉人劉弘儒等設爲義塚斂其無主者葬之有石碑存

利津縣新誌卷之十

藝文誌

誌以記事也似於文藝無關然事非文則弗傳聖謨洋洋嘉言孔彰固可以勒諸貞碪即下至碑記篇詠皆有裨於政治有係於風化用借以逖稽旁覽不可缺也因考次而存之

御製

勅戶部主事李益

勅曰戶部掌戶口土田之事凡倉廩府庫鑄計出納

隸焉其任重矣必得人資參伍爾李益今特授
承直郎戶部總部主事爾其夙夜惟寅以盡乃
職庶稱委任之意爾其懋哉 洪武十九年
勑監察御史隆英
勑曰朝廷設監察御史欲其振紀綱辨邪正以弼成
國家之治也厥任匪輕爾文林郎行在山西道御
史隆英發身胄監擢任牧民入居斯職歷年既
久式克慎勤是用
錫之勑命以示褒嘉夫官以察爲名以言爲職
大體而略細故在愛君子而戒小人其益端爾
志益堅爾守毋私于法毋撓于勢毋訐以爲直
毋苛以爲能明以暢之公以行之懋修而不懈
尚有顯爵以待爾成欽哉 宣德十年
勑太僕寺丞楊昭
勑曰國家馬政掌於太僕必牧養以其時生息有其
道而後資於用者蕃焉居長貳之職者非廉慎
公恕之士曷膺是選爾太僕寺丞楊昭發身胄
監擢任斯職敭歷年久勤慎有爲茲特進階承

德郎

錫之勑命以爲爾榮爾尚益端乃志勵乃行毋怠其職用副委任欽哉 景泰四年

勑知縣馬傑

勑曰民牧之責莫切于縣匪得公廉惟悌之士曷克稱焉爾陝西鳳翔府寶雞縣知縣馬傑發身胄監擢任斯職歷年滋久政蹟有聞宜錫寵章用旌勞勛茲授爾階承仕郎錫之勑命以爲爾榮尚盡心勿怠厥職稱

朕養民之意 成化五年

勑監察御史李芳

勑曰朝廷設監察御史欲其振風紀舉憲綱激濁揚清以弼成

國家之治也必得端方直亮之士乃克稱焉爾廣西道監察御史李芳發身賢科擢任斯職歷年既久茂著激揚宜錫恩寵以旌勞勛是用進爾階文林郎錫之勑命以爲爾榮爾尚益正乃心益潔乃行毋私

于法毋撓于勢毋訐以爲直毋苛以爲能風夜
懋修用光寵命欽哉 成化十年

勑鴻臚寺寺丞李清

勑曰鴻臚寺之設所以肅朝儀與賓禮而宣制命於
會同也爲卿佐者非得明敏之士曷克稱焉南
京鴻臚寺右寺丞李清發身胄監擢屬鴻臚迨
進今官公勤匪懈宜
錫恩寵以旌其勞是用進爾階儒林郎
錫之勑命以爲爾榮爾其益盡乃心懋修厥職俾禮
儀弗咸以稱任用之意欽哉 弘治三年

勑國子監助教田禎

勑曰國監乃儲才之地非郡縣之學可倫師儒實分
教之官必科目之良是用向非歷試曷勝遴掄
爾國子監助教田禎經術起家鄉闈登薦司儒
校而師模是著典文衡而品藻惟精比遴屬於
成均益留心于造士賢勞既積最考是書宜有
渥恩以示褒勸茲特進爾階修職佐郎
錫之勑命於戲以身爲教豈徒課授之勤隨事効忠

勿諉官階之滯益臻來効以示超陞欽哉 正德十二年

勅經歷尹通

勅曰國家設軍衛以安民雖專武職置幕臣以領務則用文資寓意實深任人宜慎爾直隸永平衛經歷尹通發身從事列職幕僚涖事詳明才既優于幹濟操持清慎志尤篤于奉公歷歲浸深課功惟最爰稽彝典用示褒恩茲特進爾階登仕郎錫之勅命於戲官不計崇卑必求其稱事不論難易務底於成勉副訓辭以俟明陟欽哉 正德十二年

勅南京刑部主事魏綸

勅曰兩京并建南京隆王業之基庶事分司主事佐郎曹之政刑秋官之爲職實民命之所關匪得其人曷稱茲任爾南京刑部浙江清吏司主事魏綸性資純雅器識宏深早掇芳于鄉闈首居官于邑泮學能成物舉模範以尊嚴心在憂時見封章之剴切旌書屢上留署超遷折獄惟明才實優於聰斷持身克慎志亦篤于操修歷歲

浸深課功惟最宜加茂寵以奬賢勞茲特進爾
階丞德郎
錫之勑命於戲奉公持法已徵宦蹟之良善始保終
勿替官箴之戒佇觀來効嗣有超登欽哉正德十五年
勑監察御史田玉
勑曰朝廷寄耳目于臺憲宜隱達聰以決壅蔽振紀
綱厥責攸重
朕恒以得人爲難爾南京江西道監察御史田玉蔚
以科甲之彥屢試鉅邑政績著聞
朕因採諸薦揚晉爲執法乃能懋服官箴忠藎自勵
激揚有體建白殊多爾其無忝厥職者哉茲特
進爾階文林郎
錫之勑命於戲　朕方渴于求治思直言敢諫之臣
爾其奮猷體　國開誠布公用副
朕懷欽哉嘉靖十六年
勑刑部員外郎主事紀繡
勑曰朕惟刑部主司寇之任民命攸繫故置屬詳于
諸曹必得其人庶克稱焉爾刑部河南精吏司

署員外郎主事紀繡東藩才俊甲第名流登仕
春曹勤勞允懋頃者擢居今職廉能之譽益彰
最績屢書官評攸重
朕甚嘉之茲特授爾階承德郎
錫之勑命爾其益盡乃心修乃業以副
朕惓惓恤刑至意欽哉 嘉靖十二年
誥進南京戶部郎中王聘爲奉政大夫
制曰地官之屬掌邦賦以濟軍國之用兩都均焉若
井通才難膺茲選爾南京戶部河南清吏司
中王聘茂學人推盛才天畀登甲科爲名卷士
宰鉅邑爲良有司簡擢諫垣式昭忠鯁遷[illegible]
更于郡邑明楊屢重于臺章爰陟今官克修厥
職會計實當勤濂有聲
朕甚嘉之茲以元祥 覃恩特進爾奉政大夫
錫之誥命爾其益懋忠節承樹來勳俾財用饒裕府
事充美時乃績也欽哉 嘉靖十五年
勑平順縣知縣王甲
勑曰縣令民之師帥也朕嘉循良之政固[illegible]

褒勵之矧熊祥霈慶而年勞應于[illegible]者[illegible]

山西潞安府平順縣知縣王甲清操亮節卓識

通材發跡儒科筮官壯縣蒞政暢康平之譽宜

民敷豈弟之仁茲以覃恩授爾階文林郎

錫之勑命朕聞上黨山谷之間冦穴俱在今雖徵斂

數屏息其無忘勞徠綏輯俾長爲寧宇欽哉萬曆

九年

勑臨洮府同知王協夢

制曰朕憫邊郡之不靖深詔有司慎簡良吏以寄專

城長貳雖殊其與

朕共理均也克副厥職茲惟艱哉爾陝西臨洮府同

知王協夢操履堅貞才猷敏練起明經而宰劇

邑由郡倅而貳邊方爾乃清慎有聞勤恭匪懈

能使兵儲饒給水利興修可謂無忝厥官矣茲

所司以治狀來特授爾階奉政大夫

錫之誥命夫國家選任賢良必歷試乃大畀焉爾一

試於邑再試於郡皆能其職

朕心所嘉也其尚益殫乃心將有顯陟欽哉萬曆十七年

勑延川縣知縣王立身

勑曰令長爲朕保惠邊氓輯寧疆宇良亦勤矣藉令有善政而不加褒始忽於核實終略於考成則何以奬答臣勞風勵吏道爾陝西延安府延川縣知縣王立身承家節操奕世儒流筮仕考城素多遺愛逮移延水愈殫厥猷三年勞撫宇之心兩地著廉明之譽茲當歲閱用授爾階文林郎

錫之勑命夫悃愊之吏求之甚勤得之至寡朕茲得爾矣尚永肩一心增修實政毋負朕所以崇奬之意爾亦終有令問欽哉萬曆二十五年

勑秀水縣知縣李培

勑曰邑之有宰所使奉行德意子惠元元故程功計能不吝褒顯以風勸之制也爾浙江嘉興府秀水縣知縣李培才猷蔚茂經術純明拔起制科簡司民社曆年滋久治行來聞謂爾潔已奉公士民悅慎真心實政卓有明徵是用授爾階文

錫之勑命夫秀水吳之東壤　國家因其繁腴以拆
置此治也民繁則轄地腴則靡轄靡則彙孳滋
多不可問尚益思化導而輯寧之
朕不忘顯陟爾欽哉　萬曆二十年
勑戶部員外顧四明
勑曰版曹領錢穀之計而司庾爲重蓋六軍所託命
焉乃供者苦不時而出者虞旁竇欲清蠹峙積
非忠廉之臣弗任焉爾戶部山西清吏司署員
外郎事主事顧四明操履公方風規沉遠始以
大科之雋綰綬花封繼由文學之英橫經槐市
爰甄人望俾列地官而爾白意勤公焦神營職
督運無處膏之潤筦儲頌飲氷之清穴窟盡空
京坻立效居然異品展也深心茲以歲滿授爾
階承德郎
錫之勑命朕惟天下之財不在上則在下今府庫空
虛而百姓貧饑得無中飽乎爾歸自使吳所條
上已窺其微矣勿謂積習不可問推此意力行
之安知無洒濯相應者乎朕且崇畀以究爾用

懋哉

勑河南道監察御史李植

制曰錫類推恩朝廷之大典分猷亮采臣子之常經

爾河南道監察御史李植植節副方服官敬慎

簡畀西臺之任懋昭謇諤之聲慶典適逢新綸

用賁茲以覃恩授爾爲文林郎

錫之勑命於戲弘敷章服之榮用勵靖共之誼欽茲

寵命懋乃嘉猷

文類

利津縣初建儒學碑記　趙孟頫　干昂元總管

天地之大而斯文爲之主斯道之大而孔子爲

之宗所以苟非其人道不虛行非天下之至聖

其孰能與於此哉道之行也大都小邑莫不有

學天生聖人爲民君師袞冕有儀日星昭垂其

廟學之建亦云大矣有民社者其可不以爲首

務而亟圖之耶儒者高士謙亨以淸流被擢來

尹茲邑久之政通人和風俗丕變乃卽堂廟草

創之區而大之中爲大成殿兩旁爲廡棟宇惟

飭像設如制築甬道以直其衝旁鑿二井泉甘而洊之不窮也邑人綆缶咸取給焉揆諸相類其殆先聖效靈之端乎然尹之果行育德勞民勸相之功亦精誠之一應也又建堂于廟之北將致師生以實之池沼園囿扈隔庫庾亦以就緒而儒宮之能事畢矣是舉也縣尹倡而任之監縣率而董之典佐以下從而贊之耆老豪右又從而衍助之或出俸金或發私幣或具行厨鄰人讓其地匠人効其功公徒執其役同聲附和不約而齊文風德化之動人也如此哉尹何典佐趙仁邑之耆長請來徵不腆之文以紀歲月于是叩其興造之始末亟爲之書寔至元三十年之八月也

重修大成殿記　張起巖　元學士章丘人

聖道昭然明如日月人孰不瞻仰而嘉敬焉堯舜三代帝王之大經大誌惟吾夫子爲能述之能明之所以師範百王垂憲萬世也唐宋迭興文教誕敷自國都而之郡邑莫不立廟建學而

尊禮之迨我聖元文明治世學校大興詔令有
司嚴加勉勵朔望日官屬躬詣廟庭拜禮已畢
即升明倫堂講明正學使人各知孝弟之道根
心固有以復乎本然之性而修齊治平之方循
序而進焉則吾夫子之道益尊而堯舜之道益
明矣文風熙然於斯而盛也濟南郡治利津縣
舊有縣學先聖廟則未建前至元甲午歲縣尹
高謙亨始建焉歷今五十七年風霜屢經不無
摧圮至正己丑之秋亳州鹿邑人張著權是邑
宰既拜先聖周視廊廡已廢退而深恩作新首
割俸金倡同僚邑人等重爲葺建不數月煥然
一新備禮告成前所仰瞻者欣然起其向義之
心越明年庚寅夏曹州濟陰縣張實偕臨汾縣
杜光祖邑士馮之裕恭拜廟庭觀斯美觀謂教
諭李揩廟學之興何無大成碑記則曰東津小
邑贍學之需闕如也故不能備耳實相顧曰以
邑宰之賢敏於立事何無一言記之可乎實同
邑士馮之裕等願輸已資命工伐石允濟其功

碑成教諭李搢徵予文之予嘉其邑宰之賢而有爲邑士勇於向義而落成又嘉其教官與人爲善之誠有三者故不可以不記故文之以石以告邑人將見化成民俗之風油然而興起焉是爲記

重修龍王廟記　　樊恩徵　鹽運司使

滄海吾知其至大江漢無不朝宗鬼神吾知其至靈祈禳無不感格祀無常享在乎克誠利津縣東海廣德靈會王行祀在焉惟神海之所主也祀典載之詳矣夫軍國之需鹽貢是尚凡興作煎辨必借是神之佑莫不備香火割牲釃酒以奠獻誠則享而收功多否則不享而年額不足矣是知誠與不誠驗於吉凶捷於影響豈不信然至正辛卯正月辛亥朔奉議大夫同知山東路都轉運鹽使司事那海唐兀氏備檄分司濱樂到司越二日謁廟拜奠詢其所以乃前本司運使劉楫之剏建也自至正甲午迄今七十餘載風雨摧滌百工已圮公覩是荒凉慨然曰

不修可乎遂首捐俸金命工需材邑尹張著南
華張實同寅贊襄增廣一新經營於花朝之前
落成於蕤賓之後壯觀海宇俯瞰清河邑人偕
四方過者咸起敬焉由是乞潮則灘場生鹽禱
雨則禾稼茂盛占風信則鹽艘舸艦免狂濤之
險惟公忠敬之誠積於中而感格之機著於物
神人相協何其速哉僉感公誠咸曰不鐫翠琰
何以垂後衆曰然故代石徵余文以紀其略云

明景泰重修儒學記

袁純 教諭吉水人

利津縣隸濟南據齊魯之東即禹貢兖州之域
古渤海地也隋唐時爲永利鎮金大定間始改
爲縣而建學校元至元甲午縣尹高謙亨因舊
學始建廟宇國朝仍之洪武永樂以來常修葺
而經久之圖莫之究心景泰甲戌王公容來令
是邑慨廟之敝乃謂二尹田公疇曰學校有司
首務其可緩乎遂相與鳩工掄材而作新之四
方商賈及邑之好義者各輸金粟若干棟梁若
干王時坐累不克營裁田公獨任其事[illegible]

王經始于己卯之秋告成于癸未之夏[illegible]
殿兩廡戟門櫺星門神庫學自堂齋重門周垣
悉煥然一新其後先贊相者則前縣令回公義
合賀公惠前判簿朱公王劉公整王公瑀今馬
公通暨于掌史單公或也夫以田公之盡心竭
力祗承朝廷德意而振舉學校可謂良有司矣
將使邑之俊秀游其間入廟而秉對越之誠升
堂而起進修之益其風化之厚人材之興必駸
駸乎其盛矣純典是邑教僉謂宜有言故特書
以識歲月

弘治重修城隍廟記　趙鏗 教諭

高皇帝創制立法幽明咸備城隍廟之設因之
故封域無大小必建立廟貌以爲妥神之所利
準舊廟去歲冬廟災幸武陟王侯宰是邑悼[illegible]
[illegible]
[illegible]石于山[illegible]
[illegible]

[illegible]
然地利[illegible]之勢[illegible] 勒[illegible]食與利除害[illegible]
我百里生靈當[illegible]宇焚毀奚容不治今侯之[illegible]
文章故鼎新廟貌壯觀亦嘉會也自是而幽明
協和楊休烈古嘉禎民俗醇士風振生齒繁年
穀登將十百千萬于昔矣侯之感格豈小補耶
余不敏敬述此以爲之記侯名嵩字允高以鄉
進士選居今官判簿程公弘幕賓荀君敎司訓
顧君忠陰陽訓術李華義官李端始終程督云

正德間重修儒學記　李芳邑人按察使

學校之建所以登庸賢俊陶鎔作興之者則賴
師儒守令也濟南利津邑學自勝國至元甲午
縣尹高謙亨始建大成殿明倫堂歷五十七年
至正巳丑傾圮時亳州張君著來尹茲土重爲
修理迨我太祖高皇帝龍飛淮甸奄有天下大
興文敎勑海內官守鄭重學宮以敎養生徒[illegible]
盛蔑以加矣自洪武永樂季歲湖廣[illegible]
志寧河南睢州[illegible]

邑皆以學校爲首務以故堂宇雖新[illegible]
賢才丕振號稱賢令尹歷天順癸未僅百年[illegible]
木蠹將傾時大尹冀州王君容勤于庶政而於
學校尤急決意經營而鼎新之嗣是以後科第
有人膴仕相繼殆非作新之驗歟又五十餘年
至弘治己丑堂之棟宇不堅將傾支以羈柱師
生肄業惟艱正德改元東吳太倉朱君諱表字
民望由進士來尹于斯下車三日謁廟畢登堂
習講顧堂之敝陋不寧謂諸生曰學校風化之
本而鄙儒易之崇飭有司之職而俗吏慢之不
知學校講堂所繫甚大師生朝夕肄業于斯有
司朔望聽講于斯春秋修祀事陳禮樂諸生駿
奔走習容儀又在于斯庸可緩乎於是不遑他
務首圖士夫且曰興作廣材不舉需于民民弗
堪取于官官弗給乃禮勸義官鄉耆等三十餘
員名皆樂助材木價銀百十餘兩移文撫巡布
政司悉允其請樂輸材鳩工然後撤而新
將工善吏勤林[illegible]同而[illegible]建焉[illegible]

堅完比之舊城[illegible]一步許數之[illegible]
低昂少讓二尺餘其大勢後先相輝俾師生[illegible]
講有地將來科第繩繩相繼誠千載英才所自
出之基也回視前尹姚陳二進士諸君之勤其
賢又遠高矣厥功落成僉謂予當記其巔末誼
不容辭遂銘石爲之記

魏公去思碑

蕭鳳國子監學錄順義人

正德庚午夏御史魏公左遷利津丞時流賊起
趙魏間其勢猖獗公知城守不可緩以城隍甲
淺疎虞不足守乃集丁壯具畚揷築高鑿深令
民備戎器日夜防守衆皆竊笑以爲賊所過築
堅城修此何爲雖聽命而實預擬徑實以便奏
竟公聞之不懌益巡督不少休夜寐常達旦暑
雨不張蓋如此者半月一日賊騎千餘至城河
東無船不得渡衆以爲無虞公獨憂之會大尺
河水氷堅遂渡河而賊之在河西者亦且以其
衆千餘繼至達旦公乃囑官吏會境內士大夫
豪俊分地防守又[illegible]使[illegible]請大兵[illegible]

民米粟器物不徙反爲賊藉乃悉徙城中人
賊多虛聲恐喝陷城乃選輕騎數十使過賊
下通接聲問布置甫畢豐日賊果至營于西北
郊去城二里許分其衆爲迭出之勢自晨至晡
有發輒應賊計無所施始以其衆退尋大兵至
殲滅無遺今歲春轉公魚臺令津人相謂曰津
之生聚不至創殘衣冠無少汚壞屹然爲渤海
之一全城者誰之力與魏公之賜也公在則當
祝以報之今公去矣其錄以志不朽可乎且使
後之守茲土者知所法也相與伐石立之通衢
以予曩官其學又實分中北門乃詳述其前後
狀爲記以垂之公諱彥昭字德輝保定容城人
由進士歷官侍御史以忤逆瑾至左遷今公論
既明行復還京朝云

重修儒學記　　魏綸 邑人 按察司副使

孔子之道與元化終始萬世仰其德者咸思報
之自漢而下追崇之典稽之史可見已我國家
列聖相承尊禮之隆超邁前代且勅有司以

興學校爲首務其良法美意載在典冊所以
才弘化經國立極者胥此焉嗚呼重哉是故學
者始焉明道事以志也仕焉崇本猷以業也使
徒誦其言以媒富貴及其得志也則視宮墻之
傾頹如逆旅覩聖貌之塵埃猶土木者是則吾
道之罪人也又若異端者鼓左道以誣民而廟
宇遍于天下極其侈麗少有毀敗愚民輸金帛
相與左右以成之會不旋踵至於學校之設所
司間以財少匱而假之民勸諭之鞭朴之而每
有難色蓋以常行之道於禍田之邪說迥異迷
惑之久而引導之以歸正也甚難其所以鼓舞
漸化者斯則良有司之責也利津古渤海繁庶
之郡文物之會其學宮之基圖聖賢之廟宇下
逮師生授受之所燕寢之次俱軒豁弘敞甲於
旁郡第以閱歲久漸就傾敝頃歲尹數易率因
時補飭罅漏鮮克新之嘉靖癸未歲陝之同知
劉公以賢科來尹我邑越月謁宣聖廟畢禮五
周視見東廡[illegible]

星門南直低東西交衢無所敝鄉民騎乘者
而率以慢公歎曰廡之傾神胡以寧齋之廢士
胡以肄晦厥前良胡以啓後之芳弗表乎神之
宮胡以肅民之行凡此者皆急務也夫尹者學
其道而有位者也民者由其道而有生者也敝
若此胡以辭其勞予當期歲成之衆以累歎懼
弗酬公心公乃與二尹王公相與合謀公亦慨
然助之令曰凡民之麗其刑者量捐貲與力若
干贖若罪以爲理學助又令曰凡民富者其有
崇佛教薄正道不爨力者非我民民咸悅以從
命貲用以充乃擇殷朴耆民張漢等司出入筮
日治基度材鳩工使事羣力以趨茲歲六月功
告成計廡齋祠凡二十有三楹各繚以垣以堵
計者幾百區門樓五大成坊一載完而美載壯
而崇神用以妥民用以肅學者相顧語曰國之
典公之政民之力厥惟艱哉吾儕翺翔容與乎
其中務相明善勵行以揚吾道于天下用福而
民用壽而國用酬與修者之勞其[illegible]

偲之語亹亹如也相率而闢夫久大之規模
戲盛矣哉計是役也才良而選工浩而速費
而裕非果足以有爲威足以御衆謀足以討料
志足以圖終者疇克襄之其悉然於學校之廢
弛束手于愚民之陷溺者視公不亦惡甚哉君
子曰敦本起廢以崇政也佚道役惑以變俗也
試言建信以昭蹟也是咸足以詔夫後之尹我
邑於邑之仕四方者是爲記

重修南薰樓記

利津古渤海東屬邑也國初分疆因之縣治壯
麗凡瀕海諸縣皆以津爲稱首邇來凋敝彌甚
四紀于茲觀者慨焉嘉靖庚子秋我侯以天子
命來蒞茲土已而謁先師廟縱觀四境殆若丘
墟然因仰歎曰吁陋哉治也即如富人之居家
尚且崇厥垣墉飭厥門戶至客舍燕寢廡塾之
建亦必增潤底華以俟後觀一縣治而廢弛至
此又何以集冠裳道政令聳具瞻乎于是擇
區畫首事學宮次及公署帑藏之所次又及

濟院鐘鼓樓又次及城城櫓門樓隍池橋梁二
尹郭公紀分理督責以襄厥事不數月煥然改
觀視昔增麗方定中經始之日適二府尹趙左
山以公事至咨諏侯改作之繁驚歎以爲之疑
圖南乃作而言曰久廢思興子來赴工民不勞
也經畫有方但新其舊耳財不傷也財不傷民
不勞侯政善也左山聞而喜曰若子能不替初
心以蒞政諸士夫能開誠布公以相繼治斯邑
也何有但見諸作底績南薰斯建葢離象文明
羣陰退聽新士類也傳曰南風之薰兮可以解
吾民之慍兮殆謂是耶侯政教兼舉士庶胥慶
可無榆揚其盛德哉侯先丞河津遷宰蓬萊卓
有異政可錄侯姓趙諱思聰字文明關西延長
人因統記之

嘉靖重修儒學記　　李順孫邑人參議

楊侯自庚戌之秋來令吾邑思學校乃作人之
地舉其廢而新之首修大成坊更其扁以爲萬
世宗師羣英萃聚示觀迪式建名宦鄉賢祠于

明倫堂之東使諸生有所仰止又次修東西兩
廡以象若賢且崇報祀也至於啓聖公無妥神
之地敬一篋缺珍藏之所凡齋堂文廟幾不可
爲觀瞻侯心誠不能一日已亦其勢有不能直
行者謀諸學官僉以誠之西碧霞行宮不便于
學爲言侯乃請于宗師按察司裴公兵憲曹公
毀厥浮圖發若磚石以爲補葺之助其掄材鳩
工百爾會計悉侯自苦心力爲之絕無濫取於
公私之間舉庠視昔殆彬彬改觀凡兩閱月告
成事予一日行學周覽因謂侯居官幾四年清
勤慎如一況興建學校甚盛典也庠生郭蹠董
謀於掌學楊君乞予文勒石以識不忘侯聞之
語予曰學校作人事固大焉此自我裴曹二公
主之某茅奉行德意焉耳余何功若乃自此擢
科第取通顯直其緒餘不較也然學止諸至足
願與諸生勉之斯所謂不忘也已予以侯語諗
諸生諸生曰唯唯是惟不忘請紀諸石是役也
裝簿以從公後至不無贊畫勞儒學楊君[illegible]

迨新幕任君皆樂觀厥成也楊侯名啓芳領
畿戊子鄉薦維揚寶應人

知縣楊公去思碑

王聘 邑人戶部郎中

楊公知利津五年陞授漢中府同知比行百姓
攀臥留之不可于是共謀立石以志永思而請
予文予惟楊公之所以得民者豈有他哉亦惟
其德澤在民人是以思之不能忘耳吾嘗聞其
爲政矣如糧餉國家急務也公則清影射復逃
移明書筭之總撤葦秤頭之常例均河灘之撥
補在任五年初不苦民以刑罰而先後徭差平
均田野熙熙無事公之恩亦深且渥也城池學
校縣宇皆政之不可廢者公則不資民費料理
修葺至捐俸資爲助下至申明旌善演武亭暨
橋梁城門四樓亦皆次第修治煥然改觀焉凡
有公出不以里役自隨惟圖書數卷而已政暇
則與諸生訪經史考課業優禮士夫于其賢而
貧者常有所資助待同僚如手足公初至縣倉
儲庫銀無幾比衍穀至二百有餘石庫銀至二

千六百有餘兩至于訟獄尤所注意每遇聽斷不煩多辭曲直自判事無太小皆得其理由是穀麥雙穗疊見于境內夫豈偶然之故哉公聰敏過人臨事機警人不能欺膏澤旁洽於人則夫既去而思之不忘亦其宜也他日位台鼎聲施華夏其德澤之深厚乂豈特吾一邑之思而已哉公諱啓芳字子春直隸寶應人乾菴其號也

利津縣均田記　王學書濱州人行人

賈公諱光大字實甫別號煦谷古雍丘世家胄也明詩薦嘉靖己卯科隆慶辛未夏以才德簡授津令下車來心惻民瘼洞察利弊慨然有均田之志乃詢之士夫訪之父老議之僚佐籌度便宜昭示萬姓省簟繩革夫役定尺步之制立丈量之規嚴欺隱之戒寬自首之條慎清查覆勘之任俾民各以其地自先照數丈量詳書濶步四至于地次之斜劾于地鄰詳驗于方保坵履于公正各造一冊遞縣備照於是躬自履畝

丈視始河稅糧一萬四千三百有奇今地稅昔僅三分之二懼糧浮于地民不堪命又查官牛開地七十頃五十三畝七分五厘新開荒地二十四頃六十九畝九分河灘地一百八十五頃六十四畝九分今丈量四鄉地二千七十三頃一十七畝四分二厘通二百四十步成畝計之實在地二千三百五十四頃五十九畝七分地既均鄉民數十輩具其事徵予爲記以刻諸石樹之通衢爲萬世賴予曰王政以養民爲先而養民莫大於地利自井田廢于秦不均之歎至今嗟嗟古人有志于限田均田者不阻于勢則墮于利不辭乎勞則避乎怨竟不果行信乎均田爲至難也賈公成功則易易焉蓋本之以忠愛廉靜之德而濟之以公明剛果之才是以津地悉均而澤及萬世矣凡夫享均田之利者頌德寧有既乎予自餉邊回閭有歌曰我有荒蕪侯其開之我有災害侯其除之我有生養侯其遂之於維我侯萬世仰之詢之乃濱民咏頌

公均田之德也吾濱如是則津民之戴者祠君不亦深且久哉如賈公者其眞海內循良之最也與是舉也協謀贊襄分勞率先則邑幕朱君之功居多朱諱俊甫廬陵人明達吏事小心廉謹公委任之至若收票對冊釐弊防奸隱者舉諸者正一地而重書者制段同而數異者改有二尹晉州谷君濟物三尹汝陽商君霽以殫厥心焉例不可遺因併記之

賈侯生祠記

王學書濱州人

世之稱循良者何立功德焉耳世之建生祠者何報功德焉耳士君子析人之爵食人之祿受人民而爲之牧之也厚斂以剝苛刑以戕置胞與而燕越之胡可祠也間有加志閭閻秪醫瘡塞竇計其朝暮煦煦然以希乳保攸歸亦婦寺之仁耳其爲功德固剪剪也即祠不祠焉能爲軒輊哉比今令煦谷賈公治津也樂只施仁明立政夙夜憂塵爲蒸民以建石畫承委托而

[illegible]里書堰黎閭有奸[illegible]
弊一旦剔矣給牛種則流移歸農省鄉總則[illegible]
甲役堵至於崇節儉裁冗費課士徒均徭役[illegible]
海運宰津異政[illegible]可則凡屬內壤僻門不[illegible]
胥吏之席耳不聞暮鼓之召愚婦歸遺蕩子泉
賭秩秩乎循良矩矱也雖濱人亦與被藉藉焉
功德巍碩裨益宏鉅乃一方祠之百世孰曰不
宜適公戒裝北上以修述職之舊赤子恐其留
天朝以補袞闕不復遂其見也協謀立堂以祠
亦覩衆思召意也已事竣矣爰紛集予門焉[illegible]
以志不朽予曰稱情哉今之祠之也予居近[illegible]
土每見公爲政如迅雷烈電驟雨飄風見者秋
月皎皎空隙即通纖毫畢照俾人人斂縮莫[illegible]
措置然察而不苛公而能恕則比室胥賴以自
保矣若而功德巍巍泰山之高也汪汪滄海之
深也州牧尚焉鄰邑倣焉以義起禮嘗已於[illegible]
耶祠建於縣治西闢爲屋三楹築臺高[illegible]可
[illegible]

輪奐地經營成於不日焉公之得民[illegible]
思應與廟貌著天壤間矣公諱光夫字貴[illegible]
號煦谷登嘉靖乙卯科鄉貢進士大梁杞縣人
也後之傳循良者曷稽諸

雙節表海序　狀元焦　竑

嘗攷信六藝誠人子毀經滅性而婦人夫死則
稱未亡人非其待男子之恕而督過於婦人者
詳也男子之生桑弧蓬矢射於四方其用大故
不欲一死以滅性婦人居閨閣帷第之中非一
醮無改皦然白著則無以成其爲人上世聖人
有見於此立師氏主教雖文王之妃姒氏亦俛
焉稟學而不敢專婦人生是時者教以成俗習
若性生相與規勉不曰君子偕老則曰及爾同
死謠俗所漸視死如歸而無立節之名嗣是行
穢桑間而共姜發憤則指天之怨切風涯中蕭
而唐媛懷袂則對日之誓嚴於是有出萬死一
生之計以存呱呱之脉又有淬九死不回之操
以表烈烈之名總女史所記劉劉[illegible]

也此皆未有師氏之教謠俗所漸特就其資之所近慷慨追臆奮於一決而節始貴於天下嗟嗟世喪道道喪世易曰苦節不可貞其道窮也蓋傷之矣顧秉禮之君子若唯恐名不立節不彰思拳拳然表著之何也一繩不可以維大厦握沙不可以障潰湍而一繩與握沙之用自不可廢也矧東魯宣聖故都利津渤海舊邑王門兩氏夏以撫孤著高以殉夫著一死一生相與植綱常培元化其心後先出於一轍語云千里一士猶接踵也百世一賢猶比肩也兩氏如和嬰公孫杵臼爲用不同其孤貞完節皆可以歸見死者而不怪是偉男子之事卓特之行也而又出於一時萃於一門厥唯盛哉無乃聖賢之流風餘澤入人也久兩氏生於其鄉耳濡目染故能乎情止乎禮義其不謀而同有如是也夏配諸生王濟高配王浦夏子長檢身制胄官大立身今爲考城令有賢聲時以入覲主其雙節詩文來謁乞一言以弁首余不能辭也因爲之

次之如此若其事之始末自有名公之著述在
茲不具

祭貞烈張氏文　　許時雍　知縣

古人謂死有輕於鴻毛有重於泰山惟氏之死
有係於綱常者不知其幾千萬年間汝在室即
丁家艱辛苦萬狀知命順天胡十歸之未幾時
忽置良人之棄捐汝能慷慨赴義瞑目就棺鎖
瓊臺于長夜隕璧月于寒泉此殺身成仁大丈
夫所難爲而視死如歸乃出於閨門之少年哉
等守土于津職司風化嘉汝之死立懦起頑寓
斯文以永歎冀貞靈之復旋尚享

新建名宦鄉賢祠　　王立身　邑人

名宦鄉賢祠何祠名宦鄉賢也名宦者何高公
謙亨元之津令也鄉賢者何李公益明之方伯
也高公何取于名也建學崇祀士風振也守法
舉公官箴肅也李公何取于賢也主政司農厲
清操也保釐藩方勤惠政也是祠也崇功報德
大典也淑世勸俗大化也然則何爲而堪此

午之霾雨也然則何爲而新也邑侯之盛心與
邑侯者賈公名光大字實甫煦谷其別號也其
學邃葩旨也其跡奮鄉書也其文章擅中土之
華也其政事甦東津之困也其營斯工也非沿
襲其往日之度也舊跡兩楹茲益以四宏規制
也故事合祭茲分爲二隆祀典也名宦居左鄉
賢居右別懿範也經始于九月中旬落成于十
月中旬速子來也自是有感而興起者以陶士
類則思弘其作新之術也以恪官常則思祀其
循良之德也以立朝宁則思追其清白之風也
以守藩臬則思繼其屏翰之績也是祠之有關
于世教豈其微哉然則啓佑後人者二公也克
光前烈者賈侯也好德之良古今所同則後之
祀今亦猶今之祀昔也是役也經之營之日省
月試丞侯谷君濟物也簿侯商君霽也蓮幕朱
君俊甫也協力贊工分勞督理掌教曹君松也
分教潘君應科也駱君棟也樂觀厥成紀言頌
功者甲子亞魁王子立身也

萬曆重修儒學記　　輅　棟　教諭

利津縣廟學其來舊矣修舉廢墜雖代有人惟乾菴楊侯重修於嘉靖間迄今三十餘載中緣歲沴民匿遂因循弗葺頹壞殆甚至萬曆甲戌夏郭侯奉

命尹茲邑下車謁廟登堂四顧蕭然蔽陋激目歎曰學校教化之地豈容傾圮若是邑稱極困又不當重爲勞費遂捐俸設處民有干政者量情輕重任役民皆樂輸子趨其工始於乙亥之春至八月告成凡廟之殿廡大門環墻學之堂舍門垣壁甬與妥神之位庫庾之所奎壁之樓坊表之牌無不整理完備繪飭煥然且振作多士墾地二百畝立爲學田以周貧乏闔學諸生謀勒石記事而屬予爲文予謂之曰諸士知郭侯新學之功矣亦能知自新其學以慰郭侯之望乎道德者吾心之實地忠信者吾心之根基仁爲安宅義爲正路廉耻則其垣墉經史則其戶牖也無亦能擴乃地崇乃基居安宅田正路固垣

墻通戶牖日新又新懋修不已使吾心之太宇常定而弗以外誘障蔽之則學成於內文見於外由是而朝登俊彥之英邑擅科甲之盛桂石廟廊帡幪黎庶端兆茲始可不勗諸同寅宋君羅君曰是可以識不忘矣遂記於石

新創學田碑記　邵永豐

馮公來知洋事邑緣兵荒繼作凋疲殆甚公新政之日即毅然思極輯之策尤以興賢爲首務賑飢爲亟屬閱學甫畢徧訪孤寒無依者以廣周濟諸生仰承德意舉朝不謀夕者四十餘輩以告公公仰天歎曰何東津之多寒士也即捐俸二十三兩有奇買地三十三畝有零以贍學田俾貧有所養其田距縣治西八里坐落於彭家店封界犁然俾後豪奸弗獲侵併良法美意歌誦載道即蘇郡之治何以加焉余由絳訓叨諭茲庠覩公之盛舉矍然驚服遂偕司訓二王公率闔學王子立身等伐石以記記曰於戲學校治化所關興學莫先於養士故士類新而采

芹泳學校廢而捲堂刺古謂無恒產有恒心方
稱士守惜啜糠飯藜猶日不一給如恒心何公
始創學田俾藜藿之士得世世服休澤于無既
且規畫起於心不外激于告勸價值取于俸不
借支于公帑蓋千百世盛典哉而諸生之待養
者詎可靦然不儆之心以自負乎上之所養耶
夫使士而僅以糊口謀而怠時廢業不窮搜於
理學之奧窔則服儒衣茹公租行不卓於市祿
孫斯下矣抑或務墨莊于萬頃恃毛穎爲贏糧
侈貨殖置負郭田類百阡者亦利祿已耳奚士
之足貴又奚養之爲尚當祓滌其心田本仁以
種講學以耨闢其方平其垣築其隴薙其穢俾
義利之疆界嚴物我之畛域化拓億世蔡蕪之
學術則庶乎心如穀種性爲良田入則含膜嚕
真而不爲糟粕出則罄蓄施濟而不爲餔餟彬
彬乎人文蔚起以追美乎齊魯之舊實其作新
力也藉令匪公之才之識出于世吏之上何以
有茲舉耶公起家甲午鄉進士文武兼備孝友

著聞鑾仕爲利津令實心敷美政其最著者
捐俸餘以完逋租勤賑以活衆命談笑解南
兵之圍踏勘恤東鄉之困暇則與諸弟子商確
文秋輯邑乘修奎樓待士之典適溢于恒格云
公諱執中字允甫自號蘿石居士廣東東安籍
恩平人

萬曆重修儒學記

顧四明 邑人吉安知府

人文之盛衰也天耶人耶專責之人天命不容
諉也專責之天人事不可廢也二者將安取衷
哉吾諗之吾鄉也吾鄉古渤海之永利鎮也金
明昌三年置爲縣此學之所由建也元以創爲
修文獻不足也國朝仍之王孟以下諸才輩出
稱盛也正德丙寅修之嘉靖甲申重修之則有
魏紀若而人李田王三氏父子相繼也萬曆丙
子重修之則有蓋李郭隆諸人不使得濫竽也
天運人從耶人定勝天也我之所以疑而信也
嗣是以還頹敝者吾庠爲甚也落寞者亦吾庠
爲甚也撫人文者不能不動盛衰之感也曷知

吾邑之疲也成侯莅之振衰起弱布[illegible]
民已樂生復性也侯博蒐累世尤重斯文[illegible]
至　先師前凡百起壞疑不忍矚也因請監司
之諾不憚營繕之勞殿堂門廡補其頹敝仍舊
貫也樓閣齋亭擴其規模多前功也材良而堅
鳩度精也費豁而稽慎省勤也經始于己酉之
五月告竣于是歲之十月恩義之素鼓人如此
也于時諸生方洙化雨樂受陶鈞甫周年而成
侯去也以讀禮也繼之者李侯也任成侯之任
心成侯之心者也開[illegible]有籍也率考課有會
也且甲乙之得序也寒暄之不輟也卻餽以敦
節也捐俸以周乏也又多士之奇遇也吾于是
知成侯之澤宏遠也李侯之擇採長也爲此而
修舉廢墜育養材賢吏[illegible]士可以風也於戲
上之懲懇不負士也士之策勵可負上也俯
盡人事仰答天命俾吾鄉地靈人傑與諸先達
輩並美者不俟之所厚望也亦吾邑之所[illegible]
也[illegible]原本則兩侯之力也成侯爲[illegible]

說齋畿南長垣人也李侯爲誰[illegible]
州商丘人也記之者誰從司農之後邑人[illegible]
明也

國朝

重修儒學記

李　禮 邑人監察御史

歲辛卯名儒吳翁來令吾津越日[illegible]
先師廟棟露而榱折登堂講讀瓦礫蒿蓬不可步
因太息曰學校教化本崇飾有司職是誠在我
矣明年春遂議捐賞爲鳩工費時以百金先[illegible]
咸悅服從事若大成殿若戟門若櫺星門若萬
世宗師坊則因其舊而新之若明倫堂若啓聖
祠若教諭宅則無因而創之以要神明劾[illegible]
主敬也弘樂育至仁也[illegible]是[illegible]宜有言以
記歲月余因[illegible]言曰昔三代[illegible]時王公國都以
及習巷莫不有學其人而學[illegible]有[illegible]不[illegible]以[illegible]
其性分之所固有而俛焉[illegible]力教化隆于上[illegible]
俗美于下今
天子[illegible]詔鄰國[illegible]學校即[illegible]其能若[illegible]

公又盡心職事其為近古嗚呼遊吾庠者固之心可以油然而興矣衆各唯唯願志不忘是役也諭君王諱復茂鄆城人訓君李諱若玉張人俱有贊理勞生員劉君堪趙君斐然紀君大生苟君允恭等左右拮据不遺餘力而君尤積瘁殞躬爲士林所惜均不可以不誌也吳公諱志强號建侯三韓人公慈民甚深大美善政不可以枚舉特記其崇修學宮之事蹟耳他未遑遍及也是爲記

重建利津縣學記

李呈祥 侍讀學士雲化人

孔子之道與天無極天下後世罔弗率循其教所以一道德而同風俗者其用爲至深且遠也今 國家隆平熙洽文教之所覃敷彬彬乎盛矣而吏治兢兢若惟徵發期會之亟未暇詩書絃誦之求豈聖人之道垂之萬世而無窮者至此或見爲迂遠而無以濟於時務與竊嘗取而推論之孔子之在春秋其及門高弟治賦爲宰者極一時剛果敏藝之才顯非後世勳名之表

之所及而其所爾好學者一惟退然如愚之顏子顏子之學不外爲仁雖爲仁爲聖門第一義然其間問荅言人人殊惟顏子廸以由已而歸仁天下其功止在克復而其目則惟視聽言動千餘年來凡有志於聖賢之道者未有不以求仁爲兢兢也雖精微未可以驟幾要之耳目猶是則視聽猶是也口體猶是則言動猶是也千載而合符者寧不反身而皆備歟是以王者爲治必以孔子爲師而本於三代建學之意群民之秀而爲士者於其中以爲成德育材之地助孔子之道之所以久而彌彰也服其教者果其謹於形器悉於象數其耳目口體之所感以爲視聽言動皆有不可亂之節與不可易之物以相深將見飭其耳目而其所不可遇者固已察矣約其口體而其所不可致者固已著矣其察其著由於服習而勤修故可以持久而不勸由是而興道致治不獨詩書絃誦已也爲明其是非於侯而復撻焉以示其儆記焉以俟其悔悟

其儆之不畏俟之不變則從以威斷之刑非所謂禮禁於未然而刑施於已事者乎苟其惕於刑必將復於禮是爲仁之決於一日而通於天下者不必有瑰異傑出之姿皆可反求而有獲矣爲士者既謹其好惡以審於取舍彼民之觀感而興起者莫不尊君親上好義終事而輸將之恐後趨役之忘勞又何有於道德之不一風俗之不同道之垂於萬世者之不足以濟於當時與噫當吾世而能是是亦聖人之徒也何其不少概見也茲乃於利津邑侯鳳山李君遇之侯承尊先賢正心誠意之訓由濂洛關閩以遡洙泗之源故其爲治也仁心爲質其爲教也敦本爲務振德而士行端釐奸而民俗化親賢樂利比戶謳歌非所稱好學力行躬修有獲者乎曷言之利津之有學舊矣然大成殿之圮廢兩廡戟門之丘墟蓋閱數十年所矣李君來宰是邦拜瞻之下愴然興思曰學宮根本之地可聽其荒蕪不講乎雖然聖廟雖荒聖道不墜尚其

修之修之則儀刑在望入廟思敬後生有所興起造就因以成功斯教行而道彰矣爰與學博蔣君柱東集諸縉紳議諸縉紳咸義厥舉而尤慮議焉而無成者屢矣侯曰不然繄余責也遂捐槖創建率衆攸行即以州同知李博貢監生紀瑨總其事以貢生牟應極國學生劉選弟子員李煥章紀琦武生紀克寬董其工由大成殿而兩廡而戟門次第更新經始於甲寅九月落成於丙辰四月宮宇巍峩廡門軒廠誠大觀哉起視其時景仰雲從絃誦之聲不輟聞者興曰美哉洋洋乎向也瞻拜靡止今則奉璋攸宜矣向也鞠爲茂草之區今則化爲詩書之府矣邑人士欣茲盛舉請記於予予自顧衰朽學殖荒落奚能贊述其盛徽顧嘗辱侯之知若以爲可與語者因思新會公甫陳子非侯之鄉人而祀於廡者乎陳子論學以自然爲宗其功則由靜中養出端倪侯之政教本於學問侯之學問務在求仁是能以去私爲靜養以存理爲自然庶

幾見所爲克復者而又何患乎學之有異同古今人之不相及哉孔子曰古之學者爲巳今之學者爲人程子曰古之仕者爲人今之仕者爲巳學仕一也而於爲巳爲人之際遂分今古要亦人之自爲今古耳則亦觀夫謨誥所垂臯夔稷契伊傅周召非仕其所學者乎詩書所載顏曾思孟周程張朱非學其所仕者乎雖出處不同揆而微彰則一致一致者何曰仁也君子亦仁而巳矣邑長仁其政而以實心行之學宮仁其教而以實心導之諸士子仁其志而以實心體之教立風行民樂生而好亂消士有耻而慕義衆則刑罰可省禮義可興謂非仕焉而得其所學者與乃斯道久廢矣獨殷殷於是也意其在斯與予故即其詩書絃誦之必謹其好惡先士以及民而猶不刻刻於徵發期會而徵發期會更不後皆且百廢興紀綱舉不事張皇而退然一如如愚之子可不謂爲人之所不能爲而知所當務者耶因爲之記以俟吏治之成焉

名應甲字山公鳳山其別號也辛丑甲辰進士

廣東潮陽人

李應甲 進士知縣廣東潮陽人

題建學宮小引

今之去聖人之世也遠甚然遠可遁在修修者治而去之之謂也去其遠於聖人者求其可以無忝於聖人者明四教敘五倫修之能事畢矣夫是以修之於身修之於家修之於國與天下誠不可一日而或緩也不可一日而或緩道將奚從亦惟是肄習于宮墻駿奔乎俎豆聽依其儀型事既有所持循道自有其曲致則學宮重地倫教攸繫尤不可闕焉而弗講也津邑夙稱渤海各區其去聖人之居也實近近而遠眎之則敬心生猶之遠而近眎之則愛心生也迺予初下車拜瞻之餘覩廟貌之圮壞兩廡戟門標星之丘墟殆不勝遠近靡興之感焉曰狠吞虎噬以殘民生人所知也詖淫邪遁以賊民性人未之知也明道先生有言治天下以正風俗得賢才爲本予謂得賢才尤爲正風俗之本也雖

茲根本之地鞠爲茂草後生無所觀感德造何由就將其何以興行而革俗耶爰與學博先生集諸紳士以閎修　聖廟爲諄諄無如魚頳馬竭鴻嗷鳥曉咸謂時際今日誰復樂聞絃誦之聲抑知文教聿新士爭慕義民共樂生則正人冠領芝荃並馨用以鼓吹大道青黃清淑將見光廻綺合共蒸雲霞以絢天豈猶蠕蝡之莫指哉甚矣修之誠不可一日而或緩也未幾而學博先生率諸生以倡捐請予故喜而弁其首

修建利津公堂記

李應甲

或問政曰爲君揆事布教以著善和元愷之治政也或問治曰問民間所疾苦與民更始俾即祗席之安治也然則從政致治果有道乎曰有去其弊明其體道在是矣尊卑濶絕下情不得上聞其弊曰壅紛紜闒茸奸宄得以潛伏其弊曰雜深居燕逸煬灶譸張昏怠之弊其流爲荒壅雜而荒政將若何則亦惟是先憂後樂日進斯民而與之課晴問雨小民得見父母而言情

是爲親民之體先罰後賞日廸父老而與之讀法講義愚氓得望公堂而作肅是爲莊蒞之體古之王者立明堂以朝諸侯而出政治道準諸此下而公卿大夫以及庶司百執事莫不有臨蒞之樞機樞機之地政治之得失繫焉是不可不亟爲整飭也然竊怪依人者無成因循者固陋遑遑視官舍爲傳舍不以民事作家事遂至人異歲殊遷延而至於弊者可勝道哉余於丑冬奉

簡命來蒞津邑見其堂宇傾頹房科荒廢宅室潦倒不容膝惻然憂之憂其積弊之不除大體之不振其何以起教化而興政治與是以整飭之思勃不自禁而尤慮前此者灾旱洊臻農失其業鍾乳未施勞役何堪無以乃搜捐携槖拮据經營越數月而宅廳蓋就遲一年而六房搆竣又遲一年而大堂奕奕告成功扶杖而觀者曰瞻依邇止跂足而望者曰體統肅止相與聳堂彌觥熙然樂止或問其樂維何曰胡考之休

勞孔多曰子來優優問何以至此曰婦子無恙
時和年豐誰爲爲之歸之太空緊小民其無知
又烏能識其所從問者唯唯請記貞珉記之者
誰鳳山李子其也

題建　關廟鐘樓序　李應甲

邑之西有　關聖帝廟靈爽赫濯爲春秋廟祀
之一邑內外咸依庇焉廟原無鐘而今有鐘釋
子捧鐘樓簿求予叙予問鐘所從來則曰鐘原
蠹宮曉鐘問何以至此則曰因鳴鯨樓廢而鐘
久虛順治初邑侯許公乃移置廟中予聞之喟
然曰昔緣樓圮鐘墜故移置於廟今何鐘移樓
缺乃更委於地是何所聞而來抑何所見而往
耶然則是鐘之來也豈偶然與因思孔夫子周
人也生山左關夫子漢人也生山右聖道既不
相謀世代又甚濶絕然先後雖不同揆而廟祀
則相爲比隣得無以孔子在東元氣浩蕩溫乎
太和東之人習焉而忘關夫子在西威爽禁非
懷於律禮東之人奉焉而肅其亦以聖道弘深

之旨托之服教畏神之用大抑大鳴小抑小鳴於以振厥聲靈於無數與是則鐘所由來之故也可不建樓以位置之乎故倡爲是舉以了前人未了之緣凡在依庇中者願其咸其博愛

禱雨告城隍文 明寅六月苦旱初九日[illegible]神約以三日爲期十一日大雨滂沱四鄉霑足至其越境即止邑人尤稱異焉 李應甲

其自蒞治以來續闢京師戒嚴又遭客歲災荒憂心軍國慶賴恢黎誠感庚癸嗷嗷呼無以給衣食供賦稅也維春三月陰雨假淫穗秀郊畝二麥之得以頗告成功者神所賜也無何律值林鍾火燎阡陌覩日色之血赤聽農家之鴻鳴彼蒼好生寧忍降割若此也無亦司牧失職致干和而召盭也然土宇版章神人共蒞則旱乾致譴寧闕司牧而云然維神聰明而正直則聽不可以或濫也司牧不仁宜坐以罪百姓無辜當惠以澤也用涓精誠藉黃冠而致禱速驅龍雷爲斯民亟請命也如其一時津出蘇架遂爾半夜水滴李駿神所錫極昭靈德也敢不鼓吹馨

香以迓神貺

募修洪濟寺小引　　李應甲

古刹洪濟寺乃勑建普度衆生一大法華也年久多傾可修崇而塗蘰之者僧證鏒發願演波羅蜜布施義坐關扣衆生橐中有以與厥舉予曰善然亦知波羅蜜中布施一語乎乃如來爲爾禿者設普度法爾今反以這法力轉委諸不禿者則何以故我師　孔夫子教人拯溺救饑道未嘗爲和尚設即爾和尚祖師秪園說法布地黃金亦止教爾和尚廣濟衆生便是了義且我聞博震旦王一笠浮江這一笠子在毘盧中當作何觀又聞經云自頭足髓腦及諸所有罔不施這舍利子方將以丈大金身遍給衆生又何事瓊殿金闕扣衆生橐而朱塗丹蘰者爲適有赤脚頭陀和南語予曰咦居士爾不過爲胡行僧急得荒故發此難端而爲和尚下一針耳若論布施髮禿奚擇焉夫崇佛以殿闕猶其居人以室家也今衆生惟日孳孳蠅驅角逐謀蓋

槖中營彼良田美地爲室家計不遑遑計及佛
抑知經亦有言無人我相謂佛原具衆生相衆
生亦能具佛相衆生種福田即是行地佛子合
享良田美地有室有家之樂佛子了因果即是
無尚衆生合享瓔殿金闕朱塗丹雘之榮我今
布施即布施我同條共貫一體尊崇願居士爲
衆生滌鄙吝腸登明覺路厨頭片糝紙角微星
且有無量功德其勿疑布施予曰呵誠如是言
是洪濟寺這座刹子當在大衆槖子裏討出願
無愛此一絲一粒遺却七寶藏中惹大利息也
亟以是言告頭陀嘻然顧笑不知所之

重修城隍廟記

林森 邑舉人

順治八年冬吳公來涖是邑政修憲覃百廢俱興事無失序之舉人有得所之誦朔望謁禮城隍神廟見其殿宇傾圮諸布列者率淪敝壞公低徊咨嗟謂此大非所以安妥神明而鎮奠邦土也爰集人士旣然捐俸百金課役鳩工指揮受事因其故基者十之二三撤而更新者十之八九于是壯者獻力斲者獻技巧者獻能拮据交作若大殿之崇深寢宮之幽邃兩翼廊之

修廠兩小祠之緊密以及大門二門盡革之創之併懲戒變像等故事悉皆肖其體貌飭以丹青壯以扉繚以垣無不犂然改觀大足起人敬畏頂禮瞻仰窿然迥異往格矣文學劉君堪綦君衷純趙君斐然又能心公之心助貲而贊勸厥事義民王茂春安公系又樂于趨任其勞故工不難舉也經始于九年青章之月息力于十一年天雎之月奠神而告成矣夫底致禎祥捍禦災傷俾人民之陰受其庇祐神之職也不墮往績不病役人俾鄉國悚服于神道之設教司牧之職也今侯撫字勤勞四民樂業又鼎新神宇康代天陰隲之化是饒有功於幽明也神之昭昭豈不忻懌於公也哉合宜書勒以誌公之德于不朽云公三韓人諱志强建侯其別號也

詩類

到利津　馬聰直隸人監察御史

東津地僻往來稀累歲逃亡未得歸若是賈生經此處定應痛哭淚沾衣

利津城外　蔡晟河南人知府

陋巷寡人事往來無車馬疎村鳥雀喧夕照牛羊下杖藜過東皐採菊動盈把聊復得此生眼前足瀟灑予言恐未真請問忘言者

東津除夕即事　羅睿陝西人山東僉事

除夕雖寒與未孤詩方得句酒初沽絃歌儘讓侯門樂此段襟懷似也無

明朝又是一翻春物物重生得一新只是兩般宜用舊清風明月不嫌陳

東津遣懷　胡宣太安州知州

東津古渤海獨枕海東隅路僻人稀到天寒物未蘇魚鹽饒地利桑棗了官租叔度來何暮臨風重鬱紆

利津行署雙栢　王璣武定兵備僉事

雙栢亭亭翠相倚署屋端偶來披牖坐遂作故人看勁節春仍瘦清陰夏欲寒海門風近惡爲柱障狂瀾

次在庵王僉憲利津雙栢　魏綸邑人嗣徒

行臺雙栢樹勢欲近雲端不遇忘形客誰知刮目看

才養歲月未性耐雪霜寒願長新枝葉做個歲寒

王在庠利津觀海奉寄　前人

哲人有達觀胸次吞萬壑剸劇富餘刃慷慨豪氣滿
時當新雨霽羣籟息橐籥渟涵曠無際日月靡閃霍
天水淨相永海族渾難索東眺扶桑外萬里雷風薄
蓬旄耀斥鹵呼導驚海若天吳吸浮漚九首遞伸縮
潮汐亦收斂不敢更噴簸奇幻千萬狀俯視但一勺
悠然欲乘桴涉險不驚愕嗟我數歲前豪思忽踴躍
戒僕驅款段無那筋力弱北抵王兒河沙淖馬沒脚
維時日車夕趦趄前復却未竟訪戴願徒見煑鹽鑊
迺對勞力人傾濁共斟酌與淺亦寡緣追思增愧怍
我公清世望遐邇宗心學久矣覩於海兄兼知者樂
川流枉萬縷疏導竟歸約顧我望洋人竊窺愁浩博
願求敦化篇永作醫心藥

題烈婦楊氏　胡昭湖廣寧鄉人利津縣知縣

孀居五十載貞節世稱難中饋心無別孤幃分自寒
霜澄秋月皎竹勁曉霜寒懿德關風化留傳與世殘

東津八景總題　趙鏗臨海人邑教諭

人傑由來本地靈無方佳致自天成東津渡早晨

秋西閣陽斜色映明夜到明樓收月色更殘雲合
鐘聲海門浪煖春鯨變嶽廟風高秋氣清巖地有泉
常若醴聖池無草不通靈眼前物物皆成趣足暢吟
懷無限情

題東津曉渡　　沐陽章忠　利津訓導

津河環帶碧流長舟子清晨渡口忙縹緲雲邊人競
濟汪洋浪裏掉輕颺尋常蕩漾沉波月來往棲遲向
曉霜幸際政平方繫纜行人猶似喚魚郎

西閣斜暉　　趙鏗

西閣孤高倚翠巔等閑登眺趣無邊陽光黯淡將晡
景鳥陣縱橫欲暮天畫棟影隨殘照燦朱簾色映落
霞鮮恨無指劍揮戈手幾欲回轅興浩然

明樓月色　　章忠

百尺危樓宿構成收來月色十分明晶光掩映欄杆
碧嵐氣依稀瑣闥清極目望中海瑛小豁情登處斗
牛橫南樓乘興思庾亮更屬何人獨擅名

嶽廟秋風　　趙鏗

[illegible]

[illegible]俠人去復留[illegible]空庭[illegible]
光浮就中佳致吟難盡疑是蓬瀛一小洲

利津行署雙栢二首　　甄敬 平定州人兵備副使

雙栢亭亭植移來閱歲時迎風鳴鳳曲向日舞龍姿
翠葉交相映孤標迥自持寄言松與竹共訂歲寒期
本性依岩石移來植畫楹風霜經歲月雨露飽生成
遂作凌霄幹堪扶大廈傾會須辭剪伐千里送
神京

大清河公署新成　　前人

高棟層軒枕碧流新城別館倍清幽停驂不厭詢田
父鎖印何妨對海鷗歷歷帆檣來遠岸蕭蕭漁笛下
前洲吏情兼得江湖興擬向滄溟萬里遊

豐國荒田瀰望喜賈縣尹招墾　　甄敬 平定州人兵備副使

居民寥落傍河陽生事蕭條亦可傷海錯千家供[illegible]
役灘鹽五月上官場樹稀乍聽黃鸝語水遠頻看白
鷺翔佩犢帶牛皆赤子喜聞遺愛有循良

公署即雨擬泛海未遂　　甄敬 兵備副使

[illegible]流曲復斜迂蒲葦經霞潮聲夜[illegible]

[illegible]晴闌萬頃花斥地春無草木商船大[illegible]
魚蝦觀風暫駐皇華節泛海難從博望槎

賈光大 雍丘縣人 利津知縣

均田至官竈城有感

古城誰築在荒陬遺址猶存動我愁草色連天迷[illegible]
眼潮頭噴雪犯漁舟乍經茆屋人民少慣見沙洲孤
兎遊空有鹽花堆似玉年年辛苦幾時休

到利津書示諸友

張梓 邑司詞

我生何坎坷來此寂寞鄉人煙一望斷言邁荆榛場
下惟有豹啼上惟有鳶翔徘徊誰與語獨自摧中腸
及境日方晏侯人近道旁手持縣令書迎我入官房
官房風雨後四垣皆頹墻編荆以爲戶啓閉亦倉皇
門者三兩人張燈解我裳勸我進餐飯偃息有繩牀
詰朝盛冠服鳴鼓彝倫堂諸生遠近至濟濟復蹌蹌
執禮稱孔肅習尚殊遐方大哉宣尼澤千載留茲芳
感此意惻惻令人轉彷徨憶昔有明訓瘠土民思[illegible]
茲郡號斥鹵風氣無輕揚啜粟食蔬外珍味不一嘗
安分心靡他可以迪天常良心人固有存之當自[illegible]
[illegible]

華藻中流不得偃蹇徐行幸哲我素諧僚地任[illegible]
兎以助清節外誘驅勛勒往我家食時志亦厭[illegible]
托宿靜專地沃之水清凉翎蔡勝膏腴太羹劣嘉[illegible]
真心會有契前盟豈遽忘觀法幸有資哲匠存出王
一朝意超豁始者誠如肯古來作聖地儉德乃其綱
豢養終自畫事業歸茫茫吾党二三子勉旃深自防

同陳遊戎觀海　馮執中　利津知縣

出沒樓船耀碧空携尊鼓棹乘長風秦皇臺築三山
外漢使槎開萬頃中蜃氣初浮雲似墨珠光遥映月
如弓相逢正值昇平日牡礪墩前賞與同

前題　朱堯時　教諭

覽勝來遊渤海東揚帆全仗鷁樓風波遥蓬島滄溟
外鰲戴方壺蕩漾中一色水天連碧宇雙開雲霧見
晴空將軍且共浮杯醁此日中原奏膚功

前題　王拱極　訓導

一葦春風下海瀾漁航牙仗兩奇觀暫從杯酒尋蓬
萊豈爲遨遊訪石丹島嶼孤懸天外立滄溟萬頃[illegible]
中看雅懷當夕吟雅興因省沙鷗歌[illegible]

前題　　王嘉祥

擊楫中流共快哉嫖姚助興出新醅水光潭裏天入
接遠浪纔平近浪催壯志何嫌鮫室隱勝遊頻望鳳
樓開神君自有澄清日也要攀鱗帶潤迴

過務本鄉　　馮執中

馬首遍行務本鄉蕭蕭四野盡荒涼草根取作充腸
物木葉翻爲適口糧百姓堪憐遭苦海一官何敢望
甘棠但期緩爾逃移計寒谷回春仗彼蒼

題夏氏高氏雙節　　馮執中

天語傳宣出北都東津雙節可標圖九泉甘殞酬夫
壻一子堪存戀老姑心比清河青史潤名高泰岱碧
雲孤建坊更　風賚莫說于今節義無

浮海　　王庚　邑人知州

聊將一葦掛長風蜃市鮫宮入望中極浦浮天連朔
漠驚濤浴日破鴻濛桑田幻化知何處弱水蒼茫未
易通且狎沙鷗食蛤蜊相期汗漫問樊桐

洪濟寺晚雨　　宋啓元　文登人邑教諭

落禪林靜笙吹帶濕關烟深樓月渺風細蒙香公

次前韻　李御章邑人高密訓

地僻垂簾迴雨聲和漏聞烟籠蘭色翠風過竹叢分琴濕叶蟬奏塔孤翥鶴羣禪林幽會處高枕度浮雲

次前韻　林彬邑貢生

雨花天外落靜裏梵聲聞鐘莲樓頭合風鈴殿角分披烟倚木榻研露走鵝羣法眼知誰是安心問德雲

題利津八景　李應甲

東津曉渡

晴光漾蕩東園花浮日漾波擁赤霞競渡花源望紫氣飛來何處一仙槎

西閣晴暉

清風吹透錦城春西閣彩霞映紫宸凴眺眼能開萬戶時聞縹緲有笙陳

[illegible]月色

[illegible]取扮到[illegible]閒[illegible]

[illegible]合[illegible]

長夜一聲[illegible]夢[illegible]鐘何事隔牆聞聖贊原有樓[illegible]
處不在聲傳只在君

海門春浪

桑流鼓楫極滄溟海漲春雲入望青曉月忽開千樹
眼五山煙島廠東扃

嶽宇秋風

古柏荒臺碧草悽水晶宮殿海桑迷不堪帝子弄笙
瑟爲倩疎鐘向鳥啼

古井甘泉

泉從山上瀉來清鹵地難將列水呈爲有淵源深百
尺濁流混處獨標名

聖水霈池

野靜山遥煙木湫有龍蟠在靈之沼政平人和雨雪
滋閒對重樓龍不擾

乙卯秋分較山左闈竣事觀鈞突泉因次趙[illegible]

月明滄海蟾虛無閒步郊雲探玉壺流洑百千仞
湧澤濤七十與天枯斛珠震電開三峽屑雨霏花
五湖黃鶴樓餘松雪韻鐘鳴鼉鼓興難孤
遐勝各流若箇無巧將白玉蕩氷壺勞勞大地頻兼
潤混混源泉不教枯爲相歷山綿帝澤潛疏濟水入
王湖盈虛幾度如川逝一嘯天門鸞鶴孤

辰日依杜老秋興二首　李應甲

露冷金莖朕碧暉上弦新月正霏微十年天上書初
寄八月嶺南雁不飛學取金丹將骨換爭如青劍與
心違東津客旅浪雙屐何事憑秋索草肥
江城歷落斗杓斜不覺病來鬢轉華萬里蕩餘惟實
劍百年梗泛有仙槎遥聞外塞吹羌邃忽起中原動
戍笳舉首不堪回首望故園叢桂此時花

立秋次日七夕次李吉津先生見寄韻之一

一葉秋光下紫霄空青澹澹駕誰橋芳辰預擬星雙
會曉景徒懸歲一招乞巧無詩夢不穩還驂有鶴信
年遲歌將彩筆須分韻祛將千家酷炎消

[illegible]碧影浪清新夢[illegible]浮[illegible]
[illegible]河織巧鵲以漢乘平國有幾星[illegible]思結[illegible]

柳庄　李應昇

靜聖動風鐸森林踈雪欄冥心天地老無夢鬼神宰
書富鄭侯架迹追陶令廳浩然時一嘯振壑作鸞聽
客豈盡山簡園何必辟疆花奇嬌作韻調雅逸浮觴
撫劒生幽興聞歌發故狂載將問字酒傍取梅枝香

利津縣誌原敘

不佞叨令利津時戊戌冬十月也會有國在
之役從海上輸餉乘利津當孔道千艘萬[illegible]
數千雲集汀河揚言宇宙實謀[illegible]
且脫申呼矣不佞[illegible]

[illegible]
算爲急白于當道當道令之責[illegible]
之弼既又覈其實者[illegible]之金錢諸所捨[illegible]
棺肩摩踵接也以是[illegible]遠仙及閩[illegible]
因檢前令雍丘賈實甫所修邑乘鴻纖[illegible]
可稱有用之書而歲月稍久事多闕佚適[illegible]

佚

捐俸鳩工新衆[illegible]甫成博士弟子員[illegible]
集相與商確而補其事之闕佚者凡四[illegible]
始成書爲卷七時滇南朱[illegible]熙以乙[illegible]
專司訓則巢陵王嗣興古黃王汝麗皆[illegible]
士也 不佚 東粵[illegible]人[illegible]爲役[illegible]
[illegible]熙令而郡[illegible]成 不[illegible]

萬曆二十八年歲次庚子仲春中浣

中重修敎

書利津縣志後

邑何以志也以固疆圉則有志以興教化則有志以崇政治則有志以揚奸暴以培善良以淳民風則有志之數者闕焉講邑何以志也若爲

[illegible]
君德洋洋期勿邑志告成抑何
[illegible]業緣環堡而立有效耶追予應
命下車適閱城垣則道路交錯城門疎
闊如檔敵樓可勿問矣疆圉之
謂何扣鐍

文廟則殿廡戟檔鞠爲茂草教化之
謂何臨蒞公署乃風雨不蔽無以
肅具瞻六房丘墟無以稽案牘
政治之謂何至其市虎囊佶健
以風行君子道則消小人道則長
無待勦傳是謂[illegible]

志於博洽則曰淵博於文章則曰
今但於學校則曰多圮廢於風俗
乃曰乾坤司風化者惟邪穢俚習
則唯不置其何以志也夫志信史
也邑之興廢繫焉豈必取其樾
修成憲藝有可考足以昭來許
而垂後世者勒為一書以成一邑之史
而志稱焉志可易言哉予因掄經始
土興有風勵表章之責故特形形
綦重若為之懸明而釐舉之以垂
厥於闕俾後之徵文考獻者少藉

[illegible]
[illegible]氏[illegible]
康熙丙辰[illegible]五月[illegible]李應甲書於
[illegible]絜矩堂

縣誌附序

誌也者政治沿革民俗盛衰之所由傳也閱誌者考沿革而善張弛之宜察盛衰以端風教之準將傳其所以傳也予初涖時閱津誌所載其于民俗不無今昔僥薄之感逮稽之案牘而德色許語譎張變幻之習亦或時有

而要不盡如諸之所傳唯愚民一念蔑藐輒
自盡而以人命控者月且數見嗟乎移風易
俗寧予之庸庸可以冀效顧任忝司牧縱諸
務未遑而子民之輕生可徒謂

功令所不督而莫之省耶由是申飭誘掖不憚吾
儆頹禿而復爲設立專籍察有情罪關切行
諭以逆兇悍怙終者讞徵後親加節訖概限
朔望赴邪時而厲警時而勸誨亦時而以近
日行事察諭于其鄉之排甲隣右不圖意之
所主而習俗相戒遂與從令者有殊諸如凌
轢把持干犯名義横暴鄉里之習寢就衰息
而命案亦復漸稀年來屢歲不一二見此皆

呼水濡火烈寛猛之效大畧可覩顧求諸父
母斯民之誼風勵之未能而至與愚懦相競
以嚴苛心所不忍而亦誼所不敢矣今津民
之切于從意如此使苟有所以用其心而爲
之董倡率先民情必不我負可知也因悟津
邑民風固無改于昔日之淳邑誌所傳非以
海斯民而將以底有位也予滋汗赤矣因附
書以自勉云

康熙庚申季春武林黃章序

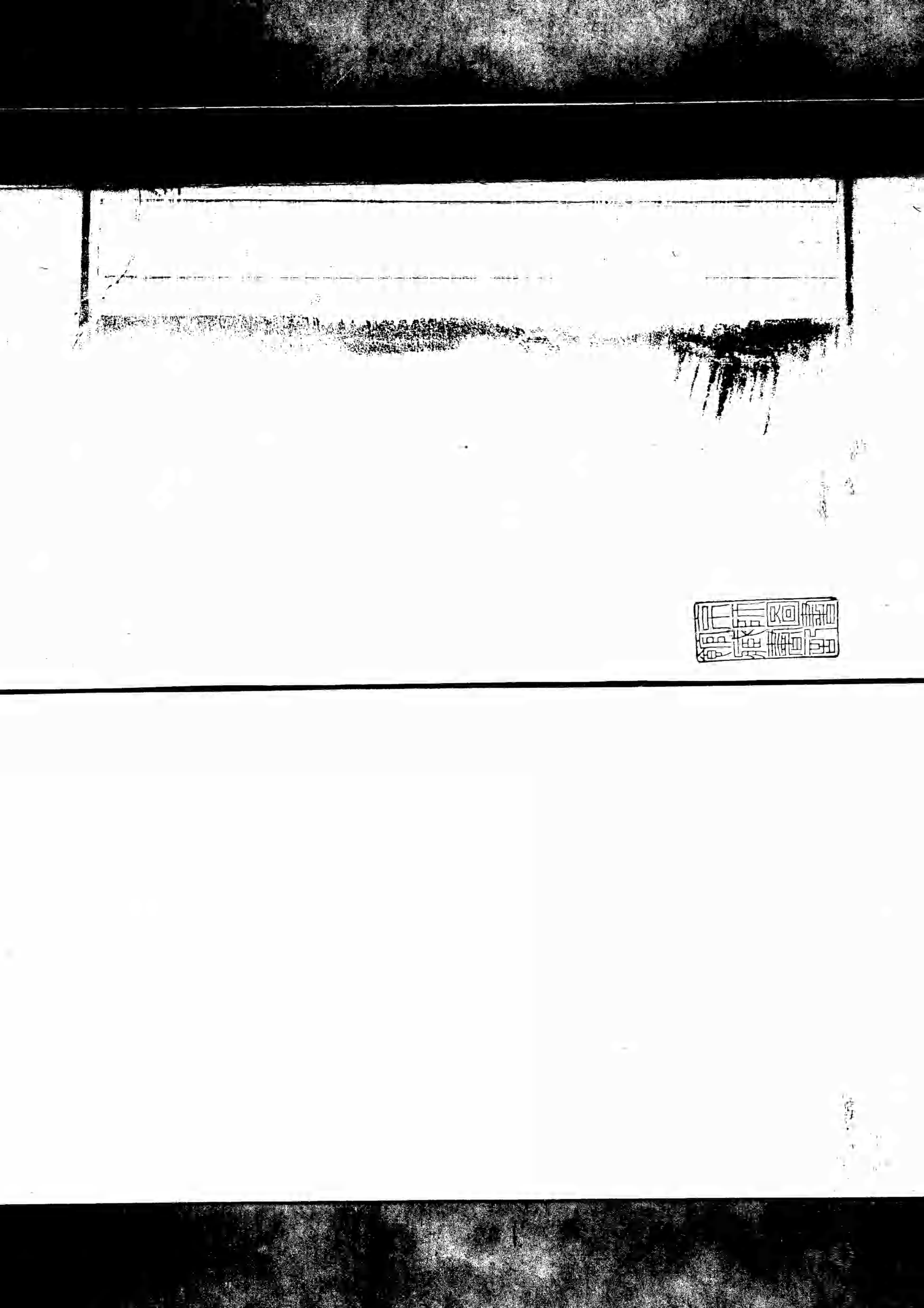

〔康熙〕利津縣新誌十卷

（清）韓文焜纂修

清康熙十二年刻本

二册

原件收藏

北京图书馆

原件书号

04625

原件状况

原件有部分字迹模糊

本部书共摄制 1 卷

本部书完

本片卷含：卷首 — 卷末