اطلاعات

سال سی‌وششم- شماره ۱۰۷۷۵ تکشماره ۳ ریال

یکشنبه ۲۶ فروردین ماه ۱۳۴۱

برسر طرح جدید امریکا در مورد برلن بین امریکا و آلمان غربی اختلاف نظر شدیدی رویداد

دولت امریکا با آلمان غربی اعتراض کرد

آلمان غربی از طرف امریکا متهم بانتشار بدون اجازه طرح جدید برلن شد

بموجب این طرح بین پیمان ناتو و ورشو قرارداد عدم تجاوز منعقد میشود و آلمان شرقی در کنترل راههای برلن شرکت میکند

● ادنائر طرح جدید امریکا را نوعی شناسائی آلمان شرقی تلقی میکند

درصفحه ۳

بنابر گزارش خبرگزاری یونایتدپرس مقامات واشنگتن عقیده دارند:

مسافرت شاهنشاه یك پیروزی بود

احتمال میرود که آمریکا سیصد میلیون دلار در اختیار کنسرسیوم کمك بایران بگذارد

شاهنشاه و پرزیدنت کندی پس از صدور اعلامیه مشترك ایران و آمریکا درکاخ سفید دست یکدیگر را فشردند. عکس رادیوئی اطلاعات از آسوشیتدپرس

● شاهنشاه اطمینان یافتند که آمریکا پشتیبانی سیاسی و نظامی خودرا از ایران ادامه خواهد داد. دستگاه دولتی امریکا نیز بنوبه خود اطمینان یافت که شاهنشاه یك متحد استوار است که تصمیم قاطع به اصلاحات اقتصادی واجتماعی دارند

بقیه در صفحه هفدهم

طبق تصویبنامه‌های دیشب هیئت وزیران

برای واردات انواع دارو باید پروانه گرفت

وزیر صنایع ومعادن مامور شدکه برای جلب کمك‌های فنی دولت فرانسه بپاریس عزیمت کند

● کمیسیون دائم نظارت بر صنایع تشکیل میگردد

● نمایندگان ایران درمجمع عمومی سازمان بهداشت معین شدند

هیئت وزیران درجلسه ۲۵ر۱ر۴۱ بنابه پیشنهاد وزارت بهداری وموافقت وزارت بازرگانی تصویب نمودند از این تاریخ وارد کردن کلیه مواددارو‌ئی که‌دارای مصرف درمانی یا بهداشتی باشد بهرصورت وبهر کیفیت منوط بکسب اجازه قبلی وپروانه مخصوص‌از وزارت بهداری است. افتتاح اعتبار از طرف‌بانکهای مجازوترخیص اعتبار از

بقیه در صفحه هفدهم

حادثه عجیب وحیرت آور در کرمانشاه

یك نارنجك رابعنوان سوقات بخانه‌ای فرستادند

وهنگامیکه اهل منزل بسته محتوی نارنجك را گشودند ناگهان انفجار مهیبی رخ داد

دراین حادثه عجیب سه نفر کشته وسه نفر زخمی شده‌اند

شرح درصفحه ۱۸

پومپیدو نخست‌وزیر فرانسه شد

«ژرژ پومپیدو» تافردا کابینه جدید فرانسه را تشکیل خواهد داد

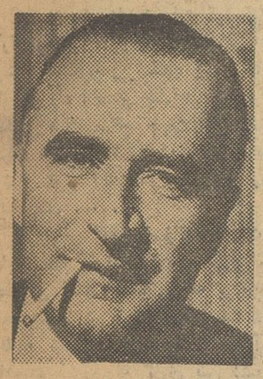

پومپیدو

● «ژنرال ژوهو» از دوگل تقاضای عفو نکرد واگر دوگل در این‌هفته‌یکدرجه باو تخفیف ندهد:

سر «ژوهو» باگیوتین قطع میشود

● در سراسر الجزایر تظاهرات شدیدی ازطرف اروپائیان بنفع «ژوهو» بعمل آمد

درصفحه ٤

برای تعیین تکلیف اتحاد سوریه با دیگر کشورهای عربی:

ناظم القدسی رفراندم میکند

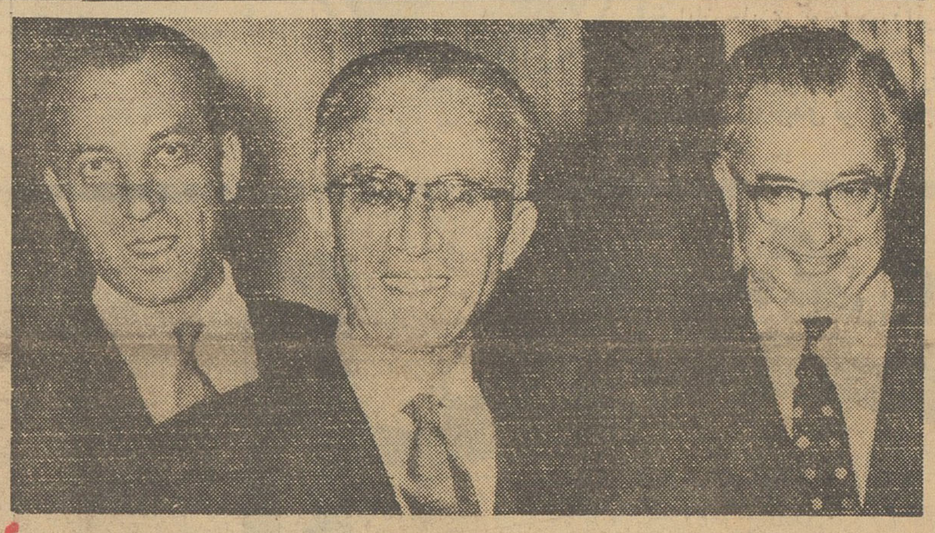

ناظم‌القدسی رئیس جمهوری سوریه دو روز قبل ازبیمارستانی‌که تحت نظر بود آزاد شد و شب‌گذشته رسما بکاخ ریاست جمهوری رفت. این عکس رئیس‌جمهوری سوریه را باتفاق دوتن از مشاورین خویش در کاخ ریاست جمهوری نشان میدهد. عکس رادیوئی اطلاعات

حکومت نظامی درسوریه لغو شد ومرزهای‌کشور باز گردید

● «معروف‌دوالیبی» نخست وزیر سابق و گروهی از رهبران سوریه آزاد میشوند

● تاآخر وقت امروز دولت موقت سوریه بریاست احتمالی «رشید برمدا» تشکیل خواهد شد

● پارلمان سوریه منحل میشود و تاریخ تشکیل پارلمان جدید روشن نیست

شرح درصفحه ۳

هنگام نقشه برداری در بنادر جنوب

یك هلیکوپتر در جزیره کیش سقوط کرد و متلاشی شد

خوشبختانه در این سانحه بسرنشینان هلیکوپترآسیبی نرسید

بعدازظهر دیروز یك فروندهلیکوپتر متعلق بادارهٔ جغرافیائی ارتش هنگام نقشه‌برداری دربنادر جنوب و پرواز برفراز جزیره کیش بعلت خرابی (سیلندر) سقوط کرد و بکلی متلاشی شد و خوشبختانه در این سانحه سرنشینان آن فقط مختصر جراحتی برداشتند.

خبرنگارما در بنادر جنوب جریان

بقیه در صفحه هفدهم

تضییقات نسبت باقلیت های مذهبی درشوروی

در صفحه نوزدهم

کفیل وزارت دارائی امروزگفت:

طرح جمع آوری اتومبیلهای دولتی

تاچندروز دیگر آماده‌شده تسلیم هیئت وزیران میشود

● بجز وزیران و کسانی‌که می توانند از نمره‌سه‌رنك استفاده کنند بقیه‌مقامات دولتی اتومبیل دولتی در اختیار نخواهند داشت

امروز آقای هنجنی کفیل وزارت دارائی بخبرنگار ماگفت تاچندروز دیگر طرح جدیدی درمورد اتومبیل های دولتی تسلیم هیات وزیران‌خواهد شد. در طرح‌جدید جز آقای نخست وزیر و آقایان وزرا ومقاماتی که‌نظیر آقایان وزرا از نمره سه رنك استفاده

بقیه در صفحه هفدهم

بازدید نمایندگان بازرگانی عراق از کارخانه شاه‌پسند

رئیس کارخانه روغن نباتی عراق‌دراین بازدید گفت:

امیدوار است از وسائل مدرن شاه پسند در کارخانه خود استفاده کند

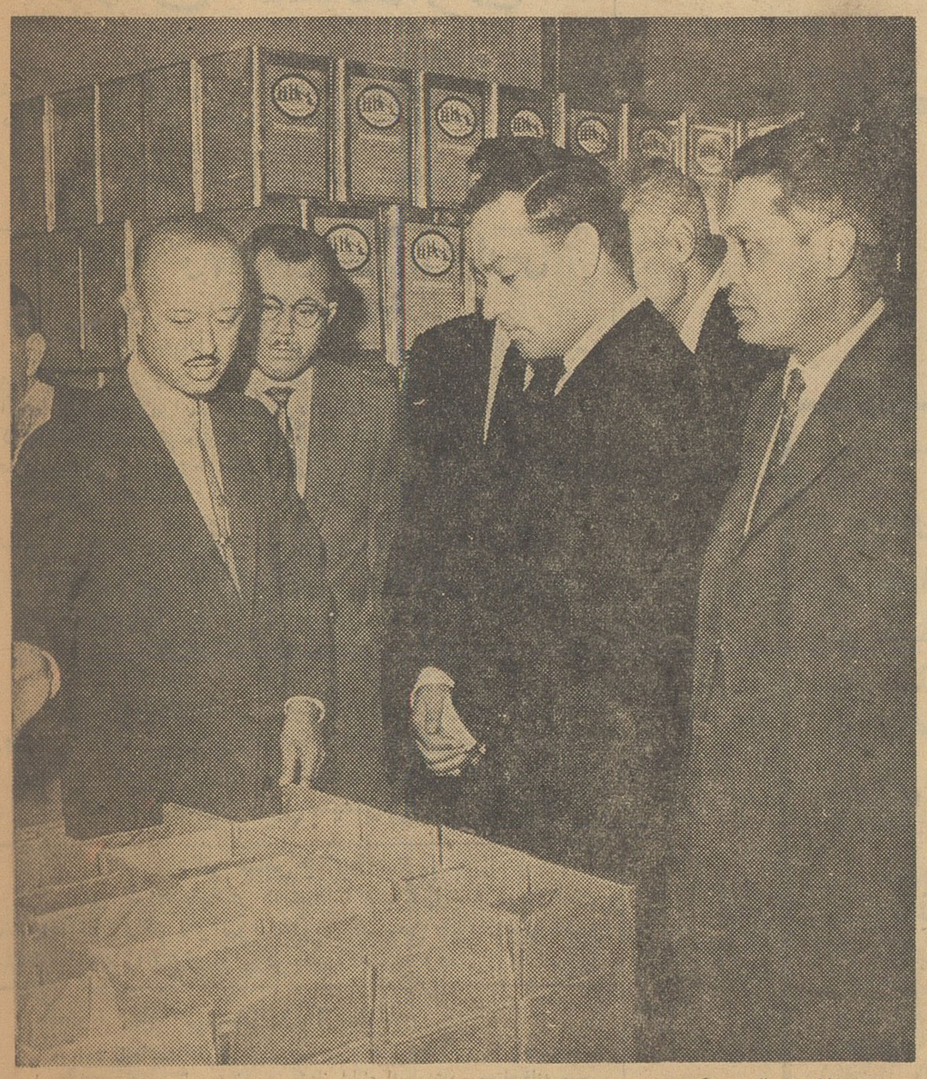

میهمانان‌عراقی هنگام‌توجه به‌توضیحات‌آقای لاجوردی درقسمت بسته‌بندی کارخانه

نمایندگان اتاق بازرگانی‌عراق در برنامه بازدید از صنایع ایران ساعت۱۱صبح دیروزاز کارخانجات روغن نباتی شاه پسند و کارخانه صابون سازی گلنار دیدن کردند. آقایان علی وکیلی رئیس اتاق بازرگانی و اکبر محلوجی نائب رئیس وعلی اصغر پیرزاد دبیر اتاق

بقیه درصفحه نوزدهم

جالبترین حوادث جهان در ۲٤ ساعت گذشته:

ملك سعود پسرش را توقیف کرد

● زنی ظرف ۱۳ روز سه کودك بدنیا آورد!

● جایزه اسکار سوفیا ـ لورن را از هولیوود به ایتالیا بردند

درصفحه ۳و٤

روغن نباتی

جهان

کدری جهان چیت بهترین کدری جهان است

فروشگاه خیابان بوذرجمهری غربی نزدیك گلوبندك

آخراین هفته کتاب جیبی دختران وپسران منتشر میشود

۱۰۰ هزار تومان

کانادا دراگ

برای هرنوع سلیقه

آگهی بانك اصناف ایران

چون روز سه‌شنبه بیست وهشتم فروردین با هفتمین شب وفات یکی ازکسبه خیابان سعدی‌مصادف گردیده بنابه توصیه شورایعالی اصناف مراسم‌افتتاح شعبه سعدی بانك اصناف ایران به ساعت ٥ بعداز ظهر روز چهارشنبه بیست ونهم فروردین‌ماه ۱۳٤۱ موکول گردید. بانك اصناف ایران

«موسسه خروس» ۱ـ۱٦۳۲

پشمبافی جهان

شعبه ـ طاقه فروشی سرای امیر

ازامشب ازامشب

یك مژده مسرت بخش

برای دوستداران موسیقی اصیل ایرانی

ناصر مسعودی

دومین‌گل ازگلستان بی همتای هنر ایران

دربرنامه شمع سوزان

کاباره دانسینك شکوفه‌نو

برنامه‌های شکوفه‌نو ایده‌آل خانواده‌ها ـ هنردوستان وجوانان تلفن ۲۰٤٦۸ و۲٦۰۸۰

آگهی شرکت سهامی کارو تولید (درشرف تاسیس)

جهت استحضارخانواده‌های افسران‌ودرجه داران بازنشسته درگذشته وشهید وافسران ودرجه داران بازنشسته وغیر بازنشسته نیروهای انتظامی.

۱ـ٤ آـ۱٤۲۲ شرح درصفحه هشتم

کلید خاورمیانه

انعکاس نطق‌های بدون تکلف وساده پادشاه مملکت‌ما در طالار کنگره‌آمریکا وباشگاه ملی روزنامه نگاران ایالات متحده آمریکا، طنین پرشکوهی را درفضای سیاسی واجتماعی آمریکابوجود آوردکه نظیر آنرافقط ازکنگره وبام بلند پایه‌دژی میتوان شنید که بتواند نام «دژصلح‌خاورمیانه» داشته‌باشد ...

دژپر افتخار صلح وجنك این منطقه ازجهان ، نقطه حساس‌خاورمیانه، دروازه باعظمت وپرطمطراق نیم‌قاره هندوقاره آفریقا ،که‌در حقیقت کلیدآن در لابلای طومار تاریخ ملت‌ایران پیچیده ونگهداری میشود،و اگر این طومار درهم پیچیده شودو آن کلید بدست بیگانه ونامحرم افتد بی‌گمان آرامش و صلح جهان‌ولامحاله تعادل قوای بین‌المللی‌در این منطقه حساس دنیا بهم‌خواهد خورد...

بانطق های سنجیده وپرمغز وعمیق پادشاه این‌ملت بزرك، یکبار دیگر دنیاو بالاخص دوستان ما اهمیت این دروازه وارزش کلیدآنرا لمس کردند، این صدای چرخیدن کلید و قفل این دروازه عظیم تاریخی بودکه نشان داد درپشت این دروازه ودر داخل این دژملتی بزرك وهشیار ،مردمی مصمم و ترقیخواه چون کوه استوار ایستاده‌اند تا از استقلال ومجد و عظمت خوددفاع کنندو هرروز نیز سطح ترقی ورفاه وآزادی های‌ملی خود رابالاتر ببرند .

اما همانطور که‌شاهنشاه گفتند :

«مردم ما مثل هرملت ترقیخواه دیگر وقت زیادی ندارند تا آرام آرام وبتدریج ازیك سوزندگی خودرا بهبود بخشندواز سوی دیگر وظیفه سنگین وپرشکوه پاسداری صلح‌جهان راشرافتمندانه انجام‌دهند. طی‌این راه اگرهر چند هم که طولانی باشد، عزم راسخ ملت مامیباشد، اما بی شك منافع جهان آزاد چنین ایجاب میکند که‌تاآنجا که‌ممکن است ازطولانی شدن این‌راه بکاهندو بملت ماکمك کنند تاهرچه‌زودتر وشایسته‌تر نقشی‌را که‌شرایط زمان ومکان برعهده‌اش گذاشته‌است ایفا کند . . . .

درجهانی که متاسفانه مقررات وقدرت اجرائی سازمان ملل بدان پایه‌نیست که ادامه وظایف صلح جویانه ملل مناطق حساس‌را خودبخود تضمین نماید، درجهانی‌که برداشتن کوچکترین قدمی برای کنترل و محدود ساختن تسلیحات وحشتناك‌جنگی با بن‌بست روبرو میشود،انجام وظیفه سنگین پاسداری صلح‌وآرامش وحفظ آزادی ملل منطقه‌ای باهمیت خاورمیانه کاری بس دشوار ولامحاله طاقت فرساست ...

بدون تردید این‌وظیفه دوستان‌ما وعلاقمندان حفظ آزادی هاست که به‌ملت مادر تحمل این‌بار سنگین یاری کنند وبیش‌از پیش ملت‌مارا دلگرم‌سازند . . .

امروز مسئله جنك‌و صلح ،برخلاف گذشته‌ها، بموئی بسته است که‌یك سر آن درمیدان برخورد عقایدوآراء و تحریکات گوناگون این‌زمان ویك سردیگر آن میان ملت‌هائی بسته است که برایشان مسئله زندگی خوب وواقعیت های جهان امروز بطور جدی وغیر قابل عدول مطرح است ...

درکشورما آنطور که شاهنشاه با اشاره به تاریخ باستانی ایران گفتند ،هرگز مسئله حیات ملی بصورت جهان‌گشائی ویامیدان دادن به تمایلات استعماری واستثماری داخلی وخارجی مطرح‌نبوده ونخواهدبود، بلکه صحبت برسرتامین فرهنك وتمدن عالی وزندگی سعادتمند وتوام باخیر وبرکت ملت‌ما وسایر ملل این‌منطقه ازجهان است که‌خوشبختانه نمایندگان کنگره ومطبوعات کشور دوست‌و متفق ما آمریکا ،باتجلیل واستقبال گرم‌خود از سخنان شاه ماآنرا تائید کردندودرمقابل عظمت ایدآلهای مردم وطن‌ما بدیده تکریم واحترام نگریستند .

هم‌اکنون اجرای برنامه اصلاحات داخلی که‌یك جهت بسیار مهم آن جلوگیری از گسستن همان رشته باریك صلح‌وجنك این منطقه‌میباشد درمملکت مابصورت مهمترین مسئله روز مورد توجه‌همه‌است .

بی‌شك کمك به‌اجرای این برنامه اصلاحات ،از جانب هردوستی‌که باشد قدمی درراه حصول به هدف های عالی انسانهائی است که‌درآرزوی تامین صلح‌و آرامش جهان از طریق تضمین رفاه وآسایش وآزادی ملل میباشند ،ونه محدود کردن آزادیهای فردی و اجتماعی ...

ملت‌ما تصمیم خودرا گرفته ،وچون کوه برجای خود استوار است تابزندگی خودبهبود بخشد ومشکل‌مهم انسانها رااز طریق توسعه و تعمیم سعادت آسایش حل‌کند، حال‌نوبت اقدام دوستان وبشر دوستانی است‌که ماراودیگرانسانهای واجداین آرمانهای‌عالی‌را مددویاری‌نمایند.

جشن‌های میلاد

بمناسبت میلاد مسعود حضرت علی‌بن موسی‌الرضا(ع) مجلس جشنی از ساعت ۷ونیم الی ۱۰ بعدازظهر امشب در مسجد لیلة‌القدر واقع درتهران‌نو ایستگاه دفتر خیابان‌وصال برقرار است . علمای اعلام وعلاقمندان محترم بخصوص اهالی محترم تهران‌نو برای تعظیم شعائر شرکت فرمایند

الاحقر : محمدرضا عبدالحمیدی گلپایگانی

بمناسبت ولادت باسعادت حضرت ثامن‌الحجج علی‌ابن موسی‌الرضا علیه‌آلاف‌التحیة‌والثناء مجلس جشنی از ساعت ۵ الی ۹ بعدازظهر روز دوشنبه ۲۷ر۱ر۴۱ درمسجدآشتیانیها منعقد . امید است علاقمندان به‌آن وجود مقدس بخصوص همشهریهای گرام مجلس را مزین فرمایند

جمعیت آشتیانیهای مقیم تهران

نشانی ـ شهباز مقابل ناصری اول خیابان آشتیان

مجمع عمومی عادی‌وفوق‌العاده شرکت‌سهامی‌روشنائی‌پارس

روز چهارشنبه دوازدهم اردیبهشت ماه ۱۳۴۱ بترتیب ساعت چهارو ساعت شش بعداز ظهر درمحل دفتر شرکت تشکیل خواهد شد از صاحبان محترم سهام خواهشمند است‌با رعایت مقررات اساسنامه در مجامع مذکور حضور بهمرسانند.

دستور مجمع عمومی عادی

۱ـ تصویب ترازنامه سال ۱۳۳۹ و ۱۳۴۰ شرکت

۲ـ انتخاب اعضاء اصلی وعلی‌البدل

۳ـ انتخاب بازرس

دستور مجمع عمومی فوق‌العاده

اصلاح بعضی از مواد اساسنامه

هیئت مدیره شرکت سهامی روشنائی پارس

تمدید مدت آگهی مناقصه شماره ۱۵۲ مربوط به‌تختخواب

پیرو آگهی شماره ۱۵۲ـ۱۴ر۱۲ر۴۰ اداره سررشته داری ارتش درمورد مناقصه ۲۰۰۰۰ تختخواب تاریخ مناقصه ۱۶ر۲ر۴۱ و مدت‌قبول پیشنهادات تا تاریخ ۱۵ر۲ر۴۱خواهدبود .

اداره سررشته‌داری ارتش

روز دوشنبه ۲۷ فروردین ۱۳۴۱ مصادف با پانزدهمین سال درگذشت قبله‌گاهی پدر معظم آیت‌الله حاج شیخ رضا خلیلی عراقی میباشد و از ساعت ۴ تا ۶ بعدازظهر مجلس تذکری در منزل اینجانب برقرار است . از بستگان و دوستان (آقایان و بانوان) تقاضای شرکت دارد .

نشانی ـ تجریش ـ خیابان نیاوران ـ ایستگاه سعیدیه شماره ۳۰۵

خدمتگزار همیشگی او محمدرضا خلیلی عراقی

مجالس ترحیم و یاد بود

بعموم بازماندگان آنمرحومه مصیبت‌وارده را تسلیت‌میدهیم

بانهایت تاسف درگذشت بانو **خورشید معتمد** را باطلاع اقوام ودوستان میرساند مجلس‌ترحیم‌آنمرحومه روزسه‌شنبه ۲۸ فروردین از ساعت ۹ الی ۱۱ درمسجد مجد برقرارمیباشد ختم زنانه همانروز عصر درمنزل شخصی آنمرحومه خیابان امیریه کوچه شیبانی برقرار خواهد بود .

دکتر کریم‌معتمد ـ دکتر محمود فروزش ـ سرهنك‌هوائی ناصر معتمد ـ علی معتمد ـ سرهنك فروزش ـ منصورمعتمد عبدالحسین معتمد ـ فامیل وطن‌پور ـ فامیل مقدسیان ـ عباسیان ثلاث ـ میزانی ـ هاشمیان ـ سرهنك باقری ـ بهگو ـ دستمالچی

بعموم بازماندگان آنمرحومه مصیبت‌وارده را تسلیت‌میدهیم

درگذشت جانگداز شادروان **آقا تقی جوانمرد** که یکی از رادمردان و جان‌نثاران حضرت اباعبداله‌الحسین (ع) بود قلوب تمام دوستان را جریحه‌دار ساخته اهالی دروازه‌شمیران ضمن عرض تسلیت ببازماندگان آنمرحوم مجلس ترحیم و ذکر مصیبتی روز دوشنبه ۲۷فروردین ماه ۴۱ از ساعت ۹ صبح الی ۱۲ درمسجد فخرالدوله منعقد مینمایند برای حفظ شعائر اسلام باشرکت دراین مراسم روح پرفتوح آنمرحوم را شاد فرمایند .

از طرف اهالی دروازه شمیران ـ حاج احمد مطیعی

بعموم بازماندگان آنمرحوم مصیبت‌وارده را تسلیت‌میدهیم

بیاد مرحوم دکتر احمد سعادت

بمناسبت تصادف روزسه‌شنبه ۲۸ فروردینماه بانخستین سال درگذشت شادروان **دکتراحمد سعادت** استاد دانشگاه تهران مجلس یادبودی از ساعت ۳ تا ۵ بعدازظهر درآرامگاه بدر (امامزاده عبداله) منعقد است **خانوادهٔ دکتر سعادت**

خانواده‌های : حسینی غروی ـ بهرام ـ میرکریمی ـ پورحریری ـ نوروز ـ مدنی ـ مرام وقریب

بانهایت تاسف درگذشت **بانو سیمین‌دخت حسینی‌غروی** (دختر مرحوم پیغمبرزاده) همسر آقای مرتضی بهرام را به اطلاع کلیه بستگان و آشنایان میرسانند ـ مجلس ترحیم آن مرحومه روز دوشنبه ۲۷ فروردین‌ماه از ساعت ۴ تا ۶ بعداز ظهر درمسجد چهارصد دستگاه برقرار و مجلس ترحیم زنانه درهمان روز و ساعت درمنزل مرحوم پیغمبرزاده واقع در خیابان جابری کوچه میرزائی منعقد میباشد .

پوراندخت غروی ـ صدیقه غروی ـ مرتضی بهرام ـ دکتر پورحریری ـ یحیی وجواد وکمال و عماد میرکریمی ـ ابوالقاسم ومهدی نوروز ـ جواد مدنی ـحسین مرام ـاسمعیل قریب

آ ـ ۱۲۹۵

انا لله وانا الیه راجعون

بانهایت تاسف فوت برادر عزیزمان مرحوم **حاج محمد حسین قدوسی** را درمشهد باطلاع کلیه اقوام و دوستان میرساند بعلت عزیمت بمشهد مراتب ختم آنمرحوم بعدا اعلام میگردد

سرهنك مهدی قدوسی ـ سرهنك عبدالوهاب قدوسی

بخانواده محترم قدوسی بویژه بازماندگان مصیبت‌وارده را تسلیت میدهیم

سیاسگزاری

از ذوات محترمیکه درتشییع ویا درمجلس ختم ابوی اینجانب حاجی محمدتقی اجلالی قبول زحمت فرموده شرکت نموده بودند بدین وسیله تشکرات خودرا تقدیم داشته و چنانچه بعلت تالمات روحی نتوانستم حضوری عرض تشکر نمایم معذرت میطلبم **جواد اجلالی**

اهالی محترم دامغان وشاهرود

بدینوسیله از ذوات محترمی که درتشییع جنازه وعزاداری مرحوم‌پدرم **حاجی ابوالقاسم عرب‌پورمان** شرکت وبازماندگان او را خرسند فرموده‌اند صمیمانه تشکر مینمایم

مهدی عرب پورمان کارمند راه‌آهن شاهرود

تسلیت

دودمان بزرك سالور

این اشگهای سوزان راکه درمرك شخصیت عزیزشاهزاده ملك قاسم میرزا سالور فروریخته‌ام بپذیرید

محمد جواد تربتی

سرکار سرهنك راسخ معاونت محترم پلیس تهران

افسران و مامورین کلانتری ۱۴ مصیبت وارده را به جنابعالی و خانواده گرام تسلیت عرض مینمایند

آ ـ ۱۳۱۷ **کلانتر بخش ۱۴ سرگرد غرائی**

دوست عزیز آقای جواد اجلالی

مصیبت وارده را بجنابعالی و دودمان پرارجتان‌تسلیت میگوئیم . **دکتر خطیر ـ دکتر افسرپور ـ کامبخش**

مصیبت وارده بخانواده دوراندیش وطباطبائی را بعموم بازماندگان آنمرحومه تسلیت عرض میکنم **مرتضی سیف‌نیا**

دوست عزیزم جمشید زنوزی

درگذشت پدر بزرگوارت راتسلیت گفته و خودرا در غمت شریك میدانم. **تجریش ـ زین‌العابدین صادقی**

آ ـ ۱۶۹۶

زیبائی

مبانی هنر از نظر فلسفی

بقلم: دکتر کاویانی

محل‌فروش کتابخانه ابن‌سینا

پول

لطفا اگر از پنجاه هزار تومان ببالا پول شرطی‌احتیاج دارید باشرایط مناسب و بدون فوت وقت مستقیما به تلفن ۳۰۵۵۸۱ و ۴۱۷۷۲ مراجعه و مشاوره فرمائید. (چند پارتی پول بانکی کوچك هم موجود است)

آ ـ ۱۶۵۶

صاحب عکس اسمعیل‌فرزند محمد رجب فروشنده جراید درمیدان شهر مقابل سینما میامی مبلغی از فروش جراید رابرداشته و چندروز است فراری است پرونده مربوطه‌در کلانتری ۱۳ مفتوح‌از کسانی که شخص نامبرده را می‌شناسند وآدرس اورا می‌دانند تقاضا دارد به تلفن های ۲۷۴۳۹ و ۲۷۴۳۶ به‌آقای حسن‌باغی یابکلانتری ۱۳ اطلاع دهند .

آ ـ ۱۳۰۱

دکتر معانی

امراض مقاربتی ـ مجاری ادرار ـ معالجه قطعی سوزاك تازه و کهنه ـ ورم‌پروستات و سستی وناتوانی ـ ضیق مجرا امراض زنانه خیابان فردوسی مقابل بانکملی‌مرکز

۱ـ۱۰ آ ـ ۱۲۶۵

همه تشنه‌اند

تشنه یک نوشابه سالم و گوارا

ادعا نیست بلکه حقیقتی است که

میشن کالیفرنیا

ازعصاره طبیعی پرتقال و آناناس تهیه شده و مدالهای افتخاری که در عرصه رقابت بین‌المللی از طرف مراکز رسمی‌و اقتصادی جهان باین نوشابه اهداء گردیده میتواند به تنهائی معرف گوارائی‌و خوبی این نوشابه جهانی باشد . میشن کالیفرنیا ۲۲میلیون‌درخت پرتقال بی هسته والنسیا(در ایالت کالیفرنیا) برای تهیه عصاره آن‌در ختیار دارد

آ ـ ۱۶۶۲ کانون شهاب

درودگری صناعی

از خیابان خیام جنب موسسه اطلاعات‌به‌اول خیابان فردوسی کوچه طبس پاساژ ۱۱۰ انتقال یافت تلفن ۳۰۴۸۷۹

آ ـ ۱۱۱۳ ۱ـ۶

کلاس حسابداری

در آموزشگاه خزائلی کلاس حسابداری و دفترداری تحت نظر استاد متخصص از اول اردیبهشت‌ماه دایراست و بوسیله این کلاس‌داوطلبان درمدتی کوتاه انواع محاسبات وچندین نوع‌دفترداری معمول‌بانکها و تجارتخانه‌ها را فرا میگیرند .

نشانی ـ خیابان شاه‌آباد کوچه ظهیرالاسلام تلفن ۳۸۴۹۳

آ ـ ۱۵۴۲ ۱ـ۲

اولیاء محترم دانش آموزان مدارس توجه فرمایند

درآموزشگاه خزائلی از اول اردیبهشت ماه کلاس های مخصوص چهل (۴۰) روزه جهت تقویت دانش‌آموزان ضعیف مدارس روزانه و آماده ساختن آنان‌برای‌امتحانات‌خردادماه‌دایراست‌بیگمان‌اولیاءمحترمی که به‌پیشگیری از تجدیدی‌شدن‌فرزندانشان علاقمندند از این خدمت حسن استقبال و تقدیر خواهند فرمود .

نشانی ـ شاه‌آباد کوچه ظهیرالاسلام تلفن۳۸۴۹۳

آ ـ ۱۵۴۰ ۱ـ۲

کلاسهای کنکورفنی وپزشکی وعلوم

گروه فرهنگی آذر

دراردیبهشت ماه دایر میشود، داوطلبان می توانندهمه روزه برای کسب اطلاع وثبت‌نام به آدرس‌زیرمراجعه‌فرمایند

۱ـ شاه‌آباد اول کوچه سیدهاشم تلفن ۳۸۴۸۱

۲ـ سعدی جنوبی مقابل سینگر. آ ـ ۱۶۴۸

دکتر عباس جناب‌زاده

دارای گواهینامه از دانشکده طب فرانسه درمان‌قطعی سوزاك تازه وکهنه و تقویت قوای تناسلی خیابان منوچهری مقابل کوچه ژاندارك اول کوچه‌مهر صبح وعصر .

توضیح لازم ازسنندج

درمورد بازداشت۳نفر طبیب‌بدینوسیله باطلاع دوستان واقوام میرساند درعمل جراحی که‌در مطب شخصی یکی‌از اطباء انجام شده ومتاسفانه موجب بازداشت ۳نفراز همکاران محترم گشته است اینجانب هیچگونه دخالت و شرکت نداشته‌ام .

رئیس و جراح بیمارستان سنندج ـ دکتر سیدجمال‌گوشه

آ ـ ۱۶۶۰

اختلاف شدید آمریکا و آلمان غربی

واشنگتن ـ یونایتدپرس ـ ۱۴ آوریل ـ مقامات رسمی آمریکا امروز گزارش دادند که دولت ایالات متحده برنامه جدیدی برای حل مسئله برلن به‌دولت شوروی پیشنهاد خواهد کرد وبموجب‌این پیشنهادعلاوه برامضای یك‌قرارداد عدم‌تعرض بین پیمان‌های ورشو و ناتو وسائلی فراهم خواهد گردید که غرب‌موجودیت آلمان‌شرقی رابیش‌اززمان حاضر تائید خواهد نمود.

قرار است این پیشنهاد که روز دوشنبه از طرف راسك وزیر خارجه آمریکا با«دوبری نین» سفیر کبیر شوروی در واشنگتن‌در میان گذاشته‌شود دولت امریکا امیدوار است که بادادن این امتیازات بدولت شوروی موجباتی فراهم کند که اتحاد شوروی نیز بنوبه خود وضع ناراحتی را که اکنون‌در برلن بوجود آورده از میان بردارد.

پیشنها دجدیدآمریکا برای حل مسئله‌برلن بهیچوجه‌امریکا را از فرمول جاری خودداری از شناسائی دیپلماتیك آلمان‌شرقی منحرف نخواهد کرد معذلك بموجب این پیشنهادها دولت کمونیست‌آلما ن شرقی در سازمان کنترل بررفت‌وآمد در برلن عضویت خواهد داشت و باین ترتیب‌موجودیت این دولت از نظر غرب بیش‌از زمان‌حاضر اذعان خواهد گردید.

خروشچف نخست‌وزیر شوروی قبل ازاین چندین باردرخواست کرده است که آمریکا وسایر متحدین غربی شناسائی رسمی رژیم آلمان شرقی را بعنوان یکی از شرایط حل مسئله‌برلن قبول کنند.

● پیشنهادهای چهارگانه

متن پیشنهادهای چهارگانه آمریکا که قرار است فردا بین وزیر خارجه این کشور وسفیر کبیر شوروی در آمریکا مورد بحث قرار گیرد از این قرار است :

۱ـ بین پیمان های ناتو و ورشو قراردادعد م‌تعرض‌امضاء شود و هردو طرف تضمین ـ کنند که به مرزهای کنونی جنك سرد در اروپا تجاوز نخواهند کرد . از نظر دولت آمریکا رعایت این‌پیشنهادحتی بدون امضای قرارداد صلح با آلمان نیز باید امکان پذیر باشد .

۲ـ دولت های بزرگی که دارای اسلحه اتمی هستند قراردادی امضاء کنند که‌بموجب آن ناگزیربه‌خودداری ازتحویل اسلحه اتمی به کشور های دیگر باشند.

اگرچه بااین پیشنهادنظر قدیمی خروشچف نخست‌وزیر شوروی دایر براینکه امریکا اسلحه اتمی در اختیار آلمان غربی نگذارد جامه عمل‌خواهد پوشید معذلك دولت آمریکا حق ایجاد یك نیروی اتمی ضربتی و مستقل رابرای ناتو که آلمان غربی نیز در آن عضویت دارد برای خود وغرب محفوظ خواهد داشت .

۳ـ راه‌های ارتباطی بین آلمان غربی به‌برلن غربی تحت‌نظارت یك سازمان کنترل بین‌المللی مرکب از امریکا و انگلیس‌و فرانسه واتحاد شوروی‌قرارگیرد ودر ضمن‌به‌آلمان‌شرقی وآلمان غربی نیز نقشی دراین سازمان واگذاز شود.

باید دانست که درحال‌حاضر ۹۵ درصد کنترل راه های ارتباطی مذکور در دست دولت آلمان شرقی است .

۴ـ یك کمیته مختلط از آلمان شرقی و آلمان غربی تاسیس گردد که درکادرفعالیت های آن دولت های‌آلمان‌شرقی وغربی تماس‌های دوجانبه خود را افزایش دهند و برای مذاکرات دوجانبه به منظور وحدت احتمالی آلمان غربی و شرقی وسایر مسائل موردعلاقه دوطرف امکان تماس های بیشتری را داشته باشند.

● تمایل بدادن امتیاز

در محافل غربی پیشنهادهای چهارگانه فوق‌الذکر که بیش‌و کم باپیشنهاد های سابق خروشچف نخست‌وزیر شوروی برای حل مسئله برلن شباهت دارد بعنوان تمایل پرزیدنت ـ کندی به دادن امتیازاتی جهت حل مسئله برلن بدولت‌شوروی

بقیه درصفحه چهارم

عروسی رئیس جمهوری

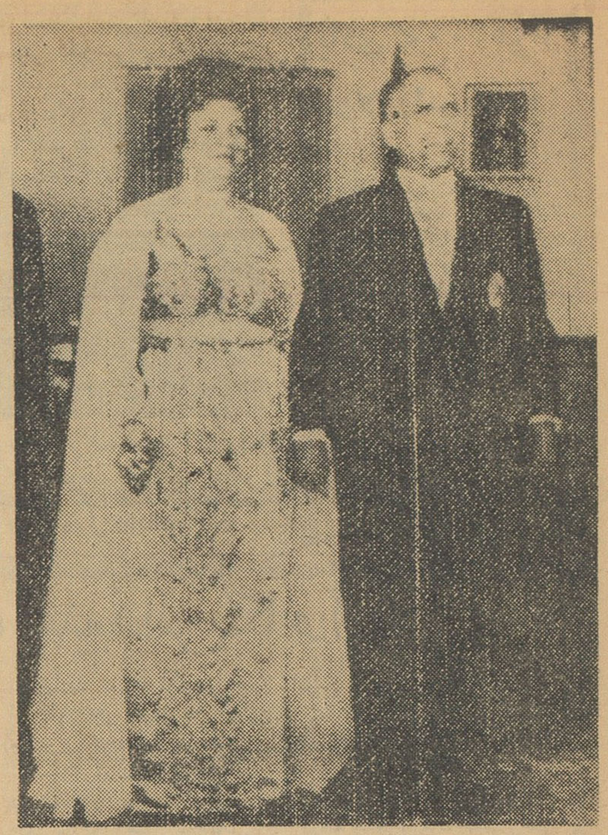

پرزیدنت بورقیبه رئیس جمهوری تونس و همسر ۴۹ ساله او درشب عروسی
عکس رادیوئی اطلاعات

جایزه سوفیالورن را برم آوردند

رم ـ آسوشیتدپرس ـ۱۴آوریل ممکن است هفته آینده جایزه اسکار که اخیرا به سوفیالورن ستاره معروف ایتالیائی تعلق گرفته طی مراسمی در شهررم بوی اعطاء گردد.

جایزه اسکار سوفیالورن روز شنبه گذشته بوسیله «جوزف لاین» توزیع کننده فیلم «دوزن» که‌سوفیا بخاطر بازی درآ ن باخذ جایزه اسکار نایل آمده از امریکابه رم آورده شده است .

از جمله کسانیکه برای‌شرکت درمراسم اعطای جایزه اسکار به‌سوفیادعوت شده‌اند نام الیزابت تایلور نیز دیده میشود. الیزابت تایلور سال گذشته موفق به‌اخذ جایزه اسکار شده بود.

سوفیالورن دیشب اظهارداشت‌تا هنگامیکه جایزه اسکاررادرآغوش نگیرم باور نمیکنم که خبرانتخاب شدنم بعنوان بهترین هنرپیشه‌سال حقیقت دارد.

مژده بمصرف کنندگان
پودر رختشوئی تاید
پرفروشترین پودر رختشوئی جهان
ازامروز در قیمت تاید تخفیف کلی داده شده و قیمتهای جدید برای مصرف کننده بقرارزیر است:
بستهٔ کوچك ۶ ریال
بستهٔ متوسط ۲۲ ریال
بستهٔ بزرك ۴۵ ریال
موقع خرید توجه فرمائیدگرانتر قیمتهای بالا پرداخت نفرمائید.
ـ۱ـ آـ۱۲۸۸

بدنبال انتصاب ناظم‌القدسی بسمت ریاست جمهوری

مرزهای سوریه باز شد و حکومت نظامی لغو گردید

دمشق ـ خبرگزاری فرانسه ـناظم القدسی رئیس جمهوری سوریه دیشب پیامی از رادیو دمشق برای ملت‌سوریه فرستاد که نکات برجسته آن‌ا ز این قرار است :

۱ـپرزیدنت قدسی تائید نمود که هدف او از قبول سمت ریاست‌جمهوری تحکیم مبانی آزادیهای فردی ووحدت سوریه است .

وی گفت باید پیروزی ، وحدت وثبات کشور و میهن عربی را در برابر توطئه های خطر ناك و دام های امپریالیسم و صهیونیسم حفظ کر د.

۲ـ پرزیدنت قدسی بدون آنکه مایل باشد حوادث اخیر سوریه را عمیقا بشکافد گفت حوادث اخیر ناشی از اختلاف نظر های کوچکی بود که در راه تحقق بخشیدن خواسته های ملت سوریه پیش آمد و جنبه اصولی نداشت .

۳ـ فرمانده ارتش عربی سوریه با اعلام وفاداری صمیمانه خودنسبت به‌هدف هائی که دیروزدراعلامیه‌اش ذکر نمود مسئولیت بزرگی درزمینه وحدت ملی و تحکیم ثبات وضع کشور بمن محول ساخت .

۴ـاکثریت نمایندگان مجلس ملی موسسان و پارلمان استعفای خودرا بمن تسلیم کرده‌اند و بمن اختیارات کامل‌جهت تشکیل‌حکومت موقتی داده‌اند .

این حکومت موقتی تا روز بازـ گشت سوریه به حیات‌دموکراسی دارای قدرت اجرائیه ومقننه‌خواهد بود .

۵ـ رئیس جمهوری سوریه به گفته سران ارتش سوریه که‌اعلام کرده‌اند از مداخله در امورسیاسی خود داری کرده و تنها به دفاع از تمامیت ارضی میهن می پردازند اعتماد دارد .

۶ـ رئیس جمهوری سوریه به ارتش به خاطر سیاست عاقلانه‌ای که قبول کرده تبریك گفت .

۷ـ رئیس جمهوری سوریه گفت وی و حکومت موقتی که تعیین خواهد شد تمام کوشش‌خود را بکار خواهند برد تا پایه های یك زندگی قانونی و دموکراسی سالم در سوریه ریخته شود وتلاش خودرا در زمینه وحدت اعراب بسط میدهد . این وحدت براساس پایه های روشن استوار خواهد بود و تجارب گذشته مطمح نظر قرارمی گیردتا وحدت زنده بماند ، توسعه یابد و تمام کشور های عربی رادر بر بگیرد .

● تبریك برئیس جمهوری

ناظم‌القدسی رئیس جمهوری‌سوریه امروز بسیاری از شخصیت های سیاسی و کارمندان برجسته دولتی ونمایندگان اصناف و محافل اقتصادی را بحضور پذیرفت.

این عده از اینکه مجددا در سوریه رژیم قانونی و دموکراسی برقرار شده به‌رئیس جمهوری تبریك گفتند.

ناظم‌القدسی اظهار داشت باید دربرابر خطراتی که کشوررا‌تهدید میکند وبرای پیشرفت و تحقق ـ بخشیدن آرزوهای ملت سوریه وحدت کشور را حفظ کرد.

ناظم‌القدسی اعلام کرد که‌امروز نخست‌وزیر جدید سوریه را تعیین خواهد کرد ووی بفوریت اعضای کابینه موقتی آن کشور راانتخاب مینماید .

منابع موثق خاطرنشان میسازند باحتمال قوی نخست‌وزیر آینده سوریه «رشیدبرمدا» وزیر دفاع کابینه قبلی است .

● مرزها بازشد

دمشق ـآسوشیتدپرس ـ ۱۴ آوریل ـ ارتش سوریه از روز گذشته بعداز ۱۷ روز که‌از کودتای اخیر این کشور میگذرد مرز های سوریه را باز کرد و به مقررات حکومت نظامی در سرتاسر کشور پایان داد.

انتظار میرود که دکتر معروف دوالیبی نخست‌وزیر سابق و نمایندگان پارلمان سوریه و سایر رجال این کشور که بعد از کودتای اخیر بازداشت شده بودند نیز بزودی آزاد شوند.

● دعوت ازبن‌بلا

دمشق ـ آسوشیتدپرس ـ ۱۴ آوریل ـ ناظم‌القدسی که بعد از آزاد شدن اززندان بار دیگر به ریاست جمهوری سوریه گماشته شده دیروز در اولین روزدوره‌جدید ریاست جمهوری خود از محمد بن‌بلا معاون نخست‌وزیردولت‌انقلابی الجزایر و چهار نفر دیگر از یارانش دعوت کردتادر مراسم‌جشن استقلال سوریه که روز ۱۷آوریل انجام خواهد گرفت شرکت کنند.

● دست نمیکشد

نیویورك ـیونایتدپرس ـ ۱۵ آوریل ـ روزنامه نیویورك تایمزدر شماره اخیر خود نوشته است که بازگشت پرزیدنت ناظم القدسی بریاست جمهوری سوریه موجب خرسندی‌ناظران‌سیاسی‌است‌اماعلائم ودلایل‌فراوان وجود دارد که‌نشان میدهد افسران دست چپی ارتش سوریه از تلاش خود برای دردست گرفتن کنترل این کشور دست نخواهند کشید و بنابراین منطقه خاورمیانه کماکان‌مانند انبارباروت است و همواره آماده انفجار خواهد بود.

کاندیدای ریاست جمهوری هندتعیین‌شد

دهلی نو ـ یونایتد پرس ـ ۱۴ آوریل ـ جواهر لعل نهرو نخست وزیر هندوستان امروز پیشنهاد کرد که رادهاکریشنان معاون کنونی ریاست جمهوری هندوستان بعنوان رئیس جمهور آینده این کشور انتخاب گردد.

رادها کریشنان جانشین ـ پرزیدنت راچند راپراساد رئیس جمهورکنونی هندوستان خواهد گردید .

پراساد بزودی از پست ریاست جمهوری کناره گیری خواهد نمود . برای معاونت ریاست جمهوری آینده ـ هندوستان ذاکر حسین فرماندار مسلمان ایالت بیهار پیشنهاد شده‌است .

قرار است‌پارلمان هندوستان در باره این پیشنهاد ها تصمیم بگیرد .

نهرودر عین حال روز گذشته خانم لاکشمی منون را بعنوان وزیر مشاور امور خارجه کابینه هندوستان انتخاب کرده است.

ظرف ۱۳ روز سه بچه‌زائید!

پورت فرانس (امریکا)ـ آسوشیتدپرس ـ۱۴آوریل ـ دیروز خانم کلارنس بوجولات بعد از سیزده روز دومین و سومین بچه خود را نیز دریك بیمارستان شهر پورت فرانس واقع درایالت‌ونتاریوری‌امریکا بدنیا آورد .

بچه اول این‌خانم روز اول آوریل بدنیا آمده بچه اول خانم کلارنس دختربوده‌است.

مشکل کمك اتمی آمریکا بفرانسه

واشنگتن ـ خبرگزاری فرانسه پرزیدنت کندی بزودی تصمیم می گیرد که آیا امریکا باید برای توسعه سلاحهای اتمی فرانسه‌به‌آن کشور کمك کند یا نه ؟

اینك در دولت امریکا دونظربه وجود دارد . عده‌ای مخالف‌هرگونه کمك امریکا در زمینه‌تکمیل‌سلاح های اتمی بفرانسه هستند وعده‌ای برعکس معتقدند باید آمریکا به فرانسه دراین زمینه کمك کند.

اخیرا پس‌از بازگشت ژنرال ماکسول تایلور از اروپا کشمکش این دوگروه‌بیشتر شده است .

ژنرال ماکسول تایلوراعلام‌داشته که باید امریکا به فرانسه درزمینه تکمیل سلاحهای اتمی کمك‌کند.

از طرف دیگر از آنجا که‌آلمان غربی تمایل خودرا به دریافت‌کمك اتمی امریکا نشان‌داده است دولت آمریکا نگران آن است که‌مبادا کمك او دراین زمینه‌بفرانسه‌موجب نارضایتی آلمان غربی گردد.

برنامه آینده سینماهای
حافظ ـ آسیا ـ متروپل

شریك مرموز
وایدسکرین دوبله بفارسی دراستودیو دماوند
استوارت گرینجر ـ هایاهارایت (ستاره فیلم بن هور)
یك اثر خارق‌العاده از کمپانی متروگلدوین مایر.فیلمی که رازی مرموز در بر دارد تقدیم بعلاقمندان فیلمهای‌هیجان انگیز ودلهره‌آور

قابل توجه دامداران
این شرکت مقداری در حدود یکهزار تن پوست تخم پنبه موجود در کارخانه روغن کشی ورامین را به فروش میرساند خریداران در صورت تمایل بخرید آن می‌توانند آخرین بهای پیشنهادی خودرا بانضمام مبلغ ده هزار ریال چك تضمین شده بانکی در مقابل اخذ رسید تاآخر وقت اداری روز چهارشنبه پنجم اردیبهشت ۴۱ بدفتر شرکت واقع در چهارراه سید علی ـ خیابان کاشف‌السلطنه تسلیم فرمایند.
شرکت سهامی مواد غذائی و شیمیائی ایران
۱ـ۳ آـ۱۲۳۰

ایلوش

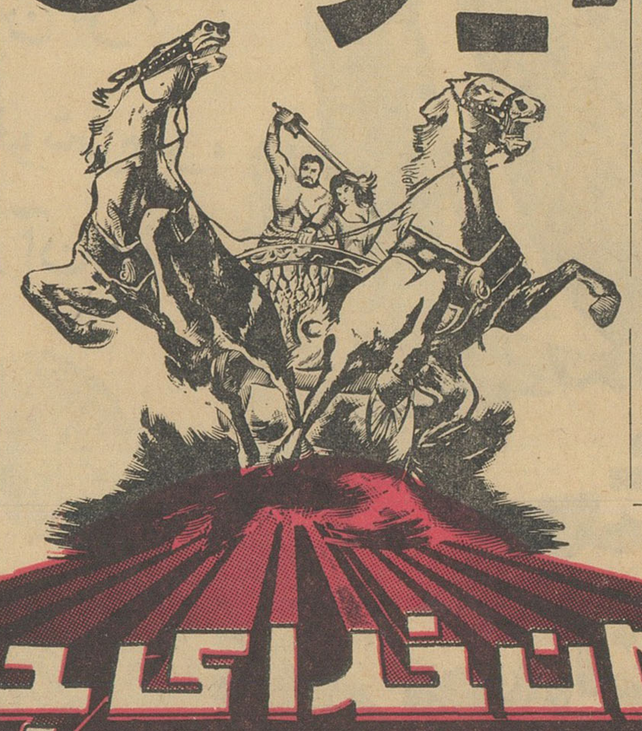

ولکان خدای جنگ
تهران در انتظار بزرگترین حادثه سینمائی سال
اولین فیلم مشترك ایران وایتالیا
وباشرکت: بلاکورتز ـ میشل گوردن (ماسیست)ـ راجر بران
رنگی سوپرپانورامیك

پومپیدو نخست‌وزیر فرانسه شد

پاریس ـ خبرگزاری فرانسه ـ دیشب در کاخ الیزه (مقر ریاست جمهوری‌فرانسه) رسما اعلام شد که ژنرال دوگل رئیس جمهوری فرانسه استعفای میشل دبره نخست وزیر را پذیرفت و « ژرژپومپیدو» را مامور تشکیل کابینه جدیدکرد.

در اعلامیه رسمی‌کاخ الیزه تائید شده که پس از جلسه کوتاه‌شورای وزیران فرانسه‌بریاست ژنرال‌دوگل شخص رئیس جمهوری با استعفای میشل دبره موافقت کرده است .

میشل دبره در استعفای خود به عنوان ژنرال دوگل نوشته است از آنجا که مرحله قطعی حل‌مسئله الجزایر سپری گردید مفتخرا استعفای حکومت رابشما تقدیم می کنم.

میشل‌دبره دراستعفانامه پشتیبانی کامل خود را از ژنرال دوگل‌بیان داشته و اعتماد خود را نسبت بوی ابراز نموده است.

ژنرال دوگل در پاسخ نامه‌میشل دبره خاطر نشان ساخته اعتماد و دوستی من نسبت بشما بیش از هر زمان است.

● مشورت میکند

ژرژ پومپیدو مشورت‌برای‌تشکیل حکومت جدید را آغاز کرده است.

بسیاری از شخصیت های سیاسی آمادگی خود را برای شرکت در حکومت وی اعلام داشته‌اند.

از جمله ادگافور (رادیکال) نخست‌وزیر اسبق ، پیر فلیملن و موریس شومان‌رهبران حزب‌م.ار.پ (حزب جمهوریخواهان دمکرات).

بنظر میرسد تا فردا ژرژپومپیدو تشکیل حکومت جدید فرانسه را اعلام کند.

دیشب ژرژپومپیدو و ژنرال‌دوگل ۴۰ دقیقه‌با یکدیگر مذاکره کردند.

● بیوگرافی پومپیدو

« ژرژ پومپیدو » که رسما بجای میشل دبره نخست وزیر فرانسه‌شد درسال ۱۹۱۱ در مونتیودی(فرانسه) بدنیا آمد.

او ازدانشجویان‌سابق دانشسرای عالی فرانسه است . ژرژ پومپیدو دکتر در ادبیات است و انستیتوعلوم سیاسی را نیز طی کرده است .

وی حرفه خود را با تدریس در مدارس‌شهر مارسی ومدرسه هانری چهارم د رپاریس آغاز کرد .

او پس از آزادی پاریس با ژنرال دوگل از نزدیک آشناشد و تاکنون از همرزمان وفادار او بوده است.

او قبل از روی کار آمدن مجدد ژنرال دوگل در ژوئن ۱۹۵۸ مدیر کل بانک روتچیلدن بود .

ژرژ پومپیدو دارای نشان لژیون دونور است . او هرگزنه وزیر بوده و نه وکیل مجلس و نه سناتور .

● پارلمان منحل میشود

میشل دبره نخست وزیر مستعفی رکورد طولانی بودن دوره نخست وزیری را در فرانسه بدست‌آورد.

مهمترین کاری که در دوران حکومت وی صورت گرفت امضای موافقت نامه بین نمایندگان دولت فرانسه و ملیون الجزایر و اعلام آتش بس در این سرزمین بود.

با تعیین‌ژرژ پومپیدو بسمت‌نخست وزیری فرانسه مجلس ملی آن کشور تاپایان دوره قانونی کنونی بکار خود ادامه خواهد داد.

● اعتصاب عمومی

الجزایر ـ آسوشیتد پرس ـ ۱۳ آوریل ـ سازمان تروریستی ارتش سری‌فرانسه در الجزایر دیروزدستور داد تا بعنوان اعتراض علیه محکومیت ژوهو رهبر شماره ۲ ارتش سری باعدام‌یك اعتصاب عمومی در سرتاسر الجزایر برپا گردد .

دستور اعتصاب عمومی بوسیله تلفن و یا بطور شفاهی از طرف‌فعالین ارتش سری به مردم الجزایر داده شده است . بعد از صدور دستور اعتصاب تا ظهر دیروز تقریبا تمام رستورانها و کافه های شهر الجزایر واوران به حال تعطیل در آمد . در عین حال امور حمل و نقل مربوط به شهرداری الجزیره نیز بعلت ـ خود داری رانندگان از کار متوقف گردید .

مقامات رسمی فرانسه گزارش داده اند که دستور اعتصاب عمومی در شهر ها تقریبا صد در صد و در روستا ها ۸۵ در صد به مرحله‌اجرا در آمده است .

تنها کارگران برق و تلفن در این اعتصاب شرکت نداشتند . مدارس و بانکها و سایر دوایر فرهنگی و ـ بازرگانی نیز از ظهر دیروز بحال تعطیل در آمدند .

بسیاری از اروپائیان الجزایری اظهارامیدواری میکنندکه ژنرال‌دوگل رئیس جمهور فرانسه حکم اعدام‌ژنرال زوهو را به حبس ابد تبدیل خواهد کرد .

● اززندان گریخت!

الجزیره ـ یونایتد پرس ـ ۱۴ آوریل ـ یك رادیوی سری امروز از الجوایر گزارش داد که ادموند ژوهو ژنرال سابق ارتش فرانسه و یکی از رهبران برجسته ارتش سری که روز گذشته باعدام محکوم شده اززندان سانته واقع در خاك فرانسه فرار کرده است .

اما در همان هنگامیکه گروهی از جوانان اروپائی بعد از شنیدن خبر فرار ژوهواز زندان در خیابانهاشادی و پایکوبی میکردند ، دفتر نخست وزیری فرانسه در پاریس اعلام کرد که این خبر بی اساس است .

● ۲۷ کشته‌و۱۶ زخمی

روز گذشته درتصادم های متعددی که بین تروریست های ارتش سری و مسلمین‌الجزایر و یانیرو های‌انتظامی فرانسه صورت گرفت ۲۷ نفر در سرتا سر الجزایر کشته و ۱۶ نفر زخمی شدند .

● تقاضای عفو

الجزیره آسوشیتد پرس ـ ۱۴ آوریل ـ اگر چه ژوهو که محکوم باعدام شده قصد ندارد از ژنرال دوگل‌درخواست عفوکند معذلك وکلای مدافع او تلاش میکنند که نظر دوگل را برای بخشودگی او جلب کنند .

بموجب حکمی که از طرف یك دادگاه نظامی فرانسه صادر شده ژوهو باگیوتین اعدام خواهد گردید . دوستان ژوهو نیز کوشش میکنند تا علیرغم خود داری وی ازدرخواست بخشودگی از ژنرال دوگل بخواهند تا در مجازات او تخفیف قائل شود .

● تاپایان هفته

پاریس ـ ۱۴ آوریل ـ یونایتد پرس ـ منابع موثق فرانسه امروز گزارش دادند که ممکن است ژنرال دوگل تا پایان هفته آینده برای عفو ژنرال ژوهو تصمیم بگیرد .

ژوهو سابقا رئیس ستاد نیروی هوائی فرانسه بوده و ۵۶ سال دارد. وی تا سه هفته پیش که در اوران دستگیر گردید رهبری عملیات ـ تروریستی ارتش سری فرانسه را در شهر مذکور برعهده داشته است .

● آمار کشتگان

پاریس ـ آسوشیتد پرس ـ ۱۴ آوریل ـ بموجب یك آمار رسمی که روز گذشته از طرف دولت فرانسه انتشاریافته از اول سال جاری‌تاکنون ۱۸۰۲۲ نفر در الجزایر کشته و ۱۹۵۶۹ نفر در این کشور زخمی گردیده اند .

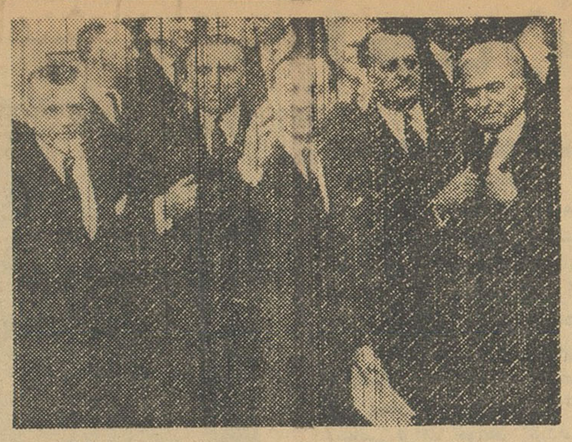

میشل‌دبره (نفروسط) نخست‌وزیر پیشین فرانسه پس‌از آنکه‌استعفای اومورد قبول ژنرال دوگل واقع شد باتفاق چندتن‌از همکاران خویش در حالیکه دشتش‌رابطرف روزنامه نگاران تکان‌میدهد کاخ الیزه راترك‌میکند.
عکس‌رادیوئی اطلاعات

بادی‌که ۲۰۰هزار دولاررا بر باد داد!

رم ـ یونایتد پرس ـ ۱۴ آوریل ـ دیروز بعلت وزش یك بادشدید درشهر رم‌فیلمبرداری از فیلم کلئوپاترا متوقف شد و الیزابت تایلور و ریچارد برتون که هنرمندان اصلی این فیلم هستند در ابتدای شروع بازی روز گذشته نتوانستند ببازی خود ادامه دهند .

«جوزف مانیکویچ» مدیرقسمت فیلمبرداری کلئوپاترا به خبرنگاران اظهار داشت که با این باد ۲۰۰ هزار دلار برباد رفته است .

بااننتشار پاسخ خروشچف:

تجدید آزمایشهای اتمی غرب‌قطعی است

لندن ـ یونایتدپرس ـ ۱۴آوریل ـ هارولد مك میلان نخست‌وزیر انگلیس از اینکه خروشچف‌نخست‌وزیر شوروی پیشنهاد وی را برای امضای قرارداد منع آزمایش های اتمی بایك سیستم کنترل بین‌المللی رد نموده عمیقا ناراضی است .

سخنگوی وزارت خارجه‌انگلیس امروز مراتب عدم خرسندی نخست‌وزیر این کشور رااز‌پاسخ‌خروشچف تایید کرد. سخنگوی وزارت‌خارجه انگلیس گفت که اکنون مك ـ میلان در نظر دارد طبق برنامه‌سابق مشورت های خودراباپرزیدنت کندی رئیس جمهور امریکا برای پیشرفت کارهای مربوط به آزمایش های اتمی امریکا و انگلیس دربالای‌جو زمین دنبال کند .

مسکو ـ یونایتدپرس ـ ۱۴ آوریل ـ ناظران غربی امروز در مسکو اظهار داشتند که‌باردپیشنهاد اخیر کندی و مك میلان از طرف خروشچف نخست‌وزیر شوروی در مورد لزوم فوری امضای قرارداد منع آزمایش‌های اتمی دیگر هیچ مانعی برای شروع آزمایش های اتمی امریکا و انگلیس در تاریخی که قبلا پیش بینی شده بود باقی نمانده‌است .

اختلاف شدید امریکا و آلمان

بقیه ازصفحه ۳

تلقی شده است .

ممکن است دولت شوروی بابعضی از پیشنهاد های‌چهار‌ـ گانه امریکا موافقت کند . معذلك در مورد کنترل راههای ارتباطی بین آلمان غربی وبرلن غربی هنوز اختلاف های‌بزرگی بین امریکا و دولت شوروی وجود دارد . دولت شوروی‌مایل است که کنترل راه‌های‌ارتباطی دربرلن بدست دولت‌کمونیست آلمان شرقی سپرده شود.

لندن ـ آسوشیتدپرس ـ۱۴ آوریل ـ گزارش های‌مربوط‌به برنامه پیشنهادی چهار ماده‌ای امریکا برای حل مسئله برلن علائمی از تائید و رضایت در محافل‌سیاسی لندن بوجود آورده است .

وزارت خارجه انگلیس هنوز از اظهار نظر رسمی در باره‌این موضوع خودداری میکند.

سخنگوی وزارت خارجه‌انگلیس دیشب اظهار داشت که‌پیشنهاد های مذکور هنوز موضوعی مربوط به مذاکرات‌دوجانبه آمریکا وشوروی است .

معذلك بعضی از مقامات‌سیاسی انگلیس اظهار داشته‌اند که آمریکا پیش ازشروع‌مذاکرات جدید باشوروی طرح‌پیشنهادات چهارگانه‌مورد بحث‌رابا‌انگلیس وفرانسه وآلمان غربی درمیان گذاشته است .

یك منبع موثق انگلیسی امروز اظهار داشت که در هر حال دولت انگلستان‌ازمذاکراتی که قبلا دراین زمینه‌بین‌امریکا ومتحدین غربی صورت گرفته بسیار خرسند است .

● آدنائر مخالف است

گزارش میرسد که دکتر کنراد آدنائر صدراعظم آلمان غربی باپیشنهاد های اخیرامریکا درباره برلن بشدت مخالف‌است.

بقرار اطلاع صدراعظم آلمان غربی این پیشنهاد هارا نوعی برسمیت شناختن دولت آلمان شرقی وهمچنین قبول مرزهای کنونی آلمان ازطرف غرب‌تلقی میکند .

● اعتراض امریکا

واشنگتن ـ آسوشیتدپرس ـ ۱۴ آوریل ـ وزارت خارجه‌امریکا امروز به سفارت آلمان غربی‌در واشنگتن اعتراض کرد .سبب این اعتراض آنست که بنظر امریکا دولت آلمان غربی قبل از موقع پیشنهاد های جدید امریکا درباره برلن را در بن انتشار داده است .

مقامات وزارت خارجه امریکا اظهار میدارند که انتشار این پیشنهاد هاازطرف مقامات‌رسمی دولت آلمان غربی دربن صورت گرفته چه‌جزمقامات‌رسمی کسی از چگونگی‌این پیشنهاد ها آگاه نبوده است .

دربن یك سخنگوی دولت آلمان غربی اتهامات وزارت خارجه امریکا را تکذیب کرد. وی خاطر نشان ساخت شایعات مربوط بانتشار قبل‌از موقع متن پیشنهاد های امریکا درباره‌برلن که‌قرار است درمذاکرات آینده دین‌راسك‌وزیرامورخارجه‌امریکا ودوبری نین سفیر شوروی در واشنگتن مطرح گردد بکلی بی‌اساس است .

خلاصه اخبار جهان

● **واشنگتن** ـ ۱۴ آوریل ـ خبرگزاری فرانسه ـ دانشمندان امریکائی امروز یك بمب اتمی‌دیگر را در زیر زمین در صحرای‌نوادا آزمایش کردند.این بیست‌وهشتمین آزمایش از سری آزمایش‌های تازه امریکا بود.

● **مسکو** ـ روزنامه پراودا امروز نوشت که شوروی می تواند از راه قطب شمال بوسیله موشك خاك امریکا رامورد حمله قراردهد بدون آنکه سیستم دفاعی امریکا بتواند وقوع این حمله را پیش بینی‌کند.

سیاست دوستی باهمسایگان

مردم کشور ما ، که از اقوام احساساتی دنیا هستند،ضعف‌خاصی دربرابر دوستی دارند . ما دوستان بی‌اختیاری هستیم. و احتیاجی که به‌دوستی احساس می‌کنیم گاه شخص را به بیزاری می‌کشاند . درزندگی عمومی وسیاست نیزمانند زندگی خصوصی‌دوستی وملاحظات شخصی عامل اصلی رفتار وقضاوت مارا تشکیل میدهد .

علاقه‌ای که به جلب محبت دیگران داریم‌از استحکام‌شخصیت مامی‌کاهد .ما نمی‌توانیم مردم استواری باشیم‌زیرا در برابرعقاید وعواطف دیگران حساسیت بیش‌از اندازه داریم .

با اینهمه دریك مورد هست که حتی آنهاکه از این«مهر طلبی» مردم ایران بیزار شده‌اند ، باید مدافع سیاست دوستی باشند .در آنجا که به همسایگان مادرشرق وغرب وجنوب برمی‌گردد ما هرچه درراه دوستی‌پیش برویم کم‌رفته‌ایم نیز تعدیل کند .وجود یك ایران استوارو خردمندو نیکخواه‌دیگران به نگرانیهای بسیاری حتی‌در خارج مرزهای این کشور پایان خواهد داد. به مشاهدهٔ کمترین حرکات همسایگان فریاد هراس برآوردن درخورما نیست وسودی هم‌نخواهد کرد. مابایدتوانائی‌آن راداشته باشیم که دیگران به یاری ما ازماجراهای خارجی خود نترسند .

تاآن زمان بهیچ تحول‌سیاسی نباید اجازه داد در دوستی اساسی ماو همسایگان شرقی وغربی‌مان شکستی آورد . مامی‌توانیم به راههای‌متفاوت برویم وهمچنان دوستان نزدیك باشیم . وهرگز نباید دون کیشوت وار هرحرکت رابه عمل خصمانه‌ای تعبیر کنیم. اگر خطری ایران را تهدید کند‌از ناحیه‌های دیگر است .

درمیان سیاسیون ما کم نیستند کسانی که باحیرت از خود می پرسند ایران در طریق دوستی مگرچه فروگذار کرده است که عکس‌العمل شایسته‌ای نمی‌بیند ؟

پاسخ رابابد در نحوهٔ ابرازاین دوستی جستجو کرد. مادرگذشته نیز از احساسات دوستی خالی نبوده‌ایم .ولی مردم عادت ندارند دوستی راکه از استحکام‌شخصیت واحترام شخصی خالی باشد قدر بشناسند . سیاست دوستانهٔ مابه همسایگان باید براین مسیرها رهبری شود. دیپلماتهای مابابد خاصیت جلب احترام واعتمادداشته باشند وترآنجا که به‌اصول‌برمی گردد دوستانه استواری نشان دهند .

داریوش همایون

از فردا صبح فقط در سینما پلازا

بعد از موفقیت فیلم
«مشکل اطاق خواب»
یک فیلم شیرین تر ،
جذاب تر ، وخوشمزه تر ،
ودلچسب تر از آن :

مشکل بعداز اطاق خواب
دوبله بفارسی

با شرکت : **آدولف منجو**

اطلاعات
یکشنبه ۲۶ فروردین ماه ۱۳۴۱ ـ شماره ۱۰۷۷۵

طرح جدید انتشاراتی فرهنگ

وزارت فرهنگ یک برنامه وسیع تبلیغاتی اجرا میکند

در طرح انتشاراتی ، مسئولیت و حدود وظایف انجمنهای خانه و مدرسه وشوراهای فرهنگی جدید تشریح شده است

*** یک سلسله سخنرانی ، در سالن های عمومی و دبیرستانها ترتیب داده میشود.**

حضور دانش آموزان دوره دوم متوسطه در این جلسات اجباری است .

*** در کلیه آموزشگاههای کشور شورای دانش آموزان زیر نظر اولیای مدارس تشکیل خواهد شد .**

*** طرح جدید انتشاراتی بطور آزمایشی در تهران بمعرض اجرا گذارده میشود.**

طبق گزارش خبر نگار ما ازطرف اداره روابط فرهنگ و مردم طرح جدید انتشارات وزارتفرهنگ بشرح زیر تهیه و برای تصویب به آقای وزیر فرهنگ تسلیم شده است:

فعالیتهای انتشاراتی فرهنگ

امروز زمینه تحولات وسیعی در فرهنگ مافراهم شده‌است وزارت ـ فرهنگ برنامه‌های تعلیماتی خود را گسترش میدهد و مبارزه با بیسوادی و نیز تعلیمات عمومی را بمیان طبقات مردم در شهر ها و روستاها میکشاند لکن وزارت فرهنگ برای تعمیم آموزش و پرورش در سراسر مملکت و در میان همه گروههای مردم ایران که از لحاظ مالی و کادر تعلیماتی بآن درجه از توانائی نیست که بی کمک مردم بتواند این هدفهای مهم و آرمانهای ملی را بر آورد و فرهنگ راکه جاده ترقیات کشور است در همه جا و در میان همه گروههای مردم کشور بکشاند .

امکانات تعلیماتی فرهنگ نیز بآن اندازه نیست که نیازمندیهای علمی نسل امروز ما را برآورد زیرا آموزش های فرهنگ از حدود درسهای آموزشگاهی نمیتواندپا فراتر بگذارد. وسائل و امکانات ومعلم باندازه کافی برای بسط دانشهای امروز در میان نسل جوان در ایران وجود ندارد . ونگهی معلمان کشور نیز از لحاظ علمی و فنی همه بآن‌درجه از قدرت و دانائی نیستند که بتوانند توقعات علمی نسل جوان و نیازمندیهای کشور را برآورند . دانشگاههای ایرانی‌نیز تا کنون نتوانسته‌اند دانشجویان را آنگونه که شایسته است با دانشهای امروز آشنا کنند و برای زندگی آماده سازند .

توده مردم بویژه طبقه متوسط‌نیز سیمای دانشهای امروز جهان را از دور می بینند و همچون تشنه ای دردم مرگ با حسرت به جلوه های علمی دیگران مینگرند و همه جا سر میکشند تا شاید چیزی از دانش و هنر دریابند و چون آبی بر کام تشنه ایشان نمیرسد از منبع آب ، از خود آب هم که فرهنگ است میرمند و نومید میشوند .

با این همه در کشور ما ذخایر علمی ودانشمندان ارجمند ومعلمان شایسته بسیارند که میتوانند هم‌نسل جوان را رهبری کنند و هم جرعه ای از دانش و هنر وفرهنگ خودبکام تشنگان علم بریزند و هم رهبری دانا و مربی ای دوشن بین برای معلمان کشور باشند .

از طرف دیگر مردم ایران را برای همکاری در امور فرهنگی باید دعوت کرد و برانگیخت وگرنه اکثریت‌جامعه ما هنوز بآن درجه از خردمندی و وظیفه دانی نرسیده اند که خودبرای پیشرفت فرهنگ قوم خویش کمك و همکاری کنند . بنا بر این باید ایشان رادر این راه راهنمائی کرد بهترین راه برای استفاده از وجود ذخایر باارزش علمی مملکت‌ترتیب سخنرانی های علمی آزاد است که معلمان . دانشجویان . دانش آموزان و دانش پژوهان بتوانند از محضر دانشمندان بهره‌مند گردند و در گرداب هولناك فساد ، فسادی که مقدمه یك تحول ناپیدا و بد فرجام است نیفتند و جامعه خویش را بتباهی نکشانند و از آنچه فرهنگ و فرهنگی است نرمند .

برای جلب‌همکاری‌مردم‌در گسترش فرهنگ نیز باید از تمام امکانات انتشاراتی بویژه با سخنرانیها در انجمنهای ده . شورا های شهر ها . شورا های اصناف و بازرگانان انجمن های فرهنگی وانجمنهای خانه‌ومدرسه باید استفاده کرد .

با وضع آبرومندی که امروز فرهنگ ما دارد پیدا میکند . هم دانشمندان بآن خوشبین‌و امیدوارند وهم دانش پژوهان از آن روزانه امیدها یافته‌اند . بنابراین جلب همکاری مردم و استفاده از وجود دانشمندان برای‌بالابردن سطح‌فرهنگ عمومی تا اندازه ای‌فراهم شده‌است. ازاین که بگذریم وزارت فرهنگ به راستی تکیه گاه و کعبه دانش وهنر هر کشور است و رهبری علم‌و دانش کشور باآن است و از همین رو مهمترین هدف از تشکیل اداره انتشارات و روابط فرهنگ و مردم

بقیه در صفحه ۱۳

عصر دیروز ، در تالار فرهنك

اپرای جمیله وریتا اجراء شد

بعد از ظهر دیروز اپرای جمیله وریتا برهبری آقایان حشمت سنجری والیمپیو فراروتی در حضورواالاحضرت شاهدخت شمس پهلوی و آقای پهلبد رئیس هنرهای زیبا در تالار فرهنك اجراء شد .

ساعت چهار و نیم بعد از ظهر والاحضرت در تالار فرهنك حضور پیدا کردند .

سرود شاهنشاهی نواخته شد و برنامه آغاز گردید .

اپرای ریتا

ابتدا اپرای کمیك ریتا اثر «گناتانودونیزتی» بروی صحنه آمد،در این برنامه یك پرده ای منیر وکیلی بنحو احسن‌در نقش‌ریتا، جورجومارلی در رل «به‌به»و لیبروپولو در نقش «گاسپرو» شرکت‌داشتند .

موضوع‌این اپرا سرگذشت زنی است زیبا و زنده‌دل بنا م‌ریتا که صاحب یك رستوران ییلاقی درشمال ایتالیا می‌باشد که محل شرابخواری رهگذران است ...

گاسپارو شوهر او هشت سال‌مفقود می شود و بنظر می آید که در یك سفر دریائی رفته و غرق شده باشد .

روی همین نظر ریتا با جوانی‌آرام بنام «به‌به» ازدواج می کند ولی غالبا اورا کتك میزند و تلافی کتك خوردن از شوهر اولش‌را سر او در می‌آورد.

در یکی از روز های تابستان مردی بلند قد با لباس مردم امریکا وارد رستوران می شود . این مرد گاسپارو شوهر سابق ریتا است . میان او و «به‌به »نزاعی در می گیرد .

ریتا در میان دو شوهر قرار می گیرد .بالاخره قرار می شود قرعه بکشند و قرعه بهرکس اصابت نمود ریتا متعلق به او باشد .

قرعه بنام گاسپارو می افتد و «به‌به» از اینکه از شر ریتا خلاص شده است شادمان می گردد ولی گاسپارو نیزناراحت است . چون در نظر داشت باباطل کردن ازدواج خود با ریتا با نامزد امریکائیش‌ازدواج‌کند.

ریتا در حالیکه قباله ازدواج هردورا در دست‌دارد به مسخره کردن آنها می پردازد .

ولی گاسپارو قباله ازدواج خودرااز او میرباید و پاره می کند و به‌امریکا

بقیه در صفحه ۹

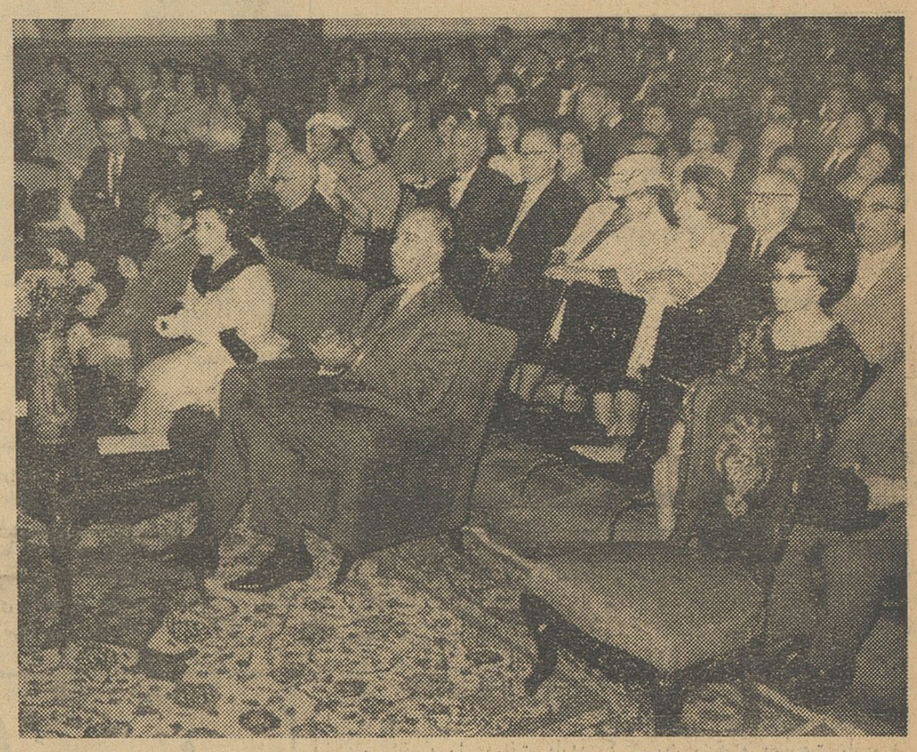

والاحضرت شاهدخت شمس پهلوی‌وآقای پهلبد در تالار فرهنك‌هنگامیکه‌اپرای ریتا و جمیله نمایش داده‌میشود

نابخشوده بزبان انگلیسی

بدرخواست عده‌ای از مشتریان عزیز و خارجی های مقیم تهران فیلم نابخشوده فقط‌یك سانس در روز سه‌شنبه این هفته ساعت۹ بعداز ظهر بزبان اصلی (انگلیسی) در سینما مولن روژ نمایش داده میشود

تونی کورتیس سیدنی پواتیه

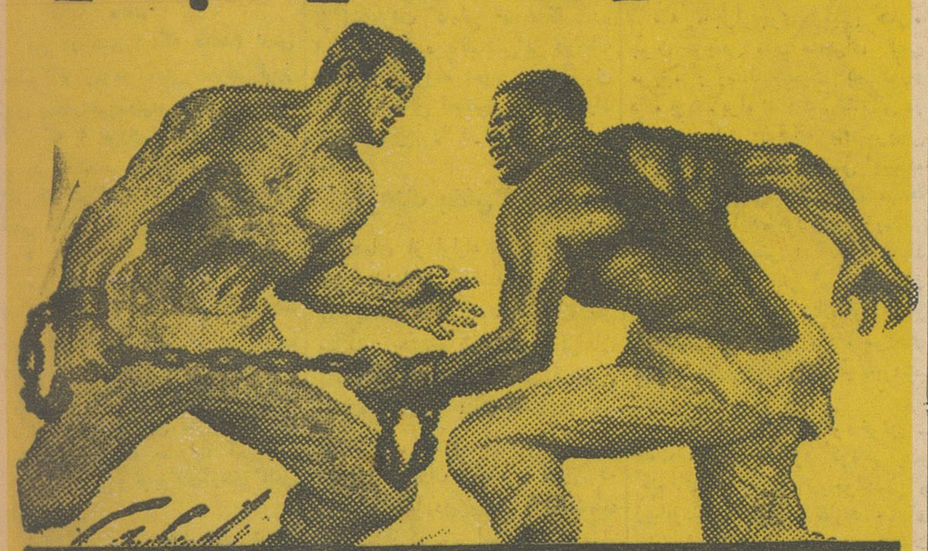

ستیزه جویان

دوبله بفارسی در استودیو مولن روژ

آگهی واخطار بمتولیان ومتصدیان موقوفات تهران وحومه

چون متولیان متصدیان موقوفات واموال غیر منقول که بر حسب نذر یا حبس یاثلث باقی‌یاوصیت منافع آن بطور دائم یا درمدتیکه کمتراز هیجده‌سال نباشد طبق مقررات قانون و آئین‌نامه قانون اوقاف موظفند که‌همه ساله بودجه موقوفات یا ثلث های تحت تصدی خود رابارعایت مقررات وقفنامه و نظر واقف یاموصی وباتوجه بمقررات‌اوقافی تنظیم و صورتحساب هرسال رامنتهی تاآخرخرداد سال بعد تهیه و برای رسیدگی وصدور مفاصاحساب تنظیم و تسلیم نمایند و نیز رقبات موقوفه ویاثلث رابارعایت موازین قانونی و مقررات اوقافی باجاره واگذار نمایند بنابراین بعموم متولیان و متصدیان موقوفات و ثلث هاوندرو محبوسه‌های مشمول ماده ۵ اخطارمیشود که‌از تاریخ انتشاراین آگهی تاآخر اردی‌بهشت سال جاری برای تنظیم بودجه‌و تسلیم صورتحساب سال جاری و ترتیب تجدید اجاره رقبات موقوفه تحت تصدی خود که‌در اجاره نیست و یا مدت اجاره آن درامسال منقضی میشوددرتهران باداره اوقاف تهران ودرشهرستانهای حومه (شمیران ورامین وگرمسار وکرج)به اوقاف های مربوط بادردست داشتن‌وقفنامه ویامدارك دیگر که مشعر برمصارف موقوفه باشد وآخرین بودجه ومفاصا حساب و اسناد ومدارك اجاره ودرآمد مراجعه نمایند درصورت تاخیر طبق ماده ٦٤ آئین نامه قانون اوقاف باآنان رفتار خواهد شد .

۱ـ۳ رئیس اداره اوقاف تهران ـ ذوالقدر

تعمیرگاه سیار رادیو وتلویزیون

همه نوع تعمیرات تلویزیون ورادیوگرام در منازل تحت‌نظر متخصصین اروپادیده درتهران وحومه . تلفن ٥٦١٧٥

۵ـ۲ آـ۱۱۸

جناب آقای خالقی ریاست محترم ناحیه شمالشرق شاهرود
جناب آقای برومند فامیلی‌ریاست سازمان مالی ناحیه

ازخداوند قادر متعال خواهانم همانطوریکه بی‌ریا واز روی خلوص نیت‌نسبت بفرزند سوخته اینجانب دلسوزی وازوی عیادت میفرمودید بشماوخانواده محترم جزای خیرعنایت فرمایدامیدوارم‌در مقابل اینهمه لطف و محبت تشکر خالصانه ارادتمند را قبول فرمائید .

کارمند راه آهن شمالشرق شاهرود ـ عرب پوریان

آـ۱۵۷٤

مدیر عامل شرکت هواپیمائی ایران‌گفت:

ماچراغ را خاموش کرده‌ایم

امروز آقای رضاافشار مدیرعامل شرکت سهامی هواپیمائی ایران به خبرنگار ما گفت از طرف وزارت راه طی نامه‌ای باین شرکت اطلاع داده شدکه شرکت هواپیمائی‌ایران بموجب تصویب نامه هیئت وزیران از روز اول اردیبهشت ماه بهیچوجه حق گرفتن مسافروپرواز در داخل و خارج از کشور راندارد ولی‌باستثنای دو فروند هواپیمای چهار موتوره که قبلا پرواز آنها ممنوع شده است سایر هواپیما های ما بنقاط داخل و خارج از کشور مسافر حمل ونقل میکنند.

ما چراغ را خاموش کردیم

آقای افشار در مورد کارکنان شرکت گفت ما چراغ را خاموش کردیم واز ۱۲۰۰ نفر کارکنان‌این شرکت فقط ۲۰ نفر باقیمانده‌اند و بقیه بشرکت ملی هواپیمائی ایران برای کسب و کار مراجعه و ثبت نام کرده‌اند .

شیرینی مورد احتیاج خودرا از

قنادی کافه تریا

واقع در خیابان شاهرضا جنب خیابان رامسر که‌ازطرف متخصصین آلمانی تهیه‌میشود خریداری‌فرمائید. تلفن۶۹۶۰۸

درمان

روماتیسم

دکتر مهندس

خیابان حافظ مقابل ت ت

آـ۱۲۱٦

مراسم قرعه‌کشی سالیانه بانك‌سپه شعبه شهرستان بندرپهلوی

بنابدعوت آقای پرویز سپهی کیش رئیس شعبه بانك باحضور آقای جوانلو رئیس دارائی و عده‌ای از مشترکین بانك‌ونمایندگان‌جراید درساعت چهاربعد ازظهر روز پنج شنبه ۲٤ اسفند در تالار بانك انجام و قرعه بتوسط طفل‌خردسالی برداشته شد و درنتیجه آقای مهندس داداشی برنده پنج پهلوی طلا و آقایان علی مردان طیبی خباز و سیدباقرآقاسیان وعلی‌طالب پوروعلی‌کریم آبادی‌هریك یك‌پهلوی طلا برنده شدند ضمنا بانو فاطمه‌نمینی نیز برنده یك پهلوی طلا بود عموم مشترکین که‌در مراسم شرکت داشتند از طرف کارمندان‌بانك‌سپه شعبه پهلوی مورد پذیرائی قرار گرفتند واقدامات ریاست شعبه آقای پرویز سپهی کیش‌و عموم کارمندان بانك سپه مورد رضایت قاطبه اهالی میباشد عکس بالا هنگام قرعه‌کشی برداشته شده و آقای سپهی‌ـ کیش رئیس بانك ومعاون بانك و طفل خردسال در عکس دیده میشوند .

گلها احتیاج بتوجه وپاکیزگی بیشتری دارند

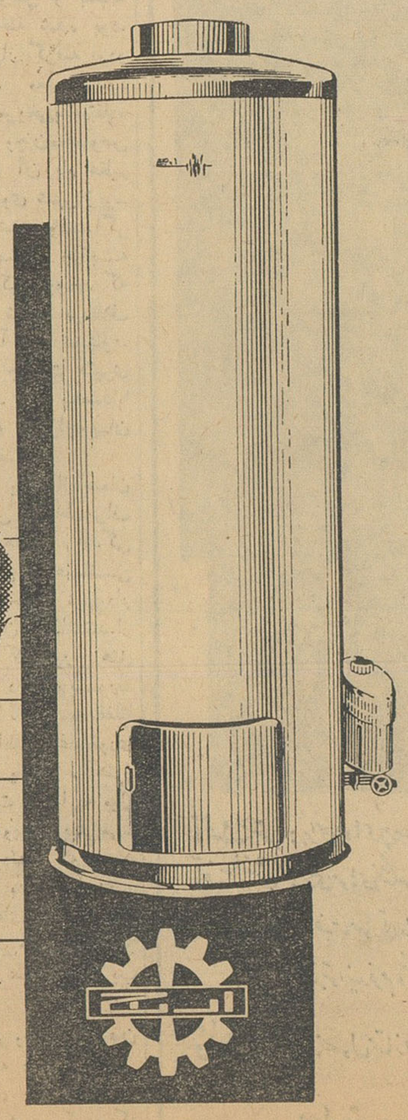

طراوت ونشاطی که بعد از هر استحمام احساس میشود انعکاس اثر عالی حمام در دستگاههای درونی ماست.

آب گرم کن ارج تمام اتوماتیك

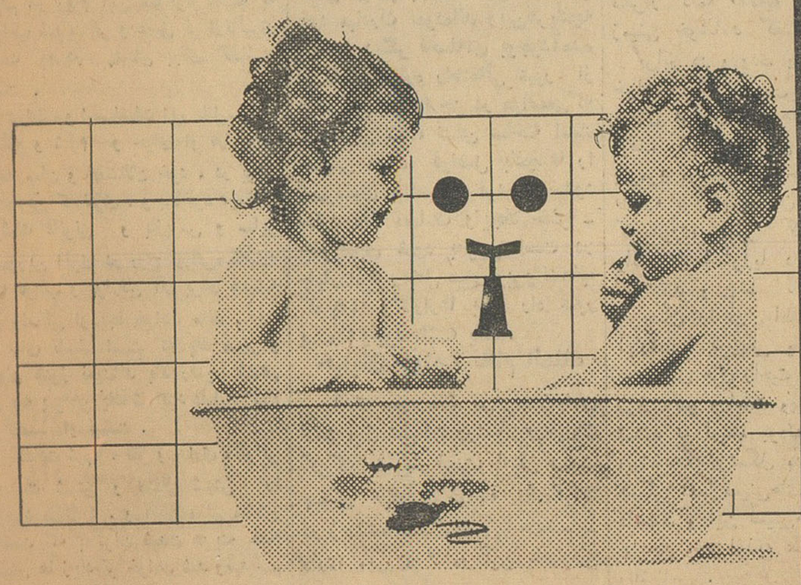

مهندسین دیگاهی صنایع فلزی ایران

فروشگاه ارج خیابان فردوسی مقابل کوچه حمدان، سایر فروشگاههای معتبر ـ درشهرستانها ـ نمایندگیهای ارج

انتقاد

دکتر حسن صدر حاج سیدجوادی

زمزمه محبت

درس معلم ار بود زمزمه محبتی
جمعه بمکتب آورد طفل گریزپای را

***

من در عین اینکه معتقدم درس معلم اگر زمزمه محبتی باشد طفل گریز پای جمعه راهم بمکتب میرود ولی بر خلاف آنها که به پیروی از برخی تئوریهای جدید معتقدند باطفال و جوانان از گل نازکتر نباید گفت با مفهوم این شعر سعدی موافقم که :

« جور استاد به ز مهر پدر »

سی و چند سال قبل بعضی از استادان تعلیم تربیت امریکا بابکاربردن روش های خشونت آمیز در امر آموزش و پرورش مخالفت کردند . مخالفت آنها تحولی در امر تعلیم و تربیت بوجود آورد ، و بدنبال این تحول و از بین برد تدوش های خشونت آمیز در مدارس باطفال و نوجوانان آزادی کامل داه مشد .

در انتخاب دروس ، در امور درسی و بسیاری از کارهای مربوط بدرس و بحث شاگردان آزادی یافتند ولی بعد از سی و چند سال این آزادیها نتایج ناگواری ببار آورد بطوری که استادان تعلیم و تربیت را مجبور به تجدید نظر در روش « جان دیوئی »و پیروان او در آموزش و پرورش ساخت. سطح معلومات واطلاعات دانش آموزان بنحو بارزی تنزل یافت و استادان دانشگاه را باعتراض برانگیخت . دانش آموزان دروس آسان را بدروس سخت ومشکل ترجیح دادند و بجای انتخاب درس های مشکل ریاضی به دنبال دروس و تعلیماتی آسان همچون باغداری و غیره رفتند .

اکنون روش های جدی مجددا در آموزش و پرورش امریکائی جای خود را بدست آورده است . یکبار دیگر تنبیه در کنار تشویق قرار گرفته و معلمین و استادان ، محبت را با خشونت درهم آمیخته اند .

در بسیاری از مدارس اروپائی هنوز تنبیهات سخت وجود دارد و مسئولین آموزش و پرورش موفقیت های خود را در تربیت صحیح اطفال مرهون خشونت آمیخته با محبت وتنبیه توام باتشویق میدانند .

ولی هرگونه تنبیه و خشونت حتی تنبیه بدنی بخاطر تعلیم و تربیت و برای کمك به پیشرفت آموزش و پرورش انجام میگیرد . هیچ معلمی شاگرد را بعلت فقر و تنگدستی و عوارض ناشی ازآن تنبیه نمیکند .

من هیچ معلمی را بخاطر خشونت در کار تعلیم و حتی تنبیه و تنبیه بدنی شاگرد در اینجا مورد سرزنش قرارنمیدهم و بااینکه تنبیهات بدنی طبق مقررات ممنوع است اگر معلمی بخاطر درس و بحث شاگردی را مورد تنبیه قرار میداد از او دفاع میکردم ، اما وقتی معلمی شاگردی را بعلت فقر تنبیه بدنی میکند نمیتوان ساکت نشست !

مادر یکی از اطفال طبق خبر اطلاعات ، بکلانتری شکایت کرده است که معلم مدرسه فرزند او را بوسیله تسمه یاشلاق مضروب کرده زیرا از یقه او شپشی بالا میرفته است !

پشت پسرك از ضربه شلاق کاملا کبود شده بود ، بطوریکه پزشك قانونی برای وی پانزده روز درمان لازم تشخیص داد .

تصور میشود تاثیری که شلاق معلم در روح این شاگرد داشته به مراتب شدید تر و عمیق تر ازتاثیری است که در پشتش بجای گذاشته است .

عواطف و احساسات این طفل سیزده ساله و شرم و حیای او در برابر همدرسان و همسالان خود ، در برابر مامورین کلانتری ، و بالاخره درمقابل پزشك قانونی و بازپرس و سایر مامورین اثری در روح او باقی میگذارد که عواقب و عوارض آن برای همیشه در زندگی او بجا خواهد ماند .

جای تاسف است که یك مربی و معلم هنوز نمیداند بالا رفتن شپش از یقه پیراهن یك شاگرد دلیل برگناه و تقصیر او نیست .

کثافت شهر ، فقر و نداری ، گرانی معیشت شپش و امثال شپش را بوجود میآورد . و آقای معلم مطمئن باشند که باگران شدن هزینه حمام شپش ها زیاد تر خواهد شد ومیترسم بجائی برسد که روزی شپش از یقه پیراهن خود ایشان بالا رود !

من نمیدانم آقا معلمی که تا این اندازه درك و تشخیص ندارد چطور میتواند تعلیم و تربیت عده‌ای رابعهده گیرد . واین مربی چگونه مربائی خواهد لفت !

ماه خوانندگان

کارخانه ذوب آهن

آقای سیدمحمد رضا ماهانی از کرمان موضوع لزوم تاسیس کارخانه ذوب آهن را یادآورشده مینویسد : متجاوز از بیست سال است افتتاح ذوب آهن بوعده ووعید گذشته مقتضی است دولت حاضر از اختیارات کاملی که اعطا شده استفاده نموده باتاسیس این کارخانه از خروج ثروت عمومی جلوگیری نماید ووسائل تحصیل یکی ازمواد اولیه صنایع را در داخله فراهم سازد.

فرهنك بخش فرمهین

عده‌ای از اولیاء دانش آموزان دبیرستان سه کلاسه قریه فرمهین مینویسند چشم امید هزاران نفر ساکنین هشتاد پارچه دهات فراهان به تنها دبیرستان مرکز بخش فرمهین دوخته است که متاسفانه اغلب یکی دو کلاس بدون سر پرست معلت تعویض دبیران ومعلمین ازاین ده به آن ده رسما دبیرستان ودبستانهای اطراف از بیستم اسفند ماه تعطیل شده و معلوم نیست چه موقع مجددا مفتوح گردد مقتضی است نسبت بفرهنك بخش فرمهین توجه بیشتری معمول گردد تا اطفالی که از چهار پنج کیلومتری بفرمهین می آیند سرگردان وبلاتکلیف نمانند.

بخش نفت شاه

از نفت شاه مینویسند این بخش که در حدود پنجهزار نفر سکنه دارد فاقد شهرداری است واهالی برای مخابره تلگرافات خود ناچارند به قصر شیرین بروند مقتضی است بتاسیس اداراتی که مورد احتیاج عامه است از قبیل دفتر ثبت آمار وبهداری مخصوصا تاسیس درمانگاه مجهز اقدام شود و موجبات رفاه سکنه این منطقه مرزی فراهم گردد

لژ سینما

آقای سید محمود موسویان اصل دانشجوی دانشگاه مینویسد دراوائل اسفندماه گذشته از گیشه یکی از سینماها بلیط لژ برای سانس پیش از ظهر خریدم درمقابل اخذ ۳۰ ریال بلیط پانزده ریالی تحویلم دادند ودر ردیف‌های آخر بالکن در محلی که هوای کثیف سالن جمع میشود وصدای میکروفون واضح شنیده نمیشود نشانیدند خوبست اداره اماکن شهرداری از این نوع اجحافها جلوگیری کند.

مسببین قتل

آقای عربعلی امیدی ساکن دولت آباد ابهر مینویسد دوماه پیش برادر جوانم بنام ولی‌اله امیدی رادر ده دولت آباد ابهر چند نفر بتحریك شخصی بقتل میرسانند از متهمین اصلی عده‌ای زندانی ویك نفر فراری است دونفر از متهمین باسپردن کفیل آزاد و به‌باز گشته و باسر بلندی از جلوی چشمانمان رژه میروند. جریان این پرونده باتحقیقات محلی وسوابق موجود چنان باکندی پیش میرود که شاید سالیان دراز طول بکشد و چندین جنایت دیگر اتفاق افتد تقاضای صدور دستور تسریع دررسیدگی ومجازات مسببین و محرکین واقعه راداریم .

نرده کشی کنار خیابانها

آقای فرجادفر پیشنهاد مینماید اکنون که صاحبان مغازه‌ها به نرده کشی وباغچه بندی مقابل دکاکین خود مبادرت نموده‌اند وبین هر باغچه باباغچه دیگر فاصله‌ای بوجود آمده از طرفی اداره راهنمائی عبور از عرض خیابان را جز در مواضعی که میخکوبی شده قدغن ساخته است مقتضی است فواصل باغچه‌ها را شهرداری بااتصال نرده مسدود سازد تاازتصادف وایجاد خطر ـ جلوگیری شود بدیهی است در چهارراه‌ها ومحل میخ کوبی وانشعاب کوچه‌ها وگاراژها باید راه عبور پیاده‌ها وجود داشته باشد.

خیابان خواجه نظام الملك

آقای سرپرست مینویسند مدتی است برق شرکت روشنائی درخیابان کرگان ضعیف است و اهالی قسمت جنوبی خیابان خواجه نظام‌الملك در زحمت هستند مقتضی است شهرداری وبرزن ۱۳ در این خصوص توجه نمایند.

انتقال منزل

منزل اینجانب محمد تقی قیصری ازمیدان کاخ به شمیران خیابان پسیان کوچه کامران کاشی ۳۴ منتقل شده است تلفن ۸۵۲۳۷۰
۱ـ۳ آ ـ ۱۲۵۵

اولین مسافران مریخ

حضرت آقای شهردار

مسافران زمین را باپایتخت مریخ آشنا میکنند

غذاهائی که بو ندارند درحالیکه داغ هستند وازآنها بخاری بر نمیخیزد !

نوشته : پروفسور فن‌براون ـ ترجمه : احمد مرعشی

سه ماجرا جوی زمینی همراه جوان مریخی مقیم صحرای لیبی مریخ، از وسط جمعیت که کوچه داده بودند براه افتادند . مك‌گی در اثنای حرکت در قیافه های مریخی هائی که در چپ و راستش ایستاده بودند دقیق شد ، در میان مردها آنکه بلندتر ازهمه بود بیش ازیکمتر و هفتاد سانتیمتر قد نداشت .قد زنها خیلی کوتاهتر از قد مردان بود . منتهی زیبائی شان فراوانتراز زیبائی زنهای زمینی بود . مردهای مریخی نیز بسیار خوش قیافه بودند.

مسافران مریخ

مردها باریك اندام و خوش ـ قامت ، زنان باوجود کوتاهی قدو کله‌های گنده بسیار خواستنی و زیبابودند . جزاین تفاوت های جزئی باانسانهای زمین تفاوت دیگری نداشتند ، بطوریکه اگر آنهارا بزمین می‌آوردند و وسط یکی از خیابانهای نیویورك یالندن ویاپاریس رها میکردند هیچکس متوجه غیرزمینی بودن ایشان نمیشد

اززنان بوی عطر مخصوصی به مشام میرسید ، عطری که بسیار مطبوع بود وشامه را نوازش میداد موهای سیاه سرمردان کوتاه بود ولی خانمهای مریخی موهای فراوان سرگنده‌شان را پشت سرشان (شینیون) کرده بودند.

در قیافه آنها همه آرامش عجیب و محسوسی بچشم میخورد که میشد آن را آرامش روح وجسم نامید . طبعا چنین آرامشی در شرایطی مخصوص ممکن است ادامه حیات دهنده درشرایطی که هرروز اعصاب انسان تخدیر نشود جنك سرد ، جنك گرم ، واصولا رنج وغم وغصه وجود نداشته باشد.

مردم ، اززن گرفته تامرد، ماجراجویان زمینی را تماشا می‌کردند ، سپس باهمان صدای آمیخته بنغمات موسیقی بین هم نجوا و زمزمه میکردند .مك‌گی و همراهانش از مقابل ایستگاه راه‌آهن وارد راهروی قفسك عریضی شدند که بیك میدان عظیم ووسیع منتهی میگردید . در اطراف این میدان آسمانخراش های بزرگ‌سی طبقه باپنجره های بیشمار پلاستیکی ساخته شده بود . وآنوقت چنین میدانی دارای سقف بود ، آنهم سقفی از شیشه پلاستیکی درارتفاع ۲۰۰ متری .

این بام پلاکسی که عرض و طولش چندین کیلومتر و بسبك طاق‌های ضربی ساخته شده بود، نه‌پایه‌ای زیرش قرار گرفته بودو نه‌جدار یاضامنی . معلوم نبود مهندسین پیشرفته مریخی‌باستفاده از کمبود قوه جاذبه ووزن مخصوص سطح مریخ چگونه آن بام عظیم را در اعماق زمین روی شهر زیر ـ زمینی معلق نگهداشته بودند.اگر بگوئیم باز از خاصیت جاذبه مغناطیسی استفاده کرده بودند که صحیح نیست زیرا شیشه برخلاف آهن هرگز جذب آهنربا نمیشود.

دراین میدان نیز جمعیت کثیری اجتماع کرده بودند که یکصدابا تکرار کلمه «آه»به ماجراجویان زمینی خوشامد گفتند.

برابر در ورودی یکی ازآسمان خراشها که نظیرش در اطراف میدان فراوان بود همگی اندکی توقف کردند، سپس براهنمائی پیرمرد مریخی که ظاهرا شهردار «اهلا» بودقدم بدرون گذاشتند.از کریدوری نظیر کریدور هتل والدروف استوریا در نیویورك گذشتند و چند ثانیه بعدغفلتا خودشان را در اطاق غذاخوری آپارتمان کوچکی یافتند . هنوز روی مبل های راحت که‌بنا به میل طرف کج وراست وپس وپیش می‌شدند نه لمیده بودند که چند مستخدمه خوشگل بدرون آمدند، همگی آنها سینی‌های بزرگی‌بدست داشتند و این سینی‌ها پربودند از چندین نوع اغذیه عجیب و غریب وناشناس .

هنوز قاشق دوم وسوم رابدهان نگذاشته بودند که روس گفت:

ـ عجب غذاهای خوشمزه‌ای . کم‌کم داشتم فراموش میکردم که گرسنه‌ام است .

سرهنك گفت: بچه‌ها به‌بینید غذاها ابدا بوندارد وبا وجودی که فوق‌العاده گرمندابدا از آنهابخارو حرارت متصاعد نمیشود.

استرلینك جواب داد:

ـ شرط می‌بندم که غذاهای مریخ از طریقه «سنتیز» تهیه‌میشود معذلك بسیار خوشمزه‌اند.از فردا صبح باکوشش فراوان شروع‌بیاد گرفتن زبان مریخ خواهم کرد. حیف است که‌آدم این زبان‌را یاد نگیرد و بکمك آن بکشف این همه اسرار ورموزات پی‌نبرد.

مك‌گی خندید وگفت :

ـ مخصوصا به‌اسرار ورموزات این مستخدمه های خوشگل !

در اثنائیکه آنها غذامیخوردند وصحبت وشوخی میکردند جوانك مریخی که از ابتداء همراهشان‌بود وارد شده بود ووقتی صرف غذابه پایان رسید از مك‌گی باشاره‌تقاضا کرد همراهش برود.

جوانك مریخی ، سرهنك را بدنبال خودبدرون اطاق کوچکی راهنمائی کرد، اورا پشت میزی‌به نشستن دعوت کرد و خودش غیبش زد. غفلتا مك‌گی از جای پرید، نزدیك بود از فرط تعجب شاخ‌در بیاورد، (بیل‌اسکوایر) را روبروی خود نشسته دید.

بیل قرار بود بدستور سرهنك درچادر فضائی وکنارموشك گودارد باقی بماند . بنابراین او بدون‌مقدمه وکسب دستور آنجا چه میکرد؟ اصولا بیل چندین هزار کیلو متر فاصله بین صحرای (لیبی) مریخ‌و اهلارا چگونه پیموده بود که توانسته بود خودش را قبل ازآنها به(اهلا) برساند ؟

بهمین دلیل مك‌گی بحالت‌اعتراض پرسید :

ـ بیل ،توکجا ،اینجا کجا؟چرا بدون اجازه محل ماموریت‌را ترك کردی ؟

بیل اسکوایر خندید و جواب داد:

ـ سرهنك اشتباه میکنی ، من آنجا نیستم ، هم‌اکنون نیزدرخیمه فضائی وسرپست خودم هستم، من دارم به‌کمك تلفن مریخ با شما صحبت میکنم .

تعجب سرهنك حدواندازه نداشت از طرفی خیالش از بابت بودن بیل در محل ماموریت راحت شده بود واز طرف دیگر نمیدانست آن واقعیت بزرك علمی و صنعتی را چگونه بخودش بقبولاند. راستی راستی تعجب هم داشت .

بیل درست باندازه معمولی و برنك ووضع طبیعی باوجودی که چندین هزار کیلومتر باهم‌فاصله داشتند روبروی او نشسته بود و مانند مهمانی ناخوانده داشت با سرهنك صحبت میکرد، عجیب‌تر اینکه تصویر بیل روی صفحه‌تلفن عمق‌وبعد هم داشت .

ناتمام

نویسنده‌ایرانی درحضور نخست‌وزیر هند

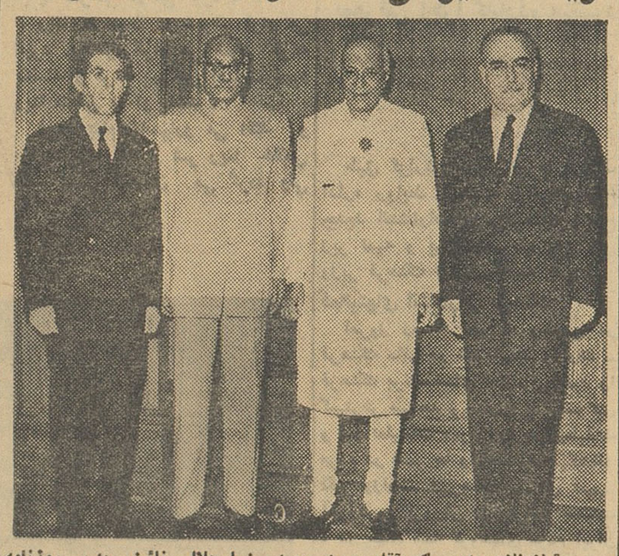

قبلااطلاع دادیم که آقای سید محمد رضا جلالی نائینی مدیر روزنامه «کشور» ترجمه کتابی را که مشتمل برپنجاه «اوپانیشاد» می باشد و با همکاری و اشتراك مساعی‌استاد دکتر تاراچند عالم هندی و سفیر کبیر اسبق هند‌درایران بانجام رسانده‌است تقدیم‌حضرت رئیس‌جمهور هند و جواهر لعل‌نهرو نخست وزیرآنکشور نمود .

آقای‌جلالی‌نائینی در سفر هندوستان از پذیرائی و احترام محافل علمی وادبی برخوردار گشت و با رجال فرهنگی آنکشور ملاقات نمودو از دانشگاه اسلامی علیگر و دانشگاه هندوی‌بنارس‌بازدید کرد .

کتاب «سراکبر» که آقای جلالی نائینی آنرا بفارسی ترجمه کرده یکی‌از کتب مشهور جهانی‌است وشوپنهاور فیلسوف‌معروف آلمانی‌درباره اش گفته است:مطالعه هیچ‌کتابی روح‌پرورتر و مفیدتر از اوپانیشاد « سر اکبر »در دنیا نیست .

در عکس‌بالا ،آقای جلالی‌نائینی وآقای دکتر تاراچند و آقای مسعودانصاری سفیرکبیرایران در هند در حضورآقای نهرو دیده می شوند .

تافت شمارا مطمئن میسازد

تافت طور نامرئی موی سر

علاوه برثابت نگهداشتن آرایش موها

دارای مواد مخصوصی است برای محافظت

موی سر که فقط مخصوص شوارتسکف آلمان میباشد

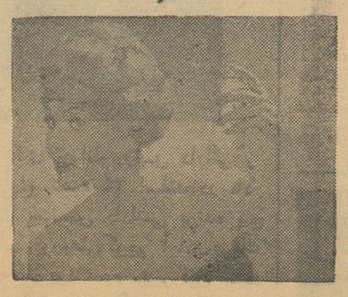

تافت سبز : برای موهای چرب ومعمولی

تافت بنفش : برای موهای خشك وشکننده

تافت صورتی : تافت صورتی را درحال شانه کردن بکار ببرید تا بتوانید فرم وشکل دلخواه بموهای خود بدهید

تافت یک محصول ممتاز فارم شوارتسکف آلمان

SCHWARZKOPF HAARPFLEGE

تافت یکی ازلوازم ضروری میز آرایش هرخانم وهردختر خانم

آ ـ ۲۳۸

METALIMPEX

صادرات متال ایمپکس

آهن آلات نورد شده

آهن گرد ـ نبشی ـ تسمه ـ تیر آهن ـ ... و مفتول

ورق فولاد و آهن

ورق های متوسط و سنگین بقطر ۳ میلیمتر و سنگین تر و ورق های توپی گرم نورد

سرد نورد

تسمه های سرد نورد ... نوع مشخصات

فولاد و خشکه

فولاد و خشکه برای ابزار سازی ـ خشکه و فولاد برای تراشکاری ـ فولاد جهت بلبرینك سازی

محصولات براده

قلم های تراشکاری DUREXIT

حدیده های DURMAX **از فولاد سخت برای کارهای فولادی ـ مسی ـ برنزی و آلومینیومی**

برای کسب هرگونه اطلاعات باتشانی زیر مکاتبه فرمائید:

METALIMPEX

HUNGARIAN TRADING COMPANY FOR STEEL AND METALS
BUDAPEST. V., DOROTTYA U. 6.
LETTERS: BUDAPEST 62, P. O. BOX 330 Cables: METALIMPEX
TELEX : 455 Telephone: 183-870

آ ـ ۱۴۵۸

آگهی مناقصه شماره ۴۱ر۲

اداره راه استان تهران حمل در حدود ۱۵ هزار متر مکعب سنك شکسته جهت اسفالت راه تهران کرج رابمناقصه میگذارد داوطلبان واجد شرایط میتوانند اززروز سه شنبه بیست‌و هشتم فروردین ۴۱ تاآخر وقت‌روز یکشنبه دوم اردیبهشت ۴۱ باداره راه استان تهران واقع در تهران نومراجعه ودرخواست خود را تسلیم واز روز پنجشنبه ۴۱ر۲ر۶ تاآخر وقت اداری روز سه شنبه ۴۱ر۲ر۱۱ باداره مزبور مراجعه و با پرداخت مبلغ دویست ریال اسناد مناقصه را دریافت دارند کمیسیون مناقصه در ساعت یازده روز چهارشنبه ۴۱ر۲ر۱۲ تشکیل و نتیجه را تعیین خواهد نمود .

پیشنهادات باید تاساعت ۱۰½ روز مزبور بدفتر اداره راه استان تهران تسلیم گردد .

هزینه نشر آگهی بعهده برنده مناقصه خواهد بود .الف ۲۹۴

رئیس اداره راه استان تهران ـ مهندس محمودحجتی

۱ـ۲ آ ـ ۱۵۴۸

آگهی مناقصه شماره ۴۱ر۱

اداره راه استان تهران حمل درحدود ۲۵ هزار متر مکعب سنك شکسته جهت اسفالت راه‌تهران قم را بمناقصه میگذارد داوطلبان واجد شرایط میتوانند از روز شنبه بیست‌و پنجم فروردین ۴۱ تاآخر وقت روز پنجشنبه سی‌ام فروردین ۴۱ باداره راه استان‌تهران واقع درتهران‌نو مراجعه ودرخواست خودرا تسلیم وازروز چهارشنبه ۴۱ر۲ر۵ تاآخروقت اداری ۴۱ر۲ر۱۰ باداره مزبور مراجعه وباپرداخت مبلغ دویست ریال اسناد مناقصه را دریافت دارند کمیسیون مناقصه درساعت یازده صبح روز سه شنبه ۴۱ر۲ر۱۱ تشکیل و نتیجه رامعین خواهدنمود .

پیشنهادات باید تاساعت ۱۰½ روزمزبور بدفتر اداره استان تهران تسلیم گردد .

هزینه نشرآگهی بعهده برنده مناقصه‌خواهد بود الف ۲۹۵

رئیس اداره راه استان تهران ـ مهندس محمود حجتی

۱ـ۲ آ ـ ۱۵۴۶

قابل توجه مقامات قضائی

چندی قبل یك باب مغازه اینجانب حاجی اصغر علی‌پور ساکن جویبار به آقای علی تهرانی شغل‌سلمانی اجاره دادم‌بعد از دوماه مبلغ شش هزار ریال کلاه مردم رابرداشته‌و متواری شده است ودر این مدت‌مغازه فدوی قفل است استدعا دارم از مقام مسئول بذل توجهی فرموده با مقررات قانونی مغازه فدوی باز و تحویل نمایند که‌تا بتوانم بکار خود ادامه دهم .

جویبار شاهی ـ حاجی اصغر علی پور

آ ـ ۱۴۹۴

مژده بمسافرین محترم محلات‌وآبگرم

شرکت تهران مشهد با ماشین های آخرین سیستم‌بنز همه روزه صبح و عصر قیمت برای یکنفر ۵۰ ریال است .

۱ـ۲ آ ـ ۱۴۸۸

آگهی مناقصه

شرکت سهامی مواد غذائی وشیمیائی ایران وابسته بوزارت صنایع و معادن خرید مقدار هفت تن (۷۰۰۰ کیلو) فحاك تنسیل مورد نیاز کارخانه روغن کشی ورامین را بمناقصه میگذارد .

داوطلبان شرکت در مناقصه میتوانند همه روزه باستثنای ایام تعطیل درساعات اداری برای دریافت برك شرایط و مشخصات مناقصه بدفترشرکت واقع در چهار راه سیدعلی خیابان کاشف السلطنه شماره ۴۰ مراجعه نمایند .

پیشنهادات تاآخر وقت‌اداری روز سه شنبه ۱۱ اردیبهشت ماه ۴۱ پذیرفته شده ودرساعت ده صبح روزبعد بازوخوانده خواهد شد .

الف ۳۰۰ **شرکت سهامی مواد غذائی و شیمیائی ایران**

۱ـ۳ آ ـ ۱۴۱۶

آگهی مناقصه

شرکت سهامی مواد غذائی و شیمیائی ایران وابسته به وزارت صنایع و معادن مقدار دویست تن‌دانه کنجد مورد نیاز کارخانه روغن کشی‌ورامین را از طریق مناقصه خریداری مینماید (پیشنهاد کمتر از دویست تن‌هم پذیرفته میشود مشروط باینکه اقلا ۵۰ تن باشد)

داوطلبان شرکت در مناقصه میتوانند همه روزه باستثنای ایام تعطیل درساعات اداری برای دریافت برك شرایط و مشخصات مناقصه بدفتر شرکت واقع در خیابان آمل کوچه دقت مراجعه نمایندپیشنهادات تاآخر وقت‌اداری روز شنبه ۱۵ اردیبشهت ماه ۴۱ پذیرفته میشود ودر ساعت ده صبح روزبعد باز وخوانده‌خواهد شد .الف ۲۹۹

شرکت سهامی مواد غذائی و شیمیائی ایران

۱ـ۲ آ ـ ۱۴۱۴

مزارع گل لاله درکوکن هوف هلند در اوایل بهار

چرا باید در مسافرت آینده خود به آمستردام. لندن. پاریس رم. فرانکفورت و بیشتر شهرهای مهم اروپا و خاورمیانه به هواپیماهای الکترا ۲ ك.ال.ام بانیروی جت اعتماد کنید

عده زیادی از مسافرین باتجربه معتقدند که ك. ال. ام قابل اعتماد ترین خطوط هوائی است . ك.ال.ام کارنگهداری و تعمیر خیلی از شرکت‌های دیگر از جمله یك شرکت آمریکائی را بعهده دارد.

ك.ال.ام از تهران و آبادان جا وراحتی بیشتری را در الکترا ۲ خود بشما عرضه میکند. وقتی با ك.ال.ام پرواز میکنید می‌دانید که از تجربه مسافرتی ۴۳ ساله ك.ال.ام در تمام قاره‌ها بهره‌مندمیشوید. واینهم دلائل دیگری که چرا شما باید به ك.ال.ام اعتماد کنید :

۱ـ ك .ال. ام چهار سرویس هفتگی با جت د.ث.۸ یا الکترا ۲از تهران به آمستردام از طریق بیروت ، آنکارا ، استانبول ، آتن ، رم ووین (بر حسب پرواز) عرضه می کند.

۲ـ ك .ال.ام دارای دو پرواز هفتگی از آبادان به قاهره ،عمان ، بیروت ،استانبول ، آتن و رم‌میباشد.

۳ ـ در پرواز با ك.ال.ام بعد از ظهر به‌آمستردام میرسید و وقت‌کافی دارید تا همان روزبعد از ظهر به کلیه شهر های مهم اروپا ویادر ساعت ۸ر۳۵ همان بعداز ظهر به امریکا برسید.

٤ـ در هر چهار دقیقه یك هواپیمای ك.ال. ام دریك نقطه دنیا فرود می‌آید یا پرواز میکند.

۵ـ ك .ال .ام بیش‌از دوازده میلیون مسافر حمل کرده است که این مسافرین مجموعا سی‌و هشت‌میلیارد و چهارصد میلیون کیلومتر پرواز کرده‌اند.

٦ـ ك .ال .ام از هر شرکت هواپیمائی دیگروقت بیشتری برای تکامل و پیشرفت خود داشته است‌چون دارای سابقه ٤۳ ساله میباشد .

۷ـ ك. ال .ام یکی از بزرگترین حمل کنندگان بار هوائی بازرگانی است . تحویل بار بموقع توسط ك.ال .ام با چنان دقتی انجام میشود که یکی از شرکت های مستقل بیمه باری راکه بوسیله ك. ال. ام حمل میشود بر علیه امکان غیر محتمل تاخیر بیمه میکند.

۸ـ بیش از ۵۰ درصد کار تعمیرگاه ك. ال .ام برای شرکت های هواپیمائی دیگر از جمله یك شرکت هواپیمائی امریکائی صرف میشود و این یك رای‌قاطع برای شایستکی و قابلیت اعتماد ك. ال. ام میباشد.

۹ـ هنگامیکه متخصصین تعمیرگاه ك. ال .ام موتور جتی را برای تعمیر کامل پیاده میکنند دو هزار قطعه رامورد معاینه قرار میدهند.

۱۰ـ ك .ال. ام‌در تعمیرجت دارای مقام‌برجسته‌تری است .کارکنان تعمیرگاه ك .ال . ام سالها قبل ازاینکه اولین هواپیمای جت در سرویس بین اروپا و آمریکا مورد استفاده قرار گیرد ، تعمیرجت های سازمان پیمان آتلانتیك بعهده آنهابود .

۱۱ ـ ۲٦٦ خلبان ك. ال .ام بیش از ۱۰ هزار ساعت پرواز که مجموعا بیش از دو میلیون ساعت‌می شود پرواز داشته‌اند.

۱۲ ـ ك.ال.ام برای تربیت کارکنان‌یك هواپیمای جت د.ث.۸ بیش‌از هیجده میلیون ریال صرف میکند.

۱۳ ـ هر مهماندار ك .ال .ام باید بزبان های هلندی ، انگلیسی ، فرانسه ،و آلمانی صحبت کند. آنها همیشه جذاب هستند حتی موقعی که ۱۲کیلومتر رادرطی یك‌پرواز اقیانوس‌پیما قدم میزنند . آنها طرز توالت را ازالیزابت آردن فرامیگیرند.

۱٤ ـ مهمانداران ك .ال.ام دارای تجربیات‌اداری یا دیپلم درپرستاری یا خانه‌داری هستند . آنها کاملا فهمید ه‌ومودب بوده‌دارای خصوصیات یك‌خانم خانه‌دار میباشند .

۱۵ـ هر یك از جت های د.ث.۸ ـك .ال .ام دارای دستگاه رادار هستند . کاپیتن هواپیما میتواند از چگونگی هوای ۲٤۰ کیلومتر جلوتر آگاه شود . اگر هواطوفانی وبد بنظر برسد او مسیر آرام‌تری‌را انتخاب می نماید .

۱٦ ـ ارتباط رادیوئی جت های د.ث.۸ هرگز با ایستگاه زمینی قطع نمیشود . وقتی منطقه فرودگاه را ترك میکنند فورا با فرودگاه بعدی ارتباط میگیرند و بیشتر مکالمات را خود کاپیتن شخصا انجام میدهد.

۱۷ ـ وقتی در درجه یك جت د.ث.۸ پرواز می کنید در صندلی راحتی استراحت مینمائید که برای ك.ال.ام تقریبا ۱۱۵ر۰۰۰ ریال‌تمام شده‌است .وسعت آن باندازه یك صندلی راحت و دارای یك لامپ‌رومیزی، یك‌لامپ مطالعه که قبلا میزان شده ، یك هواکش و صفحه کنترل میباشد .

۱۸ ـ سالن یك جت د. ث.۸ ـ ۳ر٦۰ مترعرض دارد . این مسافت برای جا گرفتن ٦ صندلی‌براحتی کافی است .درجه یك ك .ال .ام در این‌مسافت‌فقط ٤ صندلی دارد.

۱۹ ـ ساختن ظروف چینی برای ك. ال .ام کار ساده‌ای نیست . این ظروف بایددر مقابل گرمای‌مناطق حاره ،سرمای شدید و دوباره گرم شدن و شستشوی متعدد مقاومت کنند وباید به آسانی رویهم چیده‌شوند. ك.ال.ام اصرار داشت که ظروف در عین حال زیباهم باشند که اینطور هم هست.

۲۰ـ جت های د. ث.۸ ـ ك. ال .ام دارای دو آبدارخانه (برای پذیرائی سریعتر) ، پنج توالت وچند رخت‌کن میباشند . دستگاه های تهویه مطبوع هم در روی زمین و هم در هنگام پرواز کار میکند .

۲۱ـ ك. ال .ام اولین شرکت هواپیمائی است‌که عده‌ای از آشپز های آن عضو انجمن قدیمی کباب پزان میباشند. ك.ال.ام‌برای اینکه اطمینان حاصل کند که در یك پرواز طولانی شما دوبار یك غذا را میل نکنید متحمل زحمات فراوانی میشود . این عمل مستلزم یك طرح قبلی است و صورت غذا ها ازروی یك برنامه بین‌المللی تنظیم میگردد .این موضوع در دفعه آینده که مسافرت طولانی انجام میدهید مورد تائید شما قرار خواهد گرفت.

۲۲ ـ ك .ال .ام کودکان را دوست دارد و برای آنها گهواره‌هائی تهیه می بیند که بقلاب جارختی‌محکم شده و مادرها را آسوده خاطر میکند . مهماندار شما در تهیه غذای بچه ها بشما کمك میکند.

۲۳ ـ در مسیر های طولانی هواپیمای ك. ال. ام یك جعبه داروهای مخصوص کودکان حمل میکند .این جعبه محتوی کرمها ، روغن ها ، پودر و صابون مخصوص بچه هاست وآب و پستانك استرلیزه همیشه در اختیار و دسترس شما قرار دارد.

۲٤ـ ك. ال. ام علامت اختصاری کونینك‌لیکه لو خفارت مآچاپی میباشد . معنی این کلمات شرکت هواپیمائی پادشاهی بزبان هلندی است . البته در هر جای دنیا فقط ذکر ك.ال.ام کافی است .

۲۵ ـ مغازه خارج از گمرك فرودگاه آمستردام شاید بهترین مغازه ها از نوع خود در اروپا باشد .شما می‌توانید دوربین های عکاسی آلمانی ، ساعت های سویسی، عطر فرانسه و مشروبات مختلف را بدون عوارض گمرکی با قیمت ارزانی خریداری کنید .

۲٦ ـ برای استفاده از موقعیت خرید بدون‌پرداخت عوارض گمرکی، در مسافرت اروپای خود حتما ازآمستردام عبور کنید.

۲۷ـ هواپیما های ك.ال.ام بشهر های نیویورك، هوستون و میامی در کشور های متحده آمریکا پرواز میکنند.

۲۸ ـ هواپیما های ك.ال.ام بتمام قاره‌ها پرواز میکنند وتنها در اروپا ٤٤ شهر را بهم متصل مینماید. شبکه مسیر های ك. ال. ام ۲۷۲ر۰۰۰ کیلومتر می‌باشد و بدین ترتیب دومین شبکه بزرك جهانی را تشکیل میدهد .

۲۹ ـ هر شرکت هواپیمائی انتخاب پرواز باجت وپرواز های ارزان قیمت هواپیما های ملخ‌دار رابین اروپا وآمریکای شمالی‌بشما عرضه نمیکند ولی‌ك.ال.ام این کار را میکند.

۳۰ ـ هر یك ازجت های د.ث.۸ ـ ك.ال. ام باندازه دو ساعت پروازیعنی طی ۱۸۰۰کیلومتر اضافی با خود سوخت بیشتر حمل میکند . این احتیاط برای ك.ال.ام گران تمام میشود. این سوخت اضافی معادل ۱۲۰۰۰ کیلو گرام باریست که برای آن میتوان کرایه دریافت کرد.

۳۱ ـ در بحبوحه فصل جهانگردی ك .ال .ام‌هر هفته ۳۵ برنامه پرواز بین اروپا و امریکا دارد .

۳۲ـ ۱۲ سال لازم است که یك خلبان ، کاپیتن جت د.ث.۸ـ ك.ال.ام‌شود و این‌مدت بیش اززمانیست که دکتری جراح گردد.

۳۳ ـ یك « ساعت مراقبت پرواز » پیشرفت هر پرواز ك.ا ل.ام را تعقیب میکند تا از پرواز بموقع هواپیما اطمینان حاصل شود.

۳٤ـ آژانس مسافرتی شما همه چیز را درمورد مزایای پرواز با ك.ال.ام میداند واز همان ابتدا شمارا راهنمائی خواهد نمود .به ك.ال.ام در تهران یا آبادان مراجعه کنید.

برای کسب اطلاعات مجانی درمورد مسافرت به آژانس مسافرتی خود یا ك .ال .ام مراجعه کنید یا این کوپن را پست کنید : ك . ال . ام خطوط پادشاهی هلند
تهران-خیابان شاهرضا شماره ۲۷٤ تلفن ۶۱۹۳۴/۵/۶
آبادان ساختمان سن‌شاین تلفن ۲٤۷۸

آقا-خانم _____
نشانی _____
آژانس مسافرتی من _____ میباشد

KLM

جریان روز

جواب وزارت بازرگانی

مقالات روز بیست ودوم و بیست‌و سوم فروردین ماه تحت‌عناوین «این‌وارد کنندگان» و «سیاست غافلگیری» که انعکاسی از درد دل‌ها‌و خواست های بازرگانان ووارد کننده بود ، مورد توجه وزارت محترم بازرگانی قرار گرفت و امروز جوابی ازوزارت بازرگانی دریافت‌داشتیم که‌برای اطلاع خوانندگان علاقمند عینا چاپ می کنیم . خود ماتوضیحاتی در زمینه جواب وزارت بازرگانی داریم که فردا خواهیم نوشت و اگر از آقایان بازرگانان محترم نیز نظراتی برسد برای اطلاع مقامات مسئول چاپ‌خواهیم کرد .

***

انتقاد از وزارت بازرگانی برای ندادن مهلت به بازرگانانی که کالایشان مشمول مقررات تازه می شوند کمی بی انصافی است . طبق ماده ۱۷ مقرراتوواردات و صادرات ۱۳۴۱ ورود کالاهائیکه در سال ۴۰ مجاز بوده و درسال ۴۱ غیر مجاز گردیده است مشروط بر آنکه اعتبارآنها قبلا گشایش‌یافته وتاسه ماه به ایران برسند آزادبوده و بماخذ سودبازرگانی سال ۴۰ نیز قابل ترخیص خواهد بود .

در مورد ترخیص کالاهای مجاز با سود بازرگانی تازه باید گفت که رویه وزارت بازرگانی در سالهای اخیر همیشه این بوده است که کالاهای وارداتی در موقع ترخیص از گمرک سود بازرگانی همان سال رابپردازند و تابع مقررات سابق نگردند . تعبیر این رویه چندین‌ساله به‌سیاست غافلگیری نیز تا اندازه ای بی انصافی است . اولا بایدتوجه داشت‌که تجار همیشه در اینکار متضرر نمی شوند بلکه عده ای از آنها که‌کالایشان مشمول سود بازرگانی کمتری شده است طبعامنتفع‌خواهند گردید . ثانیا چون کالای مشمول سود بازرگانی بیشتر باحتمال قوی‌بقیمت بیشتر دربازار فروش خواهد رفت واردکننده ضرر نخواهددید گذشته از این اگربنابباشد تصمیم یا اقدام قبلی بازرگانان ملاك عمل دولت باشد دلیلی ندارد که فقط در حق‌آنهائیکه کالاهایشان در انبار گمرك است ارفاق قائل‌شد . فرق کسی‌که کالایش در ۲۹ اسفند رسیده با آنکه متاعش در دوم فروردین میرسد چیست ؟ فرق کسی‌که کالایش در ۲۹ اسفند رسیده با آنکه متاعش در ۲۹ اسفند، حمل شده یا باکسی‌که روز ۲۹ اسفند در بانك اعتبار باز کرده یا تاجری که در همان روز جنسی راسفارش داده است چیست ؟همه‌اینها طبعا از مقررات سختتر و محدودیت های بیشتر متضرر می شوند اما اگر قرار باشد همه اینها از ضرر مقررات تازه معاف گردند نتیجه آن خواهد شدکه دولت هیچوقت نتواند تصمیم تازه ای بگیرد چون هر تصمیم تازه طبعا با محاسبه قبلی کسانیکه از آن بی خبر بوده اند منافات خواهد داشت

مفهوم مخالف سیاست غافلگیری اینست که دولتهاو شهرداری‌ها هیچوقت نباید بتوانند مالیات یا عوارض تازه ای وضع کنند چون تمام کسانیکه قبلا در اینکار ها اقدام به سرمایه گذاری کرده اند متضرر خواهند شد .

مقایسه وضع ایران باسایر کشور ها هم دلیلی‌ندارد در این مورد درست‌باشد . چطور وقتی دولت تصمیم می گیرد که بجای ممنوعیت یك کالا سودبازرگانی سنگین بروی آن وضع کند و در ضمن در آمدی هم برای خود تحصیل‌نماید از هر طرف انتقاد می شود که این تصمیم صحیح اقتصادی در کشور ما عملی نیست چون ما قادر به مبارزه با قاچاق نیستیم ولی وقتی صحبت از اعلام قبلی تصمیمات دولت‌و مهلت به بازرگانا نمی شود وضع اداری واجتماعی کشوردرنظرگرفته‌نمیشود؟ همان ماموراتی که اکنون متهم اند در مورد سود بازرگانی با قاچاقچی مجدانه مبارزه نمی کنند فردا ممکن است با اعطای فرصت‌و مهلت‌قبلی سفارش‌نامه دروغی یابارنامه ساختگی یا اظهارنامه گمرکی خلاف‌واقع را قبول کنند از فرصت و مهلت قانونی بضرر خزانه دولت سوءاستفاده نمایند . همه این کارهادر گذشته اتفاق افتاده است‌و دلیلی ندارد که‌در آینده هم اتفاق نیفتد .

در مورد مقررات واردات و صادرات سال ۱۳۴۱

مدیران بانکها نظر میدهند

از آنجائیکه مقررات واردات و صادرات سال ۱۳۴۱ کشور همچنان در محافل بازرگانان و صاحبان صنایع وبانکها مهمترین‌مسئله روزمی‌باشد .بدنبال‌نظراتی که آقایان بازرگانان و صاحبان صنایع‌ابراز داشتند خبرنگاران سرویس اقتصادی روزنامه‌مامورشدند نظر آقایان مدیران‌بانکهاراکه رجال اقتصادی مملکت‌هستند در مورد مقررات مزبور جمع‌آوری نمایند .این‌نظرات‌جمع‌آوری‌شده‌وازامروز بتدریج‌بنظرخوانندگان ارجمندخواهدرسید .

امروز آقای محسن نیکپور عضو هیئت مدیره بانك پارس و بیمه‌شرق نظر خود را پیرامون مقررات‌واردات و صادرات امسال بخبر نگار ما اظهار داشت . آقای نیکپور اظهار داشت : من با مقررات امسال خصوصا با مقررات‌واردات‌موافق‌نیستم .اینطوری که از مطالعه واردات و صادرات امسال برمیآید ـ چندان مطالعه ای در خصوص تدوین آن صورت نگرفته است .

آقای وزیر بازرگانی در بیانات مختلف خود دائما اظهار میدارد که در مقررات واردات‌امسال کلیه‌جوانب در نظر گرفته شده واز تولید داخلی کاملا حمایت شده است درصورتیکه عکس آن میباشد . کجای این‌سهمیه حمایت از تولید کننده ـ مصرف کننده ـ کارخانه دار وصاحبان‌صنایع شده‌است ؟ فقط وزارت بازرگانی برای تامین کسر بودجه آمده‌دروازه هارا باز کرده است و این امر صد در صد بزیان منافع عمومی کشورمی باشد . ما هرچه واردات را محدود کنیم بملت خدمت کرده ایم بامحدود کردن واردات کمك بزرگی به توسعه و ایجاد تولیدات داخلی در رشته های مختلف میشود . ولی واردات بعضی از کالا هانظیر مواد اولیه مصرفی کارخانجات در حال حاضر ضروری و حتمی است برای توسعه تولید کالا هائی که بقدر کافی در داخله تولید نمی شود باید جهت واردات مواد اولیه تسهیلاتی فراهم ساخت در صورتیکه عکس آن عمل شده است .

روی اکثر مواد اولیه مصرفی کارخانجات سودبازرگانی زیاد وضع شده و این امر تولید داخلی رابعوض آنکه توسعه دهد ـ بحال رکودخواهد کشانید . همچنین برای بعضی ازکالا ها که لازم است سود بازرگانی زیاد گذارده شود ،سود کمتری در نظر گرفته شده است . منجمله برای‌مواد اولیه مصرفی کارخانجات پشمبافی داخلی که‌در داخله تولید نمی شود و باید از خارج برای تولیدمنسوجات پشمی وارد شود برای هر کیلو ۴۵ ریال سود بازرگانی وضع شده که‌این امر هم منسوجات پشمی وفاستونی داخلی را گران خواهد کرد . و هم از توسعه تولید آن جلوگیری خواهد شد وازطرفی‌مصرف منسوجات پشمی خارجی در کشورافزایش خواهدیافت در نتیجه اجرای این رویه در مورد صنایع تولید داخلی بجای توسعه ، بحال رکود درآمده و ارز کشور نیز خارج شده‌و کارگران‌و تولیدکنندگان داخلی نیز زیان زیادی خواهند دید.

مثال دیگری که میتوان‌زد کربنات‌ـ دوسود است که اکثر مصرفش در امور صنعتی و شیشه سازی است و مصرف شیمیائی و طبی آن خیلی کم است و در حدود سالی ۳۰۰۰ تن در کشور مصرف دارد . آمده‌اند از روی ارزش ۲۵۰ در صد سود بازرگانی روی آن وضع کرده‌اند که دریافت آن زیان زیادی بتولیدداخلی وارد میکند ولی برای ساعت مچی که فقط مصرف زینتی و تجملی دارد و اگر وارد نشود هیچ طوری نمیشود. فقط ۵در صد از روی ارزش سود بازرگانی گذاشته‌اندهمینطور درسایر موارد نظیر روغن نباتی ـ تراکس و غیره این اجحاف دیده میشود . آمده‌اند سود بازرگانی کالا هائی‌نظیر شیشه جام خارجی را کیلوئی اریال کاهش داده‌اند در صورتیکه لازم است برای حمایت از تولید شیشه داخلی واردات آن محدود گردد و در حدودی که‌احتیاج است واردشود.

آقای نیکپور اضافه کرد در مورد صادرات باید گفت هیچگونه تشویق و حمایتی از صادرات نشده است و بدین ترتیب باید گفت که ما جز نفت صادرات عمده دیگری نداریم. در صورتیکه باکمك بصادر کنندگان وپرداخت جوائز وپاداشهای صادراتی وحذف مقررات زائد گمرکی وکوشش در توسعه و بهبود تولید میتوان صادرات را افزایش داد .

* ما هرچه واردات را محدود کنیم بمملکت خدمت‌کرده‌ایم

* **هیچگونه تشویق و حمایتی از صادرات‌نشده است**

* بدین‌ترتیب‌باید‌گفت جزنفت صادرات‌عمده‌دیگری‌نداریم

* **روی اکثرمواداولیه مصرفی کارخانجات سود بازرگانی زیاد وضع شده و این تولید داخلی را برکودخواهد کشانید.**

* نه فقط‌موسسات خصوصی بلکه بدون کمك مالی خارجی به حیات خود سروصورتی دهد.

* **حتی دولت ایران هم از این امر بی‌نیاز نیست ومرتبا برای انجام هر یك از طرح های عمده خود متوسل به استفاده‌ازاعتبار خارجی‌میشود**

* وقتی جلوی‌عملیات‌مشروع مردم گرفته شود چرخهای اقتصادی کشور از کار افتاده بناچار نظم اجتماعی کشور از هم پاشیده میشود .

***

٤ـ«ورود کالا با برات وصولی غالبا کشمکشهائی‌بین واردکنندگان ایرانی وفروشندگان خارجی ایجاد میکند که باعث بی اعتباری خریداران موسسات ایرانی‌میشود».

اگر کشمکشهائی در این‌زمینه حاصل میشود مربوط به وارد کنندگان ایرانی وصادر کنندگان خارجی است و لازم است خودشان این کشمکش‌ها را حل کنند ولی چون عکس العمل این کشمکشها از لحاظ بی اعتبار کردن تجار ایرانی و لطمه به حیثیت مملکت میزند لازم است فروشندگان یا موسسات بانکی‌خارجی دقت‌بیشتری بنمایند و بهرکسی اعتبار ندهند که اینگونه اشکالات ـپیش‌نیاید. البته در بسیاری موارد معکوس‌این قضیه هم رخ داده و بانکها و بازرگانان ایرانی هم زیان بسیاردر این راه دیده‌اند ولی‌بطور عموم بایستی در نظر گرفت که یك‌دلیل عمده از بین رفتن پول موسسات خارجی بدست‌تجارتخانه‌های ایرانی مقررات وعملیات مقامات مسئول دولت و بانکهای دولتی ایران‌است که با مقررات خلق‌الساعه ومحدود کردن اعتبارات به میزان بی‌سابقه تنگنای مالی فوق‌العاده تولیدنموده که حتی بهترین موسسات‌بازرگانی ما به مضیقه مالی افتاده وحیثیت‌و آبروئی که در طی سالیان دراز بدست آورده به آسانی از دست میدهند ـ پس در این مورد بهتر است بانك مرکزی ووزارتخانه‌های مربوطه از شدت عمل بی مورد خود دست بردارند تا این گونه‌اشکالات غیر مترقبه پیش نیاید.

۵ـ چون در مورد برات وصولی وارد کننده مجبور نیست قبلاوجهی بپردازد وارد کننده سفارشات‌خود را زائد بر مصرف میدهد .

قسمت دوم پاسخ بدلایل بانك مرکزی در موردواردات‌از طریق برات وصولی

ازبین رفتن برات وصولی یعنی ازبین رفتن تجارت

اگر عملیات واردات منحصر باستفاده‌از اعتبار اسنادی شود حتی موسسات بزرك بساطشان برچیده خواهد شد

این حرف تا اندازه صحیح‌است و برای جلوگیری از این امردولت میتواند با درج آماری از حجم سفارشات ومیزان مصرف مردم‌را هشیار نموده که بیش از میزان مورد نیاز در دادن سفارش اقدام ننمایند یا حتی ممکن است وقتی بانك مرکزی رونوشت تایید سفارشات را دریافت میدارد و می‌بیند که میزان سفارش برای هر قلم کالا برای مصرف در مدت مورد نظر کافی بنظر میرسداعلام دارد که دیگر سفارش در آن‌اقلام پذیرفته نمیشود .

اما ذیلا بدرج دلائل مسلمی که‌برات وصولی به اعتبار اسنادی رجحان‌دارد مبادرت میورزد :

۱ـ اگر عملیات واردات منحصر به استفاده از اعتبار اسنادی شود عملیات تجارت محدود شده و حتی موسسات بزرگ بساطشان برچیده میشود و کشور موسسات مفید خود را از دست میدهد ـ هیچ کشور یا موسسه نمیتواند منحصرا با سرمایه خود کار کند زیرا اگر درست دقت شود در ابتدا کمتر موسسه باسرمایه قابل ملاحظه شروع بکار میکند ـ اگر این رویه متداول و قابل قبول بودمثلا اشخاصی امثال فورد وراکفلر نمی بایستی در دنیا پیدا شوند زیرا این گونه اشخاص بزرگ‌بدون سرمایه شروع بکار کردند و امروزه مملکت امریکا و سایر کشور های دنیا از موسساتی مانند موسسات فورد و راکفلر استفاده نمیبردند ـ اگر این رویه معمول دنیا بود و احتیاجی به اعتبار بانکی نبود پس ملت آلمان و ژاپون و ایطالیا و فرانسه و سایرین نمی بایستی بعد از جنگ در مدت کوتاهی احیا شوند.

مهمتر از همه اینکه اگر وجود اعتبار بانکی را مابی مورد تشخیص دهیم پس فایده موسسات بانکی در دنیا چیست .

نه فقط موسسات خصوصی بلکه کدام دولت است که بتواند بدون‌کمك مالی خارجی به حیات خود سرو صورتی بدهد ـ تا اول جنگ بین ـ الملل اول‌قسمت‌عمده سهام‌موسسات بازرگانی امریکا متعلق به‌سرمایه ـ داران اروپائی بود که باعث شدند موسسات مزبور را احداث‌نمایند و بعدا که وضع‌مالی امریکا سرو صورتی پیدا کرد سهام‌مزبور را منابع‌امریکائی خریداری نمودند ـ حتی دولت‌ایران هم از این امر بی نیاز نمیباشد و مرتبا برا ی‌انجام هریك از طرح‌های عمده خود متوسل به استفاده از اعتبار خارجی میشود و اگر غیر از این بود فقط قسمت ناچیزی ازبرنامه های کشور ممکن بود انجام پذیرد.

۲ـ برات وصولی یعنی قرض کردن با بهره کم ـ بدین معنی که‌موسسات ایرانی میتوانند مبلغ قابل ملاحظه از منابع خارجی وام با بهره نازل بدست آورده و بعنوان سرمایه خود ازآن استفاده نمایند که مسلما این امر در تکثیر ثروت مردم ایران بی‌اثر نمیباشد .

ناتمام

اطلاعات اقتصادی

بعلت بارندگی های متوالی اخیر

وضع صید ماهی بهتر شده

بامنع‌صدوربرنج چمپاازمنطقه‌گیلان قیمت برنج پائین آمده است

بطوریکه از مذاکرات آخرین‌جلسه اطاق بازرگانی بندر پهلوی برمیآید بعلت بارندگی متوالی وضع صید ماهی در بندر پهلوی و اطراف بهتر شده و در روز های اخیر صیادان توانسته‌اند صید رضایت بخشی‌بکنند این امید واری برای اعضای اطاق بازرگانی محل وجود دارد که با بارندگی و افزایش آب در مدت کوتاهی که بآخر فصل صید باقی مانده صیادان را موفق بصید‌بیشتری بکنند و از این طریق مقادیری از دیون خود را بدولت و بانکهابپردازند

در مورد قیمت‌برنج چمپاکه خوراك عمومی دهقانان‌آن‌نواحی است‌رضایت بیشتری پیدا شده زیرا با منع صدور آن بخارج ازمنطقه قیمت پائین آمده و در حال حاضر با این قیمت امکان خرید برای دهقانان آن منطقه‌بیشتر شده است .

دو شرکت برای انجام امور تولیدی تشکیل شد

***شرکت رنك‌ایران و هلند بامسئولیت محدود با سرمایه یك میلیون‌و چهارصد هزارریال برای واردات انواع کالا وحق‌العمل کاری و صادرات‌به مدیریت آقای مهدی رسولیان و محمد رضاتبریزی‌زاده ومحمدحسین‌تبریزی‌زاده تشکیل گردید .**

***شرکت‌سهامی هیس برای‌انجام همه‌گونه عملیات فنی ـ تولیدی ـو تجاری‌و معاملات مجاز و بازرگانی‌با سرمایه ده میلیون‌ریال بمدیریت آقایان مهندس احمد یوزان ومهندس اسمعیل سمیعی و مهندس ابراهیم همایونفر تاسیس شد.**

در نواحی جنوبی کشور

حملات ملخ ادامه دارد

اندازه دستجات ملخ گاهی‌به ۱۰۰ کیلو مترمربع میرسد

ملخها تاکنون در بیش از ۱٫۵ میلیون‌هکتار تخم‌ریزی کرده‌اند

وزارت کشاورزی اطلاع میدهد اخباریکه طی ۲۰ فقره تلگراف بوزارت کشاورزی رسیده حاکی است که ملخ دریائی در مناطق تابعه استانهای فارس ـ کرمان ـ برنگهای زرد ـ قرمز ـ قهوه از سمتهای غرب و جنوب غربی‌بشمال شرقی وجنوب شرقی بدستجات عظیم که طول و عرض بعضی از آن دستجات به ۶×۱۷ کیلو متر نیز میرسیده در حال پرواز ویادر حال آماده شدن برای تخم ریزی دیده شده با اینکه مبارزه اساسی با ملخ پس از تخم ریزی کامل و ظهورپوره‌ها آغازخواهدشدبااین‌حال ماموریت دفع آفات در مناطق استانهای مذکور با استفاده از فرصتهای مناسب و تجهیزات کافی تاکنون جمعا در سطح ۳۲۶۳۸ هکتار با ملخ بالدار ودر سطح ۱۹۵۸۶ هکتار باپوره ملخ مبارزه نموده ومزارع و باغات را از آسیب این آفت محفوظ داشته‌اند وسطح کل آلوده به تخم ریزی در کلیه مناطق‌استانهای کشوربه۱٫۵۳۹٫۷۵۰ هکتار بالغ میباشد .

تلفن مستقیم وزارت اقتصادی ۳۰۴۵۹۱

شن و ماسه شسته
طبق اصول فنی
خلیج مرکزی خیابان ثبت شماره ۹
تلفن ۳۰۴۳۷۴ـ۳۲۲۹۵
آ ـ ۶۷۸

کارخانه تهیه لامپ‌های

نئون در اصفهان

بزودی کارخانه مجهزی ازطرف شرکت سهامی جار برای تهیه انواع لامپ‌های نئون دراصفهان شروع بکار خواهدکرد تاگشایش کارخانه اهالی محترم اصفهان‌میتوانند بدفتر موقت تلفن ۶۸۳۹ مراجعه فرمایند.

ـ۱ـ

خط کشتیرانی اُ. اِس. کِ
O.S.K.Line OSAKA SHOSEN KAISHA

برای اطلاع صاحبان کالا

کشتی ، ملبورن مارو "SS "MELBOURN MARU

هم‌اکنون در خرمشهر مشغول تخلیه کالای ورودی میباشد .
احتمال دارد تا روز ۲۸ فروردین‌ماه جاری تخلیه کالا را به پایان برساند و در تاریخ مزبور صاحبان کالا می‌توانندبرای اخذ ترخیصیه از خرمشهر به شعبه این شرکت مراجعه نمایند .
کشتی مزبور برای بنادر ژاپن و سنگاپور بطور مستقیم کالای صادراتی می‌پذیرد.

برای هرگونه اطلاع خواهشمنداست به :

شرکت گری مکنزی محدود

تهران ـ خیابان فردوسی ساختمان امینی تلفن : ۳۰۴۲۶۰
خرمشهر ـ صندوق پستی شماره ۳ مراجعه فرمائید

آ ـ ۱۵۹۶

آگهی شرکت سهامی کارو تولید (درشرف تاسیس)

اولین مجمع همگانی شرکت سهامی کار و تولید (در شرف تاسیس) حسب دعوت قبلی درتاریخ ۴۱٫۱٫۲۱ در محل مقرره (کانون افسران بازنشسته) تشکیل و پس از یك رشته مذاکرات وبرخورد بااینکه انجام و اتمام دستور کار مجمع بعلت‌کثرت شرکاء در فرصت یك جلسه نیست . جلسه مزبور بعنوان تنفس تعطیل و جلسه بعدی بساعت ٤ بعداز ظهر شنبه اول اردی‌بهشت در محل مزبور موکول گردید. تا در این بین اولا شرکائی که نظرارشادی دارند نظر خودرا اعلام و ثانیا کسانی که مایل بتامل وتعمق بیشتری در مقررات اساسنامه هستند فرصت‌کافی جهت مطالعه آنرا داشته باشند وباین ترتیب هم از طرفی زمینه پیشرفت وسرعت کار در جلسات رسمی فراهم شده و هم نسبت بانتخاب هیئت مدیره با مشورت های قبلی اگر تشتت‌آرائی باشد آنرا از بین برده واتفاق نظر فراهم گردد لذا ضمن اعلام مراتب فوق چون دفتر موقت‌شرکت که جز در ایام تعطیل همه روزه از ساعت ۸صبح‌تا ظهر واز ۵تا ۷ بعد از ظهر در کانون افسران بازنشسته مشغول کار است جهت جواب‌گوئی بمراجعات‌شرکاء نیازمندباطلاعاتی است متمنی‌است در صورت تمایل این اطلاعات را بدفتر موقت شرکت اعلام فرمایند :۱ـ آدرس کامل ۲ـفعلادر چه رشته کاری مشغولند۳ـمیزان تخصص‌واطلاعات در امور:(مالی وحسابداری‌ـ کارگزینی و کارپردازی ـ کشاورزی ـ ساختمانی‌ـبازرگانی‌ـصنعتی ـفرهنگی) ٤ـ سابقه کار درامور مذکور یامدارك تحصیلی‌ـ

دبیر موقت شرکت سرهنك کوهیار

آگهی شرکت سهامی کاروتولید (درشرف تاسیس)

چون فرزندان بعضی ازافسران باز نشسته‌در گذشته ونیز بعضی از افسران که فعلا در حال خدمت ونزدیك باحراز مقام بازنشستگی‌هستند در این مدت بدفتر شرکت مراجعه وابراز تمایل بخرید سهام شرکت رامینمایند این تصمیم گرفته شد که طبقات مذکور نیز حق خرید سهام‌شرکت رادارا باشند واین امر ضمن چند ماده اصولی از مواداساسنامه شرکت که در جریان تصویب‌مجمع همگانی‌بوده وهنوزدرادارهٔ‌ثبت‌شرکتهابه‌ثبت‌نرسیده‌و احتمالا ممکن‌است‌تغییراتی هم‌درآن‌داده‌شود فقط به منظوراستحضاراز کلیات مورد نظربه آگهی عموم افرادمذکوربرسدولذاموادی‌چندازاساسنامه مربوطه:

۱ـنام شرکت سهامی کار و تولید ـ۲ـمرکز اصلی تهران ـ۳ـمدت نامحدود ـ٤ـموضوع مطالعه پروژه‌های مختلف جهت ایجاد کار در امور تولیدی وعمرانی کشور مانند امور ساختمانی ـ کشاورزی ـ بازرگانی‌ـ صنعتی ـفرهنگی ومبادرت بامور مشروحه فوق وسایر معاملات مجاز بازرگانی ـ۵ـ سهام‌داران شرکت منحصرا افسران ودرجه داران بازنشسته‌و غیر بازنشسته نیروهای انتظامی وعیال‌واولاد آنان وعیال واولاد افسران ودرجه داران بازنشسته در گذشته وشهید ٦ـ سرمایه شرکت دربدوتاسیس .... ریال منقسم به.... سهم ۱۸۰۰ ریالی با نام که ۶۰۰ ریال از بهای هرسهم نقدا و ۱۲۰۰ ریال‌بقیه در۲٤ قسط ماهانه ۵۰ ریالی تادیه خواهد شدـ۷ هر شریك میتواند تقاضای خرید از ۱ تا۱۰سهم رابنماید و بیش از ۱۰ سهم بیك‌شریك فروخته نمی شود با اعلام مراتب فوق متقاضیان مذکور میتوانند تاقبل از رسیدن اول اردی بهشت ماه(جز ایام تعطیل) صبحو عصر بدفتر موقت شرکت مراجعه وبرگ‌در خواست سهم راپرکرده‌و تسلیم دفتر شرکت نموده ودر مذاکرات مجمع همگانی شرکت فرمایند .ضمنا باستحضار سرکاران مقیم شهرستانها که ممکن است تصور فرمایند ازنظر قبلی (موضوع پرداخت یك‌صدم حقوق) عدول‌شده میرساند که چون طبق مقررات قانون تجارت هیچ شرکت تجارتی محقق نمی شود مگر اینکه‌لااقل ۲سرمایه نقدا پرداخت شده باشد ودر انتظار جمع شدن این یك‌ثلث موجب می‌شد که تشکیل‌شرکت تا چند ماه بتاخیر افتد ناگزیر به‌تصمیم فوق‌مبادرت وضمنا در اساسنامه در نظرگرفته شد که هیئت مدیره شرکت بدون احتیاج به تشکیل وتصویب مجمع‌عمومی فوق‌العاده‌سرمایه شرکت را بدفعات وهر دفعه تا میزان سرمایه اولیه شرکت از طریق فروش سهام‌جدید بافرادیکه‌حق خرید سهام‌شرکت رادارند افزایش داده و مراتب را در هر دفعه جهت ثبت وانتشار آگهی باداره ثبت شرکتها اطلاع‌دهد واز این رو اگر گسانی نتوانند ویا نخواهند ثلث بهای سهام مورد تقاضای خود رافعلا پرداخت نمایند .پرداختی ماهیانه آنها بدون اینکه جزو سرمایه شرکت منظور شود بحساب امانی‌نگاهدازی وپس از اینکه بمبلغ ثلث بهای اسمی سهم رسید از سهام منتشره‌بعدی‌به‌آنهافروخته شده وازهمان‌تاریخ در ردیف شرکاء جدید شرکت منظور میگردند در خاتمه متمنی است جهت هرگونه توضیح دیگری‌از شهرستانها کتبا ودر مرکز حضورا بدفتر موقت شرکت رجوع فرمایند.

دبیر موقت شرکت سرهنك کوهیار

ـ۱ـ ٤ ـ۱ـ۱۴۲۲

آگهی دعوت از شرکاء

دعوت مجمع عمومی فوق‌العاده شرکت عمرانی کرکاس با مسئولیت محدود ازشرکاء شرکت سهامی عمرانی کرکاس بامسئولیت محدود دعوت مینماید که برای روز شنبه ۸ر۲ر۴۱ ساعت ٤ بعد ازظهر درمیدان ارك سرای دلگشا دفترو کالت رضوی حضور بهمرسانند تابرای ۱ـ تعیین بازرس ۲ـ انتقال محل شرکت ۳ـ اتخاذ تصمیم‌درامور جاری شرکت بعمل آید .

بازرس شرکت عمرانی کرکاس ـعبدالغفار مفید

آ ـ۱۲٦۱

خلاصه آگهی موقوفه

اداره اوقاف تهران سیزده قطعه زمین موقوفه نایب عبدالمحمد واقع در صاحبقرانیه شمیران که مساحت وحداقل اجاره بهای سالیانه وسپرده آن‌در آگهی تفصیلی شماره ۹ر۹۸۰۶ ـ۲۸ر۱۲ر۴۰ چاپ‌شده برای مدت پنج سال بمنظور ساختمان خانه که‌اعیان آن‌متعلق بمستاجر خواهد بود ازطریق مزایده باجاره واگذار مینماید .

سپرده های معینه باید بحساب شماره ۹۴۰۲۸ بانك ملی شعبه بازار تحویل و پیشنهاد هاهمراه قبض سپرده درپاکت سربسته تاپایان وقت اداری روز سی‌ام اردیبهشت ۱۳۴۱ بدفتر کل اوقاف تسلیم و رسید دریافت گردد .

پیشنهاد های رسیده روز سی‌ویکم اردی‌بهشت ۱۳۴۱ ساعت ۱۰ صبح در اداره اوقاف تهران خوانده میشود .

پیشنهاد دهندگان برای کسب اطلاع بیشتراز شرائط مزایده میتوانند به‌آگهی تفصیلی واداره کل‌اوقاف مراجعه نمایند .

رئیس اداره اوقاف تهران ـ ذوالقدر

آ ـ۱۲۵۷

پر هیجانترین مسابقه سال

بیش ازپنجاه نفر درنخستین مسابقه ملی سرعت اتومبیل رانی اطلاعات نام‌نو یسی کرده‌اند
کثرت شرکت‌کننده درنخستین‌مسا بقه اتومبیل رانی اعجاب‌آور است
بلیطهای سی‌ریالی مسابقه‌اتومبیل‌رانی از دیروز بفروش میرسد

اکنون همه علاقمندان بورزش‌در انتظار برگزاری پرهیجان ترین مسابقه سال هستند و این مسابقه‌پر هیجان که برای نخستین بار در رشته مخصوص‌بخود صورت‌میگیرد مسابقه سرعت اتومبیل رانی است.

این مسابقه که بابتکار سرویس ورزشی روزنامه اطلاعات‌وبا همکاری کانون جهانگردی ایران (اتومبیل کلوب ایران)ترتیب داده شده با استقبال شورانگیز مردم پایتخت روبرو شده است .

طبق اطلاعی که از دفترکمیته اجرائیه مسابقه اتومبیل رانی‌رسیده تاکنون بیش از پنجاه نفر دراین مسابقه ثبت‌نام کرده‌اند وکارشناس اروپائی‌ونماینده فدراسیون‌بین‌المللی اتومبیل رانی اظهار نظر میکنند که تعداد شرکت کننده در این‌مسابقه اعجاب آور است و این تعداد شرکت کننده حتی در مسابقات‌اروپا هم کمتر دیده میشود .

فروش بلیط

از دیروزبلیط های ورودی‌مسابقه اتومبیل رانی بمبلغ سی ریال در فروشگاه‌هائی که‌درروزنامه اطلاعات اعلام شده بمعرض فروش گذاشته‌اند تا علاقمندان بتوانند از نخستین مسابقه اتومبیل رانی دیدن کنند.

اطلاعات برای جوانان

رئیس سازمان تربیت بدنی ایران بسمت نایب رئیس کمیته مسابقات آسیائی انتخاب شد

صبح امروز اطلاع حاصل شد که تیمسار سرلشکر دکترایزدپناه ریاست سازمان تربیت‌بدنی وتفریحات سالم بسمت نایب‌رئیس کمیته اجرائیات برگزاری مسابقات آسیائی جاکارتا انتخاب شده است. ضمنا رئیس این کمیته همیشه رئیس تربیت‌بدنی کشور میزبان میباشد .

این کمیته هفت‌نفر عضو دارد یك رئیس ونایب رئیس وپنج‌نفر عضو

بنابدعوت کمیته اجرائیه مسابقات آسیائی تیمسار ایزدپناه‌تا اواخر هفته آینده به‌جاکارتا مسافرت مینماید.

جوایز مسابقه اتومبیل رانی

۱ـ اس.آ.اس ـ یك بلیط مسافرت باروپا
۲ـ میهن‌تور ـ یك‌بلیط‌یکسره مسافرت به‌آلمان‌و ۵ بلیط مسافرت بشهرستانها
۳ـ پپسی‌کولا ـ یك‌یخچال اتومبیل وده جایزه پپسی‌کولا
٤ـ فولکس‌واگن ـ ده سرویس مجانی
۵ـ بریجستون ـ چهار حلقه لاستیك
٦ـ داماس ـ دوعدد ساعت کرنومتر
۷ـ شرکت شهریار ـ سی‌قوطی‌روغن آمالی
۸ـ کمپانی‌فرد ـ شش سرویس‌مجانی برای‌اتومبیل برنده فرد.
۹ـ کمپانی مرسدس بنز ـ ٦ سرویس مجانی
۱۰ـ بی‌اف گودریچ ـ یك جایزه مخصوص چهارحلقه لاستیك .
۱۱ـ باطری بوش ده عدد
۱۲ـ شمع بوش صد عدد

اعضای فدراسیون کوهنوردی

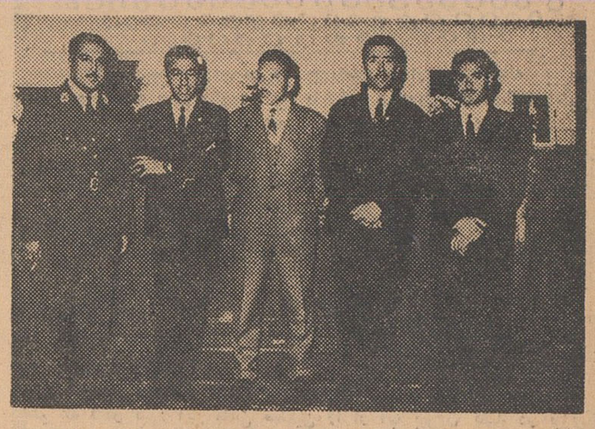

از چپ براست سرکار سروان دانشور دبیر، آقایان رستمی مسئول‌تبلیغات اعظمی خزانه‌دار، مهندس نوروزی‌نایب‌رئیس، میلانی عضو فدراسیون

برندگان دومین دوره‌مسابقات‌اسب‌دوانی

مرا ببوس
آس
تاتار
حاج رحمانی
گینك سلیمان

بعد از ظهر روز جمعه دومین دوره مسابقات اسب دوانی بهاره در اسپریس جلالیه با حضور عده‌ای از شخصیت های‌مملکتی تیمسارسرتیپ مبشری رئیس هیئت مدیره‌واعضای باشگاه سوارکاران و چندین هزار نفر علاقمند انجام شد و نتایج‌بدین شرح اعلام گردید:

۱۵۰۰ متر

در قسمت ۱۵۰۰ متر کورس‌آزاد نه اسب شرکت داشتند اسب‌های مرا ببوس ، سمندر ، کبوتربترتیب اول تا سوم شدند.

۱۰۰۰ متر

در دومین قسمت هشت کره سه ساله ۱۰۰۰متر دویدند و آس ، بانك ، کولی بترتیب اول تا سوم شدند و جوائزی برای صاحبان خود بدست آوردند.

۲۰۰۰ متر

در سومین دوره اسب هائی که تابحال برد نداشتند شرکت داشتند در این دسته هفت اسب ۲۰۰ متر دویده بترتیب اسبهای تاتار و رعد اول و دوم شدند .

۲۰۰۰ متر

در چهارمین دوره کورس‌مخصوص اسب های تراکمه بود شانزده اسب ترکمنی در مسافت ۲۰۰۰متر دویده و بترتیب اسبهای حاج رحمانی ، آرازیانیال و حاجی محمد اول تا سوم شدند.

۳۵۰۰ متر

در پنجمین دوره کورس آزاددر مسافت ۳۵۰۰ متر انجام شد دراین دسته نه اسب شرکت‌داشت و اسب های گینك سلیمان و هشتار اول و دوم شدند.

آغاز مسابقات اصلی بهاره

تماشائی ، پرهیجان

پرهیجان ترین مسابقات اسب دوانی

باشرکت چابك سواران ترکمن صحرا، آبادان و تهران

توأم با مسابقه تفریحی و سراسر خنده

الاغ دوانی !

و نمایشهای دلپذیر و متنوع دیگر

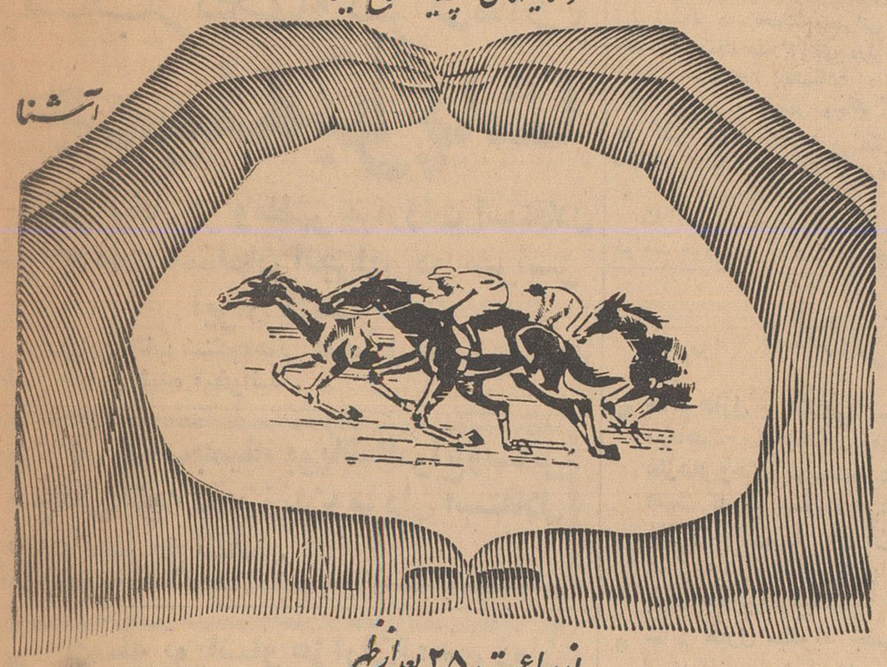

از ساعت ۲٫۵ بعدازظهر

هر جمعه در میدان جلالیه

اپراهای جمیله و ریتا اجرا شد

بقیه از صفحه ۵

باز می گردد وبالاخره به په میماند و ریتا .

این اپرا در سال ۱۸٦۰ برای نخستین‌بار در تئاتر اوپرای پاریس بروی صحنه آمده است .

اپرای جمیله

در این اپرای یك پرده ای اثر «ژرژبیزه» فاخره صبا درنقش «جمیله» بنحو احسن هنرنمائی کرد و «جورجو ـ مارلی» در رل‌هارون، «لئولوکامنکوسو» در رل «اسپلندیانو» شرکت داشتند.

ضمنا در قسمتی از این اپراگروه باله هنرستان باله ایران باله زیبائی از ساخته های میروز ولان اجرانمود. در این برنامه باله که خانم هایده احمد زاده سولیست آن بود دوشیزگان کلارا آوانسیان ، والریك آبراهامیان، افیك آزرنیا و ژینوس امیر شاهی، شرکت داشتند .

گروه ارکستر وکر اپرای تهران برهبری‌لودویك‌بازیل برنامه‌را همراهی می کرد .

داستان اپرای جمیله از این قرار است : که : **در قصر مجلل هارون‌که یکی از ثروتمندان عصر خود بوده‌همه روزه کنیز فروشان مصری‌دخترزیبائی را معرفی می کردند تا بفروش‌برسانند هارون کنیزی زیبا بنام جمیله داردکه از او سیر شده است ، روزی بمباشر خود (اسپلندیانو) می گوید هدیه ای میان کنیزگانی که باو هدیه شده کنیزی‌را می بیند که از هر حیث بر دیگران رجحان دارد و چون خوب دقیق می شود پی میبرد که‌جمیله‌است که درلباس‌دیگردرآمده روی‌همین‌نظر دوباره نسبت‌باو مهربان می شود و اورا در حرم نگه میدارد .**

این برنامه تا ساعت هفت بعد ازظهر ادامه داشت‌ودرخاتمه برنامه‌والاحضرت هنرمندان را مورد تفقد قرار دادند .

از طرف دانشگاه تهران

از برادران امیدوار استقبال خواهدشد

همانطور که قبلا اطلاع داده شد برادران امیدوار روز ۲۹فروردین وارد تهران میشوند .

برادران امیدوار کوشش فراوانی از نظر علمی برای جمع آوری‌اشیاء جهت موزه مردم شناسی نموده‌اندو ضمنا در نظر دارند یك موزه جالب تاریخ طبیعی در تهران تشکیل‌دهند واشیاء جمع آوری شده را در آن موزه قرار دهند .

مراتب فوق طی نامه‌ای‌باطلاع آقای دکترفرهاد رئیس دانشگاه رسیدو رئیس دانشگاه رسیدگی باین امررا به‌آقای دکتر بهمن سر پرست‌کوی دانشجویان محول نمود درتماسی‌که خبرنگار ما با آقای دکتر بهمن گرفت مشارالیه اظهار داشت که از طرف دانشگاه بطور غیر رسمی از برادران امید وار استقبال‌خواهد کرد .

آقای دکتربهمن اظهارداشت‌چون برادران امیدوار از طرف دانشگاه باین مسافرت طولانی فرستاده نشده‌اند و ضمنا در معرفی آنها بمراکز علمی کشور های مختلفی که سفر کرده‌اند دانشگاه‌دخالتی نداشته است نمی تواندار آنهارسما استقبال کند .

دکتر بهمن افزود مسلما پس از تشکیل موزه‌بوسیله برادران‌امیدوار از زحماتی که دراین‌زمینه کشیده‌اند تقدیر خواهد شد .

مراکز فروش بلیط نخستین مسابقه اتومبیل رانی سرعت در فرودگاه‌قلعه‌مرغی

۱ـ شرکت هواپیمائی اس‌ـآ‌ـاس خیابان فردوسی
۲ـ شرکت مسافربری میهن‌تور ـ خیابان فردوسی
۳ـ شرکت مسافربری تی‌ـبی‌ـتی خیابان فردوسی
٤ـ انجمن ایران وامریکا ـ خیابان شاه
۵ـ نمایندگیهای اطلاعات در حومه شهر
٦ـ بنگاه مطبوعاتی نیویورك ـ چهارراه لاله‌زار
۷ـ کلوپ بولینك تهران کوی مکانیر ـ ونك
۸ـ اتومبیل‌کلوپ ایران خیابان ورزش ۱ـ۳

درهنرستان آزادموسیقی ملی

وابسته بهنرهای زیبای کشور

کلاس‌تعلیم ساز بادی در موسیقی ملی تحت نظر آقای عماد رام افتتاح شده است همچنین برای کلاس سنتور و پیانو و سه‌تار و ضرب که تحت نظر آقایان پایور و جواد معروفی و (خانم امیرنظامی) وزرین‌پنجه و حسین تهرانی است‌ازداوطلبان علاقمند بموسیقی ملی تا پانزدهم‌اردیبهشت نام‌نویسی میشود .

خیابان ارباب‌جمشید (از منوچهری) تلفن۳۰۵۵٤۰
آ‌ـ٤۱۹۰۰ ۱ـ۷

شرکت سهامی گلبند

دارای اولین طرح جنگلداری از سازمان جنگلبانی ایران فروشنده محصولات جنگلی ایران انواع گردبینه (تنه‌درخت) صادراتی وداخلی الوار ـ تخته ـ تراورس ـ دونعل ـ بازو ـ قنداق از جنس بلوط‌ـافرا‌ـ ملج ـزاش(مرس) ـ توسکا ـ نمدار ـممرز ـ نمایندگی فروش‌تهران تلفن ۲۷۷۸۲ ـ۵۸۷۹۵ مرکز فروش ـ نوشهر
۱ـ۱۰ آ‌ـ۱۰۹٦ شرکت سهامی گلبند تلگرافی گلبند

آگهی مزایده موقوفه

بانظارت اداره اوقاف تهران ششدانك یکباب خانه پلاك شماره ۲٤۸۱ موقوفه محبوسه مرحوم مرتضی قلیخان درمیشیان واقع‌در بخش ۷تهران دو راه مهندس‌کوچه سنگی معروف است بکوچه قائمی‌با حداقل‌اجاره‌بهای‌سالیانه مبلغ سی‌و شش‌هزار ریال از طریق مزایده اجاره داده میشود داوطلبان اجاره بایستی مبلغ ۳٦۰۰ ریال برسم سپرده بحساب شماره ۹٤۰۲۸ بانکملی شعبه بازار بسپارند و پیشنهاد خود راباقبض سپرده در پاکت سربسته تاپایان وقت اداری روز دو شنبه ۳۱ اردیبهشت ۱۳٤۱ بدفتر کل اوقاف تسلیم و رسید دریافت دارند پیشنهاد های‌رسیده رو زسه شنبه اول خرداد ماه ٤۱ ساعت ده صبح در اداره اوقاف‌تهران خوانده میشود برای کسب اطلاع ازشرائط مزایده به‌آگهی تفصیلی یابدفتر کل اوقا ف‌مراجعه نمایند رئیس‌اداره اوقاف تهران ـ ذوالقدر
آ‌ـ۱۲۲۵

ماشین تحریر اریکا بدون پیش قسط
باقساط ۶۰ ماهه
ماشین تحریر اریکا ضروری ترین وسیله برای بنگاهها
ادارات ، شرکتهای بزرگ وکوچك و تمام کسانیکه درکارشان بدقت وسلیقه معتقدند
اریکا Eriba
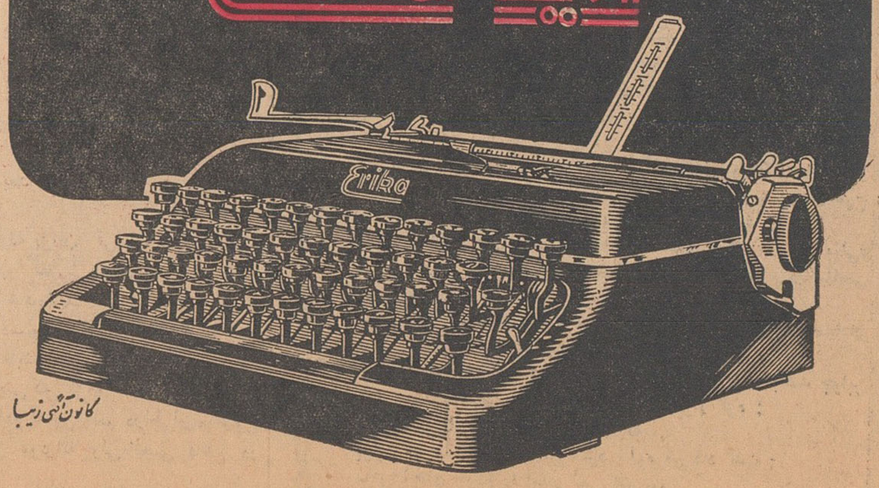

کانون آتشی زیبا
نماینده انحصاری : شرکت سهامی پخش رادیو خیابان فردوسی ـ ساختمان امینی ـ تلفن ۳۳۴۵۲

NTS
ماشین نساجی موراتا
سرعت عالی
موراتاماکسیو
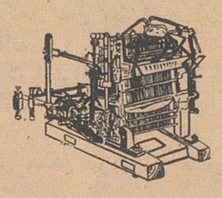
ماشین‌ریسندگی‌مدل B دارای ۴۰۰الی۱۳۰۰ سوزن میباشد این ماشین هااز نوع نمونه عستند
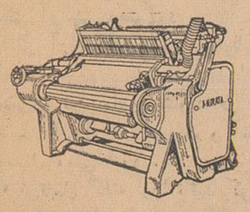
بااختراع‌جدیدو بابراه انداختن صدابرای‌راندن پودها بجای استفاده کردن‌از ماکو
۱۲ماسوره‌سریع ثمره طبلها : ۲۰ـ۱۲۰ دور. ۵الی ٦اینچ. سرعت‌ریسندگی متجاوز از ٦۵۰ یارد در دقیقه اندازه بسته‌هاحد اکثر ۱۰ اینچ و وزنش٦پاونداست
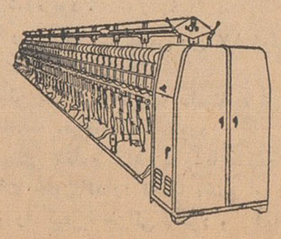
ماشین شماره ۱۰۰مخصوص تهیه الیاف است وحداکثر سرعت آن ۷۲۰۰ دور دردقیقه میباشد این ماشینها دارای ۹٦ قرقره بوده‌ویك کارگر در مدت۸ساعت میتواند متجاوزاز ۵۰۰ رطل نخ رابیافد طرز بافت در مدت ۴ثانیه بطورخودکار کاملاعوض میشود.
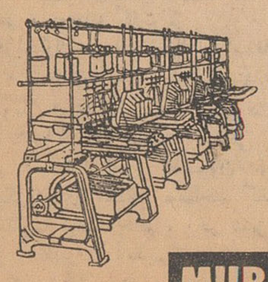
MURATA TEXTILE MACHINE CO., LTD.
103, Ochiai-cho, Kisshoin, Minami-ku, Kyoto, Japan

آ‌ـ۱۵۹۲

اخبار اصفهان

جلسه سازمان انتشارات

دراین جلسه پیرامون کنفرانسهای رادیوئی مذاکره شد

بموجب گزارش خبرنگار ما در اصفهان :صبح چندروز قبل جلسه سازمان انتشارات اصفهان دردفتر کار سرپرست انتشارات و رادیوی‌این شهرستان تشکیل شد . در این جلسه پیرامون برنامه کنفرانس انتشارات و بازدید مردم گفتگو وتبادل نظر بعمل آمد. سپس درباره اخبار و سایر مسائل انتشاراتی ادارات مذاکره شد . پس از پایان مذاکره درباره چهار کنفرانس رادیوئی و یك بازدید مردم از کار های انجام شده تصمیمات لازم اتخاذ گردید و جلسه مزبورخاتمه یافت.

فعالیتهای اعضای سازمان جوانان

دختران و پسران چگونگی کمك‌های اولیه را فرا گرفتند

گزارش خبرنگار ما دراصفهان حاکیست : در سه‌ماهه آخر سال گذشته فعالیت های سازمان‌جوانان شیروخورشیدسرخ آموزشگاههای شهرستان اصفهان در سه ماه مزبور باین شرح منتشر شد.انجام مسابقه‌های ورزشی بین‌گروه های سازمان ، بازدید افراد عضو از خانواده‌های مستمندو کمك مالی وجنسی به‌آنان ، بازدید و عیادت‌از بیماران بیمارستانها، تشکیل کلاس برای صدوپنجاه نفر از دختران‌و پسران بمنظور فراگرفتن کمکهای اولیه، تشکیل کلاس مخابرات بی‌سیم وچاپ‌وتوزیع‌سالنمای‌دیواری بین آموزشگاهها.

خبرنگار ما اضافه مکیند:فعالیت ها واقدامات اعضای سازمان‌جوانان شیروخورشید سرخ جوانان‌اصفهان مورد توجه اولیای فرهنگ قرار گرفته است .

دریافت نشان

خبرنگار اطلاعات دراصفهان‌گزارش میدهد : چند روز قبل آقای سرهنك دژبخش رئیس شهربانی اصفهان‌بفرمان اعلیحضرت همایون شاهنشاه و بنابه پیشنهاد شهربانی کل کشور بپاس‌فعالیت در امور محوله بدریافت یك مدال درجه یك کوشش مفتخر شد .

نتیجه مسابقات

خبرنگارما در یزد گزارش میدهد: مسابقات پینك‌پنك‌دستجات آزاد شهرستان یزد که چندی‌قبل تحت نظر آقای محمد جوادیهیمی مدیر فنی تربیت‌بدنی یزد آغاز شده‌بود ، چند روز پیش خاتمه‌یافت و نتیجه باین شرح اعلام شد ، تیم باشگاه ورزشی شهدوست مقام اول را بدست آورد و برنده کاپ پیروزی شد . تیم های مهتاب و سازمان جوانان زرتشتی نیزبترتیب مقام‌های دوم وسوم را احرازکردند.

طی مراسمی دبستان «پرتو» همایونشهر افتتاح شد

افتتاح دبستان

معتمدین محل نقائص فرهنك راخاطر نشان ساختند

خبرنگار ما در همایونشهر گزارش میدهد : مقارن ساعت سه بعداز ظهر چند روزقبل آقای هدایت اله‌موسوی رئیس کل فرهنك اصفهان بمنظور افتتاح دبستان پرتو همایونشهر باین بخش وارد شد .

جمعی از کارمندان ادارات دولتی ، فرهنگیان ، اعضای انجمن شهر ، معتمدین ، اولیای دانش آموزان و محصلین از مشارلیه استقبال کردند. هنگام ورود آقای موسوی بدبستان پرتو گوسفندی ذبح گردید و آقای دیباجی مدیر دبستان دسته‌گلی به‌وی اهداء کرد و خیر مقدم گفت : آقای موسوی از مستقبلین تشکر کرد ووارد محوطه دبستان گردید . دراین موقع سلام شاهنشاهی نواخته شد و آقای بخشدار همایونشهر خیر مقدم گفت :

آنگاه آقای امینی‌رئیس‌انجمن شهر و آقای عنایتی یکی از معتمدین محل ضمن ایراد بیاناتی احتیاجات فرهنك‌را باطلاع آقای موسوی رساندند .آقایان مزبور همچنین از فعالیت آقای‌رناسی رئیس فرهنك و آقای دیباجی مدیر دبستان اظهار قدردانی و رضایت کردند . بعدا آقای رناسی‌رئیس‌فرهنك همایونشهر گزارشی از وضع‌فرهنك باستحضار رسانید . سپس آقای موسوی درباره توسعه و تعمیم‌فرهنك و همکاری مردم بااین دستگاه تربیتی سخنرانی کرد و با قطع نوار سه‌رنك دبستان پرتو همایونشهر را بنام نامی اعلیحضرت همایون شاهنشاه افتتاح کرد . پس از انجام این مراسم آقای موسوی و همراهان بدبیرستان عماد تاسیس دبستان و دبیرستان حرفه ای و کشاورزی اقدام‌مقتضی معمول گردند. آقای موسوی وعده داد تاحد امکان برای رفع نقائص موجود و تعمیم‌فرهنك همایونشهراقدام کند .

افزایش در آمد

خبرنگار مادر همایونشهر گزارش میدهد : مامورین‌اداره‌دارائی‌همایونشهر باحسن انجام وظیفه رضایت اهالی این بخش را فراهم کردند .بخصوص اداره اظهار رضایت میکنند . ازطرفی معاملات قابل توجهی صورت نگرفت از پرداخت مالیات معاف شدند درآمد دارائی همایونشهر در سال گذشته نسبت به سال سی و نه بمقدار قابل توجهی افزایش یافت .

ستاره دنباله‌دار

خبرنگار ما در اردستان گزارش میدهد : چند روز قبل هنگام‌غروب آفتاب‌در غرب‌آسمان اردستان‌ستاره دنباله داری مشاهده شد . این ستاره عجیب که دو ساعت ونیم در غرب آسمان اردستان‌دیده میشودبطور ناگهانی ناپدیدگردید.

آب آشامیدنی اهالی نائین وسیله مجراهای روبسته بشهر جاری میشود

اقدام مفید

برای تامین هزینه این اقدام مردم کمك مالی می‌کنند

خبرنگار ما در نائین مینویسد : آب آشامیدنی‌اهالی شهرستان نائین بطریقی تامین میشود که مغایر اصول بهداشت میباشد . باین معنی که مردم آب مصرفی خودرا وسیله جویهای روباز بداخل شهرجاری میسازند و مسلما تاآب به‌شهر برسد از طرف مردم دهکده های مجاور جوی آلوده میگردد . اخیرا آقای محمدی فرماندار نائین در صدد برآمد روی مجرا های آب را بپوشاند تا از آلودگی آب جلوگیری شود . ولی چون این کار مستلزم قریب یکصد هزار تومان مخارج بود آقای فرماندار از مردم خیراندیش و نیکوکار دعوت کرد تا در فرمانداری حضور یافته ودراین مورد مذاکره نمایند . عده‌ای از اهالی نیکوکار دعوت فرماندار را پذیرفته و در فرمانداری حضور یافتند و جلسه ای تشکیل دادند . دراین جلسه آقای محمدی فرماندار فواید پوشاندن مجراهای آب را تشریح کرد .

بهمین منظور حسابی در بانك ملی نائین مفتوح گردید و آن دسته از مردمی که به بهداشت خود علاقمند هستند فعلا مشغول ریختن پول بحساب‌مزبور هستند . چنانچه هزینه این کار تامین شود و توفیق انجامش حاصل گردد موجب خواهد شد که اهالی‌نائین از آشامیدن آب آلوده در امان باشند و تااندازه ای بهداشت آنان حفظ شود .

اردوی یکروزه

خبرنگارما در اصفهان گزارش میدهد: چند روز قبل پیش‌آهنگان گروه رضاشاه کبیر اصفهان به سرپرستی آقای عباس نوائی بقریه گلشهر از توابع نجف‌آباد رفتند واردوی یکروزه‌ای تشکیل دادند. عده‌ای از اهالی اصفهان از اردوی پیش‌آهنگان اصفهانی در قریه گلشهر دیدن کردند .

انتقال و انتصاب

بطوریکه خبرنگار ما در نائین گزارش میدهد : اخیرا آقای گلستان هاشمی رئیس اداره آمار شهرستان نائین به کاشان منتقل شد . آقای افرندنیا بجای آقای هاشمی بسمت رئیس اداره آمار نائین منصوب وباین شهرستان وارد گردید .

آمدند و رفتند

خبرنگار مادر یزد مینویسد :آقایان مهندس آرین معاون فنی وزارت‌پست و تلگراف و مهندس، معتمدی رئیس اداره کل بی‌سیم کشور که در التزام رکاب شاهنشاه بزاهدان عزیمت کرده بودند ، چند روز قبل از راه کرمان بیزد وارد شدند .

آقایان مزبور یکروز درشهرستان یزد توقف کردند و سپس باصفهان عزیمت نمودند .

رئیس حسابداری

گزارش خبر نگار ما در اصفهان حاکیست : چند روز قبل آقای علی‌محمد بزرگزاد یکی از کارمندان با سابقه شهرداری اصفهان بریاست حسابداری شهرداری‌منصوب‌ومشغول کار شد . انتصاب آقای بزرگزاد موجب خشنودی کارمندان شهرداری صفهان شده است .

برای کارگران اداره راه در «شورجستان» اصفهان بهداری میسازند

خبرنگار مادر اصفهان اطلاع میدهد براثر اقدامات آقای مهندس مقامی رئیس اداره‌راه استان اصفهان ،مقدمات ایجاد بهداری کارگران اداره راه‌در « شورجستان » که مرکز فعالیت اداره‌راه و کارگران راه سازی استان دهم است فراهم میشود .« شورجستان» در یکصد و هفتاد و یك کیلومتری اصفهان در جاده شیراز قرار دارد و بهداری که بزودی در این محل تاسیس میشود ، کارگرانی را که در حین کاردچار حادثه‌ای شده و مجروح میگردند و یا بیمار میشوند معالجه خواهد کرد . کارگران راه ساز از این اقدام مفید خوشحالند واز فعالیت آقای مهندس مقامی دراین مورد اظهار رضایت میکنند.

«ریز» همچنان‌در تاریکی بسر میبرد

پیمانکار سازمان برنامه‌پس از سیزده ماه تاخیر تازه شروع بکار کرده است

خبرنگار مادر ریز مینویسد .چندی قبل شهرداری بخش ریز برای تامین روشنائی این بخش و ایجاد کارخانه برق قراردادی باسازمان برنامه منعقد کرد و اقساط خودرا هم بطور مرتب پرداخت نمود . سازمان برنامه ایجاد کارخانه برق را در ریز به مناقصه گذارد و پیمانکاربرنده‌تعهد کرد ظرف چهار صد روز کارخانه برق راتحویل دهد . متاسفانه پیمانکار مربوط پس از گذشت سیزده ماه‌تازه شروع به کار کرده‌است یعنی درست در موقعی که باید کارخانه برق را تحویل دهد و کار را خاتمه یافته اعلام نماید کار را آغاز کرده‌است و بااین ترتیب مسلما مدتها هم طول خواهد کشید‌تا کاراین پیمانکار بدقول و مسامحه کار تمام شود . اهالی که‌از سال گذشته امیدوار بودند بزودی از تاریکی‌و ظلمت رهائی خواهند یافت اکنون‌تازه متوجه شده‌اند که نه تنها از روشنائی خبری نیست بلکه نیمی از کار هم انجام نشده‌است . اهالی از مسئولین مربوط تقاضا دارند ترتیبی بدهند تا پیمانکار مربوط در امر ایجاد کارخانه برق‌ریز تسریع نماید تا بلکه‌جبران بدعهدی‌خودراکرده و لااقل در کمترین مدت ممکن کارخانه برق‌ریز راتحویل دهد .

مذاکره کردند

گزارش خبرنگارما در اصفهان حاکیست : چند روز قبل جلسه‌ای باحضور آقایان‌دکترنوذری‌شهردار اصفهان ،دکتر ادهم رئیس اداره کل بهداری و دکتر قانع رئیس اداره بهداشت محیط تشکیل شد. دراین جلسه پیرامون بهبود وضع بهداشت شهر و نظافت اماکن عمومی مذاکراتی بعمل آمد.آقای شهردار وعده‌داد تاحدود امکانات شهرداری بااداره بهداری‌برای‌بهبود وضع بهداشت و رعایت اصول بهداشتی همکاری نماید .

بمناسبت درگذشت دندانپزشك بهداری‌همایونشهر مجلس‌یادبودی در همایونشهر برگزارشد

قبلا اطلاع داده شد : اتومبیل‌حامل آقای دکتر خدامرادددندانپزشك‌بهداری همایونشهر که باتفاق‌افراد خانواده‌اش از اصفهان بطرف تهران حرکت‌میکرد در نزدیکی ساوه براثر سرعت زیاد و پنچر شدن لاستیك از جاده منحرف شد و در پرتگاه کنار جاده سقوط کرد . دراین حادثه پزشك مزبور درگذشت . اینك خبرنگار ما در همایونشهر گزارش میدهد : مرگ‌دکتر خدامراد که بین اهالی همایونشهر محبوبیتی خاص داشت موجبات تاثر اهالی را فراهم آورد چند روز قبل اهالی همایونشهر برای تجلیل از خدمات چندین ساله آن مرحوم‌مجلس یادبودی منعقد کردند .

روسای ادارات دولتی ، آقای‌دکتر ادهم رئیس بهداری استان اصفهان ، کسبه ، فرهنگیان ، معتمدین ، روحانیون و عده زیادی از اهالی همایونشهر در این مجلس شرکت کردند .

اینك اهالی همایونشهر ضمن‌اظهار تاسف و تاثر از این حادثه‌رقت‌انگیز تقاضا دارند دندانپزشك دیگری به بهداری همایونشهر اعزام شود .

اطلاعات : درگذشت آقای دکتر خدامراد را بکلیه اهالی همایونشهر و بخصوص به بازماندگان آن مرحوم تسلیت‌میگوئیم .

سیری در اصفهان

اصفهان شهری که « نصف جهان » میخوانندش تاریخچه ای بس طولانی دارد که شاید نه تنها آنهائیکه باصفهان سفر میکنند بلکه خود اهالی این شهرستان هم آنطوری که باید و شایداز تاریخچه این شهر قدیمی اطلاعی نداشته باشند . زیرا تاریخ اصفهان از سه هزار سال قبل از میلاد مسیح آغاز شده‌است و مسلما عده زیادی هستند که از این تاریخ طولانی و پرماجرا اطلاعی ندارند . خبرنگار مادر اصفهان برای اینکه علاقمندان بتوانند تااندازه‌ای که لازم است از سابقه اصفهان مطلع باشند مطلبی تهیه و ارسال داشته است که در زیر از نظر خوانندگان عزیز میگذرد .

شهر اصفهان که مرکز استان اصفهان است طبق آمار اخیر ۲۶۷۰۵۳ نفر جمعیت دارد . این شهرستان بعد از تهران بزرگترین شهرهای ایران و پس از تهران و تبریز پرجمعیت ترین نقاط کشور ماست . آب و هوای اصفهان در فصول مختلف مطابق باآب وهوای طبیعی فصل است یعنی تغییر آب وهوا در چهار فصل سال در اصفهان کاملا محسوس است و تغییرات آن هم هیچوقت از اعتدال بیرون نیست . رودخانه زاینده رود که از کوههای بختیاری سرچشمه می‌گیرد دراین شهر جاری است ومزارع اطراف را مشروب میسازد و سپس در مرداب گاوخونی فرو میرود . در مسیر زاینده رود چشمه های کوچکی نیز وجود دارد که باین رودخانه بزرك می‌ریزد .

منظری‌از مسجدشاه اصفهان

طبق کتیبه هائیکه بدست آمده‌است سه‌هزار سال قبل از میلاد مسیح در محل اصفهان فعلی و دراطراف زاینده رود قراعوقصبات آبادی وجودداشته است و مردم بسیاری دراین محل‌زندگانی‌میکرده‌اند. اصفهان رادر دوران قدیم « گاوبایاگی » می‌نامیدند که بنظر می‌رسید همان خرابه های امروزی «جی » باشد . اصفهان مرکز فرمانروائی سلاطین هخامنشی بود و درزمان اشکانیان و ساسانیان محل‌اجتماع سپاهیان شد و بهمین‌منظور نام «سپاهان » برآن اطلاق گردید و این نام تازمانی که یکی از سرداران مسلمین بنام « ابوموسی اشعر » این شهررا درسال ۲۳ هجری فتح کرد و نام آنرا اصفهان گذاشت . البته بعضی از مورخین گفته اند که‌درسال ۷۵۴ که همزمان باخلافت منصور بوده‌است « بخت‌النصر » پادشاه اسرائیل عده‌ای از یهودیان اورشلیم را باین شهر کوچ داد و بهمین جهت نام سپاهان را به یهودیه مبدل ساخت . بروایات دیگر اصفهان در زمان پیشدادیان و سلاطین کیانی پایتخت بوده و از چهاردهکده بزرك و آباد بنام « کهران » «جهانپاره » «دربکوشك » و «دردشت » تشکیل شده بود که اکنون این چهار اسم روی بعضی از محلات اصفهان باقیمانده است .

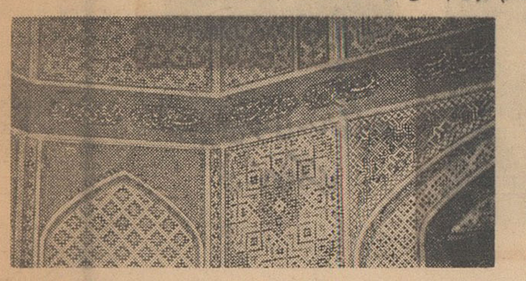

نمونه‌ای ازکاشیکاری مدرسه چهارباغ

بعدها تیمور لنك‌در قرن هشتم‌هجری براین شهر تسلط یافت. قبل از اصفهان شهرهای قزوین و تبریز پایتخت سلاطین صفویه بود تااینکه شاه عباس در شهر قزوین برتخت پادشاهی نشست و پس از یازده سال روزی گذرش باصفهان افتاد و چون این همه زیبائی و موقعیت سیاسی و محلی این شهر رادید پایتخت خودرا از قزوین به اصفهان منتقل کرد و چندهزار نفراز ارامنه جلفای آذربایجان را که مردمانی تاجر و صنعتگر بود ند باصفهان منتقل ساخت و در ساحل زاینده رود مسکن داد که آن محل فعلا جلفا نامیده میشود . از هنگامی که شاه عباس دراصفهان بسلطنت پرداخت اصفهان رو به پیشرفت گذاشت و روز بروز آبادتر و وسیع‌تر گردید تا آنجاکه مردم دنیای آنروز « نصف جهان » نامیدندش . متاسفانه این شهر آباد و بزرك در زمان شاه سلطان حسین که‌مردی بی‌تدبیر ، سست اراده و عیاش بود روبویرانی نهاد . در همین زمان افغانها از زبونی وبی‌فکری شاه سلطانحسین استفاده کردند و باصفهان حمله‌نمودند و آنچنان خرابی ببار آوردند که طی‌سالهای متمادی جبران آن نشد . درسال ۱۲۸۸ هجری قمری که ظل‌السلطان دراین شهر حکومت خود مختاری داشت اصفهان بیش از پیش ویران گردید و روبه انحطاط گذاشت . این شهر در زمان سلطنت اعلیحضرت فقید رضاشاه کبیر بنیان گذارایران نوین مرکز صنایع جدید و ماشینی گردید و دوباره اعتبارخودرا بازیافت و هم‌اکنون‌اصفهان از نظرصنعتی یکی از مهمترین شهرهای ایران است . ناگفته نباید گذاشت که‌صنایع دستی و ظریف این شهرستان بخارج ازکشور هم صادر میشود و حائز کمال اهمیت است . هم اکنون کارهای استادان معروف اصفهان در بزرگترین موزه

ناتمام

زیباترین عکس در
عکاسخانه فیروز بخت
فلکه جویشاه ـ اول خیابان صارمیه ـ تلفن ۶۸۵۱
۱ـ۲۰ آ ـ ۸۱۲

اهالی محترم یزد
بهترین انواع آهن پروفیل برای ساختمان درب و پنجره ونرده ، ستون ، تختخواب ، صندلی ، نرد بام ، قفسه ، استخوان بندی اطاق و غیره را ازنمایندگی ومرکز فروش ـ سرای‌والی‌بازرگانی منوچهر طبسی ، تهیه‌فرمائید.
آ ـ ۱۴۷۶

گز اصفهان
فقط گز شکرچیان
در موقع خرید بنام حاج محمدکریم شکرچیان توجه فرمائید. دروازه دولت شکرچیان
۱ـ۱۵ آ ـ ۴۱۱۵۴

عالیترین و لذیذترین چلوکباب
در
چلوکبابی سلطانی فرد
دروازه دولت ـ پاساژ اقبال ـ تلفن ۲۲۳۹
۱ـ۱۵ آ ـ ۴۰۹۲۴

شیرخام اصفهان
۶۵درجه آلوده به‌سل
و مالت است فقط از
محصولات کارخانه
شیرپاستوریزه‌اصفهان
استفاده فرمائید .
شیرپاستوریزه اصفهان
آ ـ ۸۱۶

لاستیك سامسون

لاستیك «سامسون» سرسخت ـ محکم ـ بادوام ـ برای کامیون شما .
نمایندگی اصفهان ـ شرکت انترناسیونال خیابان شاهپور تلفن ۳۶۱۹ـ ۵۷۳۰
ـ۱ـ آ ـ ۸۱۴

کشیک
سرکشی و داروخانه‌ها
اصفهان ـ دوشنبه ۲۷ر۱ر۱۳۴۱
آقای دکتر جهانپناه ـ خیابان هاتف ـ تلفن ۴۷۲۹
آقای دکتر رشتچی ـ خیابان زاهدی
آقای دکتر لالی‌دندانپزشك ـ خیابان‌شاه‌عباس ـ تلفن ۵۹۸۹
داروخانه ریحان ـ خیابان شاهپور ـ تلفن ۴۷۷۰
بیمارستان ثریا ـ خیابان زاهدی ـ تلفن های ۳۱۲۶ و ۵۰۲۰
یزد ـ دوشنبه ۲۷ر۱ر۱۳۴۱
آقای دکتر اکبر علوی

عیادت بیماران
اخیرا اعضای سازمان جوانان شیرو خورشید سرخ دبستان دکتر کریم فاطمی نائین بسرپرستی آقایان اقتداری و ایماقی رهبر و مربی‌سازمان جوانان از بیمارستان پیرنیا این شهرستان بازدید کردند . اعضای سازمان مزبور ضمن بازدید ازقسمت های مختلف بیمارستان پیرنیاازبیماران عیادت کردند و بین آنان شیرینی توزیع نمودند . این‌مراسم پس از بیاناتی که آقای ایماقی ایرادکرد خاتمه یافت .

گزارك
بهترین گز اصفهان را درجعبه‌بندیهای جدید بمشتریان خود عرضه میدارد
چهارباغ جنب سینما ایران

حجاج محترم اصفهان
کاروان حج اتو شهپر به‌سرپرستی‌حاج سیدجلال‌امین جواهری . رفاه و آسایش‌شما را ازهرجهت تامین نموده است . دروازه دولت ـ اتوشهپر ـ تلفن ۴۲۹۸
۱ـ۲۰ آ ـ ۸۷۰

آگهی های کوچک

دکتر حکیمیان
متخصص بیماریهای غدد مترشح داخلی و تغذیه
چهارراه عزیزخان اول سوم اسفند تلفن ۴۶۱۵۸

دفتر اسناد رسمی
شماره ۲۰۷ تهران
اسناد شما را با سرعت و تخفیف کلی تحریر و ثبت مینماید. نشانی: خیابان شاه بالای چهارراه یوسف آباد پاساژ آلومینیوم تلفن ۶۵۲۱۳

جوجه کباب و مرغ پرکنده

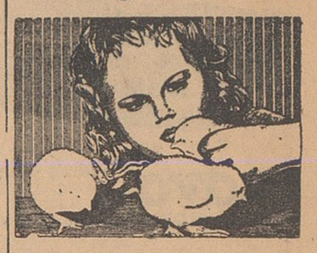

ماشینهای جوجه کشی ولوازم مرغداری کشورطیور ـ سه‌راه امین‌حضور

عکاسخانه مادام لیلیان
باطلاع مشتریان محترم میرساندکه جهت عکس‌برداری ازجشن‌های‌عروسی خانواده های با حجاب آماده می باشد منوچهری پاساژ ساعتچی
۱ـ۲ آ ـ ۲۱۱

تعمیرات

رادیو تلویزیون مامبو
تعمیرات‌رادیووتلویزیون در منازل و نصب‌رادیو گرام اتومبیل‌اکباتان‌سه‌راه وزارت فرهنگ تلفن ۳۳۳۰۷
۱ـ۲۶ آ ـ ۷۳

کارگاه صنعتی عصر اتم
مهندس لازار
سازنده بهترین نوع ماشین های آرد و تعمیر و نصب موتور های سنگین کارخانه آرد سفید ۱۰۰ تنی دارای نمایندگی از بزرگترین کارخانه یك طبقه پنماتین هوائی تا صد تن آماده انجام سفارشات می باشدجاده قزوین جنب پاسگاه سلیمانی تلفن ۵۷۵۸۱

قابل توجه دارندگان یخچال ووارد کنندگان یخچال وکلیه وسائل خنك کننده‌وتهویه
مهندس کارآزموده یخچالهای نورژ عبدالعلی رستمی باسابقه ۱۵ سال تجربه یخچالهای شما را با نازلترین قیمت تعمیر نموده و با تضمین‌تحویل مینماید. خیابان فردوسی جنب‌بانك تهران پاساژ صمصام کارگاه فنی‌عاکف تلفن ۳۵۹۶۱
۱ـ۵ آ ـ ۲۰۰

رستورانهای خانوادگی

رستوران ژاله
چلوکباب مطبوع
بدون دریافت سرویس
جنب سینما متروپل تلفن ۳۲۳۳۱
آ ـ ۲۱۰

هتل ها و رستورانها

رستوران‌مهرآباد‌طبقه‌فوقانی فرودگاه تلفن ۶۴۴۸۷

هتل ونك سه‌راه‌ونك تلفن ۸۲۲۵۱۳ ـ ۸۲۲۶۷۰

رستوران لارزیدانس خیابان ویلا تلفن ۴۶۴۱۴

هتل و کلبه دربند دربند تلفن ۸۲۴۲۲ ـ ۸۳۴۲۲

هتل سپید تخت جمشید ۶۹۰۱۱ دیسکونك رقص‌باجدیدترین صفحات

اولین سازنده سپردرایران مجیدیه ایستگاه پل تلفن ۷۱۱۳۲
تحت نظر ماشاءالله مومنی

جرثقیل جاسب
۲۵۷۶۵ـ۲۵۷۶۳ـ۲۷۸۱۸

ساختمان

دفتر ساختمانی فرزانه
تهیه نقشه مقاطعه کاری نظارت‌تلفن ۳۰۴۸۳۲
۱ـ۱۰ آ ـ ۲۱۵

آگهی های متفرقه

بشکه‌سازی رکورد تلفن ۷۱۸۲۱
۱ـ۳۰ آ ـ ۲۰۱

بنگاه عدل جلالی
انبار موتورآلات تلفن ۵۹۸۶۰
۱ـ۲۶ آ ـ ۱۶۴

سشوار کادوس
فروشگاه کادوس تلفن ۴۴۵۷۷
۱ـ۳۰ آ ـ ۲۱۸

جرثقیل توکل
میدان شاه ۵۵۸۲۸ـ ۵۰۶۹۱
۱ـ۲۶ آ ـ ۲۲۴

سشوار ایندولا
مرکزپخش شاهرضامقابل‌دبیرستان انوشیروان دادگر تلفن ۶۶۲۷۷
۱ـ۲۶ آ ـ ۱۱۱

تبریک

قدم نورسیده را به آقای خداوردی وبانو مهین لاتفنگی از صمیم قلب تبریك گفته سعادت این خانواده را آرزو می کنیم.
مهدی مهر پرور ـ اسماعیل‌قریشی

پیدا شده

یك‌عددکیف زنانه محتوی
ساعت‌و اشیاءدیگر در سینماکریستال پیدا شده صاحب آن می‌تواندبه وزارت بهداری ـ آقای حسن کرمروان مراجعه ودریافت نماید.

برنامه سینماها

سینما آسیا (تلفن ۴۲۹۰۹)
آخرین روز های‌رود ـ سینماسکوپ ـ رنگی ـ دوبله بفارسی با شرکت روری‌کالهون شروع ۱۰ر۳۰ صبح ۱ر۳۰ـ۴ـ۶ر۳۰ـ۹ بعد از ظهر

سینما ادئون تلفن ۳۸۱۱۸
ال سید ـ سینما سکوپ ـ رنگی دوبله‌بفارسی باشرکت چالتون‌هستون سوفیالورن شروع ۱۰ صبح ۱ر۳۰ ـ ۵ ـ ۸ر۳۰ بعد از ظهر

سینما امپایر (تلفن ۴۹۰۸۱)
ال سید ـ سینما سکوپ ـ رنگی ـ دوبله بفارسی با شرکت چارلتون ـ هستون ـ سوفیالورن شروع ۱۰ر۳۰ صبح ۲ـ ۵ر۳۰ ـ ۹ بعد از ظهر

سینماایران (تلفن ۳۶۳۵۴)
طلای سفید ـ فارسی با شرکت پوران ـ فردین ـ ژاله ـ گریگوری مارك شروع ۱۰ر۳۰ صبح ۲ر۳۰ـ ۴ر۳۰ـ ۶ر۳۰ـ ۸ر۳۰ بعد از ظهر

سینما اسکار (تلفن ۴۵۷۹۷)
نابخشوده ـ پاناویژن ـ رنگی ـ دوبله بفارسی باشرکت برت لنکسر ـ ادری هیپبورن ـ ادی مورفی شروع ۱۰ر۳۰ صبح ۲ر۳۰ ـ ۴ر۳۰ ـ ۶ر۳۰ ۸ر۳۰ بعد از ظهر

سینما ایفل (تلفن ۳۷۲۷۷)
عملیات‌زیرپیراهنی ـ وایداسکرین‌رنگی دوبله بفارسی با شرکت تونی‌کرتیس کاری‌گرانت شروع ۱۰ر۳۰ صبح ۲ر۳۰ ۴ر۳۰ـ ۶ر۳۰ـ ۸ر۳۰ بعد از ظهر

سینما پلازا ـ تلفن ۴۴۲۵۵
آدم و حوا ـ دوبله بفارسی با شرکت کارلوبی‌تیا ـ کریستن‌مارتل شروع ۱۰ر۳۰ صبح ۳ ـ ۵ ـ ۷ ـ ۹

سینما تخت‌جمشید ـ تلفن ۴۳۵۵۰
دیوار دریائی: سینماسکوپ ـ رنگی ـ دوبله بفارسی باشرکت: آنتونی‌پرکینز ـ سیلوانا منگانو. شروع: ۳ـ۵ـ۷ـ۹ بعدازظهر

سینما چارلی ـ تلفن ۶۸۴۶۱
تعقیب خطرناك ـ ویستاویژن ـ رنگی ـ دوبله بفارسی باشرکت گاری گرانت ـ جمس‌میسون. شروع ۱۰ر۳۰ صبح ۳ ـ ۵ ـ ۷ ـ ۹ بعدازظهر

سینما حافظ (تلفن ۳۴۰۷۴)
تیرانداز دلباخته ـ سینماسکوپ رنگی ـ دوبله بفارسی با شرکت برایان کیت ـ ریتاگام شروع ۱۰ر۳۰ صبح ۲ر۳۰ـ ۴ر۳۰ـ ۶ر۳۰ـ ۸ر۳۰ بعد از ظهر

سینما دنیا (تلفن ۳۳۸۱۲)
طلای سفید ـ فارسی با شرکت پوران ـ فردین ـ ژاله ـ گریگوری مارك شروع ۱۰ر۳۰ صبح ۲ر۳۰ ـ ۴ر۳۰ـ ۶ر۳۰ـ ۸ر۳۰ بعد از ظهر

سینمادیانا (تلفن ۴۲۰۱۰)
طلای سفید ـ فارسی با شرکت پوران ـ فردین ـ ژاله ـ گریگوری مارك شروع ۱۱ صبح ۳ـ۵ـ۷ـ۹ بعدازظهر

سینما رادیوسیتی (تلفن ۴۳۳۲۰)
عملیات‌زیرپیراهنی ـ وایداسکرین‌رنگی دوبله بفارسی با شرکت تونی‌کرتیس کاری‌گرانت شروع ۱۱ صبح ۳ـ ۵ـ ۷ـ۹ بعد از ظهر

سینما رکس (تلفن ۳۴۱۶۹)
ال سید ـ سینما سکوپ ـ رنگی ـ دوبله بفارسی با شرکت چارلتون ـ هستون ـ سوفیالورن شروع ۱۰ صبح ۱ر۳۰ ـ ۵ـ ۸ر۳۰ بعد از ظهر

سینما رویال (تلفن ۴۹۷۸۵)
ال سید ـ سینما سکوپ ـ رنگی ـ دوبله بفارسی با شرکت چارلتون ـ هستون ـ سوفیالورن شروع ۱۰ر۳۰ صبح ۲ـ ۵ر۳۰ ـ ۹ بعد از ظهر

سینما سعدی ـ تلفن ۳۶۳۵۴
آخرین روزهای رود ـ سینماسکوپ رنگی ـ دوبله بفارسی باشرکت‌روری کالهون. شروع ۱۰ر۳۰ صبح ۱ ـ ۳ر۳۰ ـ ۶ ـ ۸ر۳۰ بعدازظهر

سینما سهیلا (تلفن ۳۶۴۲۴)
آخرین روز های‌رود ـ سینماسکوپ ـ رنگی ـ دوبله بفارسی با شرکت روری‌کالهون شروع ۱۰ر۳۰ صبح ۱ـ ۳ر۳۰ـ ۶ـ ۸ر۳۰ بعد از ظهر

سینما کریستال (تلفن ۳۷۶۷۵)
نابخشوده ـ پاناویژن ـ رنگی ـ دوبله بفارسی باشرکت برت لنکسر ـ ادری هیپبورن ـ ادی مورفی شروع ۱۰ر۳۰ صبح ۲ر۳۰ ـ ۴ر۳۰ ـ ۶ر۳۰ ۸ر۳۰ بعد از ظهر

سینما متروپل (تلفن ۳۹۴۱۰)
حالا مشتها بکار می افتد ـ دوبله‌بفارسی با شرکت ادی‌کنستانتین مای‌بریت شروع ۱۰ر۳۰ صبح ـ ۲ر۳۰ـ ۴ر۳۰ـ ۶ر۳۰ـ ۸ر۳۰ بعد از ظهر

سینما مولن‌روژ (تلفن ۷۲۹۲۹)
نابخشوده ـ پاناویژن ـ رنگی ـ دوبله بفارسی باشرکت برت لنکسر ـ ادری هیپبورن ـ ادی مورفی شروع ۱۱ صبح ۳ـ۵ـ۷ـ۹ بعد از ظهر

سینما مهتاب (تلفن ۴۷۷۷۷)
نابخشوده ـ پاناویژن ـ رنگی ـ دوبله بفارسی باشرکت برت لنکسر ـ ادری هیپبورن ـ ادی مورفی شروع ۱۱ صبح ۳ـ۵ـ۷ـ۹ بعد از ظهر

سینما میامی (تلفن ۷۴۳۲۹)
طلای سفید ـ فارسی با شرکت پوران ـ فردین ـ ژاله ـ گریگوری مارك شروع ۱۰ر۳۰ صبح ۲ر۳۰ ـ ۴ر۳۰ـ ۶ر۳۰ـ ۸ر۳۰ بعد از ظهر

سینما نیاگارا (تلفن ۶۵۳۰۷)
ال سید ـ سینما سکوپ ـ رنگی ـ دوبله بفارسی با شرکت چارلتون ـ هستون ـ سوفیالورن شروع ۱۰ صبح ۱ر۳۰ ـ ۵ ـ ۸ر۳۰ بعد از ظهر

سینما همای (تلفن ۳۰۲۱۶۹)
حالا مشتها بکار می افتد ـ دوبله‌بفارسی با شرکت ادی‌کنستانتین مای‌بریت شروع ۱۰ر۳۰ صبح ۲ر۳۰ـ ۴ر۳۰ـ ۶ر۳۰ـ ۸ر۳۰ بعد از ظهر

سینما فری (تلفن ۲۷۸۹۳)
بن‌هور ـ رنگی ـ دوبله بفارسی با شرکت‌چارلتون‌هستون ـ هایاهاراریت شروع ۱ ـ ۵ ـ ۹ بعد از ظهر

سینما آریا (تلفن ۳۹۸۸۴)
تعطیلات دراسپانیا ـ سینماسکوپ ـ رنگی ـ دوبله بفارسی با شرکت آلبرتوسوردی ـ بلیندالی شروع ۱۰ر۳۰ صبح ۲ر۳۰ـ ۴ر۳۰ ـ ۶ر۳۰ـ ۸ر۳۰ بعد از ظهر

سینما المپیا (تلفن ۶۵۷۹۸)
چهل و یکمین ـ رنگی ـ دوبله بفارسی محصول شوروی شروع ۲ر۳۰ ۴ر۳۰ـ ۶ر۳۰ـ ۸ر۳۰ بعد از ظهر

سینما برلیان (تلفن ۳۳۵۳۵)
نابخشوده ـ پاناویژن ـ رنگی ـ دوبله بفارسی باشرکت برت لنکسر ـ ادری هیپبورن ـ ادی مورفی شروع ۱۰ صبح ۲ـ۴ـ۶ـ۸ بعد از ظهر

سینما تاج (تلفن ۳۳۰۶۴)
بن هور ـ سینما سکوپ رنگی ـ دوبله بفارسی ـ باشرکت چارلتون هستون ـ هایاهاراریت شروع ۱۰ صبح ـ ۳ر۳۰ ـ ۷ر۳۰ بعد از ظهر

سینما تهران (تلفن ۳۸۱۶۹)
آخرین گذرگاه ـ فارسی با شرکت‌سیمین ـ طایفه ـ صاحب پناه شروع ۱۰ر۳۰ صبح ۲ر۳۰ ـ ۴ر۳۰ـ ۶ر۳۰ـ ۸ر۳۰ بعد از ظهر

سینما پارك ـ تلفن ۳۵۰۴۷
زابك‌خان ـ رنگی ـ دوبله بفارسی شروع ۱۰ر۳۰ صبح ـ ۲ر۳۰ ـ ۴ر۳۰ ـ ۶ر۳۰ ـ ۸ر۳۰ بعدازظهر

سینما پرسپولیس ـ تلفن ۵۸۱۰۸۳
زابك‌خان ـ رنگی ـ دوبله بفارسی شروع سانسها ۱۰ ـ ۱۲ صبح ۲ ـ ۴ ـ ۶ ـ ۸ بعدازظهر

سینما پردیس
آخرین قطار گان‌هیل ـ ویستاویژن ـ رنگی ـ دوبله بفارسی با شرکت کرك داگلاس ـ آنتونی کوئین شروع ۱۰ر۳۰ صبح ۲ر۳۰ـ ۴ر۳۰ـ ۶ر۳۰ـ ۸ر۳۰ بعد از ظهر

سینما البرز
آخرین گذرگاه ـ فارسی با شرکت‌سیمین ـ طایفه ـ صاحب پناه شروع ۱۰ـ۱۲ صبح ۲ ـ۴ـ۶ ـ۸

سینمامونت‌کارلو (تلفن ۷۹۷۴۱)
طلای سفید ـ فارسی با شرکت پوران ـ فردین ـ ژاله ـ گریگوری‌مارك شروع ۱۰صبح ۲ـ۴ـ۶ـ۸ بعدازظهر

سینما زهره ـ تلفن ۳۰۴۸۰۸
نابخشوده ـ پاناویژن ـ رنگی ـ دوبله بفارسی باشرکت برت لنکسر ـ ادری هیپبورن ـ ادی مورفی شروع ۱۰ صبح ۲ـ۴ـ۶ـ۸ بعد از ظهر

سینما رزیتا (تلفن ۸۲۰۱۳۸)
پل رودخانه کوائی ـ سینما سکوپ رنگی ـ دوبله بفارسی با شرکت‌ویلیام هولدن شروع ۲ ـ ۴ر۳۰ ـ ۷ ـ ۹ر۳۰ بعد از ظهر

سینما سیلوانا (تلفن ۳۳۷۷۷)
آخرین گذرگاه ـ فارسی با شرکت‌سیمین ـ طایفه ـ صاحب پناه شروع ۱۰ر۳۰ صبح ۲ر۳۰ ـ ۴ر۳۰ـ ۶ر۳۰ـ ۸ر۳۰ بعد از ظهر

سینما شهناز
آخرین وایکینگها ـ سینماسکوپ ـ رنگی ـ دوبله بفارسی با شرکت کامرون میچل ـ ایزابل‌کوری شروع ۱۰ر۳۰ صبح ۲ر۳۰ ـ ۴ر۳۰ ـ ۶ر۳۰ ۸ر۳۰ بعدازظهر

سینما کارون (تلفن ۴۰۰۶۵)
اورسوس ـ سینماسکوپ ـ رنگی دوبله بفارسی با شرکت ادفوری شروع ۱۰ر۳۰صبح ۲ر۳۰ـ ۴ر۳۰ـ ۶ر۳۰ـ ۸ر۳۰ بعد از ظهر

سینما فردوسی ـ تلفن ۳۵۷۸۴
آخرین وایکینگها ـ سینماسکوپ ـ رنگی ـ دوبله بفارسی با شرکت کامرون میچل ـ ایزابل‌کوری شروع ۱۰ر۳۰ صبح ۲ر۳۰ ـ ۴ر۳۰ ـ ۶ر۳۰ ۸ر۳۰ بعدازظهر

سینما مشعل ـ تلفن ۳۳۸۳۶
حریف سرسخت ـ دوبله بفارسی باشرکت ادی‌کنستانتین شروع ۱۰ر۳۰ صبح ۲ ـ ۴ ـ ۶ ـ ۸ بعدازظهر

سینما مراد تلفن ۷۳۳۸۲
زابك‌خان ـ رنگی ـ دوبله بفارسی شروع سانسها. ۱۰صبح ۲ر۳۰ ـ ۴ر۳۰ـ ۶ر۳۰ ـ ۸ر۳۰ بعداز ظهر

سینما ونوس ـ تلفن ۳۵۱۱۵
زابك‌خان ـ رنگی ـ دوبله بفارسی شروع سانسها ۱۰ر۳۰ صبح ـ ۲ر۳۰ ۴ر۳۰ ـ ۶ر۳۰ ـ ۸ر۳۰ بعداز ظهر

تاتر پارس تلفن ۳۸۸۱۱
حورایان حرم شروع ۸ر۳۰ بعد ازظهر

آخرین تغییرات برنامه سینماها را در صفحه ماقبل آخر ملاحظه فرمائید

ماموریت در تهران

ـ۲۵ـ
یادداشتهای سروان اریك زیگفرید

بقین بود که تاچند لحظه دیگراز منطقه مین گذاری شده اتومبیل ها یا دسته های مسلح به‌تعقیب من خواهند پرداخت. باسرعت بطرف مشرق میدویدم و پس از پنج‌دقیقه مسافت زیادی‌راپیمودم. اینجادیگر تپه ماهور بودودرآن تاریکی محال بود بتوانند بمن دسترسی پیداکنند مسلسل را همچنان در دست‌داشتم وشاید مجبور میشدم آنرا مورد استفاده قرار دهم بعد از طی چند کیلو متر راه خود را بطرف جنوب برگرداندم و پس از یکربع‌ساعت به‌شمالی‌ترین نقطه‌میدان اسب‌دوانی تهران رسیدم. این منطقه میدان بزرگی بود که مراسم اسب دوانی که‌ایرانی ها فوق‌العاده به آن علاقمندند و بازی چوگان که از اختراعات ایرانی هاست در آنجا انجام میگرفت. حالا دیگر در سمت مشرق آسمان روشن شده بود و عبور مردی تنها از این‌محوطه صاف مثل کف دست پنهان نمی ماند. تنها بنائی که بچشم میخورد بنای کوتاهی بود که‌درسمت شمال شرقی میدان قرار داشت بطرف آنجا رفتم واز بوئی که فورا به مشامم خورد حدس زدم که باید اصطبل باشد. واز لای در بداخل نگریستم. مردی در زیر روشنائی یك چراغ نفتی مشغول تیمار اسبها بود. چند بار کاه در جلوی محوطه اصطبل انداخته‌بودند و تا طلوع آفتاب پناهگاه خوبی بود. آهسته خودرا بوسط بارهای کاه انداختم و میتوانم بگویم که‌از خستگی تقریبا از پای درآمدم. سرم رابه یکی از بارها تکیه‌دادم وچشمهایم را بستم. حالا کم‌کم نفسم مرتب شده بود و میتوانستم افکارم راجمع کنم. اولین کاری که میبایستی بکنم این بود که لااقل مرد یونانی را که‌فهمیده‌بودم آنروز صبح باقطار حرکت میکند نجات دهم. البته یقین بود که سروان تواین و مامورانش او را تحت نظردارند و ممکن بود برای خود من هم خطری جدی‌وجودداشته باشد ولی این تنها راهی بود که میتوانستم از آن طریق به‌اسرار ارتباط روسها باشبکه ما یالااقل وسائلی که ممکن بود برای اطلاع از نقشه های ما بکار میبرند پی ببرم. هوا کم‌کم روشن میشد اما رفت‌وآمدی در آن حوالی نبودزیرا جز در جنوب میدان وسیع اسب دوانی که مشغول ساختن عمارات جدید بودند هیچ‌مرکز فعالیتی در آن اطراف وجود نداشت و هنوزهم آنقدر شب نگذشته بود که کارگران ساختمانی در آن حوالی دیده شوند. یکربع ساعت صبر کردم و بعد که هوا روشن ترشد بفکر اجرای نقشه خودم افتادم. حالا از دور کارگرانی‌رامیدیدم که بیل یا کلنك بردوش دارندوپیاده یابا دوچرخه بطرف کار خودمیروند اطمینان قطعی داشتم که امریکائی ها تمام آن منطقه راتحت نظر دارند و از چشم تیز بین ماموران ضد جاسوسی آنها رفت‌وآمدافراد مشکوك مخفی نمی ماند. مسلسل‌را به زیر یکی از بارهای کاه فرو کردم‌وا ز جای برخاستم و بطرف اصطبل رفتم. مردی که دراصطبل مشغول تیمار اسبها بود حالا در اطاقك کوچکش که درجواراصطبل بود مشغول نوشیدن چای بود. یك سماور حلبی جلویش بودو معلوم بودکه در آنجا تنهازندگی میکند دراطاقش باز بود و نزدیك شدن‌مرا باتعجب نگاه میکرد. استکان چای راکه بدستش بود بزمین گذاشت وبطرف درآمد و مراورانداز کرد

ـاین کاه ها مال شماست؟

مرد همچنان ساکت بود وسرا پای مرا برانداز میکرد مسلمامردی را در برابر خود میدید که کارگر ساختمانی و بنا یامعمار نیست که در آن وقت صبح از آنجا عبور کندو ضمنا متوجه لباسهای‌خاك‌آلود وشاید دست‌وبال خراشیده من شده بود ونمیدانست چه بگوید مرد بلند قدی بود ونیرومند بنظر میرسید یك حالت تردید و شك‌و سوء ظن در چشمهایش خوانده می شد.

ـگفتم این بارهای کاه مال‌شما است؟

ـچطور؟

ـ هیچی، یك بار میخواستم بخرم. برای ساختمان لازم‌داشتم

ـ فروشی نیست. مال اصطبل است.

ـ پول آنرا میدهم.

ودست کردم کیف بغلی‌ام را بیرون آوردم و چند اسکناس از آن بیرون کشیدم. مشاهده‌مردی باآن وضع خاك آلود که کیف‌بغلی از جیب بیرون میاورد وخریداربار کاه است او را بیشتر بشك انداخت بخوبی معلوم بود که سوء ظنش بیشتر شده‌واحتمال‌داشت که نه تنها کاه نفروشد بلکه مزاحمتی هم‌برای من‌بوجود آورد.

شاید قاتلی را در مقابل خود می دید و شاید دزدی که شب قبل‌دزدی کرده‌حالا دربرابر او ایستاده‌بود. یکقدم بجلو برداشت و با صدای خشنی گفت:

ـ تو کی هستی؟ این وقت‌صبح اینجا چکار میکنی؟ شاید برای اسبها آمدی؟

من دست چپم را که‌اسکناسها درآن بود جلو بردم و او با پشت دست، دست مراعقب زدوبلافاصله مشت محکم من بزیر چانه‌اش فرود آمد. مرد دور خودش چرخید و به دیوار کاهگلی اطاق خوردو مشت دوم من او را ازپای درآورد. ناسزائی بر زبان آورد ولی مشت دیگری که بزیر پهلویش خورد اورابیهوش نمود. من کت وشلوار خودم را بیرون آوردم و لباس کارگری او را پوشیدم و کلاه مندرس‌لبه‌دارش راکه کنارسماوربود برسر گذاشتم. کفش هایم رانیز بیرون آوردم وگیوه‌های‌زمخت و کثیف او را بپا کردم. آنگاه‌هفت تیر وسایر چیزهای دیگری که در جیب داشتم بیرون آوردم ودر جیبهای لباس تازه‌ام گذاشتم و مشتی اسکناس در زیرپیراهن کش مرد که حالا گوئی بخواب رفته روی زمین افتاده بودچپاندم وبطرف بار کاه رفتم. یك‌بارکاه رابدوش گرفتم و آنگاه از کنار میدان‌براه افتادم. صد قدم دورتر ماموران ضد جاسوسی آمریکا مسلمامردی را میدیدند که بدنبال کارگران ساختمانی بارکاهی بردوش داردو بطرف جنوب میرود. به این‌ترتیب تامنطقه‌ای که ساختمان‌های جدید الاحداث را بنا میکردند رسیدم و وقتی موقع را مناسب دیدم بارکاه را داخل یکی از بناهای نیمه تمام کنارراه انداختم وباقدم‌های‌استوار بطرف جنوب رفتم. از کناردانشگاه بزرك تهران گذشتم وبیکی از خیابانهای شمالی شهر رسیدم. اتوبوس‌ها شروع بکارکرده بودند.

ناتمام

GENERAL STEEL

یخچال جنرال استیل

شاهکار صنایع ایران و افتخار میهن ما

جنرال استیل
در زیبائی و استحکام و کمی مصرف بی رقیب است
با برق همه نقاط ایران بخوبی کار میکند
از طرف کارخانه تا پنج سال ضمانت شده است
با توجه به شرایط آب و هوای ایران ساخته شده است
مهمترین امتیاز جنرال استیل اینست که:
در ایران ساخته میشود
وباین دلیل کارخانه سازنده مجهزترین سرویس را بطور منظم برای هرگونه تعمیر وترمیم در اختیار شما گذارده است.

سازمان هیلدا

عالی نسب
ALi·N·

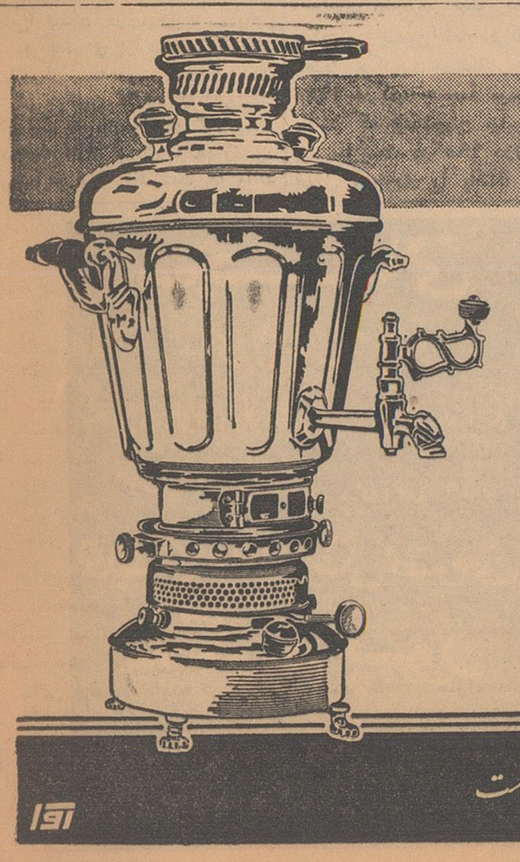

نام مورد اطمینان در صنایع نفت سوز ایران
عالی نسب
سازنده انواع سماورهای نفتی
بمدلهای زیبا و اندازه های مختلف
نزد فروشندگان معتبر تهران و شهرستانها موجود است

از : هفتگی فرانس ابسرواتور (چاپ پاریس)

توسعه قدرت افراطیون راست در امریکا

افراطیون راست در آمریکا با ارتش مخفی فرانسه ارتباط داشته ومعتقدند ایزنهاور کمونیست است !

مقالات سیاسی

برای نخستین بار پس از سقوط «مك كارتی» جناح افراطی دست راست امریکا اکنون حملات خود را از سر گرفته است . این امر در داخل دو حزب بزرك امریکا ودر خارج آن بچشم میخورد در حالیکه ظاهرا ژنرال «واکر» وانجمن «جان بیرچ سوسایتی » و همچنین کمیسیون فعالیت های ضد امریکائی مظهر تحولات مذکوربشمار میروند این وضع کم و بیش در دو حزب بزرك امریکا نیز مشاهده می شود .

بر خلاف آنچه که در ظاهر امر بنظر میرسد هیچگونه سدغیر قابل عبوری بین «جناح مجانین» افراطی راست و محافظه کاران که در دوحزب دارای قدرت قابل توجهی هستند وجود ندارد برای پی بردن باین موضوع بهتر است حقایق چندی را متذکر شویم «روبرت ولچ» صاحب یکی از کارخانه های قنادی امریکا مدتی پیش انجمن «جان بیرچ سوسایتی » را تاسیس کرد . این موسسه ادعا می کند که در حدود یکصد هزار نفرعضو دارد و یك نشریه ماهانه بنام« افکار امریکا» منتشر می کند این موسسه مدعی است که در میان حزب‌دمواکرات امریکا عده زیادی از «جنوبیها » مخصوصا « در کالیفرنی ـ تکزاس و فلوریدا» از آن طرفداری می کند و جناح راست حزب جمهوریخواه‌بویژه در آریزونا و میشیگان نیزازپشتیبانان این انجمن بشمار میرود .

یکسال پیش ژنرال «ادوین . آ. واکر» از پست فرماندهی خود درآلمان غربی‌بر کنار شد . ظاهرا علت‌برکناری وی ترویج «تزهای» انجمن«جان بیرچ» در میان سربازان جوانی بود که زیر دست وی خدمت می کردند‌این«کوران» براساس یك مرام ضد کمونیستی افراطی که هدف آن کشف و پیدا کردن «عمال کمونیست» نظیر خانم روزولت ! هاری ترومن ! پرزیدنت ایزنهاور ! و فوستردالس (!) و لغو حق انشعاب آب آشامیدنی و مالیات بر در آمد است قراردارد امروزه‌ژنرال «واکر» سعی می کند از طرف حزب دموکرات بعنوان نامزد انتخابات فرمانداری ایالت تکزاس معرفی شود موسسه «جان بیرچ» گذشته از حزب نازی «جرج لینکلن ردکول» که‌محبوبیت زیادی ندارد با یکدسته بندی دیگر که «مینوت من » نا م‌دارد همکاری‌می کند . «مینوت من» در خفا خودرا برای جنك پارتیزانی با «مهاجمین‌کمونیست آینده » آماده می کند و برای این منظور به جمع آوری اسلحه و مهمات نظامی دست زده است قسمتی ازمخارج این موسسه را «میلیاردرهای تکزاس» که سابقا از «مك کارتی» طرفداری می کردند می پردازند .

این انجمن همچنین با سازمان «برنامه آموزش ملی» در دانشگاه «هاردینك»واقع در ایالت آرگانزاس تماس دارد .

وظیفه سازمان اخیر آماده کردن افکار عمومی امریکا از راه ادبیات و فیلم های افراطی دست راست‌است.

ارتباط با سازمان ارتش سری

یك نشریه هفتگی بنام « ناشنل‌رویو» نقش‌پلی‌را میان جناح افراطی دست راست و دست راستی‌های محافظه‌کار ایفامی کند . در میان نویسندگان نشریه عده ای از شخصیت های مختلف از جمله «جیمز برونهام ،جان جمبرلن ، کلین کلارك» که اکنون از جناح چپ به محافظه کاری گرویده‌اند و محافظه کاران لیبرال مانندپروفسور «روبك» و نیمه فاشیست ها مانند توماس مونلار خبرنگار امریکائی‌مجله «ناسیون فرانسز» وجود دارند .

مونلار وبرونهام از اعضای موسس «کمیته طرفدار سازمان‌ارتش سری فرانسه» هستند که‌اخیرا در نیویورك تشکیل شده است .

«ویلیام بوکلی» سردبیر نشریه «ناشنل رویو» که در همه محافل افراطی دست راستی دارای پرستیژ زیادی است تلقین کننده و الهام‌بخش سناتور جمهوریخواه «باری‌گلدواتر» است که میخواهد از جانب حزب جمهوریخواه نامزد ریاست جمهوری شود . اخیرا بیش از یکصد و پنجاه سازمان افراطی دست راستی درصدد برآمدند که صفوف خود را متشکل سازند یا دست کم یك هیئت مدیره مشترك بوجود آورند .

در میان اعضاء این هیئت مدیره «جیمز برونهام» عضو هیئت تحریریه «ناشنل رویو» نیز وجود دارد .

با اینکه سازمانهای افراطی‌دست راستی بطور کلی ظرفیت بسیج محدودی را دارند معذلك می توانند ده تا پانزده هزار نفررا در تکزاس و ایالات‌مختلف‌دیگردورخودجمع کنند .

این عده هنگامی که در هفتم مارس گذشته به طرفداری از چومبه رئیس ایالت کاتانگا در نیویورك دست به تظاهرات زدند توانستند ۱۸۰۰۰ نفر را در این میتینك جمع کنند . درحالی که در تظاهرات مخالفی که از طرف گروههای افراطی دست چپ گرفته گروه سیاسی «امریکن‌فورددمواکراسی آکشن» بعه ل‌آمد بزحمت توانستند ۲۵۰۰ جوان امریکائی را دور خود جمع کند .

بطور کلی می توان گفت که قدرت اصلی‌را تمایلات محافظه کاری قدیمی تشکیل می دهد که سناتور « باری گلدواتر» رهبری آنرا به عهده‌دارد این دسته بشدت ضد کمونیست است و باهرگونه مداخله دولت در امور اقتصادی سخت مخالف می باشد .

بعقیده این گروه حقوق‌افرادبوسیله «سوسیالیسم اتاتیك» تهدید میشود. جناح راست محافظه کار نسبت به عوام فریبی‌جناح افراطی‌چپ‌حساس است . افراطیون دست راستی‌بطور کلی شکست های ایالات متحده را به حساب «توطئه های کمونیستی و فعالیت .سرخهای امریکا »میگذارد.

شعار افراطیون دست راستی‌براین اصل استوار است : « دشمن درمیان خود ماست ».

اختلاف بین سناتور «گلدواتر »و «روبرت ولچ» در این است که اولی دشمن را بنام «یك روح» یایك«تمایل» مینامد و دومی خصم را در لباس اشخاصی مانند «فوستر دالس» مجسم می کند .

ناتمام

از: نیویورك تایمز

ترکیه برای دریافت کمك‌های بیشتری از آمریکا فشار میآورد

آنکارا ـ «پرزیدنت جمال گورسل رئیس جمهور ترکیه به ایالات متحده امریکا تاکید کرده است که با کمك های عظیم و طویل المدت برای تضمین صلح و ثبات اوضاع ترکیه ـ بعنوان یکی از ممالك متحد سازمان آتلانتیك شمالی ـدولت ائتلافی‌ترکیه را حمایت کند .»

جملات فوق از قول دولت ترکیه، بمناسبت ششمین‌ماه زمامداری‌کابینه ائتلافی و برای توجیه درخواست کمك های‌بیشترترکیه‌از ایالات‌متحده امریکا بوده است .

دولت ائتلافی کنونی‌ترکیه جانشین کابینه ای مرکب از نظامیان ترکیه به رهبری ژنرال گورسل شده واکنون شش ماه از تاریخی که گورسل از نخست وزیری و کمیته افسران زیر دستش از وزارت کناره گرفته وزمام امور را بدست غیر نظامیها سپرده‌اند گذشته است . ماه اکتبر سال گذشته انتخابات پارلمانی بعد از انقلاب اخیر ترکیه انجام گرفت و چون‌هیچ کدام از احزاب چهار گانه ترکیه نتوانستند اکثریت مطلق را بدست آورند ناگزیر تشکیل‌یك کابینه‌ائتلافی اجتناب ناپذیر گردید .

رئیس جمهور ترکیه چندی پیش طی مصاحبه ای اظهار داشته بود: «برای نخستین بارکشور ترکیه‌دارای چنان نیرو های سیاسی هماهنگی هست که دسته جمعی برای برقراری ثبات سیاسی که اولین هدفما است، سخت کوشش و تلاش میکنند .

درباره عصیان اخیر

پرزیدنت گورسل در مصاحبه خود عصیان گروهی از افسران ارتش‌ترکیه را که در تاریخ ۲۲ فوریه گذشته صورت گرفت وعمر آن بسیار کوتاه بوداظهار داشت که این عصیان‌حادثه کم‌اهمیتی بود وکار افسران شرکت کننده معنایی نداشته است

گورسل در باره ۶۹ افسری که در عصیان مورد بحث شرکت کرده بودند گفت : «آنها آدم های‌جوانی بودند . حملاتشان چندان جدی و وخیم نبود . گورسل اضافه کرد : نباید به هیچکس اجازه داده شود تا چنین فکر کند که در حال حاضر زمام سرنوشت ترکیه در دست ارتش است .»

پرزیدنت گورسل که اکنون۶۷ سال دارد قریب شش ماه پیش برای مدت۷ سال به ریاست جمهوری‌ترکیه تعیین شده است .

این مصاحبه‌درکاخ ریاست‌جمهوری اودر آنکارا انجام گرفت و رهبر کهنسال ترکیه بزبان ترکی صحبت میکرد .

پیروزی های اصلی

رئیس جمهور ترکیه میگفت که یکی از بزرگترین کامیابیهای کابینه ائتلافی ترکیه گذراندن‌بودجه ۱۰هزار میلیون لیره ای (در حدود یك‌میلیارد دلار) ترکیه از تصویب پارلمان است. با تصویب این بودجه علاوه برتثبیت اوضاع مالی و اقتصادی کشورزمینه لازم‌برای اجرای برنامه ۵ساله آینده تهیه شده است .

برنامه مورد بحث (اولین برنامه‌ای در نوع خود که در ترکیه بمرحله اجراء درمیآید) هنوز از تهیه وتدارك کافی برخوردار نیست و تا ۱۹۶۳این مقصود حاصل نخواهد گردید .معذلك ژنرال گورسل‌میگفت‌که خطوط‌اساسی و محتوی این برنامه تاکنون توجه بسیاری از کار شناسان اقتصادی و از جمله هیئتی را که اخیرا از طرف سازمان پیمان اتلانتیك شمالی بآنکارا آمده بودند جلب کرده و آنها را تحت تاثیر قرار داده است .

«دیرك استیکر» دبیر کل ناتو که هفته گذشته به آنکارا رفته بود ، بعد از پایان سفر دوروزه خویش اظهار داشته بود : «من اطمینان‌پیدا کردم که ممالك عضو ناتو میتوانند راههای زیادی برای دادن کمك های اقتصادی بیشتر ترکیه پیدا کنند و نیازمندیهایی راکه این کشور ازلحاظ مالی دارد برطرف نمایند . استیکر هنگام باز گشت از آنکارا در یك کنفرانس مطبوعاتی میگفت : بعقیده من ناتو میتواند روی ترکیه حساب کند و به آن اعتماد داشته باشد.

رئیس جمهور ترکیه حاضر به ذکر ارقام مربوط به هزینه اجرای برنامه های احیاء اقتصادملی‌و میزان‌احتیاج این کشور به ارز خارجی نگردید .

ایالات متحده امریکا از سال ۱۹۴۷ تاکنون بیش از سه‌هزار میلیون دلار از کمك های خارجی خود رابه ترکیه سرازیر کرده ، این مقدار ، مبلغ دو هزار میلیون دلار صرف تقویت ارتش ترکیه شده است .

درسال‌جاری‌دولت امریکارویهمرفته ۵۸ میلیون دلار برای تقویت بودجه ترکیه کمك خواهد کرد و علاوه برآن ۵میلیون دلار کمك فنی خواهد داد و بالاخره معادل ۱۲۰ میلیون دلار نیزبصورت مازاد محصولات‌کشاورزی ونفت نیز در اختیار ترکیه خواهد گذاشت .

ژنرال گورسل میگفت : آنچه که بیشتر از همه مورد احتیاج ترکیه است کمك های دراز مدت برای احیاء و تجدید سازمان کشاورزی و صنعت این کشور میباشد .

ترکیه نیازمند صنایع جدیدی‌برای جذب جریان توده های بزرگ‌کارگری است که‌از روستاها به‌شهر هاسرازیر میشوند . در حال حاضر از مجموع ۳۰۰ هزار میل مربع اراضی قابل کشت ترکیه تنها ۳۲ در صد زیر کشت است .

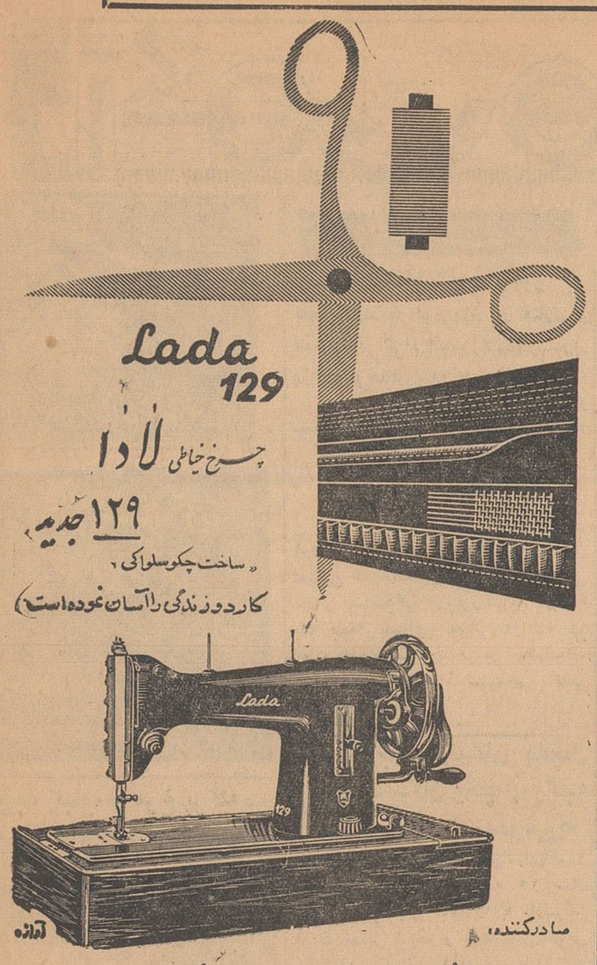

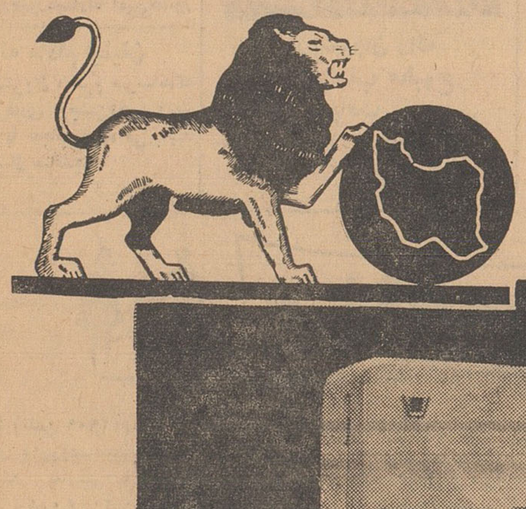

آفریقا گهواره انسان‌ها است

بزرگترین نژاد شناس وین عقیده دارد که نسل بشر در آفریقا پدیدار شده‌است

لوئیز کیلی نژادشناس‌انگلیسی بواسطه صفات صبر و انرژی خود بعنوان بهترین کاشف فسیل‌هادر جهان شناخته می‌شود . وقتی او متقاعد شد که اولین انسان‌هابجای آسیا در افریقا زندگی میکردند کیلی وزنش به‌آفریقا سفرکردند وسالهای بسیاری است که بطور مداوم در چندین نقطه افریقامشغول تحقیق وکشف هستند . آنها در ۱۹۴۸ درکنیا جمجمهٔ میمونی را یافتند که بیست‌وپنج میلیون سال پیش‌میزیست در۱۹۵۹ درتانگانیکا فسیل موجودی را یافتند که یك میلیون سال قبل میزیسته ووسائل خشنی از سنك درست میکرده‌است این کشف بزرگی برای بیان‌سیر تکاملی بشر بود. هفته گذشته لوئیز کیلی‌و زنش گزارش‌تازه‌ای از یك کشف جدید در نواحی دریاچه ویکتوریا در کنیا دادند . آنها توانسته‌اند دونیم از یك استخوان فك‌و یك دندان آسیای تحتانی حیوانی راپیدا کنند که بیشتر بانسان شبیه است تامیمون. بادستگاههای رادیوآکتیو سن این استخوانها چهارده میلیون سال تخمین زده شد . کیلی در باره کشف اخیرش گفت :این‌استخوانها از موجودی که نزدیك به‌انسان است حکایت می‌کند نه‌خود انسان بعقیده من باغ بهشت‌درآفریقابوده است.

تایم

آ ـ ۱۵۶۶

مجانی
برای اطمینان از سلامتی
دهان و دندان شما و کودکان عزیزتان تحت نظر پزشکان متخصص با دستگاههای جدید مجاناً معاینه میشود
کلینیك دندانپزشکی خصوصی
حکیم پور
نشانی : خیابان شاه آباد باغ سپهسالار کوی مهندس الممالك تلفن ۳۲۴۸۱
پذیرائی : قبل از ظهرها بطور آزاد بعد از ظهرها باتعیین وقت قبلی

اجتماعی

گفتگوی تلفنی مردم

به شماره ۳۰۰۱۰

همه روزه غیر از روزهای تعطیل بین ساعت ۶ تا ۷ و نیم بعد ازظهر تلفن کنید و باما مشکلات ودرد دلهای خودرا در میان بگذارید ما در همین ستون حرفهای شما را بگوش مسئولین امور میرسانیم .

چاره جوئی پیدا نشد

* در یك قسمت از خیابان کمالی خاکروبه میریزند ، تابستان ازشر مگس‌هاوپشه‌هامردم ساکن اطراف آسایش ندارند ، یکی دراین مملکت پیدا نشد که‌چاره این‌خاکروبه‌های لعنتی رابکند .

حسین فاطمی

کنار خانه مردم مرده چال نکنید

* ازطرف اهالی امامزاده اهل ابن‌علی خواهش میکنم درروزنامه بنویسید که‌دراین محل مرده دفن نکنند باور کنید مردم شبها از وحشت خواب راحت ندارند ، آخر درجائی که بصورت منطقه‌ای ازشهر درآمده و جمعی در آن زندگی میکنند این صحیح است که‌مرده ـفن کنند ، آنهم کنار خانه‌های‌مردم ؟

عباس عظیمی

بهداری شهرداری توجه کند

* ازبازرسان بهداری شهرداری تقاضا میشود یکروز سرزده به لبنیات فروشی‌های خیابان عین‌الدوله سری‌بزنند وشیرهای پاستوریزه این لبنیات فروشیها را بازدید کنند ،اگر شیرمانده داشتند تحویل عدالتشان دهند .

احمد ـ ملکوتی

پاسخ شهردار تهران

اداره محترم روزنامه اطلاعات‌بازگشت به‌گفتگوی تلفنی شماره ۳۰۰۱۰ مورخ سه‌شنبه هفتم فروردین ماه‌جاری در خصوص اظهارات بانو رقیه ـخ‌نسبت باداره امور خیریه اشعار میدارد :

تصور میشود بانو رقیه ـخ همان‌بانو رقیه ـخلج باشد که هر ماه هشتصد ریال باو کمك‌میشده است وبا وجودیکه درسال ۴۰ علاوه بردریافتی ماهیانه مذکور مبلغ دوهزار ریال هم کمك نقدی شده از تاریخ ۲۸ـ۶ـ۴۰ نیز مذ دویست ریال به‌دریافتی ماهیانه مشارالیها افزوده است ، بطوریکه فعلا ماهیانه یکهزاروریال بعنوان مستمری دریافت میکند ،باتمام این تفاصیل بازهم شاکی وناراضی است‌وبعناوین مختلف تقاضای استخدام ـازدیاد کمك و یاعیدی رادارد که‌چون برای شهرداری انجام توقعات غیر قانونی وخارج از حد مقدور نیست بمکالمات تلفنی خلاف‌واقع‌مبادرت می‌نماید .

شهردار تهران

جواب ما را بدهید

*اداره کل بیمه ایران سه سال پیش مبالغی از ما گرفته و بانامه های پی در پی وعده های سرخرمن داده که «ظرف دو الی سه سال خانه هائی در فرح‌زاد ساخته و بما تحویل دهد»روی همین وعده مبالغ دیگری از ما گرفت‌و کلیه آنچه قبلا گفته و تعهد کرده‌بود زیر پا گذاشت با اینکه سه‌سال از گرفتن پول‌می گذرد هنوز حتی نمونه های خانه های مزبورراکامل نکرده است ، بنابراین اعتماد ما از این‌دستگاه سلب‌شده ، معلوم نیست میخواهند چه بکنند وبرنامه واقعی کارآنها چیست ؟ بیمه ایران در همین ستون جوا بمارا بدهد .

حسن مجدی ـ احمد صادقی ـ پوران تاجدینی

پاسخ بشهرداری کرج

* در شماره ۱۰۷۵۱ مورخ ۲۱ـ۱۲ـ۴۰ در آن جریده شریفه‌شرحی مبنی بر (ادامه‌اینکار فاجعه ببار می آورد)نوشته شده میخواستم جواب دهید که شهرداری خلاف قانون رفتار نموده وخانه مرا خراب کرده‌است در این‌مورد شکایتی هم بدادگستری شده که پرونده آن موجوداست در هر صورت اظهارات شهرداری کرج را بنده تکذیب می کنم .

استاد محمد علی محمد بیگی

جدول کلمات متقاطع شماره ۲۰۷۶

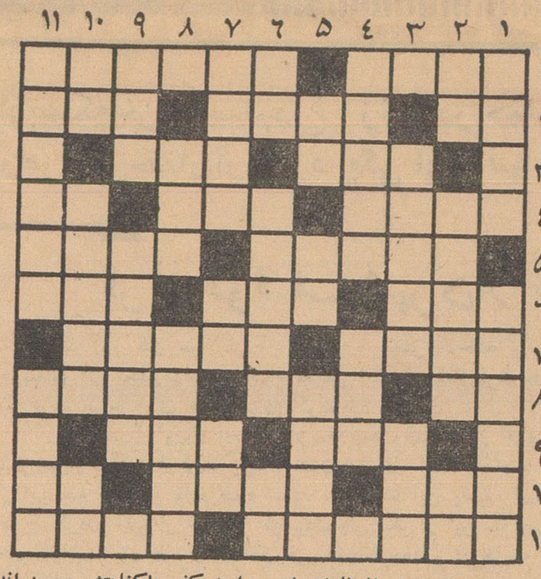

افقی : ـ۱ـ پالتوی آن از همه محبوب تر است ـچند سال پیش به زاینده رود پیوندش زدند ۲ـ زیر پا مانده ـ روز نیامده ـمقابل ۳ـ معنی قراولی هم میدهد ـترس ونگرانی ۴ـاگر میخواهیدنبالتان نیاید چراغ را خاموش کنید ـدر منشور دیده‌اند ـ مکان ۵ـگوساله زرین‌ـفرو نشستن ۶ـ حاشیه‌دورش نشسته است ـ گزافه‌گوی‌ازآن کوهی سازد ـاگر نمیشناسیدبلد بگیرید ۷ـ بادش در سرمی‌پیچد ـ کمانش را بدست رستم دستان سپرده‌اند ۸ـ واحد سطح ـگله‌ـ امسال گیر خیلی نیامد ۹ـشاعربه شیری قوی پنجه‌اش تشبیه کرده که از جان گذشته باید از بیشه‌اش بگذرد ـ فقط همدرد میداند ۱۰ ـ رخسار ـ شراب ـ چند سال پیش در حمام سنگلج غوغا بر پاکرده بود ۱۱ـ قاعدتا باشما از یك‌منبع شیر نوشیده است ـ وجود .

عمودی : ۱ـ انتظامات شهر را به کف باکفایتش سپرده‌اند ـ نظر بازی نیست نوعی بحث و گفتگو است ۲ـحرف تعجب ـبزودی بازارش رونق بیشتر میگیرد ـاز آنطرف بر سر میروید ۳ـ ازمعروفترین سازهاست ـ نوع تاجرانه اش معروفتر وخودمانی‌تر است ۴ـهمدیگر را فهمیدن ـاز مزه‌ها ـ خاك چینی ـ صاف و صریح ـالبته بدون تقصیر نیست ۶ـ رنج و زحمت ـ شما هم اگر سوارش بشوید راه هوا میرود ـ تکرار یك حرف ۷ـ بی اساس‌ـ در خستگی بیشتر میزنند ـ از حیوانات جنگلی واشکال آسمانی . ۸ـ یکی دیگر از چیزهائی که در این دور وزمانه نایابش دانسته‌اند با این ترتیب مشکل بسر منزل مقصود برسد ۹ـ یکی از مردان‌ـ در گوش گران اثر ندارد ۱۰ـ نعل شکسته‌ـ اول برشاخسارسر میزند تا بعد نوبت میوه برسد ـ طیاره برق وباد ۱۱ـ اگر صبر کنید بزودی گاوی خواهد شد ـازخوراکهای گوشتی

حل جدول شماره ۲۰۷۵

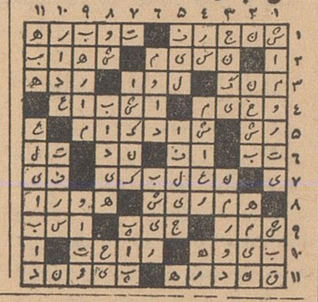

وزارت فرهنگ یك برنامه وسیع تبلیغاتی اجرا میکند

بقیه از صفحه ۵

در وزارت فرهنگ همین برآوردن آرمانهای علمی مردم و پدید آوردن بستگی علمی در میان دانشمندان و هنرمندان ـ معلمان و دانشجویان و دانش آموزان و دانش پژوهان‌آزاد و نیز جلب همکاریهای مردم در گسترش فرهنگ واجرای برنامه‌های فرهنگی است .

ترتیب اینگونه‌جلسه های‌سخنرانی که جریان و مطالب آن با وسائل انتشاراتی نیز برای استفاده دانش پژوهان منتشر بشود این هدفها را باندازه وسیع میتواند دنبال کند.

هدفها :

۱ـ بالا بردن سطح فرهنگ عمومی

۲ـ جلب اعتماد و همکاری همه مردم برای گسترش برنامه های تعلیماتی وزارت فرهنگ در همه جا و برای همه .

۳ـ آگاه کردن‌همه مردم‌از فعالیت ها و برنامه های اساسی و مهم فرهنگ

نتیجه :

چنین اقدامهائی برای کنفرانس های علمی و سخنرانیها و فعالیت های تبلیغاتی در دنبال کردن این هدفها از طرف وزارت فرهنگ ، سطح معلومات واطلاعات عمومی را بالا خواهد برد و از فساد نسل‌جوان پیشگیری خواهد کرد و معلمان کشور را برای انجام کار خود آماده تر خواهد ساخت و گذشته از این‌اعتماد مردم و دانشجویان و دانش آموزان و فرهنگیان و دانشمندان را بوزارت فرهنگ بیشترخواهدکرد وتااندازه‌ای آرمانهای دانش پژوهان را برآورده خواهد نمود و اطمینان مردم را به وزارت فرهنگ خواهد افزود و در ایشان نسبت بفرهنگ و فرهنگی اعتماد ایجاد خواهدکرد وراه رابرای همکاری گروههای مردم برای گسترش برنامه های فرهنگ‌باز خواهدساخت.

موضوع :

سخنرانیهی علمی و فعالیتهای تبلیغاتی فرهنگ .

وسائل انتشاراتی :

تشکیل جلسه های سخنرانی علمی و نمایش فیلم ، تشکیل جلسه های سخنرانی و نمایش‌فیلم‌برای گروههای مختلف مردم .

ـرادیو .

ـتلویزیون .

ـمطبوعات .

ـفیلم .

ـبازدید مردم .

ـنشریه .

برنامه :

۱ـاجرای‌یك‌برنامه هفتگی‌آزمایشی در سه ماه (در تهران)

۲ـ در صورت موفقیت ادامه‌برنامه برای همیشه و در سراسر کشور.

جلسه های سخنرانی علمی :

از روز یکم اردیبهشت ماه ۱۳۴۱ بدستور وزیر فرهنگ هر هفته جلسه های سخنرانی علمی بوسیله اداره انتشارات وزارت فرهنگ ترتیب داده خواهد شد . نخستین جلسه را آقای وزیر فرهنگ با حضور عده ای از وزراء دانشمندان،استادان وفرهنگیان ودانشجویان و ارباب جرائد خواهد گشود وممکن است موضوع سخنرانی نخستین جلسه «نسل جوان» باشد که یکی از دانشمندان کار شناس در این باب سخنرانی بکند .

دراین جلسه ها دانشمندان ، استادان دانشگاههای ایران ، دبیران دانشمند وزبده وزارت فرهنگ هر یك دریکی ازمسائل علمی ، هنری ، ادبی و اجتماعی‌عصر حاضر سخنرانی خواهند کرد .

دبیران ، آموزگاران ،دانشجویان، دانش آموزان دوره دوم متوسطه ، دانش خواهان می توانند از این سخنرانی ها استفاده کنند . لکن‌چون بی تردید درخواست کنندگان شرکت در این جلسه ها بسیار خواهندبود خبرتشکیل جلسه ها از پیش وسیله رادیو پخش خواهد شد تا علاقمندان باداره انتشارات وزارت فرهنگ نامه بنویسند و این اداره برای آنان با قرعه کارت دعوت بفرستد .

این جلسه ها را در تالار فرهنگ ، سالن سینما هائیکه میخواهند با وزارت فرهنگ همکاری بکنند ، سالن های بزرگ ورزشی ، تالار این سینما در دانشگاه میتوان تشکیل داد .

موضوع هائی که در باره آنها سخنرانی خواهدشد بسیارزیاد است و در هر یك از رشته های علمی از فیزیك وشیمی و مورد استعمال آنها در زندگی روزمره روانشناسی‌جامعه شناسی ، هنر ، ادبیات و ریاضیات و هندسه وبحرانهای نسل جوان و هزاران موضوع ممکن است مورد بحث قرار بگیرد . این سخنرانیها باید کاملا جنبه علمی و فرهنگی‌داشته و از هرگونه شائبه وابتذال برکنار باشد .

سخنرانان و موضوعهای هرسخنرانی:

پس از تصویب این طرح برنامه‌سه ماهه تنظیم خواهد شد و سخنرانان و موضوعهائی که درباره آنهاسخنرانی خواهند کرد برگزیده خواهند شد .

اگر امکان این باشد که سخنرانی ها با آزمایشها وعملیات همراه باشد بسیار بهتر خواهد بود .

این سخنرانیها نخست در تهران ترتیب داده خواهد شد و پس از آن در مراکز استانها نیز تشکیل خواهد گردید .برای‌این سخنرانی ازاستادان دانشگاههای استانها نیز گاهگاهی دعوت خواهد شد، ، ازایران شناسان و دانشمندان خارجی که بایران می آیندنیز برای‌ایراد سخنرانی استفاده خواهد گردید .

لطفاً یادداشت فرمائید

در محافل و مجالس

برنامه امشب

درانجمن ایران وپاکستان

بازیهای لوتو و بینگو

از ساعت ۷ر۳۰ بعداز ظهر

درباشگاه نفت

برنامه نمایش فیلم سینمائی

از ساعت ۷ بعداز ظهر

در انجمن ایران و امریکا

گشایش نمایشگاه

«معماری فرانك لویدرایت»

از ساعت ۶ بعد از ظهر

برنامه فرداشب

در انجمن ایران وامریکا

باری بریج

از ساعت ۶ بعداز ظهر

بازی بینگو

از ساعت ۶ بعداز ظهر

در انستیتو گوته

جلسه انجمن ادبی

موضوع برنامه :

«ادبیات آلمان در عصرحاضر»

از ساعت ۶ر۳۰ بعداز ظهر

برنامه تلویزیون امریکا

کانال ۸

ساعت ۵۸ر۱ـ اعلام برنامه

ساعت ۲ر۰۰ـ سخنرانی درباره علوم

ساعت ۲ر۵۰ـ جهان بسکتبال

ساعت ۴ر۰۰ـ مناظره

ساعت ۴ر۳۳ـ برنامه ویبی جلیس

ساعت ۵ر۰۰ـ رقص پلکا

ساعت ۵ر۳۰ـ فیلم شوالیه دوبورت

ساعت ۶ر۰۰ـ فیلم قرن بیستم

ساعت ۶ر۳۰ـفیلم تامستون

ساعت ۷ر۰۰ـ برنامه جك‌بنی

ساعت ۷ر۳۰ـمسابقه‌قیمت درست است !

ساعت ۸ر۰۰ـ برنامه نمایش

ساعت ۹ر۰۰ـساعت فولادامریکا

ساعت ۱۰ر۰۰ ـپیشه من چیست؟

ساعت ۱۰ر۳۰ـفیلم هری‌سن

ساعت ۱۱ر۰۰ـ پایان برنامه

نمایش فیلم :

در هر جلسه سخنرانی حلقه‌فیلمی متناسب با موضوع سخنرانی نمایش داده خواهد شد . این فیلمها وسیله هنرهای زیبای کشور و با همکاری سندیکای سینماها وانجمنهای ایران و کشور های خارجی و شرکت ملی نفت ایران و موسسات تولید ونمایش فیلم فراهم خواهد شد .

اگر جلسه های سخنرانی درسالن سینما تشکیل بشود ، صاحب سینما یك فیلم مناسب بنمایش خواهد گذاشت .

Robson

جدیدترین شاهکار صنعتی کارخانه روبسن انگلستان

موتور دیزل کارتلی

پرقدرت ـ بادوام ـ ساده ـ کم مصرف

مخصوص کارهای کشاورزی وصنعتی

نماینده انحصاری درایران: شرکت زرتشتی خیابان سعدی ـ کوچه تمازـ ساختمان زرتشتی ـ تلفن ۴۵۲۸۲

۱ـ۵ آ ـ ۱۵۰۶

تشکر از یك پزشك با وجدان

دختر ۱۶ ساله اینجانب که‌در اثر انفجار پریموس تمامی بدنش سوخته و بکلی اززندگی اومایوس بودیم درنهایت نومیدی بجناب‌آقای دکتر علی نقی جنابی ریاست‌بهداری راه آهن شمالشرق مراجعه‌معظم له وخانم محترمشان مانند پدر و مادر مهربان بادلسوزی ومراقبت شبانه روزی بمعالجه پرداخته‌در ظرف‌مدت کوتاهی بامهارت کامل طفلم را از مرك حتمی‌نجات بخشیدند اینك ضمن عرض تشکر و قدردانی از این پزشك مطلع وباوجدان وخانم محترمشان ازخداوند قادر متعال مسئلت داردکه وجود این قبیل اشخاص نوع دوست که‌خود را وقف جامعه نموده درخدمت بهنوع موفق و منصور بدارد.درخاتمه از جناب آقای کاشانی پزشکیار محترم بهداری وسایر کارکنان بهداری نهایت تشکر وامتنان را دارد .

کارمند راه‌آهن شمالشرق شاهرود مهدی عرب پوریان

آ ـ ۱۵۷۲

ازمراحم وعواطف جناب آقای دکتر عنایت‌الله داودپور که بدون کوچکترین توقع درعمل جراحی همسرم‌اقدام‌وازمرك‌حتمی او را نجات داده قلبا سپاسگزارم از مقام وزارت بهداری تقاضای تشویق پزشك وظیفه شناس را خواستارو ازدرگاه خداوند توفیق ایشانرا درخدمت مقدس پزشکی بجامعه انسانیت مسئلت مینمایم

آ ـ ۱۶۰۰ ملایر ـ اکبر کاوئیان

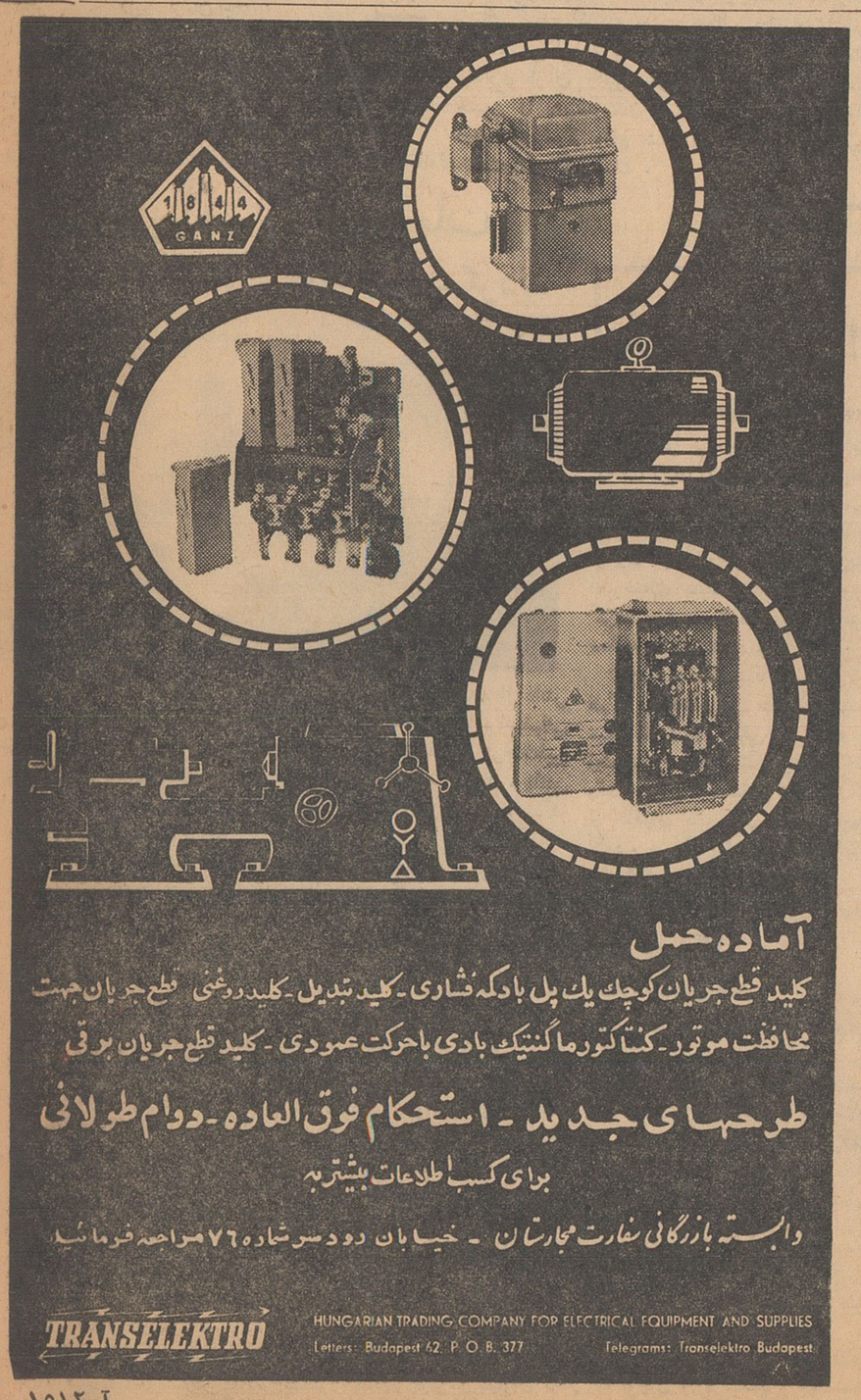

آماده حمل

کلید قطع جریان کوچك یك پل بادکه فشاری ـ کلید تبدیل ـ کلید دوغنی قطع جریان جهت محافظت موتور ـ کنتاکتور ماگنتیك بادی باحرکت عمودی ـ کلید قطع جریان برقی

طرحهای جدید ـ استحکام فوق العاده ـ دوام طولانی

برای کسب اطلاعات بیشتر به

وابسته بازرگانی سفارت مجارستان ـ خیابان دوده شماره ۷۶ مراجعه فرمائید

TRANSELEKTRO

HUNGARIAN TRADING COMPANY FOR ELECTRICAL EQUIPMENT AND SUPPLIES

Letters: Budapest 62. P. O. B. 377 Telegrams: Transelektro Budapest

آ ـ ۱۵۱۲

قبال توجه کشاورزان وباغداران وفروشگاههای شهرستانها

مرسله جدید سموم آفات نباتی

تیودان ـ مالیکس کمبی

ساخت کارخانجات هوخست آلمان رسید

شرکت سهامی ایران‌هوخست ـ خیابان تخت‌جمشید ۴۳ـ۴۵

۱ـ۲ آ ـ ۱۲۷۱

لطفاً در موقع خرید اپتالیدن بشکل مثلث بالا علامت مخصوص کارخانه معظم ساندوز دقت فرمائید

آ ـ ۱۳۴

ل

صفحه ۱۴ اطلاعات
یکشنبه ۲۶ فروردین ماه ۱۳۴۱ - شماره ۱۰۷۷۵

خبرنگاران ما از شهرستانها اخبار تازه میدهند

نمایندگان اطلاعات در خدمت مردم

مردم شهرستانها بوسیله نمایندگان اطلاعات خواسته های خود را شرح میدهند

علی آباد گرگان عده‌ای از آموزگاران دبستانهای علی آباد گرگان بدفتر نمایندگی اطلاعات مراجعه کردند و گفتند: نمایندهٔ فرهنگ علی‌آباد از اول سال جاری تاکنون درمرخصی است وکفالت نمایندگی فرهنگ رابنوکر منز لخود واگذار کرده‌است! او هم که بیسواد وفاقد معلومات است وشاید تربیت صحیحی هم‌ندارد درکوچه و خیابان مزاحم ماممعلمین میشود وگاهو بیگاه ما را مورداهانت قرار میدهد. نمیشد بجای نوکر منزل ، یکنفر از معلمین ویالااقل یکنفر باسواد وباتربیت رابکفالت نمایندگی فرهنگ تعیین کرد

تربت‌جام نمایندگان کشاورزان قراء مرزی جام‌وصالح آباد تربت جام بدفتر نمایندگی اطلاعات مراجعه کردند و گفتند: پرواز ملخ دریائی از طریق افغانستان بخاك ایران ادامه داردو چنانچه هرچه زودتر برای مبارزه باملخ اقدامی نشود عواقب ناگواری بارخواهدآمد . ملخها دراکثر نقاط تخمریزی کرده و هم اکنون پورهٔ ملخها باز میشود. اگر هرچه زودتر نسبت بمبارزه با این آفت‌اقدامی بعمل نیاید ماکشاورزان امسال از هستی ساقط میشویم .

فومن عدهٔ زیادی از توتونکاران بخش ۳ دخانیات فومنات بدفتر نمایندگی اطلاعات مراجعه کردندو درحالیکه دردست هریك ازآنان یکبرك کارت که مبلغی روی آن نوشته شده بود دردست داشتند گفتند :چندین ماه پیش بازحمت زیاد محصول توتون مزرعه خود را جمع آوری کردیم بدخانیات تحویل‌دادیم باین امید که‌بهای توتون تحویلی مانقدا پرداخت شودولی متصدیان مربوطه بجای پرداخت بهای توتون بهریك از ماابن کارت را که‌مبلغ بهای توتونهای تحویلی ماروی آن نوشته است بمادادند و گفتند: بعد بیائید پولتان رابگیرید . حالا پنجماه میگذرد که‌هروقت بدخانیات مراجعه کرده‌ایم میگویند هنوز پولی از مرکز نرسیده است !

توتونکاران میگفتند: تکلیف ما چیست که برای امرار معاش‌خود آه‌دربساط نداریم و برای یکشاهی پول معطل مانده‌ایم . بازهم باید صبر کنیم که پول ازمرکز برسد ؟

کشاورزان وچایکاران میگفتند:

همه کشاورزان دنیا موقع برداشت محصول جشن میگیرند ولی ما در اینگونه مواقع عزا داریم .

مدیر کل سازمان چای در پاسخ چایکاران گفت:

دولت ازچایکاران حمایت میکند

خبرنگار ما در لاهیجان مینویسد چندروز قبل‌عده‌زیادی ازکشاورزان لاهیجان درفرمانداری‌این‌شهرستان اجتماع کرده و مدعی بودند درسال جاری براثر مساعدت وضع هوابرك سبزچای از بیستم فروردینماه قابل بهره‌برداری شد وکارخانجات آزاد «غیر اجاری» مشغول خرید گردیدند سازمان چای هم یکی دو روز بعد

عده‌ای ازنمایندگان باغداران وصاحبان کارخانجات چایسازی درجلسه‌ای که باحضور مدیر کل سازمان‌چای تشکیل شد

مشغول خرید برك سبز چای شد وبهترین برك سبز چای نمره یك‌را ۲۸ ریال و نمره دو را ۱۸ ریال خریداری مینماید و باینترتیب‌قیمت تعیین شده‌ازطرف سازمان چای با قیمتی که‌کارخانجات آزادخریداری می کنند معادل است . اینعده می‌گفتند : چنانچه چای خوب و نمره یك مارابهای عادله خریداری‌نکنند امسال باوجود خوبی وضع محصول چای ،ما چایکاران از هستی ساقط خواهیم شد .کشاورزان به دنبال اظهارات خود میگفتند : شنیده‌ایم امسال معادل ظرفیت پیش بینی‌شده وبمیزان معینی چای خریداری می شود واگر اینطور باشد مازاد محصول چای خود رابکجا ببریم؟

خبرنگار ماافضافه میکند از طرف فرماندار لاهیجان این موضوع تلفنی با مدیر کل سازمان چای‌در میان گذاشته شد و ۲۰ نفر نمایندگان کشاورزان و چایکاران در دفتر مدیر کل سازمان چای‌با وی‌ملاقات کردند ومطالب‌ومشکلات کارخود رابا اودرمیان گذاشتند.

چایکاران گفتند :تمام‌کشاورزان وچایکاران دنیا موقع‌بهره‌برداری وبدست آمدن محصول جشن می گیرند ولی ما در اینگونه مواقع‌عزا داریم .

آقای فیروز آبادی اظهارداشت: سازمان چای باشماچایکاران و کشاورزان قدم بقدم همگام است‌دو روز است برای‌خرید برك سبزچای به‌لاهیجان آمده‌ام وخرید چای‌پنج روز زودتر ازسال قبل شروع‌میشود آنچه تاکنون‌برك‌سبز چای‌خریداری شده ازلحاظ ارفاق بچایکاران و رسیدگی بوضع برك سبز چای‌بوده است . آقای فیروز آبادی سپس بکشاورزان وچایکاران گفت : اطمینان داشته باشید مطالبی که‌در این زمینه گفته میشود شایعه است وشایعات نباید موجب دلسردی‌شما باشد دولت وسازمان چای باکمال علاقه‌ا زشما پشتیبانی میکنند تاوضع چای سال بسال بهتر و مرغوبتر گردد. سال گذشته ۸۵۰۰تن چای خریداری شد ولی‌درسال جاری‌بیش از ده‌هزار تن چای خریداری خواهد شد وبااین ترتیب امید است صاحبان باغات چای وکارخانجات چایسازی برای‌بهبود محصول چای کوشش بیشتری مبذول دارند.راجع به‌تناژ«ظرفیت»و میزان‌خرید‌محصول چای نیز مذاکراتی بعمل‌آمدو پس ازمذاکرات سه ساعته ده نفر نمایندگان باغداران و صاحبان کارخانجات چایسازی بامدیر کل سازمان چای توافق شد که در ۱۵ روز اول بهره‌برداری سی‌در صدبیش از تناژ، برك سبز چای خریداری شو دوالبته مراعات شودکه چای نمره یك و نمره دوبدون تبعیض خریداری گردد .

از بسکه خزینه‌حمام داغ وهوایش خفقان‌آور بود **زنها در حمام بیهوش گردیدند و یکی از آنها در خزینه غرق شد**

قرار توقیف شهردار صادر شد

چند روز قبل سه نفر از زنهای بخش «کاخك» واقع در چند کیلو متری گناباد بحمام خزینه‌ای آن بخش رفتند . حمام قدیمی اینمنطقه که‌از فرط قدمت بوی‌مرك !؟ میداد. خیلی داغ بود واز فرط گرما هوای حمام هم دم کرده بود .

زنها بعد از ورود بحمام بخزینه رفتند وهمینکه از خزینه بیرون آمدند یکی پس‌از دیگری از فرط گرما وخفقان هوابحال اغماء افتادند . زنهائیکه بعد از این سه چهارنفر وارد حمام شدند با مشاهدهٔ این وضع برای‌بهوش آوردن و خارج کردن آنها از حمام ، کوشیدندولی یکی از این سه چهار نفر زن‌بیچاره حتی نتوانسته بود خود را ازداخل خزینه نجات دهد و در خزینه بیهوش گردیده ودر حالت بیهوشی غرق شده بود جنازهٔزن مغروق باانجام تشریفات قانونی دفن شد و زنهای دیگر هم‌تحت معالجه قرار گرفتند !

چون تبدیل حمامهای خزینه‌ای بدوش از وظائف شهرداری است‌وشهردار بخش کاخك در انجام این وظیفه تقصیر کرده و موجب مرك یك‌زن شده بود باینجهت دادگاه گناباد قرار توقیف آقای دیباشهردار کاخك را صادر نمود. فعلاقضیه تحت تعقیب است .

گزارش بالا را خبرنگار ما در گناباد اطلاع داده است .

در شط‌العرب غرق شد

پریروز جوانی بنام سید عزیز موسوی یکی‌از اهالی قریه (شهر بوطرق) واقع در دو کیلو متری پاسگاه قصبه آبادان که برای‌آب تنی بشط العرب رفته‌بود بعلت‌آشنا نبودن بفن شنا غرق شد جنازه‌سید عزیز هنوز بدست نیامده است

دریکی‌ازقراءاطراف گرگان

تازه عروسی برای دفاع ازناموس‌خود بقتل‌رسید

پدرخوانده شوهراین تازه‌عروس‌مرتکب این‌جنایت‌شد

چند روز قبل تازه عروسی از اهالی قریه «قره‌تپه» گرگان درراه دفاع از ناموس خود بقتل رسیدو مادر شوهرش نیز بسختی مجروح شد که هم اکنون بستری است و حالش وخیم میباشد. خبر نگارما در گرگان مشروح این جریان‌را چنین گزارش می‌دهد چند ماه قبل حسین قرچه ترکمن یکی از اهالی قریه «قره‌تپه» گرگان بازن‌بیوه‌ای ازساکنین قریه بنام «عالیجان» ازدواج کرد. زن مزبور از شوهر سابقش‌فرزند برومندی‌بنام‌خداوردی داشت وحسین درهنگام ازدواج، علیجان تقبل کرد که ازخداوردی نیز نگهداری و توجه نماید .

حتی برای اثبات این‌ادعای خودزن جوانی بنام‌بی‌بی‌خراسانی را بعقد از دواج خداوردی در آورد حسین وعالیجان در یك اطاق وخداوردی فرزند عالیجان با همسرش بی‌بی خراسانی هم در اطاق دیگر هردو در یك منزل‌باهم سکونت‌کردند...

مدتی بااینوضع گذشت وکم‌کم حسین که سابقه‌شرارت ونادرستی دارد چشم طمع بناموس «بی‌بی» عروس همسر خود دوخت ودل‌بوی باخت !

حسین هر وقت تقاضای خودرا با بی بی در میان می گذاشت با امتناع ومقاومت شدید وی روبرو میشد تا اینکه چند روز قبل خدا وردی شوهر بی‌بی برای‌انجام کاری از قره‌تپه بگرگان رفت وحسین با استفاده‌ازفرصت باطاق‌مسکونی‌بی‌بی وارد شد ونسبت باو اظهار عشق و علاقه نمود .

ولی این تازه عروس نوجوان در برابر امیال پلید شوهر مادرش سرسختانه مقاومت کردوهنگامیکه کارحسین وبی‌بی‌بدادوفریاد وزدو خورد کشید بی‌بی به‌سختی برای‌دفاع از ناموس خود تلاش کرد ...

عالیجان مادرشوهربی‌بی وهمسر حسین باشنیدن فریاد عروسش از اطاق خود بیرون دوید وبا مشاهدهٔ آن وضع برای کمك بعروس خود در برابر شوهرش پابپای «بی‌بی» قد علم کرد. حسین که از اینوضع سخت عصبانی شده بود کاردی را که همیشه بکمر داشت کشید وبا سه ضربه کارد تازه عروس جوان را از پای در آورد وبا دو ضربه دیگر همسر خود عالیجان را نیز بسختی مجروح کرد وپس ازارتکاب این جنایت متواری گردید. اهالی محل عالیجان راکه بسختی مجروح شده بود برای معالجه بگرگان اعزام‌داشتند وحالاتحت معالجه‌قرار دارد ولی حالش وخیم است جنازهٔ تازه عروس مقتول هم که بدست پدر خواندهٔ شوهرش بقتل رسیده بود پس از انجام تشریفات قانونی دفن شد .

بلای پول!؟

مستاجر ترك، پیرزن پولدار صاحبخانه را خفه کرد و بچاه انداخت

فعلا برای دستگیری مستاجر که ناپدید شده فعالیت میشود

بی‌بی‌هاجر بیوه‌زن شصت‌ساله‌ایرا که ساکن‌اول کوچه‌بالای شهرستان یزدبود همه‌اهالی‌محل بخوبی می‌شناختند .میدانستند که‌بی‌بی هاجر از راه اجاره دادن اطاقهای‌منزلش اندوخته‌ای نسبتا زیادجمع آوری کرده وقصد داردبکربلا یا مکهٔ معظمه مشرف شود .

این‌راهمه‌میدانستند ومستاجرینی هم‌که درخانهٔ‌بی‌بی هاجر سکونت میکردند پس‌از یکی دو هفته از اینموضوع مطلع میگردیدند- چند وقت پیش یك‌مستاجر ترك دریکی از اطاقهای خانه بی‌بی هاجرسکونت کرد و پس از یکی دو هفته‌ناگهان بی‌بی‌هاجرو مستاجرمزبور غیبشان‌زد! همسایگان باین گمان که بی‌بی هاجر بیکی از ییلاقات اطراف یزد که دارای ملك وآبی است مسافرت کرده‌ابتدا حرفی نزدند و خیال‌بدی نکردند ولی هنگامیکه غیبت این پیر زن پول دار بطول انجامیدجریان را بمقامات انتظامی اطلاع دادندطی تحقیقاتی که بعمل آمد معلوم شد که‌مستاجر ترك بی‌بی‌هاجر نیز مقارن ناپدید شدن زن مزبورغیبش زده است امادربازرسی از وضع داخلی منزل بی‌بی‌هاجر تغییروضعی مشاهده نگردیده و سوء ظنی به‌دل مامورین راه نیافت. بالاخره پس‌از جستجوی فراوان در پستوی خانه بی‌بی‌هاجر دستمالی‌گره خورده‌پیدا شد وسرانجام موقعی که‌داخل‌چاه منزل بی‌بی‌هاجر رابازرسی‌میکردند جنازه پیر زن پولدار کشف‌گردید درمعایناتی که از جنازه بعمل‌آمد معلوم شد بی‌بی‌هاجر را ابتدا خفه کرده و سپس جنازه‌اش را بچاه انداخته‌اند. چون مستاجر ترك‌بی‌بی هاجر نیز ناپدید شده بود حالاهمه سوء ظنها متوجه وی‌گردیده وفعلا برای پیدا کردن و دستگیری :او فعالیت میشود .

گزارش بالا را خبرنگار ما در یزد اطلاع داده‌است .

دانش آموزان مهربان

از خدمتگذار بیمار فرهنگ عیادت کردند

طبق گزارش خبرنگار مادراصفهان چندروز قبل عده‌ای از دانش آموزان دبیرستان مریم بیگم اصفهان بسرپرستی بانو رخساره اصفهانی مربی‌شیرو خورشید سرخ دبیرستان ازیکی ازخدمتگذاران فرهنگ‌این شهرستان که مدتها است بیمار و بستری است عیادت کردند . دانش آموزان مهربان مبلغی پول هم ازبین خود جمع آوری نموده بودندکه بخدمتگذار بیمار اهداء کردند

در عکس بالا دانش آموزان عضو سازمان جوانان شیروخورشید سرخ دبیرستان مریم بیگم اصفهان بربالین خدمتگذار بیمارنشسته‌اند

آمدند وسوختند و... رفتند!؟

دو دسته اختلاف داشتند وآتش این اختلاف‌دامنگیر صاحب مغازه‌هاشد

خوانندگان عزیز مستحضرند که سه ساعت بعداز نیمه شب چند شب قبل حریقی درمحل «دارسازی» واقع در فاصله ۷ کیلومتری جاده رشت- لاهیجان رخ دادو دراین آتش سوزی ۱۱ مغازه مختلف طعمه حریق گردید و معادل یك‌میلیون ریال خسارت وارد آمد. خبرنگار ما در رشت گزارش میدهد :

هنوز علت وقوع این حریق بدرستی معلوم‌نشده استولی از آنچه برمیاید این آتش سوزی براثر اختلاف بین دو دسته از اهالی محل ایجاد شده و عده‌ای شبانه با حلب های نفتو بنزین به‌آن محل آمده و پس‌از ایجاد حریق ، حلبهای مزبور راجاگذاشته و متواری شده‌اند قبلا نیز دوبار اینچنین حریقهائی ایجاد گردیده بود ولی قبلاز گسترش دامنهٔ حریق، خاموش شده بود بهر حال فعلا قضیه تحت تعقیب است و ۱۱ نفر صاحبان مغازه هائی که‌در این آتش سوزی ازبین رفته‌است از هستی ساقط شده‌اند درعکس بالا مغازه های‌حریق زده پس‌از خاموش کردن آتش دیده‌میشود

مسابقات قهرمانی

خبرنگار ما درمرند گزارش می دهد پریروز مسابقات قهرمانی آموزشگاههای استان آذربایجان شرقی درشهرستان مرند آغاز گردید و آقای احسانی فرماندار مرند اولین توپ این‌مسابقات رابنام شاهنشاه بوسطزمین مسابقه‌پرتاب کرد. اولین مسابقه‌والیبال بین تیم های‌والیبال مرند وشبستر به‌داوری آقایان منصوری و عطائی انجام گردید و نتیجه دو بریك بنفع تیم مرند پایان یافت .

رکوردگیری از قهرمان کشور

خبرنگار ما در تبریز گزارش میدهد چندروز قبل مراسم‌رکورد گیری از آقای یعقوب فرشفروش قهرمان دویکصد مترکشور طی تشریفات خاصی در استادیوم باغ شمال‌تبریز انجام شد دراین رکورد گیری که‌زیر نظر ادارهٔ تربیت بدنی استان آذربایجان شرقی برگزار گردید آقای فرشفروش «عکس بالا»رکورد ۱۰٫۹ ثانیه را در یکصدمتر بدست آورد .

برای بررسی احتیاجات مورد نیاز جنوب

هیئتی به شیراز وارد شد

طبق‌گزارش خبرنگارما درشیراز ازساعت ده‌ونیم‌صبح دیروزهیئتی‌مرکب‌ازآقایان ذوالفقاری وزیر مشاور ، دکتر خطیبی مدیر عامل شیروخورشیدسرخ ، غفاری مدیرکل غله ونان و مهندس جزنی نمایندهٔ سازمان برنامه با هواپیما به شیراز وارد شدند واز طرف آقایان استاندار ، فرماندار و شهردار این شهرستان مورد استقبال قرارگرفتند. این‌هیئت پس‌از دوروزتوقف‌درشیراز از لار و بندر بوشهر نیز بازدیدخواهد کرد .

کنگره پزشکان خلیج فارس

امسال در شیراز تشکیل خواهد شد

بقرار اطلاع کنگره پزشکان خلیج فارس که سال گذشته در آبادان تشکیل گردید امسال ازروز هشتم تا دهم اردیبهشت ماه‌آینده درشهرستان شیراز تشکیل خواهدشد دراین کنگره تمام متخصصین عالیمقام پزشکی شرکتهای‌عامل‌نفت منطقه خلیج فارس شرکت خواهند داشت وبه‌بحث ومذاکره دربارهٔ مشکلات طبی منطقهٔ خلیج فارس خواهند پرداخت . گفته میشود این کنگره‌بوسیلهٔ آقای دکتر ریاحی وزیر بهداری افتتاح خواهد شد و آقای عبدالله انتظام رئیس هیئت مدیره شرکت ملی نفت ایران نیز در جلسات این کنگره حضور خواهند داشت .

امسال ریاست کنگره پزشکان خلیج فارس باآقای دکتر مهرا رئیس بیمارستان نمازی شیراز خواهد بود .

کاروان اطلاعات کودکان

دیروز وارد شهرستان آبادان شد

خبرنگار ما درآبادان گزارش داد ساعت نه‌و بیست دقیقه صبح دیروز بدعوت شرکت ملی‌وتصفیه نفت عده‌ای ازخوانندگان مجله اطلاعات کودکان‌بسرپرستی آقایان جاهد و ذوالفقاری باقطار بایستگاه راه آهن خرمشهر واردشدند واز طرف آقایان «شمخال» رئیس‌روابط عمومی شرکت ملی نفت و صدری‌و شایسته کارمندان آن اداره و نماینده روابط عمومی شرکت‌تصفیه نفت ونمایندگان اطلاعات درآبادان وخرمشهر مورداستقبال قرارگرفتند کاروان اطلاعات کودکان طی‌مدت اقامت خود درآبادان در منزل‌شماره ۱۸بریم اقامت خواهند داشت .

پهلوان محلی قوچان انتخاب شد

طبق گزارش خبرنگار مادر قوچان پریروز آقای حبیب‌اله بلور سرپرست فدراسیون کشتی کشوربااتفاق آقایان جعفریان رئیس تربیت بدنی خراسان ، سمندری ، وفادار ،شورورزی قهرمانان کشتی کشور بمنظور انتخاب بهترین پهلوان محلی به قوچان وارد شدند و یکسلسله مسابقات کشتی محلی برای انتخاب بهترین پهلوان قوچان در حضور سرپرست فدراسیون کشتی در استادیوم ورزشی ترتیب داده شد.

جشن بهداشت

بنا بگزارش خبرنگار ما در سنندج چندروز قبل بمناسبت روز بهداشت جهانی مجلس جشنی از طرف اداره‌بهداشت استان کردستان درسالن دانشسرای مقدماتی پسران سنندج برگزار شد دراین مجلس که باحضور تیمسار زهدی‌فرمانده لشگر ، سلیمانی فرماندار سنندج‌و عده‌ای از رؤسای ادارات دولتی و محترمین‌شهر تشکیل گردید بیاناتی درباره روز بهداشت‌جهانی ایراد شدو بیلان‌کارسال۴۰ ادارهٔ بهداشت باستحضار رسید درپایان یك حلقه فیلم تراخم نمایش داده شد و مجلس پذیرائی از مدعوین خاتمه یافت .

نگذارید من خودکشی کنم!

کسانی که مایل اند خودکشی کنند لحظه‌ای قبل باین سازمان تلفن میزنند

صدای زنگ تلفن بگوش رسید و بلافاصله صدای آرام و مصمم مردی شنیده شد که میگفت : من تصمیم گرفته‌ام که خودم را بکشم و دیگر شما نمیتوانید مرا از این کار منصرف کنید .

«دکتر فاربرو» رئیس انجمن جلوگیری از خودکشی لوس آنجلس مدت ۲۰ دقیقه با تمام با این شخص صحبت کرد .از تمام تجربیات روانشناسی خود استفاده کرد و راجع بگرفتاریهای او اظهار نظر کرد . اما این شخص نه نام خود را گفت و نه شماره تلفن خودش را .تنها کاری که دکتر موفق شد انجام دهد از او قول گرفت یك هفته خودکشی خود را عقب بیاندازد.

دکتر «فاربرو» از این قبیل تلفنها روزانه زیاد دارد .خودش میگوید هر چند این قبیل تلفنها وحشتناك و طاقت فرساست اما من خودم را باسلاح روانشناسی آماده کرده‌ام تا از این بلای اجتماع یعنی خودکشی جلوگیری نمایم .

مرکز جلوگیری خودکشی که سال پیش با کمك سازمان بهداشت همگانی ممالك متحده در لوس آنجلس تاسیس شده است ، البته در بعضی از شهرهای دیگر ایالات متحده از این قبیل موسسات وجود دارد اما سازمان جلوگیری از خودکشی لوس آنجلس اهمیت خاصی دارد زیرا عده از بهترین متخصصین با تجربه که هریك دارای نظریه هستند در اینجا جمع شده و با یکدیگر همکاری میکنند .

دکتر «فاربرو» و دکتر شیندمان که از پزشکان حاذق و معروف هستند امیدوارند که از این قبیل مراکز با همکاری یکدیگر در تمام شهرهای ایالت متحده تاسیس کنند. هم اکنون در بیشتر شهرهای معروف ده در صد آمار مرك ومیر متعلق به کسانی است که خودکشی کرده‌اند در بعضی از شهرها ۶ درصد از مرك بزرك سالان را خودکشی تشکیل داده است .

مرکز جلوگیری از خودکشی ضمن اینکه در لحظات بحرانی و خطرناك بکمك عده زیادی در لوس آنجلس میشتافت .تحقیقات دامنه داری نیز در باره علل وچگونگی خودکشی بعمل می‌آورد . این تحقیقات عقاید عده زیادی را درباره خودکشی رد نموده است .

مثلا اینکه میگویند کسانیکه می خواهند خودکشی کنند از عمل خود کسی را خبر نمیکنند صحیح نیست. مطابق آمار صحیح هشتاد در صد کسانیکه خودکشی کرده‌اند قبلا بطور وضوح از خودکشی خود خبر هائی داده‌اند .

دیگر اینکه خودکشی یك غریزه ارثی نیست . همچنین کسانیکه مبادرت بخودکشی میکنند. برخلاف شایعات دارای مغزی سالم وفکری صحیح میباشند .اینکه میگویند افراد بعضی ازخانواده همگی خودکشی می کنند ممکن است صحیح باشد ولی علت آن نقص فکری یا صفت ارثی نیست بلکه خودکشی بعنوان یك وسیله ارتباط ونزدیکی آنهارا راضی میکند .

برای خیلی از مردم حتی قصد مرك هم دشوار است . این مرکز کشف کرده است که خیلی ها هنگام خودکشی تصمیم خود را عوض میکنند ودر صدد نجات خود برمی‌آیند اما موقعی در صدد نجات خود بر می‌آیند که دیگر دیر شده است این مرکز خودکشی را بسه دسته تقسیم نموده است .

سرویس مخصوص آسوشیتدپرس

دکتر «فاربرو» رئیس انجمن جلو گیری از خودکشی در لوس‌آنجلس در حالیکه بنامه یکی ازنزدیکان شخصی که میخواهد خودکشی کند پاسخ میدهد بادستگاه ضبط صوت مشغول مکالمه تلفنی باشخصی دیگری است که قصد خود کشی دارد .

زندگی ارنست همینگوی

نوشته: لی‌سستر همینکوی «برادر او» ترجمه: منصور مصلحی

-۱۲-

من خوشبختانه یادداشت هائی را که در آن روزگار تهیه می‌شد حفظ کرده‌ام و هرگز اولین امتحان «پیلار» رافراموش نمی کنم . ارنست فریاد میزد .

-اوه !صیادان آبهای شیرین درباره این گشتی چه میگوئید؟ و آنوقت ناگهان سکان را بچپ و راست چرخاند و این معجزه‌ئی بود که عرشه نشینان پیلار بمیان آب نیفتادند . کاپیتن همینگوی به قهقهه می‌خندید و بعد هردو موتور را بانهایت قدرتشان بکار انداخت و پیلار براستی در روی آب به جهیدن پرداخت و شیاری که در پس خود می گذاشت تماشائی بود . از او پرسیدم :

-سرعت ما چقدر ست ؟

-بیش از پانزده گره جناب !بیایك گمی سکان رابدست بگیر. ارنست سرجایش بند نمی‌شد . همه جارا جستجو و بازرسی میکرد. بدرجه حرارت نگاه می‌کرد.موتور هارا مراقبت می‌نمود و کمین هرصدائی رامی کشید.او خیلی زود کشتی خودش راشناخت و بعدها بهتر از هرکسی می‌توانست خودش رااز چنك طوفانها خلاص سازد .

گاهی ارنست موفق می شد جوراسل را از کنج میخانه بیرون کشد و بعرشه پیلار بیاورد . جو با لباس صیادیش که لکه های خون غولهای دریائی بر آن خشك شده بود سوار کشتی می شد .

زمانی هم چارلز تامپسون میهمان ارنست می شد . چارلز آن تنگه را مثل کف دست خودش می شناخت و صید ماهی برای او هیچ‌رازی دربر نداشت . یکروز که بصخره های سندکی نزدیك می شدیم ناگهان بند قلاب ماهیگیری بسختی کشیده شد .

ارنست گفت :

-لعنت بر شیطان دیگر نمی شود این بند قلاب را بیرون کشید .

چارلز گفت :

-یك کمی عقب برو تا آنرا ببینم . فکر می کنم این یك مرو(نوعی ماهی بزرك) باشد .

وکمی بعد معلوم شد که حق با چارلز بوده و بند قلاب ماهیگیری هم که قادر نبود این ماهی سنگین را از آب بیرون کشد در تیزی صخره ها بریده شد .

ارنست با تعجب از چارلز پرسید :

-تواز کجا نوع این ماهی را فهمیدی ؟

-اوه ! ازروی عادت . من همه اینهارا از روی نحوه حرکتشان می شناسم .

***

بعد از ظهر روز ۲۳ مه تاریخی فراموش نشدنیست. در آنروز ارنست بزرگترین کوسه ماهی‌را که تا آن زمان باقلاب در اقیانوس اطلس صید شده بود بچنك آورد . این رکورد تنهااز اونبود . زیرا در دقایق اول یکی از میهمانان بنام بابا «مك‌گراث» قلاب رابدست داشت .

ارنست استغاثه کنان می گفت : «چه صید زیبائی ! آنرا رها نکنید .... »کشیش خوب هم که برای چنین کاری آماده نبود چهاردقیقه مقاومت کرد و سرانجام ارنست جای اورا گرفت و نبرد با کوسه ماهی را آغاز نمود .

کوسه ماهی بطرف پیلار شناکرد ودر چند متری آن ایستاد و ناگهان خطرناکترین حادثه ئی که ممکن بود پیش آید روی داد . بدینمعنی که کوسه ماهی مانند تیرشهاب بزیر کشتی ما شنا کرد .

من فریادی کشیدم. وارنست فحشی داد وبعد گفت : «سعی می‌کنم بندقلاب را از زیر کشتی بگذرانم پدر شما مواظب آن باشید و اگر حرکت کرد فریاد کنید توهم پسرك ، موتوررا خاموش کن »

ولی موتور های پیلار کاملا خاموش نمی شدند و پروانه آنها چرخشی داشت واین ممکن بود بند قلاب راپاره کند .

ارنست روی آب خم شد و توانست بند را بی آنکه پاره شود از زیر کشتی بگذراند . در همین حال کوسه ماهی عظیم که تیزی قلاب را بر پوست و گوشت خود احساس می‌کرد بار دیگر بسرعت بشناگری پرداخت .

ارنست درحالیکه عرق از پیشانی خود پاك می کرد گفت :

-چه تلاش بیهوده ئی ، هرگز فکر نمی کنم موفق شود .

وباردیگر مانور خودرا آغاز کرد و بزودی نیمرخ پر هیبت کوسه ماهی برسطح آب هویدا شد .

ولی لحظه ئی بعد بار دیگر بزیر کشتی لغزید .

مانفسهایمان‌را حبس کرده بودیم و ارنست مانور خودرا تکرار کرد و این بار موفق شد . کوسه ماهی را از آب بیرون کشید و همه که کردیم و آنرا بعرشه آوردیم وبا ضربه های متوالی تخماق حرکات دیوانه‌وارش را خاموش ساختیم .

این کوسه ماهی بیش از سه متر طول داشت و می بایست صبر کنیم تا در بندر آنرا وزن نمائیم .

بلافاصله بعد از ورود به بندر ارنست بیار «هید استریت» رفت و هنگامی که من بدانجاوارد شدم و اعلام کردم که وزن کوسه ماهی ۱۱۹ لیور است غریو پیروزی از حاضرین برخاست .

ارنست ببابا «گراث» گفت :

-اوه !رکورد شکسته شد. من نمی بایستی قلاب را از دست شما می گرفتم

مك‌گراث در جواب او گفت :

-اگر شما اینکار رانکرده بودید کوسه ماهی اکنون در قعر آب بود. من حتی یك دقیقه دیگر هم نمی‌توانستم مقاومت کنم ! علاوه براین قادر نبود م بند قلاب‌را از زیر کشتی بگذرانم .

بابا مك‌گراث همانشب بمیامی رفت وفردای آنروز فریاد ها و خنده های ما که آخرین شماره روزنامه «میامی هرالد» رابدست داشتیم ارنست را از خواب بیدار کرد . برتمام صفحه اول این روزنامه ودرزیر عنوانی درشت شرح صید کوسه ماهی عظیم الجثه درج شده بود . این مقاله را کسی تحت عنوان «شاهد عینی ماجرا» امضاء کرده بود .

ارنست می‌خواست خودرا ناراضی نشان دهد ولی نمی‌توانست. بابا مك‌گراث این رپرتاژ رانوشته بود .

***

در همین احوال برادر «تپه‌های سبزافریقا» رابپایان رسانید .او هرروز ۲۰ تا ۲۲ صفحه از این داستان رامی نوشت ودر عین حال طرح داستان آینده اش‌را در مغز خود میریخت .

دریکی‌از شب های ماه مه ۱۹۳۴ خسته و کوفته در «بی مینی» ازیك گردش طولانی در دریا باز می گشت . در کنار ساحل مردناشناسی خودرا بدو رساند وگفت :

-ببینم این شما هستید که ادعا می کنید دیگر برای سایر صیادان ماهی در دریا باقی نگذاشته اید ؟

ارنست که فکر نمی کرد روی سخن ناشناس با او باشد جوابی نداد . ولی مرد ناشناس با صدائی بلند تر تکرار کرد :

-حرف بزنید ، خود شما هستید که ..

برادر در حالیکه خودرا خونسرد جلوه می داد گفت :

-حرف های خودم را انکار نمی کنم ...

-خوب، پس‌چرا هیچ چیز صید نکرده اید ؟ فکر می کنم فردا در روزنامه‌ها بنویسند که دیروزبعد از ظهر یك غول عظیم صید کرده‌اید؟

ناتمام

مادر نیکوکار برای غازهای وحشی

*** خانم هازل پناهگاهی به مساحت ۸۰۰ هکتار برای غازهای وحشی درست کرده است که هر ساله ده هزار غاز زمستان را در آن بسر میبرند و سپس اوایل بهار مهاجرت میکنند**

* خانم هازل میگوید جفت پرندگان پر شکسته و زخمی ، با آنها میمانند و این یکی از رقت انگیز ترین نمایش های طبیعت است

در آستانه دروازه یك محوطه بسیار وسیع تابلوئی نصب شده است و روی آن این جمله دیده میشود : «پناهگاه غاز های وحشی» لکن در داخل محوطه ۸۰۰ هکتاری که بیش از ده هزار غاز در آن بسر میبرند چیزی که نشانه وحشی بودن غازها باشد ، بنظر نمیرسید .

حتی حرکت اتومبیل دراطراف خیابان های پناهگاه موجب وحشت و یا فرار غاز هانمیشد وپرندگان با راحتی باینسو و آنسو میرفتند و یا در استخر شناوری میکردند .

لکن واقع مطلب اینست که غازها وحشی هستند و هر سال اوائل زمستان به پناهگاهی که خانم هازل روز در لاکهارت واقع در ایالت کارولینای شمالی برای آنها ترتیب داده است وارد میشوند و در بهار دوباره بسوی شمال و کانادا پرواز میکنند و مردم خانم هازل روز را بعنوان «مادر نیکوکار غازها» مینامند

خانم روز گفت : غاز هائی که در داخل پناهگاه جلوی شما میآیند و حتی ازدست شما جو و دانه هائی که بآنها میدهید ، میخورند، وقتی ۵۰۰ متر از پناهگاه دور شدند ،دیگر کاملا وحشی هستند . گوئی غاز ها میدانند که در داخل پناهگاه ایمن و مصون خواهند بود .

خانم روز گفت هر سال همراه غاز ها تعداد زیادی اردك وحشی نیز به پناهگاه میآیند و تمام مدت زمستان رادرآن بسر میبرند .

ورود به پناهگاه

در اوائل سپتامبر هنگامی که ماه بدر است و آسمان روشن است ، دسته های عظیم غاز وحشی از کانادا به‌پناهگاه میآیند . ورود پرندگان طی ماه دسامبر ادامه مییابد و سپس درماه مارس ، هنگامی که بار دیگر ماه بدر است و تمام میدرخشد ، پرندگان بی تاب ، پرواز طولانی‌خود را به سوی خلیج هودسن آغاز می کنند تا تمام مدت تابستان را در آنجا بمانند .

خانم روز میگویدمن هرگزاز آمدن و رفتن پرندگان خسته نمیشوم.دیدن یکدسته بزرگ از غاز های وحشی‌که میخواهند روی استخر فرود آیند بسیار هیجان انگیز است ، غازها چند لحظه قبل از فرود آمدن روی استخر پاهای خود را بجلو میآورند تااز آن بعنوان ترمزی درآب استفاده کنند و در فاصله نسبتا کوتاهی فرود آیند .

خانم هازل وشوهرش تاسیس این پناهگاه را از ۲۷ سال پیش آغاز کردند و در ۱۹ نوامبر آن سال ، خانم هازل وشوهرش کنار استخر مزرعه خود نشسته بودند و برای پرندگان نان میانداختند لکن ناگهان های گادی دچار سکته شد وبرزمین افتاد .

اکنون قبر شوهر خانم هازل در یك درختزار کنار استخر قرار دارد.

پناهگاه غازهای خانم‌هازل بوسیله قانون ایالتی حفظ شده است وکسی حق ندارد تا نیم میلی اطراف آن به شکار بپردازد ، با این حال بعضی‌از پرندگان در فصل شکار از حدود حفاظت شده خارج میشوند و طعمه تفنگ های آماده شکارچیان میشوند.

برای غذای غاز ها روزانه به خروار ها جو نیاز است و خانم هازل برای تهیه مخارج پناهندگان خود ، از هریك از تماشاچیان مبلغی بعنوان ورودیه میگیرد .

پرندگان علیل

اکنون خانم هازل و دستیاران او، در تمام ماههای تابستان مشغول گرد آوری و تهیه جو وذرت هستند که به‌پرندگان گرسنه غذا برسانند.خانم هازل از خانه خود که در کنار دریاچه قرار دارد ، میتواند پرندگانی را که براثر تیرشکارچیان علیل شده‌اندو باید ماههای تابستان را نیز در استخر بمانند، مشاهده کند .

خانم هازل میگوید : هر اندازه نیز که غاز ها در دوران زمستان اهلی شده باشند ، در آغاز بهار مهاجرت میکنند و فقط زخمی ها و غاز های پر شکسته میمانند .

خانم هازل میگوید جفت پرنده زخمی هرگز اورا ترك نمیکند و باا و میمانند وشما نمیدانید .

وقتی همه‌پرندگان‌مهاجرت میکنند، برای یك پرنده چه اندازه غم آور است که با آنها نرود و عقب بماند.

سرویس مخصوص آسوشیتدپرس

از شما چه پنهان ....

*فرانسوازساگان نویسنده فرانسوی ۱۴ ژوئیه آینده فرزندخودرا بدنیامی آورد او به اطرافیان خود گفته است آرزو دارم پسردارشوم.

نویسنده رمان «غم،سلام» اینك در آپارتمان شخصی خود واقع در «بولواردزانوالید» که از خیابانهای زیبای پاریس است مشغول بافتنی برای فرزندآینده اش‌می باشد .

* اولین پمپ بنزین «لیبر سرویس» اروپا هفته آینده درکشورهلند ساخته می شود . رانندگان می‌توانند شخصاو بدون واسطه کسی بنزین موردلزوم راتهیه کرده وپول آنرابپردازند . در این پمپ ها رانندگان اول پول‌را در سوراخ مخصوص می اندازند و سپس بنزین مورد لزوم در باك آنهاریخته می شود .

*تنهاسازمان‌مشت‌زن جهان در ایتالیا وجود دارد .رئیس این سازمان بانوروث نهین مارکونی است .

*اورسن ولزهنرمند مشهورسینمابریاست هنرستان موسیقی‌کشور غنا (افریقا) تعیین شد .

*جان‌کندی‌رئیس‌جمهوری امریکاروزانه ۴۰ هزار تومان درآمد دارد .

*در ۲۷ ماه‌مه آینده‌دویست‌وپنجاهمین‌سالروز تولد ژان‌ژاك‌روسو نویسنده وفیلسوف مشهور است . از هم اکنون کمیته های مخصوص درسراسر جهان برای یادبود او بوجود آمده .

*جان کندی‌رئیس‌جمهورامریکا در دو مورد از ناپلئون اول و چرچیل پیروی‌می‌کند . او مانند آنها روزانه حین‌کار کردن چند دقیقه استراحت‌می کند و آنرا شارژ مجدد باطریهای بدن خود مینامد . دوم آنکه برای صرفه جوئی در وقت هر روز صبح در حمام اصلاح می کند تا در وقت صرفه جوئی کرده باشد .

کتاب رنجها و نبردهای جمیله بوپاشا

دختر پیکارجو ومظهر مبارزات استقلال طلبانه ملت مسلمان الجزایر در سراسر ایران منتشر شد

در این کتاب شنکجه‌هائی که او در راه کسب استقلال ملتش متحمل شده میخوانید .

● در کتاب جمیله بوپاشا انواع وسائل جدید شکنجه دادن زنان ومردان استقلال طلب تشریح شده .

● جمیله بوپاشا و هزاران تن همرزمان او هرگونه شکنجه‌ای را تحمل کردند تا در زمره انسانهای آزاد بشمار آیند .

● کتاب جمیله بوپاشا زنده کننده خاطره رنجها ونبرد های زنان و مردان یك ملت مسلمان برای کسب استقلال و آزادی است .

جمیله بوپاشا

دختر پیکارجوی الجزایر

نویسندگان : سیمون دوبوآر - ژیزل حلیمی

مترجمان : م . تاراجی - ح . پویان

خواننده عزیز :

بتقاضای بسیاری‌ازخوانندگان ،تمام کتاب «جمیله بوپاشا» «دختر پیکار جوی الجزایری» را قبل از آنکه انتشار آن در روزنامه پایان پذیرد منتشر ساختیم . لکن‌دیگر خوانندگانی که همه شب در این صفحه با جمیله وعده دیدار دارند میتوانند تا پایان ، این حماسه رابصورت پاورقی در این صفحه مطالعه فرمایند .

-۳۷-

-او فرانسه را دوست نداشت ...

«سیمون دوبوآر» گفت :

-باآنچه که آنها از فرانسه دیده‌اند و بابطریهائی که بشکم دختران فرو میکنند تعجب‌آور نیست اگر فرانسه را دوست‌نداشته‌باشند.

«پاتن » بیشتر از حد معمول خم شده بود کاغذهائی را ورق‌میزد. این در دفتر او صدائی آرامش بخش‌بود .

و ناگهان صدائی آرام که گوئی میخواست بگفتگوپایان دهد طنین افکند :

-اگر روزی پسران من مجبور شوند در چنین شرایطی بجنك پردازند برای آنها تنها یك راه حل می‌بینم و آنهم فرار از جنك‌است.

این «آندره پوستل وینی »بود .

زنش ، «آنیز » بی‌تامل گفته اورا تائید کرد .

«پاتن »سرش را تکان داد ولجوجانه گفت :

-براستی این دختر جوان آدم گیرائی نیست ...

«سیمون دوبوآر » اظهار داشت که مسئله برسرگیرائی نیست آنچه مهم است اجازه طرح عینی مسئله ایراد شکنجه بدوست .

«پاتن » به‌آرامی ولجوجانه گفت :

-اوخودش را «اندارك »میداند وخواهان استقلال الجزایراست ...

«رمن تیلیون » از جابرخاست و اشاره برفتن کرد .

«آنیزپوستل -وینی »درحالیکه بسوی درمیرفت گفت :

-همه‌مادرسال ۱۹۴۳ ودر بیست سالگی کمی خودرا بجای «اندارك» میدانستیم آنوقت رئیس کمیسیون مراقبت باعصبانیت و درحالیکه همه وحشیگریش را آشکار میساخت گفت :

-این دوقابل مقایسه نیست خانم ، آخر شما فرانسوی هستید .. ماخیلی زود از آنجابیرون آمدیم .

فصل هشتم

۱۲۵ هزار فرانك برای فرانسه

تاثیر شگفت انگیز عرضحال جمیله سبب شد که مقامات الجزایری درصدد برآمدند تمام وسائل ممکن را برای شکست دادن او بکاربرند. اماچگونه ممکن بود باین منظور رسید .

جنجالی که شکایت جمیله برپا کرد افکار عمومی کشوری را برانگیخت .

کمیسیون مراقبت نیز قدرت ونفوذ زیادی بدست آورده بود . باین ترتیب دیگر ممکن نبود از «افسانه کمونیست» سخن بمیان آورد ومانند کریستیان پینو که در سال ۱۹۵۷ درسازمان ملل‌متحد باین‌بهانه متوسل شد از آن استفاده کرد .

اکنون دختر جوان الجزایری دژخیمان خود را متهم میکرد. جهانیان میخواستند بدانند که‌سرانجام این همه جنایت وزجر وشکنجه بی‌کیفر خواهد ماند ؟

باین ترتیب دیگر ممکن نبود بطور صاف وساده به تشکیل پرونده‌ای اقدام کرد .

«مانور» الجزایر در این باره بسیار ماهرانه بودو موفقیت آن با همکاری کاملی که بین محافل افراطی ، نظامیهاو غیر نظامیان وجود داشت قبلا تضمین شده بود .

همانطور که دیدیم قضات نظامی روز ۱۷ ژوئن چه دقتی درتکمیل اطلاعات بخرج دادند .

روز هشتم ژوئن سرگرد «نوون» بااستفاده از این اطلاعات دستور معاینه جمیله‌را از لحاظ مغزی بدست آورد .

پزشك می‌بایستی معلوم کند که آیا متهمه از نظر مدلول ماده ٦٤ قانون جزا حالت جنون ندارد ؟وآیا وضع او در این حال خطرناك نیست و میتوان او را کیفر جزائی کرد و آیا بیماری او درمان پذیراست ...

این تصمیم که بمن ابلاغ شدبخوبی هدف قضات نظامی راروشن میکرد نسبت جنون دادن به جمیله او را درماجرای بمب تبرئه میکرد ولی درعین حال شکایت او رانیز کاملا بی‌اعتبار میساخت وزبان تمام کسانی راکه میخواستند به‌حقیقت‌امر پی‌ببرند می‌بست .

تبرئه جمیله در مورد ماجرای بمب در مقابل خواباندن جار و جنجالی که شکایت او براه انداخته بود از هرحیث به نفع پلیس و چتربازان بود زیرا برای این موضوع همانطور که سابقا در مورد قتل «فروژه» دیده شد میتوانستند صورت مجلس، اوراق بازپرسی واعتراضنامه های دیگری تهیه کرد. اما باین ترتیب پلیس ونظامیها ازماجرای شکایت جمیله وسروصدائی که‌دراطراف آن بلند شده‌بود آسوده میشدند .

آیا قاضی نظامی میدانست که صدها الجزایری باتهامات‌بی‌اساسی نظیر آنچه که به جمیله نسبت داده‌شده محکوم گردیده وبرخی ازآنها نیز اعدام‌شده‌اند بدون آنکه مورد معاینه پزشکی قرار گیرند ؟

این سئوال بیهوده وزائدی است ...

در هرصورت جمیله بوپاشا بامداد یکی ازروزها به قسمت‌پرستاری زندان الجزایر احضار شد .

دکتر شارل باردنا نامه‌هائی را که جلوش انباشته شده‌بود باو نشان‌دادوماموریت خودرابرای وی تشریح کرد .

حال میان آندوچه گذشت ؟

متن گزارشی که پزشك مزبور بعدا تهیه کرد این صحنه را بخوبی مجسم میسازد :

«... من خود را به بوپاشا جمیله که بزبان فرانسه بخوبی آشنا است معرفی کردم و ماموریت خود را باو گفتم . وی در جواب اظهار داشت از ماموریتی که بعهده من‌واگذار شده‌است آگاه است .

پس‌از آن بمن گفت نظربااینکه دستوری دراین باره از وکیل مشاور خود دریافت نکرده است باعمل معاینه جدامخالف است .

سپس از من پرسید آیابخاطر شکایتی که کرده است میخواهند او رادیوانه قلمداد کنند ؟ من بوی تذکردادم که‌نمی‌توانم دراطراف‌موضوع معاینه بسئوالات او جواب دهم اوخیلی مودبانه ولی‌بالحنی قاطع در مخالفت خود اصرار ورزید .

سپس من از اطاق خارج شدم واین گزارش را تهیه کردم . باینوسیله تائید می‌کنم که شرافتا ووجدانا انجام وظیفه‌ای که بعهده من واگذارشده برایم غیر ممکن است ».

ناتمام

مردان ۱۰۰ هزار تومانی هفته

آقای حبیب‌الله بلیارد

شغل - واسطه اتومبیل - ساکن نگاه «بهشهر»

آقای حسن مُعیری

شغل واسطه اتومبیل - ساکن نگاه «بهشهر»

این هفته نوبت شماست

آقای پرویز بچینی فرامانی - ساکن آبادان
شغل - قاضی دادگستری

آقای اسماعیل کاظم خلخالی
ساکن چالکرود شهسوار

آقای غلامحسین طالب نوبری - ساکن تهران
شغل - کارگر تعاونی

آقای محمد رضا رحیمی - ساکن دزفول
شغل - گروهبان نیروی هوائی

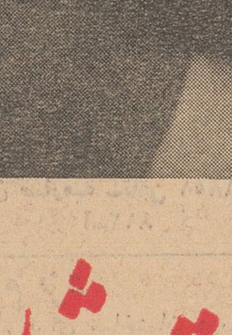

خانم سیمین دخت بهرامی - ساکن تهران
شغل - خانه دار

خانم زرد و یک خاچاطوریان - ساکن تهران
شغل - خانه دار.

خانم زهرا حسن پور - ساکن تهران
شغل - محصل

خانم توران اسکوئی - ساکن تهران
شغل - خانه دار

برندگان ۳۰ هزار تومانی بلیطهای اعانه ملی

مسافرت شاهنشاه یک پیروزی بود

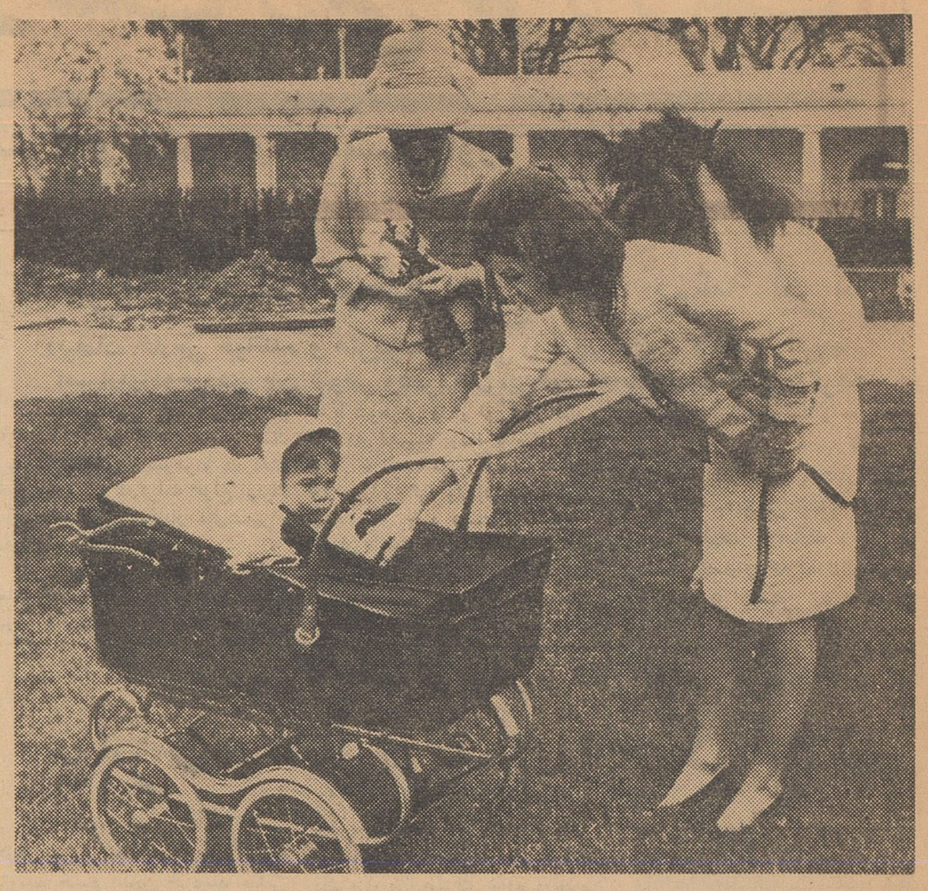

بانو ژاکلین کندی همسر رئیس جمهوری امریکا هنگام گردش در کاخ سفید با تفاق علیاحضرت شهبانوی ایران، فرزند کوچك خود «جان» را بعلیا حضرت معرفی میکنند.

دیروز مدت بازدید سه روزه شاهنشاه وشهبانوی ایران از واشنگتن پایان یافت .ساعت شش بعداز ظهر دیروز بوقت تهران شاهنشاه برای بازدید از عملیات پیاده شدن تفنگداران دریائی امریکا رهسپار کمپ لوجون واقع در ایالت کارولینای شمالی شدند.

در فرودگاه آقای دین راسك وزیر امورخارجه ایالات متحده،چند تن از اعضای دولت آمریکا ـ روسای هیئت های نمایندگی سیاسی خارجی مقیم واشنگتن و گروهی ازشخصیت های برجسته آمریکائی ازشاهنشاه بدرقه کردند .هنگامیکه شاهنشاه بمحوطه فرودگاه واشنگتن قدم نهادند بیست ویك تیر توپ شلیك شد و مراسم احترامات نظامی بعمل آمد.

آقای وزیر امور خارجه امریکا در فرودگاه ضمن اظهارخرسندی ازبازدید شاهنشاه از ایالات متحده اظهار داشت :

اعلیحضرتا ، شما در کارولینای شمالی بیك فرمانده کل قوای دیگر یعنی رئیس جمهوری ایالات متحده میپیوندید و مانوری را که در آن تفنگداران دریائی امریکا شرکت خواهند کرد مشاهده خواهید فرمود.

این افراد قسمتی ازنیروی عظیمی بشمار میروند که همواره برای حفظ صلح و امنیت واستقلال بسیاری از ملل جهان آماده خدمت هستند.

آقای دین راسك وزیر امور خارجه امریکا افزود اکنون که شما پایتخت کشور مارا ترك میفرمائید بدین وسیله مراتب سپاسگزاری خودرا از تشریف فرمائی شما به واشنگتن ابراز میدارم .

شاهنشاه دریاسخ وزیر امور خارجه آمریکا اظهار داشتند از اینکه بار دیگر برای من فرصتی دست داده است که رئیس جمهوری و فرمانده کل قوای کشور شما را ملاقات کنم بسیار خوشوقت هستم . نیروی این کشور بزرك موجب اعتمادو آسایش خاطر مردم صلح دوست جهان است .

افزایش دوستی

شاهنشاه سپس فرمودند بدین وسیله ازملت و دولت امریکا بخاطر دوستی و محبتی که در مدت اقامت مانسبت بشخص من وعلیاحضرت شهبانو نشان دادند صمیمانه تشکر میکنم. من از این سفر در حالیکه احساس دوستیم بشما افزایش یافته است بکشور خود باز میگردم.

حرکت شهبانو

درساعت هفت بعدازظهر دیروز بوقت تهران شهبانوی ایران با هواپیما از واشنگتن رهسپار نیویورك شدند در فرودگاه بانو لیندون جانسون همسر معاون رئیس جمهوری ایالات متحده ،بانو راسك همسر وزیر امور خارجه امریکا وگروهی ازبانوان برجسته امریکائی ازعلیا حضرت شهبانو بدرقه نمودند.

خانم لیندون جانسون درفرودگاه ضمن اظهار خرسندی از سفر شهبانوی ایران به ایالات متحده اظهار داشت دیدار شما برای ما بسیار جالب بود و ما از این ملاقات لذت فراوان بردیم .

علیاحضرت شهبانوی ایران در پاسخ گفتند این سفر برای من بسیار جالب ودوست داشتنی بود.

ورود به نیویورك

نیویورك ـ ۱۴ آوریل ـ خبر ـ گزاری فرانسه ـ امشب شهبانوی ایران ازواشنگتن وارد نیویورك شدند

آقای محسن قراگوزلو رئیس تشریفات دربارشاهنشاهی در این سفر همراه علیا حضرت بود .

درفرودگاه لاگواردیا آقایان مهدی وکیل نماینده دائمی ایران در سازمان ملل متحد ، جهانبانی سرکنسول ایران در نیویورك و عده‌ای از کارمندان عالی رتبه ایرانی دراین شهرازشهبانوی ایران استقبال کردند .

ریچارد پاترسون از طرف روبرت واگنر شهردار نیویورك و «اوگدن» سفیر کبیر سابق امریکادراسرائیل بنمایندگی از جانب نلسون راکفلر برای استقبال از علیا حضرت در فرودگاه حضور یافته بودند .

پس از پایان مراسم استقبال شهبانوی ایران بااتومبیلی که بوسیله عده‌ای موتور سوار اسکورت میشد به آپارتمانی که در هتل والدورف استوریا برای مهمانان ایرانی آماده شده بود رهسپار شدند .

شهبانوی ایران در نیویورك برنامه رسمی سنگین نخواهند داشت .علیا حضرت بعد از ظهر از مرکز هنری لینکلن دیدن کردند وسپس برای تماشای نمایش کمدی موزیکال «کاملوت» حضور یافتند .

امروز شهبانوی ایران از موزه های شهر نیویورك دیدن میکنند ناهار را مهمان خانم «ماریتا تری» عضو کمیسیون حقوق زن سازمان ملل متحد خواهند بود .

امشب نیز از طرف ادلای استیونسون نماینده دائمی ایالات متحده در سازمان ملل متحد ضیافت شامی به افتخار علیا حضرت ترتیب داده خواهد شد .

بازدید از عملیات

پایگاه چری پوئینت ـ خبرگزاری فرانسه ـ پرزیدنت کندی رئیس جمهوری امریکا بعداز ظهر روزشنبه ازمیهمان عالیقدر خود شاهنشاه ایران رسما خداحافظی کردند . این مراسم هنگامی صورت گرفت که شاهنشاه فرودگاه کوچك نظامی «بوك فیلد» را بسوی پایگاه کیپ کاناورال ترك گفتند .

پرزیدنت کندی نیز یك ونیم بعداز نیمه شب بوقت تهران بواشنگتن بازگشت .

در کیپ کاناورال

شاهنشاه دیشب برای تماشای مختصر و سریع تجهیزات پرتاب موشك پایگاه کیپ کاناورال وارد «کاملوت» حضور یافتند .

امروز شهبانوی ایران از موزه های شهر نیویورك دیدن میکنند ناهار را مهمان خانم «ماریتا تری» عضو کمیسیون حقوق زن سازمان ملل متحد خواهند بود .

امشب نیز از طرف ادلای استیونسون نماینده دائمی ایالات متحده در سازمان ملل متحد ضیافت شامی به افتخار علیا حضرت ترتیب داده خواهد شد .

بازدید از عملیات

پایگاه چری پوئینت ـ خبرگزاری فرانسه ـ پرزیدنت کندی رئیس جمهوری امریکا بعداز ظهر روزشنبه ازمیهمان عالیقدر خود شاهنشاه ایران رسما خداحافظی کردند . این مراسم هنگامی صورت گرفت که شاهنشاه فرودگاه کوچك نظامی «بوك فیلد» را بسوی پایگاه کیپ کاناورال ترك گفتند .

پرزیدنت کندی نیز یك ونیم بعداز نیمه شب بوقت تهران بواشنگتن بازگشت .

در کیپ کاناورال

شاهنشاه دیشب برای تماشای مختصر و سریع تجهیزات پرتاب موشك پایگاه کیپ کاناورال وارد این شهر شدند.

شاهنشاه با هواپیماوارد پایگاه نیروی هوائی امریکادر پاتریك واقع در ۱۹ میلی جنوب کیپ کاناورال شدند . در اینجا یك ضیافت شام از طرف اداره ملی فضائی امریکا بافتخار شاهنشاه داده شد . قرار است امروز شاهنشاه از خود کیپ کاناورال دیدن کنند . شاهنشاه مدت دو ساعت از سکو های پرتاب موشك و مراکز کنترل موشك های کیهان پیمای امریکائی دیدن خواهند کرد .

برای بازدید ازسکو های مربوط به موشك های نظامی از طرف شاهنشاه برنامه‌ای پیش بینی نشده است .

در پایگاه پاتریك ژنرال هریس ساندی معاون فرماندهی مرکز آزمایش های موشکی نیروی هوائی ایالات متحده و دکتر گورت دوبوس رئیس عملیات پرتاب موشك در آژانس فضائی فدرال امریکا ، به شاهنشاه خوش آمد گفتند.

کندی چهل وهشت ساعت قبل برای تماشای مانور بزرك نیروهای هوائی و دریائی امریکا به پایگاه «چری بونیت» رفته بود .

شاهنشاه ایران نیز صبح روزشنبه بدعوت رئیس جمهوری امریکا باین محل وارد شدند . سران دوکشور در پلازی که برای آنها درنظر گرفته شده بود عملیات پیاده شدن نیروها را تماشا کردند .

شاهنشاه ایران مدت سه ساعت تمام زیر آفتاب سوزان عملیات تمرکز کشتی ها و حمله هواپیما های شکاری سوپرنیك را که پلاژ را با بمبهای ناپالم بمباران میکردند تماشا میکردند

این عملیات درمحلی که تا جایگاه مخصوص بیش از سیصد متر فاصله نداشت انجام میگرفت .

شاهنشاه انیفورم دریا سالاری ناوگان ایران را پوشیده بودند . کندی باسر برهنه زیر آفتاب سوزان این عملیات را تماشا میکرد و همراهانش پیوسته باو توصیه میکردند که برای جلوگیری از حرارت آفتاب کلاه خودرا برسر گذارد .

پس از پایان این عملیات شاهنشاه وهمراهانشان با هلیکوپتر بفرودگاه کوچکی درکنار اقیانوس رهسپار شدند و عملیات هواپیماهای سنگین را تماشا کردند . درهمانجا پرزیدنت کندی از مهمان خود خداحافظی کرد و به واشنگتن بازگشت .

شاهنشاه پس از بازدید ازپایگاه کیپ کاناورال مرکز پرتاب موشکهای امریکا به نیویورك باز خواهند گشت و تا روز سه شنبه عصر همراه شهبانوی ایران دراین شهر اقامت خواهند داشت و سپس برای مسافرت خصوصی رهسپار ایالت کالیفرنیا خواهند گشت.

تضمین امریکا

واشنگتن ـ یونایتدپرس ـ ۱۴ آوریل ـ روزنامه واشنگتن دیلی نیوز چاپ واشنگتن درشماره اخیر خود نوشته است تقاضاهای شاهنشاه ایران از دولت امریکا شایسته نهایت توجه صمیمانه است .

هم این روزنامه و هم روزنامه واشنگتن پست درباره سفر شاهنشاه ایران به امریکا باخرسندی اظهار نظر کرده‌اند .

روزنامه واشنگتن دیلی نیوز نوشته است :

شاه ایران ضمن سخنرانیهای خود درواشنگتن ـ مخصوصا نطقی که درکنگره ایراد کردند ، با بیانی بسیار صادقانه از امریکا خواستند تاتمام کمك هائی را که برای آن امکان دارد دراختیار ایشان قراردهیم .

شاهنشاه ایران این تاکید را نیز مزید کردند که ایران هرگز در برابر کمونیسم صرف نظر از اینکه امریکا چقدر به ایران کمك کند . تسلیم نخواهد گردید این طرز نزدیك شدن شاه ایران با موضوع تهدید کمونیسم و کمك های امریکا بنحو فاحشی برخلاف

طرح جمع آوری

بقیه از صفحه اول

میکنند هیچیك از مقامات دولتی اتومبیل دولتی دراختیار نخواهند داشت .

این طرح بدستور آقای نخست وزیر تدوین میشود. تا قدم دیگری درزمینه تقلیل هزینه‌های دولتی برداشته شود. پیش بینی میشود با این کار قریب ۵۰۰ میلیون ریال صرفه جوئی درارقام هزینه بودجه بشود .

طبق محاسبه وزارت دارائی در حال حاضر هریك از اتومبیل‌های دولتی ماهانه ۲۵۰۰ تا ۳۰۰۰ تومان خرج برای دولت دارد

تعداد اتومبیل هائی که باین ترتیب از دارندگان اتومبیل گرفته میشود هنو ز بطوردقیق روشن نیست و اداره کل بودجه مشغول تهیه این آمارمی باشد .

درمورد اتومبیل‌های سرویس عمومی ومخصوص کارمندان ، کفیل وزارت دارائی گفت اتومبیل‌های سرویس بجای خودباقی خواهندبود البته دراین مورد هم تجدید نظری بعمل خواهد آمد تا سرویس های زائد حذف شود .

وعلاوه بر آن مقررات جدیدی برای استفاده از سرویس دولتی تنظیم خواهد شد تااز اتومبیل‌های سرویس عمومی درمدت کار اداری وبرای ماموریت‌های اداری استفاده شود .

آقای هنجنی درمورد اینکه اتومبیل های جمع آوری رادولت چه خواهد کرد اظهارداشت ممکن است چند اتومبیل برای مواقع ضروری واحتیاجات موقت از قبیل مراسم رسمی و غیره نگهداری شود و بقیه طبق مقررات در فروش عمومی گذارده خواهدشد

بمقاماتی که حق استفاده از اتومبیل های اختصاصی را داشتند پس از تجدید نظر ماهانه حق ایاب و ذهابی درحدود ۳۰۰ تا ۵۰۰ تومان داده خواهد شد.

درمورد رانندگان وسائل نقلیه مزبور خبرنگار ما اطلاع میدهد دولت از رانندگان اضافی که باین نحو بیکار میشوند در دستگاههای مختلف دولتی وابسته به آن استفاده خواهد کرد .

دچار شگفتی شدند

مقامات امریکائی میگویند کندی واعضای کابینه وی از وسعت اطلاعات شاهنشاه حتی در مورد مسائل درجه دوم اقتصادی و آشنائی با واقعیات و ارقام و آنچه را که کارشناسان «واقعیت» برنامه های عمرانی ایران تلقی کرده اند، دچار شگفتی گردیده‌اند

هدف برنامه جدید عمرانی ایران بهبود محصولات کشاورزی و بالابردن سطح فرهنگ و بهداشت است و ۵۰ در صد از بودجه این برنامه بمناطق روستائی اختصاص داده شده است.

کندی و طراحان وی برای کشوری با خصوصیات ایران این برنامه را مفیدتر از برنامه های مربوط بتاسیس صنایع سنگین میدانند که منافع آن در مدت کوتاهی برای کشور آشکار نخواهد شد .

برای اجرای برنامه عمرانی پنج سال و نیمه ایران جمعا ۵ میلیارد دلار بودجه در نظر گرفته شده است که ۸۰۰ میلیون دلار آنرا باید از طریق کمك کشور های خارجی و بانك جهانی تامین کنند .

شاهنشاه ایران امیدوار هستند که این مبلغ بوسیله کنسرسیوم با شرکت کشور های صنعتی مهم اروپا ژاپن ، ایالات متحده و بانك جهانی تدارك شود .

اگر چنین کنسر سیومی تشکیل شودانتظار میرود که کمك امریکا باین کنسرسیوم در حدود سیصد میلیون دلار و یا نزدیك بآن باشد .

منابع مطلع میگویند شاهنشاه طی اقامت خود در واشنگتن توانسته‌اند از کندی و اعضای کابینه وی قول بگیرند امریکا در صورت تشکیل چنین کنسرسیومی بدان ملحق شود بشرط آنکه برنامه پنجساله عمرانی جدید ایران به تصویب نهائی بانك جهانی برسد .

باید توجه شود

واشنگتن ـ یونایتدپرس ـ ۱۴ آوریل ـ روزنامه واشنگتن دیلی نیوز چاپ واشنگتن درشماره اخیر خود نوشته است تقاضاهای شاهنشاه ایران از دولت امریکا شایسته نهایت توجه صمیمانه است .

هم این روزنامه و هم روزنامه واشنگتن پست درباره سفر شاهنشاه ایران به امریکا باخرسندی اظهار نظر کرده‌اند .

روزنامه واشنگتن دیلی نیوز نوشته است :

شاه ایران ضمن سخنرانیهای خود درواشنگتن ـ مخصوصا نطقی که درکنگره ایراد کردند ، با بیانی بسیار صادقانه از امریکا خواستند تاتمام کمك هائی را که برای آن امکان دارد دراختیار ایشان قراردهیم .

شاهنشاه ایران این تاکید را نیز مزید کردند که ایران هرگز در برابر کمونیسم صرف نظر از اینکه امریکا چقدر به ایران کمك کند . تسلیم نخواهد گردید این طرز نزدیك شدن شاه ایران با موضوع تهدید کمونیسم و کمك های امریکا بنحو فاحشی برخلاف

والاحضرت شاهپور غلامرضا
نخستین کلنك ساختمان باشگاه قایقرانی ارتش را بزمین زدند

بعداز ظهر دیروز والاحضرت شاهپور غلامرضا پهلوی ریاست عالیه کمیته ملی المپیك اولین کلنك ساختمان باشگاه قایقرانی ارتش را در کنار دریاچه سدکرج بزمین زدند .

دراین مراسم کلیه امرای ارتش و روسای سازمانهای ورزشی کشور و اعضای انجمن ورزشی ارتش حضور داشتند .

دراین مراسم ابتداء رئیس هیئت مدیره انجمن ورزشی ارتش ضمن عرض خیرمقدم گزارشی بعرض رسانید ، سپس سرکار ناوسروان اردلان رئیس فدراسیون قایقرانی کشور وسرپرست قایقرانی ارتش گزارش فنی از وضع فدراسیون قایقرانی و تاسیس باشگاه قایقرانی ارتش بعرض رسانید .

دراینموقع والاحضرت بمحل باشگاه واقع در کنار دریاچه رفتند واولین کلنك ساختمان باشگاه قایقرانی را بزمین زدند و بتهران مراجعت نمودند.

برای واردات انواع دارو

بقیه از صفحه اول

طرف مؤسسات گمرکی موکول بارائه پروانه مذکور از طرف واردکنندگان خواهد بود .

کمیسیون نظارت برصنایع ومعادن

هیئت وزیران در جلسه دیشب خود بنابه پیشنهاد وزارت صنایع ومعادن موارد زیر را تصویب نمودند .

ماده ۱ـ بمنظور بررسی اصول کلی سیاست صنعتی و معدنی کشور وایجاد هماهنگی در اقدامات دولت وموسسات خصوصی در تشویق وتوسعه صنایع وبهره‌برداری معادن کشور کمیسیونی بنام کمیسیون دائم نظارت برصنایع و معادن بریاست وزیر صنایع ومعادن و بعضویت اشخاص زیر دروزارت صنایع ومعادن تشکیل میشود معاون وزارت صنایع ومعادن، معاون وزارت بازرگانی، معاون وزارت کشاورزی ، معاون وزارت کار ، قائم‌مقام دبیر کل شورایعالی اقتصاد ، نماینده تام‌الاختیار سازمان برنامه ، نماینده تام‌الاختیار بانك توسعه صنعتی ومعدنی ایران ، نماینده تام‌الاختیار بانکملی ایران، نماینده تام‌الاختیار بانك مرکزی ایران .

وزیر صنایع ومعادن میتواند در جلسات کمیسیون دائم ازیك یاچند نفر کارشناس امور فنی واقتصادی و یانمایندگان سندیکا ها و موسسات خصوصی صنعتی ومعدنی برای اظهار نظر بدون حق‌رای دعوت نماید و معاون وزارت صنایع ومعادن نیابت ریاست کمیسیون رابرعهده دارد:

ماده ۲ـ وظایف کمیسیون بقرار زیر است :

۱ـ تامین همکاری و هماهنگی نسبت به کلیه امور مربوط و توسعه صنایع کشور ، حمایت صنایع داخلی و مصرف مصنوعات داخلی کشور ، توجه بسیاست دولت در توسعه صنایع و بهره برداری معادن طبق برنامه های عمرانی و مقتضیات اجتماعی و اقتصادی .

ب ـ در مواردیکه دولت و یا موسسات ذیصلاحیت دولتی نظر وزارت صنایع و معادن را در باره وضع مالیات و عوارض ، سهمیه ، سود بازرگانی مقررات گمرکی ، معافیت ها ، حمایت و نظارت صنعتی ومعدنی تحدید واردات ، تشویق صادرات و حمایت از صنایع و معادن و یا تغییر و اصلاح قوانین و مقررات مربوط بخواهند وزارت مذکور برای اینکه نکات فوق الذکر از هر جهت مورد بررسی قرار گیرند و در اتخاذ تصمیم رسیدگی بمشکلات بین وزارتخانه ها هماهنگی کامل بوجود آید نظر مشورتی کمیسیون دائم نظارت بر صنایع و معادن را جلب خواهد کرد وکمیسیون میتواند ابتکارا و مستقیما نظریات خود را در اینمورد تسلیم وزیر صنایع و معادن بنماید .

ج ـ برای ایجاد هماهنگی فیمابین وزارت صنایع و معادن و موسسات بانکی اعتبار دهنده در صورتیکه آن وزارتخانه اعطای تنخواه گردان را ببعضی واحد های صنعتی کشور ـ ضروری بداند و یا تمدید وامهائی که تاکنون از محل ارزیابی پشتوانه اسکناس و یا اعتبارات بانکملی ایران پرداخت شده است لازم تشخیص دهد پیشنهادات خود را با مطالعه دقیق و اظهار نظر صریح بکمیسیون ارائه و پس از تائید بانکملی ایران یاسایر موسسات اعتبار دهندهمربوط توصیه نمایند .

ماده ۳ـ در صورتیکه تصمیمات کمیسیون محتاج اتخاذ تصمیم نهائی از طرف دولت باشد گزارش آن توسط وزیر صنایع و معادن در شورای عالی اقتصاد مطرح و برای تصویب تقدیم هیئت وزیران خواهد شد .

ماده ۴ـ وظائف کمیسیون دائم نظارت برامور تولیدی ، صنعتی و معدنی موضوع ماده ۷ ـ تصویبنامه مورخ ۳ر۷ر۱۳۳۶ که وابسته به شورای عالی اقتصاد می‌باشد ازتاریخ ابلاغ این تصویب نامه به کمیسیون دائم نظارت بر صنایع و معادن واگذار خواهد شد

ماده ۵ـ آئین نامه داخلی کمیسیون دائم نظارت بر صنایع و معادن توسط کمیسیون تهیه و پس از تصویب وزیر صنایع و معادن به مرحله اجراء گذارده میشود .

ماده ۶ـ کلیه کمیسیونهائی که وظایف مربوط باین تصویبنامه را انجام میدهد از این تاریخ منحل و امور مربوط آنها در کمیسیون نظارت بر صنایع و معادن متمرکز می گردد .

نمایندگان ایران در مجمع عمومی سازمان بهداشت

در جلسه دیشب هیئت دولت تصویب شد که آقایان دکتر ریاحی وزیر بهداری دکتر احمد دیبا معاون بهداشتی و پارلمانی وزارت بهداری دکتر سید امامی سر پرست سازمان مبارزه با بیماری های آمیزشی ، دکتر حسن مرشد مدیر کل بهداشت عمومی ودکتر پرویز خبیر مدیر کل بهداشت محیط وزارت بهداری به عنوان نمایندگان دولت ایران در مجمع عمومی سازمان بهداشت جهانی که از تاریخ ۱۶ اردیبهشت سال جاری تا ۱۱ خرداد ۱۳۴۱ در ژنو تشکیل می گردد شرکت نمایند .

همچنین به آقایان وزیر ومعاون وزارت بهداری ماموریت داده شد که پس از پایان شرکت در کنفرانس مزبور جهت مذاکره و جلب کمکهای فنی دولت فرانسه به پاریس عزیمت نمایند .

شرکت سهامی پخش مطبوعات در تهران

بدینوسیله اسامی عده دیگری ازخریداران سهام شرکت را برای اطلاع عموم علاقمندان بشرح زیر اعلام میدارد .

۱۲۱ـ آقای جواد ـ کاشفی فروشنده خط ۳ توزیع تهران ۳۰ سهم
۱۲۲ـ آقای غلامعلی سخن سنج فروشنده خط ۱۰ توزیع تهران ۱۰ سهم
۱۲۳ ـ آقای جواد مادر شاهیان فروشنده خط ۸ توزیع تهران ۳۰ سهم
۱۲۴ـ آقای ابراهیم پیران کلکو فروشنده خط ۱۰ توزیع تهران ۱۰ سهم
۱۲۵ ـ آقای علی پورفلاح نوساری فروشنده خط ۸ توزیع تهران ۵ سهم
۱۲۶ـ آقای قربانعلی شیخ‌قرائی فروشنده خط ۳ توزیع تهران ۲۵ سهم
۱۲۷ ـ آقای علی بادکوئی فروشنده خط ۱۱ توزیع تهران ۵ سهم
۱۲۸ـ آقای قربان ملیح اردبیلی فروشنده خط ۴ توزیع تهران ۵ سهم
۱۲۹ـ آقای محمد باقر باصری فروشنده خط ۱ توزیع تهران ۵ سهم
۱۳۰ـ آقای عباس شریف زاده فروشنده خط ۴ توزیع تهران ۱۰ سهم
۱۳۱ـ آقای مصطفی فرهت فروشنده خط ۱۱ توزیع تهران ۵ سهم
۱۳۲ـ آقای داود اسمعیلی فروشنده خط ۸ توزیع تهران ۱۰ سهم
۱۳۳ـ آقای پرویز حسن آبادی فروشنده خط ۱ توزیع تهران ۲۵ سهم
۱۳۴ـ آقای ناصر مقیمی فروشنده خط ۴ توزیع تهران ۵۰
۱۳۵ـ آقای حسین کاوندی فروشنده خط ۱۱ توزیع تهران ۵۰ سهم
۱۳۶ـ آقای احمد امامی فروشنده خط ۱ توزیع تهران ۵ سهم
۱۳۷ـ آقای اکبر شریف زاده فروشنده خط ۴ توزیع تهران ۱۰ سهم
۱۳۸ـ آقای بهروز سزاوار فروشنده خط ۶ توزیع تهران ۵۰ سهم
۱۳۹ـ آقای حسین رضائی فروشنده خط ۵ توزیع تهران ۱۰ سهم
۱۴۰ـ آقای حسن نوری فروشنده خط ۸ توزیع تهران ۱۰ سهم

۱ ـ ۱۶۲۰ بقیه دارد

برادران امیدوار خاطرات خودرا شرح میدهند

زن شوهر مرده خود را بمیان شعله‌های آتش انداخت

بطوریکه خوانندگان عزیز اطلاع دارند برادران امیدوار قسمتهائی از خاطرات سفر خودرا از رادیو لندن نقل میکنند اینك قسمت سوم خاطرات برادران امیدوار را بنظر خوانندگان میرسانیم .

ماز از طریق مالایا وارد کشور اندونزی شدیم و اولین محل توقف ما شهر «کولین بای» واقع در جنوب جزیره «سوماترا» یکی از چند جزیره بزرك کشور اندونزی بود درواقع درنزدیکی همین شهر بزرگترین چاههای نفت قرار دارد که هنوز بدست هلندیها اداره میشود و جزیره جاوه که جاکارتا پایتخت آن میباشد پرجمعیت ترین جزایر آن نواحی بشمار میرود .

واکنون از تعداد ۸۰ میلیون جمعیت اندونزی که در صدها جزایر کوچك و بزرك متعلق باین کشور پراکنده شده‌اند ۵۵ میلیون نفر آن فقط در جزیره جاوه زندگی میکنند . عده زیادی از ارامنه ایرانی نیز دراین جزیره بسر میبرند واز مهمان نوازی فراوان خود مارا برخوردار کردند .

اکثر جمعیت کشور اندونزی را مسلمانان تشکیل میدهند وعده‌ای نیز دارای مذهب هندو میباشند و آداب و رسوم هندورا پیروی میکنندو پیش از چندروز از اقامت مادر آنجا نگذشته بود که اتفاقا مرد جوانی از پیروان هندو فوت کرد وهندوها جمع شده هیزم برای سوزاندن جسد هندو جمع کردند . محلی درجلوی معبد هندوها تعیین کردند ومدت زیادی برای تزئین ورنك آمیزی آن محل کوشیدند .بعد از آنکه همه اینکارها انجام شدجسد را روی چوبها قراردادند وهریك از هندوان بسهم خود گلهائی در کنارجسد میگذاشتند ، اکثر مردم برای تماشا در آن محل جمع شده بودند جسدرا آتش زدند درحالی که شعله‌های آتش تاده متر بآسمان میرفت زن آن مردیکه فوت کرده بود شیون کنان دویده خودش را داخل شعله های آتش انداخت ولی مردم زیادی که در اطراف مشغول عبادت بودند فورا زن را از میان شعله های آتش بیرون کشیدند چه‌بسا اتفاق افتاده که دیگران دراین مورد دخالتی نکرده وزن هم باشوهرش تبدیل بخاکستر شده است . یکی از تفریحات مردم این جزیره درروزهای تعطیل جنك خروس میباشد که در محل معینی که بیشتر شبیه رینك بوکس میباشد هزاران نفراز مردم برای بردو باخت وشرطبندی جمع میشوند خروس های قوی که مدتها تحت تعلیم قرار گرفته‌اند باچاقوی بسیار ظریف وتیزی که بپای آنها بسته شده بامهارت زیادی بسمت یکدیگر حمله میکنند تاموقعی که یکی از آنها رقیب خودش رابکلی ازبین برده ومیکشد .

بعداز دیدن عجایب این جزیره بطرف «جاکارتا» براه افتادیم . در واقع هدف اصلی ماقاره وحشی استرالیا و مطالعه وفیلمبرداری از زندگی بومیان این سرزمین بودو زندگی انسانهای بدوی که اصیلترین بومیان روی زمین میباشند برای ما قابل توجه بود، زیرا فرضیات زیادی وجود دارد که چگونه واز چه راهی بومیان باین قاره که ابدا بخشکی ارتباطی نداشته راه پیدا کرده‌اند، البته نزدیکترین فرضیه‌ای که می‌توان قبول کرد این است که: در حدود ۲۵ هزار سال قبل سرزمین اصلی استرالیا بجزایرجنوب شرقی آسیا متصل بوده و بعداز اینکه این بومیان باین سرزمین آمدند مجددا آب اقیانوس این سرزمین رابدوقسمت تقسیم کرد و بومیان ۱۸۰ سال قبل از این که استرالیا کشف شود تااین تاریخ بدون کوچکترین تماس بامردمان خارجی در کنار بوته‌های این سرزمین باعقب افتاده ترین وضعی بسر میبرند در حدود ۱۸۰ سال قبل که این قاره کشف شد اولین افرادی که وارد این سرزمین شدند زندانیان و جانیانی بودند که باین قاره برای ابد تبعید شده بودند ،تعداد بومیان درآن موقع به سه میلیون میرسید

هلیکوپتر

بقیه از صفحه اول

مشروح این واقعه را بوسیله تلفن چنین گزارش داد : بعداز ظهر دیروز یك فروند هلیکوپتر بخلبانی سروان (موریس) امریکائی وسرنشینی سروان «برین» نقشه‌بردار و ستوان یکم نعمتی مترجم ایرانی برای نقشه‌برداری در آسمان بنادر جنوب به پرواز درآمد ولی هنگامیکه هلیکوپتر برفراز جزیره کیش بین بندر گناوه و بندر بوشهر مشغول نقشه برداری بود ناگهان (سیلندر) آن خراب شد و درنتیجه سقوط کرد .

گرچه براثر این سانحه هلیکوپتر بکلی متلاشی شد ولی خوشبختانه به سرنشینان آن آسیبی نرسید و فقط مختصر جراحتی برداشتند .

خبرنگارما درگزارش خود اضافه کرد: سرنشینان هلیکوپتر ساقط شده بوسیلهٔ موتورلنج از جزیره کیش به بندر بوشهر منتقل گردیدند و برای رسیدگی بچگونگی این سانحه نیز اقداماتی بعمل آمد .

تسلیت

اعضاء جمعیت بیداری زنان

مصیبت وارده را بحضور سرکار خانم **سپهرخادم** رئیس جمعیت تسلیت عرض میکنند.

شرکت باربری حافظ تهران

درگذشت ناگهانی مرد فداکار وپیش کسوت حمل ونقل آقای سید عبدالکریم فاطمی رئیس سندیکای حمل ونقل خرمشهر را بعموم بازماندگان آن مرحوم بویژه آقای اشرف فاطمی و همچنین به اتحاد مالکین کامیونها و سندیکای صنف حمل ونقل تهران و خرمشهر تسلیت عرض نموده و ضمن طلب آمرزش روح آن مردخیر ازخدای بزرك امید دارد زحمات گذشته‌اش فراموش نشده و جانشینان او طرح‌های بسیار مفیدش را درامور حمل ونقل تعقیب نمایند .

آ ـ ۱۳۱۹ **ایرج مهران ـ عباس رضازاده**

برق دشنه در تاریکی درخشید و در قلب زنی فرو رفت

متهم در دادگاه صریحا به قتل اعتراف کرد و گفت چون پری را دوست داشتم و نمی توانستم از او بگذرم در حال مستی اورا کشتم

امروز مردی بنام مجتبی قاسم پور معروف به ناصر رشتی باتهام قتل زنی در دادگاه جنائی بحبس ابد بااعمال شاقه محکوم گردید مجتبی پس از شنیدن رای دادگاه بدون اینکه ناراحت شود از رای صادره فرجام خواست و باتفاق مامورین محافظ خود بزندان رفت

قتل دریك شب بهار

یکی از شبهای اردیبهشت ماه سال گذشته برق دشنه‌ای دریکی از کوچه های بن‌بست محله بدنام درخشید متعاقب آن صدای فریاد زنی بگوش رسید . دشنه درقلب این زن فرو رفته بود .

باصدای فریاد عده‌ای از اهالی محله خودرا بکوچه مزبور رسانیدند ولی ضارب که مرد بلند قدی باسبیل های آویخته‌ای بود پس از مضروب کردن دو زن دیگر که قصد داشتند او را بگیرند درتاریکی شب ناپدید گردید.

زنی که مجروح شده بود چندلحظه بعد دربیمارستان سینا درگذشت پری بروجردی نام داشت ودریکی از کافه های خیابان سی‌متری کار میکرد .

پری زن‌جوانی که موردعلاقه جوانانی که بکافه مزبور میرفتند قرار میگرفت درمیان عشاق وی جوانی بنام ناصر بیش‌از همه باو علاقه داشت .

ناصر بخاطر پری هرشب بکافه میرفت و مشروب میخورد و پری هم هرچه میتوانست از ناصر پول میگرفت وباصطلاح او را «سرکیسه» میکرد .

پری پس‌از مدتی روابط خود را با ناصر قطع کرد وناصر که پس‌ازمدتی تلاش نتوانسته بود پری را حاضر کند درتصمیم خود تجدیدنظر نماید نقشه خطرناکی برای او کشید و یك شب نزد پری رفت وبرای آخرین بار از وی خواست روابط خودرا با او تجدید کند و پولهائی را که از او گرفته‌است پس بدهد . اما پری که اصلا توجهی بحرفهای ناصر نمیکرد باو جواب‌داد که اگر بیش‌از این مزاحم وی شود بیکی‌از هواخواهان خود خواهد گفت تا شر او را از سرش کم کند . ناصر که از این تهدید ناراحت و عصبانی شده بود از کافه بیرون آمد ومشروب زیادی خورد و دوباره بحوالی کافه‌ای که پری درآن کار میکرد آمد ومنتظر شد .

پری پس‌از خاتمه کارش بمنزل خود رفت ولی ناصر که او را تعقیب میکرد درکوچه‌ای خودرا باو رسانید وبا چند ضربه کارد ویرا بسختی مجروح کرد بصدای فریاد پری دوزن از رفقای وی که صدایش را شنیده بودند خود را بکوچه رسانیدند ولی ناصر آن دو زن را نیز مجروح کرد ومتواری شد .. پری چند لحظه بعد در بیمارستان درگذشت وناصر نیز توسط مامورین دستگیر گردید .

دوستش داشتم

محاکمه مجتبی قاسم‌پور معروف به ناصر بیش‌از دوساعت طول نکشید و وی درمقابل سئوال رئیس دادگاه اظهار داشت : او را دوست داشتم و چون نمیتوانستم از وی بگذرم بدینجهت تصمیم بانتقام گرفتم ودرحال مستی او را کشتم .

دادگاه پس‌از اعتراف صریح متهم باتوجه باینکه درموقع ارتکاب قتل از حال طبیعی خارج بوده او را باستناد ماده ۱۷۰ قانون مجازات عمومی با یکدرجه تخفیف بحبس ابد با اعمال شاقه محکوم کرد .

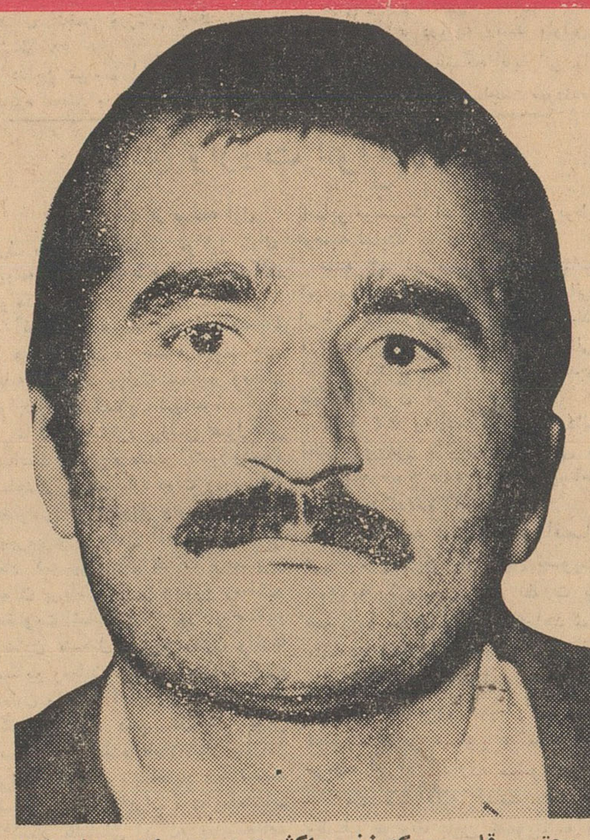

مجتبی قاسم‌پور که زنی راکشت وبحبس‌ابد محکوم‌شد

این کار در انظار عموم

جرم است!

دیروز دادسرای ناحیه یك تهران زن‌ومردی راکه‌در یکی از کافه‌های‌خیابان‌شاه‌آبادیکدیگر را بوسیده بودند بازداشت کرد.

پریروز همین‌دادسرا یك‌دختر وپسررا که دریکی از سینما ها یکدیگر را بوسیده بودندتوقیف کرد. این دختر و پسر نامزد هستند و قرار است چندروز بعد ازدواج کنند .

سه‌روز پیش نیز دادسرای دیگری یك زن ومرد خارجی را که درخیابان‌برحسب تصادف‌بهم برخورد کرده ویکدیگر را در آغوش گرفته و بوسیده بودند توقیف نمود .

امروز آقای ذوالمجدین رئیس دادسرای ناحیه یك تهران گفت: جهل‌بقانون رفع تکلیف‌نمی کند وبهمین سبب مردم باید بدانند که‌هرکس علنامرتکب عملی‌شود که‌منافی عفت باشد ویا عفت عمومی را جریحه دارکند به مجازاتهائی تایك سال زندان محکوم میشود بوسیدن زن ومرد نیز د رانظار یکی‌از این موارد است .

ماجرای دیپلمات خارجی وهنرپیشه ایرانی

دیپلمات خارجی خواننده و هنرپیشه ایرانی را برقص دعوت کرد و در نتیجه اصرار اوزدوخوردی بین شوهر وهمرا هان این‌خواننده بادیپلمات‌خارجی درگرفت

دیشب بر سر یك هنرپیشه و خواننده ایرانی نزاعی مابین یك دیپلمات خارجی و شوهر و همراهان خواننده مزبور درگرفت .نزاع نزدیك ساعت ۵ صبح دریکی‌ازکاباره‌های‌شمیران رویداد .

بقرار اطلاع دیپلمات خارجی که بعلت صرف مشروب در حال عادی نبودو با اصرار از یك خواننده‌ایرانی که با شوهرش و دو نفر دیگر درمیز کنار وی نشسته بودند تقاضای رقص کرد . خواننده مزبور دعوت دیپلمات خارجی‌را رد کرد ولی دیپلمات‌خارجی از تقاضای خود دست برنداشته و اصرار داشت که با این خانم‌خواننده برقصد . برسر این جریان ابتداگفتگو و سپس زدو خورد شدیدی مابین دیپلمات خارجی و شوهر و همراهان خواننده مزبور درگرفت و سر انجام این نزاع باوساطت صاحب کاباره و سایر مشتریان خاتمه یافت و طرفین بدون آنکه به پلیس اطلاع دهند از یکدیگر معذرت خواستند و پس از پرداخت خساراتی که به کاباره وارد شده بود از یکدیگر خدا حافظی کردند .

مردی که متهم بربودن و قتل جوانی بود

بپانزده سال زندان محکوم شد

حسام‌الدین خردمند

شعبه سوم دادگاه عالی جنائی پس از پنج جلسه رسیدگی به پرونده حسام الدین خردمند منشی بخشداری میمه ختم‌دادرسی را اعلام کرد وقضات دادگاه وارد شورشدند بموجب کیفر خواست صادره از دادسرای تهران حسام الدین‌خردمند متهم است که بعلت اختلافاتی که بر سر الحاق جوشقان و میمه به شهرستان های اصفهان یاکاشان با هوشنك حیدری‌یکی ازاهالی‌جوشقان داشته او رااز منزلش واقع درخیابان گرگان ربوده و پس از شکنجه به قتل رسانیده است .

جنازه هوشنك حیدری مدتی‌پس از مفقود شدنش در کوه های‌اطراف آدران کرج کشف شده بود .

درپرونده این قتل عده‌ای‌دستگیر شده بودند ولی بازپرس پس از تحقیقات کافی‌فقط برای‌حسام الدین خردمند قرار مجرمیت و کیفر خواست صادر کرد

حسام الدین خردمند دو سال پیش برای اولین بار در شعبه اول دادگاه عالی جنائی به حبس‌ابد محکوم گردید ولی بعلت فرجام خواهی پرونده بدیوان عالی کشور رفت و رای دادگاه جنائی نقض گردید

رای دادگاه

بعداز ظهر دیروز دادگاه جنائی‌پس از چند ساعت مشاوره حسام الدین‌خردمند راباتهام شرکت‌در قتل‌هوشنك حیدری بپانزده سال حبس با اعمال شاقه محکوم نمود .

آقای طالقانی‌رئیس دادگاه‌بخبرنگار ماظهار داشت :درمحاکمه قبلی که درشعبه یك انجام گرفت حسام‌الدین خردمند باتهام مباشرت در قتل بحبس ابد محکوم‌گردید ولی دیوانعالی‌کشور بعلت اینکه جریان قتل روشن نبود و رای‌صادره مطابق با ماده استنادی دادگاه نبود رای مزبور را نقض کرد قضات محکمه ماپس‌از چندروزبررسی پرونده و تحقیق‌از متهم جرم ویرا شرکت در قتل تشخیص دادواورامطابق ماده ۱۷۰ قانون مجازات عمومی و رعایت ماده ۲۷ ازهمان قانون بپانزده سال زندان محکوم نمود .

یك حادثه مرموز وحیرت‌انگیز در کرمانشاه

ناشناسی با ارسال نارنجك ۳ نفر را کشت

وقتیکه صاحبخانه تقدیمی ناشناس‌راباز کرد وباحیرت مشغول نگاه‌کردن آن بود ناگهان جسم فلزی منفجرشد و در نتیجه ۳ نفر کشته و۳ نفر بسختی مجروح گردیدند

بعد از ظهر دیروز بر اثر انفجار یك نارنجك حادثهٔ تاثر آوری در کرمانشاه روی داد و در نتیجه از یك‌خانوادهٔ نه نفری سه نفر جان سپردند و سه نفر بسختی مجروح شدند. خبرنگار ما در کرمانشاه چگونگی این واقعه‌ناگوار رابوسیله تلفن چنین گزارش داد : عصر دیروز یکی از باربران گاراژ «حاتم» کرمانشاه در حالی که بسته‌ای در دست داشت بدر خانه آقای حاج ابراهیم صفری یکی از اهالی این شهرستان آمد و در زد پروین دختر ۱۳ ساله حاج صفری در را باز کرد و باربر مزبور بسته را باو داد وپی کار خود رفت .

پروین بسته را نزد پدرش که‌با اعضای‌خانواده پای‌بساط چای‌نشسته بود آورد وباو داد . حاج ابراهیم نگاهی به بسته انداخت و مشاهده کرد که‌روی آن نوشته شده است: « تقدیمی بحاج ابراهیم ازهمدان ـ فردا خودم خدمت خواهم رسید ».

حاج ابراهیم صفری بسته را باز کرد وبانهایت‌تعجب‌مشاهده کرد که محتوی‌این‌بسته یك جسم‌فلزی می‌باشد.حاج‌ابراهیم جسم‌فلزی را در دست گرفت‌وآنرابدقت برانداز کرد ولی در همین موقع جسم مزبور که گویانارنجك بوده با صدای مهیبی منفجر گردید و قطعات آن‌به اطراف پراکنده شد . در این حادثه آقای حاج ابراهیم صفری و دوفرزندش باسامی کیومرث و عبدالحسین بر اثر اصابت قطعات نارنجك کشته شدندوسه نفردیگر باسامی‌غلامرضا صفری ، پروین صفری‌و ملوك‌صفری بسختی مجروح شدند.

تحقیق

جریان این حادثه بوسیلهٔ افسر نگهبان پاسگاه ۲ سپاه ٤ که در نزدیکی محل انفجار نارنجك بود به مقامات انتظامی‌و دادسرای‌کرمانشاه اطلاع داده شد و بلافاصله آقایان آزاد پور بازپرس شعبه ۳ دادسرا و دکتر مرزبانی پزشك قانونی در محل واقعه حضور یافتند و اجازهٔ دفن جنازه ها را صادر کردند ضمنا مجروحین به بیمارستان منتقل‌شدند و تحت معالجه قرار گرفتند واینك جریان‌ازطریق دادسراتحت‌رسیدگی است.فعلاعده‌ای از مامورین دادسرا ومامورین انتظامی‌برای کشف‌هویت فرستنده این بسته و بازداشت او و همچنین دستگیری باربری‌که بسته مذکور رابمنزل حاج صفری‌تحویل نموده مشغول تلاش میباشند.

این واقعه که مردم کرمانشاه را دچار بهت و حیرت فوق‌العاده نموده در شهر کرمانشاه مورد بحث و گفتگوی عموم میباشد و همه مردم برای کشف حقیقت امر و شناختن مسببین این حادثه تاثر انگیزساعت شماری میکنند.

یکنفر کشته و۱۳ نفر مجروح شدند

طبق گزارش خبرنگار ما در هفتگل پریشب اتومبیلی که‌با ۱٤ سرنشین از اهواز عازم ایذه‌بود هنگام عبور ازروی پل (کندك) واقع در نزدیکی هفتگل بعلت سرعت زیاد واژگون شد وبرودخانه افتاد در این حادثه کلیه سرنشینان اتومبیل بسختی‌مجروح گردیدند و کودك‌خردسالی براثر شدت جراحات وارده جان‌سپرد مجروحین این حادثه بوسیلهٔ مامورین ژاندارمری به بیمارستان جندی شاپور اهواز منتقل شدند.

دختر در میان آتش سوخت

ساوه ـ خبرنگار اطلاعات: پریشب در قریهٔ « تی‌تیت آباد »از توابع شهرستان ساوه آغل گوسفندان آتش گرفت ودر این‌واقعه دختربچه هشت ساله‌ای سوخت و بیست‌راس گوسفند تلف شد .

خبرنگار ما گزارش میدهد : پریشب شخصی بنام محمد غلامی یکی از اهالی قریهٔ « تی‌تیت آباد» باتفاق همسرش نیمتاج و دخترهشت ساله‌اش پروانه در حالی که یك چراغ نفتی همراه داشتند برای رسیدگی و روغن مالی گوسفندان وارد آغل شدند ولی پس از لحظه‌ای شعله چراغ نفتی بطرف روغن که گویا گازوئیل بوده سرایت کردو در نتیجه حریق مدهشی در آغل رویداد و در این واقعه ، پروانه بر اثر سوختگی شدید جان سپرد و بیست راس گوسفند تلف شد.

پاسگاه ژاندارمری استرازنائین، جریان را بژاندارمری و دادسرای ساوه گزارش داد و آقای مرادیان بازپرس شعبه ۲ دادسرا و پزشك قانونی بمحل عزیمت کردند و به جریان این واقعه رسیدگی نمودند.

در جستجوی گمشده

پسربچه‌ده‌ساله‌ای بنام امیرخمودان (عکس‌بالا) از دوروز پیش گم‌شده است این پسربچه‌که ساکن‌خیابان ارباب‌مهدی ایستگاه سنگکی‌می‌باشد شلوار مشکی و پیراهن چهارخانه پوشیده بود.

بستگان وی درخواست میکنند هرکس از امیر اطلاعی دارد‌توسط سرویس حوادث آنهارامطلع‌سازد.

۲۰ نفر مجروح شدند

در ۲٤ ساعت گذشته ۱۲ نفرباسامی علی کرمی ۵۵ ساله فرزند جعفر ،قلی ولدخانی فرزند علی‌اکبر ٤۰ ساله ، ابراهیم لطیفی فرزند لطیف بك ،قاسم زبردست فرزند شیرمحمد ۹ ساله ، هادی امیدیان فرزند علی ۱٤ ساله ، علی‌دولتخواه فرزند غلامحسین ،رضا اسکندری فرزند محمود ۳ ساله ، محرم آباده‌ای فرزند علی ۱۵ ساله ، محسن خضرائی فرزند علی ۲۸ ساله، غلامحسین خضرائی فرزند علی محمد، حسین فرزند ، محمد ۲۰ ساله ، علی علیمردانی فرزند نقی ۷۰ ساله دراثر حوادث رانندگی ، پروین‌محمدی‌فرزند علی ۲۲ ساله ، محمود محمودزاده‌فرزند عبدالمجید ، هوشنك فتحعلی فرزند طهماسب ، شعبانعلی علی‌نیا فرزند غلامعلی ،فتحعلی آذری فرزند میررا دراثر زدوخورد و موسی شتاب زاده فرزند غلامعلی ۲٦ ساله، معصومه‌وفائی فرزند قربانعلی ، زینب سفری بعلت سوختگی مجروح شده‌اند .

مرك زن ناشناس

عصر روز پنجشنبه مردی بنام عبداله که از خیابان جنوبی پارك شهر عبور میکرد جنازه زن ٤۵ ساله‌ای‌راکه‌روی زمین‌افتاده‌بود دید و جریان را به مامورین کلانتری ۱۹ اطلاع داد .جنازه به پزشکی قانونی منتقل شد، ولی هنوز کسی از بستگان این زن پیدا نشده

آغاز مسابقات اصلی بهاره

ساعت دوونیم بعدازظهر جمعه درمیدان جلالیه

آشنا

شرط بندی روی‌مسابقات اسبدوانی‌ازنظردیانت مقدس اسلام نیز مشروع شناخته‌شده است.مسابقات اسبدوانی بهار امسال‌تماشائی ترین و پرشکوه‌ترین مسابقاتی است‌که توام‌بانمایشهای‌دلپذیر ومتنوع‌دیگر بوسیله باشگاه سوارکاران درمیدان‌جلالیه آغازمیشود . شماهم میتوانید بتماشای‌این مسابقات‌جالب وبینظیر آمده وگذشته ازآن باشرکت درشرط بندی ظرف چند لحظه مبلغ هنگفتی نیز برنده‌شوید.

چند خبر

● جوان ۱٦ ساله‌ای بنام عمران‌فرزند اسمعیل که‌بعلت‌سوختگی دربیمارستان امیراعلم بستری بود درنتیجه جراحات وارده درگذشت .

● دیشب مامورین ژاندارمری ناحیه یك ازداخل‌تانکر نفتکش شماره۹۷۳۳ مقدار ۳۷۰ کیلوگرم لوازم آرایش قاچاق بدست آوردند .

● دیشب همین‌مامورین فولکس‌واگن شماره ۳۱۱٦۲ را که بسرقت رفته است در اراضی شهرری پیدا کردند.

بزودی بروی پرده سینماهای پایتخت

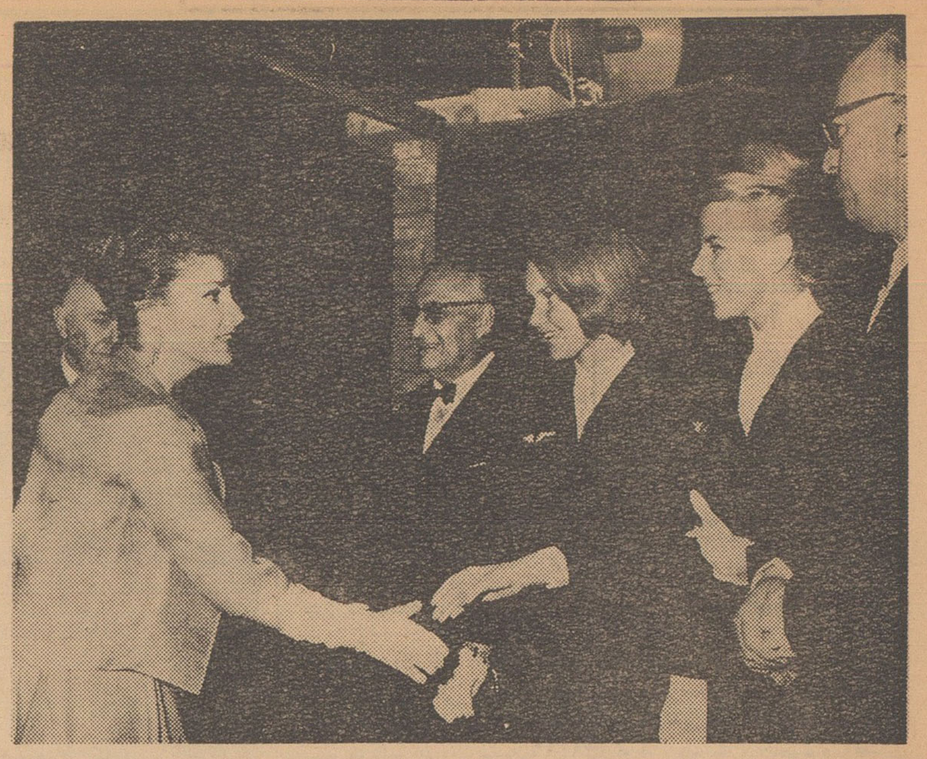

روزسه شنبه ۲۱ فروردین درباشگاه اتومبیل کلوب شاهنشاهی شب‌نشینی مجللی بمناسبت ۱۵ روزه ارفرانس بنفع انجمن خیریه علیاحضرت فرح پهلوی برپابود درعکس فوق دو نفراز مهمانداران شرکت هواپیمائی ارفرانس به حضور والاحضرت شهناز پهلوی معرفی میشوند .

طبق طرح جدید شهرداری

خیابان شوش بشهباز جنوبی متصل میشود

امروز مقامات فنی شهرداری اعلام کردند طرح جدیدی برای امتداد خیابان شوش بمنظور توسعه معابر این منطقه تنظیم شده است .

بموجب این طرح خیابان شوش از محل میدان شوش بسمت شهباز جنوبی امتداد پیدا میکند .

اکنون خیابان شوش پس از عبور ازمحل کار سنگتراشان که در جنب میدان شوش واقع گردیده بطرف راه آهن ری منحرف شده وسپس بوسیله خیابان باریکی به شهباز جنوبی متصل میشود و با اجرای این طرح این خیابان توسعه لازم را پیدا می کند .

مدیر کل فنی شهرداری درباره ساختمان کارخانه نمك که دروسط این خیابان برجای مانده گفت : این ساختمان باید خراب شود ولی چون برای توسعه عرض خیابان شوش در این منطقه برنامه جدیدی تدوین شده بناچار تاهنگام اجرای این برنامه و بهبود وضع مالی شهرداری باید ازهر اقدام دیگری دراین منطقه خودداری کرد . مقامات شهرداری اعلام کردند که شکایات زیادی ازمردم ورانندگان بشهرداری درمورد متوقف ماندن طرح توسعه معابر دراین خیابان بشهرداری رسیده ولی باآنکه شهرداری هم بمزاحمت وخطر جدی ساختمان کارخانه نمك و سایر ساختمانهای مخروبه موجود در این حدود اذعان دارد معهذا بایدضمن اجرای قانون توسعه معابر نسبت به پرداخت بهای اراضی و ساختمانها اقدام کرد وانجام این امرهم فقط موکول ببهبود وضع مالی شهرداری است ، خبرنگار ما کسب اطلاع کرد که طرح جدید شهرداری درباره خیابان شوش امروز بشورای طرحهای شهرداری ارسال گردید تا تصمیم لازم دراین مورد اتخاذ شود .

بازدید نمایندگان بازرگانی عراق از کارخانه شاه پسند

میهمانان عراقی درمحوطه کارخانه روغن نباتی شاه پسند در بازدید دیروز ازکارخانه مزبور

بقیه از صفحه اول

بازرگانی نیز بهمراه میهمانان خود دراین بازدید شرکت داشتند .

رئیس بزرگترین کارخانه روغن نباتی عراقی که جزوبازدید کنندگان بود اظهار کرد که امیدوار است وسائل مدرن این کارخانه مخصوصا طرز تهیه قوطی و بسته بندی شاه‌پسند رادر کارخانه خود بکاربرد . آزمایشگاه مجهز شاه‌پسند که به سرپرستی آقای دکتر بنی جمالی استاد دانشگاه تهران اداره می شود مورد توجه خاص بازدید کنندگان واقع شده آقای دکتر بنی جمالی توضیح دادند که روغن نباتی پس ازطی هریك از مراحل هفتگانه تصفیه جهت اطمینان از دقت کار به آزمایشگاه فرستاده می شودو پس از تجزیه های لازم اجازه پر کردن قوطی صادر می شود باین ترتیب می توان اعتماد کامل داشت که فقط روغن نباتی سالم بمصرف کنندگان عرضه می شود .

رئیس کارخانه روغن نباتی عراق دراین باره گفت چه خوب می شد اگر کلیه تولید کنندگان مواد غذائی چنین دستگاه های مجهزی در اختیار داشتند وبا چنین دقتی سلامت مصرف کنندگان را تضمین می نمودند

دراجتماع صاحبان صنایع اصفهان

مشکلات کارخانجات اصفهان

باوزیر صنایع و معادن درمیان گذاشته شد

- **کارخانجات یك بار هنگامیکه مواد خام رابه کارخانه میبرند باید عوارض بپردازند ویکبار موقعی که محصول را به شهر می آورند و این طاقت فرساست**
- **وقتی صورت واردات و صادرات را خواندم یك بحران اقتصادی دیگری را پیش بینی نمودم**
- **وزیر صنایع وعده داد پیرامون درخواست‌های صاحبان صنایع اصفهان باوزرای بازرگانی و کار مذاکره کند**

طبق گزارش خبرنگارما از اصفهان آقای مهندس سرلك وزیر صنایع ومعادن که دیروز برای رسیدگی بامور کارخانجات وارد اصفهان شده بوداز نمایشگاه کارخانجات و کارگاه های صنعتی اصفهان در محل اداره صنایع ومعادن اصفهان بازدیدنمود وبعد درجلسه صاحبان صنایع اصفهان که درمحل سندیکای کارخانجات و صنایع اصفهان تشکیل شده بود شرکت کرد .

عوارض شهرداری

دراین جلسه ابتدا آقای عدل رئیس سندیکا خوش آمد گفته و اظهار داشتند .

بنده میخواستم راجع بعوارض شهرداری که از صاحبان صنایع گرفته می‌شود صحبت کنم ، این عوارض واقعا برای کارخانجات جبران ناپذیر است چون عوارض سنگینی باید بپردازند و محصولات نیز دربازار مانده و بفروش نرفته است بنده در اتحادیه صنایع تهران درحضور آقایان اشکالات کارصاحبان صنایع اصفهان را مطرح کردم و یکی از آقایان وزرای حاضر در جلسه ناراحت شد ولی من معتقدم باید حقایق را گفت وبنظرشاهنشاه رسانید چون معظم‌له همیشه تاکید میفرمایند که از صنایع داخلی حمایت شود ، مثلا کارخانه هائی که درخارج شهر هستند و اغلب جدیدا ساخته شده‌اند دو عوارض می‌پردازند یکی هنگامیکه موادخام را بکارخانه می‌آورند بایستی یك عوارض بپردازند وهنگامی هم که محصول وارد شهر میشود باید عوارض دیگری بدهد و این تحمیل سنگینی است که بکارخانه‌ها میشود وهیچکس هم قادر نیست عدم تعادلی را که ایجاد میشود جبران کند .

قانون کار و صادرات

موضوع دیگر قانون کار وبیمه های اجتماعی است که متاسفانه در آن فقط حق کارگر رعایت شده است آقای عدل سپس باشکالات این قانون اشاره نمود و آنگاه موضوع صادرات را مطرح کرد و اظهار داشت . بااینکه محصولات وتولید کارخانجات روزبروز روبازدیاد و افزایش است معهذا جنس بخارج صادرنمیشود و باید دولت دراین مورد اقدامات لازم را بعمل آورد .

سپس آقای بنکدار مدیر کارخانه بارش اظهار داشت: دولت از ورود کالاهائی که واقعا مورد لزوم است و نمونه آن در کشور موجودنیست جلوگیری نموده مایحتاج کارخانجات را ممنوع کرده است مثلا الیاف را که مااحتیاج مبرمی به آن داریم وارد نمیکند ولی در عوض پارچه هائی را که درایران هست وارد میسازد بنده نمیدانم علت این موضوع چه بوده است باید دولت باماهمکاری بیشتری بنماید سپس آقای فیض طی بیاناتی گفت : بنده بسیاست وارد نیستم ولی وقتی صورت واردات و صادرات را که اخیرا منتشرشده دیدم یك بحران اقتصادی دیگری را پیش‌بینی نمودم چون متاسفانه تعادل ارزی وجود ندارد ودولت خوب بود وقت بیشتری در این موردصرف میکرد چون میدانید چرخ اقتصادی کشورما روی همین کارخانجات است و متاسفانه همه صاحبان کارخانجات بدهکارند و دولت انتظار دارد صاحبان صنایع سرمایه گذاری کنند و این امر ممکن نیست واگر وضع بهمین منوال ادامه یابد با بحران عجیبی روبرو خواهیم شد و موضوع دیگر وجود فرآورده های کارخانجات است که الان درحدود ۱۲۰ میلیون متر پارچه دربازار موجود است وروز بروزهم زیادتر می‌شود ودربازار میماند ، امیدواریم دولت برای حمایت از صنایع داخلی تصمیمی اتخاذ نماید آنگاه آقای کسائیان راجع بخرید پنبه صحبت کردند و درپایان آقای امین پیرامون مواد اولیه روغن نباتی و اشکالات ورود آن سخن گفت .

دراین موقع آقای مهندس سرلك وزیر صنایع ومعادن اظهارداشت: از اظهار لطفی که آقایان نموده‌اند سپاسگزارم ، مسافرت من باصفهان از دونظر مفیدبودیکی آنکه مسئولیتی بعهده‌دارم و دوم آنکه تجربیاتی می‌آموزم البته دولت بفکرشماهست وامیدواریم مشکلات تدریجا برطرف شود راجع به‌عوارض شهرداری قبلا این موضوع مذاکره شده و آقای وزیر دادگستری برای روشن شدن قانون گفتند انجمن شهر درهر ناحیه‌ای میتواند عوارض وضع کند و این عوارض نیز تصویب انجمن شهر شما است ولی بااین وصف در تهران اقدامی خواهیم نمود .البته دولت همیشه صنایع داخلی راحمایت نموده است و اغلب کارخانجات یعنی آنهائی که استحقاق داشته‌اند کمك شده‌اند ولی صاحبان صنایع نباید باتکای دولت بنشینند چون دولت کسی غیرازخود شمانیست،راجع بسیاست بازرگانی هم در تهران باوزیر بازرگانی مذاکره خواهم کردموضوع دیگری که یکی از آقایان فرمودند قانون کار و بیمه‌های اجتماعی بود که بایستی باآقای وزیر کار تماس بگیرم وامیدوارم بتوانیم کاری انجام دهیم . سپس آقای مهندس سرلك وهمراهان از کارخانه وطن بازدید کردند ، در قسمت‌های مختلف آقای کازرونی مدیر کارخانه توضیحات لازم میدادند آنگاه شرکت تعاونی مورد بازدید قرار گرفت و آقای مهندس سرلك به آقای مهندس عابدی متذکر گردید که محصولات شرکت‌هارا بانازلترین قیمت دراختیار فروشگاه مزبور قرار دهند ، در پایان بازدید از آقای وزیر صنایع ومعادن ومدعوین پذیرائی بعمل آمد

آقای مهندس سرلك پس از استراحت درهتل درضیافت ناهاری که بافتخارشان از طرف اداره صنایع ومعادن ترتیب داده شده بود شرکت کرد .

تضییقات نسبت به اقلیت های مذهبی درشوروی

روزنامه پراودا در شماره ۱۵۷۸۲ جمعه ۲۵ اوت ۱۹۶۱ خبر محاکمه عده‌ای از کشیشان شهر ناخودکارا اینطور درج کرده است :

دادگاه دختر ده ساله‌ای را که پدرش کشیش شهر ناخودکا میباشد به محاکمه دعوت کرد . دراین محاکمه گروه روحانیون و پدر دختر حضور داشتند . این گروه از شرکت فرزندان خود در اجتماعات مختلف از قبیل سینما ، پیشاهنگی و غیره جلوگیری بعمل می‌آورند وگاهی با خشونت از نواختن سرود شوروی و بکار بردن زینت‌آلات فرزندان خودرا باز میدارند.

این دختر هم باتهام همین چیزها به محاکمه دعوت شده بود . هنگام محاکمه یکی از افراد این گروه برضد حزب اظهاراتی کرد . پدر دختر که نامش کارتا بود از اینکه دخترش از خود دفاع میکرد خوشحال بود پس از چند جلسه محاکمه ، دادگاه پدر دختر را بجرم اینکه لانه فساد برضد حزب و منافع مردم تشکیل داده و درشهر های فرونزه و مارنا او وناخودکافعالیت خود را باجمع کردن عده‌ای روحانی بدور خود ادامه داده و به اشاعه عقاید ومرام کشیشی خود پرداخته ودرنتیجه سبب تحریك مردم شده به پنجسال تبعید محکوم کرد و سایر همکاران وی نیز که کشیش کلیسا بودند هریك محکومیت‌هائی یافتند . بعقیده ما باید این قبیل افراد را به محکومیت های بیشتری محکوم نمود زیرا در نتیجه روش آنها ارشادنسل آینده بمخاطره خواهد افتاد .

خبرنگار پراودا درشهر ناخودکا

دربنگاه آبیاری

آقای عباس رادفر بریاست اداره کارگزینی بنگاه مستقل آبیاری منصوب گردید.

رئیس فرهنك همدان

آقای حسین بطحائی بریاست اداره کل فرهنك همدان منصوب شد .

ورود

آقای عباس مسعودی مدیر روزنامه اطلاعات از ژنو

آقای دکتر عباس نفیسی استاد دانشگاه ازژنو

آقای ناصر خدایار مدیر روزنامه ستاره تهران از هنك کنك

آقای سلیمان انوشیروانی مدیر روزنامه سحر از ژنو

آقای هریل رئیس شرکت هواپیمائی فرانسوی ازپاریس

آقای ریچارد وایت ازواشنگتن

خروج

* آقای رحمت الله اتابکی وزیر اسبق کشور به بغداد

برنامه امشب

تلویزیون ایران

ساعت ۵٫۳۰ـ آهنگهای غربی
ساعت ۶٫۰۰ـ اعلام برنامه
ساعت ۶٫۰۳ ـ تدریس زبان انگلیسی
ساعت ۶٫۳۰ـ برنامه خردسالان
برنامه هفتگی هنرمندان سازمان هنری اطلاعات کودکان
ساعت ۷٫۰۰ـ برنامه جوانان
ساعت ۷٫۳۰ـ چهره‌های درخشان
ساعت ۸٫۰۰ـ دفتراپرای تهران
ساعت ۸٫۳۰ـ اخبار وفیلم خبری
ساعت ۸٫۴۵ـ فیلم کوتاه
ساعت ۹٫۰۰ـ مسابقه شاه پسند
ساعت ۹٫۳۰ـ موسیقی ملی هنرهای زیبا
ساعت ۱۰٫۰۰ـ پایان برنامه

پیش بینی وضع هوا

پیش‌بینی وضع هوای ایران تا ظهر فرداطبق گزارش اداره پیش‌بینی کل هواشناسی بدینقرار است:

هوای نواحی آذربایجان شهرستان های غربی وجنوب غربی نیمه‌ابری گاهی ابری همراه با بارندگی های پراکنده خواهد بود . هوای تهران وبقیه نقاط ایران کمی تا قسمتی ابری پیش‌بینی میشود.

در ۲۴ ساعت گذشته گرمترین نقاط آبادان باحداکثر ۳۳ درجه سردترین نقاط کرمانشاه با حداقل صفر درجه بوده است .

حداکثر درجه حرارت تهران در ۲۴ ساعت گذشته ۱۹ و حداقل آن ده درجه بوده است .

برنامه آینده سینماهای

سهیلا ـ سعدی

یك اثر سکسی ـ بی پروا واعجاب آمیز

«لیان» اسیر سفید

باشرکت: ماریون میشل (بریژیت باردو آلمان)

آدریاهون ـ ریك باتالیا ـ ماریزا مرلینی ـ

رنگی: دوبله بفارسی

محصول مشترک ایتالیا ـ آلمان

الخطوط الجوية العربية السعودية

شرکت هواپیمائی عربستان سعودی برای موسم حج سال جاری همه روزه پرواز هائی از :

بغداد ـ شام ـ عمان ـ بیروت و کویت

به

جده و مدینه منوره

دائر نموده است

لطفا جهت اطلاعات بیشتر به مهاجرو شرکاء خیابان شاهرضا اول ویلا تلفن ۶۶۱۰۲ و ۶۲۹۳۹ـ ۴۰۴۶۸ و آبادان : خیابان زند مهاجر و شرکاء تلفن ۲۴۸۰ مراجعه فرمائید

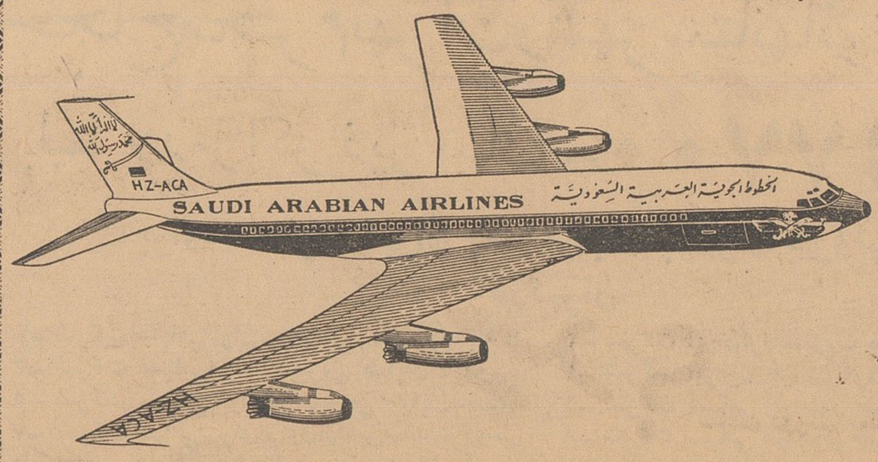

مژده

شرکت هواپیمائی عربستان سعودی درسال جاری هواپیماهای جت بوئینك ب ۷۲۰ سریع‌السیر وغیر جت خودرا برای حمل حجاج محترم ایرانی اختصاص داده‌اند که ازتهران وآبادان به جده و مدینه منوره پرواز دهد .

آ ـ ۱۵۹۸

اطلاعات

یکشنبه دهم ذی‌القعده ۱۳۸۱ـ پانزدهم آوریل ۱۹۶۲

سال سی‌وششم ـ شماره ۱۰۷۷۵

۱۲ محل برای فروش بلیط هواپیمای حجاج تعیین شد

روز سه‌شنبه هیئت پزشکی کاروان حج معین میشوند

خبرنگارما گزارش میدهد ، تاروزسه‌شنبه از طرف آقای دکتر ریاحی وزیر بهداری اعضای هیئت پزشکی کاروان حج تعیین‌میگردد، آقای سرتیپ دکتر اسفندیاری ریاست هیئت پزشکی کاروان حج را بعهده دارد.

خبرنگارما می‌افزاید امروز از طرف شرکت هواپیمائی ملی‌دوازده محل درتهران جهت فروش بلیط حج تعیین گردید و آگهی مربوط به‌آن منتشر شد . درشعبات بانك ملی شهرستانها نیز بلیط هواپیما به‌حجاج فروخته می‌شود .

برای رسیدگی باعتراض قرار بازداشت متهمین

پرونده ساختمان مجلس سنا تحت مطالعه میباشد

امروز شعبه ۱۸ دادگاه مشغول رسیدگی به پرونده ساختمان مجلس سنابود تادرباره اعتراض بقرار بازداشت متهمین این پرونده اعلام نظر نماید. آقای حجازی رئیس شعبه۱۸ دادگاه جنحه بخبرنگار ما گفت اعلام‌نظر درهر یك‌از مراحل قضائی مستلزم مطالعه کامل و کافی‌پیرامون پرونده میباشد والبته پس‌از انجام این‌مطالعه نظر دادگاه اعلام خواهدشد.

رئیس دادگاه در حالیکه بیش ازپنجاه کارتن پرونده و سوابق مختلف روی‌میزش بود اضافه کرد که پرونده ساختمان مجلس سنا از جهات مختلف وارقام قابل توجه واهمیت است و بهمین جهت بایدبا دقت و فرصت بیشتری مورد مطالعه قرار گیرد.

خبرنگار ما گزارش میدهد :باتوجه به تصمیم رئیس دادگاه دائربه مطالعه پرونده‌ها وسوابقی که مربوط‌به ساختمان مجلس سنا میباشد اعلام‌نظر دادگاه دوتاسه روز دیگربطول خواهد انجامید.

عزیمت نمایندگان ایران درکنفرانس کشاورزی پیمان مرکزی

دیشب آقای‌دکتر حسن زاهدی‌مدیر عامل‌ورئیس‌هیئت مدیره‌بانك‌کشاورزی باتفاق آقای مهندس هوشنك ساعد رئیس اداره‌شرکتهای تعاونی آن‌بانك برای‌شرکت درکنفرانس کشاورزی پیمان مرکزی‌به‌کراچی عزیمت‌نمودند.

جشن تولد حضرت‌رضا علیه‌السلام

فردا جشن تولد حضرت رضا علیه‌آلاف‌التحیةوالثنا میباشد و مجالس باشکوهی بافتخاد این روز سعید در جهان تشیع و بخصوص در ایران که‌مشهد و تربت آن حضرت این خاك را زینت بخشیده برگزار میشود.

حضرت رضاعلیه‌السلام درزمان حیات خود از مجددین واحیاء کنندگان رسوم و علوم اسلامی بودند که حقایق و آثار دین‌جد خودرا که در اثر عناد ولجاج طبیعیون وانتقاد های دسته‌ای از علما و نویسندگان خارجی در کشمکش افتاده بود با بیانات واضح و استدلال حکیمانه و منطق‌قوی خود زنده کردند واز نو دوباره شعائر وسنن دین‌الهی جان گرفت

دراثر این نبوغ علمی وعظمت اخلاقی وتوجه‌افکار عمومی‌مامون خلیفه وقت بناچار آن حضرت رابه ولایت عهد خود منصوب داشت‌و حضرت‌رضابه‌خطه طوس تشریف فرماشدند و خراسان از آنوقت تاکنون یکی‌از مراکزبا برکت دین ومهد فضیلت ودانش شد.

ماعید سعید میلاد حضرت رضارا بعموم شیعیان جهان و بویژه ایرانیان‌که افتخاربپاسبانی حرم‌و مرقد آن حضرت رادارند تبریك و تهنیت میگوئیم

ضمن گردش در کاخ‌سفید بانو ژاکلین کندی کره‌اسب کوچك دخترشان «کارولین» را که«ماکارونی» نام دارد به شمپانوی ایران نشان دادند . درگوشه‌راست‌عکس منشی بانوی اول امریکا دیده میشود .

کسالت نخست وزیر

امروز آقای دکتر نبوی مشاور بهداشتی نخست وزیر اظهارداشت آقای نخست وزیر بواسطه سرما خوردگی بستری هستند . آقای نخست وزیر که کمی تب‌دارد ، امروز و فردا استراحت می کنند وملاقات های امروز و فردای ایشان نیز بعدا انجام خواهد گرفت .

ظریف باتعداد چوب‌بیشتر

فردا اطلاعات منتشر میشود

قبل ازانتخابات‌تقسیمات کشوری تغییر میکند

بطوری که قبلا اطلاع دادیم وزارت کشور درنظر دارد بااستفاده از تبصره دو از ماده یك قانون تقسیمات کشوری مصوب‌سال۱۳۱۶ در تقسیمات کشوری تغییراتی‌دهد و آنرا برای‌تصویب نهائی تسلیم هیئت وزیران نماید .

یك مقام مطلع از وزارت‌کشور امروز پیرامون این خبر اظهارداشت این تغییرات محققا قبل از شروع انتخابات صورت می گیرد چون در حوزه های انتخاباتی در حال حاضر نقاشی موجود است باین ترتیب که در بعضی از حوزه های انتخاباتی، شهربانی آن حوزه‌تابع یك شهرستان دیگر می باشد .

در تغییراتی که داده می شود ارتباط ، وسعت ، جمعیت وموقعیت جغرافیائی شهرستان ها و استان ها در نظر گرفته خواهد شد .

بدنبال این تغییرات درسازمان های اداری وزارتخانه ها نیزتجدید نظر خواهد شد .

خبر نگار ما می افزاید هم اکنون در وزارتکشور مطالعات‌لازم جهت‌تغییرسازمان های‌این‌وزارتخانه صورت می گیرد واین تغییرات بدنبال تغییرات در تقسیمات کشوری بمرحله عمل در خواهد آمد .

سه‌نفر قاچاقچی مسلح بقتل رسیدند

۴۴۴ کیلو تریاك کشف شد

خبرنگار مادر مشهد تلفنی گزارش داد نیمه‌شب گذشته مامورین دربیست‌و چهار کیلومتری مشهد با عده‌ای قاچاقچی مسلح که حامل تریاك بودند مواجه شدند طی‌زدوخورد چند ساعته‌ایکه بین مامورین و قاچاقچیان درگرفت سه‌نفر از قاچاقچیان باسامی سلطان ، گل محمد و کربلائی محمد بقتل رسیدند ودرحدود ۴۴۴کیلو تریاك کشف شد فعلا قضیه موردرسیدگی است.

بامداخله ووساطت نخست وزیر

اختلاف شرکتهای هواپیمائی برطرف‌میشود

منابع مطلع امروز اظهار داشتند که آقای دکتر امینی نخست‌وزیر مذاکراتی با مقامات شرکت هواپیمائی ایران و شرکت جدید التاسیس هواپیمائی ملی‌کرده است‌تا راه مرضی‌الطرفینی برای پرداخت غرامت به شرکت هواپیمائی ایران پیداکند . بنابراین اظهار امیدواری میشود پیش‌از انقضای مهلتی که‌تا اول اردیبهشت به‌شرکت هواپیمائی ایران داده‌شده‌اختلافات این‌شرکت با شرکت جدیدالتاسیس هواپیمائی ملی ایران رفع گردد .

سازمان مستقل تدارکات کشوری منحل شد

امروز از طرف وزارت دارائی ابلاغ‌شد که‌چون‌از تاریخ‌اول‌مهرماه ۱۳۴۰ کمك‌جنسی‌مشمولین تبصره های ۳۲ و ۳۳ قانون بودجه سال ۱۳۳۹ به‌کمك نقدی تبدیل شده‌است‌وسازمان‌مستقل‌تدارکات کشوری که برای انجام این منظور تشکیل شده بود دیگر دراین موردوظیفه‌ای ندارد لذا از این تاریخ‌سازمان‌مستقل تدارکات کشوری‌منحل‌واداره‌ای بنام اداره تصفیه سازمان مستقل تدارکات کشوری تشکیل گردد.

اعلامیه نظام وظیفه عمومی

درباره قرعه‌کشی و رسیدگی بوضع مشمولین

امروز این اعلامیه ازطرف اداره نظام‌وظیفه عمومی صادر شد .

پیرو اعلامیه مورخ ۲۰ر۱ر۴۱ باستحضار اهالی محترم تهران‌میرساند حوزه تهران برای رسیدگی بوضع مشمولین داوطلبان درقرعه‌کشی درتمام ساعات روز ازساعت ۷ونیم الی ۶بعداز ظهر دایر وآماده میباشد .

اداره نظام‌وظیفه عمومی

والاحضرت شاهپورغلامرضا پهلوی در مشهد

طبق گزارش تلفنی آخروقت خبرنگار ما در مشهد ساعت ده وچهل دقیقه‌صبح امروز والاحضرت شاهپور غلامرضا پهلوی ، باهواپیما به مشهد وارد شدند ومورد استقبال قرار گرفتند .

والاحضرت از فرودگاه مستقیما به‌آستان قدس‌رضوی تشرف‌حاصل کردند و پس از زیارت حرم مطهر حضرت ثامن الائمه برای صرف ناهار رهسپار باغ ملك آباد شدند والاحضرت‌فردابتهران مراجعت میکنند

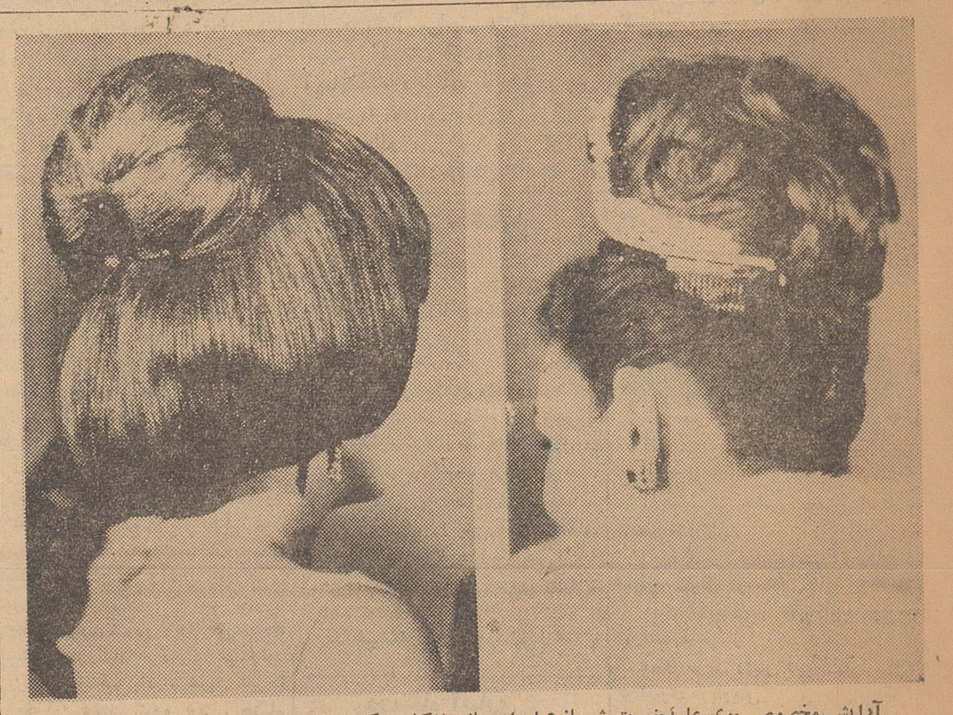

آرایش مخصوص موی علیاحضرت شمپانوی‌ایران‌وبانو ژاکلین کندی همسر رئیس جمهوری امریکا در ضیافت شام کاخ‌سفید بسیار جالب توجه‌بود . این‌عکس آرایش موی شمپانو (سمت‌راست)و آرایش موی بانو ژاکلین کندی (سمت‌چپ) را نشان میدهد .

آقای دکتر امینی‌نخست‌وزیروهیئت دولت دیشب برای تماشای فیلم فارسی طلای سفید درسالن سینما دنیا حضور یافتند

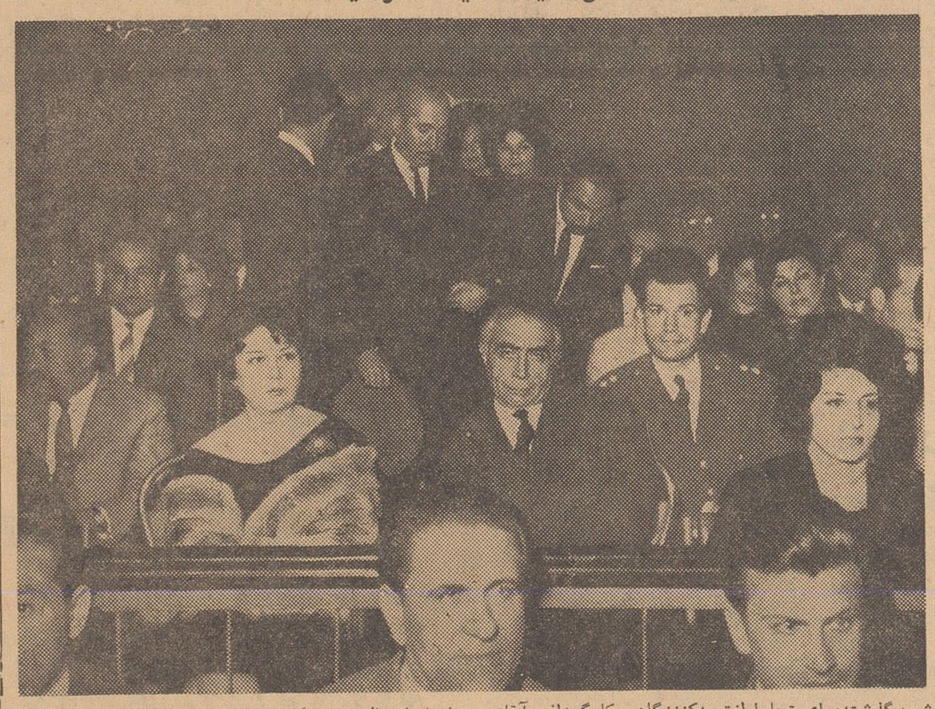

شب گذشته‌برای تجلیل‌ازتهیه‌کنندگان و کارگردان و هنرمندان‌فیلم فارسی طلای سفید جشن باشکوهی در سالن سینما دنیا برگزار گردید . در ساعت ۸ بعد از ظهر آقای دکتر امینی نخست‌وزیر و هیئت دولت بنابدعوت آقای مهندس والا مدیر مجله تهران مصور وبرگزارنده جشن مذکور برای تماشای فیلم طلای سفید در سالن سینما حضور یافتند گروه کثیری از نمایندگان‌مطبوعات وهنرمندان وهنرپیشگان درجشن مزبور شرکت‌داشتند آقای مهندس والا ضمن خیر مقدم به آقای نخست وزیر و هیئت دولت ومدعوین اظهار داشت با شرایطی که وجود دارد تهیه کنندگان فیلمهای فارسی بهیچ وجه من الوجوه نمی توانندبافیلمهای خارجی رقابت‌نمایند وباتوجه باینکه یك فیلم خوب‌خارجی را با قیمت بسیار کمی میتوان وارد نمودو عوارضی که به فیلمهای‌خارجی تعلق میگیرد همان عوارضی است که از فیلمهای فارسی گرفته میشود و تهیه یك فیلم فارسی مخارج گزافی در بر دارد و امکاناتی که برای تهیه و بازاریابی فیلمهای خارجی وجود دارد برای تهیه کنندگان فیلمهای فارسی بهیچ وجه وجود ندارد و این مسائل است که تهیه فیلم فارسی را مشکل تر نموده است و اگراز طرف دولت کمکی نشود ، هرگز نمی توانیم قدمی از آنچه وجود دارد جلوتر بگذاریم و در پایان ضمن‌تشکر از آقای نخست وزیر که دستورات جدیدی برای کمك به تهیه کنندگان فیلمهای فارسی صادر نموده است اضافه کرد : فیلم طلای سفید که بکارگردانی آقای جمشید شیبانی‌تهیه شده است گام تازه ایست که برای بهتر نمودن فیلمهای فارسی برداشته شده است .

دراین موقع آقای جمشید شیبانی کارگردان فیلم مذکور پشت‌میکروفن قرارگرفته وضمن خیر مقدم‌به‌مدعوین و اظهار تشکر از آقای مهندس والا که ترتیب این جشن را داده بود گفت : ما تهیه کنندگان فیلمهای فارسی قول میدهیم که اگر کمکی از طرف دولت بما شود برای بهترنمودن فیلمهای فارسی هر روز گام تازه‌ای برداریم .

و بعد هنرمندان فیلم مذکور به مدعوین معرفی شدند این جشن در ساعت ده و نیم بعد از ظهر بعد از نمایش فیلم طلای سفید بپایان رسید.

تعیین هیئت مدیره سازمان تربیت‌بدنی

همانطور که قبلا اطلاع‌دادیم تیمسار سرلشکر ایزد پناه از پیشگاه شاهنشاه تقاضا نمود که در راس سازمان تربیت بدنی‌هیئت مدیره‌ای قرار بگیرد که کارهای تربیت بدنی زیر نظر هیئت مدیره سازمان انجام پذیرد .

چند روز قبل اعضای هیئت‌مدیره سازمان انتخاب‌و به تصویب‌ملوکانه رسیده است و ابلاغ اعضاء نیز صادر شده است .

ریاست این هیئت با وزیرفرهنك می باشد و رئیس سازمان تربیت بدنی قائم مقام رئیس‌هیئت مدیره می باشد .

یکنفر از روسای سابق تربیت بدنی عضویت هیئت مدیره راخواهد داشت که آقای علاء وزیر دربار از طرف اعلیحضرت انتخاب شده اند سایر اعضای هیئت مدیره از این قرار هستند .

تیمساران سپهبد جهانبانی ، سرلشکر خاتم و آقای احمد مهران بعنوان سه نفر از شخصیت های مطلع به امر ورزش شهردارتهران معاون دائمی وزارت کار ، مدیر کل امور شهرداری های وزارت کشور ، رئیس هیئت مدیره‌انجمن ورزشی ارتش مدیر کل تربیت‌بدنی فرهنك و دانشگاه ها ، دبیر کل کمیته المپیك ، سه نفر معاونین سازمان تربیت بدنی ، دبیر کل شورای ورزشی بانوان ، دبیر کل سازمان پیش آهنگی ضمنا دبیر کلی این هیئت مدیره بامعاون فرهنگی تربیت بدنی می باشد و در غیاب معاون فرهنگی با معاونین اداری و فنی می باشد .

انتظام به آبادان‌رفت

امروز کسب اطلاع شد که آقای انتظام رئیس هیات مدیره شرکت ملی نفت ایران برای بازدید از امور نفتی بآبادان رفته است .

مدیر عامل شرکت ملی نفت ایران در مدت اقامت خود در مناطق نفت‌خیز در زمینه امور مناطق نفتخیز با آقای معتمدی قائم مقام خود در حوزه عملیات کنسرسیوم نفت ـ مذاکراتی انجام خواهد داد

۰۰۰۰ دختران و پسران

بیخود عجله نکنید شبی دو ریال بیشتر لازم نیست.

صنم

چاکرم!

مژدگانی برای سك سیاه گمشده درقلهك

سگی سیاه، سینه سفید ، تربیت نشده ومزاحم که‌هنری جز خراب کردن باغچه وپاره‌کردن البسه‌واثاثیه ندارد بنام «براندی» باقلاده چرمی در قلهك‌گم‌شده است .چون این سك مورد علاقهٔ بچه است ازیابنده تمنامیشود آنرا بخانه‌شماره ۶۱۲ درقلهك روبروی تلفنخانه آورده هزاریال مژدگانی خودرا که‌چند برابرارزش سك میباشد دریافت دارد .

امیر ـ نوروز ناصری

قاضی سابق دادگستری درشهرستان محلات ـ قم ـ تهران

قبول وکالت مینمایدفعلا به تلفن ۶۲۸۳۰ مراجعه‌فرمائید

۱ـ۲ آ ـ ۱۲۷۹

برنامه هوش ۳۲ هزار ریالی

اولین برنامه تلویزیونی

رتافلکس ایران

فرداساعت۹ونیم بعدازظهر از تلویزیون‌ایران‌اجرامیشود ماتوجه شمارا باین برنامه جالب وآموزنده جلب‌میکنیم

آ ـ ۱۶۱۴

خرید خانه به اقساط

شرح درصفحه نیازمندیهای همین شماره

کتاب رنجها و نبردهای

جمیله‌بوپاشا

دختر پیکارجو ومظهر مبارزات‌استقلال طلبانه ملت الجزایر

درسراسر ایران در دست روزنامه فروشهاست

بهاء ۲۰ ریال

حجاج‌محترم‌تهران‌وشهرستانهاتوجه‌فرمایند

بلیط درمراکز زیر ببهای ـ ۱۷۷۰۰ ریال

برای مسافرت تهران جده‌ومراجعت بطهران بفروش میرسد

درتهران

۱ـ شرکت سهامی لوان‌تورمیدان‌فردوسی وسپه
۲ـ شرکت ایران‌ترانسپورت بانك‌خیابان‌فردوسی
۳ـ شرکت سهامی‌موندا‌کسپرس خیابان فردوسی
۴ـ شرکت ایرتوك خیابان فردوسی.
۵ـ شرکت سهامی لوانت‌اکسپرس خیابان‌سعدی
۶ـ شرکت سهامی ایرانتور خیابان سعدی
۷ـ شرکت‌سهامی‌تهران‌تراول‌آژانس‌میدان‌فردوسی
۸ـ شرکت سهامی مهاجری خیابان ویلا
۹ـ آژانس مسافرتی آیبتا چهارراه اسلامبول
۱۰ـ آژانس مسافرتی سمندری خیابان‌آیزنهاورپلاك ۹۰
۱۱ـ شرکت سهامی ایران اکسپرس تخت‌جمشید
۱۲ـ آژانس مسافرتی جت خیابان شمیران

و درشهرستانهای زیر برای دریافت بلیط به شعب بانکملی ایران مراجعه فرمایند

تبریز ـ رضائیه ـ مشهد ـ زاهدان ـ اصفهان ـ شیراز ـ آبادان ـ خرمشهر ـ اهواز ـ همدان ـ رشت ـ گرگان ـ اراك ـ سنندج ـ ساری ـ کرمان ـ کرمانشاه ـ یزد

سندیکای شرکت های حمل ونقل بین‌المللی هوائی (عضو یاتا)

کافه قنادی فروشگاه فردوسی

برای رفع خستگی ـ تغییر ذائقه ـ ملاقات ـ مذاکرات خصوصی و برای اینکه باخانواده و فرزندان خود لحظاتی را راحت بگذرانید مناسبتر و آرزومندتر از کافه قنادی فروشگاه فردوسی محلی در دسترس‌شما نیست.

دراین کافه قنادی بوسیله‌آبجو سرد. چای وقهوه . بستنی و مشروبات‌غیرالکلی. بهترین شیرینی خشك وتروشکلات‌وکانفت‌ازشما پذیرائی میشود.

خیابان فردوسی ـ جنب فروشگاه ـ محل سابق لوفت هانزا

۱ـ۴ آ ـ ۱۵۸۶