

A
T5127/7234

CM	0	1	2	3	4	5	6	7	8	9	10	11	12	13	14	15	16	17
Lab D50 2°	95/0/2	81/0/0	66/0/0	51/0/1	35/0/0	20/0/0	29/19/54	55/39/33	40/9/43	42/57/29	82/4/79	51/50/13	50/28/29					
	38/14/16	66/16/18	50/5/22	43/14/21	55/9/25	71/32/0	62/34/60	40/9/43	52/48/17	31/21/21	72/23/57	73/19/68						

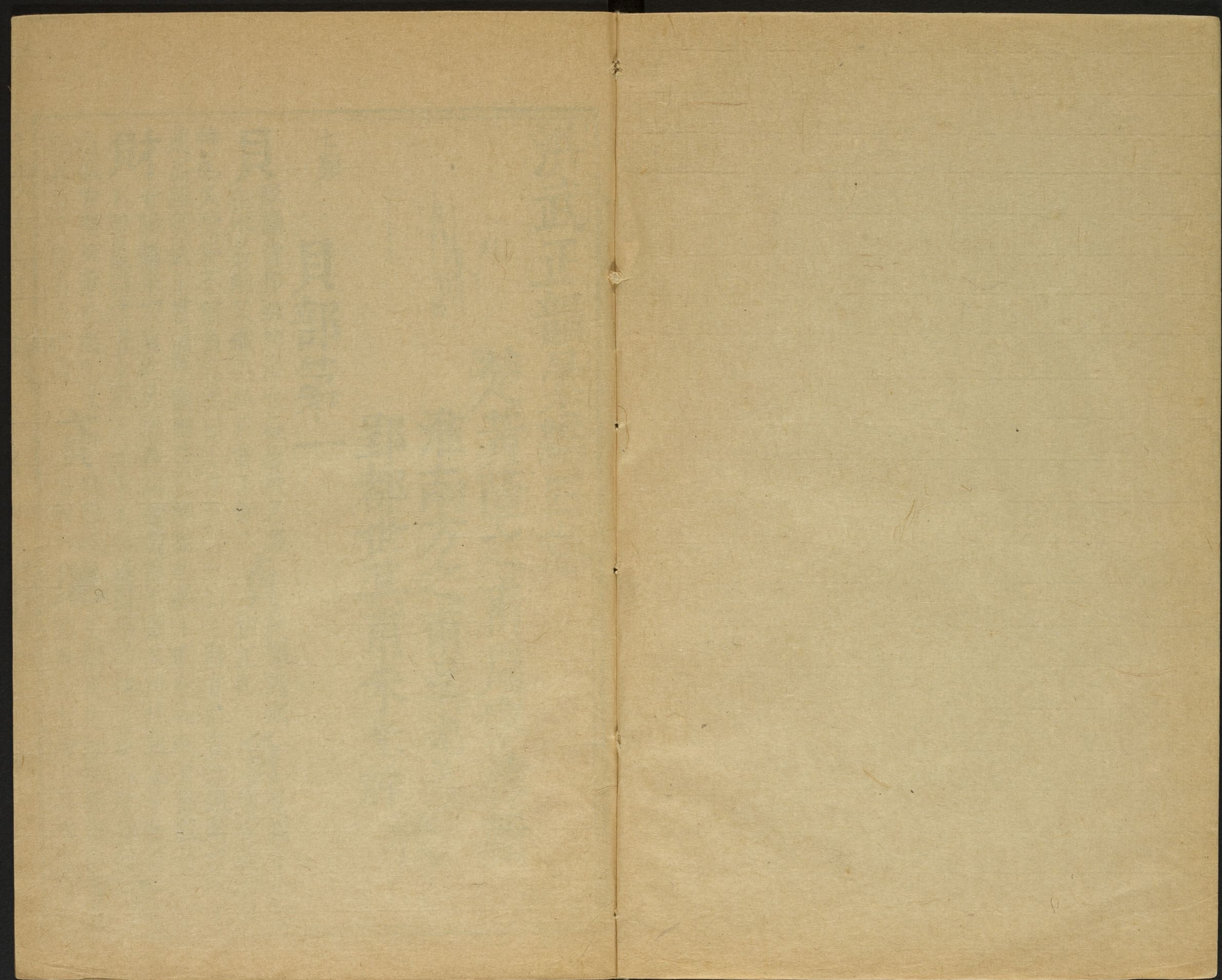

洪武正韻彙編四卷

佛大聖哈佛葉宗
圖書館珍藏印



楚黃隆之甫周家棟輯

淮南方之甫吳光義

郢都世其甫朱光祚校

七類

貝部第一

貝

隊韻背邦妹切海介蟲居陸名賸
在水名蛸又織具从貝者下如八

貞

庚韻諸成
切正也

負

有韻阜房缶
切背荷物又

恃也又受貸不償負忘德曰一丘背有丘曰一師古曰古語謂老母為一

漢高祖從武一貫酒暮韻附防父切擔也孤一也从人从貝俗作負

財

皆韻牆來切貨也又與裁同龜錯傳一擇又與材同孟子有達

貢

送韻古送切獻也薦也又

貳

陌韻忒
惕德切

貳

支韻夷延知切移與齋賞真
韻異以智切一易猶貿易也

又凡物一重為一。又員。先韻于權切。官數物數又周也。幅。俗作員。延也。相如賦。一丘陵。今從一者皆然。真韻雲于分切。又益也。震韻。運禹溫切。

四責 陌韻側格切。誅一也。望也。一任也。漢書簿。伍一人名。注書之於簿。一之曰簿。一又負財亦作債。泰韻。債側賣切。同債。真韻毗。

貧 真韻毗。賤也。損也。抑也。諫韻方諫切。賈賤。左傳西鄰一言。賈質切。

貨 箇韻呼臥切。鄭康成曰。金玉曰賄。廣韻引。蔡氏化清經曰。一者化也。變化反易之物。故从化。也。凡物不自一而一之。則比邁切。詩勿剪勿一。是也。物自一壞則薄邁切。論語魚餒肉一之類是也。

賈 賈韻呼臥切。鄭康成曰。金玉曰賄。廣韻引。蔡氏化清經曰。一者化也。變化反易之物。故从化。也。凡物不自一而一之。則比邁切。詩勿剪勿一。是也。物自一壞則薄邁切。論語魚餒肉一之類是也。

賈 賈韻呼臥切。鄭康成曰。金玉曰賄。廣韻引。蔡氏化清經曰。一者化也。變化反易之物。故从化。也。凡物不自一而一之。則比邁切。詩勿剪勿一。是也。物自一壞則薄邁切。論語魚餒肉一之類是也。

賈 賈韻呼臥切。鄭康成曰。金玉曰賄。廣韻引。蔡氏化清經曰。一者化也。變化反易之物。故从化。也。凡物不自一而一之。則比邁切。詩勿剪勿一。是也。物自一壞則薄邁切。論語魚餒肉一之類是也。

賈 賈韻呼臥切。鄭康成曰。金玉曰賄。廣韻引。蔡氏化清經曰。一者化也。變化反易之物。故从化。也。凡物不自一而一之。則比邁切。詩勿剪勿一。是也。物自一壞則薄邁切。論語魚餒肉一之類是也。

賈 賈韻呼臥切。鄭康成曰。金玉曰賄。廣韻引。蔡氏化清經曰。一者化也。變化反易之物。故从化。也。凡物不自一而一之。則比邁切。詩勿剪勿一。是也。物自一壞則薄邁切。論語魚餒肉一之類是也。

賈 賈韻呼臥切。鄭康成曰。金玉曰賄。廣韻引。蔡氏化清經曰。一者化也。變化反易之物。故从化。也。凡物不自一而一之。則比邁切。詩勿剪勿一。是也。物自一壞則薄邁切。論語魚餒肉一之類是也。

賈 賈韻呼臥切。鄭康成曰。金玉曰賄。廣韻引。蔡氏化清經曰。一者化也。變化反易之物。故从化。也。凡物不自一而一之。則比邁切。詩勿剪勿一。是也。物自一壞則薄邁切。論語魚餒肉一之類是也。

賈 賈韻呼臥切。鄭康成曰。金玉曰賄。廣韻引。蔡氏化清經曰。一者化也。變化反易之物。故从化。也。凡物不自一而一之。則比邁切。詩勿剪勿一。是也。物自一壞則薄邁切。論語魚餒肉一之類是也。

賈 賈韻呼臥切。鄭康成曰。金玉曰賄。廣韻引。蔡氏化清經曰。一者化也。變化反易之物。故从化。也。凡物不自一而一之。則比邁切。詩勿剪勿一。是也。物自一壞則薄邁切。論語魚餒肉一之類是也。

賈 賈韻呼臥切。鄭康成曰。金玉曰賄。廣韻引。蔡氏化清經曰。一者化也。變化反易之物。故从化。也。凡物不自一而一之。則比邁切。詩勿剪勿一。是也。物自一壞則薄邁切。論語魚餒肉一之類是也。

賈 賈韻呼臥切。鄭康成曰。金玉曰賄。廣韻引。蔡氏化清經曰。一者化也。變化反易之物。故从化。也。凡物不自一而一之。則比邁切。詩勿剪勿一。是也。物自一壞則薄邁切。論語魚餒肉一之類是也。

賈 賈韻呼臥切。鄭康成曰。金玉曰賄。廣韻引。蔡氏化清經曰。一者化也。變化反易之物。故从化。也。凡物不自一而一之。則比邁切。詩勿剪勿一。是也。物自一壞則薄邁切。論語魚餒肉一之類是也。

賈 賈韻呼臥切。鄭康成曰。金玉曰賄。廣韻引。蔡氏化清經曰。一者化也。變化反易之物。故从化。也。凡物不自一而一之。則比邁切。詩勿剪勿一。是也。物自一壞則薄邁切。論語魚餒肉一之類是也。

賈 賈韻呼臥切。鄭康成曰。金玉曰賄。廣韻引。蔡氏化清經曰。一者化也。變化反易之物。故从化。也。凡物不自一而一之。則比邁切。詩勿剪勿一。是也。物自一壞則薄邁切。論語魚餒肉一之類是也。

賈 賈韻呼臥切。鄭康成曰。金玉曰賄。廣韻引。蔡氏化清經曰。一者化也。變化反易之物。故从化。也。凡物不自一而一之。則比邁切。詩勿剪勿一。是也。物自一壞則薄邁切。論語魚餒肉一之類是也。

質韻全 **賚** 陌韻本 賚字 **七** **賈** 庚韻音 **八** **賈** 隊韻音 **九** **賈** 翰韻音

賈也又 **賈** 隊韻音 賈失實 **賈** 位賈也

見部第二

見 霽韻現形旬切同現又 本韻建經電切从目儿 **規** 灰韻居為切為同器又 求唐書一影徐賦 **覘** 支韻施申之切規一

記善哉一國乎 **覘** 肩韻擊匹茂切莊子譬之 **覘** 支韻施申之切規一 同 **覘** 支韻斯相咨 同 **覘** 支韻施申之切規一

同 **覘** 支韻施申之切規一 大夫衆來曰 **覘** 陌韻檄刑 **覘** 梗韻靜疾鄂切女容徐一祁祁兒又與

一寡來曰聘 **覘** 狄切男巫 **覘** 靜同賈諛賦澹辛若深淵之一敬敬淨 疾正切襟飾也明也粉白黛黑謂之 **覘** 庚韻肉失 **覘** 魚韻干雲切

一旌又開一又名也監本从月誤 **覘** 冉切暫見 **覘** 魚韻干雲切 **覘** 魚韻干雲切

覘 姥韻董五切 **覘** 真韻七人切韻化視音从業業音 **覘** 魚韻干雲切 **覘** 魚韻干雲切

希字也俗作 **覘** 有韻葍居候切韻作覘說 **覘** 庚韻明眉兵 **覘** 震韻

覘亦作橫 **覘** 文遇見也詩亦既一止 **覘** 切眉目之間 **覘** 僅具

吝切周官大宗 **覘** 御韻娶七 **覘** 剛韻閑何報切同 **覘** 漾韻丑降

伯秋見曰 **覘** 慮切同視 **覘** 諫韻諫居安切視也 **覘** 切視不明

也 **覘** 敬韻稱丑正 **覘** 效韻教居效切寤也 **覘** 韻訖岳切曉也悟也知

其楹毛傳有一言 **覘** 感韻魯故切視也从監从見俗作覘勦韻濫盪瞰

高大也箋一直也 **覘** 切漢韋孟詩曾不斯一鄉古曰合韻音濫 **覘** 先韻音

覘 陌韻狄社歷切見也从賣 **覘** 寒韻官沾歡切諦視翰韻貫古玩切

來一故曰一又一闕樓一又壯 **覘** 灰韻恢枯 **覘** 廉察也 **覘** 韻

音羅 **覘** 歌韻音羅好 **覘** 真韻音 **覘** 回切視也 **覘** 廉察也 **覘** 韻

酉部第三

酉 有韻云九切爾雅歲在一曰作噩又飽也老也 **酉** 梗韻頂都領切

就也首也古作卯本音自象形借為申一之 **酉** 醕一甚醉兒亦

作茗耐 宥韻胃直又切三重釀酒杜也支韻夷延知切飲也周禮有
耐 預日酒之新熟重者為一飲注一今之粥又飲也酒

也先韻體諸延切禮記小切狼膈膏與稻米為一注似今膏饘
配 隊韻矣一當作餉釋文履又作食並之然切紙韻以養里切黍酒
配 滂佩切侑也匹也合也對也
酌 藥韻灼職略切一酒又益也行也取也需也

又品一又流刑隸也
酌 說文盛酒行觴日一又參一量度也

四酸 宥韻豆大透
醖 沁韻鳩直禁切左傳宴安一毒
四醖 模韻孤攻乎切一宿酒說文買酒也

亦作沽姥韻戶侯古切暮韻顧古慕切賣也漢武
醖 覃韻胡甘切酒樂帝天漢二年初權酒一買之亦有一音
醖 也湛嗜也應劭曰

洽也張宴
酌 御韻噓許御切說文醉醬也或作酌趙充
酌 暮韻措倉日中酒也
酌 國傳醉一羌人師古曰即酌字醉怒日一
酌 故切韻作

醉藥韻昨疾各切
醖 歌韻駝唐何切
醖 模韻蘇孫祖切酪屬又
醖 酬一說文作醖
醖 酒容亦作醖
醖 除留切同醖又報

監韻添他兼切和也張景陽
醖 尤韻傳除留切同醖又報
醖 七命一以春梅謂和羹也
醖 也也答也償也亦化

各歷各
醖 東韻同徒紅切馬酪一曰
醖 有韻爰
醖 救切

醒 庚韻成時
醒 隊韻類力遂切餒
醒 模韻蒲薄胡切大一飲酒作
醒 征切病酒
醒 冬以酒沃地也
醒 樂漢陽一師古曰一之言布

也王德布於天下而合聚飲食為一唐無一禁亦賜一者蓋聚作伎樂高
醖 年賜酒麪暮韻步薄故切周禮族師春秋祭一注云一者為災害之神也

醖 震韻孕羊進
醖 灰韻枚謨
醖 屋韻枯沃切苛虐也說文酒味厚
醖 切酒漱口也
醖 杯切酒也
醖 也又香氣醲冽也又深辭晉書何

無忌一
醖 屋韻祿盧谷切醖
醖 灰韻丕鋪杯
醖 暮韻措倉故
醖 似其舅
醖 一美酒俗作醖
醖 切酒未漉
醖 切苦酒又酸

也亦
醖 隊韻將遂切說文一卒也
醖 產韻阻限切益齊酒
醖 交韻
醖 各卒其度量入至於亂
醖 濁而微清禮有醖一
醖 甸徒

刀切醖
醖 隊韻憐之瑞切史記封禪書為
醖 真韻純殊倫切醖也厚
醖 一醉兒
醖 一食羣臣從者肩韻拙朱劣切
醖 也又與純同漢志天子

不能具一駟梅福傳
九醖 感韻禱他感
醖 齊韻體他禮
醖 庚韻
醖 一色成體謂之
醖 切血醖肉醬
醖 切酒赤色也
醖 星先

青切醉蘇又夢覺極韻省
醖 語韻胥私呂切酒也又簾酒亦作清詩有
醖 息并切敬韻性息正切
醖 酒清我毛傳以篚溘酒日醖以藪日清鄭

箋清舊也與
醖 模韻胡洪孤
醖 尤韻搜疏鳩切廣
醖 支韻義虛空
醖 縮酒同義
醖 切醖一醖屬
醖 韻白酒亦作醖
醖 切唐書來俊

臣傳以 **醜** 有韻齒九切韻作醜類 **醜** 有韻澁所九切 **醜** 醜類也竅也惡也亦作醜醜 **醜** 醜類也俗作醜醜震韻於 **醜** 醜類也俗作醜醜震韻於 **醜** 醜類也俗作醜醜震韻於

粉切醜也俗作醜醜震韻於 **醜** 醜類也俗作醜醜震韻於 **醜** 醜類也俗作醜醜震韻於 **醜** 醜類也俗作醜醜震韻於

問切又 **醜** 籍含蓄亦作醜 **醜** 醜類也俗作醜醜震韻於 **醜** 醜類也俗作醜醜震韻於 **醜** 醜類也俗作醜醜震韻於

歌韻才何切白酒亦作醜周禮酒正 **醜** 醜類也俗作醜醜震韻於 **醜** 醜類也俗作醜醜震韻於 **醜** 醜類也俗作醜醜震韻於

注鄭白釋文鄭白即今之白 **醜** 醜類也俗作醜醜震韻於 **醜** 醜類也俗作醜醜震韻於 **醜** 醜類也俗作醜醜震韻於

淇酒班固敘景十三王傳中山 **醜** 醜類也俗作醜醜震韻於 **醜** 醜類也俗作醜醜震韻於 **醜** 醜類也俗作醜醜震韻於

注 **醜** 合韻音榮敬韻詠為命切 **醜** 醜類也俗作醜醜震韻於 **醜** 醜類也俗作醜醜震韻於 **醜** 醜類也俗作醜醜震韻於

鹽漬 **醜** 醜類也俗作醜醜震韻於 **醜** 醜類也俗作醜醜震韻於 **醜** 醜類也俗作醜醜震韻於 **醜** 醜類也俗作醜醜震韻於

魚 **醜** 醜類也俗作醜醜震韻於 **醜** 醜類也俗作醜醜震韻於 **醜** 醜類也俗作醜醜震韻於 **醜** 醜類也俗作醜醜震韻於

醋生 **醜** 醜類也俗作醜醜震韻於 **醜** 醜類也俗作醜醜震韻於 **醜** 醜類也俗作醜醜震韻於 **醜** 醜類也俗作醜醜震韻於

白 **醜** 醜類也俗作醜醜震韻於 **醜** 醜類也俗作醜醜震韻於 **醜** 醜類也俗作醜醜震韻於 **醜** 醜類也俗作醜醜震韻於

支韻伊於空切瘵也亦作醜紙韻倚隱綺切飲名周禮 **醜** 醜類也俗作醜醜震韻於 **醜** 醜類也俗作醜醜震韻於

酒正辨四飲之物二曰 **醜** 注內則所謂或以醜為醜 **醜** 醜類也俗作醜醜震韻於 **醜** 醜類也俗作醜醜震韻於

酒又與濃同馬援 **醜** 魚韻渠求於切合錢飲酒御韻 **醜** 醜類也俗作醜醜震韻於 **醜** 醜類也俗作醜醜震韻於

傳明主 **醜** 於用賞 **醜** 據居御切藥韻嘍下極虐切 **醜** 醜類也俗作醜醜震韻於 **醜** 醜類也俗作醜醜震韻於

熟 **醜** 陌韻釋夷 **醜** 紙韻倚隱綺切內則水 **醜** 注梅將感韻禪他感切 **醜** 醜類也俗作醜醜震韻於 **醜** 醜類也俗作醜醜震韻於

韻益伊昔 **醜** 醜類也俗作醜醜震韻於 **醜** 醜類也俗作醜醜震韻於 **醜** 醜類也俗作醜醜震韻於 **醜** 醜類也俗作醜醜震韻於

臣傳以 **醜** 有韻齒九切韻作醜類 **醜** 有韻澁所九切 **醜** 醜類也俗作醜醜震韻於 **醜** 醜類也俗作醜醜震韻於

粉切醜也俗作醜醜震韻於 **醜** 醜類也俗作醜醜震韻於 **醜** 醜類也俗作醜醜震韻於 **醜** 醜類也俗作醜醜震韻於

問切又 **醜** 籍含蓄亦作醜 **醜** 醜類也俗作醜醜震韻於 **醜** 醜類也俗作醜醜震韻於 **醜** 醜類也俗作醜醜震韻於

歌韻才何切白酒亦作醜周禮酒正 **醜** 醜類也俗作醜醜震韻於 **醜** 醜類也俗作醜醜震韻於 **醜** 醜類也俗作醜醜震韻於

注鄭白釋文鄭白即今之白 **醜** 醜類也俗作醜醜震韻於 **醜** 醜類也俗作醜醜震韻於 **醜** 醜類也俗作醜醜震韻於

淇酒班固敘景十三王傳中山 **醜** 醜類也俗作醜醜震韻於 **醜** 醜類也俗作醜醜震韻於 **醜** 醜類也俗作醜醜震韻於

注 **醜** 合韻音榮敬韻詠為命切 **醜** 醜類也俗作醜醜震韻於 **醜** 醜類也俗作醜醜震韻於 **醜** 醜類也俗作醜醜震韻於

鹽漬 **醜** 醜類也俗作醜醜震韻於 **醜** 醜類也俗作醜醜震韻於 **醜** 醜類也俗作醜醜震韻於 **醜** 醜類也俗作醜醜震韻於

魚 **醜** 醜類也俗作醜醜震韻於 **醜** 醜類也俗作醜醜震韻於 **醜** 醜類也俗作醜醜震韻於 **醜** 醜類也俗作醜醜震韻於

醋生 **醜** 醜類也俗作醜醜震韻於 **醜** 醜類也俗作醜醜震韻於 **醜** 醜類也俗作醜醜震韻於 **醜** 醜類也俗作醜醜震韻於

白 **醜** 醜類也俗作醜醜震韻於 **醜** 醜類也俗作醜醜震韻於 **醜** 醜類也俗作醜醜震韻於 **醜** 醜類也俗作醜醜震韻於

支韻伊於空切瘵也亦作醜紙韻倚隱綺切飲名周禮 **醜** 醜類也俗作醜醜震韻於 **醜** 醜類也俗作醜醜震韻於

酒正辨四飲之物二曰 **醜** 注內則所謂或以醜為醜 **醜** 醜類也俗作醜醜震韻於 **醜** 醜類也俗作醜醜震韻於

酒又與濃同馬援 **醜** 魚韻渠求於切合錢飲酒御韻 **醜** 醜類也俗作醜醜震韻於 **醜** 醜類也俗作醜醜震韻於

傳明主 **醜** 於用賞 **醜** 據居御切藥韻嘍下極虐切 **醜** 醜類也俗作醜醜震韻於 **醜** 醜類也俗作醜醜震韻於

熟 **醜** 陌韻釋夷 **醜** 紙韻倚隱綺切內則水 **醜** 注梅將感韻禪他感切 **醜** 醜類也俗作醜醜震韻於 **醜** 醜類也俗作醜醜震韻於

韻益伊昔 **醜** 醜類也俗作醜醜震韻於 **醜** 醜類也俗作醜醜震韻於 **醜** 醜類也俗作醜醜震韻於 **醜** 醜類也俗作醜醜震韻於

言部第四

言 真韻銀魚巾切與闇
通先韻延夷然切 訂 敬韻釘丁
定切平議 訃 暮韻赴芳故切
至也又告喪也 計 霽韻

切籌策又算也 託 藥韻他各切寄也委
會一也又最簿 託 也信任也亦作侷 訊 震韻信思晉切問
也告也亦作訊 記 霽韻

寄吉器切誌 訶 震韻刃
而振切 訖 質韻吉激質
切止也終也 訶 東韻洪胡公切讀也亂
也又書疏 訶 也詩蝨賊內一陽韻降

胡江切一日爭 許 魚韻虛休居切大也語韻
訟相陷入之言 許 許虛呂切詩川澤一
也諫韻所晏 支韻夷延知切拒人兒歌韻佗湯何切又自足 訕 剛韻師
切亦作姍 訕 兒產韻但徒賣切放也與誕同諫韻憚杜晏切 訕 姦切諛

土皓切治也專 訓 真韻熏許云切韻作訓訖也誨也晉衛常字勢曰洪
也誅也探也 訓 道敷一協韻平聲震韻叮運切教誠也集韻古作管
又作 訶 有韻口 訊 震韻信思晉切韻作訊問也

平聲 訶 苦厚切 訊 從言从札音訊凡誤 訶 嗎韻五駕
怪也又迎也周禮一士士官之迎四 訟 東韻叢徂紅切爭獄易一卦
方賓客掌一註一迎也亦作返字 訟 去聲從言从公諧公字聲

平聲是以詩協从字韻易獨音去聲 訶 東韻胃許容切訟也衆語
未為允合二韻通用送韻頌似用切 訶 也亦作詢詢俗作訶

漾韻敷亮切謀 許 語韻虛呂切約與之也可也容也聽 訶 真韻銀魚
也及也問也 許 也姥韻虎火五切怖兒詩代木一 訶 巾切恭謹

兒漢石奮傳僮僕一 設 屑韻式 訖 尤韻于求切罪也 訖 質韻奴骨
一師古曰讀與闇同 設 列切 訖 過也惡也通作尤 訖 切韻作訖

亦作 訖 歌韻吾禾切謬也舛也動也申 訖 屑韻厥居月切別也絕也
訖 舒也詩或寢或訖亦作譌偽 訖 辭也通作決又方術要法

也 訖 真韻諄朱倫切震韻 訖 質韻倔渠勿切盡也又本韻屈曲
日時一則一又喜失節 訖 馮韻卦古畫切韻作 訖 紙韻子祖似切詩

兒禮記不充一於富貴 訖 註誤也又胡卦切 訖 滄滄一爾雅云
莫供職也又臯臯一 訖 姥韻古公土切一訓通古今之言而 訖 支韻

一毛傳一麻供事也 訖 明其故也暮韻顧古慕切亦作故 訖 悲通
眉切宣韻祕兵媚 訖 養韻鞅倚兩切漾 訖 敬韻正之 訖 質韻恤雪

切險一不平之言 訖 韻快於亮切智也 訖 盛切諫也 訖 律切謬
誘也亦作 訖 姥韻阻壯所切况 訖 馮韻側駕切韻 訖 暮韻素蘇故

休俗作誑 訖 也暮韻莊助切 訖 作詐偽詭也 訖 切告也亦作

言部第四

言部第四

言部第四

訶 歌韻虎何切大言而怒
訶 又譴也責也亦作呵
訶 梗韻火迴切告言又明悟了知也敬

診 軫韻止忍切視也驗也候脈也震韻
陣直刃切莊子匠石覺而一其夢
評 庚韻平蒲明切品論也

詔 蕭韻韶時昭切韻作詔條韻紹市名切禮記禮有檯一鄭康成曰
讀為紹嘯韻照之笑切上命也導也勸也毛曰一者古人上下

通用周禮太宰以八柄一王馭羣臣注
告也自秦漢而下唯天子獨稱之
訖 歌韻佗湯何切欺也
詎 切豈也止也

至也格也亦作巨渠
詒 支韻夷延知切贈言也遺也通作貽詩一厥孫
御韻據居御切同渠
詒 謀又莊子諉數日注懈倦兒一云失魂魄兒

解韻待蕩亥切欺一誑誑通作給
寘韻異以智切貺也秦韻他蓋切
詆 齊韻氏都黎切訶也齊
寘韻異以智切貺也秦韻他蓋切

詆 齊韻氏都黎切訶也齊
寘韻異以智切貺也秦韻他蓋切
詆 韻卽下典禮切訶也齊
御韻

詆 御韻
御韻據居御切同渠
詒 謀又莊子諉數日注懈倦兒一云失魂魄兒

解切不平
誕 產韻但徒宜切故也詞妄也六也信也
聲亦作呃
誕 又荀子易言曰
諫韻誕杜晏切同誕

言亦
詵 真韻莠疏臻切致言也亦
作侏
詵 衆也詩宜爾子孫一兮
詩 支韻施

嚴也漢天文志歲在酉
日作一史記亦作噩
詵 真韻式
詵 轄韻察初曼切說

言也平也
話 禡韻畫胡挂切
具也註也
話 韻作話語一
詵 東韻同徒紅切共也董韻動徒

語韻許虛呂切大言也和
也普也遍也敏而有勇也
詵 敬韻為命切一歌謳
陽韻徐羊切審也誤也語備也又
本韻陽移章切范睢傳一為好書
誠 庚韻時

祝職
詵 禡韻咤丑亞切誇
救切
詵 也誑也亦作諺咤
詵 後韻窅徒了切
詵 尤韻儔除留切諱也

爾戎兵左傳子盍一盜又平
旦曰一朝左傳一朝相見
誅 賄韻壘
誅 交韻時虛

誦也
詢 東韻曾許容切同誦又嚇也董韻兗許拱
潮也
詢 切衆言也喧戾之聲也亦作詢凶匈匈
詔 敬韻命眉病切

志寧傳昔陶洪景以神農
經合雜家別錄注一目
詒 有韻厚胡口切又古候切又本韻者舉后

經合雜家別錄注一目
詒 有韻厚胡口切又古候切又本韻者舉后

言部第四

切又本韻吼許候切又**諫** 寘韻次七四切數諫謂數其過而**誡** 寘韻
詈也亦作詢又巧言也**誡** 諫之如變雅正諫之類詩作諫刺**誡** 寘韻
制切以言亂是謂**誅** 魚韻專於切**誡** 寘韻曳
之一詩無然**誅** 責也又殺戮**誡** 以制切**詹** 鹽韻之廉切多言
言一至也又與瞻**七** **詭** 賄韻古委切異也詭也戾也又
同詩魯邦所**詭** 枉道逐物為一違亦作侷傀**誨** 隊韻呼

該 皆韻柯開切韻作該備也皆也**誦** 送韻頌似用切
載也又軍也約也亦作咳咳**誦** 諷一又公言之**誑** 寘韻異以
誑董仲舒傳**折** 寘韻時智切約信也**誥** 效韻居號切告也謹也告上曰告發下
摩民以**折** 切約信也**誥** 日一周書五一漢武帝元狩六年初作

詩 隊韻旆步昧切亂也乖也**認** 寘韻支義切亦作志識**誦** 模韻舖滂模切
亦作悖質韻字蒲沒切**認** 誠也告也信也**誑** 羨韻古況切
欺也亦作廷

語 韻母偶許切說文直言曰言論難曰一毛晃曰言一之則從上聲
偶一新之類是也言事告人則从去聲吾一子游之類是也御韻

魚據**誣** 模韻無微夫切詐**誡** 泰韻戒居拜切易小懲而大**誡** 荀子受
切也讖也謗也罔也**誡** 諫而能一並與戒同又警敕之辭曰一

誑 屋韻秃他谷切詆**誌** 寘韻支義切亦作志識**誦** 模韻舖滂模切
一狡也从几誤**誌** 又吳楚俗謂黑子為一**誦** 諫也謀也

燒韻音滂五切助**認** 震韻刃而振切辯識又**誣** 庚韻院丘庚切言確
也暮韻舖普故切**認** 與認同敬韻而證切

詐 馮韻巨助駕切**誑** 宥韻救居又切同救文字**說** 隊韻稅輸芮切
韻作詐懇語也**誑** 音義曰止也禁也助也**說** 詩一于農郊與

稅駕同入一誘以言諭人使從已也曷韻脫他括切易用一桎梏禮記見
於天子與射無一笏屑韻輸熱切論一告也解也訓也述也又所論之辭

也**誤** 暮韻五故切韻作誤**誑** 寘韻倪制切**誘** 有韻云九切導也教
謬也亦作悞又惑也**誑** 至也造也**誘** 也進也說文相誑呼

也**誑** 支韻紕篇**諱** 紙韻庀普弼切**諱** 送韻恐欺用切**誑** 隊
夷切言謬**諱** 韻作諱惡言**諱** 多言又詢問也**誑** 韻

女恚切爾雅誑一累也郭璞曰以言相屬累**調** 養韻罔文紡切**諂** 琰
日誑一又賈誼傳尚有可一蔡謨曰一記也**調** 誣也通作罔**諂** 韻

五琰切一**詢** 漾韻補曠切**談** 覃韻徒監切語也**諂** 合韻省達合切
諛亦作調**詢** 韻作誘毀也**談** 戲調也亦作譚**諂** 言相惡也亦作

沓**諒** 漾韻力仗切信也相也**諒** 寢韻審式荏切謀也告也**諂** 陌韻
佐也又照察也亦作亮**諒** 相思念也沈韻深式禁切**諂** 官側

格切大聲**論** 真韻倫龍春切禮記凡制五刑必即天**注** 言理也又本
亦作暗**論** 韻盧昆切說也議也思也又決罪曰一震韻盧困切辨一

言部第四

九

九

九

也 取 魚韻疽于余切左傳咨 課 箇韻苦臥切稅也試 調 蕭韻迤田

揉伏也尤韻周職流切朝也詩怒如 請 庚韻清七情切受也 諶 隊韻倫之瑞切韻作諶爾雅

春 諶 先韻箋則前切巧言淺溥兒 諶 隊韻倫之瑞切韻作諶爾雅

爭 諶 漢樊淮疏習 諶 隊韻倫之瑞切韻作諶爾雅

實 諶 漢樊淮疏習 諶 隊韻倫之瑞切韻作諶爾雅

書 諶 漢樊淮疏習 諶 隊韻倫之瑞切韻作諶爾雅

率 諶 漢樊淮疏習 諶 隊韻倫之瑞切韻作諶爾雅

大 諶 漢樊淮疏習 諶 隊韻倫之瑞切韻作諶爾雅

卒 諶 漢樊淮疏習 諶 隊韻倫之瑞切韻作諶爾雅

輔 諶 漢樊淮疏習 諶 隊韻倫之瑞切韻作諶爾雅

傳 諶 漢樊淮疏習 諶 隊韻倫之瑞切韻作諶爾雅

注 諶 漢樊淮疏習 諶 隊韻倫之瑞切韻作諶爾雅

口 諶 漢樊淮疏習 諶 隊韻倫之瑞切韻作諶爾雅

亦 諶 漢樊淮疏習 諶 隊韻倫之瑞切韻作諶爾雅

謂 諶 漢樊淮疏習 諶 隊韻倫之瑞切韻作諶爾雅

先 諶 漢樊淮疏習 諶 隊韻倫之瑞切韻作諶爾雅

管 諶 漢樊淮疏習 諶 隊韻倫之瑞切韻作諶爾雅

計 諶 漢樊淮疏習 諶 隊韻倫之瑞切韻作諶爾雅

亦 諶 漢樊淮疏習 諶 隊韻倫之瑞切韻作諶爾雅

諷 緝韻七入 御韻羊茹切告也譬也
諷 曉也亦作喻當坐論
諷 紙韻市上紙切理也諦也

諷 切利也
諷 紙韻以養里
諷 先韻暗呼淵切忘也詩終不可
諷 泰韻愛於蓋

諷 切自得語
諷 一兮又詐也銑韻曉况遠切
諷 切同寫陰也

屑韻於欵切請也告也白也訪也請見也漢書
諷 韻母居晏切直言以悟
諷 於切之

也辯也衆凡也又疑辭又禮記內則
諷 諷也
諷 諷也

注以一和水釋文乾桃乾梅皆曰一
諷 諷也

奴各切應聲又
諷 送韻贈撫鳳切誦也
諷 諷也

以言許人曰一
諷 又微刺也亦作風
諷 諷也

後戶
諷 蕭韻堯餘招切爾雅徒歌
諷 諷也

禮切
諷 日一亦作各繇又作各
諷 諷也

音由與諷
諷 先韻員干權切徐
諷 諷也

諛字不同
諷 語霰韻願虞怨切
諷 諷也

靜語也
諷 養韻古項切韻俗講非
諷 諷也

安也
諷 論也究也告也和解也
諷 諷也

作謝
諷 蕪韻詞夜切辭也絕也代一退也彫落曰一又以辭
諷 諷也

諷謝相告曰一又致仕曰一曲禮若不得一又拜賜曰

調
諷 齊韻題杜兮切漢嚴助傳
諷 諷也

諷 孤子一號霽韻帝丁計切
諷 諷也

諷 屋韻速蘇谷切
諷 歌韻居何
諷 諷也

諷 起也禮記尸一
諷 切同歌
諷 諷也

廣韻諷一怒言
諷 葉韻喋丁協切漢郊祀歌披圖案一蘇林曰
諷 諷也

屋韻速蘇谷切
諷 諧第也又間一亦作諷又多言梗語亦作喋
諷 諷也

寐彌計切
諷 交韻喙虛交切箭去聲莊子激者一
諷 諷也

隱語也
諷 者藥韻雁黑各切一崇諷隱也
諷 諷也

一
諷 陌韻畫霍號切破
諷 諷也

青蠅
諷 聲莊子一然已解
諷 諷也

俗从日非先韻賜莫堅切又音武連切翰
諷 宥韻靡幼切韻作謬通詛
諷 諷也

韻縵莫半切諫韻慢莫晏切又與慢同
諷 也差悞也妄言也

諷 陽韻商尸羊切度也荀子一德而定注與
諷 諷也

商同从言从商與諷不同諷从商音的
諷 諷也

諷 陌韻窄側格切
諷 諷也

廣韻一怒也
諷 有罪猶未斥然正以一之也暮韻荒故切
諷 諷也

軫韻緊居忍切必也專也
諷 模韻呼荒胡切廣韻大叫賈誼傳貴大臣
諷 諷也

重也董上从廿从艮誤
諷 模韻莫胡切謀
諷 諷也

諷 已定亦作暮
諷 諷也

諷 交韻教牛刀切大兒
諷 諷也

諷 莊子一乎大哉廣韻
諷 諷也

言部第四
十一

不省語又悲泣不止亦作傲效韻傲魚到切同傲
又與傲同唐韋陟傳視僚黨一然廣韻志遠見
說文 **諛** 送韻千弄切一 **諛** 支韻馳陳知切別也周赧王逃責居洛陽
悲聲 **諛** 詞言急俗作諛 **諛** 支韻馳陳知切別也周赧王逃責居洛陽

諛 麻韻華胡瓜切謹
也俗或讀如花非 **諛** 鹽韻苦兼切韻作謙致恭也遜也又本
見琰韻歎苦簞切大學此之 **諛** 支韻馳陳知切韻作諛廣
謂白一注一讀為憚言厭也 **諛** 韻語諄一宣韻治直意切 **諛** 隊韻慧

多謀 **響** 漾韻向許亮 **誠** 隊韻誨呼對切衆 **諛** 沁韻側禁 **讀** 隊韻
智也 **響** 切非美言也 **誠** 聲詩有一其聲 **諛** 切諛毀也 **讀** 清韻
對切覺悟說文中止也司馬法 **謳** 尤韻烏侯切 **諛** 交韻鏡尼交切爭
師多則民一止也又呼聚也 **謳** 吟也亦作嘔 **諛** 也恚呼也楊子一

學 **諛** 支韻義虛空 **諛** 歌韻訛 **證** 敬韻之盛切驗也候 **諛** 覃韻
含切大也國名又姓又與 **譜** 古切籍錄 **諛** 箇韻播補 **諛** 蕭韻樵慈
談同音袁宏傳由斯而一 **諛** 也質也監本从夂誤 **諛** 覃韻
一日樓之別稱一日城上樓嘯 **諛** 齊韻雞堅溪切誹也諛 **諛** 宣韻試
韻晴在笑切以辭相責亦作諛 **諛** 也問也又何察曰一 **諛** 式至切

旌一謂以旌旗為表也陌韻釋
施隻切知也能別一也見一也 **諛** 眉韻淑居月切 **諛** 支韻嘲陟交切

音舟必 **諛** 後韻皎吉了切發人罪也 **諛** 賄韻毀虎委 **諛** 寘韻
切諭也 **應** 庚韻英於京切以言 **諛** 庚韻繩神陵切韻作諛譽 **諛** 陌
亦作辟 **應** 對問敬韻應於證切 **諛** 也亦作繩左傳繩息媯 **諛** 韻
釋夷益切傳言通夷 **諛** 鹽韻銛思廉切說文一諛姦 **諛** 支韻夷延知
夏之言轉告之也 **諛** 言也琰韻險虛檢切通作險 **諛** 支韻伊於宐切

風一陸德明日協句音宐寘韻 **諛** 效韻噪先到切 **諛** 支韻伊於宐切
異以智切謀也評也擇也諛也 **諛** 同噪又擾聒也 **諛** 廣韻忿也又痛
聲紙韻倚隱綺 **譽** 魚韻于雲俱切稱美也論語誰毀誰一 **諛** 呼淵切
切恨也又應也 **譽** 又休聲御韻象羊茹切孟子今聞廣一 **諛** 呼淵切
多言又 **諛** 秦韻械下 **諛** 梗韻昇居影切言之 **諛** 尤韻周職流
智也 **諛** 戒切怒聲 **諛** 戒也痞也巡一也 **諛** 切一張証也

書一張 **諛** 隊韻隆 **諛** 暮韻胡故切權全之也救視 **諛** 庚韻能奴登
為幻 **諛** 直類切 **諛** 也上从甘非从升俗作護 **諛** 切小言楊子
一言敗俗廣 **諛** 交韻豪胡刀切葦子叫者一者效 **諛** 交韻楚交切代
韻譽一小時 **諛** 韻號胡到切一哭聲也二韻通用 **諛** 人言也禮記作

言部第四

言部第四

言部第四

言部第四

言部第四

言部第四

言部第四

言部第四

言部第四

言部第四

足部第五

足 御韻但將豫切益也又下泰又下其不下日下屋韻縱玉切趾也滿也無欠也凡偏旁者韻俱作足

四 趾 紙韻諸氏切足指古作止象形後人加足也亦與址同左傳略基杜預曰城足也

足 韻起墟里切莊子乃始離一攘臂乎柱楛之間又踈一為義用心兒霽韻器去冀切同企又垂足坐舉足望也陌韻劇竭戟切莊子一踳為服

一足下 跂 庚韻彭普庚切曲脛馬凡脛曲皆曰一

五 跂 皆韻臺堂來切踳也廣韻踳一連手唱歌

踳而行 踳 廣韻踳一連手唱歌

踳 廣韻踳一連手唱歌

踳 廣韻踳一連手唱歌

踳 廣韻踳一連手唱歌

踳 廣韻踳一連手唱歌

踳 廣韻踳一連手唱歌

踳 廣韻踳一連手唱歌

踳 廣韻踳一連手唱歌

踳 廣韻踳一連手唱歌

踳 廣韻踳一連手唱歌

踳 廣韻踳一連手唱歌

踳 廣韻踳一連手唱歌

踳 廣韻踳一連手唱歌

足 御韻但將豫切益也又下泰又下其不下日下屋韻縱玉切趾也滿也無欠也凡偏旁者韻俱作足

足 韻縱玉切趾也滿也無欠也凡偏旁者韻俱作足

四 趾 紙韻諸氏切足指古作止象形後人加足也亦與址同左傳略基杜預曰城足也

足 韻起墟里切莊子乃始離一攘臂乎柱楛之間又踈一為義用心兒霽韻器去冀切同企又垂足坐舉足望也陌韻劇竭戟切莊子一踳為服

一足下 跂 庚韻彭普庚切曲脛馬凡脛曲皆曰一

五 跂 皆韻臺堂來切踳也廣韻踳一連手唱歌

踳而行 踳 廣韻踳一連手唱歌

踳 廣韻踳一連手唱歌

踳 廣韻踳一連手唱歌

踳 廣韻踳一連手唱歌

踳 廣韻踳一連手唱歌

踳 廣韻踳一連手唱歌

踳 廣韻踳一連手唱歌

踳 廣韻踳一連手唱歌

踳 廣韻踳一連手唱歌

踳 廣韻踳一連手唱歌

踳 廣韻踳一連手唱歌

踳 廣韻踳一連手唱歌

踳 廣韻踳一連手唱歌

足部第五

足 御韻但將豫切益也又下泰又下其不下日下屋韻縱玉切趾也滿也無欠也凡偏旁者韻俱作足

四 趾 紙韻諸氏切足指古作止象形後人加足也亦與址同左傳略基杜預曰城足也

足 韻起墟里切莊子乃始離一攘臂乎柱楛之間又踈一為義用心兒霽韻器去冀切同企又垂足坐舉足望也陌韻劇竭戟切莊子一踳為服

一足下 跂 庚韻彭普庚切曲脛馬凡脛曲皆曰一

五 跂 皆韻臺堂來切踳也廣韻踳一連手唱歌

踳而行 踳 廣韻踳一連手唱歌

踳 廣韻踳一連手唱歌

踳 廣韻踳一連手唱歌

踳 廣韻踳一連手唱歌

踳 廣韻踳一連手唱歌

踳 廣韻踳一連手唱歌

踳 廣韻踳一連手唱歌

踳 廣韻踳一連手唱歌

踳 廣韻踳一連手唱歌

踳 廣韻踳一連手唱歌

踳 廣韻踳一連手唱歌

踳 廣韻踳一連手唱歌

踳 廣韻踳一連手唱歌

足履 **跡** 陌韻音昔 切同迹 **跟** 真韻根古 痕切足踵 **路** 暮韻魯故切道一又大也車也

地 **跡** 謂無城郭牆垣藥韻洛歷各切揚雄校獵賦虎一三爰晉灼 曰一音落師古曰虎落者以竹篾相連遮落之也此古籬落字也 **跼** 紙韻

豸丈几切一踏 **趾** 紙韻子祖似切行兒又趾也韓愈曹成 不前亦作時時 **趾** 王碑行一汊川又音此解韻初買切 **跣** 銑韻

祇也通作靈謂 **七** **跋** 真韻遂七倫切止也伏也玉篇退也亦作跋又 足祇起如靈 **跋** 行走兒張衡西京賦大雀一廢韻踞也又本

韻存祖尊切貨 **踉** 陽韻良龍張切莊子跳一乎井幹之上本亦 殖傳下有上鷗 **踉** 作梁又音郎漾韻諒力仗切一踉行不迅也 **踉** 真

之人切韻作踉動 **跪** 賄韻柔委切拜一聲類云跪也又足也苟 也震韻之刃切 **跪** 賄韻柔委切拜一聲類云跪也又足也苟 **踴** 董

勇尹竦切跳也亦作踴又剛 **踴** 紙韻技巨 足者之履左傳踴貴履賤 **踴** 綺切長跪 **踴** 葉韻聶尼輒切足不相

踴 模韻鋪滂模 **踴** 梗韻悻下頂切敬 **踴** 屋韻局渠工切韻作 切馬蹠跡也 **踴** 韻脰形定切同脰 **踴** 屋韻局渠工切韻作

通作 **踴** 歌韻濁烏 **踴** 陌韻隻之石切 **踴** 馬韻戶互切腿 **踴** 屋韻 禾切足跌 **踴** 賈諛傳又一盤 **踴** 兩旁曰內外 **踴** 屋韻

切一踏行而恭謹不自安見陌韻 **踏** 藥韻雀七雀切陵也踏也陌韻 狄杜歷切行平易也詩一一周道 **踏** 查昔切跋一恭而不自安見

蹕 效韻遵敷教切蹕也又蹕一不常見孟子注蹕一譎詭藥韻綽尺約 切蹕一不常見莊子蹕一而行又本韻提竹角切同卓孔光傳一絕

之 **蹕** 隊韻萃秦蹕切太玄經鷺一于林 **踐** 銑韻翦子踐切周禮甸師 能 **蹕** 質韻卒即律切蹕也推也觸也 **踐** 注不其類音動又本韻

慈痛切 **踏** 暮韻赴芳故切莊子申徒狄因以一 **蹕** 宜韻賞芳奉切別 踏也 **踏** 河陌韻句步黑切僵仆亦作仆 **蹕** 足亦作判

踞 御韻據居御切蹲一獸直前足坐也又箕一人傲坐形如箕也亦作 倨史記張耳傳高祖箕倨又據物而坐曰一汲黯傳上一廁視之

踏 合韻香達合切 **踞** 賄韻猥鳥 **踞** 支韻馳陳知切 **踞** 屋韻翁居 踐一亦作踞 **踞** 賄切走也 **踞** 詩搔首一踞 **踞** 六切劉向

別錄蹕一黃帝所造本兵勢也或曰起于戰國亦 **蹕** 齊韻雞堅溪切踞 佞鞠踞鞠戲以韋為之實以柔物今謂之毬子 **蹕** 也通作箕漢南越

尉佗蹕 **蹕** 齊韻谿壹奚切一足方言梁楚之間物體不具者謂之一又 結箕踞 **蹕** 本韻雞堅溪切太元經一羸二贊以象閭齋韻已居里切塞

也公羊傳相與一閭而語謂閉 **蹕** 敬韻榜比孟切史記 **蹕** 銑韻 一翦一人在內一人在外也 **蹕** 歲星晨出為一踵 **蹕** 宛於

阮切馬 **踣** 語韻巨曰許切疏行見亦作偶又本韻 **蹄** 齊韻題杜兮切足也又兔網莊

子音義免強也係其 **踣** 陽韻唐徒郎切跌一行失 **踣** 魚韻于雲 **踵** 脚故曰古作踣

也腫知隴切足跟又繼也 **踣** 正漾韻右徒浪切亦作右 **踣** 居切同逾 **踵** 也一日往來見詩疏作踵

踣 齊韻題杜兮切廣韻小踣謂之一又 **踵** 也齊韻第大計切漢武帝詔馬或奔一

致 **踣** 先韻篇紕連切 **踣** 軫韻蝨尺允切雜 **踣** 屋韻族千木 **踣** 旋行兒以衣為褊褊

也 **踣** 軫韻蝨尺允切雜 **踣** 也乘舛也亦作驕 **踣** 切驅迫之也 **踣** 尤韻柔而

以刑罰 **踣** 質韻必壁吉切周禮隸僕掌一官中之事 **踣** 由切一黍 **踣** 先鄭曰止行清道也若今警一亦作趨

蹴之也詩或躡或一有韻忍九 **躡** 寒韻葉蒲官 **躡** 齊韻兮弦雞 **躡** 切徑路又穿

徑左傳牽牛 **躡** 銑韻輒尼展切莊 **躡** 效韻導杜 **躡** 齊韻徒想里切 **躡** 子一市人之足 **躡** 到切踐也 **躡** 亦作躡

以一人之田 **躡** 子一市人之足 **躡** 到切踐也 **躡** 亦作躡 **躡** 齊韻題杜兮切同蹄又赫

孟康曰一猶地也染紙素今赤而書 **躡** 齊韻題杜兮切同蹄又赫 **躡** 齊韻題杜兮切同蹄又赫

之應劭曰赫一薄小紙也亦作躡 **躡** 齊韻題杜兮切同蹄又赫 **躡** 齊韻題杜兮切同蹄又赫

恠之意也說文小步也 **躡** 陽韻鏘千羊切動也詩濟濟 **蹇** 銑韻九輦 **蹇** 又

番岳賦踣高天一厚地 **蹇** 一又舞兒書鳥獸一 **蹇** 切一跋又 **蹇** 廣韻屯難 **蹇** 歌韻倉何切跌也箇 **蹇** 寢韻丑錦切行

也具蹇同 **蹇** 韻判才臥切亦作差 **蹇** 無常兒亦作蹇 **蹇** 陽韻鏘千 **蹇** 年切說文跋 **蹇** 積一歩無以至千里 **蹇** 東韻春書 **蹇** 羊切行兒

也通作蹇 **蹇** 積一歩無以至千里 **蹇** 東韻春書 **蹇** 羊切行兒 **蹇** 也通作蹇 **蹇** 積一歩無以至千里

漾韻七亮切跟 **蹇** 屋韻逐直六切跳躍古 **蹇** 東韻縱將 **蹇** 陌韻擲 **蹇** 一行不正兒 **蹇** 易羸豕孚一躡又與擲同 **蹇** 會祭處曰一林顏師古曰一者繞林木而

又本韻的丁歷切一也 **蹇** 秦韻帶當蓋切躡也又匈奴秋社八月中 **蹇** 直隻切 **蹇** 祭 **蹇** 陌韻隻之石切足履踐也又 **蹇** 南國一杜預曰南國勢一 **蹇** 屋韻蹇子六切左傳成十六年

也 **蹇** 盜一又脚掌也亦作蹇 **蹇** 南國一杜預曰南國勢一 **蹇** 屋韻蹇子六切左傳成十六年 **蹇** 屋韻子六切迫也近也急也縮也縵 **蹇** 切足迫也 **蹇** 資昔切 **蹇** 屋韻子六切迫也近也急也縮也縵 **蹇** 切足迫也 **蹇** 資昔切 **蹇** 同跡又詩傳云 **蹇** 勘韻暫昨 **蹇** 寒韻瞞謨官 **蹇** 敬韻七都切 **蹇** 不循道也 **蹇** 濫切同暫 **蹇** 切踰也過也 **蹇** 一燈 **蹇** 又 **蹇** 肩韻別避列切踣也跋也 **蹇** 先韻蘇箭切踣一旋行 **蹇** 屋韻蹇 **蹇** 又 **蹇** 旋行兒亦作蹇 **蹇** 兒古作蹇亦作蹇 **蹇** 子六切

蹋也踏也又不**就**屋韻慶子六切孟**躡**真韻七倫切舞兒亦作躡又自安兒亦作躡**躡**子曾西一然不悅本韻存徂尊切踞也从足踞也亦作踞敬韻鄧唐互切躡

又作踞敬韻鄧唐互切躡失道从登誤**躡**剛韻煩符難切獸足本作番**躡**然惡之動也肩韻厥居月切同蹶又傾竭也賈誼曰日一六國**蹶**隊韻貴居胃得不一又技也左傳是謂一其木實誼曰日一六國**蹶**切動也嘉也

僵也亦作蹶肩韻厥居月切跌也跳也**蹶**也列子絕塵弭一**蹶**充昌荀子遠者竭一而趨之注一顛倒也**蹶**也

中切躡一**躡**合韻沓達合切左傳宣十二行兒也**躡**年注斥候一伏謂蹤跡隱伏

堯切廣韻騎也慢也篠韻皎吉了切舉足加高兒漢紀可一足待也藥韻覺訖岳切又與履同王褒頌離疏釋一又本韻噓極虐切騎甚詩小子一

一**躡**陌韻戟訖逆切同蹶又以足據持也**躡**豫又住足也御韻筋治

據切漢武帝賦衣裘口以躡一藥韻綽尺約切**躡**屋韻逐直六切躡一

公羊傳一階而走注一猶超也遠不暇以次**躡**行不安兒韓信傳騏

騏之躡一亦作躡古作躡又**躡**陌韻壁必歷切**躡**不能行亦作躡

躡也亦作躡閻輔躡**躡**效韻審則到切急也又踰跨也記**躡**藥韻奴測**躡**也疾也亦作躡

學不一等也**躡**角切握一**躡**藥韻他歷切詩一躡**躡**也進也俗作躡

實韻支義**躡**庚韻卿丘京切一足行**躡**陌韻他歷切詩一躡**躡**也進也俗作躡

切同索**躡**敬韻慶丘正切亦作躡**躡**震韻各良刃切**躡**見又花名亦作躡

躡齊韻齋戕西切韻作**躡**震韻各良刃切**躡**支韻音而切孟

實韻支義切**躡**躡登也升也亦作躡**躡**同輔俗加艸非**躡**子注禹稷駢一

除長魚切**躡**先韻蘇前切**躡**猶踐也**躡**陌韻歷即狄**躡**魚

一行不進兒**躡**舞亦作躡**躡**也**躡**剛韻爛離**躡**先結

切蹶一旋行**躡**轄韻薩桑轄切蹶一**躡**先韻蘇前切同躡又行**躡**

見亦作躡殺**躡**行不正亦作躡殺**躡**見莊子躡一而躡于井**躡**

增

五

躐

易韻音托一弛
不羈本從躐

距

語韻疽上反一
行不進兒

七

蹉

今韻音挫
全麥

八

蹀

實韻音庇
形下大也

九

踉

元韻音奉
一踉不伸

踉

易韻音絙
互前卻也

〇

踉

音

音籀足踏
地為歌節

蹙

肩韻音迭
足一日小步

將

陽韻
全踉

〇

踉

魚韻音除
本踉字

踉

易韻音

也

〇

蹉

霰韻音覷
馬急行

走部第六

走

藥韻綽
尺約切

巡

真韻詳倫切
視行兒亦作徇

迅

却退
震韻信

迅

思晉切

疾也又奮一舉翼

疾也又奮一舉翼
欲飛兒亦作奮

里切邪行亦作迓

又邈一連接也

四

迓

真韻詳朱倫切
一遭亦作屯直

迓

魚韻於衣虛切

遠也廣

迓

紙韻

以養

具枉切欺也怨也

漾韻王于放切

往也又

返

產韻甫版切

返

還也通此

返

返

返

返

返

返

返

遠一之上一上聲附一之

去聲震韻僅具吝切

迓

姥韻五阮古切

逆也違也禮記王肅本

其眾以伐有道暮韻誤五故切同還

迓

迓

迓

迓

迓

合韻巾佞谷
切俗訛佞匡

五

迓

解韻待蕩亦切爾雅一及

迓

庚韻盈餘切韻作

迓

迓

迓

迓

迓

迓

來而接之則平聲物未來而往迓之使

六

迓

質韻術食律切循

迓

迓

迓

迓

迓

迓

迓

迓

格切韻作
迓

七

迓

陌韻狄杜歷切進也循道

迓

迓

迓

迓

迓

迓

迓

迓

東野畢馬將一肩韻孝杜

八

迓

紙韻耳忍止切

迓

迓

迓

迓

迓

迓

迓

迓

結切更也互也遞也道也

九

迓

梗韻戶頂

迓

迓

迓

迓

迓

迓

迓

迓

麻韻嘉居牙切身毒國賢人

〇

迓

支韻夷延知切同佗歌

迓

迓

迓

迓

迓

迓

迓

迓

瞿曇號曰釋一又云筭諧切

〇

迓

支韻夷延知切同佗歌

迓

迓

迓

迓

迓

迓

迓

迓

紙韻以養
里切同迓

〇

迓

蕭韻田聊切

迓

迓

迓

迓

迓

迓

迓

迓

相合

迓

女遮一晉灼曰古列字

迓

韻母蘇弄

迓

齊韻綿兮切韻

迓

迓

迓

迓

迓

迓

迓

追

灰韻佳朱惟切逐也隨也逮也又本韻堆都回切同鏡又母一夏冠名

迺

霽韻麗力霽切遮也屑韻列良薛切通作迺

逆

陌韻空戟切迎也卻也逆也拂也不順也亦作逆周禮宰夫王萬民之逆後鄭曰自下而上曰先鄭曰逆度王命者

迨

韻有

候胡茂切解一不期而會也又古候切

迴

隊韻潰胡對切同回灰韻回胡環切荀子圖一天下於掌上賄韻乎罪切

迥

韻

倫切震韻

迺

解韻乃曩疾切俗作迺非

迺

霽韻第大計切同迺

迺

真韻七倫切復也退也一迺却退兒

春秋外傳已復故事而一震韻峻須閏切

通

東韻作紅切

逝

真韻誓時智切往也去也亡也亦作逝

逕

敬韻居慶切同

徑又至也過也近也又一庭激過也

速

屋韻蘇谷切疾一又召也感也趨也亦作速數

造

巧韻在早切建也始也天地之撰謂之洪

一又舟浮橋也效韻操七到切至也詣也兩一獄之兩爭也

道

蕭韻先雕切一遙翔翔自適見亦作消記消搖於門

逃

韻

切遠也亦作狄湯

逢

東韻蓬蒲紅切詩鼙鼓一又本韻風方中切相如封禪書大漢之德一涌原泉師古曰一讀曰漢言如逢火之片

逗

有韻豆大透切止也住也曲行避敵曰一又物附

東韻馮符中切遇也迎也太歲在甲曰闕一陽韻旁蒲光切孟子一蒙學射於羿

合也亦作投杜甫詩遠一錦江波

逋

模韻奔謨切逃也欠也又訓負

逐

屋韻直六切追也疾也強也走也斥也放也一篤實也

一日馳兒易其欲一

逞

梗韻丑郢切矜也自呈也快也疾也盡也又不檢謂之不一从壬

迨

語韻誤五故切干也爾雅一寤

也先韻靈年切合也續也還也蟬一屬綴兒亦作蟬

連

切禮記內則一以湯注一猶釋也又傲慢不前兒荀子其容簡一諫韻爛即患古作凍傳寫訛作速又轉為一

也亦作迺尤韻首慈秋切師古曰古迺字

迺

尤韻于求切一爾笑兒顏師古曰古作迺

透

宥韻他候切通也徹也過也跳

也易大一小音去聲

進

震韻即刃切登也行前也善也效也薦也又徐忍切又本韻齊進切同驢漢高紀蕭何主一又賭博之財曰一漢陳

負一唐書厚一

達

灰韻葵渠為切通道亦作道兩雅九達謂之一又隱也

道

翰韻換胡玩切逃也送也步也轉也

切走逸也涌也又斥逐也

逋

陌韻逃他歷切爾雅遠也詩逋

邊

用一變方左傳豈敢狄一

切走逸也涌也又斥逐也

逋

陌韻逃他歷切爾雅遠也詩逋

邊

用一變方左傳豈敢狄一

切走逸也涌也又斥逐也

逋

陌韻逃他歷切爾雅遠也詩逋

邊

用一變方左傳豈敢狄一

藥韻緯尺約切行兒方言
驚也蹇也遠也亦作趨
遠 解韻待蕩灰切及也亦作迨又逌也
追也霽韻第大計切泰韻代度耐切

遏 曷韻阿葛切
絕也止也
違 灰韻于媯切背也避也去之也又奔
漢匈奴傳贊一逃竄伏
放日一左傳凡諸侯之大夫曰一
遂 軫韻盾
徒本切

震韻鈍杜困切易遯
語一於衆
達 轄韻堂滑切通也決也又生也又本韻闡他達切挑一往
音息戀切
來相見兒詩挑兮一兮古作本牽又與牽同从幸誤

遊 尤韻尤于求切
遊也通作游
運 震韻禹愠切行也轉也動也用也又五一五行
一百圭東西為
氣化流轉之名又天造曰一又一祚又國語廣
廣南北為一
陌韻壁必歷切迫

逼 也驅也亦作偏
道 尤韻酉慈秋切迫也急也固
也斂也勁也逸也盡也書一

人宣今
遐 麻韻何加
切遠也
邊 漾韻宕徒浪
切失據而倒
道 巧韻杜皓切理也路也效
韻導杜到切與導同又由

也
遁 真韻旬詳倫切同巡軫韻盾
徒本切同遜震韻鈍杜困切
遂 隊韻徐醉切戍也就也因也繼
農曰百里外曰六一八主
也從也又周禮五縣為一鄭司
之文因循也又擅成事也
陽韻黃胡光切暇也又急
追 唐韻桂
五成切

同值敬韻稱丑正切
候也探伺也亦作偵
逾 魚韻于雲俱切越
進也亦作踰險
也亦作失一又與
佚同監本从免誤
遙 古作遙亦作姚荀子功盛姚遠矣
邁 有龍
居

候切韻作
邁也
遲 齊韻西先齊切遲遲久安也揚
雄賦靈一遲兮一音栖遲音遲
遜 震韻蘇困切遁也亦
謙恭也亦
銑韻阮五遠切凡一近之一上聲
作遜與
離之一去聲霰韻願虞怨切
遞 恭韻等待禮切更
也俗作迤霽韻第
大計切通作邁
暮韻誤五故切莊
還 合韻沓達合切雜
韻

素蘇故切同沂又迎也
向也揚子其一於日乎
遣 銑韻驅演切韻作遣祛也逐也發也送
奠既祭乃包牲醴載之
交韻教牛刀切
漱 屋韻速蘇谷切禮記見
以車隨柩而行曰一車
遊通作教
漱 所尊者齊一又曰謙慈
兒一猶慶慶也
陌韻官側格切孟子人不足與一又本韻釋施隻切
齊音咨又經一
如也往也安便也一然猶偶然也又甫爾之辭又一

御韻魚據切相逢也又
冬朝之名又侍也
遇 冬朝之名又侍也

也縱也奔也隱也遁也
從也從免免謾訛善逃
邁 有龍
居

也亦作失一又與
佚同監本从免誤
遙 古作遙亦作姚荀子功盛姚遠矣
邁 有龍
居

也亦作失一又與
佚同監本从免誤
遙 古作遙亦作姚荀子功盛姚遠矣
邁 有龍
居

也亦作失一又與
佚同監本从免誤
遙 古作遙亦作姚荀子功盛姚遠矣
邁 有龍
居

也亦作失一又與
佚同監本从免誤
遙 古作遙亦作姚荀子功盛姚遠矣
邁 有龍
居

也亦作失一又與
佚同監本从免誤
遙 古作遙亦作姚荀子功盛姚遠矣
邁 有龍
居

也亦作失一又與
佚同監本从免誤
遙 古作遙亦作姚荀子功盛姚遠矣
邁 有龍
居

也亦作失一又與
佚同監本从免誤
遙 古作遙亦作姚荀子功盛姚遠矣
邁 有龍
居

來猶爾來也又貢得其人曰一猶當也漢書諸侯歲貢士意一再一三

一又女嫁人曰一又自得也又本韻的丁歷切親也專也意所必从曰一

論語無一也又**遭**交韻則刁切逢也遇也巡也

主也吾誰一从**遭**也遇也巡也

軫韻盾徒本切退也隱也又避逃也

亦作遁遂震韻鈍杜困切卦名遜也

漢郊祀志一**遭**尤韻留力求切韻作溜逗

興輕舉也

息也亦作遲詩行道遲遲亦作遲揚雄賦靈一遲兮言神久留而不去

也凡事白一緩則平聲此速而待彼以彼為一皆去聲實韻治直意切又

欲速而以彼為緩曰一使

彼徐行以待此亦曰一

先韻于倉先切去下之高

也又徙也謫也亦作輿

驚也逆也亦作遲迂午悟班固賦乘高

而一神藥韻謬逆冬切迂也與謹同

條切

遲晒韻銛思廉切日

光進也又千廉切

自齊韻離鄰溪切韻作遲徐緩又徐

行兒史記一明言天徐徐徐

行兒史記一明言天徐徐徐

行兒史記一明言天徐徐徐

行兒史記一明言天徐徐徐

行兒史記一明言天徐徐徐

行兒史記一明言天徐徐徐

行兒史記一明言天徐徐徐

項也亦

作黎

延切也

亦作

也經史

折一曲

魚韻渠

也窘也

實韻毗

違也迴

切韻作

側也方

歲須銳

遠也从

切从疋

韻游偵

增四

遠

五

遲

六

遲

遲

遲

遲

遲

遲

泰韻械下戒切

近不期而會也

泰韻曹莫解切行進也往

也過也老也又與勸同

剛韻胡關切返也退也顧也復

也歸也償也先韻旋句緣切轉

也鄭康成曰周一反行也空園

也通作環霞韻旋隨戀切

宣韻誓時智切逮也郭璞曰

東齊曰過比燕日一又及也

灰韻佳朱惟切

韻作遲雷也

紙韻耳忍

也巡也箇韻郎佐

東韻充昌中切馬不

行御韻助治據切

模韻本

組字

韻

韻

韻

韻

韻

韻

韻

韻

韻

全往徃 七 退 隊韻古 八 造 易韻 九 達 點韻本 十 遁 韻

全道 五 遷 銑韻本 遺字

走部第七

走 有韻子口切宥韻奉側候切疾趨之也孟子獸之走獲董傳舒傳如水之走下高紀一水上軍漢書一狗一珠之類是也 **赴** 暮

芳故切奔 **赴** 有韻九舉有切輕武也趨就也 **起** 齊韻墟 **起** 蕭韻昭蚩招切韻也趨就也 **起** 作超跳也越也

起 魚韻疽子余切越一 **越** 曷韻活戶括切蒲草左傳大路一席文選又瑟下孔禮記清廟之瑟朱弦而疏一屑韻月魚厥切發 **越** 震韻丑乃

揚也超也遠也墜也走也逾也又發語辭與爰同通作粵 **越** 切踐也透也 **越** 者韻釋昌者切距也蔗韻夜寅射切 **越** 踐也亦作躍 **越** 韻

皆津私切一 **越** 質韻吉激 **越** 篠韻牀土了切越也嘯 **越** 韻

趨趨不進也 **越** 質切怒走 **越** 韻糴他弔切亦作跳 **越** 韻

集曰奔一之 **起** 屋韻族千木切 行步局促也 **趙** 篠韻直紹切國名刺也詩 **趙** 敬

榜比孟 **趙** 敬韻諍側逆 有韻此苟切促也一馬官名王駕御韻觀切同逆 **趙** 行兒 **趙** 七慮切疾也向也亦作趨又指意屋韻族

千木切光武紀一 **趙** 貽韻千水 **趙** 效韻教教切行也超也 **趙** 質韻

駕南轅亦作促趨 **趙** 切走也 **趙** 藥韻綽尺約切與連同 **趙** 必壁

吉切漢書出稱警入言 **趙** 魚韻遠須切走也亦作趨御韻觀七慮切屋

一師古曰一止行人也 **趙** 韻族千木切同趣周禮一其耕耨漢曹參一

治 **趙** 蕭韻橈丘 **趙** 效韻寵則到切周禮天人為 **趙** 先韻體諸延切

行 **趙** 妖切捷也 **趙** 矢羽殺則一注一旁掉也 **趙** 同行難也 **趙** 黠韻音雜

見 **趙** 跳兒亦作躍 **趙** 許切安行 **趙** 馬疾行也 **趙** 黠韻音雜

速兒 **趙** 尤韻音秋行 **趙** 名通作袁亦作轅 **趙** 風入水聲 **趙** 音跋

車部第八

車 魚韻居斤於切黃帝作一少昊時
加牛禹時奚仲加馬遮韻昌遮切 **軋** 轄韻乙黠切車輾

一蓋車頭 **軌** 賄韻詭古詭切車一由軋以上為一又跡也姦一也史漢
也亦作軌 **軌** 星辰一道謂遵法制也又賈山至言一事之大者也師古
曰一謂法度也 **裏** 隊韻胃于位切韻作裏轂末軋頭也 **軌** 感韻范房
左傳量謂之一 **裏** 考工記注軋一也又音彗亦作軋 **軌** 啖切周禮

立當 **軌** 霽韻第大計切車轄 **軌** 屑韻月魚厥切車轄端 **軌** 震韻刃
前一 **軌** 秦韻大度奈切車輪 **軌** 持衡曲木又五忽切 **軌** 而振切
礙車上輪木又與仞 **軒** 先韻虛延切車曲軋也廂也卿車曰犀一闌板
同孟子掘井九一 **軒** 曰一夫人車魚皮為飾曰魚一又前頓曰轆後
頓曰一霰韻獻曉見切肉塊切 **四** **軋** 齊韻卽典禮切大車 **軋** 合韻
者內則細者為膾大者為一

荅切駝馬內 **軋** 又韻茅謨交切公車亦作 **軋** 產韻返甫版切車耳及
繼繫軋前者 **軋** 旄左傳趙盾為軋車之族 **軋** 出應劭以車轄為一以
簞為之或用革所以 **軋** 庚韻橫胡 **較** 藥韻覺訖 **軋** 陌韻厄乙革切
為藩屏繫塵泥也 **軋** 盲切同軋 **較** 岳切同較 **軋** 衡韻前橫木縛

者 **軋** 漾韻仰魚 **軋** 真韻屯徒 **軋** 支韻奇渠立切李長 **軋** 模
向切軋 **軋** 孫切兵車 **軋** 支韻奇渠立切李長 **軋** 模

孤攻半切莊子一辰 **軋** 蕭韻竟餘招切韻作 **軋** 屋韻逐直六切車
大骨或云槩結骨 **軋** 軋使者小車乘馬者 **軋** 輪者卽轂也又卷一

軋 庚韻今離呈切車轄間小 **軋** 韻母止忍切車後橫 **軋** 紙韻諸氏
橫木說文禮記注亦作 **軋** 木又宿名又動也 **軋** 切轂末一
曰車輪所穿為道漢 **軋** 御韻著陟 **軋** 歌韻珂丘何切車接軋舒韻可
書絛子嬰於一途 **軋** 慮切車一 **軋** 口我切軋一車行不利故人不
得志謂之軋一亦作 **軋** 陌韻厄乙革切軋端橫 **軋** 魚韻居斤於切檢
坩一箇韻口箇切 **軋** 木駕馬領者亦作軋 **軋** 束也又本韻渠求

於切車軋邊又馬頭者尤韻鉤居侯 **軋** 董韻穴而隴切推也淮南子一
切夏車名又車鉤心木又古侯切 **軋** 車而餉漢馮奉世傳再三發一
或作 **軋** 隊韻施步昧切將行祭道神曷韻 **軋** 庚韻彼耕切 **軋** 質韻
輯 **軋** 跋蒲撥切詩取羝以一以反誤 **軋** 車馬聲音 **軋** 逸弋
質切侵也突也車相過也屑韻耆杜結切左傳懼其侵一 **軋** 軋韻本布

我也又本韻轍直列切莊子猶螳螂之怒臂以當車一 **軋** 軋韻本布
蓬又父遠切不 **軋** 漾韻况虛放切黃一蟲 **軋** 盲切同軋 **軋** 軋韻
可雙押故去之 **軋** 名莊子黃一主於九猷 **軋** 盲切同軋 **軋** 軋韻
支義切 **軋** 梗韻極之慶切軋車後 **軋** 尤韻周職流切車轄方 **軋** 軋韻
車前重 **軋** 登以承從車作軋誤 **軋** 言楚衛之間軋謂之一 **軋** 軋韻

車部第八

上員彙編四卷

車部第八

車部第八

車部第八

車部第八

車部第八

車部第八

車部第八

車部第八

路魯故切車也周禮作路左傳筆路杜詩曰柴車也禡韻詩五駕切左傳

狂狡鄭人杜預曰一迎也陌韻効胡得切婁敬傳脫輓委一蘇林曰一

木橫遮車前二人挽之三人推之輓支韻兒如輓支切喪車載切禮記月令一以弓鞫又本韻戴

丁代切禮記一青旂一青精詩一弁休休又本韻作代切承也勝也易大

車以一詩一沉一浮廣韻上去二聲皆曰年也又事也書熙帝之一又則

也詩一號一呶又盟書曰一書詩上天之較效韻教居效切角也直也

一謂洪造也音再又典籍曰一又始也較不等也亦作較藥韻覺訖

岳切周禮輿人止一兩騎上出軾者在車之兩旁賈氏疏云一今之平隔

也荀子言孫叔敖軒一之下而以楚霸又獵一田獵相一又大一猶大略

也又著明兒漢書軾陌韻釋施隻切車前軾謂軾先韻詮且緣切莊

孔光傳一然甚明軾車中面前橫木可憑者軾子一才諷說之徒

注一量軾屋韻羽居六切韻作軾禹所乘直轅車軾漢韻藏才

人也軾說文大車駕馬史記河渠書注作樅軾來車木也又頰顯也形

如車一故曰一車又輓庚韻卿丘京切不重敬韻輓來車木也又頰顯也形

毗一也扶也弼也輓慶丘正切疾也又兵車名輓早韻緩胡音切

輓然也又車相倚也必取音聶俗作取非輓來車木也又頰顯也形

輓也扶也弼也輓慶丘正切疾也又兵車名輓早韻緩胡音切

也翰韻玩

五換切

持衡者真韻

請倪制切

車重曰輓

輓曰一

輓尤韻周職流切

輓司弓矢常矢軒一

輓城輓

輓輓

輓輓

輓輓

輓輓

輓輓

輓輓

輓輓

輓輓

輓輓

輓輓

輓輓

輓輓

輓輓

輓輓

輓輓

輓輓

輓輓

輓輓

輓輓

輓輓

輓輓

輓輓

輓輓

輓輓

輓輓

輓輓

輓輓

輓輓

輓輓

輓輓

輓輓

輓輓

輓輓

輓輓

輓輓

輓輓

輓輓

輓輓

輓輓

輓輓

輓輓

輓輓

輓輓

輓輓

輓輓

輓輓

輓輓

輓輓

輓輓

輓輓

輓輓

輓輓

輓輓

輓輓

輓輓

輓輓

輓輓

輓輓

輓輓

輓輓

輓輓

輓輓

輓輓

真韻意 於戲切 **輶** 緝韻戠側 輶 尤韻于求切輕足又輕也 **輶** 真韻春

載柩 **輶** 有韻副戠救切輪 **輶** 廣韻 **輶** 庚韻錡呼宏切韓愈詩 **輶** 車 **輶** 奏競聚屋韻福十六切 **輶** 輶 輶狂車敬韻廣戶孟切同轟

輶 屋韻福方六切車軸縛易輿說 **輶** 有韻湊千候切輶 **輶** 魚韻書 **輶** 又本韻伏房六切車伏兔 **輶** 聚共輶通作湊 **輶** 商居切

送俗謂勝負為 **輶** 贏御韻樹殊遇切凡以物送之曰 **輶** 有韻疎忍九 **輶** 則音平聲指所送之物曰 **輶** 則音去聲委 **輶** 亦去聲 **輶** 切車輞又踐

也漢李陵傳深 **輶** 戎 **輶** 銑韻乳克切柔也 **輶** 輶韻輒乙點切車聲揚 **輶** 馬之地宥韻如又切 **輶** 俗作軟从犬誤 **輶** 雄賦皇卑幽 **輶**

輶 東韻宗祖 **輶** 先韻喚而宣切廣 **輶** 日 **輶** 又本韻尼展切輶 **輶** 冬切車輪 **輶** 韻無輪車亦作輶

也亦 **輶** 真韻氲紆倫切戰車長揚賦 **輶** 魚韻于雲居切車也眾也又 **輶** 作碾 **輶** 碾輶 **輶** 軫韻蘊委粉切 **輶** 主駕車者又權 **輶** 始也又

天地摠名又扶 **輶** 佳氣兒又美稱兒相如 **輶** 支韻差又茲切却車抵 **輶** 賦扶 **輶** 綺靡亦作輶昇御韻豫羊茹切同輶 **輶** 堂 **輶** 日連車皆韻差切

皆切張衡賦 **輶** 真韻臻側說切 **輶** 軫韻隱於 **輶** 先韻負于權切 **輶** 於東階 **輶** 漢書百蠻誌 **輶** 謹切同輶 **輶** 也

輶 韻母胡八切車軸頭鐵 **輶** 東韻融 **輶** 以 **輶** 左傳叔孫昭子賦車 **輶** 切車行兒 **輶** 屋韻祿盧谷切

也 **輶** 東韻恩倉紅切載囚車 **輶** 銑韻剗止克切輶 **輶** 反側也廣韻動 **輶** 董韻總作孔切車輪 **輶** 也渾也又旋也靈韻轉株戀切遷 **輶**

又車上衣裝曰 **輶** 左傳襄 **輶** 翰韻縵黃半切衣 **輶** 隊韻胃于位切車 **輶** 二十四年路 **輶** 而鼓琴 **輶** 車蓋也从 **輶** 日 **輶** 軸端田單傳 **輶** 折

車轂本 **輶** 交韻交居 **輶** 真韻鄰忍切表韻吝良刀切 **輶** 隊 **輶** 作專 **輶** 肴切 **輶** 韻鄰忍切表韻吝良刀切 **輶** 隊

胃胡桂切車軸頭本 **輶** 專相如賦 **輶** 華開韻連條切輶也輶也又蓋弓 **輶** 駒驗師古曰車軸頭衝殺之也 **輶** 又作 **輶** 僚交韻勞郎刀切漢楚元王

傳陽為羹盡 **輶** 釜注以勺 **輶** 釜今為聲也巧韻 **輶** 東韻充昌中切戰車 **輶** 老曾皓切嘯韻料力弔切漢杜欽傳 **輶** 天下 **輶** 亦作衝漾韻撞陟降

切衝 **輶** 敬韻澄台 **輶** 肩韻直列切 **輶** 胡 **輶** 行 **輶** 通作棧諫韻棧助諫切 **輶** 城車 **輶** 鄧切車羽 **輶** 輪所輶跡也 **輶** 行 **輶** 通作棧諫韻棧助諫切

臥 **輶** 刪韻翻字艱切車大箱說文 **輶** 于之輶也應劭曰車耳反出所以 **輶** 車 **輶** 為藩屏師古曰言車耳反出非也漢景帝令長吏二千石車朱兩

一千石至六百石 **輶** 屋韻 **輶** 博木 **輶** 蕭韻橋祈竟切韻作輶輶 **輶** 朱左 **輶** 亦作藩 **輶** 切車伏兔也 **輶** 車漢嚴助傳輿 **輶** 而險領

車部第八

作那何也大也都也盡也多也詩受福不又安兒詩有其一其居哥韻娜
奴可切同娜箇韻奈乃个切杜甫詩杖黎不睡誰能一又語助也

郅 皆韻胎 支韻皮蒲糜切 灰韻鋪杯切 肅韻實照切 郅姓也 郅 梗韻丙補 永切

邨 質韻弼薄密切 地名又美兒 邨 隊韻施步昧切 紂 支韻馳陳知切 齊韻典 禮切舍也周禮四圭有

一舍也為圭之舍也又本也圭四出中其一壁猶眾枝同一根抵也顏 師古曰一至也言所歸至也今人謂逆旅為一蓋出於此又與抵同史記

河渠書西一瓠口又觸 邨 寒韻寒河干切 邨 灰韻規居為 邨 切韻作邨 邨 蒸韻瀉司夜切舍

也風賦一華葉而振氣 邨 覃韻酣胡甘切 邨 切韻作邨 邨 蒸韻瀉司夜切舍 陌韻隙乞逆切韻作邨誤史記張釋之傳雖錮南

山猶有一漢書作隙从卩與邨字不同亦作邨 邨 車解馬腕衣解甲 皆曰一今舟人 邨 庚韻奚 邨 屋韻乙六切一又文盛兒 邨 右韻厚

出載亦曰一 邨 經切 邨 又馥一香醪又沉侵醪一 邨 胡切 邨 右韻厚 宥韻候 邨 魚韻諸 邨 須倫切 邨 支韻施 邨 又韻交居有切邑外

胡茂切 邨 專於切 邨 申之切 邨 日一周禮五百里為 遠一祀天地在國 邨 質韻質職日切又至也登 邨 合韻合 邨 胡關切

庚韻成 邨 陌韻隙乞逆切莊子說大一从谷谷音 邨 模韻吾 特征切 邨 其虐切非山谷字从卩與邨字不同 邨 訛吾切 邨 韻

誥居 邨 合韻夾 邨 模韻敷步 邨 震韻具運切周制天子地名千里 號切 邨 古洽切 邨 無切郭也 邨 分為四縣縣有四一故春秋傳上

大夫受縣下大夫受一秦初天下置三十六 邨 梗韻穎庚頃切 邨 藥 一以監天下之縣釋名一羣也人所羣聚也 邨 从卩俗作邨 邨 韻

脞黑 邨 陽韻魯堂切男子之稱从良从 邨 先韻延 邨 支韻皮 各切 邨 邑又與廊同東方朔傳累一臺 邨 夷然切 邨 蒲糜切

韻作 邨 姓韻塢安古切韻作邨 邨 庚韻平 邨 尤韻尤于求切韻作 邨 鳴轉為一猶障之邨 邨 蒲明切 邨 郵境上行蓄舍一云

馬傳曰置步傳曰一又過也詩不知其一記一罰履于事漢 邨 尤韻鄒 成帝詔以顯朕一又最也與尤同列子魯之君子迷之一者 邨 側鳩切

郚 姓韻簿裴古切分也有韻剖普厚切同剖荀子名聲 邨 藥韻古博 外曰一俗作郭又苦獲 邨 齊韻離鄰溪 邨 侵韻琛 邨 切內曰城

切開也陌韻號古伯切 邨 切詩書作黎 邨 止森切 邨 徒監切 邨 九

郚 藥韻若 模韻東徒切天子所宮曰一又十邑曰一又摠也美也盛也司馬相 如灼切 邨 左傳邑有先君之主曰一又摠也美也盛也司馬相

門部第十

門

真韻謨
奔切

閃

琰韻失冉切
又彈避豔韻苦舒贍切

閉

真韻必弊切
掩也塞也

閉

翰韻翰侯幹切
問也里門曰

問

震韻文運切
訊也聘也
遺又聲一與聞同

四

問

漾韻元口浪切
問高門也亦作侷

閔

庚韻橫胡音切
揚雄賦一言崇議韓文一其中而肆其外又卷門左
傳高其閉一衣袂即門槩也雖與宏通如用宏大及門一義異重押

間

刪韻閑何難切
暇也習也俗作閑
從門从日日月之月俗从日又本韻
姦居顏切又同營切漢文紀願請一師古曰容也猶言中一也曲禮
少一願有復也音閑有兩音諫韻諫居晏切厠也隔也迭也代也送也警

也非也左傳又何一為杜預曰一猶與也爾雅一倪也左傳謂之諫今謂
之細作亦曰游偵又致隙曰一左傳一基王室又

以計離一敵人曰反一微行曰一行私出曰一出
閑 刪韻何難切
闌也

也詩既一且馳亦作嫻又
閔 軫韻泯弭盡切
同

尙也防也易一邪存其誠
閔 慙憂也傷也病也
閔 震韻儒
順切

切心鬱也
五
閔 灰韻規居為切
韻作閔宮中門小
閔 馬韻許下切
相如賦哈呀

豁一郭璞曰澗谷之形容也杜
閔 庚韻婢彼耕切
閉門
真韻祕其

甫大清真賦乞神光而甜一
閔 扉聲揚子閉之一然
閔 媚切閉也

深也
六
閔 真韻民
彌鄰切
閔 皆韻丘
合韻古沓切
內中小門漢文翁

幽也
閔 哀切
閔 傳出開一唐制天子立仗必

於前殿仗則自東西一而入故曰入一門下省以黃
閔 真韻待時
聞

塗門謂之黃一長官曰一老今俗通呼小室曰一子
閔 吏切同寺
聞

真韻無分切震韻問文運切詩令一令
閔 轄韻伐房滑切史記明其等

望亦作問又聲徹曰一詩聲一于天
閔 曰一積其功曰閱通作伐又

門在左曰一
閔 藥韻各為鶴切樓一舉一又食皮曰一檀弓其餘一也
在右曰閱
與又一一猶歷歷也詩約之一一又迫隘不行曰坻一
周禮注車有輶
七
閔 送韻哄胡貢切韻作閔
同閔漾韻巷胡降切
閔 泰韻艾牛蓋切韻
轅坻一坻音紙
同文選
閔 陽韻郎魯堂切高門又
隔一
閔 盧黨切漾韻浪郎宕切
閔 曷韻過阿葛切韻作閔遮擁亦

知曰
閔 魚韻凌如切里門周禮五比為一二十五家也又侶也
單一
閔 居也相如賦奄一軒于張楫曰奄一蒿矣子可治疾
閔 肩

魚厥切觀也歷也說文具數於門中也史記明其等曰閱積其功曰一又
有功曰閱有勞曰一車千秋傳無伐一功勞師古曰伐積功也一經歷也

今人以家世門戶為閥一誤矣又買賣物費也荀子良賈不閥為折一不市注折一謂損其所賣物價也又檢視也俗作閥

震韻困苦閔切 閔 真韻銀 閔 魚市切 閔 鹽韻鹽移 廉切里門 閔 迄逆切 閔 陽韻

良切一 閔 陌韻域越 閔 震韻各良刃切相如 閔 真韻昏呼昆切守 闔 通切門限 閔 賦徒車之所一轅 閔 門隸門者晨昏啟

閉一亦主啓舉昏以該之論語 稱晨門而不言昏可以互見也 九 閔 灰韻為于嬌切 閔 模韻都東

城上重門遮 閔 刪韻欄離閉切門一又晚也牢也希也褪也盡也衰也 韻蛇石遮切 閔 殘也階除木句一也又飲酒半罷半弃曰一又漢成紀

一人尚方掖門應劭曰無符籍 閔 真韻因伊真切城內 閔 曷韻苦括 妄入官曰一西域傳一出不禁 閔 曲重門也以西設 閔 切廣也遠

也又契一勤苦也疏也 閔 陌韻苦臭切寂靜易一其無 閔 感韻瞻鄔 又久不相見曰閔 閔 人必門从臭俗本作閔誤 閔 感切晦也

勘韻憾胡紺切與 閔 魚韻于雲俱 閔 肩韻闕丘月切韻作闕樂 暗同又一閉門也 閔 切闕一私視 閔 終說文事已閉門又障也

牖也莊子瞻彼 閔 合韻合胡閔切閉也易一 一闕謂之變又月令乃 者又門開也 閔 脩一扇注治門尸也用木曰一用行輩曰扇或謂

曰一單曰扇左傳以枚數一公羊傳齒著于門一 閔 骨韻孽魚列切門 荀子升一不閉又摠合也漢武紀一郡不為一人 閔 中樞為一通作臬

隊韻實 閔 合韻榻託甲切晉潘 閔 肩韻梁其月切左傳一地及泉又 居宵切 閔 尼釋奠頌鏗鏘閔一 閔 本韻丘月切門觀廣雅象魏者一

也釋文一在門兩旁中央一然為道也又矢 閔 沁韻丑禁切馬出門兒 也過也不恭也空也虛也又選一空宮也 閔 公羊傳聞之則一然何

休曰一出頭見韓愈聯句儒門雖 閔 皆韻開丘哀切解韻愷可亥 大啓姦首不敢一皆以窺覘為義 閔 切闕也解也泰韻慨丘蓋切

閔 鹽韻淹衣炎切韻借闔宦人主宮門者 閔 先韻田亭年切盛也滿 又男精闔者亦作奄琰韻奄於檢切 閔 也漢書一門霰韻雷蕩

練切于一 閔 灰韻恢枯回 閔 刪韻姑還切城塞門也門牡也扁 西域國名 閔 切門中視 閔 也閉也塞也又一戾機也又要會

處又聯絡也又十白爾雅一音聲和也又門一 閔 漾韻向許亮切門 崎嶇展轉兒又本韻響烏還切孟子一弓而躬之 閔 頭說文門響

閔 隊韻漬胡對 閔 感韻虎覽切怒聲詩一如虓虎勘韻 閔 賄韻猥 切市外門 閔 苦濫切闕也又本韻檻胡監切聲也 閔 烏賭切

也 閔 緝韻吸許及切廣韻載名曰一又 閔 銑韻齒善切闕也門也 閔 闔也韓愈南山詩一屋摧雷 閔 顯也大也明也

門部第十 二十

闕 刪韻還胡

關切市垣

也宮中小門曰

闕

漢韻當丁浪

闕

毗亦切開

闕 刪韻爛離閑切

入宮掖亦作闕

闕

庚韻音崩宮中門

一日廟門外

闕

闕 點韻匣

鴨二音

闕

點韻音

闕

翰韻音限門

闕

屋韻音

或作

闕 文韻

闕

文韻音

闕

點韻音匣全闕又

闕

闕 點韻音榻樓上屋闕門里

又本韻音答一背意下也

闕

尤韻音

闕

角部第十一

角 藥韻訖岳切頭一又宿名又酒器又競也校也賈誼傳非親一校而

臣之也又椅一繼其後曰椅椅其前曰一漢律歷志一觸也物觸地

而生戴

角 尤韻求渠尤切

也

角

隊韻窺睡切怨望層韻厥居月切

祈望而怨耳又

角

模韻孤

八乎切飲器又衣也校也史記破

一為圓一竹簡棧機文賦或操一以率爾

切相如賦建干將之雄戟

朱損曰雄戟胡中有一者

角 產韻但徒

支韻支音而切齊韻

李斯傳二世佞蔽抵優俳

角 庚韻枯橫切酒器以角為之受七升罰失

之觀又漢武佞角抵戲

據詩酌兕一以勞臣下之勤勞者則一非罰爵也

角 禮者亦作觥詩我姑酌彼兕一毛居正曰

然古人罰失禮用一者以所受升數多欲示恥耳

馬韻蹠戶瓦

解 韻母佳買切散之也脫之也又本韻蟹胡買切卦名緩

切牝羊角

解 也又曉也泰韻戒居拜切詩夙夜匪一又除也發也又

本韻械下戒切物自散一又賈誼傳所排

解 也顏師古曰一支節也

解

寘韻掣尺制切說文

解 牛一角俯一角仰

尤韻求渠尤切

解 庚韻思營

解

屋韻穀胡

解 屋韻速蘇谷

雞堅溪切漢五行志匹馬一輪無反又本

韻谿牽奚切角一俛一仰齊韻起墟里切

解

質韻必壁吉切一葉或作

馬也又一

發寒氣

解 皆韻桑才

解 緝韻戢側入

解

賄韻猥烏賄切

紙

侈尺里

解 陽韻商尸羊切酒厄之摠

解 切環有舌也

解

庚韻觥枯

切角傾

鱣周禮一解支韻支音而切同解實韻支義切酒器
其不敬者解實曰傷虛曰禮記尊者舉一卑者舉角觸六切解也

突也犯疑角支韻夷延知切一禮記尊者舉一卑者舉角觸六切解也
也汗也疑角見陌韻逆立戟切

銳而可以解結解角見陌韻逆立戟切
灰韻佳朱惟切

解庚韻解角音解
全解解微角也

臼部第十二

臼屋韻祝申真韻升人切韻作申仰也重
也容也闡也震韻信思晉切

切漢書衡山王傳申魚韻于雲俱切同舉舉車也
日夜縱一猶獎也

詩釋之一一古作交又本韻漱先侯切
尊老之稱作平聲亦作假有韻蘇后切

虛陵切作也震韻震許刀切禮記既一器用
幣敬韻許應切比一託事於物也又一况也

豸部第十三

豸紙韻丈几切蟲無足者通曰一又解也止也左傳宣十七年
庶有一乎亦作馬解韻馬鉏買切同馬泰韻若勁蕩切獬

布校切獸名豺皆韻牀皆豺寒韻俄寒切胡地野犬似狐而小翰韻岸魚
獸名豺皆韻牀皆豺寒韻俄寒切胡地野犬似狐而小翰韻岸魚

似狸善捕鼠豺模韻胡洪孤切豺有韻宥爰救切揚雄反離
似狸善捕鼠豺模韻胡洪孤切豺有韻宥爰救切揚雄反離

蕭韻彫下聊切豺灰韻丕鋪豺陌韻陌莫白切詩一桓
韻佗貂鼠屬豺灰韻丕鋪豺陌韻陌莫白切詩一桓

官切說文貉類貉陌韻陌莫白切北方國貉其德音本亦作貉
貉子也通作狙貉多種又安靜也亦作貉貉師祭表一則為位注一

師祭也藥韻鶴曷各切似狐善睡亦貉尤韻休虛尤貉軫韻懇口狠
俗貉陌韻莫白切孟子大小小貉切貉一豹屬貉軫韻懇口狠

傳一數奸死亡之誅狸齊韻離鄰溪切狐一皆韻貌效韻眉教切
師古曰一欲誠之意狸埋謨皆切質韻鬱紆勿切貌容一亦作見

額藥韻莫末各切描畫人物類其狀曰狸名山海經一獮害民黃帝囚
一又遠也韓愈月蝕詩一上天東

之疏屬 **猓** 語韻語偶許切獠一 **猓** 蕭韻昔眉鑣切捕鼠獸又韻茅謨
之山 **猓** 似驅虎爪食人迅走 **猓** 交切禮記迎一為其食田鼠也

猓 寒韻湍他官切獸似豕角在鼻 **猓** 支韻皮蒲 **猓** 麋切豹屬 **猓** 齊韻兮弦 **猓**
上堪作弓李陵以一弓遺蘇武 **猓** 麋切豹屬 **猓** 雞切獸名 **猓**

陷韻陌莫白切獸似熊痺脚銳鬚骨無髓食鋼鐵白居易一 **猓** 魚韻樞
屏贊序云象鼻犀首牛尾虎足寢其皮辟瘟圖其形辟邪 **猓** 魚韻樞

獸似狸立 **猓** 巧韻老魯皓切西 **猓** 寒韻歡呼 **猓** 黠韻音 **猓**
秋日祭獸 **猓** 南夷名亦作猓 **猓** 官切野豕 **猓** 黠韻音 **猓**

曷韻 **猓** 號韻 **猓** 全貌 **猓** 黠韻音 **猓** 納全納 **猓**

豕部第十四

豕 紙韻始詩止 **豕** 麻韻巴邦加切豕二歲 **豕** 灰韻如佳切韻作 **豕**
切說文草 **豕** 養韻似兩切韻作象大 **豕** 先韻堅經天切豕三歲許獻

木實一 **豕** 獸言又形一也肖似也 **豕** 一于公問禮夏官注四歲為
肩銑韻爾吉典切麕絕有 **豕** 諫韻惠胡 **豕** 切圖穀養獸牛馬同 **豕**

力日一霰韻硯倪甸切 **豕** 曰一左傳 **豕** 龍龍 **豕** 龍龍

一養 **豕** 交韻胡刀切豕名鬣如筆管者又俠也英也淮南 **豕** 解詁
也 **豕** 子智過百人謂之一又長毛也與毫同从高从豕 **豕** 下楷切

韻作豕豕四蹄 **豕** 支韻義虛宐切韻作豕豕也 **豕** 宥韻闔丁候切
皆白亦作駭 **豕** 韻喜許里切一豕走聲也 **豕** 龍尾星又謂之

豕 送韻稷作 **豕** 魚韻諸專於切爾雅豕子俗作猪又滴水亦作猪
弄切牡豕 **豕** 書彭蠡既一禮記洿其宮而一焉謂池其地也左

傳規偃一杜預曰 **豕** 麻韻嘉居身切牡豕左 **豕** 寒韻桓胡官切說文
偃一下濕之地 **豕** 傳蓋歸吾文一亦作 **豕** 豕之逸也博雅豕屬

長楊賦 **豕** 東韻宗祖冬切六月豚 **豕** 宣韻戲許意切豕息从 **豕** 真
柁豪一 **豕** 周禮夏官注一歲為一 **豕** 豕从壹監本从彡誤 **豕** 韻

汾符分切韻作 **豕** 曷韻音 **豕** 九韻音樓 **豕** 求子豕

谷部第十五

谷 屋韻育余六切韻作谷易井一 鮒鮒說文泉出通川為一又本 **谷**
韻穀古祿切山一又養也莊子一神不死又窮也詩進退維一 **谷**

東韻洪胡 **谷** 庚韻橫胡盲切相如 **谷** 庚韻橫胡盲切谷中響又大聲
公切大聲 **谷** 傳崇論一議深也 **谷** 楊雄曰隱隱一亦作 **谷**

谷 麻韻呀虛加切谷中谷音呼
欲 御韻豫羊茹切潘岳西征賦
舍切相如賦注大開兒亦作岬
韻育余六切
又與慾同

欲 東韻洪胡公切韻作欲
大壑陳詩快瀉雙石
欲 東韻龍盧容切山深
兒相如賦深山
欲 感韻

谷 齊韻牽奚切水注
又疏通亦作豁
谷 上阿也與山谷字不同从谷者俗書後鑿字也
曷韻豁呼括切
曷韻豁呼括切漢書

豁 曷韻呼括切漢書
高祖一達大度
豁 蕭韻聊連
條切空谷
豁 闕虎

豁 東韻龍盧
容切大谷
豁 寒韻音酣
問陵谷之形
豁 同
豁 音蒿

辛部第十六

辛 真韻斯鄰切金味說文秋時也爾雅太歲在
一曰重光又葷味又苦一亦取一酸之意
辛 模韻孤攻平
切鼻也辜非

辛 支韻詳茲切通作辭說文从
受字經史多用辭字後人亦借
為言一字楊脩傳絕妙好
辛 諫韻辨備莫切判也具也漢
辨婢免切判也別也亦作辨又牀陛足第之問易剝牀以一琰韻貶悲檢
切禮記玉藻之容一注讀為貶自卑貶謂聲折也諫韻辨備莫切周禮以
一民器霰韻片匹見切
爾雅革中一謂之鞞
辨 銑韻婢免切交
也繆也亦作編

辨 支韻詳茲切通作辭說文从
受字經史多用辭字後人亦借
為言一字楊脩傳絕妙好
辨 諫韻辨備莫切判也具也漢
辨婢免切判也別也亦作辨又牀陛足第之問易剝牀以一琰韻貶悲檢
切禮記玉藻之容一注讀為貶自卑貶謂聲折也諫韻辨備莫切周禮以
一民器霰韻片匹見切
爾雅革中一謂之鞞
辨 銑韻婢免切交
也繆也亦作編

系部第十七

系 霽韻胡計切緒也繼
也聯屬也亦作繫係
系 先韻眠莫堅切
詩一瓜瓞
系 先韻玄胡絹切韻作
縣繫也相承借為州

系 蕭韻堯餘招切同係又於也由也喜也又與謠同李尋傳
一字霰韻
形旬切
同又優一
與游同

系 蕭韻堯餘招切漢紀檀
尤韻尤于求切漢書其道亡一又與猶
與游同
系 帝一从陋而登至尊

繇 宥韻胃直又切占辭謂卦兆辭也佩繇
繇 集曰一从彘从卜从系顏師古作繇
繇 尤韻尤于求切漢宣帝

繇 文韻旬徒乃切韻作繇爾雅一翳也巧韻
道柱皓切效韻導杜到切同繇又左一
繇 文韻旬徒乃切韻作繇爾雅一翳也巧韻

切醫也舞者所執亦作繇翻效韻導杜到切黃屋左一以犇牛尾為之大
如斗繫於左馱馬輓上亦名羽葆幢漢書有去入二音亦作繇軍中大阜

旗名阜一屋
韻牘杜谷切

攸部第十八

攸 尤韻於尤切亦作道左傳秋乎一乎杜預曰一垂危見秦刻石文作
汝又與悠同左傳鬱一從之杜預曰鬱一火氣有韻有云九切

脩 尤韻脩惡留切飭也通作
脩如脯脩與一飭者非
脩 蕭韻蕭先雕切又音條漢表一侯與

鄭康成曰一讀為占又本韻惡留切脯也禮有脰一又長也飭也
涓也膏也有韻有云九切陌韻狄杜歷切周禮司尊彝凡酒一酌
祧他離切枝落也又本韻道田聊切又項目也陳析也又脩暢也文韻

如刀切周禮巾車一纓五就尤韻尤于求切爾雅一智也陌韻狄杜歷

切禮記一蕩其條 屋韻叔式竹切一忽
心周禮一狼氏條 大走疾也亦作條
彫切一羽條 蕭韻迨田聊切魚
敝又飛羽聲條 名尤韻儔除留切條 屋韻叔式竹切同條 急疾也又青黑色

身部第十九

身 真韻升 人切
躬 東韻居中切身屈為一圭家人
鞫一形又親也恭也說文作躬
躬 東韻居中切从身从呂

亦作
眡 篠韻眡土了
眡 切身長見
躬 東韻居中切从身从呂

軀 魚韻區丘 於切身也
軀 東韻他 禮切
軀 支韻反蒲塵 切軀一體柔

軀 送韻恐欺用切 役使也又作佃

赤部第二十

赤 陌韻昌石切南方色易乾為大一又一體
地一貧又漢書一族注流血丹其族
赧 產韻乃版切亦作赧
从赤从尸从又

赧 產韻赧乃版切
赧 小爾雅面赤愧
赧 大赤亦作赧
赧 赧韻訖迄逆切
赧 赧韻訖迄逆切
赧 赧韻訖迄逆切
赧 赧韻訖迄逆切
赧 赧韻訖迄逆切

赧 赧韻訖迄逆切
赧 赧韻訖迄逆切
赧 赧韻訖迄逆切
赧 赧韻訖迄逆切
赧 赧韻訖迄逆切
赧 赧韻訖迄逆切
赧 赧韻訖迄逆切
赧 赧韻訖迄逆切

豆部第二十一

豆 有韻斗當口切毛居正曰一字是古斗字如區釜鍾之類後人誤
豆 作俎之一今俗書斗為斗蓋訛併耳宥韻大透切菽也祭器

豉 直韻侍時吏切
豉 鹽一从豆从支
豉 豉韻里良以切禮器也篆文作豉與
豉 豉盛之豉不同蔡邕以豉同豉誤
豉 豉韻

碗 寒韻剌烏
碗 歡切豆也
碗 東韻風方中切大也多
碗 也盛也登也又酒器

豉 感韻下斬切韻
豉 作豉豆半生
豉 同
豉 同
豉 同
豉 同
豉 同
豉 同
豉 同

束部第二十二

束 御韻樹殊遇切結約也周禮司約注約言語之約一釋文約於妙切
束 詩注切並又音如字据此則漢書要一字亦當有兩音又一縛也

束 屋韻叔式竹切
束 亦作棟與簡同从束从八
束 陌韻戟訖逆切同亟
束 詩澱狝孔一本木名

束 小棗也凡从刺者皆曰一又與戟同禮越一大弓从
束 卓誤又本韻匍步黑切禮記王制西方曰一注作棘
束 棘辛也痛也俗作

棘 陌韻匍步黑切捷為變夷王制屏之遠方西
棘 日一注一之言偏使之偏寄於夷狄从束誤
棘 巧韻早子皓切

賴 秦韻落蓋切恃也
賴 又利也又顧藉也

声部第二十三

声 真韻素
声 藥韻託他各切韻作素無底囊
声 軫韻哀古本切大

囊 交韻高姑勞切韻作囊詩載一弓矢杜
囊 陽韻奴當切有底曰一
囊 能奴登切莊子在宥篇鬻

囊 預注左傳一韜也又曰一以受箭也
囊 又信一猶槍擻也庚韻
囊 卷儉一一音儼又如字

臣部第二十四

臣 真韻池鄰切說文事人也又主上惶懼也 臥 箇韻餓五箇切韻作臥寢也休也 臨 侵

韻力禁切喪哭禮記一喪則必有哀 嚚 直韻銀魚巾切左傳口不道 忠信之言為一說文語聲

里部第二十五

里 暮韻良以切 野 語韻野承與切此正古野字田下已从土後人以其借 為郊一字復加土字者韻以者切郊外曰一亦作墟壑

又朴 釐 假借用又與僖同魯一公魏安一王是也賈誼傳上方受一宣 室徐廣曰祭祀福胙也齊韻離鄰溪切理也又毫一又 與祿同劉向傳貽我一粦又讀與來同皆韻來郎才切

與祿同劉向傳貽我一粦又讀與來同皆韻來郎才切

舛部第二十六

舛 銑韻尺克切差午錯也 舛 震韻翰問切張晏曰仁聖盛明日一 駁也相背也亦作僂 舛 之言充也說文舛也楚謂之高桑謂

舞 奴韻武岡古切亦作儻 舞 轉韻本

金部第二十七

金 侵韻居吟切說文五金黃為之長 針 侵韻諸深切同鍼沁韻 久蕪不生衣百鍊不輕从革不違 針 枕職任切縫器亦作箴 庚韻丁當經切鈴一牙名 釵 篠韻了盧皎切 蕭韻昭之遙切遠也 敬韻定丁定切以一一物 釵 飾玦謂之一 釵 見也勉也弩牙也

釵 霰韻韋樞絹切 釵 屑韻結古 釵 魚韻干雲俱切鐸一形 韻化釵臂鏢 釵 屑切戟也 釵 如鐘以和鼓亦作淳于 釵 東

公古紅切車轂中鐵又燈也陽 釵 嘯韻多嘯 釵 皆韻差初皆切婦人 韻岡居郎切唐人用銀一字 釵 切鉤魚也 釵 岐并本作叉

釵 霽韻第大計切 釵 翰韻翰侯幹切同鐸又 釵 緝韻濯色入切 泰韻大度奈切 釵 急也莊子有緩而一 釵 也 釵 又音鞞

釵 有韻口苦厚切金飾器口又謹動 釵 附耳在外曰一 釵 質 也春秋外傳三軍皆譁一以振旅 釵 鹽韻箱其廉切同 釵 支

釵 一鐵也張平子東京賦方一左肅 釵 鈿 鈿 質 附耳在外曰一 釵 質

釵 一鐵也張平子東京賦方一左肅 釵 鈿 鈿 質 附耳在外曰一 釵 質

皮蒲麋切犁館 **鈕** 有韻紐女九切 印鼻鏡鼻弩鼻 **鈿** 麻韻巴邦 加切兵車 **鈔** 取也又畧也亦

別名通作錕 作抄勦又騰寫 **鈇** 模韻敷芳無切莖 斫刀蒼頡篇斧也 **鈈** 歌韻訛吾禾 切刃方為圓 **鈉** 縮切餅金

也效韻楚教切 **鈊** 真韻均規倫切三十斤又陶車實說賦大播物音義陶者謂模 日 **鈋** 下圓轉者為一以其能制器為大小比之於天也又均平也書厥

罪惟一左傳 **鈌** 軫韻引以忍切爾雅 錫謂之一又羊晉切 **鈍** 庚韻橫胡盲 切鏗一鐘聲 **鈎** 真韻銀魚

年一以德 **鈎** 侵韻余驅音切恭也漢志內曰恭外 **鈊** 震韻杜困切 作圻垠 **鈋** 日一又一一心動兒詩憂心一 **鈌** 不利亦作頓 **鈍**

軫韻隕羽 **鈎** 遮韻耶于遮 **鈋** 質韻突吐訥切 **鈌** 漢韻令離主 敏切兵器 **鈍** 切鏢一劍名 **鈎** 鈋也又小刃也 **鈊** 切似鍾而小

又為圓形半 **鈋** 支韻紙篇夷切兵 **鈌** 模韻徂叢徂切釋文助也田器 裂以出聲 **鈍** 器劔如刀又大針 **鈎** 說文立鐻斫也亦作鈎勦又誅

也 **鈋** 蕭韻昭之遙切 **鈌** 鹽韻箱其廉切鐵一鈋也通作鈋又本 **鈍** 韻作鈋大鎌 **鈋** 韻銛思廉切揚子筆不一而獨加諸 **鈌**

鹽韻箱其廉切鐵有所 **鈋** 庚韻征諸成切鏡 **鈌** 語諸巨日許切同 **鈍** 劫束亦作鈋通作鈋 **鈋** 似鈋詩一人代鼓 **鈌** 又大

兄莊子一命而呂一又鈎一 **鈋** 灰韻丕鋪杯切廣韻刀戈韓 **鈌** 庚韻

潘岳西征賦弛青鯤於網一 **鈋** 愈聯句何當鑄鉅一又音邳 **鈌** 生師

庚切 **鈋** 陽韻央於良 **鈌** 歌韻和戶戈切 **鈋** 肩韻月魚厥切大斧又

鐵一 **鈋** 切一鈋聲 **鈌** 車鈋通作和 **鈋** 謂之戚又謂之楊說文

作 **鈋** 曷韻撥北末切食器 **鈌** 質韻必壁 **鈋** 報切一刀 **鈌** 先韻田

成 **鈋** 說文孟屬本作盃 **鈌** 吉切矛禮 **鈋** 效韻暴蒲 **鈌** 亭年切

金華飾又陷蚌曰螺一 **鈋** 尤韻溝居侯切曲也亦作鈋又一致易一

韻電蕩練切以寶貝飾器 **鈋** 深致遠又鈋一又劍屬鎌也文選吳一越

棘又與鬪同荀子 **鈋** 先韻延夷然切黑錫 **鈋** 曷韻跋蒲撥切銅 **鈋**

探籌投一俗作鈋 **鈋** 循也荀子一之重之 **鈋** 南齊穆士素造 **鈋** 鉉



短 **鈋** 陌韻拍晉伯切破 **鈋** 肩韻鐵他結切王安石 **鈋** 東韻同

矛 **鈋** 也漢志鈋一析亂 **鈋** 日金能夷物莫如一 **鈋** 徒紅切

說文 **鈋** 韻母蘇典切金之澤者又小 **鈋** 支韻夷延知切涼州呼甌一

赤金 **鈋** 鑿又鐘兩角謂之一亦作鈋 **鈋** 日驚鼎紙韻侈尺里切 **鈋** 先韻堅經天切似鐘而 **鈋** 蕭韻祧他彫切同蔚莊子一鐻音義云

調杜 **玦** 東韻穹丘中切斧頭施鐵鉅以擲魚為一韻从干戈之干

監本从 **銖** 魚韻殊尚朱切說文十黍重曰一 **銓** 先韻詮且緣切衡也量

千誤 **銖** 文十黍重曰一 **銓** 也次也度也亦作銓 **鉸** 效韻教

一刀又 **鉤** 真韻二而至切玉扁鉤也 **銘** 庚韻明眉兵切禮記一明

裝一 **鉤** 韓愈聯句脩箭梟 **銘** 也鄭康成曰一之言名也

銀 真韻寅魚中切白金又 **銓** 質韻質職日切稷木短鎌小爾雅禾穗

與垠同荀子守其一 **銓** 謂之穎截穎謂之一書二百里納一

錘 陌韻僻匹亦切梁 **鉸** 灰韻丕鋪杯切 **錄** 箇韻彈丁佐切

益間裁木為器 **鉸** 靈姑 **錄** 韻作錄同剝 **鈔** 韻

跨芒瓦切帶一唐柳渾傳 **鈔** 梗韻挺徒鼎切箭一考工記冶氏為殺矢

玉工為帝作帶誤毀一 **鈔** 刃長寸圍寸一一之注一箭足入橐中者

也又金 **七** **鏃** 東韻洪胡公切 **鏃** 賄韻詭古委切甫屬楊雄傳注聽

名買一又名布穀蓋聞其聲則思買一甫以布 **鏃** 屋韻屋烏谷

種也一曰瑩鐵王篇魚鬼切云以候鋸齒也 **鏃** 切白金也 **銷** 蕭

蕭先彫 **鈇** 葉韻頰古協切劔一莊子說劔韓魏為一 **鉛** 屋韻有金

切鏃金 **鈇** 音義曰把也又劔名馮驩傳長一歸來乎 **鉛** 切銅屑漢志

民盜摩錢 **鐸** 翰韻翰侯幹切 **鈔** 肩韻劣力輟切周禮重三一一或曰二

質而取 **鐸** 臂鎧也亦作鈔 **鈔** 十兩為一爾雅倍舉曰一宋咸曰思

三兩一 **鏞** 模韻痛滂摸切設也陳也又門之一首所以銜環者作

六兩 **鏞** 龜蛇之形以銅為之故曰金一暮韻誦普故切賈肆也 **鋒**

東韻風方中切 **鏃** 侵韻侵七林切以爪刻板公羊傳一 **鏃** 漢韻吾訛

刀劔芒亦作鋒 **鏃** 其板寢韻寢七稔切今雕印曰一板 **鏃** 胡切列子

西戎獻鏃一之劔語韻語偶許切說文 **鏃** 藥韻泥食角切廣韻鎖足韓

鉏一物不相當又不安兒亦作岨岨 **鏃** 愈聯句黃鶴足仍一

鏃 敬韻瞞除更切磨 **鏃** 陽韻郎魯堂切一 **鏃** 灰韻枚謨杯切大也

一 **鏃** 出劔光或作碾 **鏃** 鎗鎖也一日鐘 **鏃** 一鏃貫二說文子母

環 **鏃** 有韻徒口 **鏃** 旱韻緩胡 **鏃** 模韻吾訛胡切韻作鏃鏃一山出

也 **鏃** 切酒器 **鏃** 管切刀也 **鏃** 金色赤如火可作刀切玉亦作鏃

相如賦作昆吾麻韻華 **鏃** 隊韻睿干丙切利也芒也通進也又 **鏃** 尤

胡瓜切一鏃亦作鏃 **鏃** 細小也左傳以王賈罪不亦一乎 **鏃** 尤

求渠尤 **鏃** 先韻涓圭淵切史記楚世家遇其故一人章 **鏃** 感韻黠忙

切鑿屬 **鏃** 昭日即今之中涓又本韻暄呼淵切銅鏃 **鏃** 范切馬首

飾西京賦 **鏃** 齊韻題杜方 **鏃** 陽韻亡無 **鏃** 支韻紕篇夷切韻

金一鏃錫 **鏃** 切鏃一火齊 **鏃** 方切刃端 **鏃** 作鏃箭鏃又本韻

悲逋眉切說文鑿一也从金卑聲
博雅一謂之鈿一曰斧屬亦作鈿
陷乎錯切字林猶陷
字也莊字一沒而下
錄屋韻祿盧谷切同
錫也收拾也又檢束也荀子程役而
不一又曰鈞一疾
錫韻從錫六銖
錐器如鑽左傳一刀之末
錫先韻前才先
錫切銑韻剪子

如淳曰阿細縉一細布禮一衰十五升布即總也
錐庚韻崢抽
錐庚切金聲
錐長才琰韻琰以
賈韻談徒監切

錐庚切金聲
錐庚切金聲
錐庚切金聲
錐庚切金聲

錐庚切金聲
錐庚切金聲
錐庚切金聲
錐庚切金聲

錐庚切金聲
錐庚切金聲
錐庚切金聲
錐庚切金聲

錐庚切金聲
錐庚切金聲
錐庚切金聲
錐庚切金聲

錐庚切金聲
錐庚切金聲
錐庚切金聲
錐庚切金聲

錐庚切金聲
錐庚切金聲
錐庚切金聲
錐庚切金聲

錐庚切金聲
錐庚切金聲
錐庚切金聲
錐庚切金聲

錐庚切金聲
錐庚切金聲
錐庚切金聲
錐庚切金聲

錐庚切金聲
錐庚切金聲
錐庚切金聲
錐庚切金聲

錐庚切金聲
錐庚切金聲
錐庚切金聲
錐庚切金聲

錐庚切金聲
錐庚切金聲
錐庚切金聲
錐庚切金聲

錐庚切金聲
錐庚切金聲
錐庚切金聲
錐庚切金聲

錐庚切金聲
錐庚切金聲
錐庚切金聲
錐庚切金聲

錐庚切金聲
錐庚切金聲
錐庚切金聲
錐庚切金聲

錐庚切金聲
錐庚切金聲
錐庚切金聲
錐庚切金聲

錐庚切金聲
錐庚切金聲
錐庚切金聲
錐庚切金聲

錐庚切金聲
錐庚切金聲
錐庚切金聲
錐庚切金聲

錐庚切金聲
錐庚切金聲
錐庚切金聲
錐庚切金聲

錐庚切金聲
錐庚切金聲
錐庚切金聲
錐庚切金聲

錐庚切金聲
錐庚切金聲
錐庚切金聲
錐庚切金聲

錐庚切金聲
錐庚切金聲
錐庚切金聲
錐庚切金聲

錐庚切金聲
錐庚切金聲
錐庚切金聲
錐庚切金聲

錐庚切金聲
錐庚切金聲
錐庚切金聲
錐庚切金聲

錐庚切金聲
錐庚切金聲
錐庚切金聲
錐庚切金聲

錐庚切金聲
錐庚切金聲
錐庚切金聲
錐庚切金聲

錐庚切金聲
錐庚切金聲
錐庚切金聲
錐庚切金聲

錐庚切金聲
錐庚切金聲
錐庚切金聲
錐庚切金聲

錐庚切金聲
錐庚切金聲
錐庚切金聲
錐庚切金聲

錐庚切金聲
錐庚切金聲
錐庚切金聲
錐庚切金聲

錐庚切金聲
錐庚切金聲
錐庚切金聲
錐庚切金聲

錐庚切金聲
錐庚切金聲
錐庚切金聲
錐庚切金聲

錐庚切金聲
錐庚切金聲
錐庚切金聲
錐庚切金聲

錐庚切金聲
錐庚切金聲
錐庚切金聲
錐庚切金聲

錐庚切金聲
錐庚切金聲
錐庚切金聲
錐庚切金聲

錐庚切金聲
錐庚切金聲
錐庚切金聲
錐庚切金聲

錐庚切金聲
錐庚切金聲
錐庚切金聲
錐庚切金聲

天一美于是又**鍼**侵韻斟諸深切縫器亦化針箴廣韻作簪又砭
龍一老病見**鍼**石也鹽韻箝其廉切與鉗同心韻枕職任切

霽韻契去計切屑韻結古屑切方言刈鉤或謂之鎌或謂之鉤或謂之
又本韻挈詰結切荀子一而不舍左傳陽虎借邑人之車一其軸

鍠庚韻橫胡
盲切鐘聲
鍠陌韻的丁歷切賈
諄過秦論銷鋒一
鍠尤韻侯胡鉤切韻作鍠

蕭韻秋此遙切
鍠尤韻搜疏鳩切廣韻馬
方言畚一也
鍠耳飾又雕鏤亦作鍠
鍠模韻徒同都切廣韻以

獨故
鍠剛韻還胡關切六兩曰一又黃鐵一日
切
鍠錢也又與環同漢五行志宮門銅鍠
鍠尤韻謀莫侯切鍠

作鞞又冠卷荀子
鍠尤韻柔而由
鍠庚韻轟呼宏切
冠有一而無縱
鍠切鐵之更也
鍠鏗一鍾聲相雜
鍠支韻施中

亦作鍠鉈寘
鍠齊韻篋邊迷切掠器
鍠莊子銑一於是乎始脩
韻試式至切
鍠杜甫詩金一刮眼膜
鍠宥韻擣乃豆切韻作鍠

鍠敬韻瑩榮定切器也
鍠東韻融以中切銷也鑄也說文鑄器法也
磨也飾也亦作鍠
鍠董仲舒傳猶全在一謂鑄器之模範

鍠庚韻岬抽庚切鐘聲又酒器齊竟
鍠質韻逸弋質切韻作鍠國語
陵王子良遠何默以徐景山酒一
鍠質韻逸弋質切韻作鍠國語

曰一二十兩鄭
鍠轄韻轄胡
康成曰三十兩
鍠八切館一
鍠巧韻皓胡老切

蓋切古作
鍠麻韻又初加
鍠藥韻博伯各切田器也
鏡俗作鍠
鍠切錢異名
鍠又大鍾國語戚施直一
鍠甲也泰韻慨丘

又金一亦作推又好銅半熟又
鍠尤韻激先侯切剌雖鐵物又鐵
本韻堆都回切治玉亦作追敦
鍠蝕也亦作鍠宥韻激先奏切

支韻貫津私切韻作鍠
鍠奇韻瑣蘇果切銀鍠俗作
同嘉又一鍠鈕之別名
鍠鎖從金从小从貝从誤

長矛一曰鼓有鐔又一翻摧翼也
鍠藥韻莫木各
屑韻設式列切泰韻驪所賣切
鍠切一鋤劍名
鍠寒韻團徒

諫韻諫居晏
鍠陽韻槍千羊切鏗一玉聲亦
鍠敬韻嶸丁鄧切馬鞍
切車間鐵也
鍠作瑒庚韻岬抽庚切樂聲
鍠踏又豆下跗禮記祭

統執一與甄迫从登誤
鍠效韻傲魚
鍠隊韻遂徐醉
庚韻登都騰切同燈
鍠到切餅一
鍠切與鍠同
鍠敬韻敬居

鍠寒韻購謨官切同槩又
鍠陽韻湯他郎切鐘
鍠陌韻的丁歷切
大戟翰韻縵莫半切
鍠鼓聲詩擊鼓其一
鍠矢鋒鍠亦作鍠

鍠屋韻蒺下
鍠陌韻刺七迹切斧鍠也左傳一鍠
木切矢鏃
鍠拒壘本作威記朱干玉戚俗作鍠
鍠產韻產楚簡
切平木之器

金部第二十七

入與刻同海賦一臨崖之阜陸又損削也唐史埋光
一彩陳子昂傳一山輦石諫韻剷初諫切又鞞也

云紫**從**東韻恩倉紅切牙屬史記欲一加以牙陽韻倉初莊切方言吳
磨金**從**楚謂牙為一又與從同漢書東越使人一殺吳王注謂以牙戟

撞之**鏤**魚韻閣凌如切韻作鏤屬一劍名有韻漏郎
也**鏤**豆切雕刻又出貢銀一孔安國曰剛鐵曰一**鏤**麻韻華胡瓜

鏤東韻風方中切東**鎮**震韻震之月切按也又寶一亦作鎮又藩一
方朔傳變詐一出**鎮**取安重一壓之義真韻之人切壓也也軫

韻軫止**鏤**鹽韻廉力鹽切韻**鏤**東韻融以中切大**鏤**養韻奔
忍切

鈔一溫器**鏤**尤韻出力求切徐錯曰說文無劉字偏旁有之疑此即
韻姥莫補切**鏤**劉字也从非从金从刀刀字屈曲傳寫誤作田爾

鏤覃韻簪祖舍切可以**鏤**先韻子全切刻也**鏤**父韻撓尼交切如
綴著物者亦作鏤

以金一止鼓又效韻開女教切與**鏤**蕭韻聊連條切白金之
撓同莊子萬物無足以一其心者**鏤**美者嘯韻料力弔切

消切刀斗溫器**鏤**早韻纂作管切矛戟柄底鏤者曰一**鏤**蕭韻
也三月而有柄**鏤**進戈者前其一震韻鏤而門一又子因切

隆切說文樂器漢志金曰一又律名黃一一**鏤**侵韻尋徐心切劍鼻
種也周禮皆作鍾詩鍾鼓亦作鍾古字通用**鏤**蒼云劍口又劍環司馬

彪云劍珥覃韻覃**鏤**藥韻朴匹各切生鐵李**鏤**模韻孤平攻切字林
徒舍切又侵也**鏤**善文選七命一越鍛成**鏤**鏤一魯矢名左傳作

僕**鏤**緝韻集秦**鏤**齊韻雞堅溪切鈎逆鏤淮南**鏤**屑韻厥居月切
姑**鏤**入切鐵一**鏤**子無一之鈎不可以得魚**鏤**同履又局一

鏤養韻襪居仰**鏤**賄韻愁杜罪切矛戟趾銳曰**鏤**曷韻潑普活
切以纒貫錢**鏤**平日一亦作鏤隊韻隊杜對切**鏤**切刈草器又

川**鏤**隊韻置具位切**鏤**庚韻阮丘庚切**鏤**漾韻儻他浪切**鏤**庚
也**鏤**匣也亦作鏤**鏤**一鏤金玉聲**鏤**工人平六器**鏤**韻

橫胡盲切韻**鏤**刪韻還胡關**鏤**覃韻監古銜切鏤一照也又明
作鏤大鐘**鏤**切指一也**鏤**也亦作鏤勘韻古陷一又誠也

昭也亦作監又本韻檻胡監切周禮凌人春治一祭祀**鏤**覃韻監古銜
其冰一注一如甄大口以盛冰置食物于中以禦溫氣**鏤**切同鏤韓

酬盧雲天詩怯膽變勇神明一**鏤**隊韻遂徐醉切火**鏤**屋韻孰神六
協韻音平聲勘韻鏤古陷切**鏤**鏤亦作鏤又作鏤**鏤**切溫器藥韻

濁直角切鈕也周禮鼓人以金一節**鏤**藥韻度達各切鈴屬金一金鈴
鼓注形如小鍾軍行鳴之以為鼓節**鏤**金舌軍法用之木一金鈴木舌

文教 **當** 陽韻當都郎切銀一鎖漢西域傳作琅當師古曰長鎖又用之 **銀** 金聲庚韻呻抽庚切釜屬有耳足唐書一腳刺史 **鐵**

屑韻缺他結切黑 **鍊** 魚韻渠求於切戎夷貫耳又器名語韻巨曰許切金廣韻古文作鍊 **鍊** 御韻據居御切樂器似夾鍾莊子梓慶削一

錯 藥韻灼職略切鑊也爾 **鑊** 交韻鑊於刀切溫器 **鑊** 敬韻孟

重 **鑊** 藥韻霍忽郭 **鑊** 御韻慮良據切同鑊 **鑊** 齊韻徐乃里切絡絲鑊 **鑊** 切釜屬鑊也 **鑊** 考工記注磨一之器 **鑊** 跌于夏易擊於金一

鑊 真韻宿卑民切韻作 **鑊** 御韻著陟慮切 **鑊** 敬韻慶丘正切左傳 **鑊** 鑊一鐵為万甚利 **鑊** 銘金入範也 **鑊** 而乘于他車以歸

杜預曰一足也 **鑊** 合韻蠟落合切 **鑊** 也通作質廣韻斧也 陸音去聲又金聲 **鑊** 韻作鑊錫也 **鑊** 也通作質廣韻斧也

鑊 藥韻燦式 **鑊** 御韻慮良 **鑊** 鹽韻廉方鹽切韻作鑊釋名一廉也 **鑊** 灼切銷一 **鑊** 據切錯銅 **鑊** 蓋取廉隅之義韓愈詩新月似磨一

鑊 齊韻云弦雞切韻作鑊日旁氣周禮砥辰十輝 **鑊** 蕭韻標三 **鑊** 三日一又鼎屬廣韻云大鍾及韻佳朱惟切 **鑊** 蕭韻標三

一謂之馱馬銜外鐵也一名扇汗 **鑊** 模韻盧龍都切火器又 一名排末从金从庶與鑊不同 **鑊** 酒器又一治亦作爐 **鑊**

藥韻博伯各切 **鑊** 藥韻藥大 **鑊** 轄韻查轄切 **鑊** 大鍾通作鑊 **鑊** 灼切關牡 **鑊** 韻作鑊草器 **鑊** 單韻標初銜

云鐵犁杜詩長一長一白木柄又銳 **鑊** 葉韻聶尼輒切一子 **鑊** 切長一吳人 **鑊** 也鑊也勘韻讒士監切廣韻一土具 **鑊** 亦作鑊廣韻作鑊 **鑊** 寒韻攢祖官切韻作鑊穿 **鑊** 歌韻羅郎何 **鑊** 疾韻鑊虛官切鑊也以

也亦作攢翰韻祖筭切 **鑊** 切銅一器也 **鑊** 金為鑊字亦作鑊崔豹 **鑊** 古今注五路衡上金雀者朱鳥也口銜鈴鈴謂之一故謂朱鳥一也郭璞 **鑊** 曰鸞鈴也在軌曰鸞在軌曰和師古曰以金為之施於衡上動皆有聲以

為舒疾之節左傳 **鑊** 藥韻嬰厥 **鑊** 藥韻昨疾各切鑊也又六情 **鑊** 鸞在鑊和在衡也 **鑊** 縛切大鉏 **鑊** 曰六一莊子六一相攘有去

入兩音又本韻昨即各切鮮明兒詩白石一一又精也左傳菜食不一从 **鑊** 玉九辯圓一方 **鑊** 屋韻祝之六切刺也荀子以 **鑊** 柄亦有兩音 **鑊** 切馬勒旁鐵 **鑊** 狐父之戈一牛矢又一鑊劍

名亦作屬藥 **鑊** 翰韻衫去 **鑊** 六 **鑊** 諄韻 **鑊** 際韻音會全 **鑊** 韻灼職略切 **鑊** 反大鑊 **鑊** 全鈞 **鑊** 鐵與鉞異 **鑊**

鑊 陽韻音滂 **鑊** 東韻音 **鑊** 魚韻音愚鉚鋸 **鑊** 尤韻音偷石 **鑊** 削也又器 **鑊** 宗馬冠 **鑊** 又戎夷穿耳物 **鑊** 似金色

鑊 九 **鑊** 宗馬冠 **鑊** 又戎夷穿耳物 **鑊** 似金色

鑊 東韻音 **鑊** 魚韻音愚鉚鋸 **鑊** 尤韻音偷石

鑊 宗馬冠 **鑊** 又戎夷穿耳物 **鑊** 似金色

黎切防也塘也
隄 庚韻仍如陵切築牆聲
岸也亦作堤
詩林之一一毛傳衆也
隊 韻母杜對切羣也賄韻

隍 陽韻黃胡光切城
池無水爾雅壑也
隋 灰韻灰呼回切周禮大祝一釁注血祭曰一
處故去之作一哥韻安吐火切大裂肉隊韻慧胡桂切周禮守祧既祭則

歲其一鄭司農曰一神前沃灌器名康成謂尸所祭肺脊黍稷之屬歲之
依神
隆 東韻露良中切盛也豐也大
者 也亨一豐一玉篇云高也
陞 真韻因伊真切書
魚韻

俱切與逾同賈誼傳上下相等而不相一蕭韻堯餘招
切趙充國傳兵難一度御韻樹殊遇切西一鴈門地方
隅 魚韻魚牛居
也亦
陽 韻母移章切陰一二氣爾雅山東曰朝一山西曰夕一說文高

俗岨
陽 明也又佯也山南水北也太歲在癸曰昭一又炕一張皇自大
之
階 皆韻皆居諧切級
也陞也梯也砌也
陞 肩韻孽魚列切枕一危

韻俗隈水曲爾雅
隗 灰韻危吾回切韻作隗隗一高
厓內為隗外為一
也賄韻鬼五罪切大一山名
隕 先韻員于權
長毛傳幅廣也一均也軫韻

殒羽敏切落也亦作賈殞
隘 泰韻呢烏懈切韻作隘也陞也
險也亦作阨阨陷韻厄乙革切
陞

合韻洽胡夾切
詩魏地一隘
隔 陌韻格各額切韻作隔廣韻
日塞也障也亦作隔俗作隔
隘 支韻奇渠宜切師

即琦
陳 真韻池鄰切列也衆也布也故也久也又敷告也玉篇云
或作敷此字與東東二字不同今多作陳震韻陣直刃切
俗作
隙 陌韻却乞逆切孔也釁也怨一也空閑也暇也

陣 亦作却卻从阜从京京音司从小从白从小
又擁蔽也又一泥鞍飾亦作鞞又山丘頂平漾韻帳
知亮切蔽一邊一堡一或作郭張湯傳居一郭間
隄 巧韻倒都皓切
相如賦阜陵別

一班固敘
際 霽韻子計切邊也畔也會
傳伏于海
也方也交也合也極也
陞 紙韻陞部比切同陞齊韻
篋邊迷切說文牢也所以

拘非
隙 琰韻險魚檢切韻作隙山
形如重甑爾雅重甑曰一
陞 霽韻地徒利
切亦作地
陞 敬韻登
下登切

同磴又梯
頃 庚韻傾窺營
也从登誤
切亦作傾
隧 隊韻遂徐醉切墓道亦作燧左傳

墓道也又徑路曰一詩大風有一又
本韻陞直類切班固賓戲厥宗亦一
險 琰韻險虛檢切蠟一也深陷不
凡不可犯者皆
效韻與於到切亦作填屋

也亦作嶮
隄 韻郁乙六切書四一既宅
從也又國名
隨

阜部第二十八

四六

阜部第二十八

四六

隱

軫韻隱於謹切說文蔽也从阜憲聲又安也痛也蔽也廣韻私也又微也度也又憂戚兒荀子一凡而臥

依刃切同隱孟子一凡而臥又築也漢賈山傳一以金椎習席入切爾雅下溼曰一公羊傳下平日一

隳 隳說文壯馬書惟天陰一下民注云定也馬云升也升猶舉也舉猶升也

蹉跎兒漢廣川王傳日崔一亦作債

隳 董韻隳力董切坂也

隳 隳也亦作隳又隳一病也崔一

隳 隳也亦作隳又隳一病也崔一

隳 隳也亦作隳又隳一病也崔一

隳 隳也亦作隳又隳一病也崔一

隳部第二十九

隳 隳說文鳥之短羽者總名

隳 隳也亦作隳又隳一病也崔一

隳 隳也亦作隳又隳一病也崔一

隳 隳也亦作隳又隳一病也崔一

隳 隳也亦作隳又隳一病也崔一

隳 隳也亦作隳又隳一病也崔一

隳

隳說文壯馬書惟天陰一下民注云定也馬云升也升猶舉也舉猶升也

蹉跎兒漢廣川王傳日崔一亦作債

隳 董韻隳力董切坂也

隳 隳也亦作隳又隳一病也崔一

隳 隳也亦作隳又隳一病也崔一

隳 隳也亦作隳又隳一病也崔一

隳 隳也亦作隳又隳一病也崔一

隳 隳也亦作隳又隳一病也崔一

隳 隳也亦作隳又隳一病也崔一

言遭憂而作辭也。王哀頌。此患也。與罹同。又陳也。左傳昭元年設服。衛又高漸。人名。又自然分。則平聲彼此相。而去之。則去聲。又霽韻。利下力。地切。

虎部第三十

虎 姥韻火五切。韻作虎。从虍从儿。音人。角能行水中。曰委。虎。支韻。斯相咨切。似虎有。虍。交韻。哮虛交。切。虎怒兒。又

虎吼也。亦作虍。彪。尤韻。影補。尤切。韻。質韻。乞魚。號。交韻。豪胡刀切。大呼。亦作號。呼也。名。稱也。謚也。號。伯切。國名。號。同。號。又生責切。虺。剛韻。五開。切。虎竊毛。曰

呼也。名。稱也。謚也。號。伯切。國名。號。同。號。又生責切。虺。剛韻。五開。切。虎竊毛。曰。貓產韻。棧。徂限。切。諫韻。棧。助。諫切。武。效韻。暴蒲報切。猛也。強。侵也。虺。剛韻。五開。切。虎怒也。號。音。瀑。虎。淺。虺。支韻。音。毛。曰。一。貓。鬪。也。同。虺。

音瀑。虎。淺。虺。支韻。音。毛。曰。一。貓。鬪。也。同。虺。

幸部第三十一

幸 榘韻下。入切。緝韻。質。執。入切。質。入切。報。效韻。豹。布。校切。

采部第三十二

采 解韻。此宰切。摘也。搃也。詩。一。芑。又事也。書。亮。一。又與彩同。書。五。一。漢。書。想。聞。風。一。秦。韻。菜。倉。代。切。周。禮。大。胥。春。入。學。舍。菜。合。舞。鄭。司。農。曰。舍。一。謂。舞。者。皆。持。芬。香。之。一。或。曰。古。者。士。見。於。師。以。菜。為。摯。鄭。康。成。曰。舍。即。釋。也。一。讀。為。菜。又。王。子。諸。侯。卿。大。夫。食。邑。曰。一。地。番。剛韻。翻。字。艱。切。次。也。重。也。敷。也。更。也。本。音。煩。獸。足。也。从。采。从。田。采。音。辨。與。采。字。不。同。諫。韻。甫。患。切。歌。韻。波。補。禾。切。一。勇。兒。亦。從。番。又。本。韻。嬰。蒲。禾。切。

番 剛韻。翻。字。

釋 陌韻。適。施。隻。切。韻。作。釋。从。采。俗。作。釋。

果 寄韻。裸。烏。果。切。孟。子。二。女。果。又。本。韻。裸。魯。果。切。周。禮。詭。人。東。龜。曰。一。屬。又。顆。苦。果。切。一。然。飽。兒。又。裹。古。火。切。本。實。又。勝。也。尅。也。決。也。殺。敵。

果部第三十三

果 寄韻。裸。烏。果。切。孟。子。二。女。果。又。本。韻。裸。魯。果。切。周。禮。詭。人。東。龜。曰。一。屬。又。顆。苦。果。切。一。然。飽。兒。又。裹。古。火。切。本。實。又。勝。也。尅。也。決。也。殺。敵。

為一翰韻貫古玩切周禮宗伯
大賓客則揚而載一讀為裸
贏莊子解衣盤礴一又果一括
樓也又螺一細腰蜂亦作贏

夥

解韻胡買切楚謂多
日一奇韻禍胡果切

烏

奇韻裸魯
果切韻作

青部第二十四

青

庚韻七情切从月誤又本
韻精子盈切詩綠竹一

靚

敬韻倩七正切靚一青黑色
又本韻淨疾正切亦作靚

靜

敬
韻

淨疾正切梗
韻靖疾逞切

隶部第二十五

隶

真韻異以智切本
也及也又音代

隸

霽韻麗力霽切附屬
也又僕一俗作隸

隸

霽韻麗力霽
切亦作隸

雨部第二十六

雨

語韻語偶許切風一之一御韻豫羊茹
切自上而下之日一一我公田之類

雩

魚韻于雲俱切祈雨祭
亦作雩鄭康成曰雩者

吁也吁嗟而請雨也讀如吁杜預曰雩之為言遠
也遠為百穀祈膏雨也讀如字御韻豫羊茹切

雲

屑韻蘇絕切疑雨
又拭也除也洗也

史記沛公遽一足家語以黍一桃又一涕潔
涕淫又絀絕也杜甫詩佳人一藕絲古作雲

雲

魚韻于雲俱
切亦作雲

四

雲

陽韻滂普郎切同霧
詩雨雪其一盛兒

霧

真韻芬敷文切一
雪兒又霧氣

雲

真韻文無分
切雲成阜也

五

雲

東韻蒙莫紅切爾雅天氣下地不應曰一
亦作霧尤韻謀莫侯切送韻夢下蒙弄切

零

東韻東德
紅切雨兒

雷

灰韻盧回
切又黔一

天上造化神之名隊韻類力
遂切城上一石也俗作樞

零

先韻蓮靈年切先一西羌庚韻今離三
切餘兩也徐雨也落也亦作雷敬韻今

力正切

雹

藥韻魄彌角切雨冰劉向日盛陽雨水溫煖而湯熱陰氣脅
之不相入則轉而為一盛陰雨凝滯而冰寒陽氣薄之不相

入則散而為霰故沸湯之在既氣
而湛於寒泉則為之亦此其驗也

六

霰

齊韻題杜
兮切霽雲

零

藥韻洛歷各
切雨零通作

落

霰

魚韻胥新於切須也銑韻輒乳克切考工記弓
人薄其帑則一一謂不充滯也翰韻悞奴亂切

霆

庚韻庭唐丁
切疾雷說文

雷餘聲梗韻挺徒鼎
切敬韻定徒逞切

七

震

韻母之刃切韻作震易一為雷絲曰一來
號號又直謂雷為一也一動也威也懼也

起也妊娠也詩載一載夙亦作娠真韻真之人
切衛霍敘傳雷擊雷一晉衛常字勢鷹時鳥一

霈 隊韻配滂佩切霈
合韻洽胡夾切煜一光兒賓戲煜一其間又本韻嘽直甲切

霽 霽韻霽見一曰衆言又水名在吳興葉韻霽下廣涉切
蕭先雕切爾雅雲一近天

霽 屋韻木莫卜
氣又霽也說文雨霓為一

霽 侵韻沈持
爾雅雨一為霄一水雪雜下

霽 林切久陰
者故謂之消雪今詩作霽

霽 霽韻軟色洽切小
日亦

霽 霽韻妃芳微
陰陽激曜也釋名曰一殄也乍見

霽 霽韻妻千
則殄滅也淮南子雷以電為鞭

霽 霽韻妻千
鮑宣傳漿酒一

霽 霽韻妻千
內注豆葉也

霽 霽韻妻千
也又爾雅疾雷為霆一又范忠文公鎮試學士院詩用彩一字學士以流

霽 霽韻妻千
約郊居賦雌一連嫺讀一為入聲謂鎮為失韻司馬文正公光曰約賦但

霽 霽韻妻千
取聲律便美非一不可讀為平聲也

霽 霽韻妻千
肩韻孽魚列切陌韻逆安載切雖虹

霽 霽韻妻千
也

霽 霽韻妻千
也

霽 霽韻妻千
也

霽 霽韻妻千
也

霽 霽韻妻千
也

霽 霽韻妻千
也

霽 霽韻妻千
也

霽 霽韻妻千
也

霽 霽韻妻千
也

霽 霽韻妻千
也

霽 霽韻妻千
也

霽 霽韻妻千
也

霽 霽韻妻千
也

霽 霽韻妻千
也

霽 霽韻妻千
也

霽 霽韻妻千
也

霽 霽韻妻千
也

霽 霽韻妻千
也

霽 霽韻妻千
也

霽 霽韻妻千
也

霽 霽韻妻千
也

霽 霽韻妻千
也

霽 霽韻妻千
也

陽韻陽移章 **雷震** 東韻農奴切十月為一 **雷** 宗切露多 **霖** 東韻蒙吳紅切同霖送韻夢蒙弄切天

無識通作 **霹** 陌韻僻匹 **靈** 庚韻今離王切廣雅曰玉名說文巫以玉

者亦作愁 **霹** 亦切一 **靈** 事神也與靈同大戴禮陽氣為精陰氣為

一 **霸** 禡韻壩必駕切國語一把也把持諸侯之權从日月之月監本从

月誤陌韻拍普伯切說文月始生一漢志死一朔也生一望也

一 **醜** 支韻疵才資切大雨廣韻 **醜** 寒韻酸蘇官切小雨 **霽** 寒韻瞞護官切

雨聲亦作零玉篇又音資 **霽** 官切小雨 **霽** 寒韻瞞護官切

隊韻隊杜對 **霽** 韻母子計切韻作霽雨止漢 **霽** 齊韻離鄰

切霽一雲見 **霽** 魏相一威嚴義如雨止也 **霽** 溪切皆韻

埋謨皆切風雨土 **雷** 灰韻雷盧回切陰 **雷** 陌韻歷郵秋 **靈** 庚

泰韻賣莫懈切 **雷** 陽溥動之聲雷同 **雷** 切霽一震靈 **靈** 庚

今離呈切神也善也寵也福也巫也日 **雷** 離韻敷依亥切雲集見秦韻

日曜一論法亂而不損日一亦作靈 **雷** 靈於蓋切曷韻遇阿葛切亦

作 **雷** 賄韻隨息委切玉篇露也廣韻一靡草不弱見韓愈城南雨昏句春

寫 **雷** 遊轉一靡藥韻霍忽郭切說文飛聲一而雙飛者其聲一然選賦

一 **雷** 鹽韻銛思廉 **雷** 支韻斯相若切 **雷** 寒韻瞞護官切

一 **雷** 切霽一微雨 **雷** 韻作霽小雨 **雷** 寒韻瞞護官切

一 **雷** 切霽一微雨 **雷** 韻作霽小雨 **雷** 寒韻瞞護官切

九類 面部部第二十七

面 霰韻莫見切又向也亦作面又一縛亦謂反借而縛之劉 **靦** 銑韻

放日相向為當一相背為背一杜甫詩當一論心背一笑 **靦** 銑韻

典切面見一日慙也 **靦** 敬韻負呼正 **靦** 隊韻潰胡對 **靦** 銑韻

詩有一面目亦作 **靦** 切面靦一也 **靦** 切滌面也 **靦** 葉韻葉心

兔 **兔** 暮韻菟土 **冤冤** 先韻淵縈圓切屈也曲也丙吉傳天 **冤冤** 淵縈

故切獸名 **冤冤** 下自以不冤从日从兔監本作冤誤 **冤冤** 淵縈

圓切胡建傳吏民稱一从日从 **冤冤** 真韻遂七倫切韻作冤先韻詮且綠

免與冠冕字不同冕下从免 **冤冤** 切韓愈毛穎傳居東郭者曰一震韻

靦 陽韻音央雲 **靦** 賄韻音尺 **靦** 青韻全 **靦** 真韻音本

見或作靦 **靦** 賄韻音尺 **靦** 青韻全 **靦** 真韻音本

見或作靦 **靦** 賄韻音尺 **靦** 青韻全 **靦** 真韻音本

見或作靦 **靦** 賄韻音尺 **靦** 青韻全 **靦** 真韻音本

見或作靦 **靦** 賄韻音尺 **靦** 青韻全 **靦** 真韻音本

見或作靦 **靦** 賄韻音尺 **靦** 青韻全 **靦** 真韻音本

見或作靦 **靦** 賄韻音尺 **靦** 青韻全 **靦** 真韻音本

見或作靦 **靦** 賄韻音尺 **靦** 青韻全 **靦** 真韻音本

見或作靦 **靦** 賄韻音尺 **靦** 青韻全 **靦** 真韻音本

見或作靦 **靦** 賄韻音尺 **靦** 青韻全 **靦** 真韻音本

鬼 賄韻古委切韻作鬼與
一宿名又人死曰一
杓曲又凡為首者曰一賄
韻傀苦猥切莊子一壘
隊韻妹莫佩切精怪
亦作魁从鬼从未
小又本韻垂直追切漢書
尉他一結箕踞服音椎
龍罔象今山鬼一脚即夔
罔罔非水神也亦作良
高巍也魯人因謂教令之
書為象一左傳命歲象一
醜也俗
威 歌韻摩眉
波切鬼一
魁 支韻檣抽
知切鬼魁
魘 蓋韻奄於檢切慶韻睡中
蕭韻音消山
獨足鬼
魏 者韻音
魏醜也

魃 尤韻儻除留切惡也棄
也詩無我一兮亦作藪
魃 支韻檣抽
知切鬼魁
魃 蓋韻奄於檢切慶韻睡中
蕭韻音消山
獨足鬼
魏 者韻音
魏醜也

魃 尤韻儻除留切惡也棄
也詩無我一兮亦作藪
魃 支韻檣抽
知切鬼魁
魃 蓋韻奄於檢切慶韻睡中
蕭韻音消山
獨足鬼
魏 者韻音
魏醜也

魃 尤韻儻除留切惡也棄
也詩無我一兮亦作藪
魃 支韻檣抽
知切鬼魁
魃 蓋韻奄於檢切慶韻睡中
蕭韻音消山
獨足鬼
魏 者韻音
魏醜也

魃 尤韻儻除留切惡也棄
也詩無我一兮亦作藪
魃 支韻檣抽
知切鬼魁
魃 蓋韻奄於檢切慶韻睡中
蕭韻音消山
獨足鬼
魏 者韻音
魏醜也

魃 尤韻儻除留切惡也棄
也詩無我一兮亦作藪
魃 支韻檣抽
知切鬼魁
魃 蓋韻奄於檢切慶韻睡中
蕭韻音消山
獨足鬼
魏 者韻音
魏醜也

魃 尤韻儻除留切惡也棄
也詩無我一兮亦作藪
魃 支韻檣抽
知切鬼魁
魃 蓋韻奄於檢切慶韻睡中
蕭韻音消山
獨足鬼
魏 者韻音
魏醜也

魃 尤韻儻除留切惡也棄
也詩無我一兮亦作藪
魃 支韻檣抽
知切鬼魁
魃 蓋韻奄於檢切慶韻睡中
蕭韻音消山
獨足鬼
魏 者韻音
魏醜也

風部第四十

風 東韻方中切天地之使也大塊之噫氣王者
之聲教也送韻俸撫鳳切因一感物曰一
聿以律
飈 屑韻月魚
厥切風聲
飈 藥韻朴匹各切飛相擊
聲西都賦一一紛紛
飈 琰韻職琰切風

飈 有韻柳力九切緒
風曰一本作飈
飈 霽韻麗力霽切風兒
江賦廣莫一而氣整
飈 陽韻良龍張切北
風爾雅作涼

飈 御韻瞿忌遇切海中大風嶺南錄異云嶺嶠夏
秋雄風曰一蘇軾一風賦一風者具四方風也
飈 質韻歛許
勿切疾風
飈 質韻
王勿

飈 御韻瞿忌遇切海中大風嶺南錄異云嶺嶠夏
秋雄風曰一蘇軾一風賦一風者具四方風也
飈 質韻歛許
勿切疾風
飈 質韻
王勿

飈 御韻瞿忌遇切海中大風嶺南錄異云嶺嶠夏
秋雄風曰一蘇軾一風賦一風者具四方風也
飈 質韻歛許
勿切疾風
飈 質韻
王勿

飈 御韻瞿忌遇切海中大風嶺南錄異云嶺嶠夏
秋雄風曰一蘇軾一風賦一風者具四方風也
飈 質韻歛許
勿切疾風
飈 質韻
王勿

飈 御韻瞿忌遇切海中大風嶺南錄異云嶺嶠夏
秋雄風曰一蘇軾一風賦一風者具四方風也
飈 質韻歛許
勿切疾風
飈 質韻
王勿

飈 御韻瞿忌遇切海中大風嶺南錄異云嶺嶠夏
秋雄風曰一蘇軾一風賦一風者具四方風也
飈 質韻歛許
勿切疾風
飈 質韻
王勿

飈 御韻瞿忌遇切海中大風嶺南錄異云嶺嶠夏
秋雄風曰一蘇軾一風賦一風者具四方風也
飈 質韻歛許
勿切疾風
飈 質韻
王勿

飈 御韻瞿忌遇切海中大風嶺南錄異云嶺嶠夏
秋雄風曰一蘇軾一風賦一風者具四方風也
飈 質韻歛許
勿切疾風
飈 質韻
王勿

飊 蕭韻森早遙 切又作飊
飊 質韻瑟色櫛 切一飊風也
飊 文韻甸徒 刀切大風
飊 蕭韻蕭先 彫切涼風

東韻風方中切
同風周禮一師
飊 豪韻音 趨涼風
飊 蕭韻音 稍風聲
飊 有韻音 柳全飊

音部第四十一

音 侵韻於禽切聲出成文也又與陰同左傳鹿 死不擇音有平去兩一沁韻陰於禁切
音 也欲也羨也神饗氣

也
韶 蕭韻磬時昭切韻作韶舜樂繼也紹也亦作磬招古者和樂之音
皆謂之一如左傳見舞一節是不特稱舜樂書簫一九成不單稱

一又春色世謂之一
經 庚韻行何庚切 樂名亦作莖
絳 庚韻蓬蒲紅切一

光亦取和暢之義
韻 震韻運禹愠切和也音諧也
韻 鼓聲見埤蒼亦作逢
韻 庚韻英於京切五 文風度也亦作韻均俗作韻

帝馨樂古作英
響 養韻享許兩切 應聲亦作響向
護 暮韻護胡故切六
護 湯樂名亦作護護

香部第四十二

香 陽韻虛良切氣芬芳亦作
薜古文从黍从甘今作一
香 質韻彌薄密切香也通

也
香 支韻霏芳微 屋韻福方六切香
也
香 支韻霏芳微 氣唐文殘膏騰
香 泰韻愛於蓋切香也城

馨 庚韻醯經 感韻醯鄔感切韻
切香遠聞
香 作醯一香也

飛部第四十三

飛 支韻霏芳微切韻作飛一
翔亦作蜚又六一六馬也
飛 刪韻翻孚艱 切亦作翻
飛 刪韻還胡關切亦

切
飛 支韻霏芳微切韻作飛一
翔亦作蜚又六一六馬也
飛 刪韻翻孚艱 切亦作翻
飛 刪韻還胡關切亦

頁部第四十四

頁 屑韻歇許竭 灰韻葵渠為切易壯十
切下从人
頁 尤韻求渠尤切面顛
頁 梗韻鼎 都領切

同頤王褒頌不單一耳而聽已聰說文頭不正也謚法甄心動懼曰一賄
韻跬犬彘切禮記一步而弗敢忘存也梗韻榮丘穎切田百畝也黃憲傳
汪汪若千
項 養韻戶講 震韻食閏切不
之陂
項 切頸項後
順 逆也和也從也
須 魚韻胥新於切意所

頁部第四十四
五三

待也左傳寡君一矣又姓一與頊不同頊火升切爛也佩鱗集曰頊爛之
頊為斯一其頊非有如此者晉天文志一女四星天少府也一賤妾之稱
故古人以婢僕為餘一亦作餘胥剛韻班逋還切
記大夫以魚一文竹為笏注用文竹及魚班也

頊 賄韻跬犬藥切 東韻以中切漢惠帝紀有罪當盜者皆一繫頊
弁兒又舉頭兒 師古曰古者一與容同刑法志注一謂寬容之
不桎梏也又魯徐生善為一从公从頁本一頊字取

其形容盛德因借為歌一字送韻誦似用切稱述也 **頊** 也鈍也
頊 剛韻五還切癡

頊 真韻汾符分切同盼又眾也剛韻班逋還切頊兩旁曰一孟子曰
注一班也頭半白曰一又布也賜也周禮匪一注讀為班布之班又

大首兒詩 **頊** 支韻奇渠宐切長兒詩頊人其一 **頊** 屋韻畜許六
有其一其首 **頊** 軫韻懇口狠切禮記一乎其至也 **頊** 切敬謹兒 **頊**

陽韻岡居郎切同吭又本韻杭胡剛切鳥飛而下亦 **頊** 御韻豫羊茹切
佗亢養韻沉下黨切同肱又頊一漾韻吭下浪切 **頊** 先也安也廣韻

樂也佚也通佗豫又及 **頊** 震韻都困切韻佗頊下首又貯也次也杜甫
也參一也干也通佗與 **頊** 詩一食黃魚謂食一也又壞也左傳甲

兵不一又陟一遽也質韻 **頊** 曷韻遏阿頊 歌韻坡普禾切頭偏
咄當沒切冒一冒音墨 **頊** 葛切鼻梁 **頊** 歌韻坡普禾切頭偏

切不正也又差多曰 **頊** 陌韻狄杜 **頊** 梗韻里郢切頊之背又管一又
一多良欠曰一久 **頊** 歷切好兒 **頊** 受也又統理也又凡衣要檜者

頂一處皆曰一漢書音義所謂頸下施衿一正方學者之服此又深衣與
古青衿是也又劉公幹詩沈迷簿一書注一錄也又山道嚴助傳輿轎而

踰一又首一帥將及酋 **頊** 翰韻判普半切禮記諸侯曰一官 **頊**
長如人身之有頭項也 **頊** 鄭康成曰一班也所以班政教也 **頊**

魚韻胥新於切 **頊** 直韻瞻岫賓切厓也亦作頊又一頊又數也 **頊**
呂一漢高后妹 **頊** 比也从止从少从少誤又本韻賓卑民切 **頊** 陌

額鄂格切同額又一 **頊** 合韻閣古 **頊** 姥韻撫斐古切史記一仰漢
不休息見一曰推車聲 **頊** 杏切頊旁 **頊** 書一音係頊音俯史記佗俛

嘯韻眺他弔切 **頊** 轄韻曼訖黠切轆也通佗曼漢高祖封兄子為羹一
廣韻低頭聽 **頊** 侯又減剋也掠除也唐高仙芝傳盜一資糧屑韻頊

胡結切直項又飛而 **頊** 灰韻堆都回切母 **頊** 梗韻挺徒鼎切 **頊**
上曰一飛而下曰頊 **頊** 一夏冠禮記佗追 **頊** 狹頭又直也 **頊**

頊 皆韻該柯開切韻佗頊韓愈記 **頊** 灰韻葵渠為切面頊亦佗頊从
犬藥切莊子其頊 **頊** 時在座又音孩 **頊** 肉今佗夕監本从夕誤頊韻跬

一注太朴之兒 **頊** 隊韻潰胡對 **頊** 尤韻徒侯切从豆从頁 **頊** 韻
頊 切亦佗頊 **頊** 下从人凡从頁者皆然 **頊** 韻

鈞規倫頰葉韻夾古切大頭頰協切面一頰賄韻隗五罪切閑頰習容止兒又靜也頰郭曰暴風从上下也

詩維風及一又頰頰梗韻居頰影切頰鹽韻髯而頰占切同髯頰效韻眉教頰梗韻

來切光也詩不出于一音頰梗韻頰庚頃切禾景與居未切同又古迴切頰切俗作頰非頰梗韻郢庚頃切禾

異畝頰感韻五感切韻作頰低頭左傳逆於頰搖其頭也頰頰韻萃秦醉切頰頰韻

剛韻慳丘閑切長脰兒周頰侵韻欽驅音切曲頰頰折頰頰苛韻塚苦果切頰小頭又珠一又

禮數目一脰一曰髮少兒頰敬韻釘下定切頰敬韻淨疾正頰切說文好兒頰剛韻

土塊漢賈山傳蓬頰齊韻啼杜兮切說文頰也記雕一交趾又書一品頰齊韻頰切說文好兒頰剛韻

一蔽冢亦作頰頰齊韻啼杜兮切說文頰也記雕一交趾又書一品頰齊韻頰切說文好兒頰剛韻

切額角曰一凡以頰齊韻啼杜兮切說文頰也記雕一交趾又書一品頰齊韻頰切說文好兒頰剛韻

彥者皆然俗作頰頰齊韻啼杜兮切說文頰也記雕一交趾又書一品頰齊韻頰切說文好兒頰剛韻

切睇視詩頰東韻喞魚谷切頰感韻闕虎贖切頰頰韻頰頰韻

一彼脊令頰君德也仰也大頰也頰兒離騷長一頰兮何傷頰頰韻頰頰韻

又韻交頰先韻專朱緣切漢蔡義傳苟可頰頰韻頰頰韻

切日深兒頰下制者又一一謹兒通作頰頰頰韻頰頰韻

頰軫韻混胡本切諧劇元結時議諧臣一頰皆韻髭桑才頰皆韻

頰官怡愉天頰玉篇作譚震韻恩胡困切頰切頰下也頰皆韻

頰隊韻淚力遂切善也法也等也種一也肖頰霞韻愿虞怨切大頰頰頰韻

似也說文種種相似唯犬為甚故从犬頰也欲也思也頰望也頰頰韻頰頰韻

陽韻桑蘇郎切東齊謂頰為一魏文帝觀兵頰紙韻以養里頰頰韻頰頰韻

詩鄭人懼稽一協韻音桑養韻儻為曩切頰切謹莊也頰頰韻頰頰韻

紅切頰毛本從羽爾雅鳥翁後人頰屋韻感頰頰韻頰頰韻

加頁頁音頰下从人與頁字不同頰子六切頰頰韻頰頰韻

也倒也又一一專一也又本頰田亭年切盛氣頰暮韻古慕切迴也又

見玉藻盛氣一實又憂思兒玉藻色容一一頰眷也亦作頰又與頰頰韻

同漢平地犯女子犯罪出山錢龜錯傳斂民財以一一其功頰師古曰一

頰也若今言雇賃也又思念也又賈誼傳足及居上首一一居下頰師古曰

一亦頰隊韻誨呼對頰歌韻婆蒲禾切頰巧韻皓胡老切大頰頰韻

反也頰切頰下毛頰亦作頰白也頰也又天邊氣楚辭頰頰韻

天白一一又南山四一頰蕭韻樵慈消切頰頰韻頰頰韻

謂白首人也今作皓頰頰韻頰頰韻頰頰韻

一又戾也左頰霞韻戰之膳切頭不正又四支寒掉先頰頰韻頰頰韻

傳念一無期頰韻羶尸連切莊子鼻徹為一知香臭也頰頰韻頰頰韻

頰韻羶尸連切莊子鼻徹為一知香臭也頰頰韻頰頰韻

頰韻羶尸連切莊子鼻徹為一知香臭也頰頰韻頰頰韻

頰韻羶尸連切莊子鼻徹為一知香臭也頰頰韻頰頰韻

頰韻羶尸連切莊子鼻徹為一知香臭也頰頰韻頰頰韻

頰韻羶尸連切莊子鼻徹為一知香臭也頰頰韻頰頰韻

頰韻羶尸連切莊子鼻徹為一知香臭也頰頰韻頰頰韻

梗韻寧乃**顯**銑韻憲呼與切明也光也觀
梗切頂也**顯**也霰韻獻曉見切俗作顯
顯模韻盧龍都切首

顯先韻權達
員切輔骨
顯御韻豫羊茹
切呼也和也
顯解韻音
改全脰
顯

震韻音信腦
蓋或作顯
顯詩韻音
唇全脰
顯支韻夷延知
切韻也養也
顯色一曰斂容
蕭韻音臬
顯一胡面

顯翰韻音
梗韻音
項全脰
顯賄韻音危大
兒又頭不正
顯蕭韻音臬
顯一胡面

革部第四十五

革陌韻格各額切皮熟曰韋生日一又更易也變也
又本韻載訖逆切禮記夫子之病一矣言急也
軒寒韻看丘寒
切弓衣先韻

軒虛延切聲
西域國名**鞞**合韻跋悉合切輕舉兒相如
賦汨減一以輕逝又草屨
鞞皆韻差初皆切鞞一
盛箭室麻韻又初加

切
鞞陌韻的丁
歷切馬韁
鞞遮韻鞞致遮切
亦作鞞鞞屬
鞞禡韻霸必
質切鞞革
鞞震韻僅
具各切

固也各也又戲而愧曰
一又左傳宋公一之
鞞庚韻橫胡育切亦
作鞞鞞中鞞
鞞軫韻引以忍切引鞞
一六駕車鞞在側曰

一又震韻孕
下羊進切
鞞寒韻安於
寒切同鞞
鞞寒韻安於
寒切全鞞
鞞宥韻胃直又切昔
子一帶劍

鞞文韻甸徒刀切韻作鞞唐李
密書禹垂一聽箴規之美
鞞文韻庖蒲交切柔革工巧韻鮑部
巧切亦作鮑又藥韻朴匹各切

鞞效韻拗於
教切鞞一
鞞翰韻半博漫切駕
牛具在後口一
鞞轄韻夏訖點切
禮記藁一之設
鞞養韻快
倚兩切

牛駕具在腹曰一說文頸組曰一此馬一也亦謂之纓又強也
對也與快同漾韻快於亮切周亞夫傳此一非少主臣也
鞞庚韻
橫胡

盲切車軾中鞞
亦作軾軾鞞
鞞蕭韻迨田聊切革
繼詩一革冲冲
鞞董韻拱居竦切固也又
以皮束物也从凡俗作

鞞真韻因伊
真切同茵
鞞合韻夾古夾切堅兒荀子犀兕以為甲一如
金石又本韻榻託甲切相如賦鏗鏘闔一
鞞如

交韻甸徒刀切小
鼓著柄亦作鞞
鞞皆韻諧雄皆切亦作
鞞說文革生履也
鞞真韻痕胡恩切
車革前飾曰一

鞞庚韻聽他經切
帶韋亦作鞞
鞞隊韻隊杜
對切補也
鞞鈗韻滋胡大切大車縛鞞
鞞又鞞一刀削又與瑁同
鞞

交韻梢所交切鞞也嘯韻
嘯蘇弔切刀室亦作鞞削
鞞敬韻硬魚
孟切同硬
鞞支韻悲逋眉切韻作
鞞紙韻彼補委切刀

劍削梗韻丙下補永**封革**陽韻邦搏旁切亦作鞞又補鼎切切鞋革皮用**鞞**董韻琿邊孔切左傳藻率鞞

咸曰鞞刀削質韻屈渠勿切**鞞**先韻堅經天切盛弓矢器左傳右

上飾下飾**鞞**相如賦注一彊**鞞**屬索一弓衣橐箭衣銑韻鍵巨

展切鞞之也崔寔政論**鞞**東韻穹丘中切左傳有山一窮乎屋韻翹丘

方將拊勒一鞞以救之**鞞**六切又姓又本韻利居六切禮記月令一有

黃華周禮一衣謂如秋菊之色亦作鞞又推窮也與鞞**鞞**又韻旬徒

同又枯一與鞞同又稚也養也育也告也盈也窮也曲也**鞞**刀切阜一

鼓木周**鞞**齊韻雞堅溪切後漢馬**鞞**送韻控苦貢切**鞞**漾韻唱尺

禮作陶**鞞**援傳臣謹依儀氏一**鞞**馬勒通作控**鞞**亮切

鞞尤韻秋此由切馬勒**鞞**齊韻氏都黎切一鞞胃也又戎種記

說文曰作趨趨又銅一春秋時晉**鞞**西方曰狄一通作氏又一鞞四夷樂

離宮名又本韻題杜兮切單革履**鞞**戒切鼓名**鞞**屋韻利居六切同

水外曰一又窮理罪人亦作**鞞**震韻運禹愠切攻皮之工考工

鞞又窮也盡也詩一為茂草**鞞**記一人為皇陶鞞韻絢鞞眩切**鞞**曷

曷何葛切鞞一狄種鞞韻味莫鞞切方**鞞**質韻失式質切**鞞**尤韻柔

言一巾俗人帕頭是也帕頭燥頭也**鞞**刀劍削亦作室**鞞**而由切

廣韻熟皮有韻鞞如又切**鞞**尤韻謀莫侯切漢書鞞一**鞞**先韻邊卑眠

韓愈曹成王碑大一長平**鞞**切鞞苦郭切說文**鞞**切馬箠策**鞞**丙補

永切詩一鞞**鞞**去皮毛也或作鞞**鞞**送韻雍於鞞託甲切

有鞞亦作鞞**鞞**寒韻盤蒲**鞞**齊韻徒想里**鞞**皆韻諧雄皆切說文

錙一鍾鼓聲**鞞**官切大帶**鞞**切與鞞同**鞞**革生履也亦作鞞

亦作閤鞞**鞞**宣韻避毗意切韻作鞞廣韻車鞞也字亦作鞞屋韻伏房六切

傳作伯服**鞞**尤韻樓盧侯切韻作鞞四夷舞者之**鞞**先韻箋則前切韻作鞞鞞

通作一**鞞**扉周禮鞞一氏御韻據居御切同履**鞞**鞞說文云馬鞍具也从革

亦作鞞齊韻雞堅溪切楚辭注鞞**鞞**先韻箋則前切韻作鞞鞞

董韻琿邊孔切左傳藻率鞞

小爾雅刀室謂之鞞一宋

屬索一弓衣橐箭衣銑韻鍵巨

山一窮乎屋韻翹丘

禮記月令一有

與鞞

鞞又韻旬徒

鞞

鞞

鞞

鞞

鞞

鞞

鞞

鞞

鞞

鞞

鞞

馬 覃韻凡符咸切同帆又馬 **騏** 軫韻蠢尺 **騑** 陌韻畫霍號切解離疾步勤韻梵扶泛切同 **騑** 允切駁馬 **騑** 聲莊子奏刀一然又

本韻廬呼吳切破聲列子一然 **騑** 尤韻搜疏鳩切廣 **騑** 東韻宗祖冬而過音休璧切又音霍麥切 **騑** 韻駟一蕃中大馬 **騑** 切馬鬣

騑 霰韻片匹見 **十** **騑** 也屈原作離一言遭憂也又動也詩徐方繹巧韻掃蘇老切李斯傳 **騑** 尤韻搜疏鳩切漢百官表一栗都尉注如

竈上一除效韻噪先到切 **騑** 搜狩之搜搜索也又馬名亦作 **騑** 魚韻趨遂須切廐御又一虞仁獸又與最同又禮記車驅而一荀子

騑 中韶護尤韻鄒側鳩切鼃錯傳材官一發應劭曰一矢之善者窮韻驟鈕 **騑** 先韻員于權 **騑** 先韻牽苦堅切馬腹繫又虧少也飛也又

救切 **騑** 切駟馬白腹 **騑** 與愆同荀子承思一兮注一咎也又輕儇噪進見柳宗元乞 **騑** 仄韻規斤為切韻作 **騑** 隊 **騑** 仄韻葵渠為切韻

巧文沓沓一 **騑** 韻貴居胃切馬淺黑色 **騑** 仄韻說文馬威儀也又馬行兒 **騑** 庚韻繪慈陵切騑馬後唐郭崇韜 **騑** 齊韻兮弦雞切

又彊不息也 **騑** 謂魏王繼及曰一馬亦不可乘 **騑** 騑一野馬騑音顛見相 **騑** 霰韻戰之膳 **騑** 支韻霏芳微切 **騑** 屋韻祿慮 **騑** 如賦 **騑** 切馬臥土中 **騑** 韻作 **騑** 馬逸足 **騑** 谷切野馬

東韻春書 **騑** 養韻爽所兩切韻 **騑** 陌韻陌莫白切 **騑** 文韻效容切驚馬 **騑** 作騑驕一良馬 **騑** 上馬又越也 **騑** 切樂章名禮

公出入奏一夏效韻傲魚到切漢寶 **騑** 先韻顛多年切馬 **騑** 魚韻虛嬰傳諸公稍自引而怠一又馬名 **騑** 額白今戴星馬 **騑** 休居切韻作 **騑** 驅 **騑** 嘯韻嫖毗名切勁 **騑** 東韻恩倉紅 **騑** 覃韻參倉含切

獸名 **騑** 疾兒亦作 **騑** **騑** 切馬青白色 **騑** 駕三馬又一乘亦作 **騑** 寘韻寘支義切 **騑** 魚韻魚牛居 **騑** 麻韻華胡瓜切 **騑** 參 **騑** 馬重从鳥誤 **騑** 切韻作 **騑** **騑** 駟駿馬名古作 **騑** **騑**

騑 蕭韻鴉吁驕切良 **騑** 覃韻覃徒含切馬豪駟琰韻覃徒點 **騑** 馬武猛也又健也 **騑** 切廣韻驪馬黃脊又詩有一有魚 **騑** 御去區遇切馬馳也魚韻區丘於切馬馳又馳之也又逐也又 **騑** 質韻聿

前鋒軍曰先一次前日中一尤韻丘驅尤切詩載馳載一 **騑** 以律切驪馬白跨詩 **騑** 敬韻登唐互 **騑** 尤韻雷力求切韻作 **騑** 赤馬 **騑** 真

有上有星 **騑** 切行欲倒也 **騑** 黑鬣當作一凡从弄者皆然 **騑** 韻鄰離珍切馬 **騑** 刪韻壇唐闌切連錢騑歌韻駝唐 **騑** 蕭韻驍空

有青驪色 **騑** 何切青驪白鱗文詩有一有 **騑** 堯切馬高六尺又逸也恣也傲也騑也又本韻橈丘妖切 **騑** 歌韻羅郎何切韻作

壯兒詩四牡有一又鴉吁驕切詩載檢獨一 **騑** 贏馬父驢母之所生

馬部第四十六

上員彙編四卷

六

亦作**駮** 肩韻鐵他結 **駮** 豔韻醜魚欠切證也 **駮** 刪韻壇唐闌切白

駮 切馬黑色 **駮** 效也考視也又馬名 **駮** 馬黑脊先韻饘諸

延切馬 **駮** 陌韻釋夷益切置騎今之遞馬也 **駮** 霽韻寄吉

載重 **駮** 又往來不絕曰駮 亦作絡繹 **駮** 吉器切 **駮** 居卿切

馬駮也惶也懼也 荀音棘上从竹俗作苟 **駮** 陽韻寄吉

亦作 **駮** 魚韻閭凌 **駮** 遠也舉也亦作襄鄒 陽傳交龍襄首奮翼

駮 如切馬類 **駮** 陽韻襄息良切馬之低仰騰躍也馳駕也

駮 陽韻霜師莊切 **駮** 寒韻歡呼官切廣韻王篇馬 **駮** 葉韻

輒切馬疾 **駮** 良馬亦作駮爽 **駮** 名又同權王褒傳 然交欣 **駮** 聶尼

步通作箭 **駮** 齊韻離鄰溪 **駮** 馮韻音馬郁 **駮** 陌韻音宅

牛母曷韻音 **駮** 質韻音的馬 **駮** 稿韻音保馬 **駮** 陽韻

洛通作駮 **駮** 白額通化的 **駮** 白雜毛通作駮 **駮** 音忙

黑馬 **駮** 肩韻音 **駮** 陽韻音光馬回 **駮** 曷韻音托亦作駮

白面 **駮** 聶全駮 **駮** 毛在背曰鬃毛 **駮** 又音洛 駮獸能

負 **駮** 養韻音駮 **駮** 歌韻 **駮** 駮良馬 **駮** 全駮

駮 駮良馬 **駮** 駮良馬 **駮** 駮良馬 **駮** 駮良馬

駮 駮良馬 **駮** 駮良馬 **駮** 駮良馬 **駮** 駮良馬

駮 駮良馬 **駮** 駮良馬 **駮** 駮良馬 **駮** 駮良馬

駮 駮良馬 **駮** 駮良馬 **駮** 駮良馬 **駮** 駮良馬

食部第四十七 凡食旁者 韻俱作食

食 真韻筭相吏切同飮詩飲之 之孟子 志十功又餅也又飯也糧

也孟子 筭 周禮廩人 賜稍 苾飮 陌韻 石裳 隻切 般饌 又茹也

啗也 又吐而復吞曰 左傳 言是也 顏師古注 敘傳 猶饗也 故祭曰

皿 漢外戚傳 甚相妬忌 曰對 言有相噬之意 又消也 左傳 伍員曰 後

雖悔之不可 一已 又與蝕同 春秋 日有 之言 宣韻 筭 相吏切 韻 作

有物侵噬之也 又飲盡曰 漢書 酒 一斗 **飮** 飲以食 食人亦作飮

飮 敬韻 釘 丁定切 簇 **飮** 真韻 孫蘇昆切 韻 作 殮 非 夕 舖 也 又 和 飯 左

日 熟食 **飮** 先韻 堅 經 天 切 又 本 韻 饘 **飮** 寢韻 能 忍 甚 **飯** 產

也 亦 作 殮 **飮** 諸 延 切 孟 子 一 粥 之 食 **飮** 切 亦 作 餼 **飯** 韻

返 甫 版 切 飮 也 餐 也 凡 餐 之 一 與 飮 之 一 皆 上 聲 禮 記 一 黍 文 王 一

再 一 外 戚 傳 強 一 莊 子 一 牛 喪 禮 一 舍 之 類 是 也 炊 黍 之 一 去 聲 母 搏 一

祭 先 一 之 類 是 也 諫 韻 符 **飮** 御 韻 饘 依 據 切 燕 食 亦 **飮** 震 韻 褪 吐 困

諫 切 炊 穀 熟 曰 亦 作 餅 **飮** 作 飮 說 文 飽 也 亦 作 饘 **飮** 切 厚 味

飲 寢 韻 於 錦 切 飲 也 飲 食 也 凡 可 一 者 亦 **飮** 陌 韻 尺 昌 石 切 致 堅 又

謂 之 一 沁 韻 陰 於 禁 切 以 一 一 之 也 **飮** 整 備 也 亦 作 敕 武 帝 紀

食部第四十七 空

一六兩漢書作撰二字音餽尤韻侯胡鈞切韻作餽乾餽郎切又夕

同霽韻賦除戀切亦作餽餽食詩迺裹一糧亦作餽餽模韻胡共孤切餽

清切庚韻徐盈切餽餽餽餽餽餽餽餽餽餽餽餽餽餽餽餽餽餽餽餽餽餽餽餽餽餽餽

餽餽餽餽餽餽餽餽餽餽餽餽餽餽餽餽餽餽餽餽餽餽餽餽餽餽餽餽餽餽餽餽餽

餽餽餽餽餽餽餽餽餽餽餽餽餽餽餽餽餽餽餽餽餽餽餽餽餽餽餽餽餽餽餽餽

餽餽餽餽餽餽餽餽餽餽餽餽餽餽餽餽餽餽餽餽餽餽餽餽餽餽餽餽餽餽餽餽

餽餽餽餽餽餽餽餽餽餽餽餽餽餽餽餽餽餽餽餽餽餽餽餽餽餽餽餽餽餽餽餽

餽餽餽餽餽餽餽餽餽餽餽餽餽餽餽餽餽餽餽餽餽餽餽餽餽餽餽餽餽餽餽餽

餽餽餽餽餽餽餽餽餽餽餽餽餽餽餽餽餽餽餽餽餽餽餽餽餽餽餽餽餽餽餽餽

餽餽餽餽餽餽餽餽餽餽餽餽餽餽餽餽餽餽餽餽餽餽餽餽餽餽餽餽餽餽餽餽

餽餽餽餽餽餽餽餽餽餽餽餽餽餽餽餽餽餽餽餽餽餽餽餽餽餽餽餽餽餽餽餽

餽餽餽餽餽餽餽餽餽餽餽餽餽餽餽餽餽餽餽餽餽餽餽餽餽餽餽餽餽餽餽餽

餽餽餽餽餽餽餽餽餽餽餽餽餽餽餽餽餽餽餽餽餽餽餽餽餽餽餽餽餽餽餽餽

餽餽餽餽餽餽餽餽餽餽餽餽餽餽餽餽餽餽餽餽餽餽餽餽餽餽餽餽餽餽餽餽

餽餽餽餽餽餽餽餽餽餽餽餽餽餽餽餽餽餽餽餽餽餽餽餽餽餽餽餽餽餽餽餽

餽餽餽餽餽餽餽餽餽餽餽餽餽餽餽餽餽餽餽餽餽餽餽餽餽餽餽餽餽餽餽餽

餽餽餽餽餽餽餽餽餽餽餽餽餽餽餽餽餽餽餽餽餽餽餽餽餽餽餽餽餽餽餽餽

餽餽餽餽餽餽餽餽餽餽餽餽餽餽餽餽餽餽餽餽餽餽餽餽餽餽餽餽餽餽餽餽

餽餽餽餽餽餽餽餽餽餽餽餽餽餽餽餽餽餽餽餽餽餽餽餽餽餽餽餽餽餽餽餽

髟部第四十八

髟 蕭韻森卑遙切髮長垂兒尤
髟 韻彪補尤切潘岳賦作彪
髟 真韻坤枯昆切韻作髟髮漢制

誤 **髟** 感韻禪徒感切髮
髟 垂兒詩一彼兩髦
髟 養韻仿妃兩切一髟猶依稀也
髟 泰韻

拜切 **髟** 鹽韻蟬而占切頰須从丹
髟 見不審兒亦作仿彷彿昉佛
髟 戒居

簪髟 **髟** 注在頤曰須在頰曰一
髟 又韻茅謨交切髮也鬣也俊也
又一選也注俊士之選也又髟也詩髮彼兩一

尤韻謀莫侯切詩如蠻如一鄭箋一西夷別名
髟 真韻費芳未切髟一
敷勿 **髟** 蕭韻迨田聊切韻

切 **髟** 作髟一髦小兒髟
髟 代切頭毛
髟 支韻貫津私切口上須
在下曰鬣 **髟** 東韻蒙莫紅切草木叢昔兒爾雅覲一弗離也郭璞謂草

在頰曰髟 **髟** 木之蒙茸翳蒼也尤韻謀莫侯切國名書虛功羌一
髟 實韻避毗意切髟也亦作被詩
髟 實韻次七四切婦人首飾說文

短以為飾 **髟** 尤韻休虛尤切赤黑
髟 用梳比也通作次謂編次髮長
所謂髮也 **髟** 漆漢書趙后傳作髟
髟 見本位而亦作而

請切結髮亦作紒結眉韻結古眉切
若叶韻則髮一字亦可作入聲用 **髟** 霽韻替他計切髟髮亦作

歌韻娑桑何切髮一 **髟** 東韻蓬蒲紅
髟 交韻梢所交切髮末相如賦
髮兒麻韻沙師加切 **髟** 切一鬆髮亂 **髟** 注髮後垂也師古曰燕尾之

屬衣假 **髟** 麻韻櫛職 **髟** 霽韻他計切 **髟** 解韻采此 **髟** 東韻松息
飾也 **髟** 瓜切一髟 **髟** 髮也亦作髟 **髟** 宰切一髟 **髟** 中切髟一

髮亂兒又本韻思容切音雖 **髟** 齊韻離鄰溪切韻 **髟** 魚韻骨新於切
微異而義不殊送韻蘇弄切 **髟** 作髟髮一髮起 **髟** 韻作鬚非在口

下曰一古作須莊子編虎一吳都賦旗魚須謂取魚之 **髟** 震韻舜輪閨
鬣一以為旗竿子虛賦靡魚一之曲旃注魚一竿也 **髟** 切髮鬚又毛

兒禮記注 **髟** 灰韻垂直追切髮落又大果切奇韻朵都火切小兒剪髮
亂髮也 **髟** 為一內則注一所遺髮也謂留髮為角子者也又徒果切

髟 支韻斯相咨切髮一多鬚 **髟** 東韻宗祖 **髟** 先韻權達員切髮好
亦作思皆韻顯柔才切 **髟** 冬切髮亂 **髟** 詩其人美且一

髟 先韻箋則前切鬚垂銑韻翦子踐切韋孟詩一芽又 **髟** 支韻奇渠
鬣也霰韻薦作甸切宋玉招魂長髮曼一 **髟** 宜切馬鬣

髟 覃韻蘇蘇含 **髟** 軫韻軫止忍切稠髮 **髟** 董韻總作孔切一 **髟**
切鬣一髮長 **髟** 亦作黠廣韻作參 **髟** 角詩作總又髟也 **髟**

六跪 **膺** 歌韻摩眉波切同麼廣韻偏病苛韻麼忙
二教 **膺** 果切班彪王命論么膺尚不及數子耳
膺 尤韻樓盧侯切韻作體膺

鶴 **膺** 賄韻髓息委切揚雄賦一伊吾注
膺 入伊吾水言其大破死亡也
膺 尤韻樓盧侯切韻作體膺

膺 隊韻儉古外切骨髓可會髮又五采束髮一
日冠縫說文引詩一弁如星亦作會必胃誤
膺 賄韻髓息委切骨

作體 **膺** 屋韻牘杜 **體** 薺韻體他禮切身也又肢一又質也又治一者治
體 **膺** 谷切一體 **體** 之勢規模也一見大臣者加容兒以敬之也亦

侏體 **膺** 俗侏體非音 **膺** 養韻駟子黨切韻作麟駢一體 **膺** 寒韻寬
蒲本切麤兒又劣也 **膺** 盤漾韻葬則浪切駢一侍直兒 **膺** 枯官切

尻也 **膺** 也 **膺** 賄韻髓息委切漢 **膺** 全 **膺** 馮韻 **膺** 曷韻音 **膺** 元韻
股骨也 **膺** 鄒陽傳入於骨 **膺** 全 **膺** 薄肩甲 **膺** 音權

韋部第五十

韋 **韋** 反韻為于媯切韻作韋熟曰一生日革从口从舛口
音圍又指一言其軟熟又依一諧和不相乖離兒 **韋** 震韻乃而

難 **韋** 泰韻賣莫懈切赤 **韋** 御韻著陟慮切戎 **韋** 合韻閭古沓切 **韋**
斷 **韋** 韋隊韻妹莫佩切 **韋** 服蔽鄰一日皮袴 **韋** 一土服又本韻

古洽 **韋** 質韻排敷勿切燕膝亦作市帶蔽絨袂說文韋也上古衣蔽
切 **韋** 而已市以象之天子朱諸侯赤又甲組也亦作絨漢陳遵傳羞

汗印 **韋** 銑韻卷古轉切爾雅革中辨謂之一車上 **韋** 漾韻唱尺亮切
所用皮也霰韻倦遠眷切廣韻緣韋縫 **韋** 弓衣亦作韋

韓 **韓** 寒韻寒河干切東夷有 **韓** 震韻運禹愠切霰韻 **韓** 質韻必壁吉
三國說文井垣也 **韓** 絃韜眩切亦作韋 **韓** 切韋也禮服

蔽膝禮記一命緼韋再命赤韋鄭注帶太 **韋** 賄韻猥息切是也左傳
古蔽膝之象冕服謂之帶他服謂之一 **韋** 犯五不一又曰君子一之

亦作 **韋** 尤韻鉤居侯切韻作 **韋** 父韻叨如刀切劍衣 **韋** 葉韻攝失
悼 **韋** 韋射臂決又古侯切 **韋** 亦作緇又蔽又寬也 **韋** 涉切射決

詩箋一之言沓所以 **韋** 軫韻蘊委粉切包蔽也陸 **韋** 泰韻敗薄邁切
強沓手指亦作 **韋** 機文賦石一玉而山輝 **韋** 韻作韋韋一所

以吹 **韋** 灰韻恢枯回切考工記 **韋** 賄韻猥息切 **韋** 敬韻諍側逆切
火 **韋** 函人注革無一與虧同 **韋** 切草盛兒 **韋** 張皮也

韋 豔韻檐昌豔切 **韋** 屋韻孰神 **韋** 眞韻音 **韋** 送韻音 **韋**
韋也通作 **韋** 六切弓衣 **韋** 秘弓繼 **韋** 用韋 **韋**

暮韻音戶 **韋** 佩刀飾 **韋** 韋也通作 **韋** 六切弓衣 **韋** 秘弓繼 **韋** 用韋 **韋**

鬲部第五十一

凡从鬲者 韻俱作鬲

鬲

陌韻格各韻切韻作鬲孟子題辭魯臧倉毀一孟子楊王孫傳厚蒸以真又本韻歷即狄切曲脚鼎考工記一實五載載斗二升俗作

鬲

東韻容以中切和也明也

鬲

姥韻輔扶古切

鬲

敬韻敬居也

侵韻尋徐心切鼎大上小下詩漑之釜一鹽韻潛慈鹽切鬲屬凡从鬲者俗皆作鬲非

鬲

寘韻費芳未切官也亦通作沸俗作鬲

鬲

東韻宗祖冬切釜屬又數也詩越以一

鬲

素華

鬲

屋韻育余六切同粥又詩傳稚子曰一子與毓

鬲

同俗語韻主腫庾切

鬲

質韻音

鬲

歌韻全

鬲

諍韻

鬲

全韻

鬲

屋韻音

鬲

庚韻

鬲

後韻音

鬲

炒全燭

鬥部第五十二

鬥

宥韻鬥丁候切爭也

鬥

效韻撓女教切不靜也

鬥

送韻呼胡切

鬥从共孟子鄒與魯一揚子一一之市皆有

鬥

陌韻虢迄逆切鬥也

鬥

宥韻鬥丁候切

鬥

感韻虎覽切怒聲詩一苦濫切鬥也又本韻檻胡監切聲也

鬥

有韻

切韻作鬲競也爭也

鬥

真韻續紕民切韻作鬲

鬥

李正字千文音

鬲

李正字千文音

鬲

文韻音紛鬲

乾部第五十三

乾

翰韻肝

乾

寒韻干居寒切上出也燥也先

乾

寒韻寒河干切井

乾

古汗切

乾

韻虔渠馬切建也勤也俗為乾

乾

闌西京賦注音寒

乾

早韻管古緩切韻作幹運也

乾

翰韻幹古汗切井欄又牆

翰

翰

早侯幹切鳥羽又箏也書詞也高飛也又幹也詩維周之一有平去二音

上韻彙編四卷

乾部第五十三

駱 寒韻寒河干切 駱一蕃大馬名

豈部第五十四

豈 齊韻起墟里切非然之辭又樂也詩飲酒樂且協誦如 豈 字解韻豈可亥切詩一弟君子从巨亦作豈俗作山 豈 同愷又善也和也 豈 寒韻端多官切說文物初生之題 豈 南風謂之一風

豈 齊韻端多官切說文物初生之題 豈 南風謂之一風

磬部第五十五

磬 敬韻慶丘正切樂之 磬 敬韻慶丘正切樂之 磬 敬韻慶丘正切樂之

磬 敬韻慶丘正切樂之 磬 敬韻慶丘正切樂之 磬 敬韻慶丘正切樂之

磬 敬韻慶丘正切樂之 磬 敬韻慶丘正切樂之 磬 敬韻慶丘正切樂之

磬 敬韻慶丘正切樂之 磬 敬韻慶丘正切樂之 磬 敬韻慶丘正切樂之

敬韻慶丘正切韻作磬空也盡也左傳室如縣一 磬 敬韻慶丘正切樂之

磬 敬韻慶丘正切樂之 磬 敬韻慶丘正切樂之 磬 敬韻慶丘正切樂之

磬 敬韻慶丘正切樂之 磬 敬韻慶丘正切樂之 磬 敬韻慶丘正切樂之

磬 敬韻慶丘正切樂之 磬 敬韻慶丘正切樂之 磬 敬韻慶丘正切樂之

磬 敬韻慶丘正切樂之 磬 敬韻慶丘正切樂之 磬 敬韻慶丘正切樂之

磬 敬韻慶丘正切樂之 磬 敬韻慶丘正切樂之 磬 敬韻慶丘正切樂之

磬 敬韻慶丘正切樂之 磬 敬韻慶丘正切樂之 磬 敬韻慶丘正切樂之

磬 敬韻慶丘正切樂之 磬 敬韻慶丘正切樂之 磬 敬韻慶丘正切樂之

磬 敬韻慶丘正切樂之 磬 敬韻慶丘正切樂之 磬 敬韻慶丘正切樂之

駱 寒韻寒河干切 駱一蕃大馬名

豈部第五十四

豈 齊韻起墟里切非然之辭又樂也詩飲酒樂且協誦如 豈 字解韻豈可亥切詩一弟君子从巨亦作豈俗作山 豈 同愷又善也和也 豈 寒韻端多官切說文物初生之題 豈 南風謂之一風

豈 齊韻端多官切說文物初生之題 豈 南風謂之一風

磬部第五十五

磬 敬韻慶丘正切樂之 磬 敬韻慶丘正切樂之 磬 敬韻慶丘正切樂之

磬 敬韻慶丘正切樂之 磬 敬韻慶丘正切樂之 磬 敬韻慶丘正切樂之

磬 敬韻慶丘正切樂之 磬 敬韻慶丘正切樂之 磬 敬韻慶丘正切樂之

磬 敬韻慶丘正切樂之 磬 敬韻慶丘正切樂之 磬 敬韻慶丘正切樂之

敬韻慶丘正切韻作磬空也盡也左傳室如縣一 磬 敬韻慶丘正切樂之

磬 敬韻慶丘正切樂之 磬 敬韻慶丘正切樂之 磬 敬韻慶丘正切樂之

磬 敬韻慶丘正切樂之 磬 敬韻慶丘正切樂之 磬 敬韻慶丘正切樂之

磬 敬韻慶丘正切樂之 磬 敬韻慶丘正切樂之 磬 敬韻慶丘正切樂之

磬 敬韻慶丘正切樂之 磬 敬韻慶丘正切樂之 磬 敬韻慶丘正切樂之

磬 敬韻慶丘正切樂之 磬 敬韻慶丘正切樂之 磬 敬韻慶丘正切樂之

磬 敬韻慶丘正切樂之 磬 敬韻慶丘正切樂之 磬 敬韻慶丘正切樂之

磬 敬韻慶丘正切樂之 磬 敬韻慶丘正切樂之 磬 敬韻慶丘正切樂之

磬 敬韻慶丘正切樂之 磬 敬韻慶丘正切樂之 磬 敬韻慶丘正切樂之

眾芳歇陌韻吳古闕切
離騷恐鵲一之先鳴兮
梟先韻堅經天切亦作梟蕭韻駢堅堯切不孝
鳥一日流離爾雅作鵲草木疏一也大則

食其母說文日至捕一磔之以頭挂木上今謂挂首為一又
盧擣蒲采名俗作椽晉謝艾曰一選也六博得一者勝
鴉真韻芬

支韻支音而切鳥
名漢武一鵲觀
鴉尤韻浮房
鳩切佳也
鵲姥韻戶侯古切
直禁切

諫韻鴈魚澗切隨陽
鳥大曰鴻小曰一
鴉麻韻了於加切純黑及哺者謂之鳥小
而不反哺者謂之一亦作雅說文雅楚

鳥也一名鸞一名畢居俗
作一鴉馬韻雅語下切
鴉庚韻征諸成切方言齊魯謂題肩為一鳥
禮記月令作征鳥敬韻正之盛切雞也又

巧韻寶博浩切鳥名似鴈而大
無後趾又馬驪白雜毛曰一
鴉蕭韻囂吁驕切鳥名亦作

有文色土俗因名曰服鴉一詩注鸚鵡也似黃雀而小關
西曰巧婦關東曰鸚鵡顏師古注賈誼賦鴉一惡聲之鳥
五鵲隊韻

胃切韻作鸚鵡一鳥名亦作鸚馱揚雄傳注
名買鏡一名子規一名杜鵑音韻藏居月切
鸚諫韻晏於諫切

歌韻歌居
麻韻嘉居
身切鴈屬
鸚合韻之甲切水禽一名
鸚一名鸚是亦作鸚
鸚姥韻武陌古

作誰相如賦作交精
從青从鳥从月者誤
鸚魚韻居斤於切鷄一海鳥左傳作爰居郭璞

音匹一名卑
居卑亦音匹
鸚支韻奇渠宜切小
鴈史記好射一鴈
鸚真韻純殊倫切鷓一說文作難

一匪鸞又
都昆切
鸚先韻堅經天切鷓一鷓子一日
鷓禮記注作題肩

以為箭羽左傳鸚鳩氏
杜預曰一也亦作離
鸚藥韻借七雀切
鳴庚韻明眉兵切鷓

灰韻雀朱惟切左傳祝鳩氏司徒也杜
預曰祝鳩鷓鳩也孝故為司徒主教民
鸚先韻淵縈園切一鷓鳳

鳥鷹鷓之屬蓋大而鷓者耳非鷓也鄒
陽彌衡傳鷓鳥累百不如一一亦作鷓
鸚真韻芬敷文切鳥名本作鷓

集丞相府師古曰音芬鷓雀大而色青曷韻曷向葛切鳥似雉漢虎貴所
著冠顏師古曰以其鬪死不止故用其尾為武人首俗謂之鷓雞

韻作鷓非同鷓
鷓爾雅鷓一亦作鷓
鷓質韻核胡骨切準也

亦作鷓
又回一北夷

鳥部第五十六
七十

員于權切梅福傳一鵠唐元宗遣中人採鵠鵠雞一南方鵠支韻

義虛宐切韻作鵠北方雉紙韻紙諸氏切鵠御願為杜預曰一鵠皆陳名亦作

賊鵠爾雅舒鴈一名鵠鵠方言鴈自關而東謂鵠屋韻毅胡骨切董

之訓一南楚之外謂之一或謂之鵠鳴三字通用鵠又射一周禮司

裘大射則張皮侯而棲一注鳩一小鳥難中鵠屋韻育余六切鵠

是以中之為雉禮記射義有兩音又姑沃切鵠春秋鵠一來巢鵠

真韻寘支義切月鵠先韻涓圭淵鵠姥韻武罔古切鵠鵠齊韻梯

今鷹洋蚤一也鵠切杜一鳥名鵠能言鳥亦作鵠鵠天黎切

同號亦作鵠又本韻鵠震韻峻須閏切一鵠鵠鵠庚韻庚

題杜兮切鵠鵠水鳥鵠也似鳳侍中服一鵠冠鵠古衡切

鵠一亦鵠支韻支音而切韻作鵠東方雉名凡以畜者下从鵠真韻

由然經史多从田玉篇收當當等字在日部誤鵠比公

潤切鳥名鵠陌韻逆宐鵠庚韻彭蒲庚切鵠鵠鵠屋韻

又雞三又鵠戟切水鳥鵠送韻鳳為百切古文鵠旬居

六切一鳴鵠爾雅作鵠一在介之布鵠送韻鳳為百切古文鵠旬居

塗刀文選鵠陌韻逆宐戟切鵠連雪賦白一失素亦作鵠鵠東韻春書

注作鵠鵠同鵠又與鵠同鵠覃韻諸鳥含切鵠屬鵠容切鵠

陽韻霜師莊切韻作鵠養韻爽鵠字林作一列子作鵠鵠東韻春書

所兩切鵠一神鳥亦作鵠爽鵠有韻溜力救切雉子吳

鵠支韻

鵠御願為杜預曰一鵠皆陳名亦作

鵠屋韻毅胡骨切董

鵠又射一周禮司

鵠春秋鵠一來巢

鵠齊韻梯

鵠天黎切

鵠庚韻庚

鵠古衡切

鵠真韻

鵠比公

鵠屋韻

鵠旬居

鵠送韻鳳為百切古文

鵠送韻鳳為百切古文

鵠送韻鳳為百切古文

鵠送韻鳳為百切古文

鵠送韻鳳為百切古文

鵠送韻鳳為百切古文

員于權切梅福傳一鵠唐元宗遣中人採鵠鵠雞一南方鵠支韻

義虛宐切韻作鵠北方雉紙韻紙諸氏切鵠御願為杜預曰一鵠皆陳名亦作

賊鵠爾雅舒鴈一名鵠鵠方言鴈自關而東謂鵠屋韻毅胡骨切董

之訓一南楚之外謂之一或謂之鵠鳴三字通用鵠又射一周禮司

裘大射則張皮侯而棲一注鳩一小鳥難中鵠屋韻育余六切鵠

是以中之為雉禮記射義有兩音又姑沃切鵠春秋鵠一來巢鵠

真韻寘支義切月鵠先韻涓圭淵鵠姥韻武罔古切鵠鵠齊韻梯

今鷹洋蚤一也鵠切杜一鳥名鵠能言鳥亦作鵠鵠天黎切

同號亦作鵠又本韻鵠震韻峻須閏切一鵠鵠鵠庚韻庚

題杜兮切鵠鵠水鳥鵠也似鳳侍中服一鵠冠鵠古衡切

鵠一亦鵠支韻支音而切韻作鵠東方雉名凡以畜者下从鵠真韻

由然經史多从田玉篇收當當等字在日部誤鵠比公

潤切鳥名鵠陌韻逆宐鵠庚韻彭蒲庚切鵠鵠鵠屋韻

又雞三又鵠戟切水鳥鵠送韻鳳為百切古文鵠旬居

六切一鳴鵠爾雅作鵠一在介之布鵠送韻鳳為百切古文鵠旬居

塗刀文選鵠陌韻逆宐戟切鵠連雪賦白一失素亦作鵠鵠東韻春書

注作鵠鵠同鵠又與鵠同鵠覃韻諸鳥含切鵠屬鵠容切鵠

陽韻霜師莊切韻作鵠養韻爽鵠字林作一列子作鵠鵠東韻春書

所兩切鵠一神鳥亦作鵠爽鵠有韻溜力救切雉子吳

鵠支韻

鵠御願為杜預曰一鵠皆陳名亦作

鵠屋韻毅胡骨切董

鵠又射一周禮司

鵠春秋鵠一來巢

鵠齊韻梯

鵠天黎切

鵠庚韻庚

鵠古衡切

鵠真韻

鵠比公

鵠屋韻

鵠旬居

鵠送韻鳳為百切古文

鵠送韻鳳為百切古文

鵠送韻鳳為百切古文

鵠送韻鳳為百切古文

鵠送韻鳳為百切古文

鵠送韻鳳為百切古文

鵠支韻

鵠御願為杜預曰一鵠皆陳名亦作

鵠屋韻毅胡骨切董

鵠又射一周禮司

鵠春秋鵠一來巢

鵠齊韻梯

鵠天黎切

鵠庚韻庚

鵠古衡切

鵠真韻

鵠比公

鵠屋韻

鵠旬居

鵠送韻鳳為百切古文

鵠送韻鳳為百切古文

鵠送韻鳳為百切古文

鵠送韻鳳為百切古文

鵠送韻鳳為百切古文

鵠送韻鳳為百切古文

一曰女匠一曰桃蟲一曰桃雀嘯韻
料力平切爾雅鴉一名一其雄曰鴉
白一名揚鳥似鷹尾上白善捕
鼠韓愈送文暢詩飄然逐鷹一
鴉質韻聿以律切有三種一曰大鳥戰國策謂之啄咩天將雨則知
足黃文曰一左傳鄭子臧好聚一冠蓋以知天時也一曰翠鳥曰一曰赤
又疾飛見海賦一如驚鳥之失侶與鴉同驚直韻閉必弊切赤雉肩韻
也杜預曰鷺支韻斯相鷺暮韻路魯故切白一一名春鷺寒韻
一雉鳥也鷺谷切鷺一鷺鈕頭有細毛如絲者名一鷺鷺團徒
官切韻作鷺雕也亦鷺蕭韻焦茲消切一鳴南方神鳥
作鷺廣韻鷺之別名鷺似鳳又一鷺小鳥一曰蟲名
竟切雉名說文鷹庚韻英於京切鷺鳥一曰題肩一曰征鳴齊人謂之
走鳴長尾雉鷹擊征左傳爽鳩為司寇注爽鳩一也本任雁後人加
鳥鷺陌韻尺昌石切鷺一杜甫詩鷺齊韻谿牽奚鷺先韻體諸延
字鷺一雙鷺一對沉浮又作鷺鷺切一鷺水鳥鷺以長尾鷺也
鷺屋韻孰神六切鷺陌韻宅直格切鷺鷺支韻夷延知切鷺
吳都賦鷺雞一鷺廣韻一鷺即護田也鷺鷺鳥也似山鷺而小

漢侍中冠之鷺藥韻學轄覺切山鷺廣韻亦喙長尾知來而
周禮有鷺冕鷺不知往莊子蝶與一鳩笑之音義云小鳩也鷺于雲
仁切爾雅一斯雅鷺魚韻于雲俱切御鷺刪韻還胡關切飛兒亦作
鳥御韻豫羊茹切鷺韻豫羊茹切全鷺刪韻揚子朱鳥一謂鳳凰
也先韻暄鷺魚韻魚牛居切韻作鷺鷺藥韻嶽逆角鷺庚韻
呼淵切鷺鷺一鳥名一名姻澤鷺切一鷺鳳子鷺英於
京切黃鷺鷺藥韻鶴曷各切史記衛鷺庚韻英於京切一
亦作鷺鷺懿公好一左傳作鷺鷺鷺能言鳥又左傳
青鳥氏司啓者也杜預曰青鷺藥韻藥弋灼鷺陽韻霜師莊
鳥鷺一也以立春鳴立夏止鷺切天一如鷺鷺切亦作爽鷺
鷺翰韻貫古玩切鷺魚韻渠求於切一鷺考工記鷺寒韻變
鷺一爵亦作鷺鷺一鷺不踰濟又一鷺鳥名鷺盧官切

神鳥赤神之精鳳凰之佐雞身赤毛鷺齊韻離鄰溪切黃一倉庚也鳴
色被五采鳴中五音又和一車軫鷺則鷺生說文作黃離亦作鷺鷺
雜鷺刪韻變謨還切比鷺增鷺魚韻音渠全鷺鷺魚韻音渠全鷺鷺
翟鷺剛韻變謨還切比鷺增鷺魚韻音渠全鷺鷺魚韻音渠全鷺鷺
音偏上反鷹鷺模韻音徒鳥名與鷺點韻音田鳥名
隼二歲色赤鷺鼠同穴或作鷺鷺全鴨鷺杜鷺也

鷺鷺剛韻變謨還切比鷺增鷺魚韻音渠全鷺鷺魚韻音渠全鷺鷺
音偏上反鷹鷺模韻音徒鳥名與鷺點韻音田鳥名
隼二歲色赤鷺鼠同穴或作鷺鷺全鴨鷺杜鷺也

鷺鷺剛韻變謨還切比鷺增鷺魚韻音渠全鷺鷺魚韻音渠全鷺鷺
音偏上反鷹鷺模韻音徒鳥名與鷺點韻音田鳥名
隼二歲色赤鷺鼠同穴或作鷺鷺全鴨鷺杜鷺也

鷺鷺剛韻變謨還切比鷺增鷺魚韻音渠全鷺鷺魚韻音渠全鷺鷺
音偏上反鷹鷺模韻音徒鳥名與鷺點韻音田鳥名
隼二歲色赤鷺鼠同穴或作鷺鷺全鴨鷺杜鷺也

鷺鷺剛韻變謨還切比鷺增鷺魚韻音渠全鷺鷺魚韻音渠全鷺鷺
音偏上反鷹鷺模韻音徒鳥名與鷺點韻音田鳥名
隼二歲色赤鷺鼠同穴或作鷺鷺全鴨鷺杜鷺也

鷺鷺剛韻變謨還切比鷺增鷺魚韻音渠全鷺鷺魚韻音渠全鷺鷺
音偏上反鷹鷺模韻音徒鳥名與鷺點韻音田鳥名
隼二歲色赤鷺鼠同穴或作鷺鷺全鴨鷺杜鷺也

鷺鷺剛韻變謨還切比鷺增鷺魚韻音渠全鷺鷺魚韻音渠全鷺鷺
音偏上反鷹鷺模韻音徒鳥名與鷺點韻音田鳥名
隼二歲色赤鷺鼠同穴或作鷺鷺全鴨鷺杜鷺也

鷺鷺剛韻變謨還切比鷺增鷺魚韻音渠全鷺鷺魚韻音渠全鷺鷺
音偏上反鷹鷺模韻音徒鳥名與鷺點韻音田鳥名
隼二歲色赤鷺鼠同穴或作鷺鷺全鴨鷺杜鷺也

鷺鷺剛韻變謨還切比鷺增鷺魚韻音渠全鷺鷺魚韻音渠全鷺鷺
音偏上反鷹鷺模韻音徒鳥名與鷺點韻音田鳥名
隼二歲色赤鷺鼠同穴或作鷺鷺全鴨鷺杜鷺也

鷺鷺剛韻變謨還切比鷺增鷺魚韻音渠全鷺鷺魚韻音渠全鷺鷺
音偏上反鷹鷺模韻音徒鳥名與鷺點韻音田鳥名
隼二歲色赤鷺鼠同穴或作鷺鷺全鴨鷺杜鷺也

鷺鷺剛韻變謨還切比鷺增鷺魚韻音渠全鷺鷺魚韻音渠全鷺鷺
音偏上反鷹鷺模韻音徒鳥名與鷺點韻音田鳥名
隼二歲色赤鷺鼠同穴或作鷺鷺全鴨鷺杜鷺也

鷺鷺剛韻變謨還切比鷺增鷺魚韻音渠全鷺鷺魚韻音渠全鷺鷺
音偏上反鷹鷺模韻音徒鳥名與鷺點韻音田鳥名
隼二歲色赤鷺鼠同穴或作鷺鷺全鴨鷺杜鷺也

鷺鷺剛韻變謨還切比鷺增鷺魚韻音渠全鷺鷺魚韻音渠全鷺鷺
音偏上反鷹鷺模韻音徒鳥名與鷺點韻音田鳥名
隼二歲色赤鷺鼠同穴或作鷺鷺全鴨鷺杜鷺也

鷺鷺剛韻變謨還切比鷺增鷺魚韻音渠全鷺鷺魚韻音渠全鷺鷺
音偏上反鷹鷺模韻音徒鳥名與鷺點韻音田鳥名
隼二歲色赤鷺鼠同穴或作鷺鷺全鴨鷺杜鷺也

鷺鷺剛韻變謨還切比鷺增鷺魚韻音渠全鷺鷺魚韻音渠全鷺鷺
音偏上反鷹鷺模韻音徒鳥名與鷺點韻音田鳥名
隼二歲色赤鷺鼠同穴或作鷺鷺全鴨鷺杜鷺也

鷺鷺剛韻變謨還切比鷺增鷺魚韻音渠全鷺鷺魚韻音渠全鷺鷺
音偏上反鷹鷺模韻音徒鳥名與鷺點韻音田鳥名
隼二歲色赤鷺鼠同穴或作鷺鷺全鴨鷺杜鷺也

鷺鷺剛韻變謨還切比鷺增鷺魚韻音渠全鷺鷺魚韻音渠全鷺鷺
音偏上反鷹鷺模韻音徒鳥名與鷺點韻音田鳥名
隼二歲色赤鷺鼠同穴或作鷺鷺全鴨鷺杜鷺也

鵠 質韻音疋 鵠鶯斯 **鵠** 全箴通 **鵠** 文韻音 昆全鵠 **鵠** 寘韻音異

鵠 寒韻 **鵠** 易韻音窩 **鵠** 藥韻音卓 **鵠** 真韻音 **鵠** 箴一鶯 **鵠**

鵠 模韻滂汪胡切韻作鳥黑也何也小爾雅陽鳥鴻鴈也又純黑反哺謂之一小而頸白不反哺者謂之鵠又一一秦聲噫一志怒聲也

魚部第五十七

魚 韻母牛居切鱗物又馬二目白詩有驪有魚亦作鰕鱣 魚 鱣又與漁同左傳陳一而觀之古字通用後別為漁 **魚** 又韻刀

魚 支韻皮蒲糜切文一魚名狀如覆鉢鳥 **魚** 陽韻房符 **魚** 都高切

魚 軫韻憤房吻切 **魚** 泰韻戒居拜 **魚** 旱韻緩胡管切同乾又 **魚** 養韻

魚 鱣別名出東夷 **魚** 切比目魚 **魚** 魚名翰韻坑五換切 **魚** 下

魚 黨切大貝 **魚** 姥韻齒郎古切韻作 **魚** 鹽韻黏尼吉 **魚** 韻作鮓 **魚** 馬韻直側下切韻作鮓 **魚** 巧韻部巧切 **魚** 藥韻朴匹各切

魚 何切 **魚** 皆韻臺堂來切魚名又音 **魚** 軫韻哀古本切楚辭一 **魚** 魚名 **魚** 台貨殖傳一紫數千斤 **魚** 悻直以亡身又魚名 **魚** 韻

魚 附防父 **魚** 弓韻撥北末切韻作鮓說文 **魚** 模韻蘇孫租切同蘇息也 **魚** 切魚名 **魚** 引詩鱣鮓一又 **魚** 舒悅也死而更生也亦作

魚 蘇 **魚** 齊韻題杜 **魚** 支韻兒如支切未成 **魚** 賄韻猥烏賄切 **魚** 蘇周洛曰一蜀曰鮓出翠山穴中三月逝 **魚** 東韻同徒紅切魚名一

魚 河上能度龍門則為龍鮓音巨鱗母登切 **魚** 日鱧也大曰鱧小曰鮓 **魚** 董韻重直隴切 **魚** 交韻交居脊切海魚皮有文 **魚** 先韻先蘇前切腥

魚 有韻紂丈九切 **魚** 可飾刀又一人居水室織綃 **魚** 魚凡新殺曰一周 **魚** 禮作鱣老子治大國若烹小一謂小魚也又小山別大山曰一詩度其一

魚 原左傳葬一者自西門杜預曰不以壽終曰一又一卑國名又色麗曰一 **魚** 銑韻蘇典切希少也善也亦作鮓 **魚** 皆韻諧雄皆切魚名出吳志

魚 鈔韻蘇典切希少也善也亦作鮓 **魚** 皆韻諧雄皆切魚名出吳志 **魚** 世謂塞諤為骨一謂直言難受如

魚 骨之擘 **魚** 飛王安石曰一三十六鱗 **魚** 梗韻梗古杏切魚骨又骨不下咽 **魚** 同縣又魚名也 **魚** 迨田

魚 咽也 **魚** 豚別名天欲風即見亦作鮓 **魚** 軫韻哀古本切 **魚** 蕭韻

魚部第五十七 七三

聊切魚名莊子食之加切魚名**鯨**麻韻沙師
鯨尤韻尤于求切加切魚名**鯨**齊韻倪研庚韻劫渠京切**鯨**國語禁一鯨亦作卵內

則濡魚卵醬注鯨奚切魚名**鯨**庚韻劫渠京切鯨似獸穴居**鯨**食蟻文選作陵庚韻清七情切魚名又本韻征諸**鯨**暮韻顧古暮

鯨皮曰穿山甲**鯨**成切煇煎魚肉亦作腥凡月誤**鯨**切魚肚中腸尤韻取將侯切小魚鏡韻淺七演切**鯨**養韻想息兩

鯨尤韻取將侯切生小人有韻趣此苟切小曰白魚**鯨**切魚腊也**鯨**實韻制

魚**九****鯨**先韻邊卑眠切魚名孟麻韻呀虛**鯨**尤韻秋此由切子浩然詩魚藏縮項一**鯨**加切魚屬**鯨**同鯨又凌藉也

荀子一之以刑罰莊子一我亦**鯨**藥韻誇逆各尤韻秋此由切魚**鯨**勝我又蹴也荀子大燕一吾後**鯨**切海中魚名名亦作鯨**鯨**

鯨陌韻積資昔切魚具通作腥**鯨**庚韻星先肯切魚具通作腥**鯨**切海中魚名尤韻秋此由切魚**鯨**

鯨作鯨魚名俗作鯨魚具通作腥**鯨**庚韻星先肯切魚具通作腥**鯨**切海中魚名尤韻秋此由切魚**鯨**

迨田聊**鯨**合韻榻託甲切比目蕭韻堯餘**鯨**招切魚名支韻奇渠**鯨**支

時辰之**鯨**刪韻關姑關切魚名巧韻皓胡**鯨**老切大鯨真韻莘疏**鯨**切魚尾長也

通任莘詩**鯨**陌韻積資昔切西示條韻縲普治切**鯨**先韻專朱緣切

有莘其尾**鯨**小貝又鮒也魚魚上可作膠**鯨**魚名又美也又

姓一諸吳刺客**鯨**倚韻安巴人切魚子已鹽韻兼古嫌切韻**鯨**作鯨比目魚

銑韻專止克切**鯨**生从魚从隋从隨誤鹽韻兼古嫌切韻**鯨**作鯨比目魚

鯨東韻戎而中切韻作**鯨**軫韻增祖本切赤目魚震韻**鯨**侵韻

鯨魚名似鯨而頭大軫韻增祖本切赤目魚震韻**鯨**侵韻

心切魚名薛瓚曰**鯨**曷韻撥北末切魚掉豚韻貴居**鯨**真韻鄰

無鱗口在腹下**鯨**尾兒韓詩**鯨**魚名皮可昌鼓亦作鼉詩鼉鼓

魚甲凡一物**鯨**歌韻駝唐何切韻作鯨魚名皮可昌鼓亦作鼉詩鼉鼓

大壽 尤韻儔下除留切家語魚之大者
名爲一王肅曰鮑魚之懷任者

盧龍都 藥韻諤逆各切似蜥蜴
切魚名 鱣而大水潛吞人即浮

之晦 點韻音押
五 支韻音皮魚也
魚 先韻先蘇前切同鮮銑韻
銑蘇典切班固賦一生長

鮒 魚韻音區
鮓 屋韻音叔鱸
鮔 魚韻音區比目
魚亦作鱣

鮕 魚韻音哲膊
鮖 魚不著鹽者 曳全庵
鮗 東韻音
鮘 魚敗也
鮙 有韻音
帶小魚 鮚 藥

音鵠 鮚 皆韻音肥
鮝 魚名 鮞 魚名
鮟 魚名 鮠 魚名
鮡 魚名 鮢 魚名
鮣 魚名 鮤 魚名
鮥 魚名 鮦 魚名
鮧 魚名 鮨 魚名
鮪 魚名 鮫 魚名
鮫 魚名 鮼 魚名
鮽 魚名 鮾 魚名
鮿 魚名 鮺 魚名
鮻 魚名 鮼 魚名
鮽 魚名 鮾 魚名
鮿 魚名 鮺 魚名
鮻 魚名 鮼 魚名

十 鮽 支韻音
鮾 支韻音
鮿 支韻音
鮺 支韻音
鮻 支韻音
鮼 支韻音
鮽 支韻音
鮾 支韻音
鮿 支韻音
鮺 支韻音
鮻 支韻音
鮼 支韻音
鮽 支韻音
鮾 支韻音
鮿 支韻音
鮺 支韻音
鮻 支韻音
鮼 支韻音

麥部第五十八

麥 陌韻陌莫白切說文曰來麩也一者革
也受四時之氣故性之溫涼隨用而變 麩 質韻麩下汲切又

作 麩 霰韻面
麩 支韻皮蒲
麩 肩韻薑魚列切周禮媒
人注齊人名麩一曰媒 麩 居許切

煮麥飯荀子夏
日則與之瓜 麩 尤韻謀莫侯
切大麥也 麩 屋韻曲丘六切酒
媒又姓亦作鞠 麩 哥韻鎖蘇
果切小麥

肩 麩 震韻醞於
麩 有韻樓郎斗切韻
麩 梗韻礪古猛切韻
麩 東

風方中切熬麥周禮一黃荀子取
其將若發一送韻贈下撫鳳切 麩 籜韻音
炒糗也 麩 元韻音涓全稍

麩 全餅 極韻
麩 全餅

鹵部第五十九

鹵 姥韻魯郎古切漢高帝紀毋得一掠一虜通用又鹵液亦作滷又與
槽同漢書血流漂一又一簿法從物數又一莽輕脫苟且也

鹵 養韻疏舉
益切鹽澤 鹵 覃韻咸胡
品切鹽味 鹵 歌韻嗟才
何切鹹也 鹵 感韻臧古斬切韻作
鹹鹹也鹵也

鹵 寒韻音
覃全醴 鹵 歌韻音姓
本任醴 鹵 罕韻音
減全鹹

莫部第六十

莫

佩薦於京

切莫華

剛韻姦居

難

剛韻那壇切

難木一珠名色黃生東夷歌韻那奴何

切時一却凶惡詩其葉有一注一盛見

諫韻攤乃旦切阻也患也阮也冠也

喜

剛韻姦居顏切

章部第六十一

章

陽韻止良切明也采也程也文也又大材木曰一

木千一又與彰同老子法今滋一又周一征營見又懼見亦作惇又

勇姑謂之尊一亦作璋

爾雅釋山正平謂之一

韻

送韻貢

韻

送韻貢古送切賜也又與

貢同又亦名亦作瀨韻頂

十二類

黑部第六十二

黑

陌韻乞得切黠色物之一者莫如煙煤故字

黠

陌韻縉夷

蓋切黑也

默密北切黑也膠煤為之又五刑一劓刑宮大辟一黥額也又左傳貪以

與默同屈原賦幽一寶嬰一不得志从黑从七

田賦翠幕一以

雲布俗作默

萬物蠢生

芒芒一

賦

出尺律切貶

斤亦作絀出

剛韻變謨還

切畫車輪

女一黑而其美光可以鑑
杜預曰美髮為一又黑見
感韻黯乙減切黑痕
瑛韻奄於檢切中黑
模韻盧龍都切說文引方言
齊謂黑為一揚子彤弓一矢
黠韻音達白
有黑莫一縣
黠 支韻伊於宐切
黑也亦作鷲
屋韻牘杜谷切黑也垢也濁也恩也蒙也
又黠兒吳都賦林木為之潤一以賣誤
寘韻音
異深黑
諄韻
全熏
黠 敬韻脛形定切
韻所黠而黑子
全黔
黠

鹿部第六十三
鹿 屋韻祿
盧谷切
尤韻憂於
尤切牝鹿
薺韻已居里切
麋屬亦作麇
後韻杏伊烏切爾
雅麋子巧韻媪烏

皓 蕭韻焱早遙切
鹿 庖蒲交切鹿屬條韻縹音治切禮切內則鳥一色而沙鳴狸亦作
真韻羣渠云切左傳求諸侯而一至軫韻稠苦隕切
東縛亦作麇左傳羅無勇一之巧韻媪烏皓切麋子
麋屬尾能生
先韻牽苦堅切
支韻麇忙皮切說文鹿屬从鹿米
鹿有方又音堅
陽獸角始生而後

耳又與眉同荀子面無須一又與麇同又水
一又驥一醜人文選吳都賦驥一之與子都
鹿聚兒
真韻鈞
規倫切
真韻辰丞真切
有韻曰巨
真韻鈞規
亦作噓
規倫切
真韻辰丞真切
有韻曰巨
真韻鈞規

有死一軫韻
稠苦隕切
似鹿壯曰一牝曰麟
麟 灰韻煨烏
魁切獐鹿
齊韻倪研奚
猊爾雅後一如號貓食虎豹
郭璞曰即師子也出西域
交韻鑣於刀
齊韻離鄰溪切高一
厥一乃勸通作離薺韻里良以切小舟一曰屋穩又車名莊子梁一可以
衝城霽韻隸力霽切美也施也華也光明也上从丽丽音戾本也又鹿皮
也俗从
庚韻京居
支韻麋忙皮切鹿子又凡獸子初生皆曰一
兩日非
卿切大鹿
韓愈猛虎行子食赤豹一齊韻迷綿兮切曲

禮士不
麻韻嘉居牙
覃韻岳魚咸
燕韻射神夜切獸
取一卵
切牡鹿也
切鹿絕有力
名爾雅一又麇足
陽韻章止良切
真韻鄰離珍切麇身牛尾一角用端有
唐書一頭鼠目
肉亦作麇說文一犬牝鹿也麇仁獸也
居卿切

大 魚韻胥新
庚韻今離呈切大
模韻粗倉胡切說文行起
於切鹿子
羊細角俗作羴
遠也又疏也大也物不精

鹿 魚韻魚牛居切韻作麇
壯麇語韻語偶許切麋

鹿 魚韻魚牛居切韻作麇
壯麇語韻語偶許切麋

鹿 魚韻魚牛居切韻作麇
壯麇語韻語偶許切麋

鹿 魚韻魚牛居切韻作麇
壯麇語韻語偶許切麋

鹿 魚韻魚牛居切韻作麇
壯麇語韻語偶許切麋

鹿 魚韻魚牛居切韻作麇
壯麇語韻語偶許切麋

鹿 魚韻魚牛居切韻作麇
壯麇語韻語偶許切麋

鹿 魚韻魚牛居切韻作麇
壯麇語韻語偶許切麋

鹿 魚韻魚牛居切韻作麇
壯麇語韻語偶許切麋

鹿 魚韻魚牛居切韻作麇
壯麇語韻語偶許切麋

鹿 魚韻魚牛居切韻作麇
壯麇語韻語偶許切麋

鹿 魚韻魚牛居切韻作麇
壯麇語韻語偶許切麋

也亦作
狃粗麋
增麋 桓韻音九
鹿三歲
麋 豪韻音
袍全鹿
麋 拯韻音
走兒通作
麋 先韻音
堅鹿絕

有
麋 紙韻音九
本麋字

雲部第六十四

雲 真韻芸干分切
說文山川氣
隸 泰韻代度耐切
雲兒亦作隸
隸 寘韻戲許意切
雲兒紙

明兒見海
賦駿音倚
隸 解韻待蕩亥切
雲兒亦作隸
隸 解韻諷依亥切
雲盛兒泰

黍部第六十五

黍 語韻暑賞呂切
利高
燥曰一早熟禾也
黏 鹽韻飭尼古切
著也俗作粘
黏 支韻檠

所以
黏鳥
糜 支韻糜忙
皮切糝粟

黃部第六十六

黃 陽韻皇胡光切
韻作黃中央色又乘一馬名龍翼馬身許乘
乘一亦曰翠一又曰飛一蒼一失措恩遠兒又離一倉庚也
壯 韻

姓他口切韻作壯黃色又冕旁纒曰一纒顏師古曰
以黃綿為園用組挂之於冕垂兩耳傍示不外聽也
鞞 真韻暇他昆切

覺 庚韻橫胡育切
韻作覺學舍亦作橫
鞞 有韻
鞞 恒韻音端
全鞞黃黃黑色

喜部第六十七

喜 紙韻嬉許里切
欣也亦作喜毛晃曰
怒之一从土聲好悅之一从去聲
詒 紙韻庇普弭切
春秋伯犁

誣 同上切
大也

艸部第六十八

艸 藥韻朴
匹各切
業 葉韻艸魚怯切
基一事一功一藝一凡所政治者皆一
產一生理也又始也一危兒又事物已為而木成曰

一孟子有一履於漏上又已然曰一史一已為之又荀虞上版
詩虞一維縱又築牆版也爾雅大版謂之一又大造曰大
叢 東韻

紅切聚也从業从取業音泥草一生見上从四直畫兩長兩短誤从典

齊部第六十九

齊 韻母臍前西切韻作齊非整也莊也等也好也又疾也詩仲山甫徂地氣上一支韻疵才資切禮記玉藻趨以采一又本韻賁津私切論語攝一升堂孔安國曰衣下曰一皆韻齊莊皆切齊韻齊在禮切一茶慈見霽韻劑才詣切同劑周禮食醫注食有和一藥之類也又和也又酒以度量節作者謂之一周禮五十三酒亦作齊又火一珠名

齋 齊韻劑才詣切韻作齋持也裝也送也亦作資又歎聲易一室曰齋霽韻劑才詣切韻作齋持也裝也送也亦作資又歎聲易一齋同齊又歎聲疾也

齋 齊韻齋賤西切韻作齋隆也薑非爲各涕洟齊韻躋賤西切待也付也遺也

鼓部第七十

鼓 姥韻古公土切革音之器又量器記獻采者標量一篆文

鼓 作鼓从支亦作鼓从支支音弋與鼓舞之鼓不同

鼓 十切擊也撫也歛也扇也動盪之也詩一瑟一琴左傳

鼓 一作氣孟子填然一之揚子一無萬民以支支音扑

鼓 東韻同徒

鼓 紅切鼓聲

鼓 葉韻帖他協

鼓 真韻汾符分切大鼓八面周禮

鼓 交韻司徒乃切

鼓 交韻高姑勞切大鼓役事車

鼓 支韻皮蒲

鼓 書下管一鼓

鼓 鼓也長丈一尺詩鼓鐘伐

鼓 陌韻刺七迹切戒

鼓 秋帝學令人作鼓一之樂

鼓 一杜子春讀爲憂戚之戚

鼓 謂鼓擊聲疾數故曰

單部第七十一

單 剛韻丹都艱切韻作單一複之對又大也詩俾爾一厚又孤也薄也

單 又竭也莊子千金之家俗作單蓋公與叩同船着說銳哀治字从口亦作公句字从口無作勾者俗作勾單字从叩俗作單唯晉字上本从兩至字非从叩今作晉先韻蟬呈延切一干句奴號銑韻善上演切姓又

一父縣名產韻會多
簡切霰韻膳時戰切
軫韻疾丑忍切笑兒又大笑
兒又齒善又宜稱人三切
釋者韻多昌者
切韻作釋寬

鼠部第七十一

凡偏旁从鼠者韻俱作鼠

鼠在日中作耗故韻書鼠部歸日部中惜其收者少佚者多特議另增鼠部而日部仍存十字以見兩存

鼠 語韻暑官呂切韻作鼠說文穴蟲之總名也
又前一卻曰首一又憂也詩一思泣血
蕭韻彫丁聊切鼠屬出東北方夷又

姓
鼯 樂韻灼職
略切鼠屬
鼯 震韻刀
而振切
鼯 侵韻沉持林
切水鼠名
鼯 齊韻迷綿
兮切鼯屬
鼯 素

放口
鼯 陽韻方蒲
浪切
鼯 覃韻舍胡南
切蜥蜴也
鼯 軫韻憤房吻切地
行鼠一曰鼯鼠也
鼯 震韻後祖峻切

媚切狀
鼯 屋韻僕步木切
鼠也又殿全
鼯 真韻文無分
切班尾鼠也
鼯 震韻後祖峻切

平可
鼯 先韻元
修筆
鼯 東韻中陟隆
切豹文鼠
鼯 曷韻撥北末
切鼠肥也
鼯 先韻零蓬靈

鼯 宥韻有爰救切韻
作鼯鼠屬善旋
鼯 魚韻渠末於
切鼯一小鼠
鼯 陌韻石棠隻切形人如
頭似鬼尾有毛青黃

爾
鼯 庚韻生師庚切飛生鼠
又敬韻生所敬切鼯鼠
歌韻駝唐
有韻有爰救切野鼠

模韻胡
鼯 有韻柳力九
切似鼠而大
鼯 韻印於
支韻時辰
支韻各贊津切
以雞而鼠毛見

即大
鼯 庚韻平蒲
明切鼠也
鼯 庚韻倚涓管
支韻時辰
庚韻精
子盈切

曷韻喝許葛切鼠
出胡地皮可為裘
鼯 陽韻光姑黃
歷各切
鼯 紙韻耳
忍止切
鼯 模韻
吾訛

胡切飛生鼠
一日五枝鼠
鼯 庚韻庭唐丁
消管切
鼯 模韻吳訛胡
屋韻
促千

木切小
鼯 真韻尊租昆
切鼯鼠也
鼯 有韻朽
覃韻含
南陽呼鼠為一

鼠也
鼯 陽韻踢
唐徒切
鼯 支韻思相
效韻冒莫
齊韻蹄
杜兮切
鼯 模韻
胡洪

孤切似猿黑身白腰有
長白毛善超坡絕岩
鼯 肩韻突胡決
如支切
鼯 緝韻吸許及

鼠而
鼯 齊韻里良以
先韻拴
伯各切
鼯 支韻斯
相吞切
鼯 藥韻
雀即

約陽韻唐徒郎 **鼯** 支韻時 **鼯** 陌韻吳古闕切獸名爾雅鼠馬長

切鼯鼠名 **鼯** 辰之切 **鼯** 須秦人謂之小鼯郭璞云似鼠而

馬蹄一歲千 **鼯** 秦韻艾牛蓋切鼯 **鼯** 又韻教 **鼯** 齊韻兮弦雞切

斤為物殘賊 **鼯** 小鼠相銜而行也 **鼯** 居有切 **鼯** 春秋鼠食郊牛

角一名 **鼯** 齊韻离鄰 **鼯** 銑韻偃於幃切鼠名廣韻云形大 **鼯** 有韻

甘口鼠 **鼯** 溪切小鼠 **鼯** 如牛偃河而飲水霰韻宴伊甸切 **鼯** 雷力

救切食 **鼯** 東韻高 **鼯** 屋韻穀古祿切 **鼯** 真韻渾胡昆切又 **鼯** 霰

竹根鼠 **鼯** 息中切 **鼯** 鼯鼠也又鼯全 **鼯** 音昆皮可以為裘 **鼯** 霰

現形旬 **鼯** 真韻焚符分切又軫 **鼯** 曷韻不北 **鼯** 齊韻西 **鼯** 先韻

切田鼠 **鼯** 韻憤房吻切田鼠 **鼯** 末切鼠名 **鼯** 先齊切 **鼯** 先虛

延 **鼯** 曷韻撥 **鼯** 真韻費 **鼯** 肩韻截毗結切 **鼯** 霰韻電蕩練切

切 **鼯** 北末切 **鼯** 芳未切 **鼯** 韻長免善走也 **鼯** 鼯鼠別名

鼯 陌韻歷卽 **鼯** 覃韻諶 **鼯** 模韻盧龍 **鼯** 魚韻駒

鼯 狄切鼠名 **鼯** 鉏咸切 **鼯** 都切鼠名 **鼯** 求於切

鼯 鼻韻避毗意切韻作鼻易艮為 **鼯** 者始 **鼯** 尤韻求臬尤切韻作

鼯 也人之胚胎 **鼯** 先受形故謂始祖為 **鼯** 鼯說文寒鼻塞也

今人多 **鼯** 真韻戲許意切 **鼯** 有韻嗅許切以 **鼯** 送韻彙如

疾 **鼯** 韻作隸臥息 **鼯** 鼻檻氣亦作嗅臭 **鼯** 韻作隸多涕

鼯 嘯韻音堯 **鼯** 曷韻音 **鼯** 送韻音

鼻部第七十三

齒部第七十四

齒部第七十五

齋 紙韻紙諸氏切箴縷所紮亦作絺爾雅 **齋** 質韻拂敷勿切左傳哀

齋 紮也郭璞曰今人呼縫衣為之 **齋** 見一瑛杜預曰一韋鞞

以蔽膝也考工記 **齋** 姥韻撫斐古切白黑相次文周禮注斧謂之一謂

黑與青謂之一 **齋** 裳繡斧形以絳白為質白黑為文白西方之色黑

北方之色西北乾陽位焉剛 **齋** 姥韻楚創祖切說文會五

健能斷故畫斧以白黑為文 **齋** 綵鮮兒引詩衣裳

又分辯見地理志周道衰洙泗之間一一如也又齒根肉亦作齧也注一謂如齒一廣韻類

也注一謂如齒一廣韻類一齒牙麻韻牙牛加切廣韻齧一齒不齧齧

齧齧入切齧聲齧吐而噍也亦作司齧子一骨矣張景陽七命口一飛刀亦作咬

齧齧肩韻孽魚列切齧子一骨矣張景陽七命口一飛刀亦作咬

齧齧真韻銀魚中切齒根肉軫韻懇口狠切齧也

齧齧軫韻懇口狠切齧也

齧齧軫韻懇口狠切齧也

齧齧軫韻懇口狠切齧也

齧齧軫韻懇口狠切齧也

齧齧軫韻懇口狠切齧也

齧齧軫韻懇口狠切齧也

齧齧軫韻懇口狠切齧也

齧齧軫韻懇口狠切齧也

齧齧軫韻懇口狠切齧也

齧齧軫韻懇口狠切齧也

齧齧軫韻懇口狠切齧也

齧齧軫韻懇口狠切齧也

齧齧軫韻懇口狠切齧也

齧齧軫韻懇口狠切齧也

鼎部第七十六

鼎梗韻頂都領切韻作鼎法象寶氣序卦曰革物者莫若鼎雜卦曰鼎

鼎取新也又方也賈誼傳天子春秋一盛又當也康衡傳康一來言康

鼎且來解韻乃曩亥切韻作鼎鼎解韻之絕大者泰韻奈尼帶切

鼎韻作鼎从口音同與陌韻鼎字不同鼎从一音寬俗作鼎

齧齧軫韻懇口狠切齧也

齧齧軫韻懇口狠切齧也

齧齧軫韻懇口狠切齧也

齧齧軫韻懇口狠切齧也

齧齧軫韻懇口狠切齧也

齧齧軫韻懇口狠切齧也

齧齧軫韻懇口狠切齧也

齧齧軫韻懇口狠切齧也

齧齧軫韻懇口狠切齧也

齧齧軫韻懇口狠切齧也

齧齧軫韻懇口狠切齧也

齧齧軫韻懇口狠切齧也

齧齧軫韻懇口狠切齧也

齧齧軫韻懇口狠切齧也

齧齧軫韻懇口狠切齧也

齧齧軫韻懇口狠切齧也

齧齧軫韻懇口狠切齧也

齧齧軫韻懇口狠切齧也

齧齧軫韻懇口狠切齧也

龜部第七十七

龜 尤韻丘驅尤切介蟲之長見
廣韻又「茲國名俗作龜」
左傳射麋麗一杜預曰「背之隆」

龜 軫韻泯弭盡切韻作龜勉也亦作龜又「池」
縣名銑韻免美辯切梗韻龜母耿切蛙屬

龜 髯而占切韻作龜龜甲
邊亦作甲一日有距龜
先韻員于權
切似鼈而大
蕭韻潮馳遙切蟲

龜 窠烏
同龜又淫聲班固曰紫色一聲
梗韻龜母
耿切與也
交韻敖牛

龜 瓜切
又曰淫一不可聽義與哇同
切與也
刀切海中

龜 大
歌韻駝唐何切水蟲
陌韻壁必歷
肩韻弩必列切

龜 似蜥蜴而長大也
切鼈一龜屬
介蟲又蔽也

龍 東韻龍盧容切鱗蟲之長爾雅馬高八尺為一又通也和也詩何天
龍之一我受之毛如字鄭讀作龍陽韻浩謨郎切雜色與龍同考工
記上公用一陸音莫江切董韻隴力董切
東韻龍盧容切

龍 孟字一斷趙岐曰市中裸斷而尚者
東韻龍盧容切

龍 兒一曰受盛也又取也一日與戡同
東韻弓居中切給也

龍 楊子劉一南陽又浮圖塔一日塔下室
文設也與恭同又姓

龍 董韻隴力董切小鳥史記楚
世家鄒費邾邳者羅一也

龠 藥韻藥弋灼切量器狀似爵以糜爵祿漢志一者黃
鍾律之實也躍微動氣而生物也一實八十一黍
真韻銀魚

龠 歌韻和戶戈
藥韻覺訖岳切泉

龠 切亦作和
方之音俗作龠

乃 泰韻愛於蓋切款一棹船相應聲作款一誤款
音襖解韻髮依亥切又本韻曩亥切亦作迺

乃 創楚浪切韻作初初也
軫韻以忍切治也正也邑大夫

乃 通作創从乃俗作初
止稱一俗曰令一失其義也

入 緝韻日
執切

聃 暮韻汗烏故切藥韻烏
五故切

丹 刪韻都艱切
暮韻汗烏故切藥韻烏
郭切丹也从丹从叒監

能 皆韻胎湯來切又本韻囊來切鼈三足又熊屬足似鹿庚韻奴登切
才一又工善也又勝任也泰韻奈尼帶切同形鼈錯傳一暑一寒又

也 紙韻以養里切同
也 進者韻野以者切
也 質韻文拂切母也莫也說文州里所建旗

暨 眞韻芝奇寄切韻
也 眞韻又日頗見也
也 家其柄又本韻及莫勃切掃塵禮記卹

毒 泰韻代度耐切屋韻牆杜谷切害人草害也亦作毒毒又本
韻篤都毒切漢張騫傳身一國在大夏東南顏師古曰今之

謹 董韻多動切
也 鼓鳴也
也 養韻是掌切

馬 支韻夷延知切周官司寇行夫一使則介之先韻延
也 夷然切語終辭左傳周之東遷晉鄭一依又本韻烟

鼻 效韻教魚到切寒泥
也 子名又慢也與傲同
也 震韻古恨切卦名

良 陽韻龍張切善也長也又頗久曰一久或以爲一久少久也養韻
也 兩良獎切周官方相氏毆方一音兩西京賦腦方一

鄰 直韻鄰離珍切水在石間一亦作隣寒
也 韻各良刃切竹類爾雅一堅中亦作隣

凰 陽韻黃胡光切韻作
也 鳳雄曰鳳雌曰凰

尚 陽韻常陳羊切主也漢官儀尚書一食以平去二聲漾韻上時亮切
也 上也庶幾也崇也會也加也凡主天子之物皆曰一娶公主謂之

之 支韻首
也 而切

及 緝韻
也 及

屯 眞韻諄諸倫切又許斤切物之始生一然屈也
也 厚也難也吝也又一宣又本韻純徒孫切聚也

內 隊韻儒稅切合韻納
也 奴荅切从口从入

與 語韻偶許切古
也 予字後作與

卅 合韻跋悉合切
也 說文三十也廣

甲 合韻古洽切十幹之首爾雅歲在十日闕逢
也 月在一日畢又甲冑又一帳殿也又蟲介也

三員長編四卷
雜部
八五

之一則去聲詩匪舌自一音尺類切亦有次

作兩音者又質尺律切一入也亦作黜細

不為 **整** 梗韻拯之慶切齊也从支从束从

義 **氏** 正亦聲束之義小擊之使正也 **氏** 齊韻都黎切宿名又戎種齊韻即典禮切

上紙切姓一左傳因 **氏** 至也又大一與抵同齊韻帝丁計切同抵 **平**

庚韻聽 **掌** 敬韻諍側逆 他經切 **叛** 翰韻畔薄半切背一跋 **必** 質韻壁吉

組也考工記天子 **忠** 真韻祕兵媚切謹 **司** 支韻相各切主守也又候

主中一亦作緹 **嗣** 真韻奇相 官一也協 **嗣** 吏切繼也

韻去聲 **嗣** 吏切繼也

式正韻彙編

