

3

CHINESE - JAPANESE LIBRARY OF  
HARVARD - YENCHING INSTITUTE  
AT HARVARD UNIVERSITY  
OCT. 10 1952

T2512/2543 B

通

鑑

綱

目

二

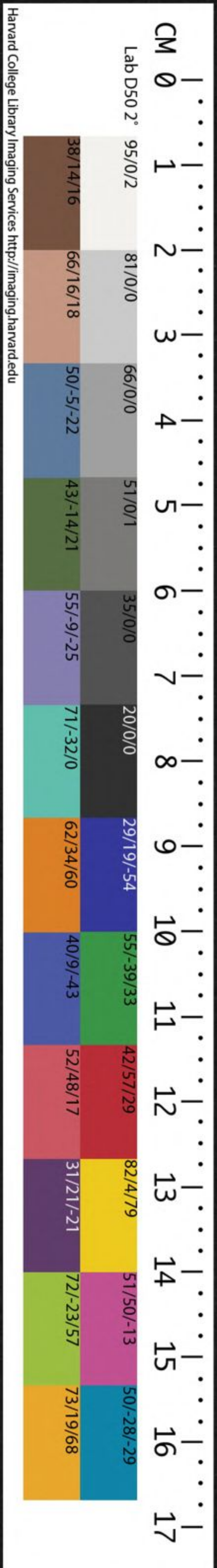

資治通鑑綱目卷第一

尚書

起丙午盡戊戌西楚  
霸王四年漢王四年  
考異  
提要丙午下有秦昭襄

西楚霸王四年凡五十二年

秦昭襄王五十二年楚考烈王八年燕孝王十八年齊王建十年

七國凡考證謹按司馬公通鑑秦自始皇元年起於平群盜之後漢

起於滅楚之後晉起於秦起於始皇帝并六國之後漢

是謂之正統古昔帝王之御天下也與禮命討皆原

於天尊卑有分內外有制立綱振紀人不作網淪法教

禮廢樂崩馴至疆秦人冠盜賊交於中國均天敵不相統

後若南北朝五代戎狄盜賊交於中國均天敵不相統

丙

哈佛大學  
圖書館  
藏

得已同謂之無統大儒述作之義在於貴正  
統而賤無統故曰是書後之君子必有取焉

**書法**

按通鑑自是歲得秦紀而大書之蓋周既  
亡而秦繼也周亡而秦繼之則綱目大  
書其年可矣此其與列國分註何天下未  
一秦并天下始以正統例大書之此綱目所以大  
統也故曰統正於下而人通定矣漢晉唐初  
皆倣此

**秦丞相范雎免**

秦河東守王稽坐與諸侯通棄市王臨朝而歎應  
侯請其故王曰武安君死而鄭安平王稽等皆時  
內無良將外多敵國吾是以憂應侯懼不知所出  
燕客蔡澤間之西入秦先使人宣言於應侯曰蔡  
澤見王必奪君位應侯召澤讓之澤曰吁君何見  
之晚也夫四時之序成功者去商君吳起大夫謹

文

**集覽**

何足願與應侯謬曰何為不可君子有殺身以成  
名死無所恨澤曰身名俱全者上也名可法而身  
死者少也三子之可願孰與閔天周公哉語曰日  
中則移月滿則虧進退贏縮與時變化今君怨已  
讎而德已報意欲至矣而無變計竊為君危之應  
侯曰善遂薦澤於王因謝病免王悅澤計以為相  
數月商若衛之康公子名鞅事秦孝公封於  
**衛人**為楚悼王相悼王死大臣作亂攻殺起大夫  
**種**種上聲名也姓文字子禽楚之郢人事越王勾  
踐為大夫後殺殺何足願與平聲語未辭也本  
傳作其卒然亦可願與閔天周公閔天姓周公  
王武王之臣周公名旦武王弟又質實一統志云  
為成王相二人者身名俱全者也  
嘗學於曾子好川兵為魯將破齊復為魏將擊秦  
魏武侯善之為西河守大振聲名既而見疑適楚  
悼王聞其賢以為相於是楚大夫春秋時越大夫也  
晉伐秦諸侯畏楚之強於大夫春秋時越大夫也

吳王夫差敗越兵于夫椒越王勾踐使種行成于  
吳勾踐既歸國屬以于種及吳種謀居多後以  
范蠡遺書稱疾不朝或謂種將作亂王賜以屬鏹  
之劍遂伏死周公姓文王之世子世居岐山生  
輔成王制禮作樂以成周家之治又

**書法**

免例有三書某人免者可免者也著所坐  
者有罪者也書免某人官下某人獄免徵

下獄免者無罪者也

**發明**

范雎傾險之士然能知止而退  
亦有足取故書免而不去其官

### 楚以荀况為蘭陵令

荀卿趙人春申君以為蘭陵令荀卿嘗與臨武君  
論兵於趙孝成王前王曰請問兵要卿對曰要在  
附民夫仁人之兵上下一心三軍同力臣之於君  
也下之於上也若子弟之事父兄若手臂之扞頭

目而覆胃腹也故兵要在於附民而巳齊人隆技  
學得一首者賜贖金無本賞矣事小敵彘則偷  
可用也事大敵堅則渙然離耳是亡國之兵也其  
去貨市傭而戰之幾矣魏氏之武卒以度取之衣  
三屬之甲操十二石之弩負矢五十置戈其上冠  
胃帶劍贏三日糧日中而趨百里中試則復其戶  
利其田宅氣力數年而衰而復利未可奪也改造  
則不易周也故地雖大其稅必寡是危國之兵也  
秦人其生民也陘隘其使民也酷烈怛之以慶賞  
錮之以刑罰使民所以要利於上者非闕無由也  
使以功賞相長五甲首而隸五家是最為衆彊長  
久之道然皆干賞蹈利之兵未有安制綦節之理  
也故齊之技擊不可以遇魏之武卒魏之武卒不  
可以遇秦之銳士秦之銳士不可以當桓文之節  
制桓文之節制不可以敵湯武之仁義故招延募  
選隆勢詐尚功利是漸之也禮義教化是齊之節  
故兵大齊則制天下小齊則治隣敵若夫招延募  
募隆勢詐尚功利之兵則勝不勝無常相為雌雄

耳夫是之謂益兵君子不由也王曰善請問為將  
卿曰號今欲嚴以威賞罰欲必以信處舍欲同以  
固徙舉進退欲安以重欲疾以速窺敵觀變欲潛  
以深欲伍以參遇敵決戰必行吾所明無行吾所  
疑夫是之謂六術無欲將而惡廢無怠勝而忘敗  
無威內而輕外無見利而不顧其害凡慮事欲熟  
而用財欲泰夫是之謂五權可殺而不可使慶不  
完可殺而不可使擊不勝可殺而不可使欺百姓  
夫是之謂三至凡事之成也必在敬之其敗也  
必在慢之故敬勝怠則吉怠勝敬則滅計勝欲則  
從欲勝計則凶戰如守行如戰與功如幸慎行此  
六術五權三至而處之以恭敬無曠夫是之謂天  
下之將臨武君曰善請問王者之軍制卿曰將死  
鼓御死轡百吏死職士大夫死行列聞鼓聲而進  
金聲而退順命為上有功次之不殺老弱不獵田  
稼服者不禽格者不赦犇命者不獲凡誅非誅百  
姓也誅其亂百姓者也百姓有捍其賊者是亦戰  
也敵順刃者生僚刃者死犇命者貢有誅而無戰

不屠城不潛軍不留眾師不越時故亂者樂其  
不安其上者欲其至也臨武君曰善陳豎問曰  
生議兵常以仁義為本然則又何以兵為哉卿曰  
仁者愛人故惡人之言之也義者循理故惡人之  
亂之也故兵者所以禁暴除害也非爭奪也  
漢宣諱號曰孫卿臨武君荀子注臨武君曰卿後避  
未知名姓或曰曰劉向序云荀卿至趙與孫臏議兵  
孝成王前孫臏即臨武君也今按史記年表齊宣  
王二年孫臏為軍師則敗魏於馬陵至趙孝成王  
元年已七十餘年年代相遠疑臨武君非孫臏也  
隆技擊之隆尚也勇力擊斬敵者號為技擊孟康  
曰兵家之技巧者習手足便器械積機關以立攻  
守之勝者無本賞本賞謂有功同受賞也斬首雖  
戰敗亦賞不斬首則雖戰勝亦不賞是無本賞也  
事小敵彘彘讀曰脆若遇小敵而敵彘則可偷竊  
備用此技其去貨市備而戰之幾矣此與貨市并  
備作之人而使之戰者相去幾何以度取之取其

材力長短中一度者三屬之甲屬音注甲札之數也  
 如淳曰上身一臂一腰一膝一足一尾凡三屬上  
 體之甲臂股也禪音昆秦衣以綴脛名曰禪也脛  
 所連屬也又七屬甲注見唐德宗建中三年羸三  
 謂負重而趨一日之中可行百里中試則復其戶  
 利其田宅中去聲復音福試中其技則復除戶役  
 給其便利之處不征徭也改造則不易周改造更  
 選擇也則又如前其稅必寡優復既多則賦稅寡  
 少無所資用也之恒音恒也戰勝則厚賞使賢  
 以為常五家戰獲五甲首則得役隸其鄉里之五  
 首而隸五家戰獲五甲首則得役隸其鄉里之五  
 家安制綦節綦音綦極也揚倂曰安制謂安於制  
 度自不踰越極於中義心不為非之理漸之謂漸  
 進而近於法未為理也處舍欲固以固處舍營壘  
 也周密牢固則敵不敢陵奪安以重舉動進退之  
 法靜則安重而不為輕舉疾以速動則疾速而不

失機權者以深使間謀以觀敵國當潛隱深入伍  
 以參伍參錯雜也錯雜於敵中而盡知其事所明  
 所知處所疑疑危處六術自上文號令至過敵此  
 六術無欲將而惡廢無去聲無求進而惡退無急  
 勝而忘敗無既勝則或怠而至於敗亡用財欲泰  
 謂不當恡賞五權此五者乃為將之權謀可殺而  
 不可使處不完所處必須完固若處不完之地已  
 寧可自殺三至此三者謂之至言其守而不變也  
 將死敵將當死於敵之下左傳師之耳目在吾旗  
 鼓馭死警馭車者當死守轡策不獵田稼獵與驟  
 同蹂踐也服者不禽不戰而退者不追禽之格者  
 不赦捍拒格闔者必殺無赦奔命者不獲奔與奔  
 通奔走來歸命者不獲之為凶俘倭刀者死荀子  
 倭本作蘇注蘇讀為倭向也奔命者取歸命者  
 貢獻於上將不屠城屠城謂毀其城而殺其民若  
 宰六畜然不潛軍言用軍無所潛伏不留眾不  
 留師眾使暴露於野外不安其上者謂不安其亂  
 國之政者欲其至也樂其來征也猶東征西夷怨

之正誤

可殺之不可使處不完集覽若處不完之意地已寧可自殺○今按此謂將若有罪寧

可殺之不可使處不完之地而致兵敗傷衆也

言羽翼六經有荀子書傳流于世蘭陵縣名注

見漢光武建武四年

書法

綱目非大封拜不書此令耳何以書錄賢也而以之者為可議矣其議何賢也而止

以為令非其所矣終綱目書以為令十有二荀况漢元帝永光元年張猛晉孝武大元十六范弘之隋開皇二十王伽唐正觀十四常元方嗣聖九年狄仁傑二十一戴令言開元二徐倫貞元十九韓愈元和十四裴濟長慶元楊汝士懿宗咸通五劉蛻惟王伽徐倫為非譏

周民東亡秦取其寶器遷西周公於罍狐之聚

集覽

地罍音暉徐廣曰罍狐聚近陽人聚在洛陽南自五十里括地志云汝州之外古梁城即罍狐聚

一統志云罍狐聚名在河南府城外五十里梁新城之間秦取九鼎遷西周公于此○楚

人遷魯于莒而取其地

秦五十三楚九燕王喜元魏二年秦伐魏取吳城

韓王入朝於秦

書法

嘗書來朝於是書入朝於秦罪韓也六國

韓最先朝秦而秦亦最先滅之然則自甲以媚敵者果不足以自免矣自是七國始書王周已

也

發明

戰國諸侯自稱王以復兩目例皆書君所

未

時周報既亡上無天子故諸侯因其稱王而書之亦所以著其僭爾然韓既稱王乃書入朝于秦烏有身為王者乃奔走朝事他國者哉據事直書義自見矣

### 魏舉國聽令於秦

申戊 秦五十四 楚十 燕二 魏二十 秦王郊見上帝於雍 四 趙十三 韓二十 齊十二 年

**發明**

郊見天子之禮也春秋魯郊聖人因事屢書而譏之或者以為周賜以天子禮樂故魯得郊祀然夫子乃曰魯之郊禘非古也周公其衰矣孔子魯之臣子其不滿於魯若此况西戎之秦乎秦自襄始受封已僭祀西峙至文宣靈郵密上下用事四帝揚雄所謂僭莫僭於秦祭莫重於天者是也今上書韓王入朝魏舉國聽令下書郊見上帝於雍蓋明著其既服諸侯益肆其僭侈之志云爾異時呂政吞滅諸國痛四海方且行封禪祠諸神然不二世遽滅

果私於秦哉嗚呼吾誰欺欺天乎曾謂上天不如林放乎後之潛祀假福者可以觀矣

### 秦遷于鉅陽

秦五十五 楚十一 燕三 魏二十 魏人殺衛君而立其弟 五 趙十四 韓二十一 齊十三年

### 弟魏

壻也

秦五十六 楚十二 燕四 魏二十 秋秦王稷薨太子柱 六 趙十五 韓二十二 齊十四 年

### 立考異

柱要滿 韓王哀經入弔祠

**書法**

七國始書薨周亡也周亡綱目王七國則曷為不書崩書薨分王也書薨是以異之矣綱目不皆薨立六王必有事而後書惟秦悉書之詳秦世也自是秦有大事必書時若月

戊庚

酉己

申戊



**發明** 天王崩諸侯未奔赴者秦韓均為諸侯  
 之當否爾常之早屈如此將以求媚於秦然不  
 免首為秦人所滅故綱目於其入吊之事大書  
 于册所以戒有國之君不可不自彊於善而毋  
 徒媚敵以乞憐也或曰韓以微弱之國不得不  
 爾是自然湯以七十里文王以百里萬一迫於  
 彊大不能自立則有國君死社稷之義故死勿  
 去死于宗廟可也謂之何哉

**燕伐趙趙敗之遂圍燕**

燕平使栗腹約驪於趙反而言曰趙壯者死長平  
 其孤未壯可伐也王使腹將而攻鄆將渠曰與人  
 通關約交使者報而攻之不祥師必無功王不聽  
 自將偏軍隨之將渠引王之緩王以足蹠之將渠  
 泣曰臣非自為為王也王不聽遂行趙使廉頗擊  
 之敗其兩軍逐北五百里遂圍燕燕人請和趙人

曰必令將渠處和燕王以將渠為相而處和趙師乃解  
**集覽** 栗腹姓名腹本  
 將即質實為一統志云鄆春秋晉邑名戰國屬趙漢  
 郎反質實為鄆縣屬常山郡光武即位於鄆南改  
 曰高邑為冀州刺史治所晉屬趙國後魏屬趙郡  
 隋屬樂州唐屬趙州宋屬慶源府金屬沃州元屬  
 趙州國朝因之屬真定府

**趙公子勝卒**

**考異**

提要無趙公  
 子勝卒五字

秦孝文王柱元楚十三燕五魏二冬十月秦王薨

秦下當有柱字今按昭襄王薨書名據崩葬例曰  
 無統之君稱王公者曰某王公某薨此關柱字蓋

刊本**考證**當作秦王柱薨○謹按凡例曰凡無統稱  
 漏也

**善後子楚立**

公者曰某王公某薨故名存者皆當補

孝文王即位三日而薨子楚立尊華陽夫人為華陽太后夏姬為夏太后

**書法** 秦王柱也

### 燕伐齊拔聊城齊伐取之

燕將攻齊聊城故之或謂之燕王燕將保聊城不  
敢歸齊田單攻之歲餘不下魯仲連乃為書約之  
矢以射城中遺燕將曰為公計者不歸燕則歸齊  
今獨守孤城齊兵日益而燕救不至將何為乎燕  
將見書泣三日猶豫不能決遂自殺聊城亂出單  
克之歸言仲連於齊王欲爵之仲連逃之海上曰  
吾與富貴而誡於人寧貧賤而輕世肆志焉魏王  
問天下之高士於子順子順曰世無其人也抑可  
以為次其**集覽** 聊城在博州聊城縣西二十里春  
魯仲連乎聊城在博州聊城縣西二十里春  
秋齊西界聊城戰國特亦齊地秦漢皆為東郡之  
聊城約之矢高誘曰纏束書於矢上猶豫師古曰

上

猶獸名性多疑聞有聲則豫登木下上不一故謂  
不決曰猶豫索隱曰猶音以獸反禮記作猶  
注與音像崔浩云猶猿類印鼻長尾性多疑故  
比不決者按狐性亦多疑渡水而聽水聲故云狐  
疑今解者又引老子與兮若冬涉川猶兮若畏四  
隣故以為猶與且按狐聽水而此云與兮冬涉川  
則與定是狐類不疑若畏四隣則猶定是獸自不  
保同類故云畏四隣也又狐疑注見秦二世獸自  
富貴而誡於人記儒行曰不充誡於富貴注充誡  
喜失節之貌誡音求勿反又充誡於富貴注充誡  
世眇視天下也律音求勿反又充誡於富貴注充誡  
志故縱志意也律音求勿反又充誡於富貴注充誡  
今按誡與屈同律音求勿反又充誡於富貴注充誡  
勢相傾軋也律音求勿反又充誡於富貴注充誡  
置聊城縣屬東郡漢因魏晉俱屬平原郡北齊  
改屬濟州隋初屬平原郡尋於此置博州後州省  
以縣屬武陽郡唐為國朝因五代改屬東昌府  
入焉宋金元仍舊

**正誤**

**實實**

子壬 秦莊襄王 楚元 楚十四 燕六 魏二 秦以呂不韋為相

國封文信侯

秦滅東周遷其君於陽人聚

考異

按昭襄王五十二年書遷西周公定

守陳氏曰綱目書東西周之

東周君與諸侯謀伐秦王使相國帥師滅之遷

東周君於陽人聚周遂不祀周比亡凡有七邑

覽 志云陽人地理志河南梁縣有陽人聚括地

秦伐韓取滎陽成臯置三川郡

集覽

滎陽縣名屬河南

鄆州是成臯縣名屬河南戰國鄭虎牢關也括地志

高改河南郡韋昭曰洛陽有伊洛三川

質質

云滎陽

古邑名本古東魏屬國春秋時為鄭京城秦置

此漢始置滎陽郡後魏郡武泰縣屬洛州神龍初復省入

隋廢郡有縣唐折置武泰縣屬洛州神龍初復省入

滎陽縣屬鄭州五代宋金元仍舊關國朝因之屬開

封府成臯古邑名本東魏屬國春秋時為鄭巖邑又

名虎牢秦屬三川郡漢成臯縣屬洛州神龍初復省入

州後魏北豫州及成臯郡同治於此隋始改縣曰

水屬滎陽郡唐初析置成臯縣貞觀中又省入

屬鄭州後屬孟州宋初屬洛州元豐初復屬孟州

何南尹三國魏置司州後晉亦郡河南尹符秦改

為豫州劉宋仍置司州後魏改為洛州徙都之

司州亦為河南尹後周改為洛州徙都于

家人

改豫州唐初復為洛州置都督府高宗改為東都尋  
改神都天寶初又改東京五代梁為西都唐改東都  
晉改西京宋因之金置德昌軍號中京置金昌  
府元為河南路國朝改為河南府屬河南道

楚滅魯遷其君於卞為人家集覽卞魯國有卞縣

卞縣本漢地質實一統志云卞春秋魯邑名卽卞古卞縣屬魯

國晉屬魯郡隋改為泗水縣屬兗州唐宋金國之元

是為頃公

秦二楚十五燕七魏二十九年日食○秦伐趙定太原

取三十七城

楚黃歇徙封於吳

為

秦申君言於楚王曰淮北邊於齊其事急請以

郡而封於江東許之春申君因城故吳墟而居之

宮室極盛集覽蘇州也於城內小城西北別築城居之

今圯毀也又大內北瀆四從五橫質實故吳墟在

蘇州府城內西南按春申君傳注云黃歇初封於

吳於闔閭城內小城西北別築城居之今圯毀也

又大內北瀆四從五橫至今猶存焉

源郡

秦三楚十六燕八魏三十趙秦悉拔上黨諸城置太

書法

黃歇徙封何歇意也綱目誅意故

書法

自上黨降趙於是十有七年凡五書太原

綱目卷二

黨而并天下之勢  
成矣故謹書之

# 秦伐魏魏公子無忌率五國之師敗之追至函谷而

還

蒙驚伐魏取高都汲魏王患之使人請信陵君信  
陵君不肯還其客毛公薛公見曰公子不恤一旦秦克  
諸侯者徒以魏也今魏急而公子不恤一旦秦克  
大梁夷先王之宗廟公子當何面目立天下乎語  
未卒信陵君色變趣駕還魏魏王持信陵君而泣  
以為上將軍求援於諸侯諸侯聞之皆遣兵救魏  
信陵君遂率五國之師敗蒙驚於河外追至函谷  
關而還○安陵人縮高之子仕於秦守管信陵君  
攻之不使使人召高將以為五大夫執節尉而使  
攻管高對曰父攻子守人之為笑也夫執節尉而使  
謂也父教子倍亦非君之所喜敢辭信陵君怒使  
謂安陵君生束縮高而致之不然無忌將率十

之師以造城下安陵君曰吾先君成侯受詔襲  
以守此城也手受太府之憲其上篇曰子弑父  
弑君有常不赦國雖大赦降城亡子不得與焉  
縮高辭大位以全父子之義而君曰必生致之是  
使我負襄王之詔而廢大府之憲也縮高聞之曰  
信陵君為人悍猛而自用此辭反必為國禍吾已  
全已無違人臣之義矣豈可使吾君有魏患乎乃  
之使者公勿頸而死信陵君聞之竊素辟舍而遣  
使謝安音覽蒙驚齊人蒙武之父蒙恬之祖也驚  
陵君音覽鄭氏音五到反高都魏邑名即河  
地志云高都故城今河內澤州是也魏邑名即河  
內郡也括地志云古及城在衛州汲縣地河外謂  
陝華二州也正義曰河外者河南岸也魏州地管  
縣名屬滎陽括地志云今鄭州管城縣外城古管  
國城也此辭反為句言與理相反編素辟舍喪服  
而不居正寢也信陵以高冠素靴既祥之冠而自  
殺故以示自貶也信陵以高冠素靴既祥之冠而自  
間傳曰素編麻衣鄭玄藻曰此素高者玉藻所云編

冠素純也。此純。緣遠也。設祭。祭傳成五年。董者曰君親素縞。注素衣。縞。冠。凶服也。釋曰。鄭云。以素純。曰君冠。故謂之素縞。今注與鄭異也。離騷九章。日思久。故之親身。芳。因縞素而哭之。注縞素白。綴。繒也。正誤。此辭。反。必為國禍。集覽。此辭。反。為句。言與理。謂安陵君。生。致。縮。高。不。然。將。伐。之。安。陵。君。不。從。而。曰。云。云。故。縮。高。言。使。者。以。辭。還。報。信。陵。君。必。伐。安。陵。是。為。質。實。戰。國。特。屬。韓。後。屬。趙。秦。置。高。都。縣。屬。國。禍。也。戰。國。特。屬。韓。後。屬。趙。秦。置。高。都。縣。屬。土。黨。郡。漢。因。之。後。魏。置。建。興。郡。治。此。北。齊。改。置。高。都。郡。後。周。廢。為。高。都。村。故。城。在。澤。州。城。東。三。十。里。汲。古。邑。名。本。殷。牧。野。之。地。春。秋。時。屬。晉。戰。國。特。屬。魏。後。屬。秦。漢。置。汲。縣。屬。河。內。郡。魏。屬。朝。歌。郡。晉。為。汲。郡。治。後。魏。置。伍。城。郡。及。縣。周。以。縣。屬。衛。州。隋。復。改。汲。縣。屬。衛。汲。郡。唐。徙。衛。治。此。宋。元。仍。舊。國。朝。復。改。汲。縣。屬。衛。輝。府。安。陵。春。秋。鄭。邑。名。鄭。伯。克。段。于。此。戰。國。謂。之。安。陵。漢。始。置。鄢。陵。縣。屬。潁。川。郡。

東魏屬許昌郡北齊省入許昌縣隋復置屬許州唐因之宋屬開封府金元因之國朝仍屬開封府管古邑名周封管叔鮮于此為管國春秋時屬晉後屬魏秦置管縣屬三川郡漢屬河南郡晉宋因之後魏於縣置滎州改屬滎陽郡後周改為鄭州隋改為管州唐降為管城縣為鄭州治所宋金城在開封府城西一百八十里故秦伐之不得志於是追至函谷何惡秦也秦伐之不得志於是再書矣自昭襄以來山東之得志有三田文之伐書河渭絕無忌之救書大破秦軍於是書追至函谷雖終無救於亡而綱目每喜書之則亦惡秦而已矣

**書法**

**五月秦王薨**

**考異**

提要王下有楚字此亦子政立

政生十三年矣國事皆委於文信侯號仲父胡氏曰孝文莊襄二王之死蓋皆不韋之所為也

書法 秦王楚也秦自書楚以來未有不名者其

政之王久矣而二王之享國皆不末以是為可

疑故異其文異其文者異其事也然則趙王册

楚王悍亦不稱名何也

六國之事故多畧之矣

秦王政元楚二十七燕九魏三十秦鑿涇水為渠

趙二十韓二十七齊十九年秦鑿涇水為渠

韓欲廢秦使無東伐乃使水工鄭國為間於秦鑿

涇水自仲山為渠並北山東注洛中作而覺欲殺

之國曰臣為韓延數年之命然渠成亦秦萬世之

利也乃使卒為之注填闕之水既寫鹵之地四萬

餘頃收皆畝一鍾

由是秦益富饒

箕頭山也東南至馮翊陽陵縣與渭水合又東與

漆沮水合經秦漢之都至潼津入河仲山河渠書

作中山師古曰中音仲即今九變山之東中山也

蘇地志云中一名仲山在雍州雲陽縣西十五里

鳥

金北山東注洛金與傍通音蒲良反近也倚也河

渠書注徐廣曰出馮翊懷德縣填闕之水填音田

塞也關依據反或作淤通作淤說文殿滓濁泥鳥

鹵之地河渠書作澤鹵之地索隱曰澤一作鴛音

昔本或作斥則如字讀之書傳注許慎曰東

方謂之斥西方謂之鹵斥鹵鹹地可煮為鹽

為鹵集覽鳥或作斥○今按鴛質實水自平涼府

本作鴻鹹土也周禮草人鹹鴻質實水自平涼府

城西南白巖發源至涇州又東南至邠州界又東

北至西安府高陵縣界于渭仲山在西安府涇

書法

鑿渠必書重民利也書溝渠始此終綱目

白渠明帝永平十三汴渠後主延熙四曹魏

渠隋甲辰廣通大業元通濟渠四年永濟渠

唐玄宗天寶元年門運渠後周

戊午汴渠邦溝刀溝不與焉

丙辰 秦二 楚十八 燕十 魏三十二 趙 趙王薨 考異 據崩葬

趙王丹薨亦廉頗犇魏

趙使廉頗伐魏取繁陽孝成王薨悼襄王立使樂

乘代頗頗怒攻之遂出犇魏魏不能用趙師數困

王復思之使視頗尚可用否頗之仇郭開多與使

者金令毀之頗見使者一飯斗米肉十斤被甲上

馬以示可用使者還報曰廉將軍老尚善飯然與

臣坐頃之三遺矢矣王遂不召楚人迎之頗一為

楚將無功曰我思 **集覽** 繁陽徐廣曰屬魏郡正善

用趙人遂卒於楚 **質實** 一統志云繁陽古邑名

矢史記注索隱曰謂 **質實** 春秋時屬晉戰國時屬

數起便也矢一作屎 **質實** 春秋時屬晉戰國時屬

魏秦置縣屬魏郡漢省之故城

在大名府內黃縣東六十里

秦三 楚十九 燕十一 魏三十三 趙悼 秦大饑 考異 提

王 薨元 韓二十九 齊三十一 年 秦大饑 考異 提

字 漏秦

**書法** 書大饑始此終綱目書大饑二十六是年

辛巳 光武建武二 安帝永初二年 襄國元帝大興二

### 秦伐韓取十二城

### 趙李牧伐燕取武遂方城

李牧者趙北邊之良將也嘗居代馬門備匈奴以  
便宜置吏市租皆輸莫府為士李廣日擊數牛饗  
士習騎射謹烽火多間謀為約日匈奴盜則急  
收保無敢捕虜者新如是數歲無所亡失匈奴者



以爲怯，雖趙邊兵亦以爲吾將怯。趙王使人讓之，牧如故。王怒，使人代之。屢出戰，不利。邊不得入，讓之。臣復請，李牧牧，無所不得。終以爲怯，士日得賞賜，而不用。皆願一戰，乃選車騎以爲大譟，畜牧，人民滿野。匈奴入，牧乃多爲奇陳，張左右翼擊之，單于聞之，大率衆入，牧乃多爲先，是時天下冠帶之國七，而秦趙燕邊於夷狄諸戎亦各分散，自有君長，莫能相一。其後義渠築城，郭以自守，而秦滅之，始於隴西北地，上郡，築長城，以拒胡。趙破林胡樓煩，築長城，自代並陰山下，至高關，爲塞，而置雲中，鴈門，代郡，燕，破東胡，却地千里，亦築長城，自造陽，至襄平，置上谷，漁陽，右北平，遼東郡，及戰國之末，而匈奴始大。方城地理志：武遂，屬河間國，方城，屬廣陽郡，括地志：武遂，屬易州，遂城也。方城，在幽州固安南十

集覽

里代鴈門正義曰：鴈門縣在代地，故云代鴈門。代郡，城，古代國也。秦置鴈門郡，在蔚州飛狐北。五代，郡，城，古代國也。秦置鴈門郡，在蔚州飛狐北。五，十，里，匈奴，黃帝本紀：北，逐，葷，粥，汧，索，隱，曰：淳，維，匈奴，別名，唐虞以上，曰，山，戎，亦，曰，獯，鬻，隋，唐，皆，曰，淳，維，殷，曰，鬼，方，周，曰，嚴，狁，秦，漢，曰，匈奴，魏，隋，唐，皆，曰，突厥，莫，府，如，淳，曰，莫，大，也，將，軍，征，行，無，常，處，所，在，爲，治，故，言，莫，府，或，作，幕，晉，灼，曰：衛，青，征，匈奴，帝，就，拜，大，將，軍，於，幕，中，府，故，曰：幕，府，師，古，曰：二，說，皆，非，按，幕，府，者，以，軍，幕，爲，義，古，字，通，用，廉，頗，李，牧，之，義，皆，入，幕，府，此，則，非，因，衛，青，始，有，其，號，又，莫，大，之，義，皆，索，隱，曰：古，者，出，征，以，幕，帳，爲，府，署，也，邊，不，得，田，畜，爲，句，正，義，曰：畜，許，又，反，單，于，匈奴，天子，之，號，猶，華，言，皇，帝，也，漢，書，音，義，曰：單，于，者，廣，大，貌，言，其，象，天，單，于，然，也，單，音，蟬，濫，音，擔，藍，徐，廣，曰：擔，濫，一，作，臨，駟，如，淳，曰：胡，名，也，在，代，地，東，胡，注，見，周，報，王，八，年，秋，胡，西，胡，國，名，括，地，志，云：在，朔，州，嵐，州，以，此，春，秋，北，地，地，如，淳，曰：林，胡，即，擔，林，爲，趙，氏，靈，王，所，滅，隴，西，地，理，志，雍，州，隴，西，郡，今，隴，右，也，括，地，志，云

武

隴山名郡在山西故名隴西上郡屬古并州今  
 州是括地志云故城在綏州上縣東南五十里  
 丹郡延綏等州北至勝州固陽並係上郡地魏築  
 長城界陰山地理志西河郡陰山縣括地志云陰  
 山北戌地在其朔州北塞外東西千餘里草木茂盛  
 匈奴依阻其中漢武克匈奴置陰山縣正義曰今  
 勝州是山在五原郡西安陽縣北高闕徐廣曰在  
 五原郡北括地志云朔方郡臨戎縣北有連山險  
 於長城其山中斷兩峯極峻相對若闕故名焉雲  
 中今大同城在勝州中郡也嵐勝等州皆是其地括  
 地志云故城在勝州榆林縣東北造陽晉太康地  
 記秦塞自五原郡北九里地名造陽匈奴傳曰漢  
 亦棄上谷郡之斗辟縣造陽地以與胡師古曰斗  
 絕也縣之斗曲入匈奴界者其中造陽地也辟讀  
 曰僻襄平城名也韋昭曰今遼東所理上谷今屬  
 州是在古幽州西北羅璧識遺曰燕北百里外有  
 居庸關關東二百里外有虎北口即古上谷郡外  
 陽州漁陽郡括地志云故城在檀州密雲縣南

十八里漁水之北今薊州是若北平瀋陽郡東  
 七十里有北平城即漢右北平也遼東今遼陽郡  
 是周封箕子於朝鮮**正誤**又邊不得田畜集覽畜  
 漢置樂浪等四郡地**質實**一統志云武遂古  
 六切養性也下文大縱畜**質實**邑名戰國時屬燕  
 牧音同亦謂畜養牧放也邑名戰國時屬燕  
 後屬秦漢置武遂縣屬長樂國后魏屬武邑郡隋初  
 析置武強縣屬長樂國后魏屬武邑郡隋初以武  
 遼省入屬信都郡唐屬深州后宋全俱屬武  
 深州元置東武州尋廢州以縣屬深州後屬祁州  
 中統初改屬晉州尋廢州以縣屬深州後屬祁州  
 邑名戰國時屬燕後屬秦漢置武遂縣屬長樂國后  
 後屬秦漢置武遂縣屬長樂國后魏屬武邑郡隋初  
 州貞觀初復屬幽州金屬深州元屬霸州唐屬北義  
 固安州初復屬幽州金屬深州元屬霸州唐屬北義  
 春秋時屬晉戰國時屬燕後屬秦漢置武遂縣屬長  
 代王於此為代國東漢末廢後魏初置靈石郡  
 後周兼置蔚州隋郡東漢末廢後魏初置靈石郡

蘇州	治靈	立至	德初	改安	造郡	後復	為靈	為蔚	州屬	弘置
忠州	順軍	金為	蔚州	元至	初省	州後	復為	蔚州	屬弘	置
州尋	復為	州屬	宣德	府	國朝	因之	屬大	同府	屬弘	置
門本	山名	春秋	晉	戰	國	屬	趙	秦	置郡	於山
下故	名焉	漢徙	治	陰	節	三	國	魏	徙	治
周移	肆州	治此	隋	初	郡	廢	置	代	州及	改
門縣	大業	中改	州	為	門	郡	唐	改	代	州
雁門	郡乾	元初	復	為	代	州	宋	因	之	金
罷軍	仍為	代州	以	雁	門	縣	宋	入	隸	太
初改	為代	後復	改	為	州	仍	屬	太	原	府
郡名	即西	所居	之	地	漢	因	之	治	狄	道
狄道	郡劉	宋置	武	始	郡	後	魏	置	臨	狄
復置	武始	郡屬	蘭	州	後	改	金	城	郡	唐
州乾	元中	置臨	洮	軍	寶	應	初	陷	于	唐
宋復	改元	鎮洮	軍	尋	改	熙	州	治	狄	道
為臨	洮府	元仍	為	臨	洮	府	所	居	之	地
北地	秦之	郡名	即	義	渠	戌	所	居	之	地
秦郡	安	定	郡	後	魏	於	此	置	華	州
秦郡	安	定	郡	後	魏	於	此	置	華	州

魏改	寧州	合之	曰	邠	寧	後	周	分	置	趙
北地	郡唐	為	寧	州	又	改	彭	原	郡	宋
初置	興寧	軍金	屬	慶	原	路	元	屬	鞏	昌
之屬	慶陽	府上	郡	秦	之	郡	名	即	白	翟
漢改	為	睢	陰	縣	晉	為	赫	連	勃	勃
上郡	又分	置	綏	州	隋	改	為	上	郡	大
陰郡	唐初	為	綏	州	天	寶	中	改	上	郡
州宋	為	綏	德	城	元	符	初	置	綏	德
舊州	國朝	因	之	屬	延	安	初	置	綏	德
餘里	草木	茂盛	多	產	禽	獸	漢	時	冒	類
中治	作弓	矢漢	武	帝	奪	其	地	匈	奴	入
此未	嘗不	哭高	關	塞	名	在	大	同	府	城
十里	古豐	州河	之	西	史	記	趙	武	靈	府
傍陰	山下	至高	關	即	此	塞	是	也	雲	中
時北	狄所	居戰	國	時	屬	趙	秦	為	雲	中
漢末	郡廢	三國	魏	屬	新	興	郡	晉	改	屬
徙都	平城	置司	州	代	朝	雲	三	代	尹	唐
金廢	隋以	其地	屬	代	朝	雲	三	代	尹	唐

治雲中縣尋察開元中置雲州天寶初改雲中郡	乾元初復為雲州五代唐因之雲州置大同軍節度	遼陞為西京府曰大同府隸山西道襄平古邑名戰國時	本朝改為大同府隸山西道襄平古邑名戰國時	屬燕後屬秦漢置襄平縣為遼東郡治所晉廢之	遼改為遼陽縣金元因之為遼東郡治所晉廢之	屬遼東行都司漢置遼東郡治襄平秦屬遼東郡	秦為上谷郡漢置遼東郡治襄平秦屬遼東郡	涿鹿為末興縣置新州五代唐置團練使總山後	八軍同光初陞威塞軍遼會同初改奉聖州武定	軍金大安初陞德興府元初因之復為奉聖州	屬宣德府初陞德興府元初因之復為奉聖州	邑名春秋及戰國時皆屬燕秦置漁陽郡漢因之	魏晉屬幽州隋初徙玄州於此後復置漁陽郡	置薊州取古薊門關以名天寶初改漁陽郡乾元	初復為薊州遼置尚武軍宋改廣州軍金屬東都	魏晉屬幽州隋初徙玄州於此後復置漁陽郡	魏晉屬幽州隋初徙玄州於此後復置漁陽郡	魏晉屬幽州隋初徙玄州於此後復置漁陽郡	魏晉屬幽州隋初徙玄州於此後復置漁陽郡	魏晉屬幽州隋初徙玄州於此後復置漁陽郡
---------------------	----------------------	------------------------	---------------------	---------------------	---------------------	---------------------	--------------------	---------------------	---------------------	--------------------	--------------------	---------------------	--------------------	---------------------	---------------------	--------------------	--------------------	--------------------	--------------------	--------------------

朝初置遼都衛後改為遼東郡尋改遼陽路	因之置遼陽府元為遼東郡尋改遼陽路	城以居名曰東平郡尋陞南京又改為遼東郡	海大氏所據五代時地入契丹阿保機隋遼東	二州又置都督府九以安東都護總之尋為	隋初又為高句麗所據唐征高麗復其地置蓋	國仍隸平州尋為慕容廆所據後魏仍為遼東郡	平而分遼東昌黎等五郡置平州晉改遼東郡	郡漢末為公孫度所據三國魏置東夷校尉居襄	朝鮮地并割遼東屬邑置樂浪玄菟真番臨屯四	古郡名戰國時屬燕秦屬營州漢初因之武帝拓	初改為永平府屬北平布政司後直隸京師遼東	府中統初陞為平壤路大德中改末平路國朝	陸為南京天會初復為平州五代唐以遼興軍	北平郡乾元初復為平州五代唐以遼興軍	改為平州後廢州為郡唐復改平州天寶初改	北燕置平州及樂浪郡後魏改樂浪為北平郡	我肥子二國地漢末為公孫度所據魏改廬龍郡
-------------------	------------------	--------------------	--------------------	-------------------	--------------------	---------------------	--------------------	---------------------	---------------------	---------------------	---------------------	--------------------	--------------------	-------------------	--------------------	--------------------	---------------------

東道

# 魏公子無忌卒

秦既敗於河外，使人行萬金以間信陵君，求得晉鄙客，令說魏王曰：「公子亡在外十年矣，今復為將，諸侯皆屬天下，徒聞信陵君不聞魏王矣。秦王又數使人賀信陵君，得為魏王，未也。魏王信之，使人代將，於是信陵君謝病不朝，日夜以酒色自娛。四歲而卒。韓王往吊，其子榮之，以告子順。子順曰：「禮鄰國君，弔君為之主。今君不命子則子無所受。」韓王矣。其子辭之。

秦四楚二十燕十二魏三十  
 趙三韓三十齊二十二  
 春秦伐魏取陽有詭

**覽**  
 陽有詭，魏邑名。秦皇本紀注。徐廣曰：陽音場，索隱曰：音揚。

# 秋七月秦蝗疫令民納粟拜爵

始置爵也。自是漢文帝書詔民入粟，拜爵。武帝書詔民得買爵，書令，殊送徒。秦始矣。書蝗始此，終綱目。書大蝗十六。書蝗三十七。詳文。帝後元六年，書疫始此，終綱目。書大疫十三。書疫四。元帝初元四年。

秦五楚二十一燕十三魏景閔王  
 秦伐魏取二十城

置東郡集覽  
 東郡注見漢光

趙

秦六楚二十二燕十四魏二  
 楚趙魏韓衛合從以伐

秦考異  
 據前後例魏至函谷皆敗走

諸侯患秦攻伐無已時，故五國合從以伐之。楚王為從長，春申君用事，取壽陵，至函谷，秦師出，五國

兵皆敗走

**集覽**

壽陵徐廣曰在常山郡本趙邑

**書法**

於是不取壽陵至函谷秦師出五國之兵皆

五國則曷為必敗合異以為同然則田文何以獨得

志田文初脫虎口志在復讎當是時以之入秦

可也豈黃歇輩所能辦哉是以以上書燕趙韓魏

齊楚合從以擯秦則繼書秦以齊魏伐趙上書

函谷皆敗走明從約之不恃也書至

**發明** 五國至是猶奄奄垂絕之人爾而乃合兵

聽秦之暴可乎無已則修政用賢於內合從締

交於外相與保境自守秦攻一國則諸國救之

抑也無名與師仰關而伐自速敗亡咎將誰執

楚遷于壽春

罪也

朱英謂春申君曰先君時秦善楚二十年不攻者

可今則不然魏旦暮亡不能愛許鄢陵割以與秦

去陳徙壽春命曰郢春

申君就封於吳行相事

春申君傳作鼂隘楚世家作

正義曰今申州羅山縣本漢

郢縣之阨塞杜預曰徐云在江夏

石城山甚險峻魏文侯蓋謂此山淮南子曰天

郢

**集覽**

實並音首阨通作郢或作隘

鼂並音首阨通作郢或作隘

鼂並音首阨通作郢或作隘

鼂並音首阨通作郢或作隘

鼂並音首阨通作郢或作隘

質實

一統志云實野塞名在南陽府信陽州東南  
九十里即春秋所謂平靖關也有一大小石門  
鑿石通道淮南子曰天下九塞實野其一也許周  
之國名春秋屬晉戰國屬魏秦屬潁川郡漢置  
縣東漢獻帝都於此曹魏改曰許昌北齊改為  
鄭州後周復為許州隋改潁川郡唐復為許州宋  
陞為潁昌府元復為許州屬魏謂之安陵漢置  
府鳳陵春秋鄭邑名戰國屬許昌郡北齊省之隋  
復置潁川郡唐屬潁川郡宋置潁川府屬潁川郡  
屬許州唐宋金元仍舊國朝因之改屬開封府  
壽春古邑名春秋時為六蓼國地楚考烈王自陳  
遷都于此號曰郢都秦置壽春邑尋為九江郡漢  
為淮南國東漢為揚州刺史治所晉置淮南郡東  
晉改壽陽郡元魏置揚州梁改豫州隋初置壽州  
唐改為壽春郡五代唐為順化軍南唐改清淮軍  
宋置壽春府元置安豐路國朝改為壽州屬鳳  
陽府

秦拔魏朝歌及衛濮陽衛徙居野王集覽

朝歌故城

在衛縣紂所都質實一統志云朝歌占地名本殷紂  
也即今衛州所都質實一統志云朝歌占地名本殷紂

南為鄆東為衛後封康叔於衛春秋時邾入之  
國屬魏秦屬河東郡漢為汲縣地屬河內郡曹魏置

朝歌郡屬冀州晉改汲郡後魏改義州屬河北道宋  
隋改汲郡唐復為義州尋復改衛州屬河北道宋因

之金改河平軍元改衛輝路  
國朝改為衛輝府屬河南道

秦七楚二十三三燕二十五魏三  
趙五韓二十三三燕二十五魏三

秦八楚二十四燕二十六魏四  
趙六韓三十四齊二十六魏四

秦九楚二十五燕二十七魏五  
趙七韓三十五燕二十七魏五

秦隱曰垣即魏之長垣縣屬河南蒲是長垣之蒲  
今蒲城是括地志云故蒲城在滑州匡城北十五里

集覽

垣

按匡城古長垣魏世家作垣蒲陽注故垣地本魏三  
垣也在絳州垣縣西北二百里蒲邑故城在隰州隰  
川南四里質實春秋時屬晉戰國時屬魏秦漢為垣縣  
地屬河東郡後魏置郡郡及白水縣後周兼置郡州  
改縣曰亳城隋改為垣縣屬絳郡義寧初置郡原郡  
唐改郡州貞觀初州罷以縣屬絳州宋改曰垣曲縣  
金仍舊元初省入絳縣尋復置國朝因之改屬平  
陽府蒲古邑名即春秋時晉之蒲城也戰國時屬魏  
後屬秦漢為河東郡蒲子縣地後魏置石城縣後周  
置石城郡周末廢又置蒲子縣隋以蒲子移治縣東  
北故箕城大業初改為蒲縣屬龍泉郡唐移今治元  
省入隰川縣尋復置屬隰陽府

### 夏四月秦大寒民有凍死者

**書法**

四月大寒異也至有凍死者甚異矣故備  
書之終綱目書大寒二足年梁乙未四月

大寒一而已秦初建亥必因周曆此  
書四月為夏亦周不改月之一驗也

### 秦王冠帶劍

**書法**

書冠始此自是終綱目  
書帝冠十三詳漢惠四

### 秦伐魏取衍氏

**集覽**

衍氏地志闕又注  
見周慎靖王四年

### 秋九月秦嫪毐作亂伏誅夷三族秦王遷其太后於

### 雍

初秦王即位年少太后時時與文信侯私通王益  
壯文信侯恐事覺及禍乃以舍人嫪毐詐為宦者  
進之生二子封毐為長信侯政事皆決於毐至是  
有告毐實非宦者王下吏治毐毐懼矯王御璽發  
兵為亂王使相國昌平君昌文君攻之毐戰敗走  
獲之夷三族遷太后於雍資陽宮殺其二子下令



敢諫者死諫而死者二十七人斷其四支積之闕  
下齊客茅焦請諫王大怒按劍而坐口正沫出趣  
召釁欲烹之焦徐行至前再拜請死曰臣聞有生  
生者不諱死有國者不諱亡諱死者不可以得生  
諱亡者不可以得存何謂也焦曰陛下有任恃之  
陛下欲聞之乎王曰何謂也焦曰天下聞之盡瓦  
行不自知邪車裂殿父囊襮二弟遷毋於瘠殘戮  
諫士桀紂之行不至於是矣令天下聞之盡瓦  
無喬秦者臣竊為陛下危之臣言已矣乃解衣伏  
質王下殿手接之爵以上卿自駕虛左方迎太后  
歸復為毋**集覽**嫪毐姓名劉伯莊曰嫪居虬反毒  
子如初毋**集覽**徙酷反如淳曰嫪即報反毒烏改  
反按如說是昌平君昌文君索隱曰昌平君楚公  
子也立以為相後徙於郢項燕立以為荆王史失  
其名昌文君名亦不知也賈陽宮李裴曰賈音倍  
山名也應劭曰宮在扶風鄠縣秦文王所建假父  
信嫪毐囊撲撲溺角反以嫌**質實**宮一統志云賈陽  
囊盛其人投擲擊而殺之

縣西南三十里秦惠文王  
建漢時猶存宣帝嘗幸之

**書法**

於是周亡始書太后從其恒稱矣嫪周  
君王后稱毋遷辭有二太后遷居某宮者

順辭也遷太后于某宮者逆辭也終綱曰書遷  
太后六年是年秦王安帝延光四年孫程遷閣太

后靈帝建寧元曹節遷竇太后後主延熹十曹  
爽遷郭太后壬午梁王衍遷齊太后神龍元中

宗遷武太后書遷某皇后二元壽二孝哀皇后  
傳氏靈帝中平六年孝仁皇后董氏皆逆辭也非

逆辭則罪辭也書太后元平元  
居某宮五詳昭帝元平元

**發明**

上書嫪毐作亂伏誅遷書遷其太后於雍  
則太后之遷為有名而非羊氏無罪之比

矣茅焦進諫復為毋子綱目削去而不書者  
所以著其得罪宗統之意云爾嗚呼嚴哉

楚王完薨盜殺黃歇

楚考烈王無子春申君求婦人宜子者進之甚衆  
卒無子趙人李園進其妹於春申君既育娠園使  
妹說春申君曰楚王無子即百歲後將更立兄弟  
彼亦各貴其故所親君又安得常保此寵乎且君  
貴用事久矣多失禮於王之兄弟兄弟立禍且及身  
矣今妾有娠而人莫知誠以君之重進妾於王願  
天而有男則是君之子為王也楚國可盡得孰與  
身臨不測之禍哉春申君乃出之謹舍而言諸王  
王召幸之遂生男立為太子園妹為后園亦貴用  
事怨春申君泄其語陰養死士欲殺春申君以滅  
君之仇也頗有知之者王病未英謂春申君曰李園  
入據權殺君以滅口君若置臣即宋王薨園入臣  
為君殺之春申君曰園弱人也僕又善之且何至  
此英知言不用懼而亡去後十七日王薨園果先  
入伏死士於棘門之內刺殺春申君滅其家太子  
並是為

**集覽**

幸之蔡邕曰夫衣服之加於身飲食  
御正

之親愛者曰幸不為兵將棘門正義曰壽春城棘門  
作不為兵將棘門正義曰壽春城棘門

**書法**

君以自禍則不足以相人國矣綱目書盜

殺上一而削其官者三  
黃歇王君與李輔國

秦十楚幽王悍元燕十八魏冬十月秦相國呂不韋

**以罪免出就國**

考異 提要書曰秦呂不韋以罪免相就國

秦王以不韋奉先生  
功大不忍誅免就國

**書法**

者有罪者也書免某人免者可免者也著所坐

下獄免皆無罪者也書免某人官下某人獄免徵  
故徒蜀則削其爵終綱目書以罪免八不韋石  
顯巨斬胡廣故浩郡陵王論  
書著所少書免三司空

秦大索逐客客卿李斯上書召復故官遂除其令

秦宗室大臣議曰諸侯人來仕者皆為其主遊聞  
耳請一切逐之於是大索逐客客卿李斯亦  
在逐中行日書曰昔穆公取由余於戎得百里  
奚於死迎蹇叔於宋求不豹公孫支於晉并國二  
十遂霸西戎孝公用商鞅諸侯親服至今治疆  
王用張儀散六國從使之事秦昭王得范雎  
室杜私門由此觀之客何負於秦哉今乃不問可  
否不論曲直非秦者去為客者逐棄黔首以資敵  
國卻賓客以業諸侯此所謂藉寇兵而資盜糧者  
也臣聞秦山不讓土壤故能成其大江河不擇細  
流故能就其深王者不却眾庶故能明其德此五  
帝三王之所以無敵也惟大王圖之王乃召李斯  
復其官除逐客之令卒用斯謀陰遣辯士齎金玉  
遊說諸侯厚遺結其名士不可下者刺之離其君  
臣之計然後使良將將兵隨

集覽

由余秦繆公盡  
士西取由余於

惠

戎李斯傳注其先春秋晉人也亡入戎耳百里  
注見周顯王三十一年五殺大夫蹇叔索隱曰秦  
本紀云百里奚謂穆公曰臣友蹇叔賢而世莫知  
繆公遂厚幣迎之今云迎於宋未詳所出正義曰  
蹇叔岐州人時遊於宋索隱曰即子桑也是秦大  
秦左傳有明文公孫支索隱曰即子桑也是秦大  
夫而云求於晉未詳所出正義曰公孫支岐州人  
時遊於晉黔首黔其炎反應勸曰公孫支始皇名  
曰黔首以其頭黑也藉寇兵而資盜糧索隱曰藉  
或作借謂以兵假寇也齊子奚反特遺也言為盜  
或讀為資

書法

書召復故官何譏也秦并天下李斯力也

也終綱目書上書四惟李斯見聽亦惟李斯為  
譏書大索始此終綱目書大索二三年三十九  
年大搜一索始此終綱目書大索二三年三十九  
上書四索始此終綱目書大索二三年三十九

漢書載策一王通書不與焉

### 齊趙入秦置酒

**書法**於是通鑑不書綱目特書之何讓媚敵也

始此終綱目書置酒四足年漢高五年宴享不與焉

乙丑 秦十一 楚二 燕十九 魏七 趙九 韓三 齊二十九

趙伐燕取貍陽 **考異** 無此

### 秦伐趙取九城

**集覽**

疑貍字誤當是漁陽

**書法**而暇比侵其得喪竟何如哉合而書之所

以為謀人者之戒也

### 趙王偃薨

于遷立其母倡也嬖於悼襄王王廢嫡子嘉而立之遷素以無行聞於國

丙 秦十二 楚三 燕二十 魏八 趙十 秦呂不韋徙蜀自殺

不韋就國歲餘諸侯使者請之相望於道王恐其為變賜不韋書曰君何功於秦封河南十萬戶何

親於秦號稱仲父其徙處蜀不韋恐誅飲醢死

**書法**徙辭有四徙某其廢某徙貶某徙無罪之辭也某徙者有罪之辭也

### 自六月不雨至于八月

**書法**恒暢也書不雨始此終綱目書自某月不雨至于某月六是年獻帝與平元後主建

興九 宋文帝庚午齊王 辛未 唐德宗貞元九年

### 秦助魏伐楚

綱目卷之三十三

秦十三 楚四 燕二十一 魏秦伐趙 殺其將扈輒 趙以

李牧為大將軍復戰宜安秦師敗績

秦十四 楚五 燕二十二 魏秦伐趙 取宜安平陽武城

集覽

宜安 括地志云 故城在常山郡豪城縣西南 平陽 故城在相州臨漳縣西 武城 縣名 禹具州 即

東武

質實 時屬趙 秦置宜安 古邑名 春秋時屬晉 戰

其地 屬鉅鹿郡 隋復置唐省入棗城縣 故城在縣西

南 仍屬真定府 平陽 古邑名 春秋時屬衛 後屬晉 戰

國 時屬趙 秦滅趙 改屬東郡 漢初仍舊 五國 魏省之

故 城在 大名府 滑縣 東南 五十里 廢 韋城 縣 西 二十

里 左 傳 衛侯 飲 孔 裡 酒 於 平 陽 即 此 武 城 春 秋 晉 邑

名 戰 國 趙 為 平 原 君 封 邑 地 漢 置 東 武 城 縣 屬 清 河

郡 晉 去 東 字 隋 改 為 清 河 縣 以 舊 東 武 城 為 武 城 縣

唐 移 治 棗 濟 渠 西 屬 具 州 宋 屬 恩 州 移 今 治 今 仍 舊

元 屬 高 唐 州 國 朝 因 之 改 屬 東 昌 府

韓遣使稱藩於秦

初 韓 諸 公 子 非 善 刑 名 法 術 之 學 見 韓 削 弱 數 以

書 干 韓 王 王 不 能 用 非 疾 治 國 不 務 求 人 任 賢 反

舉 浮 淫 之 蠹 加 之 功 實 之 上 寬 則 寵 名 譽 之 人 急

則 用 介 胄 之 士 所 養 非 所 用 所 用 非 所 養 作 孤 憤

秦 請 為 藩 臣 非 因 說 秦 王 曰 大 王 誠 聽 臣 說 一 舉 於

而 天 下 之 從 不 破 趙 不 舉 韓 不 亡 荆 魏 不 臣 齊 燕

不 親 則 斬 臣 徇 國 以 戒 為 王 謀 不 忠 者 王 悅 之 未

用 李 斯 諸 之 下 吏 自 殺 楊 子 曰 韓 非 作 說 難 而 卒

死 乎 說 難 何 也 曰 說 難 蓋 其 所 以 死 也 君 子 以 禮

動 以 義 止 合 則 進 否 則 退 確 乎 不 憂 其 不 合 也 夫

說 人 而 憂 其 不 合 則 進 否 則 退 確 乎 不 憂 其 不 合 也 夫

子 親 其 親 以 及 人 之 親 愛 其 國 以 及 人 之 國 非 為

秦 謀 而 首 欲 覆 其 宗 國 罪 固 不 容 於 死 矣 烏 足 愍

哉 **集覽** 非疾治國 韓非以治國者之所為為疾也

事 所養非所用 時君以祿養之 臣皆非折衝禦侮

之士 所用非所養 其臨事任用者 金非常所祿養

之人 故難可盡其死力 孤憤言孤直不容於時 五

靈言 靈政之事 有五說 難說音稅 言遊說之道不

易也 效靈效呈獻也 楊子曰 楊雄所撰書問明篇

云 卒死乎說難 韓遣非使秦 秦王欲用非 李斯毀

之 下吏治非斯 遺非樂使自殺 蓋其所以死 謂說

難 欲探人心 而求合則無所不至 此適足以取死

秦 趙 四 韓 六 燕 二 十 三 魏 十 秦伐趙 取狼孟 番吾 遇

李牧而還 **集覽** 狼孟 縣名 屬太原 故 **質實** 狼孟 戰國

趙之邑名 秦置 狼孟 縣屬太原 郡漢置 曲陽 縣在今

定襄 縣境 漢末 移治 太原 縣北 境 魏又徙于 狼孟 縣

南 境 後 魏以 陽曲 縣屬 永安 郡 隋改曰 陽直 屬并州

又徙 治汾 陽 故城 改曰 汾陽 煬帝 復曰 陽直 唐於 故

城置 汾陽 縣 尋省 陽直 改汾陽 曰陽曲 宋屬 太原

金始 移置 郭下 元仍 舊 國朝 因之 改屬 太原

燕太子丹自秦亡歸 **考異** 此提 要無 八字

初丹嘗 質於 趙 與秦 王善 及秦 王即 位 丹質 於秦 秦王 不禮 焉 丹怒 亡歸

秦代地震坼

東西百三十步

**書法**

地震變也 震而坼大變也 不三年而趙亡 變不盡生信矣 凡地地震書地一方震也 不

秦 十 六 楚 七 燕 二 十 四 魏 十 秋九月 韓獻南陽地于

秦代地震坼

東西百三十步

**書法**

地震變也 震而坼大變也 不三年而趙亡 變不盡生信矣 凡地地震書地一方震也 不

地非一方也天下地震無方不震也書地震  
 始此終綱目書地震一百一秦庚午惠二呂乙  
 卯文元年五年景中元中二中五後元元武元  
 光四征和二後元元宣本始元年四年地節三  
 元帝初元二再書求光三建昭二年四年成建  
 始二河平三緩和二孺子初始元莽丙子光建  
 武一十二章建初元和永元四年五年七年元  
 年安永初元年二年三年四年五年六年七年  
 元初元年二年三年四年五年六年七年八年  
 永寧元建光元延光元肅書二年三年四年順  
 未建三陽嘉二年四年永和二肅書三年再書  
 四年五年漢安二建康元祖建和元再書三年  
 書再震元嘉元年二年再書永興一永壽二建  
 熹四年五年八年永康元靈建寧四熹平三年  
 六年光初元再書二年三年獻初平一年四年  
 再書興平元書再震建安十四年後王十二年  
 五晉武大康九安隆安四恭元熙元宋已巳梁  
 癸巳隋開皇二十天下地震唐貞觀二十三亥

荆元二十二熙乾符三五代癸巳書地地地  
 年漢安帝元初元順陽嘉二書地裂二和帝  
 元七桓永康元禧乾符三坼又甚於裂也西  
 效穀西平各地裂不書不與焉晉恭元熙元書  
 地動一景後二書也  
 陷一漢安元初元

秦十七楚八燕二十五魏十三趙六韓  
 秦內史勝滅

韓虜王安置潁川郡潁川郡注見陳

**書法** 五國皆先書擊伐後書滅此其直書滅何

其辭五死之上也執虜次之

趙大饑

秦十八楚九燕二十六  
 秦王翦伐趙下井陘趙殺

中

其大將軍李牧

**集覽**

井陘地志常山郡石邑西有井

州石艾縣陘東十八里即井陘口

地一名土門關今威州有井陘縣

名後屬秦漢置井陘縣屬常山郡

置井陘郡唐初改井州尋省宋於

廣平路元移威州治洛水以井陘

秦王翦伐趙趙使李牧禦之秦多

金使言牧欲反趙王使趙葱願聚

之遂殺

**書法**

於是六年三書李牧

**發明**

書成以殺而不去其官者明牧之無罪不

可少延畧刻之命而乃無故殺之果何為哉

書牧戰敗秦及秦遇牧而還所以著牧序趙之

績後書秦滅趙虜王遷所以著趙見滅

之因趙之為國用人如此欲無亡得乎

秦十九楚十燕二十七魏十五趙八

秦王如邯鄲

秦軍屯中山以臨燕

公子嘉自立為代王與燕合兵軍上谷

楚王薨

郝立三月郝度兄負芻殺之自立

**質實**

陘一統志云井

陘戰國趙邑

天威軍金改

臣郭關

不受命

之

之

之

之

之

之

之

之

之

之

之

之

之



立是為哀王 哀王 史記六國表名都世家名猶代通  
鑑本六國表故曰弟都立此真考烈子在位三月度  
兄負芻弒而代之或曰都弟也負芻兄也孰可以弒  
加之乎曰不然凡例曰列國弒君事義不同者隨事  
異文註曰如原魏馮后顯祖之事雖其主母亦不得  
免弒君之名負芻親則庶兄分則臣下馮后殺子負  
芻殺弟一劍也惡得謂之弒哉嗚呼負芻殺弟遂  
考烈真子尚足以繼鬻熊之絕其非考烈子誅李園立  
齊而國治其功烈豈不遠歟惜其志不及此有勇無  
義而為亂哀哉正君臣之義明適庶之分故曰  
殺當作為弒非特罪負芻也將以懲勸方來云爾

**書法**

晉懷永嘉四年劉聰弒石遵以及其太后書弒  
馮弘殺太子翼庚戌楚希萼殺太子紹宋庚午  
劉聰以弟書弒石遵以及其太后書弒

秦二十八年楚王負芻元燕二十八魏王假元齊三燕太

**子丹使盜劫秦王不克秦遂擊破燕代兵進圍薊**

提提進要書曰秦

初丹既亡歸怨秦王欲報之以問其傅鞠武武請  
約三晉連齊楚媾匈奴以圖之太子曰太傅之計  
曠日彌久今人心懾然恐不能須也項之秦將軍  
樊於期得罪亡之燕太子受而合之鞠武諫不聽  
太子聞衛人刺之賢甲辭厚禮而請見之謂曰秦  
已虜韓臨趙禍且至燕燕小不足當秦諸侯又  
皆服秦莫敢合從丹以為誠得天下之勇士使於  
秦劫秦王使悉反諸侯以侵地若曹沫之與齊桓公  
盟則善矣不可則因而刺殺之彼大將擅兵於外  
而內有亂則君臣相疑以其間諸侯得合從破秦  
必矣惟荆卿留意焉刺許之乃舍軻上舍從破秦  
門所以奉養軻無不至會秦咸趙用懼欲遣軻軻

曰行而無信則秦不可與也  
督亢地圖以獻秦秦王曰  
期曰秦王遇將軍窮困來歸  
今聞購將軍首千金謂深矣  
將軍必喜而見臣左手願得  
秦王之仇報而燕見陵之憾  
除矣於期曰此臣與之則  
日夜切齒腐心者也遂自刎  
可奈何乃函盛其首又嘗豫  
藥燂之以試人血濡縷無不  
咸陽見秦主奉圖以進圖窮  
而匕首見把王遣刺至  
搃之未至身王驚起斬逐王  
侍殿上者不得操尺寸之兵  
左右以手共搏之且曰王負  
劍王遂拔以擊刺斷其左股  
王不中自知事不就罵曰事  
之必得約契以報太子也遂  
發兵統王翦於中山與燕代  
戰易水西大破之

**集覽**

曹沫與齊桓公盟索隱曰沫莫  
音反左傳曰沫字異而聲近  
以和乃會柯而盟將盟曹沫  
執匕首劫桓公曰反臣之  
魯之侵地桓公許之沫乃投  
匕首下壇北面就群臣之位  
後桓公欲倍約管仲不可乃以  
侵地盡復予魯按此事約公羊  
傳為說然彼無其名直云曹  
子而已且左傳莊十年戰于  
長勺用曹劌謀敗齊而無劫  
齊桓說十三年盟于柯公羊傳  
穀梁傳惟云曹劌之盟也信齊  
侯也又不記其行事之地圖  
割向別錄曰督亢燕之膏腴地  
今涿州南新城縣古督亢亭也  
燕志云范陽東南十里固安  
縣南有督亢或音亢或音刑  
其地如絲縷之細易水出  
安州南安關山東固安縣也  
正誤臣其間○今按

間謂晉實一統志云晉亢波名在順天府涿州東

在保定府安州城之北源自府境曹河徐河石橋

河一畝泉河滋河沙河為石橋

流為易水又至雄縣南為石橋

史記燕太子丹使荆軻

刺秦王送至易水即此

**發明**秦滅六國皆無罪獨燕有盜劫之舉丹不

網目惟不能制秦而反以速禍為計亦左矣然

之故止書盜劫之事而不正燕丹之罪爾若夫

荆軻自以為賢而不免以盜書者蓋與聶政同

科不然是以又司馬遷之史矣何以為綱目哉

秦二十一楚二十九冬十月秦拔薊燕王走遼

東斬其太子丹以獻於秦

秦王問於李信曰吾欲取荆楚度用幾何人對曰不

過二十萬問王翦曰非六十萬人不可王曰將

軍老矣何怯也乃使信及蒙恬將

有煩陽縣括地志云故城在宜州土門縣南今

并入輝州同官縣王翦是頻陽秦之縣名屬

**實**馮翊郡漢因之東漢改為役翊縣晉初仍舊後

### 秦李信伐楚

**書法**

善斬何罪冊也故不書殺

左

秦二十二年楚三燕三十魏五國秦王賁伐魏引河

富平縣東北七十里

十代三年是歲魏亡凡五國秦王賁伐魏引河

**考異**秦王賁滅

魏王假集覽王賁之子

書法伐未有書方畧者書引灌何始開河際也

復補後六十年始書河決矣戰伐惟秦書引河

楚人大敗秦軍李信奔還秦王翦代之考異下有使

字

李信大敗楚軍引兵西與蒙恬會城父楚人因隨  
之三日不頓舍大敗之入兩壁殺七都尉信奔還  
王怒自至頓陽謝王翦疆起之翦曰老臣罷病博  
亂大王必不得已用臣非六十萬人不可王許之  
於是翦將六十萬人伐楚王自送至霸上翦請羨  
田宅甚衆王曰將軍行矣何憂貧翦曰為大王將  
有功終不得封侯故及大王之鄉臣請田宅為子  
孫樂耳王大笑既行又數使使者歸請之或曰將

軍之乞貸亦已甚矣翦曰王怛中而不信人今

空國而委我不有以自堅顧令王坐而疑我矣

覽城父索隱曰在汝南即應鄉正義曰言引兵西

城城父縣是霸上霸水之上地名在長安東三十

里三秦記云霸水古滋水也出雍州藍田谷北入

渭正義曰即秦嶺水之下流秦繆公築宮於此更

名城曰霸城水曰霸水以章霸功鄉臣鄉與嚮通

護也王怛中而不信人王翦傳注徐廣曰怛一作

粗通鑑釋文曰怛通作粗心不精也戰國趙策智

伯羅中而少親注羸與粗同跡也然摸韻內

無此怛字惟御韻內怛音將預反訓驕也正誤  
大王鄉臣集覽鄉與嚮通護質實一統志云城父  
也○今按鄉謂意所嚮也質實春秋陳之邑名  
戰國屬楚後屬秦漢置城父縣屬沛郡晉屬譙郡  
隋屬亳州元廢為村有文廟碑存焉故城在鳳陽  
府亳縣東南七十里霸水在西安府城東二十里  
本名滋水秦繆公更名以章霸功源出秦嶺合藍

丁丑 秦二十三年 楚四 燕三十 秦王翦大敗楚軍殺其將項

燕

王翦取陳以南至平輿楚人悉國中兵以禦之翦  
堅壁不戰日休士洗沐而善飲食撫循之親與士  
卒同食久之問軍中戲乎對曰方投石超距翦曰  
可矣楚既不得戰引而東翦追擊大破之至蘄南  
殺其將軍項燕楚師遂敗走翦乘勝畧定城邑  
音余平輿在豫州東北五十四里投石超距徐廣  
曰超一作拔拔音蒲撥反案漢書其延壽投石拔  
距絕於等倫注張晏曰范蠡兵法飛石重十二斤  
為機法行三百步延壽有力能以手投之超距即  
超距也索隱曰超距猶跳躍也師古  
曰甘延壽其起踰亭樓言其趨捷耳  
質實 云一統志

春秋沈子國之地名戰國時屬楚後屬秦漢置平  
與縣以汝南郡治此後廢隋復置王世充置與州  
唐州廢元省入汝陽縣故城  
在汝寧府城東汝水之南  
秦二十四 楚五 燕三十二 齊四十  
秦滅楚虜王負芻

置楚郡質實

南郡東晉改壽陽郡隋改為壽州唐改為壽州  
代唐為順化軍宋置壽春府後改安豐軍元置安豐  
路本朝改為壽州以壽  
秦縣省入仍屬鳳陽府  
秦二十五年 是歲燕代亡凡二國  
秦王賁滅燕虜王喜

還滅代虜王嘉 ○秦王翦遂定江南降百越置會稽

郡質實

一統志云會稽郡秦初所置治吳縣漢初因  
之後以吳縣置吳郡而徙會稽郡治山陰晉

為會稽國劉宋置東揚州領之隋初郡廢改東揚為  
吳州治會稽縣後改越州尋為會稽郡唐初復置越  
州後改為鎮東軍五代錢氏陞為東都宋仍為越州  
元改為紹興路本朝改為紹興府直隸浙江道

### 五月天下大酺

**考異** 此六字無

**書法**

不書秦何秦已滅五國矣故書  
天下終綱目書酺六詳第二十

## 秦始皇帝二十六年王賁襲齊王建降遂滅齊

**考異**

提要書曰王賁  
滅齊王建降

初齊君王后事秦謹與諸侯信齊亦東邊海上秦  
日夜攻五國五國各自救以故王建立四十餘年  
不受兵君王后且死戒建曰羣臣之可用者某王  
取筆牘受言后曰已忘之矣君王后死后勝相齊  
與賓客多受秦間金勸王朝秦不脩戰備不助五  
國攻秦秦以故得滅五國齊王將入秦雍門司馬

前曰所為立王者為社稷邪王曰為社稷司馬曰  
為社稷而王則王何去社稷而入秦王曰為社稷  
即墨大夫聞之見王曰齊地地方數千里帶甲數百  
萬今三晉大夫不使秦而在河鄆之間者百數王  
收而與之數萬夫不欲為秦而在城南下者百數  
入矣鄙郢大夫不使秦而在城南下者百數王  
收而與之數萬夫不欲為秦而在城南下者百數  
如此則齊威可立秦國可亡豈特保其國家而已  
哉王不聽至是王賁自燕南攻齊粹入臨淄民莫  
敢格者建遂降秦遷之共處之松栢之合從以亡其  
齊人怨建遂降秦遷之共處之松栢之合從以亡其  
國歌之曰司馬公曰從衡之說雖反覆百端然秦雖  
不詳也司馬公曰從衡之說雖反覆百端然秦雖  
者六國之利也彘使六國能以信義相結則秦雖  
疆暴鳥得而亡之哉蓋以三晉是目撤其藩蔽也  
其根抵也齊楚而攻三晉是目撤其藩蔽也  
有撤其藩蔽以齊楚而攻三晉是目撤其藩蔽也  
將愛我而不攻豈不諄諄哉

**集覽**

胡口反勝齊相音升名雍

門司馬左傳哀十四年出齊門注齊城門也雍於  
用反司馬王武事宮垣內兵衛所在四面皆有  
馬臨晉之關師古曰在同州朝邑界正義曰即蒲  
津關在馮翊臨晉縣因名焉接馮翊郡即今同州  
本臨晉城在潼關東也戰國策注陳馳齊內郡正  
義曰共音恭客謂陳也戰國策注陳馳齊內郡正  
入秦者自秦稱之曰客秦使馳齊王建約與  
五百里地建遂入秦秦遷之其故齊人歌云然  
誤王建聽信姦人賓客不與諸侯合從以亡其國  
不專指質實一統志云蒲津關下有鐵牛渡唐時橫  
陳馳也東黃河常斷開元中鑄鐵牛八  
連艦以渡黃河後常斷開元中鑄鐵牛八  
以纜浮梁今牛西岸三東岸四其一沉於河其古  
共伯之國名周為鄆國地春秋時并於衛戰國時  
屬魏後屬秦漢置共縣屬河內郡晉屬沒郡隋改  
為共城縣唐初以縣置共州并析置凡城縣尋廢  
州廢皆凡城入焉宋屬衛州金改河平縣又改

門縣後陞為輝州元因之  
本朝仍為縣改屬衛輝府

**書法** 四國皆書擊伐此其書襲  
齊不備也后勝之罪大矣

### 王初并天下更號皇帝

王初并天下自以為德兼三皇功過五帝乃更號  
曰皇帝命為制令為詔自稱曰朕追尊莊襄王為  
太上皇胡氏曰古之聖人應時稱號非帝自居於  
王封其臣子失之甚矣王之為名也天撫世之謂  
會是而可使臣子稱之乎孔子作春秋尊周立號  
繫王於天其禮隆矣有天下者以是為法而不惑矣  
爵自公以降則各正言順百世以俟而不惑矣

### 除謚法

制曰死而以行為謚則天子議父臣議君也其無  
謂自今以來除謚法朕為始皇帝後世以計數二

世三世至于萬世傳之無窮胡氏曰子議父臣議君而非其禮罪不容誅矣考德行之實而天子議之道不暢為臣子者性猶加美謚於君親使死受所不當得取世訕笑則又集覽周公太公開嗣王業不若功不謚之為愈矣制謚者蓋惟天耳春秋公羊說以天子稱天以其無尊焉在天子制謚於南郊若云受之於天也

**發明** 孟子曰三代之得天下不義殺一不辜而得天下皆不為也秦王初并天下自以為德兼三皇功過五帝乃更號皇帝除謚法令後世以計數欲以一而傳萬其為計可謂深且遠矣抑不知秦之所以下者仁歟否歟奪人土地殺

### 定為水德以十月為歲首

人宗廟滅人家國皆所不論姑以斬首計之石門之戰至于赧亡之歲其見於史冊可得考者蓋百四十餘萬矣又自赧亡之後迄于并之日垂四十年史傳皆不載首虜之數其攻拔城邑屠滅國都兵禍殆無虛日豈無一人死於鋒鏑之下斬刈殺戮疾驅力戰秦之得天下者如此乃欲偃然自以為子孫帝王萬世之業是豈果無天道耶要之國祚脩短每視其得國之實向使秦氏并吞之後改絃易轍脩仁行義猶不能保其有國况以殘暴趣之乎不二世而遽滅信有由矣語曰君以此始亦以此終參諸孟氏之言而益信

初齊人鄒衍論著終始五德之運始皇采用其說以為周得火德秦代周從所不勝為水德始改年朝賀皆自十月朔衣服旌節道皆尚黑數以六為紀以為水德之始剛毅戾深事皆決於法刻削



毋仁恩和義然後合於五德  
之數於是急於法久不赦  
注旌旗之上綴旄牛尾於竿首詳見九旗圖地宮  
掌節注節猶信也行者所執之信詳見八節圖秦  
以水德屬北方故尚黑以六水終數六故以六  
寸為符六尺為步刻削水主陰陰主刑殺故急法  
刻

**書法**

書水德何著始也五德之論古不經見  
受其毒自是代興所王各異綱目不悉書再書  
始此終綱目書改正者五是年漢武大初元年  
建寅後主建興十五魏建丑唐嗣聖六年太  
用周正肅宗上元二年建  
子卒無以易夏時者矣  
**發明** 孔子曰行夏之時以商之建丑周之建子  
且不可用况以十月為歲首乎秦不師古

**分天下為三十六郡銷兵器一法度徙豪桀於咸陽**

無足道者然不得  
不書之以著其失

丞相綰等言燕齊荆地遠請立諸子為王以鎮之  
始皇下其議廷尉斯曰周封子弟同姓甚眾然後  
屬疏遠相攻擊如仇讐天子弗能禁今海內賴  
下神靈一統皆為郡縣諸子功臣以公稅賦重賞  
賜之甚足易制天下無異意則安寧之術也置諸  
矣不便始皇曰天下共苦戰鬪不休以有侯王賴  
宗廟天下初定又復立國是樹兵也而求其寧息  
豈不難哉廷尉議是為鐘鐻金人置宮庭中一法  
尉監收天下兵銷以為鐘鐻金人置宮庭中一法  
度衡石丈尺徙天下豪桀於咸陽十二萬戶胡氏  
曰聖人理天下以萬物各得其所為極至封建也  
者帝王所以順天理承天心公天下之大端大本  
也郡縣也者霸世暴主之所公天下之大端大本  
一身之大孽大賊也分天下有德有功者以地而

不敢以天下自私於是百里七十里五十里不  
 能五十里邦國之制焉於是百里七十里五十里不  
 小聘王巡守侯述職之禮樂法度焉於是百里七十里不  
 百雉三之一五之一高城深池焉於是百里七十里不  
 甸縣都之夫數焉於是百里七十里不  
 車數焉於是百里七十里不  
 大夫司徒樂正取士之法焉邦國之制焉於是百里七十里不  
 之制作矣郡縣之制作而世襲之制亡矣世襲之  
 制亡而數易之弊生矣數易之弊生而民無定志  
 矣巡守述職之禮廢則上下之情不通考文案而  
 不究事實信文案而不信仁賢其弊有不可勝言  
 者矣城池之制廢而禁禦暴客威服四夷之法亡  
 矣夫家之法廢而民數不可詳矣民數不可詳而  
 車乘不可出矣車乘不可出而軍師不隱於農矣  
 軍師不隱於農坐食者衆而公私困窮矣世儒不  
 知王政之本反以亡秦為可法所謂明君良臣者  
 亦未免以天下自私無意於裁成補相使萬物各  
 得其所所以歷千五百餘歲未有能復之者也

耀

人制四海之命法天而不私盡制而不曲防分天  
 下之地以為萬國而舉英才共焉非後世擅天下  
 者以大制小以強制弱之謀也誠盡制而已矣是  
 以虞夏商周傳於長久皆千餘載論興廢則均有  
 焉語絕滅則至暴秦郡縣天下然後極也自秦滅  
 先王之制海內蕩然無有根本之固有今世王天  
 下而繼世無置之地者有今年貴為天子而明  
 年欲為匹夫不可得者天子尚然况其下者乎物  
 有其根則常而靜安而久常靜安久則理得其終  
 物遂其性封建者政之有根者也故上下辨民志  
 定教化行風俗美理之易治亂之難  
 亡扶之易興亡之難  
 也治獄貴平故號廷尉斯姓李氏守尉監守去聲  
 郡守掌治其郡丞尉掌佐守典武職甲卒監御史  
 掌監郡鐘錄錄與虞通音巨周禮梓人為荀虞厚  
 吾弁口出日短耳大則於鐘後大禮短短若者謂  
 之羸屬其聲大而聲大則於鐘後大禮短短若者謂

集覽

是故擊其所懸而由其虞焉注樂器所懸橫曰筓  
 植曰虞金人關中始皇二十六尺皆夷狄服天誠若  
 見於臨洮身長五丈足履六尺始皇不知反以為瑞  
 日勿大為夷狄行將滅其國始皇不知反以為瑞  
 乃銷兵器鑄為金人象之索隱曰各重千石坐高  
 二丈號曰翁仲漢世在長樂宮門董卓徒清門裏  
 魏明欲將詣洛陽載到霸城重不可致後曰季龍  
 徙之鄴符堅又徙入長安銷之百里七十里五十  
 里不能五里邦國之制記王制曰公侯田方百  
 里伯七千里子男五十里不能五里者不合於  
 天子附於諸侯曰附庸君朝卿大夫聘大夫小聘王  
 巡守侯述職之禮樂法度記王制諸侯之於天子  
 也巡守侯述職之禮樂法度記王制諸侯之於天子  
 一巡守公羊傳注諸侯即位比年使大夫小聘五年  
 年使上卿大夫聘四年又使大夫小聘五年一  
 助祭以述職疏云此孝經說文千雉百雉三之  
 五之一高城深池左傳隱元年大都不過參國之一  
 中五之一小九之一注方丈曰堵三堵曰雉一

雉長二丈高一丈天子千雉侯伯三百雉大都  
 分國城之一不過百雉中都五分之一不過六十  
 雉小都九分之一不過三十雉非邑丘甸縣都  
 之夫數禮地官小司徒經土地而井牧其田野九  
 夫為井四井為邑四邑為丘四丘為甸四甸為縣  
 四縣為都以任地事而令其賦凡稅斂之事部書  
 考索曰周禮所謂夫家之數者一夫受田百畝家  
 出一夫而已其合生者亦惟計其丁壯而用之與  
 別居者無異十乘百乘千乘萬乘之車數禮地官  
 小司徒注司馬法曰畝百為夫夫三為屋屋三為  
 井井十為通通十為成革車一乘十成為終革車  
 十乘十終為同革車百乘諸侯大國一封三百六  
 十六里兵車千乘天子畿內五千里兵車萬乘伍  
 兩卒旅師軍之制禮地官小司徒五人為伍五伍  
 為兩四兩為卒五卒為旅五旅為師五師為軍以  
 起軍旅以作田役鄉大夫司徒樂正取土之法禮  
 鄉大夫受教法于司徒退而興賢者能者記王制命  
 則大比考其德行道藝而興賢者能者記王制命

鄉論秀士升之司徒曰選士司徒論選士之秀者升之學曰俊士樂正順先王詩書禮樂以造士

**書法** 書銷兵器何樂私也秦之亡斬木揭竿者為之自秦書銷兵器至隋而書除毀兵仗

開皇九年書收天下兵器十五年書禁民間兵器而鐵又搭鈎攢刃之屬皆禁之大業五年秦隋

也

### 築宮咸陽北阪上

初諸廟及章臺上林皆在渭南及破諸侯寫放其宮室作之於咸陽北阪上南臨渭自雍門以東殿

至復道周閣相屬所得諸侯美人鐘鼓以充入之

**集覽** 章臺在渭水南三侯城西上林苑名在渭水南即秦之舊地方三百

里寫放寫摹畫也故讀曰倣倣也咸陽北阪上徐

餘廣曰在高陵縣正義曰在岐州雍縣東

道周閣相屬正義曰朝記云咸陽北至九鬱北泉南至鄠杜東至河西至汧渭之交東西八百里南

北四百里離宮別館相望聯屬木衣文綉土被朱

紫宮人不徒窮年志歸猶不能徧及考異漢書曰

復道則築起為道不與民庶相雜天子自行其上

有私路處則作穴竇如城門百姓在彼中生來也

周閣周馳架木為閣道**質實** 一統志云章臺街名在西

棚而行名曰閣道尹張敞罷朝走馬即此上林苑名在西安府

城內本秦舊苑漢武帝開廣之周迴數百里

**書法** 書築宮重民力也書築宮始此終綱目宮五年朝宮曰房二世元復作漢高五長樂武元

始殿未簡定別帝家平三年止宮靈中平三備

南宮獻建元元備洛陽宮二十五年魏十丕營

宮室後主建興五魏大營宮室十年魏治許昌

宮十三年魏作洛陽宮又立崇華延熙十年吳

大初丁亥吳始新宮六年趙郡  
宮咸康二趙五武殿八年魏長安宮洛陽宮穆  
永和元趙長安宮洛陽宮武元元三作新宮  
安元興三無道遷宮義熙二魏臺南宮宋癸亥  
魏西宮五州宋大南宮心州東魏新宮乙丑東  
魏晉陽宮丙子齊大治宮室已亥周洛陽宮隋  
開皇十一仁壽大業元東京宮室二年晉陽宮  
四年分陽宮十二年陵宮唐貞觀四年脩洛  
陽宮五年丹書八年大明十一年飛山二十  
年羣微入玉華高祖慶五合璧龍朔三蓬萊永  
淳元奉天新聖二十一一周興泰開元二興慶十  
三年集賢元和十三麟德承輝太中元雍和五  
代辛卯開寶皇癸卯建九龍  
臺觀樓閣館院行宮不與焉

二十七年帝巡隴西北地至雞頭山過回中

**集覽**

注見秦王政三年北地注見漢哀帝建平元年雞頭  
山後漢王孟塞雞頭道即此括地志云山在

成州上祿東北二十里鄠道元云蓋大隴山異名也  
按源州高縣西百里亦有笄頭山在京兆西北八百  
里黃帝問道於廣成子之所輿地志云笄頭或即雞  
頭也回中應劭曰在安定郡高平縣孟康曰在北地  
郡按安定北地今寧州涇州是括地志  
云秦回中宮在岐州雍縣西四十里  
山在平涼府城西北十二里崆峒山之西以形似名  
史記黃帝西至于崆峒登雞頭山即此回中宮名在  
鳳翔府隴州西北一百四十里秦所建也  
漢文帝時匈奴入蕭關燒回中宮謂此  
**書法** 凡巡遊議也書巡始此終綱目書巡二十  
九始皇居五馬漢武帝居七馬皆奢慾之

主

作信宮及甘泉前殿治馳道於天下

**集覽**

信宮作於

以宮象天極又更名極廟後天宮書中宮曰天極是  
也馳道天子所行道也今之中道然漢書貫山傳

日秦為馳道於天下東為無齊南極吳楚江湖之上濱海之觀畢至道廣五丈而樹厚築其外隱以全推樹以青松漢今諸侯有制得行馳道者行旁道無得行中央三丈也隱去盤築也

**質實** 一統

志云信宮即長信宮也西安府咸陽縣境渭水南史記秦始皇初君長信宮即此

**書法** 善治馳道議勞民也於天下甚矣書治道始此終綱目言治道二是一年三十五年皆

秦也書開運道一貞元

午至

二十八年帝東巡上鄒嶧山立石頌功業封泰山立石下禪梁父遂登琅邪立石遣徐市入海求神僊渡

淮浮江至南郡而還

**考異** 嶧山封泰山禪梁父遂遊

海上求神僊南度江乃還

始皇東行郡縣上鄒嶧山立石頌功德魯隔生議封禪或曰古者封禪為蒲車惡傷山之土石草木掃地而祭席因藉措議各異始皇以其難施用遂繼儒生而除車道上自山陽至顛立石頌德從陰道下禪於梁父封藏皆秘之世不得而記也遂東遊海上祠山川八神南登琅邪作臺刻石初燕人宋毋忌羨門子高之徒編有仙道形解銷化之術自齊威宣燕昭王皆信之使人入海求蓬萊方丈瀛洲云此三神山在渤海中去人不遠患且至則風引船去嘗有至者諸仙人不死藥皆在焉至是方士徐市等上書言之請得齋戒與童男女求之於是遣市發童男大數千人求之船交海中皆以風為解曰未能至望見之焉始皇還過彭城齋戒禱祠欲出周鼎泗水使千人沒水求之弗得乃西南渡淮浮江至湘山祠逢大風幾不能渡上問湘君何神博士對曰堯女舜妻葬此始皇大怒伐諸其山遂自南

**集覽** 泰山在泰安州北三里正議

兗州博城西北三十里鄒縣云從山下至山巔百  
四十八里三百步鄒縣山一名鄒魯之縣名山  
在其北正義曰國名云鄒縣山一名鄒魯之縣名山  
鄒縣南魯繆公改鄒作鄒遂因縣名山按鄒山記  
云鄒山古之嶧山也封禪張晏曰天高不可及於泰  
功於天禪闕廣土地也張晏曰天高不可及於泰  
山上封禪而祭望近神靈也黃曰積土為封謂負  
土於泰山上為壇而祭之除地為禪祭於梁父後  
改壇曰禪神之矣祭尚玄酒而俎魚壇皆廣長十  
二丈壇高三尺階三等而樹石泰山之上高二丈  
一尺廣三尺席因藉藉曰晏說文藉茅藉也藉禾稟也  
本作藉音租藉讀曰晏說文藉茅藉也藉禾稟也  
去其皮以為席索隱曰周禮祭祀供茅藉梁父贄  
曰泰山下小山名也因以名縣屬泰山郡正義曰  
梁父在兗州泗水縣北八十里父音甫封藏凡封  
禪當用玉牒書藏方石有五周以水銀和金為  
之印以受命之璽又有五匱一長一尺三寸以藏

上帝之册金匱二以藏帝之册山川八神劉貢父  
曰八神即封禪書所說一天主祠天齊二地主祠  
泰山梁父三兵主祠之來七日主祠成山八四時主  
祠琅邪或曰漢武時謬思所言為壇開八通之鬼  
道是也詳見封禪書作臺刻石索隱曰山海經云  
琅邪臺在勃海間蓋每畔有山其形如臺在琅邪  
故曰琅邪臺括地志云今密州諸城縣東南有琅  
邪臺春秋越王勾踐徙都琅邪立觀臺以望東海  
始皇所作臺即內殿起臺處宋無忌索隱曰樂彥  
引老子道德經月中仙人宋無忌白擇圖云火樂彥  
精曰宋無忌蓋其人仙人也張義山聞有藥先生得  
應劭曰羨門古仙人也名子高張揖曰碣石山上  
仙人羨門高也紫芝真人張義山聞有藥先生得  
道在蒙山乃追尋之蒙山遇羨門子君乞長生要  
訣秦皇本紀作羨門高誓章昭曰羨門古仙人高  
誓亦古仙人疑章章人老而解去故骨則變化也集  
反尸解也張晏曰人老而解去故骨則變化也集

仙錄曰有死而形如生人者有死而足不青皮不  
皺目光不落者有死而更生者有未斂而失其尸  
者有髮脫而形飛者皆尸解也白曰解者為上夜  
半解者為下向曉向暮解者為地所理縣州東外  
皆自解說遇風不得至彭城徐州所理縣州東外  
城古彭國也搜神記陸終第三子曰錢鏗封於彭  
即此欲出周也周而四水封禪書周之九鼎入于秦或  
曰宋太丘社亡而鼎沒于泗水彭城下漢文十  
年新垣平曰周鼎亡在泗水中於是治廟汾陰六  
祠出鼎徐廣曰是後三十七年鼎出汾陰又秦本  
一紀周民東亡九鼎入秦正義曰秦昭王取九鼎然  
州泗水縣東陪尾山源有四道因名焉水至彭城  
呂梁東南入淮湘山祠相山在長沙下馬縣巴丘  
界相中記云山在益陽洞庭湖中即若山也括地  
志云黃陵廟在岳州湘陰北舜二妃之神盛弘之  
荆州記云青草湖有青山南故曰湘山祠即賢賞  
此山也山近相水廟在山南故曰湘山祠

志云鄒嶧山在兗州府鄒縣東南二十五里即嶧  
山也高貢嶧陽孤桐春秋邾文公卜遷於嶧史記  
秦始皇上鄒嶧山刻石頌公德皆此泰山在濟南  
府泰安州北五里即東嶽岱宗也舜東巡狩至此  
其山屈曲盤道至絕頂高四上餘里有石表東嶽  
廟封禪壇梁父山名在泰安州東南一百一十五  
里漢書以此山名縣琅邪臺在青州府諸城縣東  
南一百五十里琅邪山越絕書句踐徙琅邪起觀  
臺三月晉郭璞望東海又秦始皇登斯臺大築之  
留三月晉郭璞望東海又秦始皇登斯臺大築之  
如高臺此即琅邪臺彭城秦之縣名屬泗水郡項  
羽自立為西楚霸王都於此漢初改為泗水郡項  
又分佈郡立楚國置徐州後改為彭城郡晉於淮  
南僑立徐州又分淮北為徐州後劉宋改北徐州  
曰徐州而加淮南徐州曰南徐州後魏於徐州  
立彭城郡隋開皇初廢復為徐州大業初改為  
彭城郡唐置徐州天寶初復改彭城郡乾元初復  
為徐州後陞武寧軍宋因之金屬山東西路元復



為徐州本朝因之直隸京師泗水源出兗州府泗水縣南流過沛縣至徐州城東北合汴水循城東南以達于淮昔周顯王時九鼎淪沒于泗秦城鼎氣浮于水上始皇使數千人沒水求之不獲謂之鼎伏即此君山在岳州府城西南一十五里洞庭湖中一名洞庭山狀如十二螺髻山海經云洞庭之山帝之二女居之蓋堯女湘君嘗居於此故名黃陵廟在岳州府瀟湘之尾洞庭之口前代立之以詞舜二妃者唐韓愈有碑蓋舜南巡崩葬蒼梧二妃從之不及溺死沅湘之間故人為立廟二湘君

**書法**

凡巡譏也書遂譏忘反也綱目書巡二下煬大業三皆奢慾之尤者也是故始皇書遂再漢武書遂三隋煬書遂一於是史曰上鄒嶧山立石頌功德綱目書頌功業史曰上自山陽至嶺立石頌德綱目止書立石再不書德削之也

書封禪始此自一定書封禪者五君一后始皇武帝元封元太初元光武中元元高宗乾封元元武氏嗣聖十二武氏少宗開元十二終綱目禪六見上許而停者四貞觀十五二十一終綱目禪天寶九終不許者一隋開皇九書神仙始此終綱目書求神仙三始皇是年漢武元光二元年封元書方士名十四徐市新垣平少翁藥太公孫卿潘談盧迦逸多鄭普思葉靜能張果周息元孫必趙歸真李太白安婆寐但書天竺方士不與焉而罪者一誅者七世主亦可鑒矣

**發明**

觀綱目所書始皇遊覽立石頌功業之事洋乎盛哉大書特書不一書而止非美之地所以著其後法之實云爾

未癸

二十九年帝東遊至陽武韓人張良狙擊誤中副車今天下大索十日不得遂登之罘刻石而還

初韓人張良五世相韓及韓亡良散千金之產  
死不葬欲為韓報仇始皇東遊至陽武博浪沙中  
良令力士操鐵椎狙擊始皇誤中副車始皇驚求  
弗得令天下大索十日或曰張良之計不亦踈乎  
程子曰欲報君仇之集覽之罌地志之罌山在東  
急何暇自為謀邪

**集覽** 罌地志之罌山在東  
州文登縣西北九十里罌山在平縣罌山在齊北並勃海  
漢書音義曰之罌山在平縣罌山在齊北並勃海  
浪沙中地志陳留有陽武城也博浪沙在陽武南索  
武東北十八里漢陽武城也博浪沙在陽武南索  
隱曰今浚儀西北有博浪城也按輿地要覽汴梁路  
延州陽武南有博浪沙亭是也漢書浪作浪亦音  
浪狙擊服虔曰狙音覲何也應劭曰狙伏同也  
狙伺物必服而候之故凡伏而擊者曰狙擊

**賈** 一統志云之罌山名在萊州府福山縣東北三  
十五里連文登縣界周圍五十里三尚瀕海史  
記始皇二十九年登之罌刻石紀功即此郊祀志  
齊有八祠之罌為陽主漢武登之罌山聞稱萬歲

其東南海水中自壘石俗傳武帝造橋有兩石  
尚存陽武古地名秦為博浪沙之地漢始置陽武  
縣屬河南郡晉屬滎陽郡東魏屬廣武郡比齊省  
隋復置屬滎陽郡唐屬鄭州五代屬開封府宋元  
仍舊國朝因之改屬開封府博浪沙地名在開  
封府城北三十里一名博浪沙亭即張良令力士  
擊秦始末處一云在  
陽武縣東南三里

**書法**

韓也故心在乎韓韓人何良之心未嘗無  
心在乎晉晉雖亡而張承業書唐特進綱目一字之褒嚴

唐雖亡而張承業書唐特進綱目一字之褒嚴  
矣書游始此終綱目書游八是年辛卯吳主皓  
晉成咸康元趙王虎安元興三燕主熙梁巴亥  
魏明太后陳癸巳各主綱目五代八西蜀王衍二  
危莫危於秦馬終綱目書大索十日二是年漢  
和元秦皇  
漢武一轍也

發明

張良以一布衣其視聶政刑軻等耳胡為復書韓人哉良五世相韓志在報君之仇綱目予之故其書法如此然呂政是時鞭笞四海威振殊俗良乃欲狙擊而斃之既而大索弗獲詳書于冊亦足見良之為謀甚深而秦人亦無有為呂政同仇者嗚呼偶語者猶棄市而狙擊者乃獲免孰謂秦法果嚴哉

三十年

三十一年使黔首自實田

集覽

自實田今民自具頃畝實數

三十二年帝東巡刻碣石門壞城郭隄防

集覽

碣石

門晉太康地記樂浪縣遂城縣有碣石山秦築長城起於此又非禹貢碣石也徐廣曰門一作盟實統志云碣石山名在才平府昌黎縣西北二十里禹貢註云碣石在北平郡驪城縣西南河口之

今平州之南也鄴道元言驪城縣枕海有碣石如柱石韋昭以為碣石在河口海濱歷世既久為水所漸淪入海已去岸百餘里矣今碣石在平州東離海三十里遠望其山穹窿似塚有石特出山頂其形如柱疑即禹貢冀州之碣石

書法

書譏私也後乎此唐莊宗亦有毋得備城也竟何毀其守具之書而秦唐乃亡於長驅之兵益哉

巡北邊遣將軍蒙恬伐匈奴

初始皇之碣石使盧生求羨門于高還奏得錄圖書曰亡秦者胡也始皇乃巡北邊遣將軍蒙恬發兵三十萬人北伐匈奴

三十三年略取南越地置桂林南海象郡以謫徙民

陵

甲申乙酉丙戌

五十萬戍之考異 提要無籍徒 集覽 桂林漢武以其

海漢南海郡即秦故郡也今廣州 賈實 一統志云桂

南海縣象郡漢武更名日南郡 以其地改屬零陵郡

本古百粵之地秦置郡漢廢之 州晉屬廣州梁兼置

梧州隋復置始安郡唐復為桂州治臨桂縣至德間

改為建陵郡光化間陞為靜江軍節度五代時屬南

漢宋初仍為桂州後陞靜江府元置靜江路 國朝

改為桂林府隸廣西道南海秦之郡名春秋為南越

之地秦於此置郡後為趙佗所據漢討平之復為南

海郡屬交州刺史京漢末遷交州治番禺三國吳又

遷交州治龍編而於此置廣州大業初又改南海郡

置總管府後改廣州曰番州天寶初改州為南海

復置廣州總管府陞大都督府天寶初改州為南海

郡乾元初復為廣州唐末置清海軍節度宋為廣州

清海軍大觀中陞為帥府元置廣州路 國朝改

廣州府隸廣東道象郡愚按此郡古南粵之地秦

之漢武析為交趾九真日南合浦等郡自漢晉

宋元至於我朝歷代建置沿革不一難以枚舉

今廉州雷州等府及安南占城等國皆其故地載

廉

為象郡地安南占城等國只言屬象郡以此觀之何  
知其故蹟是以不敢妄為臆說以惑世之觀者倘  
當高明教焉謹

集覽

陸梁地置三郡以謫徙民五十萬戍五嶺  
賢婿徐廣曰男無聘財以身自質於妻家曰贅索

曰在江南正義曰嶺南人多處山陸間其性强梁

故曰陸梁五嶺又陸德明南康記臺嶺今名大庾

嶺桂陽是為五嶺又陸德明南康記臺嶺今名大庾  
嶺桂陽是為五嶺又陸德明南康記臺嶺今名大庾  
嶺桂陽是為五嶺又陸德明南康記臺嶺今名大庾  
嶺桂陽是為五嶺又陸德明南康記臺嶺今名大庾

**書法**

徒豪桀咸陽不書十二萬此書五十萬何

為請徒書也請焚之民至五十萬刑監可

### 蒙恬收河南地築長城

蒙恬收河南地為四十四縣築長城起

臨洮至遼東延袤萬餘里暴師於外十餘年恬常

居上郡集臨見河南地注見漢武帝元朔二年臨洮

統治之集臨見臨洮水故名臨洮屬隴西郡西魏

改岷州隋唐改臨洮郡賢實一統志云隴西郡本古

宋改西和州洮音滔賢實縣名屬隴西郡本古

西魏郡俱察以其地入臨洮郡後復置岷州及同和郡

隋州郡俱察以其地入臨洮郡後復置岷州及同和郡

之天寶初改和政郡乾元初復為岷州紹興初徙治

後滔於吐蕃宋收復祐川縣置岷州紹興初徙治

長道縣之白石鎮改曰西和州屬利州路元帥府

州縣境復置岷州屬吐蕃等處宣慰都元帥府

本朝置岷州衛軍民指揮使司直隸陝西道都司

**書法**

城十私且勞民也書長城始此終綱目書長

乙亥丙子高齊三書辛丑乙巳大業二年四年

隋四書高齊重城不與焉枳關長城不書不與

焉梁丁丑癸未

**書法**書記異也自是國無他變間三歲而始皇

八其將亂也彗復見之蓋以彗始終焉通鑑

是歲不書彗見而綱目持書之其旨深矣

### 三十四年燒詩書百家語

始皇置酒咸陽宮僕射周青臣進頌曰陛下神聖

平定海內以諸侯為郡縣無戰爭之患上古所不

戊

及始皇悅博士淳于越曰殷周之王千餘歲封子弟功臣自為枝輔今陛下有四海而子弟為匹夫卒有田常六卿之臣何以相教事不師古而能長久非所聞也今青臣又面諛以重陛下之過非忠臣也始皇下其議丞相李斯言五帝不相復三代不相襲今陛下創大業建萬世之功固非愚儒所知且越言乃三代之事何足法也異時諸侯並爭厚招遊學今天下已定法令出一百姓當家則力農工士則習法令今諸生不師今而學古以非當世惑亂黔首人聞令下則各以其學議之入則心非出則巷議誇主以為名異趣以為高率群下以造謗如此弗禁則主勢降乎上黨與成乎下禁之便臣請史官非秦記皆燒之非博士官所職天下有藏詩書百家語者皆詣守尉雜燒之偶語詩書者棄市以古非今者族吏見知不舉與同罪令下三十日不燒黥為城旦所不去者醫藥卜筮種樹之書欲學法令者集覽僕射漢官儀云僕射秦官以吏為師制曰可集覽僕射古曰僕主也射本如射

城下有城字

丑巳

三十五年除直道

讀古者重武事每官必有主射課督之故名焉今射音夜蓋關中語轉為此音耳漢獻帝分置左右僕射唐置左右匡正又改左右相田恒齊之世卿也簡公為恒所弑又二世至康公恒曾孫和遷康公於海濱卒有齊國是為威王六卿注見周威烈王二十三年心非或讀非曰誅棄市索隱曰按禮云刑人於市與眾棄之故今律謂絞刑為棄也照為城曰黥墨刑也注見周顯王十年如淳曰律說論決為髡鉗輸邊築長城旦四歲刑旦司寇虜夜暮築長城旦四歲刑

集覽

除直道除治

使蒙恬除直道九原抵雲陽集覽除直道除治塹山堙谷千八百里數年不就集覽除直道除治秦故道在慶州華池縣西四十五里子午山自九原至雲陽千八百里道九原在勝州榆林縣西界括原郡九原縣正義曰九原在勝州榆林縣西界括地志云勝州連谷縣本秦九原郡今豐州是抵雲

陽抵至也括地志云今京兆雲陽  
縣徐廣曰表云道九原通其泉  
復為豐州或為九原郡秦之故城在  
西北四百二十里秦之縣名屬京兆  
屬左馮翊晉宋因之唐察焉故城在  
西安府涇陽  
縣西北  
七十里

營朝宮作前殿阿房

始皇以咸陽人多先王宮狹小乃營朝宮渭南上  
林苑中先作前殿阿房東西五百步南北五十丈  
上可以坐萬人下可以建五丈旗周馳為閣道自  
殿下直抵南山表山巔以為闕復道渡渭屬之咸  
陽隱宮徒刑者七十餘萬人分作阿房驪山關中  
計宮三百餘萬家驪山五萬家  
雲陽盧生說始皇為微行以辟惡鬼所居宮毋令  
人知然後不死之藥始可得也始皇乃令咸陽  
始作治

三百里內宮觀複道相連帷帳鐘鼓美人充之各  
按署不移徙所行幸有言其處者死嘗從梁山宮  
望見丞相車騎來弗善也或告丞相丞相損之始  
皇怒曰此中人人泄吾語捕時在旁者盡殺之是後  
莫知行之所在群臣受  
**集覽** 阿房初秦惠文王作  
決事者悉於咸陽宮  
始皇廣其宮規板三百餘里房一作旁或讀如房  
室之言殿高若於阿上為房正義曰房白郎反括地  
志云阿房宮亦曰阿城在雍州長安西北十地  
里宮在上林苑中雍州郭城西南面即阿房宮城  
東面也以師古曰阿近也以其宮四阿旁廣也隱宮  
曰刑也以其形名宮也言其宮四阿旁廣也隱宮  
刑見於市朝宮刑一婦人幽閉次死之刑正義曰  
曰隱宮下鑿室是也刑徒於蔭室養之乃可故  
分作阿房山新豐南古阿房宮或作驪山索隱  
曰驪山在雍州新豐南古阿房宮或作驪山索隱

音力知反微行張吳曰若微殿之所為故曰微行  
宮觀宮至尊所居之稱也觀猶象魏闕也古者每  
門樹兩觀於其前所以標表宮  
門登之則可徧觀故謂之觀  
故曰微行也今按  
說文微隱行也  
秦始建於渭南上林苑中驪山在西安府臨潼  
縣東南二里因驪戎所居故名山之麓溫泉所出  
唐玄宗更名昭應上有老母廟山左有曰東繡嶺  
右有曰西繡嶺梁山宮在西安府永壽縣南八十  
里秦始建宮城皆文石亦名織錦城又  
始皇遊梁山宮見丞相李斯車騎眾即此  
阮諸生四百六十餘人使長子扶蘇監蒙恬軍

疾生盧生相與譏議始皇因亡去始皇聞之大怒  
曰諸生或為妖言以亂黔首使御史按問之諸生  
咸陽長子扶蘇諫曰諸生皆誦法孔子今以重法  
傳相告引乃自除犯禁者四百六十餘人皆阮之

繩之臣恐天下不安始皇怒使北監蒙恬軍於上郡

**書法**

秦所以亡以立次子胡亥也胡亥所以得  
諫阮儒生也然則秦亡之禍自阮儒始天道亦  
昭昭哉綱目著秦亡之本以為後世戒故特書

子長

**發明**

詩書非可燒也而燒之諸生非可阮也而  
阮之天醜其為滅亡著矣故繼書使長子而  
扶蘇監蒙恬軍以見扶蘇因諫而逐所以著其  
自取滅亡之實使扶蘇尚在左右則趙高邪謀  
胡亥襲位之事向自而萌哉下書隕石東郡及  
載所刻之語天誅之意尤明而乃盡殺石旁居  
人庸可免乎

二十六隕石東郡

廣

綱目卷二

秦始皇

五十一



有隕石于東郡或刻之曰始皇死而地分  
使御史遂問莫服盡誅石旁居人燔其石

**書法** 曹魏之世張掖不洸石文曰大討曹後主是

皇死而地分則人力也終綱明年而言亦驗蓋筆

武帝征和四元帝建昭元成帝建始四陽朔三

鴻嘉二元延四哀帝建平元再書平帝元始二

帝延熙七年

三十七年冬十月帝東巡至雲夢祀虞舜上會稽琴

大禹立石頌德 **考異** 提要無立石

**書法** 始皇於是六書刻石矣好大自伐未有甚

書之譏也書德則何以為譏立石於

秋七月至沙丘崩

**書法** 賀善贊曰始皇自并天下以來所書二十

石志自伐也書銷兵器徙豪傑書壞城郭決隄

防書築長城書黔首自實田志自私自也三書築

宮府書治道志土木也書伐匈奴書取南越地

志窮蹟也五書巡游志游觀也書焚詩書書坑

諸生志狂悖也書尊見書隕石志殃罰也自更

丞相李斯宦者趙高矯遺詔立少子胡亥為太子殺

扶蘇蒙恬 **考異** 提要無矯遺詔七還至咸陽胡亥襲

位九月葬驪山

十月始皇東巡以子胡亥丞相李斯從至雲夢望

祀虞舜于九疑山浮江下渡海過丹陽至錢塘

渡浙江上會稽祭大禹望于南海立石頌德比至  
琅邪之罍西至平原津而病始皇惡言死群臣莫  
敢言死事病益甚乃令中車府令行符璽事趙高  
為書賜扶蘇曰與喪會咸陽而葬未付使者七月  
始皇崩於沙丘秘不發喪棺載輜涼車中所至上  
食奏事如故獨胡亥趙高與幸宦者五六人知之  
初始皇尊寵蒙氏恬任外將毅常居中參謀議名  
為忠信趙高者生而隱宮始皇聞其強力通獄法  
以為中車府令使教胡亥決獄嘗有罪使毅治之  
當死始皇赦之高既雅得幸於胡亥又怨蒙氏乃  
與胡亥謀詐以始皇命誅扶蘇而立胡亥為太子  
胡亥然之高曰不與丞相謀恐事不成乃見李斯  
曰上賜長子書及符璽皆在胡亥所定太子在君  
侯與高之口耳事將何如斯曰安得亡國之言此  
非人臣所當議也高曰君侯材能智慮功高無怨  
長子信之孰與蒙恬斯曰皆不及也高曰長子即  
位必用恬為丞相君侯終不讓通侯之印歸鄉里  
明矣胡亥慈仁篤厚可以為嗣願君審計而定之

注

正

斯以為然乃相與矯詔立胡亥為太子更為壽賜  
扶蘇數以不能立功數上書誹謗怨望而恬不  
正皆賜死扶蘇發書竝欲自殺恬曰陛下使臣將  
三十萬眾守邊公子為監此天下重任也今一使  
者來安知其非詐復請而恬不肯死繫諸陽周更  
子死尚安復請即自殺恬不肯死繫諸陽周更置  
李斯舍人為護軍還報胡亥欲釋恬會毅出禱山  
川還高曰先帝欲立太子矣而毅以為不可乃  
繫諸代遂從井陘九原直道至咸陽發喪胡亥襲  
位是為二世從井陘九原直道至咸陽發喪胡亥襲  
泉竒器珍怪徙藏滿之令匠作機弩有穿近者輒  
射之上具天文下具地理後宮無子者皆令從死  
工作為機者皆閉之墓中二世欲遂殺蒙恬兄弟  
兄子嬰諫曰蒙氏秦之大臣謀士也一旦棄之意  
而立無節行之人使群臣不相信而闕士之意  
離也弗聽恬曰吾積功信於秦二世矣今將兵三  
十餘萬其勢足以倍畔然先帝也乃吞藥自殺司馬  
敢辱先人之教以不忘先帝也乃吞藥自殺司馬

公曰秦始皇方毒天下而蒙恬為之使其不仁不可  
 知矣然明於為人臣之義雖無辜見誅能守死不可  
 貳斯亦集覽雲夢禹貢蔡氏傳曰雲夢澤名禮夏  
 足稱也集覽官職方氏荆州其澤藪曰雲夢方八  
 九百里跨江南北華容枝江江夏安陸皆其地也  
 索隱曰雲夢是二澤名人人以二澤相近或合稱雲  
 夢耳左傳桓四年却夫人使奔諸夢中言夢而不言  
 言雲定四年楚子濟江入于雲中言雲而不言夢  
 正與禹貢合漢陽圖經云雲在江北今玉沙監利  
 景陵等縣是夢在江南今公安石首建寧等縣是  
 也今德安府有雲夢縣九疑山在零陵蒼梧之間  
 疑也今德安府有九峯其形相似遊者疑焉故曰九疑  
 按九峯一朱明二石城三石樓四蛾皇五舜源六  
 艾英七蕭韶八桂林九梓林太史公曰舜南巡守  
 死於蒼梧之野歸葬江南之九疑皇覽云舜冢在  
 漆陵郡營浦縣海濱始皇本紀注括地志云在舒  
 州同安縣東正義曰按舒在江中疑海字誤愚  
 古舒州去江西北百二十里云在江中亦非冊

始皇本紀注括地志云丹陽郡故在潤州江寧縣  
 東南秦以為鄣郡浙江韋昭曰在錢塘南浙音折  
 晉灼音折非也蓋其流東至會稽山陰縣而西折  
 故吳會之地也因以稱浙莊子所謂浙河即其水也  
 浙浙聲相近會稽晉灼曰會稽山本名茅山禹巡  
 天下登茅山會諸侯計功因名會稽山本名茅山禹  
 秦置郡山在今越州會稽縣東南十二里平原津  
 平原地名水經云濁河東北過高唐按高唐即平  
 原在河西漢置平原郡屬青州今德州是也中車府  
 今行符璽事車府令秦官伏犧曰主乘輿路車  
 兼行符璽事輜輳涼車文穎曰卧車也後因載喪  
 飾以柳絮遂為喪車之屬涼一作輅孟康曰輅輅  
 本輜輳之車謂之庫車有總簾閉之則溫開之則  
 涼故名輅輅通侯應劭曰舊曰徹侯徹通也言其  
 上通王室也史避漢武諱故曰通侯又改曰列侯  
 陽周徐廣曰縣屬上郡正義曰今寧州羅川縣漢  
 陽周縣也錮三泉徐廣曰劉伯莊曰徙也師古曰三泉  
 三重之泉也徙錮三泉徐廣曰劉伯莊曰徙也師古曰三泉

充滿冢中世從死於頂曰以人葬為殉也秦

法君葬以人從死至獻公元年始除此法

一統志云雲臺澤名在德安府安陸縣南五十里

史記司馬相如傳云邛于之女果于於夢中又云楚子

元百里左傳云邛于之女果于於夢中又云楚子

齊江入雲中禹貢曰雲上臺作又是雲臺本二澤

雙舉曰雲臺九疑山在永州府寧遠縣南六十里

晉郭璞云其山九嶷皆相似或云九峯參差互相

隱映望而疑之故名峯各有一水四水流灌於南

海五水北注於洞庭晉為吳陵郡後廢之梁復置

屬會稽郡後屬吳郡晉為吳陵郡後廢之梁復置

改屬蘭陵郡隋初陞為簡州唐初廢之復置丹陽

縣宋元仍舊本朝因之改屬鎮江府錢塘秦之

縣名屬會稽郡漢為會稽西部都尉治所東漢縣

省晉復置屬吳郡陳於此置錢塘郡隋為杭州治

唐改唐為塘宋元仍舊本朝因之改屬杭州府

浙江在杭州府城東三里舊志出歙縣玉山其水

經建德合婺溪過富春為浙江入干海江口有

者折也蓋取潮水出海屈折到流也

紹興府城東南一十二里揚州之鎮山也史記注

禹到大越上苗山爵有德封有功更名會稽山海

經曰會稽山上多金玉下多瑛石白玉上經云

周迴三百五十里有陽明洞一名極玄太元之天

即三十六洞天第十一也平原秦邑名屬齊郡

漢置平原縣為平原郡治所東漢改郡為國後魏

徙郡治聊城而於縣置東青州尋廢州以縣屬安

德郡隋屬冀州尋改屬德州唐屬齊州尋復舊屬

五代宋金元俱仍舊本朝因之改屬濟南府沙

丘臺名注見周赧王十七年陽周古地名春秋時

為義渠所居地戰國時屬秦漢置陽周縣屬上郡

後魏於此置泥陽惠涉二護軍後置陽周郡隋改

為羅川縣屬寧州唐天寶初於此獲玉真人像復

陽府故城在縣北三十五里

質實

**書法**

謀矯立者趙高也。曷為首李斯斯相也。故

子即位者恒也。其止曰胡亥何不予胡亥之為

襲位胡亥一人而已矣。書宦者始此。書遺詔始

此終綱目書受遺詔六武帝後元二宣黃龍元

後主建興元晉元帝永山元明帝大

寧三貞觀二十三舍是無書矯者矣

**發明** 矯立之謀發於趙高而首書李斯者斯為

必歸於斯也。胡亥之立必書少子既為太子不

書即位特曰胡亥襲位者不予其矯詔自立也

夫秦固不足道也。詳而書之不沒其

實姑以示亂亡之禍遺臭萬世而已

二世皇帝元年

楚隱王陳勝元趙王武臣元齊王田

建國

**考異**

趙齊燕魏國名亦朱注皆當易以白字

下總結是歲建國

冬十月大赦○春帝東行到碣

石金海南至會稽而還

夏四月殺諸公子公主

二世謂趙高曰吾已臨天下矣欲悉耳目之所好

窮心志之所樂以終吾年壽可乎高曰此賢主之

所不能行而昏亂主之所禁也然沙丘之謀諸公子

及大臣皆疑焉今陛下初立此其屬意怏怏皆不

服恐為變陛下安得為此樂乎二世曰為之奈何

高曰嚴法刻刑誅滅大臣宗室收舉遺民貧者富

之賤者貴之盡除故臣更置所親信陛下則高枕

肆志寵樂矣

二世乃更為法律益務刻深大臣諸

公子有罪輒下高鞠治之

公子十人將殺之

市十公主死於杜因公子

將問仰而呼天拔劍自殺宗室震恐公子高欲

將問仰而呼天

不敢乃上書請從死先帝得乘驪山之足二世大

說以示趙高。高曰：人臣當死，而不死，**集覽**。死於  
磔，通陟格反。謂裂其支射而殺之也。杜在長安東  
南。地理志：扶風有杜縣。周杜伯國。漢宣葬此，更名  
杜陵。正義曰：杜徒言反，即絲詩所謂自土漆沮。杜與土音相近。

### 復作阿房宮

復作阿房宮，徵材士五萬人為衛，狗馬禽獸當食者多，調郡縣轉輸，菽粟芻稿皆令自齊糧食。咸陽三百里內不**集覽**。材士材官，張之七。得食其穀。

### 書法

是書復何譏不變也。前書作前殿阿房矣。於作所以著亂始也。終綱曰：宮殿書復者，二秦不恤民怨，則書復作阿房宮，魏不畏天怒，則書復。立崇華殿，後主建興十三年，皆罪其不知變也。

## 秋七月楚人陳勝吳廣起兵於蕪勝自立為楚王以廣為假王擊滎陽

愁

是時發間左戍，漁陽者九百人屯大澤鄉。陽城人陳勝、陽夏人吳廣為屯長會。天大雨，道不通，度已失期。失期皆失期，失期皆失期。夫期法皆斬。勝、廣因天下之悲怨，乃殺將尉，令徒屬曰：公等皆失期，失期皆失期。當斬，假令毋斬，而戍死者固什六七。且壯士不死則已，死即舉大名耳，王侯將相寧有種乎？眾皆從之，乃詐稱公子扶蘇、項燕為壇，而盟稱大楚，攻大澤鄉，拔之，攻蕪勝，下狗，斬以東。行收兵，比至陳，卒數萬人，入據之。大梁張耳、陳餘、詣門上謁，勝、素聞其賢，大喜，豪桀父老請立勝為楚王。勝以問耳，餘曰：秦為無道，滅人社稷，暴虐百姓，將軍出萬死之計，為天下除殘也。今始遣人立六國後，自為割據，秦益敬，多則力分，與眾則兵強。如此，秦必不守，城誅暴秦，據

咸陽以今諸侯則帝... 張楚郡縣... 以反者聞二世怒下之吏... 偷郡守尉方捕逐今豈得不... 為假王監諸... 將擊滎陽... 富強為右貧弱為左秦役... 政三年大澤鄉徐廣曰在沛郡... 索隱曰韋昭云陽城屬潁川... 者蓋舊屬汝南也史遷云今... 川韋昭據以為說故不同正義曰... 也陳勝字涉勝音什陽夏人吳廣索隱曰... 陽賈屬淮陽後屬陳括地志云... 陽賈縣也吳廣字叔將尉索隱曰尉官名漢舊儀... 云大縣三人其尉將屯九石人故稱將尉假令毋... 斬言假使幸得不見斬也陳涉世家作藉第令毋

**集覽**

斬注藉子夜反假也第且也詐稱公子扶蘇項燕... 公子扶蘇始皇長子也今聞無罪而二世殺之百... 姓未知其死項燕楚之良將也或以為死或以為... 亡今故詐自稱扶蘇項燕以為天下倡高蘇蘇林... 曰斬音機索隱曰音祈沛國邑今宿州李奇曰... 狗畧也如淳曰狗音撫狗之狗狗其人民也與眾... 黨與眾多也張楚李奇曰欲張大... 楚國故稱張楚也假王假兼灑也... 徐州豐縣北六里陽城秦之縣名屬泗水郡漢屬... 汝南郡東漢為岑彭封邑三國魏廢之故城在鳳... 陽府宿州南陽夏秦之縣名屬淮陽郡漢屬淮陽... 國東漢屬陳國晉屬梁國後魏置陽夏郡隋改縣... 曰太康屬匡城郡後復置陽夏郡改縣曰匡城縣... 隋末廢唐初復置屬陳州五代梁屬開封府宋宣... 和初屬開封府金屬開封府元屬汴梁路本朝因... 之屬開封府秦之縣名屬泗水郡漢屬汴郡晉... 屬譙郡後廢之故城在... 陽府宿州南四十六里

**質質**

楚遣諸將狗趙魏以周文為將軍將兵伐秦至戲秦遣少府張邠拒之楚軍敗走

張耳陳餘復請奇兵畧趙地勝以所善陳人武臣為將軍耳餘為校尉予卒三千人狗趙又令魏人周市狗魏聞周文陳之賢人習兵使西擊秦武臣等從白馬渡河收兵得數萬人號武信君下趙十餘城餘皆城守乃引兵擊范陽范陽蒯徹說曰范陽今徐公畏死欲降君毋以為秦所置吏誅殺而以侯印授之則燕趙諸城可毋戰而降矣從之不以戰而下者三十餘城涉既遣周文有輕秦之意不復設備博士几鮒曰臣聞兵法不恃敵之不我攻恃吾之不可攻今王恃敵而不自持若跌而不振悔無及也不聽文行收兵車千乘卒數十萬至戲軍馬二世乃大驚少府張邠請赦驪山徒悉發以擊楚軍大敗之文

**集覽**

周文文穎曰即周章也應劭曰章字文范陽在幽州

百二十里近城有涿河朝李河合范河東流入海故名范陽唐置涿州蒯徹漢書武帝諱改徹曰通孔鮒字子魚孔子七世孫也文行收兵句絕言周文就道上收兵也陳涉世家作西擊行收兵也此至關車千乘卒數十萬至戲軍馬至戲而停軍也應劭曰戲弘農湖西界文穎曰戲在新豐東二十里戲亭北述征記云戲水自驪山馮公谷北流歷戲亭東入渭按今其水東惟有戲驛存焉漢書項籍傳羽至戲西鴻門劉伯莊注古文戲讀曰麾又諸侯兵罷戲下各就國師古注戲謂軍之旌麾也史記注索隱曰戲音義水名也下者如言許下洛下然也按上文羽至戲西鴻門是羽初停軍於戲水今言諸侯兵罷戲下是各受討邑號令訖自戲下各就國何須借古字以為旌麾之下乎師古伯莊說皆非少府秦官應劭曰掌山澤陂池之稅名曰禁錢以給私養自別為藏少小也故稱少府賈實一統志云白馬津名注見漢高帝三年范陽古地名以范水居涿水之南東流入海故名



春秋戰國皆屬燕之涿邑秦屬上谷郡漢置涿郡  
曹魏改為范陽郡晉改為范陽國後魏復為范陽郡  
郡隋為涿郡唐初廢郡為范陽縣屬幽州大曆中  
又於縣置涿州遼置木泰軍宋改涿水郡金復為  
涿州元陸涿州路尋為涿州本朝以范陽縣省  
入改屬順天府戲亭在西安府新豐縣即周幽王  
舉烽燧徵諸侯以悅褒如處戲水在西安府臨潼  
縣東三十里源出驪山鴻谷東北流經戲亭入渭  
**書法**勝廣耳得書起兵何惡秦也天下皆秦矣  
者各紀其舊國書舊國則起兵為義師矣然則  
此秦篇也書入伐可矣書伐秦何據周紀書入  
寇不書寇周夷秦於楚也自是秦有事必書秦  
則與列國無異矣夷秦於列國而大書其紀年  
何也世統也是故綱目之紀年也苟正統雖夷  
秦於列國而不得以不書非正統則孝惠子雖  
書少帝而不得以不書故  
曰統正於下而人道定矣

**發明**勝廣崛起草莽本不足以國書而書之曰  
楚若大國然者尊楚所以惡秦也又書以  
周文為將軍將兵伐秦  
書伐則秦之罪著矣

### 八月楚將武臣至趙自立為趙王

張耳陳餘聞諸將為陳王徇地者多以讒毀誅乃  
說武信君自立為趙王勝大怒欲族其家柱國房  
君諫曰秦未亡而誅武信君等家此生一秦也不  
如因而賀之使急引兵西擊秦勝從其計耳餘曰  
楚特以計賀王已戒秦必加兵於趙願王毋西兵  
而北徇燕代南收河內以自廣楚雖勝秦必不敢  
制趙不勝秦必重趙趙乘秦楚之弊可以得志於  
天下趙王從之因不西兵而使韓廣累燕李良累  
常山張壓柱國房君漢書音義曰房君姓秦  
累上堂**集覽**名賜上蔡人為上柱國索隱曰爵  
之於房邑因號房君正義**質實**一統志云房本秦  
曰豫州吳房縣本房子國

周書卷之三十一  
卷之三十一  
六十一

吳房縣屬汝南郡後魏改遂寧縣屬襄城郡隋復  
為吳房縣屬汝南郡唐貞觀初縣廢尋復置蔡州  
元和中改遂平縣屬唐州長慶初還屬蔡州宋金  
仍舊元初省入汝陽大德間復置屬汝寧府本  
朝因之仍  
舊屬焉

### 九月楚人劉邦起兵於沛自立為沛公

沛人劉邦字季隆準龍顏愛人喜施意豁如也有  
大度不事家人生產作業初為泗上亭長單父人  
呂公奇其狀貌以女妻之為縣送徒驪山徒多道  
亡自度比至皆亡之到豐西止飲夜乃解縱所送  
徒曰公等皆去吾亦從此逝矣徒中壯士願從者  
十餘人季被酒夜徑澤中有大蛇當徑季拔劍斬  
之有老嫗哭曰吾子白帝子也今為赤帝子所殺  
因忽不見季亡匿芒碭山中沛令欲應陳涉主吏  
蕭何曹參曰君為秦吏今皆之恐子弟不聽願身  
詣亡在外者以劫衆乃召劉季季之衆已數千

李

人李令悔開城季乃書帛射城上遺沛父老為陳  
利害父老乃率子弟殺令迎季立以為沛公蕭何  
為收子弟得二三千人

**集覽**

沛人漢高本紀作沛

小沛也今徐州縣孟康曰後沛為郡豐為縣索隱  
曰漢改泗水為沛郡治相城故季以沛為小沛  
準龍顏應劭曰隆高也準音拙頰權準也顏頰  
也謂之龍顏見其非凡文穎曰準鼻高起也音準  
準索隱曰始皇峰日長準蓋謂鼻高起也文穎說  
是泗水亭長亭者停留行旅宿食處酒亭之館驛  
也秦法十里一亭亭置長主督盜賊泗水亭在沛  
縣東百步單父人呂公漢書音義曰濟陰單父縣  
音善甫今縣屬濟寧路單州索隱曰呂公史失其  
名故但舉其姓而言公據漢舊儀呂公汝南新蔡  
人又相經云魏人也名文字叔平送徒驪山應劭  
曰時始皇葬驪山郡縣皆送徒士役作被酒解古  
曰為酒所加被也夜徑澤中索隱曰廣雅云徑斜過也舊  
小道而行過於澤中索隱曰廣雅云徑斜過也舊

音經芒碭山中蘇林曰碭音唐又音宕芒縣屬臨  
注郡碭縣屬梁國應劭曰碭二縣之界有山澤之固  
故隱其間括地志云宋州碭山縣在州東百五十  
里碭山在縣東按今歸德府秦碭郡也漢改梁國  
實實水為沛郡遷治相而沛縣如故晉屬沛國劉  
宋屬徐州北齊省隋復置屬彭城郡唐以廣戚縣  
省入宋因之金初屬邳州後為源州縣尋省元復  
為沛縣至元初省入豐縣尋復置屬濟寧路後屬  
濟州本朝因之改為屬徐州泗水亭在徐州沛縣  
治東南漢高帝嘗為亭長於此單父春秋魯邑魯  
漢為單父縣屬曹州隋初廢郡東漢為侯國晉屬濟陽郡  
後魏置比濟陰郡隋初廢郡以縣屬戴州大業初  
州罷以縣屬曹州唐禹宋州後自碭山縣徙輝州  
治此五代唐改為單州宋因之金屬歸德府元初  
以單父縣附郭屬濟寧路本朝初省縣入州後  
改州為縣屬兗州府澤中即大澤中也徐州豐  
縣西三十里漢高帝斬白蛇於此今名斬蛇溝

二山名芒山在開封府歸德州城東一百  
八十里碭山在徐州碭山縣東南七十里

### 楚人項梁起兵於吳

項梁者下相人楚將項燕子也嘗殺人與兄子籍  
避仇吳中吳中賢士大夫皆出其下籍字羽少時  
學書不成去學劍又不成梁怒籍曰書足以記名  
姓而已劍一人敵不足學學萬人敵於是梁乃教  
籍兵法籍大喜畧知其意又不肯竟學長八尺餘  
力能扛鼎才器過人會稽守殷通欲應陳涉使梁  
將梁使籍勸通乃召故所知豪吏喻以所為起六  
事舉吳中兵收天下縣得精兵八千人梁自為會稽  
守以籍為裨將**集覽**下相地理志臨淮下相縣應  
籍時年二十四**集覽**下相地理志臨淮下相縣應  
置縣故名下相括地志云相故**實實**一統志云下  
城在泗州宣預西北七十里相故**實實**一統志云下  
禹臨淮郡漢因之晉省下相置宿豫縣後屬南徐  
州東魏屬東楚州後屬泗州隋下相郡治此唐

至

改為宿遷  
朝因之改  
不相傳項和  
所生之處

### 齊人田儋自立為齊王

儋故齊王族也與從弟榮橫皆豪健宗倫能得人周市狗地至狄狄城守儋詳縛奴從少年至廷欲謁殺之因殺狄今而召豪吏子弟曰諸侯皆反秦自立齊古之建國也儋田氏當王遂自立擊市走之東畧徐廣曰青州樂安郡臨濟縣本狄定齊地詳縛奴也括地志云北狄故城在淄州高苑縣西北詳縛奴也

### 趙將韓廣畧燕地自立為燕王

趙廣至燕燕豪桀欲立以為王廣曰廣毋在趙不

趙一作韓

以楚之強不敢害趙王將相之家趙又安敢害將軍家乎廣乃立居數月趙奉其母歸之

### 燕軍獲趙王既而歸之

趙王與張耳陳餘畧地王間出為燕軍所得囚之以求割地使者往請燕輒殺之有廝養卒往見燕將曰君知張耳陳餘何如人也曰賢人也曰知其志何欲曰欲得其人耳養卒笑曰君未知此兩人所欲也夫武臣張耳陳餘技馬蚤下趙數十城此亦各欲南面而王顧其勢初定且以少長先立武臣今趙地已服此兩人亦欲分趙而王今君乃囚趙王此兩人名為求之實欲燕殺之而分趙自立夫以一趙尚易矣燕將以兩賢王左提右挈而責殺王之罪滅燕易矣燕將乃歸趙王養卒為御而歸

王

集覽

斯養卒公羊傳宣十二年廝養何休學云艾亮反枝馬箠下趙索隱曰枝馬箠上聲待也蜜過馬箠也

御車而歸

**書法**

自立曲書越王何成之為列國也於是

楚將趙市立魏公子咎為魏王而相之

周市定魏地諸侯欲立之市曰天下昏亂忠臣乃

見必立魏王後乃可請侯因請市終辭乃迎魏公

子審陵君咎於陳五反而後楚

王遣之乃立以為王而相之

反晉灼曰審陵今梁國寧陵縣是寧陵城也

耳括地志云宋州寧陵城故寧陵城也

志云寧陵古葛伯國之邑名又為寧城春秋時宋

地秦為碭縣地漢初置寧陵縣屬陳留郡後屬梁

國晉屬譙郡又屬陳留比齊廢隋復置屬守州唐

因之宋屬拱州後屬應天府金屬歸德府元仍舊

本朝因之改

屬開日府

秦廢衛君角為庶人

受封梓材有作衛祚日衰

失於君角則角音覺明矣

初秦并天下而衛獨存至

周

秦廢衛君角為庶人

**集覽**

衛君角角名也或音鹿非

受封梓材有作衛祚日衰

失於君角則角音覺明矣

二年楚懷王心元趙王歇元齊王田市元燕王韓廣

武臣齊王儋魏王咎皆

亡舊國一新國五六

總結亦朱注冬十月秦兵圍沛公於豐沛公出戰破

沛公既破秦軍今雍齒

守豐而之薛齒降魏

聲平

十一月章邯追敗楚軍於滎池周文走死

楚田臧殺其假王吳廣進與秦戰敗死

吳廣圍滎陽三川守李由拒之廣不能下得將田臧等矯王令誅之獻其首於王王以臧為上將將西迎秦軍戰死

趙將李良弒其君武臣

李良已定常山還報復使畧太原良還請益兵道逢趙王姊良以為王伏謁道旁王姊醉不知其將使騎謝之良慙怒殺王姊遂襲邯鄲殺趙王趙人多為張耳陳餘耳目者故二人獨得脫

秦嘉起兵於郊集覽郊國也漢分薛為郊郡尋改東

秦置胸縣屬薛郡後分為郊郡漢置

東海郡東漢為東海國三國魏為郊縣劉宋於北

立青冀三州梁改東海郡尋為北海郡東魏改青

二州為海州北齊徙海州治琅邪隋徙治胸山後改

州為東海郡唐改為海寧州天寶初改東海郡乾元

初復為海州宋屬淮東道景德初置西海州元為海

州至元中陞海州路未幾改海寧府後復為海寧州

隸淮安路本朝仍為海州

以胸山縣省入隸淮安府

秦益遣兵擊楚臘月楚莊賈弒其君勝以降於秦呂

臣討賈殺之考異殺當復以陳為楚

二世益遣長史司馬欣董翳佐章邯擊楚柱國房君殺之又進擊張賀賀死臘月楚王至下城父其御莊賈殺之以降勝故謂人呂臣為蒼頭軍起攻陳殺賈復以陳為楚葬勝於碭謚曰隱王初勝既稱王故人皆往依之妻之父亦往焉勝以衆賓待之長揖不拜妻之父怒而去客出入愈益發舒言

勝故情或曰客愚無知額安言輕威勝斬之諸故  
 人皆引去勝以朱防為中正胡武為司過主司群  
 臣以苛察為忠諸將集覽下城父無下字正義曰  
 不親附以父志敗城父集覽勝城父無下字正義曰  
 父音甫括地志云城父亭州縣按陳涉世家作陳  
 王還至下城父索隱曰舊讀以陳王從汝陰還至  
 城父縣因降下之故云還至下城父又顧氏按  
 國志山乘縣有下城父聚在城父縣東下如字讀  
 此說為得故涓涓人故舊也陳勝為王故質實  
 有涓涓人之官涓涓人注見周赧王三年故質實  
 城父秦之縣名即春秋陳之夷邑漢屬沛郡晉屬  
 譙郡隋屬亳州元廢為村有文廟碑存焉故城在  
 鳳陽府亳縣東南七十里

**舊法**

勝自立為楚王則綱目趙之其殺也書弑其賊也書  
 趙王則綱目趙之其殺也書弑其賊也書

**發明** 陳勝自立至是才歲餘耳書莊賈之弑  
 以成其為君書呂臣之討所以正賈之罪  
 上善李良弑其君亦然惟惡秦之無  
 道而欲誅之也故書法之意如此

春正月趙將張耳陳餘立趙歌為王

張耳陳餘收散兵得數萬人擊李良良敗走客有  
 說之者曰兩君羈旅難可獨立立趙後輔以誼可  
 就功乃求得歌集覽趙歌蘇林曰鄭玄云歌音過  
 立之居信都集覽趙歌蘇林曰鄭玄云歌音過  
 本字讀信都地理志趙地比有信都按今冀州是  
 春秋為晉東陽地三家分晉因屬趙秦於此置信  
 都縣屬質實一統志云信都戰國趙邑名秦置縣  
 鉅鹿屬質實鉅鹿郡漢為信都國趙邑名秦置縣  
 改廣川國後復為信都國東漢更名安平國後置  
 冀州治此晉改長樂國後魏改長樂郡隋為信都  
 郡唐改冀州尋改魏州後復舊名天寶初改信都  
 郡乾元初復為冀州治信都縣宋增置武安軍金

仍為冀州屬河間府元屬真定路本  
朝因之以信都縣省入改屬真定府

秦嘉立景駒為楚王

秦攻陳下之呂臣走得英布軍還復取陳

布六人也嘗坐法黥論輸驪山驪山之徒數十萬人布皆與其徒長豪傑交通乃亡之江中為群盜番陽令吳芮甚得江湖間心號曰番君布往見之其眾已數千人番君以女妻之使將其兵擊秦

**集覽**

布六人夏禹本紀封臯陶之後於英六徐廣曰地志安國有六縣英地闕不知所在正義曰英蓋蓼字括地志云光州固始縣春秋蓼國也又志云故六城在安豐西南自三十二里論輸驪山論

平聲議罪也正義曰英布論決受黥已竟輸之驪山作陵番陽番通作鄱春秋吳伐楚取番秦為鄱陽縣屬九江漢屬豫章隋置饒州韋昭曰鄱音

初吳芮為鄱一統志云六古國名周封臯陶之鄱今即此後於此春秋為六蓼國漢為六安

國治六安縣後為盛唐縣屬廬江郡晉改為六安縣隋改霍山縣唐置霍州復廢州改霍山為盛唐縣

五代晉改來化縣後復為盛唐縣宋為六安縣政和中陞六安軍初屬壽春府後屬安豐軍元為六安

安州屬廬州路本朝初以六安縣省入仍屬廬州府番陽秦之縣石屬九江郡以在鄱水之北故

各漢屬豫章郡吳以後屬鄱陽郡隋唐宋饒州治此元仍舊本朝因之屬饒州府

沛公得張良以為廐將

楚王景駒在留沛公往從之張良亦聚少年百餘人欲從駒道遇沛公遂屬焉公以良為廐將良數

以太公兵法說沛公公善之常用其策良與他人言輒不省良曰沛公殆天授遂從不去駒使沛公

與秦交戰不利攻殤拔之得其兵  
**集覽** 景駒在留六千人與故合九千人擊豐不下

尚自卷二 二



也留地名漢置留城縣今廢為鎮屬徐州彭城縣  
在沛縣東南五十里張良封留即此太公兵法索  
隱曰譙周云太公姓姜名牙蓋牙本是字尚是名  
也其先祖封呂從其封姓故曰呂尚文王出獵而  
遇之載與俱歸立為師言吾先君太公望子父矣  
因號太公望正義曰七錄云太公兵法一帙三卷  
**質實**城縣東漢末廢之故城在徐州沛縣東南二  
十里張良遇  
漢高帝即此

**書法**

特筆也不書張良歸沛公何著良心也良  
欲復韓而未知所從沛公得之漢之帝業

**發明**

不曰張良歸沛公而曰沛公得張良則良  
之去就為可觀而沛公之興以得良為重  
矣

項梁擊楚王駒殺之夏六月立楚懷王孫心為楚懷

王韓公子成為韓王

廣陵人召平為楚徇廣陵未下聞陳王敗乃渡江  
矯王今拜項梁為上柱國曰江東已定急引兵西  
擊秦梁乃以八千人渡江而西東陽少年殺令相  
聚得二萬人以故今史陳嬰素謹信長者欲立以  
為王嬰母曰暴得大名不祥不如有所屬事成猶  
得封矣事敗易以亡非世所指名也嬰乃謂軍吏  
曰項氏世世將家有名於楚今欲舉大事將非其  
人不可我倚名族亡秦必矣眾從之於是嬰及英  
布蒲將軍皆以兵屬梁遂六七萬梁曰陳王首  
事戰不利未聞所在今秦嘉立景駒大逆無道乃  
進擊殺嘉駒走死至薛沛公性見之梁予兵還拔  
豐使項羽攻襄城不下已拔皆坑之居鄆人范增  
年七十好奇計性說梁曰陳勝敗固當夫秦滅六  
國楚最無罪自懷王入秦不反楚人憐之至今故

楚南公曰楚雖三戶亡秦必楚今勝首事不立楚  
後而自立其勢不長今若起江東楚遙起之將皆  
爭附君者以君世世楚將為能復立楚之後也梁  
然其言乃求得懷王孫心於民間為人牧羊六月  
立以為楚懷王從民望也都彭澤以陳嬰為上柱  
國梁自號武信君張良說梁曰君已立楚後韓諸  
公子橫陽告成最賢可立為王益樹黨梁從之立  
為韓王以良為司徒西畧韓地往來為游兵潁川  
**集覽** 召平索隱曰此召平是廣陵人也召音劭東陽侯召  
灼曰本臨淮郡邑漢明時屬下邳後分屬廣陵括  
地志云秦東陽縣城在今楚州盱眙縣東在淮水  
之南今史陳嬰漢儀注云今吏曰今史正義曰楚  
漢春秋云東陽獄吏陳嬰英布蒲將軍服虔曰英  
布起於蒲地因號焉如淳曰言英布與蒲將軍皆  
屬項羽此自更自蒲將軍也韋昭曰服虔以為英  
布起蒲非也至薛為句地理志魯國有薛縣括地  
志云古薛城在徐州滕縣界今泗州本秦之薛

郡也按豐范曄曰得其城為拔地理志沛國有豐  
邑即今徐州縣居鄆人范增索隱曰晉灼云鄆音  
勦絕之勦然今皆用單策字而讀為鉏交反地理  
志廬江有居鄆縣注本春秋居巢國今無為州巢  
縣是荀悅漢紀范增阜陵人故楚南公徐廣曰南  
公楚人善言陰陽文穎曰南方老人虞喜志林云  
南公者道士識興廢之數知亡秦者必於楚也漢  
藝文志南公十三篇六國時人在陰陽家者流楚  
雖三戶瓚曰楚人怨秦雖三戶猶足以亡秦索隱  
曰瓚與蘇林解同韋昭謂三戶楚三大姓昭岳景  
也二說皆非左傳以界楚解於三戶杜預注今冊  
水縣北三戶亭則是地名無疑正義曰服虔云二  
戶漳水津也張晏曰三戶地名在梁其西南孟康  
曰津峽名也在鄆西三十里括地志云濁漳水又  
東經葛公亭北經三戶峽為三戶津在相州盜陽  
縣界然則南公識興廢之數知秦亡於三戶故  
出言後項羽果渡三戶津破章邯軍如蓬之飛起  
亡是南公之善識蓋起言起兵者張如蓬之飛起

也懷王孫心名也楚懷王桃之孫也戰國楚  
始為縣西晉為臨淮郡以北臨淮水也東晉立行  
改招信軍今為盱眙縣為泗州 **正誤** 故楚南公  
楚人○今按故字猶言所以也非謂故時之楚漢  
書無楚字楚韓三戶集覽以三戶為地名○今按  
三戶有二說以為地名恐是但於雖字文勢不順  
豈南公本指其地不欲顯言故為疑似之語邪餘  
如瓊 **質實** 一統志云召平廣陵人為東陵今嘗為  
瓜有五邑甚美世謂之東陵瓜今廣陵有東陵亭  
疑即平所封地也東陽秦之縣名屬臨淮郡漢末  
省之故城在鳳陽府盱眙縣東七十五里薛古國  
名秦置郡漢降為縣屬魯國後廢之故城在兗州  
府滕縣南四十里豐秦之邑名屬泗水郡漢以豐  
為縣屬沛郡晉屬沛國劉宋及金並屬徐州元屬齊  
來昌郡隋屬彭城郡唐宋及金並屬徐州元屬齊  
詳路 本朝因之改屬鳳陽府居鄆秦之縣名即

古之棠伯國也善成湯放桀于南巢春秋時楚人  
圖棠皆此地漢晉俱因之梁為漸縣隋省入襄城  
縣唐初置棠州尋改棠縣宋以廢為鎮尋復為縣  
又置鎮棠軍元陞為州後復為縣為無為州 本  
朝因之屬廬州府盱眙秦之縣名漢屬臨淮郡東  
漢屬下邳國晉為臨淮郡治後置盱眙郡南齊於  
此置北兗州陳屬北譙州唐屬楚州宋置盱眙  
後仍為縣紹定中改招信軍元陞招信路尋改臨  
淮府後仍為盱眙縣屬泗州  
州 本朝因之屬鳳陽府

**殺** 章邯擊魏齊楚救之齊王儋魏相市敗死魏王咎自

章邯擊魏王於臨濟魏使周市求救於齊楚齊王  
及楚將項它皆將兵隨市救魏章邯夜銜枚擊大  
破之殺齊王及周市市王為其民約降約定  
自燒殺其弟約亡走楚楚子兵復徇魏地

臨濟本狄縣也漢改臨濟今屬益都濟上聲括地志云狄故城在今淄州高苑縣西北項宅宅音湯何反項羽從兄之子樹救周禮大司馬制枚而進注枚如箸橫樹之有結項中軍法止語為相誤也

### 齊人立田假為王

假王建弟也齊人立以為王而以田角田開為將相

### 秋七月大霖雨

**書法**

書記異也書霖雨始比終綱目書霖雨六年是年漢景六年晉成帝咸康四年陳已卯唐

代宗廣德入曆十二書大者二是年景帝六書大兩六許昭帝始元元

### 齊王儋弟榮逐王假立儋子市為王而相之

秦下右丞相馮去疾左丞相李斯吏去疾自殺要斬

### 斯夷三族以趙高為中丞相

**考異**

謹按封拜例曰凡官者除拜當書者

皆加官者字據此官者初拜相當書官者或云始皇三十七年已書官者趙高但漢延熹二年兩書官者單超不嫌重複此不書官者傳漏耳

二世數請讓左丞相李斯居三公位如何令盜如此斯恐懼重爵祿乃阿二世意以書對曰夫賢主

者必能行督責之術也故申子曰有天下而不恣睢命之曰以天下為桎梏夫不能行督責之術

專以天下自恣而徒勞形苦神以不能行督責之術禹然則是黔首之後非畜天下者也故謂之桎梏

也惟明主能行督責以獨斷於上則權不在臣下然後能滅仁義之塗飾諫諍之辯榮然行恣睢之心而莫之敢逆也此群臣百姓救過不給何變之

敢圖二世蒙是行也責益職稅民添者為明吏

殺人衆者爲忠臣無者相半於道而死人日成積  
於市秦民益駭懼思亂中令趙高侍恩專恣多以  
以私怨殺人恐大臣言之乃說二世曰天子所以  
貴者但以聞聲群臣莫得見其面也今坐朝廷下  
舉有不当則見短於大臣及侍中習法者侍事事來  
也不知深拱禁中與臣及侍中習法者侍事事來  
有以不深拱禁中與臣及侍中習法者侍事事來  
世乃不坐朝廷事皆於高李斯以爲言高乃見  
斯曰關東群盜多而上益發繇治阿房宮臣欲諫  
爲位賤此真君侯之事君何不諫斯曰上居深宮  
欲見無間高曰請候上間語告於斯是待二世方無  
樂婦女若前使人告斯可奏事矣斯至上謁如此  
者二二世怒高因曰少丘之謀丞相與焉今陛下  
爲帝而丞相貴不益其意亦望裂地而王矣且其  
長男由守三川楚盜皆日其傍縣子以故公行過三  
川聞其文書相往來亦得其審故未敢以聞且承  
相君外權重於陛下二世乃上言言高罪二世曰趙君爲以  
監刑獄斯聞之乃上言言高罪二世曰趙君爲以

精廉強力下知人情上能適朕朕實賢之而君疑  
之何也且朕非厲趙君當誰任哉斯又與右丞相  
馮去疾將軍馮劫進諫曰羣盜並起皆以戍漕轉  
作事苦賦稅大也請且止阿房宮作者咸四邊戍  
轉二世曰若不能禁盜又欲罷先帝所爲是上無  
以報先帝次不爲朕盡忠力何以在位下吏按罪  
去疾劫自殺斯自負其辜收捕宗族賓客榜掠千  
世屬高治之責與由反狀書自陳前功幸二世寤  
餘斯自誣服而從獄中上使其客十餘輩詐爲御  
而赦之高使棄去不奏又使其客十餘輩詐爲御  
史謁者侍中更件來覆訊斯更以前終不敢更言所  
之後二世使人驗斯以爲如前終不敢更言所  
使按三川守由者至刑禁兵已擊殺之矣高皆妄  
爲反辭以相傳遂具斯五刑論腰斬咸陽市斯顧  
謂其中子曰吾欲與苦復牽黃犬俱出上蔡東門  
逐狡兔豈可得乎遂父子相哭而夷三族二世乃  
以高爲中丞

綱目卷之三十一 秦本紀第十一 趙高傳

刑名不敗重罰錄之尊中其名不害鄭之賤臣也主  
 如字唯香萃反恣睢謂恣行爲睢惡之貌也正義  
 曰睢仰白日怒貌索隱曰恣睢猶放縱謂肆情恣  
 縱也聲然犖力角反卓犖起絕也發絲發與錄役  
 也欲見無問史記漢文本紀頭請問言索隱曰包  
 遣音閑言欲向空胤慶語也記曲禮侍坐於君子  
 若有告者曰少間願有復也注間音閑復白也由  
 守三川李斯之子名由爲三川郡守三川注見秦  
 莊襄王元年傍縣子謂皆三川郡近縣之人成漕  
 轉戍守邊也漕轉水運也四物掠漢書注劉伯莊曰  
 榜掠音彭亮並笞擊也榜通作勞亦作榜相傳傳  
 音附相傳會也以辭語牽合曰傳會上蔡地理志  
 汝南上蔡縣索隱曰古蔡國也正義曰上蔡在豫  
 州北七十里今蔡州縣夷三族張晏曰夷城也父  
 毋兄弟妻子盡誅滅之也如淳曰三族父母妻族  
 也

**正誤** 成漕轉作事苦集韻元漕轉水運也○今按  
 胡三省註成征成也漕水運也轉陸運也

作後作也史記下文有云請且**質實**一統志云  
 止阿房宮作者滅者四邊戍轉**蔡**古蔡國  
 武王封弟叔度於蔡成王封其子蔡仲即此漢置  
 上蔡縣屬汝南郡後魏改臨汝縣北齊省隋初置  
 武津縣大業中復曰上蔡唐屬蔡州宋  
 金元並仍舊本朝因之屬汝寧府

**書法**

書下某某吏何非其罪也下吏之辭有三  
 罪下吏某以罪下吏皆有其罪之辭也然則斯無

罪乎斯固下吏自殺不書畧之也綱目書下某  
 軍馮劫同下吏自殺不書畧之也綱目書下某  
 吏下某獄十九馮去疾等相國何絳侯勃條侯  
 亞夫蕭望之陳咸王章劉輔鄭崇王嘉鮑宣梁  
 竦周紆鄧壽虞詡李固皇甫規楊彪侯君集徵  
 下獄六枚下獄一捕下獄一詳景中二年書腰  
 斬始此綱目書腰斬二是一年元鳳三凡書腰  
 斬甚之也

綱目卷之二十一 卷之二十一 卷之二十一

章邯擊破楚軍於定陶項梁死

項梁丹破秦軍益輕秦有驕色宋義諫曰戰勝而將驕卒惰者敗今卒少惰矣秦兵日益臣為君畏之弗聽二世悉起兵益章邯擊楚軍大破之定陶梁死懷王徙都彭城并項羽呂臣軍自將之號羽為魯集覽定陶縣屬濟陰在濟陰沉質實云定陶秦之縣名本堯所居之地漢初封彭越為梁王都此後以縣屬濟陰國宣帝時為定陶國後魏為西兖州治隋屬濟陰郡唐初屬曹州尋降為鎮宋置廣濟軍兼置定陶縣熙寧中軍廢以縣屬曹州後復置軍金廢軍仍以縣屬曹州本朝改為濟寧州府

楚立魏豹為魏王

章邯擊趙圍趙王於鉅鹿楚以宋義為上將軍救之

章邯以楚地兵不足憂乃北擊趙破邯鄲張耳以趙王走鉅鹿王離圍之陳餘北收兵得數萬人軍其北章邯軍其南趙數請救於楚楚王聞宋義先策武信君必敗召與計事大說之因以為上將軍項羽為次將范增為末將以救趙集覽鉅鹿地理義號卿子冠軍諸別將皆屬焉集覽鉅鹿地志鉅鹿郡括地志云邢州平鄉縣鉅鹿故城也按邢州今順德府是先策武信君必敗先策料也或信君項梁也宋義嘗以梁有驕色諫曰將驕卒惰者敗後果敗死卿子冠軍劉伯莊曰文穎曰卿子孫公之子為公子卿子謂卿之子也文穎曰卿子時人相褒尊之鮮上將故言冠軍張晏曰冠者加於首上言功冠諸軍之上也

楚遣沛公伐秦

初楚懷王與諸將約先入關定關中者王之是時秦兵尚強諸將莫敢先入關項羽怨秦奮勢願與

沛公西諸老將曰：「沛公先破秦入秦，還軍霸上，以待將軍。勞苦功高，未有封爵之賞，而聽細人之說，欲誅有功之人，此不義也。」  
遺類所過無不殘滅。且楚得先破秦入秦，還軍霸上，以待將軍。勞苦功高，未有封爵之賞，而聽細人之說，欲誅有功之人，此不義也。  
長者扶義而西，告諭秦父兄，秦父兄苦其主久矣，今誠得長者，無侵暴，宜可下。羽不可遣，獨沛公索寬大，長者可遣。王乃遣沛公收陳王項梁散卒，以伐秦。  
悍猾賊漢高本紀作標悍禍賊師古曰：「標疾悍勇也。」禍賊好為禍害而殘賊也。標匹妙反，扶義而西言仗大義而西往也。師古曰：「扶或作扶，扶者倚任之意。」  
**發明**：三代而下，惟漢唐為盛，其得天下亦畧相自起。秦其後，即不以名書之，何哉？沛公舉兵誅無道，秦其名義甚正，秦既不得而臣之，則無以沛公宜矣。若夫唐公既尊，隋煬為太上皇，又立其子而事之，則君前臣名固其理也。綱目循名責實，初非厚於漢而薄於唐要。在讀者深察而默識之可也。

三年 楚二 趙二 齊二 燕 冬十一月 楚次將項籍矯殺

### 宋義而代之大破秦軍虜其將王離

宋義至安陽，留四十六日不進。項羽曰：「秦圍趙急，宜疾引兵渡河，楚擊其外，趙應其內，破秦軍必矣。」宋義曰：「今秦攻趙，趙勝則兵罷，我乘其敝，不勝則我破行而西，必舉秦矣。因下今曰：『有猛如虎，狠如羊，貪如狼，強不可使者，皆斬之。』遣其子襄相，齊送之，無監飲，酒高會，天寒大雨，士卒凍飢。項羽曰：『今歲飢民，食卒食，半菽而飲，酒高會，不引兵渡河，因趙食，并力攻秦，乃曰：『承其敝，夫以秦之強，攻新造之趙，其勢必舉。』何敵之承，且國兵新破，王坐不安席，掃境內而屬將軍，國家安危在此一舉。今不恤士卒，而徇其私，非將軍國家安危在此一舉。今不恤即其帳中，斬之，出令軍中曰：『宋義與齊謀反，王陰令籍誅之。』諸將莫敢枝梧，皆立羽為上將軍，沛公使報命於王。王因以羽為上將軍，沛公使報命於王。」



張耳數召陳餘餘不敢前耳又使張騫陳澤讓之  
要與俱死餘使二人將王千人先嘗秦軍皆沒齊  
師燕師及耳子款來救亦未敢擊秦羽乃使蒲將  
軍將二萬人渡河絕秦餉道餘復請兵羽乃悉引  
兵渡河已渡皆先船破既燒廬舍持三日糧以示  
士卒必死無還心與秦軍遇九戰皆破之章邯引  
却遂虜王離時諸侯軍救鉅鹿者十餘壁莫敢縱  
兵及楚擊秦皆從壁上觀楚戰士無不一當十乎  
聲動天地觀者人人惴恐既破秦軍諸侯將入轅  
門膝行而前莫敢仰視羽由是始為諸侯上將軍  
諸侯兵皆屬焉趙王既得出張耳責讓陳餘問騫  
澤所在疑餘殺之餘怒解印綬予耳耳不受餘起  
如則客有說耳者曰天子不取反受其咎君急取  
之耳乃佩其印綬收其麾下餘遂與數百人去之  
河上澤集覽受陽索隱曰投傳寬傳從攻安陽扛  
中漁獵則安陽扛里俱在河南師古以為  
今相州安陽縣時此兵猶未渡河不應即至相州  
安陽今檢後魏地形志巴氏縣有安陽城隋改巴

氏為楚丘今宋州楚丘縣西北四十里安陽故城  
是也卒食半菽項曰士卒食蔬菜以菽離半之也  
說文菽豆也羽晨朝義項羽於早晨朝見宋義莫  
敢枝梧如淳曰梧音梧枝梧猶枝撐也項曰小挂  
為技邪柱為梧謂諸將皆情服莫敢枝梧營救也  
要與俱死要約也約與俱往攻秦而致死戰先嘗  
秦軍崔浩曰嘗猶試也耳子款來救耳之子名款諸侯  
將諸侯及諸將轅門張晏曰軍行以車為陣轅相  
向為門故曰轅門禮天賢實縣一統志云安陽秦之  
官掌舍曰設宮車轅門賢實縣名屬山陽郡漢改  
為巴氏縣屬濟陰郡隋改為楚丘縣唐初屬宋州  
後省之故城在兗州府曹縣東南五十里漳河在  
彰德府林縣西北一十里無鹽古國名秦置縣屬  
碭郡漢省之故城在兗州府東平州三十五里  
**書法**次將書矯殺則籍之罪著矣是故邯鄲之  
救書大破秦軍而無忌襲奪之罪不可逃鉅鹿  
之救書大破秦軍而無忌襲奪之罪不可逃鉅鹿

功過之

**發明**

不直書曰楚將而必曰次將者正其以下  
殺者正其專無君之罪也籍始見於綱目而  
罪已如此他日雖欲自立於天下尚可得乎

### 春二月沛公擊昌邑彭越以兵從

越昌邑人常漁鉅野澤中為群盜楚兵起澤間  
年相聚百餘人請越為長越謝曰臣不願也強請  
乃許之與期且日出會後期者斬至期多後或  
至日中於是越謝曰臣老諸君強以為長今期多  
後不可盡誅誅最後者一人皆笑曰何至是請後  
不敢越竟斬之徒為皆驚莫敢仰視乃畧地收散  
卒得千餘人至是**集覽**昌邑地理志山陽有昌邑  
以其兵歸沛公是也**集覽**昌邑地理志山陽有昌邑  
陳此三十二里梁丘故城是也**質實**秦之縣名為昌邑

### 沛公使酈食其說陳留下之

郡漢初改屬山陽郡武帝封子勝為昌邑王於此  
後國除以其地併入郿故城在兗州府城西南  
百八十里金鄉縣界內鉅鹿澤在兗州府每野縣  
東五里一名大野澤南北三百里東西一百餘里  
禹貢大野既豬周禮藪曰大野  
皆此元末為黃河所決遂涸

沛公過高陽高陽人酈食其家貧落魄為里監門  
其里人有為沛公騎士者食其謂曰諸侯將過此  
者吾問之皆握齧自用不能聽大度之言今聞沛  
公慢而易人多大器此真吾所願從遊若見沛公  
謂曰臣里中有酈生年六十餘長八尺人皆謂之  
狂生生自謂非狂酈生曰公不好儒客冠儒冠來  
者輒解而溺其中與士言常大罵未可以儒生說  
也酈生曰第言之騎士從容言之沛公至傳舍則  
使人召酈生酈生長揖不拜曰沛公方踞牀使兩  
足而見生生長揖不拜曰沛公方踞牀使兩

且欲率諸侯破秦也沛公罵曰豎儒天下同苦秦  
久矣故諸侯相率而攻秦何謂助秦攻諸侯乎生  
曰必聚徒合義兵誅無道秦不宜踞見長者公乃  
輟洗而起延生上坐問計生曰足下兵不滿萬欲  
以徑入強秦此所謂探虎口者也夫陳留天下之  
衝又入積粟臣善其令請得使之令下於是遣生  
行而引兵隨之遂下陳留號生為廣野君為說  
客使諸侯其弟商亦聚眾四千人來屬沛公  
**覽**高陽人酈食其索隱曰陳留圍縣有高陽鄉司  
馬彪曰圍有高陽亭括地志云圍城在汴州雍  
丘西南正義曰酈食其音曆異基落魄應劭曰魄  
音託落魄志行衰惡之貌師古曰失業無次也鄭  
氏曰魄音薄惡灼曰落薄落託義同為里監門戰  
國齊策顏獨對齊宣王曰夫監門問里士之賤者  
也鮑彪口問在鄉里在野並五百家皆有門握  
酈生本傳擬作酈應劭曰握酈急促貌酈音若捉  
鄒氏音鹿角反常昭曰握酈小節也弱其中溺乃  
弔及小便也洩溺於冠之中從容從七恭反從容

不迫之貌索隱曰謂從任其容止不矜莊也傳  
傳者轉轉相傳之義音株戀反舍亭也猶今館驛  
豎儒師古曰沛公輕之言其庸劣無智若童豎也  
陳留古兗州郡今開封府縣臣善其令正義曰言  
我與陳留縣今相親善請得使之令下今平聲索  
隱曰彼自歸伏曰下言我請得為使而往說之可  
今其歸伏廣野君韋昭**質實**一統志云高陽里名  
曰廣野在河內山陽縣在開封府杞縣西二  
十九里陳留古地名春秋時屬鄭後為陳所併故  
曰陳留秦始置陳留縣漢為陳留郡治晉末郡縣  
皆廢隋初復置屬宋州後屬梁邱唐初屬杞州又  
改屬汴州五代屬開封府宋金元初舊本朝因  
之復屬開封府

復四月沛公攻潁川略南陽秋七月南陽守齋降

四月沛公攻潁川因乘良馬韓地聞趙將司馬印  
欲渡河入關公乃攻平陰絕河津南出轅轅六月

畧南陽郡守騎將敗走保宛沛公引兵過之張良  
曰今不下死從後擊強秦在前此危道也公乃  
而西無不下者所過亡得函掠秦民皆喜集覽  
秦穎川郡漢獻徙都之改曰許昌後同改許州韓  
地戰國策韓分晉得南陽及穎川之父城定襄穎  
陽平陰正義曰將東接汝南西接弘農得新安宜  
南緱氏縣東南索隱曰輟輟為九十二曲是險道  
名也南陽郡屬荊州地志云在鄧州東北百二  
十里郡守斷索隱曰騎音蟻郡守之名失其姓守  
音狩按漢書景帝中二年始更郡守為太守殷侯  
韋昭曰殷在河內正義曰以商帝盤庚國殷中之  
地改商為殷在相州安陽即北冢殷虛也南去朝  
歌北三十六里亡得函掠史記亡作井應劭曰函  
掠與虜畧通按左傳襄二十一年晉欒盈出奔過  
於周周西鄙掠之質實一統志云穎川秦之部名  
法掠音虜奪也治長八社縣漢為韓國尋也

許縣屬穎川郡東漢末獻帝都於此曹魏改曰  
昌徙穎川郡治北北齊於此置南鄭州後周  
許州治長社縣隋改縣因穎川州為穎川郡唐  
為許州長社縣五代梁置匡國軍唐改忠武軍宋  
陞穎昌府金復為許州昌武軍元為許州屬河南  
路本國以長社縣省入改屬開封府平陰注見  
漢光武建武十五年輟輟關在河南府登封縣西  
北輟輟嶺下南陽秦之郡名治宛縣以其在中國  
之南而居陽也故曰南陽漢因秦制領於荊州刺  
史光武起兵春陵更始立於涇水皆在此地晉為  
南陽國宋齊並為南陽郡後魏總於懷縣置荊州以  
郡屬焉隋初罷郡置州治穰改宛為南陽縣唐  
初於南陽置宛州尋罷五代至宋因之金置中  
州元改為南陽府本朝因之隸河南道秦之  
縣名屬邯鄲郡漢晉之故城在  
大名府內黃縣東南三十三里

章邯以軍降楚

章邯軍棘原，秦軍數却。二世使人讓邯，邯怒，走避。史欣請事，留司馬門三日。趙高不見，欣恐，走避。史欣請事，留司馬門三日。無功亦誅，且天之亡秦，無足智，皆知之。將軍何不與諸侯為從，約分王之，其地與身，伏鉄質妻于為耶。復請降，乃與盟於巨水，上立以為雍。王置楚軍中，而使欣將其軍為前行。在鉅鹿，邯南，漳南，章水之南也。括地志云：漳水，今俗名柳河，在邢州平鄉縣南，司馬門正義曰：凡言司馬門者，宮垣內兵衛所在。四面皆有司馬主武事，總言之，外門為司馬門。如淳曰：宮衛今諸出入殿門，公車司馬門乘輅傳者皆下，如今罰金四兩，亦無可為者。言不可復為軍旅事也。內郤郤與勝通，怨也。伏鉄質，鉄與斧通，莖斫刀也。質與鑿通。世鄒璞注：三蒼云：古者斬人伏於樞上，而所斫

故云伏鉄質，公羊傳加之鉄質，注要斬之罪戰國秦策：范雎曰：胸不足以當樞質，要不足以待斧鉞。狐疑，離騷經：心猶豫而狐疑。注：狐多疑，而善聽。河冰始合，狐欲渡，必帖耳先聽，無水聲而後過。故人過河，冰者要須狐行，然後敢渡。因謂多疑者為狐疑也。見六帖：又注見秦孝文王元年，猶豫為前行。史記項籍本紀注：行胡郎反。漢書項籍傳：作行前注：置前而行也。質實：漳水在順德府平鄉縣西南一十里，源出山西潞州發鳩山。流經此縣下，至南和縣，即禹貢之漳水也。俗又名柳河。

**書法** 凡降讞也。以軍降，甚讞之也。以軍降，則非力屈而降矣。

八月沛公入武關，趙高弑帝于望夷宮，立子嬰為王。九月子嬰討殺高、夷三族。考異：計殺高當作討高，誅之。據罷免例，討某誅。

之注趙考證殺當作誅○謹按凡例曰凡誅叛逆成

信諸呂子弘七國之類夫趙高亡秦其罪浮於韓王

誤書曰殺今當正之

初中丞相趙高欲專秦權恐群臣不聽乃持鹿獻

左右或默或言鹿高因陰中諸言鹿者以法後群

數言關東盜無能為至是八月沛公攻屠武關高前

樂將之至望夷宮殿門縛衛令僕射曰賊入此何

不止遂殺之射郎宦者或走或格格者輒死入射

上幄坐幃二世怒召左右皆惶擾不聞旁有宦者

對曰使臣早言皆已誅安得至今樂前數二世曰

足下驕恣誅殺無道天下皆畔其自為計二世曰

吾願得一郡為王弗許願為萬戶侯又弗許願與

下維多言臣不敢報麾其兵進二世自殺趙高曰

秦故王國始皇君天下故稱帝今六國復立宜為

王如故便乃立子嬰為秦王以黔首葬二世苑中

九月高今子嬰朝見受璽子嬰稱疾不行高自往

考證

集覽

正誤

今按史記二世本紀趙高詐為大賊令閻樂將

止衛令李斯傳趙高詐詔衛士令士皆素服持兵內  
鄉入告二世曰山東群盜兵大至蓋樂所縛者衛  
令及僕射當於射字句絕其曰賊入此何不止乃  
闕樂問詞非僕射語也趙高令士皆持兵內鄉即  
本紀詐為有賊之事今士皆持兵內鄉即  
謂上等一統志云望夷宮在西安府涇陽縣  
也東南八十里秦建臨涇水以望北夷

**書法**

者七十君而弒之者二十賊討者四弒君  
什得二三馬詳報五

**發明**

宇文化及之逆何殊然二世書帝而隋煬  
書其君廣何哉二世固為無道不過為趙高所  
愚以至此極若夫煬之不道則有不可勝言者  
矣故所書不同如此綱目循名責實雖均為亂  
亡之事亦權衡輕重於其間觀者不可不察也

沛公擊嶢關破之

秦遣兵拒嶢關沛公欲擊之張良曰未可頭蓋張  
旗幟為疑兵而使酈生陸賈往說秦將啗以利秦  
將果欲連和沛公欲許之良又曰不如因  
其急而擊之沛公遂引兵擊秦軍大破之

嶢關在秦之東南有藍田關又在武關西括地志云  
藍田關在秦之東南有藍田關又在武關西括地志  
關即秦之嶢關也

南九十八里後周改青泥關  
關隋唐以來改名藍田關  
楚義帝心元西楚霸王項籍元漢王劉邦元韓三年  
○雍王張卬塞王司馬欣翟王董翳西魏王豹河南

乙未

王中陽殷王司馬欣翟王董翳西魏王豹河南  
英布衡山王吳芮總江王共敖遼東王韓廣燕王臧  
秦膠東王田市齊王田都濟北王田安元年○是歲  
秦亡新舊大國三小國十七為二十國而韓塞羣逐

東膠東齊濟北七國皆亡。○又韓考異楚義帝心元  
心西楚霸王項籍漢王劉邦及諸心注楚義帝  
小國名本徐朱庄皆當用白字。冬十月沛公至霸

### 上秦王子嬰奉璽符節以降

沛公至霸上秦王子嬰素車白馬係頸以組封皇  
帝璽符節降軹道旁諸將請誅之沛公曰始懷王  
遣我固以能寬容且人已降殺之不祥乃以禹吏  
賈誼曰秦以區區之地致萬乘之權招八州而朝  
同列百有餘年然後以六合為家殺函為宮一夫  
作難而七廟墮身死人手為天下笑者何也仁義  
不施而攻守之勢異也胡氏曰攻守無異集覽係  
勢秦以詐力得之豈有能施仁義之理邪集覽係  
以組應劭曰組天子之綬也係頸者以示降服欲  
自殺也詩話云組間次五彩為之記內則組紉疏  
云薄閭為組似細者為紉紉音巡軹道索隱曰觀  
籍次漢書宮疏云軹道亭東去霸城觀四里觀

東去霸水百步蘇林云在長安東十三里括地志  
云軹道在雍州萬年東北十六里苑中招八州火  
記作抑八州而朝同列索隱曰謂秦強而抑八州  
使朝也漢書招八州注招音翹舉也海內九州  
其一則天子之縣餘八州在外記王制八州八伯  
是也殺函字與嶠通嶠謂嶠山今峽縣東二嶠  
是也元和志云東嶠至西嶠三十五里在秦關之  
東漢關之西括地志云嶠山一名嶽峯山在洛州  
永寧縣西北即古之嶠道也函謂函谷在陝西挑  
林縣南十二里有洪溜間水山形如函故稱函關  
路在谷口故名函谷七廟墮與隰通廢也記王  
制天子七廟三昭王穆與太祖之廟而七注此周  
制七者太祖及文王武王之賢實一統志云軹道  
祧與親廟四太祖后稷也賢實在西安府城東  
一十三里嶠山在河南府新安縣東二里  
十里函谷在河南府新安縣東二里

### 沛公入咸陽還軍霸上除秦苛法



沛公西入咸陽諸將皆爭取金帛財物蕭何獨先  
 入收丞相府圖籍藏之以此得具知天下阨塞戶  
 口多少強弱之處沛公見秦宮室帷帳寶貨婦女  
 欲留居之樊噲諫曰凡此奢麗之物皆秦所以亡  
 也公何用焉顧急還霸上無留宮中不聽張良曰  
 秦為無道故公得至此夫為天下除殘賊宜編素  
 為資今始入秦即安其樂此所謂助桀為虐且忠  
 言逆耳利於行毒藥苦口利於病願聽言公乃  
 還軍霸上志召父老豪傑謂曰父老苦秦苛法久  
 矣諸侯約先入關者王之吾當王關中與父老約  
 法三章耳殺人者死傷人及盜抵罪餘悉除去凡  
 吾所以來為父老除害非有所侵暴毋恐乃使人  
 與秦吏行鄉縣邑告諭之秦民大喜爭持牛羊酒  
 食獻享軍士公讓不受曰倉粟多不欲費民民又  
 益喜惟恐沛公不為秦王集覽阨塞阨乙革反又於賣反亦塞  
 編皓也注編繒之精白者素無采飾也晉灼曰  
 籍也談令沛公反秦奢秦服儉素以為籍也

應劭曰抵至也當也除秦酷政但至於罪也李  
 曰傷人有曲直盜賊有少罪名不可預定故并  
 言抵罪未知抵何罪也張晏曰秦法一人犯罪舉  
 家及隣伍皆坐之今但當其身坐父子兄弟罪不  
 及相

**書法**

特筆也漢之所以得天下也以此故高帝  
 入咸陽則書曰除秦苛法先武至可比則

**發明**

前年書楚遣沛公伐秦則沛公奉詞伐罪  
 師為有名矣是年書秦王子嬰降沛公則

沛公仗義入關已能誅無道秦矣至此還軍霸  
 上除秦苛法揭而書之則仁義之舉雖不足以  
 追配湯武然亦庶幾不嗜殺人之意者夫秦以  
 苛酷結怨于民沛公入秦首除其虐如救焚拯  
 溺深得吊民之理其寬大愛人雍容氣象於茲  
 可想孟子有言民之歸仁也猶水就下故雖三

代之得天下亦不過如是而已惟合前後所言  
觀之則漢業之興非苟然者孰謂其起於叛亡  
亭長而能  
若是乎

### 項籍詐阬秦降卒二十餘萬於新安

項羽率諸侯兵欲西入關先是諸侯更卒繇戍過  
秦中秦人遇之多無狀及秦軍降楚諸侯更卒乘  
勝折辱奴虜使之秦吏卒多怨竊言羽計衆心不  
服至關必危於是夜擊阬二十餘萬人新安城南  
而獨與章邯及長  
**集覽** 謂待之多無狀遇待也無狀  
史欣都尉翳入秦  
可寄言也新安邑名去弘農東三百餘里漢武徙  
函關於此括地志云新安故城在洛州澠池縣東  
二十里  
**質實** 一統志云新安春秋時西周地秦名新  
安縣屬穀州後省州以縣屬河南郡晉因之後新  
後屬河南府宋及金元俱仍舊本朝改屬洛州

府

### 書法

前書阬降卒四十萬矣於是再見著殘也  
終綱目書阬降卒二報五十五年是年全  
是無書  
者矣

### 發明

白起殺降雖後世兵家者流亦惡之秦亡  
之亟起與有力焉籍方欲入關誅無道秦  
乃挾詐而阬降卒至於二十餘萬衆如水益深  
如火益烈其斬刈之慘復一秦耳果何以慰斯  
民之望哉綱目於此不止書阬而  
書曰詐阬則籍之罪又浮於起矣

沛公遣兵守函谷關項籍攻破之遂屠咸陽殺子嬰

掘始皇帝冢大掠而東

或說沛公急遣兵守函谷關無內諸侯軍沛公從  
之項羽至大怒攻破之進至咸陽欲擊沛公

時羽兵四十萬在鴻門沛公兵十萬在霸上范增  
曰沛公居山東時貪財好色今入關財物無所取  
婦女無所幸此其志不在小急擊勿失羽季父項  
伯素善張良夜馳告之欲與俱去良曰良為韓王  
送沛公今有急亡去不義因固要伯入見沛公公  
奉卮酒為壽約為婚姻曰吾入關秋毫不敢有所  
近籍吏民封府庫而待將軍所以守關者備他盜  
耳日夜望將軍至豈敢反乎願伯具言臣之不敢  
倍德項伯許諾曰旦日不可不蚤自來謝去具以  
告羽且曰沛公曰有大功而擊之不義不如因善遇之  
羽曰諾沛公旦日從百餘騎來見羽謝羽因留飲  
范增數目羽舉所佩玉玦示之者三羽謝羽因留飲  
使項莊入前為壽請以劍舞因擊沛公殺之莊入  
為壽畢拔劍起舞項伯亦拔劍起舞沛公以翼蔽  
沛公莊不得擊於是張良出見樊噲告以事急噲  
帶劍擁盾直入視羽頭髮上指目皆盡裂羽曰能  
復飲乎噲曰臣死且不避卮酒安足辭夫秦有虎  
狼之心天下皆叛懷王與諸將約曰先入咸陽者  
王之今沛公先破秦入咸陽勞苦功高未有封爵  
之賞而將軍聽細人之說欲誅有功之人此亡秦  
之續耳竊為將軍不取也羽無以應命之坐沛公  
遂起如廁脫身獨騎會等步從趣霸上留張良使  
謝羽羽問沛公安在良曰聞將軍有意督過之脫  
身獨去已至軍矣因以白璧一雙獻羽玉斗一雙  
與增羽受璧增拔劍撞破玉斗曰唉豎子不足與  
謀奪將軍天下者必沛公也吾屬今為之虜矣居  
數日羽引兵西屠咸陽殺秦降王子嬰燒宮室火  
三月不滅搖始皇帝冢收貨寶婦女而東秦民大  
失望韓生說羽曰關中阻山帶河四塞之地肥饒  
可都衣繡夜行耳韓生退曰人言楚人沐猴而冠  
果然羽聞集覽鴻門地名在咸西續漢志云新豐  
之烹韓生新豐古城東七里舊大道北下阪口名也  
姚察曰在新豐古城東未至戲水道南有斷原南  
北洞門是項伯師古曰伯其字也索隱曰名繆字

之賞而將軍聽細人之說欲誅有功之人此亡秦  
之續耳竊為將軍不取也羽無以應命之坐沛公  
遂起如廁脫身獨騎會等步從趣霸上留張良使  
謝羽羽問沛公安在良曰聞將軍有意督過之脫  
身獨去已至軍矣因以白璧一雙獻羽玉斗一雙  
與增羽受璧增拔劍撞破玉斗曰唉豎子不足與  
謀奪將軍天下者必沛公也吾屬今為之虜矣居  
數日羽引兵西屠咸陽殺秦降王子嬰燒宮室火  
三月不滅搖始皇帝冢收貨寶婦女而東秦民大  
失望韓生說羽曰關中阻山帶河四塞之地肥饒  
可都衣繡夜行耳韓生退曰人言楚人沐猴而冠  
果然羽聞集覽鴻門地名在咸西續漢志云新豐  
之烹韓生新豐古城東七里舊大道北下阪口名也  
姚察曰在新豐古城東未至戲水道南有斷原南  
北洞門是項伯師古曰伯其字也索隱曰名繆字

伯陵奉危酒為壽漢高本紀奉玉危為太上皇壽  
應劭注危飲酒禮器也灌夫傳起為壽如淳注上  
酒為稱壽非大行酒來謝去來謝句絕去字為句  
謂項伯回去也數目頻數動目以論之玉玦玦玉  
佩也如環而有缺左傳閔二年衛懿公與石祁子  
玦注玦玉玦也示以當決斷也即此曰唉為句徐  
廣曰唉烏來反索隱音虛其反皆嘆恨發聲之辭  
阻山帶河戰國秦策被山帶渭注言山關之險阻  
如被河渭之圍統如帶四塞之地正義曰東有黃  
河函谷蒲津龍門合河等關南有南山及武關峽  
關西有大隴山及隴山關大震烏蘭等關北有黃  
河南塞是謂四塞之地沐猴而冠張晏曰沐猴彌  
猴也雖著人衣冠心不類人索隱曰言一統  
彌猴不任久著冠帶以喻楚人性躁暴

**質實**

志云統

鴻門坂名在西安府臨潼縣東一十七里  
即漢高帝會項羽處舊有鴻門亭在焉

**書**

上書沛公還軍霸上除秦苛法下書項籍  
詐沈降卒二十餘萬此書屠咸陽殺子嬰

掘始皇冢大掠而東劉項之仁暴分矣漢楚之  
興亡兆矣書屠何著暴也子嬰不書工已降也  
書屠始此終綱目書屠八項籍宋辛酉北涼屠  
燔始梁庚午疾景屠廣陵大曆三年李晟屠定  
秦堡尤塔二孫儒屠高郵光化二年劉仁恭屠  
貝州五代丁未契丹屠相州庚戌契丹屠內丘  
書發冢始此終綱目山陵書發七項籍建武二  
赤眉順帝建康元盜發憲陵獻初平元董卓晉  
愍建興三盜發江霸唐天福二盜發簡陵戊辰  
溫韜發昭陵書燒園陵不與焉順帝永和六  
**發明**沛公入關其雍容寬大之氣象見於綱目  
之所書者萬然可想今此書籍破關掘冢  
屠殺大掠其飄忽震蕩之勢如雷電鬼神之不  
可測雖秦人之暴亦未若是之烈其視沛公真  
鴻臚之比祥鸞爾後之欲觀  
劉項之得失者當以是考之

春正月項籍尊楚懷王為義帝

項羽既入關使人致命懷王王曰如約羽怒曰懷  
 王者吾家所立耳非有功伐何以得專主約天下  
 初發難時假立諸侯後以伐秦然被堅執銳暴露  
 三年滅秦定天下者皆將相諸君與籍力也懷王  
 雖無功固當分地而王之乃陽尊懷王為義帝又  
 曰古之帝者地方千里必居上游乃徙義帝於江  
 南都集覽初發難時服虔曰謂兵初起時也難乃  
 柳也謂當苦水之上流柳音丑林反質實一統志  
 流也謂當苦水之上流柳音丑林反質實一統志  
 縣名秦屬長沙漢屬荊州今柳州是  
 之縣名屬長沙郡漢初於柳置桂陽郡屬荊州晉  
 屬江州隋廢郡置柳州大業初復為桂陽郡唐置  
 柳州天寶初隸江南道五代晉改為敦州漢復為  
 柳州隸荆湖南道元置柳州路本朝改為柳州  
 在隸州

二月竇籍自立為西楚霸王集覽

西楚史記倚頓傳曰夫自淮

州汝南南郡此西楚也彭城以東東海吳郡廣陵  
 此東楚也衡山九江江南豫章長沙此南楚也孟  
 曰舊名江陵為南楚吳  
 為東楚彭城為西楚  
 王梁楚地九  
 郡都彭城

立沛公為漢王

項羽與范增疑沛公而業已講解又惡負約以巴  
 蜀道險秦之遷人居之乃曰巴蜀亦關中也立沛  
 公為漢王王巴蜀漢中都南鄭而集覽業已講  
 三分關中王秦降將以距塞漢路集覽蘇林曰講  
 和也索隱曰解折伏也漢書作媯解注蘇林曰媯  
 和也是媯之與講俱訓和也已然曰業言雖有  
 心然事已和解也巴蜀今成都潼州夔州等路是  
 杜預曰巴國在巴郡江州縣括地志云巴子城在  
 合州石鏡縣南南蜀都益州○漢中注見  
 光武建武四年南鄭注見周安王十五年

章邯為雍王

王咸陽以集覽廢丘章昭曰周時名大丘懿王所西都廢丘集覽都秦欲廢之故曰廢丘地理志漢高引水灌廢丘章邯自殺更名槐里縣屬扶風括地志云廢丘故城在雍州始平東南十里

司馬欣為塞王

王咸陽以東都櫟陽以集覽塞王塞名桃林正義故嘗有德於項梁也集覽曰古塞國在長安之東括地志云今陝州桃林縣以西至潼關皆是桃林塞質實一統志云桃林實縣西至潼關即周武王放牛處

董翳為翟王

王生郡都高奴以集覽翟王索隱曰翟音狄或音勸章邯降楚也集覽宅文顯曰本上郡也項

更名曰翟高奴索隱曰今鄜州高奴城正義曰上郡邑括地志云延州城即漢高奴縣也質實一統志云高奴秦之縣名屬上郡三國魏省之故城在延安府鄜州城東五里

徙魏王豹為西魏王

王河東都平陽項籍自欲取梁也

立申陽為河南王

集覽申陽姓名張耳之嬖臣

都洛陽以先下河南迎楚也

司馬卬為殷王

王河內都朝歌以集覽朝歌故城在今衛州東北定河內有功也集覽本妹邑也書酒誥明大命于妹邦注妹地名紂所都朝歌以此是紂

徙趙王歇為代王

**質實**

一統志云代古國名春秋時

縣屬代郡漢封代王於此為代國東漢末廢後魏於

廢唐復置蔚州治靈丘至德初改安邊郡後復為蔚

州遼至忠順軍金為蔚州元初省州為靈仙縣

本朝弘州尋復為州屬宣德府

立張耳為常山王

**集覽**

常山注見光武建武九年襄

王趙地治襄國以從入關也

都縣屬鉅鹿括地志云

屬晉戰國時屬趙秦置信都縣屬鉅鹿郡項羽改

石勒所據石虎改置襄國郡後魏改為襄國

周仍於縣立郡隋初廢郡以縣屬洛州開皇中

邢州大業初復改為鉅鹿郡乾元初復為邢州五代

為保義軍節度唐改為安國軍宋陞為信德府金

改邢州仍置安國軍元初置元帥府尋改安撫司

英布為九江王

都六以為楚**集覽**九江地理志九江在廬江郡潯

將常冠軍也壽州是楚考烈王自陳徙壽春號曰郢

至王負芻為秦將王翦蒙武所滅秦於此置九江

郡應劭曰自廬江潯陽分為九江按郡國志今無

今詳秦九江郡今淮東除和真濠壽等州是漢復**質實**統

志云九江秦之郡名春秋時為六蓼國也楚遷都于此秦為壽春邑置九江郡東漢為揚州刺史治所晉置淮南郡東晉改為揚州陳為豫州後周又為揚州皆治於此隋初改為壽州後改為淮南郡唐為壽州天寶初改壽春郡乾元初復為壽州五代唐為順化軍南唐改清淮軍宋置壽春府後改安豐軍元置安豐路本朝改為壽州以壽春縣省入屬鳳陽府六古國名故城在廬州府舒城縣東南六十里又注見秦二世

### 吳芮為衡山王

郡都以率百集覽衡山地地理志安國六縣漢衡山郡從入關也詳注見景帝四年郡江夏國也

### 共敖為臨江王

其人於淮南實一統志云邾古國名楚滅其君以名縣號其國為邾城秦屬南郡漢置邾縣屬江夏郡後廢之故城在黃州府城西一里百二十里項羽立吳芮為衡山王即此

### 徙燕王廣為遼東王

都無集覽無終燕郡邑在蔚州蜚狐縣北七里本終集覽春秋山戎國名左傳襄四年無終子使孟樂正誤無終集覽燕郡邑在蔚州蜚狐縣北○如晉正誤今按項籍徙燕王廣為遼東王都無終其地當在遼東漢書地理志右北平郡有無終縣註古無終十國又後漢田壽歸無終亦其地也



**質實** 一統志云無終春秋時國名漢為無終縣屬  
後為玉田縣元仍舊 本朝因之屬順天府  
玉田縣元仍舊 本朝因之屬順天府

**燕將臧荼為燕王**

都薊以從楚 **集覽** 薊字與鄰通音計廣陽郡邑屬  
救趙入關也 **集覽** 幽州分按地理志秦漁陽郡也

**質實** 一統志云薊秦之縣名屬漁陽郡漢因之魏  
唐置薊州取右薊門關以名天寶初改漁陽郡乾  
元初復為薊州遼置尚武軍宋改廣州軍金屬中

都路元仍為薊州隸大都路 本朝  
因之以漁陽縣省入改屬順天府

**徙齊王市為膠東王**

都即 **集覽** 膠東括地志云即墨故城在密州膠水  
墨 縣東南六十里即膠東國即墨注見上

膠東 **質實** 一統志云即墨齊之邑名以其地臨墨水  
海國晉屬濟北國北齊省隋復於此其故城東地  
二十七里復置即墨縣即今治唐宋仍舊元屬膠  
州 本朝改  
屬萊州府

**齊將田都為齊王**

**考異** 據上文書申陽為河南王張  
耳為常山王承上徙魏豹趙

歌之下者書立則此燕  
將齊將上皆漏立字

都臨菑以從楚 **質實** 一統志云臨菑本齊國營丘  
救趙入關也 **質實** 地秦置臨菑縣屬北海郡漢

置營陵縣為北海郡治所東漢又置臨淄縣為齊  
國治比齊省臨淄入益都縣隋復置臨淄縣屬北  
海郡唐屬青州宋屬鎮海軍金屬益都府元  
併入益都縣後復置 本朝因之屬青州府

**田安為濟北王**

田安為濟北王

都博陽以下濟集覽時陽在清北索隱曰按地理北引兵降楚也志屬汝南濟北郡在濟水北即穀城也正義曰齊北國今齊州盧縣是

夏四月諸侯罷兵就國

漢以蕭何為丞相遣張良歸韓

初漢王以項羽負約怒欲攻之蕭何曰雖王漢中之惡不猶愈於死乎王曰何也何曰今眾不如百戰百敗不死何為夫能絀於一人之下而信於萬乘之上者湯武是也臣願大王漢中養其民以致賢人收用巴蜀還定三秦天下可圖也王曰善乃就國以何為丞相項王使卒三萬人從漢王之國楚與諸侯之慕從者數萬人張良送至襄中王遣良歸韓良因說王燒絕所過棧道以備盜兵具示無東意胡氏曰人有常言皆曰用賢所以養民也蕭相國乃謂養民以致賢人何也曰此無

求

康

因襲獨見之言也夫天之立君以為民也君之生以行保民之政也臣之事君以行安民之術也故世主無養民之心則天下之賢人君子不為之用而上之所得者莫非殘民害物之人是以民心日離君勢日孤亡秦之轍可以鑒矣蕭何有見乎此而高祖聞言即悞漢業之興不亦宜哉

**覽**三秦雍王章邯塞王司馬欣翟王董翳項羽三分關中地而王之是謂三秦襄中括地志云漢中郡襄中縣又名南鄭正義曰即襄

城也又注見成帝元延三年襄斜賢實云襄中

古襄國漢置襄中縣屬漢中郡以地在襄谷中故名晉義熙末故襄中縣後魏置襄中郡隋初改襄

內縣尋改曰襄城後復為襄中唐貞觀初復為襄城縣宋仍舊元徙治於山河堰東南五里

因之屬漢中府

五月齊田榮擊走齊王都遂弒膠東王市自立為齊

王秋七月使彭越擊殺濟北王安又擊破西楚軍

田榮聞項羽徙田市而立田都為齊王大怒距擊都走之因留市不令之膠東市畏羽竊亡之國榮怒追擊殺之是時彭越在鉅野有眾萬餘人無所屬榮與越將軍印使擊田安殺之遂并王三齊又使越擊楚集覽三齊漢書音義曰齊與濟北膠東大破其軍也三齊記云右即墨中臨淄左平陸謂之三齊

**發明** 榮與市皆田族也當逐鹿之亡民無定主惟力是與籍之徙市王膠東固非本於公道前史皆以榮怒擊而殺之為詞至綱目始正其弑逆之罪何哉秦一世二年已書榮立市為王而相之至是雖為羽所徙則榮固市之臣也正名定罪復何疑耶夫世故雖有亂離綱常未始或紊觀綱目所書如李良之於武臣荏賈之於陳勝臧荼之於魚廣榮之於市皆按其罪而

誅之于以見昏亂之中天理未嘗或亡扶三綱立人極其垂世教也大矣故曰綱目脩而亂臣賊子懼

西楚殺韓王成張良復歸漢

項王以張良從漢王廢韓王成而殺之良遂間行歸漢良多病未嘗特將常為畫策臣時時從漢王

**書法** 前歸沛公不書書沛公得張良矣此其書復歸漢何成不殺良不歸書復歸著良心也良之心奈何一於為韓而已矣

**發明** 前此良已書歸韓矣至是韓王見殺於楚良乃歸漢則子房始終為韓之心益暴白

於天下綱目合而書之蓋有深意

漢王以韓信為大將留蕭何給軍食八月還定三秦

雍王邳迎戰敗走廢丘塞王欣翟王翳降

初淮陰人韓信家貧無行不得推擇為吏又不能  
治生商賈釣於城下有漂母見其飢而飯之信喜  
曰吾必有以重報母母怒曰大丈夫不能自食吾  
哀王孫而進食豈望報乎淮陰少年或眾辱之曰  
若雖長大好帶刀劍中情怯耳能死刺我不能死  
出我袴下於是信熟視之俛出袴下一市皆笑及  
項梁渡淮信父劍從之後又數以策干羽不用亡  
歸漢未知名坐法當斬其輩皆以斬次至信信仰  
視適見滕公曰上不欲就天下乎何為斬壯士亦  
公竒其言壯其貌釋不斬與語說之言於王王亦  
未之竒也信數與蕭何語何竒之王至南鄭將士  
皆歌謳思歸多道亡者信度何等已數言王不我  
用即亡去何不及以聞自追之二日何來謁王曰相  
君亡王怒如失左右手居一二日何來謁王曰相  
君亡王怒如失左右手居一二日何來謁王曰相  
君亡王怒如失左右手居一二日何來謁王曰相  
君亡王怒如失左右手居一二日何來謁王曰相

若亡

追信詐也何曰諸將易得如信國士無雙王必欲  
長王漢中無所事信必欲爭天下非信無足與計  
事者願王策安決耳王曰吾亦欲東耳安能鬱鬱  
久居此乎何曰計必東能用信信即留不然信終  
亡耳王曰吾為公以為將何曰信不留也王曰以  
為大將何曰幸甚於是王欲召信拜之何曰王素  
慢無禮今拜大將如呼小兒此信之所以去也必  
欲拜之擇日齋戒設壇具禮乃可耳王許之諸將  
皆喜人人自以為得大將至拜乃韓信也一軍皆  
驚禮畢上坐王曰丞相數言將軍將軍何以教寡  
人乎信辭謝因曰大王自料勇悍仁彊孰與項王  
王默然良久曰不如也信曰臣死且不避大王  
大將王不如此也然臣死且不避大王大將王不  
項王不如此也然臣死且不避大王大將王不  
夫之勇耳見人慈愛言語嗔嗔至人有功當封爵  
者印列敵忍不能予此婦人之仁也雖霸天下不  
居關中而都彭城背約而以親愛王諸侯不平遂  
義帝置江南所過殘滅民不親附名雖為霸實失

綱目卷之三

漢書

卷之六

天下心故其疆易弱今城邑誠能反其道任天下  
武勇何所不誅以天下城邑誠能反其道任天下  
義兵從思東歸之士何所不散且三秦王將秦子  
弟數歲所殺亡不可勝計又數其象降諸侯及項  
王阮秦卒惟此三人得脫秦父兄怨之痛入骨髓  
而楚疆以威王之太王入關秋毫無所害除秦苛  
法於諸侯之約又當王關中而失職入漢中秦民  
無不恨者今舉而東三秦可傳檄而定也王大喜  
自以為得信晚遂部署諸將留蕭何收巴蜀租給  
軍糧食八月從故道出章邯迎戰敗走廢丘王至  
咸陽欣翳皆降張良遺項王書曰漢王失職欲得  
關中如約即止不敢東又以齊梁反書遺之羽以  
故無西意集覽無行謂無善行也漂毋漂匹妙反  
而此擊齊集覽無行謂無善行也漂毋漂匹妙反  
晚反飼之也自食讀曰飼王孫蘇林曰如言公子  
也蓋尊稱之耳袴下袴一作騰騰股間也索隱曰  
騰枯化反然尋此文作袴欲依字讀胡為不通何  
必須要作騰下滕公夏侯嬰無所事信張晏曰無

發

事用信音隱叱咤千人皆廢索隱曰音鳥鴉反  
鳥路反叱尺粟反咤卓嫁反音惡懷怒氣叱咤廢  
怒聲音隱叱咤漢書作意鳥倅差李奇曰皆廢言  
皆失氣不敢當也孟康曰廢伏也張晏曰廢偃也  
言語嘔嘔索隱曰嘔匈于反悅言也字與狗通漢  
書作狗始鄧展曰和好貌印利赦忍不能予漢書  
音義曰利鳥九反利角之利訛缺也言封爵之印  
雖已刻而手弄角訛不忍授也鄧食其傳曰項王  
為人刻印利而不能授孟康曰利斷無復廉鈞也  
瓚曰項羽吝於爵賞利惜侯印不能以封人索隱  
曰按郭象注莊子云立法而利斷無圭角漢書作  
利言玩惜不忍授人也關中三輔舊事曰東有函  
谷關南有峽關武關西有散關北有蕭關居四關  
之中故名關中以親愛王以所親所愛者皆封王  
何所不敬師古曰散謂四散而立功也索隱曰用  
東歸之兵擊東方之敵此敵無不散敗也歎其眾  
降諸侯先是秦圍邯遂降羽羽遣兵救之秦軍數卻二  
世使人讓章邯邯遂降羽羽遣兵救之秦軍數卻二

乃使長史欣為上將，將秦軍前行。是年羽將諸侯兵三十萬，畧地至河南，遂西到新安。及秦軍降，諸侯曰：「檄尺書也，傳檄書以責所伐者。」師古曰：「可博檄而定。」言不足用兵也。從故道出，地理志：武都有故道，縣，括地志云：鳳州兩當縣，漢故道也。故亦作固。後魏置固道郡。**正誤**：自食，集覽：食讀曰飼。○今按：西魏改鳳州。**正誤**：食如字。王孫集覽引蘇林說：如言公子蓋尊稱之。○今按：韓信釣於城下，漂母必素識之，信欲重報，蓋非一飯稱王。孫安知非韓國之後邪？以親愛王，集覽：舉四字。○今按：以親愛王，諸侯不平。八字通為一句。○今按：志云：故道，秦之縣，名隴西郡。即春秋時氏羌西居之地。漢初，屬武都郡。晉階於氏，後魏置兩當郡。及縣，因界內兩當水為名。隋廢郡，以縣屬鳳州。唐因之，宋徙治廣鄉鎮。元仍舊屬徽州。本朝因之，改屬鞏昌府。

**書法** 給軍食，未有書者，此其書何特筆也。漢之業蕭何為之。

### 西楚立鄭昌為韓王

### 燕王荼弒遼東王廣

**書法** 皆王矣，其書弒何廣故君也。雖並立為王，而君臣之分不可泯。綱目之書法嚴矣哉。是故荼嘗臣廣，則書燕王荼弒遼東王廣。莒嘗臣堅，則書後秦王莒弒秦王堅。晉孝武天元十

### 王陵以兵屬漢

陵沛人，聚黨居南陽。至是始以屬漢。楚執其母，欲以招之。其母因使者語陵曰：「漢王長者，終得天下，無以我故持二心。遂伏劍而死。」

西楚二年，漢二年。是歲楚常山河南韓殷雍魏七國皆亡。凡二大國及代九江。臨江燕齊六小國。

為八國又趙王歇後元代王陳餘韓王信  
皆元年而齊王假王廣代立定十二國  
漢二年提要分注無是歲  
止定十二國六十三國  
冬十月西楚霸王項籍弒

### 義帝於江中

項籍使人趣義帝行其大臣稍稍叛之  
籍乃密使吳芮黥布共敖擊殺之江中

**發明**

嗚呼君臣天地之大義也臣之事君猶子  
之事父亘古今而不可易是以陳恒之事  
孔子已告老矣且沐浴請討豈非天地大變人  
理之所不容故不忍與之企立于世此蓋萬世  
之通誼也籍世為楚符比面事之義帝懷王之  
孫項梁立以為君大義已定籍何得而弒之乎  
况籍起自偏裨矯弒卿子冠軍宰割天下率狗  
已私義帝不能誅籍而籍反弒帝其惡可勝道  
哉揭而書之稱國稱爵稱名所以著籍疆暴大  
逆之罪至是始無所容於天地之間然後義帝

可舉人皆得而誅之矣密  
擊江中果可以欺天下乎

陳餘以齊兵襲常山王耳走漢代王歇復為趙王  
餘為代王

初田榮數負項梁又不從楚擊秦以故不封陳餘  
不從入關亦不封客或說羽曰張耳陳餘一體今  
耳王餘不可不封羽不得已封之三縣餘怒使人  
說齊王榮曰項羽為天下宰不平盡王諸將善地  
徙故王於醜地願大王資餘兵擊常山復趙王齊  
王許之共襲常山耳亡走漢餘迎代王歇復王趙  
歇立餘為代王餘留博  
趙王而使夏說守代

**集覽**

夏說即成受  
君也說音悅

漢王如陝鎮撫關外父老○河南王陽韓王昌降漢  
○十一月漢立韓王孫信為韓王○漢王還都櫟陽

○春正月楚擊齊王榮敗走死楚復立田假為齊王  
項羽所過燒夷城郭室屋阮其降卒係  
虜老弱婦女多所殘滅齊民相聚叛之

三月漢王渡河魏王豹降虜殷王卬以陳平為護軍

中尉

陽武人陳平家貧好讀書里中社平為宰分肉食  
甚均父老曰善陳誦予之為宰平曰嗟乎使平得  
宰天下亦如是肉矣事魏王咎為大僕不用去事  
項羽殷王反羽使平擊降之還拜都尉賜金二十  
鎰及漢下殷羽怒將誅定殷將吏平懼乃封其金  
與印使使歸羽乃挺身伏劍問行歸漢因魏無知  
求見王與語說之問居楚何官曰為都尉即拜都  
尉使參乘典護軍諸將盡讓王聞之益厚平周勃  
等言於王曰陳平雖美如冠玉其中未必有也居  
家時嘗盜其嫂今為護軍多受諸將金平反覆亂

臣也願上察之至召讓魏無知無知曰臣無當者  
能也王所問者行也今有尾生孝已之行而無益  
勝負之數王何暇用之乎王召讓平曰先生事魏  
不中事楚而去今又從吾游信者固多心乎平曰  
魏王不能用臣故去項王不能用人故來歸然裸身  
項即妻之兄弟臣聞漢王能用人故來歸然裸身  
來不受金無以為資誠臣書計有可采者願大王  
用之使無可用者金具在請對輸官得乞骸骨王  
乃謝平厚賜之拜護軍中尉  
**集覽** 里中社索隱曰  
邕陳留東昏庫上里社碑云惟斯庫里古陽武之  
牖鄉陳平由此社宰遂相漢高魏王咎咎巨反  
魏王之名殷王趙將司馬卬將誅定殷將吏將欲  
誅之為其定殷無功也書謹索隱曰謹詳也音謹  
又音謹謹囂而議也漢書作皆怨美如冠玉漢書  
作平雖美丈夫如冠玉音義曰飾冠以玉光好  
外見中非所有尾生莊子曰尾生與女子期於梁  
下女子不來水至不去抱梁柱而死注尾生一本



有作微生或曰即微生高也  
 有信行孝行殷高宗子  
 放之而死所任愛所用皆所愛者  
 裸身來初平懼  
 羽誅之乃封所賜金與印遠羽而渡河舟人疑其有  
 金目之欲殺平平乃解衣  
 正誤所任愛者○今按  
 嬴而佐刺無懷挾衣  
 當謂所任  
 用親愛者

漢王至洛陽為義帝發喪告諸侯討項籍

漢王至洛陽新城三老董公遮說曰順德者昌逆  
 德者亡兵出無名事故不成故曰明其為賊敵乃  
 可服項羽無道故殺其王天下之賊也夫仁不以  
 勇義不以力大王宜率三軍為之素服以告諸侯  
 而伐之則四海之內莫不仰德此三王之舉也於  
 是漢王發喪哀臨三日告諸侯曰天下共立義帝  
 北面事之今項羽弑之大逆無道寡人悉發關中  
 兵收三河士願從諸侯王擊楚之殺義帝者朝臣  
 放

曰天下善秦諸侯並起名其師者曰誅無道秦  
 矣今秦已滅諸侯各有分地而漢又起兵雖曰  
 羽為政不平顧亦仲已私忿耳非義兵也及董公  
 獻言漢王大臨然後項羽弑君之罪無所容於天  
 地之間而天下歸於漢王可坐而策矣故隨何陳  
 此義而下九江酈生陳此義而下全齊於是楚人  
 龍無所倚右斷其臂  
 集覽三老董公遮說說音稅  
 雖欲不亡不可得矣  
 十亭一鄉鄉置有秩三老一人掌教化又擇鄉三  
 老中一人為縣三老楚漢春秋云董公八十二歲  
 其名未詳秦世隱上遮道而說遂封為成侯樂彥  
 云橫道自言曰遮說放殺逐也殺讀曰弑下之  
 殺同分地分扶問反凡裂地以  
 封諸侯其受封者皆有分也

書法

漢之初起綱目書起兵楚遣入關書伐皆  
 有名之師也秦既滅矣諸侯皆就國矣而  
 漢王復以失職與兵雖曰不為無辭然其為說  
 亦微矣故綱目止書曰還定三秦而已及是

軍編素聲項籍弒君之罪而肆伐焉則義師也故綱目以討書之而項籍自是斥名

**發明**

前已書籍大逆之罪此又書漢王為義帝發喪告諸侯討項籍則籍為天下之罪人

不可自立於世而漢之師為有名矣表而出之既以聲羽之大惡又以子漢之討賊也

夏四月齊王榮弟橫立榮子廣為王擊王假走之漢王率五諸侯兵伐楚入彭城項籍還破漢軍以漢

太公呂后歸

項羽雖聞漢東欲遂破齊而後擊漢以故漢王得率五諸侯兵凡五十六萬人伐楚彭越收魏地得十餘城至是將其兵三萬人歸漢請立魏後漢王曰西魏王豹真魏後乃以彭越為魏相國將其兵畧梁地遂入彭城收其貨寶美人日置酒高會羽聞之自以精兵二萬還擊破漢軍漢軍入穀泗水

呂

睢水死者二十餘萬人水為不流圍漢王三匝會大風晝晦王乃得與數十騎遁去欲過沛收家室道逢子盈及女載以行而太公呂后為楚軍所獲諸侯復背漢與楚王間往從呂后兄周昌侯於下邑收其兵胡氏曰盤水可奉而志難持六馬可調而氣難御使漢王於是時兢兢業業如初入關中見羽鴻門則亦何至於敗哉今志不持而氣為帥但於小勝而逸欲生焉是以至於此耳且是行也直欲破羽之國都歟則宜亟還滎陽以主待客可也若欲致羽而與戰歟則宜分諸將據險邀擊可也今乃淹留引日肆志寵樂而群臣亦寂無諫者豈良平諸公不在行歟嗚呼危哉

**集覽**

五諸侯兵徐廣曰塞王翟王魏王殷王河南王應劭曰雍翟塞殷韓韋昭曰時雍已敗乃塞翟殷韓魏也師古曰諸家之說皆非此年十月常山王張耳降河南王申陽降韓王鄭昌降魏王豹降張耳奉頭鼠竄安得有兵五諸侯者蓋陳餘其一

也穀泗水曰穀泗二水皆在沛縣彭城縣睢水徐  
廣曰睢水在彭城靈璧縣東入泗括地志云睢水  
首受浚儀縣蒺蕩渠水東經取慮縣入泗過沛其  
西行千二百里矣睢音雖子盈漢王子名盈是為  
惠帝王間往間去聲從微道而往也周呂侯徐廣  
曰名澤晉灼曰外戚表周呂今武侯澤也呂縣名  
封於呂以為國師古曰周呂封名今武其謚也蘇  
林以姓名侯非也下邑徐廣曰在梁括地志云宋  
州碭山縣本下邑縣在宋州東北五十里盤水可  
奉奉讀曰捧盤水注見文帝六年六馬天子五輅  
駕六馬分部也  
虞分部署也  
嶠底經韓城流入洛山海經山西有村曰墻冢穀  
水出焉惟水在徐州城南六十里昔楚項羽敗漢  
兵睢水上水為之不流即此下邑戰國時宋之地  
名秦屬碭郡漢置下邑縣屬梁國後魏置碭郡於  
此北齊以已吾縣省入下邑隋屬亳州後屬宋州  
金始改夏邑縣屬宋州元初併入惟陽尋復置碭

歸德州以穀熟縣省入  
本朝因之為開封府

**發明**

漢王誠有為若討賊之心則宜痛心疾首  
彭城籍尚通誅遠乃飲酒高會謂之何哉故書  
伐書入而不書討則漢之名義索然已盡然後  
籍得以破漢軍而太公占后  
皆為所虜豈不深可惜歟

### 漢王遣隨何使九江

初項羽擊齊徵兵九江黥布稱疾遣將數千人  
往及漢入彭城布又不佐楚羽由是怨之至是漢  
王西過梁地問群臣曰吾欲擒關以東等棄之誰  
可與共功者張良曰九江與楚有隙彭越與齊反  
梁地此兩人可急使而漢將獨韓信可為大事當  
一而面指之此三人則楚可破也王謂左右曰孰能  
為我使九江今倍楚歸項王數月我取  
天下可以百全謂者隨何請使王遣之

**集覽**

此指三

人指委也  
音余專反

**書法**

凡使稱名不尋命也非是書使而已終綱

目使稱名者三十二漢題何劉敬陸賈張  
騫蘇武蜀漢宗禕  
魏十什門李順梁徐陵國杜景伊婁謙唐劉文  
靜鄭元壽陳大德鄧素和逢堯蕭新章倫再書  
李揆李龜年五代李承勳李嚴姚坤陳覺李德  
明孫晟惟劉敬陳大  
德鄧素陳覺為譏

**五月漢王至滎陽**

王至滎陽諸敗軍皆會蕭何發關中老弱未傅者  
悉詣滎陽漢軍復大振楚以故不能過滎陽而西  
漢遂築甬道屬之  
**集覽**老弱未傅服虔曰傅音付  
河以取教倉粟  
十而傅三年耕有一年儲故二十三年而後後之  
如淳曰律年二十三傳之傳官各從其父傳內學

之高三不滿六尺二寸以下為罷痿漢儀注云凡

二十三為正一歲為衛士一歲為材官騎士習射

御騎馳戰陳年五十六為衰老乃得免為庶民就

同引今老弱未嘗傅者悉詣軍謂未二十三為弱

過五十六為老傅著也未著名籍給公家徭役者

悉發之以至漢屯所以補其空缺築甬道屬之河

恐敵抄掠輜重故築垣墻如街巷是為甬道屬之

欲反與河連也教倉放地名在滎陽西北山上詩

持歌于教是也恬地志云教山在鄭州滎  
陽西十五里秦置大倉於此故名教倉  
**賈賈**統

志云教倉在開封府河陰縣北二十里教木山名  
秦初教氏築倉於上因以名山厥後始皇置大倉

於此故名教倉漢鄼食其勸高帝擡教倉  
之粟又高帝因教山築甬道下汴水即此

**書法**

至危之也何危乎漢王仗義討賊賊未除  
而置酒高會取危之道也後書漢王走入  
關走渡河  
甚矣丁酉

魏王豹叛漢

漢王還櫟陽立子盈為太子

**發明** 太子國儲則若宗祧所主是時漢方控德乃能者建國本亦可謂知所先務矣特書

于冊蓋予之也

漢兵圍廢丘雍王邳自殺盡定雍地

**書法** 亡國之君其辭五死之上也執虜次之以歸次之獲次之降為下綱目亡國之君自

殺三雍王邳項籍梁王瑒

關中饑人相食

**書法** 關中何漢所都也於是漢方外敗而根本之地饑人相食漢之業亦殆矣哉然則蕭

何之重任矣蕭何之功大矣終綱目書人相食

十是年漢武建元三九萬三莽甲戌壬午安帝

永初三月書桓帝元嘉元

秋八月漢王如榮陽命蕭何守關中立宗廟社稷

王如榮陽命蕭何待太子守關中為法令約束立宗廟社稷事有不及奏決者輒以便宜施行上來

以聞計關中戶口轉漕**集覽** 上來以聞應劭曰俟

調兵以給軍未嘗之絕

**發明** 易之萃渙皆言王假有廟蓋謂王者萃聚

無過於建立宗廟使之知所歸仰此聖人特於

萃渙二卦發其義也是時漢方立國適當萃聚

之初而國兵新破人無固志又有渙散之疑漢

義矣綱目書之文無美詞而美在其中孰謂不  
修文學之若其所設施乃能深合聖經之旨是  
豈割悍高賊或可同日語哉  
看殘為事者可同日語哉

### 漢韓信擊魏虜王豹遂北擊趙代

漢使酈生說魏王豹且召之豹不聽曰漢王慢而  
侮人罵諸侯群臣如罵奴耳吾不忍復見也於是  
漢王以韓信為左丞相與灌嬰曹參俱擊魏王問  
食其魏大將誰也對曰柏直王曰是口尚乳臭安  
能當韓信騎將誰也曰馮敬曰雖賢不能當灌嬰  
步卒將誰也曰項它曰不能當曹參吾無患也信  
亦問魏得無用周叔為大將乎曰柏直也信曰豈  
子耳遂擊虜豹定魏地信請兵三萬人願以比舉  
燕趙東擊齊南絕楚糧道王遣  
張耳與俱九月破代兵禽夏說  
丁酉楚二年漢二年是歲趙代九江三國亡冬十月  
二大將軍并衡山臨江燕齊韓五小國此七國

### 韓信大破趙軍禽王歇斬代王餘遣使下燕

韓信張耳擊趙趙聚兵井陘口號二十萬廣武  
李左車謂陳餘曰信耳東勝遠闕其鋒不可當今  
井陘之道車不得方軌騎不得成列其勢糧食必  
在後願假臣奇兵三萬從間道絕其輜重足下深  
溝高壘勿與戰彼前不得闕退不得還野無所掠  
不十日而兩將之頭可致麾下否則必為二子所  
禽矣餘嘗自稱義兵不用詐謀奇計不用左車策  
信間視知之大喜乃敢遂下未至井陘口止舍夜  
半傳發選輕騎二千人人持一赤幟從間道草山  
而望趙軍戒曰趙空壁逐我即疾入趙壁拔其幟  
而易之令裨將傳餐曰今日破趙會食乃使萬人  
先行出背水陳趙望見皆大笑平旦信建大將旗  
鼓鼓行出井陘口趙開壁擊之大戰良久於是信  
耳佯棄鼓旗走水上軍趙果空壁逐之信所遣騎  
馳入趙壁拔趙幟立漢幟水上軍皆殊死戰趙軍  
已失信等欲歸壁見幟大驚遂亂遁走漢兵夾擊

大破之斬陳餘會趙王歇諸將畢賀因問曰兵法  
 右倍山陵前左水澤今背水而勝何也信曰兵法  
 不曰陷之死地而後生置之亡地而後存乎且信  
 非得素拊循士大夫也所謂驅市人而戰之非置  
 死地使人自為戰波將皆走向可得而用之乎諸  
 將皆服信以千金募生得李左車者解其縛東鄉  
 坐師事之問曰僕欲北攻燕東伐齊何若而有功  
 左車謝曰臣敗亡之虜何足以權大事信曰誠令  
 成安君聽足下計信亦已愈矣今願委心歸計足  
 下勿辭左車曰將軍虜魏王禽夏說不終朝而破  
 趙二十萬眾威震天下此將軍之所長也然眾勞  
 卒罷其實難用燕若不暇齊必自彊此將軍之所  
 短也善用兵者不以短擊長而以長擊短為將軍  
 計莫若按甲休兵北首燕路而遣辯士奉書於燕  
 暴其所長燕必不敢不聽從燕已從而東臨齊雖  
 有智者不知為齊計矣兵固有先聲而後實者此  
 之謂也信從其策燕從風而靡遣**集覽**靡下麾大  
 使報漢謂以張耳王趙漢王許之

所以指麾正義曰麾通作戲並吁危反間視開  
 窺視而得知止舍句絕師古曰舍猶息也傳發漢  
 書音義曰傳令軍中使發單山而望如淳曰單音  
 蔽依山自覆蔽也案隱曰謂令從間道向前望見  
 陳餘軍營即住仍須隱山自蔽勿令趙軍知裨將  
 傳餐裨音皮將之偏副史記餐作殮注殮音食索  
 隱曰小飯曰殮謂立駐傳殮而食待破趙後方乃  
 大食也走水上軍走去聲疾趨也正義曰綿蔓水  
 一名卑將一名回星自并州流入并涇界按韓  
 信背水陣陷之死地即此水北首式宛反向也  
**實**源發山西平定州流至絲界與甘陶河合

是月晦日食

十一月晦日食

書法

自於五書日食至是四十五年然後復書  
 秦政代立以來至十國亡乃皆未嘗日食

國月食... 卷之三

豈秦之德有以勝妖賊日若象也秦閔位也其  
不足以及當天審矣終綱目一歲再食二十五是  
年漢惠七年文帝三年安帝元初元靈帝建寧  
元光元和中元帝建武二晉丙戌癸巳甲午太康  
九愍帝建興四元帝建武元宋己巳陳辛巳甲  
申丁亥壬辰乙未癸卯唐貞觀元嗣聖二十景  
龍元開元二年承泰十四連月而食者二而已  
是年漢文二年一歲三食者不與焉晉惠光熙  
元自是日

食於書月  
**發明** 綱目二百年書日食者屢矣皆不舉其  
月書物自是而後凡日食當晦朔者即以晦朔  
書其非晦朔者即以月書此固綱目之凡例也

### 十二月隨何以九江王布歸漢

隨何至九江說黥布曰漢王使臣敬進書大王御  
者竊怪大王與楚何仇也布曰寡人北鄉而臣事

之何曰大王與楚俱與諸侯而北鄉臣事之者必  
以楚為疆守託國也項王伐齊身負版築為亡卒  
先大王宜悉眾自將為楚前鋒乃發四千人以助  
楚漢入彭城項王未出齊也大王宜悉兵渡淮日  
夜會戰彭城下以無一人渡淮者去拱而觀其孰  
勝夫託國於人者固若是乎大王提空名以鄉楚  
而欲厚自託臣竊為大王不取也然大王不倍楚  
者以漢為弱也夫楚雖疆天下負之以不義之名  
以其背盟約而殺義帝也今漢王收諸侯守梁陽  
下蜀漢之粟堅守而不能動楚人深入敵國老弱  
糧進不得攻退不能解楚不如漢其勢亦易見矣  
大王不與萬全之漢而自託於危亡之楚臣竊為  
大王不取也布陰許之未敢泄楚使者在傳舍方  
急責布發兵何直入曰九江王已歸漢楚何以得  
發兵因說布殺楚使而攻楚楚擊破之布乃間行  
與何歸漢十二月至漢漢王方踞牀洗足召布入  
見布悔怒欲自殺及出就舍帳御食飲從官皆如  
漢王居布又大喜過望漢益其兵與俱屯成峯



**集覽** 帳御食飲從官御食飲者御用飲食也正義  
 令布折服已而美其惟帳厚其敬  
 食多其從官以悅其心權道也  
 惟帳及凡服御之具也  
**正誤** 帳御食飲

**書法** 漢得布而有天下之勢成矣是故九江以之  
 歸漢未決而隨何能以之則書隨何以陶侃以  
 赴難未勇而溫矯能以之則書溫矯以晉成以  
 和三東荆州兵之赴長安未果而趙剛能以  
 之則書趙剛以梁甲寅皆歸功以之者也

**漢遣酈食其立六國後未行而罷**

楚數侵奪漢甬道漢軍乏食酈食其曰昔湯放桀  
 武王伐紂皆封其後秦伐諸侯滅其社稷今誠能  
 立六國後其君臣百姓必皆戴德慕義願為臣妾  
 大王用鄉稱霸楚必歛社而朝王曰善趣刻印走

生因行佩之矣未行張良來謂王方食具以告  
 良曰臣請借前箸為大王籌之昔湯武封桀紂之  
 後者度能制其死生之命也今大王能制項籍之  
 死命乎武王入殷發粟散錢偃革為軒休馬放牛  
 示不復用今大王能之乎且天下將七離親戚棄  
 墳墓從大王遊者徒欲望咫尺之地今復立六國  
 後游士各歸事其主大王誰與取天下乎且夫楚  
 惟無疆六國復撓而從之大王焉得而臣之誠用  
 客謀大事去矣漢王輟食吐哺罵曰豎儒幾敗而  
 公事今趣銷印苟悅曰夫立策決勝之術有三一  
 曰形二曰勢三曰情形者言其大躰得失之數也  
 勢者言其臨時進退之宜也情者言其心志可否  
 之實也策同事等而功殊者三術不同而已矣故  
 立六國於陳涉所謂多已之黨而益秦之敵取非  
 其有而予人行虛惠而獲實福也立六國於漢王  
 所謂割已之有以資敵設虛名而受實禍也故耳  
 餘食其所說同而得失異此同事而異形者也戰  
 國相持無臨時之急一戰勝敗未必存亡故累力

待時承敵之斃此下莊刺虎之說也楚趙與秦勢  
 不並立安危之機呼吸成變而宋義欲待秦趙之  
 斃此同事而異勢者也伐趙之後韓信泚上孤軍  
 必死無二而趙以內顧之士攻之彭城之難項羽  
 喪其國都士卒憤激而漢以怠惰之卒應之故俱  
 在水上而勝敗不同此同事而異情者也故曰權  
 不可預議變不可先圖與時遷集覽借前箸張晏  
 移應物變化此設策之機也借前世湯武著明之  
 以籌度今時之不若也偃革為軒如淳曰革兵革  
 也軒赤散乘軒也謂偃武備而治禮樂蘇林曰革  
 兵車也軒朱軒皮軒也謂廢兵車而用乘車也休  
 馬放牛書武成篇王來自商至于豐乃偃武修文  
 歸馬于華山之陽放牛于桃林之野示天下弗服  
 楚惟無疆六國復撓而從之撓女教反弱也留侯  
 世家注漢書音義曰惟當使楚無疆疆則六國弱  
 從之也索隱曰荀悅漢紀云此事獨可使楚無疆  
 疆則六國屈撓而從之也韋昭云今無疆楚者若

六國立必復屈撓從楚也是二說之意同義賈  
 公事留侯世家注幾音祈幾始近也而公漢王自  
 謂也立六國於陳涉先陳涉亦曾立六國後自為  
 樹黨下莊刺虎今韓魏相攻救之便勿救便陳軫對曰  
 秦惠王曰今韓魏相攻救之便勿救便陳軫對曰  
 卞莊刺虎聞於王者乎莊子欲刺虎館豎子止之  
 曰兩虎方且食牛食甘必鬪鬪則大者傷小者死  
 從傷而刺之一舉必有雙虎之名莊子然之有項  
 二虎果鬪莊子從傷者刺之果有雙虎之功今韓  
 魏相攻此猶二虎之鬪也泚水出恒山正義曰  
 在趙州贊皇縣界泚音達索隱曰蘇音為得質實統  
 祇晉灼音解按地理志音脂則蘇音為得質實統  
 志云泚水在真定府臨城縣西北二十五里源發  
 元氏縣經高邑藥城達寧晉入葫蘆河史記韓信  
 斬成安君於泚水上即此

書法

未卒事不書書未行而罷之辭有惜之凡未

辭綱目書未行... 後魏遣兵迎... 詔立碑... 段匹... 之六... 果行... 詳四

發明 漢欲立六國後其得失先儒論之詳矣... 速於從諫之美也

夏四月楚圍漢王於滎陽亞父范增死

漢王謂陳平曰天下紛紛何時定乎... 乃與平黃金四萬斤不問其出入平多縱反間言

昧等功多不得裂地... 欲急攻下滎陽... 君王自為之願請骸骨歸未至彭城疽發背死

集覽 骨鯁之臣注見晉武帝咸寧四年亞父如淳

曰仲父鍾離昧... 曰反為太牢... 其禮太牢... 皆用左者... 戰國策云食馮煖以草具如淳曰稿草羶惡之具

**書法** 變夫書死盜賊書死增楚臣也則曷為以  
 賊焉耳然則其書亞父何書亞父見其為賊所  
 尊也終綱目卒書死者六楚范增莽母妻王舜  
 揚雄皆賊之也也  
 僧不空矣之也

**發明** 盜賊則於人臣例書卒雖列國亦然惟夷狄  
 以死書之何哉項籍負弒逆之罪增始與之同  
 列乃從而北而事之况義帝之立出於增之本  
 謀籍弒其所立增力能誅則誅之不能誅則死  
 之又否則去之可也既不能然乃其心臣事弒  
 君之賊助桀為虐是亦弒逆之人爾故綱目於  
 其死而貶之所以正天討亦王法使為人臣者  
 當知去就之義為萬世  
 戒也嗚呼其旨嚴矣

五月漢王走入關彭越擊楚楚還兵擊之漢王復軍

成臯

楚圍滎陽益急漢將軍紀信曰事急矣臣請誑楚  
 乃乘王車出東門曰食盡漢王降楚楚皆之城東  
 觀王乃令周苛守滎陽而與數十騎出西門去  
 燒殺信王入關收兵欲復東轅生曰願君王出武  
 關羽必南走王深壁勿戰令滎陽成臯間且得休  
 息而韓信等亦得安輯趙地連燕齊王乃復還滎  
 陽則楚備多而力分復與之戰破之必矣王從之  
 羽果南王不與戰會彭越破楚軍殺薛公羽東擊  
 越漢王復軍成臯

六月楚破彭越還拔滎陽及成臯漢王走渡河奪韓

信軍遣信擊齊

項羽既破彭越還拔滎陽烹周苛遂圍成臯漢王  
 逃去北渡河宿小嶺武晨自稱漢使馳入趙壁張

耳韓信未起即卧内奪其印符以麾召諸將易置之今耳守趙信叔蒯丘未發者擊齊楚遂拔成臯欲西王欲捐成臯以東而屯鞏洛以距楚鄴生曰王者以民為天而民以食為天夫教倉天下轉輸久矣聞其下藏粟甚多楚拔鞏陽不堅守教倉乃引而東此天所以資漢也頭急進兵取策陽據教倉之策塞成臯之險杜太行之道距蜚狐之守白馬之津以示諸侯形制之勢則天下知所歸矣王乃復謀取教倉揚氏曰韓信之軍禁防疏闕謂有制之敵人殺間竊發則信可得而虜矣豈古所謂有制之兵信

**集覽**

漢王逃去索隱曰逃徒周反紀作漢王跳徐廣曰跳音逃如淳曰走也晉灼按劉澤傳跳驅至長安注跳徒調反通俗文云超通為跳也小脩武晉灼曰在大脩武東地理志河內脩武縣正義曰脩武本殷之甯邑按韓詩外傳武王伐紂到于邪丘勒兵于甯遂更名甯曰脩武也地志云今懷州後唐古脩武也鞏縣名屬河南

邢

考王封威公子惠公之必子於鞏號為東州惠公即此洛注見周顯王三年蜚狐之口蜚狐古文飛字如淳曰蜚狐在代郡西南正義曰蜚狐縣有蜚狐谷地道記云上黨郡恒山北行四百五十里得恒山炭號蜚狐口與也要覽曰蜚狐道在今蔚州蜚狐縣北入媯州懷戎縣即古蜚狐口也又注見五代晉高祖天福元年白馬之津索隱曰即黎陽津也南界魏郡白馬縣括地志云白馬故城在滑州衛南鎮西南二十四里戴延之西征記白馬城故衛之曹邑也今濟州即漢黎陽縣州東一里五步有黎陽津小

**實**

河內郡東魏省之故城在懷慶府脩武縣東四里漢高帝得韓信軍小脩武即此又詳見周赧王四十年鞏周鞏伯之邑名西周公封少子班於鞏是為東周漢始置鞏縣屬河洛州隋徙治洛口唐宋金元皆仍舊本朝因之屬河南府鞏州

東漢屬中山國晉屬代郡後周治五龍城隋仁壽  
初改曰飛狐縣屬易州唐初僑治易州之遂城遙  
屬蔚州貞觀中復改地宋陞為飛狐軍遼復為飛  
狐縣金元仍舊本朝復改廣昌縣屬大同府白  
馬津在大名府濬縣西二里黎陽故城之東又名  
黎陽津漢劉食其謂守白馬之津即此處之

### 秋七月有星孛于大角

**書法** 書字始此終綱目書字五十三是年文後  
七年景二年中二年三年武建元三年四  
年六年元符三年四年元封元再書後元二昭  
始元三宣地節元神爵元黃龍元元帝初元五  
成建始元元延元哀建平二年三年莽壬午光  
建武十五年三十年明永平二年十八年章建  
初元年二年安永初三順永和六桓建和三延  
熹四靈光元和元年三年五年中平五獻初平四  
建安五年九年十一年二十七年二十三年後  
主建興十四丹書已丑丁酉晉惠永興二咸咸

康六哀興寧元安隆安四唐貞觀十五字紫宮  
六宣黃龍元是年大喪建武三十間二歲大喪  
章建初二間一歲太后喪靈中平五明年大喪  
已丑丁酉字大改四明永平十八踰月大喪靈  
光五間一歲黃中起晉成咸康六明年后喪  
貞觀十五間一歲太子以反廢惟于紫宮于太  
微非分裂之代  
無不有大應者

### 八月漢王軍小脩武遣人燒楚積聚

漢王得韓信軍復大振引兵臨河南鄆欲復與楚  
戰鄭忠說止王乃使劉賈盧縮度白馬津入楚地  
佐彭越燒楚積聚以破其業

**書法** 特筆也事有關於成敗之故者雖小事綱  
目必書之漢初書燒楚積聚中興書襲取

輜重興平五皆持筆也

彭越下梁十七城楚復擊取之

彭越下梁十七城楚復擊取之。彭越即漢欲戰慎勿與戰而自引兵東擊越所下城。圍外黃數日乃降。羽欲盡坑之外黃恐故且降以待。大王今又坑之百姓莫可下矣。利從之梁復為楚。此以東十餘城皆莫可下矣。利從之梁復為楚。

**覽** 文穎曰舍人兒外黃縣名其縣令之舍人兒也。親近左右之通稱後遂以為私屬官號。賈曰稱兒者以其幼弱故系其父春秋傳曰仍叔之子是也。括也志云故周城即外黃地。在汴州雍丘東正義曰故黃城在睢州考城東二十四里以縣有黃濬因名焉。強劫強其兩。實實名一統志云外黃漢之縣反劫持也。威驅勢劫。城在開封府杞縣東北左傳魯惠公敗宋師于外黃即此。

漢室遣酈食其說齊下之

酈食其說漢王曰今燕趙已定惟齊未下諸田宗疆近楚多詐雖遣數萬之師未可以歲月破也。臣請得奉明詔說齊王使為東藩王曰善。酈生乃說齊王曰王知天下之所歸乎王曰不知也。請問之。生曰歸漢王曰何也。生曰漢王先入咸陽收天下兵以責義帝之處立諸侯之後與天下同其利天下賢才樂為之用項王有倍約之名有殺義帝之負記人之罪忘人之功賢才怨之莫為之用故天下之事歸於漢王可坐而策也。今又已據敖倉塞成臯守白馬距蜚狐天下後服者先亡矣。齊王納之遂與漢平而罷守備。日與生縱酒為樂。韓信欲東兵聞之而止。蒯徹說曰將軍受詔擊齊而漢獨發間使下之寧有詔止將軍乎。且酈生一士伏軾掉三寸舌下齊七十餘城將軍以數萬眾歲餘乃下趙五十城耳。為將數歲反不。如豎儒之功乎。信遂渡河。

**集覽** 責義帝之處

於江中不知處所故漢王責之蒯徹姓名也後避  
武帝諱史改徹曰通伏軾食其本傳伏作馮注馮  
讀曰憑據也伏亦憑也軾注見周威烈王二十三  
年必式三寸舌索隱曰春秋緯云舌在口長三寸

象斗  
王衡

西楚四年冬十月漢韓信襲破齊齊王烹酈食其走

高密集覽高密戰國齊地北海郡高密縣在

志云高密古邑名春秋齊封晏嬰於此漢初置高密

縣取境內密水為名文帝時為膠西國宣帝改為高密

密國東漢國除以縣屬北海郡晉屬城陽郡宋屬高

密郡隋唐皆屬密州元屬膠州本朝因之改屬萊

漢王復取成臯與楚皆軍廣武

漢數挑楚戰曹咎不出使人辱之咎怒渡兵汜水

半渡漢擊破之咎自剄漢王乃引兵渡河復取成

臯軍廣武就敖舍食羽聞之亦還軍廣武相守信

食少乃為高祖置大公公其上告漢王曰今不急下

吾烹大公公王曰吾與若翁必欲烹而翁幸分我一杯羹羽怒

欲殺之項伯曰為天下者不顧家殺之無益祇益

禍耳羽謂漢王曰天下匈匈數歲徒以吾兩人願

與王挑戰決雌雄毋徒苦天下父子弟為也王笑謝

曰吾寧聞智不能圖力因數之曰羽負約王我技  
漢罪一矯殺卿子冠軍罪二故趙不報而擅劫諸  
侯入關罪二燒秦宮室掘始皇帝冢私其財罪四  
殺秦降王子嬰罪五詐坑秦子弟新安二十萬罪  
六王諸將善地而徙逐故主罪七出逐義帝自都  
彭城奪韓梁也罪八使人陰殺義帝江南罪九為  
政不平主約不信天下所不容大逆無道罪十也  
吾以義兵從諸侯討殘賊使刑餘罪人擊公何苦  
乃與公挑戰羽大怒伏弩射漢王傷胸王乃謂足



曰虜中吾指因病創卧張良強請起行勞

軍以安士卒王從之疾甚因馳入成臯

李奇曰挑身獨戰不復須眾也

戰之志也古者將戰必先使勇力之士犯敵

正義曰記敷劔反括地志云漢高即位壇在曹州

濟陰界張晏曰汜水在濟陰取其汜愛弘大而潤

下索隱曰汜音似張晏謂在濟陰蓋在濟水之陰

非彼濟陰郡也

源出洛州汜水縣東南三十二里方山廣武孟康

曰於滎陽縣西二里築兩城相對為廣武在敖

倉西三望山上戴延之西征記三皇山有二城東

曰東廣武西曰西廣武各在一山頭相去百步外

水從廣澗中東南流今澗高祖沮之類李奇曰

軍中巢櫓方面人謂之祖姚察按左氏楚子登巢

車以望晉軍杜預謂車上櫓也故李氏云軍中巢

櫓引時人亦謂此為祖也括地志云東廣武城

在滎陽即項羽坐太公祖上者今名項羽堆亦名

太公亭師古曰祖所以薦肉示欲烹之故置祖之

上若翁若猶言爾汝而也後皆倣此凶凶音凶又

汭

且

傳覽

挑

廣田橫自立為齊王戰敗走信遂定齊地

楚救齊十一月漢韓信擊破之殺其將龍且虜齊王

東西廣武二城即楚漢相拒處也

黃河廣武城名在開封府汜水縣西方山東南流入

志云汜水源出開封府汜水縣西方山東南流入

上聲誼擾之義門足捫音門摸也傷臂而

捫足故以安眾心病創創讀曰瘡傷也

項貫一

楚使龍直將兵二十萬救齊或曰漢兵遠聞窮戰

其鋒不可當齊楚自居其地兵易敗散不如深壁

今齊王使其信臣招所亡城亡城聞王在楚來救

必反漢漢兵客居其勢無所得食可不戰而降也

且曰吾知韓信為人易與耳寄食於漂母無資身

之策受辱於胯下無兼人之勇不足畏也且救齊

楚使龍直將兵二十萬救齊或曰漢兵遠聞窮戰

其鋒不可當齊楚自居其地兵易敗散不如深壁

不戰而降之吾何功今戰而勝齊半可得也進與漢軍夾濰水而陳信夜令人囊沙壅水上流且渡擊且佯敗還走且喜曰吾固知信怯也逐追之信使決壅囊水大至且軍大半不得信怯也逐追之信追至城陽虜齊王廣田橫透自立

**集覽** 龍且高昭為齊王濰嬰擊走之盡定齊地

反濰水濰音維地理志濰水出琅邪箕屋山東北經臺昌入海括地志云密州莒縣山濰水所出天半大晉泰韋昭曰凡數三分有二為大半城陽地理志濟陰郡南有泰山城陽括地志云濮州雷州縣本漢郡陽故城古郡伯國在濮州東南九十里索隱曰卿亦作成周武王封弟季載於成其後代遷城之陽

**質覽** 西北九十里箕屋山之東北達密故名城陽

州城陽古莒子國之地名春秋戰國俱屬齊漢滅秦置城陽國於此東漢因之三國魏改為城陽郡唐省之故城在青州府莒州境內漢文帝封宋孟侯章即此

**發明** 秦為無道天下共起而亡之至羽背約王沛公於巴蜀故漢王之東綱目以還定五

秦書之用見三秦因沛公所宜有也其後籍負弒逆之誅於是漢之舉兵一則曰討籍二則曰伐楚又以見師出為有名矣若夫諸侯各受分地與漢並立初非有可指罪也漢志於一天下以疆食弱是以韓信之出於趙魏則書擊于燕則書下於齊則書襲至楚遣龍且則書救春秋凡救未有不善者善則攻者非矣力蹙疆戰信之所以立功者如此他時不得其死良有以也君子觀綱目所書之意斷可識矣漢與秦項果可以大相遠乎

### 漢立張耳為趙王

### 漢王還櫟陽留四日復如廣武

**書法** 特筆也漢王可謂不敢自暇矣雖禹之辛壬癸甲何以過之况武之篇者穎川盜起

綱目卷之二十一

帝還宮六日討平之皆特筆也二祖創業之初其動如此後世猶有書幸焉右府留飲十日者矣安帝建光元

### 春二月漢立韓信為齊王徵其兵擊楚

韓信使人言於漢王曰齊偽詐多變反覆之國也請為假王以鎮之漢王大怒罵曰吾困於此旦暮望若來乃自立邪張良陳平驕王足附耳語曰漢方不利寧能祭信之自王乎不如因而立之使自為守不然變生王悟復罵曰大丈夫定諸侯即為真王何以假為二月遣良操印立信為齊王徵其兵擊楚項羽聞龍且死大懼使武涉說信欲與連和三分天下信謝之曰臣事項王官不過郎中位不過執戟言不聽畫不用故倍楚而歸漢漢王授我上將軍印予我數萬眾解衣衣我推食食我言聽計用故吾得至於此夫人深親信我我倍之不祥雖死不易幸為信謝項王武涉已去蒯徹知天

下權在信乃說之曰天下初發難也憂在亡秦而已今楚漢分爭使天下之人肝膽塗地暴骸中野不可勝數楚人乘利席卷威震天下然迫西山而不得進者三年矣漢王距鞏洛阻山河一日數戰無尺寸之功此所謂智勇俱困者也今兩主之命懸於足下莫若兩利而俱存之三分天下鼎足而居其勢莫敢先動足下據彊齊從燕趙因民之欲西向為百姓請命則天下據彊齊從燕趙因民之欲與不取反受其咎時至不行反受其殃頭足下熟慮之信曰漢王遇我甚厚吾豈可以鄉利而倍義乎徹曰始張耳陳餘相與為刎頸之交及爭張鯨陳澤之事耳遂殺餘泚水之南頭足異處今足下交於漢王必不能固於二君之相與也而事多大於張鯨陳澤者故臣竊以為足下必漢王之不危已亦誤矣野獸已盡而獵狗烹願足下深慮之且勇畧震主者身危功蓋天下者不賞今足下戴震主之威挾不賞之功欲持是安歸乎信謝曰先生休矣吾方念之數日徹復說曰夫聽者事之候也

計者事之機也聽過計失而能久安者鮮矣故智  
者決之斷也疑者事之害也審毫釐之小計遺天  
下之大數智誠知之決弗敢行者百事之禍也夫  
功者難成而易敗時者難得而易失時乎時乎不  
再來信猶豫不忍倍漢又自以功多漢集覽執戟  
終不奪我齊遂謝徹徹因去佯狂為巫張晏  
曰郎中宿衛執戟之人也衣衣下衣於既反食食  
下食讀曰飼從燕趙從子容反言可與燕趙約為  
從親風走走音奏言疾趨如風也刎頸之交注見  
周赧王三十六年爭張廩陳澤之事事在秦二世  
三年相與如淳曰言二人相與交善也必漢王必  
謂必信之也其意謂漢王不可聽者事之候師  
古曰謂能正誤從燕趙集覽從子容切約為從親  
聽善謀也也○今按從如字使燕趙服從已  
也

秋七月漢立黥布為淮南王

**考異**

按秦二世二年書呂臣走得英布軍

漢王元年書英布為九江王蓋  
布本姓英此書黥布刊本誤也  
**考證**黥當作英○  
誤作黥布布姓英氏秦時坐法黥故史傳書為黥布  
如呂臣走得英布軍英布為九江王既皆以姓名書  
豈於漢封立之際揭其  
為刑人當作英布為是

八月漢初為算賦

民年十五以上至五十六出賦錢  
人百二十為一算治車兵車馬

**書法**

書初何志始也算賦以治庫兵車馬則軍  
興之制也自是遂為常法故謹書之是故

漢高帝算賦則書初武帝權酷則書初元漢三  
桓帝田畝稅錢則書初延熹八晉孝武增稅米

則書初大元人唐定租庸調則書初武德七德  
宗兩稅則書初建中元兩稅則書初建中元

四稅茶則書初貞元  
九皆重其始取民也

北貉燕人致象騎助漢西貉燕人致象騎助漢

種在辰韓之比朝鮮之東窮大海最勇捷口集

**書法** 致初何順辭也致初何順辭也

遣使以某兵至敵辭也曰乞兵卑辭也

借兵始此終綱目書蠻夷借兵入是年隋大業

甲晉辛 天寶十五年再書寶應九興元元五代丙

### 漢王令軍士死者吏為棺斂送其家

**書法** 書嘉恤死也戰國之世殺人多者至二十

之興宜哉終綱目書恤死之政者書恤死始此漢

### 漢以周昌為御史大夫

### 楚與漢約中分天下九月歸太公呂后於漢解而東

歸

項羽自知少助食盡韓信又進兵擊之漢遣侯公

說羽請太公羽乃與漢約中分天下鴻溝以西為

漢以東為楚九月歸太公呂后解而東歸漢王欲

西歸張良陳平曰漢有天下大半楚兵饑疲今釋

弗擊此養虎自遺患也王從之程子曰張良才識

高遠有儒者氣象而亦以此說漢王則其不義甚

**集覽** 鴻溝文穎曰於滎陽下引河東南為鴻溝

即今官渡水也應劭曰在滎陽東南二十里張華

云大梁城在浚儀縣北縣西北渠水東經此城南

又北屈分為二渠其一渠東南流始皇鑿引河水

一 漢東經陽武縣南為  
官渡水按張華此說  
是

楚漢分界處北接廣  
武山與滎澤相連

**書法** 書楚與漢約何不以背約累漢王也故太  
公實請而以楚歸為文討賊天下之大義

也昔約不  
足以累之

**發明** 當是時漢疆楚弱政自不必約不然太公  
在楚未有取之之計也上書中分天下繼

書歸太公於漢則漢之此舉為請太公明矣然  
綱目書楚與漢約而不書漢與楚約則見欲和

者出於楚之本心而漢王不急於救父其惡蓋  
自不言可知况漢既得太公乃始背惠食言進

兵攻楚故此明書解而東歸而下書漢王追項  
籍至固陵則漢王違信背約之失又可知矣

資治通鑑綱目卷第二

