

特 233
195

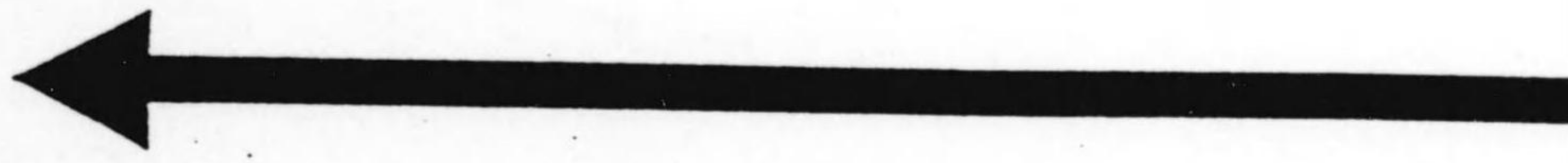

始



特 233

195

命
覽便社會

版月一率四十和昭

會商叶山會
社式

特233
195

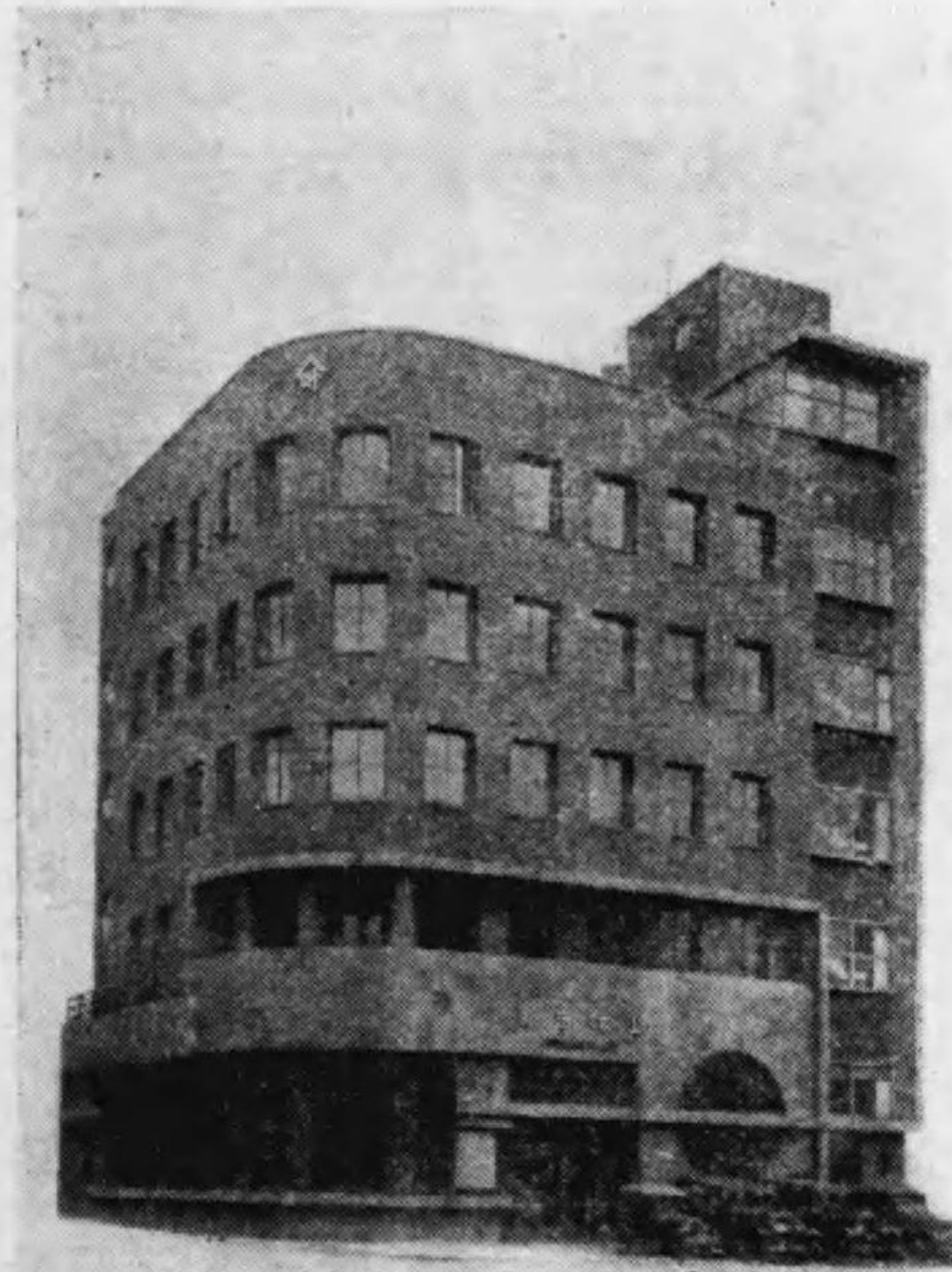

株式會社 山叶商會

營業科目

- 一、株式 長期、短期、實物取引
- 一、公債社債 長期、實物取引
- 一、金融仲介 有價證券擔保
- 一、其他 株式公債社債地方債ノ賣出並ニ引受募集取扱



株式會社

山叶商會

社長 太田圭助

東京株式取引所一般取引員
短期取引員
實物取引員
國債取引員
同
同
同

東京市日本橋區江戸橋一丁目

電話 自三三一一一 市外 九八五七
 自三三一一一 市外 九八五八
 白四一六五 東京 九八五九
 至四一六五 東京 九八五九
 日本橋區 至四一六五 東京 九八五九
 振替口座 東京 八二七三
 受信略號 二ホンバシヤマカノウ

當社の沿革及内容

當社の歴史は、遠く明治二十四年五月福島浪藏氏が、東京株式取引所仲買人となつた時に遡ります。明治三十八年十二月に、資本金五十萬圓を以つて合資會社福島商會を組織し、我山叶商會の素地を作つたのであります。越えて四十二年の交、桂内閣の公債低利借換に際しては、實に目醒しき活躍を爲し、東京現物團を組織して公債の引受業務を開始し、政府の事業を援助するところが、從て之れが株式市場に於て公社債、株式引受業務の先驅を爲したのであります。愈々事業の發展につれ、明治四十五年に資本金を壹百萬圓に増加して業務の擴張を行ひ、大正七年三月には資本金壹百萬圓の株式會社山叶商會に組織を變へ、前田平社長に就任し、愈々社礎の堅きを爲したのであります。

此の間日清日露の國運を賭する大戦に會し、大正九年三月の世界大戦後の大恐慌に遭遇し、株式市場大混亂となり、倒産相次ぐの慘狀を呈したる際にも、よく善處いたしましたので、幣店顧客に甚だしく損害を蒙つた方はなかつたのであります。又大正十二年の關東大震災には、全市灰燼と化して仕舞つたが、弊社は微動だもなく、昭和二年のモラトリアムに際しても、機宜の處置を執り、其の宜敷を得たのであります。

右の如く幾度か大事變に遭遇いたしましたし、四十數年間曾つて一度の蹉跌もなく、一路發展の歴史を辿りましたことは、石橋を叩いて渡る」式な創業以來の營業方針と、皆様の御援助の資と存じます。昭和七年末前田平没後、現社長太田圭助就任致してより更らに一層堅實なる方針のもとに、皆様の信用と御期待に添ひ、以つて一大發展を期する立前から、昭和八年三月資本金を貳百萬圓に増資いたしました。續いて同年十一月一般取引員の認可を受け、傍系山叶商店の業務を一切繼承致した次第であります。

目次

電燈電力	一一二八
瓦斯	二九一三四
水道	三四
鐵道電軌	三五一六四
海運	六五—七二
通信運輸	七二—七六
綿絲紡績	七七—九六
蠶絲紡績	九六—九九
人絹	九九—一〇八
パルプ	一〇八—一一〇
毛絲紡績	一一一—一一七
紡績加工	一一八—一二一
砂糖	一二一—一二四
麥酒	一二五—一三一
釀造	一三一—一三三
製水	一三三—一三四
製粉	一三四—一三七
製菓	一三五—一三八
煙草	一三八—一三九

目次・索引

水産其他	一三九—一四二
セメント	一四三—一五一
窯業	一五一—一五六
木材	一五六—一五七
石炭	一五八—一六六
石油	一六七—一七〇
鑄鐵製鋼	一七一—一八一
製鐵製鋼	一八二—一九三
造船船渠	一九四—一九七
電氣機械	一九八—二〇八
車輛原動機	二〇九—二一七
工作機精密機	二一八—二三四
雜製作	二三五—二四一
製紙	二四二—二四七
護謄	二四七—二五一
皮革	二五一—二五三
肥料	二五四—二六二
曹達	二六二—二六八
酸類	二六九—二七一
染料塗料	二七二—二七三

火藥寫真	二七四—二七六
油鹽	二七六—二七八
製藥	二七九
雜化學	二七九—二八三
商事	二八四—二九一
デパート	二九二—二九五
興行	二九五—二九八
ホテル	二九八—三〇〇
印刷出版	三〇一—三〇三
新聞	三〇三—三〇四
倉庫	三〇四—三〇八
殖産投資	三〇八—三一三
土地建物	三一三—三一五
取引所	三一五—三二二
證券	三二二—三二九
信託	三二九—三三五
保險	三三六—三四六
銀行	三四七—三六三
主要株相場表	三六四—三七三

索引

安治川土地	三一六
吾船製鋼所	一八九
愛國生命保險	三三八
愛知銀行	三五六
愛知織物	九一
秋田木材	一五六
淺野セメント	一四三
淺野物産	二八五
朝日化學肥料	二五九
朝日海上火災保險	三四六
朝日毛糸紡績	一一七
朝日新聞社	三〇四
旭硝子	一五一
旭シルク	二八七
旭石油	一六九
旭電化工業	二六六
旭セメント	一〇〇
旭紡績	九〇
足利銀行	三六二
足利紡績	九一

入山探炭	一六三
磐城セメント	一四四
磐城炭礦	一六一
ウルフ渡邊製作所	二八三
宇治川電氣	二二
宇部鑄業	一六五
宇部セメント製造	一四四
宇部曹達工業	二六五
宇部鑛業工業	二六八
内海紡績	八九
浦賀船渠	一九六
梅田製鋼所	二二七
梅田映畫劇場	二九七
エビス電球	二〇八
江戸島電氣鐵道	四五
荏原製作所	二二六
營口水道交通	三三
越前電氣	二七
遠州銀行	三六〇
遠州鐵道	二二六
鹽水港製糖	二二六

日本生命保險... 三三六	日本精工... 二七三	日本製鋼所... 一八八	日本製鐵... 一八四	日本製紙... 一四四	日本製粉... 一三五	日本石油... 一六七	日本染料製造... 二七一	日本纖維工業... 二八三	日本曹達... 二六三	日本倉庫... 三二一	日本タイプライター... 二三八	日本拓殖... 二二一	日本炭業... 二一四	日本窒素火藥... 二七四	日本窒素肥料... 二五四	日本夜夜銀行... 二六三	日本貯蓄銀行... 二六三	日本鐵兵保險... 三三三	日本通運... 二七五																																	
日本イゼル工業... 二一〇	日本電氣工業... 二七九	日本電氣冶金... 一八八	日本電球... 二〇八	日本電線... 二〇七	日本電池... 二〇三	日本電波機械... 二〇三	日本電力... 二〇三	日本土地證券... 二九一	日本動産火災保險... 二九一	日本特殊鋼管... 一八五	日本ニツケル... 一七九	日本燃料工業... 一七〇	日本バルブ工業... 一〇九	日本皮革... 二二一	日本飛行機... 二二一	日本ビストロリング... 二二一	日本フェルト... 二二二	日本不動産... 二一九	日本ペイント... 二六二	日本理化学工業... 二六九	日本棉花... 二八六																															
日本油脂... 二七六	日本郵船... 二六五	日本船安... 二八九	日本レリオン... 一〇二	日本煉瓦製造... 一五六	日華生命保險... 三三六	日華紡織... 八七	日興證券... 三三三	日産化學工業... 二五九	日産火災海上保險... 二五九	日産汽船... 三四五	日産自動車... 二〇九	日産炭礦汽船... 一六五	日清汽船... 六八	日清生命保險... 三三七	日清製粉... 三三三	日清製油... 二七五	日清紡織... 二七五	日曹製業... 二七五	日曹製鋼... 一〇八	日曹製鋼... 一八五	日曹製鋼工業... 二二二	日本東毛糸紡織... 一七二	日東毛糸紡織... 一七一	日東セメント... 一五〇																												
日東捺染... 一二三	日東紡績... 九八	日東硝子... 二六〇	新高人絹工業... 一〇八	新高製糖... 二二一	新高電力... 二二一	新高製糖... 二七〇	新島臨港... 三二五	日米商店... 二二八	日滿アルミニウム... 二八八	日滿亞細亞紡織... 二七九	日滿商事... 一八九	日滿製粉... 一八九	日滿倉庫... 三三三	日滿製鋼... 一八三	日滿炭礦... 一六六	日魯實業... 一四〇	日魯實業... 一八五	熱帶産業... 二四八	野村信託... 三三三	野村銀行... 三三三	野村信託... 三三三	野村生命保險... 三三八	延岡電氣... 二六六	早川ビロブローカー... 三三二	原田式織機... 二二七	原野紡績... 二二三	播磨造船所... 一九七	早川ビロブローカー... 三三二	富士瓦斯紡績... 八〇	富士航空計器... 三三三	富士山麓電氣鐵道... 四九	富士真真フィルム... 二七五	富士織造工業... 一〇五	富士通信機製造... 一〇二	富士電機製造... 一〇一	富士電力... 一〇一	富士箱根自動車... 七六	富士身延鐵道... 四八	富士屋ホテル... 二九九	富國セメント... 一四七	富國製糖... 一四〇	富國製糖... 一四五	富國人絹バルブ... 一〇五	撫順製糖... 一〇五	福島電機... 一〇五	福島紡績... 八五	福助足袋... 二二一	福浦電車... 六一	福浦田造船所... 一九七	藤木ビルブロー... 一八九	カク證券... 三三一	古河石炭製業... 一六二

古河電氣... 一九九	水戸銀行... 三二五	松屋呉服店... 二九三	丸の内ホテル... 二九三	丸物... 二九四	満洲製糖... 二九二	満洲化学工業... 二九二	満洲製糖工業... 二五八	満洲製糖銀行... 三三〇	満洲製糖銀行... 三三〇	満洲中央銀行... 三五〇	満洲工業... 二七三	満洲探金... 一七三	満洲製糖... 一八七	満洲製糖... 一八九	満洲製糖... 一九九	満洲石油... 一九九	満洲市場... 一九九	満洲煙草... 一九九	満洲電信電話... 一七三	満洲電話... 一七三	満洲取引所... 一七三	満洲取引所... 一七三	満洲バルブ工業... 一〇九	満洲皮革... 一〇九	風來寺鐵道... 一五	風來寺鐵道... 一五	豊國製糖... 三三七	豊國セメント... 一四六	豊國セメント... 一四六	風来寺鐵道... 一五				
松江銀行... 二五九	松屋呉服店... 二九三	丸の内ホテル... 二九三	丸物... 二九四	満洲製糖... 二九二	満洲化学工業... 二九二	満洲製糖工業... 二五八	満洲製糖銀行... 三三〇	満洲製糖銀行... 三三〇	満洲中央銀行... 三五〇	満洲工業... 二七三	満洲探金... 一七三	満洲製糖... 一八七	満洲製糖... 一八九	満洲製糖... 一九九	満洲石油... 一九九	満洲市場... 一九九	満洲煙草... 一九九	満洲電信電話... 一七三	満洲電話... 一七三	満洲取引所... 一七三	満洲取引所... 一七三	満洲バルブ工業... 一〇九	満洲皮革... 一〇九	風來寺鐵道... 一五	風來寺鐵道... 一五	豊國製糖... 三三七	豊國セメント... 一四六	豊國セメント... 一四六	風来寺鐵道... 一五					
満洲製糖... 三三三	満洲製糖... 三三三	満洲製糖... 三三三	満洲製糖... 三三三	満洲製糖... 三三三	満洲製糖... 三三三	満洲製糖... 三三三	満洲製糖... 三三三	満洲製糖... 三三三	満洲製糖... 三三三	満洲製糖... 三三三	満洲製糖... 三三三	満洲製糖... 三三三	満洲製糖... 三三三	満洲製糖... 三三三	満洲製糖... 三三三	満洲製糖... 三三三	満洲製糖... 三三三	満洲製糖... 三三三	満洲製糖... 三三三	満洲製糖... 三三三	満洲製糖... 三三三	満洲製糖... 三三三	満洲製糖... 三三三	満洲製糖... 三三三	満洲製糖... 三三三	満洲製糖... 三三三	満洲製糖... 三三三	満洲製糖... 三三三	満洲製糖... 三三三	満洲製糖... 三三三	満洲製糖... 三三三	満洲製糖... 三三三	満洲製糖... 三三三	満洲製糖... 三三三
満洲製糖... 三三三	満洲製糖... 三三三	満洲製糖... 三三三	満洲製糖... 三三三	満洲製糖... 三三三	満洲製糖... 三三三	満洲製糖... 三三三	満洲製糖... 三三三	満洲製糖... 三三三	満洲製糖... 三三三	満洲製糖... 三三三	満洲製糖... 三三三	満洲製糖... 三三三	満洲製糖... 三三三	満洲製糖... 三三三	満洲製糖... 三三三	満洲製糖... 三三三	満洲製糖... 三三三	満洲製糖... 三三三	満洲製糖... 三三三	満洲製糖... 三三三	満洲製糖... 三三三	満洲製糖... 三三三	満洲製糖... 三三三	満洲製糖... 三三三	満洲製糖... 三三三	満洲製糖... 三三三	満洲製糖... 三三三	満洲製糖... 三三三	満洲製糖... 三三三	満洲製糖... 三三三	満洲製糖... 三三三	満洲製糖... 三三三	満洲製糖... 三三三	満洲製糖... 三三三
満洲製糖... 三三三	満洲製糖... 三三三	満洲製糖... 三三三	満洲製糖... 三三三	満洲製糖... 三三三	満洲製糖... 三三三	満洲製糖... 三三三	満洲製糖... 三三三	満洲製糖... 三三三	満洲製糖... 三三三	満洲製糖... 三三三	満洲製糖... 三三三	満洲製糖... 三三三	満洲製糖... 三三三	満洲製糖... 三三三	満洲製糖... 三三三	満洲製糖... 三三三	満洲製糖... 三三三	満洲製糖... 三三三	満洲製糖... 三三三	満洲製糖... 三三三	満洲製糖... 三三三	満洲製糖... 三三三	満洲製糖... 三三三	満洲製糖... 三三三	満洲製糖... 三三三	満洲製糖... 三三三	満洲製糖... 三三三	満洲製糖... 三三三	満洲製糖... 三三三	満洲製糖... 三三三	満洲製糖... 三三三	満洲製糖... 三三三	満洲製糖... 三三三	満洲製糖... 三三三

本文印刷後十三年下期決算判明せるもの (並に其他追加)

電燈電力・瓦斯 東邦電力 八分据置。北海電力 八分据置。新電力 十三年十月一日、第一株に付き八円拂込。...

鐵道電氣 武蔵野鐵道 五分配當復活。名古屋鐵道 六分据置。關東鐵道 重役異動(社長 藤川清成)...

四分) 大連汽船 十三年上期六分据置。北日本汽船 配當九分(創立二十五周年記念配當二分を含む)...

臺灣パルプ工業 無配。砂糖 滿洲製糖 十三年十一月一日、一株十二円半拂込。...

十八萬七千五百円。九州探炭 十三年十二月一日、新株十二円半拂込。日支炭礦汽船 八分配當復活。...

十四年二月、更に二十五円拂込の據定。東京石川島造船 十一月一日、新株に付き十二円半拂込。...

百萬元據置(四分ノ一拂込)一千萬元となる。拂込七百萬元。明電舎 十三年十一月、新株十二円半拂込。...

月、資本金を一千萬元(倍額)に増資、増資新株十萬株は一株十二円半拂込。...

一拂込) 拂込資本金百八十七萬五千円。日東化學工業 十三年十一月、一株に付き七円半拂込。...

東京株式取引所 五分六厘配當。東株代行 六分五厘配當。大阪株式取引所 五分配當。...

訂正 六五頁 日本郵船 第一段目(拂込の期日)十三年五月...

月は十三年八月。

七六頁 東京合同運送
本文記載通りの合併に據り、百九萬円増資。

【資本金】 拂込済…六萬、四、〇〇〇
【株数】 (五〇〇)……………一八、八〇〇
七七頁 鐘淵紡績
【株数】 舊(五〇〇)……………一、〇〇〇、〇〇〇
新(二二五〇)……………一、〇〇〇、〇〇〇
七八頁 大日本紡績
【資本金】 公稱……………一三、〇〇〇、〇〇〇
拂込……………六九、五〇〇、〇〇〇

東京電燈株式會社

東京市芝區田村町一ノ一
電話 銀座 五三〇一、三九番
【設立】 明治十六年二月
【資本金】 拂込済……………四九、五〇〇、〇〇〇
【株数】 (五〇〇)……………八、五九、三〇〇
【株主】 五、六九五【異動】 五、六九五、六六六株
【積立及繰越金】……………六、六〇〇、〇〇〇
【主要負債】 社債……………三、七四〇、〇〇〇
内、英貨債(佛)……………三、七四〇、〇〇〇
米貨債(弗)……………六、五〇〇、〇〇〇
借入金……………七、七〇〇、〇〇〇
【設備費】……………七、七〇〇、〇〇〇
外に、建設工事勘定……………四、四〇〇、〇〇〇
【設備能力】
水力發電(キロ)……………四六、四〇〇
火力發電(キロ)……………三六、〇〇〇
購入電力(キロ)……………六三、四七六
取付電燈數(燈)……………三、四四、七四七
電力供給(キロ)……………一、七九、六八四
【投資會社】 東電證券、東信電氣、
京濱電力、昭和肥料、東京瓦斯、王
子電軌、群馬水電、關東水力、多摩
川水力、大井川電力
右投資額……………六、三〇、六〇〇

【擴張計畫】 信濃川水力(七、〇〇〇、
キロ)秋元水力(四、〇〇〇キロ)工事
中。外に工事未着手のもの岩木五
六、〇〇〇キロ)大井川(五、〇〇〇キロ)
【純財産】 總資産……………四、七、七、〇〇〇
内、外部負債……………五、八、六、五、〇〇〇
差引、純財産……………一、九、〇、五〇〇
【近年の成績】 成績順調。日本發
送電會社への出資は、送電、變電、
發電設備の一部で總體の約二割に
相當す。出資財産の評価如何と新
會社の賣買電力料金未定とに據り
前途の豫想困難なるも、現行配當
は維持の見込。
決算期 利益金 利益率 配當率
十年五月……………三、〇六、一、七〇 〇
同 十月……………三、三三、一、三〇 〇
同 五月……………六、三三、一、三〇 〇
同 十月……………六、三六、一、三〇 〇
同 五月……………七、六六、一、三〇 〇
同 十月……………七、四八、一、六〇 〇
同 五月……………七、四八、一、六〇 〇
【特色】 新設設備が多い。優良な
る營業區域を持ち、その供給電燈
電力は全國の約四分の一を占める
電源子會社を多數有す。

東邦電力株式會社

東京市總町區丸ノ内一ノ六
電話 丸ノ内 三六六一、六番
【設立】 明治三十八年十一月

【重役】 (會長兼社長) 小林一三、
(副社長) 新井章治、(常務) 福田豊、
岡部榮、安藏、藤村、岩瀬英一郎、
(取締役) 廣瀬爲久、大橋新太郎、松
永安左工門、鈴木忠治、(常務監査
役) 伊東三郎、(監査役) 藤原學吉、
戸澤芳樹。
【大株主】
東電一、〇六、三六 東邦證券 三、七、二、六
證券 一、〇〇〇 千代田 二、六、六〇
電氣 一、〇〇〇 生命 一、〇〇〇
生命 一、〇〇〇 生命 一、〇〇〇
第一生命 一、〇〇〇 東邦 一、〇〇〇
東邦代行業 一、〇〇〇 山下太郎 一、〇〇〇
【決算】 五十一月(總會) 六、十二月
【名義書換】 一枚五錢(新券) 十五錢
【株價】 十三年は十月まで
十年六〇〇一三一 十一年六五〇一五、一
十三年六、六〇一七、七 十一年六〇一五、五

【營業種目】 電燈電力供給、鐵道
軌道營業。十二年九月、瓦斯事
業を合同瓦斯へ譲渡。
【供給區域】 愛知縣、岐阜縣、靜岡
縣、三重縣、滋賀縣、京都府、奈良縣
和歌山縣、兵庫縣、徳島縣、福岡縣、
長崎縣、佐賀縣、熊本縣。(二十四市
二百六十町千七十一村)
【資本金】 拂込済……………三六、〇〇〇、〇〇〇
【株数】 (五〇〇)……………五、三三〇、〇〇〇
十二年十月、同發見水力、海部水力
肥前電氣買收、同十二月、富野水力
買收、十三年三月、三浦電氣買收、
同四月、小原電氣買收。
【株主】 三、五、六九五【異動】 三、五、六三三株
【積立及繰越金】……………一、八、一〇〇、〇〇〇
【主要負債】 社債……………八、四、三、〇〇〇
内、米貨債(弗)……………三、五〇〇、〇〇〇
借入金……………三、八〇〇、〇〇〇
【設備費】……………三、九、七、〇〇〇
内、電氣鐵道設備……………三、四、七、〇〇〇
【設備能力】
水力發電(キロ)……………三三、〇〇〇
火力發電(キロ)……………三六、〇〇〇
購入電力(キロ)……………三〇、〇〇〇
取付電燈數(燈)……………六、二二、八四

電力供給(キロ)……………五、八、四、〇〇〇
動力供給(馬力)……………一、〇、一、二、〇〇〇
鐵道軌道(町)……………一、八
内、下原水力(九、五〇〇キロ)、川邊水
力(六、五〇〇キロ)及相浦火力(六、〇
〇キロ)は、十三年末竣工。
【投資會社】 東邦證券保有。
右投資額……………一、三、三、〇〇〇
【擴張計畫】 工事中のもの、名古屋
火力増設(五、〇〇〇キロ)、徳島火
力増設(五、〇〇〇キロ)、淡路火力新設
(四、〇〇〇キロ)、名島水力増設(三、〇
〇〇キロ)、以下水力新設、山室三、三
〇、岐體三、六〇〇、洞戸一〇、六〇〇、中部八、
一〇〇、豊岡八、一〇〇、廣瀬三、一、一〇〇。
【純財産】 總資産……………三、三、三、〇〇〇
内、外部負債……………一、三、八、三、〇〇〇
差引、純財産……………一、九、四、七、〇〇〇
【近年の成績】 需要激増し成績一
段と好轉。堅實決算の履行に據り
内容整備、電力國家管理による設
備の買收は、一割程度で五大會社中
影響最も輕微。需要地に備へ大擴
張實施。新興産業研究所を設立し
新興の有望事業を助成す。
十三年下期決算は八分配當區域。

【電燈電力】 東京電燈・東邦電力

昭和電力株式會社

昭和電力株式會社
設立 昭和元年十二月
資本金 公稱 100,000,000
株數 1,000,000株
主要負債 社債 15,000,000

木曾發電株式會社

木曾發電株式會社
名古屋市東區東片瀨町三
電話 東三三四・九二番
設立 昭和三年十一月
資本金 公稱 100,000,000

木曾川電力株式會社

木曾川電力株式會社
東京市麹町區丸ノ内海上ビル
電話 丸ノ内八三九・八四〇番
設立 大正五年八月
資本金 公稱 100,000,000

九州電力株式會社

九州電力株式會社
福岡市大字庄三五番地
東京出張所 麹町區丸ノ内
電話 丸ノ内三七八番
設立 明治四十四年四月
資本金 公稱 100,000,000

滿洲電業株式會社

滿洲電業株式會社
新東京大同大野三〇一號
電話本局(二)二二二一
東京支店 麹町區丸ノ内
設立 昭和九年十一月
資本金 公稱 100,000,000

九州水力電氣株式會社

九州水力電氣株式會社
福岡市大字庄三五番地
東京出張所 麹町區丸ノ内
電話 丸ノ内三七八番
設立 明治四十四年四月
資本金 公稱 100,000,000

九州電力株式會社

九州電力株式會社
福岡市大字庄三五番地
東京出張所 麹町區丸ノ内
電話 丸ノ内三七八番
設立 明治四十四年四月
資本金 公稱 100,000,000

【電燈電力】 延岡電氣、大日本電力、廣島電氣

治内木浩亮、野田勢次郎、池田清
【設立】 大正十三年六月
【供給區域】 延岡市外廿六ヶ町村
【資本金】 公稱 七、〇〇〇、〇〇〇
【株数】 新(五〇〇) 〇、〇〇〇
【株主】 大正十三年十月まで(舊株)
【主要負債】 借入金 一〇〇、〇〇〇

【設備費】 一、八三三、〇〇〇
【設備能力】 水力発電(キロ) 四、七〇〇
【資本金】 公稱 一、〇〇〇、〇〇〇
【株数】 新(三〇〇) 〇、〇〇〇
【株主】 大正十三年十月まで(舊株)
【主要負債】 借入金 一〇〇、〇〇〇

【供給區域】 北海道、秋田、山形、
福島、茨城、栃木。
【資本金】 公稱 一、〇〇〇、〇〇〇
【株数】 新(三〇〇) 〇、〇〇〇
【株主】 大正十三年十月まで(舊株)
【主要負債】 借入金 一〇〇、〇〇〇

右投資額 一七、〇〇〇、〇〇〇
【設立】 大正十三年十月まで
【資本金】 公稱 一、〇〇〇、〇〇〇
【株数】 新(三〇〇) 〇、〇〇〇
【株主】 大正十三年十月まで(舊株)
【主要負債】 借入金 一〇〇、〇〇〇

【設立】 大正十三年八月
【供給區域】 廣島、岡山、鳥取、島根、愛媛。
【資本金】 公稱 一、〇〇〇、〇〇〇
【株数】 新(三〇〇) 〇、〇〇〇
【株主】 大正十三年十月まで(舊株)
【主要負債】 借入金 一〇〇、〇〇〇

延岡電氣株式會社

大日本電力株式會社

矢作水力株式會社

廣島電氣株式會社

【株主】 大正十三年十月まで(舊株)
【設立】 大正十三年六月
【供給區域】 延岡市外廿六ヶ町村
【資本金】 公稱 七、〇〇〇、〇〇〇
【株数】 新(五〇〇) 〇、〇〇〇
【株主】 大正十三年十月まで(舊株)
【主要負債】 借入金 一〇〇、〇〇〇

【設備費】 一、八三三、〇〇〇
【設備能力】 水力発電(キロ) 四、七〇〇
【資本金】 公稱 一、〇〇〇、〇〇〇
【株数】 新(三〇〇) 〇、〇〇〇
【株主】 大正十三年十月まで(舊株)
【主要負債】 借入金 一〇〇、〇〇〇

【供給區域】 北海道、秋田、山形、
福島、茨城、栃木。
【資本金】 公稱 一、〇〇〇、〇〇〇
【株数】 新(三〇〇) 〇、〇〇〇
【株主】 大正十三年十月まで(舊株)
【主要負債】 借入金 一〇〇、〇〇〇

右投資額 一七、〇〇〇、〇〇〇
【設立】 大正十三年十月まで
【資本金】 公稱 一、〇〇〇、〇〇〇
【株数】 新(三〇〇) 〇、〇〇〇
【株主】 大正十三年十月まで(舊株)
【主要負債】 借入金 一〇〇、〇〇〇

【設立】 大正十三年八月
【供給區域】 廣島、岡山、鳥取、島根、愛媛。
【資本金】 公稱 一、〇〇〇、〇〇〇
【株数】 新(三〇〇) 〇、〇〇〇
【株主】 大正十三年十月まで(舊株)
【主要負債】 借入金 一〇〇、〇〇〇

【電燈電力】 矢作水力

京都電燈株式會社

京都市下京區鹽小路通烏丸西入 電話下八五二、八五三番
 【設立】 明治二十年十一月
 【營業種目】 電燈營業
 【供給區域】 京都、兵庫、滋賀、福井
 【資本金】 公稱……一〇、〇〇〇、〇〇〇
 拂込……五、〇〇〇、〇〇〇
 【株數】 舊(五〇〇)……一、〇〇〇、〇〇〇株
 新(一〇〇)……一、〇〇〇、〇〇〇株
 十三年十月、新一株七円半拂込。以下拂込前の決算に據る。
 【株主】 一、六三三 異動 七九、五五株
 【積立及繰越金】 ……一七、八八、〇〇〇
 【主要負債】 社債……一、〇〇〇、〇〇〇
 借入金……一〇、〇〇〇、〇〇〇
 【設備能力】 ……一〇、七六、〇〇〇
 内、電氣設備設備……一、二九、〇〇〇
 【設備能力】 ……一〇、七六、〇〇〇
 水力發電(キロ)……三、三、五
 火力發電(キロ)……三、三、五
 購入電力(キロ)……一七、五〇〇
 取付電燈數(燈)……三、五、〇〇〇
 電力供給(キロ)……一、〇〇〇、〇〇〇
 動力供給(馬力)……六、六、八

電燈軒數(嵐山、叡山、越前)……三、三、三
 架空索道及鋼索線軒數(叡山)……一、九
 【投資會社】 丸岡鐵道、越前自動車、嵐山自動車、東亞電力興業、關西共同火力、大聖寺川水電、大正電氣、南越電氣、福井電力、鞍馬電氣、愛宕山鐵道、比叡山鐵道、三國高原鐵道其他
 右投資額……九、九二、〇〇〇
 【純財産】 總資産……三、四、四、〇〇〇
 内、外部負債……四、七、〇〇〇
 差引純財産……一、九、七、〇〇〇
 對拂込資本割合……一倍三分
 【近年の成績】 拂込後も八分配當は据置の見込。十三年上期配當率には五十年記念配當四分を含む十三年下期は八分配當据置。
 決算期 利益金 利益率 配當率
 十年十月……三、六一、〇〇〇
 十一年四月……三、六、〇〇〇
 十二年四月……三、六、〇〇〇
 十三年四月……三、六、〇〇〇
 【重役】(社長)田中博(副社長)田邊

長津江水電株式會社

京都市東區南區金町一ノ一八 電話 本局七一一番
 【設立】 昭和八年五月
 【營業種目】 電力卸賣
 【資本金】 拂込済……一〇、〇〇〇、〇〇〇
 新(五〇〇)……一、〇〇〇、〇〇〇
 【株數】 舊(五〇〇)……一、〇〇〇、〇〇〇株
 新(五〇〇)……一、〇〇〇、〇〇〇株
 十一年……六、八、八、五、五
 十二年……五、五、一、四、〇、〇
 十三年……五、八、八、五、五
 【積立及繰越金】 ……一、〇〇〇、〇〇〇
 【主要負債】 借入金……一、〇〇〇、〇〇〇
 【設備能力】 ……一、〇〇〇、〇〇〇
 水力發電(キロ)……一、〇〇〇、〇〇〇
 内、六、〇〇〇キロは十三年七月完成。
 【投資會社】 朝鮮送電、滿洲鐵道、朝鮮鴨綠江水力發電、滿洲鴨綠江水力發電、右投資額……一、〇〇〇、〇〇〇
 【近年の成績】 成績好調。鴨綠江開發で更に飛躍せん。六分配當據置の總十三年上期一分増の七分。同下期決算は配當据置。
 利益率次の如し。去年四月……一、〇〇〇
 去年十月……一、〇〇〇 十三年四月……一、〇〇〇
 【純財産】 總資産……一、〇〇〇、〇〇〇
 内、外部負債……一、〇〇〇、〇〇〇
 差引純財産……一、〇〇〇、〇〇〇
 【設立】 大正六年八月
 【營業種目】 電力卸賣
 【資本金】 拂込済……一、〇〇〇、〇〇〇
 新(五〇〇)……一、〇〇〇、〇〇〇
 【株數】 舊(五〇〇)……一、〇〇〇、〇〇〇株
 新(五〇〇)……一、〇〇〇、〇〇〇株
 十三年四月、新一株十二円半拂込拂込済となる。以下拂込前の決算に據る。

東信電氣株式會社

東京市京橋區寶町一ノ七 電話 京橋二二三番
 【設立】 大正六年八月
 【營業種目】 電力卸賣
 【資本金】 拂込済……一、〇〇〇、〇〇〇
 新(五〇〇)……一、〇〇〇、〇〇〇
 【株數】 舊(五〇〇)……一、〇〇〇、〇〇〇株
 新(五〇〇)……一、〇〇〇、〇〇〇株
 十三年四月、新一株十二円半拂込拂込済となる。以下拂込前の決算に據る。

熊本電氣株式會社

熊本市船屋今町四六番地 電話 熊本 三三三番
 【設立】 明治四十二年六月
 【供給區域】 熊本、福岡、長崎、大分四縣
 【資本金】 公稱……一〇、〇〇〇、〇〇〇
 拂込……四、八、七、〇〇〇
 【株數】 舊(三〇〇)……三、〇〇〇株
 新(三〇〇)……三、〇〇〇株
 【積立及繰越金】 ……一〇、〇〇〇、〇〇〇
 【設備能力】 ……一〇、〇〇〇、〇〇〇
 水力發電(キロ)……一〇、〇〇〇、〇〇〇
 火力發電(キロ)……一〇、〇〇〇、〇〇〇
 購入電力(キロ)……一〇、〇〇〇、〇〇〇
 取付電燈數(燈)……一〇、〇〇〇、〇〇〇
 電力供給(キロ)……一〇、〇〇〇、〇〇〇

【株價】 十三年は十月まで 舊株 新株
 十一年……三、六、七、〇、〇
 十二年……三、五、七、〇、〇
 十三年……三、六、七、〇、〇
 【動力供給(キロ)】 ……三、三、五
 【投資會社】 鹿兒島電氣、任磨川電氣、九州電力、九州共同火力發電、山鹿水力電氣、竹田水電、馬見原水力電氣、東海電機製造、大同電機製造其他
 右投資額……一〇、〇〇〇、〇〇〇
 【擴張計畫】 五木川第二發電所(出力、〇〇〇キロ)建設中。
 【純財産】 總資産……一、〇〇〇、〇〇〇
 内、外部負債……一、〇〇〇、〇〇〇
 差引純財産……一、〇〇〇、〇〇〇
 對拂込資本割合……一倍四分
 預金現金……一、〇〇〇、〇〇〇
 【近年の成績】 需要は好調。變電設備及送電設備の一部を日本發送電會社へ出資、影響輕微。十三年上期の配當率には特配四分を含む決算期 利益金 利益率 配當率
 十三年三月……三、三、〇、〇〇
 同 九月……三、三、〇、〇〇
 十三年三月……三、三、〇、〇〇
 同 九月……三、三、〇、〇〇
 【重役】(會長)林市藏(社長)赤星

球磨川電氣株式會社

熊本縣球磨郡人吉町字五 日町三六 電話 六三三番
 【設立】 大正元年八月
 【供給區域】 熊本、宮崎、鹿兒島、長崎
 【資本金】 公稱……一〇、〇〇〇、〇〇〇
 拂込……五、三、五、〇〇〇

【電燈電力】 山陽中央水電・新潟電力

鐵道料數(松山附近七線) 〇・七七
【投資會社】 橋原水力、弘形電氣、
松山合同運送、松山自動車
右投資額……………二、六八、〇〇〇
【純財產】 總資產……………三、〇九、八〇〇
内、外部負債……………三、〇九、八〇〇
【近年の成績】 發電設備、變電設備、
送電設備の一部を日本發送電
會社へ出資。十一年下期利益金は
事業譲渡益及關係社解散拂戻益
計五、六三〇円を含む。
決算期 利益金 利益率 配當率
十年十月……………三、九一、〇七
十年五月……………三、〇六、〇七
同 十月……………三、〇六、〇七
同 五月……………三、〇六、〇七
【重役】(社長) 太宰孫九(副社長)
大木貞太郎、阿部秀太郎(常務) 武
智勝(取締役) 井上要、近野伊三郎
仲田傳之、徳木良一、近藤竹次郎
【監査役】 山口悦次郎、黒川雄之進、
山中義貞、佐々木長治。
【大株主】 伊豫相互貯蓄……………三、〇〇
松山五十……………三、〇〇 小崎寅吉……………三、〇〇
二銀行……………三、〇〇

電力供給(馬力)……………五、九七
【投資會社】 中國合同電氣、山陽中
央電氣、右投資額……………六、六九、〇〇〇
【名義書換】 一枚十銭(新券)三十銭
【純財產】 總資產……………三、三六、〇〇〇
内、外部負債……………三、三六、〇〇〇
【近年の成績】 日鐵の廣畑製鐵所
以下姫路、明石方面の需要増加顯
著、發電、變電、送電設備の約三
割を日本發送電會社へ出資。現行
配當は維持可能。
決算期 利益金 利益率 配當率
十年五月……………一、八三、一〇
同 十月……………三、〇六、〇七
同 五月……………三、〇六、〇七
同 十月……………三、〇六、〇七
同 五月……………三、〇六、〇七
【重役】(社長) 井上周(専務) 土居
清治(常務) 梅田雄三(取締役) 清水
榮次郎、南郷三郎、木原通一、志津
野直文、河手捨二、牛尾健治、乾利
一、林治郎(監査役) 木間潮策、八
馬兼介。
【大株主】 山陽中央電氣……………三、〇〇
山陽商事……………三、〇〇 早川電力……………三、〇〇

三菱鐵業……………三、〇〇 姫岡證券……………三、〇〇
牛尾合資……………三、〇〇 奥藤同族……………三、〇〇
【決算】 五、十一月(總會) 六、十二月
【名義書換】 一枚十銭(新券)三十銭
【純財產】 總資產……………三、三六、〇〇〇
内、外部負債……………三、三六、〇〇〇
【近年の成績】 十年五月……………三、〇六、〇七
十年十月……………三、〇六、〇七
十年五月……………三、〇六、〇七
十年十月……………三、〇六、〇七
【重役】(社長) 明治四十年六月
電話 三二八〇番
新潟市上天川前通五番町
【設立】 明治四十年六月
【供給區域】 新潟縣、福島縣。
【資本金】 公稱……………三、〇〇〇、〇〇〇
拂込……………三、〇〇〇、〇〇〇
【株數】 舊……………三、〇〇〇、〇〇〇
新……………三、〇〇〇、〇〇〇
【重役】(社長) 井上周(専務) 土居
清治(常務) 梅田雄三(取締役) 清水
榮次郎、南郷三郎、木原通一、志津
野直文、河手捨二、牛尾健治、乾利
一、林治郎(監査役) 木間潮策、八
馬兼介。
【大株主】 山陽中央電氣……………三、〇〇
山陽商事……………三、〇〇 早川電力……………三、〇〇

【設備能力】
水力發電(キロ)……………三、八七
火力發電(キロ)……………八、〇〇〇
購入電力(キロ)……………三、〇〇〇
取付電燈數(燈)……………六、〇〇〇
電力供給(キロ)……………三、三六
動力供給(馬力)……………三、三六
内、伊那川水力……………三、三六
【投資會社】 新潟電機、昭和肥料、
新潟電工其他。
右投資額……………三、三六、〇〇〇
【純財產】 總資產……………三、三六、〇〇〇
内、外部負債……………三、三六、〇〇〇
【近年の成績】 十二年上期配當中
には記念配當二分を含む。
決算期 利益金 利益率 配當率
十年五月……………一、九四、一三
同 十月……………三、〇六、〇七
同 五月……………三、〇六、〇七
同 十月……………三、〇六、〇七
【重役】(社長) 白野量作(専務) 山
縣昭一(常務) 畑時雄(取締役) 田

山陽中央水電株式會社

大阪市南區末吉橋通二ノ三
電話 船場三三三番
【設立】 大正八年七月
【供給區域】 兵庫、岡山、廣島
【資本金】 拂込……………三、〇〇〇、〇〇〇
【株數】 舊……………三、〇〇〇、〇〇〇
新……………三、〇〇〇、〇〇〇
【重役】(社長) 井上周(専務) 土居
清治(常務) 梅田雄三(取締役) 清水
榮次郎、南郷三郎、木原通一、志津
野直文、河手捨二、牛尾健治、乾利
一、林治郎(監査役) 木間潮策、八
馬兼介。
【大株主】 山陽中央電氣……………三、〇〇
山陽商事……………三、〇〇 早川電力……………三、〇〇

長野電氣株式會社

長野市吉田町八六八
電話長野 四七七一番
【設立】 昭和十二年三月
【供給區域】 長野、群馬、新潟(二
市二町一九五ヶ村)。
【資本金】 公稱……………三、〇〇〇、〇〇〇
拂込……………三、〇〇〇、〇〇〇
【株數】 舊……………三、〇〇〇、〇〇〇
新……………三、〇〇〇、〇〇〇
【重役】(社長) 小坂順造(常務) 花
岡俊夫(取締役) 名取和作、湯淺三
郎、高橋保、飯嶋正一、兒玉衛一、大
岩俊一郎、諏訪部元助(監査役) 神
津藤平、丸山盛雄、小坂武雄、越六
郎、鈴木雄次郎。
【大株主】 長電證券……………六、六八
銀行……………三、〇〇 西澤合資……………三、〇〇
帝國生命……………三、〇〇 長野貯蓄……………三、〇〇
【決算】 三、九月(總會) 四、十月
【名義書換】 一枚十銭(新券)五十銭
【株價】 十三年は十月まで
【重役】(社長) 小坂順造(常務) 花
岡俊夫(取締役) 名取和作、湯淺三
郎、高橋保、飯嶋正一、兒玉衛一、大
岩俊一郎、諏訪部元助(監査役) 神
津藤平、丸山盛雄、小坂武雄、越六
郎、鈴木雄次郎。
【大株主】 長電證券……………六、六八
銀行……………三、〇〇 西澤合資……………三、〇〇
帝國生命……………三、〇〇 長野貯蓄……………三、〇〇
【決算】 三、九月(總會) 四、十月
【名義書換】 一枚十銭(新券)五十銭
【株價】 十三年は十月まで

日本海電氣株式會社

富山市櫻橋通一番地 電話
富山四二六・三四五 東京出張
所 丸ノ内一帝國生命館内
【設立】 明治三十一年二月
【營業種目】 電燈電力、瓦斯供給、
コークス、コールドラール、製氷冷蔵
事業。
【資本金】 拂込……………三、〇〇〇、〇〇〇

【設備能力】
水力發電(キロ)……………三、八七
火力發電(キロ)……………八、〇〇〇
購入電力(キロ)……………三、〇〇〇
取付電燈數(燈)……………六、〇〇〇
電力供給(キロ)……………三、三六
動力供給(馬力)……………三、三六
内、伊那川水力……………三、三六
【投資會社】 新潟電機、昭和肥料、
新潟電工其他。
右投資額……………三、三六、〇〇〇
【純財產】 總資產……………三、三六、〇〇〇
内、外部負債……………三、三六、〇〇〇
【近年の成績】 十二年上期配當中
には記念配當二分を含む。
決算期 利益金 利益率 配當率
十年五月……………一、九四、一三
同 十月……………三、〇六、〇七
同 五月……………三、〇六、〇七
同 十月……………三、〇六、〇七
【重役】(社長) 白野量作(専務) 山
縣昭一(常務) 畑時雄(取締役) 田

【電燈電力】 長野電氣・日本海電氣

【決算】五、十一月【總會】六、十二月
【名義書換】一枚五錢【新券】二十錢
【株價】十三年は十月まで
備 株 第一新
十一年…六、五〇〇・三
十二年…六、五〇〇・三
十三年…六、五〇〇・三

小松電氣株式會社

石川縣能美郡小松町字
榮町三三 電話小松三三三番
【設立】明治四十一年十二月
【供給區域】石川縣(金澤市外二
十六ヶ町村)富山縣(三ヶ町村)。
【資本金】公稱…五、〇〇〇,〇〇〇
拂込…三、〇〇〇,〇〇〇
【株數】(Mo.O)………一〇〇,〇〇〇
【株主】………一〇〇
【積立及繰越金】………一〇八,五〇〇
【主要負債】………一〇八,五〇〇
借入金………一〇八,五〇〇
【設備能力】………三、三三、七〇〇
水力發電(キロ)………六、三〇〇
購入電力(キロ)………九、三九

取付電燈數(燈)………三、七五
電力供給(キロ)………二、七五
動力供給(馬力)………三、三三
【投資會社】日本海電氣、雄谷川
電力、高岡電燈、富山電氣鐵道、富
山電氣ビル、小松電氣鐵道、日本電
氣冶金
右投資額………一、三六、〇〇〇

北海水力電氣株式會社

札幌市大通東一丁目二番地
出張所 東京神田區有樂町
三信ビル 電話銀座七番番
【設立】大正十五年十一月
【供給區域】札幌市、小樽市及附近
【資本金】公稱………三、二五〇,〇〇〇
拂込………三、〇〇〇,〇〇〇
【株數】(Mo.O)………六、三〇〇
【株主】………一、六〇〇
【積立及繰越金】………一、〇〇〇,〇〇〇
【主要負債】借入金………一、〇〇〇,〇〇〇
【設備能力】………三、三三、八〇〇
水力發電(キロ)………三、三三
購入電力(キロ)………三、三三
取付電燈數(燈)………一、〇〇〇
電力供給(キロ)………一、〇〇〇
【投資會社】札幌送電、樺太電氣、
真狩電氣、定山溪鐵道、帝國電力、
小樽水力電氣工業
右投資額………八、〇〇〇,〇〇〇
【擴張計畫】昆布發電所(九、〇〇〇キ
ロ)工事中。
【純財産】總資産………三、七五〇,〇〇〇

關東水力電氣株式會社

東京市麹町區丸ノ内海上ビル
電話 丸ノ内 三六九・三九番番
【設立】大正八年十月
【營業種目】電力卸賣
【資本金】公稱………一〇〇,〇〇〇,〇〇〇
拂込………一〇〇,〇〇〇,〇〇〇
【株數】(Mo.O)………二、〇〇〇,〇〇〇
【株主】………一、六〇〇
【積立及繰越金】………一、〇〇〇,〇〇〇
【主要負債】社債………一、〇〇〇,〇〇〇
支拂手形………一、〇〇〇,〇〇〇
【設備能力】………八、三三、六〇〇
水力發電(キロ)………八、三三
供給契約高(キロ)………六、〇〇〇
【投資會社】關東證券、上毛電力、
其他。
右投資額………八、三三、一〇〇
【擴張計畫】吾妻川筋發電工事中
出力六、〇〇〇キロ。旭電化、古河電工
と提携し、新にマグネシウム事業
に進出の計畫。
【純財産】總資産………八、三三、七〇〇
内、外部負債………八、三三、七〇〇

關東水力電氣株式會社

内、外部負債………一、六〇〇,〇〇〇
差引、純財産………一、六〇〇,〇〇〇
【決算期】利益金利益率 配當率
十一年四月………一、〇〇
十二年四月………一、〇〇
十三年四月………一、〇〇
【特色】電燈本位の會社。親會社
は王子製紙。
【重役】(社長)藤原銀次郎(副社
長)田中治郎(専務)櫻井久我治常
務(後藤國明、渡邊道太郎)(取締役)
大藤新太郎、寺田省陽、板谷宮吉、
岡崎久次郎、大龍甚太郎、村田二
三、高嶋菊次郎、足立正、澤田東和、
(監査役)遠藤石太郎、一柳貞吉、田
中傳太
【大株主】王子證券………三、五〇〇,〇〇〇
遠藤………一、〇〇〇,〇〇〇 第一生命二、五〇〇
三井生命一、〇〇〇 藤原合資九、〇〇〇
【決算】四月【總會】五、十一月
【名義書換】一枚十錢【新券】三十錢
【株價】十三年は十月まで(舊株)
十一年…五、一〇〇 十二年…五、一〇〇
十三年…五、一〇〇

差引、純財産………三、〇〇九、〇〇〇
【近年の成績】供給契約の改訂に
據る減收は、投資事業への電力供
給と、配當収入の増加に據りカバ
ーする。九分配當は維持の意圖。
【決算期】利益金利益率 配當率
十一年三月………一、三九、一〇〇
十二年三月………一、三九、一〇〇
十三年三月………一、三九、一〇〇
同 三月………一、三九、一〇〇
同 三月………一、三九、一〇〇
【特色】出力全部を東電へ供給。
地元渡にて變電設備なし。猶ほ開
東證券を通じ、カーリット(爆薬)、
特殊合金、電氣製煉等の時局事業
へ投資。

九州送電株式會社

明治生命六、〇〇〇 安田生命四、六六六
【決算】六、十一月【總會】七、一月
【名義書換】一枚十錢【新券】三十錢
【株價】十三年は十月まで(舊株)
十一年…六、六六六 十二年…六、六六六
十三年…六、六六六 七年長…五、一〇〇
七年短…五、一〇〇 十三年長…七、一〇〇
七年短…七、一〇〇
【設立】大正十四年五月
【營業種目】電力卸賣
【資本金】公稱………一〇〇,〇〇〇,〇〇〇
拂込………一〇〇,〇〇〇,〇〇〇
【株數】(Mo.O)………二、〇〇〇,〇〇〇
【株主】………一、〇〇〇
【積立及繰越金】………一、〇〇〇,〇〇〇
【主要負債】社債………一、〇〇〇,〇〇〇
借入金………一、〇〇〇,〇〇〇
【設備能力】………一、〇〇〇,〇〇〇
外に、建設工事假助定七、七七〇
【設備能力】水力發電(キロ)………一、七〇

【投資會社】九州共同火力、西部
共同火力發電
右投資額………一、〇〇〇,〇〇〇
【擴張計畫】塚原水力發電所(出
力五、〇〇〇キロ)工事中。
【純財産】總資産………一、七〇〇,〇〇〇
内、外部負債………一、七〇〇,〇〇〇
差引、純財産………一、七〇〇,〇〇〇
【近年の成績】送電線及變電設備
の一部を日本送電會社へ出資。
【決算期】利益金利益率 配當率
十一年六月………一、〇〇
十二年六月………一、〇〇
十三年六月………一、〇〇
同 六月………一、〇〇
同 六月………一、〇〇
【特色】出力は親會社の九州水力
と東邦電力に供給。
【重役】(常務)内本浩亮(取締役)
木村平右衛門、堀内秀太郎、山口恒
太郎、大屋教、奥村政雄、海東要三、
堀三太郎、久野五十志、西山信一、
村上巧兒、小畑忠良(監査役)上野
山重太夫、塚本貞次郎、鈴木憲太郎
角田正壽、山本信夫

東北振興電力株式會社

【大株主】九州保善………三、七、九〇〇
東邦證券三、七、九〇〇 住友本社六、〇〇〇
延岡電氣、三、七、九〇〇 住友銀行三、〇〇〇
【決算】六、十二月【總會】七、一月
【名義書換】一枚五錢【新券】三十錢
【設立】昭和十一年十月
【資本金】公稱………一〇〇,〇〇〇,〇〇〇
拂込………一〇〇,〇〇〇,〇〇〇
【株數】(Mo.O)………二、〇〇〇,〇〇〇
【株主】………一、〇〇〇
【積立金】………一〇〇,〇〇〇
【計畫概要】未開業年度二ヶ年、
開業年度五ヶ年、計七ヶ年間、即ち
昭和十七年度迄に十八萬二千キロ
を開發する計畫。
【事業概要】阿武隈川蓬萊發電所
閉伊川假帶發電所、奥入瀬川立石

帝國電力株式會社

東京市京橋區銀座四ノ三
電話京橋五七・一〇〇〇一三
【設立】明治三十九年十月

同 十月... 一、四〇〇 一、九一〇
 十三年五月... 一、三六六 一、七五五 一、〇〇〇
 【重役】(會長)武田謙(事務)田中
 隆(取締役)福澤駒吉、大西虎之介、
 鎌田榮、高橋正忠、合田健吉、景山
 實、寒川恒一郎(監査役)廣田忠左
 衛門、鎌田憲夫。
 【大株主】千代田生命... 一〇、〇〇〇
 東京海上... 二、〇〇〇 朝鮮實業... 一〇、〇〇〇
 上野火災... 一、〇〇〇 景山基
 銀行... 七、〇〇〇 右衛門... 七、〇〇〇
 【決算】五、十一月... 總額六、六二二
 【名義書換】一枚十錢【新券】三十錢
 【株價】十三年は十月まで
 十年... 八、〇〇〇 一、六〇〇
 十一年... 七、八〇〇 一、六〇〇
 十二年... 七、三〇〇 一、六〇〇
 十三年... 七、〇〇〇 一、六〇〇
 十三年... 七、〇〇〇 一、六〇〇
 十三年... 七、〇〇〇 一、六〇〇

中央電氣株式會社

【供給區域】新高縣、長野縣(一)市
 十二町八十八ヶ村)
 【資本金】公稱... 三、〇〇〇、〇〇〇
 拂込... 一、九〇〇、〇〇〇
 【株主】新(五〇〇) 一〇、〇〇〇
 新(五〇〇) 一〇、〇〇〇
 十三年五月、新一株十圓拂込。
 【株主】... 四、六六六 異動... 三、一〇〇 株
 【積立及繰越金】... 一、〇〇〇、〇〇〇
 【主要負債】... 一、〇〇〇、〇〇〇
 借入金... 一、〇〇〇、〇〇〇
 【設備費】... 一、〇〇〇、〇〇〇
 内、製線事業設備費... 八、〇〇〇、
 【設備能力】水力發電(キロ)... 三、〇〇〇
 購入電力(キロ)... 一、〇〇〇
 取付電燈數(燈)... 三、〇〇〇
 電力供給(キロ)... 七、〇〇〇
 内、板倉發電所三、〇〇〇キロは十三
 年十一月末完成。
 【投資會社】中央電氣工業、日本
 ステンレス、魚沼水力電氣、帝國高
 壓工業、東亞電力興業其他。
 右投資額... 一、〇〇〇、〇〇〇
 【純財産】總資産... 一、〇〇〇、〇〇〇
 内、外部負債... 一、〇〇〇、〇〇〇

【近年の成績】松ノ山水力電氣、
 松代電氣、城内水力電氣、米山水電
 を賣收。十一年下期配當中二分は
 特配。
 決算期 利益金 利益率 配當率
 十年五月... 九八 一、〇〇 一、〇〇
 十一年五月... 一、三三 一、六四 一、〇〇
 十二年五月... 一、六六 一、五五 一、〇〇
 十三年五月... 一、四五 一、五五 一、〇〇
 【特色】片倉系。
 【重役】(社長)今井五介(事務)國
 友末藏、瀧黒幸市(取締役)大田黒
 重五郎、山本彦太郎、高島福作、玉
 井義太郎、小坂順造、片倉兼太郎、
 武居由太郎、池田六衛(監査役)高
 橋亨二、武田徳三郎、田中大五郎、
 高美實五郎
 【大株主】 揖斐川電力... 一、〇〇〇、〇〇〇
 昭和興業... 一、〇〇〇、〇〇〇
 高島組... 七、〇〇〇、〇〇〇
 山本彦太郎... 六、〇〇〇、〇〇〇
 【決算】五、十一月... 總額六、六二二
 【名義書換】一枚十錢【新券】三十錢

揖斐川電氣株式會社

【株價】十三年は十月まで
 十年... 六、〇〇〇 一、五五
 十一年... 五、五〇〇 一、五〇
 十二年... 五、〇〇〇 一、五〇
 十三年... 四、八〇〇 一、五〇
 十三年... 四、八〇〇 一、五〇
 十三年... 四、八〇〇 一、五〇

【設備費】... 一、七、〇〇〇、〇〇〇
 内、工場設備... 一、五〇〇、〇〇〇
 【設備能力】水力發電(キロ)... 一、〇〇〇
 火力發電(キロ)... 一、〇〇〇
 購入電力(キロ)... 一、〇〇〇
 取付電燈數(燈)... 一、〇〇〇
 電力供給(キロ)... 一、〇〇〇
 【投資會社】特殊輕合金其他
 右投資額... 一、〇〇〇、〇〇〇
 【擴張計畫】西平發電所(出力二、
 三〇キロ)工事中、十四年春完成豫
 定。計畫中のものに東杉原(一〇、〇〇
 〇キロ)東津波(八、〇〇〇キロ)日坂川
 (二、六〇〇キロ)あり。
 【純財産】總資産... 一、〇〇〇、〇〇〇
 内、外部負債... 一、〇〇〇、〇〇〇
 【近年の成績】營業收益の増加顯
 著。超シユラルミン事業の成功に
 據り前途を翹望せる。
 決算期 利益金 利益率 配當率
 十年七月... 一、〇〇 一、〇〇 一、〇〇
 十一年七月... 一、〇〇 一、〇〇 一、〇〇
 十二年七月... 一、〇〇 一、〇〇 一、〇〇
 十三年七月... 一、〇〇 一、〇〇 一、〇〇

【特色】電化事業を兼營。子會社
 を通じ超シユラルミン事業に完全
 に成功、續いてアルミニウムの製
 造に進出、更に炭礦の開発にも着
 手する等經營は多角的となり、軍
 需會社の色彩濃厚。
 【重役】(社長)久留島政治(取締
 役)立川廣、棚橋實五郎、佐々田健、
 武藤嘉門、青木知四郎、眞中義定、
 小林林之助、吉原隆之助(監査役)
 岡崎久次郎、大野英治、磯貝浩、高
 橋正彦。
 【大株主】 東邦證券... 一、〇〇〇、〇〇〇
 立川廣... 一、〇〇〇、〇〇〇
 川島屋商店... 一、〇〇〇、〇〇〇
 【決算】五、十一月... 總額六、六二二
 【株價】十三年は十月まで
 十年... 六、〇〇〇 一、五〇
 十一年... 五、五〇〇 一、五〇
 十二年... 五、〇〇〇 一、五〇
 十三年... 四、八〇〇 一、五〇
 十三年... 四、八〇〇 一、五〇
 十三年... 四、八〇〇 一、五〇

南鮮合同電氣株式會社

【營業種目】電燈電力、瓦斯供給、
 電鐵及乘合自動車
 【供給區域】慶尚南、北道、忠清南
 北道、全羅南、北道及江原、京畿道
 の一部。(瓦斯)釜山府
 【資本金】公稱... 一、〇〇〇、〇〇〇
 拂込... 一、〇〇〇、〇〇〇
 【株主】新(五〇〇) 一〇、〇〇〇
 新(五〇〇) 一〇、〇〇〇
 【積立及繰越金】... 一、〇〇〇、〇〇〇
 【主要負債】... 一、〇〇〇、〇〇〇
 借入金... 一、〇〇〇、〇〇〇
 【設備費】... 一、〇〇〇、〇〇〇
 内、電燈電力... 一、〇〇〇、〇〇〇
 電氣鐵道及自動車... 一、〇〇〇、〇〇〇
 他に建設工事補助定... 一、〇〇〇、〇〇〇
 【設備能力】... 一、〇〇〇、〇〇〇
 取付電燈數(燈)... 一、〇〇〇、〇〇〇
 動力裝置(馬力)... 一、〇〇〇、〇〇〇
 電力裝置(キロ)... 一、〇〇〇、〇〇〇
 電氣營業料數(釜山)... 一、〇〇〇、〇〇〇
 乘合自動車營業料數(釜山)... 一、〇〇〇、〇〇〇
 瓦斯一晝夜製造能力... 一、〇〇〇、〇〇〇立方
 【投資會社】出雲電氣、華中水電、

出雲電氣株式會社

【株價】十三年は十月まで
 十年... 六、〇〇〇 一、五〇
 十一年... 五、五〇〇 一、五〇
 十二年... 五、〇〇〇 一、五〇
 十三年... 四、八〇〇 一、五〇
 十三年... 四、八〇〇 一、五〇
 十三年... 四、八〇〇 一、五〇

【近年の成績】電燈及送電設備の
 一部を發送電氣社へ出資。影響は
 輕微。八分配當は維持の見込。
 決算期 利益金 利益率 配當率
 十年七月... 一、〇〇 一、〇〇 一、〇〇
 十一年七月... 一、〇〇 一、〇〇 一、〇〇
 十二年七月... 一、〇〇 一、〇〇 一、〇〇
 十三年七月... 一、〇〇 一、〇〇 一、〇〇

【電燈電力】 日本水電・黒部川電力・西鮮合同電氣

日本水電株式會社

南見島市武町五〇一番地
電話 三〇〇・三〇一・三〇二
【設立】 大正七年十一月
【營業種目】 電燈電力、瓦斯供給、工作業
【供給區域】 鹿兒島縣下十郡
【資本金】 公稱 一〇,〇〇〇,〇〇〇
【株數】 舊(五〇〇) 一〇,〇〇〇,〇〇〇
【株主】 二,五七七 異動 一,三〇七 株
【積立及繰越金】 一,三〇七,〇〇〇
【主要負債】 社債 六,〇〇〇,〇〇〇
【設備費】 一,五〇〇,〇〇〇
【設備能力】 水力發電(キロ) 六,〇〇〇
【取付電燈數(燈)】 二,三三三

黒部川電力株式會社

富山市櫻橋通り一番地
電話 富山四二六 一 東京支店丸ノ内帝國生命ビル
【設立】 大正九年三月
【營業種目】 電力卸賣、電燈供給、供給區域 新潟縣西頸郡三ヶ村
【資本金】 公稱 一,〇〇〇,〇〇〇
【株數】 舊(五〇〇) 一,〇〇〇,〇〇〇
【株主】 新(五〇〇) 一,〇〇〇,〇〇〇
【積立及繰越金】 六,八八六
【主要負債】 借入金 一,三〇九,〇〇〇
【設備費】 一,三〇九,〇〇〇
【設備能力】 水力發電(キロ) 七,〇〇〇
【取付電燈數(燈)】 七,〇〇〇

西鮮合同電氣株式會社

朝鮮平壤府船橋里四六
電話 四二〇 一番
【設立】 大正八年五月
【營業種目】 電燈電力一般供給、取付電燈數(個) 三,三三三
【供給區域】 黃海、平南、平北三道
【資本金】 公稱 一,七〇〇,〇〇〇
【株數】 舊(五〇〇) 一,七〇〇,〇〇〇
【株主】 一,六一 異動 一,六一 株
【積立及繰越金】 一,三〇九,〇〇〇
【主要負債】 社債 七,〇〇〇,〇〇〇
【設備費】 一,三〇九,〇〇〇
【設備能力】 水力發電(キロ) 八,〇〇〇
【取付電燈數(燈)】 一,〇〇〇

信州電氣株式會社

東京市京橋區京橋三片倉ビル
電話 京橋八〇二九番
【設立】 明治三十一年十一月
【營業種目】 電燈、電力一般供給、カーバイド製造
【資本金】 公稱 一〇,〇〇〇,〇〇〇
【株數】 舊(五〇〇) 一〇,〇〇〇,〇〇〇
【株主】 新(五〇〇) 一〇,〇〇〇,〇〇〇
【積立及繰越金】 一,三〇七,〇〇〇
【主要負債】 社債 六,〇〇〇,〇〇〇
【設備費】 一,三〇七,〇〇〇
【設備能力】 水力發電(キロ) 一,三〇七

大井川電力株式會社

東京市麩町區丸ノ内一ノ六
電話 丸ノ内四三〇 聖嬰番
【設立】 大正十三年六月
【營業種目】 電力卸賣
【資本金】 公稱 一〇,〇〇〇,〇〇〇
【株數】 舊(五〇〇) 一〇,〇〇〇,〇〇〇
【株主】 同新(三〇〇) 一〇,〇〇〇,〇〇〇
【積立及繰越金】 一,三〇七,〇〇〇
【主要負債】 借入金 一,三〇七,〇〇〇

大井川電力株式會社

岩波(監査役)伊東七郎、高木嘉六、藤森繁、入澤一郎、渡邊榮藏、百瀬一郎。
【設備費】 一,三〇七,〇〇〇
【設備能力】 水力發電(キロ) 一,三〇七
【取付電燈數(燈)】 一,三〇七
【積立及繰越金】 一,三〇七,〇〇〇
【主要負債】 社債 六,〇〇〇,〇〇〇
【設備費】 一,三〇七,〇〇〇
【設備能力】 水力發電(キロ) 一,三〇七
【取付電燈數(燈)】 一,三〇七

【電燈電力】 信州電氣・大井川電力

庄川水力電氣株式會社
 東京市麹町區内幸町二ノ一
 電話銀座四一九五―九八番
 【設立】 大正八年九月
 【營業種目】 電力卸賣、流木運搬
 【資本金】 拂込済……………一五、〇〇〇、〇〇〇
 【株數】 (五〇〇)……………三〇〇、〇〇〇株
 【株主】 ……異動……………三、三三三株
 【積立及繰越金】……………六九、三〇〇
 【主要負債】……………一三、〇〇〇、〇〇〇
 社債……………一三、〇〇〇、〇〇〇
 借入金……………四、〇〇〇、〇〇〇
 【設備費】……………一、〇〇〇、〇〇〇
 【設備能力】 水力發電(キロ)……………一、〇〇〇
 出力全部を日本電力へ供給。

朝鮮送電株式會社
 京城府黃金町一朝鮮ビル
 電話本局四〇四〇・五〇〇〇
 【設立】 昭和九年五月
 【投資會社】 加越鐵道其他
 右投資額……………三九、〇〇〇
 【純財產】 總資產……………一八、二八〇、〇〇〇
 内、外部負債……………一八、二八〇、〇〇〇
 【近年の成績】 十一年上期四分五厘より七分に引上げ、十二年上期更に七分に増配。利益率次の如し
 十年十月……………三三、三三三
 十一年十月……………三三、三三三
 十二年十月……………三三、三三三
 【特色】 日本電力の子會社、同社は日電證券を通じて殆んど全株所有
 【重役】 (代表取締役) 六角宇太郎 (取締役) 木津太郎平、内藤熊喜、高津啓一、上野泰造(監査役) 新藤孝三郎、市川匡
 【決算】 六月三十日(總會) 七月一
 【名義書換】 一枚十錢(新券) 三十錢
 【株數】 十三年は十月まで
 十年十月……………一三〇、〇〇〇株
 十一年十月……………一三〇、〇〇〇株
 十二年十月……………一三〇、〇〇〇株

上毛電力株式會社
 東京市麹町區丸ノ内一ノ二
 電話丸ノ内五五・三三三―一四番
 【設立】 大正十四年十二月
 【營業種目】 電力卸賣、一般供給
 【資本金】 公稱……………一五、〇〇〇、〇〇〇
 拂込……………九、〇〇〇、〇〇〇
 【株數】 (三〇〇)……………三〇〇、〇〇〇株
 【株主】 ……異動……………ナシ
 【積立及繰越金】……………三六、九〇〇
 【主要負債】 借入金……………五、七〇〇、〇〇〇
 【設備能力】 購入電力一五、〇〇〇キロ
 【投資會社】 有價證券投資額……………二、〇〇〇、〇〇〇
 【純財產】 總資產……………一五、五六六、〇〇〇
 内、外部負債……………五、七〇〇、〇〇〇
 【近年の成績】 十一年上期初配當五分、以後同率繼續、十三年上期一分増の六分、利益率二期八厘。
 【特色】 日室系の會社。
 【重役】 (社長) 野口謙(常務) 久保田豊(取締役) 岡本桂次郎、清水榮次郎、佐多邦門、今井顯次郎、永木茂(監査役) 大島英吉、佐方文次郎
 【大株主】 長津江水電……………一三〇、〇〇〇
 東洋拓殖……………一〇〇、〇〇〇
 同電氣……………四九、五〇〇
 【決算】 四月、十月(總會) 五月、十一月

群馬水電株式會社
 東京市日本橋區吳服橋三ノ七
 電話 日本橋 三六九―五番
 【設立】 昭和元年十二月
 【營業種目】 電力卸賣
 【資本金】 公稱……………一、〇〇〇、〇〇〇
 拂込……………九、〇〇〇、〇〇〇
 【株數】 (四〇〇)……………三〇〇、〇〇〇株
 【株主】 ……異動……………三、三三三株
 【積立及繰越金】……………一、一六六、〇〇〇
 【主要負債】 借入金……………一、一六六、〇〇〇
 【設備能力】……………四、〇〇〇
 水力發電(キロ)……………四、〇〇〇
 電力供給(キロ)……………四、〇〇〇
 【投資會社】 上毛電力
 右投資額……………一八、〇〇〇
 【擴張計畫】 川中發電所(三、五〇〇キロ) 工事中にて十四年九月完成の豫定。
 【純財產】 總資產……………一、一〇一、〇〇〇
 内、外部負債……………一、一〇一、〇〇〇
 差引、純財產……………一、一〇一、〇〇〇

福島電燈株式會社
 福島市區馬町七〇
 電話福島一七〇番
 【設立】 明治二十八年十月
 【營業種目】 電燈電力、瓦斯供給
 【供給區域】 福島、栃木、茨城、山形
 【資本金】 公稱……………一四、七三三、三三三
 拂込……………一四、七三三、三三三
 【株數】 舊(五〇〇)……………三〇〇、〇〇〇株
 新(三〇〇)……………三〇〇、〇〇〇株
 【株主】 ……異動……………五、七九九株
 【積立及繰越金】……………三三、一〇〇
 【主要負債】……………三三、一〇〇
 社債……………一五、〇〇〇、〇〇〇
 借入金……………九、〇〇〇、〇〇〇
 【設備費】……………三三、四三三、〇〇〇
 内、瓦斯設備……………三三、一〇〇、〇〇〇
 【設備能力】……………一六、六五五
 水力發電(キロ)……………一六、六五五
 購入電力(キロ)……………四、〇〇〇
 取付電燈數(燈)……………三、七、六八
 電力供給(キロ)……………三、七、六八
 瓦斯一晝夜……………三、七、六八
 製造能力(立方尺)……………一、七、九

甲府電力株式會社
 甲府市櫻町一番地ノ一
 電話甲府四八八―一五番
 【設立】 明治三十二年二月
 【營業種目】 電燈電力、瓦斯供給、コークス、タール、製氷冷蔵業。
 【供給區域】 山梨縣下の大部分。
 【資本金】 公稱……………一三、〇〇〇、〇〇〇
 拂込……………七、七〇〇、〇〇〇
 【株數】 舊(五〇〇)……………一三〇、〇〇〇株
 新(三〇〇)……………一三〇、〇〇〇株
 【株主】 ……異動……………一、〇〇〇株
 【積立及繰越金】……………一、〇〇〇、〇〇〇
 【主要負債】 借入金……………一、〇〇〇、〇〇〇
 【設備費】……………一、〇〇〇、〇〇〇
 内、製氷事業設備……………四、〇〇〇、〇〇〇
 瓦斯事業設備……………六、三三三、〇〇〇
 【設備能力】……………九、六〇〇
 水力發電(キロ)……………九、六〇〇
 購入電力(キロ)……………一、〇〇〇
 取付電燈數(燈)……………三三、三〇〇
 電力供給(キロ)……………三三、三〇〇

群馬水電株式會社
 東京市日本橋區吳服橋三ノ七
 電話 日本橋 三六九―五番
 【設立】 昭和元年十二月
 【營業種目】 電力卸賣
 【資本金】 公稱……………一、〇〇〇、〇〇〇
 拂込……………九、〇〇〇、〇〇〇
 【株數】 (四〇〇)……………三〇〇、〇〇〇株
 【株主】 ……異動……………三、三三三株
 【積立及繰越金】……………一、一六六、〇〇〇
 【主要負債】 借入金……………一、一六六、〇〇〇
 【設備能力】……………四、〇〇〇
 水力發電(キロ)……………四、〇〇〇
 電力供給(キロ)……………四、〇〇〇
 【投資會社】 上毛電力
 右投資額……………一八、〇〇〇
 【擴張計畫】 川中發電所(三、五〇〇キロ) 工事中にて十四年九月完成の豫定。
 【純財產】 總資產……………一、一〇一、〇〇〇
 内、外部負債……………一、一〇一、〇〇〇
 差引、純財產……………一、一〇一、〇〇〇

上毛電力株式會社
 東京市麹町區丸ノ内一ノ二
 電話丸ノ内五五・三三三―一四番
 【設立】 大正十四年十二月
 【營業種目】 電力卸賣、一般供給
 【資本金】 公稱……………一五、〇〇〇、〇〇〇
 拂込……………九、〇〇〇、〇〇〇
 【株數】 (三〇〇)……………三〇〇、〇〇〇株
 【株主】 ……異動……………ナシ
 【積立及繰越金】……………三六、九〇〇
 【主要負債】 借入金……………五、七〇〇、〇〇〇
 【設備能力】 購入電力一五、〇〇〇キロ
 【投資會社】 有價證券投資額……………二、〇〇〇、〇〇〇
 【純財產】 總資產……………一五、五六六、〇〇〇
 内、外部負債……………五、七〇〇、〇〇〇
 【近年の成績】 十一年上期初配當五分、以後同率繼續、十三年上期一分増の六分、利益率二期八厘。
 【特色】 日室系の會社。
 【重役】 (社長) 野口謙(常務) 久保田豊(取締役) 岡本桂次郎、清水榮次郎、佐多邦門、今井顯次郎、永木茂(監査役) 大島英吉、佐方文次郎
 【大株主】 長津江水電……………一三〇、〇〇〇
 東洋拓殖……………一〇〇、〇〇〇
 同電氣……………四九、五〇〇
 【決算】 四月、十月(總會) 五月、十一月

朝鮮送電株式會社
 京城府黃金町一朝鮮ビル
 電話本局四〇四〇・五〇〇〇
 【設立】 昭和九年五月
 【投資會社】 加越鐵道其他
 右投資額……………三九、〇〇〇
 【純財產】 總資產……………一八、二八〇、〇〇〇
 内、外部負債……………一八、二八〇、〇〇〇
 【近年の成績】 十一年上期初配當五分、以後同率繼續、十三年上期一分増の六分、利益率二期八厘。
 【特色】 日本電力の子會社、同社は日電證券を通じて殆んど全株所有
 【重役】 (代表取締役) 六角宇太郎 (取締役) 木津太郎平、内藤熊喜、高津啓一、上野泰造(監査役) 新藤孝三郎、市川匡
 【決算】 六月三十日(總會) 七月一
 【名義書換】 一枚十錢(新券) 三十錢
 【株數】 十三年は十月まで
 十年十月……………一三〇、〇〇〇株
 十一年十月……………一三〇、〇〇〇株
 十二年十月……………一三〇、〇〇〇株

庄川水力電氣株式會社
 東京市麹町區内幸町二ノ一
 電話銀座四一九五―九八番
 【設立】 大正八年九月
 【營業種目】 電力卸賣、流木運搬
 【資本金】 拂込済……………一五、〇〇〇、〇〇〇
 【株數】 (五〇〇)……………三〇〇、〇〇〇株
 【株主】 ……異動……………三、三三三株
 【積立及繰越金】……………六九、三〇〇
 【主要負債】……………一三、〇〇〇、〇〇〇
 社債……………一三、〇〇〇、〇〇〇
 借入金……………四、〇〇〇、〇〇〇
 【設備費】……………一、〇〇〇、〇〇〇
 【設備能力】 水力發電(キロ)……………一、〇〇〇
 出力全部を日本電力へ供給。

盛岡電燈株式會社

盛岡市紺屋町二七番戸
電話盛岡一四一〇番
【近年の成績】 原町發電所(二四〇〇キロ)の運開始に據り成績の向上著し。
決算期 利益金 利益率 配當率

北越水力電氣株式會社
長岡市本町三丁目
電話八五・一三七番
【設立】 明治三十八年六月
【營業種目】 電燈電力一般供給、

カーバイド製造。
【資本金】 公稱 一〇、〇〇〇、〇〇〇
【株數】 舊(五〇〇) 新(五〇〇) 100,000

土佐電氣株式會社
高知市本町八〇番地
電話二二六〇一六三番
【設立】 大正十一年八月

山形電氣株式會社
山形市横町二〇五番地
電話七・五五・〇六六番
【設立】 明治三十一年九月
【資本金】 公稱 一〇、〇〇〇、〇〇〇

鹿兒島電氣株式會社
鹿兒島市六日町三二番地
電話三一〇〇番
【設立】 明治三十年八月
【資本金】 公稱 一〇、〇〇〇、〇〇〇

日立電力株式會社
東京市芝區田村町日産館
電話銀座六五四八番
【設立】 昭和二年九月

【資本金】 公稱……1,000,000,000
 拂込……6,250,000,000
【株數】 舊(株)……100,000株
 新(株)……100,000株
【株主】……238名
【積立及繰越金】……1,100,000,000
【主要負債】 社債……4,000,000,000
【設備費】……1,158,500,000
【設備能力】 水力發電(キロワット)……3,000
 購入電力(キロワット)……2,154,600
 電力供給(キロワット)……5,154,600
 内、龍田發電所1,000キロワットは十三年末竣工。
【純財産】 總資産……1,326,500,000
 内、外部負債……5,500,000,000
 差引、純財産……7,826,500,000
【近年の成績】 需要旺盛。十三年九月決算一割配當繼續
 決算期 利益金利益率 配當率
 再 割 割
 十二年九月……20.1% 15.5% 100
 十三年三月……24.9% 17.9% 100
 同 九月……24.5% 20.9% 100
 十三年三月……26.7% 19.9% 100
【特色】 成績優秀、資産低廉。滿洲重工業開發の子會社。

高岡電燈株式會社

高岡市源町一〇一番地
 電話二五・六三・六五〇番
【設立】 明治三十六年八月
【供給區域】 富山縣(高岡市外八十六ヶ町村)石川縣(四十四ヶ町村)。
【資本金】 拂込済……9,800,000
【株數】 (株)……1,121,121株
 十三年五月、新(株)1,000株、一、五圓、第二新(株)100株、一、一圓、五圓、拂込済となる。
【株主】……3,212名
【積立及繰越金】……3,080,000
【主要負債】 借入金……1,600,000
【設備費】……1,300,000

【設備能力】
 水力發電(キロワット)……1,500
 購入電力(キロワット)……1,500
 取付電燈數(個)……200,000
 大口電力(キロワット)……10,000
 小口電力(キロワット)……6,500
【投資會社】 大岩電氣、鳳至電氣、金澤電氣、手取川水力電氣外。
【右投資額】……1,000,000
【純財産】 總資産……2,600,000
 内、外部負債……1,300,000
 差引、純財産……1,300,000
【近年の成績】
 決算期 利益金利益率 配當率
 再 割 割
 十二年五月……21.1% 19.1% 100
 同 十月……24.6% 18.1% 100
 十三年五月……23.1% 19.1% 100
 同 十月……23.1% 19.1% 100
【重役】(社長)菅野右衛門(常務)吉田佐助(取締役)木津太郎、荒井建三、島田七郎、室崎間平、岡本吉次郎、釜本三郎、久保田可全、佐藤助九郎、大石直次良(監査役)宮林隆九郎、竹註仁作

多摩川水力電氣株式會社

東京市京橋區銀座西四ノ五
 電話京橋六九二・六〇五四番
【設立】 大正十二年七月
【營業種目】 電力卸賣、一般供給
【供給區域】 東京府西多摩郡、山梨縣北都留郡
【資本金】 公稱……7,000,000
 拂込……5,700,000
【株數】 (株)……1,500,000
 十二年十一月水川電氣の事業讓受
【株主】……327名
【積立及繰越金】……3,000,000
【主要負債】 借入金……1,000,000
【設備費】……5,700,000
【設備能力】……5,700
 水力發電(キロワット)……8,000

【大株主】 日電證券……1,077,300
 菅野海……5,500
 石橋門……4,000
 佐藤九郎……4,000
 吉次郎……3,700
【決算】 五、十一月(總會)六、十二月(名義書換)一枚五錢(新券)三十錢
【純財産】……7,300,000
 内、外部負債……1,370,000
 差引、純財産……5,930,000
【近年の成績】 十一年下期配當二分。十二年上期以降三分繼續。十三年上期利益率四分五厘。
【特色】 東京府唯一の水力會社、出力の殆んど全部を東電へ供給。
【重役】(社長)中島守利(取締役)山崎龜吉、立川太郎、木村源兵衛、大野朝夫、米木卯吉(監査役)矢野鈔吉、清水惠太郎。
【大株主】 東電證券……2,900,000
 京王電軌……300,000
 米木卯吉……300,000
 大野朝夫……300,000
 中島守利……300,000
【決算】 五、十一月(總會)六、十二月(名義書換)一枚十錢(新券)三十錢
【株價】 十三年は十月まで
 舊 株 新 株
 十一年……8.5 十一年……6.7
 十二年……9.0 十二年……5.1
 十三年……9.0 十三年……5.1

梓川電力株式會社

東京市麹町區丸ノ内二ノ二
 電話 丸ノ内三三七一・一六番
【設立】 大正十三年十二月
【營業種目】 電力卸賣
【資本金】 拂込済……1,000,000
【株數】 (株)……110,000株
【株主】……238名
【積立及繰越金】……1,400,000
【主要負債】 借入金……5,000,000
【設備費】……5,400,000
【設備能力】……5,400
 水力發電(キロワット)……5,400
 供給契約高(キロワット)……28,550
 内、七、000キロワットは十三年十一月竣工
【投資會社】 長野電氣、長野證券、中央電氣、大井川電力
【右投資額】……6,300,000
【純財産】 總資産……7,800,000
 内、外部負債……1,800,000
 差引、純財産……6,000,000
【近年の成績】
 決算期 利益金利益率 配當率
 再 割 割
 十三年四月……25.1% 10.0%

渡良瀬水電株式會社

東京市日本橋區通一丁目四
 電話 日本橋四八五〇番
【設立】 大正十一年九月
【營業種目】 電力卸賣
【資本金】 公稱……5,000,000
 拂込……3,000,000
【株數】 舊(株)……60,000株
 新(株)……40,000株
 十二年十一月新一株七円半拂込。
【株主】……1,031名

同 十月……21.0% 1.0%
 十二年四月……25.1% 1.0%
【特色】 建設費低廉、資産內容充實。出力は全部東電へ供給。
【重役】(社長)小坂順造(取締役)丸山盛雄、花園俊夫、高橋保、諏訪部庄左衛門、飯島正一、小坂武雄、名取和作、加藤豊夫(監査役)小田切善太郎、岸義男、鈴木雄次郎
【大株主】 長野電氣……1,600,000
 八十二銀行……500,000
【決算】 四、十月(總會)五、十一月(名義書換)一枚十錢(新券)三十錢
【右投資額】……1,800,000
【純財産】 總資産……2,600,000
 内、外部負債……2,600,000
 差引、純財産……0
【近年の成績】
 決算期 利益金利益率 配當率
 再 割 割
 十二年十一月……27.7% 6.0%
 十三年五月……37.7% 6.0%
 同 十月……37.7% 6.0%
 十三年五月……37.7% 6.0%

越前電氣株式會社

福井縣今立郡鯖江町清水五一
【設立】 明治四十一年九月
【營業種目】 電燈電力供給、製氷
【資本金】 公稱……4,000,000
 拂込……4,000,000
【株數】 舊(株)……40,000株
 新(株)……20,000株
【株主】……78名
【積立及繰越金】……1,000,000
【設備費】……5,000,000
【設備能力】 水力發電(キロワット)……3,000
 購入電力(キロワット)……7,500
 取付電燈數(個)……8,000
 動力供給(馬力)……8,000

九州共同火力發電株式會社

東京市日本橋區室町二ノ一
 電話日本橋二二三一・二三二
【設立】 昭和十年一月
【資本金】 公稱……3,000,000
 拂込……7,500,000
【株數】 (株)……1,500,000株
【株主】……327名
【積立及繰越金】……6,000,000
【主要負債】 支拂手形……2,000,000
【設備費】……1,500,000
【設備能力】……1,500
 火力發電(キロワット)……1,500

中部共同火力發電株式會社

東京市豊町丸ノ内ノ二 電話 丸ノ内五五八八番
【設立】 昭和十一年五月
【資本金】 公稱一億五、〇〇〇、〇〇〇
【株數】 (100%) 一、五〇〇、〇〇〇株
【計畫概要】 出力十五萬キロを目標に、十三年末迄に五萬キロ、十四年七月迄に五萬キロの設備完成の豫定營業開始迄建設利息配當五分。

西部共同火力發電株式會社

東京市豊町丸ノ内三ノ六 電話 丸ノ内五〇五三番
【設立】 昭和十一年五月
【出資】 電力國家管理案に據り全設備を日本發送電會社へ出資。
【資本金】 公稱一億五、〇〇〇、〇〇〇
【株數】 (100%) 一、五〇〇、〇〇〇株

關西共同火力發電株式會社

大阪市北區宗是町一 電話 土佐堀六三〇〇番
【設立】 昭和六年
【出資】 電力國家管理案に據り全設備を日本發送電會社へ出資。
【資本金】 公稱一億、〇〇〇、〇〇〇
【株數】 (100%) 一、〇〇〇、〇〇〇株

東京瓦斯株式會社

東京市豊町丸ノ内海上ビル 電話 丸ノ内三四〇一九番
【設立】 明治十八年十月
【供給區域】 東京市(江戸川區小岩町を除く)北多摩郡の大部、神奈川(川崎市)の大部、横濱市の一部(埼玉(川口市)の大部)。
【資本金】 公稱一億、〇〇〇、〇〇〇
【株數】 舊(50%)一、〇〇〇、〇〇〇株 新(50%)一、〇〇〇、〇〇〇株

大阪瓦斯株式會社

大阪市東區平野町五ノ一 電話 北區四六六六番
【設立】 明治三十年四月
【供給區域】 淀川以南の大阪市及北河内郡四町十三村、中河内郡一市二町十二村、南河内郡三町四村
【資本金】 公稱一億、〇〇〇、〇〇〇
【株數】 舊(50%)一、〇〇〇、〇〇〇株 新(50%)一、〇〇〇、〇〇〇株

神戸瓦斯株式會社

神戸市東區相生町五ノ二 電話 湊川一三三一三九番
【設立】 明治三十一年六月
【供給區域】 神戸市、西宮市及武

庫部大半、川邊郡一部。

【資本金】 公稱……………三〇〇,〇〇〇,〇〇〇
拂込……………一五〇,〇〇〇,〇〇〇

【株数】 舊(五〇〇)……………二〇〇,〇〇〇
新(一〇〇)……………一〇〇,〇〇〇

【株主】 三、五五五【異動】一六、五五五株
積立及繰越金……………二、九六六,〇〇〇

【主要負債】 借入金……………一八〇,〇〇〇,〇〇〇

【製造設備費】……………一八〇,〇〇〇,〇〇〇

【製造能力】 一晝夜(立方尺)……………一七〇,五〇〇

【一晝夜(立方尺)】……………一七〇,五〇〇

【販賣高】 十三年上期(立方尺)……………七〇,〇〇〇,〇〇〇
三三、三三三

【投資高】 尼崎瓦斯、日本染工
帝國燃料興業。

【右投資額】……………六五五,〇〇〇

【純資産】 總資産……………二〇〇,〇〇〇,〇〇〇
内、外部負債……………一八〇,〇〇〇,〇〇〇

【差引、純資産】……………二〇,〇〇〇,〇〇〇

【近年の成績】 利益金 利益率 配當率
決算期 再 割 割

十一年七月……………三三、一七
十二年七月……………三三、一七
十三年七月……………三三、一七

【特色】 東邦瓦斯系。

【重役】 (専務)山脇正次、(常務)入江孝次、(取締役)藤宮進一、水野幸夫、渡邊十七、秋根兵次郎、伊藤賢、(監査役)岩村榮次郎、池田増太

同 三月…一、六六六、一六六、一〇〇
十一年六月…一、六六六、一六六、一〇〇
(註) 十一年上期の利益はベルベツト石炭勘定引去り後のもの

【特色】 營業地勢良好。特に時局關係の大工場を多く持つ點、製品の販売に有利。副産物處理方法も比較的進んで居る。

【重役】 (社長兼専務)小曾根貞松 (常務)篠崎昇、(取締役)川西清兵衛、瀧川英一、(監査役)辰馬悅藏、松葉恭助、前田勇。

【株主】 本小曾根合資……………五五,〇〇〇
藤木ビルブローカー……………一九,〇〇〇
大同生命……………一六,〇〇〇
左衛門……………一四,〇〇〇
第一生命……………一三,〇〇〇
御徳……………一〇,〇〇〇
辰馬悅藏……………一〇,〇〇〇

【名義書換】 一枚十錢【新券】二十錢
【株價】 十三年は十月まで
舊 株 新 株
十一年…九、九〇〇—一〇、〇〇〇
十二年…九、九〇〇—一〇、〇〇〇
十三年…九、九〇〇—一〇、〇〇〇

【製造設備費】……………一〇、〇〇〇,〇〇〇

【製造能力】 一晝夜(立方尺)……………一七〇,〇〇〇

【一晝夜(立方尺)】……………一七〇,〇〇〇

【販賣高】 十三年上期(熱位)……………九、二七八、八七〇

【投資高】 東邦瓦斯證券、東邦化學工業其他。

【右投資額】……………一、六六六、一六六、一〇〇

【純資産】 總資産……………一〇、〇〇〇,〇〇〇
内、外部負債……………九、九〇〇,〇〇〇

【差引、純資産】……………一〇,〇〇〇,〇〇〇

【近年の成績】 利益金 利益率 配當率
決算期 再 割 割

十一年七月……………一三、一〇〇
十二年七月……………一三、一〇〇
十三年七月……………一三、一〇〇

【特色】 營業地勢は五大瓦斯會社中一番劣る。然し經營振極めて堅實にして資産内容の充實してある點、出色のもの云々。

【重役】 (社長)隅田保、(副社長)奥主一郎、(取締役)内岡清兵衛、津田榮太郎、平井仁兵衛、岡善吉、小泉修、(監査役)田中一馬、下郷傳平

【株主】 舊(五〇〇)……………二〇〇,〇〇〇
新(一〇〇)……………一〇〇,〇〇〇

【一晝夜(立方尺)】……………一四〇,〇〇〇

【販賣高】 十三年上期(立方尺)……………一三、七、四三三

【純資産】……………一八、三六六、八〇〇

東邦瓦斯株式會社

古屋製造所に瓦斯竈一基増設。更に石炭液化事業に進出の計畫。

【純資産】 總資産……………一〇、〇〇〇,〇〇〇
内、外部負債……………九、九〇〇,〇〇〇

【差引、純資産】……………一〇,〇〇〇,〇〇〇

【對拂込資本割合】……………一倍三分

【近年の成績】 利益金 利益率 配當率
決算期 再 割 割

十一年七月……………一三、一〇〇
十二年七月……………一三、一〇〇
十三年七月……………一三、一〇〇

【特色】 内容充實。

【重役】 (社長)都留信郎、(常務)藤本憲治、池田増太郎、永福松之輔 (取締役)塚田實則、岡谷惣助、服部直吉、石黒英一、(監査役)青木謙太郎、豊田利三郎、神野金之助、井手徳一。

【株主】 東邦證券……………二七、五六七

九州瓦斯株式會社

東邦瓦斯……………三、三三三 明治生命……………三、〇〇〇
千代田……………二、〇〇〇 東邦殖産……………一、〇〇〇
第一生命……………一、〇〇〇 福壽生命……………一、〇〇〇
【決算】 三、九月【總會】 四、十月
【名義書換】 一枚十錢【新券】 五十錢
【株價】 十三年は十月まで
舊 株 新 株
十一年…一〇、〇〇〇—一〇、〇〇〇
十二年…一〇、〇〇〇—一〇、〇〇〇
十三年…一〇、〇〇〇—一〇、〇〇〇

【製造設備費】……………二、〇〇〇,〇〇〇

【製造能力】 一晝夜(立方尺)……………一〇〇,〇〇〇

【一晝夜(立方尺)】……………一〇〇,〇〇〇

【販賣高】 十三年上期(立方尺)……………八、〇〇〇,〇〇〇

【投資高】……………三、〇〇〇,〇〇〇

【純資産】 總資産……………三、〇〇〇,〇〇〇
内、外部負債……………二、九〇〇,〇〇〇

【差引、純資産】……………一〇〇,〇〇〇

【近年の成績】 利益金 利益率 配當率
決算期 再 割 割

十一年七月……………一三、一〇〇
十二年七月……………一三、一〇〇
十三年七月……………一三、一〇〇

【特色】 海運、電線を共營す。

【重役】 (社長)多山恒次郎、(副社長)山口吾一、(取締役)藤野七藏、池田米太郎、林利平、田村秀太郎。

製造能力

一晝夜(立方尺)……………一、〇〇〇,〇〇〇

【販賣高】 十三年上期(立方尺)……………九、九〇〇,〇〇〇

【投資高】 東邦瓦斯證券、九州瓦斯其他。

【有價證券投資額】……………四、〇〇〇,〇〇〇

【擴張計畫】 小倉市に第二瓦斯製造所建造中。

【純資産】……………四、〇〇〇,〇〇〇

【近年の成績】 利益金 利益率 配當率
決算期 再 割 割

十一年七月……………一三、一〇〇
十二年七月……………一三、一〇〇
十三年七月……………一三、一〇〇

【特色】 東邦瓦斯系。

【重役】 (専務)山脇正次、(常務)入江孝次、(取締役)藤宮進一、水野幸夫、渡邊十七、秋根兵次郎、伊藤賢、(監査役)岩村榮次郎、池田増太

京都瓦斯株式會社

郎、永福松之輔。

【株主】 東邦瓦斯證券……………五、〇〇〇
【決算】 三、九月【總會】 四、十月
【名義書換】 一枚十錢【新券】 五十錢

【製造設備費】……………一〇、〇〇〇,〇〇〇

【製造能力】 一晝夜(立方尺)……………一四〇,〇〇〇

【販賣高】 十三年上期(立方尺)……………一三、七、四三三

【純資産】……………一八、三六六、八〇〇

製造能力

一晝夜(立方尺)……………一、〇〇〇,〇〇〇

【販賣高】 十三年上期(立方尺)……………九、九〇〇,〇〇〇

【投資高】 東邦瓦斯證券、九州瓦斯其他。

【有價證券投資額】……………四、〇〇〇,〇〇〇

【擴張計畫】 小倉市に第二瓦斯製造所建造中。

【純資産】……………四、〇〇〇,〇〇〇

【近年の成績】 利益金 利益率 配當率
決算期 再 割 割

十一年七月……………一三、一〇〇
十二年七月……………一三、一〇〇
十三年七月……………一三、一〇〇

【特色】 東邦瓦斯系。

【重役】 (専務)山脇正次、(常務)入江孝次、(取締役)藤宮進一、水野幸夫、渡邊十七、秋根兵次郎、伊藤賢、(監査役)岩村榮次郎、池田増太

廣島瓦斯株式會社

【株價】 十三年は十月まで
舊 株 新 株
十一年…一〇、〇〇〇—一〇、〇〇〇
十二年…一〇、〇〇〇—一〇、〇〇〇
十三年…一〇、〇〇〇—一〇、〇〇〇

【製造設備費】……………一〇、〇〇〇,〇〇〇

【製造能力】 一晝夜(立方尺)……………一〇〇,〇〇〇

【一晝夜(立方尺)】……………一〇〇,〇〇〇

【販賣高】 十三年上期(立方尺)……………八、〇〇〇,〇〇〇

【投資高】……………三、〇〇〇,〇〇〇

【純資産】 總資産……………三、〇〇〇,〇〇〇
内、外部負債……………二、九〇〇,〇〇〇

【差引、純資産】……………一〇〇,〇〇〇

【近年の成績】 利益金 利益率 配當率
決算期 再 割 割

十一年七月……………一三、一〇〇
十二年七月……………一三、一〇〇
十三年七月……………一三、一〇〇

【特色】 海運、電線を共營す。

【重役】 (社長)多山恒次郎、(副社長)山口吾一、(取締役)藤野七藏、池田米太郎、林利平、田村秀太郎。

福田慶造、荒川正太郎、(監査役)倉田登一、大西覺太郎、石田清、大熊敏明。

【大株主】 協和證券……五、〇〇六
倉田登一……四、六〇〇
信太郎……三、〇〇〇
恒太郎……三、〇〇〇
【決算】 三・九月【總會】四・十月
【株主】 十三年は十月まで(舊株)
十年六、〇一五・六 十一年六、〇一六・五
十二年六、〇一七・五 十三年六、〇一八・五

南滿洲瓦斯株式會社

大連市西通一七番地
電話 八八一八番
【設立】 大正十四年七月
【供給區域】 大連
十二年十一月、滿洲國內の各支店を分離新に滿洲瓦斯を設立。
【資本金】 拂込額……一〇、〇〇〇、〇〇〇
【株主】 (五〇〇)……一〇〇、〇〇〇株
【積立及繰越金】……一、〇〇〇、〇〇〇
【主要負債】 支拂手形……六、〇〇〇、〇〇〇
【製造設備費】……五、〇〇〇、〇〇〇
能力一立方米當(円)……七〇・三

【製造能力】 一晝夜(立方米)……七三、〇〇〇
【販賣高】 十三年上期(立方米)……二、四八、八六六
【投資會社】 滿洲瓦斯
右投資額……六〇〇、〇〇〇
【純財産】 總資産……二、六六、〇〇〇
内、外部負債……九三、七〇〇
差引、純財産……一、七二、三〇〇
【近年の成績】 利益金利益率 配當率
決算期 利益金利益率 配當率
十三年三月……七・一 一・八〇
同 九月……八・五 一・七 〇・八
同 三月……九・一 一・七 〇・八
同 九月……九・一 一・七 〇・八
同 三月……九・一 一・七 〇・八

西部瓦斯株式會社

【名義書換】一枚十錢【新券】三十錢
【近年の成績】 利益金利益率 配當率
決算期 利益金利益率 配當率
十三年一月……七・二 一・九〇
同 七月……八・五 一・九〇
同 一月……八・五 一・九〇
同 七月……八・五 一・九〇
【特色】 經營堅實、東邦瓦斯系。
【重役】 (社長)山崎正次、(常務)入江孝次、(取締役)有川龍吉、(常務)康道、(監査役)池田増太郎、(監査)藤田、(監査)安川第五郎。
【大株主】 東邦瓦斯證券……六、一〇〇
東邦證券……五、九〇〇
三井生命……六、〇〇〇
【決算】 七・一月【總會】八・二月
【名義書換】一枚五錢【新券】五十錢
【設立】 大正十一年四月
【供給區域】 淀川以北の新市内と

浪速瓦斯株式會社

大阪府三島郡吹田町三〇三
事務所 大阪東淀川區五
車之町四電話北五六八七
【設立】 大正十一年四月
【供給區域】 淀川以北の新市内と

關東瓦斯株式會社

東京市芝區田村町一ノ一
電話 銀座 六二・三三番
【設立】 昭和三年六月
【供給區域】 横須賀、高崎、前橋、浦和、熊谷、鎌倉、逗子、大船、金澤(横濱市磯子區)

大多喜天然瓦斯株式會社

東京市京橋區銀座西六ノ三
朝日ビル 電話銀座二二一六
【設立】 昭和六年五月
【供給區域】 大多喜町、茂原町、國吉町、一宮町(壓縮瓦斯)千葉縣下及東京市。
【資本金】 公稱……五、〇〇〇、〇〇〇
拂込……四、〇〇〇、〇〇〇
【株主】 普通(五〇〇)……六、〇〇〇
優先(三三〇)……三、〇〇〇
十三年三月優先一株十二円半拂込

北海道瓦斯株式會社

東京市麹町區丸ノ内一ノ六
電話 丸ノ内一〇八九番
【設立】 明治四十四年七月
【供給區域】 札幌、函館、小樽。
【資本金】 公稱……五、〇〇〇、〇〇〇
拂込……三、三〇〇、〇〇〇
【株主】 新(三三三)……三、三〇〇
【積立及繰越金】……一、〇〇〇、〇〇〇
【製造設備費】……三、〇〇〇、〇〇〇
能力一立方米當(円)……一五三・六
【販賣高】 十三年上期(立方米)……四、〇九、九〇〇
【純財産】 總資産……五、〇〇〇、〇〇〇

十一年……五、一五〇・〇
十二年……五、一五〇・〇
十三年十一月……五、一五〇・〇

【資本金】 公稱……五、〇〇〇、〇〇〇
拂込……三、三〇〇、〇〇〇
【株主】 (三三三)……三、三〇〇株
【積立及繰越金】……一、〇〇〇、〇〇〇
【主要負債】 借入金……四、〇〇〇、〇〇〇
【製造設備費】……三、〇〇〇、〇〇〇
能力一立方米當(円)……一五三・六
【製造能力】 一晝夜(立方米)……三、七〇〇
【販賣高】 十三年上期(立方米)……四、〇九、九〇〇
【名義書換】一枚十錢【新券】三十錢
【株主】 十三年は十月まで

業の大口需要多し。
【重役】 (社長)河西農太郎、(常務)須田政道、(取締役)小林中根、(常務)吉、(取締役)金丸二郎、(取締役)高田源八、(取締役)須田政道、(監査役)原邦造、(監査)吉田義輝、(監査)山田昌吉、(監査)河西三九郎。
【大株主】 根津合名……三、一〇〇
三井物産……三、〇〇〇
富國徴兵……二、〇〇〇
萬興業……一、〇〇〇
【決算】 五・十一月【總會】六・十一月
【名義書換】一枚十錢【新券】五十錢
【株主】 十三年十一月 五、一五〇見當

【株主】 五、一五〇【異動】……三、三〇〇株
【積立及繰越金】……一、〇〇〇、〇〇〇
【主要負債】 借入金……三、七〇〇、〇〇〇
支拂手形……三、七〇〇、〇〇〇
【設備費】……三、〇〇〇、〇〇〇
【販賣高】(立方米)……四、〇九、九〇〇
【投資會社】 千葉天然瓦斯、天然瓦斯化學工業、富國産金、富國産糖、營養食品、日本フラスクス研究所
右投資額……三、〇〇〇、〇〇〇
【純財産】 總資産……四、〇九、九〇〇
内、外部負債……三、七〇〇、〇〇〇
差引、純財産……三、〇〇〇、〇〇〇
【近年の成績】 瓦斯販賣高漸増並に投資會社の發展に據り好成績。引續き増配を豫想する。十一年下普通配當次の如し。
十一年七月……三・五 一・五
十一年五月……三・五 一・五
十一年三月……三・五 一・五
十三年上期利益率九分。
【特色】 瓦斯埋藏量豊富。壓縮設備完成で利用價值増大。
【重役】 (社長)林邊實一郎、(専務)手島謙司、(取締役)矢部又吉、早川久石、(取締役)石川鐵雄、(監査)野信成、(監査)淺野信成、(監査)淺野信成、(監査)淺野信成

見通(監査役)岡秀實、大河内正倫
【大株主】 早川久石、(監査)淺野信成、(監査)淺野信成、(監査)淺野信成
手島謙司……三、〇〇〇
古門恒彌……三、〇〇〇
井上勇男……三、〇〇〇
【決算】 五・十一月【總會】六・十一月
【株主】 十三年十一月 五、一五〇見當
普通……三、三〇〇 優先……一、八五〇

【大株主】 早川久石、(監査)淺野信成、(監査)淺野信成、(監査)淺野信成
手島謙司……三、〇〇〇
古門恒彌……三、〇〇〇
井上勇男……三、〇〇〇
【決算】 五・十一月【總會】六・十一月
【株主】 十三年十一月 五、一五〇見當
普通……三、三〇〇 優先……一、八五〇

山陽瓦斯株式會社

姫路市神屋町百十二番地
電話 二〇七〇番

【近年の成績】 利益率 配當率
 決算期 利益率 配當率
 二年六月………三三・一〇〇・八〇
 同 七月………三三・一〇〇・八〇
 三年六月………三三・一〇〇・八〇
 同 七月………三三・一〇〇・八〇
 四年六月………三三・一〇〇・八〇
 同 七月………三三・一〇〇・八〇

【特色】 營業地域發展の餘地多し
 【重役】 (社長) 太田半六 (取締役) 鈴木寅彦、磯部英一郎、藤井勝七郎、佐々木健介 (監査役) 中島伊平、關谷兵助

【大株主】 太田合名………三三・三〇〇
 帝國生命 八、八〇〇 中島伊平 六、〇〇〇
 武州銀行 五、〇〇〇 明治生命 五、〇〇〇
 東京支店 五、〇〇〇 明治生命 七、〇〇〇
 【決算】 六月・十二月總會 七・一月
 【名義書換】 一枚十錢(新券)五十錢
 【株數】 十三年は十月まで
 舊株 新株
 十年………一〇〇・〇〇〇 一、〇〇〇・〇〇〇
 十一年………一〇〇・〇〇〇 一、〇〇〇・〇〇〇
 十二年………一〇〇・〇〇〇 一、〇〇〇・〇〇〇
 十三年………一〇〇・〇〇〇 一、〇〇〇・〇〇〇

日本水道株式會社

東京市京橋區銀座四ノ二
電話 京橋 三三三番

井信吾 (取締役) 濱本八二郎、澤田政治、阿部幸次、藤生政一郎 (監査役) 長瀬慶次、山本吉太郎
 【大株主】 牛尾健治………五、五五
 佐野侃二 五、〇〇〇 牛尾合資 三、五八
 【決算】 五月・十一月總會 六月・十二月
 【名義書換】 一枚十錢(新券)五十錢

【設立】 昭和五年十二月
 【給水區域】 世田谷區世田谷、駒澤
 【資本金】 公積………一、〇〇〇,〇〇〇
 拂込………一、〇〇〇,〇〇〇

【株數】 (C)………一〇〇,〇〇〇
 【積立及繰越金】………一、〇〇〇,〇〇〇
 【主要負債】 手形借入金 八〇〇,〇〇〇
 支拂手形………一〇〇,〇〇〇

【設備費】………一、〇〇〇,〇〇〇
 【給水戸數】………一、〇〇〇,〇〇〇
 【純財産】 總資産………一、〇〇〇,〇〇〇
 内、外部負債………一、〇〇〇,〇〇〇
 差引、純財産………一、〇〇〇,〇〇〇

營口水道交通株式會社

營口綏定門街拾貳號地
電話 營口 六番

【近年の成績】 九年度下期配當五分以後同率繼續。利益率次の如し。
 十年七月………三三・一〇〇・八〇
 十一年七月………三三・一〇〇・八〇
 十二年七月………三三・一〇〇・八〇
 【重役】 (事務) 福島弘 (取締役) 島山貞雄、石田充親、岡崎將次、三輪外次郎 (監査役) 牧田彌太郎、山形末吉、淺野松次郎

【大株主】 島山貞雄………八、四四
 山形末吉 四、九三 石田充親 三、九六
 【決算】 五月・十一月總會 六月・十二月
 【名義書換】 一枚十錢(新券)五十錢

【設立】 明治三十九年十一月
 【營業種目】 水道、自動車、土地建物の賃貸
 【給水區域】 營口市内一円
 【資本金】 拂込………一、〇〇〇,〇〇〇
 十二年十一月、百萬元減資
 【株數】 (C)………一〇〇,〇〇〇
 【大株主】………一〇〇,〇〇〇

南滿洲鐵道株式會社

大連市東公園町三十番地
東京出張所赤坂區葵町二
電話 赤坂 二一〇一―二一〇二番

【設立】 明治三十九年十二月
 【營業種目】 鐵道、旅館、港灣、炭礦、製油、石炭液化、製鐵、滿洲に於ける各種産業への投資及助成

【資本金】 公積………八〇〇,〇〇〇,〇〇〇
 拂込………六六、一〇六、〇〇〇

【株數】………一、〇〇〇,〇〇〇
 政府 (舊) (C)………一、〇〇〇,〇〇〇
 民間株 (C)………一、〇〇〇,〇〇〇
 株主………一、〇〇〇,〇〇〇
 【積立及繰越金】………一、〇〇〇,〇〇〇
 【主要負債】 社債………七〇〇,〇〇〇,〇〇〇
 支拂手形………七〇〇,〇〇〇,〇〇〇

【設備費】………一、〇〇〇,〇〇〇,〇〇〇
 鐵道………三三、七九、六〇〇
 旅館………三、七、四、五〇〇
 港灣………一、〇、三、九、〇〇〇
 炭礦………一、七、三、〇、〇〇〇
 製油工場………一、七、三、〇、〇〇〇
 石炭液化工場………一、七、三、〇、〇〇〇

製鐵工場

動業施設………八、五九、九〇〇
 地方施設………一、八、九、三〇〇
 事務所住宅等………三、三、九、〇〇〇
 【營業種目】 當社線 (C)………一、三、九、〇〇
 滿洲國受託線 (C)………八、八、二〇〇
 朝鮮鐵道受託線 (C)………一、三、九、〇〇
 假營業滿洲國受託線 (C)………一、三、九、〇〇
 【運輸及其他收入】 十二年度
 鐵道收入………一、〇、〇、〇〇〇
 旅館收入………一、〇、〇、〇〇〇
 港灣收入………一、〇、〇、〇〇〇
 製油收入………一、〇、〇、〇〇〇
 製鐵收入………一、〇、〇、〇〇〇
 地方收入………一、〇、〇、〇〇〇
 總務收入………一、〇、〇、〇〇〇
 利息收入………一、〇、〇、〇〇〇

【投資】 有價證券投資 一、〇〇〇,〇〇〇
 滿洲國鐵道其他投資 一、〇〇〇,〇〇〇
 【投資會社】 (製鐵關係) 昭和製鐵所、鐵道共販 (製鐵關係) 山東製鐵、南滿製鐵、滿洲製鐵、徐州製鐵、大浦製鐵、滿洲石油 (化學關係) 滿洲化學工業、撫順セメント、日本精蠟、滿洲曹達、東洋窒素工業、昌光

硝子、南滿洲硝子、滿洲大豆工業、大連製業、大連油脂工業、滿洲合成

燃料、滿洲豆粉、パール、滿洲火柴販賣 (交通關係) 大連汽船、日滿倉庫、大連都市交通、國際運輸、福昌華工、滿洲航空、揚子溫泉、登瀛閣 (電氣) 瓦斯 (滿洲電業、南滿洲瓦斯、營口水道交通) (紡績關係) 滿洲紡績、(農林) 植土木關係、大連農事、鮮滿拓殖、滿洲玩木、札免公司、滿洲林業、阪神製糖、東亞土木企業、哈爾濱土地建物、鞍山不動產信託、元山海水浴 (取引關係) 日滿商事、新京官營取引所、滿洲不動產、滿拓公社、哈爾濱取引所、興中公司、日佛對滿事業 (其他) 大連船運鐵工、大連工業、滿洲製業、滿洲畜産工業、滿洲市場、安東市場、新市場、錦州市場、撫順市場、大連火災海上、滿洲映畫協會、滿洲弘報協會、滿洲電信電話 (右の外少額引受を爲せるもの) 關平、鑄務、東亞製業、金福、鐵路、朝鮮鐵道、滿洲毛織、東亞煙草、中日實業

【擴張計畫】 滿洲産業五ヶ年計畫の修正及北滿の産業開發等國策の

線に沿つて各種事業に參與。北支那開發會社と共に新會社を設立北支へ進出。
 【純財産】 總資産 三、二九、四〇三、六〇〇
 内、外部負債………一、〇〇、〇〇〇、〇〇〇
 差引、純財産………一、〇〇、〇〇〇、〇〇〇

【近年の成績】 支那事業に好影響を受け、収益著増。増益分二千萬元は積立となし増配せず。
 決算期 利益率 配當率
 八年三月………六六・六六 一・三〇
 九年三月………五七・七二 一・三〇
 十年三月………四一・四一 一・三〇
 十一年三月………三三・三三 一・三〇
 十二年三月………二五・二五 一・三〇
 十三年三月………一七・一七 一・三〇

【特色】 半官半民の國策會社。滿洲の鐵道經營と北滿開發の使命を有し。關係會社は約七十社の多きに及ぶ。

【株主特典】 四百株以上所持し、半ヶ年経過せば請求に據り一ヶ月パス年一回發行。

【重役】 (總裁) 松岡洋右 (副總裁) 大村卓一、佐々木謙一郎 (理事) 佐藤次郎、中西敏彦、武部治右衛門、久保孝、伊藤道雄、平島敏夫 (監査) 大橋新太郎、小倉正恒、原邦造、森廣藏、安宅謙吉

【大株主】 大藏省………八、〇〇〇,〇〇〇
 朝鮮銀行 〇、六九、安田銀行 一、〇、三、五、富國銀行 〇、六、日本信託 〇、七、第一微兵君 〇、三、生命 〇、五、住友銀行 〇、六、服部合資 〇、〇、配當期………六月・十一月
 【名義書換】 一枚五錢(新券)三十錢
 【書換停止】 五月廿五日より定時總會迄及十月廿日より十二月十日迄。
 【株數】 十三年は十月まで (舊株) 十一年………一、〇〇〇、〇〇〇
 十二年………一、〇〇〇、〇〇〇
 十三年………一、〇〇〇、〇〇〇

東武鐵道株式會社

東京市本所區小梅町一ノ二
電話 本所 三三三番

【設立】 明治二十九年十月
 【營業種目】 土地建物自動車營業
 【營業種目】 (本線) 淺草雷門―足利

【伊勢崎(日光線)本線杉戸-日光町(東上線)池袋-川越-寄居(伊香保線)高崎-澁川-伊香保(支線)前橋線、桐生線、佐野線、宇都宮線、大師線、龜戸線、小泉線。】

【資本金】公稱……五、五〇〇、〇〇〇 拂込……五、五〇〇、〇〇〇

【株數】舊(五〇〇)……四九、〇〇〇 新(五〇〇)……五〇、〇〇〇

【株主】……三、六三三 異動……二、七四六株

【積立及繰越金】……六、四三三、五〇〇

【主要負債】社債……七、五〇〇、〇〇〇 支拂手形……二、五〇〇、〇〇〇

【設備及設備費】鐵道軌道(四六・九料)……六八、二五、〇〇〇 線路一料當り(圓)……一五、七五、七五 自動車(二・三料)……四、五〇〇、〇〇〇 土地建物……九、七五〇、〇〇〇

【運輸及其他收入】(十三年上期)運輸收入……四、七五、〇〇〇 土地建物賃付料及雜收入……七〇、〇〇〇 自動車收入……一三、〇〇〇

【投資會社】秩父鐵道、日光登山鐵道、日光自動車電車、東武自動車電車、東武運輸、秩父セメント、東京海灣船、東京興産其他。

右投資額……三、〇三三、〇〇〇

【擴張計畫】(免許線)小泉町大田町間五料、境町鳴村間三料、小泉町大川村間四料。

【純財産】總資産……一〇〇、〇〇〇、〇〇〇 内、外部負債……四、五〇〇、〇〇〇

【近年の成績】貨物輸送の増加、乗客の増加に據り増収乍ら七分配當は稍窮屈。先行き利益は漸増するも配當は据置。

決算期 利益金 利益率 配當率

丙 割 割	
十二年三月……	一、〇三〇、〇〇〇
同 九月……	一、〇三〇、〇〇〇
同 三月……	一、〇三〇、〇〇〇
同 九月……	一、〇三〇、〇〇〇
同 三月……	一、〇三〇、〇〇〇
同 九月……	一、〇三〇、〇〇〇

【特色】貨車収入多し。沿線重工業地帯の活況に期待する。

【重役】(社長)根津嘉一郎(専務)吉野傳治(常務)畑中四郎(取締役)原邦造、前田利定、根津啓吉、中川正左、八田嘉明(常任監査役)須田宜(監査役)正田貞一郎、宇都宮政市

【大株主】東京興産六、八八八 根津合名八、九〇〇 日本殖産三、〇〇〇 根津嘉一郎、三〇〇 富岡製糖三、〇〇〇 明治生命三、〇〇〇 未延三三三、〇〇〇 太平生命三、〇〇〇

【決算】三、九月【總會】四、十月

【名義書換】一枚十錢【新券】五十錢

【株價】十三年は十月まで

【株主】……三、〇三三 新株

十年……五、〇〇〇 五、〇〇〇 五、〇〇〇 五、〇〇〇

十一年……五、〇〇〇 五、〇〇〇 五、〇〇〇 五、〇〇〇

十二年……五、〇〇〇 五、〇〇〇 五、〇〇〇 五、〇〇〇

十三年……五、〇〇〇 五、〇〇〇 五、〇〇〇 五、〇〇〇

【株主】……三、〇三三 異動……一、〇三三株

【積立】……五、〇〇〇 繰越損金……五、〇〇〇

【主要負債】支拂手形……五、〇〇〇、〇〇〇

【設備費】……三、七六六、〇〇〇

【純財産】總資産……三、七六六、〇〇〇 内、外部負債……三、七六六、〇〇〇

【近年の成績】引續き無配當。政府補助金……一〇、〇三三

【特色】東武鐵道の子會社。

【重役】(社長)宇都宮政市(取締役)星藤太、吉野傳治(監査役)須田宜、畑中四郎。

【大株主】東武鐵道……九、九〇〇 宇都宮……三、三三三 吉野傳治……二、三三三

【決算】四、十月【總會】五、十一月

【名義書換】一枚十錢【新券】三十錢

【株價】十三年十一月

普通株……三、六見當

【設備及設備費】……三、七六六、〇〇〇

鐵道軌道(四六・九料)……三、七六六、〇〇〇 線路一料當り(圓)……六、〇〇七、七五七 自動車(二・三料)……二、七五〇、〇〇〇 土地建物……三、七六六、〇〇〇

【運輸及其他收入】(十三年上期)運輸……五、八、〇〇〇 百貨店……二、五、〇〇〇 土地建物……一、〇、〇〇〇 學園都市設備……一、〇、〇〇〇 網島温泉……一、〇、〇〇〇 遊園地設備……一、〇、〇〇〇

【運輸及其他收入】(十三年上期)運輸……五、八、〇〇〇 百貨店……二、五、〇〇〇 土地建物……一、〇、〇〇〇 學園都市設備……一、〇、〇〇〇 網島温泉……一、〇、〇〇〇 遊園地設備……一、〇、〇〇〇

【運輸及其他收入】(十三年上期)鐵道運輸收入……一、〇三三、〇〇〇 自動車收入(一月半營業)……五〇〇、〇〇〇 軌道收入(一月半營業)……五〇〇、〇〇〇 營業益金……一、〇三三、〇〇〇 雜收……三、七五〇

【投資會社】京濱地下鐵、中央興業、日本團體生命、葛飾聯合、東京合同タクシー、大東京遊覽自動車

右投資額……一、〇三三、〇〇〇

【擴張計畫】(免許線)札ノ辻-五反田-馬込。

【純財産】總資産……三、〇三三、〇〇〇 内、外部負債……三、〇三三、〇〇〇

【近年の成績】ガソリン統制で地下線及東線は好影響。更に高速鐵道の澁谷線開通で増益期待される。鐵道の増益で乗合の成績低下をカバーす。當分四分配當を維持。

決算期 利益金 利益率 配當率

丙 割 割	
十一年五月……	三、〇三三、〇〇〇
同 七月……	三、〇三三、〇〇〇
同 九月……	三、〇三三、〇〇〇
同 十一月……	三、〇三三、〇〇〇
同 一月……	三、〇三三、〇〇〇
同 三月……	三、〇三三、〇〇〇
同 五月……	三、〇三三、〇〇〇
同 七月……	三、〇三三、〇〇〇
同 九月……	三、〇三三、〇〇〇
同 十一月……	三、〇三三、〇〇〇
同 一月……	三、〇三三、〇〇〇
同 三月……	三、〇三三、〇〇〇
同 五月……	三、〇三三、〇〇〇

【特色】沿線各所に地下鐵ストアを兼營。

【株主特典】二期間續けて五百株以上所有者に六ヶ月本人記名バス

【重役】(社長)根津嘉一郎(専務)早川徳次(常務)中島孝夫、(取締役)野村龍太郎、増田義一、河西豊太郎、石津龍輔、寺尾芳男、高木謙吉(監査役)星野鶴、穴水熊雄、永田甚之助

【大株主】北電興業……一、六、八八八 中央……一〇〇、〇〇〇 東京合……一〇〇、〇〇〇 東部證券……三、〇〇〇 大東京遊……三、〇〇〇 電自動車……三、〇〇〇 早川電力……三、〇〇〇 武州銀行……三、〇〇〇 根津……三、〇〇〇 日本殖……三、〇〇〇 嘉一郎……三、〇〇〇 産興業……三、〇〇〇

【決算】五、十一月【總會】六、十二月

【名義書換】一枚十錢【新券】五十錢

【株價】十三年は十月まで

【大株主】東京地下鐵道……五、〇〇〇 京濱電鐵……五、〇〇〇 大東京遊……七、〇〇〇 三井合名……五、〇〇〇 三菱合名……五、〇〇〇

【決算】五、十一月【總會】六、十二月

【名義書換】一枚十錢【新券】五十錢

【設備及設備費】……三、〇三三、〇〇〇

鐵道軌道(四六・九料)……三、〇三三、〇〇〇 線路一料當り(圓)……五、〇〇七、七五七 自動車(二・三料)……二、七五〇、〇〇〇 電力(四・五料)……六、六六六、〇〇〇 電力(六・七料)……六、六六六、〇〇〇 百貨店……二、五、〇〇〇 土地建物……一、〇、〇〇〇 學園都市設備……一、〇、〇〇〇 網島温泉……一、〇、〇〇〇 遊園地設備……一、〇、〇〇〇

【運輸及其他收入】(十三年上期)運輸……五、八、〇〇〇 百貨店……二、五、〇〇〇 土地建物……一、〇、〇〇〇 學園都市設備……一、〇、〇〇〇 網島温泉……一、〇、〇〇〇 遊園地設備……一、〇、〇〇〇

【運輸及其他收入】(十三年上期)運輸……五、八、〇〇〇 百貨店……二、五、〇〇〇 土地建物……一、〇、〇〇〇 學園都市設備……一、〇、〇〇〇 網島温泉……一、〇、〇〇〇 遊園地設備……一、〇、〇〇〇

【擴張計畫】東横ビルを擴張、十一月完成。之に據り東京高速鐵道に連絡。更に玉電ビル建設中十四年四月完成の豫定。

【純財産】總資産……三、〇三三、〇〇〇 内、外部負債……三、〇三三、〇〇〇

目黒蒲田電鐵株式會社

【近年の成績】 各事業とも依然好調。前途も順調を豫想する。
決算期 利益金 利益率 配當率
十二年五月... 六、〇〇〇
十一年五月... 六、〇〇〇

【設立】 大正十一年九月
【営業種目】 電燈電力、土地住宅、ゴルフ場、乗合自動車、遊園地、遊藝場、大井町一、二子玉川。
【資本金】 公稱... 1,000,000
【株主特典】 五百株以上本人パス

【株主特典】 五百株以上本人パス
【重役】 (社長) 五島慶太(專務) 藤原三千郎(常務) 丹羽武朝(取締役)
【設立】 大正十一年九月
【営業種目】 電燈電力、土地住宅、遊藝場、大井町一、二子玉川。

【株主特典】 五百株以上本人パス
【重役】 (社長) 五島慶太(專務) 藤原三千郎(常務) 丹羽武朝(取締役)
【設立】 大正十一年九月
【営業種目】 電燈電力、土地住宅、遊園地、遊藝場、大井町一、二子玉川。

【株主特典】 五百株以上本人パス
【重役】 (社長) 五島慶太(專務) 藤原三千郎(常務) 丹羽武朝(取締役)
【設立】 大正十一年九月
【営業種目】 電燈電力、土地住宅、遊園地、遊藝場、大井町一、二子玉川。

京成電氣軌道株式會社

【近年の成績】 各事業とも依然好調。前途も順調を豫想する。
決算期 利益金 利益率 配當率
十二年五月... 六、〇〇〇
十一年五月... 六、〇〇〇

【設立】 明治四十二年七月
【営業種目】 電燈電力、乗合自動車
【資本金】 公稱... 1,000,000
【株主特典】 五百株以上本人パス

【株主特典】 五百株以上本人パス
【重役】 (社長) 五島慶太(專務) 藤原三千郎(常務) 丹羽武朝(取締役)
【設立】 大正十一年九月
【営業種目】 電燈電力、土地住宅、遊園地、遊藝場、大井町一、二子玉川。

小田原急行鐵道株式會社

【近年の成績】 電鐵收入漸次増加各種營業も順調。
決算期 利益金 利益率 配當率
十二年五月... 六、〇〇〇
十一年五月... 六、〇〇〇

【設立】 大正十二年六月
【営業種目】 土地建物、砂利營業、營業線、新宿-小田原、大野-江之島
【資本金】 公稱... 110,000,000
【株主特典】 三百株以上本人パス

【株主特典】 三百株以上本人パス
【重役】 (社長) 後藤國彦(常務) 吉田秀輔(取締役) 高梨博司、津田誠、山岸吉、望月軍四郎、板谷宮吉、百武定一(監査役) 大塚尚、八木通郎、後宮信太郎、河野通。
【大株主】 成田鐵道... 七、七、七、〇〇
後藤國彦... 七、七、七、〇〇
野村生命... 七、七、七、〇〇
同銀行... 七、七、七、〇〇
昭和生命... 七、七、七、〇〇
東電證券... 七、七、七、〇〇
高梨博司... 七、七、七、〇〇

【株主特典】 三百株以上本人パス
【重役】 (社長) 利光鶴松(副社長) 池邊稻生(常務) 三浦資(取締役) 小川市太郎、西野守藏、利光學一、高野彌次、廣瀬健吉、小山一郎(監査役)
【資本金】 公稱... 110,000,000
【株主特典】 三百株以上本人パス

【株主特典】 三百株以上本人パス
【重役】 (社長) 利光鶴松(副社長) 池邊稻生(常務) 三浦資(取締役) 小川市太郎、西野守藏、利光學一、高野彌次、廣瀬健吉、小山一郎(監査役)
【資本金】 公稱... 110,000,000
【株主特典】 三百株以上本人パス

東京高速鐵道株式會社

【近年の成績】 十二年下期以降無配營業成績順調、金儲収益に據り前途好轉、十四年度より配當復活を豫想する。
【株主特典】 三百株以上本人パス
【重役】 (社長) 利光鶴松(副社長) 池邊稻生(常務) 三浦資(取締役) 小川市太郎、西野守藏、利光學一、高野彌次、廣瀬健吉、小山一郎(監査役)

【設立】 昭和九年九月
【営業種目】 地下鐵道
【資本金】 公稱... 110,000,000
【株主特典】 三百株以上本人パス

【株主特典】 三百株以上本人パス
【重役】 (社長) 利光鶴松(副社長) 池邊稻生(常務) 三浦資(取締役) 小川市太郎、西野守藏、利光學一、高野彌次、廣瀬健吉、小山一郎(監査役)

【設備及設備費】
 鐵道軌道(四八八軒)……………三、一〇〇、〇〇〇
 線路一軒當り(圓)……………三、四〇〇、〇〇〇
 自動車(四〇〇軒)……………五、〇〇〇、〇〇〇
 電力(一、〇〇馬力)……………七、〇〇〇、〇〇〇
 遊園及土地建物……………一、〇〇〇、〇〇〇
 【運輸及其他収入】(十三年上期)
 運輸……………八、〇〇〇、〇〇〇
 自動車……………三、〇〇〇、〇〇〇
 遊園及土地建物……………一、〇〇〇、〇〇〇
 【投資會計】 中野聯合、藤澤自動車、東都聯合、京王砂利、南武鐵道、東京高速鐵道、多摩川水力、高尾登山鐵道、京濱地下鐵道、日本モータース工業。
 右投資額……………一、三三〇、〇〇〇
【擴張計畫】(免許線)神宮裏以東新宿線地下線計畫二、三軒。
【純財產】
 總財產……………七、八八八、〇〇〇
 内、外部負債……………三、〇〇〇、〇〇〇
 差引、純財產……………四、八八八、〇〇〇
【近年の成績】 電氣供給業並に軌道業共願調を豫想さる。
 決算期 利益金 利益率 配當率

五年十月……………再 期
 同 十月……………一、〇〇〇、〇〇〇
 同 十月……………一、〇〇〇、〇〇〇
 同 十月……………一、〇〇〇、〇〇〇
 同 十月……………一、〇〇〇、〇〇〇
 同 十月……………一、〇〇〇、〇〇〇
【特色】 電氣事業に依存する處多く、軍需景氣に據り需要漸増。
【重役】(會長)井上篤太郎(社長)穴水熊雄(專務)眞正太郎(常務)渡邊孝(取締役)田中榮八郎、山下又三郎、永山止米郎(監査役)橋本萬之介、穴水嘉三郎、井上金治郎。
【大株主】
 北電業社……………三、〇〇〇、〇〇〇
 帝國生命……………二、〇〇〇、〇〇〇
 井上篤太郎……………一、〇〇〇、〇〇〇
 井上金治郎……………一、〇〇〇、〇〇〇
【設立】 明治二十七年十一月
【營業種目】 乘合自動車、石材採取販賣業兼營。
【資本金】 公稱……………五、〇〇〇、〇〇〇
【積立金】 借入金……………一、〇〇〇、〇〇〇
【株主】……………再 株
【名義書換】 一枚十錢(新券)二十錢
【株價】 十三年は十月まで
 十一年……………三、〇〇〇、〇〇〇
 十二年……………三、〇〇〇、〇〇〇
 十三年……………三、〇〇〇、〇〇〇

【設備及設備費】
 鐵道軌道(三〇八軒)……………三、〇〇〇、〇〇〇
 線路一軒當り(圓)……………三、七〇〇、〇〇〇
 自動車(八〇〇軒)……………五、〇〇〇、〇〇〇
 電力……………三、〇〇〇、〇〇〇
 遊園……………一、〇〇〇、〇〇〇
【投資會計】 井之頭遊園。
【擴張計畫】 (認可線)大井一駒込間三、五軒。
【純財產】
 總財產……………五、〇〇〇、〇〇〇
 内、外部負債……………三、〇〇〇、〇〇〇
 差引、純財產……………二、〇〇〇、〇〇〇
【近年の成績】 増收顯著、成績漸次向上。
 決算期 利益金 利益率 配當率
 十一年……………三、〇〇〇、〇〇〇
 十二年……………三、〇〇〇、〇〇〇
 十三年……………三、〇〇〇、〇〇〇

武藏野鐵道株式會社

次向上。利息配當は十三年度限り十四年度からは利益配當。高速鐵道の開通は好影響、前途増配を期待さる。
【設立】 昭和三年九月
【營業種目】 乘合、土地建物兼營
【資本金】 公稱……………三、〇〇〇、〇〇〇
【積立金】 借入金……………一、〇〇〇、〇〇〇
【株主】……………再 株
【名義書換】 一枚十錢(新券)五十錢
【株價】 十三年は十月まで
 十一年……………三、〇〇〇、〇〇〇
 十二年……………三、〇〇〇、〇〇〇
 十三年……………三、〇〇〇、〇〇〇

【設置】 昭和三年八月
【營業種目】 遊覽設備、土地住宅兼營。
【資本金】 公稱……………五、〇〇〇、〇〇〇
【積立金】 借入金……………一、〇〇〇、〇〇〇
【株主】……………再 株
【名義書換】 一枚十錢(新券)五十錢
【株價】 十三年は十月まで
 十一年……………三、〇〇〇、〇〇〇
 十二年……………三、〇〇〇、〇〇〇
 十三年……………三、〇〇〇、〇〇〇

【設置】 大正十年三月
【營業種目】 砂利採取販賣業兼營。
【資本金】 公稱……………六、〇〇〇、〇〇〇
【積立金】 借入金……………一、〇〇〇、〇〇〇
【株主】……………再 株
【名義書換】 一枚十錢(新券)三十錢
【株價】 十三年は十月まで
 十一年……………三、〇〇〇、〇〇〇
 十二年……………三、〇〇〇、〇〇〇
 十三年……………三、〇〇〇、〇〇〇

【設置】 昭和三年八月
【營業種目】 遊覽設備、土地住宅兼營。
【資本金】 公稱……………五、〇〇〇、〇〇〇
【積立金】 借入金……………一、〇〇〇、〇〇〇
【株主】……………再 株
【名義書換】 一枚十錢(新券)五十錢
【株價】 十三年は十月まで
 十一年……………三、〇〇〇、〇〇〇
 十二年……………三、〇〇〇、〇〇〇
 十三年……………三、〇〇〇、〇〇〇

青梅電氣鐵道株式會社

東京府西多摩郡青梅町青梅一九二二 電話青梅三、二一九
【設置】 明治二十七年十一月
【營業種目】 乘合自動車、石材採取販賣業兼營。
【資本金】 公稱……………五、〇〇〇、〇〇〇
【積立金】 借入金……………一、〇〇〇、〇〇〇
【株主】……………再 株
【名義書換】 一枚十錢(新券)五十錢
【株價】 十三年は十月まで
 十一年……………三、〇〇〇、〇〇〇
 十二年……………三、〇〇〇、〇〇〇
 十三年……………三、〇〇〇、〇〇〇

南武鐵道株式會社

川崎市堀川町七四番地 電話川崎三、三〇三番
【設置】 大正十年三月
【營業種目】 砂利採取販賣業兼營。
【資本金】 公稱……………六、〇〇〇、〇〇〇
【積立金】 借入金……………一、〇〇〇、〇〇〇
【株主】……………再 株
【名義書換】 一枚十錢(新券)三十錢
【株價】 十三年は十月まで
 十一年……………三、〇〇〇、〇〇〇
 十二年……………三、〇〇〇、〇〇〇
 十三年……………三、〇〇〇、〇〇〇

箱根登山鐵道株式會社

神奈川県小田原町幸一丁目 電話小田原二六三、九七三番
【設置】 昭和三年八月
【營業種目】 遊覽設備、土地住宅兼營。
【資本金】 公稱……………五、〇〇〇、〇〇〇
【積立金】 借入金……………一、〇〇〇、〇〇〇
【株主】……………再 株
【名義書換】 一枚十錢(新券)五十錢
【株價】 十三年は十月まで
 十一年……………三、〇〇〇、〇〇〇
 十二年……………三、〇〇〇、〇〇〇
 十三年……………三、〇〇〇、〇〇〇

ケーブル(二・三軒)……………三、五、五〇
遊園及土地建物……………九、七、五〇
【投資會社】富士箱根自動車、箱根觀光、箱根土地其他。
右投資額……………六、八、〇〇
【純財産】總資産……………六、八、九、〇〇
内、外部負債……………一、七、五、〇〇
差引、純財産……………五、一、四、〇〇
【近年の成績】近年無配當。
【特色】本邦唯一の登山鐵道。日本電力は日電證券を通じて全株所有
【重役】(社長)池尾芳藏、(専務)大澤光義(取締役)、益田信也、寺村富次、大森保次(監査役)上笠安次市川匡、齋藤武五郎。
【決算】七・一月【總會】八・二月

【政府補助金】……………五、七、〇〇
【重役】(社長)南波禮吉(専務)曾我正雄(取締役)藤堂大藏、望月珪治、南俊二、徳田昇平(監査役)重田益次、土志田與助。
【大株主】南俊二……………一、三、〇〇〇
富田榮一……………一、〇、〇〇〇
横濱火災……………一、〇、〇〇〇
災海上……………一、〇、〇〇〇
【決算】五・十一月【總會】六・十二月
【名義書換】一枚十錢【新券】二十錢
【株價】十三年は十月まで
舊株……………新株
十一年……………三、〇、〇〇〇
十二年……………三、〇、〇〇〇
十三年……………三、〇、〇〇〇

相模鐵道株式會社

神奈川縣高座郡茅ヶ崎町
東京事務所 鶴町區飯田町
二ノ三 電話九段六・三六六
【設立】大正六年十二月
【營業種目】自動車、土地、砂利業兼營。
【營業線】茅ヶ崎―鶴木、寒川―

【政府補助金】……………五、七、〇〇
【重役】(社長)南波禮吉(専務)曾我正雄(取締役)藤堂大藏、望月珪治、南俊二、徳田昇平(監査役)重田益次、土志田與助。
【大株主】南俊二……………一、三、〇〇〇
富田榮一……………一、〇、〇〇〇
横濱火災……………一、〇、〇〇〇
災海上……………一、〇、〇〇〇
【決算】五・十一月【總會】六・十二月
【名義書換】一枚十錢【新券】二十錢
【株價】十三年は十月まで
舊株……………新株
十一年……………三、〇、〇〇〇
十二年……………三、〇、〇〇〇
十三年……………三、〇、〇〇〇

鶴見臨港鐵道株式會社

東京市鶴町區丸ノ内海上
ビル電話丸ノ内三三三三
【設立】大正十三年七月
【營業種目】乗合自動車兼營
【營業線】省線鶴見見附―扇町、外四線。
【資本金】拂込済……………三、〇〇〇、〇〇〇

【政府補助金】……………五、七、〇〇
【重役】(社長)南波禮吉(専務)曾我正雄(取締役)藤堂大藏、望月珪治、南俊二、徳田昇平(監査役)重田益次、土志田與助。
【大株主】南俊二……………一、三、〇〇〇
富田榮一……………一、〇、〇〇〇
横濱火災……………一、〇、〇〇〇
災海上……………一、〇、〇〇〇
【決算】五・十一月【總會】六・十二月
【名義書換】一枚十錢【新券】二十錢
【株價】十三年は十月まで
舊株……………新株
十一年……………三、〇、〇〇〇
十二年……………三、〇、〇〇〇
十三年……………三、〇、〇〇〇

神中鐵道株式會社

横濱市神奈川區西平沼五ノ
三 電話神奈川六・七七番
【設立】大正六年十二月
【營業線】横濱―厚木。
【資本金】公稱……………三、〇〇〇、〇〇〇
拂込……………三、〇〇〇、〇〇〇
【株數】(株)……………三、〇〇〇
新(株)……………三、〇〇〇
【株主】……………異動……………三、〇〇〇株
【積立金】……………三、〇〇〇
【繰越損】……………一、五、〇〇〇
【主要負債】借入金……………三、〇〇〇、〇〇〇

支拂手形……………三、〇〇〇、〇〇〇
【設備及設備費】……………三、〇〇〇、〇〇〇
鐵道軌道(二六二軒)……………三、〇〇〇、〇〇〇
線路一軒當り(圓)……………一、八、〇〇〇
【純財産】總資産……………三、〇〇〇、〇〇〇
内、外部負債……………三、〇〇〇、〇〇〇
差引、純財産……………一、五、〇〇〇
【近年の成績】引續き無配當。
【重役】(常務)飯田律爾(取締役)高木太郎、中野再五郎、鶴澤宇八、高杉晋(監査役)高橋畫一郎、高柳直兵衛。
【大株主】大日本麥酒……………三、〇〇〇
深澤 眞……………一、三、〇〇〇
【決算】四・十月【總會】五・十一月
【名義書換】一枚十錢【新券】三十錢
【株價】十三年十一月
舊株……………新株……………一、九、〇〇〇

【政府補助金】……………五、七、〇〇
【重役】(社長)南波禮吉(専務)曾我正雄(取締役)藤堂大藏、望月珪治、南俊二、徳田昇平(監査役)重田益次、土志田與助。
【大株主】南俊二……………一、三、〇〇〇
富田榮一……………一、〇、〇〇〇
横濱火災……………一、〇、〇〇〇
災海上……………一、〇、〇〇〇
【決算】五・十一月【總會】六・十二月
【名義書換】一枚十錢【新券】二十錢
【株價】十三年は十月まで
舊株……………新株
十一年……………三、〇、〇〇〇
十二年……………三、〇、〇〇〇
十三年……………三、〇、〇〇〇

江ノ島電氣鐵道株式會社

神奈川縣片瀬町下ノ谷
電話片瀬一番・三〇番
【設立】大正十五年七月
【營業種目】バス、乾園場兼營。
【營業線】藤澤―鎌倉。

【政府補助金】……………五、七、〇〇
【重役】(社長)南波禮吉(専務)曾我正雄(取締役)藤堂大藏、望月珪治、南俊二、徳田昇平(監査役)重田益次、土志田與助。
【大株主】南俊二……………一、三、〇〇〇
富田榮一……………一、〇、〇〇〇
横濱火災……………一、〇、〇〇〇
災海上……………一、〇、〇〇〇
【決算】五・十一月【總會】六・十二月
【名義書換】一枚十錢【新券】二十錢
【株價】十三年は十月まで
舊株……………新株
十一年……………三、〇、〇〇〇
十二年……………三、〇、〇〇〇
十三年……………三、〇、〇〇〇

秩父鐵道株式會社

熊谷市大字熊谷一三三番地
電話熊谷一四二・七七二番
【設立】明治三十二年十一月
【營業種目】乗合、遊園地兼營。
【營業線】羽生―熊谷―三峰口。
【資本金】公稱……………三、〇〇〇、〇〇〇
拂込……………三、〇〇〇、〇〇〇
【株數】(株)……………三、〇〇〇
新(株)……………三、〇〇〇
【株主】……………異動……………三、〇〇〇株
【積立及繰越金】……………三、〇〇〇
【主要負債】社債……………三、〇〇〇
支拂手形……………三、〇〇〇
【設備及設備費】……………三、〇〇〇、〇〇〇
鐵道軌道(三三三軒)……………三、〇〇〇、〇〇〇
線路一軒當り(圓)……………一、〇、〇〇〇
自動車……………一、〇、〇〇〇
遊園地……………一、〇、〇〇〇
外にケーブル建設費……………一、六、〇〇〇

【政府補助金】……………五、七、〇〇
【重役】(社長)南波禮吉(専務)曾我正雄(取締役)藤堂大藏、望月珪治、南俊二、徳田昇平(監査役)重田益次、土志田與助。
【大株主】南俊二……………一、三、〇〇〇
富田榮一……………一、〇、〇〇〇
横濱火災……………一、〇、〇〇〇
災海上……………一、〇、〇〇〇
【決算】五・十一月【總會】六・十二月
【名義書換】一枚十錢【新券】二十錢
【株價】十三年は十月まで
舊株……………新株
十一年……………三、〇、〇〇〇
十二年……………三、〇、〇〇〇
十三年……………三、〇、〇〇〇

總武鐵道株式會社

千葉縣東葛飾郡野田町一六
電話野田三四四―四五番
【設立】大正十一年四月
【營業線】大宮―野田―柏―船橋
【資本金】拂込済……………三、〇〇〇、〇〇〇
【株數】(株)……………三、〇〇〇
新(株)……………三、〇〇〇
【株主】……………異動……………三、〇〇〇株
【積立及繰越金】……………三、〇〇〇
【主要負債】借入金……………三、〇〇〇、〇〇〇
【設備及設備費】……………三、〇〇〇、〇〇〇
鐵道(三・九軒)……………三、〇〇〇、〇〇〇
自動車(五・三軒)……………三、〇〇〇、〇〇〇
渡船業……………三、〇〇〇、〇〇〇
土地建物……………三、〇〇〇、〇〇〇
【投資會社】野田運輸、花畑乗合
總武自動車、大宮遊覽自動車。
右投資額……………三、〇〇〇、〇〇〇
【純財産】總資産……………三、〇〇〇、〇〇〇

成田鐵道株式會社
 千葉縣印旛郡成田町成田八
 電話 一四〇・二三五番
 【設立】明治四十一年十一月
 【營業種目】乘合自動車、電燈電力、鑄鋼業兼營。
 【資本金】公稱……二、〇〇〇、〇〇〇
 拂込……一、九七五、〇〇〇
 【株數】舊(五〇〇)……五、〇〇〇株
 新(七〇〇)……七、〇〇〇株
 十三年三月、新一株二円半拂込。
 【株主】……六四〇異動……九、七七株
 【積立及繰越金】……一〇一、〇〇〇
 【主要負債】借入金……一、〇八五、〇〇〇
 支拂手形……二五、八〇〇
 【設備及設備費】
 鐵道軌道(五七九)……二、三六、一〇〇
 自動車(五五)……一、三、〇〇〇
 發電所(二〇〇キロ)……九、〇〇〇
 電燈(三三三燈)……一、四、〇〇〇
 電力(三三三キロ)……一、四、〇〇〇
 鑄鋼所勘定……一、八、〇〇〇
 【純財産】總資産……二、六五、〇〇〇
 内、外部負債……一、三三、〇〇〇
 差引、純財産……一、三二、〇〇〇

【資本金】公稱……三、〇〇〇、〇〇〇
 拂込……一、九七五、〇〇〇
 十三年二月、成田自動車合併、八萬円増資。同四月一株三円半拂込
 【株數】舊(五〇〇)……五、〇〇〇株
 新(七〇〇)……七、〇〇〇株
 合併株(四〇〇)……一、〇〇〇株
 【株主】……六〇〇異動……一、〇〇〇株
 【積立及繰越金】……一〇〇、〇〇〇
 【主要負債】借入金……一、〇八五、〇〇〇
 支拂手形……二五、八〇〇
 【設備及設備費】
 鐵道軌道(五七九)……二、三六、一〇〇
 自動車(五五)……一、三、〇〇〇
 發電所(二〇〇キロ)……九、〇〇〇
 電燈(三三三燈)……一、四、〇〇〇
 電力(三三三キロ)……一、四、〇〇〇
 鑄鋼所勘定……一、八、〇〇〇
 【純財産】總資産……二、六五、〇〇〇
 内、外部負債……一、三三、〇〇〇
 差引、純財産……一、三二、〇〇〇

常陸鐵道株式會社
 茨城縣結城郡水海道町三六
 電話 水海道 一七番
 【設立】明治四十五年六月
 【營業種目】乘合自動車兼營
 【資本金】公稱……三、〇〇〇、〇〇〇
 拂込……一、七五〇、〇〇〇
 【株數】舊(五〇〇)……五、〇〇〇株
 新(一〇〇〇)……一〇、〇〇〇株
 【株主】……八五〇異動……一、〇〇〇株
 【積立及繰越金】……一〇〇、〇〇〇
 【主要負債】借入金……一、〇八五、〇〇〇
 支拂手形……二五、八〇〇
 【設備及設備費】
 鐵道軌道(五七九)……二、三六、一〇〇
 自動車(五五)……一、三、〇〇〇
 發電所(二〇〇キロ)……九、〇〇〇
 電燈(三三三燈)……一、四、〇〇〇
 電力(三三三キロ)……一、四、〇〇〇
 鑄鋼所勘定……一、八、〇〇〇
 【純財産】總資産……二、六五、〇〇〇
 内、外部負債……一、三三、〇〇〇
 差引、純財産……一、三二、〇〇〇

草津電氣鐵道株式會社
 長野縣北佐久郡輕井澤町
 電話 輕井澤 四一番
 【設立】大正元年九月
 【營業種目】乘合自動車、電燈電力、土地住宅兼營。
 【資本金】公稱……二、〇〇〇、〇〇〇
 拂込……一、九七五、〇〇〇
 【株數】舊(五〇〇)……五、〇〇〇株
 新(七〇〇)……七、〇〇〇株
 十三年三月、新一株二円半拂込。
 【株主】……六四〇異動……九、七七株
 【積立及繰越金】……一〇一、〇〇〇
 【主要負債】借入金……一、〇八五、〇〇〇
 支拂手形……二五、八〇〇
 【設備及設備費】
 鐵道軌道(五七九)……二、三六、一〇〇
 自動車(五五)……一、三、〇〇〇
 發電所(二〇〇キロ)……九、〇〇〇
 電燈(三三三燈)……一、四、〇〇〇
 電力(三三三キロ)……一、四、〇〇〇
 鑄鋼所勘定……一、八、〇〇〇
 【純財産】總資産……二、六五、〇〇〇
 内、外部負債……一、三三、〇〇〇
 差引、純財産……一、三二、〇〇〇

【株數】普通(五〇〇)……五、〇〇〇株
 優先(五〇〇)……五、〇〇〇株
 【株主】……六七〇異動……一、〇〇〇株
 【積立金】三、〇〇〇繰越損金(元)……一〇〇、〇〇〇
 【主要負債】借入金……一、〇八五、〇〇〇
 鐵道財團社債金……六〇〇、〇〇〇
 【設備及設備費】
 鐵道軌道(五七九)……二、三六、一〇〇
 自動車(五五)……一、三、〇〇〇
 發電所(二〇〇キロ)……九、〇〇〇
 電燈(三三三燈)……一、四、〇〇〇
 電力(三三三キロ)……一、四、〇〇〇
 土地建物……一、〇〇〇、〇〇〇
 【純財産】總資産……二、八〇、〇〇〇
 内、外部負債……一、四八、〇〇〇
 差引、純財産……一、三二、〇〇〇

上信電氣鐵道株式會社

高崎市 鶴見町 五一番地
 電話 一五〇・一一七四番
 【設立】明治二十九年二月
 【營業種目】乘合自動車、電燈電力、鑄鋼業兼營。
 【資本金】公稱……二、〇〇〇、〇〇〇
 拂込……一、九七五、〇〇〇
 【株數】舊(五〇〇)……五、〇〇〇株
 新(七〇〇)……七、〇〇〇株
 十三年三月、新一株二円半拂込。
 【株主】……六四〇異動……九、七七株
 【積立及繰越金】……一〇一、〇〇〇
 【主要負債】借入金……一、〇八五、〇〇〇
 支拂手形……二五、八〇〇
 【設備及設備費】
 鐵道軌道(五七九)……二、三六、一〇〇
 自動車(五五)……一、三、〇〇〇
 發電所(二〇〇キロ)……九、〇〇〇
 電燈(三三三燈)……一、四、〇〇〇
 電力(三三三キロ)……一、四、〇〇〇
 鑄鋼所勘定……一、八、〇〇〇
 【純財産】總資産……二、六五、〇〇〇
 内、外部負債……一、三三、〇〇〇
 差引、純財産……一、三二、〇〇〇

【近年の成績】
 決算期 利益金利益率 配當率
 二年三月……再 割 割
 三年三月……再 割 割
 同 九月……再 割 割
 同 三月……再 割 割
 【設立】(社長)山田昌吉(取締役)佐藤量平、岸龜吉、小島嘉六、櫻井朝雄、小澤吉平、瀧島常吉、小島茂八郎、小泉金次郎(監査役)井上保三郎、石井佐二郎、白田柳吉、中曾根松五郎、福澤徳兵衛、羽鳥仲藏。
 【大株主】山田昌吉……三、五〇〇株
 山田はな……一、六〇〇株
 有恒興業……一、五〇〇株
 柳澤伸吉……一、三〇〇株
 高崎倉庫……一、〇〇〇株
 【決算】九月【總會】四月
 【名義書換】一枚十錢【新券】三十錢
 【株價】十三年十一月……三〇〇見當
 舊株……三〇〇 新株……三〇〇見當

伊那電氣鐵道株式會社
 東京市豊町區丸の内海上ビル
 電話丸の内 三八四四―四五
 支社 長野縣上伊那郡赤穂村
 【設立】明治四十年九月
 【營業種目】乘合自動車、電燈電力供給兼營。
 【資本金】公稱……三、〇〇〇、〇〇〇
 拂込……二、九七五、〇〇〇
 【株數】舊(五〇〇)……五、〇〇〇株
 新(七〇〇)……七、〇〇〇株
 十三年三月、新一株二円半拂込。
 【株主】……六四〇異動……九、七七株
 【積立及繰越金】……一〇一、〇〇〇
 【主要負債】借入金……一、〇八五、〇〇〇
 支拂手形……二五、八〇〇
 【設備及設備費】
 鐵道軌道(五七九)……二、三六、一〇〇
 自動車(五五)……一、三、〇〇〇
 發電所(二〇〇キロ)……九、〇〇〇
 電燈(三三三燈)……一、四、〇〇〇
 電力(三三三キロ)……一、四、〇〇〇
 鑄鋼所勘定……一、八、〇〇〇
 【純財産】總資産……二、六五、〇〇〇
 内、外部負債……一、三三、〇〇〇
 差引、純財産……一、三二、〇〇〇

道の全通、水力の開発、沿線森林の伐採開始等で、成績漸次向上。十二年上期配當中二分は記念配當。
 決算期 利益金利益率 配當率
 二年七月……再 割 割
 三年五月……再 割 割
 同 七月……再 割 割
 同 五月……再 割 割
 【設立】(社長)櫻木亮三(常務)生垣賢造、赤司勲一(取締役)山口英九郎、林七六、加納平四郎、黒河内義夫(監査役)大河原榮之助、松下修一郎、池上文廣、江橋活郎。
 【大株主】鐵道電氣證券……三、八〇〇株
 東邦證券……一、九七〇株
 兩鐵電氣……一、九七〇株
 保 有……一、九七〇株
 榎垣元秀……一、八〇〇株
 會 澤……一、六〇〇株
 嘉 耕 治……一、六〇〇株
 【決算】五月【總會】六月
 【名義書換】一枚十錢【新券】三十錢
 【株價】十三年は十月まで
 舊 株……三〇〇 新 株……三〇〇
 十一年……三〇〇
 十二年……三〇〇
 十三年……三〇〇

飯山鐵道株式會社
 長野縣下水内郡飯山町
 電話 飯山 一〇六番
 【設立】大正六年九月
 【營業種目】豐野―十日町。
 【資本金】公稱……一、〇〇〇、〇〇〇
 拂込……九、〇〇〇、〇〇〇
 【株數】舊(五〇〇)……五、〇〇〇株
 新(五〇〇)……五、〇〇〇株
 【株主】……六四〇異動……九、七七株
 【積立及繰越金】……一〇一、〇〇〇
 【主要負債】借入金……一、〇八五、〇〇〇
 支拂手形……二五、八〇〇
 【設備及設備費】
 鐵道財團社債借入金……二、〇〇〇、〇〇〇
 鐵道軌道(五七九)……二、三六、一〇〇
 自動車(五五)……一、三、〇〇〇
 發電所(二〇〇キロ)……九、〇〇〇
 電燈(三三三燈)……一、四、〇〇〇
 電力(三三三キロ)……一、四、〇〇〇
 土地建物……一、〇〇〇、〇〇〇
 【純財産】總資産……二、七九、〇〇〇
 内、外部負債……一、四八、〇〇〇
 差引、純財産……一、三二、〇〇〇

【役】佐野精一。
【大株主】東電證券……一五、七九
【決算】二・八月【總會】四・十月
【書換停止】三・九月一日より各總會終了日迄。
【株價】十三年十一月
新株……六〇見當
舊株……二〇〇

長野電鐵株式會社

長野市權堂町二二〇一番地
電話 四三七二一七二番
【設立】大正九年五月
【營業種目】電氣、遊園地兼營
【營業線】長野線(須坂-長野驛)
河東線(屋代-須坂-木島)山の内線(中野-湯田中)
【資本金】公稱……六、〇〇〇、〇〇〇
拂込……五、五〇〇、〇〇〇
【株數】(四三〇)……一、一〇〇、〇〇〇株
【株主】五、三三三【異動】三、三三三株
【積立及繰越金】一、四九八、〇〇〇
【主要負債】社債……一、一〇〇、〇〇〇
財源抵借入金……一、一〇〇、〇〇〇
【設備及設備費】
鐵道軌道(七・六六料)……六、八二四、〇〇〇

樽川發電所(五・六キロ)四、九〇〇
遊園地設備……一五、八〇〇
貸切自動車……四、九〇〇
【投資會社】長野温泉自動車
右投資額……一四〇、〇〇〇
【純財産】
總資産……八、二九三、八〇〇
内、外部負債……一、七三三、〇〇〇
差引、純財産……六、五六一、八〇〇
【近年の成績】
決算期 利益金 利益率 配當率
再 割 割
三年一月……一四、一五、三三
同 七月……一七、〇三、三三
同 七月……一八、六三、三三
同 七月……一八、六三、三三
【政府補助金】……七、一〇〇、〇〇〇
【特色】沿線に名刹善光寺あり。
【重役】(社長)神津藤平(取締役)小山鶴太郎、宮澤貞助、山田莊左衛門、近山與五郎、宮澤清兵衛、黒澤剛(監査役)高山永三郎、市川與平、小田切彌兵衛、田中邦治、横田九一郎、落合周造、西澤菊藏。
【大株主】長野電鐵共善會 四、三九九
長野電氣 三、〇〇〇 中島尚吉 二、四四五

神津合名、三〇〇 宇都宮利春、三〇〇
【決算】一・七月【總會】三・九月
【名義書換】一枚十錢【新券】五十錢
【書換停止】三月一日、九月一日より定時總會終了日迄。
右投資額……三三、九〇〇
【純財産】
總資産……九、四三三、三〇〇
内、外部負債……三、三六四、一〇〇
差引、純財産……六、〇六九、二〇〇
【近年の成績】普通株四分、優先株七分五厘配當の處、十三年上期普通株五分に増配、利益率一割三分八厘。
【特色】電氣收入が電車より大。
【重役】(社長)菅野傳右衛門(常務)久保田可全(取締役)石原正太郎、吉田作助、中島徳太郎、石黒傳六(監査役)母木定治、横山隆良。
【大株主】高岡電燈……三、六六六
太平生命一五五〇 越村與吉……九六
【決算】五・十一月【總會】六・十二月
【名義書換】一枚十錢【新券】五十錢
右投資額……一五、七〇〇
【投資會社】身延自動車其他。
【純財産】
總資産……三、四三三、三〇〇
内、外部負債……一、三三三、三〇〇
差引、純財産……二、一〇〇、〇〇〇
【近年の成績】引續き無配當。成績も、好轉。

【設立】大正五年十月
電話 四二〇〇番
【營業種目】自動車、電燈電力兼營
【營業線】金澤市内線、松金線、金野線、石川線、金名線
【資本金】公稱……六、〇〇〇、〇〇〇
拂込……五、五〇〇、〇〇〇
【株數】普通(五〇)……五、〇〇〇株
第一優先(三〇)……三、〇〇〇株
第二優先(三〇)……三、〇〇〇株
【株主】三、四四四【異動】一、四四四株
【積立及繰越金】……六、〇〇〇、〇〇〇
【主要負債】社債……三、六六六、〇〇〇
支拂手形……三、五〇〇、〇〇〇
【設備及設備費】
鐵道軌道(五・五料)……五、七三三、三〇〇
自動車(七・〇料)……一、二六六、〇〇〇

【設立】大正十四年三月
電話 九ノ内 〇〇〇
【營業種目】乗合自動車兼營。
【營業線】金谷一頭。
【資本金】公稱……四、五〇〇、〇〇〇
拂込……四、三三三、三三三
【株數】(四三〇)……四、〇〇〇株
【株主】一、二二二【異動】一、二二二株
【積立及繰越金】……一、二二二、〇〇〇
【主要負債】借入金……一、〇〇〇、〇〇〇
【設備及設備費】
鐵道軌道(五・五料)……五、五九八、〇〇〇

【特色】東海道線と中央線とを連絡する唯一の私鐵。
【株主特典】拂込一萬五千元以上バス。以下株數に應じ乗車券交付
【重役】(社長)河西豊太郎(常務)小野運三(取締役)西川武三郎、高橋平吉、氣賀高次(監査役)樋目泰市
【大株主】西川武三郎……八、八〇〇
津田博造……八、四〇〇
嘉澤治……六、五〇〇
小野耕一……四、六〇〇 堀内良平……三、七三三
【決算】五・十一月【總會】六・十二月
【名義書換】一枚五錢【新券】廿五錢
【株價】十三年は十月まで(舊株)
十年 九・九一七八 十一年 三〇・七一八・五
十二年 三三・三三三 十三年 一八・八一五三

【設立】大正十四年三月
電話 九ノ内 〇〇〇
【營業種目】乗合自動車兼營。
【營業線】金谷一頭。
【資本金】公稱……四、五〇〇、〇〇〇
拂込……四、三三三、三三三
【株數】(四三〇)……四、〇〇〇株
【株主】一、二二二【異動】一、二二二株
【積立及繰越金】……一、二二二、〇〇〇
【主要負債】借入金……一、〇〇〇、〇〇〇
【設備及設備費】
鐵道軌道(五・五料)……五、五九八、〇〇〇

【設立】大正十四年三月
電話 九ノ内 〇〇〇
【營業種目】乗合自動車兼營。
【營業線】金谷一頭。
【資本金】公稱……四、五〇〇、〇〇〇
拂込……四、三三三、三三三
【株數】(四三〇)……四、〇〇〇株
【株主】一、二二二【異動】一、二二二株
【積立及繰越金】……一、二二二、〇〇〇
【主要負債】借入金……一、〇〇〇、〇〇〇
【設備及設備費】
鐵道軌道(五・五料)……五、五九八、〇〇〇

【特色】東海道線と中央線とを連絡する唯一の私鐵。
【株主特典】拂込一萬五千元以上バス。以下株數に應じ乗車券交付
【重役】(社長)河西豊太郎(常務)小野運三(取締役)西川武三郎、高橋平吉、氣賀高次(監査役)樋目泰市
【大株主】西川武三郎……八、八〇〇
津田博造……八、四〇〇
嘉澤治……六、五〇〇
小野耕一……四、六〇〇 堀内良平……三、七三三
【決算】五・十一月【總會】六・十二月
【名義書換】一枚五錢【新券】廿五錢
【株價】十三年は十月まで(舊株)
十年 九・九一七八 十一年 三〇・七一八・五
十二年 三三・三三三 十三年 一八・八一五三

【設立】大正十五年十月
電話 九ノ内 〇〇〇
【營業種目】乗合自動車、旅館、土地建物及競馬場兼營
【營業線】大月驛-富士吉田
【資本金】公稱……五、五三三、〇〇〇
拂込……四、〇六六、九〇〇

【設立】大正十五年十月
電話 九ノ内 〇〇〇
【營業種目】乗合自動車、旅館、土地建物及競馬場兼營
【營業線】大月驛-富士吉田
【資本金】公稱……五、五三三、〇〇〇
拂込……四、〇六六、九〇〇

【設立】大正十五年十月
電話 九ノ内 〇〇〇
【營業種目】乗合自動車、旅館、土地建物及競馬場兼營
【營業線】大月驛-富士吉田
【資本金】公稱……五、五三三、〇〇〇
拂込……四、〇六六、九〇〇

【設立】大正十五年十月
電話 九ノ内 〇〇〇
【營業種目】乗合自動車、旅館、土地建物及競馬場兼營
【營業線】大月驛-富士吉田
【資本金】公稱……五、五三三、〇〇〇
拂込……四、〇六六、九〇〇

【設立】大正十五年十月
電話 九ノ内 〇〇〇
【營業種目】乗合自動車、旅館、土地建物及競馬場兼營
【營業線】大月驛-富士吉田
【資本金】公稱……五、五三三、〇〇〇
拂込……四、〇六六、九〇〇

【設立】大正十五年十月
電話 九ノ内 〇〇〇
【營業種目】乗合自動車、旅館、土地建物及競馬場兼營
【營業線】大月驛-富士吉田
【資本金】公稱……五、五三三、〇〇〇
拂込……四、〇六六、九〇〇

【設立】大正十五年十月
電話 九ノ内 〇〇〇
【營業種目】乗合自動車、旅館、土地建物及競馬場兼營
【營業線】大月驛-富士吉田
【資本金】公稱……五、五三三、〇〇〇
拂込……四、〇六六、九〇〇

【設立】大正十五年十月
電話 九ノ内 〇〇〇
【營業種目】乗合自動車、旅館、土地建物及競馬場兼營
【營業線】大月驛-富士吉田
【資本金】公稱……五、五三三、〇〇〇
拂込……四、〇六六、九〇〇

【設立】大正十五年十月
電話 九ノ内 〇〇〇
【營業種目】乗合自動車、旅館、土地建物及競馬場兼營
【營業線】大月驛-富士吉田
【資本金】公稱……五、五三三、〇〇〇
拂込……四、〇六六、九〇〇

名古屋鐵道株式會社

名古屋市熱田區熱田東町字新宮坂三四 電話瑞穂三一八一
【設立】大正十年六月
【營業種目】乘合自動車、電燈電力供給、土地分讓、遊園地兼營。
【營業線】美濃町線、揖斐線、尾西線、大曾根線、一宮線、豐橋線外十九線。
【資本金】公稱……三、三三〇、〇〇〇
拂込……三、三三〇、〇〇〇
【株數】舊(五〇〇)……七五、八三三
新(五〇〇)……七五、八三三
【株主】……九、〇九五
【積立及繰越金】……一、四五一、三二〇
【主要負債】社債……一、六七五、〇〇〇
【設備及設備費】……一、七六六、〇〇〇
建設及改良工事勘定……七、七六、九〇〇

【運輸及其他收入】(十三年上期)運輸……七、七六、九〇〇、自動車……六、六三〇、遊園及土地家屋……三、三三〇
【投資會社】知多鐵道、碧海電鐵、其他 有價證券投資額……三、五五、七〇〇
【擴張計畫】西部乘入線(枇杷島橋-新名古屋驛)三、二八(內一部は地下線)工事中、十四年三月開通豫定。東部乘入線(神宮前驛-新名古屋驛)は近く着工。十四年末完成豫定。之に據り東西の線を連絡更に連絡停車場にデパート建設の計畫。
【純財産】總資産……七、三三三、〇〇〇
内、外部負債……三、七四、五〇〇
差引、純財産……三、九五八、五〇〇
【近年の成績】沿線の産業發展に伴ひ成績向上。西部乘入線開通せば收益増加。東西連絡の曉は増收更に顯著。過渡期も六分可能。
決算期 利益金利益率 配當率
四月……三、三三三、〇〇〇
十月……三、三三三、〇〇〇
四月……三、三三三、〇〇〇
十月……三、三三三、〇〇〇

【運輸及其他收入】(十三年四月……)八、〇〇〇
【重役】(社長) 藤川清成(副社長) 神野金之助(常務) 須田博(取締役) 後藤幸三、上遠野孝、田代榮重、下出義雄、神谷隆三、櫻田吉藏、千田三三(監査役) 箕浦宗吉、富田重助、高橋正彦、白石勝彦。
【大株主】
愛知證券會社……五三、〇〇〇
尾三……三三、〇〇〇
尾三自動車……三九、〇〇〇
藤川清英……八、三〇〇
富田重助……六、九〇〇
白石勝彦……六、四〇〇
下出民義……六、〇〇〇
【決算】四月……三、三三三、〇〇〇
【名義書換】一枚十錢【新券】三十錢
【株價】十三年は十月まで(舊株)
十年……三、三三三、〇〇〇
七年……三、三三三、〇〇〇
三年……三、三三三、〇〇〇
新株十三年……三、三三三、〇〇〇

【資本金】公稱……一、〇〇〇、〇〇〇
拂込……九、四九九、五〇〇
【株數】(四七五)……三〇〇、〇〇〇
【株主】……六、九〇〇
【積立及繰越金】……一、六〇〇、〇〇〇
【主要負債】借入金……一、八〇〇、〇〇〇
【設備及設備費】……一、八〇〇、〇〇〇
鐵道軌道(七三三)……六、七九、〇〇〇
線路一杆當り(円)……三、三三、〇〇〇
【純財産】總資産……一、七八七、〇〇〇
内、外部負債……一、八〇〇、〇〇〇
差引、純財産……一、九八七、〇〇〇
【近年の成績】無配當。十二年八月全線開通。
政府補助金……一、九八七、〇〇〇
【特色】豐川、鳳來寺兩鐵道及伊那電鐵を介し、東海道、中央兩幹線を連絡。
【重役】(社長)吉原重成(取締役) 櫻木亮三、杉山繁、進藤甲兵、矢部和作、神野三郎、吉川亮夫、野原友四郎、瓜生卓爾、吉田恵一(監査役) 村瀬米一、古島安二。
【大株主】東邦電力……四、〇〇〇
矢作水力……三、〇〇〇
伊那電鐵……三、〇〇〇
豐川鐵道……三、〇〇〇
鳳來寺鐵道……三、〇〇〇

【決算】四月……三、三三三、〇〇〇
【名義書換】一枚十錢【新券】三十錢
【書換停止】五月一日、十一月一日より定時株主總會終了日迄。
【設立】明治十九年二月
【營業種目】乘合、遊園地兼營。
【營業線】吉田-長篠、吉田-船町
【資本金】公稱……四、〇〇〇、〇〇〇
拂込……三、三三三、〇〇〇
【株數】舊(五〇〇)……七五、八三三
新(五〇〇)……七五、八三三
【株主】……九、〇九五
【積立及繰越金】……一、四五一、三二〇
【主要負債】社債……一、六七五、〇〇〇
【設備及設備費】……一、七六六、〇〇〇
鐵道軌道(元八杆)……三、三三三、〇〇〇
自動車及旅客誘致設備……一、四五一、三二〇
投資會社(鳳來寺、田口、三信鐵道) 有價證券投資額……三、三三三、〇〇〇
【純財産】總資産……三、三三三、〇〇〇

豐川鐵道株式會社

名古屋市花田町石塚九〇
電話 豐橋 三六・四四七
【設立】明治十九年二月
【營業種目】乘合、遊園地兼營。
【營業線】吉田-長篠、吉田-船町
【資本金】公稱……四、〇〇〇、〇〇〇
拂込……三、三三三、〇〇〇
【株數】舊(五〇〇)……七五、八三三
新(五〇〇)……七五、八三三
【株主】……九、〇九五
【積立及繰越金】……一、四五一、三二〇
【主要負債】社債……一、六七五、〇〇〇
【設備及設備費】……一、七六六、〇〇〇
鐵道軌道(元八杆)……三、三三三、〇〇〇
自動車及旅客誘致設備……一、四五一、三二〇
投資會社(鳳來寺、田口、三信鐵道) 有價證券投資額……三、三三三、〇〇〇
【純財産】總資産……三、三三三、〇〇〇

三信鐵道株式會社

東京市麹町區丸の内海上ビル
電話 丸の内 三三〇・四三三
營業所 靜岡縣磐田郡佐久間村
【設立】昭和三年六月
【營業種目】三河川合一天鐵軌。

【資本金】公稱……三、〇〇〇、〇〇〇
拂込……三、〇〇〇、〇〇〇
【株數】(三〇〇)……三〇〇、〇〇〇
【株主】……三、〇〇〇
【積立及繰越金】……三、〇〇〇、〇〇〇
【主要負債】借入金……三、〇〇〇、〇〇〇
【設備及設備費】……三、〇〇〇、〇〇〇
鐵道軌道(三三三)……三、〇〇〇、〇〇〇
自動車(三三三)……三、〇〇〇、〇〇〇
【純財産】總資産……三、〇〇〇、〇〇〇
内、外部負債……三、〇〇〇、〇〇〇
差引、純財産……三、〇〇〇、〇〇〇
【近年の成績】無配當。
政府補助金……三、〇〇〇、〇〇〇
【重役】(副社長) 福井盛太郎(專務) 石川克昌(取締役) 川口定嗣、柳原忠兵衛、齋藤竹吉、内柴信吉、齋坂源次、磯田茂(監査役) 谷田重信、坂東清七。
【大株主】石川克昌……三、三三三
坂東清七……二、六六六
谷田重信……一、六六六
石原壽一……一、三三三
加藤太郎……一、三三三
【決算】五月十一月總會【六、十二月

【資本金】公稱……三、〇〇〇、〇〇〇
拂込……三、〇〇〇、〇〇〇
【株數】(三〇〇)……三〇〇、〇〇〇
【株主】……三、〇〇〇
【積立及繰越金】……三、〇〇〇、〇〇〇
【主要負債】借入金……三、〇〇〇、〇〇〇
【設備及設備費】……三、〇〇〇、〇〇〇
鐵道軌道(三三三)……三、〇〇〇、〇〇〇
自動車(三三三)……三、〇〇〇、〇〇〇
【純財産】總資産……三、〇〇〇、〇〇〇
内、外部負債……三、〇〇〇、〇〇〇
差引、純財産……三、〇〇〇、〇〇〇
【近年の成績】無配當。
政府補助金……三、〇〇〇、〇〇〇
【重役】(社長) 矢部和作(取締役)

鳳來寺鐵道株式會社

名古屋市花田町石塚九〇
電話 二九五八番
【設立】大正十年九月
【營業種目】湯谷ホテル兼營
【資本金】公稱……三、〇〇〇、〇〇〇
拂込……三、〇〇〇、〇〇〇
【株數】(三〇〇)……三〇〇、〇〇〇
【株主】……三、〇〇〇
【積立及繰越金】……三、〇〇〇、〇〇〇
【主要負債】借入金……三、〇〇〇、〇〇〇
【設備及設備費】……三、〇〇〇、〇〇〇
鐵道軌道(七三三)……三、〇〇〇、〇〇〇
旅客誘致設備……三、〇〇〇、〇〇〇
【投資會社】三信、田口鐵道其他
有價證券投資額……三、〇〇〇、〇〇〇
【純財産】總資産……三、〇〇〇、〇〇〇
内、外部負債……三、〇〇〇、〇〇〇
差引、純財産……三、〇〇〇、〇〇〇
【近年の成績】無配當。
政府補助金……三、〇〇〇、〇〇〇
【重役】(社長) 矢部和作(取締役)

【資本金】公稱……三、〇〇〇、〇〇〇
拂込……三、〇〇〇、〇〇〇
【株數】(三〇〇)……三〇〇、〇〇〇
【株主】……三、〇〇〇
【積立及繰越金】……三、〇〇〇、〇〇〇
【主要負債】借入金……三、〇〇〇、〇〇〇
【設備及設備費】……三、〇〇〇、〇〇〇
鐵道軌道(七三三)……三、〇〇〇、〇〇〇
旅客誘致設備……三、〇〇〇、〇〇〇
【投資會社】三信、田口鐵道其他
有價證券投資額……三、〇〇〇、〇〇〇
【純財産】總資産……三、〇〇〇、〇〇〇
内、外部負債……三、〇〇〇、〇〇〇
差引、純財産……三、〇〇〇、〇〇〇
【近年の成績】無配當。
政府補助金……三、〇〇〇、〇〇〇
【重役】(社長) 矢部和作(取締役)

【資本金】公稱……三、〇〇〇、〇〇〇
拂込……三、〇〇〇、〇〇〇
【株數】(三〇〇)……三〇〇、〇〇〇
【株主】……三、〇〇〇
【積立及繰越金】……三、〇〇〇、〇〇〇
【主要負債】借入金……三、〇〇〇、〇〇〇
【設備及設備費】……三、〇〇〇、〇〇〇
鐵道軌道(七三三)……三、〇〇〇、〇〇〇
旅客誘致設備……三、〇〇〇、〇〇〇
【投資會社】三信、田口鐵道其他
有價證券投資額……三、〇〇〇、〇〇〇
【純財産】總資産……三、〇〇〇、〇〇〇
内、外部負債……三、〇〇〇、〇〇〇
差引、純財産……三、〇〇〇、〇〇〇
【近年の成績】無配當。
政府補助金……三、〇〇〇、〇〇〇
【重役】(社長) 矢部和作(取締役)

三河鐵道株式會社

愛知縣栗原郡刈谷町
電話 刈谷 四三番
【設立】明治四十五年六月
【營業種目】蒲郡-刈谷西中倉、岡崎-上學母、外支線。
【資本金】公稱……三、〇〇〇、〇〇〇
拂込……三、〇〇〇、〇〇〇
【株數】(三〇〇)……三〇〇、〇〇〇
【株主】……三、〇〇〇
【積立及繰越金】……三、〇〇〇、〇〇〇
【主要負債】借入金……三、〇〇〇、〇〇〇
【設備及設備費】……三、〇〇〇、〇〇〇
鐵道軌道(七三三)……三、〇〇〇、〇〇〇
線路一杆當り(圓)……三、〇〇〇、〇〇〇
自動車(七三三)……三、〇〇〇、〇〇〇
【純財産】總資産……三、〇〇〇、〇〇〇
内、外部負債……三、〇〇〇、〇〇〇
差引、純財産……三、〇〇〇、〇〇〇

田口鐵道株式會社

豊橋市花田町石塚九〇
電話 二八三八・四五四七
【設立】昭和二年十一月

渥美電鐵株式會社

豊橋市花田町字東郷一二三
電話 三二七〇番
【設立】大正十一年三月

知多鐵道株式會社

名古屋熱田區熱田町
電話 瑞穂三一八一番

【設備及設備費】
鐵道軌道(三軒)……………三、七七一〇〇
自動車(元・軒)……………六、九七〇〇
【純財産】 總資産……………三、六五、一〇〇
内、外部負債……………三、六五、一〇〇
【設立】 昭和二年十月
電話 瑞穂三一八一番
【資本金】 公稱……………三、〇〇〇、〇〇〇
拂込……………三、〇〇〇、〇〇〇
【株數】 (四五〇)……………六、〇〇〇株
【株主】……………異動……………六、〇〇〇株
【積立及繰越金】……………三、七七一〇〇
【主要負債】 借入金……………一、〇〇〇、〇〇〇
【設備及設備費】
鐵道軌道(六・八軒)……………三、五〇六、八〇〇
誘致設備費……………三、〇九〇
【純財産】 總資産……………三、八八九、九〇〇
内、外部負債……………一、一〇〇、五〇〇
【設立】 昭和九年五月
【資本金】 公稱……………六、〇〇〇、〇〇〇
拂込……………五、一〇〇、〇〇〇
【株數】 舊(五〇〇)……………七、〇〇〇株
【株主】……………異動……………六、〇〇〇株
【積立及繰越金】……………三、七七一〇〇
【主要負債】 借入金……………一、〇〇〇、〇〇〇
【設備及設備費】
鐵道軌道(三・三軒)……………五、八七〇、〇〇〇
線路一軒當り(圓)……………一〇、〇〇〇
自動車……………四七、〇〇〇
電力(馬力)……………一、〇七九、七〇〇

靜岡電氣鐵道株式會社

靜岡市藤原町一ノ七一
電話 靜岡 五五〇・六五〇番

【設立】 大正八年五月
【營業種目】 自動車、電燈電力、遊園地、運動場兼營
【營業種目】 安西一清水波止場、袋井一森町、外二線
【資本金】 公稱……………六、〇〇〇、〇〇〇
拂込……………五、一〇〇、〇〇〇
【株數】 舊(五〇〇)……………七、〇〇〇株
【株主】……………異動……………六、〇〇〇株
【積立及繰越金】……………三、七七一〇〇
【主要負債】 借入金……………一、〇〇〇、〇〇〇
【設備及設備費】
鐵道軌道(三・三軒)……………五、八七〇、〇〇〇
線路一軒當り(圓)……………一〇、〇〇〇
自動車……………四七、〇〇〇
電力(馬力)……………一、〇七九、七〇〇

江若鐵道株式會社

大津市別所五 電話 三三・三〇三

【設立】 大正九年一月
【營業種目】 乘合自動車兼營
【營業種目】 瀨大津一近江今津
【資本金】 公稱……………四、〇〇〇、〇〇〇
拂込……………四、〇〇〇、〇〇〇

瀨戶電氣鐵道株式會社

名古屋東區東大曾根町中
四ノ五八五電話 東二〇五・一五

【設立】 明治三十五年三月
【營業種目】 乘合自動車兼營
【營業種目】 堀川一尾張瀬戸
【資本金】 公稱……………三、〇〇〇、〇〇〇
拂込……………三、〇〇〇、〇〇〇
【株數】 舊(五〇〇)……………七、〇〇〇株
【株主】……………異動……………六、〇〇〇株
【積立及繰越金】……………三、七七一〇〇
【主要負債】 借入金……………一、〇〇〇、〇〇〇

阪神電氣鐵道株式會社

本社 尼崎市北城內一六
事務所 大阪市北區梅田町十四
電話 北 六三—六四番

【設立】 明治三十二年六月
【營業種目】 電燈電力、食堂、運動場、土地建物兼營
【營業種目】 大阪神戸間本線、國道線、傳法線、甲子園線、尼崎海岸線、北大阪線
【資本金】 公稱……………三、〇〇〇、〇〇〇
拂込……………三、〇〇〇、〇〇〇
【株數】 舊(五〇〇)……………七、〇〇〇株
【株主】……………異動……………六、〇〇〇株
【積立及繰越金】……………三、七七一〇〇
【主要負債】 借入金……………一、〇〇〇、〇〇〇
【設備及設備費】
鐵道軌道(三・三軒)……………五、八七〇、〇〇〇
線路一軒當り(圓)……………一〇、〇〇〇
電力(馬力)……………一、〇七九、七〇〇
土地建物……………一、〇七九、七〇〇
旅客誘致設備……………七、三九、五〇〇

京阪電氣鐵道株式會社

本社 大阪市北區內郡方町
事務所 大阪市北區天神橋筋六ノ五
電話 堀川 二三一—一八番

【設立】 明治三十九年十一月
【營業種目】 電燈電力供給、土地建物、食堂、運動場兼營
【營業種目】 天滿橋—三條、中書島—宇治、三條大橋—落合、石山寺—坂本、天神橋—京阪京都、淡路—千里山、淡路—十三、桂—嵐山
【資本金】 公稱……………三、〇〇〇、〇〇〇
拂込……………三、〇〇〇、〇〇〇
【株數】 舊(五〇〇)……………七、〇〇〇株
【株主】……………異動……………六、〇〇〇株
【積立及繰越金】……………三、七七一〇〇

阪神電氣鐵道株式會社

本社 尼崎市北城內一六
事務所 大阪市北區梅田町十四
電話 北 六三—六四番

【設立】 明治三十二年六月
【營業種目】 電燈電力、食堂、運動場、土地建物兼營
【營業種目】 大阪神戸間本線、國道線、傳法線、甲子園線、尼崎海岸線、北大阪線
【資本金】 公稱……………三、〇〇〇、〇〇〇
拂込……………三、〇〇〇、〇〇〇
【株數】 舊(五〇〇)……………七、〇〇〇株
【株主】……………異動……………六、〇〇〇株
【積立及繰越金】……………三、七七一〇〇
【主要負債】 借入金……………一、〇〇〇、〇〇〇
【設備及設備費】
鐵道軌道(三・三軒)……………五、八七〇、〇〇〇
線路一軒當り(圓)……………一〇、〇〇〇
電力(馬力)……………一、〇七九、七〇〇
土地建物……………一、〇七九、七〇〇
旅客誘致設備……………七、三九、五〇〇

京阪電氣鐵道株式會社

本社 大阪市北區內郡方町
事務所 大阪市北區天神橋筋六ノ五
電話 堀川 二三一—一八番

【設立】 明治三十九年十一月
【營業種目】 電燈電力供給、土地建物、食堂、運動場兼營
【營業種目】 天滿橋—三條、中書島—宇治、三條大橋—落合、石山寺—坂本、天神橋—京阪京都、淡路—千里山、淡路—十三、桂—嵐山
【資本金】 公稱……………三、〇〇〇、〇〇〇
拂込……………三、〇〇〇、〇〇〇
【株數】 舊(五〇〇)……………七、〇〇〇株
【株主】……………異動……………六、〇〇〇株
【積立及繰越金】……………三、七七一〇〇

【主要負債】 社債……五、〇〇〇、〇〇〇
借入金……五、〇〇〇、〇〇〇

【設備及設備費】
鐵道軌道(二六〇桿) ……三、〇〇〇、〇〇〇
線路一桿當り(円) ……六、三三〇
電力(三、七六六燈) ……二、九七五、〇〇〇
土地建物(三、四馬力) ……一、六六八、五〇〇
旅客誘致設備 ……一、八五三、〇〇〇
建設及改良補助定 ……五、六五、〇〇〇
運輸及其他收入(十三年上期)
運輸 ……三、七六六、〇〇〇
電力 ……三、七六六、〇〇〇
土地建物 ……三、〇〇〇、〇〇〇
【投資會社】 大同電力、大阪齒科醫事其他。右投資額……三、三三〇、〇〇〇

【計畫線】 (工事施工認可線) 赤川町、中野町間、赤川町、赤川町間、赤川町(免許線) 赤川町、上新庄町間、三桿、外四線計七八桿

【純財産】 總資産……一、〇〇〇、〇〇〇
内、外部負債……七、六六六、〇〇〇
差引、純財産……六、六六六、〇〇〇
【近年の成績】成績は漸次好轉せし
十三年九月決算四分据置。

決算期 利益金 利益率 配當率
再 割 割
十三年三月……一、〇〇〇、〇〇〇

【運輸及其他收入】 (十三年上期)
運輸收入……五、〇〇〇、〇〇〇
自動車一桿、一桿 電力 ……三、七六六、〇〇〇
遊園 ……五、〇〇〇 其他 ……一、〇〇〇、〇〇〇

【計畫線】 難波―天下茶屋間(二桿) 高梁街々線工事は十三年九月完成

【純財産】 總資産……三、〇〇〇、〇〇〇
内、外部負債……三、〇〇〇、〇〇〇
差引、純財産……〇、〇〇〇、〇〇〇

【近年の成績】 難波、天下茶屋間の高梁街並に高梁街々線完成。其の全機能發揮並に電燈電力の増收到り漸次好轉。十三年九月決算四分据置。

決算期 利益金 利益率 配當率
再 割 割
十三年三月……一、〇〇〇、〇〇〇

大阪電氣軌道株式會社
大阪府布市下小阪六三九
事務所大阪天王寺區上木町
電話天王寺三一三〇―三三九番
【設立】 明治四十三年九月

【運輸及其他收入】 (十三年上期)
運輸 ……五、〇〇〇、〇〇〇
電力 ……三、七六六、〇〇〇
土地建物 ……三、〇〇〇、〇〇〇
百貨店賣買益 ……三、〇〇〇、〇〇〇
収入利息 ……一、〇〇〇、〇〇〇

【投資會社】 今津發電、浪速瓦斯能勢電軌、阪神合同バス、神戸土地有價證券投資額……一、二五三、〇〇〇

【純財産】 總資産……一、二五三、〇〇〇
内、外部負債……六、六六六、〇〇〇
差引、純財産……四、八六六、〇〇〇

【近年の成績】 十三年九月決算四分据置。

決算期 利益金 利益率 配當率
再 割 割
十三年三月……一、〇〇〇、〇〇〇

【營業種目】 電燈電力、乗合自動車、土地住宅、遊園、食堂、温泉、デパート兼營。

【營業線】 奈良線、畝傍線、櫻井線、吉野線、外四線。

【資本金】 公稱……一、〇〇〇、〇〇〇
拂込……四、〇〇〇、〇〇〇
【株數】 舊(五〇〇) ……五〇〇、〇〇〇
新(三〇〇) ……三〇〇、〇〇〇
新(二二五) ……二二五、〇〇〇

【株主】 ……六、四七五
【積立及繰越金】 ……四、八六六、〇〇〇
【主要負債】 社債……五、〇〇〇、〇〇〇
借入金……五、〇〇〇、〇〇〇

【設備及設備費】
鐵道軌道(二七〇桿) ……三、〇〇〇、〇〇〇
線路一桿當り(円) ……三、四三〇
自動車(六三桿) ……四、〇〇〇、〇〇〇
電力(三、七六六燈) ……二、九七五、〇〇〇
電力(三、七六六馬力) ……二、九七五、〇〇〇
建物土地家屋 ……一、〇〇〇、〇〇〇
百貨店(商品共) ……一、〇〇〇、〇〇〇
運輸及其他收入(十三年上期)
運輸 ……三、七六六、〇〇〇
電力 ……三、七六六、〇〇〇
其他 ……一、〇〇〇、〇〇〇
百貨店賣買益 ……三、〇〇〇、〇〇〇

【投資會社】 參宮急行電鐵、大阪鐵道、奈良電鐵、奈良自動車、今里土地、其他。

【擴張計畫】 (計畫線) 上六、布施寺線(三桿) 吉野山林線(二桿) 天王寺線(三桿) 上市線(二桿) 下市線(二桿) 外に福原神宮の移轉改良。旅客誘致設備として青年道場、綜合グラウンドの建設、生駒山上のグラウンド練習設備等。

【純財産】 總資産……四、八六六、〇〇〇
内、外部負債……四、八六六、〇〇〇
差引、純財産……〇、〇〇〇、〇〇〇

【近年の成績】 業績良好、開業の開通で名古屋との連絡なり、更に沿線の開發と相俟つて成績向上。更に子會社參宮、大鐵の立直りも好材料。十三年九月決算は八分据置。

決算期 利益金 利益率 配當率
再 割 割
十三年三月……一、〇〇〇、〇〇〇
十一年九月……一、〇〇〇、〇〇〇
十二年三月……一、〇〇〇、〇〇〇
十三年九月……一、〇〇〇、〇〇〇

阪神急行電鐵株式會社
本社 大阪府豊能郡池田町
事務所大阪府北區角田町
電話北三四〇〇―三四三〇
【設立】 明治四十年十月

【營業種目】 電燈電力、百貨店、土地住宅、賣場遊園兼營。

【營業線】 大阪―神戸間、賣場線、今津線、箕面線。

【資本金】 拂込済……五、〇〇〇、〇〇〇
【株數】 (五〇〇) ……一、〇〇〇、〇〇〇
【株主】 ……五、〇〇〇
【積立及繰越金】 ……一、〇〇〇、〇〇〇
【主要負債】 社債……一、〇〇〇、〇〇〇
支拂手形 ……一、〇〇〇、〇〇〇

【設備及設備費】
鐵道軌道(七六桿) ……三、〇〇〇、〇〇〇
線路一桿當り(円) ……六、六六六、〇〇〇
電力(三、七六六燈) ……二、九七五、〇〇〇
電力(三、七六六馬力) ……二、九七五、〇〇〇
土地住宅 ……一、〇〇〇、〇〇〇
賣場設備 ……一、〇〇〇、〇〇〇
六甲設備 ……一、〇〇〇、〇〇〇
百貨店(二、三坪) ……一、〇〇〇、〇〇〇
共榮事業 ……一、〇〇〇、〇〇〇

【運輸及其他收入】 (十三年上期)
運輸 ……五、〇〇〇、〇〇〇
電力 ……三、七六六、〇〇〇
土地建物 ……三、〇〇〇、〇〇〇
百貨店賣買益 ……三、〇〇〇、〇〇〇
収入利息 ……一、〇〇〇、〇〇〇

【投資會社】 今津發電、浪速瓦斯能勢電軌、阪神合同バス、神戸土地有價證券投資額……一、二五三、〇〇〇

【純財産】 總資産……一、二五三、〇〇〇
内、外部負債……六、六六六、〇〇〇
差引、純財産……四、八六六、〇〇〇

【近年の成績】 十三年九月決算四分据置。

決算期 利益金 利益率 配當率
再 割 割
十三年三月……一、〇〇〇、〇〇〇

南海鐵道株式會社
大阪府南區難波新地六番町
電話戎 四一―四八番
【設立】 明治二十八年八月

【營業種目】 乘合自動車、電燈電力、食堂、遊園地、土地住宅兼營。

【營業線】 大阪を起點とし、南海本線、高野線、阪堺本線外七線。

【資本金】 公稱……七、〇〇〇、〇〇〇
拂込……六、〇〇〇、〇〇〇

【株數】 舊(五〇〇) ……五〇〇、〇〇〇
第十三新(五〇〇) ……五〇〇、〇〇〇
第十五新(五〇〇) ……五〇〇、〇〇〇

【株主】 ……五、三三三
【積立及繰越金】 ……八、九四六、〇〇〇
【主要負債】 社債……三、〇〇〇、〇〇〇
支拂手形 ……三、〇〇〇、〇〇〇

【設備及設備費】
鐵道軌道(五七桿) ……三、〇〇〇、〇〇〇
線路一桿當り(円) ……四、九三三
自動車(二四桿) ……四、〇〇〇、〇〇〇
電力(三、七六六燈) ……二、九七五、〇〇〇
電力(三、七六六馬力) ……二、九七五、〇〇〇
土地建物 ……三、〇〇〇、〇〇〇
遊園設備費 ……一、〇〇〇、〇〇〇

【運輸及其他收入】 (十三年上期)
運輸 ……五、〇〇〇、〇〇〇
電力 ……三、七六六、〇〇〇
土地建物 ……三、〇〇〇、〇〇〇
遊園 ……一、〇〇〇、〇〇〇
其他 ……一、〇〇〇、〇〇〇

【計畫線】 難波―天下茶屋間(二桿) 高梁街々線工事は十三年九月完成

【純財産】 總資産……三、〇〇〇、〇〇〇
内、外部負債……三、〇〇〇、〇〇〇
差引、純財産……〇、〇〇〇、〇〇〇

【近年の成績】 難波、天下茶屋間の高梁街並に高梁街々線完成。其の全機能發揮並に電燈電力の増收到り漸次好轉。十三年九月決算四分据置。

決算期 利益金 利益率 配當率
再 割 割
十三年三月……一、〇〇〇、〇〇〇

九州鐵道株式會社

電燈電力(八、三六燈).....一七、八〇〇
土地建物、誘致設備.....四〇、三〇〇
投資會社 高松市街バス、琴電
證券、鼓馬俱樂部其他。
右投資額.....一五、九〇〇
純財產 總資產.....三、八八、一〇〇
内、外部負債.....二、一四、一〇〇
差引、純財產.....一、七四〇、〇〇〇
近年の成績 十年下期以降二分
配當繼續、十三年上期利益率六分
五厘、政府補助金.....三、〇〇〇
重役 (社長)大西虎之介(專務)
細溪宗次郎(常務)大西碩夫(取締役)
熊田長造、川崎舎恒三、武田謙
中村實、武田亮太郎、合田健吉(監
査役)今井傳太、中村新太郎、宮脇
長吉。
【大株主】 四國水力.....一〇、一〇〇
朝鮮實業.....七、〇〇〇
大 助.....三、三三三
虎之助.....三、三三三
松平親壽.....三、〇〇〇
【決算】 四月、十月、總會六、十二月
【名義書換】 一枚十錢【新券】五十錢
【書換停止】 五月一日、十一月一
日より定時總會終了日迄。
【株價】 十三年十一月.....見當

九州電氣軌道株式會社

土地建物.....五三、一〇〇
投資會社 昌榮土地其他。
有價證券投資額.....一、七三、六〇〇
擴張計畫 大牟田延長線の內、
柳河、大牟田間六、六、料工事中。
純財產.....二、四六、一〇〇
内、外部負債.....三、八三、五〇〇
差引、純財產.....七、五五、七〇〇
近年の成績 無配當。
【特色】 福岡、久留米、大牟田の各
都市を連絡する。
【重役】 (社長)進藤甲兵(常務)楠
崎直幹(取締役)脇山啓次郎、古山
與四吉、鈴木利十、西山信一、大島
小太郎、富安重行、岩永祝三、武石
政右衛門(監査役)松永安左工門、
福田芳太郎、堀三太郎、井手徳一、
石橋徳次郎。
【大株主】 東邦證券保有.....四、五元
昌榮土地、一、〇〇〇
伊藤合名.....一、〇〇〇
進藤甲兵.....一、〇〇〇
【決算】 五月、十一月、總會六、十二月
【名義書換】 一枚五錢【新券】三十錢
【株價】 十三年十一月.....見當

九州電氣軌道株式會社

有價證券投資額.....一、三九、三〇〇
純財產 總資產.....七、三六、九〇〇
内、外部負債.....三、六八、九〇〇
差引、純財產.....三、六八〇、〇〇〇
近年の成績 成績順調、内容整備
に進む。電力國家管理に據る設備
提供は若干打撃あるも、小倉海面
埋立一部完成に據り工場誘致並に
電力の需要増加で成績向上せん。
決算期 利益金 利益率 配當率
【大株主】 門司一折尾、外二支線
【資本金】 公稱.....五、六〇〇、〇〇〇
拂込.....五、六〇〇、〇〇〇
【株數】 舊(〇〇〇).....三〇、〇〇〇
新(〇〇〇).....八〇、〇〇〇
【株主】 三四、三四、三四、三四、三四
【積立及繰越金】.....五、六九、一〇〇
【主要負債】 社債.....一、〇〇〇、〇〇〇
借入金.....三、七〇〇、〇〇〇
【設備及設備費】
鐵道軌道(元七料).....一〇、五三、五〇〇
電力(元七料).....三、二八、一〇〇
電燈(元七料).....一、二八、一〇〇
發送設備.....一、七〇、〇〇〇
地所家屋.....一〇、九、一〇〇
運輸及其他收入(十三年上期)
電燈電力五、五、五、利息一、九、六〇〇
運輸.....一、四、八〇〇
雜收一、三、三〇〇
【投資會社】 九州合同バス其他。

【大株主】 九州保全.....五、〇〇〇、七三三
本小會.....七、〇〇〇
根合實業.....七、〇〇〇
野村生命.....七、〇〇〇
大阪貯蓄.....七、〇〇〇
久保田.....七、〇〇〇
帝國生命.....七、〇〇〇
【決算】 五月、十一月、總會六、十二月
【名義書換】 一枚十錢【新券】五十錢
【株價】 十三年十月まで
備 株 新 株
十 年.....一、〇〇〇、〇〇〇
十一 年.....一、〇〇〇、〇〇〇
十二 年.....一、〇〇〇、〇〇〇
十三 年.....一、〇〇〇、〇〇〇

【株數】 普通(〇〇〇).....六、三、〇〇〇
優先(〇〇〇).....六、三、〇〇〇
【株主】 三四、三四、三四、三四、三四
【積立及繰越金】.....六、六、一〇〇
【主要負債】 社債.....四、〇〇〇、〇〇〇
支拂手形.....五、〇〇〇、〇〇〇
【設備及設備費】
鐵道軌道(元七料).....七、九六、六〇〇
線路一杆當り(円).....一、四、三、三三三
自動車(元七料).....七、九六、六〇〇
船舶(元七料).....一、八、八八、八〇〇
【投資會社】 博多運送、福岡遊
覽バス、宗像自動車、宮地參宮自
動車。
右投資額.....一、五、〇〇〇
純財產 總資產.....一、〇、七、三〇〇
内、外部負債.....五、七、三〇〇
差引、純財產.....五、四、八、〇〇〇
近年の成績
決算期 利益金 利益率 配當率
再 割 優先 普通
十 年九月.....一、〇、〇、〇
十 年三月.....一、〇、〇、〇
同 九月.....一、〇、〇、〇
十 三年三月.....一、〇、〇、〇
【重役】 (會長)太田清蔵(專務)岸
拂込.....四、七、七、五〇〇

【株主】.....ナシ
【積立及繰越金】.....六、〇、〇〇〇
【主要負債】
借入金.....一、〇、〇〇〇
【設備及設備費】
鐵道軌道(元七料).....三、八、三〇〇
自動車(元七料).....一、八、六〇〇
土地建物.....六、八、五〇〇
【投資會社】 福岡バス。
右投資額.....三、九、一〇〇
純財產.....三、九、一〇〇
内、外部負債.....四、三、一〇〇
差引、純財產.....三、四、八〇〇
近年の成績 六分配當繼續。十
三年上期利益率一割一分。
【特色】 福岡市唯一の市内電車、
料金安し、東邦電力が實権を握る
【重役】 (社長)堀三太郎(常務)内
田百合正(取締役)安川第五郎、大
藏守治、淺尾新十郎(監査役)進藤
甲兵、奥村茂敏。
【大株主】
東邦電力.....七、三三
九州水力.....七、三三
【決算】 三月、九月、總會四、十月
【名義書換】 一枚五錢【新券】五十錢

博多灣鐵道汽船株式會社
福岡縣糟屋郡香椎村字濱男
電話福岡東三四八 香椎 吳
【設立】 明治三十三年六月
【營業種目】 自動車船運輪船兼營
【營業種目】 西戸崎一宇美、酒殿一旅
石、新博多一宮地嶽、福岡一津屋崎
【資本金】 公稱.....六、三三〇、〇〇〇
拂込.....四、七、七、五〇〇

小倉鐵道株式會社
小倉市大字宮野四八
電話四五〇番
【設立】 明治四十五年六月
【營業種目】 東小倉一蓬山口、宮野
東小倉。
【資本金】 拂込済.....四、五〇〇、〇〇〇
【株數】 普通(〇〇〇).....一〇、〇〇〇
優先(〇〇〇).....一〇、〇〇〇
【株主】 三四、三四、三四、三四、三四
【積立及繰越金】.....七、七、〇〇〇
【主要負債】
借入金.....三、三〇〇、〇〇〇
【設備及設備費】
鐵道軌道(元七料).....七、七、九、〇〇〇
線路一杆當り(円).....一、七、九、〇〇〇
【資本金】 拂込済.....七、七、九、〇〇〇
内、外部負債.....三、三〇〇、〇〇〇
差引、純財產.....四、四、九、〇〇〇

福岡電車株式會社
福岡市西新町二〇九ノ二
電話福岡西 九〇〇 三三七
【設立】 昭和九年十月
【營業種目】 貫通線、循環線、城南線
外二支線。
【資本金】 拂込済.....三、三〇〇、〇〇〇
【株數】 (〇〇〇).....六、六〇〇、〇〇〇

門司築港株式會社

門司市門司二七〇番地
電話門司三四二番

【設立】大正九年三月

【營業種目】貨客運輸、土地住宅

【營業種目】門司大久保、外支線

【資本金】拂込済……………1,000,000

【株數】(五〇)……………10,000

【株主】……………百五十萬圓減資

【積立金】……………10,000

【設備及設備費】……………10,000

鐵道軌道(五料)……………10,000

土地建物……………10,000

港灣設備……………10,000

擴張計畫(計畫線)門司一省線
曾根驛一小倉鐵道石田驛。門司市
大久保、田ノ浦の前面海面埋立。

【純財產】總資產……………1,000,000

内、外部負債……………1,000,000

【最近の成績】無配權續。減資に
據り資産整理。

【重役】(取締役)自念春次郎、荒
井九兵衛、久野勘介、阪井清次郎、

北海道鐵道株式會社

北海道札幌郡白石村上白石
一五五 電話三六〇〇

【設立】大正七年十二月

【營業種目】苗穂一沼端一邊富内。

【資本金】公稱……………10,000,000

【株數】(100)……………100,000

【株主】……………異動1,155株

【積立及繰越金】……………1,000,000

【主要負債】借入金……………1,000,000

【設備及設備費】……………1,000,000

鐵道軌道(三六料)……………1,000,000

自動車(五料)……………1,000,000

【純財產】總資產……………1,000,000

内、外部負債……………1,000,000

【最近の成績】無配當。十三年上
期利益率六分七厘。

夕張鐵道株式會社

東京市龜町區丸ノ内一ノ二
電話丸ノ内三四一四八番

【設立】大正十三年一月

【營業種目】野幌一栗山一新夕張。

【資本金】公稱……………10,000,000

【株數】……………10,000

【株主】……………新(100)……………10,000

【積立及繰越金】……………10,000

【設備及設備費】……………10,000

政府補助金……………10,000

拓殖費支辨補助金……………10,000

【重役】(社長)足立正(專務)伊東
祐啓(取締役)安東定治郎、後藤國
彦(監査役)高橋熊三、加藤藤太郎

【株主】王子證券……………10,000

【最近の成績】十年上期迄六分配
當。同下期以降五分配當。

【特色】三井系。

【重役】(社長)高洲鐵一郎(取締
役)堀田正恒、三國庄二郎、檀野禮
助、藤井暢七郎、村井謙次郎、加藤
德行(監査役)小林米三郎、山崎富
太、岩田熊之助。

樺太鐵道株式會社

樺太榮部郡落合町落合本通
番外地 電話二六・三四八番

【設立】大正十二年四月

【營業種目】樺太東海岸(落合一知
取、南新開一敷香)

【資本金】公稱……………10,000,000

【株數】……………10,000

【株主】……………新(100)……………10,000

【積立及繰越金】……………10,000

【設備及設備費】……………10,000

政府補助金……………10,000

拓殖費補助金……………10,000

【重役】(社長)高洲鐵一郎(取締
役)堀田正恒、三國庄二郎、檀野禮
助、藤井暢七郎、村井謙次郎、加藤
德行(監査役)小林米三郎、山崎富
太、岩田熊之助。

株式 金福鐵路公司

大連市山郷通八八番地
東京出張所 京橋區銀座
二丁目 大倉組ビル内
電話京橋二二三一四〇

【設立】大正十四年十一月

【營業種目】自動車營業。

【營業種目】滿鐵本線金州一城子段

【資本金】公稱……………1,000,000

【株數】……………10,000

【株主】……………異動1,155株

【積立及繰越金】……………1,000,000

【主要負債】……………1,000,000

【設備及設備費】……………1,000,000

鐵道軌道(10三料)……………1,000,000

自動車(乘合及貨物)……………1,000,000

【純財產】……………1,000,000

内、外部負債……………1,000,000

【最近の成績】十二年五月三分復
配。十三年五月一分増の四分。利
益率四分四厘。

【特色】滿洲に於ける唯一の純私鐵

朝鮮鐵道株式會社

京城府古市町一四
支社東京市龜町區丸ノ内
丸ビル内電話丸ノ内八〇

【設立】大正五年五月

【營業種目】乘合自動車、倉庫、旅
館、海水浴場營業。

【營業種目】慶北線、忠北線、咸南線
咸北線、黃海線。

開東局及滿鐵より補助(十二年度
分開東局分五、〇〇〇滿鐵分五、〇〇〇及滿
鐵十二年度特別補助金興、三〇〇あり

【重役】(社長)門野重九郎(副社
長)和田駿(取締役)小倉正恒、堤長
述、根津嘉一郎、栗原卯之助、安立
賢、井上治兵衛(監査役)盧元善、井
上致世。

【大株主】大倉組……………1,000,000

三井物産……………1,000,000

織田金吾……………1,000,000

【決算】三月……………五月

【名義書換】一枚十錢【新券】五十錢

【書換停止】四月一日より定時株主
總會終了日迄。

【資本金】公稱……………10,000,000

【株數】……………10,000

【株主】……………新(100)……………10,000

【積立及繰越金】……………10,000

【主要負債】……………10,000

【設備及設備費】……………10,000

鐵道軌道(六六料)……………10,000

線路一杆當り(圓)……………10,000

其他興業費……………10,000

【投資會社】朝鮮自動車、慶南自
動車、忠南自動車、咸北自動車、鮮
滿交通、朝鮮交通、京西自動車等。

右投資額……………10,000

【擴張計畫】咸北線を廣軌に改築
工事中。(免許線)忠北線六五料、
北面支線七料、黃海線七料。

【純財產】……………10,000

内、外部負債……………10,000

【最近の成績】貨物輸送旺盛にて
好成績。補助金に據り八分配當を
なす。利益率次の如し。

十二年二月……………同八月……………101

十三年二月……………同八月……………101

政府補助金……………10,000

【特色】營業線の長こと朝鮮第
一、東拓系。高率の補助金あり(期
限十四年度迄)

【重役】(社長)長谷川太郎吉(副
社長)兼事務)野田重吉(專務)東
條正平(常務)野田重吉(取締役)小
島誠、朴榮詰、賀田直治、金光庸夫
(監査役)井上周、佐方次郎、村上
伸雄。

【大株主】東洋拓殖……………1,000,000

大川合名社……………1,000,000

日本徴兵……………1,000,000

朝鮮信託……………1,000,000

三菱興業……………1,000,000

大正生命……………1,000,000

【決算】二・八月……………十月

【名義書換】一枚十錢【新券】廿五錢

【書換停止】四月一日、十月一日よ
り定時株主總會終了日迄。

金剛山電氣鐵道株式會社

朝鮮江原道鐵原郡邑外
村里六五五電話一〇・一一

出張所東京市龜町區丸ノ内
三ノ二 電話丸ノ内二九番

【設立】大正八年十二月

【營業種目】電燈電力自動車營業

【營業種目】京元線鐵原一内金剛。

【資本金】公稱……………1,000,000

【株數】……………10,000

【株主】……………新(100)……………10,000

【積立及繰越金】……………1,000,000

【主要負債】……………1,000,000

【設備及設備費】……………1,000,000

鐵道(二七料)……………1,000,000

【最近の成績】十三年は十月まで
十年……………1,000,000

十一年……………1,000,000

十二年……………1,000,000

十三年……………1,000,000

【鐵道電軌】 朝鮮京南鐵道・朝鮮京東鐵道

線路一杆當り(円) 四、七〇七
自動車 一、〇〇〇
電力(三、九〇燈) 一、一七、一〇〇
電燈(三、四九馬力) 一、一七、一〇〇
發電所、送電線 一、七五、〇〇〇
【投資會社】 朝鮮送電
右投資額 一、〇〇〇,〇〇〇
【純財産】 總資産 一、〇〇〇,〇〇〇
内、外部負債 一、〇〇〇,〇〇〇
【最近の成績】 成績順調、補助金を加へ好配當をなす。改正補助法に據る補助期限は十四年一杯。
政府補助金 一、〇〇〇,〇〇〇
決算期 利益金 利益率 配當率
再 割 割
十年九月 一、〇〇〇,〇〇〇
十年三月 一、〇〇〇,〇〇〇
同 九月 一、〇〇〇,〇〇〇
十年三月 一、〇〇〇,〇〇〇

村貞雄、鈴木晴(監査役)千秋季隆
韓相龍、櫻井小一
【大株主】 服部合資 一、〇〇〇,〇〇〇
朝鮮信託 四、七三三
朝鮮銀行 一、〇〇〇
朝鮮貯蓄 八、五〇〇
第一生命 八、〇〇〇
【決算】 九月(總會)五、十一月
【名義書換】 一枚十錢【新券】五十錢
【株價】 十三年は十月まで
舊 株 新 株
十年 一、〇〇〇,〇〇〇
十一年 一、〇〇〇,〇〇〇
十二年 一、〇〇〇,〇〇〇
十三年 一、〇〇〇,〇〇〇

【株主】 一、七〇三 【異動】 三、七〇七
【積立及繰越金】 一、〇〇〇,〇〇〇
【主要負債】 社債 一、〇〇〇,〇〇〇
【設備及設備費】 一、〇〇〇,〇〇〇
鐵道軌道(三、四四杆) 一、〇〇〇,〇〇〇
線路一杆當り(円) 一、〇〇〇,〇〇〇
鐵道附帶業 一、〇〇〇,〇〇〇
自動車(五、六杆) 一、〇〇〇,〇〇〇
土地 一、〇〇〇,〇〇〇
【投資會社】 龜山工作、朝鮮鐵道
其他 右投資額 一、〇〇〇,〇〇〇
【免許線】 長湖院 原州 一、〇〇〇,〇〇〇
【純財産】 總資産 一、〇〇〇,〇〇〇
内、外部負債 一、〇〇〇,〇〇〇
【最近の成績】 補助金により配當を行ふ。政府補助金 一、〇〇〇,〇〇〇
決算期 利益金 利益率 配當率
再 割 割
五年一月 一、〇〇〇,〇〇〇
同 七月 一、〇〇〇,〇〇〇
五年一月 一、〇〇〇,〇〇〇
同 七月 一、〇〇〇,〇〇〇

榮、井上賢太郎、伊東真五郎(常任
監査役) 吉田道夫(監査役) 韓賢教
【大株主】 秋本英吾 一、〇〇〇,〇〇〇
朝鮮貯蓄 一、〇〇〇,〇〇〇
三同株式 一、〇〇〇,〇〇〇
金杜 一、〇〇〇,〇〇〇
深川 一、〇〇〇,〇〇〇
李三郎 一、〇〇〇,〇〇〇
【決算】 一、七月(總會)三、九月
【名義書換】 一枚十錢【新券】三十錢
【書換停止】 二月、八月一日より
定時總會終了の日迄。
【株價】 十三年は十月まで
十年 一、〇〇〇,〇〇〇
十一年 一、〇〇〇,〇〇〇
十二年 一、〇〇〇,〇〇〇
十三年 一、〇〇〇,〇〇〇

【株主】 一、〇〇〇 【異動】 一、〇〇〇
【積立及繰越金】 一、〇〇〇,〇〇〇
【主要負債】 借入金 一、〇〇〇,〇〇〇
【設備及設備費】 一、〇〇〇,〇〇〇
鐵道(一、〇七杆) 一、〇〇〇,〇〇〇
營業(乘合六、五、三杆) 一、〇〇〇,〇〇〇
興業費(貨物五、〇杆) 一、〇〇〇,〇〇〇
【投資會社】 華城自動車、中央自動車、水原自動車
右投資額 一、〇〇〇,〇〇〇
【純財産】 總資産 一、〇〇〇,〇〇〇
内、外部負債 一、〇〇〇,〇〇〇
【最近の成績】 八分配當。後配株(新株)は十三年下期より利益配當七分。政府補助金 一、〇〇〇,〇〇〇
【重役】 (社長) 小林幹三(専務) 内藤眞治(取締役) 石橋恒太郎、石丸裕正、田川常治郎、松下榮、今村覺次郎、吉田秀次郎、金季沫(監査役) 百瀬波雄、徳弘國太郎
【大株主】 龍山工作 一、〇〇〇,〇〇〇
東山農事 一、〇〇〇,〇〇〇
鐵道教養助成會 一、〇〇〇,〇〇〇
今村 一、〇〇〇,〇〇〇
【決算】 十二月(總會)八、二月

朝鮮京南鐵道株式會社

朝鮮忠清南道天安郡天安邑
支店東京區區京橋三ノ二
電話 京橋一七二番
【設立】 大正九年二月
【營業種目】 自動車、温泉、土地、渡船、倉庫業兼營。
【營業線】 長項一長湖院。
【資本金】 拂込済 一、〇〇〇,〇〇〇
【株數】 (舊) 一、〇〇〇,〇〇〇

朝鮮京東鐵道株式會社

京畿道水原郡水原邑龜山町一
電話 水原 三、〇三三、三三三
【設立】 昭和三年八月
【營業種目】 自動車、土地兼營。
【營業線】 龍州一仁川。
【資本金】 公稱 一、〇〇〇,〇〇〇
拂込 一、〇〇〇,〇〇〇
【株數】 (舊) 一、〇〇〇,〇〇〇
新(五〇) 一、〇〇〇,〇〇〇

日本郵船株式會社

東京市麹町區丸ノ内郵船ビル
電話丸ノ内二五一一一〇番
【設立】 明治十八年八月
【主要航路】 歐洲線(橫濱倫敦線、李浦線、北歐線、東航世界一周線、漢堡線、近東線) シヤトル線、榮港線、紐青線、南米西岸線、中南米ガルフ線、澳洲線、日本南洋澳洲線、孟買線、甲谷陀線、マドラス線、日本瓜哇甲谷陀線、支那線(長崎上海線、橫濱上海線、阪神上海線、根室青島大連線、根室上海線、大阪青島線) 南洋線(東廻線、西廻線、サイパ線)、世界一周貨物船航路。
【資本金】 公稱 一、〇〇〇,〇〇〇
拂込 一、〇〇〇,〇〇〇
【株數】 (舊) 一、〇〇〇,〇〇〇
新(七〇) 一、〇〇〇,〇〇〇
十三年五月、新一株に付き十二円半拂込、以下拂込前の決算に據る
【株主】 三、五五五
【積立及繰越金】 一、〇〇〇,〇〇〇
【主要負債】 社債 一、〇〇〇,〇〇〇
【設備費】 船舶代價 一、〇〇〇,〇〇〇

一噸當り船價(円) 一、〇〇〇
其他 一、〇〇〇
船舶新造代價 一、〇〇〇,〇〇〇
運賃船價(總噸數) 一、〇〇〇,〇〇〇
所有 六、六六六 備船 一、〇〇〇
【運輸收入】 (十三年上期) 一、〇〇〇,〇〇〇
貨物 一、〇〇〇,〇〇〇
船客 一、〇〇〇,〇〇〇
貨物料 一、〇〇〇,〇〇〇
【投資會社】 近海郵船、日清汽船、朝鮮郵船、南洋海運、三菱重工業、海外興業、南洋拓殖其他。
右投資額 一、〇〇〇,〇〇〇
【擴張計畫】 内燃機貨物船(七、〇〇〇噸型) 六隻、十三年十月より十五年一月迄に順次竣工。貨物船(七、〇〇〇噸型) 四隻、十三年九月より十四年二月迄に順次竣工。客船(六、五〇〇噸型) 二隻、一、二、三、四、五、六、七、八、九、十、十一月迄に順次竣工。客船(二隻) 一、二、三、四、五、六、七、八、九、十、十一月迄に順次竣工。客船(二隻) 一、二、三、四、五、六、七、八、九、十、十一月迄に順次竣工。
【純財産】 總資産 一、〇〇〇,〇〇〇
内、外部負債 一、〇〇〇,〇〇〇
【最近の成績】 一、〇〇〇,〇〇〇
【重役】 (會長) 渡邊水太郎(専務) 濱谷登(副社長) 渡邊水太郎(専務) 濱谷登(副社長) 渡邊水太郎(専務) 濱谷登(副社長)

銀行預金現金 一、〇〇〇,〇〇〇
【最近の成績】 成績不振。内容を充實前途に備へて居る。政府の新運國策に順應し、優秀船を擴充、新造船は資金統制に抵觸せず。新船建造資金一億五千萬元の内、補助金約五千萬円、残り一億円は、去る五月の拂込一千四百萬元、手許金二千三百萬元、今後の蓄積金約六千萬元(五ヶ年間)を充當。
決算期 利益金 利益率 配當率
再 割 割
十年九月 一、〇〇〇,〇〇〇
十年三月 一、〇〇〇,〇〇〇
同 九月 一、〇〇〇,〇〇〇
十年三月 一、〇〇〇,〇〇〇
同 九月 一、〇〇〇,〇〇〇
十年三月 一、〇〇〇,〇〇〇
同 九月 一、〇〇〇,〇〇〇

水安治、櫻木幹雄(取締役) 菊池泰三、大藤新太郎、井坂孝、淺井虎之助、浦田格介、三宅川百太郎、安田繁三郎、中瀬精一、寺井久信(監査役) 山本直良、宮崎清則、東久世秀雄
【大株主】 宮内省 一、〇〇〇,〇〇〇
三菱社 一、〇〇〇,〇〇〇
三井物産 一、〇〇〇,〇〇〇
東洋火災 一、〇〇〇,〇〇〇
東火 一、〇〇〇,〇〇〇
三井物産 一、〇〇〇,〇〇〇
山本直良 一、〇〇〇,〇〇〇
宮崎清則 一、〇〇〇,〇〇〇
東久世秀雄 一、〇〇〇,〇〇〇
【設立】 大正十二年五月

【主要航路】 橫濱營口線、橫濱天津線、神戶天津線、樺太線、基隆神戶線、高雄東京線、高雄仁川線、小笠原島線、大連長崎鹿兒島線、大阪惠須取線、函館千島線、小樽惠須取線、名古屋小樽線、阪神小樽線、大治線、函館根室線、大阪高尾線。
【資本金】 拂込済 一、〇〇〇,〇〇〇
【株數】 (舊) 一、〇〇〇,〇〇〇
【積立及繰越金】 一、〇〇〇,〇〇〇
【主要負債】 支拂手形 一、〇〇〇,〇〇〇
【設備費】 船舶代價 一、〇〇〇,〇〇〇
一噸當り船價(円) 一、〇〇〇
其他 一、〇〇〇
【運賃船價】 (總噸數) 一、〇〇〇,〇〇〇
所有 一、〇〇〇,〇〇〇 備船 一、〇〇〇,〇〇〇
【投資會社】 日本通運、郵船運輸、日本海運集會所、臺灣拓殖、臺灣船渠、北支那開發、中支振興其他。
右投資額 一、〇〇〇,〇〇〇
【純財産】 總資産 一、〇〇〇,〇〇〇
内、外部負債 一、〇〇〇,〇〇〇
【最近の成績】 一、〇〇〇,〇〇〇
【重役】 (會長) 渡邊水太郎(専務) 濱谷登(副社長) 渡邊水太郎(専務) 濱谷登(副社長)

【海運】 日本郵船・近海郵船

【近年の成績】 貸船料の著増に據り好成績。
 決算期 利益金 利益率 配當率
 再 割 割
 七年九月：一、三〇〇、二六六、〇〇〇
 七年三月：一、四〇〇、二八四、〇〇〇
 同 九月：一、三〇〇、二八四、〇〇〇
 同 三月：一、三〇〇、二八四、〇〇〇
 同 九月：一、三〇〇、二八四、〇〇〇
 同 三月：一、三〇〇、二八四、〇〇〇
 【補助金】 十三年上期：一、〇七、〇〇〇
 【特色】 郵船會社の近海部を獨立したるもの、郵船が全株所有。
 【重役】 (會長)大谷登(事務)安田繁三郎(取締役)清水安治、林友作、渡部知直、渡邊水太郎、櫻木幹雄、松本政吉(監査役)堀田勝吉、淺田惠一
 【決算】 三、九月 【總會】三、九月

南米線、甲谷院ニエーオリンス線、紐育急行線、阿弗利加東岸線、同西岸線、孟買線、日本甲谷院線、日本瓜哇甲谷院線、新西蘭線、濠洲線、比律賓線、西貢盤谷線、同急行線、臺灣航路(神戸基隆線外八線)大阪大連線、那覇大連線、支那航路(大阪青島線外十三線)朝鮮航路(大阪釜山線外五線)内地航路(那覇基隆線、大阪鹿兒島線外十二線)
 【資本金】 公稱：一〇〇,〇〇〇,〇〇〇 拂込：六二,〇〇〇,〇〇〇
 【株主】 舊(五〇)：一〇〇,〇〇〇 新(三三)：一〇〇,〇〇〇
 【積立及繰越金】 興、六九、五〇〇
 【主要負債】 社債：一、〇〇〇,〇〇〇
 【設備費】 船舶代價：七、五五〇,〇〇〇 一噸當り船價(円)：一、四〇〇、六六六 外に船舶代價内拂込金：二六、〇〇〇 其他：九、四〇〇,〇〇〇
 【運賃船代】(總噸數) 所有：五七、四〇〇 備船：一八、七九
 【運輸收入】(十三年上期) 貨物：一、三三六、〇〇〇

旅客七、三、七〇〇 貨物九、六、八〇〇
 【補助金】 一、三〇〇,〇〇〇
 【投資會社】 國際汽船、日清汽船、北日本汽船、原田汽船、攝陽商船、攝津商船、土佐商船、朝鮮郵船、南洋海運、大阪ビル、海外興業、大阪海上火災保險其他。
 【證券投資及貸付金】 興、三六、〇〇〇
 【擴張計畫】 デイゼル貨客船五隻、同貨物船二隻、タービン貨客船二隻、同貨物船二隻、計十二隻總噸數八六、三〇〇噸新造中。内八隻は十四年一杯に完成。
 【純財産】 總資産：一五八、八三、〇〇〇 内、外部負債：一四八、七〇、〇〇〇
 差引、純財産：一〇、一三三、〇〇〇
 對拂込資本割合：一、二〇、〇〇〇
 【近年の成績】 遠洋航路は不振なれど近海航路の好調で六分配當率の増見込。擴張資金は總て保留益で賄ふ豫定。
 決算期 利益金 利益率 配當率
 再 割 割
 十年三月：六、三三三、二〇〇
 十年六月：五、六六六、一〇〇
 同 三月：六、六六六、二〇〇

十年六月：八、三三三、二〇〇
 同 三月：一〇、三三三、二〇〇
 同 六月：一〇、三三三、二〇〇
 【特色】 國際汽船を掌握して儲船の不利を緩和される。近海中心に於ける時局の好影響強し。國策海運會社實現の暁も優位を占めん。
 【重役】 (社長)村田省藏(副社長)岡田水太郎(事務)宮田武太郎、内田茂(取締役)阿部彦太郎、小倉正恒、堀新、安宅彌吉、渥美首郎(監査役)中橋武一、廣海三三郎
 【大株主】 宮内省：一、二八五、〇〇〇 遠山階：一〇、〇〇〇 成株式：一〇、〇〇〇 三三三：一〇、〇〇〇 大株代行：八、〇〇〇 重工業：三、七〇〇 阿部：一五、〇〇〇 近江屋：六、〇〇〇 友友生命：一〇、八〇〇 安宅彌吉：三〇〇 住友生命：一〇、八〇〇
 【決算】 六、十二月 【總會】七、一月
 【名義書換】 一枚五錢【新券】三十錢
 【株主】 十三年十月迄
 十年：六、六一五、三三三 新株
 十一年：六、八一五、三三三 一九九一
 十二年：六、九三〇、三三三 一九九二
 十三年：六、〇四八、三三三 一九九三

大連市山縣通一九五番地
 電話(一)七三三二番
 東京事務所丸の内丸ビル内
 【設立】 大正四年二月
 【主要航路】 大連を起點として天津線、青島上海線、龍口線、嶺南島線、基隆高雄線、伏木新島線
 【資本金】 公稱：一〇〇,〇〇〇 拂込：一〇〇,〇〇〇
 【株主】 舊(五〇)：一〇〇,〇〇〇 新(三三)：一〇〇,〇〇〇
 【積立及繰越金】 興、六九、五〇〇
 【主要負債】 社債：一、〇〇〇,〇〇〇
 【設備費】 船舶代價：一、三三三、〇〇〇 一噸當り船價(円)：一、三三三、〇〇〇 其他：八五、〇〇〇
 【運賃船代】(總噸數) 所有：一八、一〇〇 備船：九、九三三
 【投資會社】 白河野船其他
 【有價證券投資額】 興、一、七九、〇〇〇
 【純財産】 總資産：一、七九、〇〇〇 内、外部負債：一、七九、〇〇〇

大阪商船株式會社

大阪市北區宗是町大阪ビル
 電話土佐堀六七〇〇一七番
 【設立】 明治十七年五月
 【主要航路】 日本歐洲線、日本南歐洲線、瓜哇歐洲線、南米線、東航

買線、其他世界各地へ不定期航路
 【資本金】 拂込済：一〇〇,〇〇〇,〇〇〇
 【株主】 (五〇)：一〇〇,〇〇〇
 【主要負債】 特別借入金：一、〇〇〇,〇〇〇 銀行借入金：一、〇〇〇,〇〇〇
 【設備費】 船舶代價：一、〇〇〇,〇〇〇 一噸當り船價(円)：一、〇〇〇、〇〇〇
 【所有船舶】(總噸數)：三、七六六、六六六
 【擴張計畫】 新船九千噸二隻、九千三百噸二隻、九千五百噸一隻建造。十三年秋から年末に掛けて順次竣工。
 【純財産】 總資産：一〇一、七六、三〇〇 内、外部負債：一、七六、三〇〇
 差引、純財産：一〇〇,〇〇〇,〇〇〇
 【近年の成績】 利益金は全部償却に充當し、依然無配當繼續。整理も略完了、近く復配せん。
 【負債整理】 大藏省預金部に對する負債二千九百二十萬圓に關し左の整理案決定。
 一、當社は大藏省預金部に對する負債元本二千九百二十萬圓(昭和四年成立、利率年二分、期限十年

據置後二十年間に償還)並に延滞利子四百十五萬圓、約定利息七百八十四萬圓の支拂基金として住友信託に對し二千七百一十一萬圓を信託預金となす。
 一、住友信託は當社に代り預金全部に對する天引利拂を行ふ。
 一、右償還基金二千六百萬圓は當社の銀行預金一千萬圓と當社が目下建造中の新船五隻の大坂商船に對する賣却代金一千六百萬圓により調達する。
 一、大坂商船は住友信託の元利拂に對し連帶保證の責に任ずると共に興銀、第一、十五の三行も亦住友信託の元利拂不能の場合従來通り各行三分の一宛の保證の責を負ふ。
 【特色】 大量の船舶を運營し、世界に於ける日本社外船を代表す。支配權が大坂商船に移つた。
 【重役】 (社長)黒川新次郎(常務)荒木忠雄、牧野元(取締役)住田正一、小田精吉、丸山直次、作道宗作、尾上登太郎(監査役)鈴木新之助、淺野良三、堀新。

【決算】 六、十二月 【總會】 十、四月
 【名義書換】 一枚五錢【新券】二十錢
 【株主】 十三年十一月：一、〇〇〇、〇〇〇見當

雙は十三年末及十四年初めに竣工外に九千七百噸型一隻購入、十三年末改裝就航。
 【純財産】 總資産：一、〇〇〇,〇〇〇 内、外部負債：一、〇〇〇,〇〇〇
 差引、純財産：一、〇〇〇,〇〇〇
 【近年の成績】 十二下期六分配當復活、引續き成績順調、優秀船舶の増加に據り六分配當維持の見込。十三年上期利益金三百三十九萬六千円、利益率三割四分の許に六分配當据置。
 【特色】 資産内容充實、優秀船舶の建造に積極的。川崎造船が全株所有
 【重役】 (社長)齋谷正輔(事務)大久保賢治郎、川崎芳照(取締役)井口篤郎(監査役)松村守一。
 【決算】 三、九月 【總會】 五、十一月

川崎汽船株式會社

神戸市神戶區東通二ノ四七
 電話三宮 三三三四—九番
 東京支店 丸ノ内郵船ビル内
 【設立】 大正八年四月
 【主要航路】 紐育線、亞弗利加線、沙市榮港線、濠洲線、中南米線、孟買線、橫濱大連線、阪神神戶太東岸線、阪神大泊線、阪神京濱線、北海道上海臺灣線、關門連絡線。
 【資本金】 拂込済：一〇〇,〇〇〇,〇〇〇
 【株主】 舊(五〇)：一〇〇,〇〇〇 新(三三)：一〇〇,〇〇〇
 【積立及繰越金】 興、六九、五〇〇
 【設備費】 船舶代價：一、三三三、〇〇〇 一噸當り船價(円)：一、三三三、〇〇〇 其他：八五、〇〇〇
 【運賃船代】(總噸數) 所有：一八、一〇〇 備船：九、九三三
 【投資會社】 白河野船其他
 【有價證券投資額】 興、一、七九、〇〇〇
 【純財産】 總資産：一、七九、〇〇〇 内、外部負債：一、七九、〇〇〇

【設立】 大正八年七月
 【主要航路】 東洋紐育線、東洋北歐線、漢堡日本線、紐育漢堡線、西阿線、東南阿線、濠洲線、臺灣線、孟

【設立】 大正八年七月
 【主要航路】 東洋紐育線、東洋北歐線、漢堡日本線、紐育漢堡線、西阿線、東南阿線、濠洲線、臺灣線、孟

【設立】 大正八年七月
 【主要航路】 東洋紐育線、東洋北歐線、漢堡日本線、紐育漢堡線、西阿線、東南阿線、濠洲線、臺灣線、孟

【設立】 大正八年七月
 【主要航路】 東洋紐育線、東洋北歐線、漢堡日本線、紐育漢堡線、西阿線、東南阿線、濠洲線、臺灣線、孟

國際汽船株式會社

東京市麹町區丸ノ内興銀ビル
 電話丸ノ内一五九一—一五番
 神戸營業所 神戸市市仲町

【設立】 大正八年七月
 【主要航路】 東洋紐育線、東洋北歐線、漢堡日本線、紐育漢堡線、西阿線、東南阿線、濠洲線、臺灣線、孟

【設立】 大正八年七月
 【主要航路】 東洋紐育線、東洋北歐線、漢堡日本線、紐育漢堡線、西阿線、東南阿線、濠洲線、臺灣線、孟

【設立】 大正八年七月
 【主要航路】 東洋紐育線、東洋北歐線、漢堡日本線、紐育漢堡線、西阿線、東南阿線、濠洲線、臺灣線、孟

【設立】 大正八年七月
 【主要航路】 東洋紐育線、東洋北歐線、漢堡日本線、紐育漢堡線、西阿線、東南阿線、濠洲線、臺灣線、孟

石原産業海運株式會社

神戸市神戶區海岸通二ノ三〇
 電話三宮 三六三一—三四番
 東京支店 丸ノ内 二ノ一二

【設立】 昭和九年三月
 【營業種目】 鐵礦石の輸入販賣、

海運及金銀銅、硫化鐵、探掘精練
【資本金】 拂込済……………10,000,000
【株数】 (五〇〇)……………500,000
 十三年十月の臨時總會で、一千萬圓増資を決定。拂込は十四年二月。
【株主】 三九【異動】…八、七〇株
【積立及繰越金】……………一、九五、一〇〇
【主要負債】 借入金……………一、五五、〇〇〇
【支拂手形】……………一、〇〇〇,〇〇〇
【設備費】……………一、〇〇〇,〇〇〇
【純財産】 鐵區及設備……………六、〇〇〇,〇〇〇
【船代】……………一、九五、〇〇〇
【土地建物】……………一、五〇〇,〇〇〇
【運賃船代】(重量噸)……………一、五〇〇,〇〇〇
 所有…六、〇〇〇圓、備船……………四、六、〇〇〇
【鐵區】……………六、〇〇〇圓、四、〇〇〇圓
 内、稼行鐵區……………九、七三、七六六圓
【投資會社】 南洋海運、大連、石原合資、南洋倉庫、日本電氣工業其他
【擴張計畫】 三重縣四日市に製鍊及硫酸製造の綜合工場建設準備中其他紀州三和鐵山擴充増産、旭金山に製鍊、選鑄所建設、久米鐵山に選鑄所建設等の計畫あり。更に硫安、特殊鋼、石灰へ進出の豫定。

日清汽船株式會社
 東京市麹町區内幸町大坂ビル
 電話銀座 二二二七—二二八
【設立】 明治四十年三月
【主要航路】 上海蕪湖線、上海通州線、上海崇明線、天津上海線、大連上海線。
【資本金】 公稱……………六、〇〇〇,〇〇〇
 拂込……………一〇、三三〇,〇〇〇
【株数】 舊(五〇〇)……………一、〇〇〇,〇〇〇
 新(三〇〇)……………三〇〇,〇〇〇
【株主數】……………一、三〇〇
【積立及繰越金】……………一、〇〇〇,〇〇〇
【設備費】……………一、〇〇〇,〇〇〇
【純財産】……………一、〇〇〇,〇〇〇
【船代價】……………一、〇〇〇,〇〇〇
【擴張計畫】 船代價……………一、〇〇〇,〇〇〇
 一噸當船價(円)……………一、〇〇〇
 其他……………一、〇〇〇
【運賃船代】(重量噸)……………一、〇〇〇
 所有…六、〇〇〇圓、備船……………一、〇〇〇
【支拂手形】……………一、〇〇〇,〇〇〇
【貸借】……………一、〇〇〇,〇〇〇

東洋汽船株式會社
 東京市麹町區丸ノ内海上ビル
 電話丸ノ内 三三三三—三三三三
【設立】 明治二十九年七月
【營業種目】 貨物船運送。
【資本金】 公稱……………一〇,〇〇〇,〇〇〇
 拂込……………九、〇〇〇,〇〇〇
【株数】 舊(五〇〇)……………一〇〇,〇〇〇
 新(三〇〇)……………三〇〇,〇〇〇
【株主數】……………一、〇〇〇
【積立及繰越金】……………一、〇〇〇,〇〇〇
【設備費】……………一、〇〇〇,〇〇〇
【純財産】……………一、〇〇〇,〇〇〇
【船代價】……………一、〇〇〇,〇〇〇
【擴張計畫】 船代價……………一、〇〇〇,〇〇〇
 一噸當船價(円)……………一、〇〇〇
 其他……………一、〇〇〇
【運賃船代】(重量噸)……………一、〇〇〇
 所有…六、〇〇〇圓、備船……………一、〇〇〇
【支拂手形】……………一、〇〇〇,〇〇〇
【貸借】……………一、〇〇〇,〇〇〇

東洋海運株式會社
 東京市日本橋區室町二ノ一
 電話日本橋 四七〇七—四七三三番
【設立】 昭和十二年十二月
【營業種目】 貨物船運送
【資本金】 公稱……………一〇,〇〇〇,〇〇〇
 拂込……………八、二五〇,〇〇〇
【株数】 舊(五〇〇)……………一〇〇,〇〇〇
 新(三〇〇)……………三〇〇,〇〇〇
【株主數】……………一、〇〇〇
【積立及繰越金】……………一、〇〇〇,〇〇〇
【主要負債】……………一、〇〇〇,〇〇〇
【支拂手形】……………一、〇〇〇,〇〇〇
【設備費】……………一、〇〇〇,〇〇〇
【純財産】……………一、〇〇〇,〇〇〇
【船代價】……………一、〇〇〇,〇〇〇
【擴張計畫】 船代價……………一、〇〇〇,〇〇〇
 一噸當船價(円)……………一、〇〇〇
 其他……………一、〇〇〇
【運賃船代】(重量噸)……………一、〇〇〇
 所有…六、〇〇〇圓、備船……………一、〇〇〇
【支拂手形】……………一、〇〇〇,〇〇〇
【貸借】……………一、〇〇〇,〇〇〇

日産汽船株式會社
 東京市芝區田村町 日産館内
 電話 銀座 四三三三—四三三三
【設立】 昭和九年二月
【營業種目】 貨物船運送。
【資本金】 公稱……………一〇,〇〇〇,〇〇〇
 拂込……………八、二五〇,〇〇〇
【株数】 舊(五〇〇)……………一〇〇,〇〇〇
 新(三〇〇)……………三〇〇,〇〇〇
【株主數】……………一、〇〇〇
【積立及繰越金】……………一、〇〇〇,〇〇〇
【設備費】……………一、〇〇〇,〇〇〇
【純財産】……………一、〇〇〇,〇〇〇
【船代價】……………一、〇〇〇,〇〇〇
【擴張計畫】 船代價……………一、〇〇〇,〇〇〇
 一噸當船價(円)……………一、〇〇〇
 其他……………一、〇〇〇
【運賃船代】(重量噸)……………一、〇〇〇
 所有…六、〇〇〇圓、備船……………一、〇〇〇
【支拂手形】……………一、〇〇〇,〇〇〇
【貸借】……………一、〇〇〇,〇〇〇

朝鮮郵船株式會社
 京城府南大門通五ノ一
 電話本局 四一九五—四九八番
【設立】 明治四十五年三月
【營業種目】 朝鮮中心の定期航路
【資本金】 公稱……………一〇,〇〇〇,〇〇〇
 拂込……………八、二五〇,〇〇〇
【株数】 舊(五〇〇)……………一〇〇,〇〇〇
 新(三〇〇)……………三〇〇,〇〇〇
【株主數】……………一、〇〇〇
【積立及繰越金】……………一、〇〇〇,〇〇〇
【設備費】……………一、〇〇〇,〇〇〇
【純財産】……………一、〇〇〇,〇〇〇
【船代價】……………一、〇〇〇,〇〇〇
【擴張計畫】 船代價……………一、〇〇〇,〇〇〇
 一噸當船價(円)……………一、〇〇〇
 其他……………一、〇〇〇
【運賃船代】(重量噸)……………一、〇〇〇
 所有…六、〇〇〇圓、備船……………一、〇〇〇
【支拂手形】……………一、〇〇〇,〇〇〇
【貸借】……………一、〇〇〇,〇〇〇

【海運】南洋海運・北日本汽船・神戸棧橋

南洋海運 北日本汽船 神戸棧橋
【積立及繰越金】... 三、四、〇〇〇
【船舶代償】... 五、四〇、〇〇〇
【純資産】... 三、四、〇〇〇

南洋海運株式會社

南洋海運株式會社
東京町區丸ノ内八重洲ビル
電話丸ノ内五五〇 大阪支店 北區宗是町大阪ビル

北日本汽船株式會社

北日本汽船株式會社
東京町區内幸町 大阪ビル
電話銀座 五五〇・五五五・六〇三

神戸棧橋株式會社

神戸棧橋株式會社
神戸市神戸區東町二二二
明治十七年十一月

東京灣汽船株式會社

東京灣汽船株式會社
東京市芝區海岸通四ノ八
電話三田二一四一七番

明治海運株式會社

明治海運株式會社
神戸市神戸區明石町三三三
電話三宮八六二・一五九番

【海運】東京灣汽船・明治海運

日本海運株式會社

東京市豊町區丸の内三ノ三
電話 丸の内 三六八・三六六
事務扱所 神戸市神戶區海
岸通二ノ三〇

【設立】 昭和十一年四月
【營業種目】 貨物船運送
【資本金】 公稱 一、〇〇〇、〇〇〇
拂込 一、〇〇〇、〇〇〇

【株數】 (毛) 一、〇〇〇、〇〇〇
【株主】 三 異動 一 ナシ
【主要負債】 支拂手形 二、〇〇〇、〇〇〇
【事業概要】 建造中の貨物船一隻
(三三噸)は十三年五月末竣工、直
に營業(貨船)開始。更に同十月油
油船(二、〇〇〇噸)一隻竣工の豫定
【擴張計畫】 貨物船(三三噸)一
隻建造中。

【特色】 石原産業の子會社、同社
で全株を所有す。
【重役】 (社長)高田清三郎(専務)
林田七郎(取締役)小崎四郎(監査
役)一丸金三郎
【決算】三・九月 【總會】五・十月初

攝陽商船株式會社

大阪市港區南安治川通一ノ五
電話 西 六四六・六二六番

【設立】 大正十三年十二月
【航路】 大阪四國間連絡航路
【資本金】 公稱 一、〇〇〇、〇〇〇
拂込 一、〇〇〇、〇〇〇

【株數】 舊(五〇〇) 新(五〇〇)
【株主數】 新(毛) 一、〇〇〇
【積立及繰越金】 一、〇〇〇、〇〇〇
【主要負債】 借入金 一、〇〇〇、〇〇〇
【設備費】 船舶代價 一、〇〇〇、〇〇〇
其他 一、〇〇〇、〇〇〇

【純資産】 一、〇〇〇、〇〇〇
内、外部負債 一、〇〇〇、〇〇〇
差引、純資産 一、〇〇〇、〇〇〇

【近年の成績】 五分配當繼續。十
三年上期利益金九萬九千円、利益
率一割三厘。

【重役】 (會長)太田丙子郎(専務)
森繁夫(取締役)武田近次郎(西風
重遠、竹内三) (監査役)武田俊夫、

九州郵船株式會社

本社 長崎市三船町五ノ九
營業所 福岡市海濱通三ノ八
電話 六一二〇一・二三番

【設立】 大正九年八月
【主要航路】 博多豊岐對馬線、博
多釜山線、長崎豐岐對馬釜山線、九
州西鮮大連線、博多釜山下關線、釜
山中國國際線。

【資本金】 公稱 一、〇〇〇、〇〇〇
拂込 一、〇〇〇、〇〇〇

【株數】 舊(五〇〇) 新(五〇〇)
【株主數】 新(毛) 一、〇〇〇
【積立及繰越金】 八、〇〇〇、〇〇〇
【主要負債】 借入金 一、〇〇〇、〇〇〇

國際電氣通信株式會社

(舊稱 日本無線電信)
東京市豊町區大手町二ノ二
電話 丸の内 二二二・二二四

【設立】 大正十四年十月
【營業種目】 海外との無線電信電
話通信。
【資本金】 公稱 一、〇〇〇、〇〇〇
拂込 一、〇〇〇、〇〇〇

【株數】 政府株(五〇〇) 異動(五〇〇)
【株主】 一般株一、株五圓拂込
一、〇〇〇、〇〇〇 異動 三、三三三株
【積立及繰越金】 一、〇〇〇、〇〇〇
【設備費】 一、〇〇〇、〇〇〇

【電信送受信所】 對米、歐洲、一
部及北支放送(送)栃木縣小山町、
(受)埼玉縣岡村。對歐對南洋、
印度、近東、中支(送)愛知縣依佐美
(受)兵庫縣小野町。
【電話送受信所】 名崎送信所(茨
城縣名崎村)小室受信所(埼玉縣小
室町)中樞送信所(臺灣新竹州中樞

街後寮)觀音受信所(臺灣中壢郡觀
音庄後寮)

【電話對話地】 滿洲、比律賓、布哇
爪哇、臺灣、廣領印度、加奈陀、墨西
哥、米國、英國、獨逸、上海、佛領印
度支那、南阿爾邦、伯利西爾、玳瑁
運羅、アルゼンチン、ウルグアイ、
パラグアイ、チリ、其他歐洲各國、
船舶(秩父丸、靖國丸)ラチオ海外
放送。

【投資會社】 華強電氣通信設備、
華中電氣通信、華北電信電話。
右投資額 一、〇〇〇、〇〇〇

【擴張計畫】 通信開始豫定相手地
對米方面—紐育、カナダ、コロンビ
ヤ、ペルー、パナマ。對歐方面—白
耳義、土耳其、チエツコスロバキヤ
對南洋極東—青島、天津、漢口、廣
東、香港、臺灣、馬來聯邦、南阿爾邦
埃及、イラン、ニュージールランド、
亞細亞ロシヤ。

【純資産】 總資産 一、九、七〇〇、〇〇〇
内、外部負債 一、〇、〇〇〇、〇〇〇
差引、純資産 一、〇、〇〇〇、〇〇〇

【近年の成績】 對外無線通信を統
一、更に北支、華強への進出に據

り前途を期待する。
十二年下期配當率は、合併契約に
依る特別配當四割八分を含み、十
三年上期利益金には、合併差益八、
六四円を含む。

【決算期】 利益金 利益率 配當率
再 割 割
十年三月 三、〇〇〇、〇〇〇 三・九 三
同 九月 三、〇〇〇、〇〇〇 三・六 三
十年三月 一、〇〇〇、〇〇〇 二・四 三
同 九月 一、〇〇〇、〇〇〇 二・五 三
十年三月 一、〇〇〇、〇〇〇 二・五 三
同 九月 一、〇〇〇、〇〇〇 二・五 三

【特色】 半間半民の獨占事業。
【重役】 (社長)大橋八郎(常務)吉
野圭三、横山英太郎、安部十二造、
(取締役)井坂孝、門野重九郎、串田
萬藏、小倉正恒、香西俊雄、龜島廣
吉、澁谷米太郎、小森七郎(監査役)
稻畑勝太郎、伊藤次郎、左衛門、森廣
藏、有田邦敬。

【大株主】 大藏省 一、〇〇〇、〇〇〇
日本生命 七、七〇〇 千代田 四、〇〇〇
大阪貯蓄 三、三〇〇 住友本社 六、八〇〇
安田 六、三〇〇 攝津貯蓄 五、九〇〇
保壽社 六、三〇〇 三菱社 四、九〇〇
辰馬悦藏 五、三〇〇 三菱社 四、九〇〇

滿洲電信電話株式會社

【決算】三・九月 【總會】五・十一月
【名義書換】一枚十錢【新券】五十錢
【書換停止】五月一日、十一月一日
より定時株主總會終了日迄。

【株價】十三年は十月まで(一般株)
十年 〇・一五〇 十年 〇・一五〇
十年 〇・一五〇 十年 〇・一五〇
十二年 〇・一五〇 十二年 〇・一五〇
十二月以前は廿五円拂込。

【設備】 (電信事業)電報取扱局所
六局、無線設置箇所三(電話事業)
電話交換所六局内自動式三局、手
動式三局、電話通話取扱局所四只
局、電話加入者數七、三〇名(放送事
業)放送局七局、放送聴取者數八、七
六人。

【純資産】 總資産 一、〇、〇〇〇、〇〇〇
内、外部負債 一、〇、〇〇〇、〇〇〇
差引、純資産 一、〇、〇〇〇、〇〇〇

【近年の成績】 事業の影響を受け
好成绩、今後も引續き樂觀する。

【決算期】 利益金 利益率 配當率
再 割 割
九年七月 一、〇〇〇、〇〇〇 一・三 六〇
十年七月 一、〇〇〇、〇〇〇 一・三 六〇
十年七月 一、〇〇〇、〇〇〇 一・三 六〇
十年七月 一、〇〇〇、〇〇〇 一・三 六〇

【特色】 滿洲國內は未開發地域が
多分にあり、今後同國の發展と相
俟つて將來性に富む。收入の主體
は電信よりの電話にあり。日滿官
民合同の獨占事業。

【重役】 (總裁)廣瀬壽助(副總裁)
三多(理事)井上乙彦、前田直造、西

大阪乗合自動車株式會社

田猪之輔(監事)白鶴澤、片山義勝、
中川増藏

【大株主】 日本政府 一、〇〇〇、〇〇〇
滿洲國 一、〇〇〇、〇〇〇 鐵道 一、〇〇〇、〇〇〇
日本放 一、〇〇〇、〇〇〇 朝鮮銀行 一、〇〇〇、〇〇〇

【決算】 十二月 【總會】 三月
【名義書換】一枚廿錢【新券】五十錢
【書換停止】二月廿日より總會日迄
【株價】 十三年は十月まで(新株)
十年 〇・一五〇 十年 〇・一五〇
十年 〇・一五〇 十年 〇・一五〇
十年 〇・一五〇 十年 〇・一五〇

【設備】 (電信事業)電報取扱局所
六局、無線設置箇所三(電話事業)
電話交換所六局内自動式三局、手
動式三局、電話通話取扱局所四只
局、電話加入者數七、三〇名(放送事
業)放送局七局、放送聴取者數八、七
六人。

【純資産】 總資産 一、〇、〇〇〇、〇〇〇
内、外部負債 一、〇、〇〇〇、〇〇〇
差引、純資産 一、〇、〇〇〇、〇〇〇

【近年の成績】 事業の影響を受け
好成绩、今後も引續き樂觀する。

【決算期】 利益金 利益率 配當率
再 割 割
九年七月 一、〇〇〇、〇〇〇 一・三 六〇
十年七月 一、〇〇〇、〇〇〇 一・三 六〇
十年七月 一、〇〇〇、〇〇〇 一・三 六〇
十年七月 一、〇〇〇、〇〇〇 一・三 六〇

【特色】 滿洲國內は未開發地域が
多分にあり、今後同國の發展と相
俟つて將來性に富む。收入の主體
は電信よりの電話にあり。日滿官
民合同の獨占事業。

【重役】 (總裁)廣瀬壽助(副總裁)
三多(理事)井上乙彦、前田直造、西

て指定期日迄に引渡し、その受渡しを了すると同時に會社經營者は引退、市側が代つて其の經營に携はる。その後残餘の五萬株を順次買入、全株式の買入に據り實質的に引續ぐ。

一、大阪乗合の社員従業員は、阪本社長以下十二名の重役を除き全部市側に引續ぐ。

【設立】 大正十三年三月

【營業種目】 乗合、遊覽。

【資本金】 公稱……七、五〇〇、〇〇〇
拂込……二、八三三、五〇〇
新(三三・五)……一、三三三、〇〇〇

【株主】……六、七
【異動】 五、六、九株

【積立及繰越金】……四、〇七五、九〇〇

【主要負債】……五、〇〇〇、〇〇〇
借入金……五、〇〇〇、〇〇〇

【設備費】……三、六三三、〇〇〇

【所有車輛】(臺)……二、七九二、二七二
車輛一臺當(円)……二、七九二、二七二

【營業路線】(乘合)……
乗合……八、八、九、遊覽……五、四、三
【運輸收入】(十三年上)……三、〇〇〇、九〇〇

【純財産】 總資産……八、五七六、六〇〇

内、外部負債……一、四九三、四〇〇
差引、純財産……七、〇八三、二〇〇
對拂込資本割合……二倍五分
預金現金……一、三九三、〇〇〇

【近年の成績】 好成績。

【決算期】 利益金 利益率 配當率

十年五月……七、九 一、〇〇
十年七月……七、八 一、〇〇
十年五月……八、〇 一、〇〇
十年七月……七、九 一、〇〇
十年五月……八、〇 一、〇〇

【特色】 資産内容頗る充實、營業地盤優秀。

【重役】(社長)坂本行輔(取締役)浦野義隆、樋口六左衛門、井上藤三郎、中井四郎、坂本城夫、坂本嘉輝、中井昭輔、村井義明、中井彌太郎(監査役)森平藏、泉仁三郎

【決算】 五、十一月總會六、十二月株價 十三年は十月まで

【株主】 舊株 新株
十年……三、四七二、一〇五 四、〇〇〇、〇〇〇
十年……一、四〇〇、〇〇〇 一、〇〇〇、〇〇〇
十年……一、五五五、一三〇 一、〇〇〇、〇〇〇
十年……一、三三三、一三〇 一、〇〇〇、〇〇〇
十年……一、三三三、一三〇 一、〇〇〇、〇〇〇

阪神國道自動車株式會社

兵庫縣武庫郡大庄村川田〇〇
電話尼崎 五六一 出張所
大阪市北區曾根崎上二ノ五

【設立】 昭和三年十月

【營業種目】 乗合自動車、専用自動車道路、土地建物、喫茶店。

【資本金】 公稱……四、〇〇〇、〇〇〇
拂込……三、六〇〇、〇〇〇

【株主】(五〇)……八、八〇〇
【異動】……一、〇五株

【繰越損引金】……九、七四二、〇〇〇

【設備費】……二、七三〇、〇〇〇

自動車道建設費……一、九六六、五〇〇
自動車興業費……六、〇〇〇、〇〇〇
土地建物興業費……六、〇〇〇、〇〇〇
喫茶店興業費……三、九〇〇、〇〇〇

【自動車道】 寶塚一大島(二・三) 新道間(三・三) 寶塚一清荒神(三) 新道間(三・三) 寶塚一清荒神(三) 阪神國道東大島一寶塚間自動車専用道路(二・三) 神戶

【所有車輛】(臺)……八三
總資産……四、〇五五、九〇〇

内、外部負債……七、五九〇、〇〇〇
差引、純財産……三、六〇〇、〇〇〇

【近年の成績】 缺損無配當。

【特色】 自動車専用道路を有す。阪神、阪急兩社の共同出資。

【重役】(社長)坂田幹太(常務)大西三四(取締役)上田興、井上周彌並充造、今西與三郎、岡喜太郎、(監査役)森本喜太郎、大塚清之助

【決算】 三、九月 總會四、十月 名義書換一枚廿錢(新券)五十錢 株價 十三年十一月……六、〇〇〇見當

【特色】 大阪市内のタクシィを殆んど全部統制。

【重役】(會長)平塚米次郎(社長)坂本行輔(副社長)山口福則(常務)岸本重任、山下通太(取締役)中井四郎、松原喜之次、前島十次郎、西五辻光伸(常任監査役)永田橋三郎(監査役)森平藏、大西研三

【株主】 大阪乗合自動車共、九、〇〇〇株
大阪タクシィ自動車……五、〇〇〇株
藤本ビルブローカー證券……五、〇〇〇株
西五辻……三、〇〇〇株
日本商會……八、〇〇〇株

【決算】 三、九月 總會四、十月 名義書換一枚十錢(新券)五十錢

大阪交通株式會社

大阪西淀川區海老江中一ノ
電話福島三五一 五番

【設立】 昭和十二年九月

【營業種目】 タクシィ營業。

【資本金】 公稱……一〇、〇〇〇、〇〇〇
拂込……五、〇〇〇、〇〇〇

【株主】(五〇)……二、〇〇〇株
【異動】 云、四、四株

【積立及繰越金】……一、〇〇〇、〇〇〇

【設備費】……三、五七〇、〇〇〇

内、車輛……一、六八六、〇〇〇

内、外部負債……七、五九〇、〇〇〇
差引、純財産……三、六〇〇、〇〇〇

【近年の成績】 缺損無配當。

【特色】 自動車専用道路を有す。阪神、阪急兩社の共同出資。

【重役】(社長)坂田幹太(常務)大西三四(取締役)上田興、井上周彌並充造、今西與三郎、岡喜太郎、(監査役)森本喜太郎、大塚清之助

【決算】 三、九月 總會四、十月 名義書換一枚廿錢(新券)五十錢 株價 十三年十一月……六、〇〇〇見當

【特色】 大阪市内のタクシィを殆んど全部統制。

【重役】(會長)平塚米次郎(社長)坂本行輔(副社長)山口福則(常務)岸本重任、山下通太(取締役)中井四郎、松原喜之次、前島十次郎、西五辻光伸(常任監査役)永田橋三郎(監査役)森平藏、大西研三

【株主】 大阪乗合自動車共、九、〇〇〇株
大阪タクシィ自動車……五、〇〇〇株
藤本ビルブローカー證券……五、〇〇〇株
西五辻……三、〇〇〇株
日本商會……八、〇〇〇株

【決算】 三、九月 總會四、十月 名義書換一枚十錢(新券)五十錢

大日本航空株式會社

東京市芝區田村町飛行館内
電話銀座五七五四―五九五番

【設立】 昭和十三年十一月

航空事業を統一整備するため、日本航空輸送(一千万円)と、國際航空(五百萬円)との合同に據り新設せる會社。

【營業種目】 旅客、貨物、郵便の定期航空輸送

【營業線】 東京大連線、東京新京線、京城天津線、福岡花連港(及北支那)線、大阪松江、大阪高知東京札幌線、九州循環線。

【資本金】 公稱……三、五〇〇、〇〇〇
拂込……一、七三三、〇〇〇
新(三三・五)……三、〇〇〇、〇〇〇

右の内、一千五百萬円は日本航空輸送と國際航空兩社の現物出資に據り、残り一千五十萬円は現金出資。現金出資の内五十萬円は發起人引受とし、一千萬円は日本航空輸送會社株主に對し一對一の割合にて割當(第一回拂込金十二円半

日本航空輸送株式會社

は、日本航空輸送の剩餘財産を以て充當)

【特色】 獨占的であり、政府より多額の補助を受く。航空輸送事業は文化的にも軍事的にも必要且つ重要で、政府の民間航空擴充政策と相俟つて今後一段と發展を促進される。

【前途】 合同と云つても日本航空輸送が其儘主體をなしてゆくのである。運輸事業は益々繁忙を期待される政府の手厚い保護と相俟つて新會社の成績は引續き順調な推移を辿るものと豫想さる。

【設立】 昭和三年十月

【資本金】 公稱……一〇、〇〇〇、〇〇〇
拂込……八、〇〇〇、〇〇〇

【株主】(五〇)……一、〇〇〇、〇〇〇
【異動】……一、〇〇株

【繰越金】……一、六三三、〇〇〇

【積立及繰越金】……一、六三三、〇〇〇

【近年の成績】 成績良好。事業に據る貨物の輸送は引續き繁忙、且つ補助金は當分豊富、今後も好成績維持。最近飛行機の製作、乗務員の養成に迄飛出す。輸送陣の擴充と併せて能力擴充に努力。

日本通運株式會社

東京市豊町區丸ノ内郵便ビル
電話丸ノ内三三八―一八八番

【設立】 昭和十二年十月

【營業種目】 運送取扱。

【資本金】 公稱……三、〇〇〇、〇〇〇
拂込……三、〇〇〇、〇〇〇

【株主】 政府株(三三)……一、〇〇〇株
民間株(五〇)……二、〇〇〇株
同 新(三三・五)……三、〇〇〇株

【積立及繰越金】……一、〇〇〇、〇〇〇

【主要負債】 支拂手形……一、〇〇〇、〇〇〇

【設備費】……三、〇〇〇、〇〇〇

【取扱數量】 十三年上期(千噸)陸上運送五、七七 海上運送一、〇三

【投資會社】 地方小運送五十社。

【純財産】 總資産……三、八三三、〇〇〇

内、外部負債……二、〇八三、〇〇〇
差引、純財産……一、七五〇、〇〇〇

【近年の成績】 十三年上期第一期決算は、利益金百二十七萬四千円 利益率一期二分二厘のものと七分

配當(政府株は五分)下期据置。
【特色】 半官半民の特殊會社で、全國の同業會社を統制。
【重役】 (社長)國澤新兵衛(副社長)村上義一(理事)吉田政三、安座上眞、上下雅實、神山政良、村田省藏、大谷登、酒井清兵衛、宮本福司、原熊吉、早川慎一、兒玉豊紀(監事)五十嵐明、渡邊久三郎、佐藤雄龍。
【大株主】
 國有鐵道共濟組合……………一、八八、〇〇〇
 鐵道省……………一、〇〇〇、〇〇〇
 近海郵船……………一、〇〇〇、〇〇〇
 專賣局共濟組合……………一、〇〇〇、〇〇〇
 ジャパンリースト……………一、〇〇〇、〇〇〇
 大北火災運送海上保險……………一、〇〇〇、〇〇〇
【決算】 三、九月【總會】四、十月
【名義書換】 一枚十錢【新券】三十錢
【株價】 十三年は十月迄(民間舊株)十三年癸、一、四九〇 十三年甲、一、五〇五

東京合同運送株式會社
 東京市芝區汐留無番地
 電話 銀座 四三三一〇番
【設立】 大正六年五月
【營業種目】 運送、保險代理、倉庫

努力供給。
【資本金】 拂込済……………八、四九〇、〇〇〇
【株數】 (五〇〇)……………一、六九〇、〇〇〇
 十三年十月横濱各聯合同運送及川崎運送を合併し、三百十萬圓増資。
【株主】 ……五、五九 異動 興、興九株
【積立及繰越金】 ……六、〇〇〇、〇〇〇
【設備費】 ……一、〇〇〇、〇〇〇
【外に營業權】 ……三、三〇〇、〇〇〇
【投資會社】 日本通運、大崎合同運送、川崎運送、池袋合同運送、目白運送、東京市場運送その他。
【右投資額】 ……六、〇〇〇、〇〇〇
【純財産】 總資産……………八、六六六、〇〇〇
【内、外部負債】 ……二、七七〇、〇〇〇
【差引、純財産】 ……六、八九六、〇〇〇
【近年の成績】 十二年上期一分増配の八分、引續き同率繼續十三年上期利益率二割。
【特色】 營業地盤優秀にして、事業は獨占的。
【重役】 (社長)中野金次郎(專務)三橋豊吉(取締役)羽田和輔、大森辰三郎、井上良平、龜崎香齋、大江勝藏、松田常吉、太田敦吉、藤田均平、萩原邦松、五十嵐明(監査役)吉村佐平、福島敏行。

國際運輸株式會社
 大連市山縣通二二二
 電話 三一五一番
【設立】 大正十五年八月
【營業種目】 海陸運送及運送取扱倉庫、埠頭及驛積卸
【資本金】 公稱……………五、〇〇〇、〇〇〇
【株數】 (五〇〇)……………一、〇〇〇、〇〇〇
【株主】 ……一、七、七、〇〇〇
【積立及繰越金】 ……一、八〇〇、〇〇〇
【主要負債】 社債……………一、四〇〇、〇〇〇
【借入金】 ……八、〇〇〇、〇〇〇
【設備費】 ……一、一八〇、〇〇〇
【投資會社】 十二年十一月。當社の滿洲國內に於ける事業を分離。同名稱たる國際運輸を設立。當社に於て全額出資。
【純財産】 總資産……………三、九〇六、〇〇〇
【内、外部負債】 ……一、六六八、〇〇〇
【差引、純財産】 ……二、二三八、〇〇〇
【近年の成績】 八分配當繼續、利益率次の如し。 十三年三月……………三、三〇〇、〇〇〇
【特色】 全株を滿鐵が所有す。
【重役】 (社長)酒井清兵衛(常務)白井喜一、小川亮一、松本正平、森永不二夫、津村精太郎(取締役)村上義一、村田省藏、川村龍雄(監査役)嶋田虎二郎、諸富隆四郎。
【決算】 ……三月【總會】……六月

富士箱根自動車株式會社
 神奈川県足柄下郡温泉村底倉
 三五九 電話 小田原六三九番
【設立】 大正三年十一月
【營業種目】 乗用自動車、貨貸自動車、タクシー、貨物自動車。
【資本金】 拂込済……………一、二六八、〇〇〇

經營種目は、あらゆる罐維に亘り、且つ、罐維工業を介して、罐維資源並に罐維工業に必要な、若くは、副生産の化學藥品、石灰等に及ぶ。殊に朝鮮、滿洲、支那等大陸進出に力を致す點が著目される。
【工場】 (總務)東京、兵庫、佳道、中津、博多、西大寺、備前、岡山、和歌山、大阪、松阪、全南、長野、上田(編織)京都、上京、下京、岡山、新町、長濱丸子、彦根(精練加工)淀川、山科(人絹)防府、高砂(製絲)甲府、岐阜、福知山、飯川、阪本、福島、大淀、東大門、九州、大野、菊池、甲斐松本、笹木野、木曾、宇和島、八幡、勝間田、結城、高瀬、鐵原、龜山、外十二ヶ所
【重役】 (社長)津田信吾(常務)城戸季吉、三宅輝太(取締役)名取和作、中村庸、丸山幸藏、平賀恒次郎、井上源、賀集和三郎(監査役)野崎廣太、中上川三郎治、染谷寛治。
【大株主】 第一生命……………一、五〇〇、〇〇〇
 三井合名……………一、〇〇〇、〇〇〇
 後宮……………三、〇〇〇
 信太郎……………三、〇〇〇 大株代行……………三、〇〇〇

鐘淵紡績株式會社

東京市向島區隅田町二丁目
 電話 墨田 四九一三番
 本社事務所 神戸市林田區御崎町一 電話 兵庫 八〇〇
【設立】 明治二十年五月
【營業種目】 綿紡織、絹紡織、毛紡織、生糸、更生絹糸、人絹、人絹、綿布、精練加工染色
【資本金】 公稱……………一、〇〇〇、〇〇〇
【株數】 (五〇〇)……………一、〇〇〇、〇〇〇
 新……………一、〇〇〇、〇〇〇
 十三年十一月、六千萬圓増資。以下増資前の決算に據る。
【株主】 ……三、三、三、三
【積立及繰越金】 ……八、〇〇〇、〇〇〇
【主要負債】 社債……………七、〇〇〇、〇〇〇
【借入金及支拂手形】 ……六、七〇〇、〇〇〇
【生産設備費】 ……二、六〇〇、〇〇〇
【設備能力】 綿紡(鐘)……………二、二、七、〇〇〇
 絹紡(鐘)……………二、二、七、〇〇〇
 絹紡(鐘)……………二、二、七、〇〇〇
 絹紡(鐘)……………二、二、七、〇〇〇
 絹紡(鐘)……………二、二、七、〇〇〇
 絹紡(鐘)……………二、二、七、〇〇〇

經營種目は、あらゆる罐維に亘り、且つ、罐維工業を介して、罐維資源並に罐維工業に必要な、若くは、副生産の化學藥品、石灰等に及ぶ。殊に朝鮮、滿洲、支那等大陸進出に力を致す點が著目される。
【工場】 (總務)東京、兵庫、佳道、中津、博多、西大寺、備前、岡山、和歌山、大阪、松阪、全南、長野、上田(編織)京都、上京、下京、岡山、新町、長濱丸子、彦根(精練加工)淀川、山科(人絹)防府、高砂(製絲)甲府、岐阜、福知山、飯川、阪本、福島、大淀、東大門、九州、大野、菊池、甲斐松本、笹木野、木曾、宇和島、八幡、勝間田、結城、高瀬、鐵原、龜山、外十二ヶ所
【重役】 (社長)津田信吾(常務)城戸季吉、三宅輝太(取締役)名取和作、中村庸、丸山幸藏、平賀恒次郎、井上源、賀集和三郎(監査役)野崎廣太、中上川三郎治、染谷寛治。
【大株主】 第一生命……………一、五〇〇、〇〇〇
 三井合名……………一、〇〇〇、〇〇〇
 後宮……………三、〇〇〇
 信太郎……………三、〇〇〇 大株代行……………三、〇〇〇

上海製造絹絲株式會社

上海極司非而路第三三六號出張所 神戸市林田區成崎町鐘紡内
【設立】 明治三十八年十月
【營業種目】 綿糸紡織、絹糸紡織
【資本金】 拂込済……………一、〇〇〇、〇〇〇
【株數】 (五〇〇)……………一、〇〇〇、〇〇〇
【積立及繰越金】 ……六、八〇〇、〇〇〇
【主要負債】 社債……………一、九〇〇、〇〇〇
【支那事務被書額】 ……一、九〇〇、〇〇〇
【内、積立金及繰越金】 ……一、九〇〇、〇〇〇
【生産設備費】 ……二、五〇〇、〇〇〇
【設備能力】 ……二、五〇〇、〇〇〇

大日本紡績株式會社

【工場】(綿紡) 尼崎、津守、東京、一宮、明石、平野、大垣、郡山、高田、關...

【設立】 明治二十二年六月 電話本町三丁目三〇番地

【株主】 一、三〇〇、〇〇〇 異動 一、五、九、三、三

東洋紡績株式會社

【工場】(綿紡) 二ヶ所(綿紡) 一ヶ所 重役(社長) 王一亭(常務) 倉知...

【設立】 大正三年六月 東京支店日本橋小網町二ノ三

【株主】 一、五〇〇、〇〇〇 異動 一、八、六、六、六

大日本紡績株式會社

【工場】(綿紡) 尼崎、津守、東京、一宮、明石、平野、大垣、郡山、高田、關...

【設立】 明治二十二年六月 電話本町三丁目三〇番地

【株主】 一、三〇〇、〇〇〇 異動 一、五、九、三、三

東洋紡績株式會社

【工場】(綿紡) 二ヶ所(綿紡) 一ヶ所 重役(社長) 王一亭(常務) 倉知...

【設立】 大正三年六月 東京支店日本橋小網町二ノ三

【株主】 一、五〇〇、〇〇〇 異動 一、八、六、六、六

裕豊紡績株式會社

【工場】(綿紡) 四日市、愛知、津、尾張、名古屋、津島、西成、桑名、知多、王子、三軒家、四島、伏見、川ノ石...

【設立】 昭和四年五月 上海揚州浦路二八六六號

【株主】 一、〇〇〇、〇〇〇 異動 一、〇〇〇、〇〇〇

富士瓦斯紡績株式會社

東京市日本橋區本町二ノ一
電話日本橋三三九・三三三三・三三三九
設立 明治二十九年三月
【營業種目】 綿紡績、綿紡績、加工
【資本金】 公稱 五〇,〇〇〇,〇〇〇
拂込 三〇,〇〇〇,〇〇〇
【株數】 舊(五〇〇) 五〇,〇〇〇
新(五〇〇) 五〇,〇〇〇
【株主】 二二六 異動 三三三株
【積立及繰越金】 六,五七〇,〇〇〇
【主要負債】 一〇,〇〇〇,〇〇〇
【生産設備費】 一〇,〇〇〇,〇〇〇
【設備能力】 綿紡(鐘) 六六八、六六八
綿紡(鐘) 五、六五 綿織(臺) 四、二〇八
綿織(臺) 五、三三 燃糸(鐘) 六、三三三
安東 綿紡六、〇〇〇 綿織糸二、〇〇〇
【生産高】 (十三年上期)
綿糸(捆) 六、〇〇〇 綿布(千碼) 七、〇〇〇
綿糸(貫) 三、七〇〇 綿糸(貫) 〇、〇〇〇
綿布(千碼) 一、〇〇〇

【投資會社】 富士電力、滿洲紡績、富士織維工業
右投資額 六、一〇〇,〇〇〇
【擴張計畫】 警津第二工場擴張工事中(紡績五、〇〇〇鐘、燃糸機六、〇〇〇鐘)、十三年九月一部運轉開始、十四年三月全運轉の豫定。青島工場復舊工事中、十四年三月運轉開始の豫定。
【純財産】 總資産 七、六四七、〇〇〇
内、外部負債 一〇,〇〇〇,〇〇〇
差引、純財産 一〇,〇〇〇,〇〇〇
對拂込資本割合 一倍五分
【近年の成績】 綿紡事業は採算良好と賣行増加で好成績。輸出品、軍需品、人絹糸等の利益に據り八分配當は維持。支那事變の戰禍に據り青島工場焼失、目下復舊中。
決算期 利益金 利益率 配當率
再 割 割
十年五月 三、六三 一、六一
同 十月 三、九一 一、五五
十年五月 三、六五 一、八一
同 十月 三、八一 一、八〇
十年五月 三、三三 一、七九
十年五月 三、三三 一、七九
【特色】 瓦斯系に特長あり、輸出

向製品が多い。警津に人絹専門の紡績工場完成、且つ子會社富士織維に據りス・フの手當が容易。
【工場】 綿紡川崎、小山、名古屋、岐阜、大阪、大分、警津、平塚、豊橋、青島(綿紡)保土ヶ谷、本庄、中津、安東(綿織)桐生
【重役】 (會長) 日比谷平左衛門(専務) 鹿村美久(常務) 木内直、戸坂隆吉(取締役) 森村左衛門、川崎榮助、友田久雄、阿河孝平(監査役) 棚橋琢之助、津田五郎、三宅川保一、登山武市郎
【大株主】
日比谷 平左衛門 八、八〇〇
明治生命 三、〇〇〇
森村同族 三、〇〇〇 川崎榮助 三、〇〇〇
東海殖林 三、〇〇〇 岩崎久彌 二、〇〇〇
【決算】 五十一月 總會 六、十二月
【名義書換】 一枚十錢 新券 五十錢
【株價】 十三年は十月まで
舊 株 新 株
十年 七、三三 五、九〇 三、〇〇 一、九五
十一年 六、四一 五、〇〇 三、〇〇 一、五五
十二年 七、四五 五、〇〇 三、〇〇 一、五五
十三年 六、四〇 五、〇〇 三、〇〇 一、五五

【工場】 龜戸、高岡、岡崎、名古屋、西新井、富山、戸崎、川越、青島。
【重役】 (社長) 宮島清次郎(常務) 鷲尾勇平(取締役) 岡田壯四郎、山本倍三、西村傳八、鈴木誠一(監査役) 岩崎清七、川崎友之介、福澤駒吉。
【大株主】
明治生命 三、〇〇〇 岡田 壯五郎 一、四〇〇
中島伊平 三、〇〇〇 宮島 清次郎 一、三〇〇
平 沼 久三郎 三、〇〇〇 遠商會 三、〇〇〇
【決算】 五十一月 總會 六、十二月
【名義書換】 一枚十錢 新券 三十錢
【株價】 十三年は十月まで
舊 株 新 株
十年 二、七五 九、四九 六、九八 四、九三
十一年 一、〇〇 〇、八四 九 六、六八 四、三三
十二年 一、五〇 七、九八 八、五五 六、一五
十三年 〇、八七 七、三三

滿洲紡績株式會社

滿洲遼陽市末廣町一番地
電話 二五二・三四三番
東京出張所 富士瓦斯紡績内
設立 大正十二年三月
【營業種目】 綿紡及綿織
【資本金】 公稱 五,〇〇〇,〇〇〇
拂込 三,七五〇,〇〇〇
【株數】 舊(五〇〇) 五〇,〇〇〇
新(五〇〇) 五〇,〇〇〇
【株主】 二二三 異動 六六七株
【積立及繰越金】 一,七九〇,〇〇〇
【生産設備費】 四,三三〇,〇〇〇
【設備能力】 綿紡(鐘) 六、〇〇〇
燃糸機(鐘) 三、八八 綿織(臺) 一、〇〇〇
【生産高】 (十三年上期)
綿糸(捆) 六、三三 綿布(反) 三、三三
綿糸(貫) 三、三三 綿糸(貫) 〇、〇〇
【純財産】 總資産 六、〇〇〇,〇〇〇
内、外部負債 一、〇〇〇,〇〇〇
差引、純財産 五、〇〇〇,〇〇〇
對拂込資本割合 一倍五分
【近年の成績】 一倍五分
決算期 利益金 利益率 配當率
再 割 割
十年十月 三、三三 一、〇〇
十年十月 三、三三 一、〇〇

日清紡績株式會社

東京市城東區龜戸町二ノ六
本社事務取扱所 東京市日本橋區浪花町二〇番地
電話 浪花 二二五・一五番
設立 明治四十二年二月
【營業種目】 綿紡績、人絹、人絹。
【資本金】 公稱 一〇,〇〇〇,〇〇〇
拂込 五、〇〇〇,〇〇〇

【株數】 舊(五〇〇) 三〇,〇〇〇
新(五〇〇) 三〇,〇〇〇
十三年三月新一株十五円、同五月末同十円拂込、拂込済となる。
十三年九月、日清レイオンを合併、百五十萬円増資。以下五月拂込前の決算に據る。
【株主】 六、三三七 異動 三、八九株
【積立及繰越金】 六、七〇七、〇〇〇
【主要負債】 一〇,〇〇〇,〇〇〇
支拂手形 一〇,〇〇〇,〇〇〇
【生産設備費】 一〇,〇〇〇,〇〇〇
綿紡換算一鐘當(円) 三、八四、〇〇〇
三、八三
(註) 生産設備費及一鐘當りには青島工場分を含みます。
【設備能力】 綿紡(鐘) 六、八八六
燃糸機(鐘) 三、三三 織機(臺) 六、六六
晒工場(日産機) 三、三三、〇〇〇
人絹紡糸機(鐘) 一、五〇〇,〇〇〇
人絹日産(鐘) 二 人絹日産(鐘) 九
人絹紡績(鐘) 一、五〇〇,〇〇〇
【青島工場期定】 六、八八六、〇〇〇
紡機 三、六〇〇 燃糸機 六、〇〇〇 織機 三、〇〇〇
機 三、〇〇〇 及 晒設中の紡機 六、〇〇〇 鐘、燃糸機 六、〇〇〇 鐘、織機 三、〇〇〇 鐘、其他諸設備並に原棉製品其他一式。

【生産高】 (十三年上期)
綿糸(捆) 五、七〇 綿布(千碼) 八、一五五
【投資會社】 青島電氣、中部電力、日新製布、東亞製麻、其他
有價證券投資額 一〇,〇〇〇,〇〇〇
擴張計畫 青島工場(紡機 四、〇〇〇 鐘、燃糸機 三、〇〇〇 鐘、織機 三、〇〇〇 鐘) 建設中。十三年末完成。
【純財産】 總資産 四、八八五、〇〇〇
内、外部負債 一、〇〇〇,〇〇〇
差引、純財産 三、八八五、〇〇〇
對拂込資本割合 一倍六分
【近年の成績】 支那事變のため青島工場焼失、整理復興中。採算良好内容充實し、一期配當は安泰。事變後綿業統制の緩和、支那への輸出増加等に據り大發展が期待される
決算期 利益金 利益率 配當率
再 割 割
十年五月 三、二〇 一、〇〇
十年五月 三、二〇 一、〇〇
十年五月 三、二〇 一、〇〇
十年五月 三、二〇 一、〇〇
十年五月 三、二〇 一、〇〇
十年五月 三、二〇 一、〇〇
【特色】 經營堅實、實力の向上顯著。輸出向製品のものとも強味

【工場】 龜戸、高岡、岡崎、名古屋、西新井、富山、戸崎、川越、青島。
【重役】 (社長) 宮島清次郎(常務) 鷲尾勇平(取締役) 岡田壯四郎、山本倍三、西村傳八、鈴木誠一(監査役) 岩崎清七、川崎友之介、福澤駒吉。
【大株主】
明治生命 三、〇〇〇 岡田 壯五郎 一、四〇〇
中島伊平 三、〇〇〇 宮島 清次郎 一、三〇〇
平 沼 久三郎 三、〇〇〇 遠商會 三、〇〇〇
【決算】 五十一月 總會 六、十二月
【名義書換】 一枚十錢 新券 三十錢
【株價】 十三年は十月まで
舊 株 新 株
十年 二、七五 九、四九 六、九八 四、九三
十一年 一、〇〇 〇、八四 九 六、六八 四、三三
十二年 一、五〇 七、九八 八、五五 六、一五
十三年 〇、八七 七、三三

【營業種目】 綿紡績、毛紡績、人絹
【資本金】 公稱 一〇,〇〇〇,〇〇〇
拂込 五,〇〇〇,〇〇〇
【株數】 舊(五〇〇) 三〇,〇〇〇
新(五〇〇) 三〇,〇〇〇
【株主】 七、七六 異動 一、五七株
【積立及繰越金】 一〇,〇〇〇,〇〇〇
【主要負債】 社債 一、〇〇〇,〇〇〇
【生産設備費】 一〇,〇〇〇,〇〇〇
綿紡換算一鐘當り(円) 三、八四
【設備能力】 綿紡(鐘) 六、八八六
燃糸機(鐘) 三、三三 織機(臺) 六、六六
晒工場(日産機) 三、三三、〇〇〇
人絹紡糸機(鐘) 一、五〇〇,〇〇〇
人絹日産(鐘) 二 人絹日産(鐘) 九
人絹紡績(鐘) 一、五〇〇,〇〇〇
【青島工場期定】 六、八八六、〇〇〇
紡機 三、六〇〇 燃糸機 六、〇〇〇 織機 三、〇〇〇
機 三、〇〇〇 及 晒設中の紡機 六、〇〇〇 鐘、燃糸機 六、〇〇〇 鐘、織機 三、〇〇〇 鐘、其他諸設備並に原棉製品其他一式。

倉敷紡績株式會社

倉敷市元町四九七番地
電話 倉敷 一〇一・一二番
大阪支店 西區江戸堀北通
一丁目 電話 土佐堀 三〇一・三
設立 明治二十一年三月

【綿絲紡績】内外綿・錦華紡績

【近年の成績】 近年の發展顯著、人絹糸並に國內向綿糸は有利。一割配當は引續き維持の見込。

【決算】 利益金利益率 配當率
再割 割
十年六月... 一、三〇三・一〇〇
同 七月... 一、六八四・三三三
十年六月... 一、八〇三・七〇七
同 七月... 二、〇〇五・二〇七

【工場】 倉敷、早島、觀音寺、萬壽、高松、松山、玉島、坂出、枚方、岡山、丸龜、北條(毛織)津

【重役】 (社長)大原孫三郎(常務)神田柳吉、林桂二郎(取締役)原澄治、小林益太郎(監査役)石井熊夫、笠石國太郎

【大株主】 大原合資... 三、七五〇
翁孝文... 一、八〇七
三祐商事... 一、〇〇三
清手一雄... 九、三三六
原澄治... 八、〇〇〇
倉敷綿織... 七、九三三
三宅金作... 七、三三三

【決算】 六・十二月 總會七・一月
【名義書換】 一枚十錢【新券】三十錢
【株價】 十三年は十月まで
舊株 新株
十年... 五、五〇六・〇〇六
十年... 八、三〇〇・八〇〇
十年... 〇、四八八・五七三
十年... 〇、三三三・三三〇

【設立】 明治二十年九月
電話 北一〇〇一—一〇三番

【營業種目】 綿紡績、染色、捺染
【資本金】 公稱... 三、〇〇〇,〇〇〇
拂込... 二、四〇〇,〇〇〇

【株主】 新(五〇〇) 三、〇〇〇,〇〇〇
舊(五〇〇) 三、〇〇〇,〇〇〇
【設立及繰越金】 三、〇〇〇,〇〇〇
【支那事務被審未決算】 七、三〇〇,〇〇〇
【生産設備費】 三、〇〇〇,〇〇〇
【綿紡換算一錢當(円)】 三、〇〇〇
【設備能力】 綿紡(鐘)八、三三三
綿糸(鐘)三、八〇〇 綿織(鐘)五、六六六

【工場】 本社、浪速、佐賀、福井(人絹)廣島市宇品
【重役】 (會長)望月軍四郎(社長)加藤正人(取締役)倉知鐵吉、酒井宗吉、杉道助、門田秀、中島理一、川畑恒二(監査役)高島伊作、増田義一、西野幸作

【加工綿布(月産反)】... 四〇〇,〇〇〇
【生産高】 (十三年上期) 七、八七〇
綿糸(捆) 一、六八七
綿布(千反) 一、六八七
加工綿布(千碼) 六、五七〇
【擴張計畫】 青島工場(紡績機九三三三鐘、捺染機五、八〇〇鐘、織機六〇〇機)上海工場(紡績機〇、八〇〇機)。

【純財産】 總資産... 六、七九七,〇〇〇
内、外部負債... 一、三〇〇,〇〇〇
差引、純財産... 五,〇〇〇,〇〇〇

【近年の成績】 支那事務變の爲各工場閉鎖中の處、上海工場は十三年二月初めより操業開始。青島工場は慘禍を被り焼失、現在復興中。十三年末一部操業開始。成績は順調に返り半操業で成績維持、將來も有利。

【資本金】 公稱... 五,〇〇〇,〇〇〇
拂込... 三,〇〇〇,〇〇〇
【株數】 (五〇〇) 三,〇〇〇,〇〇〇
【積立及繰越金】 三,〇〇〇,〇〇〇
【主要負債】 借入金... 三,〇〇〇,〇〇〇
【生産設備費】 一、〇〇〇,〇〇〇
【生産高】 (十三年上期) 三、〇〇〇
人絹(封皮) 三、〇〇〇,〇〇〇
【純財産】 總資産... 一、七、五五七,〇〇〇
内、外部負債... 四、六三三,〇〇〇
差引、純財産... 一、二、九二四,〇〇〇

【工場】 (内地)二ヶ所(上海)十一ヶ所(青島)一ヶ所(關東州)三ヶ所
【重役】 (事務)佐々木國藏(常務)岡田源太郎、山口幸三郎(取締役)阿部隆太郎、天木繁二郎、大西喜一、大谷登、玉木永久、石川作太郎、勝田俊治(監査役)半田虎之助、中野嘉三郎、荒川太造

【大株主】 中野合資... 四、九五四
川村... 三、三三三
阿部... 三、〇〇〇
川部... 三、〇〇〇
川部... 三、〇〇〇
天木... 三、〇〇〇
繁二郎... 三、〇〇〇
【決算】 五・十一月 總會七・一月
【名義書換】 一枚五錢【新券】二十錢
【株價】 十三年は十月まで
舊株 新株
十年... 八、八八二・六三三
十年... 七、七七一・四三三

【營業種目】 綿紡、人絹
【資本金】 公稱... 三,〇〇〇,〇〇〇
拂込... 八、九三三,〇〇〇
【株數】 (五〇〇) 一、〇〇〇,〇〇〇
新(三〇〇) 三、〇〇〇,〇〇〇
新(三〇〇) 三、〇〇〇,〇〇〇
【設立及繰越金】 三、〇〇〇,〇〇〇
【主要負債】 借入金... 三、〇〇〇,〇〇〇
【生産設備費】 九、一五五,〇〇〇
【生産高】 (十三年上期) 三、〇〇〇
人絹(封皮) 三、〇〇〇,〇〇〇
【純財産】 總資産... 一、七、五五七,〇〇〇
内、外部負債... 四、六三三,〇〇〇
差引、純財産... 一、二、九二四,〇〇〇

【近年の成績】 人絹設備完成。機械設備は著しく充實。一割配當は維持の見込。

【工場】 (内地)二ヶ所(上海)十一ヶ所(青島)一ヶ所(關東州)三ヶ所
【重役】 (事務)佐々木國藏(常務)岡田源太郎、山口幸三郎(取締役)阿部隆太郎、天木繁二郎、大西喜一、大谷登、玉木永久、石川作太郎、勝田俊治(監査役)半田虎之助、中野嘉三郎、荒川太造

【大株主】 中野合資... 四、九五四
川村... 三、三三三
阿部... 三、〇〇〇
川部... 三、〇〇〇
川部... 三、〇〇〇
天木... 三、〇〇〇
繁二郎... 三、〇〇〇
【決算】 五・十一月 總會七・一月
【名義書換】 一枚五錢【新券】二十錢
【株價】 十三年は十月まで
舊株 新株
十年... 八、八八二・六三三
十年... 七、七七一・四三三

【營業種目】 綿紡、人絹
【資本金】 公稱... 三,〇〇〇,〇〇〇
拂込... 八、九三三,〇〇〇
【株數】 (五〇〇) 一、〇〇〇,〇〇〇
新(三〇〇) 三、〇〇〇,〇〇〇
新(三〇〇) 三、〇〇〇,〇〇〇
【設立及繰越金】 三、〇〇〇,〇〇〇
【主要負債】 借入金... 三、〇〇〇,〇〇〇
【生産設備費】 九、一五五,〇〇〇
【生産高】 (十三年上期) 三、〇〇〇
人絹(封皮) 三、〇〇〇,〇〇〇
【純財産】 總資産... 一、七、五五七,〇〇〇
内、外部負債... 四、六三三,〇〇〇
差引、純財産... 一、二、九二四,〇〇〇

【近年の成績】 人絹設備完成。機械設備は著しく充實。一割配當は維持の見込。

舊錦華人絹

【資本金】 公稱... 五,〇〇〇,〇〇〇
拂込... 三,〇〇〇,〇〇〇
【株數】 (五〇〇) 三,〇〇〇,〇〇〇
【積立及繰越金】 三,〇〇〇,〇〇〇
【主要負債】 借入金... 三,〇〇〇,〇〇〇
【生産設備費】 一,〇〇〇,〇〇〇
【生産高】 (十三年上期) 三,〇〇〇
人絹(封皮) 三,〇〇〇,〇〇〇
【純財産】 總資産... 一、七、五五七,〇〇〇
内、外部負債... 四、六三三,〇〇〇
差引、純財産... 一、二、九二四,〇〇〇

【近年の成績】 錦華人絹を合併、營業を合理化す。輸出向製品に強味あり、一割配當は維持。

【決算】 利益金利益率 配當率
再割 割
十年十月... 五、一〇〇
十年四月... 七、一〇〇
同 十月... 八、一〇〇
十年四月... 九、一〇〇

【設立】 明治四十五年六月
和歌山縣日高郡御坊町大字蘭
營業所 大阪市東區南久太郎
町二ノ三 電話船場三〇・三七

日出紡績株式會社

【資本金】 公稱... 三,〇〇〇,〇〇〇
拂込... 三,〇〇〇,〇〇〇
【株數】 (五〇〇) 三,〇〇〇,〇〇〇
【積立及繰越金】 三,〇〇〇,〇〇〇
【主要負債】 借入金... 三,〇〇〇,〇〇〇
【生産設備費】 九,一五五,〇〇〇
【生産高】 (十三年上期) 三,〇〇〇
人絹(封皮) 三,〇〇〇,〇〇〇
【純財産】 總資産... 一、七、五五七,〇〇〇
内、外部負債... 四、六三三,〇〇〇
差引、純財産... 一、二、九二四,〇〇〇

【近年の成績】 人絹設備完成。機械設備は著しく充實。一割配當は維持の見込。

【決算】 利益金利益率 配當率
再割 割
十年七月... 一、六八四・三三三
十年五月... 二、〇〇五・二〇七
同 七月... 二、〇〇五・二〇七
同 五月... 二、〇〇五・二〇七

【設立】 明治四十五年六月
和歌山縣日高郡御坊町大字蘭
營業所 大阪市東區南久太郎
町二ノ三 電話船場三〇・三七

綿糸紡績 吳羽紡績 出雲製織

十二年... 十三...

吳羽紡績株式會社

大阪府東區安土町二ノ五一... 設立... 資本金... 株主...

足利紡績、富國人編、ブルプ其他... 有價証券投資額...

重役(社長)伊藤忠兵衛(専務)井上富三... 出雲製織株式會社

【資本金】公稱... 【株數】... 【設立】...

部門の繁忙で配當は維持の見込... 決算期 利益金 利益率 配當率...

岸和田紡績株式會社

岸和田市北町壹三 大阪營業所... 設立 明治二十五年十一月... 【株數】...

國光紡績株式會社

長崎市長崎紡績(舊稱) 長崎紡績... 設立 大正元年十二月... 【株數】...

福島紡績株式會社

大坂市北區玉江町二ノ三... 設立 明治二十五年八月... 【株數】...

【資本金】 拂込済... 【株主】... 【設備能力】... 【生産高】...

【重役】(社長)伊藤忠兵衛(専務)井上富三... 出雲製織株式會社

【資本金】 公稱... 【株數】... 【設立】...

部門の繁忙で配當は維持の見込... 決算期 利益金 利益率 配當率...

【近年の成績】 青島工場は支那事變の爲全損... 【株主】... 【設立】...

【綿糸紡績】 徳島紡績・豊田紡績

【投資会社】 福島人絹、雙喜紡績、滿洲福紡、徳島紡績
 滿洲福紡は當社全株所有。資本金三百萬円、内拂込百五十萬円、大連周水子に工場を有す。配當一割。
 【純財産】 總資産……三、八〇〇、〇〇〇
 内、外部負債……三、八〇〇、〇〇〇
 差引、純財産……三、八〇〇、〇〇〇
 對拂込資本割合……二倍九分
 預金現金……三、四七〇、〇〇〇
 【近年の成績】
 決算期 利益金 利益率 配當率
 十二年五月……一、四〇〇、〇〇〇
 同 七月……一、三〇〇、〇〇〇
 同 十月……一、三〇〇、〇〇〇
 同 十二月……一、三〇〇、〇〇〇
 同 三月……一、三〇〇、〇〇〇
 同 五月……一、三〇〇、〇〇〇
 【特色】 經營地味に過ぎ、自社發展は著しくないが、投資形式で、疾く關東州に進出し、其他、徳島紡績、福島人絹等を傍系に有す。資産内容の充實顯著。
 【工場】 徳島外六ヶ所
 【重役】 (社長)八代祐太郎(常務)八代武次(取締役)彦坂萬次郎 内

【積立及繰越金】……六六、〇〇〇
 【生産設備費】……三三、〇〇〇
 【設備能力】 綿紡(錠)……三、〇〇〇
 燃糸(錠)……一〇、〇〇〇
 【純財産】 總資産……一〇、〇〇〇
 内、外部負債……三、〇〇〇
 差引、純財産……三、〇〇〇
 對拂込資本割合……一倍三分
 預金現金……八、〇〇〇
 【近年の成績】 九年度下期以降一割配當繼續。十三年上期利益金五十一萬一千円、利益率四割一分。
 【特色】 福島紡績の存會社。生産綿糸は二十手中心で、地場供給を建前とす。營業關係で、親會社の支援を受け、それだけ、業態維持に資して居る。
 【工場】 本社工場
 【重役】 (社長)八代祐太郎(取締役)坂本政五郎、長尾好明、彦坂萬次郎、植田寅之助(監査役)八代武次
 【大株主】 福島紡績……三、〇〇〇
 坂本政五郎、五〇〇 彦坂萬次郎、二五〇
 【決算】 五、十一月(總會)六、十二月(名義書換)一枚十錢(新券)三十錢

【積立及繰越金】……一七、七〇〇、〇〇〇
 【生産設備費】……一七、七〇〇、〇〇〇
 【設備能力】 綿紡(錠)……一、七〇〇、〇〇〇
 燃糸(錠)……一、〇〇〇、〇〇〇
 【純財産】 總資産……三、七〇〇、〇〇〇
 内、外部負債……三、七〇〇、〇〇〇
 差引、純財産……三、七〇〇、〇〇〇
 對拂込資本割合……一倍五分
 預金現金……三、〇〇〇、〇〇〇
 【近年の成績】
 決算期 利益金 利益率 配當率
 十二年三月……一、〇〇〇、〇〇〇
 同 九月……一、〇〇〇、〇〇〇
 同 三月……一、〇〇〇、〇〇〇
 同 九月……一、〇〇〇、〇〇〇
 同 三月……一、〇〇〇、〇〇〇
 同 九月……一、〇〇〇、〇〇〇
 【特色】 豊田一族諸企業の基本會社である。當社の投資額は一千二百萬円に達す。其投資中、最も將來性に富むは豊田自動車工業である
 【工場】 本社、刈谷、南
 【重役】 (社長)豊田利三郎(事務)豊田喜一郎(常務)岡本藤次郎(取締役)權野健三、松岡潤吉、西川秋次、鈴木利藏、林虎雄(監査役)豊田平吉、藤野勝太郎、寺田甚吉、石田退三
 【大株主】 豊田利三郎……三、〇〇〇
 藤野合資會、五〇〇 豊田喜一郎、六〇〇
 東洋棉花花毛、五〇〇 兒玉洋三、三〇〇
 豊田佐助、三〇〇 仁壽生命、五、〇〇〇
 【決算】 三、九月(總會)四、十月

徳島紡績株式会社

【設立】 昭和五年四月
 【營業種目】 綿紡専門
 【資本金】 拂込済……三、〇〇〇、〇〇〇
 株數(株)……三、〇〇〇
 十二年八月、一株十円拂込、拂込済となる。
 【株主】……三、〇〇〇株

同興紡績株式会社

上海揚樹浦路第二〇八六號
 大阪出張所 北區宗是町大
 阪ビル 電話 土佐堀四四
 【設立】 大正九年五月
 【資本金】 拂込済……一、〇〇〇、〇〇〇
 株數(株)……一、〇〇〇
 【株主】……一、〇〇〇株
 【積立及繰越金】……五、〇〇〇、〇〇〇
 【事變別途勘定】損害額六、七〇〇、〇〇〇
 【生産設備費】……八、〇〇〇、〇〇〇
 綿紡換算一錠當(円)……六、〇〇〇
 【設備能力】 綿紡(錠)……九、〇〇〇
 燃糸(錠)……一、〇〇〇、〇〇〇
 【生産高】 綿糸(捆)……六、七〇〇
 綿布(千碼)……三、八〇〇
 (註)事變のため減産、約二ヶ月分。
 【純財産】 總資産……三、五〇〇、〇〇〇
 内、外部負債……三、五〇〇、〇〇〇
 差引、純財産……三、五〇〇、〇〇〇
 【近年の成績】 支那事變の爲各工場閉鎖中の處上海兩工場は十三年初め運轉開始。青島工場は兵災を受け、復興作業中の處(紡績三萬八千錠、燃糸五千錠、織機七百臺)九

日華紡績株式会社

上海勞勃生路九八 大阪出
 張所 東區備後町三ノ八綿
 業會館内 電話本町二五〇番
 【設立】 大正七年七月
 【資本金】 公稱……一、〇〇〇、〇〇〇
 拂込……八、〇〇〇、〇〇〇
 株數(株)……一、〇〇〇
 【株主】……一、〇〇〇株
 【積立及繰越金】……三、〇〇〇、〇〇〇
 【事變別途勘定】損害額三、〇〇〇、〇〇〇
 【生産設備費】……四、〇〇〇、〇〇〇
 喜和借款金……一、〇〇〇、〇〇〇
 華豐借款金……一、〇〇〇、〇〇〇
 【設備能力】 綿紡(錠)……三、〇〇〇
 燃糸(錠)……一、〇〇〇、〇〇〇
 【生産高】 綿糸(捆)……三、〇〇〇
 綿布(千碼)……一、〇〇〇、〇〇〇
 (註)事變のため減産、約二ヶ月分。
 【純財産】 總資産……三、〇〇〇、〇〇〇
 内、外部負債……三、〇〇〇、〇〇〇
 差引、純財産……三、〇〇〇、〇〇〇
 【近年の成績】 事變で各工場共操業休止中の處、曹家漢、喜和兩工場操業開始。浦東、華豐兩工場は兵災に據り損害を受く。引續き無配。
 【特色】 借金過多の點が福根で、

天滿物産株式会社

大阪市旭區毛馬町一〇三番地
 營業所 大阪市北區中ノ島二
 江商ビル 電話 北濱六九三
 【設立】 明治二十年三月
 【營業種目】 綿紡績

【綿糸紡績】 同興紡績・日華紡績・天滿物産

和歌山紡織株式會社
 和歌山市傳法橋南ノ丁 電話 六四六五 大阪出張所 西區江戸堀上通二ノ三 日本海上ビル 電話 土佐堀公吾番
 【設立】明治二十六年二月

鏡工場が中心となる。江商系に關する點、綿業統制の今日、輸出活躍に就て多少の便宜となつて居る。
 【工場】城北、三國、津津、高知
 【重役】(社長)野田吉兵衛(常務)中出安治郎、江南要治郎、淺田勝藏(取締役)竹村清次郎、松原彌三郎、(常任監査役)竹内利治(監査役)田附政次郎
 【大株主】江南 五、〇〇〇 野田 三、〇〇〇 竹村信一 九、〇〇〇 同族會 三、〇〇〇 竹村 七、〇〇〇 田附商店 七、〇〇〇 清次郎 七、〇〇〇
 【決算】五、十一月(總會)六、十二月(名義書換)一枚十錢(新券)三十錢
 【株價】十三年は十月まで(舊株)十一年 六、五〇 一、四八〇 十二年 八、〇〇 一、五五五 十三年 六、七五 一、五〇〇

明正紡織株式會社
 大阪市東淀川區三津屋新町 電話 北五三三 四三三番
 【設立】明治四十五年五月
 【營業種目】綿紡、綿織及人絹紡織

【資本金】公稱 一〇,〇〇〇,〇〇〇 拂込 九,〇〇〇,〇〇〇
 【株數】舊(五〇〇) 一〇〇,〇〇〇 新(三〇〇) 一〇〇,〇〇〇
 【株主數】同 十月 九三 二、九一〇 十一月 九三 二、九一〇
 【積立及繰越金】一、八〇〇,〇〇〇
 【主要負債】社債 一、八〇〇,〇〇〇
 【生産設備費】七、六〇〇,〇〇〇
 【設備能力】綿紡(鐘) 二、六九六 産兵衛、土生信一、吉村友之進(監査役)不多補之助、原虎太郎
 【大株主】南俊一 三、六〇〇 川口義宏 八、五五 南幸夫 八、三〇〇 森久兵衛 七、六八 市川小吉 六、七六〇
 【決算】五、十一月(總會)六、十二月(名義書換)一枚十錢(新券)三十錢
 【株價】十三年は十月まで(舊株)十一年 一、〇五 一、一〇五 十二年 一、〇五 一、一〇五 十三年 一、〇五 一、一〇五

【資本金】公稱 一〇,〇〇〇,〇〇〇 拂込 九,〇〇〇,〇〇〇
 【株數】舊(五〇〇) 一〇〇,〇〇〇 新(三〇〇) 一〇〇,〇〇〇
 【株主數】同 十月 九三 二、九一〇 十一月 九三 二、九一〇
 【積立及繰越金】一、八〇〇,〇〇〇
 【主要負債】社債 一、八〇〇,〇〇〇
 【生産設備費】七、六〇〇,〇〇〇
 【設備能力】綿紡(鐘) 二、六九六 産兵衛、土生信一、吉村友之進(監査役)不多補之助、原虎太郎
 【大株主】南俊一 三、六〇〇 川口義宏 八、五五 南幸夫 八、三〇〇 森久兵衛 七、六八 市川小吉 六、七六〇
 【決算】五、十一月(總會)六、十二月(名義書換)一枚十錢(新券)三十錢
 【株價】十三年は十月まで(舊株)十一年 一、〇五 一、一〇五 十二年 一、〇五 一、一〇五 十三年 一、〇五 一、一〇五

朝鮮紡織株式會社

朝鮮釜山府凡一町七〇番地 事務扱所 東京市麹町區丸ノ内海上ビル 電話丸ノ内六九
 【設立】大正六年十一月
 【營業種目】綿紡及染色加工、人絹織物
 【資本金】公稱 一〇,〇〇〇,〇〇〇 拂込 七,〇〇〇,〇〇〇
 【株數】舊(五〇〇) 一〇〇,〇〇〇 新(三〇〇) 一〇〇,〇〇〇
 【株主】同 十月 九三 二、九一〇 十一月 九三 二、九一〇
 【積立及繰越金】一、八〇〇,〇〇〇
 【主要負債】社債 一、八〇〇,〇〇〇
 【生産設備費】七、六〇〇,〇〇〇
 【設備能力】綿紡(鐘) 二、六九六 産兵衛、土生信一、吉村友之進(監査役)不多補之助、原虎太郎
 【大株主】南俊一 三、六〇〇 川口義宏 八、五五 南幸夫 八、三〇〇 森久兵衛 七、六八 市川小吉 六、七六〇
 【決算】五、十一月(總會)六、十二月(名義書換)一枚十錢(新券)三十錢
 【株價】十三年は十月まで(舊株)十一年 一、〇五 一、一〇五 十二年 一、〇五 一、一〇五 十三年 一、〇五 一、一〇五

【純財産】總資産 一、四七三、七三三 内、外部負債 一、二九八、〇〇〇 差引、純財産 一、一七五、七三三 對拂込資本割合 一倍八分
 【近年の成績】成績良好、引續き順調を維持する。投資會社營口紡も好成績。一期二分分配は繼續可能十二年下期及十三年上期には特配二分を含む。
 【決算期】利益金 利益率 配當率
 十一年十月 四九 一、七三 一〇〇
 十二年五月 六五 二、六八 一〇〇
 十三年五月 七五 三、六一 一〇〇
 【特色】工場が朝鮮所在のため、操短低廉、純綿販賣禁止の未定、スフの強制運用實施の遲延、移入税制度其他種々の保護がある。其の上朝鮮綿の使用が自由なのは有利
 【重役】(社長)原安三郎(常務)時岡昇平(取締役)齋藤吉十郎、小室利吉、松野鶴平、橋生彌治郎、佐藤謙吉(常任監査役)中村彦(監査役)松方正徳、野口三郎
 【大株主】中外産業 一、六、五五

内海紡織株式會社
 和歌山縣海南市名高八番地 營業所 大阪市東區高麗橋二ノ一 電話 北四二六一九
 【設立】大正二年九月
 【營業種目】綿紡織及人絹紡織
 【資本金】公稱 一〇,〇〇〇,〇〇〇 拂込 六,三〇〇,〇〇〇
 【株數】普通(五〇〇) 一〇〇,〇〇〇 同新(三〇〇) 一〇〇,〇〇〇
 【株主】同 十月 九三 二、九一〇 十一月 九三 二、九一〇
 【積立及繰越金】一、八〇〇,〇〇〇
 【主要負債】社債 一、八〇〇,〇〇〇
 【生産設備費】七、六〇〇,〇〇〇
 【設備能力】綿紡(鐘) 二、六九六 産兵衛、土生信一、吉村友之進(監査役)不多補之助、原虎太郎
 【大株主】南俊一 三、六〇〇 川口義宏 八、五五 南幸夫 八、三〇〇 森久兵衛 七、六八 市川小吉 六、七六〇
 【決算】五、十一月(總會)六、十二月(名義書換)一枚十錢(新券)三十錢
 【株價】十三年は十月まで(舊株)十一年 一、〇五 一、一〇五 十二年 一、〇五 一、一〇五 十三年 一、〇五 一、一〇五

【純財産】總資産 一、四七三、七三三 内、外部負債 一、二九八、〇〇〇 差引、純財産 一、一七五、七三三 對拂込資本割合 一倍八分
 【近年の成績】成績良好、引續き順調を維持する。投資會社營口紡も好成績。一期二分分配は繼續可能十二年下期及十三年上期には特配二分を含む。
 【決算期】利益金 利益率 配當率
 十一年十月 四九 一、七三 一〇〇
 十二年五月 六五 二、六八 一〇〇
 十三年五月 七五 三、六一 一〇〇
 【特色】工場が朝鮮所在のため、操短低廉、純綿販賣禁止の未定、スフの強制運用實施の遲延、移入税制度其他種々の保護がある。其の上朝鮮綿の使用が自由なのは有利
 【重役】(社長)原安三郎(常務)時岡昇平(取締役)齋藤吉十郎、小室利吉、松野鶴平、橋生彌治郎、佐藤謙吉(常任監査役)中村彦(監査役)松方正徳、野口三郎
 【大株主】中外産業 一、六、五五

株式 豊田紡織廠
 上海極司非而路二〇〇號 電話(二)一九二七 二一九番
 【設立】大正十年十月
 【營業種目】綿紡織
 【資本金】公稱(兩) 一〇,〇〇〇,〇〇〇 拂込(兩) 五,〇〇〇,〇〇〇
 【株數】(兩) 一〇〇,〇〇〇
 【株主】(兩) 一〇〇,〇〇〇
 【積立及繰越金】(兩) 一,〇〇〇,〇〇〇
 【主要負債】(兩) 一,〇〇〇,〇〇〇

近江帆布株式會社

滋賀縣蒲生郡八幡町大字宮内
本社事務所 大阪市東區淡路
町三ノ宮 電話北濱四〇一號
【設立】明治三十年四月
【營業種目】綿紡及帆布
【資本金】拂込済……………七、〇〇〇、〇〇〇
【株數】(五〇〇)……………一三、〇〇〇株
【積立及繰越金】……………三、七六、〇〇〇
【主要負債】借入金……………三、〇〇〇、〇〇〇
【生産設備費】……………一〇、四三、〇〇〇
【設備能力】綿紡(錠)……………一、〇〇〇錠
【純資産】總資産……………一、〇〇〇、〇〇〇
【内、外部負債】……………一、〇〇〇、〇〇〇
【對拂込資本割合】……………一倍七分
【近年の成績】支那事變の厄に遇ひ、被害甚大なるも、資産内容充實せるに據り影響少し。其後上海工場の一部(紡機三〇〇錠、織機百錠)運轉開始。十三年上期無配當。

十年五月……………六三、二〇〇
同 七月……………七〇、二〇〇
十三年五月……………七〇、二〇〇
【特色】帆布に於て本邦唯一の聲譽を博して居る。其帆布は時局以來、軍需並に滿支建設の爲の需要が激増して居る。時局に望まれるところ多し。
【工場】三瓶、宇和島、彦根、草津、味野、八幡
【重役】(社長)森五郎兵衛(専務)森謙治(常務)小守利兵衛 戸川四郎(取締役)西川嘉重、阿部市太郎、西川仁右衛門、小澤七兵衛(監査役)小西梅三、中西五郎兵衛
【大株主】小澤七兵衛……………七、六〇〇
森五郎……………六、三〇〇
辻井……………四、八〇〇
森謙治……………三、六〇〇
西川嘉重……………三、〇〇〇
西川仁右衛門……………二、八〇〇
【決算】五十一月(總會)六・十二月(株主)十三年は十月まで(舊株)十一年……………壹五、一〇〇
十二年……………壹五、一〇〇
十三年……………壹五、一〇〇

株式 服部商店

名古屋市中區宮町一ノ一
電話 一一一七二二番
【設立】大正元年十月
【營業種目】綿紡織
【資本金】拂込済……………六、〇〇〇、〇〇〇
【株數】(五〇〇)……………一三、〇〇〇株
【積立及繰越金】……………四、九八、〇〇〇
【生産設備費】……………四、七九、〇〇〇
【設備能力】松阪木綿其他
【純資産】總資産……………三、八一、五〇〇
【内、外部負債】……………四、三三、七〇〇
【對拂込資本割合】……………一倍九分
【近年の成績】十二年下期配當には特別四分を含む。
【設立】大正八年十一月
【營業種目】綿紡織
【資本金】公稱……………六、〇〇〇、〇〇〇
【株數】(五〇〇)……………一三、〇〇〇株
【積立及繰越金】……………一、〇〇〇、〇〇〇
【主要負債】借入金……………一、〇〇〇、〇〇〇
【生産設備費】……………四、七九、〇〇〇
【設備能力】綿紡(錠)……………一、〇〇〇錠
【純資産】……………一、〇〇〇、〇〇〇

旭紡織株式會社

東京市日本橋區大傳馬町三ノ一
電話 浪花 五二七三 一七四番
【設立】大正八年十一月
【營業種目】綿紡織
【資本金】公稱……………六、〇〇〇、〇〇〇
【株數】(五〇〇)……………一三、〇〇〇株
【積立及繰越金】……………一、〇〇〇、〇〇〇
【主要負債】借入金……………一、〇〇〇、〇〇〇
【生産設備費】……………四、七九、〇〇〇
【設備能力】綿紡(錠)……………一、〇〇〇錠
【純資産】……………一、〇〇〇、〇〇〇

【設備能力】

綿紡(錠) 六、九三 綿織(臺) 一、〇〇〇
生産高(一十三年上期)
綿糸(捆)八、八〇〇 綿布(千碼)五、六五
【擴張計畫】精紡機二、二〇〇錠増設中、十四年一月完成予定。
【純資産】……………七、七八、〇〇〇
【内、外部負債】……………三、七六、三〇〇
【差引、純資産】……………四、〇二、七〇〇
【近年の成績】
決算期 利益金 利益率 配當率
十年十月……………一、〇一、〇〇〇
十三年五月……………一、七〇、〇〇〇
同 十月……………一、七〇、〇〇〇
十三年五月……………一、七〇、〇〇〇
【工場】仙臺
【重役】(會長兼専務)渡邊周(常務)市川清一(取締役)奥村辰三、後藤友五郎(監査役)林啓磨
【大株主】奥羽紡織……………一、五〇〇
渡邊周……………七、三八
後藤友五郎……………三、三三
彌光證券……………三、六六
田上委……………三、六五
【決算】五・十一月(總會)六・十二月(名義書換)一枚十錢【新券】三十錢

愛知織物株式會社

名古屋市中區高見町四ノ四
電話 東八 一七七番
【設立】大正七年九月
【營業種目】綿紡織
【資本金】公稱……………五、〇〇〇、〇〇〇
【株數】舊(一〇〇〇)……………一〇、〇〇〇
新(五〇〇)……………一〇、〇〇〇
【積立及繰越金】……………一、六五、一〇〇
【主要負債】社債……………四、五〇〇、〇〇〇
【生産設備費】……………一、二四、八、〇〇〇
【設備能力】綿紡(錠)……………三、三三、〇〇〇
綿糸(捆)……………三、〇〇〇
綿布(千碼)……………三、〇〇〇
【生産高】(十三年度)
綿糸(捆)……………三、〇〇〇
綿布(千碼)……………三、〇〇〇
【純資産】總資産……………一、七〇、〇〇〇
【内、外部負債】……………一、〇三、七、〇〇〇
【差引、純資産】……………七、六三、〇〇〇

佐野紡績株式會社

大阪府東區南區佐野町四七三三
營業所 岩和田市北町八八
電話 二〇〇五・二一〇五番
【設立】大正九年一月
【營業種目】綿紡織
【資本金】公稱……………五、〇〇〇、〇〇〇
【株數】……………一〇、〇〇〇株
【積立及繰越金】……………一、〇〇〇、〇〇〇
【主要負債】……………四、〇〇〇、〇〇〇
【生産設備費】……………一、〇〇〇、〇〇〇
【設備能力】……………一、〇〇〇錠
【純資産】……………一、〇〇〇、〇〇〇

足利紡績株式會社

栃木縣足利郡山邊町八幡八〇
電話 足利 八三八・八九八番
【設立】大正八年十二月
【營業種目】綿紡及綿織
【資本金】公稱……………五、〇〇〇、〇〇〇
【株數】……………一〇、〇〇〇株
【積立及繰越金】……………一、〇〇〇、〇〇〇
【主要負債】……………四、〇〇〇、〇〇〇
【生産設備費】……………一、〇〇〇、〇〇〇
【設備能力】……………一、〇〇〇錠
【純資産】……………一、〇〇〇、〇〇〇

吉見紡績株式會社

大阪府泉南郡田尻村吉見二三
電話 田尻 一四・信達四〇
大阪營業所 東區北久太郎町
二黒川ビル 電話 船場 三二〇

【株主】... 【設立】... 【資本金】... 【株主數】... 【積立及繰越金】... 【生産設備費】...

大阪織物株式會社

堺市七道西町四五
電話 戎 三九六・九 堺六區

【設備能力】... 【生産高】... 【設立】... 【資本金】... 【株主數】... 【積立及繰越金】...

辻紡績株式會社

京都市中京區壬生花井町三
電話 壬生 三九〇・九二番

【設備能力】... 【生産高】... 【設立】... 【資本金】... 【株主數】... 【積立及繰越金】...

中央紡績株式會社

愛知縣碧海郡刈谷町御山一
電話 刈谷 三六四・六六番

【設備能力】... 【生産高】... 【設立】... 【資本金】... 【株主數】...

三光紡績株式會社

東京市日本橋區通二ノ二
電話 日本橋 二九四・一五

【株主】... 【設立】... 【資本金】... 【株主數】... 【積立及繰越金】... 【生産設備費】...

東海紡績株式會社

岐阜縣安八郡神戶町大字末守
營業所 名古屋西區下長者
町四ノ九 電話 木局 三六二・〇

【設備能力】... 【生産高】... 【設立】... 【資本金】... 【株主數】... 【積立及繰越金】...

協和紡績株式會社

大阪府西淀川區大和田町一五
電話 福島 六五八・一五九

【設備能力】... 【生産高】... 【設立】... 【資本金】... 【株主數】... 【積立及繰越金】...

【差引純財産】 十二上期初配當三分、十三上期一分増の四分、利益率一割八分。

【工場】 本社、天満、北泉。
【重役】 (會長) 松岡潤吉(専務) 松村徳松(常務) 堤祐三(取締役) 権野健三(監査役) 松岡辰郎、武田藏之助、永田泰造

内外紡績株式会社

名古屋西區下長者町九六
電話 木局 七二・九六四番
【設立】 大正八年十二月
【營業種目】 綿紡專門
【資本金】 公稱 一、七五〇、〇〇〇
拂込 一、七五〇、〇〇〇

【株數】 (五〇〇) 一、七五〇、〇〇〇株
【株主】 異動 七五九株
【積立及繰越金】 一、七〇〇、〇〇〇
【主要負債】 社債 五五〇、〇〇〇
【生産設備費】 三三六、〇〇〇

【設備能力】 綿紡(錠) 一、七五〇、〇〇〇
【純財産】 總資産 一、七〇〇、〇〇〇
内、外部負債 一、二六〇、〇〇〇
【差引純財産】 一、二六〇、〇〇〇

【近年の成績】 十二上期五分配當復活、引續き同率繼續。十三上期利益率二割一分。
【重役】 (社長) 遠山謙一(取締役) 山崎文次、森清次、水谷猪三郎(監査役) 松原敏、伊藤長兵衛

東華紡績株式会社

上海華德路六七番 電話 五五九番 大阪出張所 北區堂島北町三六 電話北三三〇〇
【設立】 大正九年四月
【營業種目】 綿紡織及毛糸紡績

【株數】 十三年は五月まで 舊株 新株
十一年 四、五一一、四〇〇株
十二年 四、八八八、五〇〇株
十三年 六、六三〇、五〇〇株
【設立】 大正九年二月
【營業種目】 綿紡專門
【資本金】 公稱 一、〇〇〇、〇〇〇
拂込 九〇〇、〇〇〇

【資本金】 拂込済 一、七〇〇、〇〇〇
【株數】 (五〇〇) 一、七〇〇、〇〇〇株
【株主】 異動 一、七〇〇株
【積立及繰越金】 繰越損金 六九、九〇〇
【主要負債】 借入金 七五〇、〇〇〇
【生産設備費】 一、三三九、五〇〇
【設備能力】 綿紡(錠) 一、七〇〇、〇〇〇
毛糸紡績(錠) 一、三三九、五〇〇
内、今津工場は賃貸中。

【純財産】 總資産 一、五七〇、〇〇〇
内、外部負債 一、三〇〇、〇〇〇
【差引純財産】 一、二七〇、〇〇〇
【近年の成績】 支那事變の爲、約七ヶ月間運轉休止、引續き缺損無配當。

大阪紡績株式会社

大阪府泉南郡西信達村岡田一六八九 電話田尻二八番
【設立】 大正八年九月
【營業種目】 綿紡專門
【資本金】 拂込済 一、〇〇〇、〇〇〇
【株數】 (五〇〇) 一、〇〇〇株
【株主】 異動 一、〇〇〇株
【積立及繰越金】 借入金 三三、七〇〇
【主要負債】 借入金 三三、七〇〇
【生産設備費】 一、三三九、五〇〇
【設備能力】 綿紡換算一錠當(円) 一、三三九、五〇〇
綿紡換算一錠當(円) 一、三三九、五〇〇

【工場】 上海、今津
【重役】 (常務) 石田秀二(取締役) 河崎助太郎、小谷二郎、榎家三郎(監査役) 玉一亭、永橋友定
【大株主】 横尾孝 一、五〇〇株
石田秀二 一、五〇〇株 河崎助太郎 一、〇〇〇株
【決算】 三・九月【總會】 五・十一月
【名義書換】 一枚十錢【新券】 五十錢
【株數】 十三年は十月まで
十年 一、七五〇、〇〇〇株
十一年 一、七五〇、〇〇〇株
十二年 一、七五〇、〇〇〇株
十三年 一、七五〇、〇〇〇株

【設備能力】 綿紡(錠) 一、七〇〇、〇〇〇
【純財産】 總資産 一、四八〇、〇〇〇
内、外部負債 一、一〇〇、〇〇〇
【差引純財産】 一、三八〇、〇〇〇
【近年の成績】 十二上期三分増の八分、引續き同率繼續。十三年上期利益率三割六分。

【重役】 (社長) 寺田利吉(取締役) 帶谷吉次郎、寺田慶太郎、寺田耕三、小澤大之助(監査役) 玉田勇、松田義雄
【大株主】 寺田利吉 一、七〇〇株

帝國撥糸織物株式会社

名古屋西區上名古屋町三番地 電話 西局九〇番
【設立】 明治四十年二月
【營業種目】 綿紡織、綿紡織、織物精練、染色、整理加工、綿綿織子類、縮編類、縮編瓦斯毛綿糸
【資本金】 公稱 一、七五〇、〇〇〇
拂込 一、七五〇、〇〇〇

【株數】 舊(五〇〇) 一、七五〇、〇〇〇株
新(三〇〇) 一、〇〇〇株
【積立及繰越金】 異動 一、〇〇〇株
【主要負債】 社債 一、〇〇〇、〇〇〇
【生産設備費】 一、六八〇、〇〇〇
【設備能力】 綿紡換算一錠當(円) 一、六八〇、〇〇〇
綿紡(錠) 一、〇〇〇、〇〇〇株
綿紡(錠) 一、〇〇〇、〇〇〇株

日高紡績株式会社

和歌山縣日高郡御坊町大字島五八四 電話 御坊 一、二二番
【設立】 大正九年二月
【營業種目】 綿紡專門
【資本金】 公稱 一、〇〇〇、〇〇〇
拂込 九〇〇、〇〇〇

【株數】 (四〇〇) 一、〇〇〇株
【株主】 異動 一、〇〇〇株
【積立及繰越金】 一、〇〇〇、〇〇〇
【主要負債】 借入金 一〇〇、〇〇〇
【生産設備費】 一、〇〇〇、〇〇〇
【設備能力】 綿紡(錠) 一、〇〇〇、〇〇〇
綿紡換算一錠當(円) 一、〇〇〇、〇〇〇
【純財産】 總資産 一、一三〇、〇〇〇
内、外部負債 一、三〇、〇〇〇

貝塚紡績株式会社

大阪府泉南郡貝塚町北二二九 電話 貝塚 二一・一三三番
【設立】 明治四十三年二月
【營業種目】 綿紡織
【資本金】 拂込済 一、〇〇〇、〇〇〇
【株數】 (五〇〇) 一、〇〇〇株
【株主】 異動 一、〇〇〇株
【積立及繰越金】 一、〇〇〇、〇〇〇
【生産設備費】 一、〇〇〇、〇〇〇
【設備能力】 綿紡換算一錠當(円) 一、〇〇〇、〇〇〇

【純財産】 總資産 一、〇〇〇、〇〇〇
内、外部負債 一、〇〇〇、〇〇〇
【差引純財産】 〇、〇〇〇
【近年の成績】 再 割 配當率
決算期 利益金 利益率 配當率
十一年七月 一、〇〇〇 〇・〇
十二年五月 一、〇〇〇 〇・〇
十三年五月 一、〇〇〇 〇・〇

上海紡績株式会社

上海四川路第一八五號
【設立】 大正九年七月
【營業種目】 綿紡、綿織及毛紡
【資本金】 拂込済(銀円) 一、〇〇〇、〇〇〇
【株數】 (一〇〇銀円) 一、〇〇〇株
十二年六月、新(十二萬株)一株に付二十五円拂込、拂込済となる。

【積立及繰越金】 銀円 一、〇〇〇、〇〇〇
【事業損害勘定】 銀円 一、〇〇〇、〇〇〇
【生産設備費】 (銀円) 一、七三三、〇〇〇
外に、増設勘定(銀円) 三、八七五、〇〇〇
【設備能力】 綿紡(錠) 一、七三三、〇〇〇
紡毛(錠) 三、八七五、〇〇〇
毛織(錠) 一、〇〇〇、〇〇〇
毛織(巻) 一、〇〇〇、〇〇〇
【純財産】 (銀円) 總資産 一、七三三、〇〇〇
内、外部負債 一、七三三、〇〇〇
【差引純財産】 〇、〇〇〇
【近年の成績】 再 割 配當率
決算期 利益金 利益率 配當率
十一年十月 一、〇〇〇 〇・〇

【設立】 昭和九年十月
 【營業種目】 綿紡績
 【資本金】 公稱 五、一〇〇、〇〇〇
 拂込 五、一〇〇、〇〇〇
 【株主】 〇、〇〇〇
 【積立及繰越金】 〇、〇〇〇

【純財産】 總資産 〇、〇〇〇
 内、外部負債 〇、〇〇〇
 差引、純財産 〇、〇〇〇

【近年の成績】 生産増加並に糸價高に據り引續き好成績。八分配當は除給含み。
 決算期 利益金 利益率 配當率
 十年三月 〇、〇〇〇 〇、〇〇〇 〇、〇〇〇
 十年六月 〇、〇〇〇 〇、〇〇〇 〇、〇〇〇
 十年九月 〇、〇〇〇 〇、〇〇〇 〇、〇〇〇
 十年十二月 〇、〇〇〇 〇、〇〇〇 〇、〇〇〇

【設立】 明治四十一年一月
 【營業種目】 綿紡績
 【資本金】 公稱 二、〇〇〇、〇〇〇
 拂込 二、〇〇〇、〇〇〇
 【株主】 〇、〇〇〇
 【積立及繰越金】 〇、〇〇〇

【純財産】 總資産 〇、〇〇〇
 内、外部負債 〇、〇〇〇
 差引、純財産 〇、〇〇〇

【近年の成績】 利益金 利益率 配當率
 十年三月 〇、〇〇〇 〇、〇〇〇 〇、〇〇〇
 十年六月 〇、〇〇〇 〇、〇〇〇 〇、〇〇〇
 十年九月 〇、〇〇〇 〇、〇〇〇 〇、〇〇〇
 十年十二月 〇、〇〇〇 〇、〇〇〇 〇、〇〇〇

【設立】 大正七年七月
 【營業種目】 蠶種、製糸、生糸輸出
 【資本金】 公稱 〇、〇〇〇、〇〇〇
 拂込 〇、〇〇〇、〇〇〇
 【株主】 〇、〇〇〇
 【積立及繰越金】 〇、〇〇〇

【純財産】 總資産 〇、〇〇〇、〇〇〇
 内、外部負債 〇、〇〇〇、〇〇〇
 差引、純財産 〇、〇〇〇、〇〇〇

【近年の成績】 利益金 利益率 配當率
 十年三月 〇、〇〇〇 〇、〇〇〇 〇、〇〇〇
 十年六月 〇、〇〇〇 〇、〇〇〇 〇、〇〇〇
 十年九月 〇、〇〇〇 〇、〇〇〇 〇、〇〇〇
 十年十二月 〇、〇〇〇 〇、〇〇〇 〇、〇〇〇

【設立】 明治二十八年八月
 【營業種目】 蠶種、製糸、生糸輸出
 【資本金】 公稱 〇、〇〇〇、〇〇〇
 拂込 〇、〇〇〇、〇〇〇
 【株主】 〇、〇〇〇
 【積立及繰越金】 〇、〇〇〇

【純財産】 總資産 〇、〇〇〇、〇〇〇
 内、外部負債 〇、〇〇〇、〇〇〇
 差引、純財産 〇、〇〇〇、〇〇〇

【近年の成績】 利益金 利益率 配當率
 十年三月 〇、〇〇〇 〇、〇〇〇 〇、〇〇〇
 十年六月 〇、〇〇〇 〇、〇〇〇 〇、〇〇〇
 十年九月 〇、〇〇〇 〇、〇〇〇 〇、〇〇〇
 十年十二月 〇、〇〇〇 〇、〇〇〇 〇、〇〇〇

片倉製絲紡績株式會社

【設立】 大正九年三月
 【營業種目】 蠶種、製糸、生糸輸出
 【資本金】 公稱 五、〇〇〇、〇〇〇
 拂込 五、〇〇〇、〇〇〇
 【株主】 〇、〇〇〇
 【積立及繰越金】 〇、〇〇〇

【純財産】 總資産 〇、〇〇〇、〇〇〇
 内、外部負債 〇、〇〇〇、〇〇〇
 差引、純財産 〇、〇〇〇、〇〇〇

【近年の成績】 利益金 利益率 配當率
 十年三月 〇、〇〇〇 〇、〇〇〇 〇、〇〇〇
 十年六月 〇、〇〇〇 〇、〇〇〇 〇、〇〇〇
 十年九月 〇、〇〇〇 〇、〇〇〇 〇、〇〇〇
 十年十二月 〇、〇〇〇 〇、〇〇〇 〇、〇〇〇

【設立】 明治二十八年八月
 【營業種目】 蠶種、製糸、生糸輸出
 【資本金】 公稱 〇、〇〇〇、〇〇〇
 拂込 〇、〇〇〇、〇〇〇
 【株主】 〇、〇〇〇
 【積立及繰越金】 〇、〇〇〇

【純財産】 總資産 〇、〇〇〇、〇〇〇
 内、外部負債 〇、〇〇〇、〇〇〇
 差引、純財産 〇、〇〇〇、〇〇〇

【近年の成績】 利益金 利益率 配當率
 十年三月 〇、〇〇〇 〇、〇〇〇 〇、〇〇〇
 十年六月 〇、〇〇〇 〇、〇〇〇 〇、〇〇〇
 十年九月 〇、〇〇〇 〇、〇〇〇 〇、〇〇〇
 十年十二月 〇、〇〇〇 〇、〇〇〇 〇、〇〇〇

【設立】 明治二十八年八月
 【營業種目】 蠶種、製糸、生糸輸出
 【資本金】 公稱 〇、〇〇〇、〇〇〇
 拂込 〇、〇〇〇、〇〇〇
 【株主】 〇、〇〇〇
 【積立及繰越金】 〇、〇〇〇

【純財産】 總資産 〇、〇〇〇、〇〇〇
 内、外部負債 〇、〇〇〇、〇〇〇
 差引、純財産 〇、〇〇〇、〇〇〇

【近年の成績】 利益金 利益率 配當率
 十年三月 〇、〇〇〇 〇、〇〇〇 〇、〇〇〇
 十年六月 〇、〇〇〇 〇、〇〇〇 〇、〇〇〇
 十年九月 〇、〇〇〇 〇、〇〇〇 〇、〇〇〇
 十年十二月 〇、〇〇〇 〇、〇〇〇 〇、〇〇〇

【設立】 明治二十八年八月
 【營業種目】 蠶種、製糸、生糸輸出
 【資本金】 公稱 〇、〇〇〇、〇〇〇
 拂込 〇、〇〇〇、〇〇〇
 【株主】 〇、〇〇〇
 【積立及繰越金】 〇、〇〇〇

【純財産】 總資産 〇、〇〇〇、〇〇〇
 内、外部負債 〇、〇〇〇、〇〇〇
 差引、純財産 〇、〇〇〇、〇〇〇

【近年の成績】 利益金 利益率 配當率
 十年三月 〇、〇〇〇 〇、〇〇〇 〇、〇〇〇
 十年六月 〇、〇〇〇 〇、〇〇〇 〇、〇〇〇
 十年九月 〇、〇〇〇 〇、〇〇〇 〇、〇〇〇
 十年十二月 〇、〇〇〇 〇、〇〇〇 〇、〇〇〇

由良現(監査役)高木重兵衛、西垣藤松、出口常次郎、森本治左衛門

【大株主】 三井物産……………一六、〇〇〇
三菱商事六、〇〇〇 日本棉花八、〇〇〇
第一微兵六、〇〇〇 波多野……………一、五七五
川村……………一、五七五
治部兵衛……………一、五七五
【決算】 三月 總會……………四月
【名義書換】 一枚十錢【新券】五十錢
【株價】 十三年は十月まで
十一年……………五、五〇〇 新株
十一年……………五、五〇〇 新株
十二年……………五、五〇〇 新株
十三年……………五、五〇〇 新株

那是纖維工業株式會社

兵庫縣川邊郡立花村塚口西鹽辛三二〇 電話 尼崎八、三三伊丹六〇
事務所京都府綾部郡那志製絲内
【設立】 昭和十年七月
【營業種目】 絹靴下、燃糸、人造纖維及各種纖維の織物、編物。
【資本金】 公稱……………一〇、〇〇〇、〇〇〇
拂込……………三、五〇〇、〇〇〇

【株數】 (三)……………三〇〇、〇〇〇
【株主】……………二、九三三株
【積立及繰越金】……………一、〇七、七〇〇
【主要負債】……………八〇〇、〇〇〇
借入金……………八〇〇、〇〇〇
【生産設備費】……………三、三九、一〇〇
【設備能力】 絹靴下編立機(臺)……………三
燃糸機(鍾)……………四〇〇
【年産額】 絹靴下(打)……………三〇、〇〇〇
【名義書換】……………一八〇、〇〇〇
【擴張計畫】 燃糸工場擴張中。
【純財産】……………三、六〇、一〇〇
内、外部負債……………九、九八、〇〇〇
差引、純財産……………三、六〇、一〇〇

【近年の成績】 十二年下期配當五分、以降同率繼續、十三年上期利益率一割一分。
【特色】 婦人用高級絹靴下の製造を目標とし、燃糸は輸出を主とす。那是製絲の子會社。
【工場】 兵庫縣川邊郡立花村塚口
【重役】 (社長)平野吉左衛門、(専務)小野藏三、(取締役)波多野林一、林大作、東原圓吾、(監査役)片山正一、川村治郎兵衛。

日東紡績株式會社

福島縣信夫郡杉妻村郷野日事務所 東京市京橋區京橋三片倉ビル内 電話京橋三六

【設立】 大正七年四月
【營業種目】 絹紡糸、紬糸、富士絹ステープル、ファイバー、スパン、レーヨン、綿糸、硫酸、二硫化炭素。
【資本金】 公稱……………三、六〇〇、〇〇〇
拂込……………三、一〇〇、〇〇〇
【株數】……………三、一〇〇、〇〇〇
【株主】……………二、八六三株
【積立及繰越金】……………九、八、〇〇〇
【主要負債】……………八、八、〇〇〇
借入金……………一、〇〇〇、〇〇〇
【生産設備費】……………三、五〇〇、〇〇〇
【設備能力】 絹紡機(鍾)……………四、六、八
燃糸機(鍾)……………四、八、八
織機(臺)……………四、八、八
縮編織機(臺)……………四、八、八

生糸繰糸機(茶)……………三
人絹(日産)……………一、〇〇〇
【決算】 五、十一月 總會……………六、十二月
【名義書換】 一枚十錢【新券】五十錢

【大株主】 那是製絲……………一〇〇、〇〇〇
三菱……………一〇〇、〇〇〇
【決算】 五、十一月 總會……………六、十二月
【名義書換】 一枚十錢【新券】五十錢

紡糸・織物・染色加工仕上げ迄の一貫作業を完成一頭地を抜き、他に準先して輸出に努む。經營多角的で且つ堅實。當局者が經營熱心

【工場】 福島、郡山、同第二、同第三、名古屋、新潟、金澤、富久山、伊丹。
【重役】 (社長)片倉三平、(常務)阿部利七郎、白井千尋、内藤圓治、下出重喜、(取締役)上川期次郎、田中彌一、島村芳三、鈴木三郎、片倉武雄、林清夫、片倉直人、片倉方平、今井五六、(監査役)佐藤傳吉、廣川憲。

【大株主】 片倉製絲紡績……………一、〇〇〇
帝國生命……………一、〇〇〇
十六銀行……………一、〇〇〇
日本生命……………一、〇〇〇
片倉生命……………一、〇〇〇
【決算】 三、九月 總會……………四、十月
【名義書換】 一枚十錢【新券】廿五錢
【株價】 十三年は十月まで
十一年……………五、五〇〇 新株
十三年……………五、五〇〇 新株

日本絹織株式會社

大阪市東區備後町二ノ五六
第一野村ビル
電話本町八七〇一七二

【設立】 大正七年六月
【營業種目】 混紡糸、日絹モスリ、不二絹、絹紡糸。
【資本金】 公稱……………四、五〇〇、〇〇〇
拂込……………三、八〇〇、〇〇〇
【株數】……………三、八〇〇、〇〇〇
【株主】……………二、八八三株
【積立及繰越金】……………一、六九、九〇〇
【主要負債】……………一、八六、三〇〇
借入金……………一、八六、三〇〇
【生産設備費】……………五、五五、九〇〇
【設備能力】 絹紡機……………一〇、八三三
燃糸機(鍾)……………一〇、八三三
織機(臺)……………九、八
【純財産】……………七、一八、七〇〇
内、外部負債……………三、〇〇〇、七〇〇
差引、純財産……………四、一八、〇〇〇
【近年の成績】 十二年上期以降四分配當復活、以降同率繼續。十三年

上期利益率一割二分。
【工場】 絹紡、島田、二天、伏見
【重役】 (社長)松村謙成、(常務)岡田喜三藏、高亮範、(取締役)中居篤次郎、藤井守一、小林延七、(監査役)清水直治郎、伊藤忠兵衛、高廣次平。
【大株主】 西川照……………三、〇、英
板谷吉五郎……………一、七〇〇、〇〇〇
自動車商會……………一、〇〇〇、〇〇〇
【決算】 五、十一月 總會……………六、十二月
【名義書換】 一枚十錢【新券】五十錢
【株價】 十三年は十月まで
十一年……………三、〇一、五三三 新株
十二年……………三、〇一、五三三 新株
十三年……………三、〇一、五三三 新株

近江絹絲紡績株式會社

滋賀縣彦根市西馬場一〇四
電話 彦根 八八〇一八八三番

【設立】 大正六年八月
【營業種目】 絹紡糸、人絹糸。
【資本金】 公稱……………五、〇〇〇、〇〇〇
拂込……………三、〇〇〇、〇〇〇

【大株主】……………一〇〇、〇〇〇
三菱……………一〇〇、〇〇〇
【決算】 五、十一月 總會……………六、十二月
【名義書換】 一枚十錢【新券】五十錢

【株數】……………一〇〇、〇〇〇
【株主】……………一、〇〇〇株
【積立及繰越金】……………一、五〇、〇〇〇
【主要負債】……………一、五〇、〇〇〇
借入金……………一、五〇、〇〇〇
【生産設備費】……………四、〇〇〇、〇〇〇
【設備能力】 紡糸年産(實)……………一〇〇、〇〇〇
絹紡機(鍾)……………一〇、〇〇〇
燃糸機(鍾)……………一〇、〇〇〇
人絹紡機(鍾)……………一〇、〇〇〇
【擴張計畫】 人絹紡機六、三三三機増付中。
【純財産】……………六、五、八〇〇
内、外部負債……………三、四、〇〇〇
差引、純財産……………三、一、八〇〇

【近年の成績】 十一年上期以降六分配當の處、十二年下期以降七分に増配、十三年上期利益率一割五分。
【重役】 (代表取締役)夏川嘉久次
(取締役)田原辰蔵、波多野林一、原甲次郎、小野三郎、奥村鹿太郎、(監査役)宅間藤馬、藤澤加三郎、宮城辨次。

【大株主】……………三〇、〇〇〇
帝國人絹……………一〇、〇〇〇
夏久治……………一〇、〇〇〇
【決算】 五、十一月 總會……………六、十二月
【名義書換】 一枚十錢【新券】五十錢

倉敷絹織株式會社

岡山縣倉敷市元町四九七
電話倉敷一〇 事務所大阪東區今橋四、三菱信託ビル
電話北濱六二〇二一三

【設立】 大正十五年六月
【營業種目】 ヴィスコース人絹、高級クラマ入絹、人絹。
【資本金】 公稱……………一〇〇、〇〇〇
拂込……………一〇〇、〇〇〇
【株數】……………一〇〇、〇〇〇
【株主】……………一〇〇、〇〇〇
【積立及繰越金】……………一〇〇、〇〇〇
【主要負債】……………一〇〇、〇〇〇
借入金……………一〇〇、〇〇〇
【生産設備費】……………三、七三、五〇〇
【設備能力】……………五、九、〇〇〇
人絹紡糸機(鍾)……………五、七、〇〇〇

【日産】 (應)人絹……………一、〇〇〇
【生産高】 (十三年上期)……………一、〇〇〇
人絹(千封度)……………一、〇〇〇
人絹(千封度)……………一、〇〇〇
【投資種目】 倉敷紡績、四國中央電氣、住友金屬、松屋染工、敷島織布、國策、ヘル工業其他。
【擴張計畫】 人絹設備日産二七疋を増設、十三年末完成。朝鮮群山に人絹一〇〇疋、紡績織物染色工場を新設。岡山縣人絹ヘルブ(二〇〇)工場新設。
【純財産】……………四、四、〇〇〇
内、外部負債……………一、九、七、〇〇〇
差引、純財産……………二、四、三〇〇
對拂込資本割合……………一倍三分

【近年の成績】 引續き好成绩。人絹の擴張完成せば經濟單位に入る人絹に發展の道を開き經濟單位の規模に擴張出来るのは人絹行詰りの現狀に於て大きな強味、一割配當は維持確實。十三年下期擴張。【決算】 利益率……………一割
十一年……………三、二四、二〇〇

【人編】 旭ベンベルグ絹絲・帝國人造絹絲

十年五月... 旭ベンベルグ絹絲株式會社
【設備能力】(應)人織...
【生産高】(十三年上期)...

旭ベンベルグ絹絲株式會社

大阪市北區中ノ島江商ビル
【設立】大正十一年五月
【營業種目】ビスコース人絹、人織、硫酸、アンモニア、硝酸、硫酸...

【設備能力】(應)人織...
【生産高】(十三年上期)...

帝國人造絹絲株式會社

大阪市北區中ノ島江商ビル
【設立】大正七年五月
【營業種目】ビスコース人絹、人織、高級ダイヤフル人絹、人織...

【設備能力】(應)人織...
【生産高】(十三年上期)...

【人編】 第二帝國人絹・東洋レイオン

運轉開始、完成は十四年春の豫定
【純財産】總資産...
【設立】昭和九年九月

第二帝國人絹株式會社

大阪市北區中ノ島江商ビル
【設立】昭和九年九月
【營業種目】ビスコース人絹、人織及其他の化學製品...

【設備能力】(應)人織...
【生産高】(十三年上期)...

東洋レイオン株式會社

東京市日本橋區室町二、三井
【設立】大正十五年二月
【營業種目】ビスコース人絹、高級東洋マルチ人絹、人織...

【設備能力】(應)人織...
【生産高】(十三年上期)...

東洋絹織株式會社

設立 昭和十一年七月
資本金 拂込済 10,000,000
株数 舊(50,000) 新(50,000)
【特長】 工場設備優秀で、技術に秀で、ある。経営は堅實であるが反面事業は積極的。人絹會社中第一の工場設備を有するに至り、人絹の不振を緩和。又常に技術の研究を行つて新製品の製造に努力。

日本レイヨン株式會社

設立 大正十五年三月
資本金 公稱 5,000,000
株数 舊(50,000) 新(50,000)
【特長】 人絹は近年建設の新鋭工場に重心を置き、舊設の宇治工場は主力を人絹に轉換した。これにより生産条件の不利大體免る。但し、生産条件は全體の上から見て、中庸のところ。

新日本レイヨン株式會社

設立 昭和十二年十一月
資本金 公稱 10,000,000
株数 舊(50,000) 新(50,000)
【特長】 人絹は近年建設の新鋭工場に重心を置き、舊設の宇治工場は主力を人絹に轉換した。これにより生産条件の不利大體免る。但し、生産条件は全體の上から見て、中庸のところ。

太陽レイヨン株式會社

設立 昭和九年一月
資本金 公稱 10,000,000
株数 舊(50,000) 新(50,000)
【特長】 人絹は近年建設の新鋭工場に重心を置き、舊設の宇治工場は主力を人絹に轉換した。これにより生産条件の不利大體免る。但し、生産条件は全體の上から見て、中庸のところ。

昭和人造絹株式會社

設立 昭和九年八月
資本金 公稱 10,000,000
株数 舊(50,000) 新(50,000)
【特長】 人絹は近年建設の新鋭工場に重心を置き、舊設の宇治工場は主力を人絹に轉換した。これにより生産条件の不利大體免る。但し、生産条件は全體の上から見て、中庸のところ。

壽織維工業株式會社

【舊稱】日本ウルク糸
大阪府北區曾根崎上二丁目
共同ビル内 電話北三三〇一

ツ法により細糸用高級人絹糸を生産
紡績設備を併有す。其紡績設備は
ウルク糸獨特の前工程簡略のもの
である。

【株數】 舊(500).....110,000
新(500).....10,000
十三年二月及同七月新一株に付十
二円半拂込。拂込済となる。

【特色】 人絹一本立から人絹に進
出、且つその設備は共に經濟單位
に達す。薬品の自給に據り生産費
低廉になれるは強味。近年經營堅
實となり内容の充實に努む。

東京市東區伏見町五ノ三
電話丸ノ内九〇七・三〇三番
出張所 大阪東區伏見町五ノ三

東邦人造絹糸株式會社

【設立】 昭和九年六月
【營業種目】 人絹及紡績加工。
【資本金】 公稱.....1,000,000
拂込.....1,000,000

【株數】 舊(500).....100,000
新(500).....100,000

東京人造絹糸株式會社

【設立】 大正十五年四月
【資本金】 拂込済.....1,000,000

【株數】 舊(500).....110,000
新(500).....10,000

【特色】 人絹工場の活躍で
人絹の打撃緩和、八分配當は維持
可能の見込。

【設立】 昭和八年三月
【營業種目】 人造絹糸、人絹。

【株數】 舊(500).....110,000
新(500).....10,000

福島人絹株式會社

【設立】 昭和八年三月
【營業種目】 人造絹糸、人絹。

【株數】 舊(500).....110,000
新(500).....10,000

【特色】 福島の存會社、人絹の
社で紡績し、或は更に製織するの
目論見也。

【設立】 昭和十年三月
【營業種目】 人造絹糸、人絹。

【株數】 舊(500).....110,000
新(500).....10,000

新興人絹株式會社

【設立】 昭和八年九月
【營業種目】 人絹。

【株數】 舊(500).....100,000
新(500).....100,000

【生産設備費】……………九、七〇〇、〇〇〇
 【設備能力】……………七〇〇
 人絹(日産)……………七〇〇
 紡織(鐘)……………三、〇〇〇
 【生産高】 十三年上期(千封度)
 人絹……………三、〇〇〇
 【擴張計畫】 精紡機八、〇〇〇錠増設中
 【純資産】 總資産……………一、七六五、〇〇〇
 内、外部負債……………九、三六五、〇〇〇
 差引、純資産……………八、三六五、〇〇〇
 【近年の成績】 経営整ひ、本格的の活動に入る。今後専門生産の強味を發揮せん。八分配當は持續可能。
 決算期 利益金 利益率 配當率
 再 割 割
 十一年十一月……………一、六三三、〇〇〇
 十三年五月……………二、六三三、〇〇〇
 同 十一月……………二、三三三、〇〇〇
 十三年五月……………二、七〇〇、〇〇〇
 【特色】 人絹専門として歴史が古く、技術長。其製品は日東紡と並び上格に這入つて居る。更に紡績に進み、一貫設備を完備した。
 【工場】 大竹(広島) 岐阜(紡績)
 【重役】 (社長) 河崎助太郎(常務)

【日産(應)】 人絹……………八 人絹……………五
 【擴張計畫】 人絹日産二十萬増設
 【純資産】……………六、〇〇〇、〇〇〇
 總資産……………一、六〇〇、〇〇〇
 内、外部負債……………一、二〇〇、〇〇〇
 差引、純資産……………四、八〇〇、〇〇〇
 【近年の成績】……………
 決算期 利益金 利益率 配當率
 再 割 割
 十一年五月……………一、〇〇〇、〇〇〇
 同 七月……………一、〇〇〇、〇〇〇
 十三年五月……………一、〇〇〇、〇〇〇
 【特色】 紡糸から織物造一貫してゐるのは強味。
 【重役】 (社長) 酒井伊四郎(常務) 酒井正三、酒井伊三男、長瀬漢(取締役) 内田清、酒井伊助、市橋勝二、

十二年度四月、二百五十萬円増資。
 同九月、六百五十萬円増資。
 【株主】……………
 【設立】 昭和九年九月
 【擴張計畫】 綿、人絹、人絹織物並に総糸。各種織物の精練染色、捺染加工。絹織糸。
 【資本金】 公稱……………一〇、〇〇〇、〇〇〇
 拂込……………五、二五〇、〇〇〇
 新(三五〇)……………一、〇〇〇、〇〇〇
 【株主】……………
 【重役】……………

【日産能力】 人絹(應)……………三、〇〇〇
 【設備】 紡績機(鐘)……………三、〇〇〇
 総糸機(鐘)……………三、〇〇〇
 【生産高】 十三年上期(千封度)
 人絹……………三、〇〇〇
 【擴張計畫】 精紡機八、〇〇〇錠増設中
 【純資産】 總資産……………一、七六五、〇〇〇
 内、外部負債……………九、三六五、〇〇〇
 差引、純資産……………八、三六五、〇〇〇
 【近年の成績】 前橋工場のス・フ設備は次第に充實、愈々本格的營業を開始。先行ス・フは減産となるも紡績設備の全運轉に據り加工利益増加。原料パルプの自給に成功すれば經營上一段の安泰味加はる。前途を嚮望。
 決算期 利益金 利益率 配當率
 再 割 割
 十一年六月……………一、〇〇〇、〇〇〇
 同 七月……………一、〇〇〇、〇〇〇
 十三年六月……………一、〇〇〇、〇〇〇
 【特色】 (社長) 木村徳兵衛(常務) 林田操、木村徳兵衛(取締役) 木村孝太郎、栗山清之助、遠藤辰太郎、大

【日産能力】 人絹(應)……………三、〇〇〇
 【設備】 紡績機(鐘)……………三、〇〇〇
 総糸機(鐘)……………三、〇〇〇
 【生産高】 十三年上期(千封度)
 人絹……………三、〇〇〇
 【擴張計畫】 精紡機八、〇〇〇錠増設中
 【純資産】 總資産……………一、七六五、〇〇〇
 内、外部負債……………九、三六五、〇〇〇
 差引、純資産……………八、三六五、〇〇〇
 【近年の成績】 前橋工場のス・フ設備は次第に充實、愈々本格的營業を開始。先行ス・フは減産となるも紡績設備の全運轉に據り加工利益増加。原料パルプの自給に成功すれば經營上一段の安泰味加はる。前途を嚮望。
 決算期 利益金 利益率 配當率
 再 割 割
 十一年六月……………一、〇〇〇、〇〇〇
 同 七月……………一、〇〇〇、〇〇〇
 十三年六月……………一、〇〇〇、〇〇〇
 【特色】 (社長) 木村徳兵衛(常務) 林田操、木村徳兵衛(取締役) 木村孝太郎、栗山清之助、遠藤辰太郎、大

酒伊織維工業株式會社

日本人造織維株式會社

庄内川レヨン株式會社

竹久藏(監査役) 黒川福三郎、山本榮吉、且谷廣次。
 【大株主】 木村徳兵衛商店、三〇〇〇
 木村 中野……………二、〇〇〇
 徳兵衛……………二、〇〇〇
 川島屋……………二、〇〇〇
 商店……………二、〇〇〇
 【決算】 六・十二月總會七・一月
 【名義書換】 一枚十錢【新券】十錢
 【日産(應)】 人絹……………八 人絹……………五
 【擴張計畫】 人絹日産二十萬増設
 【純資産】……………六、〇〇〇、〇〇〇
 總資産……………一、六〇〇、〇〇〇
 内、外部負債……………一、二〇〇、〇〇〇
 差引、純資産……………四、八〇〇、〇〇〇
 【近年の成績】……………
 決算期 利益金 利益率 配當率
 再 割 割
 十一年五月……………一、〇〇〇、〇〇〇
 同 七月……………一、〇〇〇、〇〇〇
 十三年五月……………一、〇〇〇、〇〇〇
 【特色】 紡糸から織物造一貫してゐるのは強味。
 【重役】 (社長) 酒井伊四郎(常務) 酒井正三、酒井伊三男、長瀬漢(取締役) 内田清、酒井伊助、市橋勝二、

【日産(應)】 人絹……………八 人絹……………五
 【擴張計畫】 人絹日産二十萬増設
 【純資産】……………六、〇〇〇、〇〇〇
 總資産……………一、六〇〇、〇〇〇
 内、外部負債……………一、二〇〇、〇〇〇
 差引、純資産……………四、八〇〇、〇〇〇
 【近年の成績】……………
 決算期 利益金 利益率 配當率
 再 割 割
 十一年五月……………一、〇〇〇、〇〇〇
 同 七月……………一、〇〇〇、〇〇〇
 十三年五月……………一、〇〇〇、〇〇〇
 【特色】 紡糸から織物造一貫してゐるのは強味。
 【重役】 (社長) 酒井伊四郎(常務) 酒井正三、酒井伊三男、長瀬漢(取締役) 内田清、酒井伊助、市橋勝二、

【日産能力】 人絹(應)……………三、〇〇〇
 【設備】 紡績機(鐘)……………三、〇〇〇
 総糸機(鐘)……………三、〇〇〇
 【生産高】 十三年上期(千封度)
 人絹……………三、〇〇〇
 【擴張計畫】 精紡機八、〇〇〇錠増設中
 【純資産】 總資産……………一、七六五、〇〇〇
 内、外部負債……………九、三六五、〇〇〇
 差引、純資産……………八、三六五、〇〇〇
 【近年の成績】 前橋工場のス・フ設備は次第に充實、愈々本格的營業を開始。先行ス・フは減産となるも紡績設備の全運轉に據り加工利益増加。原料パルプの自給に成功すれば經營上一段の安泰味加はる。前途を嚮望。
 決算期 利益金 利益率 配當率
 再 割 割
 十一年六月……………一、〇〇〇、〇〇〇
 同 七月……………一、〇〇〇、〇〇〇
 十三年六月……………一、〇〇〇、〇〇〇
 【特色】 (社長) 木村徳兵衛(常務) 林田操、木村徳兵衛(取締役) 木村孝太郎、栗山清之助、遠藤辰太郎、大

【日産能力】 人絹(應)……………三、〇〇〇
 【設備】 紡績機(鐘)……………三、〇〇〇
 総糸機(鐘)……………三、〇〇〇
 【生産高】 十三年上期(千封度)
 人絹……………三、〇〇〇
 【擴張計畫】 精紡機八、〇〇〇錠増設中
 【純資産】 總資産……………一、七六五、〇〇〇
 内、外部負債……………九、三六五、〇〇〇
 差引、純資産……………八、三六五、〇〇〇
 【近年の成績】 前橋工場のス・フ設備は次第に充實、愈々本格的營業を開始。先行ス・フは減産となるも紡績設備の全運轉に據り加工利益増加。原料パルプの自給に成功すれば經營上一段の安泰味加はる。前途を嚮望。
 決算期 利益金 利益率 配當率
 再 割 割
 十一年六月……………一、〇〇〇、〇〇〇
 同 七月……………一、〇〇〇、〇〇〇
 十三年六月……………一、〇〇〇、〇〇〇
 【特色】 (社長) 木村徳兵衛(常務) 林田操、木村徳兵衛(取締役) 木村孝太郎、栗山清之助、遠藤辰太郎、大

【日産能力】 人絹(應)……………三、〇〇〇
 【設備】 紡績機(鐘)……………三、〇〇〇
 総糸機(鐘)……………三、〇〇〇
 【生産高】 十三年上期(千封度)
 人絹……………三、〇〇〇
 【擴張計畫】 精紡機八、〇〇〇錠増設中
 【純資産】 總資産……………一、七六五、〇〇〇
 内、外部負債……………九、三六五、〇〇〇
 差引、純資産……………八、三六五、〇〇〇
 【近年の成績】 前橋工場のス・フ設備は次第に充實、愈々本格的營業を開始。先行ス・フは減産となるも紡績設備の全運轉に據り加工利益増加。原料パルプの自給に成功すれば經營上一段の安泰味加はる。前途を嚮望。
 決算期 利益金 利益率 配當率
 再 割 割
 十一年六月……………一、〇〇〇、〇〇〇
 同 七月……………一、〇〇〇、〇〇〇
 十三年六月……………一、〇〇〇、〇〇〇
 【特色】 (社長) 木村徳兵衛(常務) 林田操、木村徳兵衛(取締役) 木村孝太郎、栗山清之助、遠藤辰太郎、大

日本人造羊毛株式會社

【設立】 昭和九年二月
 【資本金】 公稱……………一〇、〇〇〇、〇〇〇
 拂込……………五、四九〇、〇〇〇
 【株主】……………
 【重役】……………

【日産(應)】 人絹……………八 人絹……………五
 【擴張計畫】 人絹日産二十萬増設
 【純資産】……………六、〇〇〇、〇〇〇
 總資産……………一、六〇〇、〇〇〇
 内、外部負債……………一、二〇〇、〇〇〇
 差引、純資産……………四、八〇〇、〇〇〇
 【近年の成績】……………
 決算期 利益金 利益率 配當率
 再 割 割
 十一年五月……………一、〇〇〇、〇〇〇
 同 七月……………一、〇〇〇、〇〇〇
 十三年五月……………一、〇〇〇、〇〇〇
 【特色】 紡糸から織物造一貫してゐるのは強味。
 【重役】 (社長) 酒井伊四郎(常務) 酒井正三、酒井伊三男、長瀬漢(取締役) 内田清、酒井伊助、市橋勝二、

【日産能力】 人絹(應)……………三、〇〇〇
 【設備】 紡績機(鐘)……………三、〇〇〇
 総糸機(鐘)……………三、〇〇〇
 【生産高】 十三年上期(千封度)
 人絹……………三、〇〇〇
 【擴張計畫】 精紡機八、〇〇〇錠増設中
 【純資産】 總資産……………一、七六五、〇〇〇
 内、外部負債……………九、三六五、〇〇〇
 差引、純資産……………八、三六五、〇〇〇
 【近年の成績】 前橋工場のス・フ設備は次第に充實、愈々本格的營業を開始。先行ス・フは減産となるも紡績設備の全運轉に據り加工利益増加。原料パルプの自給に成功すれば經營上一段の安泰味加はる。前途を嚮望。
 決算期 利益金 利益率 配當率
 再 割 割
 十一年六月……………一、〇〇〇、〇〇〇
 同 七月……………一、〇〇〇、〇〇〇
 十三年六月……………一、〇〇〇、〇〇〇
 【特色】 (社長) 木村徳兵衛(常務) 林田操、木村徳兵衛(取締役) 木村孝太郎、栗山清之助、遠藤辰太郎、大

【日産能力】 人絹(應)……………三、〇〇〇
 【設備】 紡績機(鐘)……………三、〇〇〇
 総糸機(鐘)……………三、〇〇〇
 【生産高】 十三年上期(千封度)
 人絹……………三、〇〇〇
 【擴張計畫】 精紡機八、〇〇〇錠増設中
 【純資産】 總資産……………一、七六五、〇〇〇
 内、外部負債……………九、三六五、〇〇〇
 差引、純資産……………八、三六五、〇〇〇
 【近年の成績】 前橋工場のス・フ設備は次第に充實、愈々本格的營業を開始。先行ス・フは減産となるも紡績設備の全運轉に據り加工利益増加。原料パルプの自給に成功すれば經營上一段の安泰味加はる。前途を嚮望。
 決算期 利益金 利益率 配當率
 再 割 割
 十一年六月……………一、〇〇〇、〇〇〇
 同 七月……………一、〇〇〇、〇〇〇
 十三年六月……………一、〇〇〇、〇〇〇
 【特色】 (社長) 木村徳兵衛(常務) 林田操、木村徳兵衛(取締役) 木村孝太郎、栗山清之助、遠藤辰太郎、大

【日産能力】 人絹(應)……………三、〇〇〇
 【設備】 紡績機(鐘)……………三、〇〇〇
 総糸機(鐘)……………三、〇〇〇
 【生産高】 十三年上期(千封度)
 人絹……………三、〇〇〇
 【擴張計畫】 精紡機八、〇〇〇錠増設中
 【純資産】 總資産……………一、七六五、〇〇〇
 内、外部負債……………九、三六五、〇〇〇
 差引、純資産……………八、三六五、〇〇〇
 【近年の成績】 前橋工場のス・フ設備は次第に充實、愈々本格的營業を開始。先行ス・フは減産となるも紡績設備の全運轉に據り加工利益増加。原料パルプの自給に成功すれば經營上一段の安泰味加はる。前途を嚮望。
 決算期 利益金 利益率 配當率
 再 割 割
 十一年六月……………一、〇〇〇、〇〇〇
 同 七月……………一、〇〇〇、〇〇〇
 十三年六月……………一、〇〇〇、〇〇〇
 【特色】 (社長) 木村徳兵衛(常務) 林田操、木村徳兵衛(取締役) 木村孝太郎、栗山清之助、遠藤辰太郎、大

【名義書換】一枚十銭【新券】五十銭
【株数】十三年は十月まで
十二年……………五、五〇一、八〇三
十三年……………四、九〇一、三〇〇
【註】十二年九月以前は二十五円拂込、十三年六月迄は四十円拂込

新潟人絹工業株式會社

新潟市外大形村河渡新田
電話新潟三一一・二三四四
大阪出張所 東區南久太郎町二
【設立】昭和九年八月
【營業種目】人絹
【資本金】公稱……………三、〇〇〇、〇〇〇
拂込……………三、〇〇〇、〇〇〇
【株数】舊(五〇〇)……………六、〇〇〇
新(五〇〇)……………六、〇〇〇
十二年十二月、一株十円、十三年四月、同五円拂込。
【株主】……………一、五七〇株
【繰上損失金】……………一、三〇〇、〇〇〇
【主要負債】……………一、三〇〇、〇〇〇
借入金……………七、七、七、七、七
支拂手形……………三、六、三、六、三
【生産設備費】……………一、〇〇〇、〇〇〇
外に増設勘定……………六、五、〇〇〇

【日産能力】人絹(越)……………一〇、〇〇〇
内、四・五越は十三年十一月完成
【投資會社】國策パルプ工業
右投資額……………六、〇〇〇、〇〇〇
【純財産】總資産……………三、六〇〇、〇〇〇
内、外部負債……………一、二〇〇、〇〇〇
差引、純財産……………二、四〇〇、〇〇〇
【近年の成績】未配當。

日曹人絹パルプ株式會社

東京市麹町區大手町二ノ八
電話丸ノ内一二七一―一五番
【設立】昭和十二年三月
【營業種目】纖維工業品及化學工業品並に林業及林産物。
【資本金】公稱……………三、〇〇〇、〇〇〇
拂込……………三、〇〇〇、〇〇〇
【株数】舊(一、二五)……………六、〇〇〇株
【株主】……………一、〇七、七、七、七株
【積立金】……………一、七、七、七、七
【主要負債】借入金……………一、〇〇〇、〇〇〇
【生産設備費】……………九、九、九、九、九
【パルプ年産能力】(越)……………一〇、〇〇〇
【人絹日産能力】(越)……………三、〇〇〇
【純財産】總資産……………八、八、八、八、八
内、外部負債……………七、七、七、七、七
差引、純財産……………一、一、一、一、一
【近年の成績】建設中の富山人絹パルプ工場は、十三年七月初より操業開始せるもまだ試運転時代、本格化するは十四年上期から。之により、ス・フの一貫作業完成す。
【特色】パルプ工場完成に據り、一貫作業なる。カナダに於て原木

伐採權を獲得し、原料パルプを自給せるは最大の強味。
【工場】(パルプ)富山人絹八代福井。
【重役】(社長)中野友禮(常務)金井滋直(取締役)武田次郎、遠山元一、伊藤忠兵衛、山田昌作、岸本吉左衛門、古莊健次郎、石橋正二郎、小林中、金岡又左衛門、馬場正治、小泉俊三(監査役)辰澤茂乙、竹中治、中山悦治、小長谷新太郎、中田勇吉。
【大株主】日本曹達……………三、八、八、八、八
妙高企業……………三、三、三、三、三
中山悦治……………三、三、三、三、三
【決算】四・十月【總會】五・十一月
【名義書換】一枚十銭【新券】二十銭
【株数】十三年は十月まで
十三年……………一、〇、〇、〇、〇、〇
十三年……………一、〇、〇、〇、〇、〇
【設立】昭和十二年三月
【營業種目】人絹用、製紙用パルプ。

東邦パルプ工業株式會社

東京市向島區隅田町二丁目
電話隅田内……………三、三、三、三、三
【設立】昭和十二年三月
【營業種目】人絹用、製紙用パルプ。

【資本金】公稱……………三、〇〇〇、〇〇〇
拂込……………三、〇〇〇、〇〇〇
【株数】(一、二五)……………六、〇〇〇株
【株主】……………一、〇七、七、七、七株
【繰上損失金】……………一、三〇〇、〇〇〇
【事業】當社は直接事業をなさず代行機關東邦人絹パルプに七百五十萬圓を投資。
【東邦人絹パルプ業績】十二年末操業開始、引續き好調。三月初めよりパルプの製造可能となり内地へ送荷す。未配當。
【年産能力】……………一、〇、〇、〇、〇、〇
但し、操業第一年度は一、〇、〇、〇、〇に制限さる。
【パルプ内地輸入高】十三年上期人絹用一、〇〇〇噸 製紙用一、〇〇〇噸
【工場】滿洲國開通省和龍縣開山屯
【近年の成績】未配當。
【重役】(會長)津田信吾(社長)赤司初太郎(取締役)後宮信太郎、城戸孝吉、三宅郷太、菊木直次郎、上田源三郎(監査役)中村庸、岩崎清七
【大株主】……………三、三、三、三、三
東邦人絹……………一、九、七、〇、〇
初太郎……………一、九、七、〇、〇

東邦パルプ工業株式會社

【資本金】公稱……………三、〇〇〇、〇〇〇
拂込……………三、〇〇〇、〇〇〇
【株数】……………六、〇〇〇株
【株主】……………一、〇七、七、七、七株
【繰上損失金】……………一、三〇〇、〇〇〇
【事業】當社は直接事業をなさず代行機關東邦人絹パルプに七百五十萬圓を投資。
【東邦人絹パルプ業績】十二年末操業開始、引續き好調。三月初めよりパルプの製造可能となり内地へ送荷す。未配當。
【年産能力】……………一、〇、〇、〇、〇、〇
但し、操業第一年度は一、〇、〇、〇、〇に制限さる。
【パルプ内地輸入高】十三年上期人絹用一、〇〇〇噸 製紙用一、〇〇〇噸
【工場】滿洲國開通省和龍縣開山屯
【近年の成績】未配當。
【重役】(會長)津田信吾(社長)赤司初太郎(取締役)後宮信太郎、城戸孝吉、三宅郷太、菊木直次郎、上田源三郎(監査役)中村庸、岩崎清七
【大株主】……………三、三、三、三、三
東邦人絹……………一、九、七、〇、〇
初太郎……………一、九、七、〇、〇

北鮮製紙化學株式會社

朝鮮咸鏡北道吉州 事務所
取扱所 東京市麹町有樂町三信ビル 電話銀座二四九番
【設立】昭和十年四月
【營業種目】人絹用及人絹用パルプ
【資本金】公稱……………一〇、〇〇〇、〇〇〇
拂込……………一〇、〇〇〇、〇〇〇
【株数】(三、〇〇)……………三、〇〇〇株
【株主】……………三、〇〇〇株
【積立及繰越金】……………一、〇〇〇、〇〇〇
【生産設備費】……………五、七、七、七、七
【設備能力】年産(越)……………三、〇〇〇
内、五千越は十三年末完成。
【擴張計畫】マダネサイトの探掘に進出の計畫。
【純財産】總資産……………一〇、八、四、八、〇〇
内、外部負債……………三、五、九、〇〇

北鮮製紙化學株式會社

【近年の成績】十一年末正式運轉開始。成績は順調。前途一層の好調を期待さる。
【決算】利益金、利益率、配當率
再 割 割
十二年九月……………一、〇、〇、〇、〇
十三年三月……………七、七、七、七、七
同 九月……………八、八、八、八、八
十三年三月……………一、〇、〇、〇、〇
【特色】供給不足の折柄、落葉松から優良パルプの抽出に成功せるは世界的大成功。設備費低廉。王子製紙の子會社。
【工場】朝鮮咸鏡北道吉州
【重役】(社長)藤原銀次郎(副社長)足立正(専務)藤原喜藏、横井半三郎(取締役)大橋新太郎、高島菊次郎、田中治朗、井上憲一、朴興植、(監査役)松本弘造、韓相龍、淺野太三郎、朴榮結、田邊武次、下津謙蔵
【大株主】
王子製紙……………三、七、七、七、七
漢城銀行……………一、〇、〇、〇、〇、〇
朝鮮銀行……………一、〇、〇、〇、〇、〇
朝鮮殖産銀行……………一、〇、〇、〇、〇、〇
【決算】三・九月【總會】四・十月

日本パルプ工業株式會社

大阪市北區會館前上二丁目
四八番地 共同ビル内
【設立】昭和十二年六月
【營業種目】人絹用及人絹用パルプ
【資本金】公稱……………三、〇〇〇、〇〇〇
拂込……………三、〇〇〇、〇〇〇
【株数】(一、二五)……………六、〇〇〇株
【株主】……………一、〇七、七、七、七株
【建設勘定】……………三、一、六、四、〇〇
【計畫概要】宮崎縣那珂郡吾田村に紙工場(年産三、〇〇〇噸)建設、十三年十月操業開始。
【投資會社】日興木材、日本炭業其他
右投資額……………一、〇、〇、〇、〇、〇
【近年の成績】十四年一月より本格的操業、未配當。
【特色】南九州に多い紙肥料を主要原料とする。供給豊富で、價格

滿洲パルプ工業株式會社

(舊稱滿洲パルプ股份公司)
滿洲國牡丹江省牡丹江市樺林支社 東京市麹町區丸ノ内八重洲ビル 電話丸ノ内五三四
【設立】昭和九年五月
【營業種目】人絹用パルプ(七割)製紙用パルプ(三割)
【資本金】公稱……………一〇、〇〇〇、〇〇〇
拂込……………五、〇〇〇、〇〇〇

滿洲パルプ工業株式會社

【株数】(二、五〇)……………一〇〇、〇〇〇
十三年二月、五百萬圓増資。
【株主】……………七、七、七、七、七
【主要負債】借入金……………三、五、六、五、〇〇
【解散】投資會社たりし日興木材、滿洲パルプ工業は、十三年二月一株に付き五円拂込を徴收、滿洲國法人會社と同額拂込とし、十三年九月、株主に對し滿洲法人會社株同數を交付し解散。
【純財産】總資産……………八、〇、〇、〇、〇
内、外部負債……………三、六、六、〇、〇
差引、純財産……………四、三、四、〇、〇
【事業概要】十三年七月、一部運轉開始、年産能力二萬噸。操業早々にて未配當。
【林業區域】吉林省の北端、樺川勃利、依蘭、方正の四縣下及寧安縣北滿鐵路以北百七十萬町歩。
【工場】瀋陽省寧安縣樺林
【重役】(會長)寺田元之助(社長)高橋謙逸(常務)木下莊(取締役)山田馬次郎、赤松範一、南郷三郎、岸本五兵衛、尾崎芳雄、二國三樹三、信貴英藏、奥田保邦、眞藤俊一(監査役)寺田甚吉、山本留次、植村家治、

王前山。
【大株主】 寺田... 1,500,000
三菱製紙... 1,000,000
植村... 1,000,000
大倉組... 900,000
【決算】三・九月【總會】四・十月
【名義書換】一枚十銭【新券】五十銭
【株價】七年(十月迄)200.00-130.00

富國人絹バルブ株式

大阪市東區高麗橋四ノ三五
電話北番三、三三三—一五五
【設立】昭和十二年十一月
【營業種目】人絹用及人絹用バルブ
【資本金】公稱... 10,000,000
拂込... 10,000,000
【株數】(三〇〇) 100,000
【株主數】... 100
【計畫概要】租父江に年産六千疋の工場建設中、十四年二月完成の予定。引續き順次擴張の計畫。第一期未決算。
【重役】(社長)伊藤竹之助(専務)淵田太郎(取締役)豊田利三郎、高橋保、井上富三(監査役)平生弘三

伊藤忠商事... 3,000,000
豊田利三郎... 2,000,000
【決算】九・九月【總會】九・十月
【名義書換】一枚十銭【新券】五十銭

臺灣バルブ工業株式

臺灣中州大甲郡大肚一七五
【設立】昭和十三年二月
【營業種目】各種バルブ
【資本金】公稱... 10,000,000
拂込... 10,000,000
【株數】(三〇〇) 100,000
【株主數】... 100
【計畫概要】甘藷の搾り滓たるバガスを原料としてバルブの製造を計畫、臺中州大甲郡大肚に年産一萬五千疋の工場を建設中。十四年三月頃竣工の予定。第一期未決算。
【重役】(社長)伊藤竹之助(専務)淵田太郎(取締役)豊田利三郎、高橋保、井上富三(監査役)平生弘三

日、月眉の三工場及昭和製糖の苗栗、沙鹿の兩工場より供給を受く。
【重役】(社長)赤司初太郎(取締役)藤山愛一郎、後宮信太郎、金澤冬三郎、山瀬泰、中村庸、藤原謙藏、(監査役)望月軍四郎、坂本素魯哉。
【大株主】 昭和製糖... 900,000
大日本... 700,000
製糖... 700,000
紡績... 100,000
【決算】四・十月【總會】五・十一月
【名義書換】一枚十銭【新券】三十銭

東北振興バルブ株式

東京市麹町區有樂町一ノ二
三信ビル 電話 銀座七三三
【設立】昭和十三年一月
【營業種目】人絹及人絹バルブ
【資本金】公稱... 5,000,000
拂込... 5,000,000
【株數】(三〇〇) 1,000,000
【株主數】... 1,000
【計畫概要】二工場建設中にして十五年一月操業開始の予定。年産能力は各工場共二萬五千疋。
【特色】 東北興業及王子製紙(王)

子證券を通じてなす)の共同出資。
【工場】 秋田縣河邊郡新屋町、石巻市大字門脇。
【重役】(會長)藤原銀次郎(社長)高島菊次郎(副社長)田中治朗、金森太郎(常務)光澤義男、石上林二郎、山中謙治(取締役)富田治郎、右衛門、田坂一郎、村上正彦、山下太郎、小林準一郎、椎野與七、平手助次郎(常任監査役)藤澤進、早川退藏、加藤藤太郎、安藤信昭。
【決算】五・十一月【總會】六・十二月
【名義書換】一枚十銭【新券】五十銭

北越バルブ株式會社

新潟縣長岡市藏王町八〇
東京出張所 日本橋區本石町三ノ二北越製紙會社内
【設立】昭和十二年五月
【營業種目】人絹用バルブ
【資本金】公稱... 6,000,000
拂込... 6,000,000
【株數】(三〇〇) 100,000
【株主數】... 100
【計畫概要】新工場建設中にして十三年二月、一株十二円半拂込。
【重役】(社長)田村文吉(常務)中村恒、小林宗作(取締役)豊張義平、田村文之助、山口誠太郎、白野景作、山口政治、大橋武雄、小川清一郎(監査役)山本留次、宮尾徳之助、山口健造、田村眞一、星野量平。
【決算】五・十一月【總會】六・十二月
【名義書換】一枚五銭【新券】二十銭

【主要負債】 北越製紙助定... 300,000
生産設備費... 1,850,000
年産能力(一週)... 1,000,000
投資會社... 100,000
純資産... 6,670,000
内、外部負債... 1,900,000
差引、純財産... 4,770,000
【近年の成績】 十三年二月、一部運轉開始し、同年四月完成。本格的操業は下期から。十三年上期は利益金二十四萬五千円、利益率一割二分三厘のもとに五分配當。

日本毛織株式會社

神戸市神戶區明石町四七
電話三宮五〇〇—一〇六
東京支店 丸ノ内丸ビル内
電話丸ノ内二九七番
【設立】 明治二十九年十二月
【營業種目】 トップ、毛糸、モスリン、セル、ネル、羅紗、毛布、フェルト、人絹、メリンス、縮率飼育。
【資本金】 公稱... 50,000,000
拂込... 50,000,000
【株數】 舊(五〇〇) 100,000
新(三〇〇) 60,000
【株主數】 三、六九九
【積立及繰越金】 10,033,100
【生産設備費】 三、七七一,000
【投資會社】 共立モスリン、昭和毛糸紡績、日本モスリン、其他。
所有株式投資額... 三、七四七,000
【純財産】 總資産... 一〇五、五五七、〇〇〇
内、外部負債... 一六、三三四、〇〇〇
差引、純財産... 七、三三三、〇〇〇
對拂込資本割合... 二倍二分
【近年の成績】 輸出品、軍需品並に混紡品に主力を注いでゐる。永

年の堅實決算で内容に多分の含みあり、技術の優秀と相俟つて一割二分配當持續。十二年上期配當には特配五分を含む。
【決算期】 利益金 利益率 配當率
再 割 割
十一年五月... 四、〇七五 二・六六 一・〇〇
同 十一年五月... 四、七三三 三・二一 一・〇〇
十一年五月... 五、〇七五 三・四二 一・〇〇
同 十一年五月... 四、四九七 三・一〇 一・〇〇
十一年五月... 四、六六六 三・六八 一・〇〇
【特色】 梳毛部門と紡毛部門とを適度な割合で併營して居る點が特色である。近來統制の結果、其原料は毛よりも、人絹の方が多くなり、實質的には人絹紡績に轉換したものである。資産内容充實。
【工場】 加古川、印南、姫路、明石、岐阜、名古屋、(人絹)名古屋
【重役】(會長)川西清兵衛(専務)川西清司(常務)小倉喜一、櫻井靖馬、藤田村市郎、小曾根貞松、八馬兼介、財田秀一(監査役)松本鐵次郎、毛戸勝元、佐野彌三郎。
【大株主】 本小倉根合資... 5,000,000
川西清司... 4,000,000
川西龍三... 3,000,000

川西 清一、安田野善、八、五〇〇
有馬市藏、八、二〇〇
清兵衛、田、三〇〇
清兵衛、五、〇〇〇
廣海、五、〇〇〇
【決算】五・十一月【總會】六・十二月
【株價】 十三年は十月まで
舊 株 新 株
十一年 一〇、九二一 一〇、〇〇〇
十一年 一〇、九二一 一〇、〇〇〇
十一年 一〇、九二一 一〇、〇〇〇
十一年 一〇、九二一 一〇、〇〇〇
十一年 一〇、九二一 一〇、〇〇〇
十三年 一〇、九二一 一〇、〇〇〇

昭和毛織株式會社

名古屋市中區廣小路六丁目三
電話本局三一、二六番
【設立】 昭和三年六月
【營業種目】 毛糸紡績、毛織物整理
【資本金】 公稱... 10,000,000
拂込... 10,000,000
【株數】 (五〇〇) 100,000
【株主數】 (三〇〇) 100,000
【積立及繰越金】 三、〇五〇,〇〇〇
【生産設備費】 九、九四六、〇〇〇
【生産高】 十三年上期
毛糸(千封度)... 四、四八

【投資會社】 今伊勢毛織、花池毛織、蘇東毛織、兩郷寺毛織
右投資額... 三、四〇〇,〇〇〇
【純財産】 總資産... 一、〇七四、〇〇〇
内、外部負債... 四、五三、八〇〇
差引、純財産... 三、五五、二〇〇
對拂込資本割合... 一倍四分
【近年の成績】 混紡品並に軍需品に據り、業界不振の打撃は他社よりや、勝り。十三年下期、一割配當。
【決算期】 利益金 利益率 配當率
再 割 割
十一年四月... 八、二二五 一・〇〇
同 十一年四月... 八、九二二 一・〇〇
同 十一年四月... 九、二二二 一・〇〇
同 十一年四月... 八、七七一 一・〇〇
同 十一年四月... 八、七七一 一・〇〇
【特色】 日本毛織の傍系會社、設備優秀にして、資産内容相充實。
【工場】 彌富、一宮
【重役】(社長)川西清兵衛(常務)阿部莊吉(取締役)小曾根貞松、田村市郎、三輪喜兵衛、伊藤次郎、左衛門、神野金之助、川西龍三、櫻井靖(監査役)松本鐵次郎、毛戸勝元、富田重助。

共立モスリン株式會社

千葉縣市川市鬼高一六一
電話市川三三、六四、六五
【設立】 昭和二年六月
【營業種目】 モスリン、毛糸。
【資本金】 拂込... 4,000,000
【株數】 (五〇〇) 100,000
【株主數】 九
【積立及繰越金】 10,000,000
【生産設備費】 三、三三三,〇〇〇
【生産高】 (十三年上期)
モスリン(千封度)... 三、三三三
毛糸(千封度)... 一、六六六、〇〇〇
内、外部負債... 一、三〇〇、〇〇〇
差引、純財産... 一、〇三三、〇〇〇

【近年の成績】 利益金 利益率 配當率
決算期 再 割 割
十七年九月…… 五八・二七五 一・〇〇
十七年三月…… 五五・三六九 一・〇〇
同 九月…… 五五・二六九 一・〇〇
十七年三月…… 五五・一七一 一・〇〇

【特色】 日本毛織で全株所有。
【工場】 中山、館林。
【重役】 (社長)川西清司(専務)高野吉太郎(取締役)奥村石二(監査役)毛戸勝元、音申吉。
【決算】三・九月【總會】四・十月

東洋紡織工業株式會社

(舊稱東洋モスリン)
東京市城東區龜戸町七ノ五〇
本社事務取扱所 東京市京橋區銀座三丁目 三間ビル内
電話 京橋七五一―六番
【設立】明治四十年一月
【營業種目】モスリン、毛糸、綿糸、綿布。
【資本金】公稱……一五、〇〇〇、〇〇〇
拂込……一三、〇三三、七〇〇

【株主】 舊(五〇〇)……一三、〇三三、七〇〇
新(五〇〇)……一六、四四〇
【積立及繰越金】……一、二九五、〇〇〇
【主要負債】 社債……九、〇〇〇、〇〇〇
借入金……三、七〇〇、〇〇〇

【生産設備費】……一、二六八、四〇〇
【生産高】(十三年上期)
毛糸(封度)……三、六六、〇〇〇
サージ(米)……四、〇〇〇、〇〇〇
モスリン(碼)……一、〇一五、〇〇〇
綿糸(碼)……一、〇〇〇、〇〇〇
綿布(碼)……二、〇〇五、〇〇〇
人絹布(碼)……二、〇〇五、〇〇〇
【投資種目】 東洋毛糸、埼玉染織、新設人絹。
有價証券投資額……六九、三〇〇
【純財産】 總資産……三、五八、五〇〇
内、外部負債……一、六、五五〇
差引、純財産……一、九、二〇〇

【近年の成績】 利益金 利益率 配當率
決算期 再 割 割
十七年五月…… 八三・一六六 一・〇〇
同 十月…… 八二・一七二 一・〇〇
十七年五月…… 八二・二六六 一・〇〇
同 十月…… 八三・一七二 一・〇〇

十七年五月…… 一、七三、一八〇
【特色】 近年能力著増、之を悉く保留利益で賄つた爲、内容に弾力を加へ充實味を増した。他社に懸て調毛羽、繭屑の混紡を實施。經營堅實。
【工場】 (モスリン、毛糸、サージ) 龜戸、(毛紡)三重、(綿紡)練馬、(綿、人絹紡)静岡(染色)水神。
【重役】 (社長)門野重九郎(専務)古澤丈作(常務)松阪徳重(取締役)河西豊太郎、田邊七六、太田文雄、中村庸(監査役)佐野精一、關部清、協道豊。

【大株主】 大倉組……三、五九〇
鐘淵紡績……一、〇〇〇
安田銀行……一、〇〇〇
東電證券……七三六
門野……六、四三三
上西克己……四六三
高橋商事……三〇〇
【決算】五・十一月【總會】六・十二月
【名義書換】一枚十錢【新券】三十錢
【株價】 十三年は十月まで
舊 株 新 株
十年……三・一〇〇 三・四一六
十一年……三・一〇〇 三・四一六
十二年……三・一〇〇 三・四一六
十三年……三・一〇〇 三・四一六

【近年の成績】 利益金 利益率 配當率
決算期 再 割 割
十七年十月…… 一〇一・一八〇 一・〇〇
同 五月…… 一〇三・一八三 一・〇〇
十七年十月…… 一〇一・一八〇 一・〇〇
同 五月…… 一〇三・一八三 一・〇〇

東洋毛糸株式會社

埼玉縣北足立郡神根村三六〇
株式取扱所 東京京橋銀座三三三
三間ビル 電話 京橋七五一―六
【設立】 昭和四年一月
【營業種目】 紡毛糸
【資本金】 公稱……五、〇〇〇、〇〇〇
拂込……三、〇〇〇、〇〇〇
【株主】 舊(五〇〇)……一〇、〇〇〇
新(五〇〇)……一〇、〇〇〇
【積立及繰越金】……一、〇〇〇、〇〇〇
【生産設備費】……一、〇〇〇、〇〇〇
【生産高】(十三年上期)
毛糸(封度)……一、二六、〇〇〇
毛織物(米)……一、二六、〇〇〇
【投資種目】 滿蒙毛織百貨店、東洋フェルト
右投資額……四八、七〇〇

【特色】 東洋紡織を親會社とす。原毛手當、販賣共親會社に委ねて居る點は甚だ有利。固定資産低廉
【重役】 (社長)門野重九郎(専務)古澤丈作(取締役)松下外次郎、植木憲吉、竹内光直、中村庸(監査役)佐野精一、關部庸藏
【大株主】 鐘淵紡績……三、六〇〇
東洋紡績……九、五五五
外次郎……五、〇〇〇
中野繁雄……一、六〇〇
門野……一、五五五
石森……一、三〇〇
安太郎……一、三〇〇
大倉組……一、三〇〇
【決算】五・十一月【總會】六・十二月
【名義書換】一枚十錢【新券】三十錢
【株價】 十三年は十月まで
舊 株 新 株
十年……四・五五五 四・八八八
十一年……四・五五五 四・八八八
十二年……四・五五五 四・八八八
十三年……四・五五五 四・八八八

大東紡織株式會社

日本橋區橋本町二ノ一六
電話 茅場町 二三一―七
【設立】 明治二十九年三月

【營業種目】 モスリン、毛糸、羅紗、綿糸、綿布。
【資本金】 公稱……一〇、〇〇〇、〇〇〇
拂込……八、七〇〇、〇〇〇
【株主】 舊(五〇〇)……一四、〇〇〇
新(七五)……一、〇〇〇
【積立及繰越金】……一、二二五、〇〇〇
【主要負債】 社債……六、三三〇、〇〇〇
借入金……九、〇〇〇、〇〇〇
支拂手形……六、八〇〇、〇〇〇
【生産設備費】……一〇、一七、〇〇〇
【生産高】(十二年下期)
モスリン(千碼)……七、二二
羅紗(千碼)……三、三
毛糸(千封度)……三、三
綿糸(碼)……三、六
綿布(千碼)……三、六
【純財産】 總資産……一、五五五、〇〇〇
内、外部負債……三、三、〇〇〇
差引純財産……一、九七、〇〇〇
【投資種目】 一倍三分
對拂込資本割合……一倍三分
【近年の成績】 リンク調の影響を受け綿紡、毛紡とも順調、混紡混織に力を注ぎ殆ど全運轉。

【大株主】 諸戸精文……八、六九
三井物産……八、八〇
松本吉次郎……六、六三
堀越助治……五、〇〇
杉村合名……四、〇〇
東洋棉花……三、〇〇
白石甚兵衛……二、八三
【決算】五・十一月【總會】六・十二月
【名義書換】一枚十錢【新券】三十錢
【株價】 十三年は十月まで
舊 株 新 株
十年……三・五五七 六・〇一八
十一年……三・五五七 六・〇一八
十二年……三・五五七 六・〇一八
十三年……三・五五七 六・〇一八

【擴張計畫】 奉天第二工場建設中の處十三年下期完成。天津工場は事變に據り建設中止中の處一部修正を加へ建設準備中。
【純財産】 總資産……三、八五、六〇〇
内、外部負債……一、七四、七〇〇
差引、純財産……二、一〇、九〇〇
【近年の成績】 事業規模の増大に據り生産高著増、滿洲市場の需要増加に據り、北京、厚和の兩毛織廠の委託工場が全運轉を續けて尙不足の状態。之に據り成績一段と向上を豫想さる。
決算期 利益金 利益率 配當率
再 割 優先普通
十七年四月…… 四九・一〇〇 一・〇〇
同 十月…… 四九・一〇〇 一・〇〇
十七年四月…… 四九・一〇〇 一・〇〇
同 十月…… 四九・一〇〇 一・〇〇

【設立】 昭和七年三月
【營業種目】 梳毛糸専門
【資本金】 公稱……一〇、〇〇〇、〇〇〇
拂込……六、〇〇〇、〇〇〇
【株主】 (五〇〇)……一〇、〇〇〇
【積立及繰越金】……一、三六、〇〇〇
【生産設備費】……三、一六、〇〇〇
【純財産】 總資産……七、八六、〇〇〇

【特色】 奉天、名古屋、岡崎、天津、石惟友、柏木勝光(取締役)中谷庄兵衛、香川正一、丁鐵竹(監査役)種

【毛織紡績】錦華毛糸・東海毛糸紡績・中央毛糸紡績

Table with financial data for 錦華毛糸株式会社 (Kinkwa Wool Spinning Co., Ltd.). Includes sections for '内、外部負債' (Internal/External Liabilities), '決算期' (Fiscal Year), '近年の成績' (Recent Performance), and '株主' (Shareholders).

Table with financial data for 東海毛糸紡績株式会社 (Toho Wool Spinning Co., Ltd.). Includes sections for '特色' (Features), '株主' (Shareholders), '設立' (Establishment), and '工場' (Factory).

Table with financial data for 中央毛糸紡績株式会社 (Chuo Wool Spinning Co., Ltd.). Includes sections for '特色' (Features), '株主' (Shareholders), '設立' (Establishment), and '工場' (Factory).

Table with financial data for 宮川毛織株式会社 (Miyagawa Wool Spinning Co., Ltd.). Includes sections for '特色' (Features), '株主' (Shareholders), '設立' (Establishment), and '工場' (Factory).

Table with financial data for 東洋毛織工業株式会社 (Toyo Wool Spinning Co., Ltd.). Includes sections for '特色' (Features), '株主' (Shareholders), '設立' (Establishment), and '工場' (Factory).

Table with financial data for 伊丹製絨所 (Ida Carpet Mill). Includes sections for '特色' (Features), '株主' (Shareholders), '設立' (Establishment), and '工場' (Factory).

Table with financial data for 宮川毛織株式会社 (Miyagawa Wool Spinning Co., Ltd.). Includes sections for '特色' (Features), '株主' (Shareholders), '設立' (Establishment), and '工場' (Factory).

Table with financial data for 宮川毛織株式会社 (Miyagawa Wool Spinning Co., Ltd.). Includes sections for '特色' (Features), '株主' (Shareholders), '設立' (Establishment), and '工場' (Factory).

【毛織紡績】東洋毛織工業・伊丹製絨所・宮川毛織

【重役】(社長)伊藤藤治郎(取締)

市居嘉三郎、市居才一、伊藤良三、堀尾菊太郎(監査役)伊藤萬助、市居久吉、並河久次郎。
【大株主】伊藤萬商店... 三、五〇〇
伊藤萬助... 一、〇〇〇
伊藤藤... 一、〇〇〇
伊藤芳郎... 六、九〇〇
【決算】五、十一月【總會】六、十二月
【名義書換】一枚十錢【新券】五十錢

共同毛糸紡績株式會社

大阪市東區備後町四ノ四四
電話本町三九六・一二七二
【設立】昭和二年八月
【營業種目】毛糸。
【資本金】公稱... 五、〇〇〇,〇〇〇
拂込... 五、〇〇〇,〇〇〇
【株數】舊(五〇〇)..... 六、〇〇〇
新(七〇〇)..... 四、〇〇〇
【大株主】新(七〇〇)..... 四、〇〇〇
【株主】... 異動...
【積立及繰越金】... 一、六六、一〇〇
【生産設備費】... 一、六六、一〇〇

帝國毛糸紡績株式會社

東京市日本橋區小舟町一ノ二
電話 茅場町四八二一―一二番
【設立】昭和八年十月
【營業種目】毛糸紡績
【資本金】公稱... 五、〇〇〇,〇〇〇
拂込... 五、〇〇〇,〇〇〇
【株數】(二五〇)..... 一〇〇,〇〇〇
【大株主】... 異動...
【積立及繰越金】... 三、九、〇〇〇
【生産設備費】... 三、九、〇〇〇
【毛糸(對度)】(十三年上期) 六〇〇,〇〇〇
【純財產】總資產... 三、八八、〇〇〇
【近年度の成績】...

大阪毛織株式會社

大阪市東區川區長柄中道四ノ七九
電話 堀川六三一―高・六六
【設立】明治二十四年四月
【營業種目】毛糸、セ、ル、羅紗
【資本金】拂込済... 三、五〇〇,〇〇〇
【株數】(五〇〇)..... 七〇,〇〇〇
【大株主】... 異動...
【積立損失金】... 七、〇〇〇
【主要負債】支拂手形... 四、〇〇〇,〇〇〇
【生産設備費】... 三、八、〇〇〇
【純財產】總資產... 七、三三、〇〇〇
【近年度の成績】...

日本毛糸紡績株式會社

大阪市東區備後町四ノ四四
電話 本町一七六・三三三
【設立】大正十年九月
【營業種目】梳毛專門
【資本金】拂込済... 三、〇〇〇,〇〇〇
【株數】(五〇〇)..... 六、〇〇〇
【大株主】... 異動...
【積立及繰越金】... 三、〇〇〇,〇〇〇
【生産設備費】... 三、〇〇〇,〇〇〇

朝日毛糸紡績株式會社

岐阜市外 加納町
電話 岐阜五四九・三八五三
【設立】大正六年九月
【營業種目】毛糸、モスリン。
【資本金】公稱... 二、〇〇〇,〇〇〇
拂込... 一、七〇〇,〇〇〇
【株數】舊(五〇〇)..... 一〇,〇〇〇
新(三〇〇)..... 一〇,〇〇〇
【大株主】... 異動...
【積立及繰越金】... 一、〇六、〇〇〇
【生産設備費】... 一、六六、一〇〇
【毛糸(對度)】(十三年上期) 五五〇,〇〇〇
【純財產】總資產... 一、〇六、〇〇〇
【近年度の成績】...

日東毛糸紡績株式會社

東京市京橋區京橋三ノ二
片倉館 日東紡績内
電話 京橋六〇八〇三―三、〇五元
事務所 名古屋市外 甚目寺町
甚目寺工場内 電話 西六四〇
【設立】昭和十二年六月

毛織工業株式會社

東京市品川區大井權現町吳丸
電話 大崎四二一―一五番
【設立】昭和十一年三月
【資本金】拂込済... 三、二六、〇〇〇
【株數】舊(一〇〇〇)..... 一三、〇〇〇
【大株主】... 異動...
【積立損失金】... 一、六六、一〇〇
【主要負債】... 三、三三、八〇〇
【近年度の成績】...

帝國製麻株式會社

東京市日本橋區室町一ノ一
電話日本橋一四一四番

【設立】明治四十年七月
 【營業種目】帆布、ダック、ホース、飛行機翼布、薄地リネン、服地、シャツ地、蚊帳用糸、織物業。
 【資本金】公稱 一七、三三〇、〇〇〇 拂込 一六、八五〇、〇〇〇
 【株數】舊(五〇〇) 一七〇、五〇〇 新(三〇〇) 一七〇、〇〇〇
 十三年十二月新一株十七円半拂込以下拂込前の決算に據る。
 【株主】一、三〇七、〇〇〇株
 【積立及繰越金】一、三〇七、〇〇〇
 【生産設備費】一、三〇七、〇〇〇
 【販賣高】十三年上期(円) 一、三〇七、〇〇〇
 【製品販賣高】一、三〇七、〇〇〇
 【亞麻纖維製造高】一、三〇七、〇〇〇
 【加工收入】一、三〇七、〇〇〇
 【投資會社】大正製麻、東洋麻工業、日本麻紡織、滿洲製麻、滿日亞麻紡織。
 【有價證券投資額】一、三〇七、〇〇〇
 【擴張計畫】鹿沼工場増設中、十

四年初完成の豫定。
 【純財産】總資産 一、三〇七、〇〇〇
 内、外部負債 一、三〇七、〇〇〇
 差引、純財産 〇
 對拂込資本割合 一倍四分
 【近年の成績】時局以來成績躍進北海道と滿洲の亞麻増産並に鹿沼工場の擴張完成に據り生産増加。需要は時節柄益々旺盛、更に輸出への新分野開拓等前途一層の發展を期待する。擴張資金として、拂込徴収の上増資せん。十三年上期以降特配二分を含む。
 決算期 利益金 利益率 配當率
 十年五月 一、〇〇〇 〇・七
 十年六月 一、一〇〇 〇・八
 同 七月 一、二〇〇 〇・九
 同 八月 一、三〇〇 一・〇
 同 九月 一、四〇〇 一・一
 同 十月 一、五〇〇 一・二
 同 十一月 一、六〇〇 一・三
 同 十二月 一、七〇〇 一・四
 【特色】堅實經營の持續に據り巨額の借金を一掃内容著しく充實。業界をコントロールし得る強味を有す。
 【工場】大阪、鹿沼、札幌、赤羽、大

津(原料工場)北海道十六ヶ所、朝鮮三ヶ所。
 【重役】(社長)安田善五郎(常務)河路寅三、下河邊行一(取締役)大橋新太郎、玉木誠次郎、蒲澤安吉、田藤直太郎、納富喜雄(監査役)飯田藤二郎、塚越丘二郎、松本潔治
 【大株主】安田保壽社 一、〇〇〇、〇〇〇
 安田生命(八五) 服部合資(五〇、〇〇) 安田銀行(五〇) 富國徴兵(五〇、〇〇) 日本銀行(五〇) 玉塚商店(五〇、〇〇) 第四銀行(五〇、〇〇) 夜銀行(五〇、〇〇) 四國銀行(五〇、〇〇)
 【決算】六、十二月【總會】七、一月
 【名義書換】一枚五錢【新券】二十錢
 【株價】十三年は十月まで
 十年 一、〇〇〇 一、〇〇〇
 十一年 一、一〇〇 一、一〇〇
 十二年 一、二〇〇 一、二〇〇
 十三年 一、三〇〇 一、三〇〇

【營業種目】麻糸、布、ホース、巻懸糸
 【資本金】拂込 一、三〇七、〇〇〇
 【株數】(五〇〇) 一、三〇七、〇〇〇
 【積立及繰越金】一、三〇七、〇〇〇
 【生産設備費】一、三〇七、〇〇〇
 【純財産】總資産 一、三〇七、〇〇〇
 内、外部負債 一、三〇七、〇〇〇
 差引、純財産 〇
 【近年の成績】製麻界の好況で成績躍進。引續き好調持續。
 決算期 利益金 利益率 配當率
 十年五月 一、〇〇〇 〇・七
 十年六月 一、一〇〇 〇・八
 同 七月 一、二〇〇 〇・九
 同 八月 一、三〇〇 一・〇
 同 九月 一、四〇〇 一・一
 同 十月 一、五〇〇 一・二
 同 十一月 一、六〇〇 一・三
 同 十二月 一、七〇〇 一・四
 【特色】工場は地の利を得てゐる帝國製麻の子會社。
 【工場】富山
 【重役】(社長)末永一三(取締役)南郷三郎、河路寅三(同技師長)岩田政一(監査役)野村治一良、下河邊行一
 【決算】五、十一月【總會】六、十二月
 【株價】十三年十一月 五、〇〇〇見當

【營業種目】麻糸、巻懸糸、機械床用連綿糸、麻糸加工品、麻綑。
 【資本金】公稱 一七、三三〇、〇〇〇 拂込 一六、八五〇、〇〇〇
 【株數】舊(五〇〇) 一七〇、五〇〇 新(三〇〇) 一七〇、〇〇〇
 【積立及繰越金】一、三〇七、〇〇〇
 【生産設備費】一、三〇七、〇〇〇
 【純財産】總資産 一、三〇七、〇〇〇
 内、外部負債 一、三〇七、〇〇〇
 差引、純財産 〇
 【近年の成績】一則配當繼續、十三年上期利益率五割二分四厘。
 【特色】帝國製麻を親會社とす。
 【工場】鹿沼町
 【重役】(社長)清水徳治郎(専務)鈴木左東司(常務)青木清(取締役)渡邊正弘(監査役)大場信吉、下河邊行一
 【大株主】帝國製麻 一、〇〇〇、〇〇〇

大正製麻株式會社

東京市京橋區銀座西二ノ一
電話 京橋二一七五、一六番
 【設立】大正九年四月

東京市日本橋區本町一ノ二
電話 日本橋 五九、七〇番
 【設立】大正五年十二月

日本麻紡織株式會社

廣島市巴斐町 電話三三三

清水徳治郎 七〇〇 大場信吉 一〇〇〇
 【決算】五、十一月【總會】六、十二月
 【設立】大正八年七月
 【營業種目】麻紡織、蚊帳。
 【資本金】公稱 一〇、〇〇〇、〇〇〇 拂込 一〇、〇〇〇、〇〇〇
 【株數】(五〇〇) 一〇、〇〇〇、〇〇〇
 【株主】一、〇〇〇、〇〇〇株
 【繰越損金】一、〇〇〇、〇〇〇
 【主要負債】借入金 一、〇〇〇、〇〇〇
 【生産設備費】一、〇〇〇、〇〇〇
 【純財産】總資産 一、〇〇〇、〇〇〇
 内、外部負債 一、〇〇〇、〇〇〇
 差引、純財産 〇
 【近年の成績】缺損無配。
 【特色】帝國製麻を親會社とす。
 【重役】(取締役)八幡香、河路寅三、蒲澤安吉(監査役)井東茂兵衛、下河邊行一
 【大株主】帝國製麻 一、〇〇〇、〇〇〇
 瀬川倉庫 一〇〇、〇〇〇 西廣興一郎 一〇〇、〇〇〇
 【決算】五、十一月【總會】六、十二月

日滿亞麻紡織株式會社

東京市町内幸町二大坂ビル
電話 銀座 五三、三三三

【設立】昭和九年四月
 【營業種目】麻類纖維採收及紡織
 【資本金】公稱 一〇、〇〇〇、〇〇〇 拂込 一〇、〇〇〇、〇〇〇
 【株數】舊(五〇〇) 一〇、〇〇〇、〇〇〇 新(三〇〇) 一〇、〇〇〇、〇〇〇
 十三年七月、舊一株に付き十二円半拂込、拂込済となる。以下増資前の決算に據る。
 【株主】一、〇〇〇、〇〇〇株
 【積立及繰越金】一、〇〇〇、〇〇〇
 【主要負債】借入金 一、〇〇〇、〇〇〇
 【生産設備費】一、〇〇〇、〇〇〇
 【投資會社】滿日亞麻紡織
 右投資額 一、〇〇〇、〇〇〇
 【純財産】總資産 一、〇〇〇、〇〇〇
 内、外部負債 一、〇〇〇、〇〇〇
 差引、純財産 〇
 【近年の成績】増資金は滿洲に於ける亞麻増産計畫の資金に充當關稅の改正、市價の昂騰並に能率

増進に據る生産増加等で成績一段と好調。前途更に増配を期待する。十三年八月決算八分配當。
 決算期 利益金 利益率 配當率
 十年八月 一、〇〇〇 〇・七
 十一年八月 一、一〇〇 〇・八
 十二年八月 一、二〇〇 〇・九
 十三年八月 一、三〇〇 一・〇
 【特色】原料亞麻の關稅撤廢される更に滿洲國では農民に獎勵金を交付すると同時に専任指導官を置き亞麻の大増産を奨励。栽培地たる北滿は氣候風土共に亞麻に適し原價及賃銀低廉。
 【工場】(製品工場)富山縣堀川町(原料工場)呼蘭、克山、泰安鎮、双城、海林、海倫、綏化、拜泉、珠河、青林、佳木斯、蘭西、延壽、東京城、海城、營城
 【重役】(會長)坂内義雄(専務)木場貞一郎(常務)木村治助(取締役)中川正左、瀨川彌右衛門、伊地知虎彦、長谷川敬事、下部卓江(監査役)佐々木久二、久野壽雄、近藤真一
 【大株主】三井物産 一、〇〇〇、〇〇〇
 日本證券 一〇〇、〇〇〇 滿洲製麻 一〇〇、〇〇〇

滿洲製麻株式會社

大連市日吉町一番地
電話(三三)三三三、一〇七番

【設立】大正六年五月
 【營業種目】麻袋、帆布、帆布、麻糸
 【資本金】公稱 一〇、〇〇〇、〇〇〇 拂込 一〇、〇〇〇、〇〇〇
 【株數】舊(五〇〇) 一〇、〇〇〇、〇〇〇 新(三〇〇) 一〇、〇〇〇、〇〇〇
 【株主】一、〇〇〇、〇〇〇株
 【積立及繰越金】一、〇〇〇、〇〇〇
 【主要負債】支拂手形 一、〇〇〇、〇〇〇
 【生産設備費】一、〇〇〇、〇〇〇
 【投資會社】奉天製麻、日滿亞麻
 右投資額 一、〇〇〇、〇〇〇
 十三年一月、奉天工場を分離、奉天製麻株式會社を新設(現物出資)。
 【純財産】總資産 一、〇〇〇、〇〇〇
 内、外部負債 一、〇〇〇、〇〇〇

東京麻紡績株式會社

東京市日本橋區本町一ノ二
電話 日本橋 五九、七〇番

【設立】大正五年十二月

【營業種目】 織物用糸、漁網糸。
 【資本金】 拂込済……………三、〇〇〇、〇〇〇
 【株數】 舊(五〇〇)……………三、〇〇〇
 新(五〇〇)……………三、〇〇〇
 十三年六月、新株二十五円拂込、全額拂込済となる。
 【株主】 ……三、〇〇〇株
 【積立及繰越金】 ……一、八三、〇〇〇
 【主要負債】 ……一、四三、〇〇〇
 借入金……………一、四三、〇〇〇
 生産設備費……………二、四八、〇〇〇
 【投資會社】 奈良染織工業、日本輸出麻織物。
 右投資額……………六、〇〇〇
 【純財産】 總資産……………四、三三、〇〇〇
 内、外部負債……………一、八三、〇〇〇
 差引、純財産……………二、五〇〇、〇〇〇
 【近年の成績】 業界の好況並に軍需方面の進出に據り成績好調。
 決算期 利益金 利益率 配當率
 再 割 割
 十一年五月……………二、一〇、〇〇〇
 同 七月……………一、〇〇、〇〇〇
 十三年五月……………一、四七、〇〇〇
 同 七月……………一、五五、〇〇〇
 十三年五月……………三、二七、〇〇〇

【特色】 固定資産比較的低廉。
 【工場】 沼津、新潟縣村松町
 【重役】 (社長)石崎石三(取締役)林莊治、大橋常次郎、安藤竹次郎、新開五兵衛、穴水熊雄、中島孝夫、渡邊六郎(監査役)杉山周藏、寺尾芳男
 【大株主】 棉麻通商……………六、六三三
 石崎石三……………四、七四四
 安太郎……………三、五三三
 新開……………二、七七七
 中島孝夫……………二、七〇〇
 五兵衛……………二、七〇〇
 【決算】 五、十一月【總會】 六、十二月
 【名義書換】 一枚五錢【新券】 二十錢
 【株價】 十三年は十月まで(舊株) 十一年……………六、〇〇〇
 十一年……………六、〇〇〇
 十二年……………八、〇〇〇
 十三年……………七、五〇〇
 【設立】 大正五年八月
 【營業種目】 麻袋、麻布、麻糸製造並販賣、斯業投資及附帶事業。

【資本金】 公稱……………二、五〇〇、〇〇〇
 拂込……………一、三〇〇、〇〇〇
 【株數】 (三〇〇)……………三、〇〇〇
 【株主】 ……一、五〇〇株
 【積立及繰越金】 ……一、二〇〇、〇〇〇
 【生産設備費】 ……一、五〇〇、〇〇〇
 【投資會社】 臺南製麻、上海電力公司其他。
 右投資額……………六、六三三
 【純財産】 總資産……………二、七五、〇〇〇
 内、外部負債……………七、〇〇〇
 差引、純財産……………一、七〇〇、〇〇〇
 對拂込資本割合……………一倍四分
 【近年の成績】
 決算期 利益金 利益率 配當率
 再 割 割
 十一年四月……………一、二六、〇〇〇
 同 十月……………一、二二、〇〇〇
 同 四月……………一、二二、〇〇〇
 十三年四月……………一、二二、〇〇〇
 【特色】 日本棉花、日清紡績の共同子會社。
 【重役】 (社長)潮崎喜八郎(常務)山田五郎(取締役)宮島清次郎、尾形平、飯田三三男、王一亭(監査役)村田由藏、大野健藏
 【大株主】 日本棉花……………四、〇〇〇

日清紡績三三〇三 大崎商事一、五〇〇
 喜多合名一、五〇〇 宮島……………一、三〇〇
 清次郎……………一、三〇〇
 【決算】 四、十月【總會】 六、十二月
 【名義書換】 一枚十錢【新券】 五十錢
 【書換停止】 五月、十一月一日より總會終了日迄。
 第一ミラー紡績株式會社
 富山市清水五〇番地
 電話四六七九・四六八〇
 【設立】 大正六年五月
 【營業種目】 ラミー紡績
 【資本金】 拂込済……………一、六〇〇、〇〇〇
 【株數】 (五〇〇)……………三、〇〇〇
 【株主】 ……三、〇〇〇株
 【積立及繰越金】 ……一、九六、〇〇〇
 【生産設備費】 ……一、六六、〇〇〇
 【純財産】 總資産……………二、五五、〇〇〇
 内、外部負債……………一、六六、〇〇〇
 差引、純財産……………一、八九、〇〇〇
 【近年の成績】 六分織績の處、十二年上一割二分(四分は記念配當)に増配、以後一割。利益率二割七分。
 【重役】 (社長)小澤安太郎(取締役)須田藤次郎、藤沼友次郎、山口誠一

松浦銀次郎(監査役)小澤與三、吉田清平
 【大株主】 大津實善四郎……………三、〇〇〇
 木小倉……………二、九〇〇
 根合資……………二、九〇〇
 蓮沼……………一、〇一〇
 金岡又……………八〇〇
 安太郎……………一、〇一〇
 【決算】 四、十月【總會】 五、十一月
 【名義書換】 一枚十錢【新券】 三十錢
 大阪製麻株式會社
 尼崎市長洲字大門一ノ一
 電話尼崎一五七・二八五
 【設立】 大正六年一月
 【營業種目】 黃麻糸、黃麻布、黃麻袋
 【資本金】 拂込済……………一、五〇〇、〇〇〇
 【株數】 (五〇〇)……………三、〇〇〇
 【株主】 ……三、〇〇〇株
 【積立及繰越金】 ……一、〇〇〇、〇〇〇
 【主要負債】 借入金……………一、六八、〇〇〇
 支拂手形……………六八、〇〇〇
 【生産設備費】 ……一、六八、〇〇〇
 【純財産】 總資産……………三、八二、〇〇〇
 内、外部負債……………一、六八、〇〇〇
 差引、純財産……………二、一四、〇〇〇
 【近年の成績】 五分配當織績の處
 十三年上期七分に増配、利益率二

割六分六厘。
 【工場】 尼ヶ崎
 【重役】 (専務)阿部兵太郎(取締役)阿部市太郎、伊藤竹之助、阿部正彦、加藤現(監査役)森五郎兵衛、阿部彦太郎
 【大株主】 阿部正彦……………六、五〇〇
 阿部市太郎……………四、〇〇〇
 阿部良彦……………三、五〇〇
 阿部良三……………三、五〇〇
 【決算】 四、十月【總會】 五、十一月
 【名義書換】 一枚五錢【新券】 二十錢
 【株價】 十三年十一月……………三、〇〇〇見當

臺灣製麻株式會社
 臺中州豊原郡豊原街豊原
 一四番地 電話豊原一番
 【設立】 大正元年十二月
 【營業種目】 麻糸、麻布、麻袋。
 【資本金】 公稱……………一、〇〇〇、〇〇〇
 拂込……………七〇〇、〇〇〇
 【株數】 (三〇〇)……………三、〇〇〇
 【株主】 ……三、〇〇〇株
 【積立及繰越金】 ……一、九〇、〇〇〇
 【主要負債】 支拂手形……………一、九〇、〇〇〇
 【生産設備費】 ……一、九〇、〇〇〇
 【設立】 大正七年三月
 【營業種目】 麻糸類、麻織物。

【純財産】 總資産……………一、〇三三、〇〇〇
 内、外部負債……………一、〇〇〇、〇〇〇
 差引、純財産……………三三、〇〇〇
 【近年の成績】
 決算期 利益金 利益率 配當率
 再 割 割
 十一年三月……………三、〇〇〇
 同 九月……………一、〇〇〇
 同 三月……………一、〇〇〇
 【特色】 米袋や砂糖袋製造が強味
 【重役】 (社長)林謙堂(取締役)坂木憲吉哉、松岡富雄、河路寅三、下河邊行一、持田二郎(監査役)山口誠太郎、吳汝祥、安田善八郎
 【大株主】 安田保善社……………三、〇〇〇
 彰化銀行……………三、〇〇〇
 山口誠太郎……………二、五〇〇
 久尾茂子……………一、六〇〇
 【決算】 三、九月【總會】 四、十月
 【名義書換】 一枚十錢【新券】 三十錢
 【株價】 十二年十一月……………三、〇〇〇見當

東洋麻絲紡績株式會社
 東京市麹町區丸ノ内三ノ四
 電話丸ノ内二七一四一―一五
 【設立】 大正七年三月
 【營業種目】 麻糸類、麻織物。
 【資本金】 拂込済……………九、〇〇〇、〇〇〇
 【株數】 (三〇〇)……………三、〇〇〇
 【株主】 ……三、〇〇〇株
 【積立及繰越金】 ……一、六〇〇、〇〇〇
 【主要負債】 借入金……………一、六〇〇、〇〇〇
 日銀年賦借入金……………一、六〇〇、〇〇〇
 第二債務……………一、〇〇〇、〇〇〇
 【生産設備費】 ……一、三九、〇〇〇
 【純財産】 總資産……………三、三九、〇〇〇
 内、外部負債……………一、六〇〇、〇〇〇
 差引、純財産……………一、七九、〇〇〇
 【近年の成績】 十二年九月、優先株の優先権を撤廢。
 決算期 利益金 利益率 配當率
 再 割 優先普通
 十一年度……………一、七〇、〇〇〇
 十年度……………一、〇〇、〇〇〇
 十年度……………一、〇〇、〇〇〇
 十年度……………一、〇〇、〇〇〇
 【工場】 三原、彦根、能登川
 【重役】 (社長)近藤賢二(常務)田邊淳平(取締役)田沼義三郎、馬場一衛(監査役)井坂孝、西田久左衛門
 【大株主】 西田久左衛門……………四、五〇〇
 日本製織……………三、三〇〇
 馬場一衛……………一、九〇〇
 【決算】 八月【總會】 九月

【名義書換】 一枚十錢【新券】 二十錢
 【株價】 十三年十一月……………三、〇〇〇見當
 福助足袋株式會社
 堺市南安井町二丁目五〇
 支店 大阪市東區木町二丁目
 電話 木町一四二六番
 【設立】 大正八年十月
 【營業種目】 普通足袋、護謨底地下足袋、支那靴、運動靴、靴下、ハンカチフ、ミシン及部分品製造。
 【資本金】 拂込済……………五、〇〇〇、〇〇〇
 【株數】 (一〇〇)……………五、〇〇〇
 【株主】 ……五、〇〇〇株
 【積立及繰越金】 ……三、四〇〇、〇〇〇
 【生産設備費】 ……二、〇〇〇、〇〇〇
 【純財産】 ……一、四〇〇、〇〇〇
 内、外部負債……………四、三三、〇〇〇
 差引、純財産……………七六五、〇〇〇
 對拂込資本割合……………一倍六分
 【近年の成績】
 決算期 利益金 利益率 配當率
 再 割 割
 十一年四月……………七、五〇、〇〇〇

十三年二月……………六、六三、一八〇
 同 八月……………一、六三、〇〇〇
 十三年二月……………七、九一、〇〇〇
 【特色】 歴史古く技術優秀。
 【工場】 埼玉縣行田、堺(二ヶ所)
 【重役】 (社長)辻本豊三郎(取締役)村田豊、竹本芳造、小西熊次郎、山本秀一、辻本英一、妹背義一郎、中谷米藏、桑原貞一、辻本敬三、辻本幸治(監査役)小林太吉
 【大株主】 妹背義一郎……………二、〇〇〇
 泉吉次郎……………一、〇〇〇
 池田徳三郎……………一、〇〇〇
 市川信……………一、〇〇〇
 【決算】 二、八月【總會】 三、九月
 【名義書換】 一枚十錢【新券】 五十錢
 【株價】 十三年十一月……………六、八八見當
 京都織物株式會社
 京都市左京區吉田下阿達町
 電話上一二一一―一二三番
 【設立】 明治二十五年五月
 【營業種目】 天竺絨、婦人服地、コート地、シヨール地、傘地、サテン、シルバー、東洋絨子、縮緬、都朱子、九重朱子。

【資本金】 公稱 400,000
 拂込 400,000
【株数】 舊(500) 100株
 新(500) 100株
 十二年十一月、新一株五円拂込。
【株主】 八三三 異動 二、六六株
【積立及繰越金】 一、七〇、〇〇〇
【生産設備費】 二、六六、〇〇〇
【設備能力】 手織機(臺) 一、三三台
 力織機(臺) 一、三三台
 燃糸機(臺) 一、三三台
【賣上及貸金収入】 三、九六、〇〇〇
【純財産】 三、〇三、〇〇〇
 内、外部負債 三、〇三、〇〇〇
 差引、純財産 〇
【対拂込資本割合】 一倍七分
【近年の成績】 十二上期配當には特配二分を含む。
【決算期】 利益金 利益率 配當率 再 割 割
 十年七月 二七 二〇五 〇
 十年五月 三三 一六五 一〇〇
 同十一月 六一 一〇七 〇
 十三年五月 二〇 一三三 〇

【特色】 主として高級品を生産す
【工場】 京都左京区、同上京區(二ヶ所)、石川縣能美郡根上、福井縣大野。
【重役】 (會長)飯田新七(常務)安戸二郎、岡野義治(取締役)田中一馬、内貫清兵衛、木幡啓藏、宇賀茂行(監査役)津田榮太郎、伊藤平三、財津合藏。
【大株主】 瀧野徳右衛門 三、六五五
 河津 二、四〇〇
 大城戸 三、三〇〇
【設立】 大正六年七月
【営業種目】 抄紙用フェルト、家庭用毛布。
【資本金】 公稱 400,000
 拂込 400,000

【株数】 舊(500) 100株
 新(350) 350株
 十三年五月、二百萬円増資。
【株主】 五 異動 三株
【積立及繰越金】 八〇、〇〇〇
【生産設備費】 六、〇〇〇、〇〇〇
【設備能力】 織機(臺) 一、〇〇〇
 内、外部負債 六、〇〇〇、〇〇〇
 差引、純財産 二、〇〇〇、〇〇〇
【近年の成績】 十二上期には特配五分を、十三上期には特配二分を含む。
【決算期】 利益金 利益率 配當率 再 割 割
 十年七月 三三 一〇〇 〇
 十年五月 二五 一五〇 〇
 同十一月 二五 一〇〇 〇
 十三年五月 二五 一〇〇 〇

【大株主】 王子證券 三、九〇〇
 三菱製紙 八、七五〇 宮川敬三 四、五〇〇
 田中忠一 四、〇〇〇 小西合名 三、〇〇〇
【設立】 明治三十三年四月
【営業種目】 綿布捺染及整理加工
【資本金】 公稱 1,000,000
 拂込 1,000,000
【株数】 舊(500) 500株
 新(1000) 1000株
【株主】 五三三 異動 三、六二二株
【積立及繰越金】 七〇、〇〇〇
【生産設備費】 二、六六、〇〇〇
【設備能力】 捺染機(臺) 一、三三台
 内、外部負債 二、六六、〇〇〇
 差引、純財産 〇
【対拂込資本割合】 一倍三分
【近年の成績】 缺損無配。

【特色】 經營堅實で借金なし。高級捺染に主力を注いでゐる。
【工場】 濱松。
【重役】 (社長)尾尾勇平(常務)中條常七(取締役)山田藤次郎(監査役)尾崎憲三、善場貫一。
【大株主】 日清紡織 三、五〇〇 宮本甚七 一、五〇〇
 小泉重七 一、三〇〇 中村藤吉 一、〇〇〇
 中村合名 一、〇〇〇 岸太郎 一、〇〇〇
【設立】 大正四年五月
【営業種目】 染色捺染
【資本金】 拂込 1,000,000
【株数】 (500) 500株

【株主】 一四一 異動 ナシ
【積立】 40,000 繰越損金 三、七〇〇
【主要負債】 借入金 200,000
【生産設備費】 二、二六、〇〇〇
【純財産】 一、二六、〇〇〇
 内、外部負債 〇
 差引、純財産 一、二六、〇〇〇
【近年の成績】 缺損無配。
【工場】 大阪市旭區赤川町
【重役】 (社長)田附政次郎(取締役)山田藤次郎、田附竹治郎、石橋喜一(監査役)河内幸次郎、阿部藤造。
【大株主】 田附政次郎 七、七〇〇
 又一株式 五、〇〇〇 岸和田 三、五〇〇
 伊藤長 三、〇〇〇 竹治郎 三、〇〇〇
【設立】 明治三十七年十月
【営業種目】 絹綿ベツチン、コー

【特色】 主として高級品を生産す
【工場】 京都左京区、同上京區(二ヶ所)、石川縣能美郡根上、福井縣大野。
【重役】 (會長)飯田新七(常務)安戸二郎、岡野義治(取締役)田中一馬、内貫清兵衛、木幡啓藏、宇賀茂行(監査役)津田榮太郎、伊藤平三、財津合藏。
【大株主】 瀧野徳右衛門 三、六五五
 河津 二、四〇〇
 大城戸 三、三〇〇
【設立】 大正六年七月
【営業種目】 抄紙用フェルト、家庭用毛布。
【資本金】 公稱 400,000
 拂込 400,000

【株数】 舊(500) 100株
 新(350) 350株
 十三年五月、二百萬円増資。
【株主】 五 異動 三株
【積立及繰越金】 八〇、〇〇〇
【生産設備費】 六、〇〇〇、〇〇〇
【設備能力】 織機(臺) 一、〇〇〇
 内、外部負債 六、〇〇〇、〇〇〇
 差引、純財産 二、〇〇〇、〇〇〇
【近年の成績】 十二上期には特配五分を、十三上期には特配二分を含む。
【決算期】 利益金 利益率 配當率 再 割 割
 十年七月 三三 一〇〇 〇
 十年五月 二五 一五〇 〇
 同十一月 二五 一〇〇 〇
 十三年五月 二五 一〇〇 〇

【大株主】 王子證券 三、九〇〇
 三菱製紙 八、七五〇 宮川敬三 四、五〇〇
 田中忠一 四、〇〇〇 小西合名 三、〇〇〇
【設立】 明治三十三年四月
【営業種目】 綿布捺染及整理加工
【資本金】 公稱 1,000,000
 拂込 1,000,000
【株数】 舊(500) 500株
 新(1000) 1000株
【株主】 五三三 異動 三、六二二株
【積立及繰越金】 七〇、〇〇〇
【生産設備費】 二、六六、〇〇〇
【設備能力】 捺染機(臺) 一、三三台
 内、外部負債 二、六六、〇〇〇
 差引、純財産 〇
【対拂込資本割合】 一倍三分
【近年の成績】 缺損無配。

【特色】 經營堅實で借金なし。高級捺染に主力を注いでゐる。
【工場】 濱松。
【重役】 (社長)尾尾勇平(常務)中條常七(取締役)山田藤次郎(監査役)尾崎憲三、善場貫一。
【大株主】 日清紡織 三、五〇〇 宮本甚七 一、五〇〇
 小泉重七 一、三〇〇 中村藤吉 一、〇〇〇
 中村合名 一、〇〇〇 岸太郎 一、〇〇〇
【設立】 大正四年五月
【営業種目】 染色捺染
【資本金】 拂込 1,000,000
【株数】 (500) 500株

【株主】 一四一 異動 ナシ
【積立】 40,000 繰越損金 三、七〇〇
【主要負債】 借入金 200,000
【生産設備費】 二、二六、〇〇〇
【純財産】 一、二六、〇〇〇
 内、外部負債 〇
 差引、純財産 一、二六、〇〇〇
【近年の成績】 缺損無配。
【工場】 大阪市旭區赤川町
【重役】 (社長)田附政次郎(取締役)山田藤次郎、田附竹治郎、石橋喜一(監査役)河内幸次郎、阿部藤造。
【大株主】 田附政次郎 七、七〇〇
 又一株式 五、〇〇〇 岸和田 三、五〇〇
 伊藤長 三、〇〇〇 竹治郎 三、〇〇〇
【設立】 明治三十七年十月
【営業種目】 絹綿ベツチン、コー

近江ベルベット株式会社

日本フェルト株式会社

日本形染株式会社

日東捺染株式会社

日本編物株式会社

原町紡織株式会社

滋賀縣坂田郡北郷里村石田
電話 長濱一三五番

東京市王子區豊島町九七〇
電話 駒込二一七七一七九番

瀨松市船越町電氣・五六
大阪出張所東區備後町二

大阪市旭區赤川町三〇〇
電話 堀川 五七七一番

姫路市城東町四〇番地
電話 一、七〇〇

東京市豊島町丸の内二ノ六
電話丸の内 二六七・二六三番

岡山市土伊福九四〇番地
電話 三〇五七八番

岡山市土伊福九四〇番地
電話 三〇五七八番

岡山市土伊福九四〇番地
電話 三〇五七八番

岡山市土伊福九四〇番地
電話 三〇五七八番

岡山市土伊福九四〇番地
電話 三〇五七八番

岡山市土伊福九四〇番地
電話 三〇五七八番

岡山市土伊福九四〇番地
電話 三〇五七八番

岡山市土伊福九四〇番地
電話 三〇五七八番

岡山市土伊福九四〇番地
電話 三〇五七八番

岡山市土伊福九四〇番地
電話 三〇五七八番

岡山市土伊福九四〇番地
電話 三〇五七八番

岡山市土伊福九四〇番地
電話 三〇五七八番

岡山市土伊福九四〇番地
電話 三〇五七八番

岡山市土伊福九四〇番地
電話 三〇五七八番

岡山市土伊福九四〇番地
電話 三〇五七八番

岡山市土伊福九四〇番地
電話 三〇五七八番

岡山市土伊福九四〇番地
電話 三〇五七八番

岡山市土伊福九四〇番地
電話 三〇五七八番

岡山市土伊福九四〇番地
電話 三〇五七八番

岡山市土伊福九四〇番地
電話 三〇五七八番

岡山市土伊福九四〇番地
電話 三〇五七八番

岡山市土伊福九四〇番地
電話 三〇五七八番

岡山市土伊福九四〇番地
電話 三〇五七八番

岡山市土伊福九四〇番地
電話 三〇五七八番

岡山市土伊福九四〇番地
電話 三〇五七八番

岡山市土伊福九四〇番地
電話 三〇五七八番

岡山市土伊福九四〇番地
電話 三〇五七八番

岡山市土伊福九四〇番地
電話 三〇五七八番

岡山市土伊福九四〇番地
電話 三〇五七八番

岡山市土伊福九四〇番地
電話 三〇五七八番

岡山市土伊福九四〇番地
電話 三〇五七八番

岡山市土伊福九四〇番地
電話 三〇五七八番

岡山市土伊福九四〇番地
電話 三〇五七八番

岡山市土伊福九四〇番地
電話 三〇五七八番

岡山市土伊福九四〇番地
電話 三〇五七八番

岡山市土伊福九四〇番地
電話 三〇五七八番

岡山市土伊福九四〇番地
電話 三〇五七八番

岡山市土伊福九四〇番地
電話 三〇五七八番

岡山市土伊福九四〇番地
電話 三〇五七八番

岡山市土伊福九四〇番地
電話 三〇五七八番

岡山市土伊福九四〇番地
電話 三〇五七八番

岡山市土伊福九四〇番地
電話 三〇五七八番

岡山市土伊福九四〇番地
電話 三〇五七八番

岡山市土伊福九四〇番地
電話 三〇五七八番

岡山市土伊福九四〇番地
電話 三〇五七八番

岡山市土伊福九四〇番地
電話 三〇五七八番

岡山市土伊福九四〇番地
電話 三〇五七八番

岡山市土伊福九四〇番地
電話 三〇五七八番

岡山市土伊福九四〇番地
電話 三〇五七八番

岡山市土伊福九四〇番地
電話 三〇五七八番

岡山市土伊福九四〇番地
電話 三〇五七八番

岡山市土伊福九四〇番地
電話 三〇五七八番

岡山市土伊福九四〇番地
電話 三〇五七八番

岡山市土伊福九四〇番地
電話 三〇五七八番

東洋ランセル株式会社

東京市王子区王子町三三二
電話 駒込二一八五—六番

【設立】明治四十年三月(昭和十一年五月株式組織に變更)

【營業種目】製紙及毛織原料、屑物木綿屑、毛織屑、紙屑の加工、再生羊毛、セルロイド原料。

【資本金】公稱……二、〇〇〇、〇〇〇
拂込……一、五〇〇、〇〇〇
新(三〇・〇)……一〇〇、〇〇〇

【株数】舊(五〇・〇)……一〇、〇〇〇
新(三〇・〇)……一〇、〇〇〇

【株主】……三三
【設立及繰越金】……三、〇〇〇、〇〇〇

【内、外部負債】……三三、〇〇〇
【差引、純財産】……四九、〇〇〇

【近年の成績】無配當

【特色】大衆相手の据物を製造

【重役】(社長)牛尾健治(専務)吉村薫男(常務)矢田部茂三郎(取締役)今井茂次、北山爲次、尾上暉一(監査役)西牧留次郎、中村四郎

【決算】五、十一月【總會】六、十二月

帝國製糖株式会社

宮崎市砂山町八番三番地
電話 云七・二二三番

【設立】明治二十九年七月

【營業種目】フェルト帽、パナマ帽各種帽子及帽子用リボン

【資本金】公稱……一、〇〇〇、〇〇〇
拂込……七五〇、〇〇〇
新(三〇・〇)……一〇〇、〇〇〇

【株主】……二五
【設立及繰越金】……五〇〇、〇〇〇

【主要負債】借入金……五〇〇、〇〇〇

【生産設備費】……五〇〇、〇〇〇

【純財産】……一、〇〇〇、〇〇〇

【内、外部負債】……一、〇〇〇、〇〇〇

【差引、純財産】……一、〇〇〇、〇〇〇

【近年の成績】利益金利益率配當率
決算期 利益金利益率配當率
再 割 割

十年九月……一、〇〇〇、〇〇〇
十年三月……一、〇〇〇、〇〇〇
同 九月……一、〇〇〇、〇〇〇
同 三月……一、〇〇〇、〇〇〇

【工場】東京市王子区王子、同下十條(三)、同袋町、同足立區蒲田町

【重役】(代表取締役)小川福二(常務)片山新一、磯谷啓次郎(取締役)小川薫助、渡邊寛二郎、井上久吉、宇田川倉吉(監査役)丹羽貞、田中良平

【大株主】小川福二……八、三三〇
磯谷啓次郎……二、〇七〇
田中安五郎……二、〇〇〇

【決算】三、九月【總會】五、十一月

東京毛布株式会社

市川市市川二三七九番地
電話 市川四一五番

【設立】大正七年十一月

【營業種目】工業用毛布一般毛織物。

【資本金】公稱……一、〇〇〇、〇〇〇
拂込……六〇〇、〇〇〇
新(三〇・〇)……一〇〇、〇〇〇

【株主】……二九
【設立及繰越金】……三〇〇、〇〇〇

【主要負債】借入金……三〇〇、〇〇〇

【生産設備費】……三〇〇、〇〇〇

【純財産】……一、〇〇〇、〇〇〇

【内、外部負債】……一、〇〇〇、〇〇〇

【差引、純財産】……一、〇〇〇、〇〇〇

【近年の成績】一割配當率。十年上期利益率三割一分二厘。

【重役】(専務)川村桃吉(常務)齋藤

日本染絨株式会社

東京市浅草區石割町三ノ二
電話 浅草 三二一三、八八〇

【設立】明治三十九年十二月

【營業種目】染色、捺染。

【資本金】拂込済……一、〇〇〇、〇〇〇

【株数】(五〇・〇)……一〇、〇〇〇
新(三〇・〇)……一〇、〇〇〇

【株主】……三三
【設立及繰越金】……三〇〇、〇〇〇

【主要負債】借入金……三〇〇、〇〇〇

【生産設備費】……三〇〇、〇〇〇

【純財産】……一、〇〇〇、〇〇〇

【内、外部負債】……一、〇〇〇、〇〇〇

【差引、純財産】……一、〇〇〇、〇〇〇

【近年の成績】近年無配當。

【重役】(専務)益池清助(常務)遠藤貞徳(取締役)大塚榮吉、柴田二郎、日下英一郎(監査役)横井鐵、諸井宜人。

【決算】一、七月【總會】二、八月

臺灣製糖株式会社

臺灣高雄州屏東市歸來八七三
本社事務扱所 東京町丸ノ内
内有樂館電話丸ノ内三三六一六

【設立】明治三十三年十二月

【營業種目】粗糖、耕地白糖、精糖酒精

【資本金】公稱……六、〇〇〇、〇〇〇
拂込……三、〇〇〇、〇〇〇
新(三〇・〇)……一、〇〇〇、〇〇〇

【株数】舊(五〇・〇)……一〇、〇〇〇
新(三〇・〇)……一〇、〇〇〇

【株主】……三三
【設立及繰越金】……三、〇〇〇、〇〇〇

【内、外部負債】……三三、〇〇〇
【差引、純財産】……四九、〇〇〇

【近年の成績】昭七年以後成績順次向上、利益蓄積に専念せる結果、蔗作栽培の條件に優れてゐる爲増産の餘地多し。業界の回復、産糖増加並に副業の發展等々引續き好成绩。十三年九月決算は、一割二分配當率。

【純財産】總資産……三、〇〇〇、〇〇〇

【生産高】(十二—十三年度)……三、五三、九三九
粗糖(噸)……一、一八、四三〇
粗糖(噸)……一、一八、四三〇
耕地白糖(噸)……一、一八、四三〇

【投資會社】森永製菓、滿洲製糖
【純財産】總資産……三、〇〇〇、〇〇〇

大日本製糖株式会社

東京市城東區北砂町三丁目
本社事務扱所 東京市麹町區丸ノ内昭和ビル内
電話 丸ノ内 三五二—九番

【設立】明治二十九年一月

【營業種目】粗糖、耕地白糖、精糖酒精、アルミナ採取

【資本金】公稱……六、〇〇〇、〇〇〇
拂込……三、〇〇〇、〇〇〇
新(三〇・〇)……一、〇〇〇、〇〇〇

【株数】舊(五〇・〇)……一〇、〇〇〇
新(三〇・〇)……一〇、〇〇〇

【株主】……三三
【設立及繰越金】……三、〇〇〇、〇〇〇

【内、外部負債】……三三、〇〇〇
【差引、純財産】……四九、〇〇〇

【近年の成績】糖界の好轉に據り成績立直り、好調を期待せる。積極經營に成功、近年の好成績に據り借金一掃し資産内容一變。産糖は引續き増加。一割二分配當は安泰

【純財産】總資産……三、〇〇〇、〇〇〇

【生産高】(十三年度)……三、〇〇〇、〇〇〇
粗糖(噸)……一、〇〇〇、〇〇〇
粗糖(噸)……一、〇〇〇、〇〇〇

【投資會社】日東化学工業、滿洲製糖、臺灣ハルプ工業。

製糖 鹽水港製糖・明治製糖

【特色】 精糖事業に於て我國第一近年經營の多角化を計畫し、化學工業に進出せるは現代の企業精神に一致し、當社として強味。北大東島の資源開發も意義深し。

【工場】 祖糖(虎尾)第二、斗六、北港、月眉、烏日、龍巖、大東島、大林、彰化、爪哇(糖)尾尾、大東島、彰化、里、朝鮮(酒糖)尾尾、大東島、彰化。

【重役】 (社長)藤山愛一郎(常務)金澤多三郎、藤山九一、秋山孝之助(取締役)月岡一郎、永井清次、内山虎雄、衣斐三郎、柳澤秀雄(監査役)名取和作、二宮貞、廣見五郎、土井昌逸。

【大株主】 藤山同族………八、六〇〇
明治生命三、〇〇〇 東京海三、〇〇〇
帝國生命三、〇〇〇 日本生命三、〇〇〇
安田貯蓄三、〇〇〇 藤山雷太二、〇〇〇

【決算】 四月……(總會)六月……
【名義書換】 一枚十錢【新券】三十錢
【書換停止】 六月一日、十二月一日より定時株主總會終了日まで。

【株價】 十三年は十月まで
舊株 新株
十年……八、五七〇 八、八一五

鹽水港製糖株式會社
臺灣臺南州新營郡營庄六五
本社事務所東京市日本橋區通一ノ六電話日本橋二八一五

【設立】 明治四十年三月

【營業種目】 粗糖、耕地白糖、精糖

【資本金】 公稱………六〇〇,〇〇〇
拂込………五五、〇〇〇

【株數】 舊(〇〇)………六、八〇〇
新(三、〇〇)………六、八〇〇

十三年四月、三千七十五萬円増資以下増資前の決算に據る。

【株主】 八、八〇〇【異動】二、〇〇〇株
【積立及繰越金】………五、八〇〇,〇〇〇
【主要負債】 社債………七、五〇〇,〇〇〇
借入金………三、五〇〇,〇〇〇
其他借入金………五、五〇〇,〇〇〇
其他借入受………三、三〇〇,〇〇〇
荷付引受………三、三〇〇,〇〇〇
【生産設備費】………六〇、〇〇〇
【生産能力】 粗糖(英噸)………三、〇〇〇

同 九月……三、三〇〇 三、六〇〇
去年三月……三、七〇〇 三、〇〇〇
同 九月……三、八〇〇 三、〇〇〇
去年三月……三、九〇〇 三、〇〇〇

【特色】 内容充實し、經營堅實。遊金の運用に敏く菓子、乳製品、ゴム等の傍系事業に成功、投資を多角化する。製品の販賣を自營し、無賦を省く。

【工場】 (粗糖)龍巖、蘇鹿、烏樹林、南靖、深頭、南投、溪湖(精糖)川崎、戸畑、神戸、上海(甜菜糖)浦水、土別

【重役】 (社長)相馬牛治(副社長)有嶋健助(専務)藤野幹(常務)山田貞雄、中川善(取締役)久保田富三、佐々木定禎、大日方金太郎、稻見忠多賀敏男、植垣誠一郎、宮下武一郎(監査役)森村市左衛門、原邦造、大橋新太郎、江口定條、今村藤市。

【大株主】 第一生命………六、七〇〇
内國貯金四、四〇〇 帝國生命三、三三〇
日本徴兵三、三三〇 富國徴兵三、〇八六
千代田………一、七〇〇 明治商店五、五〇〇
大正海………一、二〇〇 高橋良蔵四、七五〇

明治製糖株式會社
臺灣臺南州曾文郡麻豆街三九
本社事務所東京市京橋區京橋明草ビル 電話京橋四三三

【設立】 明治三十九年十二月

【營業種目】 粗糖、耕地白糖、精糖、酒糖、甜菜糖

【資本金】 公稱………六、〇〇〇,〇〇〇
拂込………一、〇〇〇,〇〇〇

【株數】 舊(〇〇)………四、〇〇〇
新(〇〇)………四、〇〇〇

合併新(〇〇)………一、〇〇〇,〇〇〇
十三年四月、合併新一株に付き十七円半拂込。

【株主】 六、三三七【異動】………七、七〇〇株
【積立及繰越金】………四、六〇〇,〇〇〇
【生産設備費】………六、六〇〇,〇〇〇
【生産能力】 粗糖(米噸)………九、七〇〇

同 九月……三、三〇〇 三、六〇〇
去年三月……三、七〇〇 三、〇〇〇
同 九月……三、八〇〇 三、〇〇〇
去年三月……三、九〇〇 三、〇〇〇

【特色】 耕地白糖の研究に一步先んじ優良品の製造に成功せるは強味。新營、岸内地域は南部臺灣に屬し、耕地優秀。更に東部臺灣に於て廣大なる耕地を獨占し今後の増産力を包蔵す。

【工場】 (粗糖)花蓮港(粗糖及耕地白糖)新營、岸内、溪州(精糖)東京、大阪(酒糖)高雄、海。

【重役】 (社長)廣哲(常務)岡田幸三郎、黒田秀博(取締役)内ヶ崎良平、沖光次郎、早川重雄、淺野武雄、楠田正雄(監査役)勝又獎、長谷川貞成、松原敬。

【大株主】 新榮産業………七、八〇〇
安部信治四、〇〇〇 山一證券三、〇〇〇
廣哲三、〇〇〇 吉田吉三三、〇〇〇
正金銀行二、〇〇〇 岡田幸三郎二、〇〇〇

【決算】 三月……(總會)五月……
【名義書換】 一枚十錢【新券】五十錢
【書換停止】 五月二日、十一月二日より定時株主總會終了日まで。

【株價】 十三年は十月まで
舊株 新株
十年……五、二一五 五、〇〇〇
十一年……五、八一五 五、〇〇〇
十二年……五、九一〇 五、〇〇〇
十三年……五、九一〇 五、〇〇〇

製糖 南洋興發

**精糖(英噸)………一、〇〇〇
甜菜糖(米噸)………一、〇〇〇
耕地白糖(米噸)………三、〇〇〇
【生産高】 十一年(千擔)………二、五〇〇
粗糖………二、三三三 甜菜糖………二、三三三
耕地白糖………二、三三三**

精糖(一ヶ年間)千擔………一、七五〇
【投資會社】明治商店、明治製菓、昭和製糖、河西鐵道、朝日牛乳、極東煉乳、明治食品、北陸製乳、樺太製糖、有價證券投資額………三、八〇〇,〇〇〇

【純財産】 總資産………三、〇七九,〇〇〇
内、外部負債………一、七二八,〇〇〇
差引、純財産………一、三五五,〇〇〇

對拂込資本割合………二倍二分

【近年の成績】 臺灣分密糖は約五割の大増産、滿洲支那方面への賣行好轉し糖界好況。販賣増加と値上りで成績良好。一割二分配當は一段と餘裕加はる。堅實經營で資産内容充實せしが、時局景氣に據り一層潤澤となる。十三年下期一割二分振置。

決算期 利益金利益率 配當率
再 割 割
十三年三月……七、七〇〇 八、〇八〇 一、〇三〇

南洋興發株式會社
南洋サイパン島 本社事務所
取扱所 東京麹町内山下町
東洋ビル 電話銀座三三九番

【設立】 大正八年十一月

【營業種目】 製糖、拓殖移民、製酒、鑛業、製粉、ニユーギニヤ事業投資(タマル樹脂採集事業及棉花栽培)

【資本金】 公稱………四、〇〇〇,〇〇〇
拂込………三、〇〇〇,〇〇〇

【株數】 舊(〇〇)………四、〇〇〇
新(三、〇〇)………四、〇〇〇

【株主】 三、六三七【異動】………八、八五株
【積立及繰越金】………一〇、〇三九、一〇〇
【生産設備費】………四、八七八、〇〇〇
【生産能力】 粗糖(英噸)………四、〇〇〇

同 九月……三、三〇〇 三、六〇〇
去年三月……三、七〇〇 三、〇〇〇
同 九月……三、八〇〇 三、〇〇〇
去年三月……三、九〇〇 三、〇〇〇

【特色】 内容充實し、經營堅實。遊金の運用に敏く菓子、乳製品、ゴム等の傍系事業に成功、投資を多角化する。製品の販賣を自營し、無賦を省く。

【工場】 (粗糖)龍巖、蘇鹿、烏樹林、南靖、深頭、南投、溪湖(精糖)川崎、戸畑、神戸、上海(甜菜糖)浦水、土別

【重役】 (社長)相馬牛治(副社長)有嶋健助(専務)藤野幹(常務)山田貞雄、中川善(取締役)久保田富三、佐々木定禎、大日方金太郎、稻見忠多賀敏男、植垣誠一郎、宮下武一郎(監査役)森村市左衛門、原邦造、大橋新太郎、江口定條、今村藤市。

【大株主】 第一生命………六、七〇〇
内國貯金四、四〇〇 帝國生命三、三三〇
日本徴兵三、三三〇 富國徴兵三、〇八六
千代田………一、七〇〇 明治商店五、五〇〇
大正海………一、二〇〇 高橋良蔵四、七五〇

南洋興發株式會社
南洋サイパン島 本社事務所
取扱所 東京麹町内山下町
東洋ビル 電話銀座三三九番

【設立】 大正八年十一月

【營業種目】 製糖、拓殖移民、製酒、鑛業、製粉、ニユーギニヤ事業投資(タマル樹脂採集事業及棉花栽培)

【資本金】 公稱………四、〇〇〇,〇〇〇
拂込………三、〇〇〇,〇〇〇

【株數】 舊(〇〇)………四、〇〇〇
新(三、〇〇)………四、〇〇〇

【株主】 三、六三七【異動】………八、八五株
【積立及繰越金】………一〇、〇三九、一〇〇
【生産設備費】………四、八七八、〇〇〇
【生産能力】 粗糖(英噸)………四、〇〇〇

同 九月……三、三〇〇 三、六〇〇
去年三月……三、七〇〇 三、〇〇〇
同 九月……三、八〇〇 三、〇〇〇
去年三月……三、九〇〇 三、〇〇〇

【特色】 内容漸次充實。南洋に於て進行中。セレバス島の開發(南洋貿易)を通じて椰子園並にコブラ貿易、海運、造船等の諸事業を順次開發。南洋アラフラ海に於ける眞珠採集事業を統一(日本眞珠)を設立、群小會社を合同し一千万円程度の會社となす。チモール島の開發(日合辦會社)を通じて、護謨、コーヒ、コ、ア等の栽培事業を營む。南洋興發の事業擴張。

【純財産】 總資産………三、〇七九、〇〇〇
内、外部負債………一、七二八、〇〇〇
差引、純財産………一、三五五、〇〇〇

對拂込資本割合………二倍五分

【近年の成績】 時局以來の積極經營に據り砂糖事業は有利に展開。多角經營の効果を發揮し、引續き好成績維持。附帯事業の發展著し

決算期 利益金利益率 配當率
再 割 割
十三年三月……七、七〇〇 八、〇八〇 一、〇三〇

【製糖】帝國製糖・昭和製糖

ける砂糖事業を獨占、且つ政府の保護がある。事業地が甘蔗栽培に適し生産費低廉。南洋の開拓計畫に基き、糖石の採取販賣を行ひ、多岐の投資事業を兼營。南進政策遂行の國策會社として前途を矚望する。

【工場】(製糖)サイパン、テニアン、ロタ(澱粉)ボナベ(燐糖)サイパン、パリュエー、トコペー、ロタ(酒精)サイパン、テニアン。
【重役】(社長)松江春次(常務)色部米作、水野恒路、藤田達一(取締役)松浦諒助、栗林徳一、布施保次、御瀬薫(監査役)渡邊忍、木倉文雄。
【大株主】東洋拓殖……四〇、九七〇
松江春次……三〇〇
愛國生命……七五〇
水野恒路……四〇〇
栗林商船……四〇〇
栗林商會……四〇〇
明治生命……三〇〇
【決算】三月九日【總會】六月十二日
【名義書換】一枚十錢【新券】三十錢
【書換停止】六月、十二月一日より總會終了の日迄。
【株價】十三年は十月まで
舊株 新株
十年……六、五六〇

帝國製糖株式會社

臺中市高砂町一八番地 本社
社事務務所 東京丸ノ内海
上ビル 電話丸ノ内六二一四
【設立】明治四十三年十一月
【營業種目】粗糖、耕地白糖、酒精
【資本金】公稱……三、〇〇〇、〇〇〇
拂込……三、〇〇〇、〇〇〇
【株數】舊(五〇〇)……一、〇〇〇、〇〇〇
新(三〇〇)……一、〇〇〇、〇〇〇
十三年九月、新一株十円拂込。以下拂込前の決算に據る。
【株主】……四、七五五【異動】……五、三三株
【積立及繰越金】……九、八八、〇〇〇
【主要負債】社債……三、〇〇〇、〇〇〇
【生産設備費】……六、五三、〇〇〇
【生産能力】粗糖(米噸)……三、七五
耕地白糖(米噸)……三、〇〇〇
【生産高】(十二一十三年度)
粗糖(擔)……一、〇九、六七
耕地白糖(擔)……八、七六

【投資會社】北海道製糖、中央製糖、林彌太郎。
【大株主】山口誠太郎……三、八〇〇
日本生命……三、三〇〇 明治生命……三、〇〇〇
富田貯蓄……八、八五五 住友生命……八、〇〇〇
安田貯蓄……八、八五五 住友生命……八、〇〇〇
【決算】四月、十月【總會】五月、十一月
【名義書換】一枚十錢【新券】三十錢
【株價】十三年は十月まで
舊株 新株
十年……七、三三〇
十一年……六、三三〇
十二年……三、三三〇
十三年……三、三三〇

昭和製糖株式會社

臺灣臺北州羅東郡五結庄三結五九
本社事務務所 東京丸ノ内海
上ビル 電話丸ノ内四六〇三
昭和ビル 電話丸ノ内四六〇三
【設立】昭和二年九月
【營業種目】分置糖、赤糖。
【資本金】公稱……一、〇〇〇、〇〇〇
拂込……一、〇〇〇、〇〇〇
【株數】舊(五〇〇)……一、〇〇〇、〇〇〇
新(三〇〇)……一、〇〇〇、〇〇〇
【株主】……三、三三【異動】……三、七七株

【積立及繰越金】……二、四七、〇〇〇
【主要負債】支拂手形……六、八三、〇〇〇
【生産設備費】……一、四八、〇〇〇
【生産能力】粗糖(英噸)……三、三三
赤糖(英噸)……三、三三
【生産高】(十二一十三年度)
分置糖(擔)……一、〇七、一〇一
赤糖(擔)……一、〇七、一〇一
【投資會社】臺灣バルブ工業(大日本製糖と共同出資)、滿洲製糖。
臺灣バルブ工業はバガス原料として製紙用バルブを製造、年産三萬噸、十四年早々操業開始し、十四年下期(第二期)には八分配當の豫定。右投資額……一、〇〇〇、〇〇〇
【純財産】總資産……一、〇〇〇、〇〇〇
内、外部負債……一、〇〇〇、〇〇〇
差引、純財産……一、〇〇〇、〇〇〇
【近年の成績】積極經營で産糖増。糖業界好轉で前途樂觀、一割配當は除給加はる。十二年九月決算利益金はプレミアム益六十九萬円を含む。十三年下期一割配當。決算期 利益金 利益率 配當率
三年三月……一、〇〇〇、〇〇〇
同 九月……一、八八五、三七一

十三年三月……一、三三三、一〇〇
【特色】他社に率先工場操作の電化に成功せるは臺灣製糖にとり革命的な施設。
【工場】(粗糖)宜蘭(一)、玉井、苗栗、沙鹿(赤糖)竹山、大湖、大崗山
【重役】(社長)赤司初太郎(専務)山瀬肇(取締役)山口誠太郎、加藤清郎、鈴木伊勢敷(監査役)望月重四郎、與田四郎。
【大株主】臺灣銀行……一、三三、七五五
軍四郎……一、〇〇〇、〇〇〇 赤司……一、〇〇〇、〇〇〇
彰化銀行……七、五〇〇 日本生命……六、七五〇
同業銀行……五、四四五 木藤村……四、三六八
【決算】三月、九月【總會】五月、十一月
【株價】十三年は十月まで
舊株 新株
十二年……七、三三〇
十三年……六、五五五

【營業種目】精糖、甜菜糖。
【資本金】公稱……一、〇〇〇、〇〇〇
拂込……一、〇〇〇、〇〇〇
【株數】(二、三三)……二、〇〇〇、〇〇〇
【株主】……三、三三【異動】……四、五三株
【積立及繰越金】……一、八八、〇〇〇
【主要負債】支拂手形……五、三三、七五〇
【生産設備費】……四、七五、〇〇〇
【設備能力】甜菜糖(噸)……一、〇〇〇
精糖(噸)……一、〇〇〇
【生産高】十三年上期(千斤)
精糖……九、三三 甜菜糖……三、五三
【擴張計畫】新京に甜菜糖工場(能力六〇〇噸)建設中、十四年九月完成の豫定。更にハルビンにビート工場を新設。
【純財産】……八、五八、〇〇〇
内、外部負債……五、七九、八〇〇
差引、純財産……二、七八、二〇〇

發展を豫想する。
決算期 利益金 利益率 配當率
十年四月……三、三三 〇・六〇
同 十月……六、六六 〇・六〇
十一年四月……三、三三 〇・六〇
同 十月……六、六六 〇・六〇
【特色】關稅に據る政府の保護がある。原料の甜菜は政府の指導獎勵に據り供給量に不安なし。滿洲國に於ける砂糖の供給は當社と北滿製糖の二社のみ。
【工場】奉天(精糖、甜菜)ハルビン(甜菜)。
【重役】(社長)赤司初太郎(常務)高橋徳衛(取締役)濱哲、藤山愛二郎、有嶋健助、松江春次、後宮信太郎、齋藤茂一郎、庵谷忱、恩崎(監査役)武智直道、望月重四郎、崔恩培。
【大株主】臺灣製糖……一、〇〇〇、〇〇〇
大日本……一、〇〇〇、〇〇〇 明治製糖……一、〇〇〇、〇〇〇
製糖……一、〇〇〇、〇〇〇 赤司……一、〇〇〇、〇〇〇
【近年の成績】事業會社たる公司を買収併合す。栽培面積の増加とハルビン工場の操業開始に據り生産高激増、更に採算向上で好成绩前途増産を期待され、今後一段の

【營業種目】粗糖。
【資本金】拂込……七、五〇〇、〇〇〇
【株數】普通(五〇〇)……一、〇〇〇、〇〇〇
優先(五〇〇)……一、〇〇〇、〇〇〇
【株主數】……三、三三
【積立及繰越金】……一、三三、〇〇〇
【主要負債】借入金……三、三三、〇〇〇
【生産設備費】……一、〇〇〇、〇〇〇
【生産能力】粗糖(英噸)……一、〇〇〇
粗糖(噸)……一、〇〇〇、〇〇〇
【大株主】臺灣製糖……一、〇〇〇、〇〇〇
大日本……一、〇〇〇、〇〇〇 明治製糖……一、〇〇〇、〇〇〇
製糖……一、〇〇〇、〇〇〇 赤司……一、〇〇〇、〇〇〇
【近年の成績】再 割 優先 普通
決算期 利益金 利益率 配當率
十年六月……三、三三 〇・六〇 〇・三〇

十年六月……四、六六 〇・三〇
十一年六月……六、九九 〇・三〇
十二年六月……三、三三 〇・三〇
十三年六月……六、九九 〇・三〇
【特色】沖繩唯一の新式製糖工場政府に於て特別の保護救済策を講じ助成する。
【工場】高嶺、西原、嘉手納、宮古島
【重役】(社長)加勢清雄(常務)安井喜三郎、早野參造(取締役)赤司切太郎、高津久右衛門、牧山照二郎(監査役)殿木松造、重田益次。
【大株主】日本興業銀行……四、六六、三三三
岩崎商業……一、三三、三三三
【決算】六月【總會】八月
【名義書換】一枚十錢【新券】三十錢
【書換停止】七月初より總會日迄
【株價】十三年は十月まで(普通)
十年……一、三三〇 十一年……一、三三〇
十二年……一、三三〇 十三年……一、三三〇

滿洲製糖株式會社

奉天市大和區永代町二番地
事務務所 東京丸ノ内海
上ビル 電話丸ノ内四二七
昭和ビル 電話丸ノ内四二七
【設立】昭和十年十二月

【營業種目】精糖、甜菜糖。
【資本金】公稱……一、〇〇〇、〇〇〇
拂込……一、〇〇〇、〇〇〇
【株數】(二、三三)……二、〇〇〇、〇〇〇
【株主】……三、三三【異動】……四、五三株
【積立及繰越金】……一、八八、〇〇〇
【主要負債】支拂手形……五、三三、七五〇
【生産設備費】……四、七五、〇〇〇
【設備能力】甜菜糖(噸)……一、〇〇〇
精糖(噸)……一、〇〇〇
【生産高】十三年上期(千斤)
精糖……九、三三 甜菜糖……三、五三
【擴張計畫】新京に甜菜糖工場(能力六〇〇噸)建設中、十四年九月完成の豫定。更にハルビンにビート工場を新設。
【純財産】……八、五八、〇〇〇
内、外部負債……五、七九、八〇〇
差引、純財産……二、七八、二〇〇

發展を豫想する。
決算期 利益金 利益率 配當率
十年四月……三、三三 〇・六〇
同 十月……六、六六 〇・六〇
十一年四月……三、三三 〇・六〇
同 十月……六、六六 〇・六〇
【特色】關稅に據る政府の保護がある。原料の甜菜は政府の指導獎勵に據り供給量に不安なし。滿洲國に於ける砂糖の供給は當社と北滿製糖の二社のみ。
【工場】奉天(精糖、甜菜)ハルビン(甜菜)。
【重役】(社長)赤司初太郎(常務)高橋徳衛(取締役)濱哲、藤山愛二郎、有嶋健助、松江春次、後宮信太郎、齋藤茂一郎、庵谷忱、恩崎(監査役)武智直道、望月重四郎、崔恩培。
【大株主】臺灣製糖……一、〇〇〇、〇〇〇
大日本……一、〇〇〇、〇〇〇 明治製糖……一、〇〇〇、〇〇〇
製糖……一、〇〇〇、〇〇〇 赤司……一、〇〇〇、〇〇〇
【近年の成績】再 割 優先 普通
決算期 利益金 利益率 配當率
十年六月……三、三三 〇・六〇 〇・三〇

【營業種目】粗糖。
【資本金】拂込……七、五〇〇、〇〇〇
【株數】普通(五〇〇)……一、〇〇〇、〇〇〇
優先(五〇〇)……一、〇〇〇、〇〇〇
【株主數】……三、三三
【積立及繰越金】……一、三三、〇〇〇
【主要負債】借入金……三、三三、〇〇〇
【生産設備費】……一、〇〇〇、〇〇〇
【生産能力】粗糖(英噸)……一、〇〇〇
粗糖(噸)……一、〇〇〇、〇〇〇
【大株主】臺灣製糖……一、〇〇〇、〇〇〇
大日本……一、〇〇〇、〇〇〇 明治製糖……一、〇〇〇、〇〇〇
製糖……一、〇〇〇、〇〇〇 赤司……一、〇〇〇、〇〇〇
【近年の成績】再 割 優先 普通
決算期 利益金 利益率 配當率
十年六月……三、三三 〇・六〇 〇・三〇

十年六月……四、六六 〇・三〇
十一年六月……六、九九 〇・三〇
十二年六月……三、三三 〇・三〇
十三年六月……六、九九 〇・三〇
【特色】沖繩唯一の新式製糖工場政府に於て特別の保護救済策を講じ助成する。
【工場】高嶺、西原、嘉手納、宮古島
【重役】(社長)加勢清雄(常務)安井喜三郎、早野參造(取締役)赤司切太郎、高津久右衛門、牧山照二郎(監査役)殿木松造、重田益次。
【大株主】日本興業銀行……四、六六、三三三
岩崎商業……一、三三、三三三
【決算】六月【總會】八月
【名義書換】一枚十錢【新券】三十錢
【書換停止】七月初より總會日迄
【株價】十三年は十月まで(普通)
十年……一、三三〇 十一年……一、三三〇
十二年……一、三三〇 十三年……一、三三〇

【製糖】滿洲製糖・沖繩製糖・北海道製糖

【製糖】 樺太製糖・臺東製糖

【營業種目】 甜菜糖、ビートパルプ
【資本金】 拂込済... 五、〇〇〇、〇〇〇
【株数】 普通(五〇〇〇)...

樺太製糖株式會社
【工場】 豊原(乳製品)留多加、三郷
【重役】 (社長)有嶋健助(常務)久保田富三...

臺東製糖株式會社
【工場】 豊原(乳製品)留多加、三郷
【重役】 (社長)有嶋健助(常務)久保田富三...

【生産設備費】... 三、八九、〇〇〇
【生産能力】 粗糖(英噸)...

中央製糖株式會社

【設立】 昭和四年三月
【營業種目】 精糖、セロテックス、各種化學製品、肥料の製造。

新製糖株式會社
【設立】 明治四十一年二月
【營業種目】 粗糖、農業。

大日本麥酒株式會社
【設立】 明治三十九年四月
【營業種目】 麥酒、油煎飲料。

【營業種目】 麥酒、油煎飲料。
【資本金】 公稱... 九、〇〇〇、〇〇〇
【株数】 舊(五〇〇)...

【工場】 目黒、吾妻橋、吹田、札幌、博多、名古屋、青島、川口、半田、西宮。

【製糖】 中央製糖・新興製糖 【麥酒】 大日本麥酒

朝鮮麥酒・麒麟麥酒・櫻麥酒

【株價】十三年は十月まで
【純財産】總資産.....四、七〇、三〇〇
内、外部負債.....一、六八、八〇〇

朝鮮麥酒株式會社

京城府永登浦町六〇 營業所
京城南大門通五 東京出張所
京橋銀座七丁目 大日本麥酒會社内
【設立】昭和八年八月
【營業種目】麥酒、清涼飲料
【資本金】公稱.....六、〇〇〇、〇〇〇

【名義書換】一枚十錢【新券】五十錢
【書換停止】六月一日、十二月一日より定時株主總會終了日まで。
【純財産】總資産.....四、七〇、三〇〇
内、外部負債.....一、六八、八〇〇

麒麟麥酒株式會社

横濱市鶴見區生麥町明神前
本社事務取扱所 東京京橋
明治屋ビル 電話 京橋六三三
【設立】明治四十年二月
【營業種目】麥酒、清涼飲料、酵母類
【資本金】拂込済.....一〇、八〇〇、〇〇〇

【純財産】總資産.....四、七〇、三〇〇
内、外部負債.....一、六八、八〇〇
【名義書換】一枚十錢【新券】五十錢
【書換停止】一月一日、七月一日より定時株主總會終了日まで。

櫻麥酒株式會社

門司市大字大里三六〇 電話門
司七六一番 東京支店 麹町區
丸の内丸ビル 電話丸の内二四
【設立】明治四十五年五月
【營業種目】麥酒、清涼飲料
【資本金】拂込済.....二、六六、六〇〇

滿洲麥酒・哈爾濱麥酒

【名義書換】一枚十錢【新券】五十錢
【書換停止】十一月、十二月より定時株主總會終了日まで。
【純財産】總資産.....一、〇〇、〇〇〇
内、外部負債.....一、〇〇、〇〇〇

滿洲麥酒株式會社

奉天市鐵道西區南五路六 東京
出張所 京橋區銀座三ノ三米井
ビル 電話 京橋 八一五八番
【設立】昭和九年四月
【營業種目】麥酒、飲料水
【資本金】拂込済.....二、〇〇〇、〇〇〇

哈爾濱麥酒株式會社

東京市日本橋區區服一ノ三
三和ビル 電話 日本橋 三六六
【設立】昭和十一年一月
【營業種目】麥酒、飲料水の醸造
【資本金】拂込済.....一、〇〇〇、〇〇〇

寶酒造株式會社

京都市伏見區竹中町六〇九
電話 伏見 四〇・九〇番
【設立】大正十四年九月
【營業種目】燒酎、味淋、和洋酒
【資本金】公稱.....六、六六、〇〇〇

【主要負債】社債.....一、八〇〇、〇〇〇

【整理債務】.....一、三三、六〇〇
【生産設備費】.....二、七四、六〇〇
【年産能力】麥酒(石).....三、七三
清涼飲料水(箱).....一、〇〇〇、〇〇〇

【主要負債】借入金.....三、三〇〇、〇〇〇

【設立】昭和十一年一月
【營業種目】麥酒、飲料水の醸造
【資本金】拂込済.....一、〇〇〇、〇〇〇
【名義書換】一枚十錢【新券】五十錢

【主要負債】借入金.....三、三〇〇、〇〇〇

【設立】大正十四年九月
【營業種目】燒酎、味淋、和洋酒
【資本金】公稱.....六、六六、〇〇〇
【名義書換】一枚十錢【新券】五十錢

【主要負債】社債.....一、八〇〇、〇〇〇

【整理債務】.....一、三三、六〇〇
【生産設備費】.....二、七四、六〇〇
【年産能力】麥酒(石).....三、七三
清涼飲料水(箱).....一、〇〇〇、〇〇〇

【主要負債】借入金.....三、三〇〇、〇〇〇

【設立】昭和十一年一月
【營業種目】麥酒、飲料水の醸造
【資本金】拂込済.....一、〇〇〇、〇〇〇
【名義書換】一枚十錢【新券】五十錢

【主要負債】借入金.....三、三〇〇、〇〇〇

【設立】大正十四年九月
【營業種目】燒酎、味淋、和洋酒
【資本金】公稱.....六、六六、〇〇〇
【名義書換】一枚十錢【新券】五十錢

【主要負債】社債.....一、八〇〇、〇〇〇

【整理債務】.....一、三三、六〇〇
【生産設備費】.....二、七四、六〇〇
【年産能力】麥酒(石).....三、七三
清涼飲料水(箱).....一、〇〇〇、〇〇〇

【主要負債】借入金.....三、三〇〇、〇〇〇

【設立】昭和十一年一月
【營業種目】麥酒、飲料水の醸造
【資本金】拂込済.....一、〇〇〇、〇〇〇
【名義書換】一枚十錢【新券】五十錢

【主要負債】借入金.....三、三〇〇、〇〇〇

【設立】大正十四年九月
【營業種目】燒酎、味淋、和洋酒
【資本金】公稱.....六、六六、〇〇〇
【名義書換】一枚十錢【新券】五十錢

【主要負債】社債.....一、八〇〇、〇〇〇

【整理債務】.....一、三三、六〇〇
【生産設備費】.....二、七四、六〇〇
【年産能力】麥酒(石).....三、七三
清涼飲料水(箱).....一、〇〇〇、〇〇〇

【主要負債】借入金.....三、三〇〇、〇〇〇

【設立】昭和十一年一月
【營業種目】麥酒、飲料水の醸造
【資本金】拂込済.....一、〇〇〇、〇〇〇
【名義書換】一枚十錢【新券】五十錢

【主要負債】借入金.....三、三〇〇、〇〇〇

【設立】大正十四年九月
【營業種目】燒酎、味淋、和洋酒
【資本金】公稱.....六、六六、〇〇〇
【名義書換】一枚十錢【新券】五十錢

【純財産】 總資産……一四、六三、三〇〇
内、外部負債……七、三六、〇〇〇
差引、純財産……七、二七、三〇〇
對拂込資本割合……一倍八分
【近年の成績】 一割配當繼續(但し十一年度は外に特配二分)、十三年下期は利益率二割一分
【特色】 焼酎を主とする資産内容良好
【工場】 伏見(三)納、王子、市川
【重役】 (社長)四方卯三郎(常務)四方秀三郎、四方貴次郎、大宮康吉(取締役)林半助、堀末治、西松利儀(監査役)吉本三良兵衛、林莊治、野口喜一郎、高原照之、平山與一
【大株主】 大宮康吉……五、〇〇〇
松竹梅酒造……〇〇〇 大宮一良……五〇〇
四方卯三郎……〇〇〇 四方順三……〇〇〇
【決算】 三・九月【總會】 四・十月
【名義書換】 一枚十銭【新券】五十銭
【株價】 十三年十一月舊……六〇・〇〇見當
【設立】 大正九年三月

東洋醸造株式會社

静岡県田方郡田中村六三二
電話、大七、三、三〇 出張所
東京市京橋區越前堀三ノ二
大正九年三月

【純財産】 總資産……一四、六三、三〇〇
内、外部負債……七、三六、〇〇〇
差引、純財産……七、二七、三〇〇
對拂込資本割合……一倍八分
【近年の成績】 一割配當繼續(但し十一年度は外に特配二分)、十三年下期は利益率二割一分
【特色】 焼酎を主とする資産内容良好
【工場】 伏見(三)納、王子、市川
【重役】 (社長)四方卯三郎(常務)四方秀三郎、四方貴次郎、大宮康吉(取締役)林半助、堀末治、西松利儀(監査役)吉本三良兵衛、林莊治、野口喜一郎、高原照之、平山與一
【大株主】 大宮康吉……五、〇〇〇
松竹梅酒造……〇〇〇 大宮一良……五〇〇
四方卯三郎……〇〇〇 四方順三……〇〇〇
【決算】 三・九月【總會】 四・十月
【名義書換】 一枚十銭【新券】五十銭
【株價】 十三年十一月舊……六〇・〇〇見當
【設立】 大正九年三月

【書換停止】 一月、七月一日より定時總會終了の日迄。
大日本酒類醸造株式會社
福岡市西洲八六一 電話
福岡 西五五〇番 東京
支店 旭町有樂町常磐ビル
【設立】 大正十四年三月
【營業種目】 焼酎、理研酒、味淋、他酒類、ドライアイス。
【資本金】 公稱……四、〇五〇、〇〇〇
拂込……三、八七、五〇〇
【株數】 舊(五〇〇)……六、〇〇〇
新(三三〇)……五、〇〇〇
十三年五月、七十五萬円増資。以下増資前の決算に據る。
【株主】 ……三三〇【異動】 ……六、六六株
【積立及繰越金】 ……一、三三、〇〇〇
【主要負債】 借入金……一、〇〇〇、〇〇〇
【生産設備費】 ……三、六八、〇〇〇
【投資會社】 東亞酒類、日本共商、帝國製菓。
右投資額……三、〇五、三〇〇
【純財産】 總資産……一、〇七、五〇〇
内、外部負債……一、〇七、五〇〇

差引、純財産……一、〇七、五〇〇
對拂込資本割合……一倍五分
【近年の成績】 再 割 割
決算期 利益金 利益率 配當率
十三年三月……五、七、三三・一・〇〇
同 九月……三、〇、一・九四・一・〇〇
十三年三月……六、三、八四・一・〇〇
【工場】 門司、熊本、加治木、羽犬塚
【重役】 (社長)森英示(専務)堀末治(常務)平山與一(取締役)野口喜一郎、加藤正二、大宮康吉、四方秀三郎(常任監査役)森和一(監査役)吉田敬太郎、石家覺治、森英之
【大株主】 森英示……二、一、五二
丁字屋醸造……四三三 池見茂隆……三三三
野口喜一郎……三三三 野口知思……三三三
【決算】 三・九月【總會】 四・十月
【株價】 十三年十一月(舊)五〇・〇〇見當
【設立】 大正六年三月
大連市常盤町三三 電話(三三)三七六
【營業種目】 製氷、冷飲、飲料水、倉庫並に家庭賃貸

【資本金】 公稱……三、三三、〇〇〇
拂込……一、一七、五〇〇
【株數】 舊(五〇〇)……一、五〇〇株
新(七二五)……六、七五〇株
【積立及繰越金】 ……三〇、〇〇〇
【主要負債】 借入金……三、八、〇〇〇
【生産設備費】 ……一、七〇、〇〇〇
【生産能力】 清涼飲料水(箱)……七〇〇
冷却機(噸)……五〇 製氷(噸)……三〇
冷藏庫(立方尺)……一、〇〇〇
【投資會社】 日滿漁業、旅順製氷
右投資額……一、三三、〇〇〇
【純財産】 總資産……三、二六、一〇〇
内、外部負債……六、八、〇〇〇
差引、純財産……二、五八、一〇〇
對拂込資本割合……一倍六分
【近年の成績】 再 割 割
決算期 利益金 利益率 配當率
十三年六月……三、七、三六・一・〇〇
同 十二月……一、四、三、一・〇〇
十三年六月……一、四、三、一・〇〇
【工場】 大連(三)新京(一)青島(一)
【重役】 (社長)佐藤至誠(常務)兒嶋卯吉(取締役)瀧田賢太、倉脇武

治、江島靜男(監査役)杉山治郎、西園慶助、増井六郎。
【大株主】 兒島商店……一〇、一〇〇
兒島恒吉……七、七六 日本水産……一、〇〇〇
堀川三三……三三 西園慶助……一、七〇〇
【決算】 六・十二月【總會】 七・一月
【名義書換】 一枚十銭【新券】三十銭
【株價】 十三年十一月……三〇・〇〇見當
【株數】 ……七〇 新株……六、八 見當

日清製粉株式會社

東京市日本橋區小網町一ノ二
電話 茅場町 三七一七・三三三
明治四十年三月

【純財産】 總資産……三、二、二〇〇
内、外部負債……三、〇、五〇〇
差引、純財産……一、五、七〇〇
對拂込資本割合……一倍五分
【近年の成績】 内地過剰能力整理に據り工場運轉率著しく向上。満支の品不足で輸出は活況、此の好影響著し、仔會社朝鮮製粉、康徳製粉兩社も全能力運轉に據り順次貢獻。コスト引下げに努め、消費減は輸出増で補ふ。決算に含みあり、一割配當持續。

【生産能力】 (パレル)……三、一〇〇
【投資會社】 日滿製粉、朝鮮製粉、康徳製粉、其他
有價證券投資額……三、三三、一〇〇
康徳製粉(資本金二百萬円拂込済)は三工場(能力二千八百パレル)を有し、大部分は十三年初より運轉開始。成績順調で下期決算より配當開始の豫定。傍系の亞州製粉工場(能力千パレル)を受託經營朝鮮製粉(資本金二百萬円、半額拂込)は三工場(能力千五百パレル)を有し全運轉。十三年下期配當開始の豫定。
【純財産】 總資産……三、二、二〇〇
内、外部負債……三、〇、五〇〇
差引、純財産……一、五、七〇〇
對拂込資本割合……一倍五分
【近年の成績】 内地過剰能力整理に據り工場運轉率著しく向上。満支の品不足で輸出は活況、此の好影響著し、仔會社朝鮮製粉、康徳製粉兩社も全能力運轉に據り順次貢獻。コスト引下げに努め、消費減は輸出増で補ふ。決算に含みあり、一割配當持續。

十三年上期利益金中には合併差益金二萬九千円を含む。
決算期 利益金 利益率 配當率
再 割 割
十年七月……一、三三・二・三三・一・〇〇
十一年五月……一、三三・二・三三・一・〇〇
十二年五月……一、三三・二・三三・一・〇〇
十三年五月……一、三三・二・三三・一・〇〇
同 七月……一、三三・二・三三・一・〇〇
同 十一月……一、三三・二・三三・一・〇〇
【特色】 工場全國に散在し、原料政策に便利。設備良好。金融安定。北支は原料豊富で且つ大なる消費地、之へ進出せるは有望。
【工場】 館林、宇都宮、水戸、高崎、佐野、鶴見、名古屋、神戸、岡山、坂出、鳥栖、野村、小倉、川越、羽犬塚
【重役】 (會長)正田貞一郎(専務)星野唯三(常務)森田一郎、正田英三郎(取締役)石島爲三郎、丸山良太郎、如藤徳雄、櫻智吉(常任監査役)恩賀太一郎(監査役)長柄徳次郎。
【大株主】 内國貯金……三、七三〇
日本製粉三、六〇〇 石島爲三郎三、一三一
明治生命三、一六六 福進社一、五三〇
正田英三郎三、一〇〇 千秋社一、三〇〇

【大連製氷株式會社】
大連市常盤町三三 電話(三三)三七六
【設立】 大正六年三月
【營業種目】 製氷、冷飲、飲料水、倉庫並に家庭賃貸
三吉製粉廠(資本金七十萬円拂込済、近々十倍増資の豫定)は所有四工場(能力三千四百五十パレル)の外、委任經營九工場一萬八百五十パレル(内四工場三千三百パレル)は修理並に休轉を運營す。現在收支トシ、一昨年將來性がある。東洋製粉(資本金二百萬円、拂込済)は十三年十一月より製造販賣開始、成績良好で十三年上期決算に初配當。
【純財産】 總資産……三、二、二〇〇
内、外部負債……三、〇、五〇〇
差引、純財産……一、五、七〇〇
對拂込資本割合……一倍六分
【近年の成績】 輪出の好調と仔會社の活躍で成績良好。採算漸次低下せるも一割配當持續力あり。在支工場漸次擴大、能力は一萬パレルを突破し將來性に富んである仔會社を通じて中支進出の資金として増資は必要、たゞ時期の問題。決算期 利益金 利益率 配當率
再 割 割
十年七月……一、三三・二・三三・一・〇〇
十一年五月……一、三三・二・三三・一・〇〇
十二年五月……一、三三・二・三三・一・〇〇
十三年五月……一、三三・二・三三・一・〇〇
同 七月……一、三三・二・三三・一・〇〇

【純財産】 總資産……三、二、二〇〇
内、外部負債……三、〇、五〇〇
差引、純財産……一、五、七〇〇
對拂込資本割合……一倍五分
【近年の成績】 内地過剰能力整理に據り工場運轉率著しく向上。満支の品不足で輸出は活況、此の好影響著し、仔會社朝鮮製粉、康徳製粉兩社も全能力運轉に據り順次貢獻。コスト引下げに努め、消費減は輸出増で補ふ。決算に含みあり、一割配當持續。

【大連製氷株式會社】
大連市常盤町三三 電話(三三)三七六
【設立】 大正六年三月
【營業種目】 製氷、冷飲、飲料水、倉庫並に家庭賃貸
三吉製粉廠(資本金七十萬円拂込済、近々十倍増資の豫定)は所有四工場(能力三千四百五十パレル)の外、委任經營九工場一萬八百五十パレル(内四工場三千三百パレル)は修理並に休轉を運營す。現在收支トシ、一昨年將來性がある。東洋製粉(資本金二百萬円、拂込済)は十三年十一月より製造販賣開始、成績良好で十三年上期決算に初配當。
【純財産】 總資産……三、二、二〇〇
内、外部負債……三、〇、五〇〇
差引、純財産……一、五、七〇〇
對拂込資本割合……一倍六分
【近年の成績】 輪出の好調と仔會社の活躍で成績良好。採算漸次低下せるも一割配當持續力あり。在支工場漸次擴大、能力は一萬パレルを突破し將來性に富んである仔會社を通じて中支進出の資金として増資は必要、たゞ時期の問題。決算期 利益金 利益率 配當率
再 割 割
十年七月……一、三三・二・三三・一・〇〇
十一年五月……一、三三・二・三三・一・〇〇
十二年五月……一、三三・二・三三・一・〇〇
十三年五月……一、三三・二・三三・一・〇〇
同 七月……一、三三・二・三三・一・〇〇

【日本製粉株式會社】
東京市京橋區京橋三ノ二
電話 京橋五一九一 六番
明治二十九年十二月

【純財産】 總資産……三、二、二〇〇
内、外部負債……三、〇、五〇〇
差引、純財産……一、五、七〇〇
對拂込資本割合……一倍五分
【近年の成績】 輪出の好調と仔會社の活躍で成績良好。採算漸次低下せるも一割配當持續力あり。在支工場漸次擴大、能力は一萬パレルを突破し將來性に富んである仔會社を通じて中支進出の資金として増資は必要、たゞ時期の問題。決算期 利益金 利益率 配當率
再 割 割
十年七月……一、三三・二・三三・一・〇〇
十一年五月……一、三三・二・三三・一・〇〇
十二年五月……一、三三・二・三三・一・〇〇
十三年五月……一、三三・二・三三・一・〇〇
同 七月……一、三三・二・三三・一・〇〇

【大株主】 三井物産……二九〇〇〇
三井生命……五〇〇 中村藤一……三、七五〇
中島鐵造……二、〇〇〇 中島知久平……三、〇〇〇
山二株式……三、〇〇〇 中島義治……三、〇〇〇
【決算】五、十一月「總會」六、十二月
【名義書換】一枚十錢「新券」五十錢
【株價】十三年は十月まで
十年……三、一〇〇 九、一〇〇 八、三〇〇
七年……七、一〇〇 六、〇〇〇 五、〇〇〇
三年……一、三〇〇 一、六〇〇 一、一〇〇
十五年……一、〇〇〇 一、〇〇〇

日東製粉株式會社

東京麹町區丸の内八重洲ビル
電話丸の内三一九四—九八番
【設立】昭和五年十二月
【資本金】公稱……三、〇〇〇,〇〇〇
拂込……五、〇〇〇,〇〇〇
【株數】舊(五〇〇)……五、〇〇〇
新(三〇〇)……三、〇〇〇
【重役】(會長兼專務)中村藤一(常務)田中寬(取締役)向井忠晴、八尋俊介、牧彦次郎、酒美清(同支配人)中島義治(監査役)根尾克己、塚田豊敬。
【大株主】三井物産……二九〇〇〇
三井生命……五〇〇 中村藤一……三、七五〇
中島鐵造……二、〇〇〇 中島知久平……三、〇〇〇
山二株式……三、〇〇〇 中島義治……三、〇〇〇
【決算】五、十一月「總會」六、十二月
【名義書換】一枚十錢「新券」五十錢
【株價】十三年は十月まで
十年……三、一〇〇 九、一〇〇 八、三〇〇
七年……七、一〇〇 六、〇〇〇 五、〇〇〇
三年……一、三〇〇 一、六〇〇 一、一〇〇
十五年……一、〇〇〇 一、〇〇〇

製粉

右投資額……三、三三七、〇〇〇
【擴張計畫】滿洲日東製粉(資本金三百萬圓)は原料不足で一時的に轉中の處十三年八月一部運轉開始前には配給統制と滿洲小麥の増産に據り成績は比較的安定。
【純財産】總資産……一〇、一〇〇,〇〇〇
内、外部負債……四、三三七、五〇〇
【近年の成績】内地の販賣利益増加並に輸出増加に據り成績騰進。北支工場の活躍後は成績安定。
決算期 利益金 利益率 配當率
再 割 割
十年五月……三五、一〇九、八〇〇
同 七月……三六、一〇一、八〇〇
三年五月……三〇、三〇三、一〇〇
同 七月……三〇、三〇三、一〇〇
十年五月……三〇、三〇三、一〇〇
同 七月……三〇、三〇三、一〇〇
【特色】外地販賣は三菱商事に委託
【工場】熊谷、木崎、千葉、名古屋、深谷、新谷(滿洲日東製粉工場)
【重役】(社長)松本眞平(常務)櫻澤千蔵(取締役)日向源之助、柳瀬二郎、柳田鐵三郎、大川鐵雄、監査役)田中清

昭和産業株式會社

横濱市鶴見區大黒町二三番地
營業所 東京市京橋區實町味
の案ビル 電話 京橋七五七九
【設立】昭和十一年二月
【營業種目】製粉、肥料、製油、製
給人造絹毛。
【資本金】公稱……一、〇〇〇,〇〇〇
拂込……八、一〇〇,〇〇〇
【株數】舊(五〇〇)……一〇,〇〇〇
新(三〇〇)……三、〇〇〇
【大株主】川島屋商店……三〇、一〇〇
松本眞平……五、〇〇〇 田中清……三、〇〇〇
三菱商事……二、〇〇〇 松本眞雄……二、〇〇〇
栗山哲之助……一、〇〇〇 松本正巳……一、〇〇〇
【決算】五、十一月「總會」六、十二月
【名義書換】一枚十錢「新券」三十錢
【株價】十三年は十月まで
十年……六、一〇〇 九、一〇〇 八、三〇〇
七年……五、一〇〇 四、一〇〇 三、一〇〇
三年……三、一〇〇 二、一〇〇 一、一〇〇
十五年……一、一〇〇 一、一〇〇

料、昭和製粉を合併、八百七十萬圓増資。同六月新一株十二円半拂込。
【株主】……三三「異動」……四、六七株
【積立及繰越金】……八、八〇〇
【主要負債】……八、三三、五〇〇
【生産設備費】……一、三三、五〇〇
【設備能力】……一、三三、五〇〇
【生産能力(パーレル)】……五、五〇〇
【肥料(年産額)】……五、〇〇〇
大豆油(年産額)……一〇、〇〇〇
製粉(年産額)……八、〇〇〇
飼料(年産額)……一〇、〇〇〇
人造絹毛(日産額)……一、〇〇〇
内、人造絹毛は十三年六月竣工。
【生産高】(十三年上期)
製粉(千袋)……三、八〇〇
肥料(千噸)……一、〇〇〇
飼料(千噸)……一、〇〇〇
【擴張計畫】人造絹毛設備を日産三十噸迄擴張の豫定。
【純財産】……六、一六、一〇〇
總資産……一、三三、五〇〇
内、外部負債……一、三三、五〇〇
【近年の成績】昭和製粉他二社と

の合併に據り營業を合理化す。引續き好成绩を期待する。
決算期 利益金 利益率 配當率
再 割 割
十年五月……三五、一〇九、八〇〇
同 七月……三六、一〇一、八〇〇
三年五月……三〇、三〇三、一〇〇
同 七月……三〇、三〇三、一〇〇
十年五月……三〇、三〇三、一〇〇
同 七月……三〇、三〇三、一〇〇

日滿製粉株式會社

滿洲國哈爾濱市道裡警察街
東京事務所 麹町區内幸町
大阪ビル 電話 銀座三七番
【設立】昭和九年六月
【資本金】公稱……一〇,〇〇〇,〇〇〇
拂込……六,〇〇〇,〇〇〇
【株數】舊(五〇〇)……五,〇〇〇
新(三〇〇)……三,〇〇〇
【大株主】……三、六〇〇
【積立及繰越金】……一、九三、三三株
【主要負債】借入金……五、九三、三三〇
【生産設備費】……四、三三、三三〇
日産一パーレル當(円)……四、六、〇〇〇
【生産能力(パーレル)】……一〇、五〇〇
【生産高】十三年上期(千袋)約三、五〇〇
内、外部負債……一、三、一〇〇,〇〇〇
【投資額】……六、五〇〇,〇〇〇
【近年の成績】滿洲産業開發の促進で需要漸増し成績漸次向上。工場網の整備擴大、小麥の増産等に

豊國製粉株式會社

京城府京町三〇番地ノ一
電話 木局二〇七〇・七〇・七〇
【設立】大正九年十月
【資本金】公稱……一〇,〇〇〇,〇〇〇
拂込……一〇,〇〇〇,〇〇〇
【株數】舊(三〇〇)……三,〇〇〇
新(一七〇)……一、七〇〇
【大株主】……一、〇〇〇
【積立及繰越金】……三、〇〇〇
【主要負債】借入金……二、六、〇〇〇
【生産設備費】……三、〇〇〇,〇〇〇
日産一パーレル當……三、〇〇〇
【生産能力(千バ)】……三、〇〇〇
【生産高】十三年上期(再)……一、一〇,〇〇〇
【投資額】……一、一〇,〇〇〇
【近年の成績】……一、一〇,〇〇〇
【重役】(社長)齊藤久太郎(取締役)金丸直利、林卯三郎(監査役)齊藤信次、浦口友一郎
【決算】五、十一月「總會」六、十二月

森永製菓株式會社

東京市芝區田町一ノ一二
電話 三田二二〇—九番
【設立】明治四十三年二月
【資本金】公稱……一〇,〇〇〇,〇〇〇
拂込……八,〇〇〇,〇〇〇
【株數】舊(三〇〇)……三,〇〇〇
新(一〇〇)……一,〇〇〇
【大株主】……三、〇〇〇
【積立及繰越金】……一、〇〇〇,〇〇〇
【主要負債】借入金……一、六、七、〇〇〇
【生産設備費】……七、〇〇〇,〇〇〇
【生産能力(千バ)】……三、〇〇〇
【生産高】十三年上期(再)……一、一〇,〇〇〇
【投資額】……一、一〇,〇〇〇
【近年の成績】……一、一〇,〇〇〇
【重役】(社長)齊藤久太郎(取締役)金丸直利、林卯三郎(監査役)齊藤信次、浦口友一郎
【決算】五、十一月「總會」六、十二月

森永キャンデーストア(資本金一、〇〇〇,〇〇〇)は十二年下期以降一分増配の七分、成績は順調。右投資額……二、四〇一、〇〇〇

【工場】鶴見、塚口、大連、福岡【重役】(社長)松崎半三郎(常務)大串松次、辻清次郎、白川順一(取締役)益田太郎、中村芳三(監査役)武智直道、櫻井小一

【株主】……六三三【異動】……一、〇〇〇株【積立及繰越金】……三、〇〇〇,〇〇〇【生産設備費】……一、〇〇〇,〇〇〇【生産能力】(再)……一、〇〇〇【資本高】(再)……一、〇〇〇,〇〇〇【投資高】(再)……一、〇〇〇,〇〇〇

【重役】(會長)相馬牛治(社長)有嶋健助(専務)植垣彌一郎(常務)福島四郎、宇塚善司、小出義男(取締役)藤野幹、佐々木清吉、石崎芳吉(監査役)山本繁次、古谷辰四郎、山成高六

【経営項目】煙草、葉巻煙草【資本金】拂込済……一、〇〇〇,〇〇〇【株数】舊(五〇〇)……一、〇〇〇株新(五〇〇)……一、〇〇〇株

明治製菓株式会社

【工場】(社長)金光康夫(専務)金光秀文(常務)松尾晴見、岩波藏三郎(取締役)川村桃吾、井上健彦、金光義邦(監査役)秀村得一、山本節次郎

【株主】……一、〇〇〇株【積立及繰越金】……一、〇〇〇,〇〇〇【生産設備費】……一、〇〇〇,〇〇〇【生産能力】(再)……一、〇〇〇【資本高】(再)……一、〇〇〇,〇〇〇

【重役】(社長)長谷川太郎(常務)板谷幸吉、長谷川祐之助(取締役)窪田四郎、増田次郎、古田慶三、(監査役)田畑守吉、坂梨繁雄

【経営項目】煙草、葉巻煙草【資本金】拂込済……一、〇〇〇,〇〇〇【株数】舊(五〇〇)……一、〇〇〇株新(五〇〇)……一、〇〇〇株

東亞煙草株式会社

【工場】(社長)金光康夫(専務)金光秀文(常務)松尾晴見、岩波藏三郎(取締役)川村桃吾、井上健彦、金光義邦(監査役)秀村得一、山本節次郎

【株主】……一、〇〇〇株【積立及繰越金】……一、〇〇〇,〇〇〇【生産設備費】……一、〇〇〇,〇〇〇【生産能力】(再)……一、〇〇〇【資本高】(再)……一、〇〇〇,〇〇〇

【重役】(社長)長谷川太郎(常務)板谷幸吉、長谷川祐之助(取締役)窪田四郎、増田次郎、古田慶三、(監査役)田畑守吉、坂梨繁雄

【経営項目】煙草、葉巻煙草【資本金】拂込済……一、〇〇〇,〇〇〇【株数】舊(五〇〇)……一、〇〇〇株新(五〇〇)……一、〇〇〇株

日本水産株式会社

【工場】(社長)長谷川太郎(常務)板谷幸吉、長谷川祐之助(取締役)窪田四郎、増田次郎、古田慶三、(監査役)田畑守吉、坂梨繁雄

【株主】……一、〇〇〇株【積立及繰越金】……一、〇〇〇,〇〇〇【生産設備費】……一、〇〇〇,〇〇〇【生産能力】(再)……一、〇〇〇【資本高】(再)……一、〇〇〇,〇〇〇

【重役】(社長)長谷川太郎(常務)板谷幸吉、長谷川祐之助(取締役)窪田四郎、増田次郎、古田慶三、(監査役)田畑守吉、坂梨繁雄

【経営項目】煙草、葉巻煙草【資本金】拂込済……一、〇〇〇,〇〇〇【株数】舊(五〇〇)……一、〇〇〇株新(五〇〇)……一、〇〇〇株

【投資會社】日之出漁業、日滿漁業、日東漁業、合同漁業、ボルネオ水産、日本製氷、日本漁網器具、日本炭酸工業、南米水産、南洋水産、日産水産研究所、共立水産工業、其他約五〇社

右投資額……一八、八七〇、五〇〇

【純財産】總資産……一四、〇八三、〇〇〇
内、外部負債……五、三六三、〇〇〇
差引、純財産……八、七二〇、〇〇〇

【近年の成績】トロール部は魚價高で利益増加、蟹部は生産増加、冷凍部好轉、捕鯨部は鯨油市價暴落で不振なれど漁獲増加。成績は引續き順調、配當は餘裕加はらへん。

決算期 利益率 利益率 配當率
再 割 割

十年一月……一、三三三、三三三
同 七月……一、二七七、三三三
同 七月……一、九三六、三三三
同 七月……一、〇〇〇、三三三
同 七月……一、〇〇〇、三三三
同 七月……一、〇〇〇、三三三
同 七月……一、〇〇〇、三三三

【特色】食料工業に關する一切の事業を營み、我國の水産を殆んど獨占。合同に據り水産事業が一元的に統制合理化さる。

【漁場】(トロール)東海、黄海、南支那海、濠洲北西部、中米方面(蟹工船) 勘察加東西兩海岸及白令海(捕鯨)日本沿海南緯五十度以南の海面、南水洋

【工場】(製氷冷凍)全國三工場(瀋陽) 大阪瀧町、鹽釜、戸畑、根室(凍卵)豊橋、戸畑(ドライアイス)東京築地(銀翅)氣仙沼、戸畑(竹輪)基隆、戸畑(紙器)戸畑

【重役】(會長)鮎川義介(社長)田村啓三(専務)植木憲吉、井野碩哉、荻田壽夫(常務)西村有作、岩本千代馬、加藤重治(取締役)温谷辰郎、林準二、三浦計二、西村有作、安倍小治郎、竹崎正五、窪井重男、増井進、林源太郎、松田繁次、萬代樹次、前根一、白洲次郎、船津貞三、武藤輝雄、今井直城、下河邊健二(監査)増井六郎、鷺池平助、山田敬亮

【大株主】滿洲重工業開發會、三三三、三三三
第一鐵兵、三三三、三三三
田村合名、三三三、三三三
林莊治、三三三、三三三
遠山併成、三三三、三三三
【決算】七、一月 總會 九、三月

日魯漁業株式會社

【名義書換】一枚十錢【新券】五十錢【書換停止】二月、八月廿五日より定時總會終了の日迄。

【株價】十三年は十月まで
舊 株 新 株
十二年……一、〇〇〇、〇〇〇
十三年……一、〇〇〇、〇〇〇

【生産高】(十二年度) 漁獲高(鮭鱈)千尾……一、一五五、〇〇〇
凍結(鮭鱈)噸……一、一五五、〇〇〇
冷凍品(鮭鱈)噸……一、一五五、〇〇〇
鹽魚(改良鮭鱈)噸……一、一五五、〇〇〇
(散鹽)千尾……一、一五五、〇〇〇
(新巻鮭鱈)噸……一、一五五、〇〇〇

【重役】(社長)窪田四郎(副社長)平塚常次郎(専務)眞藤慎太郎(常務)松下山、藤田秀雄(取締役)金子喜代太、山下太郎、外山源吾、窪寺勳、大志摩孫三郎(常任監査役)守屋徳夫(監査役)井出智、木川藤三郎、米津喜九郎、船朝雄

【大株主】東洋拓殖……一、七九、〇〇〇
三菱商事、八〇〇、〇〇〇
東京代打、二、八〇〇、〇〇〇
富國徴兵、八、〇〇〇、〇〇〇
佐々木、七、〇〇〇、〇〇〇
倉庫、七、〇〇〇、〇〇〇
【決算】五、十一月 總會 六、十二月
【株價】十三年は十月まで
舊 株 新 株
十年……一、〇〇〇、〇〇〇
十一年……一、〇〇〇、〇〇〇
十二年……一、〇〇〇、〇〇〇
十三年……一、〇〇〇、〇〇〇

極洋捕鯨株式會社

【重役】(社長)山土地佐太郎(常務)太田康治、石開目助(取締役)眞崎正路、中村虎雄、林田惣二郎、山地淳二郎(監査役)小笠原三九郎、奥平昌恭、杉田芳郎

【大株主】マヤトラ殖産一、五〇〇、〇〇〇
鐘淵紡績、〇〇〇、〇〇〇
山土地、三〇〇、〇〇〇
佐太郎、三〇〇、〇〇〇
眞崎正路、一〇〇、〇〇〇
【決算】五、十一月 總會 六、十二月
【名義書換】一枚十錢【新券】五十錢

【特色】日魯漁業の子會社。母船式鮭鱈漁業は當社の獨占。

【漁場】カムサツカ、東南海岸近海(公海)

【重役】(社長)平塚常次郎(専務)眞藤慎太郎、原辰二(常務)窪田徳兵衛、外山源吾(取締役)窪田四郎、中部謙吉、藤田秀雄、七田今朝(監査役)坂本作平、渡邊藤作、松下高

【大株主】日魯漁業……一、〇〇〇、〇〇〇
林業商店、二、〇〇〇、〇〇〇
八木本店、二、〇〇〇、〇〇〇
【決算】十、月 總會 十一、月
【名義書換】一枚十錢【新券】五十錢

太平洋漁業株式會社

【重役】(社長)山土地佐太郎(常務)太田康治、石開目助(取締役)眞崎正路、中村虎雄、林田惣二郎、山地淳二郎(監査役)小笠原三九郎、奥平昌恭、杉田芳郎

【大株主】マヤトラ殖産一、五〇〇、〇〇〇
鐘淵紡績、〇〇〇、〇〇〇
山土地、三〇〇、〇〇〇
佐太郎、三〇〇、〇〇〇
眞崎正路、一〇〇、〇〇〇
【決算】五、十一月 總會 六、十二月
【名義書換】一枚十錢【新券】五十錢

【特色】日魯漁業の子會社。母船式鮭鱈漁業は當社の獨占。

【漁場】カムサツカ、東南海岸近海(公海)

【重役】(社長)平塚常次郎(専務)眞藤慎太郎、原辰二(常務)窪田徳兵衛、外山源吾(取締役)窪田四郎、中部謙吉、藤田秀雄、七田今朝(監査役)坂本作平、渡邊藤作、松下高

【大株主】日魯漁業……一、〇〇〇、〇〇〇
林業商店、二、〇〇〇、〇〇〇
八木本店、二、〇〇〇、〇〇〇
【決算】十、月 總會 十一、月
【名義書換】一枚十錢【新券】五十錢

ボルネオ水産株式會社

【重役】(代表取締役)植木憲吉(取締役)折田二、片山駿太郎、辻知一、中村俊吉(監査役)梅溪通弘、井坂秀雄

【大株主】日本水産……一、〇〇〇、〇〇〇
【決算】四、十月 總會 六、十二月
【名義書換】一枚十錢【新券】三十錢
【株價】十二年十一月
舊 株 新 株
十一年……一、〇〇〇、〇〇〇
十二年……一、〇〇〇、〇〇〇
十三年……一、〇〇〇、〇〇〇

大日本鹽業株式會社

【重役】(代表取締役)植木憲吉(取締役)折田二、片山駿太郎、辻知一、中村俊吉(監査役)梅溪通弘、井坂秀雄

【大株主】日本水産……一、〇〇〇、〇〇〇
【決算】四、十月 總會 六、十二月
【名義書換】一枚十錢【新券】三十錢
【株價】十二年十一月
舊 株 新 株
十一年……一、〇〇〇、〇〇〇
十二年……一、〇〇〇、〇〇〇
十三年……一、〇〇〇、〇〇〇

【生産高】 十三年上期(應) 天日鹽... 三、三三〇、〇〇〇
 【販賣高】 十三年上期(應) 三、〇〇〇、〇〇〇
 【投資會社】 滿洲鹽業、山東鹽業、南日本鹽業、北洋鹽業、南樺太鹽業
 有價證券投資額... 三、〇〇〇、〇〇〇
 【純財産】 總資産... 三、〇〇〇、〇〇〇
 内、外部負債... 三、〇〇〇、〇〇〇
 差引、純財産... 〇、〇〇〇、〇〇〇
 【近年の成績】 原料鹽の需要は引續き旺盛、之に對應し鹽田の開發を促進。成績は良好で、一割配當は餘裕含み。業界は前途一層の好況を期待する。

【工場】 鶴子窩、双島灣、營城子、後三道灣、五島。
 【重役】 (社長) 宮銀生(常務) 芝喜代二、岡雅枝(取締役) 山下博敏、北西位佐久、住田正一、柳悅耳(常任監査役) 岩井俊藏(監査役) 三輪喜兵衛、室谷藤七
 【決算】 六月、十二月
 【名義書換】 一枚五錢【新券】十錢【書換停止】 七月一日、一月一日より定時株主總會終了日まで。
 【株價】 十三年は十月まで
 十年... 七、一六〇、〇〇〇
 十一年... 八、三三〇、〇〇〇
 十二年... 七、五五〇、〇〇〇
 十三年... 八、八〇〇、〇〇〇

【營業種目】 鹽の製造加工。
 【資本金】 公稱... 五、〇〇〇、〇〇〇
 拂込... 三、〇〇〇、〇〇〇
 【株數】 (三〇〇) 株
 十二年十月、株十二円半拂込。
 【株主】... 三
 【異動】... 一〇〇株
 【積立及繰越金】... 三、〇〇〇、〇〇〇
 【生産設備費】... 三、〇〇〇、〇〇〇
 外に建設勘定... 六、〇〇〇、〇〇〇
 【事業概要】 滿洲國政府産業五ヶ年計畫の變更に伴ひ、當初の計畫を變更、復蘇沿岸三千五百町歩の鹽田は康徳六年度を以て完成せしめ、更に錦縣に七千町歩、營蓋に千二百町歩の鹽田を開設、三ヶ年を以て完成の豫定にて工事に着手す【加工工場】 松木島洗滌工場(年産二十萬噸)は十三年十月操業開始。
 【鹽田面積】 (町歩) 一、〇〇〇
 【擴張計畫】 錦縣の鹽田完成と同時に年産三十五萬噸の洗滌工場を建設の計畫、更に康徳八年度より五千町歩餘に亘る鹽田築造計畫立案中。

【純財産】 總資産... 三、〇〇〇、〇〇〇
 内、外部負債... 三、〇〇〇、〇〇〇
 差引、純財産... 〇、〇〇〇、〇〇〇
 【近年の成績】 洗滌工場操業開始滿洲國より餘剩鹽十二萬噸の拂込を受け、日滿曹達工業者に供給。十二年度第二期決算は、利益金十萬九千円(利益率七分二厘)の許に初配當三分。
 【重役】 (理事長) 三角愛三(副理事長) 洪維國(常務理事) 甲斐喜八郎(理事) 芝喜代二(監事) 石川一郎 星野龍男。
 【大株主】 大日本鹽業... 三、〇〇〇
 滿洲國政府... 〇、〇〇〇
 旭硝子... 六、〇〇〇
 徳山曹達... 〇、〇〇〇
 【決算】 十二月【總會】 四月
 【名義書換】 一枚十錢【新券】二十錢【書換停止】 一日より總會終了日迄。

【資本金】 公稱... 三、〇〇〇、〇〇〇
 拂込... 三、〇〇〇、〇〇〇
 【株數】 舊(三〇〇) 株
 新(三〇〇) 株
 新(三〇〇) 株
 新(三〇〇) 株
 【積立及繰越金】... 三、〇〇〇、〇〇〇
 【生産設備費】... 三、〇〇〇、〇〇〇
 能力一應當り(円) 三、〇〇〇、〇〇〇
 【年産能力】 (應) 三、〇〇〇、〇〇〇
 關東州小野田社(應) 三、〇〇〇、〇〇〇
 【生産高】 十三年上期(應) 三、〇〇〇、〇〇〇
 内地向... 三、〇〇〇、〇〇〇
 輸出向... 三、〇〇〇、〇〇〇
 【投資會社】 朝鮮小野田セメント、關東州小野田セメント、哈爾濱洋灰、其他。
 【重役】 (社長) 笠井眞三(專務) 河内通野宗三(常務) 朝枝信太郎、河内通

滿洲鹽業株式會社

【設立】 昭和十一年四月
 新設特別市大同大街三〇一號
 康徳會館 電話東京(二)四三三五
 東京出張所 鹽田區丸の内丸ビル内 電話丸の内二〇五五四
 【設立】 昭和十一年四月

臺灣合同鳳梨株式會社

【設立】 昭和十年六月
 高雄市堀江町五ノ一 東京事務所丸ビル 電話丸の内三三九〇、四七三
 【營業種目】 鳳梨罐詰の製造販賣
 【資本金】 拂込... 七、〇〇〇、〇〇〇

淺野セメント株式會社

【設立】 大正元年十月
 東京市鹽田區丸の内海上ビル 電話丸の内一五三一、一四〇番
 【營業種目】 セメント、スレート
 【資本金】 公稱... 一〇六、〇〇〇、〇〇〇
 拂込... 六二、六六、〇〇〇
 【株數】 總數... 二、二六、〇〇〇
 舊(五〇〇) 株
 新(三〇〇) 株
 新(三〇〇) 株
 新(三〇〇) 株
 新(三〇〇) 株
 【積立及繰越金】... 七、五二一、〇〇〇
 【主要負債】 社債... 一〇、〇〇〇、〇〇〇
 借入金... 三、二五〇、〇〇〇
 【生産設備費】... 五、八六、〇〇〇
 外に新設並に増設費... 二、六七〇、〇〇〇
 能力一應當り(円) 一、五〇三
 【年産能力】 (應) 三、〇〇〇、〇〇〇
 【生産高】 十三年上期(應) 七、四七〇、〇〇〇
 【販賣高】 十三年上期(應) 七、四七〇、〇〇〇
 内地向... 六、七、九、九
 輸出向(滿洲を含む) 六、五、五、三
 【投資會社】 淺野證券保有、日本、

土佐、東亞、日東、滿洲セメント、大同洋灰、木溪湖洋灰、朝鮮淺野セメント、其他。
 右投資額... 三、〇〇〇、〇〇〇
 【純財産】 總資産... 九四、八三、〇〇〇
 内、外部負債... 三二、〇三、〇〇〇
 差引、純財産... 六二、八〇、〇〇〇
 對拂込資本割合... 一倍四分
 【近年の成績】 成績順調。前途は北支、中支への輸出に據る出荷増と生産増加に據るコスト低下で成績回復。引續き内容を改善。
 決算期 利益金利益率 配當率
 二年六月... 三、六二 一、七〇
 同 三月... 三、三二 一、〇〇
 二年六月... 三、七四 一、〇〇
 同 三月... 三、七二 一、〇〇
 二年六月... 三、八四 一、三〇
 同 三月... 三、八四 一、三〇
 【特色】 工場全國に分布され、北海道、臺灣には他社工場なし。新工場は本邦唯一の新設設備。輸出は地理的條件に恵まれ有利。
 【工場】 東京、川崎、門司、北海道、臺灣、大阪、西多摩、香春、尼崎
 【重役】 (社長) 淺野總一郎(專務)

小野田セメント株式會社

【設立】 明治十四年五月
 山口縣厚狹郡小野田町三三
 電話小野田二、三三 出張所 東京京橋銀座西三三建築會館

【資本金】 公稱... 四、三九、〇〇〇
 拂込... 三、三三、六〇〇
 【株數】 舊(五〇〇) 株
 新(三〇〇) 株
 新(三〇〇) 株
 新(三〇〇) 株
 【積立及繰越金】... 一〇、七〇〇、〇〇〇
 【主要負債】 社債... 五、六〇、〇〇〇
 支拂手形... 三、三七、〇〇〇
 【生産設備費】... 三、〇〇〇、〇〇〇
 能力一應當り(円) 一、〇〇〇
 【年産能力】 (應) 一、〇〇〇、〇〇〇
 朝鮮小野田社(應) 一、〇〇〇、〇〇〇
 關東州小野田社(應) 一、〇〇〇、〇〇〇
 【生産高】 十三年上期(應) 三、〇〇〇、〇〇〇
 内地向... 一、七、八、二
 輸出向... 一、三、二、九
 【投資會社】 朝鮮小野田セメント、關東州小野田セメント、哈爾濱洋灰、其他。
 【重役】 (社長) 笠井眞三(專務) 河内通野宗三(常務) 朝枝信太郎、河内通

【純財産】 總資産... 三、〇〇〇、〇〇〇
 内、外部負債... 三、〇〇〇、〇〇〇
 差引、純財産... 〇、〇〇〇、〇〇〇
 對拂込資本割合... 一倍五分
 【近年の成績】 北支輸出に當つては朝鮮、大連、八幡の三工場が動員され、淺野以上に有利。成績向上は顯著となる。更に古茂山工場及朝鮮小野田社の擴張完成で前途一割配當に餘裕加はる。
 決算期 利益金利益率 配當率
 二年五月... 二、六六 二、元
 同 三月... 二、五三 一、〇〇
 二年五月... 二、六三 二、六
 同 三月... 二、八七 一、〇〇
 二年五月... 二、六五 二、〇六
 同 三月... 二、六五 二、〇六
 【特色】 朝鮮、大連、滿洲等の外地に積極的に進出せるも他の及び難い特長。大分、大平の二社合併で内地の販賣條件よくなる。
 【工場】 小野田、大連、平壤、愛知、八幡、川内、阿哲、藤原、鞍山、古茂山、津久見、徳浦(二)、由良。
 【重役】 (社長) 笠井眞三(專務) 河内通野宗三(常務) 朝枝信太郎、河内通

【セメント】 磐城セメント・宇部セメント製造

【重役】(社長)岩崎清七、(常務)山田肇、岩崎清一郎、(取締役)根津嘉一郎、岡野利兵衛、吉永仁藏、安部政次郎、南俊二、長瀬菊次郎、小室萬五郎、(監査役)佐藤照治、木村清治、泉山岩次郎、平林三郎。

【株数】 舊(500)..... 1,200,000 新(300)..... 300,000 株主..... 3,940株

【株数】 舊(500)..... 1,200,000 新(300)..... 300,000 株主..... 3,940株

【株数】 舊(500)..... 1,200,000 新(300)..... 300,000 株主..... 3,940株

【株数】 舊(500)..... 1,200,000 新(300)..... 300,000 株主..... 3,940株

【株数】 舊(500)..... 1,200,000 新(300)..... 300,000 株主..... 3,940株

【設立】 大正七年十二月

【設立】 昭和四年六月

【設立】 明治四十年十二月

【設立】 大正十二年九月

【設立】 大正十二年九月

【設立】 大正十二年九月

【株数】 舊(500)..... 1,200,000 新(300)..... 300,000 株主..... 3,940株

【株数】 舊(500)..... 1,200,000 新(300)..... 300,000 株主..... 3,940株

【株数】 舊(500)..... 1,200,000 新(300)..... 300,000 株主..... 3,940株

【株数】 舊(500)..... 1,200,000 新(300)..... 300,000 株主..... 3,940株

【株数】 舊(500)..... 1,200,000 新(300)..... 300,000 株主..... 3,940株

【株数】 舊(500)..... 1,200,000 新(300)..... 300,000 株主..... 3,940株

【セメント】 大阪産業セメント・秩父セメント

【株数】 舊(500)..... 1,200,000 新(300)..... 300,000 株主..... 3,940株

【株数】 舊(500)..... 1,200,000 新(300)..... 300,000 株主..... 3,940株

【株数】 舊(500)..... 1,200,000 新(300)..... 300,000 株主..... 3,940株

【株数】 舊(500)..... 1,200,000 新(300)..... 300,000 株主..... 3,940株

【株数】 舊(500)..... 1,200,000 新(300)..... 300,000 株主..... 3,940株

【株数】 舊(500)..... 1,200,000 新(300)..... 300,000 株主..... 3,940株

土佐セメント株式會社

高知市孕東町二五
電話 二三二〇—二三三番
【設立】明治四十一年八月
【資本金】公稱……………五,000,000
拂込……………三,八五〇,〇〇〇
【株數】舊(五〇)……………四,〇〇〇
新(七〇)……………六,〇〇〇
【株主】…一、三三【異動】…五、四七株
【積立及繰越金】……………六、五七〇
【主要負債】借入金……………二、五八〇,〇〇〇
【生産設備費】……………五、三九四、〇〇〇
【年産能力】一應當り(円)……………一、一〇〇,〇〇〇
【生産高】十三年上期(噸)……………四八、〇〇〇
【販賣高】十三年上期(噸)……………八、二〇〇
内地向……………八、二〇〇
輸出向……………三、九〇〇
【純財産】總資産……………七、三〇〇,〇〇〇
内、外部負債……………三、九六六、八〇〇
差引、純財産……………三、三三三、二〇〇
【近年の成績】利益金利益率 配當率
決算期 再 割 割
七年七月……………三、八四、〇〇〇

【資本金】公稱……………五,000,000
拂込……………三,九七〇,五〇〇
【株數】舊(五〇)……………四,〇〇〇
新(三〇)……………六,〇〇〇
【株主】…一、三三【異動】…六、六〇株
【積立及繰越金】……………三、六、〇〇〇
【主要負債】社債……………一、〇〇〇,〇〇〇
【生産設備費】……………三、七一九、〇〇〇
【年産能力】一應當り(円)……………一〇、〇〇〇
【生産高】十三年上期(噸)……………八三、〇〇〇
【販賣高】十三年上期(噸)……………八、〇〇〇
【擴張計畫】スレート事業に進出
【純財産】總資産……………四、六九、七〇〇
内、外部負債……………一、八六、六〇〇
差引、純財産……………三、八三、一〇〇
【近年の成績】對支輸出の展開、標準價格の引上で業界は稍々好轉、スレート事業も前途を期待する。一割配當は維持可能。
決算期 利益金利益率 配當率
再 割 割
七年五月……………三、二〇〇、〇〇〇
七年六月……………三、二〇〇、〇〇〇
同 七月……………三、二〇〇、〇〇〇
同 八月……………三、二〇〇、〇〇〇
同 九月……………三、二〇〇、〇〇〇
同 十月……………三、二〇〇、〇〇〇
同 十一月……………三、二〇〇、〇〇〇
同 十二月……………三、二〇〇、〇〇〇

【資本金】公稱……………五,000,000
拂込……………三,九七〇,五〇〇
【株數】舊(五〇)……………四,〇〇〇
新(三〇)……………六,〇〇〇
【株主】…一、三三【異動】…六、六〇株
【積立及繰越金】……………三、六、〇〇〇
【主要負債】社債……………一、〇〇〇,〇〇〇
【生産設備費】……………三、七一九、〇〇〇
【年産能力】一應當り(円)……………一〇、〇〇〇
【生産高】十三年上期(噸)……………八三、〇〇〇
【販賣高】十三年上期(噸)……………八、〇〇〇
【擴張計畫】スレート事業に進出
【純財産】總資産……………四、六九、七〇〇
内、外部負債……………一、八六、六〇〇
差引、純財産……………三、八三、一〇〇
【近年の成績】對支輸出の展開、標準價格の引上で業界は稍々好轉、スレート事業も前途を期待する。一割配當は維持可能。
決算期 利益金利益率 配當率
再 割 割
七年五月……………三、二〇〇、〇〇〇
七年六月……………三、二〇〇、〇〇〇
同 七月……………三、二〇〇、〇〇〇
同 八月……………三、二〇〇、〇〇〇
同 九月……………三、二〇〇、〇〇〇
同 十月……………三、二〇〇、〇〇〇
同 十一月……………三、二〇〇、〇〇〇
同 十二月……………三、二〇〇、〇〇〇

【資本金】公稱……………五,000,000
拂込……………三,九七〇,五〇〇
【株數】舊(五〇)……………四,〇〇〇
新(三〇)……………六,〇〇〇
【株主】…一、三三【異動】…六、六〇株
【積立及繰越金】……………三、六、〇〇〇
【主要負債】社債……………一、〇〇〇,〇〇〇
【生産設備費】……………三、七一九、〇〇〇
【年産能力】一應當り(円)……………一〇、〇〇〇
【生産高】十三年上期(噸)……………八三、〇〇〇
【販賣高】十三年上期(噸)……………八、〇〇〇
【擴張計畫】スレート事業に進出
【純財産】總資産……………四、六九、七〇〇
内、外部負債……………一、八六、六〇〇
差引、純財産……………三、八三、一〇〇
【近年の成績】對支輸出の展開、標準價格の引上で業界は稍々好轉、スレート事業も前途を期待する。一割配當は維持可能。
決算期 利益金利益率 配當率
再 割 割
七年五月……………三、二〇〇、〇〇〇
七年六月……………三、二〇〇、〇〇〇
同 七月……………三、二〇〇、〇〇〇
同 八月……………三、二〇〇、〇〇〇
同 九月……………三、二〇〇、〇〇〇
同 十月……………三、二〇〇、〇〇〇
同 十一月……………三、二〇〇、〇〇〇
同 十二月……………三、二〇〇、〇〇〇

【資本金】公稱……………五,000,000
拂込……………三,九七〇,五〇〇
【株數】舊(五〇)……………四,〇〇〇
新(三〇)……………六,〇〇〇
【株主】…一、三三【異動】…六、六〇株
【積立及繰越金】……………三、六、〇〇〇
【主要負債】社債……………一、〇〇〇,〇〇〇
【生産設備費】……………三、七一九、〇〇〇
【年産能力】一應當り(円)……………一〇、〇〇〇
【生産高】十三年上期(噸)……………八三、〇〇〇
【販賣高】十三年上期(噸)……………八、〇〇〇
【擴張計畫】スレート事業に進出
【純財産】總資産……………四、六九、七〇〇
内、外部負債……………一、八六、六〇〇
差引、純財産……………三、八三、一〇〇
【近年の成績】對支輸出の展開、標準價格の引上で業界は稍々好轉、スレート事業も前途を期待する。一割配當は維持可能。
決算期 利益金利益率 配當率
再 割 割
七年五月……………三、二〇〇、〇〇〇
七年六月……………三、二〇〇、〇〇〇
同 七月……………三、二〇〇、〇〇〇
同 八月……………三、二〇〇、〇〇〇
同 九月……………三、二〇〇、〇〇〇
同 十月……………三、二〇〇、〇〇〇
同 十一月……………三、二〇〇、〇〇〇
同 十二月……………三、二〇〇、〇〇〇

大同洋灰株式會社

三井…三、七三三 荒川…三、一五〇
物産…三、七三三 長太郎…三、一五〇
【決算】五、十一月(總會)七、一月
【名義書換】一枚五錢(新券)五十錢
【株價】十三年は十月まで
十年…三、一六五 十二年…三、一七〇
七年…三、一六五 十三年…三、一七〇
【設立】昭和八年十月
満洲國吉林省大馬路一七九號
東京出張所町區丸ノ内海上
ビル新館 電話九ノ内芸芸番
【資本金】拂込済……………三,〇〇〇,〇〇〇
【株數】(五〇)……………一〇〇,〇〇〇
【株主】…一、三三【異動】…九、七〇株
【積立及繰越金】……………一〇、〇〇〇
【主要負債】借入金……………一、〇〇〇,〇〇〇
【生産設備費】……………三、〇〇〇,〇〇〇
【年産能力】一應當り(円)……………三、〇〇〇
【生産高】十三年上期……………一、〇〇〇,〇〇〇
【純財産】……………二、〇〇〇,〇〇〇
内、外部負債……………一、〇〇〇,〇〇〇
差引、純財産……………一、〇〇〇,〇〇〇

【近年の成績】十二年度五分配當復活。利益率一割三分八厘。
【特色】消費地工場の運賃が安い
【工場】吉林郊外。
【重役】(總辦)淺野良三、(董事長)兒玉國雄、(常任董事)河野喜作、(董事)文酒芳、諸井恒平、谷口徳政、金子喜代太、藤井光蔵、瀧山米太郎(相談役)淺野總一郎、(監察人)岩崎清七、綠川政蔵。
【大株主】淺野セメント…八〇、〇〇〇
長崎英三…三〇、〇〇〇 谷口徳政…三〇、〇〇〇
【決算】三、九月(總會)五、十一月
【設立】昭和十年十一月
教賀市泉一號二十番地
電話 教賀四七三・八〇三番
【資本金】拂込済……………三,〇〇〇,〇〇〇
【株數】(五〇)……………一〇〇,〇〇〇
【株主】…一、三三【異動】…一、〇〇株
【積立及繰越金】……………一〇、〇〇〇
【主要負債】借入金……………一、〇〇〇,〇〇〇

【資本金】公稱……………三,000,000
拂込……………三,000,000
【株數】(五〇)……………一〇〇,000
【株主】…一、三三【異動】…一、〇〇株
【積立及繰越金】……………一〇,000
【主要負債】借入金……………一,000,000
【生産設備費】……………三,000,000
【年産能力】一應當り(円)……………三,000
【生産高】十三年上期(噸)……………一,000
【販賣高】十三年上期(噸)……………一,000
【純財産】總資産……………二,000,000
内、外部負債……………一,000,000
差引、純財産……………一,000,000
【近年の成績】十二年二月操業開始、十二年初期配當七分、同下期六分、十三年上期五分、利益率一割五分七厘。
【重役】(會長)岩崎清七、(社長)熊谷三太郎、(事務)三谷彌平、(取締役)飛島文吉、安本吉次郎(監査役)中村松吉、前田又兵衛、中村哲男
【大株主】七尾セメント…三、九五〇
三太郎…一〇、〇〇〇 三谷彌平…六、〇〇〇
【決算】五、十一月(總會)六、十二月
【名義書換】一枚十錢(新券)五十錢
【設立】昭和十年五月
名古屋市中區廣小路通二丁目
朝日ビル 電話本局五四一四

【資本金】公稱……………三,000,000
拂込……………三,000,000
【株數】(五〇)……………一〇〇,000
【株主】…一、三三【異動】…一、〇〇株
【積立及繰越金】……………一〇,000
【主要負債】借入金……………一,000,000
【生産設備費】……………三,000,000
【年産能力】一應當り(円)……………三,000
【生産高】十三年上期(噸)……………一,000
【販賣高】十三年上期(噸)……………一,000
【純財産】總資産……………二,000,000
内、外部負債……………一,000,000
差引、純財産……………一,000,000
【近年の成績】十一年下期初配當三分、十二年上期七分に増配、引續き同率繼續。利益率一割五分。
【工場】愛知縣高濱。
【重役】(社長)山内卓郎、(取締役)今井五介、小島和四郎、櫻瀬鶴吉、荒川長太郎、塚本長三郎、山内一誠(監査役)矢留文雄、今井清之助。

【資本金】公稱……………三,000,000
拂込……………三,000,000
【株數】(五〇)……………一〇〇,000
【株主】…一、三三【異動】…一、〇〇株
【積立及繰越金】……………一〇,000
【主要負債】借入金……………一,000,000
【生産設備費】……………三,000,000
【年産能力】一應當り(円)……………三,000
【生産高】十三年上期(噸)……………一,000
【販賣高】十三年上期(噸)……………一,000
【純財産】總資産……………二,000,000
内、外部負債……………一,000,000
差引、純財産……………一,000,000
【近年の成績】十二年上期五分、同下期六分、十三年上期五分、利益率一割五分七厘。
【重役】(會長)岩崎清七、(社長)熊谷三太郎、(事務)三谷彌平、(取締役)飛島文吉、安本吉次郎(監査役)中村松吉、前田又兵衛、中村哲男
【大株主】七尾セメント…三、九五〇
三太郎…一〇、〇〇〇 三谷彌平…六、〇〇〇
【決算】五、十一月(總會)六、十二月
【名義書換】一枚十錢(新券)五十錢
【設立】昭和十年五月
名古屋市中區廣小路通二丁目
朝日ビル 電話本局五四一四

【設立】昭和七年十月
 大阪営業所北區堂島階通一
 電話 糸崎一、一六番

日東セメント株式会社
 廣島縣三原市糸崎町三〇
 電話 糸崎一、一六番

【設立】昭和七年十月
 大阪営業所北區堂島階通一
 電話 糸崎一、一六番

【設立】昭和七年十月
 大阪営業所北區堂島階通一
 電話 糸崎一、一六番

【設立】昭和八年九月
 神戸市神戶區北長狹通三ノ二
 電話 暮合二八三〇一三二番

昭和セメント株式会社
 神戸市神戶區北長狹通三ノ二
 電話 暮合二八三〇一三二番

【設立】昭和八年九月
 神戸市神戶區北長狹通三ノ二
 電話 暮合二八三〇一三二番

【設立】昭和八年九月
 神戸市神戶區北長狹通三ノ二
 電話 暮合二八三〇一三二番

【設立】明治三十一年四月
 名古屋市中區廣小路通二丁目
 朝日ビル 電話本局五〇一四番
 東京事務所丸ノ内三仲四號館

三河セメント株式会社
 名古屋市中區廣小路通二丁目
 朝日ビル 電話本局五〇一四番
 東京事務所丸ノ内三仲四號館

【設立】明治三十一年四月
 名古屋市中區廣小路通二丁目
 朝日ビル 電話本局五〇一四番
 東京事務所丸ノ内三仲四號館

【設立】明治四十年一月
 尼崎市北初島町一六番地
 電話 尼崎一三三八番

東亞セメント株式会社
 尼崎市北初島町一六番地
 電話 尼崎一三三八番

【設立】明治四十年一月
 尼崎市北初島町一六番地
 電話 尼崎一三三八番

【設立】明治四十年一月
 尼崎市北初島町一六番地
 電話 尼崎一三三八番

【設立】明治四十年九月
 東京市龜町丸ノ内八重洲ビル
 電話丸ノ内三一八五―八九番

旭硝子株式会社
 東京市龜町丸ノ内八重洲ビル
 電話丸ノ内三一八五―八九番

【設立】明治四十年九月
 東京市龜町丸ノ内八重洲ビル
 電話丸ノ内三一八五―八九番

【設立】明治四十年九月
 東京市龜町丸ノ内八重洲ビル
 電話丸ノ内三一八五―八九番

【設立】大正七年十一月
 東京出張所丸ノ内一住友ビル
 電話北濱三六二一〇・三三二七

日本板硝子株式会社
 東京出張所丸ノ内一住友ビル
 電話北濱三六二一〇・三三二七

【設立】大正七年十一月
 東京出張所丸ノ内一住友ビル
 電話北濱三六二一〇・三三二七

【設立】大正七年十一月
 東京出張所丸ノ内一住友ビル
 電話北濱三六二一〇・三三二七

【窯業】 昭和板硝子・昌光硝子・南滿洲硝子・日本硬質陶器

昭和板硝子株式会社
差引、純財産... 七、七六、三〇〇
對拂込資本割合... 一倍四分

昌光硝子株式会社
耐火煉瓦(株)... 二、〇〇〇
擴張計畫... 耐火煉瓦工場擴張工

南滿洲硝子株式会社
大連市榮町二番地
電話 大連(〇二)三三〇三五

日本硬質陶器株式会社
釜山府源仙町一八二番地
電話 牧場二七・三〇番

【窯業】 大阪陶業・名古屋製陶・淡陶

大阪陶業株式会社
大阪市北區京是町一 大阪ビル
電話 土佐堀五三五五五七

名古屋製陶株式会社
名古屋市東區東芳町二ノ七
電話 東二三一云・二四五番

淡陶株式会社
兵庫縣三原郡北阿蘇村
電話 阿萬一〇番

大阪陶業株式会社
【營業種目】 硬質陶器類
【資本金】 公稱... 三、七五、〇〇〇

淡陶株式会社
【營業種目】 建築用タイル及テラ
【資本金】 公稱... 一、五〇、〇〇〇

品川白煉瓦・川崎窯業

【主要負債】借入金...三〇,三〇〇
【生産設備】耐火煉瓦、タイル...四六八,四〇〇
【純資産】総資産...一、四七三,三〇〇
【近年の成績】
決算期 利益金 利益率 配當率
去年六月...再 割
同 三月...再 割
去年六月...再 割

品川白煉瓦株式會社

【設立】明治三十六年六月
東京市都町區丸ノ内丸ビル内
電話 丸ノ内三二五六七八番

川崎窯業株式會社

【近年の成績】
決算期 利益金 利益率 配當率
去年三月...再 割
同 九月...再 割
去年三月...再 割
同 九月...再 割

川崎窯業株式會社

【設立】昭和五年六月
川崎市扇町六番地
電話 川崎三六一一三

大阪窯業株式會社

【設立】明治十五年一月
大阪府北區堂島通二ノ一四
電話 北一一〇・一一四番

岸和田煉瓦綿業株式會社

【設立】明治二十年七月
岸和田市並松町二八〇番地
電話 岸和田二〇九・三〇七番

撫順窯業株式會社

【設立】大正九年二月
撫順西十條通七番地
電話 一五五七・二三八八番

品の大牟を同社に納入。
【工場】 萬達屋、東ヶ岡、河北、飄兒屯、若雨臺、吉林省吉林
【重役】 (社長) 川路喜平、(取締役) 小林益藏、福田寅一、手塚安彦、乾俊郎、(監査役) 福島英雄、成富知一、田中廣吉。
【大株主】 乾俊郎……………一、二〇〇坂本スミ、一、〇〇〇 深水壽……………一、〇〇〇
【決算】 十一月【總會】 十二月

大連窯業株式會社

大連 市 榮 町
電話 大連(〇)三〇三・三〇六・三〇三
【設立】 大正十四年七月
【營業種目】 耐火煉瓦、マグネサイト煉瓦、耐火モルタル。
【資本金】 拂込済……………六〇〇,〇〇〇株主數……………一、〇〇〇
【積立及繰越金】……………五三、〇〇〇
【生産設備費】……………三六、九〇〇
【耐火煉瓦年産能力】(延)……………五〇〇,〇〇〇
【生産高】 十三年上期(延)……………三、四八三耐火煉瓦……………三、四八三

マグネサイト煉瓦……………六、四〇〇耐火モルタル……………一、三〇〇
【投資會社】 南滿洲硝子……………三〇、一〇〇
【純資産】 總資産……………一、八、三〇〇内、外部負債……………一、五、三〇〇
【近年の成績】 利益金……………一、三、五〇〇
【決算期】 利益金……………再 割 割
【株主】……………再 割 割
十三年三月……………一、〇〇 一、〇〇
同 九月……………一、〇〇 一、〇〇
十三年三月……………一、〇〇 一、〇〇
【特色】 滿鐵の子會社同社全株所有
【工場】 本社。
【重役】 (社長) 廣崎浩一、(取締役) 關弘、木村賢太郎、木村一男、(監査役) 星野龍男、鹿野千代雄
【決算】 三、九月【總會】 四、十月

日本煉瓦製造株式會社

東京市京橋區西八丁堀ラ六
電話 京橋 五〇三七八番
【設立】 明治二十年十月
【營業種目】 煉瓦、一般窯業製品
【資本金】 拂込済……………三〇〇,〇〇〇株主數……………一、〇〇〇
【積立及繰越金】……………五三、〇〇〇
【生産設備費】……………三六、九〇〇
【耐火煉瓦年産能力】(延)……………五〇〇,〇〇〇
【生産高】 十三年上期(延)……………三、四八三耐火煉瓦……………三、四八三

【資本金】 拂込済……………三〇〇,〇〇〇株主數……………一、〇〇〇
【積立及繰越金】……………五三、〇〇〇
【生産設備費】……………三六、九〇〇
【耐火煉瓦年産能力】(延)……………五〇〇,〇〇〇
【生産高】 十三年上期(延)……………三、四八三耐火煉瓦……………三、四八三

日本石綿盤製造株式會社

神戸市神戶區北長狭通ヲ二
電話 葦合三、八〇一三番
【資本金】 公稱……………二、〇〇〇,〇〇〇拂込……………一、三〇〇,〇〇〇
【株主】……………再 割 割
十三年十月……………一、〇〇 一、〇〇
【積立及繰越金】……………七五、〇〇〇
【主要負債】 借入金……………一、〇八、〇〇〇
【生産設備費】……………八六、三〇〇
【投資會社】 昭和セメント、朝日スレート
【重役】 (社長) 藤井恒平、(専務) 藤井四郎、(取締役) 生方裕之、阿部謙爾、矢野寛治、尾高定四郎、神谷十松、益田太郎、諸井貫一、(監査役) 日比谷平左衛門、深谷辰次郎、瀧澤信雄
【大株主】 瀧澤同族……………七〇〇
諸井貫一……………六〇〇 諸井恒平……………六〇〇
【決算】 五、十一月【總會】 六、十二月
【名義書換】 一枚十錢【新券】 五十十錢

【資本金】 公稱……………二、〇〇〇,〇〇〇拂込……………一、三〇〇,〇〇〇
【株主】……………再 割 割
十三年十月……………一、〇〇 一、〇〇
【積立及繰越金】……………七五、〇〇〇
【主要負債】 借入金……………一、〇八、〇〇〇
【生産設備費】……………八六、三〇〇
【投資會社】 昭和セメント、朝日スレート
【重役】 (社長) 藤井恒平、(専務) 藤井四郎、(取締役) 生方裕之、阿部謙爾、矢野寛治、尾高定四郎、神谷十松、益田太郎、諸井貫一、(監査役) 日比谷平左衛門、深谷辰次郎、瀧澤信雄
【大株主】 瀧澤同族……………七〇〇
諸井貫一……………六〇〇 諸井恒平……………六〇〇
【決算】 五、十一月【總會】 六、十二月
【名義書換】 一枚十錢【新券】 五十十錢

【資本金】 公稱……………二、〇〇〇,〇〇〇拂込……………一、三〇〇,〇〇〇
【株主】……………再 割 割
十三年十月……………一、〇〇 一、〇〇
【積立及繰越金】……………七五、〇〇〇
【主要負債】 借入金……………一、〇八、〇〇〇
【生産設備費】……………八六、三〇〇
【投資會社】 昭和セメント、朝日スレート
【重役】 (社長) 藤井恒平、(専務) 藤井四郎、(取締役) 生方裕之、阿部謙爾、矢野寛治、尾高定四郎、神谷十松、益田太郎、諸井貫一、(監査役) 日比谷平左衛門、深谷辰次郎、瀧澤信雄
【大株主】 瀧澤同族……………七〇〇
諸井貫一……………六〇〇 諸井恒平……………六〇〇
【決算】 五、十一月【總會】 六、十二月
【名義書換】 一枚十錢【新券】 五十十錢

秋田木材株式會社

秋田 縣 山 本 郡 能代 港 町
東京事務所 東京市京橋區銀座
三大倉別館 電話 京橋 三四四
【設立】 明治四十三年三月
【營業種目】 製材、木材伐採、植林、電氣事業、鐵鋼業、海陸運送業
【資本金】 公稱……………八、〇〇〇,〇〇〇拂込……………五、五〇〇,〇〇〇
【株主】……………再 割 割
十三年八月……………一、〇〇 一、〇〇
【積立及繰越金】……………二、四八、〇〇〇
【主要負債】 借入金……………一、五〇〇,〇〇〇

滿洲林業株式會社

【支拂手形】……………一、七〇、〇〇〇
【生産設備費】……………三、九〇、〇〇〇
【製材年産能力】(石)……………三三、〇〇〇
【火力發電出力(キロ)】……………三〇〇
【製品出來高】 十三年度(石)……………三三、〇〇〇
【投資會社】 十三年七月、副業として經營中の機械製作業を分離、秋木機械製作所(資本金百萬圓)を設立。日本ブライウッド、比秋木材、豆滿江林業、船川電氣、無限製材、山岸製材、秋田運輸倉庫、岡木工作機械、秋木機械、其他
有價證券投資額……………一、五〇、〇〇〇
【擴張計畫】 製鋼業を分離、秋田製鋼を獨立の豫定。
【純資産】 總資産……………七、九三、〇〇〇内、外部負債……………九、四〇〇,〇〇〇
【差引、純資産】……………八、四八、〇〇〇
【對拂込資本割合】……………一倍五分
【近年の成績】 成績順調。副業を分離獨立し、之が擴大を計る。機械業、製鋼業とも繁忙を加へ、前途益々發展を期待する。
【決算期】 利益金……………再 割 割
【利益率】……………再 割 割
九年十月……………一、〇〇 一、〇〇
九年十一月……………一、〇〇 一、〇〇

飛州木材株式會社

【支拂手形】……………一、七〇、〇〇〇
【生産設備費】……………三、九〇、〇〇〇
【製材年産能力】(石)……………三三、〇〇〇
【火力發電出力(キロ)】……………三〇〇
【製品出來高】 十三年度(石)……………三三、〇〇〇
【投資會社】 十三年七月、副業として經營中の機械製作業を分離、秋木機械製作所(資本金百萬圓)を設立。日本ブライウッド、比秋木材、豆滿江林業、船川電氣、無限製材、山岸製材、秋田運輸倉庫、岡木工作機械、秋木機械、其他
有價證券投資額……………一、五〇、〇〇〇
【擴張計畫】 製鋼業を分離、秋田製鋼を獨立の豫定。
【純資産】 總資産……………七、九三、〇〇〇内、外部負債……………九、四〇〇,〇〇〇
【差引、純資産】……………八、四八、〇〇〇
【對拂込資本割合】……………一倍五分
【近年の成績】 成績順調。副業を分離獨立し、之が擴大を計る。機械業、製鋼業とも繁忙を加へ、前途益々發展を期待する。
【決算期】 利益金……………再 割 割
【利益率】……………再 割 割
九年十月……………一、〇〇 一、〇〇
九年十一月……………一、〇〇 一、〇〇

滿洲林業株式會社

【支拂手形】……………一、七〇、〇〇〇
【生産設備費】……………三、九〇、〇〇〇
【製材年産能力】(石)……………三三、〇〇〇
【火力發電出力(キロ)】……………三〇〇
【製品出來高】 十三年度(石)……………三三、〇〇〇
【投資會社】 十三年七月、副業として經營中の機械製作業を分離、秋木機械製作所(資本金百萬圓)を設立。日本ブライウッド、比秋木材、豆滿江林業、船川電氣、無限製材、山岸製材、秋田運輸倉庫、岡木工作機械、秋木機械、其他
有價證券投資額……………一、五〇、〇〇〇
【擴張計畫】 製鋼業を分離、秋田製鋼を獨立の豫定。
【純資産】 總資産……………七、九三、〇〇〇内、外部負債……………九、四〇〇,〇〇〇
【差引、純資産】……………八、四八、〇〇〇
【對拂込資本割合】……………一倍五分
【近年の成績】 成績順調。副業を分離獨立し、之が擴大を計る。機械業、製鋼業とも繁忙を加へ、前途益々發展を期待する。
【決算期】 利益金……………再 割 割
【利益率】……………再 割 割
九年十月……………一、〇〇 一、〇〇
九年十一月……………一、〇〇 一、〇〇

飛州木材株式會社

【支拂手形】……………一、七〇、〇〇〇
【生産設備費】……………三、九〇、〇〇〇
【製材年産能力】(石)……………三三、〇〇〇
【火力發電出力(キロ)】……………三〇〇
【製品出來高】 十三年度(石)……………三三、〇〇〇
【投資會社】 十三年七月、副業として經營中の機械製作業を分離、秋木機械製作所(資本金百萬圓)を設立。日本ブライウッド、比秋木材、豆滿江林業、船川電氣、無限製材、山岸製材、秋田運輸倉庫、岡木工作機械、秋木機械、其他
有價證券投資額……………一、五〇、〇〇〇
【擴張計畫】 製鋼業を分離、秋田製鋼を獨立の豫定。
【純資産】 總資産……………七、九三、〇〇〇内、外部負債……………九、四〇〇,〇〇〇
【差引、純資産】……………八、四八、〇〇〇
【對拂込資本割合】……………一倍五分
【近年の成績】 成績順調。副業を分離獨立し、之が擴大を計る。機械業、製鋼業とも繁忙を加へ、前途益々發展を期待する。
【決算期】 利益金……………再 割 割
【利益率】……………再 割 割
九年十月……………一、〇〇 一、〇〇
九年十一月……………一、〇〇 一、〇〇

滿洲林業株式會社

【支拂手形】……………一、七〇、〇〇〇
【生産設備費】……………三、九〇、〇〇〇
【製材年産能力】(石)……………三三、〇〇〇
【火力發電出力(キロ)】……………三〇〇
【製品出來高】 十三年度(石)……………三三、〇〇〇
【投資會社】 十三年七月、副業として經營中の機械製作業を分離、秋木機械製作所(資本金百萬圓)を設立。日本ブライウッド、比秋木材、豆滿江林業、船川電氣、無限製材、山岸製材、秋田運輸倉庫、岡木工作機械、秋木機械、其他
有價證券投資額……………一、五〇、〇〇〇
【擴張計畫】 製鋼業を分離、秋田製鋼を獨立の豫定。
【純資産】 總資産……………七、九三、〇〇〇内、外部負債……………九、四〇〇,〇〇〇
【差引、純資産】……………八、四八、〇〇〇
【對拂込資本割合】……………一倍五分
【近年の成績】 成績順調。副業を分離獨立し、之が擴大を計る。機械業、製鋼業とも繁忙を加へ、前途益々發展を期待する。
【決算期】 利益金……………再 割 割
【利益率】……………再 割 割
九年十月……………一、〇〇 一、〇〇
九年十一月……………一、〇〇 一、〇〇

三菱鑛業株式会社

東京市麹町區丸の内二ノ四
電話丸の内二一三一―一九番
【設立】 大正七年四月
【營業種目】 金、銀、電氣銅、石炭、
散炭、電氣錫、硫化錫、電氣鉛、精鉛
【資本金】 拂込済 100,000,000
【株数】 舊(50,000) 1,000,000
新(50,000) 1,000,000
十三年八月、新株十二円半拂込。
以下拂込前の決算に據る。
【株主】 六、五九【異動】 〇、〇〇、八九株
【積立及繰越金】 〇、〇〇、〇〇、〇〇
【主要負債】 社債 〇、〇〇、〇〇、〇〇
支拂手形 〇、〇〇、〇〇、〇〇
【設備費】 七、八五、〇〇〇
他に改良工事助定 一、四七、〇〇〇
【産出高】 (十三年上期)
金(貯) 一、七六、〇〇〇、〇〇〇
電氣銅 六、七〇、〇〇〇、〇〇〇
電氣錫 六、八五、〇〇〇、〇〇〇
電氣鉛 六、八五、〇〇〇、〇〇〇
フエロタンクステン(施) 三、五五、〇〇〇、〇〇〇
硫化錫(施) 九、九〇、〇〇〇、〇〇〇
硫化鉛(施) 六、八五、〇〇〇、〇〇〇
散炭(施) 七、〇〇、〇〇〇、〇〇〇

石炭(施) 〇、〇〇、〇〇、〇〇〇
【投資会社】 三菱關係の會社を始め、同業子會社、鐵道會社を合計すると三二社の多きに及ぶ。主なるものは、雄別炭礦鐵道、日本化成工業、朝鮮中央鐵道、三菱石炭油化工業、九州炭礦鐵道、古河電氣工業、右投資額 〇、〇〇、〇〇、〇〇〇
【擴張計畫】 茂山の鐵鑛石を開発目下租鑛五十萬噸の採掘設備建設中。同時に製鋼設備十五萬噸を清津に建設中、十四年度夏一部採業開始の豫定。引續き漸次擴張。子會社南滿太炭礦(當社全株所有)を通じて行つてゐる南滿太の石炭採取事業を倍増の計畫。依渡及手形北海道(兩金山の大増産を實施。其他各鑛産品を全般的に増産。
【純財産】 總資産 三、四〇、〇〇〇、〇〇〇
内、外部負債 一、五〇、〇〇〇、〇〇〇
差引、純財産 一、九〇、〇〇〇、〇〇〇
對拂込資本割合 一、〇〇、〇〇〇、〇〇〇
【近年の成績】 産出量の増加に據り好成績を挙げ、鑛産品は國策に據り積極的の獎勵が行はれて居る

當社に於ても既に全般的に積極經營が進められ、前途急激な發展膨脹を期待する。拂込金は茂山其他の設備増設に充當。
決算期 利益金利益率、配當率
再 割 割
十年九月 八、八五 〇、〇〇 一、〇〇
五年三月 八、七五 〇、〇〇 一、〇〇
同 九月 八、八五 〇、〇〇 一、〇〇
同 三月 七、九〇 〇、〇〇 一、〇〇
同 九月 九、〇〇 〇、〇〇 一、〇〇
同 三月 一〇、一〇 〇、〇〇 一、〇〇
【特色】 鑛産品は何れも時局向、且つ、鑛區を全國に跨り本邦有数の優良鑛山を有す。設備優秀にして近代的仕業經營を行つて居る。永年の堅實經營によつて内容充實多角經營の利益の安定性がある。
【事業地】 (金鑛) 樺峰、尾去澤、佐渡、生野、尾山、細倉、荒川、御製、寶出、石、手稻、茂山、朝倉(石炭) 高島、筑豊、飯塚、勝田、美里、大夕張(製鐵) 大阪、直島(散炭) 大夕張。
【重役】 (會長) 河手捨二(常務) 池田龜三郎、山下元美、小村千太郎、(取締役) 岩崎小彌太、岩崎彦彌太、

永原伸雄、鈴木春之助、松田貞治郎、鈴木一郎、横尾帝力、勝俣英、佐々木高之助、富田治禮(監査役) 加藤武男、諸戸清六、佐藤慶太郎、大越政虎
【大株主】 三菱社 〇、〇〇、〇〇、〇〇〇
明治生命 〇、〇〇、〇〇、〇〇〇 第一生命 〇、〇〇、〇〇、〇〇〇
諸戸清六 〇、〇〇、〇〇、〇〇〇 帝國生命 〇、〇〇、〇〇、〇〇〇
第一微兵衛 〇、〇〇、〇〇、〇〇〇 康徳興業 〇、〇〇、〇〇、〇〇〇
千代田 〇、〇〇、〇〇、〇〇〇 日華生命 〇、〇〇、〇〇、〇〇〇
生命 〇、〇〇、〇〇、〇〇〇
【決算】 三、九月【總會】 五、十一月
【名義書換】 一枚十錢【新券】 五十錢
【書換停止】 五月一日、十一月一日より各同月末まで。
【株價】 十三年は十月まで
舊 株 新 株
十年 二、九〇 一、〇〇 〇、〇〇 一、〇〇
十年 二、八八 一、〇〇 〇、〇〇 一、〇〇
十年 二、八八 一、〇〇 〇、〇〇 一、〇〇
十年 二、八八 一、〇〇 〇、〇〇 一、〇〇
十年 二、八八 一、〇〇 〇、〇〇 一、〇〇
【設立】 明治二十二年十一月

【營業種目】 石炭採掘販賣並同業
【資本金】 公稱 〇、〇〇、〇〇、〇〇〇
拂込 〇、〇〇、〇〇、〇〇〇
【株数】 優先(50,000) 1,000,000
舊(50,000) 1,000,000
新(50,000) 1,000,000
十三年六月、新(50,000)株、一十円拂込、全額拂込済となる。
十三年十二月、七千萬円増資。以下拂込前の決算に據る。
【株主】 三、三九【異動】 〇、〇〇、〇〇株
【積立及繰越金】 〇、〇〇、〇〇、〇〇〇
【主要負債】 社債 〇、〇〇、〇〇、〇〇〇
【設備費】 〇、〇〇、〇〇、〇〇〇
【所有船舶】 十八隻(噸) 〇、〇〇、〇〇〇
内、一隻(三、三噸)は十三年下期完成。
【出炭高】 (施)
十三年上期 一、九八、〇〇〇
【販賣高】 (施)
十三年上期 一、〇〇、〇〇、〇〇〇
【投資会社】 日本製鋼所、夕張鐵道、室蘭電燈、輪西鑛山、夕張製作所。
右投資額 〇、〇〇、〇〇、〇〇〇
【擴張計畫】 平和、赤間、興津等の

新坑開發、夕張炭礦外既設各坑の大擴張、電力供給設備の擴充等を實行中。外に留萌炭田開發計畫中
【純財産】 總資産 一〇、九三、一〇〇
内、外部負債 三、六六、七〇〇
差引、純財産 七、二六、四〇〇
對拂込資本割合 一、〇〇、〇〇〇、〇〇〇
【近年の成績】 大増産實施中、之に據り一年七、八十萬噸産出増加。従つて炭價の引下は出炭増で償ひ尙利益増加になる。今後は石炭増産の上更に液化事業にも進出。成績は近年向上の一途を辿り、前途は一層有望と見られる。
決算期 利益金利益率、配當率
再 割 割
十年五月 〇、〇〇、〇〇、〇〇〇
同 七月 〇、〇〇、〇〇、〇〇〇
十年五月 〇、〇〇、〇〇、〇〇〇
同 七月 〇、〇〇、〇〇、〇〇〇
同 五月 〇、〇〇、〇〇、〇〇〇
同 七月 〇、〇〇、〇〇、〇〇〇
同 五月 〇、〇〇、〇〇、〇〇〇
同 七月 〇、〇〇、〇〇、〇〇〇
【特色】 資金調整法に於ては、甲のイに指定され、政府は極力増産を促してゐる。特に當社の石炭は重工業に最も適してをり、産出増加

を強く獎勵されてゐる。本邦屈指の大石炭會社、炭質優秀で鑛區若く、埋藏量頗る豊富。且つ、船舶、山林、電力等を自營し、經營上にも幾分の強味を有す。三井系。
【事業地】 北海道夕張を中心とす
【重役】 (會長) 磯村豊太郎(常務) 三國庄二郎、藤井暢七郎、加藤德行(取締役) 倉知鐵吉、高洲鐵一郎、赤羽克己、堀野禮助、高田勝之助、日比谷平左衛門、古谷金一郎、長屋憲(監査役) 志田勝民、辻岡一郎、松岡調吉、横山友範
【大株主】 三井鑛山 〇、〇〇、〇〇〇
三井合名 〇、〇〇、〇〇、〇〇〇 宮内省 九、八八
三井信託 〇、〇〇、〇〇、〇〇〇 三井物産 〇、〇〇、〇〇、〇〇〇
三井生命 〇、〇〇、〇〇、〇〇〇 愛國生命 〇、〇〇、〇〇、〇〇〇
帝國生命 〇、〇〇、〇〇、〇〇〇 富國徴兵 〇、〇〇、〇〇、〇〇〇
【決算】 五、十一月【總會】 六、十二月
【名義書換】 一枚五錢【新券】 二十錢
【株價】 十三年は十月まで
舊 株 新 株
十年 七、七五 一、〇〇 〇、〇〇 一、〇〇
十年 八、〇〇 一、〇〇 〇、〇〇 一、〇〇
十年 八、〇〇 一、〇〇 〇、〇〇 一、〇〇
十年 八、〇〇 一、〇〇 〇、〇〇 一、〇〇
十年 八、〇〇 一、〇〇 〇、〇〇 一、〇〇
【設立】 明治四十四年十二月
電話 日本橋二二三一―一九番

【營業種目】 石炭、コークス、煉炭、金屬製品、染料及中間物、工業用及化學用藥品、石炭乾餾製品、鑛機製品、機械其他
【資本金】 公稱 一〇〇、〇〇〇、〇〇〇
拂込 〇、〇〇、〇〇、〇〇〇
新(50,000) 500,000
【株数】 舊(100,000) 1,000,000
新(50,000) 500,000
十三年四月、新株十七円拂込。
【積立及繰越金】 〇、〇〇、〇〇、〇〇〇
【主要負債】 支拂手形 二、八八、〇〇〇
【設備費】 〇、〇〇、〇〇、〇〇〇
【投資会社】 釜石鑛山、三成鑛業、太平洋炭礦、東洋高壓工業、神岡水電、北海炭礦、基隆炭礦、北海道硫黃、九州共同火力發電、北海道炭礦汽船、日本製鋼所、輪西鑛山、滿洲合成燃料、山門炭礦等
【純財産】 總資産 一、〇〇、〇〇〇、〇〇〇
内、外部負債 一、〇〇、〇〇〇、〇〇〇
差引、純財産 〇、〇〇、〇〇〇、〇〇〇

【近年の成績】 預金及現金 〇、〇〇、〇〇、〇〇〇
決算期 利益金利益率、配當率
再 割 割
十年十月 七、二二 〇、〇〇 一、〇〇
十年四月 八、三三 〇、〇〇 一、〇〇
同 十月 八、三三 〇、〇〇 一、〇〇
同 四月 八、三三 〇、〇〇 一、〇〇
同 十月 八、三三 〇、〇〇 一、〇〇
同 四月 八、三三 〇、〇〇 一、〇〇
【特色】 石炭以外に金、銀、銅の産出製煉を兼ね、三井直系の會社。
【事業地】 (金鑛) 瑞瑠、神岡、串木野(石炭) 砂川、美里、三池、山野、田川
【重役】 (會長) 尾形次郎(常務) 高島基江、松田龍房、川島三郎(取締役) 三井守之助、三井謙藏、島田勝之助、生島暢、林新作、有田端太郎、今永徹次郎、淡輪雅信(常任監査役) 辻岡一郎、中村伍七(監査役) 三井高陽
【決算】 四、十月【總會】 六、十二月

【資本金】 公稱 一〇〇、〇〇〇、〇〇〇
拂込 〇、〇〇、〇〇、〇〇〇
新(50,000) 500,000
新(50,000) 500,000
新(50,000) 500,000
十三年二月、新(十萬株)一株に付二円半拂込、全額拂込済となる。
同十月、千六百五十萬円増資。
【株主】 三、八八【異動】 〇、〇〇、〇〇株
【積立及繰越金】 〇、〇〇、〇〇、〇〇〇
【主要負債】 借入金 一、〇〇、〇〇、〇〇〇
支拂手形 一、〇〇、〇〇、〇〇〇
【設備費】 〇、〇〇、〇〇、〇〇〇
他に起業助定 〇、〇〇、〇〇、〇〇〇
半期出炭高一萬圓(円) 〇、〇〇、〇〇〇
【投資会社】 深堀炭礦
右投資額 〇、〇〇、〇〇、〇〇〇
【擴張計畫】 在來設備の改善と新規擴張とに據り、十六年度迄に三割増産をなす豫定。
【純財産】 總資産 〇、〇〇、〇〇、〇〇〇
内、外部負債 〇、〇〇、〇〇、〇〇〇
差引、純財産 〇、〇〇、〇〇、〇〇〇
【近年の成績】 時局以來成績は躍進を續けてゐる。引續き順調。

明治鑛業株式會社

決算期 利益金 利益率 配當率
再割 割
十二年七月... 三、七、八〇
十三年五月... 三、七、八〇

明治鑛業株式會社

戸畑市戸畑三區 電話戸畑一〇
東京支店 京橋區銀座西七丁目
彌生ビル 電話銀座座四一五

警城炭礦株式會社

東京市麹町區丸ノ内一ノ六
電話丸ノ内八三〇—三三番
礦業所福島縣石城郡内郷村

警城炭礦株式會社

東京市日本橋區室町二ノ一
電話日本橋三五番
大正九年四月

警城炭礦株式會社

東京市日本橋區室町二ノ一
電話日本橋三五番
大正九年四月

【純財産】 總資産... 三、七、七、〇〇〇
内、外部負債... 一、五、八、五、〇〇
【近年の成績】 出水の打撃で無配となれるが其後成績立直り一割配當をなす。

【純財産】 總資産... 三、七、七、〇〇〇
内、外部負債... 一、五、八、五、〇〇
【近年の成績】 出水の打撃で無配となれるが其後成績立直り一割配當をなす。

【純財産】 總資産... 三、七、七、〇〇〇
内、外部負債... 一、五、八、五、〇〇
【近年の成績】 出水の打撃で無配となれるが其後成績立直り一割配當をなす。

【純財産】 總資産... 三、七、七、〇〇〇
内、外部負債... 一、五、八、五、〇〇
【近年の成績】 出水の打撃で無配となれるが其後成績立直り一割配當をなす。

【純財産】 總資産... 三、七、七、〇〇〇
内、外部負債... 一、五、八、五、〇〇
【近年の成績】 出水の打撃で無配となれるが其後成績立直り一割配當をなす。

【純財産】 總資産... 三、七、七、〇〇〇
内、外部負債... 一、五、八、五、〇〇
【近年の成績】 出水の打撃で無配となれるが其後成績立直り一割配當をなす。

【純財産】 總資産... 三、七、七、〇〇〇
内、外部負債... 一、五、八、五、〇〇
【近年の成績】 出水の打撃で無配となれるが其後成績立直り一割配當をなす。

【純財産】 總資産... 三、七、七、〇〇〇
内、外部負債... 一、五、八、五、〇〇
【近年の成績】 出水の打撃で無配となれるが其後成績立直り一割配當をなす。

【純財産】 總資産... 三、七、七、〇〇〇
内、外部負債... 一、五、八、五、〇〇
【近年の成績】 出水の打撃で無配となれるが其後成績立直り一割配當をなす。

【純財産】 總資産... 三、七、七、〇〇〇
内、外部負債... 一、五、八、五、〇〇
【近年の成績】 出水の打撃で無配となれるが其後成績立直り一割配當をなす。

【純財産】 總資産... 三、七、七、〇〇〇
内、外部負債... 一、五、八、五、〇〇
【近年の成績】 出水の打撃で無配となれるが其後成績立直り一割配當をなす。

【純財産】 總資産... 三、七、七、〇〇〇
内、外部負債... 一、五、八、五、〇〇
【近年の成績】 出水の打撃で無配となれるが其後成績立直り一割配當をなす。

【純財産】 總資産... 三、七、七、〇〇〇
内、外部負債... 一、五、八、五、〇〇
【近年の成績】 出水の打撃で無配となれるが其後成績立直り一割配當をなす。

【純財産】 總資産... 三、七、七、〇〇〇
内、外部負債... 一、五、八、五、〇〇
【近年の成績】 出水の打撃で無配となれるが其後成績立直り一割配當をなす。

【純財産】 總資産... 三、七、七、〇〇〇
内、外部負債... 一、五、八、五、〇〇
【近年の成績】 出水の打撃で無配となれるが其後成績立直り一割配當をなす。

雄別炭礦鐵道 古河石炭鑛業・北樺太鑛業

雄別炭礦鐵道株式會社
東京市麹町區丸ノ内二ノ四
電話 丸ノ内二二三一

雄別炭礦鐵道株式會社
設立 大正十三年三月
營業種目 石炭採掘、鐵道經營
資本金 拂込済 10,000,000
株數 (株) 100,000
株主 (株) 1,000

北樺太鑛業株式會社
東京市麹町區丸ノ内九ヒル
電話 丸ノ内六三五・三六六番

北樺太鑛業株式會社
設立 大正十五年八月
資本金 公稱 10,000,000
株數 拂込 5,000,000
株主 (株) 1,000
株主 (株) 1,000

古河石炭鑛業株式會社
東京市麹町區丸ノ内二ノ八
電話 丸ノ内一四〇一・一九番

古河石炭鑛業株式會社
設立 大正七年四月
資本金 拂込済 10,000,000
株數 (株) 100,000
株主 (株) 1,000

入山採炭株式會社
東京市京橋區銀座三 大倉別館
電話 京橋五四一・四二番

入山採炭株式會社
設立 明治二十九年二月
資本金 拂込済 6,000,000
株數 (株) 110,000

日本炭業株式會社
東京市麹町區丸ノ内二ノ二〇
電話 丸ノ内四八〇・六番

日本炭業株式會社
設立 昭和十一年十一月
資本金 公稱 6,000,000
株數 拂込 3,000,000
株主 (株) 1,000

大日本炭礦株式會社
東京市麹町區丸ノ内三仲五號
電話 丸ノ内九五〇・五八五番

大日本炭礦株式會社
設立 大正五年十二月
資本金 公稱 10,000,000
株數 拂込 2,800,000
株主 (株) 1,000

九州探炭株式會社
(舊稱小林鑛業)
福岡縣鞍手郡木原瀬町 營業所 福岡市片土居町十五ビル内 電話東京(四)五五七

【設立】昭和十年四月
【資本金】公稱 五,000,000 拂込 三,三三〇,000

【株數】(五〇〇) 異動 〇
【積立金】(四〇〇) 繰越損益 八,000
【主要負債】借入金 〇
【支拂手形】一,三三〇,000
【設備費】一,〇〇〇,000
【投資會社】昭和鑛業其他
【右投資額】一,〇〇〇,000

【擴張計畫】九州瀆泊炭礦は採炭準備中。最近當社の四層炭、五層炭が化學工業用の石炭として好適と判明之が増産に着手。差當り三十萬噸を目標とし將來五十萬噸迄増産の豫定。又石門鑛區の硬磐土質岩をも増産、更にアルミナ製煉にも進出の豫定(自家發電の餘剩電力で乾式法に據り日産六萬噸のアルミナを造る)。

【純財産】總資産 六,三〇五,000
内、外部負債 一,〇〇〇,000

鳳泉無煙炭株式會社
朝鮮平安南道价川郡北面鳳泉里一四六 出張所 東京市麹町區内幸町一 東拓ビル四階 電話 銀座 九九五番

【設立】昭和九年二月
【營業種目】無煙炭、黒鉛
【資本金】公稱 五,000,000 拂込 二,五〇〇,000

【株數】(三〇〇) 異動 〇
【積立及繰越金】一〇〇,000
【主要負債】借入金 〇
【設備費】一,〇〇〇,000
【純財産】總資産 一,〇〇〇,000
内、外部負債 〇

【近年の成績】出炭並に販賣増加とともに炭價の暴騰し収益増加。之に據り成績好轉し、増配引續き好成績。十二年度配當率は、中谷

山東鑛業株式會社
中華民國青島廣西路 出張所 東京市京橋區銀座三 大倉別館内 電話 東京 三三七番

【設立】大正十二年五月

【營業種目】魯大鑛業公司、旭華鑛業公司への投資。
【資本金】公稱 一,〇〇〇,000 拂込 一,〇〇〇,000
【株數】(三〇〇) 異動 〇
【積立及繰越金】一〇〇,000
【主要負債】借入金 〇
【設備費】一〇〇,000
【純財産】總資産 一〇〇,000
内、外部負債 〇

朝鮮無煙炭株式會社
大坂市東區今橋一ノ一〇 電話 北濱 二二四九番

【設立】大正六年三月
【營業種目】石炭、煉炭
【資本金】公稱 一〇,000,000 拂込 一〇,000,000
【株數】(五〇〇) 異動 〇
【積立及繰越金】一〇,000,000
【主要負債】借入金 〇
【支拂手形】一〇,000,000

日支炭礦汽船株式會社
東京市麹町區丸ノ内九ビル 電話 丸ノ内 三三〇三番

【設立】大正六年十月
【資本金】公稱 五,000,000 拂込 三,〇〇〇,000
【株數】(五〇〇) 異動 〇
【積立金】(四〇〇) 繰越損益 八,000
【主要負債】借入金 〇
【支拂手形】一,三三〇,000
【設備費】一,〇〇〇,000
【投資會社】昭和鑛業其他
【右投資額】一,〇〇〇,000

【擴張計畫】九州瀆泊炭礦は採炭準備中。最近當社の四層炭、五層炭が化學工業用の石炭として好適と判明之が増産に着手。差當り三十萬噸を目標とし將來五十萬噸迄増産の豫定。又石門鑛區の硬磐土質岩をも増産、更にアルミナ製煉にも進出の豫定(自家發電の餘剩電力で乾式法に據り日産六萬噸のアルミナを造る)。

【純財産】總資産 六,三〇五,000
内、外部負債 一,〇〇〇,000

南海炭礦株式會社
名古屋市中區廣小路通三ノ二 電話 木局五一四一 四四番

【設立】昭和十一年十一月
【資本金】公稱 一,〇〇〇,000 拂込 一,〇〇〇,000

【株數】(一〇〇) 異動 〇
【積立及繰越金】一〇〇,000
【主要負債】借入金 〇
【設備費】一〇〇,000
【投資會社】南海汽船其他
【右投資額】一〇〇,000

【擴張計畫】第一期計畫として月産一萬五千噸を目標に着手。實地中引續き、第二期、第三期擴張を計畫中。

宇部鑛業株式會社
東京市芝區田村町一ノ二 電話 銀座七六一〇 一七九番

【設立】昭和十年八月
【資本金】公稱 一〇,000,000 拂込 一〇,000,000
【株數】(五〇〇) 異動 〇
【積立及繰越金】一〇,000,000
【主要負債】借入金 〇
【設備費】一〇,000,000
【投資會社】宇部鑛業其他
【右投資額】一〇,000,000

【擴張計畫】第一期計畫として月産一萬五千噸を目標に着手。實地中引續き、第二期、第三期擴張を計畫中。

川島屋商店
山内卓郎 四〇〇〇 荒川辰二 四三〇〇 昭和鑛業 四〇〇〇

【設立】昭和十二年八月
【資本金】公稱 一〇,000,000 拂込 一〇,000,000
【株數】(五〇〇) 異動 〇
【積立及繰越金】一〇,000,000
【主要負債】借入金 〇
【設備費】一〇,000,000
【投資會社】川島屋商店其他
【右投資額】一〇,000,000

朝日鑛業株式會社
大坂市東區今橋一ノ一〇 電話 北濱 二二四九番

【設立】大正六年三月
【營業種目】石炭、煉炭
【資本金】公稱 一〇,000,000 拂込 一〇,000,000
【株數】(五〇〇) 異動 〇
【積立及繰越金】一〇,000,000
【主要負債】借入金 〇
【支拂手形】一〇,000,000

【設備費】 1,366,000
【純財産】 2,695,000
【総資産】 4,061,000
 内、外部負債 1,366,000
【株主】 2,695株
【設立】 昭和五年三月
【資本金】 拂込済 2,000,000
【名義書換】 一枚十銭【新券】廿五銭

【設備費】 1,076,000
【純財産】 1,076,000
【総資産】 2,152,000
 内、外部負債 1,076,000
【株主】 1,076株
【設立】 昭和五年三月
【資本金】 拂込済 1,000,000
【名義書換】 一枚十銭【新券】廿五銭

【設備費】 1,076,000
【純財産】 1,076,000
【総資産】 2,152,000
 内、外部負債 1,076,000
【株主】 1,076株
【設立】 昭和五年三月
【資本金】 拂込済 1,000,000
【名義書換】 一枚十銭【新券】廿五銭

茅沼炭礦株式會社

東京市麹町區丸の内九ノ内三ノ四
 電話 丸の内五三八七番
【設立】 昭和五年三月
【資本金】 拂込済 2,000,000
【名義書換】 一枚十銭【新券】廿五銭

日滿炭礦株式會社

東京市麹町區丸の内昭和三ノ八
 電話 丸の内五九五九八番
【設立】 昭和九年七月
【資本金】 拂込済 2,000,000
【名義書換】 一枚廿銭【新券】五十銭

三池炭業株式會社

大阪市北區堂島通一ノ二五
 電話 北四五一三番
【設立】 昭和十二年十二月
【資本金】 公稱 2,000,000
【名義書換】 一枚廿銭【新券】五十銭

南樺太炭礦鐵道株式會社

東京市麹町區丸の内二ノ四
 電話 丸の内二二三一番
【設立】 昭和四年八月
【資本金】 拂込済 10,000,000
【名義書換】 一枚廿銭【新券】五十銭

日本石油株式會社

東京市麹町區丸の内三ノ四
 電話 丸の内三三〇一三九
【設立】 明治二十一年五月
【營業種目】 原油採掘、輸入及製油、副産物製造販賣
【資本金】 拂込済 800,000
【名義書換】 一枚十銭【新券】廿五銭

北樺太石油株式會社

東京市麹町區丸の内三有樂館
 電話 丸の内一八九〇一九一番
【設立】 大正十五年六月
【資本金】 拂込済 2,000,000
【名義書換】 一枚十銭【新券】三十銭

北樺太石油株式會社

東京市麹町區丸の内三有樂館
 電話 丸の内一八九〇一九一番
【設立】 大正十五年六月
【資本金】 拂込済 2,000,000
【名義書換】 一枚十銭【新券】三十銭

北樺太石油株式會社

東京市麹町區丸の内三有樂館
 電話 丸の内一八九〇一九一番
【設立】 大正十五年六月
【資本金】 拂込済 2,000,000
【名義書換】 一枚十銭【新券】三十銭

朝鮮石油株式會社

京城市廳町一丁目一八〇
電話本局六一七一
【設立】昭和十年六月
【營業種目】原油の輸入精製並販賣
【資本金】公稱... 拂込...

早山石油株式會社

京城市廳町丸ノ内二丁目
生命ビル 電話丸ノ内三三五
【設立】昭和十年六月
【營業種目】製油
【資本金】公稱... 拂込...

滿洲石油株式會社

新大東大徳會館内
【設立】昭和九年三月
【營業種目】原油探掘、精製
【資本金】拂込済... 10,000,000

旭石油株式會社

京城市廳町丸ノ内海上ビル
電話 丸ノ内一〇七一九番
【設立】大正十年二月
【營業種目】原油探掘及輸入、製油、重油輸入並に油業。

大日本石油鑛業株式會社

京城市廳町丸ノ内 海上ビル
電話丸ノ内三三六番
【設立】大正十五年十二月
【資本金】拂込済... 2,500,000

【近年の成績】
 決算期 利益金 利益率 配當率
 再割 割
 十三年五月……英 〇・五〇 〇・三〇
 同 十月……英 〇・六三 〇・三〇
 十三年五月……英 〇・四〇 〇・三〇

【事業地】 新潟、秋田、北海道、臺灣
【重役】 (社長)白石元治郎(取締役)上田彌兵衛、津波又三郎、岡崎彰男、小山徳次郎、小松徳太郎、屋敷仙之輔(監査役)山本兼吉、茨木三次郎

【大株主】 羽龍藤吉……三、七五
 石井石蔵……三、〇〇 伊藤富雄……三、〇〇
 屋敷仙之輔……三、〇〇 紫垣一志……三、〇〇

【決算】 五・十一月 總會六・十二月
【名義書換】 一枚五錢(新券)三十錢
【株價】 十三年は十月まで
 十年……九・四一 三・三〇 十一年……三・〇一 二・四〇
 十三年……三・八一 九・八八 十三年……三・〇一 九・八八

【設立】 昭和十三年一月
 東京市京橋區銀座西六朝日ビル 電話銀座七六五一番

【資本金】 公稱……一〇〇,〇〇〇,〇〇〇
 拂込……一〇〇,〇〇〇,〇〇〇

【株數】 政府株(一〇〇,〇〇〇)……一〇〇,〇〇〇株
 民間株(一〇〇,〇〇〇)……一〇〇,〇〇〇株
 十三年十月、一株に付五円拂込、以下拂込前の決算に據る。

【積立及繰越金】……三、〇六六

【計畫概要】 拂込金及社債金(計五千萬元)を以て、民間關係事業の新設、擴張資金に貸出すと共に、石炭液化事業を經營すべく北海道人造石油會社を設立(當社に於て半額出資)。北海道に三工場を建設十五年末迄に工場建設を完了、十六年から生産開始の豫定。

【近年の成績】 第一期決算に於て政府補助金十四萬八千円を含めて四萬四千円の利益を計上(利益率二分二厘)、初配當四分(政府株無配)をなす。

【特色】 民間出資に對し六分配當を爲す迄政府株に對し配當を要せず、且つ、民間配當に對しては政府より補助金を交付する。社債の元利拂に付き政府の保證あり。開業の年及翌年より十年間免稅の特典あり。

【重役】 (總裁)牧田環(副總裁)大淵三樹(理事)弘岡好忠、山中政之、後藤保清、阿部泰二、渡邊四郎、大島義清(監事)元尾光輝、古田慶三

【大株主】 大藏省……一、〇〇〇,〇〇〇
 日本石油六、七〇〇 住友本社六、〇〇〇
 三菱礦業五、〇〇〇 三井礦山五、〇〇〇
 三井物産四、〇〇〇 三井合名興、〇〇〇
 日本窒素……四、〇〇〇 小倉石油三、〇〇〇
 日本肥料……三、〇〇〇 小倉石油三、〇〇〇

【決算】 三月 總會 六月
【名義書換】 一枚三十錢(新券)五十錢
【書換停止】 六月一日より定時總會終了の日迄。

【設立】 昭和十二年八月
 東京市豊町區丸の内二ノ四 電話 丸の内二一三三番

【事業地】 石炭、石炭の低溫乾留並油化事業。

【資本金】 公稱……一〇〇,〇〇〇,〇〇〇
 拂込……一〇〇,〇〇〇,〇〇〇

【株數】 (三〇)……一〇〇,〇〇〇株
【株主】……一三 異動……三〇〇株

【積立金】 〇・一〇〇 繰越損……三、〇〇〇

【事業概要】 南樺太炭礦鐵道内幌礦業所々屬の事業一切を繼承、炭礦業及乾留業は十二年九月一日より、鐵道業は九月五日より夫々營業開始。

【生産設備費】……四、六二、〇〇〇
【内、鐵道建設費】……三、三〇〇,〇〇〇
【産出高】 石炭(噸)……三、七〇、〇〇〇
 コーライト(噸)……一、六〇、〇〇〇
 クレオソート(軒)……一、七、〇〇〇
【ピッチ(噸)】……一、一、〇〇〇
【純財産】 總資産……七、七九、〇〇〇
【純負債】……三、七三、〇〇〇
【引、外部負債】……三、七三、〇〇〇
【差引、純財産】……四、〇六、〇〇〇

【近年の成績】 未配當。

【特色】 三菱社と三菱礦業の二社で殆んど全株所有。

【營業所】 北海道内幌。

【重役】 (社長)河手捨二(専務)池田龜三郎(取締役)勝俣英、福永勉、三原二郎(監査役)谷田友治、鈴木春之助

【決算】 六・十二月 總會 八・二月

日本燃料工業株式會社

東京市日本橋區吳服橋三丁目
 電話 日本橋 四七五二番

【設立】 昭和十一年十二月
【營業地】 石炭低溫乾留及液化工業。

【資本金】 公稱……二〇,〇〇〇,〇〇〇
 拂込……五,〇〇〇,〇〇〇

【株數】 (三三)……一〇〇,〇〇〇株
【株主】……一六 異動……八〇株

【繰越損金】……一、八〇〇

【事業計畫】 北海道の幌内炭を原料として、ウルタール、コーライト並にガスを製出。工場は北海道岩見澤に建設。日下着々工事中。

【投資會社】
 有價證券投資額……一〇〇,〇〇〇

【工場】 北海道岩見澤(建設中)

【重役】 (専務)石田孫七郎(取締役)木村敬二郎、齋藤宗二(監査役)朝倉傳次郎、藤田正實

【大株主】 石田孫七郎……五、〇〇〇
 谷口眞治郎……四、〇〇〇 石岡宗太郎……三、〇〇〇
 高橋涉之助……三、〇〇〇 池田開太郎……三、〇〇〇

【決算】 五・十二月 總會 六・十二月

帝國燃料興業株式會社

東京市京橋區銀座西六朝日ビル 電話銀座七六五一番

三菱石炭油化工業株式會社

東京市豊町區丸の内二ノ四 電話 丸の内二一三三番

日本鑛業株式會社

東京市芝區田村町日産館内 電話銀座六一三一四〇番

【設立】 昭和四年四月

【營業地】 金、銀、銅、鉛、鐵、丹麥、石炭及石油。

【資本金】 拂込……一〇〇,〇〇〇,〇〇〇
【株數】 (五〇,〇〇〇)……五〇,〇〇〇株
 十三年七月、新(一、七〇〇,〇〇〇)一株十二円半拂込全額拂込済となる。以下拂込前の決算に據る。

【積立及繰越金】……一、七、一三、一五〇

【主要負債】 社債……三、〇〇〇,〇〇〇
 借入金……五、〇〇〇,〇〇〇
 支拂手形……三、三三、六〇〇

【設備費】……一、三、〇〇,〇〇〇

【精錬産出高】 十三年上期(噸)
 金銀……三、三、七〇 銅銀……二、七、五〇
 鐵……三、三、七〇 硫化鐵……二、九、六八
 滿産鐵……八、二五〇 其他……八、六七五

【買鐵高】 十三年上期(噸)
 金銀……六、四、〇〇 鉛鐵……五、三、八一

【製産品收入】 銅及金銀鑛……七、四四、四四
 十三年上期……六、六六、六六〇

【投資會社】 日産汽船其他
 右投資額……一、九〇七、六〇〇

【擴張計畫】 所有鑛山全段に亘り擴張實施。内地朝鮮臺灣はもとより馬來半島に於ても實行される。そして買鐵の増加を圖る一方日星の鑛山の買取をも併せ實施。鑛産品の中心は金、銅にあるがとりわけ産金増加に異常な努力をなす

【純財産】 總資産……二、六、八、四四、五〇〇
【引、外部負債】……一、〇、六、四四、五〇〇
【差引、純財産】……一、六、一、九九、〇〇〇

【近年の成績】 増産設備次第に完成し能力順次増加。時局以來鮎川會長獨特の積極經營行に據り規模内容著しく増大、國策へ合致してゐる爲一段の擴張を要求されてゐる。鑛産品は著しく増加し成績は引續き好調の見込。増産を繼とし配當を一期四分に引下る意向。

【決算期】 利益金 利益率 配當率
 再割 割
 十三年三月……一、〇〇、〇〇 〇・八 〇・四

日本産金振興株式會社

東京市京橋區新富町三ノ五

【設立】 昭和十三年九月

【營業地】 産金事業並に之に關聯せる事業に對する資金の融通又は投資。金鑛業及製鍊。

【資本金】 公稱……五、〇〇〇,〇〇〇
 拂込……一〇,〇〇〇,〇〇〇

【株數】 政府株(一〇,〇〇〇)……一〇,〇〇〇株
 民間株(一〇,〇〇〇)……一〇,〇〇〇株

【計畫概要】 昭和十七年内地産金産額五十六萬噸産金産額七十五萬噸を實現する爲關係業者へ必要なる資金の融通をなす

【名義書換】 一枚十錢(新券)三十錢
【書換停止】 四月廿六日十月廿六日より定時株主總會終了日まで

【株價】 十三年は十月まで
 十年……三、〇一 九・八一 一〇・〇〇
 十一年……三、〇一 九・八一 一〇・〇〇
 十二年……三、〇一 九・八一 一〇・〇〇
 十三年……三、〇一 九・八一 一〇・〇〇

【事業費】 概算次の如し(單位再)
 第一年度度五、〇〇〇 第二年度度五、〇〇〇
 第三年度度五、〇〇〇 第四年度度五、〇〇〇
 第五年度度五、〇〇〇 第六年度度五、〇〇〇
 第七年度度五、〇〇〇

【特典】 民間出資に對し四分配當をなす迄政府株の配當を要せず。民間出資に對する利益配當には六ヶ年間補助金を受ける。産金經營のため補助金の交付を受けることが出来る。開業の年及其翌年より十年間税金を免除せられる。

【重役】 (社長)田島道治(副社長)草間秀雄(理事)高橋宗三、松本彬阿部千一、村上伸雄(監事)武藤雄、外山知三

【大株主】 大藏省……五、〇〇,〇〇〇
 住友本社、三井礦山、古河鑛業、藤

田組、三菱鑛業、日本鑛業の六社を主とし、鋼生、中外鑛業、千歳鑛業、金井鑛山、昭和鑛業の十一社で、四十萬株を所有。

住友鑛業株式會社

大阪市東區北區五丁目 電話本局二〇六・二一七

【設立】昭和五年四月 【營業種目】電氣銅、金、銀、硫化礦、石炭、粗硫酸、丹麥、硫酸、ニツケル、セレンニウム。 【資本金】拂込済……一、〇〇〇、〇〇〇株 【株主】(株主)……三、〇〇〇株 【積立及繰越金】……五、七九七、〇〇〇 【主要負債】借入金……一、二八八、〇〇〇 【設備費】……一、五五五、〇〇〇 【純財産】總資産……三、〇〇〇、〇〇〇 内、外部負債……一、六四六、〇〇〇 差引、純財産……一、三五四、〇〇〇 【近年の成績】十三年上期一分増の九分配當。利益率一割七分。

【特色】住友直系の會社。 【事業地】(石炭)福岡縣、長崎縣、北海道(金鑛)愛媛縣其他。 【重役】(會長)小倉正恒(事務)山本信夫、三村起一(常務)荒川英二、(取締役)住友吉左衛門、吉田俊之助、大屋敦、吉田貞吉、近藤宏太郎、古市六三、飯田彌五郎、郡島正治、向野義夫(監査役)松本順吉、大平賢作、國府精一、坂隆二。 【決算】六、十二月【總會】八、二月

鋼生株式會社

東京市東區丸の内丸ビル 電話丸の内四八八九〇番

事務所 大阪市東區備後町三番 第二野村ビル電話本局四三三三 【設立】大正七年六月 【營業種目】金、銀鑛採掘製鍊。 【資本金】公稱……一〇、〇〇〇、〇〇〇 拂込……一〇、〇〇〇、〇〇〇 新(三〇)……一〇〇、〇〇〇 新(三〇)……一〇〇、〇〇〇 【株主】(株主)……一、〇〇〇株 【積立及繰越金】……三、六七〇、〇〇〇

【設備費】……一、七五〇、〇〇〇 【投資會社】投資額……一、七五〇、〇〇〇 【純財産】總資産……一、七五〇、〇〇〇 内、外部負債……一、〇〇〇、〇〇〇 差引、純財産……七五〇、〇〇〇 【近年の成績】成績良好。國策に順應して一層増産に邁進。十三年上期は、利益金二百三十二萬円(利益率三割一分)の許に二割五分配當。 【特色】資産内容充實。 【事業地】大分縣鋼生。 【重役】(會長)原清明(事務)木村貞造(取締役)梁師五郎、新井友藏(監査役)宇佐美六郎、太田敬一 【決算】五、十一月【總會】六、十二月

帝國産金興業株式會社

東京市京橋區銀座八丁目一 電話銀座 八・六〇・八八

【設立】昭和九年一月 【營業種目】金、銀鑛採掘。旅館營業。 【資本金】公稱……一〇、〇〇〇、〇〇〇 拂込……一〇、〇〇〇、〇〇〇 新(三〇)……一〇〇、〇〇〇 新(三〇)……一〇〇、〇〇〇 【株主】(株主)……一、〇〇〇株 【積立及繰越金】……一、〇〇〇、〇〇〇

月、新一株十二円半拂込。 【株主】(株主)……一、〇〇〇株 【積立及繰越金】……一、〇〇〇、〇〇〇 【生産設備費】……一、〇〇〇、〇〇〇 内、外部負債……一、〇〇〇、〇〇〇 差引、純財産……一、〇〇〇、〇〇〇 【近年の成績】青金(瓦)……五、〇〇〇 精鑛(瓦)……一、〇〇〇 水銀(月産)……八 【投資會社】大和永銀鑛業、深戸鑛山。右投資額……一、〇〇〇、〇〇〇 【擴張計畫】大仁に日産金千瓦の青化製鍊所を建設。十三年十月操業開始。北ノ王に於て一日五百担處理の青化製鍊所と一日二百担處理の浮游選鑛所を建設。完成後更に一千担の大精鍊所を建設の豫定。北海道比布に月産二萬担の水銀製鍊所竣工。 【純財産】總資産……一、〇〇〇、〇〇〇 内、外部負債……一、〇〇〇、〇〇〇 差引、純財産……一、〇〇〇、〇〇〇 【近年の成績】精鍊設備の整備と同時に全面的に増産を促進。青化精鍊所完成は好影響。今後増産設備が漸次完了し産金増加を見込め富饒の發見も有利。成績は引續き良好。今後漸次好轉の見込。十三年二月、一千萬円増資。同十一月、新一株十二円半拂込。

新興産金株式會社

東京市芝區南松町二ノ二五 電話芝一七〇五・三三八九

【設立】昭和十年八月 【營業種目】金、銀、銅、鉛、亜鉛鑛業。林業。 【資本金】拂込済……一、〇〇〇、〇〇〇株 【株主】(株主)……一、〇〇〇株 【積立及繰越金】……一、〇〇〇、〇〇〇 【主要負債】社債……一、〇〇〇、〇〇〇 借入金及支拂手形……一、八三三、〇〇〇 【生産設備費】……九六五、〇〇〇 【擴張計畫】百五十噸處理の金泥青化製鍊所建設中、十三年春竣工の豫定。外に増産を計畫中。 【投資會社】岩玉金山、西日屋鑛山、八幡金山、新興商事、宮内鑛業 右投資額……六、三〇〇、〇〇〇 【純財産】總資産……一、八七三、〇〇〇 内、外部負債……一、八八〇、〇〇〇 差引、純財産……一、三五六、〇〇〇 【近年の成績】第一回決算(十年十二月)五分強配當。以降無配當。 【鑛山】岩玉、八幡、朝島、高川、龍ノ瀨、尾太、檜川、小瀨、新高、北見、城内、宿ノ瀨、太平。 【重役】(社長)高木次郎(事務)高木秀夫(常務)吉村尚一、鹿植鹿多郎、(取締役)高橋照次郎、中村和三之助(監査役)堀内省吾、平野初之助 【決算】六、十二月【總會】七、一月 【名義書換】一枚十錢【新券】五十錢

滿洲採金株式會社

新京特別市大同大街三〇一號 昭和九年五月

【設立】昭和九年五月 【營業種目】金鑛の採掘製鍊。 【資本金】拂込済……三、〇〇〇、〇〇〇株 【株主】(株主)……三、〇〇〇株 【積立及繰越金】……一、〇〇〇、〇〇〇 【生産設備費】……七、七五〇、〇〇〇 内、外部負債……七、七五〇、〇〇〇 差引、純財産……一、〇〇〇、〇〇〇 【近年の成績】産金五ヶ年計畫遂行上、廣汎なる地域を普遍的に調査、

大同産業株式會社

滿洲國奉天西區南一路一四 出張所 東京日本橋區通一ノ一 野村ビル 電話日本橋一八三三番

【重役】(理事長)草間秀雄(理事)小須田常三郎、鐘城、秋山三夫(監事)山田直之介、楊遇春、香川正一。 【決算】十二月【總會】三月 【設立】大正九年四月 【營業種目】砂金採掘、農場經營、産業貿易の開拓及極東製業に投資 【資本金】公稱……一〇、〇〇〇、〇〇〇 拂込……一〇、〇〇〇、〇〇〇 【株主】(株主)……一、〇〇〇株 【積立及繰越金】……一、〇〇〇、〇〇〇 【主要負債】借入金……一、〇〇〇、〇〇〇 【擴張計畫】大同製業工業(全株所有)其他 右投資額……一、七三六、〇〇〇 【純財産】總資産……六、六六四、〇〇〇 内、外部負債……六、六六四、〇〇〇 差引、純財産……一、〇〇〇、〇〇〇 【近年の成績】十二年度初配當二分 同期利益金、九十二萬三千円。利益

日本精鑛株式會社

東京市東區丸の内海上ビル新館 電話丸の内三〇三

【設立】昭和十年六月 【營業種目】金、銀、鉛、亜鉛、安寶母尼採掘製鍊。 【資本金】拂込済……八、〇〇〇、〇〇〇株 【株主】(株主)……八、〇〇〇株 【積立及繰越金】……一、八四〇、〇〇〇 【主要負債】借入金……一、七九〇、〇〇〇 支拂手形……一、八四〇、〇〇〇 【生産設備費】……八、四三六、〇〇〇 【産出高】(研)……一、三三三、〇〇〇 【擴張計畫】中瀨鑛山の採掘増産

順安砂金株式會社

並に機械選鑛場を日産二百噸擴張中。伊豆鑛業所に於て試驗選鑛場を建設中、將來之が擴張を計畫。
【純財産】 總資産……八、七九、三〇〇
内、外部負債……一、〇〇、〇〇〇
【設立】 昭和七年九月
【營業種目】 砂金採取
【資本金】 公稱……六、〇〇〇、〇〇〇
【株數】 舊(五〇〇)……一、〇〇〇株
新(五〇〇)……一、〇〇〇株
【大株主】 増田次郎……三、〇〇〇株
高橋五六、〇〇〇 仲慎光……一、五〇〇株
水越商店……七〇 野崎康雄……一、五〇〇株
【決算】 四月、十月、【總會】 六月、十二月

日本金銀株式會社

平水應治……三、七〇〇 星月乙彦……三、〇〇〇
共同興業……三、〇〇〇 重地節……二、〇〇〇
【決算】 七月、【總會】 八月
【株價】 十三年十一月
【純財産】 總資産……一、五五、七〇〇
内、外部負債……一、〇〇、〇〇〇
【設立】 昭和九年七月
【營業種目】 金、銀、銅の採掘精鍊
【資本金】 拂込済……五、〇〇〇、〇〇〇
【株數】 (一〇〇〇)……一、〇〇〇株
【大株主】 八二 異動……六、九六〇株
【主要負債】 借入金……一、〇〇、〇〇〇
支拂手形……一〇〇、〇〇〇
【生産設備費】 八、七五、〇〇〇
【純財産】 總資産……一、八七、〇〇〇
内、外部負債……一、〇〇、〇〇〇
【設立】 昭和九年七月

大同殖産株式會社

【近年の成績】 十三年度上期五分當復活。利益金五十四萬三千円、利率金五分七厘。
【純財産】 總資産……一、〇〇〇、〇〇〇
内、外部負債……一、〇〇〇、〇〇〇
【設立】 昭和九年六月
【營業種目】 金鑛經營、林業及農耕地開墾。
【資本金】 拂込済……一、〇〇〇、〇〇〇
【株數】 (一〇〇〇)……一、〇〇〇株
【大株主】 田島常三……五、〇〇〇株
川崎友之助……三、〇〇〇株
【決算】 五月、十一月、【總會】 六月、十二月
【名義書換】 一枚十錢(新券)三十錢
【株價】 十三年十一月……一、〇〇〇見當

金本山株式會社

大阪東區北久寶寺町三ノ三
電話 船場 四一七五番
【設立】 昭和九年五月
【營業種目】 砂金、砂白金、イリドスマン、金銀採掘。
【資本金】 拂込済……三、〇〇〇、〇〇〇
【株數】 (五〇〇)……五〇〇株
【大株主】 田島常三……五、〇〇〇株
川崎友之助……三、〇〇〇株
【決算】 五月、十一月、【總會】 六月、十二月
【名義書換】 一枚十錢(新券)三十錢
【株價】 十三年十一月……一、〇〇〇見當

朝鮮ドレツヂ鑛業株式會社

東京麹町區有樂町一 東日會館 電話 丸ノ内 一〇三
【設立】 昭和九年七月
【營業種目】 砂金採取及斯業投資
【資本金】 公稱……三、〇〇〇、〇〇〇
【株數】 (一〇〇〇)……一、〇〇〇株
【大株主】 八二 異動……六、九六〇株
【主要負債】 借入金……一、〇〇、〇〇〇
支拂手形……一〇〇、〇〇〇
【生産設備費】 八、七五、〇〇〇
【純財産】 總資産……一、八七、〇〇〇
内、外部負債……一、〇〇、〇〇〇
【設立】 昭和九年七月

金馬鑛業株式會社

【近年の成績】 金の採收率向上し且つ大興砂金より引渡りた採金船の稼行に據り成績は一段と向上。更に九州金鑛の収益増加を期待され増資後の成績も引續き樂觀さる。
【設立】 昭和九年七月
【營業種目】 砂金採取及斯業投資
【資本金】 公稱……三、〇〇〇、〇〇〇
【株數】 (一〇〇〇)……一、〇〇〇株
【大株主】 八二 異動……六、九六〇株
【主要負債】 借入金……一、〇〇、〇〇〇
支拂手形……一〇〇、〇〇〇
【生産設備費】 八、七五、〇〇〇
【純財産】 總資産……一、八七、〇〇〇
内、外部負債……一、〇〇、〇〇〇
【設立】 昭和九年七月

金馬鑛業株式會社

大阪市東區高麗橋一野村ビル
電話 北芝 二四六三番
【設立】 昭和九年七月
【營業種目】 砂金、砂白金、イリドスマン、金銀採掘。
【資本金】 拂込済……三、〇〇〇、〇〇〇
【株數】 (五〇〇)……五〇〇株
【大株主】 田島常三……五、〇〇〇株
川崎友之助……三、〇〇〇株
【決算】 五月、十一月、【總會】 六月、十二月
【名義書換】 一枚十錢(新券)三十錢
【株價】 十三年十一月……一、〇〇〇見當

日本探鑛株式會社
 大阪市北區網町大江ビル
 電話 北七五一二一三番

【設立】 昭和十年十二月
 【營業種目】 金、銀、銅其他鑛物の探掘製錬。

【資本金】 拂込済……………2,000,000
 【株數】 (10・0)……………100,000
 【株主】……………異動……………5株
 【主要負債】 借入金……………1,000,000
 【設備費】……………1,000,000
 【純財産】……………1,000,000
 【純財産】……………1,000,000
 【差引、純財産】……………1,000,000

成嶽鑛業株式會社
 朝鮮忠清南道天安郡成嶽里
 東京出張所 丸ノ内丸ビル
 電話 丸ノ内 六九〇番

【設立】 昭和九年六月
 【營業種目】 砂金及硫化鐵採收

【資本金】 公稱……………3,000,000
 拂込……………1,500,000

【差引、純財産】……………1,500,000

土肥金山株式會社
 大阪市東區北濱五ノ二二
 電話 船場三五九五一九六

【設立】 大正六年八月
 【營業種目】 金鑛石採掘

【資本金】 拂込済……………2,000,000
 【株數】 (50・0)……………40,000
 【株主】……………異動……………2株
 【積立及繰越金】……………1,000,000
 【設備費】……………1,000,000
 【純財産】……………1,000,000
 【純財産】……………1,000,000
 【差引、純財産】……………1,000,000

東朝鮮鑛業株式會社
 東京市麹町區有樂町 東日會館
 電話 丸ノ内 一〇七番

【設立】 昭和十二年四月

【差引、純財産】……………1,000,000

東朝鮮鑛業株式會社
 東京市麹町區有樂町 東日會館
 電話 丸ノ内 一〇七番

【設立】 昭和十二年四月

【差引、純財産】……………1,000,000

朝鮮産金株式會社
 東京市麹町區内山下町
 東拓ビル電話銀座六六八

【設立】 昭和九年四月
 【營業種目】 金銀鑛採掘

【資本金】 拂込済……………1,000,000
 【株數】 (10・0)……………100,000
 【株主】……………異動……………5株
 【主要負債】……………1,000,000
 【設備費】……………1,000,000
 【純財産】……………1,000,000
 【純財産】……………1,000,000
 【差引、純財産】……………1,000,000

日曹鑛業株式會社
 東京市麹町區大手町二ノ八
 電話丸ノ内一二七一七五

【設立】 昭和十二年三月
 【營業種目】 石炭、金、銀、銅、ニッケルの探取製錬。但し現在は石炭が中心。

【資本金】 公稱……………3,000,000
 拂込……………1,000,000
 【株數】 (30・0)……………100,000
 【株主】……………異動……………1株
 【積立及繰越金】……………1,000,000
 【設備費】……………1,000,000
 【純財産】……………1,000,000
 【純財産】……………1,000,000
 【差引、純財産】……………1,000,000

東朝鮮鑛業株式會社
 東京市麹町區有樂町 東日會館
 電話 丸ノ内 一〇七番

【設立】 昭和十二年四月

【差引、純財産】……………1,000,000

東朝鮮鑛業株式會社
 東京市麹町區有樂町 東日會館
 電話 丸ノ内 一〇七番

【設立】 昭和十二年四月

【差引、純財産】……………1,000,000

東朝鮮鑛業株式會社
 東京市麹町區有樂町 東日會館
 電話 丸ノ内 一〇七番

【設立】 昭和十二年四月

【差引、純財産】……………1,000,000

【大株主】 日本曹達……五八、三〇〇
中野友徳……五五、〇〇〇 横田春吉……三五、〇〇〇
妙高證券……二〇、〇〇〇 (以下各一萬株)
岩田善雄、稲葉好造、第一徴兵、前田吉景

【設立】 昭和九年一月

【資本種目】 金、銀、銅、硫化鐵、鐵、ニッケル、鉛、亜鉛、タンクステン、モリブデン、クロム、硫酸鐵の採掘及製煉、明礬、硫酸礬土の製造、銅、アルミニウムの壓延、硫酸製造及船舶運送業

【設立】 昭和九年一月

【資本種目】 金、銀、銅、硫化鐵、鐵、ニッケル、鉛、亜鉛、タンクステン、モリブデン、クロム、硫酸鐵の採掘及製煉、明礬、硫酸礬土の製造、銅、アルミニウムの壓延、硫酸製造及船舶運送業

昭和鋼業株式会社

【大株主】 三菱鋼業……一八、〇〇〇
三井鐵山……一〇、〇〇〇 臺灣電力……一〇、〇〇〇
三井合名……一〇、〇〇〇 古河電氣工業……一〇、〇〇〇

【設立】 昭和九年一月

【資本種目】 金、銀、銅、硫化鐵、鐵、ニッケル、鉛、亜鉛、タンクステン、モリブデン、クロム、硫酸鐵の採掘及製煉、明礬、硫酸礬土の製造、銅、アルミニウムの壓延、硫酸製造及船舶運送業

拂込済となる。以下拂込前の決算に據る。十三年十月の總會に於て、三千萬圓増資を決議。

【株主】 一、〇〇〇 異動……三〇、〇〇〇株

【積立及繰越金】 ……六九、三〇〇

【主要負債】 借入金……三〇、〇〇〇

【支拂手形】 ……三、〇〇〇

【生産設備費】 ……一、〇〇〇

【擴張面積】 (千坪) ……三、〇〇〇

【投資種目】 朝鮮鋼業、神木炭業、早山石油、大江山ニッケル、福立鋼業、朝鮮機械製作、日南炭業等

【右投資額】 ……六、〇〇〇

【擴張計畫】 山形縣津川、島根縣瀧洲に於て亞鉛製錬の計畫、亞鉛月産五百噸の豫定。十三年末完成。

【純財産】 總資産……五八、三〇〇

【内、外部負債】 ……三〇、〇〇〇

【差引、純財産】 ……二八、三〇〇

【近年の成績】 鋼山開發設備は著々進捗し、出鋼量増進。製錬設備の操作精進、自社産銅を原料とする鋼管伸銅加工業も順調。主要鋼山の選定設備は大體完成。前途一段の發展を期待する。十三年上期一割配當。利益金二百二十萬圓(利益率一期九分六厘)十三年下期、一割配當。

益率一期九分六厘)十三年下期、一割配當。

政府の獎勵をバックとして大増産に邁進、産鋼量は日本鋼業に次いで我國第二位となる。

【特色】 四年間に四百六十八鋼山を獲得。内探掘と試掘は四百四十餘に上る。探掘、製錬、電解、壓延、加工の各工程を一貫し、且つ、原料蒐集と製品販賣に就き姉妹各社と緊密な聯繫を保てるは強味。

【工場】 廣島縣竹原町(丹麥、硫酸ニッケル) 名古屋(明礬、草津(硫酸) 日比、製鉛(硫酸) 大阪(伸銅) 東京、尼ヶ崎(製鉛)

【製錬所】 岡山縣(日比町、東野村)

【重役】 (社長) 森島(専務) 森島(常務) 牛田(専務) 岩田(取締役) 安西直一、千葉三郎、石原新三郎、岩崎清七、平野齊一郎(監査役) 濱野佐一郎、岩崎亮三、三橋壽太郎

【大株主】 日本電氣工業……一〇、〇〇〇 岩崎亮三……六、〇〇〇 森島利一……五、〇〇〇 森島……三、〇〇〇

【決算】 三、九月【總會】 四、十月

【名義書換】 一枚十錢【新券】三十錢

日本アルミニウム株式会社

【大株主】 日本曹達……五八、三〇〇
中野友徳……五五、〇〇〇 横田春吉……三五、〇〇〇
妙高證券……二〇、〇〇〇 (以下各一萬株)
岩田善雄、稲葉好造、第一徴兵、前田吉景

【設立】 昭和十年六月

【資本種目】 アルミニウム及その副産物

【資本金】 公稱……一〇、〇〇〇,〇〇〇
拂込……一五、〇〇〇,〇〇〇

【擴張計畫】 工場増設中(三、〇〇〇畝)の處十三年秋完成。引續きアルミニウム(八、〇〇〇畝)の設備を高純工場に、右に對する(四、〇〇〇畝)電解工場を、

花蓮港に夫々建設準備中。十四年末運轉開始の豫定。

【純財産】 總資産……一六、六六六、三〇〇

【内、外部負債】 ……一〇、〇〇〇,〇〇〇

【差引、純財産】 ……六、六六六、三〇〇

【近年の成績】 需要旺盛で市價強調、賣上増加で利益激増す。前途擴張工事が順次完成し、操作能率の向上に據り一層の向上を期待される。十二年下期初配當。

【決算期】 利益金利益率 配當率

十三年九月……再 割 期

十三年三月……再 割 期

【特色】 原鑛石の蒐集並に豊富低廉な電力に成功せるは強味。純度以上の優良品に成功せるも誇り。バックに三井三菱及古河等の財閥を擁し金融に不安がない。

【工場】 高崎市

【重役】 (社長) 井坂孝(専務) 吉田一郎(取締役) 原邦造、各務謙吉、中川末吉、松本幹一郎、赤川恒貞、三谷一、河手捨二、西村小次郎、福原要蔵、中田裕(監査役) 中村房次郎、後宮信太郎、能登外茂吉

釜石鐵山株式会社

【大株主】 三菱鋼業……一八、〇〇〇
三井鐵山……一〇、〇〇〇 臺灣電力……一〇、〇〇〇
三井合名……一〇、〇〇〇 古河電氣工業……一〇、〇〇〇

【設立】 大正六年三月

【資本種目】 鐵鑛探掘、鐵道

【資本金】 拂込済……一〇、〇〇〇,〇〇〇

【株主数】 ……一〇〇,〇〇〇

【積立及繰越金】 ……二、三九八、〇〇〇

【主要負債】 支拂手形……一〇、〇〇〇,〇〇〇

【生産設備費】 ……三、〇〇〇,〇〇〇

【設備】 鐵道(釜石一大橋)……一、〇〇〇,〇〇〇

【採掘區(二區)】 ……三、〇〇〇、三、〇〇〇坪

【採掘區(三區)】 ……七、三九八、八七坪

【投資種目】 日本製鐵、日本團體生命、右投資額……一、〇〇〇,〇〇〇

【純財産】 總資産……一六、六六六、三〇〇

日滿アルミニウム株式会社

【大株主】 三菱鋼業……一八、〇〇〇
三井鐵山……一〇、〇〇〇 臺灣電力……一〇、〇〇〇
三井合名……一〇、〇〇〇 古河電氣工業……一〇、〇〇〇

【設立】 昭和八年十月

【資本種目】 アルミニウム及化學工業品

【資本金】 公稱……一〇、〇〇〇,〇〇〇
拂込……一〇、〇〇〇,〇〇〇

【擴張計畫】 工場増設中(三、〇〇〇畝)の處十三年秋完成。引續きアルミニウム(八、〇〇〇畝)の設備を高純工場に、右に對する(四、〇〇〇畝)電解工場を、

内、外部負債……一、〇〇〇,〇〇〇

【差引、純財産】 ……九、〇〇〇,〇〇〇

【近年の成績】 航空機、自動車の重要材料として需要急増し、且つ、銅、真鍮、亜鉛、錫箔の代用品として新需要が喚起され需要旺盛。市價は依然高値を保持し成績は好調を續けてゐる。前途發展の途地多く引續き八分配當を維持。

【決算期】 利益金利益率 配當率

十三年十月……再 割 期

十三年五月……再 割 期

【特色】 製法が乾式法であるため原料は外國産ボーキサイトに限定されなから有利。更に安値電力の長期契約も強味。

【工場】 富山縣東岩瀨町

【重役】 (會長) 古田忠徳(常務) 林好文、神戸得太郎(取締役) 小畑巖三郎、多田粉象、八巻彌一、杉宜陳(常務監査役) 深水貞吉(監査役) 藤茂一郎、岡宮清治

【決算】 五、十一月【總會】 六、十二月

【名義書換】 一枚十錢【新券】三十錢

【株数】 十三年は十月まで(舊株) 十三年三、〇〇〇、〇〇〇 十三年八、八八八、三三三 十三年三、〇〇〇、〇〇〇 十三年八、八八八、三三三 新株十三年……一、〇〇〇、〇〇〇

日本ニッケル株式会社

【大株主】 三菱鋼業……一八、〇〇〇
三井鐵山……一〇、〇〇〇 臺灣電力……一〇、〇〇〇
三井合名……一〇、〇〇〇 古河電氣工業……一〇、〇〇〇

【設立】 昭和十一年十一月

【資本種目】 ニッケル、低炭鐵、炭酸マグネシウム、ニッケルクロムスチール

【資本金】 公稱……一〇、〇〇〇,〇〇〇
拂込……一〇、〇〇〇,〇〇〇

【擴張計畫】 工場増設中(三、〇〇〇畝)の處十三年秋完成。引續きアルミニウム(八、〇〇〇畝)の設備を高純工場に、右に對する(四、〇〇〇畝)電解工場を、

新需要が喚起され需要旺盛。市價は依然高値を保持し成績は好調を續けてゐる。前途發展の途地多く引續き八分配當を維持。

【決算期】 利益金利益率 配當率

十三年十月……再 割 期

十三年五月……再 割 期

【特色】 製法が乾式法であるため原料は外國産ボーキサイトに限定されなから有利。更に安値電力の長期契約も強味。

【工場】 富山縣東岩瀨町

【重役】 (會長) 古田忠徳(常務) 林好文、神戸得太郎(取締役) 小畑巖三郎、多田粉象、八巻彌一、杉宜陳(常務監査役) 深水貞吉(監査役) 藤茂一郎、岡宮清治

【決算】 五、十一月【總會】 六、十二月

【名義書換】 一枚十錢【新券】三十錢

【株数】 十三年は十月まで(舊株) 十三年三、〇〇〇、〇〇〇 十三年八、八八八、三三三 十三年三、〇〇〇、〇〇〇 十三年八、八八八、三三三 新株十三年……一、〇〇〇、〇〇〇

【決算】四月【總會】五月十一月
【名義書換】一枚廿錢【新券】五十錢

理研金屬株式會社

【設立】昭和八年十月
【營業種目】マグネシウム地金及粉末の製造。
【資本金】公稱……7,000,000
【株數】(三〇〇)……100,000株
【株主】……異動……20,000株
【主要負債】借入金……1,170,000
【設備費】……3,000,000
【工場】直江津、宇部
【重役】(社長)三木善太郎(常務)島田乙駒(取締役)古田俊之助、河村運藏、今富祥一郎、中川正左、大塚萬文(監査役)渡谷米太郎、渡邊剛二、松本泰治
【大株主】理化學興業……2,000,000
【設立】昭和十一年十一月
【營業種目】アンチモニー鋼の探掘、製鍊。
【資本金】公稱……3,000,000
【株數】(一〇〇)……150,000株

【名義書換】一枚廿錢【新券】五十錢

朝鮮理研金屬株式會社

【設立】昭和十三年九月
【營業種目】製鋼、アルミニウム、マグネシウム
【資本金】公稱……3,000,000
【株數】(三〇〇)……300,000株
【計畫概要】平安南道鐵浦浦の大田江沿岸の埋立地に工場を建設、製鋼、アルミニウム、マグネシウム事業を行ふ。
【工場】直江津、宇部
【重役】(社長)三木善太郎(常務)島田乙駒(取締役)古田俊之助、河村運藏、今富祥一郎、中川正左、大塚萬文(監査役)渡谷米太郎、渡邊剛二、松本泰治
【大株主】理化學興業……2,000,000
【設立】昭和十三年六月
【營業種目】アンチモニー鋼の探掘、製鍊。
【資本金】公稱……3,000,000
【株數】(一〇〇)……150,000株

【名義書換】一枚廿錢【新券】五十錢

天安産金興業株式會社

【設立】昭和十三年六月
【營業種目】アンチモニー鋼の探掘、製鍊。
【資本金】公稱……3,000,000
【株數】(一〇〇)……150,000株

【名義書換】一枚廿錢【新券】五十錢

新望銅山株式會社

【設立】昭和九年四月
【營業種目】金銀、銅、硫化鐵、滿術、耐火粘土、珪藻土、金屬粉の採掘。
【資本金】公稱……5,000,000
【株數】(一〇〇)……50,000株
【主要負債】借入金……3,000,000
【設備費】……1,000,000
【工場】群馬縣石町、埼玉縣若栗村、【鑛山】多野
【重役】(社長)芝辻正晴(常務)一杉榮、高津奈良男、宮崎五夫(取締役)渡邊昇太郎、杉本好太郎(監査役)菊地久吉、膳柱之助
【大株主】芝辻正晴……2,000,000
【設立】昭和十一年十一月
【營業種目】アンチモニー鋼の探掘、製鍊。
【資本金】公稱……3,000,000
【株數】(一〇〇)……150,000株

近年の成績

【決算】昭和十一年十一月
【營業種目】アンチモニー鋼の探掘、製鍊。
【資本金】公稱……3,000,000
【株數】(一〇〇)……150,000株

南満ドロマイト工業株式會社

【設立】昭和九年五月
【營業種目】建築用プラスチック、プラスチック、工業用及肥料用石灰、化學用石灰石、並に白雲石。
【資本金】公稱……500,000
【株數】(五〇)……100,000株

日本アンチモニー鋼業株式會社

【設立】昭和十一年十一月
【營業種目】アンチモニー鋼の探掘、製鍊。
【資本金】公稱……3,000,000
【株數】(一〇〇)……150,000株

天安産金興業株式會社

【設立】昭和十三年六月
【營業種目】アンチモニー鋼の探掘、製鍊。
【資本金】公稱……3,000,000
【株數】(一〇〇)……150,000株