

第四輯

出巡彙刊

河南省政府秘書處編

# 出巡彙刊第四輯目錄

例言

序

插圖

1. 總理遺像
2. 劉主席最近肖像
3. 主席對鞏縣各團體訓話後攝影
4. 主席在虎牢關碑前攝影
5. 主席在鞏縣古佛像前攝影
6. 主席對汜水各機關朝集訓話畢攝影
7. 主席檢閱汜水保安隊訓話時留影
8. 主席在汜水三義祠春秋閣前攝影
9. 主席與滎陽各團體代表留影
10. 滎陽城東之風景

出巡彙刊目錄



69961

169  
5693.62  
912

- 11 主席對中牟各界代表訓話後攝影
- 12 主席對新鄭各界代表訓話畢攝影
- 13 主席向新鄭民衆訓話時攝影
- 14 主席對偃師各界代表訓話後攝影
- 15 主席與偃師救濟院各災童留影
- 16 主席參觀偃師東關露天小學留影
- 17 主席在博愛縣課蜜泉留影
- 18 主席在博愛中山莊小學校前攝影
- 19 博愛大辛莊製造毒品處所建之炮樓
- 20 主席視察焚燬毒品之場所攝影
- 21 主席參觀中福公司聯合辦事處留影
- 22 修武西關城樓之景色
- 23 湯陰岳武穆之神祠
- 24 主席召集郊縣各團體訓話畢攝影
- 25 主席檢閱郊縣各團體早操時攝影
- 26 主席視察郊縣振武鄉與各保甲長攝影

- 27 主席在邳縣三蘇祠內留影
- 28 邳縣縣政府內之唐槐
- 29 主席在臨汝朝集訓話時攝影
- 30 臨汝汝碑亭前之大株樹
- 31 主席在臨汝月山寺留影(一)
- 32 主席在臨汝月山寺留影(二)
- 33 主席視察魯山插花地回城時攝影
- 34 主席檢閱寶豐各團體早操後攝影
- 35 主席在寶豐漢買剛墓前攝影
- 36 主席檢閱經扶縣保安隊時攝影
- 37 主席對經扶縣各小學學生訓話時攝影
- 38 主席在商城與各機關代表攝影
- 39 主席檢閱商城保安隊時攝影
- 40 主席在固始與各機關代表攝影
- 41 主席在潢川禁烟大會臺上講演時攝影
- 42 潢川全縣小學運動會之一角



# 第一編 出巡前之各項文電

## 甲、電

1. 呈報出巡鞏縣汜水滎陽中牟各縣電
- 附豫鄂皖三省剿匪總司令部指令
2. 呈報因公赴漢並巡視新鄭洛陽偃師各縣電
3. 呈報出巡博愛獲嘉修武湯陰各縣電
4. 呈報出巡臨汝魯山郟縣寶豐各縣電
5. 呈報因公赴漢並巡視經扶商城固始潢川各縣電

## 乙、訓令附通令

1. 訓令 各機關各縣政府 本主席公出期間所有本府事務着派 民政廳廳長李培基 該廳 長代理仰知照由
2. 訓令 民政廳廳長李培基 本主席公出期間所有本府日常事務着 該廳 廳長代理仰知照由
3. 訓令 各機關各專員公署 本主席出巡省府例行事務派 李委員敬齋 該委員代理仰知照由
4. 訓令 各機關各專員公署 本主席出巡省府日常事務派 民政廳廳長李培基 該廳 長代理仰知照由
5. 訓令 各機關各專員公署 本主席公出所有本府日常公文派 李委員敬齋 該委員代理仰知照由

## 丙、公函

## 第二編 出巡紀事

1. 公函各機關本主席公出期間所有本府日常事務着由民政廳廳長李培基代理請查照由
  2. 公函各機關本主席公出期間所有本府日常事務着由民政廳廳長李培基代理請查照由
  3. 公函各機關本主席出巡省府例行事務派李委員敬齋代理請查照由
  4. 公函各機關本主席出巡省府日常公文派民政廳廳長李培基代理請查照由
  5. 公函各機關本主席公出省府日常公文派李委員敬齋代折代行請查照由
1. 出巡鞏縣汜水滎陽中牟四縣紀事
  2. 因公赴漢並巡視新鄭洛陽偃師三縣紀事
  3. 出巡博愛修武湯陰獲嘉四縣紀事
  4. 出巡臨汝魯山郊縣寶豐四縣紀事
  5. 因公赴漢並巡視經扶商城固始潢川四縣紀事

## 第三編 出巡時各項工作文件

### 甲、訓話

1. 檢閱鞏縣各公務員暨保安隊官兵朝集早操訓話
2. 對鞏縣各公務員及黨員點名訓話

3. 對汜水縣各公務員黨員點名訓話
4. 總理紀念週暨北伐誓師紀念大會對滎陽各公務人員點名訓話
5. 對中牟縣各公務員教職員區保長等訓話
6. 對新鄭縣各公務員教職員區保長黨員等訓話
7. 總理紀念週對新鄭縣各公務員訓話
8. 對洛陽縣各公務員教職員區保長訓話
9. 檢閱偃師縣各公務員學生軍警等朝集早操訓話
10. 對偃師縣各公務員教職員區長保甲長等訓話
11. 對博愛縣公務員保安隊政警隊朝集早操訓話
12. 對博愛縣公務員黨員保長及人民團體職員訓話
13. 對焦作軍警訓話
14. 對修武縣公務員訓話
15. 對獲嘉縣公務員及區長保長訓話
16. 對湯陰公務員警察保安隊早操訓話
17. 對湯陰縣公務員訓話
18. 對郊縣各公務員教職員區保長等訓話

19 召集郟縣各機關學校團隊朝集早操訓話

20 對寶豐各機關學校團隊朝集早操訓話

21 召集寶豐各公務員區保甲長訓話

22 召集魯山各公務員學校團隊暨第一區保甲長作擴大紀念週訓話

23 召集臨汝各機關學校團隊朝集早操訓話

24 召集臨汝各公務員教職員第一區保甲長訓話

25 對經扶縣各界訓話

26 對商城各界訓話

27 對固始縣各界訓話

28 對潢川擴大紀念週六三禁烟紀念會全縣小學運動會講詞

## 乙、各縣政情考察概況

1. 巡視鞏縣汜水滎陽中牟四縣縣政狀況及應予興革整理各事項

2. 巡視新鄭洛陽偃師等縣縣政狀況及應予興革整理各事項

3. 巡視博愛修武獲嘉湯陰等縣縣政狀況及應予興革整理各事項

4. 巡視郟縣寶豐魯山臨汝四縣縣政狀況及應予興革整理各事項

5. 巡視經扶商城固始潢川四縣縣政狀況及應予興革整理各事項

## 第四編 出巡後之獎懲報告與革暨其他文件

### 甲、獎懲

1. 訓令中牟縣政府仰將該縣政府第一科長陳忍等分別申誠撤換由
2. 公函高等法院爲出巡查得鞏縣榮陽承審員尙沂泉等奉公守法擬分別嘉獎記功請核示見復由
3. 訓令民政廳爲出巡查得暫代中牟縣長薛正清精神不振辦事敷衍應予記過一次仰轉飭知照由
4. 訓令建設廳仰將汜水縣政府第三科長馬應麟更調他縣由
5. 訓令滎陽縣縣長蔡慎仰將該縣政府第三科科长湯鈞等分別撤換嘉獎由
6. 訓令汜水縣縣長李長庚仰將該縣政府第一科科长俞廉波等分別撤換申誠並轉飭保安中隊長馬文蔚振作努力免虧職責由
7. 指令建設廳呈復汜水縣政府第三科科长馬應麟調省遇機委用請鑒核已悉由  
附建設廳原呈
8. 密令偃師縣縣長楊兆鈞將該縣縣立中學教員高炳坦撤職查辦由
9. 公函高等法院爲偃師縣承審員陳瑛等克盡厥職請予獎勵由

10 訓令 洛陽 偃師 縣政府爲視察各該縣公務員應行獎懲情形仰遵照由

11 公函 高等法院爲博愛縣管獄員王錦綸等擬分別獎懲請查照由

12 訓令 博愛 修武 獲嘉 湯陰 等縣政府焦作鎮公安局爲此次巡視各縣對於各職員考核情形分別獎懲仰

遵照由

附獲嘉縣政府呈奉令核示考核本縣各職員遵辦情形請鑒核由

13 指令 修武縣縣長蔡雨田電呈爲科長姜玉瀛工作勤奮請免撤換等情仰仍遵照前令撤換由

附修武縣縣長蔡雨田電代電

14 指令 修武縣縣長蔡雨田效代電爲科長姜玉瀛在治有方頗知勤奮懇念微勞准予留職等情仰

仍遵照前令撤換由

附修武縣縣長蔡雨田效代電

15 訓令 第四區專員唐肯爲博愛縣政府科長丁桂年面有烟容應予調驗由

16 指令 第四區專員唐肯呈復遵令飭博愛縣政府科長丁桂年來署調驗經過情形請鑒核等情

仰遵照指示各點辦理由

附第四區專員唐肯原呈

17 指令 博愛縣長李華棟呈爲遵令分別獎懲各職員暨任免情形請鑒核等情核案尙符由

附博愛縣長李華棟原呈

18 訓令 魯山 陽汝縣政府爲此次出巡考核各該縣長及職員分別獎懲仰遵照由

19 公函 高等法院爲視察臨汝縣承審員分別獎懲請查照由

20 祕書處函 財政廳爲主席視察臨汝魯山等縣會計主任分別獎懲請查照由

21 訓令 經扶 商城 固始 潢川縣政府爲視察縣政關於公務員考績事項仰遵照辦理由

22 公函 高等法院爲視察經扶等縣縣政關於公務員考績事項請查照辦理由

### 乙、報告

1. 呈行政院等 呈送本主席巡視鞏縣等縣縣政狀況及應予興革整理事項清冊請核示  
咨內政部等 咨

2. 呈行政院等 呈送視察新鄭等縣縣政暨應予興革整理事項清冊請查照由  
咨內政部等 咨  
函禁烟委員會 函  
訓令各機關 令發

審核  
仰知照

#### 附豫鄂皖三省剿匪總司令部指令

呈行政院 呈  
咨內政部等 咨送視察博愛等縣縣政狀況及應予興革整頓事項清冊請查照由  
函禁烟委員會 函  
訓令各機關 令發

審核  
仰知照

#### 附國民政府軍事委員會委員長行營指令

4. 呈復國民政府軍事委員會委員長行營奉指令呈報視察博愛等縣狀況摘要核示飭遵照等

因已飭遵辦由

呈行 政院 呈 鑒核  
5. 咨內政部等為咨送 視察汝魯郊寶四縣縣政狀況及應予興革整頓事項清冊請查遵由  
函禁烟委員會 函發  
訓令各機關 令發 仰知照

附國民政府軍事委員會委員長行營指令  
附財政部咨

6. 呈復國民政府軍事委員會委員長行營奉指令呈報視察汝魯郊寶四縣狀況摘要核示等因  
已飭遵辦由

呈行 政院 造具 請察核  
7. 咨內政部等為咨送 巡視經商固潢四縣縣政狀況及應予興革整頓事項清冊請查照由  
函禁烟委員會 函發  
訓令各機關 檢發 仰知照

### 丙、興革

子、關於一般者

1. 訓令 各機關 令發 仰遵辦具報  
1. 公函 各機關 函送 本主席巡視鞏縣等縣縣政狀況及應予興革各事項清冊請查照由
2. 訓令 新鄭洛陽偃師各縣政府為視察各該縣縣政情形仰遵照辦理由
3. 祕書處函 財政廳 財政廳 為奉交總部指示新鄭等縣縣政狀況請查照辦理由  
保安司令部
4. 祕書處函 財政廳 奉交委員長行營指令呈報視察博愛等縣狀況摘要核示一案飭就主管事項辦理等因請查照辦理由



5. 秘書處函財政教育廳奉交委員長行營指令呈報視察汝魯鄆寶四縣狀況摘要核示一案飭就主

管事項辦理等因請查照由

6. 訓令鄆縣寶豐魯山臨汝縣政府爲各該縣新運工作應速遵章矯正并實施訓練仰遵照由

丑、關於保安者

1. 訓令保安處仰轉飭中牟等縣補充保安隊槍枝集中訓練并考核各級官佐分別獎懲由

2. 公函全省保安司令部關於博修湯獲等縣地方治安及團隊應注意及整理事項函請查照飭  
遵由

寅、關於民政者

1. 訓令第一區專員公署仰轉飭中牟等縣分別改進保甲事項由

附第一區專員公署呈復遵令轉飭中牟等縣分別改進保甲事項請鑒核由

2. 訓令民政廳本主席巡視鞏縣等四縣縣政關於民政應行興革整頓事項仰即分別轉飭遵照  
由

3. 訓令民政廳仰轉函土地清丈處將汜水縣土地提前清丈由

4. 訓令湯陰縣政府查該縣災荒類仍農民受高利貸之剝削影響民生甚鉅應切實取締以蘇民  
困仰遵照辦理具報由

5. 訓令<sup>博愛湯陰獲嘉修武</sup>縣政府仰將各該縣政務警察認真整理切實訓練并呈報察核由

6. 指令湯陰縣長段國棟呈爲遵令整理政警情形仰仍督飭認真訓練由

附湯陰縣長段國棟原呈

7. 指令獲嘉縣長鄒古愚據呈報遵令整理政警情形仰仍督飭認真訓練由

附獲嘉縣長鄒古愚原呈

8. 訓令<sup>博愛湯陰獲嘉修武</sup>縣政府奉委員長行營指令核示本府前報巡視博愛等縣縣政一案摘抄民政

事項仰切實舉辦具報由

9. 訓令<sup>臨汝魯山</sup>縣政府本主席巡視各該縣縣政狀況及應予興革事項摘錄民政部部份仰切實

遵辦具報由

10. 指令臨汝縣政府據呈報本縣應予興革事項已遵照指示分令各機關切實遵辦仰仍督飭切

實遵辦由

附臨汝縣政府原呈

11. 指令魯山縣政府據呈復應予興革事項遵辦情形令悉由

附魯山縣政府原呈

12. 指令郟縣縣政府據呈報奉令以主席巡視各縣縣政狀況及應予興革事項已遵辦仰仍分別

切實舉辦由

13 訓令經扶縣政府本主席前次巡視該縣縣政狀況一案摘抄民政事項仰分別切實舉辦報查由

14 訓令商城縣政府本主席前次巡視該縣縣政狀況一案摘抄民政事項仰分別切實舉辦報查由

15 訓令潢川縣政府本主席前次巡視該縣縣政狀況一案摘抄民政事項仰分別切實舉辦報查由

16 訓令固始縣政府本主席前次巡視該縣縣政狀況一案摘抄民政事項仰分別切實舉辦報查由

卯、關於財政者

1. 訓令財政廳本主席出巡鞏縣汜水等縣關於財政部份指示各點令仰遵照辦理由

2. 訓令博愛縣政府本主席巡視該縣財政部份應興革整頓事項指示遵照辦理具報由

3. 訓令湯陰縣政府本主席巡視該縣財政部份應行整頓事項仰遵辦具報由

附湯陰縣縣長段國棟呈復遵令整頓本縣財政情形請鑒核由

4. 訓令財政教育廳查湯陰縣教育經費無着擬恢復五陵鎮船捐仰會擬妥善辦法予以維持由

5. 訓令修武縣政府本主席巡視該縣財政部份應行整頓事項仰照指示各點遵辦具報由

附修武縣政府呈爲遵照指示財政部份應行整頓事項所有遵辦情形請鑒核由

6. 訓令 修武縣政府奉令轉飭該縣商號擅發錢票應嚴飭收回 并已令河南農工銀行 酌辦放款仰

辦具報由

7. 訓令獲嘉縣政府本主席巡視該縣財政部份應行整頓事項分別指示仰遵辦具報由

8. 訓令郊縣縣政府爲關於財政部份應行興革整頓事項仰遵照切實辦理分別具報備查由

附郊縣縣政府呈復主席巡視郊縣關於財政部份應行興革整頓事項已遵令分別辦理呈請

鑒核由

9. 訓令寶豐縣政府爲關於財政部份應行興革整理各項仰遵照切實辦理分別具報備查由

10. 訓令魯山縣政府爲關於財政部份應行興革整理各項仰遵照切實辦理分別具報備查由

11. 訓令臨汝縣政府爲關於財政部份應行興革整理各項仰遵照切實辦理分別具報備查由

12. 訓令財政廳准財政部咨准咨送巡視汝魯郊寶四縣縣政狀況及應予興革整理各事項清冊

存備查考咨復查照等由仰遵照由

辰、關於建設者

1. 訓令 汜水 鞏縣 縣政府仰設法修築城牆排除積沙由

2. 指令汜水縣政府呈報遵令辦理修築城牆情形已悉由

附汜水縣政府原呈

3. 訓令建設廳本主席巡視鞏汜榮中四縣縣政關於建設方面應行整頓事項仰轉飭分別辦理具報由

4. 公函隴海鐵路管理局查汜水縣車站馬橋應重架修以策安全請核辦見復由

5. 訓令中牟 榮陽汜水鞏縣縣政府本主席巡視該縣關於農林建設情形及應行改進之點仰遵辦具報由  
附汜水縣政府呈復奉主席巡視本縣農林建設情形及應行改進之點已飭遵辦乞鑒核由

6. 訓令博愛 修武獲嘉湯陰縣政府為指示改進農林事項仰遵照辦理由

7. 訓令博愛 獲嘉修武湯陰縣政府本主席巡視該縣關於工業方面應行改進事項尚未具報仰將辦理情形具報核奪由

8. 訓令博愛 獲嘉修武湯陰縣政府仰將該縣已成道路加以整理未修道路即日興修以利交通由

9. 訓令博愛 獲嘉修武湯陰縣政府令仰將該縣淤淺各河即行設計徵工挖深以利灌溉並將辦理情形隨時具報備查由

10. 訓令第五區專員公署仰轉飭汝魯郝寶四縣政府切實整頓農林事項由

11. 訓令鄭縣 寶豐魯山臨汝縣政府仰將該縣道路應行整頓及興革事宜分別辦理具報備查由

12. 訓令臨汝縣政府令仰將該縣溝渠酌量徵工疏濬引用灌溉以興水利由

13 訓令魯山縣政府令仰將該縣可以引用河水之處逐漸推廣以利灌溉由

14 訓令寶豐縣政府令仰該縣挑挖豐裕等渠經過情形具報備查由

15 訓令商城固始縣政府仰將該縣縣道趕速徵工分別修整以利交通由

16 訓令潢川經扶商城固始縣政府本主席前次巡視該縣水利及鑿井均須改善及擴充仰該縣將水利計

劃呈候核奪由

已、關於教育者

1. 訓令教育廳本主席巡視鞏汜梁中四縣關於教育方面應行整頓事項仰轉飭分別辦理具報由

2. 訓令臨汝魯山縣政府奉行營令據本主席呈報視察汝魯鄭寶四縣狀況及應予興革整頓事

項關於教育事項指示各節仰切實遵辦隨時具報由

午、關於司法者

1. 訓令鞏縣中牟縣政府本主席巡視該縣關於監所應行改革事項仰遵辦具報由

附鞏縣縣政府呈復奉令巡視本縣監所令飭應行改革事項業經轉飭遵辦請鑒核由

附中牟縣政府呈報本縣增築監所召開會議籌款遵辦情形請鑒核由

2. 公函高等法院為視察新鄭洛陽偃師各縣縣政情形請查照核辦由

3. 公函高等法院關於博愛等縣司法應予改革各事項請分別轉飭辦理見復由

4. 公函高等法院此次巡視郝寶汝魯等縣查得關於司法應予興革整理事項請分別轉飭遵辦  
由

5. 公函高等法院本主席巡視經商固潢四縣司法狀況請查照分別辦理見復由  
丁、出巡後通告返汴日期文電

子、電

1. 呈報出巡豫西鞏縣等縣回汴日期電
2. 呈報赴漢並巡視豫西新鄭等縣回汴日期電
3. 呈報出巡豫北博愛等縣回汴日期電
4. 呈報出巡豫西臨汝等縣回汴日期電
5. 呈報赴漢並巡視豫南經扶等縣回汴日期電

丑、函令

1. 訓令民政廳廳長李培基  
公函各縣政府等行知本主席公舉回府日期由
2. 訓令民政廳廳長李培基  
公函各專員公署等本主席已於本月十三日公舉回府任事仰知照由  
請查照由
3. 訓令李委員敬齋  
公函各專員公署等本主席公舉回府照常任事仰知照由  
請查照由

訓令民政廳廳長李培基  
4. 通令各機關  
公函各專員公署  
本主席公舉回府照常任事仰知照由  
請查照由

5. 通令各機關  
訓令各專員公署  
本主席公舉回府照常任事仰知照由

6. 公函各機關本主席公舉回府照常任事請查照由



目 录



## 例言

一、本刊係賡續出巡彙刊第三輯編輯，計自二十三年七月起，至二十四年六月止，共出巡五次，凡有關於此項之材料，均經依次編入。

一、本刊內容共分四編：第一編，出巡前之各項文電；第二編，出巡紀事；第三編，出巡時之各項工作文件；第四編，出巡後之獎懲報告興革及其他各項文件，每編之中，各以類從，其體例悉仍第三輯之舊。

一、本府自二十三年九月一日合署辦公後，關於民，財，教，建各項文件，統歸各廳分別擬辦，故出巡後各項興革文件之繁簡分合，間或不能一致，本刊編時均仍其本來面目。

一、凡令飭各縣應興應革事項，其有違辦之重要文件，均分別附入，以覘實效。

出巡彙刊例言



## 序

政治設施之良否。視乎實際作到之成績以爲斷。而施政實況。及興革大端。則又待詳明之攷察。嚴密之督率。方能促其進。以觀其成。故有疆土之責者。歲時巡方。奉爲先務。有由來矣。時主持豫政以來。深懷此願。冀樹風聲。其初鑒於兵革甫戢。流離未定。每次出巡。必先視察保安之情形若何。民間之疾苦若何爲要則。嗣後地方漸次安謐。得以推行教養衛之效率。故所至趨重庶政。匡其得失。凡所經歷。彙爲專刊。以資觀摩。計已三輯矣。自二十三年七月迄今年六月。前後出巡又五次。閱一十九縣。深入民間。敢憚勞苦。察施政之利弊。攷吏治之明闇。別從公之勤惰。矯民俗之頑嚚。而於社會經濟生產建設尤加意焉。巡視之際。諄諄告勉。所當因革。督其實施。總期人盡其才。地盡其利。物盡其用。庶政治漸趨于坦途。民物得納於正軌。今蒐集文件。續爲四輯。編例一仍舊貫。質而不華。唯示檢察過去。策勵將來之意。與邦人君子共勉之也。中華民國二十四年十月劉 峙序

出  
巡  
彙  
刊  
序



插

圖

# 總 理 遺 像

革 命 尚 未 成 功

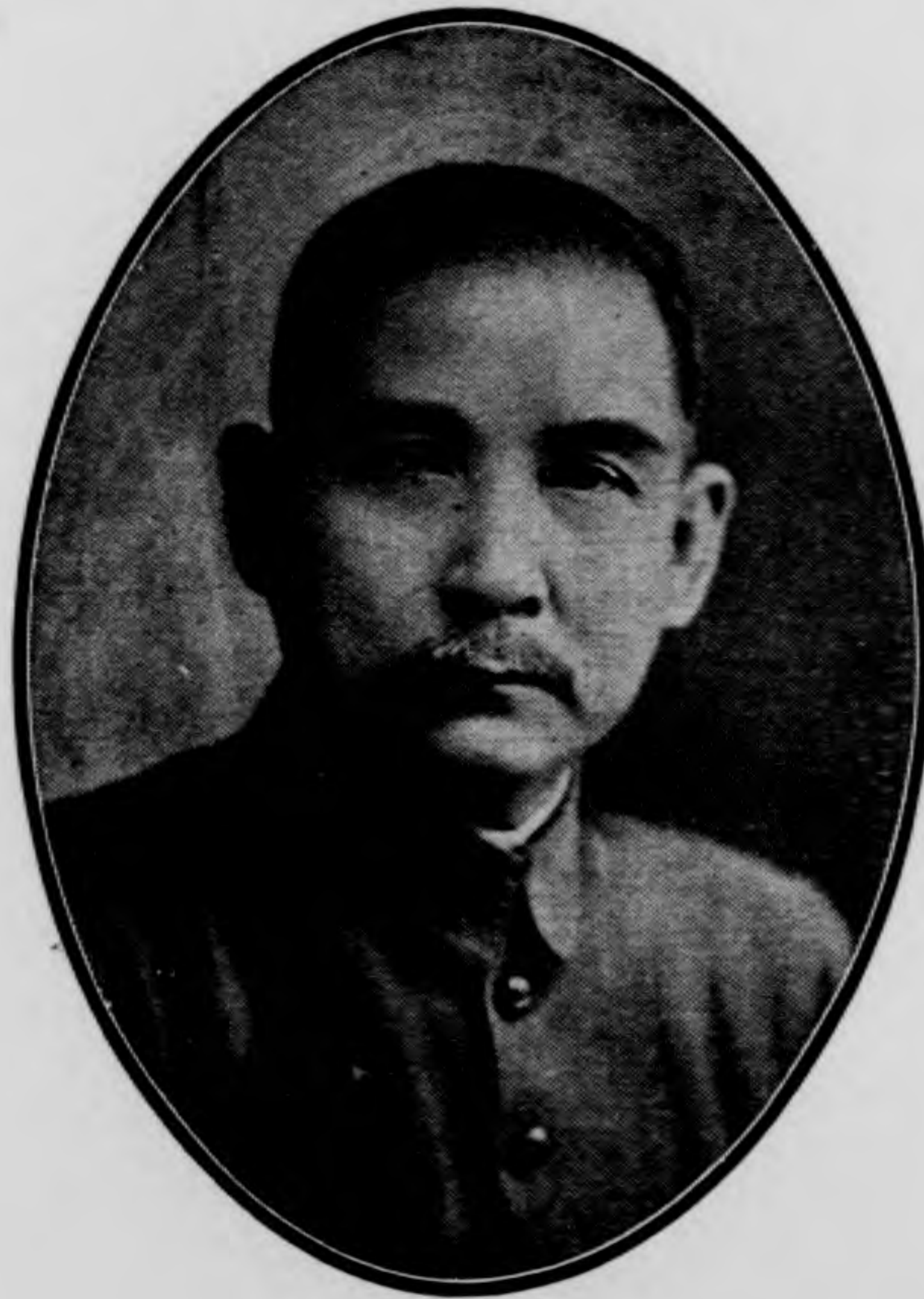

同 志 仍 須 努 力

# 總 理 遺 囑

全功國民革命，凡四十年其目的  
在求中國之自由平等，積四十年之  
經驗，深知欲達到此目的，必須喚起  
民眾及聯合世界之和平等，特於最  
後，共同存囑  
現在革命尚未成功，凡我同志務  
須依照余所著建國方略，建國  
大綱，三民主義及第一次全國代  
表大會宣言，繼續努力，以求實  
效。最近主張開國民會議，及  
廢除不平等條約，尤須於最  
後，共同存囑，其要現呈於左。

孫 文

中華民國十四年七月二十日

孫文 遺囑

宋子文

孫文 遺囑



劉 主 席 經 扶 玉 照

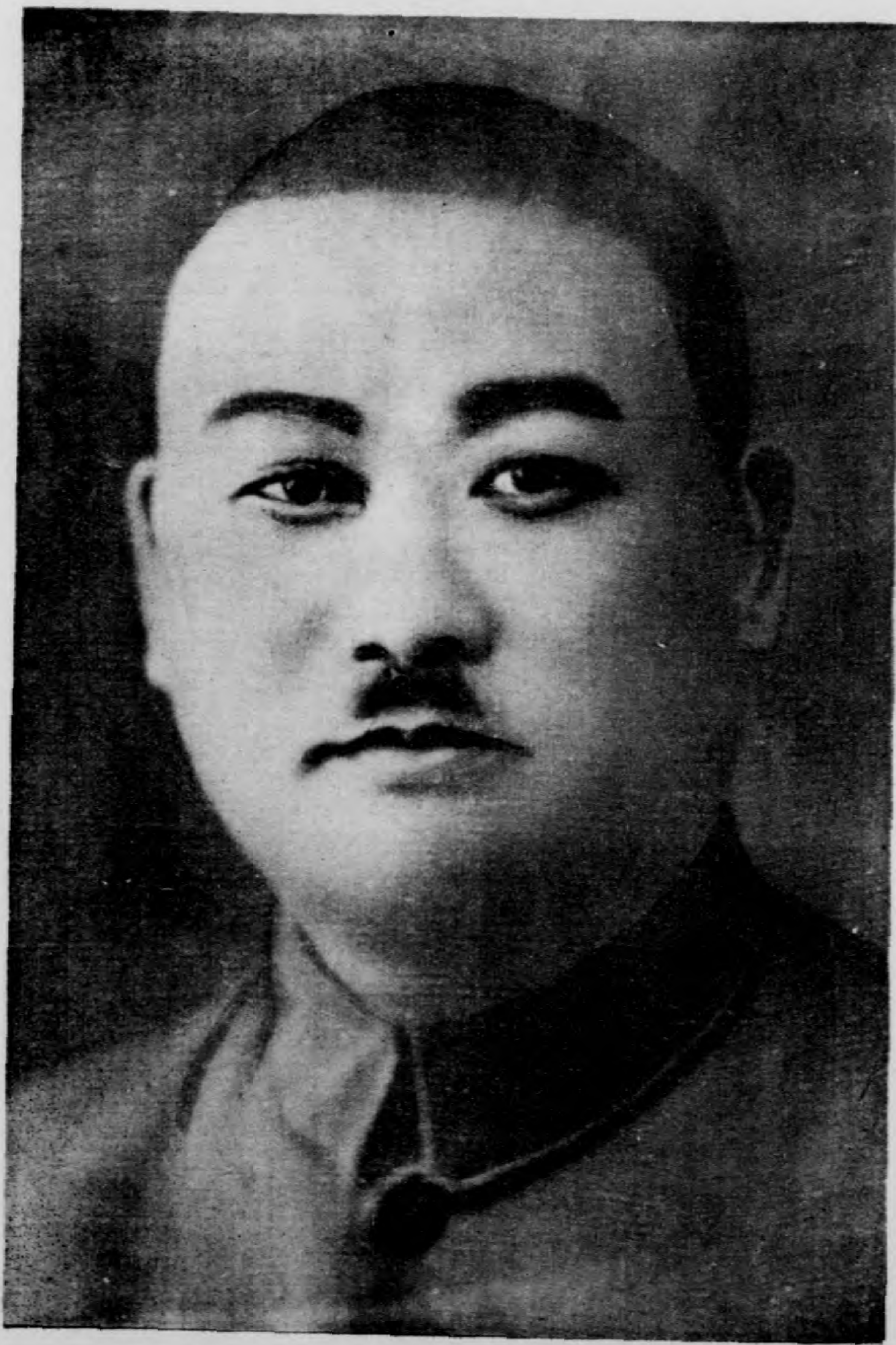



主席對各縣團體訓話後攝影

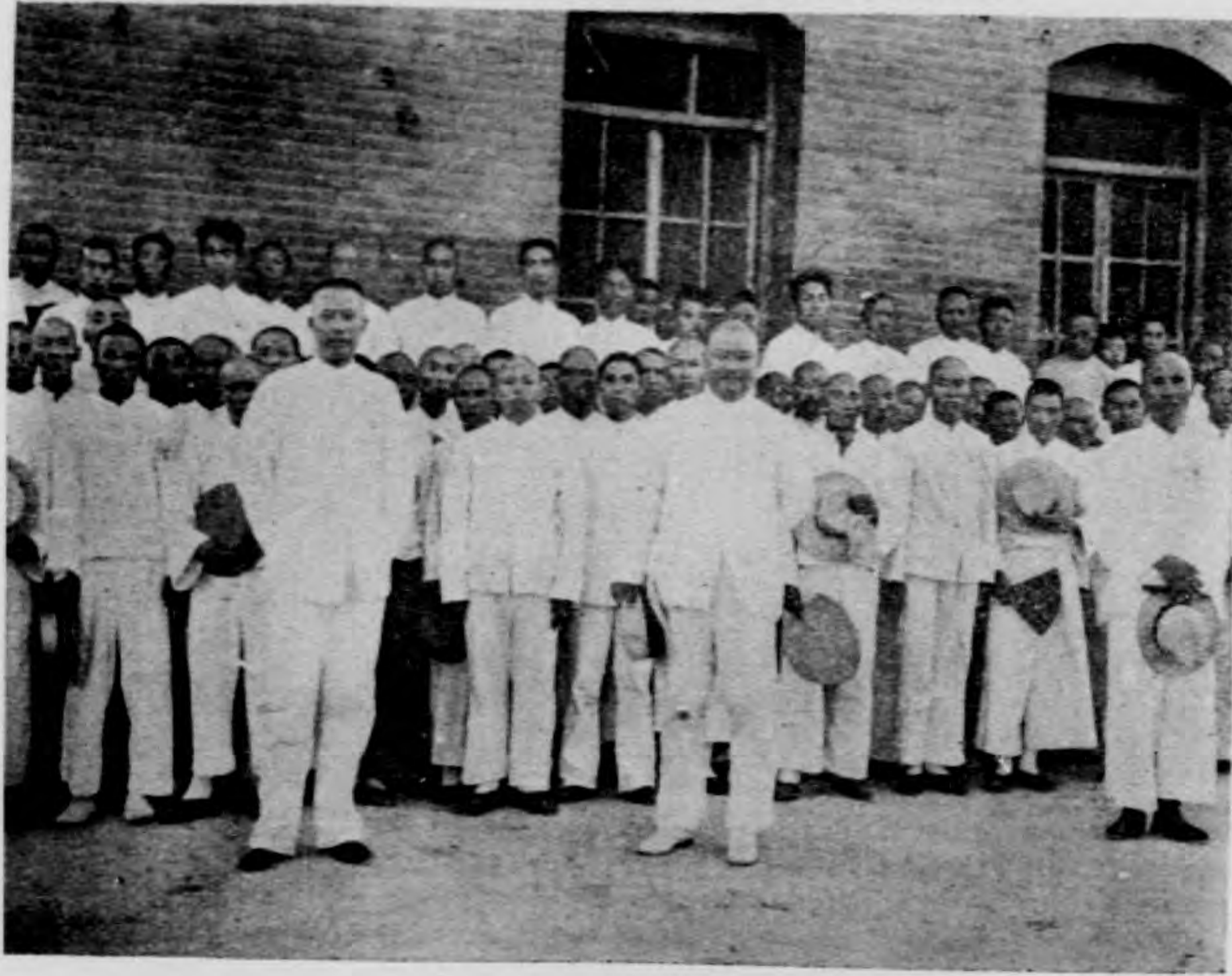

主席在虎牢關碑前攝影



主 席 在 羣 古 佛 像 前 攝 影

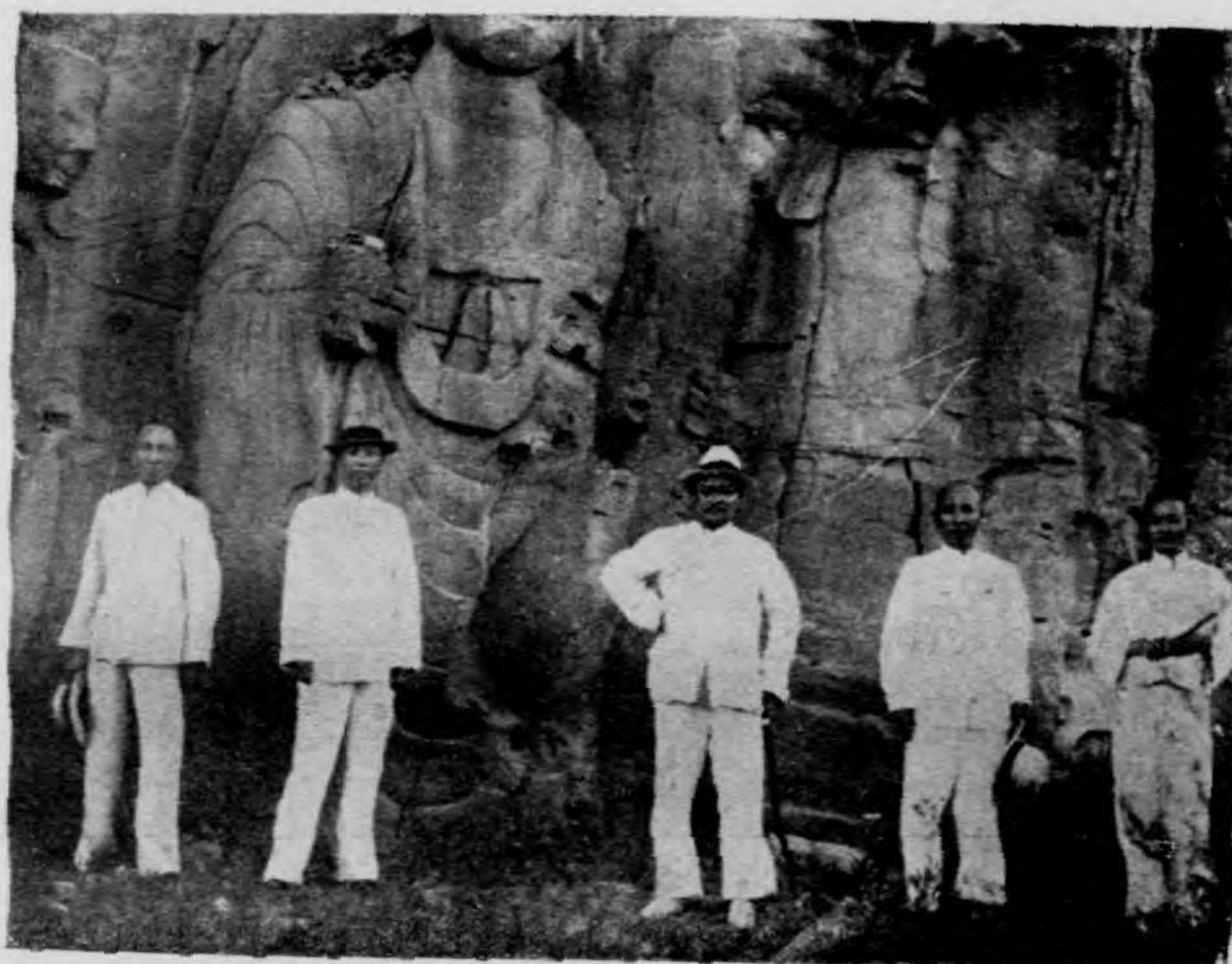

主 席 對 泥 水 各 機 關 朝 集 訓 話 畢 攝 影

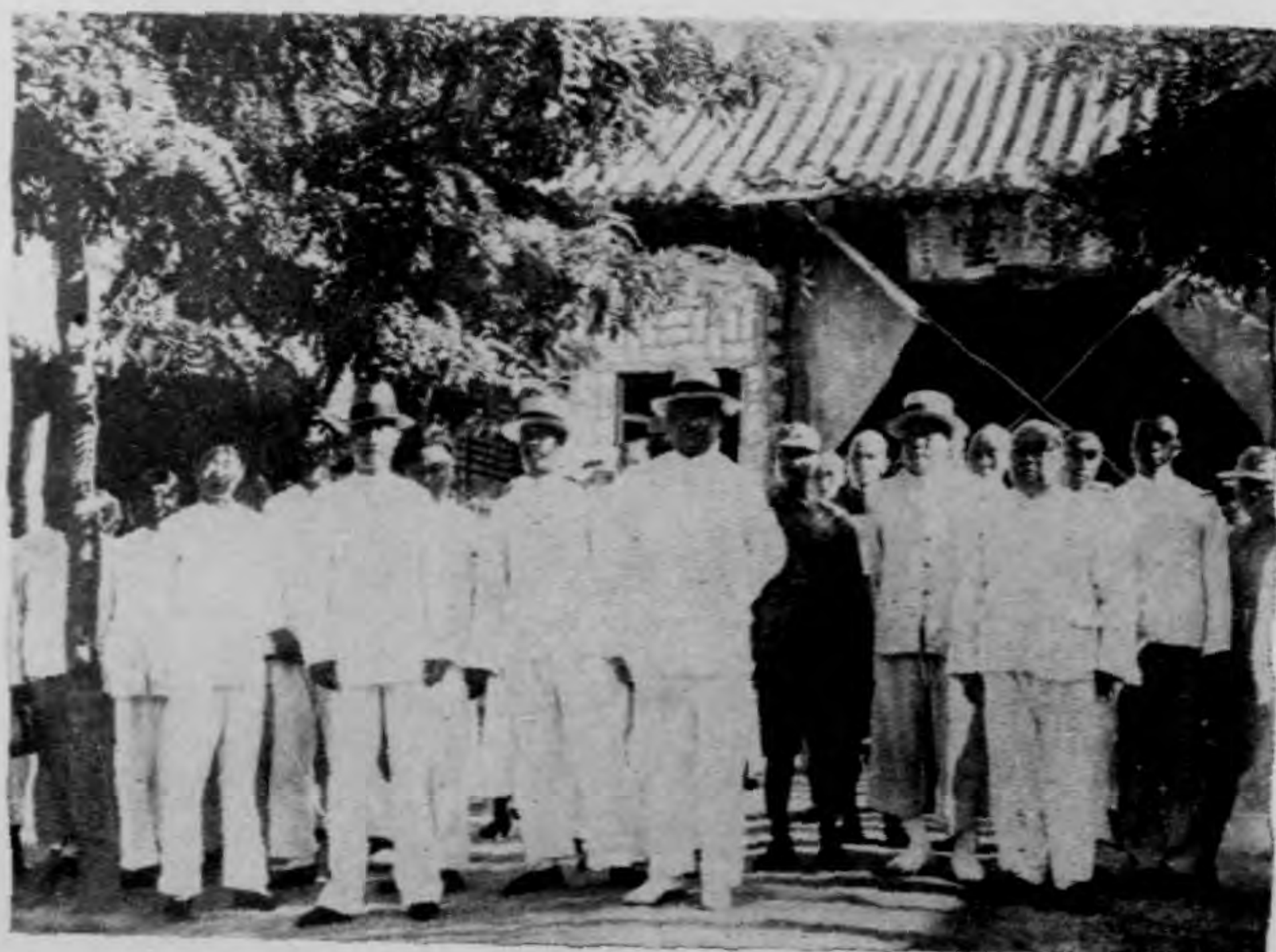



主席檢閱沱水保安隊訓練時留影



主席在沱水三義祠之春秋閣前攝影



影留表代體團各陽榮與席主



景風之東城陽榮

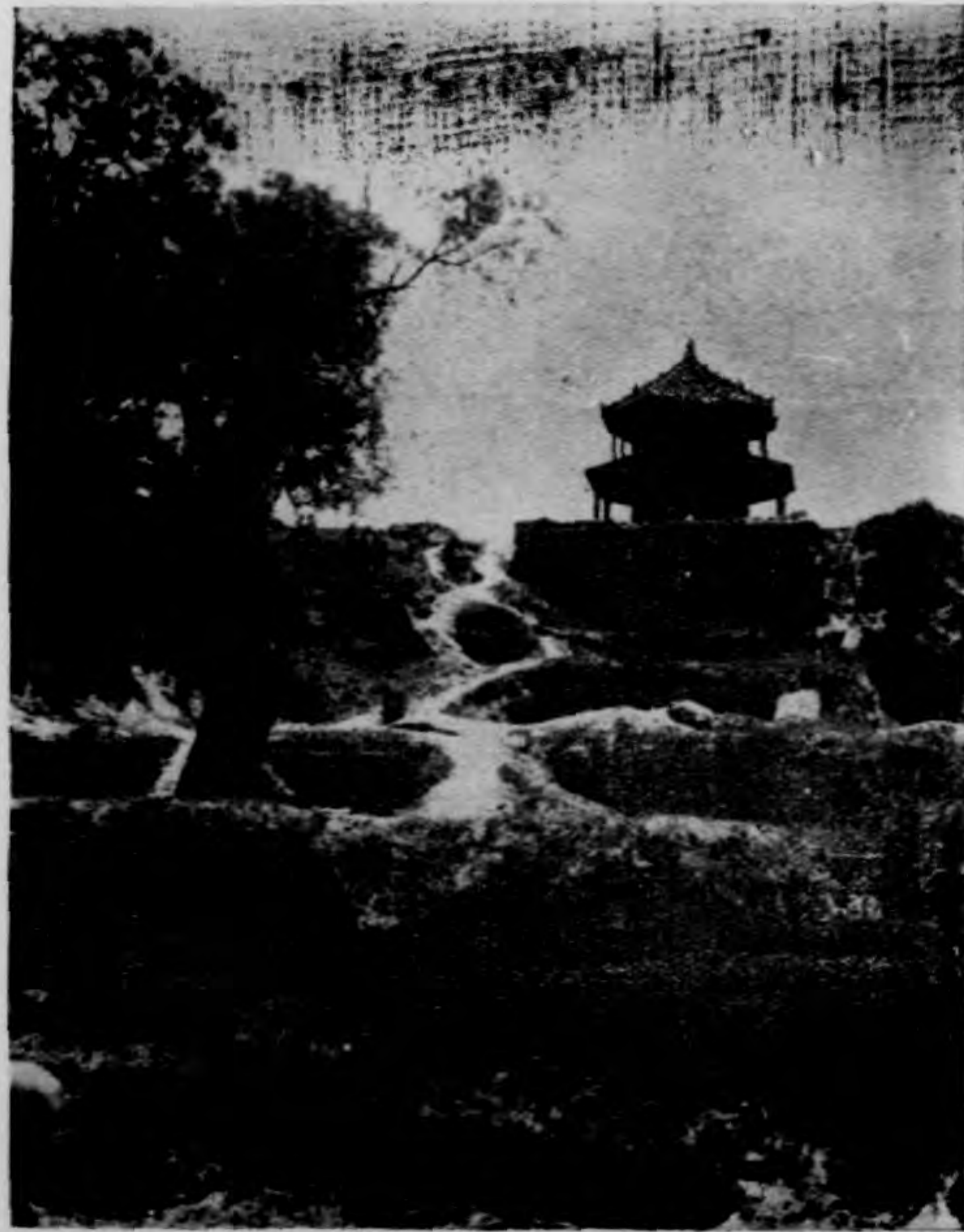



主 席 對 中 各 界 代 表 訓 話 後 攝 影



主 席 對 新 鄭 各 界 代 表 訓 話 畢 攝 影





主席向新鄭民眾訓話時攝影



主席對假師各界代表訓話後攝影





主 席 對 假 師 救 濟 院 各 災 童 留 影



主 席 參 觀 假 師 東 關 露 天 小 學 留 影







主席在博愛縣中山莊小學校前攝影

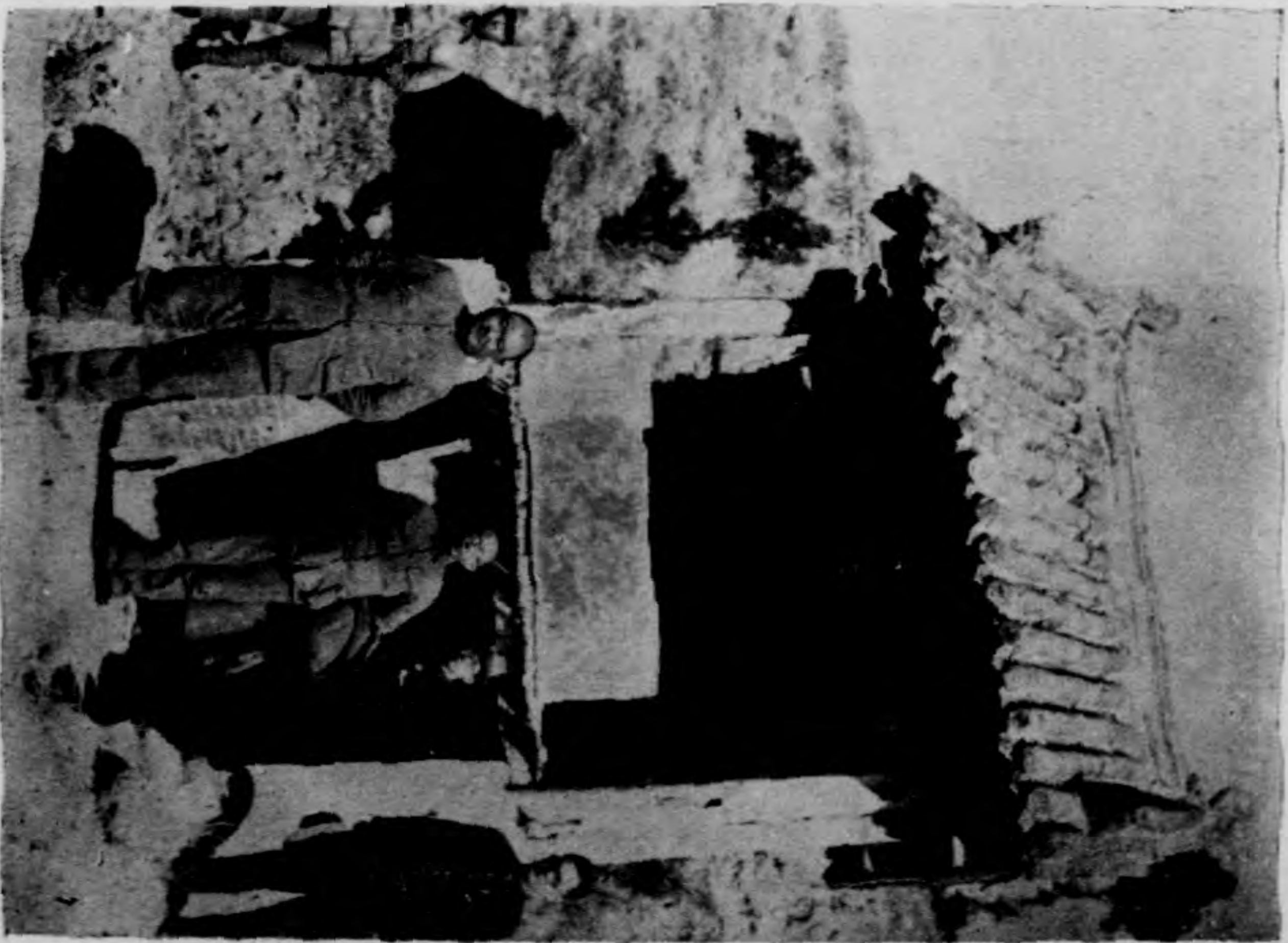

主席在博愛縣課密泉留影





主席視察焚燬毒品之場所攝影↓  
←博愛大辛莊製造毒品處所建之砲樓

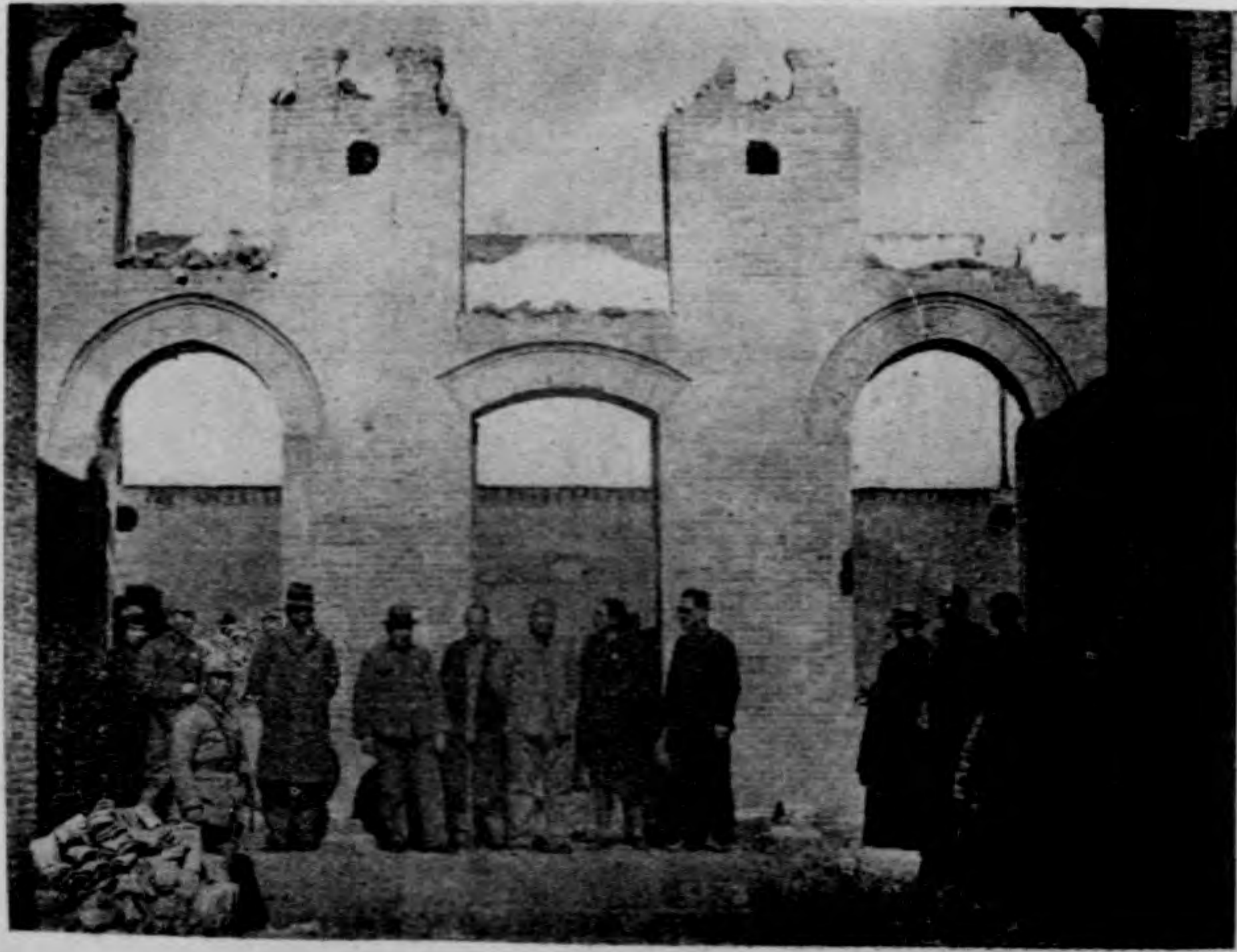



主席參觀中福公司聯合辦事處留影



修武西關城樓之景色







↑ 湯陰岳武穆之神祠

↙ 主席召集郝縣各團體訓話畢攝影





主席視察郊縣振武鄉與各保甲長攝影



主席檢閱郊縣各團體早操時攝影



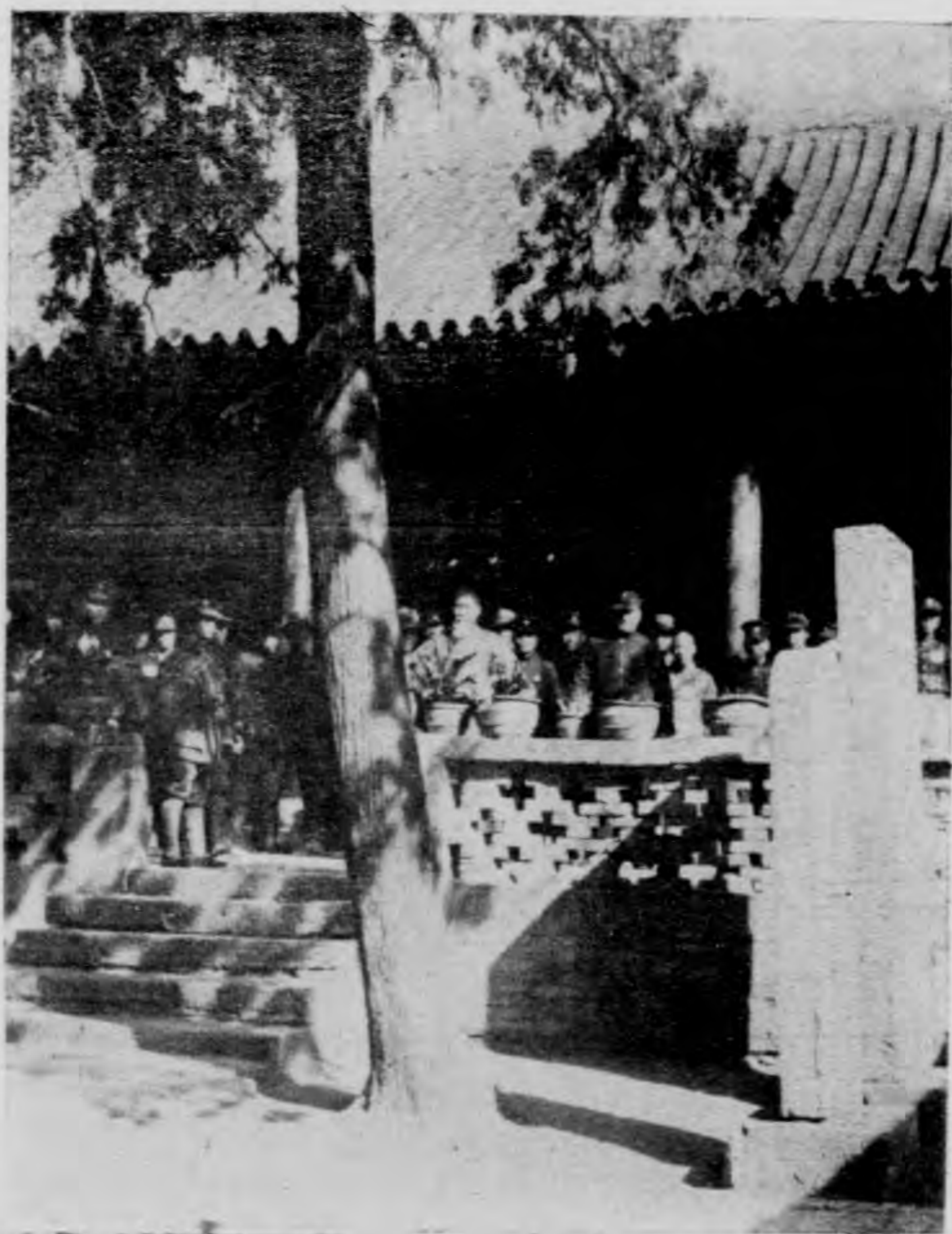

→ 主席在郊縣三燕祠內留影  
郊縣縣政府內之唐槐 ↓







臨汝汝碑亭前之大株樹



主席在臨汝朝集訓話時攝影





←主席在臨汝月山寺留影(一)  
主席在臨汝月山寺留影(二)↓

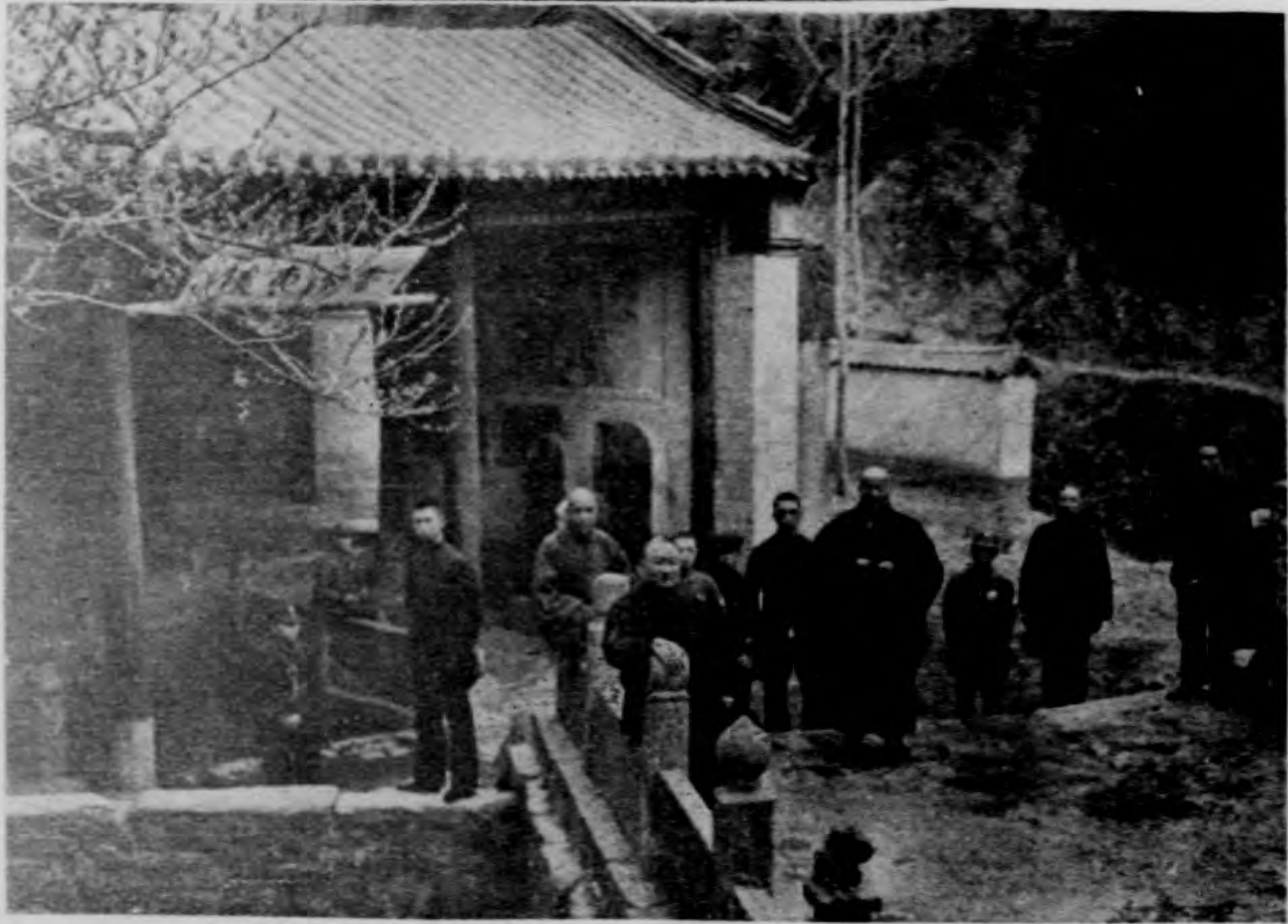



主 席 視 察 魯 山 插 花 地 回 城 時 攝 影



主 席 檢 閱 寶 豐 各 團 體 早 操 後 攝 影

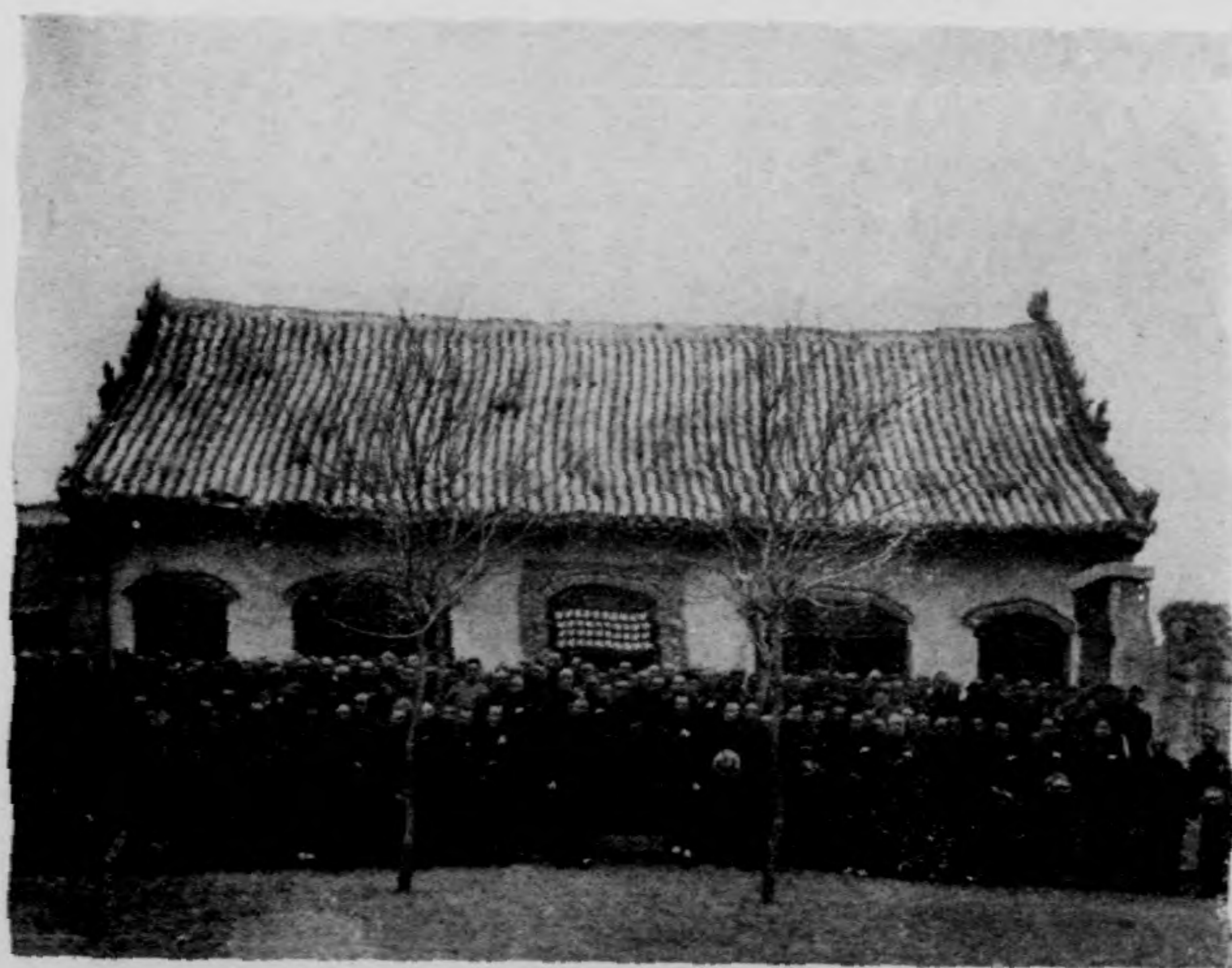



主 席 在 寶 豐 漢 墓 剛 買 前 攝 影





馬主席檢閱扶縣保安隊時攝影

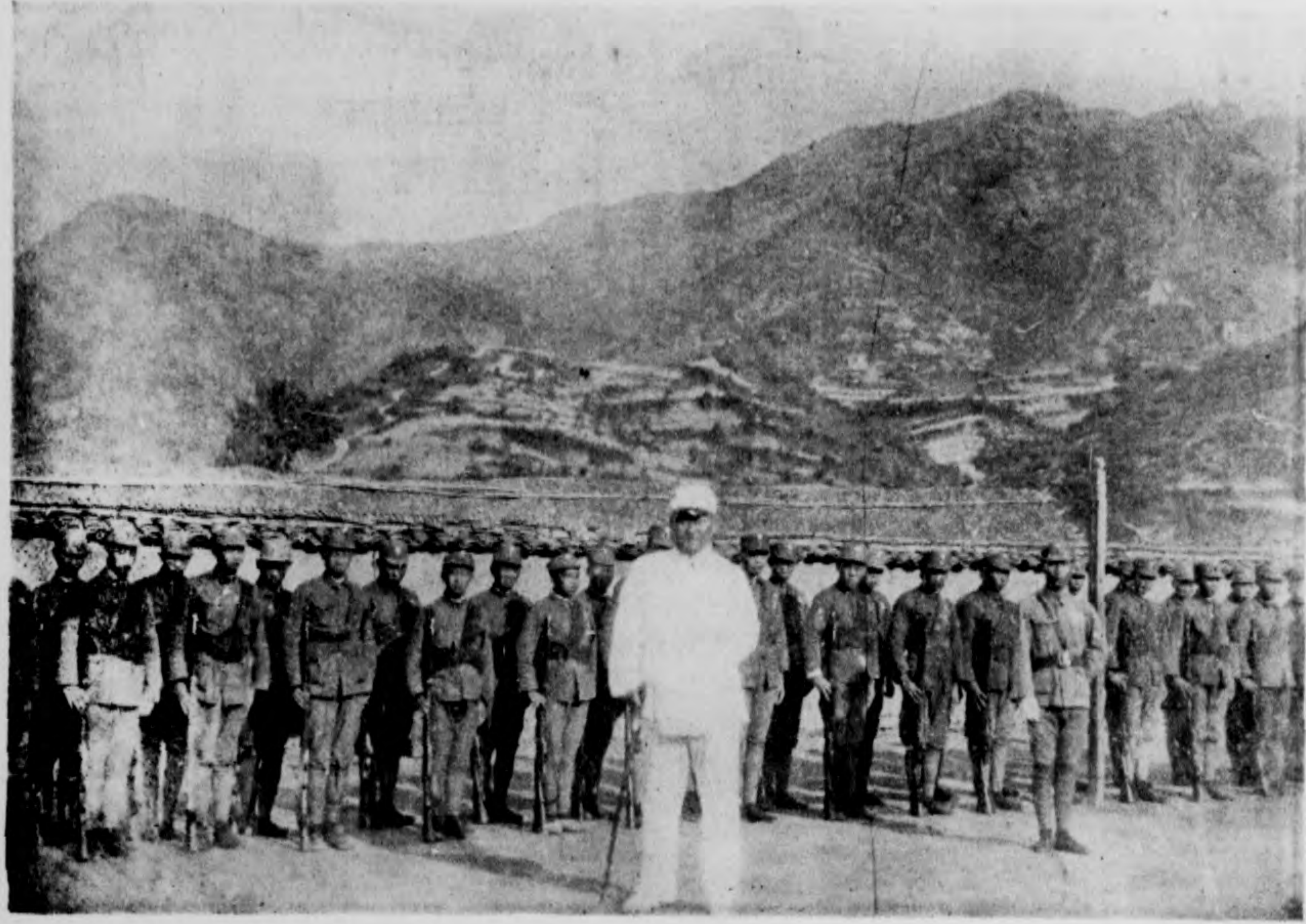



主 席 對 經 扶 各 縣 小 學 學 生 訓 話 時 攝 影

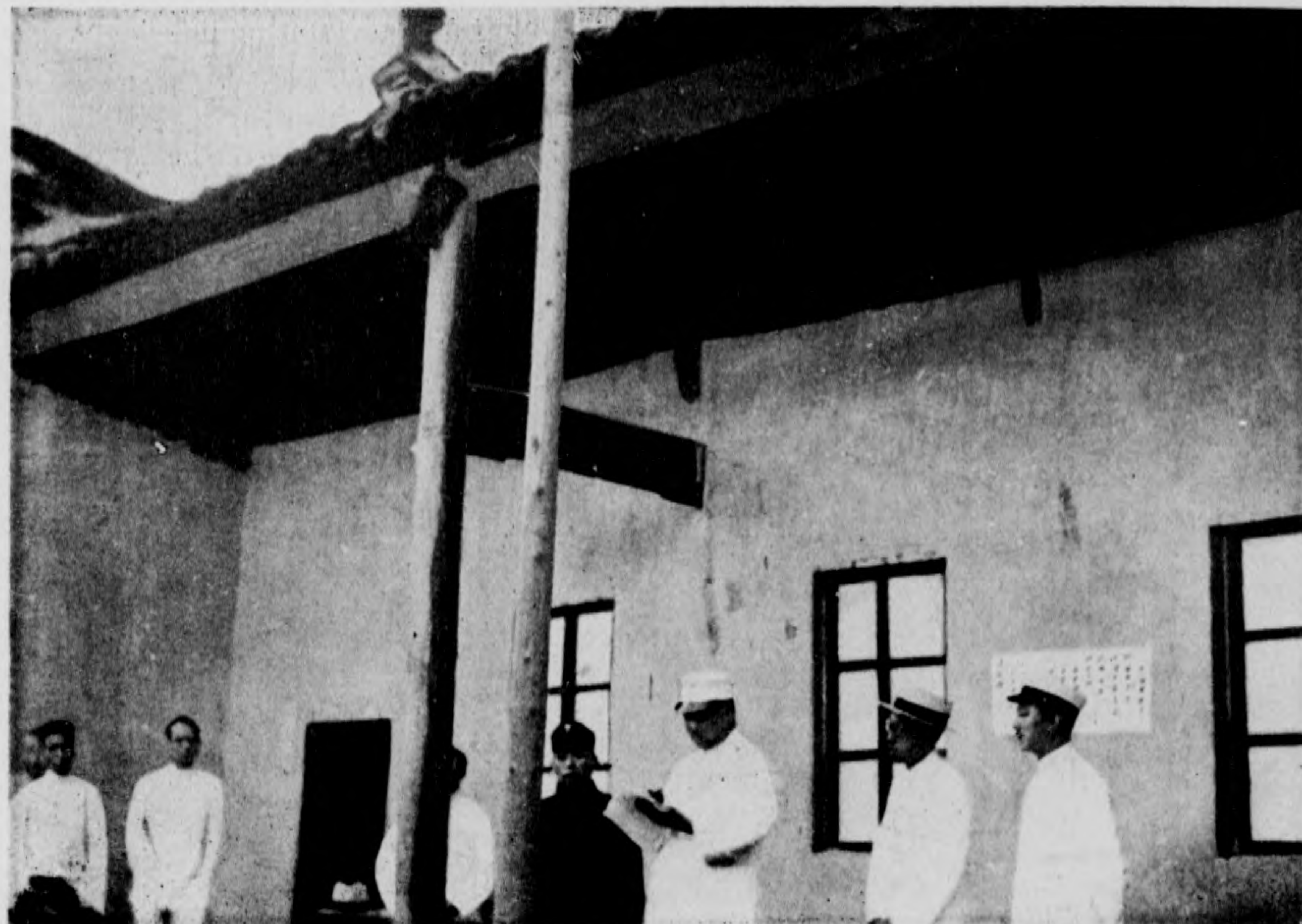



主 席 在 商 城 與 各 機 關 代 表 攝 影

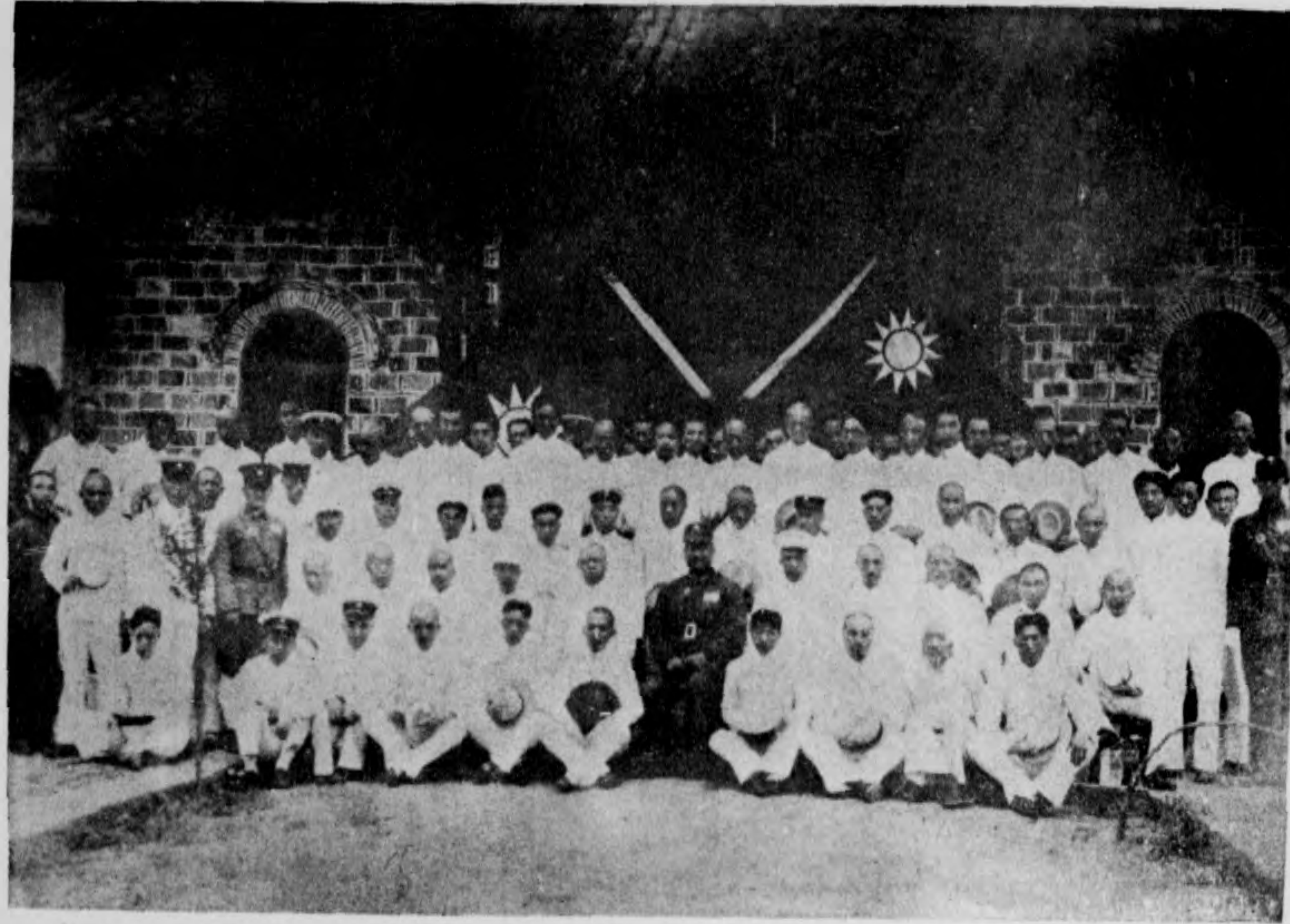



主 席 檢 閱 商 城 保 安 隊 時 攝 影





主 席 在 固 始 與 各 機 關 代 表 攝 影

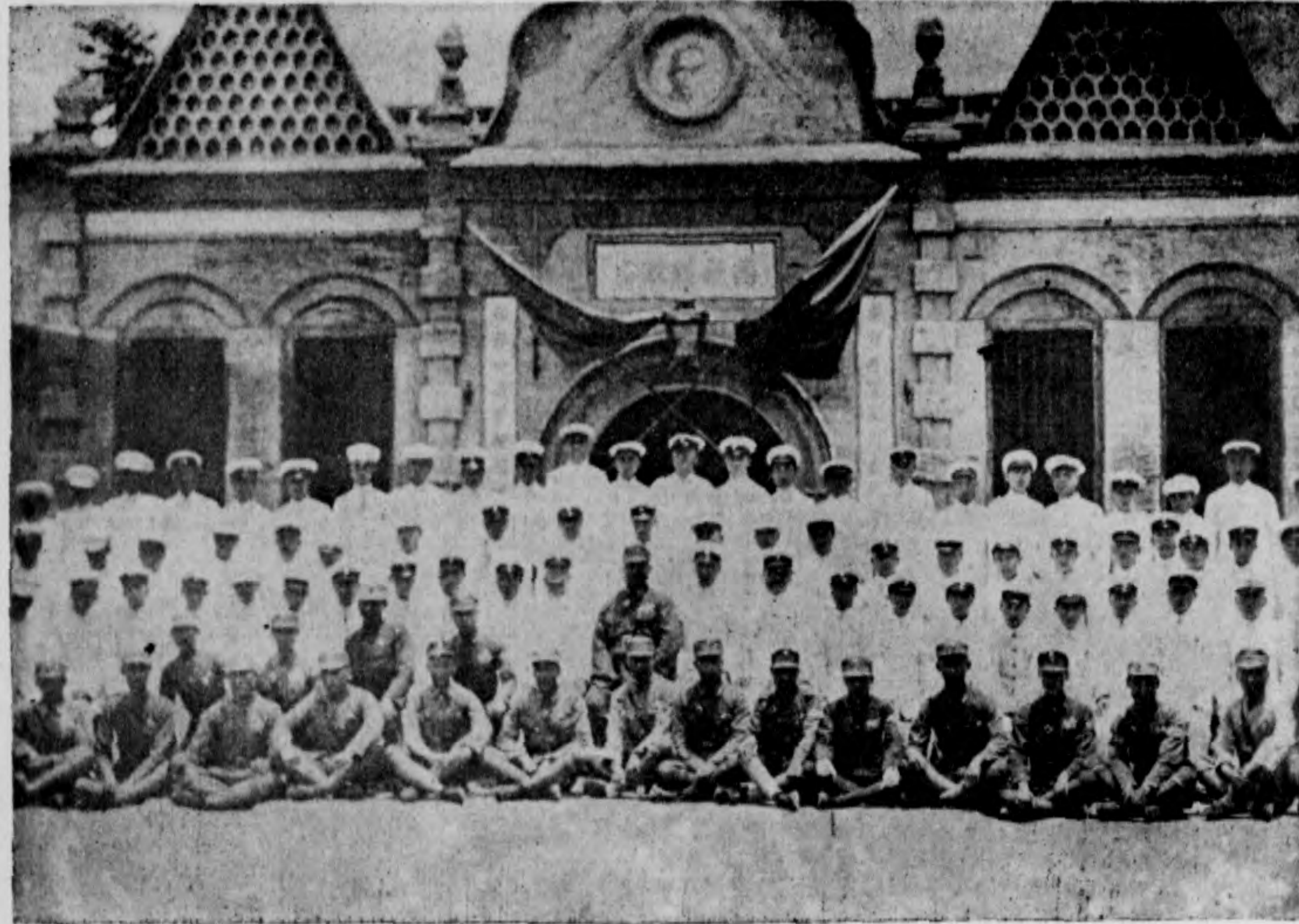



主 席 在 廣 川 禁 烟 大 會 上 講 演 時 攝 影





角 一 之 會 動 運 學 小 縣 全 川 廣







\*\*\*  
\* \* \* \* \*  
**第一編 出巡前之各項文電**  
\* \* \* \* \*  
\*\*\*

# 第一編 出巡前之各項文電

(甲)電文

呈報出巡鞏縣汜水滎陽中牟各縣電 二十三年七月五日

特急南昌委員長蔣南京行政院長汪武昌副司令張北平軍分會代委員長何密職於本日由汴  
出發巡視鞏縣汜水滎陽各縣在巡視期間所有綏署事務由劉參謀長德芳代為處理省府事務由李  
民政廳長培基代為處理謹聞職劉峙呈微西印

附豫鄂皖三省勦匪總司令部指令

令河南省政府主席劉 峙

電一件為電陳於微日由汴出發巡視，所有職務，由劉德芳李培基代理由。

微電悉，此令。

中華民國二十三年七月十日

總司令蔣中正

副司令張學良

呈報因公赴漢並巡視新鄭洛陽偃師各縣電 二十三年十月三日

急南京行政院院長汪 特頒 南昌委員長蔣北平軍委會委員長何密職奉張副司令電召參加剿匪會

出巡彙刊 出巡前之各項文電



議於本日起程赴漢會畢返豫時擬順道巡視豫西在離汴期間綏靖公署事務由劉參謀長德芳代爲處理省政府事務由民政廳李廳長代爲處理謹聞職劉峙呈江辰綏印

呈報出巡博愛獲嘉修武湯陰各縣電 二十四年一月二十八日

特急南京委員長蔣行政院長汪武昌副司令張北平代委長何密職本日出巡豫北博愛獲嘉修武湯陰各縣在公出期間所有綏署例行事務由劉參謀長德芳代爲處理省府例行事務由李委員敬齋代爲處理兼保安司令部例行事務在保安處長馮劍飛未回以前由保安處副處長蕭泗代爲處理謹聞職劉峙呈儉辰印

呈報出巡臨汝魯山郟縣寶豐各縣電 二十四年三月十三日

特急巴縣委員長蔣南京行政院長汪武昌行營主任張密職於元日出巡豫西郟縣魯山寶豐臨汝各縣在公出期間所有綏署日常事務由劉參謀長德芳代爲處理省府事務由李民政廳長基培代爲處理兼保安司令職務由保安處長馮劍飛代爲處理謹聞職劉峙呈元印

呈報因公赴漢並巡視經扶商城固始潢川各縣電 二十四年五月二十四日

特急重慶委員長蔣南京行政院長汪武昌行營主任張北平居仁堂部長何密職因豫南邊區善後事宜奉行營電召商洽辦理於敬日下午二時三十分由汴起程赴漢并順道視察豫南經扶商城固始各縣在公出期間所有綏署日常事務由劉參謀長德芳代爲處理省府事務由李委員敬齋代爲處

理兼保安司令職務由保安處副處長蕭泗代拆代行謹聞職劉峙呈敬未印

(乙)訓令

通令各機關各縣政府  
訓令民政廳廳長李培基

本主席公出期間所有本府事務着派

該民政廳長李培基

代理仰知照

本主席於七月六日公出，在公出期間，所有本府日常事務，着由

該民政廳廳長李培基

代理仰知照

理。除分別函令外，合行令仰該廳長即便知照！

此令。

中華民國二十三年七月六日

主席劉峙

訓令民政廳廳長李培基  
通令各機關各專員公署

本主席公出期間所有本府日常事務着

該民政廳廳長李培基

代理仰知照

照

本主席於十月一日公出，在公出期間，所有本府日常事務，着由該民政廳廳長李培基代為處理

除分別函令外，合行令仰該廳長即便知照，并轉飭所屬各縣知照！

此令。

主席劉峙

中華民國二十三年九月三十日

出巡彙刊 出巡前之各項文電

通令各專員公署 機關 本主席出巡省府例行事務派 該委員 代理仰 知照

本主席於本月二十八日出巡，在公出期間，所有本府例行事務，着由 該委員 代為處理

，除分別函令外，合行令仰該署 即便 知照！并轉飭所屬各縣知照！

此令。

中華民國二十四年一月二十八日

主席劉 峙

通令各區行政督察專員公署 機關 本主席出巡省府日常公文派 該廳長 代理仰 知照

本主席於本月十三日出巡，在公出期間，所有本府日常公文，着由 該廳長 代為處

理，除分別函令外，合行令仰該署 即便 知照！并轉飭所屬各縣知照！

此令。

中華民國二十四年三月十二日

主席劉 峙

通令各區行政督察專員公署 機關 本主席出所有本府日常公文派 該委員 代拆代行仰 知照

本主席於本月二十四日公出，在公出期間所有本府日常公文着由 該委員 代拆代行除分

別函令外，合行令仰該署 即便知照！  
委員 遵照！并轉飭所屬各縣知照！  
遵照！

此令。

中華民國二十四年五月二十四日

主席劉 峙

(丙)公函

公函各機關本主席公出期間所有本府日常事務着由民政廳長李培基代理請

查照

本主席於七月六日公出，在公出期間，所有本府日常事務，着由民政廳長李培基代為處理。除分別函令外，相應函達

查照！

此致

駐豫特派綏靖主任公署

河南省黨務特派員辦事處

河南高等法院

河南省賑務會

出巡彙刊 出巡前之各項文電

河南省政府主席劉峙

中華民國二十三年七月六日

**公函本主席出期間所有本府日常事務着民政廳長李培基代理請查照**

本主席於十月一日公出，在公出期間，所有本府日常事務，着由民政廳長李培基代為處理。除分別函令外，相應函達查照！

此致

駐豫特派綏靖主任公署

河南高等法院

河南省黨務特派員辦事處

河南省賑務會

河南省政府主席劉峙

中華民國二十三年九月三十日

**公函本主席出巡省府例行事務派李委員敬齋代理請查照**

本主席於本月二十八日出巡，在公出期間，所有本府例行事務着由李委員敬齋代為處理。除分別函令外，相應函達。

查照！

此致

駐豫特派綏靖主任公署

河南省黨務特派員辦事處

河南高等法院

河南省賑務會

河南全省保安司令部

中華民國二十四年一月二十八日

河南省政府主席劉峙

公函各機關本主席出巡省府日常公文派民政廳長李培基代理請查照

本主席於本月十三日出巡，在公出期間，所有本府日常公文，着由民政廳廳長李培基代為處理，除分別函令外，相應函達查照！

此致

駐豫特派綏靖主任公署

河南省黨務特派員辦事處

出巡彙刊 出巡前之各項文電



河南高等法院

河南省賑務會

河南全省保安司令部

河南省政府主席劉峙

中華民國二十四年三月十二日

公函各機關本主席公出省府日常公文派李委員敬齋代拆代行請查照

本主席於本月二十四日公出，在公出期間，所有本府日常公文，着由李委員敬齋代拆代行，除分別函令外，相應函達查照！

此致

駐豫特派綏靖主任公署

河南省黨務特派員辦事處

河南高等法院

河南省賑務會

河南全省保安司令部

河南省政府主席劉峙

中華民國二十四年五月二十四日

第二編 出巡紀事

## 第二編 出巡紀事

### (一) 出巡鞏縣汜水滎陽中牟四縣紀事

二十三年七月五日本府劉主席出巡豫西鞏縣汜水等縣，視察各縣縣政狀況并風土人情等。本府隨從視察人員計有：祕書李振鳳，科員薛世榮，張法權，楊訓渠，焦乾初，王庭楷等，分任考察事項。

#### ▲七月五日——星期四

午後十一時二十五分，主席由邸出發，隨巡各員暨新委鞏縣縣長唐克南均已先行到站恭候，即同登車，於十二時三十分西開，時已午夜，氣候涼爽，車中頗堪就寢，車行澈夜不輟，數百里行程，竟不知不覺於睡夢中過去矣。

#### ▲七月六日——星期五

午前四時半專車安抵鞏縣車站，李祕書振鳳奉諭即率隨員先赴縣城調查，六時二十分縣長張鳳翔登車晉謁，八時偕赴東站鎮即新縣城，視察縣政府暨各機關學校，查保安大隊部空氣閉塞，政務警察隊及財務委員會均污穢不潔，警察所屋宇破爛不整，均飭應即整頓，該縣舊縣城地勢低窪，於民國十八年黃洛兩河決口被淹，房屋倒塌，現已成爲一大湖泊，水深處約有丈餘，可想見當日罹災之慘，以致各機關學校均散處城外各村莊中，舊城之西北隅，

尙有倖存之民舍及學校，主席當慨捐洋三百元，交新委縣長唐克南徵工增修舊城土堤高度，以維孑遺房屋，並諭唐縣長應親自監工督修，以期款不虛糜，得收實效，旋赴舊城縣立師範學校休息，行轅即設該校，午後五時由張縣長陪遊城外石窟寺，第六區區立德化小學校設寺內，時正溽暑，而該校各小學生尙枯坐講室中，日光侵入，熱氣熏蒸，奉諭應即放假休課，注重衛生，該校經費來源，僅恃寺產收入，極爲支絀；教職員年薪不過六七十元而已，石窟寺北魏時名希玄寺，唐末改名淨土寺，爲有名古刹，寺後石山鑿有三窟，內鑿有大小佛像數千，均爲隋末唐初之雕刻，關係歷史文化極鉅，與大同雲岡佛像洛陽伊闕齊名，惜過去未能注意保護，致佛像被偷鑿盜竄甚多，殊屬可惜，當諭該地士紳暨該校教職員，應設法妥善保管，以重古跡，六時二十分興盡返城，便道視察縣立女子小學暨第一高小，均已放假無人，七時返轅休息，九時李祕書振鳳晉呈調查報告，奉諭即率隨員先赴汜水調查。

▲七月七日——星期六

晨五時三十分赴縣政府前面操場檢閱各機關公務員暨保安隊官兵朝集早操，多所指正，並剴切訓話，六時四十分赴縣府休息，七時二十分返轅，十時密令新委縣長唐克南迅即派隊緝拿土豪張履儒即張學之，依法訊辦，午後五時赴縣政府召集各機關公務員各校教職員各區區長保長以及本黨黨員等點名訓話，對於本縣過去錯誤，今後興革，指示詳盡，六時四十分訓畢，攝影散會，即赴車站用膳，七時十五分專車開行，八時抵汜水車站，縣長李長庚，率

屬在站歡迎，即偕赴縣城視察各機關學校等處，旋至第一區區立小學內暫設之行轅休息，李祕書進呈調查報告，奉諭仍於即晚先赴榮陽調查，本晚氣候酷熱，主席揮汗核閱報告，直至深夜始就寢。

▲七月八日——星期日

晨五時三十分在行轅前操場，檢閱各公務人員暨保安隊官兵朝集早操，親予指正一切動作，七時十分赴縣政府，召集各公務員區保長等點名訓話，指示縣政應興革各點，八時二十分訓畢，即赴距城五里之虎牢關遊覽，四面山峯環抱，中通孔道，爲昔日陝豫交通之要衝，大有一夫當關萬人莫敵之概，爲軍事所必爭，此三國時呂布與劉備關羽張飛之所以在此鏖戰竟日也，惟時易勢遷，在今日交通器具發達，即潼關與黃河尙失其天險，更何論於虎牢，滄海桑田，徒增後人感慨耳，山下有三義廟，爲紀念劉關張者，入廟休息，住持僧妙光招待懇勸，據談渠爲滿洲人，在昔充清室侍衛，後看破紅塵削髮爲僧，廟產原來尙豐，嗣因田地多被黃河沖毀，復受當地土劣侵蝕，日趨式微，今僅數椽粥矣，九時三十分返轅，十一時三十分離城赴站，十二時車開，行二十五分即抵榮陽車站，縣城距站有五六里之遙，該縣因不料專車午前即來，故未預備馬匹在站，主席當即徒步前往，時正烈日當空，熱度達百度以上，隨從人員莫不汗流浹背，而主席精神奮發，健步如飛，沿途民衆，莫不感佩，至午後一時許安抵縣政府，行轅即設府內，縣長蔡慎面報一切施政情形，一時二十分李祕書進呈調查報

告，奉諭仍先赴中牟調查，六時十五分召詢縣府各科長承審員等畢，即視察各機關學校等處，見警察所有司務長名義，諭即取消，遵章改正名稱，縣立醫院葯費太少，應即籌增，旋登城垣遊覽，八時返轅，本日酷熱異常，入晚暑氣未消，行轅人員多露宿室外，以避炎威。

▲七月九日——星期一

晨五時十分赴北街小學視察，旋在縣府側操場，檢閱各公務員暨保安隊朝集早操，一切動作，親予指正，六時二十分返轅，七時參加總理紀念週暨國民革命軍北伐誓師八週年紀念大會，并對各公務員教職員黨員等點名訓話，首述本黨北伐意義之重大，次將視察所及應興革各項，詳晰指示，訓畢，散會，八時十五分離縣赴站登車，四十五分開行，九時三十分抵鄭站，當地軍政各領袖在站迎候，稍停即行，十時五十分抵中牟車站，縣長薛正清在站恭候，即偕赴縣城，逕至縣政府視察，並召詢各科長承審員等，十一時四十分赴行轅休息，行轅設縣黨部內，午後三時李秘書進呈調查報告，奉諭可先率一部隨員即返汴垣，六時二十分視察各機關學校，見民衆教育館楹聯條屏，高懸滿室，絕少通俗書畫，第一區公所並無統計表冊，均飭即應改進，財務委員會發現紙烟，政務警察隊高懸鳥籠，均予申斥，七時十五分返轅休息。

▲七月十日——星期二

晨五時二十分赴大操場，檢閱各公務員，保安隊朝集早操，六時五十分赴縣立師範學校

，召集各公務員區保長等點名，發現商會職員袁濟衆等二員有吸烟嫌疑，當飭縣調驗，繼訓話，對於該縣一切興革指示詳明，而於各區聯合辦公處，尤應即予撤消，七時四十五分訓畢，八時十五分離縣抵站，專車即行，九時十分安抵汴站，主席即乘汽車逕返私邸休息。

## (二)因公赴漢並巡視新鄭洛陽偃師三縣紀事

本府劉主席奉張副司令電召參加勦匪會議，於二十三年十月三日由汴起程赴漢，返豫時并至豫西視察新鄭洛陽偃師等縣縣政。本府隨從視察人員計有：秘書處公報室主任劉遂真，主任科員燕秋，民政廳吳明龍，財政廳孔憲瑞，建設廳胡建芬，教育廳王春元，保安處汪光堯，高等法院宋鴻慶等。

### ▲十月三日——星期三天氣晴

午前十時，由邸赴站，專車停站即開，十時五十分過韓莊稍停，十二時抵鄭站，軍政領袖歡迎如儀，零時十五分車開，午後二時四十五分經許昌，四時十分經漯河，六時十分經駐馬店，十時經信陽，各該地軍政領袖，均在站迎送。

### ▲十月四日——星期四微雨

午前六時五十分車抵漢口大智門站，軍警戒備甚嚴，三省勦匪總司令部，駐鄂綏靖公署，均派員在站歡迎，即偕赴揚子江飯店休息，十一時何主任雪竹來會，午後三時派隨員劉遠

眞燕秩等冒雨渡江，赴湖北省政府，調查省府合署辦公情形，承張主席盧秘書長答問甚詳，五時二十分返轅，七時主席赴何主任雪竹之謙，謙畢應何主任邀，赴大戲院觀國劇，十二時返轅。

▲十月五日——星期五天晴

午前八時張主席岳軍來訪，旋偕赴江干，迎候蔣委員長，十一時蔣委員長乘永綏軍艦抵埠，十二時主席返轅，午後四時徐總指揮源泉，上官總指揮雲相，劉總指揮茂恩，何軍長柱國，王軍長以哲等先後來謁，八時蔡局長孟堅來見，九時赴新市場一遊，十時五十分返轅休息。

▲十月六日——星期六天晴

午前七時四十分渡江赴總司令部聆訓，十二時十分聆訓畢，錢參謀長留午餐，二時渡江返轅，午後陳局長希曾等絡繹來見，六時往訪楊秘書長暢卿，七時蔣委員長招謙，七時四十分張副司令來訪，又劉處長壽朋，馬副軍長登瀛，蔡局長孟堅等來謁，均未遇，九時主席返轅，十一時四十分起大智門車站登車北開，何軍長柱國等在站歡送。

▲十月七日——星期日天晴

午前五時五十分車經廣水，八時二十分抵信陽稍停，檀師長自新，方縣長廷漢等登車報告軍政近狀，九時五十分經明港，十一時十分過確山，十一時四十五分經駐馬店，二時十分



過漯河，三時五十分抵許昌，唐師長俊德，程副師長子宜，徐專員亞屏等，均登車晉謁，唐師長報告廬山受訓情形，四時十分車行，五時十分抵新鄭，專車即停是站，逾時李雅仙聞訊趕來車站迎候，當偕騎赴縣城視察各機關，在縣政府傳見各科長承審員等，垂詢一切政務，七時赴縣商會行轅休息。

▲十月八日——星期一 天晴

午前六時五十分赴城隍廟前大操場，檢閱公務員各學校學生及保安隊官兵朝集早操，頗多指正，旋在操場舉行擴大總理紀念週，主席訓話，闡明紀念週之意義，及朝集早操關係之重要，訓畢，由該縣民衆教育館館長郭之鐸報告工作情形，九時十五分散會，繼續視察各學校，十時二十五分返轅休息，午後二時在縣政府召集各公務員教職員黨員區保長等點名訓話，四時十五分訓畢，離城，適微雨，乃冒雨赴站，五時零五分專車開行，六時三十分抵鄭州，當地軍政領袖迎至鑫開飯店用膳，因聞何部長即將來鄭，當由錢次長慕霖等陪赴隴海二十四號房休息候迎，十一時二十五分赴站歡迎何部長，車抵站後，即登車謁叙，旋接漢電，蔣委員長定明晨七時乘專車由漢來洛，即與何部長聯車於四時開赴洛陽。

▲十月九日——星期二 天晴

午前七時十分車抵洛站，各界在站歡迎，車停西站，即就車辦公，不另設行轅，主席陪何部長下車赴軍分校參觀新村和平小學等處，並遊周公廟，旋至八十四師師部，午后一時返

車休息，劉主任遂真率各隨員赴縣調查，一時四十五分主席視察第十區專員公署，傳見秘書各科長等垂詢一切，旋視察各機關學校，見監獄被押軍犯達一百七十餘名之多，諭分送綏署訊辦，又洛陽蒼蠅甚多，飭速收買，以重衛生，復至河洛圖書館參觀，五時四十分返車休息。

▲十月十日——星期三晨曇

午前六時各學校學生暨各界人員，已在站排列，八時何部長，祝主任紹周，高師長桂滋，王專員次甫等，來車暢敘，九時委員長之壓道車先行過站，主席暨各要人即赴站台鶴立候迎，逾時專車抵站，蔣委員長即於軍樂齊奏聲中，與歡迎人員點首為禮，下車巡視歡迎隊伍一週，即改乘汽車與同來之張副司令，楊祕書長，何部長，主席等逕赴軍官分校，參加國慶紀念，該校特別黨部成立，暨和平小學開學典禮，五時三十分主席返車休息，六時張廳長靜愚來車晉謁，七時赴錢次長慕霖之謙，八時四十分返車，九時張廳長復來請示，十二時劉主任遂真奉諭即率各隨員先往偃師縣調查。

▲十月十一日——星期四天雨

午前六時王專員次甫來車，偕赴西北運動場，檢閱朝集早操，計到該縣各機關團體人員，各學校教職員學生，保安壯丁各隊，共三千二百餘人，由副司令周進任指揮，主席蒞場，軍樂大奏，全場致敬禮，是時大雨滂沱，僅檢閱一週而散，七時十分返車，十時王專員次甫

來車，陪主席赴專員公署，召集各公務員教職員區保長黨員等點名訓話，對縣政得失，指示詳明，十二時四十分訓畢返車，午後二時與何部長陪蔣委員長乘專車赴鞏縣孝義兵工廠視察，八時返洛，何部長即由孝義站附快車逕赴南京去矣，十時三十分委員長專車西開往陝，主席率當地軍政各界在站歡送如儀。

▲十月十二日——星期五天晴

午前六時，專車由洛開偃師，七時抵站，劉主任遂真率各隨員晉見，進呈調查報告，奉諭着率各廳隨員，於本日先行返汴，七時三十五分，徒步赴縣城，行里許，途遇縣長楊兆鈞率騎來迎，行五里抵城，便道視察各機關，至縣政府召詢各科長承審員等垂詢政情，十時赴教育局內行轅休息，午後三時繼續視察各學校，中學生頗知禮節，惟制服不整齊，復出東門至望嵩初級小學，學生坐散庭院，溫讀功課，見主席至，羣起立致敬，極有禮貌，主席頗致嘉許，並笑語縣長，真可謂禮失而求諸野矣，該校係私立，教員年薪僅有四十元，毋乃太低，當與諸生共攝數影，以爲紀念，繼赴魏王弼墓，唐顏魯公墓憑吊，五時十分進北門，便道視察民生工廠，五時四十分返轅休息。

▲十月十三日——星期六天曇

午前六時三十分赴縣立中學操場，檢閱各機關公務員，各校教職員學生，保安隊各官兵，朝集早操，並訓話，九時返轅，十時赴縣黨部，召集各公務員教職員黨員區保長等點名訓

話，指示縣政興革各點，十一時四十五分訓畢赴車站，十二時專車開行，三時零五分抵鄭，大雨淋漓，五時十分抵汴，即改乘汽車返邸休息。

### (三) 出巡博愛修武獲嘉湯陰四縣紀事

本府劉主席於二十四年一月二十八日出巡，視察豫北博愛等縣縣政。隨從視察者計有：駐豫特派綏靖主任公署張總參議克瑤，彭秘書家奎，顧處員麗川，副官鮑璋，本府祕書處祕書柴萼，科員唐蓋凡，民政廳李廷綬，財政廳張士奇，建設廳韓修福，教育廳杜天樂，保安處廣任卿，高等法院宋鴻慶等。

▲一月二十八日

上午八時三十分主席登車西開，十時二十分抵鄭州；隴海鐵路錢局長宗澤，軍事委員會招募總處黃處長裳，鄭縣公安局長傅良弼等在站歡候；主席詢鄭市政情頗詳。十一時三十分車開，主席召視察團團員在車中指示此次視察要點，尤注意毒品與剿匪。十二時過黃河鐵橋，下午二時抵新鄉；唐專員肯，張副司令喬齡及楊紳一峯等皆在站歡候；四時車過焦作，中福公司整理專員翁文灑，道清鐵路局長范予遂，省黨部指導委員張居平及中福公司中英各職員等在站歡迎，叙談片刻，車即西開；四時五十分抵清化站，博愛縣長李華棟，率各機關職員在站歡候；主席與隨員等下車步行入城，視察保安隊大隊部，旋入縣政府傳詢承審員及科

長畢，即視察縣黨部，警察所，監獄，見監犯人滿，因諭縣長李華棟設法疏通，旋至教育局視察，行署即設在局內。

▲一月二十九日

上午七時主席赴舊民衆教育館檢閱全縣公務員及軍警早操，多所指正并訓話；八時回行署早餐，三十分偕張總參議克瑤，彭秘書家荃及李縣長華棟等乘馬遊月山寺，十一時下山。下午零時四十分蒞大辛莊召各保長詢問疾苦，並巡視業已焚燬之製造毒窟中和記，及審犯閃文章住宅，訓誡民衆，趕速戒毒，各務正業；旋參觀清真寺禮拜，及國術表演；三時五十分蒞許良鎮，指示竹器店須改良技術，推廣銷路；四時四十分返城視察縣立醫院，徵收處，清化小學，縣立師範等處，嗣至全縣壯丁隊抽問黨義，操典，常識畢，返行署。

▲一月三十日

上午八時主席赴縣府對全縣公務員保長等點名訓話，勉以努力清毒除暴，勵行新生活，建設新博愛；九時四十五分出縣府，十時十分登車，五十分蒞焦作，翁專員，范局長及福公司代表貝安瀾等迎候，行署設中福公司進德社內；旋翁專員導觀各科處，十二時貝代表宴主席於福公司辦公處，一時翁貝偕總工程師孫越琦導主席及張總參議彭秘書等巡視第二廠辦公室，及發電機，北大井，燈房，風車房，機械房等，三時半返行署；夜翁專員宴主席及隨員於進德社。

▲一月三十一日

晨七時蒞通俗教育館，檢閱本市軍警，訓以強健身體，振刷精神，精習技術，肅清匪毒，保護經濟區域，復興民族，同禦外侮；九時十分返行署，工學院學生牛葆德等爲校欸請願，主席允照舊補助；十時半范局長導主席赴道清路工廠參觀；十二時赴范局長家宴，宴畢，上車東開；二時五十分專車抵修武站，縣長蔡兩田率公務員保安隊政警隊警察迎候，主席下車乘馬入城，市民閉戶，壯丁隊沿途警戒，主席即令撤去，并傳語居民開戶如常，行署設民衆教育館；三時十五分視察民生工廠；四時十五分蒞縣府傳詢承審員，科長，區長，電話管理員等；五時視察財政委員會度量衡檢定所；五時十分視察縣立一小，旋視察警察所，縣黨部，縣醫院，六時返行署。

▲二月一日

晨七時蒞縣府操場，觀朝集早操，保安隊，警察隊，壯丁隊幹部訓練所未遵時集合，遲到逾半小時，主席訓斥，操畢，檢查公務員服裝，手甲，頭髮，行對錄禮即訓話：（一）朝集早操應矯正之點。（二）勵行新生活，尤其要打倒不守時約惡習；八時半訓話畢返行署，十時半赴縣府大禮堂，對全縣公務員各團體代表及保甲長訓話，指示縣政及社會方面應矯正各點；十二時午餐，下午一時登車，一時三十分抵獲嘉，縣長鄒古愚率公務員，保安隊，政警隊迎候，主席下車騎馬入城；五時入縣政府，視察四區保安大隊，十二中隊，警察所，監獄

看守所；二時二十分在縣署傳詢承審員各科長，旋巡視承審室，財務會，徵收所，縣黨部，救濟院，農業推廣所，民生工廠，四時半入行署休息（教育局）。

### ▲二月二日

上午七時半主席赴縣政府檢閱公務員，保安隊，警察，政警隊朝集早操，多不準時集合，朝集畢，主席令出示時錶，行對錶禮，無一帶錶者；主席訓話，對公務員希望練習武備，文武兼資，勉成現代式之公務員；對保安隊，政警隊希望認識三民主義，洗滌舊習慣，變換新風氣；最後訓勉大家勵行新生活，革除不良嗜好。八時四十五分返行署，順便視察民衆教育館；十時二十分蒞縣立圖書館，旋赴縣政府，對公務員，警佐，保安隊官佐及城區區長保長訓話，指示縣政應興應革事宜；以該縣第二區區長兼商會主席陳錫德有誘姦民婦，串通法警，栽誣良民嫌疑；旋令撤職監視候辦，並令將被告人范樹有取保釋放。十一時半返行署，下午一時專車離獲嘉，三時過新鄉，唐肯張喬齡等在站迎候，二時半車過汲縣，三時過淇縣，四時抵湯陰，縣長段國棟率公務員，保安隊，警察等在站迎候；主席下車乘馬入城，謁岳武穆廟，與張總參議彭秘書等攝影殿前，四時半視察縣府，監獄，看守所，戒毒所，四時五十分在縣府傳詢各科長區長承審員，五時四十分蒞警察所，農會，縣立醫院，縣黨部，教育局視察；旋入行署休息。

### ▲二月三日

出巡彙刊 出巡紀事

上午七時蒞公共運動場，檢閱公務員，保安中隊，警察，區長，保長等朝集早操，抽問兵警黨義和常識，糾正操練姿勢；旋即登台訓話，指示朝集早操，目的在鍛鍊身體，振刷精神，與新生活運動同為復興民族之動力；復以此地為岳武穆故鄉，軍民應景仰先烈，以武穆之心為心，將抗金之志抵抗帝國主義者，人人以岳武穆自命，用鐵的紀律，鋼的裁制，在民主主義的薰陶中，造成現代化的岳家軍，使侵略者，知泰山可撼，中華民族不可侮，才能還我河山，洗雪國恥，建設民國，復興民族，為東亞和平開曙光，以期世界之大同。八時二十分返行署，順道視察縣立女小，縣立鄉師，商會；十時蒞縣政府禮堂，對全縣區長保長訓話，指示興革事宜，座中有岳武穆後裔岳佐臣，現任保長，主席問其世系；云：「係武穆第三子霖之後，奉祀武穆」主席旋引伸武穆「文臣不愛錢，武臣不惜死，則天下太平」語，勉勵湯陰官民，謂：「官不貪，紳不劣，百姓不為匪，則湯陰太平。一省如此，則一省太平；天下如此，則天下太平。」十一時返行署，十二時登車離湯陰南下；下午二時半過新鄉，唐專員肯赴車站迎，四時五分渡河，五時十分抵鄭州，阮藩儕，張啟堂，傅良弼等在站迎候，主席晚餐於隴海路局。

▲二月四日

上午一時專車離鄭西開，七時二十分抵洛陽站，中央軍校洛陽分校主任祝紹周，十區專員王次甫及軍校學員在站迎候，主席旋乘車蒞西工；八時中央軍校洛陽分校特別黨部執監委



員宣誓就職，主席代表中央監誓致訓辭；九時蒞騎一旅點名訓話，十一時專車離洛東荆，三時許過鄭州，四時三十分抵汴。

#### (四) 出巡臨汝魯山郟縣寶豐四縣紀事

二十四年三月十三日本府劉主席出巡豫西臨汝等縣，職員隨行者計有：秘書處秘書李振鳳，科員劉鍾英，民政廳李廷綬，財政廳張士奇，建設廳朱名焯，教育廳林天樂，保安處虞任卿等，分任考察事項。

▲三月十三日——星期三天候晴

上午八時三十分由開封啟節南巡，行經尉氏縣西馬路，該處大橋兩側斜度過陡，農民載重牛車極難通過；又南經民生村，北寨門傾圮，均函諭尉氏縣長分別填平及修整。至尉氏縣南關外三里之宋莊稍息，下車詢問民間疾苦。據云：近數年來地方安謐年歲亦好，頗爲心慰。十時三十分車復前行，經過洧川縣南關，該處石橋二座均坎坷不平，雙溝板橋亦欠修整。十一時三十分抵許昌，徐專員亞屏，率各機關學校團隊千餘人，在北關作熱烈歡迎，車逕赴許昌長途汽車站稍息，稍進麵食，並諭該車站劉站長，將洧川南關橋加以修理。下午零時三十分，車復西行，出許昌西關，城河所墊修之汽車站坎坷不平，車行震盪，隨諭徐專員修理。三時抵襄城縣，夏縣長秋陽，率各科長在北關歡迎，車行經北門外，迤西街口狹窄，轉車

極難，隨諭夏縣長予以修整，以利交通。至郊縣境之建義鄉，該處駐有保安隊一分隊，下車檢閱，並詢問民間疾苦。四時二十分抵郊縣，王縣長桓武，率各機關學校壯丁隊數百人，在東關外歡迎。至縣政府下車，即赴警察所，監獄，看守所，壯丁總隊部，徵收處視察，旋赴縣政府面詢縣政府各職員各區區長之學歷經驗甚詳，至六時始回縣黨部行轅休息，是晚即駐節縣黨部。

▲三月十四日——星期四天候晴 午後起風

上午六時三十分，召集郊縣各機關職員，各校學生，警察，政警，及保安壯丁等隊，朝集早操。操演畢即集合訓話，至八時始畢，回行轅早餐。九時率王縣長桓武等，至仁和寨第六區視察，是處距城六十里，十一時二十分到達，據農民云：該地夙為土匪盤踞之區，自民國二十年來，始獲安居，近來年豐匪靖，流亡者均已回歸安業，地方秩序井然，沿途所見大小車輛，肩挑背負者不絕于途，儼然太平景象，人民亦樂以忘憂，殊堪欣感。下車後即命該區區長召集保甲長點名訓話，寨旁為宋蘇文忠公子瞻兄弟葬處，並有老泉衣冠塚，遂率王縣長督謁三蘇墓園及祠宇，該處松柏滋茂，風景非復當年矣。十一時三十分，召集保甲長訓話，並詢以所授訓練之各課目，均茫然無知，蓋課目太多，日期太短，保甲長多係鄉農，腦力薄弱，幾全不記憶，當即諭知該縣長迅將課目減少，學科只訓以三民主義問答，戶口異動登記法，壯丁編制法，及認識國旗，黨歌，新生活歌即足矣。術科只要教以立正稍息，集合隊

形，及行進之紀律秩序。課目既少，記憶自易，轉能收訓練之實效也。十二時至薛店案第五區視察，並召集保甲長訓話，詢其訓練情形與第六區相同，並諭以改正。又查各保甲長中尙有蓄辯者，該地久爲匪區，政教不及，宜其進步迂緩，已令王縣長認真宣傳與訓導，又查各保甲長中，尙有以子代父，孫代祖職者，完全不脫封建思想，已諭該縣長迅將年老，及不能服務之保甲長，另行改選，以重要政。下午二時回縣黨部行轅，晉午餐。四時至圖書館，教育局，縣立師範，民生工廠，縣立醫院，戒烟所，第一小學，政務警察隊，財務委員會，商會等處視察。該縣教育成績極佳，據查教育進步，僅在近三年內，教育界人士之努力，殊滿人意，並至救濟院，各孤貧均給予賞恤。

▲三月十五日——星期五天候晴

上午八時，召集鄉縣各機關公務員，各校教職員，在縣政府大禮堂訓話，並指正各機關錯謬，訓話畢即起節赴寶豐，時已九時五十分矣，王縣長率各機關團隊在西關歡送。十時二十分車經寶豐縣屬大石橋鎮，下車視察第七區區公所，並親抽查門牌多戶，至張文煥家，查其人口比較門牌所填少二人，傳詢保長，據云：係去歲死亡者，各縣戶口異動登記報告之不確實可見一般。十一時十五分到達寶豐縣，韓縣長寶恭，率各機關學校壯丁隊，出東關歡迎，下車後逕赴縣黨部行轅休息。下午二時至城內復新鎮聯保辦公處，警察所，第五區保安團，第五中隊，第一區公所，商會，救濟院，監獄，看守所，農業推廣所，倉巷街小學校，圖

書館，教育局，縣立醫院，財務委員會，縣政府等處視察。並在縣政府面詢縣政府各公務員之學歷經驗，六時回縣黨部行轅休息。

▲三月十六日——星期六天候晴 是夜微雨

上午六時三十分，召集各機關學校團隊一千餘人朝集早操，朝集問答後，分班挨次操演，並集合訓話。八時至縣立師範，第一區保甲長訓練班，第一區倉廩視察，並至普濟堂，於各孤貧均加賞恤。尋展謁東漢賈剛，侯復墓，及瞻覽漢光武駐蹕龍亭，亭已久圯，因懷光武以一書生恢復舊業，撥亂反正，救民水火，不禁嚮往者久之，十一時回縣黨部行轅休息。下午三時十分，率韓縣長等乘馬赴新劃歸寶豐之插花地，五里營，三里營，等處視察，慰並問民間疾苦，與區長余百榮及鄉民郭同等作長談，詢問農村經濟及地方治安情形甚詳，向稱產匪之寶豐，今鄉民亦視為安樂之邦矣。四時三十分回縣，五時傳見各區區長，詢其學歷經驗及地方情形，並勉以努力焉。

▲三月十七日——星期日天候 上午陰 下午晴

上午六時三十分在縣立師範，召集各機關公務員，各校教職員，第一區保甲長等訓話，並將視察各機關成績，分別訓示，勗以改正。十時由寶豐啟節赴魯山，韓縣長率各機關團隊在西關歡送，十時三十分到魯山縣境南簷堂下車視察，第六區公所區長孫東山，陪同視察該鎮情形，該縣保甲長訓練尙未舉辦。十二時抵魯山縣。賈縣長率各機關學校團隊在東關歡迎

，至教育局行轅下車稍息，即赴縣立醫院，縣倉，第一區公所，第一區壯丁巡察隊，財務委員會，縣立師範，警察所，壯丁訓練總隊部，女子小學，典獄署，看守所，第五區保安第六中隊部，私立魯陽中學，政警隊，徵收處視察。並至救濟院各孤貧均給予賞恤，旋在縣政府召集各公務員區長等，詳詢其學歷經驗；及本身所負之職務，垂詢後續赴推收所，環境電話處視察，至午後六時回教育局行轅休息。

▲三月十八日——天候晴早大霧

上午六時三十分，召集魯山各機關，學校，團隊，保甲長等千餘人於文廟舊址，朝集早操。朝集問答畢，各機關團隊挨次操演，並集合訓話，暨將視察各機關之成績，予以評斷。十一時四十分，啟節赴臨汝，賈縣長率各機關學校團隊數百人在東關歡送，救濟院警民等亦在行轅道旁歡送，復予以賞賚。十二時四十分抵寶豐，韓縣長率各機關學校團隊，在南關歡迎，下午一時三十五分抵郟縣，王縣長率各機關學校團隊在西關歡迎，二時五十分抵臨汝縣屬之仁義寨，下車進寨視察，親抽查門牌多家，並召集農民環坐談話，詳詢民間疾苦，及農村經濟情形，茲將與農民蘇功問答，略誌於左：

主席問

你家種地沒有

蘇功答

我家種地五十餘畝

主席問

每年每畝地能收多少糧食

蘇功答

春季每畝按常年計算收麥三斗秋天收綠豆四斗

主席問

麥子每斗有多重

蘇功答

麥子每斗五十多斤豆子五十斤

主席問

照現在麥子多少錢一斗豆子多少錢一斗

蘇功答

麥子每斗九串豆子每斗七串

主席問

洋錢一塊換幾串錢

蘇功答

換五千七百文(該處用當二十銅元)

主席問

你每年完多少銀子的糧

蘇功答

現在糧輕得很每年完二兩銀子合洋錢十二三塊

主席問

你全年收的糧食值多少錢

蘇功略一計算答

每年收四五百元

主席問

這大車是你的嗎有幾頭牲口

蘇功答

大車是我的有三頭牲口二條牛一隻驢

主席問

你家有幾口人夠過的麼

蘇功答

家裏十餘口人餓不死凍不着罷了

據該民所言，正附各稅所征，均百分之三，餘如保甲經費，壯丁訓練經費，平均當不過十分之一，尙輕於周制十一之征，如地方官得人，禁止土劣專橫，則數年之後，民氣昭蘇矣。

三時一刻抵臨汝，張縣長縵雲率各機關團隊千餘人，在東關歡迎，扶溝縣流民及臨汝縣貧民，亦均在東關迎迓，均分別予以賞賚，車至省立臨汝中學行轅休息。三時五十分率同張縣長等赴警察所·工廠，商會，財委會，救濟院等處視察，並予救濟院貧民以賞恤，嗣經圖書館，館內有省立臨汝中學解散學生十餘人，閱覽書報，主席對彼等作懇切之訓誡，六時回行轅休息。

▲三月十九日——星期二天候陰大風

六時三十分在臨汝中學召集各機關學校團隊朝集早操，朝集問答畢，挨次操演後復集合訓話。十時率張縣長等赴各機關視察，西華災民遮道求救，均予以賞賚，隨赴教育局，私立汝陽中學，女子師範，政警隊，征收處，典獄署，看守所，陸軍第四十五師騎兵連視察，並命該騎兵連移住襄城或許昌以便管理，下午赴縣黨部工廠醫院視察，並赴縣政府面詢各公務員區長等之學歷經綫甚詳，四時回行轅休息。

▲三月二十日——星期三天候早陰十二時三十分雨雪



上午七時，召集臨汝各公務員，教職員，保甲長訓話，並示以觀察各機關成績之優劣，及應改正之錯誤。九時五十分由臨汝啟節回汴，十一時二十分到郟縣，王縣長率各機關團隊在西關歡迎，十二時三十分到襄城，夏縣長秋陽率各機關學校團隊在西關歡迎，下午二時抵許昌，袁副司令等率各機關團隊在西關外歡迎，車赴許昌長途汽車站休息，稍進麵食即行，三時十分過洧川縣，四時十分到尉氏，鄒縣長率各機關學校團隊在雪地歡迎，四時五十分到朱仙鎮，雪止風息，五時二十五分，抵省政府休息。

### (五)因公赴漢并巡視經扶商城固始潢川四縣紀事

本府劉主席前以奉行營電召赴漢商洽豫南清剿殘匪事宜，於二十四年五月二十四日。由汴起程赴漢，并便道巡視經扶商城等縣縣政。本府隨行者計有：民政廳科長王囊堯，秘書處唐蓋凡，保安處劉翼振廣任卿，民政廳李廷綬，財政廳梁端，建設廳李祖憲，教育廳林天樂，高等法院宋鴻慶等。

#### ▲五月二十四日——星期五

午後四時許由官邸赴車站，少焉，開車西行，六時半抵鄭，各機關領袖及駐軍俱在車站歡迎，旋登車晉謁主席，報告政情。七時餘專車南行，過新鄭許昌臨潁漯河等處當地各機關領袖俱在站迎送。

▲五月二十五日——星期六

午前二時許車抵信陽，各界在站歡迎，主席命視察團主任王襄堯率領團員下車，明日先赴特區分組視察。四時餘車仍南行，午後二時抵漢口大智門，行營交際科長及武漢各友好一百餘人，俱在站歡迎，下榻揚子江飯店，行營所定也。旋大雨傾盆，主席命電開封詢問已否得雨。

▲五月二十六日——星期日雨

午前九時許渡江赴行營晉謁張副司令報告河南政情，午後回寓晚應張副司令宴。

▲五月二十七日——星期一雨

午前九時渡江，赴行營與張副司令錢參謀長洽商豫南特區善後，午後回寓，得開封電，報告二十四日夜得雨，喜溢眉宇，旋應錢參謀長慕尹及何主任成濬宴。本預定明晨由鄭入豫南巡視，因雨，鄂東汽車路泥濘難行，改期。

▲五月二十八日——星期二雨

午前因雨未出，十二時應江西同鄉會宴，午後對在漢失業奮部命秘書劉翼振對酌情形分別資助各回原籍。

▲五月二十九日——星期三晴

午後渡江赴瑤珈山換小汽船直達前鄂主席夏斗寅氏山莊，參觀其農場，蓋夏氏自致政後

，退居於此，庸工數十人，親身督耕，風趣盎然。晚主席回寓，對夏氏設計之工，理事之勤，甚爲贊佩。

▲五月三十日——星期四晴

午前九時，由大智門登程，行營交際科長及各友好俱到站歡送，由鄂省政府派車引道先行，主席及隨員衛士等車繼進，到江岸附近，入鄂東汽車道本路，引道車始回。八時許抵橫店，折而東行，旋過黃陂抵宋埠，此爲東北軍五十七軍軍部所在地，其參謀長喻建章代表軍長何柱國氏率官兵一隊在站歡迎，旋抵中館驛，汽車站長某君，見主席御白斜文布制服儉樸異常，以爲非主席，問曰：「劉主席車到乎？」主席云：「即我也，」某君肅然起敬，卽導主席到站休息。十二時許車折而北行，入深山中，沿途東北軍戒備甚嚴，各部隊均派官兵，在路旁迎送，而山中居民，沿公路搭棚而居者不少，此公路無形中形成人民之新生命線，蓋由中館驛到經扶縣城一百餘里，山道崎嶇，從前赤匪巢穴也。午後二時許抵經扶縣，東北軍一百二十師師長常經武，第九區專員韓駿傑率各機關各學校職教員學生及軍民夾道歡迎，人山人海；主席對此千辛萬苦，由赤匪手中取回來之重鎮，出巡到此，顧而樂之。旋入城下榻一百二十師圖書館，稍憩，視察各機關並召集韓專員馬縣長各區區長等指示善後事宜。

▲五月三十一日——星期五晴

午前六時赴縣府參加升旗禮並對各界訓話，九時許離經扶北行，各界在北關外歡送，旋

經潑皮河光山，當地各機關各學校職教員學生及軍民皆在路旁迎送；抵潢川已十二時半矣，東北軍騎三師師長王奇峯率隊及各機關各學校職教員學生在東關外歡迎，卽入城赴第九區保安司令部休息，並召集軍政各界主幹人員訓示一切。一時半車南行赴商城，四時許到達，東北軍一百一十五師官兵及各機關各學校職教員在東關外歡迎，下榻教育局，稍憩卽視察縣政府，監獄，孤兒院，第一二兩小學。

▲六月一日——星期六晴

午前六時赴大操場參加升旗禮，閱操後，登明恥亭，對各界及羣衆演說，八時許赴縣府集合公務員點名訓話，指示各項得失。十時車東北行，各界仍在東關外歡送，沿途民衆舉旗幟呼口號迎送，午後二時許抵固始，東北軍一百零六師師長沈克率隊，及各機關各學校職教員學生在西關外歡迎，下榻該師司令部，稍憩，即視察縣政府及其他各機關各學校，並密令韓專員拿辦劣紳吳百愚。

▲六月二日——星期日晴

午前六時赴縣府參加升旗禮，對各界訓話後，隨即集合公務人員點名，指示地方各項得失。十時許車西行赴潢，各界仍在西關外歡送，三時到達，王師長韓專員等率隊仍在東關外迎，下榻保安司令部；五時許視察各學校，再赴全縣小學運動會會場檢閱運動員，並作簡明之訓話，晚八時召集公務人員點名訓話，指示一切。

▲六月三日——星期一晴

午前八時赴運動會會場參加潢川各界擴大紀念週，及六三焚毒紀念，全縣小學運動會開幕典禮，並對各界演說，出資交韓專員多製優勝錦標，分別給獎。十時車西行，各界仍在東關歡送，王師長命長途汽車一輛，載武裝士兵一排，先主席車壓道先行，而主席不知也。至孫鉄舖主席給資犒賞命其回潢，曰：「可毋須也，」旋過羅山五里店，因當地各機關歡迎，略停即向信陽繼進，一路警戒由東北軍及河南保安第一團任之。三時許抵信陽，駐軍警察及機關學校職教員學生數百人俱在東關外歡迎，並即趕到車站歡送；四時許車北行，經確山駐馬店約十二時許抵漯河，沿途各站當地各駐軍警察，及各機關公務員皆迎送如禮，雖主席迭令不許迎送，然人人以爲禮應如此，此風一時仍難改也。

▲六月四日——星期二晴

午前一時半車抵鄭州，駐軍警察及各機關人員俱在站迎送，二時許專車於軍樂悠揚中折而東行，抵開封站，鐘已四鳴，即乘汽車返官邸，計南巡歸來，逾一旬矣。

出巡彙刊  
出巡紀事



第三編 出巡時各項工作文件



## 第三編 出巡時各項工作文件

### (甲)訓話

#### ▲主席檢閱鞏縣各公務員暨保安隊官兵朝集早操訓話

——二十三年七月七日於鞏縣操場——

今天看了你們朝集早操後，有幾句要緊的話要對你們說：生活軍事化，已成爲現在我國各界人士普遍的要求，這原因何在？就是感於過去國人之生活，實在太鬆懈頹廢，精神不緊張，情緒不熱烈，意志不團結，以致成爲無近代組織的國家。東北四省輕輕送掉，猶未能震撼國民甜甜之夢。我們要挽救國家的危亡，必須從根本下手，首先要改良國民生活方式，糾正過去的錯誤，植好救國的始基，然後一切救國的事業，才有實際發展之可能，而不致流爲空談了。在近世文明各國，其國民生活現象，莫不富有朝氣，行動極有規律，精神緊張，情緒熱烈，意志團結，其所以如此，殆由於軍事化而來，在征兵制的國家，人人都要入伍受軍事訓練，即非征兵制的國家，亦莫不於學校中寓嚴格軍事訓練，以形成國民軍事化之素養，所以人人有積極進取的精神，遇事能詳密考慮，毫不敷衍消極，我們四萬萬國民都要養成這種心理，國事才有辦法。朝集早操，就是軍事化的基礎，你們各公務員應首先實行起來，以推及於一般民衆；像今日你們所戴的帽子，五光十色，各不相同，沒有如省會各職員通同戴制帽那麼一律，就是形式上尚未作到軍事化，以後要切實改進！我們的企圖，不但要使河南全省各公務人員的生活習慣，一律

要軍事化，就是對於各學校的教職員和學生，也要使其軍事化，以期逐漸普及於社會全體。刻下在開封高中以上的學生暑期軍事訓練，已編制為一個，正式入伍，受嚴格的訓練了，最近期間，教育廳快要舉行中等教育行政和縣地方教育行政兩種會議，各中學校長及各縣教育局長於出席會議後，也要受軍事訓練兩週，以為民衆表率，務使全國人民，一洗舊日頹廢的心理，變成有精神守紀律的國民，才可以達到挽救國難的目的。

現在國際間人民對人民的私人接觸，固然以和平為尚，但是國家與國家間，就不是這樣了，強凌弱，大欺小，成為天演公例，各國競以擴充軍備為國家最大任務，而且世界愈文明，殺人的科學方法亦愈出奇，我們對此種方法，若再不去注意研究，只有束手待人宰割，世界第二次大戰，已有一觸即發之勢，我們中國既為國際間之一員，若不亟謀自立自強，屆時無論何方勝負，都無我們倖存之可能，我們若能未雨綢繆，對於軍事有相當的籌備，能自立自強，未來的大戰，就不必恐懼，或者還可為我們國家轉弱為強的一個好機會了。可惜大家還昧於此理，各縣的朝集早操，竟視為普通功令，僅圖敷衍，未能切實施行，對於操練最要緊的兩個因素一紀律二精神，太忽略了。應知軍事訓練，首重紀律，大家一到操場，本身就絕對沒有個人的自由，一切都要服從指揮官的命令，才足以表現軍紀的嚴肅，造成團結的意志，整齊的動作，並且要用全副的精神，貫注於一切動作，雖赴湯蹈火而不辭，若操練的時候，不守紀律，不服從指揮官的口令，精神萎靡，甚至連立正的姿勢都做不好，那就失却軍事操練的意義了。今天各位尚有這種不良的現象發生，希望從速改進，加緊練習才好！

至於保安隊為保護地方的武力，責任何等重大，據今日檢閱所及，各官兵平日對於操

練，太不注意，以致官長的口令，還是很陳舊的，士兵們的動作，亦多不合，竟不知槍械的使用方法，枉拿一桿槍枝在手，真是可惜之至！你們所做的射擊姿勢，與操典規定者不合，足見平日未能研究。士兵多不識亞拉伯字，不會描準，二十四個士兵的表尺，只有四個訂得不錯，無怪平時勦匪，耗費了許多子彈而得不到成績。又關於仰射動作，竟不會做，須知近代戰爭，已由平面戰變為立體戰了，飛機在天空偵察或轟炸，對於戰鬥的威脅極大，應速練習仰射，以備萬一。現在保安處學兵團快要畢業了，俟他們畢業回來後，要速改為最新德式操法，以免別人向新的方面前進，你們還抱殘守缺，停滯於舊的方面，相形之下，差得太遠了。今日尙覺滿意者，為選詢好幾個士兵，對於主義尚有相當的明瞭，對於長官的姓名亦對答無訛。至於公安警察以及政務警察，因職務關係，對於軍事訓練，亦要格外注意練習才好。本主席今日檢閱所及，雖然是拉雜說來，但都是就事實而指示，望各位遵照指示各點努力邁進為要！

### ▲主席對鞏縣公務員及黨員點名訓話

——二十三年七月七日於鞏縣保安大隊部——

各位公務員，各位教職員，各位區長保長，各位同志：

河南為四戰之區，無險可守，歷代建都多在洛陽，因為豫西較為險要，尤以鞏縣一帶足為洛陽之屏障，所以鞏縣在地理上實為本省險要之區，而且國民政府曾在洛陽設立行都，鞏縣孝義集設有兵工廠，在國防上尤有重要之關係。我國海防不修，門戶洞開，沿海各省以及長江流域，各國兵艦可以任意長驅直入，處處均在敵人砲火威脅中，如一二八事變，上海為日本帝國主義者所蹂躪，南京亦在其轟炸勢力圍中，以致我國都倉卒北遷。此後我國如有對外戰事，必須退守內部，以保實力，洛陽實為第一步退守之最好地區，鞏縣既為洛陽之屏障，則鞏縣人民，實有鞏

出巡彙刊 出巡時各項工作文件

固國防維護國家根基之義務，亟應覺悟其責任之異常重大，從速組織民衆，嚴密自衛，直接幫助政令之推行，間接以鞏固國防。過去鞏縣政令多未澈底推行，實爲最大憾事！今後應急起直追，先除舊弊，再努力於新的建設，茲將考察所及，應興革各點，分別指示如下：

甲、舊弊應革除者，約有數端：

一、保安隊紀律不嚴，訓練欠佳：保甲辦理不確，戶口異動尙未查報，查驗民槍，亦僅辦到十之一二，關於自衛方面，實太鬆懈而不健全，應即切實整理，以期實效。

二、政警隊在額定外另有散役十餘名，均無薪餉，當然需索人民，爲害閭里，應即革除。

三、民生工廠不講究衛生，機器等物，雜亂無章；農業推廣所，所得地稞，每年約六七十元，應儲爲造林之用，不應彌補該所經費。

四、縣府代繕狀詞之繕費，法院已有明白規定，該縣府繕狀處竟浮收至每百字在二角以上，殊屬非法。

五、該縣毒品充斥 聞爲有力者所包庇販運，人民敢怒而不敢言，亟應嚴查，以軍法懲辦；至於土劣在鄉活動，擅設公會，抽收船運佣金，應即嚴禁法辦，此爲該縣之最大弊害，非澈底剷除，不足以語新建設也。

六、此間迷信甚盛，算命搖課，觸目皆是；纏足之風未息，均應嚴禁。

七、縣府引用 昔日鄉約，現改稱 公役者催糧，聞有六百餘名之多，實爲擾民之最  
大秕政，應即撤革。

以上各項整端，希望新委唐縣長切實改革之！至於新的建設，應速進行者，可分爲物質心理兩方面言之。

乙、應速進行之新建設：

(一)物質方面：

一、保安隊槍枝竄敗，大半土造，難期實用，應即整理，先以一槍一兵爲限，將節餘餉款，儲爲添購槍枝暨補充一切軍需品之用，俾充實自衛武力。

二、籌定警餉，並補充其武器，以期能維持地方公安。

三、倉儲爲備荒要政，應速籌辦；平民借貸所各縣多已設立，惟本縣尚未舉辦，亦應速設，以利平民。

四、縣立醫院 每月經費僅四十元，僅具虛名，應即遵照規定，增加經費，予以擴充。

五、本縣民生工廠有二處，一在城內，一在李博鎮，應將兩廠合併，清理以前賬目，加以整頓改進，俟有成效，再謀擴充及各區鄉鎮，對私立各工廠，以後亦應派技術員隨時前往指導改進。

六、對於水利 應開挖泗河，以利灌溉。

七、應注意 修築縣道邊溝，俾能洩水，以免道在兩山之間，一經大雨，即泥濘難行。

八、監獄雖係新建，然尚差病室浴室之設置，應即設法增建。

以上八項，過去多未注意，茲特指出，至於心理建設，雖係抽象的而非具體的，然由抽象可以影響於具體，

出巡 彙刊 出巡時各項工作文件

由心理可以影響於物質，其關係至爲重大，爰再指示如後：

### (二)心理方面：

一、過去各公務員等，類均因循萎靡，見害而不能除，見利而不能興，今後作事，應具勇氣，不畏勞苦，以與惡勢力奮鬥。

二、應腳踏實地，期盡職責，爲民服務，不可稍邀虛譽，如本縣保安第一中隊長王槐茂第二中隊長李青標，要百姓樹碑誌功，此種虛榮心，應亟革除。開管留心考察縣長中，凡受百姓送牌匾者，多屬滑吏，歷驗不爽，因其作事之起意，已虛而不實也。須知爾俸爾祿，均爲民膏民脂，克盡職責，分所當然，何有於功？如王李兩中隊長，縱令剿匪有功，亦職責內事。中國政治之所以不能昌明，就是由於一般人觀念錯誤，以溺職爲當然，盡職爲例外，故稍有一事之當，自以爲莫大之功，一般人又從而盲目和之，此風不改，政治實難改進矣。

三、應提高人民智識，洗滌其陳腐思想，本縣私塾林立，未加改良，偏僻鄉愚，尙多有恢復科舉取士之想者；可哀也已！因此對於教育上應大加注意，民衆學校有普及於鄉村之必要，查鎮平民衆學校，有四百餘所，而本縣僅有六校，毋乃太少，應速提倡增設。民衆教育館庭草未除，可想見閱書報者固無其人，所以應多設民衆學校，先使人民能識字，然後短淺文字之報紙及宣傳品，始能收效，否則民教館是毫無用處的，況且本縣民教館本身也辦理不善，實有充實及擴充之必要。

四、現在一般鄉民，大多渾渾噩噩，毫無近代意識，雖有保甲組織，實際仍極鬆懈，萬難振作，應將本黨主義及政府法令切實宣傳，使深印於人民腦筋，明白人民與國家之關係，及何者爲解除人民痛苦之必需，所謂喚醒民衆，使其覺悟，以打破土劣之把持，進而增加國家觀念民族意識，此

爲本黨黨員，所尤應格外注意者也。

五、人民因智識之低下，以致精神萎靡不揚，對本身多藉麻醉毒品爲興奮之工具，對國事興亡莫管，如秦人視起人之肥瘠，漠不相關。吾人爲救亡計，即須喚起人民精神之振奮，戒除一切不良嗜好，使知自立自強，團結一致，共負挽救國家危亡之大責，尤須嚴密組織，遵守紀律，自動放足，不規避壯丁訓練，以改革過去之萎靡惡習。

六、近來蔣委員長提倡新生活運動，由整潔簡樸迅速以合於禮義廉恥，樹心理建設暨物質建設之始基，此間對於此項新生活運動，尙未舉行，應即提倡！本省已由我規定新生活實行步驟，最低限度必行之三事，一髮應修剪，不許蓬亂；一指甲剪除，不准藏垢；三衣鈕扣好，必使整齊，此三事雖屬細微小事，若能確實做到，自可養成注意禮貌整齊清潔之行爲，而改革從前浪漫污穢行爲不檢之惡習，就算是做到了新生活之初步，希望各位公務員教職員學生們確實遵行，爲民衆倡！以此爲新活生之基礎，再由此邁進，是所厚望！

總而言之，今日指陳各事，均是針對鞏縣實際需要而言，各位若能緊記實行，自可造成新鞏縣，也就不負本主席此番來巡視之意義了。

### ▲主席對汜水縣各公務員黨員點名訓話

——二十三年七月八日于汜水縣政府——

李縣長，各位公務員，各位區長保長：

昨日來到汜水視察，今日特召集各位見面談話，查汜水爲河南最小之一縣，在外省或不知河南有此一縣，然汜水爲

出巡彙刊 出巡時各項工作文件

古虎牢之地，在歷史上爲有名形勝，居洛鞏險要之尾閘，過此迤東均爲平原，交通便利，地方安靜，惟縣城垣毀圮，汜河漲水，時有被沖沒之虞，民政應曾有命令，指定縣治遷到本縣之上街鎮，若因經濟困難，不能遷治，則現在城垣實有趕速修築之必要，碉堡亦須多築，以資捍衛，此地民風醇良，教育發達，惟女子教育則落後，纏足之風，無他縣之甚，是其優點，但是缺點亦多，茲將應興應革各事，分別指示：

一、保甲：保甲經費，應照核定數文領，不得私自增減或攤派；民槍僅查驗百枝，殊不切實，應認真查驗 公其處所須掛門牌；保甲規約未能切實施行，等於具文；區長應實行辦事，不准遙領，致誤要政。

二、團隊：保安隊應集中訓練，各區不准留用，以剷除過去區長自募武力之惡習，現在編制一中隊尙欠一分隊，應即編足，以厚實力。據今晨檢閱結果，操法太差，士兵多不會使用槍械，此地幸無匪氛，否則將何以動匪？以後應努力訓練，俟學兵團學兵畢業返縣後，應照新式操典練習 壯丁隊應速編好，趕將旗幟臂章一律製備，施以普通訓練，各區不准抽補壯丁留爲區公所衛兵之用，開各區留置壯丁爲衛兵，每月給餉七元并向各保攤派餉項，尤屬非法，應即取消，須知區公所設有工役，全區壯丁若能普遍練好，自可捍衛地方，何必要留此少數區公所衛兵，徒耗民財，作區長之儼大乎？

三、司法：此地離婚案日益增加，推原其故，實由男子早婚，及婚配不當所致，常有男小而女大，及老夫少妻之怪現象，結果耽離，自在意中，應即嚴禁早婚等惡俗，以爲減少離婚案之根本辦法。監所太小，屋後空址甚廣，應速籌建，以免輕重罪犯混合，致惡性傳染，失監獄感化之本旨。

四、建設：本縣對路政漠視太甚，道旁因無邊溝，致界線不明，路基被佔，道旁樹木時被竊伐且積水



難洩，以致泥濘難行，應即開掘縣道邊溝，俾資洩水，并可以明界限，而免官地被佔，貧民工廠借給管民工廠之機件及資本，均應收回另組民生工廠，以資整頓改進；**林場應即整理**，剷除雜草，不准私人種農作物，該縣預備闢為苗圃之九十畝地，應即闢為苗圃，不應出租收課；**度量衡新制**，應速切實推行，俾資劃一。

**五、教育：**民衆教育館舍為短垣所蔽，閱覽室設在門口，均屬不合，應即改正；**民衆學校**只有七處，殊嫌過少，應即增設，教育經費困難，預算減少二千餘元，**希望教育界人員，以特別刻苦精神，度過難關。**

**六、救濟及備荒：**貧民借貸所應速舉辦；倉儲因去年水災，撥出一部分儲糧救濟，現僅存社倉一百零五百，應速充實，以備災荒；縣立醫院成績不佳，應速改進。

**七、財政：**本縣倉制攤款，北部稍輕，南部較重，負擔不勻，實為最大弊政，亟應廢除，惟茲事關係甚鉅，省政府會議曾詳加討論，實為目前最難解決之問題，唯一辦法，只有從速舉行土地陳報，及進行土地丈量，始足以解此糾紛。至於本縣附加之車馬捐，每兩丁銀收制錢三十文，及征收黃河船捐，均屬苛雜，應即豁免；寄莊戶在原縣已納稅捐，而本縣又加派差款，雙重負擔，實屬過苛，應即將寄莊費取消，此地民情良懦，聞有十之六七食糶糶度日，而不能免於捐稅，應即蠲除苛稅，以蘇民困。中國賦稅制度，採單一率而不用累進率，以致貧富負擔相等，實屬最不公平，所以總理主張平均地權，土地漲價歸公，又本黨主張舉辦所得稅及遺產稅，均行累進率，如是始得公平，取諸於民而民不怨矣。

**八、其他：**地方人士派別甚多，動輒干涉縣政，此種土劣行為，應亟改除。實行軍事化紀律化，以縣政府及各機關公務員學校教職員學生等為中心，積

極提倡，實行蔣委員長所指示之新生活運動，整躬率屬，振作精神，摒除嗜好，必須作到整齊清潔簡單樸素迅速確實，以合乎禮義廉恥，省政府規定之朝集早操亦即所謂黎明運動，其意義與新生活運動相同，實為新生活運動之一部，願確實奉行，據今晨所見，各位朝集早操，對於儀式還不知悉，操法連立正都不會，足見平日未能實行，似此焉能領導民衆實行新生活運動，務望各位痛自悔悟，力改前非才好。至於本主席所規定對於新生活最低限度必須作到之三事：剪髮除指甲扣好衣鈕，其意義報紙上早已披露，各位諒必知道了，此三事雖屬細微，但是為各人切身之事，若能有的做到，那就是作到新生活運動的初步，從此邁進，不患生活之不軍事化紀律化節儉化合理化了。希望各位此後要身體力行，為民衆表率，以改革舊日不良的生活習慣，轉移風氣，為社會添新生命，為國家培新元氣，民族前途，庶幾有冀。

### ▲總理紀念週暨北伐誓師紀念大會主席對滎陽各公務人員點名訓話

——二十三年七月九日於滎陽縣政府——

主席，蔡縣長，各位公務員，各界代表，各位同志：

今天是來復一，照例應舉行總理紀念週，恰值本黨國民革命軍誓師北伐八週年紀念日，所以合併舉行。本主席適巡視來此，躬與其會，藉此對滎陽縣各公務人員點名訓話，現在先將本黨北伐之重要意義，同各位說說：當辛亥革命，本黨推翻滿清之後，不幸政權為袁世凱所竊據把持，內而殘民以逞，外而勾結各帝國主義者，本黨勢力在黃河長江兩流域，橫被摧毀無遺，不得不於珠江流域之廣東另創一革命根據地，以維擊革命勢力於不墮。迨袁氏死後，北洋軍閥相繼禍國，總理為致力國民革命求中國之自由平等起見，非先將國內之軍閥剷

除不得進而打倒各帝國主義者，解除此不平等條約之桎梏，因此，民十一民十二歷次北伐，雖因後方陳逆叛變，多方牽制未獲成功，然總理北伐意志之百折不撓，可以想見，至民十三年冬總理北上，擬喚起民衆，主張開國民大會，一方面以國民的力量打倒軍閥，同時厚植北方革命潛勢力，以便利將來北伐，不幸經理於次年三月逝世於北平，本黨同志，莫不繼承遺志，以北伐爲革命唯一先決問題，蔣委員長爲總理唯一繼承者，深知國民革命，非完成北伐不能成功，完成北伐非先肅清兩廣內部不可，故預定一年之內平定兩粵，三年之內完成北伐，以統一全國，結果在十四年打倒粵桂逆系，統一兩廣，斯時正爲實行總理遺志之最好機會，當時共產黨雖與本黨表面合作，暗中實欲把持粵政，篡奪本黨，故不贊成北伐，利用海軍爲後方之牽制，及政治工作人員在軍隊中搗亂，以阻止北伐，蔣委員長深悉其陰謀，於十五年三月二十日毅然驅除共黨搗亂份子，共黨知陰謀敗露，乃附和北伐之謀，於八年前之今日，本黨授蔣委員長以國民革命軍司令之職，誓師北伐自此日起，在粵各革命軍先後出發，故由韶關韶樂昌北伐，本人時在此路，一掃白閩邊取攻勢防禦，是時正值溽暑，行軍之苦，匪言可喻，然一般官兵莫不精神奮發，均抱定有我無敵之勇氣，每日行軍均在百里以上，經過汀泗橋南潯路等次殊死戰，下武漢，克南昌，於十六年底定南京，中間雖有頓挫，龍潭之役，濟南之役，卒不足以阻北伐之完成，十七年北伐成功，全國統一，其收效之神速，計平定兩粵不及一年，完成北伐統一全國亦不及三年，可謂精誠所至，金石爲開，有志者事竟成矣，惟完成北伐，打倒軍閥，不過爲革命之第一步成功，至第二步打倒帝國主義者，實爲中華民國存亡關頭之最重要的革命工作，吾人於此北伐誓師紀念中，所憬然覺悟，團結意志，共同努力於刷新內政，充實國力，以打倒帝國主義者之侵略，收復東北四省暨已失的一切領土，以

及廢除一切不平等條約，使中國能自由平等立於國際間，才算是本黨國民革命成功了。茲再將本主席此次視察榮陽所得，向各位一講：查榮陽現為安靜無匪之區，今後應注重於生產建設及教育，須確實擬定計劃，逐步實行。然為思患預防，建設民衆武力，以充實國防起見，尤不能不從事自衛之組織，蓋自立自強，非從整個的民衆力量着想不可。榮陽為人多地小之縣，各方面均能從艱難困苦中努力，實為最可喜之現象。惟缺點尚多，亟應改進，茲分別言之：

一、市政：因警察之努力，市政尙屬可觀，惟街道不平，應即改善，曾記得本主席行經安慶時，見其街道不平，謂必跌死行人，詎後果跌斃一軍需官，此事可引為殷鑒，覬縣政之良窳，僅視其縣城市政及警察之成績如何，就可推斷一切了。

二、救濟：縣立醫院成績不佳，應謀充實，尙公款不足，可募捐促成之；貧民借貸所應速組織成立，以利庶衆。

三、保甲及團隊：查驗民槍，並未辦畢，應繼續查驗；壯丁數目不確實，須再確查，積極進行訓練；保安隊應即輪流集結整理訓練，力向新的方面求進步；團警政治訓練員，應擬定政治訓練方案，切實施行。

四、建設：本縣電話應與火車站聯接，俾消息靈通，得以確實護路；縣道多不平，尤以榮廣路為最劣，兩旁路基，多被農民佔去，應速挖邊溝，以分界限，各區區道亦宜從速修築；民生工廠為推廣新式手工業之必要設置，該縣辦理尙有成績，應速由縣府設法補助基金，予以擴充，並提倡編製草帽辦；該縣因河流量大小，不能引水為渠，常患旱災，今後救濟方法，應於可能範圍內多鑿井，及多製水打磨；又本縣商會務速依法改選，以領導商運。

**五、教育：**學校數量雖多，然質量欠佳，今後應更求質量之精進；各區教育委員未盡到職責，無若何成績，應由教局指令切實報告工作，以收實效；民衆學校僅十二處，殊覺過少，應速擴充，並推及各鄉間。

**六、財政：**對征收田賦，不准有撕票催索等舉動；縣財務委員會應遵章負責辦事，從速編造二十三年度概算書，至按月計算，須附具確實單據，以重計政；雜捐如柿捐瓜子捐勸丈員公益捐店捐等，教育界認爲致款命脈，其實均屬苛細，應速籌抵補辦法，早日取消，以符政府通令；各區區公所加增工役二名或四名不等，向人民攤派款項補助，殊屬不合，應即禁止；查征收處書記長王運嵩侵佔公款至一萬六千餘元，殊屬駭人聽聞，除應追繳侵款外，更宜依法嚴懲。

至於其他關於精神方面者，公務人員除清慎勤勇以外，尤應認清時代性，勿慕虛榮，糾正過去錯誤觀念。在從前縣長號爲牧民之官，所謂使民以時，既然牧之使之，故縣長及各公務員稍有德政，庶民就要歌功頌德，或樹之以碑，或贈之以旌匾，受此引以爲榮，現在則不然，政治以人民爲主體，官吏實爲人民之公僕，爲民服役，縱能克盡職責，亦分所應當，焉能言功？本縣縣長科長承審員等，竟收受人民之牌匾，實屬有失現代公務員應有之精神，此種陳舊觀念，務須改正；本日檢閱各公務員朝集早操，對於一切儀式動作，頗多錯誤，足見平日敷衍，未明朝集早操之意義，古人有云：一日之計在於寅，平旦之氣，實爲一日之精神最佳的時候，於此時大家集合起來，既可團結意志，集中精神，又可鍛鍊身心，提起朝氣，實爲革除舊日萎靡泄沓習慣之最好辦法。近來蔣委員長提倡新生活運動，亦係鑒於我國一般人民生活情形太腐化，太頹廢，太浪漫，故從個人衣食住行各方面改正，使能整潔簡樸迅速，以合乎禮義廉恥，使生活軍事化，紀律化，節



檢化，合理化，本省已開風興起，確實進行，並由本主席規定先從最容易做到的三件事確實做起，第一件修理頭髮，勿使蓬亂；第二件剪除指甲，勿使藏垢；第三件扣好衣鈕，勿使放肆，但是今晨檢查你們，對此三件細微易作之事，竟多未做到，縣立醫院院長，滿指烟色，尤應處罰，各位幸毋以此三事細微而忽視之，應知此三事若能確實有恆地做得到，就可說是做到了新生活的基礎了，從此邁進，使生活能作到整潔簡樸正確，則由外形可以改變內心，革除過去種種不良心理，國事才有辦法，望各位不僅是呼口號空標語，應身體力行爲要！

### ▲主席對中牟縣各公務員教職員區保長等訓話

——二十三年七月十日於中牟縣立師範學校——

薛代縣長：各位公務員，各位教職員，各位區長保長：

我們中國現在危險極了，吾人如不欲自甘滅亡，必須竭力謀救亡圖存之道，救亡之道多端，然根本則在促成良好之縣政，恢復已瀕破產之農村使其繁榮，而後才能本固邦寧。至於整理縣政，自然要從省會附近各縣做起，使距離較遠諸縣，得聞風興起，有所觀摩。中牟爲距省會最近之縣，復得鐵道交通之便利，行程不需一小時，關於政治上之觀摩，在理自較他縣爲親切而易於整理，堪爲他縣之模範。詎知事實上竟有不然者，中牟過去曾有十八個縣長，連被控告去職之事，真可謂最難治之縣了。因此本主席此次出巡，頭欲來此一察其究竟，據觀察結果，印象極壞，一切情形較此次視察各縣中任何縣份爲劣，縣政府內政務警察隊，高懸烏籠，顯示其開惰逸致，各科室所標之文字，有與事實不符者，縣府轅門尙有國恩家慶之舊牌坊，處處表現辦事疏忽散漫敷衍，公務人員精神多不振作，且有嗜好未除，聲譽欠佳者，以致一切政令，多未推行

，積弊依然存在，更兼地方人士，封建思想仍極濃厚，竟有聯合把持政權之企圖。在鎮平內鄉一帶，地方豪紳，假自治自衛之名，把持政權，尚可說是距省爲遠，自居化外，中牟密邇省垣，乃有類似鎮內之各區聯合辦公處非法組織，真是咄咄怪事！無怪過去歷任縣長不能安於其位，現在薛代縣長又焉能有所興革？本主席爲整理各縣縣政起見，鎮平內鄉尙已解決，豈能優容中牟，使政治不能推進；各位紳士們若再不覺悟，痛改前非，即日撤消此種非法組織，本主席將不惜出以斷然處置，以解決政治上之障礙也，此爲推行縣政之最大前提，此而不打倒，安望縣政之能整理；希望大家覺悟，絕對服從政府命令，官紳民聯合一致，使精神團結，意志統一，縣政前途，才有光明之望。茲將此次視察所及，其弊端之可具體指出者，分別詳細指示如下；并將興革各點，爲各位言之：

一、保甲及團隊：應宣傳保甲之意義，使人民明白編查保甲戶口用意，而將門牌懸出，門牌紙上應塗以桐油，俾免破爛，其已損壞剝落者，應速補齊。戶口異動登記，應認真辦理，隨時登記。保甲規約須督促實行，勿視爲具文。編查壯丁及查驗民槍，均須確實辦理，壯丁隊尤應切實訓練，適才詢及一位區長，全區有三萬人口而僅有五百壯丁，真大笑語；足見編查不實，敷衍從事。聞各區公所竟有常備壯丁隊二三十名不等，成爲區長之衛隊，應即取消，保安隊人數現不足一中隊，應即編足三分隊，每分隊轄三班，切實訓練，今日早操時，詢問各士兵，多不明黨義，不識政治情形，應速擬訂團隊政治訓練方案，加緊訓練，俾成勁旅。

二、司法：中華人民健訟成風，應嚴禁劣紳刁唆圖利，以息訟累，積案五十餘件，應速清結。監獄過於擁擠，且無浴室，作業室，教誨室之設置，應速籌劃擴充，囚犯額定六十名，現在監獄

囚犯有六十四名，看守所有五十三名，女所有五人，共計百餘名口，殊屬不敷，應即籌款補助。

三、禁烟禁毒：查此地現有烟館甚多，應即查禁封閉，以後如有此情形，惟縣長是問，未奉查緝處准許之土膏店，不准私設，至毒品犯不得罰款了結，應送軍法機關照軍法嚴辦，以清毒氛。

四、建設：本縣縣道，僅中鄧綫較好，其餘均未修治，應即注意修築完善，環境電話局可與長途電話局合併，以免虛糜公帑，此間出產柳條，擬設之編柳條箱蓋工廠，可速籌措開辦，工業應因地制宜，當不患不能持久推廣也。本縣雖近黃河，賈魯河，然害多而益少，應多鑿井，以興水利，本縣建設太無成績，縣府第三科長及技術員，均應努力建設事業，不得一切茫然，有事職責。

五、教育：本縣學校儘恃公款設立，地方人士未能自動辦學，殊難期教育之發展，各區教育委員，應宣導人民，多辦私校，全縣僅有民衆學校十二處，未免過少，應速擴充普及於各鄉村。

六、財政：征收田賦，嚴禁撕票，應將里書取消，改用財政廳所定之新式征冊，不得再假里書之手。各區區公所經費，應遵照財廳核准範圍內支，不准各區自行攤派，財務委員會應速編造二三年前前期總概算書，各機關經費，照概算支領，每月終了，應編造計算書表，以重計政。本縣各項雜捐，如花生白油紅棗牲畜染瓜子柳條硝等捐，名目繁多，苛細不堪，除牲畜捐每年可征收七千餘元，應籌抵補再行取消外，餘均宜即時取消。

至關於公務人員教職員學生等精神方面，應遵照省政府命令，一切軍事化紀律化，尤宜摒除嗜好，振作精神，以實行朝集早操爲入手方法，爲改變生活之基礎，今早檢閱你們朝集早操，對於儀式茫然不知，操法亦莫名其妙，可見平日並未舉行。保安隊各官兵，操法較好，然太趨形式未注意實用，時

而德式教練，時而日式操法，致成非驢非馬，俟學兵團學兵畢業返縣，應一律實行新式操法，統觀各士兵動作雖老練，然未受到正常訓練，武器爲軍人第二生命，乃槍械久未擦拭，實爲最大缺點。至於新生活運動，雖有傳單小冊發交各區，對於宣傳似尚注意，然新生活之最大意義，爲革除過去之浪漫敷衍頹廢懈怠種種不良習慣，以做到整潔簡樸迅速，應由各公務員教職員學生等以身作則，切實做到，爲民衆表率，以資倡導，決非僅僅開會宣傳所能成功。現在一般人民，都沈淪在醉生夢死的生活，以致國家受到重大的外侮，幾瀕危亡，我們知識份子務要切實提倡新生活運動，以喚醒民衆，本主席對新生活之實行步驟，先定從各人本身最簡單三件事做起，第一件頭髮要剪短，不准蓬亂，第二件指甲應剪去，不准藏垢，第三件衣鈕應扣好，以端容貌，此三項爲人生最小的基本事件，必須要確實有恆的做到，其餘不准吸烟，不得荒廢時間，亦應實行，希望各位照此作去，成爲新的公務員，新的教職員，新的軍人，擴而充之，以新人民，以新中牟，以新國家，然後才可以挽救危亡，復興民族，是所厚望！

### ▲主席對新鄭縣各公務員教職員區長黨員等訓話

二十三年十月八日於新鄭縣政府

李縣長，各位公務員，各位教職員，各位區長保長，各位黨員：

在民國十九年作戰的時候，本人曾經到過新鄭縣附近地方一次。以後屢擬來此視察，均因事未果。查新鄭爲歷史上有名的地方，又常平漢路經過，交通便利，一切政治建設教育，就理想上說來，自應較他縣爲優，但是此次巡視結果，實際頗多缺點，可惜時間匆促，尚有許多未能發現，茲將考察所及，亟須注意改進各點，一一指示之：

出巡紀刊 出巡時各項工作文件

**第一件，關於民政方面的：**一，**禁烟：**新鄭爲著名毒品販賣之區，據探報縣境竟有潛伏製毒之機關，李縣長到任後，雖已破獲毒品販賣機關幾處，但是尙未肅清，此爲區保長未能盡職之故，以後除縣政府應特別注意外，各區保長尤須密查嚴拿送辦，至私開烟館者，亦宜嚴查封閉，并予懲辦。二，**倉儲：**今天總理紀念週時，王館長曾經報告，刻在籌備，差額尙鉅，務須速籌辦齊全，幸勿漠視要政。三，**政警：**警察所警士缺額八名，應速補充，步槍四支，既不能用，應增發大刀每人一把，俟保安隊籌換新槍後，即將舊槍撥給應用，其餘太平水缸垃圾箱等，均應速置。

**第二件，關於財政方面的：**一切辦法，尙屬合法，惟**教育附加經費，收入短少，殊覺困難，應速設法補救。**

**第三件，關於建設面方的：**一，**新密縣道，**與密縣交界處被水沖壞數處，應速與密縣政府妥商修理，二，**本縣長途電話，**應即與通城內之**環境電話**接通，按照省府決議，由建廳直轄之全省電話管理局統一辦理，較爲適宜；三，由車站遠縣城途中之**黃水河橋，**尙未修建，須速提早建造，以利交通，應將建築計劃及預算數目，先行擬定，以爲籌款之標準，若僅就款之支絀，多方遷就施工，殊非根本辦法，決難得實際完善之成功；四，**紅棗爲本縣特產，**出口價額，歲達三百萬元，近年銳減，應速設法補救，而對於保護樹身，改良生產，尤須加以切實研究。

**第四件，關於教育方面的：**一，**學校設備簡陋，**師資缺乏，今晨早操時，遍詢學生以三民主義，均瞠目不能答，足見各校對黨義教育，尤不切實；二，**鄉村教育，**爲今日救亡要着，乃本縣鄉村初小，雖有二百餘校，數量尙不爲少，然**質量則太差，**小學教師，每年薪金，有少至廿元者，足見各區長保長以及地方人士，不能竭力爲教育經費設法，漠視情形，已可概見，**希望以後務必改變此種態度，則籌款自易，**



鄉村教育才能收質量上實際之發展，三，本縣社會教育，據今晨王館長報告，尙需注意，惟辦理民衆學校教學期間，春季冬季兩個月，中間隔離時間過長，殊不相宜，應改爲自上年冬季，至次年春季爲教學期間，較爲適宜；四，本縣縣志，尙爲前清乾隆年間所修，百餘年來，縣史中斷，誠爲文化上莫大損失，應速修新志，以存文獻。

第五件，關於保安方面的：一，保安隊槍枝窳舊，多不適用，應速籌備更換補充以厚實力；二，據今晨檢閱所及，保安隊官兵頗少勇往邁進之精神，未能養成堅定嚴肅之軍紀，官長口令，常有錯誤，對於新式典範令，應多加研究，對於士兵應施以嚴格訓練；三，保安隊士兵以及壯丁隊隊丁，不可分割於各區公所，致疏於訓練，而養成區長把持武力之惡習。

第六件，關於司法方面的：一，監獄及看守所空氣不流通，應加改良，并須添設養病室，以維人道，而重衛生；二，教誨室應有棹橙之設備，并從速令囚犯學習手工業；三，戒護公役，既無槍械，應各發給大刀一柄，以防意外，而重警衛。

第七件，關於公務員本身應注意事項，以及保甲長初步訓練各點。今晨朝集早操時，見各位公務人員均未戴制帽，詢諸縣長，始悉過去連制服都不穿，女學生長髮後垂，凡此情形，均爲無進取精神之表現。今後亟須改正！男子要戴制帽，穿制服，女生要剪髮放足，鍛鍊身體，振作精神，今晨總理紀念週時，本人曾經說過：國人萎靡不振不生不死之習性，實爲今日國家危弱之最大原因，我們若再不覺悟奮發，勢非趨於滅亡不可。本縣黨員人數不少，對於訓練民衆工作，應切實努力！應知中國人民散漫不團結無團體行動，不知愛國，等等習慣，我們要加以糾正，糾正辦法，先要從訓練保甲長入手，最簡單有效的方法，第一使認識黨國旗，而後知道有黨有國！第二使熟唱黨歌，然

後可以啟發其愛黨愛國的情緒，第三使練習集合動作，先立正，點名時能舉行握拳答應有字，然後可以改變其浪漫渙散的行動，以上三點，務使於三個月內練習純熟，待我第二次來此巡視，必集全團體保甲長，加以考查。保甲長為民衆之表率，宜將已身所受訓練各事，轉而訓練民衆，其功效必有可觀，若保甲長連此區區三事尚做不到，則地方一切事，就都沒有辦法了，希望各位勉之！

### ▲擴大總理紀念週主席對新鄭縣各公務員訓話

二十三年十月八日於新鄭縣操場

李縣長，各位公務員，各位教職員，各位學生，各位官長士兵們，各位區長保長，各位同志：

本主席此次巡視來到新鄭縣，適逢今日舉行總理紀念週，出席人數甚多，可稱為本縣空前盛舉，特趁此機會，將紀念週之意義，以及聚集早操之重要性，對各位解釋一下；同時對各位的缺點所在，亦有所糾正。

**紀念週意義之重要點有三：**第一是**總理的偉大人格和革命精神**，堪為我們的模範，所以每週舉行紀念，以示勿忘，而資效法；第二是**報告一週工作**，公開檢查過去錯誤，俾資改正。第三就是**宣傳主義訓練民衆**，因為民衆們一切行動規矩，尚未訓練，步驟未能一致，對於主義及政治，不甚明瞭，可以藉紀念週的機會，盡量宣傳，切實訓練。所以總理紀念週，不僅是政府機關，應當每週舉行，就是民衆團體，也要舉行勿懈。總之，凡屬中國國民，都應當明白總理紀念週意義之重大，切實舉行。我們要知道外國之所以富強，不僅是政府公務人員有國家觀念，能以救國救民偉大人物自況，盡忠職務，能時時檢查自己工作效能，就是一般民衆，都有此種思想。**人民為立國基礎**，基礎穩固，而後國家才得強盛，假使一般人民渾渾噩噩，不知愛國愛羣，縱令政府公務人員，加倍

努力，亦難收多大效果，現在東西四省已失，國難日亟，我們必須喚起民衆，同心抵抗外侮，才可以挽救危亡。否則不堪設想？所以政府公務人員，必須以身作則，領導民衆，使與政府一致！能如此，才算做到了宣傳訓練的工作了。

至於朝集早操，究竟有何益處？要知道我們中國，因為科學方面不及外人發達之速，以致生產落後，軍事政治以至經濟各種力量，都不足以抵抗外人之侵略。但是我們有四萬萬衆多的人民，在目前危急當中，可利用吾人的精神力量之發展，以補救物質上之缺點，所謂人定亦可以勝天，只要人人發奮爲雄，勤於鍛鍊，使身體精神，都能日趨健強，就可以再進一步，努力於建設事業。朝集就是團結意志，提起精神的最好方法；早操就是鍛鍊身體，使臻強健的最好手段，大家若能認真朝集早操，人人身體好，精神好，國家一切就有辦法，外國人看見我中國一般民衆，都是身體孱弱，精神萎靡，所以稱我們爲東方病夫國。日本人叫中國爲支那，一般不明其意的，或以爲是秦字的轉音，或以爲中國二字的轉音，據傳說實是不生不死的意思，總之無論是西洋人東洋人，對我們的雅稱，都不過是譏笑我們無振作的精神，我們試自己反省一下！究竟怎樣？說起來真是自愧無地！一般人都是體如病夫，氣若游絲，萎靡不振，毫無奮發進取之心，不知愛國愛羣，勇於私鬥而怯於公義，貪於私利而忘於國仇，外人洞悉此種情形，所以敢肆行侵略，毫無忌憚，自九一八事變以來，賣國漢奸，層出不窮，以如此國民，如此國家，焉能免於危亡？外國人則不然，無時無地莫不表現其愛國精神，苟有侮其國旗者，竟不惜絕交拚命，因爲國旗爲代表國家的象徵，保護國旗，卽保護國家，中國人因愛國觀念薄弱，所以對於國旗，亦不知愛惜，甚有自撕國旗，以作包裹者。又國歌爲代表國家，發揮民衆愛國情緒的一種聲音，外國人民莫不熟於

國歌，無論在何場所，聆奏國歌，未有不肅然敬立，隨聲同唱者，現在我國以黨歌代表國歌，而國民中不會唱黨歌者竟佔絕大多數，今後我們務要痛自懺悟，切實改正，鍛鍊身體，振作精神，愛國愛羣，共救危亡，首先要厲行朝集早操，每晨舉行升旗禮，唱黨歌，以養成敬愛國旗，熟唱黨歌之習慣，並領導民衆一致如此，此事看來，雖似舉無高論，其實爲挽回國魂之初步，我們能建立國魂，中華民族才有復興之望，否則積習不除，生機無望，不但對不起我們的祖先，將來其何以對我們的後世子孫！幸各位明白此意！

今天檢閱各位朝集早操，不但對本黨三民主義無深刻的認識和信仰，而且一切舉動隨便，毫無紀律，規定六時三十分朝集，各學校員生，竟遲遲其來，似此不守時間，實堪痛恨！應知光陰爲事業之生命，人生能利用時間，愛惜光陰，事業才有成功之可能，若浪費時間，虛擲光陰，則事業毫無成功之可言。等于自戕其生命，我們要抵抗外侮，必須建設內部，似此不守時間，行動萎靡，豈能從事建設工作！現在開封廣播電台，播送標準時間，大家務要隨時對準，以後注意遵守時間，才算是新生活，其餘一切浪漫敷衍不確實的行爲，都應當切實改正，像剛才靜默三分鐘，竟匆促了事，未能經過真正三分鐘的時間。又如你們的操練，僅圖表面敷衍，未注意實用，所以各位公務員及學生們有許多還是面黃肌瘦，舉止等於兒戲。須知中國所以有今日之危殆，就是斷送於過去一切不生不死兒戲狀態中，朝鮮亡於日，印度亡於英，其所受痛苦，有非言可喻者，我們現在尙未亡國，還能在做紀念週，有大聲疾呼喚醒各位的機會，若等到亡國以後，還有集會的機會嗎？還准許我們談論政治嗎？大家倘怕受亡國之慘痛，就要痛改前非，遇事實幹！今天早操，公務員學生等不會立正，舉動慌張，忘記問答，此種情形，都由內心不堅之故，各位爲社會中堅，民衆領導，應以革命者自居，若已身積弊不改，談何革命，希望各位此後力自振作，並

領導一般民衆趨於自新之途，俾新鄭縣日臻富強，以推至河南全省，中國全國，這才是救國的根本辦法，國家前途，庶幾有夢，企予望之！

### ▲主席對洛陽縣各公務員教職員區保長訓話

——二十三年七月十一日於洛陽縣立師範學校——

王專員，各位公務員，保安隊各位官兵，各位教職員，各位區長保長：

洛陽過去在歷史上爲著名之地，現在又爲行都所在，凡來豫或赴西北者，必遊覽洛陽，或憑弔古跡，或考查現狀，其結果莫不感慨萬端，昔日繁榮勝地，今成凋零之鄉，各位供職此地，或生長是邦，當亦同具此感想。現在國難日亟，疆土變色，洛陽已成爲救國根本地，西北之鎖鑰，固不僅爲河南一省最重要之地也已。關於吏治建設教育等，均應爲全省各縣之模範，一切務必注意進展！各位既供職是間，責任實在是非常重大！誠宜發奮努力，未可稍懈。近來中央不惜以種種方法，促洛陽於繁榮，如中央軍校設分校於此，中原文化館設於此，復捐撥重帑以修建周公廟白馬寺龍門諸勝跡，各位負地方政治實際責任者，應如何激勵奮發！洛陽現在一切，均形落後，將來要如何去改進？必先考查過去之弊竇所在，施以有效之改進，是則爲各位所應切實注意者，茲將本主席此次考察所及，應興應革各項，分別爲各位言之：

一、關於民政方面者：豫西一帶，風氣閉塞，民智低落，洛陽當然亦在其內，所以編組保甲，訓練民衆，實爲今日亟務，但是一般保甲長的知識，多在水平綫以下，應先施以訓練，不僅使明其職務，并須使其明白國際近勢，國家地位，公民責任等常識，此次在新鄭縣詢問各保甲長，其常識之缺乏，竟出人意料，甚至不認識黨國旗，不會唱黨歌，以視外國人見國旗即敬禮，聞國歌即肅立，其



愛國情緒，相差何可以道里計！當時曾以訓練保甲長，一敬黨國旗，二唱黨歌，三能站隊集合爲最，並以三個月爲期，新鄭教育發達，情形尙如此，洛陽更可知而後知，希望各區長遵照本主席所指示於新鄭的三件事，去訓練各保甲長，再由各保甲長轉而訓練民衆，其次洛陽毒品，尙稱充斥，過去或因有不良軍隊包庇所致，現在駐軍爲紀律森嚴之部隊，毫無窒礙，正宜認真查禁，苟有土劣勾結販賣，應遵照委員長命令，以軍法從事。本年不准再有一株烟苗下種，明春若查有一株毒卉，定處各級負責人員以重懲。三、本縣人口在五十萬以上，而縣立醫院竟付缺如，私立醫院雖多，然內容腐敗貽誤人命實鉅，爲公共衛生及人民健康計，亟應成立醫院，并對私立醫院，嚴加攷察，予以取締，四、洛陽旣爲行都，又饒勝跡，遊人如織，將來橋工告成，過客尤多，警察額少崗稀，殊不足以衛治安，應即設法增警添崗，補充消防設備，妥擬計劃，呈候省府核示。五、救濟院旣有節餘之款千餘元，應即照章增設貸款醫藥兩所，并將孤兒所內之女童九人，與男童一律受教育，至女子纏足之風，洛陽盛行已久，應即澈底強迫解放。

二、關於建設方面者：洛陽土布製造最多，均出自農村婦女之手，其他手工業品亦夥，應即提倡改良，以裕民生，至於交通，東車站至北門一段道路，兩旁因無水溝，若遇大雨，洩水遲緩，最易損壞路面及路基，亟須整理。西車站至北門道路，亦須趕速修理。城內街道不平，尤應速修，以整市容，又本縣土質甚佳，據王專員報告頗宜種棉，較種麥收益爲優，今後擬提倡植棉，本主席深爲贊許，應速實行，并即調查棉戶姓名，棉田多寡，以便統計。

三、關於教育方面者：洛陽人口五十餘萬，而縣教育經費每年僅十萬元，殊嫌過少，且百分之五十五用於城區教育，鄉區教育僅佔百分之四十五，以致鄉村教育，難期發達，今後應即改正，社會

教育經費，薪工費與事業費之比，竟爲七與三比例，與發展社教原旨不符，應即裁減冗員，減少薪工費，以增加事業費，以符爲事用人之旨。各學校體育場均嫌過小，應設法擴充，在事實上或不能每校有一廣場，然應通力合作，籌設一大規模體育場，此事曾囑王專員籌辦。查開封爲省會之區，從前僅有一箇陋狹小之西北運動場，本人主豫後，不惜費十餘萬金建一大規模之運動場，從此以廉得零分之河南體育運動，年來出席華北運動會，竟能大顯身手，獲得數十分，可見體育場之設備，與體育發達，關係至爲密切，此次全省運動會，惟洛陽未獲優勝，足爲明證，希望各位幸毋忽視！婦女職業學校，程度既不一致，應仿新安縣辦法改爲工廠，招收貧苦婦女，使學習技能，製造成品，俾教育與職業打成一片，切合實際需要，又將委員長昨日蒞洛，見各校學生垂頭喪氣，精神不振，深爲不滿，本主席今晨檢閱，各校學生頭髮蓬亂，服裝不整，舉手行禮，參差不齊，凡此均爲精神萎靡之表現，青年爲國民之中堅份子，如此無精神，將來其何以担負挽救危亡之重任，今日在座，多爲教育界人士，應即抖擻精神，負起教育救國人才之大任，中等學校宜增加軍事訓練，聘請軍官分校或軍隊軍官担任教官，凡省縣立以及私立各學校，統受專員之指揮，厲行軍事化，使學風剛毅嚴肅，有進取犧牲之精神，一反過去頹廢之惡習。

四、關於團隊方面者：本縣保安隊，訓練尙佳，惟勤務過多，每隊每週僅會操一二次，動作未免生澀，士兵既都識字，訓練自較容易，以後更宜嚴格教育，俾成勁卒，洛陽壯丁隊有十一萬六千餘人，可稱爲河南各縣之冠，幹部訓練，既有成績，應先遵照本主席所指示訓練保甲長的三項基本訓練入手，由淺而深，去作普遍的訓練，並應與新委之政治訓練委員會同妥擬計劃，照湖北辦法，先從保安隊士兵施以政治訓練，再分派各士兵輪流赴鄉，去訓練各鄉壯丁，本縣保安隊士兵勤務有暇，不妨試辦，辦

有成績，應隨時呈報省府，以備採擇施行。

**五、關於司法方面者：**洛陽縣法院，雖非省政府直接管轄機關，然司法與行政實有密切關係，所以此次高等法院亦派員隨來視察。一切情形，尙覺無疵，惟監獄應設法擴充，以免人犯擁擠，并應添設教誨室，看守所之戒護，應備戒具，以防意外，而重警衛。

最後爲各位公務人員本身所應注意者：現在國難日亟，一般人高呼救國，究竟國難從何發生，今後要如何去救國？吾人試以推究，國難發生之大原因，一由於國民精神萎靡，二由於國民身體孱弱，以致演成救術困窮，散漫無紀，毫無進取思想之惡風。馴至僅圖自私自利，昧於對國家民族應負之責任。外人洞察此情，故敢前來侵略，今後救國根本辦法，必須先從個人本身救起，救之道，應鍛鍊身體，振作精神，一反過去萎靡頹廢自私自利等惡性，以致力國家民族爲己任，公務員爲民衆領袖，應以身作則，領導人民，省府規定之朝集早操，其意義卽爲鍛鍊身體振作精神，團結意志，摒絕嗜好之最簡單最易行，最有實效之辦法，望各位奉行勿懈！今晨因雨未能詳細檢閱指示，深以爲憾！風雨如晦，鷄鳴起舞，幸勿使古之救國救民志士，專美於前，幸甚！甚幸！

### ▲主席檢閱偃師縣各公務員學生軍警等朝集早操訓話

二十三年十月十三日於偃師縣立中學

各位公務員，各位教職員學生，保安隊各官兵，各位警官警士：

今天檢閱你們的朝集早操後，覺得有些應注意的事項，現在對你們詳細講述：

省政府規定朝集早操之意義，大家應當有深切的認識。因爲國難嚴重，凡屬國民，都應當一致

努力救國，但是首先要有救國之精神和體力，才不致於落於高唱空調，像從前一般人，精神萎靡，身體衰弱，救國的口號喊的震天價響，結果是力不從心，精神稍振即衰，所謂五分鐘的熱心而已。尤其中國政治界歷來之惡習，官愈大則睡起愈晏，勞作愈少，終日昏天黑地，官派十足，精神萎靡，職務放棄，一身起居飲食而外，不知有國家有社會，遑論世界現狀。吾人誠欲挽救國家於危亡，首須糾正此種惡習氣，糾正之法，最有效簡單易行的，莫過於朝集早操，在從前學校中有朝會之舉，不過每晨在室內會集，其含義殊嫌簡淺，效力不彰，現在朝集早操則不然，既可以養成早起習慣，提起朝氣，振作精神，又能避免晚間一切不良嗜好，而且規定儀式，朝集之先舉行升旗禮，可以養成愛敬國旗，即愛護國家的心理，朝集時唱黨歌，可以激發愛國情緒，並且可以統一意志，團結精神，至於早操，更可以鍛鍊身體，促進強健，各縣若能恪遵規定，確實舉行，自可挽回過去鬼氣沉沉之惡習，使社會空氣爲之丕變，公務人員暨學生等，都爲社會中堅份子，民衆表率，實負有提倡之責任，無如各縣積習難除，多未能確實奉行，儼師縣當亦未能例外。本主席巡視來此，今晨檢閱朝集早操，乃昨夜三時，即聞各學生起床聲，行動囂雜聲，早操時動作，復不能一致，足見平日未能養成習慣，臨時匆促敷衍，殊堪嘆恨！

軍事操爲保安隊官兵之日常功課，不應在朝集早操時舉行，因爲早操目的，重在鍛鍊身體，至於公務員學生等情形，則又不同，一方面固須鍛鍊身體，一方面則宜藉此機會，學習軍事動作，關於隊形變換，戰鬥方法，以及一切軍事知識，都應當有相當的熟練，一旦遇有國際戰事發生，進可以請纓殺敵，退可以指揮民衆，防衛後方，惟小學生發育未全，應由體育教員另定活潑的操練方法，不可一律呆板動作，致碍及身心上之發展，過去河南各界，忽視體育之重要，所以歷屆全國運動會暨華北運

動會比賽結果，河南人士均望塵莫及，自本主席主豫以來，積極提倡體育，並撥鉅款興建體育場，河南體育始日有起色，本年在天津舉行之十八屆華北運動會，河南選手正大出風頭，據昨日無綫電廣播報告，河南選手焦玉蓮原恆瑞成績均打破歷屆紀錄，足見反轉風氣，並非難事，只在吾人肯實幹與否，現在一般學校教職員，實在太懶，不肯努力提倡，須知要救國，非有氣概堅強，精神卓越，身體壯健之國民不可，就是要人人都具有救國建國的資格，然後東北新失之四省，纔能收復，即過去所失的許多領土，亦可望收回，否則長此因循，日趨頹廢，不但東北永難收復，誠恐西北東南，亦亡無日矣！務望各位凜來日之大難，切實覺悟，厲行朝集早操，以自救救國為要！

至於我們最後之目的，不僅希望各位公務員教職員學生軍警人員要朝集早操，以振作精神，鍛鍊身體，並且還希望各位能確實去領導全體民衆，都能如此才好，蔣委員長告訴過我們四句名言，一，是用兵不如用民，因為現代國際戰爭是多方面的戰爭，須全體國民總動員，所謂拚賭國力的戰爭，勝敗的關鍵，不繫於少數軍人，而繫於大多數國民，所以能善用民力，才可以立國；二，是教民要同教兵，這句話是根據上述理由而言，就是要使全國軍事化，一般人民都有勤勞勇敢的氣概，整齊一致的行動，才能萬眾一心，抵抗強敵；三，是以勞教民富，四，是以死教民強，這兩句話是要訓練民衆，便能刻苦耐勞，以從事生產建設，而後才能民富國強；能具不怕死的大無畏精神，然後民族才能趨於強盛，我們試看德日二國之物興，可為明證，蔣委員長這四句訓言，真是我們中國起死回生之良方，大家千萬不要忘記，朝集早操之功效，也就包含在這四句訓言內。

至於今天檢閱所得，殊難令人滿意，尤其保安隊暨警察官長，口令新舊參差，兵警動作生疏，可見平日疏於訓練。公務員同學生動作隨便，毫無精神，惟縣立一小學生，較為整齊，總之今天在場各人



大多服裝不整，指甲未除，尤以公務人員爲甚，女學生多將指甲染紅，尤欲仿效上海摩登女子之習氣，都有違新生活運動整潔簡樸迅速六項之規定，應即改正，本主席在汴所指示之新生活初步實行的要件：一髮應整潔，二衣鈕扣好，三指甲剪除，以及不吸煙，不隨地吐唾等項，希望各位一定要確實做到，又禮節爲新生活運動首要條件，昨日本主席視察各校，學生多不知敬禮，總理爲中華民國國父，堪爲吾人永遠敬慕，蔣委員長爲總理唯一繼承者，爲我們最高領袖，以後凡遇演講，述及總理暨委員長之名，大家均應立正，以崇禮節，而表誠敬，今天所示各項，均屬切要，希望各位改正從前缺點爲要！

### ▲主席對偃師縣各公務人員教職員區長保長等訓話

——二十三年十月十三日於偃師縣議會——

揚縣長，各位公務員，各位教職員，各位區長保長：

本主席此次視察偃師縣政，覺得有些應革應興的地方，茲特分項指示，希望各位遵照改正！

**第一項關於民政方面：警察所**房屋，係借居民宅，諸多不便，應即妥籌地址遷移；清

道伏全城僅有一人，足見對於公共清潔，實太忽視，應即增加；縣立醫院，設備簡陋，應設法擴充改

善；倉儲應照民政廳規定數額，趕速辦齊，放足工作既著成績，亟應努力進行，以竟全功；保甲長多

不識字，知識過低，以致未能稱職，如剛才遍詢各保甲長，竟無一人具有公民常識者，焉能望其辦理保甲事

項！應速訓練，使其具有公民相當知識，先教以黨國旗之意義，俾敬護黨國旗，進而愛黨

愛國，使熟唱黨歌，以激發其愛國情緒，練習團體集合，一致行動，點名時能立正舉手

出巡彙刊

出巡時各項工作文件

握拳，應有此三事爲訓練之基本條件，又頭髮宜整潔，指甲宜剪除，衣鈕宜扣好，縣長要督率各區長務於三個月內，將各保甲長訓練成爲一個普通最低限度之公民，然後由各保甲長將己身所受者，再去訓練一般民衆，各保每週都要舉行總理紀念週，使一般民衆都能敬愛黨國，明白世界近狀，國家危機，做中國人民所應負的責任。否則以一般不知國家，不明己身責任，醉生夢死的人民，如何談得上愛國救國！

**第二項關於財政方面：**前任吞款之征收人員，既已分別押追破產，其在逃未獲之櫃書四名所有家產，自應一律查封，以償公款；教育經費不敷之數，應設法籌足。

**第三項關於建設方面：**通孟津登封兩縣之道路，尙未修通，本主席前次巡視登封，該縣縣道，尙可通行汽車，惟僱師方面，竟難通行，應即妥籌辦法，分段進行修築，豫西各縣出產棉花，現在洛陽正在提倡種棉，本縣土質宜棉，尤應提倡，惟本縣棉花撿水撿雜太甚，以致信用喪失，購主聞僱僱師棉花，即拒不收買，銷路停滯，影響民生，應即切實取締此種奸惡行爲。縣城市政，爲一縣政治之表率，吾人入境問俗，見其市政不良，即可知其政治不修，本縣市政太壞，有許多不要費錢可辦之事，都未辦到，如街道不整，牆壁標語廣告剝落，可遣囚犯修整清除之，小菜攤販，隨地擺設，應設市場收容之，廣告隨處亂貼，可設廣告欄範圍之，垃圾遍地，應曉諭各住戶分段掃除之，一切均應切實整理，幸毋以款絀因循推諉；縣境有洛河橫貫，截分爲南北兩半，致鄉民艱於進城，縣城不易繁榮，應速籌建洛河橋，以利交通，隴海鐵路線靠近本縣縣城北門，而僱師站距城竟有五六里之遙，捨近圖遠，開係當時因縣民腦筋太舊，反對鐵路經過所致，現在既感不便，應速與路局方面妥商，將車站移建縣城北門，以利交通，繁盛縣城。

**第四項關於教育方面：**教育經費之分配，教育部規定鄉區小學，以佔縣教育經費百分之六十為標準，現在本縣教育之分配，大部份在城市，足見未能注重鄉村教育，此為農村破產原因之一，應速改正；各級學校，除中學尚有理化儀器之設備外，其餘各校，均付缺如，圖書標本，各校多不敷用，設備簡陋，亟應充實，縣圖書館藏書，應分為若干組，輪流分配於各鄉區，使鄉村人民，得有閱覽機會，各校除女子小學外，對於整潔，均未注意，本主席歷巡各縣，所見類均如此，可見守秩序求清潔，男子不如女子，應即切實改正，施行新生活，訓練注重整潔簡樸迅速六項要求，各校體育設備均差，小學體育設備多不合兒童之需要，應加改正！各校勞作科所取教材，不合實用，應計劃改良，縣立中學國文教材，應採用部定教本，不得任選講義，以免學生受不良思想之影響，該校原有職業學生一班，畢業後未能另招新生，應將職業班經費，由教育局保管，妥為籌設職業場所，以訓練技術作品為主，務使職業教育，得以適當發展，又該縣各校學生，多不知禮節，應隨時隨地注意指正，惟東關外初級小學，經費奇絀，學生衣衫藍縷，竟彬彬有禮，真可謂禮失而求諸野；城內各校視之，能毋愧赧！本縣縣志既已脫稿，應速籌款付印成書，以免散佚。

**第五項關於保安方面：**保安經費，從前編造預算僅以十個月計算，以致兩個月經費無着，實屬胡塗粗忽，現在奉令改編，統一於區，本年可設法彌補，明年則由區統一收支矣。保安隊士兵操法，據今晨檢閱所及，淺近動作尚多不合，可見平日訓練太差，想係因分防在外，未能集中訓練之故，以後應常時有一中隊集結在縣城訓練，不可過於分散，壯丁隊缺乏訓練，徒具虛名，應速仿照洛陽辦法，先縣切實訓練幹部，分遣各區，嚴密進行，不可聽信地方不明事理者之言，仍如前敷衍。

**第六項關於司法方面：**承審員辦理案件，尚覺迅速不延，積案亦不甚多，惟所製判決書，內

容頗欠詳明，以後應格外注意，卷宗裝訂亦不整齊，監獄人犯各人自炊，殊欠整潔，應由管獄員購齊飯菜材料，輪流選犯炊爨，監獄戒護班尚係徒手，應有相當戒備器械，以免疏虞。

以上指示各項，雖似卑無高論，其實關係縣政改正甚鉅，望各位切實遵辦！至於其他應注意事項，如公務員及教職員等本身，應摒除不良嗜好，振作精神，鍛鍊身體，以克盡厥職，并以領導民衆，變換社會風氣，在今晨檢閱朝集早操時，已訓示周詳，望各位舉一反三，深自警惕，幸甚幸甚！

### ▲主席對博愛縣公務員保安隊政警隊朝集早操訓話

——二十四年一月二十九日上午七時於博愛民衆教育館——

李縣長，各公務員，各團隊士兵：

今天來看看各位朝集早操，朝集早操的原意，就是鍛鍊身體，提起朝氣，訓練集體行動，增進團結精神，所有儀式節目，均經省政府規定，通令各縣實行有年，現在省府方面，依照蔣委員長在廬山訓練軍官的規定，于朝集時間舉行升旗禮，不日通令各縣遵行，比較更有意義。

凡是一個國民，就該知道愛國家，國家爲何要愛呢？就是土地人民政事，在在與國民的日常生活生計，甚至于民族的生存，有密切的連係，所以我們要獨立自由，享受生活，維持生計，擴大生命，國民就不能不愛國，要愛國，就先知敬國旗，因爲國旗就是代表國家的權力——土地人民政事，所以國旗是國家的一個象徵，東西文明友邦，對於國旗非常尊敬，並且尊重國歌，中國人多不知愛國，故不知敬國旗，唱國歌，卽遇有唱國歌者，亦不知起立，我們爲增加國人愛國觀念，就應該知道敬國旗唱國歌，（以中國國民黨歌代用）現在朝集時間

要舉行升旗禮，退公時還要舉行降旗禮，就是這個緣故。

操練的目的，各有不同，在公務員爲鍛鍊身體，學習軍事，如遇非常時期，所有現役軍隊開赴前方，那麼受過軍事訓練的公務員，可以在後方指揮，維護治安供給前方一切的需要，至于用腦的人，尤宜運動，恢復疲勞，草操爲一日最好的運動，關於健康方面，最有價值。警察爲和平軍人，其需要軍事訓練程度，有過于公務員，更不待說。各縣保安隊以往各自爲政，平時爲土劣所把持，戰時又不能剿匪。保安隊之設，原意爲保民護民愛民，而結果翻爲害民賊民殘民，其中重大癥結，就在各自爲政，掌握在惡勢力者手中，不能由縣府統一指揮，嚴格訓練。以前不但甲縣與乙縣不能統一，就是甲區公所與乙區公所亦不能統一，加以武器窳敗，因陋就簡，百弊叢生，在這樣情形之下，只有虛糜公帑，抑或爲虎作倀，這不但力量是等于零，而且是等于負了。現在各縣的保安隊，改編爲團，統由區保安司令指揮訓練，一切胸需裝具，由省政府通盤統籌，自然組織堅強，效力宏大了，組織既然堅強，效力既然宏大，才能任重致遠，不但可以維持地方治安，而且可以捍衛國家。將來徵兵制行，入伍退伍的辦法，就是以各區保安團爲基礎，到了這個時期，非惟全國無一匪，而且全國皆兵，我們的力量可以全數集中作攘外的準備，所以各位應知使命之重大，各位動作尙多生疏，操法亦新舊不一，戰鬥教練多不能依照情況切實做去，檢查客人槍枝，對於標準及安放表尺尙有不知道的，這是何等慚愧的事，希望趕快學習。至現代戰鬥，因火器發達，固與舊法不同，尤其現在戰事已在賭國運，決民力的階段，一切須合國情，才能運用得宜，抵抗強敵。

中國國力民智，均形落後，要採取各國之長，迎頭趕上，如陸軍操法，全國都不一致，以何種爲較好亟宜研究。現在正式操典，尙未頒布，我們不一定學德式學日式。我們要估量本國物力民力地形人事，在這種種中外不同之中，悉心研究



希望能編成一部中國式的經典，現在黃河以南，地方頗安靜，而在黃河北岸區域，民衆轉多不安，其中重要關鍵，就在博愛的毒窟，附近各縣亦均受此種影響，真是大家的恥辱，各公務員及警察士兵，應努力作清匪銷毒的工作。至新生活運動，是復興民族，挽救國難的一種精神的運動，絕不是要做表面的文章，各位爲民衆的表率，有領導民衆實行新生活之責，應速組織新生活服務團，切實做去，以身作則，從而推己及人，由近至遠，轉移風習，改造國民性。

### ▲主席對博愛縣公務員黨員保長及人民團體職員訓話

二十四年一月三十日於博愛縣政府

李縣長，各公務員，各黨員，各保長，各民衆團體職員：

博愛氣候溫和，泉甘土沃，人烟繁密，交通便利，在歷史久負盛名，即在現代亦佔豫北重要地位，論理應該十分繁榮，但是因爲政治的不良，就影響到經濟的恐慌，因爲經濟的恐慌，又深刻使秩序的不安，過去軍閥的剝削，土匪的盤據，暫且不必遠說；最近四年來，本縣政治總是在省政府統治之下，在中央統治之下統治着，但還是依樣葫蘆了無改進，在最近以前，差不多以天然的樂土，變成人世的恐怖窟，因此我對於以前負了此地政治責任的公務員，真正是痛恨極了！

博愛政治的不好，原因很多，但是歷任縣長及公務員與地方民衆團體，有最不好的心理三點，遂令政治黑暗，一切寡廉鮮恥敗德喪義的勾當，悉由此中產出，第一爲敷衍：保甲積穀及救濟事業，均爲地方要政，省政府三令五申，而歷任縣長區長辦理保甲，編練壯丁隊，烙印槍枝，及積穀救濟等事，或照例敷衍，或全未舉辦，第二爲苟且：官與匪是不能並立的，匪與民是不能並立的，毒與官是不能並立的，毒與民亦是不能並立的，保安隊之設，原爲充實地方武力保障民衆安寧，乃博愛

縣用匪首楊作舟等，爲保安隊軍官，專爲結歡土劣，優容毒犯，是將縣長官兵與土劣土匪毒犯燴爲一爐，政治焉得不糟，人民焉得不苦。第三爲畏縮；官與匪，官與毒，官與土劣，旣成連環，於是正氣消沈，魔高萬丈，積習相沿，同流合污，歷任縣長公務員與地方士紳，皆沉淪于萬惡窟中，不克自拔，養成畏縮心理，於是土匪發生不敢剿辦，兩年來發生暗殺案件約一百餘起，事前旣無方法防範，事後亦無魄力追究，以致人心恐怖，朝不保夕。

敷衍苟且畏縮的結果，產生了許多政治經濟社會種種的紊亂與黑暗，在一方土地肥美，風景如畫的樂園，變成氣象愁慘，黯淡無光的地獄，我們爲懲前毖後，要使博愛的政治走入常軌，使民衆得安居樂業，日就繁榮，應當怎樣呢？  
**補救之法，要先剷除敷衍苟且畏縮三種病根，地方利弊，應興者確實辦理，應革者澈底掃除：**

一，肅清匪患，縣保安隊，固應認真搜剿，然爲力究屬有限，必將保甲制度，推行全縣，辦理確實，組織嚴密，平時使匪徒無法隱藏。

二，肅清毒患，博愛以產毒製毒運毒吸毒著名，農村經濟之枯竭，匪禍之橫行，此爲重大因素，各公務員各保甲長各民衆團體職員，應積極以身作則，提倡禁毒運動，**必使全縣無一人賣毒，無一人吸毒，無一人敢製毒爲止。**

三，趕辦倉儲，省府通令各縣辦理倉儲，各縣儲穀，均有定額，年來水旱迭遭，飢饉荐至，雖由天災，亦係人事，博愛縣規定須積穀一萬二千石，務於最短期內，如額完成，以備荒年。

四，應籌設救濟院，救濟事業，屬政治的，亦屬社會的，凡饑寒孤獨，顛連無告之人，無論在責任觀念，在慈善觀念，一縣應有救濟院之設，應速規劃設置，並先組設貧民貸款所，以救

### 濟貧民生計。

五，整理田賦，田賦爲賦稅大宗，關係省府收入，博愛田賦自二十二年起，逐年減少，應查明確實原因，又徵收弊病亦應澈底剷除，如由保長催交代完情事，查征冊，征糧串票，財政廳已有規定，而徵收處，多未依照辦理，應即行分別改正，至應徵糧額應與沁陽劃分清楚，二十三年下期緊縮預算應速編造送核，其開支縣地方款，未造送計算者，應一併造送。

六，整理交通，博愛縣道路之已修築者，路面率多不平，且兩旁並未植樹，應分別修築補植，區道亦應計劃進行，至環境電話，現在只通各區公所，應將通話網普遍架設，使各聯保辦事處各得通話。

七，整頓民生工廠該廠鐵工科，可取消，舊機器可變賣，舊有流通基金萬餘元，應澈底追究，以重公款。

八，推行新度量衡，城廂小商號及鄉間商號各煤號仍有用舊器者，飭一律改用新器以期劃一。

九，改良手工業，以廣銷路，博愛出產竹器絲綢，品貨不良，銷路日絀，應將最近產銷情形，分別調查統計，擬具改進計劃，呈候核示。

十，整理教育，該縣小學教員共五百餘人，合格者只及半數，應嚴予甄別，以免濫竽充數，貽誤兒童，惟該縣實施強迫教育，檢定小學教師辦法，諸多不合，應即擬定計劃，呈候核奪，該縣教育經費不足，應積極設法籌足，以免停頓，兒童失學者過半數，鄉村教育，應由地方自行籌款興辦，以期普及。職業教育，亦宜急辦。至社會教育，設備簡劣，且不普遍，民衆學校，只十四處，應即改進。

推廣，勿事徒資點綴。

十一，改良監獄及犯人習藝，該縣監房光線空氣不足，應即改善，又監犯超過定額，應添建監舍，以免擁擠，至犯人所織線襪，應設法推銷，以免積滯，教誨教育，應在室中舉授，以收實效。

以上均係關於縣政興革事項，再次且說新生活運動事項，新生活之推行，實為訓練公民基本必要方法，吾人要改進政治，此社會的新運動，實為需要，一，宜組織新生活運動服務團，如青年假期服務團，各機關公務員服務團，各商店店員服務團，婦女服務團等，為推動新生活機關。二，組織工人及商人講習會，以灌輸商人工人新生活的常識，改變其心理，訓練其行動。三，組織新生活俱樂部，發展正常娛樂，矯正不正常娛樂。四，檢查公共場所，及各機關各團體各學校，五，指導行人一律靠左走，行路時不得吸烟或食物，六，教導民衆唱黨歌，及認識黨國旗，尊重黨國旗。

最後且說到公務員，公務員為一縣優秀份子，負有推動新治領導民衆惟一職責，但是好些公務員不知道自己的責任，不認識自己的地位，不愛惜自己的人格，殊屬遺憾，我以為做公務員，第一要以身作則，做到公明勤廉勇五字，第二應不使有絲毫不良嗜好，常保持身體康健，使精神逐日向上升展，第三政令不行，為全體公務員之恥，過去公務員，慣做瞞上欺下工作，養成敷衍苟且畏縮習慣，我們現在要改造舊的博愛，建設新的博愛，就在守法奉公，貫徹政令始，庶民衆知政府有興利除弊決心，有發揚新治，蕩滌舊習決心，耳濡目染，自成習慣，自成風尚，這是縣長與各公務員的責任，希望能領導全縣民衆，切實進行。

### ▲主席對焦作軍警訓話

——二十四年二月廿一日上午八時——

各位官長士兵長警同志：

焦作爲中原有名煤礦區，也就是豫北經濟中心區域，地位重要，因之駐防各軍警的責任甚大，所以特地來向各位說幾句話，中福煤礦公司，是中英合作的事業，本來中國的事業，應由中國人自辦，用不着外人代庖，但是這種主權，在晚清末葉，已喪失去了，我們現在只能以合法的主張，徐圖補救，況且吸收外資，開發實業，原是 總理的主張，不過我們要利用外資，開發實業，就得先要記到 總理對於利用外資，開發實業的原則，所云操之在我則存，操之在人則亡，過去外人在華所辦實業，皆不操之在我，并不遵守中國的法律，福公司之在焦作，自然亦是一樣，現在我們與英人合作，就是要把主權操之在我，要依照我國法令，得着相互的信用，相互的諒解，在中國爲有利，在英方亦屬有利，所以在此中外協作，收回主權，繁榮經濟期中，此項礦務事業，各軍警應盡保護的責任，予以便利，使有出路，過去中福煤礦的不振，主要的原因，就是受世界經濟的不景氣，有產量無銷路，而職工又過于冗雜，自蔣委員長派翁專員整理礦務，澈底的改革，裁員減政厲行節約，一切皆求合理化，才能支持不至破產，現被裁職工尚多逗留焦作，難免有不良份子企圖搗亂，卽影響公共治安，各軍警長官，應嚴予查察，隨時取締，以維持地方之秩序，保護礦業之安全。博愛的大辛莊爲製造紅丸的毒窟，流毒晉南和豫北，已有多年，因爲毒品暢銷之故，於是農村加緊地破產，又成爲造稅土匪的原因。焦作五方雜處，與博愛相隔又近，不免受其傳染，往日軍警多不能潔己守法，清匪銷毒，爲治安

上莫大遺憾，現在政府深感匪毒之害，已決心除匪銷毒，已將大莘莊毒窟，掃蕩無餘，并嚴令博愛軍警，搜毒捕匪，駐焦作軍警各長官應督率部屬，先將焦作市容，澈底整理，努力於清匪銷毒工作，務使修武博愛兩縣，無一土匪，無一毒犯，才算是恪盡職責，至革命的軍警，消極的在保障人民，積極的尤在幫助人民，使國家復興，使民族繁榮，蔣委員長所提倡之新生活運動，實為改造國民性，轉移風氣的運動，軍警為民衆之保障者，尤宜振刷精神，以身作則，為推行新生活運動的先鋒隊，軍警要做到推行新運，使民衆景從，就得先求本身能力的充實，欲求本身能力充實，就得有三點要注意，第一、要強健身體，我們要求充實本身的能力，要先求身體的強健，身體的強健怎樣得到呢，就在利用機會，勤加鍛鍊，前人云，百鍊此身成鐵漢，就是這個意思，第二、要訓練思想，振刷精神，革命的軍警，有主義的信仰，在思想方面，應日有長進，藉主義的薰陶，養成大無畏的精神，來改造環境，盡忠職務，完成革命，第三、為技能的練習，有了強健的身體，有了長進的思想，及大無畏的精神，還得有優良的技能，以實行其職務，恪盡其責任，這三點都是現代軍警所應急切做到的事，希望大家努力奉公，加緊訓練為要。

### ▲主席對修武縣公務員訓話

——二十四年二月一日上午十時半在修武縣政府大禮堂——

蔡縣長，各公務員，各區長保長：

修武為河北重要地區，焦作煤礦，直接影響河南全省經濟，間接且影響及於全國的工業，但是從前只有礦主的糾紛，現在則時有匪警，地方秩序，每况愈下，所以特地來看看各地的毛病，究在那裏，視察的結果，才知道政治

出巡彙刊 出巡時各項工作文件



方面簡直沒有推動的表現，一切全屬舊的，從各方面分晰，總是顯露退後的現象，長此下去，將至不堪設想，現在且將應興革，應注意的各事，分述出來：

**第一關於政治方面：**一、清剿潛匪，修博兩縣迭被匪擾，現在雖比較安靜，但匪首廖啓仁等，尚未緝獲，後患堪虞，應聯合博愛陵川兩縣，繼續努力搜剿，以絕根株。二、確實辦理保甲，訓練壯丁隊，保甲為保護民衆安寧最有效之組織，借各縣多奉行故事，未見綿密實施，修武人口計二十三萬餘，而所報壯丁隊只三千七百六十八名，顯不確實，應查明實數，重新編練，才能維護地方治安，以補軍政力量的不及。三、政警保持定額，修武政警超出定額十名，且份子複雜，應即切實裁汰力加整頓。四、整理警察，整肅市容，修武縣城街道不平，市容不整，市政設施均極廢弛，既無消防器具，亦欠衛生設備，警察所常久押民事案不予送縣審理，又不預備飯食，既違警章，又收入巡警罰款，并無單據，應嚴加申斥，并積極整理。五、取締區公所派款，各區公所經費底款，應由縣財委會統籌統支，乃修武各區公所經費，半由財委會支領，半向民間攤派，查攤派辦法，有違明令，應即取締。六、限期完成倉儲，積穀所以備荒年及非常，修武倉儲應於二十三年儲足穀八千石，現在尚祇積谷一千六百七十三石，所缺尚多，應繼續增儲，限期完成，縣區各倉，如穀米不敷，可以雜糧代儲。七、救濟院與戒煙所，性質不同，作用亦異，修武混而為一，殊失原來設立的意思，應各自獨立分開辦理。八、縣立醫院，設備簡陋，應切實整頓。九、整理田賦，應按照廢兩改元辦法，查清每畝應完銀元數目，改正征冊串票，填寫清楚，對於征收處，尤應嚴加整頓，以免蹈范幹卿之前轍，推收所應按區分設，照規定辦理。十、各縣攤派款項，應先呈請省府核准，乃修武竟多不經呈准，擅向民間攤派，殊屬不合，目前未經呈准攤派各款，應即專案呈核，并先暫行停收，此後非經呈准，不得攤派任何款項。十一、修武市上尚多流用本地商號所發之錢票，有亂金融，應即查禁收燬，洋

價應令劃一，如輔幣不敷流通，可請農工銀行運來流通。十一、環境電話應速將修博線架成，並與各區之聯保辦公處通話，長途電話局，應遷併在一處辦事，較為便利，十二、樹林河道，能調節氣候，減少水旱風災，對於人民健康，地方豐歉，關係甚大，過去多未注意，今後應加意保護樹林，修濬河道，十四、對於民生工廠，應以教育提倡為目的，令各區派人學習，竭力設法推廣於各區，十五、對於新制度量衡，應即遵照規定積極推行，十六、修武教育落後，亟應努力改進，教育局竟形同虛設，教育經費全年收入只有一萬八千八百〇五元，而全年支出為二萬八千八百〇七元，不敷洋一萬〇六百四十九元，相差太遠，學校教育，因經費支絀毫無成績，社會教育缺點亦多，民衆學校只設立十二處，未免太少，應即將改進教育整個計劃，妥擬呈核，十七、前任縣長移交未結民刑舊案，尚有六十餘起，應即依法清理完竣，俾免拖累，十八、監所羈押人犯，已超過定額，應即設法疏通，對於人犯作業，應查照高等法院通令籌備，以謀發展。

(二)關於社會方面：一、厲行新生活運動，其進行次序，應首先組織新生活運動促進會，施行檢查及指導工作，次為組織各種新生活服務團，又次組織各業新生活講習會。二、推行救濟事業，修武目前之救濟事業，最低目標應做到1 設立乞丐收容所，2 設立貧民貸款所，3 籌辦完備之救濟院，其款項除由政府籌撥一部份外，其餘可向殷實富戶捐助，政府人民合力辦理，務期其成。

(三)關於公務員本身應注意者：一、應在克己省察上痛下工夫，摒除一切私心及不良嗜好，努力本身職責，先使自己能完全做到，然後監察部屬使之均能做到，二、明禮義，知廉恥，負責任，守紀律，此十二字為我公務員之座右銘，望縣長及各公務員一致遵守身體力行。

### ▲主席對獲嘉縣公務員及區長保長訓話

——二十四年二月二十日十時半於獲嘉縣政府——

鄭縣長，各公務員，各區長保長：

獲嘉素少匪患，地方安寧，在豫北爲最平靜之一縣，且縣長久於其任，對施政計劃，得按部就班從容進行，在理於政治上應有優良進步之成績表現，但此番視察結果，政治缺點尚多，並未見有長足之發展，不過較修博兩縣無甚，稍稍安定而已，此實縣長及各公務員未努力之故。今後尚須針對缺點，加倍努力，以求進步，現在將政治社會各方面應興應革應努力各事，分述如下：

#### (一)政治方面

1. 獲嘉近兩月來發生架票案兩起，迄未破獲

急應迅速偵緝，

以安閭閻，嗣後對於冬防應特別注意，又民有槍枝尚有四百餘枝，未經烙印，應繼續辦理。2. 元村之警察應併於警佐節制，以一事權。3. 本縣新設之縣倉管理委員會與法定名稱不符，應即改正爲倉儲保管委員會，4. 縣立醫院原爲便利平民就診，減少人民疾病，增進人民健康，故設備宜求完全，診費宜求低廉，但如本縣縣立醫院經費，每月均有剩餘，而對就診者，征收較重之掛號費，并不呈報，且設備亦不完全，殊屬不合，應即減收掛號費，並須照數呈報，對節餘之款，用以購置藥品，圖謀發展。5. 本縣每年徵收丁槽皆不足成，應速設法查催，早日清解，又征冊中未填花戶住址及地畝數，串票內亦未填年分畝數及花戶住址，殊爲不合，應即補正。6. 二十四年之地方附加，業經內政部核減，須量入爲出，另造緊縮預算，但本縣尚未編造呈送，應速辦理。7. 本縣縣城因商務不興，對於市政素不注意，街道不平，幾至不能行走，房屋破舊不堪，一切設施均無，應趕速修理道路，斟酌舉辦各項設施，飭令市民修理。

破舊房屋，以粗立市政規模。8. 各縣道之道路林多殘缺不全，應於春季造林時，兩側樹木已損失者，加以補植，未栽植者，即行栽植，9. 對環境電話，應速擴充，架至各聯保辦公處以便通話。10. 丹河河底太淺，河槽不寬，若遇大水容易氾濫，應即設計疏濬，以除水患，11. 度量衡新制頒發已久，城市雖多採用，鄉間尚未普及，應迅速推行，以期齊一。12. 本縣教育不發達，學校教育及社會教育殊少成績，失學兒童竟尚有十分之六，亟應籌劃增設小學，以減少文盲，縣立簡易師範學校設備簡陋，應設法充實，職業班辦理不善，尤應嚴加整頓，縣立圖書館規模過小，可與民衆教育館合併，以節省經費，又本縣縣志已編纂竣事，應速校正付印，13. 本縣監所向有木籠之設置，殊不合法，應即撤銷，監所房屋破陋，急應修理改善，以重衛生，教誨室毫無設備，應認其設施，浴室缺少，尤應提前添設。監犯作業出品僅有毛巾一種，因品質不精緻，故銷售遲滯，應力加改良，設法推銷，看守人出動時，夜勤應有相當戒具，並應穿着制服，以資識別，入犯口糧應按照預算每日大洋八分之範圍，按日購備飯菜材料，選擇犯人自炊，不得僱人炊爨，亦不得任人犯各自炊爨，以符定章。

(二) 社會方面：一，厲行新生活，新生活運動，應腳踏實地從小處易處切切實實做去，不可徒具虛名，徒張粉飾語，今移本縣新生活運動，須按照河南新生活運動促進會各種規定，努力進行。二，實施公民訓練，獎勵縣全縣公民，使人人具有國家觀念，具有愛國家愛民族之思想，而盡其國民應盡之義務。三，擴大救濟事業，應充實救濟院，本縣救濟院內部缺乏組織，且設備簡陋，應即充實基金，整理充實，注意為貧民謀生產事業，應興辦慈幼事業，應設立乞丐收容所。四，破除風水及神道迷信，五，禁止早婚及纏足。

(三)公務員應注意事項：一，各公務員意志應統一，辦事尤應有條不紊，縣府科長在房內自炊，以及各公務員回家吃飯，均不合一之精神，應速禁止，實行共食。二，此間公務員之儀表太不整潔，今後實行新生活，做到整齊清潔四字，三，各公務員應戒絕惡劣嗜好，而實行高尚娛樂。

總之大家應有自動服務之精神，對政治上須各就所職掌之範圍，隨時留心研究，擬具改進計劃，對本身尤應以服務為目的，不可存奪取之觀念，相互親愛精誠，相互砥厲切磋，更不要離開民衆，一切設施應以民衆利益為前提，使民衆得一分安居樂業，便是為國家培養一分元氣，國家在危急存亡之秋，救亡圖存，責在吾輩，望各加倍努力。

### ▲主席對湯陰公務員警察保安隊早操訓話

——二十四年二月三日在湯陰大操場——

段縣長，各公務員，保安隊各官兵，各警士同志：

早操的目的：在鍛鍊身體，振刷精神，提起朝氣，以為復興民族，完成革命之基礎，去年，蔣委員長提倡新生活運動，早操生活亦屬其一，為促國人尊敬國旗，愛護國家，發展民族意識，省垣方面已於朝集時間舉行升旗禮，不日將通令各縣，遵照施行，今天在本縣看過了各部早操後，覺得大家操法都不大會，惟警察較好，保安隊對於武器不知愛護，又不知使用，尤屬疏忽，武器的作用是保護自己的生命，銷滅敵人的戰鬥力，如果不知愛護武器，就是不知愛護自己的生命，不知使用武器，便是把自己的生命，送給敵人，大家應該明白這種道理，加緊學習，才能達到任務，這是第一

點，還有第二個毛病，就是不整齊，各位鞋襪有穿黑的，有穿白的，形形色色，最不一致，凡一切工作應自下層做起，不可專做上層或表面工作，說到服裝的整齊，亦同此感。今日大家的衣帽算是整齊，惟鞋襪則各種各樣，殊不雅觀，各位或者認為這是在下層，注意不到，無礙觀瞻，就可馬虎罷，不過所謂整齊清潔，並非說是

要大家奢華，而簡單樸素亦非表示窮窘，過去有有些人故意以奢華示整齊清潔，以窮窘為簡單樸素，此皆過猶不及，以偽亂真，不可為訓，希望大家切實矯正過去不良習慣，要養成長進的心理，良好的行動，勇敢進步的精神為要。此地為岳武穆故鄉，在七八百年前，曾產生模範軍人，演過中華民族最悲壯一幕，現在中國民族運命，其前途的障礙，與環境的險惡，有過徽欽北狩，康王南渡之會。我們為復興民族，建設民國，完成革命，應以武穆之心為心，

武穆之精神為精神，來戡定內亂，抵禦外侮，不過宋室南渡所恃以馳驅中原者，只一武穆，只一岳家軍，所以終歸失敗，成民族戰史上遺憾。我們生當今日，要抵抗強寇，要挽救國難，則非堅強民衆的組織，發揚民族的精神，有鐵一般的紀律，鋼一樣的裁制，必人人効法武穆，以豪傑自任，在三民主義的薰陶中，造成現代化的岳家軍，使侵略者知泰山可撼，中華民族不可侮，那麼失地才可收復，國恥才可滴雪，國難才可挽救，革命才能成功，古人說得好，觸景生情，本人今日得至武穆故鄉，覺有無限的感慨，願把景仰武穆的心理，為大家心理建設上一助，希望大家努力。

### ▲主席對湯陰縣公務員訓話

——二十四年二月三日十時於湯陰縣政府——

出巡彙刊 出巡時各項工作文件



段縣長，各公務員區長保長：

此次來湯陰視察，得視地方安靜，匪患根除，人民安居樂業，甚為快愉，但對政治社會各種設施；尚多缺點，多未能遵照省府及中央法令實行。各公務員及士紳，尤未能實行新生活，努力服務，爰將視察所得狀況分別予以指示：

### (一)關於政治方面者：

一、治安 本縣自第三區著名匪首司運雲幹克明等，因嚴緝遠颺後，境內安靜，即零星小匪攔路劫掠之事，亦不多聞，誠為幸事，今後更宜整頓保甲訓練壯丁，永除匪患，使人民常得安居樂業。駐縣第三區之保安第一團第八中隊，對士兵訓練殊為鬆懈，清晨七時過後，尚未起床，腐敗已極，應速振作。第三區原有民團，前改名為壯丁巡察隊，尚有三十餘人，常駐區公所，其給養由各保攤送，殊屬違法，應即取消。

二、民政 倉穀奉准暫減積四千斤，現只積得半數，應即增儲至四千斤之數，其餘之四千斤，亦應於本年麥收後如額補足。政務警察隊內部太不整潔，槍僅十五枝，未免過少，警士尚多戴舊式警帽，應分別改善補充。本縣人口共二十三萬餘人，而所報壯丁數，祇三千餘人，比率太少，應即重新查編。保甲長訓練甚關重要，應即乘農暇之時，照所擬計劃，督飭各區長切實負責進行。縣立醫院房屋狹隘，設備簡陋，應另覓相當地址，添購器具，藥品，從事擴充。

三、財政 二十三年以前之丁漕征收額，僅及八成，應即設法整頓，並將前欠趕速催征，征收處院落窄小，擁擠堪虞，征冊及串票或未逐項填明，或繕寫有誤，應即改善糾正。推收所主任應由征收主任兼充，並應設立分所，按照定章辦理。二十三年度後期之緊縮預算，尙未造送，應從速造送呈核。

四、建設 各區區道，尙有三十餘公里未築成，應於本年二月底以前一律完成，城內街道亦應大加修整，又省道縣道兩旁，應於本年春季廣植樹木，切實保護，以固路基。全縣環境電話，應擴充架設至各聯保辦公處，以便通話。本縣湯河有害無利，應計劃挖深，並栽植河岸林，以固堤岸，同時並增鑿水井，以裕灌溉。新制度量衡亟應積極推行，以普及於鄉村。

五、教育 本縣學齡兒童共計三六〇〇二人，在校兒童則僅八〇三四人，失學者尙有二七九六人之多，殊足驚人，應速設法推廣短期義務教育，並獎勵鄉村自辦小學，以資補救。縣立民衆教育館，應速添設講演部，選擇適中地點，由館內職員輪流前往講演，並宜多設民衆學校，以廣施社會教育。教育經費不敷開支，五陵船捐是否仍收，應候核辦。

六、司法行政 本縣監所房屋低矮破損，監獄尤甚，應速改建，其經費可動用歷年節餘之五百元，人犯作業成品甚多，應即設法推銷，又浴室設備簡陋，應速充實，以重衛生，又貼用司法印紙之數目，應按月逐案列表彙報。

### (二)關於社會方面者

一，厲行新生運活動，應組設各種檢查隊，指導隊，服務團，講習會等，努力進行，並應利用人民發財生財之心理，以啟發其自動服務之精神。二，實施公民訓練，使全縣公民具有愛護國家復興民族之觀念。三，擴大救濟事業，應設立庇寒所，以收容乞丐，應設立貧民貸款所，以救濟貧民，應籌設完全之救濟院及慈幼院，以養老慈幼。四，提倡民俗運動，以增張民衆體力，提高民

衆興趣。五，取締高利貸，以解放民衆之剝削。

### (三)關於公務員及士紳方面者

公務員及士紳爲人民之表率，對於推行政令，改良社會，實行新生活，皆應以身作則，使人民仿效，以風動社會，爲官吏者，尤應廉潔有爲，勤勞毅勇，以樹立廉潔鞏固之政府；爲士紳者，應補助官吏，啟發民衆，以達到推行政令之目的，嚴禁仰仗官勢壓榨人民，目前改革社會，精神上之改革，尤爲重要，因精神上之改革，不需要多量金錢，而精神上改革之結果，却能得到物質上之大勝利，望各勉旃。最後希望大家相互勉勵的，就是此地爲民族英雄，并且爲模範軍人岳武穆的故鄉，岳武穆不但對於軍事上有天才，有血性，有忠肝義膽，就是對於當時政治，歷代的治亂得失，都有深刻的認識，他曾對宋高宗有過扼要的話，真是金科玉律，頗仆不破，他的話怎樣說呢？就是**文臣不愛錢，武臣不惜死，則天下太平**，現在內憂外患環境險惡，有過南宋，而求其爲勵之階，畢竟是文臣愛錢，武臣惜死，各位爲革命時代中人，且爲地方的領導者，社會的中堅份子，皆有滌除舊染，發揚新治之責，究竟現在的中國，怎樣能致太平呢？我想拿武穆的原則稍爲變易字面，就是**公務員不做貪官污吏，士紳不做土豪劣紳，民衆不做強盜土匪，則天下太平了！**要能夠官不貪，則吏不污，吏不污，則有士者不敢豪，而爲紳者亦不至劣，既無貪官污吏，又無土豪劣紳，造匪製匪的機會沒有了，民衆皆是國家的主人翁，那裏還有土匪強盜呢。

### ▲主席對郊縣各公務員教職員區保長等訓話

——二十四年三月十五日——

王縣長，各公務員，各教職員區保長：

這次出巡到河南從前的匪區，魯寶鄭汝各縣來看看，從前這幾縣不知出過多少軍師旅長，全是由綠林出身，把地方弄得一場糊塗，近來鄭縣境內秩序的安謐，比較全省，當居前列，可見政治的力量，是可以挽救地方的劫運，和轉移人民之習慣的。

我們所作**教育，建設，保甲的工作，就是教養衛三者兼施的政策**，此地因舊染太深，人心太壞，全恃用教育的力量，來做革面洗心的工作，以期其徹底改變，對於建設方面，尤應力圖便利民生，以充實農村經濟的力量，實行以致以養的計劃，再嚴密保甲的組織，保護地方治安，維持社會秩序，則政治上的革新，方能收到圓滿的功效，人民亦能處于安居樂業的境地。

現在地方的秩序，雖經恢復，然而大家不要認爲已治已安，因爲教育的感化力量，入人未深，不良習俗，未盡轉移，稍一放鬆，卽故態復萌，**希望各位繼續努力，於教養衛三大工作之實施，務期達到圓滿的結果，使人民得着真正的福利**，才算盡了我們應盡的責任。蔣委員長，常常訓示我們：**帝國主義者，以經濟武力，不斷的向我們進攻，我們一定要有組織，能團結，能團結，全國人民一致聯合起來，方能夠抵禦外侮，要有組織，能團結，便當先憑教育入手，培植國民的民族意識，使其了解國家所處地位的危機，而努力於復興民族的工作**。鄭縣當匪亂之後，在短時期內，教育能得到今日的成績，足見教育界同人平素努力，是我深引爲滿意的。

說到鄭縣的教育，這裏有一點要希望負教育責任的同人，再加以深切的注意，鄭縣學齡兒童，共有三萬六千六百二十八人，已入學校者，只有六千五百九十八人，僅佔百分之二十，失學者尚有三萬〇三十人，卽佔百分之八十，就這一個統計看來，顯明的證明了鄭縣教育之不及，這是一種很不好的現象，固然，事實上縣款收入有限，不能不受重大影響，然若專恃縣款來推廣教育，事實上是做不到的，**我們應當提倡私立和區立鄉立各級學校**，照

教育廳的章程，凡設立該項學校，得組織校董會，自籌開支，這樣一來，我們地方的教育事業之發展，亦就不致因縣款之枯竭而受影響，我們中國，歷來的習慣，子弟讀書，鄉村都沒有專館，先生的束修，全是私人自己出的，拿自己的錢，教育自己的子弟，並非不可能的，**希望縣長和教育界同人，切實提倡，教育前途，才有希望！**

鄭縣短期義務教育，只有第一第二兩區，方在試辦，學生三百多人，未免太少，應速將短期義務教育，推廣到全縣，使學齡較大的兒童，都有讀書的機會。

**民衆學校，全縣只九十三所，亦覺不甚普遍，且設備單簡，亟應從速充實，以補缺憾，此種學校，如縣政府，各機關學校，區公所，聯保辦公處，均可附設，務求其普遍，使一班失學的民衆，都有識字求知的地方。但設立民衆學校，應注意適合民衆的心理，男女老少，因年齡性別的不同，志趣與願望亦殊，如混收在一處，便不能提起民衆求知的興趣。現在中華職業教育社在上海鄉區所辦的民衆學校，以年齡的老少，男女的性別，分別設立，其教材亦分別採取，適合各個的心理，故最能引起民衆求學的興趣，我們應該拿他們的辦法，來作我們辦理民衆學校的參考。**

養的方面，決不是政府推衣分食，所能作得到的，**根本辦法，在救濟農村經濟。**河南各縣，常苦於亢旱災荒，**振興水利，便是救濟農村的先決要務，**鄭縣境內，有汝河，壺河，青龍河，水源甚廣，若能相度地勢，引溝建渠，利用河水，灌溉農地，則可防止旱災，縣長應督同第三科，妥為擬定興辦水利計劃，呈報省政府審核施行。距河流較遠地方，便須**提倡鑿井，**魯南一帶就頗收鑿井的功效，現擬令第三鑿井隊，先來鄭縣從事鑿井工程，希望各官紳，一致予以協助。

至于造林，係省政府建設中心計劃之一，振興水利，亦即農村的有效建設，昨日到第五第六兩區視察，均是黃山灌

灌，應積極作造林運動，以仰副 總理地盡其利的遺訓。

**郊縣烟葉，爲全縣出產大宗**，每年運銷達三百餘萬元，據徐專員亞屏報告，第五行政區，各縣產煙的運銷總額，年達一千餘萬元，此次上海烟業會議，認爲此種烟質最好，味極香甜，蓋因土壤肥沃，地質方面，已佔着天然的優越，惜無知農民，狡詐性成，裝包起運時運雜沙土，頗失商業上的信用，銷售方面，大受影響，應仿照陳縣檢查棉花辦法，由縣政府切實派人下鄉開導，並責成區保長，於烟葉打包時，認真查禁攙和沙土，恢復營業信用，庶烟葉推銷，日漸沈暢，他如**改良種子，採用新式薰煙方法**，均屬切要事項，因薰製不良，便不能久藏，倘遇市價過低，也不得不忍痛賤售，如此便易爲烟商所操縱，補救之方，應設法組織**合作社，集資購置新薰煙機器，成立薰煙工廠**，則烟葉的改良和營業的發展，方有猛烈的進展。郊縣工廠，規模太小，織布機尚未設置，郊縣所產棉花，亦不在少數，各鄉村均應切實提倡人工紡織，以工廠畢業生徒，分任教習，恢復我國古來鄉村人民**不上城市買布製衣的古風**，則農村經濟自然容易充裕了。

保甲制度，爲地方自衛的唯一要政，執行保甲法令的，便是保甲長，現任各保甲長，多未受過相當教育，對本身責任，鮮能澈底明瞭，實難以勝任愉快！自應加緊訓練，以資補救；目前各區保甲長的訓練，太不確實，時間只有三星期，課目繁多，少有心得，結果還是茫然，一無所知，徒教其敷衍法令而已。應該授以少數的切要課目，如學科方面，保甲系統，組織責任，異動登記，認識國旗，唱黨歌，三民主義的淺近問答等便足了，術科方面，教以立正，稍息，集合，站隊，和行動有紀律秩序便足了，並應由區長躬親督教，方能收實效。再保甲長的年齡，老的有過七十歲的，小的只有十來歲，老態龍鍾和乳臭未乾的人，訓練出來有何用處



，尤可怪者，子代父職，孫承祖名，完全形成了一種封建的世襲，更不合法，應速將過老過小的保甲長，另行改選，以符法制。

壯丁訓練隊的年齡，當在二十以上三十以下，本縣壯丁隊，尚有三十以上的，不合規定，應加整頓，且訓練亦不見好，昨日看見放哨的壯丁，竟有酣臥者，此或因勤務太多，過於辛苦疲乏所致，以後壯丁訓練隊，不准任勤務，教育的時間，只有四個月，若勤務太多，教練更難期收實效。

救濟院和醫院，原是一種慈善性質事業，組織應當完備，然各縣辦理救濟事業者，都說地方款不足，莫能改善，其實這是錯了，我們要知道：凡是人類，見着孤獨貧病的人，莫不具有一種同情心，我們當利用人類共有的同情心，以發展慈善事業，就是由縣長及各紳董，提倡勸募，增加經濟力量，以擴充救濟院的組織。

本縣新生活運動，教育界同人，均能切實奉行，比較豫北各縣好得多，深可欣慰，惟組織方面，未盡嚴密，是其缺憾！現在要實施公民訓練，凡人民年十八歲以上，四十五歲以下者，均應每日受訓一次，規定每戶一人，使其知道守紀律，重秩序，唱黨歌和新生活運動歌，並教以立正稍息，集合行進等軍事常識，由新生活運動會人員，及教職員警察等，劃分區段，按照軍隊的辦法，分隊訓練，將來保甲長訓練完成，並可以協助辦理。

新生活服務團，應從各機關學校組織起來，所作的事，先從自己做起，推及家庭，推及社會，作民衆的表率，商界方面，應組織店員講習會，由商會主席主持，請新運會人員，代爲講解，每店至少應召集一人，從事訓練，並教以商業上應有的新知識，工人農人，則應由工會和農會負責辦理。

同時應檢查各機關商店，對於新生活規定的事項，監督其切實奉行，縣長在職責上，固應負其全責，黨部負責人員及各黨員，亦應竭力協助，共策進行。

本縣各公務員在形式方面，尚比較整齊，精神方面，則殊欠緊張，以後各機關，應照軍隊的辦法，設置值日人員，如早晚舉行升降旗禮的時候，均應由值日官整列隊伍，率帶前往，切不可再如今日的朝集，各人斷斷

繼續的自來自去，殊不雅觀，吾人作事，必須要有精神上的貫注，方能得到事業上的進步。各公務員個人生活方面，應戒除一切不良嗜好，如吸煙嫖賭等事絲毫不可沾染，並應時時吸收新的知識，組織公務員補習班，研究學術，因為有了新知識，方能有新見解，才能做一個健全的公務員，同時更應振作精神，鍛鍊體魄，以養成健全的人格，作普通人民的模範，這是本主席對各位所深切希望的。

### ▲主席召集郊縣各機關學校團隊朝集早操訓話

——二十四年三月十四日上午六時三十分——

王縣長，各位公務員教職員，壯丁隊保安隊各官兵等：

今天看看各位朝集早操，有幾句話對各位說，朝集早操從何而起，各位都知道嗎？係根據蔣委員長所指示的，養成國民勞作服務精神的意義而起。現在中國，已處於危急存亡的時候，若再不飽含朝氣，具有勞作的精神，努力為國家服務，則國亡無日，惟有人人具備耐勞的精神，強健的體力，方能担負救國的工作，達到強國強種的目的。

耐勞的精神，強健的體力，必須由鍛鍊而成，精神愈用則愈靈，體力愈用則愈足，這朝集早操便是鍛鍊

**精神身體的工夫**，我們救國的途徑，便當從朝集早操入手。

現已規定在朝集的時候要升國旗，下午退公的時候要降國旗，各位要知道，升降國旗禮是很有意義的，我們的國旗爲什麼每日要朝升暮降，還要行禮呢，因爲國旗係代表國家，我們是一個國民，爲國家服務，便不能離開代表國家的國旗。升降旗禮就是使我們每日觸目驚心，反躬自省，我們每日的工作，是否對得起國家，是否沒有離開國家，現在鄉縣尚未舉行升降國旗禮，殊爲遺憾，應速將旗桿樹起，遵照實行才好。

我們中國環境的險惡，各位是知道的，凡是一個國家，能存在於世界競爭的立場，一定要有好國民，假如國民份子不良，人數雖多，是無用的。印度三萬萬多人，也變成亡國奴了，我們四萬萬人的中國，尙是受列強的欺侮，台灣琉球高麗安南黑龍江以北各地，均爲列強所侵佔，實在可恥，但那時尙可說海禁初開，國防設備未全，且在君主專制時代，或可自解。至東北四省失陷，難道尙有詞可諉嗎？只怪我們四萬萬同胞，太不知自愛和努力了！譬如一個人的手足，聽憑他人的割取，將何以自存，勢非全部滅亡不可。各位當一致努力，先將個人的精神身體健全起來，再進一步，使四萬萬同胞完全健全起來，則國才可強，恥才可雪。

現在帝國主義者，以全國的力量，來進攻我們，我們若只靠高級政府，少數負責者來抵抗，就把命全拚了，也是失敗，正如一座東歪西倒的大房子，豈是一二根柱子所能支持得起來的嗎？**全國四萬萬同胞，當一致同心努力，作共同長久的抵抗，方能維持國運於不墜。**

今日來此的壯丁隊，都是民衆中健全的份子，不惟能自衛，兼能衛人，應以救國的中堅份子自命，換一句話說，便是要做一個**對於國家能負重大責任的國民。**

壯丁訓練，已經兩月，射擊及戰鬥教練，尙未做到，只練習步法，表面上敷衍好看，此種教法，實在太古老太落伍

了，應該教練他們知道利用地形，使用武器和接近敵人，及攻擊敵人的方法，方能應用，希望即加改正過來。

公務員警察政警等的訓練，亦應有其目的，總要振作精神，發揚體力，練習技術，但以職務關係，年齡關係，及責任的不同，故訓練的方法亦異，**然必須同受嚴格的訓練，方能有共同忍苦自衛的精神，方能對外作一致的拚命。**

外國人無論男女老幼，均能盡職，故前綫作戰無論勝敗，均不要緊，因為前方的失敗，影響不到後方的秩序，歐洲大戰時，各國的後方，均靠婦女的力量，來進行各種事業，及維持秩序，完全由婦女担負後方的工作。若我們中國的婦女，便不行了，試就河南的習慣說，男子不在家，如有人來問事，便說家中無人，難道婦女不是人嗎？真是完全不担負國民的責任。**查婦女佔四萬萬人口的半數，豈可任其腐化，自應一致訓練，以成爲整個和健全的國民份子，換一句話說，婦女也要變成奮鬥救國的戰士，那才算是總動員。**

**新生活運動**，就是叫我們改革以前種種**不好的舊習慣**，實行一種**整齊，清潔，簡單，樸素，迅速，確實的新生活**，今日朝集，尚發現種種不好的現象，如衣服不盡清潔，一部分學校，來得太晚，不守時刻，嗣後學生年幼者，可不必來，年大者常早來，應該嚴守時刻，因為時間即是我們的事業，且無異我們的生命，**浪費時間，即是拋棄我們的事業和生命，這朝集早操，便是振作我們的精神和體力，來改革以前種種不良的舊習慣，即是實行新生活的基礎，**以後務望切實注意。

### ▲主席對寶豐各機關學校團隊朝集早操訓話

——二十四年三月十六日上午六時半——

韓縣長，各公務員，救城員學生，各團隊官佐士兵：

出巡彙刊 出巡時各項工作文件

今天來看看大家的朝集早操，發現了種種不好的現象，這種不好的現象，竟使參觀的民衆們，看了發笑。我想所以形成這些不好的現象，完全由於平日不努力練習，敷衍了事，因此，動作上自然不整齊不雅觀，以後應該努力練習才好。

朝集早操，是鍛鍊身體精神健康的最好方法。古人說：「百練此身成鐵漢」，我們當練成鐵漢，為國家民族及大多數民衆奮鬥，為公利競爭，不為私利攘奪，不管將來成了一個有名的，或是無名的英雄，都是光榮的。實豐以前，淪為匪區，因此人民習慣太壞了。我們看看實豐自民元以來，由綠林出身的軍師旅長，非常的多，拿着常土匪為升官發財的捷徑，習慣的不良，是不問可知的。另一方面看看，學校人數非常少，教育不能普及，風俗習慣，是不容易改正過來的；長此下去，綠林學校的人數，當更要加多，各公務員，身負地方政治的責任，對於地方不良的風俗習慣，應該切實負責，力求改正。

在匪區的公務員，不僅是鍛鍊身體的強健，便認為滿足，尚須受軍事訓練，培養軍事學識，以防禦匪患。實豐是多匪的地方，時常受赤匪的擾害，各公務員均要有軍事知識，隨時能指揮壯丁隊防匪剿匪，方能保護地方；並且要打破依賴軍隊剿匪的舊觀念，才能保持地方永久的安定。朝集早操，是鍛鍊身體，並訓練軍事學術的，各位應該十二分注意，特別努力，早操的時候，要一致武裝起來，縣長尤應負責認真訓練，即年歲在四十五歲以上的，雖准勉操，仍應朝集。本縣警察訓練，亦不見佳，保安隊訓練，比較好點，但演習動作多不確實，以後均應努力改正，以達到保衛地方的目的。大家要知道，中國今日所處的地位，是非常危險的，我們如再不努力圖強，國家便要滅亡。蔣委員長提倡的新生活運動，是切合中國現代的需要，我們日常的生活，不是腐化便是惡化，非根本改革不可，即如很平常的事如穿衣吃飯，大家都是不會的，我們看看今天各位的衣服

，都是不整齊的，小學生尙可說年齡小了，大人的衣服，也是不整齊不清潔，豈不可笑；至如長頭髮長指甲更多，活像監獄的囚犯，真不夠作一個國民的資格。希望大家務必切實提倡新生活，把舊日不良的習慣都改過來！

我們要知道國民不健全，國家是永遠不會強盛的，要國民人人都能振作，便非從訓練入手不可，各公務員學生團體，均為國民的中堅份子，就是民衆的表率，故朝集早操，應當努力實行，以前種種的壞習慣，各公務員當以身作則，切實改正過來，如煙酒賭博之類，各公務員不惟本身要切實戒除，對於自己家庭的人們，也要勸告切實戒除。古人說：「其身正不令而行」，只要各公務員，能切實戒除不良習慣，各界民衆使用不着政府的禁令，自然而然也能戒除淨盡了。

朝集的時候，本應升旗，下辦公廳，便應降旗，寶豐尙未舉行，殊爲不合。國旗是代表國家的，我們爲國家服務，不能離開國家，便不能離開代表國家的國旗，縣政府及各學校團體，應當速即遊辦，使大家由認識國旗，敬愛國旗，進而認識國家，敬愛國家。

### ▲主席召集寶豐各公務員區保甲長訓話

——二十四年三月十七日上午八時——

韓縣長，各公務員教職員，各區保甲長：

此次來鄭寶魯汝四縣巡視，是因爲這四縣久爲匪區，省政府負責大員，從未來過，所以特來詢問民間的疾苦，視察政治的情形，以謀四縣民衆的福利和安全，自到此地以來，看着沿途的大小車輛，和肩挑背負的民衆，撲往縣來，不絕于途，表現着一種太平的景象，殊出我的意外，這幾縣地方，人人都知道是土匪的高巢，今日得到這樣土匪絕跡，安居樂

出巡彙刊 出巡時各項工作文件

五七



業的環境，各公務員，便應當趁這機會，努力作政治上的設施，和農村建設的推進，以求地方的長治久安，方算盡了我們應盡的職責，乃各機關均缺乏蓬勃的生氣，暮氣沉沉的縣長，固應負責，地方紳董，亦應同負相當的責任，我們要知道一縣的政治建設，須要官紳民打成一片，才有進步的可能，寶豐紳學界，派別甚多，黨同伐異，互相傾軋，大家不顧地方的公益，只爭個人地位和權利，縱有賢明的縣長，也是毫無辦法，這樣政治建設無法推進，地方也永遠不會整頓好，結果地方固然受了害，實在仍是害了自己。

現在就寶豐各種狀況分晰說，地方教育，無整個計劃，全縣學校，除縣款所辦各級學校四十處外，並無一個私立或區鄉鎮設立的學校，足可表現全縣紳董對於教育，是向不注意的。且各級學校，均因款不足，連生活都不能維持，如何能說到整頓，長此敷衍，教育勢必破產，何能說得上轉移風俗，安定閭閻，應速團結精神，認真整頓，並集中款，專辦縣城內各級學校，原設于區鄉的，由各區鄉另組校董會，自籌開支，即各學校的舊欠，亦應暫不補發，以後經費須按款收入現狀，緊縮開支，以求自給，即如省款，去年因契稅銳減，少收三四十萬元，以致二十四年度新預算，無法開支，雖請求中央政府補助，但在現在財政狀況之下，中央亦愛莫能助，結果還是要按八成編造預算，我們應當仿照辦理。

義務教育，社會教育，均未舉辦，實屬不合，要知道國鄉一縣，只十萬人口，民衆學校便有一百多所，鎮平二十萬人口，民衆學校有三百餘所，寶豐教育和國鄉鎮平比起來，實在太落後了，應當努力直追，一方切實整頓，一方提倡私立區立和鄉鎮立的各級學校，方能謀教育普及。

建設方面，更說不到，在寶豐財政的現狀下，要辦一個大規模的工廠，固然不可能，然手工業的籌設，所費也不多，應當設法成立一手工業的織布工廠，或工業合作社，教習紡織，以推廣紡織業於各鄉村。在我國古時，男耕女織，天下無廢人，故家給人足，近來鄉村的紡織業，完全退化，農村破產，亦其一因，現在應恢復女人紡紗織布

的古風，鄉村人民，均能自衣自食，農村經濟的建設，便有了相當的根基。

保甲長的訓練，今天第一區方才開辦，區長常躬親督率，方能夠收到實效。壯丁訓練，應該即行舉辦，一面先行編制，由政訓員代為負責辦理，一面呈請迅派訓練主任來縣，以專責成。

新生活運動，應由縣長負責推行，並選委一熱心公益的書記，駐會負其專責，諸事商承縣長切實舉辦。至訓練民衆，尤爲緊要，總要使**新生活運動的意義和辦法**，一般人民得以**完全了解，才有實效**，着手辦法，**第一步應組織各機關服務團，工人店員農人講習會**，並由全縣各黨員，各機關公務員努力宣傳推進，及實施種種檢查，先做到**整齊清潔**四字，然後漸漸**改革舊生活所有一切缺點**，最後希望各公務員，應各盡其能力，補助縣長，整理地方政治，一方爲地方作事，一方爲國家服務，尤應隨時向地方作實際的考察，**爲有益的貢獻，勸善諫過，方算是一個好公務員**，如遇事只在公文上敷衍，不知實事求是，任憑縣長自作自爲，縣長雖有才智，仍是兼顧難週，如何能做到好的成績，這便叫作具員了，更有一班公務員，不顧縣長的死活，胡作妄爲，甚且引誘縣長作惡，結果縣長固然獲罪，即該公務員，亦身敗名裂，永遠不見容於社會，希望各位切實引爲殷鑒，末了希望大家要按照「**純潔**」「**忠勤**」「**勇敢**」「**儉樸**」「**迅速**」「**確實**」十二個字，切實做去，先將制服清潔整齊，以便操作，以壯觀瞻，各機關內應添設值日官，朝集早操，均應整隊前往參加，有**振作的精神，方能有偉大的事業**，願大家相互勉勵爲要。

▲主席召集魯山各公務員學校團隊各區長暨第一區保甲長作擴大紀念週訓

話

——二十四年三月十八日上午七時——

出巡彙刊 出巡時各項工作文件

五九

買縣長，各公務員，各教職員，各保甲長：

今天星期一，於朝集早操後，作一個擴大紀念週，本日爲三月十八，又是一個紀念日，各位要知道在民國十五年三月十二日，日本兵艦，砲擊大沽口，十六日美英法意日荷西比八國公使，藉口辛丑條約，向北京政府，作威脅我國的要求，北平民衆，異常憤慨，怕軍閥政府喪權辱國，便於十五年的今日，在天安門開國民大會，羣赴執政府請願，被執政府前衛隊射擊，當場殉國者，五十餘人，重傷不治者，七八十人。那一次北平民衆愛國運動殉國之慘，更足暴露軍閥政府，壓迫民衆的罪惡，是值得我們紀念的，同時我們要知道日本帝國主義者，壓迫我國，其處心積慮，已非一日，所藉口者，便是不平等條約，所以總理說，要取消不平等條約，中國方有圖強的希望。我們根據這個理論，和「三二八」的事實，更感覺今天的紀念是很有意義的，我們要打倒帝國主義，同時更要打倒作帝國主義工具的新舊軍閥，則帝國主義者，在中國國的勢力，方能有根本崩潰的一日。現在中國尙有新軍閥，割據土地，使中央的法令，不能統一全國，對內不統一，對外便不能圖強，所以新軍閥，是應該打倒的。同時又有赤匪，以赤色帝國主義者爲背景，到如今尙苟延殘喘，糜爛地方，我們今日紀念先烈，要踏着先烈的血迹，努力團結前進，打倒赤匪和新軍閥，組織強有力的中央政府，促成真正的統一，一致對付帝國主義者的侵略，這樣才是紀念先烈的真正意義。

再說這次到魯山來視察，當初的理想，以爲魯山是何南第一個產匪的地方，天高皇帝遠，人民一定是沒有文化的，社會一定是非常紊亂的。今日到此一看，城關的市場，比較縣和寶豐繁榮得多，社會的習尚，亦比較奢侈，竟現着一種繁榮和太平的景象，真是意料不到，於此更知道近數年來，省政府乘着一種除惡務盡的主張，永遠不與土匪妥協，業已收了很大的效果，現在各縣土匪，次第肅清，地方治安也完全恢復，除邊境各縣，尙有極少數夜聚明散的小匪，然仍能

賴保甲的力量，隨時破案外，河南全境已無大股土匪的存在。以產匪特多的魯山，在離城二百多里的山中，亦得安靖無虞，表現一種安謐的景象，負政治責任者，此心實感覺無限的快愉！可見政治，是在乎人力去推進的，只要作政治工作的人員能夠努力進行，便不會沒有效果，但是各位不能因人民稍獲相安，便認為滿足，要知道維持治安，是一種手段，政治推進，是無止境的，魯山既達到粗安的地步，當更推進**教育的普及，農村經濟的發展，和人民自衛力量的充實**，則政治設施，方算得告一小小的段落。

現在魯山的政治，尚談不到已上軌道，這次來縣觀察，接收人民訴狀和貧民沿路討錢之多，均足表示司法未上軌道，社會未盡富庶，政治設施未能深入民間。再各機關人員暮氣沉沉，亦可見負地方政治責任者，平日缺乏精神上的建設，現在中國所處的環境，各位都知道是非常危險的，若不及時振作，則朝鮮安南亡國的現狀，便輪到我們的身上了，到那個時候，再想努力，已是後悔莫及。**希望大家，要振作精神，要鍛鍊體力，切實的從朝集早操入手，有了健全的體魄，方能有大無畏的精神，以成就偉大的事業。**

各公務員，更要明瞭鄉村情形，則各項政令，方能推進於鄉村，從前的政令，只能到縣，現仍是到區為止，區以下便不知道了。我問過許多老百姓，你是幾保幾甲，區長是誰，縣長是誰，竟沒有一個說得出的，甚至不知有民國，此又在鄉縣山中尚見有拖辮子的保甲長，去年到孟津，尚有自稱大清國河南省河南府孟津縣的。他不知有民國，更不知道有外國，日本人在天津花五角錢，便能買一個漢奸，來攻擊我們的軍警，照這樣看來，外國人要滅我們中國，是容易極了。所以**新生活運動，要訓練民衆，便是叫各公務員，要深入民間，則政府的政令，方能貫徹到民衆的身上，民衆的知識，方能得到相當的開通。各公務員的責任，真是非常重大，應該振作精神，提起朝氣，切實的推行政令，以達到建設新魯山的目的。**

魯山特產的山絲，每年出產達三百萬元，在豐收時人民比較富足，社會習慣，亦流於奢侈，去年山絲歉收，人民失業，即達十餘萬人，一遇天災，便不能生存，此皆由於平日，只知應用天然的利源，奢侈放縱，並無存儲防飢的計劃，所以要建設新魯山，便要憑着**教育的力量，改善地方的風俗，端正社會的習慣。**

魯山教育局，內部工作，尚見緊張，惟各學校，設備殊欠完整，紀律亦欠嚴肅，學生服裝不整齊，校內各項統計圖表太少，僅有女子小學，較為整齊清潔，教職員亦能認真負責，女子優於男子的風氣，在河南是特殊的，巡視各縣，大都如此。即如全國及華北運動大會，河南女子，亦佔優勝，大概女子的性情，能服從師長的訓導，師長便樂為努力，故成績亦佳，男生不受訓導，且好出風頭，好鬧風潮，師長亦只得敷衍，以保全地位，故成績不好，這是值得教育界同人，特別注意的一件事。

魯山的短期義務教育，社會教育，均未舉辦，殊屬不合，民衆學校，設備簡單，較易舉辦，各種團學校區公所聯保處，均可附設，應即籌辦，以重法令。

魯山縣教款雖少，如能集中開支，未嘗不可整理，本縣完全小學教員，月薪有僅支七八元者，生活尚難維持，何能熱心教學，各校成績，當然不能進步，補救方法，應于已辦各校，切實整理，有名無實者，即予裁併，其分設區鄉者，應即停止縣款，由該區鄉，自籌彌補，以有限教款，辦理城內有數的學校，自然可得優美的成績。同時並應遵照教廳規定辦法，切實提倡**私立區鄉立各級學校**，至少每一聯保，應設小學一所，則教育方能普及於全縣。再本縣既有私立魯陽中學一所，學生成績，比較縣立各校優良，各紳董應本天下興亡匹夫有責之義，繼續的努力，多辦私立區鄉立各級學校，一方補助縣教款的不足，一方使全縣人民，均得到讀書的機會。以新的知識，來改革舊的習慣，建設新的魯山，教育界同人，是負有重大責任的。

本縣建設方面，**第一要謀農村經濟的發展**，魯山半境皆山，造林養蠶，已相習成風，雖不待政府的提倡，然仍藉政府的力量，來保護和改良。即如去年，山絲歉收，人民經濟，即現恐慌，足可證明不藉政府的力量，不能改良，即現狀亦不能維持，應速遵照**興復農村計劃**，提倡農村合作社，以大多數的力量，購置蠶種，改良製造，以達到興復農村經濟的目的，同時並應由政府的力量，籌設工廠，改良絲織工業，以作民衆的模範，將魯山的山絲業，發揚光大。

魯山縣道，僅有魯賈一段，其餘四隣，均未修築，鄉道亦未着手。魯山爲產絲之區，商賈往來至繁，**建築道路**，是與商業有密切關係的。同時**市政府亦應力圖清潔整齊**，如西關爲商業繁盛地方，反非常污穢，商賈如何能安居。又環境電話固然是便利傳達政令，然商賈亦得藉以通報商情，這幾項均應加意設備。

**保甲長訓練，爲辦理保甲最重要的一件事**，將來訓練民衆，保甲長便站在領導的重要地位，保甲長自身不健全，如何能領導民衆，以收保甲的實效呢？**壯丁訓練，亦應切實做去，以充實人民自衛的力量**，各區武裝巡察隊，雖爲一時權宜之計，終屬不合，應于壯丁隊訓練後，速行撤消。

警察責任，在維持地方治安，魯山爲商務繁盛縣分，警察責任，尤爲重大，本縣警察，知識全無，應即**成立警察訓練班**，切實淘汰整頓，以收維持城中治安秩序的實效。

魯山救濟事業，極爲落後，**倉谷**僅徵存四百六十餘石，較額定八千，相差太遠，應速於本年征收足額，以備災荒。**救濟醫院**職員太多，收容貧民，只八十四名，每名每月只給錢六百元，育嬰部分，亦只有八名，實屬有名無實。**縣立醫院**，經費月支五十元，職員三人，每月除薪公勤務餉項外，所餘虧資，幾等于零。**醫院救濟院**，均爲慈善事業，經理其事者，當具熱烈的責任心，和同情的義務心，以艱難得來的公款，應完全用于貧民身上，憑着優良的成績，以喚起社會的信仰心，和



**同情心**，方能得到紳商富室的捐助。以圖擴充，歐美各國慈善事業，均不開支公款，全賴紳商資助，我們急應提倡效法。

新生活運動，魯山僅有一塊招牌，要知道國家的富強，不是單靠少數負責的官吏，所能做到，必須全國民衆，一致努力。**新生活運動，是以禮義廉恥的四維，和忠孝仁愛信義和平的八德，來改革舊有不好的習慣，是復興民族的基本運動。**我們看看德國，在大戰後環境是何等的危險，若是中國處在他的環境，只怕早就滅亡了，但是全德民衆，竟能在希特勒領導之下，一致奮發圖強。整理軍備，復爲世界列強之一，德國人民的體力精神，真是超人一等，且其遵法令守秩序的習慣，尤爲我國人民所不及，故德國富強的恢復，非常容易。我們應當學德國人民，遵法令守秩序的習慣，實行勞作早操，強健我們的體力，充實我們的精神，則中國的富強，便從各個國民的身上，建築起來了。

末了，希望各位要知道，實行新生活的程序，是要從各公務員的本身做起，然後推及家庭，推及社會，推及全國。今天看看各公務員的本身，尚說不上清潔和整齊，何能作人民的表率，我們應該切實的組織各機關學校婦女各項新生活服務團，並組織農民工人店員講習會，分別推進講解，督促實行，努力推進，以期收到新生活的實效。

### ▲主席召集臨汝各機關學校團隊朝集早操訓話

——二十四年三月十九日上午六時半——

張縣長，各位公務員，各位教職員，保安隊警察官兵同志：

今天看了各位的朝集早操既不整齊，又不確實，僅有保安隊，和私立汝陽中學校好一點，這是很遺憾的，我們更明

白朝集早操的意義，是非常重大的，因為我們國家的環境，非常險惡，要全國人民起來救國，不是空喊幾句口號，說幾句白話，貼幾張標語，便可以做得到的。一定要全國武裝起來，共同奮鬥，方能達到救國的目的，各公務員，是人民的表率，換句話說，就是國民的中堅份子，對於救國的責任，比較民衆，更爲重大。

蔣委員長告訴我們說，要有勞作的精神，健全的體魄，方能談得上救國。世界各國，在國際競爭的舞臺，能得到完全獨立，其國民必有一種特別優點，不然以地大物博的印度，拿着三萬萬的人口，數百萬方里的土地，就應該爲亞洲的一大強國，何以爲區區三島的英國所征服。總由國內上下不競，內亂不已，人民雖多，却是一盤散沙，團結不來，國土愈大，政令越不能普及，知識文化，均極落後，全國民衆，對於國家的存亡，平日漠不關心，所以叫英國毫不費力的就征服了。又如安南朝鮮，也是內部不能振作，人民渙如散沙，自然也要作亡國奴了。歐美各國，人口雖少，國土雖狹，其國民均具有一種特殊的精神，我們看看歐戰時，以極小的比國，雖被德國將其國土完全佔領，全國人民，退到法國境地，然仍是誓死抗拒，永遠不肯屈服，所以比國，至今尚能獨立於國際競爭極烈的歐洲。他們那一種堅決的愛國心，都是由於平日勞作的精神，健全的體魄，所發生出來的，是值得我們的敬重和欽佩。孟子告訴我們說：「天將降大任於斯人也，必先苦其心志，勞其筋骨，餓其體膚，空乏其身，行拂亂其所爲，所以動心忍性，增益其所不能」，現在中國雖然危險極了，焉知不是多難興邦的好機會。我們既然肩負着救國的重任，惟有毫不灰心的努力奮鬥，死中求生，苦中求樂，那時所得的結果，方算是真正真樂，若稍受挫折，便志氣消沉，不再思振作，國家的前途，便永絕希望了。朝集早操，便是振起勞作精神，鍛鍊體力的惟一方法，各公務員，應該切實遵行，作民衆的表率。然後叫全體民衆，一致訓練起來，改去舊日倚賴懈惰的習慣，打破你靠我，我靠你的舊觀念，國家和民衆，方能有得救的一日。

我們中國人，頭腦太陳腐了，把朝集早操認爲是一件很奇怪的事，真可笑極了。歐美各國的百姓，家家裝有收音機

，每日聽着早操播音的聲浪，便自動的一致在家中早操，蘇俄對於朝集早操，也非常認真，在世界各國，已成習慣。我們中國人民經濟的現狀，自不能家家裝設收音機，自動的早操，但政府明令召集的訓練，却也是奉行故事，這真是叫我極傷心的一件事。

今天各位的早操，汝陽中學，尚有操作的精神，縣立師範，簡直是隨隨便便，毫無操作的精神，和團體的秩序，女師員生，身體過於孱弱，足見平日對於體育，全未注意，均應當努力改進。此次巡視各縣教育，深感覺私立學校的成績，比較縣立學校優良，這是各縣教育界同人，應該特別注意的一件事。

警察訓練，極關重要，既有全副武裝，便當從實用的操法，加以注意的研究，今天看本縣警察，對於裝退子彈踏準刺槍等事，竟都不會做，拿有用的武器，尚不能如一條鐵棍的用處，這真大錯特錯。警察負有維持地方治安的責任，武器是用以打倒危害地方治安的敵人。應該努力作有用的訓練，方能達到警察應盡的責任。

各公務員教職員的早操，更是文質彬彬的，大多數都是油亮的長頭髮，衣領都不整飭，足以表現平日不事勞作，和浪漫的神情，臨汝為豫西一等大縣，各公務員的行爲，應該作爲豫西各縣的模範，今日所見的種種現狀，真叫我非常的失望了。

總之，國難日亟，各位均負有救國自救的責任，應該不自菲薄，希望各位實行新生活運動所提倡的「禮義廉恥」四字，打倒從前種種的惡習慣，先從朝集早操爲入手的第一步，振作精神，鍛鍊體力，改正自己的錯誤，進一步改造社會人心，確定了自救救國的志願，認清了自救救國的途徑，把新生活運動，作爲腳踏實地努力進行的一條大路，這便是適合國情，和社會需要，自救救國的惟一方法了。

## ▲主席召集臨汝各公務員教職員及第一區保甲長訓話

——二十四年三月二十日上午六時半——

張縣長，各位公務員，教職員，區長保甲長：

昨天對大家說話，關於朝集早操的意義，和作人作事的方法，大概都說過了，今天說的，就是到臨汝觀察的總評。臨汝教育界，黨同伐異，已成習慣，省立臨汝中學，甫經解散，縣立女師，近又鬧暗潮，教職員有意見，拿學生作工具，以青年為犧牲品，殊屬違反教育原則。教育救國，已成爲教育界人的口頭禪，我們要叫人民愛國救國，但人民大多數是無教育無知識的，如何能夠知道愛國救國，惟有推廣教育，使個個人均得到求知的機會，明瞭國民的責任，和國民應盡的義務，才能有愛國的知識，和救國的力量。

臨汝縣教款，年收二萬餘元，每年不敷八千餘元，長此以往，行將破產，何能談得上擴充和整理，救濟的辦法，惟有集中教款，專事城內縣立各校的整理，作量入爲出的開支，則城內各校，方有改良的希望。其分設各區鄉的縣立學校，應停止開支，劃歸區鄉自辦，並同時提倡私立區鄉立各級學校，至少每一聯保，設一小學，對於義務教育，社會教育，亦應同時並進，則教育方能普及全縣，達到教育救國的目的，這是深望於教育界同人的。

建設方面，第一要注意農村經濟的發展，利用水利，引渠灌溉，爲救濟農村的要政，查臨汝縣志，載有舊渠八十餘處，現存者尚有三十餘處，均已淤塞，不能適用，應由縣長，督同第三科及地方紳董，速將現有各渠，繪具圖說，擬具修濬計劃，及灌溉力量，呈候核奪。又查臨汝沿河各地，時受水災，並宜查明，何者可以引渠以分水勢，何者應築堤防以杜水患，切實呈報。

出巡彙刊 出巡時各項工作文件

臨汝每年產棉甚多，惟種子迄未改良，收成歉薄，應試種美棉或德棉，以厚收成。同時並應擴充工廠基金，添設織布及染洗工作，以土產的棉花，謀土布之發達，恢復我國從前男耕女織的古風，農村經濟，自能直接蒙其福利。

又臨汝爲多山之區，應由農林推廣所，多培植樹苗，提倡人民造林養蠶，使全縣人民衣食住所需，能自給自足，無俟外來補助，則農村經濟建設，已得其半。

臨汝縣道，修成者，僅有臨鄉段，長四十五里，舊歲水災，繞道閻莊，迂迴僵仄，車行不便，應速征工，恢復舊路。又臨寶臨伊兩段，爲洛韶國道之一部，並應速事修築。

保甲方面，戶口調查，和戶口異動登記，均最關重要，新劃回之臨汝區，應速將保甲編造完成，戶口異動，則責成區保甲長，切實登記，以收保甲實效。

武裝巡察隊，第五行政區各縣均有，雖說不向民間征收經費，然征集糧食，不仍是人民的血汗嗎，應即遵章改組壯丁訓練隊，將縣區的巡察隊，於壯丁訓練隊成立後，即予撤銷，以符法制。又壯丁訓練隊，不是爲縣長區長站隊守衛的，且訓練時間，只有四個月，更不能叫壯丁隊担任勤務，如從前民團之爲區長劣紳利用，以威脅縣長，把持縣政。我聽說以前臨汝的區長進城，照例有幾十根盒子槍跟着，以壯聲威，此次各區長進城却未帶一槍，比之往日是有進步了，望各區長，努力革面洗心，充分表現爲民衆服務精神，則壯丁訓練，方能達到圓滿的結果。

**保甲長訓練，尤關重要**，保甲長是人民的代表，換句話說，就是人民的中堅份子，保甲長本身不明白，則人民更加糊塗了。訓練保甲長的課目，不要貪多好看，要切實應用，並應由區長躬親督教，方能收到訓練的實效，進而訓練民衆，亦能得有相當的成績。

救濟院只收容孤貧六十五名，實在太少了，該院有基地十二頃，每年收洋七百餘元，每畝平均只收洋五角三分，顯

有神董從中把持，應加整頓。縣立醫院，經費太少，設備太不完備，當此春季，正播種牛痘的時候，應設法購苗施種。以上二項，均屬慈善性質事業，應先切實整理內部，具有能見信於社會的成績，則好善樂施，人有同情，自不難於募集鉅款，從事擴充。

倉儲積谷，已超過額存數量，殊堪嘉尚，惟新劃回臨汝區，應征存的積谷，亦應繼續辦理。

禁烟一項，本縣未注意，烟苗尙到處皆有，上年播種時，未能切實查禁，至本主席來縣，方圖謀剷除，豈不貽誤農民耕作時間，烟民則全未調查登記，戒烟所亦甫經成立，尙無一人在所戒烟，鴉片流毒，爲害甚久，世界各國，莫不厲禁，應速遵照法令，切實查戒。

財政方面，地方附加，尙征收自治款捐，每兩銀征一角八分，殊屬違法，現雖停征，應將前已征起之數，開單呈報核奪。又此次出巡臨汝，人民呈控非法攤派者甚多，並聞區長除支領經費外，尙向鄉村攤派款項，殊爲不合，以後應由縣長負責，切實嚴禁，以前攤派各款，作何用途，有無假公濟私，及私人中飽等弊，尤應澈底清查，着即組織公款清理委員會，並指定以縣長爲委員長，切實清算查報，毋稍瞻徇。

地方公款，應由財委會委員長負責辦理，本縣財政，如此紊亂，該委員長王景元平日之不努力，已可想見，且聞其從不到會辦公，近又擅離職守，應由縣長迅予撤職，遴員另委，以專責成。

本縣監獄看守所，合在一處，僅有囚室數間，對囚犯待遇，太不合人道，監獄已決犯，亦無作業，教誨教育，均未施行，監所應設備之浴室，養病室，講堂等全未設備，既有管獄員，又有看守所長，宜多而作事反少，殊屬不合，應速將看守所，遷移於適當地方，或將蕭曹祠修整改用，以免擁擠，而重人道。

風俗方面，打墜之風最盛，往往仇殺全家，殊屬慘無人道，推其原因，多由在外軍官，落魄回家，帶有槍枝，爲無



如愚民所敬畏，又被合家族及同學同事所擁護，聲勢日大，便成一個大土豪，把持縣政，挾制官府，敲詐百姓，所求稍有不遂，便不惜慘殺他人全家，以樹立自己淫威。臨汝古爲王畿千里以內地方，東漢以後，洛陽建都者近七百年，臨汝均爲王都京兆所屬，本爲文化發源之地，固有禮教，自應保持，豈容有此野蠻民族的行爲，**全縣各紳董及各知識份子，應負相當責任努力開導，萬不可再有土劣的行爲，或匿居鄉寨，不敢進城，或遇高級長官正人君子，便先事潛避，正如鬼蜮的行爲，不敢在光天化日之下，作一個光明正大的人，此等土劣，是應當打倒的。**

地方紳董，當敬恭桑梓，一致團結，**爲地方服務，不結黨傾軋，不營私舞弊，不阿逢權勢，不欺凌弱小**，則地方的風俗，方能日趨正軌，政治的設施，方能深入鄉村，希望各位紳董，**努力自愛自重。**

以後如再有土劣，把持縣政，或打聽殺人，當責成縣長，**一律殺無赦**，如縣長不負責拿辦，便懲辦縣長，以挽此惡風，以安靖地方，本主席決不稍事姑容的。

此間女學，完全是閩閩習氣，毫無強健的精神，前在魯山，見女學生尙多纏腳的，教育局長說，不是纏腳，是鞋子小點，真是笑話，臨汝地近洛陽，洛陽的小腳，好像是中國一種有名的特產，所以臨汝也沾染成風，應當**從速查禁**。

最後希望各公務員努力做到下面幾件事：**(一)戒除不良嗜好，煙酒烟賭，均應切禁，紙烟的害，等於鴉片，亦應倡禁，(二)各公務員，平日受民衆的敬愛，應當正身立品，以作民衆的表率。(三)各公務員，當受軍事訓練，臨汝爲多匪地方，各位均應該有軍事知識，隨時均可以指揮壯丁隊，防匪勦匪，方能保衛地方長治久安，除滿四十五歲以上者，只到朝集外，其餘各公務員，均應受軍事訓練，由縣長主持，辦理訓練班。(四)現在政府的各項法令，只到區爲止，不能到達民間，這是很大的缺**

憾，各公務員，無論何時，均應直接深入鄉村，要熟知民間的情形，政令方能推行到民衆的身上，政府方不至于虛設，各位要知道，鄉民頭腦單簡，最易受人利用，如政令能達到鄉間，使人民個個都能明瞭政府的情形，便無不遵守樂從。因政府的政令，不能到達民間，官民一有隔閡，士劣便得利用此弱點，從事蠱惑魚肉人民，大家應切實注意此點，努力從事下層工作。

古人說：有志者，事竟成。臨汝現在雖呈種種退化的現象，沒有作豫西各縣模範的資格，然只要各公務員各紳士能狗努力，則建設新的臨汝，並非難事，深望各界人士，團結一致，埋頭苦幹，向着新的臨汝邁步前進！

### ▲主席對經扶縣各界訓話

——二十四年五月三十一日于經扶縣中正小學——

各位同志，各位同學，各界代表：

經扶縣是新近產生的縣份，縣的歷史，才兩三年，縣的前身，是光山縣屬南部的一个市集，名叫新集，這個小市集爲什麼變成一個縣城呢？事情是這樣的：經扶爲豫鄂皖三省邊區重鎮，爲光黃（光州到黃州）要道，但平漢路成功後，此地行旅頓少，遂成偏僻之區，土匪出沒其間。往年國內多事，出師平亂，大軍俱在前線，沒有充分隊伍剿匪，十九年十二月，赤匪乘機佔據此地，爲僞豫鄂皖省蘇維埃根據地，出擾三省邊區，佔地十餘縣，與鄂南鄂西贛北赤匪桴鼓相應，疑城武漢，爲國家心腹之患。

廿一年四月，蔣委員長兼任豫鄂皖三省剿匪總司令，駐節漢口督勦，本人奉命進駐豫南，統率大軍向赤匪根據地進攻，大小數十戰，爲時數越月，始將新集克復，將久踞此地之赤匪蕩平。匪平之後，以此地距光山太遠，不易治理，且當邊區重鎮，因建議設縣，以資控制；當時本人曾擬幾個縣名，

出巡彙刊 出巡時各項工作文件

呈請採納，結果**委員長**令以**本人**字**經扶名縣**，以為**勦匪勝利紀念**。本人德薄能鮮，無功受賞，迭次電請易名，終不得准，此刻回想起來，猶覺慚愧。

這經扶縣產生的歷史，大家是已經知道了，但是徒然新建一個縣城，沒有新的建設，是不中用的。必須依照**現代國家之必需**，分頭建設，改進民衆的生活，創造人民的新生命，才能配稱一個新縣治。經扶原是富庶之區，文化亦素稱發達，乃自經赤匪蹂躪之後，元氣剝喪殆盡；我昨天從漢口來，由麻城屬中館驛起，到此地一百廿五里之地，人民俱瘦骨如柴，面有菜色，沿公路結羣搭棚而居，我問他們爲什麼都廝集於此，不肯散居，都說山中尙有小匪竄擾，如此看來，現仍有有家歸不得之苦。所以目前最要緊的工作，就在**一方面肅清餘匪**，**一方面努力生產建設**，**埋頭苦幹**，**那末子遺的民衆**，**才有復蘇復榮的希望**。

總理說過，建設有兩方面：一是物質建設，一是心理建設；**復興農村**，**修治道路**，**使地盡其利**，**貨暢其流**，**講求開闢財源之道**，這是經扶緊要的物质建設；**革除舊習**，**改變思想**，**恢復民族之自信力**，**擁護國家**，**保衛民族**，**使赤匪一切煽惑邪說**，**無所施其技**，這是心理建設。委員長說過，**勦匪要用三分軍事力量**，**七分政治力量**，這些建設，都是政治的勦匪，希望大家提起朝氣，一致邁進。

政府對經扶善後問題，爲本省唯一重要問題，在此司農仰屋，羅網俱窮的環境當中，猶想辦法於各公務員教職員薪金內，扣成儲蓄，統共六十餘萬元，除以二十萬作滑縣封邱兩縣黃災救濟費外，其餘四十餘萬元全數撥付特區辦理善後；並分別計劃善後大綱，規定款項數目，總算起來，以經扶縣所得爲最多。我們應知道此款籌來不易，公務員教職員在萬分困難中，抽出這一宗儲蓄款項，給我們辦善後，這種互助精神，爲河南省從來所未見，不能不說大家重視邊區

之善後，我們要用得其當，以少數的金錢，得最大的效力，方不負政府同人及大眾熱望。

**公務員教職員及區保甲長爲人民表率，一切要以身作則，**古語云：「政者正也，子率以正，孰敢不正。」望大家振作精神，摒除嗜好，任勞任怨，負責苦幹，學生是將來之主人翁，此時應專心求知，鍛鍊身體，砥礪志氣，修養德性，此校校名中正，顧名思義，**要效法蔣委員長偉大崇高的人格，救國救民的精神，以天下爲己任，堅苦卓絕，自強不息，**爲經扶將來建設之主幹，成功一個新時代的產兒。**保甲爲自衛要政，**應切實按照政府法令在嚴密組織之下，守秩序，重紀律，以充實自衛力量。**清查戶口，偵察匪類，辦理地方公益，以及植樹，挖塘，修路，墾荒，放腳等等，**逐步做去，自能得到成績。孔子云：「十室之邑，必有忠信」。你們一個甲長，便是十家裏之優秀份子，保長以上更不必說，**望大家認清國家及社會種種情形，自身生存條件，努力做自救工作，應都以保護地方治安爲責任，而盡其鋤暴安良之義務。**

總之縣政府應速訓練保甲長，壯丁隊。教育界應注重精神教育，以正人心。青年應努力求知，端正思想。民衆方面應認真幫助辦理保甲，澈底剷除殘匪，遇有可疑份子，務必嚴密偵查其行動，破獲其巢穴，不可畏首畏尾，敷衍塞責。果能各盡其職責，新經扶建設之完成，不難實現，望互勉之！

### ▲主席對商城各界訓話

——二十四年六月一日于湖城公共體育場

各位同志，各位同學，各界代表：

出巡彙列 出巡時各項工作文件

剛才升旗禮，就先把升旗降旗的意義，和大家談談。為什麼升旗降旗要行禮呢？因為國旗蘊蓄很豐富的意義，把幾種的顏色，來代表國家的；我們敬愛國旗，便是敬愛國家。升旗降旗時都要唱國歌，因為國歌亦是蘊蓄很豐富的意義，用好些聲調來代表國家的。假使國旗受了侮辱，便是國家受了侮辱；兩軍交戰，要是失了軍旗，甚於招兵折將；如聽到唱國歌而不起立，亦是對國家的不敬，是奇恥大辱。本省舉行升降國旗禮，早已通令實行，是要使大家對於國家，念念不忘；對於工作，時時努力，這才算是好國民，這才算是盡了國民的責任。

今天我們在此明恥亭說話，便聯想到我們國家的一切國恥，由鴉片之戰，一直到九一八，一二八，及長城之戰；其間種種不平等條約，割地賠款，喪權辱國，如領事裁判權，關稅協定權，內地航行權，租界行政權及駐兵權等等，各個帝國主義者，皆向我國擇肥而噬，為有形無形的侵略，形成次殖民地，求為安南朝鮮之為一國殖民地，做一國的奴隸而不可得了，我們如不立志雪恥，埋頭苦幹，那就祇有預備去做亡國奴了，還有什麼希望呢！凡是一個國家，必土地人民主權三個條件完備，才算是獨立自由的國家；現在中國土地失了許多，政權不能盡量自由行使，人民受種種壓迫，如上述種種不平等條約，外國人來到中國獨往獨來，橫行一切，中國人到外國去，須受種種限制，甚至受種種無理的檢查，征苛刻的人頭稅，在歐美任何小國的國民，亦不受此種虐待，說來真是痛心！我們地大物博，在國際地位為什麼如此低下呢？不消說的，是滿清顛預為政，夜郎自大，毫無國防上準備，所以鴉片一戰，便遭敗北；諒山之役，我國軍隊打了勝仗，滿清政府，且與法議和，割地賠款，於是外人更看破中國內容，於是甲午庚子大禍相逼而來，一蹶不振了。現在蔣委員長秉承總理遺教，實行三民主義，恢復中國固有良好道德，厲行新生活，剷除一切頹唐浪漫盲動的劣根性，為復興中華民族，建設新中國的基礎，凡是同胞對於革命

領袖的提倡，應該切實力行的。

新生活是什麼呢？他的本質是衣食住行，他的精髓是禮義廉恥，他的綱領是整潔簡樸迅速，而最後目的，是要全國國民共同一致，通力合作的軍事化，生產化，藝術化。這整潔簡樸迅速確表面看來，好像是小節，其實是政治的基礎，在日常生活這條件做到了，國民的力量便充實的活躍，可以救國家，救民族。至于新生活運動的步驟，是由上及下，推己及人，望公務員，軍人，教職員，學生澈底實行，為一般民衆的模範，盡指導的責任，風行草偃，方能收到效果。今天我檢查公務員聯保主任保甲長等，有手指發黃的，有指甲長留的，足見不潔，且有吸紙烟的嗜好，這點初步工作，便不能從本身做起，怎樣能由上及下，推己及人呢？我們要剷除惡劣根性，養成良好習慣，把整潔簡樸做到，先求確實，再求迅速，由小及大，由近及遠，共同一致，毅然力行，完成我們救國家救民族的使命。否則因循敷衍，大家推諉，甚至國家將亡，還同一盤散沙，不負責任，苟且偷安，這種民族，還能生存嗎？大家要效法蔣委員長的堅苦卓絕的精神，厲行新生活，才能挽救國難，復興民族，完成革命的工作。

商城在宥清一代舉進士者百餘人，且有官至宰相者，文風之盛，甲於河南；出產方面，竹木鐵礦，為其大宗；人力物力，都是特別有名的。因為近來出了一個悍匪龐繼勳，把商城做根據地，蹂躪全縣，陷城三次，全縣人力物力摧殘殆盡。但是復興商城，匪異人任，望大家以昨死今生之義，厲臥薪嘗胆之志，不要妄自菲薄，悲傷自餒！不要心存依賴，甘落人後，一致團結起來，遵守法令，努力上進，建設新商城！我看見一般小學生活潑可愛，在路上衣服整潔，禮貌周到，將來很有希望，望各教師努力教導，更要叫這些小朋友為復興的繼起者！有人說中國的愛國志士固多，因為環境太壞，以致英銳消沉，一籌莫展，這話是似是而非的。環境是人造成的；環境越惡劣越要努力，我們不怕環境的

惡劣，祇怕與世浮沉。古人云：「殷憂啟聖，多難興邦」句踐不忘會稽之恥，生聚教訓，卒以治吳，可為明鑑。印度安南等國，他們何嘗不物產豐富，祇因國人永如一盤散沙，完全沒有愛國心，結果被英法分別併吞去了。縣黨自治置位，縣政辦好了，國基自固；望大家負起復興責任來，則多難正是興邦的機會，現就本人觀察所及，應興應革和大家分別詳說：

**關於民政者：**一，貸款應乘農時迅速辦理，則事半功倍，若一過時則農民不需要，等於不供給。二，救濟院應速擴充整理，經濟困難，可設法募捐。三，倉儲俟本年秋季收後，察酌情形，于可能範圍內盡力籌辦。四，政務警察及公安警察，均宜籌款整頓充實，政警尤不應令荷衙役衰老者濫充，應考取有相當程度年富力強者充任。五，保甲應重新編制，斷不可臨時隨便填寫門牌，懸掛門外，徒事紛飾。六，七區聯合辦事處應即取消。

**關於財政者：**一，開征本年田賦：查該縣廿一廿二兩年奉令停征，廿三年亦因災未征，應即開征本年田賦（按災賑條例辦理）以裕收入，各苛雜仍應實行廢除，設法籌抵，省府在可能範圍內，自亦力予補助，總之該縣財政，開征以後，應按收入實際情況，確切擬定支出預算，力求收支平衡。二，整頓牙屠稅：聞牙屠稅征收所，不發給正式執照與商人收執，只發該處收條，不符定章，易滋流弊，并聞該處征收員下鄉收稅，有需索鄉人旅費等弊，縣府應立即查明嚴予申斥，飭令改正。

**關於建設者：**一、造林挖河，改良種子，剷除害虫，不甚需要經費，輕而易舉，應設法辦理，本年所植之樹，因澆灌不勤，多已枯死，應飭各保甲負責培植保護。二、增設環境電話，查環境電話，關係肅清殘匪，至為重要，應通盤計劃，設法添設。

**關於教育者：**一、擴充小學恢復鄉村師範：查商城全縣前因經費支絀，祇有完全小學二校，



初級小學十校，現在開征，財有來源，亟應擴充，並應恢復鄉村師範，造就師資。二、推廣社會教育：社會教育，對於民衆，有潛移默化之功，亟應與特教處聯合，推廣社會教育。三、設立簡易職業學校或講習所：查商城物產豐富，應就實際需要，開辦職業學校或講習所，以增加生產改良製造，使工業發展。

**關於司法者：**一、清理懸案，未決案件，澈底清理判決，所有卷宗，亦要用科學方法分門別類，編號保管，以便稽考。二、監獄內衛生欠佳，應注重清潔，并設罪犯習藝所，就地方需要教以手藝。

關於其他一般者：如嚴禁高利貸，安插立煌難民，訓練壯丁隊，善後經費內斟酌地方情形，提一小部辦理其他需要事項等。

總之大亂之後，百端待理，在在需財，望大家十分體節，以至少公帑，收十足效率，用苦幹實幹的精神，爲地方做事，爲桑梓造福，建設新商城，這是本主席今天所希望的意思。

### ▲主席對固始縣各界訓話

——二十四年六月二日于固始縣政府大接場——

各位同志，各位同學，各界代表：

今天舉行升旗禮，文武各機關，各學校，各保甲長，都來參加，可說是擴大的升旗禮。因此向各位說幾句升旗禮的意義，使大家知道國民應盡的責任。升旗降旗爲什麼要行禮呢？因爲國難是代表國家的，對國旗敬禮，便是一種愛護國家，念念不忘的表現，一國人之相處，有如一船之相濟，四萬萬人，都是船中人，應該萬衆一心，同舟共濟的。好比狂風惡雨，船行險灘，逆流而上，不進則退，船中人若不努力撐持，滅頂之禍，勢難倖免。我國此列外有帝國主義者之侵凌，內有赤匪土匪之擾亂，環境惡劣，已達極點，

大家果能覺悟團結，一致努力，那末雖在驚風駭浪中，總可安穩渡過。

早操是鍛鍊我們身體的，一個人身體不健全，事業就不能成功。所以一個人要有豐富的知識，高尚的人格，尤要有**健全的身體**。望大家提起勇氣各把身體鍊成鐵漢，變換文弱萎靡風習，國事才有辦法。中國從前完全是靜的社會，靠天吃飯聽其自然轉運，沒有人用力去推動，現在時代不同，固步自封，一定無地自容。

我們的領袖**蔣委員長**，提倡新生活，以救國家救民族，我們要躬行實踐，從日常生活中實行，以鞏固國家基礎，達到軍事化，生產化，藝術化的目的，所以早操的動作，既要確實，又要迅速。

縣為自治單位，是國家的縮影，國家的根本，凡談政治者，都着重縣政一點；所以縣政的好壞，直接影響到國家，千萬不可忽略的。固始于最近數年深受匪禍，元氣太傷，大家要注意復興與固始，並且先要知道固始的毛病在那裏，對症下藥，才有成效。固始是河南文風最盛的地方，在商城出過宰相，在固始出過狀元，現在固始人，猶引以自豪，他縣亦很羨慕的，不過我此次視察若干縣份的結果，要算你們固始落後。現在分析起來，約有下述：

**思想頑固**，固始在表面上雖辦有若干小學，然私塾到處皆是，敬讓幼女，便已纏足，甚至于女校學生也是不能免的，這不合時代開倒車的風習，比較歐美文明國家，倒退幾個世紀了。譬如人家用飛機，我們用土車，人家飛機，到處有了，我們土車，尚不敷用，能趕得上嗎？試看文明落後民族，如南美，如非洲，如澳洲，如南洋羣島，如本國雲貴湘桂諸省山裏的苗彝人，其生活情形，和禽獸差不多，將來只有日歸淘汰不能存在的。詩云：「伐柯伐柯，其則不遠」

大家要急起直追，與時俱新，才得不落後，有適應環境克服天然的可能。

其次便是**封建勢力太大**，地方紳耆是地方優秀份子，應領導民衆，幫助政府，推行政令，因為地方需要紳耆，是需要地方的賢能領導者，若植黨營私，把持縣政，這便是土豪劣紳

；他方面縣府人員，對於土劣，不加制裁，彼此勾結，狼狽爲奸，便是貪官污吏。聽說固始紳耆宰割人民，專享權利，不盡義務，人有田地，應該納稅，他們就與權書勾通，飛糧過戶，或竟公然欠而不完，每年收得厚租，飽食暖衣的到城裏，或大寨子裏居住了，所有一切負擔，都攤在貧民身上，政府熟視無睹，人民水深火熱，無可告訴，在這些茹柔吐剛，權利義務不平等的現象之下，匪共最宜暗滋潛長，望大家大澈大悟，痛改前非，切不可再等閒視之。固人連年備受災害，政府除辦急賑外，又於公務員等儲蓄中，籌得大批款項，救濟固人，在固人受益雖未見多，然在他方面則大費氣力，望大家知道物力維艱，錢來不易，切實辦理，以期國利民福，并須將政府救濟的意思，轉告一般民衆知道爲要，現在且把固始應興應革的事宜，再分述如下：

### 關於民政者

一、整頓警政：查公安警，祇有幾枝土造破槍，政警亦未照章發餉，以後公安警亟應籌備武器，政務警要按月照章發餉，備補警有違法令，速即遣散。

二、重編保甲：現在地方逐漸安定，戶口增加，以前保甲太不確實，應速重編，編定後，戶口移動登記應切實施行，若僅臨時對城區發給保甲門牌，以事敷衍，殊爲未當，保甲經費，每保超過規定五角，亦屬不合，應即改正。

三、禁烟：鴉片烟之爲害，人人皆知，要迅速確實辦理烟民登記，該縣府大禮堂旁邊，竟查獲烟館，玩忽禁政，可見一斑。

四、放足：放足爲解放婦女健全身體要政，縣府毫不注意，竟謬諸警察所代辦，以致有名無實，依然舊習不改，應速查禁解放。

### 關於財政者

一、清理田賦：查該縣土劣前有與權書勾結飛糧過戶之事，且當匪亂之後，征冊恐有散失，現地方秩序日復，應即責成保甲長，清理糧地及戶口，改良征冊，串票上應將附捐填入。

二、取締不合法之鈔票：查該縣商號，擅發鈔票，擾亂金融，應即禁止，并限期收回銷燬。

### 關於建設者

一、公路：該縣公路均未加以保護，且沿途多被農民開挖水溝，凸凹不平，車行危險，應責成保甲長切實糾正修護，并增植道路林。

二、電話：該縣環境電話，尙未架設，應速辦理，以資聯絡。

三、水利：第二水利局，曾計劃建閘，且農民希望在史河附近築壩，應即協同辦理。農田水利委員會負責人員，既無專門知識，又不熱心從事，應即裁撤，歸縣三科辦理，以節糜費。

四、農場苗圃：該縣農場面積三百九十餘畝，尙有可觀，應積極整理，力謀進展。

### 關於教育者

一、擴充小學：該縣人口五十多萬，學齡兒童三萬多人，入學者僅二千多人，未免太少，應設法擴充小學，並在縣立初中附設師範或師資訓練班一班，以培養師資。

二、推廣社會教育：查該縣僅有民衆學校三處，且所收均係兒童，不合定章，應即擴充校數，招收成年失學者，并施公民訓練，各機關各學校均應附設，以資推廣。

### 關於司法者

一、清理積案：該縣未決案查有一百二十八件，內多盜匪案件，竟有積至四年者，該縣長身兼軍法官職

權，對於盜匪案，竟不速辦，殊屬不合，應即會同承審員依法速決，且應用新式傳票民刑狀紙，不可藉請領未到，出售白紙代狀。

**二、修理監獄：**該縣監獄，係舊式建築，污穢不堪，看守員丁不着制服，看守所押犯一百七十餘名，如此擁擠，最易生病，囚糧每日每人僅給四分，營養不足，有碍生命，均應分別設法改進。

### 關於其他一般者

一、厲行新生活，二、破除迷信，改正人生觀，使人民心理向上，三、公務員應振作精神，絕對不可與土劣勾結，魚肉人民。

本席視察時日有限，而所感萬端，但為政之道，重在革除舊染，發揚新治，望大家注意努力！

## ▲主席對潢川擴大紀念週六三禁烟紀念會全縣小學運動會演說

——二十四年六月三日于潢川公共體育場——

王師長，韓專員，各位同志，各位同學，各界同胞：

豫南七縣在河南政治區域內，劃為特區，質言之，就是從前匪共特別利害，現在善後特別困難的區域。記得廿一年，蔣委員長為豫鄂皖三省剿匪總司令，駐節漢口，大舉剿匪，本人奉命進駐豫南，統率大軍向匪進攻，收復匪佔區域，屬繼助徐向前等潰散，特區祇剩小匪尙待肅清。以後經武裝同志長期合圍兜剿，地方治安，更為進步，肅清之期，已不在遠。目下最需要的，是**辦理善後**。本人自二十一年督剿赤匪以後未到特區，茲因進行辦理特區善後，所以特來視察，今天恰巧是星期一舉行擴大紀念週，又是六三禁烟紀念日，并且是潢川全縣小學運動會開幕之日，集合在一處舉行，本人躬逢盛典，不勝欣忭！

現在中國環境危險，不堪言狀，我們應如何安輯人民，復興國家呢？大家知道一國有一國的國情，一國有一國的立國精神，如果一個人徒具軀壳，沒有精神，簡直是行屍走肉，不能算是一個人；國家如無立國精神，也不能算是一個國，但是各國歷史不同，國情互異，因之立國精神亦異。如自由博愛平等是法國的立國精神，軍國主義是德國的立國精神，武士道大和魂是日本的立國精神，我們中國的立國精神是什麼？就是忠孝仁愛信義和平謂之八德，禮義廉恥謂之四維，這八德四維，是我們祖宗幾千年來傳家之寶；漢唐兩代之威振異域，到遼清末葉，外患迭起，每戰皆北，我祖宗傳家之寶，幾乎全失，於是世衰道微，人心大變，伊洛為戎，洪水猛獸的亦匪既作，九一八國難又來，現在要如何站穩脚跟，以掃除一切障礙，圖謀生存呢？就非要保存我們民族固有的美德，恢復我們民族自信力，實行新生活，以達到禮義廉恥的準則不可，如能將八德四維發揚光大，我們立國的精神，便充實了。從而恢復了民族的自信力，由精神的建設，進而為物質的建設，更以共信互信的精誠，三民主義的新中國，當然可以實現。否則，沒有立國的精神，及為不合國情之變更，這是斷斷失敗不能復興的。

救國的步驟，中央也決定了，就是攘外必先安內，安內必先勦匪，內地大股之匪，已經潰竄到四川去了，我們辦理地方保甲警衛，復興農村，發展交通，改良衛生，處處以建設勦匪，那末以軍破匪，以政平匪，殘匪的末日也快要到了。特區此刻并無大匪，黨政軍各界，務須切實聯絡，努力合作，各盡各人的責任去肅清殘匪。此外還有思想錯誤行為惡劣的，這是無形之匪，因為他們的匪的目標并未顯明，比勦有形之匪更為困難，我們要勦有形之匪，同時更要正本清源，努力的去勦無形之匪，如土豪劣紳貪官，污吏，流氓，地痞，煙民，毒犯種種壞人都是無形之匪，望地方知識份子及特種教育的學員，格外注意，

剷除一切有形無形的匪，要爲人民謀永久的安寧，真正的幸福才好。

林則徐先生，他是拒毒最先最力的大政治家，他不顧中國人民毒化而死，他不顧中國人民因毒化而金錢外流，他很有準備的毅然的焚燬鴉片於虎門，英兵來擾，志不得逞，這是值得我們敬仰的。只恨清庭顛覆，海疆各省，海防上毫無準備，英兵由福建而浙江而上海而鎮江，如入無人之境，結果訂了南京條約，五口通商，割地賠款，這個鴉片之戰，遂爲國恥之序幕，一切不平等條約，以此爲濫觴，到現在竟還有許多人吞雲吐霧，真是不知死活，近幾年來更有烈性毒品，如海洛英紅丸等，流毒中國，尤以河南爲最甚，再運禁絕，國家不但無可籌之財，且無可用之人了。蔣委員長通令各省嚴厲禁毒，規定種種嚴密辦法，限期禁絕，是中國前途的一線曙光，望大家父詔其子，兄勉其弟，切勿吸食毒品鴉片，至要至要。

小學運動會，在潢川尙屬第一遭。我們看到各位小同學的活潑敏捷的精神，十分愉快，但是運動的目的不單是健全身體，還要能遵守運動規則爲有紀律健全的競賽，若亂雜無章，或投機取巧，縱然取勝，亦所不取，望各位小同學特別注意鍛鍊身體，發揮羣育，以爲將來改造社會，改造國家的新基幹，以上各項意義未能詳說，末後敬祝賀大家努力奮鬥！

## (乙)各縣政情考察概況

### 巡視鞏縣汜水滎陽中牟四縣縣政狀況及應予興革整理各事項

#### 一、保安

##### (甲)治安

查鞏縣汜水滎陽中牟四縣治安，已平靖數載，不但無大小桿匪竄擾，即散匪架勒，亦較他縣爲少，半年來計汜水縣

出巡彙刊 出巡時各項工作文件



發生外籍土匪架綁張波峯子姪一案，不久即在鞏縣車站破獲架匪趙邦安，並供出鞏縣小老冶鄉夥匪多名，當已拿獲，併送鄭州警備司令部訊辦，滎陽縣除去年冬防期間，因新舊縣長交替，防範鬆懈，曾於車站附近發生兩案外，近半年來，均告絕跡，中牟縣因地瘠民貧，人民每爲生活所迫，挺而走險，故匪案較以上各縣爲多，半年內已發生六起，但因辦理保甲以後，人民稍有組織，故未幾均已破獲，倘各縣能認真整理保甲戶口之編查，及團隊之編練，以加緊人民之組織，增厚自衛之實力，并補充槍枝，訓練警察，則地方治安，更可無虞。惟鞏縣舊城已被水淹，縣政府移於東站鎮，屏障全無。汜水縣城牆早經沖毀，僅留餘迹，到處可自由出入，實際等於無城。中牟城北沙積及於城壕，隨時可以步入城內，於縣政中心治安，均不無杞憂。已令鞏縣汜水設法修築城垣，中牟排除沙積以防萬一。

### (乙)團隊

查鞏縣汜水滎陽中牟等縣，均因北瀕黃河，中貫鐵道，交通既便，地方早已安靖，故團隊實力甚薄，民槍亦較他縣爲少，就表面言之，各縣均已遵令改編，除鞏縣編爲二中隊外，其餘各縣，均編爲一中隊，但實際均未編足，計鞏縣現有保安隊官佐士兵伏一百四十五員名，長短槍共一百零七支，內土造過半，子彈尤缺，詢據該縣負責人稱，原奉令擴編爲兩中隊，嗣因槍不足，復經呈准以一人一槍爲標準，加以縮編，即就節剩經費，作購槍之用，俟槍枝購足，再行照額擴充等語。汜水縣現有官佐士兵伏八十五員名，長短槍六十六枝，各區區公所各分駐隊兵九名，實際留縣城隊兵僅一分隊強，最近奉令由保安隊擔任護路，該縣除由各區公所，留駐隊兵中抽調四名外，又由留縣城隊兵中抽調七名，組織一分隊，擔任護路，故現留縣城隊兵，尙不足一分隊，而各區公所復擅自抽調壯丁四名補充，月各給七元，按保攤派。滎陽縣於上月十五日，始正式改編爲一中隊，惟槍尙僅七十九枝，聞已購定九十枝，尙未交足，各區區公所，各分駐五名，并抽調一分隊擔任護路，留城隊兵僅一分隊，中牟縣現有保安隊官佐士兵伏七十二員名，乘馬八匹，長短槍五十六枝，衝鋒機關一枝，人槍均不足一中隊額定數目，內第六班尙有特殊原因，不受中隊長指揮訓練，除亦已抽調一分隊擔任

護路外，留城隊兵僅一分隊，而統觀各縣士兵訓練，均極欠缺，地方財力担負，均可照現有編制擴充足額，防務亦均需要如額擴充，至各縣保安隊官佐，以鞏縣大隊附隊宏讓，中牟縣中隊長張宇大爲佳，中牟縣教練席全慶，有包庇毒品犯，及私通著匪馬黑棍嫌疑，鞏陽縣中隊長袁光照，精神不振，御下鬆懈。汜水縣中隊長馬文蔚，情感過深，御下不嚴。鞏縣第一中隊長王槐茂，二中隊長李青標，知識缺乏，操守不佳。惟勛匪尙知努力，地方毀譽參半，其餘未聞毀譽，已密令嚴拿席全慶究辦，并令保安處嚴飭各該縣迅即按照編制補充人槍，并加緊集中訓練，不得長期零碎分駐各區區公所，以期練成勁旅，增厚地方實力，並嚴加考核官佐獎懲，以資策勵。

### (丙)保甲

查鞏縣汜水滎陽中牟等縣，對於編查保甲戶口，原有各項通病，大體尙能改進，惟多不澈底，如查驗民槍，調查編組壯丁，均不免遺漏，門牌多不齊全，保甲規約，未能切實督促實行，聯保切結，多未執行連坐，致均等具文，應即切實改進，他如鞏縣規定各獨立保，及聯保書記，每月生活費數目，及每保每月開支保甲經費五元，均核與本府頒行之保甲經費收支暫行辦法不合，應即遵照法令辦理。又戶口異動，僅查報至去年十月止，積壓過久，時效盡失，應即補報；嗣後不得積壓。汜水縣區公所經費，未全遵核定數目開支，如第二區竟每月開支一百七十元以上，超過核定五十元之多，應即遵照核定開支，不得任意增加，中牟縣各區區長，多有黨派立場，近并秘密組織一八區聯合辦公處，誤對抗縣政府，各區區公所除原有區丁外，六七兩區，另有常備壯丁各十名，八區三十名，其餘各區較少，雖均假名抽調，由各保自帶給養，實已增加保民担負，均屬不合，應即取銷各區聯合辦公處，解散各區常備壯丁，以符法令，所有應改進各事項，已令各該管行政督察專員，嚴督各該縣分別切實辦理，以期增進保甲效能。

## 二、民政

### (甲)警察及政警

出巡彙刊 出巡時各項工作文件

查鞏縣汜水榮陽中牟等縣警察，均爲二等編制，各縣情形雖殊，大多因感財政困難，槍枝不齊全，彈藥不充實，僅能墨守成規，騎士缺乏訓練，警政無法改良，在精神服務方面，比較以榮陽縣爲好，鞏縣則僅服裝整齊，中牟自巡官余祖培到差後，整頓頗有進步，但縣政府將警察所戶籍主任一職，令保安隊教練員任全慶兼充，全薪不做事，戶籍既屬廢弛，警政自難改革，已令縣轉飭警察所遴委有戶籍學驗者充之，以收實效，榮陽縣共有長短槍三十二支，能用者二十二支，中牟縣有槍三十六支，僅有一二枝能用，汜水縣共有槍二十四支，僅五支能用，鞏縣僅有舊槍十餘枝，敷衍門面，已飭各該縣財政委員會籌款補充。

各該縣政務警察，額定四十名，辦理傳案催科差役，不敷分配，以致尙有散役，已飭各該縣縣長剷除散役名目，以免病民，在精神服裝上，比較以榮陽爲好，訓練亦差強人意，其餘鞏縣，汜水縣，中牟縣，品質太壞，訓練不佳，且多係以前差役充任，積習仍深，已飭各該縣長切實整頓，裁弱補新，期達到除弊務盡之旨，而收刷新縣政之效。

### (乙)救濟及衛生

查鞏縣，汜水，榮陽，中牟等縣，尙無重大災情，僅汜水縣有救濟院一所，辦無成績，民政廳已命令撤銷，將原有經費，辦理貸款所，建倉積谷，爲備荒要政，業經迭次嚴令遵辦，乃各該縣或則倉廢未修，顆粒未儲，或已儲糧無多，或正在籌劃，而尙未積儲，鞏縣於縣倉區倉社倉，均未籌辦，汜水縣縣倉儲谷一百石，業已散出，社倉共有十八處，儲谷一百零八石，值有荒災，固不敷散放，中牟榮陽，則縣倉區倉社倉均未辦。已飭各該縣縣長趕緊充實或成立，以資救濟。貧民貸款所，鞏縣中牟尙未籌辦，汜水雖有成議，尙未成立，榮陽已有基金一千一百餘元，但無相當士紳承辦其事，已飭各該縣趕緊籌款成立，縣立醫院，雖均已成立，大都有名無實，鮮有成績，經費以汜水縣爲較多，月僅開支百元，其餘三縣，均僅月有經費數十元，何能設備，至各該縣市政衛生，則以榮陽比較爲好，有佩藥囊之警士數人，鞏縣次之，已分別飭令各該縣趕速設法籌款充實改進。

### (丙) 禁煙

查鞏縣於禁煙一項，尙屬認真，戒煙所附設縣立醫院，并經佈告烟民依限戒除，如因年老疾病，一時不能戒斷者，應請求登記領取執照，但於限內，必須實行戒除，即對毒品，亦屬嚴禁，破案尙多，均經解送第十區行政督察專員公署訊辦，汜水縣對於禁煙，亦屬努力，本年三月間，查獲張長法一名，偷種烟苗二十餘株，又馮二孩一名，於蒜畦內發現烟苗二十餘株，均經剷除，并呈報有案，販賣毒品案，多由黃河渡口從河北各縣私運入境，亦經先後在河口查獲毒品犯何生長殷魁趙鴻禮等并私販紅丸，均經呈解第一區行政督察專員公署訊辦，鞏陽縣辦理烟民登記，已令各區切實查報，並限本年八月底辦理完竣，戒烟所以無經費，尙未成立，業飭迅即遵章設立，以重禁政。中牟縣烟禁異常廢弛，烟民登記，既未舉辦，烟膏店則普遍售賣，戒烟所又未設立，縣城內設有烟館十餘家，月給執照一份，收費二元，准其營業，此外八區，則每區每月收費二十餘元，又查獲毒品案件，不准罰款，早經通令遵照有案，該縣縣長對於毒犯婁小滂陳宋順兩案，均判處罰款，殊有未合，已嚴令該縣長禁止土膏店不得私售，及封禁烟館，拿辦售賣之人，並對毒品犯不得科罰。業據該縣電陳遵辦矣。

### 三、財政

#### (甲) 丁漕

自廢兩改元後，丁銀均以兩折合銀洋，計鞏縣丁銀三萬三千二百餘元，漕米一千四百餘石，汜水丁銀二萬五千七百餘元，漕米三千六百餘石，鞏陽丁銀四萬一千七百餘元，中牟丁銀二萬五千餘元，漕米五百餘石，實徵成數，除中牟縣歷年均能掃數外，餘三縣在八成以上，其征收手續，均係自封投櫃，惟鞏縣則沿用早經令禁之鄉約負責催糧，是項人役，竟達六百餘名之多，按季向各花戶索取糧食，以爲報酬，中牟縣每屆丁漕終了時，將票撕去，由里書包封，並責完納死亡逃戶丁漕，任意科訛，以資彌補，均屬擾民，已令飭各該縣長禁止撕票，將鄉約里書名義，予以取消，各縣丁銀附

加，尙無超過正稅，均經呈准有案，惟汜水縣情形特殊，地方附加，僅有警捐，及車馬捐，二種，餘均按倉攤派，但此專相沿已久，情節複雜，糾紛迭起，乖理病民，莫此爲甚，已令飭民政廳轉函土地清丈處，趕速清丈，至車馬捐一項，（每丁銀一兩征收制錢三十文）原爲支差之用，但一旦有差，復行攤派車馬，一捐二納，殊屬擾民，已令飭財政廳查明豁免，以輕民負。

(乙) 征冊與推收所

征冊原爲丁銀之根據，自實行廢兩改元後，卽經財廳釐定征冊，極爲詳明，鞏縣汜水滎陽等縣，亦改用新式征冊，但冊中現在地址坐落地點等欄，均未填註，而中牟仍沿用舊式征冊，由里書繕造，鞏縣汜水滎陽等縣之推收所，尙依法辦理，但未能與契稅局合作，中牟僅填發執照，過割仍由里書辦理，已令飭財廳分別轉飭遵章辦理。

(丙) 區公所經費

查該四縣區經費，均經核定，惟中牟第七八兩區，汜水第二區，竟用公役達二十餘名，以致經費不敷甚多，除月支應領外，復自行攤派，殊屬不合，已令飭各該縣長，分別嚴禁私擅攤派，及核減公役，至汜水第二區長尹瑞軒，私擅攤派，每月至百餘元之多，向不公開，人言嘖嘖，業經縣長呈准撤換，其關於攤款，有無侵吞情事，已令飭該縣轉飭新任區長，於接交時，清查具報。

(丁) 地方經費與概算

鞏縣滎陽中牟等縣，地方各項經費，均難收支適合，汜水地方經費，均按倉攤派，每起糾紛，抗不繳納，各機關時有停頓之虞，該四縣對於經費支付之手續，均未依照整理地方財政章程規定之程序辦理，且不編造預算書，逕由縣長填發支付命令，而賬簿仍用舊式，殊難稽核，二十三年度上期概算，亦均未編造呈核，已令財政廳分別轉飭遵章辦理。

(戊) 雜捐

查汜水有黃河口船捐，由第一區公所及警察分駐所招商承辦，每年約包洋五百七十六元，滎陽有柿捐瓜子捐，由教育局經收，年約征收洋二千五百元，勸丈員公益捐，由縣立中校經收，每年收洋四百元，店捐由警察所經收，每年收二十餘元，中牟牲畜捐，每年收洋七千餘元，白油捐每年收洋五百餘元，柳條捐每年收洋五十餘元，勸丈員公益捐（即弓書捐），每年收洋四十餘元，火箱附捐每年收洋十餘元，瓜子捐每年收洋四十餘元，染捐每年收洋十餘元，均由教育局經收，紅棗捐每年收洋二百餘元，花生附捐每年收洋百餘元，均由財委會經收，以上各捐，跡近苛細，已令飭各該縣長限期一律籌補豁免。

#### 四、建設

##### (甲) 道路

查鞏縣汜水滎陽中牟四縣縣道，大致均可與鄰縣通車，計鞏縣可通汜水偃師，汜水可通滎陽鞏縣廣武，滎陽可通鄭州汜水廣武，中牟可通鄭州滎川尉氏新鄭等縣，寬度自一丈至三丈不等，惟各該縣對於縣道邊溝均未注意，汜水滎陽兩縣縣道，兩旁路基，多半被農民侵佔，已飭廳轉飭各該縣分別整理，又汜水離車站半里之馬橋，係雜樹條浮土堆成，一遇重車，非常危險，據云該路段為路局所收買，應由局路架修，已一面函隴海路局核辦，一面令廳飭縣代該局購選材料，協助進行，以利交通。

##### (乙) 工廠

查該四縣比較以滎陽所辦工廠，稍有成績，據云每月可盈餘九十元，惟基金僅五百六十餘元，並無流動金，難期發展，應飭以後將盈餘儲作基金至一千元為止，至該工廠工徒宿舍，空氣不潔，亦飭令改善，至汜水工廠基金及機器，交與商人，名為公商合辦，實則商人代為經營，辦理不佳，毫無精神，已飭縣從速收回，另行組織，鞏縣雖有第一二兩工廠，基金六千元，流通金二千元，經費三百餘元，惟因分在兩處，管理無方，致無成績，又該兩廠，以經費收到日期稍

遲，即動支基金流動金，殊屬不合，已飭縣設法清理賬目，將該二廠合併，加以整理，並將遵辦情形具報，中牟現擬辦柳條工廠，利用本地所出柳條，編成柳條箱籃子等物，尚屬可行，已令廳轉飭從速擬具計劃，妥籌基金，呈廳核示。

(丙) 電話

查該四縣環境電話，均可與各區及城內各大機關通話，惟中牟既有長途電話營業部，又有環境電話局，該兩局事務不多，且環境局經費，又係向各區攤派，已飭廳酌予合併，以節公帑，又鞏縣銀元每元合銅元八千五，而長途電話局內電費，每元收九千，據云係奉總局命令辦理，殊嫌浮收，已令廳查辦。

(丁) 農林

查該四縣除中牟稍有成績外，鞏縣農塲苗圃，雖農業推廣所約有里許，工人寄宿所內，工作既不利，工人往返浪費時間，且林木無人看管，難防竊盜，至農業推廣所，將所得地租之款，補助該所經費，均屬不當，汜水苗圃苗木，夾雜不齊，小苗生於大苗之下，陽光多被大苗遮避，該苗圃僅有井一眼，不敷應用，又將預備苗圃之地二十畝出租收租，亦有未合，已令廳轉飭分別設法整頓，至滎陽農塲收穫物，據云已分送農民試種，為免除弊竇計，已令廳飭令該塲分送種子，交由保甲長，轉給農民，出具收據，轉報備查。

(戊) 水利

查該四縣比較以汜水鑿井為努力，該縣計有井二千餘眼，他縣成績較差，鞏縣既有泗河可以利用灌溉，已飭從速疏濬，汜水有利用水力打磨法，較牲畜力快三倍有奇，已令廳加以研究，通飭各縣仿照辦理，中牟縣防堵黃河，採攏款包工辦法，與河務局原定計劃不符，各區長且與包工人訂立合同，每土方扣招待費一分，殊有未合，已飭財廳查明，與河務局會核辦理具報。

(己) 工商



查鞏汜榮牟四縣，除鞏縣產石、石灰、煤、東鄉產白菜、筍味甚佳，汜水產柿餅、中牟產花生、紅棗、略有收入外，其他工商業均不發達，而鞏陽商會改選，因縣府與黨部所派保管卷宗鈐記委員，未能合作，以致發生意見，為免除將來糾紛計，已面飭蔡縣長王幹事合派無黨派之人保管該會卷宗等物，並飭從速組織同業公會，依法改選矣。

#### (庚)農村經濟

查該四縣農民均甚貧苦，自耕農甚多，半自耕佃農甚少，百畝以上之地主，平均不過佔百分之十。人民因糧食不足，平均有百分之四十以上，以柿餅和糠代食糧，汜水尚有十餘村農民地在鄰縣，而人在本縣者，除完納鄰縣糧差外，並負擔本縣攤款，未免過苦，已飭令該縣對於已完納鄰縣糧差之農民，毋再派款，以蘇民困。

### 五、教育

#### (甲)學校教育

查鞏縣，汜水，榮陽，中牟四縣，學校數量，均有可觀，質量方面，以汜水縣為較佳，鞏縣則偏重城市，對於鄉村教育，殊少注意，而私塾林立，未由改良，僻處塾師，尙有作「滿洲國」開科取士之想者，瞻望前途，殊深危懼，經已令飭嚴加取締，現在黑石關有縣立中學，城內有縣立師範各一所，中學學生約二百名，計分四班，師範學生一百二十四名，計分三班，一以距城太遠，一以適值散假，無法視察，經查師範附小主任，年僅十九歲，經驗不多，三四年級教室，濁氣逼人，對於衛生，殊太疏忽，縣立第一高小，第二完小，及女小，亦已散假，私立小學如商立小學，及模範小學，皆穢氣逼人，內容不整，此外各區尚有鄉鎮立及私立小學一百七十餘所，私塾約百餘所。

汜水鄉鎮立初級小學，三百三十四所，以人口比例計算，堪稱發達，私塾僅有最少數，經分別取締改良，全縣就學男童，約佔學齡男童百分之八十，均不失為良好之現象，縣立鄉村師範學校，學生約百名，計師範一班，附設初中兩班，校舍勉可敷用，抽查學期試卷，幾與小學同其粗淺，縣立女子小學，學生七十餘名，前後期各一班，前期以複式級數

太多，教學頗感困難，區立高小六所，鄉鎮立初小三百三十四所，惟以局列四等，督學一員，視察難周，已令由區教育委員協助指導。

榮陽縣以清末邑令張紹旭提倡之力，學校辦理最早，現在有縣立中學二所，職業學校，及私立京案中學各一所，又三年制師範三班，各附設於小學內，殊屬不合，查洞林寺縣立中學，僅有一班，以之改辦鄉村師範，較為適宜，城區縣立初中，校舍寬敞，整潔光亮，經已散假，頗開學生上課時，有隨時出入課堂者，經已令飭改進，私立京案中學校舍經費均可敷用，縣立女小畢業試驗方竣，抽閱學生日記，及工藝，均整潔可嘉，關於校務，教務，訓導等，尚能妥議實行，踴新小學，開辦於清末，現已改爲縣立，校長周聯緯，到校十六載，舉凡建築校舍，籌募款項，無不悉心擘畫，惟常年經費二千五百元，不敷之數，幾及一半，均由校董臨時捐助，殊不穩定，已飭由該縣教育局，及該校校董會設法籌足，各區高級小學，共計二十四所，以經費不敷分配，擬於本年下半年，分別裁併，此外尚有初級小學二百一十餘所，證諸城內東街小學，成績恐未見佳。

中牟縣小學，民國十六年僅有十一所，殊覺落後，現已增至一百九十餘所，城廂各校，均已散假，現惟鄉師附小及第一區區立小學暑期補習學校，正在上課，查鄉村師範學校，除去年及今年各畢業一班外，尚有學生一班，附設初中一班，刻以師資敷用，擬自下期起，專收中學生，校舍尚敷用，理化儀器及圖書，僅供點綴而已，區立完小八所，鄉鎮及私立小學教師，多由老學究充任，非由當局強迫人民，人民無自動辦學之興趣，經已令飭該縣政府，轉飭教育局，督促教育委員切實宣導。

### (乙) 社會教育

查鞏縣，汜水，榮陽，中牟四縣，社教不甚發達，鞏縣民衆教育館，書籍約二千餘冊，民衆學校六所，閱報處二十三所，公共運動場一所，設置運動器具數種，巡迴文庫書籍，經已購就，最近即可開始工作，汜水縣民衆教育館，書籍

千五百餘冊，對於活動工作，尚能依照工作綱領，按月派員深入鄉村，各員報告書，亦尚實在，惟閱覽室適當門心，館舍門面，又爲短垣所蔽，不易瞥見，經令分別改進，此外尚有民衆學校七所，民衆閱報處二十二所，餘如戲劇改良委員會，體育會，注音符號推行委員會等，查無若何成績，滎陽民衆教育館，圖書四千餘冊，內部頗爲整潔，民衆學校十二所，閱書室五所，閱報室十二所，則分設於各區，中牟縣民衆教育館，書籍三千五百餘冊，內分圖書，閱覽，科學，游藝各室，內部整齊，圖書目錄，借書證，閱覽證等，亦均齊全，民衆學校十所，民衆閱報處十所，圖書館六所，均分設於各區，至於短期義務學校，除中牟縣於去年開辦十八班外，其餘各縣尚未切實開辦，殊屬玩忽，經令從速辦理，以重義教。

## 六、司法

查鞏縣民性頗狡，故訟案亦多，平均每月新收約九十起，其中刑事以傷害及盜竊案爲多，民事以物權及債權案爲多，緣該縣多山，可耕之地甚少，現在地價益昂，地界糾紛益多，又該縣經商者最多，借貸之事日繁，且多有集合資本公推一人「跑外流」之事，（即赴外埠經商）無論贏虧，均不免糾葛，或致鬥毆，以民事始而以刑事終，故刑事案多於民事也，汜水則民性淳厚，詞訟簡單，每月新收案件，約三十起，民刑相等，惟麥季則刑事較多，因此時最易發生地畝爭執，傷害案件，從而加多，民事則多屬債務案，因該縣多商人，債權債務關係，日趨複雜也，最近則離婚案件，日益增加，緣該縣婚姻，向係買賣性質，但計金錢多寡，不問男子之年齡智識，故時占脫輻，往往與訟，滎陽民性，亦稱淳厚，但每月訟案尚有四五十起，本省各縣，大抵刑事多於民事，惟該縣民事較刑事爲多，約占十分之七，其中多屬債務糾葛，刑事則傷害案最多，和誘案次之，中牟縣民性刁詐健訟，劣紳則唆訟漁利，故鼠牙雀角之爭，無不與訟，又以隣近省會，交通便利，雖係爭一二元之案，亦必上訴，所有案件，刑事占十分之七，以傷害案爲最多，誘拐案次之，民事則以債務案爲多，證縣承審尚沂泉，汜水王士瀛，滎陽鄭鎮華，中牟石錫恩，學識均能勝任。對於案件，及司法收入，尚能依

照法定手續辦理，其中以榮陽承審鄒鎮華爲最努力，銳意改革，如整頓卷宗筆錄，俾有條理，嚴定審期，以革除法警之舞弊，劣紳之挑撥，並免當事人候審失業之痛苦，其結案迅速，毫無積壓，尤爲難能可貴。

查鞏縣監所，係民國十七年間建築，堅固整潔，光綫亦佳，殊屬不可多得，惟當時設計不周，忽略病室浴室之設置，殊爲可惜，（現在監獄以教誨室改爲養病室）已飭迅予添建並籌建監犯作業室，監獄現有人犯二十四名，看守所人犯四十二名，內有代執行犯十四名，女看守所人犯四名，內已決三名，未決一名，教誨用平民課本，作業原有磨粉及糊紙盒兩項，現已停止，已飭迅予恢復，以符部令，泚水則監獄與看守所不分，以已決犯未決犯初累犯輕微犯與重要犯混押一室，必至相習爲惡，永無遷善之機，殊屬不合。惟查該監所占地太小，事實上亦無辦法，據管獄員王青雲面稱監所後有官地一段，足敷另建監所之用，已飭迅即籌建新監所，以重獄政，該監所現有已決犯二十名，未決犯二十七名，內有女犯六名，鞏陽縣監所及女看守所分設三處，不但管理不便，且均破舊不堪，尤難戒謹，對於設備，亦多缺略，據管獄員何輔堯云，現決已囚瓶節餘新建監所，並呈准高等法院有案，已飭迅即設計建築，並將看守所改建監獄署旁隙地，以便管理，監獄現有人犯十八名，內有未決二名，已判決尚未確定者二名，看守所人犯二十八名，女看守所三名，內已決一名，未決二名，監犯作業，有編帽辦織腰帶糊紙盒等項，但無作業室，教誨則搭棚講授小學課本，浴室病室，均付闕如，飭於改建時籌劃添設，中牟縣監所均係小房六間，以致人犯擁擠，空氣惡劣，又無浴室作業室教誨室，已飭分別籌劃辦理，監獄現有人犯六十四名，內有未決犯二十一名，看守所押犯五十三名，女所五名，各該縣囚棍，均保每名每日給銀八分，惟中牟定額五十名，而人犯有百餘名之多，實屬不敷分配，已飭縣籌款彌補。

## 七、考績

此次出巡鞏縣泚水榮陽中牟四縣，殊乏卓異之績，鞏縣縣長張鳳翔，因預保資格不合調省，其能力亦屬欠缺，所有佐治人員，正在辦理交代，而新任縣長唐克南，方着手準備接事，故關於考績一項，均從略，惟承審員向沂泉，奉公守

法，持正不阿，堪爲嘉尚，已函高等法院嘉獎，汜水縣縣長李長庚，廉潔自持，才欠開展，尤其所用佐治人員，能力不足，第一科科長俞廉波，年老昏聩，罔識新政，已飭該縣長撤換，第三科科長馬應麟，籍隸本縣，多所顧忌，致任職年餘，無成績之可言，已令建設廳予以更調，警佐葉泉清，精神欠缺，於警務未加整頓，已予申誡，以觀後效，中隊長馬文蔚，於隊兵管理訓練不甚認真，已令縣轉飭努力振作，免虧職責，榮陽縣縣長蔡慎，尙屬勤廉，對各項要政，亦具實行之勇氣，惟所用第三科科長湯鈞，面帶烟容，能力精神均屬欠缺，已令該縣縣長予以撤換，巡官陳烈文，能力充足，努力不懈，已飭縣傳令嘉獎，以資鼓勵，承審員鄧鎮華，能力充足，結案迅速，廓清積弊，不遺餘力，已函高等法院記功一次，以資觀摩，暫代中牟縣縣長薛正清，精神不振，辦事敷衍，已予記過一次，以觀後效，所用佐治人員多屬能力欠缺，如第一科科長陳忍，於各項要政，無充分之認識，第二科科長高鵬搏，於縣政實施狀況，多屬茫然，收發科員李長春，名譽不佳，政警隊長劉善修，染有嗜好，且於辦公室中懸掛烏籠，財政委員會委員長李培芬，吸食紙烟，保安隊教練員席全慶，聲名惡劣，已令該縣長分別申誠撤換究辦。

## 八、風俗習慣及社會狀況

查鞏縣汜水蔡陽中牟各縣民風古質，習於節儉，惟鞏縣西南山地民頗慷慨，鄉村民衆迷信之深，各縣皆然，女子纏足之風，除鞏縣中上之家，及汜水以力作之故，稍易解放外，餘則一仍舊習，農民類多自耕，貧富亦不甚懸殊，地畝價格，鞏縣上田每畝竟有達三四百元者，中牟則地質礮瘠，鐵路以北一帶，以黃河衝決成爲沙崗，麥苗不生，該處人民多以種柳砍柴爲生，地畝價格每畝僅數角，二縣糧食均不敷用，故改良土地，推廣農業，爲二縣最切要之工作，農產品，除中牟以花生爲大宗外，餘多產麥及雜糧，商業則以農村衰落之故，類皆不振，鞏縣商業以東站鎮爲優，商店百餘家，以營陸陳及糧行業者爲多，近以種種影響，停業者多，中牟縣則多營雜貨花生時貨，近以花生多從他處輸出，營業日就衰落，人民生活之簡單低廉，則各縣大致相埒，古蹟於鞏縣則以石窟寺慈雲寺爲著，前者以石佛勝，後者以風景勝，惟

石佛近來頗多損壞，經令飭切實保護，以重古蹟，記水縣則有等慈碑大唐紀功碑，而玄武靈臺，瞻園夜柝，玉門古渡，竹林活水等，或則層樓高聳，或則風景清幽，洵勝景也。滎陽縣之漢韓仁碑，及武則天之唐碑，書法高古，殊可寶貴，而鄭莊公掘地見母處，及京襄城，共叔段封邑，遺跡猶存，中牟縣官渡之曹公臺，及南巖村之孔子回車轍處，宋太祖祈雨臺，僅存其名而已。

## 巡視新鄭洛陽偃師等縣縣政狀況及應予興革整理各事項

### 一、民政

#### (甲)保甲

查新鄭洛陽偃師各縣保甲，均于二十二年遵章編查完竣，戶口異動表，均能按月填報，數目亦尚翔實。戶口門牌，於本年元月奉令復查保甲時，各縣已一律重新換發，聯保連坐切結，洛陽兩縣，已重新取具一次，新鄭縣正在督促辦理中。關於區長任用，洛陽兩縣，一律迴避區籍，舊日把持地方之習，因以減少。保甲長識字者不多，為各縣共同現象，已令各該縣縣長負責設法訓練。

#### (乙)禁烟及禁毒

查新鄭洛陽偃師三縣，對於禁烟禁毒，辦理均尚認真，各該縣均設有戒煙所，所有查獲煙民，即交所限期戒絕，去歲各縣均無煙苗，本年方屆佈種時期，各該縣已重行佈告嚴禁，並飭各區於十一月底出具禁絕切結。至毒品一項，各該縣境內，均無製造廠所，惟以濱臨鐵路，交通便利，雖查禁極嚴，而販運仍未絕跡，新洛兩縣，前後破案數起，均已遵章法辦，並將查獲毒品，當衆焚毀，毒犯已較前斂跡，仍飭嚴密緝辦，務期肅清。

#### (丙)倉儲及救濟

查新鄭縣倉，原定儲谷五百石，現已陸續催齊。本年按照民政廳擬定各縣積谷數量及辦法，該縣縣區各倉應擴充至積谷八千石，該縣已擬定再行籌積七千五百石，內計縣倉續填二千五百石，共三千石，五區區倉各一千石，限本年十月底繳齊。洛陽縣於廿二年籌設社會一百三十二所，每所積谷五十石，共六千六百石，分存各聯保股實民戶。本年該縣遵照各縣積穀數量及辦法，應儲穀一萬六千石，業經分派各聯保籌集，擬定縣倉八千石，八區區倉各一千石，共足一萬六千石之數。偃師縣縣倉，原已積穀五百餘石，最近遵照各縣積穀數量及辦法，該縣應儲穀八千石，已令趕速設法攤募，務期如期報竣，以資備荒。

新鄭縣救濟院，僅有殘廢所一所，收容盲民三十七人，現擬將軒轅城故址官地約兩頃餘，丈量起課，作為該院增設孤兒所經費。又財政廳前令分圖設櫃，現又令飭停止，該縣已征存百分之二辦公費六百餘元，據請撥交該院作為增設貸款所之用，已飭另案核辦。其他養老盲嬰各所，亦令早日籌設，以免向隅。洛陽縣救濟院辦理較有成績，該院共設養老，殘廢，孤兒三所，共收容一百四十二人。孤兒所男童三十二人，分為兩組，間日輪流讀書習藝，成績尚好，女童九人，未受教育。該院經費，自廿二年六月以來一再核減，經院長王家琛按月撙節，迄今尚積存一千餘元，應即遵照部章規定，增設貸款，施藥各所，以符法定六所之數，並應將孤兒所內之女童九人，一律令受教育，與男子同。偃師縣救濟院，各所皆備，孤兒並令間日讀書作工，惟僅收容五十餘人，內容殊欠充實，已令寬籌經費，盡力改善，以宏救濟。

#### (丁)警察及政警

查新鄭洛陽偃師三縣警察，大致尚屬可觀，訓練方面，洛陽較為認真，該縣共分五分駐所，除警佐外，設巡官五員，長警夫二百零四人，槍械足敷應用。該縣自廿二年十月呈准開辦長警補習所，每期四十名，期限三個月，繼續辦理三期，故長警素質，較有進步。惟查該縣為國府行都所在，年來人煙日集，警察所迄無消防設備，殊欠完善，已令趕速籌設，以資應用。至分駐所所轄區域，平均約在二千五百戶左右，而崗位至多不過五人，偵察殊難周密，若就原有警士，



增加崗位，又苦不敷分配，已令籌增經費，添募警士，以資擴充。新鄭縣警士，缺額八名已令如額補足，免贖公務。偃師縣警察所所址借用民宅，殊非久計，已令妥籌地址，以便遷移，且該所僅有清道夫一人，以之担任全城道路清潔事宜，實嫌太少，亦令增加。

政務警察，各縣早經遵章改組，據查尚無舊役陋規。民政廳新訂之差費辦法，偃師縣業經施行，洛新兩縣已飭遵照辦理！

(戊)衛生及放足

查新鄭偃師兩縣縣立醫院雖經設立，然均房房狹小，藥品無多，設備殊形簡陋。洛陽縣因地方財政困難，且以私立醫院甚多，故縣立醫院，尚未設立。查該縣人口密集，衛生常識，又極欠缺，設遇疫病流行，危險實甚！該縣私立醫院雖多，均係營業性質，設備又均欠完善，殊不足以應社會之需要。已飭籌設縣立醫院，以應急需，並將私立各醫院，嚴格考查，以免庸醫殺人。

婦女放足工作，各縣辦理均尚認真。洛陽縣成績更為顯著。該縣於本年三月，奉本府民政廳限六個月解放完竣之令後，即厘訂限期解放施行程序，及各種檢查表，令飭各區保甲長，各警察分駐所，各區放足委員會，按照施行程序，切實執行，半年以來，成效甚著。偃師縣於本年九月召集各區放足會議，決定聯區合作辦法，以一二區為一組，三四區為二組，五六七區為第三組，聯合出發查放，並定放足婦女獎賞辦法，實施以來，頗見成效。新鄭縣現經佈告限期勸放，期滿由各區派員檢查，查竣報縣，再由縣府派員復查，刻下城關及第二區業經查竣，第三區正在辦理中，預算本年低，常可告一段落。

二、財政

(甲)田賦

查新鄭縣丁銀二萬四千四百餘元，漕米七百七十餘石，洛陽縣丁銀十萬零八千餘元，偃師縣丁銀六萬九千餘元，漕米四千餘石，實征成數，除新鄭縣尚能掃數外，其洛偃兩縣，均在八成以上。該三縣征收處組織，以洛陽縣最爲完備，一切手續，大致仿照銀行辦法，偃師縣征收處，係仿洛陽縣辦理，人民完納極賦，均係自封投櫃，所有以前房書積弊，均已逐漸杜絕。惟查各縣契稅經理局之勘丈員，時有串通糧戶，每遇稅契過割，不免隱匿欺瞞，其所以致此者，即因契稅局，不受縣府監督之故，此實整理賦稅障礙。已着財政廳擬定縣長監督辦法，核飭通行。

#### (乙) 附加及灘地

查新鄭洛陽偃師三縣丁地附加，均未超過正稅，縣地方款，均能統收統支，並無臨時攤派，及私擅征收等事。該三縣財委會保管縣地方款一切賬簿，尙屬明晰，再洛陽縣灘地迭經查勘，終以河流無常，往往淤地雖已升科，而場地尙未能免賦，淤地既無提防保障，水來仍復成河，此實爲不能收效之最大原因，已飭該縣長就地詳勘，妥擬補救辦法，呈核施行！

#### (丙) 營業稅

查新鄭縣營業稅，原屬鄭州區分局所管，自財政廳統一征收辦法實行後，該縣已有人包辦。洛陽縣營業稅，係第十區分局駐在地。偃師縣營業稅，即屬於洛陽分局，除洛陽係設立區局地方，稅收較前略有起色外，其偃聖汜孟廣伊密登等縣，均以商業不佳，征收殊感困難。

### 二、建設

#### (甲) 道路

查新鄭洛陽偃師三縣縣道，均可與鄰縣通車，如新鄭可通鄭縣密縣洧川許昌禹縣長葛，路面寬度在二丈以上。惟至中牟縣之道路，雖已開闢，尙未能通行汽車，以該路土質多係細砂，一遇大風，路基多被淹沒。已令該兩縣設法改善。

又至密縣道路之新密兩縣交界處，於本年八月間被大水沖壞數處，已令該兩縣從速征工修補，以維交通，該縣至車站道路，交通頗屬重要，且爲新治縣道之一段，亟宜加以整理，其間有黃水河橋一座，尤須提早建造，洛陽公路可通伊川宜陽新安孟津偃師，寬度大都在二丈四尺至三丈六尺之間，路面土工，尙屬平坦。又該縣北門至東車站一段，道路兩旁，多無水溝，如遇大雨，洩水延緩，最易損壞道面與路基，應從速整理。北門至西車站，亦爲交通要道，現在尙屬土路，高低不平，廣狹不等，遇雨則泥濘載道，汙水橫流，交通頗感不便，應即提早建造。城內東西南北各馬路，路面破壞頗多，凸凹不平，須即加以修理。偃師可通洛陽鞏縣登封孟津，惟至登封孟津兩縣道，因山路居多，工程進行較難，現尙未通行汽車，路之寬度，約二丈左右，最狹者約一丈左右，應即妥籌辦法，分段進行，以期縣道之連絡。又該縣至車站一段道路，長約五里許，該縣擬建爐渣路，寬定三丈，中間爲汽車道，兩旁爲大車道，計劃尙佳，應即提前建造，以利交通。（以上各項均經飭令遵辦）

洛潼路自洛陽經宜陽洛寧盧氏閩鄉而至潼關，洛陽路自洛陽經白沙而至臨汝，此二路關係剿匪及國防，頗屬重要，故設豫西築路處，專司其責。該處於本年七月十六日組織成立，工程隊已先後成立四隊，計有洛洛段（由洛陽至洛寧）第一工程隊，駐於延秋，土工現已成五萬餘立方。第二工程隊駐於韓城，土工現已成六萬餘立方。閩潼段工程隊駐在閩鄉，土工現已成五萬餘立方。洛潼路工程隊駐在白沙，九月十七日始開工，現正加緊修築。至於洛盧段與盧閩段，現已測量完竣，正在繪圖設計中。該兩段均多高山峻嶺，河流縱橫，尤以有名之雙野坡十八盤等處，陡峻異常，將來施工，頗感困難，已飭格外努力，以底成功。

### （C）水利

查該三縣比較以洛陽辦理水利爲努力，該縣修復協濟永樂洛宜三渠，現復疏濬洛偃兩縣夾水洩水渠一道，自洛陽東鄉馬莊黃莊起，至偃師西鄉前後馬羣村止，長約二十二公里，土工已完成十分之六七，已令加緊工作以竟全功。新鄭縣

於澗水河與修水磨五盤，雙泊河上游與修水磨一盤，尤應推廣鑿井工作，以期普遍，洛陽設有省立第三水利局，目前正進行或設計之工程，如（1）疏濬洛偃兩縣夾河洩水渠，土工已完成十分之六七，橋涵共計四十八座，現已興築，約完成十分之三，全部工程約十一月間可一律完成。（2）洛陽白馬寺灌田塢，係利用抽水機，吸引洛河水，澆灌高地田畝，試辦以來，曾灌田數百畝，現該局正在派員丈量全區地畝，以憑徵收灌澆水費之需。（3）推廣水磨事業，係利用水力發動機輪，構造簡單，價值低廉，甚合局部農民之需要，該局現正派員調查，設法推廣中。（4）該局提倡用新法開鑿自流井與不涸井二種，吸水灌澆，業經核准與辦。（5）擬疏濬鞏縣之西泗河，及汜水縣之汜水河，該局已查勘完竣，着手測量與設計。（6）伊洛河已測量完竣，正在趕製圖表，藉作治導計劃之根據。（7）水文測量，仍繼續施測。（8）該局擬有防水防旱治本治標之計劃。（9）擬建陝縣澗河橋，以利交通，所擬計劃，均經核准。已令努力實現，免托空言。

#### （丙）電話

查該三縣環境電話，均可與各區公所及城區各機關通話，新鄭縣辦理較優，並可與鄭縣密縣相通，但該縣長途電話，現僅通至車站，而車站至城廂，尚距九里，城內欲打長途電話，必須往返週轉，頗感不便，已飭延接至城內，非特有利商民，且有便於公務。

#### （丁）農林

查該三縣比較以偃師縣成績較次，該縣本年春季樹苗發給各學校栽植者，僅四千一百餘株，發給私人栽植者三千七百餘株，自己栽植者，僅二千八百餘株。新鄭本年育苗三十八畝，計五十三萬八千七百餘株，春季推廣樹苗共計五萬四千六百餘株，白參麥種子一石六斗七升，黑芝蔴一斗五升，洛陽本年造林二十九萬九千三百二十二株，苗多白楊黑松檉桐刺槐榆中國槐椿等。又查洛陽偃師兩縣土質適宜種棉，已令妥籌推廣辦法，及改良種子，並須切實辦理澆水掩雜之取締。新鄭特產紅棗，出口價額，歲達三百萬元，近年產銷銳減，影響地方經濟至鉅，已令悉心研究，力圖復興。

(戊)工商

查該三縣工商業，均不發達。偃師縣第三科竟無土木工程人員，頗屬缺點。已飭建設廳對於各縣第三科技術人員切實考查，分配務期適宜。洛陽土布，為農村婦女之副業，其他手工出口亦夥。並令提倡改良，以為農村經濟之補助。

(己)度量衡

查該三縣城廂一帶，均已一律換用新制，區鎮亦已次第推行。惟鄉村間尚未普遍使用，已令設法推行，務期一律革新。

(庚)洛陽飛機塲

洛陽飛機塲面積，係一千米遼見方，分五段修築，九月上旬開工，預定五十天完工，現每日工人約一千二百人以上，一二兩段，約成十分之七，其餘三段，均約成十分之三，已飭加緊工作，依限完工。

四、教育

(甲)學校

新鄭縣現有縣立初級中學一處，附縣立師範一班，第三區區立三年制師範一班。洛陽之省立中等學校，計有師範一處，初級職業一處，初級中學一處，初級女子中學一處，私立初級中學三處，縣立中等學校，計有師範一處，女子職業一處，區立師範一處。偃師縣現有中學校一處。小學部分，計新鄭有縣立小學六處，外有未呈准備案者四處，全縣初級小學，總計二百零七處。洛陽縣完全小學，總計二十一處，初級小學，計二百二十五處，內有女子小學十六處，短期小學二處，各處附設之短期小學班共四十二處。偃師縣完全小學十五處，初級小學二百七十八處，各學校有僅設一班，或一班學生數目過少過多者，已令分別情形，設法擴充或改善。

(乙)教育行政

新鄭縣共分五個學區，由量的方面比較，以第三區學校數爲最多，（四十七處）次爲第一區（四十六處）第二區（四十四處）第五區（四十三處），而以第四區爲最少（二十七處），由質的方面比較，據報，以第三第二兩區爲較優，第一區次之，第五第四兩區爲較差。查各區學校不發達之原因，由於初小師資之缺乏，現任教師，多不合格，鄉村初小教師，每年薪金，有少至二十元者，已令設法酌量提高待遇，以重鄉村教育。洛陽縣學齡兒童，爲六六三二〇人，而失學者則有四五四五一人，計估學齡兒童總數百分之六十九，距教育普及尙遠。已令舉辦塾師訓練班，以補小學教育之不及。縣立女子職業學校，辦理頗差，應改爲工廠，以學習技能，製造成品爲主，儘可招收貧苦婦女，但使製造品能銷售於社會，則信仰即可樹立，招生困難，自可解除，且該校之課程分配，多不適宜，應將知識科目，在上午學習，而以下午作爲實習時間。上午十一時放學，亦嫌太早，應加更正。假師縣學齡兒童，約有五二七〇二人，而上學者僅有一三三二七人，約估學齡兒童總數百分之二五強，距教育普及程度甚遠。全縣女生共計五百一十五人，女子教育，尤待發展，縣立中學內，原有職業學生一班，畢業後未能另招新生，應將職業班經費，由教育局專款保存，妥籌職業場所，以訓練技術，製造成品爲主，務使職業教育，得以適當發展，（以上應行改進各項，均經令飭各該縣長遵辦）

#### （丙）教育經費

新鄭縣教育經費數目，原爲三萬零八百六十六元，自呈准增收漕米附加一萬三千八百四十七元後，總計本年預算收入洋四萬四千七百一十三元。惟漕米附加開征未久，收入無多，丁地附加，僅剩尾數，征收遲滯，且因糧價低落，催收地租，亦較困難，以及契稅附加較之往年每月平均約減收洋三百元之譜，縣教育經費，因減收，至積欠一月有半之久，實際收支，全年不敷甚鉅，關於鄉村教育經費，由呈准之各區初小校區聯合會負責籌措，惟保長中，有不願盡籌款之義務者，致鄉村小學，在質量與數量上，均較以前稍差。已令各區長負責籌措初小經費之責，以資振興。洛陽縣教育經費總數爲四一一七五元，城區佔縣款總數百分之五十五，各鄉區共佔縣款總數百分之四十五，是縣款之用於鄉村者較少。

各區教款爲三七七五元，鄉村初小教款總數爲三五四三〇元，計鄉村教款，每年每一學生平均僅需費二角二分，故鄉村教育，未能發達。社教經費，共計八二八〇元，而薪工費，則爲五七三四元，計佔社教費總數百分之七十弱。事業費爲二五四六元，僅佔百分之三十強。應即減低薪工費，至多不得超過社教費總數百分之五十，事業費，不得少於百分之四十，以合部章而重社教。全縣學田，應切實清丈，按地質肥瘠，分別稞租，以裕教款，偃師縣教育經費，預算常年歲入洋爲四〇三五一元，歲出洋爲四二四一〇元，不敷洋二千零六十元。且丁銀全縣原爲三萬一千八百九十七兩，而每年僅能征至二萬八千兩左右，故丁銀附加，隨之減收。教育經費不敷洋四千餘元，應使收支相符，以免虧欠。查城區教育經費，每年爲一萬八千四百四十四元，而鄉區獎金，每年僅有五千元之數。按教育部規定，鄉區小學應佔縣教育經費百分之六十爲標準，實差甚鉅。嗣後應將縣教育經費多向鄉村分配，以重鄉村教育。以上各項均經飭令各該縣長負責遵行！

(丁)社會教育及文化事業

新鄭縣民衆學校，平均分配於各區，附設於較優良之初級小學校內，由教育館職員負平時視導責任，惟附設各校辦理人多未能盡心，且開學時間，自舊歷春季起，至冬季止，各兩個月爲教學時間，中間距離較長，對於學生學習效率，難免減低。嗣後開學時間，應改爲自本年冬季起至次年春季止，方爲適宜。洛陽教育館內容欠充實，應設法補充，務使教育館事業，與民衆打成一片，社教經費，薪工與事業費，爲七與三之比，殊屬不合。亟應低減薪工，增加事業費，以副爲事用人之旨。偃師縣社教經費，尙未劃分，所佔成數，亦嫌太少。應按照部定標準改進。圖書館所藏之書籍，應分爲若干組，輪流分配於各鄉區，務使民衆有閱書機會，以推廣圖書功能。以上各項。已令各縣縣長切實籌劃改進，期收實效，偃師縣新修縣志脫稿，應即籌資刊印成書，以免散佚，洛陽新鄭兩縣志書，均係前清舊本，且殘存無幾，亟應設局重修，以重文獻！均經令飭各該縣長遵照辦理，文獻委員會，均未設立，已令各該縣長查照通案，迅即設法組織成立，具報備核！



## 五、保安

### (甲)保安隊

查新鄭假師兩縣保安隊，俱係丁種保安大隊，洛陽則係乙種保安總隊，計新鄭轄兩中隊，一騎兵分隊，長短槍一百七十八枝，子彈八千餘發。但土造不能適用之槍枝約佔三分之一，應即設法購換。洛陽總隊轄五中隊，步馬槍共四百五十支，內有三分之一係土造者，並有輕機關槍四支，八二迫擊砲二門，彈約共存二萬餘發，迫砲彈亦有一百發，俱可適用。假師縣轄三中隊及一騎兵班，以前槍械，多係各區所私有，致形成各區長割據之形勢，嗣經設法攤派，化私爲公，以避免區長之把持，辦理尙屬得法。惟各縣所存彈藥，除洛陽外，俱嫌過少，一旦有事，應付維艱。已令設法補充，以厚實力。至三縣裝具，多形窮乏，新鄭隊兵，多穿白色洋襪，槍枝背帶，亦不一致，於軍容上尤欠整齊。假師新鄭兩縣，因經費關係，致水壺乾糧袋，及工作器具行軍鍋竈等，咸付缺如。已令設法補充，務求敷用。教練方面，三縣均未臻於良善。新鄭之教育計劃，係分兩期，每期以一中隊集中訓練，一中隊担任防務，時間爲三個月。惟該隊幹部，對於德式教育，頗欠研究，故實施時動作，頗嫌生澀。洛陽保安總隊之訓練，係根據第十區保安司令部所擬之計劃施行，據云第一年度(二十二年)之教育已實施完畢，惟近因汰除保結不確及老弱士兵，另行募補，爲使新舊士兵進度齊一起見，故第二年度(二十三年)之教育，尙未開始，只擇要補習第一期各科目，同時因防務關係，每隊每週僅能會操一二次，技術上自難精熟。假師縣保安隊，因各隊分防關係，未能完全集中訓練。但仍擬具訓練計劃，令各中隊各就駐防地點，勤加訓練，按月檢閱，或集中會操一次，並定獎懲。該隊士兵，經抽調詢問，對於普通軍事問題及政治問題，尙能應答無訛，官兵精神，亦頗奮發。至三縣隊兵之政治訓練，俱由團警政治訓練委員會所派之團警政治訓練員負責，據查雖已擬具訓練計劃，但因着手未久，尙無進步。已令努力進行，以圖後效。

### (乙)壯丁隊

出巡彙刊 出巡時各項工作文件

查三縣之壯丁隊編組及訓練，以洛陽爲最善，一紙命令，立可召集十萬壯丁，此實爲該總隊之良好成績。該縣壯丁，計十一萬六千九百人，壯丁隊人數共六萬三千四百九十四名，編爲八個區隊，共轄一百二十五個聯隊，六百四十九個小隊。本年四月成立洛陽壯丁隊幹部訓練班，先召集區隊隊附，加以三個月訓練，畢業後，各回原隊服務，就原地召集小隊附及班長，切實訓練三個月，再作普通之壯丁訓練，照此按步就班，一年之內，壯丁訓練，必可臻於良善，已令各縣仿照辦理。新鄭全縣共有壯丁一萬八千餘名，其編組係按民團整理條例實施。關於壯丁隊訓練，由訓練員三人負責。據查所擬訓練計劃，尙未實行。僱師壯丁訓練，最不確實，表面上雖已遵章編組，但實際訓練，毫未着手。詢之大隊附，則云因經費無着，地方人民，請從緩辦。似此玩忽功令，殊屬不合，已令切實進行，藉以充實民衆武力。

## 六、司法行政

### (甲) 訴訟及處理情形

查新鄭縣地面安靖，民俗敦樸，訟案無多，每月新收平均約三十起，審訊筆錄，係用問題體，惟內容不甚詳盡，判詞尙能依法送達，並無延擱情弊。卷宗裝訂保管，尙無不合。民刑狀紙，亦無白紙代狀情事。承審結案，亦無積壓。洛陽地方法院受理民刑事件，平均每月約二百餘起，院長楊寶淵兼民庭庭長，督促各承審推事，隨到隨審，隨審隨結，現在刑事未結案十起，民事二十三起，均無逾法定審限者。至開庭秩序尙佳，錄供係探問答體，亦尙詳盡，簿冊均屬完整，卷宗係用新式裝訂，司法收入，悉依法定手續辦理，各員辦事，均屬努力。僱師縣民性頗狡，故訟案亦多，平均每月新收約五十餘起，均由承審辦理。每人人壽不齊，結案不無遲滯情事。惟判決書及審判程序，亦尙合法。筆錄當庭用問答體錄成，第內容不甚詳明，應格外注意。卷宗雖已整理，裝訂尙欠整齊，應令從速清理，立符編號，妥爲保管。司法警察，執達吏職務，均由行政警察兼辦。民刑狀紙，亦無白紙代狀及浮收價額情弊。承審員陳瑛，人極精明，辦事敏捷，故刑事未結案七起，民事未結案二起，均無逾法定審限，尤爲難能可貴。

## (乙)監所

新鄭縣監所，坐落縣政府前院，房屋均係舊式建築，光綫殊不明亮，空氣亦欠流通。應加以實際之改善，以資衛生。惟監獄現時收禁已決人犯二十三名，內軍事犯六名，女犯三口，超過原定容額。應仿設法疏通，以免擁擠，而重人道。作業基金，係由人犯自備，作簡單手工業，如棕刷，紙盒，等類。據管獄員曹振瀛云，現由李縣長籌撥固定的款二百元，按照社會情形，開辦織襪做鞋兩科，着手籌備，購置器具，不日開工。教誨室毫無設備，人犯席地而坐，殊屬不合，應仿趕速製備棹橙，以資應用，人犯口糧，每名每日八分，由管獄員購齊飯菜材料，選犯自炊。監房及庭院，洒掃尚屬清潔，戒護日夜分班，均係徒手，應仿籌發相當之戒具，以資持用，而免疏虞。看守所押室六間，民事管收室三間，足敷應用，雖無地板，尚不潮濕，現時拘押人犯十七名，內有自備飲食者五名，其餘均照章發給。戒護辦法，與監獄相同。惟缺少養病室，應將炊場西頭一間改為養病室，嗣後遇有病犯，移住其內，以資調養而免傳染。洛陽監獄地址，係洛陽縣舊監，於民國十二年添築房屋，成立為洛陽監獄，男女監房十八間，原定容額二百四十名，現時收禁軍事及刑事人犯三百零一名，頗形擁擠，應仿趕速擴充，添建房間，以資疏通，而重人道。關於作業，係分織工，棕刷，石印，裝訂四科，成績尚佳，戒護全以人力，分班輪流，每班三小時，並無戒具，應仿添置，以資持用，而免疏虞。因概預算規定每名每日大洋一角，軍事犯另案請領，實報實銷。該監原有教誨室三間，因收容人犯過多，改為刑事室，以致教誨教育，露天行之，每遇風雨，不無障礙。應從速添建房屋，照常實施，以增進其智識，而收感化之實效。該監築有浴池，所有人犯，每星期入浴一次，每半月理髮一次，每日上午運動一次，對於衛生事項，頗能注意。看守所，在洛陽城內公平街，係舊魯班廟改造，隸屬於地方法院，內分民事管收室，男女刑事押室，沐浴室，養病室，所長及主任辦公室，看守所室，炊場等。現時羈押刑事犯六十九名，代執行人犯二名，民事被告人六名，除民事被告人自備飲食外，其餘刑事犯，每名每日發洋一角，由所長購齊飯菜材料，選犯自炊。浴室一間，築有浴池，每犯每星期入浴一次，並於每日舉行柔

軟運動一次，對於衛生，頗知講求，近數月來，並無疾病及死亡人犯。關於戒護，日間分上下午兩班輪流，每班二人，入晚分四班輪流，每三小時為一班，每班三人，均係徒手，應飭鑄製相當之戒具，以資戒護，而免疏虞。該所前院尚有空隙地基，應從速規劃，添建房屋數間，為民事管收室，將原有管收室，改為刑事押室以資收容，而符定制。偃師縣監獄，在縣政府大門內，地址狹小，四至無擴充餘地，所有房舍，年久失修，內部構造，不合定制。亟應從事改良，以重獄政！據管獄員廖瑞官云，改造劫監，現已繪圖設計，呈報高等法院核准，石頭木料，均已籌齊，一俟經費領到，即行興工。該監現無工廠，亦無作業基金，惟人犯自行試辦簡單手工業，織網，紙盒兩種，所得餘利，概歸人犯。有病室一間，可容人犯二名，現無患病者。無教誨室，施行教誨教育，均在庭院露天行之，遇有風雨，不無障礙，應從速設置，照章辦理，炊塲與監房對面，並無相當之隔離，殊有未合，人犯口糧，雖照章發給，惟交人犯自炊，實欠整齊，應飭按照預算範圍，購齊飯菜材料，選犯自炊，不得僱人炊，亦不得人犯自炊，戒護分日夜兩班，每班二人，均係徒手，應飭縣鑄發相當之戒具，以資持用，而免疏虞。對於衛生，尙知講求，故兩年來，僅死亡人犯一名。應用簿冊，亦頗完整。現時收禁人犯三十四名，超過定額四名，應設法疏通，以免擁擠，而重人道。偃師縣看守所，坐落縣政府大禮堂東首，民國二十二年，經高等法院核准建築，廿三年三月完成，房舍頗屬整齊，前後尙有擴充餘地，炊塲在押室南首牆外，位置亦屬適當，羈押人犯，每半月理髮一次，每七日入浴一次，每日運動二次，飲食係選犯自炊，每人每日八分，上下午各進食一餐，現時羈押人犯，共八十二名，除民事行政等被告十六名不給口糧外，尙有自備飲食者二十八名，其餘均照章發放，所房庭院，洒掃清潔，頗知講求衛生，冬季並由公家製備衣被，發給赤貧人犯，藉資禦寒。以上各項，均經函達河南高等法院核辦飭遵。

## 七、考績

查三縣政績，以洛陽為最優，該縣長係第十區督察專員王次甫兼任，口碑尙好。偃師縣長楊兆鈞，亦頗能實心任事

。新鄭縣長李雅仙，到任未久，俟觀後效。至各縣公務員服務情形，查有洛陽縣政府秘書易希亮才長心細。第三科長邱鵬萬有守有爲。營業稅局長蕭經緯救濟院長王家琛，均屬廉潔勤能，成績卓著。省立洛陽女子中學校長韓家學管教有方，校風良好。偃師縣政府第二科長池燾棠，整理財政，頗有計劃。保安大隊附何治華，精幹有爲，訓練認真。均予傳令嘉獎。又偃師縣承審員陳瑛，聽斷精明，辦事敏捷。看守所長廖瑞官，改良所政，克勤厥職。並函高等法院酌予獎勵，以資風示！

洛陽縣巡官王化，精神不甚振作。屠宰稅稽征員耿守卿，怠棄職務。偃師縣立中校長席傑三，曠廢校務，均予傳令申誡。偃師縣立中學教員高炳坦教法不良，所選講義，有宣傳過激思想之嫌，已令撤退！並着該縣長嚴密查辦！又該縣小學教員王作漢，識字無多，一味敷衍。並令撤換，以重教育。

## 巡視博愛修武獲嘉湯陰等縣縣政狀況及應予興革整理各事項

### 一、保安

#### (甲)治安

各縣均無成股土匪，大致尙稱平靜。惟博愛縣北境山勢叢錯，有匪徒潛伏其間製造毒品，地方惡豪或樹立黨援彼此仇視，或失意軍官乘機思逞，以故暗殺劫架詭詐之事時有所聞，該縣縣長不時督率保安隊搜剿，將匪首王紅毛擊斃，並獲嫌疑犯多名解送專員公署訊辦，其餘匪首廉啓仁楊作舟等，各已遠颺，略見安謐。已令該縣長繼續努力偵察搜剿，務絕根株。修武西隣博愛，亦時受博愛匪徒隔境架票之害，該縣縣長曾督率保安隊一再圍剿，漸告肅清。至縣北山脈，間亦發生劫案，近日山門河口有土匪擄斃居民九人一案，已令會同博愛及山西陵川縣努力搜剿以靖匪氛，獲嘉夙稱平靜，惟與隣縣接壤處間有小劫案發生，已令該縣縣長對於治安嚴密注意矣。湯陰縣前曾有著名匪首韓克明司連雲等結連匪黨

肆行劫掠，以迭年來嚴緊緝拿之故，各已遠颺，近來甚屬靜謐。

(乙)保甲

各縣保甲，早經編組完竣，其成績以獲嘉爲較佳，但均以保甲長訓練較差，智識欠缺，尚無顯著效率，博愛縣對於聯保切結辦理不甚徹底，且全縣人口二十七萬，而所報壯丁數祇一八七五三名，修武縣人口二十三萬餘人，而所報壯丁數，祇三七八八名，湯陰縣人口二十三萬餘人，而所報壯丁數，祇有三千餘人，比率太少，殊不確實，修武縣區公所經費，仍有向民間攤派情事，核與法令不合，凡此均經令飭各該縣長認真整理，切加注意，對於區公所經費，應由財委會統收統支，不得額外派款。

(丙)團隊

各縣原有保安隊，已遵令調集於區，改編爲保安團，現各縣駐防團隊，係由新編各保安團派遣而來。計博愛爲第四區保安第一團第二中隊第九中隊，第二團第三中隊第四中隊。修武爲第四區保安第二團第十二中隊；縣境焦作，除一三九師之兩連及礦警四百餘人外，有第四區保安第二團團部及其所屬第一中隊第二中隊，分駐各煤廠維持治安。獲嘉爲第四區保安第一團第十二中隊。湯陰爲第三區保安第一團第八中隊。以上各保安中隊，或擔任城防，或擔任剿匪，均係新編不久，訓練尙無良好成績，子彈缺乏，槍枝多係土造，不甚適用，已分別令飭整理矣。

博愛獲三縣所辦壯丁隊幹部訓練，尙屬認真。至各縣應行舉辦之壯丁訓練隊，以訓練計劃甫經奉到，尙未舉辦。各縣前報壯丁數目，除獲嘉縣尙屬確實外，其餘湯修博三縣經考察均有遺漏，已分別令飭詳確查報。博愛獲嘉兩縣槍枝烙印之數，較其所報壯丁隊總表內列槍枝數爲少，顯有遺漏，已令其繼續清查烙印矣。

二、民政

(甲)警察及政警

查各縣警察，以博愛縣辦理較優，該縣警佐李天湘協助團隊勦匪，尤爲努力，先後拿獲著匪吳起俊等六七人，均經送縣法辦，地方賴以安謐，頗堪嘉許，修武獲嘉湯陰各縣，或擅罰私押，或污穢不潔，均無成績可言，而警察槍枝缺乏，且多損壞不堪應用，尤爲各縣之通病，已分飭切實整頓，並設法充實武力，以期養成良好之警察。

修武焦作鎮公安局，係直轄省政府民政廳機關，經往察看，內部整理，尙屬整潔，惟訓練工夫較差，警士精神不甚飽滿，全局經費，月共一千二百餘元，除由中福公司月助六百元，商會月助一百元外，不敷之數，均由該局征收房租，戲捐，花捐，清道，路燈，洋車，藝員等捐，以資彌補，未免涉及苛細，徒擾商民，已令該局統籌的款，嚴禁雜捐，以輕民負，又該鎮娼妓甚多，公安局祇收花捐，並不檢驗治療，故花柳病之傳染，無法遏止，已飭該局指定醫院，辦理定期檢驗及治療事務，以重人道，而維衛生，該鎮各小街道，並未裝設路燈，亦已令飭添裝，以符行人。

各該縣政警，均已遵章編組，惟因各該縣未能切實訓練，所有向日積習，仍未澈底革除，對於內部整理，尤多疏忽，以故成績未著，修武縣政警，超出定額十人。難免不有舊日班役濫充其間，已令該縣縣長切實裁汰，以附定章。

### (乙) 救濟及衛生

查各縣救濟院，除獲嘉縣業已設立，收養老弱殘廢共四十餘人，稍具規模外，其湯陰修武兩縣，均屬有名無實，而博愛縣則根本未辦，對於救濟事業，殊少發展，尤可怪者，修武縣救濟院，全係收容戒烟烟民，與戒煙所混而爲一，殊屬不合，已分令各該縣悉心籌劃，切實改善，如以經費困難，儘可將救濟院暫行停辦，先辦貸款所，以便集中財力，藉收實效，以俟籌有的款，再行徐辦其他各所，恢復組織，庶與事實法令，雙方兼顧，而救濟款項，亦不至於虛糜矣，至於各縣醫院，以博愛縣辦理較優，獲嘉湯陰兩縣次之，修武縣醫院，則藥品缺少，設備簡陋，院中員司，祇知支領薪水，毫無改進計劃，殊屬不合，已令縣認真整理，並飭裁減冗員，從事緊縮，以便以節餘經費，擴充院務。

### (丙) 倉儲

出巡 彙刊 出巡時各項工作文件



查博愛倉儲，依照民政廳規定，應於二十三年內積穀一萬二千石，祇以歷年災歉，民食艱難，尚未收積顆粒，倉廩亦未修復，已令該縣長趕速籌議儲辦，修武縣倉儲，在張前縣長克明任內僅儲存二百餘石，蔡縣長甫田到任後，加緊督催，現已積至一千六百餘石，辦理尙屬努力，湯陰縣已積起倉穀二千石，均與定額相差甚鉅，已分令各該縣長趕速庠繼籌積，務將縣區各倉，依限完成，以備荒歉，獲嘉縣倉穀四千石，業於上年年終儲辦完竣，經該縣長繼續努力，現已超積一千餘石，此次巡視各縣，要以該縣辦倉成績爲最佳。

(丁)禁煙

查修武博愛獲嘉湯陰等四縣，均非產煙區域，吸食鴉片者，尙不多見，自嚴令禁種以來，各縣尙能切實奉行，均經取具各區長烟苗淨盡切結呈報有案，惟因環境關係，無識之徒，染有毒品嗜好者，隨處皆是，博愛縣大辛莊之中和記，前曾設有大規模製造毒品廠所，附近各縣，受其毒害者，不可以數計，後經駐軍及本省保安團迭次剿辦，並經縣府擬具禁毒計劃，責成各保長切實查禁，現已逐漸肅清，近聞操此業者，多匿跡於晉豫邊境深山中，其小量交易，仍未盡絕，已飭該縣嚴密查拿，依照計劃，澈底掃除，以絕毒源，湯陰縣設有戒毒所一處，製備藥品甚多，據云，曾在該所戒絕毒癖者百餘人，辦理成績尙佳。

三、財政

(甲)丁漕

查博愛縣丁地年征銀元六萬六千六百九十餘元，可征至八成餘，漕糧年征一萬九千五百五十餘元，可征至七成餘，其不能掃數原因，雖有死亡逃戶，其實係由推書編造征冊，對於糧戶住址多未列明，無從稽考所致，該縣並有由保長催交代完情事，已令即行改革，再該縣糧額，自與沁陽縣劃界後，迭未劃分清楚，亦已令飭趕速咨商沁陽縣劃清，以免互相推諉，日久拖欠，修武縣丁地，年征銀元五萬六千四百八十餘元，漕糧年征一萬七千八百餘元，每年征至九成餘，其

不能稽數原因，爲經手人虧挪所致，近發現征收主任虧挪公款情事，刻正押追，獲嘉縣丁漕，除劃出插花地應征糧額外，年征丁地銀元五萬八千八百七十餘元，漕糧一萬七千九百餘元，每年可征至九成之譜，其不能稽數原因，由於寄莊花戶，難以查催。湯陰縣丁地，年征銀元九萬零二百餘元，漕糧年征銀元四萬零九百一十餘元，每年可征至八成之譜，其不能稽數原因，一由於該縣第三四區花戶拖欠，一由於從前征收處無征冊可稽，僅憑里書催收不免有侵挪情弊，現經該縣縣長於開征二十四年新賦時，編造征冊，存於征收處，力矯前弊，果能認真整理，征起成數，當可增加。並已令飭各該縣分別整頓嚴追，以重賦稅。

#### (乙) 征冊及串票

查各縣所用征冊，除博愛縣未依式印製外，其修武獲嘉湯陰三縣，均係照式印製，惟未能逐項填明，有碍稽考，此四縣中，尤以修武縣所造征冊，未將實應完納數目，核列清楚，最易發生核算情弊。至各縣征糧，雖係領用加蓋省印廳印串票，均未能填寫明晰，甚至有不填比銷存根及填寫錯誤者，殊非慎重稅證之道，已分別予以糾正責令填明。

#### (丙) 推收所

查各縣推收所，均已遵章組設，惟辦理多有不合，博愛湯陰兩縣推收所主任，未由征收主任兼充，修武湯陰兩縣未設推收分所，博愛縣雖設有推收分所，係按團設一推收員，並責令管造征冊，均與定章不合，其對於推收執照，均未填過到糧數，亦嫌疎略，已令飭遵章辦理，切實整頓。

#### (丁) 隨糧附捐及縣地方用款

查二十三年分隨糧附捐，博愛縣每丁銀一兩，附收省縣款三元四角，漕糧不收附捐，修武縣每丁銀一兩，附收省縣款三元三角八分，漕糧一石附收縣地方款二角六分四厘，獲嘉縣每丁地一元，附收省縣款二元一角三分七厘，漕糧不收附捐，湯陰縣每丁地一元附收一元二角五分三厘，漕糧一元附收縣地方款九分四厘，此外另有商捐，畝捐，地租等款，

出巡彙刊 出巡時各項工作文件

耕資補助。二十四年分均照財政部核減附加方案，改爲隨第一第二兩期田賦附收，惟多核算錯誤，當經予以糾正，計博愛縣每正稅一元附收省縣款一元七角六分二厘，修武縣每正稅一元，附收省縣款一元七角六分八厘，獲嘉縣每正稅一元，附收省縣款二元零一分三厘，湯陰縣每正稅一元，附收省縣款一元九角二分六厘，連臨時附加在內，均未超過核定標準。其縣地方用款，修武縣因二十二、三、兩年保安經費不敷開支，僅呈明行政督察專員，即按每丁銀一兩，攤借三角，又區公所經費，僅由財委會支發半數，餘由該區自行派收，均有未合，已令其暫行停收，專案呈辦，湯陰縣因每年田賦不能掃數征起，隨收地方公款，亦受影響，收不敷支，並因豁免雜捐，致教育經費無着，擬恢復五陵鎮船捐，俾資彌補，際茲廢除苛捐雜稅之時，恢復已免捐款，本難照准，惟該縣教育經費，短絀甚鉅，亦屬可慮，已令財教兩廳會擬妥善辦法，予以維持。至收支地方公款，該四縣均設有財務委員會，辦理手續，均無不合，惟對於應編預算，多未編送，已令飭從速編造送核，以便根據開支。

(戊)會計簿表

查縣政府應用會計簿表，博愛縣係呈准暫用自定式樣印製，修武獲嘉湯陰三縣係奉發式樣，登記均尚明晰，若能認真實行，當可收會計獨立之效。

(己)金融

查博愛修武獲嘉湯陰四縣，對於各種銅元銀元鈔幣，一律通行，尚無歧視，惟修武縣有商號所發錢票流通市面，並於舊歷年底，商民掉錢，低落洋價，有碍金融，已令飭該縣設法取締。

(庚)稅務

查博愛修武兩縣牙屠營業稅，在二十三年以前，均係包辦，自二十四年一月均合併征收，甄委牙屠稅營業稅征收處主任，擬取消包辦制，照章辦理，正在計劃進行，獲嘉縣牙屠稅營業稅，係分三處征收，尚未合併，湯陰縣屠宰稅營業

稅，已合併征收，牙帖稅因投標承辦期限未滿，尙未合併，一俟期滿，即依照統一征收辦法辦理，俾歸一律。

#### 四、建設

##### (甲) 道路

查博愛修武獲嘉湯陰等縣，近年以來，對於本府規定省道縣道各路線，尙能認真辦理，多已完成。博愛縣計修築博晉省道六公里，博黃縣道十三公里，博修縣道十八公里，博沁縣道十八公里。外有博溫縣道十六公里，尙未修築。修武縣計修築修獲縣道二十里，修博縣道四十五里，武修縣道二十五里。外有修輝縣道二十五里，尙未修築。至該縣所屬之焦作鎮各街道，因年久失修，率多坎坷不平，不但有碍交通，且與該鎮繁榮，亦有相當關係，獲嘉縣計修築修獲縣道三十里，獲武縣道三十五里，獲輝縣道十七里，獲原縣道五十里，獲新縣道十七里。湯陰縣計修築開安省道二十二公里，湯內縣道三十六公里，湯淇縣道十四公里，湯潞縣道十四公里，本縣區道九十餘公里。以上各縣道路，除區道外均能通行汽車，交通尙屬便利。惟路面均坎坷不平，又無保護辦法，故常有損壞，及鄉民侵蝕路邊情事，已分別令飭各該縣及焦作鎮公安局即行培補及加蓋保護。

##### (乙) 電話

查博愛修武獲嘉湯陰等縣之環境電話，均經架設，城鄉各區及各機關等，均已通話。惟修武縣環境電話局內之三十門總機，僅用八門，尙有二十二門，閒置未用，已飭縣迅籌的款，將修博一綫架成。並與各區之聯保辦公處，從速通話。至長途電話；博愛則有博焦博沁兩線。修武則有修新修獲修武三線。獲嘉則有獲新獲修兩線。湯陰則有湯安線。地方消息，亦較靈便。

##### (丙) 農林

查博愛修武獲嘉湯陰等縣農產，以棉花，小麥，爲大宗。玉蜀黍，豆類等次之。惟博愛縣產竹頗多，製成粗陋器物

，行鎔本省山西河北等處。鎔路不大，已令該縣設法改良技術，以廣生產。各該縣均設有農場，多係試驗美棉，小麥等品種；並從事繁殖種籽，向民間推廣等工作。除獲嘉縣卓著成績外，餘皆平平無足觀。已飭力加倡導，毋事粉飾。至各縣林業，以政府年來極力提倡，鄉間已漸知注重；惟皆貪圖近利，俟樹木稍長，即砍伐售賣；故均無成材大木。博愛縣有苗圃二十三畝，培植榆，刺槐，中國槐，椿，梓，桐，百楊，柿等品種，約五萬餘株。修武縣有苗圃九十畝，培植刺槐，美楊，中槐，合歡，榆，柏，桑，梓，椿等品種，約二十餘萬株。二十三年造林育苗約十萬株，各區領取苗木約四萬株，惟成活之數甚少。獲嘉縣有苗圃一百零五畝，培植榆，柏，美國白楊等苗木，約一百二十餘萬株。二十三年發出苗木十二萬株；育苗約三十萬株，十之八九，均已成活。又有林場一百畝，所植樹木，甚形暢茂。湯陰縣有苗圃二十九畝，培植椿，榆，柏，青楊，中槐等苗木，約九萬株。二十三年發出苗木約三萬株。各該縣造林成績，以獲嘉爲最佳，惟道路林，及河岸林，均未營造；即間有栽植；亦損失殆盡。已分別令飭栽植，並注意成活，禁伐幼木，以溥巨利。

(丁)水利

查博愛修武獲嘉湯陰等縣水利，天然情勢，以博愛爲較佳，計有十秦河下秦河南潞河等二十餘河，共長三百餘里，可灌溉田地約四萬三千餘畝；惟河水太淺，常有乾枯情事。修武縣之丹河及馬坊泉，可灌田約三萬畝；境內新河，則有害無利。獲嘉縣境內之丹河，常泛濫成災，近在江營開渠一道，長約三里；並在沁河開渠一道，長約八里；共可灌田三百餘畝。此外鑿井灌田者亦甚夥。湯陰縣境內，有湯河一道，長約一百三十餘里，亦屬有害無利；鄉間灌田，多鑿井取水。已分別令飭各該縣即行設計將淤淺各河，徵工挖深，以利灌溉。

(戊)工廠

查博愛修武獲嘉湯陰等縣，均爲產棉之區，鄉村婦女，多於農暇，紡紗織布，大規模之工廠，寥寥無幾。計博愛縣城西北七方鎮，有光裕絲織工廠一處，所出各種線春，紡綢，印度綢，香雲紗等，尙能行銷遠近，現有工人百餘名。該

縣官辦工廠，在十八年時，籌得款項兩萬餘元，成立平民工廠一處，購置機器八千餘元，嗣以經費無着，迄未開工，現在機器雖仍存在，其萬餘元之流動金，已一無所有，究竟存於何處，縣政府無卷可查，聞有被私人挪用情事。已飭該縣澈究，追取挪款，一面將舊機器變賣，籌備重新開工。此外湯陰縣尚未成立民生工廠，已飭籌設。修武獲嘉兩縣，各有民生工廠一處，成績均尚可觀，所織各動布疋，毛巾，線襪等，尚能行銷市面，惟修武工廠，除應用機器外，尚有織機九架，悉任塵封，其工徒之內，含有外工六名。已飭該縣將外工停止，另招工徒，並將空閑織機，修妥製造，以裕生產。

#### (己)推行度量衡情形

查博愛修武獲嘉湯陰等縣，辦理度量衡推行事項，除修武縣因款項支絀，尚未購定檢定用器，已飭即行籌款購置，並布告商民，速辦登記領照手續，以便開始製造外，其博愛獲嘉湯陰等三縣，城內商家均已換用新器；惟鄉間及住戶等，尚仍沿用舊器，未能劃一。已飭積極推進，以期早日劃一。

### 五、教育

#### (甲)教育行政

查博愛等四縣教育局組織，均係遵章辦理，尚無不合。職員辦公，獲嘉教育局內設有辦公室，布置整潔，圖表繪製鮮明，張掛整齊可觀。博愛修武兩縣雖有辦公室之設，惟布置簡單，有名無實。修武縣教育行政人員，則覺精神渙散，尤為不合。已飭改進。湯陰教育局房舍狹小，職員辦公不能集中一處，殊為缺憾，已飭設法擴充。以增進行政效率。局務會議議案，以湯陰縣較為切實，修武獲嘉兩縣則多涉浮泛，足徵平日工作鬆懈，已飭特別注意。各縣教育計劃，大致尚合。惟博愛縣有檢定小學教師一項，核與規定不合，已飭將檢定改為甄試，以符功令。各縣短期義務教育，雖有計劃，多未切實遵辦。而博愛修武獲嘉等縣均有實施強迫教育之規定。查第四區專員公署曾自編課本四冊，頒發所屬各縣，為辦理強迫教育之用；惟審查是項課本內容，盡係文言，強使兒童閱讀，殊不適宜。已飭收回，仍採用部頒短期義務小

學課本，以免貽誤。

(乙)教育經濟

自中央頒布取消苛捐雜稅命令以來，各縣教育經費均有入不敷出之感。中福公司補助教育經費停發，修博等縣影響尤大。查博愛縣收入預算二二〇〇元，支出預算二八四〇元，計不敷洋六三四〇元，已飭從速設法籌補，以免停頓；修武縣收入預算一八八〇元，支出預算二八八〇元，計不敷洋一〇六四元，致縣立師範停辦，各小學縮減班次，猶不能維持現狀。該縣曾擬籌補辦法七項：(1)增加丁銀附加，(2)契稅司法附加一成撥歸教育，(3)增收牲畜附加捐，(4)籌定基金生息，(5)增加學費，(6)地方節餘政款，酌予提補，(7)整頓廟產。以上各項均尚切要，已令切實遵辦。湯陰縣收入預算三六一六元，支出預算三九五六〇元，計不敷洋三三九四元。查收入項下有槽頭公益捐八六六元，專作留學貸金之用，在此經費萬分困難之下。此項留學貸金已令取消，以資挹注。獲嘉縣預算二六八〇〇元，收支尚能相符。惟地畝捐年計三六〇〇元，現經財政廳批飭不准徵收，該縣教育經費，亦將發生困難，已飭擇節開支，以免拖累。

查各縣教育經費不敷，籌補甚感困難。初等教育既屬於地方事案，已責成地方自行籌款興辦學校，以縣款酌予補助，不必專以縣款辦理，致碍進行。

(丙)學校教育

查各縣小學教師，多不合格。博愛縣教師五七八人，不合格者二百五十餘人；獲嘉縣教師三二三人，不合格者六九人；湯陰縣教師三百六十餘人，不合格者八十餘人；已飭即行淘汰，另覓適當人員充任，以免濫竽充數。如合格人員不敷分配，則實行甄試，以期選拔優秀，而便任用。學齡兒童，博愛縣總數為三〇三五六人，在校者一四一三人，失學者一八九四三人；修武縣總數為三萬餘人，在校者一萬一千餘人，失學者二萬餘人；獲嘉縣總數為四二五〇〇人，在校

者一六八二三人，失學者二五六七人；湯陰縣總數爲三六〇二人，在校者八〇三四人，失學者二七九六八八；各縣失學兒童成數，多在十分之七八以上，殊可驚人。已飭特別注意，增設小學，以減文盲。

博愛縣計有初級小學二百三十六校，高級小學一校，完全小學二十二校，縣立師範一校，私塾二十五處。各校設備，多嫌簡陋，縣立師範房舍尙稱寬大，惟圖書太少，儀器標本全無。其他各校，不惟設備欠缺，校舍亦少適用。已飭設法增節，充實內容。

修武縣計有初級小學二百九十七所，完全小學十一所，原有縣立師範一所，現因經費困難停辦。各校除第一小學女子小學在城內，餘均設在鄉村。第一小學校址在舊城隍廟內，房屋高大堅固，惟多破敗失修，殊得觀瞻，一切設備均嫌簡陋，已飭設法充實。

獲嘉縣計有簡易師範一所，附設職業一班，完全小學八處，初級小學一百二十八所，幼稚園一所，私塾一五〇處，全縣校數尙有可觀。縣立簡易師範學校校址，在舊文廟內，房屋高大，院落寬敞，惟設備簡陋，圖書尤少，已飭設法充實。職業班在舊城隍廟內，房屋破舊不堪，設備僅有木棧機四五架，成品亦甚粗劣，且年須消耗三百元，殊覺得不償失。已飭設法根本整頓，以增效能。縣立第一小學計有學生四班，一三八人，房屋狹隘，殊欠整飭，設備亦嫌簡陋，已飭設法改進。

湯陰縣計有初級小學一百九十四所，完全小學八所，縣立師範一所，私立初中一所，私塾四十九處。縣立師範校舍尙寬敞適用，惟設備太差，已飭陸續充實，私立精忠初中，有學生四班，常年經費僅六千元，不甚充裕，設備簡陋，圖書不敷應用，已飭寬籌基金並添購圖書，以利學生閱覽。縣立第一小學，縣立女子小學，設備亦嫌欠缺，校內布置尙整齊，辦理大致亦合。

焦作公安局原有中山小學一處，計有學生二百五十餘名，辦理尙有成績。該校經費係由中福公司每月補助八十元，



道清路局每月補助五十元，現中福公司補助費已經停發，該校經費大受影響。如不設法維持，下期即難開學。已飭該局另行設法，妥籌款項，敷衍進行，並加整頓，以免停閉，而重教育。

(丁)社會教育

博愛縣社會教育經費，每年二五四元，計有民衆學校十四所，教育館一所，閱報處一處，教育館設圖書，編輯，講演，游藝，陳列，推廣等六部。圖書部有圖書七百餘冊，編目陳列，尚有條理，游藝，陳列各部設置太嫌簡單，已飭設法充實。講演廳狹小異常，尤不適用，已令擇定適當地點，設立分所，以便輪迴講演，促進效率。民衆學校閱報處數目太少，已飭寬籌經費，廣爲設立。

修武縣社會教育經費，每年二四二七元，計有教育館一所，閱報處五處，民衆學校十二所。教育館計分五部，圖書部內藏四部叢刊四部備要萬有文庫各一部，科學叢書三百餘種，內容甚有可觀，室內布置亦頗適宜，游藝部成績部設置簡單，空有其名，已飭設法充實，講演部房屋狹小，僅容十餘人，殊不適用，已令設法擴充。

獲嘉縣社會教育經費，每年三五五二元，計有教育館，圖書館，體育場各一處，民衆學校二十處，閱報處二十四處，數量尚有可觀。教育館地址尚寬敞，惟設備異常簡陋，其組織雖有六部，均係有名無實，已飭特別整頓，以免虛糜公款。圖書館內有圖書千餘冊，編目陳列，尚無不合，館內布置，亦頗清雅適宜，惟該館規模不大，殊無單獨設立必要，已飭併入教育館圖書部，以資節省經費。

湯陰縣社會教育經費，每年三六〇〇元，計有教育館一處，體育場一處，民衆學校三十五所。教育館設科學，圖書，展覽，事務等四部，圖書部有圖書數千冊，編目布置，大致尚合，科學，展覽兩部成績甚少，已飭設法擴充，並添設講演部，由館內職員輪流講演。體育場地不平，已令設法修理。

六、司法

### (甲) 訴訟及處理情形

查博愛縣民習健訟，每月新收案件，約九十起，刑事以傷害姦淫案爲多，民事以債務地畝案爲多，以案件過多，承審員祇一人，勢難清理，故刑事案未結者三十八起，民事案未結者二十七起，已函請高等法院轉飭從速依法訊結，以免拖累，而維人權。修武縣民情澆薄，訴訟案件，除行政及匪犯，由縣長訊辦外，民刑訟案，每月約五十餘起，刑事以傷害案爲多，民事以債務案爲多，承審員崔光斗，本年一月十六日到差，於新收各案，尙無積壓，惟前任未結之民刑各案，有六十餘起之多，已函請高等法院令飭從速清理，以資結束。獲嘉縣民情樸實，地面安靜，訟案月約五六十起，縣境士紳，關於詞訟，尙少情託，行政及重要匪案，由縣長審理，民刑訟案，概歸承審，不受任何干涉，刑事占三分之二，以傷害路誘案爲多，民事以債務地畝案爲多，承審員對於各案，隨到隨結，尙無積壓，惟審訊筆錄，未採用問答體，已函請高等法院令飭改正，以符功令。湯陰縣民稱難治，縣東性悍，鬥殺時聞，縣西奸詐，健訟成風，每月訟案，約六七十起，刑事以傷害路誘案爲多，民事以債務地畝案爲多，各案審結，尙無積壓，惟該縣無司法書記員，關於司法印紙，有借舊印紙用罄，新印紙未到，以白條附記情事，已函請高等法院令飭預爲請領，以杜流弊。

### (乙) 監獄看守所

查博愛縣監所。係鐵佛寺舊址，於民國十六年改造，殊欠完善，惟圍牆頗高，可資戒備。房舍皆係舊式，光線空氣，不甚適宜，應加實際之改善，以資衛生。監獄定額六十名，現收禁已決犯八十一名，看守所定額七十名，現羈押未決犯一百零四名，均逾定額。作業則設有織襪科，出品尙多，惟銷路稍差耳。教誨因限於房舍，在露天行之，一遇風雨，不無障礙。修武縣監所，在縣政府前院，內分南北兩部，南爲監獄，北爲看守所，民國十四年改建，去歲修理一次，房垣均甚堅固，光線氣積，尙屬適宜，院宇亦頗清潔。監所定額，各四十名，現監內收禁已決犯六十七名，所內羈押未決犯九十八名，均已超過定額。作業有石印，糊盒，製鞋，磨麵等科，基金一百元，除購器具外，所餘無多，難資周轉。

教誨室有兩大間，棹檯齊全，教誨分類別，集合，個人三種，教育日課二小時，以三民主義，精神講話，及陰騰文爲課本，頗著感化成績。有浴室一所，未設浴池係以木盆代之，人犯疾病，由縣立醫院診治，年來尚無人犯死亡。獲嘉縣監所，坐落縣政府前院，房舍矮陋，光線空氣，均不適宜，且室內尚設有木籠，殊有不合。監獄定額七十名，現收禁已決犯五十名，看守所定額八十名，現羈押未決犯四十二名，均未逾額。作業有毛巾，紙盒，織網等科，毛巾成品欠佳，銷售亦覺遲滯。教誨室毫無設備，浴室亦無設置，尤屬缺點。看守人等，均未着制服，殊欠整齊，出動夜勤，亦無戒具，不免危險。湯陰縣監所在縣政府前院，民國十七年改建，房舍低矮，且多破壞，監獄尤甚。該監歷年經費節餘，約有六百餘元，可以節餘地方款部分加以修理。監獄定額四十名，現收禁已決犯三十三名，看守所定額二百名，現羈押未決犯四十一名，代執行人犯六名。作業有織帶，糊盒兩科，基金五十元，出品尚屬適合社會需要，惟積存成品甚多，不無滯滯。教誨教育，辦理尚屬合法，惟浴室毫無設備，監所無固定醫生，遇有疾病人犯，隨時延醫診治。以上不合之點，均已函請高等法院轉飭遵章改正，以重獄政。

### 七、考績

此次巡視博愛修武獲嘉湯陰等縣，覺各縣情形雖殊，然均之卓著政績。博愛縣縣長李華棟，到任未久。精神尚屬振作，且頗幹練。庶政設施，已有計劃，期諸日久，當有效率可觀。該縣政府第一科科長丁桂年，精神萎靡，神思不清，面有煙容，已令飭第四區行政督察專員加以調驗。第三科科長孫筱舟，人尚幹練，惟係法政學校畢業，資格不合，對於建設，殊形隔膜，已飭該縣長另選合格人員呈候核委。警佐李天湘，迭獲著匪，勤慎有爲。教育局長薛身正，經驗豐富，辦事切實。財務委員會委員長路懋海，勤慎有爲，整理財政，頗有條理。縣立醫院院長賀成宣，識驗均佳，對於院務，頗知整頓。均予傳令嘉獎。管獄員王錦滔，辦事努力，已函請高等法院，予以嘉獎。縣督學張清吉，精神萎靡，思想落後，已飭該縣長撤換，縣督學喬立堂，對於全縣教育改進事項，無通盤籌劃，已飭該縣長責令特別研究，擬具計劃呈

核，以免貽誤，修武縣縣長蔡雨田識驗兩佳，且能刻苦耐勞，到任未久，躬剿土匪數次，惟庶政不能平均發展，有顧此失彼之慮，已飭加以注意，毋得偏廢。該縣政府第一科科長姜玉瀛，腐敗萎靡，難勝繁劇，第三科科長趙桂堂，到任未久，形同尸位，縣督學劉載陽，已委充第一區區長，仍兼督學，殊屬不合，縣立醫院院長武直生，能力平庸，學識幼稚，民生工廠廠長趙九明資格不合，副技師焦緒芝，毫無工業知識，濫竽誑公，均已令飭該縣長分別撤職，各選相當人員委充。教育局長原恆芬，辦事敷衍，應予記過一次。警佐張正謙，處事錯誤，應予申誡一次。管獄員廖章鋤，恪盡職責，管教囚犯，有條有方，已函請高等法院予以嘉獎。獲嘉縣縣長鄒古懋，尚能耐勞，惟敷衍士劣，圓滑取巧，應予記過一次，該縣政府第三科科長楊寶善，建設成績，卓有可觀，應予記功一次。第二科科長徐文濤，辦理財政，有條不紊，會計主任彭邦英，惻愍無華，勤勞有爲。農業推廣所主任王敬之，努力職務，始終不懈，民生工廠廠長杜興漢，才力懋佳，計劃有方，第一區區長穆秀彬，精明幹練，克盡厥職，均予傳令嘉獎。第二區區長兼商會主席陳錫德，性情浪漫恃勢爲惡，已令縣撤職法辦，管獄員景有吾，辦事敷衍，精神萎靡，已函高等法院即予記過一次。並飭努力改進，以觀後效。縣督學杜興堯，毫無經驗，雜期有績，且資格不合，民衆教育館長崔起薰，辦理社會教育，毫無研究，均令該縣長即予撤職，另選合格人員接充。湯陰縣縣長段國棟，辦事固循，督責屬員，有欠嚴厲，致政成具文，實效難觀。應予申誡一次。該縣政府第一科長涂人傑，思想不清，舉動腐舊。徵收主任胡桂林，情形不熟，經驗缺乏，已飭該縣長分別予以誥誠力圖振勉。該縣政府第三科科長阮慶濂，怠惰敷衍，無甚成績。農業推廣所主任李儉，計劃不周，辦事敷衍，均予記過一次。承審員孫膺世，經驗尚佳，惟聽斷有欠和平，管獄員王廷弼，精神不振，已函高等法院切予誥誠。民衆教育館長蘇保琳，工作不力，已飭該縣長予以申誡一次。蔡佐黃筱俊，精神振作，恪盡職責。縣教育局長張建成，識驗均可，努力職務，縣督學熊春霖，蘇同祖，任事勤勞。縣立醫院院長何弼臣，知識充富，成績亦優，均予傳令嘉獎。此外焦作鎮公安局長郭志，資驗甚深，惟到任未久，對於警政設施，尚未有統籌計劃，已飭擬定設施步驟呈核，以求成效。

該局第二科員張用怡，第二分局長孔繁華，融驗均缺，已令該局長轉飭研求新知識，以資施用。辦事員張鈞如，精神頹靡，尚有舊吏習氣，已轉飭改革振奮。

### 八、風俗習慣及社會狀況

查博愛修武獲嘉湯陰各縣，除博修兩縣城鎮工商業區，崇尚奢華外，其餘各縣人民，均樸實耐勞，勤儉自持，沿太行山一帶，民性強悍，械鬥常聞，古人云「燕趙多慷慨悲歌之士」，其風至今未改。各縣教育落後，民智不開，迷信甚深，禮拜偶像，祈禱祭祀陋習，隨處可見，每值祭祀之晨，儀禮隆重，雖傾家以奉，亦所不惜。博修兩縣，農產甚豐，近年來，因種種關係，以及運費昂貴，農產品之銷行大遜往昔，以致農村經濟，甚形拮据，業此之商賈，大都歇業，焦作煤礦，前以公司組織不善，每年迭有虧損，賠累不堪，復以中福兩公司糾紛迭起，影響尤鉅，自中福聯合後，委員長蔣遜派專員切實整理，漸有起色，而市面可趨繁榮。獲嘉縣，因道清平漢兩道，縱橫其間，交通頗稱便利，地土肥沃，人民亦多務農爲生，農產以麥爲大宗，棉花出產，亦復不少。湯陰縣自民九以還，災荒頻仍，地方元氣大傷，去歲復遭亢旱，二麥歉收，繼以蟲災，秋禾被蝕，人民生計，甚感困難，兼之一般農民，受高利貸之剝削，影響民生尤鉅，已令飭該縣政府，切實取締，以蘇民困。

### 巡視鄰縣寶豐魯山臨汝四縣縣政情況及應予興革整理各事項

#### 一、考績

此次出巡汝魯鄰縣各縣，總察其行政狀況，以鄰縣成績爲佳，其餘三縣無足稱道，鄰縣縣長王桓武精幹有爲，勇於任事，已記功一次，寶豐縣長韓寶恭性情圓滑，辦事畏葸，已記過一次，魯山縣長賈永年精神萎靡，遇事敷衍，對於剷除烟苗不力，已記大過一次，臨汝縣長張綬雲能力平常，缺乏朝氣，姑念到任未久，從寬予以申誡，以觀後效，鄰

縣教育局局長王培賢辦事切實，師範學校校長王世園才識均佳，且能苦幹，寶豐縣第一區區長張森堂精明強幹，魯山縣教育局局長張勵夫老成練達，財務委員會委員長張勵中，實事求是，人亦精細，臨汝縣民生工廠廠長胡錫彤辦事熱心，均予嘉獎，臨汝縣政府會計主任熊桂芳精明穩妥，成績頗佳，已記功一次，鄭縣承審員石寶珩辦事勤慎，已函高等法院予以嘉獎，鄭縣警佐孫萬征資格不合，但係暫代性質，已令該縣長另擬委員呈候審查任用，寶豐縣第二科科長李延芳辦事生疎，政務警察隊長趙星五工作鬆懈，均予申誡，警佐張士彥缺乏訓練，警務廢弛，記過一次，魯山縣政府第三科科長岳明倫前代理潢川縣政府第三科科長，曾經本府公務員任用審查委員會審查不合格，並報部有案，已令該縣長免職另擬委員呈候審查任用，會計主任丁夢麟資格不合，成績太劣，縣督學董芳融資格不合，遇事推諉，均予免職，臨汝縣承審員張化原學識平常，輿論欠佳，且聞有貪污情事，已函高等法院撤換，第二科科長焦榮軒能力不足，未送本府公務員任用審查委員會審查，第三科科長郭顯亭不明設計二字意義，學識太差，已令該縣長免職，另擬委員呈候審查任用，第一科科長張言如，警佐胡光甫，均有吸食鴉片嫌疑，已令第五區行政督察專員公署調驗具報。

## 二、治安

鄭寶魯汝各縣，夙稱匪區，民元以來，迭出匪首多名，附和叛逆，攻城略地，民衆如不與匪通聲氣，即不能安居，十九年軍事底定，類施剿辦，各匪首多就殲滅，或遠竄異地，餘匪無人率領，已散伏鄉里，地方暫告靜謐，惟民衆多曾經從匪，兇悍成性，間有小劫案發生，汝寶兩縣並有仇殺之風。

## 三、團隊

該各縣原有保安大隊，於二十三年年底調至區司令部所在地，改編爲保安團，近由該團派第二大隊到各縣駐防，計第五中隊駐寶豐，第六中隊駐魯山，第七八中隊駐臨汝，各縣保甲組成後，各已編組壯丁隊，計鄭縣共三零五二四名，寶豐一九零四五名，魯山一八四五九名，臨汝四四七三零名，除巡察隊組織尙稱嚴密外，其他各種特務隊，爲事實不甚

需要，無切實之組織。該管區保安司令部以所屬各地匪風甚熾，曾令各縣於壯丁隊中抽出若干組織武裝巡察隊，各縣政府則由各區輪調一百餘或二百名至縣，担負城防任務，當各縣保安大隊調赴許昌時，地方治安之維持，得力於武裝巡察隊者不少，但召集之武裝巡察隊，不能不使民衆担负給養，殊非所宜，已令該管區保安司令部派團隊，分駐扼要地點維持治安，並令各縣長整頓保甲訓練壯丁，以養成民衆自衛力量，將召集之武裝巡察隊一律遣散，以減輕民衆負擔。壯丁隊訓練，各縣已開始舉辦；郟縣一月十日即已成立，辦理獨早，殊堪嘉尚，共計四二三名，分三隊訓練，尚屬整齊；寶豐正籌備辦理中；魯山甫經成立，僅到壯丁九五名，尚無若何成績；臨汝亦成立不久，已到受訓壯丁一六〇名訓練亦無成績；查受訓壯丁不能按期報到，報到時不將伙食教育各費全數繳清，年齡間有在三十以上或十八歲以下者，係各縣通弊，已通令各縣於第二期召集時注意改正矣。

#### 四、民政

##### (甲)保甲

查汝魯郟寶豐等縣保甲，雖經報告完成，此次巡視所及，除郟縣辦理稍具成績外，其餘各縣，殊不足觀，不惟各戶門牌，殘缺不全，即烙驗槍枝，及戶口異動登記均欠確實，至於保甲長能力缺乏，各保連坐切結，及保甲規約，多未實行，尤爲各該縣之同一缺點，更可怪者，魯山縣城區建道街第十二保粉牆上所書之保甲規約，錯字迭見，足見無人注意，已令飭各該縣長分別切實整理，加緊訓練保甲長，留優去劣，一面派員下鄉督同區長及小學教師，普遍宣傳保衛利益，及各項手續，促其自動辦理保甲，並認真抽選壯丁，遵章施以嚴格訓練，健全幹部基礎，期收實效。

##### (乙)警察

查郟縣寶豐兩縣警察，槍支充足，於維持秩序，保護地方，尚有相當力量，臨汝縣警士智識精神均佳，內部整理清潔，所製各種統計圖表，一目瞭然，頗堪嘉尚，魯山縣警察智識缺乏，問其服務常識，多不明瞭，已令加緊訓練，切實

改善，至各縣政務警察，以臨汝縣操練整齊，辦理較好，其餘各縣政警，仍多不識文字，精神渙散，昔日積習，尚未徹底改除，已令各該縣認真訓練，裁弱補新，期臻健全。

#### (丙)救濟及衛生

查鄆縣救濟院係於十七年成立，共有地畝五頃，每年約收稞租洋一千一百餘元，據云共有貧民七十三名，老弱貧民八十名，均散住院外，按月由該院發給口糧，貧民每人三角，老弱貧民，每人二角，貸款所基金短少，僅放出口款項一百餘元，其利率定為月息二分，未免過高，已令飭切實核減，遵章辦理，魯山縣救濟院僅設有育嬰殘廢兩所，殘廢所每人按月發給口糧六百文，亦屬過少，難維生活，臨汝縣救濟院設有養老殘廢兩所，共有男女貧民五十六名，每名每日發給小米一合五勺，以每月計，每名約需給養錢三串一百五十文，較之他縣待遇稍優，但未酌量授以工藝技能，任其飽食終日，無所事事，殊屬可惜，又各該縣貧民工廠，均未遵章設立，失業貧民頗多，已令縣切實調查，送入救濟院學習工藝，以免流離，積谷一項，鄆縣在二十三年分會積足八千石，連同二十二年原存谷數，實在儲谷計共一萬零七百六十五石，寶豐積谷八千餘石，因無適當倉庫，均係由各區分村存儲，臨汝縣已儲足一萬石有奇，惟魯山縣縣倉，現僅存谷四百石，為數過少，已令該縣趕速增儲，務於近期內，辦足定額報驗，以重倉政，至各縣縣立醫院，率因經費困難，設備簡陋，鄆縣醫院，每月僅領伙食費二十元，魯山縣醫院，每月經費，亦只五十元，倘不籌款擴充，殊難進展，又臨汝縣城設有太平水缸與垃圾箱尚屬齊全，魯山縣城太平水缸，與垃圾箱雖均有設置，而為數過少，已飭縣責成警察所勸導居民設法增設，臨汝縣立醫院，現正施種牛痘，各種衛生設備，應有盡有，提倡清潔衛生標語，到處懸掛，市容尚屬整潔。

#### (丁)放足

查各該縣風氣閉塞，積習未改，此次巡視，每見七八歲女孩，仍多纏足，即城區婦女，亦未完全解放，

出巡彙刊 出巡時各項工作文件



已飭各該縣長採用有效方法，嚴厲查禁。

(戊)禁烟

查汝魯鄭寶等縣，向爲豫省產烟之區，此次出巡，經查鄭縣對於禁政辦理尙屬認真，境內並無播種烟苗情事，魯山寶豐臨汝三縣，經往鄉區履勘，見有種烟地畝甚多，均係新近剷除者，而魯山縣第四區下湯鎮附近，仍有少數烟苗發現，尙未剷淨，當令民衆剷毀，改種谷類，其距城較遠，深溝山野，未經察看各處，已令本府復查烟苗委員會縣嚴密查剷，以絕根株，又魯山臨汝兩縣烟民，均未着手登記，土膏行店，亦未成立，以致市上私售之烟館，尙未盡絕，已令各該縣嚴厲查封烟館，並限期將城鄉烟民，調查清楚，趕速成立戒烟所，分期傳集烟民入所戒除，以重禁令。

五、財政

(甲)田賦

查鄭縣寶豐魯山臨汝四縣，均係無漕縣分，鄭縣年征丁地銀元四萬一千餘元，二十二一兩年每年僅欠數百元，二十二二十三兩年尙欠千餘元，其不能掃數原因，一由于前係催征員收繳，不無侵挪情弊，一由于寄莊花戶隔境難催所致，現任縣長王桓武，自二十三年分起取消催征員，改爲自封投櫃，並將欠款之催征員，分別押追，意圖整頓，寶豐縣年征丁地銀元二萬二千餘元，歷年征至九成餘，其不能掃數原因，由于征册被匪焚燒，丁銀查找無着，及迭遭匪患，人民逃亡，地多荒蕪所致，現在地方平靜，正可查找糧戶，招撫流亡，從事整理，魯山縣年征丁地銀元二萬四千餘元，每年僅征至八成之譜，其不能掃數原因，由于征册被焚，戶名查找無着，及花戶逃亡所致，現任縣長賈永年擬實成保甲長設法查找，編造詳確征册，冀可如額征起，並革除各里櫃書包收舊習，改爲自封投櫃，其征收處亦經改修，按里設櫃，毋任紊亂，對於整頓征收事宜，正在計劃整頓，臨汝縣年征丁地銀元五萬九千餘元，每年可征至九成之譜，其不能掃數原因，由于迭遭匪患，戶有逃亡，及邊遠之區，催征不易，學田廟產，不完田賦所致，如能嚴厲查催，欠賦當可減少，再臨

汝魯山寶豐三縣，交接插花地，應征田賦，尚未劃撥清楚，糧額未能規定，至征收手續，鄭寶魯三縣均遵照規定辦法辦理，惟臨汝縣征收處，既未將應征正稅附捐數目牌示週知，其串票上加蓋帶征附捐戳記，仍係按兩按畝計算，未照核減附加數目列明，均有未合；已分令各該縣認真查催，切實整理，若寄莊花戶任意拖欠，即依照規定整理寄莊田賦征收辦法咨由各花戶所在縣，傳案押追，其插花地應完賦稅，趕速劃清，俾便征收。

#### (乙) 征冊

查各縣征冊，鄭縣寶豐魯山三縣，已改用新式，臨汝縣尚未照式印製，其征冊內容，寶豐魯山臨汝三縣，未照廢兩改元數目，按畝計算，鄭縣因實行廢兩改元，對於地畝等級畝數，尚未查對清楚，編造齊全，已分令寶豐魯山臨汝三縣，遵照改正，並令鄭縣趕速造齊征冊，以便查催。

再聞魯山縣二十三年以前，經糧書代征田賦，有花戶業已完過，而征冊尚未註明者，已飭縣切實查究，及嗣後嚴加防範，以杜弊端。

#### (丙) 串票

查鄭縣寶豐魯山臨汝四縣，均係領用加蓋省政府或財政廳印串票，惟未按照面上所印各項逐一填明，甚至有對於串票比銷，串票存根，空而不填者，有碍稽考，已分令各該縣責成征收處，對於征糧串票，均各填寫清楚，以重稅證。

#### (丁) 推收

查各縣均設有推收所，辦理糧戶過割事宜，凡糧戶買賣田產，先行過割，後再稅契，辦理尚無不合，惟鄭縣臨汝兩縣推收所主任，未令征收處主任兼充，寶豐魯山兩縣未按區設立推收分所，鄭縣仍令推收分所代造征冊，均與定章不合，已令飭各該縣分別改委組設，及將征冊責成征收處編造，俾符定章。

#### (戊) 附捐及縣地方款

出巡彙刊 出巡時各項工作文件

查鄭縣寶豐魯山三縣隨糧征收省縣附捐，二十四年份已照財政部核減附加方案，改爲按元核收，鄭縣每正稅一元，附收一元九角九分二厘，寶豐魯山兩縣，每正稅一元，附收二元零三分六厘，均未超過核定標準，惟臨汝縣仍係按兩征收每丁銀一兩，附收四元二角九分四厘，計多收自治款捐一角八分，並聞該縣區公所自行派款，嚴加取締，以免濫加民衆負擔。至各縣地方款，除隨糧附收者外，尙有契稅契紙牙帖等項附加，及公款生息公產學田租糧商捐雜捐等項收入，藉資彌補，惟因二十四年分實行核減附加方案，取消各項款捐，縣地方款均不敷開支，以致二十三年度後期緊縮預算，僅魯山臨汝兩縣，勉強造出，不日呈核，其鄭縣寶豐兩縣，因收支不敷，尙未編造，已令飭該兩縣量入爲出，切實裁減，趕速編造，呈送查核。

(己)財務委員會

查鄭縣寶豐魯山臨汝四縣財務委員會，均已遵章設立，其內部組織，及辦事手續，尙無不合，所用賬簿，寶豐臨汝兩縣，已改用新式，鄭縣魯山兩縣，尙係舊式，登記均尙明晰，惟臨汝縣財務委員長王景元，常不到會，遇事託人代理，有忝厥職。

(庚)會計

查寶豐臨汝兩縣已實行新式簿記，登記詳明，鄭縣雖實行新式簿記，僅登至二十三年十月爲止，財政廳所委會計主任，于本年二月間奉調管省，尙未回縣續登，魯山縣尙未實行新式簿記，會計主任僅辦收支表冊，已令飭鄭縣呈請飭催會計主任回縣，責令補登齊全，令飭魯山縣趕速實行新式簿記，毋再遲延。

(辛)金融

查鄭縣寶豐魯山臨汝四縣，僅通行現銀元及當二十銅元當五十銅元，按八折行使，紙幣及當一百二百銅元均難使用

，當地商號，均無發行錢票情事，市面上以銅元購買銀元價值，與郵政局所定銀元價值比較，寶豐縣低二百餘文，魯山縣低三百餘文，臨汝縣低百餘文，鄭縣無甚出入，花戶完糧，照郵局定價以銅元找零，出入一律，尚屬公允。

#### (壬)稅務

查鄭縣寶豐魯山臨汝四縣，牙帖稅屠宰稅營業稅，在前均係包辦，不合定章，現在鄭縣寶豐魯山三縣牙帖稅營業稅均已合併征收，屠宰稅因投標承辦限期未滿，尚未合併，財政廳甄委鄭縣寶豐魯山三縣牙帖稅營業稅征收處主任均到差未久，正在着手調查，計劃整理，臨汝牙帖稅屠宰稅營業稅均因投標承辦限期未滿，尚未合併征收，並查有洋車行代客僱覽車輛，每價一元，抽用一角，超過值百抽三限度，有違定章，已令飭該縣牙帖稅征收所，從嚴取締，以杜寄擾，

#### (癸)其他

查寶豐魯山兩縣政府，前被匪燒，迄未修復，此項官署地基，寶豐縣純係官地，魯山縣尚有一部分民地在內，每年照付租金數元，應即查明，以重官產，已分令該兩縣查丈清楚，繪圖呈報備查，以免日久被人侵佔。

## 六、建設

### (甲)道路

查鄭寶魯臨四縣道路，鄭寶魯三縣汽車道，可稱平坦，本年春季，亦均修整，惟臨汝附近，因城北山河，山洪暴發，將所有石塊，冲置該路，不能行駛汽車，去歲由十里舖，改道至閻莊，紆迴十數里，路面偏仄，彎曲太多，已令飭該縣，設法規復舊路，以利車行。

各縣之道路林，鄭縣全境路旁，均植同樣三公尺高之柳株，行列整齊，粗細一致，頗稱美觀，其餘各縣，種植既不一律，大小亦無規定，且多係榆椿等類，殊不合道路林之用，已令飭各該縣，於明年補種時，務須注意採用柳株，以期庇蔭行人。

出巡彙刊 出巡時各項工作文件

各縣縣道，邳縣已將各路修築完竣，僅邳禹一段，尚未完工，寶豐則寶臨寶葉兩段，均未整理，魯山各縣道，魯葉魯障，亦未完竣，臨汝則對於縣道，絕未計及，已令飭各縣，對於已動工修築之縣道，務於農忙前完工，其未經計畫之縣道，設法於農隙徵工，並須照省令規定七公尺寬修築，以資一律。

(乙)水利

查臨汝寶豐邳縣三縣，均屬汝河流域，魯山一縣，則有潁河，東西橫貫境內，該縣河流，多係山河，沙石參半，寬者逾二三里，窄處亦有里許，並無一定之河槽，及規則之流量，夏秋則山洪驟發水深數丈，冬春則涓涓細流，可涉而渡，然就臨汝境內，調查所及，現有溝渠，共三十餘道，稻田彌望皆是，魯山潁河中游，如石橋寨下湯等處，亦有稻田，若局部整理，未始無發展水利之可能，已飭臨汝縣，將已經調查登記之溝渠，繪具草圖呈送省府核奪，令其徵工疏濬以便振興水利，又令飭魯山縣，凡有可以引用河水之處，照本地習慣打場法，切實督促主管人員，逐漸推廣。

至於免除水害，等於振興水利，寶豐因山洪暴發時，動輒淹沒民田，刻下開洩水渠二處，一為城北韓店，挑挖豐裕渠長二十里，於三月十一開工，三月底可以告竣，一為城南澆渠二道，曰永樂渠，曰楊公渠，二渠合流入沙河，共長二十五里，於三月十五開工，約計四月底可以完竣，是該縣對於免除水害，可稱努力，已令飭該縣將以上各渠，挑挖竣工情形，呈府備查。

邳縣則汝河經其南部，全境尚無水害，惟地勢高亢，所苦者旱災，欲興該縣水利，端賴鑿井，已令飭建設廳轉飭第三水利局鑿井隊，提前到邳，開鑿新式水井，以資提倡。

(丙)電話

查邳寶魯臨四縣，長途電話，均係直達隣縣，間接可通許昌，聲音尚屬清晰。

環境電話，邳縣可通全縣八十餘聯保，寶豐各村鎮能通話者，亦有五十餘處，臨汝可通全境九十餘聯保，惟魯山全

境，能通話者僅八處，已令飭該縣，積極推廣。

#### (丁)市政

查郝寶魯臨四縣，縣城街道，均經修整，惟臨汝城內，有中山市場，及菜市數處，沿街無小販擺攤，各街各巷，均甚清潔，爲數縣中之特色，魯山則城內街道，均齊整潔淨，西關繁盛之區，反而異常污穢，且坎坳不平，郝縣則東西大街，異常整潔，其餘各街，未能一一修整，至於寶豐，所修東西大街，既不平坦，且多穢污，僻街靜巷，更屬坎坳，已令飭該縣積極整頓，並令飭魯山，整理西關街道。

#### (戊)農林

該四縣之農林，管理及作業方法，以寶豐爲上，郝縣次之，魯山臨汝，皆不合法，寶豐農場三十八畝，分別試驗園藝，菓樹，桑苗，小麥，美棉，及美種菸草，佈置均有條理，苗圃六十畝，各種樹苗，除分發各區外，尚有五十餘萬株，紀念林三十餘畝，歷年所植柏樹，共萬餘株，成活者百分之九十五，間植洋槐檉柳，特別茂盛，行列亦甚美觀，郝縣農場十三畝餘，僅種麥苗，不合試驗之旨，苗圃六十畝，各項樹苗，除移植外，尙餘四十餘萬株，紀念林在昭明寺土山上，面積二百餘畝，連歲種植成活者甚多，魯山臨汝，農林事業，均未切實進行，殊屬不合，已嚴令該兩縣切實改革，並令第五區專員，隨時督責辦理。

至該四縣山嶺錯雜，重巖深谷，無處不宜造林，惟魯山山坡地，均已種植橡樹，其荒山造林，已具數百年之歷史，無庸再行勸導，其餘各縣，已令其遍查荒山，依次造林，以興永久之利。

#### (己)商業

查郝縣寶豐臨汝三縣，均非商務繁盛之區，惟魯山向以繭綢著名，貿易直達西歐，民國十三年，尙能年產價值三百萬元左右，該縣西關一帶，絲行至百餘家，商業非常繁盛，嗣以絲價日低，俄商絕迹，途日形衰落，乃去歲青蠶時代

，全縣山蠶，均死樹上，並不作繭，以致蠶種斷絕，該縣去冬，赴魯省烟台，購入蠶種，然爲數太少，僅敷山坡養蠶者四十分之一，民衆受此重大打擊，影響于運銷商人，因之失業者達十餘萬人，專關國計民生，至爲重大，已擬定救濟辦法，由省方貸款，令該縣於本年六月以後，即行購買蠶種，以挽已失之利權，至臨汝寶豐，非俟農村經濟改進後，商務絕無繁榮之望，惟鄰縣商業，因近歲種植某種菸業，收入頗豐，已有顯著進步。

(庚)工業

查臨汝平民工廠，作業爲織染兩科，學童十餘人，精神活潑，工作亦極勤奮，每日除作工外，尚有三小時，講堂教授，辦理尙稱合宜，惟流通金僅二百元似嫌太少，已令飭該縣設法擴充，以期維持久遠。

郟縣平民工廠，學童十人，無大宗出品，及特除工藝，流動資本僅六百元，管理亦不詳密，已令飭該縣切實改進。寶豐魯山，均無平民工廠，而魯山織網事業，爲該縣最普遍之家庭工藝，惜株守舊法，毫無改進，又該縣下湯一帶，多用樹皮稻草，製成粗細白麻紙，數量頗多，惜無借用豐富原料，成立大工廠，改用科學方法製造，已令飭該縣，勸導民衆，設法改進，以圖利原。

(辛)礦業

查郟縣煤礦，甫經領照，尙未出煤，魯山礦產最富，以道路崎嶇，刻未開採，寶豐汝臨兩縣，大小礦不下十數處，所採煤斤，分有烟無煙兩種，其佳者可以鍊焦，惟因道路未修，運輸維艱，致不能行銷遠地，已飭該縣設法平治運道，以期易於銷售。

(壬)度量衡

查推用新制，惟郟縣尙有成績，現已全境使用新器，城內有民營製造廠一處，所作新度量衡，供不應求，至於寶豐魯山臨汝三縣，僅能推及區鎮，各鄉村尙用舊器，已飭令該三縣切實推進，以資劃一。

## 七、教育

查汝魯鄆寶等縣教育辦理成績，以汝鄆較佳，魯寶次之。分述如下：

### (甲) 教育行政及經費

各縣教育局依縣教育經費數目鄆縣列入二等，臨汝魯山列入四等，寶豐列入五等，局內組織均無不合。教育行政會議及局務會議，鄆縣臨汝魯山等局尙能如期開會，議案多屬扼要可行，寶豐教育局雖有組織，未經開會。臨汝教育局爲減縮經費問題，更由各校長組織特項會議，惟檢查議案，多屬教育行政會議所屬範圍，無單獨設立必要，已令縣轉飭仍應歸併辦理。鄆縣臨汝教育局經費稽核委員會均未成立，寶豐雖已組織成立從未開會。各項賬簿係由局長按月審查，但未蓋章，均屬不合，已令遵章組織，切實負責。鄆縣教育局內經費年支五千二百三十九元，該局前曾呈准減少督學一人，應支數爲四千九百八十元，超支二百五十七元，殊屬不合，亟應遵章開支，以資樽節。各局均無公共辦公室，職員分室辦公，處理公務時缺乏聯絡，已令即速設法集中，以增進工作效率。各局應用表簿及統計圖表，均甚缺乏，已令飭嗣後應特別注意。魯山縣學區委員尙能負責，鄆縣臨汝兩縣，爲節省經費起見，係由區長兼任，惟查區長對於教育多屬隔膜，且職務繁忙，無暇顧及，已飭縣仍應選任專員，以專責成。

各縣教育經費每年收支預算：計鄆縣收支數爲四萬七千四百元，惟自地畝捐停收後，不敷洋一萬八千元，寶豐縣收入爲一萬六千四百三十一元，支出數爲一萬八千六百七十二元，不敷二千四百四十一元，連年積欠九千餘元，臨汝縣收入數爲二萬四千一百一十元，支出數爲三萬二千三百三十六元，不敷八千二百二十六元，連年積欠九千餘元，魯山縣收支數爲一萬九千三百九十二元，出入尙能相抵，各縣以收支不符，已積極減縮開支，惟自減縮後，各校教員月薪僅七八元或十數元，待遇殊嫌微薄，已飭令應另妥籌抵補辦法，專案呈核，以資挹注。如無法抵補，應將鄉村教育飭由鄉村組織校董會，自行籌款辦理。各縣教育經費管理手續，大致均無不合，惟寶豐縣款產處賬簿係以白麻紙自行訂製，核與定



章不合，已令縣轉飭購買新式簿記，遵照使用。

又查寶豐縣大石橋關店曹鎮等三小學，原以該地丁地附加為常年經費，現該項附加奉令停收，各校經費即告斷絕，已令縣轉飭通盤籌劃，以免倒閉。又臨汝縣第三四五六七各級小學，均設在鄉間，向係支領縣款，似欠公允，現查第四五六七各校經費，縣款已竟停發，該縣速飭當地設法維持，第三初小仍用縣款，亦屬不合，已令縣轉飭妥籌抵補辦法，縣款亦予停發，以免辦法紛歧，發生枝節。

(乙)學校教育

各縣學齡兒童：郟縣為三萬六千二百二十人，入學者僅六千九百九十九人，寶豐六萬四千五百三十五人，入學者三千五百二十二，魯山三萬六千九百六十六人，入學者四千六百九十九人，臨汝六萬四千八百五十四人，入學者一萬四千三百二十九人，查失學兒童約佔總數百分之八十至百分之九十五。各縣久淪匪區，民性強悍，欲化暴為良，則教育事業，不可忽視；小學教育既難普及，應積極推行短期義務教育，以資補救。各縣師資多有不合格者，寶豐縣更有完全師範畢業人員或服務外縣，或不得其用，而資格較差或竟不合格者，反到處充斥，殊屬不合，已令縣即行延攬優良師資，儘先任用，其不合格者應舉行甄試，以免貽誤。

各縣校數，郟縣有縣立師範私立初中各一處，完全小學九處，初級小學一百零五處。寶豐有縣立師範一處，完全小學五處，初級小學三十四處。魯山有私立初中縣立師範各一處，完全小學十三處，初級小學廿一處。臨汝有縣立男女師範省私立初中各一處，完全小學縣立者三處，區立者十八處，初級小學縣立者三處，鄉鎮立者五十七處，私立者三處。

郟縣縣立師範學校有男生兩班，女生一班，共計一百零七人，常年經費四千八百元。校舍寬大清潔，布置適合，儀器藥品尙敷用，惟圖書僅百餘冊，應積極購置，以利學生閱覽。該校學生樸實耐勞，教師以身作則，全校師生精神煥發，殊堪嘉尚！附屬小學有學生六班，二百餘人，校院寬敞，學生勞作以耕種蔬菜為主，校園青蔥，成績亦有可觀。縣立

第一小學校校舍爲龍山書院舊址，房屋高亮堅固，頗適應用。經常費三千二百元，學生二百六十人。校內布置整潔，氣象新穎，處處悅人耳目。圖書室內圖書雖不甚多，然布置雅靜，適宜閱覽，該校以少數經費，辦理成績尙有可觀，亦屬可嘉。縣立華安鎮三民鎮各初級小學，均設在城內，華安鎮初級小學設備較爲簡陋，清潔尤差，已令縣轉飭即予改進。三民鎮初級小學辦理較佳。該縣短期義務教育，已劃定一二兩區爲實驗區，該兩區失學兒童共爲一千四百四十名，以每班四十名計算，共須三十六班，現已設立者僅有四處，學生三百一十八人，普及尙須時日，已令縣轉飭積極籌辦增加校數，期於最短期間，完成實驗計劃而便推行。

寶豐縣立鄉村師範學校校舍，大致適用，惟設備簡陋，圖書儀器毫無，亟應撙節款項，陸續充實。該校管理鬆懈，紀律不佳，學生制服亦欠整齊，附小學生且有在教室上課時戴帽者，尤爲不合，已令縣轉飭注意整飭。縣立倉巷街，縣立北大街各小學設備均差，北大街小學且無操場，尤爲最大缺陷，南後街及東關各初級小學均係遷就設立，校舍狹小不堪，以上均應設法改進。短期義務小學尙未舉辦，已令縣籌措經費，遵章設立。

魯山縣立師範學校校舍尙寬敞，惟多係舊式，不甚適用，應設法改良。圖書千餘冊，閱覽室布置欠整齊，學生制服參差，紀律亦不佳，均應特別整飭。私立魯陽初級中學經常費六千二百元，差可敷用。校舍寬廣，房屋高敞，惟缺乏整理，多次清潔適合。圖書儀器標本全無，設備殊嫌簡陋，學生服裝不齊，團體紀律亦差。已令縣轉飭切實改進，並遵照私立學校規程履行開辦手續，以重功令。縣立女子小學房屋均尚清潔整齊，教員亦能稱職。縣立第一小學校校舍寬大敷用，學生紀律亦好，惟缺乏清潔，亟應推行新生活，施以各種訓練，以期養成良好習慣。

省立臨汝初級中學校因更換校長發生風潮，學生晝夜驅逐新校長，全體出校，已派員將全校學生解散，教職員一律停職，另派校長整頓。查該校學生思想錯誤，行動乖謬，係平日訓育太差，該教職員等究無可辭。嗣後應嚴厲整頓校風，以資糾正。私立汝陽初級中學校係二十一年八月呈准開辦，校內儀器藥品太少，不敷應用，圖書僅三百餘冊，尤嫌缺

乏，亟應籌款添購，以利教學。校院及操場均頗曠大，惟校院多係荒蕪，整理較差，應令學生劃區勞作，以副地盡其利之遺訓。學生紀律尚好，惟制服係黃綠色，且多不清潔，嗣後應改製冬黑夏白，以符規定。縣立師範學校校舍寬敞整潔，教室宿舍亦有秩序，各種會議紀錄極爲整齊。該校以少數經費，而辦理成績可觀，足見專在人力。縣立女子師範學校設備太差，亟應設法充實。縣立第一小學校縣立第四小學校設備均甚簡陋，校內各部多欠清潔，應注意整飭。第一小學校學生制服尚整齊，紀律及勞作精神亦殊可嘉。

### (丙)社會教育

郊縣民衆教育館內設圖書陳列等六部，講演部設講演員一人，分赴城內各處及鄉村講演，工作尙屬切實。其他各部成績較差，應飭努力工作。縣立圖書館內藏圖書五千餘冊，分類編目，大致合法，館內布置整潔，有條不紊。

寶豐縣教育經費支出項下，並未列社會教育一項，故社會教育事業多未舉辦。教育館已竟停閉，殊屬不合，已令縣即予劃定經費，認真辦理，勿得再事敷衍。縣立圖書館成立於民國二十一年，經費係捐地五頃四十畝，每年稞租三百餘元，勉可支持，並未支用教育款項，圖書四千餘冊，數量尙不爲少，惟編目及館內布置，均欠適合，已令縣轉飭整理改進。

魯山縣以教育經費困難，社會教育幾等於無。舊有圖書館一處，常年經費一百二十元，現歸併教育局辦理，已將經費裁去。民衆學校由各機關各學校附設辦理，曾擬普及民衆學校辦法，遵照施行，辦理以來，已有成效。關於戲曲改良事項，已組有戲曲改良委員會，負責審查並編輯有益社會教育之戲曲，俾便演唱。

臨汝縣有民衆學校三十二處，均係由各學校附設辦理，惟查各校尙有未經設立者，已令縣督飭遵辦。縣立圖書館有圖書數千冊，編目及館內布置，均無不合。縣立民衆教育館正籌備間，俟成立後，應將圖書館歸併辦理，以資節省經費。

## 八、司法

### (甲) 訴訟及處理情形

查鄰縣素稱匪區，民性強悍，訟案每月約五十餘起，刑事以傷害罪爲多，民事以地畝案爲多，承審員石寶珩，審理案件，從無積滯，核閱承辦案件，重大者一律製作判決書，輕微者依照簡易程序辦理，抄錄送達各費，遵章征收，筆錄採用問答體，尚屬明晰，卷宗裝訂，亦無不合，民刑案件，按月列表呈報，統計刑事未結者十四起，民事七起，正據集佐證，積極進行，法警及執達員職務，均由政警兼任，尚無借端需索情弊，民刑狀價，照部定額出售，並無附加捐款，亦無漏貼印紙及貼不足情事，惟民刑狀紙有時請領未到，以白紙暫用狀代之，雖領到截角補足，此種辦法，究屬不合，已函高等法院，令飭嗣後預爲請領，以杜流弊，而重法收。寶豐縣向爲匪區，民性刁悍，訴訟案件，每月平均約四十起，刑事以強盜殺人案爲多，民事以地畝案爲多，承審員鍾顯助對於各項案件，努力進行，尚無積壓，已結各案，一律製作判決書，並履行送達程序，審訊筆錄，採用問答體，頗稱明晰，卷宗整理，尚屬合法，民刑案件，按月列表呈報，民刑狀價，及各項法收，均能遵章辦理，至於法警及執達員職務，由政警兼辦，一再訪查，尚有需索情事，已令縣澈底整頓，嚴加訓練，務絕弊端。魯山縣素稱匪區區域，民性強悍，訴訟案件，每月新收四十餘起，刑事以殺人強盜爲多，民事以債務地畝爲多，承審員李宗康對於民刑案件，均能隨到隨批，隨批隨即掛發，一洗從前積壓習慣，核閱承辦各案，除民事當庭調解者，照章送達筆錄外，餘則一律製作判決書在卷，抄錄送達各費，照章辦理，筆錄用問答體，尚稱明晰，卷宗裝訂，亦尚合法，承辦案件，按月列表呈報，截至現在，(三月十四日)民事未結案六起，刑事未結案三十五起，內屬於盜匪案件甚多，該縣長賈永年兼有軍法官職權，已飭該縣長安速依法清理，以資結束，而免久羈，至送達文件，傳喚人證，均由政警兼辦，間有需索情事，亦已令縣嚴加稽查，以杜流弊，關於各項法收，由縣府第二科承管，查有因狀紙用罄，以白紙代狀及白條附記情形，雖領到再行補足，究屬不合，已函高等法院令飭預爲請領，不得再有此項情事

。臨汝縣素稱難治之區，民性強悍，仇殺時間，每月訟案，約四十餘起，刑事以殺人強盜案爲多，民事以地畝債務案爲多，承審員跟化原承辦案件，一律製有判決書，抄錄送達，遵章辦理，筆錄用問答體，尚屬明晰，卷宗整理，亦無不合，調閱登記簿，刑事案未結者三十起，民事未結者二十起，已令縣督飭迅速依法訊結，以免拖累，而重人誼，民刑狀紙，遵照部定價額出售，並無附加浮收，惟有藉詞正式狀紙，請領未回，暫以白紙代狀，雖領回更換究屬不合，已令縣備後預爲請領，以杜流弊，法警執達員職務，均由政警兼辦，間有需案情事，已令縣嚴加整頓稽查，肅清弊端。

(C) 監獄及看守所狀況

查鄆縣監所坐落縣政府大門內，地址狹小，四境無可擴充，監獄定額三十名，現收禁已決犯二十九名，看守所定額七十名，現押未決犯五十八名，院落洒掃尚屬清潔，惟房舍內部，均有木櫥之設置，殊與部定構造不合，已函高等法院轉飭加以改善，以符定制，并應於監獄北部隙空地基，可從速籌建房屋數間，以資應用，而重獄政，作業基金六十元，設有竹器，糊篋絨篋織帶，編席等科，所有成品，已飭設法改良，隨時推銷，勿任積滯，並添籌的款，以資發展，教誨室內，設備齊全，教誨教育均能遵章實施，人犯沐浴，因無浴池，輪流以盆代用，人犯疾病，由縣立醫院診治，年來尚無人犯死亡，囚糧一項，除看守所人犯自備飲食者外，其餘監所人犯，均照章發給，選犯自炊，尚能果腹，看守所等，一律制服，出動夜勤，持有槍枝，至管獄員王念誠請假旋里，現由縣暫委警佐孫萬征代理職務，實豐縣監所，坐落舊縣政府大門內，看守所係屬新建，光線空氣，尚稱適宜，院落洒掃亦頗清潔，原定容額七十名，現押未決犯六十名，又有女所一處，院落寬大，羈押女犯四口，監獄係舊有房舍，門窗低矮，光線殊不明亮，空氣亦欠流通，已令加以實際之改善，以資衛生，並飭改建新式大門，以壯觀瞻，教育教誨，露天行之，一遇風雨，不無障礙，已令設法籌設教室，照常施行，以增進其智識，而收訓化實效。監犯作業，有基金六百四十三元，設絨綢織帶等科，成品尚適合社會需要，惟積存甚多，應隨時推銷，以資周轉，人犯口糧，除看守所押犯自備飲食者外，餘均一律八分發給，選犯自炊，尚無尅扣情

弊，監所看守，制服整齊，出勤夜勤，持有槍枝，惟監所人犯均有患病者三四名，已飭趕速醫治，以期早痊，而維人道。魯山縣監所(子)監獄在縣城中山南街，房舍均係舊式建築，光綫空氣，不甚適宜，監房尚有木柵之設置，尤為不合，已飭加以改善，以重衛生，而符定制，原定容額四十名，現收禁已決犯三十八名，尙未逾額，作業基金六十元，設編薦，木工，等科，成品推銷頗稱順利，教誨教育，露天行之，一遇風雨，不無障礙，應趕速籌設教室，照章實施，人犯疾病，隨時延醫調治，所有薪資，尙無限制情弊，囚糧一項，八分發給，選犯自炊，均能果腹，看守人等，一律制服，出勤夜勤，持有槍枝，至該監牆外，尙有隙空地基，已令縣委為計劃，設法擴充，以資應用，而重獄政。(丑)看守所所在舊縣政府大門內共有房屋二十二間，除辦公室外，分刑事民事女所三院，各押室光綫空氣，尙屬適宜，原定容額七十名，現在收押未決犯八十七名，已超過定額，頗形擁擠，已令賈縣長督同承審員迅速依法清理，以資疏通，各院洒掃，頗為清潔，沐浴一項，備有浴盆四個，人犯輪流沐浴，口糧，除民事被告人自備飲食外，其餘每名，每日八分發給，選犯自炊，尙無剋扣情弊，人犯疾病延醫調治，所需葯資，毫無限制，看守人等，一律制服，尙屬整齊，出勤夜勤，持有槍械，足資防衛。臨汝縣監所坐落縣政府東壁，同一院落，極為狹狹，所有房舍均係舊式建築，光綫殊不明亮，空氣亦欠流通，已函高等法院轉飭加以實際之改善，以重衛生，監獄定額四十名，現時收禁已決犯二十四犯，軍事犯十一名，看守所定額六十名，羈押未決犯五十三名，又女所一處，羈押女犯五口，均未逾額，所有軍事犯應造具軍事人犯表，呈由高等法院轉請核辦，監犯作業，僅有織帶一種，在監房行之，基金由管獄員自籌，成品欠佳，銷售滯滯，亟應改良，以利行銷，並設法擴充，而期發展，教誨教育，為房舍所限，均未遑章實施，茲為根本整飭計，應將監所劃分，據看守所長暫代管獄員朱正鑿云(管獄員王啓泰請假返里)東隣有蕭曹廟一所，擬略加修理，改看守所，俟看守所遷出後餘房十餘間，作為監獄教誨，沐浴，工廠，病室之用，等語，屢地查勘，尙屬適宜，已飭繪圖估計，呈高縣法院核辦，囚糧一項，一律八分發給，選犯自炊，均能足食，人犯疾病，有固定醫生胡得洲一名，隨時診治，尙無人犯死亡，看守所制服，

頗稱齊整，惟槍械，不敷應用，已令縣趕速籌撥，並添女看守一名，以資戒護，而免疏虞。

### 九、風俗習慣及社會狀況

查汝魯鄭寶各縣，民情均稱強悍，向爲土匪出沒之區，近日匪勢消滅，而仇殺之風，較曩昔爲尤甚，以臨汝爲最，寶豐次之，鄭縣又次之，魯山稍輕，臨汝縣打墮者，月必數起，或因爭奪權勢，械鬥暗殺，或因睚眦細故，而殺及全家者，互相報復，循環不已，迄未獲兇懲辦，致惡風愈長，此次出巡該縣，深以上年張寨全姓仇殺于姓三命一案，情節重大，遂命縣屬第五區區長平文正以開會爲名約張樂庇護兇犯嫌疑之聯保主任翟振岐回來縣城，將其管押，供出兇犯藏匿地點，現已捕到兇犯一名，將來可拘獲全案兇犯，盡法懲治，以挽惡風，鄭縣人民尙淳厚儉樸，但習於懶惰，寶豐人民，尙勤儉樸素，且頗豪俠重信義，遇人急難，大有拔劍相助之概，魯山民間多富有，風俗尙奢華，臨汝貧民多受土劣剝削，平民減衣縮食，土劣習於奢侈，前充臨汝縣財務委員會委員長王景元，遊擊隊長杜風雲，壓迫鄉民，罪惡昭著，已令第五區保安司令部限期拿案懲辦，至各縣農民生活，均甚低廉，農村經濟，尙能維持，生產方面，以魯山絲綢爲大宗，曩昔閉關時代，每年出產收入，約計白銀三百萬兩，迨後通行歐美各國，收入益形增加，現以各國生產過剩，競尙傾銷，以致山綢出口銳減，去歲蠶種忽然變劣，繭絲幾完全未收，生產衰落，可謂已達極點，其他鄭縣菸葉出產，年有三百萬元之收入，臨汝南部，亦產山絲，寶豐雖亦產菸葉，但較鄭縣則遠不及也。

### 十、其他

#### (甲)黨務

鄭縣，寶豐，魯山，臨汝，四縣黨務；以鄭縣，臨汝爲較佳，計鄭縣黨部管轄襄鄭兩縣，現有正式黨員十五人，預備黨員一百五十人，寶豐縣黨務，隸屬於魯山縣，現僅有書記白崇德駐寶豐縣黨部，計正式黨員七員，預備黨員七十餘人，魯山縣黨務幹事胡作霖，既離魯山復不在寶豐，正式黨員僅四人，預備黨員約五十人，臨汝縣地面較大，黨部不彀

轄他縣，計正式黨員十一人，預備黨員九十六人，但鄭縣黨部幹事王世良誠實耐勞，隨汝縣黨部幹事李謙生精神振作，於黨務前途頗有進展之希望。

### (乙)新生活運動

鄭縣，寶豐，魯山，臨汝，四縣新生活運動，以鄭縣爲佳，在縣城會編隊講演整齊清潔事項及方法，各學校，及機關，商店，於整齊，清潔二項，尙能做到，次則魯山臨汝，亦曾從事宣傳，各機關與學校，尙屬清潔，惟商店與住戶，尙欠清潔整齊，至寶豐縣新運工作較爲鬆懈，於清潔整齊事項，即各機關學校，尙未推行，除對該縣縣長韓贊恭及常務幹事白崇德，面加訓誡，加緊工作外，並督促各縣應組織宣傳隊赴鄉間督同區保甲長依照新生活須知及綱要普遍宣傳并先在縣城調查公民，遵章實施訓練，以收普遍實效。

### (丙)朝集與早操與升降旗禮節

鄭縣寶豐魯山臨汝四縣公務人員朝集早操，以鄭縣爲最佳，服裝動作，均屬整齊，且能將朝集問答十條，一氣答對，洵堪嘉尚，次則魯山縣公務員服裝操法，雖尙整齊，而朝集問答，未曾舉行，寶豐縣朝集早操，雖已舉行，而有間斷，服裝操法與魯山相等，朝集問答，亦未能實習，惟臨汝縣則並未舉行，除已面爲指示其應予改正之點，力加改進外，而各縣對升降國旗禮節，均未舉行，已令各該縣卽照遵辦。

## 巡視經扶商城固始潢川四縣縣政情況及應予興革整理各事項

### 一、考績

查經扶商城固始潢川等縣，地處豫省邊陲，毗連皖鄂兩省，迭遭匪旱各災，庶政廢弛，百端待舉，此次出巡各該縣

出巡彙刊 出巡時各項工作文件



縣政狀況，除潢川縣尚能循序推進，次第改善外，餘均無成績可考，尤以固始縣政爲最劣。經扶縣長馬紹先，誠樸篤實，勤儉廉明，情經費支絀，尙鮮顯著成績。商城縣長張振江，學驗稍差，清剛匪共，尙稱努力。固始縣長霍景卓，廢弛靡政，禁煙不力，已予撤換，并停輪委。潢川縣兼縣長韓駿傑，精明幹練，爲守均佳。經扶縣第三科科長孔德懋，才具平庸，學驗不足，且資格不合，已令飭撤換，另選合格人員，呈候核委。第一區區長劉森五，學識欠缺，能力薄弱，面帶烟容，已令飭調驗具報。管獄員張國瑞，不圖振作，怠忽職務，已函河南高等法院，予以申誡。商城縣第三科科長錢華嶺，學識平常，經驗缺乏，且資格不合已令飭撤換，另選合格人員呈候核委。教育局長宋鋆學識尙佳，精神欠振作，已令飭申誡。救濟院長陳琴洲精神萎靡，辦事敷衍，已令飭予以記過一次，以示懲儆。固始第一科科長黃文德，精神腐敗，能力薄弱，第二科科長霍子良，才具平庸，缺乏經驗，第三科科長劉鏡桓，辦事敷衍，不稱職守，祕書陳善孚，經驗毫無，學能亦差，技術員許世祥，毫無學識，不堪勝任，已令飭均予撤換。管獄員郭文祺，因循敷衍，不知振作，已函河南高等法院撤換，以重獄政。縉狀生熊沛霖，精神萎靡，烟容滿面，已令飭調驗具報財務委員會審核組主任吳百愚思想惡劣，把持縣政畏罪潛逃已予通緝潢川縣管獄員詹潤，怠忽獄政，管教無方，看守所主任上官樹德，碌碌無能，不稱職守，已函河南高等法院一併撤換。第六區區長李毓森，學識欠缺，思想落後，保甲意識，亦多不明瞭，已令飭撤換。而維區政。

## 二、治安

當赤匪猖獗時，經扶商城兩縣，均被其匪佔據；固始潢川兩縣南部，亦被其匪滋擾，北部雖未淪爲匪區而土匪不時出沒；該四縣境內，幾無一片乾淨土現在其匪以國軍迭次圍剿，相率逃竄，土匪亦已次第肅清，麥黃稻青，表面上民衆已呈安居樂業之象。惟殘匪，游勇，饑民遍地皆是，不時三五成羣，夜聚明散，劫掠銀錢食物衣服耕牛等件，經扶以受創過深，流亡尙未全歸，零匪之擾亂，較商固等縣爲尤甚。刻已爲經商兩縣散放以安耕流亡，並飭整理壯丁隊以培養民

來自衛能力。

五月中旬，共匪偽二十八軍軍長高峻率匪衆八百餘人由皖境竄入固始北境，與本省保安第一團於三里坪地方相遇，接戰移時，雙方互有傷亡，旋經商潢兩縣境內，西竄至光山縣附近，與駐軍騎兵第三師略一接觸，再西竄入湖北禮山境。該匪沿途均未停留，所過之處，民衆尙未受大損害。

碉堡以勦匪關係，各縣建築不少：經扶碉樓一百九十五座，圩寨二十三座，商城縣碉樓一百六十二座，碣堡六十八座，圩寨八十三座；固始碉樓十五座，碣堡十三座，圩寨七百四十二座；潢川碉樓三百五十八座，碣堡九十座，圩寨二百七十三座。經扶係新設縣治，縣城以岩砌成甚低，所幸四圍山腰及山頂，築有碣樓三十一個，尙足以資防守；商固潢三縣縣城，尙稱堅厚。

### 三、團隊

經商固潢各縣，以前均有保安隊或民團，今春改組區保安團時，乃各就原有保安隊或民團，縮編爲兩個中隊，另編番號；計經扶爲第九區保安團獨立大隊第一中隊第二中隊；商城爲獨立大隊第三中隊第四中隊，固始爲第一大隊第三中隊第四中隊；潢川爲第一大隊第一中隊第二中隊。其經費經扶由省方補助，商城由改編民團餘款暫行維持，固潢兩縣由該區保安經費項下開支。人槍足額，分駐於各該縣四鄉，協助駐軍，維持地方治安，隊兵以在昔與匪足接觸甚多，富有戰鬥經驗，惟散居四鄉集合綦難，訓練機會過少，制式教練甚形缺乏。

壯丁訓練隊，除經扶以壯丁太少經費無着未及舉辦外，其餘商固潢三縣各已依法辦理第一期。計潢川四百零八名，三月一日開辦；商城一百六十四名，四月一日開辦；固始四百五十名，四月一日開辦。受訓壯丁，均着青色制服，精神飽滿，操練純熟，頗具朝氣。惟固始召集壯丁名額，僅及規定之半數，每名又多收制服費二元，隊內另添設書記特務長二人；商城召集壯丁名額，不及規定之半數，槍枝僅備九十八枝，須輪班出操；均屬不合規定，已分別令飭於辦理第二

期時注意更正矣。

劃共義勇隊，各縣均已依法組織，計經扶壯丁共一萬八千六百二十五名，商城四千一百四十一名，固始四萬五千五百九十八名，潢川三萬七千五百二十九名。地方瘡痍滿目，縣區保各級無法籌集伙食，欲召集堵剿匪赤，殊不易；故形式上雖有劃共義勇隊之組織，未能即收實效。至潢川兼縣長於去冬在飛機場召集附近壯丁施行校閱，經扶縣長本年四月間召集各小隊附於縣城訓練四十五日，令其回保轉訓壯丁，均無不合。

#### 四、民政

##### (甲) 警政

查潢川縣警察，因係專員所在地，事務較繁，故設置八十七名，組織健全，內部整理，亦頗清潔，每月經費八百元，除由財委會支給二百元外，餘由商會按月補助，近以商會補助費，積欠過多，進行稍覺困難；商城固始兩縣均以武器缺乏，多係徒手，於維持秩序，保衛地方，殊難得力，已分令籌款購槍，以期武力之充實，至各縣政務警察，以潢川縣辦理較佳，商城縣則多係老弱濫充，且無薪餉，固始縣則濫用備補警士，缺乏訓練，已飭各該縣切實裁汰，認真整理，以資改進。又經扶縣係新設縣治，以年來赤匪盤據，地方困苦異常，所有公安警察及政務警察，均未設立，合併陳明。

##### (乙) 保安

查經商固潢各縣保甲，雖已編組完竣，然就巡視所及，除潢川縣戶口尚屬確實，城鄉門牌均已懸掛整齊外，其餘各縣，殊無成績可言，良以各該縣編組保甲時，適值匪亂甫平，人民蕩析難居，多未還鄉，現在股匪肅清，難民流亡者，已陸續來歸，兼之商固兩縣留住立煌難民數萬人，均未回籍，其戶口之異動增減，自非昔比，而各該縣并未實施復查糾正，仍沿向例呈報，殊屬不合，已令重新另編，依照方案，切實訓練保甲長，期臻健全。又查商城縣現在仍有七區聯合辦事處之組織，內設書記工役，專為招待駐軍之工具，此種機關，並無法令上之根據，已飭即日撤銷，以節糜費，固始

縣保甲經費，每月按二元五角征收，亦超過本省額定之數，（本省規定每保二元）已飭切實核減以輕人民負擔。

### （丙）禁煙

查各該縣多係水田，不宜種植，此次巡視所及尚無發現烟苗情事，土膏行店，除潢川縣已設立四家外，其餘各縣亦均未設立，據報已辦烟民登記者，計經扶縣有十七人，潢川縣有三百零二人，固始縣禁政廢弛，染有鴉片嗜好者，比比皆是，常巡視時，竟在該縣大禮堂旁，查獲煙犯四人，於此可見一般，除將該煙犯交縣依法訊辦外，已將該縣縣長霍景卓，立予撤職，停止輪委，以昭儆戒。

### （丁）放足

各縣放足工作，以固始縣辦理成績最劣，其城區幼年婦女纏足者觸目皆是，甚至女校學生，亦未解放淨盡，據聞有「留纏足不求學，決不因求學而放足」之謠，此固由該縣風氣閉塞所致，要亦該縣長勸導不力有以使之然也，其餘各縣，已多數解放，仍恐日久玩生，故而復纏，已統令督飭各區保甲長等切實負責勸放，從嚴查禁，以祛惡習。

### （戊）振災

查各該縣歷經匪禍，民生困苦，已達極點，其中尤以經扶商城兩縣，受災最爲慘重，經扶縣前領振款八千五百元，以三千元辦理急振，以五千元辦理農民貸款，災民受患良多，最近又由本省災區善後經費內，撥給該縣五萬元，并由省方派員會縣繼續辦理農貸事宜，凡無力購買耕牛籽種之農民，均經由縣調查確實，分別貸給款項，以便從事耕作，商城縣自十八年以後，連被赤匪破城三次，人民死亡流離，厥狀更慘，二十二年春，曾由三省總部農村金融救濟處在商設立農村金融救濟分處，分向難民貸借籽種，因以稍資補救，距於去歲，又遭虫旱各災，秋禾歉收，農閒生活，愈形窘迫，嗣經省府振務會及駐商六十七軍先後撥款施振，救活多人，現在省府又派委員李成鼎撥款五萬元蒞商辦理農貸，已在縣府設立農民貸款所，負責進行，查其所擬貸放計劃，係分耕牛及農村副業兩項，即以三萬五千元辦理耕牛貸款

，一萬五千元辦理農村副業（如鑄鐵棚湯粉坊紙棚蔴材等類）貸款，按之當地情形，尙屬切要，已令各該縣按照計劃，妥速辦理，以資救濟，其餘各縣，省府亦統籌救濟辦法，次第實施，總期以充實經濟力量，藉以復興各該縣農村之工具。

(己)救濟

查潢川縣救濟院，係於十八年三月，就原有育嬰堂地址，改組成立，內設養老殘廢孤兒育嬰四所，計養老所收容男女貧民三十九名，殘廢所收容男女貧民二十六名，孤兒所收容男女貧民七名，育嬰所收容男女嬰兒三十三名，除由院養育之外，並就貧民個性所近，分別授以字課及各種工藝，辦理頗為完善，商城縣救濟院因限於經費，僅設孤兒殘廢兩所，有名無實，尙待整理，孤兒所收養孤兒三十六人。內設竹工繩索兩科，致養兼施，辦理尙合，固始縣救濟院因組織不甚健全，設備簡陋，職員竟設置至十二人，爲數亦嫌過多，已令切實裁減員額，實行緊縮，以便以節餘經費，挪備擴充院務之用，至各縣倉儲，則因連年災害，民間困苦異常，業經省府令准緩辦在案，擬俟本年秋季後，地方元氣稍復，再令各該縣察酌情形，設法籌辦，以免長久停頓，而重要政。

(庚)衛生

查潢川縣縣立醫院，係於去歲遵令成立，每月經費原定爲一百五十元，現因財政困難，實行緊縮，核減爲七十元，并以經費積欠過多，進行困難，因之重要藥品，及醫療器械，均欠完備，已令縣妥籌專款，設法補助。固始縣醫院內部整理，尙屬清潔，每日赴院應診者，約二十餘人，治療亦頗得法，惟產科一項，尙未設立，是其缺點，至經扶商城兩縣，均因地方款拮据萬分，尙無此種組織。

(辛)其他

查經扶縣自二十二年設治後，因縣界未經劃清，所有光山麻城黃安等縣應交田賦帳冊，迭經飭催，迄未遵令移交，

以致該縣田賦不能開征，地方財政無法整理，而於編組保甲，勸辦亦匪兩事，尤感困難，已令該管專員轉飭經光兩縣，依照總部審定之正式疆域圖，分別交接清楚，樹立界標，繪圖報核，并咨湖北省政府轉飭黃安麻城兩縣，趕速遵辦，以利行政。

## 五、財政

### (甲)田賦

查潢川固始兩縣，均屬無漕縣份，潢川一二兩期田賦全年額征四萬七千三百餘元，惟二十一二兩年只征起四成，二十三年征起五成強；固始一二兩期田賦全年額征四萬四千元，歷年只征起三成強，推其不能掃數原因。實以匪患之餘，災荒迭見，人民逃亡，田地荒蕪，以及隱匿飛洒，查催無着，業經飭令遵照整頓田賦方案，積極清查，以謀整理。至經扶縣乃新劃縣治，縣界尙未劃清，賦額亦無從確定，商城縣田賦，亦因其匪盤踞，災情奇重，前已呈請豁免，以故均未開征，已飭各該縣趕速劃清縣界，及按照勸報災歉條例分別辦理。

### (乙)征册及串票

查潢川縣征册及串票，填寫尙稱明晰，惟征册未改新式樣；固始縣征册及串票雖經遵用新式，而填寫殊欠明晰，均有未合，業經令飭分別糾正。

### (丙)催收

查潢川縣城內設催收所一處，惟各區分所並未設立，固始縣催收主任，未由征收主任兼充，所有辦理催收事宜，均與定章不符，業經令飭各該縣遵章辦理。

### (丁)附捐及縣地方款

查潢川縣本年度田賦運同帶征僅達六成，除教育保安專款外，所有各機關經費均屬入不敷支，尤以縣地方公款一項

出巡彙刊 出巡時各項工作文件

不敷鉅額，就全年補助司法經費，其數目已超過整個縣地方公款兩倍之多，故收支相抵尚不敷八千餘元。固始縣本年度田賦及契稅附加，除教育保安專款外，所有各機關經費全年收支相抵，亦不敷一萬二千餘元，已令各該縣暫行設法勻支，一面整理田賦，以期收支符合，經扶縣田賦現未開征，除由省庫撥發縣內務、司法、保安、教育經費外，其餘各機關因經費無着均未成立；商城縣田賦現仍在停征，所有縣內務、司法、自治、教育等費，均由省庫撥發，其餘各機關則特各項雜捐收入維持現狀，現一切雜捐已經豁免，各機關無形停頓，且該縣田賦附加僅有政警一項，其他各項均付闕如，擬請在附稅不超過正稅原則內，酌予增加縣地方附加，以利縣政。

(戊)財務委員會

查潢川固始商城等縣財務委員會內部組織，及辦事手續尚無不合，所有收支賬目登載，尚稱明晰，惟經扶縣因經費無着，故未成立。

(己)會計

查潢川固始商城等縣會計設施，對於收支傳票賬簿登記，除南城外，業已遵照規定實行，所有各縣年度概算決算，及每月預算計算等書，亦均依限造送，經扶縣會計主任因事呈請辭職，現未委人補充，故一切會計事宜，均在停頓中。

(庚)金融

查潢川商城經扶各縣金融尚稱穩定，對於銀元與各銀行鈔票及一切輔幣，均能互相找換行使，尚無商號擅發票據及外省運入大批銅元吸收現金情事，惟固始縣迭遭匪患，商業凋敝，金融拮据，各商號發行私票以謀周轉，充斥市面，金融不免紊亂，雖曾迭令收回毀銷，但未切實奉行，實有未合，已將擅發私票之商號等，分別懲戒，并勒限收回毀銷，以杜流弊。

(辛)稅務

查潢川縣牙帖稅營業稅菸酒牌照稅，已合併征收，屠宰稅係投標承辦，擬即照新章與牙帖等稅合併辦理，實行統一征收，經扶縣係新立縣治，又屬最重匪區，僅有牙屠兩稅暫由縣府兼辦，商城固始兩縣牙屠兩稅，業經財政廳派員征收，然營業稅菸酒牌照稅，亦以地屬特區，商業凋敝，尚未辦理；所有各縣稅務皆以匪患之餘，稅收均未見旺，及關於投標承辦之征收員，所辦稅務間有未照定章辦理，已飭各征收處積極整頓，並分別糾正。

## 六、建設

### (甲)道路

查經潢商固四縣道路，均已修成，南可通鄂之麻城及宋埠，以達漢口，東可通皖之六安及霍邱，以達安慶，西至信陽而與平漢路銜接，北至周家口可以直達開封。總計經扶縣屬省道長八十四公里，潢川縣屬省道長一百零二公里，縣道長三十五公里；商城縣屬省道長九十六公里，縣道長一百一十公里，內五十公里尚未竣工；固始縣屬省道長三十九公里，縣道長一百七十五公里。各縣省道均係第九區築路處遵照經委會規定公路工程標準修築，路基寬坦，橋涵亦頗整潔；縣道則由各縣政府修築，路線稍為彎曲，橋涵多係臨時式，亦可通車。此次邊區殘匪之蕩平，未始非各縣交通便利之所致也。至各縣養護道路，以潢川縣屬各路最為平坦，經扶商城次之，固始縣屬各路，多為牛馬車毀壞，未加修理，已嚴令該縣切實養護，以利行車。

### (乙)電話

查經潢商固四縣長途電話，均係直達鄰縣，間接可通全省，聲音尚屬清晰。至於環境電話，經扶縣正在架設，約一個月可以完竣，潢川縣各區可通話者計二十一處，商城縣僅各區區公所可通話，已令飭該縣積極推廣，固始縣尚未架設，已令飭該縣迅行架設。

### (丙)水利

出巡誌刊 出巡時各項工作文件



查經潢商固四縣水利事業，均以款項缺乏未能舉辦，農田多賴池塘灌溉，若遇池塘乾涸，田園即有荒歉之虞。各縣均無小溝渠，各河皆係淮河之支流，河底積沙甚深，夏秋山洪暴漲，水深數丈，春冬則涓涓細流，可涉而渡，尤以固始縣河道最爲繁雜，計有淮河，史河，清河，曲河，板滄河，石槽河，白露河等，是以該縣常患旱潦之災。近第二水利局計劃在該縣境內淮河大港口修建水閘，並培修淮河堤四十華里，現堤工已由民工修築完竣，水閘正在開工，約三個月完成，將來受益農田，常有十萬餘畝，該縣龍潭集史河築壩，亦屬需要，已飭建設廳轉令第二水利局會同縣政府計劃興修矣。

至於鑿井一項，經第二水利局派員工到各縣用尅戔式鑿井法開鑿，經扶縣城關內外鑿有水井六眼，潢川及商城亦均鑿有新式水井，固始則因沙土層太深，水管下至七十尺，尙未見有水源，該局將改用他法再鑿。查此項鑿井，所費不多，而於灌溉及飲水，均甚便利，已令飭各縣設法推廣多鑿水井，以興農田水利。

(丁) 農林

查經扶潢川商城三縣，農場苗圃皆未舉辦，農業推廣所亦未設立，已令飭各該縣分別興辦。固始縣農業推廣所業已設立，農場苗圃面積共有二百九十餘畝，農場試種麥稻成績平常，苗圃多爲梓，柏，榆等樹，尙屬可觀，已令該縣轉飭該所切實改善推進。

本年植樹節，經扶縣在城東樓房灣種有柏樹二百餘株，潢川縣在南關地藏庵種植中山紀念林，并於各公路兩傍植柳樹共有二萬餘株，商城縣在各路兩傍植有柳樹十三萬七千餘株，固始縣在各路兩傍植柳樹六萬餘株。但多數均已枯死，存者甚少，已令各該縣注意養護道路林，以益行旅衛生，而壯道路觀瞻。

(戊) 工商

一查經扶爲新設縣治，商城則陷匪三次，該兩縣均屢受天災匪禍，地方凋敝，元氣未復，故工商事業，尙難發達。潢

川因受匪禍較輕，商業已漸趨繁榮。固始所受匪擾，雖較經商二縣爲輕，而比漢爲重，市景蕭條，商卷不振，最近表面上漸有復興氣象。出產品經、漢、商、固四縣往年以農作物爲大宗，尤以商城之鍋鐵，伏苓、藥材、紙、茶、油、漆等，昔銷售省內外各處，數達鉅萬，近因受匪亂影響，已一落千丈矣。

經、漢、商三縣均無工廠或其手工業，惟經扶郭家河前有鍋鐵廠，近因經費無着，銷路不廣，已告停頓。固始縣有民生工廠，基金一千元，附設縣立職業學校，實行建教合作，內設織染一科，學徒十人，由各區保送入學，二年畢業，每月可織布二十餘疋，毛巾十餘打，成績尙佳。

#### (己)鑛業

查經扶，漢川，固始三縣，有無鑛產，未經專家探查，尙難明悉。商城有煤，鐵，銀等鑛，該縣馬鞍山附近有鑛窩煤，人民隨地掘取出售，尙未有大规模之經營鑛業者。

#### (庚)度量衡

查經，漢，商，固四縣，對於度量衡新制，均以地方工商不振，稅收毫無，乏款舉辦，前經呈准暫緩推行。

### 七、教育

#### (甲)教育行政及經費

各縣教育局固始爲四等，漢川商城爲五等，經扶係新闢縣治，尙未設局，關於教育行政事宜，暫由縣政府第三科負責辦理。各局組織：漢川商城兩縣於局長下設縣督學文牘員會計員各一人，事務員二人，尙符定章，固始教育局則仍設總務，學校教育，社會教育三課，各設主任一人，各課共設課員二人，核與現行組織規程不合，惟以裁局併科施行在即，該局無須改組。各局局務會議，教育行政委員會，經費稽核委員會等，均能遵章辦理，惟商城教育局內各種會議舉行次數太少，辦公室亦狹小，不敷應用，一切表簿，繪製多不合法，足徵平日工作鬆懈，職員經驗差池，已飭改進。

出巡彙刊 出巡時各項工作文件

各縣以鄉村小學太少，多未設置學區教育委員，潢川固始兩縣雖經設置，但未實行職權。

各縣以地方糜爛太甚，丁銀多未開征，教育經費因之感受困難。潢川作收入緊縮預算爲一萬七千元，支出一萬八千九百六十八元，如能撙節開支，尙可維持。固始縣收入預算爲兩萬六千餘元，惟以匪患影響，實收僅五六成之譜，本年度省款准予補助兩千元，已領之補助費，全數爲各校購買圖書及充實設備之用，辦法甚爲妥當。商城縣教育經費原甚充裕，自丁銀停征，雜稅蠲免後，年祇收入兩千七百六十元，支出預算爲一萬五千餘元，相差甚鉅，本年度省款准予補助四千元，始勉可維持現狀。經扶縣係新闢縣治，經費毫無，僅由省款補助四千五百元，辦理小學三處，尙可敷用，各縣教育經費分配情形及支節辦法，均尙公允，惟收入有限，鄉村學校殊無發展之可能，已飭從速遵照本府教育廳頒發之鄉村小學校董會組織規程，分別成立鄉村小學校董會，自行籌款興辦學校，以資救濟。

### (乙) 學校教育

各縣學齡兒童：潢川爲三萬六千九百人，失學者三萬四千人，固始爲三萬一千二百四十人，失學者一萬八千九百二十八人，商城經扶兩縣雖無確實調查，然商城在學兒童僅一千四百五十五人，經扶僅四百餘人，其失學兒童成數，較潢川固始想必更高。已飭從速籌設鄉村小學，以資容納。各縣知識份子或已誤入歧途，或逃往他處謀生，故小學教師率多資格不合，且極感缺乏，已飭各縣儘先籌設簡易鄉村師範學校，以爲擴充鄉村小學之準備，又查各縣生產凋敝，農村衰落已極，各種初級職業學校之設立，尤爲需要，已飭斟酌地方情形，籌款興辦，以造就復興農村之建設人材。各縣縣城內以小學教育未能普及，私塾隨處設立，似不宜遽予取締，惟其辦理內容如何，各縣教育行政機關從未關心，殊屬不合；已飭調查管理，並勸加督促指導，以期改善。

經扶縣現有中正小學一處，初級小學二處，貧民小學一處，中山民衆學校八處。縣立中正小學校原係三十二師創辦，至本年度始由縣政府接收，改爲縣立，現有學生五班，二百四十餘人經費每月二百元。校舍大致清潔適用，校內秩序

井然，辦理尙屬合法，惟圖書毫無，已飭設法添購，以利學生閱覽。貧民小學校係一百二十師主辦，現有學生一百二十人，多爲無家可歸之孤兒，狀極可憐。有教員一人，管理員一人。校舍狹小，設備簡陋，辦理甚爲遜就。經費每月五百元，學生伙食由校供給。課程有平民課本，算術，常識等科目，與普通小學大致相同。其年齡較大者，已飭其授以工藝技能，以爲自謀生活之準備。第一區第一中山民衆學校開辦甫經一月，內部設備尙甚簡單。學生有兒童八十八人，婦女三十人，成年五十人，經費每月八十三元，辦理大致尙合。

潢川縣現有初級小學七處，完全小學兩處，各校辦理內容，大致均尙優良，惟數量太少，殊爲缺憾！縣立南海小學校有學生九班，男女三百三十八人，經費四千七百二十八元。校舍寬敞敷用，惟經駐軍破壞，門窗改爲竹格，光綫欠佳，運動場太小，已飭設法擴充。圖書八百餘冊，大致敷用。縣立興賢小學校有學生九班，男女三百二十四人，經費四千六百零八元。校舍寬大，房屋高敞，辦理成績尙佳，惟圖書毫無，已飭撥節添購，以利學生閱覽。

商城縣有完全小學二處，初級小學十處，中山民衆學校十處。縣立第一小學校有學生八班，四百六十六人，經費每年三千六百三十元，校舍宏大敞亮，頗適應用。縣立第二小學校有學生四班，二百三十二人，經費一千七百零四元，校舍尙屬整潔，惟院落狹隘，運動場亦太小，已飭設法擴充。縣立第三小學校有學生五班，二百四十六人，經費二千二百三十二元，校舍適用，校院亦尙整潔。查各校教員多係縣立師範畢業，教學尙有經驗，惟校具破舊，設備均嫌簡陋，已飭設法充實。學生制服不甚整齊，且上課時有穿長衫者，尤爲不合，已飭將新生活整齊清潔之意義，隨時解釋督率，以汰除學生浪漫惡習。

固始縣有初級中學一處，初級職業一處，完全小學三處，初級小學三十餘處。縣立初級中學校有學生三班，一百二十四人，校舍寬敞，布置整潔，惟圖書儀器毫無，已飭撥節添購，以利教學。縣立職業學校有農蠶織染科學生各一班，五十三人，織染科有木織機十二張，出品尙佳，農蠶科有作物試驗場兩區，面積甚小，查縣立農場距校甚近，已飭縣准

予該校學生就近實習，洵屬兩便。縣立各完全小學校辦理大致不差，惟校舍或經駐軍破壞，或係租賃民房，湫隘狹小，均不適用，已飭設法修理並充實內部。縣立女子小學校竟尚有纏足惡習者，殊屬不合！已嚴飭解放。

(丙) 社會教育

各縣以教育經費困難，社會教育率多有名無實，民衆學校設立甚少，民衆教育館缺乏切實工作。經扶縣以經費無着，尙未舉辦，已飭籌定經費，儘先設置民衆教育館，閱報處等，並舉辦通俗講演及民衆補習學校。潢川縣有民衆教育館一所，民衆學校二處。民衆教育館係二十三年創辦，內分講演，閱覽，出版，游藝，陳列，圖書等六部，日報十一份，雜誌六種，布置尙有秩序，圖書三千餘冊，多係舊籍，已飭添購關於常識方面之書籍。以適民衆閱覽。商城縣有民衆教育館一處，內分總務，圖書，游藝三部，圖書部除萬有文庫外，普通閱覽之書籍甚少，編目布置宜欠適合，已飭積極整理並添購圖書。查該館內分部簡單，工作太少，應添設講演，展覽，科學等部，期收較大之效率。固始縣有民衆教育館一處，民衆學校三處。民衆教育館房舍狹小，殊不敷用，內設閱覽圖書兩部，亦欠完備，已飭添設講演，游藝，科學等部並擴充館址，增加工作。各縣民衆學校數目太少，且學生多係兒童，核與定章不合，已飭招收成年並由各機關各學校附設辦理，以便節省經費。

(丁) 其他教育機關

省立潢川初級中學校在潢川城內，有學生六班，一百八十五人，經費兩萬一千餘元。校舍大致敷用，教室清潔整齊。圖書五千餘冊，儀器藥品亦尙不少，惟標本毫無，浴室尙未設置，體育場亦嫌窄狹，已飭分別添置擴充，以期完備。學生制服整齊，活潑可嘉。

河南省特種教育處設潢川南城李氏祠內，經費係由委員長行營指定年撥庚款六萬元，辦理特區教育事宜，以十年爲期。處長由河南教育廳長兼任，處長下設秘書一人，行政，訓練，研究三部，各設主任一人。處內設師資訓練班，已畢

業四十六人，分發各縣辦理中山民衆學校，繼續訓練者尙有一班七十人。中山民衆學校已設立者，計經扶商城各十校，光山潢川各七校，固始羅山各五校，共計四十四校，受教者計有成人一千九百二十八人，兒童二千七百六十八人，婦女三百二十八人，共計五千零十六人。該處於辦理中山民衆學校外，尙有工學團及輔導委員會之組織。查特區各縣教育被其匪摧殘殆盡，一時極難恢復，該處成立以來，已有良好之成績，其有補於特區教育者，誠非淺鮮也。

## 八·司法

### (甲) 訴訟及處理情形

查經扶縣，地屬邊區，民性刁狡，訟案每月約收四十餘起，刑事以傷害爲多，民事以地畝爲多，承審員尙沂泉，審理案件，尙能隨到隨批，隨訊隨結，從無積壓，核閱承辦案件，重大者製有判決書，輕微者仍以庭諭代判，已飭一律製作判決書，履行送達程序，所用傳票，仍係舊式，已飭依照法定式樣註明庭訊日期，規定差費，嚴飭法警傳案，逾期不到，以期迅速，抄錄送達各費，均未征收，已飭照章辦理，籍狀處，亦飭從速組織，以重法收，筆錄用問答體，尙屬明晰，卷宗裝訂，亦無不合，民刑案件，按月列表呈報，統計刑事未結者二十起，民事十二起，正在進行中，至民刑狀紙，遵照部定價額出售，委無附加浮收，及白紙代狀等情弊，法警八名，送達文件，傳喚人證，亦未聞有需索情事。商城縣地處邊陲，皖鄂之匪，不時竄擾，故刑事案件，以強盜爲多，傷害次之，民事以墳地爲多，債務次之，每月三十餘起，承審員宋振邦，對於民刑案件，隨到隨批，並無迂滯情弊，核閱承辦案件，除民事多飭和解外，餘悉製作判決書，履行送達程序在卷，抄錄送達各費，照章徵收審訊筆錄，改用問答體，尙稱明晰，惟卷宗裝訂，稍欠整齊，已飭依法裝訂，編號立簿，妥爲保管，以符定制，至承辦案件，截至五月底止，刑事未結案二十八起，民事未結案二十六起，已飭迅速依法審理，以資結束，法警及執達員職務，均由政警兼辦，惟政警仍多舊日差役，因無薪餉，遇案不免有需索情事，已飭切實淘汰，嚴加稽查，以杜流弊。固始縣尙爲文化之地，民性刁狡，好訟成風，訴訟案件，每月約四十餘起，刑事以

盜匪傷害爲多，民事以債務地畝爲多，承審員李宗銘，對於承辦案件，均能隨到隨批，隨批隨即掛發，並無積延等弊，訴訟筆錄，採用問答體，尙屬詳明，卷宗裝訂，近已依照新式辦理，抄錄送達，照章徵費，所用傳票，應飭改用新式，以符定制，法警及執達員職務，由政警兼辦，而政警四十六名，仍多舊日胥役，因循頂無着，不免有借票醫案情弊，已切實整理，規定差費，並隨時稽查，以杜流弊，民刑狀紙，由收發處出售，照部定價額，並無附加捐款，惟時有借額未到，發售白紙代狀，殊屬不合，已函高等法院令飭嗣後預爲請領，以杜流弊，而重法收，至繕狀生館浦霖一名，面帶烟容，似有嗜好，已令調驗，民刑案件，按月列表呈報，統計刑事未結者十九起，民事八起，正搜集佐證，積極進行，再該縣長霍景卓兼有軍法官職權，所有盜匪案件，由該縣長自行審理，現在未結案件，尙有一百二十八起之多，已飭積極依法清理，以資結束，而免拖累。潢川縣，素稱繁要之區，民性刁滑健訟，訴訟案件每月約一百五十餘起，刑事以傷害爲多，略勝次之，民事以債務爲多，地畝次之，承審員周瀛辭職，業經高等法院另委，尙未到差，核閱民刑案件，訴訟筆錄，仍多敘述式，已飭一律採用問答體，以符定章，最近卷宗，均按新式裝訂，惟民刑案件，重大者一律製作判決書，其餘皆係庭諭代判，殊不合法，但該縣訴訟過繁，僅置承審一員，若悉製作判詞，履行送達程序，實際殊多困難，已函高等法院酌量添置一員，以資清理，抄錄送達，照章收費，法警及執達員職務，由政警兼辦，尙無需索情弊，民刑訟狀，遵章預爲請領，委無私製白紙代狀，按照部定價額出售，亦無附加浮收情事，民刑案件，按月列表呈報，普通案件，未結者不過三十餘起，而盜匪案件，未結者約四十起，已飭分別迅速依法清理，以免久羈，致滋拖累。

(乙) 監獄及看守所狀況

查經扶縣係新設縣治，原無監所，現有看守所，係借用民房，面積不過半畝，四至無可擴充，除管獄員辦公室及看守室外，僅有押室六間，女所一間，原定容額五十六名，現羈押已決犯三十九名，未決犯十五名，女犯四口，超過定額，已令督飭承審員，迅速依法清理，以資疏通，押室因院落狹小，不惟光線不甚明亮，而空氣亦欠流通，已飭設法改

善，以重衛生，至門內院中，隨處安置鍋竈，堆積燃料，殊不適宜，又無沐浴教誨等室，關於教誨教育，均未遵章實施，患病入犯，亦未加以相當之隔離，足見該兼所長張國瑞，對於監所事項，未加注意，應予申誡，以示懲儆，囚糧一項，除未決犯有自備飲食者一名外，其餘均按八分發給，選犯自炊，尚能果腹，看守人等，多着便衣，殊欠整齊，已飭製備制服，一律着用，以壯觀瞻，而嚴紀律，作業因無工廠，尚未舉辦任何工藝，已飭設法籌撥基金，先行試辦簡單手工業，在監房或院中之，以免坐食，而重勞役，茲為根本整飭計，自應建築新監所，據管獄員張國瑞云，曾覓有關帝廟舊址一處，改建監所，尚稱適宜，前經繪圖估計，需洋三千餘元，呈請高等法院核准，因款項難籌，暫行從緩等語，已函高法院查案從速籌建，以重獄政。商城縣監獄及看守所於民國二十一年，被匪焚燒，現有監所，係借用民房，禁押各室，光線空氣，尚屬適宜，惟混合一處，管理戒護，殊多不便，已飭就原有地址，切實查勘，繪圖估計，早日修復，以重獄政，至現在監所，定額七十名，現收禁已決犯三十五名，未決犯六十一名，因有駐軍交押亦匪五十名，女犯四口，以致超過定額，已飭即速清理，以免擁擠，庭院押室，尚屬清潔，惟無教室，所有教育教誨，均未遵章實施，已飭趕速籌設，對於教誨，應分集合，類別，個人三種行之，教育應依照實施辦法五條，認真辦理，作業僅有草鞋一科，基金係由人犯自備，殊非永久之道，已飭設法籌撥固定的款，考察地方情形，添設必要工藝，以授技能，而免坐食，看守所制服，尚屬整齊，關於戒護，因無械具，由縣府撥公安隊一名，持槍防範，尚無疏虞，人犯口糧，八分發給，因縣地方公款無着，超過口糧，無從彌補，故勻配支用，惟羈押人犯，現在染患疥瘡者四名，已飭加緊醫治，以期早痊，而免傳染。至該管獄員兼所長蕭誠人極忠實，惟任縣府辦公，殊不適宜，應飭移住監所，對內部一切事項，切實整理，積極進行，期收改善之效。固始縣監所，（甲）監獄，查該縣監獄，在縣政府大門內，房舍均係舊式建築，窗戶窄小，光線空氣，均不適宜，監房八間，原定容額五十六名，現收禁已決犯二十七名，又附設女所一處，容額七名，現羈押女犯五名，均未逾額，惟圍牆東面有澎漲之虞，已飭設法修理，以免危險，院落污穢不堪，已飭厲打清潔，以重衛生，教育教誨，因房屋



所限，尙未舉辦，已飭設法籌設教室，分別遵章實施，以啓迪其智慧，而收感化之實效，看守人等，均無制服，已飭迅速製備，一律着用，作業僅有製草鞋一科，基金係由人犯自備，殊非永久之道，已飭設法籌撥固定的款，設置必要工藪，以授技能，而免坐食，人犯口糧，八分發給，交由人犯自炊，殊不一致，已飭由管獄員按照預算範圍，購齊飯菜材料，選犯同炊，以資果腹，而符定章。(乙)看守所，查該縣看守所，在縣政府二門內，分西北兩院，押室共十五間，光線殊不明亮，空氣亦欠流通，原定容額一百零五名，現押未決犯一百七十二名，(匪犯佔十分之八)超過定額頗形擁擠，時屆夏令，天氣炎熱，疫癘堪虞，已飭迅速依法清理，以資疏通，而重人道，人犯口糧，除自備飲食者十二名外，其餘因地方款支絀，暫以四分發給，似難足食，已飭設法增加，以免得腹，看守人等均無制服，已飭趕速製備，一律着用，以壯觀瞻。潢川縣監所，座落縣政府偏東，同一大門，所有房舍，雖係新建，仍屬舊式，禁押室內，尙有木櫥之設置，殊有不合，已飭撤去，以符定制，監獄容額七十二名，現收禁已決犯七十四名，寄押未決犯十六名，看守所定額一百五十名，現羈押未決犯二百三十二名，(內軍事犯五十八名，匪犯一百三十五名)均已超過定額，已飭設法添建房屋，一面積極依法清理，以資疏通。又有女所一處，房舍四間，羈押女犯七名，已決者一，未決者六，教室因人犯過多，改爲押室，所有教育教誨，露天行之，一遇風雨，不無障礙，已飭另行籌設，照章施行，作業基金五百元，設有織毛巾，線網等科目，成品尙佳，惟積存過多，已飭隨時改良，設法推銷，以資周轉。人犯口糧，除看守所未決犯自備飲食者二十八名外，餘均八分發給，由看守購齊飯菜材料，選犯自炊，尙能果腹，至押犯中現有患病者四十餘名之多，已飭趕速調治，以期早痊，而維人道，看守所制服，尙屬整齊，惟出勤夜勤，均係徒手，已飭迅速籌撥槍械，以資戒護，俾免疏虞。

### 九、風俗習慣及社會狀況

查經商固潢各縣，文化向極發達，但人民刁狡好訟，睚眦必報，錙銖須計，民情多富於保守，而乏進取精神。風尙，農民勤樸耐勞，世宦之家，尙奢修，近數年來，因匪旱多災，民食維艱，奢侈之風，大遜曩昔。婚姻多冠笄之年，

早婚甚少，然論婚必遵父母之命，媒妁之言，自由婚姻，尚不多觀。惟經扶縣，自遭匪共之後，人民流離失所，夫妻之間，因而脫輻另行嫁娶者，迄至歸來，婚姻遂成重大問題。喪禮，仍崇古制。祭禮，亦沾舊俗。繩足之風，以固始縣爲最，女子小學學生，猶有纏足者，已令飭切實勸導解放。其餘商經濟各縣，尚能切實禁止，解放甚多。宗教除信奉回教者外，多信奉佛教，信奉耶穌教者，亦所在多有，鄉民猶多崇拜多神教。至社會狀況，查各該縣，地土肥沃，出產甚豐，向稱富庶之區，民生亦極優裕，溯自民十六以還，匪共盤踞，人民顛沛流離，村舍爲墟，農村完全破產，邇來大股匪共，雖告肅清，然零星小匪，猶時有竄擾之虞，流亡未盡歸來，田地大半荒蕪，民食無資，哀鴻遍野，本府有見及此，爰爲標本兼施，緩急並進之計，一面撥款，組織農貸，救濟農村，一面籌辦善後，散放急振，人民既已安定，恢復元氣，自不難觀於短時間也。經扶縣原爲光山之新集，設治未久，縣界尚未劃清，田賦未征，財政異常拮据，經臨各費，猶賴省款維持，一切政治設施，僅粗具規模，建設教育自無成績可言，商城縣田賦現尙未開征，財政亦甚感困難。出產以米爲大宗，麥次之，其他雜糧又次之。商業以商城縣茶葉及絲藥茯苓爲惟一出口物品，其他各縣無特產可言。工業無有大規模工廠生產，僅賴手工業維持現狀，然以外貨傾銷，手工業亦一蹶不振，良可嘆也。

出  
巡  
彙  
刊

出  
巡  
時  
各  
項  
工  
作  
文  
件



第四編 出巡後之獎懲報告興革及其他文件

## 第四編 出巡後之獎懲報告興革及其他文件

### 甲、獎懲

訓令中牟縣縣政府仰將該縣政府第一科長陳忍等分別申誠撤換

本主席此次出巡，查得該縣政府第一科科長陳忍，於各項要政，無充分之認識，第二科科長高鵬搏，於縣政實施狀況多屬茫然，收發科員李長春，名譽不佳，政警隊長劉善修染有嗜好，且於辦公室中懸掛鳥籠，財務委員會委員長李培芬，吸食紙烟，應分別予以申誠撤換，合行令仰該縣長，即便遵照辦理具報爲要！

此令。

中華民國二十三年八月三日

主席劉峙

公函高等法院爲出巡查得鞏縣榮陽承審員尙沂泉等奉公守法結案迅速擬分別嘉獎記功請核示見復

本主席此次出巡，查得鞏縣承審員尙沂泉，奉公守法，持正不阿，擬予傳令嘉獎。榮陽縣承審員郝鎮華，能力充足，結案迅速，廓清積弊，不遺餘力，擬予記功一次。相應函請

貴院核辦見復爲荷！

此致

河南高等法院。

中華民國二十三年八月七日

河南省政府主席劉峙

出巡彙刊 出巡後之獎懲報告興革及其他文件

訓令民政廳爲出巡查得暫代中牟縣長薛正清精神不振辦事敷衍應予記過一次仰轉飭知照

本主席此次出巡，查得中牟縣長薛正清，精神不振，辦事敷衍，應予記過一次，合行令仰該廳，即便轉飭知照！  
此令。

中華民國二十三年八月七日

主席劉峙

訓令建設廳仰將汜水縣政府第三科長馬應麟更調他縣

本主席此次出巡，查得汜水縣政府第三科科長馬應麟，籍隸本縣，多所顧忌，致任職年餘，無成績之可言，應予更調他縣，以重建設，合行令仰該廳，即便遵照辦理具報爲要！  
此令。

中華民國二十三年八月七日

主席劉峙

訓令滎陽縣長蔡慎仰將該縣政府第三科科長湯鈞等分別撤換嘉獎

本主席此次出巡，查得該縣政府第三科科長湯鈞，面帶烟容，能力精神均屬欠缺，應予撤換。巡官陳烈文，能力充足，努力不懈，應予傳令嘉獎，以資鼓勵。合行令仰該縣長，即便分別遵照辦理具報！  
此令。

中華民國二十三年八月七日

主席劉峙

訓令汜水縣縣長李長賡仰將該縣政府第一科科長俞廉波等分別撤換申誠並轉飭保安中隊長

### 馬文蔚努力振作免虧職責

本主席此次出巡，查得該縣政府第一科科长俞廉波，年老昏聩，罔識新政，應予撤換。警佐葉泉清，精神欠缺，於警務未加整頓，應予申誡處分，以觀後效。保安中隊長馬文蔚於除兵管理訓練不甚認真，應轉飭努力振作，免虧職責。合行令仰該縣長，即便分別遵照辦理具報爲要！

此令。

中華民國二十三年八月七日

主席劉峙

### 指令建設廳呈復汜水縣政府第三科長馬應麟應調省遇機委用請鑒核已悉

呈復汜水縣政府第三科科長馬應麟，應調省遇機委用，請鑒核由。

呈悉。

此令。

中華民國二十三年八月二十一日

主席劉峙

### 附河南省建設廳原呈

案奉

鈞府第七二五四號訓令，以汜水縣第三科科长馬應麟，籍隸本縣，多所顧忌，致任職年餘，無成績可言，應予更調他縣，以重建設，飭即遵照辦理，等因；奉此，查該科長任職年餘，既無成績可言，似應調省，遇機再行委用，除令該縣長遵照另選相當人員呈請核委外，理合具文呈復，仰祈

出巡彙刊。出巡後之獎懲報告與革及其他文件

出巡彙刊 出巡後之獎懲報告與革及其他文件

四

鑒核！

謹呈

河南省政府主席劉。

河南省建設廳廳長張靜愚

中華民國二十三年八月十三日

密令偃師縣縣長楊兆鈞(不摘由)

查該縣立中學教員高炳但，教法不良，所選講義，尤有宣傳過激思想之嫌，應即撤退，並嚴密查辦，爲此令仰該縣長，卽便遵照辦理具報爲要！

此令。

中華民國二十三年十一月六日

主席劉 峙

公函高等法院爲偃師縣承審員陳瑛等克盡厥職請予獎勵

本主席此次視察偃師縣縣政，查有該縣承審員陳瑛，聽斷精明，辦事敏捷，看守所長廖瑞官，改良所政，克勤厥職，似應酌予獎勵，以資風示。相應函請

查核辦理爲荷！

此致

河南高等法院。

河南省政府主席劉 峙

中華民國二十三年十一月十日



訓令 洛陽縣政府爲視察各該縣公務員應行獎懲情形仰遵照

本主席此次視察縣政，對於各該縣公務員，有應行獎懲者，分敘如左：

一、洛陽縣政府秘書易希亮才長心細，第三科長邱鵬萬有守有爲，營業稅局長蕭經緯救濟院長王家琛，均屬廉潔勤能，成績卓著，省立洛陽女子中學校校長韓家學管教有方，校風良好，假師縣政府第二科池景棠，整理財政，頗有計劃，保安大隊附何治華，精幹有爲，訓練認真，均着傳令嘉獎。

一、洛陽縣巡官王化，精神不甚振作，屠宰稅稽征員耿守卿，怠棄職務，假師縣立中學校長席傑三，曠廢校務，均着傳令申誡。

一、假師縣立小學教員王作漢識字無多，一味敷衍，着即撤換以重教育。

以上各節，除分行外，合行令仰該縣政府，即便遵照辦理，具報爲要！

此令。

中華民國二十三年十一月七日

主席劉峙

公函高等法院爲博愛縣管獄員王錦滔等擬分別獎懲請查照

本主席此次出巡，查有博愛縣管獄員王錦滔，辦事努力，修武縣管獄員廖章勳，恪盡厥職，管教囚犯，頗有條理，似均應予嘉獎。又獲嘉縣管獄員景有吾，辦事敷衍，精神萎靡，似應予以記過一次。湯陰縣承審員孫膺世，經驗尚佳，惟聽斷有欠和平，管獄員王廷弼，精神不振，似應予以誥誡。除分別飭知外，相應函請查照辦理，見復爲荷！

出巡彙刊 出巡後之獎懲報告與革及其他文件

此 致

河 南 高 等 法 院 。

中 華 民 國 二 十 四 年 三 月 二 日

河 南 省 政 府 主 席 劉 峙

訓 令 博 愛 修 武 縣 政 府 焦 作 鎮 公 安 局 爲 此 次 巡 視 各 縣 對 於 各 職 員 考 核 情 形 分 別 獎 懲 仰 遵 照

本 主 席 此 次 巡 視 該 縣 等 ， 對 於 各 職 員 考 核 情 形 如 左 ：

一、博愛縣縣長李華棟，到任未久，精神尙屬振作，該縣政府第一科科長丁桂年，精神萎靡，神思不清，面有烟容，已令飭第四區行政督察專員加以調驗，第三科科長孫筱舟，人尙幹練，惟係法政學校畢業，資格不合，對於建設，殊形隔膜，應由該縣長另選合格人員呈候核委！警佐李天湘，迭獲著匪，勤勞有爲，教育局長薛身正，經驗豐富，辦事切實，財務委員會委員長路懋海，勤慎有爲，整理財政，頗有條理，縣立醫院院長賀成宣，識驗均佳，對於院務，頗知整頓，均予傳令嘉獎，管獄員王錦滔，辦事努力，已函高等法院，予以嘉獎，縣督學張清吉，精神萎靡，思想落後，應由該縣長撤換，縣督學喬立堂，對於全縣教育改進事項，無通盤籌畫，應由該縣長責令特別研究，擬具計劃呈核，以免貽誤。

一、修武縣縣長蔡雨田，識驗兩佳，且能刻苦耐勞，到任未久，躬勛土匪數次，惟庶政不能平均發展，有顧此失彼之慮，嗣後應加注意，毋得偏廢，該縣政府第一科科長姜玉潔，腐敗萎靡，難勝繁劇，第三科科長趙桂堂，到任已久，形同戶位，縣督學劉載陽，已委充第一區區長，仍兼督學，殊屬不合，縣立醫院院長武直生，能力平庸，學識幼稚，民生工廠廠長趙九明，資格不合，副技師焦緒芝，毫無工業知識，濫竽誤公，應由該縣長分別撤職，各選相當人員委充，

教育局長原恆芬，辦事敷衍，應予記過一次，警佐張正謙，處事錯誤，應予申誡一次，管獄員廖章勳，恪盡職責，管教囚犯，頗有條理，已函高等法院予以嘉獎。

一、獲嘉縣縣長鄒古愚，尚能耐勞，惟敷衍士劣，圓滑取巧，應予記過一次，該縣政府第三科長楊寶善，建設成績，卓有可觀，應予記功一次，第二科科長徐文濤，辦理財政，有條不紊，會計主任彭邦英，悃悃無華，勤勞有為，農業推廣所主任王敬之，努力職務，始終不懈，民生工廠廠長杜興漢，才力懸佳，計劃有方，第一區區長程秀彬，精明幹練，克盡厥職，均予傳令嘉獎，第二區區長兼商會主席陳錫德，性情浪漫，恃勢為惡，已另案飭縣撤職法辦，管獄員景有吾，辦事敷衍，精神萎靡，已函高等法院即予記過一次，并飭努力改進，以觀後效，縣督學杜興堯，毫無經驗，難期振作，且資格不合，民衆教育館長崔起薰，辦理社會教育，毫無研究，應由該縣長即予撤職，另選合格人員接充。

一、湯陰縣縣長段國棟，辦事因循，督責屬員，有欠嚴厲，致政成具文，實效難覩，應予申誡一次，該縣第一科科長涂人傑，思想不清，舉動腐舊，徵收主任胡桂林，情形不熟，經驗缺乏，應由該縣長分別予以誥誡，力圖振勉，該縣政府第三科科長阮應濂，怠惰敷衍，無甚成績，農業推廣所主任李儉，計劃不周，辦事敷衍，均予記過一次，承審員孫膺世，經驗尚佳，惟聽斷有欠和平，管獄員王廷弼，精神不振，已函高等法院切予誥誡，民衆教育館長蘇保琳工作不力，應由該縣長予以申誡一次，警佐黃俊，精神振作，恪盡厥責，縣教育局長張建成，職驗均可，努力職務，縣督學熊春霖，蘇同祖，任事勤勞，縣立醫院院長何弼臣，知識充富，成績亦優，均予傳令嘉獎。

一、焦作鎮公安局長郭憲，資驗甚深，惟到任未久，對於警政設施，尙未有統籌計劃，應由該局擬定設施步驟呈核，以求成效，該局第二科科員張用怡，第二分局長孔繁華，職驗均缺，應由該局長轉飭研求新知識，以資施用，辦事員張鈞如，精神頹靡，尙有舊吏習氣，應轉飭改革振奮。

以上各節，除分行外，合行仰該縣局長，即便遵照，分別辦理具報為要！

出巡彙刊 出巡後之獎懲報告與革及其他文件

此令。

中華民國二十四年三月四日

主席劉峙

附獲嘉縣政府呈奉令核示考核本縣各職員遵辦情形請鑒核

案奉

鈞府秘一字第五八七號訓令，核示此次巡視本縣，對於各職員考核情形，飭即分別遵辦具報等因，縣長深自惕勵，冀臻郅治，以報

鈞座培植之恩，除將陳錫德撤職，正在法辦外，其餘楊寶善記功一次，徐文濤，彭邦英，王敬之，杜興漢，繆秀彬等，均予傳令嘉獎，已分別飭知，管獄員景省吾記過一次，并飭此後務須振作精神，認真辦事，以圖後效，及轉令教育局，迅將杜興堯，崔起薰二人，各予撤職，另選合格人員，專案呈核，所有遵辦情形，理合具文呈請鑒核！

謹呈

河南省政府主席劉。

代理獲嘉縣縣長鄒古愚

中華民國二十四年三月十一日

指令修武縣縣長蔡雨田電呈為科長姜玉瀛工作勤奮請免撤換等情仰仍遵照前令撤換

虞代電悉。據稱：「該縣科長姜玉瀛，患病新愈，精神難免不振，」查該科長，腐敗萎靡，與病無涉，應仍遵照前令，迅予撤換，具報為要！

此令。

中華民國二十四年三月十四日

主席劉峙

### 附修武縣長蔡雨田虞代電

河南省政府主席劉鈞鑒：秘一字第五八七號訓令奉悉，令飭撤換各員，縣長遵即隨時選擇相當人員繼續撤換，惟查職府第一科科長姜玉瀛，學識優良，係考試院覆核河北省考試及格佐治人員，並曾經長期訓練，富有革命精神，歷充河北省清河縣政府科長，咸安濮陽等縣政府秘書有年，縣政經驗尤稱宏富，縣長蒞任三月以來，深資倚重，鈞座巡視職縣之日，適值該科長患病新愈，精神難免不振，現該科長病已痊愈，工作異常勤奮，輿論尤孚，擬懇鈞座俯念該科長病後精神萎靡，不無可原之處，准予繼續供職，以觀後效，不勝屏營待命之至，謹電奉陳，伏候示遵，代理修武縣長蔡雨田叩虞印。

### 指令修武縣縣長蔡雨田效代電爲科長姜玉瀛佐治有方頗知勤奮懇念微勞准予留職等情仰仍遵照前令撤換

效代電悉，查該科長姜玉瀛，廢敗萎靡，難勝繁劇，經本主席親加考察屬實，迭令撤換，乃該縣長一再抗令，嘔敗不休，殊屬不合，應予申斥，仍仰遵照迭令，迅予撤換，具報爲要！

此令。

中華民國二十四年三月二十五日

主席劉峙

### 附修武縣長蔡雨田效代電

河南省政府主席劉鈞鑒：秘一字第一二六一號指令奉悉。縣長理宜立即遵照撤換，何再攢陳。緣當鈞座巡視職縣之先，該科長確染寒症半月有餘，服葯五劑始臻痊愈，虞電所陳，均屬實情；且查該科長自民國十二年即加入本黨在平漢冀南

出巡彙刊 出巡後之獎懲報告與革及其他文件

九

二帶，秘密工作，對於本黨不無微勞，及民十八復考試河北省佐治人員及格，在河北省訓政學院，曾受長期軍事訓練，查其經歷，似無腐化之處，再該科長服務河北順義行唐成安滹陽各縣政府秘書科長時，對於革除各該縣陋規，惕除積弊，以及一切建樹，多所建議，即此次供職本府以後，關於行政方面應與應革事項，縣長亦頗多諮詢，三月以來，修武縣政之稍具規模者，該科長實有力焉，彙能忍苦耐勞，早六時必起，晚十時始睡，任職以來，有如一日，雖前在病中，日夜如斯，精勤為政，尙知振奮，乃以當時本府第二科長任瑞麒請假未歸，縣長又親赴三四兩區剿匪，該科長染病新愈，體力未復，獨撐縣政，精力容有未週，現在該科長工作勤奮，更異常，縣長因念該科長佐治有方，情似可原，既不敢維護其短，又不敢湮沒其功，用是不揣冒昧，再電奉懇，俯念該科長佐治微勞，准予留職，以觀後效，而勵將來，不勝待命之至。代理修武縣縣長蔡雨田叩效印。

#### 訓令第四區專員唐肯為博愛縣科長丁桂年面有烟容應予調驗

本主席此次出巡，查有博愛縣政府第一科科長丁桂年，精神萎靡，神思不清，面有烟容，應由該專員調驗，除令該縣政府轉飭遵照外，合行令仰該專員，即便遵照辦理，具報為要！

此令。

中華民國二十四年三月二日

主席劉 峙

#### 指令第四區專員唐肯呈復遵令飭博愛縣政府科長丁桂年來署調驗經過情形請鑒核等情仰遵照指示各節辦理

呈悉。據稱：「博愛縣政府科長丁桂年業於省立醫院調驗後，辭職他去。」查該科長調驗情形如何，是否取得證明書？均未據該縣政府呈報，遵准辭職他去，殊有未合，仰即轉飭詳查具復，以憑核辦！

此令。

中華民國二十四年三月三十一日

主席劉峙

### 附第四區專員唐肯原呈

案奉。

鈞府三月二日秘一字第五七三號令飭調驗博愛縣政府第一科長丁桂年是否染有嗜好，辦理具報等因，遵經轉令該縣長李華棟將該科長限文到日立即來署，聽候調驗，逾限即以吸食論罪，據覆稱：

「查本縣第一科科長丁桂年曾奉

主席面諭，即日遷赴民政廳報到聽候調驗，已於二月十日啓省，奉令在省立醫院調驗一星期，由該院呈報民政廳，該員亦於調驗回縣後辭職他去。」

等情；據此，理合將奉令辦理經過情形，備文呈報

鈞府察核！

謹呈

河南省政府主席劉。

河南第四區行政督察專員唐肯

中華民國二十四年三月二十日

指令博愛縣縣長李華棟呈為遵令分別獎懲各職員暨任免情形請鑒核等情核案尙符呈悉。核案尙符，惟該縣科長丁桂年調驗情形，仍應遵照專員令飭聲復爲要！

出巡彙刊 出巡後之獎懲報告與革及其他文件

此命。

中華民國二十四年三月三十一日

主席劉峙

### 附博愛縣政府原呈

案奉

鈞府秘一字第五八七號訓令略開：博愛縣縣長李華棟，到任未久，精神尙屬振作，該縣政府，第一科科長丁桂年，精神萎靡，神思不清，面有煙容，已令飭第四區行政督察專員，加以調驗，第三科科長孫筱舟，人尙幹練，惟係法政學校畢業，資格不合，對於建設，殊形隔膜，應由該縣長另選合格人員呈候核委，警佐李天湘，迭獲著匪，勤勞有爲，教育局長薛身正，經驗豐富，辦事切實，財務委員會委員長路懋海，勤慎有爲，整理財政，頗有條理，縣立醫院院長賀來宣，識驗均佳，對於院務，頗知整頓，均予傳令嘉獎，管獄員王錦滔，辦事努力，已函請高等法院，予以嘉獎，縣督學張清吉，精神萎靡，思想落後，應由該縣長撤換，縣督學喬立堂，對於全縣教育改進事項，無通盤籌劃，應由該縣長責令特別研究，擬具計劃呈核，以免貽誤，等因；奉此，查第一科科長丁桂年，業於赴省調驗回縣後，辭職他去，遺缺委張樹棠代理，第二科科長王寶辰辭職，遺缺以等三科科長孫筱舟調充，其所遺第三科科長一缺，委前輝縣技術員李峴山接充，一俟該員等證明文件檢齊後，即行連同詳細履歷呈候審核，警佐李天湘，教育局長薛身正，財務委員會委員長路懋海，縣立醫院院長賀來宣，均經分別傳令嘉獎，管獄員王錦滔亦經令行知照，縣督學張清吉業已撤職，遺缺以侯長賈代理，縣督學喬立堂現改任第一區立城廂小學校校長，亦經飭令特別研究學術，以免貽誤，奉令前因，理合將遵辦情形呈報，敬請

鑒核！



謹呈

河南省政府主席劉。

代理博愛縣縣長李華棟

中華民國二十四年三月二十三日

訓令 魯山 臨汝 寶豐 縣政府爲此次出巡考核各該縣長及職員分別獎懲仰遵照

本主席此次巡視各該縣行政狀況，以郟縣成績爲佳，其餘三縣無足稱道，郟縣縣長王桓武，精幹有爲，勇於任事，應記功一次，寶豐縣縣長韓寶恭，性情圓滑，辦事畏葸，應記過一次，魯山縣縣長賈永年，精神萎靡，遇事敷衍，對於剷除煙苗不力，應記大過一次，臨汝縣縣長張綬雲，能力平常，缺乏朝氣，姑念到任未久，從寬予以申誡，以觀後效，郟縣教育局長王培賢辦事切實，師範學校校長王世闢才識均佳，且能苦幹，寶豐縣第一區區長張森堂精明強幹，魯山縣教育局局長張勵夫老成練達，財務委員會委員長張勵中實事求是，人亦精細，臨汝縣民生工廠廠長胡錫彤辦事熱心，均予嘉獎，郟縣警佐孫萬征資格不合，但係暫代性質，應由該縣長另擬委員呈候審查任用，寶豐縣第二科科長李延芳辦事生疎，政務警察隊長趙星五工作鬆懈，均予申誡，警佐張士彥缺乏訓練，警務廢弛，記過一次，魯山縣政府第三科科長岳明倫，前代理潢川縣政府第三科科長，曾經本府公務員任用審查委員會審查不合格，並報部有案，應由該縣長免職，另擬委員呈候審查任用，縣督學董芳融資格不合，遇事推諉，應予免職，臨汝縣第二科科長焦榮軒能力不足，未送本府公務員任用審查委員會審查，第三科科長郭顯亭，不明設計二字意義，學識太差，應由該縣長免職，另擬委員呈候審查委用。除分令外，合行令仰該縣政府，即便遵照辦理，具報爲要！

此令。

中華民國二十四年四月二十六日

出巡彙刊

出巡後之獎懲報告與革及其他文件

出巡彙刊 出巡後之獎懲報告與革及其他文件

一四

主席劉峙

### 公函高等法院爲視察臨汝鄭縣承審員分別獎懲請查照

本主席此次視察各縣縣政，查有鄭縣承審員石寶珩辦事勤儉，似應嘉獎，臨汝縣承審員張化原學職平常，輿論不佳，且聞有貪污情事，似應撤換，相應函請查照辦理爲荷！

此致

河南高等法院。

中華民國二十四年四月二十六日

河南省政府主席劉峙

### 訓令第五區行政督察專員公署爲臨汝縣科長張言如等有吸食鴉片嫌疑仰依法調驗

本主席此次視察各縣，查有臨汝縣政府第一科科長張言如，聲佐胡光甫，均有吸食鴉片嫌疑，應即依法調驗，合行令仰該專員，即便遵照辦理，具報爲要！

此令。

中華民國二十四年四月二十六日

主席劉峙

### 祕書處函財政廳爲主席視察臨汝魯山等縣會計主任分別獎懲請查照二十四年四月二十六日

案奉

主席諭：「此次出巡，查有臨汝縣政府會計主任熊桂芳，精明穩妥，成績頗佳，應記功一次，魯山縣政府會計主任丁夢

麟資格不合，成績太劣，應予免職。」等因；奉此，相應函達查照辦理爲荷！

此致

財政廳。

河南省政府秘書處啓

訓令 經扶 商城 縣政府爲視察縣政關於公務員考績事項仰遵照辦理

本主席此次視察各該縣縣政狀況，除潢川縣尙能循序推進，次第改善外，餘均無成績可考，尤以固始縣政爲最劣。

經扶縣長馬紹先，誠樸篤實，勤慎廉明，惜經費支絀，尙鮮顯著成績，商城縣長張振江，學驗稍差，清剿匪共，尙稱努力，固始縣長霍景卓，廢弛庶政，禁烟不力，已予撤換，并停輪委，潢川縣兼縣長韓駿傑，精明幹練，爲守均佳，經扶縣第三科長孔德懋，才具平庸，學驗不足，且資格不合，應予撤換，另選合格人員，呈候核委，第一區區長劉彝五，學驗欠缺，能力薄弱，面帶癡容，應調驗具報，管獄員張國瑞，不圖振作，怠忽職務，已函高等法院予以申誡，商城縣第三科科長錢華嶺，學識平常，經驗缺乏，且資格不合，應予撤換，另選合格人員呈候核委，教育局長宋鋈，學識尙佳，精神欠振作，應予申誡，救濟院長陳琴洲，精神萎靡，辦事敷衍，應予以記過一次，以示懲儆，固始縣第一科科長黃文德，精神腐敗，能力薄弱，第二科科長翟子良，才具平庸，缺乏縣識，第三科科長劉鏡桓，辦事敷衍，不稱職守，秘書陳善孚，經驗毫無，學能亦差，技術員許世祥，毫無學識，不堪勝任，均予撤換，管獄員郭文祺，因循敷衍，不知振作，已函高等法院撤換，以重獄政，籍狀生熊沛霖，精神萎靡，煙容滿面，應依法調驗具報，財務委員會審核組主任吳百愚，思想惡劣，把持縣政，畏罪潛逃，已予通緝，潢川縣管獄員詹潤，怠忽獄政，管教無方，看守所主任上官樹德，碌碌無能，不稱職守，已函高等法院一併撤換，第六區區長李毓森，學識欠缺，思想落後，保甲意義，亦多不明瞭，應予撤換，

出巡彙刊 出巡後之莢懲報告與莖及其他文件

出巡彙刊 出巡後之獎勵報告與革及其他文件

一六

而維區政，除分行并轉函外，合行令仰該縣政府，即便遵照辦理，具報爲要！

此令。

中華民國二十四年六月三十日

主席劉峙

公函高等法院爲視察經扶等縣縣政關於公務員考績事項請查照辦理

查此次視察經扶，商城，固始，潢川，等縣縣政，有經扶縣管獄員張國瑞，不圖振作，怠忽職務，固始縣管獄員郭文祺，因循敷衍，不知振作，潢川縣管獄員詹潤，怠忽獄政，管教無方，看守所主任上官樹德，碌碌無能，不稱職守，似應均予撤換，以重獄政，相應函達  
查照辦理爲荷！

此致

河南高等法院。

河南省政府主席劉峙

中華民國二十四年六月三十日

## 乙、報告

呈行政院 呈  
咨內政部等 咨  
送本主席巡視鞏縣等縣縣政狀況及應予興革整理各事項清冊請核示  
函禁烟委員會

竊職  
本主席前於本年七月六日起，出巡鞏縣汜水滎陽三縣，至七月十日回府任事，經將各縣之保安，民政，財政，建設

，教育，司法各項要政，及公務員之操守能力，各地方風俗習尚，社會狀況等詳加考察，並分別指導獎勵，以資勸戒。  
察就視察情形，分別處理令遵，並分呈

豫鄂皖三省總司令部暨咨主管各部外，理合造具清冊，咨請  
呈  
函

查照備案為荷！

謹呈  
此致

行政院院長汪。

豫鄂皖三省剿匪總司令張。

內政部。

財政部。

教育部。

實業部。

交通部。

司法行政部。

禁烟委員會。

呈  
計咨送巡視鞏縣等縣縣政狀況及應予興革整理各事項道冊一份。

河南省政府主席劉峙

中華民國二十三年八月三十日

呈行政院

咨內政部等為視察新鄭等縣縣政暨應予興革整理事項

請查照  
仰知照

訓令各機關

竊主席前于本年十月三日赴漢，參加剿匪會議，事畢回豫，巡視新鄭洛陽偃師等縣，至是月十三日回府任事，業經

出巡彙刊 出巡後之獎懲報告與革及其他文件

出巡彙刊 出巡後之獎懲報告與革及其他文件

呈報，並分別行知在案。經將各縣之保安、民政、財政、建設、教育、司法各項要政，及公務員之操守能力，各地之風俗習尚，社會狀況等，詳加考察，并就觀察情形，分別指導獎懲，以資勸戒。除分別呈咨并令行外，  
理合造具  
相應檢送  
合行檢發視察清冊

呈請  
函請

令仰該 知照！

察核 示遵！  
查照備案為荷！

謹呈

此致

令。

行政院院長汪。

豫鄂皖三省剿匪總司令張。

內政部。

財政部。

教育部。

實業部。

交通部。

司法行政部。

禁煙委員會。

駐豫特派綏靖主任公署。

河南省黨務特派員辦事處。

河南省振務會。

河南高等法院。

呈送  
計檢送視察新鄭等縣縣政狀況及應予興革各事項清冊一份。

河南省政府主席劉峙

中華民國二十四年一月九日

### 附豫鄂皖三省勦匪總司令部指令

令 河南省政府主席劉峙

呈一件，爲呈送視察新鄭等縣縣政狀況及應予興革各事項清冊，請鑒核由。

呈件均悉；茲摘要核示如左：

- 一、民政事項 查建倉積穀，爲備荒要政，據報新鄭洛陽偃師等縣，現存積穀數量，較民政廳擬定數量，相差甚鉅，應飭令各該專員督促各該縣長，按照規定期限，如數辦竣，具報勿延。
- 一、財政事項 查所報新鄭洛陽偃師等三縣，征收田賦，均係人民自封投完，以前房書等積弊，亦已逐漸杜絕，尚無不合。惟各該縣征收處，應飭一律仿照銀行辦法，將收款積核串票三部，彼此劃分，以便互相監督，而昭週密。

又查國家課稅目的，應以收益爲根據，所有滙出灘淤，自應按照定章，嚴飭升科，其塌陷被淹之地，亦宜酌加體恤，予以豁免。仰飭各該縣長勸擬補救辦法，從速核定施行。

又查營業稅，爲抵補裁厘以後舉辦之新稅，僅以有營業行爲者爲限。各省設局征收，均係按照比額，採用委辦制度。據報新鄭縣係採包辦之制，究竟有無不良影響？仰飭主管廳核擬具報。

- 一、保安事項 查新鄭洛陽偃師等縣保安隊，經核尚有未合，應飭迅速遵照各省保安制度改進大綱第五條第十一條，并妥擬教育計劃，確切實行，以符法令。仍將編練情形，具報查核。

出巡彙刊 出巡後之獎懲報告與革及其他文件

出巡彙刊 出巡後之獎懲報告與革及其他文件

二〇

又查洛陽壯丁隊成績良好，殊堪嘉慰，應飭其餘各縣，迅速遵照各省民團整理條例第二十二第二十七第二十九等條，確切實行，并將編練情形，具報查核。

以上各點，仰即遵照辦理，仍候

南昌行營核示！

此令。件存。

中華民國二十四年一月二十五日

總司令蔣中正

副司令張學良

呈 行 政 院 呈  
咨 內 政 部 咨 送  
函 禁 煙 委 員 會 等 為 視 察 博 愛 等 縣 縣 政 狀 况 及 應 興 革 整 頓 事 項 清 冊 請 查 核  
訓 令 各 機 關 各 縣 政 府 令 發

視察博愛等縣縣政狀況及應興革整頓事項清冊 請查核  
仰知照

竊本主席前於本年一月二十八日起，出巡視察博愛，獲嘉，修武，湯陰等縣，至二月四日回府任事，業經呈報，并分別行知在案。經將各縣之保安，民政，財政，建設，教育，司法各項要政，及公務員之操守能力，各地之風俗習尚，社會狀況等，詳加考察，并就視察情形，分別指導獎懲，以資勸戒。除分別呈咨并令行外，相應送視察清冊，函請  
呈請  
理合造具  
合行檢發  
令仰知照！

察核示遵！

查照為荷！

謹呈

此致

此令。



行政院院長汪。

國民政府軍事委員會委員長行營。

內政部。

財政部。

教育部。

實業部。

交通部。

司法行政部。

禁烟委員會。

駐豫特派綏靖主任公署。

河南省黨務特派員辦公處。

河南省振務會。

河南高等法院。

河南全省保安司令部。

呈送  
計檢送巡視博愛等縣縣政狀況及應予興革整頓各事項清冊一份。  
檢發

河南省政府主席劉峙

中華民國二十四年五月廿七日

出巡彙刊 出巡後之獎懲報告興革及其他文件

附國民政府軍事委員會委員長行營指令

令河南省政府主席劉峙

呈一件，爲視察博愛等縣狀況及應興革整頓事項，造冊請鑒核由。

二十四年五月二十七日呈件均悉，茲摘要核示如次：

一、關於保甲事項：卷查前豫鄂皖三省勦匪總司令部據該省政府，呈送各縣長二十三年八九兩月份巡視報告表載洩水民權等保甲長程度不齊，知識太淺，多不識字，等情，該部當以該省其他各縣必有同樣情事，曾以政仁字第一二四三第一三九九等號指令，轉飭各區專員，遵照該府呈經核定之訓練保甲長方案，擬具訓練施行細則，責成縣長，督促區長，切實訓練在案。茲據報稱：博愛，修武，獲嘉，湯陰等縣保甲長，均訓練較差，智識淺缺，尙無顯著效率等情，足見各該縣長區長奉行不力，應由該省政府嚴令各該管專員，督飭各該縣長，促令各區長，恪遵迭令，切實訓練，並由該管專員，隨時派員明密考察，分別獎懲，免再敷衍。

二、關於禁烟事項：據呈修武等四縣民衆，染毒者甚多，足見地方軍政官吏對於製造販運者查禁不力，應嚴飭認真緝拿，以絕毒源，其未設戒毒所各縣，并應從速遵章籌設，勒令吸毒人民戒除，以期禁戒兼施，各該縣倘有玩忽禁令奉行不力者，尤應分別撤懲，以示儆戒，餘如擬辦理，并應將遵辦情形，依時詳報。

三、關於財政事項：查獲嘉縣漕糧，年征一萬七千餘元，約在九成左右，其不能掃數征足原因，據稱係由寄莊花戶，難以查催等情，應即嚴飭鄰近縣份，協同派警傳押督催，限期完納，以免取巧，而杜隱匿。

又查所報省縣各項附加，計博愛縣每正稅一元，附收一元七角六分二厘，修武縣每正稅一元，附收一元七角六分八厘，獲嘉縣每正稅一元，附收二元零一分三厘，湯陰縣每正稅一元，附收一元九角二分六厘，核與該省田賦附加方案第四第五兩項之規定，尙無不合，應准照辦，惟湯陰縣五陵鎮船捐，係屬苛雜，妨碍商運，并須查明禁止，不得藉口教育

經費，冀圖恢復。

又查修武縣商號，擅發錢票，流通市面，實足擾亂金融，盤剝細民，應責成該縣即日取締，嚴飭收回。并由該省妥籌辦法，商同殷實銀行，在該縣酌量放款，以資調節。

以上核示三點，仰即遵照，其餘尚無不合，併仰知照！

此令。件存。

中華民國二十四年六月廿三日

委員長蔣中正

呈國民政府軍事委員會委員長行營奉指令呈報視察博愛等縣狀況摘要核示飭遵照等因已飭遵辦

案奉

鈞長行營政民陸二十四年六月二十三日發第三七九二號指令，本府呈報視察博愛等縣狀況，及應與革整頓事項，摘要核示，飭即遵照等因；奉此，除將核示各點分飭遵辦外，理合具文呈復，伏乞

鑒核！

謹呈

國民政府軍事委員會委員長行營。

河南省政府主席劉峙

中華民國二十四年七月四日

呈行政院

咨內政部等為咨送視察汝魯邳寶四縣狀況及應予興革整頓事項清冊請查照

函禁煙委員會等為咨送視察汝魯邳寶四縣狀況及應予興革整頓事項清冊請查照

訓令各機關令發

出巡彙刊 出巡後之獎懲報告與章及其他文件

一三三

出巡彙刊 出巡後之獎懲報告與革及其他文件

二四

竊主席前於本年三月十三日巡視陞汝，魯山，郟縣，寶豐等縣，至是月二十日回府任事，業經呈報，并分別行知在案。經將各縣之保安，民政，財政，建設，教育，司法各項要政，及公務員之操守能力，各地之風俗習尚，社會狀況等，

詳加考察，并就視察情形，分別指導獎懲，以資勸戒。除分別呈咨并令行外，理合造具，相應送視察清冊，咨請呈請

查照為荷！

謹呈

此致

此令。

行政院院長汪。

國民政府軍事委員會委員長行營。

內政部。

財政部。

教育部。

實業部。

交通部。

司法行政部。

禁烟委員會。

駐豫特派綏靖主任公署。

河南省黨務特派員辦事處。

令仰該知照！

河南省振務會。

河南高等法院。

河南全省保安司令部。

計檢送巡視汝魯鄭寶四縣縣政狀況及應予興革整理各事項清冊一份。

中華民國二十四年六月十日

河南省政府主席劉峙

### 附國民政府軍事委員會委員長行營指令

令河南省政府主席劉峙

呈一件，為呈送視察汝魯鄭寶四縣狀況及應予興革整頓事項請鑒核由。

二十四年六月十日呈件均悉，茲摘要核示如下：

一、關於教育事項：查鄭縣寶豐臨汝失學兒童，據稱約佔兒童總數百分之八十至百分之九十五，應積極推行短期義教，以資救濟。

又寶豐縣教育經費支出項下，據稱未列社會教育一項，魯山縣社會教育經費，幾等於無，均屬不合，應切實籌劃改進。

二、關於財政事項：查臨汝魯山寶豐三縣插花地暨應征糧賦，據報尙未劃撥清楚，糧額亦未能確定，殊嫌失當，應即分飭各該縣長，從速會同勘定，以杜流弊，而裕稅收。

又查鄭縣臨汝魯山寶豐等縣，所用串票，均未照章逐項填明，串票存根亦有空白不填，不惟有碍稽核，抑且易滋流弊。

出巡彙刊 出巡後之彙報報告與革及其他文件

弊，應轉飭各該縣長，切實改善。

又查臨汝縣地方附加，未照財政部核減附加方案改按銀元征收，已有未合，且每丁銀一兩，征至四元二角九分四厘，多收自治款捐一角八分，尤嫌不符，應即嚴飭該縣力事緊縮裁減，以恤民艱。

以上核示兩點，仰即遵照，其餘尚無不合，併仰知照。

此令。件存。

中華民國二十四年六月廿四日

委員長蔣中正

### 附財政部咨

案准

貴省政府祕一字第四二三號大咨，以

貴主席巡視汝魯鄭寶四縣縣政狀況及應予興革整理各事項清冊，囑為查照等由到部。

詳釋清冊所載各縣行政狀況，以鄭縣成績為佳，其餘三縣，業經分飭整理，而關於財政部份，如鄭縣及寶魯山等三縣隨糧附捐，均未超過核定標準，惟臨汝縣仍係按兩征收，每丁銀一兩，附收四元二角九分四厘，計多收自治款捐一角八分，既經令飭改正，此項多收之自治款捐數目，應於審核該縣二十四年度縣預算時，注意刪除，不再列入。至該縣區公所有自行派款情事，並經嚴加取締，以免濫加負擔，尤見貴主席重視民瘼之懷。以後各縣地方款項，仍宜以量入為出切實核減為主旨，庶已去之苛雜，不致再加，未來之財政，得循軌範，於國於民，裨益實大。除將清冊存備查考外，相應咨復，即希查照為荷！

此咨

河南省政府。

中華民國二十四年七月六日

財政部長孔祥熙

呈復國民政府軍事委員會委員長長行營奉指令呈報視察汝魯鄭寶四縣狀況摘要核示等因已轉飭遵辦

案奉

鈞長行營政民陸二十四年六月二十四日發第三八三二號指令，本府呈報視察汝魯鄭寶四縣狀況及應予興革整頓事項，摘要核示，飭即遵照等因；奉此，除將核示各點分飭遵照外，理合具文呈復，伏乞

審核！

謹呈

國民政府軍事委員會委員長長行營。

河南省政府主席劉峙

中華民國二十四年七月四日

呈行政院  
咨內政部  
函禁煙委員會  
訓令各機關

造具  
檢送  
檢發

巡視經商固潢四縣縣政狀況及應予興革整理各事項

清冊請審核  
送請查照  
令仰知照  
由

稿本主席前於本年五月二十四日因公赴漢，公畢回豫，便道巡視經扶，商城，固始，潢川等縣，至六月四日回府任事，業經呈報并分別行知在案。經將各縣之保安，民政，財政，建設，教育，司法各項要政，及公務員之操守能力，各地之風俗習尚，社會狀況等，詳加考察，并就視察情形，分別指導獎懲，以資勸戒。除分別呈咨并令行外，理合造具相應送視察合行檢送

出巡彙刊 出巡後之獎懲報告興革及其他文件

二七

出巡彙刊 出巡後之獎懲報告與革及其他文件

呈請  
清冊，函請  
咨請  
令仰該  
知照！

察核示遵！

查照爲荷！

謹呈

此致  
令。

行政院。

國民政府軍事委員會委員長行營。

內政部。

財政部。

教育部。

實業部。

交通部。

司法行政部。

禁煙委員會。

駐豫特派綏靖主任公署。

河南省黨務特派員辦事處。



河南省振務會。

河南高等法院。

河南全省保安司令部。

呈送  
計檢發  
送巡視經商固潢四縣縣政狀況及應予興革整理各事項清冊一份

中華民國二十四年九月九日

河南省政府主席劉峙

## 丙、興革

子、關於一般者

訓令 各機關 函送 本主席巡視鞏縣等縣縣政狀況及應予興革各事項清冊仰遵辦具報  
請查照

本主席於本年七月六日，至七月十日，巡視鞏縣，汜水，滎陽三縣，關於各該縣縣政應興應革及整理事項，業經分別令飭遵辦在案。

茲將巡視情形，彙編成冊，除分別呈咨函令外，合行檢發清冊，令仰該 即便就主管事項督飭所屬認真辦理，隨時具報爲要！

此令。

計檢發巡視鞏縣等縣縣政狀況及應予興革整理各事項清冊一份

本主席於本年七月六日，至七月十日，巡視鞏縣，汜水，滎陽三縣，關於各該縣縣政應興應革及整理事項，業經分別令飭遵辦在案。

出巡彙刊 出巡後之獎懲報告興革及其他文件

出巡彙刊 出巡後之獎懲報告與革及其他文件

三〇

茲將巡視情形，彙編成冊，除分別呈咨函令外，相應檢送清冊，函達

查照！

此致

駐豫特派綏靖主任公署。

河南省黨務特派員辦事處。

河南省振務會。

河南高等法院。

計附送巡視鞏縣等縣縣政狀況及應予興革整理各事項清冊一份。

中華民國二十四年八月三十日

主席劉 峙

訓令新鄭洛陽偃師各縣縣政府爲觀察各該縣縣政情形仰遵照辦理

本主席此次視察各該縣縣政，所有應行改善事項，茲分別核示如下：

一、民政

(甲)保甲

查新鄭洛陽偃師各縣保甲，均于二十二年遵章編查完竣，戶口異動表，均能按月填報，數目亦尚翔實。戶口門牌，於本年元月奉令復查保甲時，各縣已一律重新換發，聯保連坐切結，洛偃兩縣，已重新取具一次，新鄭縣正在督促辦理中。關於區長任用，洛偃兩縣，一律迴避區籍，舊日把持地方之習，因以減少。保甲長識字者不多，爲各縣共同現象，應由各該縣長負責設法訓練。

(乙) 禁煙及禁毒

查新鄭洛陽偃師三縣，對於禁煙禁毒，辦理均尚認真，各該縣均設有戒煙所，所有查獲煙民，即交所限期戒絕，去歲各縣均無煙苗，本年方屆佈種時期，各該縣已重行佈告嚴禁，並飭各區於十一月底出具禁絕切結。至毒品一項，各該縣境內，均無製造廠所，惟以濱隴鐵路，交通便利，雖查禁極嚴，而販運仍未絕跡，新洛兩縣，前後破案數起，均已遵章法辦，並將查獲毒品，當衆焚毀，毒犯已較前斂跡，尤應嚴密緝辦，務期肅清。

(丙) 倉儲及救濟

查新鄭縣倉，原定儲谷五百石，現已陸續催齊。本年按照民政廳擬定各縣積谷數量及辦法，該縣縣區各倉應擴充至積谷八千石，該縣已擬定再行籌積七千五百石，內計縣倉續填二千五百石，共三千石，五區區倉各一千石，限本年十月底繳齊。洛陽縣於廿二年籌設社倉一百三十二所，每所積谷五十石，共六千六百石，分存各聯保殷實民戶。本年該縣遵照各縣積穀數量及辦法，應儲穀一萬六千石，業經分派各聯保籌集，擬定縣倉八千石，八區區倉各一千石，共足一萬六千石之數。偃師縣縣倉，原已積穀五百餘石，最近遵照各縣積穀數量及辦法，該縣應儲穀八千石，應令趕速設法擬募，務期如期報竣，以資備荒。

新鄭縣救濟院，僅有殘廢所一所，收養盲民三十七人，現擬將軒轅城故址官地約兩頃餘，丈量起課，作為該院增設孤兒所經費。又財政廳前令分圖設櫃現又令飭停止，該縣已征存百分之二辦公費六百餘元，據請撥交該院作為增設貸款所之用，已飭另案核辦。其他養老盲嬰各所，亦應早日籌設，以免向隅。洛陽縣救濟院辦理較有成績，該院共設養老，殘廢，孤兒三所，共收容一百四十二人。孤兒所男童三十二人，分為兩組，間日輪流讀書習藝，成績尚好，女童九人，未受教育。該院經費，自廿二年六月以來一再核減，經院長王家琛按月撙節迄今尚積存一千餘元。應即遵照部章規定，增設貸款，施葯各所，以符法定六所之數，並應將孤兒所內之女童九人，一律令受教育，與男子同。偃師縣救濟院，各

所皆備，孤兒並令間日讀書作工，惟僅收容五十餘人，內容殊欠充實，應令寬籌經費，盡力改善，以宏救濟。

(丁)警察及警政

查新鄭洛陽偃師三縣警察，大致尙屬可觀，訓練方面，洛陽較爲認真，該縣共分五分駐所，除警佐外，設巡官五員，長警夫二百零四人，槍械足敷應用。該縣自廿二年十月呈准開辦長警補習所，每期四十名，期限三個月，繼續辦理三期，故長警素質，較有進步。惟查該縣爲國府行都所在，年來人烟日集，警察所迄無消防設備，殊欠完善。應即趕速籌設，以資應用。至分駐所所轄區域，平均約在二千五百戶左右，而崗位至多不過五人，偵察殊難周密。若就原有警士，增加崗位，又苦不敷分配，應即籌增經費，添募警士，以資擴充。新鄭縣警士，缺額八名，應即如額補足，免曠公務。偃師縣警察所所址借用民宅，殊非久計。應速妥籌地址，以便遷移。且該所僅有清道夫一人，以之担任全城道路清潔事宜，實嫌太少。亦應增加。

政務警察，各縣早經遵章改組，據查尙無舊役陋規。民政廳新訂之差費辦法，偃師縣業經施行，洛新兩縣應即遵照辦理！

(戊)衛生及放足

查新鄭偃師兩縣縣立醫院雖經設立，然均房屋狹小，藥品無多，設備殊形簡陋。洛陽縣因地方財政困難，且以私立醫院甚多，故縣立醫院，尙未設立，查該縣人口密集，衛生常識，又極欠缺，設遇疫癘流行，危險實甚！該縣私立醫院雖多，均係營業性質，設備又均欠完善，殊不足以應社會之需要。應速籌設縣立醫院，以應急需。並將私立各醫院，嚴格考查，以免庸醫殺人。

婦女放足工作，各縣辦理均尙認真。洛陽縣成績更爲顯著。該縣於本年三月，奉本府民政廳限六個月解放完竣之令後，即厘訂限期解放施行程序，及各種檢查表，令飭各區保甲長，各警察分駐所，各區放足委員會，按照施行程序，切

實執行，半年以來，成效甚著。偃師縣於本年九月召集各區放足會議，決定聯區合作辦法，以一、二區為一組，三、四區為二組，五、六、七區為第三組，聯合出發查放，並定放足婦女獎賞辦法，實施以來，頗見成效。新鄭縣現經佈告限期勸放，期滿由各區派員檢查，查竣報縣，再由縣府派員復查，刻下城關及第二區業經查竣，第三區正在辦理中，預算本年底，當可告一段落。

## 二、財政

### (甲)田賦

查新鄭縣丁銀二萬四千四百餘元，漕米七百七十餘石，洛陽縣丁銀十萬零八千餘元，偃師縣丁銀六萬九千餘元，漕米四千餘石，實征成數，除新鄭縣尚能掃數外，其洛偃兩縣，均在八成以上。該三縣征收處組織，以洛陽縣最為完備，一切手續，大致仿照銀行辦法，偃師縣征收處，係仿洛陽縣辦理，人民完納糧賦，均係自封投櫃，所有以前房書積弊，均已逐漸杜絕。惟查各縣契稅經理局之勘丈員，時有串通糧戶，每遇稅契過割，不免隱匿欺瞞，其所以致此者，即因契稅局，不受縣府監督之故，此實整理賦稅之障礙。應由財政廳擬定縣長監督辦法，核飭通行。

### (乙)附加及灘地

查新鄭洛陽偃師三縣丁地附加，均未超過正稅，縣地方款，均能統收統支，並無臨時攤派，及私擅征收等事。該三縣財委會保管縣地方款一切賬簿，尚屬明晰。再洛陽縣灘地迭經查勘，終以河流無常，往往淤地雖已升科，而塌地尚未能免賦，淤地既無提防保障，水來仍復成河，此實為不能收效之最大原因。應由該縣長就地詳勘，妥擬補救辦法，呈核施行！

### (丙)營業稅

查新鄭營業稅，原屬鄭州區分局所管，自財政廳統一征收辦法實行後，該縣已有人包辦。洛陽縣營業稅，係第十區出巡彙刊 出巡後之獎懲報告與革及其他文件

分局駐在地。假師縣營業稅，即屬於洛陽分局，除洛陽係設立區局地方，稅收較前略有起色外，其假鞏汜孟廣伊密登等縣，均以商業不佳，征收殊感困難。

### 三、建設

#### (甲)道路

查新鄭洛陽假師三縣縣道，均可與鄰縣通車，如新鄭可通鄭縣密縣洧川許昌禹縣長葛，路面寬度在二丈以上。惟至中牟縣之道路，雖已開闢，尙未能通行汽車，以該路土質多係細砂，一遇大風，路基多被淹沒。應由該兩縣設法改善。又至密縣道路之新密兩縣交界處，於本年八月間被大水沖壞數處，應由該兩縣從速征工修補，以維交通，該縣至車站道路，交通頗屬重要，且爲新洧縣道之一段，亟宜加以整理，其間有黃水河橋一座，尤須提早建造，洛陽公路可通伊川宜陽新安孟津假師，寬度大都在二丈四尺至三丈六尺之間，路面土工，尙屬平坦。又該縣北門至東車站一段，道路兩旁，多鑿水溝，如遇大雨，洩水延緩，最易損壞路面與路基，應從速整理。北門至西車站，亦爲交通要道，現在尙屬土路，高低不平，廣狹不等，遇雨則泥濘載道，汗水橫流，交通頗感不便，應即提早建造。城內東西南北各馬路，路面破壞頗多，凸凹不平，須即加以修理。假師可通洛陽鞏縣登封孟津，惟至登封孟津兩縣道，因山路居多，工程進行較難，現尙未通行汽車，路之寬度，約二丈左右，最狹者約一丈左右，應即妥籌辦法，分段進行，以期縣道之連絡。又該縣至車站一段道路，長約五里許，該縣擬建燧溝路，寬定三丈，中間爲汽車道，兩旁爲大車道，計劃尙佳，應即提前建造，以利交通。

洛潼路自洛陽經宜陽洛寧盧氏閿鄉而至潼關，洛臨路自洛陽經白沙而至臨汝，此二路關係剿匪及國防，頗屬重要，故設豫西築路處，專司其責。該處於本年七月十六日組織成立，工程隊已先後成立四隊，計有洛洛段（由洛陽至洛甯）第一工程隊，駐於延秋，土工現已成五萬餘立方。第二工程隊駐於韓城，土工現已成六萬餘立方。閿流段工程隊駐在閿鄉

，土工現已成五萬餘公方。洛陽路工程隊駐在白沙，九月十七日始開工，現正加緊修築。至於洛廬段與盧園段，現已測量完竣，正在繪圖設計中。該兩段均多高山峻嶺，河流縱橫，尤以有名之雙野坡十八盤等處，陡峻異常，將來施工，頗感困難。自應格外努力，以底成功。

### (乙)水利

查該三縣比較以洛陽辦理水利為努力，該縣修復協濟永樂洛宜三渠，現復疏濬洛偃兩縣夾水洩水渠一道，自洛陽東鄉馬莊黃莊起，至偃師西鄉前後馬寨村止，長約二十二公里，土工已完成十分之六七。該兩縣應即加緊工作，以竟全功。新鄭縣於潁水河與修水磨五盤，雙泊河上游興修水磨一盤，尤應推廣鑿井工作，以期普遍，洛陽設有省立第三水利局，目前正在進行或設計之工程，如(1)疏濬洛偃兩縣夾河洩水渠，土工已完成十分之六七，橋涵共計四十八座，現已興築，約完成十分之三，全部工程，約十一月間可一律完成。(2)洛陽白馬寺灌田場，係利用抽水機，吸引洛河水量，澆灌高地田畝，試辦以來，曾灌田數百畝，現該局正在派員丈量全區地畝，以憑徵收灌溉水費之需。(3)推廣水磨事業，係利用水力發動機輪，構造簡單，價值低廉，甚合局部農民之需要，該局現正派員調查，設法推廣中。(4)該局提倡用新法開鑿自流井與不涸井二種，吸水灌漑，業經核准興辦。(5)擬疏濬鞏縣之西澗河，及汜水縣之汜水河，該局已查勘完竣，着手測量與設計。(6)伊洛河已測量完竣，正在趕製圖表，藉作治導計劃之根據。(7)水文測量，仍繼續施測。(8)該局擬有防水防旱治本治標之計劃。(9)擬建陝縣澗河橋，以利交通，所擬計劃，均經核准。應即努力實現，免托空言。

### (丙)電話

查該三縣環境電話，均可與各區公所及城區各機關通話，新鄭縣辦理較優，並可與鄭縣密縣相通，但該縣長途電話，現僅通至車站，而車站至城廂，尚距九里，城內欲打長途電話，必須往返週轉，頗感不便，應即延接至城內，非特有

利商民，且有便於公務。

(丁)農林

查該三縣比較以偃師縣成績較次，該縣本年春季樹苗發給各機關各學校栽植者，僅四千一百餘株發給私人栽植者三千七百餘株，自己栽植者，僅二千八百株。新鄭本年育苗三十八畝，計五十三萬八千七百餘株，春季推廣樹苗共計五萬四千六百餘株，白參麥種子一石六斗七升，黑芝麻一斗五升，洛陽本年造林二十九萬九千三百二十二株，苗多白楊黑松梧桐刺槐榆中國槐椿等。又查洛陽偃師兩縣土質適宜種棉，應妥籌推廣辦法，及改良種子，並須切實辦理澆水澆雜之取締。新鄭特產紅棗，出口價額，歲達三百萬元，近年產銷銳減，影響地方經濟至鉅。已令悉心研究，力圖復興。

(戊)工商

查該三縣工商業，均不發達。偃師縣第三科竟無土木工程人員，頗屬缺點。應由建設廳對於各縣第三科技術人員切實考查，分配務期適宜。洛陽土布，為農村婦女之副業，其他手工出口亦夥。並應提倡改良，以為農村經濟之補助。

(己)度量衡

查該三縣城廂一帶，均已一律換用新制，區鏡亦已次第推行。惟鄉村間尙未普遍使用。亟應設法推行，務期一律革新。

(庚)洛陽飛機塲

洛陽飛機塲面積，係一公里邊見方，分五段修築，九月上旬開工，預定五十天完工，現每日工人約一千二百人以上，一二兩段，約成十分之七，其餘三段，均約成十分之三。應加緊工作，依限完工。

四、教育

(甲)學校



新鄭縣現有縣立初級中學一處，附縣立師範一班，第三區區立三年制師範一班。洛陽之省立中等學校，計有師範一處，初級職業一處，初級中學一處，初級女子中學一處。私立初級中學三處。縣立中等學校，計有師範一處，女子職業一處，區立師範一處。偃師縣現有中學校一處，小學部分，計新鄭有縣立小學六處，外有未呈准備案者四處，全縣初級小學，總計二百零七處。洛陽縣完全小學，總計二十一處，初級小學，計二百二十五處，內有女子小學十六處，短期小學校二處，各處附設之短期小學班共四十二處。偃師縣完全小學十五處，初級小學二百七十八處，各學校有僅設一班，或一班學生數目過少過多者。應即分別情形，設法擴充或改善。

### (乙) 教育行政

新鄭縣共分五個學區，由量的方面比較，以第三區學校數為最多(四十七處)次為第一區(四十六處)第二區(四十四處)第五區(四十三處)而以第四區為最少(二十七處)由質的方面比較，據報，以第三第二兩區為較優，第一區次之，第五第四兩區為較差。查各區學校不發達之原因，由於初小師資之缺乏，現任教師，多不合格，鄉村初小教師，每年薪金，有少至二十元者。應設法酌量提高待遇，以重鄉村教育。洛陽縣學齡兒童，為六六三二〇人，而失學者則四五四五一，計估學齡兒童總數百分之六十九。距教育普及尚遠。應即舉辦塾師訓練班以補小學教育之不及。縣立女子職業學校，辦理頗差，應改為工廠，以學習技能，製造成品為主，儘可招收貧苦婦女，但使製造品能銷售於社會，則信仰即可樹立，招生困難，自可解除，且該校之課程分配，多不適宜。應將知識科目，在上午學習，而以下午作為實習時間。上午十一時放學，亦嫌太早，應加更正。偃師縣學齡兒童，約有五二七〇二人，而就學者僅有一三三二七人，約估學齡兒童總分之二五強，距教育普及程度甚遠。全縣女生共計五百一十五人，女子教育，尤待發展，縣立中學內，原有職業學生一班，畢業後未能另招新生，應將職業班經費，由教育局專款保存，妥籌職業場所，以訓練技術，製造成品為主，務使職業教育，得以適當發展。

出巡彙刊 出巡後之獎懲報告興革及其他文件

(丙)教育經費

新鄭縣教育經費數目，原爲三萬零八百六十六元，自呈准增收漕米附加一萬三千八百四十七元後，總計本年預算收入洋四萬四千七百一十三元。惟漕米附加開征未久，收入無多，丁地附加，僅剩尾數，征收遲滯，且因糧價低落，催收地租，亦較困難，以及契稅附加較之往年每月平均約減收洋三百元之譜，縣教育經費，因減收，至積欠一月有半之久，實際收支，全年不敷甚鉅，關於鄉村教育經費，由呈准之各區初小校董聯合會負責籌措，惟保長中，有不願盡籌款之義務者，致鄉村小學，在質量與數量上，均較以前稍差。應令各區長負籌措初小經費之責，以資振興。洛陽縣教育經費總數爲四一一七五元，城區佔縣款總數百分之五十五，各鄉區共佔縣款總數百分之四十五，是縣款之用於鄉村者較少。各區款爲三七七五元，鄉村初小款總數爲三五四三〇元，計鄉村教款，每年每一學生平均僅需費二角二分，故鄉村教育，未能發達。社教經費，共計八二八〇元，而薪工費，則爲五七三四元，計佔社教費總數百分之七十弱。專業費爲二五四六元，僅佔百分之三十強。應即減低薪工費，至多不得超過社教費總數百分之五十，專業費，不得少於百分之四十，以合部章而重社教。全縣學田，應切實清丈，按地質肥瘠，分別稈租，以裕教款，僱傭縣教育經費，預算常年歲入洋爲四〇三五元，歲出洋爲四二四一一元，不敷洋二千零六十元。且丁銀全縣原爲三萬一千八百九十七兩，而每年僅能征至二萬八千兩左右，故丁銀附加，隨之減收。教育經費實不敷洋四千餘元，應使收支相符，以免虧欠。查城區教育經費，每年爲一萬八千四百四十四元，而鄉區獎金，每年僅有五千元之數。按教育部規定，鄉區小學應佔縣教育經費百分之六十爲標準，實差甚鉅。嗣後應將縣教育經費多向鄉村分配，以重鄉村教育。以上各項，應由各該縣長負責遵行！

(丁)社會教育及文化事業

新鄭縣民衆學校，平均分配於各區，附設於較優良之初級小學校內，由教育館職員負平時視導責任，惟附設各校辦理人多未能盡心，且開學時間，自舊歷春季起，至冬季止，各兩個月爲教學時間，中間距離較長，對於學生學習效率，

難免減低。嗣後開學時間，應改爲自本年冬季起至次年春季止，方爲適宜。洛陽教育館內容欠充實，應設法補充，務使教育館事業，與民衆打成一片，社教經費，薪工與事業費，爲七與三之比，殊屬不合。亟應低減薪工，增加事業費，以副爲專用人之旨。偃師縣社教經費，尙未劃分，所佔成數，亦嫌太少。應按照部定標準改進。圖書館所藏之書籍，應分爲若干組，輪流分配於各鄉區，務使民衆有閱書機會以推廣圖書效能。以上各項。應由各該縣長切實籌劃改進，期收實效，偃師縣新修縣志脫稿，應即籌資刊印成書，以免散佚，洛陽新鄭兩縣志書，均係前清舊本，且殘存無幾，亟應設局重修，以重文獻！均經令飭各該縣長遵照辦理，各縣文獻委員會，均未設立，已令各該縣長查照通案，訊即設法組織成立，具報備核！

## 五、保安

### (甲)保安隊

查新鄭偃師兩縣保安隊，俱係丁種保安大隊，洛陽則係乙種保安總隊，計新鄭轄兩中隊，一騎兵分隊，長短槍一百七八十枝，子彈八千餘發。但士造不能通用之槍枝約佔三分之一。應即設法購換。洛陽總隊轄五中隊，步馬槍共四百五十支，內有三分之一係土造者，並有輕機關步四支，八二迫擊砲二門，彈藥共存二萬餘發，迫炮彈亦有一百發，俱可適用。偃師縣轄三中隊及一騎兵班，以前槍械，多係各區所私有，致形成各區長割據之形勢，嗣經設法攤派，化私爲公，以避免區長之把持，辦理尙屬得法。惟各縣所存彈藥，除洛陽外，俱嫌過少，一旦有事，應付維艱。應即設法補充，以厚實力。至三縣裝具，多形窮乏，新鄭隊兵，多穿白色洋襪，槍枝背帶，亦不一致，於軍容上尤欠整齊。偃師新鄭兩縣，因經費關係，致水壺乾糧袋，及及工作器具軍鍋氈等，咸付缺如。均應設法補充，務求敷用。教練方面，三縣均未臻於良善。新鄭之教育計劃，係分兩期，每期以一中隊集中訓練，一中隊担任防務，時間爲三個月。惟該隊幹部，對於德式教育，頗欠研究，故實施時動作，頗嫌生澀。洛陽保安總隊之訓練，係根據第十區保安司令部所擬之計劃施行，據

云第一年度(二十二年)之教育已實施完畢，惟近因汰除保結不確及老弱士兵，另行募補，爲使新舊士兵進度齊一起見，故第二年度(二十三年)之教育，尙未開始，只擇要補習第一期各科目，同時因防務關係，每隊每週僅能會操一二次，技術上自難精熟。假師縣保安隊，因各隊分防關係，未能完全集中訓練。但仍擬具訓練計劃，令各中隊各就駐防地點，勤加訓練，按月檢閱，或集中會操一次，並定獎懲。該隊士兵，經抽調詢問，對於普通軍事問題及政治問題，尙能應答無訛，官兵精神，亦頗奮發。至三縣隊兵之政治訓練，俱由團警政治訓練委員會所派之團警政治訓練員負責，據查雖已擬具訓練計劃，但因着手未久，尙無進步。亟應努力進行，以圖後效。

(乙)壯丁隊

查三縣之壯丁隊編組及訓練，以洛陽爲最善，一紙命令，立可召集十萬壯丁，此實爲該總隊之良好成績。該縣壯丁，計十一萬六千九百人，壯丁隊人數共六萬三千四百九十四名，編爲八個區隊，共轄一百二十五個聯隊，六百四十九個小隊。本年四月成立洛陽壯丁隊幹部訓練班，先召集區隊附，加以三個月訓練，畢業後，各回原隊服務，就原地召集小隊附及班長，切實訓練三個月，再作普通之壯丁訓練，照此按步就班，一年之內，壯丁訓練，必可臻于良善，各縣自應仿照辦理。新鄭全縣共有壯丁一萬八千餘名，其編組係按民團整理條例實施。關於壯丁隊訓練，由訓練員三人負責。據查所擬訓練計劃，尙未實行。假師壯丁訓練，最不確實，表面上雖已遵章編組，但實際訓練，毫未着手，詢之大隊附則云因經費無着，地方人民請從緩辦，似此玩忽功令，殊屬不合，務須切實進行，藉以充實民衆武力。

以上各節，應就各該縣管轄範圍內，切實辦理，除分令外，合行令仰該縣政府，即便遵照具報爲要！

此令。

中華民國二十四年一月九日

主席劉峙

秘書處函  
財政廳  
保安司令部  
爲奉交豫鄂皖三省勦匪總司令部指示新鄭等縣縣政狀況請查照辦理

頃奉

二十四年二月一日

主席交下：

豫鄂皖三省勦匪總司令部政仁智字第一四六九號指令，本府呈送視察新鄭等縣縣政狀況，及應予興革整頓各事項清冊一案，飭交各機關就主管事項核辦等因；奉此，除分函外，相應抄錄原令，函請查照辦理爲荷！

此致

民政廳。

財政廳。

保安司令部。

計抄送原令一件（見本編報告欄內）

河南省政府秘書處啓

秘書處函  
財政廳奉交委員長行營指令呈報視察博愛等縣狀況摘要核示一案飭就主管事項  
辦理等因請查照辦理廿四年七月四日

案奉

主席交下：

國民政府軍事委員會委員長行營政民陸二二十四年六月二十三日發第三七九二號指令，本府呈報視察博愛等縣狀況及應

出巡彙刊 出巡後之獎懲報告興革及其他文件

四一

出 巡 彙 刊 出 巡 後 之 獎 懲 報 告 與 革 及 其 他 文 件

四 二

興 革 整 頓 事 項 ， 摘 要 核 示 ， 飭 卽 遵 照 一 案 ； 飭 交 各 廳 就 主 管 事 項 辦 理 等 因 ； 奉 此 ， 除 由 府 呈 復 并 分 函 外 ， 相 應 抄 錄 原 令 ， 函 請

查 照 辦 理 爲 荷 ！

此 致

民 政 廳 。

計 抄 送 原 令 一 件 ( 見 本 編 報 告 欄 內 )

河 南 省 政 府 秘 書 處 啓

祕 書 處 函 民 財 教 三 廳 奉 交 委 員 長 行 營 指 令 呈 報 視 察 汝 魯 邳 寶 四 縣 狀 况 摘 要 核 示 一 案 飭 就

主 管 事 項 辦 理 等 因 請 查 照 辦 理 二 十 四 年 六 月 廿 八 日

案 奉

主 席 交 下 ；

國 民 政 府 軍 事 委 員 會 委 員 長 行 營 政 民 陸 二 十 四 年 六 月 二 十 四 日 發 第 三 八 三 二 號 指 令 ， 本 府 呈 報 視 察 汝 魯 邳 寶 四 縣 狀 况 及 應 予 興 革 整 理 事 項 ， 摘 要 核 示 ， 飭 卽 遵 照 一 案 ； 飭 交 各 廳 就 主 管 事 項 辦 理 等 因 ； 除 由 府 呈 復 并 分 函 外 ， 相 應 抄 錄 原 令 ， 函 請

查 照 辦 理 爲 荷 ！

此 致

民 政 廳 。

財 政 廳 。

教 育 廳 。

計抄送原令一件（見本編報告欄內）

河南省政府秘書處啓

### 訓令 鄆縣寶豐縣政府爲各縣新運工作應速遵章矯正并實施訓練仰遵照

本主席出巡鄆縣，寶豐，魯山，臨汝等縣，關於新生活運動一項，以鄆縣爲佳，在縣城會編隊講演整齊清潔事項及方法，其各機關商店，於整齊清潔二項，尙能做到。次則魯山臨汝，亦曾從事宣傳，各機關與學校亦尙清潔，惟商店與住戶尙欠清潔整齊，至寶豐新運工作，較爲鬆懈，卽各學校機關對於清潔整齊事項，尙未推行，殊屬不合！應速努力加緊工作。除分行外，合行令仰該縣政府卽便遵照令開各點切實矯正，并速組織宣傳隊赴鄉間督同區保甲長依照新生活須知及綱要普遍宣傳，并應先在縣城調查公民，遵章實施訓練，以收普遍實效。

此令。

中華民國二十四年四月二十九日

主席劉峙

### 丑、關於保安者

#### 訓令保安處仰轉飭中牟等縣補充保安隊槍枝集中訓練並考核各級官佐分別獎懲

本主席此次出巡，查得鞏縣保安隊現有官佐士兵伏一百四十五員名，長短槍一百零七枝，內土造過半，子彈尤缺；詢據該縣負責人稱：「原奉令擴編爲兩中隊，嗣因槍枝不足，復經呈准以一人一槍爲標準，加以縮編，卽就節剩經費，作購槍之用，俟槍支購足，再行照額擴充」。等語，況水縣現有官佐士兵伏八十五員名，長短槍六十六枝，各區區公所分駐隊兵九名，實際留城，僅一分隊強，最近奉令保安隊担任護路，該縣除由原駐各區公所隊兵中，抽調四名外，又由留城隊兵中，抽調七名，組織一分隊，担任護路，故現留縣城者，尙不足一分隊，而各區公所，復擅自抽調壯丁四名

出巡彙刊 出巡後之獎懲報告與革及其他文件

四三

補充，月各給餉七元，按保攤派。蒙陽縣於上月十五日，始正式改編爲一中隊，惟槍僅七十九支，開原購定九十枝，尙未交足，各區區公所，各分駐五名，並抽調一分隊，担任護路，留城隊兵僅一分隊，中牟現有官佐士兵快七十二員名，乘馬八匹，長短槍五十六枝，衝鋒機關槍一挺，人槍均不足一中隊額定數目；內第六班尙有特殊原因，不受中隊長指揮訓練；除抽調一分隊担任護路外，留城僅一分隊，統觀各縣士兵訓練均極欠缺，地方財力担負，均可照現有編制，補充足額，防務亦需要擴充。

至各該縣保安隊官佐，以鞏縣大隊附陳宏謨，中牟縣中隊長張宇大爲佳；蒙陽縣中隊長袁光照，精神不振，御下鬆懈；汜水縣中隊長馬文蔚，情感過深，御下不嚴；鞏縣第一中隊長王槐茂，第二中隊長李青標，知識缺乏，操守不佳，惟勸匪尙知努力，地方毀譽參半。

爲此令仰該處，即便嚴飭各該縣政府，迅即按照編制，補充人槍，加緊集中訓練，不得長期零碎分駐各區區公所，以期練成勁旅，增厚地方實力，並嚴加考核各級官佐，分別獎懲，以資策勵爲要！

此令。

中華民國二十四年八月四日

主席劉峙

公函全省保安司令部關於博修湯獲等縣地方治安及團隊應注意及整理事項函請查照飭遵

本主席此次出巡豫北博愛，修武，獲嘉，湯陰等縣，關於各該縣地方治安及團隊部份，應行注意及整理事項，分列於左：

甲、治安



一、各縣向無成股土匪，大致尚稱平靜，惟博愛縣北境山勢叢錯，有匪徒潛伏其間製造毒品，地方惡豪，或樹立黨援，彼此仇視，或失意軍官思逞，以故暗殺劫架訛詐之事，時有所聞，該縣長不時督率保安隊搜勦，將匪首王紅毛擊斃，并獲嫌疑犯多名，解送專員公署訊辦，其餘匪首廉啓仁楊作舟等，各已遠颺，略見安謐，應令該縣長繼續努力搜剿，務絕根株。

一、修武西隣博愛，亦時受博境匪徒隔地架票之害，該縣長曾督率保安隊一再圍剿，漸告肅清，至縣北山脈，間亦發生劫案，近日山門河口有土匪瀰聚居民九人一案，應令該縣會同博愛及山西陵川縣努力搜勦，以靖匪氛。

一、獲嘉夙稱平靜，惟與隣縣接壤處，間有小劫案發生，應令該縣長對於治安嚴密注意。

#### 乙、團隊

一、各縣原有保安隊，已遵令調集於區，改編為保安團，現各縣駐防團隊，係由新編保安團派遣而來。計博愛為第四區保安第一團第二中隊第九中隊，第二團第三中隊第四中隊。修武為第四區保安第二團第十二中隊，縣境焦作，除一三九師之兩連及礦警四百餘人外，有第四區保安第二團團部及其所屬第一中隊第二中隊，分駐各煤廠，維持治安。獲嘉為第四區保安第一團第十二中隊。湯陰為第三區保安第一團第八中隊。以上各保安中隊，或担任城防，或担任剿匪，均系新編不久，訓練尚無良好成績，子彈缺乏，槍枝多係土造，不甚適用，應分別令飭整理。

一、博修獲三縣所辦壯丁隊幹部訓練，尚屬認真。至各縣應行舉辦之壯丁訓練隊，以訓練計劃甫經奉到尚未舉辦。各縣前報壯丁數目，除獲嘉尚屬確實外，其餘湯、修、博、三縣，經考察均有遺漏，應分別令飭詳確查報。

一、博愛獲嘉兩縣槍枝烙印之數，較其所報壯丁隊總表內列槍枝數為少，顯有遺漏，應令各該縣繼續清查烙印。以上各節，相應函請

貴部轉飭遵照辦理為荷！

出巡彙刊

出巡後之獎懲報告與革及其他文件

出巡彙刊 出巡後之獎懲報告與章及其他文件  
此致

四六

河南省保安司令部。

河南省政府主席劉峙

中華民國二十四年二月廿七日

### 寅、關於民政者

#### 訓令第十一區專員公署仰轉飭中牟等縣分別改進保甲事項

本主席此次出巡，查得鞏縣汜水滎陽中牟等縣，對於編查保甲戶口，原有各項通病，改進多不徹底；如查驗民槍，調查編組壯丁，均不免遺漏，門牌多不齊全，保甲規約，未能切實督促實行，聯保切結，多未能執行運坐，致均等具文，他如鞏縣規定各保及聯保書記每月生活費數目，及每保每月開支經費五元，均與本府頒行之保甲經費收支暫行辦法不合，又戶口異動僅查報至去年十月止，積壓過久，時效盡失。汜水縣區公所未全遵核定數目開支，如第二區竟每月開支一百七十元以上，超過額定五十元之多。中牟縣各區區長，多有黨派立場，近並秘密組織一八區聯合辦公處，謀對抗縣政府，各區區公所，除原有區丁外，六七兩區，另有常備壯丁隊各十名，八區三十名，其餘各區較少，雖均假名抽調，由各保自帶給養，實已增加人民負擔，均屬不合。應即分別更正改進，並將各區聯保辦公處取銷，解散各區公所常備壯丁，以符法令。除分令第十一區專員公署外，合行令仰該公署，即便轉飭各該縣政府，切實遵照辦理具報為要！

此令。

中華民國二十四年八月四日

主席劉峙

附第一區專員公署呈復遵令轉飭中牟等縣分別改進保甲事項情形請鑒核查考

案奉

鈞府第七一六二號訓令節開，以本主席此次出巡，查得汜水滎陽中牟等縣，對於編查保甲戶口，原有各項遺漏，改進多不徹底，如查驗民槍，調查編組壯丁，均不免遺漏，門牌多不齊全，保甲規約，未能督促實行，聯保切結，多未能執行連坐，致均等具文，汜水縣區公所經費，未全遵核定數目開支，如第二區竟每月開支一百七十元以上，超過核定五十元之多，中牟縣各區區長多有黨派立場，近並秘密組織一八區聯合辦公處，謀對抗政府，各區公所，除原有區丁外，六七兩區，另有常備壯丁各十名，八區三十名，其餘各區較少，雖經假名抽調，由各保自帶給養，實已增加人民負擔，均屬不合，應即分別更正改進，並將各區聯合辦公處取銷，解散各區公所常備壯丁，以符法令。仰即轉飭各該縣政府，切實遵照辦理具報爲要，等因；奉此，遵即轉飭各該縣長，迅將遺漏保甲事項，分別更正改進，並飭汜水縣嚴禁第二區不准擅自添加經費，務須按照核定數目開支，一面嚴飭中牟縣勒令取銷一八兩區聯合辦公處，解散各區公所常備壯丁，以符法令，所有遵辦情形，理合具文呈復

鈞府鑒核查考。

謹呈

河南省政府主席劉。

河南第一區行政督察專員阮濟儕

中華民國二十三年八月十三日

訓令民政廳本主席巡視鞏縣等四縣縣政關於民政應行興革整頓事項仰即分別轉飭遵照

本主席巡視鞏縣汜水滎陽中牟四縣縣政，關於民政方面應行興革整頓各事項，列舉於左：

(甲)警察及政警

查鞏縣、汜水、滎陽、中牟等縣警察，均爲三等編制，各縣情形雖殊，大多因感財政困難，槍枝不齊全，彈藥不充實，僅能墨守成規，警士缺乏訓練，警政無法改良，在精神服務方面，比較以滎陽縣爲好。鞏縣則僅服裝整齊。中牟自

出巡彙刊

出巡後之獎懲報告與革及其他文件

四七

巡官余祖培到差後，整頓頗有進步，但縣政府將警察所戶籍主任一職，令保安隊教練員任全慶兼充，全新不做事，戶籍既廢廢弛，警政自難改革，應令該縣轉飭警察所，遴委有戶籍學識者充之，以收實效。蒙陽縣共有長短槍三十二枝，能用者二十二枝。中牟縣有槍三十六枝，僅有一二枝能用。汜水縣共有槍二十四枝，僅五枝能用。鞏縣僅有舊槍十餘枝，敷衍門面。應令飭各該縣財務委員會籌款補充。

各該縣政務警察，額定四十名，辦理傳案催科差役，不敷分配，以致尚有散役，應令飭各該縣縣長劃銷散役名目，以免病民。在精神服裝上，比較以蒙陽為好，訓練亦差強人意。其餘鞏縣汜水縣中牟縣品質太壞，訓練不佳，且多係以前差役充任，積習仍深。應令飭各該縣縣長切實整頓，裁弱補新，期達到除弊務盡之旨，而收刷新縣政之效。

(乙)救濟及衛生

查鞏縣汜水蒙陽中牟等縣，尚無重大災情，惟汜水縣有救濟院一所，亦無成績，民政廳已命令撤銷，將原有經費，辦理貸款所，建倉積穀，藉備荒災，業經迭次嚴令遵辦，乃各該縣或則倉廩未修，顆粒未儲；或以儲糧無多；或正在籌劃，尚未積儲。鞏縣於縣倉區倉社倉，均未籌辦。汜水縣縣倉儲穀一百石，業已散出，社倉共有十八處，儲穀一百零八石，值有荒災，不敷散放。中牟蒙陽則縣倉區倉社倉均未辦。應令飭各該縣縣長趕緊充實或成立，以資救濟。貧民貸款所，鞏縣中牟尚未籌辦，汜水雖有成議，尚未成立，蒙陽已有基金一千一百餘元，但無相當士紳承辦其事，應令飭各該縣趕速籌款成立。縣立醫院，雖均已成立，大都有名無實，鮮有成績，經費以汜水縣為較多，月僅開支百元，其餘各縣，均僅月有經費數十元，何能設備。至各該縣市政衛生，則以蒙陽比較為好，有佩葯囊之醫士數人，鞏縣次之，應分別令飭各該縣趕速設法籌款，充實改進。

(丙)禁烟

查鞏縣於禁烟一項，尚屬認真。戒烟所附設縣立醫院，並經佈告烟民依限戒除，如因年老疾病，一時不能戒斷者

，應請求登記領取執照，但於限期內，必須實行戒除，即對毒品，亦屬嚴禁，破案尚多，均經解送第十區行政督察專員公署訊辦。汜水縣對於禁烟，亦屬努力，本年三月間，查獲張長發一名，偷種煙苗二十餘株，又馮二孩一名，於蒜畦內發現煙苗二十餘株，均經剷除，并呈報有案。販賣毒品案，多由黃河渡口，從河北各縣私運入境，亦經先後在河口查獲毒品犯何生長、殷魁、趙鴻禮等，并私販紅丸，均經呈解第一區行政督察專員公署訊辦。滎陽縣辦理煙民登記，應令各區切實查報，并限本年八月底辦理完竣。戒煙所以無經費，尙未成立，應飭迅即遵章設立，以重禁政。中牟縣煙禁異常廢弛，煙民登記既未舉辦，煙膏店則普遍售買，戒煙所未設立，縣城內設有煙館十餘家，月給執照一份，收費二元，准其營業。此外八區，則每區每月收費二十餘元。又查獲毒品案件，不准罰款，早經通令遵照有案，該縣縣長對於毒犯葉小梯、陳宗順兩案，均判處罰款，殊有未合，應嚴令該縣長禁止土膏店不得私售，及封禁煙館，拿辦售買之人，并對毒品犯，不得科罰。

以上各項，合亟令仰該廳，即便分別轉飭遵照辦理爲要！

此令。

中華民國二十三年八月九日

主席劉峙

### 訓令民政廳仰轉囑土地清丈處將汜水縣土地提前清丈

本主席出巡鞏縣汜水滎陽中牟等縣，查將汜水縣隨糧徵收地方附加，均依慣例按倉攤派，情形特殊，糾紛迭起，乖理病民，莫此爲甚！應由土地清丈處將該縣土地，提前清丈，俾資解決，合行令仰該廳，即便轉囑遵照辦理。

此令。

中華民國二十三年八月十七日

出巡鞏縣 出巡後之斃懲報告與革及其他文件

主席劉 峙

訓令湯陰縣政府查該縣災荒頻仍農民受高利貸之剝削影響民生甚鉅應切實取締以蘇民困  
仰遵照辦理具報

本主席此次出巡豫北各縣，查得該縣自民九以還，災荒頻仍，地方元氣大傷，去歲復遭亢旱，二麥歉收，繼以蟲災，秋禾被蝕，人民生計，甚感困難，兼之一般農民，受高利貸之剝削，影響民生尤鉅，應由該縣政府切實取締，以蘇民困。合行令仰該縣政府，即便遵照辦理具報。

此令。

中華民國二十四年二月二十七日

主席劉 峙

訓令 博愛 獲嘉 湯陰縣政府仰將各該縣政府政務警察認真整理切實訓練并呈報察核

查各縣政務警察，負催征送達之責，素質良否，關係於民衆之利害至鉅，迭經令飭剷除陋規，認真訓練在案。本主席此次巡視各縣，考察所及，深知各縣政警，雖已遵章改組，尙未切實訓練，向日積習亦未廓清，內部整理尤多疏懈，修武縣并超出定額十名，難免無舊日班役，濫竽其間。似此敷衍苟且，尙復成何事體，除分行外，合行令仰該縣政府，迅即遵照迭令，認真整理，切實訓練，并將額外警士，一律裁汰，以符定章。仍將辦理情形，呈候察核。勿延！

此令。

中華民國二十四年三月十六日

主席劉 峙

指令湯陰縣長段國棟呈爲遵令整理政警情形仰仍督飭認真訓練

二十四年三月二十四日呈一件，呈為遵令整理政務警察情形，請鑒核由。

呈悉。仰仍督飭認真訓練，勿稍疏懈為要！

此令。

中華民國二十四年四月四日

主席劉 峙

### 附湯陰縣長段國棟原呈

案奉

鈞府民一字第六五七號訓令內開：

「飭將該縣政務警察，認真整理，切實訓練，並將辦理情形，呈報。」

等因；奉此，遵查本縣政務警察隊，向由縣長每日督飭政警隊長王振經於早六點至八點，下午五點半至七點半，施以術科訓練，如不出差，上午九點至十一點，下午一點半至三點半，施以學術訓練，對於催徵送達，早經定有送達費，不准額外需索，否則准由民衆指名控究，如此辦理年餘，絲毫未敢姑縱，茲奉令飭，除再嚴飭該隊長，認真訓練，并切實整頓外，所有辦理情形，理合具文呈復

鈞府鑒核！

謹呈

河南省政府主席劉。

湯陰縣長段國棟

中華民國二十四年三月二十四日

出巡彙刊 出巡後之疲憊報告與革及其他文件

出巡彙刊 出巡後之獎懲報告與革及其他文件

五二

指令獲嘉縣縣長鄒古愚據呈報遵令整理政警情形仰仍督飭認真訓練

二十四年三月二十七日呈一件，呈報遵令整理政務警察情形，請鑒核由。

呈悉。仰仍督飭切實訓練，勿稍疏懈爲要！

此令。

中華民國二十四年四月八日

主席劉 峙

附獲嘉縣縣長鄒古愚原呈

案奉

鈞府民一字第六七號訓令飭將該縣政務警察，認真整理，切實訓練，并呈報察核等因。查本縣政務警察，早已遵章改組，并無舊日班役濫竽其間，除認真整理，切實訓練外，理合將辦理情形，具文呈報

鑒核！

謹呈

河南省政府主席劉。

代理獲嘉縣縣長鄒古愚

中華民國二十四年三月二十七日

訓令博愛 湯陰 修武縣政府奉委員長行營指令核示本府前報巡視博愛等縣縣政一案摘抄民政事

項仰遵照切實舉辦具報

案奉



國民政府軍事委員會委員長行營政民陸二十四年六月二十三日發字第一二〇三號指令，本府呈報視察博愛等縣縣政狀況，及應興革整頓摘要核示各節，飭遵照等因；茲將核示民政部份，摘錄於次：

一、關於保甲事項：卷查前豫鄂皖三省總司令部據該省政府呈送各縣長二十三年八九兩月份巡視報告表載汜水民權等縣保甲長程度不齊，知識太淺，多不識字等情，該部當以該省其他各縣必有同樣情事，曾以政仁字第一二四三第一三九九號指令，轉飭各區專員，遵照該府呈經核定之訓練保甲長方案擬具訓練施行細則，責成縣長，督促區長，切實訓練在案。茲據報稱，博愛，修武，獲嘉，湯陰等縣保甲長，均訓練較差，智識淺缺，尙無顯著效奉，等情；足見各該縣長奉行不力，應由該省政府嚴令各該管專員，督促各該縣長，促令各區長，恪遵迭令，切實訓練，並由各該專員，隨時派員明密考查，分別獎懲，免再敷衍。

二、關於禁烟事項：據報修武等四縣民衆，染毒者甚多，足見地方軍政官吏，對於製造販運者，查禁不力，應嚴飭認真緝拿，以絕毒源，其未設戒烟所各縣，并應從速遵章籌設，勒令吸毒人民戒除，以期禁戒兼施，各該縣長倘有玩忽禁令，奉行不力者，尤應分別撤懲，以示儆戒，餘如擬辦理，并應將遵辦情形，依時詳報。

以上兩項，除分令外，合亟令仰該縣即便分別遵照，切實舉辦，隨時具報爲要！

此令。

中華民國二十四年七月十一日

主席劉峙

訓令 臨汝 魯山 縣政府本主席巡視各該縣縣政狀況及應予興革事項摘錄民政部份事項仰切實遵辦具報

本主席前次巡視汝，魯，郊，寶四縣，關於各該縣縣政狀況及應予興革整理各事項，業經編成冊本，茲將民政部份出巡彙刊 出巡後之彙報報告興革及其他文件 五三

，分別摘錄於次：

(甲)保甲 查汝魯鄉寶等縣保甲，雖經報告完成，此次巡視所及，除鄉縣辦理稍具成績外，其餘各縣，殊不足觀，不惟各戶門牌，殘缺不全，即烙驗槍枝，及戶口異動登記，均欠確實，至於保甲長能力缺乏，各保連坐切結，及保甲規約，多未實行，尤爲各該縣之同一缺點，更可怪者，魯山縣城區建道街第十二保粉牆上所書之保甲規約，錯字迭見，足見無人注意，應令飭各該縣長分別切實整理，加緊訓練保甲長，留優去劣，一面派員下鄉督同區長及小學教師，普遍宣傳保衛利益，及各項手續，促其自動辦理保甲，並認真抽選壯丁，遵章施以嚴格訓練，健全幹部基礎，期收實效。

(乙)警察 查鄉縣寶豐兩縣警察，槍支充足，於維持秩序，保護地方，尙有相當力量，臨汝縣警士智識精神均佳，內部整理清潔，所製各種統計圖表，一目了然，頗堪嘉尙，魯山縣警察智識缺乏，問其服務常識，多不明瞭，應令加緊訓練，切實改善，至各縣政務警察，以臨汝縣操練整齊，辦理較好，其餘各縣政警，仍多不識文字，精神渙散，昔日積習，尙未澈底改除，應令各該縣認真訓練，裁弱補新，期臻健全。

(丙)救濟及衛生 查鄉縣救濟院係於十七年成立，共有地畝五頃，每年約收稞租洋一千一百餘元，據云共有貧民七十三名，老弱貧民八十名，均散住院外，按月由該院發給口糧，貧民每人三角，老弱貧民，每人二角，貸款所基金短少，僅放出口項一百餘元，其利率定爲月息二分，未免過高，應令飭切實核減，遵章辦理，魯山縣救濟院僅設有育嬰殘廢兩所，殘廢所每人按月發給口糧六百元，亦屬過少，難維生活，臨汝縣救濟院設有養老殘廢兩所，共有男女貧民五十六名，每名每日發給小米一合五勺，以每月計，每名約需給養錢三串一百五十文，較之他縣待遇稍優，但未酌量授以工藝技能，任其飽食終日，無所事事，殊屬可惜，又各該縣貧民工廠，均未遵章設立，失業貧民頗多，應令縣切實調查，送入救濟院學習工藝，以免流離，積谷一項，鄉縣在二十三年分會積足八千石，連同二十二年原存存數，實在儲谷計共一萬零七百六十五石，寶豐積谷八千餘石，因無適當倉廩，均係由各區分村存儲，臨汝縣已儲足一萬石有奇，惟魯山縣縣

倉，現僅存谷四百石，爲數過少，應令該縣趕速增儲，務於最近期內，辦足定額報驗，以重倉政，至各縣縣立醫院，率因經費困難，設備簡陋，鄉縣醫院，每月僅領伙食費二十元，魯山縣醫院，每月經費，亦只五十元，倘不籌款擴充，殊難進展，又臨汝縣城設有太平水缸，與垃圾箱尙屬齊全，魯山縣城太平水缸，與垃圾箱雖均有設置，而爲數過少，應飭縣責成警察所勸導居民設法增設，臨汝縣立醫院，現正施種牛痘，各種衛生設備，應有盡有，提倡清潔衛生標語，到處懸掛，市容尙屬整潔。

(丁)放足 查各該縣風氣閉塞，蠶足積習，牢不可破，此次巡視，每見七八歲女孩，仍多纏足，卽城區婦女，亦未完全解放，應飭各該縣長採用有效方法，嚴厲查禁。

(戊)禁烟 查汝魯鄭寶等縣，向爲豫省產烟之區，此次出巡，經查鄭縣對於禁政辦理尙屬認真，境內並無播種烟苗情事，魯山寶豐臨汝三縣，經往鄉區履勘，見有種烟地畝甚多，均係新近剷除者，而魯山縣第四區下湯鎮附近，仍有少數烟苗發現，尙未剷淨，當令民衆剷毀，改種谷類，其距城較遠，深溝山野，未經察看各處，應令本府復查煙苗委員會縣嚴密查剷，以絕根株，又魯山臨汝兩縣煙民，均未着手登記，土膏行店，亦未成立，以致市上私售之煙館，尙未盡絕，應令各該縣嚴厲查封煙館，並限期將城鄉煙民，調查清楚，趕速成立戒煙所，分期傳集煙民入所戒除，以重禁令。以上各項，仰卽分別切實遵辦具報爲要！

此令。

中華民國二十四年五月四日

主席劉峙

指令臨汝縣政府據報本縣應予興革事項已遵照指示分令各機關等切實遵辦仰仍督飭切實遵辦

出巡彙刊 出巡後之獎懲報告興革及其他文件

五五

出巡彙刊 出巡後之彙報報告興革及其他文件

五六

二十四年五月十三日呈一件，呈報本縣應予興革事項已遵照指示各項分令遵照辦理，請察核由。  
呈悉。仰仍督飭切實遵辦爲要！

此令。

中華民國二十四年五月廿四日

主席劉峙

### 附臨汝縣政府原呈

案奉

鈞府二十四年五月四日民一字第零八三號訓令內開：

「本主席巡視各該縣縣政狀況及應予興革事項，摘錄民政部份事項，仰切實遵辦具報。」

等因；奉此，遵即令飭各機關各區長，遵照指示各項，切實施行，認真辦理，理合將遵辦情形，備文呈報

鈞府呈核！

謹呈

河南省政府主席劉。

臨汝縣縣長張縉雲

中華民國二十四年五月十三日

### 指令魯山縣政府據呈復應予興革事項遵辦情形令悉

二十四年五月十八日呈一件，呈復奉令應予興革事項遵辦情形，請察核由。

呈悉。

此令。  
中華民國二十四年六月六日

主席劉峙

### 附魯山縣政府原呈

案奉

鈞府二十四年五月四日民一字第。一零八三號訓令，摘抄民政部份，應予興革事項，飭即切實遵辦具報。等因；奉此，除分別令飭各區，警察所，縣立醫院，救濟院遵照切實辦理外，理合將遵辦情形，具文呈復  
鈞府鑒核備查！

謹呈

河南省政府主席劉。

代理魯山縣縣長馮伯靖

中華民國二十四年五月十八日

指令郟縣政府據呈報奉令以主席巡視各縣縣政狀況及應予興革事項已遵辦仰仍分別切實舉辦

二十四年五月二十二日呈一件，呈報奉令巡視各縣縣政狀況及應與革事項已遵辦，請鑒核由。  
呈悉。仰仍遵照前令指示各點，分別切實舉辦，毋托空言爲要！

此令。

中華民國二十四年六月廿二日

出巡彙刊 出巡後之彙報報告興革及其他文件

### 附鄭縣縣政府原呈

案奉

鈞府二十四年五月四日民一字第一零八三號訓令，內開：

本主席前次巡視汝魯鄭實四縣，關於各該縣縣政情況及應予興革整理各事項，業經編成冊本，茲將民政部份，分別摘錄，飭即切實遵辦具報，各等因；奉此，遵查本縣保甲長，第一期業經訓練期滿，第二期正在從事訓練，警察，救濟，衛生，均遵照令示各節，督飭進行，放足工作，已派女檢查員，分赴各區，實行查放，關於禁烟，經縣長普遍履勘，烟苗早經禁絕，并無根株發現，全縣煙民，已登記完畢，除分期傳集送所戒除外，所有奉令辦理縣政，應興應革事項，理合備文呈報

鈞府鑒核備查！

謹呈

河南省政府主席劉。

代理鄭縣縣長王桓武

中華民國二十四年五月廿二日

### 訓令經扶縣政府本主席前次巡視該縣縣政狀況一案摘抄民政事項仰分別切實舉辦報查

本主席前次巡視經，商，潢，固，等四縣縣政狀況，業經編印成冊，茲將該縣關於民政部份應予興革及整理各事項，分別摘抄於次：

一、保甲：查該縣辦理保甲，無甚成績可言，在最初編組時，適值匪亂甫平，人民蕩析離居，多未還鄉，現股匪肅

清，流亡之難民已陸續來歸，其戶口之異動增減，自非昔比，而該縣并未實施復查糾正，仍沿向例呈報，殊屬不合，應速遵前令，重新改編，依照方案，切實訓練保甲長，期臻健全。

二、禁烟：查該縣多係水田，不宜種煙，巡視所及，尙無發現烟苗情事，惟尙未設立土膏店，據報該縣已辦烟民登記者計十七人，是否確實，應速依法實行勒令煙民登記，以重禁政。

三、放足：查該縣婦女放足成績尙好，惟恐日久玩生，仍應督飭各區保甲長，切實負責勸放，從嚴查禁勿懈，期除惡習。

四、災賑：查該縣歷經匪禍，民生困苦，已達極點，前領振款八千五百元，以三千元辦理急振，以五千五百元辦理農民貸款，災民受惠良多，最近又由本省災區善後經費內，撥給五萬元，并由省方派員會縣繼續辦理農貸事宜，凡無力購買耕牛籽種之農民，均應調查確實，分別貸給款項，以便從事耕作，其他本府亦在統籌救濟辦法，次第實施，總期以充實的經濟力量，藉爲興復該縣農村之工具。

五、其他：查該縣倉儲，因連年災患，已呈准緩辦，縣立醫院，亦因地方款拮据，尙未組織，惟該縣自廿二年設治後，因縣界未經劃清，所有光山，麻城，黃安，等縣，應交出賦糧冊，迭經飭催，迄未遵令移交，以致該縣田賦，不能開征，地方財政，無法整理，而於編組保甲，剿辦赤匪兩事，尤感困難，前已令飭該管專員，督飭該縣及光山迅即依照總部核定之正式疆域圖，分別交接清楚，樹立界標，繪圖報核。并同時咨行湖北省政府轉飭黃安麻城兩縣趕速遵辦，以利行政。

以上五項，仰即遵照分別切實舉辦，并將辦理情形，隨時具報備查！  
此令。

中華民國二十四年八月十七日

出巡彙刊 出巡後之獎懲報告與革及其他文件

主席劉峙

### 訓令商城縣政府本主席前次巡視該縣縣政狀況一案摘抄民政事項仰分別切實舉辦查

本主席前次巡視經，商，潢，固等四縣縣政狀況，業經編印成冊，茲將該縣關於民政部份，應予興革及整理各事項，分別摘抄於次：

一、警政：查該縣警察，缺乏武器，多係徒手，於維持秩序，保衛地方，殊難得力，應迅速照前令，籌款購槍，以期武力之充實，至該縣政警，多係老弱濫充，且無薪餉，應速切實裁汰，認真整理，以資改進。

二、保甲：查該縣編組保甲時，適值匪亂甫平，人民蕩析離居，多未還鄉，現在股匪肅清，流亡者陸續來歸，其戶口之異動增減，自非昔比，而該縣並未實施復查糾正，仍沿向例呈報，殊屬不合，應速遵前令，重新改編，依照方案，切實訓練保甲長，務期健全，再該縣現仍有七區聯合辦事處之組織，內設書記工役，專為招待駐軍之工具，此種機關，并無法令上之根據，應迅速撤銷以節靡費。

三、禁烟：查該縣多係水田，不宜種烟，此次巡視所及，尚無發現烟苗情事，惟該縣烟民數目，既未據查報，亦未設立菸行店，應速依法調查烟民登記數目，具報，并切實勒令登記，以重禁令。

四、放足：查該縣放足成績尚好，惟恐日久玩生，仍應督飭各區保甲長，切實負責勸放，從嚴查禁，期除惡習。

五、災振：查該縣歷經匪禍，民生困苦，已達極點，中經三省總部農村金融救濟處，撥務會，駐商六十七軍及本府先後撥款施振，救濟多人，現本府又派委員李成鼎籌款五萬元，蒞商辦理農貸，已在縣府設立貸款所，負責進行。查其所擬貸放計劃，係分耕牛及副業兩項，即以三萬五千元辦理耕牛貸款，一萬五千元辦理農村副業（如鍋鐵棚，湯粉坊，紙棚，藥材等類）貸款，按之當地情形，尚屬切要，仍應依照計劃，妥速辦理，以資救濟，其餘本府亦在統籌次第實施，總期以充實的經濟力量，藉為復興農村之工具。



六、救濟：查該縣救濟院，因限於經費，僅設孤兒殘廢兩所，有名無實，應速整理。孤兒所收養孤兒卅六人，內設竹工，繩索，兩科，教養兼施，辦理尙合，至該縣倉儲，因連年災害，曾經核准緩辦，俟秋收豐旺，地方元氣稍復，仍應斟酌情形，設法籌辦，以免長期停頓爲要！

以上六項，仰即遵照分別切實舉辦，並將辦理情形，隨時具報備查！

此令。

中華民國二十四年八月十七日

主席劉峙

### 訓令潢川縣政府本主席前次巡視該縣縣政狀況一案摘抄民政事項仰分別切實舉辦報查

本主席前次巡視經，商，潢，固，等四縣縣政狀況，業經編印成冊，茲將該縣關於民政部份應予興革整理各事項，分別摘抄於次：

一、警政：查該縣警察，設置八十四名，組織尙稱健全，內部亦頗清潔，每月經費八百元，除由財委會支給二百元外，餘由商會按月補助，近以商會補助費積欠過多，進行困難，仍應妥爲設法籌補，以資整頓，至該縣政警編練，成績尙佳。

二、保甲：查該縣保甲編組及戶口，均尙確實，城鄉門牌，亦甚整齊，仍應督飭嚴密推進，毋稍怠懈。

三、禁烟：查該縣多係水田，不宜種烟，以巡視所及，尙無發現烟苗情事，據報已登記烟民三百零二人，土膏行店設立四家，仍應切實勒令烟民登記，以重禁令。

四、放足：查該縣放足成績尙好，惟恐日久玩生，仍應督飭各區保甲長切實負責勸放，從嚴查禁勿懈，期除惡習。

五、災振：查該縣歷經匪禍，民生困苦，已達極點，本府已統籌救濟辦法，次第實施，總期以充實的經濟力量，精

出巡彙刊 出巡後之獎懲報告與革及其他文件

出巡彙刊 出巡後之災懲報告與革及其他文件

六二

爲復與該縣農村之工具。

六、救濟：查該縣救濟院，係於十八年三月，就原有育嬰堂地址改組成立，內設養老，殘廢，孤兒，育嬰四所，計養老所收容男女貧民三十九名，殘廢所收容男女貧民二十六名，孤兒所收容男女貧民七名，育嬰所收容男女嬰兒三十三名，除由院養育外，並就貧民個性所近，分別授以字課，及各種工藝，辦理尙稱完善。惟該縣倉儲則因連年災患，曾經令准緩辦，仍應於秋收後察酌情形，設法籌辦，以免長久停頓，而重要政。

七、衛生：查該縣縣立醫院，係於去歲遵令設立，每月經費，原定爲一百五十元，現因財政困難，實行緊縮，核減爲七十元，并以欠費過多，進行困難，因之重要藥品，及醫療器械，均欠完備，應速遵令妥籌專款，設法補助爲要！

以上七項，仰卽遵照分別切實舉辦，并將辦理情形，隨時具報備查！

此令。

中華民國二十四年八月十六日

主席劉 峙

訓令固始縣政府本主席前次巡視該縣縣政狀況一案摘抄民政事項分別切實舉辦報告

本主席前次巡視經，商，潢，固，等四四縣縣政狀況，業經編印成冊，茲將該縣關於民政部份應予興革及整理各事項，分別指示於次：

一、警政：查該縣警察缺乏武器，多係徒手，於維持秩序，保衛地方，殊難得力，應速遵照前令籌款購槍，以期充實武力，至警政濫用備補警士，缺乏訓練，應速加裁汰，認真整理，以資改進。

二、保甲：查該縣辦理保甲，無甚成績可言，當最初編組時適置匪亂甫平，人民蕩析離居，多未返鄉，現股匪肅清

，流亡者已陸續來歸，其戶口之異動增減，自非昔比，而該縣並未實施復查糾正，仍沿向例呈報，殊屬不合，應迅速前飭，重新另編，依照方案，切實訓練保甲長，務期健全，再該縣保甲經費，每月按二元五角徵收，亦超過本省規定額數（本省規定每保二元）應迅速切實核減，以輕人民負擔。

三、禁煙：查該縣多係水田，不宜種烟，以此次巡視所及，尚無發現烟苗情事，惟該縣既未設有土膏行店，禁政亦極廢弛，染有鴉片嗜好者，比比皆是，當巡視時，竟在該縣大禮堂旁查獲烟犯四人，於此可見一般，除將烟犯交縣法辦，並將前縣長霍景卓撤職停委外，應迅速遵照迭令，迅將煙民數目查報，并切實勒令烟民登記為要！

四、放足：查該縣辦理放足成績最劣，其城區幼年婦女織足者，觸目皆是，甚至女校學生，亦未解放淨盡，據聞有「留纏足不求學，決不因求學而放足」之謠，此固由該縣風氣閉塞所致，要亦該縣長平日疎於勸導，應速督飭城鄉各區保甲長，切實勸放，從嚴查禁，以祛惡習。

五、災賑：查該縣歷經匪禍，民生困苦，已達極點，本府已統籌救濟辦法，次第實施，總期以充實的經濟力量，藉為復興該縣農村之工具。

六、救濟：該縣救濟院，設備簡陋，組織又不健全，職員竟設置十二人之多，殊有未合，應迅速前令，切實裁減員額，實行緊縮，務以節餘經費，作擴充設備院務之用，至該縣倉儲，因連年災害，曾經令准緩辦，應俟本年秋季收豐旺，地方元氣稍復，仍應斟酌情形，設法籌辦，以免長久停頓，而重要改。

七、衛生：該縣縣立醫院，內部整理，尚屬清潔，每日赴院應診者，約有二十餘人，治療亦頗得法，惟產科一項，尚未設立，是其缺點，應速設法籌添，以符規定。

以上七項，仰即遵照分別切實舉辦，并將辦理情形，隨時具報備查！  
此令。

出巡彙刊 出巡後之獎懲報告與革及其他文件

主席劉峙

### 卯、關於財政者

訓令財政廳本主席出巡鞏縣汜水等縣關於財政部分指示各點令仰遵照辦理

本主席出巡鞏縣汜水滎陽中牟等縣，關於各該縣地方財政部份，應行整頓事項如左：

一、查鞏縣催糧，沿用早經令禁之鄉約負責，是項人役，竟達六百餘名之多，按季向各花戶索取糧銀，以為報酬。中牟縣則每屆丁漕終了時，將票撕去，由里書包封，并責完納死亡逃戶丁漕，任意科訛，以資彌補，均屬擾民。應由該廳轉飭各該縣嚴禁撕票，并將里書鄉約等名目，予以取消。

一、查汜水縣隨糧徵收之車馬捐，（每丁銀一兩，徵收制錢三十文）原為支差之用。但一旦有差，復行攤派車驟，一捐二納，殊屬擾民。應由該廳轉飭該縣豁免。

一、查鞏縣汜水滎陽等縣徵收田賦，已改用新式徵冊，但冊中現在地址坐落地點等欄，均未填注。中牟縣仍沿用舊式徵冊，由里書繕造。推收所除中牟縣僅填發執照，過割仍由里書辦理外，其餘各縣，尚依法辦理，但未能與契稅局合作。應由該廳分別轉飭遵章辦理。

一、查中牟縣第七八兩區，汜水縣第二區，用公役達二十餘名，以致經費不敷甚多，除月支應領外，復自行攤派，殊屬不合。應由該廳嚴令各該縣長，分別嚴禁私擅攤派，及核減公役。又汜水縣第二區區長尹端軒，私擅攤派，每月至百餘元之多，向不公開，人言嘖嘖，業經縣長呈准撤換。其關於攤款，有無侵吞情事，應由該廳令飭該縣長轉飭新任區長，於接交時，清查具報。

一、查雲縣氾水樂陽中牟等縣，對於經費支付之手續，均未依照整理地方財政章程規定之程序辦理，且不編造預算書，逕由縣長填發支付命令，而賬簿仍用舊式，殊難稽核。二十三年度上期概算，亦均未編造呈核，應由該廳分別轉飭遵章辦理。

一、查汜水縣有黃河口船捐，每年約收洋五百七十六元，樂陽有柿捐，瓜子捐，年約徵收洋二千五百元，勸丈員公益捐，年收洋四百元，店捐年約收洋二十餘元。中牟縣牲畜捐，每年收洋七千餘元，白油捐年收洋五百餘元，柳條捐年收洋五十元，勸丈員公益捐（弓書捐）年收洋四十餘元，火積附捐年收洋十餘元，瓜子捐年收洋四十餘元，染捐年收洋十餘元，紅棗捐年收洋二百餘元，花生附捐年收洋一百餘元。以上各捐，跡近苛細，應由該廳轉飭各該縣長，限期一律籌補豁免。

一、查汜水縣有寄莊十餘村，地在鄰縣，除完納鄰縣糧差外，仍依例担負本縣攤款，未免偏枯，應由該廳轉飭該縣查照本省通案辦理。

以上各節，合行令仰該廳即便遵照辦理。

此令

中華民國二十三年八月十七日

主席劉峙

### 訓令博愛縣政府本主席巡視該縣財政部份應興革整頓事項指示遵照辦理具報

本主席此次巡視該縣，對於縣政狀況，詳加考察，業將民政等事項，令飭遵照在案。茲將關於財政部份，應行興革整頓各事項，分別指示如次：

一、該縣丁地，年征銀元六萬六千六百九十餘元，可征至八成餘，漕糧年一萬九千五百五十餘元，可征至七成餘，

出巡彙刊 出巡後之獎懲報告與革及其他文件

其不能掃數原因，雖有死亡逃戶，其實係由推書編造征冊，對於糧戶住址多未列明，無從稽考所致，該縣并有保長催交代完情事，應即改革。再該縣糧額，自與沁陽劃界後，迄未劃清楚，亦應趕速咨商沁陽劃清，以免互相推諉，日久拖欠。

一、該縣所用征冊，未依式印製，串票一項雖係領用加蓋省印廳印串票，未能填寫明晰，殊非慎重稅征之道，應即切實糾正，逐項填明，毋稍遺漏。

一、該縣推收所，雖已遵章組設，惟辦理多有不合，推收所主任，未由征收主任兼充，推收分所雖經設立，係按圖設一征收員，並責令管造征冊，均與定章不合，又對於推收執照，有未填過割糧數者，亦嫌疏略，應即遵章辦理，切實整頓。

一、該縣二十四年分隨糧附捐，係照財政部核減附加方案，改為隨第一第二兩期田賦附收，惟多核算錯誤，當予糾正，應即遵照辦理。

以上指示各節，仰即遵照分別辦理具報為要！

此令。

中華民國二十四年五月三日

主席劉峙

訓令湯陰縣政府本主席巡視該縣財政部份應行整頓事項仰遵辦具報

本主席此次巡視該縣，對於縣政狀況，詳加考察，業將民政等事項，令飭遵照在案。茲將關於財政部份，應行興革整頓事項，分別指示如下：

一、該縣丁地，年征銀元九萬零二百餘元，漕糧年征銀元四萬零九百一十餘元，每年可征至八成之譜，其不能掃數

原因，一由於該縣第三四區花戶拖欠，一由於從前征收處無征冊可稽，僅憑里書催收，不免有侵挪情弊，現經該縣縣長於開征二十四年新賦時，編造征冊，存於征收處，力矯前弊，果能認真整理，征起成數，當可增加，即應分別整頓嚴追，以重賦稅。

一、該縣所用征冊，尚係照式印製，惟未能逐項填明，有碍稽考，該縣征糧，雖係領用加蓋省印廳印串票，而未能填寫明晰，甚至有填寫錯誤者，殊非慎重稅征之道，應即分別糾正，責令填明。

一、該縣推收所，雖已遵章組設，而辦理多有不合，如推收所主任未由征收主任兼充，且未設推收分所，推收執照，未填過割糧數，均屬不合定章，應立即改正。

一、該縣二十四年分隨糧附捐，係照財政部核減附加方案，改為隨第一第二兩期田賦附收，多核算錯誤，當經予以糾正，應即查照辦理。

以上指示各節，仰即遵照辦理具報爲要！  
此令。

中華民國二十四年五月二日

主席劉峙

### 附湯陰縣縣長段國棟呈復遵令整頓本縣財政情形

案奉

鈞府財四字第一八五號訓令略開：

「本主席巡視該縣，財政部份，應行整頓事項，飭即遵照指示各節辦理具報。」

等因；奉此，縣長遵照指示各節，極力整頓，除督飭徵收處推收所遵照指示注意辦理，務須力矯前弊外，所有奉令辦理  
出巡彙刊 出巡後之獎懲報告興革及其他文件

情形，理合具文呈復

鈞府鑒核！

謹呈

河南省政府主席劉。

湯陰縣縣長段國棟

中華民國二十四年五月十二日

訓令 財政教育廳 查湯陰縣教育經費無着擬恢復五陵鎮船捐仰會擬妥善辦法予以維持

本主席此次出巡豫北各縣，查得湯陰縣因豁免雜捐，際茲廢除苛捐雜稅之時，恢復已免捐款，本難照准，惟該縣教育經費，短絀甚鉅，亦屬可慮，應由該廳會同 財政教育 財政廳會擬妥善辦法，予以維持。除分令外，合行令仰該廳，即便遵照辦理具報。

此令。

中華民國二十四年二月二十七日

主席劉 峙

訓令修武縣政府本主席巡視該縣財政部份應行整頓事項仰照指示各節遵辦具報

本主席此次巡視該縣，對於縣政狀況，詳加考察，業將民政等事項，令飭遵照在案。茲將關於財政部份應行興革整頓各項，分別指示如次：

一、該縣丁地，年征銀元五萬六千四百八十餘元，漕糧年征一萬七千八百餘元，每年征至九成餘，其不能捕解原因，為經手人虧挪所致，近發現征收主任虧挪公款情事，刻正押追，應即剋速從嚴追繳，以重公帑。



一、該縣所用征冊，尚係照式印製，惟未能逐項填明，有碍稽考，且該縣所造征冊，未將實應完納數目，核列清楚，最易發生總算情弊。該縣征糧，雖係領用加蓋省印廳印串票，未能填寫明晰，甚至不填比銷存根，殊非慎重稅征之道，應即分別糾正，責令填明。

一、該縣推收所，雖已遵章組設，而未設推收分所，殊與定章不合，且對於推收執照，均未填過割糧數，尤嫌疏略，應即遵章辦理，切實整頓。

一、該縣二十四年份隨糧附捐，係照財政部核減附加方案，改爲隨第一第二兩期田賦附收，惟多核算錯誤，當經予以糾正，應即查照辦理。其縣地方款，因二十二、三兩年保安經費，不敷開支，僅呈明行政督察專員，即按每丁銀一兩，攤借三角，又區公所經費，僅由財委會支發半數，餘由該區自行派收，均有未合，應即暫行停收，專案呈報。至收支地方款，該縣設有財務委員會，辦理手續，尚無不合，惟對於應編預算，多未編送，應從速編造送核，以便根據開支。

一、該縣商號私發錢票流通市面，有干禁例，應即切實制止。

以上指示各節，仰即遵照辦理具報爲要！

此令。

中華民國二十四年五月二日

主席劉峙

附修武縣政府呈爲遵照指示財政部份應行整頓事項所有遵辦情形請鑒核

案奉

鈞府財四字第四一三七號訓令內開：

出巡彙刊 出巡後之獎懲報告與革及其他文件

六九

「本主席此次巡視該縣，對於縣政狀況，詳加考察，業將民政等事項，令飭遵照在案。茲將關於財政部份應行興革整頓各項，分別指示如次：

一、該縣丁地，年征銀元五萬六千四百八十餘元，漕糧年征一萬七千八百餘元，每年征至九成餘，其不能掙解原因，為經手人虧挪所致，近發現征收主任虧挪公款情事，刻正押追，應即迅速從嚴追繳，以重公帑。

一、該縣所用征冊，尚係照式印製，惟未能逐項填明，有碍稽考，且該縣所造征冊，未將實應完納數目，核列清楚，最易發生纒算情弊。該縣征糧，雖係領用加蓋省印廳印串票，未能填寫明晰，甚至不填比銷存根，殊非慎重稅征之道，應即分別糾正，責令填明。

一、該縣推收所，雖已遵章組設，而未設推收分所，殊與定章不合，且對於推收執照，均未填過割糧數，尤嫌疏略，應即遵章辦理，切實整頓。

一、該縣二十四年份隨糧附捐，係照財政部核減附加方案，改為隨第一第二兩期田賦附收，惟多核算錯誤，當經予以糾正，應即查照辦理。其縣地方款，因二十二、三兩年保安經費，不敷開支，僅呈明行政督察專員，即按每丁銀一兩，攤借三角，又區公所經費，僅由財委會支發半數，餘由該區自行派收，均有未合，應即暫行停收，專呈呈報。至收支地方款，該縣設有財務委員會，辦理手續，尚無不合，惟對於應編預算，多未編送，應從速編造送核，以便根據開支。

一、該縣商號私發錢票流通市面，有干禁例，應即切實制止。

以上指示各節，仰即遵照辦理具報為要！

此令。」

等因；奉此，除前征收主任范幹卿私挪公款，另案押追，又張前縣長任內攤借之三角保安經費，縣長到任後已於二月六

日飭令停收，并呈報有案外，關於區公所經費不敷之經費，遵即轉飭財委會停收，自七月份起，另行籌措，並督飭征收書記，將征冊逐項詳細查填明確，刪去毛銀，列記實在應完數目，一面飭令征收主任，逐日督察征收書記，務將串票正賦附加各數，分款填寫明晰，比銷存根，亦一律填寫，以便稽核，至本縣推收分所，早經縣長遵章成立，對於推收執照，遵經諭飭征收主任，將糧數填列，再本縣商號，私發錢票一項，迭經縣長佈告，限日一律收回燬銷，並飭令該商會認真嚴禁行使在案。現時市面已不見土票蹤跡，奉令前因，所有遵辦情形，理合具文呈報  
鈞府鑒核！

謹呈

河南省政府主席鈞。

代理修武縣縣長蔡雨田

中華民國二十四年五月十四日

訓令<sup>修武縣政府</sup>奉令轉飭<sup>該縣商號擅發錢票應嚴飭收回</sup>并已令河南農工銀行<sup>酌辦放款仰</sup>  
具報

本主席前次巡視<sup>該縣</sup>，業將縣政應行與革整頓各項，分別飭知，并呈咨在案。茲奉  
國民政府軍事委員會委員長行營政民陸<sup>二</sup>第三七九二號指令節開：

「三、關於財政事項：查修武縣商號，擅發錢票，流通市面，實足擾亂金融，盤剝細民，應責成該縣即日取締，嚴飭收回。并由該省安籌辦法，商同股實銀行，在該縣酌量放款，以資調節。」

等因；奉此，除呈復并分<sup>令</sup>河南農工銀行酌量放款具報外，合行令仰該行前赴該縣酌量放款  
出巡彙刊 出巡後之彙報報告與革及其他文件

要！

此令。

中華民國二十四年七月十八日

主席劉峙

訓令獲嘉縣政府本主席巡視該縣財政部份應行整頓事項分別指示仰遵照具報

本主席此次巡視該縣，對於縣政狀況，詳加考察，業將民政等事項，令飭遵照在案。茲將關於財政部份，應行興革整頓事項，分別指示如次：

一、該縣丁漕，除劃出插花地應征糧額外，年征丁地銀元五萬八千八百七十餘元，漕糧一萬七千九百餘元，每年可征至九成之譜，其不能儲數原因，由於寄莊花戶，難以查催，應即依照整理寄莊田賦征收辦法，咨會寄莊花戶所在縣上緊傳催，毋任拖欠。

一、該縣所用征冊，雖係照式印製，惟未能逐項填明，有碍稽考，該縣征糧，雖係領用加蓋省印廳印串票，然未能填寫明晰，殊非慎重稅征之道，應即分別糾正，責令填寫。

一、該縣推收所雖已遵章組設，惟對於推收執照，有未填過割糧數者，應責令填明。

一、該縣二十四年份隨糧附捐，係照財政部核減附加方案，改爲隨第一第二兩期田賦附收，多核算錯誤，當經予以糾正，應即查照辦理。

以上指示各節，仰即遵照辦理具報爲要！

此令。

中華民國二十四年五月十日

主席劉峙

### 訓令郝縣縣政府爲關於財政部份應行興革整頓各項仰遵照切實辦理分別具報備查

本主席此次巡視該縣，對於縣政狀況，詳加考察，除民政建設等項，另令飭遵外，茲將關於財政部分，應行興革整頓各項，分別指示如下：

- 一、查該縣經征丁地廿一兩年，每年欠數百元，廿二廿三兩年每年欠千餘元，其不能掃數原因，一由於催征員侵挪，一由於寄莊花戶隔境難催，該縣長業將經手催征員，分別押追，應即勒限追繳，尅速收齊報解，以重公帑。其寄莊花戶任意拖欠者，即依照整理寄莊花戶田賦征收辦法辦理，並將追辦情形，隨時具報查核！
  - 二、查該縣征冊，對於地畝等級畝數，尙未查對清楚，編造齊全，應趕速查清造齊，以便查催。
  - 三、查該縣領用串票，未按照票面上所印各項，逐一填明，有碍稽考，應督飭征收處對於征糧串票，務須填寫清楚，以重稅證。
  - 四、查征冊應由征收處負責編造，曾經通行有案，該縣乃令推收分所代造，核與定章不合，應即改革，責成征收處編造，以符通案。
  - 五、查該縣推收所主任未令征收處主任兼充，核與定章不合，應即改委具報，以符定章。
  - 六、查該縣廿三年度縣地方後期新緊縮預算，因取銷各項畝捐，尙未編造，應即量入爲出，切實裁減緊縮，將預算趕速編造呈送查核！
  - 七、查該縣新式簿表，僅登至廿三年十月爲止，有礙稽考，應於新委會計主任到縣，即督飭補登齊全，勿任稽延！
- 以上指示各點，仰即遵照，分別切實辦理，具報備查爲要！

此令。

中華民國二十四年五月十五日

出巡彙刊 出巡後之獎懲報告與革及其他文件

主席劉峙

附鄭縣縣政府呈復主席視察鄭縣關於財政應行興革整理各項已遵令分別辦理呈請鑒核  
案奉

鈞府二十四年五月十五日財四字第四五三二號訓令略開：本主席此次巡視該縣對於縣政狀況，詳加考察，除民政建設等項，另令飭遵外，茲將關於財政部份應行興革整理各項，仰即遵照切實辦理分別具報備查，等因；奉此，遵將奉令辦理各項情形，分別呈復如下：（一）查本縣二十一年二十二丁銀，均係催征員包繳，所有歷年尾欠各款不外催征員挪用及寄莊花戶拖欠兩項，刻已將虧款征收員傳縣勒追，欠款寄莊花戶，咨請臨汝縣府，分別傳解，以憑押追，掃數解繳。（二）本縣征冊業經造齊，惟征冊中之地畝等級，現正核對，已令其趕速辦竣。（三）串票一項已飭征收處嗣後對於征糧串票，務須按照票面上所印各項，逐一填寫清楚，以資稽考。（四）征冊一事已令各推收分所，速將征冊送交征收處負責編造以符通案。（五）推收所主任現經全省財政會議議決，不由征收主任兼充，擬請暫緩歸併。（六）本縣二十三年度縣地方後期新緊縮預算，已遵令量入爲出，切實裁減編造預算，一俟編齊，即行呈請核示遵行。（七）新式簿表二十三年十月以後，會計主任陳俊卿悉未登載，刻已令飭新委會計主任李時杰分別補登齊全，用資稽考。所有奉令辦理各項情形，理合具文呈復

鈞府鑒核備查。

謹呈

河南省政府主席劉。

代理鄭縣縣長王植武

中華民國二十四年六月二十日

主席劉峙

訓令寶豐縣政府爲關於財政部分應行興革整理各項仰遵照切實辦理分別具報備查

本主席此次巡視該縣，對於縣政狀況，詳加考察，除民政建設等項，另令飭遵外，茲將關於財政部分，應行興革整理各項，分別指示如下：

一、查該縣丁地每年應征二萬二千餘元，歷年因遭匪患，人民逃亡，僅征至九成餘，現在地方平靜，應即查找權戶，招撫流亡，從速整理，復查該縣交接插花地，應征田賦，尙未劃撥清楚，糧額未能規定，應趕速劃清，俾便征收。

二、查該縣征冊，未照廢兩改元數目按畝編造，核與規定辦法不合，應速更改，以昭劃一。

三、查該縣所領用串票，未按照票面上所印各項，逐一填明，其比銷一聯，空而未填，有碍稽考，應責成征收處，對於串票，務須填寫清楚，以重稅證。

四、查該縣未按區設立推收分所，核與定章不合，應從速設立，以符定制。

五、查該縣公署，前被匪焚燒，地基荒蕪，應速查丈清楚，繪圖呈報備查，以免日久被人侵佔！

以上指示各點，仰即遵照，分別切實辦理，具報備查爲要！

此令。

主席劉峙

訓令壽山縣政府爲關於財政部分應行興革整理各項仰遵照切實辦理分別具報備查

本主席此次巡視該縣，對於縣政狀況，詳加考察，除民政建設等項，另令飭遵外，茲將關於財政部份，應行興革

出巡彙刊 出巡後之獎懲報告興革及其他文件

出巡彙刊 出巡後之彙報報告與章及其他文件

七六

整理各項，分別指示如下：

- 一、查該縣田賦，每年僅征八成之譜，不能掃數，應上緊整理，認真查催，務須掃數征起，毋稍短欠。
  - 二、查該縣交接插花地，應征田賦，尙未劃撥清楚，額類未能規定，應速劃清，俾便征收！
  - 三、查該縣征冊，未照廢兩改元數目按款計算，核與規定辦法不合，應即改正。再開該縣二十三年以前經權實代征田賦，有花戶業已完過，而征冊尙未注明者，應切實查究，并嗣後嚴加防範，以杜弊端。
  - 四、查該縣征糧串票，未按票面上所印各項逐一填明，有礙稽考，應督飭設征收處，對於串票，務須逐一填寫清楚，以重稅證。
  - 五、查該縣未按區設立推收分所，核與定章不合，應速按區分設，以符定章。
  - 六、查該縣新式簿表，僅登收支表冊，殊有不合，應速督飭會計主任將一切簿表實行登記，毋得逡延！
  - 七、查該縣政府公署地基，尙有一部份民地在內，應速查丈清楚，繪圖呈報備查，以免日久被人侵佔。
- 以上指示各點，仰即遵照分別切實辦理，具報備查爲要！

此令。

中華民國二十四年五月十五日

主席劉峙

訓令臨汝縣政府爲關於財政部分應行興革整理各項仰遵照切實辦理分別具報備查

本主席此次巡視該縣，對於縣政狀況，詳加考察，除民政建設等項，另令飭遵外，茲將關於財政部分，應行興革整理各項，分別指示如下：

- 一、查該縣丁地每年僅征九成之譜，其不能掃數原因，由于逃還匪患，戶有逃亡，及邊遠之區，催征不易，學田廟



產不完田賦所致，如能嚴厲查催，欠賦當可減少，應即切實查催，以重賦稅，毋稍因循，任其拖欠，再查該縣交接插花地，應征田賦，尚未劃撥清楚，額額未能規定，應速劃清，俾便征收。

二、查該縣征冊，尚未照新式印製，其內容又未照廢兩改元數目，按畝計算，均屬不合，應速改正，以便按冊征收。

三、查該縣所領用之串票，未按照票面上所印各項逐一填明，甚至對於串票存根，空而不填，有碍稽考，應督飭征收處，對於串票，務須逐一填寫清楚，以重稅證。

四、查該縣推收所主任未令征收處主任兼充，核與定章不合，應即改委具報，以符定章。

五、查征收省縣各款，應費兩改元，早已通令在案，惟該縣仍係按兩征收，每丁銀一兩，附收四元二角九分四厘，計多收自治畝捐一角八分，且該縣區公所有自行派款情事，均屬違背法令，應立即改正，並查明多收自治畝捐款數目，開單呈報查核，並嚴禁該公所自行派款，以免濫加民衆負擔。

六、查該縣財務委員會委員長王景元，常不到會，遇事托人代理，有忝厥職，應即督飭該委員長逐日到會辦事，倘再不到，即予撤職。

七、查該縣洋車行代客僱覽車輛，每價一元，抽佣一角，計已超過百分之三，實屬有違定章，應飭該縣牙帖稅征收所，從速取締，以杜苛擾。

以上指示各點，仰即遵照，分別切實辦理，具報備查爲要！

此令。

中華民國二十四年五月十五日

主席劉峙

出巡彙刊 出巡後之獎懲報告與革及其他文件

七七

訓令財政廳准財政部咨送巡視汝魯鄭寶四縣縣政狀況及應予興革整理各事項清冊存備查考咨復查照等由仰遵照

案准

財政部二十四年七月六日賦字第一七一二零號咨開：

「案准貴省政府祕一字第四二三號大咨，以貴主席巡視汝魯鄭寶四縣縣政狀況及應予興革整理各項清冊，囑為查照等由到部。詳釋清冊所載各縣行政狀況，以鄭縣成績為佳，其餘三縣業經分飭整理，而關於財政部份，如鄭縣及寶豐魯山三縣隨糧附捐，均未超過核定標準，惟臨汝縣仍係按兩征收，每丁銀一兩，附收四元二角九分四厘，計多收自治畝捐一角八分，既經令飭改正，此項多收之自治畝捐數目，應於審核該縣二十四年度縣預算時，注意刪除，不再列入。至該縣區公所有自行派款情事，並經嚴加取締，以免濫加負擔，尤見貴主席重視民瘼之懷。以後各縣地方款項，仍宜以量入為出，切實核減為主旨，庶已生之苛難，不致再加，未來之財政，得循軌範，救國救民，俾益實大。除將清冊存備查考外，相應咨復，即希查照為荷！」

等由；准此，合行令仰該廳，即便遵照辦理為要！

此令。

中華民國二十四年七月二十日

主席劉峙

辰、關於設建者

訓令鞏縣縣政府仰設法修築城牆排除積沙

記水  
中牟

本主席此次出巡，目擊鞏縣舊城，已被水淹，縣政府移於東站鎮，屏障全無，汜水縣城，城牆早已沖毀，僅留餘迹，到處可以自由出入，實際等於無城，中牟城北積沙，高及城堞，隨時可以步入城內，於縣政中心治安，均不無可慮。除分令外，合行令仰該縣政府，即便遵照，分別設法修築排除，以資防衛爲要！

此令。

中華民國二十三年八月四日

主席劉峙

### 指令汜水縣長李長庚呈報遵令辦理修築城牆情形已悉

呈復奉令設法修築城牆，已提交縣政會議決議組織委員會討論進行，請鑒核由。

呈悉。

此令。

中華民國二十三年八月二十三日

主席劉峙

### 附汜水縣長李長庚原呈

案奉

鈞府第七一九一號訓令內開：本主席此次出巡目擊鞏縣舊城，已被水淹，縣政府移於東站鎮屏障全無，汜水縣城城牆，早經沖毀，僅留餘迹，到處可以自由出入，實際等於無城，中牟縣北積沙高及城堞，隨時可以步入城內，於縣政中心治安，均不無可慮，除分令外，合行令仰該縣政府即便遵照，分別設法修築排除，以資防衛爲要！此令。等因；奉此，遵即於八月九日下午三時提交第二十八次縣務會議，關於奉

出巡彙刊 出巡後之焚燬報告彙差及其他文件

河南省政府令飭修理縣城，以維治安案，決議組織修城委員會，討論修築辦法，至委員會如何組織，交區倉聯席會議討論，等情；紀錄在卷，奉令前因，理合具文。呈復

鈞府察核！

謹呈

河南省政府主席劉。

代理汜水縣縣長李長庚

中華民國二十三年八月十五日

### 訓令建設廳本主席巡視鞏汜梁中四縣縣政關於建設方面應行整頓事項仰轉飭分別辦理具報

本主席此次巡視鞏縣汜水滎陽中牟四縣縣政，茲將建設方面應行整頓事項列後：

#### 甲、道路

查鞏縣汜水滎陽中牟四縣縣道，大致均可與鄰縣通車，計鞏縣可通汜水偃師，汜水可通滎陽鞏縣廣武，滎陽可通鄭州汜水廣武，中牟可通鄭州滎川尉氏新鄭等縣，寬度自一丈至三丈不等，惟各該縣對於縣道溝溝，均未注意，汜水滎陽兩縣縣道，兩旁路基，多半被農民侵佔，應飭廳轉飭各該縣分別整理。又汜水離車站半里之馬橋，係雜樹條浮土堆成，一遇重車，非常危險，據云：該路段為路局所收買，應由路局架修，應一面函隴海路局核辦，一面令飭汜水縣代該局購選材料，協助進行，以利交通。

#### 乙、工廠

查該四縣，比較以滎陽所辦工廠稍有成績，據云：每月可盈餘九十元。惟基金僅五百六十餘元，并無流動金，難

期發展，應飭以後將盈餘儲作基金至一千元爲止，該工廠工徒宿舍，空氣不潔，亦應飭令改善。至汜水工廠基金，及機器交與商人，名爲公商合辦，實則商人代爲經營，辦理不佳，毫無精神，應飭縣從速收回，另行組織。鞏縣雖有第一二兩工廠，基金六千元，流動金二千元，經費三百元，惟因分在兩處，管理無方，致無成績。又該兩廠，以經費收到日期稍遲，即動支基金流動金，殊屬不合，應飭縣設法清理賬目，將該工廠合併，加以整理，並將遵辦情形具報。中牟縣擬辦柳條工廠，利用本地所出柳條，編成柳條箱，籃子等物，尙屬可行，應由該廳轉飭從速擬具計劃，妥籌基金，呈廳核辦。

#### 丙、電話

查該四縣環境電話，均可與各區及城內各大機關通話，惟中牟既有長途電話營業部，又有環境電話局，該兩局事務不多，且環境局經費，又係向各區攤派，應由該廳酌予合併，以節公帑。又鞏縣銀元每元合銅元八千五百，而長途電話局內電費，每元收九串，據云係奉總局命令辦理，殊嫌浮收，應由廳查辦。

#### 丁、農林

查該四縣除中牟稍有成績外，鞏縣農場苗圃離農業推廣所約里許，工人寄宿舍內，工作既不便利，工人往返浪費時間，且林木無人看管，難防竊盜，至農業推廣所將所得地租之款，補助該所經費，均屬不當，汜水苗圃苗木，夾雜不齊，小苗生於大苗之下，陽光多被大苗遮蔽。該苗圃僅有井一眼，不敷應用，又將預備開苗圃之地二十畝出租收租，亦有未合，應由廳轉飭分別設法整頓。至鞏陽農場收穫物，據云已分送農民試種，爲免除弊竇計，應由廳飭令該場分送種子，交由保甲長轉給農民，出具收據，轉報備查。

#### 戊、水利

查該四縣比較以汜水鑿井爲努力，該縣計有井二千餘眼；他縣成績較差。鞏縣既有泗河可以利用灌溉，應飭從速疏

出巡彙刊 出巡後之獎懲報告與革及其他文件

浚，汜水有利用水力打磨法，較牲畜力快三倍有奇，應由建廳加以研究，通飭各縣仿照辦理。

以上各項，除汜水縣馬橋應重架修一節，分函隴海路局核辦外，仰即遵照并迅速轉飭分別辦理具報爲要！

此令。

中華民國二十三年八月十四日

主席劉 峙

### 公函隴海鐵路管理局查汜水縣車站馬橋應重架修以策安全請核辦見復

查前巡視鞏汜等縣縣政，見有汜水離車站半里之馬橋，係雜樹條浮土堆成，一遇重車，非常危險，經查詢該路段爲路局所收買，亟應重行架修，以策安全，除令建設廳飭縣代

貴局購選材料，協助進行外，相應函請

查核辦理，並希見復爲荷！

此致

隴海鐵路管理局。

河南省政府主席劉 峙

中華民國二十三年八月十四日

### 訓令 中牟 滎陽 縣政府本主席巡視該縣關於農林建設情形及應行改進之點仰遵辦具報

汜水 鞏縣 本主席於本年七月六日至七月十日，巡視該縣等關於農村建設應行改進事項如下：查該四縣除中牟稍有成績外，鞏縣農場苗圃離農業推廣所約有里許，工人寄宿所內，工作既不便利，工人往返浪費時間，且林木無人看管，難防竊盜，至農業推廣所將所得地稅之款，補助該所經費，均屬不當。汜水苗圃苗木，夾雜不齊，小苗生於大苗之下，陽光多被大

苗遮避，該苗圃僅有井一眼，不敷應用，又將預備開苗圃之地二十畝出租收稞，亦有未合，應分別設法整頓。至蔡陽農場收穫物，據云已分送農民試種，為免除弊竇計，應由該場分送種子，交由保甲長，轉給農民，出具收據，轉報備查。除分令外，合行令仰該縣，即便遵照上開各節，關於該縣部分，切實辦理，並將辦理情形，隨時報查為要！

此令。

中華民國廿三年九月十五日

主席劉峙

### 附汜水縣政府呈復奉主席視察本縣農林建設情形及應行改進之點已飭遵辦

案奉

鈞府訓令建一第二零號內開：

本主席於本年七月六日至七月十日，巡視該縣等關於農村建設應行改進事項如下：查該四縣除中牟稍有成績外，寧縣農場苗圃離農業推廣所約有里許，工人寄宿所內，工作既不便利，工人往返浪費時間，且林木無人看管，難防竊盜，至農業推廣所所得地稞之款，補助該所經費，均屬不常。汜水苗圃苗木，夾雜不齊，小苗生於大苗之下，陽光多被大苗遮避，該苗圃僅有井一眼，不敷應用，又將預備開苗圃之地二十畝出租收稞，亦有未合，應分別設法整頓。至蔡陽農場收穫物，據云已分送農民試種，為免除弊竇計，應由該場分送種子，交由保甲長，轉給農民，出具收據，轉報備查。除分令外，合行令仰該縣，即便遵照上開各節，關於該縣部分，切實辦理，並將辦理情形，隨時報查為要！

等因；奉此，遵即飭令農業推廣所，遵照所指各點，詳細計劃，切實改進，理合具文呈復鈞府鑒核！

出巡彙刊 出巡後之彙報報告與革及其他文件

謹呈

河南省政府主席劉。

代理汜水縣縣長郭偉

中華民國廿三年九月 日

訓令 博愛 修武 獲嘉 湯陰 縣政府爲指示改進農林事項仰遵照辦理

本主席前次巡視博愛，修武，獲嘉，湯陰，等四縣農林狀況，所有應行改革事項，特分別指示如下：查博愛縣產竹頗多，製成粗陋器物，行銷本省及山西河北等處，銷路不大，應即設法改良技術，以廣生產。各該縣所設之農場，多係繁殖美棉小麥等品種，向民間作推廣工作。除獲嘉縣卓著成績外，餘均鮮成效，應即力加倡導，勿事粉飾。又各該縣造林成績，以獲嘉縣爲最佳，惟道路林及河岸林，均未營造，即間有栽植，亦損失殆盡，應即分別栽植，注意成活，禁伐幼木，以期成材。除分令外，合行令仰該縣政府，即便遵照辦理！

此令。

中華民國二十四年五月八日

主席劉峙

訓令 博愛 獲嘉 湯陰 縣政府本主席巡視該縣關於工業方面應行改進事項尙未具報仰將辦理情形

具報核奪

本主席此次巡視該縣等，關於工業方面應行改進事項如下：

查博愛，修武，獲嘉，湯陰等縣，均爲產棉之區，鄉村婦女，多於農暇，紡紗織布，大規模之工廠，寥寥無幾。計博愛縣城北七方鎮，有光裕絲織工廠一處，所出各種線春，紡網，香雲紗等，尙能行銷遠近，現有工人百餘名。該縣官



辦工廠，在十八年時，籌得款項兩萬餘元，成立平民工廠一處，購置機器八千餘元，嗣以經費無着，迄未開工，現在機器雖仍存在，其萬餘元之流動金已一無所有，究竟存於何處，縣政府無卷可查，聞有被私人挪用情事，已飭該縣澈究，追取挪款，一面將舊機器變賣，籌備重新開工。此外湯陰縣尚未成立民生工廠，已飭籌設。修武獲嘉兩縣，各有民生工廠一處，成績均尚可觀，厥織各種布匹毛巾線襪等，尚能行銷市面，惟修武工廠，除應用機器外，尚有織機九架，悉任塵封，其工徒之內，含有外工六名，已飭該縣政府將外工停止，另招生徒，並將空閒織機，修妥製造，以裕生產。

以上飭辦各節，現已多日，未據呈報，殊屬不合，除分令外，合行令仰該縣政府，各就應行改進進辦事項，迅速辦理，並於文到三十日內，將辦理情形，具報核奪為要！

此令。

中華民國二十四年五月八日

主席劉峙

### 訓令 博愛修武 縣政府仰將該縣已成道路加以整理未修道路即日興修以利交通

本主席上次視察博愛修武獲嘉湯陰等縣縣政，所有應興應革及整頓事宜，業經先後令飭各該縣政府遵照辦理在案。

茲將關於道路一項，分別訓示於後：(一)博愛縣博溫縣道，尚未修築，應即尅日征工興修。(二)修武縣修輝縣道尚未修築，焦作鎮街道亦多坎坷不平，應即尅日征工并轉知焦作公安局分別修補。(三)博，修，獲，湯，四縣已成道路，率皆崎嶇不平，路之兩邊，且有被農民侵佔情事，應即普加修治，并妥為保護，以免損壞，而利交通。除分行外，合亟令仰該縣政府，即便遵照辦理具報為要！

此令。

中華民國二十四年五月十一日

出巡彙刊 出巡後之彙報報告與革及其他文件

訓令 博愛修武 縣政府令仰將該縣淤淺各河即行設計徵工挖深以利灌溉並將辦理情形隨時具報備查

查本主席此次出巡，關於該博愛，修武，獲嘉，湯陰等縣水利，天然情勢，以博愛為較佳，計有上秦河，下秦河，南潯河等二十餘河，共長三百餘里，可灌溉田地約四萬三千餘畝，惟河水太淺，常有乾枯情事。修武縣之丹河，及馬坊泉，可灌田約三萬畝，境內新河，則有害無利。獲嘉縣境內之丹河，常泛濫成災，近在汪營開渠一道，長約三里，并在沁河開渠一道，長約八里，共可灌田三百餘頃，此外鑿井灌田者亦甚夥。湯陰縣境內，有湯河一道，長約一百三十餘里，亦屬有害無利，鄉間灌田多鑿井取水。除分別令飭遵照外，合行令仰該縣政府遵照即行設計，將該縣淤淺各河，徵工挖深，以利灌溉，并將辦理情形，隨時具報備查為要！

此令。

中華民國二十四年五月九日

主席劉峙

訓令第五區專員公署仰轉飭汝魯鄆豐四縣政府切實整頓農林事業

本主席前次巡視臨汝，魯山，鄆縣，寶豐，等四縣農林狀況，所有應行改革事項，特分別指示如下：查該四縣之農林，以寶豐為上，鄆縣次之，臨汝，魯山，均較落後。寶豐農場分別種植果樹，桑苗，小麥，美棉及美菸，佈置均有條理，紀念林所植柏樹，成活者百分之九十五，間植洋槐，榆，柳，特別茂盛，行列亦甚美觀。鄆縣紀念林在眼明寺山上，所植柏樹成活甚多。惟魯山臨汝，農林事業，均未切實進行，殊屬不合，應即督飭該兩縣認真辦理。又各該縣山嶺錯雜，無處不宜造林，應一併飭令力加倡導，使人民從事造林事業，并須培植橡樹，注意飼育山蠶，以開利源。合行令仰

該公署轉飭各該縣遵照辦理爲要！

此令。

中華民國二十四年五月八日

主席劉峙

訓令

魯山臨汝寶豐三縣政府仰將該縣道路應行整頓及興革事宜分別辦理具報備查

本主席此次視察魯、魯、臨四縣縣政，所有應行整頓及興革事宜，業經令飭各該縣政府遵照辦理在案。茲將關於道路一項，分別訓示於後：查魯、寶、魯、三縣汽車路，均於本年春季，分別整修尙稱平坦，惟臨汝縣城北因山洪暴發，將所有石塊，冲置路心，致汽車不能行駛，去年由十里舖改道至閻莊，紆迴十數里，路面偏仄，彎曲過多，仍不便利，應由該縣政府設法規復舊路，以便行車。又鄭縣全境縣道兩旁，均已栽植三公尺高之柳株，粗細一致，行列整齊，頗稱美觀，其餘各縣所種樹木，高低粗細均不一致，且多係榆椿等類，殊不合道路林之用，應由各該縣政府於明年補種時，務須注意採用柳株，以期庇蔭行人。又各該縣縣道，鄭縣境內除郊禹一段，尙未完工外，其餘均已修築完成，寶豐境內之寶臨寶葉兩段，均未整理，魯山境內之魯葉魯臨兩段，亦未完竣，臨汝境內應修縣道，則絕未計及，似此情形實於交通方面，大有窒礙，應由各該縣政府將已經開工之縣道，務於農忙以前，一律完成，未經開工之縣道，并於農隙徵工，遵照本府規定七公尺寬度，趕速修築，以利交通。除分令外，合亟令仰該縣政府即便遵照辦理，具報備查爲要！

此令。

中華民國二十四年五月十三日

主席劉峙

訓令臨汝縣政府仰將該縣溝渠酌量徵工疏濬引用灌溉以興水利

出巡彙刊

出巡後之獎懲報告興革及其他文件

八七

查本主席此次出巡視察，該縣境內，據調查所及，現有溝渠共三十餘道，稻田彌望皆是。仰將各該溝渠酌量徵工疏濬，引用灌溉，以期擴充水利，并將已經調查之溝渠，繪具圖表，呈報本府備查爲要！

此令。

中華民國二十四年五月十日

主席劉峙

訓令魯山縣政府令仰將該縣可以引用河水之處逐漸推廣以利灌溉

查本主席此次出巡視察，該縣河流多係山河，沙石參半，寬者逾二三里，窄處亦有里許，並無一定之河槽，及規則之流量，夏秋則山洪驟發，水深數丈，冬春則涓涓細流，可涉而渡，並有涇河東西橫貫境內，該河中游，如石橋寨下湯等處，稻田頗多，若局部整理，未始無發展之可能。仰該縣政府遵照將可以引用河水之處，就當地習慣打壩法，督促人民逐漸推廣，以利灌溉爲要！

此令。

中華民國二十四年五月十日

主席劉峙

訓令寶豐縣政府令仰將該縣挑挖豐裕等渠經過情形具報備查

查本主席此次出巡視察，該縣辦理水利事項，計開洩水渠二處，一爲城北韓店挑挖之豐裕渠，長二十里，於三月十一日開工，三月底可以告竣，一爲城南滄渠二道，曰永樂渠，曰楊公渠，二渠合流入沙河，共長二十五里，於三月十五日開工，約計四月底可以完竣。仰將該縣挑挖以上各渠經過及竣工情形，具報本府備查爲要！

此令。

中華民國二十四年五月十日

主席劉峙

訓令 固始縣政府仰將該縣縣道趕速征工分別修整以利交通

查本年五月間，本主席巡視經商固潢四縣縣政，所有應興應革及整理事項，業經分別令飭各該縣政府遵照辦理在案。茲查商城縣縣道，共長一百一十公里，其中尚有五十公里，未經修築竣工，固始屬各路，多被牛馬大車軋毀，未加修理，有礙交通，惟迄今業逾兩月，是否已經修整完竣，無從揣悉。除分行外，合與令仰該縣政府即便查明，如未修整完竣，應即趕速征工，分別辦理，以利交通，並將辦理情形，具報備查，是為至要！

此令。

中華民國二十四年八月二十日

主席劉峙

訓令 潢川經扶商城固始縣政府本主席前次巡視該縣水利及鑿井均須改善及擴充仰該縣將水利計劃呈

候核奪

查潢經商固四縣，水利事業，農田多賴池塘灌溉，若遇池塘乾涸，田園即有荒蕪之虞。各縣均無小溝渠，各河皆係淮河支流，河底積沙甚深，夏秋山洪暴發，水深數丈，春冬則涓涓細流，可涉而渡，自應多開溝渠，建築閘壩，以資啓閉。至鑿井一項，經第二水利局派員分到各縣，用炮式鑿井法開鑿，所費不多，於灌溉飲料，均甚便利，亦應設法推廣。本主席巡視各該縣，對於水利事業，極盼改善，鑿井數目，深願擴充，除分命外，合行令仰該縣將全縣水利事業，通盤籌劃，擇適宜地點，開挖溝渠，於必要時建設閘壩，其不能開渠之處，則勸導居民，推廣鑿井，以資灌溉，增進物產。各該縣務於最近期間，將上項計畫，呈報核奪，勿延為要！

出巡彙刊 出巡後之英德報告興革及其他文件

八九

此 令。

中華民國二十四年八月卅一日

主 席 劉 峙

### 己、關於教育者

訓令教育廳本主席巡視鞏縣汜水滎陽中牟四縣縣政關於教育方面應行整頓事項仰轉飭分別辦理具報

本主席此次巡視鞏縣汜水滎陽中牟四縣縣政，茲將教育方面應行整頓事項列後：

#### 甲、學校教育

查鞏縣汜水滎陽中牟四縣學校數量，均有可觀，質量方面，則以汜水為較佳，鞏縣則偏重城市，對於鄉村教育，殊少注意；且私塾林立，未由改良，僻處塾師，尙有作「滿洲國」開科取士之想者，瞻望前途，殊為危懼！應由該廳嚴飭取締。黑石關縣立中學，城內縣立師範及第一高小，第二完小，女小等，或以距城太遠，或則適值放假，無法視察。經查師範附小主任年僅十九歲，經驗無多；三四年級教室，濁氣逼人，對於衛生，殊太疏忽。私立小學如商立小學及模範小學等，皆穢氣逼人，內容不整，均應由廳令飭改進。

汜水縣鄉鎮立初級小學三百三十四所，以人口比例計算，堪稱發達。私塾僅有最少數經分別取締改良；全縣就學男童，約佔學齡兒童百分之八十；均不失為良好之現象。縣立鄉村師範學校，校舍勉可敷用，抽查學期試卷，幾與小學同其粗淺。縣立女子小學，前後期各一班，前期以複式級數太多，教學頗感困難。區立高小六所，鄉鎮立初小三百三十四所，惟以局列四等，督學一員，視察難周，應由區教育委員協助指導。

滎陽縣現有縣立中學二所，縣立職業學校及私立中學各一所。惟三年制師範三班，各附設於小學內，殊屬不合。滎

林寺縣立中學，僅有一班，以之改辦師範，較為適宜。城內縣立初中，校舍寬敞整齊光亮，開學生上課時，有隨時出入課堂者，應由該廳令飭改進。私立京案中學校舍經費，均可敷用。縣立女小學生日記及工藝，均整潔可嘉；教導方面，尙能妥議實行。最新小學校長周聯輝到校十六載，舉凡建築校舍，籌募款項，無不悉心擘畫，殊堪嘉許。惟常年經費二千五百元，不敷之數，幾及一半，均由校董臨時捐助，甚不穩定，應由該縣教育局及該校校董會設法籌足。各區高級小學，共計二十四所，以經費不敷分配，該縣教育局，擬於本年下半年，分別裁併。此外尙有初小二百餘所，證諸城內東街小學成績恐未見佳。

中牟縣小學，現有一百九十餘所。城廂各校，均已散假，惟鄉師附小及第一區區立小學暑期補習學校，正在上課，查鄉村師範學校，除去年及今年各畢業一班外，尙有學生一班，附設初中一班，刻以師資敷用，擬自下期起，專收中學生。校舍亦頗足用，理化儀器及圖書，僅供點綴而已。區立完全小八所，鄉鎮及私立小學教師，多由老學究充任，非由當局強迫，人民無自動辦學之興趣，經已令飭該縣縣政府轉飭教育局督促教育委員會切實宣導。

## 乙、社會教育

查鞏縣汜水滎陽中牟四縣，社教不甚發達。鞏縣民衆教育館書籍約二千餘冊，民衆學校六所，閱報處二十三所，公共運動場一所，設置運動器具數種，巡迴文庫書籍，經已購就，最近即可開始工作，汜水縣民衆教育館，書籍千五百冊，對於活動工作，尙能依照工作綱領按月派員深入鄉村，各員報告書亦尙實在。惟閱覽室適當門心，館舍門面，又爲短垣所蔽，不易瞥見，經令分別改進。此外尙有民衆學校七所，民衆閱覽處二十二所，餘如戲劇改良委員會，體育會，注音符號推行委員會等，查無若何成績。滎陽民衆教育館，圖書四千餘冊，內部頗爲整潔。民衆學校十二所，閱報室五所，閱報室十二所，則分設於各區。中牟縣民衆教育館，書籍三千五百餘冊，內分圖書，閱覽，科學，游藝各室，內部整潔，圖書目錄，借書證，閱覽證等，亦均齊全。民衆學校十所，民衆閱報處十所，圖書館六所，均分設於各區。至於短

出巡彙刊 出巡後之彙報報告與革及其他文件

出巡彙刊 出巡後之獎懲報告與革及其他文件

九二

期義務學校，除中牟縣去年開辦十八班外，其餘各縣尚未切實開辦，殊屬玩忽，經令從速辦理，以重義教。

以上各項，仰即遵照并迅速轉飭分別辦理具報為要！

此令。

中華民國二十三年八月十四日

主席劉峙

訓令臨汝魯山縣政府奉行營令據本主席呈報視察汝魯鄭寶四縣狀況及應予興革整頓事項關於教育事項指示各節仰切實遵辦隨時具報

案奉

國民政府軍事委員會委員長行營政民陸二十四年六月二十四日發第三八三二號指令，以據本主席呈為視察汝魯鄭寶四縣狀況及應予興革整頓事項請密核由，奉

令節開：

「一、關於教育事項：查鄭縣寶豐臨汝失學兒童，據稱約佔兒童總數百分之八十至百分之九十五，應積極推行短期義教，以資救濟。

又寶豐縣教育經費支出項下，據稱未列社會教育一項，魯山縣社會教育經費，幾等於無，均屬不合，應切實籌劃改進。」

等因；奉此，除分令外，合行令仰該縣即便遵照切實辦理，隨時具報為要！

此令。

中華民國二十四年七月十二日



## 午、關於司法者

主席劉峙

### 訓令鞏縣榮陽汜水中牟等縣縣政府本主席巡視各該縣關於監所應行改革事項仰遵辦具報

本主席此次巡視各該縣，查得鞏縣監所，係民國十七年間建築，堅固整潔，光線亦佳，固屬不可多得，惟當時設計不周，忽略病室浴室之設置，殊為可惜。現在雖將教誨室改為養病室，亦應從速添建，并鑄錠監犯作業室，原有磨粉及糊紙盒兩項作業，既已停止，併應迅予恢復，以符部令。

汜水縣監獄與看守所不分，以已決犯未決犯及初累輕微犯與重要犯混押一室，必至相習為惡，永無遷善之機，殊屬不合！惟查該監所佔地太小，事實上亦無辦法；據管獄員王青雲面稱：「監所後有官地一段，足敷另建監所之用」。應即籌建新監所，以重獄政。

鞏陽縣監所及女看守所分設三處，不但管理不便，且均破舊不堪，尤難戒護，對於設備，亦多缺陷。據管獄員何輔堃云：「現以因糧節餘，建設監所，業經呈准高等法院有案。」應即設計建築，并將看守所改建於監獄界旁之隙地，以便管理。監犯作業，雖有編帽辦綾腰帶糊紙盒等項，但無作業室，教誨則搭棚講授小學課本，浴室病室，均付闕如，亦應於改建時妥籌添設。

中牟縣監所，均係小房六間，以致人犯擁擠，空氣惡劣，又無浴室作業室教誨室，固屬非是！應從速分別籌劃辦理！又查該縣囚犯定額為五十名，而人犯有百餘名之多，質屬不敷分配，亦應籌款彌補。除呈報并分令外，合行令仰該縣政府遵照辦理具報為要！

此令。

中華民國二十三年八月九日

出巡彙刊 出巡後之英德報告與革及其他文件

主席劉峙

附鞏縣縣政府呈復奉令巡視本縣監所令飭應行改革事項案經轉飭遵辦

案奉

鈞府第七三二一號訓令內開：

「本主席此次巡視各該縣，查得鞏縣監所，係民國十七年間建築，堅固整潔，光綫亦佳，固屬不可多得。惟當時設計不周，忽略病室浴室之設置，殊為可惜！現在經將教誨室改為養病室，亦應從速添建，并籌建監犯作業室，原有磨粉及糊紙盒兩項作業，既已停止，并應迅速恢復，以符部令，合行令仰該縣政府遵照辦理具報為要！此令

• 1 •

等因；奉此，遵即轉飭本縣管獄員兼看守所長呂天英遵辦，去後，旋據復稱：「查本監所原有磨粉及糊紙盒兩項作業，並未停止，不過規模較小，有利於犯人亦較輕微，除積極籌款擴大犯人作業，並設法從速添建作業室浴室病室外，理合具文呈請鈞府鑒核轉報，是否有當？仰祈鑒核示遵」等情；據此，除指令積極辦理外，理合據情轉呈

鈞府呈核！

謹呈

河南省政府主席劉。

代理鞏縣縣長唐克南

中華民國二十三年九月十日

附中牟縣政府呈報本縣增築監所召開會議籌款遵辦情形請鑒核

案奉

鈞府第七三二一號訓令，巡視該縣關於監所應行改革事項，飭道辦具報等因；奉此，遵經召集各機關開會議決，共同負責籌款，一有的款，即行改造新監，囚糧不足之數，業經遵章呈請高等法院按月核准，由地方款彌補矣。茲奉令飭，理合具文呈報鈞府鑒核。

謹呈

河南省政府主席劉。

代理中牟縣縣長凌士英

中華民國二十三年八月二十五日

八函高等法院爲視察新鄭洛陽偃師各縣縣政情形請查照核辦。

本主席此次視察新鄭洛陽偃師等縣縣政，關於司法行政，所有應行注意事項，茲分述如左：

(甲) 訴訟及處理情形

查新鄭縣地面安靖，民俗敦樸，訟案無多，每月新收平均約三十起，審訊筆錄，係用問答體，惟內容不甚詳盡，判詞尙能依法送達，並無延擱情弊。卷宗裝訂保管，尙無不合。民刑狀紙，亦無白紙代狀情事。承審結案，亦無積壓。洛陽地方法院受理民刑事件，平均每月約二百餘起，院長楊資淵兼法庭庭長，督促各承審推事，隨到隨審，隨審隨結，現在刑事未結案十起，民事二十三起，均無逾法定審限者。至開庭秩序尙佳，錄供係採問答體，亦尙詳盡，簿冊均屬完整，卷宗係用新式裝訂，司法收入，悉依法定手續辦理，各員辦事，均屬努力。偃師縣民性頗狡，故訟案亦多，平均每月新收約五十餘起，均由承審辦理。每因人證不齊，結案不無遲滯情事。惟判決書及審判程序，亦尙合法。筆錄當庭用問答體錄成，第內容不甚詳明，應飭格外注意！卷宗雖已整理，裝訂尙欠整齊，應令從速清理，立簿編號，妥爲保管。

出巡彙刊 出巡後之獎懲報告與革及其他文件

九五

司法警察，執達吏職務，均由行政警察兼辦。民刑狀紙，亦無白紙代狀及浮收價額情弊。承審員陳瑛，人極精明，辦事敏捷，故刑事未結案七起，民事未結案二起，均無逾法定審限，尤為難能可貴。

(乙)監所

新鄉縣監所，坐落縣政府前院，房屋均係舊式建築，光線殊不明亮，空氣亦欠流通。應加以實際之改善，以資衛生。惟監所現時收禁已決人犯二十三名，內軍事犯六名，女犯三口，超過原定容額。應仿設法疏通，以免擁擠，而重人道。作業基金，係由人犯自備，作簡單手工業，如棕刷，紙盒，等類。據管獄員曹振瀛云，現由李縣長籌撥固定的款二百元，按照社會情形，開辦織襪做鞋兩科，着手籌備，購置器具，不日開工。教誨室，毫無設備，人犯席地而坐，殊屬不合。應仿趕速製備樟棧，以資應用，人犯口糧，每名每日八分，由管獄員購齊飯菜材料，選犯自炊。監房及庭院，酒精尚屬清潔，戒護日夜分班，均係徒手，應仿籌發相當之戒具，以資持用，而免疏虞。看守所押室六間，民事管收室三間，足敷應用，雖無地板，尚不潮濕，現時拘押人犯十七名，內有自備飲食者五名，其餘均照章發給。戒護辦法，與監獄相同。惟缺少養病室，應將坎塢西頭一間改為養病室，嗣後遇有病犯，移住其內，以資調養而免傳染。洛陽監獄地址，係洛陽縣舊監，於民國十二年添築房屋，成立為洛陽監獄，男女監房十八間，原定容額二百四十名，現時收禁軍事及刑事人犯三百零一名，頗形擁擠，應仿趕速擴充，添建房間，以資疏通，而重人道。關於作業，係分縫工，棕刷，石印，裝訂四科，成績尚佳，戒護全以人力，分班輪流，每班三小時，並無戒具，應仿添置，以資持用，而免疏虞。因糧，預算規定每名每日大洋一角，軍事犯另案請領，實報實銷。該監原有教誨室三間，因收容人犯過多，改為刑事室，以致教誨教育，露天行之，每遇風雨，不無障礙。應從速添建房屋，照章實施，以增進其智識，而收感化之實效。該監雖有浴池，所有入犯，每星期入浴一次，每半月理髮一次，每日上午運動一次，對於衛生事項，頗能注意。看守所，在洛陽城內公平街，係舊魯班廟改造，隸屬於地方法院，內分民事管收室，男女刑事押室，沐浴室，養病室，所長及主任辦公室，看守所室

，炊場等。現時羈押刑事犯六十九名，代執行人犯二名，民事被告人六名，除民事被告人自備飲食外，其餘刑事犯，每名每日發洋一角，由所長購齊飯菜材料，選犯自炊。浴室一間，築有浴池，每犯每星期入浴一次，並於每日舉行柔軟運動一次，對於衛生，頗知講求，近數月來，並無疾病及死亡人犯。關於戒護，日間分上下午兩班輪流，每班二人，入晚分四班輪流，每三小時為一班，每班三人，均係徒手，應飭鑿製相當之戒具，以資戒護，而免疏虞。該所前院尚有空隙地基，應從速規劃，添建房屋數間，為民事官收室，將原有管收室，改為刑事押室以資收容，而符定制。假師縣監獄，在縣政府大門內，地址狹小，四至無擴充餘地，所有房舍，年久失修，內部構造，不合定制。極應從事改良以重獄政！據管獄員廖培官云，改造新監，現已繪圖設計，呈報高等法院核准，石頭木料，均已籌齊，一俟經費領到，即行興工。該監現無工廠，亦無作業基金，惟人犯自行試辦簡單手工業，織網，紙盒兩種，所得餘利，概歸入犯。有病室一間，可容人犯二名，現無患病者。無教誨室，施行教誨教育，均在庭院露天行之，遇有風雨，不無障礙，應從速設置，照章辦理，炊場與監房對面，並無相當之隔離，殊有未合，人犯口糧，雖照章發給，惟交人犯自炊，實欠整齊。應飭按照預算範圍，購齊飯菜材料，選犯自炊，不得僱人炊，亦不得任人犯自炊，戒護分日夜兩班，每班二人，均係徒手，應飭鑿製相當之戒具，以資持用，而免疏虞。對於衛生，尙知講求。故兩年來，僅死亡人犯一名，應用簿冊，亦頗完整。現時收禁人犯三十四名，超過定額四名，應設法疏通，以免擁擠，而重人道。假師縣看守所，坐落縣政府大禮堂東首，民國二十二年，經高等法院核准建築，二十三年三月完成，房舍頗屬整齊，前後尚有擴充餘地，炊場在押室南首牆外，位置亦屬適當，羈押人犯，每半月理髮一次，每七日入浴一次，每日運動二次，飲食係選犯自炊，每人每日八分，上下午各進食一餐，現時羈押人犯，共八十二名，除民事行政等被告十六名不給口糧外，尙有自被飲食者二十八名，其餘均照章發放，所居庭院，洒掃清潔，頗知講求衛生，冬季並由公家製備衣被，發給赤貧人犯，藉資禦寒。相應函請查照核辦，逕飭遵照為荷！

#### 出巡彙刊

出巡後之懲懲報告與革及其他文件

出 巡 彙 刊 出 巡 後 之 獎 懲 報 告 與 革 及 其 他 文 件  
此 致

九 八

河 南 高 等 法 院 。

河 南 省 政 府 主 席 劉 峙

中 華 民 國 二 十 四 年 元 月 九 日

公 函 高 等 法 院 關 於 博 愛 等 縣 司 法 應 予 改 革 各 事 請 分 別 轉 飭 辦 理 見 復

本 主 席 此 次 巡 視 博 愛 修 武 獲 嘉 湯 陰 等 縣 ， 查 得 各 該 縣 司 法 情 形 及 應 予 興 革 整 理 事 項 ， 分 列 於 后 ：

( 甲 ) 訴 訟 及 處 理 情 形

查 博 愛 縣 民 習 健 訟 ， 每 月 新 收 案 件 ， 約 九 十 起 ， 刑 事 以 傷 害 姦 淫 案 爲 多 ， 民 事 以 債 務 地 畝 案 爲 多 ， 以 案 件 過 多 ， 承 審 員 祇 一 人 ， 勢 難 清 理 ， 故 刑 事 案 件 未 結 者 三 十 八 起 ， 民 事 案 未 結 者 二 十 七 起 ， 應 飭 從 速 依 法 訊 結 ， 以 免 拖 累 ， 而 維 人 權 。 修 武 縣 民 情 澆 薄 ， 訴 訟 案 件 ， 除 行 政 及 匪 犯 ， 由 縣 長 訊 辦 外 ， 民 刑 訴 案 ， 每 月 約 五 十 餘 起 ， 刑 事 以 傷 害 案 爲 多 ， 民 事 以 債 務 案 爲 多 ， 承 審 員 崔 光 斗 ， 本 年 一 月 十 六 日 到 差 ， 於 新 收 各 案 ， 尚 無 積 壓 ， 惟 前 任 未 結 之 民 刑 案 件 ， 有 六 十 餘 起 之 多 ， 應 令 飭 從 速 清 理 ， 以 資 結 束 。 獲 嘉 縣 民 情 樸 實 ， 地 面 安 靜 ， 訟 案 月 約 五 六 十 起 ， 縣 境 士 紳 ， 關 於 詞 訟 ， 尚 少 情 託 ， 行 政 及 重 要 匪 案 ， 由 縣 長 審 理 ， 民 刑 訴 案 ， 概 歸 承 審 ， 不 受 任 何 干 涉 ， 刑 事 占 三 分 之 二 ， 以 傷 害 賂 誘 案 爲 多 ， 民 事 以 債 務 地 畝 案 爲 多 ， 承 審 員 對 於 各 案 ， 隨 到 隨 審 ， 隨 審 隨 結 ， 尚 無 積 壓 ， 惟 審 訊 筆 錄 ， 未 採 用 問 答 體 ， 應 令 改 正 ， 以 符 功 令 。 湯 陰 縣 民 性 難 治 ， 縣 東 性 悍 ， 鬥 殺 時 聞 ， 縣 西 奸 詐 ， 健 訟 成 風 ， 每 月 訟 案 ， 約 六 七 十 起 ， 刑 事 以 傷 害 賂 誘 案 爲 多 ， 民 事 以 債 務 地 畝 案 爲 多 ， 各 案 審 結 ， 尚 無 積 壓 ， 惟 該 縣 無 司 法 書 記 員 ， 關 於 司 法 印 紙 ， 有 借 舊 印 紙 用 罄 ， 新 印 紙 未 到 ， 以 白 條 附 記 情 事 ， 應 令 飭 預 爲 請 領 ， 以 杜 流 弊 。

( 乙 ) 監 獄 看 守 所

查博愛縣監所，係鉄佛寺舊地，於民國十六年改造，殊欠完善，惟圍牆頗高，可資戒備。房舍皆係舊式，光線空氣不甚適宜，應加實際之改善，以資衛生。監獄定額六十名，現收禁已決犯八十一名，看守所定額七十名，現羈押未決犯一百零四名，均逾定額。作業則設有織襪科，出品尚多，惟銷路稍差耳。教誨因限於房舍，在露天行之，一遇風雨，不無障礙。修武縣監所，在縣政府前院，內分南北兩部，南爲監獄，北爲看守所，民國十四年改建，去歲修理一次，房垣均甚堅固，光綫空氣，尙屬適宜，院宇亦頗清潔。監所定額各四十名，現監內收禁已決犯六十七名，所內羈押未決犯九十八名，均已超過定額，作業有石印，糊盒，製鞋，磨麵等科，基金一百元，除購器具外，所餘無多，難資周轉。教誨室有兩大間，棹堯齊全，教誨分類別，集合，個人三種，教育日課二小時，以三民主義，精神講話，及陰陽文爲課本，頗著感化成績。有浴室一所，未設浴池，係以木盆代之，人犯疾病，由縣立醫院診治，年來尙無人犯死亡。獲嘉縣監所，坐落縣政府前院，房舍矮陋，光綫空氣均不適宜，且室內尙設有木籠，殊有未合。監獄定額七十名，現收禁已決犯五十名，看守所定額八十名，現羈押未決犯四十二名，均未逾額，作業有毛巾，紙盒，織網等科，毛巾成品欠佳，銷售亦覺遲滯，教誨室毫無設備，浴室亦無設置，尤屬缺點。看守所等，均未着制服，殊欠整齊，出勤夜勤，亦無戒具，不免危險。湯陰縣監所，在縣政府前院，民國十七年改建，房舍低矮，且多破壞，監獄尤甚。該監歷年經費節餘約六百餘元，可以節餘地方款部分加以修理。監獄定額四十名，現收禁已決犯三十三名，看守所定額二百名，現羈押未決犯四十一名，代執行人犯六名。作業有織帶，糊盒兩科，基金五十元，出品尙屬適合社會需要，惟積存成品甚多，不無滯滯。教誨教育辦理尙屬合法，惟浴室毫無設備，監所無固定醫生，遇有疾病人犯，隨時延醫診治，以上不合之點，應飭遵章改正，以重獄政。

除呈報外，相應函請

貴院查照，分別轉飭辦理，見復爲荷！

出巡彙刊 出巡後之獎懲報告與革及其他文件

此致

河南高等法院。

河南省政府主席劉 峙

中華民國二十四年二月二十八日

公函高等法院此次巡視鄭寶魯汝等縣查得關於司法應予興革整理事項請分別轉飭遵照

本主席此次巡視汝魯鄭寶等縣縣政狀況，關於司法應予興革整理各事項，開列於后：

(甲) 訴訟及處理情形

查鄭縣素稱匪區，民性強悍，訟案每月約五十餘起，刑事以傷害罪為多，民事以地畝案為多，承審員石寶珩審理案件，從無積滯，核閱承辦案件，重大者一律製作判決書，輕微者依照簡易程序辦理，抄錄送達各費，遵章征收，筆錄採用問答體，尚屬明晰，卷宗裝訂，亦無不合，民刑案件，按月列表呈報，統計刑事未結者十四起，民事七起，正搜集佐証，積極進行，法警及執達員職務，均由政警兼任，尚無借端需索情弊，民刑狀價，照部定價額出售，並無附加捐款，亦無漏貼印紙及貼不足情事，惟民刑狀紙有時請領未到，以白紙暫用狀代之，雖領到裁角備足，此種辦法，究屬不合，應令飭嗣後預為請領，以杜流弊，而重法收。寶豐縣向為匪區，民性刁悍，訴訟案件，每月平均約四十起，刑事以強盜殺人案為多，民事以地畝案為多，承審員鍾顯助對於各項案件，努力進行，尚無積壓，已結各案，一律製作判決書，並履行送達程序，審訊筆錄，採用問答體，頗稱明晰，卷宗整理，尚屬合法，民刑案件，按月列表呈報，民刑狀價，及各項法收，均能遵章辦理，至於法警及執達員職務，由政警兼任，一再訪查，尚有需索情事，應令縣澈底整頓，嚴加訓練，務絕弊端。魯山縣素稱產匪區域，民性強悍，訴訟案件，每月新收四十餘起，刑事以殺人強盜為多，民事以債務地畝為多，承審員李宗康對於民刑案件，均能隨到隨批，隨批隨即掛發，一洗從前積壓習慣，核閱承辦各案，除民事當庭調



解者，照章送達筆錄外，餘則一律製作判決書在卷，抄錄送達各費，照章辦理，筆錄用問答體，尙稱明晰，宗卷裝訂，亦尚合法，承辦案件，按月列表呈報，截至現在，(三月十四日)民事未結案六起，刑事未結案三十五起，內屬於盜匪案件甚多，該縣長賈永年兼有軍法官職權，應飭該縣長安速依法清理，以資結束，而免久羈，至送達文件，傳喚人證，均由政警兼辦，聞有需索情事，亦應令縣嚴加稽查，以杜流弊，關於各項法收，由縣府第二科承管，查有因狀紙用罄，以白紙代狀及白條附記情形，雖領到再行補足，究屬不合，應令飭預爲請領，不得再有此項情事。臨汝縣素稱難治之區，民性強悍，仇殺時間，每月訟案，約四十餘起，刑事以殺人強盜案爲多，民事以地畝債務案爲多，承審員張化原承辦案件，一律製有判決書，抄錄送達，遵章辦理，筆錄用問答體，尙屬明晰，宗卷整理，亦無不合，調閱登記簿，刑事案未結者三十起，民事未結者二十起，應飭縣督飭迅速依法訊結，以免拖累，而重人道，民刑狀紙，遵照部定價額出售，並無附加浮收，惟有藉詞正式狀紙，請領未回，暫以白紙代狀，雖領回更換究屬不合，應令縣嗣後預爲請領，以杜流弊，法警執達員職務，均由政警兼辦，聞有需索情事，應令縣嚴加整頓稽查，肅清弊端。

#### (乙)監獄及看守所狀況

查郟縣監所坐落縣政府大門內，地址狹小，四境無可擴充，監獄定額三十名，現收禁已決犯二十九名，看守所定額七十名，現押未決犯五十八名，院落酒精尙屬清潔，惟房舍內部，均有木櫥之設置，殊與部定構造不合，應專飭加以改善，以符定制，并應於監獄北部隙空地基，可從速籌建房屋數間，以資應用，而重獄政，作業基金六十元，設有竹器，糊窗，織篋，織帶；編席等科，所有成品，應飭設法改良，隨時推銷，勿任積滯，並添籌的款，以資發展，教誨室內，設備齊全，教誨教育均能遵章實施，人犯沐浴，因無浴池，輪流以盆代用，人犯疾病，由縣立醫院診治，年來尙無人犯死亡，囚糧一項，除看守所人犯自備飲食者外，其餘監所人犯，均照章發給，選犯自炊，尙能果腹，看守所人等，一律制服，出勤夜勤，持有槍枝，至管獄員王念誠請假旋里，現由縣暫委齊佐孫萬征代理職務。寶豐縣監所，坐落舊縣政府大

門內，看守所係屬新建，光綫空氣，尚稱適宜，院落洒掃亦頗清潔，原定容額七十名，現押未決犯六十名，又有女所一處，院落寬大，羈押女犯四口，監獄係舊有房舍，門窗低矮，光綫殊不明亮，空氣亦欠流通，已令加以實際之改善，以資衛生，並飭改建新式大門，以壯觀瞻，教育教誨，露天行之，一遇風雨，不無障礙，已令設法籌設教室，照章施行，以增進其智識，而收訓化實效。監犯作業，有基金六百四十三元，設織綢，織帶，等科，成品尚適合社會需要，惟積存甚多，應隨時推銷，以資周轉，人犯口糧，除看守所押犯自備飲食者外，餘均一律八分發給，選犯自炊，尚無尅扣情弊，監所看守，制服整齊，出勤夜勤，持有槍枝，惟監所人犯均有患病者三四名，已飭趕速醫治，以期早痊，而維人道。魯山縣監所：監獄在縣城中山南街，房舍均係舊式建築，光綫空氣，不甚適宜，監房尚有木櫃之設置，尤為不合，應飭加以改善，以重衛生，而符定制，原定容額四十名，現收禁已決犯三十八名，尚未逾額，作業基金六十元，設編蓆，木工，等科，成品推銷頗稱順利，教誨教育，露天行之，一遇風雨，不無障礙，應趕速籌設教室，照章實施，人犯疾病，隨時延醫調治，所有葯資，尚無限制情弊，因糧一項，八分發給，選犯自炊，均能果腹，看守所等，一律制服，出勤夜勤，持有槍枝，至該監廳外，尚有隙空地甚，應令縣妥為計劃，設法擴充，以資應用，而重獄政。看守所所在舊縣政府大門內，共有房屋二十二間，除辦公室多，分刑事民事女所三院，各押室光綫空氣，尚屬適宜，原定容額七十名，現在收押，未決犯八十七名，已超過定額，頗形擁擠，應飭買縣長督同承審員迅速依法清理，以資疏通，各院洒掃，頗為清潔，沐浴一項備有浴盆四個，人犯輪流沐浴，口糧，除民事被告，人自備飲食外，其餘每名，每日八分發給，選犯自炊，尚無尅扣情弊，人犯疾病延醫調治，所需葯資，毫無限制，看守所等，一律制服，尚屬整齊，出勤夜勤，持有槍械，足資防衛。臨汝縣監所坐落縣政府東壁，同一院落，極為窄狹，所有房舍，均係舊式建築，光綫殊不明亮，空氣亦欠流通，應轉飭加以實際之改善，以重衛生，監獄定額四十名，現時收監已決犯二十四名，軍事犯十一名，看守所定額六十名，現羈押未決犯五十三名，又女所一處，羈押女犯五口，均未逾額，所有軍事犯應造具軍事人犯表，呈由高等法院轉請核署

核辦，監犯作業，僅有織帶一種，在監房行之，基金由管獄員自籌，成品欠佳，銷售遲滯，亟應改良，以利行銷，並設法擴充，而期發展，教誨教育，爲房舍所限，均未遵章實施，茲爲根本整飭計，應將監所劃分，據看守所長暫代管獄員朱正掇云（管獄員王啓泰請假返里）東鄰有蕭曹廟一所，擬略加修理，改作看守所，俟看守所遷出後餘房十餘間，作爲監獄教誨，沐浴，工廠，病室之用，等語，履地查勘，尙屬適宜，應飭繪圖估計呈請核辦，囚糧一項，一律八分發給，選犯自炊，均能足食，人犯疾病，有固定醫生胡得淵一名，隨時診治，尙無人犯死亡，看守所服，頗稱齊整，惟槍械不敷應用，應令縣趕速籌撥，並添女看守一名，以資戒謹，而免疏虞。

以上各節，相應函請

貴院查照，希即分別轉飭遵辦，見復爲荷！

此致

河南高等法院。

河南省政府主席劉 峙

中華民國二十四年四月二十七日

### 公函高等法院本主席巡視經商固潢等四縣司法狀況請查照分別辦理見復

本主席此次巡視經扶商城固始潢川等四縣司法狀況，茲將應行興革整理事項，分列於左：

#### (甲) 訴訟及處理情形

一、經扶縣 查經扶縣，地屬邊區，民性刁狡，訟案每月約收四十餘起，刑事以傷害爲多，民事以地畝爲多，承審員尙沂泉，審理案件，尙能隨到隨批，隨訊隨結，從無積壓，核閱承辦案件，重大者製有判決書，輕微者仍以庭諭代判，應飭一律製作判決書，履行送達程序，所用傳票，仍係舊式，已飭依照法定式樣註明庭訊日期，規定差費，嚴飭

出巡彙刊

出巡後之獎懲報告興革及其他文件

法警傳案，逾期投到，以期迅速，抄錄送達各費，均未征收，應飭照章辦理。繕狀處，亦應飭從速組織，以重法收，筆錄用問答體，尙屬明晰，卷宗裝訂，亦無不合，民刑案件，按月列表呈報，統計刑事未結者二十起，民事十二起，正在進行中，至民刑狀紙，遵照部定價額出售，委無附加浮收，及白紙代狀等情弊，法警八名，送達文件，傳喚入證，亦未聞有需索情事。

、商城縣 查商城縣地處邊陲，皖鄂之匪，不時竄擾，故刑事案件，以強盜爲多，傷害次之，民事以墳地爲多，債務次之，每月三十餘起，承審員宋振邦，對於民刑案件，隨到隨批，並無迂滯情弊，核閱承辦案件，除民事多飭和解外，餘悉製作判決書，履行送達程序在卷，抄錄送達各費，照章徵收審訊筆錄，改用問答體，尙稱明晰，惟卷宗裝訂，稍欠整齊，應飭依法裝訂，編號立簿，妥爲保管，以符定制，至承辦案件，截至五月底止，刑事未結案二十八起，民事未結案件二十六起，應飭迅速依法審理，以資結束，法警及執達員職務，均由政警兼辦，惟政警仍多舊日差役，因無薪餉，遇案不免有需索情事，應飭切實淘汰，嚴加稽查，以杜流弊。

、固始縣 查固始縣向爲文化之地，民性刁狡，好訟成風，訴訟案件，每月約四十餘起，刑事以盜匪傷害爲多，民事以債務地畝爲多，承審員李宗銘，對於承辦案件，均能隨到隨批，隨批隨即掛發，並無積延等弊，訴訟筆錄，採用問答體，尙屬詳明，卷宗裝訂，近已依照新式辦理，抄錄送達，照章徵費，所用傳票，應飭改用新式，以符定制，法警及執達員職務，由政警兼辦，而政警四十六名，仍多舊日胥役，因餉項無着，不免有借票需索情弊，應飭切實整理，規定差費，並隨時稽查以杜流弊，民刑狀紙，由收發處出售，照部定價額，並無附加捐款，惟時有借請領未到，發售白紙代狀，殊屬不合，應飭嗣後預爲請領，以杜流弊，而重法收，至繕狀生熊沛霖一名，面帶烟容，似有嗜好，應令飭調驗，民刑案件，按月列表呈報，統計刑事未結者十九起，民事八起，正搜集佐證，積極進行，再該縣長霍景卓兼有軍法官職權，所有盜匪案件，應由該縣長自行審理，現在未結案件，尙有一百二十八起之多，應飭

積極依法清理，以資結束，而免拖累。

一、潢川縣 查潢川縣，素稱繁要之區，民性刁滑健訟，訴訟案件每月約一百五十餘起，刑事以傷害為多，略誘次之，民事以債務為多，地畝次之，承審員周瀛辭職，業經另委有人，尙未到差，核閱民刑案件，訴訟筆錄，仍多敘述式，應飭一律採用問答體，以符定章，最近卷宗，均按新式裝訂，惟民刑案件，重大者一律製作判決書，其餘皆係庭諭代判，殊不合法，但該縣訴訟過繁，僅置承審一員，若悉製作判詞，履行送達程序，實際殊多困難。應由

貴院酌量添置一員，以資清理，抄錄送達，照章收費，法警及執達員職務，由政警兼辦，尙無密案情弊，民刑訟狀，遵章預為請領，委無私製白紙代狀，按照部定價額出售，亦無附加浮收情事，民刑案件，按月列表呈報，普通案件，未結者不過三十餘起，而盜匪案件，未結者約四十起，應飭分別迅速依法清理，以免久羈，致滋拖累。

#### (乙) 監獄及看守所狀況

一、經扶縣 查經扶縣係新設縣治，原無監所，現有看守所，係借用民房，面積不過半畝，四至無可擴充，除管獄員辦公室及看守室外，僅有押室六間，女所一間，原定容額五十六名，現羈押已決犯三十九名，未決犯十五名，女犯四口，超過定額，應令督飭承審員，迅速依法清理，以資疏通，押室因院落狹小，不惟光線不甚明亮，而空氣亦欠流通，應飭設法改善，以重衛生，至門內院中，隨處安置鍋竈，堆積燃料，殊不適宜，又無沐浴養病教誨等室，關於教誨教育，均未遵章實施，患病入犯，亦未加以相當之隔離，足見該兼所長張國瑞，對於監所事項，未加注意，應予申誡，以示薄懲，囚糧一項，除未決犯有自備飲食者一名外，其餘均按八分發給，選犯自炊，尙能果腹，看守人等，多着便衣，殊欠整齊，應飭製備制服，一律着用，以壯觀瞻，而嚴紀律，作業因無工廠，尙未舉辦任何工藝，應飭設法籌撥基金，先行試辦簡單手工業，在監房或院中行，以免坐食，而重勞役，茲為根本整飭計，自應建築新監所，據管獄員張國瑞云，「曾覓有廟帝廟舊址一處，改建監所，尙稱適宜，前經繪圖估計，需洋三千餘元，

出巡彙刊 出巡後之獎懲報告與革及其他文件

呈請高法院核准，因款項難籌，暫行從緩等語」。請由貴院查案從速籌建，以重獄政。

一、商城縣 查商城縣監獄及看守所於民國二十一年，被匪焚燒，現有監所，係借用民房，禁押各室，光線空氣，尙屬適宜，惟混合一處，管理戒護，殊多不便，應飭就原有地址，切實查勘，繪圖估計，早日修復，以重獄政，至現在監所，定額七十名，現收禁已決犯三十五名，未決犯六十一名，因有駐軍交押亦匪五十名，女犯四口，以致超過定額，應飭即速清理以免擁擠，庭院押室，尙屬清潔，惟無教室，所有教育教誨，均未遵章實施，應飭趕速籌設，對於教誨應分集合，類別，個人三種行之，教育應依照實施辦法五條，認真辦理，作業僅有草鞋一科，基金係由人犯自備，殊非永久之道，應飭設法籌撥固定的款，考察地方情形，添設必要工藝，以授技能，而免坐食，看守所服，尙屬整齊，關於戒護，因無械具，由縣府撥公安隊一名，持槍防範，尙無疏虞，人犯口糧，八分發給，因縣地方公款無着，超過口糧，無從彌補，故勻配支用，惟羈押人犯，現有染患疥瘡者四名，應飭加緊醫治，以期早痊，而免傳染。至該管獄員兼所長蕭誠人極忠實，惟任縣府辦公，殊不適宜，應飭移住監所，對內部一切事項，切實整理，積極進行，期收改善之效。

一、固始縣 查固始縣監所，(甲)監獄，查該縣監獄，在縣政府大門內，房舍均係舊式建築，窗戶窄小，光線空氣，均不適宜，監房八間，原定容額五十六名，現收禁已決犯二十七名，又附設女所一處，容額七名，現羈押女犯五名，均未逾額，惟圍牆東面有澎漲之虞，應飭設法修理，以免危險，院落污穢不堪，應飭厲行清潔，以重衛生，教育教誨，因房屋所限，尙未舉辦，應飭設法籌設教室，分別遵章實施，以啓迪其智慧，而收感化之實效，看守人等，均無制服，應飭迅速製備，一律着用，作業僅有製草鞋一科，基金係由人犯自備，殊非永久之道，應飭設法籌撥固定的款，設置必要工藝，以授技能，而免坐食，人犯口糧，八分發給，交由人犯自炊，殊不一致，應飭由管獄員按照

算範圍，購齊飯菜材料，選犯自炊，以資果腹，而符定章。(乙)看守所，查該縣看守所，在縣政府二門內，分西北兩院，押室共十五間，光線殊不明亮，空氣亦欠流通，原定容額一百零五名，現押未決犯一百七十二名，(匪犯佔十分之八)超過定額頗形擁擠，時屆夏令，天氣炎熱，疫癘堪虞，應飭迅速依法清理，以資疏通，而重人道，人犯口糧，除自備飲食者十二名外，其餘因地方款支絀，暫以四分發給，似難足食，應飭設法增加，以免枵腹，看守所等均無制服，應飭趕速製備，一律着用，以壯觀瞻。

一、潢川縣 查潢川縣監所，座落縣政府偏東，同一大門，所有房舍，雖係新建，仍屬舊式，禁押室內，尙有木櫥之設置，殊有不合，應飭撤去，以符定制，監獄容額七十二名，現收禁已決犯七十四名，寄押未決犯十六名，看守所定額一百五十名，現羈押未決犯二百三十二名，(內軍事犯五十八名，匪犯一百三十五名)均已超過定額，應飭設法添建房屋，一面積極依法清理，以資疏通，又有女所一處，房舍四間，羈押女犯七名，已決者一，未決者六，教室因人犯過多，改爲押室，所有教育教誨，露天行之，一遇風雨，不無障礙，應飭另行籌設，照常施行，作業基金五百元，設有織毛巾，線網等科目，成品尙佳，惟積存過多，應飭隨時改良，設法推銷，以資周轉。人犯口糧，除看守所未決犯自備飲食者二十八名外，餘均八分發給，由看守所購齊飯菜材料，選犯自炊，尙能果腹，至押犯中現有患病者四十餘名之多，應飭趕速調治，以期早痊，而維人道，看守所制服，尙屬整齊，惟出勤夜勤，均係徒手，應飭迅速籌撥槍械，以資戒護，俾免疏虞。

以上事項，相應函請

貴院查照，分別辦理見復爲荷！

此致

河南高等法院。

出巡彙刊 出巡後之彙報報告與革及其他文件

中華民國二十四年七月十二日

河南省政府主席劉峙

### 丁、出巡後通告返汴日期文電

(子) 電

呈報出巡豫西鞏縣等縣回汴日期電 二十三年七月十日

特急南昌怡嶺委員長蔣武昌副司令張南京行政院長汪北平軍分會委員長何密職日前出巡鞏縣汜水滎陽中牟各縣業經電陳在案現因巡視完畢已於青日回汴循舊服務謹開職劉峙呈灰印

呈報赴漢並巡視豫西新鄭等縣回汴日期電 二十三年十月十三日

南京行政院長汪軍事委員會委員長蔣南昌委員長蔣武昌副司令張密職于江日赴漢參加勦匪會議事畢回豫巡視新鄭洛陽偃師等縣於本日回抵開封照常任職謹開職劉峙呈元申

呈報出巡豫北博愛等縣回汴日期電 二十四年二月四日

特急南昌委員長蔣南京委員長蔣行政院長汪武昌副司令張北平代委員長何密職日前出巡豫北博愛獲嘉修武湯陰各縣業經電陳在案現因事畢於支日午後五時返汴照常服務謹開職劉峙呈支印

呈報出巡豫西臨汝等縣回汴日期電 二十四年三月二十日

特急巴縣委員長蔣南京行政院長汪武昌行營主任張密職於元日起出巡豫西汝魯鄭寶各縣前經電陳在案茲因巡視完畢已於本日回汴照常服務謹開職劉峙呈智亥印

呈報赴漢並巡視豫南經扶等縣回汴日期電 二十四年六月四日



特急成都委員長蔣南京行政院長汪武昌行營主任張北平居仁堂代委員長何密職前奉行營電召赴漢商洽豫南清剿殘匪事宜  
遵於上月敬日由汴起程前往業經電呈在案嗣因在漢公舉回豫便道巡視經扶商城固始潢川四縣完竣已於本日回汴照常服務  
謹開職劉峙支未印

(丑) 函令

訓令民政廳廳長李培基  
通令各縣政府等  
公函各機關  
行知本主席公舉回府日期  
仰知照  
請查照

本主席前以公出，在公出期間，所有本府日常事務，着由該廳長李培基代為處理，業經分別行知在案。

本主席茲已於本月十日，公舉回府，照常任事，除分別函令外，合行令仰該廳長即便知照！  
查照！  
相應函請

此令。

此致

駐豫特派綏靖主任公署。

河南省黨務特派員辦事處。

河南高等法院。

河南省振務會。

中華民國二十三年七月十一日

主席劉峙

出巡彙刊

出巡後之獎懲報告與革及其他文件

訓令民政廳廳長李培基  
通令各區專員公署本主席已於本月十三日公舉回府任事 仰知照  
由  
公函各機關 請查照

本主席前以公出，在公出期間，所有本府日常事務，着由該廳長代為處理，業經分別行知在案。

本主席茲已於本月十三日，公舉回府，照常任事，除分別函令外，合行令仰該廳長即便知照！  
相應函請 專員知照，并轉飭所屬各縣知照！

查照！

此令。

此致

駐豫特派綏靖主任公署。

河南省黨務特派員辦事處。

河南高等法院。

河南省振務會。

中華民國二十三年十月二十二日

主席劉峙

訓令李委員敬齋  
通令各專員公署本主席公舉回府照常任事 仰知照  
由  
公函各機關 請查照

本主席前以出巡，在公出期間，所有本府日常事務，着由該委員代為處理，業經分別行知在案。

本主席茲已於本月五日到府，照常任事，除分別函令外，合行令仰該委員即便知照！  
相應函請 專員知照，并轉飭所屬各縣知照！

查照！

此令。  
此致

駐豫特派綏靖主任公署。

河南省黨務特派員辦事處。

河南高等法院。

河南省振務會。

河南全省保安司令部。

中華民國三十四年二月六日

主席劉峙

訓令民政廳廳長李培基

通令各專員公署

公函各機關

仰知照  
由  
請查照

本主席前以公世，在公出班間，所有本府日常事務，着由該廳長李培基代為處理，業經分別行知在案。

本主席茲已於本月二十日，公舉回府，照常任事，除分別函令外，合行令仰該廳長即便知照，專員知照，并轉飭所屬各縣知照，相應函請

查照

此令

此致

駐豫特派綏靖主任公署。

出巡彙刊  
出巡後之獎懲報告與董及其他文件

出巡彙刊 出巡後之獎懲報告與革及其他文件

一一三

河南高等法院。

河南省黨務特派員辦事處。

河南省振務會。

河南全省保安司令部。

中華民國二十四年三月二十二日

主席劉峙

通令各區專員公署本主席公畢回省照常任事仰知照  
訓令李委員敬齋

本主席前以公出，在公出期間，所有本府日常公文，着由李委員敬齋代為處理，業經分別行知在案。

茲於本月四日到府，照常任事。除分別函令外，合行令仰該署，即便轉飭所屬各縣知照！

此令。

中華民國二十四年六月六日

主席劉峙

公函各機關本主席公畢回省照常任事請查照

本主席前以公出，在公出期間，所有本府日常公文，着由李委員敬齋代為處理，業經分別函令知照在案。

茲於本月四日到府，照常任事，除分別函令外，相應函達

查照！

此致

駐豫特派綏靖主任公署。

河南省黨務特派員辦事處。

河南高等法院。

河南省振務會。

河南全省保安司令部。

中華民國二十四年六月六日

河南省政府主席劉峙

出巡彙刊

出巡後之體察報告興革及其他文件

一一三

出  
巡  
彙  
刊

出巡後之獎懲報告與章及其他文件



勘誤表

三	三	三	三	三	三	三	三	三	三	三	三	三	三	二	編數
一一八	一一六	一〇五	一〇五	九八	九八	九四	八六	八三	七八	七三	三九	三三	二一	二六	頁數
一二	四	四	三	一五	七	一〇	九	六	一五	八	一	四	一	一四	行數
案	百	努	約	低	房	已	幣	逕	洵	區	莘	草	西	款	關
業	白	勢	葯	底	房	以	弊	不	洵	邑	辛	早	北	關	正

四	四	四	四	四	四	四	四	四	四	四	四	三	三	三	三
九七	八九	七五	七三	六二	四五	四〇	三二	三一	一七	九	五	一五六	一四六	一四〇	一二六
一六	一六	一三	八	一四	一三	四	一四	一五	一四	五	四	八	三	八	一五
被	命	抑	清	衍	系	間	口	盲	道	撤	科	宜	旆	搆	績
備	令	仰	字下脫楚字	一四字	係	問	人二字倒置	育	清	撤	字下脫長字	均	瑛	構	本

中華民國二十四年十二月出版

出巡彙刊第四輯

編輯者 河南省政府祕書處

發行者 河南省政府祕書處

印刷者 扶羣印刷所



