اطلاعات

دوشنبه ۸ شهریورماه ۱۳۵۰ ـ شماره ۱۳۵۸٤
سال چهل و ششم ـ تکشماره ۵ ریال
۲۰ صفحه
۱۳۵۰ سال جشنهای دوهزار وپانصد ساله شاهنشاهی ایران

برای شروع دوره جدید مجلسین سنا وشورایملی

شاهنشاه فرمان انحلال مجلسین راصادر فرمودند

● دوره جدید قانونگزاری مجلسین بامداد فردا افتتاح میشود

● دولت جدید تا بیست ویکم شهریور به مجلس معرفی میشود

در صفحه ۱۷

نیکسون وچوئن لای در ایران باهم ملاقات می کنند؟

در محافل سیاسی صفحه ۱۷

شاهنشاه : دانشگاه پهلوی باید همیشه سطح عالی خود را بین دانشگاههای ایران حفظ کند

رئیس جدید دانشگاه پهلوی معرفی شد

دکتر فرهنگ مهر

دکتر فرهنگ مهر : مسائل مربوط به استادان و دانشجویان مهمترین برنامه کارمن خواهد بود

در صفحه هفدهم

بموجب موافقت وزارت دارائی

مالیات اصناف باقساط طولانی دریافت میشود

* اجرائیه‌های صادر شده موقوف الاجرا خواهدشد

درصفحه ۱۷

تاریخ وشرایط ثبت نام امتحان استخدامی دولتی اعلام شد

در صفحه ٤

مطبوعات هانوی به چین کمونیست حمله کردند

ویتکنگها به ۱۰۰ نقطهٔ ویتنام جنوبی حمله بردند

● بمب‌افکن های آمریکائی خاك ویتنام شمالی را بمباران کردند

● سربازان ویتنام جنوبی هلیکوپتر ژنرال کائوکی را بگلوله بستند

در صفحات ۳ و ٤

شاهنشاه آریامهر بعداز ظهر دیروز باقطع نوار سه‌رنگ بیمارستان توان بخشی شفایحیائیان را گشودند.

درسمت راست دکتر شیخ‌الاسلام زاده رئیس هیئت مدیره و مدیر عامل انجمن توان‌بخشی و دریشت سرشاهنشاه آقایان : علم وزیر دربار شاهنشاهی ، دکتر اقبال رئیس هیئت مدیره و مدیر عامل شرکت ملی نفت ایران و دکتر شاهقلی وزیر بهداری دیده می شوند. شرح در صفحه ٤

باشروع اجرای قانون تشدید مجازات متخلفین راهنمائی ورانندگی

جریمه‌های صدتومانی از امروز شروع شد

● بیشتر کسانیکه جریمه شدند رانندگان اتومبیل های شخصی بودند

● طرفداران ومخالفان افزایش جریمه چه میگویند

بموجب مقررات جدید اخذجرایم که از بامداد امروز بموقع اجراء گذاشته شد بسیاری ازمتخلفان به‌جرائم سنگین ۵۰۰ ریالی و ۱۰۰۰ ریالی محکوم شدند، عکسهای بالاکه از تخلفات امروز گرفته شده است، پلیس راهنمائی را هنگام تذکر وتوضیح به متخلفان وجریمه آنها نشان میدهد.

درصفحه ٤

تسهیلاتی برای صاحبان اراضی مشمول بند «ز» فراهم شد

* یك بخش از اراضی تهران به اشتباه مشمول (بندز) شده بود

* از ۲۰ هزار قطعه ازاراضی تهران رفع اشکال شده است

در صفحه ٤

حسین حصاری فرستاده مخصوص اطلاعات از مسابقات جهانی کشتی آزاد در صوفیه گزارش میدهد :

جوادی اولین مدال طلای ایران را بدست آورد موحد مغلوب حریف ژاپنی شد

جوادی با پیروزی در مقابل قهرمان ژاپنی اولین مدال طلای تیم ایران را بدست آورد

عبداله موحد در مسابقه با حریف ژاپنی ۵ـ۷ مغلوب شدو واز گرفتن مدال محروم گردید.

در صفحه ٤

تا اواخر مهرماه

شرکت پس‌انداز و وام مسکن تبریز با سرمایه دویست میلیون ریال شروع بکار میکند

* منابع مالی مسکن درتبریز تجهیز خواهدشد

* تبریز بصورت یکی ازقطب های صنعتی درخواهد آمد

امروز خبرنگار ما از بانك‌زهنی ایران کسب‌اطلاع کرد که فروش سهام شرکت‌پس‌اندازو وام مسکن تبریز فقط تا پایان شهریور ادامه دارد و پیش‌بینی میشود که کلیه‌سهام این‌شرکت قبل‌از موعد مقرر بفروش‌رود. تبریز در آینده بصورت یکی‌از

بقیه در صفحه ۱۷

شماره مخصوص شهریورماه
مجله
«توفیق ماهانه»
منتشر شد
فعلا
«ماهنامه توفیق»
را بخرید
توفیق

قابل توجه فرهنگیان محترم
بقیه درنیازمندیها
۱ـ۳ آ ـ ۱۶۲۶۷

موفقیت چشمگیر ایران
در نمایشگاه بین‌المللی شکار بوداپست
در صفحه ۱۹

یک میلیون تومان

شرکت ملی نفت ایران
دانشکده نفت آبادان
نتایج امتحانات ورودی دانشکده نفت آبادان و ترتیب ثبت نام قبولشدگان وافراد ذخیره
در صفحه دهم

جمعیت شیر و خورشید سرخ گرگان
آگهی استخدام مربی
آموزشگاه بهیاری بویه جهت تکمیل کادر آموزشی خوداوطلبانی ازبین فارغ‌التحصیلان آموزشگاه های پرستاری سه ساله کشور میپذیرد به آدرس جمعیت گرگان مکاتبه تا اطلاعات لازم‌در اختیار گذارده شود
مدیر آموزشگاه بهیاری بویه گرگان : شهین بهادرانی
آ ـ ۳۶۸۹٤ ۱ـ۳

اطلاعیه
از روز دهم شهریور ماه تلفن ـ های جدید ساختمان مرکزی شهرداری پایتخت ۸۳۰۰۹۱ تا ۸۳۰۰۹۹ اعلام میشود. شهرداری پایتخت

سپاسگزارم
از تمام نویسندگان ومنتقدین محترم مطبوعات که بازی مرا درفیلم «داش آکل» تائید کردند سپاسگزارم.
بهروز وثوقی

اطلاعیه مدرسه عالی مرجان
درباره
توزیع پروانه ورود به جلسه مسابقه ورودی
در صفحه ۱۲

برای اطلاع داوطلبان شرکت در مسابقه ورودی آموزشگاه عالی بهداشت و دهان دانشکده دندانپزشکی دانشگاه تهران
در صفحه ۵

۱۶ پیکان پرازاسکناس

آگهی مسابقه ورودی مدرسه عالی کشاورزی همدان
در صفحه ۱۲

نیروی دریائی شاهنشاهی استخدام مینماید
در صفحه ۱۰

آگهی دعوت مجمع عمومی فوق‌العاده شرکت سهامی قند نیشابور
مجمع عمومی فوق‌العاده شرکت سهامی قند نیشابور درساعت ٤ بعدازظهر روز دوشنبه بیست‌ونهم شهریور ماه ۱۳۵۰ در محل بانك توسعه صنعتی و معدنی ایران واقع در تهران خیابان‌شیراز مقابل شرکت ملی نفت ایران تشکیل میشود از صاحبان سهام که طبق ماده (٤۰) اساسنامه شرکت و تبصره ذیل آن حق‌رای دارند دعوت میشود که در روز و ساعت مقرردر محل مزبورحضور بهمرسانند ودستور جلسه عبارتست از اصلاح ماده۱۶ اساسنامه راجع به تعیین هیئت عامله. ۱ـ۳۷۵۰۸ رئیس هیئت مدیره

آموزشگاه عالی پرستاری نیروی زمینی شاهنشاهی داوطلب میپذیرد
در صفحه ۹

اطلاعیه
کره بامداد
قیمت قالب صدگرمی کره بامداد ۱۸ ریال میباشد
سهمیه هر یك از فروشندگانی‌که ازنرخ تعیین‌شده تخلف کنند فورا قطع خواهد شد
باطلاع عموم مردم محترم تهران ومصرف کنندگان کره بامداد میرساند که قیمت قالب صدگرمی کره بامداد بموجب نرخ تعیین شده بوسیله کمیته امنای اصناف تهران ۱۸ ریال میباشد. ازمصرف کنندگان محترم درخواست میشود درصورت مشاهده تخلف از نرخ تعیین‌شده فورا مراتب‌را به کمیته امنای اصناف تهران درشورایعالی اصناف اطلاع دهند.
بازرگانی اقبالی

دانشکده علوم تربیتی
آگهی استخدام
دانشیار ، استادیار و مربی
در صفحه ۱۱

سرمقاله

اقلیت و نقش آن

در دوره جدید قانونگذاری

فردا دوره جدید قانونگذاری از طرف اعلیحضرت همایون‌شاهنشاه گشایش خواهد یافت .

پارلمان ایران در دوره جدید تقنینیه ، براساس‌سیستم دوحزبی ایفای وظیفه میکند . چون ، بجز تعدادی از سناتور ها ، بقیه اعضای دومجلس را نمایندگان احزاب تشکیل میدهند و چون این دورمحزب «پان‌ایرانیست» در مجلس نماینده ندارد وکلای حزب مردم تنها اقلیت پارلمان خواهند بود .

ما بمورد میدانیم حالا که مجلسین جدید ایران باچنین ترکیبی شروع بکار میکنند بحث دیروزمان را پیرامون وظایف اقلیت واکثریت ادامه بدهیم . خاصه که مقاله دیروز «اطلاعات» بیش از آنچه انتظارش میرفت مورد توجه و تایید طبقات مختلف قرار گرفت . حزب «ایران‌نوین» امسال با اکثریت بیشتری در انتخابات توفیق یافت و با آراء قاطعی از برنامه های حزب ودولت حزبی حمایت خواهد کرد . درمقابل این اکثریت تام وکلای حزب مردم «اقلیت» ضعیفی را تشکیل میدهند و اینچنین اقلیتی طبعا نمیتواند در امور جاری واجرائی مملکت یا سرنوشت لوایحی که از طرف دولت به مجلسین تقدیم میشود نقش موثری ایفا کند . اما این تفاوت عددی فاحش بهیچوجه مانع ازآن نخواهدبود که‌حزب مردم در دوره جدید مجلسین بعنوان یک اقلیت‌منتقد و نکته‌گیر و یک مراقب دقیق ، وظایف خود را انجام دهد .

این سنت مسلم هردمکراسی است که‌در قبال تفوق عددی اکثریت، اقلیت‌قدرت‌خود رابرمبنای نظارت وانتقاد برامور اجرائی وتصمیمات دولت یا اکثریت استوار میسازد . در پارلمان ایران و دردمکراسی کنونی ماکه مبتنی برسیستم دوحزبی‌است این‌اصل باید رعایت بشود. منتهی نه‌بشیوه گذشته !

رویه معمول در طول سالهایی که ما سیستم دو حزبی در کشورمان برقرار ساخته‌ایم از اینقرار بوده که حزب مخالف هرچند یکبار،یا استفاده از فرصت های زودگذر ، زبان انتقاد میگشوده و درواقع خودی نشان میداده و بعداز آنکه باعکس‌العمل تند و خشن دولت یا اکثریت روبرو میشده ، زبان درکام میگرفته و ساکت‌مینشسته است .

این عقب نشستن و تسلیم شدن را نه‌ضعف قدرت ، بلکه ضعف منطق حزب اقلیت‌ایجاب میکرده است .چون اقلیت عموما درجمع‌آوری وابراز موارد انتقاد کج‌سلیقگی بخرج میدهد و مفهوم انتقاد را با منفی خوانی اشتباه میکند . وقتی میگویند اقلیت منتقد ، معنایش آن نیست که اقلیت باید الزاما قیافه مخالف بخودش بگیرد و با استناد به کلیاتی ازقبیل آنکه «دولت از درک مفاهیم انقلاب عاجزاست» یا«برنامه اقتصادی دولت با شکست روبرو شده است» و«دولت توانائی اجرای انقلاب اداری ندارد» هرچند وقت یکبار این قیافه مخالف را نشان بدهد تا دولت هم بهانه پیدا کند واین انتقادات سست و سطحی را با شدت‌وخشونت جواب بدهد . سهل است که حتی بحث‌هایی پیش بیاید و مثلا اظهار شود که اظهارات طرف مخالف به‌شائبه غرض و منفعت شخص آلوده است !

اگر این روش در مجلس آینده نیز ادامه پیدا کند، حزب مردم همچنان بصورت یک اقلیت ضعیف وبی‌اثر باقی‌خواهد ماند واقلیتی نخواهیم داشت که وظیفه مهم وملی «نظارت وانتقاد» را مباشرت کند. درنتیجه دستگاه اجرائی هیچگاه از غرور و مالا از اشتباه مبرا نخواهد بود .

وظیفه اقلیت اینست که مثل ناظر دقیق و سختگیری مراقب جریان امور مملکت باشد و هرجا اشتباهی‌دید انگشت روی آن بگذارد . مورد را مشخص کند. مسئول را معرفی کند . ضعف یا اشتباه بااحیانا سوء جریانی را که متوجه آن شده است تذکر بدهد که در آنصورت ضعف عدد اقلیت را قدرت منطق جبران خواهد کرد و حزب اقلیت متوجه خواهد شد همیشه تفوق عددی منشاء اقتدار و تسلط و کامیابی نیست .

برای اعمال این نظارت و تهیه مواد انتقاد سالم سازنده حزب اقلیت از امکانات لازم برخوردار است و زعمای حزب مردم مطمئن باشند چنانچه همچو خدمتی را بمعنای اصیل و سالم آن حزب اقلیت بتواند تکفل کند، بزودی موقعیت بهتری درمیان طبقات مردم احراز خواهد کرد. و مردم‌که درمسیر مشکلات و ناملایمات قرار گیرند آن حزب را بعنوان ملجاء و مرجع موثری خواهند شناخت و بوسیله این مردم حزب اقلیت میتواند بیوسته مواد لازم برای انتقاد سازنده و سالم بدست آورده ، وظیفه نظارت و مراقبت را که در همه جای دنیا علت وجودی احزاب‌اقلیت است بهتر انجام دهد .

مصر از اردن خواست آزادی فعالیت چریکها را تأمین کند

قاهره ـ خبرگزاری فرانسه

مذاکرات وزیر امور خارجه اردن‌بامقامات‌جمهوری متحد عربی درباره بحران جهان‌عرب‌همچنان ادامه دارد . امروز حسن صبری الخولی نماینده پرزیدنت سادات رئیس دیپلماسی اردن راملاقات کردوساعتی باوی پیرامون بحران اردن وفلسطین به‌گفتگو پرداخت .

عبدالله صلاح وزیر امور خارجه اردن که‌روزشنبه وارد قاهره شده است فردا پایتخت‌مصر رابسوی جده‌ترک خواهدگفت تا با عمرسقاف وزیر امور خارجه عربستان سعودی نیز گفتگو و تبادل نظر کند . خبرگزاری خاورمیانه گزارش داده است که علاوه برخالد محسن و ظهیر محسن دوتن‌دیگراز مسئولان سازمان مقاومت فلسطین از دمشق وارد قاهره شده‌اند .

مقامات جمهوری متحد عربی تمام کوشش‌خود را بکارمیبرند تا اختلافات اردن و فلسطین را که بحران بزرگی‌در جهان‌عرب بوجود آورده است هرچه‌زودتر برطرف کنند .

روزنامه‌الاهرام در شماره امروز خود نوشته است که مصر از اردن درخواست کرده است که نیرو های مسلح خود را درطول مرز های‌اسرائیل واردن‌مستقر ساخته و بسازمان فلسطین‌اجازه دهد که در خاك اردن آزادانه علیه دشمن فعالیت کنند .

الاهرام اضافه کرده است که مرحله نهائی میانجی‌گیری‌مصر و عربستان سعودی بین دولت اردن و سازمان‌مقاومت فلسطین در اخر هفته جاری پایان‌خواهد یافت .

قرار است امروز بار دیگر بین وزیران‌امور خارجه‌دو کشور ملاقاتی درقاهره صورت گیرد.

وزیر امور خارجه اردن‌تاکنون دوبار نیز با نخست‌وزیر مصر ملاقات و مذاکره کرده است .

عبداله صلاح همچنین‌امروز در دبیرخانه اتحادیه عرب از عبدالخالق حسونه‌دبیر کل‌جامعه عرب دیدن کرد و مدتی با او در باره آخرین تحولات اوضاع عرب به گفتگو پرداخت .

سازمان مقاومت فلسطین در بیروت در باره مذاکرات وزیر امور خارجه اردن در قاهره و همچنین گزارش های مربوط به تشکیل‌جلسه فوق‌العاده‌کمیته اجرائیه فلسطین سکوت‌اختیار کرده است .

در بیروت شایع است که کمیته اجرائیه سازمان مقاومت فلسطین امروز جلسه فوق‌العاده تشکیل خواهد داد . در جلسه امروز کمیته بطور قطع پیشنهاد های عربستان سعودی و مصر برای رفع بحران‌اردن وفلسطین موردبررسی‌قرار خواهد گرفت. برخی از سازمان های فلسطین جدا این‌پیشنهاد را رد کرده‌اند. ملك‌حسین نیز هنوز نظر خود را درباره پیشنهاد های‌عربستان و مصر ابراز نداشته است .

گفته میشود که ممکن است یك جلسه آشتی‌کنان بین‌اردن و فلسطین در جده از طرف‌ملك حسین تشکیل شود . اما قدر مسلم این است که ملك‌حسین دیگر به چریکهای مقاومت فلسطین اجازه‌نخواهد داد همان آزادی عمل سابق را در این کشور بدست آورند .

تنها نگرانی اردن‌از طرف مرز های عراق و سوریه است که از چند ماه قبل بروی مسافران و کالا هائی که از خارج وارد اردن میشود بسته شده است .

اکنون بیش از بیست و پنج هزار تن کالا در بندر بیروت و صدها تن دیگر در بندرلاذقیه که مقصدآنهااردن‌است بلوکه شده است کشتی های حامل‌این کالاها برای رسیدن به مقصد باید افریقا رادورزنند تا باردن برسند .

طبق گزارش‌وزارت حمل‌ونقل اردن بازرگانان‌این کشور برای حمل هر تن کالا از راه دریای سرخ تا بندر عقبه بایدبطور متوسط ۲۵۰ تومان بپردازند. وصفی‌تل‌نخست‌وزیر اردن‌امروز با مسئولان اتاق بازرگانی این کشور درباره مشکلات ناشی از بسته شدن مرز های اردن و سوریه مذاکراتی بعمل آورد .

روابط سیاسی مصر با آلمان‌غربی تجدیدمیشود

قاهره ـ رویتر ـ در نخستین تماسی که طی شش سال اخیر بین‌مقامات مصرو آلمان غربی درقاهره برقرار شد بحران خاورمیانه وامکانات برقراری مجدد روابط سیاسی بین دو کشور مورد بحث قرار گرفته است .

طبق گزارش روزنامه الاهرام «هوفولگر» رئیس‌اداره‌نمایندگی آلمان غربی در قاهره شب گذشته با محمد ریاض وزیر امور خارجه مصر ملاقات کرد. دراین تماس عده دیگری از سیاستمداران دو کشور نیز شرکت‌داشتند .

مصرمانند بسیاری دیگر از کشورهای عرب بدنبال جنگ ژوئن ۱۹۶۷رابطه سیاسی خود را با آلمان غربی قطع کرد .

اخیرا محمد حسنین هیکل سردبیرالاهرام به اعراب توصیه کرده‌بود فرصت های تازه بدست‌آمده را برای عادی کردن روابط خودباآلمان غربی‌ازدست ندهند .

خبرگزاری خاورمیانه گزارش داد که بزودی گزارشی‌درباره روابط بین کشورهای عربی و جمهوری فدرال آلمان و بویژه تحولاتی که پس‌از قطع روابط دیپلماتیك درسال ۱۹۶۵ در مناسبات اعراب و آلمان غربی بعمل آمده به شورای‌اتحادیه عرب تسلیم خواهد شد .

بسیاری‌از کشورهای عربی‌در نظردارند با آلمان تجدیدرابطه کنند و همین مسئله مخالفت شدید دولت های «ترقیخواه» عرب‌را برانگیخته است.روزنامه های‌وابسته باین دولتها بااشاره به مسافرت اخیر والترشل‌وزیر امورخارجه آلمان‌غربی‌نوشته‌اند که جمهوری فدرال آلمان از درخواست های اسرائیل درمورد تجدید نظردر مرز های قبل از جنگ شش روزه طرفداری می‌کند .

رئیس کمیسیون دیپلماتیك آلمان غربی‌درقاهره اخیرا با وزیر امور خارجه وسایرمقامات جمهوری‌متحدعرب‌مذاکراتی‌بعمل آورده‌است . روزنامه الاهرام نوشته است این نخستین تماس رسمی است که پس‌از شش سال‌بین‌جمهوری‌متحد عرب و جمهوری آلمان‌فدرال بوجود آمده است .

برای تصویب‌قانون‌اساسی فدراسیون‌جماهیر عرب:

پس‌فردا درسه کشور مصر ، سوریه و لیبی رفراندوم میشود

تریپولی ـ سرهنگ قذافی رئیس شورای انقلاب لیبی ضمن نطق شدیداللحنی استعمارگران ترك ایتالیائی و انگلیسی را متهم کرد که می خواهند به بربرها بقبولانند که‌عرب نیستند ».

سرهنگ قذافی که در ۲۰۰ کیلومتری جنوب تریپولی دربرابر جمعیت کثیری سخن می گفت بار دیگر به کمونیست هانیز حمله کرد و گفت دولت وی از خط‌مشی سیاسی بمراتب‌مترقی‌تر از خط‌مشی کمونیسم پیروی‌می‌کند . رئیس شورای انقلاب‌لیبی همچنین جمعیت اخوان المسلمین رابه‌شدت مورد حمله‌قرار دادو گفت‌اسلام به جمعیت‌اخوان المسلمین احتیاج‌نداردو ملت مایکی از ملت هائی است که‌با ایمان راسخ‌دکترین‌اسلام را پذیرفته‌است.

پرزیدنت قذافی‌اکنون با گروهی از اعضای دولت‌خود در سراسر لیبی گردش کرده و هدفهای فدراسیون‌جامعه عربی را برای مردم تشریح میکند.

مقدمات رفراندوم درباره قانون اساسی فدراسیون در هر سه کشور عضو بسرعت‌فراهم میشود .

روز چهارشنبه این هفته (پس فردا)در هر سه کشور مصروسوریه ولیبی پیش‌نویس‌قانون‌اساسی‌فدراسیون که‌در کنفرانس دمشق بامضای روسای جمهوری سه کشور رسید به رفراندوم گذاشته میشود .

شورای خلق (پارلمانی)سوریه‌امروز قانون اساسی فدراسیون‌را باکثریت آراء تصویب کرده از ۱۷۳ نماینده مجلس ۱۶۸نفر به‌قانون اساسی فدراسیون رای موافق دادند.

پس از پایان رای گیری احمدالخطیب رئیس‌شورای خلقی ضمن نطق کوتاهی از نمایندگان مجلس‌بخاطرتصویب این قانون سپاسگزاری کرد . امروزنیزپرزیدنت حافظ‌اسد ضمن یك پیام رادیوتلویزیونی ازمردم سوریه دعوت کرد که در رفراندوم روزاول سپتامبرشرکت کنند.

کارگران مصر شورش کردند

قاهره ـ خبرگزاری فرانسه ـ پرزیدنت انورالسادات در جلسه کمیته مرکزی حزب اتحادیه سوسیالیست عرب فاش کرد که گروهی ازکارگران کارخانه های مولاد سازی «حلوان» در حومه قاهره در کارخانه سنگربندی‌کرده و به‌هزاران‌کارگردیگر اجازه نمی‌دادند که‌وارد کارخانه شوند یا از کارخانه خارج شوند.

پرزیدنت سادات همچنین گفت که کارگران رئیس سندیکا های کارگری را که برای مذاکره با کارگران به کارخانه آمده بود دستگیر کرده ودر یکی از اتاق های کارخانه‌زندانی کرده و اعلام داشته بودندتاوقتی که دعاوی آنها براورده نشود اورا آزاد نخواهند کرد.

رئیس جمهوری مصر در عین حال‌که‌به لزوم بهبود وضع‌اجتماعی کارگران اعتراف کرد شیوه‌ای را که کارگران کارخانه ذوب آهن «حلوان» برای‌رسیدن به هدفخود اتخاذ کرده بودند بشدت محکوم کردوگفت کلیه کارگران بی‌انضباط بشدت تنبیه خواهند شد. رئیس جمهوری‌مصر نگفت که این حادثه چقوقت روی داده است.

سادات توضیح داد که‌کارگران بعنوان اعتراض به کمی دستمزد باین کار اقدام کرده بودند.

سادات گفت که وضع کارگران مصری بتدریج بهبود خواهدیافت باین نرتیب که برمیزان دستمزد اضافه‌شده و از ساعات کارکاسته خواهد شد.

بدنبال‌این حوادث عزیز صدقی معاون نخست وزیر مسئولان اداره امور کارخانه را از کار برکنار کرده است.

از طرف‌دیگر رئیس سندیکاهای کارگری نیز بنوبه خود مسئولان سندیکا رادر کارخانه حلوان از کار برکنار کرده و دبیرخانه حزب اتحادیه سوسیالیست عرب نیز در باره مسئولان‌حزبی در کارخانه همین تصمیم را اتخاذ کرده‌است. پس ازچندین سال این نخستین‌بار است که در یک کارخانه مصری چنین حادثه‌ای روی داده‌است.

روستائیان ایرلندی زرهپوش انگلیسی را آتش زدند

بلفاست ـ خبرگزاری فرانسه ـ براثر زد و خورد شدیدی که در مرزهای دو ایرلند روی داد یک سرباز انگلیسی توسط کوماندوهای‌ارتش جمهوریخواه ایرلند کشته شد و یک سرباز دیگر زخمی گردید .

زد و خورد هنگامی روی‌داد که دوواحدزره‌پوش درمنطقه‌ای بین مرزهای دو ایرلند مشغول عملیات گشتی بودند قبل ازآنکه سربازان‌انگلیسی‌وقت‌عقب‌نشینی از مرزهای ایرلند جنوبی را داشته باشند جمعیتی درحدود ۱۵۰ روستائی ایرلند جنوبی برسر سربازان انگلیسی ریخته ویکی از زره‌پوش‌های انگلیسی را آتش زدند .

وقتی که سربازان‌میکوشیدند با یک‌اتومبیل‌زره‌پوش‌عقب‌نشینی کنند یک کامیون راه را برآنها گرفت . سرانجام وقتی‌که واحد گشتی انگلیس با هزار زحمت توانست از ایرلند جنوبی وارد مرزهای ایرلند شمالی بشود در دامی که از طرف افراد ارتش جمهوریخواه ایرلند درراه آنها گسترده شده بود گرفتارشدند و نبرد شدیدی بین دو طرف درگرفت .

در جریان این‌نبرد یکسرباز انگلیسی کشته شد و یک نفر دیگر زخمی گردید .

دولت‌انگلستان بهمین‌مناسبت شدیدا بدولت جمهوری ایرلند حمله کرده و تقاضا کرده‌است عاملین‌حمله به‌سربازان‌انگلیسی دستگیر شوند .

فضای‌سبز منزل شما

مکمل بنای شما است ، در صورتی که متناسب با بنای شما طرح شود مانند لباس خوش‌دوخت معایب ساختمان رامیپوشاند وجنبه های جالب آنرا نمودار می‌سازد .

ایجاد باغ یا باغچه و هرگونه فضای سبز تنها مربوط‌بسلیقه نیست بلکه مانند مهندسی ساختمان و معماری باید از اصول‌فنی تبعیت نماید .

گروه مهندسین مشاور کشتمان علاوه بر تخصص دراصول فنی معماری فضاهای سبز دارای سالها تجربه در ایران‌میباشد.

با تلفن ۸۲۴۹۶۰ به کشتمان مراجعه فرمائید

باغ یاباغچه منزل مسکونی یا ییلاقی خود را بصورت بهشت کوچکی درآورید .

انتشارات فروغی

خوشه‌های زرین

تالیف

دکتر مسعود انصاری

گلچینی از پدیده های نوین علوم روانشناسی و انسان شناسی و جامعه شناسی زمان معاصر

بها ۲۰۰ ریال مرکز پخش و انتشار کتابفروشی فروغی خیابان فردوسی تلفن ۳۰۴۲۸۰ شاه‌آباد تلفن ۳۱۶۲۱۸ سعدی شمالی کوچه دیبا تلفن ۳۰۴۳۲۴ محل فروش درتمام کتابخانه های‌معتبر تهران و شهرستان ها

مشهد ـ جناب آقای اصغر ژیان دربندی

بااظهار تشکر وصول یک جلد کتاب اصول هتلداری را اعلام و به اطلاع میرساند که باعث کمال خوشوقتی است که جوانان عزیز کشور ما علاقمندی خودرا باین رشته نوین که حائز کمال اهمیت در حال حاضر برای ما میباشد ابراز نموده و فعالیتهائی از خود نشان‌میدهند.

کتاب مزبور را مطالعه و همانطور که در دیباچه مرقوم فرموده‌اند برای سرمایه‌های خصوصی‌که‌مایل به‌ایجاد سرمایه‌گذاری دراین‌رشته میباشند از لحاظ اطلاعات قبلی کاملا مفید میباشد. امیدوار است‌که در فرصتهای‌مناسب اقدام به تالیف کتابهائی در رشته های فن‌هتلداری جهت استفاده از دانشجویان این رشته بنمائید.

آ ـ ۳۷۶۳۲ امور مهمانسراها ـ حقیقت

چندحادثه از چند نقطه جهان

سپاهی بزرك در جستجوی مسافران مصیبت‌دیده

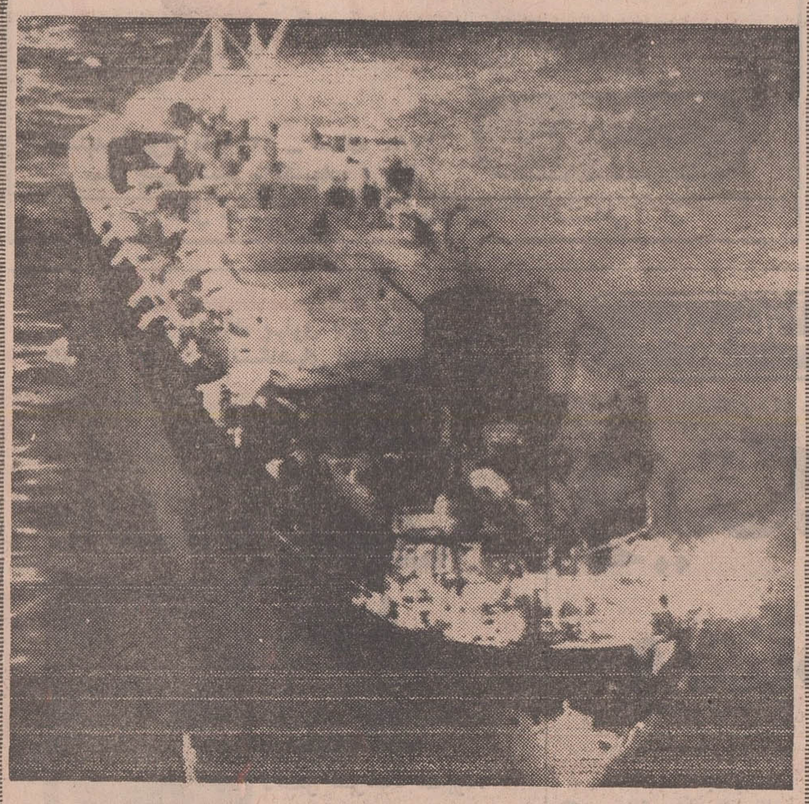

این عکس هوائی از کشتی‌مسافری یونانی «هلنا» پس از آنکه این کشتی دچار آتش سوزی شد گرفته شده است .هنگام گرفته شدن این عکس هنوز از کشتی دود برمیخاست . عکس رادیوئی اطلاعات

بریندیزی ـ سپاه بزرگی از کشتی ها و هواپیماها، امروز در جنوب دریای آدریاتیك بحرکت درآمدند قادر صورتی که هنوز هم کسانی از سرنشینان کشتی آتش گرفته یونانی هلنا ـ مرده یازنده در آب‌های منطقه غرق کشتی مذکور باقی مانده باشند از آب گرفته شوند.

مقامات ایتالیائی تایید میکنند که از پایان جنك دوم جهانی تاکنون ماجرای غم‌انگیزی مانند حریق و غرق کشتی هلنا ـ در آبهای نزدیك سواحل ایتالیا سابقه‌نداشته است.

کشتی هلنا که‌بیش از یکهزار مسافر و سرنشین داشت دو روز پیش درنزدیکی بریندیزی دچار مصیبت شد و در آتش‌سوزی مهیبی که‌درآن پیش‌آمد نزدیك به ۲۰ نفر کشته و بیش‌از ۲۳۰ نفر زخمی شدند.

حمله دست چپی ها به دختران زیباروی

سالزوماگوجیوره(ایتالیا) ـ گروهی از دست‌چپی های محلی باپرتاب سنك بطرف دختران زیبا روی‌وتماشاچیان وداوران کوشیدند مسابقه‌ای را که برای انتخاب ملکه زیبائی درشهر « سالزوما گوجیوره» برپا شده‌بودبرهم بزنند.

پلیس با چوب قانون‌وگاز اشك‌آور به جنك‌اخلال‌گران رفت‌وسرانجام یك‌دختر بلوند ۱۷ساله‌اهل رم بعنوان ملکه زیبایان ایتالیا انتخاب‌شد.

طوفان۷هزار نفر را آواره کرد

توکیو ـ بدنبال طوفان مهیبی که شب گذشته‌جزیره کیوشو ـواقع در منتهی‌الیه جنوبی ژاپن را در هم‌کوبید، در حدود ۷ هزار نفر به مناطق امن‌تر اطراف انتقال یافتند.

پناهندگان اکثرا در ساختمان های‌مدارس‌وادارات دولتی درناحیه کاگوشیما اسکان داده شده‌اند . در طوفان کیوشو یك نفر کشته و ۱۷نفر زخمی شدند .

تلاش برای ربودن رهبران سابق لیبی

بیروت ـ روزنامه لبنانی النهار امروز فاش کرد که ماموران اداره ضد اطلاعات لیبی اخیرا برای ربودن گروهی از شخصیت های طرفدار رژیم سابق این کشور از کمك اعضاء شبکه تروریستی مافیا در ایتالیا استفاده کرده‌اند.

در هفته گذشته پلیس ایتالیا شواهدی بدست آورد که نشان میداد ماموران ضد اطلاعات لیبی باکمك افراد مافیا قصد داشته‌اند پرنس «زانوسی » یکی از شخصیت های سرشناس رژیم سابق‌لیبی رابدزدند.

این اطلاعات بدست پلیس ایتالیا بهانه داد تامبارزه خودرا برضد مافیا تشدید کند.

۵۰هزارسلحشوراعتصاب کردند

پاپوا ـ (گینه جدید) ـ در حدود ۵۰ هزار نفر از سلحشوران کوهستانی گینه هلند که قرار بود در جشن سالانه کوه «هاگن» در پرت ـ موسبی شرکت کنند برای جلوگیری از خراب شدن آرایش و لباسهایشان دست باعتصاب زدند.

سلحشوران اعلام کردند که‌تاوقتی باران سیل‌آسا در محل برگزاری‌جشن بند نیاید اززیر سقف پناهگاههای‌خود بیرون نخواهند آمد.

چند میلیون آواره سیل ..

دهلی‌نو ـ به‌شهادت‌اطلاعاتی که‌تاکنون بدست مقامات رسمی هندرسیده است تعداد کسانی که درمناطق سیل‌زده شمال و شرق هند به قتل رسیده‌اند حداقل ۶۰۰ نفر و حداکثر ۱۱۰۰نفراست .

شماره کسانی که بر اثر سیل‌آواره شده‌اند چندین میلیون نفربرآورد شده و مقامات هندی خسارت های سیل را دست‌کم ۱۳۵ میلیون روپیه تخمین زده‌اند .

تلفات بیماری وبانیز درمناطق سیل‌زده وخصوصا در بنگال غربی هندتاکنون بالغ بر ۱۲۳نفراست.

هزارویك‌دلیل..

کپنهاك ـ رئیس یك هیئت‌از بازرسان مجارستان که برای انجام تحقیقاتی در باره‌سرنگون شدن یك‌هواپیمای ایلوشین مسافربری‌مجارستان‌به دانمارك رفته است اعلام کرد که هزارو یك‌دلیل‌ممکن‌است موجب سقوط هواپیما به دریا بوده باشد.

هواپیمای مجارستانی دوروز پیش اندکی پیش ازفرود آمدن در فرودگاه «کاترویت» دانمارك دچار حادثه شد و۱۸ مسافر و ۱۰ سرنشین آن به‌قتل رسیدند.

رئیس هیئت تحقیقاتی مجارستان که دریك کنفرانس مطبوعاتی شرکت کرده بوداعتراف کرد که هنوز دلایل واقعی سقوط هواپیما را پیدا نکرده‌است.

انفجار در انستیتوی انگلیسی

بارسلون ـ انفجار یك‌بمب نیرومند امروز به ساختمان انستیتوی انگلیسی در شهر بارسلون اسپانیا آسیب‌رساند.

براثرانفجار که در باره چگونگی آن اطلاعی بدست نیامده‌است تعداد زیادی از شیشه های ساختمان‌انستیتوی انگلیس‌وبنا های اطراف آن شکست ،اما آسیب جانی‌وارد نشد .پلیس بارسلون‌سرگرم تحقیقات شد تامسئولین‌حادثه راپیدا کند.

داستان سك شجاع و سارقین بانك ..

موئرس ـ آلمان غربی ـ سگی‌که شش بار هدف گلوله قرار گرفته بود و هنوز هم پارس میکرد چهار سارق را از ربودن پول های یکبانك محلی بازداشت.

طبق گزارش پلیس «موئرس» سارقین شب گذشته پس از آنکه سگ شجاع را بخیال خود با شش گلوله به قتل رساندند تا پای گاوصندوق های بانك‌نیزپیش‌رفته بودند. دزدها سرانجام از ترس همسایگان که ازپارس های سگ بیدار شده بودندست خالی فرار را برقرار ترجیح دادند.

کودکستان دبستان دوره راهنمائی تحصیلی

آبتین

زیر نظر متخصص تعلیم‌و تربیت وروانشناسی

با استفاده ازتازه ترین‌روشهای‌آموزشی ووسایل سمعی وبصری و تدریس زبان انگلیسی برای سال تحصیلی جدید ثبت‌نام مینماید .

خیابان ویلا خیابان‌سپند شماره ٤٥ ـ تلفن ۸۲۶۲۷۶

تفسیر سیاسی

«بادهای تازه» درخاورمیانه

بحران خاورمیانه درآستانه یك سری تحولات سیاسی تعیین کننده‌ای قرار گرفته است .

این دگرگونی از دوطرف در حال تکوین است :

ـ شوروی‌درصدد‌برقراری‌کردن یك کانال ارتباطی مستقیم با اسرائیل برآمده .

ـ اعراب و در راس آنها مصر تلاش های وسیعی را برای عادی‌کردن روابط خود با ایالات متحده و آلمان باختری آغاز کرده‌اند .

ازمیان چهار کشوربزرگ تنها شوروی است که از داشتن ارتباط مستقیم با اسرائیل محروم است .

برای جبران این «کمبود» شوروی اقداماتی را آغاز کرده است .

دو روز پیش برای اولین بار پس از قطع مناسبات سیاسی شوروی و اسرائیل در ژوئن ۱۹۶۷ یك هیئت شش نفره اسرائیلی بدعوت رسمی کمیته شوروی «دفاع از صلح» به مسکو رفت .

تجدید روابط دیپلماتیك بین مسکو و تل‌آویواشکالات فراوان و پیچیده‌ای داردکه مسئله مهاجرت یهودیان شوروی به اسرائیل یکی‌از آنان است ولی دو طرف میتوانند اولین گام را در این راه با افتتاح دفتر های اقتصادی و تبادل هیئت‌های بازرگانی . سیاسی بردارند.

از آن طرف تلاشهای وسیعی برای عادی کردن مناسبات اعراب با آمریکا در درجه اول و دیگرکشور های غربی « اسرائیل‌گرا» برداشته شده است .

البته دیپلوماسی آمریکااز نرمش وقدرت تحرك‌بیشتری برخوردار است تا شوروی وبهمین دلیل واشنگتن موفق شد باچند تصمیم سریع‌طرح معروف ویلیام راجرز رابرای برقرار کردن آتش‌بس دردو طرف کانال سوئز و شروع مذاکرات برای گشودن شاهراه آبی عنوان کند ، وزیر امور خارجه و جوزف سیسکو معاون او را به‌قاهره بفرستد و با اعراب یک گفتگوی‌مستقیم وبدون‌حضور شخص ثالث بعمل آورد و بدین ترتیب فرش را ، تا حدودی ـ ولی به آسانی‌ـ از زیر پای کرملین بکشد.

بتلاشهای امریکا ، اعراب‌و در درجه اول مصر پاسخ مساعدی داده است بطوریکه اینك ، به نوشته روزنامه‌لبنانی النهار ، قاهره سرگرم مطالعه امکانات مسافرت انورالسادات به نیویورک و ملاقات او با پرزیدنت نیکسون میباشد .

ولی این سیاست «نگاه به غرب» نمیتوانست شامل آلمان باختری که یکی از ثروتمندترین پایتخت های اروپا بشمارمی‌آید نشود.

روابط بن و اعراب در سال ۱۹۶۵ پس از شناسائی دولت یهود از طرف آلمان فدرال و ارسال اسلحه‌آلمانی به‌اسرائیل قطع شد ، در حالیکه مبادلات تجاری با چند کشور عربی از جمله لبنان ادامه‌یافت .

آقای محمدحسنین هیکل ، سردبیر الاهرام و «عالیجناب خاکستری‌پوش» پرزیدنت‌سادات اخیرا طی مقاله‌ای سئوال می‌کرد : «اعراب چگونه میتوانند به نداشتن رابطه باین ادامه دهند ؟»

ملاقات دیروزآقای محمدریاض مدیرکل وزارت امور خارجه مصر و هروگل رئیس اداره حفاظت منافع آلمان غربی در قاهره راه را برای عادی شدن مناسبات میان دوطرف باز کرد.

شکی نیست که برقرار شدن تماس های مستقیم بین‌واشنگتن و اعراب از یکطرف و مسکو و اسرائیلی ها از طرف دیگر وضع کنونی‌این قسمت‌از جهان راکه در چهار چوب «نه‌جنگ، نه‌صلح» تثبیت یافته دگرگون خواهد کرد .

این تغییرات در درجه اول نتیجه مستقیم یکدندگی اعراب‌و اسرائیل است ، زیرا که اولی ها همچنان به سیاست «سه‌نه» (نه‌شناسائی ،نه‌مذاکره ، نه صلح بااسرائیل) چسبیده‌اند و دومی ها همچنان از دنبال«مرز های مطمئن و قابل دفاع» که خواهی نخواهی‌شامل بخش مهمی از سرزمین های اشغالی عرب خواهد شدمیدوند .

ولی شرایط جدید به قاهره ونل‌اویو نشان میدهد که دیگر نمیتوانند مانند گذشته روی حمایت بی‌دریغ و بدون چون‌و چرای مسکوو واشنگتن حساب کنند .

آمریکا و شوروی نیزمتوجه زیان حمایت های‌یکجانبه خود از اسرائیل و اعراب شده‌اند . «باد» تازه‌ای که در صحنه سیاست بحران‌خاورمیانه وزیدن گرفته است افق های روشنتری را نوید میدهد . «مفسر»

سربازان ویتنام جنوبی بسوی هلیکوپتر «کائوکی» تیراندازی کردند

سایگون ـ آسوشیتدپرس ـ سربازان ویتنام جنوبی امروز با تیراندازی هوائی در صددجلو ـ گیری از فرودآمدن یکی از هلیکوپتر های ژنرال کائوکی معاون ریاست جمهوری این کشور در دلتای مکونگ برآمدند.

هلیکوپتر یادشده قرار بوددر کرماکرم یك تظاهرات انتخاباتی دریکی از شهر های دلتای رود مکونگ بزمین بنشیند. هلیکوپتر حامل یکی از نمایندگان اقلیت پارلمان ویتنام جنوبی و دونفر از سناتور های طرفدار ژنرال کائوکی گردآمده بودند وعلیه تقلب هائی که به وسیله دولت وان‌تیو در انتخابات پارلمانی به کار رفته‌است شعار میدادند.

در همان وقت درنزدیکی محل این تظاهرات گروهی ازراهبان بودائی اهل کامبوج دریك معبد سنگربندی کرده‌بودند تا اجازه ندهند که عبادتگاه آنها به‌یك حوزه اخذ رأی تبدیل شود. این غائله سرانجام با دخالت نیرو های ارتش ویتنام جنوبی پایان یافت.

نتایجی که از شمارش آراء در ۳۵ حوزه از حوزه های انتخاباتی ـ بعمل آمده است نشان دهنده بی‌چون و چرای کاندیدا های طرفدار دولت وان‌تیورئیس جمهوری ویتنام جنوبی‌است.

در ۳۵ حوزه یادشده نمایندگان طرفداران وان تیو ۳۰ کرسی رابدست آورده‌اند. طبق ادعای مقامات سایگون روز شنبه گذشته نزدیك ۷۸ در صد از مجموع کسانی که‌می ـ توانستند در دادن رای‌شرکت کنند به نفع کاندیدا های موردنظر خود رای داده‌اند. استعفا نمیدهد

وان‌تیو رئیس جمهوری ویتنام جنوبی دیروز اعلام کرد که برغم‌تقاضای مخالفانش از مقام ریاست‌جمهوری استعفا نخواهد کرد.

انتخابات ریاست جمهوری طبق برنامه پیش‌بینی شده درسوم اکتبر آینده برگزار خواهد شد و وی بی‌آنکه از اتهامات مخالفان پروا داشته باشد بعنوان‌تنها کاندیدای مقام ریاست جمهوری درانتخابات شرکت خواهد کرد.

وان‌تیو که پس‌از انداختن رای‌خود دریکی از حوزه های سایگون‌به پرسشهای خبرنگاران جواب میداد گفت: انتخابات ریاست جمهوری آینده‌درکشور مابامقدماتی بسیار شرافتمندانه تدارك شده است. وان‌تیو استدلال کرد که شرکت وسیع مردم درانتخابات پارلمانی‌دلیل دندان شکنی است که بخودی خود پاسخ ادعا های مخالفان او را میدهد.

علاوه برژنرال کائوکی معاون ریاست جمهوری که خواستار استعفای وان‌تیو شده است، جناح بودائیان «آن‌کوانگ» و سازمان‌های دانشجویان ویتنام جنوبی نیز تقاضا کرده‌اند که «وان‌تیو» از مقام خود کناره گیری کند.

تقریبا تمام مخالفان عمده دولت «وان‌تیو» اخطار کرده‌اند که هرگاه انتخابات ریاست جمهوری درشرایطی‌که بوسیله «وان‌تیو» ایجادشده‌است انجام شود دولتی که پس از این انتخابات برسرکار خواهد آمد بهیچوجه نماینده ملت ویتنام جنوبی نخواهد بود.

شرایط سنگین

ژنرال «دونگوان‌مین» نامزد سابق مقام ریاست جمهوری که چند هفته پیش از شرکت در انتخابات چشم پوشی کرد شرایطی برای دنبال کردن برنامه انتخاباتی‌خود درخواست کرده بود که برای آمریکا امکان قبول آن وجود نداشت.

یك مقام آمریکائی که‌برای اولین بار این اطلاعات رادر سایگون برملا میکرد اظهار داشت که برخلاف شایعات منعکس شده درمطبوعات در گفتگو های ژنرال وان‌تیو با دیپلماتهای آمریکائی سخن از پول به میان نیامده است. باینحال‌شرایطی‌که‌ژنرال‌وان‌مین برای شرکت خود درانتخابات درخواست‌می کرد بیش از آن سنگین بود که برای آمریکا قابل‌قبول باشد. مقام آمریکائی درباره‌جزئیات‌این‌قضیه‌توضیحی نداد.

ژنرال وان‌مین هنگامی که درخواست خود را از شرکت درانتخابات ریاست جمهوری اعلام می کرد استدلال کرده بود که وان‌تیو درصدد است‌با تقلب‌درانتخابات پیروزی حتمی خودرا برای دومین‌بار تضمین کند.

این عکس از مدخل یک حوزه انتخابیه در سایگون گرفته شده‌است. در جریان انتخابات‌پارلمانی ویتکنگها دهها پایگاه و شهر را در سراسر ویتنام جنوبی واز جمله در سایگون با بمب و موشک مورد حمله قرار دادند. عکس رادیوئی اطلاعات

پادگورنی در هانوی بدگمانی به‌چین را تشدید میکند

مسکو ـ رویتر ـ آسوشیتدپرس ـ در مسکو رسما اعلام شد که نیکلای پادگورنی صدر هیئت رئیسه شورایعالی‌اتحاد شوروی در ماه اکتبر آینده به ویتنام شمالی سفر خواهد کرد.

اعلامیه‌ای که دراین‌باره از طرف خبرگزاری تاس انتشار یافته حاکی‌است که‌پادگورنی‌و همراهان وی بدعوت رهبران دولت و حزب کمونیست ویتنام شمالی به این کشور خواهند رفت.

درباره دیگرجزئیات‌این سفر دراعلامیه تاس سخنی به میان نیامده است. پادگورنی هنگام اقامت درهانوی‌فرصتی بدست خواهد آورد تا با رهبران ویتنام‌شمالی‌درباره وضع‌تازه‌ای که رفته رفته در شبه قاره هندوچین شکل میگیرد، تبادل نظر کند.

سفر پادگورنی به هانوی هنگامی تدارك‌میشودکه آمریکا وچین کمونیست با شتاب برای عادی کردن مناسبات خود را آماده میکنند.

در چند ماهی که از تاریخ انتشار خبر دیدار آینده رئیس جمهوری آمریکاازپکن میگذرد، محافل و مطبوعات شوروی از هرفرصتی برای تشدید حملات تبلیغاتی علیه چین کمونیست استفاده کرده‌اند. این روش تاحدود زیادی در روزنامه‌های هانوی نیز منعکس شده است.

هفته گذشته روزنامه ارگان حزب کمونیست ویتنام شمالی بدگمانی عمیقی را که شبح مسافرت آینده نیکسون به‌پکن در میان رهبران ویتنام‌شمالی نسبت‌به‌چین‌کمونیست‌برانگیخته است بروشنی بیان کرد.

در محافل‌دیپلمات‌های غربی درمسکوگفته میشود که انتظار میرودپادگورنی طی‌مدت‌اقامتش درهانوی از فرصت های بی‌نظیری‌که برای تشدید سوء ظن و نارضائی ویتنام شمالی علیه پکن‌خواهد داشت بهره‌برداری کند.

همزمان بابحرانی شدن روابط هانوی‌با پکن:

ویتکنگ‌ها ۵۰ نقطه ویتنام جنوبی را مورد حمله قرار دادند

سایگون ـ آسوشیتدپرس ـ ویت کنگها دیشب به بزرگترین‌قدرت‌نمائی چهارماه اخیر دست‌زدند و بیش از ۵۰ بار درسراسر ویتنام جنوبی هدف‌های نظامی وغیرنظامی رامورد حمله قراردادند.

هدف‌ازاین حملات که بیشتر جنبه تروریستی داشت مختل کردن کار انتخابات درویتنام جنوبی بود. روز گذشته کار اخذ رای برای‌انتخاب نمایندگان دوره‌جدید قانونگذاری ویتنام جنوبی پایان یافت وبلافاصله شمارش آراء آغاز شد.

از طرف دیگر فرماندهی نیرو های امریکا نیز اعلام‌کرد که دریك‌روز گذشته بمب‌افکن های امریکائی دوبار مواضع کمونیستها رادرداخل نیمه شمالی منطقه غیر نظامی ـ ویتنام بمباران کرده‌اند. در این بمباران‌ها تعدادی ازفانتوم های‌اف ـ ۴ امریکائی شرکت داشتند ومنه مرکز پرتاب موشك های ضد هوائی ویتنام شمالی‌را درهم کوبیدند.

سخنگوی نظامی امریکا اعلام‌کرد که حملات تروریستی و موشکی ویت کنگها برای برهم‌زدن کار انتخابات در ویتنام جنوبی موفقیت‌آمیز نبوده‌است.

ویتنام شمالی خلبانان امریکائی‌را متهم کرد که در نیمه شمالی منطقه غیر نظامی ویتنام چندین آبادی ویتنام شمالی‌رابمباران کرده‌اند.

خبرگزاری رسمی ویتنام شمالی در منطقه غیرنظامی شرکت‌داشته‌است.

دراین‌بیانیه ازامریکاخواسته شده است که یکبار برای همیشه این قبیل حملات تبه‌کارانه را متوقف‌کند.

تشدید حملات ویتکنك درویتنام جنوبی و حملات تازه‌نیروی‌هوائی‌امریکا به ویتنام شمالی هنگامی صورت می‌گیرد که تیرگی روابط‌ویت‌کنك وویتنام شمالی باچین کمونیست برسر مسافرت نیکسون‌به پکن علنی‌شده‌ورسما اعلام‌شده‌است که پادگورنی رئیس‌جمهوری شوروی بدعوت دولت ویتنام شمالی‌ازاین کشور دیدن‌می کند.

اخبار کوتاه جهان

تصویب کرد

● آنکارا ـ مجمع ملی‌ترکیه امروز کلیه مواد اصلاحی قانون اساسی ترکیه را که از طرف نیهات اریم برای افزایش اختیارات قوه مجریه پیشنهاد شده بود در شور اول تصویب کرد.

از چهارصدوپنجاه نماینده مجلس ترکیه ۳۶۰ نفر به این لایحه رای موافق دادند.

قیمت ین

● توکیو ـ قیمت ین در معاملات‌ارزی بامدادامروز در بازار پولی توکیو در مقایسه باروز شنبه گذشته تغییری نکرد. بانك ژاپن گزارش داد که در حال حاضر هر دلار امریکا با ۳۴۲٫۲۰ ین مبادله می شود.

این نرخ تابع عملکرد طبیعی عرضه و تقاضا در بازار آرژانتین است.

تکذیب ادعا

● قاهره ـ دولت لیبی‌اتهامات «تومبالبای» رئیس‌جمهوری چاد را دایر براینکه لیبی در توطئه کودتای نافرجام چاد دست داشته است جدا تکذیب کرد.

سخنگوی وزارت امور خارجه لیبی‌در یك‌مصاحبه مطبوعاتی از اتهاماتی که پرزیدنت «تومبالبای» باین کشور وارد کرده بشدت اظهار تاسف نمود و تصمیم جاد را به قطع روابط دیپلماتیك‌با تریپولی‌محکوم کرد.

تقاضای اعدام

● خرطوم ـ دادستان سودان در ادعانامه خود علیه مزدور آلمانی «رودلف اشتایتز» درخواست مجازات اعدام برای وی کرد.

«اشتایتز» متهم است که بطور غیرقانونی واردکشور شده و برای برپا کردن شورش علیه دولت قانونی به جمع‌آوری اسلحه‌اقدام کرده و بدون پروانه دارو و مواد دیگر وارد سودان نموده است.

تغذیه و بیماری قلبی

● واشنگتن ـ جرج‌مك‌گاورن سناتور دمکرات آمریکائی اعلام کرد که بزودی یکی از کمیته های سنای این کشور تحقیقات دامنه‌داری را درباره دلایل افزایش حیرت انگیز بیماری های قلب در امریکا آغازخواهد کرد.

در این تحقیقات قرار است بطور کلی نقش‌تغذیه و نحوه کار تولیدکنندگان محصولات غذائی در امریکا نیز مورد بررسی قرار گیرد.

مبادله جاسوسان

● بن ـ آلمان شرقی وآلمان غربی جاسوسان زندانی خود را با یکدیگر مبادله کردند. جاسوسان مذکور را مامورین دو آلمان در مرز های دو کشور گرد آوردند و هنگامی که هوا تاریك شد طبق قرار قبلی آنها را با هم مبادله کردند.

تلویزیون برتر
جام جهان نما
مجهز به ماسك مخصوص که چشم‌ها را خسته نمیکند

دکتر وارطان متخصص بیماریهای داخلی
از مسافرت خارج مراجعت نموده‌است.

نوار
کاست دوساعته ۴۰۰ ریال
کاتریج ۸۰ دقیقه ۵۵۰ ریال
باضبط بهترین آهنگهای انتخابی روز جهان
کالای صوتی خیابان قدیم شمیران ایستگاه داودیه
تلفن ۷۷۷۳۲۹

رستوران ودانسینك
کندو
خیابان پهلوی انتهای پارك ساعی

ماکلاه مخصوصی سرتان میگذاریم
که شما را زیبای روز میکند.
ویك شاپ فروشگاه فردوسی فروشگاه مرکزی سپه
ویك شاپ آیزنهاور شماره ۴۵۰ تلفن ۹۵۰۱۳۳
The Wig Shop ویك شاپ

آگهی استخدام
شرکت سهامی پلاستیلوکس
شرکت سهامی پلاستیلوکس تولیدکننده لوله‌از ماده پی ـ وی ـ سی سخت یکنفرداشیزه ویابانوی جوان که تسلط کامل به ماشین‌نویسی لاتین و فارسی وامور بایگانی داشته باشد بطور تمام وقت استخدام مینماید. از متقاضیان خواهشمند است به تلفن های ۲۲۲۸۹ و ۲۹۵۵۸ ویا به دفتر مرکزی شرکت واقع در خیابان خیام جنوبی شماره ۳۳۰ روبروی پاچنار مراجعه فرمایند.

آگهی تغییرات شرکت سهامی پلاسکو ثبت شده بشماره ۳۸۲۵

طبق تصمیم مجمع عمومی‌فوق‌العاده مورخ ۳۰ـ۴ـ۵۰ تغییرات زیر در شرکت مذکور به عمل آمد:

۱ـ نوع شرکت از سهامی‌به سهامی خاص ونام شرکت‌به شرکت پلاسکو «سهامی خاص» تبدیل گردید.

۲ـ اساسنامه جدید شرکت مشتمل بر ۵۸ ماده و ۱۰ تبصره تصویب و جایگزین اساسنامه قبلی شرکت گردید.

۳ـ مرکزشرکت تهران خیابان شاه ساختمان آلومینیوم‌طبقه ۱۱ تعیین گردید.

۴ـ آقایان داود القانیان حبیب القانیان، فریدون القانیان و کرمل القانیان برای مدت دو سال بسمت اعضاء هیئت مدیره و آقایان صیون القانیان و نجات‌اله القانیان به ترتیب به سمت بازرسان اصلی و علی البدل برای مدت‌یکسال انتخاب گردیدند.

۵ـ روزنامه اطلاعات جهت درج آگهی های شرکت تعیین گردید.

۶ـ باستناد صورت جلسه هیئت مدیره مورخ ۳۰٫۴٫۵۰ آقای داود القانیان بسمت رئیس هیئت مدیره و آقای فریدون‌القانیان بسمت نایب‌رئیس هیئت مدیره و مدیر عامل و نیز آقای کرمل القانیان بسمت مدیر عامل شرکت انتخاب گردیدند.

۷ـ کلیه چك ها و اوراق و اسناد الزام‌آور شرکت‌با امضاء یکنفر از آقایان فریدون یا کرمل «القانیان» باتفاق یکنفر از دو نفر آقایان داود و یا حبیب «القانیان» و با مهر شرکت‌معتبر خواهد بود.

۸ـ سرمایه شرکت مبلغ ده میلیون ریال منقسم به یکصد سهم یکصد هزار ریالی بینام می باشد. م‌الف ۷۲۴۳

رئیس اداره ثبت شرکت ها و مالکیت صنعتی: مهدی نراقی
۴۷۵۹۰ـآ

آگهی تغییرات شرکت سهامی تجارتی ناصر ثبت‌شده بشماره ۰۳۵۰۳

طبق تصمیم مورخ ۳۰٫۳٫۵۰ مجمع عمومی فوق‌العاده تغییرات‌زیر در شرکت مذکور بعمل آمد ۱ـ نوع شرکت از سهامی بسهامی خاص ونام شرکت بشرکت سهامی خاص تجارتی ناصر (تبدیل گردید) ۲ـ اساسنامه جدید شرکت مشتمل بر ۵۳ ماده تصویب وجایگزین اساسنامه قبلی شرکت گردید ۳ـ مرکز شرکت تهران خیابان بوذرجمهری غربی ساختمان گرجی میباشدو یک شعبه در مشهد دارد ۴ـ روزنامه‌اطلاعات جهت درج آگهیهای شرکت تعیین‌گردید ۵ـ آقایان حاجی محمدیوسف گرجستانی وعلی گرجی برادران و محمد تقی گرجی بسمت اعضاء هیئت مدیره و آقای محمود اخوین بسمت عضو علی‌البدل برای مدت ۲سال و آقایان علی اکبر عرب‌عجم و احمد شهروزی بترتیب بسمت بازرسان اصلی وعلی‌البدل انتخاب گردیدند ۶ـ باستناد صورتجلسه هیئت مدیره مورخ ۳۱٫۳٫۵۰ حاجی محمد یوسف گرجستانی بسمت رئیس هیئت مدیره وآقای علی گرجی برادران بسمت نایب رئیس و آقای محمد تقی گرجی بسمت مدیر عامل شرکت برای مدت ۲ سال انتخاب گردیدند حق امضاء کلیه اوراق واسناد بهادار و سایر اسناد مربوط بشرکت بارئیس هیئت مدیره ونائب رئیس‌ومدیر عامل هر یک منفردا وبتنهائی با مهر شرکت خواهد بود. م‌الف ۷۲۴۵

رئیس اداره ثبت شرکتها و مالکیت صنعتی. مهدی نراقی
۲۷۵۹۴ـ۱

ازصبح چهارشنبه درسینماهای
پولیدور ـ تاج
مشهورترین داستان «ویکتورهوگو» نویسنده بزرك اجتماعی فرانسه یکبار دیگر برپرده سینما جان میگیردو طوفانی ازعشق وهیجان برپا میکند.

ازصبح چهارشنبه درسینماهای
میامی ـ پلازا ـ حافظ
ری ـ فردوسی ـ فلور
کارون و سیلوانا
داستانی ازعشق و فداکاری و جانبازی

ازصبح چهارشنبه درسینماهای
اونیورسال
پاسیفیك ـ ایران ـ تیسفون ـ ساینا
موناکو ـ پرسپولیس ـ داریوش ـ مارلیك
مونت کارلو ـ پانوراما ـ و... آستارا (تجریش)
«ظهوری» بعداز موفقیت بی‌نظیر فیلم «دزدو پاسبان» بار دیگر شیرین تر، داغ‌تر و با مزه‌تراز آنچه تاکنون دیده‌اید در آخرین شاهکار خود خواهد درخشید

باشرکت: ظهوری ـ نیلوفر ـ ظهوری ـ پیمان ـ ظهوری ـ سارا ـ و... ظهوری

یك فیلم از زندگی . . . . پرازخنده وشادی
* همزمان باتهران در: * اصفهان (سینماهای چهارباغ ـ مایاك ـ مهتاب ـ پارس) * مشهد (سینماهای آسیا ـ سانترال) * شیراز (سینماهای پارس ـ کاپری) * کرمانشاه (سینما آتلانتیك) * تبریز (سینماهای متروپل ـ کریستال) * رشت (سینماسپیدرود) * اهواز (سینما دنیا) * آبادان (سینماهای ایران ـ متروپل ـ شیرین)

خبرهای روز

شهبانو از شیراز مراجعت کردند
ظهر امروز علیاحضرت شهبانو فرح از سفر شیراز بتهران‌بازگشتند، علیاحضرت شهبانو پنجشنبه گذشته‌برای گشایش جشن هنر به‌شیراز رفته بودند.
در فرودگاه مهرآبادآقای علم وزیر دربار شاهنشاهی وبانو، معاونین وزارت دربار و قائم مقام رئیس کل تشریفات شاهنشاهی موکب شهبانو را استقبال کردند.
والاگهر شهرام پهلوی‌نیا، خانم لوئیز قطبی و آقای بهادری‌رئیس‌دفتر مخصوص همراه شهبانو بودند.

هیئت آلمانی ایران را ترک گفت
اعضای هیئت پارلمانی آلمان که از سه روز قبل از ایران دیدن میکردندسحرگاه امروز تهران را ترک کردند.
این هیئت در طول اقامت در ایران با وزیر بهداری و مقامات وزارت بهداری نیز ملاقاتهائی انجام داده و از چند مرکز بهداشت و تنظیم خانواده دیدن کردند.

۹ هزار و ۷۳۰ زارع مالك زمین شدند
وزارت تعاون و امور روستاها اعلام کرد که‌تاکنون ۲ هزار و۲٦۷ نفر از مالکان و زارعان در موردشق تقسیم‌ملک موافقت کرده‌اند و این املاک بین زارع و مالک تقسیم و با تنظیم‌اسناد انتقال تعداد ۹ هزار و ۷۳۰ نفر زارع صاحب نسق صاحب زمین شده‌اند.

بازگشت رئیس کل‌بانك مرکزی
آقای دکتر عبدالعلی جهانشاهی رئیس کل بانک مرکزی‌ایران‌که بدعوت‌رئیس بانك دولتی اتحاد جماهیر شوروی به این کشور رفته بود پس از یك روز اقامت در اروپا و بررسی آخرین تحولات پولی جهان دیشب به تهران مراجعت کرد.

آموزش مقررات کار
بامداد امروز جلسه‌ای در حضور آقای بهنام معاون‌فنی وزارت کار و امور اجتماعی بمنظور آموزش و آشنائی کارکنان وزارت‌کار وسازمان های وابسته و نمایندگان کارفرمایان و کارگران با قوانین و مقررات و امور مربوط بکارگران در سالن کنفرانس موسسه کار وامور اجتماعی تشکیل شد و در این جلسه آقای پروفسور باریاش استاد اقتصادی مطالبی درباره روابط صنعتی سخنرانی جالبی ایراد کرد.

امتحانات‌نهائی ششم طبیعی و خانه‌داری
صبح امروز امتحانات‌نهائی ششم متوسطه و متفرقه‌رشته های طبیعی وخانه‌داری با شرکت قریب ۸هزارداوطلب در۳۹حوزه‌تهران انجام‌شد.

سرپرست امور دانشجویان
امروز دکتر کاظم سیمجور استاد تمام وقت دانشگاه به سرپرستی امور دانشجویان دانشگاه تهران منصوب شد.

تسهیلاتی برای صاحبان اراضی بند «ز» فراهم شد

مقامات حقوقی وزارت آبادانی ومسکن‌وسازمان مسکن امروز توضیحاتی‌پیرامون قانون «بندز» دراختیار خبرنگاران مطبوعات قرار دادند. در این توضیحات گفته‌شد: قانونی‌در۸ شهریور ماه سال ۳۵ راجع‌به اراضی دولت ، اوقاف، بانك‌ها، شهرداری ها ،تپه‌ها واراضی‌موات‌ازپارلمان گذشت. علت‌وضع‌قانون‌این‌بوده، افرادی نسبت به‌این قبیل‌اراضی تجاوزاتی کرده بودند و وسائل قانونی وحقوقی آن زمان کافی نبود که بتوان با آن حقوق از دست‌رفته دولت‌وسازمان های دیگر را استیفا کرد.

اشتباه در اعلام اراضی
بموجب این قانون بدولت و سازمان‌هائی که در قانون ذکر شده‌است ، اجازه‌داده‌شدچنانچه نسبت‌به‌زمین مدعی حقی باشند به هیئت های پنج نفری مراجعه کنندو در چنین صورتی حتی مالکین یا متقاضیان قسمت عمده‌ای از این‌اراضی ، ازاین که زمین آنها مشمول« بند ز » میباشد یاخبربی‌اطلاع بودند ، عده‌ای با عدم اطلاع از قانون در حال تصویب نقل وانتقالاتی نسبت به اراضی مذکور به عمل آوردند.

علاوه برآن بعداز تصویب قانون در مورد اجرای آن هم در یکی از بخش های تهران اشتباهی رخ داد و بخش غیر مشمول رابجای بخش مشمول به دفاتر اسنادرسمی اعلام کردندو در نتیجه در طول حدود مدت دهسال که‌این‌اشتباه کشف شد، نسبت به اراضی مشمول «بندز» در بخش‌موردنظر معاملات بسیاری‌انجام‌گرفت که متاسفانه این‌معاملات نسبت به قطعات کوچك و متعلق به افراد متوسط بوده که با توجه به اینکه‌زمین مشمول بندزبوده‌است ، از نظر اخذ سند مالکیت و تثبیت آن مواجه با اشکالات جدی شدند و در حقیقت وضع اضطراب ـ آمیزی برای آنان پیش آمد،

البته‌قانون مربوط به «بند ز » درسال ۱۳۳۹ اصلاح شدونقص موجود در «بندز» عینا در ماده ٦ قانون‌سال ۳۹ تکرار شد. وزارت آبادانی و مسکن‌باتوجه به مشکلات فوق‌در صددبرآمد که ماده ٦ مذکوررااصلاح کند. این‌امردراسفندسال۱۳٤۹اصلاح گردید وسعی شد که ضمن رفع مشکلات فوق تسهیلاتی نیز مخصوصا برای‌طبقه متوسط فراهم شود. بموجب بند الف ماده ٦اصلاحی‌اخیرنقل‌وانتقالاتی تاتاریخ اعلام ثبت کل بدفاتر اسنادرسمی به عمل آمده‌معتبر شناخته شد.

تسهیلات
بندب ماده ٦ اصلاحی اخیر در مقام‌ایجاد تسهیلاتی برای افراد برآمده نقل وانتقالاتی که‌ازتاریخ اعلام ثبت‌کل تا تاریخ تقدیم لایحه اخیر به مجلس شورایملی بعمل آمده تایکهزار متر مربع‌معتبرشناخته وزائد از یکهزار متر مربع‌تابع احکام کلی قرار داده شد.
یکی‌دیگر از تسهیلات قابل توجه که در این‌قانون پیش ـ بینی‌شده‌است‌بااینکه درمالکیت زمین‌ادعا وترافع وجود داشته قانون مالکیت افرادی را که‌در آن احداث باغ یا اعیانی دیگر مانند ساختمان کرده باشند شناخته‌است.

۲۰ هزار خانوار سرگردان
برای رفع مشکلی که درنتیجه اشتباه اعلام مشمولیت به دوائر ثبت یا دفاتر اسناد رسمی پیش آمده بند جیم قانون اخیر کلمه روشنی را انشاء کرده و این قبیل انتقالات که با استعلام از ثبت بعمل آمده معتبر شناخته است و یکی از احکام بسیار مفید و موثر قانون اخیر ، حکم همین بند جیم بالا است و شاید بیش از ۲۰ هزار خانوار در تهران لااقل از سرگردانی و بلاتکلیفی نجات‌پیدا کرده‌باشند.
در طول مدت اجرای این قانون یعنی قانون اراضی‌دولت و شهرداری ها اعم از مصوب سال ۳۵ یا سال ۳۹ اقداماتی از قبیل استرداد دعوی،یاتوافق با منتقل علیهم ،و یا صلح‌حقوق از طرف سازمان های ذیربط با نامبردگان بعمل آمد. برای اینکه در این مورد اشکال و ابهامی پیش نیاید بند «هـ» ماده ٦ اصلاحی اخیر بر اینگونه اقدامات صحه گذاشت.
دادخواست هائی از طرف سازمان های مذکور در قانون سال ۳۵ به هیئت های ٥نفری سابق که فعلا هیئت سه نفری بموجب قانون اصلاحی سال۳۹ جانشین آنها است تقدیم شده ولی سازمان ها بعلل مختلف از جمله عدم توانائی در تدارك دلائل ،احیانا فوت متجاوز یا متقاضی ثبت و عدم شناسائی و عدم دسترسی بوراث به جهاتی از این قبیل‌در مورد رفع‌نقصی که از طرف دفاترهیئت‌سه نفری بعمل می آید بعضا موفق به اقدام نمیشوند و یا اقدام‌نمی‌ـ کنند ، چون باقی‌ماندن این نوع پرونده ها در هیئت های سه نفری بحالت بلاتکلیف صحیح نیست و افرادی نیز درنتیجه این امر سرگردان و بلاتکلیف میمانند، بند «و» ماده ٦ اخیر مقرر داشته سازمان های‌مذکور در این قانون مکلفند ظرف سه ماه از تاریخ ابلاغ رفع نقص دفاتر هیئت های سه نفری اقدام به رفع نقص‌از دادخواست‌های خود بنمایند والا هیئت های سه نفری می توانند بحسب مورد و با توجه به محتویات پرونده اقدام بصدور رای کنند و در صورتی که پرونده موعد برای صدور رای نبود قرار رد دادخواست صادر خواهند کرد و بهر صورت تکلیف قطعی کار معلوم میشود.

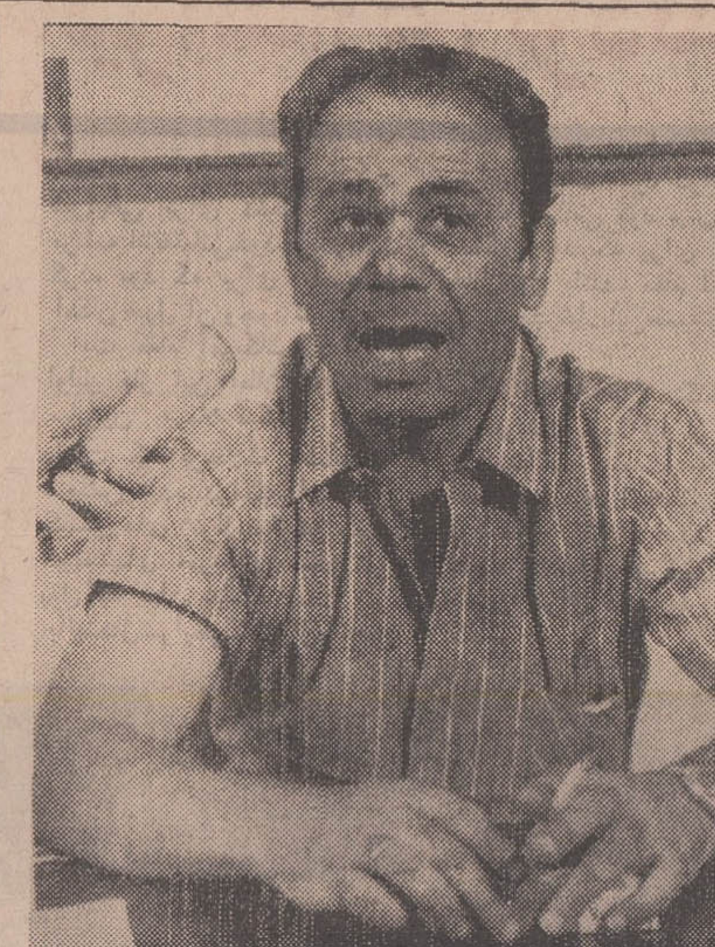

کاپیتان «هانتی‌باس» فرمانده٤۳ساله کشتی «هلنا» امروز قبل از آنکه توقیف شود در یک مصاحبه‌مطبوعاتی از خود وافرادش‌دفاع کرد و گفت اظهارات برخی ازمسافران مبنی‌براینکه‌او اولین‌کسی بود که پس از آتش گرفتن کشتی از آن فرار کرده دروغ است واو جزو آخرین کسانی بود که کشتی‌راترک کرد.کاپیتان مذکورهمچنین گفت اینکه میگویندما بیش‌ازاندازه‌و ظرفیت کشتی مسافر داشتیم‌نیز دروغ است.
کاپیتان هانتی‌باس در کنفرانس‌مطبوعاتی امروز هنگام دفاع از خود
عکس رادیوئی اطلاعات

کاپیتان «هلنا» توقیف شد.
بریندیزی ـ رویتر ـ پلیس ایتالیا امروز کاپیتان کشتی هلنا را که پریروز در آب های نزدیك این کشور آتش گرفت توقیف کرد. توقیف کاپیتان کشتی هنگامی صورت گرفت‌که وی قصد داشت سوار یک کشتی دیگر بشود و به یونان برود. براثر آتش گرفتن‌کشتی هلنا بیش از ۲۵ نفر مردند و صد ها نفر مجروح شدند.
کاپیتان کشتی به سهل‌انگاری متهم شده است.

شاهنشاه بیمارستان توان‌بخشی را گشودند
بعداز ظهر دیروز شاهنشاه آریامهر بیمارستان توان‌بخشی شفایحیائیان را گشودند و از قسمت های مختلف آن بازدید کردند.
شاهنشاه مقارن ساعت پنج بعداز ظهر درحالی که‌آقای علم وزیر دربارشاهنشاهی وتیمسار سپهبد شفقت ژنرال آجودان معظمله در التزام بودند به‌محل بیمارستان شفا یحیائیان تشریف‌فرما شدندومورد استقبال آقای نخست‌وزیر ، روسای مجلسین ، وزیر بهداری ورئیس کل تشریفات شاهنشاهی قرار گرفتند.
بیمارستان توان‌بخشی شفا یحیائیان با همکاری وزارت بهداری و انجمن توان‌بخشی اداره می شود وازجمله مجهز ترین بیمارستان های مشابه در جهان است.
وزیر بهداری در گزارشی‌که دیروز بعرض رساند گفت : این بیمارستان دارای‌دویست‌و بیست تختخواب برای بیماران معلولی است که با عمل های مختلف جراحی توانائی کار را بازمییابند ومیتوانند بجای آنکه بجامعه تحمیل شوند خود خادم جامعه شوند.
هزینه این بیمارستان شامل ۱٥۰ میلیون‌و ۸۱۲ هزار ریال مخارج ساختمان و تاسیسات ثابت و ٤۸ میلیون ریال هزینه تجهیزات فنی از محل اعتبارات عمرانی کشور و وزارت‌بهداری تامین شده است.
وزارت بهداری این بیمارستان را در محل بیمارستان سابق شفا یحیائیان که بوسیله بانوی نیکوکاری‌بنام‌خانم زیوریحیائیان وقف وزارت بهداری شده‌است بنا کرده واکنون زیرنظر انجمن توان‌بخشی وابسته به وزارت کار و امور اجتماعی اداره می شود.
آقای دکتر شیخ‌الاسلام‌زاده رئیس هیئت مدیره و مدیرعامل انجمن توان‌بخشی‌نیز گزارشی در مورد فعالیت های‌این انجمن معروض داشت‌وافزود که کلیه مددجویان معلول پس از تکمیل خدمات پزشکی از نظر قابلیت کار و اشتغال علاوه‌بر آزمایش های فنی مورد سنجش های روانی نیز قرار میگیرندو برای کسب مهارت در رشته های صنعتی یا امور اداری در آموزشگاه های‌مربوط‌تحت‌تعلیم قرار می گیرند.
شاهنشاه پس از قطع نوار سه‌رنك از قسمت های مختلف بیمارستان دیدن کردند.

* معلولین جنك
در این بیمارستان عده‌ای از آسیب دیدگان جنك های اردن و اسرائیل بستری و تحت مداوا هستند . این گروه که چند ماه قبل به امر شاهنشاه از اردن به ایران منتقل شده‌اند ،دیروز بحضور شاهنشاه شرفیاب شدند . عده‌ای از این معلولین که‌دست‌ویا پای خود را براثر انفجارات مختلف از دست داده‌اند فرا گرفته‌اند که چگونه با دست و پای مصنوعی زندگی عادی خود را ازسر گیرند.

در حادثه اتوبوس راه گرگان ۳ نفرکشته و ۲٥ نفر مجروح شدند
امروز اتوبوس شماره ۷۲۲۳٥ تهران که از مشهد عازم تهران بود در ٥ کیلومتری گرگان ، ازمسیرخود منحرف و در کنار جاده واژگون گردید . در این واقعه سه تن از سرنشینان اتوبوس کشته شدند و بیش از ۳٥ تن مجروح گردیدند.
اسامی دو تن از مقتولین حاج یداله سردار و محمد ـ دستمالچی است‌وهویت دیگری معلوم نیست ، مجروحین د ر بیمارستان«دزیانی» گرگان تحت مداوا قرار گرفتند.

پسرفردین ، تصادف کرد!
ساعت ٤ و ۳۰ دقیقه بعداز ظهر دیروز سیاوش فردین‌پسر محمدعلی فردین‌هنرپیشه معروف سینما با پسربچه ۱۳ ساله‌ای تصادف کرد و او را بشدت مجروح ساخت.
سیاوش که ۱۷ سال دارد دیروزبایك اتومبیل‌بنز آموزش رانندگی می دید که درسه‌راه «فرمانیه» باحسن قانع شاگرد یك روزنامه فروش تصادف کرد.
دراین واقعه پای حسن شکست و چند تنی که سیاوش فردین را رانندگی یاد می دادند ، پس از وقوع حادثه بجای اینکه مصدوم را به بیمارستان انتقال دهند ، او را بااتومبیل‌به بیابان های «ازگل» برده در آنجا رها کردند.
مجروح به بیمارستان هشترودی تهران اعزام‌گردیدو تحت‌درمان قرارگرفت . جریان این حادثه از طرف کلانتری صاحبقرانیه تحت رسیدگی قرار گرفت.
مجروح‌دربیمارستان بمامورین گفت‌که هنگام واقعه پسرفردین پشت فرمان بوده‌وپس از حادثه شماره‌اتومبیل را نیز یادداشت کرده است.
پس‌از اطلاع از جریان بامداد امروز فردین باتفاق همسرش در پاسگاه صاحبقرانیه حضور یافت و آمادگی خود را برای کمك به مجروح اعلام داشت.

یك جوان با «علف‌چین» کشته شد
کشاورز جوانی در قریه «تریاق‌ـ تپه» شهریار باضربات علف چین بقتل رسید . مقتول احمد امیری نام داشت و ۲۲ساله بود.
احمد دیروز بهنگام بازگشت به خانه با همسایه خود بنام مرتضی محمدی روبرو گردید.
مرتضی بعلت اختلافات قبلی که بااحمد داشت با «علف‌چین» بطرف او حمله کرد و به اومهلت ندادتا از خود دفاع کند.
خبرنگار ما در شهریار گزارش داد: متهم بقتل هم‌اکنون متواری استو مامورین برای دستگیری‌وی تلاش میکنند

ماجرای قصر یخ و خشکیدن درختهای خیابان پهلوی در انجمن شهر
بقیه‌از صفحه‌آخر
بخشید یك امتیاز باارزش‌برای منطقه خیابان پهلوی است و باید شهرداری رسیدگی کند روی چه اصلی این درختان خشکیده است.

چرا درختها خشکید
باین مطالب شهردار پاسخ گفت و اظهار داشت که چند روز پیش بهنگام حفاری پیاده روی روبروی قصر یخ‌ماموران مشاهده کردند که در قسمت زیرین پیاده رو گودال هائی احداث گردیده و فاضل آب پیست مصنوعی قصر یخ که حاوی مواد شیمیائی است در این گودال ها ذخیره و سپس در نهر جاری میگردد.
شهردار گفت : ماموران که از مدتها پیش درصدد کشف علت خشکیدن‌درختان برآمده‌بودند، متوجه گردیدند که در این مورد قصریخ مقصر است و **این موسسه با بی اعتنائی‌خود به مقررات شهری موجب از میان رفتن ثروت باارزش شهر و خشکیدن درختان شده‌است.**
جاده پهلوی تنهاخیابان‌تهران است‌که درختان آنجاشناسنامه دارند وکارشناسان نظرداده‌اند قصریخ با احداث غیر مجاز حفره های فاضل آب درپیاده رو خیابان موجب وارد شدن ضرر و زیان به شهرتهران گردیده وشهرداری این‌موسسه را جریمه خواهد کرد.
شهردار گفت : ماموران وقتیکه برای اجرای دستورات شهرداری به مدیر این موسسه مراجعه کردند ، وی ماموران را تهدید کرد و گفت : اگر اقدامی بکنید قصریخ راتعطیل خواهم کرد و من از این فرصت استفاده کرده و عرض میکنم که افراد بی اعتنا به مقررات شهری و حقوق شهر و مردم آن در تهران کم وبیش دیده میشوند و من از آنها شدیدا انتقاد میکنم و میگویم: چطور فاضل آب خانه‌وموسسه خود را در پیاده‌رو می‌ریزند ولی در داخل اراضی متعلق به خود چاه احداث نمیکنند.
شهردارگفت : آنهاکه‌ناراحتی را از خود دور کرده و در خانه همسایه میاندازند، افراد بی‌توجه به حقوق مردم‌هستند و من دستور اکید داده‌ام که لوله های فاضل‌آب قصریخ را از پیاده‌رو درآورده و این چاه ها را کور کنند.
سپس انجمن وارد دستورشد وطرح ساختمان یکصد وپنجاه سرپناه اتوبوس از افزایش اعتبار پارکها و سازمان‌عمران عباس آباد مطرح و بتصویب رسید.

پیش‌بینی هوا
هوای سواحل دریای مازندران نیمه ابری تا تمام ابری در بعضی نقاط همراه با بارندگی ملایم. هوای سواحل دریای عمان‌ونواحی جنوب شرقی ایران‌نیمه‌ابری هوای استانهای آذربایجان کمی تا قسمتی ابری هوای تهران صاف تاکمی ابری که در شب نیمه ابری ـ هوای سایر نقاط کشور صاف تا کمی ابری و با غبار محلی پیش‌بینی میشود.
حرارت تهران ۳٦ و حداقل آن ۲٤ درجه بوده است.

دنباله اخبار خارجه

آلمان شرقی با آزادی «هس» مخالفت کرد
برلن ـ رژیم آلمان شرقی پیشنهاد آلمان فدرال را دایربر موافقت با آزاد ساختن رودلف هس معاون هیتلر رد کرد.
هس پس‌از شکست فرانسه در جنگ جهانی دوم بطور اسرارآمیزی با یک هواپیمای آلمانی به لندن رفت تا شاید چرچیل را وادار کند که از ادامه‌جنگ خودداری کند ولی بلافاصله از طرف انگلیسی‌ها دستگیر وزندانی شد.
وی در دادگاه نورمبرگ به زندان ابد محکوم شد وباسایر رهبران نازی در زندان معروف «اشپاندو» زندانی گردید.
بعدها سران نازی یکی پس از دیگری‌یااز زندان آزادشدند ویا بدرود زندگی گفتند. پس‌از آزاد شدن فسن‌شیراخ رئیس جوانان نازی در دو سال قبل هس به‌تنهائی در زندان بسر می‌برد. متفقین باختری چندین بار تمایل خود را به آزادکردن معاون‌سابق هیتلر ابرازداشته‌اند ولی شوروی با این پیشنهاد مخالفت کرده است.

یوگسلاوی بورس صنعت جهانگردی بایران میدهد
به موجب پروتکلی‌که‌دربلگراد بین ایران و یوگسلاوی به امضاء رسید ، دو کشورتوافق کردند که سفر های منطقه‌ای را برای جلب جهانگردافزایش دهند.
دو کشور همچنین موافقت کردند که در تمامی زمینه های صنعت جهانگردی همکاری نزدیك بین خود برقرار سازند و از جمله یوگسلاوی موافقت کرد‌که دررشته های مختلف هتل داری ، اداره کمپینگ ، هتلهای جوانان و غیره بورس هائی دراختیار ایران قراردهد سخنگوی‌سازمان جلب‌سیاحان گفت : این پروتکل در پایان چهار روز مذاکره‌که از اواخر هفته گذشته بین هیات های نمایندگی دو کشور در بلگراد آغاز شده بود امضاء شد.
ازجانب ایران آقای سیروس فرزانه معاون نخست وزیر و سرپرست سازمان جلب‌سیاحان و از جانب دولت یوگسلاوی آقای بوشکو دیمتریویچ وزیر اقتصاد آن کشور پروتکل را امضاء کردند.

جوادی ، قربانی ، سیدعباسی وموحد
ساعت یازده بعداز ظهر امروز بوقت‌تهران‌بیستمین‌دورمسابقات جام جهانی‌کشتی آزاد درصوفیه پایتخت بلغارستان‌پایان خواهد یافت.

شانس برای ٤ مدال طلا
امروز صبح درحالی تیم‌ایران قدم‌به دیدارهای‌نهائی گذاشت که برای مدال طلا تنها در ٤ وزن ٤۸ ـ ٥۲ ـ ٦۲ و ٦۸ کیلو شانس باقی مانده بود. ضمن اینکه دروزن ۹۰ کیلو اکنون خرمی درحالی قدم به دیدار های نهائی گذاشته که باوجود ٥ر٥ امتیاز بد تاکنون صاحب مقام چهارم میباشد.
دراین وزن روسی پتروف‌از بلغارستان بدون تردید صاحب مدال طلا است. خرمی دیروز دوپیروزی داشت ، ۳ـ٤ مقابل سوئد و ٤ـ۷ برابر مجارستان.
دروزن فوق سنگین نیزفیلابی فوق‌العاده درخشید. پیروزی ۱ـ۷ برامریکا و ضربه فنی کردن حریف چکسلواکی او را به‌نیمه نهائی رساند.
فیلابی درصورت پیروزی‌مقابل شرکت کننده لهستانی صاحب مدال برنز است.
درپایان دور چهارم مسابقات حاجیلو و عبدالباقر نیز بدنبال انوری حذف شدند.

شکست فرهنگدوست
در ۷٤ کیلوگرم فرهنگدوست که امید زیادی به او میرفت ٤ـ۷ مغلوب گوسف از شوروی شد. گوسف و فرهنگدوست‌هر دوبا ٥ امتیاز بد درجدول باقی هستند.

٤۸ کیلو
ابراهیم جوادی اکنون پرامید ترین ایرانی‌برای دریافت‌مدال طلا است. جوادی باپیروزی ۰ـ۱۳ برگونزالس از امریکا اکنون با ٥ر۱ پوئن بد به دور نیمه نهائی رسید. حریفان او مغول با ٥ر٤ ، ژاپن با ٤ و بلغار با ٥ پوئن بد در جدول باقی هستند.

راه دشوار قربانی
در ٥۲ کیلوقربانی راه‌دشواری دارد. قربانی بعداز پیروزی ۰ـ۱٤ برابر حریف لهستانی با ٥ر۱ امتیاز بد به نیمه نهائی راه یافته است.
دراین وزن قهرمان جهان علیرضا از ترکیه دردقیقه ٥ مغلوب مغول شد و ضربه‌فنی گردید.

سید عباسی ضربه فنی‌کرد
در ٦۲ کیلو سیدعباسی‌بعداز برتری ۳ـ۱٤ باضربه فنی حریف سویسی خود را مغلوب کرد و با ۲ امتیاز بد به نیمه نهائی راه یافت.

٦۸ کیلو
در ٦۸ کیلو موحد بعداز بیعدالتی‌بلغارها درمدت۲ دقیقه دردور چهارم‌حریف آلمانی‌خود کلوس‌روست‌راضربه فنی کرد.
بهرحال درمجموع مسابقات دوتیم شوروی‌وبلغارستان شانس مسلم‌عنوان قهرمانی می باشند. درحالیکه تابحال کشتی‌گیران شوروی‌دروزن ٤۸ و ۹۰ حذف شده‌اند. اما بلغار ها هنوز حذف شده ندارند.

مدال برنز فیلابی
دوتیم ایران و ژاپن برای مقام سوم رقابت سختی را طی می کنند.
بهرحال میتوان گفت بخت ایران برای تجدید مقام سوم سال قبل بسیار زیاد است.

موحد ضربه‌فنی کرد
عبداله موحد دارنده مدال طلای۶۸ کیلو، در مقابل‌والو‌ـ لونج از رومانی به پیروزی با ضربه فنی دست یافت. موحد حریف خودرا ظرف ٥ر۱دقیقه ضربه فنی‌کرد.

«مسعود حاج رسولی» نخستین مدال‌طلا را برای ایران بدست آورد
دیشب دنباله مسابقات بوکس قهرمانی آسیا درتهران ،مسعود حاج رسولی قهرمان‌سنگین‌وزن بوکس ایران‌بعداز شکست سومارت از تایلند درمرحله‌نیمه نهائی بدیدار فینال این‌مسابقات راه‌یافت .اما بعداز این پیروزی اوصاحب مدال طلاشناخته‌شد. چون‌هردو بوکسورمسابقه‌دیگر مرحله نیمه نهائی این وزن از دور مسابقات حذف‌شدند.
درمیان وزن حسین‌قلی‌نهرودی بعداز پیروزی برپوشی‌سوکواز ژاپن مدال برنز این وزن را حداقل برای خود حتم کرد.
پیروزی‌دیگر ایران‌درمسابقات دیشب بوسیله مسعود کشمیری بدست‌آمد که‌باامتیازسویاردولما از مغولستان را مغلوب نمود.

تاریخ وشرایط ثبت‌نام کنکوراستخدام
سازمان‌اموراداری‌و استخدامی کشور از تاریخ بیستم شهریور ماه جاری‌آماده ثبت‌نام‌داوطلبان شرکت در کنکور استخدامی میگردد و نحوه ثبت‌نام مانند سال گذشته بوسیله شعب‌بانك ملی‌ایران‌در تهران‌وشهرستانها انجام خواهد شد.
داوطلبان شرکت در امتحانات اداری‌و استخدامی‌بایستی حداقل دارای مدارك‌تحصیلی سیکل‌اول متوسطه تا دیپلم کامل متوسطه باشندواین داوطلبان بامراجعه به شعب‌بانك ملی ایران دفترچه راهنمای امتحانات را دریافت خواهند داشت و بدین ترتیب برای‌شرکت در امتحانات‌اداری و استخدامی نامنویسی خواهند کرد.
سازمان‌اموراداری‌و استخدامی کشور اعلام داشت که مدت ثبت نام‌و دریافت دفترچه راهنما ازتاریخ ۲۰ شهریور ماه‌شروع و تا آخر وقت اداری روز سوم مهر ماه‌بمدت‌۱٥ روز درسراسر کشور ادامه خواهد داشت و پس از تاریخ مذکور بهیچوجه ثبت‌نام نخواهد شد و مهلت تمدید نمیگردد.

کارمندان پیمانی
کسانی که فعلادردستگاه های دولتی بصورت پیمانی خدمت میکنند ،چنانچه مایل‌باستخدام رسمی و دارای شرایط لازم باشند ، میتوانند مانند سایر داوطلبان در امتحانات شرکت جسته‌ودرصورت موفقیت‌بصورت کارمند رسمی در ایند.

شرایط داوطلبان
کسانی که‌بخواهند درامتحانات ادواری شرکت کنند علاوه بر دارا بودن‌مدرك تحصیلی سیکل اول تا دیپلم کامل متوسطه حداقل بایستی دارای ۱۸ سال سن و بیش از ٤۰ سال نداشته باشند وخدمت زیرپرچم راانجام ویا دارای معافیت قانونی بوده باشند و توانائی انجام کارداشته باشند و محکومیت‌جزائی موثر نداشته و سایر شرایط مندرج درقانون استخدام کشوری رانیز دارا باشند.

مراکز استانها
امسال امتحانات ادواری علاوه بر تهران در ۱۳ مرکز استان و چهارفرمانداریکل بشرح‌زیر، اصفهان ، اهواز ، بندرعباس ، تبریز ،رشت ،رضائیه ،زاهدان، ساری ، سنندج ، شیراز ، کرمان ، کرمانشاه و مشهد و فرمانداریهای کل خرم آباد ، زنجان ، سمنان ، و همدان‌انجام و این امتحانات در یك روز در سراسر مراکز نامبرده برگزار خواهد شد.

جریمه‌های صدتومانی از امروز شروع شد

پلیس از بامداد امروز قانون جدید اخذ جرائم رانندگی را بمورد اجرا گذاشت . بموجب این‌قانون عده زیادی از عابران ورانندگان‌متخلف در خیابان های تهران جریمه شدند.
بطوریکه خبرنگار اطلاعات گزارش‌میدهد ، از صبح امروز کلیه‌ماموران راهنمائی‌ورانندگی درحالی‌که برك اخطاریه جدید را دردست داشتند درنقاط مختلف شهر به انجام وظیفه پرداختند.
درسرچهار راه ها هرجا که اتومبیل ها پشت چراغ قرمز توقف میکردند بین رانندگان وسیله نقلیه عمومی صحبت از افزایش جرائم درقانون جدید بود.

جرائم صد تومانی
دریکی از این چهار راه ها خبرنگار اطلاعات که شاهد گفتگوی دو راننده تاکسی بود می نویسد : یکی از رانندگان به دیگری گفت : مواظب صد تومانی های جیبت باش و دیگری پاسخ‌دادمن کمتر ازتو خلاف می کنم و سابقا هم به ندرت جریمه میدادم ولی تو اگر جرات داری مانند گذشته درخیابان ها دوربزن و تخلف کن.
امروز ترس از جریمه شدن درنقاط مختلف‌تهران‌عده زیادی از مسافران‌تاکسی را بلاتکلیف نگهداشته بود چون آنها اکثرا درمحل هائی ایستاده بودند که تاکسی برای سوارکردن آنها مجبور به توقف دوبله بود و رانندگان تاکسی نیز از ترس ماموران و جرائم‌سنگین قانون جدید آنها را سوار نمیکردند.
عابران پیاده امروز سعی می‌کردند که از نقاط خط کشی شده عبور کنند ولی بعضی از آنان نیز که ناچار به تخلف می شدند بااحتیاط کامل از عرض خیابان می گذشتند.
این‌عده ابتدا اطراف‌خودرابه دقت‌نگاه می کردند و وقتی مطمئن می‌شدند که افسر پلیس ویا پلیس راهنمائی در آن نزدیکیها نیست از عرض‌خیابان می گذشتند.

نظم ترافیك امروز
خبرنگار اطلاعات که امروز ازخیابانهای تهران دیدن می ـ کرد می نویسد :از صبح امروز تخلفات از هرروز کمتر شده بود ودر بیشتر خیابانهای تهران انحراف به چپ از طرف رانندگان‌وسائط نقلیه شخصی وعمومی دیده نمی شد و اکثرا زنجیروار پشت‌سر هم حرکت می کردند.
یك‌راننده تاکسی که امروزدر میدان شهناز تخلف کرد به وسیله افسر پلیس جریمه‌شد. این‌راننده ابتدا تصور نمی ـ کرد که باید یك هزار ریال جریمه بپردازد ولی‌وقتی که قبض جریمه‌رادید با التماس ازافسر راهنمائی خواست که خلاف‌اوراندیده بگیرد.
اومی گفت :تمام‌درآمدامروزم راباید بابت جریمه بدهم ودیگر چیزی برایم باقی‌نخواهد ماند و از افسر پلیس می خواست که ازجریمه کردن‌او صرفنظر کند ولی‌افسر پلیس که خیلی‌جدی در برابراو ایستاده بود می ـ گفت: تخلفات امثال شماباعث می‌شود که نظم ترافیك‌تهران بهم بخورد شهربانی ماههاست که آموزش میدهد هشدار می‌ـ دهد و گوشزد می کند که‌قانون جدید جرائم سنگین برای متخلفان در نظر گرفته است ولی‌امروز باز شما مرتکب تخلف شدید و این تخلف ازسلسله تخلفهائی است که باعث راه‌بندان ویاکندی‌ترافیك می‌شود وناچار به جریمه کردن شما هستم.
افسر پلیس درجواب خبرنگار اطلاعات که نوع تخلف راننده تاکسی‌راازاو پرسیده بود گفت: این‌راننده به جای این که پشت سراتومبیلهای دیگر توقف کند و منتظرباشد تا اتومبیلهای جلوتراز او حرکت کنند به چپ منحرف شد و نزدیك بود که‌راه‌بندان به‌وجود بیاورد و من ناچار شدم او را جریمه کنم.

جاافتادن قانون
یك‌افسر پلیس‌راهنمائی و رانندگی به‌خبرنگارما گفت: تمام کسانیکه امروز تخلف داشته‌اندمی گفتند که‌ازمقررات جدیداطلاعی نداشته‌اند ولی متاسفانه پلیس ناگزیر باجرای مقررات استو اگر بخواهد ازروزاول کار اخذ جرائم را دقیقا انجام ندهد، مقررات‌آنطور که بایستی «جا» نخواهد افتاد.
یك‌راننده که به علت توقف در محل ممنوع به یکهزارریال جریمه محکوم شده بود اظهار داشت :
اینطور جریمه کردن ، برای مردم خیلی مشکل است .زیرا دراین شهر بدون تخلف‌حرکت تقریباغیر مقدور است!
این‌راننده می گفت : وقتی قبض یکصد تومانی را بدستم دادند بشدت ناراحت شدم و نزدیك‌بودگریه کنم زیراپرداخت دویاسه جریمه‌ای چنین سنگین کافی خواهدبود که‌تقریبانصف حقوق دریافتی خود را بابت جریمه بپردازم.
برای آنکه تسهیل بیشتری برای رانندگان وسائل نقلیه فراهم‌شود، ظرف‌چندروز گذشته کلیه‌تابلوهای توقف ممنوع که در اواسط خیابان ها نصب‌شده بودبرچیده شده‌وفقط تابلوهای توقف ممنوع در حریم ها باقی مانده‌است.
رانندگان متخلفی که‌امروزبه پرداخت جریمه محکوم شده‌اند اغلب رانندگان وسائل نقلیه شخصی بودندوفقط چند راننده اتوبوس‌وراننده تاکسی نیز در بین متخلفین دیده می شدند.

* شدت عمل
خبرنگار اطلاعات می‌نویسد مردم نظریات گوناگونی‌درباره قانون جدید اخذ جرائم‌رانندگی داشتند ، عده‌ای از آنها معتقد بودند که قانون می تواند در امر عبورو مرور شهر تهران موثر باشدو گشایشی درترافیك تهران‌بوجود آوردوعده دیگرآن رابی‌فایده میدانستند و می ـ گفتند که تشدید جرائم ،تنها راه اصولی حل مشکل ترافیك تهران نیستو باید به اقدامات اساسی در این مورد پرداخت.
یك قاضی دادگستری درجواب سئوال خبرنگار اطلاعات که‌نظر او را راجع‌به‌افزایش جرائم تخلفات رانندگی پرسید گفت من به طرح‌ویژه ترافیك‌تهران که از چندی پیش به مرحله‌عمل درآمدمعتقدبودم‌ولی باشدت‌عمل مخالفم از جمله‌نکات‌مثبت طرح ویژه ترافیك جنبه آموزشی آن بود که به عقیده من تنها راه حل‌اصولی گشایش گره کور ترافیك‌است. تامردم آموزش نبینندواعتقاد پیدا نکنند که تخلف‌به ضرر خودشان تمام می‌ـ شودنمی‌توان از آنها انتظارداشت که‌تمام‌مقررات‌راهنمائی‌ورانندگی را رعایت کنند.
معتقدم که باید یك سال تمام طرح‌ویژه ترافیك از طرف مقامات پلیس اجرا می‌شدو در این مدت تمام دستگاه های ارتباط جمعی به کمك طرح‌می‌ـ شتافتند ومشکل عبور و مرور تهران‌و چگونگی گرایش‌مردم به تخلف موردبحث قرار می‌ـ گرفت وحتی در پاره‌ای مواردار طریق برنامه‌های‌رادیو تلویزیونی ودرستون های مطبوعات مردم ناآگاه با مخاطرات ومشکلات رانندگی آشنا می‌شدند آنوقت دیگربه‌تخلف نکردن عادت می‌ـ کردند.

*قانون‌جدیدو‌گشایش ترافیك
درمقابل اظهارات قاضی‌دادگستری که باید مردم خود تخلف نکنند و وادار کردن آنها به تخلف نکردن فایده‌ای ندارد،یک کارمنددانشگاه تهران می‌گفت:
من کاملابا اجرای قانون جدید موافقم اگر قانون را با شدت و پشتکار اجرا کنند و هنگام اجرای قانون تبعیض قائل نشوند میتوان امید زیادی به موفقیت گشایش ترافیك تهران داشت.
او می گفت سالیان درازیست‌که در تهران رانندگی می‌کنم واجرای قانون جدید مسلما به من هم‌مربوط می‌شودولی به عنوان یکرانننده می‌گویم‌پلیس باید با شدت عمل تمام قانون را اجرا کند و هر راننده متخلفی را جریمه کند و در اجرای قانون جدید نهایت دقت و شدت عمل را به کار ببرد تا بتوانیم در آینده‌ای نزدیک شاهد نظم عبور و مرور تهران باشیم.

اظهارات رئیس شهربانی
امروز رئیس شهربانی طی مصاحبه‌ای در باره اجرای‌طرح جدید ترافیک گفت :
با همکاری رانندگان در رعایت مقررات رانندگی وضع‌ترافیک تهران امروز بطور محسوس بهبودیافت‌وتخلفاتی که‌رانندگان روز های قبل مرتکب می شدند امروز کمتر به چشم میخورد و این نشان میدهد که مردم و رانندگان به‌آموزش ها و برنامه های منطقی پلیس که مالا به سود و رفاه و آسایش خودآنها است توجه دارند.
یقین است که با همکاری رانندگان وهمچنین عابرین‌پیاده در رعایت مقررات عبور و مرور قسمت مهمی از مشکل ترافیک تهران‌مرتفع خواهد شد و من ازرانندگانی که امروز دررعایت مقررات قانون جدید با پلیس راهنمائی‌همکاری کردند تشکر می کنم.

اظهارات رئیس راهنمائی
سرهنگ‌شیرانی رئیس‌راهنمائی و رانندگی تهران ظهر امروز گفت : **رعایت مقررات‌وهمکاری رانندگان‌محترم پایتخت باپلیس کاملا چشمگیر ومحسوس‌است و می‌توان گفت که توصیه و تقاضاهای پلیس در مردم و رانندگان پایتخت اثر داشته و در اولین روز اجرای قانون جدید تقریبا به نتیجه مطلوب رسیده‌ایم.**

سرپرست سازمان تربیت بدنی‌امروز اعلام کرد

خبرانتصاب دبیر کل‌جدید کمیته‌ملی المپیك اشتباها از طرف روابط عمومی تربیت‌بدنی منتشر شده
تیمسار سپهبد مصطفی‌امجدی معاون نخست وزیر و سرپرست سازمان تربیت بدنی به خبرنگار ما اظهار داشت در روزنامه‌های عصر خبری درج گردیده است مبنی‌بر اینکه بنابه تصویب اعلیحضرت همایون شاهنشاه آریامهر دبیرکل کمیته ملی المپیك تغییر کرده و دبیرکل جدیدی برای کمیته ملی المپیك تعیین شده‌است‌این خبراشتباها از طرف روابط عمومی سازمان تربیت بدنی انتشار یافته است اصولا دبیرکل‌کمیته ملی‌المپیك طبق مفاد اساسنامه و آئین‌نامه مربوط از طرف کمیته ملی المپیك پیشنهاد و پس‌از تصویب اعلیحضرت همایون شاهنشاه آریامهر تعیین میگردد.

«بارشای» رهبر دائمی ارکستر مجلسی شوروی است!

روزنامه‌های آلمانی نوشتند: «ارکسترهای مجلسی باید از ارکستر مجلسی مسکو واز رهبری چون بارشای «باخ نواختن» را بیاموزند»

امشب اجرای کنسرت مجلسی مسکو را خواهیم دید و من حالا در صددم تا رودلف‌بارشای رهبر با کفایت ارکستر راپیدا کرده از او درباره کمو کیف کار ارکستر سئوال نمایم.

ارکستر را در حال تمرین‌در تالار دانشگاه میبابم «بارشای» رهبرو موسس‌ارکستر مجلسی عکسی همراه با اعضای‌ارکستر میگیرد و این وظیفه را به «شپاکوفسکی» مسئول هنری گروه میسپارد:

او میگوید ارکسترما وابسته به ارکستر فیلارمونیك دولتی مسکو است و دارای ۴۵ عضو که همگی از طریق کنکور و بعداز اتمام کنسروآتوار انتخاب شده‌اند، مابه تمام کشور های دنیا از امریکای لاتین تا ژاپن و کشور های اروپائی رفته‌ایم .در فستیوالهای مختلف‌که مخصوص موسیقی بوده شرکت کرده‌ایم این اولین باری است که در فستیوالی شرکت میکنم که تم بخصوصی ندارد و طبعا به‌همان نسبت شنونده ها و بیننده هانیز متفاوتند ما به اغلب فستیوالهای هنری چون فستیوال مجارستان و فرانسه و ایتالیا رفته‌ایم درژانویه آینده خود را آماده رفتن به فستیوال مجارستان و فرانسه‌می نمائیم . در میان نوازندگان ما هفت نوازنده با جوائز بین‌المللی وجوددارد و همچنین نوازندگانی چون«جان‌لیل»پیانیست‌انگلیسی «مایومی فوزی‌کاوو» ویولونیست ژاپنی و «ولادیمیرسپواکوف» برندگان جوایز «چایکوفسکی» با ارکستر ما همراهی‌نموده‌اند.

رهبر دائمی

با اشپاکوفسکی درباره کار ارکستر صحبت میکنم:

آثاری که اجرا مینمائیدبیشتر از چه آهنگسازانی است ورهبر دائمی ارکستر در تمام مدت پانزده سال رودلف‌بارشای بوده؟

ـ بله رودلف‌بارشای موسس و رهبر دائمی ارکستر ماست و بطور کلی دارای قدرت رهبری و استیل ویژه یك رهبر پرقدرت است و بهمین‌دلیل ارکسترقوام و دوام گرفته است. چنانکه در ۱۹۶۷ وقتی در آلمان کنسرت میدادیم روزنامه ها و ناقدین نوشتنده‌ارکستر های‌مجلسی‌باید ازارکستر مجلسی‌مسکوواز‌رهبری چون بارشای «باخ» نواختن را یاد بگیرند، چنین نظری‌آن همه در زادگاه‌باخ برای ماایسی ارزشمند است علت اینکه ارکستر مجلسی بهتر است بایك رهبر کار کند شاید همین باشدوراز موفقیت ارکسترهم در این‌است ارکسترمایکارکستر تجربی‌نیست بلکه افراد آن بدقت برای سبک بخصوصی تعلیم دیده‌اند.

آثاری که اجرا می کنیم بیشتر از باخ، هایدن، هاندل، موزار، ویوالدی، بنیامین ـ بریتن، تلمان وبلابارتوك است وازآهنگسازان روسی‌پرکوفیف شوستاکرویچ، بوریس چایکوفسکی و استراوینسکی.

برنامه

ـ چه آثاری در کنسرت امشب اجرا خواهید کرد؟

ـ سنفونی ۲۹ مرژار قطعه تخیلات پرکوفیف همچنین‌اثری از باخ که در زمان حیاتش ناتمام مانده بود ورودلف باشای آنرا تمام کرده و برای‌ارکستر تنظیم نموده است.

از نوازنده هاو کسانی که تك نوازی دارند چند سئوال کوتاه می کنم

خانم «الاواسیلیو» یکی ازاعضای موسس است که ویولن سل‌می نوازد و بسیار هم با احساس.

می پرسم‌چه تغییراتی در ارکستر شما رخ داده؟

او می گوید هر ارکستری ابتدا به‌آثار کلاسیك می‌پردازد مگرنه این است که آثار کلاسیك منبع خوبی برای یاد گیری است ما هم چند سال اول آثار کلاسیك‌ها رامنحصرا می نواختیم ولی حالا «رپرتوار» (بایگانی هنری) ما خیلی غنی است.

آیا در رپرتوار شما از مدرنیست ها هم خبری نیست؟

ـ بیشتر به اهنگسازان مدرنیست شوروی می پرداریم.

ـ ویولن اول ارکستر کیست.

شپاکوفسکی می گوید: «یوگین سیمرنف» که تك نواز ماهری است .اودر سال ۱۹۵۷ برنده جایزه یونسکو در رومانی شد.

ـ نظر شما آقای اشپاکوفسکی راجع به موسیقی مدرن چیست؟ تا چه‌حد این موسیقی در زندگی روزمره نفوذ کرده درمیان‌جوانان تاچه‌حد طرفدار دارد؟

اشپاکوفسکی‌که فردی موسیقیدان است میگوید:

موسیقی مدرن موسیقی فـــرن ماست و روی آن حساب بایدکرد میان جوانان هم طرفداران‌زیادی دارد و طبعا درآینده اجراهای زیادی از آثار مدرنیستها خـواهیم داشت ما برای ارکستر مجلسی خود ما نیز همیشه گوش بزنگ

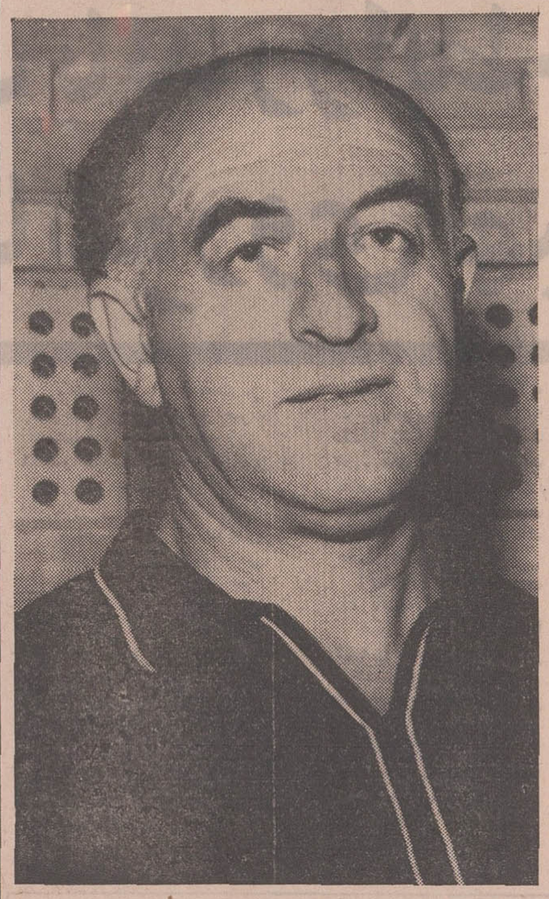

رودلف بارشای رهبر دائمی‌ارکستر مجلسی شوروی

اثار جدید هستم.

ـ فستیوال شیراز را چطور میبینید؟

ـ فستیوال جوانی است وتابحال آنچه که شنیده‌ایم‌بسیار خوب‌بوده از شب اجرای تخت جمشیدگرفته تا ارکستر مجلسی تلویزیون ا ارکستر شما هم جوان است و با استعداد نظر رودلف بارشای نیز همین است که این ارکستر ازنظر هنری بسیار با ارزش است تنها ترس ما این است که بقدر کافی شنونده‌ایکه دقیقاکار ارکسترمارا درك کند دراختیار نداشته باشد.

برای من که درحدود ۲ ساعت نوای یکدست و در اوج زیبائی ارکستر را میشنیدم هرگز چنین شکی پیش نیامده زیرا بخوبی میدانم کار یکدست آنها در روح حساس‌هر شنونده‌ای‌اثر فوق‌العاده خواهد داشت پس بامید اینکه از کنسرت با شکوه آنها لذت برده گزارش کارشانرا در شماره‌آینده بخوانیم.

ژانت مارتینی لازاریان

صحنه‌ای از اجرای‌موسیقی‌ایرانی بوسیله خانم پوران

نمیدانم بچه علت‌سازمان جشن هنر بجای دعوت خوانندگان طراز اول‌مملکت چند هنرمند درجه دو را که هیچدام در نوع خود تکنواز و یا خواننده پر باری نیستند به شیراز فرا خوانده است شب پنجم شهریور در حافظیه ،زیر نور پیه سوزها و پروژکتورهاودر سایه بلندگو های بزرگ و کوچک نشسته‌ام و به هنرنمائی خوانندگان ایرانی‌گوش‌میدهم و دچار افسوس شده‌ام که چرا شنونده‌های غربی و ایرانی باید با بدترین‌برنامه شرقی روبرو باشند.

به ترتیب هوشمندعقیلی، سوگل، پوران آواز میخوانند. و نوازندگانی چون رضا ورزنده ، نهنواز ستـــور فریدون حافظی‌تار، سیاوش زندگانی کمانچه ، ابوالفضل توکل سنتور ، محمدکاظم موسوی نی، محمود رحمانی پور عود و امیر ناصـــر افتتاح آنها را همراهـی میکنند.

در این برنامه دستگاههای افشاری ، چهارگاه وهمایون نواخته شد که متاسفانـه هیچکدام شور و هیجانـی برنیانگیخت دستگاه چهارگاه با زیبائـی خاص خود زیر پنجه‌های رضا ورزنده‌نرمشی داشت اما ضرب بی رمق امیر ناصر افتتاح ریتـم آن را مغشوش می‌کـرد ـ بخصوص قطعاتی که مجموعا با سنتور نواخته شد ، جای بیشتری در برنامـه داشت که از حوصله‌خارج بود.

بعد از اینکه تقریبا تمام دستگاه همایون نواخته‌شد، خانم پوران خواننده‌باسابقه و ، گاه محبوب ، قطعـه کوتاهی خواند ، با کمـال تعجب باوجود چهار بلندگو صدائی برنخاست ـ شاید خرابی بلندگو را بهانـه کنیم بهتر باشد !.

جا دارد کسانیکه‌یکسال وقت دارند تا لااقل از لحاظ موسیقی ایرانی هنرمند یا خواننده‌ای را بـرای جشن‌هنر که برنامه هـای آن در سطـح بین‌المللی عرضه میشود انتخاب‌نمایند، هنرمندان و برنامه‌هـای مطلوبی را برای این جشن در نظر بگیرند و لااقل برنامه در سطحی تنظیم گردد که برای ما آشنایان‌بموسیقی ایرانی لذت بخش و برای مهمانان خارجی احـترام انگیز باشد.

خواننده‌های متوسط وریتمهای مغشوش

برنامه فردای جشن هنر

ساعت ۱۰ ـ تالارتاجگذاری میزگرد

ساعت ۱۰ـ۱۴ـ۲۳ ـ سینما آریانا

ساعت ۱۷ ـ تالار دانشگاه ارکستر مجلسی مسکو برهبری : رودلف بارشای (شوروی)

ساعت ۳۰و۱۷ و ۲۲ ـتخت جمشید

ارکاست (قسمت اول) نخستین اثر مرکز بین‌المللی پژوهش تاتری

به کارگردانی : پیتربروك (اولین اجرای جهانی)

ساعت ۲۰ ـ تاتر هوای‌آزاد باله سوندا (جاوه‌ـاندونزی)

ساعت ۳۰ر۲۲ ـ حافظیه

آواز تومری

خواننده : خانم لاکشمی

شانکار (هند)

B.F.Goodrich

بی.اف.گودریچ

پیشرو صنعت لاستیك سازی درایران

مژده بمادران عزیز

پانسیون نوزادان وکودکان کودك‌سرا

آماده نگهداری از اطفال شما است تلفن ۸۲۳۸۸۷

آگهی سازمان غله کشور

آگهی شماره ۵۲۱۳۱ ـ ۲۱ر۵ر۵۰ سازمان غله کشور موضوع حمل بیست و پنجهزار تن جواز اهواز به نقاط تابعه فارس نظربه تغییراتی که در شرایط آن داده شده منتفی ومقدار فوق‌از بندر شاهپور و از طریق استعلام بها حمل خواهد شد.

م‌الف ۷۲۳۴

کریم‌والا رئیس سازمان غله کشور

آ_۳۷۵۸۶ ۱_۲

برای اطلاع داوطلبان شرکت درمسابقه ورودی آموزشگاه عالی بهداشت و دهان دانشکده دندانپزشکی دانشگاه تهران

مدت نام‌نویسی داوطلبان آموزشگاه عالی بهداشت و دهان تاتاریخ ۱۵ شهریور ماه جاری تمدید میگردد. داوطلبان میتوانند تاتاریخ مذکور تقاضای خود را ، بترتیبی که قبلا آگهی شده ،بسازمان مرکزی دانشگاه امور خدمات آموزشی ارسال دارند. توزیع کارت‌روز یکشنبه ۲۱ وامتحان ساعت ۸ صبح روز دوشنبه ۲۲ شهریور ماه ۱۳۵۰ در محل دانشکده دندانپزشکی انجام خواهد شد. م‌الف ۷۳۱۰

دانشگاه تهران

۱_۲ ۳۷۳۷۶_۱

بانك مرکزی‌ایران باطلاع عموم میرساند

در روز سه شنبه نهم شهریور ماه جاری اوراق قرضه یکساله با بهره ۸ درصد در سال و سه ساله با بهره ۹ درصد در سال از محل اوراقی که بانك مرکزی ایران در روز انتشار (دوم شهریور مـاه ۱۳۵۰) به حساب خـود خریـداری نموده بـرای فروش عرضه میشود و در موقع فروش بهره متعلقه از تاریخ انتشار تا تاریخ فروش بـه بهای اسمی اوراق اضافه شده و از خریدار اخذ میگردد.

بهره اوراق قرضه از مالیات بردرآمد معاف و هرششماه یکبار پرداخت میگردد.

مبلغ اضافی که در تاریخ نهم شهریور ماه برای فروش هر۱۰٫۰۰۰ ریال اوراق قرضه یکساله‌و سه ساله دریافت میشود به ترتیب ۱۵ر۶۰ ریال و ۱۷ر۵۰ ریال میباشد.

بدین ترتیب برای مثال ، یکبرك قرضه ده هزار ریـالی سه ساله منتشره در تـاریخ دوم شهریور مـاه ۱۳۵۰ در تاریخ نهم شهریور ماه بمبلغ ۱۰ر۰۱۷ر۵۰ ریال بفروش خواهد رسید.

علاقمندان بخرید اوراق قرضه میتوانند در روز سه شنبه مذکور به بانك مرکزی ایران و یا هر یك از بانکها اعتبارات، ایرانیان، بازرگانی، بیمه، بیمه‌بازرگانان، تهران، تجارت خارجی‌پرس، رفه‌کارگران، سپه، صادرات، کشاورزی و ملی مراجعه نمایند.

۱_۲ ۳۶۹۴۸ آ

کولر DESERTMASTER کریر مخصوص مناطق گرمسیری ساخته شده است

که تا ۵۲ درجه سانتیگراد بخوبی کار میکند DESERTMASTER کریر

بهترین کولر برای خوزستان وسایر مناطق گرمسیری

Carrier

نماینده انحصاری: شرکت سهامی شعله خاور تخت جمشید، چهارراه بهار تلفن: ۲۶ـ ۸۲۹۰۲۱

نماینده پخش درخوزستان شرکت وحدت ـ اهواز

نمایندگان فروش:

اهواز: فروشگاه رسولی خیابان پهلوی‌ـاهواز: فروشگاه پرسی گاز فلکه مجسمه‌ـ انـدیمشك: فروشگاه عبدالصمد اقبال ـشوش: فروشگاه عبدالرضا معمارزاده ـ دزفول: فروشگاه‌دوآبگران ـمسجدسلیمان: فروشگاه محمد رضا شالباف ـ امیدیـه: فـروشگاه مـرتضوی و مقدم ـ بهبهان: فـروشگاه حسن حقشناس ـ دوگنبدان: فـروشگاه شنبه گرجی‌زاده ـ بـوشهر: فـروشگاه چینی ـ بندرعباس: فروشگاه ارمغان ـ آبادان: فروشگاه فرید ـبندرلنگه: تجارتخانه تراکمه و پسران

بازهم آقای بهلول

در حافظیه دوربینهای تلویزیون از برنامه فیلمبرداری می‌کنند و مثل ما که دنبال‌سوژه هستیم ، در جستجوی منظره جالبی در حاشیه برنامه موسیقی هستند.

بهلول پیرمرد خوشمزه که در هرمحفلی حضور ناگهانیش موجب تعجب میشود در گوشه‌ای نشسته ودست زیر چانه‌نهاده‌است. به اشاره دوربین‌دار محترم ، پیرمرد رااز حالت خوش جذبه موسیقی بیرون می‌آورند پیسوزی بدستش میدهند تا باحالتی‌کلاسیک روی پله بنشیند و به شعله نگاه کند.

آنوقت دوربین‌دار روی این سوژه کـار می‌کند تا مگر برای بیننده تلویزیون ـ که شنونده‌این برنامه بی‌رمق است ـ تنوعی فراهم شود.

گفتگو باخبرنگار هرالد تریبون

از نیویورک هرالدتریبون یک زن‌میانسال ویک پسر جوان به جشن شیراز آمده‌اند. خبرنگار ازمن می‌پرسد ، بنظر تو این جشن تاچه حد در پیشبرد سطح هنری مردم‌مملکت شما تاثیر دارد؟

ـ البته مساله دوری راه و هزینه را هم‌در نظر بگیریم.

من جوابی صریح به او ندادم ، اینرا میدانم که جشن هنر نمی‌تواند در تحول هنری ما بی‌تاثیر باشد اما هنوز مدت زیادی لازم است تا سهم مردم متوسط در ایـــن فستیوال بحد مطلوبی برسد.

میگویم به آدمهای غیر توریست‌نگاه کنید، قضیه دستگیرتان میشود. البته هرسال‌نسبت این عده به جهانگردان رو به‌افزایش است.

از پسر جوانی که خبرنگار «هرالد» است می‌پرسم چه برنامه‌هائی را دیده است و نظرش درباره آنها چیست؟

می‌گوید: «دلم میخواهد در باره برنامه افتتاحیه صحبت کنم».

من دوبار این اثر را شنیده‌ام ، درآخرین تمرین‌قبل ازنمایش ودراجرای عمومی‌اش.

آخرین تمرین برای من جالب بود ولی‌شب اجرا چیزتازه‌ای برای من نداشت ، راستش را بخواهید من از موسیقی الکترونیک‌صرف خوشم نمی‌آید.

میگویم کارهای گزناکیس بخصوص آثاریکه باموسیقی الکترونیک در زمینه باله تنظیم کرده بجز جالب بودن از خاصیت دیگری‌هم برخوردارند؟

میگوید در باله همینطور است که شما می‌گوئید در اثر شب ،تاموقعی که در آن اینهمه تقلید نشده بود زیبائی ناب بود اما در اثر اخیر از آن اثری ندیدم.

می‌پرسم : فکر میکنی‌این اثر بی‌ریشه و بی‌ارتباط بخود گزناکیس بر میگردد.

می‌گوید : بله همینطور است.

مردم درحصار موسیقی

نظر اشپاکوفسکی رادرباره برنامه‌گزناکیس می‌پرسم :

می‌گوید : اول میخواهم بشما تبریک‌بگویم برای رهبر جوانی که دارید ـ مقصودش فرهاد مشکوة است ـ که ارکستر مجلسی تلویزیون را رهبری کرده است کار این‌رهبر جوان جالب است . نرمش وظرافتی در رهبریش بچشم میخورد.

در مورد برسپولیس عقیده دارم که اثری جالب و تماشائی است.

میگویم بااینکه شما از نظر هنری‌محافظه کار هستید وعلاقمند به آثار کلاسیک چطور از این کار خوشتان آمده؟

میگوید، در این اثر تنها موسیقی مطرح نیست . در اینجا ترکیب قضایا مطرح‌است، نور ، صدا، مردم ودر یک مجموعه ایـن اثر پذیرفتنی است که اثر هنری را بمیان مردم می‌برد گفتم بهتر بود می‌گفتید مردم‌را بمیان اثر هنری کشانده است.

تونمیتوانی در کار «واندربیك» یـك لحظه غفلت کنی

امروز قسمت اول آثار «واندربیک» رادیدیم «ستان‌واندربیک» که‌آثار تجربی‌او درسینمای معاصر جای مشخصی دارد ، در کارهایش یک نوآور اندیشمند و یک مبتکر جلوه می‌کند.

بیشتر آثار او با چند دوربین ارائـه‌میشود شما روی پرده ، چند تصویر متحرك وگاهی ساکن می‌یابید که تا چشم بهم زنی وازیکی به دیگری توجه کنی ، تصویر دیگر را از دست داده‌ای . سرعت ، کلیت ، اعجاب، وتنوع خصیصه‌بارزفیلمهای اوست،این آثار که به سینمای زیر زمینی آمریکا تعلق دارد از تنوع شگفت‌آوری برخوردار است. تجربه‌ایست که در کارهای بعد تکرار نمیشود تنبلی و به‌فرم معین محدود شدن در آن نیست ، هنرمند به مکاشفه دنیا می‌پردازد وآنرا به‌الهام واشراق ، کشف می‌کند .او دنیای کاه‌ـه‌ترها ، آسمانخراشها، دروغهای شاخدار ، سیاست بافها ، روزنامه‌ها و پنهان شدگان را خوب می‌شناسد.

در فیلم «شعر» او طنین کلمات شعری را روی رنگ و سطوح هندسی تجربه‌می‌کند، در قطعه دیگر او رجال سیاسی را در یک مسخ هزل‌آمیز ارائه میدهد.

اثری دیگر از او روی دیوار و سقف‌سینما وهرگوشه که چشمت کار می‌کند منعکس میشود در حدود ده پروژکتور اسلاید و فیلم پخش میکند: اسم این اثر دیوار دنیاست. گاهی بالای سرت یک رجل سیاسی ایستاده وجلوی چشمت یک مسابقه در جریان‌است ودر اطرافت آثار هنری علمی و ... مرتب رنگ عوض می‌کند و شکل‌های تازه می‌گیرد.

*** واندربیك کیست؟**

واندربیک در ۱۹۳۰ زاده‌شد، ابتدا برنامه تلویزیونی برای بچه‌ها تهیه می‌کرد اما بعد به‌بهانه انجام‌کارهای عقب افتاده در ایام فراغت به موسسه تلویزیون می‌آمد و از دستگاه کارتون سازی ودوربین برای تهیه فیلمهای خود استفاده می‌کرد.

واندربیک برای ساختن فیلمهای خود از همه چیز سود می‌جوید اوراه یک فیلمساز خبرنگار را می‌پیماید ،واندربیک از همه جاو همه‌چیز سراغ می‌گیرد و گوئی از خیلـی چیزهای این دنیای فانی خبر دارد آثارش سرشار از دانائی است و تنوع تجربه‌هایش او را کاوشگری خردمند می‌نمایاند.

اینهم نام چند فیلم از او:

★ چه ،کی ، چطور ؟
★مانکینز !
★ هنوز
★ آلامد
★ روزها و شبها
★ قله
★ نفس مرگ
★ پدیده‌ها
★ اگر اینطور بگوئی

برگزیده‌ای از آثار خوب این هنرمند در سه قسمت در جشن هنر شیراز نشان‌داده میشود.

محمد حسنین هیکل
سیمای امروز دنیای عرب را ترسیم میکند

حسنین هیکل

اعراب باید روابط خود را با شوروی بهبود بخشند

اگر سال جاری باید سال حل قطعی بحران خاورمیانه باشد ، پس باید بگوئیم که ظرف شش هفته آینده آثار و جنبه‌های حوادث آینده هویدا خواهد شد .

با آغاز ماه سپتامبر که دو روز دیگر شروع میشود ، بیش‌از چهار ماه از سال‌باقی نمی‌ماند. در شش هفته‌آینده که اجلاسیه مجمع عمومی سازمان ملل متحد تشکیل خواهد شد بحران خاورمیانه در مسیر دوراه قرار خواهد گرفت .

یا حل آن طبق قطعنامه شورای امنیت و یا جنگ .. که راه دیگری جز آن‌نیست.

***

اگر امسال ، سال قاطعیت باشد.. و اگر فرصت‌باقیمانده فقط چهار ماه است و اگر شش هفته آینده ، دروازه ورود به راه حل صلح آمیز و یا جنگ است .. اگر چنین است،اجازه میخواهم‌مسئله‌ای راکه در چند هفته اخیر بررسی کردیم مجدداً مورد بررسی قرار دهم . این مسئله ، روابط شوروی و اعراب میباشد که اخیرا بعلت حوادث سودان ، دچارابرهای تیره‌ای شده است .

علت اینکه مجددا ببررسی این‌مسئله میپردازم دو موضوع است :

★با اینکه مخالف منطق عداوت با کمونیسم هستم ،ولی کمونیست نمی‌باشم . گذشته‌از این خود را عضو (موج‌دست چپ ملی) که عبدالناصر بزرگترین رهبرانش بود میشمارم .

★ دیگر اینکه هیچکس نمیتواند مرا متهم به طرفداری از شوروی کند زیرا کسانی از داخل شوروی و یا عناصری از طرفداران شوروی بارها مرا متهم‌بجانبداری از آمریکا کرده‌اند.

***

با کمال صداقت میگویم باید هرچه زودتر روابط میان شوروی و اعراب بحال عادی بازگرددبخاطر دارم درگفتگوئی بیکی از سیاستمداران عرب گفتم :

ـ .. اگر بمرحله متفجر ساختن‌بمب اتم برسیم وذخیره کافی هم در اختیار بگیریم تا در جنگ از آن استفاده نمائیم .

ـ .. اگر توانستیم وحدت کامل‌عربی باتمام افراد ومنابع و انرژیها بدست آوریم تا با دشمن و همدستانش رو برو گردیم . ..

ـ ..اگر توانستیم‌باکوششهای ایالات متحده امریکا تمام سر زمینهای اشغال شده سال ۱۹۶۷ را مجددا باز ستانیم ..

ـ ... اگر توانستیم راهی برای رسیدن به رشد صنعتی که یگانه سنجش پیشرفت در این دوره بشمار میرود پیدا کنیم ...

ـ .. اگر توانستیم به تمام پیروزیهای بالا برسیم ، کمن در رسیدن به آن شک دارم، در آنموقع است که میتوانیم از دوستی اعراب و شوروی چشم بپوشیم .

هر دولتی در ارزیابی استراتژی سیاسی خود باید مسائل زیر را در نظر گیرد :

۱ـ باید اهمیت مطلق و یا نسبی عوامل جهان راکه در حال و آینده ان اثر دارد تعیین کندو بشناسد.

۲ـ باید بداند که هر جانب یاهردولتی درجهان‌منافع‌و روابطی دارد و با این منافع و روابط آنطورکه هست میبایستی روبرو گردید ، نه آنطور که بایستی باشد ! .

۳ـ باید روابط خود را با هرطرفی ، آنطور که امیدوار کننده است ،اداره کند .

اگر مسائل بالا را در مورد روابط‌خود با شوروی‌بررسی کنیم خواهیم دید :

ـ روابط اعراب و شوروی در وضع فعلی دارای اهمیت مطلق میباشد .

ـ شوروی ، گذشته ازعقاید خود . دارای منافع وروابطی است که در سیاست بین‌المللی منطقی و مشروع میباشد .

ـ مسئولیت اداره روابط ما با شوروی‌بعهده خودمان است. ما نباید بگوئیم که شوروی در حق ما اشتباه کرد وچون قوی‌تر و بزرگتراست‌میبایستی ابتکار تصحیح این اشتباه را بعهده گیرد .

من نخستین شخصی هستم که اعتراف میکنم‌حزب‌کمونیست سودان در حمایت از کودتای هاشم‌العطا اشتباه نمود ....

و نخستین شخصی هستم که اعتراف میکنم شوروی در مسیری قرار گرفت که خود تمایل نداشت .

ولی آیا باید اجازه دهیم این مسئله همچنان پیش رود؟ بنفع کدام طرف ؟..

موج نومیری در یک برخورد ناگهانی که در سودان روی داد و حزب کمونیست از آن حمایت نمود پیروز شد .. پس چرا به انتقام خود ادامه دهیم ؟.. اگر موج مخالفت در این برخورد بپیروزی‌میرسید، نقش ما چه بود ؟.

***

در سیاست بین‌المللی امروز فلسفه‌ای هست که میگوید :

ـ همیشه در برابر دشمن دری را باز بگذار که از آن عقب نشینی نماید و اجازه نده حتی برای یک دقیقه هم‌تصور کند که تمام درها برویش بسته شده و چاره‌ای ندارد جز اینکه (بکشد یا کشته شود.)

این روش رفتار با دشمنان است. ولی روش با دوستان باید اختلاف زیاد و خیلی هم زیاد داشته باشد .

برای دوستان نباید دری در جبهه عقب باز گذاشت بلکه باید با دست دوستی و قلب باز بسویشان رفت . بویژه اینکه روابط دوستی میان‌آنان روابطی زنده و با استراتژی برای زمان حال و آینده‌باشد.

***

بمنظور انصاف میگویم که شوروی در روش خود عذر قبولی داشت . اگر خود را بجای شوروی قرار دهیم و از دریچه چشم آن (شوروی) نگاه کنیم خواهیم دید :

۱ـ شوروی روابط‌خودرا باتهضت انقلابی‌ناسیونالیست عرب‌بر وجود جمال عبدالناصر استوار می ساخت .

بانگیزه همین روابط ، شوروی نقش مهمی درتحول صنعتی و کشاورزی مصرو نقش بزرگی در حمایت از ایستادگی سیاسی و نظامی مصر پس از جنگ ۱۹۶۷ بازی کرد واین حمایت به دنبال‌مسافرت جمال‌عبدالناصر به مسکو به مرحله‌برقراری موجودیت شوروی در منطقه منتهی شدو این موجودیت تا به امروز مهمترین عامل موثر برای رسیدن به یك راه حل جهت بحران منطقه بشمار میرود .

مرگ جمال‌عبدالناصردر روز ۲۸ سپتامبر۱۹۷۰ برای‌تمام جهان از جمله شوروی‌غیر منتظره بود .

۲ـ شوروی هیچگاه تصور نمی کرد که همه مسائل منطقه عربی خاورمیانه در وجود یك مرد استوارباشد. به خاطر دارم در روز تشییع‌جنازه‌جمال عبدالناصر در روز اول اکتبر گذشته همراه کاسیگین سوارقایقی شدم و از کنارسفارت‌شوروی در«جیزه» بسوی‌مقر شورای انقلاب که قرار بودتشییع جنازه از آنجا صورت‌گیرد حرکت کردیم .

اطراف ساحل نیل ازجمعیت گریان‌موج میزد. کاسیگین گفت :

ـچه باید کرد، باید همه متحد شوند تا این خلاءپر شود؟

بدون شك کاسیگین با همین‌پرسش به شوروی‌رفت تابگوید این موج بزرگی که نام عبدالناصر رابرخود گذاشته و منطقه عربی خاورمیانه را تکان داد تا چه حد متحد خواهد شد ؟

۳ـ متاسفانه خلائی که در مصر پیدا شد منجر به توطئه‌ای گردید . من نمی خواهم در این باره بحثی کنم ، زیرا همه آنان‌دربند اتهام‌هستند. و راضی نیستم که سخنی علیه یکی از آنان به میان کشم ولی‌بدون‌شك شوروی هنگامی که شنید بعضی از آنان درباره استراتژی عالی دولت و مشکلات بحران منطقه خاورمیانه صحبت می کنند دچار بهت و حیرت شد .

٤ـ باز هم متاسفانه اینکه‌بعضی از این عناصر سعی کردند مبارزاتی را جهت رسیدن‌به تسلط کامل بر قدرت عالیه کشور شروع کنند وحتی سعی کردند که از نفوذ شوروی در این باره بهره‌برداری کنند .

در اینجا به شرح وقایع این دوره عجیب و غریب تاریخ مصر ، از ۲۸سپتامبر ۱۹۷۰ تا۱٤مه ۱۹۷۱ ، می پردازیم .

ولی اینك فقط به حادثه کوچکی که خود شاهد آن بودم اکتفا می کنم .

سامی شرف در ماه مارس گذشته برای حضور در بیست و چهارمین کنگره حزب کمونیست شوروی به مسکو رفت . هنگام اقامت در مسکو از لئونید برژنف تقاضا کرد به تنهائی اورا ملاقات و هیچیك ازاعضای هیئت رسمی مصر در آن حضور نداشته باشند .

آنچه در این ملاقات‌روی داد تاسف انگیز است .

تصور می کنم‌برژنف با شنیدن مطلب زیر از سامی شرف دچار شگفتی شد :

ـ جمال عبدالناصر قبل از مرگ به شعراوی جمعه‌و من گفت :

« من مسئولیت حفظ دوستی اعراب و شوروی را فقط به عهده شما دو نفر وامیگذارم .»

برژنف پرسید :

ـ آیا جمال عبدالناصربا انگشت بشما دو نفر اشاره کرد ؟

سامی شرف پاسخ داد :

ـ آری .. فقط ما دو نفر .

ولی برژنف با مثالی که برای سامی شرف آورد به او فهماند که‌چنین مسئله‌ای را قبول ندارد .

۵ـ هنگامی که در ماه گذشته ویلیام راجرز به قاهره آمد، بعضی از عناصر که برای بدست گرفتن قدرت مبارزه می کردند نسبت هائی به شوروی دادند که ازحقیقت دور بود .

انورالسادات می خواست ایالات متحده آمریکا را در مرحله‌ای قرار دهد تا ناچار شود سیاست خود را روشن سازد .

ولی عناصر مبارزه‌کننده در راه گرفتن قدرت گفتند انورالسادات معامله‌ای را برای حل بحران منطقه صورت داده است .

عجیب و شگفت آنکه عناصر توطئه کننده‌ندانسته با ایالات متحده آمریکا همکاری کردند .

آمریکا برای اجرای هدفهای خاص خود مایل‌بود نشان دهد که برای حل بحران‌بادولت مصرهماهنگی دارد .

ولی آن عناصربطورایما و اشاره به شوروی می ـ گفتند که انورالسادات از آن دولت بعنوان ورق بازی استفاده میکند .

۶ـ پس از اتحاد سه جانبه‌قدرت توطئه کنندگان موردآزمایش قرار گرفت و توطئه عقیم ماند ، انورالسادات تصمیم به برکناری علی‌صبری گرفت .

بهمین‌جهت وی‌درملاقات خود با « ولادیمیروینو ـ گرانوف» سفیر شوروی در روز های آخر ماه آوریل گفت :

ـمن تصمیم به برکناری علی صبری گرفته‌ام .

سفیر شوروی از این‌خبر دهشت‌زده شد و منتظر توضیحات بیشتری از انور ـ السادات ماندو سادات‌افزود:

ـهمانطورکه میدانیداین یك مسئله داخلی است ، ولی مایل بودم از آنچه تصمیم گرفته‌ام آگاه‌شوید و بدانید برای آنچه درمصر انجام میدهم کسب‌اجازه‌نمی کنم . ولی میدانم دستگاه های تبلیغات غرب از این امر بهره برداری کرده و برکناری علی صبری را اقدامی‌عداوت‌آمیز باشوروی قلمداد خواهند نمود.

ماموربن تبلیغات وجنك های روانی‌غرب خواهند گفت که علی صبری « مردمسکو در قاهره» بود و اخراج او ضربه‌ای‌برمسکو است‌بهمین جهت خواستم بگویم این امر تاثیری در روابط دو کشور ایجاد نخواهد کرد .

بقیه در صفحه ۱۰

در اینجا قلب سیبری میزند

نوشته احمد شهیدی سردبیر ژورنال دو تهران

۲- شهر علم در کنار برف و استپ
در دل سیبری سبز شده است

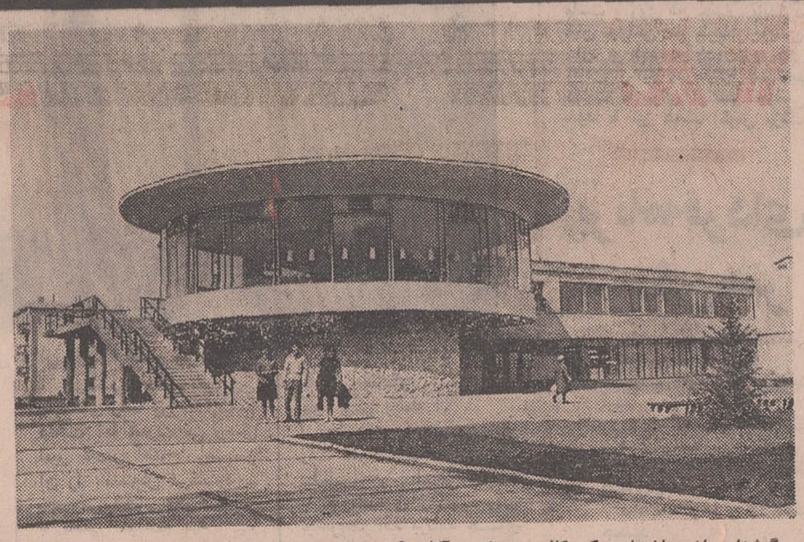

گوشه‌ای از ساختمان یک کافه رستوران «آکادم گورود» که مثل سایر بناهای شهر علم ، در محیطی دور از سروصدا و جاروجنجل بوجود آمده است.

درست است که لوازم یك زندگی مرفه وتوام با آسایش‌در ساختمان های این شهرك فراهم آمده ، اما نباید فراموش‌کردکه«نووسیبیرسك» تا مسکو بیش از سه هزار کیلو متر فاصله دارد و ظرف سال بین شش تا هشت ماه برف و یخبندان آدم رادر چهاردیواری‌خانه‌یامحل کار محبوس میسازد و خلاصه شرائط زندگی بهیچوجه‌قابل قیاس باشهرهای‌آنسوی کوههای«اورال» نیست. بنابراین چگونه میتوان گادرلازم و ضروری برای اداره این موسسات علمی و تحقیقاتی را تامین کرد؟

وقتی این سئوال را با راهنمایم درمیان گذاشتم ، او به دشواری کار، مخصوصا در سالهای اول اذعان کرد و گفت : «اگر فداکاری چند دانشمند برجسته نبود ،هرگز این مرکز علمی و تحقیقاتی به‌این زودی پانمیگرفت.»

باید دانست که «آکادم‌گورود» وابسته به آکادمی علوم شوروی است و اداره امور آنرا اعضای این موسسه علمی بعهده دارند . در سال ۱۹۵۸پرفسور «لاورنتیف» باتفاق هفت آکادمیسین دیگر از مسکو باین سرزمین روی آوردند و آنهابودند که هسته مرکزی این شهر علمی‌و فنی را تشکیل دادند. لاورنتیف هنوز هم ریاست‌آکادمی سیبری را عهده‌دار است. جز این ۸ آکادمیسین ، ۱۷ عضو وابسته، ۸ دکتر و ۹۵ لیسانسیه نیز در انستیتوهاو آزمایشگاههای مختلف علوم در آکادم گورود مشغول کار و فعالیت شدند ودرعرض دهسال، یعنی تا سال ۱۹۶۸ تعداد این افراد به ترتیب به ۲٤، ۵۲، ۲۰۰ و ۲۰۰۰ افزایش یافت .

از لحاظ دشواری جلب عده کافی دانشمند از سایر مناطق باین مرکز علمی ، همزمان باتاسیس آکادم گورود، یك دانشگاه و یك آموزشگاه «انترنا»در کنارتاسیسات شهر علمی بوجودآمد وپروفسورها و علما به تربیت کادر مورد نیاز انستیتوها و مراکز تحقیقاتی همت گماشتند، بطوریکه هم‌اکنون‌بسیاری از فرزندان نووسیبیرسك ، در لابراتوارها و کارگاهها تحقیقات و مطالعات آکادمیسینها را دنبال میکنند .

«آکادم گورود» برای هر رشته‌ای ازعلوم مانند زیست شناسی، زمین شناسی، ریاضیات،شیمی ،مکانیك، فیزیك حرارتی ، فیزیك اتمی . فیزیك فضائی، باستانشناسی ، مردم‌شناسی ، اقتصاد و نظائر آن انستیتوئی بوجود آورده که تعداد آن به ۲۲ میرسد و دانشمندان‌در آزمایشگاهها و کارگاههای این انستیتوها مشغول مطالعه و حل مسائل و تحقیقات علمی هستند . راهنمای ماضمن بحث درباره کارهائی که در این تاسیسات‌انجام گرفته بعنوان مثال گفت :

ـ در انستیتوی فیزیك اتمی «آکادم گورود» مردانی کار میکنند که برای نخستین‌بار توانستند خورشید مصنوعی را روشن کنند که حرارت آن معادل ۱۰۰ میلیون درجه بود ودر کنار آن، کسانی زندگی میکنند که با چشم خود قطعات اسرارآمیز «ضد ماده» را دیده‌اند !

برای تبادل نظر علمی ، چه از سایر نقاط خاك شوروی ، چه از کشورهای دیگر، علمای جستجوگر دسته دسته باین شهر روی می‌آورند.علاوه‌براین‌کم‌نیستندسیاحان و جهانگردانی که از راههای دور مخصوصاازکشورهای متحدامریکا برای بازدیداز شهر«نووسیبیرسك» و «آکادم گورود» رنج سفر را بر خود هموار میسازند . «۱»

مروارید سیبری

رویهمرفته میتوان گفت که‌سیبری اکنون تکیه‌گاه بزرگی‌برای اقتصاد شوروی بشمار میرود و حدود بیست درصد درآمد ملی آنکشور دراین منطقه بدست میاید ، زیرا ۶۰درصد تمام جنگلها ، ۸۰ درصد منابع آب، ۶۰ درصد ذغال‌سنگ و ذخائر عظیم نفت‌گاز شوروی در رو و زیرزمین آن قرار گرفته و ضمنا دریاچه « بایکال » که «مروارید سیبری»اش میخوانند محتوی یك پنجم تمام آب شیرین موجود روی کره است . خانم دانشمندی که در انستیتوی زمین شناسی ،درباره ذخائر و منابع طبیعی سیبری به ما توضیحاتی میداد ، در مورد این دریاچه‌گفت: «اگر امکان صدور آب این‌دریاچه بود، چند برابر بودجه کل سالانه شوروی از این طریق عاید میشد.»

این دریاچه که در شرق سیبری، نزدیك مرز چین قرار گرفته ، در حدود ۶۰۰ کیلومتر یعنی معادل فاصله مسکو تا لنینگراد طول‌دارد و عرض آن به۲۰ کیلومتر وعمقش در گودترین نقطه ، به هزار متر میرسد . شهر «ایرکوتسك» درکنار آن واقع شده‌که از زیباترین شهر های سیبری خاوری است . رود‌ـ هائی که به‌این‌دریاچه میریزدچون ازکوههستانهائی سرچشمه میگیرد که پای انسان و حیوان به آن نمیرسد آلوده نمیشود و سالم و دست نخورده میماند و بهمین‌جهت آب این دریاچه برای نوشیدن احتیاجی به تصفیه ندارد .

دراینسوی و آنسوی «ابی»

در طول اقامت ۴۸ ساعت خود در سیبری ، ما از دو مرکزبزرگ صنعتی دیدن کردیم که یکی مرکز برق «نووسیبیرسك»بودکه‌از نیروی آب دریاچه استفاده میکند . این کارخانه که در بیست سال اخیر یعنی پس از آنکه‌بهره‌برداری از منابع طبیعی سیبری مورد توجه قرار گرفت بوجودآمده ، درحدود سالی ۲ میلیاردونیم کیلووات ساعت برق تولید میکند .

یکصد و پنجاه میلیون روبل خرج احداث آن شد ، که طی هفت سال اول تولید ، مستهلك شد . هر کیلووات ساعت برق‌این کارخانه کمتر از ۱ کوپک تمام میشود (هرکوپک به نرخ رسمی معادل یکریال است). هفت‌توربین بزرگ دارد که شبانه روزکار میکند و بطوریکه مدیر کارخانه اظهار میداشت فقط ۲ مهندس و یک کارگر مراقبت فنی‌تمام نیروگاه را بعهده دارند که هرهشت ساعت یکبار عوض میشوند .

کارخانه برق در یکسوی شهر مورد بازدید قرار گرفت و درسوی دیگر به دیدن کارخانه عظیم ساختمان مولدهای برق سنگین سیبری رفتیم.

این کارخانه هفت هزار کارگر دارد که در دو نوبت هشت‌ساعته کار میکنند و ۴۰ درصد آنها را زنان تشکیل میدهند . باتمام این احوال برای اجرای طرحهای توسعه در آینده احتیاج به کارگر بیشتری است . (۲)

یکی‌از مهندسان، ضمن‌توضیحاتی که در باره انواع محصولات این واحد صنعتی به ما میداد ،یادآور شد که توربینها و مولدهای برق ساخت این کارخانه به بیش از چهل کشور ، از جمله ایران ، صادر میشود. سفارش ایران‌برای مولدهائی است‌که‌پانیروی‌الکترونیک کار میکند.

این کارخانه نیز که کمتر از بیست سال از تاسیس آن‌میگذرد، مولدهای آبی بزرگ تا ۲۲۵هزار کیلوواتی میسازد .

قلب علم

باتوصیف مختصری که از «نووسیبیرسك» شد پرواضح‌است که در این شهر نمیتوان از هیچ بنا و ساختمان قدیمی سراغ‌گرفت. هرچه شده مربوط به شصت هفتاد سال اخیر است وبنا به ادعای روسها کمتر شهری در جهان بوده که باین سرعت‌رشدپیدا کرده‌باشد. بناهائی که در آنجا بچشم میخورد و جلب نظر میکند ،ساخته وپرداخته قرن بیستم است . از قدیم جز مشتی خانه‌های چوبی و فاقد وسائل آسایش چیزی بجای نمانده که باعث زشتی منظره شهر است و رفته‌رفته بجای آنها نیز میخواهند آپارتمانهای مسکونی‌چند طبقه برپا کنند. بزرگترین‌ساختمان شهر ، عمارت تئاتر «بالشوی» سیبری است‌که در ضمن‌وسیعترین اپرای شوروی نیز بشمار میرود . این ساختمان که در یکسوی‌میدان مرکزی شهر قرار گرفته ، دارای طاق گنبد مانندی است و در آن دو سالن نمایش و یک سالن سخنرانی باگنجایش سه هزارنفر وجود دارد .

این اپرا در سال ۱۹۴۵ افتتاح شد و هنرپیشگانی که در آن به اجرای اپرا وباله میپردازند نه‌تنها در سیبری ، بلکه در کشورهای خارج نیز هنرنمائی کرده‌اند ، بطوریکه‌وقتی مادر «نووسیبیرسك» بودیم ، دسته هنرمندان این شهر از سفر استرالیا بازگشته بودند. بطور خلاصه در «نووسیبیرسك» قلب سیبری میزند و در «آکادم گورود» قلب علم و تحقیق .

(۱) در سفر سیبری ، مخصوصا بهنگام بازدید از «آکادم‌گورود» این نکته پیوسته بصورت سئوالی برای‌من مطرح بود : در کشوری که «بوروـ کراسی» از اصول رانج و متداول است ،با در نظر گرفتن اینکه بوروکراسی با ابتکار منافات دارد ، چگونه علم و دانش تااین‌حد توسعه یافته و کشفیات و اختراعاتی صورت گرفته و میگیرد که باعث اعجاب است : انسان به فضا فرستاده میشود و «لوناخود» به کره ماه .

(۲) با انکه برای کارگرانی‌که‌در سیبری کار میکنند ، امتیازات‌خاصی قائل میشوند و در حدود ۱۵ درصد بعنوان فوق‌العاده بدی آب و هوایه دستمزدشان اضافه میشود ، اما باز کارگر به‌اندازه کافی وجود نداردو همین باعث شده که در مورد توسعه صنایع به «اتوماسیون» توجه شود. یکی از نکاتی‌که در ضمن بازدیدازاین کارخانه به آن برخوردیم این بود که در آغاز اشتغال ، یک کارگر متخصص حقوقی بیشتراز یکمهندس دریافت میدارد .

نقش لیبی در کودتای نافرجام چاد

دسته‌ای از شورشیان چاد که با کمك نیرو های فرانسوی سرکوب شدند .

کودتای نافرجام چاد بمانند تندری بود که درآسمان بظاهر صاف این کشور افریقائی غرش کرد . چه از جنبه نظامی بنظر میرسید شورشی که در سال ۱۹۶۵ در چاد روی داد برای همیشه خفه شده است .

چاد از کشور های وسیع و درعین حال کم‌جمعیت افریقائی است که نه دارای ارتش مجهز و نه سازمان اداری استوار است .

مساحت این کشور یک میلیون و دویست و چهل هزار کیلومتر مربع است درحالی که جمعیت آن از سه میلیون‌و پانصد هزار نفر تجاوز نمی کند .

در ماه ژوئن گذشته نیرو های امدادی فرانسه‌که در سال ۱۹۶۹ بدرخواست پرزیدنت «تومبالبای» وارد چاد شده بودند این کشور را ترك گفتند با اینحال‌اکنون نهصد سرباز فرانسوی برای نگهداری از پایگاه هوائی «فورلامی» در این کشور بسر می برند و پانصد افسر ودرجه‌دار فرانسوی نیز در ارتش چاد خدمت می کنند

از طرف دیگر بنظر می‌رسد سیاست « آشتی جویانه » پرزیدنت «تومبالبای» که یك پروتستان ۵۳ ساله است و از روز اعلام استقلال چاد در پست ریاست جمهوری انجام وظیفه میکند نتیجه مطلوب ببار آورده است .

رئیس جمهوری چاد پس از آنکه در اواخر ماه مارس گذشته کنگره حزب خود را به تشکیل جلسه فوق‌العاده دعوت کرد در نقاط مختلف کشور بگردش پرداخت و حتی از مناطقی که مرکز شورش بود دیدن کرد و فرمان عفو عمومی صادر کرد و پس از آن در ماه مه گذشته مخالفان سیاسی پیشین خود را که سابقا باتهام توطئه علیه دولت محکوم شده بودند وارد کابینه کرد .

جای شگفتی است در کشوری که پلیس بدقت مراقب اوضاع بوده و نیرو های امنیتی هرلحظه برای مداخله آماده میباشند و بظاهر ارتش براوضاع مسلط است بازهم یك نماینده گمنام بنام احمد عبدالله توانسته است رژیم را تهدید کند .

گفته میشود که رهبری توطئه کودتای نافرجام چاد را همین شخص عهده‌دار بوده که اندکی پس ازبازداشت خودکشی کرده است .

خطری که آن روز تومبالبای را تهدید میکردکاملا جدی بود زیرا کلیه ارتباط تلفنی و تلگرافی چاد باخارج قطع شده و توطئه‌گران بدقت نقشه کودتا را طرح‌ریزی کرده بودند . اکنون رئیس جمهوری کنترل اوضاع را بدست دارد ولی اوضاع هنوز بحرانی و آشفته است . تومبالبای در آخرین سخنرانی خود گفت که مسئله بهیچوجه‌جنبه داخلی نداشته بلکه دولت های بیگانه در پشت پرده مقدمات کودتا را فراهم کرده بودند و هدف توطئه‌گران شخص خود او بوده است . وزیر امور خارجه چاد که قبلا جمهوری متحد عربی را مسئول حوادث اخیر قلمداد کرده بود بیست و چهار ساعت بعد اعلام داشت که عامل اصلی کودتای نافرجام رژیم انقلابی لیبی بوده است

لیبی که همسایه شمالی چاد میباشد پس از سقوط رژیم ادریس السنوسی بدست سرهنگ جوان انقلابی « قذافی » اداره میشود بطوری که گفته میشد وی در کودتای نافرجام رباط علیه سلطان حسن‌دوم پادشاه مراکش نیز شرکت داشت و از این‌رو هنگامی که هنوز کشتار در کاخ سلطنتی «ضحیرات» ادامه داشت پشتیبانی خود را از رژیم کودتا اعلام کرد و بلافاصله پس‌از شکست کودتا دولت مغرب با لیبی‌قطع رابطه‌کرد و اینك چاد دومین کشور آفریقائی است که روابط سیاسی خود را با رژیم انقلابی لیبی قطع میکند .

بطوری که دیدیم لیبی در شکست کودتای سرهنگ عطا در شکست کودتای سودان نیز نقش موثری ایفاء کرد. بازداشت رئیس شورای انقلاب رژیم کودتا در فرودگاه بنغازی ضربه شدیدی به توطئه‌گران طرفدار سرهنگ عطا وارد کرد ، اما هنوز بدرستی معلوم نیست که لیبی در حوادث اخیر چاد چه نقشی ایفا کرده است .

صدای آشنا

در دومین روز اقامت در نووسیبیرسك ، هنگامیکه برای صرف غذا به‌اتفاق‌میهماندار خود، سردبیر روزنامه «خبرهای سیبری» (که ۱۵۰ هزار تیراژ دارد) و راهنمائی که از مسکو همراه ما بود ، پشت یکی ازمیز های رستوران‌هتل «انیتوریست»قرارداشتیم، ناگهان مرد میان سالی به میز ما نزدیك‌شد وبه زبان انگلیسی ، از من و آقای الموتی پرسید : آیا شما ایرانی هستید ؟

وقتی باکمال تعجب به آنچه شنیده بودیم جواب مثبت‌دادیم ،بفارسی خیلی شیرینی، خود را معرفی کرد و گفت : من ایرانی‌هستم وبیست پنجسال است که در آمریکابسر میبرم.

از دیدن هموطن وهمزبانی‌در قلب سیبری وشنیدن زبان فارسی در هزاران کیلومتر دور از ایران ، به هیجان عجیبی دچارشده بودیم . میهمانداران ما نیز تحت تاثیر این صحنه قرار گرفته و منتظر بودند از ما توضیح بیشتری در باره این برخورد شورانگیز بشنوند .

به او اصرار کردیم چند لحظه‌ای در کنار ما بنشیند . آمایه جمعی که پشت میزدیگری در همان سالن گرد آمده بودند ، اشاره کرد وگفت : منتظر من هستند . با اینحال دل از صحبت بامابرنگرفت و در ضمن کهگاهی بعضی لغات فراموشش میشد ، بازباسهولتی که کمتر انتظار میرفت ، به ما گفت که در کارخانه جنرال الکتریک در ایالت «دیترویت» امریکا مهندس است و صاحب زن و فرزند. وظرف این بیست‌وپنجال توفیق آن‌را نیافته که به وطن اصلی خود باز گردد ، امابپوسته در این آرزو بوده . به‌او گفتیم که بهترین فرصت هم‌اکنون در پیش است . چه بهتر که این دیدار در روزهائی صورت گیردکه ایران در کار برپاداشتن بزرگترین و با شکوهترین جشنهای تاریخ ۲۵۰۰ ساله شاهنشاهی خویش است . این سخنان راکه از ما میشنید ، اشك شوق در چشمان آبی آسمانیش که نشان و یادگاری از مادر روسی‌اش بود برق میزد . با التهاب میگفت: پیشنهاد خوبی است . سعی میکنم همین کار را بکنم.

شور وهیجانی که این برخورد و بدنبال آن گفتگو بزبان فارسی در آن محیط غریب بوجود آورده بود ، نه‌تنها میهمانداران‌روسی ما را تحت تاثیر قرار داده بود ، بلکه‌توجه آمریکائیهائی راهم که‌با‌آن ایرانی همسفر بودند جلب کرده‌بود، بطوریکه‌همه‌مسافرانی که برای صرف ناهاردر رستوران جمع‌بودند به ما مینگریستند.

از او پرسیدیم : چه شد که به‌سراغ ما آمد ؟ گفت : کلمات فارسی به‌گوشم خورد وبدنبال صدا، شما را پیدا کردم و خواستم با مکالمه به زبان فارسی ، یادایام خوش جوانی را در خاطر خود بیدار کنم .

در اینجا یادآور میشوم که‌در سالهای‌اخیر در نتیجه تسهیلاتی که فراهم شده، روزبروز رقم توریستهای خارجی در شوروی افزایش میابد و بیشتر آنها امریکائی هستند که غالبا بطور گروهی و جمعی سفر میکنند و موسسه «انیتوریست» که یک سازمان دولتی است ، بطور انحصاری وسائل سفر وبرنامه بازدیدهای مسافران خارجی را تهیه وآماده میکند .

همین موسسه که بزرگترین منبع تامین ارز خارجی برای دولت است اداره امورپرهترین هتلها را در سراسر شوروی بعهده دارد که یکی از آنها هتل عظیم «روسیا» در مسکو است . این هتل که ششهزار تخت دارد و بیشتر از دوسال‌ونیم از افتتاح آن نمیگذرد. در کنار رود مسکواو نزدیک کلیسای‌معروف «سن‌بازیل» و میدان سرخ قرار دارد .

طبق آماری که اخیرا انتشار یافته در سال گذشته بیش از ۲ میلیون مسافر خارجی از شوروی دیدن کرده‌اند و این رقم نسبت‌بسال پیش ۱۲ درصد فزونی داشته است .

اطلاعات

صفحه ۷ ـ اطلاعات
دوشنبه ۸ شهریور ماه ۱۳۵۰
شماره ۱۳۵۸٤

در گیلان، دختر بیست ساله «پیر دختر» است!

زن گیلانی خانه‌دار و عاشق همسر خویش است

همه جا سر سبز است وزمین ها، کوه ها ودشتها همه یکنوع سبزی خاص شادی آفرین دارند و روی اینهمه سبزی را یك روپوش فیروزه‌ای رنك که الماس های درخشانی جلوه آنرا صد چندان نموده و آسمان پر ستاره‌اش میخوانند پوشانیده در کنار حاشیه های ممتد بین زمینهای سرسبز و در کنار جویبار هازن و مرد درحرکت و فعالیت هستند زن‌و مرد زاده این سرزمین سبز ، سرزمین گیلان ...

لباس های محلی آنهاجالب و دیدنی است . زنها دامن های بلند گلدار بتن دارند و چارقدی بزرك بر سر و باآن که ظاهرا ظریف اندام‌هستند هریك سبدی یا ظرفی بزرك رابروی سر حمل میکنندوچه فرز و چالاك و چابك قدم برمیدارند . دختران جوان گیلانی با گیسوان سیاه ، چشمان درشت ، پوست صاف و روشن و اندام های دلفریب و موزون بجای راه رفتن می‌خرامند و چشمها را بدنبال خویش میکشند چه دختر گیلانی در لباس روستائی و در لباس معمولی همیشه در زیبائی ضرب‌المثل بوده‌است.

و زنان سالخورده گیلان با وجودی که در چهره خود شیار هاو چین های معدد دارند ولی بازهم از شفافیت چشمها ولطافت پوست و ظرافت خاص زنانه‌ای برخوردارند.

و میتوان گفت زن گیلانی قلبش نیز مانند چهره‌اش بازو روشن و شاد است . سرزمین گیلان از دیر باز سرزمین روشنفکران بوده و زن‌و مردآن در سطح بالا قرار دارند و از این نظر همواره به‌خودبالیده‌اند.

عشق وزن گیلانی

زن گیلانی در چهره شهرنشین زنی است خانه‌دارو علاقمند به همسر و فرزند و دوست دارد باعشق ازدواج کند و باعشق نیز زندگی را بدرود گوید با این همه او همیشه بربال رویا های خویش به سرزمین های دور دست و خیالی میرود و همیشه بیش از آنچه برایش مقدور است نمیخواهد صرف تجمل و زیبائی خودو فرزندان و زندگی خانوادگیش نماید.

زن گیلانی ترجیح میدهد یاخانه‌دار باشد یا دراجتماع فعالیت های داوطلبانه داشته باشد و یا اگر به‌کاراجتماعی میپردازد کارمندی وزارت آموزش و پرورش را پذیرد چه تعداد خانم های کارمند ادارات مختلف در شهر گیلان بسیار اندك است . و نیمی بیشتر از زنان گیلان را زنان کارگر تشکیل میدهند زنانی که ٦ ماه از سال را در شالیزار ها و کارخانه های چای سازی میگذرانند و با درآمدخویش زندگی همسرو فرزندان خود را بهتر اداره میکنند .

این زنان را میتوان نه تنها در کارخانه ها یا شالیزار ها با لباس های الوان دید که در کنار کومه ها نیز آنها با دلسوزی خاص مادرانه ازفرزند خویش مراقبت کامل بعمل می‌آورند .

در کارخانه چای سازی‌لاهیجان زنان در پیش‌برد امور کارخانه سهم موثری دارند همچنین در کارخانه گونی بافی سالهاست که زنان دوش بدوش مردان مشغول کار هستند و با لمس و سرو کار داشتن گونی که پارچه‌ای خشن است قلم بطلان براین نظریه میکشند که« زن جنس ضعیف و ظریفی است ».

دختر شهر نشین گیلانی با شور و شوق فراوان تحصیل می کند بهمین دلیل است که ۹۰ درصد مردم گیلان را افرادباسواد تشکیل میدهد . دختر گیلانی لااقل با دیپلم بخانه شوهر میرود ولی اگر زمانی بالاجبار در سنین ۱۳ یا ۱٤ سالگی به خانه شوهر رفت تنها بخاطر این است که خودش دخالتی در تصمیمی که برایش گرفته‌اند، نداشته است .

پیردختر بیست ساله !

بیشتر مردم گیلان اعم از زن و مرد و پیرو جوان‌معتقدند که اگر دختری تابیست سالگی تشکیل خانواده ندهد ،پیردختر است ! در گیلان میزان‌مهریه بالاست واین یکی از علائم مشخص خانواده هاست وخلاصه این که با میزان مهریه از ۱۰ تا۱۰۰ هزار تومان و سایر خرجهائی که معمولا بگردن خانواده داماد است زن گرفتن در گیلان مسئله مشکلی است‌و بقول خانمهای گیلانی خیلی گرانتر از تهران تمام میشود و معمولا خانواده عروس سعی می کنند داماد را حتی بصورت‌داماد سرخانه بسوی خود بکشند.

رسم خواستگاری رعایت می شودولی توجه چندانی به‌نامزدی و مراسم آن نمیشود و حلقه بدست کردن عروس و داماد مربوط بهمان زمان عقد است و شاید بیش از ۱۰ درصد مردم گیلان دوره نامزدی را طی نمی کنند.

حنابندان

شب قبل از عقد مراسم حنا‌بندان اجرا میشود . در شهر رشت در شب حنا بندان دست عروس و داماد را حنا می‌بندند و جواهر و لباس و لوازمی که داماد برای عروسی خریداری کرده دراین شب به معرض تماشای مدعوین گذاشته‌میشود و فردای آنروز مراسم عقدانجام میگیرد .

عقد حتما باید صبح روز جمعه باشدو پدر و مادرداماد بنابه شخصیت میهمانان خویش در پاکت های متعدد از یك اسکناس ۲۰ ریالی تایك سکه‌پهلوی‌طلاگذاشته به آنها تقدیم میکند.

عروس رشتی سه دست‌لباس برای ازدواج میدوزد یکی لباس حنابندان یکی لباس عقد و دیگری لباس عروسی است و خریدتمام‌لباس ها بعهده‌خانواده عروس است نه داماد.

مسئله‌ای که تابحال دراستان گیلان مطرح نشده مسئله‌شیر‌بهاست که هرگز پدرو مادر دختری از خانواده داماد خود آنرا طلب نکرده‌اند . ازدواج‌ها در رشت باعشق است‌چه‌معتقدند زندگی زناشوئی امروز را نمی‌توان بدون عشق آغاز نمود.

مردان گیلانی ۵۰ درصد زن خانه‌دار راترجیح میدهندوخرید های کلی خانه را خودشان شخصا بعهده میگیرند .بیشتر زنان رشت گیسو سیاه چشم سیاه هستند و مردانشان‌سفید و موبور و دارای چشمان روشن میباشند .خانمها معتقدند که اگر بعضی کمی چاق‌و فربه هستند بعلت آب‌و هوای خاص رشت است . مد روز خیلی زود به رشت میرسد و هنوز مدمینی مورد توجه خاص خانمهای‌رشتی است و همینطور تونیك وشلوار ولی ماکسی چندان طرف توجه نیست و مردم رشت بدیدن آن عادت نکرده‌اند و از دیدن آن تعجب میکنند.

فرزندان

تعداد بچه باآنکه در قدیم و هنوز در خانواده های سطح پائین خیلی زیاد است درخانواده های متوسط و بالا از سه‌تجاوز نمیکند و باآنکه زنان روستائی از پیروی برنامه بهداشت و تنظیم خانواده وحشت‌دارند،خانم های شهری از آن استقبال فراوان نموده‌اند .

دختر رشتی درمدرسه‌محدود است و از مد نمیتواند پیروی کند . از سن ۱۵ سالگی‌عاشق میشود و بندرت این عشق به ازدواج می‌انجامد .اوسن‌مناسب رابرای ازدواج سن ۲۰سالگی میداند و جوانان کم درآمد را برای ازدواج می پسندد . پادر و مادر میانه خوبی دارد و از ۲ تا۱۴ بچه را برای زندگی زناشوئی می‌پسندد . دختر های گیلانی معتقدندکه هنوز پسر در خانه تاج سر پدر و مادر است و ازآزادی کامل برخوردار.

رویهم رفته زن گیلانی سرگرمی خاصی ندارد و نیز محلی یاجائی که اوقات بیکاری را در آن بگذراند ازاین رو خیاطی، گلسازی ، شمع سازی یاسایر هنر های مورد علاقه خویش را فرا میگیرد و سرگرم میشود .

عروسی در گیلان چگونه انجام میشود ؟

زنان چایکار گیلانی باتلاش دائمی خود وسائل رفاه بیشتر خانواده را فراهم میسازند.

کریستین دیور امسال نیز به میدی وفادار مانده ودر اولین سری مدلهای لباس که برای فصل پائیز عرضه کرده دامنهای بلند فراوان بچشم میخورد . از جمله این لباس که از دانتل بژ تهیه شده و دارای کمری زیبا و پهن است دامنی در حد میدی دارد . کفش ویژه این لباس نیز از جیر به رنگ بژ دوخته شده ، باآن هماهنگی خاص دارد .

مکتوب پانصدوپنجم

«آلمان را تبلیغات متفقین شکست داد ، نه آرتش آنها »

هندنبورك

دوست گرامی :

دوره ، دورهٔ افسون و جادوی تبلیغ است، و ماچه‌بخواهیم چه نخواهیم ، دائما ـ بدون‌چتر ـ در زیر رگبار تبلیغات‌قرار داریم ، و تا مغز استخوانمان از آن خیس میشود .

لابد شنیده‌اید که میگویند «فیلم اسحله‌ایست پرقدرت که میتواند مردم را به‌بدی یا بخوبی بکشاند ». من این را کاملا باور میکنم ـ و اگر قدرت کلام و حروف (یعنی رادیو و مطبوعات و شعر و موسیقی) را نیز برآن بیفزائیم ـ باید ما بشرهای اشرف مخلوقات بظاهر آزاد این‌زمانه ، آقرار کنیم باینکه ، تقریبا هیچ کاری نیست که با این سلاحهای صلحی ـ صدبار بیشتر از سلاحهای جنگی ـ نتوانند با ما آدمکهای اسیر تبلیغات انجام‌دهند.

خوب البته ، این نکته مهم و اساسی را ، اکثر گردانندگان جوامع امروزی دنیا میدانند ، و بهمین‌جهت هم مبالغ هنگفتی در این راه خرج میکنند ـ ما هم‌میکنیم‌ـ چنانکه اخیرا دستگاه تبلیغات ما کار پسندیده‌ای کرده ، وورقه خاصی بنام روزنامه «جشن شاهنشاهی ایران »ضمیمه جرائد میکند ، تا حیثیت ملی و فردی را ، بابیان افتخارات نیاکانمان ، دردل مردم تقویت کند ، و تصویر تحقیرآمیز یکی دو قرن گذشته را از روحمان بشوید . و در این کار (یعنی تقویت حیثیت ملی و فردی)، اگر واقعا موفق‌شویم، یکی از مفیدترین خدمات را برای مردم این جامعه‌انجام داده‌ایم .

ولی نکته مهم در چگونگی همین «اگر» است . باین معنا که ، حالاکه نیروی فکری و ادبی و مادی و هنری‌قابل توجهی صرف یك چنین برنامه «حیثیت‌انگیز »ی میکنیم، چه بکنیم که حداکثر تاثیر را ببخشد، واینهمه حسن‌نیت‌ـ مثل بسیاری از حسن‌نیت های دیگر ـ هرز نرود .

در اینجا اولین سئوال اساسی که پیش‌می آید این استکه ، آیا آنچه ما میگوئیم ، همان چیزیست که مخاطب ما میشنود ؟ باین معنا که وقتی ما میگوئیم ،فلان وزیر فلان کارخانه‌را افتتاح کرد ، در شنونده هم همان فکر و همان احساسی که ما منظور داریم ، ایجاد میشود، یانه ؟

جواب این سئوال مهم را روانشناسی بطور صریح داده است ، و میگوید تقریبا غیرممکن است که دونفر یاده نفر یا صد نفر یك‌چیزی را عینایکسان بشنوند و ببینند ، واحساسی کاملایکسان در همه پیدا شود .فرض کنید ده‌نفر در اطاقی نشسته‌اند ، و مردی سراسیمه وارد شود و بهمه بگوید «ای بی‌شرف‌های پست‌فطرت» ، و از در خارج گردد . در بین این ده نفر ، یکی ممکن است از خنده روده‌بر شود ـ دیگری ممکن است بشدتی خشمگین گردد ، که بخواهد او را کتك بزند ـ سومی بتصور اینکه او دیوانه شده ، در دلش رافت ورقت و دلسوزی پیدا شود ـ خلاصه اگر این ده نفر ، صدنفر یا هزار نفر هم بشوند، ممکن‌نیست‌دونفر آنهاعینایکنوع استنباط و یکنوع ادراك و یکنوع واکنش در مقابل‌تاسزای این مرد پیدا کنند .

خواهید گفت ، این مطلبیست ساده و پیش پا افتاده.بله، ولی قرائن نشان می دهد که هنوز بسیارند کسانی که مبالغ هنگفتی صرف ارشاد سیاسی یا تبلیغ تجاری می کنند، و به علت عدم‌توجه بهمین نکته ساده ، نتایجی درست به عکس منظورشان بدست می آورند. این نکته واضح پیش پا افتاده ، بقدری عمیق و اساسی است که ، اگر بخواهیم درباره «چه باید کرد‌آن»بحث کنیم،چندین مکتوب هم کفایت نمی کند . پس فعلا بهمین تذکر سربسته مختصر اکتفا می کنیم ، تاموقع دیگر به آن برگردیم ...

•••

دیگر اینکه ـ چندی قبل در تمام یك صفحه‌بزرك جرائد ، اطلاعیه‌ای دیدم که موجودیت « مرکز سنجش افکار» را اعلام کرده بود . من از شوق در پوست خود نمی گنجیدم . چون این درست همان چیزیست که‌جواب‌گوی یکی از مسائل فوق‌الذکر است ، که اگربدرستی انجام وظیفه کند ، از بسیاری از ماجراهای ناگوار فعلی و آتیه جلوگیری خواهد کرد .

این موضوع مرا به یاد شاهد مثال زنده‌ای‌انداخت، که چندی پیش برای خود من اتفاق افتاد :

مدتی قبل در رکاب مرشدمان «لله آقا» به عللی اجبارا در یکی از این مجالس‌کسل‌کننده و بیزاری‌آوری که بنام «کوکتل» تشکیل میشود ، رفته بودم. اتفاقایکی از وزرای سابق را که با من سوابق دوستی زیاددارد،دیدم که‌یك‌دست‌خودرا (که نمی‌دانست‌چکارش بکند)بگیلاس مشروبی بند کرده ،و دست دیگرش را به سیگاری مشغول نموده ،و در حال ایستاده با چند نفر گرم صحبت است . من به جای سلام سرد معمولی، دو بازی او را از عقب با فشار محبت آمیزی گرفتم. ولی او غفلتا چنان فریادی کشید ، که همه حضار را متوجه خود ساخت.همه متعجب شدند، و من از کرده خود احساس ناراحتی و پشیمانی می کردم . و آن دوست برای عذرخواهی و دلجوئی من گفت : «تو درست انگشتت را برجای‌واکسن وبای من گذاشتی!، که بسیار دردناك است .»

«لله آقا» که هر حادثه ساده‌ای را وسیله اندرز عمیقی برای مریدانش میسازد :گفت تو عینا همان کاری را کردی ، که اکثر مردم ما در مقامات مختلف با دیگران می کنند. یعنی به نیت خوش خدمتی و خیر ـ اندیشی، غفلتا انگشتشان را روی نقاط مجروح و مکتوم روح دیگران می گذارند ، و باکمال صمیمیت وبی‌خیالی فشار می دهند . و این از بدترین حالتهاست ،چون‌طرف را تنبیه هم نمی توانیم بکنیم ، تا اقلا دلمان خنك شود.

حالا که مرکز «سنجش افکار» درست شده ، آیا میشود این مواضع مجروح و دردناك روح مردم مارا از آن خواست ؟ـ خیال می کنم این از وظائف بسیار مهم واساسی این اداره باشد . اگر بگویم اکثر نقار ها و مخالفت هاو حتی کینه های عمیقی که بین مردم و مردم، و مردم و دستگاه ها پیدا میشود ، ناشی از ندیدن همین مواضع مجروح و مخفی روح دیگران است ، مبالغه نکرده‌ام.

در این زمینه مطالعات و تحقیقات زیادی شده‌است، که اگر روزی خواستند ، شمه‌ای از آنرا با منت و رایگان در اختیارشان خواهم گذاشت . چون آرزوی قلبیم اینست که این نکته بسیار مهم، واقعا مورد توجه صادقانه قرار گیرد . زیرا ، همانطور که شکر با همه شیرینیش اگر بخورد آدم دیابتیك داده شود ، او را رنجورتر و مریض تر میسازد ، همانطور هم کلمات‌وئید های شیرین ، اگر بدون رعایت حساسیت های شنونده گفته شود ، ممکن است به جای مهر ، نفرت برانگیزد، وبه جای امید ،یاس ...

فعلا تا هفته آتیه خدا نگهدار .

دوستدار شما

ا. خ. بزرگمهر

فیبر رُویال ایران تهیّه شده ازبهترین انواع چوبهای جنگلی

وسیله ای محکم وباصرفه برای تهیّه انواع درب های ساختمانی

آماده برای انواع روکش های گردو ، آکاژو ، رنگ روغنی

IRAN ROYAL BOARD
فیبر رویال ایران
با همکاری فنی کارخانه فیبر رویال سوئد

نشانی دفترمرکزی شرکت سهامی تولیدی فیبر ایران تهران ـ خیابان فردوسی کوچه بلژیك، ساختمان مسعود ـ تلفن ۳۱۳۲۹۳ ۳۰۳٤۲۲

فال فردا

فروردین ـ روزی‌شادی‌آفرین خواهید داشت ، مواظب رفتارتان باشید .

اردیبهشت ـ شما میتوانید فردی مفید باشید در صورتیکه غروررا ازخود دور کنید .

خرداد ـ قدرشناس باشید و حق دیگران را پایمال نکنید ، مطمئنا موفق خواهید شد .

تیر ـ فردا روزی است که باید اندکی بفکر «او» باشید .

مرداد ـ آرامش روحی خود را حفظ کنید تا اعصابتان بیش از این فرسوده نشود .

شهریور ـ در خانواده با ملایمت رفتار کنید و مواظب فرزندانتان‌باشید.

مهر ـ وضع مالی شما رو به بهبود است با وجود این ، بجای ولخرجی فکری اساسی بکنید .

آبان ـ دیداری دلپذیر خواهید داشت ، کمی بیشتر به سر ووضع‌خود رسیدگی کنید .

آذر ـ نامه‌ای‌شادتان میکند، دوستان شما را بسیار گرامی میدارند قدر آنها را بدانید و بی‌جهت مکدرشان نکنید .

دی ـ عشق شیرین‌ولی بنیاد برافکن است ، عشق را سرسری نگیرید .

بهمن ـ چند تن ازدوستانتان از شما عصبانی شده‌اند بد نیست اگر با خلوص نیت رفع سوء تفاهم‌کنید.

اسفند ـ مواقع پول‌داری بهتراست‌اقساط وقروض خودرا بپردازید . درغیر اینصورت هرج ومرج در زندگیتان پدیدار میشود

در بهبهان بویراحمد و کهکیلویه:

سیل، یک زن و ۴۰۰ گوسفند را برد!

رودخانه یاسوج طغیان کرد و ده‌ها هزار ماهی تلف شدند!

قسمت اعظم محصولات کشاورزان ازمیان رفت وچندخانه روستائی خراب شد

ویزش بارانهای متوالی‌وشدید در روستاهای « سادات»و «امام زاده علی» از توابع« بویراحمد و کهکیلویه » سیل مهیبی‌جاری ساخت که موجب از بین رفتن قسمت اعظم محصولات کشاورزان این منطقه شد ! سیل همچنین زنی بنام « خیرالنساء پناهنده » و قریب چهار صد راس از گوسفندان و تعدادی از کندوهای عسل اهالی را با خود برد !

بر اثر جریان سیل رودخانه « یاسوج» طغیان کرد و گل‌آلود شدن آب این رودخانه موجب از بین رفتن ده‌ها هزار ماهی‌گردید.

گزارش خبرنگار ما در بهبهان حاکیست : باران شدید از بعد از ظهر دیروز در قریه « سادات» یکصد و هفتاد کیلومتری بهبهان و مناطق اطراف آن آغاز شدو ساعتی بعد سیل شدیدی در این روستا جاری گردید. جریان سیل بقدری شدید بود که ابتدا مزارع کشاورزان و سپس خانه‌های آنها را در مدت کوتاهی فرا گرفت .

بر اثر سیل قسمت اعظم«گندم» و «جو» محصول‌موجود درخرمنها از بین رفت .

زنی طعمه سیل شد

سیل همچنین زنی بنام « خیرالنسا» پناهنده» را با خود برد که از وی اثری در دست نیست .

خبرنگار ما در گزارش خود میافزاید : سیل در روستای « سادات» و مزارع اطراف آن قریب چهار صد راس‌ازگوسفندان کشاورزان و تعدادی از کندوهای عسل آنان را نیز با خود برد.

ده‌ها هزار ماهی تلف شد!

گزارش دیگری از «بویراحمد» حاکیست : که بر اثر جاری شدن سیل حاصل از بارندگی دیروز در قریه « امام زاده علی» یکی از روستاهای این منطقه تعدادی از خانه‌ها و دکاکین روستائیان خراب شد و به آنها خسارات فراوانی وارد گردید . در جریان سیل همچنین مقدار زیادی از محصولات کشاورزان «بویر احمد» از میان رفت و کشاورزان با تلاش فراوان‌احشام خود را از مسیر سیل بدور ساختند . بااینحال چند راس‌از گوسفندان آنان طعمه سیل شدند .

ریزش باران دیروز که بعقیده ساکنین محلی بیسابقه بود ، در کمترین مدت سیل عظیمی جاری ساخت که دهکده « امامزاده‌علی» را مورد تهدید از بین رفتن قرار داد . سیل « بویر احمد» همچنین موجب طغیان رودخانه «یاسوج» گردید ، ظرف مدت کوتاهی آب این رودخانه بالا آمد و هرلحظه احتمال جاری شدن سیل به مزارع کشاورزان وجود داشت! بر اثرگل‌آلود شدن آب رودخانه «یاسوج» هزاران ماهی این رودخانه از بین رفت هم اکنون لاشه تعداد زیادی ماهی مرده‌در کناره‌های این رودخانه روی هم انباشته شده است ! بعقیده‌عده‌ای از صاحبنظران محلی چون رودخانه « یاسوج» از پرماهی ترین رودخانه‌های کشور است، پیش بینی میشود که تاکنون‌ده‌ها هزار ماهی تلف شده است‌واین امر تازلال شدن آب‌این رودخانه ادامه خواهد یافت !

تقاضای کمك . .

خبرنگاران ما در مناطق سیل زده گزارش دادند : از طرف فرمانده هنگ ژاندارمری بهبهان و فرمانده گردان کهگیلویه برای کمک بسیل زدگان اقداماتی انجام شد و شیر و خورشیدسرخ « کهکیلویه » از مقامات مرکزی برای سیل زدگان درخواست‌کمک کرد. همچنین‌فرماندار«بویراحمد» و نمایندگان شیر و خورشید سرخ ، بمنطقه سیل زده « امام زاده‌علی» عزیمت کردند ودرمورد نحوه کمک بسیل زدگان‌تصمیماتی اتخاذ گردید. خبرنگاران ما در گزارشهای خود میافزایند ، تاکنون از خسارات کلی سیل‌آمار دقیقی بدست نیامده است .

اخبار شهرستانها

خیرمقدم انجمن زرتشتیان فارس به پیشگاه علیاحضرت شهبانو

به‌مناسبت تشریف‌فرمائی علیاحضرت شهبانوی ایران به شیراز ، علاوه برنصب شعارهای خیرمقدم و افروختن مشعل فروزان آریامهر از طرف انجمن زرتشتیان فارس، آقای اردشیر موبد رئیس انجمن در کاخ سلطنتی باغ ارم حضور یافت و سبد گل بسیار زیبائی به پیشگاه‌علیاحضرت شهبانو تقدیم کرد .

مسجد ۱۳۰۰ ساله تبریز تعمیر شد

مراسم افتتاح مسجد «شعبان» با شکوه خاصی انجام گرفت

تعمیرات مسجد تاریخی شعبان» تبریز پایان‌یافت واین سجدطی مراسمی افتتاح‌شد. خبرنگار ما درتبریزگزارش داد : مسجدشعبان دارای‌سابقه یکهزاروسیصد ساله است و بسبك معماری قدیم تجدید بنا شده است . این‌مسجد دارای چهارصد و چهل متر مربع زیربنا است وهزینه کلی‌تجدید بنای آن بالغ بردویست ونود وپنج هزار تومان میباشد که توسط نیکوکاران‌تبریزپرداخت گردیده است .

درمراسم‌گشایش این‌مسجد گروه کثیری ازعلما وروحانیون و روسای دوائر دولتی وطبقات مختلف مردم حضور داشتند .

عبور اتومبیلهااز روی‌پل الهوردیخان «۳۳پل»اصفهان، از صبح دیروز یکطرفه اعلام شد .

این‌تصمیم بمنظوربهبود وضع‌ترافیک‌وحفظ‌ساختمان پل الهوردیخان گرفته شد

طبق‌اعلامیه ادارۀراهنمائی و رانندگی اصفهان اتومبیل های سواری وکرایه میتوانند فقط از چهارباغ پائین با استفاده از پل الهوردیخان به چهارباغ بالا بروند .

حرکت کامیونها و وسایط نقلیه سنگین از روی این پل ممنوع است .

آتش درخرمن !

دو خرمن طعمه حریق شد وبه کلی سوخت و تبدیل به‌خاکستر گردید .

خبرنگارما در گهواره گزارش داد : شدت آتش سوزی‌بحدی بود که فعالیت اهالی‌برای اطفای آن بی‌نتیجه ماند و در نتیجه دو خرمن نخود و گندم به کلی از بین رفت .

جریان این حریق که گفته میشود عمدی است از طریق پاسگاه ژاندارمری تحت تعقیب قرار گرفت و شخصی به نام «کریم رضایی» و همدستش دستگیر شد .

طرح تازهٔ آموزشی در دانشگاه تبریز

روش تدریس بصورت پراکنده منسوخ میشود!

دانشگاه تبریز بررسی یک طرح جالب آموزشی را در دانشکده های خود خاتمه داد ومصمم به‌اجرای‌آن‌شد.

براساس این طرح دیگر گروه های درسی طبق‌روال گذشته در دانشکده‌ها بطور پراکنده تدریس نمیشود و در یک دانشکده متمرکز خواهد گردید .

این خبررا یک مقام مطلع دردانشگاه‌تبریز دراختیار ما گذاشت و افزود : مثلا فیزیک که قبلا در دانشکده های مختلف تدریس می‌شد ، منبعد فقط در دانشکده علوم ، آموزش داده میشود و همچنین تدریس گروه های درسی زبان انگلیسی طبق طرح جدید دانشگاه تبریز در دانشکده ادبیات‌انجام‌میگیرد. بدین‌ترتیب تدریس دروس دردانشکده های مختلف دانشگاه تبریز از صورت پراکندگی درمی‌آید وبه یک آموزش هماهنگ و یکسان تبدیل خواهد شد .

از ۱۷۵ مرکز تهیه و تولید مواد خوراکی اصفهان، فقط ۲۶ محل ناسالم بود!

طی چندروزگذشته بیست‌وشش مرکز تهیه و تولید مواد غذائی غیر بهداشتی توسط بازرسان بهداشت محیط اصفهان در این شهر تعطیل‌شد وچهارصدو هشتادو سه کیلو مواد غذائی فاسد ،در این اماکن کشف و معدوم گردید !

خبرنگار ما دراصفهان گزارش داد : بازرسان اداره بهداشت محیط اداره کل بهداری‌استان از یکصدو هفتادوپنج مرکز ، تهیه و تولید مواد خوراکی بازدید بعمل آوردند که بجز بیست‌و شش مکان مزبور بقیه دارای محیط کاملا بهداشتی‌و سالم بودند .

بقرار اطلاع این بازدید ها بمناسبت فرا رسیدن ایام برگزاری جشن های‌شاهنشاهی دراصفهان همچنان ادامه‌مییابد.

«عارف» خواننده‌رادیو

یك چلچراغ وقف حرم حضرت رضا (ع) کرد

عارف خواننده معروف رادیوو تلویزیون بمنظور ادای نذری که‌داشت ، به شهرمشهدعزیمت ،کردو در مورد تحویل ونصب چلچراغی که برای حرم مطهر حضرت‌امام رضا (ع)نذر کرده بود ، باچندتن ازمقامات‌آستان قدس رضوی ملاقات‌نمود .

عارف ضمن گفتگوئی به خبرنگار مادر مشهداظهارداشت: من‌وهمسرم چندی قبل برای‌رفع مشکلی که داشتیم نذرکردیم‌و اکنون برای ادای نذر خود به مشهد آمده‌ام عارف‌برای‌سفارش تهیه این چلچراغ به‌یکی از کارخانجات‌لوسترسازی به‌تهران بازگشت و ظرف‌چندروز آینده چلچراغ‌نذری وی به مشهد حمل‌میشود.قراراست‌این‌چلچراغ بانظارت اداره تشریفات‌آستان قدس رضوی دریکی از رواقهای حرم مطهر امام رضا «ع» نصب شود .

فرماندارشاه‌آبادغرب‌اعلام کرد:

گرانفروش معرفی کنیدوجایزه بگیرید!

فرماندار شاه‌آباد غرب در ازای معرفی هرگرانفروش، جایزه نقدی می‌دهد !

آقای‌جواد کافی فرماندار شهرستان شاه‌آبادغرب اعلام کرد که با گرانفروشان بطور جدی مبارزه میکند .

وی در جلسه‌ای باحضور چند نفر از نمایندگان‌منتخب اهالی شهر که در محل فرمانداری تشکیل گردید به این مساله اشاره کرد .

وی در این جلسه اظهار داشت : هنوز گزارش هایی مبنی براجحاف عده‌ای ازکسبه به فرمانداری می‌رسدکه باید هرچه زودتر جلوی کار این گروه گرفته شود .

فرماندار شاه‌آباد غرب سپس افزود : از شما که نمایندگان اهالی این شهر هستید تقاضا می‌کنیم که با بصیرت‌کامل‌امر رعایت‌نرخ‌ها را زیرنظر بگیرید ودرصورت مشاهده تخلف، گرانفروشان را به فرمانداری معرفی‌کنید ودر ازای‌معرفی‌هرگرانفروش جایزه نقدی بگیرید .

وقتی نگاهشان بروی هم افتاد، مدتی مردد ماندندو بعد نام یکدیگری را بزبان آوردند

این خواهر وبرادر ٤٦ سال قبل در شهسوار ازهم جدا شده بودند...

جدائی ۴۶ ساله

سرانجام درحرم‌مطهر حضرت رضا(ع) سر آمد!

حرم‌مطهرحضرت‌رضا علیه‌السلام شاهد دیدار خواهر و برادری‌شد که‌پس‌از٤٦سال جدایی‌یکدیگر را باز یافتند !

خبرنگار ما در شاه‌آباد غرب گزارش‌داد :غلام‌محمودی٤٦سال قبل‌از خواهرش در شهسوارجدا شد و به‌قصد کار به شاه‌آباد غرب آمد . وی بعداز مدتی یك دکان جلبی سازی دایر کرد و مشغول کار شد و بعدازچندی، نامه‌ای به خواهرش نوشت اما این نامه ونامه های‌بعدی جوابی در پی نداشت !

خبری نداریم

غلام ٥ سال بعد به شهسواررفت و از همسایگان و اقوام سراغ زینت را گرفت ولی جواب شنید که او دو سال پیش شهسوار را ترك کرده و دیگر کسی از او خبر ندارد .

«غلام» باانده‌وه زیاد به‌شاه‌آباد غرب باز‌گشت و مدتی هم به جستجوی خود ادامه داد ولی هرچه بیشتر می‌جست کمتر می‌یافت !

کم‌کم از پیدا کردن زینت ناامید شد و ازاین موضوع‌سالها گذشت تا اینکه چند روز پیش غلام محمودی به‌قصد زیارت‌حرم مطهر حضرت رضا علیه‌السلام عازم مشهد گردید .

هنگامی که غلام مشغول‌زیارت بود ناگهان نگاهش با نگاه زینت تلاقی کرد . **خواهر و برادر مدتی به هم نگریستند . چهره تکیده غلام و محاسن سپید او مانع از شناسایی‌اش بود ولی سرانجام حالت نگاه گویای آنها پرده جدایی را فرو افکند و زینت بی‌اختیار نام برادرش را به زبان آورد‌و غلام هم در حالیکه صدایش ازشوق می‌لرزید گفت : زینت !...**

زائران آستان‌قدس رضوی‌شاهد دیدار هیجان‌انگیز خواهر و برادری شدند .که پس‌از حدود نیم قرن جدایی یکدیگر را در حرم مطهر حضرت رضا (ع) بازمی‌یافتند !

خواهر و برادر به شکرانه این شادی همان موقع در حرم مطهر نماز گزاردند و پروردگار یکتا را ستایش کردند .

منار ولایت، ضمیمه پرونده است!

سوغات گلپایگان :

بالاخره یک منار ، در یکی از ولایات پیدا شدکه الحمدالله نمی‌جنبد !

بنظر سوغاتچی ، این منار، از نظر جاذبه توریستی ،دارای ارزش واعتبار بسیاری است ، زیرا در سنوات اخیر ، این جناب منار ، تنها مناری است که برقابت با منارجنبان‌اصفهان به جنبش نیفتاده ، و در این عصر رقابت و چشم وهمچشمی، که از منار سبزوار گرفته تامنار ابرقو ، همه سرو گوششان شروع بجنبیدن کرد ، منار گلپایگان ، در کمال بلند نظری وسعه‌صدر ، همچنان ، محکم وپابرجای خود ایستاده بطوری که مالکین اطراف، ازخونسردی او سوء استفاده کردند و به حریم منارانه‌آن‌تجاوز فرمودند! جا دارد که مقامات مربوطه، طی یک یا چند تشویق‌نامه و تقدیر نامه، از زحمات این‌منار محترم ، قدردانی بعمل آورند.

بهرحال ، فعلا که سروکار منار گلپایگان، با دادسرا افتاده، و قرار است‌آنرا ضمیمه پرونده کنند و برای رفع اختلاف شهرداری با مالکین ،پرونده را بایگانی فرمایند تاقال قضیه‌کنده شودو سوغاتچی امیدوار است کار این منار استثنائی، غیراز دادسرا ، بجاهای دیگر نکشد!

اختلاف شهرداری گلپایگان، با مالکین اطراف منار از آنجا ناشی میشود که حضرات مالک هنوز چاه را نکنده ، منار را دزدیده‌اند ، و تا بیخ منار ساختمان کرده‌اند . در حالیکه شهرداری ولایت میگوید بیخ منار باید آزاد باشد .

درحال حاضر ، طرفین متخاصمین ، «برسرمنار» باهم بمجادل برخاسته‌اند و مالکان زمین‌های اطراف منار ، دراین مورد سند مالکیت‌ارائه داده‌اند.

یکی از اهالی بیطرف که سند مالکیت را با چشم‌های‌خود دیده است در اینمورد اظهار میدارد که من هیچ اثری از منار، در سند مالکیت ندیدم، وهرچه دست کشیدم ،چیزی‌در اینمورد ، دستگیرم نشد.

فرستاده مخصوص سوغاتچی که بلافاصله پس از وصول‌اخبار منار گلپایگان ، برای دیدن‌قوم وخویش‌ها ، عازم ان ولایت شده ،مصاحبه کوتاهی با منار فوق‌الذکر بعمل آورده‌که هم‌اکنون می‌شنوید:

- جناب آقای منار . لطفا خودتان را معرفی کنید.
- بنده احتیاج به معرفی ندارم، چون‌همه مرامی‌شناسند.
- بفرمائید که آیا جنابعالی، تاکنون در راه رفاه مردم ولایت گلپایگان قدمی برداشته‌اید ؟
- البته چون بندمرا در زمین فرو کرده‌اند ، از قدم‌برداشتن شدیدا عاجزم، ولی خوشبختانه مسئولین اینجا ، عوض بنده، مرتب قدم برمیدارند .
- آیا شهرداری به وضع جنابعالی رسیدگی کرده ؟
- نه خیر. چون قد شهرداری کوتاهتر از قد بنده است بنابراین نمی‌تواند بوضعم رسیدگی کند.
- چرا شما مثل منارجنبان اصفهان ، ومنار سبزوار ، نمی‌جنبید ؟
- والله ، حالا که نمی‌جنبم ، سربنده دعواست ، وای‌بروزی که بجنبم .

فرستاده سوغاتچی درخاتمه مصاحبه خود می‌نویسد که مقامات مربوطه ولایت ، تصمیم دارند بدنبال کارهای عمرانی، منار قدیمی گلپایگان‌رااز جایش بردارند، و یک منار جدید ، بجای آن بسازند که همه‌اهالی موفق شوند .کارهای عمرانی‌را ببینند !

اتوبوس درآشپزخانه!

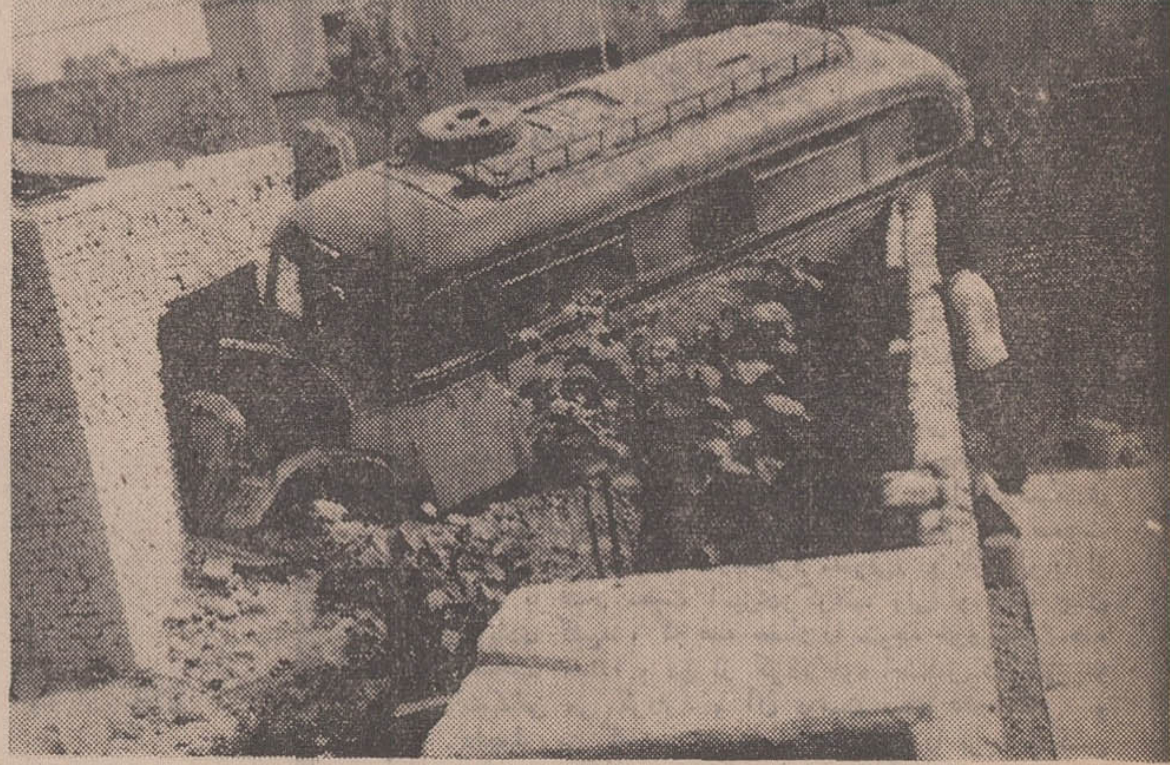

اتوبوس خط گرمسار هنگامیکه از یکی‌ازخیابانهای گرمسار عبور میکرد ، براثر بریدن فرمان از مسیر خود منحرف شد و دیوار خانه شخصی بنام «محمدحسنخانی» را خراب کرد . این اتوبوس پس‌از خراب کردن دیوار واردخانه شدو قسمت جلوی آن وارد آشپزخانه منزل مذکور گردید !دراین حادثه بکسی‌آسیب نرسید.

آگهی تغییرات شرکت سهامی چای واجارگاه ثبت شده بشماره ۳۹۳۶

طبق تصمیم مجمع عمومی فوق‌العاده‌مورخ ۱۸ر۳ر۵۰ تغییرات زیر در شرکت مذکور بعمل آمد :

۱ ـنوع شرکت از سهامی به سهامی خاص و نام شرکت‌به شرکت سهامی خاص واجارگاه تبدیل گردید .

۲ـ اساسنامه جدید شرکت مشتمل بر ۵۳ ماده تصویب و جایگزین اساسنامه قبلی شرکت گردید .

۳ـ مرکز شرکت . بوذرجمهری، غربی ساختمان گرجی می باشد .

٤ـ موضوع شرکت . استحقال‌چای در کارخانه مورد تاسیس خود در واجارگاه و احداث و خرید باغ‌چای و ساختن کارخانه و نصب ماشین الات و عملیات‌فنی و معاملات مجاز چای .

٥ـ روزنامه اطلاعات جهت درج آگهی های شرکت تعیین گردید .

٦ـآقایان‌محموداخوین‌وحاج‌محمدیوسف‌گرجستانی‌ومحمدتقی‌گرجی بسمت اعضاء اصلی و آقای علی گرجی برادران بسمت عضو علی‌البدل برای مدت دو سال و آقایان احمد شهرروزی و علی اکبر عرب عجم به ترتیب بسمت بازرسان اصلی وعلی‌البدل‌برای سال ۱۳۵۰ انتخاب گردیدند .

۷ـ باستناد صورت جلسه هیئت مدیره مورخ ۱۸ر۳ر۵۰ آقای محمد یوسف گرجستانی بسمت نایب رئیس وآقای محمد تقی گرجی بسمت رئیس هیئت مدیره و آقای محمود اخوین بسمت مدیر عامل شرکت برای مدت دو سال انتخاب گردیدند. حق امضاء کلیه اوراق و اسناد بهادار و سایر اسناد مربوطبشرکت با رئیس هیئت مدیره و نایب رئیس و مدیر عامل‌هریك‌منفرداو به‌تنهائی‌بامهر شرکت خواهد بود .مالف ۷۲٤۷

رئیس اداره ثبت شرکت هاو مالکیت صنعتی . مهدی نراقی

آ ـ ۳۷۵۹۸

واترلو: دروازه سرنوشت

نوشتهٔ جرجت‌هایر

ترجمهٔ علیرضاطاهری

۵۷

با این حال بفرمان بوناپارت، نمایندگان ارتش به گوشه و کنار اعزام شده بودند تا هرچه اسب در فرانسه وجود دارد ، خریداری شود زیرا امپراتور تصمیم داشت ، چهل‌هزار سوار نظام ـ وحتی بیشتر ـ در اختیار داشته باشد تا چنان ضربه کوبندمیی بر پیکر دشمنان خود بکوبدکه دست‌کم تایکقرن نتوانند جای زخم آن را بهبود بخشند .

گزارش دیگرجاسوسان دست‌نشانده کلنل «گرانت» نشان میداد که «مورات» از طریق دریا ، از ایتالیا به فرانسه گریخته است و احتمالا فرماندهی سپاه سوارنظام امپراتور را بر عهده خواهد گرفت و چه فرماندهی شایسته‌تر از او که یک سپاه سوار نظام را رهبری کند؟ گزارش مهم دیگر این بود که سرانجام سردار نامدار فرانسوی «سولت» نیزبه امپراتور پیوسته و مقام ماژور ژنرالی او را پذیرفته است ، نام «سولت»برای آنکه بر اعتبار سپاه سهماگین بوناپارت صدچندان بیفزاید ، کافی بود .

در پی این گزارشهای تکان‌دهنده، دوک «برونزویک» نیز همراه مردان جنگی سیاهپوشش که بروی لباسهای آنها تصویر یک جمجمه و دو تکه استخوان بشکل صلیب ، دیده میشد از راه رسید تا در نبرد علیه بوناپارت شرکت کند . دوک «برونزویک» مردان سیاه پوش و جدی خود را بسیج‌کرده بود تا انتقام مرگ پدر خود را که در «ژنا» کشته شده بود ، بگیرد . سپاه دوک «برونزویک»بفرمان‌او در«ویلوورد» ـ شمال بروکسل ـ اردو زد و خود او به مرکز آمد تا در قرارگاه کل سپاه متحدین حاضر باشد .

سپاه «ناسویی»ها نیز بفرماندهی ژنرال «کروس» و یک شاهزاده جوان و خوش آتیه ـ که بنا بوعده دوک ولینگتون بزودی با او فامیل میشد ـ در راه بود .

«بلوخر»پیر نیز مردان‌جنگی خود را از «لی‌یژ» به «هانوت» برد تا با سپاه انگلیس و متحدین نزدیکتر باشد .

«دولنسی» نیز همراه عروس جوان‌خود از لندن به بروکسل آمد تا جای سر «هودسن‌لو» را بگیرد زیرا دوک با قاطعیت هشدار داده بود که نمیتواند با «لو» کار کند . «دولنسی» با اخلاق و روحیات دوک آشنائی کامل داشت و میتوانست بدون آنکه متدهای نظامی سپاه پروس‌را کپی کند ، راه دوک را هموار سازد و به دلخواه او عمل‌کند.

بیست و نه روز از ماه مه گذشته ، در زیر آفتابی سوزنده ، سپاه بریتانیا خودرا آماده‌مگردتادربرابردوک«واینگتون» رژه برود . سربازان چکمه‌های خود را واکس زدند و برق انداختند و اونیفورم های تمیزخودراکه تکمه‌هایش‌میدرخشید، پوشیدند .از بروکسل و «گانت» زنان و مردان باکالسکه و باسوار براسب به کناره‌های مصب «دندر» که چندان از «گرامون» دور نبود، آمده بودند تا این لحظه تاریخی را از نزدیک شاهدباشند. ارل «ورث» ، لیدی «جودیت» را بهمراه آورده بود و چند لحظه بعد لیدی «باربارا» نیز در حالی که پوست ببری‌را برجایگاه کالسکه خود انداخته‌بود ، به‌آنان پیوست .

رفت وآمد چنان زیاد بود که گرد و غبار جاده‌ها لحظه‌یی فرو نمی‌نشست‌و پشت‌سرهم جوخه‌های گوناگون از راه میرسیدند و در میدان جای خود را میبافتند. برق انداختن چکمه‌ها ،آراستن اونیفورمها ، بارها و بارها تکرار میشد زیرا هرآن انتظار میرفت که دوک «ولینگتون» از راه برسد . سپاهیان باید در برابر او و یک گروه میهمان غیر انگلیسی‌اش ، آراسته و برشکوه‌باشند. در محل اجتماع سپاه در کنار رودخانه، آنسوی دهکده «شندل پک» لحظه‌یی‌هم آرامش بچشم نمیخورد فرمانده هرگروه ـعرقریزان‌ـ در تکاپو بود تا به مردان جنگی خود چهره‌یی آراسته‌تر ازگروه های دیگر بدهد .

چند ساعت پیش از زمانی که دوک ولینگتون قرار بود از راه برسد . پل متحرک فراز رودخانه «دندر» را وصل کردند و بیکباره همه نگاهها به آنسوی دوخته شد. از آن سوبرق و درخشش اونیفورمهای گروهی که پیش می‌آمد ، چشمها رازد. چند نفر فریاد کشیدند : ـ دوک .. دوک آمد !

سپاهیان‌باسرعت دست‌از قشوی اسبها وبابرق انداختن چندین باره چکمه‌های خود کشیدند ودر عرض یک چشم‌برهم زدن آماده شدند ، در حالی که قراربود دوک «ولینگتون» یک ساعت بعد بیایدو کسی نمیدانست که چرا او زودتر آمده است . بزودی علت روشن شد. گروهی که از روی پل فراز «دندر» گذشته بود. گروه دوک«بری»بود، نه‌دوک«ولینگتون». دوباره مردان جنگی از حالت مرتب خود بیرون آمدند و گرم قشوی اسبها وبرق انداختن چکمه‌ها شدند . چه کسی به دوک «بری» اهمیت میداد . تنها دوک «ولینگتون» مهم بود ومی‌باید در برابر او شکلی منظم و آراسته داشت ...وبراستی سپاهیان بریتانیائی تنها از ولینگتون‌که او را «دوک آهنین» نام داده بودند ، حساب میبردند .

تاساعت دوی بعد ازظهر که لحظه‌ورود دوک «ولینگتون» و همراهانش به محل اجتماع سپاهیان بود کار قشوی اسبها، برق انداختن چکمه‌ها و آراستن سپاه کاملا تمام شد . سپاه در نهایت نظم وآراستگی روبه‌پل ایستاده بود وانتظار ورود دوک «ولینگتون» را میکشید.

شاعره ٦۰ ساله در انارك درگذشت

تنها شاعره «انارک» اصفهان بعلت سکته قلبی درگذشت . وی بانو «بی‌بی درویش» نام داشت و ٦۰ ساله بود .

از بی‌بی درویش دیوان شعری با بیش از یکهزار بیت شعر بجای مانده است .

این گزارش را خبرنگار ما در انارك اطلاع داده است .

تغییر نام خانوادگی

باطلاع کلیه دوستان و آشنایان میرساند نام خانوادگی اینجانب از محمودآبادی به «هومن» تغییر یافته است .

محمد هومن

۱ـ ۲۷٤۳٦

معرفی کتاب

هنر

بقلم : م. معید وزیری

صادق هدایت و آثارش

از دیدگاه دکتر رحمت مصطفوی

«...این کوهها ،این دشت‌ها، این بوها ،این رنگ ها ،این آسمان ،این افق ، که دوهزار و پانصد سال است ایران نام‌دارد عشق خاص هدایت است و آن شاهی که کورش نام داشت ،وآن پیغمبری که زردشت نام‌داشت، وهمه شاهانی که شاهان شایسته ایران بوده‌اند ،و همه مغ‌های سفید پوشی که آئین زردشت رابرپا میداشتند،و همه شاعرانی که‌شاعران شایسته ایران بودند و همه دانشمندانی که مشعل علم ایرانی را روشن کرده‌اند،وهمه این بیش از یك میلیاردآدمی که طی‌این‌قرون تخت‌جمشید را ساخته‌اند ، مسجد شیخ لطف‌الله را ساخته‌اند ، این قناتها را ایجاد کرده‌اند ، این فرش ها را بافته‌اند همه اینها دلبستگی خاص هدایت بدنیاست ،رشته‌ای که‌هدایت را بزندگی پیوند میدهد ، هوائی است که هدایت آنرا استنشاق میکند و خورشیدی است که هدایت در اشعه آن گرم میشود ... وقدرت روحی او چنان است ، وعشقی که به ایران دارد آنقدر عمیق و پا برجا ،که نه غرورش به گذشته ایران متزلزل میشود و نه امیدش به آینده ایران . »

نقل از کتاب « صادق‌هدایت و آثارش » بقلم‌رحمت مصطفوی

....و من هم شهادت میدادم که صادق هدایت همان بود که رحمت‌مصطفوی‌برای شمانقاشی کرد .

تا یك روز مجله روشنفکر درآمد و دیدم که دکتررحمت مصطفوی قلم بدست گرفته و نوشته است :

« چندی قبل‌دربعضی مطبوعات حملات شدیدی‌علیه‌صادق‌هدایت بعمل آمد .. این حملات بعلل مختلف بر نگارنده (یعنی به آقای دکتر رحمت مصطفوی) ناگوار بود و اتفاقا یکی ازعللی که این حملات را بر من خیلی ناگوار میکرد ضمنا سبب شد که از هر گونه عکس‌العمل و جوابی خودداری کنم ... کم اطلاعی و بلکه بی اطلاعی نویسندگان این مقالات از موضوعی بود که در باره‌آن‌قلم فرسائی میکردند ... »

و فی‌الواقع هم دکتر مصطفوی مسئله را بصورت جوابگوئی به مد گویان هدایت طرح نکرد ، بلکه آنقدرآن گفتگو راشیرین ادامه داد و مقاله پشت مقاله نوشت که گفتی می خواهدیك «دانشکده های من » بیافریند.. دکتر مصطفوی‌در آن سلسله مقالات ، حسابی درس هنرمند شدن‌داد، مکتب باز کرد مکتبی پراز زمزمه های صفا ومحبت از جنك دیو و پری گرفته تا قصه ابله‌ها وبزدل‌ها ومحتسب ها وبمو حکایت ها کرد...

پای «اخلاق» را بمیان کشید و«شاهد عادل » بمیدان آورد، و خلاصه‌سرگذشت «انسانیت» را آغاز کرد و بالاخره سراز «پیام هدایت» و «عشق ایران» بدر آورد ... و چه خوب سر بدر آورد... نگارنده که یك «جزوی»! از آن« بعضی ها »! بودم که وارد بحث در باره هدایت شده بود ، آن سرمقاله‌ها رابشت‌سر هم‌خواندم ونه تنها بخاطر حق مطلبی که در باره صادق هدایت ادا شده بود ، بلکه بیشتر بعلت آنکه سبك نگارش دکتر مصطفوی و منطق اوو«دانشکده های » او مورد استفاده جوانان و دانش پژوهان وطنم واقع شود ، در آرزوی تدوین و چاپ و نشر آن مجموعه مقالات بودم ، کمچندی قبل شنیدم موسسه امیرکبیر آن آرزوی مرا برآورده است. کتاب را خریدم و دوباره‌آنرا گرفتم خواندم .....و آنگاه متوجه شدم که آن مطالب روزنامه‌ای گسیخته در حالت پیوستگی و تسلسل بصورت کتاب مدون،چیز دیگری‌است، که نه‌تنها صادق هدایت را در پرتو روشنائی‌خود کماهوحقه‌باز شناسانده ، بلکه اگر حمل برتعارف نشود باید گفت خلق همین کتاب فی حدذاته یك‌اثر لازم‌الوجودی در عرصه ادبیات فارسی بوده است ،که مانند بسیاری چیز های دیگر نمی‌دانسته‌ایم .

بهر حال کتابی که‌تحت‌عنوان «بحث کوتاهی در باره صادق هدایت و آثارش » به همت موسسه امیرکبیر از مجموعه مقالات دکتر مصطفوی تدوین‌و چاپ شده است ، در عین حال که یك تحقیق و بررسی کاملی است برای شناختن نابغه هنر و ادبیات عصر ما صادق هدایت ، درس و سعی و کوششی‌است برای شناسائی هنر و ادبیات‌در مقیاس و قالب صحیح آن .

سابقا توصیه میکردند که برای فراگرفتن فن ادب و نویسندگی ، چهار مقاله نظامی عروضی و قابوسنامه و گلستان سعدی ـو این اواخر ـ منشآت قائم‌مقام وامثال آنها رابخوانیم، و بنظر من در این روزگار باید هر خانواده یك جلد از این کتاب رحمت مصطفوی را هم خریداری کند و در دسترس دانش‌آموزان و دانشجویان‌قرار دهد تا بخوانند و سواد فارسی خود را تکمیل کنند ... این کتاب یك نمونه‌ازسبك نگارش صحیح و زیبای فارسی است‌که بدون‌توجه به مسئله موردبحث کتاب (یعنی صادق هدایت) مجموعه‌ای است‌ازفصول‌مختلف درس‌ادبیات و هنرنویسندگی.. و مخلص که امروز یك بار دیگر مقالات دکتر مصطفوی را در این کتاب‌خواندم منصفانه قائل باین شدم که‌صادق‌هدایت را نمی شناخته‌ام و حق همین بوده که در ردیف «بعضی ها» سر کوفت بخورم ... همچنانکه همه کسانی که بیهوده دکانی بنام «صادق‌هدایت شناسی »باز کرده‌اند پس از خواندن‌مباحث مصطفویانه‌ی دکتر مصطفوی ، یادکان خودرا بر خواهندچید و یا کالاهای‌دکان‌خود رابناچار جور خواهند ساخت ...

انجمن دوستی شعرا ونویسندگان ایران‌وفرانسه

خانم حشمت درویش هنگـام گفتگو با پرفسور هانری‌ماسه

گفتگوئی داشتیم باخانم‌حشمت درویش شاعره معاصرو‌موسس انجمن دوستی شعـرا و نویسندگان ایران و فرانسه در باب چگونگی تشکیل انجمن و فعالیت آن .

خانم‌درویش که خود در سال ۱۹٦٤ عضو انجمن شعرا و نویسندگان فرانسه بوده در مورد انجمن مزبور گفت : دو سال پیش رئیس انجمن شعرا و نویسندگان‌فرانسه بمن اجازه داد تا با تاسیس شعبه انجمن نسبت به برقراری روابـط دوستی بین نویسندگان‌وشعرای فرانسه و ایران فعالیت کنم . و اینک پس از دو سال‌مطالعه اعضای موسس آن را کـه مرکب از گروهی نویسندگـان ارزنده میباشدانتخاب‌نموده‌ام. اعضای موسس‌انجمن در هفته آینده در جلسه‌ای اجتـماع خواهند کرد تا هیئت مدیره انجمن را از بین خود تعییـن کنند .

هدف انجمن

خانم درویش در باره هدف انجمن یادآور شد : هدف ما در وهله اول اشاعه و دفاع از فرهنگ ایران‌وتوسعه‌وتعمیم روابط ادبی ایران و فرانسه میباشد . قصد ما بیشتر ایـن است که آثار نویسندگان توانا وارزنده کشورمان به فرانسه ترجمه و به فرانسویان معرفی شود و ضمنا آثار نویسندگان فرانسوی که هنوز برای مـا ناشناخته‌اند بفارسی برگردانده گردد .

خانم درویش اضافه کرد در حال حاضر ٥ نفرازنویسندگان مشهور فرانسه عضویت انجمن دوستی شعرا و نویسندگـان ایران و فرانسه را پذیرفته‌اند از آن جمله پرفسور فیلیپ دومن‌رئیس‌فدراسیون‌بین‌المللی شعرا و نویسندگان فـرانسه میباشد . خانم درویش درمورد شرایط عضویت در انجمـن گفت ما دو نوع عضو خواهیم داشت عضو پیوسته و عضو وابسته ، اعضای پیوسته‌عضو رسمی خواهند بود باید بـه زبان و ادب فرانسه آشنائی داشته باشند و صلاحیت‌آنان در هیئت مدیره مورد تائیدقرار گیرد .

تاریخچه انجمن ادب‌فرانسه

در مورد تاریخچه انـجمن دوستی شعرا و نویسندگـان فرانسه (انجمن اهل ادب) خانم درویش متذکر شد : که در تاریخ ۲۸ آوریل ۱۸۳۸ انجمن «اهل ادب» بوسیلـه گروهی از نویسندگان وشعرای روشنفکر فرانسه در پاریس بوجود آمد . بیشترنویسندگان بزرگ فرانسه چون‌ویکتورهوگو بالزاك عضویت انجمن اهل ادب را یافته‌اند اشاعه‌فرهنگ و زبان فرانسه بهره‌ورساختن اهل ادب از امتیازاتی که حقا باید برای آثار ادبی آنهـا بایشان تعلق گیرد ـ کمك و مساعدت به اهل ادب و خانواده آنها از هدفهای‌انجمن بشمار میرفت .

نگین سخن

جمع اوری اشعار و تنظیم «جنك » درایران سابقه ممتدی دارد . شاعران وگاه‌افراد باذوق‌وشعرشناس‌درضمن مطالعات‌خودتذکره‌ها و مجموعه هائی تهیه کرده‌اند که مطالعه آن خواننده را از صد هادیوان شعر بی نیاز می‌کندولی بیشتراین مجموعه ها باسلیقه خاصی تهیه شده که‌برخی از آنها فقط‌قابل استفاده‌طبقه‌خاصی‌است‌وبعضی‌نیز براثر طول کلام وانتخاب موضوعهای یکنواخت ملال‌انگیز بنظرمیرسد.

«نگین‌سخن »که‌شامل زبده آثارمنظوم‌ادبیات پارسی می‌باشد،بهمت عبدالرفیع حقیقت (رفیع)شاعرو محقق به بازار ادب‌عرضه‌شده‌است.

مولف در مقدمه کتاب چنین نوشته‌است .

(در مورد نحوه تنظیم وچاپ این مجموعه بطوریکه ملاحظه می‌فرمائید از شیوه هیچیك از مجموعه ها یـا تذکره هاپیروی‌نکرده‌ام وسطح اشعارانتخابی رابرای‌تکمیل یك‌موضوع خاص‌و یاسبك وروشی معین پائین نیاورده‌ام و هیچگونه محدودیتی نیز از لحاظ انواع شعر از قبیل ، قصیده . مثنوی . غزل . مخمس . مسمط . قطعه . رباعی . دوبیتی . تك‌بیت‌وغیره برای خود قائل نشده‌ام)

از مزایای درخور توجه کتاب ذکرعصر زندگانی هر شاعر در ذیل نام‌وی می‌باشد .

اشعار قریب به ۲۵۰ تن شاعران‌فارسی زبان از قرن چهارم‌هجری تاعصر حاضر در این‌کتاب آمده‌است که‌در ٥۲۰ صفحه به قطع‌وزیری طبع‌ونشرشده‌است .

آگهی استخدام مترجم

راه‌آهن دولتی ایران برای خدمت در مرکز احتیاج بدو نفر مترجم انگلیسی و یکنفر مترجم فرانسه دارد . داوطلبان باید بزبان انگلیسی و یا فرانسه تسلط کامل داشته وواجد شرایط عمومی استخدامی باشند و بیش از ۳٥ سال نداشته ودارای دانشنامه لیسانس و یاحداقل دیپلم کامل متوسطه باشند . داوطلبان باید تقاضای خود را همراه بافتوکپی مدرك تحصیلی و دوقطعه عکس ٤×٦ حداکثر تا آخر وقت‌اداری‌روز ۱٥٫٦٫٥۰ با پست سفارشی بعنوان اداره کل کارگزینی‌راه‌آهن ارسال دارند . از داوطلبان بوسیله نامه دعوت میشود که در روزمعین برای انجام مصاحبه و آزمایش کتبی حاضر شوند کسانیکه در مصاحبه پذیرفته شوند فعلا بطور پیمانی بخدمت مشغول‌میشوند البته در صورتیکه خدماتشان رضایتبخش باشد ترتیب استخدام قطعی آنها داده خواهد شد . م‌الف ۷۲۳۸

۱ـ۲ آ ـ ۳۷٥۷۸ راه‌آهن دولتی ایران

کتابهای گردونه تاریخ

«کاپیتان کوك ـ جنگهای صلیبی ـ وایکینگها ـ اختراع هواپیما»

کتابهای «گردونه تاریخ» که چندسالی بود انتشار نمی‌یافت از تابستان امسال کار انتشاراتی خود را از سر گرفت و باردیگر چاپهائی به دست داده است از کتابهای خوبی که زمانی از پرخواننده‌ترین کتاب‌ها بوده‌اند ، این کتابها عبارتند از :

جنگهای صلیبی به ترجمه داریوش همایون که در آن مروری شده‌است از خونین‌ترین جنگهای‌مذهبی تاریخ با چشمداشتی به زندگی و خصوصیات فردی قهرمانان این جنك .

اختراع هواپیما ـ این از جالبترین آثار آنتین‌دینولدز است که آرزوی شیرین پرواز و هم تحقق ، این تخیل دیرینه بشر را در قالب داستانی شیوا و گیرا از زندگی نامه برادران رایت نشان داده است .

وایکینگها ـ به راستی وایکینگها چه کسانی‌بودند؟ مردانی خونریز و راهزنانی دریائی ؟ یا دلاورانی‌که روحیه ماجراجویشان آنها را در بیابانی از تموج آبهای نیلی بی‌سامان کرده بود . الیزابت جینوی، که برای نگارش این کتاب از منابع دست‌اول سود جسته می‌نویسد : «این افسانه‌ها ، خود بیان واقعیت هایی از زندگی مردمان‌نروژ و ایسلند و گروئنلند، در یك هزار سال پیش است» . کتاب را به ترجمه «سیروس‌بهروزی» می‌خوانیم :

کاپیتان کوك ـ کاپیتان کوك ـ این فرمانده‌خونسرد و مغرور دریائی ، باکشف استرالیا دریچه‌ای تازه ازمائده های آسمانی را فرا روی هم‌میهنان انگلیسی‌اش گشود و سبب شد تا تاریخ هربار نامی از «استرالیا» می‌برد نـام کاپیتان‌کوك نیز در کنار آن باشد .

فریدون بدره‌ای این اثر آرمسترانك اسپری رابه زبان ما آنچنان برگردانده که نویسنده خود اگر فارسی می‌دانست همین‌گونه می‌نوشت که ترجمه حاضر را می‌خوانیم .

کتابهای گردونه تاریخ از سلسله انتشارات‌مفید «امیرکبیر» است .

اطلاعات هوائی

نشریه‌ای که برای دانشجویان ایرانی منتشر میشود و هر روز بخارج از کشور ارسال میگردد قیمت آبونمان اطلاعات هوائی برای آمریکایکسال ۲۲۰۰ ریال‌و برای‌اروپا یکسال۱۸۰۰ ریال‌تعیین شده است .

بدانشجویان ۲٥ درصد تخفیف داده خواهد شد

آگهی استخدام

کارخانه روغن‌نباتی نازاصفهان احتیاج به دونفر دیپلمه فنی‌رشته برق‌ومکانیك که خدمت نظام‌وظیفه خود را انجام یا معافیت غیرپزشکی داشته‌باشند دارد.

واجدین شرایط با حقوق‌مکفی استخدام می شوند.

داوطلبان به محل شرکت‌واقع درسه کیلومتری جاده تهران در اصفهان مراجعه نمایند.

آ ـ ۳٦۲۰٦ ۱ـ۱۰

الگوی روپوش مدرسه

در این شماره اطلاعات بانوان

بمناسبت نزدیك‌شدن‌گشایش مدارس الگو های وسط اطلاعات بانوان ،دراین شماره به روپوش مدرسه برای دختران‌دبستانی و دبیرستانی اختصاص داردو امیدواریم‌مورد استفاده‌عموم خانواده‌های‌علاقمند قرار گیرد.دفتر اطلاعات بانوان برای هرگونه راهنمائی در این زمینه‌درخدمت شماست . در ضمن ،الگوی هر یك از این مدل‌ها که دلخواه شما باشد،در مدت ٤۸ ساعت از طرف سازمان الگوی اطلاعات‌بانوان‌بشما تقدیم‌میشود.

آموزشگاه عالی پرستاری نیروی زمینی شاهنشاهی

آموزشگاه عالی پرستاری نیروی زمینی شاهنشاهی در سال تحصیلی مهر ٥۱ ـ ۱۳٥۰ تعدادی دوشیزه داوطلب از طریق مسابقه و مصاحبه با شرایط زیرین میپذیرد .

الف ـ تابعیت دولت شاهنشاهی‌ایران.

ب ـ متدین بیکی از ادیان (اسلام ،مسیحی ، کلیمی . زردشتی).

پ ـ حداقل سن ۱۸ سال‌تمام و حداکثر ۳۰ سال تمام(در هنگام ثبت نام) .

ت ـ حداقل قد ۱٥۸ سانتیمتر .

ث ـ دارا بودن گواهینامه قبولی ششم طبیعی یا ریاضی کهبتائید وزارت آموزش و پرورش رسیده باشد .

ج ـ داشتن گواهی حسن اخلاق از دبیرستان مربوطه .

چ ـ داشتن گواهی عدم سوء پیشینه

ح ـ دارا بودن گواهی صحت‌مزاج از موسسات درمانی اداره بهداری نیروی زمینی شاهنشاهی .

خ ـ نداشتن همسر و اولاد و سپردن تعهد مبنی برعدم ازدواج‌در مدت تحصیلی در آموزشگاه .

د ـ موفقیت در آزمایش های ورودی و مصاحبه .

داوطلبان میتوانند بادر دست داشتن مدارک زیر همه روزه در ساعات اداری از تاریخ درج آگهی تا ۲٥ شهریور باستثناء ایام تعطیل بدفتر بیمارستان لیلا پهلوی واقع در عشرت‌آباد خیابان کرج مراجعه نمایند .

۱ـ شش قطعه عکس ٤×٦

۲ـ سه برگ فتوکپی شناسنامه

۳ـ یك برگ فتوکپی دیپلم کامل متوسطه

٤ـ یك برگ فتوکپی ریز نمرات ششم‌متوسطه

امتیازات :

الف ـ دانشجویان آموزشگاه عالی پرستاری در تمام مدت تحصیل شبانه روزی میباشند .

ب ـ بهر یك از دانشجویان اموزشگاه عالی پرستاری در مدت تحصیل در آموزشگاه بشرح زیر کمك هزینه تحصیلی داده خواهد شد .

۱ـ درسال یکم ۲۰۰۰ ریال

۲ـ در سال دوم ۲٥۰۰ ریال

۳ـ در سال سوم ۳۰۰۰ ریال

ت ـ فارغ‌التحصیلان این آموزشگاه بدریافت گواهی‌نامه عالی پرستاری (معادل لیسانس) برطبق موافقت وزارت علوم و آموزش عالی سرافراز میگردند .

ث ـ حقوق و مزایا و ترفیعات فارغ‌التحصیلان آموزشگاه عالی پرستاری نیروی زمینی شاهنشاهی تابع قانون **استخدام کشوری و** قانون‌تامین کادر پزشکی مورد نیاز نیرو های مسلح شاهنشاهی میباشد .

ج ـ خدمت فارغ‌التحصیلان آموزشگاه عالی پرستاری نیروی زمینی شاهنشاهی بشرط انجام تعهد مربوط در حکم خدمات مندرج در قانون خدمات اجتماعی زنان تلقی خواهد شد . م‌الف ۷۱۹۸

۱ـ٤ آ ـ ۳٦۸۰۰

آجودانی کل نیروی زمینی

شرکت ملی گاز ایران

شرکت ملی گاز ایران با نهایت مسرت باطلاع ساکنین محترم شهرستان اصفهان میرساند

که با تکمیل قسمت اول شبکه توزیع گاز طبیعی‌درشهر اصفهان گاز رسانی به صنایع و مصرف کنندگان‌صنعتی و تجاری شروع میگردد و متقاضیان گاز طبیعی در محدوده مشروحه زیر میتوانند برای کسب اطلاعات‌جهت مصارف خود همه روزه‌غیرازایام تعطیل‌درساعات‌اداری‌بشرکت‌ملی‌گازایران ـ خیابان‌عباس‌آباد‌شماره ۱٥۰ مراجعه فرمایند .

۱ ـ از میدان هزار جریب تا سی و سه‌پل در خیابان‌چهار باغ بالا

۲ـ درخیابان میراز خیابان چهار باغ بالا تا میدان۲٥ شهریور

۳ ـ از میدان هزار جریب‌در خیابان فرح‌آبادتا روبروی‌کوچه کارخانه سیمین

٤ ـ از خیابان فرح‌آباد تا محل ایستگاه جنوبی گاز درخیابان نهم بهمن (حکیم نظامی سابق)

٥ ـ از ایستگاه شمالی ورودی گاز از خیابان کاوه تاکارخانه قند اصفهان در خراسگان انشعاب از خط فوق به کارخانه پروین و امتداد آن در خیابان خراسگان (جاده اصفهان ـ یزد) .

٦ ـ در جاده اصفهان تهران از کارخانـه پولاد بطول ۲٦٦۰ متر بطرف مرکز شهر اصفهان .

۷ ـ از کارخانه برق شاه‌آبـاد (دمبه) تـا کارخانه سیمان اصفهان .

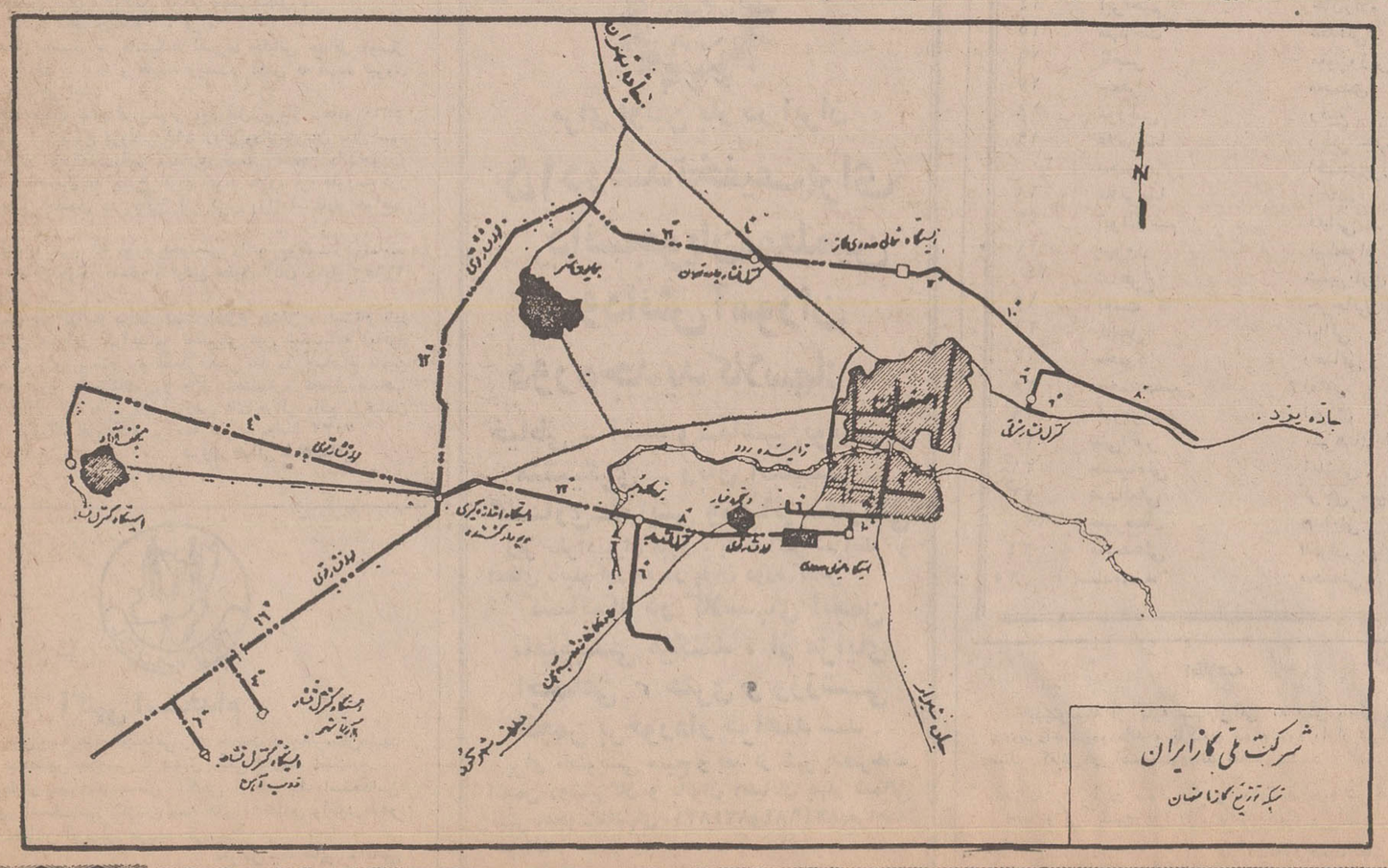

اعراب باید روابط خود را با شوروی بهبود بخشند

بقیه از صفحه ۶

روابط مصر و شوروی دریك مرد مسئول خلاصه نمیشود و اگر چنین بود این روابط از بین میرفت .

ارزش روابط مصر و شوروی به منافع مشترك دو ملت بزرك بستگی دارد .

۷ـ توطئه در روز ۱۳ مه شکست خورده بیرون آمد و نهضت تصحیح اشتباهات را انور السادات در روز های ۱۴ و ۱۵ مه رهبری کرد .

البته تبلیغات آمریکا از این وضع بهره‌برداری کرد و این بار لبه این جنك روانی متوجه شوروی بود .

۸ـ پس از ۱۴ و ۱۵ مه عناصری سعی کردند اشتباهات توطئه کنندگان را بحساب انقلاب مصر بگذارند .

تصور میکنم حتی شوروی در دگرگونیهای آن روزها دچار بیم و ناراحتی شد بویژه اینکه آن دولت اهمیت زیادی به منطقه و توجه فراوانی بدوستی خود و سرمایه گذاریهای بزرگش در صنایع و سداسوان و همکاریش در تجدید بنای نیرو های مسلح میدهد .

۹ـ در همین احوال ، وقایع سودان رویداد .

هیچکس نمیتوانست بر آنچه در سودان روی داد تسلط یابد و آنرا مهار کند تا اینکه از حد خود گذشت و بمرحله تهاجم شدید به اتحاد شوروی و کمونیسم رسید و تیتو رئیس دولت یوگسلاوی را وادار ساخت بیکی از دوستان خود در منطقه بنویسد :

ـ «من دوست شما بوده‌و هستم ... و حتما فراموش نکرده‌اید که من روزی کمونیست بودم ...»

۱۰ـ در اینجا شوروی با رویداد دیگری مواجه گشت . یعنی موضوع نزدیکی آمریکا و چین کمونیست و مسافرت آینده نیکسون به پکن .

شوروی همیشه احساس میکرد که نیکسون بالاخره بمنظور حل بحرانهای قابل انفجار جهان از جمله بحران منطقه عربی خاورمیانه با شوروی نزدیك خواهد شد.

ارزیابی این امر از آنجا برای شوروی بوجود آمد که نیکسون پس از شکست در سیاست داخلی ناچار خواهد بود در مبارزات انتخاباتی آینده، یك موفقیت روشن را در سیاست خارجی بملت آمریکا عرضه کند .

ولی ناگهان نیکسون دست به ابتکار چینی خود زد و شوروی را غافلگیر ساخت که در ارزیابی خود تجدید نظر نماید ...

البته در این احوال منطقه عربی خاورمیانه بصورت شبه دریائی از ماسه های متحرك درآمد ... و جهان عرب به قطعاتی تقسیم شد که هر قطعه آن بسوئی پرتاب می‌گردید .

***

از درازای کلام عذر میخواهم ولی باید بگویم که مصر و اتحاد جماهیر عرب مسئولیت دارند ابر های تیره‌ای که آسمان روابط اعراب و شوروی را دربر گرفته بزدایند . زیرا بدون بازگشت این روابط به حالت اولیه ، مبارزات اعراب در لحظه قاطعیت یعنی لحظه راه‌حل و یا جنك خود را در برابر بیم و وحشت خواهد دید .

بازهم باید انصاف بدهم و بگویم که فقط ما دچار اشتباه نشده‌ایم بلکه دیگران در ارتکاب باین اشتباهات سهیم هستند .

باید صورتی از اشتباهاتی که دوستانمان مرتکب شده‌اند تهیه نمائیم . ولی از تهیه این صورت چه نتیجه‌ای میگیریم؟

در هر حال در هر اقدامی که مینمائیم باید دو مسئله را مردنظر قرار دهیم :

یکم ـ بدون آنچه از شوروی گرفتیم و بدون آنچه از شوروی خواهیم گرفت ، هرچه بخواهیم انجام دهیم محدود و کمتر از حداقل خواسته ما خواهد بود .

دوم ـ هدف اسرائیل و آمریکا آن است که شوروی را بطور کلی از منطقه عربی خاورمیانه بیرون رانند زیرا موجودیت شوروی مهمترین عامل فشار بر دشمن میباشد. و اگر این واقعیت را درك نکنیم خواسته دشمن را در طبقی نقره‌ای به آن (دشمن) تقدیم میکنیم .

***

و بالاخره باعث خوشبختی است که ظواهر امر نشان میدهد تمام اطراف قضیه مایل هستند خود را دچار گرفتاری بیدلیل ننمایند .

ـ مجله مشهور (آجینوك) شوروی مقاله مفصلی درحمله به سودان تهیه کرده بود ولی در آخرین لحظه (سافرونوف) سردبیر آن تصمیم به حذف مقاله مزبور گرفت .

ـ سپس مسافرت انورالسادات به خرطوم پیش آمد .

ـ در خرطوم شواهدی بیش آمد که نشان میدهد همه می خواهند ترمز را بیشتر فشار دهند تا بیش از آنچه پیش رفته نرود .

***

در اینجا است که باید با سرعت زیاد حرکت نمائیم تا زمام حوادث را بدست گیریم. این زمام را ما باید رهنمون باشیم نه حوادث ...

پایان

«آگهی استخدام در نیروی هوائی شاهنشاهی»

۱ـ نیروی هوائی شاهنشاهی به منظور تعلیم و تربیت درجه داران فنی تعدادی داوطلب برای تحصیل در آموزشگاه گروهبانی فنی باشرایط زیر می پذیرد .

الف ـ تابعیت دولت شاهنشاهی ایران .

ب ـ متدین بیکی از ادیان رسمی کشور . (اسلام ـ مسیحی ـ کلیمی ـ زرتشتی)

پ ـ سن بین ۱۸ تا ۲۴ سال تمام.

ت ـ دارا بودن حداقل گواهینامه قبولی سوم دبیرستان (دارندگان مدرك تحصیلی بالاتر حق تقدم دارند).

ث ـ داشتن صحت مزاج و تناسب اندام برطبق گواهی بهداری نیروی هوائی شاهنشاهی .

ج ـ نداشتن پیشینه بد.

چ ـ نداشتن کسان تحت تکفل.

۲ـ مدت تحصیل در آموزشگاه مزبور حداقل یکسال و نیم ـ آموزان در مدت تحصیل شبانه‌روزی بوده و هزینه زیست و پوشاك آن هابعهده نیروی هوائی میباشد و ماهیانه مبلغ ۱۸۷۵ ریال به عنوان حقوق وفوق‌العاده سختی خدمت دریافت خواهند داشت.

۳ـ داوطلبان پس از خاتمه دوره واحراز موفقیت در آزمایشات بدرجه گروهبان دومی مفتخر و برطبق مقررات قانون استخدام نیرو های مسلح شاهنشاهی از حقوق و مزایاء مربوطه استفاده خواهند نمود.

۴ـ داوطلبان می‌توانند برای کسب اطلاعات بیشتر و ثبت نام با در دست داشتن یك نسخه فتوکپی گواهینامه تحصیلی ، عین شناسنامه (بفرم جدید عکس‌دار)۲۲ قطعه عکس ۴×۳ از تاریخ نشراین آگهی تا تامین احتیاج باستثنای روز های تعطیل و پنجشنبه ها از ساعت ۷ الی ۱۲ به مرکز آموزشهای هوائی واقع در خیابان تهران نو ایستگاه فرودگاه مراجعه نمایند .م الف ۷۰۳۱

آ ـ ۳۶۴۳۶ ۱ ـ ۵ نیروی هوائی

آگهی استخدام

نیروی دریائی شاهنشاهی به منظور تکمیل کادر پرسنل پایگاه های دریائی بندر عباس . بوشهر ، خارك ، خرمشهر، بندرپهلوی

پرسنل مشروحه زیرا را ضمن داشتن شرایط عمومی استخدام با حقوق بسیار مکفی استخدام می نماید .

داوطلبان می توانند جهت ثبت‌نام و کست اطلاعات بیشتر همه روزه از تاریخ ۵۰٫۶٫۶ الی ۵۰٫۶٫۳۱ باستثناء پنجشنبه ها و ایام تعطیل به شعبه کارمندان پرسنل ستاد فرماندهی نیروی دریائی شاهنشاهی واقع در چهارراه قصر مراجعه فرمایند .

۱ـ پزشك در تخصص های مختلف
۲ـ ماما
۳ـ نرس
۴ـ بهیار
۵ـ تکنیسین رادیولژی

نیروی دریائی شاهنشاهی

آ ـ ۳۶۶۵۵۲ ـ ۱

آگهی مناقصه شماره ۵۰٫۱۳۷۵

راه آهن دولتی ایران کابل پرتودورزمینی مورد نیاز را برطبق مشخصات ضمیمه شرایط و اوراق مربوطه از طریق مناقصه تحویل تهران انبار مرکزی (د) خریداری مینماید .

داوطلبان شرکت در مناقصه میتوانند درساعت اداری جهت دریافت اسناد مناقصه باداره کل کارپردازی مراجعه فرمایند شرکت کنندگان در مناقصه باید مبلغ ۵۵۰۰۰ ریال بعنوان سپرده شرکت درمناقصه به‌صندوق راه‌آهن پرداخت و رسید صندوق یامعادل همان مبلغ ضمانت‌نامه بانکی صادر یکی از بانکهای مجاز ایران که لااقل یکماه اعتبار داشته باشد بضمیمه پیشنهاد خود تا ساعت ۹ صبح روز ۵۰٫۷٫۱۱ در صندوق پیشنهاد ها واقع در اداره کل کارپردازی بیاندازند پیشنهاد های واصله ساعت‌ده روز مزبور باز و قرائت‌خواهد شد . حضور پیشنهاد دهندگان یا نمایندگان مجاز آنها درجلسه‌مناقصه آزاد است و راه‌آهن در رد و یاقبول هریک یا تمام پیشنهادها مادامیکه قرارداد مبادله نشده است جزاو کلا مختار میباشد . بپیشنهاد فاقد سپرده و مشروط و مبهم و پیشنهادیکه بعداز موعد مقرر برسد ترتیب اثر داده نخواهد شد سپرده برنده اول و دوم مناقصه نگهداری و در صورت استنکاف از انجام‌معامله بدون تشریفات بنفع راه‌آهن ضبط خواهد شد. مالیات متعلقه و هرگونه عوارض دیگر بعهده برنده مناقصه میباشد . راه‌آهن میتواند تاصدی بیست و پنج از میزان‌معامله کسر یا اضافه نماید .م الف ۷۱۴۸

راه آهن دولتی ایران

آ ـ ۶۳۸۲۰ ـ ۲ ـ ۱

انجمن دوستیرگان و بانوان

برای اولین بار در ایران

۱۵ درصد تخفیف برای دانشجویان، معلمین و دانش آموزان

دوره جدید کلاسها:

خیاطی ـ آشپزی ـ ماشین نویسی ـ منشیگری ـ زبان انگلیسی ـ گلسازی ـ آرایش وزیبائی ـ فارسی

زیر نظر دبیران مبرز ، با حداکثر شرایط و اعطای دیپلم ارزنده در پایان دوره کلاس

کسانیکه در کلاسهای انجمن نامنویسی میکنند ، از مزایای اجتماعی ، هنری و ورزشی انجمن برخوردار خواهند شد .

برای نامنویسی صبح و بعد از ظهر بدفترخانه انجمن دوشیزگان و بانوان (خیابان بهار شمالی نبش نامجو ـ تلفنهای ۸۲۴۸۳۱ و ۸۲۴۹۸۴) مراجعه فرمائید

(آگهی استخدام)

نیروی هوائی شاهنشاهی تعدادی داوطلب جهت طی دوره دانشکده افسری «خلبانی» باشرایط زیر استخدام مینماید :

الف ـ شرایط نام نویسی

۱ـ تابعیت دولت شاهنشاهی و متدین به یکی از ادیان رسمی کشور (اسلام، مسیحی ، کلیمی، زرتشتی) .

۲ـ دارابودن حداقل دیپلم کامل متوسطه رشته های « ریاضی یا طبیعی»

۳ـ قبول شدن از معاینه جسمی وازمایش استعداد خلبانی و زبان انگلیسی در حدود معلومات دبیرستان و داشتن حداقل قد ۱۶۳ سانتیمتر .

۴ـ حداقل سن ۱۸ سال تمام و حداکثر سن ۲۴ وبرای کسانی که خدمت زیر پرچم را انجام داده‌اند ۲۵ سال می باشد .

۵ـ نداشتن عیال و اولاد و کسان تحت تکفل .

ب ـ مدت تحصیل ـ حقوق و مزایا

۱ـ مدت تحصیل در دانشکده افسری خلبانی حداقل دوسال در داخل یا خارج بوده و هزینه زیست و لباس به عهده نیروی هوائی شاهنشاهی است .

۲ـ دانشجویان سالهای یکم و دوم قبل‌ازپرواز ماهانه ۴۳۶۰ ریال و پس از شروع پرواز ۸۱۱۰ ریال ودانشجویان سال سوم ۱۰۲۰۰ ریال حقوق دریافت میدارند ضمنا چنانچه دانشجویان برای ادامه تحصیل به خارج اعزام شوند علاوه بر حقوق مذکور از فوق‌العاده تحصیل در خارج از کشور نیز استفاده خواهند کرد .

۳ـ دانشجویانی که دوره تحصیلی را با موفقیت طی‌نمایند به درجه ستوان دومی مفتخر و اولین حقوق آنان معادل ۲۲۶۵۰ ریال می‌باشد .

داوطلبین می توانند برای کسب اطلاع بیشتر و ثبت‌نام بادر دست داشتن فتوکپی گواهینامه تحصیلی عین شناسنامه (به‌فرم جدید عکس‌دار)و بیست‌و دو قطعه عکس سه در چهار تا تامین احتیاج همه روزه باستثنای روز های پنجشنبه و تعطیل صبحها از ساعت ۷ الی ۱۲ به مرکز آموزش های هوائی واقع درخیابان تهران نو ایستگاه فرودگاه مراجعه نمایند .م الف ۷۰۳۲

نیروی هوائی شاهنشاهی

آ ـ ۳۶۴۴۶

سازمان بیمه های اجتماعی

آگهی استخدام

سازمان بیمه های اجتماعی برای خدمت در بیمارستان مشهد بیك نفر متخصص بیهوشی با حقوق مکفی نیازمند است .

داوطلبان میتوانند بمنظور آگاهی از شرایط استخدامی باداره امور استخدامی سازمان بیمه های اجتماعی واقع درطبقه چهارم در خیابان آیزنهاور مراجعه فرمایند .

سازمان بیمه های اجتماعی

آ ـ ۳۶۹۷۴ ـ ۱ ـ ۲

شرکت ملی نفت ایران

دانشکده نفت آبادان

نتایج امتحانات ورودی دانشکده نفت آبادان و ترتیب ثبت نام قبولشدگان و افراد ذخیره

الف: رشته‌های مهندسی

قبولشدگان

شماره ردیف	نام و نام خانوادگی		شماره کارت ورودی
۱	جلیل	فدوی‌اردکانی	۴۲۴۲
۲	علی	معتمداکتسابی	۴۶۱۷
۳	محسن	پذیرنده	۴۲۱۱
۴	حسین‌قلی	قزل‌ایاغ	۲۰۰۹
۵	فرزین	اشتهاردیزاده	۴۳۶۶
۶	منصور	طباطبائی‌رئیسی	۴۴۵۶
۷	فریبرز	سیدمظفری	۴۳۱۲
۸	مهرداد	علائی	۴۷۲۵
۹	شهریار	شایان آرائی	۴۳۱۵
۱۰	مادلن	دیویس	۴۵۳۵
۱۱	داریوش	شیرمحمدی نورعینی	۴۶۴۱
۱۲	شهریار ا	مراد عمرانی	۴۳۲۳
۱۳	طهماسب	مظاهری خوزونی	۴۴۲۴
۱۴	شهرام	باقری	۴۳۳۷
۱۵	کامبیز	ابراهیمی	۴۷۰۲
۱۶	امیرهوشنك	شیخ طاهری	۴۳۳۵
۱۷	داود	نعمانی	۴۲۱۳
۱۸	فریدون	دستجردی	۴۲۲۵
۱۹	امیرحسین	خلیل‌الهی	۴۲۴۹
۲۰	بهروز	شیبانی‌فر	۴۴۷۲
۲۱	مسعود	عطارد	۴۵۸۸
۲۲	محمد جعفر	ابراهیمی	۴۷۳۱
۲۳	فتح‌اله	طهرانیان	۴۲۷۱
۲۴	فریبرز	طالب‌زاده اردوبادی	۴۲۲۲
۲۵	مقصود	عین‌الهی	۴۵۶۲
۲۶	محمدتقی	امیدوار تهرانی	۴۴۶۶
۲۷	محمدعلی	کرمانشاچی	۴۳۸۲
۲۸	فریدون	یمین	۴۵۲۹
۲۹	بزرك	اتحادیه	۴۴۸۶
۳۰	میرجهانگیر	خلیفه‌واقفی	۴۲۴۷
۳۱	علی	حونی	۴۴۶۳
۳۲	وحید	ابراهیمی	۴۱۷۱
۳۳	زهره	محمدی	۲۰۰۴
۳۴	نوذر	کیشی‌گرمرودی	۴۷۹۲
۳۵	محمود	بشاراتی‌راد	۴۸۳۱
۳۶	بهرام	مسدد	۴۲۰۸
۳۷	محمد	شرفی	۴۵۱۷
۳۸	نصرت‌اله	داسیان	۴۲۹۶
۳۹	قدرت‌اله	معتقد لاریجانی	۴۲۵۱
۴۰	محمود	دهداری	۲۰۳۴

افراد ذخیره

شماره ردیف	نام و نام خانوادگی		شماره کارت ورودی
۱	منصور	محتشم	۲۰۲۴
۲	علی‌رضا	قفاری	۴۶۲۶
۳	بهروز	نوروزیان	۴۳۶۷
۴	مجید	امامی خوانساری	۴۲۹۹
۵	محمدجواد	عباسیان امین	۴۷۴۶
۶	علی	اصغری	۴۰۹۳
۷	حمید	درویشان	۴۷۷۸
۸	مرتضی	محمدی	۴۱۰۰
۹	کیهان	مویدی	۴۵۲۸
۱۰	ایرج	مهتدی	۴۳۳۳
۱۱	مسعود	مفید	۴۷۳۰
۱۲	عبدالمهدی	بهبین‌فر	۴۸۶۱
۱۳	محمود	احمدیان‌عطاری	۴۳۶۹
۱۴	ابراهیم	خان‌زاده	۴۵۹۰
۱۵	مهدخت	عقدائی	۴۰۴۱
۱۶	ناصر	معین‌وزیری	۴۴۸۳
۱۷	جعفر	محمدی	۴۱۳۶
۱۸	موریس	رفیع	۴۴۰۰
۱۹	غلامرضا	زینی جهرمی	۴۶۱۳
۲۰	محمود	احمدی‌پورانازی	۴۲۳۸
۲۱	غلامرضا	وهاب	۴۴۳۷
۲۲	ابوالقاسم	فدائی	۴۱۶۷
۲۳	بهروز	نیکخواه	۴۸۰۷
۲۴	شاهرخ	شهریاری	۴۵۰۶
۲۵	نعمت	جرجانی	۴۰۸۷
۲۶	کامیل	نوائی	۴۳۸۱
۲۷	محمود	رضائی	۴۷۷۴
۲۸	محمدحسین	امامی	۴۵۸۷
۲۹	کیومرث	انوری	۴۲۷۴
۳۰	علی‌اکبر	سرهنك نژاد	۴۴۵۲
۳۱	حسینعلی	املشی	۴۳۷۷
۳۲	عبدالعلی	گرجی سینکی	۴۴۸۵
۳۳	علیرضا	هدایتی	۴۱۷۰
۳۴	محمدعلی	اخوان بهابادی	۴۴۹۶
۳۵	سیدمحمد	محسنی	۴۴۰۷

لیست اسامی قبولشدگان وذخیره ب ـ رشته‌های حسابداری و بازرگانی

قبولشدگان

شماره ردیف	نام و نام خانوادگی		شماره کارت ورودی
۱	هوشنك	ظهیری	۳۱۲۹
۲	سیما	قرشی‌زاده	۳۰۳۳
۳	فرشاد (زهرا)	میرآفتاب	۳۱۴۲
۴	هوشنك	فرحادیان	۳۱۵۸
۵	فرخنده	امین	۳۱۴۳
۶	پریوش	دهبد	۳۳۳۶
۷	سیدمحمدرضا	طیبی‌جزایری	۱۰۷۳
۸	سیمین	صادقی	۳۲۲۵
۹	زهرا ـ سوسن	رفیعی تهرانی	۳۱۵۰
۱۰	سیداحمد	قرشی	۳۰۰۵
۱۱	فاطمه	منصوری‌فر	۳۰۸۴
۱۲	نسرین	فرکیش	۳۰۷۴
۱۳	آباندخت	حاجیلو	۳۳۳۴
۱۴	شهره‌آفاق	کی‌نما	۳۱۶۸
۱۵	فریبا	جعفرشقاقی	۳۳۰۵
۱۶	عبدالعلی	سلیمانی‌جلیانی	۳۲۶۸
۱۷	فرامرز	پارسا	۳۱۷۳
۱۸	علی‌اکبر	عظیمی	۳۲۴۳
۱۹	همایون	آزرم‌سا	۳۱۶۲
۲۰	ناهید	نجاتیان‌احمدی	۳۲۰۵
۲۱	فرزانه	عاشوری	۱۰۳۲
۲۲	خدیجه	پورموسویان	۳۰۳۲
۲۳	داود	ساعی خوبان	۳۰۰۸
۲۴	رضا	جن	۳۱۰۱

افراد ذخیره

شماره ردیف	نام و نام خانوادگی		شماره کارت ورودی
۱	نسرین	اسدیان	۳۲۱۰
۲	مهشید	بیات‌سرمدی	۳۱۴۸
۳	خسرو	مهاجرشیروانی	۳۱۱۹
۴	سعید	فتاحی‌مارنانی	۱۰۶۵
۵	حوری	صهبا	۳۱۰۵
۶	مینرا	صالحی‌چهل‌چشمه	۳۳۰۴
۷	صدیقه	کابوریان بوشهری	۳۱۵۵
۸	سیداحمد	احمدی	۱۰۵۹
۹	بیژن	شاهمیری	۳۱۱۰
۱۰	زیبا	فاطمی بوشهری	۱۰۸۵
۱۱	مهران	کاویان‌باغبدرانی	۱۱۳۱
۱۲	منیرالسادات	میرزمانی	۳۰۵۹
۱۳	فتانه	هرمزی	۳۱۳۱
۱۴	ناهید	شفیع	۳۱۳۲
۱۵	بتول	شرقی	۳۳۱۱
۱۶	پرویز	سلیمانی	۱۱۲۹
۱۷	ماهرخ	مجتهدزاده	۳۰۹۰
۱۸	جمال‌الدین	دولتیابی	۳۰۲۳
۱۹	امیراحمد	سامی	۳۰۹۸
۲۰	محمد	شکوهی	۳۲۴۴

از قبولشدگان امتحانات ورودی دعوت مینماید روزهای چهارشنبه دهم و پنجشنبه یازدهم شهریور ماه جاری با در دست داشتن شناسنامه و کارنامه های سالهای چهارم و پنجم و ششم دبیرستان و دوازده قطعه عکس و پانزده هزار ریال وجه نقد (بابت قسمتی از هزینه خوراك سالیانه در شبانه روزی دانشکده) در تهران به طبقه دوم ساختمان مرکزی شرکت ملی نفت ایران واقع در خیابان تخت‌جمشید و در آبادان بدانشکده نفت مراجعه نمایند تا ترتیب معاینه پزشکی و ثبت نام آنان داده شود .

از افراد ذخیره که در بالا نام برده شده‌اند نیز دعوت مینماید که‌روز شنبه سیزدهم‌و یکشنبه چهاردهم شهریور ماه جاری با در دست داشتن مدارك فوق‌الذکر برای روشن نمودن وضع خودبه نشانی ذکر شده دربالا مراجعه نمایند.

اطلاعیه

بدینوسیله از کلیه سهام‌دارانی که فیش بانکی و یا وجه نقدی‌پرداخت نموده‌اند و تاکنون سهام خود را از شرکت تعاونی صنف کفاش دریافت ننموده‌اند تقاضا میشود از این تاریخ به مدت ده روز با در دست داشتن مدارك فوق به شرکت تعاونی مراجعه و برگ سهام خود را دریافت نمایند .

شرکت تعاونی صنف کفاش

آ ـ ۱۶۳۶۷

اطلاعات دختران و پسران روز های یکشنبه منتشر میشود

اوتیس اینجینرینك کورپوریشن مقیم تکزاس

در آمریکا صاحب اختراع راجع به «تاسیسات دریچه اطمینان مضاعف» که در ایران تحت شماره ۶۳۴۰ به ثبت رسیده‌است اجازه بهره‌برداری از اختراع مزبور را باشخاص ذینفع عرضه می نماید . برای کسب اطلاع بیشتر بدفتر حقوقی ر. آقابابیان و همکاران خیابان شاه کوچه نوبهار شماره ۱۸ مراجعه شود.

گزارش: مهدی سید حسینی

دیداری از اردوی جوانان برای اجرای طرحهای حفاظت آب و خاک کشور

اینجا دختران و پسران دانشجودوش بدوش یکدیگر بیل میزنند!

دخترجوان که‌بلوزی سبزرنگ و گردالود و شلواری خاکی‌رنگ دربر دارد ، بیلی را که با آن مشغول خاک‌برداری است در زمین فرو میبرد و پاپر آن میگذارد. لبخندی چهره‌کندم‌گونش را روشن میکند . و در جواب سئوال من که‌نامش را می‌پرسم ، میگوید : «اسمم شیدا نجفی دانشجوی سال اول مدرسه عالی علوم اجتماعی و اقتصادی هستم . اینکار خیلی برای من لذت‌بخش است ، هر سنگی که جابجا میکنم و هر بیلی که بزمین میزنم این احساس را بمن‌میدهد که کار واقعا مثبتی انجام میدهم .»

در کنار او عده زیادی از دانشجویان پسر و دختر با شوق و حرارت مشغول کارند. شیارهائی منظم برروی زمین میکنند عده دیگری برشیار های آماده شده دیوارهای سنگی کوچکی بارتفاع‌قریب یك متر میسازند . دیوار ها بفواصل معینی تا بالای‌کوه ادامه می یابد .

اینجا دشت کوهستانی وسیعی است در ارتفاعات دوهزار متری سلسله‌جبال‌زاگرس که«نوژیان» نام دارد . یك راه فرعی پرپیچ وخم کوهستانی بطول ۳۲ کیلو- متر مرا از خرم‌آباد باینجا رسانده است تا شاهد فعالیت دانشجویانی باشم که در کنار چهار هزار کارگر دیگر با طبیعت دست و پنجه نرم می - کنند‌تا هم‌خاك‌حاصلخیز کشور را از شسته شدن و بهدر رفتن باز دارند و هم سد محمدرضا شاه پهلوی را از آفت‌رسوبات آن نجات دهند .

این دیوار ها سدی است در برابر سیلابی که از ارتفاعات پائین می آید . خاکی که همراه سیلاب سرازیر میشود بجای ریختن به دریاچه سد در پشت این دیوار های سنگی ته‌نشین‌می شود و بعد با درختکاری این موانع را تقویت می کنند‌تا گذشته از مبارزه باسرکشی طبیعت . جنگلی مصنوعی‌نیز بوجود بیاورند .

داوطلبان

این دانشجویان اردوئی به نام «اردوی‌جوانان‌برای‌اجرای‌حفاظت آب و خاك کشور» تشکیل داده‌اند .عده آنها دویست نفر است روزیکه آگهی انتشار قبول داوطلبان در جرائد انتشار یافت تصور نمیرفت که باین وسعت مورد توجه دانشجویان قرار گیرد . بطوریکه بناچار پایان ثبت‌نام را اعلام کردند.

باوجود این حدود هشت صدنفر برای شرکت در این اردو داوطلب شده بودند . و چون اردو فقط برای دویست نفر پیش‌بینی شده بود بناچار بقید قرعه تعداد مورد نیاز ازدانشگاه های سراسر کشور انتخاب گردیدند .

دانشجویان چند موسسه عالی آموزشی نیز در اینجا شرکت دارند و در میان این جوانان دانشجویانی ازدانشکده الهیات گرفته تا دانشکده‌های فنی ، حقوقی ، پزشکی و غیره دیده میشود . از این عده هفده نفر دانشجوی دختر و بقیه پسر میباشند .

با آقای‌مهندس «بیژن‌باوندی» که اکنون بعنوان سرپرست اردو در کنار دانشجویان‌بسر میبرد گفتگو میکنم .

«این منطقه از لحاظ جغرافیائی به‌دو حوزه‌آب‌گیر تقسیم میشود جبهه‌های‌جنوبی این ارتفاعات حوزه آبگیر «دز» است و محل اردوگاه در حوزه کرخه واقع شده است در حال حاضر در یك منطقه بوسعت ۳۶۰۰ کتار از دامنه های آب‌گیررودخانه دز که بسد محمدرضا شاه میریزد عملیات طرح آب‌خیز دره آجرامیشود .

از هر کیلو متر مربع‌این‌منطقه سه هزار تن رسوب به پشت دریاچه میریزد . یعنی حدود ۲۳ درصد رسوبات‌دریاچه‌محمد رضا شاه از این منطقه شسته میشود . در حال حاضر ۴۰۰۰ نفر کارگر و حدود ۴۰ نفر مهندس‌و تکنیسین‌مشغول‌اجرای طرح هستند .»

در پاسخ سئوال من درباره اینکه چرا دانشجویان را به این منطقه آورده‌اند اظهار داشت . «چند نکته اساسی برای دعوت قبول کار داوطلبانه در حوزه آبخیز سد محمد رضا شاه مورد نظر بوده که مهمترین آن شور و علاقه‌ای است که دانشجویان کشور برای انجام وظائف میهنی و داشتن سهمی در مسئولیتهای مملکتی از خود نشان میدهند .

مطلبی که قابل ذکر است **تشکیل انجمن ملی حفاظت منابع طبیعی و محیط انسانی است که بنا به کمال توجه و علاقمندی شاهنشاه آریامهر ریاست آنرا نیز قبول فرمودند** . از وظائف این انجمن جلب‌همکاری عمومردم برای رفع مسائل‌ومشکلات مربوط به‌حفاظت منابع طبیعی کشور است و بهمین منظور هم طرحهای تعلیماتی و ارشادی وسیعی‌بسته بخصوصیات اخلاقی افراد کشور تهیه شده‌که با همکاری دانشجویان داوطلب‌در این اردو اولین قدم را برای‌ایجاد پایگاههائی در دانشگاهها ومراکز آموزش کشور برداشته و امید میرود که پس از این کلاس تعلیماتی یک ماهه دانشجویان بعنوان مبلغین واقعی در بین قشر وسیع دانشجویان سراسر کشور عمل کنند. »

زندگی دراردو

در محل اردو دو ساختمان قدیمی وجود دارد که در زمان رضا شاه کبیر بنا شده و بصورت نیمه مخروبه بوده و با جزئی تعمیراتی مورداستفاده آشپزخانه. انبار وخوابگاه دانشجویان دختر است.تمام‌تاسیسات دیگرصحرائی است و دانشجویان پسر در چادرها اقامت دارند . در ضمن یک نانوائی - که تنور دارد - زمینهای ورزش از قبیل‌فوتبال، بسکتبال ، والیبال ، تنیس‌رومیزی و تشک کشتی تهیه شده . آب آشامیدنی از چشمه‌های ارتفاعات با نصب لوله بتمام منطقه کشیده شده و مورد استفاده است . **دوازده دوش حمام با آب گرم‌کن ساخته شده که دانشجویان از آن استفاده مینمایند ضمنا در فاصله پانزده‌کیلومتری اردو یک آبشار طبیعی بنام «تاپاف» وجود دارد که باایجاد یکسد مصنوعی بصورت استخر وسیعی درآمده است . یک بهداری صحرائی‌نیز وجود دارد که یک نفر پزشک سپاهی و یک نفر پزشکیارسپاهی بهداشت در آن مشغول انجام وظیفه‌اند . دانشجویان‌برای‌خود یک آتشکده ساخته‌اند و شب‌ها با نوای ساز و دهل و آلات‌طرب محلی برقص وپایکوبی میپردازند.**

یک سینمای سیار شبها از ساعت هشت الی ۹ دو حلقه فیلم علمی ، آموزشی، هنری یا تاریخی‌نمایش میدهد این اردو بدست خود دانشجویان اداره میشود .

برنامه اردو

فعالیت های اردو به شش قسمت تقسیم شده که عبارت است از: غذا ، تدارکات ، ورزش ، برنامه های هنری و تفریحی ، حمل ونقل که‌هریك از فعالیت های فوق را یك نفر از دانشجویان اداره‌و سرپرستی می کند .برنامه کار اردوبدین ترتیب تهیه و از طرف شرکت کنندگان تصویب شده‌است .

ساعت شش‌صبح بیدارباش.
ساعت شش و نیم الی هفت نرمش .
ساعت هفت الی هشت صرف صبحانه .
ساعت هشت الی یك و نیم بعد از ظهر اجرای عملیات‌آب خیزداری .

تهیه پرسشنامه‌برای آشنائی دانشجویان با وضع جغرافیائی‌و طبیعی و اجتماعی محل اجرای طرح ساعت یك و نیم الی دوو نیم بعد از ظهر ناهار ساعت‌دو ونیم الی پنج استراحت پنج و نیم تا هفت و نیم ورزش های دسته جمعی هشت الی‌نه فیلم ساعت نه تا ۹و نیم شام.نه‌و نیم الی یازده‌ونیم برنامه های‌هنری **در ضمن دانشجویان بصورت روزمزد ، روزانه یکصد و پنجاه ریال دریافت می دارند .**

از آقای باوندی پرسیدم که آیا در سالهای آینده نیز این برنامه اجرا خواهد شد ؟ در جواب گفت :

- با توجه به تجربیاتی که از کاراین اردو گرفته اطمینان دارم که دولت در سال آینده در مقیاس وسیعتری به‌تشکیل این اردو اقدام خواهد کرد.»

دانشجویان چه میگفتند ؟

ضمن اینکه دانشجویان‌مشغول کار بودند با چند نفر از آنها صحبت کردم . آقای عبداله رامین دانشجوی سال ششم دانشکده پزشکی تبریزمیگفت: **شرکت در این اردو برای من یك فرصت استثنائی‌است .زیرا من که‌دانشجوی پزشکی هستم ممکن بود در تمام‌عمرم ازمحیط تخصصی خود پا بیرون نگذارم وحال آنکه در اینجا با جنبه کاملا متفاوتی‌اززندگی‌در تماس هستم .با کارگران زحمت‌کش کشورم آشنا و برای آینده‌ام تجربه می آموزم بی‌شك در حرفه پزشکی وقتی که بااین مردم‌روبروشوم احساس‌صمیمیت بیشتری نسبت به آنها خواهم داشت .»**

آقای عبدالغفاری دانشجوی سال اول مدرسه عالی قم می گفت:

« من تاکنون در چند اردوی دانش آموزی شرکت کرده‌ام ولی این اردواز لحاظ نظم‌همراه با آزادی مطلق برای من کاملا تازگی دارد .شاید این تعریف من بنظر شما عجیب جلوه کند ولی حقیقت دارد .و دلیل آن گویا این باشد که اداره اردو تقریبا بکلی در دست خود ما است ، با نظم کار می‌کنیم و با آزادی‌کامل زندگی‌و تفریح می کنیم .»

شبی درمحفل دانشجویان

شبی که من در نوژیان‌بودم مصادف با جشن تولد یکی از دختران دانشجو بود ، بی‌آنکه خود او خبر داشته باشد بقیه دانشجویان ترتیب جشن‌مفصلی را داده بودند . دختر ها کیك پخته بودند و پسران از گلهای صحرائی دسته‌گل بزرگی‌تهیه دیده بودند . گروه هنرمندان فرهنك و هنر اداره فرهنك و هنر خرم آباد را نیز خبرکرده بودند که آنها داوطلبانه دراین مراسم دوستانه و صمیمی شرکت جسته بودند . دردشت نوژیان چنان‌جشن تولدی‌ترتیب داده شده بود که کمتر می‌توان نظیر آنرادر تهران‌ترتیب داد . تا پاسی از شب رفته‌شور و نشاط بود و آواز رقص و پای کوبی . و برای سفر من نیز پایانی خوش و دل انگیزفردای آنشب بادلی پرامید به آینده نسل جوان ایران و شادومسرور از آنچه دیده‌بودم‌عازم خرم‌آباد شدم تا به تهران بیایم .

دختران و پسران دانشجو دوش به‌دوش یکدیگردر عملیات شرکت می کنند .

عکس یادگاری برخی ازشرکت کنندگان در اردو

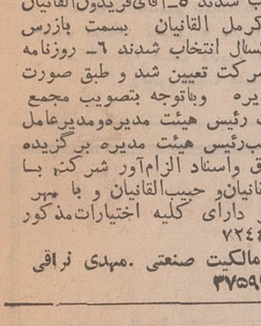

اول خریدار شاهکار وحشی بافقی‌باصدای حسن شجاعی ببازار عرضه شد .

آ-۳۷۳۶۰ ۱-۳

ترکیبات

جناب آقای ملك‌زاده

ارتقاء جنابعالی را بسمت مدیریت کل سازمان تربیت بدنی آذربایجان شرقی از طرف هیئت مدیره ورزشکاران و قهرمانان باشگاه آرارات تبریز تبریك عرض نموده موفقیت روزافزون جنابعالی را از خداوند مسئلت میدارد .

مدیر باشگاه آرارات تبریز - آراکلیان
آ-۳۷۳۵۰

جناب آقای جعفر ملك‌زاده

انتصاب شایسته آن سرباز فداکار شاه و میهن را به مدیریت‌کل تربیت‌بدنی آذربایجان شرقی صمیمانه تبریك‌میگوئیم

تیم فوتبال آذرجوان اسکو : سیدباقر علوی ، حسن حیرت ،مصطفی خاتمیان ،رضا هاتفی
آ-۳۷۳۶۸

جناب آقای جعفر ملك‌زاده

انتصاب شایسته آن جناب را بسمت مدیریت کل سازمان تربیت بدنی آذربایجان شرقی تبریك عرض مینماید .

از طرف کلیه کارمندان تربیت بدنی استان - حکیم‌زاده
آ-۳۷۳۴۶

جناب آقای ملك‌زاده مدیرکل تربیت‌بدنی آذربایجان شرقی

از طرف خود و ورزشکاران انتصاب بجا و شایسته جنابعالی را تبریك میگویم .

رئیس هیئت شنای آذربایجان شرقی : گوراوانچی
آ-۳۷۳۴۴

جناب آقای جعفر ملك‌زاده

انتصاب آن جناب را به مدیریت کل سازمان تربیت بدنی آذربایجان شرقی تبریك و تهنیت عرض مینمائیم .

تبریز - هیئت تنیس - یوسف رنجبر
آ-۳۷۳۴۰

جناب آقای ملك‌زاده مدیرکل تربیت‌بدنی آذربایجان شرقی

مربیان و کارکنان استخر باغشمال انتصاب شایسته آن جناب را تبریك میگویند

تبریز : توفیق یوسف‌زاده ، بهرام حاجی‌عبدی ، رحیم عباسقلی‌زاده ، عباس خامنه‌ای ،کهنمویی
آ-۳۷۳۴۲

جناب آقای دکتر مجید رهنما
مقام محترم وزارت کار و امور اجتماعی

حسن انتخاب آقای صمد شلمچی را بریاست اداره اشتغال‌اتباع بیگانه به‌آن مقام محترم صمیمانه تبریک و تهنیت عرض مینمائیم.

شرکت سهامی ترانسکو اکسپرس
آ-۱۶۲۸۵

تیمسار سپهبد مصطفی امجدی

انتصاب جنابعالی را بمعاونت نخست‌وزیر و سرپرستی سازمان‌تربیت بدنی صمیمانه تبریک میگویم .

ابراهیم پارسا

تیمسار معظم سپهبد مصطفی امجدی

انتصاب آن تیمسار محبوب را بمعاونت نخست‌وزیر و سرپرست سازمان تربیت بدنی صمیمانه تبریک عرض نموده موفقیت آن تیمسار محبوب را در راه خدمت بشاهنشاه آریامهر و ملت ایران از خداوند خواستارم .

از مهاباد : محمد حبیبی

آگهی تبدیل نوع شرکت وانتخاب هیئت مدیره وبازرس شرکت سهامی بیسکوپرس ثبت‌شده بشماره ۷۷۸۴

برابر تصمیم مجمع عمومی عادی وفوق‌العاده مورخ ۱۸ر۳ر۱۳۵۰ تغییرات زیر در شرکت نامبرده بعمل آمد .

۱- نوع شرکت از سهامی بسهامی خاص تبدیل گردید و نام فعلی آن شرکت سهامی خاص بیسکوپرس میباشد.

۲- اساسنامه جدید شرکت مشتمل بر ۵۳ ماده تصویب وجایگزین اساسنامه قبلی گردید . ۳- آقایان حاج علی گرجی برادران .حسین گرجی و فرج‌گرجی بسمت اعضاء هیئت مدیره و آقای محمد مهدی گرجی بسمت عضو علی‌البدل برای مدت دوسال انتخاب شدند .۴- آقای منوچهر شهروزی بسمت بازرس اصلی و عباس مرشدیان بسمت بازرس علی‌البدل تعیین گردیدند.

۵- روزنامه اطلاعات جهت درج و نشر آگهی‌های شرکت تعیین‌شد.

۶- بموجب صورتجلسه مورخ ۱۸ر۳ر۵۰ هیئت‌مدیره آقای علی‌گرجی برادران بسمت رئیس هیئت مدیره و آقای فرخ گرجی بسمت نایب‌رئیس وآقای حسین گرجی بسمت مدیر عامل شرکت برای مدت دوسال‌انتخاب گردیدند . و حق امضاء کلیه اوراق و اسناد بهادار و سایر اسناد مربوط بشرکت بارئیس ونایب رئیس هیئت مدیره و مدیر عامل هریک بتنهائی وبا مهر شرکت معتبر خواهد بود . م‌الف ۷۲۴۶

رئیس اداره ثبت شرکتها و مالکیت صنعتی . مهدی نراقی
آ-۳۷۵۹۶

«دانشکده علوم تربیتی»

«آگهی استخدام»

دانشیار ، استادیار ومربی

دانشکده علوم تربیتی‌برای رشته های روانشناسی ، تربیت‌بدنی، سمعی و بصری و علوم تربیتی تعدادی دانشیار ، استادیار و مربی برای تدریس و تحقیق برابر آئین‌نامه استخدامی هیئت آموزشی دانشگاه بصورت تمام وقت استخدام مینماید . داوطلبین واجد شرایط میتوانند برای دریافت پرسشنامه و کسب اطلاع بیشتر حداکثر تا آخر شهریور ماه ۵۰ بدفتر دانشکده علوم تربیتی واقع‌در هزار جریب مراجعه یا مکاتبه نمایند .

م الف ۷۳۰۵

سرپرست دانشکده علوم تربیتی علی شریعتمداری
آ-۳۷۶۱۲

وزارت جنك

آگهی مناقصه شماره ۲ مورخه ۵۰ر۶ر۵

پست مهندسی‌پشتیبانی ستاد بزرگ ارتشتاران احداث یکدستگاه ساختمان دو اطاقه با سرویس‌های مربوطه وتاسیسات لازمه را به مناقصه میگذارد.

پیشنهاد دهندگان میتوانند بامراجعه به پست مهندسی پشتیبانی ستاد بزرگ ارتشتاران ودریافت برگ مشخصات‌و شرایط معامله و ملاحظه نقشه‌های مربوطه پیشنهاد خود را طبق مفاد مندرج درشرایط مناقصه تنظیم وتاساعت ۱۲ روز ۲۱ر۶ر۵۰ بپست مهندسی پشتیبانی ستاد بزرگ ارتشتاران واقع در خیابان کورش‌کبیر چهارراه قصر تسلیم نمایند . م‌الف ۷۲۳۱

پست مهندسی پشتیبانی ستاد بزرگ ارتشتاران
۱-۲ آ-۳۷۶۰۸

جناب آقای دکتر حمید ثابتی

انتصاب آنجناب را بسمت سرپرستی مرکز پزشکی امیراعلم ازصمیم قلب تبریک عرض مینمائیم.

مهندس خویلو . دکتر رحمانیان . دکتر کاشانیان . دکتر فتوحی . مهندس مرتضوی . بزرگ‌آزاده . سلماسی . عطار .ناصری . همدانی.
آ-۱۶۳۲۷

جناب آقای بیژن جهانبانی

همکاران شما در فدراسیون ژیمناستیک انتصاب شایسته سرکار را بسمت دبیر کل کمیته ملی المپیک ایران صمیمانه تبریک میگویند .

نائب رئیس فدراسیون ژیمناستیک کشور ـکاوه جهانبگلو

آگهی حراج

مرکز تعلیمات حرفه‌ای شماره یك وزارت کار و اموراجتماعی تعداد ۴۵۵ قلم اثاثیه و ابزار اسقاط و فرسوده و آهن آلات قراضه ودم‌قیچی‌را در ساعت ۹ صبح روز چهارشنبه ۲۱شهریور ماه ۱۳۵۰ از طریق حراج بفروش میرساند .

خریداران میتوانند قبل از موعد مقرر برای دیدن اثاثیه و ابزارآلات بمرکز نامبرده (واقع در خیابان سیلو جنب اداره کل راهداری) مراجعه نمایند .

م الف ۷۳۰۷

مدیرکل حسابداری وزارت‌کار و امور اجتماعی- مسعود قریب
۱-۲ آ-۳۷۵۷۴

آگهی اداره کل گمرك

اداره کل گمرك در اجرای ماده ۶۷آئین‌نامه تعرفه گمرکی سی‌روز پس از انتشار این آگهی کالاهائی را که تاپایان آبان ۱۳۴۹ وارد کشور شده و قانونا متروکه تلقی گردیده وبصاحبان آنهابامتصدیان حمل نیز انتظار اخطار قانونی قبلا بعمل آمده‌است بفروش خواهد رسانید صاحبان مال یا نمایندگان آنها میتوانند تا موقع فروش کالا آنها را با پرداخت حقوق و هزینه‌های گمرکی وسایر عوارض متعلق از گمرك مرخص نمایند .

م‌الف ۷۲۲۶

سرپرست اداره فروش کالای متروکه و ضبطی‌کل گمرك . فرخزاد
آ-۳۷۶۰۰

آغاسی درانجمن

سه شنبه‌این هفته‌نهم‌شهریور آغاسی‌هنرمندمحبوب‌وبرگزیده مردم در انجمن برنامه اجراء میکند . خوانندگان اطلاعات بانوان با ارائه اخرین‌شماره مجله و اعضای انجمن با ارائه کارت عضویت میتوانند کارت رایگان شرکت در جشن را از دبیرخانه انجمن (بهار شمال - شماره ۲۵۶ - تلفن ۸۲۴۸۳۰) دریافت کنند .

دنیای ورزش روزهای منشبه منتشر میشود

آگهی تبدیل شرکت سهامی صنایع پارس وامریکا (ثبت شده بشماره ۵۵۶۶) بشرکت سهامی خاص

طبق‌صورتجلسه مورخ ۲۴ر۴ر۵۰ مجمع عمومی عادی و فوق‌العاده شرکت سهامی صنایع پارس و امریکا تغییرات زیر در شرکت بعمل‌آمد ۱- شرکت فوق بشرکت سهامی خاص و نام آن به « شرکت صنایع پارس و امریکا »(سهامی خاص) تبدیل شد .

۲- اساسنامه جدید شرکت مشتمل بر پنجاه و هشت ماده و ده تبصره تصویب و جایگزین اساسنامه قبلی شد ۳- موضوع شرکت (ماده ۳اساسنامه جدید) عبارت خواهد بود از تولیدو ساخت پروفیل آلومینیوم و مصنوعات آلومینیوم کابل آلومینیوم و یخچال برقی واجاق گاز وکارهای تولیدی و صنعتی و کلیه اموریکه با موضوع شرکت ارتباط دارد ۴- آقایان‌نورالله‌القانیان و صیون القانیان و عطاءاله القانیان بسمت اعضاء هیئت مدیره شرکت برای مدت دو سال انتخاب شدند ۵-آقای‌فریدون‌القانیان بسمت بازرس اصلی و آقای کرمل القانیان بسمت بازرس علی‌البدل شرکت برای مدت یکسال انتخاب شدند ۶- روزنامه اطلاعات جهت درج آگهی های شرکت تعیین شد و طبق صورت جلسه مورخ۲۴ر۴ر۵۰ هیئت مدیره وباتوجه بتصویب مجمع عمومی آقای نورالله القانیان بسمت رئیس هیئت مدیره‌ومدیرعامل و آقای صیون القانیان بسمت نایب‌رئیس هیئت مدیره برگزیده شدند کلیه چکها و سفته‌و اوراق واسناد الزام‌آور شرکت با امضاء هر یك از آقایان داود القانیان‌و حبیب‌القانیان و یا مهر شرکت معتبر بوده‌مدیرعامل نیز دارای کلیه اختیارات‌مذکور در اساسنامه میباشد . م‌الف ۷۲۴۴

رئیس اداره ثبت شرکتها و مالکیت صنعتی .مهدی نراقی
آ-۳۷۵۹۳

آیا لزومی دارد یادآوری کنیم که به ایتالیا حتماً با سوپرجت های

آلیتالیا

پرواز کنید؟

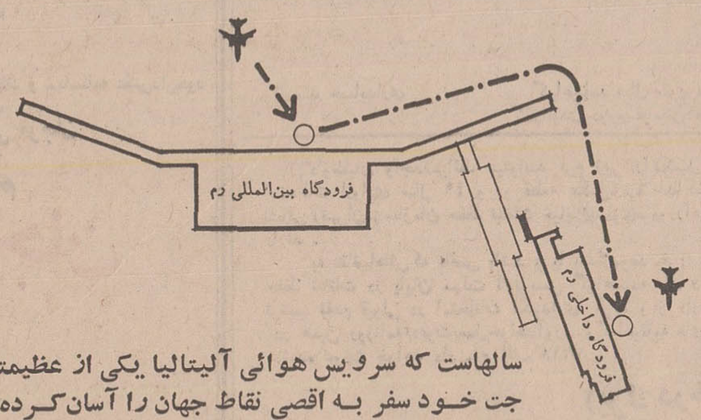

Alitalia
ITALY'S WORLD AIRLINE

سالهاست که سرویس هوائی آلیتالیا یکی از عظیمترین شرکتهای هواپیمائی جهان با شبکه تمام جت خود سفر به اقصی نقاط جهان را آسان‌کرده و ایتالیا فقط یکی از نقاط این خط کمربندی جهانی است .

وقتی میخواهید ضمن سفر خود به شهرهای داخلی ایتالیا نیز پرواز کنید حتماً باسرویس هوائی آلیتالیا به رم وارد شوید .

در این صورت از تسهیلات مخصوص آلیتالیا استفاده میکنید و بدون نیاز به انجام تشریفات خسته کننده معمول فرودگاه‌های بین‌المللی از هواپیمای خود مستقیماً به هواپیماهای پرواز داخلی منتقل میشوید و بسفر خود در داخل ایتالیا ادامه میدهید .

استفاده از این امکان فوق‌العاده فقط برای مسافرین سرویس هوائی آلیتالیا میسر است .

سازمانهای فرهنگی و آموزشی

دبیرستان دکتر مجد

درسال تحصیلی ۵۱ـ۵۰ برای کلاسهای دوره اول و دوم و

(ششم طبیعی و ریاضی)

همه روزه صبح ها از ساعت ۸ الی ۱۱٫۳۰ ثبت نام مینماید

ضمنا کادر آموزشی دبیرستان با تغییراتی که داده شده در دفتر دبیرستان اعلان گردیده است.

نشانی : خیابان شاه چهارراه سیمتری ـ دبیرستان دکتر مجد تلفن ٤۳۱٤۰

گروه فرهنگی دکتر اقبال

برای کودکستان ـ دبستان ـ راهنمائی تحصیلی

دوره کامل متوسطه (ریاضی ـ طبیعی) در محلهای زیر صبح و عصر ثبت نام مینماید .

۱ـ دبیرستان شماره یك (آرین) میدان ۲۵ شهریور ـ خیابان بختیار تلفن ۸۲۰۸۲٦

۲ـ دبستان دختران و پسران ـ میدان ۲۵ شهریور کوچه جار تلفن ۸۲٦۷۳۷ .

آگهی پذیرش هنرجو

هنرستان رقصهای ملی و محلی سازمان ملی فولکلور ایران (وابسته بوزارت فرهنگ و هنر) برای سال تحصیلی ۵۱ـ۵۰ تعدادی هنرجوی دختر و پسر از طریق سنجش استعداد و آمادگی بدنی با شرایط زیر میپذیرد :

۱ـ دارا بودن کارنامه قبولی سوم متوسطه یا دوره راهنمائی تحصیلی .

۲ـ سن حداکثر بین ۱۵ تا ۱۷ سال

۳ـ داشتن تناسب اندام و سلامت جسمی و روحی

٤ـ ارائه گواهی حسن اخلاق از دبیرستان مربوط

توضیحات :

الف ـ هنرجویان در طول مدت تحصیلی کمك هزینه تحصیلی مناسبی دریافت خواهند داشت و پس از موفقیت در امتحانات نهائی و اخذ دیپلم و گذراندن دوره خدمات اجتماعی (برای دختران) و وظیفه عمومی برای پسران استخدام خواهند شد .

ب ـ از داوطلبان واجد شرایط از اول مرداد ماه لغایت ۱۵ شهریور ماه ۱۳۵۰ ثبت نام خواهد شد .

پ ـ داوطلبان میتوانند برای ثبت نام و اخذ اطلاعات بیشتر همه روزه از ساعت ۹ الی ۱۱ بدفتر هنرستان واقع درجاده قدیم شمیران . باغ صبا . خیابان ملك . پلاك ۱٫۸۰ و تلفن ۷٦۲۵۸٦ مراجعه نمایند .

سازمان ملی فولکلور ایران

آگهی دعوت مجمع عمومی فوق‌العاده

از کلیه صاحبان سهام دعوت مینماید که در مجمع عمومی فوق‌العاده شرکت در ساعت پنج بعد از ظهر روز یکشنبه ۵۰٫٦٫۲۸ در مرکز شرکت واقع در خیابان سعدی جنوبی شماره ٦۷۲ حضور بهمرسانند .

دستور جلسه به قرار زیر است :

۱ـ اتخاذ تصمیم نسبت به تبدیل شرکت و تصویب اساسنامه جدید بمنظور تطبیق با مقررات اصلاحی قانون تجارت .

۲ـ انتخاب هیئت مدیره و بازرس و بازرس علی‌البدل .

رئیس هیئت مدیره شرکت سهامی کاسپین گاز

آ ـ ۱٦۳۶۹

دوره راهنمائی تحصیلی در مؤسسه فرهنگی شاندیز

با مربیان مجرب و آزموده ایرانی و خارجی دائر وبرای کلاسهای دبستان و آمادگی نیز ثبت نام مینماید

ثبت نام : همه روزه صبح و عصر (خیابان شاهرضا ـ خیابان رامسر ـ تلفن ۸۲۹۹۳۸)

دبیرستان قائم مقام

برای دوره اول و دوم رشته های

(ششم ریاضی و طبیعی)

همه روزه صبح و عصر ثبت نام مینماید

بدانش آموزان بااستعداد تخفیف کلی داده میشود

نشانی ـ امیرآباد شمالی خیابان کاشان پلاك ۵۷ تلفن ٦۳۰۱٦۱

«آمادگی» کودکستان ـ دبستان ـ دوره راهنمای تحصیلی

پانسیون شبانه روزی

فرهنگ کودك

خیابان پهلوی ـ مقابل خیابان حشمت الدوله تلفن ٤٦۷۹۷ ٤٦۷۹۸

کلاسهای پنجم و ششم

دبستان مهین

در امتحانات نهائی خرداد در حوزه مربوط شاگرد اول داشته است ، برای کودکستان دبستان دوره راهنمائی همه روزه ثبت نام میکند

باغ صبا ـ خیابان سلیم .

علاقمندان زبان انگلیسی

انگلیسی را باید در انگلستان بین مردم انگلیسی زبان فرا گرفت . کلیه علاقمندان و همچنین کسانیکه مایل به ادامه تحصیل هستند میتوانند با استفاده از کلاسهای سمعی و بصری و پانسیون نزد خانواده های انگلیسی در شهر زیبای برنموس انگلیسی بیاموزند. جهت اطلاع بیشتر و رزرو محل به نماینده

ANGLO CONTINENTAL SCHOOL OF ENGLISH

در ایران غیر از ایام تعطیل از ساعت ٤ الی ۷ بعدازظهر به آدرس بین امیرآبادو شهرآرا خیابان صلح (سی‌متری کیشا) بالاتر از پل خیابان پانزدهم شماره ٤۵ تلفن ٦۳۵۳۱۵ مراجعه فرمایند .

۱ـ۳٦۹۹٤

زبان انگلیسی را در کوتاهترین مدت بیاموزید

با ۲۲۷ لیره در مدت دوازده هفته با غذا اطاق و روزانه پنج ساعت درس بدون محدودیت سن برای شاگردان . این مؤسسه ازطرف وزارت آموزش و پرورش برسمیت شناخته شده است . امتحانات آموزش دوره مقدماتی کمبریج Lower Cambridge آزمایش مهارت در زبان Proficiency لطفاً با نشانی زیر مکاتبه فرمائید .

Ian Josephs M. A.
The Regency School of English, Ramsgate, Kent, England.

فردوس برین

کودکستان ـ دبستان ـ دبیرستان ـ

دوره راهنمائی

با برنامه کامل انگلیسی و فارسی و همکاری معلمان آزموده ایرانی و خارجی ثبت نام مینماید

نشانی : خیابان پهلوی ـ بالاتر از میدان ونك کوی بهرون تلفن ۸۹۲۸۵٤

کودکستان مهرمادر

همه روزه صبحها از کودکان ۲٫۵ الی ٦ ساله نام نویسی میکند، کودکان در محیط مصفا و مشجر با انواع وسائل تفریحی و سمعی و بصری تحت نظر مربیان انگلیسی وفرانسه زبان بدون تماس با اطفال بزرگتر از خود با بهترین متد تعلیم و تربیت پرورش می‌یابند .

شمیران ـ پهلوی ـ خیابان پسیان ـ تلفن ۸۷۰۵۹٦

تجدید آگهی مناقصه فاسد شدنی

شماره ۵ تاریخ ۵۰٫٤٫۲۰

آمادهای لشگر گارد جهت مصرف ۲٦ قلم اجناس مشروحه زیر را .

۱ـ فاسد شدنی مصرفی سالیانه پادگان مرزن‌آباد برابر مقدار و مشخصات برك شرایط موجود

از طریق مناقصه خریداری مینماید .

پیشنهاد دهندگان میتوانند با مراجعه به دفتر آمادها و یا پادگان مرزن‌آباد و ملاحظه نمونه ـ مشخصات اجناس و دریافت برك شرایط و مشخصات معامله پیشنهاد خود راطبق مفاد مندرج در شرایط معامله تنظیم و تا ساعت ۹ صبح روز ۵۰٫٦٫۲۲ به دفتر آمادها واقع در پادگان حشمتیه تسلیم نمایند .م‌الف ۷۲۳۵

اداره مناقصه گذار ۲ـ۱ آمادهای لشگر گارد آ ـ ۳۷۵۸۲

اطلاعیه

سازمان فرهنگی عزیزی

بدنبال فعالیت **هفده ساله** سومین دبستان عزیزی **(عزیزیان)** رادرساختمانی زیبا و محوطه‌ای بزرك و مشجر و استخر شنا باوسایل کامل ورزشی و تفریحی وهنری افتتاح نموده و **ضمناً دوره راهنمائی تحصیلی** در هرسه دبستان دایرو کودکان **پنج سال و نیم** را در کلاس اول و کمتر ازآن را **در کودکستان** میپذیرد کلاسها همه روز **شش ساعته** بوده که یکساعت آن مخصوص تدریس زبان انگلیسی میباشد

دبستان عزیزی شماره یك اسکندری شمالی چهارراه ساسان تلفن ۹۵٤۸۸۱

دبستان عزیزی شماره ۲ دامپزشکی بین خوش و قصرالدشت تلفن ۹۵۲۵۹۲

دبستان عزیزی (عزیزیان) شماره ۳ آیزنهاور (نرسیده بمیدان شهباد) جنب بزرگراه ملی کوی دادگران تلفن ۹۵۲۵۲۷ وسیله آمدو رفت آماده است

دبیرستان شبانه خزائلی

نام نویسی دانش‌آموزان **دوره ابتدائی و دوره اول و دوره دوم متوسطه رشته طبیعی در دبیرستان شبانه خزائلی** از روز شنبه ششم شهریور ماه آغاز شده و تمام کلاس ها از اول مهرماه دایر خواهد بود .

کلاس ویژه ادبیات و زبان برای دختران داوطلب مسابقات دانشگاهها صبحها تشکیل میگردد .

صبح و عصر ـ شاه‌آباد ـ کوچه محمودی ـ آموزشگاه خزائلی ـ تلفن ۳۹۱۸۸۱

عصر ـ شاه‌آباد ـ خیابان ظهیرالاسلام ـ دبیرستان دخترانه شبانه خزائلی ـ تلفن ۳۱۷۲٦۷

محل نام‌نویسی همه روزه

هنرستان صنعتی حرفه

زیر نظر مهندسین فارغ‌التحصیل آلمان **برای رشته‌های کمك مهندسی ساختمان ـ معماری ـ نقشه‌برداری ـ برق ـ وصنایع فلزی** در دوره های روزانه و شبانه تعدادی

هنرجوی دختر و پسر واجد شرایط می پذیرد .

فارغ‌التحصیلان و تجدیدی های سال سوم متوسطه یا آموزشگاه های حرفه‌ای میتوانند همه روزه صبح از ساعت ۸ ـ ۱۲ و عصر از ٤ ـ ۷ برای ثبت نام مراجعه نمایند .

جنوب دانشگاه تهران خیابان سزاوار (بین خیابان دانشگاه و خیابان ابوریحان) پلاك ۱۳٦ تلفن ٤۲۵۵۱

آگهی مسابقه ورودی مدرسه عالی کشاورزی همدان

مدرسه عالی کشاورزی همدان برای دوره دوساله (فوق‌دیپلم) کشاورزی حداکثر ۱۰۰ نفر دانشجو از طریق مسابقه انتخاب خواهد کرد .

مواد امتحانی : زبان فارسی ، زبان خارجه ، علوم (فیزیک، شیمی، ریاضی ، طبیعی) در حدود ششم متوسطه .

شرایط مسابقه و ثبت‌نام

۱ـ دارندگان دیپلم متوسطه (طبیعی ریاضی کشاورزی) میتوانند در مسابقه ورودی شرکت نمایند.

داوطلبان باید تقاضای خود را مطابق نمونه زیر وبخط خود تا آخر وقت روز ۵۰٫٦٫۲۲ بدفتر مدرسه عالی کشاورزی همدان تسلیم یا بپست سفارشی ارسال دارند بتقاضاهائیکه بعد از روز ۵۰٫٦٫۲۲ برسد ترتیب اثر داده نخواهد شد.

۲ـ حق ثبت‌نام در مسابقه پانصد ریال است که بهیچوجه مسترد نخواهد شد.

۳ـ میزان شهریه سالیانه ۳۰۰۰۰ ریال بانضمام ۳۰۰ ریال جهت بیمه ، ورزش و آزمایشگاه .

٤ـ بدانشجویانیکه معدل دیپلم آنان بیش از ۱۷ باشد امتیازاتی داده میشود.

تاریخ برگزاری امتحان و توزیع کارت ورودی

امتحان ساعت ۸ صبح روز جمعه ۵۰٫٦٫۲٦ برگزار میشود.

کارت ورودی درروزهای چهارشنبه و پنجشنبه ۲٤ و ۲۵ شهریور در دفتر مدرسه توزیع خواهد شد.

محل برگزاری امتحان در موقع توزیع کارت اعلام میگردد .

بکسانیکه طبق مقررات وزارت علوم و آموزش عالی دوره این مدرسه را طی کرده باشند دیپلم کمك مهندسی (برابر فوق دیپلم یاتکنسین عالی) داده خواهد شد.

دفتر مدرسه عالی کشاورزی همدان

نمونه درخواست

مدرسه عالی کشاورزی همدان

اینجانب ..... نام خانوادگی .....

فرزند ..... شماره شناسنامه .....

صادره از ..... متولد سال .....

دارای دیپلم کامل متوسطه .....

داوطلب شرکت در مسابقه ورودی دوره دو ساله کمك مهندسی مدرسه عالی کشاورزی همدان هستم . ضمیمه این تقاضانامه مدارك زیر را ارسال میدارم.

۱ـ قبض رسید بانك ملی بمبلغ ۵۰۰ ریال بحساب شماره ٦۱۷۷ شعبه همدان

یا حساب شماره ۹ بانك شعبه همدان ۲ ـ ٤ قطعه عکس ٦×٤

۳ ـ ۱ برك فتوکپی برك اول شناسنامه و دیپلم قبولی متوسطه

نشانی : شهر خیابان کوچه

شماره منزل شماره تلفن

امضای داوطلب

گمشده

پسربچه‌ای بنام محمد علی خانی پنج سال و نیمه با چشم و ابرو مشکی رنك سبزه با پیراهن چهارخانه کرم شلوار راه‌راه و کفش آبی کم رنك فرزند حسن خانی از تاریخ ۵۰ـ٦ـ۵ مفقود شده. هرکس اطلاعی ازنامبرده دارد خواهشمند است به نشانی انتهای سمنگان پلاك ۳۷۰ یا به تلفن ۷۹٦۲۳۹ منزل آقای بخشایشی خبر دهد.

مرکز آموزش فنون هواپیمائی کشوری ایران

آگهی پذیرش هنرجوی خلبانی

مرکز آموزش فنون هواپیمائی کشوری ایران بمنظور تربیت خلبان غیرنظامی درکشور جهت موسسات هواپیمائی غیرنظامی ویاهنر آموزگاری در مرکز آموزش تعدادی دیپلمه ریاضی را از طریق مسابقه ورودی به خدمت می پذیرد .داوطلبین ازتاریخ نشر آگهی تا ۱۵ شهریور ماه همه روزه بغیر از ایام تعطیل رسمی از ساعت ۸ و نیم الی ۱۲ و بعد از ظهر ها از ساعت ۱٦ الی ۱۹ به دفتر اطلاعات مرکز آموزش فنون هواپیمائی کشوری ایران واقع در میدان شهیدازخیابان فرودگاه مهر آباد مراجعه و ثبت‌نام نمایند .

مرکز آموزش فنون هواپیمائی کشوری

«آگهی استخدام رسمی»

سازمان حفظ نباتات وزارت کشاورزی طبق مفاد قانون استخدام کشوری تعداد ۲۵ نفر از بین قبولشدگان امتحانات ادواری سال ٤۹ سازمان امور اداری و استخدامی کشور را باتوجه به ترتیب تقدم گواهینامه های قبولی بشرح زیر جهت خدمت در تهران و شهرستانها استخدام مینماید .

عنوان شغل	حداقل شرط تحصیلی لازم	گروه موقت	تعداد	محل خدمت
تکنسین کشاورزی	دیپلم کامل متوسطه در رشته کشاورزی و یا دیپلم کامل متوسطه دررشته طبیعی یا ریاضی و گذراندن دوره اختصاصی مربوطه .	٤	۲	تهران
		٤	۱	قزوین
		٤	۱	زنجان
		٤	۱	محلات
		٤	۱	آستارا
		٤	۱	لنگرود
		٤	۱	رامسر
		٤	۱	بابلسر
		٤	۱	بابل
		٤	۱	آهر
		٤	۱	اردبیل
		٤	۱	لار
		٤	۱	رفسنجان
کارمند حسابداری	گواهینامه سال سوم متوسطه و گذرانیدن دوره مقدماتی حسابداری	۲	٤	تهران
		٤	۲	بیرجند
		٤	۱	گناباد
		٤	۱	فریدن
		٤	۱	بیجار
		٤	۱	بروجرد
		٤	۱	یزد

داوطلبان واجدشرائط میتوانند فرم زیر را تکمیل کرده همراه با اصل گواهینامه قبولی امتحانات ادواری سال ٤۹ و دو قطعه عکس ٤×٦ حداکثر تا آخر روز ۵۰٫۷٫۱۵ باپست سفارشی به نشانی (تهران ـ سازمان حفظ نباتات خیابان پهلوی ـ دو راهی یوسف‌آباد کوچه عبده ـ پلاك ۳۱) ارسال دارند .

به تقاضاهائی که ناقص باشد و یا بعدازموعد مقرر برسد ترتیب اثر داده نخواهد شد سازمان حفظ نباتات در پایان مهلت نام‌نویسی گواهینامه های داوطلبان واجد شرائط را به تعداد کافی وبه ترتیب تقدم قبولی در امتحانات نگهداری کرده و از دارندگان آنها برای مصاحبه بوسیله «آگهی در همین روزنامه» دعوت بعمل خواهد آورد و گواهینامه های داوطلبان زائد براحتیاج را به نشانی تعیین شده عودت خواهد داد . م الف ۷۲۱۸

وزیر کشاورزی

(برك درخواست)

نام	نام خانوادگی
شماره شناسنامه	نام پدر
مدرك تحصیلی	رشته تحصیلی
داوطلب شغل در شهرستان	وضع نظام وظیفه
نشانی کامل	

امضاء داوطلب

اطلاعیه مدرسه عالی مرجان

درباره

توزیع پروانه ورود به جلسه مسابقه ورودی

کلیه داوطلبان شرکت در مسابقه ورودی مدرسه عالی مرجان که قبلا ثبت‌نام نموده‌اند و یا تا آخر روز یازدهم شهریور ثبت‌نام مینمایند میتوانند برای دریافت پروانه ورود به جلسه مسابقه ورودی در اوقات ۸ تا ۱۲ صبح و ۳ الی ۷ بعد ازظهر روزهای هفدهم و هیجدهم شهریور ماه به نشانیهای ذیل مراجعه نمایند.

داوطلبان حوزه امتحانی تهران

تهران ـ میدان کاخ ـ خیابان ابنهاج (کاخ‌شمالی) دبیرستان دخترانه مرجان .

داوطلبان حوزه امتحانی اراك

اراك ـ خیابان شاهپور ـ کوچه ابطحی ـ مدرسه عالی مرجان .

داوطلبان باید شخصا برای دریافت پروانه ورود به‌جلسه مسابقه مراجعه کنند و شناسنامه عکس‌دارخود را همراه داشته باشند.

مدرسه عالی مرجان

کلاسهای آمادگی کنکور و ششم

گروه فرهنگی مرجان

۱ـ کلاسهای کنکور ریاضی کنکور طبیعی کنکور ادبی

۲ـ کلاسهای ششم ریاضی ششم طبیعی ششم ادبی

تاریخ نامنویسی : از بیستم شهریوره تا ۸ بعدازظهر

شروع کلاسها : بین پنجم و دهم مهر

ساعت کار کلاسها : از ۵ تا ۹ بعدازظهر

نشانی : دبیرستان پسرانه مرجان ـ میدان کاخ ـ خیابان ابنهاج ـ باغ‌ورجاوند

تلفنهای : ٤۲۸۹۲ ـ ٦٦۹۲۸۵ ـ ٦٦۹۲۸٦

دبیرستان پسران مرجان ـ خیابان پهلوی شمال پمپ‌بنزین (روبروی خیابان زرتشت) کوچه جاوید ـ تلفن : ٦۲۱۹۷٤

بعداز پرشدن کلاسهائی که پیش بینی شده‌است دفتر نامنویسی تعطیل خواهد شد . برای نامنویسی دو قطعه عکس ٤×٦ باخود داشته باشید .

چهل سال قبل در همین روز

اطلاعات ۱۳۰۱

جنازه مستوفی باتجلیل شایانی تشییع ودر ونک بخاک سپرده شد

امروزچهار ساعت قبل از ظهر تمام رجال و شخصیت‌های مملکت در باغ اختیاریه شمیران حضور پیدا کردند. در این اجتماع آقایان‌وزیر دربار، رئیس‌الوزرا و وزراء دیده میشدند، همچنین کور دیپلماتیک و اعیان و اشراف و خوانین بختیاری که در مرکز هستندهمه دراین مراسم شرکت کرده بودند.

جنازه مرحوم مستوفی را از اختیاریه که بین سلطنت آباد و قلهک واقع است بسمت ونک حرکت دادند، چون مقبره مرحوم میرزا یوسف مستوفی الممالک پدر مرحوم مستوفی در ونک میباشد، باینجهت برای دفن جنازه آن مرحوم نیز همان مقبره را انتخاب کردند.

خط سیرجنازه قبلا معین‌شده بود باین‌ترتیب که ازاختیاریه به قلهك وازقلهك به تجریش و از تجریش به ونك حرکت داده شد. جنازه در ساعت ۹صبح باتجلیل‌واحترامات لازم و اجتماع کثیری از همه طبقات بسمت ونک حرکت داده شدو در ساعت ۱۰ونیم‌به‌ونک رسید در تمام طول راه اتومبیل‌مشایعت‌کنندگان در حرکت بود. مقداری از راه جنازه روی‌دوش حرکت داده‌شد وتشییع کنندگان پیاده حرکت میکردند، و بعد در اتومبیلی مستور از گل و ریاحین‌قرار داده‌شد.

مراسم تدفین درونک انجام یافتو در ساعت ۱۱ صبح مشایعت کنندگان‌به شهرمراجعت کردند.

مجلس ختم از طرف وزارت دربار پهلوی‌در مسجد شاه از ساعت چهار بعد از ظهر سه‌شنبه (فردا) تا ظهر چهارشنبه (پس فردا) تعیین و اعلام گردید.

نظر پرفسور پوپ درباره معماری ایران

پرفسور پوپ مستشرق‌معروف آمریکائی اخیراً اعلام‌داشته است که در نتیجه تحقیقات در آثار تاریخی و معماری‌های قدیم ایران ثابت شده است که معماری ایران از معماری قدیم فرانسه که‌نزداهل فن‌به معماری«گوتیک» معروف است قدیمی‌تر میباشد و برای نمایش وارائه تحقیقات و ثبوت قضیه قریب به دوهزار قطعه عکس از آثار تاریخی ایران تهیه و در فیلادلفی در محل مخصوصی که راجع به نمایش آثار فنی معماری است در معرض‌نمایش گذارده. تحقیقاتو نمایش عکسهای مزبور فوق‌العاده مورد توجه مهندسین معمار امریکائی واقع شده است.

بیشتر موزعین پست بیسوادند

چون اغلب‌موزعین‌پست بواسطه‌نداشتن سواد صحیح یا بیسوادی در توزیع مراسلات اشتباه می‌نموده و اشتباهات آنها که فقط ناشی از نداشتن سواد صحیح یا بیسوادی بوده اشکالاتی را تولید مینمود، موضوع مورد توجه‌مقام وزارت پست و تلگراف واقع گردید و ضمن متحدالمآلی که بعموم ادارات‌پست مرکز وولایات وایالات صادر نموده‌اند دستور داده شده است که از تاریخ وصول متحدالمآل در ظرف مدت شش ماه کلیه موزعین پست که سوادخواندن خط فارسی راندارند و یا اینکه دارند ولی تکمیل نیست، تحصیل خواندن‌خط فارسی را بقدری که بتوانند آدرس‌پاکات ومراسلات پستی را بخوبی قرائت کنند بنمایند و پس از انقضای مدت مزبور ادارات و دفاتر پستی مکلف هستند که صورت جامعی از موزعین پست حوزه ماموریت خود تهیه نموده آنهائی که دارای سواد صحیح و خواندن خط فارسی هستند و آنهائی که موفق به تحصیل نگردیده‌وبیسواد هستندجداگانه بمرکز ارسال‌دارند. بدیهی‌است موزعینی که در ظرف مدت مذکور تحصیل خواندن خط فارسی‌رابنمایند برسایرین که‌تحصیل نکرده‌اند تقدم خواهند داشت.

دکتر تقی‌خان خوشنویس

بقرار خبرمندرجه‌در جریده «واشنگتن پست» بین‌فارغ‌التحصیل‌های دارالفنون حقوق ۱۱ نفر باعطای درجه دکترای حقوق نائل شدند که سه نفر از آنها غیر آمریکائی بودند وبین آنها نیز یک ایرانی، آقای دکتر تقی‌خان خوشنویس پاک نهاد عضو سفارت شاهنشاهی در واشنگتن بود که رساله خود را درباب قانون اقامت و تابعیت ایران و امریکا و اتباع خارجه در دو مملکت تقدیم‌فاکولته دارالفنون کرد و اخیراً جزو نشریات دارالفنون مزبور بطبع رسید.

اعلان بلدیه طهران

بلدیه طهران برای پیشخدمتی (هتل رستوران بلدی)احتیاج‌بعده‌ای پیشخدمت مطلع‌دارد. داوطلبین‌تا روز ۱۲ شهریور ماه خود را بشعبه تشریفات بلدی‌معرفی نمایند. کسانی که آشنا به السنه‌خارجی باشند حق تقدم خواهند داشت.

درباغ ملی سینما، تئاتر ورقص

خواننده محترم! چراشمیران میروید؟ چرا خرج گزاف میکنید؟ چرا گرد و خاک میخورید؟ چرا موقع سوار شدن برای رفتن و برگشتن باترس و لرز از خطر سوار ماشین میشوید؟ شمیران‌که میروید در کجا گردش میکنید؟ بطور مسلم غیر از اشخاص معدودی که‌دارای مکان و منزل ووسائل ایاب و ذهاب صحیح هستند، بقیه سرگردان و ویلان بسر میبرند یادر کافه‌هائی که جیب‌شما را خالی میکنند وقت خودرا‌تلف‌میکنید، موقع برگشتن باچه حالتی و با چه وسائلی برمیگردید، خود بهتر میدانید. در اینصورت بیائید در بهترین هوای لطیف وآزاد، بهترین مناظر، گلهای قشنگ، بهترین ارکستر، بهترین‌بوفه ومشروبات ایرانی تمیز با مشاهده فیلم های قشنگ وتئاترهای کمیک بی‌نظیر (همه شب توسط مجمع تئاترال ملی) استفاده نموده بدون اینکه جیب شما تهی وروح شما خسته شده باشد با مسرت خاطر بمنزل خود مراجعت فرمائید.

فیلم بوکس‌بازی گربه در حمام، کمیک زن بوالهوس بانضمام یک پرده رقص‌در سینما تآتر باغ ملی قیمت بلیط از یک الی پنج ریال.

(نقل از اطلاعات ۸ شهریورماه ۱۳۱۱)

مؤمن، خودمان هم نفهمیدیم!

محمد علی سفری

انتقاد

در جریان ورود و خروج جماعتی از اروپائیان که در مسابقه اتومبیل رانی شرکت کرده بودند یکی ازهمکاران فرصتی پیدا کرد تا با یك‌جوان فرانسوی گفتگو کند.

در این گفتو شنود که ظاهرا وقت هم موسع بود و احتمالا دریك گوشه دنج‌بار میخانه‌ای صورت می گرفت جوانك‌فرانسوی امکان‌درددل کردن را پیدا کردو سخن ها راجع به مملکت ما، شهرما و شهر نشین های ما گفت و از همکار ما پاسخها شنید که جای بحثش اینجا نیست. تنها نکته‌ای که نمی توان‌از آن گذشت اظهار عقیده‌این فرانسوی‌نسبت‌به امر«ترافیك» وشرایط استفاده‌از «اتومبیل» در همه جای‌ایران وبخصوص در شهر تهران بود.

جوان فرانسوی وقتی در مقابل سئوال همکار ما قرار گرفت که نظر شما درمورد رانندگی در اینجا چیست، جواب جالبی داد. جوابی‌که ظاهر آن ساده و شاید هم خنده آور اما باطنش یك‌دنیا دردآلود بود.

او گفت: حقیقت این است که من در مملکت‌شما مسئله رانندگی را نفهمیدم! ملاحظه کنید، او گفت نفهمیدم، یعنی کاری که ما در اینجا به عنوان رانندگی وسائط نقلیه انجام میدهیم آن چنان‌است که‌این‌قهرمان مسابقات اتومبیلرانی آنرا نفهمید!

البته اگر او می گفت‌امر رانندگی در شهر شما بد است و یا رانندگان مراعات قواعد و اصول را نمی کنندو یا شلوغی خیابان های شما به خاطر بی نظمی در کار رانندگی‌است‌شاید قابل‌تحمل بود، اما گفت من نفهمیدم و مقصودش این بود که‌آنچه را دیده بهمه چیز شباهت داشته است جز رانندگی و بهمین جهت نفهمید!

شاهد های زنده‌ای برای اثبات مطلب خوداین‌فرانسوی ارائه داد. گفت مثلا من‌در جاده های مملکت شمابکرات دیده‌ام که دو اتوبوس مملو از مسافرباهم کورس‌گذاشته و مسافت فراوانی‌رابه موازات هم طی کرده‌اند وگاهی‌متوجه میشدم بین رانندگان و کمك رانندگان این اتوبوس هادر حال‌کورس‌مذاکره‌و مشاجره برقرار است وپشت سر هم برای یکدیگر «ویراژ» می‌دهند و من که بدنبال این اتوبوس ها بودم دلهره مسافرانش را می دیدم. ویا در داخل تهران می بینم که رانندگان براحتی و بدون کوچکترین دغدغه‌یی ازچراغ قرمز عبور می کنند و حتی یك بار خودم هم ناچار شدم این کار خلاف و خطرناك‌را انجام بدهم چون جلوی یك چراغ قرمز در دیروقت‌شب ایستاده‌بودم دیدم از دوطرفم اتومبیل ها می آیند و ردمی شوند بدون آنکه توقف‌کنند ویك اتومبیل هم که پشت سر اتومبیل من ایستاده بود آنقدر بوق زد که من فکر کردم لابد در شهر شما در این موقع شب ایستادن به خاطر چراغ قرمز تخلف است‌و مجازات دارد و بهمین جهت منهم همرنك جماعت شدم وبا دیگران از چراغ قرمز عبور کردم!

این جوان فرانسوی اضافه کرد موضوع جالب دیگری که در شهر های ایران و بخصوص تهران دیدم این بود که معناومفهوم خط سفید برای عبورپیاده‌بکلی خاصیت خود را از دست داده است چون ندیدم راننده‌ای را که امکان برایش باشد و درست روی خط سفید توقف نکند و راه را برپیاده روندگان سد نکند.

دور زدن در خیابان هائی که وسط آن خط سفید دارد وحتی در خیابان هائی که دو خط سفید دارد عادی ترین کاری بود که‌دیدم. رانندگان در شهر شما انجام می دهند و بهمین جهت‌است که می‌گویم مسئله رانندگی را در شهر شما نفهمیدم بدلیل‌این که تمام مقررات و علامات بین‌المللی در شهر شما در جهت‌معکوس‌آن مورداستفاده قرار گرفته است ...

همکار مطبوعاتی می‌گفت این جوان آنچنان با حیرت و در عین‌حال‌تاثر درباره‌کیفیت رانندگی هموطنان اظهار نظر می کرد که سرانجام طاقت نیاوردم و از او خواستم که بیشتر دراین مقوله صحبت نکند ولی او بحث را درباره این که‌چرا ماموران‌راهنمائی وپلیس ما که او دیده بود دردهها مورد ناظر بر تخلف رانندگان بوده و جلوگیری نکرده‌اند کشانید و پرسید دلیل این همه‌اغماض چیست؟

جوابی نداشتم به اوبدهم جز این که بگویم در جامعه ما روال کار بر اغماض و مماشات است‌و سختگیری‌که موجب دل‌شکستگی‌است با طبع مسالمت‌جوی ما ایرانیان سازگار نیست.

اما آن‌جوان فرانسوی که همه توجهش متوجه خطرات ناشی از این بی‌بندو باری‌بود با تعجب‌پرسید، مگرماموران در شهر شمااز عواقب‌خطرناك این بی‌بند وباری اطلاعی ندارند؟

همکار مطبوعاتی می گفت وقتی دیدم‌جوان فرانسوی‌ول کن معامله نیست و ممکن است کار را بجای باریك بکشاند حرفش را قطع کردم و گفتم اگرحقیقت رابخواهی خود ماهم در شهرمان این رانندگی رانفهمیدیمو بهمین دلیل هم هست که شب‌وروز ناظر بر تصادفات وتصادمات وحشتناك هستیم ولی باز هم حیا نمی کنیم!

اما گویا این توضیح من نه تنها مشکلی از آن جوان فرانسوی نگشود بلکه با چشمانی که از آن هزاران سئوال می بارید بمن نگاه‌می کرد و سرانجام هنگام خداحافظی جمله‌ای گفت که معنای مشابه فارسی آن این بود:

خداوند این بیماری رااز جامعه شما بیرون برد!

چه کسی کاسه بلوری راشکسته!

دوستی دارم که در بین رفقا واشنایان به صبر و بردباری معروف است و کمتر کسی اورا درحالت عصبانی دیده است تصادفا چند روز قبل ملاقاتی بااین‌رفیق شفیق دست داد دیدم چنان از کوره در رفته که هرآن ممکن است مثل‌بمب‌منفجر شود. پس از سلام و احوال‌پرسی علت ناراحتیش راجویا شدم که ناگهان‌بغضش ترکید و گفت فلانی آیا اتفاق افتاده که‌از توغرامت شکستن کاسه بلوری را بگیرند که اصلا وجود نداشته؟ گفتم نه اگر کاسه‌ای وجود نداشته باشد دیگر چیزی شکسته نشده که غرامتی به‌آن تعلق‌بگیرد گفت چنین بلائی بسر من آمده و تفصیل را چنین بیان کرد:

چندی قبل بمنظور درخواست اتصال انشعاب آب لوله‌کشی شهر بمنزلم که در شرف ساختمان است و در خیابان کاشانك «فرید» در کوی صاحبقرانیه واقع‌میباشد باداره مربوطه در سازمان آب مراجعه‌و پس‌از انجام تشریفات لازم‌وپرداخت کلیه عوارض و هزینه‌های متعلقه و اخذ رسید گفتند اکنون باید منتظر نوبت باشید که احیانا تا یکسال دیگر بطول خواهد کشید. گفتم اگر بعلت نیاز شدید به آب در وضع استثنائی باشیم چه باید بکنیم اظهارداشتند باید سیصد تومان بصندوق بپردازید تا خارج از نوبت انشعاب منزل شما وصل شود چون دیدم حرفی است کاملا منطقی این‌پول راهم پرداختم‌سپس برای انجام تشریفات دیگری مرا حواله شهرداری نمودند تا موافقت اداره‌مربوطه را در شهرداری نیز تحصیل نمایم دراداره آخرالذکر صدور اجازه موکول به بازدید کارشناس از محل گردید این کار هم انجام شد واظهار داشتند سه روز دیگر برای دریافت موافقتنامه شهرداری‌مراجعه شود. پس از سه روز که مراجعه کردم گفتند چون شما درخواست کرده‌اید انشعاب آب منزلتان خارج از نوبت صورت گیرد باید ششصد تومان غرامت خرابی اسفالت‌را بدهید. عرض کردم‌این فرمایش کاملا صحیح و بجا است ولی برای کوچه و خیابانی که هنوز اسفالت نشده و هم‌اکنون هم خاکی است وساکنین این کوچه از گرد وخاك در تابستان و گل‌ولای در زمستان جانشان بلب رسیده دیگر غرامت خرابی کدام اسفالت را من باید بپردازم. گفتند این پول برطبق مقررات است و نمیشود آن رانادیده‌گرفت خلاصه هرچه‌خواستم باولیای محترم‌این دستگاه حالی کنم که غرامت را باید در قبال خسارت دریافت کرد و اگر خسارتی وارد نشده باشد دیگر چه غرامتی باید پرداخت؟ متاسفانه نشد که نشد و اینجا بود که‌من از کوره دررفتم و به زمین و زمان ناسزا گفتم وچون احتیاج شدیدبه آب داشتم ناچار ششصد تومان پول زور را دادم و اکنون قرار شده بین یک الی چهار هفته انشعاب‌آب بمنزل بنده‌متصل شود. وقتی درد دل رفیقم باینجا رسید دیدم حال خودم از شنیدن این جریان دست کمی‌از او ندارد زیرا برای کندن زمین و اتصال انشعاب سازمان آب نرخ معینی دارد که از متقاضی دریافت میکند و برای کوچه‌ای که اصلا تاکنون‌اسفالت نشده پرداخت این پول زور واقعا مردم را کلافه میکند. باشد که مسئولین امر بخوانند و جلوی این اجحاف مسلم را بگیرند.

پرویز آزمون

نخست‌وزیر گفت: تبعیض در ورزش ازبین می‌رود . . . .

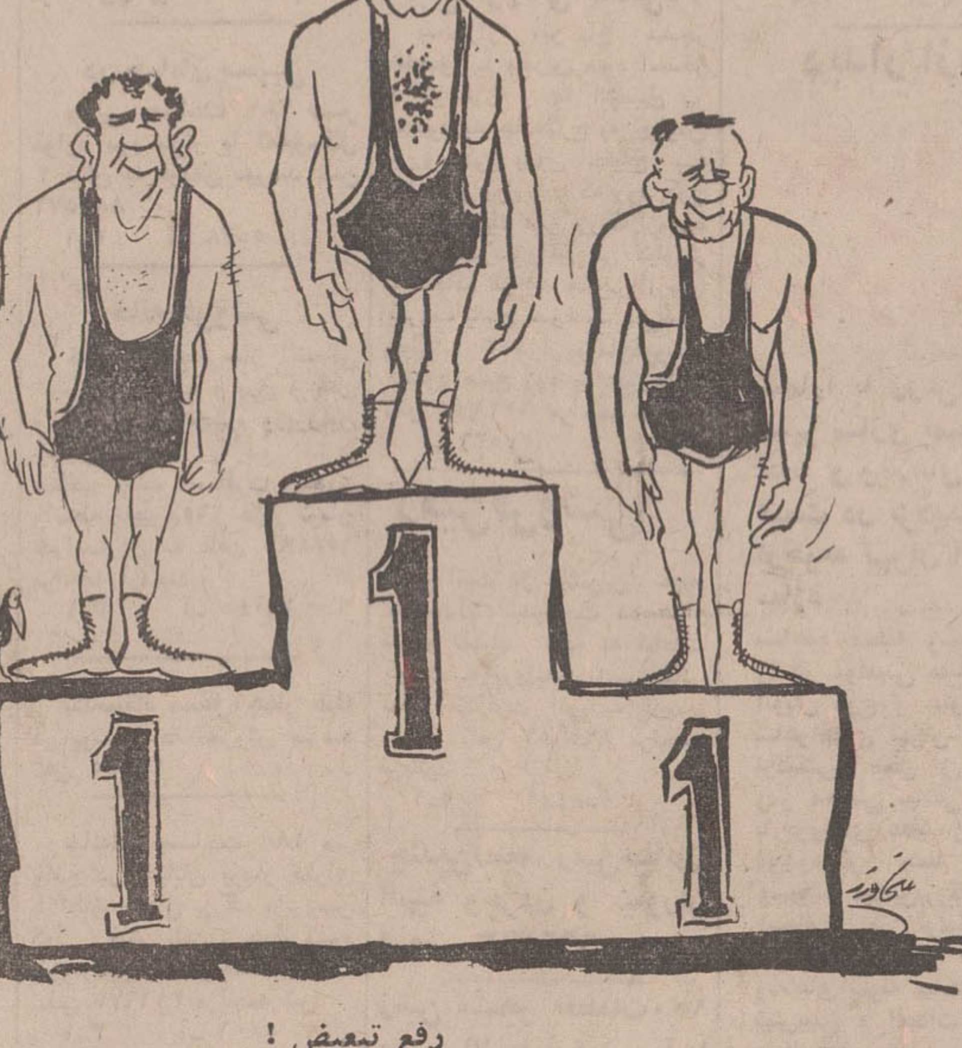

رفع تبعیض!

اطلاعات مردم

پارکینگهای جاده ترانزیت

باتوجه به هزینه سنگینی که صرف ساختمان پارکینگ های متعدد در طول جاده ترانزیت تاکستان ـ بازرگان شده است نه تنها استفاده از آن غیرمقدور بلکه بعلت عدم رعایت نکات فنی و توجه به‌نحوه استفاده از آنها موجب بروز حوادث‌ناگوار نیز میباشد.

معایب مورد نظر که اصلاح آن‌در بدو امرمانع‌از دوباره‌کاری نیز می‌باشد بشرح زیر است.

۱ـ وسعت پارکینك‌ها باتوجه به وسائل نقلیه سنگین که کامیونهای حمل‌ونقل بین‌المللی میباشند بی‌نهایت ناچیز است (باندازه پارك‌دو اتومبیل‌فولکس)

۲ـ پارکینك‌ها را در دو طرف جاده‌و مقابل‌هم ساخته‌اندچنانچه دو اتومبیل در یك زمان قصد خروج از پارك داشته باشند تصادف حتمی است.

۳ـ سطح پارکینك ها خاکی استو درفصول بارندگی موجب انتقال گل بسطح اسفالته شده و باعث لغزندگی و بروزحوادث ناگوار میباشد.

پیشنهاد میشود پارکینك هااز صورت روبروی هم خارج و بر وسعت‌آن اضافه و اسفالت‌گردد تا قابل استفاده باشد.

محمدعلی مرکباتی طبرستانی
ناصر خجسته‌راد
ابوالقاسم احمدگلی

همه روزه ازساعت۶ تا ۷ بعداز ظهر نظریات شما را منعکس میکند

تقاضای یك پرداخت کننده عوارض

در حدود یکصد متر ازکوی شیرین منشعب از خیابان قیطریه (واقع در دروس) اسفالت نیست بهمین جهت هیچگونه توجهی به نظافت آنجا نمیشود واز همه‌بدتر در دو سمت شرق و غرب منزل اینجانب‌دوقطعه زمین‌بیاض وجود دارد که زباله‌دانی اهل محل و آبریزگاه‌عده‌کثیری‌ازکارگران‌ساکن این حدود میباشد.

اینک اینجانب‌بنام یکنفر عوارض بده شهرداری تمنا دارم که مقرر دارند:

۱ـ اسفالت این یکصد متر که مستلزم هزینه‌قابل توجهی هم‌نیست در دستور کار شهرداری قرار گیرد.

۲ـ از طرف برزن مربوطه برای جارو و نظافت این محل دستور مقتضی صادر شود.

۳ـ مالکان‌این‌دوقطعه زمین‌بیاض رابحکم قانون وادار بدیوارکشی و محدود کردن آنها نمایند و یا خود شهرداری(بازهم‌بحکم قانون) راسا اقدام بدیوارکشی و محدود کردن آنها کرده و به منظره‌نفرت انگیز این حدود خاتمه دهند و اهل محل و مخصوصا اینجانب و همسایگان‌دوروبرو خانواده آنها را از ناراحتی ناشی ازحشرات جوروا‌جور و کثافت و میکروب بیماری های متعدد خلاص، و از وحشت عدم امنیت شبانه آزاد سازند.

محمد فیضی

حق‌التدریس دبیران چه شد

۳۱۱۰۸۰

تعطیلات تابستانی بپایان رسیده و سال تحصیلی‌جدید تاچند روز دیگر آغاز میشود. ولی‌مامعلمان‌هنوز حق‌التدریس سال تحصیلی گذشته خود را دریافت نکرده‌ایم و حال آنکه از اول سال گذشته مقامات قول دادند که‌حق‌التدریس دبیران هرماهه همزمان با حقوق آنان‌یکجا پرداخت میشود که‌البته‌منظور ومقصود وزارت آموزش و پرورش جلب دبیران برای تدریس اضافی بوده. لطفا تا آغازسال‌تحصیلی این‌مطالبات را بدبیران پرداخت کنند.

افشار

اطلاعات مردم

فکر اساسی!

متجاوز از یکماه قبل درست‌در همین خیابان اصلی نائین و در همین مکان یک گل نوشکفته یعنی دختری هشت، نه ساله از دامان پدرو مادری که زندگی خود را وقف فرزندان خودمینمودند وچون شمع میسوختند تاراه را روشن کنند پس از یک تصادف خونین بایک کامیون‌قول‌پیکر پرپر شد و پدرومادرش را داغدار کرد. بر سرو سینه‌زدند گریه وزاری‌کردند که هنوز که هنوز است بار این غمْ رابدوش میکشند و مقامات مسئول که در مقابل این واقعه ناگوار قرار گرفتند، اعلام داشتند که برای جلوگیری از اینگونه تصادفات درشهر نائین فکراساسی خواهند کرد. اتخاد این تصمیم اساسی تابامروز بطول کشیده‌است وامروز نیز نوبت غنچه دیگری بود که در زیر چرخهای یک کامیون دیگر له‌شد و بازهم خانواده هائی عزادار شدند و باز هم شنیدیم که میخواهند برای عبور کامیون از این خیابان وسط شهر فکراساسی کنند! !

نظیر چنین حوادث تلخ و ناگوار دهها بار اتفاق افتاده و علت آن عبور اتومبیلهای بیابانی از وسط شهر میباشد و چون تعداد آنها زیاد و زنجیروار حرکت‌میکنند، متاسفانه باز هم باید شاهداینگونه صحنه های دلخراش‌باشیم. در حالیکه با احداث یک راه فرعی از خارج شهرمیتوان‌مردم وبخصوص اطفال بی‌گناه را از تلف شدن نجات داد. امید است آن فکر اساسی که اینهمه صحبت درباره آن شده است، جامه عمل بپوشد، قبل از آنکه خانواده وخانواده های دیگر به عزای فرزندان و کسان خود بنشینند.

حسین جعفری نائینی ـ رئیس تلفن شهری نائین

خیابان را آبپاشی کنند

۳۱۱۰۸۰

مدتی است که خیابان تاج در تهران ویلا را کنده‌اند، همیشه‌در این خیابان گردو خاک بلنداست و بااینکه براثر کم عرض بودن آن یکطرفه اعلام شده اکثرا ازطرف دیگر نیز ماشین هایی می‌آید، از شهرداری تقاضا میشود که برای جلوگیری از بلند شدن گردو خاک دستور دهد خیابان هر روز آب‌پاشی شودوازاداره‌پلیس راهنمایی درخواست میشود راه‌حلی برای موضوع یکطرفه بودن خیابان بیندیشد.

س‌ـ یغمائی

نظافت گردید

عطف بشرح مندرج درشماره ۱۳۵۶۷ مورخ نوزدهم مردادماه ۵۰ آن گرامی نامه تحت‌عنوان (سلب آسایش) بامضای (غلامرضا قدرتی) در باره قطعه زمینی واقع در خیابان هاشمی روبروی کوچه سرعتی که بصورت مخروبه درآمده است اشعار میشود.

محل مزبور نظافت گردید و به ماموران دستور داده شد تا مراقبت مستمر به عمل آورده واز ریختن زباله در این محل جلوگیری کنند.

قسمت روابط عمومی‌و انتشارات یمینی

با ظرفیت نشسته حرکت میکنند

عطف بشرح مندرج در شماره ۱۳۵۷۰ ۲۳ر۵ر۵۰ آن جریده گرامی در مورد خط ۲۲۲تحت عنوان (چراسوار نمی کنند؟) بامضاء آقای‌رضا رضائی، باطلاع میرساند:

بمسئولان خط مزبور دستور داده شده که در مبداءو مقصد خط اتوبوسها را باظرفیت نشسته حرکت دهند تا هم مسافران حاضردر مبداءبسهولت از اتوبوس استفاده نمایند وهم برای سوار شدن مسافران‌بین راه جای خالی در اتوبوسها موجود باشد.

اداره روابط عمومی شرکت واحد

بارسن خودتو ببند

اصل مطلب اینست که من آخرش نفهمیدم توی این دوره معنی کلمه کنترل یعنی چه؟.. وقتی صحبت از کنترل شهریه مدارسه، می‌بینی زیاد هم شده، وقتی میگویند کنترل میکنیم تا اسفالت خیابانها هرچه زودتر تمام شود، متوجه‌میشوی که‌مقاطعه‌کار باشهرداری شهرسر پول ومصالح بگومگو دارند و کار اسفالت جاده شلوغ و پررفت‌وآمدی مثل جاده تهران پارس نیمه کاره مانده و دست آخر خوشمزه‌ترین کنترلی که امسال ظهور کرد، موضوع کنترل مامورین غریق نجات بود، قضیه از این قرار است که چند ماه پیش یکی از دست‌اندرکاران گرانقدر باکمال افتخار در جراید داد سخن داده بودکه، امسال وضع کلیه مامورین غریق نجات‌کنترل شده است و آنها بخوبی تعلیم یافته‌اند تااز بروز حوادث ناگوار پیشگیری شود.

من‌هم این مطالب را خواندم و هزار مرتبه خدارا شکر کردم، اما همین یکی دوماهه کافی بود برای اینکه معنی کلمه کنترل را در این قسمت هم بفهمم. خبرهای جراید همه روزه حاکی براینست که چند نفری غرق شده‌اند، در حالیکه خوشبختانه این سعادت باآنها یار بود که مامور غریق نجات نیز در چند قدمی آنها مشغول‌سیاحت باشد.

البته بنظر من در آنجا که پری که پیکران را میشود نظاره کرد مامور غریق نجات هرگز حواسش‌رابه چگونگی احوال کودکان بیگناه وجوانان خودسر و ناوارد معطوف نخواهد کرد، ولی اگر به آخرین شاهکار مامورین غریق نجات آگاهی حاصل کنید مثل من بیمناک میشوید و از دریامیگریزید. زیرا که قایقی با ۸ نفر سرنشین باتفاق‌جناب مامور وبا توجه به هوای نامساعد نزدیک به ۲ کیلومتر از ساحل دور شده و درنتیجه مامور موفق شده است چهار نفر را غرق کرده و فاتحانه باز گردد.

دوستم میگفت: این حرفها درست، ولی توچه میگوئی؟ انتظار داری بتعداد افرادی که بدریا میروند مامور نجات غریق‌بگذارند ویا اینکه مامورین نجات غریق پای دوست‌داران دریا رابپای خودشان ببندند تا کسی غرق نشود؟ آخه جان‌من خود مردم هم‌باید رعایت کنند ودست از بی‌احتیاطی بردارند.

گفتم: من منکراین نیستم که‌مردم بی‌احتیاطی میکنند ودریا وموج وجوش وخروش اونو شوخی تصور میکنند،ولی معتقدم که مامورین گروه نجات غریق‌بایداز میان مردمی‌کاردان، باحوصله، ورزشکار و نوع دوست انتخاب شوند وگرنه کسی که باچندمتر شنا کردن بنفس نفس میافتد و یا اینکه بادیدن یکموج قایق‌راول‌میکند فراررابرقرارترجیح میدهد بدرد نجات دادن غریق نمیخورد. موضوع اینست که اکثر این افراد تابستانها برای گرفتن شندرغاز پول باین کاررو کرده‌اند و همه آنها از بیکاری در فصول دیگر ناله دارند. آنها تامین ندارند وآدم بی‌تامین خواه ناخواه بی‌حوصله میشود و نسبت‌به جان دیگران بی‌اعتنا ...

هم صحبتم خندیدو گفت: حالا اگر منطقت تمام شده یه‌پیشنهاد برای تودارم که از غرق شدنت جلوگیری میکند، بگم؟

ـ بگو.

ـ همین امروز میری یک میخ بزرگ(میخ طویله) از بازار میخری بامقدار زیادی‌طناب صبح اولین روزی که رفتی دریا، میخ رادر جای مطمئنی توی ساحل میکوبی سرطنابرا هم می‌بندی‌دور کمرت وراه می‌تی تودریا، هروقت احساس کردی دریا داره باتو خیلی مهربان میشود و قصدداره ترا با خودش ببرد میتوانی باگرفتن سرطناب خودت را «کنترل» کنی باشه؟ بغیر از عبارت «ای بی‌مزه» حرف دیگری بخاطرم نیامد تادر پاسخش بگویم ...

ژاله نظیری

جدول کلمات متقاطع

شماره ۵۱۲۲

افقی:

۱ـ عنوان ادوارد هشتم پادشاه‌انگلستان که بخاطر عشق از سلطنت کناره گرفت ـ لب‌فروبسته ۲ ـ از انواع کفش ـ مکرو حیله ـ به همه نوع مزاجی سازگاراست ۳ـ تهی که‌باشدبدولت را سرمایه‌یی نیست! ـ کاشتن ـ نیرومند است و شاید براثر دانش باشد ۴ـ بیکاره ـ شهری در استان کرمان ـ جزا و مکافات ـ گرو گذاشتن ۵ ـ مظهر روشنائی و فروغ ـ از بین‌بردن ۶ ـ کوهی در استان فارس ـ پول خرد امریکائیان ـ رنگی است ـ صحبت و گفتگو ۷ـ باعثی‌است برای تولید انفجار ـ بجامانده ـ کرم سیاه خون‌خوار ۸ـ میوه زرد روی ـ به قول شاعر، دفتر دانائی به چکارش آید؟! ـ یکدست ۹ـ تفریحگاه عمومی ـ دسته هنری ـ دلتنگی و افسردگی ۱۰ـ اشاره به دور ـ نظم و ترتیب ـ گلخن حمام است و تابیدنی ـ حرف تصدیق ۱۱ ـ چهارپایان ـ خنده به صدای بلند ۱۲ـ شیار های‌درون تفنك را گویند ـ محصولی از هنر مستظرفه ـ فلزی که کار مس را کساد کرد و پلاستیك بازار او را! ـ آزاد و رها ۱۳ـ همنشین اوباش ـ زدن شاخه های زاید درخت ـ عملی در حساب ۱۴ـ از نامهای تریاك ـ چاهی است عمیق ـ بر جوانان عیبش ندانسته‌اند ۱۵ـ اختیار کردنی است و شانسی! ـ در دسیسه بازیش شك نتوان کرد!

عمودی:

۱ـ ضدخارجه ـ درقدیم‌وظیفه امور توزیع نامه‌هارا داشت ۲ـ تندرستی می آورد و راستی ـ گاهی از پشت‌در آغاز میشود! ـ بی‌صدا ۳ـ از روایات معروف مذهبی ـ حجمی در هندسه که باآن به‌تجزیه نورتوان‌پرداخت ـ شهری در هندوستان ۴ـ پایتخت لائوس ـ آدم سمج را به آن نیز تشبیه کرده‌اند ـ یادکردن ۵ـ عددیست ـ پهلوان ـ پادگان است و جائی برای نگهبانی ۶ـ جنس قویتر ـ اخوی مرك! ـ پرهیزکاران ـ ظرف آبغوره ۷ـ اصطلاحی در موسیقی ـ اگر مربوط‌به گمرك است که خیلی بزرك است و پر ـ گاهی به خشخاش‌نهند ۸ـ دزد ـ آخرین وسیله حمل انسان ـ مردانگی‌و نرم‌دلی ۹ـ بدست‌روشن‌دل‌توان دید ـ «دار» است و میدانی قدیمی که‌در «پا»یش محکومین را اعدام میکردند ـ رنگی، بالاترین رنگها ۱۰ـ مهره‌یی‌در شطرنج ـ از میوه‌های پائیزی ـ جوی آب ـ مهارت‌وتردستی در کار ۱۱ـ بهم پیونددادن ـ دریا ـ نیرو و توانائی ۱۲ـ جائی برای نشستن ـ صفت ماهی تازه ـ شهری در شمال ۱۳ ـ گاهی به دور کنند و گاهی به نزدیك ـ کرایه ـ عشقش، باختنی است ۱۴ـ شتر دربدل‌گرفتنش ضرب المثل است ـ در تفنك به کار آید ـ عملی برگذرنامه ۱۵ـ بارکشی و حمل‌ونقل به زبان خارجی ـ غمخوار!

حل جدول شماره ۵۱۲۱

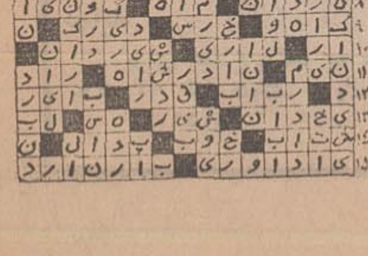

نیازمندیهای شما

آگهی تلفنی در صفحه نیازمندیها

با تلفن‌های:
۳۱۱۲۲۰
۳۱۱۲۲۴
۳۱۱۲۲۷
۳۱۱۲۲۹
۳۱۱۲۳۰
۳۱۱۲۳۱
قبول میشود

اتاثیه

خرید

بازرگانی فرش کیهان ۸۳۰۹۰۴ و ۸۲۳۷۷۶ خریدار نقدی همه رقم فرش کهنه و نو جهت صادرات روزولت میدان ۲۵ شهریور

فرش طوسی ۷۵۹۰۲۹ فرشهای کهنه‌ونونسگین قیمت شما را جهت صادرات ازسایرین‌بهتر خریداری مینماید .

فروشگاه فرش صمد تلفن ۴۹۹۸۵ خریدار همه نوع فرش های نوو کهنه وسایرلوازم منزل و اشیاء قدیمی چلچراغ ظروف‌بلور وچینی‌ورشو

فروشگاه‌آستارا۶۶۶۴۰۲۱ خریدار یخچال برقی‌و نفتی‌تلویزیون کولرفرش وکلیه لوازم‌منزل بقیمت عادلانه شاه ٤ راه پیروز

نمایشگاه گلشن ۶۲۱۴۲۱ همه نوع فرش های کهنه خریداریم و همه رقم فرش نو موجود میباشد فرش های کهنه یانو معاوضه می شود خیابان پهلوی بالای ایستگاه بیمه جنب بانک ملی یوسف‌آباد .

فرش‌های کهنه از ممری ۳۰۰ تومان به بالا خریداریم فرش اعتماد مقابل سینماملن‌روژ تلفن ۷۵۸۲۷۰

فروشگاه‌آسیا ۶۶۲۸۳۲ خریدار یخچال‌تلویزیون فرش‌و سایرلوازم منزل بقیمت‌عادلانه خیابان‌شاه

فروشگاه‌فرش تهران‌کالا خریدار انواع قالیهای نو و کهنه و لوازم منزل ۶۶۹۲۲۶

موسسه تك

بقیمت عالی فرش کهنه ونو وقبوض فرش بانک رهنی را خریدار است .
خیابان شاه بالاتر از سینما نیاگارا جنب مبل پیمان طبقه دوم ۴۵۱۶۸ و ۶۶۸۱۳۸
۱ـ۲۶ آ ـ ۵۴۴۳

فروشگاه فرش شایان تلفن ۶۶۳۳۸۱ بهترین خریدار فرش‌ولوازم‌منزل

فروشگاه ایران فرش تلفن ۷۷۴۹۷۲
کلیه وآزه شما بهر مبلغ باشد بیشتر از سایرین نقد خریداریم

فروشگاه ارمان تلفن ۶۶۹۶۲۳ خریدار یخچال برقی و نفتی و تلویزیون . تالم . تالیچه

پرده‌دوزی ارجمند ۳۱۷۳۷۰ آ ـ ۴۸۷۱

پیراهن میل ٤ ۳۱۹۵۰۵
تعویض‌پارچه‌مبل: ۳۱۹۵۰۵
پرده‌دوزی‌شهرزاد: ۳۱۹۵۰۵
۱ـ۲۶ آ ـ ۴۰۳۱

شستشوی مبل وفرش

کارخانه قالیشوئی آناهیتا و خشکشوئی مبلمان موکت و تشك و سقف اتومبیل در جای خود ۷۹۵۳۰۷

کارخانه قالیشوئی ادیب بانضمام‌شستشوی مبلمان درجای‌خودتلفن۹۵۲۴۵۴

تستشوی مبل و فرش کلین سرویس مهرمینگروویشرو ظافت مبل وفرش پادستگاه منحصر بفرد تلفن ۹۵۲۵۴۶

دوراکلین‌سرویس‌آمریکا خشکشوئی مبل وفرش‌در محل وابسته بتاول‌ماستر ایران ـ ۷۵۸۳۹۵ ـ ۷۵۸۳۹۶ ـ ۷۵۳۶۸۳ .
آ ـ ۴۰۸۱

قالیشوئی فرخ با سرویس منظم ۹۷۷۵۰۶

کارخانه قالیشوئی‌اطلس با سابقه و مجهز ۹۶۰۲۸۹
آ ـ ۵۱۸۱

نصب آنتن

نصب آنتن تمام کانال ۸۰۰ ریال آنتن‌آموزشی وتنظیم ۶۰۰ ریال تلفن ۴۸۶۱۸

تعمیرات تلویزیون

تعمیرگاه‌تلویزیون الکترون تلفون ۷۶۳۶۸۲
تعمیر تلویزیونهای R.C.A شاوب ورنس. فیلیپس. سیرا تلفونکن وسایرمارکها باسرویس جهز سیار در شهرشمیرانات.

تعمیرگاه مجاز شماره ۱۴ شاوب‌لورنس باسرویس های مجهز فوری ۸۲۸۲۴۷
تلفن ۳۱۲۸۸۲ ـ ۸۳۸۶۲۳

تعمیرگاه‌شمیرانات
تعمیرگاه مجاز شماره ۶
شاوب‌لورنس
جاده قدیم شمیران ۲ راهی فلیک
تلفن: ۸۶۳۸۵۵ ـ ۸۶۶۷۸۶
SCHAUB-LORENZ

تعمیرگاه‌پارس ۳۵۰۴۴۲ تعمیر فوری تلویزیون‌در منزل

تلویزیون فوری درمنزل تعمیر میشود ۹۶۰۵۴۶

یخچال

تعمیرگاه سید حسین۸۸۲۴۳۸ تعمیر هرنوع یخچال . کولر . اجاق گاز وختشوئی، ابگرمکن

سازمان رفاه پژواك تعمیر یخچال کولر ابگرمکن رادیو و تلویزیون واجاق‌گاز تلفن ۹۵۱۲۵۴
۱ـ۲۶ ۱ـ۴۹۸۲

تعمیرات یخچال فوری سردخانه تهویه شوفاژ ۷۹۱۳۷۷ و ۷۹۳۸۹۷

تعمیرگاه یخچال‌فریجیدر
اساس یکی موجود است‌تلفن ۷۵۲۳۳۶

کولر

نصب و تعمیرات کولر کانال کشی ساختمان فوری ۷۹۱۳۷۷ و ۷۹۳۸۹۷

نصب وتعمیر کولرفوری ۷۹۶۱۰۳

موسسه فنی ۱۱۰ سرویس‌کولر ۲۰۰ریال سرویس آبگرمکن ۲۵۰ ریال تلفن ۷۶۱۹۹۵ و ۳۹۱۹۸۷

فروش اتومبیل

ژیان
مدل ۵۰
۲ماه کارکرده رنگ سرمه‌ای به اقساط تلفن ۸۲۸۲۴۸
۱ـ۲ آ ـ ۵۵۲۸

مسکویچ
مدل ۶۷
اتومبیل مسکویچ ۶۷ تمیز ۵۲۳۳۴۱
۱ـ۱۰ آ ـ ۵۵۴۰

فولکس
مدل ۵۹
فولکس دوکابین بدون‌واسطه بفروش میرسد تلفن۶۳۷۶۷۰
آ ـ ۵۶۰۲

فورد کاپری ۱۹۷۱ 1700 GT-KL
باتجهیزات اضافی گمرك نشده بدون واسطه به فروش میرسد
تلفن ۸۲۹۴۸۸

الفارومئو
مدل ٦٤
ژولیا مدل ٦٤ تمیز بعد از ساعت ۳ تلفن ۲۶۸۲۶
آ ـ ۱۶۲۶۱

۵ دستگاه فورد آلمانی ۱۴ نفره جهت مدارس ملی و سایر موسسات به قیمت مناسب بفروش‌میرسدوسیله تلفن۲۷۷۹۷ ازساعت ۵ الی ۸ بعد از ظهر با جعفر علی‌زاده تماس حاصل فرمائید .
۱ـ۳ آ ـ ۵۶۴۰

شورولت پانل
مدل ٦٤
سه دستگاه شورلت ۱۹٦٤ در نمایشگاه سیاره سفراه ژاله بفروش میرسد
۱ـ۲ آ ـ ۵۶۰۳

شورلت‌سفارشی یکدستگاه‌شورلت‌مدل۶۹ بارکاندیشن‌دودرب‌رنك نقره‌ای بفروش میرسد تلفن ۸۲۴۱۰۵

پونتیاك
مدل ۵۹
پونتیاك ۵۹ مرتب بدون‌واسطه بفروش میرسد
تلفن ۸۲۹۴۸۸
۱ـ۳ آ ـ ۳۶۸۸۶

شورلت مدل ٦٣
شورلت شویتو تمیز قیمت ۱۸۰۰۰ تومان تلفن ۹۶۰۳۴۵
۱ـ۲ آ ـ ۵۶۷۴

اتوبار فرح شمالی
شهر و حومه و شهرستانها
۷۶۵۲۳۵

جرثقیل پارس
تلفن ۷۸۶۶۲و ۷۸۱۱۱۲

جرثقیل بابك‌ایزنهاور
تلفن ۹۵۹۰۸۸.۹۷۸۰۸۰

املاك ومستغلات

فروش

معاملات تهران‌پارس و نارمك و پول امینی ـ ۷۹۰۰۹۰

سازمان املاك شایسته تلفن ۶۲۷۲۵۷
موسسه‌ای رسمی‌با سوابقی‌ممتد کادری مجهز و حسن شهرت مرکز عمده معاملات‌املاك
آمادهٔ انجام امور ملکی شما
آدرس ـ از پهلوی اول‌آریامهر میدان آریامهر سازمان املاك شایسته

برای فروش املاك خود باتلفن۳۱۹۷۸٤ به‌بنگاه کوشان توضیحات و قیمت را بفرمائید .

منازل شما درشمیرانات فورا به خارجیان‌اجاره میدهیم ۷۷۲۰۰۳
۱ـ۱۰ ا ـ ٤۹٦۵

خانه فروشی
مستقل در شمال شهر ٦۰ هزار تومان اجاره‌در ماه فروش ٦٦٦۲٦۳

در خیابان سهیل
منزلی بمساحت ۷۸۰ متر قواره دوم بلوار با تمام‌وسائل ۲ نبش به فروش میرسد تلفن ۸۸۰۵۷۲
۱ـ۳ آ ـ ۵۵۷۸

خانه فروشی
خانه شخصی‌ساز شمالی شش اتاق باآب و برق و تلفن و کولر و حمام گرم وزیرزمین خیابان کندی پانزده متری صاحب بعلت مسافرت بدون واسطه مقطوع۱٦۵ هزار تومان خواستاران به تلفن ۹۵۸٤۸۹ مراجعه فرمایند .
۱ـ۳ آ ـ ۱٦۰٤۵

یکدستگاه مستقل چهار طبقه در یوسف‌آباد بفروش میرسد تلفن ۲۳٤٤۵

خانه‌ای بمساحت ۱۸۸ متر واقع در خیابان پرواز دارای ٤ اطاق ، هال بزرگ ،زیرزمین کولر ، فیش تلفن و حمام گرم بفروش‌میرسد خواهشمند است بتلفن ۳۱٦٦۷۷ مراجعه شود
۱ـ۳ آ ـ ٥٤۰٦

اکازیون
خانه شخصی‌ساز مدرن بمساحت ۳٤۸ متر یك طبقه‌نیم جنوبی با ۷ اطاق آب و برق ۳ فاز و تلفن به قیمت۳۲۵هزار تومان قلهك خیابان دولت کوی کی‌نژاد بفروش میرسد طالبین ۷۷۱۵۰۸ مراجعه فرمایند .
آ ـ ٥٤٤۹

منزلی در گلوبندك
کوچه منوچهری پشت بانك سپه ۸۰۰ متر با آب و برق تلفن پلاك ۲۵ تلفن ۸۸۰۵۷۲ بفروش میرسد
۱ـ۳ آ ـ ۵۵۷۷

خانه فروشی
خانه شخصی‌ساز شمالی شش اتاق باآب و برق و تلفن و کولر و حمام گرم وزیرزمین خیابان کندی پانزده متری صاحب بعلت مسافرت بدون واسطه مقطوع۱٦۵ هزار تومان خواستاران به تلفن ۹۵۸٤۸۹ مراجعه فرمایند .
۱ـ۳ آ ـ ۱٦۰٤۵

یکدستگاه مستقل چهار طبقه در یوسف‌آباد بفروش میرسد تلفن ۲۳٤٤۵

خانه‌ای بمساحت ۱۸۸ متر واقع در خیابان پرواز دارای ٤ اطاق ، هال بزرگ ،زیرزمین کولر ، فیش تلفن و حمام گرم بفروش‌میرسد خواهشمند است بتلفن ۳۱٦٦۷۷ مراجعه شود
۱ـ۳ آ ـ ٥٤۰٦

اکازیون
خانه شخصی‌ساز مدرن بمساحت ۳٤۸ متر یك طبقه‌نیم جنوبی با ۷ اطاق آب و برق ۳ فاز و تلفن به قیمت۳۲۵هزار تومان قلهك خیابان دولت کوی کی‌نژاد بفروش میرسد طالبین ۷۷۱۵۰۸ مراجعه فرمایند .
آ ـ ٥٤٤۹

منزلی در گلوبندك
کوچه منوچهری پشت بانك سپه ۸۰۰ متر با آب و برق تلفن پلاك ۲۵ تلفن ۸۸۰۵۷۲ بفروش میرسد
۱ـ۳ آ ـ ۵۵۷۷

امیرآباد شمالی خیابان فرح
منزلی بمساحت ۳۰۰ مترشمالی ماشین‌رو ۲ طبقه ۳۳۰ متر زیربنا سرویس کامل تلفن و کولر بفروش میرسد ۲۹۲۸٤
۱ـ۱۵ آ ـ ۵۳٦۱

یکدستگاه خانه شخصی‌ساز شمالی بمساحت ٤۲۰ متر ۲۲۰ متر زیربنا دارای پنج اتاق و هال و سرویس کامل تلفن و کولر واقع در تهران پارس بدون واسطه‌مقطوع ۲۲۰ هزار تومان تلفن ۷۸۲۳۷٦ مراجعه فرمائید .
آ ـ ۱٦۳٦۳

خانه‌ای شمالی و جنوبی‌با مساحت ۲۰۰ متر واقع‌درمیدان کندی دارای ۷ اطاق وسرویس کامل و تلفن بفروش میرسد . طالبین از ساعت ۱۰ صبح تا۷ بعد از ظهر با تلفن ۳۱۱۲۳۳ تماس بگیرند .
۱ـ٤ آ ـ ٥٦۸۰

خرید اتومبیل
اتو کاپری
اتومبیل شما را بدون‌واسطه به قیمت عادلانه خریداری مینماید تلفن ۳۹۱۵۱
۱ـ۲۰ آ ـ ۵٦۳۰

لندرور استیشن
مدل ٦۰ تا ٦۱ خریداریم ۷٦۵۱۵۸
۱ـ۲ آ ـ ۵٦۸۸

فروشگاههای اتومبیل

ژیان‌ومهاری
نماینده رسمی تلفن ـ ٦۲۹۱۲۵

خرید وفروش تاکسی
پیکان و سواری‌نمایشگاه‌اتومبیل بصیری تلفن ۵۳۷۹۲۱

برای اتومبیل شما

بیمه بیمه

خانم و آقای عزیز وقت‌طلاست. هرنوع بیمه اتومبیل، آتش‌سوزی باربری شما را وسیله تلفن با تخفیف کلی باقساط در اسرع وقت بیمه مینمائیم تلفنهای ـ ٦۳۵٦۹۷ ـ ٦۳۵٦۹۸ ـ ٦۳۰۰۲۱

ماشین آلات

اتومبیلهای تصادفی واورافی شما را درجا خریداریم تلفن ۷۹۹۵۷
۱ـ۷ آ ـ ۵۵۰۷

کرایه

ام ـ آ ـ اس
اتوبوس و مینی بوس دربست‌برای کارخانجات و مسافرت های دسته‌جمعی تلفن : ۹۷۰۸۱٤و ۹۷۸۸۱۵

اتو لوکس
اتومبیلهای تشریفاتی با راننده برای داخل و خارج ازتهران میدان فردوسی تلفن ۸۲۱۲۷۰ و ۸۲٦٦۰۵
۱ـ۲٦ آ ـ ۵۱۵۰

کاج بار
بارکش‌شهروحومه وبیمه‌اثاثیه‌منزل تلفنهای
٦٦۱۱۱۱
٤۱۱۱۱

باخرید یکقطعه زمین
بشاهراه خوشبختی قدم بگذارید
قطعات ٤۵۰ متری
با آب و برق
شرق نیروگاه عظیم برق خاورمیانه
نقد و اقساط در کرج
تلفن ٦٦٧۹۳۸

درسال کورش کبیر
همزمان با جشن های شاهنشاهی

سهیل
هدیه خود را تقدیم می دارد و آنوقت تصدیق خواهید کرد این واقعا

تکخال
است. پروژه‌ای عظیم‌در سطحی وسیع‌و غیرقابل رقابت

فروش‌سرقفلی
خیابان تخت طاوس دوباب مغازه ویك زیر زمین مناسب برای احداث کافه تریا سوپرمارکت درك‌اسور و یا فروشگاه بدون واسطه با شرایط سهل واگذار میشود تلفن ۸۲۱۱۳۴ و ۸۲۱۱۳۵

دوباب مغازه دوبر
واقع در خیابان ایزنهاور در بازار ایران طبقه سوم دارای تلفن ـ برق و آب و تمام‌وسایل دفتری و دکوراسیون‌کامل آماده برای همه نوع کار به فروش میرسد .
طالبین به دفتر بازار ایران اول ایزنهاور یا تلفن ٤۱۵۸۱ مراجعه نمایند .
۱ـ۳ ا ـ ۳٦۹۸۲

بوتیك
یکباب مغازه بوتیك
بادکوراسیون عالی واقع در خیابان شمیران بالاتر از چهارراه قصر جنب کوی ارفع بفروش میرسد طالبین بتلفن ۷۷۱۵۰۸ مراجعه نمایند
۱ـ۳ آ ـ ۵٤٤۸

سالن آرایش
سالن آرایش زنانه واقع در شمال تهران با شرایط بسیار سهل واگذار میشود تلفن ۹٦۱۷۱۰
۱ـ۵ آ ـ ۵٦۷۵

کارخانه فروشی
آماده بهره‌برداری بمساحت ۲۵۰۰ متر با برق فشار قوی و تلفن بعلت مسافرت فوری به فروش میرسد تلفن۷۷۲۳۳۸ آژانس فروردین
۱ـ۳ آ ـ ۵٦٤٦

آپارتمان واگذاری
یکدستگاه آپارتمان
طبقه اول دارای ۳ اطاق جهت دفتر کار واگذار میشود از ساعت ۵ بعد ازظهر تلفن ٤۷٤٦۰
۱ـ۲ آ ـ ۵٦۹۱

سهیل
درخدمت شما
ویلادشت در منطقه
ملارد
بامزایای بیشمار وقیمت فوق‌العاده ارزان‌همچنان میدرخشد

ویلادشت
را ببینید و مقایسه‌کنید مطمئن باشیدهمه بحسن سلیقه شما در انتخاب

ویلادشت
تبریك خواهند گفت .
سرویسهای‌مجانی‌سهیل در اختیار شماست .
دفتر مرکزی ویلادشت: خیابان شاه مقابل‌سینما نیاگارا پاساژ یزدی‌طبقه چهارم شرکت‌ساختمانی سهیل

تلفن ۴۲۳۹۰

موسسات وابسته به سهیل دفتر منصوری سعدی جنوبی پاساژ سعدی طبقه دوم تلفن ۳۱۵۲۱۲
موسسه جهان سه‌راه تهران ویلا طبقه فوقانی تلفنهای ۹۷۱۸۷۱ و ۹۷۱٤۲۸

سهیل
درخدمت شما
سهیل‌سرا
هدیه‌ارزنده‌تری‌ازسهیل
باغ تفکیك شده بقطعات هزار متر ببالا مشجر بر جاده

ملارد
(بین ملاردوکرج) دارای بهترین‌آب‌وهواباشرایط سهل و قیمت مناسب سرویسهای‌مجانی‌سهیل هرهفته جهت ملاحظه

سهیل‌سرا
و اراضی تحت اختیار سهیل در منطقه ملاردودر اختیار شماست سهیل مشاور مورد اطمینان هر خانواده

دفتر مرکزی سهیل‌سرا خیابان شاه‌مقابل سینما نیاگارا پاساژ یزدی طبقه چهارم

تلفن ۴۲۳۹۰

موسسات وابسته به سهیل دفتر منصوری سعدی جنوبی پاساژ سعدی طبقه دوم تلفن ۳۱۵۲۱۲
موسسه جهان سه‌راه تهران ویلا طبقه فوقانی تلفنهای ۹۷۱۸۷۱ و ۹۷۱٤۲۸

دیدار ازمنطقه معروف ملاردویلا
شمارا با روش صحیح شهر سازی بمنظورایجاد خانه و ویلاهای ارزان ـ قیمت در نزدیکترین‌محل ازحومه تهران آشنا می‌سازد

مشاهده منطقه وسیع‌ملاردویلا را در موقعیتی ممتاز (جنوب اتوبان کرج و جنوب غربی شاهراههای تهران کرج) در نزدیکترین محل از حومه‌تهران ودر محیطی ییلاقی و سرسبز با پروژه‌ای عظیم وانجام شده موجود از جمله خیابانهای وسیع‌ـ میادین‌بزرگ‌درختکاری اسفالت و لوله‌کشی آب سرتاسری ـ بلوار های زیبا ـ ویلاهای نمونه ساخته شده با پیش‌بینی و احداث مراکز عام‌المنفعه بهداشتی ، فرهنگی، رستوران ، بازار و غیره که مرتبا از طرف مردم در حال ساختمان و پیشرفت بیشتر میباشد بشما توصیه مینمائیم . مشاهده طرح عظیم و عملیات‌انجام‌شده‌استثنائی ما مانند سایر خریداران محترم موجب رضایت و اطمینان شما به‌آینده‌این منطقه خواهدبود

هر قطعه از زمینهای ملاردویلا باسند مالکیت های اختصاصی وبنازلترین قیمت (مبلغی معادل خرج تاسیسات) نقد واقساط درحال فروش است .
اطمینان خاطر خریدار محترم زمین موقعی جلب میشود که تفکیك وطرح محل معرفی شده با اسلوبی صحیح و مورد قبول و دارای تاسیساتی موجود در معیار صحیح شهر سازی و آماده‌ایجاد خانه وویلا و سکونت فوری مطابق باوضع روز وبالاخره دارای ثبات همیشگی باشد .

سرویس برای دیدن محل و قضاوت شما آماده است

نماینده انحصاری فروش منطقه ملاردویلا سازمان‌املاك شایسته تلفن ۶۲۲۷۵۷
آدرس از پهلوی اول‌خیابان آریامهر میدان آریامهرسازمان املاك شایسته .

خانه فروشی فرح‌شمالی به قیمت ۲۳۰ هزارتومان
۲۰۰ متر با هشت اطاق ولوازم لوکس و تلفن رجوع فرمائید ۳۱۹۷۸٤ به : بنگاه کوشان
آ ـ ۳۷۵۱٤

خانه فروشی شاه آباد بقیمت نود هزار تومان ازعادله کمتر میفروشیم ۹۰۰ تومان‌اجاره میکنند
تخلیه با تلفن در کوچه آقا سیدهاشم اتومبیل‌رو ۱۵۲ متر با بنای قدیمی هفت اطاق تمیز برای دیدن رجوع فرمائید از میدان سپه‌اول‌لاله‌زار ۳۱۹۷۸٤ به بنگاه کوشان
آ ـ ۳۷۵۱٦

خانه‌ای درامیرآباد شمالی
دو طبقه مجزا با سرویس کامل ۱۱ اطاق ۲ هال بزرگ تلفن ۳۰۰ متر و ۵۰۰ متر زیربنا به نازلترین قیمت به فروش میرسد ۶۶۹۵۶۶
۱ـ۲ آ ـ ۵۶۷۷

یکدستگاه ساختمان سه‌طبقه با ۵ اطاق و سرویس درخیابان شاهپور گذر وزیر دفتر بمبلغ ۸۵ هزار تومان بفروش میرسد تلفن ۲۰۸۱۱ ـ ۵۳۲۰٤۸
آ ـ ۳۷۲۸٦

یکباب خانه ٤۹۰ متر غرب آریاشهر ۵ اطاق ویلائی‌فروشی ٦٦٦۲٦۳

ویلا فروشی
چند دستگاه‌ویلا مدرن
نبصی ساز بفروش میرسد ۷٦٤۹۷۲

باغ فروشی
خیابان نیاوران
۳۱۵۰ متر باغ با ساختمان دو استخر گاراژ گلخانه اب فراوان تلفن برق سه‌فاز ۸۸۰۹٦۱
ا ـ ۱٦۱۱۷

باغ فروشی ییلاقی
پنجهزار متر باغ مشجر محصور با بهترین میوه استخر ۲۰۰ متری و بنا اتومبیل رو محدود به جاده‌کرج به چالوس و رود کرج بدون احتیاج به باغبان و پول آب که رود کرج از کنارو یك نهر بزرگ ازوسط باغ میگذرد واقع در کیلومتر ۱٤ جاده کرج‌به چالوس (رینه) معروف بمباغ سرهنگ بنی‌صدر بمبلغ ۳۰۰ هزار تومان‌فروخته میشود صبح زود یا عصرها به تلفن ٦۲۲۸۷۷ مراجعه شود .
آ ـ ۳۷۵۳٦

زمین‌فروشی

زمینی است در بهترین نقطه سلطنت‌آباد بمساحت ده هزار متر و تفکیك شده به قطعات کوچك با پروانه‌جوازساختمانی بعلت مسافرت اتی به فروش میرسد تلفن ۸۲۵۹۵۷ مراجعه فرمائید .
۱ـ۲ آ ـ ۵۵۸٤

چندین‌قطعه زمین‌خیابان الهیه وجردن و نیاوران فروش ٦٦٦۲٦۳

زمین مشجر بقطعات۱۰۰ متر ببالا با آب و برق‌با سند مالکیت در غرب تهران متری ٤۵ تومان ۹۷۱۸۷۱

۱۱۰۰ متر زمین روبروی فروشگاه فردوسی کوچه سیرك و خانه‌ای قدیمی بمساحت پانصد متر در تجریش خیابان جعفرآباد با آب و برق و تلفن بفروش میرسد تلفن ۸۲۵۱۳۱
آ ـ ۱٦۳۱۳

کرج

شاهراه ٤۵ متری
شاهدشت
تهیه باغ کارآسانی نیست زیبادشت برای تامین مسکن در بهترین منطقه‌کرج‌باغاتی‌محصور بمساحتهای ۲۵۰۰متر ببالابرای ساختن ویلا بنازلترین قیمت‌نقد واقساط بشما عرضه میکند . برای اطلاعات بیشتر .
بتلفن۵۳۹۹۸۹ یا به‌آژانس ویلا تلفن۶۶۱۳۷۷ مراجعه فرمائید .
نشانی:اتوبان را ادامه‌داده جاده ٤۵ متری شاهدشت ۹ کیلومتر بطرف جنوب زیبادشت
آ ـ ۵٤۳۵

افتتاح مطب
دکتر کازرونیان
دکتر خاکسارفرد
متخصصین ودارای برددر طب‌فیزیکی‌و توان‌بخشی از آمریکا خیابان پهلوی بالاتر از میدان ولیعهد کوچه ناصر پلاك ۱۷ تلفن ٦۲۳٦۸۲ یا ٦۲٤۹۲۰

سالن مجلل چلوکبابی تهرانی
واقع در ایرانشهر شمالی جهت برگزاری جشنها آماده پذیرائی است ضمنا همه گونه اغذیه در روز های تعطیل برای پیك‌نیك آماده است .
تلفن ۸۲٤٤۰۹

شرکت ساختمانی و تاسیساتی ترموکو
مفتخر است بمناسبت برگزاری جشن های دو هزارو پانصدمین سال بنیان گزاری شاهنشاهی ایران آمادگی خود را برای تنظیم نور ، صدا و دکوراسیون موسسات واماکن خصوصی وعمومی اعلام دارد . تلفن ٦٦۵۲۹٦

توجه
شرکت ساختمانی روهه با کادر مجهزی آماده است که در اراضی شمادر تهران‌و شهرستانهای درجه یك باجدیدترین اسلوب معماری ساختمان شما را به اقساط طویل المدت ساخته وپرداخته نماید .
برای اطلاع بیشتر به مرکز شرکت شاهرضا خیابان‌رامسر بلاك ۸۲ طبقه همکف یا باتلفن ۸۲۵٦۲۸ مراجعه شود .
آ ـ ۵۱۵٦

لطفا در موقع خرید به مارك یکد روی کلیه دستگاه توجه فرمائید .
B.K.D یکد
دربازکن برقی
قیمت یکدستگاه کامل ۲۵۰ تومان
بدون پیش قسط به اقساط ماهیانه ۵۰ تومان بپردازید
بوسیله تلفن سفارش دهید دستگاه درمدت ٤ ساعت نصب وتحویل میشود .
شرکت یکد الکتریک تلفنهای ۷۷۲۰۰۸ ـ ٦۲٤٤۱٤
فروش درکلیه فروشگاههای لوازم برقی والکتریکی ها برای اخذ نمایندگی فروش باتلفن شرکت تماس بگیرید

رستوران ریورساید
سالمترین محلی است که باغذای عالی برای تفریح خانواده‌ها وکودکان شما وجود دارد .
رستوران ریورساید پل‌جاجرود

شرکت افزون در زمین شما با شرایط سهل و باقساط ساختمان مدرن احداث مینماید .
تلفن ۸۲۳۸۱۵ ـ ۸۲۱۱۴۷

نیازمندیهای شما

آگهی تلفنی در صفحه نیازمندیها
باتلفن‌های: ۳۱۱۲۲۰
۳۱۱۲۲٤
۳۱۱۲۲۷
۳۱۱۲۲۹
۳۱۱۲۳۰
۳۱۱۲۳۱
قبول میشود

معاوضه

انتهای خیابان گرگان
خانه ویلائی مساحت ۵۰۰ متر مشجر با صفا دارای اطاقهای خواب نشیمن،پذیرائی نهارخوری و سرویس کامل بدون واسطه با خانه ، زمین ، باغ تهران و حومه معاوضه میشود در صورت تمایل مشخصات کامل ملك مورد معاوضه و ادرس و تلفن خود را وسیله صندوق پستی ۱۰۱٤ تهران ارسال فرمائید .
۱ـ۵ آ ـ ۵۰۷۱

اجاره داده میشود

آپارتمان اجاره
یکدستگاه اپارتمان طبقه چهارم واقع در صبای جنوبی کوچه محتشم پلاك ۲۶ دارای ۶ اطاق و شوفاژ اجاره داده میشود تلفن ٤٦٤٤١
۱ـ۵ ۵۵۶۹ ـ آ

سه دستگاه آپارتمان ۵اطاقه با سرویس کامل خیابان ارباب جمشید اجاره داده‌میشود تلفن ۸۲٦۰٦٤
۱ـ۲ ۵۵۶۰ ـ آ

خیابان فردوسی جنب‌فروشگاه فردوسی خیابان‌بانك سه‌دستگاه آپارتمان چهار اطاقه باسرویس کامل شوفاژ تلفن اجاره داده میشود تلفن ۸۷۱۰۵۸
۱ـ۶ ۵٦٤٦ ـ آ

دو دستگاه آپارتمان ۵اطاقه باشوفاژ تلفن و اسانسورخیابان شاهرضا چهارراه‌پهلوی خیابان صبا اجاره داده میشود تلفن ۸۷۱۰۵۸
۱ـ۶ ۵٦٤۵ ـ آ

نبش‌پهلوی تخت جمشید آپارتمانهای ۳و٤ اطاقه‌با تهویه و تلفن مستقل اجاره داده میشود ٦٦٤٦١۸

آپارتمان مدرن ۵اطاقه
برای سکونت باشوفاژ و تلفن سرویس‌کامل اماده اجاره‌است تلفن ۷۰٤۱٤۵ تهران‌بورس
۱ـ۱۰ ۵٤۸۵ ـ آ

(آپارتمان اجاره)
سه دستگاه آپارتمان لوکس سه اطاقه با تمام وسائل واقع در خیابان قدیم شمیران کوی مهر اجاره داده میشود تلفن ۷۷۰۳٤۸

سه دستگاه آپارتمان‌مسکونی نوساز که هر یك دارای ۶اطاق لوکس باتمام وسایل و کولر و شوفاژ و تلفن در بهترین نقطه دروازه‌دولت‌کوچه فتوحی‌اجاره داده میشود تلفن ۸۲۲۱٤۹
۱ـ۲ ۱٦۳۱۹ ـ آ

یك آپارتمان مجهز با ۳ اطاق خواب ـ تلفن و شوفاژ واقع در جاده قدیم شمیران پل‌رومی اجاره داده میشودتلفن ۸٦۳۰۰۷
۱ـ۳ ۳۷۵۱۰ ـ آ

خیابان بهار نبش مزین‌الدوله
یکدستگاه اپارتمان ٤ اطاقه،باشوفاژوآسانسور و تلفن سانترال اجاره داده‌میشودتلفن ۷۶۰۱۳۲

مناسب برای دفتر کار شرکتها در خیابان آیزنهاور آپارتمان سه‌اطاقه‌هم‌کف‌باهال و زیرزمین با شوفاژ ، گاراژ و تلفن ۹۵۹٦٦۹
۱ـ۲ آ ـ ۵٦۵۳

ساختمان اجاره

خیابان آیزنهاور روبروی خیابان آذربایجان ساختمان شمالی‌دوطبقه‌باحیاط‌و‌هرطبقه۵ اطاق و هال و کلیه لوازم یکجا یا جداگانه اجاره داده میشود تلفن ۹۷۲۲۰۱
۱ـ۵ آ ـ ۵٤۳٦

ساختمان نوساز ۵ طبقه لوکس هر طبقه ۵اطاق باشوفاژ وکولر و تلفن‌برای شرکتها و سکونت اجاره داده‌میشود خیابان‌وزراء خیابان ششم پلاك ۲۲ تلفن ـ ۸۹۲۷٦۸
۱ـ۳ ا ـ ۵۵۵٤

طبقه دوم ساختمانی
نوساز دارای ۵ اطاق و کلیه لوازم با تلفن کولر شوفاژ در شمال پارك ساعی اجاره داده میشود تلفن ٦۲۸۹۲٦

خیابان تخت جمشید قابل توجه شرکتها و موسسات دولتی
۶ طبقه ساختمان‌دارای۱٤۲اطاق که هر طبقه شامل ۱۷اطاق‌ودو سرویس آسانسور شوفاژ با ۷ شماره تلفن‌یکجایا بطورجداگانه اجاره داده میشود ۸۲۰۹۳۱ و ۸۲۱۸۹۹ دفتر دادوستد .
آ ـ ۵٦٦۹

ساختمان ۶ طبقه دونبش۷۰ اطاق مجهز به شوفاژ و کولر و آسانسور و چهار شماره تلفن یکجا اجاره داده میشود خیابان شمیران نبش شهناز پنجم تلفن ۷۵۳۹۵۸
۱ـ۳ آ ـ ۵۱۸٦

باغ‌ای تخت‌طاوس ساختمان مستغلاتی سه طبقه که‌دو طبقه آن در اجاره میباشد با یکباب مغازه بفروش میرسد تلفن ۷٦٤۸۵٤
۱ـ۳ آ ـ ۵۵۸۲

حیاط اجاره

طبقه اول و دوم حیاط‌اتومبیل‌رو با تمام وسائل جداگانه لوکس برق ـ آب ـ تلفن واقع در خیابان حافظ کوچه ایرج‌کوچه مشکان نمره ۸ و ۱۰ ماهی ۱۳۰۰ تومان به اجاره داده میشود .طالبین‌به تلفن۶۲۲۸۷۷ صبح زود یا عصرها مراجعه نمایند .
آ ـ ۳۷۵۳٦

خانه‌ای دو طبقه امیرآباد اول صهبا (گیو) دارای۸ اطاق‌کولر تلفن دربماشین‌رو مقطوع ۱۳۰۰ تومان اجاره داده میشود تلفن‌ـ ٦٦۸۰۵۸
۱ـ۲ آ ـ ۵٦۸۹

چندین دستگاه خانه و آپارتمان برای دفتر کار و مسکن موجود است ٦۳۵۵٦۱

خانه‌ای با ۵ اتاق و هال و تمام وسائل در خیابان تاج اجاره‌داده‌میشود تلفن۹۵۵۵۲٦
آ ـ ۱٦۲۸۷

پانسیون اجاره

واقع در محمودیه شمیران تلفن ۸۹۱۷۰۷
۱ـ٤ آ ـ ۵٦۵۹

نیازمندیهای اجاره

سازمان نیازمندیهای خارجیان
خانه شما را اجاره میدهد ۸۲۳۹۳۹

اجاره مستغلات مدرن
به خارجیان تلفن ۸۲۳۹٦٤ و۸۲۹۷۱۳
۱ـ۲۱ آ ـ ۵٦۷٦

مستغلات شما را
در شهر و شمیرانات اجاره می دهیم تلفن ۸۲۳۷۹۰
آ ـ ٤۹۰۳

اجاره و خرید و فروش‌خانه ۷۵۹٦۱۳
۱ـ۸ ا ـ ٤۹٦٦

موسسه نیازمندیهای هیلتون
اجاره بخارجیان ٦٦۰۸۸۹
۱ـ۱۳ ا ـ ٤۳۰۹

انبار کالا اجاره میشود
یك محل برای انبار کالا که دارای تلفن‌هم باشد درمحدوده خیابانهای شمیران و شاهرضا بطرف شرق تهران مورد نیاز است .
به تلفنهای ۷۵۱۳٤۰ و ۳۱۳۷۳۷ اطلاع دهید .
۱ـ۲ آ ـ ۳٦۹۳٦

آپارتمان کوچك‌برای زندگی یکنفر ۱۰ تا ۱۲ صبح تلفن ٤۸۵٦٤ و ۸۲۳۷٤۵
۱ـ۲ آ ـ ۵٦۵۱

چندین دستگاه آپارتمان مبله وغیرمبله نیازمندیم ٦۳۵۵٦۱

بنگاههای معاملات املاك

بورس املاك شمیران دفتر براتی باغ فردوس ۸۷۲۵۷۵

سیدخندان‌خواجه‌عبداله‌انصاری
خانه‌های ویلائی ، شمالی مستغلاتی معاوضه، نقد واقساط بفروش میرسد بنگاه برادران رشیدی تلفن ۷۷۲۲۷۲
۱ـ۶ آ ـ ۵٤۰٦

زمینهای‌یافت‌آبادخریدار وفروشنده‌ایم عبدالخالق تلفن ۹۵۲۵٤۵

خرید وفروش‌زمین،خانه
مستغلات شهر وشمیرانات ـ ۸۳۳۳۰۲ ـ ۸۳۳۳۰۱

تلفن ۷٦۵۱۹۹ جهت نیازمندی ملکی شماآماده خدمت است .

خرید و فروش زمین،خانه مستغلات شهر ۸۳۳۳۰۲ ـ ۸۳۳۳۰۱
آ ـ ۳۵۵۱

فرح شمالی سید خندان
مهران داودیه زرین‌کلاب مایل بخرید خانه یا اجاره باشید با آژانس فروردین تماس بگیرید ۷۷۲۳۳۸
۱ـ۶ آ ـ ۵٦٤۷

خریداری میشود

زمینهای افسریه‌خریداریم ۷۹۱۳۵۹

خریدار زمین تهران‌پارس ۷۸۱۹۳٦

زمینهای زعفرانیه دره قشلاق مکانیر ، سعادت‌اباد فرحزاد خریداریه بازرگانی جلالی خیابان پهلوی تلفنهای۶۲۶٤۱۱ و٦۲٤۱۹۳

دفتر پارس اراضی داخل طرح عباس ابادر خریدار است تلفن . ۷٦۱۵۵۸

اراضی عباس‌اباد وحومه تهران‌خریداریم۷٦۵۱۹۹
آ ـ ٤۲۱٦

اراضی کیشا خریداریم
املاك هجری ٦۳٤۲٤٤

استخدام

یکنفر مستخدم زن برای‌منزل مورد احتیاج است طالبین با تلفن ۳۱۳٦۹۷ تماس بگیرند .
آ ـ ۳۷۳۲۲

بیکنفر دوشیزه سکرتر نیازمندیم تلفن ۳۱۲۱۰۵ و ۳۱٤۲۷۰

بیکنفر دوشیزه یا بانوی ماشین نویس که سابقه کار داشته باشد نیازمندیم .
شرکت سهامی بیمه امید ـ شاهرضا ساختمان‌فیلیپس طبقه ٤ قسمت کارگزینی .
۱ـ۲ آ ـ ۳۷٤۵۸

دوشیزه یابانوی تحصیلکرده جهت کار در مطب دندانپزشکی بعد از ظهرها مورد نیاز است با تلفن ٤۹۰۹۰ تماس بگیرید
آ ـ ۱٦۲۷۱

دوشیزه یابانوی دیپلمه که بزبان انگلیسی آشنائی داشته باشد صبحها استخدام میشود تلفن ۳۱۱۲۳۸
۱ـ۲ آ ـ ۳۷٤۹۰

تعمیر کار و متخصص رادیووتلویزیون‌استخدام میشوند .
تلفنهای : ۹٦۱٤۸۹ و ۹٦۱٤۹۰

خانم وآقای‌محترم
۱ـ آیا شما تحصیلات عالی دارید ؟
۲ـ آیا سن شما سی و یا بیشتر است ؟
۳ـ آیاخوش برخوردـخوش لباس و خوش‌بیان هستید ؟
٤ـ آیا طالب درامد ماهانه از صد هزار ریال به بالا میباشید ؟
درصورت مثبت بودن سئوالات فوق بما رجوع فرمائید .
نشانی:خیابان سپهبدزاهدیـ فیشرآباد ـ نرسیده به‌کریمخان زند شماره۲٤۵طبقه سوم‌شرکت شادزا
۱ـ۵ آ ـ ۵٦۰۹

به یکنفر طراح با سابقه و یك نفر دکوراتور نیازمندیم تلفن ٦۲٦۵۷۹ و ٦۲۷۹۲۳
آ ـ ۵٦۱۳

شرکت تولیدی اف .ام
جهت کادر کارخانه خود به افراد زیر نیازمند است :
ورقکار ـ آهنگر ـ متصدی برق که بدستگاههای سردخانه وارد باشد . داوطلبین به‌تلفن ٦٦٦۱۸۸ مراجعه نمایندادرس کارخانه ـ کیلومتر ۱۶ جاده کرج ایستگاه لنتترمز داخل جاده خاکی کارخانه اف . ام
۱ـ۲ آ ـ ۵۵۸۵

ویزیتور داروئی
دو نفر ویزیتورباسابقه جهت منطقه غرب و خوزستان مورد احتیاج میباشد . آخرین مدرك تحصیلی . یکقطعه عکس‌پرسنلی با ذکر سوابق تا پانزدهم شهریور صندوق پستی ۱۷۷۱ تهران
آ ـ ۵۵۹۲

سکرتر برای مطب
ساعات کار صبحها از ۸٫۵ الی ۱۲ عصرها از ٤ الی ۸ بعد از ظهر تلفن ۸۲٦۲۲۱
۱ـ۳ آ ـ ۵٦۰۸

سرویس کار اجاقگاز مجهز به موتورسیکلت و گواهینامه موتور مورد نیاز است تلفن ۲۸۵۹٤

یك نفر کارگر برای امور جاری شرکت مورد نیاز است با تلفن ۸۲۰۵۱۹ از ساعت ۵ تا ۸ تماس بگیرید .
ا ـ ۵۵٦۲

کارخانجات اتومبیل سازی
اریاو شاهین ـ جیپ استخدام میکند
۱ـ کارمند ورزیده اشنا به زبان انگلیسی ـ کاردکس و شناختن قطعات اتومبیل
۲ـ کارمند اشنا به زبان انگلیسی و نقشه‌های‌مهندسی و قطعات اتومبیل و خواندن کاتالوك‌های مربوطه
۳ـ برقکار درجه ۱ فشار ضعیف اشنا به نقشه‌ها و تقسیمات برقی
٤ـ قالبساز با ۳ تا ۵ سال سابقه کار
واجدین شرایط میتوانند با در دست داشتن دفترچه پایان خدمت یا معافی دائم از نظام وظیفه همه روزه باستثناء روز های جمعه و تعطیل ازساعت۸ صبح الی ٤ بعد از ظهر به کارگزینی کارخانجات واقع در کیلومتر ۱٤ جاده مخصوص کرج مراجعه فرمایند .
۱ـ۳ آ ـ ۳٦۸۷٤

یکنفر بهیار برای بعداز ظهر ها و پزشك عمومی جهت جمعه ها تلفن

شرکت بهداشتی تعدادی افراد واجد شرایط زیر را باحقوق مکفی تمام وقت استخدام می‌نماید.
۱ ـ تکنیسین رادیولژی با حداقل ۳ سال سابقه خدمت
۲ـ تکنیسین آزمایشگاهی با حداقل ۳ سال سابقه خدمت .
جهت اطلاع بیشتر با تلفن ۸۲۵۹۹٦ مابین ساعت ۸ تا ۱۲ ظهر تماس بگیرید

SITUATION VACANT
REQUIRED for permanent employment an experienced female telephone operator with good knowledge of English and Farsi for full time. Call 313269, 313026.

کارخانه مبل ادوارد
به تعدادی کارگر رنگکار فرنگی احتیاج دارد آدرس ـ خیابان ایرانشهر شمالی شماره ۱٦۸ تا ۱٦۷
۱ـ۳ ا ـ ۵٦۳۰

جهت نیاز فوری برای‌شرکت در برنامه‌های هنری تلویزیون‌و سینما به تعدادی دختر و پسر نیازمندیم داوطلبان پس از طی یکدوره‌کلاسهای فشرده بمراکز فوق معرفی خواهند شدخیابان شمیران سعراه زندان هنرستان رقص کیشیه
۱ـ۵ آ ـ ۵٤۳

کانون پرستو
تهیه کننده فیلمهای سینمائی و تبلیغاتی به تعدادی زن ومرد جهت بازاریابی‌و یکنفر دوشیزه یا بانو تلفنچی نیازمند است .
نشانی ـ اصفهان ـ خیابان فتحیه ـ پاساژ فتحیه ـ تلفن ۲۹۱۳۰

۱۵ نفر دیپلمه
پس از دیدن یکدوره یکماهه کارآموزی‌حسابداری دفترداری دوبل مشغول بکار خواهند شد تلفن ۳۱۵۰٤۰

استخدام چندنفر تکنیسین برق جهت شرکت مهندسی ایربود الکتریك آدرس‌ـ خیابان پهلوی روبروی بزرگمهر شماره ۹۱ طبقه پنجم تلفن ٦٦۱۳۹۰
آ ـ ۵٦۵۲

سینما شهر قصه
به کنترل زن ـ بلیط فروش زن و نگهبان‌نیازمند است داوطلبین مشاغل بالا به سینما شهرقصه واقع در عباس‌آباد جنب سینما شهر فرنگ مراجعه نمایند .
۱ـ۲ آ ـ ۳۷۵۰٦

یك راننده با حقوق مکفی استخدام میشود . طالبین با تلفن ۳۱۳٦۹۷ تماس بگیرند.
۱ـ۲ آ ـ ۳۷٤۸٦

استخدام
یك شرکت تولیدی پوشاك به چند نفر دوشیزه یا بانو جهت بسته‌بندی احتیاج دارد سن از ۱۷ سال تا ۲٤ سال سواد از چهارم ابتدائی به بالا به صندوق پستی‌شمیران ۳۳٫۵۵۵ مکاتبه فرمائید .
آ ـ ۱٦۳۲۵

به چند نفر دبیران لیسانسیه رشته‌های مختلفبا ارائه مدرك لیسانس و کارمند دفتری نیازمندیم امیرآباد شمالی‌خیابان کاشانی پلاك ۵۷
آ ـ ۵٦٦۸

مسافرخانه اخوت مقابل‌دادسرا به دو نفر کارگر مرد جهت نظافت اتاق و یکنفر زن جهت لباسشوئی احتیاج دارد .
آ ـ ۱٦۳۰۷

چند نفر دوشیزه یابانو با سابقه جهت‌فروشندگی استخدام میشود داوطلبان به خیابان شاهرضا روبروی پمپ بنزین دیانا قنادی فرانسه از ساعت ۳٫۵ الی ۵٫۵ بعد ازظهر مراجعه فرمایند .
۱ـ۲ آ ـ ۳۷۳۹۸

آگهی استخدام
۲۵ روزه با تضمین ماشین نویسی و یا دفترداری دوبل ، حسابداری
را بیاموزید و با معرفی ما استخدام شوید
اول شاه‌آباد ساختمان ده طبقه شماره ۲۳۳
کانون بهروز نو

سکرتری که وارد بامور ماشین نویسی فارسی باشد استخدام میشود بعد از ظهر ها با تلفن ۳۰٤۱۹۹

موسسه تك
بدو نفر بانو یا دوشیزه ماشین نویس و تلفنچی و دهنفر ویزیتور مرد نیازمند است خیابان شاه بالاتر از سینما نیاگارا جنب مبل پیمان تلفن ٤۵۱٦۸

اوری‌آل پاریس
L'ORÉAL

اورآل پاریس استخدام‌میکند
اورآل پاریس برای سرپرستی و تدریس در سالن‌آرایش خود به یك نفرمتخصص آرایش‌موی سر نیازمند است . داوطلبان باید دارای شرایط زیر باشند.
۱ـ تخصص در آرایش و رنگ کردن موی سر
۲ـ حداکثر سن ۳۵ سال
۳ـ داشتن قدرت بیان و تدریس عالی
دانستن زبان فرانسه یا انگلیسی امتیاز محسوب می‌گردد .
به شخصیکه‌استخدام میشود حقوق و مزایای مکفی پرداخت شده واین فرصت را خواهد داشت که‌تحت نظر متخصصین اورآل پاریس در ایران و یا در خارج تعلیم ببیند . ازداوطلبان خواهشمند است تقاضاهای خودرا با شرح کاملی ازسوابق کار و مدارك تحصیلی همراه‌با یك قطعه عکس به صندوق‌پستی شماره ۳۰۰۹ تهران ارسال دارند . ازافراد واجد شرایط برای مصاحبه دعوت خواهد شد .
۱ـ۲ آ ـ ۳۷۳۲۸

اورآل پاریس استخدام‌میکند
اورآل پاریس برای ویزیت سالنهای آرایش در منطقه مازندران به تعدادی فروشنده مرد با شرایط ذیل احتیاج دارد :
۱ـ تحصیلات حدود سیکل
۲ـ حداکثر سن ۳۰ سال
۳ـداشتن برگ خاتمه‌خدمت یامعافی دائم غیر پزشکی
٤ـ داشتن ضامن معتبر
۵ـ قادر به سکونت در بابل
تجربه در کار امتیازمحسوب میگردد . به‌افرادیکه استخدام میشوند حقوق و مزایای مکفی پرداخت میگردد . واجدین شرایط میتوانند برای انجام مصاحبه‌در روز شنبه۱۳ر۶ر۵۰ از ساعت ۸ صبح الی ۱ بعداز ظهر واز ساعت ٤ الی ۶٫۳۰ بعد از ظهر به شرکت سهامی خوراك خیابان فردوسی شمالی خیابان کوشك ـ خیابان ارباب جمشید کوچه خسروشاهی مراجعه نمایند .
۱ـ۲ آ ـ ۳۷۲۲۲

بیك بانو مجرب
برای نظافت منزل و نگهداری از دو بچه تمام وقت نیازمند است تلفن ۸۲۷۲۰۷
۱ـ۳ آ ـ ۵٦۵۱

منشی

بانو یا دوشیزه باتجربه با تسلط کامل بزبان انگلیسی و فارسی برای تمام وقت یا نیمه وقت نیازمندیم تلفن٦۲۸۱٤۹
۱ـ۳ آ ـ ۵٦٤٤

یك دفتردار و یك مربی کودکستان مورد نیاز است انتهای خیابان‌شاه‌جنوب میدان محمدرضاشاه‌کوچه نورمحمدیان دبستان جهان دانش هنر
آ ـ ۵٦۵۰

حسابدار
شرکت کارخانه صنعتی استاد ـ بدونفر دوشیزه یابانو جهت امور حسابداری نیازمند است . فردوسی شمالی مقابل خیابان کوشك شماره ۷۷
۱ـ۳ آ ـ ۵٤۳۹

ویزیتور

نمایندگی انحصاری بزرگترین سازنده لوازم لابراتوار دنیا احتیاج به یك ویزیتور دارد خواهشمند است برای کسب اطلاع بیشتر با تلفن ۸۳۱۲۷۸ مذاکره‌و یا صندوق پستی ۱۱۲۲ـ۱۱ تهران‌مکاتبه نمایند

پزشك عمومی با پروانه دائم و یك نفر ماما و دو نفربهیار مورد نیازاست جوادیه راه‌آهن ایستگاه برق طبقه فوقانی دارو‌خانه جهان‌نما تلفن ۵۳٦۵۸۷

کارگر زن جوان
برای امرنصدت ودوخت‌دوز سن در حدود۲۰ سال‌استخدام میشود.
متقاضیان بین ساعت ۱۲ تا ۱ بعد ازظهر شخصا بموسسه آی‌ـ بی‌ـاس‌ـ خیابان پهلوی جنب سینما ،امپایر مراجعه فرمائید .
۱ـ۲ آ ـ ۵٦۸۳

یك کارگر مرد که آشپزی بداند مورد احتیاج تلفن ۷۷۳۷۷۳
۱ـ۳ آ ـ ۵٦۸۵

مستخدم مرد برای اشپزی و نظافت منزل مورد نیاز است تلفن ۷۷۳۹۵۲
آ ـ ۵٦۲۸

به چند نفر بانو یا دوشیزه با تضمین‌که بیك‌زبان خارجی‌کمی آشنائی داشته باشندجهت‌اداره و فروشندگی در یك جواهر فروشی نیازمندیم تلفن۳۹۱۹۰۳
۱ـ۲ آ ـ ۵٦۸۷

بدو نفر موتورسوار با گواهینامه موتور گازی برای تمام روزنیازمندیم. خیابان‌کارون بین‌هاشمی ودامپزشکی‌ـپلاك۳۳۳ر٤
آ ـ ۵٦۹۳

برای‌سرپرستی انبارهای یك کارخانه‌تولیدی واقع در جاده مخصوص کرج احتیاج بفرد با تجربه‌ای است که آشنایی کامل با سیستم کاردکس داشته باشد .
حداقل تحصیلات دیپلم، حداکثر سن ۳۵ سال لطفا با راهنمائی شماره ۸۰۲ روزنامه اطلاعات مکاتبه فرمائید

سالن آرایش گلوریا و آموزشگاه جام گل
برای ترم جدید تعدادی‌هنرجو میپذیرد هنرجویان به اخذ گواهینامه نائل میشوند .
آدرس ـ خیابان فرهنگ‌تلفن ۲۲٤٤۸
آ ـ ۵٦٤۸

برنامه‌سینماها

کسری (۸۲٦۹۳۹) ۱۰٫۳۰ ـ ۲ـ ٤ـ ٦ـ ۸ـ ۱۰
★ مستی و جوانی ـ رنگی ـ شمی‌کاپور ـ آشاپارک
میامی (۷۵٤۳۲۹) ۱۱ـ ۱٫۳۰ـ ٤ـ ۶٫۳۰ـ ۹
سیلوانا (۳۹۳۷۷۷) کارون (۹۵۱۰٦۵) ۱۰٫۳۰ ـ ۱ـ ۳٫۳۰ ـ ٦ ـ ۸٫۳۰
ری (۲۲۵۷۸) ۹٫٤۵ ـ ۱۲٫۱۵ ـ ۲٫٤۵ ـ ۵٫۱۵ ـ ۷٫٤۵
حافظ (۳۱٤۰۷٤) ۸٫٤۵ ـ ۱۰٫٤۵ ـ ۱٫۱۵ـ ۳٫٤۵ ـ ٦٫۱۵ ـ ۸٫٤۵
فردوسی (۳۱۵۷۸٤) ۸ـ۱۰ ـ ۱۲٫۱۵ـ ۳ ـ ۵٫۳۰ـ ۸
پلازا (٤٤۲۵۵) فلور (۲۸۰۹٦) ۱۱٫۳۰ ـ۲ـ ٤٫۳۰ـ ۷ـ ۹٫۳۰
★ترینیتی ـ رنگی ـ ترنس‌هیل
ریولی (۷۵۷۷۷۷) ۱۱ ـ ۳٫۳۰ ـ ۵٫۳۰ ـ ۷٫۳۰ ـ ۹٫۳۰
★ وودا‌ستاك ـ رنگی
تراس اتلانتیك ۸ـ۱۰
★ داغ تروت ـ رنگی ـ کرك داگلاس ـ هنری فاندا
پارامونت (٤۸۳۲۱) ۱۱ ـ ۳ ـ ۵٫۱۰ ـ ۷٫۳۰ ـ ۹٫٤۵
★ تصویر گناهکاران ـ رنگی ـ سوزان‌اسکات
سینما ونك (٦۲۹۰۱٦) ۱۱ـ ۳٫۱۵ ـ ۵٫۳۰ـ ۷٫٤۵ـ ۱۰
★ قصاص ـ ناصر ملك مطیعی ـ گوگوش
اونیورسال (٦٦٦۹۵۳) پاسیفیك (۷۵۳۳۱۱)
پرسپولیس (۵۸۱۰۸۳) مارلیك (۹٦۳٦۱٦)
۱۱ ـ ۱ ـ ۳ ـ ۵ ـ ۷ ـ ۹
آستارا (۸۷٤۰۲۲) موناکو (۷۹۵۵۷٦) ایران (۳۱٦۳۵٤)ساینا(۳۵۲٤٤۲) نیسفون(۹۵۸۸۸۲)
۱۰٫۳۰ ـ ۲٫۳۰ ـ ٤٫۳۰ ـ ٦٫۳۰ ـ ۸٫۳۰
مونت‌کارلو (۷۹۷٤۱) ۱۰٫۳۰ ـ ۲٫۳۰ ـ ٤٫۳۰ ـ ٦٫٤۵ ـ ۹
پانوراما (۷۹٤۵۷۵) ۹٫۳۰ ـ ۱۱٫۳۰ ـ ۱٫۳۰ـ ۳٫۳۰ ـ ۵٫۳۰ ـ ۷٫۳۰ ـ ۹٫۳۰
تراس اونیورسال ۷٫۳۰ ـ ۹٫۳۰
★مال من ـ مال‌تو ـ مال‌ما ـ رنگی ـلوسیل‌بال
گلدن‌سیتی (٦٦۳۲٦۹) ۱۱ـ ۳٫۳۰ ـ ۵٫۳۰ـ ۷٫۳۰ـ ۹٫۳۰
★ لاله‌زرد ـ رنگی ـ رابرت هوفمن
دنیا (۳۹۳۸۱۲) ۹ـ ۱۱ـ ۱ـ ۳ـ ۵ـ۷ـ۹
★ پشیمانها ـ رنگی ـ بریژیت‌باردو ـ آنی‌ژیراردو
آریا (۳۱۹۸۸٤) ۹ـ ۱۱ـ ۱ـ ۳ـ ۵ـ ۷ـ۹
★ هنگ جانبازان ـ رنگی ـ تلی‌ساوالاس
برلیان (۳۹۳۵۳۵) ۹ـ ۱۱ـ ۱ـ ۳ـ ۵ـ۷ـ۹
★ وسوسه‌گر ـ رنگی ـ آلن‌دلون ـ سینتابرگر
مارستیك (٦٦۸٤٦۱) ۱۰٫۳۰ـ۲ـ٤ـ٦ـ۸ـ۱۰
★ دختر ظالمبلا ـ جمیله ـ پیمان
شهرام (۷۷٤۵٤۹) ۹ـ۱۱ـ۱ـ۳ـ۵ـ۷ـ۹
★ شب‌بعد از حادثه ـ رنگی ـ مارلون‌براندو
پارك (۳۱۹٦۳۷) ۹ـ ۱۱ـ ۱ـ ۳ـ ۵ـ ۷ـ ۹
★ جوانان جسور در ماشین‌های قراضه ـ رنگی ـ تری‌توماس
پردیس (۳۰٤۲۵۹) ۹ـ ۱۱ـ ۱ـ۳ـ۵ـ ۷ـ۹
★ فرمان گمشده‌ـ بهترین سالهای نورل‌هاردی
البرز (۳۰٤۲۵۸) ۸٫۳۰ ـ ۱۲٫۳۰ـ ۳٫۳۰ـ ۸٫۳۰
★ دردسر خوشگلا ـ رنگی ـ ویرنالیزی
پردیس (۳۰٤۲۵۹) ۹ـ۱۱ـ۱ـ۳ـ۵ـ۷ـ۹
★ عروس‌های چیچو و فرانکو ـ رنگی
سینما فروشگاه فردوسی (۳۰۱٦٤۱) ۱۰٫۳۰ـ ۳٫۳۰ـ ۵ـ ۷
★ عروسکها ـ رنگی ـ گلودیاکاردیناله
تخت جمشید (٤۳۵۵۰) ۳ـ ۵ـ ۷ـ ۹

★ کاوبوی نیمه شب ـ رنگی ـ واشین‌هافمن
اتلانتیك (٦۲۷۱۷۱) ۱۱٫۱۵ـ ۳٫۳۰ـ ۵٫۳۰ـ ۷٫۳۰ـ ۹٫٤۵
★ پائیز زیبا ـ رنگی ـ جینالولو بریجیدا
دیاموند (۸۲۸٤۰۰) ۱۱٫۱۵ـ ۳٫۳۰ ـ ۵٫۳۰ـ ۷٫۳۰ـ ۹٫٤۵
★ آنها به اسبها شلیك می‌کنند ـ رنگی ـ جین فاندا
شهر قصه (٦۲۷۲۹۰) ۱۱ ـ ۲ ـ ٤ ـ ٦ ـ ۸ ـ ۱۰
★ برنده ـ رنگی ـ پل‌نیومن ـ جوان‌وودوارد
امپایر (٦۲۳۹٤۲) ۱۱٫۱۵ـ ۳٫۳۰ ـ ۵٫۳۰ـ ۷٫۳۰ ـ ۹٫۳۰
★ بچه رزماری ـ رنگی ـ میافارو
تراس امپایر ۷٫٤۵ ـ ۹٫٤۵
★دایره سرخ ـ رنگی ـ ایومونتان ـالن‌دلون
شهر فرنگ (٦۲۷٦۲۸) ۱۱٫۱۵ـ ۲٫۳۰ـ ۵ـ ۷٫۳۰ـ ۱۰
★ دزد بغداد ـ رنگی ـ سابو
سینه‌موند (٤۸۳۲۲) ۱۱ ـ ۳ ـ ۵ ـ ۷ ـ ۹
★ وقتیکه زنهادم داشتند‌ـ رنگی ـجولیانوجما
سانترال (٤۸٦۸٦) ۱۱ـ ۳ـ ۵ـ ۷ـ ۹٫۱۵
متروپل (۳۱۹٤۱۰) ۱۰٫۳۰ ـ۲٫۳۰ ٤٫۳۰ ـ ٦٫۳۰ـ ۸٫۳۰
رادیوسیتی (٤۳۳۲۰) ۱۱٫۳۰ـ۳٫۳۰ـ ۵٫۳۰ـ ۷٫۳۰ ـ ۹٫۳۰
نیاگارا (٦٦۵۳۰۷) ۱۱٫۳۰ ـ۱٫۳۰ـ ۳٫۳۰ـ ۵٫۳۰ـ ۷٫۳۰ـ ۹٫۳۰
رویال (۸۲۹۷۸۵) ۱۰ـ۱۲ـ ۲ـ ٤ـ ٦ـ ۸ـ ۱۰
★ بازیچه یك زن ـ رنگی ـ راك‌هودسن
درایوین ونك (٦۲۲۵۵۷) ۸ـ۱۰
★ دوجادوگر فوتبال ـ رنگی ـ چیچوـ فرانکو
پولیدور(٤۲٦۳۱) ۱۱٫۳۰ـ ۳٫۳۰ ـ ۵٫۳۰ ـ ۷٫۳۰ ـ ۹٫۳۰
تاج (۳۱۳۸٦٤) ۱۰٫۳۰ ـ۲ـ ٤ـ ٦ـ ۸ـ ۱۰
★ ملاقات در شب ـ رنگی ـ چارلز برونسون
پولوار (٦٦۰۲۹۲) ۱۱ـ ۲ـ ٤ـ٦ـ ۸ـ ۱۰
ادئون (۳۱۸۱۱۸) ۱۰٫۳۰ ـ ۲٫۳۰ـ ٤٫۳۰ـ ٦٫۳۰ ـ ۸٫۳۰
★ مردی که‌ازباران‌آمدـ رنگی‌ـچارلزبرونسون
ایفل (۳۱۱٤۷۷) ۱۰ـ ۱۲ـ ۲ـ ٤ـ ٦ـ ۸ـ ۱۰
★ ماجراجویان ـ رنگی ـ کندیس برگن
ب.ب (۸۲۹٦٤۱) ۱۱ـ ۲٫٤۵ ـ ٦٫۱۵ـ ۹٫٤۵
★داش آکل ـ بهروز وثوقی ـ مری آپیك
کاپری (٤۸٤۰۱) لیدو (۹۵۱۲۸۲) نپتون (۷٦۰۱۳٦) ژاله (۳۰٤۱۲۰) شرق (۵٤۰۲٤)
فیروزه (۷۵۷٦٦۹) ۱۱ ـ ۳ ـ ۵ ـ ۷ ـ ۹
رکس (۳۱۵۲۹۳) ۱۰٫۳۰ ـ ۱۲٫۳۰ ـ ۱٫۳۰ـ ۲٫۳۰ـ ٦٫٤۵ـ ۸٫٤۵
آسیا (٤۲۹۰۹) ۱۱ـ ۱ـ ۳ـ ۵ـ ۷٫۱۵ـ ۹٫۳۰
شهوند (۳۵٤۰٤۰) ۱۰٫۳۰ ـ ۱۲٫۳۰ـ ۲٫۳۰ـ ٤٫۳۰ـ ٦٫۳۰ ـ ۸٫۳۰
سیلورسیتی (۸٦۱۲۰۵) ۱۰٫۳۰ ـ ۲٫۳۰ ـ ٤٫۳۰ـ ٦٫۳۰ ـ ۸٫۳۰
رنگین کمان (۷۵٦۷٦۰) همای (۳۱۱٦٦۹)
پاسارگاد (۷۹۲۷۸۲) ۱۰ـ۱۲ـ۲ـ٤ـ۶٫۱۵ـ ۸٫۳۰
المپیا (۹۵٦۷۹٦) ۱۰٫٤۵ـ ۱ـ ۳ـ ۵ـ ۷ـ۹
توسکا (۵۸۵٤٤) چرخ‌وفلك (۹۵۰۵۵۸) ۱۰ـ ۱۲ـ ۲ـ ٤ـ ٦ـ ۸
★ لوطی ـ ناصر ملك مطیعی‌ـ مهناز ـ مختار
● مولن‌روژ (۷۵۲۹۲۹) ۱۱ـ ۳ـ ۵٫۱۰ ـ ۷٫۳۰ ـ ۹٫۳۰
دیانا (٤۷۳٦۵) ۱۱ـ ۳٫۳۰ـ ۵٫۳۰ـ ۷٫۳۰ـ ۹٫۳۰
مهتاب (٤۷۷۷۷) ۱۰٫۳۰ ـ ۳ـ۵ـ۷ـ۹
کریستال (۲۱۷٦۷۵)اسکار(۹۵۰۸۹۸) ۱۰٫۳۰ـ ۲٫۳۰ـ ٤٫۳۰ـ ٦٫۳۰ـ ۸٫۳۰
الوند (۳٦۵۰۳۸) ۱۰ـ ۱۲ـ ۲ـ ٤ـ ٦٫۱۵ـ ۸٫۳۰
اروپا (۳۰۳۱۷۹) سهیلا (۳۱٦٤۲٤) ماندانا (۷۹۹۸۲) ۱۰٫۳۰ ـ۱۲٫۳۰ـ ۲٫۳۰ ـ ٤٫۳۰ـ ٦٫۳۰ ـ ۸٫۳۰
کیهان (۹۵۷۳٦۰) مراد (۷۵۳۳۸۲) ۹ـ ۱۱ـ ۱ـ۳ـ۵ـ ۷ـ۹
دریا (۷۹۱۷٤٦) ارانوس (۲۷۹۷۱) ۱۰ـ ۱۲ـ ۲ـ ٤ـ ٦ـ۸
★ دکترنو ـ رنگی ـ شون‌کانری
تراس دیانا ۷ـ۹
★ ساموراي ـ رنگی ـ آلن‌دلون
تراس نیاگارا ۷٫٤۵ـ ۹٫٤۵
★ مکتب عشق ـ رنگی ـ ناتالی دلون ـ ربرت حسین

سانس انگلیسی
درایوین ۸ـ ۱۰ فیلم (بازیچه یك زن)
گلدیس ۹٫۳۰ فیلم (پارتی)
★ تاترها
★ نمایشنامه کمدی قنبر بی‌غم بانضمام کنسرت آغاسی
تئاتر پارس (۳۱۸۸۱۱) ۵ـ ۸ بعدازظهر

برنامه تلویزیون

کانال ۷

برنامه امشب
۵ـ۳۰ اسلاید و موزیك
۶ـ۰۰ اعلام برنامه
۶ـ۰٤ کارتون
۶ـ۳۰ اخبار
۶ـ٤۰ توسن
۷ـ۰۷ سازمان دفاع غیرنظامی کشور
۷ـ۳۵ برنامه دانش
۸ـ۰۰ فیلم دور دنیا
۸ـ۳۰ مشروح اخبار همراه‌با فیلمهای خبری
۹ـ۲۰ فیلم تفنگدار
۹ـ۵۰ هفت شهر عشق
۱۰ـ۲۵ فیلم سازمان اس

برنامه نیمروز سه‌شنبه
۱ـ۰۰ اسلاید و موزیك
۱ـ۱۵ اعلام برنامه
۱ـ۱۷ کانون خانواده
۱ـ٤۳ فیلم
۲ـ۳۰ واریته
۲ـ٤۵ اخبار

کانال ۳و۹

برنامه امشب
۷ـ۱۵ اسلاید و موزیك
۷ـ۳۰ اعلام برنامه
۷ـ۳٤ ادبیات جهان
۸ـ۰۰ واریته
۸ـ۳۰ مشروح اخبار همراه‌با فیلمهای خبری
۹ـ۱۵ فیلم گلینیس
۹ـ٤۰ فیلم ویژه
۱۰ـ۳۰ موسیقی ایرانی

برنامه آموزشی

۲ـ۰۰ ترانه‌هاو چشم‌انداز ها
۲ـ۲۵ اعلام برنامه
۲ـ۳۰ نوجوانان

۳ـ۰۰ بخوانیم و بنویسیم
۳ـ۱۵ مکالمه انگلیسی
۳ـ۳۰ طبیعی چهارم
۳ـ۵۵ زنك تفریح
٤ـ۱۰ ریاضی سوم
٤ـ٤۵ فیزیك چهارم
۵ـ۰۵ مسابقه شیمی
۵ـ۳۰ زنك تفریح
۵ـ٤۵ فیلم آموزشی

برنامه امریکا

برنامه امشب
۵ـ۰۰ اطاق ۲۲۲
۵ـ۳۰ دنیای حیوانات
۶ـ۰۰ اخبار
۶ـ۱۵ برنامه اگهی
۶ـ۳۰ سه‌پسر من
۷ـ۰۰ نمایش دوریس دی
۷ـ۳۰ نمایش باربارامك‌نیر
۸ـ۳۰ افراد جسور
۹ـ۳۰ رداسکلتون
۹ـ۵۵ برنامه آگهی
۱۰ـ۰۰ آنطور که اتفاق‌افتاد
۱۰ـ۳۰ مسابقه بکس

هرگونه تغییری در برنامه ها بعدا بوسیله تلویزیون اعلام میشود .

کلاس تکنیسین برق‌فشارقوی

دوره جدید کلاس تکنیسین برق فشارقوی تشکیل میشود. مجهزترین وسائل برای آموزش این فن در این کلاس آماده گردیده است و استادان فارغ‌التحصیل از آلمان تعلیم در این کلاس را بعهده خواهند داشت . قبلا نامنویسی کنید .

کلاس فیلمبرداری

کاخ دانش به تشکیل دوره دوم کلاس فیلمبرداری مبادرت مینماید. این کلاس زیر نظر استادان فارغ‌التحصیل ازدانشگاه های اروپا وامریکا با همکاری مجهزترین استودیوی فیلمبرداری ایران تشکیل میشود . از آماتورها و علاقمندان به استخدام دعوت میشود با شرکت دراین کلاس از موقعیت استفاده نمایند.

کلاس رادیو تلویزیون

دوره جدید کلاس رادیو تلویزیون کاخ دانش با استفاده از مدرن‌ترین وسایل آموزشی زیر نظر مهندسان کارآزموده تشکیل میشود. قبلا نامنویسی کنید . بهریك ازشاگردان این کلاس یکدستگاه رادیوی ۵ لامپ دو موج مجانا برای مونتاژ واگذار میشود.

کلاس حسابداری‌ودفترداری دوبل

دوره جدید کلاس حسابداری کاخ دانش زیر نظر آقای حمیدی با سابقه تدریس در دانشگاه تهران تشکیل میشود در این کلاس فن دفترداری و حسابداری را فراخواهید گرفت.

کاخ‌دانش
خیابان نادری . پاساژ معتمد . خیابان فرانسه . کوچه مرجان

استخدام

می‌ماکس
انستیتو طرحها و بررسیهای آموزشی
برای تماس با موسسات آموزشی و فرهنگی‌و ارائه دوره های گریددانگلیش ۲۰ نفر جوان فعال خوش برخورد ـ خوش بیان ـ دارای سابقه ویزیتوری بطور تمام وقت با حقوق مکفی مورد نیاز میباشد .
داوطلبان میتوانند تاروز ۱۵ شهریور ازساعت ٤٫۵ الی ۸ بعد از ظهر به نشانی خیابان شاه ساختمان آلومینیوم طبقه چهارم مراجعه نمایند .

کارخانجات صنعتی‌سعیدوارسته استخدام‌می‌کند
۱ ـ کمك حسابدار وارد و با سابقه حداکثر سن ۳۵ سال ۲ نفر
۲ ـ کارگر وارد به امور لعاب‌کاری ۵ نفر
۳ ـ کارگر استادکار کابین ساز ۵ نفر
٤ ـ کارگر صاف کار و سنك‌زن ۵ نفر
۵ ـ کارگر حلبی ساز ۳ نفر
٦ ـ کارگر وارد به امور مونتاژ فر و بخاری ۵ نفر
داوطلبان واجد شرایط میتوانند همه روزه از ساعت ۸ الی ٤ بعد از ظهر به محل کارخانه واقع در جاده آبعلی سه‌راه جوادیه اول خیابان ارباب قسمت کارگزینی‌یا بوسیله تلفن‌شماره ۷۸۱۳۱۱ مراجعه نمایند .

استخدام

شرکت پاواکار نماینده انحصاری‌ماشینهای‌تحریر وحساب الیوتی
تعدادی بازاریاب دیپلمه مرد با سابقه که دارای ضمانت ومعافی خدمت باشند باحقوق ثابت وپورسانتاژ برای‌فروشندگی استخدام می‌نماید .داوطلبان واجدشرایط می‌توانندبعد ازظهرها از ساعت ٤٫۵ الی ۷ به‌آدرس زیر مراجعه نمایند.
خیابان شاه‌عباس کبیرساختمان‌الیوتی‌شماره ۱۰٤
تلفنهای: ۸۲۲۰۹۷ و۸۲٤۳٤۱ و۸۳۲٦٤۱ و ۸۳٤۵۱۰

اطلاعیه
اعزام‌محصیل بانگلستان

برای دوره‌های دبستان‌ـ دبیرستان‌ـ دانشگاه ثبت نام همه روزه صبح و عصر
آدرس : خیابان آریامهر ـ روبروی وصال ـ شیرازی ساختمان دکتر عمید‌ـ طبقه چهارم تلفن ٦۳۵۵٦۱

چلوکبابی‌مدرن

در بهترین محل تهران بعلت تغییر شغل نقدا بفروش میرسد
تلفن : ٤۲۵۱۲

بقیه آگهی نیازمندیها را درصفحه ۱٦ ملاحظه فرمائید

ورزش

مسابقات فوتبال کشورهای انگلستان واسکاتلند

شفیلد یونایتد پیشاهنگ مسابقات انگلیس برابر وست بروومویچ متوقف شد

آرسنال قهرمان سال پیش انگلستان بازهم درخانه خود دچار شکست دیگری شد
سلتیک درجام اتحادیه اسکاتلند ۰ ـ ۳ رنجرز را شکست داد !

آرسنال درپنجمین روز مسابقات فوتبال قهرمانی باشگاههای انگلستان بار دیگر یك شکست ۰ـ۱ را در زمین خود متحمل شد ! و بدین ترتیب در سه مسابقه پی‌درپی در مقابل حریفان بزانو درآمد و این برای تیمی که سال پیش برنده عنوان قهرمانی وجام حذفی باشگاههای انگلستان شده عجیب بنظر میرسد چرا که نزدیك به ۱۹ ماه در خانه خود بی‌شکست مانده بود و تنها در مقابل حریفانی چون لیدز به تساوی تن میداد ـ و بندرت مغلوب میشد .

شکست آرسنال برابر استوك سیتی

آرسنال که در این فصل از «دان‌هاو» کمك مربی فصل پیش خود سود نمیبرد تنها به «برتی می» سرمربی خود اتکا دارد اما بنظر میرسد که باید در سازمان و شکل این تیم تجدید نظر شود یا فوتبالیستهای فعلی بنحوی ترکیبی بهتر یابند چرا که حریف روز پنجم ، تیم استوك سیتی ، چنان پر قدرت نبود که اینك حتی در مقام سوم باشد . تنها گل این مسابقه در نیمه اول توسط جان ریچل سنتر فوروارد استوك زده شد که او با دریافت پاسی بلند از گوش راست و عبور ازفرانك مك لین تاك کاپیتان آرسنال موفق شد تیم خود را به پیروزی رساند .

منچستر یونایتد تیمی که نخستین شکست را بر آرسنال وارد آورد اینك در مکان دوم جای دارد در حالیکه اگر می توانست وولور همپتون را مغلوب کند به مکان بالاتر دست می ـ یافت و کنار شفیلد قرار می گرفت .

اولین امتیاز از دست رفته شفیلد

شفیلد یونایتد تیمی که امسال از دسته دوم به اول راه یافته سرانجام در پنجمین مسابقه دسته اول خود مقابل وست بروومویچ آلبیون به تساوی بدون گل راضی شد و نخستین امتیاز را از دست داد . عجیب اینکه شفیلد زمانی این تساوی را بدست آورد که در خانه خود و در حضور تماشاگرانش می توانست به پیروزی برسد اما وست بروومویچ با دفاع فشرده و اتکا به ضد حمله مانع از آن شد که شفیلدیها از کوششهای خود نتیجه بگیرند .

لیدز یونایتد نایب قهرمان سال پیش سرانجام پس از ناکامیهای فراوان توانست به پیروزی چالبی دست یابد . لیدز که کم کم شکل خوب گذشته را باز می‌یابد به رهبری بیلی برمنر مغز متفکر تیم که در دفاع و حمله ، همه مکانهای خالی را پر میکند تسلط کامل بر ایپسویچ داشت و از این‌رو در استادیوم حریف به پیروزی ۰ـ۲ دست یافت .

پیترلوریمر ورادبلفیت بازیکنان جوان لیدز گلهای این تیم را بثمر رساندند .

پیروزی وستهام براورتون

وستهام یونایتد ، تیمی که در آغاز فصل چند شکست پی‌درپی داشت این هفته در زمین خود موفق شد اورتون را ۰ـ۱ شکست دهد و به نخستین پیروزی دست یابد در حالیکه چلسی برنده جام در جام نیز به لطف گل استثنائی پیتروزگود ۱ ـ ۲ در مقابل هادرسفیلد پیروز شد . چلسی اینک از غیاب بزرگان خود در رنج است و سرمربی تیم که از بازی پیتراوزگود راضی نیست ، او را در لیست نقل و انتقال قرار داده .

لیورپول تیمی که همراه با منچستر یونایتد پس از شفیلد قرار گرفته ، این هفته درمقابل لسترسیتی قهرمان سال پیش دسته دوم ۲ـ ۳ به پیروزی رسید در حالیکه آلن ایوانس یکی از بهترین افراد خط حمله این تیم که مدتها مکانی ثابت در تیم اول نداشته از باشگاه خود تقاضا کرده است که او رادر لیست نقل و انتقالات قراردهند تابتواند در یکی از تیمهای رود چرا که دو باشگاه می توانند در تعویض این دو توافق کنند .

آلن ایوانس مهاجم خوب لیورپول به چلسی نقل‌مکان میکند .

در مقابله با لستر ، گلهای لیورپول را استیوهایوی ، کون ـ کیگان و جان توشاک بثمر رساندند در حالیکه دیویدنیش و جان فارینگتون گلهای لستر را زدند .

نتایج کلی مسابقات بقرار زیر است :

انگلستان : پنجمین روز

آرسنال صفر ـ استوکسیتی ۱
کاونتری ۱ نیوکاسل صفر
کریستال پالاس ۱ ناتینگهام فارست ۱
دربی ۲ سانهمپتون ۲
هادرسفیلد ۱ چلسی ۲
ایپسویچ صفر لیدزیونایتد ۲
لیورپول ۳ لستر سیتی ۲
منچستر سیتی ٤ توتنهام صفر
شفیلد یونایتد صفر وست بروومویچ صفر
وستهام ۱ اورتون صفر
وولورهمپتون ۱ منچستریونایتد صفر

رده بندی

۱ـ شفیلد یونایتد ۹ امتیاز ۲ـ منچستریونایتد و لیورپول ۱۸ امتیاز ٤ـ دربی و استوک ۷ امتیاز ٦ـ وست‌بروومویچ ، ساتهمپتون ولیدز ٦ امتیاز ۹ـ منچستر سیتی ، ایپسویچ ، وولورهمپتون، توتنهام، کاونتری ٥ امتیاز ۱٤ـ آرسنال و نیوکاسل ٤ امتیاز ۱٦ـ ناتینگهام فارست ، لسترسیتی ، اورتون ، کریستال پالاس ، وست‌هام و چلسی ۳ امتیاز ۲۲ـ هادرسفیلد ۲ امتیاز .

در اسکاتلند مسابقات جام اتحادیه همچنان ادامه دارد و چون این مسابقات بصورت گروهی ودر هرگروه دوره‌ای انجام میشود سلتیک علیرغم شکست هفته پیش همچنان امیدوار است که به دوره بعدی صعود کند چرا که اینک بیش از سایر تیمهای گروه خود امتیاز دارد و این هفته رنجرز را بار دیگر ۰ـ۳ در هم شکسته است

اسکاتلند : دوره چهارم جام اتحادیه

ایردری ۱ دونفرملاین صفر
آربروت ۲ پاتریک ٤
برچین‌سیتی ۲ فورفار ۱
کلاید صفر فالکرک ۱
کلسر بانک ٥ برویک صفر
کودن‌بیت ۱ کوئینزپارک ۱
دوندی ۳ آبردین ۱
ایست‌فایف ۱ ریت‌راورز ۱
ایست استرلینگ ۲ همیلتون ٦
هیبرنیان ۲ مادرول ۱
کیلمارنوک ٤ دوندی‌یونایتد ۲
مونتروس صفر سنت‌مرین ۱
مورتون ۲ ایر یونایتد صفر
رنجرز صفر سلتیک ۳
سنت‌جونستون ۱ هرتس صفر
آستن‌هاس موئیر ۱ کوئین ـ آورسات صفر
استرلینگ البیون ۳ دومبارتون ۲
استرانریر ۲ آلبیون‌راورزصفر

در ۵۱ کیلوگرم حسن‌آقائی مشت‌زن ایرانی از نارایان قهرمان هندی شکست خورد

پنجمین دوره مسابقات بوکس قهرمانی آسیا

حسن آقائی از حریف هندی شکست خورد

بکس در ایران

تیم ایران در دومین شب مسابقات پنجمین دوره مسابقات قهرمانی مشت زنی آسیا یك پیروزی درخشان با ناکاوت بدست آورد .

عبداله قاسمی مشت رن ایرانی موفق شد در مدتی کمتر از ۳۰ ثانیه حریف تایلندی خود را با ضربه فنی شکست دهد وبدوره بعدی راه یابد در حالیکه رامون بابائی مشت زن دیگر ایرانی در وزن ۶۳٫۵ کیلو با پیروزی بر مشت‌زن مغولی راهی هموار برای بدست آوردن مدال طلای این وزن دارد که چرا که رقیب کره‌ای نیرومند او پیش از وزن کشی جراحت سختی از ناحیه دست برداشت و پزشك به او اجازه شرکت در مسابقات را نداد .

ناکامی درسومین شب

در سومین شب تیم ایران در وهله اول با ناکامی روبرو شد . حسن آقائی مشت‌زن ۵۱ کیلو ایران در مقابله با ناراایان حریف نیرومند هندی مغلوب او شد و این دومین باخت ایران بود .

نتایج شب دوم

۶۳٫۵ کیلو :

کوچی‌سینوها را از ژاپن با بانتوسری سوك از تایلند برنده سری سوك .

سولشینك از هندوستان با مالانك ـ بالووش از پاکستان برنده مالانك بالووش.

رامون بابائی از ایران با گومبوزو ـ بانون از مغولستان برنده رامون بابائی .

۷۱ کیلو :

دبی بوررحمان از پاکستان باچنداوهام از مغولستان برنده دبی‌بوررحمان .

عبداله قاسمی ازایران با کاپی‌دچالو کسری از تایلند برنده قاسمی باناکاوت در روند اول .

۸۱ کیلو :

خیزرها کسات از پاکستان باچالور ـ توئین برنده پاکستان .

کیم‌سانك کن از کره با گوریك گومبو از مغول برنده گوریك گومبو .

شب سوم

۵۱ کیلو

فری‌مونیاگا از اندونزی بازورابراهیم از اسرائیل برنده فری‌مونیاگا .

سورا کونك سرپی از تایلند باایکنو ـ بکوب از ژاپن برنده سورا کونك سرپی.

حسن آقائی از ایران با ناراایان ازهند برنده ناراایان .

جان بلوچ از پاکستان باان کون‌نواز ژاپن برنده بلوچ .

نیازمندیهای شما

اف اف

به ۵۰ نفر فروشنده و بازاریاب فعال . خوش برخورد . خوش بیان به طور تمام وقت نیازمند است بافرادیکه حائز شرایط باشند حقوق و پورسانتاژ مکفی پرداخت خواهد شد

افرادیکه دارای گواهینامه رانندگی موتور سیکلت باشند حق تقدم خواهند داشت

حائزین شرایط میتوانند همه‌روزه صبحها از ساعت ۱۰ تا ۱۲ و بعدازظهرها از ساعت ۵ تا ۷

بخیابان روزولت میدان ۲۵ شهریور ساختمان منوچهری شرکت کارور با در دست داشتن شناسنامه مراجعه نمایند.

قابل توجه داوطلبان استخدام

فقط بانصف شهریه

عمومی و یا کلاس مخصوص فرهنگیان و دانشجویان دوره کامل کمك مهندسی

رادیو، تلویزیون

در کلاسهای صبح یا بعدازظهر

کولر، یخچال

را در لابراتوار با لوازم

مجانی

نقشه کشی و

نقشه برداری

حسابداری منشیگری وماشین‌نویسی را

تا اخذ گواهینامه رسمی فرا گرفته با معرفی ما با حقوق مکفی استخدام شوید شاهرضا اول ایرانشهر (نزدیك میدان فردوسی)

آموزشگاه آفرین تلفن ۸۲۴۲۷۳

شریک

برای شروع بیك کار پر درآمد احتیاج به یکنفرشریك که بتواند حداقل شصت هزار تومان سرمایه‌گذاری کنداریم فقط در ساعات ۱۰ تا ۱۲ به تلفن ٤٥٧٦٥ مراجعه شود آ ـ ٥٦٠١

بخانم یاآقائی که حدود ۲۰۰ هزار تومان پول دارند و دنبال شغل پر تنوع و درآمد زیاد میگردند نیازمندیم شاهرضا مقابل سینما دیانا ساختمان کریستال طبقه سوم فیلم افرینان آ ـ ٥٦٢٩

جویای کار

جوانی با گواهینامه وماشین بعد از ظهر ها ازساعت یك ببعد جویای کار است لطفا به تلفن ۳۱۱۲۳۱ راهنمائی ۷۷۶ روزنامه اطلاعات مراجعه فرمائید

شخصی با تضمین کافی ، در امور دفتری جویای کار است راهنمای ۸۰۰ روزنامه اطلاعات تلفن ۳۱۱۲۳۱

جوانی با دیپلم طبیعی و معافی دائم و شش سال سابقه فروشندگی و کار بانکی جویای کار است تلفن ۳۱۱۲۳۱ وراهنمای ۷۹۹

راننده دو شخصی تمام‌وقت جویای کار است تلفن ۵۳۲۴۵۰ آ ـ ۱٦۱٦۱ ۱ـ۲

جوانی حسابدار دوبل صندوقدار ورزیده آماده کار است تلفن ۳۱۱۲۳۱ راهنمای ۸۰۱ روزنامه اطلاعات ۱ـ۲ آ ـ ۱٦۱٥۳

جویای کار دیپلمه‌ریاضی ـ آشنا به‌زبان انگلیسی لطفا به تلفن ٤٨٥٧١ اطلاع داده شود . آ ـ ۱٦۱٨۷ ۱ـ۲

جوانی ۲۰ ساله با دوشخصی از ساعت ۳ونیم بعد از ظهر آماده کاربراهنمای ۸۰۳ اطلاعات تلفن ۳۱۱۲۳۱ آ ـ ۱٦۲۱٥ ۱ـ۲

حسابدار ورزیده فعال وارد به کلیه امور بازرگانی راهنمای ۸۰۵ اطلاعات تلفن ۳۱۱۲۳۱ ۱ـ۲ آ ـ ۱٦۲٥۳

راننده دو شخصی جویای کار است تلفن ۳۱۱۲۳۱ راهنمای ۸۰٦ روزنامه اطلاعات ۱ـ۲ آ ـ ۱٦۲٥٥

راننده ۲ شخصی متاهل با سواد جویای کار راهنمای ۸۰۷ روزنامه اطلاعات تلفن ۳۱۱۲۳۱ آ ـ ۱٦۳۰٥ ۱ـ۲

جویای‌کار دکتر متخصص‌چشم باتجربه فوق‌العاده جویای کار است با صندوق پستی ۱٤ـ۱۲۱۹ مکاتبه شود . آ ـ ۱٦۳۱۱

جوانی ۱۸ ساله با داشتن سیکل اول.درستکار. فعال. باسابقه زیاد جویای کار میباشد: تلفن ۳۱۱۲۳۱ راهنمای ۸۰۸ روزنامه اطلاعات آ ـ ٥٦۸۲

کمشده

پسر بچه‌ای هفت ساله بنام عبدالمحمد ضیاء فرزندنورمحمد چشم سیاه و موی مشکی با شلوار سبز و بلوز چهارخانه و کفش پلاستیکی از تاریخ ۲۳ر۵۰ در اطراف شمیران (قبطریه) مفقود شده هرکس اطلاعی از نامبرده دارد خواهشمند است به تلفن ۸۵۷۰۸ پارکینگ میدان تجریش مراد گودرزی خبر دهد آ ـ ۱٦۲۸۹

دستمچك از شماره ۵۰۸۵۴۵ تا ۵۰۸۵۴۹ بانك بازرگانی شعبه بزرگمهر (پهلوی) از حساب شماره ٤۱٤ اینجانب حاج عباس یحیائی بسرقت‌رفته واز درجه اعتبار ساقط است . آ ـ ۱٦۲۹۹

بدینوسیله باطلاع میرساندکه کارت بازرگانی شماره ۲۷۳٤٤ بنام‌شرکت پارس تکس آقای فواد سالم گم شده است و از درجه اعتبار ساقط است آ ـ ۱٦۳۳۹

آموزشگاهها

تعلیم رانندگی
اموزشگاه رانندگی

اموزشگاه رانندگی تشکری ـ خیابان خیام ـ تلفن ۲۳۰٥٥ ۱ـ٦ آ ـ ۳٥۱۷٦

هنرستان فنی پرستو

مرکز اموزش‌صحیح‌رانندگی سیکانیکی ترافیك مجهز به بهترین و مدرنترین وسایل اموزش با مربیان ورزیده و بدون اتلاف وقت با هزینه کم نشانی چهارراه گمرک شاهپور تلفن ۲۳۹۱٦

تدریس خصوصی

فرانسه ـ عربی ـ انگلیسی ـ اسپانیولی ـ لاتینی ازساعت یك الی ۳ تلفن ۹۷٦۹۷٦ آ ـ ۳۷۲۸۰ ۱ـ۳

معاملات پول

پول موجود

وام ارزان

در مقابل تلفن و ماشین وخانه باشرایط سهل و مدت دلخواه شما فورا داده میشود ٤٥۰۵۷

چهارراه یوسف‌اباد اول نادری پلاك ۳۰۰ جنب عکاسی هلن موسسه تعاون

قلك وام میدهد

درمقابل سپیع ارزنده قلك فورا وام میدهد تلفن ٦٦٥٧٤٥ آ ـ ٣٦٣٤ ۱ـ٦

وام فوری در مقابل ماشین و تلفن ٦٦٦٦٦٥

پول تومانی دوشاهی همیشه موجود ۸۲۸۰۹۰

پول ۵ر۱ شاهی ٦۲٤۸۷۳

پول با سود منصفانه ٤۸٥۸۳

پول باسود بانکی ٤۸٤٦۳

خانه پول ـ فرح شمالی مرکز معاملات پول تهران ۷۷۱۳۸۸ پول درمقابل سپیع شمال‌شهر و شمیرانات موجود است بتلفن ۳۱۹۰٦۷ و ۳۱٦۸۸٥ مراجعه شود . آ ـ ٤۹۳٥

از یکمیلیون ریال ببالا موجود پاکپور ٦٦٤٦۱۸

پول شرطی موجود ۸۲۲٦٥۹ آ ـ ٤۲۳۸

مورد نیاز

پول بیواسطه نیازمندیم موسسه تعاون ٤٥۰٥۷

پول شرطی نیازمندیم ٤۸٥۸۳

پول شرطی ۱۵٪ نیازمندیم ٤۰۸۲۹

پول نیازمندیم ۸۲٦۲۳۰

پول بیواسطه نیازمندیم ٦٦٦۲٦۳

پول بیواسطه نیازمندیم ٦٦٦٦٦٥ و ٤٦۸٦۰

٥۰۰۰۰۰ تومان

پول شرطی یا بهره ۱۲ درصد درمقابل ۸ میلیون تومان مورد نیاز فوری تلفن ٧٦٥٧٤٥ آ ـ ٥٥۹۹ ۱ـ۲

معاملات تلفن

موسسه تك

خریدار فوری قبوض فرش بانگ کارگشائی خیابان شاه بالاتر از سینما نیاگارا جنب مبل پیمان تلفن ٤٥۱٦۸

آژانس ۱۱۱

فرش کهنه و نو صادراتی قبوض بانگ کارگشائی را خریداری مینماید بهارستان جنب فنادی یاس تلفن ۳۹۱٥۰۰

قبوض

خرید فروش هرنوع تلفن ۸۲۰۸٤۱ آ ـ ٤۲۲۹ ۱ـ۲

برای ساختمان شما

تخلیه چاه

فاضل آب و توالت با سیستم موتوری ٥۳۲٥٥۰ آ ـ ٥۳۸۱

تلفن ۷۸۱۹۷۷

کاغذ دیواری باقساط
پرده کرکره باقساط
کفپوش باقساط
نقاشی ساختمان باقساط

۷۸۱۹۷۷

دکوراسیون بهرام
پرده پارچه کاغذ دیواری پرده کرکره کفپوش باقساط ـ ۳۱٥٦۸۰ آ ـ ٥٤٤٦ ۱ـ۱۲

کاشی
سرامیك تهران نقش

سازنده مرغوبترین سرامیك با فرم و رنگهای مختلف خیابان حضرت عبدالعظیم خیابان مرح‌آباد سرای حاج حسنعلی تلفن ۲۷۱٦٤

تزئینات کورش
پرده پارچه کاغذ دیواری پرده کرکره باقساط تلفن ۷٥۸٥٥۰ آ ـ ٥٤۲۷ ۱ـ۱۲

تعمیرات ساختمان ۹٥۳٥۰٤

MISCHLER
میشلر
سرما گرما و نور از کرکره چوبی میشلر عبور میکند پرده چوبی میشلر در عین زیبائی درمقابل سرقت مقاوم بوده و بصورت حفاظ قفل خواهد شد

BW
پارکت
فرش‌چوبی ایران بساختمان شما جلوه خاصی میبخشد روی پارکت BW آتش‌سیگار، جوهر اسید و سایر مواد شیمیائی اثر ندارد نمایشگاه پارکت BW کرکره میشلر خیابان شاهرضا گوچه فتوحی تلفنهای ۸۲۹۳۹۰ و ۸۲۹٥۹٦ و ۸۲۴۳۰۷

لوله بازکنی

لوله بازکنی فاضل آب
سرویس منظم مسعود
بلوار تلفن ٦٦٤٨٥

رفع گرفتگی هرنوع لوله ساختمانی
باد دستگاه تراکم هوا تلفن ۷۸۷۲۷

لوله بازکنی فاضل آب
باد دستگاه تراکم هوا
تلفن جدید سازمان رفاه
۸۲۲۲۸٦

رفع گرفتگی لوله ساختمانی
در ۲۰ دقیقه سازمان تراکم
تلفن ۸۸۱٦۸۱

لوله بازکنی فاضل آب
۸۲۷٤۰۸

لوله بازکنی فاضل آب
مقدم: ٦٦٥۳۷٤

لوله بازکنی فاضل آب
قدیمی تلفن ۹٥٥۱۱٦

گاز

شرکت پخش بوناگاز
شرکت بوناگاز از ۷ بامداد صبح تا ۸ شب تلفنهای ۳۹۲۳۸۹ و ۳۹۲۲۲۳

BUTANE
بوتان ۸
تلفن پخش گاز
شرکت بوتان
از ۷ صبح تا ۹ شب
۹٥۳۰٥۱

پرسی گاز
گازوسرویس
عرب خیابان جمالزاده ۹٦۳۰۲۱ الی ۹٦۳۰۲٥ از ۷ صبح تا ۷ شب
شرق خیابان پهلوی ۸۲۲۰۲٥ الی ۸۲۲۰۲۱ ۸۳۰۰۳۲ الی ۸۳۰۰۳۱ از ۷ صبح تا ۱۰ شب
تلفن مخصوص تعمیرات ۸۲٦۲٤۰

ایساگاز
۸۲۴۰۲۱

ایران گاز
پخش گاز ۸۲۷۱۳۱
تعمیرات ۸۲۳۰۵۱-۵۳
سه روزه ازساعت ۷ صبح الی ۱ شب
نمایشگاه مرکزی خیابان شاهرضا شماره ۳۳۰

آگهیهای متفرقه

اسناد لاوصول خریداریم ۳٥۱٦۱۷ آ ـ ٥۱۸۱

استریوملودی
ضبط استریوفونیك
آهنگهای روز کاست ـ کارتریج ـ نوار فرح جنوبی اول خیابان دیبا تلفن ۷٦۳٥٥٤ آ ـ ٥٥٥٦

فیلمهای خانوادگی شما
ناطق میشود خیابان پهلوی مقابل پارك‌ساعی مازیار تلفن ٦۲٥٥۲۱ آ ـ ٥۲۸۲

مونتور مولد برق تلمبه اب برای اجاره موجود است تلفن ۸٦٤۸٤۷ و ۷۷۲۳۸۱ ۱ـ۸ آ ـ ٤۳۳٥

هواکش هیتاچی میتسوبیشی

بورس هواکش ـ مالکی ـ دروازه دولت تلفن ۸۲۵۵۸۷ هواکش هیتاچی ومیتسوبیشی ۶ ساعت پس از اطلاع تلفنی شما نصب میشود

زندگی بهتر و نمیزتر فقط با محصولات ماوریك

داروخانه‌ها
داروخانه مهران
خیابان شیروخورشید چهارراه استخر تلفن ۹٥٤۰۰۷

آگهی تلفنی در صفحه نیازمندیها

باتلفن‌های: ۳۱۱۲۲۰ ۳۱۱۲۲۴ ۳۱۱۲۲۷ ۳۱۱۲۲۹ ۳۱۱۲۳۰ ۳۱۱۲۳۱

قبول میشود

استخدام فوری

یکی از کارخانجات بزرك صنعتی در تهران افراد زیررا جهت کارتمام وقت با حقوق مکفی استخدام مینماید

۱ ـ مهندس و تکنیسین الکترونیك علاقمند به کار طراحی و آشنائی کامل بزبان انگلیسی .

۲ ـ تکنیسین رادیو تلویزیون با حداقل ۲ سال سابقه کار .

۳ ـ انباردار فنی تحصیلات دیپلم دارای سه سال سابقه کاروتسلط کامل بزبان انگلیسی .

٤ ـ متخصص ماشین تزریق پلاستیك و مواد پلاستیك با سه سال سابقه کار و داشتن تجربه در امور سرپرستی .

٥ ـ دیپلم فنی رشته فلز کاری که آشنا به نقشه خوانی امور فلزی باشد .

٦ ـ دیپلمه با ٥ سال سابقه کار در امور فنی وتسلط کامل بزبان آلمانی .

داوطلبین بایستی دارای شرایط زیر باشند :

الف ـ دارای برك خاتمه خدمت یا معافیت دائم غیر پزشکی .

ب ـ حداکثر سن ۳٥ سال خواهشمند است درخواستهای استخدامی خودرابه صندوق پستی شماره ۱۷۰۲ ـ ۱٤ ارسال دارید یا به تلفن ۹۷۲۰٤۱ قسمت کارگزینی تماس حاصل فرمائید.

شرکت ترموکو

عده‌ای خانم و آقا را با حقوق مکفی جهت رشته دکوراسیون و تاسیسات از طریق مصاحبه استخدام مینماید ـ خیابان شاه کاخ شمالی پلاك ۲ر۲

Situation Vacant
Armaghane Tarbiat

For completion of the English language teaching staff at its primary schools, a number of teachers with full command of English as well as teaching experience, are required. Teaching hours 1 p.m. to 4 p.m. Minimum monthly salary Rls. 8,000. For further information, please contact School No. 1, Pahlavi Ave., Abbasabad junction.

برای شرکت در جشن های ۲۵۰۰ ساله
نخست‌وزیر چین کمونیست نیز به ایران دعوت شد؟

ملاقات نیکسون وچوئن‌لای در ایران؟

در محافل سیاسی تهران

* هیئت قطری برای کسب پشتیبانی ایران‌از استقلال قطر به تهران می‌آید.

آیامیان پرزیدنت نیکسون و چوئن‌لای نخست وزیر چین کمونیست درایران ملاقاتی دست خواهد داد؟.

باشرکت احتمالی نیکسون وچوئن‌لای در جشن های دو هزار و پانصد ساله وقوع‌این‌ملاقات زیاد هم دور از واقعیت نیست. و در این صورت ملاقات‌تاریخی نیکسون و چوئن‌لای که قرار است با سفر سال آینده رئیس جمهوری آمریکا به پکن صورت پذیرد زودتر از آنچه انتظار میرفت انجام خواهد شد.

معذالک ملاقات نیکسون و چوئن‌لای در ایران بستگی کامل به شرکت هردوی آنان در جشن های دو هزار و پانصد ساله دارد.

از گزارش های مطبوعاتی بدرستی نمیتوان‌پی برد آیا رئیس جمهوری‌امریکا باوجود گرفتاری های سیاسی که اینک با آن روبرو است فرصت سفر به ایران را خواهد داشت یا نه.

آنچه‌مسلم است همسر رئیس‌جمهوری آمریکا که ریاست کمیته جشن های دو هزار و پانصد ساله را در ایالات متحده برعهده‌دارد در جشن شاهنشاهی ایران شرکت می کند و در صورتی که نیکسون قادر به سفر به ایران نباشد یکی از شخصیت‌های‌برجسته آمریکائی ماموریت خواهدیافت همراه بانو نیکسون به ایران بیاید.

دعوت از چوئن‌لای

از چوئن‌لای نیز برای سفر به‌ایران دعوت شده

بدنبال‌برقراری‌مناسبات سیاسی‌ایران و جمهوری خلق چین از چوئن‌لای نخست وزیر چین کمونیست نیز برای شرکت در جشنهای دو هزار و پانصد ساله دعوت شده است. در این زمینه مقامات رسمی از بیان هرگونه مطلبی خودداری میکنند، معذالک دعوت از نخست وزیر چین با توجه به برقراری مناسبات تهران و پکن نمیتواند دور از واقعیت باشد. نخست وزیر چین چندی قبل در آستانه برقراری‌مناسبات با ایران در مصاحبه‌ای به شرکت در جشنهای دو هزار و پانصد ساله ابراز علاقه کرده بود، وبا توجه به‌این مطلب است که ناظران سیاسی معتقدند نخست وزیر چین از دعوتی که از او بعمل‌آمده استقبال خواهد کرد.

قطر در آستانه استقلال

علی انصاری وزیر کار وامور اجتماعی قطر به‌تهران می‌آید

امارت قطر باجمعیتی‌متجاوز ازهفتاد هزار نفر در آستانه پایان دادن به قرارداد های تحت‌الحمایگی با انگلیس و کسب استقلال است.

گزارش های واصله ازمنابع‌خلیج فارس این‌پیش‌بینی‌را تایید میکند واینک انتظار میرود اعلام استقلال قطر در اواخر این هفته یا اوائل هفته آینده رسما اعلام گردد.

گزارش های دیگر حاکیست که امروز چهار هیئت «اطلاعاتی» بریاست وزرای کابینه قطر، دوحه پایتخت این امارت را به قصد دیدار از یازده‌پایتخت مسلمان و حوزه خلیج فارس از جمله تهران ترک کرده‌اند.

ماموریت این هیئت‌ها بدون‌شک، در جریان قرار دادن این کشورها ازتصمیم قطر به اعلام استقلال و کسب پشتیبانی آنان از موجودیت قطر بعنوان یک‌کشور مستقل است.

ریاست هیئتی‌که ازتهران دیدن‌میکند برعهده‌علی‌انصاری وزیر اموراجتماعی قطر است. تامبرده قرار است فردا شب وارد تهران شود.

عکس‌العمل تهران نسبت به تصمیم قطر به اعلام استقلال روشن است. تهران درحالیکه به تقاضای قطر به پشتیبانی ایران پاسخ مثبت‌میدهد دعای خیرش را بدرقه راه سعادت و ترقی و استقلال قطر خواهد نمود.

کویت تکذیب میکند

سخنگوی وزارت خارجه‌کویت شایعات مبنی برآنکه دولت‌کویت از دولت اردن برای پادرمیانی در حل اختلافات مربوط به جزایر تنگه هرمز تقاضائی عنوان کرده تکذیب میکند، این شایعه را هفته گذشته یکی از روزنامه های امان انتشار داد که یکی از کشورهای عربی برای حل اختلافات با ایران از دولت اردن تقاضای میانجیگری کرده است.

درتهران منابع سیاسی همواره گفته‌اند که اختلافات مربوط به جزایر و تاکید حاکمیت مجدد ایران برجزایر تنب بزرگ وتنب‌کوچك وابوموسی مسئله‌ای است که باید مستقیما میان تهران و لندن حل شود.

رئیس جدید دانشگاه پهلوی معرفی شد

عصر دیروزشاهنشاه آریامهر آقای اسدالله علم وزیر دربار شاهنشاهی را در کاخ سعدآباد بحضور پذیرفتند. در این شرفیابی آقای دکتر فرهنگ‌مهر بعنوان رئیس دانشگاه پهلوی‌به حضور ملوکانه معرفی شد. شاهنشاه در مورد پیشرفت امور دانشگاه پهلوی به رئیس جدید دانشگاه‌دستوراتی دادند وتاکید فرمودند که‌دانشگاه پهلوی‌باید همیشه سطح عالی خود را بین دانشگاه های ایران حفظ کند و هیات امنای دانشگاه باید در پیشرفت امور دانشگاه نهایت مراقبت را بعمل آورند.

رئیس جدید دانشگاه پهلوی که تا امروز ریاست هیات‌مدیره و مدیرعامل‌شرکت سهامی‌بیمه ایران را بعهده داشت طی یك مصاحبه تلفنی در مورد برنامه های خود گفت: من هنوز آمادگی اعلام برنامه مطالعه شده‌ای را ندارم اما آنچه که در آینده انجام خواهم داد بر اساس اجرای منویات شاهنشاه که دیروز در شرفیابی ابلاغ فرمودند، خواهد بود. دانشگاه پهلوی تاکنون استاندارد علمی جالبی داشت و درآینده هم‌باید حفظ و ترقی داده شود. اولین برنامه من تعقیب تسریع همین امر و انجام طرحهای مفیدی است که در دست اجرا است. دانشگاه پهلوی باید درچنان سطحی قرارگیرد که‌یك مرکز علمی و تحقیقی جهانی شناخته شود‌در‌دوره گذشته برای‌رسیدن به‌این هدف‌اقدامات موثری‌انجام گرفت ومنهم‌اتراتکمیل خواهم کرد.

مسائل مربوط به استادان و دانشجویان مهمترین موضوعات برنامه کار من خواهد بود بنا برمنشور انقلاب اموزشی‌رامسر دانشگاه‌پهلوی‌باید همه کوشش خود را مصروف تامین نیاز های علمی وتحصیلی و اداری این‌دو دسته بنماید. و همانطور که شاهنشاه بکرات امر فرمودند «گفت‌وشنود»بین کادرآموزشی و دانشجویان باید توسعه یابدو دانشگاه‌پهلوی‌باید منشورانقلاب اموزشی‌رابا عمق‌فراوان‌بمرحله عمل درآورد.

* **شرح حال**

دکتر فرهنگ مهر ۴۸ سال دارد. لیسانسیه دانشکده‌حقوق تهران است و دارای درجه فوق لیسانس و دکترا در علوم سیاسی و اقتصادی ازدانشگاه لندن میباشد.

مشاغلی که رئیس جدید دانشگاه پهلوی تاکنون بعهده داشت از این قرار است:

رئیس اداره کل اموربین‌المللی و حقوق صنعتی شرکت ملی نفت، مدیر کل نفت و روابط خارجی وزارت دارائی، مدیرکل اقتصادی وزارت دارائی، عضو کمیسیون نظارت بر وامهای دولتی، معاون کل وزارت‌دارائی، معاون‌نخست‌وزیر، رئیس هیئت مدیره و مدیر عامل شرکت سهامی بیمه ایران.

دکتر فرهنگ مهر بعنوان عضو هیئت نمایندگی ایران در کنفرانس بین‌المللی کار در کمیته وابسته به سازمان بین‌المللی کارو کنفرانس های‌سوم تا پانزدهم سازمان کشور های صادر کننده‌نفت (اوپك)شرکت نموده و ریاست هیئت‌نمایندگی ایران را در دو کنفرانس اوپك و کنفرانس های اتحادیه های بیمه های سازمان همکاری های منطقه آر، سی، دی عهده‌دار بوده است.

وی در ده سال گذشته به تناوب در دانشگاه ها و مدارس عالی‌ازجمله‌دانشگاه های‌تهران، ملی، دانشکده افسری ومدرسه عالی حسابداری‌به‌تدریس‌مشغول بوده و از سال گذشته ریاست مدرسه عالی بیمه تهران را هم عهده‌دار بوده است.

آقای‌فرهنگ‌مهر تالیفاتی بشرح زیر دارد:

حقوق کار و بیمه های‌اجتماعی، حقوق‌روابط‌بین‌المللی، شرکتها و سازمان های انتفاعی دولت.

۲ میلیون متر فیلم رنگی و سیاه‌و سفید نمایش داده میشود

اداره کل امور سینمائی‌کشور ۲ میلیون متر فیلم رنگی وسیاه و سفید در ۳۰ موضوع مختلف و در ۳۰۰۰ نسخه تهیه کرده است که در هفته‌ی جشن شاهنشاهی بنمایش درخواهد آمد.

این فیلمها در زمینه هائی همچون «بناهای مذهبی»، «مناظر ایران»، «خط فارسی» «ادیان»، «لژیون خدمتگزاران بشر»، «رقصهای محلی»، «از کورش تا پهلوی»، «پیشرفت های صنعتی ایران» ساخته شده است و بوسیله ۹۱واحد سینما سیار در روستا های کشور و در ۴۰۰ سینما در سطح شهرستان ها به نمایش درخواهدآمد و معرف فرهنگ و هنر و جلوه های شکوفان انقلاب ایران خواهد بود.

نسخه هائی از این فیلمها نیز وسیله نمایندگیهای سیاسی دولت شاهنشاهی برای ۶۰ کشور جهان فرستاده خواهد شد

اطلاعیه
کره‌البرز
قیمت قالب صدگرمی کره البرز ۱۸ ریال میباشد
فروشندگان باید کره‌را به قیمت تعیین شده بمردم‌بفروشند

بدینوسیله به آگاهی مردم محترم و مصرف کنندگان کره البرز میرساند که قیمت قالب صد گرمی کره البرزطبق نرخ تعیین شده از طرف کمیته تعدیل و تثبیت نرخ شورایعالی اصناف ۱۸ ریال میباشد. از روزیکه این نرخ تعیین و اعلام شده کوچکترین تغییری داده نشده و کره در سراسر تهران و حومه باید به نرخ تعیین شده‌فروخته‌شود ازمصرف کنندگان کرامی کره تقاضا میشوددرصورت‌مشاهده تخلف ازطرف‌فروشندگان فورا مراتب‌را به کمیته اصناف در شورایعالی اصناف‌اطلاع دهند

شرکت سهامی لبنیات هلند

اطلاعیه
مغازه‌ایران
قیمت کره قالبی ایران ۱۸ ریال است
در هر نقطه تهران که از نرخ تعیین شده تخلف میشود اطلاع دهید

مغازه ایران و تولیدکننده و فروشنده کره‌های ایران بدینوسیله باطلاع مردم کرامی تهران میرساند که قیمت قالب صد گرمی کره ایران طبق نرخ تعیین شده از طرف کمیته شورایعالی اصناف ۱۸ ریال میباشد. در این نرخ‌هیچگونه‌تغییری‌داده نشده و باید کره ایران در سراسر تهران به‌قیمت قالبی ۱۸ ریال فروخته شود.

از مصرف کنندگان کرامی درخواست میشود که درصورت مشاهده‌تخلف‌ازطرف فروشندگان فورا مراتب را به کمیته امناء اصناف واقع در شورایعالی اصناف اطلاع دهند.

مغازه ایران

بفرمان شاهنشاه آریامهر برای بقیه دوره

مجلسین سنا و شورایملی منحل شدند

امروزبفرمان شاهنشاه‌آریامهر، بیست ودومین دورمقانونگزاری مجلس شورای ملی و پنجمین دوره قانونگزاری مجلس سنا برای‌بقیه مدت (مجلس شورای ملی تا بیست وسوم‌مهر ومجلس سنا تا بیست و دوم مهرماه) منحل شد و ساعت ده بامداد فردا بیست و سومین دوره قانونگزاری مجلس شورای ملی و ششمین دوره قانونگزاری مجلس سنا طی‌تشریفات‌ویژه‌ای افتتاح میشود.

* **جلسه علی دو مجلس**

ساعت یازده و نیم بامداد فردا، بدنبال گشایش دوره جدید مجلسین سنا و شورای ملی، هردو مجلس جلسه علنی خود را بریاست مسن ترین نماینده تشکیل میدهند.

رئیس‌سنی مجلس‌سنا سناتور سپهبدامان‌الله‌جهانبانی ورئیس سنی‌مجلس‌شورای ملی‌سرلشکر فضل‌الله همایونی است.

* **قرآن درتالار جلسه علنی**

در جلسه علنی مجلسین‌سنا و شورای ملی که ساعت یازده ونیم بامداد فردا تشکیل‌میشود، ابتدا نمایندگان طی تشریفات ویژه‌ای برعایت اصل یازدهم قانون‌اساسی‌سوگند یاد میکنند. باین ترتیب که بوسیله هیاتی قرآن‌مجید بااحترامات شایسته به تالار جلسه علنی هریک از دو مجلس‌آورده‌میشود وحضار قیام خواهند کرد. قرآن در روی تریبون‌مجلس قرارمیگیرد.

* **قسم نامه**

درهمین موقع رئیس سنی مجلس متن قسم‌نامه را بشرح زیر قرائت و نمایندگان آنرا تکرار مینمایند.

«ما اشخاصی که در ذیل امضاء کرده‌ایم خداوند را بشهادت میطلبیم و بقرآن قسم یاد میکنیم مادام که حقوق مجلس و مجلسیان مطابق این نظامنامه محفوظ ومجری‌است تکالیفی را که بما رجوع شده است مهما امکن باکمال راستی و درستی و جد و جهد انجام بدهیم و نسبت به اعلیحضرت شاهنشاه متبوع عادل مفخم خودمان صدیق و راستگوباشیم وبه اساس سلطنت و حقوق ملت خیانت ننمائیم و هیچ منظوری نداشته باشیم جز فوائد و مصالح دولت و ملت ایران».

آنگاه نمایندگان‌بانظم خاصی به کنار تریبون رفته و زیر سوگندنامه را امضاء میکنند.

* **اقتراع شعب**

در همین‌جلسه ازروی‌اسامی نمایندگان برای انتخاب‌اعضای شعب ششگانه جهت رسیدگی به اعتبارنامه‌ها قرعه‌کشی‌میشود و سپس جلسه ختم و جلسه آینده بروز سه‌شنبه شانزدهم شهریور موکول میشود. دراین فاصله شعب ششگانه پس از انتخاب هیات رئیسه خود، اعتبارنامه‌ها را رسیدگی و گزارش آنرا آماده طرح در جلسه علنی شانزدهم شهریور خواهند کرد.

* **مبداء چهار سال**

در دومین جلسه علنی که بامداد روز شانزدهم شهریور تشکیل میشود گزارش شعب در مورد اعتبارنامه‌ها مطرح میشود وپس‌از تصویب نصف بعلاوه یک اعتبارنامه‌ها‌رسمیت جلسه اعلام میشود.

مبدا محاسبه عمر چهارساله مجلس ازاین تاریخ خواهدبود. پس از تصویب سه ربع از اعتبارنامه‌ها، اخذ رای برای انتخاب رئیس بعمل می‌آید و گفته میشود یکبار دیگرمهندس جعفر شریف امامی و مهندس عبدالله ریاضی بسمت روسای مجلسین سنا و شورای ملی انتخاب میشوند.

* **اعلام آمادگی مجلسین**

مجلس شورای ملی‌بعدازظهر شانزدهم شهریورنیزجلسه‌علنی دارد تا دنباله انتخابات هیات رئیسه بعمل آید و بقیه اعتبارنامه‌ها نیز مورد رسیدگی قرار گیرد و تصویب شود.

بدنبال پایان کار انتخابات داخلی مجلسین، این دومجلس برعایت اصل دهم قانون‌اساسی «مجلس خطابه‌ای بحضور شاهنشاه آریامهر عرض کرده و بجواب خطابه از طرف قرین اشرف ملوکانه سرفراز ومباهی میشود.»

* **معرفی دولت جدید**

با اعلام آمادگی مجلس، گفته شد که دولت جدید روز یکشنبه بیست و یکم شهریور به مجلس شورای ملی معرفی میشود و بیست و چهار ساعت بعد برنامه دولت در جلسه‌علنی مطرح و پس‌از بحث وبررسی، دولت از مجلس شورای ملی رای اعتماد خواهد گرفت.

بهمین طریق در مجلس سنا عمل میشود و دولت پس ازاخذ رای اعتماد از مجلس شورا اعضای کابینه را به مجلس‌سنا معرفی خواهد کرد و از این مجلس نیز رای اعتماد خواهد گرفت.

فرمان انحلال

باتاییدات‌خداوند متعال
ما
محمدرضا پهلوی آریامهر
شاهنشاه‌ایران

نظربااینکه جشن دو هزارو پانصد ساله بنیانگذاری شاهنشاهی‌ایران در مهرماه ۱۳۵۰ برگزار خواهد شدو در آن ایام باید دوره ششم مجلس‌سنا و دوره‌بیست‌وسوم مجلس‌شورایملی که‌انتخابات آن‌درتیرماه ۱۳۵۰ پایان‌یافته آماده کار باشند، لذاضرورت دارد دوره جدید مجلسین‌زود تراز‌چهاردهم مهر ماه افتتاح گردد‌وبرای این منظور روز نهم‌شهریور ماه ۱۳۵۰ تعیین شده‌است.

نظربااینکه از اجلاسیه دوره پنجم مجلس سنا و دوره بیست‌و دوم مجلس شورای ملی مدت کوتاهی باقی مانده و با افتتاح دوره جدیدقانونگزاری وجود دو دوره مجلس در یکزمان‌موجه نیست، لذا بموجب اصل چهل‌و هشتم قانون اساسی انحلال دوره پنجم مجلس‌سنا ودوره بیست‌و دوم مجلس شورای ملی را از روز نهم شهریور ماه یکهزار وسیصد وپنجاه مقرر میداریم تامجلسین جدید افتتاح گردندو بوظائف قانونی‌خودعمل نمایند.

کاخ‌سفیدسعدآباد.
بتاریخ بیست‌وچهارم مرداد یکهزار وسیصدوپنجاه

مالیات اصناف باقساط طولانی دریافت میشود

شورای عالی اصناف امروز اعلام کرد که‌وزیر دارائی‌برای رفع مشکلات اصناف اقدامات مفیدی انجام داده واین اقدامات موجب جلب رضایت اصنافشده است. آقای محمدرضا سعادت رئیس شورای عالی اصناف به خبرنگاران گفت: دستورات‌وزیر دارائی در جلسه‌هائی که بدین منظور در وزارت دارائی با حضور امنای صنفی تشکیل شده بود صادر گردیده.

رئیس اصناف اظهار داشت بموجب موافقتی که‌دراین‌جلسه بعمل آمد مالیاتهای قطعی‌اصناف با اقساط طولانی تقسیط‌شده و اجرائیه های صادر شده موقوف خواهد شد.

بدستور وزیر دارائی‌ماموران بجای احکام صادره ارقام قطعی شده مالیات اصنافرابااقساط طولانی تسقیط خواهند کرد.

بخشودگی جرائم

وزیر دارائی همچنین با استفاده از اختیارات‌خودبه‌نجاه درصد جرائم مالیاتی اصنافرا مشمول مقررات بخشودگی‌کرده است.

در جلسه ملاقات وزیردارائی با روسای اصناف قرار شدیك کمیته پنج نفری از امنای‌اصناف مامور رسیدگی به مالیات‌اصناف بشوند واین افراد و روسای صنفی از این پس درتشخیص مالیات پیشه‌وران نقش موثری داشته و وزارت دارائی پس‌از تائیدرقم‌مالیات تعیین‌شده بوسیله روسای اصناف، آن رقم را بعنوان مالیات افراد پیشه‌ور قطعی دانسته و برای وصول اقدام خواهند کرد.

امروز این توافق میان‌روسای اتحادیه‌های‌صنفی وزارت‌دارائی از طریق شورای اصناف بخشنامه شد و جهت آگاهی افراد نسخ این بخشنامه برای یکصد وچهل‌ودواتحادیه از طرف شورایعالی اصناف فرستاده شد و بوسیله اتحادیه ها جهت آگاهی دویست هزار نفر پیشه‌وران تهران ارسال میشود.

کمك هزینه ماهانه آموزشگاه عالی پرستاری
نیروی زمینی شاهنشاهی
در آگهی صفحه ۹ همین شماره کلمه ماهانه ازکمك‌هزینه تحصیلی‌حذف‌شده‌بدینوسیله تصحیح میشود.

شرکت پس‌انداز ووام‌مسکن

بقیه‌از صفحه اول

قطبهای صنعتی درخواهد آمد و گروه زیادی برای فعالیت و اشتغال بدان شهر روخواهند آورد، از لحاظ مسکن علاوه براینکه شهر مزبور مواجه به احتیاجات جدید است، مساکن موجود هم اکثرا باید تجدیدبنا شوند.

بنابراین احتیاج به منابع‌مالی مسکن در این شهر روز بروز افزایش خواهد یافت. ایجاد این شرکت میتواند تا حدود زیادی جبران این کمبود را بنماید.

علاوه برسرمایه اولیه شرکت که ۸۰ر۰۰۰ر۰۰۰ ریال است بانك مرکزی ایران وامی‌بمبلغ ۱۲۰ میلیون ریال بمدت ده‌سال با بهره ۵ درصد باین‌شرکت اعطا خواهد نمود، بنابراین شرکت پس‌انداز و وام مسکن تبریز با ۲۰۰ میلیون ریال‌سرمایه شروع بکار خواهد بود.

در آمد شرکت و سودصاحبان آن‌بکلی ازپرداخت مالیات‌معاف میباشدو سهامداران شرکت از سود قابل توجهی استفاده خواهند کرد این سود درحدود ۲۰ درصد سرمایه خواهد بود.

آ_۳۷۴۰۶

خلاصه آگهی مزایده نوبت سوم

بانظارت اداره اوقاف تهران بهره‌برداری از گود چشمه‌علی از سهمی موقوفات حضرت عبدالعظیم بمنظور قالی‌شوئی باحداقل اجاره سالیانه مبلغ نودهزار ریال از طریق مزایده اجاره داده میشود، داوطلبان اجاره بایستی مبلغ نه‌هزار ریال برسم‌سپرده بحساب شماره ۲۰۹۷ بانک مرکزی تسلیم دارند و فیش آنرا باقبض سپرده صندوق اوقاف تعویض و ضمیمه پیشنهاد خود نموده تاساعت دوازده صبح روز سه‌شنبه ۲۳ شهریور ماه ۵۰ بدفتر اوقاف تهران تسلیم ورسید دریافت دارند، پیشنهادهای رسیده ساعت ده‌صبح روز چهارشنبه ۲۴ شهریورماه ۵۰ دراداره اوقاف تهران خوانده میشود، داوطلبان میتوانند برای کسب اطلاعات بیشتر به‌آگهی تفضیلی شماره ۲۲ (۱۸رع) ۵۱۳ ـ ۳۱ ار۶ر۱۳۵۰ ویا بدایره (اجارات) این اداره مراجعه نمایند.

محمد باقر تاجیك رئیس اداره اوقاف تهران

آ_۱۶۴۰۹

نماینده ترکیه در سمینار برنامه ریزی کشاورزی پیمان مرکزی گفت:

ترکیه از تجربه‌های ایران در زمینه اصلاحات ارضی استفاده کرده است

نماینده آمریکا در سمینار کشاورزی پیمان مرکزی مسائل کشاورزی آمریکا را تشریح‌کرد وگفت« هجوم روستانشینان‌به شهر ها یکی از مشکلات آمریکا بشمار میرود، درعکس‌آقای سپهری‌معاون وزیرکشاورزی (نفر دوم از سمت چپ) که‌ریاست کنفرانس‌را بعهده‌داردیده میشود.

* استقبال کشاورزان از نهضت تعاونی و افزایش تولیدات کشاورزی یکی از موفقیت های ایران در امر کشاورزی بوده است.

در دومین جلسه سمینار برنامه‌ریزی کشاورزی پیمان مرکزی که در موسسه بررسی آفات و بیماری های گیاهی تشکیل گردید آقای حسین سپهری معاون وزارت‌کشاورزی به‌اتفاق آراء به‌ریاست جلسه انتخاب‌شد.

آقای محمد باقر کمالی‌معاون امور کشاورزی و دامپروری سازمان برنامه بعنوان اولین سخنران جلسه پیرامون تجربه های ایران در امر برنامه ریزی صحبت کرد وی اظهار داشت: اولین مبتکر برنامه ریزی در کشور ما اعلیحضرت رضاشاه کبیر بنیان گذار ایران نوین بوده‌اند که بسال ۱۳۱۶ هیئتی را مامور ارزیابی منابع طبیعی کشور و بررسی امکانات‌موجود و نحوه بهره برداری مطلوب از آنها نمودند که متاسفانه باآغاز جنك دوم جهانی ادامه مطالعات متوقف گردید.

سپس آقای کمالی در باره تجربه های مکتسبه ایران در تهیه و اجرای‌چهاربرنامه‌عمرانی کشور یادآور شد: بزرگترین موفقیت ایران درامر کشاورزی الغای نظام ارباب و رعیتی و زمین‌دار شدن زارعین و استقبال کشاورزان از نهضت تعاونی و افزایش تولید برخی‌ازمحصولات عمده کشاورزی مانند برنج، چغندر قند، پنبه بوده است.

تجربه های ایران

دومین سخنران آقای عارف‌اوگر نماینده کشور ترکیه‌بود که درمورد‌فعالیت های‌کشاورزی ترکیه توضیحاتی داد. وی در خصوص برنامه های جدید کشاورزی ترکیه گفت:

در لایحه قانونی که بمجلس ترکیه تقدیم شده است ازتجربه های مثبت و ارزنده ایران در زمینه اصلاحات ارضی‌استفاده زیادی شده‌است.

سومین سخنران آقای جون‌فیشر نماینده‌ممالك‌متحده‌امریکا بود.

وی گفت: مسائل‌ومشکلات کشاورزی ما باشماخیلی‌متفاوت است در کشور ما در سال ۱۹۰۰ یکنفر کشاورز می توانست احتیاجات غذائی و الیاف گیاهی مورد نیاز ۷ نفر را تامین‌نماید. در سال ۱۹۷۰ یکنفر کشاورز امریکائی غذا و احتیاجات‌الیاف گیاهی ۴۸ نفر را براحتی تامین مینماید. آقای فیشر در مورد مشکل هجوم روستانشینان به شهر ها و مسائل دیگرکشاورزی ترکیه اطلاعاتی دراختیارشرکت کنندگان در سمینار گذاشت.

دستگاه کشف گنج و معادن ساخت آمریکا

مدل جدید ۱۹۷۱ وارد شد، نماینده انحصاری تجارتخانه خلیل ایران زاد، خیابان فردوسی ساختمان آفتاب‌شرق ۶۰۳ تلفن ۳۱۳۷۰۶

۴_۸ آ_۳۷۶۲۶

امتحانات نهائی از داوطلبان شغل در«هما»

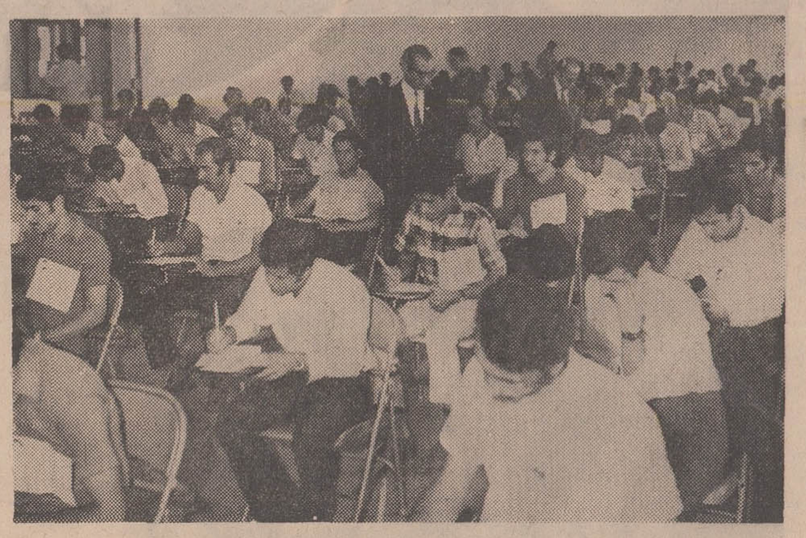

بامداد جمعه ۵ شهریور ماه جاری از ۲۶۷ نفر دیپلمه ها ی‌ریاضی داوطلب شغل در هواپیمائی ملی ایران که ازمیان ۴۶۷نفر داوطلبدر امتحانات‌هوش و استعداد واجد شرایط استخدام شناخته شده بودند امتحان نهائی بعمل آمد.

هواپیمائی ملی ایران برای تکمیل کادربرسنلی خود زبده ترین داوطلبانی را که ازمیان این گروه در امتحانات نهائی قبول شوند انتخاب و قبل از اشتغال به آنان تعلیمات لازم و اساسی را خواهدداد.

دوره تعلیماتی که برای این دسته از داوطلبان درنظر گرفته شده است حدود ۲۹ ماه خواهد بود عکس فوق گوشه‌ای از سالن امتحانات را نشان میدهد.

قاتل کودک اهوازی به اعدام محکوم شد

فرهاد سلیح کودکی‌که کشته‌شد

شعبه اول‌دادگاه‌جنائی خوزستان، پس‌از هفت ساعت شور ، در ششمین روز محاکمه ، عبدالعلی پشتیار معروف به «عبدبرشت» را به اعدام و پانزده سال زندان با اعمال شاقه ، محکوم‌کرد.

دیروز در آخرین جلسه دادگاه، «عبدبرشت» که باتهام قتل فرهاد سلیح کودک ۹ ساله اهوازی محاکمه میشد ، ضمن آخرین‌دفاع خود ، اتهامات وارده را ردکردو خود را بی‌گناه دانست .

حکم دادگاه ساعت ۵ بعد ازظهر دیروز وسیله آقای اعتمادی‌رئیس دادگاه ،قرائت شد .

آقای اعتمادی پس از قرائت رای دادگاه ، اعلام‌کرد : عبدالعلی پشتیار معروف به «عبدبرشت» به اتهام قتل فرهاد به‌اعدام و باتهام بچه‌دزدی به پانزده سال حبس با اعمال شاقه محکوم میگردد.

• در دادگاه ناهار خوردند !

هنگامیکه دادگاه وارد شور شده بود ، عده کثیری از اهالی اهواز دربشت‌در دادگاه و محوطه دادگستری اجتماع کرده و منتظر اعلام رای دادگاه بودند و اکثرا دیروز ناهار را در محوطه‌دادگاه صرف کردند . در تمام‌این مدت ، مادر فرهاد سلیح (مقتول) در پشت در دادگاه نشسته و میگریست .

• خونسردی قاتل

پس از قرائت حکم و صدور رای نهائی دادگاه‌عبدبرشت «متهم‌گفت: «من بی‌گناهم!»وازدادگاه ،تقاضای فرجام کرد .

رای‌دادگاه در بیست صفحه‌تنظیم شده بود .

پرونده عبدالعلی پشتیار جهت رسیدگی به‌دیوانعالی کشور تهران ارسال خواهد شد .

• سابقه قتل

عبدالعلی پشتیار معروف به «عبدبرشت» درخرداد ماه‌گذشته فرهاد سلیح کودک ۹ ساله اهوازی را درراه مدرسه ربود و پس‌از کشتن‌وی‌جسد فرهاد رادریك گونی پیچیدو درمحلی دور از شهر انداخت . پس از کشف‌جسد، تحقیقات درباره چگونگی قتل فرهاد آغازشد تاآنکه سرانجام‌عبدالعلی پشتیار باتهام قتل وی دستگیر شد .

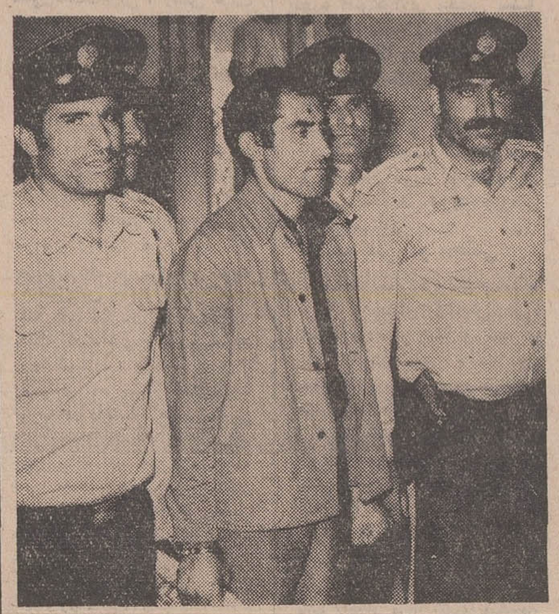

عبد برشت متهم به‌قتل‌درحالیکه‌ماموربن اورا احاطه کرده‌اند به رای دادگاه گوش میدهد .

جوانی باتهام آتش زدن یک زن دستگیر شد

متهم مدعیست که برای وصول طلب خود به خانه‌این زن رفته بود

مردی به اتهام آتش زدن یک زن جوان توسط ماموران کلانتری ۱۵ دستگیر شد.

طبق گزارش خبرنگار ما دیشب صدای فریاد زنی به‌نام مینا در بخش ۱۵ تهران همسایه هارا به خانه او کشانید و هنگامی که وارد خانه این زن شدند مشاهده کردند مینا در حالیکه شعله های آتش از لباسهایش زبانه میکشد دور حیاط میدود، همسایه ها آتش لباسهای مینا را خاموش کردند واو را به بیمارستان بردند.

در خانه مینا مرد جوانی بنام امیر خلعت آبادی درحالیکه دست او نیز سوخته بود ناظر فریاد های مینا بود بدون اینکه به‌او کمک کند.

امیر که برای تحقیق به کلانتری برده شده بود گفت: ۲۵۰۰ تومان از مینا طلب داشتم وامشب هنگامی‌که برای‌وصول پول نزد مینا رفتم او از دیدن من ناراحت شده و نفت چراغ خوراکپزی را روی خود ریخت و سپس با کبریت خود را آتش زد.

درانفجار یک کارگاه ۲ نفر کشته‌شدند

شوقعلی اکبرزاده

محمد شاه‌نقی

ماموران حریق راکه‌پس ازانفجار ایجاد شده‌بود خاموش کردند

اثرانفجار گاز در یك کارگاه آبکاری در خیابان تهران نو دو نفر کشته و ۶نفرمجروح‌شدند.

طبق گزارش خبرنگارماساعت ۵بعدازظهر دیروز هنگامی که کارگران کارگاه آبکاری‌انیسی در خیابان تهران‌نو مشغول کار بودند ، ناگهان انفجاری رخداد که‌بر اثرآن کارگران این کارگاه مجروح شدند .

مراتب به اطلاع اداره آگاهی نشانی رسید واندکی بعدحریقی که‌براثرانفجار درکارگاه مزبور رخ داده بود خاموش شدو ۹ نفر از کارگرانی که مجروح شده‌بودند به بیمارستان منتقل شدند . دوتن از مجروحین به نام محمدشاه‌نقی‌وشوقعلی اکبر زاده در بیمارستان درگذشتندو ۶نفردیگرتحت‌درمان‌قرارگرفتند

علت‌انفجار کارگاه‌انیسی‌هنوز معلوم نیست وحال یك تن‌دیگر ازکارگران وخیم‌است .

در تصادف کشته‌شد

موتور سه‌چرخه شماره ۱۶۲۷ برانندگی «طاهر محمدی» فرزند «حاتم» در میدان پهلوی قزوین‌باپسربچه هفت ساله‌ای بنام «سلمان گم‌شانلو» فرزند «سلیمان» تصادف کرد و موجب مرك وی شد .

جوانی برادرش را چاقو زد

دیروز جوانی بنام «عوضعلی لشگری» درروستای «یامچشمه» واقع درسی وپنج کیلومتری «قزوین» طی نزاعی‌با چاقوشکم برادرخود بنام «احمدعلی» را درید !

این حادثه ظهر دیروز اتفاق افتاد . «احمدعلی» و «عوضعلی» که‌ازچندی قبل بایکدیگر اختلاف داشتند به نزاع پرداختند و عوضعلی درحین‌نزاع باچاقوئی که همراه داشت چند ضربه بشکم برادر خود وارد ساخت و آنرا پاره کرد !

مجروح توسط بستگانش‌به بیمارستان منتقل‌شد وبلافاصله تحت‌عمل جراحی قرار گرفت.

این جریان تحت رسیدگی مسئولان مربوطه است .

حادثه‌ای که ۴ کشته داشت

هویت سه تن از مقتولین حادثه قزوین–تهران بامداد، امروز اعلام شد. این عده محمد حسن سعیدی ۳۲ ساله، اسداله خالق مرادی۳۳ ساله و غلامعباس محمد بیگی ۳۰ ساله بودند که باتفاق دو نفر دیگر از قزوین عازم تهران بودند.

اتومبیل شماره ۷۷۲۴۵ تهران–ج که این عده را حمل میکرد . از روی پل‌اتوبان‌شاهدشت کرج به پائین افتادوچهار نفر ازسرنشینان آن درهمان لحظات اول حادثه کشته شدند . یکی از سرنشینان دیگر اتومبیل‌نیزمجروح شد که‌هم اکنون در بیمارستان کمالی کرج بستری است.

هنوز هویت مجروح و یکی از مقتولین‌ازواقعه معلوم نشده‌است.

عکس بالا که چند لحظه پس‌از وقوع حادثه وسیله خبرنگار مادر کرج گرفته شده است، اتومبیل‌را درمحل سقوط نشان میدهد.

دو حادثه

بعد ازظهر دیروز اتومبیل شماره ۱۸۶۴۳ به رانندگی خسرو بهادران عابری بنام غلامرضا کوکزاده را در خیابان بهجت‌آباد زیر گرفت غلامرضا در این حادثه‌کشته شد .

حسن زارعی ۲۷ ساله بعدازظهر دیروز براثرسقوط در چاه ساختمان‌نیمه‌کاره‌ای واقع در خیابان صناعی‌جان سپرد .

در تصادف‌شدیدخیابان پهلوی‌شمیران ۲اتومبیل آتش گرفت

• راننده یکی‌ازدو اتومبیل‌در آتش سوخت

دو اتومبیل در جاده پهلوی مقابل «چاتانوگا» آتش گرفت و راننده یکی از آنها در میان شعله های آتش سوخت !

این حادثه ساعت ۹ر۳۰دقیقه بعدازظهر دیروز اتفاق افتادو اتومبیل شماره۴۲۲۶۶برانندگی هوشنگ خلعت بیگی که از تهران‌به طرف‌شمیران‌درحرکت بود. با اتومبیل شماره۴۲۳۶۸ تهران ب که در کنار خیابان پارك شده بود تصادف کرد. خبرنگارما در شمیران‌گزارش داد : شدت حادثه بحدی بود که هردواتومبیل پس‌ازبرخورد، آتش گرفتند .

ماموران آتش نشانی‌شمیران بااطلاع ازجریان درمحل‌حادثه حاضر شده و آتش راخاموش کردند .

هوشنگ خلعت بیگی راننده اتومبیل شماره ۴۲۲۶۶ که در این واقعه دچار سوختگی‌شدید شده بود ، وسیله ماموریـن کلانتری ۳ امانیه به‌بیمارستان «رضا پهلوی» شمیران انتقال یافت ولی معالجات درباره وی موثر واقع نشد و اودرگذشت.

«توپاز»آخرین‌پدیده«هیچکاك» و آخرین کلام در دنـیره و هیجان ،

از فرداصبح فقط درسینما کسری

آخرین شاهکار آلفرد هیچکاك

توپاز

رنگی

TOPAZ

با شرکت فردریك استافورد دنی رابین ـ میشل پیکولی جان خورسایت

محصول کمپانی یونیورسال

حراج حراج

دارلی

برای اولین‌بار فروشگاه کفش دارلی کفشهای زنانه خود را با ۴۰در صد تخفیف بمدت ۱۰روز از دهم شهریور حراج میکند .

پهلوی–تخت طاوس جنب‌بانك‌بیمه بازرگانان– تلفن ۶۲۵۲۳۷

هرگز هیچ فیلمی تااین‌حد باعث لذت‌وتفریح‌تماشاگر نشده است .

آغاز هشتمین وآخرین هفته نمایش

با موفقیتی بی نظیر و خارق‌العاده در

سینما ریولی

ماشینهای حساب نواری با اعداد فارسی ولاتین

LAGOMARSINO

توتالیا

TOTALIA

نمایشگاه وفروشگاه : تهران سه راه شاه کوچه شهریار ساختمان ۲۱ تلفن ۲۵۲۷۴ ۴۵۲۵۳

دارای مجهزترین تعمیرگاه توسط متخصصین مجرب کارآزموده شده درایتالیا

مزده مزده

بنابتقاضای مکرر علاقمندان آثار برجسته سینمای هندوستان «شرکت فیلمیك» باانتخاب بهترین و پرفروش‌ترین فیلمهای چندسال اخیر از صبح روز چهارشنبه در سالن بزرك و مجلل

سینما اروپا

اقدام بنمایش فستیوالی ازآثار ممتاز سینمای هند خواهد نمود

اسامی فیلمها و ایام نمایش در آگهی فردا اعلام خواهد شد

سوفیالورن ومارچلوماسترویانی

مشهورترین زوج سینمائی جهان که بارها و بارها در فیلمهای مختلف بایکدیگر همبازی‌بوده وشهرت‌بین‌المللی یافته‌اند ، باردیگر درفیلمی ظاهر شده‌اند که‌سوژه‌ابتکاری وکمیك آن نقل محافل ومجالس خواهدشد.

از فرداصبح فقط در سینما پارامونت

گیشه سینما پارامونت برای رزرو بلیط همه روزه از صبح مفتوح است .

سانسها ۱۱ر۱۵ صبح ـ ۳ر۳۰ ـ ۵ر۳۰ ـ ۷ر۳۰ ـ ۹ر۴۵ بعدازظهر

بزودی فقط در

سینما ریولی

عشق هرگز این چنین بی‌پروا برپرده سینما تجسم نیافته است !

رنوورلی (هنرمند جوان فیلم «مکتب عشق») در فیلمی از رمنل بوارون

چشمان آفتاب زده

رنگی ـ ایستمن کالر با شرکت ستاره سکسی جدید ژانت آگرن و... فلورانس لافامبو

مجله جوانان دستکش بوکس «کلی» رابصدهزارتومان بیمه کرد!

ماجرای این واقعه عجیب رادرشماره دوشنبه مجله جوانان همراه دهها رپرتاژ روز ـ ماجرای ازدواج یك خواننده ایرانی با دختر یکی ازسلاطین نفت . عکسهای رنگی عارف ، رامش ، آی‌فری وکلانی

دوشنبه‌همین‌هفته‌در جوانان

از فرداشب‌در تراس امپایر

نینومانفردی ـ کاترین‌اسپاك

در فیلم کمدی رنگی

خیانت بسبك ایتالیائی

مجالس ترحیم

بسمه‌تعالی

در اینموقع که هیئت محترم بنی‌فاطمه بفضل خدای متعال برای تبلیغ و تعظیم شعائر مذهبی مرکز مجللی تهیه وبا انعقاد مجلس عظیم در ایام رجب و میلاد ائمه طاهرین و شهادت حضرت هادی علیهم‌السلام این پایگاه مذهبی را افتتاح نموده رحلت خدمتگزار شرع شیخ‌المحدثین آقای انصاری قدس سره‌واقع‌شده برای قدردانی و تعظیم مقام مقدس منبر شب چهارشنبه چهاردهم رجب را بعنوان ترحیم اعلام شرکت مومنین مخصوصا علماء اعلام دامت برکاتهم موجب تعظیم شعائر و قدردانی از خدمات صادقانه خدمتگزاران میباشد.

الاحقر عبداله‌ابن مسیح‌الطهرانی . العبد محمدتقی‌آملی بهاءالدین نوری . محمدباقر آشتیانی . سید محمدعلی سبط باقر طباطبائی قمی . سید رضا صدر. ابوالقاسم فلسفی تنکابنی. علینقی موسوی تهرانی . میرزا آقا شیرازی . الراجی حاج میرزا سید حسن لواسانی . سید محمد مهدی اشکوری، سید رضی شیرازی . محمدحسین طباطبائی علوی بروجردی . محمدرضا العلوی . الاحقر سید شمس‌الدین ابهری . سید محمدعلی میردامادی . حاج شیخ‌رضا سراج . سیدعلی بطحائی . العبد سید موسی‌بنی‌طبا . الاحقر سیدرضا بنی‌طبا . حسین الفومنی .

رحلت خلد آشیان مرحوم حجت‌الاسلام آقای حاج شیخ مرتضی انصاری قمی واعظ بزرگوار و خطیب خدمتگزار به عالم‌اسلام موجب تاسف و تاثر جامعه روحانیت و خدمتگزاران بعالم تشیع و عموم طبقات گردیده است.

باحترام خدمات پرارزش آن فقید سعید در مراکزروحانیت و نجف اشرف و حوزه مقدسه قم و مشهد وتهران وسایر شهرستانها از طرف مراجع عالیقدر و علماء و واعظ و مبلغین مجالس ختم برقرار گردیده هیئت محترم بنی‌فاطمه در حسینیه بنی‌فاطمه واقع در سرچشمه نزدیک مسجد محمودیه مجلس ختمی را از ساعت ۷ و نیم الی ده بعداز ظهرشب‌چهار شنبه اعلام میدارد .

شرکت متدینین و علاقمندان موجب امتنان خدمتگزاران خواهد شد.

سلطان الواعظین شیرازی ـ حاج شیخ جعفر خندق‌آبادی حاج شیخ محمود حلبی . مصطفی طباطبائی قمی . سیدکمال مرتضوی . حاج صدرا اراکی . حاج شیخ علی‌اصغر اعتماد. حاج معتمد خراسانی . حاج اشرف کاشانی . حاج سیدمحمد موسوی . محمد جواد مناقبی . علی محدث‌زاده . محمدرضا فاطمی .مهدی هسته‌ای .محمد مقدسی . سید قاسم شجاعی. شیخ محمود صالحی . محمد خندق‌آبادی . رحمانی همدانی. دکتر حشمت‌اله مقصودی .

آ ـ ۱۶۴۵۵

تذکر

درگذشت عالم بزرگوار ثقة‌المحدثین حجت‌الاسلام والمسلمین **حاج شیخ مرتضی انصاری قمی** موجب‌کمال تاسف ست‌هیئت بنی‌فاطمه با کسب اجازه از محضر مقدس‌دانشمند گرامی و خطیب ارزنده کشور جناب آقای فلسفی بمنظور احترام بمقام روحانیت و تجلیل از مقام وعظ و تبلیغ آخرین شب مجلس دهگی خود را که چهار شنبه دهم رجب است مجلس فاتحه و قرائت قرآن اختصاص میدهد بدین مناسبت از ساعت ۷ و نیم تا ۸ونیم بعداز ظهر روز سه‌شنبه تلاوت آیات قرآن شریف و ازساعت ۸ ونیم مانند شبهای گذشته سخنرانی جناب آقای فلسفی آغاز میگردد.

هیئت بنی‌فاطمه

بسمه تعالی

رحلت عالم‌عالیقدرو واعظ بزرگوار حضرت حجت‌الاسلام آقای **حاج شیخ مرتضی انصاری** طاب‌ثراه موجب کمال تاثر از طرف مخلصین آن مرحوم عصر دوشنبه از ساعت ۷ و نیم تا نه و نیم بعداز ظهر در حسینیه حجت میدان مرکزی نازی‌آباد مجلس ختم منعقد امید است علاقمندان شرکت فرمایند.

هیئت جانثاران حضرت ابوالفضل قمی‌های مقیم مرکز ـ نازی‌آباد

۱ـ۲ آ ـ ۱۶۳۶۵

بانهایت تاسف وتاثر فوت مرحومه **بانو عذرا شیرازکی** همسر گرامی آقای سیدعباس سید مجتبی کدخدا را باطلاع آشنایان و بستگان میرسانیم .

مجلس ختم مردانه آن مرحومه روز سه‌شنبه ۹ر۶ر۵۰ از ساعت ٤تا٦ بعدازظهر در مسجد رحمتیه واقع در خیابان فرح‌آباد ژاله اول خیابان شکوفه و مجلس ختم زنانه همانروز وساعت در منزل سید مجتبی کدخدا واقع درخیابان‌ایرانمهر کوچه شهاب پلاک ٤١٣ منعقد است .

خانواده‌های: سید مجتبی کدخدا. مهندس بهرام‌داها اصغر شیرازکی. رمضان فرهمند رئوف. شعبان شیرازکی حسن شیرازکی. علی برومندفر . حاج غلامرضا یزدان‌پرست.

آ ـ ۱۶۴۰۱

بعموم بازماندگان آنمرحومه مصیبت وارده را تسلیت‌میدهیم

بانهایت تاسف فوت سرکارسرگرد **رسول عباسیان‌آستارائی** را باطلاع دوستان و همشهریان میرساند مجلس ختم مردانه ازساعت ۳½ تا ٦ بعدازظهر روز سه‌شنبه ۹ر۶ر۱۳۵۰ درمسجد زینبیه ـ خیابان سینا مقابل دبیرستان دکتر نصیری و ختم زنانه همان روز وهمان ساعت در منزل خیابان سینا چهارراه خاکباز کوچه مینرا پلاک ۳۵۷ ر۳ برگزار خواهد شد .

عباسیان. حمدوی. قیصری. فرزبود. یحیائی. فخیم‌زاده. زینبیان. همتی. گفتاری. کرمی .

آ ـ ۱۶۳۹۷

مصیبت وارده را بعموم بازماندگان آنمرحوم تسلیت میدهیم

با نهایت تاسف وتاثردرگذشت نابهنگام وجانگداز جوان ناکام **خانم مینا کشفی** صبیه آقای جمشید کشفی‌را باستحضار میرساند .

مجلس ترحیم آن مرحومه از ساعت ۵ الی ۷ بعد ازظهر روز سه‌شنبه نهم شهریور ماه در کنیسای اتفاق خیابان‌آناتول فرانس شرق دانشگاه منعقد میباشد .

انجمن کلیمیان تهران

با نهایت تاسف وتاثر درگذشت جانگداز **خانم مینا کشفی** صبیه دوست عزیزم آقای جمشید کشفی نماینده اسبق مجلس شورای ملی را باطلاع میرساند .

مجلس ترحیم‌آن‌مرحومه روز سه‌شنبه نهم شهریورماه از ساعت ۵ الی ۷ بعد از ظهر در محل کنیسای اتفاق برگزار میگردد .

لطف‌اله حی ـ نماینده اقلیت‌کلیمیان ایران درمجلس‌شورایملی

بانهایت تاسف و تاثر درگذشت نابهنگام و جانگداز **خانم مینا کشفی** صبیه آقای جمشید کشفی را باطلاع میرساند .

مجلس ترحیم آن مرحومه از ساعت ۵ الی ۷ بعدازظهر روز سه‌شنبه نهم شهریور ماه در کنیسای اتفاق برگزارمیگردد.

انجمن فرهنگی و خیریه اتحاد

باکمال تاسف بسیار درگذشت ناگهانی **خانم مینا کشفی** صبیه آقای جمشید کشفی را باستحضار میرساند .

مجلس ترحیم آن مرحومه روز سه‌شنبه نهم شهریور ماه از ساعت ۵ الی ۷ بعد از ظهر در محل کنیسای اتفاق برگزار میگردد .

سازمان بانوان یهود ایران

باکمال تاسف بسیار درگذشت ناگهانی **خانم مینا کشفی** صبیه آقای جمشید کشفی را باستحضار میرساند .

مجلس ترحیم آن مرحومه روز سه‌شنبه نهم شهریور ماه از ساعت ۵ الی ۷ بعد از ظهر در محل کنیسای اتفاق برگزار میگردد .

شورای امور اجتماعی و خیریه یهودیان ایران

باکمال تاسف و تاثر درگذشت نابهنگام وجانگداز جوان ناکام **خانم مینا کشفی** صبیه آقای جمشید کشفی‌را باستحضار میرساند .

مجلس ترحیم آن مرحومه از ساعت ۵ الی ۷ بعدازظهر روز سه‌شنبه نهم شهریور ماه در محل کنیسای اتفاق خیابان اناتول فرانس شرق دانشگاه منعقد خواهد بود .

خانواده های کشفی ـ امینی تهران نیا ـ سپیر ـ رستگار ـ صداقت ـ تاشکندی ـ کشفی‌پور ـ یودعیم ـ بن‌لوی ـ شمسی ـ حکیم ـ نهورای‌اف

آ ـ ۱۶۲۹۵ ۲ـ۲

هوالباقی

با یک دنیا تاسف وتاثر درگذشت ناگهانی برادرعزیزمان **قاسم دهقان** را باطلاع دوستان و بستگان می‌رسانیم مجلس ترحیم آن فقید سعید روز سه‌شنبه ۹ر۶ر۵۰ از ساعت ۳ تا ٦ بعدازظهر در مسجد صاحب‌الزمان واقع در خیابان شیر و خورشید چهارراه عباسی برگزار ضمنا مجلس ختم زنانه در همان روز وساعت در منزل شخصی آن مرحوم واقع درشیر خورشید انتهای عباسی خیابان جوادی منزل دهقان برقرار می‌باشد همچنین‌مراسم شب‌هفت آن‌مرحوم روزجمعه۱۲ر۶ر۵۰ در قم برگزار خواهد شد وسیله ایاب و ذهاب از ساعت ۱۲ روز جمعه از منزل شخصی آن‌مرحوم آماده می‌باشد.

آ ـ ۳۷۷۱۸ **حاج محمد دهقان. غلامرضا دهقان.**

بعموم بازماندگان آنمرحوم مصیبت وارده را تسلیت میدهیم

باکمال تاثر و تالم فوت شادروان **حاج‌میرآقا نیک‌نژاد** پدر جناب آقای مهندس محسن نیک‌نژاد را که در مشهد مقدس برحمت ایزدی پیوسته باطلاع میرساند ، مجلس ترحیم مردانه و زنانه‌روزسه‌شنبه نهم شهریور ماه ، از ساعت ۵الی ۷ بعد از ظهر در مسجد الجواد واقع در میدان بیست و پنج شهریور برقرار است.

کارگران کارخانجات ریسندگی و بافندگی ری

آ ـ ۱۶۳۵۳

بدینوسیله درگذشت ابوی گرام **جناب آقای مهندس محسن نیک نژاد** را به ایشان و کلیه بازماندگان آن‌مرحوم تسلیت عرض مینمائیم و مجلس ترحیم از ساعت ۵ الی ۷ بعد از ظهر روز نهم شهریور ماه ۵۰ در مسجدالجواد منعقد است .

شرکت سهامی تولیدی و بازرگانی ایران

آ ـ ۱۶۳۵۵

بمناسبت درگذشت ابوی محترم دوست بسیارعزیزمان آقای مهندس محسن نیک‌نژاد مجلس تذکری از ساعت ۵ الی ۷ بعد از ظهر روز سه‌شنبه نهم شهریور ماه در مسجدالجواد منعقد است .

مهندس رضامنتخب‌ـ‌منوچهر اسلامی ـ مهندس سیروس رازانی ـ مهندس علی اصغر وهاجی ـ مهندس حسین بنفشه مهندس خسروکی .

آ ـ ۱۶۳۵۷

بمناسبت درگذشت اسف‌انگیز ابوی گرام جناب‌آقای‌مهندس محسن نیک‌نژاد مدیریت فنی کارخانجات .این شرکت مجلس‌تذکری در مسجدالجواد در روز سه‌شنبه نهم شهریور ماه ۵۰ از ساعت ۵الی ۷ بعداز ظهر منعقد است .

هیئت مدیره شرکت سهامی ریسندگی و بافندگی ری

آ ـ ۱۶۳۴۱

بدین‌وسیله درگذشت ابوی گرام جناب آقای مهندس‌محسن نیک‌نژاد را به ایشان و کلیه بازماندگان آن مرحوم تسلیت عرض مینمائیم. ضمنا مجلس ترحیم از ساعت ۵الی ۷بعداز ظهر روز سه‌شنبه نهم شهریور ماه ۱۳۵۰ در مسجدالجواد منعقد است .

کارمندان دفتر مرکزی شرکت سهامی ریسندگی وبافندگی ری

آ ـ ۱۶۳۴۳

بمناسبت درگذشت مرحوم **حاج میرآقا نیک‌نژاد** ابوی مکرم جناب آقای مهندس نیک‌نژاد مدیریت فنی کارخانجات ریسندگی و بافندگی ری درمشهد مقدس مجلس تذکری در مسجدالجواد واقع در میدان بیست و پنجم شهریور در روز سه‌شنبه نهم شهریور ماه از ساعت ۵الی۷ بعداز ظهر منعقد است .

متمنی است با تشریف فرمائی و ذکر فاتحه روح آن مرحوم را شاد و موجب تسلیت بازماندگان گردند .

رئیس کارخانجات ریسندگی و بافندگی ری سرتیپ دانشور

آ ـ ۱۶۳۴۵

درگذشت مرحوم‌**حاج میرآقا نیک‌نژاد** ابوی گرام جناب‌آقای مهندس محسن نیک‌نژاد در مشهدمقدس موجب نهایت تاسف گردیده و بهمین مناسبت مجلس تذکری در مسجدالجواد واقع در میدان بیست و پنجم شهریور روز سه‌شنبه نهم شهریور ماه‌از ساعت ۵الی ۷ بعداز ظهر منعقد است .

ازطرف کارکنان قسمت تولید کارخانجات ریسندگی وبافندگی ری مهندس‌کساری ـ مهندس وطنی ـ مهندس باقری ـ علی‌اکبر راسترو .

آ ـ ۱۶۳۴۷

برای شادی روان مرحوم **حاج میرآقا نیک‌نژاد** پدر ارجمند آقای مهندس نیک‌نژاد که اخیرا در مشهد مقدس برحمت‌ایزدی پیوسته‌اند مجلس فاتحه در مسجدالجواد ،واقع در میدان بیست و پنجم شهریور در روز سه‌شنبه نهم شهریور ماه از ساعت ۵الی ۷ بعداز ظهر منعقد است .

از طرف کارکنان قسمت های فنی کارخانجات ریسندگی و بافندگی ری مهندس ژدوار ـ ابوالقاسم پندگیر .

آ ـ ۱۶۳۴۹

رحلت سید جلیل مرحوم **حاج سید میرآقا** ابوی گرامی جناب آقای مهندس محسن نیک‌نژاد در جوار حضرت ثامن‌الائمه علیه‌السلام موجب تاثر شدید دوستان و آشنایان گردیده و بدین مناسبت مجلس ختمی در مسجدالجواد واقع در میدان بیست و پنجم شهریور در روز سه‌شنبه نهم شهریور ماه منعقد است .

از طرف کارمندان مالی واداری کارخانجات ریسندگی و بافندگی ری سید مهدی علوی ـ حاج حسن مهرگان ـ سرهنگ بازنشسته ناصر خبره ـ سید یحیی طباطبائیان .

آ ـ ۱۶۳۵۱

باکمال تاسف و تاثر درگذشت شادروان **حاج میرآقا نیک‌نژاد حسینی** بزرگ‌خاندان نیک نژاد درمشهد باستحضار فامیل و دوستان میرساند چون مراسم ختم آن مرحوم در مشهد مقدس برگزار شده است بمنظور شادی‌روان فقید سعید مجلس تذکر زنانه ، و مردانه از ساعت ۵ الی ۷ بعد از ظهر نهم شهریور ماه در مسجد الجواد برگزارمیگردد.

مهندس محسن نیک نژاد حسینی ـ هادی نیک نژاد حسینی ـ حاج‌احمد خاک نژاد ـ احمد سنجر ـ دکتر محمد سنجر ـ دکتر افتخار سنجر ـ دکتر شایسته سنجر ـ دکتر منصور سنجر ـ مهندس محمود رحیلی ـ سرهنگ ۲ تقی‌نبی‌پور سرگرد رضا نبی پور ـ حسن رزم خواه ـ رضا خطیبی .

آ ـ ۱۶۳۵۹

به آقای مهندس محسن نیک نژاد و سایر بازماندگان آن مرحوم مصیبت وارده را تسلیت میدهیم .

درگذشت پدر گرامی سرکار سرهنگ‌دکتر یونس‌ژیانفر را تسلیت عرض نموده سلامتی و بقای عمر بازماندگان را از خداوند بزرگ مسئلت‌دارد‌ضمنا مجلس ترحیم پدربزرگوارشان از ساعت ۱٦ تا ۱۸ روز سه‌شنبه ۹ر۶ر۵۰ درمسجد اردبیلیها واقع درگلوبندک برگزار خواهد شد .

سپهبد دکتر اصلانی

آ ـ ۱۶۳۷۳

درگذشت پدر گرامی سرکار سرهنگ دکتر یونس‌ژیانفر را تسلیت عرض نموده سلامتی و بقای عمر بازماندگان را از خداوند بزرگ مسئلت دارد . مجلس ترحیم ابوی سرکار سرهنگ یازنفر از ساعت ٤ تا ٦ بعداز ظهر روز سه‌شنبه ۹ شهریور درمسجد اردبیلیها منعقد خواهد بود .

رئیس اداره بهداری نیروی زمینی ـ سرتیپ دکترعرفانی

آ ـ ۱۶۳۷۵

بانهایت تاسف و تاثر درگذشت شادروان **قدرت ژیانفر** ابوی گرامی سرکار سرهنگ ژیانفر و آقایان موسی و رحیم و سرکارستوان‌یکم‌یوسف‌وبانوسکینه‌ژیانفر را باطلاع‌خویشاوندان ودوستان‌میرساند.مجلس ترحیم مردانه آن مرحوم روزسه‌شنبه نهم‌شهریور ماه جاری از ساعت ٤ تا ٦ بعد از ظهر در مسجد اردبیلی ها واقع درگلوبندک ومجلس زنانه در همان‌ساعت‌در منزل‌شخصی واقع در خیابان فرح جنوبی کوچه مسجدشماره ۱۰ منعقد خواهد بود .

الاحقر حاج سید عبدالکریم انوری ـ

خانواده های : ژیانفر ، میرطالبی ،سیدجباری ، نمکی، شهباززاده ، ارشادی ، نافعی ، غفارزاده ،اصل ،طهماسبی، ضرغامی ، مهرانی ، شهبندی‌نژاد .

۲ـ۲ آ ـ ۱۶۳۶۵

بانهایت تاسف و تاثر فوت نابهنگام **حسن نوبخت** را باطلاع میرسانیم مجلس ختم فقید سعید روز چهارشنبه از ساعت ٤ الی٦ بعد از ظهر (زنانه و مردانه) در مسجد حاج حسن واقع در خیابان شاهپور اول ارامنه برگزار خواهد شد.

خانواده‌های : نوبخت، میری ، جهان‌پرور، عابدینی ، عباسی، آخوندپور، حاج احمدی

آ ـ ۱۶۴۲۵

بعموم بازماندگان آنمرحوم مصیبت وارده را تسلیت میگوئیم

باکمال تاسف و تالم درگذشت پدرمان شادروان **عبداله رضائی بازرجانی** را باطلاع کلیه بستگان میرساند .

مجلس ترحیم مردانه آنمرحوم روز چهارشنبه دهم شهریور ماه جاری از ساعت ٤تا٦ بعدازظهر در مسجد قائم (سعدی‌شمالی) و مجلس ختم زنانه در همانروز در منزل آن مرحوم واقع در خیابان جابری پلاک ۲ برگزار میشود .

سرهنگ یداله رضائی. حبیب‌اله و عزت‌اله رضائی خانواده‌های: رضائی. برنا. دانشمند . شیرازی. سلیمانی فلکه. خدائی. ایلخانی.خداوردیان. سیف‌اللهی. سلطانمرادی فرخزاد . قاضی مرادی. اشراق . مستوفی‌زاده .

آ ـ ۱٦٤٥۷

بعموم بازماندگان آنمرحوم مصیبت وارده را تسلیت میدهیم

خاندان خواجه‌نوری و خانواده های وابسته زیرین

با کمال تاسف و اندوه فوت شادروان **قاسم خواجه‌نوری**، افسر بازنشسته ارتش شاهنشاهی،فرزندمرحوم مستشیرالدوله را باستحضار کلیه دوستان و آشنایان محترم میرسانند

مجلس ترحیم زنانه و مردانه روز سه‌شنبه نهم شهریور ماه جاری از ساعت ۵ونیم تا ۷ونیم بعداز ظهر در مسجد مجد منعقد است .

نوری ، گرانپایه ، سرداری ایروانی ، طباطبائی ناظمی ، سرتیپ هادی کمانگر ، مهندس شاکرین ، سلیمانی ، علا ، سراج ، گودرزی ، دادخواه ، بدیعی ،حاج‌حسینی .

بدین وسیله‌فوت‌برادر عزیزمان مرحوم **قاسم‌خواجه‌نوری** راباستحضار کلیه دوستان و آشنایان محترم میرسانیم .

مجلس ختم مردانه و زنانه آن مرحوم از ساعت ۵ونیم تا ۷ونیم بعداز ظهر روز سه‌شنبه ۹ر۶ر۵۰ در مسجد مجد منعقد است .

رحمت‌الله خواجه‌نوری (موفق‌السلطان) ، طلعت‌الملوک نوری ، افتخارالملوک گرانپایه ، خواجه‌نوری ، سلیمان خواجه‌نوری .

آ ـ ۱٦٤۱۷

مصیبت وارده را بعموم بازماندگان آن مرحوم تسلیت میدهیم .

یادبود

بمناسبت چهلمین روز درگذشت شادروان **حاج‌عبدعلی جمشیدی** مجلس یادبودی از ساعت ۷ تا ۹ بعداز ظهر روز سه‌شنبه نهم شهریور ماه جاری درمنزل برگزار میشود .

نشانی : نارمك ـ سه‌راه سمنگان خیابان سمنگان دست چپ ده متری اول پلاك ۱۲۲

خانواده جمشیدی

آ ـ ۱۶۳۸۱

باطلاع‌کلیه دوستان و بستگان میرساند که مراسم چهلم شادروان **بانو بلور خلعتبری** همسر عزیزم و مادر آقای دکتر ایرج خلعتبری روز پنجشنبه ۱۱ شهریور ماه از ساعت ۳ تا ۵بعداز ظهر در سالن شماره ۲ بهشت‌زهرا برقرار است .

خاندان خلعتبری و بستگان ـ فصیح خلعتبری

آ ـ ۱٦٤۱۹

روز سه‌شنبه ۹ شهریورماه جاری مصادف با یکمین‌سال درگذشت همسر عزیزم **بانو حاجیه مرضیه خواجه‌نصیری (فیروزمند)** است هزینه برگزاری مراسم مربوطه بمستمندان اختصاص داده میشود .

آ ـ ۱٦٤٤۹ **احمد فیروزمند**

سپاسگزاری

بدینوسیله مراتب تشکر و امتنان بی‌پایان خود را بحضور سروران معظم ـ خویشاوندان محترم و دوستان ارجمندی که در مراسم تشییع ـ مجالس ترحیم و شب هفت فرزند عزیزم **طاهره فاطمی**، شرکت فرموده و یا بوسیله‌ارسال نامه وتلگراف ابراز همدردی فرموده‌اند تقدیم داشته از درگاه خداوند متعال سلامتی و سعادت همگی را مسئلت می‌نمایم .

آ ـ ۱٦٤۳۷ **سرهنگ عبدالرضا فاطمی**

تشکر و امتنان

بدین وسیله از سروران گرامی ، دوستان عزیز ،بستگان محترم که در مراسم تشییع و ختم عزیزمان بانو **فاطمه زهر (نوربخش)** با اظهار لطف و همدردی حضورا یا تلگرافی و یا بوسیله جراید موجبات تسلی خاطر ما را فراهم نموده‌اند بی‌نهایت سپاسگزار بوده و از خداوند متعال سلامت و سعادت همگان را خواستاریم . و چنانچه بعلت تالمات‌روحی در عرض تشکر حضوری تاخیری روی دهد پوزش میطلبیم

زهر ـ شافع ـ قصبه‌ای

آ ـ ۱٦٤۱۵

تسلیت

سازمان ملی باله ایران

فوت ناگهانی مرحوم اسداله سقاباشی را بعموم خانواده و فامیل‌آن‌مرحوم تسلیت عرض نموده بقای عمر و سلامتی بازماندگان را از خداوند متعال خواستار است.

آ ـ ۱٦٤۲۳

باکمال تاسف مصیبت وارده به خانواده های محترم ملك‌زاده و دفتری را به‌بازماندگان آن مرحوم بخصوص‌سرکار خانم میناملك‌زاده سرپرست امور اجتماعی روابط عمومی این انجمن تسلیت میگوید .

انجمن ملی حمایت‌کودکان

آ ـ ۳۷۵۳۸

دوست بسیار عزیز جناب آقای دکتر ایرج امامی

فقدان پدر بسی جانسوز و ناگوار است انچنانه هیچ جمله و عبارتی برای تسلای دل کافی نیست . و تنوای دوست ارجمند و اندوهگین ، مراهم در اندوه بیکرانت شریك و سهیم بدان .

دکتر سیروس اسدی

آ ـ ۳۷٦٦۲

مهندسین و کارمندان و کارکنان شرکت ساختمانی جهان‌بین

بایدبنیا تاترو تالم درگذشت ناگهانی بانوی‌نیکوکار حبیبه خانم متعلقه مرحوم محمدجواد مستوفی‌زاده و والده محترمه اقایان خسرو وناصر و هوشنك مستوفی‌زاده را بخانواده مستوفی‌زاده و خانواده های وابسته تسلیت عرض نموده از درگاه خداوند متعال شادی روی آنمرحومه راباصبر وشکیبائی برای بازماندگان مسئلت مینمایند .

آ ـ ۱٦۳۳۳

سرکار سرهنگ مصطفی گورنگی

درگذشت ناگهانی همشیره گرامیتان را تسلیت‌عرض نموده‌بقاء عمر و سلامتی آن خانواده محترم را از درگاه ایزد متعال خواستاریم.

اهواز ـ سروان اکبر نوروز شاد. سروان محمود شکوهی.سروان حسام‌الدین کشنگر

آ ـ ۳۷٦٦٦

سرکار سروان بهزادیان

افسران ودرجه‌داران نیروی دریائی شاهنشاهی مصیبت وارده را بسرکار تسلیت گفته ودوام عمر بازماندگان را از ایزد توانا خواستارند.

نیروی دریائی شاهنشاهی

آ ـ ۳۷٦۷٤

سرور عزیزم سرکار سرهنگ کوهرنگی

بااندوه فراوان مصیبت وارده را بجنابعالی تسلیت عرض نموده وتمام زندانیان ندامتگاه مرکزی خود را در غم شما شریک میدانند و بقای عمر شما و آن خانواده گرامی‌را از ایزد متعال خواهانند .

از طرف زندانیان بند۱ اندرزگاه شماره ۱ قصر ـ

آ ـ ۱۳۹۱ **سید ذبیح‌اله تهرانی**

سرکار خانم مینا ملکزاده

مصیبت وارده را بشما و خانواده محترم تسلیت میگوئیم

بهادری . جعفری

آ ـ ۱٦٤۰۷

دوست ارجمند جناب آقای عنایت‌اله مینائی

درگذشت برادر گرامیتان موجب نهایت تاثر و تاسف گردید .

هیئت مدیره جامعه تکنسین‌های داروسازی ایران

آ ـ ۱۳۸۹

جناب آقای محمد علی حبیبی

مرگ نابهنگام مادر عزیزت را تسلیت میگوئیم.

خانواده: اشراقی . یادگاری . ترك زاد. سهرابی. فرخی

آ ـ ۱٦۳۸۵

جناب آقای ملك ایرج امیرقهاری

از جانب خود و دبیران و کارمندان مرکز تربیت معلم دانش آموزان استثنائی مصیبت وارده را بجنابعالی و خانواده‌ارجمندتان صمیمانه تسلیت میگوئیم.

گلوریا امیر سلیمانی

آ ـ ۱٦۳۸۳

هیئت آموزشی ودانشجویان و کارکنان آموزشگاه عالی‌جنگل ومرتع گرگان مراتب تاثر و تالم خودرا از درگذشت شادروان‌محمد علی رسول تاش دانشجوی آموزشگاه عالی جنگل و مرتع به‌خانواده آنمرحوم عرضه داشته و خودرا در سوك عزیز از دست رفته‌سهیم میدانند.

گرگان: آموزشگاه عالی جنگل و مرتع ـ حیدربیگی

آ ـ ۳۷٦۳٤

تیمسار سرلشکر جعفری

بااندوه فراوان از طرف خودو همکارانم مصیبت وارده راتسلیت عرض نموده بقاء عمر و سلامتی تیمسار را از خداوند بزرگ‌مسئلت دارد.

سرهنگ یزدانفر آ ـ ۳۷٦٤۰

افسران ودرجه‌داران وافراد نیروی زمینی شاهنشاهی، درگذشت سرکار ستوان‌یکم محمد کریمی را بخانواده آن روانشاد تسلیت گفته سلامتی ودوام عمر بازماندگان را از خداوند متعال مسئلت مینمایند .

نیروی زمینی شاهنشاهی آ ـ ۱٦۳۹۹

همکار ارجمند جناب آقای دکتر ایرج امامی

سرپرستان گروه های سپاه بهداشت پایگاه ۲۲ ساوه مصیبت‌وارده را به آن دوست ارجمند تسلیت عرض مینمایند.

آ ـ ۳۷٦٦۲

جناب آقای مهندس باقری

مصیبت وارده را بشما و خانواده محترمتان تسلیت عرض مینمائیم

خدائی. شیر علی . توفیق آ ـ ۱٦٤٦۷

سرکار سرگرد غلامرضا رزمخواه

افسران و درجه‌داران و سربازان همکار شما مصیبت وارده را بسرکار و خاندان محترم تسلیت گفته سلامت و دوام‌عمر بازماندگان را از درگاه خداوند متعال‌مسئلت‌مینمایند.

سرهنگ ستاد حقایقی آ ـ ۱٦۳۷۷

مجالس وعظ و سوگواری

طبق معمول سنواتی از روز چهارشنبه دهم شهریور مطابق دهم رجب از ساعت ۸الی۹ بعد از ظهر درمسجد ارك خطیب‌توانا ودانشمند اسلامی جناب آقای فلسفی برای مدت ۱۰ شب سخنرانی خواهند فرمود امید است کلیه برادران دینی در این مجلس پرشکوه اسلامی شرکت نموده از گفتار پرگهر وارزنده آن دانشمند محترم استفاده نمایند.

محمود یاسری

آ ـ ۱٦٤۷۳

آقای مهندس لئون تاریوردیان دوست و همکار محترم

با تاسف فراوان مصیبت وارده بجنابعالی را صمیمانه تسلیت میگویم .

مراد پناهپور

آ ـ ۱٦٤۲۹

آقای مهندس لئون تاریوردیان دوست و همکار محترم

هیئت مدیره و کارکنان شرکت سهامی مجم (خاص) با نهایت تاسف و تاثر فراوان مصیبت وارده بجنابعالی را صمیمانه تسلیت گفته دوام و بقای عمر عموم بازماندگان را از خدای بزرگ آرزو دارند .

شرکت مجم (خاص)

آ ـ ۱٦٤۲۹

جناب آقای دکتر فریار و بانو

مصیبت وارده را از صمیم قلب تسلیت عرض مینمائیم .

پروانه و شهاب شعله

آ ـ ۱٦٤۲۷

گروه فرهنگی هدف

مصیبت وارده به‌همکار ارجمند خود آقای **دکتر حاج** غفوری و خانواده محترم را تسلیت می‌گوید .

آ ـ ۳۷۷۱٦

تیمسار سرلشگر جعفری

بانهایت تاثر و تاسف واقعه جانگداز را به آن دوست ارجمند و خانواده‌های محترم جعفری، اصغری و ایازی‌تسلیت عرض نموده، بقاء عمر بازماندگان را از خداوند بزرگ خواستارم .

شاهرود ـ سرتیپ سوداگر آ ـ ۳۷۷۰٦

جناب آقای صفائی فراهانی

مصیبت وارده را به جنابعالی و خانواده محترمتان‌تسلیت گفته‌وازخداوند متعال‌برای‌آن خانواده‌صبر وشکیب‌آرزو دارد

ازطرف کارکنان و انجمن خانه و مدرسه دبستان عزیزالملوک معرفت ـ منیرالسادات معالج

آ ـ ۱٦٤٦۱

کارمندان شرکت سهامی موتوکار و کارکنان شرکت سهامی جنرال پلاستیک فقدان تاثر انگیز بانو مینا کشفی صبیه آقای جمشید کشفی را بعموم بازماندگان آن مرحومه تسلیت عرض و بقای عمر همگی را از ایزد منان خواستاریم.

سرهنگ نفیسی آ ـ ۱٦٤٤۵

موفقیت چشمگیر ایران

در نمایشگاه بین‌المللی شکار بوداپست

دیروز خبر موفقیت‌ایران در نمایشگاه بین‌المللی شکار بوداپست به تهران رسید . این خبر حاکی است که در این نمایشگاه امتیازایران ازمجموع امتیازات که در جمع نصیب دیگر کشورها شده زیادتر بوده است .

بوداپست

براساس اطلاع واصله از بوداپست روز جمعه گذشته (۵شهریورمطابق با۲۷سپتامبر) نمایشگاه بین‌المللی شکار در شهر بوداپست مجارستان افتتاح شد .

سازمان شکاربانی و نظارت برصید ایران نیز از طرف‌دولت شاهنشاهی در این نمایشگاه شرکت کرد .

در روز افتتاح رئیس‌جمهور مجارستان بهمراه گروهی از مقامات عالیه مملکتی مجار ضمن بازدید از غرفه ایران و تحسین آن موفقیت چشمگیر کشور ایران را به مسئولان غرفه تبریک گفتند .

دراین نمایشگاه‌بیش‌ازحدود ۵۰ کشور شرکت کرده‌اند که کشورایران‌ضمن ارائه درحدود دویست تروفه به‌کسب‌امتیازات چشمگیری دست یافته است .

این‌امتیازات‌که پس‌ازقضاوت داوران جهانی شکار و صید نصیب ایران شده باین قرار است .

۷۸ مدال طلا ۴۹ مدال‌نقره و ۱۹ مدال برنز این مدالها تقریبا بیش از جمع امتیازاتی است که نصیب دیگر کشورها شده .

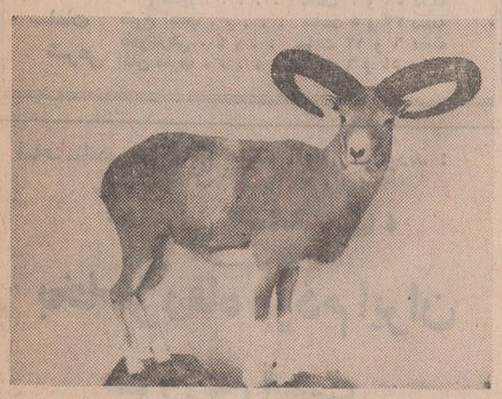

یك قوچ نمونه از نژاد آرمن معروف به قوچ ارمنی بوسیله سازمان شکاربانی در نمایشگاه بوداپست به نمایش گذارده شده‌است .

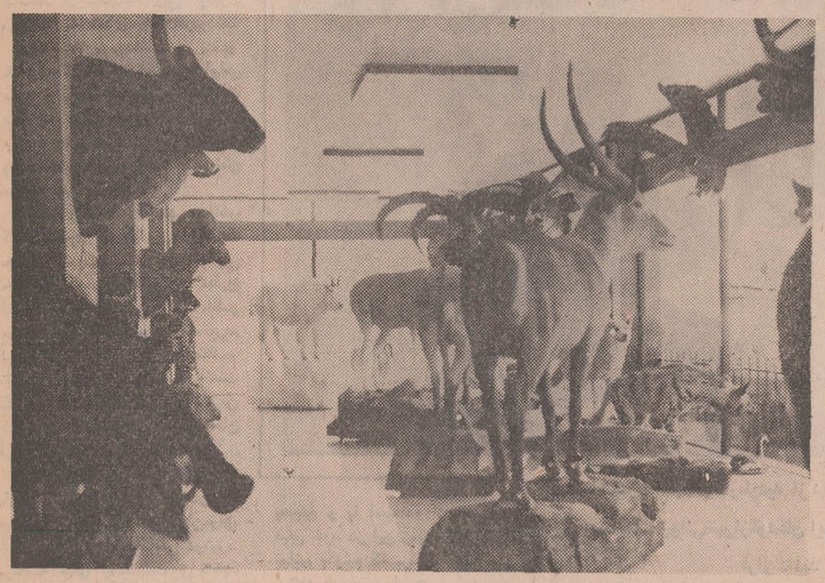

تروفه وحوش نمونه ایران‌در نمایشگاه بوداپست موجب‌تحسین وحیرت تماشائیان گردید .

نبرد سرداران جام کوروش با آکادمیکا

نبرد منتخب‌تهران باتیم حرفه‌ای آکادمیکا از کشور پرتقال روز سه‌شنبه ۹ شهریور

فروش بلیط از صبح فردا در شعب بیمه‌امید وبانك صادرات ایران بالای امجدیه. صادرات لاله‌زارنو ـ صادرات‌چهارراه‌گمرك‌شاهپور

بیمه امید درخدمت جوانان

اطلاعات

۱۳۰۱

دوشنبه ـ هشتم شهریور ماه ۱۳۵۰
هشتم رجب ۱۳۹۱ ـ سی‌ام اوت ۱۹۷۱
شماره ۱۳۵۸٤ ـ سال چهل‌وششم
استخراج دکتر ریاضی کرمانی

ساعات شرعی
اذان صبح . . . . . ساعت ۳ و ۵۸ دقیقه
طلوع آفتاب . . . . . ساعت ۵ و ۳۲ دقیقه
ظهرشرعی . . . . . ساعت ۱۲ و ۶ دقیقه
اذان مغرب . . . . . ساعت ۶ و ۵٤ دقیقه

ماجرای قصر یخ و خشکیدن درختهای خیابان پهلوی در انجمن شهر

* **شهردار : افرادبی اعتنا به مقررات شهری و حقوق‌مردم در تهران کم و بیش دیده میشوند**
* **طرح‌ساختمان یکصدوپنجاه سرپناه اتوبوس بتصویب رسید**

درجلسه دیشب انجمن شهر ، راز خشك شدن یك قسمت از درخت‌های خیابان پهلوی توسط شهردار فاش شد و درباره ساختمان‌راسیدخندان ـ تهران پارس و ایجاد استادیوم های نیاوران و جماران توضیحاتی به اعضای انجمن داده شد .

جلسه دیشب انجمن بریاست آقای دکتر حسین فرهودی تشکیل شد .

شهردار بعنوان‌پیش از دستور اقدامات شهرداری را درزمینه ساختمان استادیوم ها مطرح کرد .

شهردار گفت : دراجرای اوامر شاهنشاه آریامهر مقرر شد که شهرداری درسراسر تهران ورزشگاه هائی ایجاد نماید . و این برنامه اجرا گردید درنتیجه استادیوم های نیاوران و جماران ساخته شد که‌به‌تربیت بدنی‌تحویل میشود .

شهردار اظهار امیدواری کردکه شهرداری ضمن اجرای طرح عمران جنوب تهران در این منطقه نیز استادیوم هائی بسازد .

شهردار آنگاه مسئله پایان ساختمان‌بزرك راه سیدخندان‌ـ تهران پارس را عنوان کرد و گفت :

من وعده‌ای را که درمورد ساختمان‌این‌راه مهم به انجمن و مردم داده‌بودم که قسمت‌اول ساختمان خیابان پانزده روز زودتراز موعد معین پایان‌یافت واز امروز اسفالت قسمت شمالی بزرك‌راه شروع شد و سراسر این‌راه‌پنج خطی تاچندی دیگر موردبهره برداری قرار خواهد گرفت .

* **تاج و تهران نو**

شهردار سپس اشاره به اقدامات شهرداری در خیابان های‌تاج‌وتهران‌نو کرد و گفت : ضلع شمالی‌خیابان تاج اسفالت شده‌وبرای اسفالت ضلع جنوبی خیابان منتظرکابل گذاری‌شرکت برق هستیم که پس‌از اجرای این برنامه اسفالت خیابان‌تکمیل خواهد شد . شهردار ضمن اشاره به اتصال دنباله جاده سوم به بزرك راه ونك وجردن و چهل‌وپنج متری سیدخندان بهم اظهار داشت :

که باتحقق این برنامه ، طرح‌شهرداری درزمینه احداث جاده های کمربندی در شمال تهران به نتیجه رسیده است .

در این موقع آقای رستگار رازی اجازه صحبت خواست و اظهار داشت که درخیابان پهلوی روبروی قصر یخ صد درخت چنار یادگار دوران اعلیحضرت رضا شاه کبیر خشکیده شده است .

ناطق گفت : این درختان که به خیابان پهلوی زیبائی می

بقیه‌درصفحه ٤

شاهنشاه‌در شرفیابی هیئت آلمانی فرمودند :

کنترل جمعیت ، بخاطر رفاه مردم ایران ضروری است

شاهنشاه آریامهر بعد ازظهر دیروز پس از گشایش و بازدید از قسمت های مختلف بیمارستان شفا یحیائیان هیئت پارلمانی ، دولتی‌و مطبوعاتی آلمان را در کتابخانه بیمارستان بحضور پذیرفتند .

در این شرفیابی نخست وزیر ، روسای مجلسین ، وزیر بهداری ، و معاونین وزارت بهداری حضور داشتند . شاهنشاه پس ازابراز مرحمت به‌اعضای هیئت‌فرمودند: برنامه های بهداشت و تنظیم خانواده از نظر ما اهمیت فراوانی دارد و باعث خوشوقتی ماخواهد شد که هیئت های خارجی در بازدید های خود از ایران مسائل و پیشنهاد هائی را که بنظرشان میرسد بما بگویند .

شاهنشاه اضافه کردند : اغلب گفته میشود که کشور ما قابلیت جذب جمعیت بیشتر را داردولی مسئله‌ای که برای کشور ما مطرح است مسئله کم آبی است .اگر مسئله آب‌هم‌مطرح نبود رفاه مردم لزوم کنترل جمعیت را اجتناب‌ناپذیر میساخت . هدف ما آنست که یک خانواده ایرانی در بهترین شرایطی که میتوان برای آنان فراهم ساخت زندگی کند .

در اینجا آقای ریچنز رئیس‌گروه پارلمانی آلمان گفت : ما درمدت سه روز توقف خود در ایران‌موفق شدیم اطلاعات نسبتاکاملی درمورد برنامه های بهداشت و تنظیم خانواده کسب کنیم . وی ضمن سپاسگزاری از مراحم شاهنشاه نسبت‌به گروه پارلمانی آلمان‌گفت: مردم آلمان خود را دوستان‌نزدیک ایرانیان حس میکنند .

شاهنشاه فرمودند : مدت اقامت شما در ایران کوتاه بود ولی خوشوقت میشدیم اگر میتوانستید پیشرفت های اجتماعی ایران را از نزدیک مشاهده کنید .

آقای دراپر رئیس کمیته جمعیتی از امریکا که همراه این گروه بود بعرض‌رسانید بازدید ما از ایران باعث شد که ما وضع برنامه های بهداشت و تنظیم خانواده ایران‌را بهبینیم و با استفاده از اطلاعات قبلی خود در این زمینه اکنون‌می‌توانیم بگوئیم که برنامه ایران یک برنامه نمونه است و پیشرفت فراوانی کرده است .

اعزام هیئت

شاهنشاه فرمودند :امیدوارم‌در آینده‌ای که بسیار هم دورنخواهد بود ایران بتواندهیئت هائی مشابه این هیئت که اکنون سرگرم بازدید از ایران هستند برای راهنمائی و حل مشکلات بهداشت و تنظیم خانواده بسایر کشور ها گسیل دارد . هدف ما از این کشور ها کشور امریکا یا کشورهای اروپائی نیست ، بلکه کشور های بسیاری است که باین راهنمائیها هنوز هم احتیاج دارند .

علیاحضرت شهبانو دربازدید از دهکده استثنائی سلامی وابسته به مرکز بهداشت روانی‌شیرازکودکان این مرکزراموردمرحمت خاص قرار دادند .

اطلاعیه

شرکت سهامی فروشگاه فردوسی

از روز یکشنبه هفتم شهریور ماه‌جاری‌فروشگاه فردوسی

انواع روپوش و لباس دانش آموزان دختر و پسر را بقیمت مناسب ودراندازه های مختلف بفروش میرساند

اطلاعیه

شرکت تولید و توزیع فروشندگان لبنیات تهران

قیمت کره صد گرم ۱۸ ریال است

نرخ قالب صد گرمی کره پاستوریزه ۱۵ ریال میباشد

بدینوسیله باطلاع عموم اهالی محترم پایتخت میرساند بمنظور همکاری با کمیته تعدیل نرخهای شورایعالی اصناف نرخ‌قالب صدگرمی کره این شرکت کماکان۱۸ریال ثابت میباشد .

از اهالی محترم تهران خواهشمند است هرنوع تجاوز از نرخ فوق را وسیله تلفن های شورایعالی اصناف به کمیته تعدیل نرخ اطلاع فرمایند .

ضمنا باطلاع میرساندکه قیمت‌کره قالب صدگرمی کارخانه‌شیرپاستوریزه تهران‌نیز باآنکه تولیدبسیار ناچیزی‌داردوبهیچوجه جوابگوی تقاضای مصرف کنندگان‌محترم نمیباشد به همان قیمت هر صد گرم ۱۵ ریال عرضه میگردد .

شرکت تولید و توزیع فروشندگان لبنیان تهران

اطلاعیه

کارخانه لبنیات پاستوریزه و هموژیزه پاك

قیمت قالب کره صدگرمی پاك ۱۸ ریال میباشد

فروشندگانی‌را که‌کره‌راگرانتر بفروشند معرفی فرمائید

شرکت و کارخانه لبنیات پاستوریزه و هموژیزه پاك بدینوسیله باطلاع‌مردم‌گرامی تهران میرساند که قیمت‌صدگرمی کره پاك طبق نرخ تعیین شده از طرف کمیته‌تعدیل نرخ اصناف ۱۸ ریال تعیین شده است. این کارخانه برطبق وظیفه و مسئولیتی که دراین‌مورد بعهده‌داردباطلاع‌مردم‌ومصرف کنندگان میرساند که این نرخ باید در سراسر تهران رعایت گردد.ازمردم‌گرامی تهران درخواست میشود که در صورت مشاهده گرانفروشی‌وتخلف فورامراتب‌را به کمیته اصناف و یاکارخانه لبنیات پاك اطلاع فرمایند .

شرکت لبنیات پاستوریزه پاك

اطلاعیه

کره‌شکلی

قیمت قالب صدگرمی کره شکلی ۱۸ ریال است

از مردم‌درخواست میشوددر صورت مشاهده گرانفروشی فورا کمیته اصناف را مطلع فرمایند

باطلاع عموم مردم گرامی تهران‌ومصرف کنندگان کره‌قالبی شکلی‌میرساند که‌قیمت کره قالبی صدگرمی برادران شکلی طبق نرخ تعیین شده ازطرف‌کمیته تعدیل نرخ شورایعالی اصناف ۱۸ ریال است .دراین نرخ بهیچوجه تغییری داده نشده‌وهرکسی کره‌راگرانتر ازنرخ تعیین شده بفروشد گرانفروش است‌ازمصرف کنندگان‌گرامی کره‌درخواست‌میشود که‌درهر نقطه‌تهران‌با گرانفروشی کره روبرو شدند فورا مراتب را به کمیته امنای اصناف در شورایعالی اصناف اطلاع دهند .

برادران شکلی

بیمسار بزرگوار سپهبد امجدی معاونت محترم نخست‌وزیر وسرپرست سازمان تربیت‌بدنی‌ایران

انتصاب جدید را که نمونه عنایت مخصوص مقامات مملکتی به خدمتگزاران صدیق و نشانه شایستگی‌جنابعالی میباشد از صمیم قلب تبریك عرض نموده توفیق روزافزون آن تیمسار گرامی را در راه‌خدمت به شاهنشاه‌آریامهر و میهن عزیز از خداوند آرزومندم.

سرپرست ومدیر استادیوم وباشگاه ورزشی والاحضرت‌شاهدخت فرحناز‌پهلوی :اردشیرموبد

۳۷۳۷۲ـ۱

شرکت‌سهامی پارس سرام

اولین تولید کننده چینی بهداشتی درایران

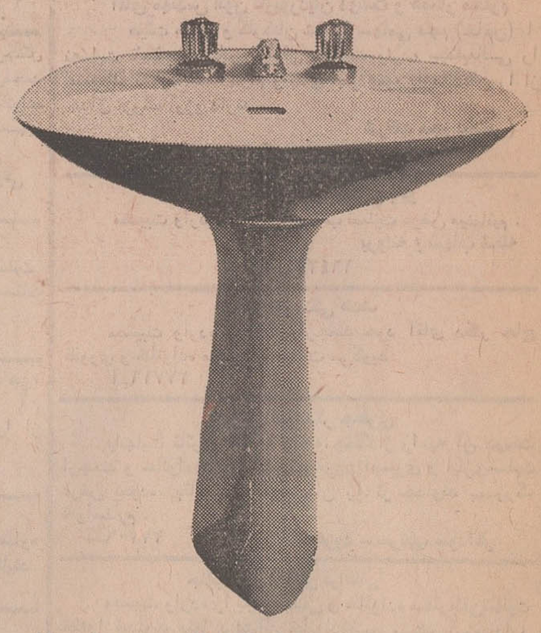

ازکلیه فروشندگان ومصرف کنندگان محترم تهران و شهرستانها دعوت مینماید . برای خرید چینی‌بهداشتی پارس سرام مستقیما به شرکت سهامی‌پارس‌سرام خیابان ویلا . خیابان دامغان شماره ۲۵ تلفنهای ۸۲۱۸۳۲ و۳ـ۸۳۰۹۲۱ مراجعه فرمایند .

MGM
CINERAMA
abc PICTURES CORP
EMI
WALT DISNEY
TITANUS

کمپانیهای متروگلدوین‌مایر ـ فوکس قرن بیستم ـ برادران وارنر ـ والت‌دیسنی امباسی ـ ای . بی . سی ـ سینه‌راما ـ دینودولورنتیس ـ ای . ام . ای و تیتانوس بانهایت خوشوقتی همکاری وسیع وهمه جانبه وبیسابقه خود را با

شرکت سهامی مولن‌روژ

باطلاع عموم میرسانند

واز فصل سینمائی امسال بهترین وبرگزیده‌ترین محصولات سینمائی خودرا با شرکت هنرپیشگان بزرگ بین‌المللی مانند :

ریچاردبرتن ـ کندیس برگن ـ کلینت ایستوود ـ چارلتن هستون ـ چارلز برونسون ـ مایکل کین ـ ریچارد هریس ـ یول‌برینر ـ جرج . سی . اسکات ـ ژان‌لوئی‌ترنتینیان ـ عمرشریف ـ باربارا‌پارکینز ـ الیوت‌گولد ـ رابرت‌ردفورد ـ لی‌ماروین ـ الکه‌زومر ـ داستین هوفمن ـ جان‌وین ـ جولی کریستی ـ لئونارد‌وایتینگ ـ کاترین‌دونو ـ هورست‌بوخهولتس ـ ویرنالیزی ـ تری‌توماس ـ کاترین‌راس ـ ژان‌پل‌بلموندو ـ موریس‌رونه ـ مارلون براندو ـ جولیانوجما ـ ژان‌سورل ـ جیمز‌کابرن ـ لاندوبوزانکا ـ ناتالی دلون ـ الن‌بیتس ـ مارك لستر ـ جك‌هاوکینز ـ نینومانفردی ـ بریژیت باردو ـ ودوکمدین جدید سینمای ایتالیا الیجرو ـ انریکو

در مولن روژ ها

(مولن‌روژ ـ دیانا ـ مهتاب ـ کریستال ـ اسکار)
بمعرض نمایش میگذارند

شرکت سهامی‌مولن‌روژنیزخوشوقت‌است این‌مژده بیسابقه رابدوستداران‌خود بدهد وازاینکه عظیمترین کمپانیهای فیلمبرداری‌دنیا دسته‌جمعی‌بهترین و عالیترین‌فیلمهای خود را درمولن‌روژها بمعرض نمایش میگذارند بینهایت خوشنود ومفتخر است .

ازهم‌اکنون‌خودرابرای تماشای عالیترین آثارسینمای‌جهان در مولن روژها آماده فرمائید .