

史記
自序錄正義

卷一之四

內閣文庫		
番號	漢	1836
冊數	500	(1)
函號	別 10	1

漢書
特十号丙
一八三六號
五五〇



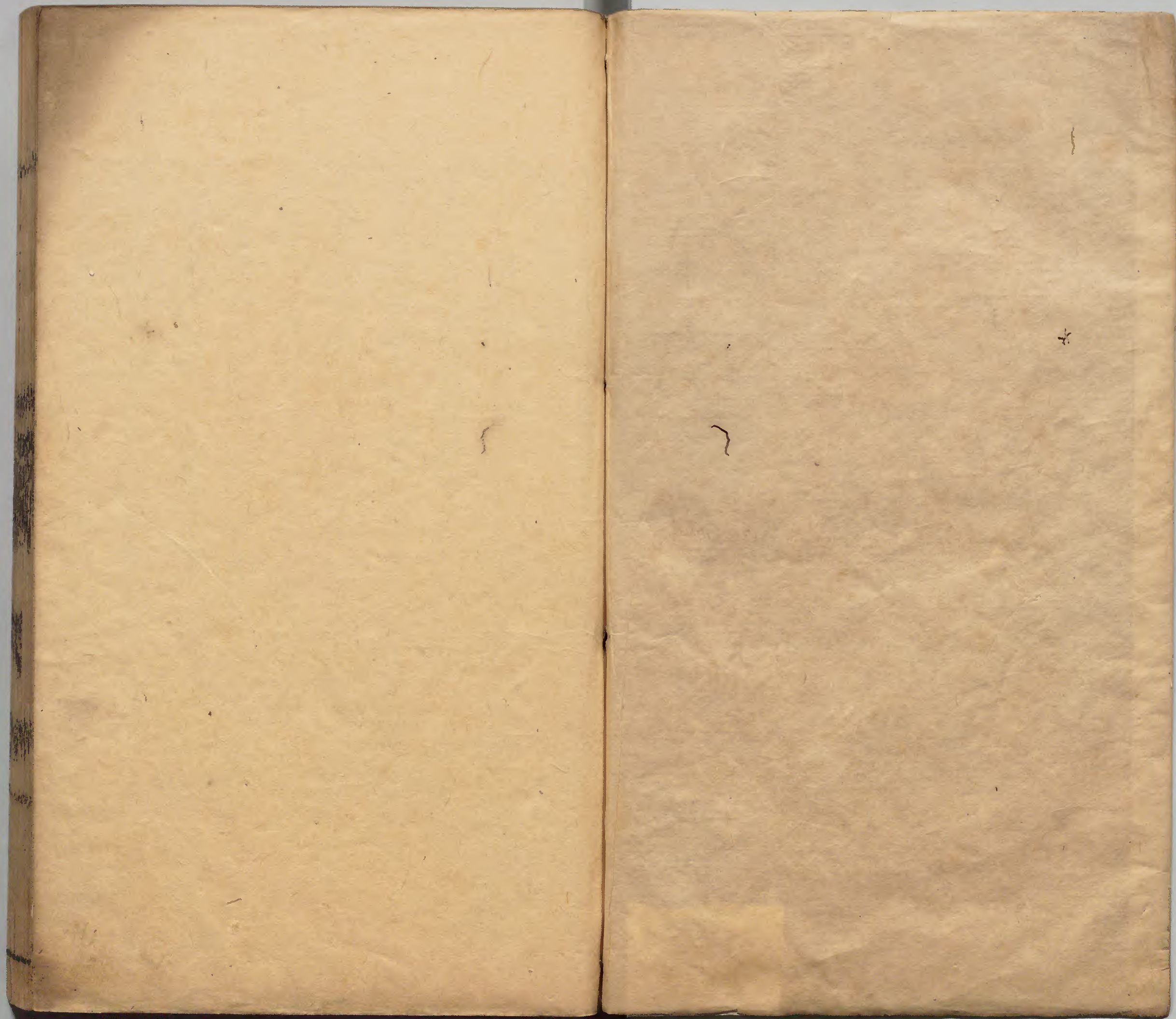

史記索隱序

淺草文庫

朝散大夫國子博士弘文館學士河內司馬貞
史記者漢太史司馬遷父子之所述也遷自以承五百
之運繼春秋而纂是史其裒貶嚴實頗亞於丘明之書
於是上始軒轅下訖天漢作十二本紀十表八書三十
系家七十列傳凡一百三十篇始變左氏之體而年載
悠邈簡冊闕遺勒成一家其勤至矣又其屬稿先據左
氏國語系本戰國策楚漢春秋及諸子百家之書而後
貫穿經傳馳騁古今錯綜彙括各使成一國一家之事
故其意難究詳矣比於班書微爲古質故漢晉名賢未

知見重所以魏文侯聽古樂則唯恐臥良有以也逮至
晉末有中散大夫東莞徐廣始考異同作音義十三卷
宋外兵參軍裴駙又取經傳訓釋作集解合爲八十卷
雖粗見微意而未窮計論南齊輕車錄事鄒誕生亦作
音義三卷音則微殊義乃更略爾後其學中廢貞觀中
諫議大夫崇賢館學士劉伯莊達學宏才鉤深探賾又
作音義二十卷比於徐鄒音則具矣殘文錯節異音微
義雖知獨善不見傍通欲使後人從何准的真謏聞陋
識頗事鑽研而家傳是書不敢失墜初欲改更舛錯裨
補疎遺義有未通兼重註述然以此書殘缺雖多實爲
古史忽加穿鑿難允物情今止探求異聞採摭典故解
其所未解申其所未申者釋文演註又爲述贊凡三十
卷號曰史記索隱雖未敢藏之書府亦欲以貽厥孫謀
云

史記索隱序終

史記索隱後序

夫太史公記事上始軒轅下訖天漢雖博采古文及傳記諸子其間殘缺蓋多或訪搜異聞以成其說然其人好奇而詞省故事覈而文徵是以後之學者多所未究其班氏之書成於後漢彪旣依遷而述所以條流更明且又兼采衆賢羣理畢備故其旨富其詞文是以近代諸儒共所鑽仰其訓詰蓋亦多門蔡謨集解之時已有二十四家之說所以於文無所滯於理無所遺而太史公之書旣上序軒黃中述戰國或得之於名山壞宅或取之以舊俗風謠故其殘文斷句難究詳矣然古今爲

註解者絕省音義亦希始後漢延篤乃有音義一卷又別有音隱五卷不記作者何人近代鮮有二家之本宋中散大夫徐廣作音義一十卷唯記諸本異同於義少有解釋又中兵郎裴駟亦名家之子也作集解註本合爲八十卷見行於代仍云亦有音義前代又已散亡南齊輕車錄事鄒誕生亦撰音義三卷音則尚奇義則罕說隋祕書監柳顧言尤善此史劉伯莊云其先人曾從彼公受業或音解隨而記錄凡三十卷隋季喪亂遂失此書伯莊以貞觀之初奉勅於弘文館講授遂采鄒徐二說兼記憶柳公音旨遂作音義三十卷音及周備義則更略惜哉古史微文遂由數賢祕寶故其學殆絕前朝吏部侍郎許子儒亦作註義不覩其書崇文館學士張嘉會獨善此書而無註義貞少從張學晚更研尋初以殘缺處多兼鄙褚少孫誣謬因憤發而補史記遂兼註之然其功殆半乃自唯曰千載古良史難更然因退撰音義重作贊述蓋欲以剖盤根之錯節遵北轅於司南也凡爲三十卷號曰史記索隱云

史記索隱後序終

補史記序

小司馬氏

太史公古之良史也家承二正之業人當五百之運兼
以代為史官親掌圖籍慨春秋之絕筆傷舊典之闕文
遂乃錯綜古今囊括記錄本皇王之遺事採人臣之故
實爰自黃帝迄于漢武歷載悠邈舊章罕補漁獵則窮
於百氏筆削乃成於一家父作子述其勤至矣然其敘
勸褒貶頗稱折衷後之作者咸取則焉夫以首創者難
為功因循者易為力自左氏之後未有體制而司馬公
補立紀傳規模別為書表題目莫不本紀十二象歲星

之一周八書有八篇法天時之八節十表放剛柔十日
三十世家比月有三旬七十列傳取懸車之暮齒百三
十篇象閏餘而成歲其間禮樂刑政君舉必書福善禍
淫用垂炯誠事廣而文局詞質而理暢斯亦盡美矣而
有未盡善者具如後論雖意出當時而義非經遠蓋先
史之未備成後學之深疑借如本紀敘五帝而闕三皇
世家載列國而有外戚邾許春秋次國略而不書張吳
敵國蕃王抑而不載並編錄有關竊所未安又列傳所
著有管晏及老子韓非管晏乃齊之賢卿卽如其例則
吳之延陵鄭之子產晉之叔向衛之史魚盛德不闕何

爲蓋闕伯陽清虛爲教韓子峻刻制法靜躁不同德刑
斯并今宜柱史共漆園同傳公子與商君並列可不善
歟其中遠近乖張詞義踳駁或篇章倒錯或贊論麤疎
蓋由遭逢非罪有所未暇故十篇有錄無書是也然其
網絡古今敘述懲勸異左氏之微婉有南史之典實所
以揚雄班固等咸稱其有良史之才蓋信乎其然也後
褚少孫亦頗加補綴然猶未能周備貞業謝頴門人非
博古而家傳是學頗專討論思欲續成先志潤色舊史
輒黜陟陞降改定篇目其有不備並採諸典籍以補闕
遺其百三十篇之贊記非周悉並更申而述之附于衆

篇之末雖曰狂簡必有可觀其所改更具條于後至如
徐廣唯略出音訓兼記異同未能考覈是非解釋文句
其裴駙實亦後進名家博採羣書專取經傳訓釋以為
集解然則時有冗長至於盤根錯節殘缺紕繆咸拱手
而不言斯未可謂通學也今輒按古今仍以裴為本兼
自見愚管重為之註號曰小司馬史記然前朝顏師古
止註漢史今並謂之顏氏漢書貞雖位不逮顏公既補
史舊兼下新意亦何讓焉

補史記序終

史記集解序

裴駙

司馬貞索隱曰駙字龍駒河東聞喜人宋
中郎外兵曹參軍父松之字世期大中
天注三國志宋書父子同傳正義曰裴
駙採九經諸史并漢書音義及衆書之目
而解史記故題史記集解序序緒也系炎
云謂端緒也孔子作易對子夏作詩序之
義其來尚矣

班固有言曰

索隱曰固撰漢書作司馬遷傳奇其作史
記所採之書兼論其得失故裴駙此序先
引之為說也按固字孟堅扶風人後漢明帝時
至中護軍祖稱廣川太守父彪徐令續太史公書
遷正義曰字子長左馮翊人也漢武帝時為太
史令撰史記百三十篇父談亦為太史令
國語索隱曰仲尼作春秋經魯史左丘明作傳合三十
篇故曰左氏傳國語亦丘明所撰上起周穆王下
訖敬王其諸侯之事起魯莊
公迄春秋末凡二十一篇

采世本戰國策

索隱曰劉向云世本

書史官明於書事者之所記也錄黃帝已來帝王諸侯
及卿大夫系論名號凡十五篇也戰國策高誘云六國
時縱橫之說也一日短長書亦曰國事劉向撰為三十
三篇名曰戰國策按此是班固取其後名而書之非遷
時已名述楚漢春秋索隱曰漢太中大夫楚人陸賈所
撰記項氏與漢高祖初起及說惠
戰國策文間接其後事訖于天漢索隱曰武帝年號言太史公
所記迄至武帝天漢之年也
其言秦漢詳矣至於采經摭傳索隱曰按字書撫
拾也音之赤反分散
數家之事甚多疏略或有抵牾索隱曰抵音丁禮反牾
音吾故反抵音丁禮反牾
音吾故反抵音丁禮反牾
亦斜相抵觸之名按今屋梁上斜柱是也斜觸謂之牾
下觸謂之抵抵牾言其參差也以言彼此二文同出一
象而自亦其所涉獵者廣博貫穿經傳馳騁古今上下
相乖舛亦其所涉獵者廣博貫穿經傳馳騁古今上下
數千載間斯已勤矣正義曰言作史記採經傳百家之
事上下二千餘年此其甚勤於撰
錄又其是非頗繆於聖人索隱曰聖人謂周公孔子也
言周孔之教皆宗儒尚德今

太史公乃先黃老崇勢利是謬於聖人。正義曰太史
公史記各顯六家之宗黃老道家之宗六經儒家之首
序游俠則退處士述貨殖則崇勢利處士賤貧原憲非
病夫作史之體務涉多時有國之規備陳臧否天人地
理咸使該通而遷天縱之才述作無滯故異周孔之道
班固詆之裴駟引序亦通人之蔽也而固作漢書與史
記同者五十餘卷謹寫史記少加異者不弱即劣何更
非剝史記乃是後士妄非前賢又史記五十二萬六千
五百言敘二千四百一十三年事漢書八十一萬言敘
二百二十五年事司馬遷引父致意班固父傳而蔽之
優劣可知論大道則先黃老而後六經正義曰大道者皆
稟乎自然不可稱
知矣道在天地之前先天地生不知其名字之曰道黃
帝老子遵崇斯道故太史公論大道須先黃老而後六
經序游俠則退處士而進姦雄索隱曰游俠謂輕死重
氣如荆軻豫讓之輩也
游從也行也俠挾也持也言能相從游行挾持之事述
又曰同是非曰俠。正義曰姦雄姦猾雄豪之人
貨殖正義曰殖生也
言貨物滋生也則崇勢利而羞賤貧正義曰趨
利之人此

其所蔽也正義曰此三者是司馬遷不達理也然自劉向揚雄博極羣書

皆稱遷有良史之才服其善序事理辨而不華質而不

俚索隱曰俚音里劉德曰俚即鄙也崔浩云世有鄙俚之語則俚亦野也謂詞不鄙樸其文直其

事核不虛美不隱惡故謂之實錄駟以為固之所言世

稱其當正義曰駟音因當音丁浪反裴駟以班固之言雖時所論司馬遷史記是非世人稱班固之言

有紕繆索隱曰紕音匹之反紕猶錯也亦作性字實勒書云織者兩絲同齒曰性繆亦與繆同

成一家正義曰雖有小紕繆實編勒成一家之書矣總其大較索隱曰較音角較猶略也

則天較猶言大略也正義曰較明也信命世之宏才也索隱曰按孟子云五百年之間

必有名世者趙岐曰名世次聖之才物來能名此言考

較此書文句不同有多有少莫辯其實而世之惑者定

彼從此是非相質真偽舛雜正義曰賀音茂舛音昌轉或定彼從此本更相貿易

真偽雜亂不能辨其是非故中散大夫東莞徐廣研核

衆本為作音義正義曰作音義八十三卷裴駟為注散入百三十篇其列異同兼

述訓解正義曰徐作音義具列異同粗有所發明而殊恨

省略索隱曰殊絕也左傳曰斲其木不殊言絕恨其所撰太省略也○正義曰省音山景反聊以

愚管索隱曰按東方朔云以管窺天以蠡測海皆喻小也然此語本出莊子文今云愚管者是駟謙言已

不能遠大也增演徐氏正義曰演音芋善反增益也言裴駟更增益演徐氏之說

采經傳百家并先儒之說正義曰採取也或取傳說採諸子百家兼取先儒之義先

儒謂孔安國鄭玄服虔賈逵正義曰豫是有益悉皆抄內正義曰

等是也言百家廣其非一正義曰採經傳之說有裨益史記正義曰刪其游辭取其要實正義曰

顏反剛除也去經傳諸家或義在可疑則數家兼列

存游之辭取其精要之實曰兼列數家之說不同各有道理

致生疑惑不敢偏棄故皆兼列漢書音義稱臣瓚者

莫知氏姓索隱曰即傳瓚而劉孝標以為于瓚非也據

不言有註漢書之事又其註漢書有引祿秩令及茂陵

書然彼二書亡於西晉非于所見也必知是傳瓚者按

穆天子傳曰錄云傳瓚為校書郎與荀勗同校定穆天

子傳即當西晉之朝在于之前尚見茂陵等書又稱臣

者以其職典秘書今直云瓚曰又都無姓名者但云漢

故也瓚音殘岸反正義曰漢書音義中右有全無姓名者裴氏注史

書音義記直云漢書音義按十八顏以為無名義今有六

卷題云孟康或云服虔蓋後時見微意有所裨補曰見

所加皆非其實未詳指歸也音賢見反裨音卑又音頻移方八裨益也

裴氏云時見已之微意亦有所裨益也譬譬星之繼朝

陽索隱曰譬微小貌也詩云譬彼小星三五在東言眾

無名微小之星各隨三心五譬出在東方亦能繼朝

陽之光譬音火等反朝陽日也譬星繼朝陽喻已淺薄而註史記也

嶽華山極高夫裴氏自喻材藻輕小如飛塵之集華岳

亦能成其高夫管子云海不辭水故能成其大山不辭

土故能成其高華皆故化反又如字以徐為本正義曰徐廣音義辨諸

曰集解未詳則闕弗敢臆說正義曰有未詳審之處則

見而妄人心不同正義曰言人心既不同所見亦殊別也

聞目見心意既乖班氏所謂疏略抵牾者依違不悉辯

其辭所以各異也索隱曰裴氏言今或依違不復更辯明之也

論索隱曰世家敘傳曰依之違之周公綏之愧非胥

臣之多聞文公使趙衰為卿辭曰藥枝貞慎先軫有謀

胥臣多聞皆可以為輔又胥臣對文公黃

帝二十五子及屯諫皆八等事是多聞也子產之博物

索隱曰鄭卿公孫僑字子產按左氏傳子產聘晉言晉

侯之疾非實沈臺駘之祟乃說飲食哀樂及內官不及

同姓則能生疾晉侯聞子
產之言曰博物君子也
妄言未學蕪穢舊史豈足以
關諸畜德庶賢無所用心而已
索隱曰關預也畜德謂積德多學之人也裴氏謙言已今此集解豈足關預於積學多識之士乎正是冀望聖賢勝於飽食終日無所用心愈於論語不有博奕者乎之人耳

史記集解序終

史記正義論例謚法解

諸王侍讀宣議郎守右清道率府長史張守節上

論史例

古者帝王右史記言左史記事言爲尚書事爲春秋太史公兼之故名曰史記并採六家雜說以成一史備論君臣父子夫妻長幼之序天地山川國邑名號殊俗物類之品也太史公作史記起黃帝高陽高辛唐堯虞舜夏殷周秦訖于漢武帝天漢四年合二千四百一十三年作本紀十二象歲十二月也作表十象天之剛柔十日以記封建世代終始也作書八象一歲八節以記天

康熙壬午年重修

史記正義

地日月山川禮樂也作世家三十象一月三十日三十
輻共一轂以記世祿之家輔弼股肱之臣忠孝得失也
作列傳七十象一行七十二日言七十者舉全數也餘
二日象閏餘也以託王侯將相英賢略立功名於天下
可序列也合百三十篇象一歲十二月及閏餘也而太
史公作此五品廢一不可以統理天地勸獎箴誠爲後
之楷模也

論注例

史記文與古文尚書同者則取孔安國注若與伏生尚
書同者則用鄭玄王肅馬融所釋與三傳同者取杜元
凱服虔何休賈逵范甯等注與三禮論語孝經同者則
取鄭玄馬融王肅之注與韓詩同者則取毛傳鄭箋等
釋與周易同者則依王氏之注與諸子諸史雜書及先
儒解釋善者而裴駙並引爲注又徐中散作音訓校集
諸本異同或義理可通者稱一本云又一本云自是別
記異文裴氏亦引之爲注也

論字例

史漢文字相承已久若悅字作說閑字作間智字作知
汝字作女早字作蚤後字作后旣字作漑勅字作飭制
字作劓此之般流緣古少字通共用之史漢本有此古

字者乃為好本程邈變篆為隸楷則有常後代作文隨時改易衛宏官書數體呂忱或字多奇鍾王等家以能為法致令楷文改變非復一端咸著秘書傳之歷代又字體乖日久其黼黻之字法從爾丁履今之史本則有從端音秦本紀云天子賜孝公黼黻鄒誕生音甫弗而鄒氏之前史本已從端矣如此之類並即依行不可更改若其龜鼉從龜辭從古覺學從與泰恭從小匱匠從走巢藻從果耕籍從禾席下為帶美下為大裒下為衣極下為點析傍著片惡上安西餐側出頭離邊作禹此之等類例直是訛字勅勇字為錫音陽以支章後代文

問分將无混無若茲之流便成兩失

論音例

史文與傳諸書同者劉氏並依舊本為音至如太史公改五帝本紀便章百姓便程東作便程南譌便程西成便在伏物咸依見字讀之太史變尚書文者義理特美或訓意改其古澀何煩如劉氏依尚書舊音斯例蓋多不可具錄著在正義隨文音之君子宜詳其理庶明太史公之達學也然則先儒音字比方為音至魏秘書孫炎始作反音又未甚切今並依孫反音以傳後學鄭康成云其始書之也倉卒無字或以音類比方假借為之

趣於近之而已受之者非一邦之人其鄉同言異字同

音異於茲遂生輕重訛謬矣然方言差別固自不同河

北江南寂為鉅異或失存浮清或帶於重濁今之取捨

冀除茲弊夫質有精麤謂之好惡字並如心有愛憎稱為

好惡並去聲當體則為名譽音譽情乖則曰毀譽音餘自壞怪乎

反壞徹上音怪自斷徒緩反自刀斷端管反以刀耶也奢未

審之也亦且反助復音伏又扶過古臥反核買反間

紀莧反畜許又畜先蘇前反仙肩然反尤羽求反侯胡

反治持並音直之止而反脂砥祗並音旨惟維遺唯並音佳

反怡貽願詒並音與夷宙彝姨並音以私息脂反綏雖睢

菱並音息遺反偲司伺絲支並音巨危枝祗肢並音章祗歧並音

反其期旗棊蹠並音渠祈頡旂幾畿並音渠僖熙嬉

嗜並音許希晞晞稀並音虛罪妃菲駢並音非飛非扉

肥音匪尸屍著並音式詩書之巾居人反斤筋舉欣反篇偏

並音芳穿詳連反里李裏並音良至贄並音脂志之更反利泣

並力吏力置反寺嗣飼並辭反字符並侯反自疾二反置致躡驚

並陟器去冀反氣去既反亟去吏反冀概凡利反既居未反覆敷救反

反敷福副敷救反富鍍並府反若斯清濁實亦難分博學碩材

乃有甄異此例極廣不可具言庶後學士幸留意焉

音字例

音字例

史記正義

紀錄過音光臥反度也罪過也又率音所律反平例也幸伏也
 徐廣云幸即斂也又屈音立勿反曲也又若勿反姓上音時
 音色類反將帥也又王音于方反人主也又于放反霸王
 又時掌反自下而上王也又盛也又張丈反長上也
 籍音才昔反名籍也又薦籍培音勃回反補也又勝音式音升反
 難音乃丹反艱也使音所吏反又相音息羊反又沈音針甚反
 直音今反又沈音人今反又棺音官反又古音玩反又造音曹早
 禁音反厭沒也任音人禁反又棺音古患反斂之也
 到音反妻音七低反費音非味反用也又音秘
 至也音切帝反費音邑也扶味反姓也

諡法解

惟周公且太公望開嗣王業建功于牧野終將葬乃制
 諡遂叙諡法諡者行之迹號者功之表古者有大功則賜之善號以為

也稱車服者位之章也是以大行受大名細行受細名行

出於已名生於人名謂號諡

民無能名曰神一名善

一德不懈曰簡一不委曲

靖民則法曰皇靖安靖

平易不訾曰簡不訾不信

德象天地曰帝同於天帝

尊賢貴義曰恭尊事賢人龍貴義也

仁義所往曰王民往歸之

敬事供上曰恭供奉也

立志及衆曰公

志無私也

尊賢敬讓曰恭

敬有德讓有功

執應八方曰侯

所執行入方應之

既過能改曰恭

言自

賞慶刑威曰君

能行四者

執事堅固曰恭

守正不移

從之成羣曰君

民從之

愛民長弟曰恭

順長接弟

揚善賦簡曰聖

所稱得人所善得實所賦得簡

執禮御賓曰恭

迎待賓也

敬賓厚禮曰聖

厚於禮

比親之闕曰恭

修德以益之

照臨四方曰明

以明照之

尊賢讓善曰恭

不專已善推於人

諧訴不行曰明

逆知之故不行

威儀悉備曰欽

威則可畏儀則可象

經緯天地曰文

道威其

大慮靜民曰定

思樹惠

道德博聞曰文

無不知

純行不爽曰定

行不傷

學勤好問曰文

不取

安民大慮曰定

以慮

慈惠愛民曰文

惠以

安民法古曰定

不夫

愍民惠禮曰文

惠而

辟地有德曰襄

取之

賜民爵位曰文

與同

甲冑有勞曰襄

征

綏柔士民曰德

安民以居

小心畏忌曰信

思所

剛彊直理曰武

剛無欲強不屈

質淵受諫曰釐

深故

諫爭不威曰德

不以威

有罰而還曰釐

知難

威彊敵德曰武

與有德

溫柔賢善曰懿

生純

克定禍亂曰武

以兵往

心能制義曰度

制事

刑民克服曰武

法以正民

聰明叡哲曰獻

有通知

夸志多窮曰武大志行兵多所窮極

知質有聖曰獻有所通而無蔽

安民立政曰成政以安定

五宗安之曰孝五世之宗

淵源流通曰康性無忌

慈惠愛親曰孝周愛族親

溫柔好樂曰康好豐年勤民事

秉德不回曰孝順於德而不違

安樂撫民曰康無四方之虞

協時肇厚曰孝協合肇野

合民安樂曰康富而教之

執心克莊曰齊能自嚴

布德執義曰穆故穆穆

資輔就共曰齊資輔佐而共成

中情見貌曰穆性公露

甄心動懼曰頃甄精

容儀恭美曰昭有儀可象行恭可美

敏以敬慎曰頃疾於所慎敬

昭德有勞曰昭能勞謹

柔德安衆曰靖成衆使安

聖聞周達曰昭聖聖通合

恭已鮮言曰靖恭已正身少言而中

治而無眚曰平無災罪也

寬樂令終曰靖性寬樂義以善自終

執事有制曰平不任意

威德剛武曰圉禦亂

布剛治紀曰平施政事

彌年壽考曰胡久也

由義而濟曰景用義而成

保民耆艾曰胡六十曰耆七十曰艾

耆意大慮曰景耆意也

布義行剛曰景以剛行義

追補前過曰剛勤善以補過

清白守節曰貞行清白執志固

猛以剛果曰威猛則少寬果敢行

大慮克就曰貞能大慮非正而何

猛以彊果曰威強甚於剛

不隱無屈曰貞恒然無私

彊義執正曰威問正言無邪

辟土服遠曰桓以武正定

治典不殺曰祁

秉常不衰

克敬動民曰桓

敬以使之

大慮行節曰孝

言成其節

辟土兼國曰桓

兼人故啓土

治民克盡曰使

克盡無恩惠

能思辯衆曰元

別之使各有次

好和不爭曰安

生而少斷

行義說民曰元

民說其義

道德純一曰思

道大而德一

始建國都曰元

非善之長何以始之

大省兆民曰思

大親民而不殺

主義行德曰元

以義為主行德政

外內思索曰思

言求善

聖善周聞曰宣

聞謂所聞善事也

追悔前過曰思

思而能改

兵甲亟作曰莊

以數征爲嚴

行見中外曰慤

表裏通達

敵國克服曰莊

通達國使能服

狀古述今日譽

立言之稱

勝敵志強曰莊

不撓故勝

昭功寧民曰商明有功者

死於原野曰莊非嚴何

克殺秉政曰夷秉政不

屢征殺伐曰莊以嚴

安心好靜曰夷不爽

武而不遂曰莊武功不成

執義揚善曰德稱人之善

柔質慈民曰惠知其性

慈仁短折曰懷短折三十

愛民好與曰惠與謂施

述義不克曰丁不能成義

夙夜警戒曰敬敬身急成

有功安民曰烈以武立功

秉德尊業曰烈

谷善典法曰敬非敬何以善之

剛克為伐曰翼伐功也

剛德克就曰肅成其懋使為終

思慮深遠曰翼翼小

執心決斷曰肅言民

外內貞復曰白正而德始終一

不生其國曰聲

生於外家

不勤成名曰靈

任本性不見賢思齊

未家短折曰傷

未家未娶

死而志成曰靈

志事不差命

愛民好治曰戴

好民治

死見神能曰靈

有鬼不為厲

典禮不愆曰戴

無過

亂而不損曰靈

不能以治損亂

短折不成曰殤

有知而天殤

好祭鬼怪曰靈

讀鬼神不致遠

隱拂不成曰隱

不以隱括改其性

極知鬼神曰靈

其若能聽徹

不顯尸國曰隱

以聞主國

見美堅長曰隱

美過其命

殺戮無辜曰厲

官人應實曰知

能官人

復佞遂禍曰刺

去諫曰復反是曰佞

肆行勞祀曰悼

放心勞於淫祀言不修德

不思忘愛曰刺

忘其愛已者

年中旱天曰悼

年不稱志

蚤孤短折曰哀

早未成人

恐懼從處曰悼

從處言險

恭仁短折曰哀

體恭質仁功未施

凶年無穀曰荒

不務耕稼

好變動民曰躁

數移徙

外內從亂曰荒

家不治官不治

不悔前過曰戾

知而不改

好樂怠政曰荒

淫於聲樂怠於政事

怙威肆行曰醜

肆意行威

在國遭憂曰愍

仍多喪

壅遏不通曰幽

弱損不凌

在國逢難曰愍

兵寇之事

蚤孤鋪位曰幽

鋪位即位而卒

禍亂方作曰愍

國無政動長亂

動祭亂常曰幽

易神之班

使民悲傷曰愍

苛政賊害

柔質愛諫曰慧

以虛受人

貞心大度曰匡

心正而用察少

名實不爽曰質

不爽言相應

德正應和曰莫

正其德應其和

溫良好樂曰良言其人可好可樂

施勤無私曰類無私唯義所在

慈和編服曰順能使人皆服其慈和

思慮果遠曰明自任多近於專

博聞多能曰憲雖多能不至於大道

嗇於賜與曰愛言貪悛

滿志多窮曰惑自足者必不惑

危身奉上曰忠險不辭難

思慮不爽曰厚不差所思而得

克威捷行曰魏有威而敏行

好內遠禮曰煬明淫於家不奉禮

克威惠禮曰魏雖威不逾禮

去禮遠眾曰煬不率禮不親長

教誨不倦曰長以道教之

內外賓服曰正言以正服之

肇敏行成曰直始疾行成言不深

彰義揜過曰堅明義以蓋前過

疏遠繼位曰紹非其弟過得之

華言無實曰夸誕恢

好廉自克曰節自勝其情欲

逆天虐民曰抗背尊大

好更改舊曰易變故

名與實爽曰繆言名美而實傷

愛民在刑曰克道之以政齊之以法

擇善而從曰比北方善而從之

除殘去虐曰湯

隱哀也景武也施德為文除惡為武辟地為襄服遠為

桓剛克為僖施而不成為宣惠無內德為平亂而不損

為靈由義而濟為景餘皆象也以其所為諡和會也勤

勞也尊脩也夷傷也肇始也怙恃也享祀也胡大也秉

順也就會也錫與也典常也肆放也康虛也獻聖也惠

愛也綏安也堅長也耆彊也考成也周至也懷思也武

法也布施也敏疾也速也載事彌文以前周書諡法周

代君王並取作諡故全寫一篇以傳後學

列國分野

○漢書地理志云本秦京師為內史顏師古云京師天子所居畿內也秦

并天下改立郡縣而京畿所統時號內史言其在內以

別於諸郡守也百官表云內史周官秦因之掌治京師

景帝二年分置左內史右內史武帝太初元年更名京

兆尹左內史名馮翊主爵中尉秦官掌列侯景帝六年

更名都尉武帝太初元年更名右扶風

治內史與左馮翊京兆尹是為三輔也

秦地於天官東井輿鬼之分塋其界自弘農故關以西

京兆扶風馮翊北地上郡西河安定天水隴西南有巴蜀廣漢犍爲武都西有金城武威張掖酒泉敦煌又西南有牂牁越嶲益州

魏地背鵬參之分塋其界自高陵以東盡河東河內南有陳留及汝南之召陵滎彊新汲西華長平潁川之舞

陽鄆陵河南之開封中牟陽武酸棗卷

卷去權反

周地柳七星張之分塋今之河南洛陽穀城平陰偃師鞏緱氏

韓地角元氏之分塋韓分晉得南陽郡及潁川之父城定陵襄城潁陽潁陰長社陽翟郊東接汝南西接弘農

得新安宜陽鄭今河南之新鄭及成臯滎陽潁川之崇

高城陽

趙地昴畢之分塋趙分晉得趙國北有信都真定常山又得涿郡之高陽莫州鄉東有廣平鉅鹿清河河間又得渤海郡之東平舒中邑文安東州成平章武河以北也南至浮水繁陽內黃斥丘西有太原定襄雲中五原上黨

燕地尾箕之分塋召公封於燕後三十六世與六國俱稱王東有漁陽右北平遼西遼東西有上谷代郡鴈門南有涿郡之易容城范陽北有新成故安涿縣襄鄉新

史記正義
卷一百一十五
七
冒及渤海之安次樂浪玄菟亦宜屬焉

齊地虛危之分壑東有菑川東萊瑯耶高密膠東南有
泰山城陽北有千乘清河以南渤海之高樂高城重合
陽信西有濟南平原

魯地奎婁之分壑東至東海南有泗水至淮得臨淮之
下相睢陵僅取慮

宋地房心之分壑今之沛梁楚山陽濟陰東平及東郡
之須昌壽張今之睢陽

衛地營室東壁之分壑今之東郡及魏郡之黎陽河內
之野王朝歌

楚地翼軫之分壑今之南郡江夏零陵桂陽武陵長沙
及漢中汝南郡後陳魯屬焉

吳地斗牛之分壑今之會稽九江丹陽豫章廬江廣陵
六安臨淮郡

粵地牽牛婺女之分壑今蒼梧鬱林合浦交趾九真南
海日南

以前是戰國時諸國界域及相侵伐犬牙
深入然亦不能委細故畧記之用知大畧

史記正義論例論法解終
史記正義論例論法解終
史記正義論例論法解終
史記正義論例論法解終
史記正義論例論法解終
史記正義論例論法解終
史記正義論例論法解終
史記正義論例論法解終
史記正義論例論法解終
史記正義論例論法解終

史記補目錄

唐弘文館學士河內司馬貞著

三皇本紀

史記目錄

漢太史令龍門司馬遷著

康熙二十五年國子監祭酒臣常錫布祭酒加一級臣翁叔元司業臣宋古渾

司業加一級臣達儕司業臣彭定求學正臣王默典籍臣程大畢奉

旨重校脩

本紀卷一十二

年表卷一十

康熙二十五年重修

史記目錄

八書卷八

世家卷三十二

列傳卷七十

共一百三十卷

本紀

史記卷一

本紀第一

五帝

史記卷二

本紀第二

夏

史記卷三

本紀第三

殷

史記卷四

本紀第四

周

史記卷五

本紀第五

秦昭襄王

莊襄王

史記卷六

本紀第六

秦始皇帝

二世皇帝

史記卷七

本紀第七

項羽

史記卷八

本紀第八

漢高祖

史記卷九

本紀第九

呂太后

史記卷十

本紀第十

孝文帝

史記卷十一

本紀第十一

孝景帝

史記卷十二

本紀第十二

孝武帝

年表

史記卷十三

年表第一

三代世表

史記卷十四

年表第二

十二諸侯

史記卷十五

年表第三

六國

史記卷十六

年表第四

秦楚之際月表

史記卷十七

年表第五

漢興以來諸侯

史記卷十八

年表第六

高祖功臣侯

史記卷十九

年表第七

惠景間侯者

史記卷二十

年表第八

建元以來侯者

史記卷二十一

年表第九

建元以來王子侯者

史記卷二十二

年表第十

漢興以來將相名臣

八書

史記卷二十三

八書第一

禮

史記卷二十四

八書第二

樂

史記卷二十五

八書第三

律

史記卷二十六

八書第四

歷

史記卷二十七

八書第五

天官

史記卷二十八

八書第六

封禪

史記卷二十九

八書第七

河渠

史記卷三十

八書第八

平準

世家

史記卷三十一

世家第一

吳太伯

史記卷三十二

世家第二

齊太公

史記卷三十三

世家第三

魯周公

史記卷三十四

世家第四

燕召公

史記卷三十五

世家第五

管蔡

史記卷三十六

世家第六

陳杞

史記卷三十七

世家第七

衛康叔

史記卷三十八

世家第八

宋微子

史記卷三十九

世家第九

晉

史記卷四十

世家第十

楚

史記卷四十一

世家第十一

越王句踐

史記卷四十二

世家第十二

鄭

史記卷四十三

世家第十三

趙

史記卷四十四

世家第十四

史記目錄

七

史記目錄

魏

史記卷四十五

世家第十五

韓

史記卷四十六

世家第十六

田敬仲完

史記卷四十七

世家第十七

孔子

史記卷四十八

世家第十八

陳涉

史記卷四十九

世家第十九

外戚

史記卷五十

世家第二十

楚元王

史記卷五十一

世家第二十一

荆燕

史記卷五十二

世家第二十二

齊悼惠王

史記卷五十三

世家第二十三

蕭相國

史記卷五十四

世家第二十四

曹相國

史記卷五十五

世家第二十五

留侯

史記卷五十六

世家第二十六

陳丞相

史記卷五十七

世家第二十七

絳侯

史記卷五十八

世家第二十八

梁孝王

史記卷五十九

世家第二十九

五宗

史記卷六十

世家第三十

三王

列傳

史記卷六十一

列傳第一

伯夷

史記卷六十二

列傳第二

管晏

史記卷六十三

列傳第三

老子

申不害

莊子

韓非

史記卷六十四

列傳第四

司馬穰苴

史記卷六十五

列傳第五

孫武

吳起

史記卷六十六

列傳第六

伍子胥

史記卷六十七

列傳第七

仲尼弟子

史記卷六十八

列傳第八

商君鞅

史記卷六十九

列傳第九

蘇秦

史記卷七十

列傳第十

張儀

陳軫

犀首

史記卷七十一

列傳第十一

樗里子

甘茂

甘羅

史記卷七十二

列傳第十二

穰侯

史記卷七十三

列傳第十三

白起

王翦

史記卷七十四

列傳第十四

孟軻

淳于髡

慎到

騶奭

荀卿

史記卷七十五

列傳第十五

孟嘗君

史記卷七十六

列傳第十六

平原君

虞卿

史記卷七十七

列傳第十七

信陵君

史記卷七十八

列傳第十八

春申君

史記卷七十九

列傳第十九

范雎

蔡澤

史記卷八十

列傳第二十

樂毅

史記卷八十一

列傳第二十一

廉頗

藺相如

趙奢

李牧

史記卷八十二

列傳第二十二

田單

史記卷八十三

列傳第二十三

魯仲連

史記卷八十四

列傳第二十四

屈原

史記卷八十五

列傳第二十五

賈誼

呂不韋

史記卷八十六

列傳第二十六刺客

曹沫

專諸

豫讓

聶政

荊軻

史記卷八十七

列傳第二十七

李斯

史記卷八十八

列傳第二十八

蒙恬

史記卷八十九

列傳第二十九

張耳

陳餘

史記卷九十

列傳第三十

魏貌

彭越

史記卷九十一

列傳第三十一

黥布

史記卷九十二

列傳第三十二

淮陰侯

史記卷九十三

列傳第三十三

韓王信

盧綰

史記卷九十四

列傳第三十四

田儋

田橫

史記卷九十五

列傳第三十五

樊噲

酈商

夏侯嬰

灌嬰

史記卷九十六

列傳第三十六

張蒼

周昌

任敖

申屠嘉

韋賢

魏相

邴吉

黃霸

韋玄成

匡衡

史記卷九十七

列傳第三十七

酈食其

陸賈

朱建

史記卷九十八

列傳第三十八

傅寬

韋玄成

周繇

史記卷九十九

列傳第三十九

劉敬

叔孫通

史記卷一百

列傳第四十

季布

樂布

史記卷一百一

列傳第四十一

袁盎

鼂錯

史記卷一百二

列傳第四十二

張釋之

馮唐

史記卷一百三

列傳第四十三

石奮

衛綰

直不疑

周文

張叔

史記卷一百四

列傳第四十四

田叔

任安

史記卷一百五

列傳第四十五

扁鵲

倉公

史記卷一百六十四

列傳第四十六

吳王濞

史記卷一百六十七

列傳第四十七

竇嬰

田紛

灌夫

史記卷一百八

列傳第四十八

韓安國

史記卷一百九

列傳第四十九

李廣

史記卷一百十

列傳第五十

匈奴

史記卷一百一十一

列傳第五十一

衛青

霍去病

公孫賀

李息

公孫敖

李沮

張次公

蘇建

趙信

張騫

李蔡

曹襄

韓蓋

郭昌

趙食其

荀彘

路博德

趙破奴

史記卷一百一十二

列傳第五十二

公孫弘

主父偃

史記卷一百一十三

列傳第五十三

南越尉佗

史記卷一百一十四

列傳第五十四

東越

史記卷一百一十五

列傳第五十五

朝鮮

史記卷一百一十六

列傳第五十六

西南夷

史記卷一百一十七

列傳第五十七

司馬相如

史記卷一百一十八

列傳第五十八

淮南厲王

淮南王安

衡山王

史記卷一百一十九

列傳第五十九循吏

孫叔敖

子產

公儀休

石奢

李離

史記卷一百二十

列傳第六十

汲黯

鄭當特

史記卷一百二十一

列傳第六十一儒林

申公

轅固生

韓生

伏勝

董仲舒

胡毋生

史記卷一百二十二

列傳第六十二酷吏

到都

甯成

周陽由

趙禹

張湯

義縱

王溫舒

楊僕

滅宣

杜周

史記卷一百二十三

列傳第六十三

大宛

烏孫

康居

大月氏

安息

奄蔡

史記卷一百二十四

列傳第六十四游俠

朱家

劇孟

郭解

史記卷一百二十五

列傳第六十五佞幸

鄧通

韓嫣

李延年

史記卷一百二十六

列傳第六十六滑稽

淳于髡

優孟

優旃

東方朔

東郭先生

王先生

西門豹

史記卷一百二十七

列傳第六十七日者

司馬季主

史記卷一百二十八

列傳第六十八

龜策

史記卷一百二十九

列傳第六十九貨殖

范蠡

子貢

白圭

猗頓

卓氏

程鄭

宛孔氏

師史

任氏

史記卷一百三十

列傳第七十

太史公自序

史記目錄終

史記卷一上

三皇本紀第一上

唐國子博士弘文學士 河內司馬貞補撰并註

康熙二十五年國子監祭酒臣常錫布祭酒加一級臣翁叔元臣司業臣宋古渾

司業加一級臣達鶴臣司業臣彭定求臣學正臣王默典臣籍臣程大平奉

旨重校脩

太史公作史記古今君臣宜應上自開闢下迄當代以爲一家之首尾今闕三皇而以五帝爲首者正以夫戴禮有五帝德篇又帝世皆叙自黃帝以下故因以五帝本紀爲首其實三皇已遠載籍罕備然君臣之始教化之先既論古史不合全闕近代皇商謚作帝王代紀徐整作三五曆皆論三皇已來事斯亦近古之一證今並採而集之作三皇本紀雖復淺近聊補闕云

太皇庖犧氏風姓代燧人氏繼天而王母曰華胥履大

康熙二十五年重修

史記卷一上

三皇本紀

人迹於雷澤而生庖犧於成紀蛇身人首

按伏羲風姓出國語其華

胥以下出帝王世紀然雷澤澤名即舜所漁之地在濟陰成紀亦地名按天水有成紀縣

則觀象於天府則觀法於地旁觀鳥獸之文與地之宜

近取諸身遠取諸物始畫八卦以通神明之德以類萬

物之情造書契以代結繩之政於是始制嫁娶以儷皮

為禮

按譙周古史考伏羲制嫁娶以儷皮為禮也

結網罟以教佃漁故曰宓

犧氏

按事出漢書歷志宓音伏

養犧牲以庖廚故曰庖犧有龍瑞以

龍紀官號曰龍師作三十五弦之瑟木德王注春令故

易稱帝出乎震月令孟春其帝太皞是也

按位在東方象日之明故

稱太皞

都於陳東封太山立二十一年崩

按皇甫謐伏羲葬南郡或

曰冢在山陽高平之西也

其後裔當春秋時有任宿須句顓臾皆風

姓之胤也女媧氏亦風姓蛇身人首有神聖之德代宓

犧立號曰女希氏無革造惟作笙簧

按禮明堂位及世本皆云女媧作簧

故易不載不承五運一曰女媧亦木德王蓋宓犧之後

已經數世金木輪環周而復始特舉女媧以其功高而

充三皇故頻木王也當其末年也諸侯有共工氏任智

刑以強霸而不王以水乘木乃與祝融戰不勝而怒乃

頭觸不周山崩天柱折地維缺女媧乃鍊五色石以補

天斷鼇足以立四極聚蘆灰以止滔水以濟冀州

按其事出

淮南子也

於是地平天成不改舊物女媧氏沒神農氏作

按

皇紀者不同，譙周以燧人為皇，宋均以祝融為皇，而鄭玄依春秋緯以女媧為皇，承伏犧皇，甫謚亦同。今依之為說，炎帝神農氏姜姓，母曰女登，有媧氏之女為少典也。

妃感神龍而生炎帝，人身牛首，長於姜水，因以為姓。國按

語炎帝黃帝皆少典之子，其母又皆有媧氏之女。據諸子及古史考，炎帝之後九八代五百餘年，軒轅氏代之。豈炎帝黃帝是昆弟而同母氏乎？皇甫謚以為少典有媧代，諸侯國號然則姜姬二帝同出，少典氏黃帝之母。又是神農母氏之後代女，火德王故曰炎帝，以火名官所同，是有媧氏之女也。

斲木為耜，揉木為耒，耨之用以教萬人，始教耕，故號神農氏。於是作蜡祭，以赭鞭鞭草木，始嘗百草，始有醫藥。又作五弦之瑟，教人日中為市，交易而退，各得其所。

遂重八卦為六十四爻，初都陳，後居曲阜。按今淮陽有神農井，又在

傳魯有大庭氏之庫是也。立一百二十年崩，葬長沙神農本起烈山

故左氏稱烈山氏之子曰柱，亦曰厲山氏。禮曰厲山氏之有天下是也。按鄭玄云厲山神農所起，亦曰有烈山。皇甫謚曰厲山今隨之厲鄉也。神

農納奔水氏之女曰聽，諉為妃，生帝哀，哀生帝克，克生帝榆罔。凡八代五百三十年而軒轅氏興焉。按神農之後凡八代

事見帝王代紀及古史考，然古典亡矣。祝誰望二代皆前聞君子考按古書而為此說，豈至今鑿空乎？此紀亦據以為說，其易稱神農氏沒，即榆罔榆罔猶襲神農之號也。其後有州甫甘許戲露

齊紀怡向申呂皆姜姓，之後並為諸侯，或分四岳當周室甫侯申伯為王，賢相齊許列為諸侯，霸於中國，蓋聖

人德澤廣大，故其祚胤繁昌。又長云一說三皇謂天皇

地皇人皇為三皇既是開闢之初君臣之始圖緯所載

不可全弃故兼序之天地初立有天皇氏十二頭澹泊

無所施為而俗自化木德王歲起攝提兄弟十二人立

各一萬八千歲蓋天地初立神人首出行化故其年世長久也然言十二頭者非謂一人之身

有十二頭蓋古質比之鳥獸頭數故也地皇十一頭火德王姓十一人興

於熊耳龍門等山亦各萬八千歲人皇九頭乘雲車駕

六羽出谷口兄弟九人分長九州各立城邑凡一百五

十世合四萬五千六百年天皇已下皆出河圖及三五曆也自人皇已

後有五龍氏五龍氏兄弟五人並乘龍上下故曰五龍氏也燧人氏按其君鑽燧出火教

人熟食在伏犧氏前大庭氏栢皇氏中央氏卷須氏

吳陸氏驪連氏赫胥氏倉盧氏渾沌氏吳共氏有巢氏

朱襄氏葛天氏陰康氏無懷氏斯蓋三皇已來有天下

者之號按皇甫謐以為大庭已下一十五君皆襲庖犧之號事不經見難可依從然按古封太山者自

有無懷氏乃在大昊之前豈得如謐所說但載籍不紀莫知姓王年代所都

之處而韓詩以為自古封太山禪梁甫者萬有餘家仲

尼觀之不能盡識管子亦曰古封太山七十二家夷吾

所識十有二焉首有無懷氏然則無懷之前天皇已後

年紀悠邈皇王何昇而告但古書亡矣不可備論豈得

謂無帝王耶故春秋緯稱自開闢至於獲麟凡三百二

十七萬六千歲分為十紀凡世七萬六百年一曰九頭

紀

紀二曰五龍紀三曰攝提紀四曰合維紀五日連通紀
六曰序命紀七日脩飛紀八曰回提紀九曰禪通紀十
曰流訖紀蓋流訖當黃帝時制九紀之間是以錄於此
補紀之也

史記卷一上終

史記卷一

五帝本紀第一

漢太史

令龍門

司馬遷

撰

宋中郎外兵參軍河東裴駰集解

唐國子博士弘文學士河內司馬貞素隱

唐諸王讀率府長史張守節正義

康熙二十五年國子監祭酒臣常錫布祭酒加一級翁叔元臣司業臣宋古渾

司業加一級補司業臣彭定求臣學正臣王默臣典籍臣程大畢奉

旨重校脩

裴駰曰凡是徐氏義稱徐姓名以別之餘者悉
是駰註解并集衆家義○司馬貞素隱曰紀者
記也本其事而記之故曰本紀又紀理也○正
有紀而帝王書稱記者言為後代綱紀也○正
義曰鄭玄注中候勅省圖云德合五帝坐星者
稱帝又坤靈圖云德配天地在正不在私曰帝
按太史公依世本大戴禮以黃帝顓頊帝嚳唐
堯虞舜為五帝譙周應邵宋均皆同而孔安國

康熙二十五年重修

史記卷一

帝紀

尚書序皇甫謐帝王世紀孫氏注世本並以伏羲神農黃帝為三皇少昊顓頊高辛唐虞為五帝裴松之史曰云天子稱本紀諸侯曰世家本者繫其本系故曰本紀者理也統理眾事繫之

黃帝者

徐廣曰號有熊○索隱曰按有玉德之瑞士色黃故稱黃帝猶神農火德王而稱炎帝然也此以黃帝為五帝之首蓋依大戴禮五帝德又謙周宋均亦以為然而孔安國皇甫謐帝王代紀及孫氏註系本並以伏羲神農黃帝為三皇少昊高陽高辛唐虞為五帝註號有熊者以其本是有熊國君之子故也都軒轅之丘因以為名又以為號又據左傳亦號帝鴻氏也○正義曰按黃帝母曰附寶之祁野見大電繞北斗樞星感而懷孕二十四月而生黃帝於壽丘壽丘在魯東門之北今在兗州曲阜縣東北六里生日角龍顏有景雲之瑞以土德王故曰黃帝 少典之子 索隱曰少典者諸封泰山禪亭亭在牟陰 侯國號非人名也 又按國語云少典娶有嬌氏女而生炎帝然則炎帝亦少典之子炎黃二帝雖則承帝王代紀中間凡隔八帝

五百餘年若以少典是其父名豈黃帝經五百餘年而始代炎帝後為天子乎何其年之長也又按秦本紀云顓頊氏之裔孫曰女脩吞玄鳥之卵而生大業大業娶少典氏而生栢翳明少典是國號非人名也黃帝即少典氏後代之子孫賈逵亦以左傳高陽氏有才子人人亦謂其後代之子孫而稱為子是也謙周字允南蜀人魏說也皇甫謐字士安晉人號玄晏先生今所引者是其所作帝王 姓公孫名曰軒轅 索隱曰按皇甫謐云黃帝為姓居軒轅之丘因以為名又以為 生而神靈弱而能 號是本姓公孫長居姬水因改姓姬

言 索隱曰弱謂幼弱時也蓋未合能言之時而黃帝即 言所以為神異也潘岳有哀弱子篇其子未七旬曰

弱 幼而徇齊 徐廣曰墨子曰年踰十五則聰明心慮無疾速也○索隱曰斯文未明今案徇齊皆德也書曰聰

明齊聖左傳曰子雖齊聖齊謂聖德齊肅又按孔子家語及夫戴禮並作獻齊一本作慧齊獻慧皆習也太史公採天戴禮而為此紀今後文無作徇者史記舊本亦

有作濬齊蓋古字假借徇為濬濬濬也義亦並通爾雅
 齊速俱訓為疾尚書大傳曰多聞而齊給鄭註云齊疾
 也今裴氏註云徇亦訓疾未見所出或當讀徇為迅迅
 於爾雅與齊俱訓疾則迅濬雖異字而音同也又爾雅
 曰宣徇徇也濬通也是通義亦長而敦敏成而
 相近言黃帝幼而才智周徧且辯給也
聰明 正義曰成謂年二十冠成人也聰明聞
神農氏世衰 索隱曰世衰謂神農氏後代子孫道德衰
 謚所云帝榆罔是也○正義曰帝王世紀云神農氏姜
 姓也母曰任姒有嬌氏女登為少典妃遊華陽有神龍
 首感生炎帝帝人身牛首長於姜水有聖德以火德王故
 號炎帝初都陳又徙魯又曰魁隗氏又曰連山氏又曰
 列山氏括地志云厲山在隨州隨縣北百里山東有石
 宛曰神農生於厲鄉所謂列山氏也春秋時為厲國
 諸侯相侵伐暴虐百姓而神農氏弗能征於是軒轅乃
 習用干戈呂征不享 索隱曰謂用干戈以征諸侯之不
 朝享者一本或作亭亭訓直以征

諸侯之不直者 諸侯咸來賓從而蚩尤最為暴莫能伐 應劭曰
 天子墳曰孔子三朝記曰蚩尤庶人之貪者○索隱曰
 按此紀云諸侯相侵伐蚩尤最為暴則蚩尤非為天子
 也又管子曰蚩尤受盧山之金而作五兵明非庶人蓋
 諸侯號也劉向別錄云孔子見魯哀公問政比三朝退
 而為此記故曰三朝凡七篇並入大戴禮今此文見用
 真篇也○正義曰龍魚河圖云黃帝攝政有蚩尤兄弟
 八十一人並獸身人語銅鐵額食沙造五兵杖刀戟大
 弩威振天下誅殺無道萬民欽命黃帝行天子事黃帝
 以仁義不能禁止蚩尤乃仰天而歎天遣玄女下授黃
 帝兵符伏蚩尤後天下復擾亂黃帝遂畫蚩尤形像以
 威天下咸謂蚩尤不死八方皆為殄滅山海經云黃帝
 令應龍攻蚩尤蚩尤請風伯雨師以從大風雨黃帝乃
 下天女曰魃以止雨雨止遂殺蚩尤 炎帝欲侵陵諸侯諸
 侯咸歸軒轅軒轅乃脩德振兵治五氣 王肅曰五
 種 藝樹也詩云藝之荏菽周禮曰穀宜五種鄭玄曰五
 種 種黍稷菽麥稻也○索隱曰藝音藝藝種也樹也五

種即五穀也音朱用反此註所引見詩大雅生民之篇爾雅云荏菽戎也郭璞曰今之胡豆鄭氏曰豆之大者是也

撫萬民度四方正義曰度音徒洛友教熊羆貔貅羆虎索隱曰書云如

虎如貔爾雅云貔白狐禮曰前有擊獸則載貔貅是也爾雅又曰羆漫似狸此六者猛獸可以教戰周禮有服

不氏掌教擾猛獸即古以與炎帝戰於阪泉之野服虔

服牛乘馬亦其類也泉地名皇甫謐曰在上谷○正義曰阪音白板反括地志云阪泉今名黃帝泉在魏州懷戎縣東出五里至涿

鹿東北與涿水合晉太康地理志云涿鹿城東一里有阪泉上有黃帝祠按阪泉之野則平野之地也

戰然後得其志正義曰謂黃帝克炎帝之後蚩尤作亂不用帝命於

是黃帝乃徵師諸侯與蚩尤戰於涿鹿之野服虔曰涿鹿山名在

涿郡張晏曰涿鹿在上谷○索隱曰或作濁鹿古今字異耳按地理志上谷有涿鹿縣然則服虔云在涿郡者

也遂禽殺蚩尤皇覽曰山虫尤冢在東平郡壽張縣闕鄉城中高七丈民常十月祀之有赤氣出

如匹絳帛民名為蚩尤旗肩髀冢在山陽郡鉅野縣

聚大小與闕冢等傳言黃帝與蚩尤戰於涿鹿之野黃

帝殺之身體異處故別葬之○索隱曰按皇甫謐云黃

帝使應龍殺蚩尤于凶黎之谷或曰黃帝斬蚩尤于中

冀因名其地曰絕轡之野皇覽書名也記先代冢墓之

處宜皇王之省覽故曰皇覽是魏人王象繆襲等所撰

而諸侯咸尊軒轅為天子代神農氏是為黃帝天下有

不順者黃帝從而征之平者去之披山通道徐廣曰披

破字蓋當為披披者旁其邊之謂也披語誠合今世然

古今不必同也○索隱曰披音如字謂披山林草木而

行以通道也徐廣未嘗寧居東至于海登丸山徐廣曰

音誠恐稍迂也凡翻案地理志曰丸山在郎那朱虛縣○正義曰丸音

右括地志云丸山即册山在青州臨朐縣界朱虛故縣

西北二千里册水出焉丸音緝守節按地志唯有丸山

蓋丸山丸山是一山耳諸處字誤或凡或凡也漢書郊

亦與括地志相合明丸山是也及岱宗正義曰泰山

州博城應劭曰山名韋昭曰在隴右西至于空桐應劭曰山名韋昭曰在隴右登雞頭索隱曰山名也後漢

王孟塞雞頭道在隴西一曰空桐山之別名正義曰括地志云空桐山在肅州祿福縣東南抱朴子內篇云

黃帝西見中黃子受九品之方過空桐從廣成子受自

然之經即此山括地志又云笄頭山一名空桐山在原

州平陽縣西百里禹貢涇水所出輿地志云或即雞頭

山也鄠元云蓋大隴山異名也莊子云廣成子學道空

峒山黃帝問道於廣成子蓋在此按南至于江登熊湘

二處空峒皆云黃帝登之未詳孰是封禪書曰南伐至于召陵登熊山地理志曰湘山在長

沙益陽縣正義曰括地志云熊耳山在商州洛陽西

齊桓公登之以望江漢也湘山北逐葷粥索隱曰匈奴

已上曰山戎亦曰熏粥夏曰淳維合符釜山索隱曰合

殷曰鬼方周曰玁狁漢曰匈奴諸侯符契

圭瑞而朝之於釜山猶禹會諸侯於塗山然也又按郭

子橫洞冥記稱東方朔云東海大明之墟有釜山出

黃雲應王者之符命如竟時有赤雲之祥之類蓋黃帝

黃雲之瑞故曰合符應於釜山也正義曰括地志云

釜山在媯州懷戎縣北山上有舜廟而邑于涿鹿之阿遷徙往來無常處

以師兵為管衛正義曰環繞軍兵為管衛官名皆以雲

命為雲師應劭曰黃帝受命有雲瑞故以雲紀事也春

黑雲中官置左右大監監于萬國正義曰監上監去聲

也萬國和而鬼神山川封禪與為多焉徐廣曰多一作

音羊汝及與猶許也言萬國和同而鬼神山川用封禪祭

祀之事自古以來帝王之中推許黃帝以為多猶大

也獲寶鼎迎日推策晉灼曰策數也迎數之也瓚曰日

索隱曰封禪書曰黃帝得寶鼎神策下云於是推策迎

節氣日辰之將來舉風后力牧常先大鴻以治民鄭玄

故曰推策迎日也鄭玄後黃帝三公也班固曰力牧黃帝相也正義曰帝王

世紀云黃帝夢大風吹天下之塵垢皆去又夢人執干

鈞之弩驅羊萬羣帝寤而嘆曰風為號令執政者也垢
去土后在也天下豈有姓風名后者哉夫千鈞之弩異
力者也學羊數萬羣能牧民為善者也天下豈有姓力
名牧者也於是依二占而求之得風后於海隅登以為
相得力牧於大澤進以為將黃帝因著占夢經十一卷
藝文志云風后兵法十三篇圖三卷孤虛二十卷力牧
兵法十五篇
順天地之紀幽明之占死生之說存亡之難
曰存亡猶安危也易曰危者安其位亡者保其存是也
難猶說也危事是非未盡假以往來之詞則曰難又上
文有死生之說故此云存亡之難
所以韓非著書有說林說難也
時播百穀草木
王肅曰時
是也○索隱曰為一句○正義曰言
淳化鳥獸蟲蛾
隱
順四時之所宜而布種百穀草木也
曰為一句蛾音牛綺反一作豸豸音直氏反蟻蚍蜉也爾
正義曰蛾音魚起反又音豸豸音直氏反蟻蚍蜉也爾
雅曰有足曰旁羅曰只星辰水波土石金玉
索隱曰旁
廣布也今按大戴禮作歷離離即羅也言帝德旁羅曰
月星辰水波及至土石金玉謂日月揚光海水不波山

不藏珍皆是
帝德廣被也
勞動心力耳目節用水火材物
正義曰節
破厚決洩也火山山野禁放也材木也物事也言黃帝教
民江湖陂澤山林原隰皆收採禁捕以時用之有節今
得其
有土德之瑞故號黃帝
索隱曰炎帝火黃帝土
也蠟土精大五六圍
長十餘丈蠟音引
黃帝二十五子其得姓者十四人
索隱曰舊解破四為三書得姓十三人耳今按國語胥
臣云黃帝之子二十五宗其得姓者十四人為十二姓
姬酉祁已滕箴任荀偃姁依是也唯青陽與夷鼓同
已姓又云青陽與蒼林為姬姓是則十四人為十二姓
其文甚明唯姬姓再稱青陽與蒼林蓋國語文誤所以
致令前儒共疑其姬姓青陽當為玄囂是帝嚳祖本與
黃帝同姬姓其國語上文青陽即少昊金天
氏為已姓者耳既理在不宜無煩破四為三
黃帝居
軒轅之丘
皇肅謚曰受國於有熊居軒轅之丘故因以
為名又以為號山海經曰在窮山之際西射
之南張晏曰作軒冕
而娶於西陵之女
正義曰西陵國名也
之服故謂之軒轅

嫫祖

徐廣曰祖一作嫫嫫力追反。索隱曰嫫祖為黃

帝正妃

索隱曰按皇帝立四妃象后妃四星皇甫謐云

曰女節生青陽次妃彤魚氏女生夷鼓一名蒼林次妃

嫫母班在三人之下按國語夷鼓蒼林是二人又按漢

書昔今人表形魚氏生夷鼓嫫母生蒼林不得如謐所說

生二子其後皆有天下其一曰玄囂是為青陽

以青陽為少昊乃方雷氏所生是其所見異也。索隱

曰玄囂帝嚳之祖按皇甫謐及宋衷皆云玄囂青陽皆

少昊也今此紀下云玄囂不得在帝位則太史公意謂

陽非少昊明矣而此又云玄囂是為青陽當是誤也謂

二人皆黃帝子並列其名所以前史因誤以玄囂青陽

為一人耳宋衷又云玄囂青陽是為少昊繼黃帝立者

而史不叙蓋少昊金德王非五運之次故叙五帝不數之也

青陽降居江水

正義曰括地志

意降居若水

索隱曰降下也言帝子為諸侯降居江水

由麓牛微外東南至故瀾為若水南過邛都又

東此至朱提縣為瀾江水是蜀有此二水也

蜀山氏女曰昌僕生高陽高陽有聖德焉

正義曰華陽州志云蜀之先肇於人皇之際黃帝為子昌意娶蜀山

氏後子孫因封焉帝顓頊高陽氏黃帝之孫昌意之子

昌僕曰昌僕亦謂之女樞河圖云堯光如蜺貫月正白黃

感女樞於幽房之宮生顓頊首戴干戈有德文也

帝崩皇商謚曰在位百年而崩年百一十一歲。索隱

曰按大戴禮宰我問孔子曰桀伊尹黃帝三百年

請問黃帝何人也抑非人也何以至三百年乎對曰生

而人得其利百年死而人畏其神百年云而人畏其教

百年則士安之說略可憑矣。正義曰列仙傳云軒轅

自釋亡日與羣臣辭還葬橋山山崩棺空唯有劒易在

棺葬橋山。皇覽曰黃帝冢在上郡橋山。正義曰括地

志云黃帝陵在寧州羅川縣東八十里子午

山地理志云上郡陽周縣橋山南有黃帝冢按

陽周隋改為罷川爾雅云山銳而高曰橋也

其孫昌

史記卷一 帝紀

意之子高陽立是為帝顓頊也

帝顓頊高陽者

皇甫謐曰都帝丘今東郡濮陽是也。索隱曰宋衷云顓頊名高陽有天下號

也張晏曰高陽者所與地名也

黃帝之孫而昌意之子也靜淵以有謀

疏通而知事養材以任地

索隱曰言能養材物也。任地大戴禮作養財

以象天

索隱曰戴行也言行四時以象天大戴禮作履時以象天履亦踐而行也。依鬼神以

制義

索隱曰鬼神聰明正直當盡心敬事因制專。甲之義故禮曰降於祖廟之謂仁義是也。治氣

以教化

索隱曰謂理四時五行。之氣以教化萬人也。絮誠以祭祀北至于幽

陵南至于交趾西至于流沙東至于蟠木

海外經曰東海中有山焉名曰

度索上有大桃樹屈蟠三千里東北有門名曰鬼門萬鬼所聚也天帝使神人守之一名鬱壘主閱領萬鬼若

射以桃弧投虎食也。動靜之物小大之神日月所照

莫不砥屬

王肅曰砥平也四遠皆平而來服屬。索隱曰依王肅音止屬據大戴禮作砥屬也。帝

顓頊生子曰窮蟬

索隱曰系本作窮係宋衷云一云窮。係謚也。正義曰帝舜之高祖也。

顓頊崩

皇甫謐曰在位七十八年九十八皇甫謐曰顓頊家

者城門名頓丘道。索隱曰皇甫謐云據左氏歲在鶉火而崩葬東郡又山海經曰顓頊葬鮒魚山之陽九嬪

葬其陰也。而玄囂之孫高辛立是為帝嚳

帝嚳高辛者

張晏曰少昊之前天下之號象其德顓頊以來天下之號因其名高陽高辛皆所與

之地名顓頊與嚳皆以字為號上古質故也。索隱曰宋衷曰高辛地名因以為號嚳名也皇甫謐云帝嚳名

也黃帝之曾孫也高辛父曰蟠極

正義曰蟠音居北反本作橋音同又巨蓬

反帝堯之祖也

蟠極父曰玄囂玄囂父曰黃帝自玄囂與蟠極

皆不得在位至高辛即帝位

皇甫謐曰都亳今河南偃師是。高辛於顓

項為族子高辛生而神靈自言其名

正義曰帝王紀云帝嚳高辛姬姓也

其母生見其神異自言其名曰契契有德年十五而佐顓頊二十登位都亳以人事紀官也普施利

物不於其身聽以知遠明以察微順天之義知民之急

仁而威惠而信脩身而天下服取地之財而節用之

教萬民而利誨之曆日月而迎送之明鬼神而敬事之

其色郁郁其德嶷嶷

索隱曰郁郁猶穆穆也嶷嶷德高也今按大戴禮郁作神疑作侯

其動也時其服也士

索隱曰舉動應天時衣服服士服言其公且廉也帝嚳漑

執中而徧天下

徐廣曰古既字作水旁徧字一作尹也

日經音既言帝嚳治民若水之漑日月所照風雨所至

莫不從服帝嚳娶陳鋒氏女

正義曰鋒音峯又作豐帝王紀云帝嚳有四妃卜其

子皆有天下元妃有郇氏女曰姜嫄生后稷次妃有娥氏女曰簡狄生高次妃陳豐氏女曰慶都生放勳次妃娥誓氏女曰常生放勳

正義曰放勳音方往反勳亦作助故曰放勳諡堯姓伊祁氏帝紀云帝堯陶唐氏祁姓也母慶都十四月生堯娶娥誓氏女生

摯索隱曰案皇甫謐云女名常儀也帝嚳崩皇甫謐曰

年年百五歲皇覽曰帝嚳冢在東郡濮陽頓丘城南臺陰野中而摯代立帝摯立不善

崩索隱曰古本作不著音張慮反俗本作不善不善謂微弱不著猶不著明衛宏云摯立九年而唐侯德盛

因禪位焉○正義曰帝王紀云帝摯之母於四人中

最在下而摯於兄弟最長得登帝位封異母弟放勳為

唐侯摯在位九年政微弱而唐侯德盛諸侯歸之摯服

其義乃率羣臣造唐而致禪唐侯自知有天命乃受帝

禪乃封摯於高辛而弟放勳立是為帝堯

今定州唐縣也帝堯者謚法曰翼善傳聖曰堯○索隱曰堯諡也放勳

其母在三河之南寄於伊長孺之家後從母所居為姓也。正義曰徐廣云號陶唐帝王紀云堯都平陽於詩為唐國徐才宗國都城紀云唐國帝堯之裔子所封其此帝夏禹都漢曰太原郡在古冀州太行河山之西其南有晉水括地志云今晉州所理平放勳徐廣曰號陶陽故城是也平陽河水一名晉水也。堯以甲申歲生甲辰即帝位甲午徵舜甲寅舜其仁如代行天子事辛巳崩年百十八在位九十八年。天其知如神就之如日望之如雲富而不驕貴而不舒。索隱曰舒猶慢也。黃收純衣徐廣曰純一作紱駟案太禮記曰野夫黃冠鄭玄曰純衣土之祭服。索隱曰收喉冕名其色黃故曰黃收象古質素也純讀曰緇。形車乘白馬能明馴德徐廣曰馴古訓字。索隱曰史記德能順人也案尚書作俊德孔安國云能明用俊德之士與此文意別也。以親九族九族既睦便章曰姓徐廣曰下云便程東作然則訓平為便也。駟案尚書並作平字孔安國曰百姓百官。

鄭玄曰百姓羣臣之父子兄弟。索隱曰古文尚書作平此文蓋讀平為浦耕反平既訓便因作便章其令文則訓辯遂為辯章鄉誕生本亦同也。百姓昭明合和萬國乃命羲和孔安國曰重黎之後羲氏和氏世掌天地雖別為氏族而出自重黎也。敬順昊天正義曰敬猶恭勤也元氣昊為蒼天夏為昊天秋為旻天冬為上天而獨言昊天者以堯能敬天大故以昊天大言之。數法日月星辰正義曰曆數之法日之甲乙月之大小昏明遞中敬授民時索隱曰尚書作曆象日月則此言數法是訓星辰之早晚以敬授人時也。正義曰尚書考靈耀云主春者張昏中可以種稷主夏者火昏中可以種黍秋者虛昏中可以種麥主冬者昴昏中可以收斂也天子視四星之中知民緩急故云敬授民時也。命羲仲居郁夷日暘谷尚書作暘夷孔安國曰東表之地稱暘夷日出於暘谷羲仲治

東方之官。○索隱曰：史記舊本作湯谷，今並作尚書字。案淮南子曰：日出湯谷，浴於咸池，則湯谷亦有他證。明矣。又下曰：昧谷，徐廣云一作柳柳，亦曰入處地名。太史公博採經記而為此，史廣記異聞，不必皆依尚書。蓋郁夷亦地之敬道日出，便程東作均次序，東作之事以務別名也。

農也。○索隱曰：劉伯莊傳皆依古史作平秩音然，尚書大傳曰：辨秩東作，則是訓秩為程言，便課其作程者也。○正義曰：道音導，便程並如字，後同導訓也。三春主東，故言日出耕作在春，故言東作。命義仲恭勤道訓萬民，東作之事。日中星鳥，以殷中春。孔安國曰：日中謂春分，使有程期。宿也。殷正也。春分之昏鳥星畢見，以正仲春之氣節，轉以推孟季則可知也。○正義曰：下中音仲，夏秋冬並同。

其民析鳥獸字微。孔安國曰：春事既起，丁壯就功，言其尾字說文云：申命義叔居南交。治南方之官也。○索隱曰：孔註未是，然則冬與秋交，何故下無其文？且東隅夷百勝谷北山都三方皆言地，而夏獨不言地，乃云與春交，斯不例之甚也。然南方地有茗交趾者，或古交略舉一字名地，南交則是交趾不疑也。便程南譌敬致。孔安國曰：譌化也。平序分南方化育之事，敬行其恭勤民事，致其種。日未星火，以正中夏。孔安國曰：未，火蒼龍之中星，舉中則七星見可知也。以正中夏之日，節馬融王肅謂日長晝漏六十刻，鄭玄曰：五十五刻，其民因鳥獸布草，以助農也。夏時鳥獸毛羽稀少，易也。革以申命和仲居西土。徐廣曰：一無土字，以為西者，今者隴西之西，今曰昧谷。徐廣曰：一作柳谷，案鄭玄曰：西人謂之兔山。曰昧谷。曰日入于谷，而天下其故曰昧谷。此居治西方之政也。敬道日人便程西成。孔安國曰：秋言夜互相備，夜中星虛以正中秋。孔安國曰：春言日，秋言夜，互相備。秋分日見以正三秋也。○索隱曰：虛，舊依字讀，其民夷而鄒誕生音墟，案虛星主墳墓，鄒氏頗得其理。

交斯不例之甚也。然南方地有茗交趾者，或古交略舉一字名地，南交則是交趾不疑也。便程南譌敬致。孔安國曰：譌化也。平序分南方化育之事，敬行其恭勤民事，致其種。日未星火，以正中夏。孔安國曰：未，火蒼龍之中星，舉中則七星見可知也。以正中夏之日，節馬融王肅謂日長晝漏六十刻，鄭玄曰：五十五刻，其民因鳥獸布草，以助農也。夏時鳥獸毛羽稀少，易也。革以申命和仲居西土。徐廣曰：一無土字，以為西者，今者隴西之西，今曰昧谷。徐廣曰：一作柳谷，案鄭玄曰：西人謂之兔山。曰昧谷。曰日入于谷，而天下其故曰昧谷。此居治西方之政也。敬道日人便程西成。孔安國曰：秋言夜互相備，夜中星虛以正中秋。孔安國曰：春言日，秋言夜，互相備。秋分日見以正三秋也。○索隱曰：虛，舊依字讀，其民夷而鄒誕生音墟，案虛星主墳墓，鄒氏頗得其理。

史記卷之二十一 禮記

易鳥獸毛毼 孔安國曰夷平也老壯者在田與 申命和

叔居北方曰幽都 孔安國曰北極幽都謂所聚也 索

幽都蓋 便 在伏物 索隱曰使和叔察北方藏伏之物謂

是也 方者伏方也尚書作平在朔易今案 日短星昴以正中

大傳云便在伏物太史公據之而書 冬 孔安國曰日短冬至之日也昴白虎之中星亦以七

星並見以正冬節也馬融玉肅謂白短晝漏四十刻

鄭玄曰四 其民燠鳥獸毼毛 徐廣曰毼音茸駟案雅安

十五刻非 國曰民人室處鳥獸皆至

毼毼細毛 歲三百六十六日以閏月正四時 索隱曰失

以自温也 六十度四分度之一是天度數也而日行遲一歲一

六十度四分度之一 周天月行疾一月一周天日一日行一度月一日行十

三度十九分度之七 至二十九日半彊月行天一匝又

逐反日而與會一年十二會是為十二月每月二十九

日過半年分出小月六日每歲餘六日又大歲三百六

十六日小歲三百六十五日舉全數云六十六日其實

一歲准餘十一日弱未滿三歲已成一月則置閏若三

年不置閏則正月為二月九年差三月則以春為夏

七年差六月則四時皆反以此四時不正歲 信飭百官

不成矣故傳曰歸餘於終事則不悖是也 果功皆興堯曰誰可順此事 正義曰言將登 放齊曰嗣

子丹朱開明 孔安國曰放齊臣名 正義曰放音方往

也按開解而達也帝王紀云堯娶散宜氏女曰女皇生

丹朱汲冢紀年云后稷放帝子丹朱范汪荆州記云丹

朱縣在丹川堯子朱之所封也括地志云丹朱故堯曰

吁頑凶不用 孔安國曰吁疑怪之辭 正義曰左傳云

為頑凶訟也言丹朱心既 堯又曰誰可者謹堯曰共工

頑嚚又好爭訟不可用之 旁聚布功可用 孔安國曰謹堯臣名鄭玄曰共工

堯曰 其工善言其用僻似恭漫天不可堯又曰嗟四嶽 鄭玄

曰四

嶽四時官主方嶽之事。正義曰：嗟嘆鴻水開四嶽誰能理也。孔安國云：四嶽即上義和四子也。分掌四嶽之諸侯故。湯湯洪水滔天，浩浩懷山襄陵。孔安國曰：懷，包裹也。正義曰：湯音商，今讀如字。蕩蕩廣平之貌。言水奔突有所滌除。上之物為水漂流蕩蕩然。按懷藏包裹之義，故懷為包釋言以襄為駕，駕乘牛馬皆在上也。言水襄上，乘陵浩浩盛，大勢若漫天。下民其憂有能使治者，皆曰：絲可堯，曰：絲負命，毀族不可。

正義曰：負音佩，依字通，負違也。族類也。絲，性狠戾，違負，致命毀敗。善類不可用也。詩云：貪人敗類也。嶽曰：異哉，試不可用而已。

正義曰：異音異，孔安國云：異已已退也。言餘人盡已唯絲可試無成乃退。堯於是聽嶽用，絲九歲，功用不成。

正義曰：爾雅釋文云：載歲也。夏曰祀，周曰年。唐虞曰載，李巡云：各自紀事不相襲也。孫炎云：歲取星行一次也。祀取四時祭祀一訖也。年取年穀一熟也。載取萬物始更終也。載者之別名，故以載為年也。按功用不成，水害不息，故放退也。至明年得舜，乃極之羽山而用其子禹也。堯

曰：嗟，四嶽朕在位七十載，汝能庸命，踐朕位。

鄭玄曰：言汝諸侯之中有能順事用天命者，令處我位，統治天子之事者乎。正義曰：孔安國云：堯年十六以唐侯升為天子在位七十載時八十嶽應曰：鄙德忝帝位。堯曰：悉舉貴戚及

疏遠隱匿者，眾皆言於堯曰：有矜在民間。曰：虞舜。孔安國曰：無妻曰矜。○正義曰：矜古頑反。堯曰：然，朕聞之，其何如。嶽曰：盲者子父

頑，毋嚚弟，傲能和，以孝烝烝，治不至姦。

正義曰：烝之升，反。進也。言笑頑，推羈弟，傲舜皆和以孝進之於善，不至於姦惡也。堯曰：吾其試哉。於是堯妻之

二女。正義曰：妻音十，計反。二女，娥皇、女英也。娥皇無子，女英生商均。舜升天子，娥皇為后，女英為妃。觀

其德於二女。正義曰：視其為德行於二女於媯，二女以理家而觀國也。舜飭下二女於媯

汭。孔安國曰：舜所居媯水之汭。○正義曰：飭音勅，下音胡。亞反。汭音芮。舜能整齊二女，以義理下二女之心。

於媯內使行婦道於虞氏也括地志云媯源內水出蒲州河東南山許慎云水涯曰酒按地記云河東郡青山東山中有二泉下南流者媯水北流者內水二水異原合流出谷酒注河媯水北曰內也又云河東縣二里故蒲坂城舜所都也城中有舜廟城外有舜宅及二妃壇如婦禮堯善之乃使舜慎和五典鄭玄曰五典五教也蓋試以司徒之職五典能從乃徧入百官百

官時序實於四門四門穆穆諸侯遠方賓客皆敬馬融曰四門四方之門諸侯羣臣朝者舜賓迎之皆有美德也堯使舜入山林川澤暴風雷

雨舜行不迷索隱曰尚書云納于大麓穀梁傳云山林不迷孔氏以麓訓錄言令舜大錄萬機之政與此不同堯以為聖召舜曰女謀事

至而言可績三年矣女登帝位舜讓於德不憚徐廣曰音亦今

文尚書作不怡怡懌也。索隱曰古文作不嗣今文作不怡怡即懌也謂辭讓於德不堪所以誠意不悅懌也

正月上日馬融曰上日朔日也。正義曰鄭玄云帝王易儀莫不改正建朔舜正建子此時未改故

名君周之明堂。正義曰舜受堯終帝之事於文祖也

唐虞謂之天府夏謂之正室殷謂之重室周謂之明堂

皆祀五帝之所也文祖者赤帝燔怒之府名曰文祖火

精光明文章之祖故謂之文祖周曰明堂神斗者黃帝

合相紐之府名曰神斗斗主也土精澄靜四行之主故

謂之神斗周曰太室顯紀者白帝招拒之府名顯紀紀

法也金精斷割萬物故謂之顯紀周曰總章玄矩者黑

帝光紀之府名曰玄矩矩法也水精玄昧能權輕重故

謂之玄矩周曰玄堂靈府者蒼帝靈威仰之府名曰靈

府周曰於是帝堯老命舜攝行天子之政以觀天命舜

乃作璿璣玉衡以齊七政鄭玄曰璿璣玉衡渾天儀也七政日月五星也。正義曰

說文云璿赤玉也按舜雖受堯命猶不自安更以璿璣

衡望之是王者正天文器也觀其齊與不齊今七政齊則已受禪為是蔡邕云玉衡長八尺孔徑一寸下端望之以視星宿並懸璣以象天而以衡望之轉璣遂類於上帝鄭玄曰禮祭上帝於圓丘正義曰五經異義云非時祭天謂之類言以事類告也時祭告攝非常祭也王制云天子將出類于上帝鄭玄禮于六宗曰六宗昊天上帝謂天皇大帝北辰之星禮于六宗鄭玄曰六宗星辰司中司命風師雨師也駟案六宗義眾愚謂鄭說為長正義曰周語云精意以享曰禮也按星五星緯也辰日月所會十二次也司中司命文昌第五第四星也風師箕星也雨師畢星也禮祭法云埋少牢於太昭祭時也禳祈於坎壇祭寒暑也王宮祭日也夜明祭月也幽祭祭星雩祭祭水旱也司馬彪續漢書云安帝立六宗祀於洛陽城西西北亥地禮比大社魏因之至望晉初荀顛言新祀以六宗之神諸家說不同乃廢之望于山川正義曰望者遙望而祭山川也山川辨於羣神徐廣曰辯音班駟案鄭玄曰羣神若丘揖五瑞擇吉月陵墳衍正義曰辯音遍謂祭羣神也

日見四嶽諸牧班瑞馬融曰揖斂也五瑞公侯伯子男所執以為瑞信也堯將禪舜使羣牧斂之使舜親往班之○正義曰揖音集周禮典瑞云王執鎮圭尺二寸公執桓圭九寸侯執信圭七寸伯執躬圭五寸子執穀璧男執蒲璧皆五寸言五瑞者王不在中也孔文詳云宋末會稽脩禹廟於廟庭山土中得五等圭璧百餘枚形與周禮同皆短小此即禹會諸侯於會稽執以禮山神而埋之其璧今猶有在也歲二月東巡狩至於岱宗柴馬融曰舜受終後五年之二東嶽者考望秩於山川正義曰乃以秩望祭東方諸侯績柴燎也望秩於山川正義曰乃以秩望祭東方諸侯岳視三公四途見東方君長合時月正日正義曰既見瀆視諸侯合同四時氣節月之大小日之甲乙使齊一也周禮太史掌正歲年以序事頒正朔於邦國則節氣晦朔皆天子頒之猶恐諸侯國異或不齊同因巡狩合正之同律度量衡正義曰漢律志云虞書云同律度量衡所以齊遠近立民信也律有十二陽六為陰六為呂律以統氣類物一曰黃鍾二曰太簇三曰姑洗

史記卷二 帝紀 十五

四曰樂賓五曰莫則六曰無射呂以旅陽宣氣一曰林
鍾二曰南呂三曰應鍾四曰大呂五曰夾鍾六曰中呂
度者分寸尺丈引也所以度長短也本起黃鍾之管長
以子數距黍中者一黍為一分十分為一寸十寸為尺
十尺為丈十丈為引而五度審矣量者命合升斗斛也
所以量多少也本起黃鍾之命以子數距黍中者千有
二百實為一命十命為合十合為升十升為斗十斗為
斛而五量嘉矣衡權者銖兩斤鈞石也所以秤物輕重
也本起於黃鍾之一命容千二百黍重十二銖一千四
銖為兩十六兩為斤三十斤為鈞四鈞為石而五權謹
矣衡平也
脩五禮 正義曰周禮以吉禮事邦國之鬼神
權重也 祗以凶禮哀邦國之憂以賓禮親邦
國以軍禮同邦國以嘉禮親萬民也尚書堯典云類于
上帝吉禮也如喪考妣凶禮也羣后四朝賓禮也大禹
謨云汝徂征軍禮也堯典云 五玉 鄭玄曰即五瑞也執
女于時嘉禮也女音文慮反 五玉 鄭玄曰即五瑞也執
三帛 馬融曰三孤所執也鄭玄曰帛所以薦王也必三
皆用白繪○正義曰孔安國云諸侯世于執纁公之
執玄附庸之君執黃也按三統紀推伏歲為天統色尚

赤神農為地統色尚黑黃帝為人統色尚白少昊黃帝
子亦尚白故高陽氏又天統亦尚赤堯為人統故用白
二生 正義曰羔鴈也鄭玄注周禮大宗伯云羔小羔也
取其羣不失其類也鴈取其候時而行也卿執羔
大夫執鴈按羔鴈 一死 正義曰雉也馬融云一死雉士
性馴可生為贄 一死 所執也按不可生為贄故死雉
取其守介死 為摯 正義曰摯音至摯執也鄭玄
不失節也 云贄之言至所以自致也 如五器
卒乃復 馬融曰五器上五玉五王禮終則還之三帛 五
已下不還也○正義卒音子律反復音伏
月南巡狩八月西巡狩十一月北巡狩皆如初歸至于
祖禰廟 正義曰禰音乃禮反何休 用特牛禮五歲一巡
狩羣后四朝 鄭玄曰巡狩之年諸侯見於方嶽之下徧
其間四年四方諸侯分來朝於京師也 徧
告以言 正義曰徧音遍言徧 明試以功車服以庸 正義
告天子治理之言也 曰孔
安國云功成則錫車 肇十有二州決川 馬融曰禹平水
服以表顯其能用也 肇十有二州決川 注置九州舜以

史記卷之二 帝紀 卷之二

冀州之北廣天分置并州燕齊遠遠分燕象以典刑馬融曰幽州分齊為營州於是為十二州也

○正義曰孔安國云象法也法用常刑用未越法也

流宥五刑馬融曰流放宥寬也一曰幼少二曰老耄三曰憲愚五刑墨劓剕宮大辟

國云以流放之法寬五刑也鄭玄云三宥一曰弗識二曰過失三曰遺忘也

辨治官事 扑作教刑鄭玄曰扑價楚也 金作贖刑馬融曰金者為刑

黃金也意善功惡使出 眚赦過赦鄭玄曰眚赦為人作患害者也過失雖有

害則怙終賊刑鄭玄曰怙其姦邪終身 欽哉欽哉惟刑徐廣曰今又云惟刑之謚哉爾雅曰謚辭也

之靜哉索隱曰案古文作悔哉且今文是伏生口誦郵謚聲近遂 謹堯進言共工正義曰謹堯渾沌也共工窮

左傳云舜臣堯流四凶 堯曰不可而試之工師正義曰工師若

今大匠 共工果淫辟四嶽舉鯀治鴻水堯以為不可獄

彊請試之試之而無功故百姓不便三苗馬融曰國名也

左傳云自古諸侯不用王命真有三苗夏有觀磨孔安國云縉雲氏之後為諸侯號饗饗也吳起云三苗之國

左洞庭而右彭蠡按洞庭湖名在岳州巴陵西南一里南與青草湖連彭蠡湖名在江州潯陽縣東南五十二

里以天子在北故洞庭在西為左彭蠡在東為右今江州鄂州岳州三苗之地也

正義曰淮讀曰匯音胡罪反今彭蠡湖也本屬數為亂

於是舜歸而言於帝請流共工于幽陵馬融曰幽陵北

尚書及大戴禮皆作幽州括地志云故冀城在檀州燕樂縣界故老傳云舜流共工幽州居此城神異經云西

北荒有人焉人面朱髯蛇身人手 以變北狄放驩堯於

崇山以變南蠻遷三苗於三危以變西戎殛鯀於羽山

以變東夷四皐而天下咸服堯立七十年得舜二十年而老令舜攝行天子之政薦之於天堯辟位凡二十八

年而崩馬融曰崇山南裔也。正義曰神異經云南方荒中有人焉人面鳥喙而有翼而手足扶翼而行食海中魚為人恨惡不畏風雨獸犯死乃休名曰鵩也。○馬融曰三危西裔也。正義曰括地志云三危

山有峰故曰三危俗亦名卑羽山在沙州墩煌縣東南三十里神異經云西荒中有人焉面目手足皆人形而

膝下有翼不能飛為人饕餮淫逸無理名曰苗民又山海經云大荒北經黑水之北有人有翼名曰苗民也。○

馬融曰殛誅也羽山東裔也。○正義曰殛音紀力及孔安國云殛竄放流皆誅也括地志云羽山在沂州臨沂

縣界神異經云東方有人焉人形而身多毛自解水土知通塞為人自用欲為欲息皆曰云是鯨也。○徐廣曰

堯在位凡九十八年駟案皇覽曰堯冢在濟城陰劉向曰堯葬濟陰丘龍山呂氏春秋曰堯葬穀林阜南謚曰

義林即城陽堯都平陽於詩為唐國。○正義曰皇甫謐云堯即位九十八年通舜攝二十八年也凡年百一十

七歲孔安國云堯壽百一十六歲括地志云堯林在濮州雷澤縣西二里郭生述征記云城陽縣東有堯冢亦

曰堯陵有碑是也括地志云雷澤縣本漢城陽縣也百姓悲哀如喪父母三年四方莫舉樂以思堯堯之子丹朱之不肖不足授天下

曰鄭玄曰肖似也不似言不如人也皇甫謐云堯娶散宜氏之女曰女皇生丹朱又有庶子九人皆不肖也

授舜則天下得其利而丹朱病授丹朱則天下病而丹朱得其利堯曰終不以天下之病而利一人而卒授舜

以天下堯崩三年之喪畢舜讓辟丹朱於南河之南

曰南河九河之最在南者。正義曰括地志云故堯城在濮瀋鄆城縣東北十五里竹書云昔堯德衰為舜所

囚也又有偃朱故城在縣西北十五里竹書云舜囚堯復偃塞丹朱使不與父相見也按濮州北臨濮大川也

河在堯都之南故曰南河禹貢至于南河是也其諸侯偃朱城所居即舜讓避丹朱於河南之南處也

諸侯

帝紀 十六

史記卷一

帝紀 十六

帝紀 十六

帝紀 十六

帝紀 十六

朝覲者不之丹朱而之舜獄訟者不之丹朱而之舜謳歌者不謳歌丹朱而謳歌舜舜曰天也夫而後之中國踐天子位焉是為帝舜

虞舜者

論法曰仁聖盛明曰舜。索隱曰虞國名在河東太陽縣舜諡也皇甫謐云舜字都君也。正義曰括地志云故虞城在陝州河北縣東北五十里虞

田之上灑元注水經云幹橋東北有虞城堯以女嬭于

虞之地也又宋州虞城大襄國所封之邑杜預云舜後

諸侯也又越州餘姚縣顧野王云舜後支庶所封之地

舜姚姓故云餘姚縣西七十里有漢上虞故縣會稽舊

記云舜上虞人去虞三十里有姚丘即舜所生也周處

風土記云舜東夷之人生姚丘括地志又云姚墟在濮

州雷澤縣東十三里孝經援神契云舜生於姚墟按二

所也名曰重華徐廣曰皇甫謐云舜以堯之二十一年

壬午即真百歲癸卯崩。正義曰尚書云重華協於帝

孔安國云華謂文德也言其光又重合於堯舜取姓嬭

妻曰握登見大虹意感而生舜於姚墟故姓姚目重瞳

子故曰重華字都君龍顏大口黑色身長六尺一寸

重華父曰瞽叟正義曰先后反孔安國云無目曰瞽舜

父有目不能分別好惡故時人謂之瞽

配字曰叟叟無目之稱也**瞽叟父曰橋牛**正義曰橋

又音嬌**橋牛父曰句望**正義曰古侯

反望音云**句望父曰敬康敬康父曰窮蟬窮蟬父曰**

帝顓頊顓頊父曰昌意以至舜七世矣自從窮蟬以至

帝舜皆微為庶人舜父瞽叟盲而舜母死索隱曰皇甫

謐云舜母名

握登生舜於姚墟因姓姚氏也**瞽叟更娶妻而生象象傲瞽叟愛後妻**

子常欲殺舜舜避逃及有小過則受罪順事父及後母

與弟日以篤謹匪有懈舜冀州之人也正義曰蒲州河

東縣本屬冀州

宋永初山川記云蒲坂城中有舜廟城外有舜宅及二

妃壇括地志云媯州有媯水 sources 出城中者舊傳云即舜

釐降二女於媯汭之所外城中有舜井城北有舜耕歷
歷山山上有舜廟未詳按媯州亦冀州城是也
山鄭玄曰在河東○正義曰括地志云蒲州河東縣雷
山一名襄山亦名甘棗山亦名猪山亦名狗頭山亦名蒲
山亦名吳山此山西起雷首山東至吳坂凡十二名隨
州縣分之歷山南有舜井又云越州餘姚縣有歷山舜
井二所又有姚墟云生舜處也及媯州歷山舜井皆云
舜所耕處
未詳也
縣郭外西北山海經云雷澤有陶河濱定陶西南陶丘
雷神龍首人頰鼓其腹則雷也
亭是也○正義曰按於曹州濱河作瓦器也括地志云
陶城在蒲州河東縣北三十里即舜所都也南去歷山
不遠或陶所在則可何必定陶
方得為舜陶之陶也斯或一焉
東門之北○索隱曰什器什數也蓋人家常用之器非
一故以十為數猶今云什物也壽丘地名黃帝生處○
正義曰壽音受顏師古云軍法伍人為伍二伍為什則
共器物故謂生生之具為什器亦猶從軍後作役者十

人為火共就時於負夏鄭玄曰負夏衛地○索隱曰就
畜調度也時猶逐時若言乘時射利也尚
書大傳曰馭於頓丘就時負夏孟子曰遷於負夏是也
舜父瞽叟頑母嚚弟象傲
皆欲殺舜舜順適不失于道兄弟孝慈欲殺不可得即
求嘗在側舜年二十以孝聞三十而帝堯問可用者四
嶽咸薦虞舜曰可於是堯乃以二女妻舜以觀其內使
九男與處以觀其外舜居媯汭內行彌謹堯二女不敢
以貴驕事舜親戚正義曰親戚謂父瞽叟後母弟
象妹穎手等也穎音古栗反甚有
婦道堯九男皆益篤舜耕歷山歷山之人皆讓畔漁雷
澤雷澤上人皆讓居陶河濱河濱器皆不苦窳索隱曰
音游甫
反馴謂窳病也○正義曰苦一年而所居成聚正義曰
聚在兪

夏謂村二年成邑三年成都正義曰周禮郊野法云九夫為井四井為邑四邑為

立四丘為甸四甸為縣四縣為都也堯乃賜舜絺衣與琴正義曰絺初遲

鄒氏音反為築倉廩予牛羊警叟尚復欲殺之使舜上塗

廩警叟從下縱火焚廩舜乃以兩笠自扞而下去得不

死索隱曰言以笠自扞已身有似鳥張翅而輕下得不損傷皇甫謐云兩繳繳笠類列女傳云二女教舜鳥

工上廩是也正義曰通史云警叟使舜條廩舜告堯二女女曰時其焚汝鵲汝衣裳鳥工往舜既登廩得免

去後警叟又使舜穿井舜穿井為匿空旁出索隱曰空音孔列女

傳所謂龍工入井是也正義曰言舜潛匿穿孔旁從他井而出也通史云舜穿井又告二女二女曰去汝裳

衣龍工往入井警叟與象下土實井舜從他井出去也括地志云舜井在媯州懷戎縣西外城中其西又有一井者舊傳云並舜井也舜自中

出帝王紀云河東有舜井未詳舜既入深警叟與象共

下土實井舜從匿空出去鼓叟象喜以舜為已死象曰

本謀者象象與其父母分正義扶問反於是曰舜妻堯二女

與琴象取之牛羊倉廩予父母象乃止舜宮居鼓其琴

舜往見之象鄂不懌曰我思舜正鬱陶舜曰然爾其庶

矣索隱曰言汝猶當庶幾於友悌之情義也如孟子取尚書文又云惟茲臣庶女其于予治蓋欲令象共我

理臣庶也舜復事警叟愛弟彌謹於是堯乃試舜五典百官

皆治昔高陽氏有才子八人世得其利謂之八愷賈逵曰愷

和也索隱曰左傳史克對季文子曰昔高陽氏有才子八人倉舒饋醴檮檮大臨靡降庭壑仲容叔達

辛氏有才子八人世謂之八元賈逵曰元善也索隱曰

此十六族者世濟其美索隱曰謂无愷

伯奮仲堪叔獻季仲伯虎仲熊叔豹季狸

各有親族族稱族也濟成也言後代成前代也不限其名至於堯堯未能舉

舉八愷使主后土王肅曰君治九土之官杜預曰后土地也。索隱曰禹為司空司空主土

則禹在人愷之中以揆百事莫不時序正義曰言禹度九土之宜無不以時得其次序

也舉八元使布五教于四方索隱曰舜為司徒司徒敷五教則舜在八元之數

父義母慈兄友弟恭子孝內平外成正義曰杜預云內諸夏外夷狄也按

契作五常之教諸夏太平夷狄向化也昔帝鴻氏有不才子賈逵曰帝鴻子其苗裔

掩義隱賊好行凶慝天下謂之渾沌正義曰渾沌應惡也

一本云天下之民謂之渾沌渾沌即謹也杜預云渾沌不開通之貌神異經云崑崙西有獸焉其狀如犬長

毛四足似羆而無爪有目而不見行不開有兩耳而不聞有人知往有腹無五藏有眼而短食徑過人有德行

而往抵角有凶惡而行依憑之名渾沌又莊子云南海之帝為儵忽中央之帝為渾沌儵忽時相遇於渾沌之

地渾沌待之甚善儵忽謀欲報渾沌之德曰人皆有七竅以視聽食息此獨無有嘗試鑿之曰鑿一竅七日

而渾沌死按言謹堯性似故號之也少皞氏有不才子毀信惡忠崇飾惡

言天下謂之窮奇服虔曰謂共工氏也其行窮而好奇似虎有翼能飛便勦食人知人言語聞人鬪輒食直者

關人忠信輒食其鼻聞人惡逆不善輒殺獸往饋之名曰窮奇按言共

工性似故號之顓頊氏有不才子不可教訓不知語言

天下謂之檮杌賈逵曰檮杌頑凶無疇匹之貌謂鯀也正義曰檮音道乃反杌音五骨反神

異經云西方荒中有獸焉其狀如虎而大毛長二尺人面虎足猪口牙尾長一丈八尺攪亂荒中名檮杌一名

傲依一名難訓按言鯀性似故號之此三族世憂之至于堯堯未能去

籍賈逵曰籍雲氏姜姓也炎帝之苗裔當黃帝時在籍雲之官也。正義曰今括

雲氏有不才子州籍雲縣蓋其所封也書云籍赤繪也此以上四處皆左傳文或本有並文次相類四凶故書之恐本錯廢耳

史記卷之三十一 帝紀 三十一

謂三苗也言貪飲食冒貨賄故謂之饕餮神異經云西
南有人焉身多毛上頭戴豕性很惡好息積財而不用
善奪人穀物強者畏羣而卑名饕餮言三苗性似故號之貪於飲食冒于貨賄天下

謂之饕餮天下惡之比之三凶杜預曰非帝子孫故辨

賓於四門正義曰杜預云闢四門達四聰以賓眾賢之也乃流四凶族遷于四

裔以御魍魎賈逵曰四裔之地去王城四千里服虔曰魍魎人面獸身四足好惑人山林異氣所

主以為人害○正義曰御音魚呂反魍音丑知反魎音媚按御魍魎恐更有邪諂之人故流放四凶以御之也故下云無凶人也於是四門辟言母凶人也舜入于大麓烈風

雷雨不迷堯乃知舜之足授天下堯老使舜攝行天子

政巡狩舜得舉用事二十年而堯使攝政攝政八年而

堯崩三年喪畢讓丹朱天下歸舜而禹臯陶契后稷伯

夷夔龍垂益彭祖

索隱曰彭祖卽陸終氏之第三子鐘鏗之後後為大彭亦稱彭祖○正義

曰高姚二音臯陶字庭堅英六二國是其後也契音薛殷之祖也伯夷齊太公之祖也夔巨龜反樂官也倕音

垂亦作垂內言之官也益伯翳也卽秦趙之祖彭祖自堯時舉用歷夏殷封於大彭自堯時而皆

舉用未有分職正義曰分音符問反如字分謂封疆爵土也於是舜乃至於

文祖謀于四嶽辟四門明通四方耳目命十二牧論帝

德行厚德遠佞人則蠻夷率服舜謂四嶽曰有能奮庸

美堯之事者使居官相事皆曰伯禹為司空可美帝功

舜曰嗟然禹汝平水土維是勉哉禹拜稽首讓於稷契

與臯陶舜曰然往矣鄭玄曰然其舉得其人汝往居此官不聽其所讓也舜曰棄

黎民始饑徐廣曰今文尚書作祖饑祖始也○索隱曰古文作阻饑孔氏以為阻難也祖阻聲相近

未知汝后稷播時百穀鄭玄曰時讀曰時。正義曰稷農官也播時謂順四時而種百

穀舜曰契百姓不親五品不馴汝為司徒而敬敷五教

在寬舜曰臯陶蠻夷猾夏寇賊姦軌鄭玄曰由內為姦起外為軌。正義

亦作汝作士馬融曰獄官之長。正五刑有服正義曰

云服從也言輕重之中正也按墨點鑿其額涅以墨刺

截鼻也刑刑足也宮淫刑也男子割勢婦人幽閉也大

辟死五服三就馬融曰五刑墨劓割勢大辟三就謂大

刑也罪陳諸原野次罪於市朝同族適甸師

氏既服五刑當就三處五流有度正義曰度音徒洛及尚書作宅

也正義曰按謂度其遠維明能信馬融曰謂

不忍刑宥之以遠五等之差亦有二等之居大罪投四

裔次九州之外次中國之外當明其罪能使信服之

舜曰誰能馴予工皆曰垂可於是垂為共工舜曰誰

能馴予上下草木鳥獸馬融曰上謂皆曰益可於是以

益為朕虞馬融曰虞掌益拜稽首讓于諸臣朱虎熊羆

索隱曰即高辛氏之子伯虎仲熊也。正義曰孔安國

云朱虎熊羆二臣也垂益所讓四人皆在元凱之中也

舜曰往矣汝諧遂以朱虎熊羆為佐正義曰為舜曰嗟

四獄有能典朕三禮馬融曰三禮天神皆曰伯夷可舜

曰嗟伯夷以汝為秩宗鄭玄曰主秩尊卑。正義曰

太常曰秩宗依古也孔安國云秩序宗尊也主郊廟之官也

夙夜維敬直哉維靜潔正義曰靜清也潔明也孔安國云

職典禮施政教使正直而清明伯夷讓夔龍舜曰然

正義曰孔安國云然其推賢不許其讓也以夔為典樂教禘子鄭玄曰國子

也案尚書作曹子孔安國曰禘曹聲相近。正義曰禘曹維及孔安

舞之教長國子直而溫寬而栗剛而無虐簡而無傲正

中和祗庸孝友曰孔安國云剛失之虐簡失之傲教之以防其失也詩言意歌長言馬融曰歌所

也聲依永律和聲鄭玄曰聲之曲折又依八音能諧母

相奪倫神人以和鄭玄曰祖考來格羣夔曰於予擊石

拊石百獸率舞鄭玄曰百獸服不氏所養者也率舞言

磬音之清者拊亦擊也舉清者和則其餘皆從矣樂感

百獸使相率而舞則神人和可知也按磬一片黑石也

下音福尤反周禮云夏官有服不氏掌服猛舜曰龍朕

畏忌讒說殄偽振驚朕眾徐廣曰一云齊說殄行振驚

而行違是驚動我命汝為納言夙夜出入朕命惟信舜

之眾臣使之疑惑白嗟女二十有二人馬融曰稷契皋陶皆居官久有成

已下皆初命凡六人與上十二牧四嶽凡二敬哉惟時

十二人鄭玄曰皆格于文祖時所勅命也

相天事三歲一考功三考緇陟遠近眾功咸與分北三

苗鄭玄曰所竄三苗為西裔諸此二十二入咸成厥功

皋陶為大理平正義曰皋陶作土民各伏得其實伯夷

主禮上下咸讓垂主工師正義曰工匠若百工致功益

主虞山澤辟正義曰婢棄主稷百穀時茂契主司徒百

姓親和龍主賓客遠人至十二牧行而九州莫敢辟違

正義曰禹九州之民無唯禹之功為大披九山正義曰

敢辟違舜十二牧也披音虞

義反謂傍其通九澤決九河定九州各以其職來貢不

失厥宜方五千里至于荒服南撫交趾北發索隱曰西

戎析枝渠夷氏羌索隱曰此言帝舜之德皆撫及四方夷北山戎發息慎或謂之肅慎

夷東長鳥夷索隱曰此言帝舜之德皆撫及四方夷方有地名北戶又按漢書北發是北方國名今以此發

為南方之國誤也此文省略四夷之名錯亂西戎上

一西字山戎下少一北字長字下少一夷字長夷也鳥

夷也其意宜然今案大戴禮亦云長夷則長是夷號又

云鮮支渠搜則鮮支當此析枝也鮮折音相近鄒氏劉

氏云息並音肅非也且夷狄之名古書不必皆同今讀

如字也○正義曰注鳥或作鳥括地志云百濟國西南

南大海中島居凡百餘小國在京南萬四海之內咸戴

三千五百里按武后改倭國為日本國帝舜之功於是禹乃與九招之樂

樂索隱曰招音韶即舜招致異物鳳皇來翔天下明德皆自虞帝始舜年二十

以孝聞年三十堯舉之年五十攝行天子事年五十八

堯崩年六十一代堯踐帝位皇南謚曰舜所都或言蒲

上谷也○正義曰括地志云平陽皆晉州城是也蒲今

媯州城是也蒲坂今蒲州南二里河東縣界蒲坂故城

也踐帝位三十九年南巡狩崩於蒼梧之野葬於江南

九疑是為零陵皇覽曰舜冢在零陵營浦縣其山九路

之耕禮記曰舜葬蒼梧二妃不從山海經曰蒼梧山帝

舜葬于陽丹朱葬於陰皇甫謐曰或曰二妃葬衡山

舜之踐帝位載天子旗往朝父瞽叟夔夔唯謹如子道

封弟象為諸侯孟子曰封之有庠音鼻○正義曰帝王

神在道縣北六十里故老傳云舜葬九疑象來至此後

云封舜子均於舜乃豫薦禹於天索隱曰謂告天使之攝位也十七

年而崩三年喪畢禹亦乃讓舜子如舜讓堯子正義曰括地志

云禹居洛州陽城者諸侯歸之然後禹踐天子位堯子正義曰

丹朱舜子商均皆有疆土以奉先祀謙周曰以唐封堯之子以虞封舜之

子。索隱曰漢書律曆志云封堯子朱於丹淵為諸侯正義曰括地志云定

州唐縣堯後所封宋州服其服禮樂如之以客見天子正義曰為天

天子之賓客也天子弗臣示不敢專也自黃帝至舜禹皆徐廣曰外傳曰黃帝二十

同姓而異其國號以章明德五子其得姓者十四人虞

翻云以德為氏姓又虞說以凡有二十五人其二人同姓姬又十一人為十一姓酉祁已滕蒧任荀釐姑嫫衣

是也餘十二姓故黃帝為有熊帝顓頊為高陽帝譽為德薄不紀錄

高辛帝堯為陶唐韋昭曰陶唐皆國名猶湯稱殷商矣張晏曰堯為唐侯國於中山唐縣是

也帝舜為有虞皇甫謐曰舜嬪于虞因以為氏今河東太陽西山上虞城是也帝禹為

夏后而別氏姓姒氏契為商姓子氏索隱曰禮緯曰禹

生禹因姓姒氏而契姓子氏棄為周姓姬氏鄭玄駁許慎五經異

義曰春秋左傳無駭卒羽父請諡與族公問族於眾仲侯以字為氏因以為族官有世功則有官族邑亦如之

公命以字為展氏以此言之天子賜姓命氏諸侯命族族者氏之別名也姓者所以統繫百世使不別也氏者

所以別子孫之所出故世本之篇言姓則在上言氏則在下太史公曰正義曰太史公曰馬遷自謂也自叙傳

也余聞之董生又云太史公遭李陵之禍明太史公司馬遷自號也遷為太史公官題贊首也虞憲云古者主天

官者皆上學者多稱五帝尚矣然尚書獨載堯以來而公非獨遷

百家言黃帝其文不雅馴正義曰馴訓也謂百家之言皆非典雅之訓薦紳

先生難言之徐廣曰薦紳即縉紳也古字假借孔子所傳宰子問五帝

德及帝繫姓正義曰繫音奚計及五帝德及帝繫姓皆大戴禮文及孔子家語篇名漢儒者以二

書非經恐不是聖人儒者或不傳索隱曰五帝德帝繫之言故或不傳學也姓皆大戴禮及孔子

家語篇名以二者皆非正經故漢時儒者以為非聖人之言故多不傳學也

余嘗西至空峒正義曰余太史公自稱也嘗會也空峒山在北過涿鹿原州平高縣西百里黃帝問道於廣城子處

正義曰涿鹿山在媯州東南五十里正義曰涿鹿城即黃帝堯舜之都東漸於海南浮江

淮矣至長老皆各往往稱黃帝堯舜之處風教固殊焉

總之不離古文者近是索隱曰古文即帝德帝系二書也近是聖人之說予觀

春秋國語其發明五帝德帝繫姓章矣顧弟弗深考徐廣

日弟但史說漢書見此者非一又左思蜀都賦曰善如滇池而不詳者多以爲字誤學者安可不博觀乎

其所表見皆不虛索隱曰言帝德帝系所有表見者皆不爲虛妄也書缺有間

矣正義曰言古文尚書缺失其間多矣而無說黃帝之語其軼乃時時見於他說

索隱曰言古典殘缺有年載故曰有間然帝皇遺事散軼乃時時旁見於他記說即帝德帝系等說也故已今

採按而備論黃帝已來事耳非好學深思心知其意固難爲淺見寡

聞道也余并論次擇其言尤雅者故著爲本紀書首正義

曰太史公據古文并諸子百家論久擇其言語典雅者故著爲五帝本紀在史記百三十三篇書之首

索隱述贊曰

帝出少典 居于軒丘 既代炎曆

遂禽蚩尤 高陽嗣位 靜深有謀

史記卷一 帝紀 三

小大遠近 莫不懷柔 爰洎帝嚳

列聖同休 帝摯之弟 其號放勳

就之如日 望之如雲 郁夷東作

昧谷西曠 明敷仄陋 玄德升聞

能讓天下 賢哉二君

右述贊之體深所不安何者夫叙事美功合有

首末懲惡勸善是稱褒貶觀太史公贊論之中

或國有數君或士兼百行不能備論終始自可

略申梗概遂乃頗取一事偏引一奇即為一篇

之贊將為龜鏡誠所不取斯亦明月之珠不能

無類矣今並重為一百三十篇之贊云

史記卷一 帝紀 三

史記卷一終

史記卷二

夏本紀第二

漢太史令龍門司馬遷撰
宋中郎外兵參軍河東裴駰集解
唐國子博士弘文學士河內司馬貞素隱
唐諸王時讀率府長史張守節正義

夏禹 謚法曰受禪 名曰文命 索隱曰尚書云文命敷于四海孔安國云外布文德

教命不云是禹名太史公皆以放勳重華文命為名孔
又云虞氏舜名則堯舜禹湯皆名矣蓋古質帝王之號
皆以名後代因其行追而為謚其實禹是名故張晏云
少昊已前天下之號象其德顓頊已來天下之號因其
名又按系本錄取有莘氏女謂之女志是生高密宋栗
云高密禹所封國○正義曰帝王紀云父鯀妻脩已見

康紀下五年重修

史記卷二

本紀

一

流星貫昴夢接意感又吞神珠薏苡胷斯而生禹名文
 命字密身九尺二寸長本西夷人也大戴禮云高陽之
 孫鯀之子曰文命揚雄蜀王本紀云禹本汝山郡廣柔
 縣人也生於石紐括地志云茂州汶川縣石紐山在縣
 西七十三里華陽國志云今夷人共營其地方百里禹
 不敢居牧至今猶不敢放六畜按廣柔隋改曰汶川禹
 之父曰鯀鯀之父曰帝顓頊索隱曰皇甫謐云鯀帝顓頊
顓頊之子字熙又連山易云
顓頊之子蓋班氏之言近得其實
 昌意之父曰黃帝禹者黃帝之玄孫而帝顓頊之孫也
 禹之曾大父昌意及父鯀皆不得在帝位為人臣當帝
 堯之時鴻水滔天索隱曰一作鴻洪大也以鳥大曰鴻
小曰鴈故近代文字大義者皆作鴻
 浩浩懷山襄陵下民其憂堯求能治水者羣臣四嶽皆

曰鯀可堯曰鯀為人負命毀族不可四嶽曰等之未有
 賢於鯀者願帝試之於是堯聽四嶽用鯀治水九年而
 水不息功用不成於是帝堯乃求人更得舜舜登用攝
 行天子之政巡狩行視鯀之治水無狀索隱曰言乃殛
 鯀於羽山以死正義三殛音祀力反鯀之羽山化為黃
足也東晉發蒙紀天下皆以舜之誅為是於是舜舉鯀
云鼈二足四能子禹而使續鯀之業堯崩帝舜問四嶽曰有能成美堯
 之事者使居官皆曰伯禹為司空可成美堯之功舜曰
 嗟然命禹女平水土維是勉之禹拜稽首讓於契后稷
 臯陶舜曰女其往視爾事矣禹為人敏給克勤其德不

違其仁可親其言可信聲為律索隱曰言禹身為度王

曰以身為法度○索隱稱以出徐廣曰一作士○索隱

曰按今巫猶稱禹步一解云上聲與身為律度則權曰按大戴禮見作士又

乃遂與益后稷奉帝命命諸侯百姓與人徒以傅土行

山表木尚書傳字作敷馬融曰敷分也○索隱曰大戴

禮作傅土故此紀依之傳即付也謂付功屬役之事謂令人分布理九州之土地也表

木謂刊木立為表記尚書作隨山刊木曰定其差秩祀禮所視也駟案尚書定高山大川融

大傳曰高山大川五嶽四瀆之屬禹傷先人父鯀功

之不成受誅乃勞身焦思居外十三年過家門不敢入

薄衣食致孝于鬼神馬融曰祭甲宮室致費於溝洫包

曰方里為井井間有溝溝廣深四尺陸行乘車水行乘

船泥行乘橈徐廣曰他書或作藪駟案孟康曰橈形如

柄置其泥上以通行路也○正義曰按橈形如船而短

小兩頭微起人曲一脚泥上擡進用拾泥上之物今杭

州溫州海山行乘樁徐廣曰樁一作橋首丘遙反駟案

邊有之也如淳曰樁車謂以鐵如錐頭長半

寸施之履下以上山不蹉跌也又音紀錄反○正義曰

按上山前齒短後齒長下山前齒長後齒短也樁音與

也上同左準繩右規矩載四時以開九州通九道陂九澤

度九山令益予眾庶稻可種卑濕命后稷予眾庶難得

之食食少調有餘相給以均諸侯禹乃行相地宜所有

以貢及山川之便利禹行自冀州始冀州既載壺口治

梁及岐孔安國曰冀州堯所都也先施貢賦役載於書

也鄭玄曰兩河間曰冀州地理志壺口在河東

北屈梁山在左馮翊夏陽岐山在右扶風美陽○正義

曰括地志云壺口山在慈州言常縣西南五里冀州

境也梁山在同州韓城縣東南十九里岐山岐州岐山
 縣東北十里二山雍州境也孔安國曰東循山理水而
 西既脩太原至于嶽陽孔安國曰太原今為郡名未嶽
 曰嶽太嶽即冀州之鎮霍太山也按地理志霍太山在
 河東葦縣東○正義曰括地志云霍山在心州沁原縣
 西七八里覃懷致功孔安國曰覃懷近河地名鄭玄曰懷
 今驗地無名覃者蓋覃懷二縣屬河內○索隱曰按河內有懷縣
 字或當時共為一地之名至於衡漳孔安國曰漳水
 案孔註以衡為橫非王肅云衡漳二水名地理志清漳
 水出上黨沾縣東北至阜城縣入河濁漳水出上黨長
 子縣東至鄴入清漳也○正義曰括地志云故懷城在
 懷州武陟縣西十一里衡漳水在瀛州東北百二十五
 里平舒其土白壤孔安國曰土賦上上錯孔安國曰上
 縣界也無塊曰壤賦上上錯孔安國曰上
 也雜出第田中中孔安國曰九州常衛既從大陸既為
 鄭玄曰地理志恒水出恒山衛水在靈壽大陸澤在鉅
 鹿○索隱曰此文改恒山恒水皆作常避漢文帝諱故

也常水出常山上曲陽縣東入滹沱鳥夷皮服鄭玄曰鳥
 水衛水出常山靈壽縣東入滹沱鳥夷皮服鄭玄曰鳥
 民賦食鳥獸者孔安國曰服其皮明水害除○正義曰
 括地志云鞞鞞國古蕭慎也在京東北萬里已下東及
 北各抵大海其國南有白山鳥獸草木皆白其人處山
 林間土氣極寒常為穴居以深為貴至接九梯養豕食
 肉衣其皮冬以猪膏塗身厚數分以禦風寒貴臭穢不
 潔作廁於中園之而居多勇力善射弓長四尺如弩矢
 用楛長一尺八寸青石為鏃葬則交木作槨殺猪積櫟
 上富者至數百貧者數十以為死人之糧以土上覆之
 以繩繫於槨頭出土上以酒灌夾右碣石入于海徐廣
 醉繩腐而止無四時祭祀也夾右碣石入于海徐廣
 一作河○索隱曰地理志云碣石山在北平驪城縣西
 南大康地理志云樂浪遼東城縣有碣石山長城所起天
 水經云在遼西臨遼縣南水中蓋碣石山有濟河維沈
 二此云夾右碣石入于海當非北平之碣石
 州鄭玄曰言沈州之九河既道馬融曰九河名徒駭大
 鉤盤雷夏既澤雍沮會同鄭玄曰雍水沮水相觸而合
 鬲津

濟陰城陽。○索隱曰爾雅云水自河出為雍也。○正義

曰括地志云雷夏澤在濮州雷澤縣郭外西北雍沮二

水在雷澤西。○桑土既蠶於是民得下丘居士。○孔安國曰

北平地也。○其土黑墳。○孔安國曰色。○草繇木條。○孔安國曰

土就桑蠶。○賦貞作十有三年乃同。○鄭玄曰貞正

也。○田中下。○孔安國曰第六。○賦貞作十有三年乃同。○鄭玄曰貞正

作不休十三年乃有賦與入。○其貢漆絲其筐織文。○孔安

州同言功難也。○賦中下。○其貢漆絲其筐織文。○孔安

地宜漆林又宜蠶織文錦。○浮於濟漯通於河。○鄭玄曰地

綺之屬盛之筐篚而貢焉。○浮於濟漯通於河。○鄭玄曰地

水出東郡東武陽。○索隱曰濟水出河東垣縣王屋山

東其流至濟陰故應劭云濟水出平原陰縣東漯水出

東郡東武陽縣比至海。○海岱維青州。○鄭玄曰東自海西至

干乘縣而入于海。○嶠夷既略。○馬融曰嶠夷地名用力

義曰按舜分青州為嶠夷既略。○少曰略。○索隱曰孔安

東表之。○維淄既道。○鄭玄曰地理志維水出琅邪

地。○嶠夷。○維淄既道。○鄭玄曰地理志維水出琅邪

曰括地志云密州莒縣山濰水所出淄州淄川縣東北

七十里原山淄水所出俗傳云禹理水功畢土石黑數

里之中波若漆。○其土白墳海濱廣瀉。○徐廣曰一作厥田

故謂之淄水也。○其土白墳海濱廣瀉。○徐廣曰一作厥田

斥鹵。○鄭玄曰斥謂地鹹鹵。○索隱曰鹵音魯說。○田上下

賦中上。○第三賦第四田厥貢鹽絺海物維錯。○孔安國曰絺

一種鄭玄曰海物海。○岱狀絲枲松怪石。○孔安國曰狀

魚也魚種類尤雜。○岱狀絲枲松怪石。○孔安國曰狀

石似玉者岱山之谷。○萊夷為牧。○孔安國曰萊夷地名可

出此五物皆貢之。○萊夷為牧。○孔安國曰萊夷地名可

傳云萊人劫孔子孔子稱夷不亂華又云齊侯伐萊服

虔以為東萊黃縣是今按地理志黃縣有萊山恐即此

地之。○其筐會絲。○孔安國曰爾雅云桑蠶絲中為琴瑟弦。○索

夷。○浮於汶通於濟。○鄭玄曰地理志汶水出秦海岱及淮

徐州。○孔安國曰東至海。○淮沂其治蒙羽其藝。○鄭玄曰地

北至岱南及淮。○淮沂其治蒙羽其藝。○鄭玄曰地

北至岱南及淮。○淮沂其治蒙羽其藝。○鄭玄曰地

出泰山蓋縣蒙羽二山名孔安國曰二水已洽二山可

北過桐柏山沂水出泰山蓋縣汶山南過下邳縣入泗

地大野既都鄭玄曰大野在山陽鉅野北名東原底平

鄭玄曰東原地名今東平郡即東原也○索隱曰張華博

物志云兗州東平郡即尚書之東原也○正義曰廣平

去巴致平復言可耕種也其土赤壇墳徐廣曰壇平

木漸包孔安國曰漸長其田上中賦中中孔安國曰田

貢維土五色鄭玄曰土五色言所以為太社之封○正

南方赤西方白北方黑上言以黃土將封諸侯各取方

土直以白茅以為社也大康地記云城陽姑幕有五

土封諸侯錫之茅土用為社此土羽畎夏翟孔安國曰

即禹貢徐州土也今屬密州莒縣羽畎夏翟翟雉

名也羽中旌旄嶧陽孤桐孔安國曰嶧山之陽特生桐

羽山之谷有之嶧陽孤桐中琴瑟鄭玄曰地理志嶧山

在下泗濱浮磬孔安國曰泗水淮水中見石可以為磬

括地志云泗水至淮夷蠙珠泉魚孔安國曰淮夷二水

彭城呂梁出石磬淮夷蠙珠泉魚出蠙珠及美魚鄭玄

曰淮夷淮水之上民也○索隱曰按尚書云祖茲淮夷

徐戎並興今徐州言淮夷則鄭解為得蠙一作玼並步

之反臯古暨字泉與也言夷人所居淮水其篚玄織縞

鄭玄曰織細也祭服之材尚細○正義浮于淮泗通于

曰玄黑織細縞白繪以細繪染為黑也淮海維揚州

河正義曰括地志云泗水源在兗州泗水

孔安國曰北彭蠡既都陽鳥所居鄭玄曰地理志彭蠡

據淮南距海彭蠡既都陽鳥所居鄭玄曰地理志彭蠡

安國曰隨陽之鳥鴻鴈之屬冬月居此澤也○索隱曰

都古文尚書作豬孔安國云水所停曰豬鄭玄云南方

謂都為豬則是水聚會之義○正義曰蠡音禮括三江

地志云彭蠡湖在江州潯陽縣東南五十二里

既入索隱曰韋昭云三江謂松江錢塘江陽江今按地

理志有南江中江北江是為三江其南江從會稽

吳縣南東入海中江從丹陽蕪湖東北至會稽陽羨縣
東人海北江從會稽毗陵縣東北入海故下文東為中
江又東為北江孔安國曰震澤吳南
云有北有中南可知也震澤致定太湖名言三江已入
致定為震澤○索隱曰震一作振地理志云會稽吳縣
故周太伯所封國具區在其西古文以為震澤又左傳
稱笠澤亦謂國此也○正義曰澤在蘇州西四十五里
三江者在蘇州東南三十里名三江口一江西南上七
十里至太湖名曰松江古笠澤江一江東南上七十里
自蜺湖名曰上江亦曰東江一江東北下三百餘里入
海名曰下江亦曰婁江於其分處號曰三江口顧夷吳
地記云松江東北行七十里得三江口東北入海為婁
江東南入海為東江并松江為三江是也言理三江入
海非入震澤也按太湖西南湖州諸溪從天目山下西
北宣州諸山有溪並下太湖太湖東北流名至三江口
人海其湖無通彭蠡湖及太湖處並阻山陸諸儒及地
志等解三江既入皆非也周禮職方氏云揚州數曰具
區川曰三江按五湖三江者韋昭注非也其源俱不通
太湖引解三江既入失之遠矣五湖者菱湖游湖莫湖
貢湖昇湖皆太湖東岸五灣為五湖蓋古時應別今並

相連菱湖在莫釐山東周冠三十餘里西口濶二里其
口南則莫釐山北則徐侯山山西與莫湖連莫湖在莫里
山西及北北與昇湖連昇湖在昇山西南與莫湖連各
周廻五六十里西連太湖游湖在北二十里在長山東
湖西口濶二里其口東南岸樹里山西西北岸長山湖周
迴五六十里貢湖在長山西其口濶四五里口東南長
山山南即山陽村西北連常州無錫縣老岸湖周廻一
百九十里已上湖身向東北長七十餘里兩湖西亦連
太湖河渠書云於吳則通渠三江五湖貨殖傳云夫吳
有三江五湖之利又太史公自敘傳云登姑蘇望五湖
是竹箭既布孔安國云其草惟天其木惟喬喬高也天
其土塗泥馬融曰田下下賦下上上雜孔安國曰田第
第貢金三品孔安國曰金銀銅瑤琨竹箭孔安國曰瑤
齒華羽毛孔安國曰象齒犀兕羆尾也○正義
犀似水牛猪頭大腹庠脚縮角好食棘也亦有一角者
按西南夷常貢旄牛尾為旌旗之飾書詩通謂之旄故

尚書云右秉白旄詩云島夷卉服孔安國曰南海島夷卉服焉越正義曰

括地志云百濟國西南渤海中有大島曰日本國在百濟南

也按東南之夷草服葛越焦竹之屬越即苧也其能

織貝孔安國曰織細繒也貝水物也鄭玄曰貝錦名也詩云成是貝錦凡織者先染其絲織之即成矣

其包橘柚錫貢孔安國曰小曰橘大曰柚錫命乃貢言不貢錫所均江海通淮泗鄭玄曰均讀曰均或時乏則

荆州孔安國曰北據荆山南及衡山之陽江漢朝宗于海孔安國曰二水

有似於朝百川以海為宗宗尊也正義曰括地志云

瀘州東流經三硤過荆州與漢水合孫卿子云江水其

源可以濫觴也又云漢水源出采州金牛縣東二十八

里嶠九江甚中孔安國曰江於此州分九道甚得

南皆東合為大江○索隱曰按尋陽記九江者烏江蚌

江鳥白江嘉靡江沙沓吹江廩江隄江蘭江又張洎九

土白蚌九江之名不同○沱泔已道孔安國曰沱江別

水出江為沱漢為泔○索隱曰泔亦作潛沱出蜀郡郫

縣西東入江潛出漢中安陽縣西北入漢故爾雅云水

自江出為沱漢出為潛○正義曰括地志云繁江水受

郫江禹貢曰岷山導江東別為沱源出益州新繁縣潛

水一名復水今名龍門水源出利○雲夢土為治孔安國

州綿谷縣東龍門山大石穴下也○索隱曰雲夢

之澤在江南其中有平土丘水去可為耕作畎畝之治

○索隱曰夢一作曹鄒誕生又音蒙按雲土夢本二澤

名蓋人以二澤相近或合稱雲夢耳知者據左傳云昭

中賦上下

第八賦第三

貢羽旄齒革金三品

純幹栝栢

鄭玄曰四木名孔安國曰

礪砥砮丹

礪皆磨石也砮石

守矢鏃丹 維菌簞枯 徐廣曰一作箭足杆拜即枯也音朱類也

包匭青茅 鄭玄曰匭纏結也青茅茅有毛刺者給宗廟

玄纁璣組 孔安國曰此州染玄纁色善故貢

大龜 孔安國曰尺二寸曰大龜出於九

漢踰于雒至於南河荆河惟豫州 孔安國曰西南至荆

雒而入河 索隱曰伊水出弘農盧氏縣東北山四水合

弘農新安縣東皆入于河 正義曰括地志云伊水出

流經洛州郭內東流入洛也 榮播既都 孔安國曰榮播

鄭玄云今塞為平地榮 道荷澤被明都 孔安國曰荷澤

名在荷東北水流沃覆被之 索隱曰荷澤在齊陰定

左傳謂之諸今文亦為然唯 周禮稱望諸皆此地之一

龍池亦名九卿坡 其土壤下土墳墟 孔安國曰墟

三等下者 田中上賦雜上中 孔安國曰田中

絲締紵其維織絮 孔安國曰錫貢磬錯 孔安國曰治

細綿也

石曰錯治磬錯

九

九

九

九

九

九

九

九

也浮於雒達於河華陽黑水惟梁州孔安國曰東漢華山之南西距黑水

○正義曰括地志云黑水出梁州城固縣西北太山漢道嶓冢山在漢陽西○索隱曰汶一作暗又作岷岷山封禪書一云漬在蜀都前氏道西微江水所出嶓冢山在隴西西縣

漢水所出也源此州入荊州蔡蒙旅平

孔安國曰蔡蒙二山名祭山曰旅平言治功畢也鄭玄曰地理志蔡蒙在漢嘉縣○索隱曰此非徐州之蒙在蜀郡青衣縣青衣後改爲漢嘉蔡山不知所在也

○正義曰括地志云蒙山在雅州嚴道縣南十里和夷

底績馬融曰和夷地名也其土青驪孔安國曰色青黑也田下上賦下中三

錯孔安國曰田第七賦第九等貢瓊鐵銀鏤器磬孔安國曰瓊玉名鄭玄曰黃金之美者謂之鏤鏤剛鐵可以刻鏤也熊羆狐狸織皮孔安國曰貢四獸之皮也織皮

今蜀西傾因桓是來馬融曰治西傾山因桓本是來言無餘道也鄭玄曰地理志西傾山

在隴西臨洮○索隱曰桓水出蜀郡岷山西南行入海也○正義曰括地志云西傾山今嶺臺山在洮州

三百三十六里浮于潛踰于沔孔安國曰漢上水爲沔鄭玄曰或謂漢爲沔

入于渭亂于河孔安國曰正黑水西河惟雍州黑水東據河龍門之河在冀州西○索隱曰地理志益州滇池有黑水祠鄭玄引地記云三危山黑水出其南

山海經黑水出崑崙墟西北隅也弱水既西孔安國曰導之西流至於獨西流也○索隱曰水經云弱水出張掖剛丹縣西北

至酒泉會水縣入合黎山腹山海經云弱水出崑崙墟西南也涇屬渭汭孔安國曰屬速也水北曰汭言治涇水

涇陽○索隱曰渭水出首陽縣鳥鼠同穴山說文云水相入曰汭○正義曰括地志云涇水出原州百泉縣

西南笄頭山涇谷渭水源出渭原縣西七十六里鳥鼠

山今名青雀山渭有三源並出鳥鼠山東流入河按言

理涇水及至渭水又理漆沮亦從漆沮既從正義曰括地志云漆

渭流復理澧水亦同人渭者也

漆沮既從正義曰括地志云漆

漆沮既從正義曰括地志云漆

漆沮既從正義曰括地志云漆

水原出岐州普閏縣東南歧漆山漆溪東入渭沮水一
名川水原出雍州富平縣東入櫟陽縣南莫高帝於櫟
陽置萬年縣于三州地理志云萬年縣南有涇渭北澧
有小河即沮水也詩云古公去邠度漆沮即此二水澧
水所同澧音豐孔安國曰漆沮之水已從入渭澧水所
風漆縣西沮水地理志無文而水經以澧水出北地直
路縣東過焉羽衣初縣入洛說文亦以漆沮各是一水
名孔安國獨以為一又云是洛水澧水出右扶風郿縣
南東北過上林苑○正義曰括地志云雍州郿縣東南
山澧水○孔安國曰荆在岐東非荆州之荆也
出焉荆岐已旅○正義曰括地志云荆山在雍州富
平縣今名掘陵原岐山在岐州岐山縣東北十里尚書
正義云洪太時祭祀禮廢已旅祭言理水功畢也按雍
州荆山即黃帝及禹鑄鼎地也襄州終南敦物至於鳥
鼠孔安國曰三山名言相望也鄭玄曰地理志終南敦
物皆在右扶風武功也○索隱曰按左傳中南山杜
預以為終南山地理志云太一山古文以為終南山杜
古文以為敦物皆在扶風武功縣東○正義曰括地志

云終南山一名中南山一名太一山一名南山一名
山一名楚山一名泰山一名周南山一名地脯山一名
州萬年縣原隰底績至於都野鄭玄曰地理志都野在
南五十里義曰原隰幽州地也按原平高地也隰低下地也言從
渭州致功西北至源州都野沙州三危山也括地志云
都野澤在涼州姑臧三危既度索隱曰鄭玄引河圖及
縣東北二百八十里西南與岐山相連度劉伯莊音田各反尚書作宅
莊音田各反尚書作宅三苗大序孔安國曰西裔之
族大有次序其土黃壤田上上賦中下一賦第六人功
禹之功也少貢璆琳琅玕孔安國曰璆琳琅玕皆玉名
浮於積石至於龍門西河孔安國曰積石山在金城西南河所經也龍
河關縣西南龍門山在左馮翊夏陽縣西北○正義曰
括地志云積石山今名小積山在河州枹罕縣西七里
河州在京西一千四百七十二里龍門山在同州韓城
縣北五十里李奇云禹鑿通河水處廣八步三秦記

云龍門水懸船而行兩旁有山水陸不通龜魚集龍門下數千不得上上則為龍故云暴鯁點額龍門下接河在冀州西故云西河也禹發源河水小積石山浮河會東北下霹靂勝北而南行至於龍門皆雍州城也

于渭汭 正義曰水經云河水又南至潼關渭水從西注之也 **織皮昆侖析支渠搜**

西戎卽序 孔安國曰織皮毛布此四國在荒服之外流戎狄也○索隱曰鄭玄以為衣皮之人居昆侖析支渠

搜三山皆在西戎王肅曰昆侖在臨羌西析支在河關金城臨羌縣有昆侖祠敦煌廟至縣有昆侖障朔方有

渠搜道九山 索隱曰汧壺口砥柱太行西傾熊耳嶧冢縣內方岐是九山也古分為三條故地理志

有北條之荆山馬融以汧為北條西傾為中條嶧冢為南條鄭玄分四列汧為陰列西傾次陰列嶧冢為陽列

岐山大 汧及岐至于荆山 鄭玄曰地理志汧在左扶風陽列 汧水故其字或從山或從水猶岐山然也地理志云吳山在右扶風美陽縣西荆山在左馮翊懷德縣南也○

王義曰括地志云汧山在隴州汧源縣西六十里踰于其山東隣汶岫西接龍岡汧水出焉岐山在岐州

河壺口雷首 索隱曰雷首山在河東蒲坂縣東南至于太嶽 孔安國曰三嶽在上黨西也○索隱曰卽霍太山也已見上○正義曰括地志云壺口在慈州吉昌縣西南雷首山在蒲州

河東縣太嶽霍山 **砥柱析城至于王屋** 孔安國曰此三也 在沁州沁源縣 山在河東護澤縣西南王屋山在河東垣縣東北水經云砥柱山在河東太陽縣南河

水中也○正義曰括地志云底山俗名三門山陝石縣東北五十里黃河之中孔安國云底柱山名河水分流包山而過山見水中若柱然也括地志云析城縣在澤

州西南七十里注水經云析城山甚高峻上平坦有二水東濁西清左右不生草木括地志云王屋山在懷州

王屋縣北十里古今地名云山方七百里山高萬仞本冀州之河

太行常山至于碣石入于海 孔安國曰此二陽山也 碣石而入於滄海○索隱曰太行山在河內山陽縣西北常山恒山是也在常山郡上曲陽縣西北○正義曰

北常山恒山是也在常山郡上曲陽縣西北○正義曰

北常山恒山是也在常山郡上曲陽縣西北○正義曰

北常山恒山是也在常山郡上曲陽縣西北○正義曰

北常山恒山是也在常山郡上曲陽縣西北○正義曰

北常山恒山是也在常山郡上曲陽縣西北○正義曰

北常山恒山是也在常山郡上曲陽縣西北○正義曰

北常山恒山是也在常山郡上曲陽縣西北○正義曰

北常山恒山是也在常山郡上曲陽縣西北○正義曰

北常山恒山是也在常山郡上曲陽縣西北○正義曰

括地志云太行山在懷州河內縣北二十五里有羊腸

坂恒山在定州恒陽縣西北百四十里道書福地記云

恒山高三千三百丈上方二十里西傾朱圉鳥鼠至于

太華鄭玄曰地理志云朱圉在漢陽南太華山在弘農

○索隱曰圉一作固朱圉山在天水冀縣南熊耳外方

鳥鼠山在隴西首陽縣西南太華即敦物山熊耳外方

桐栢至于負尾鄭玄曰地理志熊耳在盧氏東外方在

陪尾在江夏安陸東北若橫尾者○索隱曰熊耳山在

弘農盧氏縣東伊水所出外方山即潁川嵩高縣嵩高

山古文尚書亦以為外方山桐栢山一名大復山在南

陽平氏縣東南陪尾山在江夏安陸縣東北地理志謂

之橫尾山負音陪也○正義曰括地志云華山在華州

華陰縣界八里熊耳山在號州盧氏縣南五十里嵩高

山亦名太室山亦名外方山在洛州城陽縣北二十三

里也桐栢山在唐州東南五十里淮水出焉橫尾山古

陪尾山也在安州道嶓冢至于荆山鄭玄曰地理志荆

安陸縣北六十里道嶓冢至于荆山

正義曰括地志云嶓冢山在梁州荆山在襄州荆山縣

西八十里也又云荆山縣本漢臨沮縣地也沮水即漢

水也按縣系叔敖激沮水為雲夢澤是也內方至于大別

山大別在盧江安豐縣○索隱曰內方山在竟陵名立章

北大別山在大圍安豐縣今土人謂之甌山○正義曰

括地志云章山在荊州長林縣東北六十里今漢水附

章山之東與經史符會按大別山今沙洲在山上漢江

經其左今俗猶云甌山注汶山之陽至于衡山索隱曰

云在安豐非漢所經也汶山之陽至于衡山在長沙

湘南縣東南廣雅云岫嶺謂之衡山○正義曰括地志

云岷山在茂州汶川縣衡山在衡州湘潭縣西四十一

里過九江至于敷淺原徐廣曰淺一作滅駟案國語曰

道九川索隱曰弱黑河漢江弱水至於合黎鄭玄曰地

出張掖孔安國曰合黎水名在流沙東○索隱曰水經

云合黎山在酒泉會水縣東北鄭玄引地說亦以為然

孔安國云水名當是其山弱水故所記各不同○正義

曰括地志云蘭門山一名合黎一名窮名山在甘州剛

剛

丹縣西南七里淮南子云弱水源出窮名水又云合黎一名羌谷水一名鮮水一名覆表水今名副投河齊名張掖河南自吐谷潭界流入甘肅張掖縣今按合黎水出臨路松山東而北流歷張掖故城下又北流經張掖縣二十三里又北流經合黎山折而北流經流砂磧之西人居延海行千五百里合黎山張掖縣西北二百里也餘波入於流沙孔安國曰弱水餘波西溢入流沙鄭澤地記曰弱水西流入合黎山腹餘波入于流沙通於南海馬融王肅皆云合黎流沙是地名○索隱曰地理志張掖居延縣西北有居延澤古文以為流沙廣志流沙在王門關外有居延澤居延城又山海經云流沙出鍾山西南行昆侖墟入海按是地兼有水故道黑水至一云地名一云水名馬鄭不同抑有由也

于三危入于南海鄭玄曰地理志益州滇池有黑水祠在鳥鼠之西南孔安國曰黑水自北而南經三危過梁州入南海也○正義曰括地志云黑水源自伊吳縣北百二十里又南流二百里而絕三危山在沙州燉煌縣東南四十里按南海即揚州東大海岷江下至揚州東入海也其黑水源在伊州東南三千餘里至鄯州鄯州東南四百餘里至河州入黃河河州有小積石山卽禹貢浮於積石至於龍門者然黃河源從西南下出大崑崙嶺東北隅東北流經于闐入鹽澤卽東南潛行入吐谷潭界大積石山又東北流至小積石山又東北流來處極遠當洪水時合從黃河而行何得入于南海去此甚遠阻隔南山隴山岷山之屬當是洪水浩浩處西戎不深致功古文故有疏略道河積石索隱曰爾雅云河出昆侖墟其色白漢書西域傳云河有兩源一出葱嶺一出于闐于闐河北流與葱嶺河合東注蒲昌海一名鹽澤其水停冬夏不增減其南出積石爲中國河是河源發昆侖禹導河自積石而加功也

至于龍門南至華陰孔安國曰至華陰山北而東行○正義曰華陰縣在華山北本魏之陰晉縣秦惠文王更名東至砥柱孔安國曰砥柱山名寧秦漢高帝改曰華陰山見水中若柱然也在西虢之界○正義曰砥柱山名山俗名三門山禹鑿北山三道河水故曰三門也又東至于盟津孔安國曰在洛北○索隱曰盟古孟字孟津在河陰十三州記云河陽縣在於河上卽孟

津是也。正義曰：杜預云：盟河內郡河陽縣南孟津也。在洛陽城北。北都道所湊。古今為津。武王度之，近代呼為武濟。括地志云：盟津，周武王伐紂，與八百諸侯會盟津。亦曰孟津。又曰富平津。水經云：小平津，今云河陽津是也。
東過雒汭至于大邳。孔安國曰：洛汭，洛入河處。山再成曰邳，或以為成臯山是。正義曰：李巡云：山再重曰英，一重曰邳。括地志云：大邳山，今名黎陽東山。又曰：青壇山，在衛州黎陽南七里。張揖云：今城臯非也。
北過降水至于大陸。鄭玄曰：地在信都南。孔安國曰：大陸，澤名。索隱曰：地理志：終水字從系，出信都國與雒池。漳河水並流入海。大陸在鉅鹿郡。爾雅云：晉有大陸。郭璞以為此澤也。正義曰：括地志云：降水源出潞州屯留縣西南方東北流。冀州入海。北播為九河，同為逾河入于海。正義曰：播布也。河至冀州分布為九河。下至滄州更同合為一大河。名曰嶧冢道。嶧東流為漢。逾河而夾石碣石入於渤海也。嶧冢道，嶧東流為漢。玄曰：地理志：嶧水出隴西氏道，至武都為漢。至江夏謂之夏水。索隱曰：水經云：嶧水出隴西氏道，縣嶧冢山。東

至武都沮縣為漢水。地理志云：至江夏謂之夏水。山為嶧冢山。故孔安國云：泉始出山為嶧水。東南流為沔水。至漢中東行為漢水。正義曰：括地志云：嶧冢山水始出山沮，故曰沮水。東南為嶧水，又為沔水。至漢中為漢水，至均州為滄浪水，始衍出大江為夏口，又為沔口。漢江一名沔江也。又東為滄浪之水。孔安國曰：別流也。在荊州。索隱曰：馬融鄭玄皆以滄浪為夏水，即漢河之別流也。漁父詞曰：滄浪之水清兮，可以濯吾纓。是此水也。正義曰：括地志云：均州武當縣有滄浪水。庾仲雍漢水記云：武當縣西四十里，漢水中有洲名滄浪洲也。過三澨入于大別。孔安國曰：三澨水名。鄭玄曰：在江夏竟陵之界。索隱曰：水經云：三澨地名，在南部鄖縣北。孔安國鄭玄以為水名。今竟陵有三參水。俗云是三澨水。參音去聲。南入于江東，匯澤為彭蠡。孔安國曰：匯，回也。水東為北江，入于海。孔安國曰：自彭蠡回為彭蠡大澤。東為北江，入于海。江分為三道入震澤，遂為北汶山道。江東別為沱，又東至于醴。孔安國曰：江而入海。汶山道，江東別為沱，又東至于醴。馬融王肅

水經注卷之三十一 大邑

皆以醴為水名鄭玄曰醴陵名也大阜曰陵長沙有醴陵縣○索隱曰按騷人所歌濯余佩於醴浦明醴是水

孔安國馬融解得其真又虞喜志林過九江至于東陵以醴是江沅之別流而醴字作澧也

東陵地名曰東進北會于匯孔安國曰進益也東益東為中江入于海孔安國曰有北有中南可知也○正義曰括地志云禹貢三江俱會於彭蠡合為一

江入道沈水東為濟入于河洸為滎鄭玄曰地理志沈水出河東東垣王

屋山東至河內武德入河洸為滎孔安國曰濟在溫西北滎澤在敖倉東南○索隱曰水經云自河東垣縣至

屋山東流為沈水至溫縣西北為濟水○正義曰括地志云兌水出懷州王屋縣北十里王屋山頂崖下石泉

不流其深不測至縣西北二里平地其源重發而東南流為汜水水經云汜東至溫縣西北為沛水又南當

章之南北入于河釋名云濟者濟也下濟子細反按齊水入河而南截度河南岸溢滎澤在鄭州滎澤縣西北

四里今無東出陶丘北孔安國曰陶丘丘再成者也鄭水成平地陶丘地理志云陶丘在濮州鄆城西南二十

西北○正義曰括地志云陶丘在濮州鄆城西南二十西里又云在曹州城中徐才宗國都記云此城中高丘

即古之又東至于荷孔安國曰荷澤之水又東北會于汶正義曰汶音問

地理志云汶水出泰山郡又東北入于海道淮自桐栢萊蕪縣原山西南入沛

正義曰地理志云桐栢山在南陽平氏縣東南淮水所出按在唐州東五十餘里

東入于海孔安國曰與沂泗二水合入海也道渭自鳥鼠同穴孔安國曰鳥鼠

共為雄雌同穴處此山遂名曰鳥鼠渭水出焉○正義曰括地志云鳥鼠山今名青雀山在渭州渭源縣西北

十六里山海經云鳥鼠同穴之山渭水出焉郭璞注云今在隴西首陽縣西南山有鳥鼠同穴鳥名鴝鼠名鼠

如人家鼠而短尾鴝似鷄而小黃黑色穴入地三四尺鼠在內鳥在外鴝音余鷄扶廢反鷄音丁刮反似雉也

東會于澧正義曰澧音豐括地志云雍州郭縣終南山澧水出焉北入渭也又東北至于涇正義曰括地志云涇水出原州百泉縣西南笄頭山涇谷東南流入渭也東過漆沮入

于河

孔安國曰漆沮二水名道雒自熊耳

孔安國曰在

宜陽之西

正義曰括地理云洛水出商州洛南縣西冢嶺山東

北流入河熊耳山在虢州盧氏縣南五十里洛所經

北會于澗瀍

孔安國曰會于河南城南○正義曰括地志云澗水出洛州新安縣東白石山之陰

地理志云瀍水出河南穀城縣替亭北東南入於洛

又東會于伊

孔安國曰會東

北入于河

孔安國曰合於是九州攸同四奧既居

四方之邑

九山葉旅

孔安國曰九州名山已

九川滌原

已可居也

九澤既陂

孔安國曰九州之澤皆已陂障無決溢也

海會同六府甚脩

孔安國曰六府金木水火土穀

衆土交正致慎財賦

鄭玄曰衆土美惡及高下得其正矣亦致其咸則三壤

成賦

鄭玄曰三壤上中下各三等也

中國賜土姓祗台德先不距朕行

鄭玄曰中即九州也天子建其國諸侯祚之土賜之命之氏其敬悅天子之德既先又不距違我天子政教

行今天子之國以外五百里甸服

孔安國曰為天子之

內百里

百里賦納總

孔安國曰甸內近王城者禾稟曰總

聚東草也

二百里納銍

孔安國曰所銍刈謂禾穗○索隱曰說文云總

里納結服

孔安國曰結稟也服稟役○索隱曰禮郊

百里粟五百里米

孔安國曰所納甸服外五百里侯服

孔安國曰侯侯也

百里采

馬融曰采事也

二百里任國

孔安國曰

三百里諸侯

孔安國曰三百里同為王侯服

外五百里綏服

孔安國曰綏安三百里揆文教

也度王者文教而

二百里奮武衛

孔安國曰文教之外

行之三百里皆同

二百里奮武衛

孔安國曰文教之外

所以綏服外五百里要服孔安國曰要三百里夷國曰

守平常之教二百里蔡馬融曰蔡法也受要服外五百

里荒服馬融曰政教荒忽三百里蠻馬融曰蠻慢也禮

禁二百里流馬融曰流行東漸于海西被于流沙朔南

暨鄭玄曰聲教訖于四海於是帝錫禹玄圭以告成功

于天下正義曰帝堯也玄圭也以禹理水功成故錫天

下於是太平治臯陶作士以理民帝舜朝禹伯夷臯陶

相與語帝前臯陶述其謀曰信其道德謀明輔和禹曰

然如何臯陶曰於正義曰音烏慎其身脩正義曰以思

長孔安國曰慎脩其身敦序九族衆明高翼近可遠在已

知玄曰次序九族而親之以衆明作焉拜美言曰然臯

陶曰於在知人在安民禹曰吁皆若是惟帝其難之孔

亦以為難國曰言帝堯知人則智能官人能安民則惠黎民懷之

能知能惠何憂乎驩兜何遷乎有苗何畏乎巧言善色

佞人鄭玄曰禹為父臯陶曰然於亦行有九德亦言其

有德乃言曰始事事孔安國曰言其人有德必寬而栗

孔安國曰性寬柔而立孔安國曰和愿而共孔安國曰

敬弘而能莊栗治而敬擾而毅徐廣曰擾一作柔駟案孔直而温簡

而廉剛而實疆而義章其有常吉哉孔安國曰章日宣

三德蚤夜翊明有家孔安國曰三德九德之中有其三

也卿大夫稱家明行之可以為卿

夫日嚴振敬六德亮采有國孔安國曰嚴敬也德行也德

馬融曰亮信采事也翁受普施九德咸事俊乂在官孔安國曰翁合也能合受

三六之德而用之以布施政教使九德之人皆用百吏

事謂天子也如此則後德理能之士並皆在官也肅謹毋教邪淫奇謀非其人居其官是謂亂天事索隱曰此

取尚書皋陶謨為文斷絕殊無次序即班固所謂疎略抵牾是也今亦不能深考天討有罪五

刑五用哉孔安國曰言用五刑必當吾言底可行乎禹曰女言致可

績行皋陶曰余未有知思贊道哉正義曰皋陶云我未有所知思之審贊於

古道耳謙辭也已上並尚書畢陶謨文略其經不全備也帝舜謂禹曰汝亦昌言禹

拜曰於予何言予思日孳孳臯陶難禹曰何謂孳孳禹

曰鴻水滔天浩浩懷山襄陵下民皆服於水予陸行乘

車水行乘舟泥行乘橈山行乘橐山行乘木正義曰行

日寒與益予衆庶稻鮮食孔安國曰鳥獸新殺曰鮮○

之與下子謂施予之于此禹言其與益施予衆庶之稻糧以決九州致四海浚畎澮

鄭玄曰畎澮田間溝也致之川與稷予衆庶難得之食食少調有

餘補不足徙居衆民乃定萬國為治臯陶曰然此而美

也禹曰於帝慎乃在位安爾止鄭玄曰安汝之所止輔

德天下大應清意以昭待上帝命天其重命用休鄭玄曰天

將重命汝以美應肅符瑞也帝曰吁臣哉臣哉臣作朕股肱耳目予

欲左右有民女輔之馬融曰我欲左右助民汝當翼成我也余欲觀古人

之象日月星辰作文繡服色女明之予欲聞六律五聲

八音來始滑以出入五言女聽

尚書滑字作留音忽鄭玄曰留者臣見若所乘

書思對命者也君亦有焉以出納政教於五官○索隱曰古文尚書作在治忽今文作采政忽先儒各隨字解之今此云來始滑於義無所通蓋來采字相近滑忽聲相亂始又與治相似因誤為來始滑今依今文音采政忽二字劉伯莊云聽諸侯能為政及忽怠者是也五言謂仁義禮智信五德之言鄭玄以為出納政教五官非也

予即辟女匡拂予女無面諛退而謗予敬四輔臣

尚書

大傳曰古者天子必有四鄰前曰疑後曰丞左曰輔右曰弼諸眾讒嬖臣君徐廣曰

吾○索隱曰諸眾讒嬖臣為一句君字宜屬下文德誠施皆清矣禹曰然帝即

不時布同善惡則毋功賢愚並位優劣同流故也帝曰

正義曰此二字及下禹曰尚書並無太史公母若舟朱

有四字帝及禹相答極為次序當應別見書母若舟朱

世予不能順是禹曰予辛壬娶塗山癸甲生啓

孔安國曰塗山

國名辛日娶妻至於甲四日復往治水○索隱曰杜預云塗山在壽春東北○皇甫謐云今九江當塗有禹廟則

塗山在江南也系本日塗山氏女名女媧是禹娶塗山

氏號女媧也又按尚書云娶于塗山辛壬癸甲啓呱呱

而泣予弗子今此云辛壬娶塗山癸甲生啓蓋今文尚

書脫陋太史公取其言亦不稽其本意豈有辛壬娶妻

經二日生子予不子正義曰此五字為一句禹辛日娶

不經之甚至甲四日往治水及生啓不入門

我不得名子以故能成水土之功又一又過門不入不

得有子愛之心帝繫云禹娶塗山氏之子謂之女媧是

也生啓以故能成水土功輔成五服至于五千里州十二

師外薄四海正義曰爾雅云九夷八狄七戎六蠻謂之

海也咸建五長孔安國曰薄迫言至海也諸侯五國宜

各道有功苗頑不即功孔安國曰三苗頑凶帝其念哉

帝曰道吾德乃女功序之也皇陶於是敬禹之德令民

皆則禹不如言刑從之索隱曰謂不用命之人舜德大

明於是變行樂正義曰若今祖考至羣后相讓鳥獸翔

舞簫韶九成鳳皇來儀孔安國曰簫韶舞樂名百獸率

舞百官信諧帝用此作歌曰陟天之命維時維幾孔安

奉正天命以臨民惟乃歌曰股肱喜哉元首起哉百工

熙哉孔安國曰股肱之臣喜樂盡忠皇陶拜手稽首揚

言曰念哉鄭玄曰使羣率為興事慎乃憲敬哉孔安國

下焉起治之事當乃更為歌曰元首明哉股肱良哉庶

事康哉又歌曰元首叢脞哉股肱惰哉萬事墮哉孔安

聖世細碎無大略也君如帝拜曰然往欽哉於是天下

皆宗禹之明度數聲樂徐廣曰舜本紀云為山川神主

帝舜薦禹於天為嗣十七年劉熙曰若此則舜格于文

與而帝舜崩三年喪畢禹辭避舜之子商均於陽城劉

曰今潁川天下諸侯皆去商均而朝禹禹於是遂即天

子位皇甫謐曰都平陽或南面朝天下國號曰夏后姓

姁氏禮緯曰祖以帝禹立而舉臯陶薦之且授政焉而

臯陶卒正義曰帝王紀云臯陶生於曲阜曲又偃地故

禹禹即帝位以咎陶最賢薦之於天將有禪之意未及

禪會臯陶卒括地志云咎繇墓在壽州安豐縣南一百

三十里故六城東封臯陶之後於英六徐廣曰史記皆

布是此苗裔。索隱曰地理志云安國六縣各錄後。姓所封國英地關不知所在以爲踈布是其後也。正義曰英蓋蓼也。括地志云光州固始縣本春秋時蓼國。偃姓。皋陶之後也。左傳云子燮滅蓼。太康地志云蓼國先在南陽故縣。今豫州鄧縣界。故胡城是後徙於此。括地志云故六城在壽州安豐縣南一百三十二里。春秋文五年秋楚滅之。或在許。皇覽曰皋陶冢在廬江六縣。索隱曰許在潁川。正義曰許地志云許故城在許州許昌縣南三十里。本漢許縣故許國也。而後舉益任之。政十年帝禹東巡狩至于會稽而崩。皇極謚曰以天下授益三年之喪畢。益讓帝禹之子啓而辟居箕山之陽。孟子陽字曰崇高之北。正義曰按陰卽陽城也。括地志云陽城縣在箕山北十三里。又賢箕字誤本是嵩字而字相似。其陽城縣在嵩山南二十里。則爲嵩山之陽也。禹子啓賢天下屬意焉。及禹崩雖授益益之佐禹曰淺天下未洽故諸侯皆去益而

朝啓曰吾君帝禹之子也。於是啓遂卽天子之位。是爲

夏后帝啓。夏后帝啓禹之子。其母塗山氏之女也。有扈

氏不服。地理志曰扶風鄠縣是扈國。正義曰括地志云雍州南鄠縣本夏之扈國也。地理志云鄠縣

古扈國有戶亭。訓纂云戶扈。啓伐之大戰於甘。馬融曰

氏南郊地名。索隱曰將戰作甘誓乃召六卿申之。安

其將皆命卿也。啓曰嗟六事之人。孔安國曰各有

告女有扈氏。威侮五行。怠棄三正。鄭玄曰五行四時盛

暴逆之。三正天。天用勦絕其命。孔安國曰今予維共行

天之罰。孔安國曰左不攻于左右。不攻于右。女不共命。孔安國曰御以

鄭玄曰左車。御非其馬之政。女不共命。正馬爲政也。三

者有失皆不用命賞于祖孔安國曰天子親征必載遷

奉我命也不用命僂于社孔安國曰義載社主謂之社事

也主殺予則帑僂汝孔安國曰非但止身遂滅有扈氏天

下咸朝夏后帝啓崩徐廣曰皇甫謐曰夏啓元年甲辰十年癸丑崩子帝太康

立帝太康失國孔安國曰盤于遊田不恤昆弟五人索

曰皇甫謐云須于洛汭作五子之歌孔安國曰太康五

號五觀也其不友故作歌太康崩弟中康立是為帝中康帝中康

時義和酒淫廢時亂曰孔安國曰義氏和氏掌天地四

天時亂胤往征之孔安國曰胤國之若受王中

胤崩子帝相立帝相崩子帝少康立索隱曰左傳魏莊

甲乙也胤往征之命往征之鄭玄曰胤臣名中

也后羿自鉅遷于窮石因夏人而代夏政恃其射也不

脩人事而信用伯明氏之讒子寒浞浞然羿亨之以食

其子子不忍食煞于窮門浞因羿室生澆及豷使澆滅

斟灌氏及斟尋氏而相為澆所滅后緡歸于有仍生少

康有夏之臣靡自有鬲收二國之燼以滅浞而立少康

少康滅澆于過后杼滅豷于戈有窮遂亡然則帝相自

被篡煞中間經羿浞二氏蓋三數十年而此紀總不言

之直云帝相崩子少康立疎略之甚○正義曰帝王紀

云帝羿有窮氏未聞其姓何先帝嚳以上世掌射正至

譽賜以彤弓素矢封之於鋤為帝司射歷虞夏羿學射

斟尋二國餘燼殺寒浞立少康滅豷于過后行滅豷於
戈有窮遂亡也按帝相被篡歷羿浞二世四十年而此
紀不說亦馬遷所謂疏略也昇音五告反豷音詩器反
括地志云故劔城在滑州衛城縣東十里晉地誌云河
南有窮谷蓋本有窮氏所遷也括地志云商丘今宋州
也斟灌故城在青州壽光縣東五十四里斟尋故城今
青州北海縣是也故過鄉亭在萊州掖縣西北二十里
本過國地故鬲城在洛州密縣界杜預云國名今平原
高縣也戈在宋鄭之間也寒國在北海平壽縣東寒亭
也伯明其君也臣贊云斟尋在河南蓋後遷北海也汲
冢古文云太康居斟尋亦居之桀又居之尚書云太
康失邦兄弟五人須于洛汭此即太康居之為近洛也
又吳起對魏武侯曰夏桀之居左河濟右太華伊闕在
其南羊腸在其北又周書度邑篇云武王問太公吾將
因有夏之居即河南是也括地志云故鄒城在洛州鞏
縣西南五十八里蓋桀所居也陽翟縣又是禹所封為
夏伯帝少康崩子帝予立索隱曰音佇系本云季佇作甲
伯帝少康崩子帝予立者也左傳曰行滅豷于戈國語
云行能師帝予崩子帝槐立索隱曰槐音回帝槐崩子
禹者也

帝芒立

索隱曰音亡鄒

帝芒崩子帝泄立帝泄崩子帝

不降立

索隱曰系

帝不降崩弟帝高立帝高崩子帝廩

立

索隱曰音覲鄒

帝廩崩立帝不降之子孔甲是為帝

孔甲帝孔甲立好方鬼神事淫亂夏后氏德衰諸侯畔

之天降龍二有雌雄孔甲不能食

正義

未得豢龍氏

曰豢養也

陶唐既衰其後有劉累

服虔曰后劉累之為諸侯者夏后賜之姓

○正義曰括地志云劉累故城在各州緄

氏縣南五十五里乃劉累舊之故地也學擾龍

音柔擾馴也龍氏

順養得其嗜慾干豢龍氏以事孔甲孔甲賜之姓曰御

龍氏服虔曰受豸韋之後

徐廣曰受一作更馴案賈逵曰劉累之後至商不絕以代

豸韋之後祝融之後封於豸韋

龍一雌死以食夏后夏

史記卷三

本紀

二十四

后使求懼而遷去賈逵曰夏后既而後又使求致龍劉

孔甲崩子帝皐立帝皐崩左傳曰皐墓在殺南陵子帝發立帝發

崩子帝履癸立是為桀索隱曰桀名也按系本帝皐生發及桀此以發生桀皇甫謚同

也帝桀之時謚法賊人多殺曰桀自孔甲以來而諸侯多畔夏桀

不務德而武傷百姓百姓弗堪迺召湯而囚之夏臺索隱

曰獄名夏曰均臺皇甫謚云地在陽翟是也已而釋之湯脩德諸侯皆歸湯

湯遂率兵以伐夏桀桀走鳴條孔安國曰地在安邑之西鄭玄曰南夷地名

遂放而死徐廣曰從禹至桀十七君十四世騶案及冢紀年曰有王與無王用歲四百七十一矣

正義曰括地志云廬州樂縣有樂湖即尚書成湯伐桀放於南巢者也淮南子云湯敗桀於歷山與妹喜同舟浮江奔南巢之山而死國語云滿於樂湖又桀謂人云夏桀伐有施施人以妹喜女焉女音女慮反

曰吾悔不遂殺湯於夏臺便至此湯乃踐天子位代夏

朝天下湯封夏之後正義曰括地志云夏亭故城在汝州鄆城縣東北五十四里蓋夏后

所封至周封於杞也正義曰括地志云汴州雍丘縣古杞國城也周武王封禹後號東樓

也公也

太史公曰禹為姒姓其後分封用國為姓故有夏后氏

有扈氏有男氏斟尋氏彤城氏褒氏費氏徐廣曰一云斟氏尋氏

索隱曰系本男作南尋作斟費作弗而不云彤城及褒按周有彤作蓋彤城氏之後張敖地理記云濟南平壽縣其地即古斟尋國杞氏繒氏辛氏冥氏斟氏戈氏孔子正夏時

學者多傳夏小正云禮運稱孔子曰我欲觀夏道是故之杞而不足徵也吾得夏時焉鄭

玄曰得夏四時之書其存者有小正。言虞夏時貢賦

索隱曰小正大戴記篇名正征二音

備矣或言禹會諸侯江南計功而崩因葬焉命曰會稽

會稽者會計也皇覽曰禹冢在山陰縣會稽山上會稽山本名苗山在縣南去縣七里越傳曰

禹到大越上苗山大會計爵有德封有功因而更名苗山曰會稽因病死葬葦棺穿壤深七尺上無寫泄下無

邱山壇高三尺土塔三等周方一畝呂氏春秋曰禹葬會稽不類人徒墨子曰禹葬會稽衣裘三領桐棺三寸

地理志云山上有禹井禹祠相傳以為下有羣鳥耘田也○索隱曰抵至也音丁禮反葦棺者以葦為棺謂蓬

蔭而斂非也禹雖儉約豈萬乘之主而臣子乃以蓬蔭裹尸乎墨子言桐棺三寸差近人情○正義曰括地云

云禹陵在越州會稽縣南十一里三里廟在縣東南十一里

索隱述贊曰

堯遭洪水

黎人阻饑

禹勤溝洫

手足胼胝

言乘四載

動履四時

娶妻有日

過門不私

九土既理

玄圭錫茲

帝啓嗣立

有扈違命

五子作歌

太康失政

羿浞斯侮

夏室不競

降于孔甲

擾龍乖性

嗟彼鳴條

其終不令

史記卷二
本紀
二十六

史記卷二終

史記卷三

殷本紀第三

漢太史令龍門司馬遷撰
宋中郎外兵參軍河東裴駟集解
唐國子博士弘文館子士河內司馬貞索隱
唐諸王侍讀率府長史張守節正義

殷契

索隱曰契始封高其後裔盤庚遷殷殷在鄴南途

志云

相州安陽本盤庚所都即北母曰簡狄索隱曰舊

音同

又作有娥氏之女淮南子曰有娥在不周之北○

墟有娥

當為帝嚳次妃三人行浴見玄鳥墜其卵簡狄

在滿州也

史記卷三

本紀

取吞之因孕生契

索隱曰譙周二云契生堯代舜始舉之必非嚳子以其父微故不著名其母

媵氏女與宗婦三人浴于川玄鳥遺卵簡狄吞之則簡狄非帝嚳次妃明也

契長而佐禹治

水有功帝舜乃命契曰百姓不親五品不訓汝為司徒

而敬敷五教五教在寬封於商

鄭玄曰商國在太華之陽皇甫謐曰今上洛

是也○索隱曰堯封契於商即詩商頌云有娥方將帝立子生商是也○正義曰括地志云商州東八十里商

洛縣本商邑古之商國賜姓子氏禮緯曰祖以玄鳥生帝嚳之子高所封也

志云故子城在渭州華城縣東北八十里蓋子姓之別邑契興於唐虞大禹之際功

業著於百姓百姓以平契卒子昭明立昭明卒子相土

立宋衷曰相土就契封於商春秋左氏傳曰闕伯居商丘相土因之○索隱曰相土佐夏功著於商詩頌曰

相土烈烈海外有截是也左傳曰昔陶唐氏火正闕伯居商丘相土因之是始封商也○正義曰括地志云未

州城古闕伯之墟即商丘也相士卒子昌若立昌若卒子曹圉立

曰系本作曹圉卒正義曰圉音子冥立索隱曰禮曰冥

而郊冥也冥卒子振立索隱曰系振卒子微立索隱曰

云微字上甲其母以甲日生故也商家生子以微卒子

日為名蓋自微始譙周以為死稱廟主曰甲也微卒子

報丁立報丁卒子報乙立報乙卒子報丙立報丙卒子

主壬立主壬卒子主癸立主癸卒子天乙立是為成湯

張晏曰禹湯皆字也二王去唐虞之文從高陽之質故夏殷之王皆以名為號諡法曰除虐去殘曰湯○索隱

曰湯名履書曰予小子履是也又稱天乙者譙周二云夏殷之禮生稱王死稱廟主皆以帝名配之天亦帝也殷

人尊湯故曰天乙從契至湯凡十四代故成湯自契至

湯八遷孔安國曰十四世凡八徙國都湯始居亳皇甫謐曰梁國穀熟為南亳即湯都也○

禹曆二十六年刑

史記卷三

本紀

七

七

七

正義曰括地志云宋州穀熟縣西南二十五里南亳城
 城即南亳湯都也宋州北五十里大蒙城為景亳湯所
 盟地因景山為名河南偃師為西從先王居孔安國曰
 亳帝嚳及湯所都盤庚亦從都之契父帝嚳
 都亳湯自商丘遷焉故曰從先王居正義曰按亳偃
 師城也商丘宋州也湯即位都南亳後徙西亳也括地
 志云亳邑故城在洛州偃師縣西索隱曰一作
 十四里本帝嚳之墟商湯之都也作帝嚳
 王居故作帝嚳孔安國以為湯征諸侯葛伯不祀湯始
 作嚳告先王言已來居亳也湯征諸侯葛伯不祀湯始
 伐之孟子曰湯居亳與葛伯為鄰地湯曰予有言人視
 水見形視民知治不伊尹曰明哉言能聽道乃進君國
 子民為善者皆在王官勉哉勉哉曰汝不能敬命予大
 罰殛之無有攸赦作湯征伊尹名阿衡索隱曰孫子兵
 安國亦曰伊摯然解者以阿衡為官名按阿倚也衡平
 也言依倚而取平書曰惟嗣王弗惠于阿衡亦曰保衡

皆伊尹之官號非名也皇甫謐云伊尹力牧之後生於
 空桑又呂氏春秋云有仇氏女採得嬰兒于空桑後居
 伊水命曰伊尹正阿衡欲干湯而無由乃為有莘氏
 也謂湯使之正天下列女傳曰湯妃有莘氏之女○正義曰括地志云
 勝臣古莘國在汴州陳留縣東五里故莘城是也陳留
 風俗傳云陳留外黃有莘昌亭本宋地負鼎俎以滋味
 莘氏邑也勝翊刺及爾雅云勝將送也
 說湯致于王道或曰伊尹處士湯使人聘迎之五反然
 後肯往從湯言素王及九主之事劉向別錄曰九主者
 君等君寄君破君國君三歲社君凡九品圖畫其形○
 索隱曰按素王者太素上皇其道質素故稱素王也生
 者二皇五帝及夏禹也或曰九主謂堯皇也然按註劉
 向所稱九主載之七錄名稱甚奇不知所憑據耳法君
 謂用法嚴急之君若秦孝公及始皇等也勞君謂勤勞
 天下若禹稷等也等君等者平也謂定等威均祿賞若
 高祖封功臣侯雍齒也授君謂人君不能自理而歸
 其臣若燕王噲授子之禹授益之比也專君謂專已獨

斷不任賢臣若漢宣之比也破君謂擊敵致寇國滅君
死若楚戊吳淠等是也寄君謂人困於下主驕於上難
析可待故孟軻謂之寄君也國君國當為國守之訛耳
固謂完城郭利甲兵而不脩德若三苗智伯之類也三
歲社君謂在襁褓而主社稷若周成王漢昭帝等是也
又註本九主謂法君勞君等君專君長君破君國君以
三歲社君為二恐非湯舉任以國政伊尹去湯適夏既醜有夏復
歸于亳入自北門遇女鳩女房作女鳩女房孔安國曰
鳩房二太
湯之賢臣也二篇皆所湯出見野張網四面祝曰自天
以醜夏而還之意也下四方皆入吾網湯曰嘻盡之矣乃去其三面祝曰欲
左左欲右右不用命乃入吾網諸侯聞之曰湯德至矣
及禽獸當是時夏桀為虐政淫荒而諸侯昆吾氏為亂
正義曰帝嚳時陸終之長於夏臺子昆吾氏之後也世本云昆吾者衛氏是湯乃興師率諸

侯伊尹從湯湯自把鉞以伐昆吾遂伐桀湯曰格汝眾
麻來女悉聽朕言匪台小子馬融曰台我也敢行舉亂有夏多
罪予維聞女眾言夏氏有罪予畏上帝不敢不正孔安國曰
不敢不正桀之罪而誅之今夏多罪天命殛之今女有眾女曰我君
不恤我眾舍我嗇事而割政孔安國曰奪民農功而為割剝之政女其曰
有罪其奈何夏王率止眾力率奪夏國孔安國曰桀之君臣相率適止
眾力使不得事農相率割剝夏之邑居有眾率怠不和馬融曰眾民相率怠惰不和同曰
是日何時喪予與女皆亡尚書大傳曰桀云天之有日猶吾之有民日有亡哉日亡
吾亦亡矣夏德若茲今朕必往爾尚及予一人致天之罰予
其大理女尚書理字作賚鄭玄曰賚賜也女毋不信朕不食言索隱曰左傳云

食言多矣能無肥乎是謂妄言爲食言女不從誓言予則帑僇女無有攸

赦以告令師作湯誓於是湯曰吾甚武號曰武王詩云武王

載蒞有度秉鉞毛傳曰武王湯也桀敗於有娥之虛桀奔於鳴條正義曰

地志云高涇原出蒲州安邑縣北三十里南夏師敗績

湯遂伐三豎俘厥寶玉孔安國曰三豎國名桀走保之

定陶也東有三豎亭是也義伯仲伯作典寶孔安國曰

寶一篇言國湯既勝夏欲遷其社不可孔安國曰欲變

無及句龍者作夏社孔安國曰言夏社不可遷之義

政於是諸侯心服湯乃踐天子位平定海內湯歸至于

泰卷陶徐廣曰一無此陶字孔安國曰地名湯自三豎

爲桐與尚書同非行字也其下陶字是衍耳何以知然

解尚書者以大坳今定陶是也舊本或傍記其地名後

人轉寫遂衍斯字也中鬻作誥孔安國曰仲虺湯左相

○正義陶古銘反既紬夏命還亳作湯誥維三月王

自至于東郊告諸侯羣后毋不有功于民勤力廼事予

乃大罰殛女毋予怨曰古禹臯陶又勞于外其有功乎

民民乃有安東爲江北爲濟西爲河南爲淮四瀆已脩

萬民乃有居后稷降播農殖百穀三公咸有功于民故

后有立徐廣曰一作土昔蚩尤與其大夫作亂百姓帝乃弗予

與有狀索隱曰帝天也謂蚩尤作亂上天乃不佑之是

先王言不可不勉索隱曰先王指黃帝帝堯帝舜等言

尤作亂天不佑之乃致黃帝滅之皆是先王賞曰不道
 有功誅有罪言今汝不可不勉此湯誠其臣
 母之在國徐廣曰之一作政○索隱曰不道猶無道也
 又誠諸侯云汝為不道我則無命汝之在國
 女毋我怨以令諸侯伊尹作咸有一德王肅曰言君臣皆有一德○索

隱曰按尚書伊尹作咸有一德在太甲時太
 史公記之於斯謂成湯之日其言又失次序
 居也馬融曰答單湯司空湯乃改正朔易服色上白朝會

以晝湯崩皇覽曰湯冢在濟陰亳縣北東郭去縣三里
 冢四方各十步高七尺上平處平地漢哀

帝建平元年大司空御史長卿案行水災因行湯冢劉
 向曰殷湯無葬處皇甫謐曰即位十七年而踐天子位
 為天子十三年年百歲而崩○正義曰括地志云薄城
 北郭東三里平地有湯冢接在蒙即北薄也又云洛州
 偃師縣東六里有湯冢近桐宮蓋此是也太子太丁未立而卒於是廼立太

丁之弟外丙是為帝外丙即位三年崩立外丙

之弟中壬是為帝中壬即位四年崩伊尹廼立

太丁之子太甲太甲成湯適長孫也是為帝太甲帝太

甲元年伊尹作伊訓作肆命作徂后鄭玄曰肆命者陳

后者言湯之法度也帝太甲既立三年不明暴虐不遵湯法亂德

於是伊尹放之於桐宮孔安國曰湯葬地鄭玄曰地名

康地記云尸鄉南有亳坂東有城太甲所放三年伊尹

攝行政當國以朝諸侯帝太甲居桐宮三年悔過自責

反善於是伊尹廼迎帝太甲而授之政帝太甲脩德諸

侯咸歸殷百姓以寧伊尹嘉之廼作太甲訓三篇褒帝

太甲稱太宗太宗崩子沃丁立帝沃丁之時伊尹卒既

葬伊尹於亳

皇覽曰伊尹冢在濟陰巴氏平利鄉亳近巴氏。正義曰括地志云伊尹墓在洛州偃師縣西北八里又云宋州楚丘縣西北十五里有伊尹墓恐非也帝王世紀伊尹名摯為湯相號阿衡年百歲卒天霧三日沃

丁以天子禮葬之答單遂訓伊尹事作沃丁沃丁崩弟

太庚立是為帝太庚帝太庚崩子帝小甲立

徐廣曰世表云帝小甲太庚弟也帝小甲崩弟雍已立是為帝雍已殷道衰諸侯

或不至帝雍已崩弟太戊立是為帝太戊帝太戊立伊

陟為相

孔安國曰伊尹之子伊亳有祥桑穀共生於朝一暮大拱恭之罰鄭玄曰兩手益之曰拱帝太戊懼問伊陟伊

陟曰臣聞妖不勝德帝之政其有關與帝其脩德太戊

從之而祥桑枯死而去伊陟贊言于巫咸

正義曰按巫咸及子賢

皆在蘇州常熟縣西海虞山上蓋二子小吳人也巫咸治王家有成作咸艾

融曰原臣名也命原命以禹湯之道我所脩也

殷復興諸侯歸之故稱中宗

中宗崩子帝仲丁立帝仲丁遷于傲

孔安國曰地名在河南南諡曰或云河南

教倉是○索隱曰傲亦作囂並音敖字○正義曰括地

志云榮陽故城在鄭州榮澤縣西南十七里殷時教地

也河亶甲居相

孔安國曰地名在河北○正義曰括地志云故殷城在相州內黃縣東南十三里即河亶甲所築

祖乙遷于邢

索隱曰邢音耿近代本亦作耿今河東皮氏縣有耿鄉○正義曰括地志云絳州龍門縣東南十二里耿城故耿國也帝仲丁崩弟外壬

立是為帝外壬仲丁書闕不具帝外壬崩帝河亶甲立

是為帝河亶甲河亶甲時殷復衰河亶甲崩子帝祖乙

立帝祖乙立殷復興巫賢任職祖乙崩子帝祖辛立帝

祖辛崩弟沃甲立是為帝沃甲索隱曰系本帝沃甲崩

立沃甲兄祖辛之子祖丁是為帝祖丁帝祖丁崩立弟

沃甲之子南庚是為帝南庚帝南庚崩立帝祖丁之子

陽甲是為帝陽甲帝陽甲之時殷衰自中丁以來廢適

而更立諸弟子弟子或爭相代立比九世亂於是諸侯

莫朝帝陽甲崩弟盤庚立是為帝盤庚帝盤庚之時殷

已都河北盤庚渡河南復居成湯之故居適五遷無定

處正義曰湯自南遷遷西亳仲丁遷敖河曹甲居相祖乙居耿盤庚渡河南居西亳是五遷也殷民

咨胥皆怨不欲徙盤庚乃告諭諸侯大臣曰昔高后成

湯與爾之先祖俱定天下法則可脩舍而弗勉何以成

德乃遂涉河南治亳鄭玄曰治於亳之殷地商家自此徙而改號曰殷亳皇甫謐曰今偃

師是也行湯之政然後百姓由寧殷道復興諸侯來朝以

其遵成湯之德也帝盤庚崩弟小辛立是為帝小辛帝

小辛立殷復衰百姓思盤庚適作盤庚三篇索隱曰尚書盤庚將

治亳殷民咨胥怨作盤庚此以盤庚崩弟小辛立百姓思之乃作盤庚由不見古文也帝小辛崩

弟小乙立是為帝小乙帝小乙崩子帝武丁立帝武丁

即位思復興殷而未得其佐三年不言政事決定於冢

宰以觀國風武丁夜夢得聖人名曰說以夢所見視羣

臣百吏皆非也於是廼使百工營求之野得說於傅險

中徐廣曰尸子云傳巖在北海之洲○索隱曰舊本作險亦作巖也○正義曰地理志云傳險即傳說版築之處所隱之處窟名聖人窟在今陝州河北縣北七里即虞國號國之界又有傳說祠是時說為

胥靡築於傳險孔安國曰傳氏之巖在虞號之界通道所經有澗水壞道常使胥靡刑人築護

此道說賢而隱代胥靡築之以供食也見於武丁武丁曰是也得而與之

語果聖人舉以為相殷國大治故遂以傳險姓之號曰

傳說帝武丁祭成湯明日有飛雉登鼎耳而响正義曰音構响

雉鳴也詩云雉之朝响武丁懼祖已曰王勿憂先脩政事祖已乃

訓王曰唯天監下典厥義降年有永有不永非天天民

中絕其命民有不若德不聽罪天既附命正厥德乃曰

其奈何嗚呼王嗣教民罔非天繼常祀毋禮于棄道孔安

國曰王者主民當敬民事無非天時天時所常祀也祭祀有常不當特豐於近也武丁脩政行

德天下咸驩殷道復興帝武丁崩子帝祖庚立祖已嘉

武丁之以祥雉為德立其廟為高宗遂作高宗彤日及

訓孔安國曰祭之明日又祭殷曰彤周日曰繹帝祖庚崩弟祖甲立是為帝甲

帝甲淫亂殷復衰索隱曰國語曰帝甲亂之七代而隕是也帝甲崩子帝廩

辛立索隱曰漢書古今人表及帝王代紀皆作憑辛帝廩辛崩弟庚丁立是為

帝庚丁帝庚丁崩子帝武乙立殷復去亳徙河北帝武

乙無道為偶人正義曰偶五苟反偶對以謂之天神與土木為人對象於人形也

之博命人為行正義為于為反行胡孟反天神不勝乃僂辱之為革

囊盛血仰而射之命曰射天武乙獵於河渭之間暴雷

正義曰偶五苟反偶對以謂之天神與土木為人對象於人形也

武乙震死子帝太丁立帝太丁崩子帝乙立帝乙立股

益衰帝乙長子曰微子啓索隱曰微國號爵為子啓名也孔子家語云微或作魏讀

從微音鄒啓母賤不得嗣索隱曰此以啓與紂異母而本亦然也

言母當生啓時猶未正立及生紂時鄭玄稱為同母依呂氏春秋始正為妃故啓大而庶紂小而嫡少子辛辛母正后

辛為嗣帝乙崩子辛立是為帝辛天下謂之紂諡法曰殘義損

紂善曰帝紂資辨捷疾聞見甚敏材力過人手格猛獸正

以能高天下以聲以為皆出已之下好酒淫樂嬖於婦

人愛姐已皇甫謐曰有蘇氏美女索隱曰國語有種氏女姐字已姓也姐已之言是

從於是使師涓作新淫聲北里之舞靡靡之樂厚賦稅

以實鹿臺之錢如淳曰新序曰鹿臺其大三里高千尺

而盈鉅橋之粟服虔曰鉅橋倉名許慎曰鉅鹿水之

益收狗馬奇

物充初宮室益廣沙丘苑臺爾雅曰池遷沙丘也地理志曰在鉅鹿東北七十里

中慢於鬼神大最樂戲於沙丘徐廣曰最一作聚以酒為池

肉為林正義縣使男女僕正義胡相逐其間為長夜之

飲百姓怨望而諸侯有畔者於是紂乃重辟刑有炮烙

之法列女傳曰膏銅柱下加之炭命有罪者行焉蘇炭中妲已笑名曰炮烙之刑○索隱曰蘇謚生烙

一音閣又云見蟻布銅升足廢而死於是為銅以西伯

格次炭其下使罪人步其上與列女傳少異

昌九侯徐廣曰一作鬼侯鄴縣有九侯城○索隱曰九

刑亦依字讀鄴謚生音仇也○正義曰括地志云

相州洛陽縣西南五十里有九侯城也鄂侯

刑亦名鬼侯城蓋殷時九侯城也鄂侯徐廣曰一作邢

刑亦名鬼侯城蓋殷時九侯城也鄂侯音于野王縣有

刑亦名鬼侯城蓋殷時九侯城也鄂侯音于野王縣有

刑亦名鬼侯城蓋殷時九侯城也鄂侯音于野王縣有

刑亦名鬼侯城蓋殷時九侯城也鄂侯音于野王縣有

刑亦名鬼侯城蓋殷時九侯城也鄂侯音于野王縣有

刑亦名鬼侯城蓋殷時九侯城也鄂侯音于野王縣有

刑亦名鬼侯城蓋殷時九侯城也鄂侯音于野王縣有

刑亦名鬼侯城蓋殷時九侯城也鄂侯音于野王縣有

刑亦名鬼侯城蓋殷時九侯城也鄂侯音于野王縣有

刑亦名鬼侯城蓋殷時九侯城也鄂侯音于野王縣有

刑亦名鬼侯城蓋殷時九侯城也鄂侯音于野王縣有

刑亦名鬼侯城蓋殷時九侯城也鄂侯音于野王縣有

刑亦名鬼侯城蓋殷時九侯城也鄂侯音于野王縣有

刑亦名鬼侯城蓋殷時九侯城也鄂侯音于野王縣有

刑亦名鬼侯城蓋殷時九侯城也鄂侯音于野王縣有

刑亦名鬼侯城蓋殷時九侯城也鄂侯音于野王縣有

刑亦名鬼侯城蓋殷時九侯城也鄂侯音于野王縣有

刑亦名鬼侯城蓋殷時九侯城也鄂侯音于野王縣有

刑亦名鬼侯城蓋殷時九侯城也鄂侯音于野王縣有

刑亦名鬼侯城蓋殷時九侯城也鄂侯音于野王縣有

善馬以獻紂紂乃赦西伯西伯出而獻洛西之地以請

除炮烙之刑正義曰洛水一名漆沮水在同州紂乃許

之賜弓矢斧鉞使得征伐為西伯而用費中為政正義

音扶味反中音費中善諛好利殷人弗親紂又用惡來

仲費姓仲名也惡來善毀讒諸侯以此益疏西伯歸乃陰

索隱曰秦之脩德行善諸侯多叛紂而往歸西伯西伯滋大紂由是

祖黃廉子稍失權重王子比干諫弗聽商容賢者百姓愛之紂廢

之及西伯伐飢國滅之徐廣曰飢一作仇又作菁紂之臣祖伊孔安

祖已後聞之而咎周孔安國曰恐奔告紂曰天既訖我

賢臣也也殷命假人元龜徐廣曰元龜一作卜無敢知吉馬融曰元龜大龜

也長尺二寸孔安

國曰至人以人事觀殷大龜
以神靈考之皆無知吉者
非先王不相我後人維王

淫虐用自絕故天棄我不有安食不虞知天性不迪率

典鄭玄曰王暴虐於民使不得安食逆亂陰陽不度天性傲狠明德不脩教法者今我民罔不

欲喪曰天曷不降威大命胡不至今王其奈何紂曰我

生不有命在天乎祖伊反曰紂不可諫矣西伯既卒周

武王之東伐至盟津諸侯叛殷會周者八百諸侯皆曰

紂可伐矣武王曰爾未知天命乃復歸紂愈淫亂不止

微子數諫不聽乃與太師少師謀遂去比干曰為人臣

者不得以死爭迺強諫紂怒曰吾聞聖人心有七

竅剖比干觀其心正義曰地志云比干見微子去箕子狂乃其美曰主過不諫非忠也畏死

不言非勇也過則諫不用則死忠之至也進諫不去者

三日紂問何以自持比干曰脩善行仁以義自持紂怒

曰吾聞聖人心有竅信諸遂殺比干剗視其心也箕子懼乃佯狂為奴紂又囚

之殷之太師少師乃持其祭樂器奔周周武王於是遂

率諸侯伐紂紂亦發兵距之牧野鄭玄曰牧野紂南郊地名也○正義曰括

地志云今衛州城即殷牧野之地周武王伐紂築也甲子日紂兵敗紂走入登鹿

臺徐廣曰鹿一作廩衣其實玉衣赴火而死正義曰周書云紂

身以自焚周武王遂斬紂頭縣之白旗殺妲己釋箕子之囚

封比干之墓表商容之間索隱曰皇甫謐云商容與紂

鄭玄云商家樂官知禮人觀周軍之人則以為人名封紂子武庚祿父以續殷祀

曰殷凡三十一世六百餘年及紂紀年曰湯滅令脩行

夏以至手受二十九王用歲四百九十六年也

盤庚之政殷民大說於是周武王為天子其後世貶帝

號號為王

索隱曰按夏殷天子亦皆稱帝代以德薄不及五帝始貶帝號號之為王故本紀皆帝而

後總曰

而封殷後為諸侯屬周

正義曰即武庚祿父也

周武王崩

武庚與管叔蔡叔作亂成王命周公誅之而立微子於

宋以續殷後焉

太史公曰余以頌次契之事自成湯以來采於書詩契

為子姓其後分封以國為姓有殷氏來氏宋氏空桐氏

稚氏

索隱曰按系本于姓無

北殷氏

索隱曰系本作髦氏又有時氏蕭氏黎氏然北殷氏蓋秦

寧公所伐亳王湯之後也

曰夷氏孔子曰殷路車為善而色尚白

索隱

曰謂孔子曰乘殷之路禮記曰殷人尚白太史公為贊不取成文遂作此語而疎也

索隱述贊曰

簡狄吞乙

是為殷祖

玄王啓商

伊尹負俎

上開三面

下獻九主

旋師泰卷

繼相臣扈

遷囂圮歌

不常厥土

武乙無道

禍因射天

帝辛淫亂

拒諫賊賢

九侯見醢

炮烙興焉

黃鉞斯杖

白旗是懸

哀哉瓊室

殷祀用遷

史記卷三終

史記卷四

周本紀第四

漢 太史公 龍門 司馬遷 撰
宋中 郎外 兵參軍 河東 裴 柳集解
唐國子博士 弘文學士 河內 司馬貞 索隱
唐諸王 侍讀 率府 長史 張守節 正義

周后稷名棄

正義曰因大王所居周原國號曰周地理

所邑括地志云故周城一名美陽城在雍

其母有邠氏

女曰姜原

正義曰邠天來反亦作稌同說文云邠炎帝

原字或曰姜

姜原為帝嚳元妃

索隱曰嚳周以為棄帝

原諡號也

康紀于五章裏

此紀異也。姜原出野見巨人跡心忻然說欲踐之踐之而身

動如孕者居期而生子以為不祥棄之隘巷馬牛過者

皆辟不踐徙置之林中適會山林多人遷之而棄渠中

冰上飛鳥以其翼覆薦之姜原以為神遂收養長之初

欲棄之因名曰棄棄為兒時屹如巨人之志其游戲好

種樹麻菽麻菽美及為成人遂好耕農相地之宜宜穀

者稼穡焉正義曰種曰稼曰穡民皆法則之帝堯聞之舉棄為

農師天下得其利有功帝舜曰棄黎民始飢徐廣曰今

阻飢故此作爾后稷播時百穀封棄於郃徐廣曰今

治以祖始也索隱曰即詩生民曰有郃家室是也郃即豳古今字異

耳。正義曰括地志云豳城一名武功城在雍州縣

西南二十二里古郃國名稷所封也。有后稷及姜原祠

故因封號曰后稷別姓姬氏后稷之興在陶唐虞夏之

際皆有令德后稷卒山海經大荒經曰黑水青水之間

有廣都之野后稷葬焉皇甫謐曰子不窋立索隱曰帝王世紀云后稷納姑氏

三萬里也以服事虞夏言世稷官是失其代數也若不窋親棄之

子至文王千餘歲唯十四代亦不合事情。正義曰括

地志云不窋故城在慶州弘化縣南三里即不窋在戎

狄所居之城也。毛詩疏云虞及夏殷共有千二百歲每

世在位皆八十年乃可充其數耳。命之短長古今不一也

而使十五世君在位皆八十許載子必將老始生不近

人情之甚以理而推實難據信也。不窋末年夏后氏政衰去稷不務

昭曰夏太康失國廢不窋以失其官而禘戎狄之間不窋

卒子鞠立鞠卒子公劉立公劉雖在戎狄之間復脩后

稷之業務耕種行地宜自漆沮渡渭取材用

正義曰公劉徙漆縣

漆水南渡渭水至南山取材木為用也括地志云幽州新平縣即漢漆縣也漆水在岐州普閩縣東岐山漆水

東入渭行者有資居者有畜積民賴其慶百姓懷之多徙

而保歸焉周道之興自此始故詩人歌樂思其德公劉

卒子慶節立國於幽

索隱曰幽即邠也古今字異耳。正義曰括地志云幽州新平縣即

漢漆沮縣詩幽國公劉所邑之地也

慶節卒子皇僕立皇僕卒子差弗立

差弗卒子毀隄立

音隄世本作隄。索隱曰世本作偽隄。毀隄卒子公非

立

索隱曰世本作公非辟方。皇甫謚云公非字辟方也。公非卒子高圉立。宋忠曰高圉能

率稷者也周人報之。索隱曰世本云高圉侯倬。南謚云雲都亞圉字。○索隱曰漢書古今表曰雲都亞

高圉卒子亞圉立。○索隱曰漢書古今表曰雲都亞

圉弟披如此說則辟方侯倬亦皆曰一人之名實未能詳

亞圉卒子公叔祖類立

索隱曰世本云太公組紺諸葛。三代世表稱叔類凡四名皇甫

謚云公祖一名組紺諸葛。字叔類號曰太公也

公叔祖類卒子古公亶父立古

公亶父復脩后稷公劉之業積德行義國人皆戴之薰

育戎狄攻之欲得財物予之已復攻欲得地與民民皆

怒欲戰古公曰有民立君將以利之今戎狄所為攻戰

以吾地與民民之在我與其在彼何異民欲以我故戰

殺人父子而君之予不忍為乃與私屬遂去幽度漆沮

踰梁山止於岐下

正義曰括地志云梁山在雍州好畤縣西北十八里徐廣曰岐山在扶風

美陽西北其南有周原

幽人舉國扶老攜弱盡復歸古公於岐下

及他旁國聞古公仁亦多歸之於是古公乃貶夷狄之

俗而營築城郭室屋而邑別居之徐廣曰分別作五官而為邑落也

有司禮記曰天子之五官曰司徒司馬司空民皆歌樂

之頌其德古公有長子曰太伯次曰虞仲太姜生少子

季歷季歷娶太任皆賢婦人正義曰國語云齊許申曰四國皆姜姓也四岳之後

太姜之家太姜太王之妃王季之母列女傳曰太姜有

台氏之女太任摯任氏之中女正義曰國語云摯時

二國任姓虞仲仲應之後太任正義曰尚

之家太任王季之妃文王母也書帝命驗

云季秋之月甲子赤爵御丹書入于鄴止于昌其書

云敬勝怠者吉怠勝敬者滅義勝欲者從欲勝義者凶

凡事不强則不枉不敬則不正在者廢滅敬者萬世以

仁得之以仁守之其量日世以不仁得之以仁守之其

量十世以不仁得之不仁古公曰我世當有與者其在

守之不及其世此蓋聖也

昌乎長子太伯虞仲知古公欲立季歷以傳昌乃二人

亡如荆蠻文身斷髮以讓季歷正義曰太伯奔吳所居

州無錫縣界梅里村其城及冢見存而云荆蠻者楚

滅越其地屬楚秦滅楚其地屬秦秦諱楚改曰荆故通

號吳越之地為荆及北人書史加云蠻勢之然也應劭

曰常在水中故斷其髮文其身以象龍子故不見傷害

古公卒季歷立是為公季公季脩古公遺道篤於行義

諸侯順之公季卒皇甫謐曰葬子昌立是為西伯西伯

曰文王正義曰帝王世紀云文王龍顏虎眉身長十尺

有四乳維書靈聽云蒼帝姬昌曰角鳥鼻高長

八尺二寸聖遵后稷公劉之業則古公公季之法篤仁

敬老慈少禮下賢者日中不暇食以待士士以此多歸

之伯夷叔齊在孤竹聞西伯善養老盍往歸之應劭曰

令支正義曰括地志云孤竹城在平州盧太顛閔

天散宜生鬻子辛甲大夫之徒皆往歸之劉向別錄曰鬻子名熊封

於楚辛甲故殷之臣事紂蓋七十五諫而不聽去至周召公與語賢之告文王文王親自迎之以為公卿封長子長子今上黨崇侯虎譜西伯於殷紂曰西伯積善累

德諸侯皆嚮之將不利於帝帝紂乃囚西伯於羑里閔天之徒患之乃求有莘氏美女驪戎之文馬有熊九駟

他奇怪物因殷嬖臣費仲而獻之紂紂大說曰此一物足以釋西伯况其多乎索隱曰一物謂雙氏之美女也乃赦西伯賜之

弓矢斧鉞使西伯得征伐曰譜西伯者崇侯虎也西伯乃獻洛西之地以請紂去炮烙之刑紂許之西伯陰行

善諸侯皆來決平於是虞芮之人地理志虞在河東太

縣○正義曰括地志云故虞城在陝州河北縣東北五十里虞山之上古虞國也故芮城縣西二十里古芮國也晉太康地記云虞西百四十里有芮城括地志云又

開原在河北縣西六十五里詩云虞芮質厥成毛萇云虞芮之君相與爭里久而不平乃相謂曰西伯仁人蓋往質焉乃相與朝周二國君相謂曰我等小人不可履

君子之庭乃相讓所爭地以為開原至今尚在注引地理志芮在臨晉者恐疎然開原在河東復與虞芮相接臨晉在河西同州非臨晉芮城明矣

有獄不能決乃如周人界耕者皆讓畔民俗皆讓長虞芮之人未見西伯皆慙相謂曰吾所爭周人所恥何往為祇取辱耳遂還俱讓而去諸侯聞

之曰西伯蓋受命之君明年伐犬戎山海經曰有人人面獸身名曰犬戎



伐密須應劭曰密須氏姁姓之明年敗耆國徐廣曰一

義曰即黎國也鄒誕生云本或作黎孔安國云黎在上

北十八里尚書云殷之祖伊聞之懼以告帝紂紂曰不

有天命乎是何能為明年伐邾徐廣曰邾城在野明年

伐崇侯虎而作豐邑徐廣曰豐在京兆鄠縣東有靈臺

十五里皆在長安南數十里正義曰括地志云周豐

宮周文王宮也在雍州鄠縣東二十五里南三十

二里自岐下而徙都豐明年西伯崩徐廣曰文王太

子發立是為武王西伯蓋即位五十年其囚羑里蓋益

易之八卦為六十四卦詩人道西伯蓋受命之年稱王

而國虞芮之訟正義曰二國相讓後諸侯歸西伯者四

餘國咸尊西伯為王蓋此年受命之

年稱王也帝王世紀云文王即位四十二年歲在癸火

文王更為受命之元年始稱王矣又毛詩云文王九十

七而終終時受命九年則後十年而崩正義曰十當為

受命之元年年八十九也

謚為文王正義曰謚法經改法度制正朔矣追尊古公

為太王公季為王季正義曰易緯云文王受命改正朔

文王稱王已改正朔布王號矣按天無二日土無二王

豈殷紂尚存而周稱王哉若文王自稱王改正朔則是

功業成矣武王何復得云大勳未集欲卒父業也禮記

大傳云牧之野武成大事而退追王大王亶父王季歷

全棄乃略而書之引次其下事必可疑故數言蓋也正義曰謚法克定武王即位禍亂曰武春秋元

命包云武王勝齒是謂剛強也太公望為師周公旦為輔召公畢公之

徒左右王師脩文王緒業九年武王上祭于畢馬融曰畢地名也。索隱曰按文云上祭于畢則畢東觀兵至

于盟津徐廣曰譙周二史記武王十一年東觀兵十三年克紂為文王木主載以

車中軍武王自稱太子發言奉文王以伐不敢自尊乃

告司馬司徒司空諸節馬融曰諸受符節有司也齊粟信哉予無知

以先祖有德臣小子受先功徐廣曰一云予畢方賞罰

以定其功遂與師師尚父號曰鄭玄曰號令總爾眾庶之軍法重者

與爾舟楫後至者斬武王渡河中流白魚躍入王舟中

馬融曰魚者介鱗之物兵象也白者眾家之正色言殷之兵眾與周之象也武王俯取以祭

既渡有火自上復于下至于王屋流為鳥其色赤其聲

魄云馬融曰王屋王所居屋流行也魄然安定意也鄭玄曰書說云鳥有孝名武王卒父大業故鳥瑞臻

赤者周之正色也。索隱曰按今文泰誓流為鵠鵠擊鳥也馬融云明武王能伐紂鄭玄云鳥是孝鳥言武王能終父業亦各

隨文而解也是時諸侯不期而會盟津者八百諸侯

諸侯皆曰紂可伐矣武王曰女未知天命未可也乃還

師歸居二年聞紂昏亂暴虐滋甚殺王子比干囚箕子

太師疵少師彊抱其樂器而奔周於是武王徧告諸侯

曰殷有重罪不可以不畢伐徐廣曰一作滅乃遵文王遂率戎

車三百乘虎賁三千人甲士四萬五千人以東伐紂十



一年十二月戊午師畢渡盟津諸侯咸會曰孳孳無怠

武王乃作太誓告于衆庶今殷王紂乃用其婦人之言

自絕于天毀壞其三正馬融曰動逾天地人也○正義曰按三正三統也周以建子爲

天統殷以建丑爲地統夏以建寅爲人統也離邊其王父母弟鄭玄曰王父母弟

之族必言母弟乃斷棄其先祖之樂乃爲淫聲用變亂

正聲怡說婦人徐廣曰怡一作辭故今予發維共行天罰勉哉

夫子鄭玄曰夫子丈夫之稱不可再不可三二月甲子昧爽武王

朝至于商郊牧野乃誓徐廣曰一作正此建丑之月殷之正月周之二月也孔安國曰

昧爽也爽明早旦也癸亥夜陳甲子朝誓之武王左杖黃鉞右柔白旄以麾

孔安國曰鉞以黃金飾斧左手杖鉞示無事於誅右手把旄示有事於教令曰遠矣西土之

人孔安國曰勞苦之武王曰嗟我有國家君司徒司馬司空亞

旅師氏孔安國曰亞次旅衆大夫也其位次卿師氏大夫官以兵守門千夫長百夫長

孔安國曰師率卒率及庸蜀羌髳微纘彭濮人孔安國曰八國皆蠻夷戎狄羌在西

蜀髳微在巴蜀纘彭在西北庸濮在江漢之南馬融曰武王所率將來伐紂也稱爾戈孔安國曰稱舉

也比爾干立爾矛予其誓王曰古人有言牝雞無晨牝

雞之晨惟家之索孔安國曰索盡也喻婦人知外事雌代雄鳴則家盡也今殷王

紂維婦人言是用自弃其先祖肆祀不答鄭玄曰肆祭名答問也

昏弃其家國遺其王父母弟不用乃維四方之多罪逋

逃是崇是長是信是使俾暴虐于百姓以姦執于商國

今予發維共行天之罰今日之事不過六步七步乃止

齊焉夫子勉哉孔安國曰今日戰事不過六步七不過

於四伐五伐六伐七伐乃止齊焉勉哉夫子孔安國曰

也少則四五多則六七以爲例也尚桓桓鄭玄曰威武貌如虎如熊如豺如離

于商郊徐廣曰此訓與螻同不禦克犇以役西土勉哉夫子鄭玄曰禦

疆禦謂疆暴也克殺也不得暴殺爾所不勉其于爾身

有戮鄭玄曰所言且也誓已諸侯兵會者車四千乘陳師牧野

帝紂聞武王來亦發兵七十萬人距武王武王使師尚

父與百夫致師周禮環人掌致師鄭玄曰致師者致其

犯敵焉春秋傳曰楚許伯御樂伯攝叔爲右以致晉師

伯曰吾聞致師者御靡旌摩壘而還樂伯曰吾聞致

師者左射以蔽代御執轡御下攝馬掉鞅而還攝叔曰

吾聞致師者右入壘折馘執俘而還皆行其所聞而

以大卒馳帝紂師徐廣曰帝一作商正義曰大卒謂

百五十人有人紂師雖衆皆無戰之心心欲武王墜入紂

師皆倒兵以戰以開武王武王馳之紂兵皆崩畔紂紂

走反入登于鹿臺之上蒙衣其珠玉自燔于火而死正義

曰衣音於旣反周書云甲子夕紂取天智玉琰五環身

以自焚注天智玉之善者縫環其身自厚也凡焚四千

玉也庶玉則銷天智玉不銷紂身不盡也武王持太白旗以麾諸侯諸侯畢

拜武王武王乃揖諸侯正義曰武王率諸侯伐天子天

侯言先拊循其心也諸侯畢從武王至商國正義曰謂商國百姓

咸待於郊於是武王使羣臣告語商百姓曰上天降休

商人皆再拜稽首武王亦答拜索隱曰武王雖以臣伐

臣卷之四
大紀

人之拜太史公失辭耳尋上文諸侯畢拜遂入至紂死

賀武王武王尚且報揖無容遂下拜商人正義曰周書作輕呂

所武王自射之三發而後下車以輕劍擊之正義曰周書作輕呂

妾二女二女皆經自殺武王又射三發擊以劍斬以玄

鉞馬法曰夏執玄鉞宋鉞縣其頭小白之旗武王已乃

出復軍其明日除道脩社及商紂宮及期百夫荷罕旗

以先驅蔡邕獨斷曰前驅有九旒雲罕東武王弟叔振

鐸奉陳常車周公旦把大鉞畢公把小鉞以夾武王散

宜生太顛闔夭皆執劍以衛武王既入立于社南大卒

之左右畢從毛叔鄭奉明水周禮曰司烜氏以鑑取明水於月鄭玄曰鑑鏡屬也

取月之水欲得陰陽之絜氣陳明水以為玄酒○索隱曰明明水也舊本皆無水字今本有水字若惟云奉明其義未見不知是

明何物也烜音毀衛康叔封布茲徐廣曰茲者籍席之名諸侯病曰負茲○

索隱曰茲一作苙公明草也召公奭贊采正義曰贊佐也采幣也

師尚父牽牲尹佚筮祝曰正義曰尹佚讀筮也殷之末孫

季紂正義曰周書作末孫殄廢先王明德侮蔑神祇不

祀昏暴商邑百姓其章顯聞于天上帝於是武王再

拜稽首曰膺監本大命革殷受天明命武王又再拜

稽首乃出封商紂子祿父殷之餘民武王為殷初定未

集乃使其弟管叔鮮蔡叔度相祿父治殷正義曰地理志云河內殷

之舊都周既滅殷分其畿內為三國詩邶鄘衛是邶以封紂子武庚鄘管叔尹之衛蔡叔尹之以監殷民謂之

三監帝王世紀云自殷都以東為衛管叔監之殷都以西為鄘蔡叔監之殷都以北為邯霍叔監之是為三監按二說各已而命召公釋箕子之囚徐廣曰釋命畢公

釋百姓之囚表商容之間命南宮括散鹿臺之財發鉅橋之粟以振貧弱萌隸命南宮括史佚展九鼎保玉徐廣曰

曰保一命閔天封比干之墓正義曰封謂益其土及畫疆界括地志云比干墓在

衛州汲縣北十里二百五十步命宗祝享祠于軍乃罷兵西歸行狩記

政事作武成封諸侯班賜宗彝作分殷之器物鄭玄曰宗彝宗

廟樽也作分器著王武王追思先聖王乃褒封神農之

後於焦地理志弘農陝縣有焦城故焦國也黃帝之後於祝正義曰左傳云祝其實夾

谷杜預云夾谷即祝其也帝堯之後於薊地理志燕國有薊縣帝

之後於陳正義曰括地志云陳州宛丘縣在陳城中即古陳國也帝舜後遷父為周武王陶正

武王賴其器用封其子大禹之後於杞正義曰括地志云杞國地理志云古杞國理此城周武王封

禹後於杞號東樓公二十一代為楚所滅於是封功

臣謀士而師尚父為首封封尚父於營丘曰齊爾雅曰

前而左曰營丘郭璞曰今齊封弟周公旦於曲阜曰魯

應劭曰曲阜在魯城中委曲長七八里○正義曰帝王

世紀云炎帝自陳營都於魯曲阜黃帝自窮桑登帝位

後徙曲阜少昊邑于窮桑以登帝位都曲阜顯項始都

窮桑徙商丘窮桑在魯北或云窮桑即曲阜也又為大

庭氏之故國又是商奄之地皇甫謐云黃帝生於壽丘

在魯城東門之北居軒轅之丘於山海經云此地窮桑

之際西射之南是也括地志云兗州曲阜封召公奭於

燕正義曰封帝堯之後於薊封召公奭於燕觀其文稱似重也水經注云薊則西北隅有薊丘因取名焉括

地志云燕山幽州漁陽縣東南六十里國都城記云周武王封召公奭於燕地在燕山之野故國取名焉按周封以五等之爵薊燕立國俱武王立因燕山薊丘為名其地足自立國薊微燕盛乃并薊居之燕名遂絕焉今幽州薊縣封弟叔鮮於管正義曰括地志云鄭州管古管國城也周武王弟叔鮮度於蔡正義曰括地志云豫州北七十里上蔡岡因名也餘各以次受封武王徵九牧之君登幽之阜以望商邑武王至于周自夜不寐周公旦即王所曰曷為不寐王曰告女維天不饗殷自發未生於今六十年麋鹿在牧徐廣曰此事出周書及隨巢子云夷羊在牧牧郊也夷羊怪物也蜚鴻宗隱曰按高誘曰蜚鴻蟻蠓也言飛蟲蔽田滿野以為災非是鴻鴈也隨巢子作飛拾飛拾蟲也正義曰蜚音飛古飛字也於今猶當今於今六十年從帝乙十一年至伐紂年也麋鹿在牧喻讒佞小人在朝位

也飛鴻滿野喻忠賢君子見放棄也故詩云鴻鴈于飛也鄭玄云鴻鴈知避陰陽寒暑喻民知去無道就有道也天不享殷乃今有成索隱曰言上天不敬享殷家故見災異我周今乃有成王業者也維天建殷其登名民三百六十夫不顯亦不賓滅徐廣曰一云不顯亦不賓滅一又云不顯亦不恤也索隱曰言天初建殷國亦登進名賢之人三百六十夫既無非大賢木能興化致理故殷家不大光昭亦不即殞滅以至子今也亦見周書及隨巢子頗復脫錯而劉氏音改六為古其字義亦無所通徐廣云一本作不顯亦不賓蓋是學者以周書及隨巢不同逐音改易耳臆巢子曰天鬼不顯亦不賓滅天鬼即天神也以至今我未定天保何暇寐王曰定天保依天室悉求夫惡貶從殷王受索隱曰言今悉求取夫惡人不知天命不順周家者咸貶責之與紂同罪故曰貶從殷王受日夜勞來我西土徐廣曰一云肯來索我維顯服

及德方明正義曰服事也武王答周公云定知天老安

保我位得依天之宮室退除殷紂之惡日夜

勞民又安定我之西土我維明於事及我之德教施四方

方明行之乃可至於寢寐也自此已上為至周自夜不

寐周公問自洛汭延于伊汭居易毋固其有夏之居

之故先書

曰夏居河南初在陽城後居陽翟○索隱曰言自

洛汭及伊汭其地平易無險固是有夏之舊居

我南

望三塗北望嶽鄙顧詹有河

徐廣曰周書度邑曰武王

問太公曰吾將因有夏之

居也南望過于三塗北詹望于有河○索隱曰杜預曰

三塗在陸澤南嶽蓋河北太行山鄙都鄙謂近嶽之

度邑周書篇名

粵詹維伊母遠天室

正義曰粵者審慎

維伊二水之陽無

營周居于維邑而後去

正義曰括地

志云故王城

縱馬於華山之陽正義曰華陰縣

放牛於

桃林之虛孔安國曰桃

偃干戈振兵釋旅公羊傳曰示

天下不復用也武王已克殷後二年問箕子殷所以亡

箕子不忍言殷惡以存亡國宜告徐廣曰存一作前○

讀○正義曰箕子殷人不忍言殷惡以周國之

所宜言告武王為洪範九類武王以類問天道

武王亦

醜故問以天道武王病天下未集羣公懼穆卜孔安國

也周公乃被齋正義曰被音廢又音拂齋音

自為質正義

曰音至周公被齋自以贊幣告

三王諸代武王武王病乃瘳也

欲代武王武王有瘳後

而崩徐廣曰封禪書曰武王克殷二年天下未寧而崩

皇甫謚曰武王定位元年歲在乙酉六年庚寅崩

翽案皇覽曰文王武王周公冢皆在京兆長安鎬聚東

社中也○正義曰括地志云武王墓在雍州萬年縣西

南二十八里太子誦代立是為成王成王少周初定天

下周公恐諸侯畔周公乃攝行政當國管叔蔡叔羣弟

疑周公與武庚作亂畔周周公奉成王命伐誅武庚管

叔放蔡叔以微子開代殷後國於宋正義曰今潁水東亦惟洛

餘民以封武王少弟封為衛康叔正義曰尚書洛誥云

食以居邶鄘衛之衆又多士篇序云成周既成遷殷頑

民按是為東周古洛陽城也括地志云洛陽故城在洛

州洛陽縣東北二十六里周公所築即成周城也輿地

志云以周地在王城東故曰東周敬王避子朝亂自洛

邑東居此以其迫阨不受王都故壞翟泉而廣之按武

王滅殷國為邶鄘衛三監尹之武庚作亂周公滅之徙

三監之民於成周頗收其餘衆以封康叔為衛侯即今

衛州是也孔安國云以三監之餘民國康叔為衛侯周

公懲其數叛故使晉唐叔得嘉穀鄭玄曰二苗獻之成

王成王以歸周公于兵所徐廣曰歸一作饋周公受禾東土

天子之命徐廣曰尚書序初管蔡畔周周公討之三年

而畢定故初作大誥次作微子之命孔安國曰次歸禾

次嘉禾次康誥酒誥梓材孔安國曰告康叔以為政其

事在周公之篇周公行政七年成王長周公反政成王

北面就羣臣之位成王在豐使召公復營洛邑如武王

之意周公復卜申視卒營築居九鼎焉曰此天下之中

四方入貢道里均作召誥洛誥成王既遷殷遺民周公

以王命告作多士無佚召公為保周公為師東伐淮夷

殘奄鄭玄曰奄國在淮夷之北。正義曰奄音於陰反

活地志云泗水徐城縣北二十里古徐國即淮夷

也兗州曲阜縣奄遷其君薄姑馬融曰齊地○正義曰

至即奄國之地也成王自奄歸在宗周作

多方既紕殷命襲淮夷歸在豐作周宮興正禮樂度制

於是改而民和睦頌聲興成王既伐東夷息慎來賀王

賜榮伯作賄息慎之命孔安國曰賄賜也馬融曰榮伯

成王將崩懼太子釗之不任乃命召公畢公率諸侯以

相太子而立之成王既崩二公率諸侯以太子釗見於

先王廟申告以文王武王之所以為王業之不易務在

節儉毋多欲以篤信臨之作顧命鄭玄曰臨終出命故

也太子釗遂立是為康王康王即位徧告諸侯宣告以

文武之業以申之作康誥故成康之際天下安寧刑錯

四十餘年不用應劭曰錯置也民康王命作策畢公分

居里成周郊孔安國曰分別民之居里異其善作畢命

康王卒子昭王瑕立昭王之時王道微缺昭王南巡狩

不返卒於江土其卒不赴告諱之也正義曰帝王世紀

濟于漢船人惡之以膠船進王王御船至中流膠液船

解王及祭公俱没于水中而崩其右卒游靡長臂且多

力游振得王立昭王子滿是為穆王穆王即位春秋已

五十矣王道衰微穆王閔文武之道缺乃命伯翳孔安

伯翳申誠太僕國之政作棗命正義曰尚書序云穆王

名也復寧穆王將征犬戎祭公謀

史記卷四

本紀

十四

父諫曰韋昭曰祭畿內之國周公之後為王卿士謀父字也○正義曰括地志云故蔡城在鄭州管城

縣東北十五里鄭大夫祭仲邑也釋例云祭城在河南上有敖倉周公後所封也不可先王耀

德不觀兵夫兵戢而時動動則威觀則玩玩則無震韋昭曰

曰震懼也是故周文公之頌曰韋昭曰文公載戢干戈載櫜

弓矢我求懿德肆于時夏允王保之韋昭曰言武王常求美德故陳其功

於是夏而歌之信哉武王能保此時夏之美樂章大者曰夏先王之於民也茂正其

德而厚其性阜其財求而利其器用明利害之鄉韋昭曰鄉

也以文脩之使之務利而辟害懷德而畏威故能保世

以滋大昔我先王世后稷韋昭曰謂弃與不窳也唐固曰父子相繼曰世以服

事虞夏夏之衰也正義曰謂太康也弃稷不務我先王不窳

用失其官而自竄於戎狄之間不敢怠業時序其德遵

脩其緒徐廣曰遵一作選脩其訓典朝夕恪勤守以敦篤奉以

忠信弈世載德不忝前人至于文王武王昭前之光明

而加之以慈和事神保民無不欣喜商王帝辛大惡于

民庶民不忍訢載武王以致戎于商牧是故先王非務

武也勤恤民隱而除其害也夫先王之制邦內甸服邦

外侯服侯衛賓服夷蠻要服戎翟荒服甸服者祭韋昭曰

祭日侯服者祀韋昭曰賓服者享韋昭曰要服者貢韋昭曰

貢歲荒服者王韋昭曰王王事天子日祭月祀時享歲貢

終王先王之順祀也徐廣曰外傳云先王之訓有不祭則脩意韋昭曰先

脩志意以自責也章昭曰言有不祀則脩言章昭曰言有不享則

脩文章昭曰文有不貢則脩名章昭曰名謂尊卑有不

王則脩德章昭曰遠人不服序成而有不至則脩刑章昭曰

日序成謂上五者次序已於是有刑不祭伐不祀征不

享讓不貢告不王於是有刑罰之辟有攻伐之兵有征

討之備有威讓之命有文告之辭布令陳辭而有不至

則增脩於德無勤民於遠是以近無不聽遠無不服今

自大畢伯士之終也徐廣曰犬戎之君犬戎氏以其職來王正義

曰賈逵云大畢伯士犬戎氏之二君也白狼白鹿犬戎

天子曰予必以不享征之且觀之兵無乃廢先王之訓

而王幾頓乎吾聞犬戎樹敦徐廣曰樹一作傲駟案韋

敦篤也率舊德而守終純固其有以禦我矣王遂征之得

四白狼四白鹿以歸自是荒服者不至諸侯有不睦者

甫侯言於王作修刑辟鄭玄曰書說云周穆王以甫侯為相王曰吁來有

國有土告汝祥刑在今爾安百姓何擇非其人王肅曰

百姓之道當何所選擇何敬非其刑何居非其宜與子

乎非當選擇賢人乎兩造具備徐廣曰造師

何所居非唯及世輕重所宜也兩造具備徐廣曰造師

聽五辭孔安國曰兩謂囚證造至也兩至具備則衆

聽一曰辭聽二曰色聽三曰氣聽四曰耳聽五曰目聽

周禮云辭不直則貌不直則言繁目不直則視眇耳不直則對

惑色不直則數喘也五辭簡信正於五刑孔安國曰五辭

氣不直則數喘也五辭簡信正於五刑孔安國曰五辭

則正之於五刑不簡正於五罰孔安國曰不簡核謂不

五刑矣應五刑當正五罰出金贖罪五罰不服正於五過孔安國曰不服不應罰五過

也也之疵官獄內獄閱實其罪孔安國曰使與罰名相當

惟貨惟來今此似惟鈞其過馬融曰以此五過出

之疑有赦五罰之疑有赦其審克之孔安國曰刑疑赦

其當清察能簡信有衆惟訊有稽孔安國曰簡核誠信

得其所考合重之至也○索隱曰訊依尚書音貌也無簡不疑共嚴天威孔安國曰無簡

核誠信不聽治其獄當○索隱曰嚴敬天威無輕用刑黥辟疑赦其罰百率徐廣曰率

亦六兩故馬融曰鏘量名與呂刑鏘同舊本率亦作鏘鏘音

閱實其罪劓辟疑赦其罰倍灑徐廣曰一作五倍曰徒

也○索隱曰灑音戾菴音所解反閱實其罪劓辟疑赦其罰倍差馬融曰倍

二百為四百鏹也差者又加四百之三分一凡五百三三百三十三鏹二兩也

刑既輕其數豈加故知孔馬之說非也○索隱曰閱實其罪宮

辟疑赦其罰五百率閱實其罪大辟疑赦其罰千率閱

實其罪墨罰之屬千劓罰之屬千贖罰之屬五百宮罰

之屬三百大辟之罰其屬二百五刑之屬三千命曰甫

刑穆王立五十五年崩子共王繫扈立索隱曰世共王

游於涇上密康公從韋昭曰康公密國之君姬姓也

州鶉孤縣西東接有三女犇之其母曰必致之王列女

縣城故密國也康公母夫獸三為羣人三為衆女三為粲王田不取羣

姓隗氏

正義曰曹大家云羣衆繁皆多之名也公行不下衆

田獵得三獸王不盡收以其害深也王御不參一族

公之所與衆人共議也夫繁美之物也衆以美物歸女

而何德以堪之王猶不堪况爾之小醜乎小醜備物終

必亡康公不獻一年共王滅密共王崩子懿王躋立

曰世本懿王之時王室遂衰詩人作刺索隱曰宋忠曰懿王自鎬徙都

也時王室衰始作詩也犬丘一曰廢丘今槐里是懿王崩共王弟辟方立是為

孝王孝王崩諸侯復立懿王太子燹是為夷王正義曰紀年云

位三十年好利近榮夷公大夫芮良夫正義曰芮伯也諫厲王

曰王室其將卑乎夫榮公好專利而不知大難夫利百

物之所生也天地之所載也而有專之其害多矣天地

百物皆將取焉何可專也所怒甚多而不備大難以是

教王王其能久乎夫王人者將導利而布之上下者也

使神人百物無不得極韋昭曰猶曰怵惕懼怨之來也

故頌曰思文后稷克配彼天立我蒸民莫匪爾極大雅

曰陳錫載周唐固曰言文王布錫施利以載成周道也是不布利而懼難乎

故能載周以至于今今王學專利其可乎匹夫專利猶

謂之盜王而行之其歸鮮矣榮公若用周必敗也厲王

不聽卒以榮公為卿士用事王行暴虐侈傲國人謗王

召公諫曰韋昭曰召康王之後民不堪命矣王怒得衛

巫使監謗者韋昭曰衛國之巫也○正義曰監音口衛

以告則殺之其謗鮮矣諸侯不朝三十四年王益嚴國

人莫敢言道路以目韋昭曰以目相眄而已厲王喜告召公曰吾

能弭謗矣乃不敢言召公曰是鄭之也防民之口甚於

防水水壅而潰傷人必多民亦如之是故為水者決之

使導為民者宣之使言故天子聽政使公卿至於列士

獻詩正義曰上詩風刺韋昭曰馨獻典典樂典史獻書正義曰史太師

箴正義曰音針師樂大聾賦韋昭曰無眸子曰聾賦蒙

誦韋昭曰有眸子而無見曰蒙周百工諫庶人傳語韋

曰庶人卑賤見時得近臣近臣盡規近臣親戚補察正義

失不得言傳以語士及察是非也瞽史教誨瞽樂太師耆艾脩之韋昭曰

傳也脩理瞽史耆艾師而後王斟酌焉是以事行而不悖民之

有口也猶土之有山川也財用於是乎出猶其有原隰

衍沃也唐固曰下平日衣食於是乎生口之宣言也善

敗於是乎興行善而備敗所以產財用衣食者也夫民

慮之於心而宣之於口成而行之若壅其口其與能幾

何王不聽於是國莫敢出言三年乃相與畔襲厲王厲

王出奔於彘韋昭曰彘晉地漢為縣屬河東今曰永安

縣後改彘曰水厲王太子靜匿召公之家國人聞之乃

安從鄆音也

圍之召公曰昔吾驟諫王王不從以及此難也今殺王

太子王其以我為讎而懟怒乎夫事君者險而不讎懟

韋昭曰在危險之中怨而不怒況事王乎乃以其子代王太子太

子竟得脫召公周公二相行政號曰共和索隱曰共音如字若汲冢

紀年則云共伯干王位共音恭共國伯爵言共伯攝王政故云下王位也○正義曰共音巨用反韋昭云彘之

亂公卿相與和而脩政事號曰共和也共和十四年厲王死于彘太子靜

長於召公家二相乃共立之為王是為宣王宣王即位

二相輔之脩政法文武成康之遺風諸侯復宗周十二

年魯武公來朝宣王不脩籍於千畝正義曰應劭云古者天子耕籍田千畝為天下先贊曰籍蹈籍也號文公諫曰賈逵曰文公按宣王不脩親耕之禮也

仲之後為王卿士也韋昭曰文公號不可王弗聽索隱曰國

叔之後西號也宣王都鎬在畿內也不可王弗聽曰國

乎出事之繁庶於是乎生人之供給於是乎取事具載

國三十九年戰于千畝索隱曰地名在西河介休縣王師敗績于姜

氏之戎韋昭曰西夷別種四嶽之後也宣王既亡南國之師乃料民於

太原韋昭曰敗於姜戎時所亡也南國南陽也仲山甫諫曰

正義曰毛萇云仲山甫樊穆仲也括地志云漢樊縣城在兗州瑕丘縣西南古樊國仲山甫所封也民不

可料也宣王不聽卒料民四十六年宣王崩正義曰周

王殺杜伯而無辜後三年宣王會諸侯田于圃日中杜伯起於道左衣朱衣冠操朱弓矢射宣王中心折春而

死國語云杜伯射王於鄆子幽王宮涅立徐廣曰一作生幽王二年西州三

川皆震徐廣曰涇渭洛也駟案韋昭曰西州鎬京地震動故三川亦動伯陽甫曰周將

史記卷四 本紀 卷四

亡矣韋昭曰伯陽甫周大夫也唐固曰伯陽甫周柱下史老子也夫天地之氣不失

其序若過其序民亂之也韋昭曰過失也言民不敢斥王者也陽伏而不

能出陰迫而不能蒸韋昭曰蒸升也陽氣在下陰氣迫之使不能升也於是

地震今三川實震是陽失其所而填陰也韋昭曰為陰所填也

陽失而在陰韋昭曰在陰下也原必塞原塞國必亡夫水土演

而民用也韋昭曰水土氣通為演猶潤也演則生物民得用之土無所演民乏

財用不亡何待昔伊洛竭而夏亡韋昭曰禹都陽城伊洛所近也河竭

而商亡韋昭曰商人都衛河水所經也今周德若二代之季矣其川原

又塞塞必竭夫國必依山山川山崩川竭亡國之徵也川

竭必山崩韋昭曰水泉不竭枯朽而崩也若國亡不過十年數之紀也

韋昭曰數起於一終於十則更故曰紀也天之所弃不過其紀是歲也三

川竭岐山崩三年幽王嬖愛褒姒索隱曰褒國名夏同姓姒氏禮婦人稱

國及姓其女是龍褒妖子為人所收褒人納之于王故曰褒姒褒姒生子伯服幽王欲

廢太子太子母申侯女而為后後幽王得褒姒愛之欲

廢申后并去太子宜臼以褒姒為后以伯服為太子周

太史伯陽讀史記曰周亡矣昔自夏后氏之衰也有二

神龍止於夏帝庭而言曰余褒之二君虞翻曰龍自號褒之二先君也

夏帝卜殺之與去之與止之莫吉卜請其瘞而藏之乃

吉韋昭曰瘞龍所吐沫沫龍之精氣也於是布幣而策告之韋昭曰以簡策之書告龍

而請其瘞也龍亡而瘞在積而去之韋昭曰積匿也夏亡傳此器殷

殷亡又傳此器周比三代莫敢發之至厲主之末

虞翻曰末

年王流發而觀之蔡流于庭不可除厲王使婦人裸而

課之韋昭曰課謹呼也蔡化為玄龜以入王後宮

索隱曰亦

作蛭音元玄後宮之童妾既亂而遭之

韋昭曰毀齒曰

也既笄而孕

正義曰笄音雞禮記云女子許嫁而笄鄭玄云笄今簪

無夫而生子

懼而棄之宣王之時童女謠曰檠弧箕服實亡周國

昭

曰山桑曰檠弧弓也箕木名服矢房也

於是宣王聞之有夫婦賣是器者

宣王使執而戮之逃於道而見鄉者後宮童妾所棄妖

子出於路者

徐廣曰妖一作天夭幼少也

聞其夜啼哀而收之夫婦

遂亡犇於褒褒人有罪請入童妾所棄女子者於王以

贖罪

正義曰國語云周幽王伐有褒褒人以褒姒女焉與號石甫比也

棄女子出於褒

是為褒姒當幽王三年王之後宮見而愛之生子伯服

竟廢申后及太子以褒姒為后伯服為太子

索隱曰左傳所謂携

王奸命是也

太史伯陽曰禍成矣無可奈何褒姒不好笑幽

王欲其笑萬方故不笑幽王為燧燧

正義曰峯遂二音晝日燃燧以望火

煙夜舉燧以望火光也大鼓有寇至則舉燧

燧炬火也昔山上安之有寇舉之

火諸侯悉至至而無寇褒姒乃大笑幽王說之為數舉

烽火其後不信諸侯益亦不至幽王以號石父為卿用

事國人皆怨石父為人佞巧

徐廣曰佞一作諂

善諛好利王用

之又廢申后去太子也申侯怒與繒西夷犬戎攻幽王

正義曰自縉自陵反國語云縉似姓夏禹幽王舉烽火徵

後括地志云縉縣在沂州承縣古侯國

兵兵莫至遂殺幽王驪山下索隱曰驪在雍州新豐縣

廣曰力虜褒姒盡取周賂而去及豕紀年曰自武王滅

知反十七年也。正義曰按及豕書晉咸和五年於是諸侯

乃即申侯而共立故幽王太子宜曰是為平王以奉周

祀平王立東遷于維正義曰即王城也平王以前號

周辟戎寇平王之時周室衰微諸侯彊并弱齊楚秦晉

始大政由方伯周禮曰九命作伯鄭四十九年魯隱公

即位五十一年平王崩太子洩父正義曰蚤死立其子

林是為桓王桓王平王孫也桓王三年鄭莊公朝桓王

不禮索隱曰在五年鄭怨與魯易許田許田天子之用

事太山田也索隱曰左傳鄭伯以璧假許田卒易於

邑有周公廟鄭以其近故易取之此云許田天子用事

太山曰誤矣。正義曰杜預云成王營王城有遷都之

志故賜周公許田以義魯國朝宿之邑後世因而立周

公別廟焉鄭桓公友周宣王之母弟封鄭有助祭太山

湯沐邑在祊鄭以天子不復巡狩故欲以祊易許田各

從本國所近之直也恐魯以周公別廟為疑故云已廢

大山之祀而欲為魯祀周公遜辭以求也括地志云許

田許州許昌縣南有魯城焉周公廟在城中祊田在沂

州費縣東南八年魯殺隱公正義曰子允今公立桓公

按死鄭大夫十三年伐鄭索隱曰在鄭射傷桓王桓王去歸索隱曰

葛之役視射射二十三年桓王崩子莊王他立莊王四

王中肩是也年周公黑肩欲殺莊王而立王子克賈逵曰莊王辛伯

告王

賈逵曰辛伯周大夫也

王殺周公

索隱曰左傳云初子儀有寵於相王相至屬諸周公

辛伯諫曰並后正嫡兩政偶國亂之本也周公不從故及於難然周公阿先王旨自取誅夷辛伯正君臣之義卒安至業二卿

王子克奔燕

正義曰杜預云南燕姑姓也

十五年莊

王崩子釐王胡齊立

正義曰釐音倍

釐王三年齊桓公始霸五

年釐王崩子惠王闔立

索隱曰世本名母涼

惠王二年初莊王嬖

姬姚

正義曰杜預云姚姓也

生子頹

索隱曰莊王子釐王弟惠王之叔父也

頹有寵

及惠王即位奪其大臣園以為囿

左傳曰大故大夫邊臣薦國也

伯等五人作亂

左傳曰五人者為國邊伯詹父子禽祝跪也

謀召燕衛師伐

惠王惠王奔溫

正義曰左傳云蘇忿生十二邑桓王奪蘇子十二邑與鄭故蘇子同王大大夫伐

惠王溫十二邑之一也杜預云河內溫縣也

也居鄭之櫟

服虔曰櫟鄭大都正義曰杜預云

櫟今河南陽翟縣也

立釐王弟頹為王樂及徧舞

賈逵曰徧舞皆舞六代之樂也

鄭號君怒四年鄭與號君伐殺王頹

正義曰賈逵云鄭厲公突號公林父

也復入惠王惠王十年賜齊桓公為伯二十五年惠王

崩子襄王鄭立襄王母早死後母曰惠后

左傳曰陳嬀歸于京師實

也惠后生叔帶

索隱曰惠王子襄王弟封於甘故左傳稱其昭公。正義曰惠王子襄王

弟封之於甘括地志云故甘城在洛州河南縣西南二十五里左傳云甘昭公王子叔帶也洛陽記云河南縣

西南二十五里有水出焉北流入洛山上有甘城即甘公菜邑也

有寵於惠王襄王畏

之三年叔帶與戎翟謀伐襄王襄王欲誅叔帶叔帶奔

齊齊桓公使管仲平戎于周使隰朋平戎于晉

服虔曰戎伐周

晉伐戎救周故和也

王以上卿禮管仲管仲辭曰臣賤有司也有

天子之二守國高在

杜預曰國子高子天子若節春命為齊守臣皆上卿也

若節春

秋來承王命何以禮焉

賈逵曰節時也王肅曰春秋聘享之節也

陪臣敢辭

服虔曰陪重也諸侯之臣於天子故曰陪臣

王曰舅氏余嘉乃勳

賈逵曰舅氏言伯舅

之使毋逾朕命管仲卒受下卿之禮而還

正義曰杜預云管仲不敢

以職自高卒受本位之禮也

九年齊桓公卒十二年叔帶復歸于周

左傳曰十三年鄭伐滑

賈逵曰滑姬姓之國駟案左傳曰滑人叛鄭而服於衛也○正義曰杜預云滑故國都河南緱氏縣為秦所滅時屬鄭

晉後屬周氏在魯釐公二十年括地志云緱氏故城本

王使游孫伯服請滑

費城也在洛州緱氏縣南東二十五里也

子周大夫鄭

賈逵曰

人囚之鄭文公怨惠王之入不與厲公爵

服虔曰惠王以後之鑿鑿

與鄭厲公而獨與號公為王爵○正義曰左傳云莊公三十二年王巡號狩號公為王官于珙王與之酒泉鄭伯

之享王王以後之鑿鑿與之號公請器王與之爵鄭伯

也珠地酒又怨襄王之與衛滑服虔曰滑小國近鄭世

我之聽命後自愬故囚伯服王怒將以翟伐鄭富辰諫

於王王以與衛服虔曰富辰大夫曰凡我周之東徙晉鄭焉依子顏之亂又鄭

之由定今以小怨棄之王不聽十五年王降翟師以伐

鄭王德翟人將以其女為后富辰諫曰平桓莊惠皆受

鄭勞王棄親親翟不可從王不聽十六年王紉翟后翟

人來誅殺譚伯唐固曰譚伯周大夫原伯毛伯也○案

之難獲周公忌父原伯毛伯唐固據傳文讀譚為原然

春秋有譚何妨此時亦仕王朝預獲被殺國語既云殺

譚伯故太史公依富辰曰吾數諫不從如是不出王以

我為懟乎乃以其屬死之初惠后欲立王子帶故以黨

開翟人翟人遂入周襄王出奔鄭鄭居王子杜預曰鄭南

在襄城縣南。正義曰泥音兒枯地志云故泥城在子許州襄城縣一里左傳云天生出居於鄭處於泥是

帶立為王取襄王所紉翟后與居溫正義曰枯地志云故溫城在懷州

縣西三十里漢晉為縣本周司寇蘇忿生之邑十七年襄王告急于晉晉文公

納王而誅叔帶襄王乃賜晉文公珪鬯弓矢為伯以河

內地與晉正義曰賈逵云晉有功賞之以地揚樊溫原橫茅之田也二十年晉文公

召襄王襄王會之河陽踐土賈逵曰河陽晉之溫也踐土鄭地名在河內諸

侯畢朝書諱曰天王狩于河陽左傳曰仲尼曰以臣召君不可以訓故書曰狩

二十四年晉文公卒三十一年秦穆公卒三十二年襄

王崩子頃王壬臣立頃王六年崩子匡王班立匡王六

年崩弟瑜立是為定王定王元年楚莊王伐陸渾之戎

地理志陸渾縣屬弘農郡次洛使人問九鼎王使王孫滿應設以辭

賈逵曰王孫滿周大夫也楚兵乃去十年楚莊王圍鄭鄭伯降已而

復之十六年楚莊王卒二十一年定王崩子簡王夷立

簡王十三年晉殺其君厲公迎子周於周立為悼公十

四年簡王崩子靈王泄心立靈王二十四年齊崔杼弑

其君莊公二十七年靈王崩皇覽曰靈王家在河南城西南相亭西周山上蓋以

靈王生而有鬚而神故謚靈王其冢民祀之不絕子景王貴立索隱曰名貴按

一年鑄大錢及無射單穆公及冷州景王十八年后水

鳩各設辭以諫今此不言亦其略耳

子聖而早卒二十年景王愛子朝賈逵曰景王欲立之

正義曰左傳云子朝用成周之寶珪沉於河津人得諸河上杜預云虜河求福也建白水出也按河神不食也

故會崩皇覽曰景王家在洛陽太倉中秦封呂不韋也

之黨與爭立國人立長子猛為王子朝攻殺猛猛為韓

王晉人攻子朝而立丐是為敬王賈逵曰敬王母弟

晉人入敬王子朝自立敬王不得入居澤賈逵曰澤四

年晉率諸侯入敬王于周子朝為臣春秋曰子朝奔楚皇覽曰子朝家在

亂敬王奔于晉十七年晉定公遂入敬王于周三十九

年齊田常殺其君簡公四十一年楚滅陳孔子卒四十

二年敬王崩徐廣曰皇甫謐曰敬王四子元王仁立

曰世本云元王八年崩子定王介立徐廣曰世本云元

貞王介也元王八年崩子定王介立王赤也皇甫謐曰

元王十一年癸未三晉滅智伯二十八年崩三子爭立

王考據二文則是元有兩名一名仁一名赤如史記則

子必有一乖誤然此定當為貞字誤耳豈周家有兩定

王代數又非遠乎皇甫謐見此疑而不決遂彌縫史記

世本之錯謬因謂為定王十六年三晉滅智伯分有其

貞定王未為得也地二十八年定公崩徐廣曰皇甫謐曰貞定

王十年元癸亥崩壬申長子去疾

立是為哀王哀王立三月弟叔襲殺哀王而自立是為

思王思王立五月少弟嵬攻殺思王而自立是為考王

此三王皆定王之子考王十五年崩徐廣曰皇甫謐曰

考愆王元辛丑崩

乙卯于威烈王午立考王封其弟子河南正義曰帝王世紀云考哲王封

弟于威烈王午立考王封其弟子河南正義曰帝王世紀云考哲王封

相公以續周公之官職相公卒子威公代立威公卒子

惠公代立乃封其少子於鞏徐廣曰惠以奉王號東周

惠公索隱曰考王封其弟子河南為相公卒子威公立

父號曰東周惠公於是東周二周也按世本西

周相公名揭居河南東周惠公名班居洛陽是也威烈

王二十三年九鼎震命韓魏趙為諸侯二十四年崩後

曰皇甫謐曰元丙辰崩已卯駟案宋子安王驕立是歲

忠曰威烈王葬洛陽城中東北隅也子安王驕立是歲

盜殺楚聲王安王立二十六年崩皇甫謐曰安王子烈

王喜立烈王二年周太史儋索隱曰老子列傳曰儋即

老子是別人也按幽王元年至孔子卒三百餘年孔子卒後一

老子二十九九年儋見秦獻公然見秦獻公曰始周與秦國

合而別別五百載復合應劭曰周孝王封伯翳之後為

西周君臣自歸受罪獻其邑三百歲謂從秦仲至孝公

封秦為始別謂秦仲也五百歲謂從秦仲至孝公

顯王致伯與之親合也索隱曰按周封非子為附庸

邑之秦號曰秦嬴是始合也及秦襄公始列為諸侯是

別之也自秦列為諸侯至昭王五十二年西周君臣獻

邑三十六城以入於秦凡五百一十六年

百舉其合十七歲而霸王者出焉徐廣曰從此後十七

大數章昭曰武王昭王皆伯至始皇而王天下

王謂始皇也自周以邑入秦至始皇初立政由太后

壽至九年誅壽正十七年正義曰周始與秦國合者

史記卷四

本紀

三

是復合也合十七歲而霸王者出謂從秦孝公三年至

十九年周顯王致胙於秦孝公是霸也孝公子惠王稱

王是王者出也然五百載者非子生秦侯已下二十八

君至孝公二年都合四百八十六年兼非子邑秦之後

十四年則十年烈王崩弟扁立是為顯王顯王五年賀

秦獻公獻公稱伯九年致文武胙於秦孝公胙勝肉也左傳曰王

使宰孔賜齊侯胙曰二十五年秦會諸侯於周二十六

天子有事于文武年周致伯於秦孝公三十三年賀秦惠王三十五年致

文武胙於秦惠王四十四年秦惠王稱王其後諸侯皆

為王索隱曰謂韓魏齊趙也四十八年顯王崩子慎親王定立慎

親王立六年崩子赧王延立索隱曰皇甫謐云名誕赧非謚謚法無赧正以微弱

稱號逃債赧然慙愧故號曰赧耳又按尚書中侯以赧為然鄭玄云然讀曰赧王即按古音人扇反今音奴核

與東分王政理各居一都故曰東西周按高誘曰西周王城今河南東周成周故洛陽之地王赧徙

都西周西周武公之共太子死徐廣曰惠公之長子也索隱曰按戰國策作東

周武有五庶子母適立司馬翦正義曰翦音子踐反楚臣也謂楚王

曰不如以地資公子咎為請太子左成曰正義曰不可楚臣也

周不聽是公之知困而交疏於周也正義曰言以地資公子咎請為太子

周若不許是楚於周交益疎不如請周君孰欲立以微告翦正義曰

適周諷周君欲立誰以微言告於翦翦請令楚賀之以地果立公子咎為

太子八年秦攻宜陽正義曰括地志云故韓城一名宜陽城在洛州福昌縣東十四里韓

韓宜陽縣城也楚救之而楚以周為秦故將伐之索隱曰宜陽

楚救之周為韓出兵而楚蘇代為周說楚王曰何以周

疑周為秦因加兵伐周索隱曰蘇代為周說楚王王何以道周為

為秦之禍也秦周實不為秦今王責周道為秦周懼楚

必入秦是言周之為秦甚於楚者欲令周入秦也故謂

周秦也索隱曰周秦相近秦欲併周而外周知其不可

解必入於秦此為秦取周之精者也正義曰解音紀其

疑親秦其計定不可解免周必親為王計者周於秦因

於秦也是為秦取周精妙之計正義曰代言為王

善之不於秦亦言善之以疏之於秦正義曰代言為王

善之周不親亦言善之楚周絕於秦必入於郢矣正義

若善周周必疏於秦也正義曰代言為王

楚都也楚既親周秦必絕周親楚秦借道兩周之間正義

曰上借音精夕將以伐韓周恐借之畏於韓不借畏於

反下音子夜反正義曰代言為王

秦史厭謂周君曰正義曰烏滅反又於黠反○索隱曰

盟會寄居何不令人謂韓公叔曰徐廣曰一作何應劭

為韓秦之敢絕周而伐韓者信東周也公何不與周地

發質使之楚正義曰質音竹利反使音所吏反質使令

不信周也質平秦必疑楚不信周是韓不伐也又謂秦

曰韓彊與周地將以疑周於秦也周不敢不受秦必無

辭而令周不受正義曰又謂秦曰韓彊與周地令秦疑

周不敢不是受地於韓而聽於秦索隱曰此史厭說韓

使攻王之南陽也王何不出兵於南陽周君將以為辭

於秦索隱曰高誘註戰國策曰以魏兵周君不入秦秦

必不敢踰河而攻南陽矣正義曰南陽今懷州也杜預云在晉山南以上至秦召西

周君周君說韓東周與西周戰韓救西周或為東

周說韓王曰正義曰為西周故天子之國多名器重寶

王案兵毋出可以德東周正義曰韓拔兵不出伐東周而東周甚媿韓之恩德也

而西周之寶必可以盡矣正義曰韓出兵助西周雖不

必盡歸於韓以上至東周與西周戰是或人說韓令無救西周也王報謂成君楚圍雍

氏徐廣曰陽翟雍氏城也國策曰韓兵入西周西周

曰如徐此說自合當改而註韓徵甲與粟於東周東周

君恐召蘇代而告之代曰君何患於是臣能使韓毋徵

甲與粟於周又能為君得高都徐廣曰今河南新城縣高都城也○索隱曰高

誘云高都韓邑今屬止黨也周君曰子苟能請以國聽于代見韓相

國曰漢書百官表曰相國秦官驅謂韓亦有相國然楚

圍雍氏期三月也今五月不能拔是楚病也今相國乃

徵甲與粟於周是告楚病也韓相國曰善使者已行矣

索隱曰代曰何不與周高都韓相國大怒曰吾毋徵甲

與粟於周亦已多矣何故與周高都也代曰與周高都

是周折而入於韓也秦聞之必大怒忿周即不通周使

是以弊高都得完周也曷為不與相國曰善粟與周高

都正義曰以上至楚圍雍氏是蘇代三十四年蘇厲謂

周君曰秦破韓魏扑師武徐廣曰扑一作仆戰國策北

取趙藺離石者地理志曰西河有皆白起也是善用兵

又有天命今又將兵出塞攻梁正義曰謂伊闕塞也在

今名鍾山鄭元注水經云兩山相對望之若闕伊水梁

破則周危矣君何不令人說白起乎曰楚有養由基者

善射者也去柳葉百步而射之百發而百中之左右觀

者數千人皆曰善射有一夫立其旁曰善可教射矣養

由基怒釋弓楹劍曰客安能教我射乎客曰非吾能教

子支左誦右也索隱曰按列女傳曰左手如拒右手如

又越絕書曰左手如附夫去柳葉百步而射之百發而

百中之不以善息索隱曰言不以其善少焉氣衰力倦

弓撥矢鉤一發不中者百發盡息索隱曰息猶弄今破

韓魏扑師武北取趙藺離石者公之功多矣今又將兵

出塞過兩周倍韓攻梁一舉不得前功盡棄公不如稱

病而無出正義曰以上至二十四年是四十二年秦破

華陽約徐廣曰一作厄。正義曰司馬彪云華陽亭名

傷擊魏將芒卯華陽破之六國年表云白起擊魏華陽

芒卯走括地志云故華陽城在鄭州管城縣南四里

是按馬犯見秦破魏華陽約馬犯謂周君曰請令梁城

周索隱曰華陽地名司馬彪曰華陽亭名在密縣秦昭

陽侯之是馬犯見秦破魏約懼周危故謂周君請梁城周而設詭計也乃謂梁王曰周王

病若死則犯必死矣正義曰馬犯周臣也乃說梁王曰

而圖犯索隱曰圖謀也犯謂梁王我方梁王曰善遂與

之卒言戍周正義曰戍守也周雖未入九鼎於梁因謂

秦王曰梁非戍周也將伐周也王試出兵境以觀之秦

果出兵又謂梁王曰正義曰馬犯說秦得秦出周王病

甚矣犯請後可而復之索隱曰按戰國策其作瘡犯請

不遂請得在後有可之時以鼎入梁也正義曰復音

侯皆生心後舉事且不信不若令卒為周城以匿事端

索隱曰梁實圖周九鼎且外遣卒戍周和合秦舉兵欲

伐周之事端絕諸侯不信之心梁王曰善遂使城周

最曰索隱曰最音詞喻公不若譽秦王之孝因以應為

太后養地徐廣曰地理志云應今潁川父城縣應鄉是

功交惡勸周君入秦者必有罪矣秦攻周而周最謂秦

王曰為王計者不攻周攻周實不足以利聲畏天下天

下以聲畏秦必東合於齊兵弊於周合天下於齊則秦

不王矣天下欲弊秦勸王攻周秦與天下弊則令不行

矣五十八年三晉距秦周令其相國之秦以秦之輕也

還其行正義曰以秦輕易周相客謂相國曰秦之輕重

未可知也正義曰言秦之輕相國重相國亦未可知秦欲知三國之情公不

如急見秦王曰請為王聽東方之變秦王必重公重公

是秦重周周以取秦也齊重則固有周聚以收齊徐廣曰一

作最最亦古之聚字是周常不失重國之交也正義曰按周聚事

齊周聚收齊周常不失大國之交也秦信周發兵攻三

晉正義曰三晉韓魏趙也以上至五十八年五十九年

秦取韓陽城負黍徐廣曰陽城有負黍聚○正義曰括

城縣西南三十五里故周邑左傳云鄭伐周負黍是也今屬韓國也西周恐倍秦與諸侯

約從文穎曰關東為從關西為橫孟康曰南北為從東

義曰按諸說未允關東地南北長為從六國共居之關西地東西廣廣為橫秦獨居之將天下銳

師出伊闕攻秦令秦無得通陽城秦昭王怒使將軍摎

攻西周漢書百官表曰前後左右將軍皆西周君犇秦

正義曰謂周末官也○正義摎音糾虬反西周武公頓首受罪盡獻其邑三十六口三萬索隱曰

之五年秦受其獻歸其君於周周君王赧卒宋忠曰謚

公○索隱曰非也徐以西周武公是惠公之長子此周君即西周武公也蓋此時武公與王赧皆卒故連言也

○正義曰劉伯莊云赧是惠公之甚輕微危弱寄住東西足為惠赧故號之曰赧帝王世紀云名誕雖居天子

之位號為諸侯之所役逼與家人無異名負責於民周無以得歸乃上臺避之故周人名其臺曰遷責臺

民遂東亡秦取九鼎寶器而遷西周於公愚狐徐廣曰

愚狐聚與陽人聚相近在洛陽南北五十里梁新城之間○索隱曰西周蓋武公之太子文公也武公卒而立

為秦所遷而東周亦不知其名號戰國策雖有周文君亦不知滅時定當何主蓋周室衰微略無紀錄故太史

公雖考衆書以卒其事然二國代系甚不分明○正義曰括地志云汝州外古梁城即愚狐聚也陽人故城即

陽人聚也在汝州梁縣西四十里秦遷東周君也梁亦古梁城也在汝州梁縣西南十五里新城今洛州伊闕

縣也按愚狐陽人後七歲秦莊襄王滅東西周徐廣曰

傍在三城之間之時凡七縣河南洛陽穀城平陰偃師鞏氏○正義曰括地志云故穀城在洛州河南縣西北十八里苑中

河陰縣城本漢平陰縣在各州洛陽縣東北五十里東十三州志云在平津大河之南也魏文帝改曰河陰

西周皆入于秦周既不祀皇甫謐曰周凡三十七年○索隱曰既盡

也○正義曰按王赧卒後天下無主三十五年七雄並爭至秦始皇立天下一統十五年海內咸歸於漢矣

太史公曰學者皆稱周伐紂居洛邑綜其實不然武王

營之成王使召公卜居居九鼎焉而周復都豐鎬至犬

戎敗幽王周乃東徙于洛邑所謂周公葬我畢畢在鎬

東南杜中徐廣曰一作社秦滅周漢興九十有餘載天子將封

泰山東巡狩至河南求周苗裔封其後嘉三十里地號

曰周子南君贛曰汲冢古文謂衛將軍文子為子南君

命子南為侯秦并六國衛最為後疑嘉是衛後故比于南而稱君也○正義曰括地志云周承休城一名梁雀

塢在汝州梁縣東北二十六里帝王世紀云漢武帝元鼎四年東巡河洛思周德乃封姬嘉三千戶地方三十

里為周子南君以奉周祀元鼎三年嘉弟昭進爵為承休侯在此城也平帝元始四年進為鄭公光武建武三

年封姬觀為衛公顏師古云子南其封邑之號故總言
周子南君按自嘉以下皆姓姬氏著在史傳續言子南
為氏比列侯以奉其先祭祀徐廣曰自周二乙巳至元
武元鼎四年封周後也

索隱述贊曰

后稷居邠

太王作周

丹開雀錄

火降烏流

三分既有

八百不謀

蒼兕誓衆

白魚入舟

大師抱樂

箕子拘囚

成康之日

政簡刑措

南巡不還

西服莫附

共和之後

王室多故

檠弧興謠

龍滌作蠹

顏帶挂禍

實傾周祚

史記卷四終

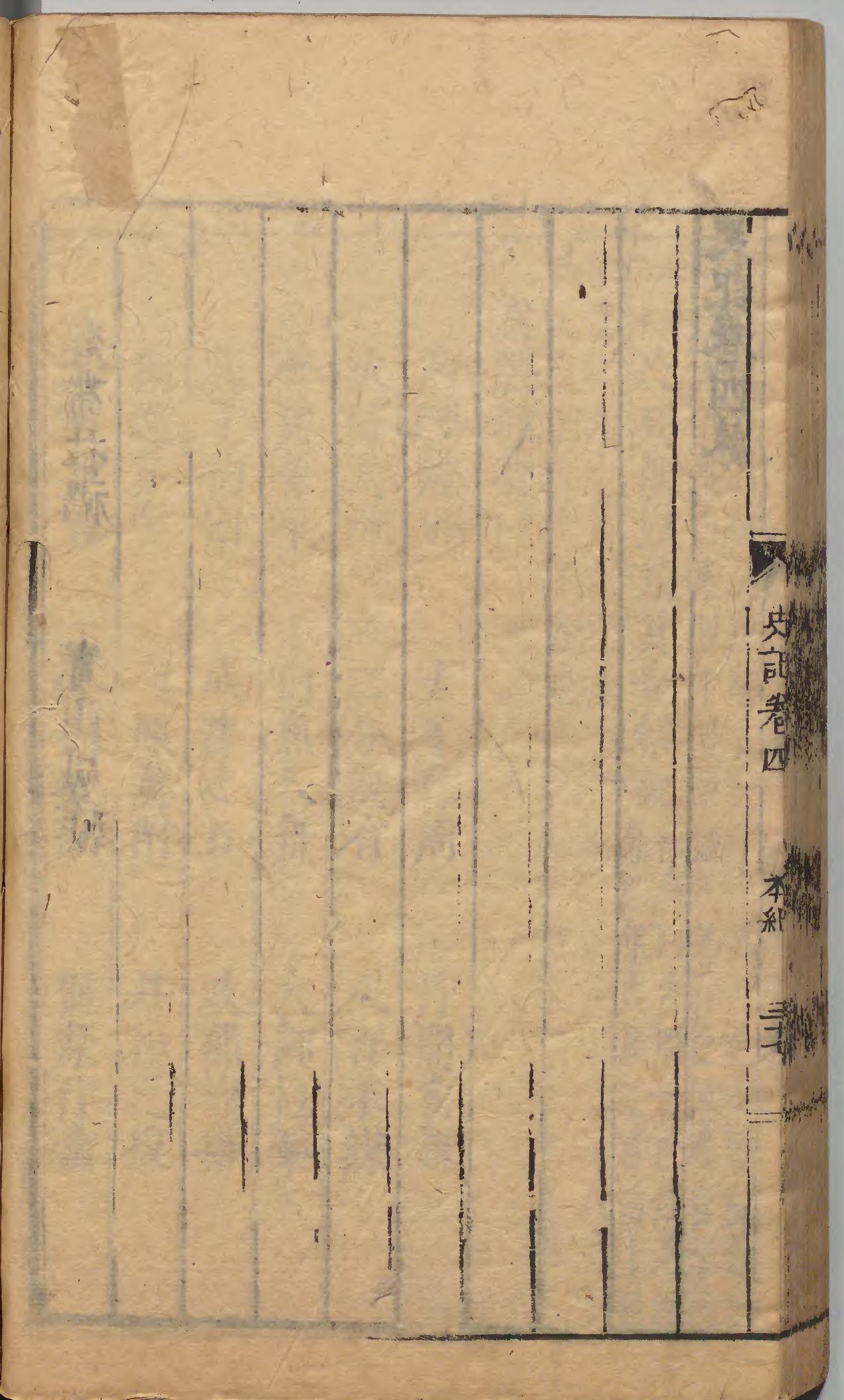
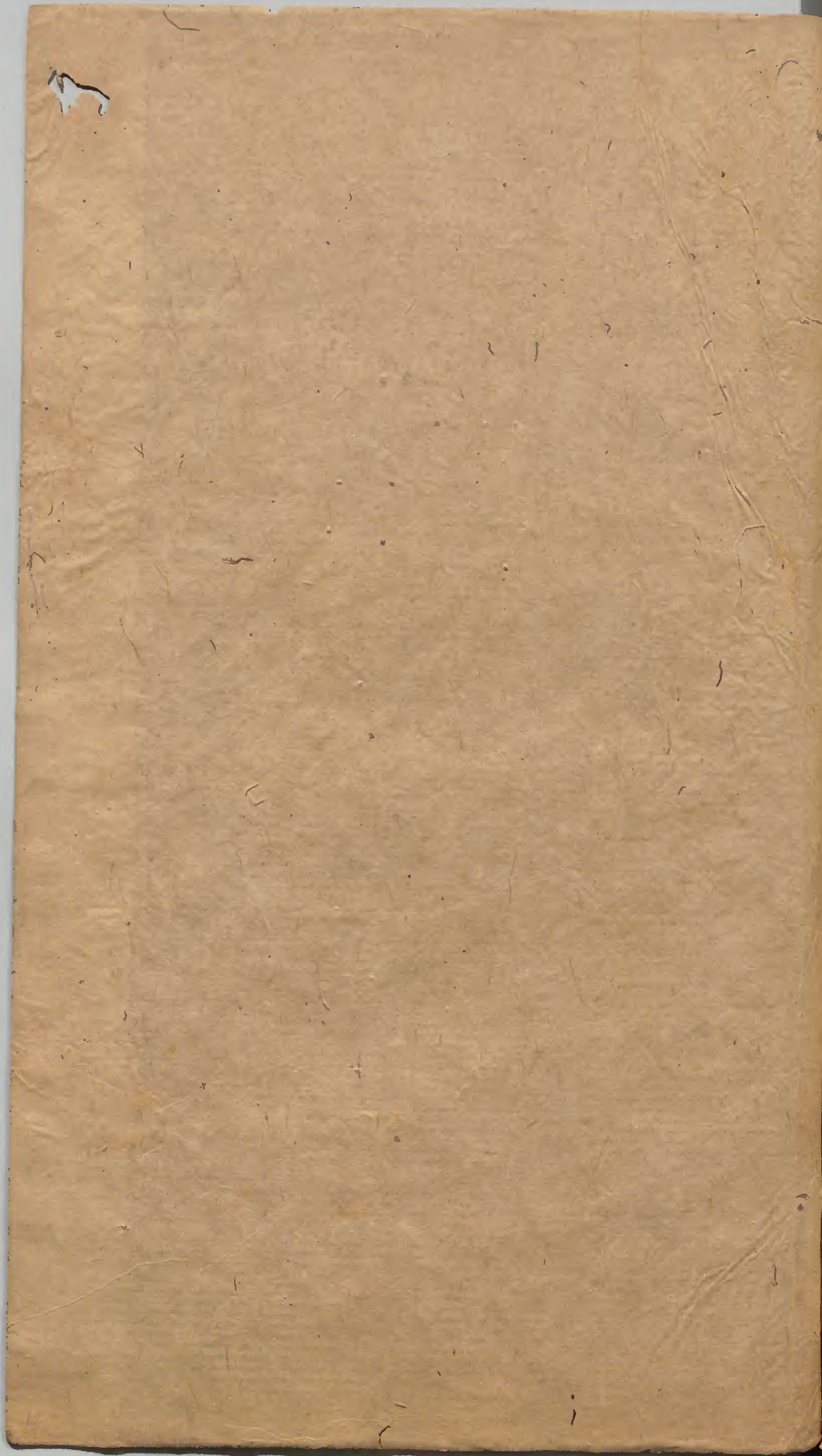

史記卷四

本紀

