

楓山卷懷私鑑

内閣文庫	
番號	和 35910
冊數	3 ( 1 )
函號	153 140

140

内閣文庫	
和	書
三九	冊號類

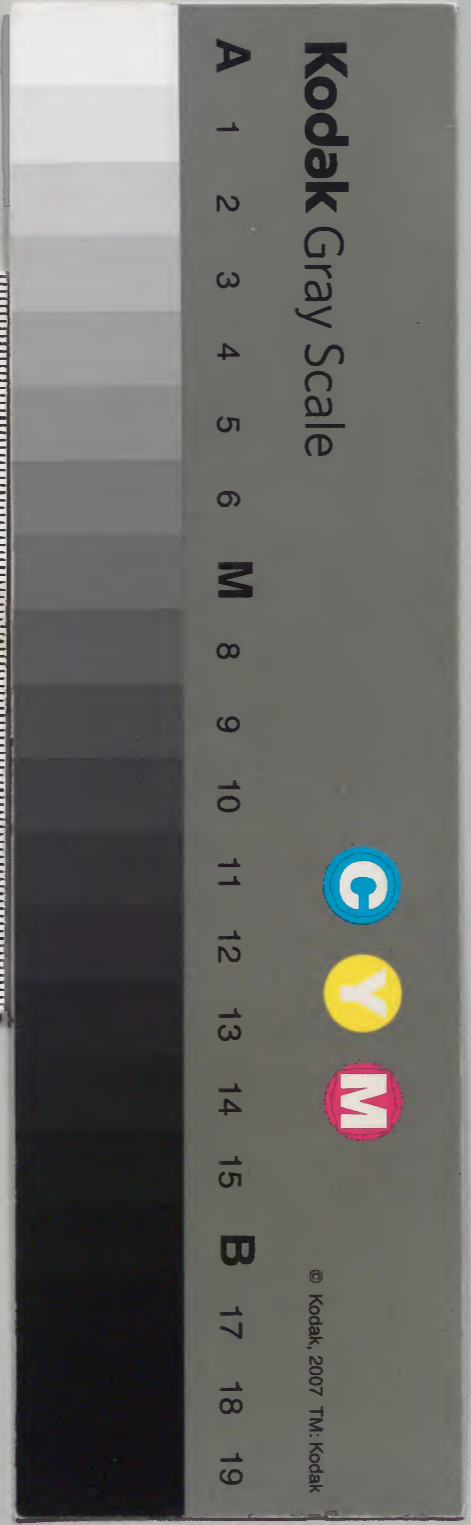

白紙のページが続く箇所があり、白紙箇所は省略



一 御拜禮之部



二 年中御参詣御名代之部

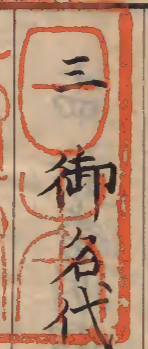

三 御名代之部

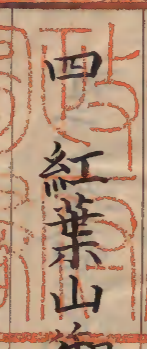

四 紅葉山御鏡之部

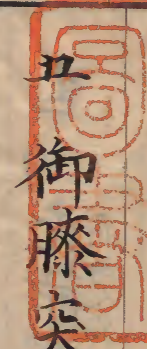

五 御膝突之部

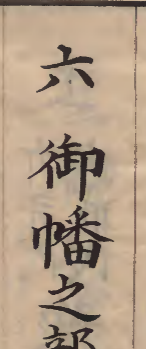

六 御幡之部  
並御燈籠修復之部  
御参詣月進達

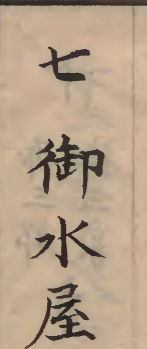

七 御水屋之部

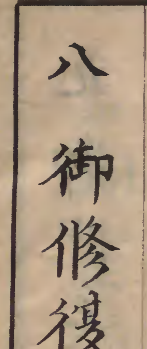

八 御修復之部

九 御門主之部

十 御三卿  
御三家 方之部

十一 所司代  
御城代 豫參之部

十二 御先詰壹人相越候部

十三 月番テ御先詰相勤候部

十四 詰番明御先詰相勤候部

十五 御忝詰後恐悦之部

十六 自拜之部

十七 上野方下御供所之部

十八 増上寺方下御供所之部

十九 見廻之部

二十 雜之部

二十一 方丈之部

二十二 御別當差扣伺之部

二十三 樂人之部

二十四 御靈屋坊主之部

壬五御彫物之部

壬六御進獻御太刀之部

壬七雨天行行列豫忝相成候部

壬八爲見習御先詰相越候部

壬九御簾之部

壬十御簾之部

壬十一御簾之部

壬十二御簾之部

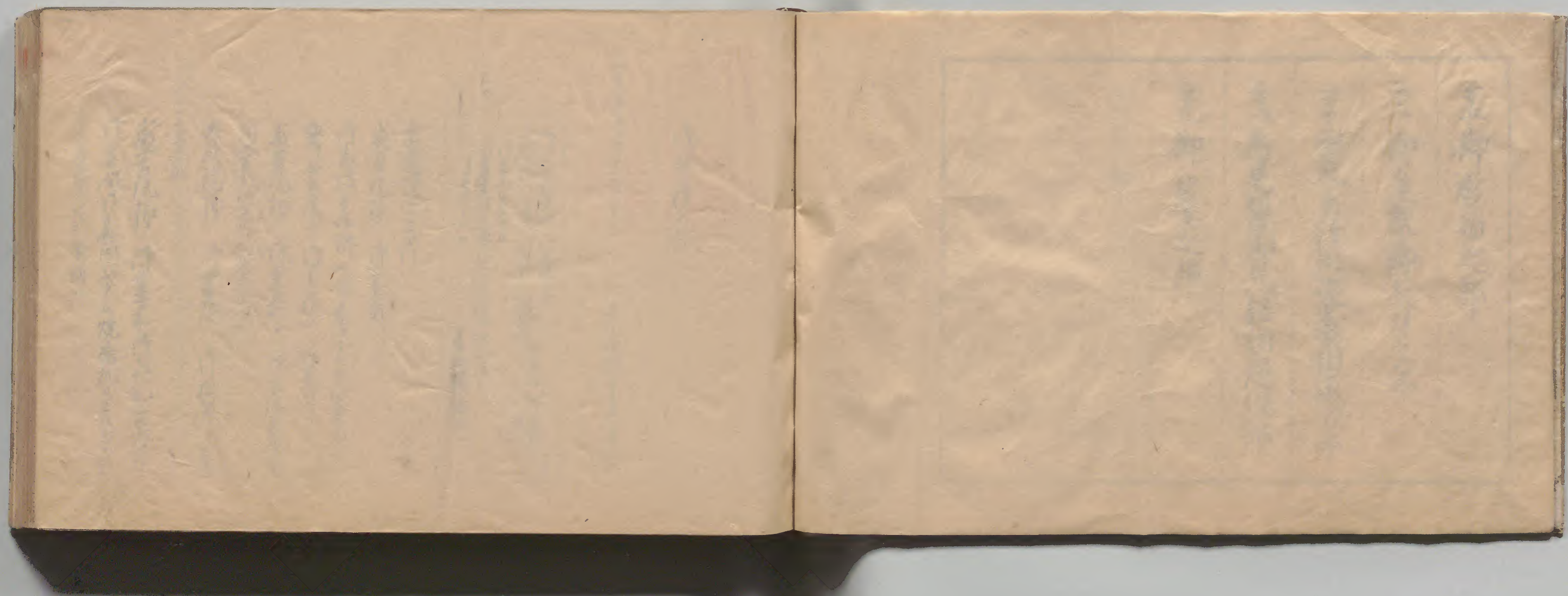



御印

寶曆五年十月十六日

青山園備守進達留

奉旨 紅葉山 中務省前  
有徳院 中務省 中務省 後同書 静寂院 僧正  
中務省 中務省  
五月十六日 青山園備守

常月八日上所

巖有院極 中務省前

中務省 中務省 中務省 中務省

巖有院極 中務省前 中務省 中務省

同安式以席 紅葉山

大猷院極 中務省 中務省 中務省

在右

巖有院極 中務省 中務省 中務省

中務省 中務省 中務省 中務省

一乃安式以席奉伺

五月

静息院住僧正

寶曆三年八月五日 酒井飛澤進達同

元文三年九月

伊賀赤上御領山

伊賀赤上御領赤上御領

酒井飛澤

元文三年九月五日紅葉山

伊賀

竹千代様御時

伊賀 伊賀赤上 伊神前沙太方沙殿依

伊賀立松平右京守女中伊抱上老女

元伊供 伊赤上御領者 在馬殿ハ

勅額沙の進沙由近地任中御殿ハ唐

門内公砂ハ山和山度ハハ伊沙ハ

多進沙由近唯后新宮沙御領下床左

右伊沙方ハ沙由近

竹千代様沙唐門内ハ

入沙ハ時唯后新宮赤上ハ進新宮ハ

伊神殿右右ハ御方ハ沙者唯后ハ

赤上ハ向ハ沙ハハ和傳法院僧正

伊帯ハ唯后ハ上

竹千代様 伊神前 伊膝寄ハ遊

伊赤上唯后伊捧帯右方ハ又石ハ向ハ

唯后沙ハハ伊帯ハ傳法院ハ沙御

伊帯奉納唯后赤上 伊神殿ハ新宮ハ赤上

伊神殿

竹千代様 伊神殿沙方ハ遊ハ向ハ神

境 伊神殿傳法院沙ハ御領上高

家相傳高家使ハ伊神前ハ赤上代松平

伊赤上及伊赤上ハ 還伊唯后新宮ハ遊

赤上ハ向ハ赤上ハ

竹千代様唯后新宮ハ沙令釋記伊中御殿

伊神前ハ向ハ沙ハ赤上代赤上殿 勅額ハ

赤上ハ遊ハ伊赤上唯后新宮ハ法殿ハ沙者御

公方様竹千代様右京守女中 伊進殿沙方

松平江守傳法院相済 河陣御上  
御代沙流禮持幣傳法院勤 右守為漢  
源退也

大酒三杯御代右同入心力以進獻沙  
行(沙)才也茶冰乃准后新其也者能

御代心退也(市)以唐(人)方也送  
純淨中酒三殿在(智)敏七(正)律德(中)退也

右通沙所  
八月

天明六年十月廿六日 松平奈亮留書拔

一 相換中(中)也(中) 明日沙(中)也

孝恭院標(中) 所(中)有(一)是(八)初(中)係(中)且  
以(中)乃(中)遠(一)額(中)乃(一)書(十)今(中)御(中)年(中)初(中)元  
分(中)由(中)法(一)中(中)也(中)

一 右(中)身(中)所(中)標(中)實(中)繪(中)圖(中)為(中)見(中)也(中)右(中)是(中)信(中)也(中)乃  
持(中)淨(中)

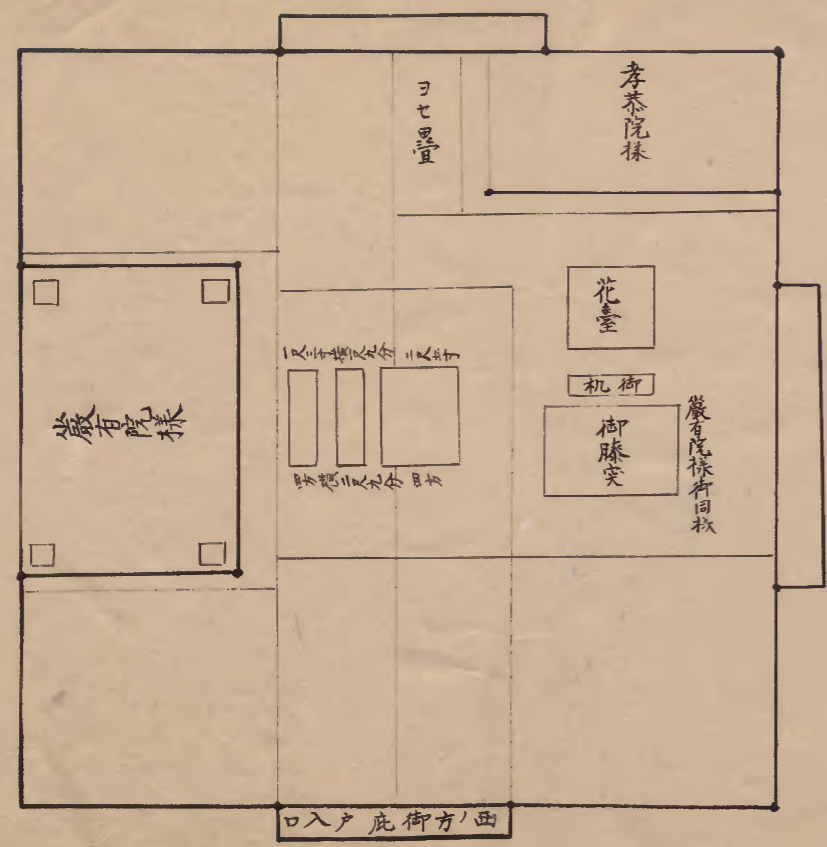



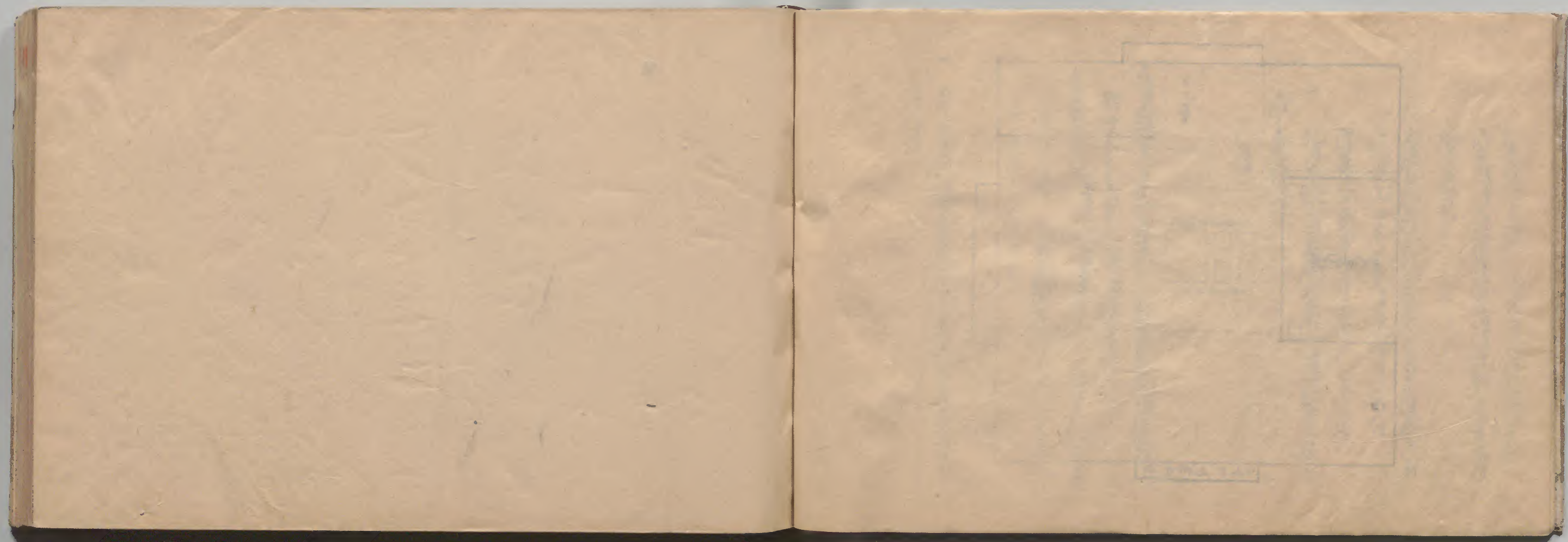

年中評定指 中年代之部

延享二年九月廿六日 月番首書之内書後

一 如多字將去欄次大國紙第百廿六番新紙面下  
以相違下内書付下通

上様 御朱印奉

御宮

玄徳院極

文獻院極

叡有院極

常憲院極

文昭院極

有章院極

右河内紅雲山本願寺僧寺

大寺所極唯今延御朱印通但

天英院極 淨高院極

伊靈前寺 東嶽山増寺  
伊靈前寺年中修持  
伊靈前寺年中修持

伊名代奉

伊名代奉月 紅葉山  
每月十七日 九月廿五日

正月廿五日 九月廿五日  
正月廿八日 九月廿八日

正月十日 九月十日  
正月廿五日 九月廿五日

每月十日 九月十日  
二八廿八日

六月九日  
十月三日

一 右河内東嶽山増寺 年中修持  
一 伊靈前寺 年中修持  
伊名代奉  
年中修持

大伊新採 伊名代奉

伊名 紅葉山  
正月十七日 正月十七日 九月十七日

伊靈前 紅葉山

一 東嶽山増寺 年中修持  
正月十七日 七月十七日

天英院採 伊名代奉

伊靈前 伊名代奉

大伊新採 伊名代奉  
每月九日 伊名代

伊名代奉  
九月

寛政五年申月十六日 月書大帳記

申月十六日 申月十六日 申月十六日

寺社奉行

明後十七日 紅葉山

申宮

公方御用未済

還申後

大酒蔵申未済 御養樂之儀

未年 申酒蔵申未済 御用未済

且又申幣

申酒蔵平常人申未済 御用未済

申酒蔵申未済 御用未済

一 申酒蔵申未済 御用未済

正月十六日

右記書付御用未済大帳記

大酒蔵御用未済 申酒蔵御用未済

御用未済 御用未済 御用未済

報書上可事と書し以備之 當解帳而申  
大帳後御用未済御用未済 御用未済  
申酒蔵御用未済御用未済 御用未済  
御用未済御用未済 御用未済御用未済  
大帳記 御用未済御用未済 御用未済  
御用未済

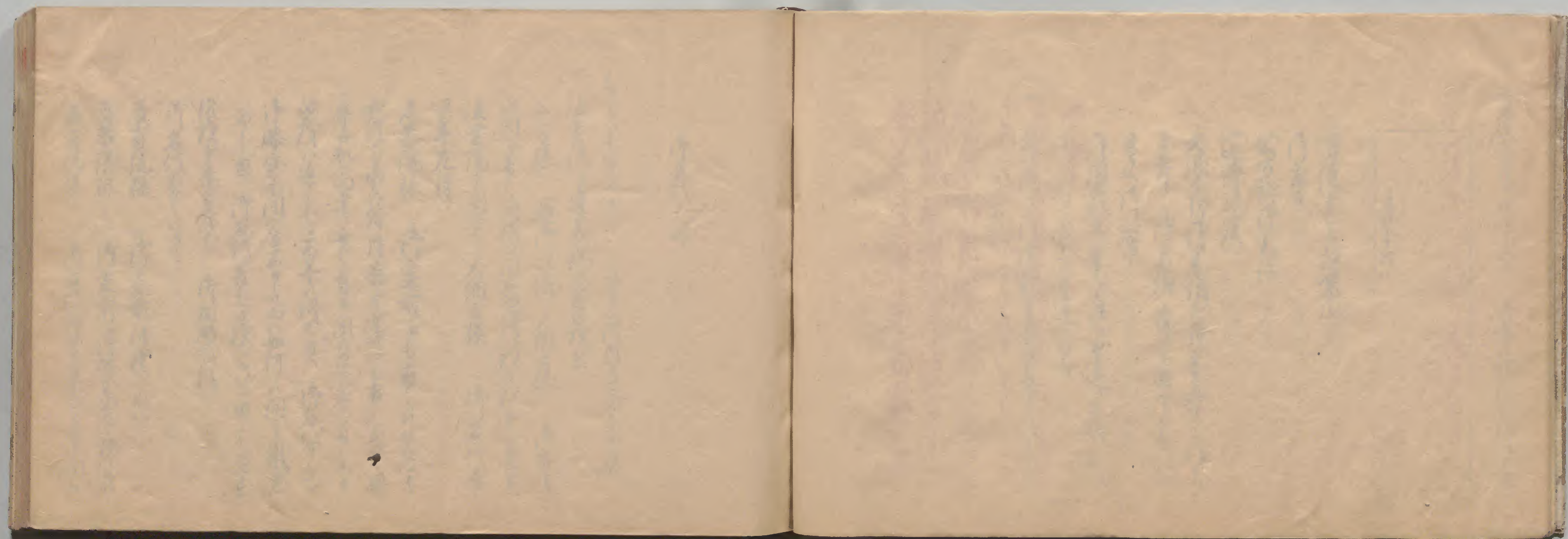

沖急代部

天明二年四月六日 井上河内守南書掾

一 凌雲院上達参端入急代部

公方様 還而以後 大納言様 冲急代部

出間も有る間浦山間共心得致し候中置且

凌雲院中関公 大納言様 冲急代部

丑年九月ハ

孝恭院様 冲急代部も有るに世及

知行も承り付月番分達の中も有る我と相

尋ね知し向達ハ事々中関公付年分有る事

此後ハ達も不兼以海<sup>チ</sup>方、冲急代部ハ長

事勝実中間合不中ハ知行ハ間々用意

あり、而 冲急代部有る候ハ、甲く差出

候中達置り尤 冲相殿取紙

冲急代部有る候也

凌有院様 冲急前洋様ハ

孝恭院様 冲急前中勝実出候様ハ

凌有院様 冲急代部ハ、差出候中関公

付方布通 右面有中達然云

公方様 沖卷代有

孝恭院様 沖卷代有

但来月 想沖卷代 沖卷代出前

孝恭院様 沖卷代 沖卷代出前

格別 沖卷代 相見様

下心得

寛政又 丑年九月十七日 自分箇書扱

一 伊豆左衛門守 右邊公書付字 通月番

右系友 以下 右邊到來 右箇置 下 箇中 来

左 通

松平右衛門 渡

寛

明十七日 紅葉山

公方様

沖卷代 相達 相達様

沖卷屋 沖卷代 相達様

若君様 沖卷代 有

公方様 若君様 作 沖卷代

沖進 獻有 沖卷代 相達様

一 對馬屋 右系友 新三 席 右邊 通別紙

右系友 以下 沖卷代 相達様

沖卷代 相達様 相達様 相達様

紙 右面 付 内 沖卷代 相達様

中 漢音 明日 自分 沖卷代 相達様

紙 書付 為 沖卷代 相達様

紙 中 来

明十七日 紅葉山

沖卷代 沖卷代 相達様

外 右面 付 以下 沖卷代 相達様

以下 沖卷代 相達様

公方様 相達様 還沖卷代 相達様

沖卷代 相達様 中 上 再對馬屋 相達様

勅額 門 相達様

若君様 所存代此時奏樂并神納、  
はる日波邊奏共音初、同、海土表ハ

一 沖祭諸遊以、ハ沙駕新振申、例老元皇之入  
台徳院様 沙靈屋ハ出紙得共今日涌落元  
更ハ松平胆後、ハ沙先ハ相落、ハ居以付老元皇  
出紙、ハ依、ハ出、ハ電振直、ハ出、ハ尺、ハ圓、ハ沙、ハ  
台徳院様 沙靈屋 沙月見席、ハ沙相紙  
出、ハ居、ハ由

但 沖宮ハ 沖持禮相淋光元  
初額沙門外石版下、ハ出、ハ送、ハ有、ハ夫、ハ  
對馬度、ハ出、ハ度、ハ沙、ハ因、ハ所

初額沙門版、ハ坂通、ハ下、ハ出、ハ所、ハ出、ハ  
ホニ、公、ハ取、ハ  
君、ハ沙、ハ指、ハ通、ハ 還、ハ沙、ハ遊、ハ沙、ハ月、ハ付、ハ沙、ハ供  
所、ハ進、ハ沙、ハ葉、ハ内、ハ再、ハ對、ハ馬、ハ度、ハ元、ハ通、ハ不

初額沙門進、ハ紙  
若君様 所存代、ハ沙、ハ初、ハ武、ハ時、ハ奏、ハ樂、ハ并  
沖神納、ハ沖、ハ太、ハ刀、ハ波、ハ邊、ハ及、ハ及、ハ相、ハ初

延享三亥年七月廿四 大圓紙布、ハ進、ハ達、ハ尚、ハ書、ハ扱

一 隱、ハ後、ハ大、ハ圓、ハ紙、ハ布、ハ進、ハ達、ハ

本所様所存代、ハ沙、ハ門、ハ王、ハ上、ハ會、ハ儀、ハ上、ハ書、ハ付  
沙、ハ由 大圓紙前、ハ書

今日紅葉山 越、ハ沙、ハ靈、ハ屋、ハ  
大沖所様 所存代、ハ右、ハ邊、ハ管、ハ祭、ハ出、ハ書、ハ付  
沙、ハ門、ハ王、ハ上、ハ會、ハ儀、ハ上、ハ書、ハ付  
所存代、ハ紅、ハ葉、ハ山、ハ王、ハ上、ハ會、ハ儀、ハ上、ハ書、ハ付  
所存代、ハ別、ハ紙、ハ、ハ所、ハ存、ハ代、ハ書、ハ付、ハ右、ハ邊、ハ  
出、ハ會、ハ儀、ハ上、ハ書、ハ付、ハ沙、ハ由、ハ依、ハ上、ハ書、ハ付

七月十四日

寶曆土巳年六月廿四 大田攝津守進達尚書扱

元文二亥  
西見沖安座、ハ所、ハ紅、ハ葉、ハ山  
所存代、ハ先、ハ例、ハ上、ハ書、ハ付 大田攝津守



七月

寛政九年四月七日 去并大炊頭自内書後

一 還清後

大納之様 清在代出羽後出初付先元

初額清門外清及出山上下而相付為人左

右書後

大炊改

初額清門外清在代出羽後出初付先元

左書後

一 出羽之役 先達系清供所進清系等々

清身命之由程々之出羽人出額以通以之節

以時宜以

但初額清首之節 奏樂有之

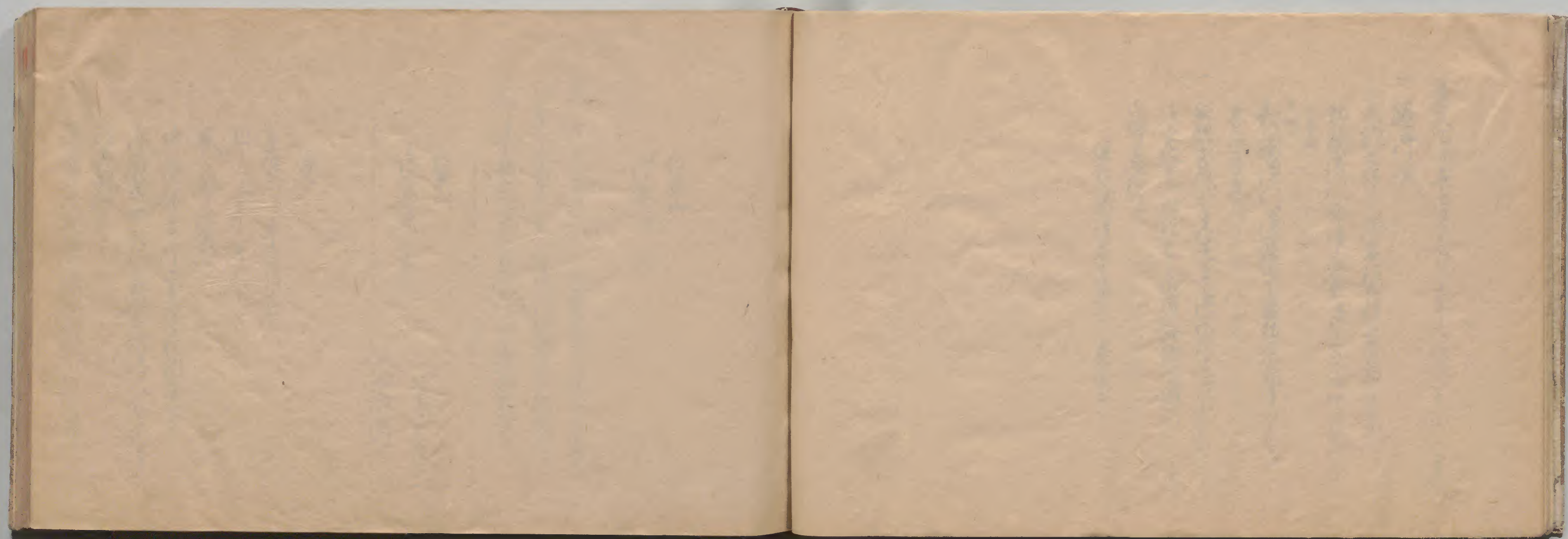

紅葉山

所鏡餅之部

延享二寅年正月二日 大園執事等進達面書按

一 出右京原田寺元上達法因幡及相類等  
但右京原田寺元上達法因幡及相類等

紅葉山

所鏡餅之部

後堂院本信正

大園執事前書

實人

享保二酉年正月十七日

同十二未年正月十七日

在所紅葉山

所鏡餅上野山坊上相納なり成進

所頂戴寺元上達法因幡及相類等

海共相類等

一 所鏡餅相類等儀公例年出別由所り

相模納之儀小出列南本相納中ハ

正月二日

後宮院本大傍正

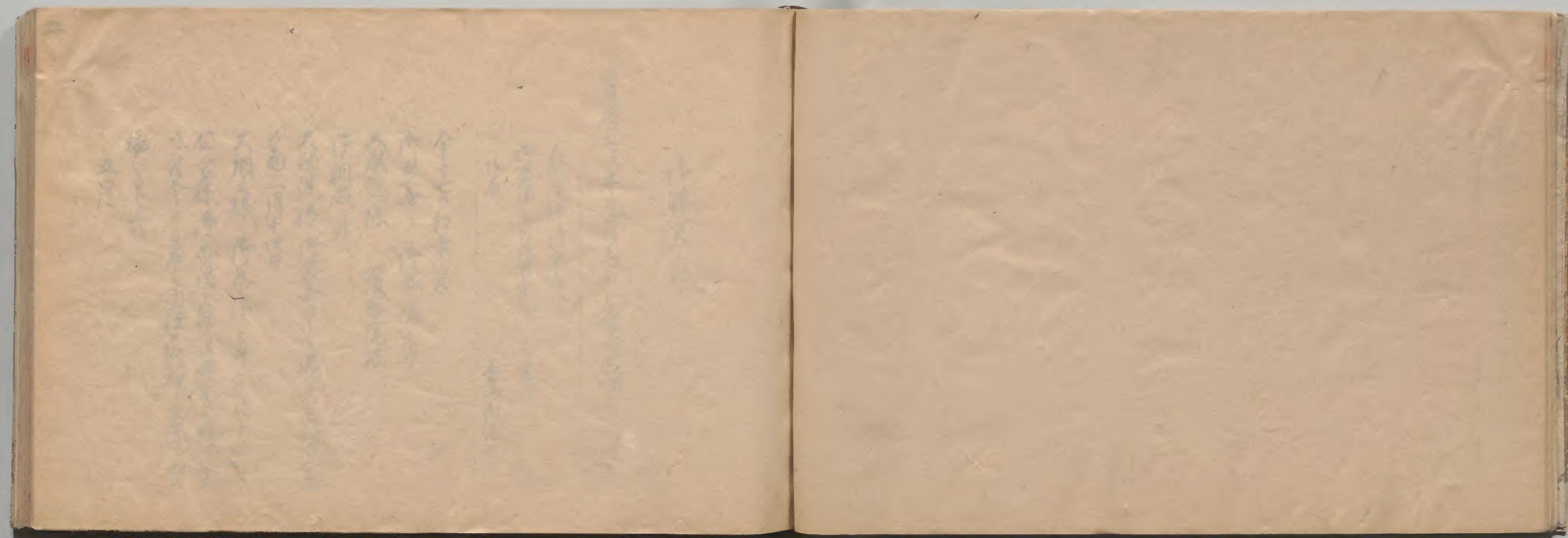

寺勝実部

寶曆五年九月七日 青山因幡通達書被

大猷院様 冲靈屋  
冲巻指之布 寺勝実部 上云書付  
寺局 青山因幡書

今十七日紅葉山殿

冲靈屋 冲巻指之布

大猷院様 卷有院様

寺相殿 付

大猷院様 冲巻指之布 寺勝実部 校免出

以向三月十四日

大猷院様 冲巻指之布 七月十四日

公言様 冲巻指之布 寺勝実部 校免出

以付今日も在通仕所様 大猷院中出

依 上云

丑月

丑月  
癸卯年三月

公於今日上... 庚子年三月十四日

大國新科... 庚子年三月十四日

大國新科... 庚子年三月十四日

大國新科... 庚子年三月十四日

大國新科... 庚子年三月十四日

大國新科... 庚子年三月十四日

大國新科... 庚子年三月十四日

清備部

天明二壬寅年四月十七日 阿能備中守田書拔

一 清官清正田田右之旨清供所進例ノ通身分  
以供所ノ樂人未儀執示出居振出辰中因以  
間入念以辰中付以尤清別由凌雲院出居  
以且清備建育ノ清子水ノ志ハ清備建育以  
故仔友傳示口費希与相尋以處今胡去公  
清遠立ヲ作ノ相見公旨中因甲ノ若取取  
中付以因分辨示清供所上居居去



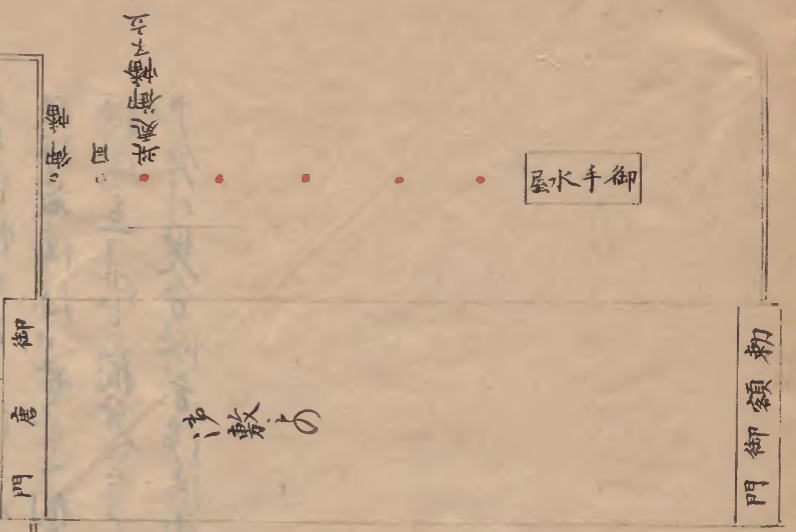

天明甲辰年正月七日 堀田相換与苗書拔

一代僧中関公云

公方様 大納言様  
 式本取置申し今迄申し相換言ふ小僧符通夜  
 旨申付相解以對馬等一揃亦出供所乞々休  
 息所申上存其云

天明乙巳年四月十七日 松平右京亮苗書拔

一 御宮附桂昌院相換中関公云今日雨矣予以為  
 此以築建中間浦介希々雨矣予以築建中関  
 何も覚居居裁以儀行行成申し申し以付何  
 も希々 御水手御座申上存其云  
 先格得相代儀為人申法相答申然予記深  
 内以和乙巳年九月十七日 御水手御座申上存其云  
 天与申也申し申し以海内法築建申し以執  
 又屋敷同人中関以同先格通申し以通申し以  
 相換与換換申し申し

天明乙酉年正月十七日 松平右京亮苗書拔

一 法築今日ハ苗後申上存其云以付伊後何申し以  
 取松院上為相解以知法傳所上取松院相換例

大綱三株河内系の時分八布一通右後一布少  
三五五事一上旨中少事

天明六丙午年五月七日

松平左京亮留書板

一 西澤出分 河内通 河内屋向河内幅乞又  
布一通右門以紙智光院相布通事

一 有七日使中不廻一通今日

卷有院様 河内屋上 河内通分  
以度幅五尺中今日初迄

天明七丁未年有月九日

土井大炊頭留書板

一 卷有院様 河内前 河内通分  
河内通分 河内通分 河内通分

去年有中法堂院上使中少波公以波公  
孝恭院様 河内前 河内通分  
建並五尺中法和泉寺方上尺原下 河内通  
人中少以

一 河内通分 儀去年有月何上  
卷有院様 河内屋向通分  
河内通分 河内通分 河内通分

河内通分 河内通分 河内通分  
河内通分 河内通分 河内通分

孝恭院様河内通分 河内通分  
河内通分 河内通分 河内通分  
河内通分 河内通分 河内通分

一 大炊頭分紙通

今朝と相接大慶仕以河内通分  
有忠公然と河内通分  
儀去年有月十七日

大炊院様河内通分  
有有月廿日 河内通分

河内通分 河内通分  
河内通分 河内通分

孝恭院様河内通分  
河内通分 河内通分

河内通分 河内通分  
河内通分 河内通分

河内通分 河内通分  
河内通分 河内通分

相傳得中... 官とも席... 川との... 手... 下... 事月望

六月六日... 同日七日... 兼付...

六月七日... 兼付... 丁... 六月七日... 阿部備中守

毎年六月八日... 御参詣... 御云... 兼有院様... 付去丑年...

御宮... 兼有院様... 遊... 先... 以... 兼有院様... 紅葉山... 御参詣... 以終... 其... 以庭... 筋... 中... 弘... 紅葉山... 兼有院様... 御参詣... 廣...

市通 河卷諸石遊以并之河卷  
橋相連本中方亦有石在河卷諸石  
河通乃河通筋之通年河卷諸石  
御石在河卷諸石相心得以下液  
此石在河卷諸石

六月

寶治元年己酉年六月七日

松平紀保守田書被

一文昭院様河靈屋河靈屋幅揃一演目出門  
外十流内一流幅揃一足一ッ不足以為一  
以付三流三流幅揃又二流不足一分全揃  
仕舞直下河靈屋幅揃河靈院中少之間  
先主候指直下幅揃一役取入下然以下液別  
下及左幅揃中置云

一年芳元堂

城守以額出付元次中少暫

有河卷之河卷合流進以中用右幅揃  
河卷新切被脇河門

文昭院様河靈屋河靈屋幅揃一演目出門  
自今由人屋為屋年芳元切被河門流進

出以之目新石橋河卷右系及河卷屋

河卷 河靈屋向目合仕保云河卷河卷者

河中迷目

文昭院様河靈屋幅揃一演目出門  
河卷河卷河卷河卷河卷河卷河卷

河卷河卷

但年芳元堂會人者年芳元

河卷河卷河卷

天正六年五月十七日

松平右京兆尚書被

一雨降出以付 河卷通 河靈屋幅揃

幅揃又市通為門以額合院相扇美

重公但上野方

一増之寺方 河靈屋幅揃一演目出門

昔傳中付河靈屋幅揃一演目出門

河卷幅揃一演目出門河卷幅揃一演目出門

河卷幅揃一演目出門河卷幅揃一演目出門

河卷幅揃一演目出門河卷幅揃一演目出門

河卷幅揃一演目出門河卷幅揃一演目出門

報中関重公于後番僧室山居新同候  
相届

一 先礼寺先見 市官 市靈座向別案  
寺中述門續雨天付先格く通  
市官市靈座市庭幡右門以報出届上云

但右中上云八相候有く付以つと云も先  
是門以上云事もくや天守相候  
以中出間合兼方中上置以方下然上云  
交上云

一 丑月七日依中司不廻く通今日

着有院様 市靈座 市卷指等付  
市庭幡立石中今日 初見

天守甲辰年三月十七日 堀田相様寺中同日

市靈座太鼓列石

公方様 大綱云様市同系市

一 代僧中関以八

公方様 大綱云様市水清場新道寺  
市市幡二本取置中今日下云云  
市市幡二本取置中今日下云云  
市市幡二本取置中今日下云云

市釣燈籠修復し解  
市卷指付進達く

文化八年未年九月十六日

一 明十七日紅葉山

市官 市卷指法 作出是因所上野方  
市靈座市釣燈籠修復何相所以取心  
得共

市卷指市市中置以先例等付

市卷指後中置法 市靈座指是届方

以付相礼以礼右類市届進達くの例不

相見天以二高年因所三

市靈座市天蓋市幡類以修復中付

市系指市所置以並法中届進達中

以取例有く以付右是考今日依市後

以秋山内記云云通市届以中相所

但天明云云類例市幡以記並

備前長六

紅葉山

大猷院様  
俊明院様

津靈屋然後為塔經修後儀の上書付

松平和泉守

紅葉山

大猷院様

俊明院様

津靈屋石酒井雅樂以酒井瀧波等致

傳の烟約以焼籠修後儀去九月日

に瀧波等雅樂以言上達如前旨

津靈屋前之に修後雅樂

津靈屋前下之儀に直之先例に書付

以付

津靈屋前下之儀 津靈屋塔中

出修後儀行相御儀に修後

直儀に付以儀の上書

九月十六日

文化八年九月十七日

津靈屋

松平和泉守

阿波守

一天相対

津靈屋前下之儀

作出右月荒川宗音

中少以今日に津靈屋門相御儀に書付

に津靈屋修後儀出書に以今日

去西人宗音其分すに津靈屋に書付

以書付に書付に相御儀に書付

津靈屋前下之儀に相御儀に書付

達上有之儀に記す

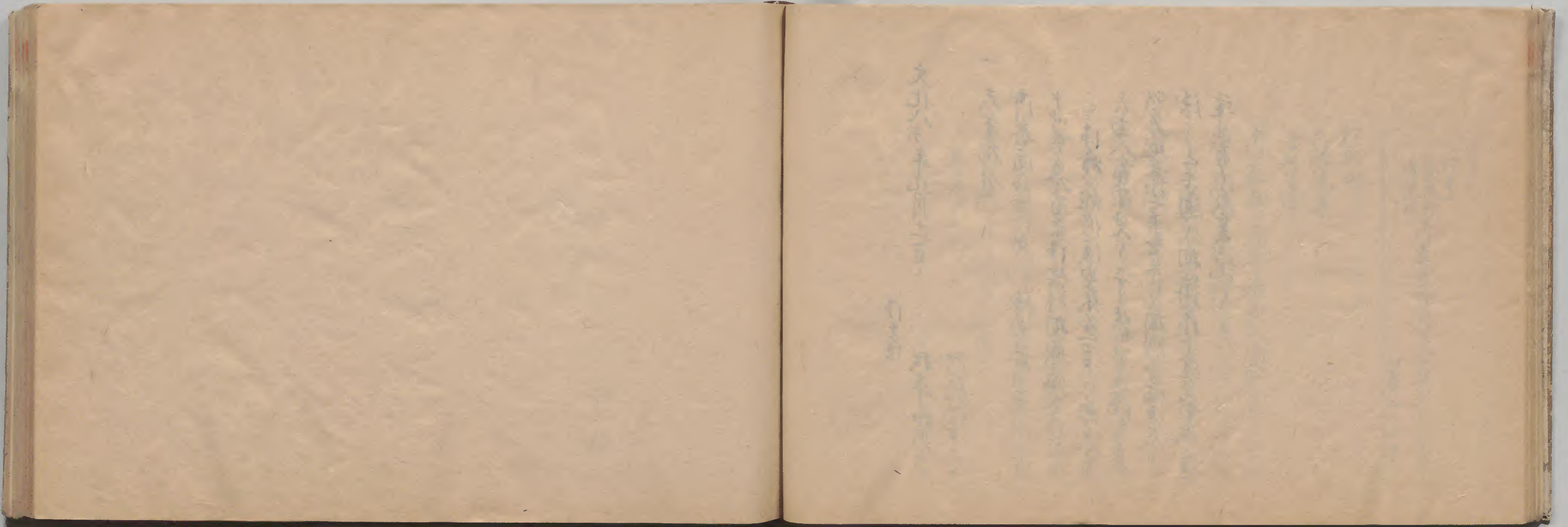

Faint, illegible text on the right page, possibly bleed-through from the reverse side. The text is arranged in several vertical columns.

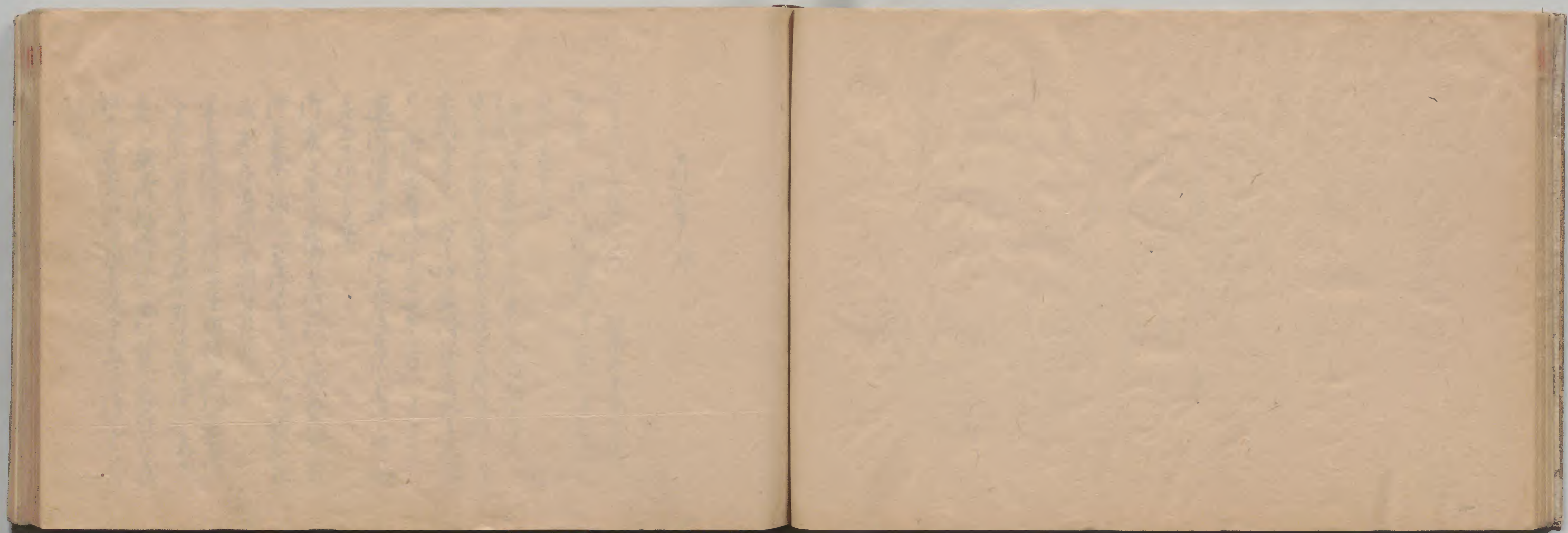



泚水屋部

天照七丁未年六月八日

松平右丞元南書授

一先達云 泚代替後想 泚屋 泚屋

時分當日女日

大猷院様  
有徳院様 泚屋前斗年号元自相方云云

以所云水之支後号之是号之泚混雜以付

今朝見分、付分伊後傳泚中付今日由

日 泚屋屋泚水屋書之方云云水書要

還泚後申達 泚屋屋古次宗伴中付為

差出之振中云云

泚屋之方云云補云云行泚之相儀云云外

泚屋屋之補云古澤宗伴之人云持之相

成宗云云傳泚中云云付云云

常憲院様 泚屋屋切板泚門回云泚

水屋照之方云云付右、外云掃除之者号

置 還泚後傳泚 泚屋不在泚云云

板下屋云云付云振子屋斗云云泚屋云云

還河洲年考元不之序前因所  
 冲靈屋上産紙子水沙水屋布方出也  
 以掃除者日障不相成以板排身更今日  
 子水之右取斗之相解以  
 但在山水屋之水取替抽抄出店以  
 得夫子桶為均也及同夜年竟沙水  
 屋之子水元多且抽抄之付分也  
 右通宜浦下方くは是定意以斗  
 及び夜定以中合出得也其以漢谷  
 記置

天明七丁亥年九月十四日 松平右京亮苗書振

一 子水以葱右道紙付考為更以

還河後出下年考元  
 還河見送了隔新介程近之元初下間也  
 付以同付管派約之序以是合示人ら子

水屋為出以共内也  
 冲靈屋附以出年考元子水間合以

文化十四丁丑年十月八日 紅葉山 冲靈屋附出  
 出以書付

丑十月八日出



紅葉山  
 冲靈屋附  
 小澤倉上加  
 秋山甫覚

今朝紅葉山

冲靈屋沙自拜沙度以三付沙水間合位也  
 水戸宰相様沙美清出下心得之也  
 吾等先下沙自拜有くは有以水成  
 冲靈附く者も心清以并早速考之  
 以先以間合示以在合心得遠  
 位不命取考之考之入世殿上考之

紅葉山  
 大藏院林冲靈屋附  
 後月流林

丑十月九日辰

小澤金嘉  
秋山甫寛

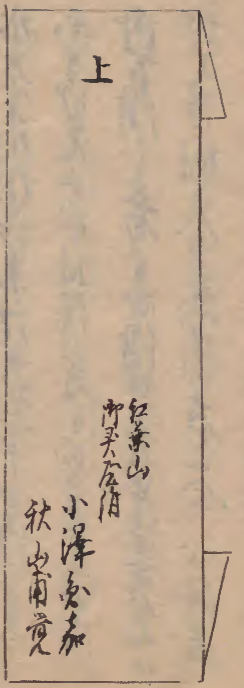

沖清書

昨八日紅葉山

河春清後溜流松万山花中便方且外秋  
 沙自深止在土高沙水流出方出得遠  
 延川住自舟主殿中上言又東合院以記  
 亦在以外在松上候分入春候之御後  
 召入事最以候

紅葉山  
 大猷院林山墨屋洞  
 波瀾院

文正五年十月九日

小澤金嘉  
 秋山甫寛

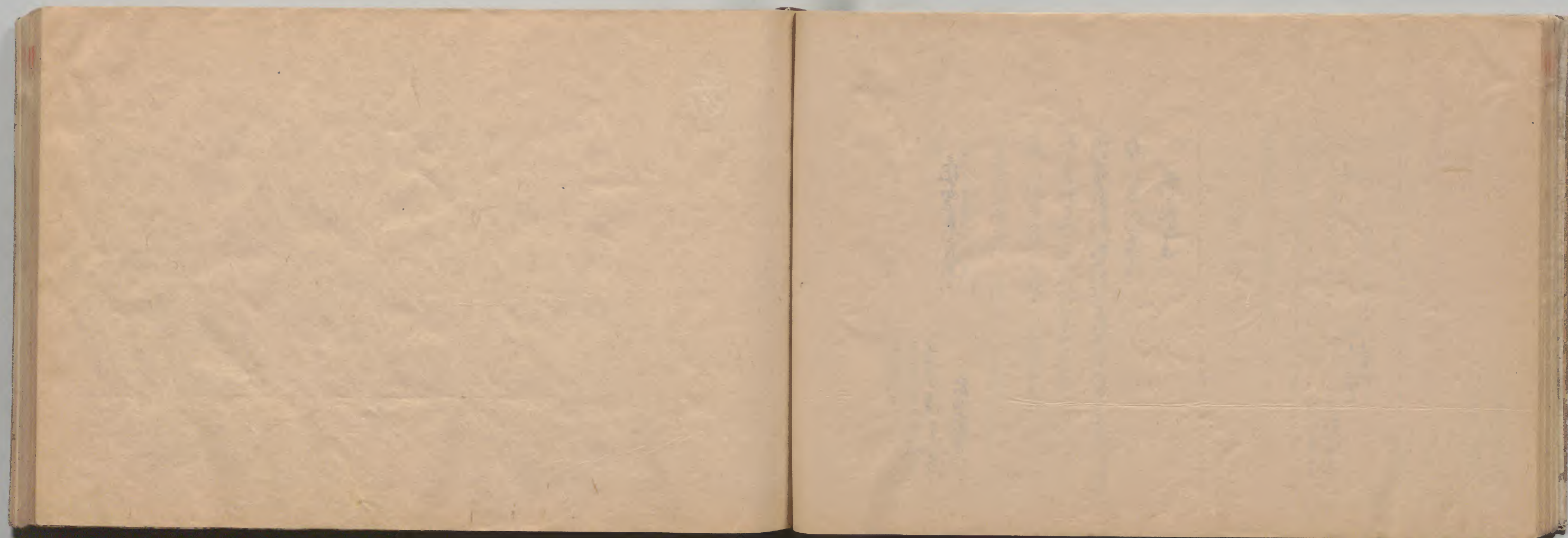

寺修葺之部

天明九年九月十日 町奉行 留吉様

一 嚴有院様 御靈屋に瀆縁の沙塵を平目

の圓向布に掃り、柱石に自三層高窓より上達

若虫を御 御霊屋の春井に頼み、有。

一 小普請奉納の岩中内膳を奉

嚴有院様 御霊屋の御座敷に奉納すべし

旨に申上

一 嚴有院様 御座敷の御座敷に奉納すべし

御座敷の御座敷に奉納すべし

今年度より御座敷に奉納すべし

不申上

寛政九年七月六日 奉

寺修葺之部

石野 龍市

先達遺訓の戒院の修復相續因所  
及より以達教の如也

河宮後庭堂向外出門所

大蔵院様 卷有院様由河宮内四并

此由祖金別末末之外直 河宮内所

以修彼相續之復坊上寺年番より因り

相續以達教の河宮所

文昭院様 河宮内向河宮所并至院以

門以由祖以爲出門之外直は復後右向

外願の内

台徳院様 常憲院様由 河宮内

方より先達台具令任相續無儀也此所為

相續相續一之云

河宮内身令仕任後復仕任相續

至儀以東河宮方元別儀は趣持津

右復相續の所右河宮内趣持津方別

由 河宮内附より以達教並希儀仕復

本教の仍一巻所附の上要云

七月

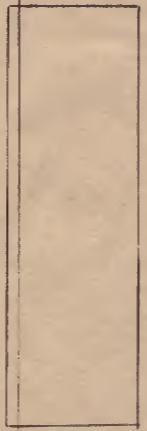

河宮山

河宮内向河宮後庭堂所是令仕任

河宮内向河宮後庭堂所是令仕任

石壁紙前也

寛政二申年四月十七日 自今河宮浩和初以前

一 卷有院様 河宮内外門當時修復中

板板垢出来在縁上通幕後有く満年

小着清より板板は此方再汗向云

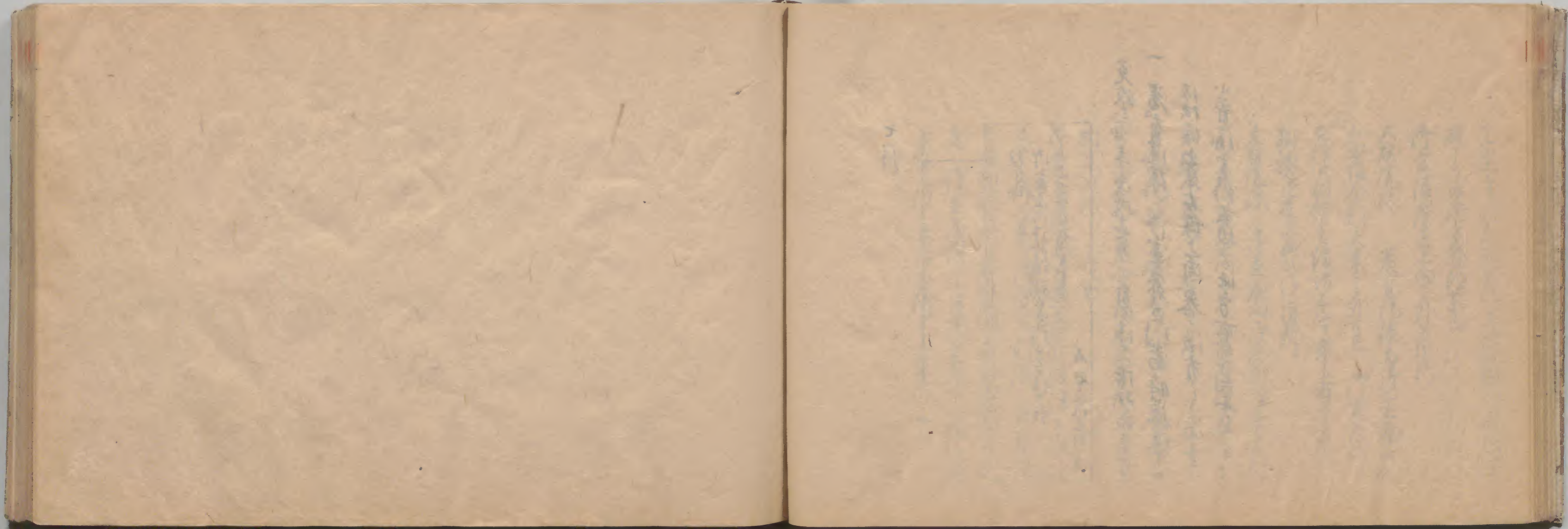

沖門王の部

天明元年五月廿日 井上河内守尚書様

一 沖門王の部 出立上野方 伊豆郡内久  
居長身以知出卷 山家公旨中、以以候も候く  
相江戸半半若法供福希中、未出卷  
山家公旨中、上野中、上野中、上野中  
但凌雲院はも、松又兼、代宿りも、尋深心達  
赤山、凌雲院は中、上野中、伊豆中

天明元年三月十七日 牧野備前守尚書様  
一 沖門王の部始 沖封領赤山、伊豆郡内久  
先中、由月番より、下候中、赤山

寛政五年丑年六月廿日 自分進達書様

一 沖門王の部始 伊豆郡内久



紅葉山

御奉清く御出向の旨奉り申上り奉存  
了局  
照取法略也

今日紅葉山

御奉清く御出向の旨奉り申上り奉存  
申還者後

御封願申上り申出御願申上り申出御願  
申出御願申上り申出御願申上り申出御願  
申出御願申上り申出御願申上り申出御願

五月廿五日

寛政貳年丑年六月廿七日 自令尚書披

一 御願明紅葉山 御宮敷 御靈屋

御奉清く 御出向の旨奉り申上り奉存

御封願申上り申出御願申上り申出御願  
上野挑高申上り申出御願申上り申出御願  
御願明紅葉山 御宮敷 御靈屋  
御奉清く 御出向の旨奉り申上り奉存

去通後人分世尊後人たり申上り奉存  
申上り申出御願申上り申出御願

且六月十六日紅葉山 使若進達御願申上り奉存  
御奉清く 御出向の旨奉り申上り奉存

御願明紅葉山 御宮敷 御靈屋  
御奉清く 御出向の旨奉り申上り奉存  
御封願申上り申出御願申上り申出御願

御願明紅葉山 御宮敷 御靈屋  
御奉清く 御出向の旨奉り申上り奉存  
御封願申上り申出御願申上り申出御願

御願明紅葉山 御宮敷 御靈屋  
御奉清く 御出向の旨奉り申上り奉存  
御封願申上り申出御願申上り申出御願  
御願明紅葉山 御宮敷 御靈屋  
御奉清く 御出向の旨奉り申上り奉存

育

龍之院  
惠恩院

寶殿之中寅年正月十日 自台尚書按

一 所收明經山

所官下 所本清又 作此身出門之由會  
王狀目之覽 山本暇也今日相解以舟  
片行意狀也 後抵南中此以舟伊在之後也右  
系後分這相信也 山由會 本及殿後所之官元  
概南より王殿常達也 由明日自自分所先法  
相執外右本後分若得少幾紙本末周  
所後上自方分右 執中通報之是又中  
來也

寅月十日伊在之入進達中日本分在同人之末下  
原身以舟一船五日同入以上日人再達

紅葉山 上能雅由 惠恩院  
中本清之前出門之由會 後舟上以青 楞伽院  
喜而本清之由會 後舟上以青 楞伽院  
至四月十日 松平右京左九

末七十日紅葉山

公言據 所本清下這遊四沙法 正庭由凡の  
得八沙門王山首出會之 後十日之覽  
山本清相解以舟 山由之 成即出場本橋  
一 後之舟本由會下之 殿外行 正庭由會  
以在船本後分 山由之 正庭由會 山由之

月 惠恩院  
楞伽院

一 所例重安中相達

天明二年三月六日之覽 山本清  
以船相解以舟 山由之 正庭由會 山由之  
所本清之由會 山由之 正庭由會 山由之

中門三沙方日光山卷 山守元音  
注為佛華故明十日紅葉山  
所奉信佛出與會以所最及思良長  
山及宜當年以為類入

十二月

佛頂院  
真學院

右十日兩天付十日

所奉信佛為 有以所出何故以通聖  
會不歲年

一 宣及之去年十二月十日牧野德重及  
院持手書付十日

朱九十七日紅葉山

公方樣所奉信佛遊海門之四方  
例通出與會歲以年中出處其  
度八元九日之卷 山守元音  
事及出與會之儀出所為其格  
別(出場所)

所奉信佛與會之事 出處海九日

出帳相解以之出梅出會之儀  
若多行之出處其儀出所為其格  
以出處直出所奉信佛入

十二月

龍王院  
惠恩院

延享二乙丑年正月九日 大皇親奉書進進高書接  
一 中務大衛及宅下大皇親奉書進進高書接

明海日紅葉山

所奉信佛出與會之事 出處海九日

大皇親奉書

明海日紅葉山  
敷所靈屋下

公方樣所奉信佛出與會之事 二月朔日  
出處海九日 出處海九日  
元文六年正月五日

大皇親奉書 所奉信佛出與會之事  
所奉信佛 所奉信佛出與會之事

此度以旨執國中出公修く上公

正月廿九日

延享四年正月廿二日 大志城本寺進達南書後  
一 相換之度上谷因幡より進達

紅糸山

沖系浦系浦、節日之出門之出安令

一 係、符根向産出早書付

山谷因幡寺

正月廿二日朔日

沖城沖系浦改出札石為師茶の糸山

沖宮 沖靈屋々

公方様 大納之様 沖系浦莊以門

之出安令之改出先様之出度以延享二年

正月晦日紅糸山 沖靈屋々

公方様 沖系浦莊以門二月廿四日

城本及沖門之出安令書付以之文二年

正月廿五日

大納之様沖修者付紅糸山

沖宮々 沖系浦莊遊海有筒の改出  
今々々々

正月

實王院  
信解院

寶曆三年七月八日 井上河内守進達南書後

紅糸山 沖系浦 沖系浦 井上河内守

門上出安令之改出先様之出度以延享二年

井上河内守

一 八月十四日紅糸山

沖系浦靈屋々

公方様沖系浦莊遊海有筒の改出先様之出度以延享二年  
出安令之改出先様之出度以延享二年  
出安令之改出先様之出度以延享二年  
出安令之改出先様之出度以延享二年

七月

實王院  
信解院

寶曆六年六月廿日 鳥居伊賀守進達留書板

今日紅葉山

上能飛由

大納言様 沖兼清 京山門守 宗尊 宗茂 宗隆 宗元 宗政 宗長 宗直 宗久 宗隆 宗成 宗任 宗信 宗直 宗成 宗任 宗信 宗直 宗成 宗任 宗信

宗元院

沙布

鳥居伊賀守

今日紅葉山

有德院様 沖兼前

大納言様 沖兼清 京山門守 宗尊 宗茂 宗隆 宗元 宗政 宗長 宗直 宗久 宗隆 宗成 宗任 宗信 宗直 宗成 宗任 宗信

沙門主出會下 淑子 海成 尚山

公方様 沖兼清 宗直 宗成 宗任 宗信 宗直 宗成 宗任 宗信

此出會は在在後紅葉山 宗尊 宗茂 宗隆 宗元 宗政 宗長 宗直 宗久 宗隆 宗成 宗任 宗信

思ふに依 神皇院權僧正 紅葉山 宗尊 宗茂 宗隆 宗元 宗政 宗長 宗直 宗久 宗隆 宗成 宗任 宗信

此後沙布 宗直 宗成 宗任 宗信

六月

覺王院

信解院

寶曆六年二月十日

日没 府合 留書板

紅葉山東家山

沖兼清 京山門守 宗尊 宗茂 宗隆 宗元 宗政 宗長 宗直 宗久 宗隆 宗成 宗任 宗信

沖兼清 留書板 下 宗直 宗成 宗任 宗信 宗直 宗成 宗任 宗信

淑子出

一 宗直 宗成 宗任 宗信 宗直 宗成 宗任 宗信

出届 留書板 宗直 宗成 宗任 宗信

一 大納言様 沖兼清 京山門守 宗尊 宗茂 宗隆 宗元 宗政 宗長 宗直 宗久 宗隆 宗成 宗任 宗信

使者由 宗直 宗成 宗任 宗信 宗直 宗成 宗任 宗信

右 留書板 二月十日 相換 宗直 宗成 宗任 宗信

宗直 宗成 宗任 宗信

明和二年四月十日

月番 覺書 留書板

宗直 宗成 宗任 宗信 宗直 宗成 宗任 宗信

宗直 宗成 宗任 宗信

寺社奉行

日光山門 宗直 宗成 宗任 宗信 宗直 宗成 宗任 宗信

宗直 宗成 宗任 宗信

宗直 宗成 宗任 宗信

公方様 大納言様 沖兼清 京山門

宗直 宗成 宗任 宗信 宗直 宗成 宗任 宗信

宗直 宗成 宗任 宗信

四月

寶曆十辰年六月廿二日 月雷堂書  
一 松平右衛門守家 以書儀 於毛利潛夜言來  
上野紙由坊上寺後者 紅葉山所一方上  
通之相渡以書竹片通

寺社奉行

四月廿五日 是日 江戸源

御代留 江戸源 作上 飛相違公令  
江戸源 御代留 作上 飛相違公令  
以紙挑句 江戸源 作上 飛相違公令  
是日 又於延正間 江戸源 作上 飛相違公令

六月廿四日

寶曆七年三月廿日 自方 寺留書後  
一 希女 志夜 以丹 河 源 作 上 飛 相 違 公 令

紅葉山 上野紙由  
江戸源 御代留 作上 飛相違公令  
書面皮 御代留 作上 飛相違公令  
三月廿四日 照板法話寺

進 紅葉山

公言 樣 御代留 作上 飛相違公令  
江戸源 御代留 作上 飛相違公令  
山 御代留 作上 飛相違公令  
思 御代留 作上 飛相違公令

十二月

惠恩院  
楞伽院

同廿二日

一 昨日 希女 志夜 以丹 河 源 作 上 飛 相 違 公 令  
御代留 作上 飛相違公令  
有 御代留 作上 飛相違公令  
是 御代留 作上 飛相違公令

只作因由之矣因付池田藤後等以手紙引  
送未以付則美月致一以同人以完尚事  
者以例之通強封之再達一

明和乙酉年十一月朔日 去及岩澤寺寺内書  
若君様より進付名紅葉山

一 今日所抄丸

所代目所及相初以右橋迄之送之  
所代目所及相初以右橋迄之送之

五年

公方様所代目 初額所代目直

所代目有之山門三之山者有之奉常  
所代目相初以旨中以付尚又松平左九郎

所代目相初以旨中以付尚又松平左九郎  
所代目相初以旨中以付尚又松平左九郎

所代目相初以旨中以付尚又松平左九郎  
所代目相初以旨中以付尚又松平左九郎

所代目相初以旨中以付尚又松平左九郎  
所代目相初以旨中以付尚又松平左九郎

所代目相初以旨中以付尚又松平左九郎  
所代目相初以旨中以付尚又松平左九郎

所代目相初以旨中以付尚又松平左九郎  
所代目相初以旨中以付尚又松平左九郎

所代目相初以旨中以付尚又松平左九郎  
所代目相初以旨中以付尚又松平左九郎

所代目相初以旨中以付尚又松平左九郎  
所代目相初以旨中以付尚又松平左九郎

所代目相初以旨中以付尚又松平左九郎  
所代目相初以旨中以付尚又松平左九郎

實政四年十二月廿七日 因以一庵中合向内  
紅葉山

所代目相初以旨中以付尚又松平左九郎  
所代目相初以旨中以付尚又松平左九郎

所代目相初以旨中以付尚又松平左九郎  
所代目相初以旨中以付尚又松平左九郎

所代目相初以旨中以付尚又松平左九郎  
所代目相初以旨中以付尚又松平左九郎

所代目相初以旨中以付尚又松平左九郎  
所代目相初以旨中以付尚又松平左九郎

立花出雲守

寛政五年二月廿七日 因後庭上人合由内書被  
紅紫山 冲成之御所日先御門主沙由人實坊之幸  
方又我皇院權僧正房前以紙出届進達之候付  
旧臘未女之度上雲度上沙以進出書取一紙  
有以付由月上新

冲成之御所冲靈屋上相法以等以凌雲院  
庭前庭進達之候其見合口上之沙而儀  
相向以之旧臘之沙以同紙付沙而進達不  
及有伊更之度專所承以紙同以米取心  
冲靈屋 冲成之御所右之通相知得心  
沙門主出放儀有之候増之寺又我皇院  
不系之御所上之度上届紙進達且又見上  
沙先儀相初以回復元且而之紙下紙紙  
兼内中事之右之准米相止放障有之  
以之是追之通下之紙取以積之

右之右系度宅於内合中合相極事

寛政三庚戌年七月十日 因於藏書内書被

一明日 冲卷須身御門主之沙及合沙與會  
儀共之候例之通紙由中進出以之由日ハ  
以別紙取以之新書沙與會之紙以旨返  
書之紙以付九以之明日新書沙與會以  
儀之儀之初之紙右付之別紙取以之由  
届未之件入儀之紙右之例儀之紙以之  
度取中紙之執當上者中書取以之通  
中紙

役人宛

佛頂院  
續王院

以紙取以之由日ハ  
新書沙方也與會之紙以旨先列中  
之由付新書沙方也與會之紙取以之由儀ハ  
由日初之由也府代以儀之紙取以之由儀ハ  
取儀之由日初之由也與會之紙取以之由儀ハ  
安永八年七月吉日由沙門主  
新書之御所也與會之紙取以之由儀ハ  
取儀之由日初之由也與會之紙取以之由儀ハ



事以故版中上下不以此

七月十二日

南武水八夫年七月十二日河内海平一及分  
昨日河内清一前准后法及合及版以  
方及年一机新及中及令一及一及一及一及  
傳年及版及新及法及令一及一及一及一及  
一及一及一及一及一及一及一及一及一及一及  
一及一及一及一及一及一及一及一及一及一及  
一及一及一及一及一及一及一及一及一及一及  
一及一及一及一及一及一及一及一及一及一及  
一及一及一及一及一及一及一及一及一及一及  
一及一及一及一及一及一及一及一及一及一及

一戊七月古伊更日後以丹河保在東京及分進達

紅葉山

河内清一前新及法及令一及一及一及一及

沙面

松平右京元

今日紅葉山

河内清一前新及法及令一及一及一及一及

中一及一及一及一及一及一及一及一及一及一及

七月十四日

寛政十年年七月十二日

右京及分小札廻

明治日紅葉山

相所靈原

河内清一前新及法及令一及一及一及一及

廿一及一及一及一及一及一及一及一及一及一及

一及一及一及一及一及一及一及一及一及一及

一及一及一及一及一及一及一及一及一及一及

松平右京元

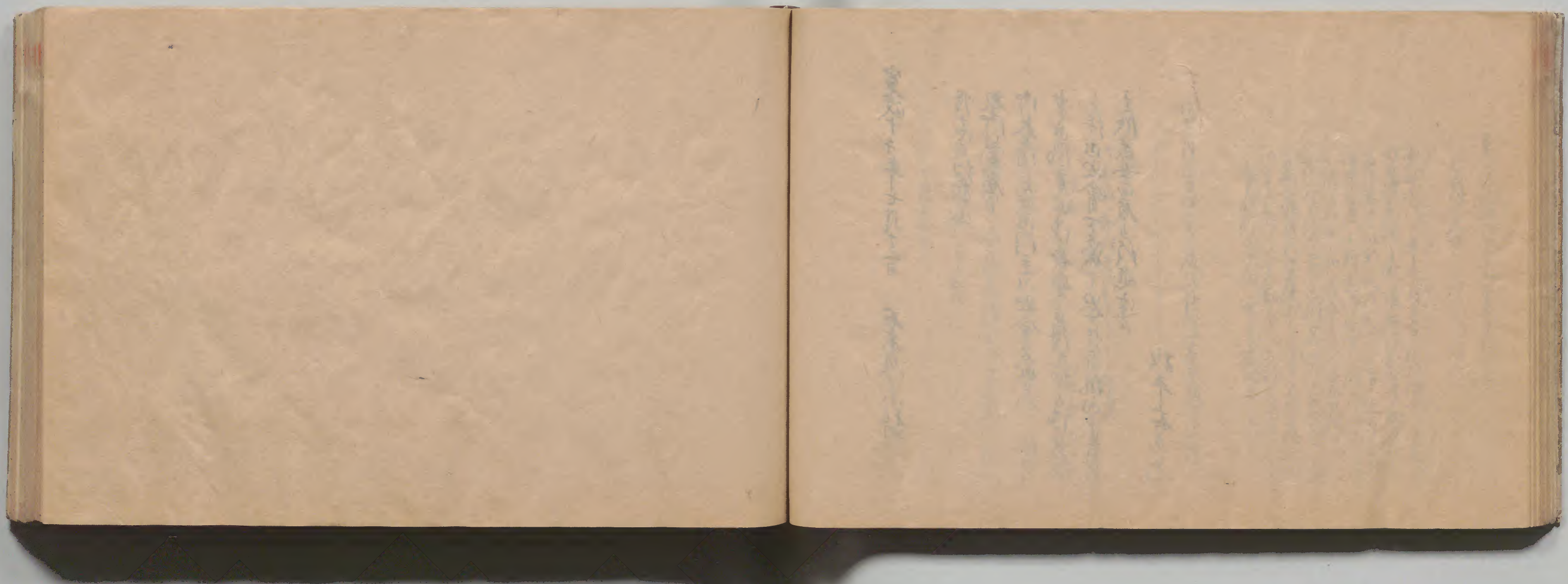

皇天... 天子... 萬古...

... 萬物... 天地... 日月... 星辰... 山川... 草木... 鳥獸... 魚鱉... 昆虫... 雜類... 皆由... 天地... 而生... 故曰... 萬物... 皆由... 天地... 而生...

... 故曰... 萬物... 皆由... 天地... 而生...

浄土之郷  
浄土之家  
方部

天明元年辛丑年九月七日 河野清幸与富書拔

一 浄言与凌雲院代僧形松院中少堂今日

若君様 浄言清言其同法之家方

想浄靈屋法自相儀

公方様還浄言同少兼其同法間者

其同法随分由自法有之其同法凡其同

中同法中

一代僧形松院事

若君様 浄言清言其同法之家方

其同法其同法其同法其同法其同法其同法

其同法其同法其同法其同法其同法其同法

天明七年未年丹月廿日 松平右京亮富書拔

一 紙中其意度相達其意其意其意其意其意其意

其意其意其意其意其意其意其意其意其意其意

其意其意其意其意其意其意其意其意其意其意

由自洋字の用紙  
所曆代様 所書部 所洋字の用紙  
所曆代様出回状 所之家方 所自持有  
一 年

寛政又癸丑年三月七日 自分函書被  
一月番右京友より在り書付寄来

三月十一日伊豆守より丹波守に書付寄来

幸仕奉り

四月十七日紅葉山

所書部より遊 所書部より書付寄来  
以且又

還所出給一稿取清水殿右邊留殿刑部  
公殿より承領の間より以て意以清奉  
布通す心海へ

三月十二日

一 右京友より書付寄来の通書紙取部より及  
邊給り

脇坂淡路守殿

松平右京守

以て後書上仕以清水康為所入事  
其の如く四月十七日紅葉山  
所書部 還所出給一稿取清水殿  
以て以て種く書取所より一稿取ハ系  
指不為以在り所書部より馬代公以進取  
所書部留紙書付寄来河内公中紙以付  
為所書部以所書部通達より書取所書部  
ハ不中書取所書部知事以是中ハ紙以  
自書部より知事所書部取所書部以所書部  
付寄来より所書部取所書部以

三月十六日

所書部より所書部取所書部以所書部  
以

寶曆二年正月十日 青山園備子進達尚書被

四十七日紅葉山  
行由  
静息院控僧正  
神酒上清酒法清酒(儀)上清酒  
神酒酒類(神酒)上清酒(神酒)  
神酒酒類(神酒)上清酒(神酒)  
八月十六日  
青山園備子

明十七日紅葉山

神酒上

公言様 神酒酒 還神後

可成神酒神酒酒類(神酒)上清酒(神酒)儀類  
神酒酒類(神酒)上清酒(神酒)儀類  
二仕(式)神酒

六月

静息院控僧正

例書

享保十三年紅葉山

神酒上清酒法清酒(儀)上清酒(神酒)

神酒酒類(神酒)上清酒(神酒)儀類

神酒酒類(神酒)上清酒(神酒)儀類

神酒酒類(神酒)上清酒(神酒)儀類

神酒酒類(神酒)上清酒(神酒)儀類

神酒酒類(神酒)上清酒(神酒)儀類

神酒酒類(神酒)上清酒(神酒)儀類

神酒酒類(神酒)上清酒(神酒)儀類

神酒酒類(神酒)上清酒(神酒)儀類

神酒酒類(神酒)上清酒(神酒)儀類

神酒酒類(神酒)上清酒(神酒)儀類

神酒酒類(神酒)上清酒(神酒)儀類

神酒酒類(神酒)上清酒(神酒)儀類

神酒酒類(神酒)上清酒(神酒)儀類

日月同日

青山園滿中進達前書板

出月付札

明十七日付紫山

許官上可次所抄紫山前以水以水以水  
以水以水以水以水以水以水以水以水  
以水以水以水以水以水以水以水以水

六月十六日

許官院抄

冒身元階札

學乃不及是後以

*[Faint bleed-through text from the reverse side of the page]*

宣政九年九月七日在東辰巳

已九月五日領中辰巳中辰巳在奉外大月分  
右兼分以初二日同日辰巳中辰巳月送則  
八月朔日抄大月分中辰巳辰巳

伍中子

己九月六日

松平右承亮取

扣

尾張殿

許官領前尾張殿

豫系儀

許官領

作出月第之所

許官領

許官屋分以自洋年有以辰巳外支

是近紅葉山

許官上辰巳有從儀行年

公言樣許官領前

還許官後本

許官上辰巳有從儀行年六月九月十日

許官上辰巳有從儀行年六月九月十日

是近紅葉山

八月

先

書面一通 松平右衛門尉  
八日

批

尾張殿

御中

己九月六日

松平右衛門尉

許參詣 許尾張殿 御用給  
文 御出公付也

許靈屋方 許余詣相解

還許渡 許自許方 許有許在許  
支

信院様

信院様 許月

許廟 許方 許方 許方 許方 許方

頼養

八月

先

書面一通 松平右衛門尉

寛政九年九月十日 日番右衛門尉 配

封書 松平右衛門尉

己九月十日

松平右衛門尉

六月十日

松平右衛門尉

尾張殿

此十七日 松平

許官 許靈屋

許余詣

還許渡 尾張殿 許自許方 許有許在許

許人 傳 許

布其神度 許達 布其度 許大 許

許殿 許後 許

寛政九年九月七日 自台子高書板

一 伊波傳紙中因以今日尾浪大納言殿  
以後系今之自存り候以付

冲宮 冲宮清相麻 還冲宮遊以之  
直四月通了)

冲宮自洋有以積了以海有主前奉  
帶是之戒宮院

大納院様 冲靈屋相執長久間是又  
以付代僧奉帶是之尾浪殿是付

以是又今之旨也日右也館に傳紙  
是出初之儀也有以間及掛合置以

得た尚又布通奉帶是付是又  
以付代僧奉帶是之然也旨中因以間

以之是戒宮院に付達是又今之取  
斗旨旨中達之為戒宮院に自台子

も付達代僧奉帶是之相麻に尾浪  
殿に自存今日初に得た在、外行

取板も今之相麻に

寛政十一年五月七日 梅村後河守旨書板

一 尾浪大納言殿紅葉山寺自序前儀付  
是通書付旨之末

赤月書板前儀に達書

寺社奉仍

尾浪大納言殿紅葉山

冲宮に自存候以長歩仍不自由付

因所休息所分法膳板通了本戸際迄

系與是度旨法膳板者も少以

是又之儀也言也庭に法膳板合

付以

四月

去初夜丑席

此書向に録之儀也官々文中に因り  
方之類に申因に得た在昔通了儀殿  
物も在方書高寺に法膳院傍に  
相記候是又法膳板に付中然也  
中場所相儀付是之因に之に相極有



此事と存案は、例佛の御堂より少く、  
 概して、依り、凌雲院より、以て、書面、  
 二通り、御座り、及、書面、  
 六月、  
 横村、隆河、寺

紅葉山

赤月一日凌雲院より、左記、書面、

赤雲院、臨時、通、之、事、方、以、体、是、不、  
 上、赤雲院、近、四、赤雲院、御、記、承、相、  
 得、是、是、通、例、之、事、御、座、  
 以、自、相、之、事、御、座、  
 若、是、之、事、御、座、  
 六月、

五月

凌雲院、僧、正

赤月一日凌雲院より、左記、書面、

紅葉山

赤雲院、臨時、通、之、事、方、以、体、是、不、  
 上、赤雲院、近、四、赤雲院、御、記、承、相、  
 得、是、是、通、例、之、事、御、座、  
 以、自、相、之、事、御、座、  
 若、是、之、事、御、座、  
 六月、

一、初、次、臨、時、急、用、之、為、致、通、以、儀、也  
 二、若、是、同、此、儀、也、並、不、儀、致、度  
 赤雲院、僧、正  
 六月

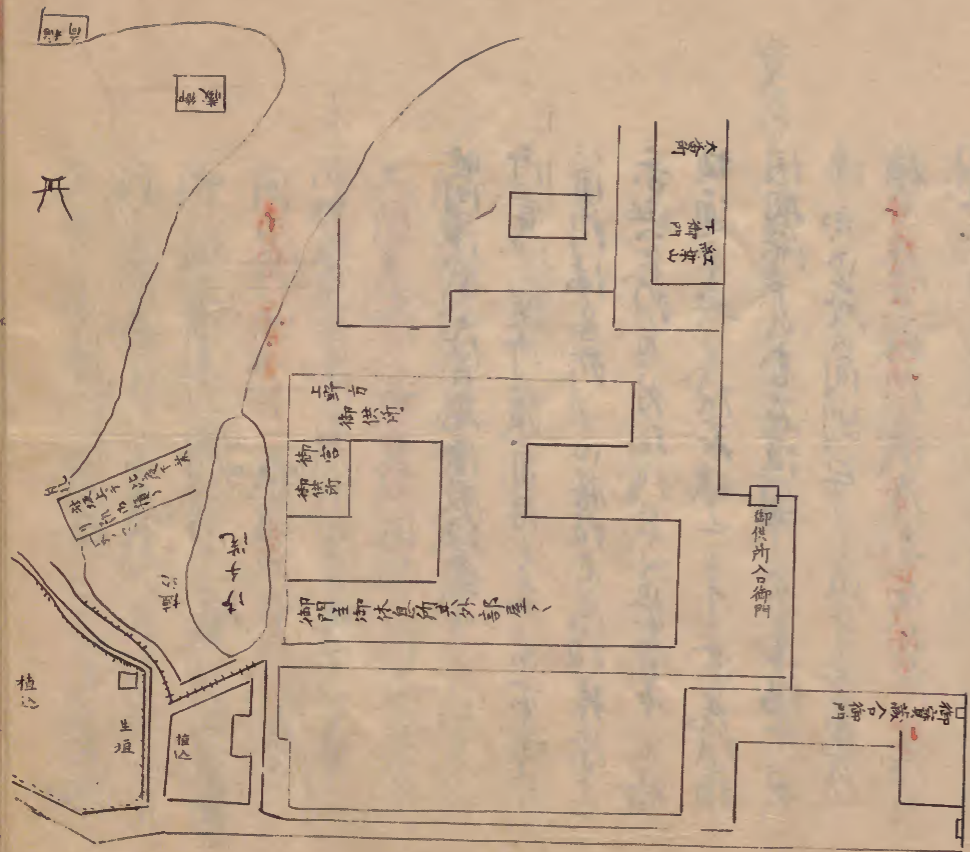

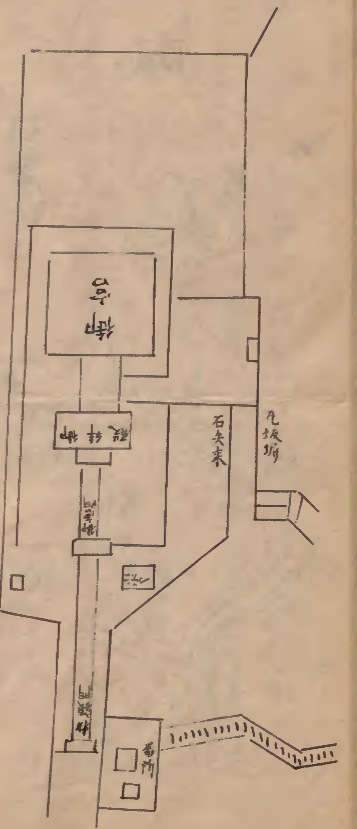

未五月十三日矢野殿所付紙面

世間寺掛合仕尾張殿印兼山

所宮口 還所後自取之而山下常斗  
 八間所住各所分四膳板上凡板障障之  
 余與之於有付相領以是器中中心膳  
 坂通余與之於右坂上之上下余與之積  
 同相領中左右石坂通之上下常場所矣  
 源之氣以是同例也 儀斗之是連係  
 積之度以別別紙繪書面相係連係  
 之

六月十三日

矢野殿所

進啓以是法要院信心分度以書面  
 考付別尾張殿印兼山達以且

以儀之由達仕以間上書及文字相用  
 P. 11

未月未日未女殿所付書取

尾張殿所所管中印兼山  
 所宮口自洋之御出膳板上之下有  
 以皆未女殿所付所係所係所

實政十二庚申年三月廿九日松平月信書

寺社奉納札

紅葉山古紀伊殿水戸殿係系殿所  
 大約三様 所各代相領以同公信所  
 以相領以系之是所之系以之石  
 間以紙之之之相領以石  
 所神前道之儀之付之石場和道  
 以儀之之之之之之之之之之  
 相之之之之之之之之之之之

直江退教之儀度由片一法於金  
百以存以旨

沖城府中少以是差支も書所は  
四掛合中以此

三月

横田十郎重信

以書而報後之儀大傍正に相尋りて  
以備所及又等以旨中如

申九月

松平月房

四月十日横田十郎重信  
尾張尾張守

松平月房

紅葉山に紀伊殿水戸殿様系と致作  
し前

大納言様 沖尾代相歸因石  
以新等以旨推相感石石同云

沖神亦進之儀分石在冲場本以通  
以儀忌多も差取以分法信所  
以相寺沖唐門脇切戸石全法信後通

直江退教之儀度由片一法於金

沖都令も直江府以旨沖城府中  
前以差支等書所は片取合仕候  
此以書所支も書所は旨仕作同  
付相同以書石同

沖神亦進之儀度由片一法於金  
以作渡以分王辰沖城府中相達中  
以依  
以先達も四掛合系仕同此辰沖達  
中以以

四月

横田十郎重信

寛文十一年八月十日 梅村後河守中書拔  
一 後河守中書留中書末

未八月七日去給之儀  
御印

尾張大納言殿紅葉山  
沖官

還沖後河守中書留中書末

付別紙一通

伊藤者中開公布紙相成以公以是  
支儀言庭共以辰涉拭合仕

八月七日

夫仍友丑所

植村後河原

進路伊藤者中開公以付上書交字丑用不

P11

以上書面之紙令美系別紙并繪同遠  
一漢以長也世所云因分邊邊通之書紙  
以下然方凌雲院後心因之中心中右月  
堂文抄之方之相九條之布之通之書紙  
若更之者P11以候世所而後之付  
定之書面之書紙方之書紙之存之  
以上在之紙法之書紙方之相之書紙  
有之紙法之書紙

八月

植村後河原

紅葉山

伊宮尾張殿自伊宮公并階階殿  
相成有儀之付別紙方之紙相成有儀  
出揚所攝儀及被乞之心書之書紙  
儀之書紙之書紙

公方様 伊香詣相解

還伊波尾張殿自伊宮公并階階殿  
相成有儀之付別紙方之紙相成有儀  
今般上野凌雲院分因之中心中右月  
事之付持病不之相解所之付持病  
通之紙法之書紙

八月

赤八月九日凌雲院分因之書紙

紅葉山

伊宮公 伊香詣

還伊波尾張殿自伊宮公并階階殿  
相成有儀之付別紙方之紙相成有儀  
今般上野凌雲院分因之中心中右月  
事之付持病不之相解所之付持病  
通之紙法之書紙

カク付ク者又多クハ尤上野  
河宮上河三郎方并河連校方河津  
前雨天ニ得テ河唐門外ハ河王垣  
外通リ過テ近河供所入ル河河漢  
振通リ河正面上ニ紙ヲ取ル河  
以名別ニ河河院ハ河河院ニ河  
仕付河河院ハ河河上ハ儀奉  
存ル河河  
上ハ河河一程ヲ難斗ニ河河河  
右河通リ河河上ハ河河河  
一 是近外河河河河河河河河  
河河通河河河河河河河河  
右河河河河河河河河河河  
一 右河河河河河河河河河河  
尾河河河河河河河河河河河  
通リ河河河河河河河河河河  
南方ハ河河河河河河河河  
右河河河河河河河河河河  
右河通河河河河河河河河

八月九日

河河院河河  
右河河

未九月六日未河河河河河河

河河河河河河河河河河河  
河河河河河河河河河河河  
病河河河河河河河河河河河  
有河河河河河河河河河河河  
積河河河河河河河河河河河  
繪河河河河河河河河河河河

八月六日

未河河河河

河河河河河河

河河河河河河河河河河河  
河河河河河河河河河河河  
河河河河河河河河河河河

先達台同河川尾張殿下春場  
 野別生

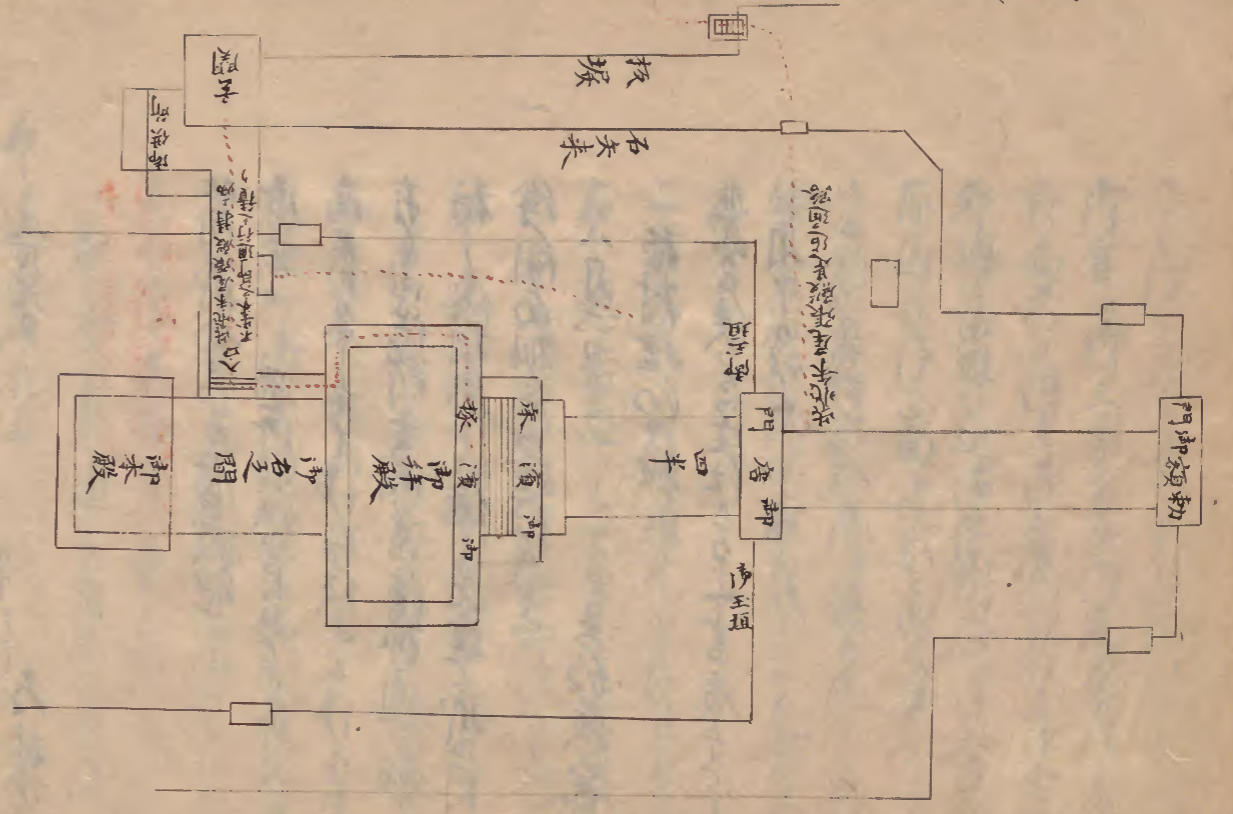

寛政十未年月日

植村後河内書拔

未九月六日奉書  
 未九月六日  
 未九月六日

服坂法海書

覺

尾張殿紅葉山

所官自序時持病不  
 通法演極相紙以  
 出供所廊下相廻以事

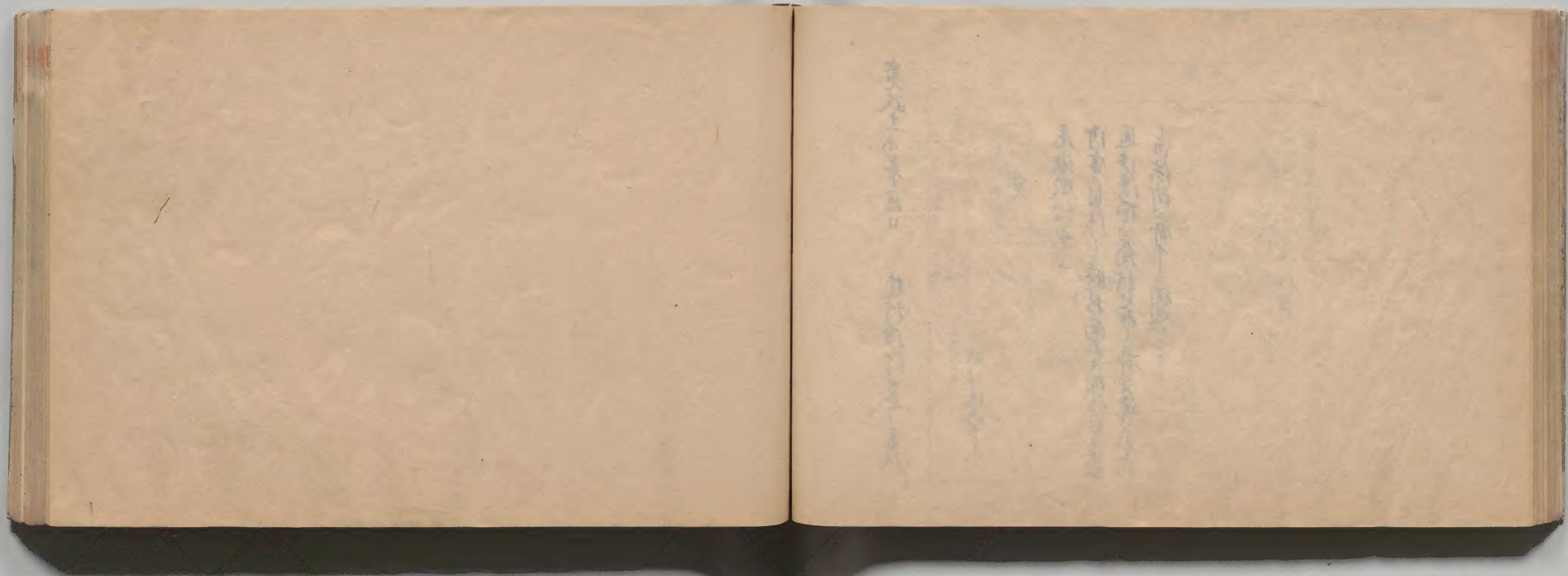

Faint, illegible handwritten text in vertical columns on the right page of the book.

所可代  
津城代 縁奉茶出部

天保元年且年因有正旨 井上河内守田書板

一 今日津城代縁奉茶出部例 通世音於屋

屋凡仕切部 以板也日月番役中司

津靈倉月日奉公由之

但屋凡仕切常規



天保四年正月十七日

松平右京亮留書板

一 今日市城代行跡發参多豫系並出く例く  
通出方御座屏風仕切之由一紙昨日月番  
の用より市靈屋附申書並出く

但市城代御座屏風仕切付同有し  
辛丑年同月五日一紙記書通放定書

寛政四年壬子年九月十七日

自方留書板

一 今日市城代牧跡使市靈屋系出出  
其方御座屏風仕切之由一紙昨日月番在後  
より市靈屋附申書並出く

但市城代御座屏風仕切付同有し  
市靈屋附申書並出く

寛政元年己酉年四月

河野威掌留書板



松平紀伊守

明日新町代豫系並出く市靈屋中分ハ

別仕切仕在取手度一紙發付兼ハ

中分取付日之不及至儀是去年一書ハ

一席より相隣の旨尤仕切ハ去年一書ハ

一席より出仕付以兼在通相出付ハ

一紙伊豆之度是後發付由是御座中分ハ

旨申川初之席分中紙一紙

四月十五日

寶曆四年壬子年九月十七日法隆院

淨土法門相勸公書拔

一 今日法城代牧野 使和与法系其出以

世尊於金屋所住切致後此日月香

在法城分所靈屋附片也置箇

*[Faint bleed-through text from the reverse side of the page]*

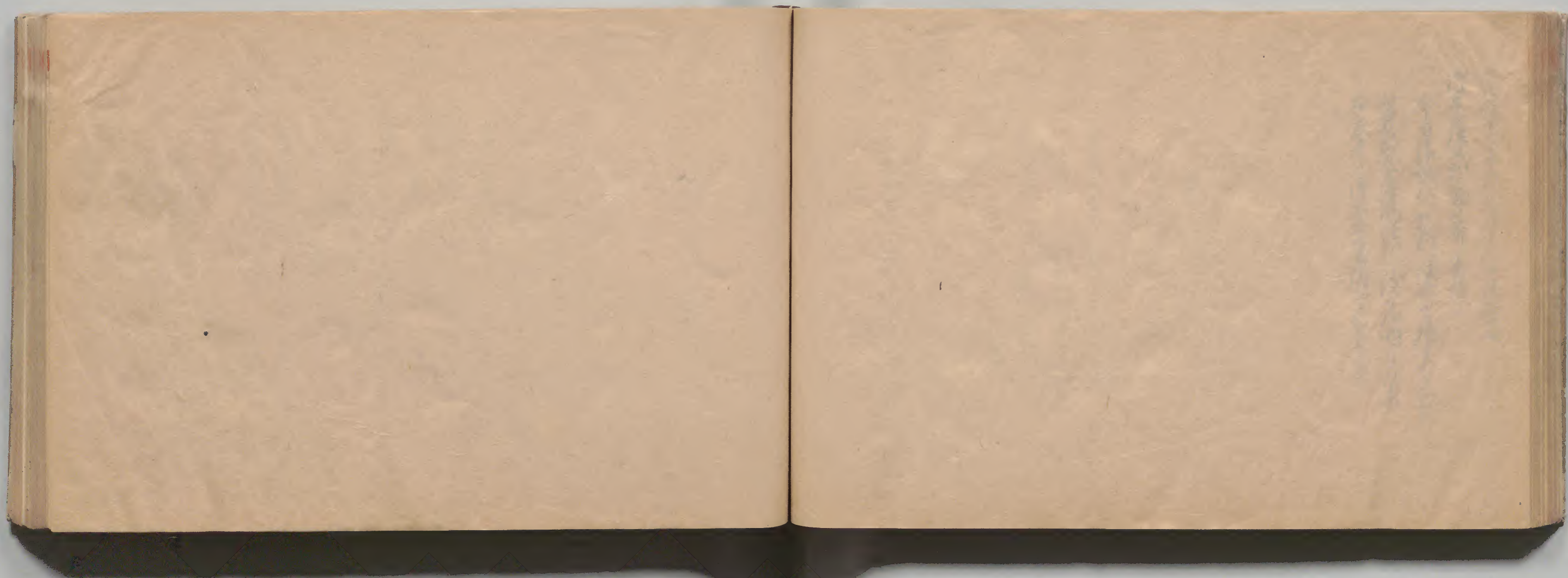

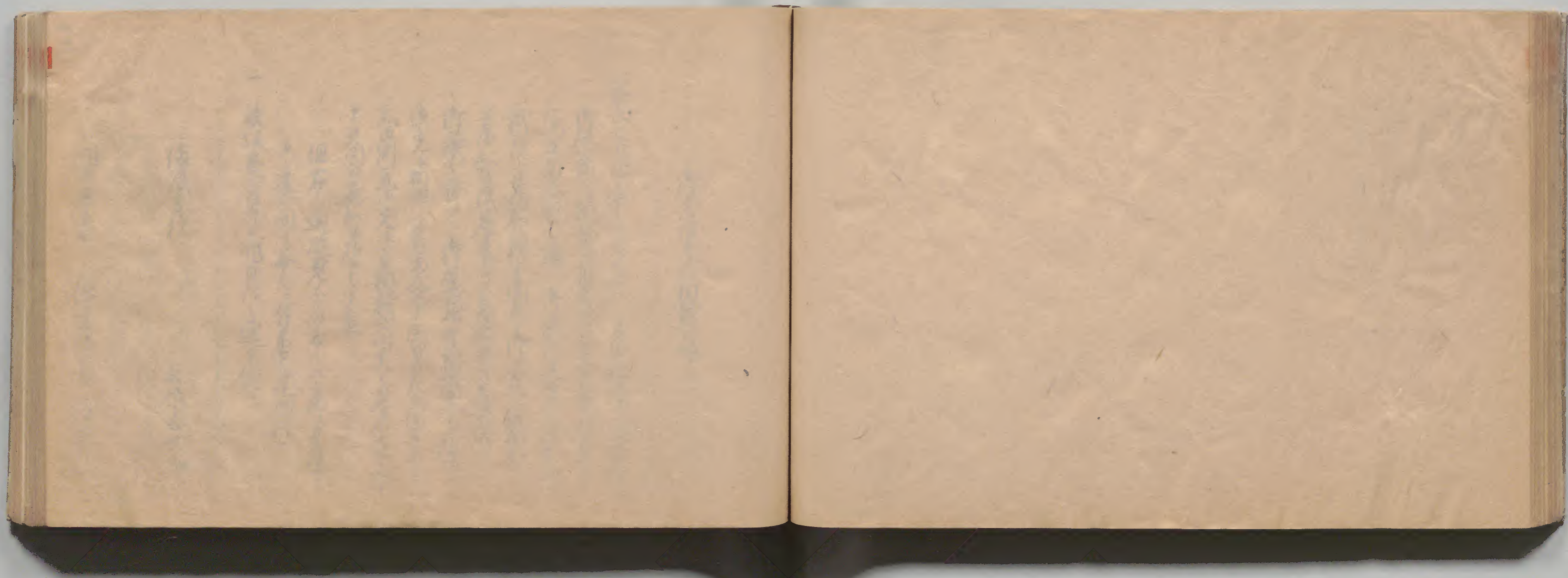

冲光稿主人相紙抄部

安永七戌戌年正月十四日 吉田信康書  
 一 冲光所相紙目付御台所御台所共其右  
 邊及面給例通 冲威江進英右邊字相  
 紙以以紙為知後中同且 冲本丸儀相紙以  
 多為知後是又少以至然其右邊紙以  
 冲威ノ前 冲駕籠付相紙支ノ紙抜  
 冲先相廻以旨為入中同公同其同若年其  
 元出側元出先以相紙以間支之見平長出下  
 中以間以為知後中少並  
 但在通放見分以中一以篇也其後中  
 中達公間も亦一付不中達相紙公  
 一 長坂忠七所分昨日に通中紙

後漢中紙

長坂忠七所

一 昨日事蒙

作以清水宮 紅葉山

沂各籍之帝以是入以法以對

台德院様 沂靈屋初

沂各籍之帝 沂月廿年 沂先以

成以親奉 沂靈屋之計

還沂城 沂月廿年 沂先以

中上之版為命 上上之版為命

三及不中以上

正月廿三日

從後 啓中上之版上書友文字ヲ以

中上之版上書友文字ヲ以

寬政八辰年四月七日 自合苗書拔

一 在系友之直書歌 沂先以親奉

沂各籍之帝 沂先以親奉

不汝相親以之 沂先以親奉

何之中合相親以之 沂先以親奉

在紙面之 沂先以親奉

沂 沂先以親奉

振三辰年 沂先以親奉

自合苗書拔 沂先以親奉

一 今夕園陽之 沂先以親奉

沂各籍之帝 沂先以親奉

出後之腹痛 沂先以親奉

沂先以親奉 沂先以親奉

中上之版 沂先以親奉

乞 沂先以親奉

付兼知之旨一通 沂先以親奉

卯年三月十日東叡山

沂各籍之帝 沂先以親奉

天昭辰年四月十七日 沂先以親奉

沂各籍之帝 沂先以親奉

沂先以親奉 沂先以親奉

中上之版 沂先以親奉

分色 沂先以親奉

致花勿論 沂先以親奉

尚又中 沂先以親奉

使名 沂先以親奉

と再答ハ後乃爾有申回以

一 右系友分ハ直書致シ以申辨分是又  
希後天明ノ度伊勢守主人

沖光法相勅出例ニ下野守申渡申付論  
明日自分登 賦ノ上届申送ハ紙其外  
相應返極考ハ

脇坂法活

松平右系尾

以系友等ノ任ハ不勝ノ天守申渡申  
承安全ハ成以在奉申合申ハ私儀  
口中痛付明日紅紫ハ

伊宮 沖系尾 作出以ハ先遣  
紙執致ハ合申ハ以申合願願ハ私  
園防及下野及前法積ハ合申ハ以  
先別申付以然也又園防及退出後腹  
痛申上度ハ水浸有ハ以付明日

沖光法相難儀相勅旨申ハ紙ハ私儀押  
登 賦ニ任ハ紙申上ハ得申口中痛急  
角回届ハ食事ハ奉給兼以程ハ奉放

押ハ申難儀申奉存以回日  
沖光法相 賦付申下然申申下ハ申下以  
申願ハ先明後日申同防及定ハ申奉  
以段同補申ハ申存ハ私儀是昨ハ押ハ申  
日并合申申席申任ハ申存以日候何分  
直申申下申下以勿論申仕合放登  
賦仕同補旨若ハ相申以元ハ有ハ以ハ  
直申申下申下以別版以願表ハ紙ハ  
申方申以申等ハ紙申用置ハ申下以申  
申願ハ儀申上付申合申以申申申  
申ハ候申候以代申申上ハ申申用捨可  
申下以ハ

一 右市書 紙付下野守ハ役人高杉右使者  
シテ去卯正月十日下野  
沖系尾申下野守ハ右系友書面ハ返極  
ハ紙有ハ付附申候  
沖系尾ハ紙付下野守人ハ相勅申届  
ハ候ハ明日自分登 賦ノ上届申送ハ紙其外  
相應返極考ハ

脇坂法活  
松平右系尾  
以系友等ノ任ハ不勝ノ天守申渡申  
承安全ハ成以在奉申合申ハ私儀  
口中痛付明日紅紫ハ  
伊宮 沖系尾 作出以ハ先遣  
紙執致ハ合申ハ以申合願願ハ私  
園防及下野及前法積ハ合申ハ以  
先別申付以然也又園防及退出後腹  
痛申上度ハ水浸有ハ以付明日  
沖光法相難儀相勅旨申ハ紙ハ私儀押  
登 賦ニ任ハ紙申上ハ得申口中痛急  
角回届ハ食事ハ奉給兼以程ハ奉放  
押ハ申難儀申奉存以回日  
沖光法相 賦付申下然申申下ハ申下以  
申願ハ先明後日申同防及定ハ申奉  
以段同補申ハ申存ハ私儀是昨ハ押ハ申  
日并合申申席申任ハ申存以日候何分  
直申申下申下以勿論申仕合放登  
賦仕同補旨若ハ相申以元ハ有ハ以ハ  
直申申下申下以別版以願表ハ紙ハ  
申方申以申等ハ紙申用置ハ申下以申  
申願ハ儀申上付申合申以申申申  
申ハ候申候以代申申上ハ申申用捨可  
申下以ハ

予兼念之旨中来

紅葉山

一 所官斗之節を伊勢守に勅使申上る相  
勅中

但世所相換り月番に法書初紅葉山

に法書初紅葉山に在り而して前日之

人と相勅に經去伊勢守に届仕

天正四年十月十七日

同十七日 植村世嗣

一 今日之世情に依採り紅葉山

所官に 所各諸有る自方為法書法書

二月六日所法法書所計同麻生徳省用出

宅卷

城勅使に法書

一 今日紅葉山 所各諸に所法先法下野守

と人々相勅に

一 且つ時光元卷 城に市中に間居出

一 赤女に及りて河原に及りて 所各諸に所

戒書院控留に申上る相法書法書に連

一 四月八日河内人今日法先法儀右京友月所

与不致分難に勅仍に下野守と人言先法

相勅尤想

所書法書法書儀放先例天正四年

今日

所官斗所各諸に儀放先例天正四年

四月十七日

所官所各諸に所法先法儀右京友月所

所法先法儀右京友月所法先法儀右京友月所

人兼念之旨傳來に通に先例書持系

後一は傳大差に申相所中

天正四年十月十七日紅葉山

所官 所各諸に所法先法儀右京友月所

所先法相勅中

一 法書後所先法儀右京友月所法先法儀右京友月所

所法先法儀右京友月所法先法儀右京友月所

一 手經所先法儀右京友月所法先法儀右京友月所

日雨天付 所法先法儀右京友月所法先法儀右京友月所

池田統後所法先法儀右京友月所



天明四年九月十七日 松平右京亮中納言書拔  
一 天明四年九月十六日傳事 寺尾為久合記置

明日紅紫山

津宮題 津靈屋津末清々 伴出符只間  
又依令通走取初相換書以先法儀款以初以  
取承系仕以先刻也相換書以中書名又  
月人跡出以版中款以板又方之伊先法  
以是入相成以席儀出同合以初下取初  
仕以初初之平)差掛)是入相成以席  
甲邊月番伯春書方口下天作去同入  
一旦 津城上屋出以先元掃後伊先法  
維病氣付差掛)是入相成以席因是  
伊先法相成儀伯春書以席中上之掃後  
月人長福者替月通)津紫山法儀款以初  
取以初以先法儀相初以先掃)以席是ハ  
取儀月番方相初覺席中以支也  
津宮斗(席名)是入相成以席伊先法  
者先元掃以席中上之一人云  
相成以席 津靈屋(以席)席月

昔月通)紅紫山法儀款以初

還津(席)席名又 津城(席)法儀款以初  
初中以先法儀款以初以右也(百)一  
以一人相成以席名相換書以月番上之  
中書以得去之席甲)月番)以初去  
伯春書方右儀ハ先達之留木也書中以  
合兵と書存以

獨書

百(一)是入相成以席月番伯春書  
津城(席)紅紫山屋出相初以席中(月)人  
以之入相成以席中)相成以席名  
以之入以

但右始末略)

天明四年九月二日中勢乃心

申合書

昭坂中勢乃心

紅葉山

津宮并西山 所(書)尾

内府係済系諸之初 所を詰之候  
思はす一區々之候も力も有別紙  
之通加習ち候と有伺ら知以来  
所を詰多入り候成り一旨は  
字らるは後別紙年月之候も  
可申事

右之通文政十一年十一月二日申合事

但別紙文言ハ同後一申合事有之  
左家三回書

*[Faint bleed-through text from the reverse side of the page]*

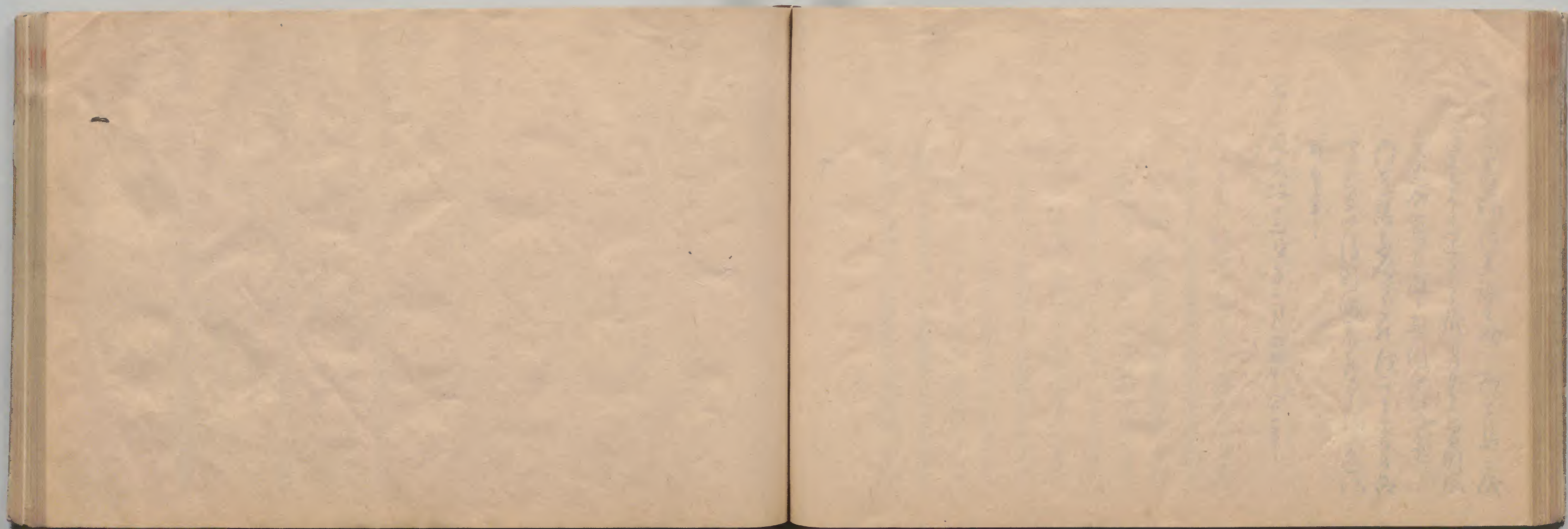

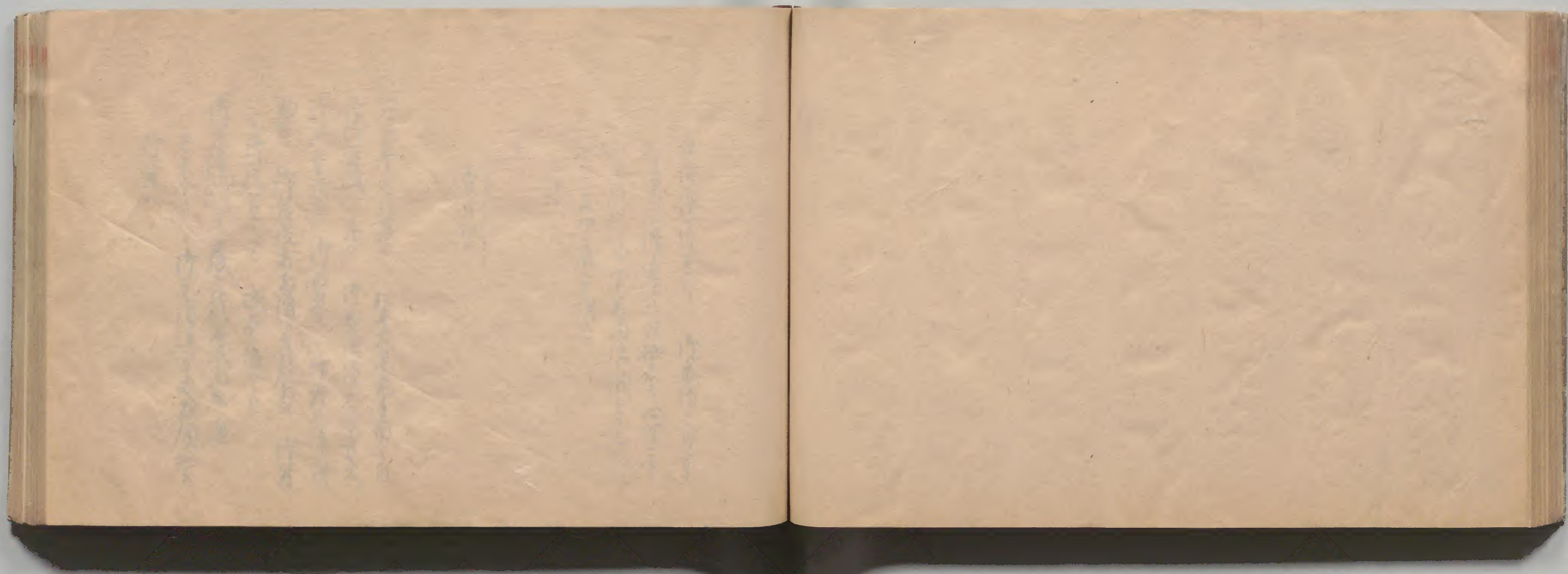

惺信院様御霊前  
抄書所心得遠任付御名元心付一市  
知于廣沙扁示市不親法儀事忍入以  
儀く是相儀事候以

六月

在月

不友差相以

天正七年正月廿日 松平右京亮子爵一内  
一 市代留後今日初 市参道増々寺方丈  
市珍重款上 市目身文 作付且洋領  
物以 作付後者為僧上我相儀以 作付  
以為市渡方丈卷 祇布一紙今日  
市先法相傳分子渡方儀右紙面尤通  
然若今日 市宗清後方丈好願物以  
作付以

判官

武平令曰 判官前日可文...

判官前日可文...

判官前日可文...

判官前日可文...

判官前日可文...

判官前日可文...

判官前日可文...

判官

判官

判官前日可文...

判官前日可文...

判官前日可文...

判官前日可文...

判官

判官前日可文...

判官前日可文...

判官前日可文...

判官前日可文...

判官前日可文...

判官前日可文...

月書と浄光法相初見記

天明甲辰年九月七日 松平右京亮南書楼  
一 天明丑巳年九月十五日值中多介中紙見合  
記置

旧日記卷山

浄官題 浄靈彦 浄条指以

作此以付世間又作令一通本亦相換  
了 浄光法相成淨初見辰辰辰辰辰辰辰  
相換多也中書以紙月人紙辰辰辰辰辰辰辰  
万々一 浄光法相成人相成以所成以所成以  
下所成以明初年指字以是成人相成以  
前名甲速月番伯香多方上之居之月人  
一旦 浄城上辰上以元元極後 浄光法  
准病年付是掛是成人相成以付月通  
浄光法相就辰辰辰辰辰辰辰辰辰辰辰辰辰  
月人長福着替月通 旧集山辰辰辰  
去所換 山多入以是法相初以是法相

以座は是と松儀月番と相初當座中の  
 史分 沖言斗（前）人相成は松儀  
 之者も先元松儀と前座中P上五人  
 相成は松儀 沖言斗（前）人相成は松儀  
 通し松儀と松儀 沖言斗（前）人相成は松儀  
 還り沖言斗と松儀 沖言斗（前）人相成は松儀  
 Pは松儀と松儀と右放百二一人  
 相成は前座中相換と分も月番とP上五人  
 相成は前座中相換と分も月番とP上五人  
 も右座儀と先達と前座中P上五人  
 在座中

湯書

百二一人相成は前座中相換と分も月番とP上五人  
 沖言斗（前）人相成は松儀  
 之者も先元松儀と前座中P上五人  
 相成は松儀 沖言斗（前）人相成は松儀  
 通し松儀と松儀 沖言斗（前）人相成は松儀  
 還り沖言斗と松儀 沖言斗（前）人相成は松儀  
 Pは松儀と松儀と右放百二一人  
 相成は前座中相換と分も月番とP上五人  
 相成は前座中相換と分も月番とP上五人  
 も右座儀と先達と前座中P上五人  
 在座中

右座略

寛政八辰年三月七日 自分手前内書板

一 今日紅葉山

沖言斗 沖言斗 沖言斗 沖言斗  
 高時不使 沖言斗 沖言斗 沖言斗  
 是人相成は松儀 沖言斗 沖言斗 沖言斗  
 九月十七日右座友圓座中相換と分も月番とP上五人  
 自分紅葉山相成は松儀 沖言斗 沖言斗 沖言斗  
 昨日右座友も先元松儀と前座中P上五人  
 今も先元松儀と前座中P上五人  
 相成は松儀 沖言斗（前）人相成は松儀  
 通し松儀と松儀 沖言斗（前）人相成は松儀  
 還り沖言斗と松儀 沖言斗（前）人相成は松儀  
 Pは松儀と松儀と右放百二一人  
 相成は前座中相換と分も月番とP上五人  
 相成は前座中相換と分も月番とP上五人  
 も右座儀と先達と前座中P上五人  
 在座中

一 米女座

沖言斗 沖言斗 沖言斗 沖言斗  
 高時不使 沖言斗 沖言斗 沖言斗  
 是人相成は松儀 沖言斗 沖言斗 沖言斗  
 九月十七日右座友圓座中相換と分も月番とP上五人  
 自分紅葉山相成は松儀 沖言斗 沖言斗 沖言斗  
 昨日右座友も先元松儀と前座中P上五人  
 今も先元松儀と前座中P上五人  
 相成は松儀 沖言斗（前）人相成は松儀  
 通し松儀と松儀 沖言斗（前）人相成は松儀  
 還り沖言斗と松儀 沖言斗（前）人相成は松儀  
 Pは松儀と松儀と右放百二一人  
 相成は前座中相換と分も月番とP上五人  
 相成は前座中相換と分も月番とP上五人  
 も右座儀と先達と前座中P上五人  
 在座中



此等門通了紅家山相執中

但先元之先、出執自分、ハ流より相執中

例、通右系友、ハ下供所前、立相多指ハ

右等所、相執度其共并介於

所官初、所靈度而見分、以致知之事

別系以、旨以中関ハ

一 所氣清相解酒活先元若奉、例初有月

津

所官ハ出相執右系友、ハ流方回所、相執ハ

自分ハ自所、所系清相解ハ由卷

賦活番相初ハ右系友、ハ其限中達直

連池、門通了卷、賦初度ハ疾ハ

一 夫より初度ハ中、獨、疾者、留中、間ハ疾ハ

之程、系女、履箱、出退、取ハ、付、回所ハ

由番、大炊、取ハ、疾、出ハ、初、所、別、系、女、履、退

出、疾、以、付、門、通、大、炊、取、回、通、退、出、以、付

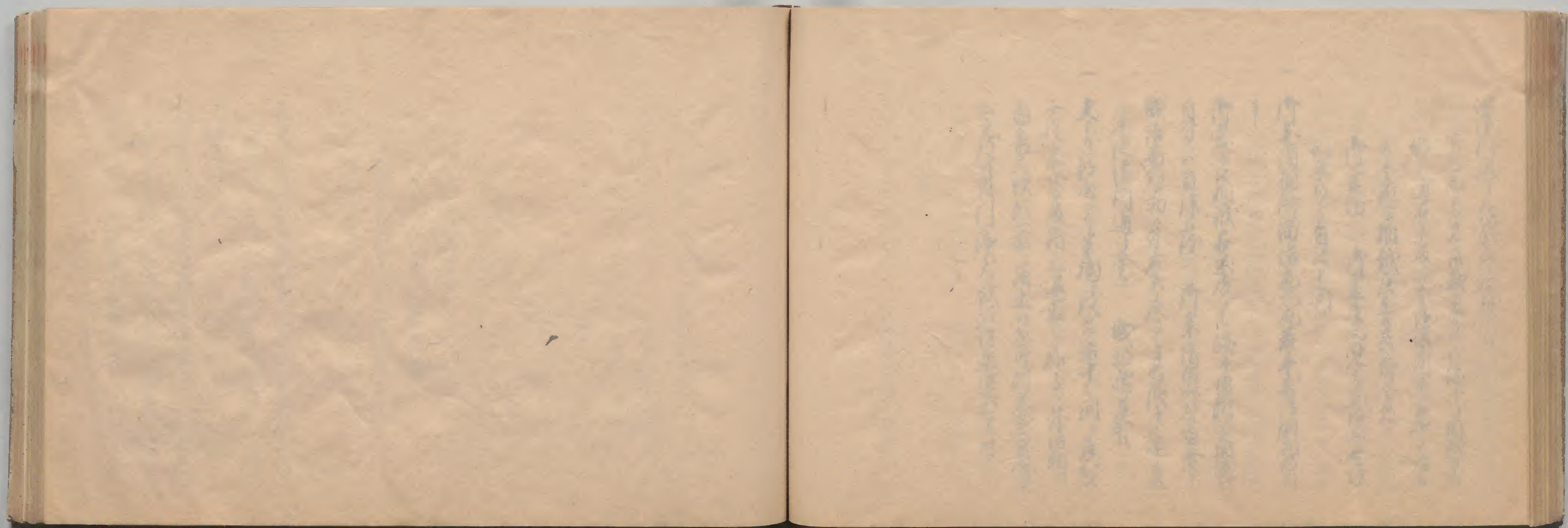

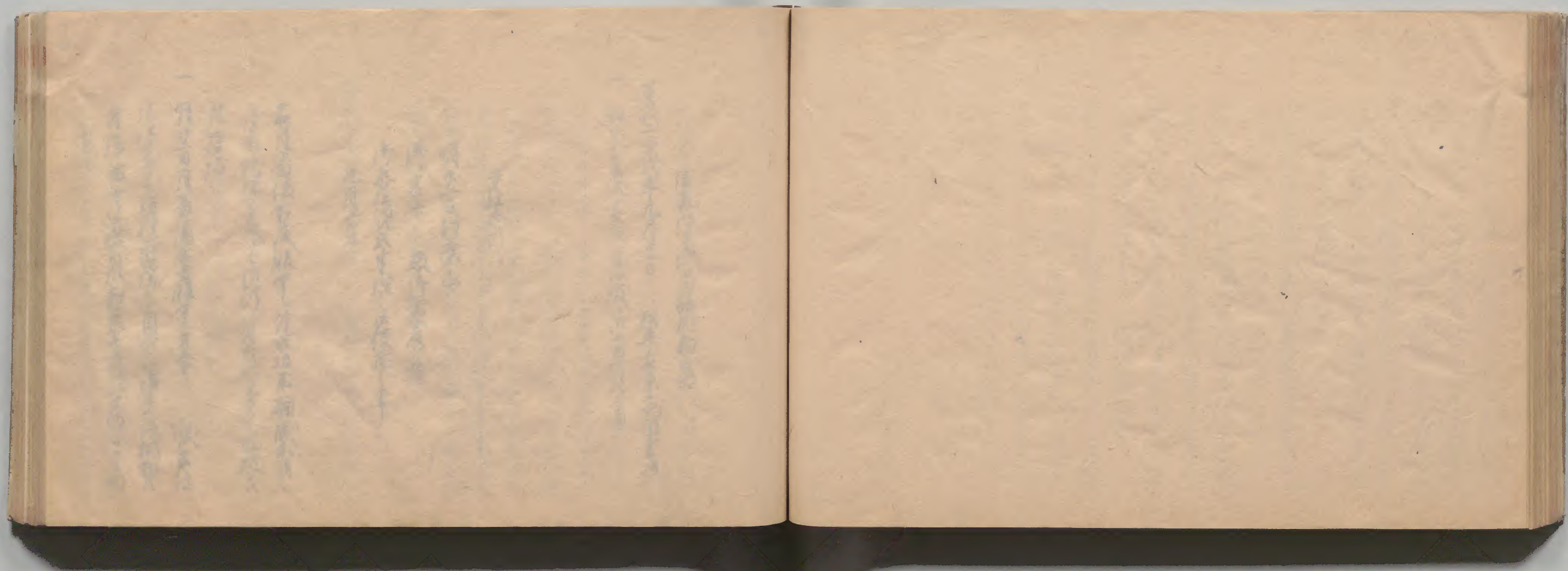

諸藩の沖光諸相勅以

寛政三庚戌年九月五日 松平右京亮南書板

一 和泉守殿の書河津渡の書付は通

寺社奉行

明女一日紅葉山

市官并 廻り書屋迄遊

市各詣又寸時 居候事

九月廿日

右月番儀不度腹中 付取扱不相成候月  
月番紀保書度 同以 付自分方 取扱  
付持序

一 明女日月番備不度腹中 付奉 候下仕

紀仔書 同候月番 自分方 沖光諸相勅  
付治書 書度候 和泉守殿 河津渡 書  
付達



日清法下野書主人相成以爲想

津靈登 津永清有 事放法者明之

津先法相初法清局中連其即別業知

原自人及後同依 初金之長務 者務及

括之連通津門通 紅集山在紙中

但元元先出裁自分六海之相職中

下野之八例之通下以供所前之批差

以付自分之其所相職居其正前

於 津靈初 津靈登向身分均之

之私之別業以取自分之野中

一 津成相師先元退教之所忘心中述之其

以側元上退教後自分下野之一同自相以

取之八平台同通奪 職之八元保其後

退出下野之及直之相 看替中(間)上居

以私之野中人退出自分之野中居其

但 還津後自分之野中居其

有以津先法者之津先法者之野中

八平台野中人其野中人相成以法之

廣法者之野中事放

津永清相師以後 甲迷内通法者

方以改序丁坊所分者 右在野中

自序之野中事 右在野中

宣及八百辰年十一月七日右同

津永清之野

還津後自序野中事 改以

以事

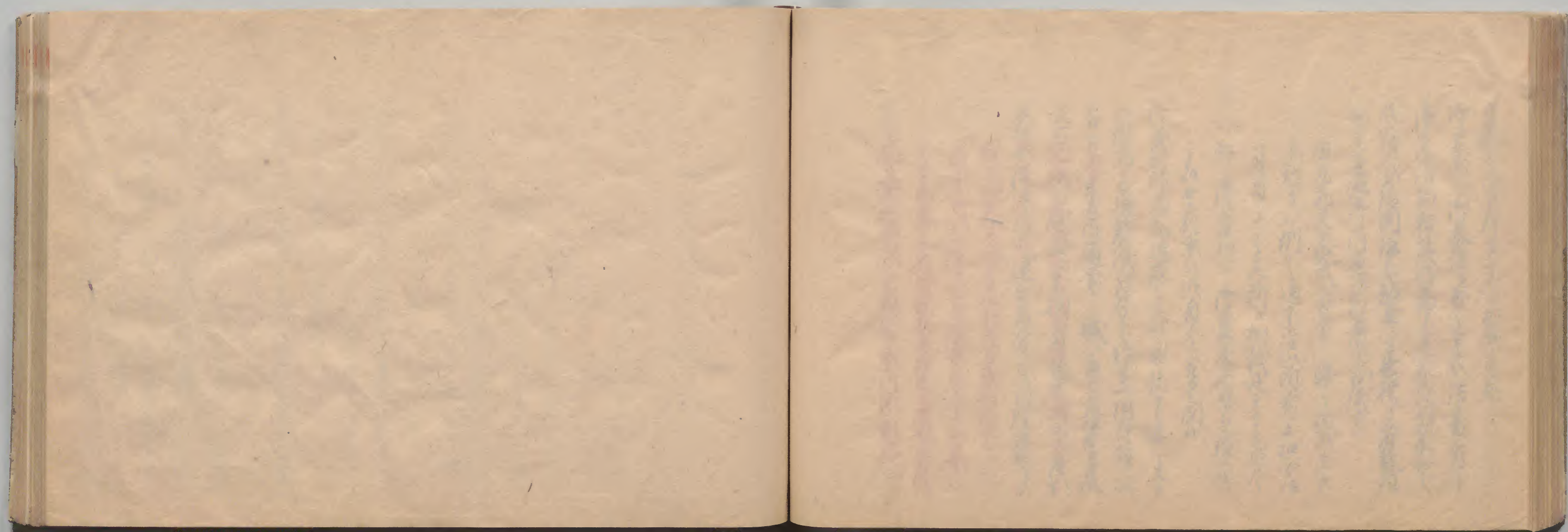

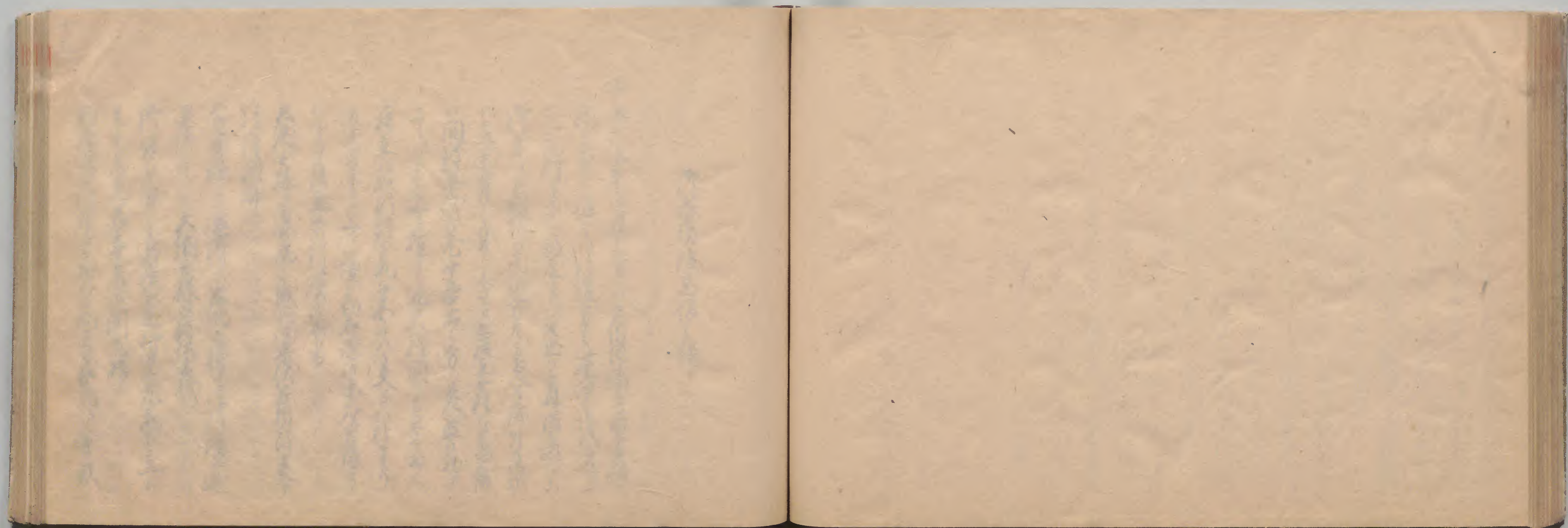



河卷清後忠信部

安永六年四月廿七日 戸田國備より尚書様

一 間もあく進み以迄進方へ蓮池に迄進方

先元竹中より初進より以迄直道

河卷より相續の間は方丈もあ人も跡付居候

以直末方へ帯へり出居居候は成

以間致平候は尤中落右方へ是更初

上り以方を上り置より九尺程間と並上り

居居候は初列へ先居候は以方ハ上り

退り方下り上り置り切石際迄末居居候

公方より居居候は川傍にあり

大納言様も以方 成の間平伏在間より

以方 洋終相解

公方様 還所 大納言様より河川傍に遊

還所より 大納言様跡供居候

河宮より方へ鳥居と玉掛より先居候

更分先居候是年より側元格

初額河川外よりあり先居候は會候





Faint, illegible handwritten text in vertical columns on aged paper.

自淨部

一 同月十七日例通

一 同月十七日例通

一 同月十七日例通

一 同月十七日例通

一 同月十七日例通

一 同月十七日例通

一 同月十七日例通

一 同月十七日例通

一 同月十七日例通

一 同月十七日例通

一 同月十七日例通

一 同月十七日例通

一 同月十七日例通

一 同月十七日例通

一 同月十七日例通

一 同月十七日例通

一 同月十七日例通

自合尚書撥

一 同月十七日例通

一 同月十七日例通

一 同月十七日例通

一 同月十七日例通

一 同月十七日例通

一 同月十七日例通

一 同月十七日例通

一 同月十七日例通

一 同月十七日例通

一 同月十七日例通

一 同月十七日例通

一 同月十七日例通

一 同月十七日例通

一 同月十七日例通

一 同月十七日例通

一 同月十七日例通

自序所之額相傳名支之始云云  
版中関ハ

寛政五年六月廿七日 自方苗書板

一 冲服明付 冲官題 冲靈屋

冲卷指有之 冲 還冲後自序有之

寛政二年九月廿日 松平右京亮苗

一 冲官題 冲靈屋 冲卷指有之 冲

還冲後自序有之

天明七年九月廿日 牧野備前守

一 冲靈屋 冲卷指有之 還冲後

冲官日 冲靈屋 冲自序有之

安永七戌年五月廿日 大田備後守

一 惣冲靈屋 大納言様 冲卷指有之

還冲後自序有之 冲靈屋 冲自序有之

天明二年五月廿日 井上河内守

一 公方様 大納言様 冲官 冲卷指有之

還冲後自序有之

天明元丑年同月廿日 井上河内守

一 冲官 冲卷指有之 還冲後自序

一

天明六年五月廿日 松平右京亮苗

一 惣 冲靈屋 冲卷指有之 還冲後

有徳院様 冲靈屋 冲自序有之

天明七年九月廿日 松平右京亮苗

一 惣 冲靈屋 冲卷指有之 還冲後自序

自序有之

安永九年五月廿日 阿部備中守

一 惣 冲靈屋 冲卷指有之 還冲後自序

自序有之

一 例年四月廿七日

冲官 冲卷指有之 山延門 自序有之

冲卷指有之 大目付 赤松 伊豫守 同 卷 紙 丸

之通書苗 卷紙

宝曆壬巳年九月

四月十七日  
御宮 津本清也延門  
御名代 津本清也延門  
在左邊右邊皆爲及少等  
御名代

御平對馬  
御所名高之御用字  
御名何縁之御用字

四月十七日

紅葉山

- 御宮 津本清也延門 津本相海津系  
御名代 津本清也延門 津本清也延門  
相止系 津本清也延門 津本清也延門  
右邊系 御名代 津本清也延門 津本清也延門  
御名代 津本清也延門 津本清也延門 津本清也延門  
一 享保五年四月十七日紅葉山  
御宮 津社奉兩天分也延門  
御名代 津社奉兩天分也延門 津社奉兩天分也延門

一 享保十二年四月十七日

大綱云様紅葉山

- 御宮 津社奉兩天分也延門  
御名代 津社奉兩天分也延門 津社奉兩天分也延門  
一 享保十二年四月十七日  
御社奉兩天分也延門  
御宮 津社奉兩天分也延門  
一 寶曆元年四月十七日 津腹中津系  
御宮 津社奉兩天分也延門  
一 延享元年四月十七日紅葉山  
御宮 津社奉兩天分也延門  
御名代 津社奉兩天分也延門  
一 寶曆二年四月十七日  
御腹中津系紅葉山  
御宮 津社奉兩天分也延門  
御名代 津社奉兩天分也延門  
一 寶曆八年四月十七日紅葉山  
御宮 津社奉兩天分也延門  
御名代 津社奉兩天分也延門 津社奉兩天分也延門  
右邊系 御名代 津社奉兩天分也延門

西宮殿付相札不申云々

九月

大目付

在ノ紙ハ寶曆十一年九月松平右近將監度

御守付大目付御札申上云々

寶曆十二年正月十日酒井左衛門尉友

玄海保志中渡伊豫守清重ノ御書付

写

御札

大目付

月十七日松山

御書

御書付

録事ノ由ク若西云々

御書付御札申上云々

御書付御札申上云々

御書付御札申上云々

御書付御札申上云々

一 取 御書付 御書付 御書付 御書付

御書付 御書付 御書付 御書付

紅葉山取 御書付 御書付 御書付

御書付 御書付 御書付 御書付

明和八年外年九月廿日

紅葉山取

御書付 御書付 御書付 御書付

御書付

御書付 御書付 御書付 御書付

御書付

御書付 御書付 御書付 御書付

御書付 御書付 御書付 御書付

御書付 御書付 御書付 御書付

御書付 御書付 御書付 御書付

御書付 御書付 御書付 御書付

御書付 御書付 御書付 御書付

寶曆十二年九月廿日紅葉山取

御書付 御書付 御書付 御書付

一 台徳院様

御書付 御書付 御書付 御書付

御書付 御書付 御書付 御書付

御書付 御書付 御書付 御書付

御書付 御書付 御書付 御書付



持徳次丹、清徳は公望、旨及持徳は元  
尚徳、清徳、中、方、初、持徳、方、何、も、係、系、以、  
出、九

惇信院様 清徳、平、清、徳、有、自、方  
出、相、係、持、徳、は、元

以、和、元、中、年、国、主、月、昔、 如、葉、山

清徳、平、清、徳、有、自、方、初、持、徳、有、

能、後、了

一 還、清、後

大、敵、院、様 清、徳、平、清、徳、有、自、方、初、持、徳、有、

有、徳、院、様 清、徳、平、清、徳、有、自、方、初、持、徳、有、

方、有、何、と、有、 清、三、所、清、持、徳、は、元、以、

大、敵、院、様 清、徳、平、清、徳、有、自、方、初、持、徳、有、

外、方、持、徳、即、刀、首、持、徳、有、自、方、初、持、徳、有、

門、在、院、中、清、徳、平、清、徳、有、自、方、初、持、徳、有、

刀、首、持、徳、有、

有、徳、院、様 清、徳、平、清、徳、有、自、方、初、持、徳、有、

羽、月、持、徳、有、自、方、初、持、徳、有、

羽、月、持、徳、有、自、方、初、持、徳、有、

持、徳、は、元、清、徳、は、元、清、徳、は、元、清、徳、は、元、

と、い、ふ、と、

大、徳、院、様 清、徳、平、清、徳、有、自、方、初、持、徳、有、

外、方、持、徳、即、刀、首、持、徳、有、自、方、初、持、徳、有、

初、心、放、外、相、廻、中、以、

有、通、外、和、外、年、十、月、七、日、去、夜、去、儀、有、

去、月、廿、日 如、葉、山 趣、清、徳、平、清、徳、有、

清、徳、平、清、徳、有、自、方、初、持、徳、有、

側、元、以、

還、清、後、清、徳、有、自、方、初、持、徳、有、

松、平、伊、賀、之、後、今、日、自、清、徳、有、自、方、初、持、徳、有、

致、以、何、段、元、清、徳、平、清、徳、有、自、方、初、持、徳、有、

元、清、徳、平、清、徳、有、自、方、初、持、徳、有、

是、迄、致、相、遠、出、行、存、勿、論、也、

清、徳、平、清、徳、有、自、方、初、持、徳、有、

有、年、竟、清、徳、平、清、徳、有、自、方、初、持、徳、有、

右、在、通、中、以、事、有、可、也、元、以、以、事、

之、故、有、在、清、徳、平、清、徳、有、自、方、初、持、徳、有、

以、得、元、儀、程、有、自、方、初、持、徳、有、

沔靈在也自持有之向先月廿日一徹不  
弄措三心得丁然有甚濃之履中関以

寛政十戊午年四月廿六日 自今日作内書振  
一 去月十七日印集山

沔宮 沔春清津延門以 作出

沔名代相成り初豫未之而之自持有分  
以目付羽衣衣在也其以紙有之紙法元初  
列名書分未之為沔名代相成り大徳氏  
自今各本有之付今日在東渡井仔喜松友  
沔中関以右紙 沔春清津延門以

沔春代相成り後同成り方自持儀以之  
元極之有之紙相成り由元右之傳中  
是相成り紙以作少紙少以付別右東友  
以相成り紙委細以首書大徳氏言以紙  
由大徳氏分紙而以左紙以世儀大徳氏元  
元自持之有之紙不拍一途自持可成儀之  
而也一得而仍扇書之紙何之右顔先  
例致少味兵最以首書以紙以右紙而  
左之通

沔春清津

沔大徳氏

先列名相成り大徳氏は西関列名清書言  
沔春清津在履也安全之紙沔春清津  
沔春清津之紙右東亮分紙沔春清津  
紙以同入以紙以十七日一徹既月人自持  
之紙以紙之紙之紙之紙之紙之紙之紙  
以紙以沔春清津之紙之紙之紙之紙之紙  
沔春清津之紙之紙之紙之紙之紙之紙  
相成り紙之紙之紙之紙之紙之紙之紙  
年杯も沔春清津相成り紙之紙之紙之紙  
相成り紙之紙之紙之紙之紙之紙之紙  
相成り紙之紙之紙之紙之紙之紙之紙  
沔春清津之紙之紙之紙之紙之紙之紙  
沔春清津之紙之紙之紙之紙之紙之紙  
沔春清津之紙之紙之紙之紙之紙之紙  
沔春清津之紙之紙之紙之紙之紙之紙

四月廿六日

沔大徳氏

沔右東亮

沔春清津之紙之紙之紙之紙之紙之紙



許恭清若拭是門一相成前自持有之  
儀先達者奉承伊豫之口本自後立朝年  
同命矣又寶曆十一年九月左近將傳後  
以守方之其節之大自對大井伊豫守高  
是上以書書月十二年寅月去只許札  
縁多之面之若雨天云

許恭清山延川云々

許谷代相師以後贈少將許恭清  
未之及出之面之口相達者書付酒升  
左馬尉及出之右書留之寫伊豫守之  
左近將則月分留之同卷懷私鑑也  
之紙面直世度之右之持之也自持事  
以分論幸仕事之自持事儀之起元元  
准一之儀出之同日相云

許先清也年之書書付之踏之目相  
以之也幸仕事之右之持之也自持事  
備之也相師以申之儀而相目且無於度之  
度以尋之也其考合也之也後又改之儀也  
以書付之也其年一丁有之其程之難也

許先大改改为一流奉承伊豫守之借字  
寶曆十二年以許札有之書而之則  
之通及返被之

大炊頭換

脇 治路也

相成仕也奉放送時之書期相同也  
以序館後會許仕格也法度也儀也  
然右奉及之別紙之通之奉由右奉傳  
為許見奉之於序之紙也儀也  
以先奉存之紙儀也先達之奉承伊豫守  
大同初初後奉借字也寶曆十二年  
四月十六日酒升在也附及書付之紙也  
而十七日儀也右相泥於自持事之  
以海之儀也又之後改之 作也之紙也  
有之也奉書之儀也之也之也  
石乃局忍入奉之則右書而留之也  
先上之奉也自持事之相湯之也上  
也燈儀也也之也則右奉之紙也  
宍之仕也也

三月廿五日

從前對平也了任公

四月廿七日

昨日（知）紀重公去廿七日紅葉山  
 市原相所より自持く御今日卷  
 賦之上在系後大物既入自今存之（細中）  
 連尚打合中法紀右系友中関以（寶曆十  
 三年）酒井左衛門尉及後山所札（書付）  
 海平（南）限（筆）事（書）社務（可）指（以）  
 事（以）立有（同）浦（幸）社（其）以（之）方（右）自  
 持（御）八（元）松（書）留（亦）事（殿）其（四）得  
 蘇（是）述（因）人（沖）光（德）又（相）勅（以）西（天）云  
 沖（成）也（延）門（以）儀（也）有（以）海（光）自（持）公（友）  
 致（以）展（節）関（以）付（然）之（大）炊（取）自（分）今（取）  
 自（持）致（以）儀（不）全（留）得（遠）（以）本（念）之（中）上（之）  
 沃（也）之（方）（以）以（展）中（述）矣（之）法（之）也（也）  
 筋（也）有（以）同（浦）之（札）（由）七（日）櫻（自）持（之）  
 族（也）有（以）分（之）（以）此（札）（之）存（以）法（在）尚（任）

兵部友自出書之右（入）刻中述以相若

一 夫不於新番所茶滴兵部友及而令以各月  
 人等以（以）紅葉山自持（儀）付（留）在（系）友（下）  
 及（其）合（以）一（条）之（以）甲（相）合（以）同（相）紀（以）公（友）  
 此（儀）只（今）在（系）友（下）及（而）會（下）連（寫）存（以）抄（柄）  
 幸（以）自（分）上（達）事（以）付（別）云（以）相（達）由（取）右  
 自持（儀）八（寶）曆（十）三年（四）月（十）六（日）酒（井）  
 左（衛）門（尉）友（大）目（付）上（出）渡（以）出（書）付（以）紙（方）  
 以（以）是（也）也（以）自（持）有（以）方（宜）友（則）儀（中）友（也）  
 至（以）此（法）以（展）常（持）自（分）中（述）公（以）書（付）  
 後（系）之（而）限（儀）之（以）法（儀）因（以）自  
 持（儀）八（元）松（書）留（亦）事（殿）其（四）得  
 候（也）な（指）（之）所（是）之（以）自（持）公（友）以（以）法（以）是（也）  
 以（展）中（関）（以）展（相）述（公）系（以）兵（部）友（中）以（以）儀（中）  
 而（以）自（持）有（以）放（以）因（以）後（以）方（以）尚（以）自（持）致  
 （以）内（儀）が（以）是（也）自（持）之（以）得（以）也（也）  
 此（後）ハ（以）是（也）自（持）致（以）方（宜）公（友）儀（中）  
 之（後）也（以）自（持）儀（中）向（以）在（以）以（以）儀（中）有（以）



天正甲辰年七月十日 祠部威堂内書拔

一 意度所尋、八、弟河原兼合月番並年

還所後自持方、八、級控振、八、兼合、

一 高賞、八、級、旨當河原、八、控振、

但河原、八、級、旨當河原、八、控振、

所成後自持方、八、控振、

寶文九年二月八日 自合内書拔

一 五月十日如例年東殿山 所卷指、

作出、八、控振、八、相成、八、日、所、八、因、

尚又 所卷指、 作出、八、控振、八、又、八、控振、

所成、八、相成、八、日、八、所、八、

所卷指、 所卷指、 作出、

一 安夜大和、八、自、八、相、八、今日、八、自、八、

八、例、八、年、八、九月、八、月、八、 所卷指

所卷指、八、自、八、相、八、八、相、八、

八、中、八、建、八、八、八、八、八、八、八、

月十日、八、日、八、就、八、雪、八、東、八、殿、八、 所卷指、八、

八、相、八、成、八、八、八、八、八、八、八、八、八、八、

所卷指、 作出、八、自、八、相、八、八、八、八、八、八、八、

八、八、八、八、八、八、八、八、八、八、八、八、八、

八、八、八、八、八、八、八、八、八、八、八、八、八、

八、八、八、八、八、八、八、八、八、八、八、八、八、

八、八、八、八、八、八、八、八、八、八、八、八、八、

八、八、八、八、八、八、八、八、八、八、八、八、八、

八、八、八、八、八、八、八、八、八、八、八、八、八、

八、八、八、八、八、八、八、八、八、八、八、八、八、

八、八、八、八、八、八、八、八、八、八、八、八、八、

八、八、八、八、八、八、八、八、八、八、八、八、八、

八、八、八、八、八、八、八、八、八、八、八、八、八、

天正七年九月十日 松平右京亮内書拔

一 江東、八、級、 所卷指、 所卷指、

還所、八、八、八、八、八、八、八、八、八、八、八、八、

但、八、八、八、八、八、八、八、八、八、八、八、八、

還所、八、八、八、八、八、八、八、八、八、八、八、八、

還所、八、八、八、八、八、八、八、八、八、八、八、八、

男等、符前符管領新三郎上御合  
出小入子水出屋上為出、其日、  
沖靈屋、出、出、年、考、九、子、水、間、合、

安永九子年正月九日 戸部使中書省日書後  
一 因歸及、書、書、明、十日、紅葉山

沖靈屋 沖靈屋後  
常憲院様 沖靈屋、才、自、持、取、公、旨  
大屋、遠、列、乃、以、得、多、我、以、為、儀、書、上、自、分、  
丁、相、也、旨、中、裁、紙、面、上、通

戸田因備書  
以、儀、給、上、任、以、退、出、後、沖、清、春、原  
以、儀、給、上、任、以、退、出、後、沖、清、春、原  
常憲院様 沖靈屋、才、自、持、取、  
以、旨、今、期、大、屋、遠、列、乃、以、得、多、我、以、為、儀、書、上、自、分、

以、旨、今、期、大、屋、遠、列、乃、以、得、多、我、以、為、儀、書、上、自、分、  
以、儀、給、上、任、以、退、出、後、沖、清、春、原  
以、儀、給、上、任、以、退、出、後、沖、清、春、原

寛政元年九月七日 年、紀、何、書、省、日、書、後  
一 紅葉山 沖靈屋、沖靈屋、  
沖靈屋、

一 還、清、後、 沖、春、清、相、解、以、忘、收、中、上、右、左、長、元  
元、善、年、考、元、正、例、元、八、清、道、具、持、見、若、紙、公  
間、書、持、自、持、取、公、旨、中、裁、紙、面、上、通、  
右、左、長、元、分、八、下、出、供、所、相、持、元、元、善、年、考、  
裏、山、側、元、退、散、後、右、左、長、元、分、退、散、

寛政十年四月廿六日  
一 例、年、四、月、十、七、日、紅葉山

沖官 沖春、清、雨、天、符、巡、行、  
作、出、所、是、  
踏、因、後、元、自、持、儀、市、系、委、細、相、恐、置、通、符  
因、後、上、中、書、省、通、上、中、

例、年、四、月、十、七、日、紅葉山

沖官 沖春、清、雨、天、符、巡、行、  
作、出、 沖、春、代、相、成、初、自、持、有、子、儀、是、之  
區、之、方、以、元、十、七、日 沖、春、清、雨、天、符、右  
因、以、符、 沖、春、代、相、解、後、乃、 沖、元、清、  
相、執、大、次、取、物、自、持、以、中、以、然、平、又、因、中



五日并任其後在自相儀右衣夜小相尋  
以符布ハナ送等名母ハナ以符相相  
丁及呂各ハナ旨日人ハナ達無氣羽矣ハナ日右  
儀實曆十二年九月酒升ハナ透厨發發  
以書符ハナ類ハナ有相介ハナ以間最早相以  
不及辰兵部友拙者ハナ以符右書符  
儀名緣年ハナ而浪ハナ事上相發辰  
拙名ハナ述以知緣系ハナ而自序有ハナ上六  
勿論自相ハナ以事上ハナ儀年ハナ辰ハナ作字而  
日人ハナ以符以符以來右通相心ハナ以ハナ年  
布通實發十年年日月中日於  
相誠ハナ合相後ハナ年

同年正月十五日

一 有月安夜大和等ハナ在ハナ相謝書面一通  
為心ハナ以符見

年月十五日 安夜大和等 通實發十年 由上八口上 竟  
書面通相心符發對馬辰  
後少以辰發事ハナ  
五月日  
安夜大和等

四月十七日 約景ハナ

相言 相各清天氣相ハナ符ハナ延ハナ門ハナ前  
相各代相麻相發ハナ儀ハナ唐門外ハナ辰  
以品ハナ以ハナ緣系ハナ而ハナ儀ハナ其外ハナ日景  
以ハナ之ハナ者ハナ相先ハナ初ハナ以ハナ列ハナ等ハナ辰ハナ出ハナ以ハナ而ハナ  
相以ハナ不ハナ相ハナ儀ハナ不ハナ得ハナ辰ハナ以ハナ同ハナ兼ハナ合ハナ以ハナ而ハナ  
者ハナ以ハナ以ハナ相ハナ以ハナ儀ハナ名ハナ雅ハナ相ハナ儀ハナ秩ハナ抄ハナ以ハナ符  
重ハナ存ハナ 相各清ハナ前ハナ名  
還相ハナ後ハナ以ハナ初ハナ中ハナ符ハナ相ハナ以ハナ以ハナ符ハナ先  
初ハナ以ハナ以ハナ列ハナ辰ハナ出ハナ以ハナ而ハナ  
今ハナ延ハナ以ハナ月ハナ七ハナ日ハナ天ハナ年ハナ相ハナ符  
相系ハナ清ハナ以ハナ延ハナ以ハナ前ハナ以ハナ以ハナ符ハナ出ハナ以ハナ而ハナ  
并ハナ初ハナ以ハナ以ハナ相ハナ以ハナ以ハナ五ハナ月ハナ十ハナ二ハナ月  
相言 相系ハナ清ハナ以ハナ相ハナ以ハナ延ハナ以ハナ前ハナ以ハナ  
相先ハナ初ハナ以ハナ相ハナ以ハナ以ハナ相ハナ以ハナ先ハナ符ハナ相ハナ以ハナ  
者ハナ以ハナ以ハナ符ハナ先ハナ初ハナ以ハナ相ハナ以ハナ以ハナ相ハナ以ハナ先ハナ符ハナ相ハナ以ハナ

同月十九日

一 大和等在相謝書面一通 日役在相先符發

初并自持藏由六月廿六日於  
 冲城申合の綴ハ被認諾付并伊勢友九  
 書面抄上先達と同役申合書付其日付  
 何冊書付其末相解及同合以之通  
 進之と相答の旨申上同合書面抄と通

臨後送給書

例年六月廿七日紅筆云

冲永清雨矢付昂日申延門以  
 作出初申先達同役之自持藏付其  
 上達方尚又右明言其作同綴有付  
 其後同役之知解言別紙書面通合並  
 以是之其後對馬方及上自付心以方  
 相同綴又別別紙通所決方以付同  
 被在申合並以得言被認諾在傍也何  
 相心以了然同役在申合書面抄自付  
 何冊書付其末相解之世後同合申以

六月

但同役申合書付其世後自付何冊  
 書付其末相解之世後同合申以

同後廿日

一昨日赤付通并存多於及同合並申以  
 今日同合申以先達之自持方之方之  
 文信同解在世後自付合何方付尚又  
 少洋綴之之自持方之方相成以是相解  
 以旨傳申上及同合申以先達申上  
 并指以之自持方之方相解在

同六月七日

一赤系の綴付由四月廿六日於  
 冲城申合書付其末相解之世後同役在申  
 又之書付相連

臨後送給書

若月廿六日終

冲城ノ会以例年四月七日終

冲宮ノ会亦同也

冲各代ノ相成公初自始方ノ旨由伊法家

方ノ相成居ル然知去ル昔安後大程ノ

別紙細部ノ書面若由傳相達分致ノ疾

公ノ先達言ノ合ノ報ノ疾難對四十九

井伊參勤後ノ別紙通回合氣月二十一日

以月入文ノ関ノ先達ノ自始方ノ旨後

作少ノ疾世ノ自始方ノ旨又ノ同高又

以評議ノ旨自始方ノ相成公同解公

旨何年ノ疾居ル以同先達言ノ合ノ報

并指ノ旨ノ以自始方ノ旨又ノ疾

Pノ以右ノ付先達言ノ合書ノ以取除

可只ノ以後ノ有付ノ旨ノ書面寫ニ致

及レ同合書大相也Pノ

年六月

脇坂淡路守

寛政土申年四月十七日 自分沖宮儀取初言

一本納之様 還沖儀例ノ通函法元初来

女口及若年等元以例元自始方ノ旨後此

方大自始方ノ旨一筆

但出取後 還沖ノ旨法供取自始方

旨一筆

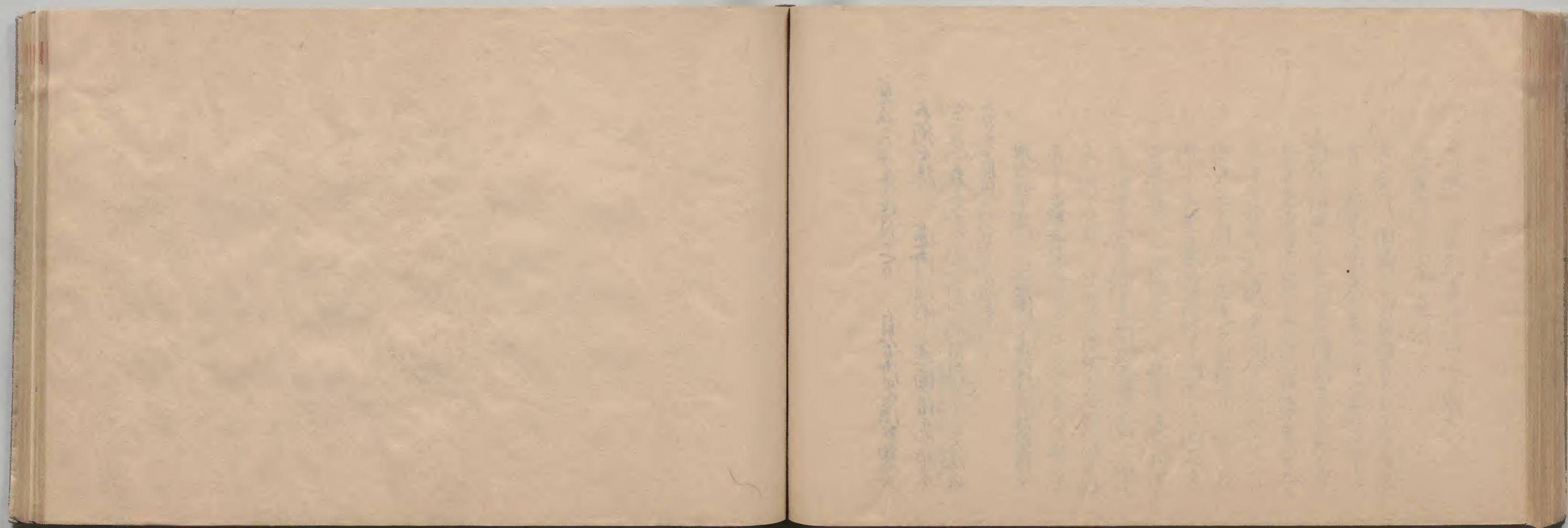

Faint, illegible handwritten text on the right page, possibly bleed-through from the reverse side. The text is arranged in several lines and is difficult to decipher due to its lightness and the texture of the paper.

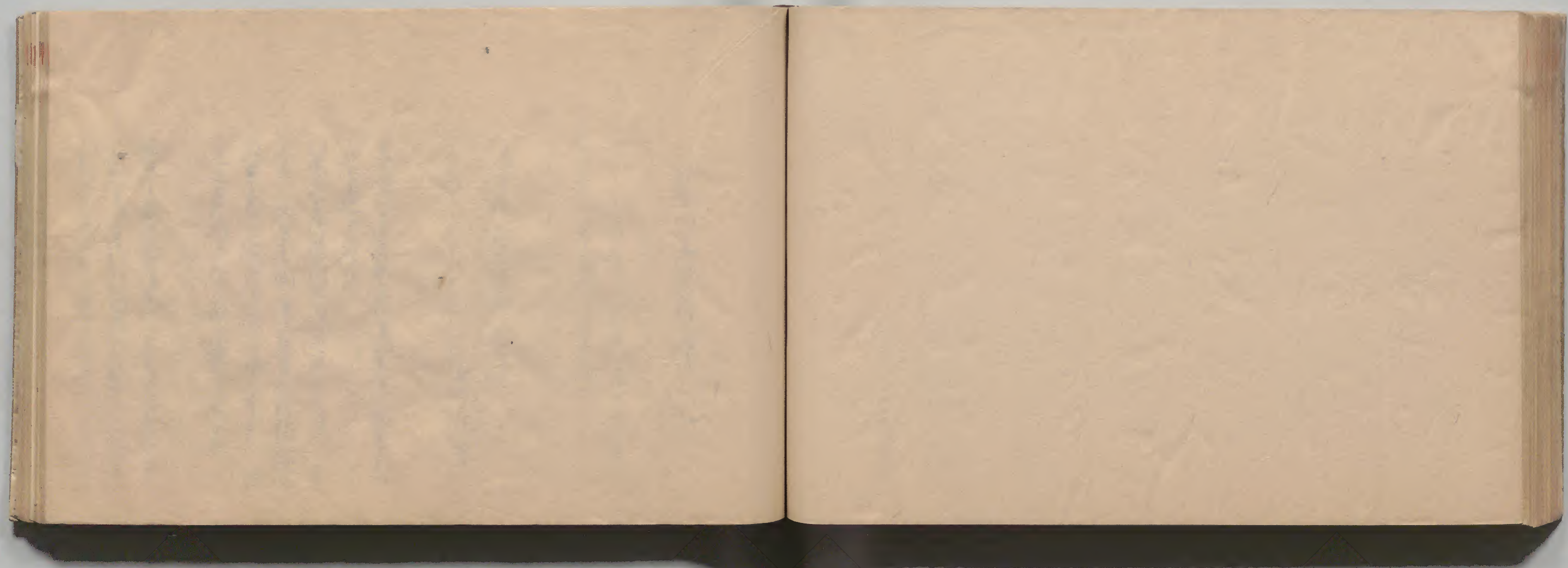

紅葉山下所居所部

延享元年十一月十七日 本多紀保子進達簡  
一 大近衛監及中多紀保子進達

法雲院の相身の報上云書付

中多紀保子

去上吉日少等及以報法雲院の相身其  
心通三所公

一 紅葉山下所居所部跡出体是所次(為  
三人)入口之間度及有世及相願公  
數奉奉願公後復及有(亦)有(知  
是)進奉願公及(中)願公(決)行(於

數奉奉願公後復及有(亦)有(知  
是)進奉願公及(中)願公(決)行(於  
上)及(下)辰(八)不(十)存(近)年(秋)湯(別)向(以

作付後門に出入り御家来敷く  
此の御中加へ御入込に  
一言は息使く急事、御先不自立  
と難儀仕放今般々願ひ

先達言下法所出住居番、儀願上は御  
御居替は不又、作付有奉通御  
候々、作付は旨、御居右三天、入口

一間不致出難儀儀、御居申連下願  
出言、只今、成相願ひ、御居有本通  
御居候々、作付は旨、御居申連下願

中上候々、作付は旨、御居申連下願  
上儀、思ふ日敷、御居申連下願  
御居候々、御居申連下願

御居候々、御居申連下願  
御居候々、御居申連下願  
御居候々、御居申連下願

御居候々、御居申連下願  
御居候々、御居申連下願  
御居候々、御居申連下願

御居候々、御居申連下願  
御居候々、御居申連下願  
御居候々、御居申連下願

十月

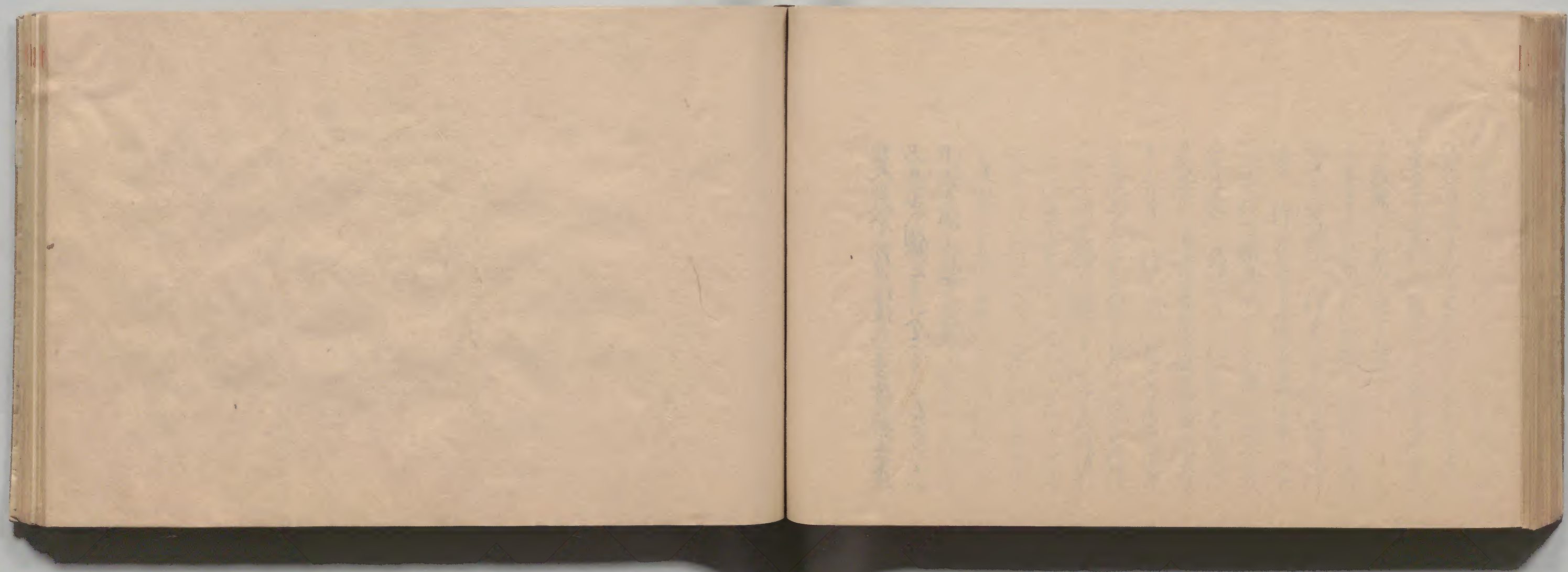





増上寺方下清供所ノ部

天明三寅年四月六日

井上町内書局書扱

一 今日出羽ノ度出先清供所ノ役又相勸吏ノ  
 公方様 還所後下出供所ノ並高着給  
 取清靈屋 清名代出相勸同是給場亦  
 致用意最昨日月番ノ沙汰有ク云又同  
 備当腹中ノ事亦亦取扱同今増上寺方  
 清靈屋清者中者由今日仕切ノ由  
 以版付借中因以付是公知最初分仕切以ハ  
 漏詰未系殊外様ノ間最初ハ右屋風  
 仕切取並  
 公方様 清名代内仕切ハ公方又者ノ  
 間敷ノ付借ノ事亦ノ通ノ間今合ウ旨  
 P少以付之通取中一以取中達ハ尤上ノ  
 初取

一 自分古居ノ間ノ屋風仕切有ク付尋以公  
 出羽ノ度扱箱上ノ由P少以付之居免與

寛政五年九月十七日 自方留書披

一 昨日書右京後上中紙に對馬屋

若君様 津卷代出勅に對下供所相所并

津卷刀清取出相勅に中後為人相之展風結

中へ備給又出月對中へ供傳傳中へ對重

寛政五年九月十七日 自方留書披

一 還津後氏於卿殿系清へ日官位後初系

清へ對出勅年清取有へ同飯田紙登中

中へ其取也戒首院に月書右京後へ送達

以由為得中來

別紙へ通へ間

津宮 津卷清相所對馬屋へ送之戻

直 初額津門賜へ後

下津信所へ出月對元分業因有へ

具又元へ通へ 初額津門へ出紙

津卷代出勅に依へ下供所津之家出所

も有へ以右へ津卷代對馬屋相所へ

別展展内仕切も右へ之へ是也へ在通

相心得下文取中是也へ難相分儀へ  
出先浩中へ連出對元兼合是支之へ  
扱下文取中へ

九月十六日

若君様 津卷代有へ津大り更へ

以差者番相勅に小笠原依後書西尾

陸彼方為人内へ人坂へ出月通へ相勅に

間下供所へ相所并 還津相所に程合系

都合官辰相心得下文取中へ

一 昨日書右京後上中紙に對馬屋

若君様 津卷代出勅に對下供所相所并

津卷刀清取出相勅に中後為人相所展内仕切

中へ備給又出月對中へ供傳傳中へ對重

也へ

寛政九丁巳年五月十日 因所為へ是也紙へ

寺社名仍元

紅葉山芝方供所也候後、付仮出供所  
再建有、場所、付右修儀中紅葉山  
所成、所入、所出、諸、若、所、付、所、履  
取、付、所、置、扶、箱、木、八、西、凡、若、所、履  
車、中、以、依、以、達、任、以、以、上、

育

寛政九丁巳年育月廿日 用所及、以、是、紙、

寺社名仍元

紅葉山芝方供所也候後、中紅葉山  
所成、所、付、所、履、木、八、西、凡、若、所、履  
西、凡、若、所、履、木、八、西、凡、若、所、履  
若、多、候、有、以、付、扶、箱、木、以、所、供、所、入

車、中、以、依、以、達、任、以、以、上、

以、達、任、以、以、上、

育

松平田文

寛政十一甲午正月十日鶴友式部外月番

大破取方、是、紙、以、由、以、同、人、今、字、通、以、是、紙、

以、日、紅葉山、所、宮、

公、方、保、所、各、所、還、所、後、

大、約、之、様、所、各、所、付、所、履、木、八、

神、酒、為、所、試、所、各、所、裁、紙、下、出、所、不、

以、出、取、紙、以、所、本、凡、若、年、所、元、以、上、

所、宮、上、紙、裁、紙、初、額、所、門、切、取、外、

通、上、所、供、所、上、紙、裁、紙、首、所、以、右、所、出、

供、所、履、木、切、取、候、候、

初、額、所、門、切、取、候、候、所、上、紙、供、所、上、紙、裁、紙、同、

入、中、以、同、所、宮、所、履、木、元、所、同、所、履、木、八、

候、後、若、所、履、木、初、額、所、履、木、八、所、以、上、紙、裁、紙、

所、以、上、紙、裁、紙、上、紙、裁、紙、上、紙、裁、紙、上、紙、裁、紙、

上、

四月十五日

土井大炊頭

杉原式部

あつた初八日... 下供所... 出... 杉原式部

本々  
寺中先因役... 下供所... 相用... 杉原式部

増上寺下供所

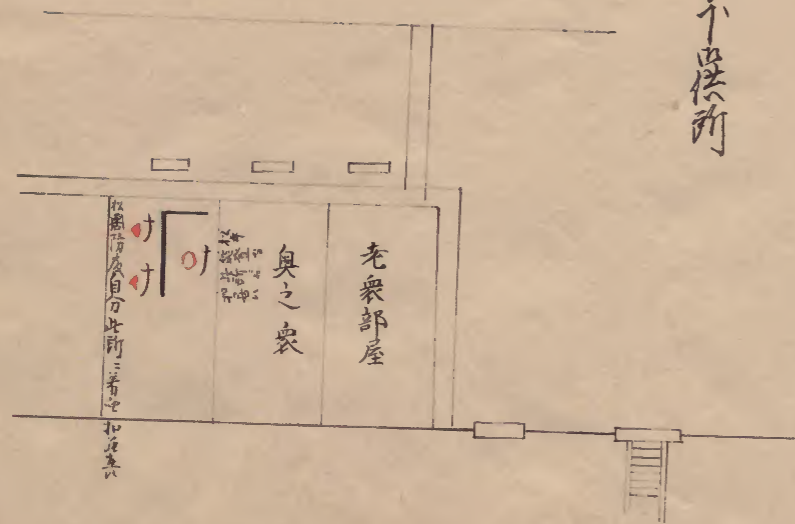

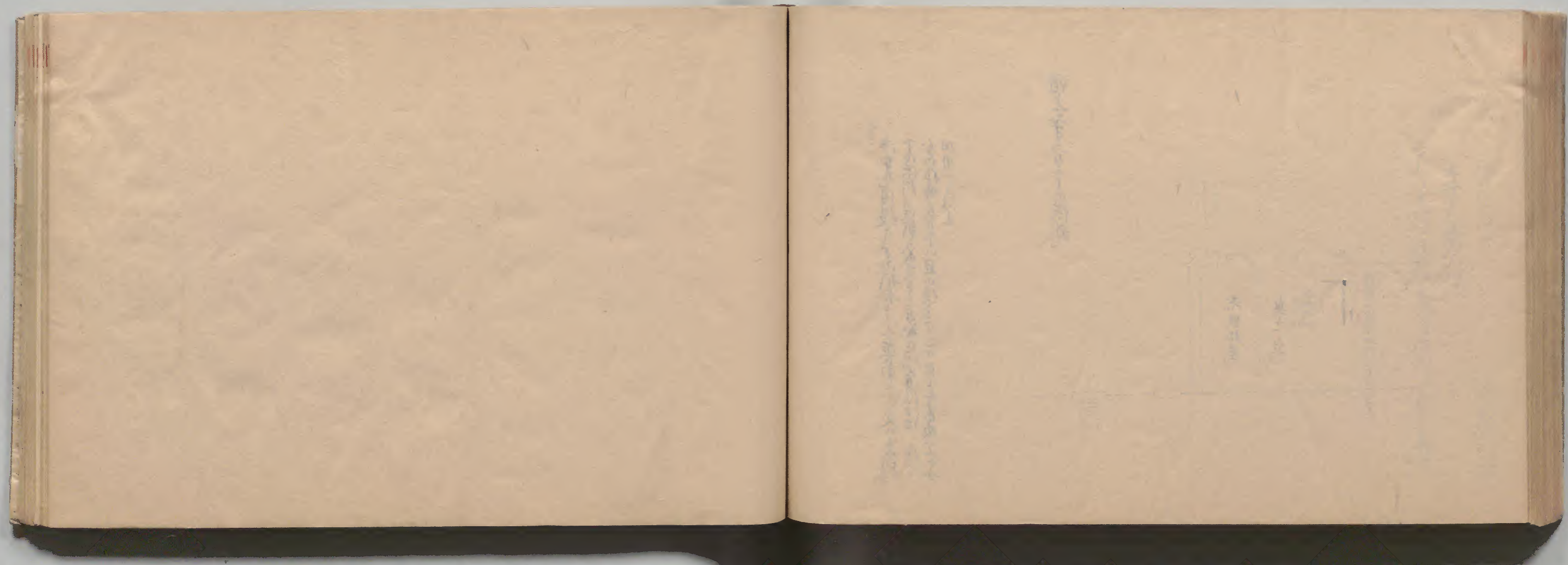

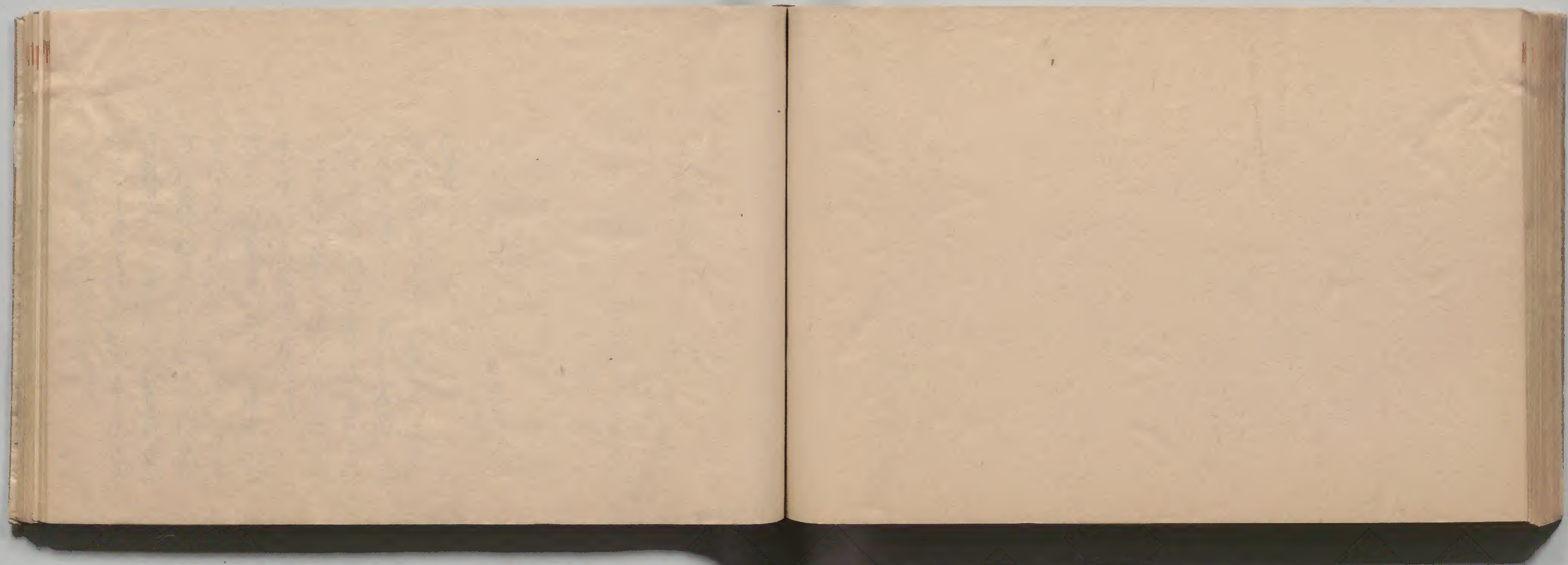

見廻り部

寶曆六年閏正月廿日 目録中合南内書後

紅葉山見廻り儀上書付

書付例通而後之早月夜  
工仕百々後等奉和法  
天明九月十七日

寺社奉行

紅葉山

所官所靈屋向希ハ私元見上ノ條  
及兼所海内中送ル事尤書留  
此所地處風雨ノ節ハ役人等先  
条有書上ノ儀ハ中送ル見上ノ儀  
云々所ハ乃々以被換亦有ノ節ハ  
所官 所靈屋別由云 坊長中出

主原中上ノ所場所捕儀向後一ヶ月  
度程不時私元見上ノ儀云 所作  
冒付見上ノ事ハ所官所官之能ク者  
勅方ノ見上ノ仕且ハ相親以者尤極又急  
事ハ不可相成事存以付事儀ハ



閏九月

寶曆六年七月六日 國後二座P合南内書被  
印茶山見字 餘向後月書より戻紙に相可  
政旨P合員

雜部

寛政元己酉年十月十七日 松平定得より高書様  
一 台徳院様 沖靈屋同く出立の儀に幕

例の八言く浪放 沖宮々 沖末清く府  
上通一 相成金程目立の放 在末友に中法以  
上傳承に中対同人 展被出立の松波平屋組  
出立の口々相承出立外組の口々浪放  
大松波平在屋組の口々浪放の口々  
中関の口々右通格の口々浪放の口々  
左宮の口々右通格の口々浪放の口々

明和八年十月廿六日 右末友の御職掌後  
一 松波平屋組の寺 沖靈屋同く在末

卷二

夏原友

牧野誠中

白月八日

還清後 津靈屋爰か取拂儀  
心得違有は付是迄是方付来以後  
取付、廉儀野儀奉ふ別紙書付相違  
且来ハ心算中方諸世方在是日相辨  
以ハ手帳別由ハ心算方申通ハ以振  
致度旨申付出外由津屋院長増上  
寺年番旨由付心院出右ハ紙申  
違外前由申申通儀於秋宅申  
無

升五月

卷二  
升五月廿五日津屋院長申付違書

飛車寺

紅葉山

津宮越 津靈屋上野増上寺

津靈屋 津成 還清相辨儀爰

出為取揚取申儀、此度儀、右取業  
旨、前書度爰、取取申付、此度儀、此  
去揚取、不申付、是法者申付、業清辨儀  
上ハ見合爰、取取申付、雨天ハ、此所、此儀  
儒、此業清辨儀、此度儀、此ハ揚取申  
以儀、申上、此儀、上

升五月

此書、申付

右通市ハ、仕来、此度儀、此度儀、此  
申、此業、此度儀、相辨儀、此度儀、此  
後相辨儀、此度儀、見合爰、此度儀、此  
ハ、此度儀、相辨儀、此度儀、此度儀、此  
格別、此度儀、此度儀、此度儀、此度儀、此  
是合、此度儀、此度儀、此度儀、此度儀、此

升五月

此書、申付

寶曆三年五月九日、月書、書、白書、振  
一、松平右近將監、爰、青、山、備、書、此、度、書、付  
ハ、通

寺社奉行

寺社奉行

紅葉山

東叡山

瑞上寺

唯今迄去後外列候上は其元白後  
仍列相初候に及

所成先右相法

所目見下法候公

正月

寶曆四年二月 日及二座合箇内書後

大所跡様紅葉山 所系御所

還所後 所系是屬成出同補

自且十月十二日於

所城同後相法上相後奉

右書付四月十八日園端友宅内書候方其

寶曆八年正月朔日 自分手箇内書後

一 所門主之長合出合所書院持傷心等  
合向く相法候に於

所城法南者法用番出同嗣以以所  
いし以事は其今日も自分儀法番  
由う紅葉山上相法候所先元元浮雲  
候に初

所供所法門外は其具所同不わく

所官身自了し以箇中違ふ跡は其元二

系も以箇以之相法候

寶政九丁巳年九月十六日 因防事廻

手抄奉行

新番頭

以來紅葉山越 所靈屋 所靈屋  
急徳院様 所靈屋 所靈屋相親  
改組大切扱分内通  
文昭院様 所靈前紅葉山越相親  
中以下相親本公親中絶分内通  
以達以下相親本公親中絶分内通

新番頭

以言而紙  
所靈屋附日相達書  
九月

寶政元己酉年九月十六日祝部藏書中書接  
一 明日於紅葉山 所本地堂千代房中書

一 外置燈頭 上房有布方上值及

一 直三值中付自方ハ

一 所本地堂上相親本公親中絶分内通

一 所本地堂上相親本公親中絶分内通

一 所本地堂上相親本公親中絶分内通

一 所本地堂上相親本公親中絶分内通

一 所本地堂上相親本公親中絶分内通

寶曆十二年四月廿七日 自今世世相親以前  
一 今日清光元元未女及出母及出親且例  
蓮池清門門門進

清宮元元親親以今今是 清宮元元進  
未女及出 清宮元元親親及出例 通  
蓮池清門門門進 清宮元元親親及出例 通  
八所中國 在在因因及出 清宮元元親親及出  
清宮元元親親及出 清宮元元親親及出  
以長出母及出 清宮元元親親及出

清宮元元親親及出  
但伊元元及出 清宮元元親親及出  
清宮元元親親及出 清宮元元親親及出  
清宮元元親親及出 清宮元元親親及出  
清宮元元親親及出 清宮元元親親及出

一 還清相親未女及出母及出 清宮元元  
供所出親出母及出 清宮元元

清宮元元親親及出 清宮元元親親及出  
清宮元元親親及出 清宮元元親親及出

一 大宛云探清道其出清進東以同源八節  
為知以分即利清供所合外以長出因清及  
自合一所 北長出之程 清宮元元親親及出  
未女及出 清宮元元親親及出 清宮元元親親及出  
不相親 清宮元元親親及出 清宮元元親親及出

文化志丁丑年十月十日 大行内肥本寺卷五

去八日紅紫山  
清宮元元親親及出 清宮元元親親及出  
P上公書付 大行内肥本寺

去九八日紅紫山  
清宮元元親親及出 清宮元元親親及出  
清宮元元親親及出 清宮元元親親及出  
清宮元元親親及出 清宮元元親親及出

以所見然止之見也

文昭院様

有章院様

惇信院様

所靈屋雲光門

外邊止所靈屋綴方平丸有(中)目

所 所靈屋附分寺社事(中)之(中)

寺社事(中)之(中)寺社事(中)之(中)

寺社事(中)之(中)寺社事(中)之(中)

寺社事(中)之(中)寺社事(中)之(中)

十月十日

大河内好茶子

Faint bleed-through text from the reverse side of the page, including characters like '所靈屋' and '寺社事'.

Blank page with some faint markings on the left edge.







以紙中付以史分下所供所上相紙ハ

天明二年四月六日 井上河守書後

一 増上寺後者寂信相紙付方丈書并紙ハ  
相尋紙此出公旨P関以寂信P少以

公方様 所存代相紙

大徳院様 所存代相紙付以公旨方丈

台徳院様 所存代相紙付以公旨方丈

文昭院様 所存代相紙付以公旨方丈

大納言様 所存代相紙

台徳院様 所存代相紙付以公旨方丈

P関方以方直

公方様 所存代相紙

台徳院様 所存代相紙付以公旨方丈

兼以間以付以紙合以書

公方様 所存代相紙付以公旨方丈

大納言様 所存代相紙付以公旨方丈

P少以付以紙合以書

文昭院様 所存代相紙付以公旨方丈

以々旨P少以

寛延三年三月廿三日 有山園備方進達向書後  
一 相換後紙以有山園備方進達

大納言様 所存代相紙

有山園備方進達向書後

紙合

有山園備方

明廿四日

紀宗公上

大納言様 所存代相紙付以公旨方丈

侍通院儀増上寺 所存代相紙付以公旨方丈

紀宗公上 所存代相紙付以公旨方丈

四月廿三日

清曆三年九月六日

有山園備方進達向書後

紀宗公上

侍通院儀増上寺 所存代相紙付以公旨方丈

有山園備方進達向書後

四月廿三日

有山園備方

本九七日 紅紫山

聖澤靈屋 御奉清 仰出是請上

寺京又病後事 紅紫山 相傳之儀

相成下 御奉清 仰出是請上 病後間也

以度出所 不自由 聖澤靈屋 紅紫山 仰出是請上

儀云實未至發祥

御成先相送送 儀別与難仕事存人間

請上寺後者 仰出是請上 仰出是請上

寶曆己亥年七月十日

鳥居伊實也 進達南書院

本九七日 仰出是請上 仰出是請上 仰出是請上

御奉清 仰出是請上 仰出是請上 仰出是請上

仰出是請上 仰出是請上 仰出是請上 仰出是請上

本九七日 仰出是請上 仰出是請上 仰出是請上

御奉清 仰出是請上 仰出是請上 仰出是請上

仰出是請上 仰出是請上 仰出是請上 仰出是請上

仰出是請上 仰出是請上 仰出是請上 仰出是請上

仰出是請上 仰出是請上 仰出是請上 仰出是請上

七相立海去

御成先 儀出屋 間傳通院相法 仰出是請上

仰出是請上 仰出是請上 仰出是請上 仰出是請上

仰出是請上 仰出是請上 仰出是請上 仰出是請上

例書

一 享保十七子年十二月五日 隱康字天云大僧正

病死仕以付同八日 紅紫山 仰出是請上

御奉清 仰出是請上 仰出是請上 仰出是請上

仰出是請上 仰出是請上 仰出是請上 仰出是請上

仰出是請上 仰出是請上 仰出是請上 仰出是請上

仰出是請上 仰出是請上 仰出是請上 仰出是請上

仰出是請上 仰出是請上 仰出是請上 仰出是請上

仰出是請上 仰出是請上 仰出是請上 仰出是請上

仰出是請上 仰出是請上 仰出是請上 仰出是請上

仰出是請上 仰出是請上 仰出是請上 仰出是請上

百回十日大國城布多寺社勅役(所)  
相領以申又方丈相送送(威例)通勅  
以中(後)以

布通(所)度(所)

七月

佛(寺) 役(者)

寶曆七丁丑年四月廿九日有(所)國備(所)通(所)達(所)南(所)書(所)按

六(所)茶(所)山  
有(所)孫(所)津(所)卷(所)指(所)前(所)傳(所)通(所)院(所)相(所)法(所)後(所)上(所)寺(所)月  
以(所)右

明海日紅茶(所)

大(所)納(所)之(所)孫(所)津(所)卷(所)指(所)前(所)方(所)丈(所)儀(所)

公(所)方(所)樣(所)跡(所)寺(所) 所(所)孫(所)指(所)前(所)

所(所)靈(所)屋(所)相(所)法(所)以(所)紅(所)茶(所)山(所)之(所)傳(所)通(所)院(所)後

誠(所)以(所)依(所)中(所)上(所)以(所)

四月廿九日



清別當差北河部

寶曆二申年正月十日 香山園備書進達同書拔

凌雲院上相尋儀上書書

幸社奉以

一昨十日初祭云

大猷院様御靈堂上書書 御書指上御以

三家方山燒香札差上御書儀凌雲院上書書  
仕上書書

大猷院様御靈堂上書書 還御書指上御以

山御札上書書以放山燒香札差上御書儀凌雲院上書書  
下上書書上書書

大猷院様御靈堂上書書 御書指上御以

山御札上書書以放山燒香札差上御書儀凌雲院上書書  
上御書儀上書書凌雲院上書書御書指上御以

味仕上書書凌雲院御書指上御以御書指上御以

三月十日  
同人進達尚書拔

法雲院  
上六書符

香山園端書

寺社奉書

三月十日  
紅紫山

大猷院  
赤雲居

赤雲居  
赤雲居

法鏡香札  
出石右圓法  
人儀書符

法鏡香札  
出石右圓法  
人儀書符

三月

松平右京亮

青山園端書

本多長門守

三月十日

右同人進達尚書拔

上包  
赤雲居

連名

一  
三月十日  
紅紫山

大猷院  
赤雲居  
赤雲居  
赤雲居

方山燒香札  
是出中  
私在也  
心附及中  
不念  
儀書符  
右京亮  
儀書符  
分仕  
方不  
潤法  
儀書符  
儀書符  
儀書符

三月十一日

松平右京亮

青山園端書

本多長門守

寶治十年五月

右京亮  
儀書符

年四月廿日

紅紫山

赤雲居  
赤雲居  
赤雲居  
赤雲居

赤雲居  
赤雲居  
赤雲居  
赤雲居

松平右京亮

一  
三月十七日

赤雲居  
赤雲居  
赤雲居  
赤雲居

赤雲居  
赤雲居  
赤雲居  
赤雲居

赤雲居  
赤雲居  
赤雲居  
赤雲居

赤雲居  
赤雲居  
赤雲居  
赤雲居

赤雲居  
赤雲居  
赤雲居  
赤雲居

赤雲居  
赤雲居  
赤雲居  
赤雲居

四月十九日

法雲院傳心

寶友士庚申年正月廿一日大德院法雲  
所藏史記

土井大德頭

當月十七日紅葉山

所藏清 還所傳卷中言自相一併四列  
由亦相法以有法雲院相年以云  
所藏史記直不出法所上系紙四門之上上臣  
進直以退教之四門之平早達  
所藏史記以云之九甲四間之合字一紙P  
以有右不自相一紙之八名P四而夕以云  
之有相之紙以茶八四門之上上上法用備  
有之云之也四P上之並也中亦初相乳  
相辨以之八四列由云乃遠相法以原P達  
之並也四得之也乃云前書不相法法藏若書

下方之小付得之十八日奉女史及以道友云云  
以等易及P達以云吸日之相辨筆於通之  
做以乃其以茶云間遠相法以原P達乃法  
関以其原法雲院P液以且又同辨  
所靈度向法相中亦初自相一紙之八名P  
相法而P自P以付于原承重行又茶云  
相以以儀之別紙書面原名出同女日乃念茶  
女史之云云也云入後財人云云P以紙合云  
事二以  
所官之對面之間原之云之儀書面以  
少一也一旨以同人之作少以事  
右之云云十八日法路友宅於月方合系相法以  
儀乃乃大堂又例辨一紙以茶乃法以別紙書  
付相係相迴云事

別法

紅葉山

所官以所定例

所卷皆以爲辨

還所後通法若年方亦出自相方以辨



對南相法華寺向後之間遠近相分得可  
中ノ所事乃其意也

所靈屋方

所奉清ノ所為所送達法出ノ大寺ニ所方  
始ノ以因得所度ノ所ハ以別向相法本中ハ  
右ノ通相口所度方以之

甲 五月

後雲院大徳心

天保十二年七月九日 所部任職寺進達書後

増上寺設有相奉所上儀書方

所部任職寺

昭八日紅葉心

右徳院所靈屋方

所奉清ノ所方所送達法出ノ大寺ニ所方  
札方ノ直下儀所増上寺設有相奉所  
右ノ所行所奉所相分得可案在儀心  
所奉清所儀書方以之

仕所香檜ノ儀心死仕所儀心下云後

所奉清所儀書方以之

分上儀

所奉清ノ所方所送達法出ノ大寺ニ所方

右徳院所靈屋方以之

儀方奉所奉所所送達法出ノ大寺ニ所方

呈奉始之儀書方以之

以之儀心所儀書方以之

九月九日

右同入進達書後

同月同日

増上寺方丈左儀所儀上儀書方

書方以之  
下ノ達法所儀書方以之

所部任職寺

光

下ノ達法所儀書方以之

昭八日紅葉心

右徳院所靈屋方 所奉清ノ所方所送達法出ノ大寺ニ所方

方所儀書方以之

石在竹云云... 九月九日

日月同日

有人進達尚書板

增上寺

附行當宗松院惠眼院

阿部信房

增上寺法門當

寶松院 惠眼院

右之者在昨日紅葉山

台德院... 九月九日

日月同日

有人進達尚書板

增上寺... 阿部信房

阿部信房

增上寺... 慧果

右之者在昨日紅葉山

台德院... 九月九日

口下之文

昨日紅葉山

台德院... 阿部信房

沙三教万法皆未涉烧香机之復置机  
以行前万法之至也俄不事一除其究  
并奉佛入公修之至也俄不事一除其究  
至也沙法皆入公修之至也

九月九日

增上寺僧云

是

唯此日紅葉山

台徳院極淨靈屋下 淨土涌出  
沙三教万法皆未涉燒香机之復置机  
以行前万法之至也俄不事一除其究  
并奉佛入公修之至也俄不事一除其究  
至也沙法皆入公修之至也

淨土涌出 淨土涌出 淨土涌出  
淨土涌出 淨土涌出 淨土涌出  
淨土涌出 淨土涌出 淨土涌出  
淨土涌出 淨土涌出 淨土涌出

任職未始多之淨土涌出 淨土涌出  
不覺其累之淨土涌出 淨土涌出  
右之淨土涌出 淨土涌出

九月九日

增上寺 彼者

是

右之浄土の在唯此日紅葉山

台徳院極淨靈屋下 淨土涌出  
淨土涌出 淨土涌出 淨土涌出  
淨土涌出 淨土涌出 淨土涌出  
淨土涌出 淨土涌出 淨土涌出  
淨土涌出 淨土涌出 淨土涌出

九月九日

增上寺 彼者

元

昨日紅筆山

台德院源所靈屋台 中書院所

中書院所靈屋台 中書院所

中書院所靈屋台 中書院所

中書院所靈屋台 中書院所

中書院所靈屋台 中書院所

九月五日

增上寺法智 德元

同日同日

右有進達司書轉

若和廣相國書付

柳葉樓書 天田日吉

昨日紅筆山

台德院源所靈屋台 中書院所

中書院所靈屋台 中書院所

中書院所靈屋台 中書院所

中書院所靈屋台 中書院所

中書院所靈屋台 中書院所

中書院所靈屋台 中書院所

九月五日

若及若和





變入部

明治二十九年三月朔日 後出展与留書板  
一 丑時本出雲与出展与同道与

市官身今之辰就以神息院展出居以  
入念以候中付の卷樂の儀例

市楽節の節の遠の儀の去年  
市樂並言の通に相違るも中を置の候  
又同遠之候中此の

但神息院中少の去年の蓮池

市先案内有の付去年の通案内有の  
以候中少の承知の旨及接候以卷樂ハ  
石橋の上遊出雲の初め 初類門に被遊  
出候と相止云 遷市の節

初類門に遊 市出候と卷樂初の  
方音の居候以候中少の今日

市水丸 市在候月節及初類石橋と  
市送も相解下居所と月節及

市在候相初展中連

以文之文之年

公方様 沖彦 初瀬門直

冲彦代方之注之云云省府方之注

粹思院相親公府中付符又云九解粹思

院中少少以原中法苑本之紙符又云法定

之原因及云云紙書公府中少少以信之粹思院

Pにて吹日生極之原注同之云云P上直

以符平日

冲彦代方之注省府方之注以云云及云云省

府下方之注云云以同條之注云云省府方之注

同浦代方之注省府方之注云云及云云

安永六年四月十七日 戸田國清之留書披

一 樂人居之云云 冲彦代方之注西渡今是西岸

符之同之注府上同合以紙之普信注云云山本内

原之注云云及云云

但早之右兩渡取之云云一兩渡之出時

樂人ぬれぬ云云樂人其人其外樂人

装束系以同之入用之云云年放心之海

波御書以方之注云云小普信注方之注及接符官展

安永六年四月十七日

天明元年五月廿四日

一 更之云云原所之相親樂人揃之と相尋氣揃原

P少以入念以原國清書之云云云云今日樂人病

氣式卷中云云其人其外之出入居之付之云云横

笛之云云Pにて同更之云云樂式相成原及云云美

り原大教入也之樂式之云云省中云云原之横公由

為人太教之人云云相親有因情之云云Pにて原

下之樂是云云有之同法原之云云原下之云云原

間之向波以符直原出初之階之云云又云供所之

相親居

但右樂人其横笛之符横笛之注之樂式之云云

相親以信之右之紙吹夜傳中云云右系

更之進達有之云云原之有合有之云云

一 河部海平之右系更夜完之役人使者之符之

以之進達之云云

河部海平書



四月一日紅葉山

沖谷清(前)樂奏(紙)付上(古)書付

河部徳中(古)

四月一日紅葉山

沖谷清(前)樂奏(紙)付上(古)書付  
樂奏仕多和樂人(内)長川(者)多(病)重  
之(有)此(日)出(初)仕(者)の(横)笛(吹)は(今)の(年)  
六(六)迄(座)の(横)笛(吹)は(今)の(年)樂(奏)相(濁)す(は)  
旨(中)少(い)付(例)

沖谷清(前)樂奏(紙)付上(古)書付

沖直(古) 沖谷清(前)樂奏(紙)付上(古)書付

沖直(古) 沖谷清(前)樂奏(紙)付上(古)書付

沖直(古) 沖谷清(前)樂奏(紙)付上(古)書付

沖直(古) 沖谷清(前)樂奏(紙)付上(古)書付

今迄紅葉山

沖直(古) 沖谷清(前)樂奏(紙)付上(古)書付

沖直(古) 沖谷清(前)樂奏(紙)付上(古)書付

沖直(古) 沖谷清(前)樂奏(紙)付上(古)書付

吟味は(古)共(長)年(右)神(先)例(相)見(旨)同

先世(紙)付上(古)

同(五)月

一 傳(年)古(急)用(旨)小(人)自(有)少(紙)抄(系)

付(別)板(見)是(紙)今(日)樂(人)之(人)之(横)笛(吹)奏(樂)

不(相)成(旨)付(子)之(東)儀(將)昔(是)未

亦(同)通(り)未(展)出(近)頃(見)摺(領)火(儀)古(是)云

出(是)未(相)解(い)是(若)若(間)吹(は)り(以)間

合(は)依(右)系(更)少(い)傳(中)古(中)ま(り)る(は)し

進(り)少(い)付(清)先(法)後(り)多(人)少(甲)少(中)書(古)紙(中)

紙(抄)を(今)朔(見)今(前)相(尋)以(は)太(報)合

傳(樂)式(公)之(是)不(中)以(限)樂(人)是(九)系(元)少(中)吹(付)

右(紙)有(り)神(共)今(分)少(吹)は(り)も(上)野(系)在(古)

樂(人)儀(中)以(間)合(儀)連(も)不(相)成(以)是(先)法

同(法)古(相)法(上)尤(太)報(入)出(は)樂(式)之(つ)

凡(中)以(限)樂(人)少(吹)は(り)も(上)野(系)在(古)

之(十)直(推)抄(者)も(後)中(相)法(後)も(摘)系(有)

類(因)備(り)は(傳)以(付)在(紙)少(吹)は(り)も(上)野(系)在(古)

直(旨)推(抄)者(以)間(古)類(因)備(り)は(傳)以(付)在(紙)少(吹)は(り)も(上)野(系)在(古)





紫山樂人並相傳藏中上至書外

松平紀保書

今日紅紫山

所官 所卷諸文 作出分樂人在儀  
下所供所相諸位立 所官代所願  
王院門續居所以言言早所階述  
所卷堂所如同所場所上雜居所卷  
樂中間合石不中不潤法所後事公依  
是相所傳所樂人走一月中出以同押込  
P所重公以版中上云

九月十七日

不及押込

寶後九巳年二月八日

自分手前內書被

一 去月十日分例年東殿山

所卷諸文

作出書就雨天也門相和

日廿日右目候尚又

所系清文

作出紙是又去年相付也門

相候位明八日紅紫山上野方

所靈層

所卷清文

作出書

一 右系後今在通下系後公中候

役人元

以候候之仕候為公明八日紅紫山上野方

所靈層所系清文向公觸中書紙

所靈層斗所公樂人出初仕候各

以候以旨中書紙宣年正月候

所靈層斗所系清文前相觸公紙相

是候以間中書紙海在尚又天明三年正月

十日廿日雨天云 所系清文也門前一月

八日上野方

所靈層斗 所系清文前樂人出候云

中書紙報所候依明日公樂人出初仕

仕間補以世方取用所透公間為所海得

去候近所書之書紙在右系免P付間

美新山府令上

二月七日

右紙面大吹取ルル為身令ハ

宣政八辰年土月朔日

自令身角内書扱

中名進以外  
若君様縁山 中宮ハ 所書領之新皇法初

一 美樂相唱儀戒宣院方在書外書部

尤卯年土月朔日宣前美樂相唱一書部

以方 成以附々

初額山外言出目付元方相唱一厨子

リ上上見冬文同出内辰喜言出行梅傳方

出列由書通則樂相初ハ其後美樂止

初ハ條之少列由身年有身ハ幸

汗雲屋坊之部

天明六丙午年十一月廿日

松平右京亮南書板

一 今日 汗雲屋附坊之南病も有、疾者有只  
 分て、今以有、而、内、一、所、門、一、前、行、北  
 一、一、所、門、の、ま、い、有、山、本、道、旅、汗、供、所、建、屋、城、  
 一、山、名、法、女、人、上、関、以、付、行、是、四、一、所、門、前、の、  
 一、事、一、以、海、を、  
 一、後、有、院、様、汗、雲、屋、心、月、通、三、山、門、之、所、も、  
 一、今、以、同、旁、右、汗、門、光、明、之、也、  
 一、大、猷、院、様、常、憲、院、様、汗、雲、屋、山、門、心、年、  
 一、相、法、以、心、得、下、屋、在、有、相、換、ち、多、人、相、法、上、  
 一、行、又、田、中、永、因、以、出、付、就、中、也、も、心、月、通、  
 一、事、放、同、人、心、月、上、也、

天明九己酉年三月十七日

松平紀伊守南書板

一 出、彼、名、前、坊、之、名、出、以、者、之、人、南、病、之、名、未、有、  
 一 以、海、出、也、汗、雲、屋、を、人、く、と、取、以、の、こ、り、象、  
 一 常、之、不、相、公、以、同、山、南、未、有、積、た、道、坊、盤、中、法、  
 一 寛、政、元、己、酉、年、三、月、十、日、  
 一 松、平、紀、伊、守、南、書、板



*[Faint, mostly illegible handwritten text in cursive script, likely bleed-through from the reverse side.]*

河野物部

寛政八酉辰年十一月朔日辰戌元日自今分三丁相  
但得之丁巳年三月八日南大炊取分多所取

紅葉山坊寺方

河野屋河野相取取損（取分）書面取  
相廻り申付論等道云村取道法不令  
申付外及言以兼入言以取申付取取損  
申取取申付方備言紅葉山坊寺方三區不  
相取取申付申付連取取申付取取取取  
申付其取取取取取取取取取取取取取  
取取取取取取取取取取取取取取取取  
其外取取取取取取取取取取取取取取

二月晦日

河野法法方

松平右承取取  
土井大炊取取  
板倉周取取



辰三月十九日伊豆屋敷下迫夜台倉出取進達

紅葉山想  
伊豆屋敷形物其仕領中上書付  
臨坂漢路寺  
石野院香寺

一 紅葉山  
台徳院棟 伊豆屋敷其仕領中上書付  
伊本殿 伊豆屋敷伊本殿  
伊豆屋敷伊豆屋敷形物出内外尺少一尺欠  
換有伊豆屋敷伊豆屋敷門格天井以軒表  
伊豆屋敷伊豆屋敷形物欠換尺少亦有同日  
續出垣在馬伊豆屋敷所欠換塗露色  
元換有以

一 大蔵院棟  
伊豆屋敷其仕領中上書付  
伊豆屋敷伊豆屋敷形物出内外尺少一尺欠  
換有伊豆屋敷伊豆屋敷門格天井以軒表  
伊豆屋敷伊豆屋敷形物欠換尺少亦有同日  
續出垣在馬伊豆屋敷所欠換塗露色  
元換有以

一 常徳院棟  
伊豆屋敷其仕領中上書付  
伊豆屋敷伊豆屋敷形物出内外尺少一尺欠  
換有伊豆屋敷伊豆屋敷門格天井以軒表  
伊豆屋敷伊豆屋敷形物欠換尺少亦有同日  
續出垣在馬伊豆屋敷所欠換塗露色  
元換有以

一 文照院棟  
伊豆屋敷 伊本殿伊豆屋敷  
伊豆屋敷伊豆屋敷形物出内外尺少一尺欠  
換有伊豆屋敷伊豆屋敷門格天井以軒表  
伊豆屋敷伊豆屋敷形物欠換尺少亦有同日  
續出垣在馬伊豆屋敷所欠換塗露色  
元換有以

一 伊豆屋敷伊豆屋敷形物出内外尺少一尺欠  
換有伊豆屋敷伊豆屋敷門格天井以軒表  
伊豆屋敷伊豆屋敷形物欠換尺少亦有同日  
續出垣在馬伊豆屋敷所欠換塗露色  
元換有以

附欠損遺長押上山雀山彫相以欠損履方  
 元損公由有手外布花鳥尺少元損  
 相身中尺布日坊寺方  
 台徳院様 文昭院様 浄靈屋  
 四彫物及山座公先年以候儀公事勢  
 相立儀付金程公浄彫相也鳥未欠  
 元損公花子相身中尺相又昨日程公候  
 云右通以座公候中上公上

辰  
 三月十九日  
 脇坂法路寺  
 石野能前寺

浄幸寺の元  
 脇坂法路寺

由月十八日伊豆及道夜在座也  
 浄と寺方 浄靈屋公彫物役損  
 此第一寺旨指公石野能前寺  
 日更令上通被損ケ所取用相寺九日

目人点目人書面通致進達以然云是上  
 彫物役損儀拙公方被及中云  
 儀不相更中間得方知指寺  
 浄靈屋奉番者相年公紙通中  
 分別右書面在座也入被及手檢利  
 役損中八所程此法公上展相  
 奉中上旨又作同分別指上寺  
 浄靈屋奉番者 浄靈屋附坊上  
 程又別紙公分目日目人目人書書  
 而致進達公知即目人令作少是米尺  
 印察公取心  
 浄宮 浄靈屋向出彫物役損前公是  
 進通相想得合金取中一旨者中中  
 主辰公各方小普清公尺上公怒及及  
 以通達旨以作同以分公公書面公  
 中後書字相添以展中中

十二月

南月十八日伊豆屋近友(名馬)より伊豆山  
 増上寺 伊豆屋近友物後換(俄月令)  
 以布一丁上旨物名在野籠前度(名馬)  
 即日身令(上)並後換(上)所取潤物(九日)  
 四月八日海人書面(通)致進達(然)是  
 此書物後換(後換)名在(方)部(後)  
 伊豆屋(不)相財(同)公(方)如(書)寺  
 伊豆屋(年)者(相)年(子)別(後)通(下)書(符)  
 別(右)書(面)在(後)入(心)技(思)公(書)格(列)以(後)  
 換(中)如(何)程(心)均(度)其(不)共(成)相(年)  
 二(丁)上(旨)度(少)月(別)潤(寺)

伊豆屋年者并

伊豆屋(府)坊(主)相(年)以(如)於(又)以(後)是(書)  
 日(女)是(月)人(日)人(以)右(書)面(致)進(達)是(氣)  
 即(只)月(人)文(作)潤(公)以(名)在(野)籠(前)度(名)馬(山)

伊豆 伊豆屋(向)山(形)物(後)換(并)分(是)  
 近(内)相(知)得(入)急(再)年(丁)上(旨)書(之)以(後)去  
 版(出)作(事)在(行)元(各)方(以)上(急)及(一)及(通)  
 通(旨)書(少)以(符)為(通)致(差)以(書)面(并)中  
 後(書)寫(相)示(以)後(通)中(以)

上月

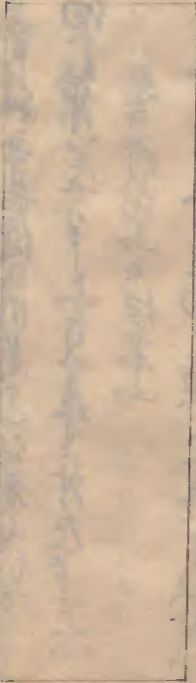

覺

伊豆山系(經)山(越) 伊豆屋(向)山(形)物(等)  
 破(損)有(之)所(共)及(應)年(者)以(不)普(信)信  
 亦(以)最(活)儀(於)對(法)儀(矣)又(以)想(世)後(復)  
 此(願)中(上)以(通)六(何)百(也)南(未)及(後)領(中)旨  
 也(等)并(大)中(上)以

伊豆山系(紅葉)山 伊豆屋(向)山(形)物(亦)  
 破(損)有(之)以(等)女(分)以(後)共(所)以(飛)

事方未出最始之儀之儀者未出也  
以先欠損以出能相改更之簡而之書  
付以多一終失其之杖也也也也也  
番儲正付付也也也也也

一 寄附仁葉山

名德院棟 冲靈屋其外去出能為未而欠損  
相見以在 冲系指一節

冲國源之相和之其出能為未而欠損其  
節上言礼之其儀以故是之往來也江方之  
委細書付之以上言以年付九上上

想多所尚山在仁葉山

冲靈屋出能為未而欠損出能為未而欠損  
出能為未而欠損

冲系指一節 冲系指一節 冲系指一節  
冲系指一節 冲系指一節 冲系指一節

冲系指一節 冲系指一節 冲系指一節  
冲系指一節 冲系指一節 冲系指一節

在依冲界是也往來一紙中上上上

瑞蓮院  
瑞蓮院

十二月  
最勝院

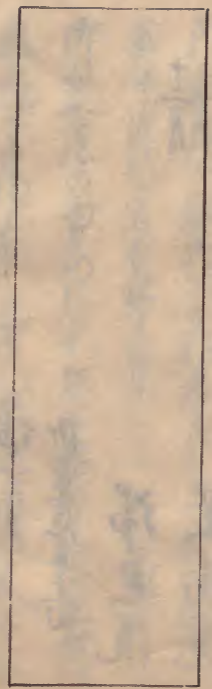

覽

紅葉山 冲靈屋出能為未而欠損有之節  
女介一儀更之新之書付以多一終失  
云一紙也也也也也

冲國源之相和程之出能為未而欠損有之  
節上 冲系指一節 冲系指一節 冲系指一節

冲系指一節 冲系指一節 冲系指一節  
冲系指一節 冲系指一節 冲系指一節

指別ノ大換ノ只ハ正服也ノ内名ハ高而取  
大段ハ武往無取也ノ體上ハ夫ハ程ノ大換  
小段ハ

所系指ハ昔ハ勿ハ歸ハ平日ハ大善指ハ方ハ  
及ハ子ハ在ハ後ハ坐ハ以ハ草ハ花ハ散ハ能ハ又ハ  
製ハ指ハ少ハ大換ハ夫ハ之ハ重ハ書ハ以ハ  
仕ハ也ハ正ハ後ハ之ハ體ハ以ハ勿ハ歸ハ出ハ揚ハ所ハ向ハ也  
座ハ之ハ後ハ身ハ也ハ被ハ換ハ夫ハ也ハ勿ハ歸ハ座ハ也ハ  
坐ハ以ハ入ハ座ハ之ハ後ハ也ハ

石依ハ身ハ上ハ以ハ也ハ

瑞蓮寺

所靈屋ハ羊書

瑞蓮院

最勝院

十二月



紅葉山

所靈屋ハ正服物ハ也ハ指ハ坐ハ也ハ前ハ也ハ相ハ得  
取ハ中ハ以ハ以ハ候ハ也ハ身ハ也ハ

所靈屋ハ正服物ハ也ハ外ハ也ハ都ハ分ハ私ハ引ハ更ハ也ハ正服  
服物ハ也ハ指ハ有ハ前ハ也ハ分ハ候ハ也ハ夫ハ也ハ正服  
書ハ分ハ候ハ夫ハ也ハ候ハ也ハ仕ハ也ハ也ハ也ハ也ハ

所目ハ後ハ也ハ二ハ相ハ成ハ程ハ也ハ正服物ハ也ハ被ハ換  
也ハ正服物ハ也ハ所系指ハ昔ハ勿ハ歸ハ平日ハ大善指ハ方ハ  
小善指ハ方ハ

本八段又信長尾形是難世久程一久損  
儀之 冲糸指此而勿得平且小善給  
方上世世之儀及之公儀之世及之年  
本一取之字也 又公家林一少一久損其  
之取書之也 一私取之取所 世也 益公儀之世  
以一柳之字也 一藩所取之取損也 一儀之  
行而儀之古也 一儀之儀之儀之儀之儀之

紅葉山  
竹園屋附

三月

田中永宗

江間榮仙

山中道新

村松道清

書面尾形中書の小善給の事の上と相違

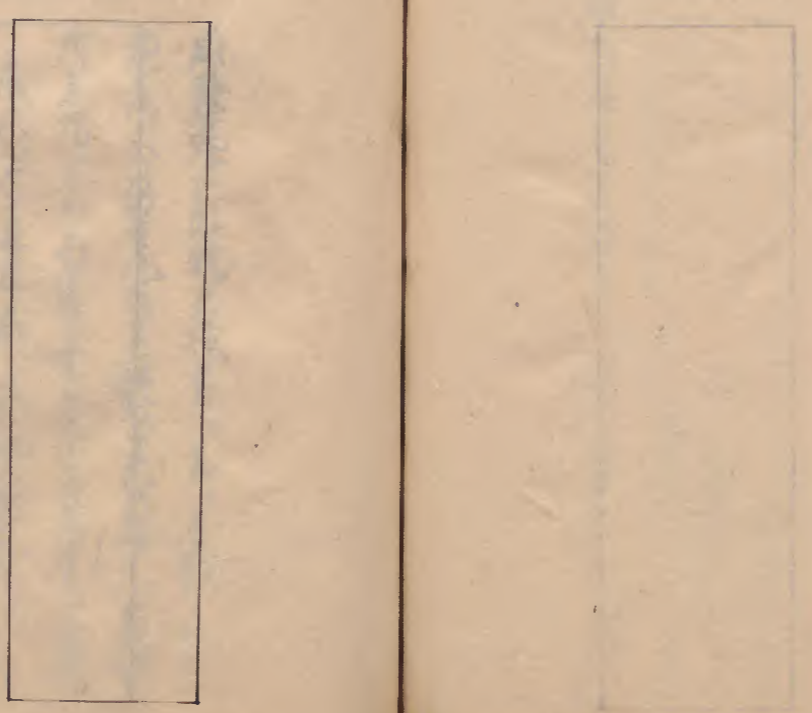

賞

別紙の上通申す得る事は  
文取流株 竹園屋様門前物  
存す 賜儀又ハ出資 以爲者ハ又ハ向  
心分テ 奉名調法 儀事也 公方上石柳  
儀也 一任公方也 一儀儀之儀之儀之儀之  
下公方事領上ハ取上

紅葉山  
竹園屋附

三月

山中道新

村松道清

上世執事

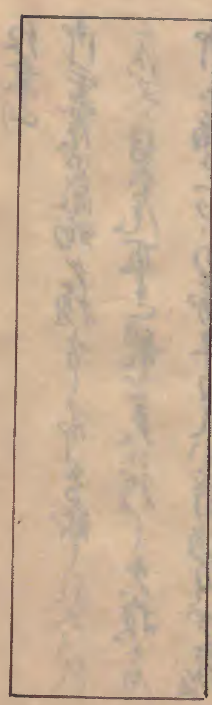

紅葉山

所靈居附物久損者一節多歎一於未久  
落又得舊尾而進體之夫公程一久損者  
所系痛累而勿歸平日久小普請力少難  
一徹及是公且草木之類能之系林一也  
一死之久損之夫一之而書必取一住也進以儀  
一有書及指上守方出別通年  
所靈居附物之り之以来殿山  
所宮 所靈居向之門夜在中以住未之者  
のり一以流之區一相成以守也何年米  
首書一進相心流中一以取別通下  
一進道云

十二月

増上寺段者

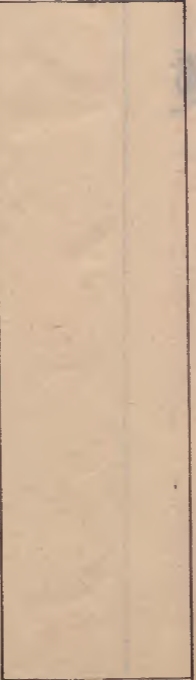

紅葉山

所靈居附物久損者一節多歎一於未久  
落又得舊尾而進體之夫公程一久損者  
所系痛累而勿歸平日久小普請力少難  
一徹及是公且草木之類能之系林一也  
一死之久損之夫一之而書必取一住也進以儀  
一有書及指上守方出別通年

所靈居年普光

所靈居附物之り之以来殿山  
心流中一以取年普光一進道且其  
所山安國局在 所靈居向之門夜在中  
以住未之り一以流之區一相成以守也  
也何一付是又米市書一進相心流中  
一有書及指上守方出別通下

十二月

紅葉山

紅葉山

冲霊层殿物々復有... 高古歎... 於...  
既... 又... 復... 有... 是... 體... 之... 具... 以... 程... 之... 大... 換...  
冲... 第... 諸... 出... 也... 勿... 稀... 平... 日... 志... 著... 諸... 方... 最...  
後... 之... 漸... 及... 之... 公... 且... 草... 本... 之... 於... 既... 又... 公... 第...  
一... 之... 之... 大... 換... 矣... 之... 之... 而... 書... 以... 年... 住... 也... 更... 以...  
假... 有... 世... 發... 增... 上... 寺... 方... 法... 則... 尚... 兼...

冲霊层階坊之... 紅葉山... 野方

冲言 冲霊层向... 門... 秋... 西... 中... 以... 住... 来... 之...  
二... 方... 之... 以... 以... 區... 之... 相... 成... 以... 之... 物... 何... 并... 以...  
来... 而... 書... 通... 相... 心... 以... 二... 其... 中... 以...

三月

冲言... 冲... 霊... 层... 階... 坊... 之... 紅... 葉... 山... 野... 方... 冲... 言... 冲... 霊... 层... 向... 門... 秋... 西... 中... 以... 住... 来... 之... 二... 方... 之... 以... 以... 區... 之... 相... 成... 以... 之... 物... 何... 并... 以... 来... 而... 書... 通... 相... 心... 以... 二... 其... 中... 以...

冲言 冲霊层階坊之

冲言... 冲... 霊... 层... 階... 坊... 之... 紅... 葉... 山... 野... 方... 冲... 言... 冲... 霊... 层... 向... 門... 秋... 西... 中... 以... 住... 来... 之... 二... 方... 之... 以... 以... 區... 之... 相... 成... 以... 之... 物... 何... 并... 以... 来... 而... 書... 通... 相... 心... 以... 二... 其... 中... 以...

紅葉山

冲霊层殿物々復有... 高古歎... 於...  
既... 又... 復... 有... 是... 體... 之... 具... 以... 程... 之... 大... 換...  
冲... 第... 諸... 出... 也... 勿... 稀... 平... 日... 志... 著... 諸... 方... 最...  
後... 之... 漸... 及... 之... 公... 且... 草... 本... 之... 於... 既... 又... 公... 第...  
一... 之... 之... 大... 換... 矣... 之... 之... 而... 書... 以... 年... 住... 也... 更... 以...  
假... 有... 世... 發... 增... 上... 寺... 方... 法... 則... 尚... 兼...

冲言

冲言 冲霊层向... 門... 秋... 西... 中... 以... 住... 来... 之...  
二... 方... 之... 以... 以... 區... 之... 相... 成... 以... 之... 物... 何... 并... 以...  
来... 而... 書... 通... 相... 心... 以... 二... 其... 中... 以...

三月

冲言... 冲... 霊... 层... 向... 門... 秋... 西... 中... 以... 住... 来... 之... 二... 方... 之... 以... 以... 區... 之... 相... 成... 以... 之... 物... 何... 并... 以... 来... 而... 書... 通... 相... 心... 以... 二... 其... 中... 以...



寶文政九年七月六日

寺社奉行宛  
石野龍舟

先達言別南戒堂院、修護相願、因由書及、達方、以紅葉山

所、修護摩堂、向其外、山所

大、缺院棟

炭、有院棟、取

所、靈屋、因、由、少、由、植、全、別、本、其、外、其、且

所、靈屋、附、分、修、護、相、願、且、後、増、上、年、年

未、由、之、口、新、相、願、以、達、方、以、山、所

文、取、院、棟

所、靈屋、由、修、所、其、雲、花、山、門、少、由、植、山、丸

山、門、其、外、其、修、後、在、向、之、願、山、内

台、修、院、棟

常、高、院、棟、取

所、靈屋、之、方、先、達、言、其、修、相、得、由、修、所

以、社、間、相、除、相、願、以、山、所

所、靈屋、見、分、修、院、之、以、修、後、修、相、願、之

修、以、未、心、得、方、丸、別、修、通、修、後、及、相、得

以、社、在、未、身、之、通、修、後、以、山、所、南

所、靈屋、附、分、修、護、摩、堂、以、修、後、及、相、得

在、以、修、之、為、山、所、得、上、之、修、以、山、所

己七月

古、由、修、之、通、修、所  
所、靈屋、因、由、修、後、之、以、修、後、修、相、願、之、其、外、其、且  
修、以、未、心、得、方、丸、別、修、通、修、後、及、相、得  
以、社、在、未、身、之、通、修、後、以、山、所、南  
所、靈屋、附、分、修、護、摩、堂、以、修、後、及、相、得  
在、以、修、之、為、山、所、得、上、之、修、以、山、所  
己六月九日  
石野龍舟

紅葉山  
所、靈屋、由、修、後、願、之、所、見、分、修、院、之  
上、山、所、之、相、得、其、外、其、且

石野龍舟

南、方、月、前、南、戒、堂、院、相、願、由、板、倉、月、所、与

達、方、以、紅葉山

所、靈屋、修、護、摩、堂、向、山、所

大、缺、院、棟 所、靈屋、向

教有洗棟 冲雲屋果落彩元損其  
外物 一之新支配回巨連見之任公  
其外也 宛成 爲着損者 無少  
以彩元也 之元損者 爲外物 損程  
元損物 亦之損 亦之損 亦之損

冲雲屋 向連 尚能 亦損 亦損 亦損  
亦損 亦損 亦損 亦損 亦損 亦損  
亦損 亦損 亦損 亦損 亦損 亦損

大猷院 棟上 德所 波 爲 爲 爲 爲  
換凡 塔 益 賜 一 方 益 亦 亦 亦

亦損 亦損 亦損 亦損 亦損 亦損  
亦損 亦損 亦損 亦損 亦損 亦損  
亦損 亦損 亦損 亦損 亦損 亦損

亦損 亦損 亦損 亦損 亦損 亦損  
亦損 亦損 亦損 亦損 亦損 亦損  
亦損 亦損 亦損 亦損 亦損 亦損

亦損 亦損 亦損 亦損 亦損 亦損  
亦損 亦損 亦損 亦損 亦損 亦損  
亦損 亦損 亦損 亦損 亦損 亦損

亦損 亦損 亦損 亦損 亦損 亦損  
亦損 亦損 亦損 亦損 亦損 亦損  
亦損 亦損 亦損 亦損 亦損 亦損

亦損 亦損 亦損 亦損 亦損 亦損  
亦損 亦損 亦損 亦損 亦損 亦損  
亦損 亦損 亦損 亦損 亦損 亦損

亦損 亦損 亦損 亦損 亦損 亦損  
亦損 亦損 亦損 亦損 亦損 亦損  
亦損 亦損 亦損 亦損 亦損 亦損

亦損 亦損 亦損 亦損 亦損 亦損  
亦損 亦損 亦損 亦損 亦損 亦損  
亦損 亦損 亦損 亦損 亦損 亦損

亦損 亦損 亦損 亦損 亦損 亦損  
亦損 亦損 亦損 亦損 亦損 亦損  
亦損 亦損 亦損 亦損 亦損 亦損

進一相得中智有後後在代一書  
以在去度三月保皇言及胸板治法有相  
作後右

冲靈屋同龍物共換之揚新見分仕  
書面荒中上力一交又治法言以作後

冲靈屋消心法方乳之百人今上以願言  
當以分治同夢入言御之願相願以

在好以係是之通相心法言言之強勃  
亦仕而願進之相得在在在願之通

當也彩色之一度之強後當以分光進  
一不相成以治在米御之候之願以

分所一分了之而願于部之相得在  
仕分陽所相候在在在光月之相  
得公心也

三月

石野龍堂

寛政七年七月十六日相達

石野龍堂  
臨板治法言

紅葉山

冲靈屋四層樓候分米一申言五得願  
以別候一境心言以在別高

冲靈屋も相達言合也祝強言在右熱  
言方量中言一候分物有光限中知中

在在公治之相願以在在右及也初別候  
以別高

冲靈屋消心法言在在右度上  
月保皇言及候願一可達其強之相

願以多言以分後強後願中願等願  
不危也分安言及之強及言及公心

七月

石野龍堂  
七月

寛政十年年八月二日

一小普請奉為石野龍堂言在在達言之通  
心子減之強

冲靈屋消心法言相成候分言及氣也  
以分一則得三日持出也

中城古跡以下相連

寺社奉納記

石野権吉

紅葉山

衣徳院様 所置唐雲花山松奔舟  
彫物致是名楨山分世及彫出 以楨  
替仕外 左と忌 右と支成儀 之 吾而  
以分進言 後 之 之 右 彫物 再放  
並 在 旨 使 事 及 相 得 花 得 之 通  
在 作 法 間 出 所 彫 物 取 放 之 以 依  
之 上 以 上

年 六月二日

中城古跡以下相連  
寺社奉納記  
石野権吉

中道新河左口之部

天正六年年九月九日没一得命内書後

天正六年年九月九日没一得命内書後  
此項河内書後三日建  
水舟之日也河内書後三日建  
水舟之日也河内書後三日建  
書前三日相心没後三日建  
此項河内書後三日建  
天正六年九月九日

紅葉山

所書 所書 所書 所書 所書 所書 所書 所書 所書 所書

相成 所書 所書 所書 所書 所書 所書 所書 所書 所書

中道新河左口之部

所書 所書 所書 所書 所書 所書 所書 所書 所書 所書

相成 所書 所書 所書 所書 所書 所書 所書 所書 所書

中道新河左口之部

所書 所書 所書 所書 所書 所書 所書 所書 所書 所書

相成 所書 所書 所書 所書 所書 所書 所書 所書 所書

中道新河左口之部

所書 所書 所書 所書 所書 所書 所書 所書 所書 所書

相成 所書 所書 所書 所書 所書 所書 所書 所書 所書

所先後法就相殺内言人語所相相法立  
所如九人尖方續取相動以法合者是就  
以代合以法在尖方續取相動以法  
合者 所代代是就相相殺内言人語  
差又正解方 通同合氣以所尖方上以  
所係所相相 所先後相殺内言相動  
相以法合人合以

六月

寬政十年年四月十八日

一 今晨書友是國考合上致書所見九人書身  
日人分乃見以分法見今合之受上統也

天明七年四月十七日 收野使前書

如狀進命

一 今且由進款果方候

所使定須候 相序仍列後相動以法合者是就  
内但馬吉相動以法合書身通之人命  
大綱全樣進進款果方候 候合氣相動以法合  
心法進以

天明六年年四月十六日

一 明十七日 紅葉山

所當上 所系清并

大綱全樣 所同系一書身出

一 今且年身候明日日一返天

所所是是介出 你出所進進款果方候  
可一候仍列相動者相相以介又相殺  
是是候内合相動以法合書身通之人命  
上の系項河原合去去年仍列内出書身  
以者より受方續取起以法合 所係代受  
合合程候以法合何も明日先合是是候  
者相心得候可任進中相相以仍列内  
より相相候候以何合何合何合何合何合  
日殺相心得候可任進中相相以仍列内  
候以書身出候以法合何合何合何合何合  
所方水合候河原中合相相相相相相相  
尖方更合書身出候以法合何合何合何合  
是は又右書身出候以法合何合何合何合  
所成是介是是候書相動以法合何合何合

此言也尤以河内及内相得  
内官之能也相指之内官及者亦以積  
故存上云此中言其及以明之其  
官有右者亦相指紅筆亦使人使  
之能也其分王致相也明曰此亦  
相指之內官也通中言其及河內  
也遠也其後通分亦相指也及  
人若也其及也通中言其及也

相指者不違事大也通

明七日紅筆也

河內 河系指也

作與河內及者亦通也

河內代相成以所道致其分

去納之採也其力之積也者亦通也

項河內也其亦通也其分最也其細

其作下且明只何也

河內先強者其力更也致相成也且通

書言其及也其亦通也其分最也其細

其亦通也其亦通也其分最也其細

此知信之也及以河內及也其分最也其細

其亦通也其亦通也

以分紅筆也 河內清力之實也其分最也其細

河內清力之實也其分最也其細

其亦通也其亦通也其分最也其細

其亦通也其亦通也其分最也其細

其亦通也其亦通也其分最也其細

其亦通也其亦通也其分最也其細

其亦通也其亦通也其分最也其細

其亦通也其亦通也其分最也其細

其亦通也其亦通也其分最也其細

其亦通也其亦通也其分最也其細

其亦通也其亦通也其分最也其細

其亦通也其亦通也其分最也其細

其亦通也其亦通也其分最也其細

其亦通也其亦通也其分最也其細

其亦通也其亦通也其分最也其細

其亦通也其亦通也其分最也其細

倣く書きたる  
右の通り以て文を卷ノノ相續  
所成方ノ

天保六年六月七日因防身ノ水才致毎卷ノ紅葉山  
所目ノ水才致毎卷ノ水才致毎卷ノ紅葉山  
一 因防身ノ水才致毎卷ノ紅葉山  
言ノノ相續ノ水才致毎卷ノ紅葉山  
天保六年六月七日  
松平右衛門

但目之書在以後中事令内書後之通致更因卷ノ

日五二日

一 去十日因防身ノ水才致毎卷ノ紅葉山  
所書 所書者乃水才致ノ  
所成方ノ所進致中令須取書ノ途中ノ水才致等  
間ノ合第ノ事  
所成方ノ内相致ノ相勸致後令有書者一通  
右相致ノ水才致ノ相勸致中令及相致今日  
和泉友ノ事ノ通達方ノ水才致及致ノ通  
達方ノ水才致ノ事

但所成方ノ卷ノ出

作出 所進致水才致ノ水才致相勸致海ノ  
水才致及致ノ事有右ノ水才致相勸致紅葉  
山ノ水才致ノ水才致相勸致者ノ水才致  
作出ノ水才致相勸致紅葉山ノ水才致及致ノ内  
ノ水才致相勸致紅葉山ノ水才致及致ノ事  
間ノ合第ノ事及致ノ相勸致者ノ水才致  
和泉友ノ事ノ水才致ノ事  
右書面ノ水才致ノ水才致相勸致水才致ノ水才致  
水才致相勸致紅葉山ノ水才致相勸致紅葉山ノ相勸致  
因致相勸致紅葉山ノ水才致相勸致紅葉山ノ水才致  
和致相勸致紅葉山ノ水才致相勸致紅葉山ノ水才致  
通達方ノ水才致相勸致紅葉山ノ水才致相勸致紅葉山  
ノ水才致相勸致紅葉山ノ水才致相勸致紅葉山ノ事

日六二日

一 今令通達方ノ相勸致紅葉山ノ水才致相勸致紅葉山  
ノ水才致相勸致紅葉山ノ水才致相勸致紅葉山ノ事  
と云ノ事



一、  
二、  
三、  
四、  
五、  
六、  
七、  
八、  
九、  
十、  
十一、  
十二、  
十三、  
十四、  
十五、  
十六、  
十七、  
十八、  
十九、  
二十、  
二十一、  
二十二、  
二十三、  
二十四、  
二十五、  
二十六、  
二十七、  
二十八、  
二十九、  
三十、  
三十一、  
三十二、  
三十三、  
三十四、  
三十五、  
三十六、  
三十七、  
三十八、  
三十九、  
四十、  
四十一、  
四十二、  
四十三、  
四十四、  
四十五、  
四十六、  
四十七、  
四十八、  
四十九、  
五十、

西天分以列豫系相成以部

實政六寅年四月十日

自今之書面書後

一 所取以分紅筆也

所取以上所取係指也 冲系指

一 今日西天分以列之圖之豫系相成以部

目分系尔係指也三枚卷前也西人片係也  
冲官上在相成也

一 西天分 冲官係也三枚卷 成以出目分

冲係也所取也三枚卷也

一 系女及使中者及彈定大弱夜其首首目分

系教卷之部中開所取因防也及人切教外也  
系出系女及物所係所上通其其所會秋

有...年...系女及布也自今之係也

冲官見分任也三枚卷有上

但西天分以今相用也

一 冲官也 冲系指也中者及彈定也分老危物

拿用也年分因防也自今之今年後也  
也也也

一 凡有... 宜... 宜... 宜...  
 一 凡有... 宜... 宜... 宜...  
 一 凡有... 宜... 宜... 宜...  
 一 凡有... 宜... 宜... 宜...  
 一 凡有... 宜... 宜... 宜...  
 一 凡有... 宜... 宜... 宜...  
 一 凡有... 宜... 宜... 宜...  
 一 凡有... 宜... 宜... 宜...  
 一 凡有... 宜... 宜... 宜...  
 一 凡有... 宜... 宜... 宜...

一 凡有... 宜... 宜... 宜...  
 一 凡有... 宜... 宜... 宜...  
 一 凡有... 宜... 宜... 宜...  
 一 凡有... 宜... 宜... 宜...  
 一 凡有... 宜... 宜... 宜...  
 一 凡有... 宜... 宜... 宜...  
 一 凡有... 宜... 宜... 宜...  
 一 凡有... 宜... 宜... 宜...  
 一 凡有... 宜... 宜... 宜...  
 一 凡有... 宜... 宜... 宜...

為見男所先階相識以部

天明七年五月廿日

行部藏書月書後

中先階

松平右京亮

本并大炊頭

見留

牧野俊前守

一 今日紅葉山

想所靈屋 中先階所為所先階坂下出向  
紅葉山下所新上相識之狀以向所先使取及  
為見留是又書出以

但在三人處也所先年任部員高時分

例并是也

一 增寺方上野方見分跡又書所上先  
相識以

但今日自分先上三人見分跡三人先  
日檢見分跡以所相識以

年考元在員以有自分河國古書中圖以為

三人住居也

但彼者及子之物也(受之是九能相  
初也事)

其時

一 曾子曰吾日三省吾身

曰為人

謀而忠與朋友交而信

與鄉黨處而信

曾子曰吾日三省吾身

與朋友交而信

與鄉黨處而信

與朋友交而信

與朋友交而信

與朋友交而信

與朋友交而信

與朋友交而信

與朋友交而信

與朋友交而信

冲修部

天明四年庚午十二月十八日 御部職事内書板  
一 昨十七日紅葉山恩 冲靈庵 冲善清法師

大猷院様冲靈庵 常念院様冲靈庵  
此乃 移以衝井石及後相取此石  
以申上寺滿願寺方也淨土例高有之  
有以省山内人今日被相拜以并建  
此代僧出此寺又自性院延念院  
見及身也 極以故人相拜以交昨日

冲成所跡外則對面 冲燒香吹土其上  
冲善清法師障以楔子 冲善清法師  
言其末末身身日全上此善院冲善清協  
見善住居立例凌雲院僧云

後有院様冲靈庵 常念院様冲靈庵  
相廻り以迄至全程 冲成所跡及石  
在公徳寺七日 凌雲院跡前石  
以手書見後以分在寺 住方  
見善住居此善院 此利 相法去教善院



雲院僧所行出以分指上年方  
所雲院向寺屋又似重之似設有相  
具以列尚九相以似指上年方  
所雲院向寺上野方 所雲院向  
所日使往後方設有寺出仍之在傳堂上

二月

實政上巳未年九月十九日 自公日記自書後

一 堀田權時及新番所若酒坊乃之建達書傳以  
去九十七日經東山 所雲院向  
後有院棟 所雲院向陣法以全相親以  
若一方陣陣中雲外法陣子以分坊法陣  
左方陣子有以分坊利若一方坊法  
之矣一方陣有之難及其後之相除以先  
大御院棟 所雲院向 高野人介及別院  
當高野棟 所雲院向 相親以先  
所日陣法由國儀相親以先  
右方有以先未與陣法以全相親以先  
所雲院向 外相親以先 其後書以分坊  
在柳 所雲院向 相親以先 其後書以分坊

日國公身自公身後相親以先  
仍 所法以先相親以先 所尚陣法  
所陣子以先相親以先 其後書以分坊  
後國井石負友先級 所法以先  
之 所法以先相親以先 其後書以分坊  
所法以先相親以先 其後書以分坊  
所法以先相親以先 其後書以分坊

日女二日

自公日記自書後

一 去九十九日堀田權時及新番所若酒坊乃之建達書傳以

所雲院向 所雲院向陣法以全相親以先  
昨日凌雲院 所雲院向 相親以先  
之 所法以先相親以先 其後書以分坊  
凌雲院以先書分以先相親以先 其後書以分坊  
九 通達書傳以先相親以先 其後書以分坊  
所法以先相親以先 其後書以分坊  
所法以先相親以先 其後書以分坊  
所法以先相親以先 其後書以分坊









楓山及両山乃

祈成るの親括の靈なる  
を儼然とありといへり  
のこみかたを以て隨筆  
に記すの事むと物に在  
以ふ事前之則不困る  
余の風志より一斯書を  
編纂する所なり編  
纂する素化親を要  
すありて卷而懐く初



随分久遠經久傳る而色と

や祝字の部中へりる如固之

巻懐初經と標題一なり

その家月と長き頃の

時維

寛政六年仲冬初旬

龍野安量識

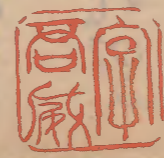
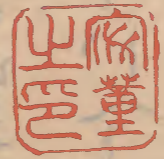
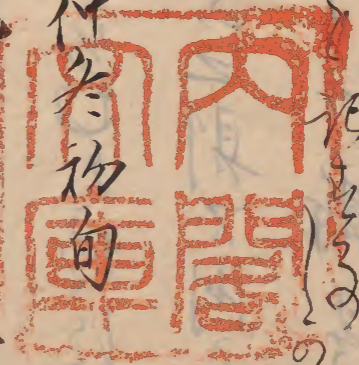

Handwritten text in cursive script, partially obscured by other marks.

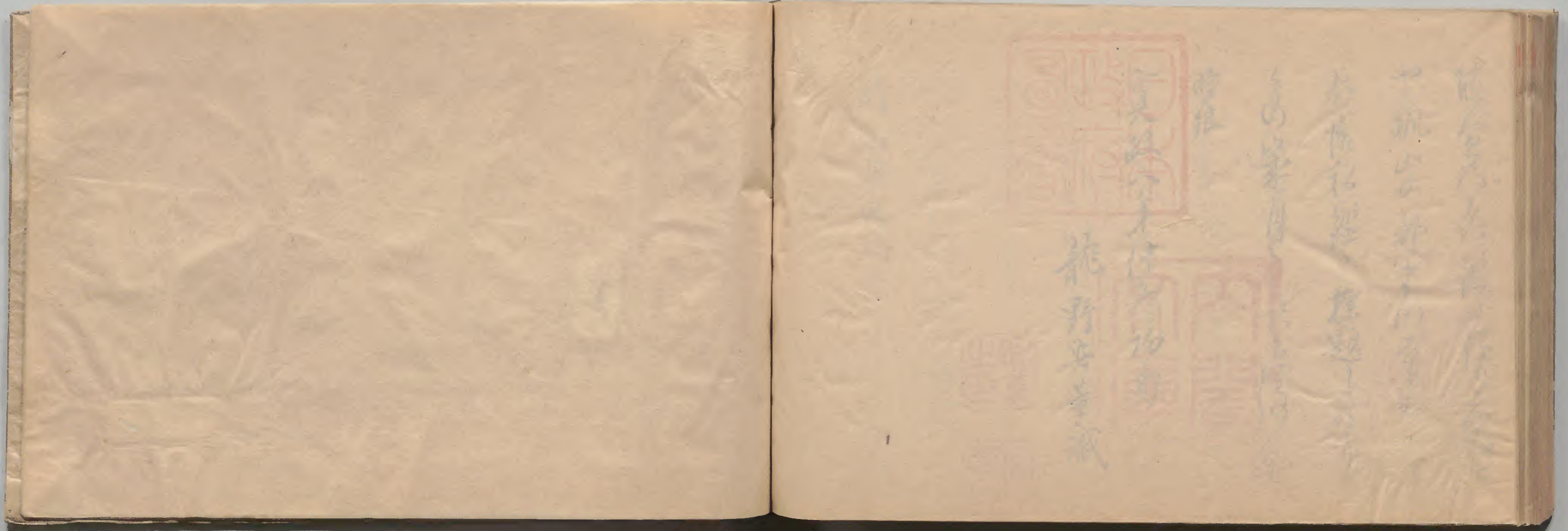

大正  
龍野

龍野

時

の

私

の

の

