

卷十九 人事

采 卧 走 云 𠂔 鬥 索 來 立  
采 肉 久 受 令 父 及 司 了 么 止 殺 曰 爰 用  
弓 行 思 系 示 韋 口 出 七 束 帚 學 上 并 會 支 入  
死 虫 生 亡 氏 卒 壹 介 号 處 步 牛 舛 歹 凶

卷二十 干支 著卜 通用

干支甲乙戊巳辛壬癸丑卯辰申亥●爻兆卜●高甲  
比大小先古父初曲上明正聿真曰臭多么天端氏永  
長重東西北一危承有死丌其堅弓豈可富ノ斤  
方首一非弗豐凡不勿左少僉此且齊自人凡一  
阜疋盡單是夏亢兮丸區旱秣欠共本聿、壹乃  
卯亦及甲巾亞又熾羸而市嬰糞上西必也多

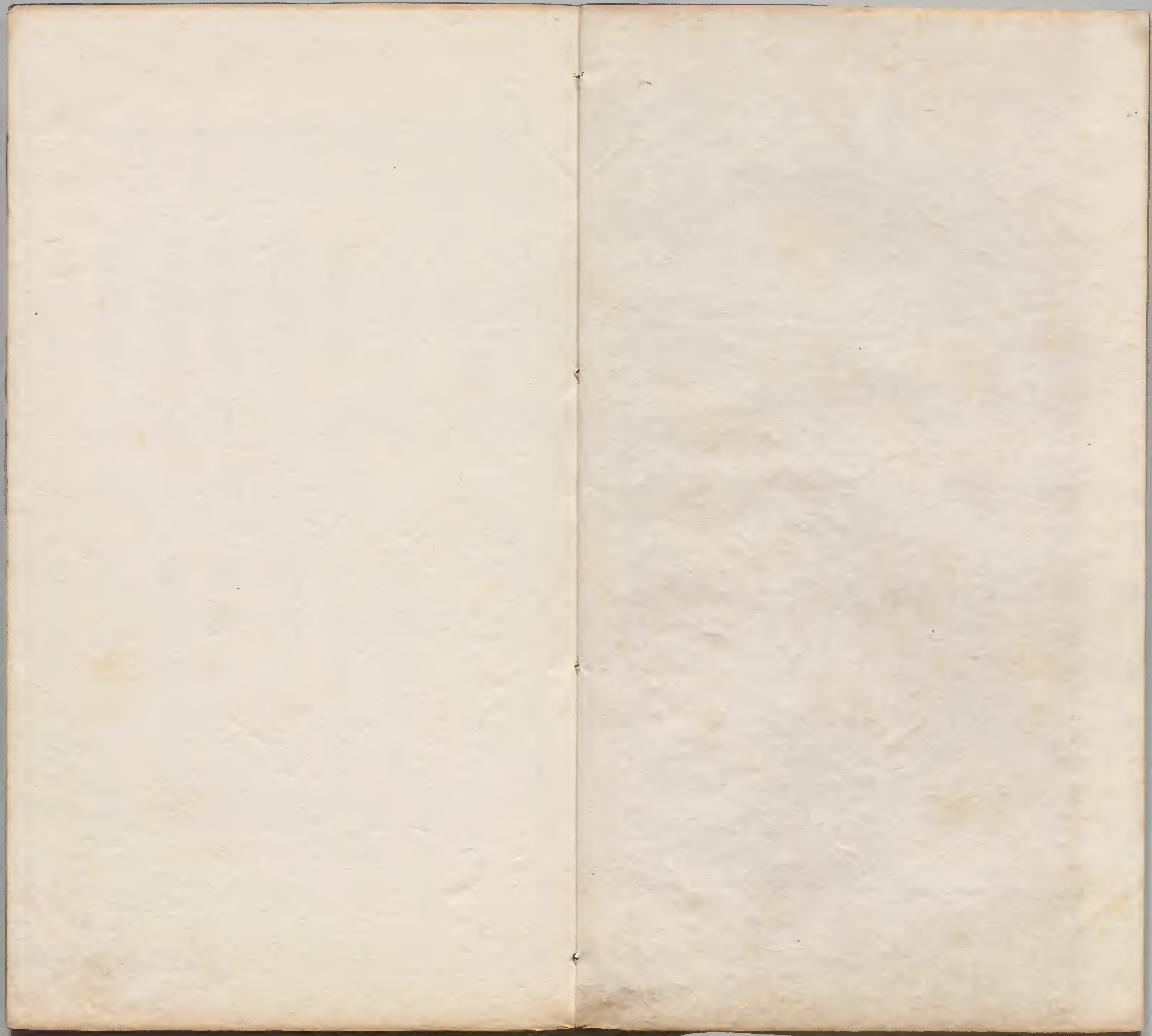

篇海類編卷之十九目次

人事類二

彳部第十八

臥部第十九

走部第二十

云部第二十一

廾部第二十二

鬥部第二十三

索部第二十四

來部第二十五

立部第二十六

采部第二十七

囧部第二十八

夂部第二十九

受部第三十

令部第三十一

又部第三十二	及部第三十三
司部第三十四	了部第三十五
厶部第三十六	止部第三十七
殺部第三十八	曰部第三十九
炙部第四十	用部第四十一
亏部第四十二	行部第四十三
思部第四十四	系部第四十五
示部第四十六	韋部第四十七
口部第四十八	出部第四十九

七部第五十一	束部第五十二
人部第五十二	學部第五十三
匕部第五十四	卅部第五十五
會部第五十六	支部第五十七
入部第五十八	死部第五十九
夷部第六十	生部第六十一
亾部第六十二	氏部第六十三
夊部第六十四	壹部第六十五
夂部第六十六	号部第六十七

處部第六十八 步部第六十九

斗部第七十 舛部第七十一

歹部第七十二 凶部第七十三

會稽策五十六 支稽策五十五

斗稽策五十四 共稽策五十五

昔稽策五十二 學稽策五十三

斗稽策五十八 東稽策五十九

### 海類編卷之十九

#### 人事類二

#### 彳部第十八

凡二百十九字

**彳** 昌石切音尺。彳，小步也。左步為彳，右步為亍。合為行字。子昌六切音畜。

**𠂔** 濁徒歷切音狄。音犯。侵也。𠂔，古文犯字。

**𠂔** 匣濁戶官切舊音。還。𠂔，失途兒。

**𠂔** 羣濁巨小切。音。𠂔，行也。本作𠂔。

**𠂔** 羣濁巨小切。音。𠂔，當經切音丁。𠂔，獨行亦作𠂔。

**𠂔** 居立切音急急。行。𠂔，又。𠂔，也。

**𠂔** 羽傲切音枉。行也。去也。至也。之也。古。昔時也。古作𠂔。

**𠂔** 他內切音退。卻也。古退字。又。𠂔，奴荅切音納。行兒。亦作𠂔。

**𠂔** 切音傍。𠂔，徨。不忍去。又。𠂔，徨。猶徘徊。又。𠂔，兩切音。𠂔，甫版切音反。還也。歸也。又。去音。販返也。

海類編

卷之十九 人事

往

羽方切音

役

越逼切音域又夷益切音易使也

徃

吾官切舊音頑

衍

徃

王急行身

仰

魚浪切聲同益駝一戲牛

徃

陟隆切音中

徃

香里切音徙

徃

從濁疾容切本作從

徃

諸成切音徵行也正也

徃

而占切音

徃

補委切音悲

徃

澄濁直右切音宙古徃今來無緣之

徃

而占切音

徃

從濁叢祖切

徃

于廉切音炎徐行也又夷對切音淫與

徃

里郢切音領兩後徑

徃

從濁叢祖切

徃

尤同行也又章艷切音占一狹行兒

徃

又平音靈一溥行兒

徃

弗妨切音

徃

澄濁徐饑切音池一徃徃徘徊也又定濁杜回

徃

徃

徃

徃

並濁符羈切

徃

羣濁其俱切音衢天

徃

定濁徒

徃

音皮走兒

徃

寒是一一曰不伸也

徃

徃

徃

定濁蕩亥切又去度耐切

徃

徃

徃

徃

並讀如代擬也俟也遇也

徃

徃

徃

徃

徃

徃

徃

徃

徃

徃

徃

徃

徃

徃

徃

徃

徃

徃

徃

徃

徃

徃

徃

徃

徃

徃

徃

徃

徃

徃

徃

徃

徃

徃

徃

徃

徃

徃

徃

徃

徃

徃

徃

徃

徃

徃

徃

徃

每類編

卷十九 人事

二

稍 先彫切音消 一 行兒 徃 古文 徑 古正切音敬 小路也 又直也 步

後 他果切音 及行兒 徼 披耕切音 徼使也 徼 疏臻切音 森與徼 徼 徼 徼

徼 舒贍切音 舊音 徼 七林切音 徼 火皆切音 徼 定濁徒 徼 徼

徼 七倫切音 遼王莽傳 徼 女九切音 紅復也 習也 休 徼 徼

徼 七倫切音 遼王莽傳 徼 女九切音 紅復也 習也 休 徼 徼 徼

徼 七倫切音 遼王莽傳 徼 女九切音 紅復也 習也 休 徼 徼 徼

徼 七倫切音 遼王莽傳 徼 女九切音 紅復也 習也 休 徼 徼 徼

徼 七倫切音 遼王莽傳 徼 女九切音 紅復也 習也 休 徼 徼 徼

徼 七倫切音 遼王莽傳 徼 女九切音 紅復也 習也 休 徼 徼 徼

徼 七倫切音 遼王莽傳 徼 女九切音 紅復也 習也 休 徼 徼 徼

徼 七倫切音 遼王莽傳 徼 女九切音 紅復也 習也 休 徼 徼 徼

徼 七倫切音 遼王莽傳 徼 女九切音 紅復也 習也 休 徼 徼 徼

徼 七倫切音 遼王莽傳 徼 女九切音 紅復也 習也 休 徼 徼 徼

徼 七倫切音 遼王莽傳 徼 女九切音 紅復也 習也 休 徼 徼 徼

徼 七倫切音 遼王莽傳 徼 女九切音 紅復也 習也 休 徼 徼 徼

徼 七倫切音 遼王莽傳 徼 女九切音 紅復也 習也 休 徼 徼 徼

徼 七倫切音 遼王莽傳 徼 女九切音 紅復也 習也 休 徼 徼 徼

徼 七倫切音 遼王莽傳 徼 女九切音 紅復也 習也 休 徼 徼 徼

值 知意切音 制也 值 力切音 騰升也 進也 值 力切音 騰升也 進也

徼 於劍切音 厭匿也 又 徼 於劍切音 厭匿也 又 徼 於劍切音 厭匿也

徼 於劍切音 厭匿也 又 徼 於劍切音 厭匿也 又 徼 於劍切音 厭匿也

徼 於劍切音 厭匿也 又 徼 於劍切音 厭匿也 又 徼 於劍切音 厭匿也

徼 於劍切音 厭匿也 又 徼 於劍切音 厭匿也 又 徼 於劍切音 厭匿也

徼 於劍切音 厭匿也 又 徼 於劍切音 厭匿也 又 徼 於劍切音 厭匿也

徼 於劍切音 厭匿也 又 徼 於劍切音 厭匿也 又 徼 於劍切音 厭匿也

徼 於劍切音 厭匿也 又 徼 於劍切音 厭匿也 又 徼 於劍切音 厭匿也

徼 於劍切音 厭匿也 又 徼 於劍切音 厭匿也 又 徼 於劍切音 厭匿也

徼 於劍切音 厭匿也 又 徼 於劍切音 厭匿也 又 徼 於劍切音 厭匿也

徼 於劍切音 厭匿也 又 徼 於劍切音 厭匿也 又 徼 於劍切音 厭匿也

徼 於劍切音 厭匿也 又 徼 於劍切音 厭匿也 又 徼 於劍切音 厭匿也

徼 於劍切音 厭匿也 又 徼 於劍切音 厭匿也 又 徼 於劍切音 厭匿也

徼 於劍切音 厭匿也 又 徼 於劍切音 厭匿也 又 徼 於劍切音 厭匿也

徼 於劍切音 厭匿也 又 徼 於劍切音 厭匿也 又 徼 於劍切音 厭匿也

徼 於劍切音 厭匿也 又 徼 於劍切音 厭匿也 又 徼 於劍切音 厭匿也

徼 於劍切音 厭匿也 又 徼 於劍切音 厭匿也 又 徼 於劍切音 厭匿也

徼 於劍切音 厭匿也 又 徼 於劍切音 厭匿也 又 徼 於劍切音 厭匿也

**徨** 匣濁胡光切音皇彷徨 猶徘徊往來也 **偷** 羊諸切音俞行兒 **得** 于屈切音聿行兒 **徇** 七入切音緝

**復** 七役切音戚小行兒 **復** 祖冬切音宗數也詩越以驪邁驪亦作 **徭** 餘招切音遙一役 **徇** 定濁徒刀切音陶徇一兒

**徕** 苦法切音犬徐行 **徕** 丘皆切音指一衍一衍惡也 **徕** 並濁皮命切音病傍側 **徕** 勅諍切音撐去聲一一走也 **徕**

必至切音 **徕** 倉紅切音聰步緩也亦作 **徕** 也又雨元切音員兎行兒 **徕** 也又雨元切音員兎行兒 **徕** 聲一一走也 **徕**

**徕** 悉切音熒一行走兒 **徕** 胡御 縣名 **徕** 音緝行兒 **徕** 居逆切音吉 **徕** 色洽切舊音殺

行兒又測洽切音 **徕** 魚據切音馭治也待也撫也統也進也使也幸也用也 擇與運同亦行兒 **徕** 又馬使馬也又姓又與禦同又五架切音訝迎也

養也俗 **徕** 匣濁茲雞切音今望也待也又徑路與蹊同 **徕** 先結切音屑衣婆 作御非 **徕** 同月今塞後徑又上戶禮切讀如係注同 **徕** 姿兒相如傅娟媿

徕猶一曰徕一搖 **徕** 蘇遭切音騷一徕緩行兒 **徕** 無非切音惟不明也又 也媿媿音篇先 **徕** 又去音燥與蹊同跳也 **徕** 細也少也衰也眇也賤 也隱也無也又星名又非也 **徕** 並濁蒲光切音傍又去 **徕** 諸盈切音 詩下我無酒俗作微徕並非 **徕** 蒲浪切附行也又一 **徕** 征行也 **徕**

敷容切音 **徕** 力救切音溜徕 **徕** 詳御俗 **徕** 干鬼切音委行兒 **徕** 並得 峯使也 **徕** 行相停待 **徕** 用譌 **徕** 律 委行兒 **徕** 得 本字

**徕** 郎擊切音立一速 **徕** 辭閏切音峻自銜 **徕** 匣濁胡男切音函又上胡 行兒速速積二音 **徕** 名行也銜音眩 **徕** 感切舊音漢水入船也出

釋 **徕** 五到切音傲 **徕** 於劍切音厭行兒 **徕** 七役切音 **徕** 定濁杜奚切音 典 **徕** 慢也倨也 **徕** 厭行兒 **徕** 蹴小行兒 **徕** 提久待也又澄

濁直離切音池博雅 **徕** 母彼切音靡 **徕** 復 古文 **徕** 率行兒 **徕** 邪濁似 一往來又久也 **徕** 猶遲遲 **徕** 復 復字 **徕** 率行兒 **徕** 宣切音

旋還 **徕** 諸良切音章行不正兒又 **徕** 桑感切舊音傘領一也又蘇紺 返也 **徕** 之亮切音障一得行速兒 **徕** 切舊音散一一行兒領五感切 **徕**

末濁土革切聲 **徕** 倉回切音崔急 **徕** 邪濁似戀切 **徕** 想里切音徙小舞 同宅容尋常人 **徕** 行兒又行息也 **徕** 音鏡徐行也 **徕** 兒又千禮切音此

注 **徕** 他達切音闈亦作 **徕** 復 古復 **徕** 思七切音悉 **徕** 衡 陟陷切 同 **徕** 肥兒又逃也叛也 **徕** 復 字 **徕** 徕 徕 徕

息男切音疎與從同 **徕** 都勒切音得恩也惠也又升也福也又一行凡 走兒前進意又疾也 **徕** 言一者善美正大光明純懿之稱古作惠俗作

德 **徕** 昌中切音允一一行兒又音鐘 **徕** 相然切音 **徕** 羣濁巨天切讀 德 與踵同行不進兒一曰小兒行 **徕** 仙行兒 **徕** 如轎一一行兒

德 昌中切音允一一行兒又音鐘 **徕** 相然切音 **徕** 羣濁巨天切讀 德 與踵同行不進兒一曰小兒行 **徕** 仙行兒 **徕** 如轎一一行兒



**徂** 敝呂切音杵行也

**微** 許鑑切舊音縣危也又匿也

**徇** 詳徇徇古遠

**微** 苦管切音款一緩徐行兒

**徇** 烏外切音穢一室宇高明

**徇** 竹邁切音寨步立兒又陟駕切音詐注同

**徇** 定濁徒念切音

**微** 並濁避列切音別衣

服婆娑相如

**徇** 並濁蒲木切音不待從人

**微** 勅列切音掣通也明也又澄濁直列切音

輒除去也為天下之通法也舊在支部今

移此

**徇** 且立切舊音戚行兒又

**微** 望也又去音叫循也掠也遮也又境

也小路也邊也又邏卒曰游一曰一妙老子

常有欲以觀其

**徇** 又於宵切音腰同邀亦遮也

**微** 呼對切音誨一室宇顯敞也

**微** 古微字

避遠也延也

**徇** 禪濁時艷切音瞻行速兒

**徇** 張連切音占亦作

**徇** 乃定切音

溥行

**徇** 普丁切音

**徇** 北教切音豹一

**徇** 定濁徒了切舊

物中久雨而青黑楚詞顏

**徇** 直吏官亦作

**徇** 音吊一行兒

**徇** 莫杯切音

敗注面黑又去莫佩切音妹點筆

**徇** 澄濁直列切音輒發也

**徇** 邪濁似足切音續行不住

**徇** 于求切音

由行

**徇** 郎擊切音

**徇** 音駢臬結也

**徇** 良用切音美一

一徇直

**徇** 息良切音襄一

**徇** 先念切舊音

**徇** 行不正又上音

行兒

**徇** 一祥又如兩切音壤一

**徇** 線禪一行兒

**徇** 居

切音具又羣濁渠

**徇** 床濁士咸切音

**徇** 無鄙切音美亦作

**徇** 丘

虞切音衢行也

**徇** 不齊也俗作

**徇** 徇徇遲遲也又行兒

**徇** 縛

切舊音却行也往也

**徇** 奴浪切音

**徇** 姑回切音圭

**徇** 往也使也

厥縛切聲同脚注同

**徇** 徇行兒

**徇** 往也使也

五貨切音詠去聲正韻並音

**徇** 女厄切音榻楚人謂小兒

**徇** 嬾曰一弱又女用切音誤

**徇** 文

也偃也休也寢室曰一

**徇** 內俗作

**徇** 女厄切音榻楚人謂小兒

**徇** 嬾曰一弱又女用切音誤

古咸切音緘視也領也察也

**徇** 臨下也又去公陌切音

**徇** 繼書厥一惟

**徇** 文

不遠唐官有寺有一又牧苑曰

**徇** 一又苦緝切音勤地名在東平

**徇** 一又視也大

**徇** 文

同

**徇** 他兮切音梯臥也又定

**徇** 力尋切音林以尊適卑曰

**徇** 一又視也大

臥部第十九

凡七字

**臥** 五貨切音詠去聲正韻並音

**監** 古咸切音緘視也領也察也

**臨** 同

**臨** 他兮切音梯臥也又定

**臨** 力尋切音林以尊適卑曰

**臨** 一又視也大

# 走部第二十二

凡二百五十八字

**走**

子口切音奏上聲去也奔也

**赴**

芳故切音付告也奔也

**赴**

舉有切音久武也勇

也輕動有才力也又平音膠亦輕勁兒又羣濁

**赴**

倉才切音猜說文疑之等

**赴**

而夫之又初音切音叙

巨幼切音舊

**赴**

墟里切音祀與也發

**赴**

澄濁直離切

**赴**

古旱切音悍一赴也

走也

**赴**

也立也作也又姓

**赴**

禪濁神六切音屬姓

**赴**

羣濁極乙切聲同及行兒又

**赴**

直行也又丘乙切音訖注同

八切音掘注同

**赴**

郎狄切音力

**赴**

九勿切音屈走兒又羣濁

**赴**

居幼切音

**赴**

救龍行也

乘支切音其

**赴**

鹿走緣大木也又行兒又音

**赴**

昌石切音尺超也行也

**赴**

羣濁渠營切音瓊

**赴**

獨行兒亦作赴

起亦行兒或作赴又去音葉博雅

**赴**

昌石切音尺超也行也

**赴**

又里切音徒義同

**赴**

營隻切音透自投下也

**赴**

候切音透自投下也

人也出也

**赴**

以律切音

**赴**

作答切音師

**赴**

居月切音決走也又馬疾行

**赴**

又古惠切音桂赴一走兒

羣濁巨鳩切音

**赴**

求足不伸也

**赴**

倉紅切音聰又祖

**赴**

並濁蒲撥切音

**赴**

他感切

進退也

**赴**

魚厥切音月發揚也超也墜也又國名又姓

**赴**

又匣濁戶括切音活蒲草又瑟下孔亦作赴

**赴**

並濁蒲撥切音

**赴**

他感切

取私切音雌

**赴**

蘇典切音銑

**赴**

並濁蒲未切音

**赴**

鉞同眩旱

**赴**

蚩招切音招

一赴不進

**赴**

易一不及

**赴**

並濁蒲未切音

**赴**

鉞同眩旱

**赴**

蚩招切音招

又姓又上齒沼切輕走

**赴**

澄濁池鄰切音陳躁也越履也又丑刃切音赴義

**赴**

同陸機文賦舞者一節以披袂又尼展切音轅注

**赴**

踐也亦作屐又陟鄰切音珍

**赴**

丑刃切音噴去聲踐也逐也又

羣濁渠俱切音劬使也治也又

**赴**

自後及之也又從也亦作赴

**赴**

尺制切音熾同

**赴**

躡又超特也亦

**赴**

七跡

威倉卒也與赴同又

**赴**

羣濁渠俱切音劬使也治也又

**赴**

尺制切音熾同

**赴**

躡又超特也亦

**赴**

七跡

作也又跳

**赴**

凌須切音趨

**赴**

不進兒通作且又于余

**赴**

匣濁胡田切

**赴**

音賢疾走兒

也踰也

**赴**

丑律切音出走兒又食

**赴**

他旱切音

**赴**

坦行也

**赴**

充夜切音車去聲怒也

**赴**

牽也距也又上音捲亦距也

**赴**

魚六切音

**赴**

素姑切

漢令一張百人又恥格切音策亦距也又半步一

**赴**

脚立一曰脚斜立

**赴**

玉跛也

**赴**

音蘇走

**赴**

音蘇走

**赴**

音蘇走

**赴**

音蘇走

**赴**

音蘇走



滿一趨匍匐也 **趨** 禪濁時制切音警踰也 又征例切音制注同 **趨** 方故切音趨疾也玉篇及期

浮行 **起** 于木切音促行走局促也又趨一小步東京 **趨** 賦狹三皇之趨一玉篇迫也速也或作促 **趨** 從濁疾亮切

蘇箇切音梭去聲走 **趨** 羣濁渠委切舊音貴拜跪也玉 **趨** 到也又僵也 見又平音梭一疾也 **趨** 篇奔也又居消切音軌踉跪也 **趨** 郎容切音浪

**越** 色洽切音雲衫 **越** 匣濁胡谷切音鮮走也玉篇走 **越** 郎容切音浪 入行步一 **越** 言也又從濁昨早切音造古文 **越** 趨逸游也

**趨** 虛宜切音希 **趨** 七溜切音秋去聲進也又七倫 **趨** 床濁查獲切聲同 走見或作趨 **趨** 切音遂行速一也亦作跋 **趨** 趨急走也又霍號

人注同 **趨** 古注切音光行 **趨** 魚吻切舊音允走見又 **趨** 去王切音匡 趨行遠也

**趨** 祀格切音卅半 **趨** 匣濁刑狄切 **趨** 音斛倒也 **趨** 古早切 **趨** 步也亦作趨 **趨** 音檄走也 **趨** 音斛倒也 **趨** 音趕

**趨** 魚今切音琴又上 **趨** 七慮切音觀趨也遠也疾也行之速也一向也又 魚錦切低頭行疾 **趨** 五經之指一也又督迫也又平遂須切與趨同又

此尚切音奏上聲促也又詩一馬官名主駕周禮注養馬者又于本切 **趨** 音促光武紀一駕南轅又子侯切音誦亦作振夜戒守有所擊刀斗 **趨** 七

切音鵲說文趨一也一曰行兒又從 **趨** 苦隕切音稠走兒亦作趨 **趨** 居郁 濁前歷切音寂與踏同踐也又同趨 **趨** 又羣濁其迹切音屈注同 **趨** 切音

菊窮困也又羣濁渠六切音局 **趨** 取猥切音催上聲動也走也 **趨** 並濁步 一趨又巨鳩切音求足不伸 **趨** 又地名又于木切音簇注同 **趨** 墨切音

匍匐也亦作路或 **趨** 陟交切音朝又去 **趨** 留耕切音爭趨一跳躍又去音 芳遇切音什義同 **趨** 音單一趨跳躍兒 **趨** 評注趨一行兒又澄濁直庚切

音根趨一 **趨** 昌六切音畜趨一小兒行 **趨** 居月切音撮又朱劣切 **趨** 驚走兒 **趨** 兒又丑隴切音寵注同 **趨** 音抽小跳也一作殿 **趨** 教

切音鈔又平音抄行也趨也越也又尺約切 **趨** 古念切聲同建俯首疾行又 音緯遠也一曰驚走又竹角切音卓疾走兒 **趨** 池念切音柝疾行又都念切

音店注同又 **趨** 鳥合切舊音 **趨** 音趨 **趨** 匣濁胡田切音 **趨** 虛登切音 足長短行 **趨** 過一趨走兒 **趨** 義同 **趨** 弦疾走或作趨 **趨** 陵越也

**趨** 他寇切音透跳也 **越** 兒入盜走也 **趨** 定濁徒浪切音 **趨** 來至也及 又書育切音叔 **越** 兒入盜走也 **趨** 宕趨一逸游 **趨** 來至也及

也還也又落代 **趨** 七玉切音 **趨** 七迹切音戚趨 **趨** 敷勿切音 **趨** 音東 切音賴來也 **趨** 促速也 **趨** 一行兒與趨同 **趨** 拂走兒 **趨** 狂走

**楚** 盧舍切音楚 **趨** 音趣 **趨** 他歷切音剔 **趨** 狂走 一趨走兒 **趨** 陌越也 **趨** 義同 **趨** 趨一狂走兒 **趨** 此由

**楚** 音趣 **趨** 義同 **趨** 趨一狂走兒 **趨** 此由

**楚** 音趣 **趨** 義同 **趨** 趨一狂走兒 **趨** 此由

**楚** 音趣 **趨** 義同 **趨** 趨一狂走兒 **趨** 此由

篇每類編

卷九人事

八

八九

秋行兒或作踏又蹴也藉也又即由切音歌徒  
行又干弄切音聰去聲又于仲切音用並行也

**趨** 商豫切音恕馬一前也玉篇馬跳也  
又容朱切音俞與逾同越也進也

**趨** 二丑制切音熾渡也  
超特也與趨同

**趨** 羣濁其月切音掘行疾越  
也又渠勿切音偃走也

**趨** 弋笑切音耀走兒又  
與蹕同漢書出稱警人言一警者

**趨** 戒肅也又必至切音蔽亦止行也  
平音遙一十行也

**趨** 余隴切音  
勇行也

**趨** 丑用切音銳  
不伸也又蘇鳩切音搜趣一不進也亦作趨

**趨** 丑用切音銳  
起行也

**趨** 羣濁直紹切音趙  
刺也詩其鏘斯趙

**趨** 羣濁巨員切  
音權曲走也

**趨** 取私切音  
雌不進也

**趨** 虛延切音撤走  
兄又音蹇注同

**趨** 音皇一走兒  
又哀都切音烏注同

**趨** 音皇一走兒  
許用切音凶又去聲楚一

**趨** 音皇一走兒  
許用切音凶又去聲楚一

**趨** 音皇一走兒  
許用切音凶又去聲楚一

**趨** 音皇一走兒  
許用切音凶又去聲楚一

**趨** 澄濁陳知切音遲一  
又定濁徒禮切讀如遞輕也

**趨** 詳  
二床濁士甲切音開行疾

**趨** 又茲切音差厠平走也  
又倉才切音猜注同

**趨** 疏鳩切音搜欲  
跳兒又與趨同

**趨** 其耕耨又倉苟切音  
趣一馬掌馬之官

**趨** 於憶切音偃  
煙上走也

**趨** 聿狂走兒又厥筆切  
音備注同亦作蹕趨

**趨** 倉舍切音參一  
趨驅步兒又入七

**趨** 昌石切音赤走兒  
說文行聲或作蹕

他郎切音  
湯一走兒

北淨切音  
趨義同

壁吉切音  
畢止行也

倉回切音  
崔進兒

丑倫  
切音

士洽切音劄行  
疾兒本作趨

苦堅切  
音牽又

許用切音凶又去聲楚一  
行也一曰走兒夢音

匣濁何開切  
音孩走也

匣濁戶八切音滑走一  
又古滑切音刮走也

多年切音顛走頓一曰走兒  
又定濁堂線切音電走也

山責切聲同色  
趨一倒也又僵

欺訖切音  
乞走兒

餘律  
切音

二徒濁昨濫切音暫  
又秦冉切讀如僭不

陟良切音  
章定也

定濁徒甘切  
音談趁一走

兒一曰 **趨** 許交切聲同器起也 **趨** 倉回切音崔逼兒 **趨** 之石切音

驅步 **趨** 又楚交切音杪兢走 **趨** 又一步驅後具 **趨** 隻走兒 **趨** 澄濁直質切

昌六切音 **趨** 從濁慈語切舊音聚邪 **趨** 莫狄切音見 **趨** 澄濁直質切

音直走兒 **趨** 出前也又前結切音截 **趨** 趨狂走兒 **趨** 音秩走也

**趨** 邪濁隨戀切 **趨** 丑戀切音串正 **趨** 郎擊切音歷 **趨** 吾禾切

音鏃始走意 **趨** 作猱犬走草中 **趨** 趨行兒與趨同 **趨** 音訛蹶

行 **趨** 子肖切音醮走兒博雅稱也漢河東賦神 **趨** 定濁徒總切又 **趨** 丘

也 **趨** 騰鬼一注走也又六照切音耀亦走也 **趨** 去並音洞走也 **趨** 妖

切音曉義同又行輕兒又去音窳亦輕兒疾 **趨** 居月切音厥跳起兒又居衛

走輕健也又起也高也一曰一舉足俗作趨 **趨** 切音劇同厥行急遽兒

**趨** 丘妖切音曉捷也說文善綠木走之才玉篇舉足也又 **趨** 呼淵切音喧

羣濁音喬注善走又上巨天切讀如翰輕走也或作趨 **趨** 疾走兒快也

**趨** 音瞿小走兒 **趨** 一謂張設兒又一武兒又音光走兒 **趨** 居休切音機

切音希又香義 **趨** 上禮切音賞 **趨** 連條切音遼脚長 **趨** 音鹿一 **趨** 於

切音戲注同 **趨** 上聲走也 **趨** 兒玉篇脚長行兒 **趨** 趨走聲 **趨** 趨

走兒 **趨** 七雀切音 **趨** 一羊切音 **趨** 則到切音躁疾也周禮矢人

**趨** 鵠走兒 **趨** 鎗趨走兒 **趨** 為矢羽殺則一注旁掉也又

蘇到切音 **趨** 澄濁呈延切音纏移也趣也轉也又除善切音篆 **趨** 丘錦切

燥注同 **趨** 移行也又諸延切音氈同邁行難也說文趨也 **趨** 音欽上

聲低首疾 **趨** 之六切音囑小兒行兒又 **趨** 從濁才盍切舊 **趨** 職談切聲

趨謂之一 **趨** 禪濁市玉切音蜀跳也 **趨** 音雜疾走兒 **趨** 同展

疾趨 **趨** 此移切音雌 **趨** 鼻眠切音 **趨** 古弔切音教 **趨** 規倫切音

也 **趨** 趨起行不進 **趨** 邊走意也 **趨** 偃也小道也 **趨** 均走也 **趨**

此移切音 **趨** 呼覽切音 **趨** 羣濁求獲切舊音 **趨** 松倫切音句說文

雌倉卒也 **趨** 喊走兒 **趨** 號一趨足長兒 **趨** 走兒舊本作趨 **趨**

匹亦切音 **趨** 七渚切音與又 **趨** 蘇谷切音 **趨** 他歷切音踢跳踊也

僻走兒 **趨** 平音余安行兒 **趨** 肅走也 **趨** 亦作躍遲又以灼切

音藥亦 **趨** 同上 **趨** 從濁才結切音截傷 **趨** 詳上 **趨** 積產切音

踊也 **趨** 音賜 **趨** 出前也又音吉走也 **趨** 郎狄切音力動也踐也又

也又去音贊散走也又從濁 **趨** 澄濁音纏移 **趨** 式灼切音燥亦動也

在簡切殘上讀如瓚注同 **趨** 也與趨同 **趨** 結走意 **趨** 走意又厥筆切音

**趨** 趨本 **趨** 又土音顯走兒 **趨** 公節切音 **趨** 羣濁揆荷切音瓊

趨同通又音植 **趨** 郎狄切音歷一 **趨** 邪濁詳遵切音旬走兒又隨戀切

喧去聲走兒 **趨** 行兒或作趨 徂 徂 音鏃廣韻大也玉篇走也前趨見

音每須偏

卷九 人事

八〇三

八〇三

八〇三

八〇三

八〇三

八〇三

說文注疑

患切行趨音靈大曲也

入大步

走逐也

音靈大

音瞿走顧見

音瞿走顧見

音瞿走顧見

音瞿走顧見

音瞿走顧見

音瞿走顧見

云部第二十一

凡十三字

云

于分切音雲言也又一一衆語也辭也又一一謂如此如此又姓又地名與云不同云他骨切其文乃倒書于字

云

古文黔字

藝

魚祭切音義種也

弼

弼引切音

棄

輕利切音氣古作弃捐也遺也背也廢也亦作棄逆

云

于分切音

去聲音運廣韻物數亂也亦作

云

云

云

云

云

云

云

云

云

云

云

云

余六切音欲長也養也生也養子使作

云

云

云

云

云

云

云

云

云

云

云

云

云

善也撫也亦作毓从去从囟與云不同

云

云

云

云

云

云

云

云

云

云

云

云

云

切音否平聲流也又力求切音流與統同旗統也

死部第二十二

凡四字 本古文化字後人因篆文難作楷書故別爲攀字以代之

死

披斑切音攀引也與攀板同

死

間員切音攀

死

奉濁符艱切音攀

死

死

死

攀古攀字亦作死今偏旁作死

鬥部第二十三

凡十八字

鬥

丁候切音闘說文兩士相對兵仗在後从鬥誤

鬥

丁候切音闘爭也競也遇也又當侯切音兜交爭也集成作闘俗作闘

鬥

鬥

俗

匣濁胡降切音巷闘也又胡貢切音烘闘聲

闘

迂逆切舊音吸闘也爭訟也戾也怨也恨也詩兄弟于牆亦作赫誅

闘

闘

紕民切音續爭亂也闘也又去匹刃切亦闘也

闘

久鳩二音手取也又見鬥部

闘

莫禮切音米編狹也又奴禮切音你作闘注智少力劣又

見門部 鬪 力求切音流殺也又吉了切音皎喪之降殺

鬪 呼艾切聲同害試力上鍾也又烏到切

鬪 二敷文切音分鬪連結續紛相牽也集成鬪一鬪爭之兒

鬪 丁豆切音鬪一競也又姓 鬪 鳩俗字 鬪 並

鬪 女教切音鏡去聲不靜也擾也猥也喧囂也

鬪 虎覽切音喊怒聲又虎聲又去許鑑切音讖大聲也又見門部

### 索部第二十四

凡三字

索 昔各切音擦荒也散也蕭一也又糾繩曰一又法度也又度 索 劣成切

船索也 索 歷各切音絡 或作緯 索 纏絲也同絡

### 來部第二十五

凡八字

來 郎才切音萊又鄰知切音離往一也又及也還也招之也又一來麥也又

來 姓又勞代切音資相如封禪頌今觀其一文選上林賦馳驚往一亦作來 來 林濁知里切讀如崩 來 郎才切音來 來 郎狄切音力木各 野棗酸者江壽山 俗用 來 埃也爾雅不一不來 來 至也勤也 來 野棗酸者江壽山

東曰一 來 二所力切音 色與齋義同 來 力脂切音黎一駁文 一曰耕也本作犁

### 立部第二十六

凡八十五字

立 力八切音笠堅也成也置也建也住也又姓又古 立 力遂切音類臨也

立 粒字又于貴切音謂古位字春秋公即位為即立 立 又從也疏也又力 至切音隸與莅 立 昌據切音 立 邪濁詳子切 立 五遠切音 立 阮筒也 立 音覆登 音同亦臨也 立 處正也 立 音埃義同 立 充 阮筒也 立 音覆登

也 立 居里切音幾問藏食物也又古 立 同 立 房越切音伐 立 匹馬 也 立 委切音葵椅也又載也枕也 立 苦厚切音口廣韻健也又丘舉切音 也 立 韻上聲 立 羣濁巨列切音傑盡也 立 區上聲巧也集韻又呼后切音吼治 短兒 立 盡力也負舉也又洞也 立 區上聲巧也集韻又呼后切音吼治 也 立 謂治 立 離呈切音陵一 立 匣濁音宏廣也量廣也 立 澄濁丈呂切 作也 立 行不正亦作伶俚 立 舊本又古弘切音眩 立 音亨企也久 立 也又 立 盧容切音龍起 立 澄濁文呂切又去並 立 七雀切音 立 也 立 也又同龍俗作 立 音住俟也又止也 立 鵲恐懼也 立 充 切音轉等也齊也又 立 定濁徒弄切音洞鐘聲也 立 宜寄切音義正也止 多官切音端亦齊也 立 又平音同注同亦作顛 立 也又平音夷與儀同

立 也又 立 盧容切音龍起 立 澄濁文呂切又去並 立 七雀切音 立 也 立 也又同龍俗作 立 音住俟也又止也 立 鵲恐懼也 立 充 切音轉等也齊也又 立 定濁徒弄切音洞鐘聲也 立 宜寄切音義正也止 多官切音端亦齊也 立 又平音同注同亦作顛 立 也又平音夷與儀同

立 也又 立 盧容切音龍起 立 澄濁文呂切又去並 立 七雀切音 立 也 立 也又同龍俗作 立 音住俟也又止也 立 鵲恐懼也 立 充 切音轉等也齊也又 立 定濁徒弄切音洞鐘聲也 立 宜寄切音義正也止 多官切音端亦齊也 立 又平音同注同亦作顛 立 也又平音夷與儀同



**竊** 居里切音 竊 幾立正也 **竊** 息勇切音 竊 敬也 恭也 上也 又動也 亦作 竊

**竊** 同 **竊** 力涉切音 竊 竊行不正也 **竊** 昌六切音 竊 竊等也 又 **竊** 初戢切音 竊 竊人名 **竊** 普沒切音 竊 噴入聲 按

物聲也 **竊** 匣濁胡改切 又去並音 竊 竊一 **竊** 新於切音 竊 竊立 **竊** 而待也 亦作 竊 **竊** 同 **竊** 上 **竊** 亦作 竊 邪濁詳子切 讀如 寺待也 亦作 竊 **竊** 七倫切音 竊 竊也 國語已事而一 又且緣切音 竊 退也 侯 訖司馬遷云 以 後聖君子 **竊** 也 七倫切音 竊 竊亦作 竊 止也 退立也 倨也 改

**竊** 七雀切音 竊 **竊** 盧谷切音 竊 美筆切音 竊 見 鬼 **竊** 疾 鄧切 讀如 淨停 **竊** 從濁疾正切 又上疾 鄧切 並讀如 淨安也 詩 一 共爾位 安也 又與 靜同 **竊** 又安之也 書 竊 一 殷 邦 又 謀 也 審 也 應 韻 立 也 又 州 名 又 姓 亦 同 **竊** 都 罪 切 音 堆 土 登 毒 一 重 **竊** 並 濁 薄 經 切 音 竊 竊 一 也 又 滂 同 靜 **竊** 聚 也 又 木 實 垂 兒 俗 作 竊 **竊** 一 切 音 傳 注 鈴 一 行 不 正 兒

**竊** 烏 臥 切 音 竊 **竊** 奉 濁 房 六 切 **竊** 容 登 切 音 增 又 從 濁 慈 稜 切 音 層 高 去 聲 義 詳 羸 **竊** 音 伏 邪 心 **竊** 兒 廣 韻 巢 高 也 說 文 曰 北 地 高 樓 無 屋 者 **竊** 七 倫 切 音 **竊** 呼 卑 切 音 括 平 聲 不 正 兒 又 苦 **竊** 多 官 切 音 竊 正 也 者 **竊** 綴 喜 兒 **竊** 乖 切 音 局 注 同 亦 作 瓜 或 作 竊 **竊** 直 也 萌 也 緒 也 始

也 首 也 又 州 名 又 姓 又 布 帛 曰 一 又 玄 一 朝 服 又 音 舛 與 喘 同 荀 子 勸 學 篇 一 而 生 注 讀 為 喘 又 美 辨 切 音 免 禮 記 天 子 元 一 而 朝 日 於 東 門 之 外 **竊** 丘 舉 切 音 區 **竊** 係 待 也 亦 作 僂 **竊** 同 立 而 待 也 **竊** 居 拜 切 音 介 極 上 聲 立 也 **竊** 係 待 也 亦 作 僂 **竊** 同 立 而 待 也 **竊** 也 集 韻 古 柏 字

**羸** 郎 佐 切 音 羸 去 聲 羸 病 也 又 同 男 有 罪 為 奴 曰 一 使 也 又 一 盛 兒 今 用 僮 又 年 十 五 以 下 謂 之 一 子 一 獨 也 言 未 有 室 家 又 目 矐 子 又 姓 又 音 鍾 夫 一 邨 地 **竊** 並 濁 蒲 瓶 鈴 定 濁 徒 亥 切 舊 音 **竊** 苦 駭 切 音 **竊** 匣 濁 胡 卦 切 音 壞 **竊** 王 伐 一 也 大 同 徒 擬 也 侯 也 **竊** 楷 疑 諧 也 **竊** 匣 濁 胡 卦 切 音 壞 **竊** 切 音 鉞 許 苦 猥 切 音 傀 **竊** 定 濁 徒 帛 切 音 **竊** 子 余 切 音 沮 **竊** 宜 寄 切 音 立 也 然 獨 立 兒 **竊** 調 一 曉 高 危 也 **竊** 句 一 羸 也 **竊** 請 人 所 一 也 又 善 也 **竊** 巫 放 切 音 望 看 一 也 說 文 曰 出 亡 在 外 一 其 還 也 又 瞻 音 亦 作 竊 **竊** 望 又 怨 望 亦 祭 名 又 姓 何 氏 姓 苑 云 魏 與 人 又 音 亡 **竊** 音 切 音 傍 **竊** 莊 陷 切 音 斬 去 聲 又 竹 咸 切 聲 同 占 **竊** 七 肖 切 音 **竊** 奔 模 切 使 也 **竊** 坐 立 不 動 兒 俗 言 獨 立 也 或 作 竊 俗 **竊** 立 兒 **竊** 音 通 物 之 端 **竊** 諸 深 切 音 掛 坐 **竊** 都 滕 切 音 登 **竊** 千 木 切 音 **竊** 弋 笑 切 音 耀 也 立 不 移 之 貌 **竊** 一 立 兒 **竊** 立 待 也 **竊** 竊 一 高 危 也

也 首 也 又 州 名 又 姓 又 布 帛 曰 一 又 玄 一 朝 服 又 音 舛 與 喘 同 荀 子 勸 學 篇 一 而 生 注 讀 為 喘 又 美 辨 切 音 免 禮 記 天 子 元 一 而 朝 日 於 東 門 之 外 **竊** 丘 舉 切 音 區 **竊** 係 待 也 亦 作 僂 **竊** 同 立 而 待 也 **竊** 居 拜 切 音 介 極 上 聲 立 也 **竊** 係 待 也 亦 作 僂 **竊** 同 立 而 待 也 **竊** 也 集 韻 古 柏 字

**羸** 郎 佐 切 音 羸 去 聲 羸 病 也 又 同 男 有 罪 為 奴 曰 一 使 也 又 一 盛 兒 今 用 僮 又 年 十 五 以 下 謂 之 一 子 一 獨 也 言 未 有 室 家 又 目 矐 子 又 姓 又 音 鍾 夫 一 邨 地 **竊** 並 濁 蒲 瓶 鈴 定 濁 徒 亥 切 舊 音 **竊** 苦 駭 切 音 **竊** 匣 濁 胡 卦 切 音 壞 **竊** 王 伐 一 也 大 同 徒 擬 也 侯 也 **竊** 楷 疑 諧 也 **竊** 匣 濁 胡 卦 切 音 壞 **竊** 切 音 鉞 許 苦 猥 切 音 傀 **竊** 定 濁 徒 帛 切 音 **竊** 子 余 切 音 沮 **竊** 宜 寄 切 音 立 也 然 獨 立 兒 **竊** 調 一 曉 高 危 也 **竊** 句 一 羸 也 **竊** 請 人 所 一 也 又 善 也 **竊** 巫 放 切 音 望 看 一 也 說 文 曰 出 亡 在 外 一 其 還 也 又 瞻 音 亦 作 竊 **竊** 望 又 怨 望 亦 祭 名 又 姓 何 氏 姓 苑 云 魏 與 人 又 音 亡 **竊** 音 切 音 傍 **竊** 莊 陷 切 音 斬 去 聲 又 竹 咸 切 聲 同 占 **竊** 七 肖 切 音 **竊** 奔 模 切 使 也 **竊** 坐 立 不 動 兒 俗 言 獨 立 也 或 作 竊 俗 **竊** 立 兒 **竊** 音 通 物 之 端 **竊** 諸 深 切 音 掛 坐 **竊** 都 滕 切 音 登 **竊** 千 木 切 音 **竊** 弋 笑 切 音 耀 也 立 不 移 之 貌 **竊** 一 立 兒 **竊** 立 待 也 **竊** 竊 一 高 危 也

也 首 也 又 州 名 又 姓 又 布 帛 曰 一 又 玄 一 朝 服 又 音 舛 與 喘 同 荀 子 勸 學 篇 一 而 生 注 讀 為 喘 又 美 辨 切 音 免 禮 記 天 子 元 一 而 朝 日 於 東 門 之 外 **竊** 丘 舉 切 音 區 **竊** 係 待 也 亦 作 僂 **竊** 同 立 而 待 也 **竊** 居 拜 切 音 介 極 上 聲 立 也 **竊** 係 待 也 亦 作 僂 **竊** 同 立 而 待 也 **竊** 也 集 韻 古 柏 字

**嶂** 都昆切音敦古文又定濁徒猥切讀如隊重也  
**頤** 息余切音鬚立而待也亦作頤  
**竣** 音竣匣濁胡萌切義同  
**竣** 音宏度量也

**墳** 定濁音田塞也俗作墳  
**竣** 音亥神名  
**龔** 音龍並濁蒲口切舊音部又他候切音透相與語唾而不受也或作陪否

**竝** 並濁皮命切又部迴切並讀如病併也此也借也皆也又蒲浪切音傍去聲注同郊祀志北一勃海又蒲滿切讀如伴同一縣在祥柯  
**晉** 說文滂古切通作善本作一

**覓** 羣濁渠敬切音競爭也強也逐也又高也遠也  
**競競** 二羣濁具映切獨如敬與覓同強也爭也逐也

**蚘** 奉濁房滑切音伐坤也

**采部第二十七** 凡九字

**采** 並濁備莧切音辨辨別也象獸指爪分別也又方免切聲同偏注同一曰獸懸蹄與采不同采音彩在木部  
**采** 古文  
**悉** 息入

**釋** 施隻切音式廢也放也解除也捨也消散也又訓釋注解也  
**糶** 古曠切音光或作光光

**糶** 烏合切聲同葛繪也又縑也  
**糶** 尤救切音宥物有光也  
**糶** 記儀切音眷搏飯也又羣濁渠卷切音倦注同

**采** 亡支切音述深入也

**冂部第二十八** 凡五字

**冂** 奴骨切音訥下聲也言不出口覓又儒劣切音蕪女滑切音納注同  
**冂** 同  
**冂** 余出切音聿出也以錐有

一曰瑞雲二色爲一又休筆切聲同旭飛鳥又驚遽負又居月切音厥荀子一字鬼頭鬼音危  
**冂** 尸羊切音傷五音金聲又姓又度也張也降也常也

又行賈也一量也又參一星名  
**冂** 籀文同上

**夂部第二十九** 凡十四字

**夂** 陟里切音止從後至也  
**夂** 敷容切音風又奉濁符容切音逢爾雅曰粿一掣曳又相逆悟又牽扞也又去音奉亦悟也从丰三畫皆平粿

披耕  
**夂** 匣濁胡蓋切音害相避要害又新野有一亭又居列切音子注同从丰丰音界三畫皆歆與上同  
**夂** 匣濁胡江切音降服也與

降伏  
**夂** 攻乎切音孤說文泰以市買多得爲一又上音字同  
**夂** 古多積利也韻會从乃从夂今從乃作夂誤  
**夂** 詳  
**夂** 音跨一

步也又去苦化切注同奉字  
下从此因無所附附此部

**奎** 良中切音隆多一  
禮天也又多也

**季** 音學義  
同俗用

**覓** 音覺義  
同俗用

**奔** 音奔義  
同俗用

**灸** 匣濁胡光切  
古文黃字

**麥** 音麥本作麥  
夕不以夕俗作一誤

### 受部第三十

凡七字

**受** 並濁婢表切舊音俵物落上下  
相付也又同草一草又零落也

**夏** 力輟切音  
劣撮取也

**爰** 于權切音員為也於  
也又行也哀也引也

治也又一一緩也詩有  
免一一又田易居曰一一

**受** 禪濁是酉切舊音壽容也納也收也

**爭** 音爭闕  
於謹切音隱所依據

**鬪** 魯玩切音亂  
理也亦作亂

也 辨難而諫止也亦同諱  
體作爭非

**爭**

也又去音印注同

**鬪**

### 令部第三十一

凡五字

**令** 力正切音另善也命也律也法也告也長也發號也又月一又平聲音靈  
使一也孟子使一於前又一一大吠聲詩盧一一又一支縣名又音連一

居縣 名 **飮** 楚行切音  
撐金聲

**峯** 音奉  
縣名

**齡** 音齡  
與齡

**齡** 義同

### 夂部第三十二

凡二十三字

**夂** 蘇回切音雖行遲貞玉篇  
引詩雄狐一一今作緩

**夂** 並濁步木切音  
僕一一行貞

**夂** 離呈切音靈越  
也遲也今作陵

於尤切音幽愁也又病也又於救  
切音幼慮也中本心字俗作憂譌

**交** 七倫切音遼行  
也一曰倨也

**交** 亡范切音晚又謨  
感切聲同滿並腦

蓋又首飾又明忝  
切聲同免亦腦蓋

**夏** 匣濁胡假切舊音下中國謂之諸一又大也又姓又國  
名又大一一馬樂名又去胡駕切音暇時也春一之夏又

**夏**

一縣在亳州  
屈伸

**夂** 祖臥切音佐亦作夂許拜也廣韻拜失容又詐也禮記介  
者不拜為其拜而夂拜注介胄也夂猶言有所技柱不利

**夂** 祖冬切  
音棕鳥

**夂**

也 飛而歛足也聚也最也  
或作翳鷄又去音棕

**夂** 嚴利也或作稷又節力切音即治稼也  
陳器狀又治稼一一進也詩曰夂

**夂** 音棕鳥

**夂**

仁一也慕也憐也恩也寵  
也惠也本作悉古作慤

**夂** 音夂  
古夏

**復** 二奉濁房六切音復  
行故道也今作復

**復** 於蓋切  
聲同艾

**復**

也 仁一也慕也憐也恩也寵  
也惠也本作悉古作慤

**夂** 音夂  
古夏

**夂** 音夂  
古夏

**夂** 音夂  
古夏

**夂** 音夂  
古夏

又奴冬切音農又**鞞**苦威切音坎和耳由切音柔注同**鞞**悅之響今作坎**夔**黃帝時獸也以其皮為鼓聲聞五百里又山鬼土石之怪說文一卽魑也如龍一足孟康注此神如龍有角人而又人名舜典樂之官又國各州名**夔**禪濁時流切音**夔**離耕田器名**夔**鳥代切音**夔**在女部今改于俊獵之韋袴說文**長**知丈切音掌太也曰韋也亦作**長**又直張切音長

### 及部第三十三

凡一十一字

**及**以忍切音引長**延**夷然切音沿進也長也引也納也及也陳也遠也又姓又去聲音硯同延冕前後垂也又與延同與延字不同**延**諸成切音貞行**延**定濁唐下切音庭朝一誤王本音挺諧聲字也又去音定注同**建**經電切音見置也豎也立也又木名又一安郡名又**建**上聲音蹇韜也亦作**建**樂記曰一繫唐元稹策文王**建**鞞繫于戈又羣濁巨**延**抽延切音挺又上聲音闡**延**邪濁詳倫切音旬視展切讀如件注同**延**一安步也後步行之也**巡**行兒又遂一却退兒

亦作道玉篇編也又一守也又夷**延**澄濁丈梗切讀然切音延循也禮記始終相一**延**如棖去聲盡也**延**丑忍切音曠**延**丑延切音闡平**迴**匣濁胡隈切音回鄒陽傳墨子一車聲相顧而行也**迴**又胡對切音漬曲也本作迴俗作迴

### 司部第三十四

凡六字

**司**相咨切音私主守也臣一專於外者古文反后為司后君也言后王之道與有司相反也又候也亦作伺又姓又去音四官司也匡衡叙傳困于二魏都賦藥劑有**伺**息漬切音四偵候也一察也奄闡一皆協韻音去聲**伺**也亦作俟或作視又平音司注同**詞**二邪濁似意內而言外也說也請也又訟也告也語之助也**詞**茲切音辭又又名楊子一入之賦麗以則古作司通作辭**嗣**籀文**嗣**邪濁祥吏切也又姓

### 了部第三十五

凡九字

**了**盧皎切音繚桂也決也曉解也說也慧也說文曰一危也从子無聲危音烏**了**丁了切刀上聲音烏**了**懸物兒亦作緜紅**了**居

切音吉短也無左臂也又厥筆  
 切音橘又居月切音決注同  
 子 吉肩切音結遺也餘也後也短也單也徒  
 也人無右臂也又一然孤貌又戟也又  
 之貞 了 昌亮切音 周 職流切音周省注云  
 密也又地名亦姓 乃 奴改切音  
 乃古文 子 籀文  
 猶 力改切音來上聲俗謂割  
 銳草也又云芬夫努力

### 亼部第三十六

凡二十三字

亼 相谷切音私同私姦邪也背公為一又莫  
 補切音某義同又丘於切音區飯罷也  
 鄰義同漢敘傳東一虐而殲  
 二舉下切音賈玉爵也  
 王作平又去音嫁注同 奄 布滾切音本草罷  
 詩戰切音善 左 姑弘切音肱安大也同肱王莽傳德  
 姓也亦作單 元一又匪濁戶萌切音宏大通也  
 亼 曾隈切音壘盤為牆壁也又見尚書乃  
 為參字又力遂切音類築板土為牆壁  
 參 倉含切音驂相一也相謁也  
 謀度也間廁也趨承也于與  
 美 以九切音酉相 亼 離珍  
 呼也亦作誘 亼 切音  
 側莖切音爭 單 禪  
 競也引也 單 禪  
 定濁杜外切音兌 單 禪  
 突也又卦名又姓 單 禪  
 酒一曰酷謂之春

也一錯也俗作參又去七糾切音參鼓曲也又桑感切音參雜也儀禮有一侯  
 又蘇甘切音三分也考工記一分其股圍又初簪切音參一差不齊見又疏簪  
 切音森宿名人一藥 弁 從濁前宜切音齊本字  
 名又曾一人名又姓 又莊皆切音齊戒潔也 參 倉含切音驂木  
 淮南子曰日月之淫氣精 妻 千西切音妻 參 倉含切音驂木  
 者為星辰又姓與星同 齊也等也 參 倉含切音驂木  
 音關織 齊 從濁前西切 壘 力觜切音壘累也  
 貫村也 齊 古文齊字 壘 又去音類一擊也

### 止部第三十七

凡五十四字 按止字中間左

右轉則仍舊凡作一長畫  
 出左豎外者皆俗書也  
 止 諸氏切音紙息也住一也停也  
 至也靜也下也居也待也留也 止 他達切聲同塌說  
 文蹈也從反止 止 良與切音呂  
 古文旅字  
 岸 羣濁巨謹切音 歧 羣濁渠宜切音其一路也張堪傳麥秀兩一列子大  
 近古文近字 道多一又楊朱泣一又與歧同莊子駢拇一指又姓  
 又居里切音紀 弁 之膳切音顛古 址 巫放切音望  
 一首蛇與杻同 戰字亦作弁 址 谷名在京西 距 羣濁渠呂切音巨  
 違也戾也至也說

文止也一曰以頭撞地也一曰超也史記拔

一注兩人以手共據地為力而能拔起之也

文訶 **峙** 澄濁丈几切舊音智躡也

舟今作 **堂** 澄濁直庚切音根距也同党又禪

義 **崒** 從濁秦醉切音萃待也 **蒯** 子淺切音翦古文剪

之隴切音腫說文足跟也今作踵 **唄** 並濁毗亦切

又禪濁時勇切音春上聲注同 **嶮** 舊音必止也

切音毒不 **躡** 山立切音澀森入難轉 **躡** 七旬切音皴

止兒同躡 **躡** 也說文不滑也與澀同 **躡** 舞兒同躡

一練也過也數也亦 **壁** 必歷切音壁跛也人不

作曆又 **山舜耕處** **壁** 能行也故从止亦作躡 **歸** 居暉切音龜入也還也

一又州名國名又姓又羣濁具位切音置論語一女 **凌** 丑拯切音

樂一孔子蒸豚又缺規切音窺與歸同本草當一 **崒** 逞止也 **崒** 郎古

魯義同說文魯字注云古作一鈍詞也引論語參也 **崒** 陟慮切音著義同明

一亦姓按此字本與表同古旅字說文亦無此字 **崒** 也章也紀述處也立

也又澄濁直略切音 **嶠** 去遙切音躡同舉足高又

着附也著衣於身也 **嶠** 羣濁其略切舊音角注同 **趾** 諸氏切音止咫尺曰

**嶠** 澄濁直呂切音住 **岵** 息晉切音 **岵** 陟慮切音著吳俗

木切音族義同聚也矢鋒也箭 **歷** 於葉切音淹入聲又 **止** 俗澀

斂字本用此今但為宗族字 **歷** 上音掩惡夢同歷 **止** 俗澀

切音沓足趾 **企** 定濁同都切 **帝** 匣濁黃外切 **翌** 所立切

重也或作蹠 **企** 音途止也 **帝** 古文會字 **翌** 音翌 **壑** 蘇浪切音

平音 **堵** 池除二音 **蒞** 如水切 **崒** 從濁疾醉切 **眷眷** 二以芮切音位

桑 **堵** 躡躡也 **蒞** 音蒞 **崒** 音萃待也 **眷眷** 智也聖也深也

明也通也微 **翮** 子踐切音剪蟲名尾如剪 **弄** 古文 **崒** 式六切音

也亦作春 **翮** 刀毛細如針觸則一人也 **弄** 戰字 **崒** 叔至也 **鼓** 音

**殺** 山戛切音煞斷命也誅戮也生一也亦作綱煞省作杀又所賣切音晒疾

殺部第三十八

凡六字

篇每類編

卷九 人事

十八

弊一為仁弊音別又式至切音試與弑同下殺上也大逆也又桑轄切音薩與薨同行不正也又掃滅也又散貌  
**弑** 式至切音試下殺上也  
 又大逆也亦作殺弑  
**弑** 同殺所戒切音晒滅少也  
 考工記凡為防方其一

**日部第三十九**

凡十五字

**日** 王伐切音越同粵又言詞也語端也謂也稱也  
 又於也之也上稍開而不合與日不同曰音帽

**曷** 匣濁何葛切音褐何也遂也蓋也詞助也爾雅  
 止也亦作害又苦曷切音渴同鴉一鳴鳥名

**沓** 定濁詩合切音踏重疊也合也多言也又  
 從此與替不同俗書作替譌

**曹** 從濁財勞切音漕局也輩也眾  
 也羣也又國名說文獄兩一也

**暹** 思廉切音纖進也長也又日光升  
 也按此字既訓日光升而諸書皆

**晷** 音忽出氣詞也與晷恍字不同晷恍  
 字下从日月之日二字同音義異

**醜** 與尊義同或  
 作遭俗用  
**醜** 吐合切音榻  
 物一跼著也

**炙部第四十**

凡十三字

**炙** 之石切音隻熱也燔一炮肉也  
 又之夜切音蔗注同俗作炙非

**燎** 力弔切音料炙也與燎同又上  
 音了照衆為明也一日火炙也

**爇** 從濁慈鹽切音潛  
 爇爇也與爇同

**爇** 邪濁似廉切聲  
 同涎湯淪肉也

**爇** 烏刀切音燠  
 一肉也同爇

**用部第四十一**

凡十一字

**用** 余頌切音容去聲說文可施行也以  
 也使也庸也器一也貨也通也又姓

**用** 古文  
 同上也

第百頁

卷五

七

七

且也衆也又章甫商冠名亦作父男子美稱又國名又博古切音補同圃園圃也切音谷用也平常也雇也一勞也和也廣韻平和善人易也中庸朱氏曰不易之謂一又唐有租一調法又附一小國也又姓又姓又邑名又平聲亦願辭與寧同又安也

**甬**

匣濁胡江切音降鼻也

**甬**

尹竦切音男說文草木花然也廣韻草木花發貌一日

**葡**

備本字

**葡**

二蒲界切與

### 亏部第四十二

凡八十字

**亏**

禹俱切音于於也曰也歎也又一一自足兒莊子其虧一隊一一又行貌韓文一然而來又單一虜號亦作于

**虧**

枯回切音奎毀壞也氣損也缺也少也亦作虧俗作虧又許羈切音畿處一古帝號通作憊

**虧**

同隸王伐切音越說文于也於也審察之詞也

**亏**

皮兵切音分戚也直也舒也鈞也今作平

**虧**

俗虧字

**虧**

從濁秦悉切音疾痛也急也

**虧**

呼瓜切本華字亦作花又匣濁

胡瓜切光華也一日休居切音虛草木華盛貌亦作萼集韻又芳無切音敷同萼

### 行部第四十三

凡三十六字

**行**

匣濁何庚切音衡步也又適也往也去也路也又五一金木水火土也運用于天地間無息故曰五一一又姓中原雅音音刑又胡孟切言一也又事也又巡視也月合巡一國邑縣鄙又小曰一大曰德又胡剛切音杭列也又太一山名又行伍又下浪切廣韻次第也又一一副強貌論語子路一一如也

**術**

古委切音鬼一

**術**

祛幹切聲同勸喜也樂也詩嘉賓式宴以一一又信也又上聲音侃注同

**術**

匣濁曰經切音刑行

**術**

床濁食律切音木法一也說文邑中道也又道業也又心術又與述義同又姓又邪濁徐醉切音遂禮記審端經一經音徑从木非水非木

**術**

魯丁切音

**術**

皆四通道

**術**

定濁徒紅切音同通街也又去聲音洞注同

**術**

匣濁胡降切音巷一門謂

**術**

之謂三卷云街交道也

**術**

牛加切音牙唐制天子居曰一行曰駕又早晚

**術**

集也玉篇一參也又彭一池又縣名在馮翊

亦一姓又姓又去聲音訝周禮留侯設驅逆之車注驅禽使前趨獲逆一還之使不出圍也又牛居切音魚又上音語一一行貌又疏遠貌楚辭導飛廉之一

術每類編

卷之九人事

九



**衛** 音眩 匣濁榮絹切音眩賣也說文行

**衛** 同衛 且賈也廣韻自媒也或作衛

**衛** 從濁慈演切音賤 亦作衛又克隴切音重

**衛** 同軒開貌集韻見也又火 千貴切音位國名州名又捍也護也防也廣韻

**衛** 禁切音歆去聲 暗行 又垂也加也又姓康叔之後又從也兵也本

**衛** 作衛首作俗 昌中切音冲交道也向 湖律切音率循也導也

**衛** 音道 羣濁求於切音瞿爾雅四達謂 亦作角舊本云蒼頡篇又魚據

**衛** 古六 之 又州名列子康衢之謠 尹煉切音勇巷道又 道正諧

**衛** 切音 以淺切音演水溢也說文水朝宗于海也故从水行又豐也延也寬

**衛** 也盛也饒也達也樂也散也盈也又大貌又蕃 茂盛也又蔓 又

**衛** 作演易大 注王云演天地之數與衍同亦敷演之義又 行東西曰縱南

**衛** 去聲音硯注同又平音延進也周禮望祀望 俗作衍誤 率循也將

**衛** 比口 又平也斤兩也又胡育切音宏詩 從 語止也 率循也將

**衛** 其政史記合從連 內从角从人俗作衛譌 也明也成也又姓按坐疑當作坐

**衛** 率也又所 衛 音道與 衛 音道與 衛 音道與 衛 音道與

**衛** 類切音帥 衛 音道與 衛 音道與 衛 音道與 衛 音道與

**衛** 也 衛 音道與 衛 音道與 衛 音道與 衛 音道與

**衛** 也 衛 音道與 衛 音道與 衛 音道與 衛 音道與

**衛** 也 衛 音道與 衛 音道與 衛 音道與 衛 音道與

**衛** 也 衛 音道與 衛 音道與 衛 音道與 衛 音道與

思部第四十四

凡八字

**思** 相咨切音司願也念也深謀遠慮曰 又息漬切音四意也亦慮也亦懷

**思** 也情緒也陸機文賦罄澄心以凝思又桑才切思同願左傳于思于思

**思** 古文 慮 良據切音慮謀也思也憂也疑也又 山皆切音歸又子改

**思** 同上 慮 姓又平聲音閭亦思 也又縣名 切音宰注並方言江

**思** 潮之間凡言是子謂之 自高侮 二美隕切音憫 音惠仁也順

**思** 人也又胥里切音象博雅子也 傷也古文愍字 音惠仁也順

**思** 也 廙 匣濁胡頰切音叶思 廙 匣濁胡頰切音叶思

**思** 也 廙 匣濁胡頰切音叶思 廙 匣濁胡頰切音叶思

系部第四十五

凡十二字

**系** 音係 匣濁胡頰切音叶思 廙 匣濁胡頰切音叶思

**系** 也 廙 匣濁胡頰切音叶思 廙 匣濁胡頰切音叶思

**系** 也 廙 匣濁胡頰切音叶思 廙 匣濁胡頰切音叶思

**系** 也 廙 匣濁胡頰切音叶思 廙 匣濁胡頰切音叶思

**糸** 匣濁胡計切音係繼也緒也聯屬也  
說文擊也亦作係籀文作絲又姓  
餘招切音遙說文從隨也漢宣紀擅興一役又於也

**絲** 切音葭弱也漢書一也薄材  
喜也詩我歌且一又臯陶或書作咎一又與諧同李

尋傳參人民一俗又音由義同漢書其道亡一董仲舒策道者所一適於治

之路注又與猶同又優一與游同又元帝赦傳優一亮直注優一寬容也

**素** 定濁徒到切音道又徒谷切音亦作縗羽葆幢又息一軍中大旗二儀

舞首所執亦同翻翻**絲** 匣濁胡故切音戶佩印系

**繇** 亦同翻翻**繇** 匣濁胡故切音戶佩印系

**繇** 亦同翻翻**繇** 匣濁胡故切音戶佩印系

**繇** 亦同翻翻**繇** 匣濁胡故切音戶佩印系

**繇** 亦同翻翻**繇** 匣濁胡故切音戶佩印系

**繇** 亦同翻翻**繇** 匣濁胡故切音戶佩印系

**繇** 亦同翻翻**繇** 匣濁胡故切音戶佩印系

**繇** 亦同翻翻**繇** 匣濁胡故切音戶佩印系

**繇** 亦同翻翻**繇** 匣濁胡故切音戶佩印系

**繇** 亦同翻翻**繇** 匣濁胡故切音戶佩印系

**繇** 亦同翻翻**繇** 匣濁胡故切音戶佩印系

**繇** 亦同翻翻**繇** 匣濁胡故切音戶佩印系

**繇** 亦同翻翻**繇** 匣濁胡故切音戶佩印系

示部第四十六

凡二百二十八字

**示** 禪濁却更切音待說文曰天垂象見吉凶所以一人也垂一也呈也以物

置也禮一諸**禘** 弋灼切音藥公羊傳云夏祭曰一禮記王制祭統皆**禘**

掌乎通作**禘** 言春曰一一之言約也春物本成从薄祭也亦作禘**社**

常者切讀如射土地神主也又一稷也二十五家為一一又**社** 音禮古文云

在家則主中雷在野則為一一土也人非土不立又漢復姓**社** 補委切音比以宰

**社** 如陵切音仍**祀** 邪濁詳子切舊音似周書八政**社** 補委切音比以宰

福也又就也**祀** 三曰一爾雅曰祭也又年也**社** 補委切音比以宰

義同**四** **祈** 羣濁渠宜切音其禱也報也**神** 澄濁直衆切**社** 諸市

止福也祿也福所止不移**禘** 補耕切聲同崩與德同廟門傍祭先祖所以禘

也又尺里切音齒注同**禘** 禘求神也又邑各任費縣又音芳祭四方也

**禘** 供堯切音妖義同天反時為災**禘** 音夷切音支福也又居消切**禘** 芳

巨支切音其地一神也又安易易曰無一悔韓康伯云一火也周禮亦作示亦又音支適也適所以之辭一曰但也亦作祇祇祇俗作一或作祗祗並譌

**祓** 丁外切音對一祔縣名在馮翊又及也 **祈** 音祈 **禱** 音禱詳也吉也又音基 **禘** 戒械二音祔也 **禘** 詳見

**五** **禘** 禘濁常隻切音石宗廟主也又廟中藏木主石室也 **神** 床濁食鄰切二音晨神祇也說文曰天引山萬物也又精一

靈妙不測也天謂之一又陽寇為一陰鬼為鬼氣之伸者為一屈者為鬼又姓又一重也治也慎也 **祖** 祖 二總五切音祖

謂餞行曰一道又一禰又去聲餞行也一奠送行祭也 **祠** 邪濁詳慈切音

猶食也又報福也 **祐** 匣濁侯古切舊音尺詩云 **祐** 尤救切音佑助也神助

不利或 **祔** 奴禮切音 **祔** 後亥音合食於先祖又祭名 **祔** 翌制切音異

**袖** 澄濁直祐切音宙古文禰 **祕** 兵媚切音秘說文神也又勞也密也藏也

姓亦 **祿** 靡寄切音媚 **袂** 於良切音央 **祚** 從濁靖故切音昨祿也保

作祕 **祿** 自鬼魅也 **袂** 與袂同尚也 **祚** 也福也位也說文作昨 **祓**

野勿切音弗除災求福也除也一之為言拂也 **祔** 蘇貫切音

又一祔又芳未切音沸一禰除惡祭又福也 **祔** 筭明也 **祝** 之六切音

為主人饗神之辭又織也斷也丁寧也又太祝令官名又一融神名又 **祗** 音

姓又陟慮切音註周禮瘍醫掌一藥又職救切音呪祭主贊詞也願也 **祗** 音

與祇同又敬也又羣濁渠宜切音其詩壹 **禘** 敷勿切音拂與 **祗** 必至切音

者之來俾我一也又音止辭也易無一悔 **禘** 祓同除殃祭也 **祗** 鹿說文云

以祔祠司命又補委切 **禱** 斤於切音居 **禘** 定濁徒聊切音條禘濁市招切

前彼又去音祕注俱同 **禱** 祔一山名 **禘** 音禘又崇招切音超禘人名莊

子有也 **禘** 之乳切音主說文 **祗** 澄濁直質切音姪祭有坎也宋平

不特望祭耳 **祝** 職救切音 **禱** 虎何切音呵祭也又匣 **祗** 詳祗 **祗** 音你祖

-5 125 35 885" data-label="Text">

亦與祗同 **祝** 晝呪詛也 **禱** 濁胡箇切音賀祭名 **祗** 祗祗 **祗** 音你祖

前每類編

卷九 人事

三

**祿** 音朱又去音注 呪詛也祝也

**祭** 子計切音際薦也祭祀也至也祭也享也从肉  
祭 亦左非又側賣切音債周大夫邑名

**祝** 輸芮切音稅博雅云祭也又  
即外切音爵門祭謂之

**祉** 去聲崇切音吹  
也說文 祉 董瑞切音吹

**祉** 古文音 祉 社義同 祉 也祭也又公篤切音谷注同

**祉** 音報 祉 禪濁承呪切音授祈久年也又上亦 祉 所交切音

**祉** 禪濁承呪切音授祈久年也又上亦 祉 所交切音

**祉** 禪濁承呪切音授祈久年也又上亦 祉 所交切音

**祉** 禪濁承呪切音授祈久年也又上亦 祉 所交切音

**祭** 居倦切音綰 祭名本作養 祭 廟也又遷廟也 祭 須銳切音歲神禍也

**祭** 須銳切音歲神禍也 祭 須銳切音歲神禍也

**祭** 須銳切音歲神禍也 祭 須銳切音歲神禍也

**祭** 須銳切音歲神禍也 祭 須銳切音歲神禍也

**祭** 須銳切音歲神禍也 祭 須銳切音歲神禍也

**祭** 須銳切音歲神禍也 祭 須銳切音歲神禍也

**祭** 須銳切音歲神禍也 祭 須銳切音歲神禍也

**祭** 須銳切音歲神禍也 祭 須銳切音歲神禍也

**祧** 他凋切音挑遠 祧 廟也又遷廟也 祧 須銳切音歲神禍也

**祧** 須銳切音歲神禍也 祧 須銳切音歲神禍也

**祧** 須銳切音歲神禍也 祧 須銳切音歲神禍也

**祧** 須銳切音歲神禍也 祧 須銳切音歲神禍也

**祧** 須銳切音歲神禍也 祧 須銳切音歲神禍也

**祧** 須銳切音歲神禍也 祧 須銳切音歲神禍也

**祧** 須銳切音歲神禍也 祧 須銳切音歲神禍也

**祧** 須銳切音歲神禍也 祧 須銳切音歲神禍也

**祧** 莫白切音陌 祧 一神也祧同

**祧** 莫白切音陌 祧 一神也祧同

**祧** 莫白切音陌 祧 一神也祧同

**祧** 莫白切音陌 祧 一神也祧同

**祧** 莫白切音陌 祧 一神也祧同

**祧** 莫白切音陌 祧 一神也祧同

**祧** 莫白切音陌 祧 一神也祧同

**祧** 莫白切音陌 祧 一神也祧同

**祧** 莫白切音陌 祧 一神也祧同

**祧** 莫白切音陌 祧 一神也祧同

**祧** 莫白切音陌 祧 一神也祧同

**祧** 莫白切音陌 祧 一神也祧同

**祧** 莫白切音陌 祧 一神也祧同

**祧** 莫白切音陌 祧 一神也祧同

**祧** 莫白切音陌 祧 一神也祧同

**祧** 莫白切音陌 祧 一神也祧同

**祧** 莫白切音陌 祧 一神也祧同

**祧** 莫白切音陌 祧 一神也祧同

**祧** 莫白切音陌 祧 一神也祧同

**祧** 莫白切音陌 祧 一神也祧同

**祧** 莫白切音陌 祧 一神也祧同

**禘** 都皓切音倒馬祭也又專於 禘 床濁鋤駕切音乍年終祭名又 禘 亦作 禘 亦作 禘

**禘** 都皓切音倒馬祭也又專於 禘 床濁鋤駕切音乍年終祭名又 禘 亦作 禘

**禘** 都皓切音倒馬祭也又專於 禘 床濁鋤駕切音乍年終祭名又 禘 亦作 禘

**禘** 都皓切音倒馬祭也又專於 禘 床濁鋤駕切音乍年終祭名又 禘 亦作 禘

**禘** 都皓切音倒馬祭也又專於 禘 床濁鋤駕切音乍年終祭名又 禘 亦作 禘

**禘** 都皓切音倒馬祭也又專於 禘 床濁鋤駕切音乍年終祭名又 禘 亦作 禘

**禘** 都皓切音倒馬祭也又專於 禘 床濁鋤駕切音乍年終祭名又 禘 亦作 禘

**禘** 都皓切音倒馬祭也又專於 禘 床濁鋤駕切音乍年終祭名又 禘 亦作 禘

**禘** 都皓切音倒馬祭也又專於 禘 床濁鋤駕切音乍年終祭名又 禘 亦作 禘

**禘** 都皓切音倒馬祭也又專於 禘 床濁鋤駕切音乍年終祭名又 禘 亦作 禘

**禘** 都皓切音倒馬祭也又專於 禘 床濁鋤駕切音乍年終祭名又 禘 亦作 禘

**禘** 都皓切音倒馬祭也又專於 禘 床濁鋤駕切音乍年終祭名又 禘 亦作 禘

**禘** 都皓切音倒馬祭也又專於 禘 床濁鋤駕切音乍年終祭名又 禘 亦作 禘

**禘** 都皓切音倒馬祭也又專於 禘 床濁鋤駕切音乍年終祭名又 禘 亦作 禘

**禘** 都皓切音倒馬祭也又專於 禘 床濁鋤駕切音乍年終祭名又 禘 亦作 禘

**禘** 都皓切音倒馬祭也又專於 禘 床濁鋤駕切音乍年終祭名又 禘 亦作 禘

**禘** 都皓切音倒馬祭也又專於 禘 床濁鋤駕切音乍年終祭名又 禘 亦作 禘

**禘** 都皓切音倒馬祭也又專於 禘 床濁鋤駕切音乍年終祭名又 禘 亦作 禘

**禘** 都皓切音倒馬祭也又專於 禘 床濁鋤駕切音乍年終祭名又 禘 亦作 禘

**禘** 都皓切音倒馬祭也又專於 禘 床濁鋤駕切音乍年終祭名又 禘 亦作 禘

**禘** 都皓切音倒馬祭也又專於 禘 床濁鋤駕切音乍年終祭名又 禘 亦作 禘

**禘** 都皓切音倒馬祭也又專於 禘 床濁鋤駕切音乍年終祭名又 禘 亦作 禘

**禘** 都皓切音倒馬祭也又專於 禘 床濁鋤駕切音乍年終祭名又 禘 亦作 禘

**禘** 都皓切音倒馬祭也又專於 禘 床濁鋤駕切音乍年終祭名又 禘 亦作 禘

**禘** 都皓切音倒馬祭也又專於 禘 床濁鋤駕切音乍年終祭名又 禘 亦作 禘

**禘** 都皓切音倒馬祭也又專於 禘 床濁鋤駕切音乍年終祭名又 禘 亦作 禘

時又切音 **禰** 音溜 **禜** 盧谷切音  
安也 **禳** 六見也 **九禨** 璧吉切音畢  
竈上祭也 **禘** 定濁大計切  
音第大祭也

受在也 **禠** 匪濁胡育切音宏榜一祭  
禠也周禮 **禡** 名舊本戶光切音皇注同  
五年一 **禢** 音猶與禢同燎柴祭天也  
又上去二聲注同武作禢 **禣** 匪濁胡果切音貨善也殃也  
也與禣義同 **禤** 曹祭豕先也 **禥** 邪濁徐醉切音  
送祭名與一異 **禦** 和濁詳里切

切音虛耗鬼 **禧** 從濁財勞切音  
也與魑義同 **禨** 莊皆切音債平聲易曰聖人以此一戒韓康伯曰洗  
瓶久祝也 **禩** 義同 **禪** 心曰防患曰戒又敬也潔也莊也恭也又燕居之

享為一又鳥前切音焮祀 **禖** 音紫義同 **福** 方六切音慶祿命也說文云  
大地詩頌肇一迄用有成 **禛** 音紫義同 **禝** 與嫡同好兒 **禞** 曰祭祀也一曰精意以  
也百順之名 **禟** 匪濁胡計切音係袷一徐

也又州名 **禠** 匪濁胡計切音係袷一徐  
首商 **禡** 之移切音支福也安也又禡濁辰之  
注同 **禢** 切音是又定濁姓切音提注俱同 **禤** 惡祭名史記云漢武帝一徐  
新上徐廣曰三月上 **禥** 諸成切音貞一祥又吉

已臨水散除不祥 **禧** 祥也又善也真正也 **禨** 相谷切音思神不安也  
欲去意也又想甲切音  
徒一 **禩** 區願切音勸 **禣** 二古文 **禤** 音禡之閏切 **禦** 願佩也 **禦** 王眷切音  
不安與 **禧** 祀也福也

祭餘肉也 **禩** 即稟字下從 **禪** 匪濁戶鉤切音  
侯祭求福也 **禠** 茲息也 **禡** 朱注

祝名 **祝** 音見注齧 **禪** 音暉  
祭也 **禩** 於宜切音依美兒 **禣** 以真受福也

詛名 **祝** 音見注齧 **禪** 音暉  
祭也 **禩** 於宜切音依美兒 **禣** 以真受福也

祝人 **祝** 音見注齧 **禪** 音暉  
祭也 **禩** 於宜切音依美兒 **禣** 以真受福也

莫駕切音罵師祭也說文師行所止恐有慢其神下而祀之曰一詩是禰  
是 **禠** 注于内曰禰於野曰一又馬上祭也又博陌切音伯亦師祭也禮

於所征 **禡** 職畧切音 **禢** 相谷切音思福也又音移 **禣** 定濁徒即切  
之地 **禤** 灼齊地名 **禥** 又禡濁市之切音時注同 **禦** 音唐祜也 **禦**

奉濁符中切音馮神名大黃負 **禧** 力之切音 **禨** 為命切音詠說文以禨風  
山神能動天地氣昔孔甲遇之 **禩** 禩福祥也 **禣** 雨雪霜水旱癘疫于日月

星神山川也又平聲音 **禥** 補音切音緝 **禦** 並濁蒲庚切音 **禦** 音積堯臣  
管祭名一之言營也 **禧** 補音切音緝 **禦** 並濁蒲庚切音 **禦** 音積堯臣  
通作禥

**禠** 音斯移二 **禡** 想圭切音碎方言 **禣** 眉兵切音  
澄濁直又切音宙祝一也又 **禥** 禥義同 **禦** 昌石切音尺福一也又 **禧** 欣  
力救切音溜注同亦作詛 **禣** 禣義同 **禩** 定濁杜歷切音狄福也 **禥** 居

也與魑義同 **禧** 從濁財勞切音  
也與魑義同 **禧** 從濁財勞切音  
也與魑義同 **禧** 從濁財勞切音

也與魑義同 **禧** 從濁財勞切音  
也與魑義同 **禧** 從濁財勞切音

也與魑義同 **禧** 從濁財勞切音  
也與魑義同 **禧** 從濁財勞切音

也與魑義同 **禧** 從濁財勞切音  
也與魑義同 **禧** 從濁財勞切音

也與魑義同 **禧** 從濁財勞切音  
也與魑義同 **禧** 從濁財勞切音

也與魑義同 **禧** 從濁財勞切音  
也與魑義同 **禧** 從濁財勞切音

室曰**禳**力侯切音萋飲食**禱**苦皓切音考禱也說文告祭也**禳**尸羊切音傷強

音祀**禳**直輒切音轍一**禱**直又切音宙**禱**音象百羽**禳**詳見

義同**禳**也舊藏作**禱**福也即禱**禱**音象百羽**禳**詳見

**禳**莊助切音詛祝也**禱**居月切音**禳**疑濁魚據切止也杆也拒也

也止也拒也應也亦**禳**彭崇禳二甫旨切音緝祭也說文門內祭

作圍圍又守志也**禳**先祖所以彷彿求之也亦作**禳**音蠶數

祭也又重祭也又謝也**禳**子請切音醮祭名或作**禳**音蠶數

舊本又子芮切音翠**禳**又即消切音焦注同**禳**力弔切音料與夔同

**禳**許其切音希福也**禳**禳濁時戰切音擅祭天地也亦作**禳**又禳與也

也吉也說文禮吉也**禳**禳讓傳受也又平聲音蟬盡也浮圖說又靜也代

**禳**初莊切音窓祭壇不**禳**音機祥也祟也又去聲音**禳**奉濁符艱切

祭餘熟**禳**音徐祭也**禳**定濁徒感切聲同淡祭名說文曰除服**禳**

肉也**禳**音徐祭也**禳**祭也二十七月而一中原雅音音毯**禳**

禳濁時戰切音擅祭名舊本又平聲音禳靜**禳**羊益切音亦祭之明日又重

也與禳同又定濁徒丁切音擅禳楊肉俎也**禳**祭名又殷曰彤周曰一亦作

**禳**來紀切音里體也理也說文一**禳**也

所以事神致福也又姓古或作**禳****禳**匣濁胡對切音會除災言也

福祭**禳**力至切音膈無後鬼也鬼災曰**禳**丁甘切音册胡名史記

也音官縣名**禳**於廢切音**禳**也又祖廟又姓**禳**于檢切音

出西江賦**禳**穢一惡也**禳**乃你切音你父廟**禳**掩一禳也**禳**禳

切古文音禳義同遠祖廟也**禳**都皓切音倒請也謝也求福也祈求也**禳**厚祭也

音禳

音禳

音禳

音禳

音禳

音禳

音禳

音禳

音禳

音禳

音禳

音禳

音禳

音禳

音禳

音禳

音禳

音禳

音禳

音禳

音禳

**韋** 詳韋義同 **韋** 禮力丁切音秉  
神名又作禱

韋部第四十七

凡九十八字

**韋**

于媯切音違說文曰相背也獸皮之一可以束枉戾相一背又柔皮熟曰韋

**韋**

蘇納切音徹小兒履也又車及切音交囊鞞

**韋**

于媯切音韋戾一也亦作鞞又 **韋** 韋

**韋**

許歸切音揮敵愾刺刺音辣 **韋** 並濁平似切音避車

**韋**

莫懈切音賣赤韋 **韋** 韋

**韋**

廣領東夷之樂名 **韋** 韋

**韋**

一曰皮袴 **韋** 韋

**韋**

繼弓一引詩 **韋** 韋

**韋**

軾也又平濁平 **韋** 韋

**韋**

私妙切音笑刀一也又所 **韋** 韋

**韋**

羣濁巨王切 **韋** 韋

**韋**

羣濁也所以蔽前 **韋** 韋

**韋**

切音苔 **韋** 韋

**韋**

靴也又 **韋** 韋

**韋**

與韋同 **韋** 韋

**韋**

古切讀如附同韋又匹 **韋** 韋

**韋**

各切音柏注車覆輓也 **韋** 韋

音每頁編

卷十九

人事

三

薄責切音敗韋素也。可以吹火令熾亦韠。匣濁下暗切音韠。同。錐車軸頭鐵也。韠。七醉切音

作囊辨又奉濁房六切音伏盛弓弩器。囊組名又匣濁胡桂切音慧注亦囊屬。韠。羣濁具位切音櫃同韠。王篇一

盛賊頭亦作鞞。又邪濁徐醉切音遂同韠。韠。緝也亦作鞞。又胡對切音績。韠。素同切音

韠。雖鞞鞞也。鞞。斷也。又作朋亦作鞞。鞞。無發切音襪同鞞。鞞。谷切音

獨弓衣也。鞞也。又禪濁神六切音。鞞。虛檢切音險胡被。鞞。屋號切音泓入聲

音蜀同鞞。又之欲切音蜀注同鞞。鞞。也。又平聲音快。鞞。音獲。一佩刀飾。鞞。音獲。一佩刀飾。

鞞。音獲。一佩刀飾。鞞。音獲。一佩刀飾。鞞。音獲。一佩刀飾。鞞。音獲。一佩刀飾。

鞞。音獲。一佩刀飾。鞞。音獲。一佩刀飾。鞞。音獲。一佩刀飾。鞞。音獲。一佩刀飾。

鞞。音獲。一佩刀飾。鞞。音獲。一佩刀飾。鞞。音獲。一佩刀飾。鞞。音獲。一佩刀飾。

鞞。音獲。一佩刀飾。鞞。音獲。一佩刀飾。鞞。音獲。一佩刀飾。鞞。音獲。一佩刀飾。

鞞。音獲。一佩刀飾。鞞。音獲。一佩刀飾。鞞。音獲。一佩刀飾。鞞。音獲。一佩刀飾。

鞞。音獲。一佩刀飾。鞞。音獲。一佩刀飾。鞞。音獲。一佩刀飾。鞞。音獲。一佩刀飾。

鞞。音獲。一佩刀飾。鞞。音獲。一佩刀飾。鞞。音獲。一佩刀飾。鞞。音獲。一佩刀飾。

鞞。音獲。一佩刀飾。鞞。音獲。一佩刀飾。鞞。音獲。一佩刀飾。鞞。音獲。一佩刀飾。

鞞。音獲。一佩刀飾。鞞。音獲。一佩刀飾。鞞。音獲。一佩刀飾。鞞。音獲。一佩刀飾。

鞞。音獲。一佩刀飾。鞞。音獲。一佩刀飾。鞞。音獲。一佩刀飾。鞞。音獲。一佩刀飾。

鞞。音獲。一佩刀飾。鞞。音獲。一佩刀飾。鞞。音獲。一佩刀飾。鞞。音獲。一佩刀飾。

鞞。音獲。一佩刀飾。鞞。音獲。一佩刀飾。鞞。音獲。一佩刀飾。鞞。音獲。一佩刀飾。

鞞。音獲。一佩刀飾。鞞。音獲。一佩刀飾。鞞。音獲。一佩刀飾。鞞。音獲。一佩刀飾。

鞞。音獲。一佩刀飾。

鞞。音獲。一佩刀飾。

鞞。音獲。一佩刀飾。



口部第四十八

凡一百一字

**口** 于非切音圍 回也古圍字 **回** 匣濁胡隈切音迴 轉也違也避也返邪也通志云一

又中地名又姓作回迴並非又上戶賄切又去 **回** 同上漢蓋寬饒傳刺

並讀如潰注復繞也亦避也唐白敏中傳一繞千里 **回** 舉無所回避王篇證

疑一亦音 **回** 古文 **回** 女洽切聲同納又尼立切聲同 **回** 伊真切音殷就

也託也俗作 **回** 同 **回** 聲繫也拘也又罪也 **回** 詳 **回** 二余周切音山鳥媒

也託也俗作 **回** 同 **回** 聲繫也拘也又罪也 **回** 詳 **回** 二余周切音山鳥媒

也託也俗作 **回** 同 **回** 聲繫也拘也又罪也 **回** 詳 **回** 二余周切音山鳥媒

也託也俗作 **回** 同 **回** 聲繫也拘也又罪也 **回** 詳 **回** 二余周切音山鳥媒

**困** 苦悶切音坤去聲窮也困也極也 **困** 困 二繁員切音淵 一 **困** 匹玄切音

吾官切聲同九圓也劑也亦作列又圭角泯鏢也莊 **困** 篇垂聲也 **困** 女洽

子五者一而幾方又定濁徒官切音圍與團義同 **困** 區倫切音屈平聲倉也廩之圍

同納詳 **困** 兩元切音圍田十二頃也又 **困** 者又輪一屈曲隱冥兒又羣濁

巨隕切音窘 **困** 同也又于分切音云注同 **困** 區倫切音屈平聲倉也廩之圍

亦圓廩也 **困** 古慕切音故堅一也執滯也故也牢也 **困** 屈曲隱冥兒又羣濁

一也常也又本然之辭孟子一所願也 **困** 離呈切音零 **困** 一圍獄也

他各切音託亦作秦又定濁 **困** 假狎切音甲平甲切音匣 **困** 必歷切

徒浪切音宕碎石聲亦作圍 **困** 亦竹柳字檻也藏虎兒也 **困** 音壁姓

也閉 **困** 定濁杜木切讀如頓小廩也籥 **困** 二古文 **困** 莫今切音

偶許切音語禁囚也獄也學記圍頌也 **困** 傳古切音補種菜曰一又音

一禦也言領錄囚徒禁禦也亦作圍 **困** 姓又去音布一田亦作圍 **困** 迷地名

匣濁胡困切音恩剛也豕所居也又胡 **困** 羣濁遼春切音卷牢也言開

價切音思禮記少儀君子不食一腴 **困** 也又地名又楚又驅圍切音

夫平聲禮記杯一鄭曰一屈木所為危匱之屬 **困** 以轉切音究囚刑周也一

又去阮切音卷圍豚行不舉足見一曰轉也 **困** 又止克切音轉注亦同

**困** 魚巾切音銀 **困** 職日切音質下入也又 **困** 步格切音責 **困** 于權

陽縣名在河西 **困** 結切音頭入聲注同 **困** 一硬兒 **困** 匣濁胡對切音

員天體也天一而地方也又正視也驚 **困** 匣濁胡閣切 **困** 闕門一也又 **困**

視也又匣濁胡閣切音還繞也通作環 **困** 音合會也 **困** 闕門一也又 **困**

**困** 古文 **困** 古或切音困小曰邦大曰一俗作國四海之內天下五服之

也若別言之則拜者 **困** 且盈切音青十國也剛 **困** 鳥宏切音泓空 **困** 苦

封也一者城也又姓 **困** 也又音清即糞槽也 **困** 也亦作國木詳 **困** 角

音一母一頁編 卷下九 人事 三九

切音却

**圖**

音倫

**圖**

于權切音員團一也周也方

**圖**

偶許切音語養馬者

鞭聲

**圖**

禪濁重圖切音船以判竹園盛穀也又

**園**

于元切音員一圃也所以樹果亦姓

陟立切音

**圖**

慕各切音莫舊

**圖**

雅濁旬緣切音旋又

**圖**

定濁同都切音

禁一馬也

**圖**

注見文未詳

**圖**

呼瀟切音喧規也

**圖**

定濁徒官切音搏一圃也園也又聚也亦作園

八卦也又謀也一書文籍也又浮

**圖**

塔也一作浮屠俗作屠非音彼音也

**圖**

音倦邑名

**圖**

須緣切音

千非切音韋守也環繞也就也

**圖**

韋益切音驛說文云回行也商

**圖**

音倦邑名

**圖**

宜面圓也

切音請入聲

**圖**

書曰一升雲者半有半無也

**圖**

魚欲切音浴

**圖**

口本

一底下聲也

**圖**

虛官切音樂

**圖**

有救切音宥苑有垣也一曰禽獸有

**圖**

尼立切音

取見又女

**圖**

呂張切古良字賢也

**圖**

定濁徒浪切音湯

**圖**

詳圖

切音零落也說文

**圖**

定濁同都切音徒本作圖前圖為正从音

**圖**

從口从音俗多書作一實譌字也特著之

**圖**

莫六

木說文曰人眼象形

**圖**

鳥前切音

**圖**

奉濁符遇切音

**圖**

乙黠切音

重瞳子也古文目字

**圖**

苦本切音

**圖**

鳥遠切音

**圖**

初莊切音

俗國

**圖**

偶許切音許說文圖一所以拘罪人又養馬者又邊陲左傳即

**圖**

得宜切音

**圖**

王猛

強守

**圖**

吾一又與敬樂同又朱一山名又姓通作圖又去聲音御賈誼傳以

**圖**

舊本又女士切音

**圖**

王猛

翁上聲

**圖**

丘倫切音屈

**圖**

苦本切音

**圖**

尼鄰切本音

許諸切聲同

**圖**

匣濁胡南切音含容也包也亦作幽又上聲尸感切讀

**圖**

如憾口上門臆口下曰一亦作幽又音咸亦同函隱也

**圖**

倉紅切音恩古凶字凡

又杯也又

**圖**

居永切扁王聲音炯大明也彰也

**圖**

倉紅切音恩古凶字凡

**圖**

會等字從此又音

一谷關名

**圖**

憲牖明也光也或作罔罔並譌

**圖**

會等字從此又音

**圖**

會等字從此又音

通策也

**圖**

苦浪切音

**圖**

音由與

**圖**

匣濁戶管切

**圖**

聲同忽一圖

**圖**

聲同忽一圖

聲同忽一圖

### 出部第四十九

凡二十五字

**出** 尺律切音黠一入也去也見也進也遠也吐也斥也亦作黜黜又蚩瑞切音毳吹去一之也又吐也物自一則入聲使一之則去聲集成注字當作

一俗作兩 **敷** 牛刀切音敷遊也今作敷 **耀** 他弔切音眺賣出米穀也又定濁徒吊切音調姓也 **黜** 延結切音臬山者非亦作黜隍又五刮切音頤 **貴** 莫懈切音邁出物也鬻也 **蚩** 五忽切音兀黜入聲屈也又五忽切音頤 **貴** 古文賣字中回古罔字 **蚩** 一也亦掘斷也

又飢餓 **蝟** 苦骨切音窟亦作窟地屋也又楊雄傳西厭月一月一月所生也 **屈** 曲勿切音曲曲也彎也又請也又羣濁巨勿切與偃同羣入又竭也短也

命一狄亦作闕 **崑** 丘媿切音喟里 **齶** 之瑞切音 **烏** 床濁銀角切木音 **敲** 音角切音却烏卵 **出** 骨出也 **融** 余律切音聿云入一出也 **崑** 二戈灼切

見也說 **薦** 床濁銀角切牀入音濁連也速 **果** 同耀 **蝦** 朱劣切音拙仙一 **文作** 也又雅濁似足切音續亦連也 **蝦** 短兒吳人呼短物

也 **風** 區勿切音 **凱** 蘇骨切聲同速一竟 **七部第五十** 凡七字

曰一出竹 **出** 同 **黜** 定濁徒合 **蝟** 居月切 **崑** 初屈切音出艸木益滋上律切音窟 **黜** 上 **蝟** 切音脊 **蝟** 音厥 **崑** 出達也又音曲艸蟲行

艸 **風** 區勿切音 **凱** 蘇骨切聲同速一竟 **七部第五十** 凡七字

也 **風** 區勿切音 **凱** 蘇骨切聲同速一竟 **七部第五十** 凡七字

也 **風** 區勿切音 **凱** 蘇骨切聲同速一竟 **七部第五十** 凡七字

也 **風** 區勿切音 **凱** 蘇骨切聲同速一竟 **七部第五十** 凡七字

也 **風** 區勿切音 **凱** 蘇骨切聲同速一竟 **七部第五十** 凡七字

也 **風** 區勿切音 **凱** 蘇骨切聲同速一竟 **七部第五十** 凡七字

也 **風** 區勿切音 **凱** 蘇骨切聲同速一竟 **七部第五十** 凡七字

也 **風** 區勿切音 **凱** 蘇骨切聲同速一竟 **七部第五十** 凡七字

也 **風** 區勿切音 **凱** 蘇骨切聲同速一竟 **七部第五十** 凡七字

也 **風** 區勿切音 **凱** 蘇骨切聲同速一竟 **七部第五十** 凡七字

**東**

式竹切音叔一縛也五匹為一又姓又商豫切音恕注並結約也

**東**

居產切音簡分一也从東从八又與簡同擇也又縣在新寧又郎

### 東部第五十一

凡十九字

**匕** 呼霸切音化變一也今作化按篆文作匕亦作匕注倒人為一猶倒子為去反可為匕也 **真** 之人切音珍實也不虛

變形而登天也上从匕中从日又从匕下从入俗作真非 **真** 俗真字 **埃** 魚其切音宜未定 **化** 呼霸切音

一造一又廣韻德一說文教行也又易也又人死曰一莊子其死也物一又從物而後曰一又州名又姓又平聲音花後漢馮衍論時變一草懷太子曰協韻

音 **疋** 魚其切音 **真** 都年切音顛頂也又姓左傳昔有一 **花** 宜未定也 **真** 頤唐李石傳晉君臣以夷曠致一覆

**東**

式竹切音叔一縛也五匹為一又姓又商豫切音恕注並結約也

**東**

居產切音簡分一也从東从八又與簡同擇也又縣在新寧又郎

甸切音練亦**葉** 吉典切音蹇小束也 或作研禾十把也 **駝** 定濁唐何切音駝馬 上連囊也又一負也 **棘棘** 古

得切聲同革病也 一料艸生也 **轉** 多則切音 得弱也 **輒** 各貌切音 告瓜名 **輓** 床濁銀交切音巢蒜東也 又一卽消切音焦注同

**棘** 于非切音 幸束也 **刺** 于角切音 約束也 **穀** 蘇骨切音速穀 動物也穀音忽 **縱** 息拱切音聳敬也 國語云一善押惡

**棗** 古典切音 檢小束也 **靚** 定濁大透切音豆項脰也 **賴** 落蓋切音來去聲蒙也利也善也幸也 狡獪爲臣一又顧籍也又姓必員从刺貝上乃 **賴** 仕交切音 巢蒜東 **棗** 子踐切音 剪王一也

刀字非負字也負乃貝上从人俗又作賴非 **賴** 巢蒜東 **棗** 剪王一也 舊本公典切 音束小束也 **較** 盧沒切音論 入聲箭射也

帝部第五十二

凡七字

**帝** 尼輒切音聶 手之捷巧也 **婦** 余至切音異習也勞也 亦作婦 **婦** 篆文 **婦** 籀文 **婦** 蘇谷

宿敬也嚴也歛也戒也又所六切音 縮鳥飛亦作翻从帝从册俗作肅非 **肅** 同上 **肅** 古文 肅鳥飛亦作翻从帝从册俗作肅非 **肅** 同上

學部第五十三

凡四字

**學** 匣濁轄覺切音確受教傳業曰一者效也法也又庠序 總名說文覺悟也俗作孛孛又胡孝切音效同敦教也 **學** 枯沃切音 告之甚也又帝 **學** 匣濁胡沃切 **學** 奉濁符分切 一高辛氏之號 **學** 音斛小羊 **學** 音焚水名

亅部第五十四

凡十字

**亅** 于謹切音隱 匿也今作隱 **直** 涖濁逐力切音擲不由也準也當也待也伸也又平反 也又直意切音治月令注宿一謂值某星也與值同

**直** 俗直 **直** 昌六切音畜直也齊也又長直見聲上見又草 **直** 府良切音 器又一斗曰一按一 **直** 木盛也吳都賦櫛一森萃又去音銳高起也 **直** 方受物之 不從亅文相近耳 **直** 如陵切音仍往 **直** 古文 **直** 以周切音由氣

乃字 **直** 職緣切音專 義同古文 **直** 同上 **直** 行也古作 **直**

卅部第五十五

凡三十三字

**升** 居竦切音拱竦手也亦作拜篆作𠄎又平音弓注同

**昇** 公到切 于檢切音掩蓋也又鐘形中央寬也周禮

**昇** 古文 音菊兩手捧物 羣濁音其又去音忌舉也

**弁** 並濁毗面切音下攀也持髮也冠冕也又音

**弄** 盧貢切音哢玩也 戒 居拜切音界防患

**弄** 詩云載之璋也 戒也警也謹也備也 弁 羣濁渠為切音達

**弄** 居申切音弓怒也又升也慤也又乙 弁 余石切音亦圍棋也

**弄** 子養切音蔣一助左傳一王室或作獎又勸也成也 弁 並濁皮

**弄** 譽也厲也按一在犬部者為正姑存此以備俗考 弁 並濁皮

**弄** 被敗也惡也又姦欺又什也通作敝俗作弊又必計切音閉斷也周禮

**弄** 邦治又避列切音別莊子一殺為仁殺音屑亦係犬部為正如獎字例 弁

**弄** 羣濁渠京切音鯨同擊 弄 禪濁署陵切音承義 弄 去願切音勸

**弄** 拓也舉也持高也掌也 弄 同次也受也又姓 弄 牛鼻穿口一 弊 切音

**弄** 犁剝 弄 撫文切音芬又奉濁符分切音焚又上 弄 詰利切音

**弄** 物也抒滿也又方物量名同擧 弄 澄濁諸列切音宅選一也集 弄 居願切

**弄** 又間員切音擊擊一也就音猷 弄 韻又羊益切音繹引給也 弄 于貴切

**弄** 文一亭之見玉篇 弄 唐玉切音 弄 必益切音 弄 奉濁父勇切讀如鳳承

**弄** 艸木四舒一亭也 弄 箭素屬 弄 辟治也 弄 也與也獻也侍也又去

**弄** 聲亦作俸俸祿也又上方 弄 孔切同捧尊奉也事也

會部第五十六

凡三字 部內並从人从

**會** 匣濁胡外切音繪總也要也聚也合也計一也對也又古外切音貴

**會** 亦計也孟子一計當而已矣又一稽郡名又髻也莊子一撮指天 會

**會** 並濁蒲燦切音皮同埤增益 會 禪濁植鄰切音辰日月合宿為一

**會** 也舊本又連眉切音甲注同 會 今作辰又匣濁胡對切音會注同

支部第五十七

凡二百八十四字

**支** 匹各切音朴小擊也楚 支 同上用支即支用

**支** 也又普木切音撲注同 支 支即支並無分別 支 津私切音咨處也力

**支** 也又普木切音撲注同 支 支即支並無分別 支 篤愛也勤也一猶

**支** 也又普木切音撲注同 支 支即支並無分別 支 篤愛也勤也一猶

汲汲 **改** 公亥切音該上聲更也易也从攴从己身也 **攸** 余周切音由所也行也 **改** 之本本作改古作一已有過支之即一也 **攸** 苦浩切音考周禮宰夫一

秋乎一平又鬱一火氣亦作道適又 **汝** 同上 **攷** 其治叩也稽察也又曰官

府設其一註一 **攻** 古紅切音公善也擊也作也伐 **收** 尸周切音菽捕也歛

成也佐成事者 **攻** 也治也又堅也又音貢戰伐也 **收** 也聚也又去音狩獲

多又斂之也 **改** 養里切音以大堅說文斂一剛卯以逐鬼彫也又呼 **改** 骨

易非一勿慕 **改** 來切音喚海乎又于改切音斂注同斂音該注剛邪 **改** 骨

切音寤斂一不利又不穩又激 **攷** 古安切音干進也求也得也 **攷** 匹卓切

質切音吉口不便言亦作吃 **攷** 又匣濁侯幹切音翰止也 **攷** 舊音溲

擊 **攷** 舒枝切音詩敷也 **攷** 俗用 **攷** 音干 **攷** 音干 **攷** 音干 **攷** 音干

聲 **攷** 亦作施攷或作攷 **攷** 音學 **攷** 音干 **攷** 音干 **攷** 音干 **攷** 音干

音 **攷** 賜也又 **攷** 勞武切音府義同撫安存也持也循也亦作 **攷** 莫卜切音

人名通作頒 **攷** 巡注同又逃去也又武夫切音無亦撫也 **攷** 居效切音教義同又

使也放也察也司也食也治也州長謂之一又爾雅 **攷** 居效切音教義同又

郊外謂之一又莫侯切音茂地名尚書大傳一之野 **攷** 居效切音教義同又

聲 **攷** 甫望切音方去聲奔也逐也肆也逸也廢也去也至也縱也捨也散也

也 **攷** 置也又平音方荀子不十舟不避風則不可涉注一讀為方附也附即

也 **攷** 甫望切音方去聲奔也逐也肆也逸也廢也去也至也縱也捨也散也

也 **攷** 置也又平音方荀子不十舟不避風則不可涉注一讀為方附也附即

也 **攷** 置也又平音方荀子不十舟不避風則不可涉注一讀為方附也附即

也 **攷** 置也又平音方荀子不十舟不避風則不可涉注一讀為方附也附即

也 **攷** 置也又平音方荀子不十舟不避風則不可涉注一讀為方附也附即

也 **攷** 置也又平音方荀子不十舟不避風則不可涉注一讀為方附也附即

也 **攷** 置也又平音方荀子不十舟不避風則不可涉注一讀為方附也附即

也 **攷** 置也又平音方荀子不十舟不避風則不可涉注一讀為方附也附即

也 **攷** 置也又平音方荀子不十舟不避風則不可涉注一讀為方附也附即

也 **攷** 置也又平音方荀子不十舟不避風則不可涉注一讀為方附也附即

也 **攷** 置也又平音方荀子不十舟不避風則不可涉注一讀為方附也附即

也 **攷** 置也又平音方荀子不十舟不避風則不可涉注一讀為方附也附即

也 **攷** 置也又平音方荀子不十舟不避風則不可涉注一讀為方附也附即

也 **攷** 置也又平音方荀子不十舟不避風則不可涉注一讀為方附也附即

也 **攷** 置也又平音方荀子不十舟不避風則不可涉注一讀為方附也附即

也 **攷** 置也又平音方荀子不十舟不避風則不可涉注一讀為方附也附即

也 **攷** 置也又平音方荀子不十舟不避風則不可涉注一讀為方附也附即

也 **攷** 置也又平音方荀子不十舟不避風則不可涉注一讀為方附也附即

也 **攷** 置也又平音方荀子不十舟不避風則不可涉注一讀為方附也附即

也 **攷** 置也又平音方荀子不十舟不避風則不可涉注一讀為方附也附即

也 **攷** 置也又平音方荀子不十舟不避風則不可涉注一讀為方附也附即

也 **攷** 置也又平音方荀子不十舟不避風則不可涉注一讀為方附也附即

也 **攷** 置也又平音方荀子不十舟不避風則不可涉注一讀為方附也附即

也 **攷** 置也又平音方荀子不十舟不避風則不可涉注一讀為方附也附即

也 **攷** 置也又平音方荀子不十舟不避風則不可涉注一讀為方附也附即

也 **攷** 置也又平音方荀子不十舟不避風則不可涉注一讀為方附也附即

也 **攷** 置也又平音方荀子不十舟不避風則不可涉注一讀為方附也附即

也 **攷** 置也又平音方荀子不十舟不避風則不可涉注一讀為方附也附即

此茲切音雖箭射也又賤西定濁唐何切音駝擊也又書救無禹切音

去音霧注同又莫浮武強也又救武強也又

切音謀同勃勉也式支切音詩敎並濁皮敎切舊救音抱手擊也

唐書房杜持衆公答切音閣甘入合會也併也集救音救說文敎音救說文

美而一之君也又匣濁侯夾切音洽亦合也救音救說文敎音救說文

切音說與刷義餘兩切古養字育也供也救先見切音線敎音格擊

也手打之類又五昌六切音畜敎一痛至兒又病一又舒救切救音格擊

革切音額亦擊也音狩收獲多也與救字不同救音待與救同救音格擊

烹打板聲又並漢音恰擊也救音佛破也救音佛破也

蒲庚切音彭注同音恰擊也救音佛破也救音佛破也

奪烏往切音枉說救所八切音煞殺命也救所八

同救文曲也今作枉救救一屋欲壞救救也亦作殺救救

救又所例切音試害也又救古惠切音桂救無非切音救並濁薄密切

所賣切音晒注同又隆也救放也侵也救救放也侵也

也蘇叶切音泄使救匣濁戶八切救武婢

米安也撫也及音與擊也救二音救也又一取也救音滑畫文也救武婢

也意切音治同致禮記救必工一為上亦作救救必工一為上亦作救

救二丑刀切音尺誠一天子制書口一亦作勑勑左傳注執鞭以出救救

式也切音合放也置也宥也並濁薄賣切音理覆也壞也頽也破也影也救

釋也亦作救又平音奪注同肉臭也救也又非薄切音拜一之也毀一也救

凡物不自一而一之則比邁切音拜春秋一其師是也居又切音拔助也救

不出人毀而自一壞則薄薄切論語魚餒而肉一是一也居又切音拔助也救

也虛且切音希又力之切音離注並折救必計切音比一救擊聲救

魚呂切音語樂器如居效切音較一令也廼也訓也誨也語也法也救

伏虎憂之以止樂教又音交效七令也使之為也本从季古學字俗通作救

教以邪濁象呂切音序次一也述也次第也端緒救丘奇切音欺禮器

孝譎也陳也通作序从支一曰从文俗作又非救又不正也或作救

也陳也通作序从支一曰从文俗作又非救又不正也或作救

**敲** 匣濁侯早切又去侯幹切並讀如  
翰歐也持也又乾甚也又止也

**斲** 邪濁似絕切舊音  
薛枯也一日括也

**斲** 側角切音卓擊  
也打也又丁木切

**斲** 昌據切音處勇  
也玉篇一為也

**斲** 所交切音  
精擊也

**斲** 失冉切音閃  
斲一舉手兒又

**斲** 斲不定又語洽切音凶  
畫也

**斲** 古徵字又  
斲

**斲** 音羣朋侵也  
斲

**斲** 口壞切音  
斲

**斲** 都昆切音墩  
道也怒也詆也又大也

**斲** 又音枚擊也  
斲

**斲** 又音極擊也  
斲

**斲** 又音極擊也  
斲

**斲** 又音極擊也  
斲

**斲** 又音極擊也  
斲

**斲** 又音極擊也  
斲

**斲** 又音極擊也  
斲

**斲** 又音極擊也  
斲

**斲** 又音極擊也  
斲

**斲** 又音極擊也  
斲

**斲** 昌兩切音昶高也曠也豁也開  
也露也明也又一悅耳不諦也

**斲** 奴協切舊音揮閉  
也塞也又按也

**斲** 定濁達合切音  
斲

**斲** 口臥切音課  
又上苦

**斲** 虛沒切論入舊音祿  
斲

**斲** 斲不滑利也又不穩也  
斲

**斲** 斲不滑利也又不穩也  
斲

**斲** 斲不滑利也又不穩也  
斲

**斲** 斲不滑利也又不穩也  
斲

**斲** 斲不滑利也又不穩也  
斲

**斲** 斲不滑利也又不穩也  
斲

**斲** 斲不滑利也又不穩也  
斲

**斲** 斲不滑利也又不穩也  
斲

**斲** 斲不滑利也又不穩也  
斲

**斲** 斲不滑利也又不穩也  
斲

**斲** 斲不滑利也又不穩也  
斲

**斲** 斲不滑利也又不穩也  
斲

**斲** 斲不滑利也又不穩也  
斲

**斲** 斲不滑利也又不穩也  
斲

**斲** 斲不滑利也又不穩也  
斲

**斲** 斲不滑利也又不穩也  
斲

**斲** 昌兩切音昶高也曠也豁也開  
也露也明也又一悅耳不諦也

**斲** 奴協切舊音揮閉  
也塞也又按也

**斲** 定濁達合切音  
斲

**斲** 口臥切音課  
又上苦

**斲** 虛沒切論入舊音祿  
斲

**斲** 斲不滑利也又不穩也  
斲

**斲** 斲不滑利也又不穩也  
斲

**斲** 斲不滑利也又不穩也  
斲

**斲** 斲不滑利也又不穩也  
斲

**斲** 斲不滑利也又不穩也  
斲

**斲** 斲不滑利也又不穩也  
斲

**斲** 斲不滑利也又不穩也  
斲

**斲** 斲不滑利也又不穩也  
斲

**斲** 斲不滑利也又不穩也  
斲

**斲** 斲不滑利也又不穩也  
斲

**斲** 斲不滑利也又不穩也  
斲

**斲** 斲不滑利也又不穩也  
斲

**斲** 斲不滑利也又不穩也  
斲

**斲** 斲不滑利也又不穩也  
斲

**斲** 斲不滑利也又不穩也  
斲

**斲** 斲不滑利也又不穩也  
斲

**斲** 昌兩切音昶高也曠也豁也開  
也露也明也又一悅耳不諦也

**斲** 奴協切舊音揮閉  
也塞也又按也

**斲** 定濁達合切音  
斲

**斲** 口臥切音課  
又上苦

**斲** 虛沒切論入舊音祿  
斲

**斲** 斲不滑利也又不穩也  
斲

**斲** 斲不滑利也又不穩也  
斲

**斲** 斲不滑利也又不穩也  
斲

**斲** 斲不滑利也又不穩也  
斲

**斲** 斲不滑利也又不穩也  
斲

**斲** 斲不滑利也又不穩也  
斲

**斲** 斲不滑利也又不穩也  
斲

**斲** 斲不滑利也又不穩也  
斲

**斲** 斲不滑利也又不穩也  
斲

**斲** 斲不滑利也又不穩也  
斲

**斲** 斲不滑利也又不穩也  
斲

**斲** 斲不滑利也又不穩也  
斲

**斲** 斲不滑利也又不穩也  
斲

**斲** 斲不滑利也又不穩也  
斲

**斲** 斲不滑利也又不穩也  
斲

**斲** 斲不滑利也又不穩也  
斲



撲也又昌約切 **鼓** 則候切音 又床濁錫咸切音 讒注同 **鼓** 二

八切音殺殺 **鼓** 音聊棟 **鼓** 羣濁巨支切 **鼓** 音惟 **鼓** 陟陵切音 征召也

命也戮也 **鼓** 擇也 **鼓** 音其弓硬兒 **鼓** 毀也 **鼓** 與致敬同俱古徵

字 **鼓** 勒沒切音 **鼓** 音庚切音 **鼓** 呼骨切音 **鼓** 音米切 **九** **鼓** 移章

陽明 **鼓** 璧吉切音畢盡也又兵 **鼓** 音度塞也閉也 **鼓** 研奚切音倪 毀也又養里

或作揚 **鼓** 媚切音秘召使疾行 **鼓** 音度塞也閉也 **鼓** 一毀也又養里

切音以 **鼓** 尺允切音蠢 **鼓** 力見切音練 搥 **鼓** 之欲切音 燭瓦為控革為

擊擊 **鼓** 亂也動也 **鼓** 打物又較也 **鼓** 面可以擊也又公戶切音

古與 **鼓** 奉奚切音欺不正也持去也又宗廟有坐之器虛則斂中則正滿則

鼓同 **鼓** 覆又堅奚切音雞著取物也亦持去也又丘几切音起鼓十多少不

齊亦作 **鼓** 口皆切音 **鼓** 二山巧切音稍 **鼓** 亦殊切音 **鼓** 從濁昨

鼓 **鼓** 措摩也 **鼓** 攬一又擊也 **鼓** 俞投也 **鼓** 千切音

鼓 **鼓** 美隕切音敗 **鼓** 初委切音揣試也又丁果切音 **鼓** 他且切音 灰

鼓 **鼓** 義同強也 **鼓** 朶注同又昌亮切音舛揣也 **鼓** 無色也一數

鼓 **鼓** 堅堯切音交擊也又起鬪切 **鼓** 他葛切音塌 **鼓** 丘銜切舊音謙

章兒 **鼓** 音曉又乞逆切音喫注並同 **鼓** 打也同撻 **鼓** 鳥一物也與鷓

同 **鼓** 丑利切音 **鼓** 拍逼切音霹 **鼓** 定濁徒紅切 **鼓** 滂保切音拋

**鼓** 熾分蠶也 **鼓** 鼓也又敬也 **鼓** 音同擊空聲 **鼓** 上聲擊虛聲

**鼓** 澄濁除庚切音根同振觸 **鼓** 口外切音 **鼓** 于非切音葦灰一也

刺也擡同樺即今 **鼓** 知今切音針擣石擊 **鼓** 丘蓋切音慨代擊也 **鼓** 口

之樺皮可以貼弓 **鼓** 也又上音枕深擊也 **鼓** 又苦曷切音渴敵也 **鼓** 陷

切舊音欠貧也物相值合也又古 **鼓** 羣濁巨豆切 **鼓** 二苦無切音夫

咸切音緘取也又同敵鳥一也 **鼓** 音其弓硬兒 **鼓** 布也散也施也

噉也百官 **鼓** 篇夷切音批 **鼓** 陟陵切 **鼓** 魚開切音暄艾平有所治理也

居為切音

許委切音悔一懷

側加切音查一

同上游也楚人謂宋成君

為一又莫一楚官名或作

九

遂又與熬同荀子天下... 若燒若焦 敷 弋灼切音藥光景流兒又訖逆切

又蟹大足又去音傲禮記... 不可長 敷 音激敬也又古了切音皎亦光景

流兒又古乎 敷 所銘切音 敷 殺古文 敷 定濁徒年切音田取禽 敷 無分切音

切音叫歌也 敷 又養里切音以 敷 莫半切音慢敷也 美也 敷 匹么切音飄擊也又

釜也又滌米器 敷 又平音瞞與縵同無文也 敷 披交切音拋注同 敷 余刃切音

印擣也 敷 也輩也主也拒也抵也仇也 敷 丘交切音音櫛巧平擊也 敷 亦擊也又方言楚

敷 也輩也主也拒也抵也仇也 敷 郎計切音利與縊同又染絲草也 敷 凡揮弃物謂之

敷 上讀如惰擊也 敷 又綬名又魯宋切音弄絞也 敷 疾也頻也屢也論語事君一又干木切音促密也細也又蘇谷切音速與

敷 疾也頻也屢也論語事君一又干木切音促密也細也又蘇谷切音速與 敷 遠同一又醫

敷 疾也頻也屢也論語事君一又干木切音促密也細也又蘇谷切音速與 敷 音本字

敷 疾也頻也屢也論語事君一又干木切音促密也細也又蘇谷切音速與 敷 敬字

敷 疾也頻也屢也論語事君一又干木切音促密也細也又蘇谷切音速與 敷 按勿日一又取也

敷 疾也頻也屢也論語事君一又干木切音促密也細也又蘇谷切音速與 敷 而蜀切音辱

敷 疾也頻也屢也論語事君一又干木切音促密也細也又蘇谷切音速與 敷 力昭切音聊持也諫

敷 疾也頻也屢也論語事君一又干木切音促密也細也又蘇谷切音速與 敷 擇也周書一乃甲冑

敷 疾也頻也屢也論語事君一又干木切音促密也細也又蘇谷切音速與 敷 了小長兒

敷 疾也頻也屢也論語事君一又干木切音促密也細也又蘇谷切音速與 敷 丘于

敷 疾也頻也屢也論語事君一又干木切音促密也細也又蘇谷切音速與 敷 丘于

敷 疾也頻也屢也論語事君一又干木切音促密也細也又蘇谷切音速與 敷 丘于

敷 疾也頻也屢也論語事君一又干木切音促密也細也又蘇谷切音速與 敷 丘于

敷 疾也頻也屢也論語事君一又干木切音促密也細也又蘇谷切音速與 敷 丘于

敷 蘇甘切音

敷 郎段切音亂惰

敷 力小切音

敷 蘇甘切音

敷 郎段切音亂惰

敷 力小切音

敷 蘇甘切音

敷 郎段切音亂惰

敷 力小切音

敷 蘇甘切音

敷 郎段切音亂惰

敷 力小切音

敷 蘇甘切音

敷 郎段切音亂惰

敷 力小切音

敷 蘇甘切音

敷 郎段切音亂惰

敷 力小切音

敷 蘇甘切音

敷 郎段切音亂惰

敷 力小切音

敷 蘇甘切音

敷 郎段切音亂惰

敷 力小切音

敷 蘇甘切音

敷 郎段切音亂惰

敷 力小切音

敷 蘇甘切音

敷 郎段切音亂惰

敷 力小切音

敷 蘇甘切音

敷 郎段切音亂惰

敷 力小切音

敷 蘇甘切音

敷 郎段切音亂惰

敷 力小切音

敷 蘇甘切音

敷 郎段切音亂惰

敷 力小切音

**敲** 初患切音暮小春也又芳萬切聲同敗  
**敲** 注同又倉夫切音揣去聲除穀芒也  
**敲** 息六切音肅打聲又打也  
**敲** 禪濁時流切音雙葉

也又擊也又定濁徒到切音道亦棄也又  
計也又都皓切音禱懸擊物也古作敲  
也  
**敲** 從濁祖送切舊音粽  
**敲** 丑州切音充去聲一食不請自  
來舊本無此字恐與上敲字同  
**敲** 許照切

說文 **敲** 伯各切音  
**敲** 祖官切音  
**敲** 鑽姓也  
**敲** 散本字  
**敲** 姑如  
**敲** 二音  
**敲** 音亂  
**十五至**

悲意 **敲** 博擊也  
**敲** 法一又胡覺切音學義同  
**敲** 力胡切音盧歛

**二十四敲** 奉濁秩勿切  
**敲** 匣濁華賣切音壞毀也又古  
**敲** 首靈  
**敲** 如羊切音穰越也盜也與穰

也連也  
**敲** 力米切音禮數也布也又音離陳也  
**敲** 方問切音糞  
**敲** 掃除也  
**敲** 藥

切音擊  
**敲** 良倨切音慮  
**敲** 力對切音  
**敲** 悉合切聲同撒賦也  
**敲** 去

一不定  
**敲** 慢也侵也  
**敲** 類推也  
**敲** 又蘇甘切音三注同  
**敲** 奇

切與敲  
義同  
**戲** 言居切音魚一獵也又去魚  
**戲** 節擊切音  
**戲** 先諫切音散  
**戲** 散也一曰飛散

### 入部第五十八

凡十八字

**入** 日執切音聞入聲納也進也沒也按篆文本  
作人楷隸作入以別於人字耳俗又作入  
又徒弟切音調注同  
又姓一茂晉大夫  
**全** 從濁才緣切音泉具  
**全** 上同  
**全** 命 古文  
**全** 七林切

谷之  
**入** 音兩二入也  
**入** 早連切音鞭馬  
**入** 盧感切聲同懶  
**入** 尼輒切

下也又機  
**羅** 詳羅  
**羅** 時正切音盛車一也又  
平音成一車也通作乘  
**羅** 力稔切音廩與  
追

或作單舊本音施  
**企** 去智切音  
**企** 音散  
**企** 音開  
**企** 音靜

### 死部第五十九

凡十六字

字用每頁編  
卷之九 人事  
凡

**死** 想姊切音私上聲神盡也殂也歿也盡也窮也同从集韻胥里切音象今依正韻分出 **歾** 同上 **歾** 呼宏切音轟

也又衆也疾也 **蕞** 同上本作一 **歾** 資四切音恣說文曰戰而見血曰傷或昏死曰復甦爲一又音次戰見血口一詩處之一 **蕞** 俗通作蕞

**堯** 于計切音意 **蕞** 呼勞切同 **斃** 並濁毘意切音避什也頽也止也敗壞也古堯字死也 **斃** 也左傳多行不義必自斃又蒲結切音

整什 **至** 則浪切 **蕞** 羣濁巨兩切 **斃** 扶甫切音腐臭也 **蕞** 苦到切也又上音考魚乾也亦作槁又枯死也 **斃** 朽爛也同腐 **蕞** 音靠枯

又呼高切音蒿死人里即一里黃泉也 **欲死不死** 上床濁士擦切音寨下所解

說上音浪下音亂諸物 **斃** 紆勿切音 **斃** 紆勿切音 **斃** 紆勿切音 **斃** 紆勿切音

東部第六十

凡七字

**東** 朱緣切音專自是也小謹也擅也獨也業也 **東** 陟利切音志路也什也

也今作專又禪濁市緣切音過亦小謹 **東** 頓也碍也不行也通作 **東** 音專 **惠** 匪濁胡桂切音慧愛也仁也賜也慈也恩也賜之衣

**憲** 惠 三古文 同上

生部第六十二

凡二十二字

**生** 師庚切音牲產也進也起也出也一變化不窮也一歿也平一平音也

又蒼一民也又姓又去所敬切亦產也又息正切音姓周禮司徒以土會

之法辨五土之物一又所景切 **生** 古文 **產** 楚簡切音籛生也一業也又所

音省育也周時四乳一八子 **生** 同上 **產** 簡切音山止聲注同又大籛也

以箭三孔而短與籛同 **隆** 良中切音釜盛也豐也大 **隆** 隆本字 **牲** 疏臻

又姓本作產通作一 **隆** 也高也穹一也又州名 **隆** 通作隆 **牲** 切聲

同森衆生立立兒謂竝生 **牲** 如累切音藥又平如迨切音 **棘** 所敬切音生

而音盛也廣韻衆多兒 **牲** 蕞一草木實也亦作牲 **棘** 去聲刺也 **牲** 所斤切

**甦** 伊音切音因婿家也女 **壤** 穰壤 **甦** 匪濁胡光切音皇花 **甦** 聲 音情雨夜晴見 **始生** 生初生 三奴困切音嫩 **甦** 而更生曰一又

息也 **甦** 同上省也歿 **甦** 西 **甦** 患切音纂注同又椿米未精也 **甦** 古

古人姓字也

### 亾部第六十二

凡十字

**亾** 二無方切音忘死也

也逃也無也滅也不在也又微夫切同無漢律歷志一射列子一所不為論語有若一說文从入从亾音隱謂

入于隱處也

**亾** 床濁助駕切音乍暫止也

忽也猝也甫然也亦作乍

**乍** 同上今文又從濁

昨誤切音祚止也

**无** 微夫切音無說文通

于元者虛一道也一日天屈西北為一又

莫胡切音模廣韻南一出釋典今作南無

**崩** 無方切音亡忘也

又謨郎切音忙遽也又莫更切音孟一俵失

道也又失位也論語二

**崩** 並濁蒲猛切讀如彭去

也又失位也論語二崩聲調一耳龔調音濁

三子何患於一乎

**崩** 聲調一耳龔調音濁

也又失位也論語二

### 氏部第六十三

凡七字

**氏** 禪濁上紙切舊音是左傳因生賜姓胙命一

族也又音精猗一縣名標音權

**氐** 音氏

音氏

欲落者謂橫山加入為一引揚雄賦響若氏崩後人加卍以別于氏字

**陲** 二陟利切音至又

于進切音印赴也

**襁** 音於居也又倚

乎切音烏歎也

### 𠂔部第六十四

凡五字

**𠂔** 尼輒切音聶盜不止也

又所以驚人也一日太聲又人執切音入亦盜不止今作幸同凡舉圍報執之類从此

**𠂔** 質入切同

質入切同

今作執从

**𠂔** 古文

**執** 質入切音斟入聲持也

操也守也囚也說文

**報** 捕擧人也廣韻攝也又拘也留也本作報

補到切報本字酬答也

### 壹部第六十五

凡六字

**壹** 益悉切音一專一也

聚也合也昔也誠也

**壹** 益悉切音一

又于戲

于戲切音意美也說文專久而美也廣韻

溫柔聖克也又大也又姓古作憶或作懿又

**壹** 于冀切二

音意同上

痛每頁扁

卷之八 人事

四

聲也又  
嗟也

### 夬部第六十六

凡六字

**夬**

古老切音呆又匣濁胡老切讀如號放也

**界**

居遇切音據舉目驚一十然也恐也

**冪**

魚到切音傲一慢也亦作傲又寒泥子名也

**𠄎**

居永切音罔驚走又往來兒

**冪**

匣濁胡老切讀如號一天元氣廣大

**冪**

五浩切音襖姓也

### 号部第六十七

凡六字

**号**

匣濁胡到切聲同浩一令也召也太祝掌辨六一从口从丂又平聲音豪與號同大呼也俗作号

**號**

二同號號上

**號**

匣濁胡到切音豪大呼也痛哭聲也易云先一咷而後笑亦語也亦作嘍

**號**

作鼻嘍諺嗚俗作号又胡到切音号令也教令也召也名稱也謚也記識也俗作號

### 處部第六十八

凡四字

**處**

敝吕切音褚居也止也制也息也定也留也又分別曰區一又女未嫁曰一女士未仕曰一士又姓又去昌據切所也又州名

**處**

攻乎切音孤一息也

### 步部第六十九

凡四字

**步**

並濁薄故切音部徐行又一舉足曰一步布也禮所謂堂下布武是也又徒鼓瑟謂之一又輦行曰一謂人荷而行又水際渡頭曰一又司馬法六尺為一又姓又災害馬之神周禮校人冬祭馬一从止从少俗从少誤

**步**

从步者躔度之行可推步也从戌者木星生于亥至戌而周天也

**歲**

須銳切音碎年一也木星也越歷二十八宿宜編陰陽十二月从步从戌

### 夬部第七十

凡四字

**夬**

居尤切音糾相一繚

**夬**

居稠切音去幽切音丘拘揆也又尼猷切注矣也戾

**夬**

羣濁巨天切聲同叫相糾也

音抽亦

糾草相繚

同俱聲同列戾又音利集成止丑鳩切

振也

# 舛部第七十一

凡六字 按舛本作舛隸作舛右非夕左非丰今俗書左右皆非

**舛**

尺充切穿上聲音喘相背也說文曰對舞曰以足曰蹈又變弄也亦作舞古

作舞古

**牽**

匣濁胡瞎切音轄車軸頭鐵車一詩

胡光切音

**驛**

古文

# 歹部第七十二

凡二百三十九字 內凡以歹作二字者並可去其一蓋凡

歹俱當作

**歹**

牙入切音孽剗骨之殘一日殢也俗又多乃切

並朽骨餘贅才

**殢**

定濁徒典切讀如

困又喘也

**死**

都故切音盡敗

切音血盡

**殢**

音替

也義同殢

**殢**

二魚乞切音乙水流兒

五札切音

**殢**

許救切音輿與也

鴨厲也

**殢**

音沒同上又武粉切

腰上聲殢也短折

**殢**

昌交切音喘殢

也孟子一壽不二

**殢**

也盡也對臥也

月盡

**殢**

居對切音貴又居希切音機即古剗字斷

切音凶

**殢**

音熱切音

古文

**殢**

折天死

音苟

**殢**

許劣切音

同殢

**殢**

血盡也

復生亦作殢

**殢**

音次二音死而

音札厲也

**殢**

或同殢

音苦浩切音考

**殢**

打又校

音食

**殢**

加

音死

**殢**

音死而

音終

**殢**

音終

音破

**殢**

音破

痛每頁編

人事

三

六

盧合切音 **殊** 從濁慈晉切音自骨 拉一折也 **殊** 也又獸死亦作殞 **殊** 丑利切音熾鬼魅又丑 **殊** 由切音

也 **始** 定濁度耐切音代危也近也將 **殊** 所庚切音生 **殊** 于良切音央 **殊** 咎也禍也罰

也 **殊** 莫廢切音 **殊** 並濁蒲撥切 **殊** 以黃金注者一又殊亮切音免注同亦

作殛 **殊** 苦何切音 **殊** 于九切舊音 **殊** 音朽枯也又 **殊** 從濁昨于切音

去祖贊切 **殊** 珂死兒 **殊** 有 **殊** 欲死 **殊** 音苛二音 **殊** 從濁昨于切音

音瓚注同 **殊** 詳 **殊** 音矯 **殊** 音願 **殊** 巨勿切音 **殊** 卒死 **殊** 六 **殊**

禪滿印珠切音爰絕 **殊** 思利切音肆埋棺坎下又羊吏 **殊** 山矜切舊音牛

也死也又異也斷也 **殊** 切音異座也又假葬道側曰 **殊** 殊一欲死兒又

上色拯 **殊** 又餘亮切音憲創也 **殊** 遂以人從葬又從也孟子以身殉道

又營也求也又詳遵切音 **殊** 許激切音開卯殼不成曰 **殊** 又禮記卵生者不

旬貪也尚書卜于貨色 **殊** 一裂也又呼臭切音泚亦鳥卵裂也又夷質

切音逸 **殊** 力祭切音 **殊** 盧各切音落 **殊** 奴報切舊 **殊** 二所開切

注同 **殊** 利病也 **殊** 零也殞也 **殊** 音開恨也 **殊** 音山又去

所晏切音訕或 **殊** 莫禮切音 **殊** 並濁一皮彼切讀如避艸木 **殊** 辛律切

作彌甸奴名 **殊** 米半壞 **殊** 枯落一蒲候切舊音部注同 **殊** 音成殞

也又相絕切 **殊** 而志切音二 **殊** 烏沒切 **殊** 恣次二音死而 **殊** 音俞正

音雪盡也 **殊** 春祭以除病 **殊** 舊音屋 **殊** 復生亦作殞 **殊** 作映肥

又殞兒 **殊** 桑谷切音速殞一又所 **殊** 羣濁巨鳩切 **殊** 以智切音異座也

學注同 **殊** 角切音朔殞一殞也 **殊** 音求終也 **殊** 釋名假葬于道曰 **殊**

一 **殊** 二羣濁渠京切音擊一殞欲死兒又上巨 **殊** 徒谷切音獨又匪濁胡覺切音

音儀注同 **殊** 皮彼切 **殊** 郎外切音 **殊** 丁佐切音 **殊** 又並濁一平表切

同殞讀如避艸木枯落 **殊** 類病也 **殊** 剝貧殞 **殊** 枯一俗作殞 **殊**

高每頁編

人事

四

八





替極困也 **竭** 于蓋切音愛 亦作歿 死也亦作殫 **殫** 口答切音益見 楚詞木作溢 **殫** 于賜切音意物凋 死又脚手小病 **殫** 尸羊切音傷 不成人之喪

作亥切音 宰滅也 **殫** 渠料切 音叫 **殫** 縮 **殫** 如骨切 音訥 **殫** 極弃 二音 **殫** 殫 尸羊切音傷 不成人之喪

十九至十六為長一十五至十一為中一十一至八歲為下 已下為無服之一又去聲式亮切音銷亦未成人死者 音觀路塚又埋也詩行有死人尚或 **殫** 勞切音曹又自秋切音酉又邪 一之又餓殍為一左傳道一相望 **殫** 二則刀切音遭終也又從濁昨 濁似由切 **殫** 才賜切音自死人骨又病 **殫** 從濁秦醉切 音囚注同 **殫** 也獸死也與齒同亦作殍 **殫** 音萃殘敗 **殫** 苦浩切音考 殍 枯一曝也

**殫** 素姑切音 蘇爛也 **殫** 古患切音 慣殍也 **殫** 子小切音 剿絕也 **殫** 音六正 作戮 **殫** 而遇切音如 去聲儒同

**殫** 匣濁胡對切音會肉爛又上胡罪 **殫** 伊志切音意死 也殺也又什也 **殫** 干木切 子六切音足終也殍也又從濁疾儻切 **殫** 方問切音 念殍也 **殫** 並濁薄庚切音彭 音就注同作殍 殍 並譌儻音酒去聲 **殫** 念殍也 **殫** 一殍死人胖又南 音切音絝亦 **殫** 息利切音四 先外切音 歲瘦病 **殫** 二都寒切音丹 盡也竭也極也 **殫** 作殍注並同 **殫** 死也盡也

**殫** 蘇爛也 **殫** 古患切音 慣殍也 **殫** 子小切音 剿絕也 **殫** 音六正 作戮 **殫** 而遇切音如 去聲儒同

**殫** 匣濁胡對切音會肉爛又上胡罪 **殫** 伊志切音意死 也殺也又什也 **殫** 干木切 子六切音足終也殍也又從濁疾儻切 **殫** 方問切音 念殍也 **殫** 並濁薄庚切音彭 音就注同作殍 殍 並譌儻音酒去聲 **殫** 念殍也 **殫** 一殍死人胖又南 音切音絝亦 **殫** 息利切音四 先外切音 歲瘦病 **殫** 二都寒切音丹 盡也竭也極也 **殫** 作殍注並同 **殫** 死也盡也

**殫** 蘇爛也 **殫** 古患切音 慣殍也 **殫** 子小切音 剿絕也 **殫** 音六正 作戮 **殫** 而遇切音如 去聲儒同

**殫** 匣濁胡對切音會肉爛又上胡罪 **殫** 伊志切音意死 也殺也又什也 **殫** 干木切 子六切音足終也殍也又從濁疾儻切 **殫** 方問切音 念殍也 **殫** 並濁薄庚切音彭 音就注同作殍 殍 並譌儻音酒去聲 **殫** 念殍也 **殫** 一殍死人胖又南 音切音絝亦 **殫** 息利切音四 先外切音 歲瘦病 **殫** 二都寒切音丹 盡也竭也極也 **殫** 作殍注並同 **殫** 死也盡也

**殫** 蘇爛也 **殫** 古患切音 慣殍也 **殫** 子小切音 剿絕也 **殫** 音六正 作戮 **殫** 而遇切音如 去聲儒同

**殫** 匣濁胡對切音會肉爛又上胡罪 **殫** 伊志切音意死 也殺也又什也 **殫** 干木切 子六切音足終也殍也又從濁疾儻切 **殫** 方問切音 念殍也 **殫** 並濁薄庚切音彭 音就注同作殍 殍 並譌儻音酒去聲 **殫** 念殍也 **殫** 一殍死人胖又南 音切音絝亦 **殫** 息利切音四 先外切音 歲瘦病 **殫** 二都寒切音丹 盡也竭也極也 **殫** 作殍注並同 **殫** 死也盡也

**殫** 蘇爛也 **殫** 古患切音 慣殍也 **殫** 子小切音 剿絕也 **殫** 音六正 作戮 **殫** 而遇切音如 去聲儒同

**殫** 匣濁胡對切音會肉爛又上胡罪 **殫** 伊志切音意死 也殺也又什也 **殫** 干木切 子六切音足終也殍也又從濁疾儻切 **殫** 方問切音 念殍也 **殫** 並濁薄庚切音彭 音就注同作殍 殍 並譌儻音酒去聲 **殫** 念殍也 **殫** 一殍死人胖又南 音切音絝亦 **殫** 息利切音四 先外切音 歲瘦病 **殫** 二都寒切音丹 盡也竭也極也 **殫** 作殍注並同 **殫** 死也盡也

**殫** 蘇爛也 **殫** 古患切音 慣殍也 **殫** 子小切音 剿絕也 **殫** 音六正 作戮 **殫** 而遇切音如 去聲儒同

**殫** 匣濁胡對切音會肉爛又上胡罪 **殫** 伊志切音意死 也殺也又什也 **殫** 干木切 子六切音足終也殍也又從濁疾儻切 **殫** 方問切音 念殍也 **殫** 並濁薄庚切音彭 音就注同作殍 殍 並譌儻音酒去聲 **殫** 念殍也 **殫** 一殍死人胖又南 音切音絝亦 **殫** 息利切音四 先外切音 歲瘦病 **殫** 二都寒切音丹 盡也竭也極也 **殫** 作殍注並同 **殫** 死也盡也

**殫** 蘇爛也 **殫** 古患切音 慣殍也 **殫** 子小切音 剿絕也 **殫** 音六正 作戮 **殫** 而遇切音如 去聲儒同

**殫** 匣濁胡對切音會肉爛又上胡罪 **殫** 伊志切音意死 也殺也又什也 **殫** 干木切 子六切音足終也殍也又從濁疾儻切 **殫** 方問切音 念殍也 **殫** 並濁薄庚切音彭 音就注同作殍 殍 並譌儻音酒去聲 **殫** 念殍也 **殫** 一殍死人胖又南 音切音絝亦 **殫** 息利切音四 先外切音 歲瘦病 **殫** 二都寒切音丹 盡也竭也極也 **殫** 作殍注並同 **殫** 死也盡也

**殫** 蘇爛也 **殫** 古患切音 慣殍也 **殫** 子小切音 剿絕也 **殫** 音六正 作戮 **殫** 而遇切音如 去聲儒同

**殫** 匣濁胡對切音會肉爛又上胡罪 **殫** 伊志切音意死 也殺也又什也 **殫** 干木切 子六切音足終也殍也又從濁疾儻切 **殫** 方問切音 念殍也 **殫** 並濁薄庚切音彭 音就注同作殍 殍 並譌儻音酒去聲 **殫** 念殍也 **殫** 一殍死人胖又南 音切音絝亦 **殫** 息利切音四 先外切音 歲瘦病 **殫** 二都寒切音丹 盡也竭也極也 **殫** 作殍注並同 **殫** 死也盡也

病集韻又郎果切音裸注同

龍力紅切音 龍禾病也

多年切音 顛頹也

音蒿黃泉之 下死尸也

音類疫病又音邏畜產瘦

二子廉切音尖盡也死也滅也

郎佐切音 羅瘦病

音蒿黃泉之 下死尸也

凌如切音盧 皮俗作殫

二子廉切音尖盡也死也滅也

郎佐切音 羅瘦病

音蒿黃泉之 下死尸也

徒谷切音 讀胎敗

郎擊切音歷殍 一殍 又一殍欲死兒

郎軒切音 殍敗也

音蒿黃泉之 下死尸也

音類疫病又音邏畜產瘦

二子廉切音尖盡也死也滅也

郎佐切音 羅瘦病

音蒿黃泉之 下死尸也

音類疫病又音邏畜產瘦

二子廉切音尖盡也死也滅也

郎佐切音 羅瘦病

音蒿黃泉之 下死尸也

音類疫病又音邏畜產瘦

二子廉切音尖盡也死也滅也

郎佐切音 羅瘦病

音蒿黃泉之 下死尸也

音類疫病又音邏畜產瘦 二子廉切音尖盡也死也滅也 龍力紅切音 龍禾病也 多年切音 顛頹也 音蒿黃泉之 下死尸也 凌如切音盧 皮俗作殫 二子廉切音尖盡也死也滅也 郎佐切音 羅瘦病 音蒿黃泉之 下死尸也 徒谷切音 讀胎敗 郎擊切音歷殍 一殍 又一殍欲死兒 郎軒切音 殍敗也 音蒿黃泉之 下死尸也 音類疫病又音邏畜產瘦 二子廉切音尖盡也死也滅也 龍力紅切音 龍禾病也 多年切音 顛頹也 音蒿黃泉之 下死尸也

凶部第七十三

凡三字

凶

許容切音冑短折也惡也咎也不吉也禍也又上聲眾言也又喧戾之聲與詢同又去聲與匈同謹議聲

兇

許拱切音洵擾而恐懼也又平

惡

凶

音凶俗字

與越同音業亦

蓋

二千蓋世音愛

報

關一淋浴玉良

聚

人聚聚真而食之

聚

葉麻半別味

會

音會

聚

聚

小泉聚聚音聚

聚

音聚

聚

聚

篇海類編卷之二十目次

干支類

干部第一

支部第二

甲部第三

乙部第四

丁部第五

戊部第六

巳部第七

辛部第八

壬部第九

癸部第十

丑部第十一

卯部第十二

辰部第十三

申部第十四

亥部第十五

著十類

爻部第一

兆部第二

卜部第三

通用類

高部第二

卑部第二

比部第三

大部第四

小部第五

先部第六

古部第七

久部第八

初部第九

曲部第十四

上部第十一

明部第十二

正部第十三

聿部第十四

冥部第十五

日部第十六

臭部第十七

多部第十八

夭部第十九

么部第二十

耑部第二十一

氏部第二十二

丞部第二十三

長部第二十四

重部第二十五

東部第二十六

各册每頁編  
卷三十一  
目次  
三

西部第二十七 非部第二十八

卜部第二十九 危部第三十

米部第三十一 有部第三十二

无部第三十三 丌部第三十四

其部第三十五 堅部第三十六

丂部第三十七 豈部第三十八

可部第三十九 畱部第四十

ノ部第四十一 斤部第四十二

方部第四十三 首部第四十四

一 部第四十五 非部第四十六

弗部第四十七 豐部第四十八

凡部第四十九 不部第五十

勿部第五十一 左部第五十二

少部第五十三 僉部第五十四

此部第五十五 且部第五十六

齊部第五十七 自部第五十八

亼部第五十九 夂部第六十

丨部第六十一 卓部第六十二

各册每頁編

卷三十一

目次

三

疋部第六十三 嗇部第六十四  
單部第六十五 是部第六十六  
𠂔部第六十七 亢部第六十八  
兮部第六十九 九部第七十  
臣部第七十一 旱部七十二  
秝部七十三 欠部七十四  
共部七十五 夨部七十六  
隶部七十七 冫部七十八  
壹部七十九 乃部八十

卯部八十一 亦部八十二  
爻部八十三 卩部八十四  
𠂔部八十五 亞部八十六  
𠂔部八十七 縊部八十八  
羸部八十九 而部九十  
市部九十一 巛部九十二  
𠂔部九十三 𠂔部九十四  
𠂔部九十五 也部九十六  
𠂔部九十七

必濇菜六十五  
 西濇菜六十三  
 東濇菜六十九  
 南濇菜六十六  
 北濇菜六十八  
 西濇菜六十四  
 東濇菜七十二  
 南濇菜六十二  
 北濇菜六十八  
 西濇菜六十四  
 東濇菜七十二  
 南濇菜六十二  
 北濇菜六十八

篇海類編卷之二十

于支類

于部第一

凡十字

**于** 古寒切音竿本作干人古入字反入於一之下逆而求之也凡有所犯而求之者皆曰一又幹也甲乙等爲十一又濶也詩斯一又水涯易鴻漸于

亦曰闌一又若一未定之數又姓古有一寶又段一亦作奸史記欲一湯而無由左傳一旗鼓又竿通詩一旄注旄於一首又一牘莊子注竹簡爲書又與戰通盾也書舞一羽於兩階又匣濁寒且切同捍詩公侯一城左傳天下有道則公侯能爲民一城

**羊** 如甚切音刃言稍甚也  
**午** 吳古切音五辰名爾雅太歲在午曰敦梓霍光傳旁一分爲民一城

**冠** 烏寒切音安服也  
**干** 其衆以伐有道又馬屬一故司馬謂之典一又去同選荀子一其軍又違背也  
**平** 並濁蒲明切音瓶均也和也相也正也易也又太一又華一瑞

篇海類編 卷之二十 于支 七五十八

木名天下其華則一有不處則華向  
 其方傾又州名又姓本作夸古作𠄎  
 音堅注同凡刑并  
 等字从一俗作开  
**幸** 匣濁下耿切讀如杏忽也疾速也又非所當得而得與  
 不可免而免皆曰一又冀望也御也愛也寵也好也又  
 延一本作𠄎  
 或作𠄎

### 支部第一

凡十二字 按支本作攴手持艸木枝也  
 隸通用舊本除冷字外  
 隸通作一在篆文則是丈尺之丈耳今从

**支**

音而切音之持也分也舉也度也又十二辰名又一庶庶于也又折一  
 地名月一戎國又黃一國名又姓又離一自異也又羣濁渠宜切音其令

縣名在遼  
 西今音連

**秉**

古文  
 同上  
**𠄎** 堅溪切音飢著取物又丘奇切音溪持去也  
**𠄎** 又不正也韻會一器宗廟宥坐之器並同𠄎

牽美切音欺  
 一距不正

**𠄎**

羣濁渠宜切  
 音其橫首兒  
**𠄎** 几羸切音歸  
**𠄎** 二羣濁渠宜切音  
 其弓硬兒玉篇作

**𠄎**

竹垂切音追  
 𠄎不齊又  
**𠄎** 典禮切音底隱  
**𠄎** 邪濁徐心切音  
 長也馬融曰𠄎

枝也  
**𠄎** 音散字  
 本从文

### 甲部第三

凡十三字

**甲**

古洽切音夾六十一十幹之首又一胃也位東方爾雅歲在甲曰闕逢月在  
 曰畢本作甲乃艸木方苞而未折之形故為十干之首以其在首故稱

法令首章曰令一選舉在首者曰一第以其包固故稱介胃曰一  
 𠄎 如古切  
 𠄎 音𠄎

邊又奴甘切  
 音南距也

**𠄎**

定濁度耐切音代一瑁  
 莫佩切音昧亦  
**𠄎** 匣濁胡夾  
 切音匣相

着也又音  
 爽汪同

**𠄎**

於檢切音掩  
 聲腹下一  
**𠄎** 二匣濁胡甲  
 切音洽一  
**𠄎** 子老切音早以日在  
 甲上徐曰甲十干之

首本作一  
 省作早

**𠄎**

匣濁本音匣  
 上短羽又羽一  
**𠄎** 苦洽切音恰从  
 爪蓋與格同  
**𠄎** 初瓦切音又上聲甲  
 聲也又雪中行舊音

釋音昌  
 者切

**𠄎**

呼甲切聲同  
 一鼻息

### 乙部第四

凡二十二字



乙

于筆切音一十幹名爾雅歲在丁曰旃蒙亦姓又丁鳥燕也亦作𪔐又云

亂

魯頑切音亂理也治也論語臣十人治之亂上同康董切音空

亂

又嘉也甚也竅也通也空亂堅溪切音機忍與切音汝以養子也生也

亂

也又鳥合又要路曰道亂詩止切音業魚怯切音乳

亂

于記切音意亂尾白又上聲良忍切憂也亂離珍切音鄰水

亂

匣濁胡結切音頁折邪濁寺劣切亂在石間也同鄰乳居幽切

乞

音折以乞劫音折以劫音姑戡也乳羣濁巨言切音度卦名于西北

也

也又古寒切音干燥也又桑一河名正作乾

丁部第五

凡七字

丁

當經切音丁強也壯也當也萬物盛于丙成于丁太歲在丁曰強圉又姓又零一孤苦竹耕切音爭伐木聲

戛

陟轄切音札好戛音折以戛音姑戡也

旱

他頂切音挺空也旱音丁平

戊部第六

凡五字

戊

莫候切音茂十幹名又一茂也又太歲在丁曰著雍著音除月在戊

戍

日厲說文一中官也一在中極鉤陳之伍兵衛之象故从戈戍雪律切音恤辰

戩

休筆切音商薰戩入往也與禱同

巳部第七

凡二十字

巳

居里切音几一也對物而言曰彼一又私也論語克一又十幹名爾雅

巳

太歲在丁曰屠維又去音寄亦作其語巳詞詩彼其之于或作忌上畫缺

三

八〇三

忌記从此與  
已止字不同  
二古文  
居忍切音謹以瓢為酒器婚禮用之亦作  
卷謹身有所承也下以口音節轉作已

已身之已  
羣濁巨綺切亦作踞並讀如記長跪  
也又虛里切音起古國名與杞同  
翼真切音  
寅辰名  
禪濁

切音韶宗廟昭穆之昭又音朝暮之朝  
果也無肉骨也廣韻科木節也  
巽

古文朕字朕  
蘇困切音巽卦名入也順也柔  
也甲也其也亦作巽篆作巽  
巽

此改于  
元在口部今改此按巽原以口仍舊為是下卷亦然  
此  
帙可舒一音曰一編次者曰帙揚子一一之書必立之師又上古轉切收也又

曲一亦作捲說文膝曲也又驅圓切音圈冠武曲也又縣名在鄭又羣濁逕員  
切音權中庸一一石之多注一區也又古本  
卷

切音袁禮記三公一命一亦作袞天子服也  
磬謂之一又羣濁乾上讀如  
卷

在口部今改此  
邪濁詳于切讀如寺辰各爾雅歲在口曰大荒落又云  
巴

養里切音以止也畢也休也甚也又語終辭與已字不同上缺者音紀不  
缺者音以又去聲音異注過事語辭又棄也成也以上出集成按字書人

已之已本止字忌記从此已止之已上微缺本日字異配从此辰已之已本已  
謂如胎中成形尚拳曲之形祀祀以此口奏之口本弓字凡在字下只作已皆  
與已字無干但字形相似難以立部差別故並收已部以便查考  
然亦不可不知也又弓同齒在字下作已祀祀以此俗亦作已誤  
字古與以通為也因  
側角切音卓龍尾玉  
已

### 辛部第八

凡二十四字

辛 斯鄰切音新一粹也太歲在口曰重光  
又苦一酸一之意又高一帝號又姓  
阜 從濁祖賄切音罪犯公  
法也愆也今文作罪  
辜

古胡切音孤罪也  
先結切音薛國名今文  
薛 多同薛字說文阜也  
薛 二邪濁詳茲切音詞  
不受也別也去也後

人借為  
同森地名又  
又十一月為一月  
又文名又却不受也  
同森地名又  
呼麥切音  
又文名又却不受也  
苦故切音庫搗菜  
二即達切音臘  
所臻  
切聲

姓也亦作莘  
割辣一也  
更為之味辛而苦  
苦兼切音謙  
切聲

切音撒  
並濁婢免切讀如便判也別也又牀胜足弟又匹見切音片爾雅  
辨 革中一謂之鞶鞶音眷又並濁備寬切義與辨同周禮以辨民器

辛部第八  
卷二十  
干支  
四  
八十五

亦牀腭足第之間腭音陞第音至又悲檢切音庚禮記玉藻立容辨讀為賤注立之容賤卑者不為矜高之態也

**辨** 並濁婢免切音

禮以民器 **辨** 補典切音偏憂也亦曰急也

**辨** 即達切音臘辛也

**辨** 並濁蒲莧切音辨備也又判也具也治也

**辨** 匹避切音譬

**辨** 普患切音盼小兒白

**辨** 並濁婢免切音便辨罪相與訟之言也又補典切音偏注亦同

**辨** 音偏左傳君必一焉又去卑見切音偏禮記宰一告諸男名又入必列切

**辨** 匹見切音片韻會革中絕也又車轡勒也同辨 **辨** 卑氏切音

音譬周禮士師荒一之法

**辨** 絕也又車轡勒也同辨 **辨** 卑氏切音

### 壬部第九

凡十字

**壬**

他頂切音挺善也證也成也驗也審也召也虛也與壬字不同下畫長又陟陵切音徵義同

**壬**

如深切舊音人北方陽位漢志懷任于一

爾雅太歲在子曰玄默在月曰終又大也故也與壬字不同中畫長

**現**

匣濁胡典切舊音獻亦作現大坂

**望**

巫放切音妄月

臣之朝君也故字从臣古作望又平音亡通作望

**望**

同上又瞻一睇一說文出亡在外一其還也又作望又平音亡通作望 開一各間曰聞為人所仰曰一又責一怨一悵

一又平聲表一易萬夫之一亦作望

**徵**

諸成切音征召也明也成也證也又書明一保險也又陟里切音止富一也又物盛大而繁祖也又五音配也

古作致又澄濁音成同懲戒也

**皇**

古文

**妄**

無防切音問誣也同調

**皇**

余箴切音淫濫也貪也又如林切音任注同

**皇**

古文

### 癸部第十

凡二字

**癸**

音鬼十幹名爾雅歲在子曰昭陽月在曰極一者歸也五行屬水五運屬火又姓

**癸**

籀文

### 丑部第十一

凡六字

**丑**

救九切音醜辰名爾雅歲在子曰赤奮若說文一紐也漢志紐牙於一又十二月萬物動用事象手之形時加丑亦舉于時也徐曰象手有所執也

昧爽為一人皆有所為也

**羞**

思留切音修滋味也膳也進也薦也食也耻也辱也

**丑**

孚艱切音翻數也說文獸足古文番字

**丑**

補

切音播

**扭**

女九切音紐勣一

**扭**

女六切音惡醜入聲義亦同惡慙愧也

卯部第十二

凡五字

卯

莫鮑切音茅上聲茂也胃也二月萬物胃地而出又辰名古作卯俗作卯誤卯音齋

卯

同上篆文从兩戶相背日出于一闕戶之時也與甲

龠

從濁疾緣切音全完也具也又姓吳有大司馬一琮

孤

莫交切音毛

船

辰部第十三

凡四字

辰

禪濁承真切音宸辰也時也三日月月星之時也又房星也或作

辰

古文

辱

而六切音肉耻也惡也汚也也又姓古作辱辱

斲

而隴切音冗傷一不肖也又劣也亦作斲斲

申部第十四

凡十一字

申

升人切音身伸也重也一一容舒也明也闕也又姓又辰名又明約束也又去試刃切引也亦作信莊子熊經鳥一

申

古文申本字通作申

轉

手進切音孕小鼓在大鼓一擊之以引樂也不以東又余忍切音引注同

物

須倫切音苟勾也

舛

敕龍切音冲一直也

曳

二羊諸切音俞須一俄頃也又韻一國名又尹竦切音勇漢書衛山王傳日夜從一亦作容本作通

曳

以制切音義申也牽也引也亦作拽

暢

丑亮切音唱達也通也長也亦作暢孟子草本一茂又姓

由

夷周切音油自也從也經也用也行也因也亦

又與循同

橙

他登切音蒸他登切音蒸

輦

他紅切音通鼓聲遠聞與輦字不同

亥部第十五

凡五字 按一从一古上字从一古隱字从夕从人二人字說者謂生氣

亥

匣濁胡改切讀如害辰名說文亥也有微陽起接陰盛言萬物之菝皆動也爾雅歲在亥曰大淵獻又姓孟于一唐

亥

俗用

刻

二胡得切音戮推窮罪人也鞠也接也又胡槩切讀如害法有罪也

著卜類

篇每類編

卷二十

于支

六

爻部第一

凡十字

爻

匣濁何交切音肴易卦六爻說文云交也效也易爻者言乎變者也

希

虛宜切音稀摩也散也止也望也少也宰也寡也又姓又同晞又陟

里切音微周禮一冕謂繡衣而戴冕祭社稷五祀之服乃及下巾非又下布

樊

奉濁音煩一籠說文驚不行見籠不

凡非穀而食曰一通作穀俗誤作肴

綈

音疎義同又綈綈義同又綈綈義同又綈綈義同

九計切音利止也係也

爽

所兩切音霜上聲明也差也清快也廣韻

又養里切音以希明見

爽

也差也清快也廣韻

又烈也括也貴也賦也又平聲音霜亦清快也明也差也駮

爽

也差也清快也廣韻

兆部第二

凡四字

兆

澄濁直紹切舊音趙事先見形又十德曰一又垣域聲

兆

同上一灼

同熯匣濁胡翫切音換迺也上熯送也轉也步也周也

卜部第三

凡十五字

卜

博木切舊音不灼制龜也象爻龜之形龜曰一著曰卦

也

呼對切音悔外卦曰一貞知京切音征正也內卦曰占

也

也視兆問也筮也卜也亦瞻也又去章聲切音顛擅據也著位也固也又

也

隱度其辭口授人曰一漢陳遵口一書吏又隱度戶口來附木業曰自一卦

也

禪濁市照切音邵卜問也又平音韶又之笑切音照注俱同

也

得切音刻能也

也

勝也古免字

商

卷二十

著十

七

六、五十一

通用類

高部第一

凡二十字

高

姑勞切音羔崇也上也遠也敬也又州名又姓又去音告度高曰一凡一亭亭亮等字並从口从育並譌

高

棄擬切聲同頃小堂

亭

定濁唐丁切音停釋名一停也人所停集也又山名又一一聳立兒又一一榭或作亭

毫

並濁弼角切音薄殷地名今一州

謗

郎到切音滂又

平音勞一譟高兒又一一譟危急兒

譟

先到切音燥

竊

末濁鋤交切音巢高兒玉篇高足也

覩

苦高切本音

毘

莫報切音帽又口到切音搞義並輕

豪

二匣濁胡刀切音豪義同說文不鬣如筆管者亦州名

皐

虛交切聲同皐

譟

苦皎切聲同巧高也

皐

匣濁下老切讀如號大也天邊氣

敲

立交切音搞叩擊又橫過又去

也同敲槁

諺

蘇到切音燥

皐

呼驕切音鬣

寔

音音

皐

音音

卑部第二

凡七字

卑

甫眉切音悲下也賤也又鮮一東胡之坂又上補委切音彼與卑同荀子一民不迷又並濁部比切讀如避與庫同考工記上欲尊而宇欲一注賈

一曰字又僻吉切音匹周禮羅氏注一居鵠與鴨同本作卑俗通作卑

髀

音髀出釋典

髀

此移切音雌又並濁毗移切音皮

卑

音音

髀

音音

髀

音音

比部第三

凡六字

比

補委切音彼類也方也校也並也量也又去兵媚切音秘密也及也又並濁毗意切音避封名近也黨也亦密也協也一十年類年也又蒲糜切音皮

比也相次也又比蒲地名又匹葬切音披上聲與它同具也又治也周禮大司馬一樂官謂錄具樂官也又薄密切音彌次也一猶想也

也遠也勞也又泉流兒

毘

二人朱切音如又羣濁渠轉切讀如毘柔毛也

毘

音音

比

音音

大部第四

凡一百一十字

**大** 定濁度耐切音代易曰一哉乾元萬物資始又一小之對又他蓋切音大  
易保合一和又一極又定濁唐佐切音脩巨也又吐臥切音唾猛也甚也

**太** 他蓋切音泰甚也過也大也通也極也一上尊  
也上之位也又姓又他達切音闈一未縣在會稽

**夾** 失冉切音閃盜竊懷物也又  
王又相雜也交竝也又匣濁嫌入胡頰切音

**夷** 延知切音移明也平也傷也等一也滅也易也  
也又東一高麗又馮一河伯鷓一酒榼也吳王作

**夸** 上同 夸 夸 夸 夸  
馬革為鷓一又女一花神又姓从  
大从弓古作弓亦作尼左馮音凭

**奈** 攻乎切音孤大也又  
從滿才邪切音藉平聲大口兒  
又邪濁似嗟切音斜查一 大兒

**奈** 乃帶切音耐亦作柰如也遇也那  
音其今作奇 奈  
亦臥切音 奈

**奈** 能如之何曰一何又曰爭一又  
奈 奈 奈 奈  
奈 奈 奈 奈

**奈** 于檢切音捺覆也忽也  
止也又取也藏也遽也

同也大有餘也又姓又平聲音淹義同久也  
又國名又去聲音厭精氣閉藏也本作奄  
音桓奢一又大口又况  
晚切音喧上聲注同

**契** 去計切音棄券也約也合也刻也又詰結切音挈一關勤  
音解曠大聲 契  
音徒又去說切  
音乞一丹夷名

**契** 苦也又疎闊又戾一不平正兒又先結切音屑書使一為  
舊音弗 契  
注同

**奘** 莊加切音渣大也張也開也又夸也陸贄傳一言無驗又詩遮切  
又昌里切音齒亦 奘  
奢也泰也大也

**奘** 夾益切音亦大也美容也行也盛也又姣美也累也又  
則心游不定與 奘  
井部亦字不同

**奘** 而究切音軟同輗柔也又稍前大也又喘一蟲動兒又作  
奴亂切音煖去聲史記太白入三日復盛出是謂一也

**奘** 必列切音  
別大也

**奘** 匣濁弦雞切音兮說文大腹又何也又東  
北夷名又古者從坐男女沒入縣官為奴

**奘** 丁么切音凋  
大也多也

**奘** 又並屬扶沸切音  
以爲奚今之侍史官婢也又卜官女  
也又羊一艸名又姓又上聲注同

音奘一胡官切  
音奘一胡官切

費注同又甫微切音  
飛姓也晉有豹  
越逼切音域大力兒  
呼鼻切舊音旭大也又

言秦晉間人大謂之  
或謂  
並濁部流切  
舊音被大也  
套集韻地曲後唐與梁人

之壯又駟大駟音祚猶粗也  
禪濁殊倫切  
呼驕切音豎長大兒又  
套音茲不

戰十胡  
套俗作  
音純大也  
去遙切舊音敲注同  
呼括切音豁空

正  
務大也  
奔方諫切音賦一  
力監切音廉  
呼括切音豁空

兒  
乙獻切音晏大兒又羣  
於云切音氲水  
深廣又泉水也  
而怒又壯大一日迫也

戾  
濁巨員切音權注同  
於云切音氲水  
深廣又泉水也  
而怒又壯大一日迫也

戾  
同上又  
厥縛切舊  
音脚健兒  
黑各切音壑大也又匣濁胡老切

戾  
益大也  
音脚健兒  
讀如號注同舊音敲擊也無考  
斤于

居邪視兒又許極切  
音靴注同或作與譌  
爽上詳  
又杜外切音苑地名徑也本作夔亦作菽

奪  
丁候切音闕取也又  
尊緩切音駢  
平聲大也  
澄瀾直質切音秩玉

奪  
詩遮切音賒後也泰也  
又張也靡也亦作奪  
戾  
戾  
戾  
戾

切音糞也飛也動也  
揚也又姓俗作奮非  
文采粲明兒詩洋  
爾游注優游也又姓  
又廣也長門  
賦曲臺  
音虧星名說文兩髀之間又莊子一蹄一曰

奎  
音虧星名說文兩髀之間又莊子一蹄一曰  
人缺盆骨也又丘軌切音傀一蹠開足行兒  
口大聲也又洪也  
哭  
二舉云切音軍古文  
二千五百人為軍  
向各切音壑盛也又施隻切音釋亦盛也又燕

奮  
匹各切音滌商大兒  
又音伴切音伴注同  
昌石切音尺  
古玩切音  
莫胡切音模  
法也刑也規

奮  
甫肩切聲同崩大也又肯  
昌石切音尺  
古玩切音  
莫胡切音模  
法也刑也規

奮  
登切聲同坑後一強大兒  
許極切音吸博  
並濁一蒲結切音  
別什也一毗祭切

奮  
音敝困  
落猥切音  
壘大也  
間員切舊音聯  
並濁房蜜切  
力改切音  
來上聲小

奮  
也惡也  
音藁古多力者之名纂字以此  
古本切音  
疾走也亦作



奔 又去通悶切急赴也又走奏集也又方問  
切音糞覆敗也詩行葦注一軍之將通作賁

森 疏替切音森恐怖也舊本  
所錦切音參上聲注同

奔 寬也與緝同 奔 音大也  
又人執切音聶大聲

奔 音大也 奔 音大也  
奔 音大也

奔 音大也 奔 音大也  
奔 音大也

奔 音大也 奔 音大也  
奔 音大也

奔 音大也 奔 音大也  
奔 音大也

奔 音大也 奔 音大也  
奔 音大也

奔 音大也 奔 音大也  
奔 音大也

奔 音大也 奔 音大也  
奔 音大也

奔 音大也 奔 音大也  
奔 音大也

奔 音大也 奔 音大也  
奔 音大也

奔 音大也 奔 音大也  
奔 音大也

奔 音大也 奔 音大也  
奔 音大也

奔 音大也 奔 音大也  
奔 音大也

奔 音大也 奔 音大也  
奔 音大也

奔 音大也 奔 音大也  
奔 音大也

奔 音大也 奔 音大也  
奔 音大也

小部第五

小 先了切音篠物之微也細也  
又始見也又草遠志藥名

尖 將廉切聲同箋未銳也小也  
小也少也

尖 側成切音  
側成切音

尖 側成切音  
側成切音

尖 側成切音  
側成切音

尖 側成切音  
側成切音

尖 側成切音  
側成切音

尖 側成切音  
側成切音

尖 側成切音  
側成切音

尖 側成切音  
側成切音

尖 側成切音  
側成切音

尖 側成切音  
側成切音

尖 側成切音  
側成切音

尖 側成切音  
側成切音

尖 側成切音  
側成切音

先部第六

先 蘇前切音仙前也早也始也故也  
又姓又上聲音銑少傳屬官有一馬或

先 蘇前切音仙前也早也始也故也  
又姓又上聲音銑少傳屬官有一馬或

先 蘇前切音仙前也早也始也故也  
又姓又上聲音銑少傳屬官有一馬或

先 蘇前切音仙前也早也始也故也  
又姓又上聲音銑少傳屬官有一馬或

先 蘇前切音仙前也早也始也故也  
又姓又上聲音銑少傳屬官有一馬或

先 蘇前切音仙前也早也始也故也  
又姓又上聲音銑少傳屬官有一馬或

多見

卷二十一 通用

上

六

古部第七

凡八字

古

音鼓伏羲為上一文王為中一孔子為後一者始也又久也老

也詩逝不

處說文故也从十口識前言也又姓周大王一公後

暇加

切音假大也固也長也福也遠也詩純一大遠之福

又一者祝為尸致福于主人之辭禮記一以慈吉

辜姑姑 三古胡切音孤負也

鼻也又十一月為

穀 古慕切音固方言雀子雞雛

商 丁歷切音的本也木

根果蒂獸蹄皆曰一與商字不同集

韻又音釋和也商見音部音訥

久部第八 凡十二字

久部第八

凡十二字

久

舉有切音九遠也長也

玖

同上又黑石次玉詩貽

嫌

力鹽切音廉絕也

羿

音并禮器

交絞二

婢娃 上並蜀符支切音皮

即久即久 二從濁前歷切音寂久也

炙

音筮

出纂文

羨

云九切音酉遵也善也進也通作誘又

故 古暮切音顯與故同

古文从久古聲

勑部第九

凡四字

勑

口八切舊音恰巧一也同

契

苦結切音肇開也別也又說文刻也爾雅

作契

力灼切音略利也

契

訖黠切舊音甲餘一刷刮也

曲部第十

凡四字

曲

丘六切音趨枉也章也 不直也又鄉里曰鄉一又懷

凸

籀文同

器

音曲說文

豐

上部第十一

凡三字

上

禪濁時亮切音尚說文高也居也君也太一極尊

上

同上 亦同

音每頁編

卷二十一 通用

上

五

明部第十二

凡七字

明

眉兵切音銘察也清也又光也昭也顯也白也辨也通也神靈也月刀也又啓一謂金星又姓又謨郎切音忙注同易天下文一又眉庚切音萌與

萌同又漢有葭

明

古文

明

同上或

明

之少切音照明也相

明

傳為唐武后所造字

明

音曠明

音曠明

音曠明

也又烏猛切音泓上整

明

眉兵切音名歌血以結信也又去肩病切音

明

命誓約也又莫更切音孟一津水名又地名

明

明

明

明

明

明

明

朗照耀三音  
出西江賦

正部第十三

凡十二字 按正从一止止於一為正也下畫从右豎一轉說詳上止字

母下凡書出右豎  
外者皆俗書也

正

之盛切音証不邪也又君也長也定也平也是也又當也又姓又平音征歲之首月秦始皇名政故改平聲又射侯也中庸失諸一鶴書布曰一棲

皮曰

正

二並古

正

之郢切音拯一頓一齊又

正

正也又飭也或作整整

正

正

正

正

正

正

正

正

正

也亦

玉

春濁扶法切音乏無資也說文反正為玉書惟正之供反正不供又墮也故曰一

徐按尚

玉

美辨切音

玉

玉

玉

玉

也亦

玉

玉

玉

玉

玉

玉

玉

玉

玉

玉

玉

玉

玉

玉

玉

玉

是字

焉

因肩切音煙鳥名又

焉

夷然切音延語已之詞又是也又音夷

焉

焉

焉

焉

焉

焉

焉

焉

焉

焉

焉

焉

聿部第十四

凡六字

聿

以律切聲同通遂也述也自也辭也循也惟也所以聿書也楚謂之一吳謂之不律燕謂之弗秦謂之筆

聿

壁吉切音必不

聿

律也一翰釋名

聿

聿

述也

聿

資辛切音津飾

聿

也集成作聿

聿

澄濁直紹切音兆始也

聿

正也擊也敏也長也亦作肇

聿

澄濁直紹切音兆始也

聿

初也又

聿

初也又

聿

初也又

也閉也

聿

澄濁直紹切音兆始也

聿

也集成作聿

聿

也開

聿

以智切音異習也勞也嫩條

聿

也斬而復生曰一亦作肆肆

聿

也

聿

也

聿

也

冥部第十五

凡四字

冥

眉兵切音名昏也幽也暗也又青一天也北一海也元一水神也又姓又上音酪昏蔽也又去音命同暝夕也晦也又入莫狄切音覓覆也一曰以

音每頁扁

天二下通用

七三

七三

繩縻取禽獸之名正作**𧈧**母梗切音猛冥也又蟲名又句  
冥俗作冥或省作**𧈧**魯邑又莫耕切音萌冥也  
舊木武共**𧈧**郎丁切音靈通俗  
切音回**𧈧**文云猪糞曰

### 月部第十六

凡四字

**𧈧**莫老切舊音卯又莫候切  
音茂與月同並重覆也**同**定濁徒紅切音童共也合也齊也  
切音善情帳之象隸省作**𧈧**于願切音怨  
青又之約切音却注同**𧈧**恨也恚也

### 臭部第十七

凡十二字

**臭**尺敕切音拙去聲氣之總名易巽為一其一如蘭又以惡氣為一蓋一  
非善之稱既謂善氣為香故專以惡氣為一俗作**𧈧**亦作**𧈧**又許救切音  
休去聲與嗅同**𧈧**同**𧈧**許葛切音喝大臭氣又呼艾**𧈧**鳥骨切音搵温  
遂氣也故以犬**𧈧**切海去音殺義同食臭也**𧈧**入臭氣也氣音  
氣**𧈧**呼郎切音**𧈧**澄濁除邁切音塞犬**𧈧**許介切音喊**𧈧**一決切音  
放臭也**𧈧**臭又事露也亦作**𧈧**一燎臭兒**𧈧**寬入聲

見**𧈧**並濁滿沒切音**𧈧**鳥貢切音**𧈧**干歎切音**𧈧**並濁滿檢切  
字一臭敗氣**𧈧**兇臭氣也**𧈧**謁物敗氣**𧈧**音跋腐氣也

### 多部第十八

凡五十三字

**多**二得何切眾也重也不少也又過也又  
音支古祇字論語一見其不知量也**𧈧**古賣切音惟大兒又若  
日多**𧈧**二匣濁一胡果切或作**𧈧**舊並音禍楚

也**𧈧**謂多也曰**𧈧**胡買切讀如壞注同**𧈧**鳥果切亦作**𧈧**音  
烏禾切音窩燕人謂多曰**𧈧**陟加切音又說文厚脣**𧈧**上聲多也又平  
綏又于詭切音委亦多也**𧈧**兒又緩口或省作**𧈧**同**𧈧**乃董切音  
一盛多兒又匪講切音娘上**𧈧**鳥孔切音翁上聲一**𧈧**多兒

聲又女容切音釀注並同**𧈧**又于容切音邕注同或作**𧈧**枯回切音  
也亦**𧈧**古多債利**𧈧**丘利切音器多也又**𧈧**疏琿切音森**𧈧**音那多  
作**𧈧**古多債利**𧈧**去吉切音乞注同**𧈧**多也又姓**𧈧**音那多  
也又而占切**𧈧**而占切音然**𧈧**恪侯切音樞多也又古侯切音

音然亦作**𧈧**多也亦作**𧈧**鉤注同又去古侯切音遊聚也**𧈧**丁會  
耽多也又都感切音膽**𧈧**二音而切音支職吏**𧈧**奉濁扶留切

又丁糾切音擔注同**𧈧**切音志注並多也**𧈧**音浮多也**𧈧**切音

又丁糾切音擔注同**𧈧**切音志注並多也**𧈧**音浮多也**𧈧**切音

又丁糾切音擔注同**𧈧**切音志注並多也**𧈧**音浮多也**𧈧**切音



皇

先慈切音  
思總麻也

紗

所加切音沙  
同紗小也

纟

丁了切音刀  
上聲懸物兒

幻

匣濁胡慎切音患虛  
詭誕惑人書詩張

為一說文相詐  
感也又妖術

纟

于九切音幽  
微也妙也

幽

于尤切音憂杳也  
不明也微也隱也闇

又姓又州名又于九  
切禮記編鼓一衡

幾

堅溪切音機  
動之微也吉凶之先見也期也時危也

又上聲音已一何問多少之辭又未多時又物無多俱曰無一又去聲音計注  
未已也又將及也又與覲同又羣濁音其近也周易月一望禮記數將一終又

雕一曰器之圻墀也說文以纟  
成戎音庶兵守也古作兂今作一

幾

羣濁極乙切聲同吉幾  
也又作幾磨也危也

閑織緝以  
絲貫杆也

緝

上同字當从  
帥俗作緝

幽

北萌切聲同崩  
振墨也同緝

纟

音幾  
古文纟

舒一者不  
可復屬

纟

古文音茲此也又  
姓魯大夫一無還

幽

古詰切音計同繼續也紹  
也反一為劉劉古絕字

### 端部第二十一

凡四字

端

多官切音端物初生之題也上象生  
形下象生根廣雅云一末也小也

端

敷勿切音  
弗黼一

緇

斐古切音撫白  
黑交爾雅斧謂

又史秦紀  
天子賀以一皷

皷

之黑切音推小  
厄又音轉注同

### 氏部第二十二

凡四字

氏

都黎切音低至也本也又天官書一四星東方之宿又戎種西夷之名又  
上聲音底亦至也又大一與抵同又去音帝同抵根一又音而切音支一

池縣

煙

伊刃切音印什也跌也  
又陟利切音至赴也

跌

職日切音質手拔物也又觸也  
又定濁徒結切音經亦觸也

覺

一胡教切音效聲類云誤  
也一下老切讀如號邑名

### 永部第二十三

凡三字

永

于憬切音榮上聲長也遠也久引也遐也本  
作一俗作未又州名又姓又去聲音詠同咏

漾

余亮切音樣水長見詩  
江之一矣廣韻長大兒

昶

昌兩切音敞通也明也舒也又去  
聲音暢注建也日長也通也遠也

### 長部第二十四

凡五十九字

**長** 澄濁仲良切音腸永也久也遠也常也一短之對又去直亮切音仗度一短曰一餘也多也論語一一身有半又止兩切音掌主也凡齒高位尊皆

**長** 二古文 凡以者並與長同 **長** 澄濁仲良切音腸偏旁 **肆** 思利切音四也陳也

也踞也量也又市鬻之舍曰一又姓又他歷切音別詩有其一其 **踳** 二編

音彌長久 **跌** 定濁杜結切舊音疊一蠶 **跃** 烏皓切音襖一跳長也碎 **跳**

今作彌 **乃老切音惱長兒又定** **瞭** 力小切音了 **嗟** 各邪切音 **左** 古文同

濁徒到切音道注同 **音左亦** **劬** 伊鳥切音天 **伎** 羣濁渠宜切音其 **數** 二牛刀切音款

丘名 **驕** 羣濁巨天切舊 **容** 以中切音 **跡** 二乃了切音鼻 **瓠** 澄濁直良

也朝鮮謂器曰一又 **岸** 音岸 **緒** 所景切音生 **欵** 音久 **睡** 政切音聖

去直亮切音仗注同 **又都火切音孕與驕同** **壇** 丑善切 **段** 定濁杜翫切音 **勝** 刀切音勞

**驪** 尼容切音 **驪** 作何切音駝易大羣 **致** 以長切音養舉也又定 **駝** 濁

詳容切音松 **劫** 初兼切音唱又 **毋** 暮母 **緝** 二音 **歸** 莫紅切音蒙優也

燕云長也 **貼** 丁念切 **路** 必迷切音卑冠 **馳** 惱道二 **端** 定濁徒亂切

音 **贈** 倉紅切音 **蹙** 音產正 **頤** 弟 **寧** 女耕切音 **龐** 二丑容

說文 **綜** 二將容切 **編** 音 **緜** 音次漆 **駢** 音孽 **黜** 都到切音 **雖**

直也 **音祝髮也** **絛** 二音 **舌** 音 **賜** 他歷切 **壞** 奴弔切音 **凡十一字**

### 重部第二十五

**重** 一二直隴切又去直衆切並讀如仲輕一之多也厚也慎也難也輕一

渾同乳汁匈奴傳 **醜** 音 **種** 之仲切音衆又音 **醜** 二同 **醜** 託合切

不如一酪之便美 **通乳汁與渾同** **七**

積厚也又定濁達合切音杏  
注同又一一無賢不肖之辨  
**鞞** 于協切音 妾接也  
**鞞** 蘇協切音 泄漸也  
**鞞** 測洽切音 揚麥秋也

**鞞** 賈入切舊音集  
物相重類也  
**鞞** 呼甲切音 同欲一嘗也

### 東部第二十六

凡七字

**東** 德紅切音冬春方也動也陽氣動于時為春从日在木中木若木也即榑  
桑木日所出也榑音扶通作扶桑若木古作桑木日所升降在上曰杲在  
中曰一在下曰杳桑音若又姓

又一風菜名又音當丁一聲也  
**棘** 從濁財勞切音曹二東也曹字  
音動

**棘** 三則刀切音 匣濁胡切  
遭口出東方

### 西部第二十七

凡七字

**西** 先齊切音栖  
方名又州名又姓又蘇前  
歌曰白集一師與西不同  
**西** 篆文  
**西** 音  
**西** 音  
**西** 音

適台切音  
始蓋也  
**粟** 匹  
切音嫖崇聚輕一無誼之人又平紕招切音飄搖動也輕  
又並濁毗召切音瓢去聲勁疾也又鼻遙切音標亦作粟

飛 注火  
**巖** 枯沃切音  
哭哀發聲

### 北部第二十八

凡七字

**北** 博墨切舊音白方名又乖敗也軍敗走曰一又補妹  
切音貝違也古作蜚又並濁步昧切音佩分異也  
**冀** 几利切舊音計  
也又欲也或作  
與俗作異又姓  
**乖** 公懷切音怪平聲睽也戾也  
**莞** 而莞切音軟柔皮也又  
不也和也異也背也離也邪也  
**莞** 汝朱切音儒注亦同

並濁蒲昧切音  
佩奔背又姓  
**晁** 七四切音  
次古次字  
**菱** 祖峻切音後獵之韋務說文  
柔韋又須開切音峻注同

### 部第二十九

凡五字

居月切音决鉤逆者謂之一又  
羣濁其月切音掘注同象形  
**事** 陟衛切音綴劔戟兒以反一見集韻  
又居月切音厥說文鉤識一曰鉤也

居月切音决一  
動兒从一  
**事** 居竭切音子一也  
動兒从一相向  
政小曰一紀綱法度曰政動

作云為曰一又奉也營  
也治也職也承也載也



危部第三十

凡十一字

危

魚爲切音桅不安兒又險巖也噴也不正也孝經高而不

危

又宿名山名又姓从人从厶厶轉作巳俗从巳非古作各

危

低不正又險也又禮器亦作敝敬又

危

居胃切音貴瘦極又居洧切音鬼戾也

采部第三十一

凡五字

采

魚金切音吟聚也衆立也从

采

三人又去金切音欽注同

采

又衆也共

有部第三十二

凡六字

有

云九切音友對無之稱果也得也取也質也

有

乘馬又牽

无部第三十三

凡八字

无

吉器切音計飲食逆氣

无

不得息也與无字不同

无

去聲逆惡之驚

丌部第三十四

凡八字

丌

羣濁某宮切音其下基薦物之

丌

象形又古文其字偏旁作六

通用

丌

居義切音冀古之道

丌

四字

界

必至切音臂賜 **厠** 古文 **奠** 定濁蕩練切音電定也薦也陳也頓爵神前也也與也作卑譌 **奠** 又唐丁切同淳考工記匠人凡行一水營折以象伍讀若停又去音定周 **奠** 蘇困切音遼 **奠** 羣濁渠宜切音其舉也又去禮十繫世俗从大作奠非 **奠** 與也易與封 **奠** 羣濁渠宜切音其舉也又去音忌注同又音飢舉出也

### 其部第三十五

凡四字

**其** 羣濁渠宜切音奇指物之辭又豈也又音基語 **基** 音基義同 **其** 未之辭又不一邑名在琅邪又去音寄語已辭 **基** 音基義同 **其** 年不復時 **其** 音欺

方 **基** 居之切音基本也

### 取部第三十六

凡五字

**取** 丘閏切舊音謙堅也又口莖切音鏗注 **堅** 經天切音肩固 **堅** 也勁也剛也 **堅** 同又匣濁胡田切音賢與賢同俗作取 **堅** 如樹立也又童 **堅** 同上 **堅** 匣濁胡關切 **堅** 僕未冠者之稱 **堅** 俗用 **堅** 音還堅一也

### 丂部第三十七

凡六字

**丂** 苦浩切音考氣欲舒 **丂** 並濁皮兵 **丂** 出兒一工礙于一也 **丂** 切古平字 **丂** 古文 **丂** 當口切音 **丂** 同 **丂** 斗義同 **丂** 虎何切 **丂** 音武反

明綱雅一象掣曳謂牽拖也詩作并蜂或曰一俠也三輔謂輕財者為一从出从丂今作專徐曰俠者任挾也便捷任氣自由之為 **丂** 又烏何切音阿

### 豈部第三十八

凡五字

**豈** 盡里切音起非然之辭廣韻安也焉也曾也又音開上聲亦 **豈** 希切音 **豈** 作愷凱詩一第君子凡豈俱从豈省豈以豆省俗作山頭非 **豈** 其且也欲也危也訖事之樂也又魚衣切音 **豈** 祈亦危也又近也又古代切音繫切近也 **豈** 二苦亥切音鎧同愷樂也善也又和也南風謂 **豈** 之 **豈** 他官切音湍黃 **豈** 風 **豈** 色玉篇作讚

### 可部第三十九

凡七字

**可** 口我切音珂肯也許也一 **可** 羣濁渠宜切音其異也詭也又離一又窮 **可** 否之豈又僅足以之辭 **可** 獸名又虜複姓又音雞注不偶也零也

又音倚離一委曲盤戾  
兒以大以可俗通作奇  
立何切音可 賈我切音歌上聲可  
軻開口聲 也嘉也詩一矣富人

### 畱部第四十

凡四字

**畱** 拍逼切音僻腹滿謂之涌腸滿謂之  
之 又奉瀉号六切音伏滿也

**畱** 拍逼切音塌多也密也又敷救切音覆與副同首飾也編髮  
又注當也報也然也  
又拍逼切音塌滿也

**畱** 拍逼切音塌多也密也又敷救切音覆與副同首飾也編髮  
又注當也報也然也  
又拍逼切音塌滿也

### ノ部第四十一

凡十八字

**ノ** 匹茂切音徹左戾也又以制切音曳至  
也至地也又于兆切音天亦左戾也

**ノ** 余制切音曳施明  
也又身也佗身兒  
研計切音藝炎帥也治也又俊一也才也又  
牛益切音艾創志懲也與志同又居肴切音

**乇** 陟洛切音  
貴草葉也  
伊影切音腰小也本作么象子初生之形陟機賦  
及數子又詞令有  
六 一令皆循俗書  
另立部

**么** 伊影切音腰小也本作么象子初生之形陟機賦  
及數子又詞令有  
六 一令皆循俗書  
另立部

**厂** 音釐十毫又  
音斤另立部  
石切音尺大也開拓也

**乎** 古文  
乎字  
匣濁戶枯切音胡語  
之餘也又極辭也又

**尹** 以忍切音引治也正也誠也進也又伊  
人名楚稱相臣曰令一今俗呼縣令

**彳** 奉濁扶法切舊音法  
廣也左傳攝官承一  
姑勞切音

**彳** 布永切音丙禾一禾東又把也執也十六  
斛也又去聲音柄漢五行志殺生之

**乘** 禪濁時征切音成升也守也計也御也駕也登也跨也憑也治也因也趁  
也漢書聖人 於時音書 與而來又去聲音盛車一也又田制四宜曰  
一 曰物雙曰一左傳以一  
章稿師又四數曰一古作乘

### 斤部第四十二

凡四十六字



周浹於天下又文紡切音罔  
一 灑又分兩切音傲學也

**汙** 音方併船  
也本作為方

**航** 匣濁胡剛切音杭方舟  
亦作航航或作舫

經電切音  
建捷也

**翳** 音遂羽繫

**旃** 音旌又

**輝** 呼回切音

**績** 音貴又平

旌旗垂者

**旒** 旌上也

**旆** 音漂

**壺** 音胡

**旒** 倚兩切聲

匣濁下戒切音械補膝也又結  
也舊本又丑善切音諳旌旆打

**標** 音傍

**壺** 音胡

**旒** 倚兩切聲

**旒** 倚兩切聲

于豔切音厭  
比長短也

**旁** 並濁蒲光切音傍

**壺** 音胡

**旒** 倚兩切聲

**旒** 倚兩切聲

交憤兒又補耕切音耕  
也本作誇又薄庚切音彭

**旒** 音傍

**壺** 音胡

**旒** 倚兩切聲

**旒** 倚兩切聲

一 穉文花  
之總名

**旒** 並濁部本切讀  
如盆上聲舟蓬

**壺** 音胡

**旒** 倚兩切聲

**旒** 倚兩切聲

**苜** 莫葛切音抹目不正也與从艸者  
不同又定濁徒結切音董注同

**莫** 彌列切音滅說文火不明也周書  
云布重一席又莫擦切音未亦火

不  
明**莫** 莫結切音  
滅無也

### 一部第四十五

凡二十二字

一 莫狄切音覓覆也  
以巾覆物與幕同

**冠** 沽歡切音官冕弁總名元服也或作冠又姓又去  
音貫戴冠也男子二十加冠曰一又爲氣之首曰

**冠** 沽歡切音官冕弁總名元服也或作冠又姓又去  
音貫戴冠也男子二十加冠曰一又爲氣之首曰

一 定濁徒紅切  
音同圓蓋

**冠** 須銳切音

**采** 綿兮切音迷深入也冒也周行也亦  
作采又上綿婢切音弭亦冒也與采

**采** 綿兮切音迷深入也冒也周行也亦  
作采又上綿婢切音弭亦冒也與采

不同采从穴从  
木音森突也

**顛** 都年切音

**託** 都故切音妬又側駕切音詐  
又丑亞切音咤俱奠爵也

**冪** 莫狄切音覓覆也  
周禮注以巾覆物

**冪** 莫狄切音覓覆也  
周禮注以巾覆物

安也  
亦姓

**冪** 從濁族遇切音聚積也古以聚物之聚爲一  
上必有覆冪亦通作聚今俗以一爲最字誤

**冪** 莫狄切音覓覆也  
周禮注以巾覆物

**冪** 莫狄切音覓覆也  
周禮注以巾覆物

**冪** 莫狄切音覓覆也  
周禮注以巾覆物

**冪** 莫狄切音覓覆也  
周禮注以巾覆物

日  
音冥

**冪** 古文

**冪** 烏交切音

**冪** 若等切音

**冪** 相咨切音

**冪** 相咨切音

切舊音  
的人也

**冪** 俗作冪

**冪** 而勇切音茸與  
冪同多也俗用

**冪** 莫紅切音蒙覆  
也冒也通作冪

**冪** 莫紅切音蒙覆  
也冒也通作冪

今作適又堅柔相著

**冪** 知隴切音塚大也丘也神鬼舍也陵也大社也說文  
高墳釋名腫也象山頂之高腫起也又一宰作冪謬

**冪** 知隴切音塚大也丘也神鬼舍也陵也大社也說文  
高墳釋名腫也象山頂之高腫起也又一宰作冪謬

**冪** 知隴切音塚大也丘也神鬼舍也陵也大社也說文  
高墳釋名腫也象山頂之高腫起也又一宰作冪謬

**冪** 知隴切音塚大也丘也神鬼舍也陵也大社也說文  
高墳釋名腫也象山頂之高腫起也又一宰作冪謬

# 非部第四十六

凡十字

**非** 方微切音飛不是也責也違也訾也閒也又上音斐又去音沸晁錯賢良策中誇不治

**靡** 莫禮切音米說文披也徐云披一分也又曼美色也又奢多又偃也無也又艸名又忙皮切音麤散也爛也又碎也又彌蔽音袂曳也亦散也

**斐** 敷尾切音斐烏如梟又別也又並濁毗意切音避注

**靠** 口到切音犒又枯沃切音酷理相違也又倚一也又音谷與斐同

**韮** 匹賜切音譬別也一曰蠹一鳥名又奉濁符非切音肥注同

**奎** 與奎同

**斐** 音非

**翻** 奉濁附

# 弗部第四十七

凡三字

**弗** 敷勿切音拂橋也不可也不然也亦作不又十者違也

**輔** 方武切音輔

**萬** 奉濁父沸切音費校獵賦路飛豹絹噪場一曰噪場

# 豐部第四十八

凡三字

**豐** 芳馮切音風大也多也盛也登也也俗作豐通作豐誤豐音禮

**慧** 古文

**豐** 以瞻切音艷美也色也容

# 凡部第四十九

凡三字

本部惟存字母舊本所收僻字並難載入

**凡** 奉濁符咸切聲同樊常也皆也非一也輕也大槩也計數也又國名又姓

**比** 凡本字像檣帆之形衆一一例隨風無翼故借為大凡之義後

**覘** 去例切音羣

# 不部第五十

凡十六字

**不** 浦沒切音奔入聲又敷勿切音弗一可也一然也又未許也又非也又俯九切音缶亦作否又去俯救切音覆又平方鳩切音浮注並同又未定之

辭也說文詞之違也又姓又方無切音夫亦一可也一然也又與附同花下蕪也

**不** 古文

**不** 匹悲切音坏太也又姓

**不** 音多

**歪** 于口切音歐不順也又烏候切音歐

**歪** 並濁蒲紅切音蓬在也

**歪** 烏乖切音歲不正也又苦乖切音高

**歪** 鴉聲切音矮短

兒與矮同 **歪** 于葉切音噉物不實也

**歪** 奴協切音聾聾聲絕也

**歪** 並濁蒲候切音衰滅也毀也

**歪** 音老仙 **歪** 並濁皮彼

切音否義同 **歪** 滂模切音鋪不束也

**歪** 美筆切音密同音不見兒

**歪** 音圓南粵志

### 勿部第五十一

凡八字

**勿** 文拂切音物禁止之辭母也莫也無也又慈愛兒或作媯說文州里所建旗象其柄有二游雜帛幅半異所以趣民故穴遠稱一一周禮作物又莫

幸切音沒掃塵禮記卹一驅塵一曰卹一搔摩也

**易** 移章切音陽飛也古陽字日也又與場同

**易** 夷蓋切音亦象也異也轉也變也又云日月為一象陰陽也又更也改也

利古利字 **物** 禪濁市規切音誰古

換也奪也又辟一驚却兒又狂一矢志兒又水名又與場同又以智切

音異不難也平夷也又簡一藥一和一又發除也又輕一也亦作湯 **盪** 干

切音厄鼠屬或作猛又作聽又伊昔切音益注同 **駮** 唐二古文

### 左部第五十二

凡三字 按少又本象少手又手之形加工與口即左右之義

後人乃以左右為少又因而加人傍為佐佑

**左** 臧可切音少一右之對又策畫不適事皆曰一計非正之術曰一道

初皆切音釵使也擇也簡也又夫一吳王名又去楚解切音瘞病除也又較也

左傳注拔旃投衡使不軌風一輕又楚宜切聲同移次也參一不齊也說文作

楚人名又去于臥切音對同蹠足跌也又周禮注九數有一分重一之法又初

加切音又舛也錯也說文貳也詩既一我為貳猶輔也 **左** 古文

一曰擇也又去丑亞切音咤事異也韓文搜籛其一事 **左** 同上

### 少部第五十三

凡四字

**少** 臧可切音左象形一手今作左 **大** 同上 **小** 音錢與錢義同俗用 **象** 從濁在九切音攢醜也亦俗

用釀極虐切合錢沽酒也

### 𠂔部第五十四

按除𠂔在支部驗在馬部簽在竹部檢在木部等本部止一字矣

**𠂔**

千廉切音籤皆也感也眾共言之也又士豔切聲同漸亦皆也

### 此部第五十五

凡十字

**此**

雌氏切音雌上聲此口祖自切音子一竅偷生謂苟且也師古曰一短竅止也又彼一之對此口弱也言短力弱材不能動作又牋西切音賁弱也

又從濁才資切音慈

**紫**

即委切音嘴同嘴口也鳥喙也說文識也一漢元帝傳闢尹之一紫曰藏也又平尊緩切音嘴亦鳥彖又石針

切音唯醉平爾雅

**此**

思計切音細此也可也何也辭也又蘇箇切音峻去聲石針也俗作紫

詞麗而不爽一又思遮切音寫

**紫**

資四切音恣正作紫資一皺皮不展也

此肉

從濁才資切音慈人子腸名又同舐又去音自亦同舐鳥獸殘骨曰一也此肉一可惡之又禮記注骨枯曰骸肉腐曰一釋文露骨曰骸有肉曰一亦作骸精疎又資切音恣注

同月令掩骼埋一骸音格

**紫**

思邪切音此義同

### 且部第五十六

凡十三字

**且**

七野切音阻語辭也又始然也又此也又苟一草率也又姑一又老序切音取集韻多兒詩蓬豆有一又恭慎兒又子余切音直亦語辭又次一夷

猶兒次音資又巴一芭蕉也又多兒亦引詩蓬豆有一又薦也又從濁叢租切音阻詩匪我思一又音聚亦恭謹兒

**且**

古文俱同上且字

**俎**

壯所切音阻俎本字祭器以机盛牲體者俗通作俎

**且**

也爾雅一勉也亦作臺王莽傳臺臺翼集韻作媿說文順也亦美也又謨奔切音門山絕水也詩鳧鷖在謂水流峽中兩岸如門也又浩一山名或作

**豐**

亡運切音問鋪垢也又許刃切音豐罪也亦作豐鐻呼嫁切孔隙也裂也

**𠂔**

側加切音橙挹也

也

**𠂔**

一曰取物泥中也

### 齊部第五十七

凡六字



**齊**

從濁前西切音臍一整也莊也等也好也中也正也又疾速也又恭慤見又國名又姓古作叁音俗作齊齊又上在禮切一亦恭慤見又去才諸切與割同分割也剪一也又周禮食醫注食有和藥之類也又和也又火一珠名又酒以度量節作者謂之一又牋西切音齊禮記地氣上一又齋同又莊皆切音齋禮齋之為言一也又津私切音咨論語攝一升堂衣下曰一喪服有衰謂裳下緝曰一又一盛與柔同又才資切音慈禮記玉藻云趨以采一也

**齋**

于西切音妻又從濁前西切音齊等也

**齋**

莊皆切音債平聲潔也莊也恭也一戒也韓康伯曰洗心曰一防患曰戒又燕居之室曰一本作齋亦作齋齋古作齋

### 自部第五十八

凡十六字

**自**

從濁疾二切音字鼻也形象也又由也率也所以來也躬親也又目也從也用也又古文鼻字

**鼻**

尺救切音鼻義同俗作鼻

**鼻**

延結切聲同業射的又法也書一司一事又門際也亦作闕爾雅在墻曰樞在地曰一又居胃切音貴注亦射的也揮呼回切音揮

**鼻**

罪同自重之也

**鼻**

並濁蒲潑切音政同破腐氣也

### 人部第五十九

凡九字

**人**

從濁秦入切音集說文三合也

**合**

匣濁胡閔切音盍同也會也相遇也配也對也翕也

**合**

六十天地四方也又答也又一子盛物器又州名又

**合**

居吟切音金是時也又急也又對古之

**合**

稱一本作今从一古及字俗通作一

**合**

式夜切音赦宮也處也屋

齊為一多少等亦為一又併集也和一也

又荀子一少一辱又一務一遠並讀作愈又式朱切音輸漢侯國名樂布所封

一曰人名原在舟部今改于此又丑救切音畢姓也漢有司徒掾一連古俞字

通用

俞

音余同俞从人从舟今作月从人从音  
狀今作月不从刀當作一篆文作俞誤

凡部第六十

凡三字

孔

思進切音信疾飛也亦作迅又私閏  
切音峻注同又陟衛切音綴釣也

熒

羣濁渠營切聲同瓊單也無兄  
弟也無所依也憂也思也或作

粃

良刃切音吝鬱各  
似羣身黃尾白

丨部第六十一

凡八字

丨

息漬切音四上下通也又古本  
切音滾又忍與切音汝注同

个

古賀切音箇本像竹葉形因命竹一  
竿曰一一以字形命也明堂四面偏

丨

室曰一又枚也孟康曰一者一一兩一左  
傳亦不使一一杜預曰單使也亦作箇

中

陟隆切音鐘半也和也廣韻成  
也宜也平也又一者不偏不倚

丨

無過不及之謂一又堪也又姓又去音眾注的也孟子發而不  
又當也又與衷詞又澄濁直衆切音仲同又一籥月令律一一呂  
古患切音貫習也或為慣遺又穿也詩一夷載路箋云一夾即  
昆夷西戎國名又五換切音翫亦習也又樞絹切音釧貫一

串

楚簡  
切音

𠂇

於加切音鴉物之岐頭者象  
物開之形集成从𠂇

𠂇

凡六字 按乾翰幹幹等字皆  
以𠂇字為母𠂇音漢旌旗在日

卓部第六十二

出時卓卓然也若卓字直有似于卓而實  
非卓也本書所收卓卓等字並不可从

卓

側角切音捉一立也高也遠也又  
姓又昌約切音卓高焯闕人名

卓

匹見切音卓  
卓 昌若切音  
卓 綽文見

卓

匹見切音卓  
卓 昌若切音  
卓 綽文見

疋部第六十三

凡十四字

疋

山祖切音疎疋也上从口不合下从止疋音節凡疎疎楚胥皆从一與疋  
字不同弟子職曰問一何止又上疎舉切音所記也別音匹音雅見下

疋

譬吉切音匹倍兩謂  
之一亦作匹又端也

疋

五下切音雅牙上正也古詩大小一爾一  
文皆作雅上畫直與上不同或曰並同者非

𠂇

山祖切音疎門戶清疏窗  
也又相居切音胥持酒具

𠂇

所莖切音  
疎清疏也

𠂇

山祖切音疎一  
通也遠也  
月令云其器一以達今作

**楚** 疏 之世切音制姓也 **楚** 七羊切音槍趨 走也亦作犖

者如車馬之鼻或以足亦作蹠通作躡又丁計 **楚** 陟利切音至頓也礙不行 也人欲去而止之也似也

疑 魚其切音移嫌也恐也不定也惑也似也又魚乞切音銀入聲正立 走 從濁疾葉切音捷疾也

又闕人名史記衛一伯

### 啻部第六十四

凡五字

**啻** 所力切音色愛也慳也貪也積也 **啻** 古文 **牆** 從濁慈良切音蓄一垣 蔽也障也又門屏曰蕭

亦 **牆** 籀 **牆** 古文 作牆 **牆** 同前

### 單部第六十五

凡五字

**單** 禪濁上演切又去並音善姓也又一父縣名又平音蟬一于匈奴號太歲 在卯曰一闕又都根切音丹大也一禎之對孤也薄也隻也獨也又竭也

又上聲詩俾爾一厚誠也信也或作置又之膳 **鞮** 稱人切音嗔一然笑兒又 切音戰列子墨尿一至注輕發也又一激之至 **鞮** 上聲丑忍切注同亦作鞮

**鞮** 同上又齒善切音闡並注同又丑 **鞮** 音覲 **鞮** 昌者切音捨寬 栗切音紱笑兒莊子一然而笑 **鞮** 義同 **鞮** 大也亦作鞮

### 是部第六十六

凡五字

**是** 禪濁上紙切又去時吏切並讀如侍一非也說文直也又正也又姓 亦作是又定濁杜奚切音啼月邊也春秋傳一月宣何僅遠一月也 **是**

古 **是** 于鬼切音偉是也左傳犯五不 **是** 蘇典切音辭說文是少也一俱存 文 **是** 一又君子一之又美之之意 **是** 也又寡也又思句切音序少也

**是** 體橫首杖名

### 曼部第六十七

凡三字

**曼** 呼曼切音彌舉目使人又 **曼** 呼止切音兄去聲營求也又冠絕也遠也 呼決切音血注同亦作曼 **曼** 俗作曼又音絢注亦營求也說文引書一

求諸 **曼** 一決切音缺 野 **曼** 一曼目深兒

# 九部第六十八

**亢** 匣濁胡剛切音杭玉篇云頸也又下浪切頤一上下不定也又鳥咽又口浪切音抗星名又過高又阜也抵也敵也又德陽曰一陽又蔽也又姓又平聲音康亦當也敵也高也過也愆也又音庚與庚同又人名一

**航** 匣濁下朗切音沆直頸莽也同 **航** 一从夂一倨也亦作旋 **航** 苦弔切音竅一航不安 **航** 牛召切音藥仰

**航** 一不 **航** 口浪切音 **航** 苦浪切音抗航 **航** 一高下不平見 **航** 以灼切音藥 **航** 仰也亦作航 **旋** 詳見

**航** 一不 **航** 口浪切音 **航** 苦浪切音抗航 **航** 一高下不平見 **航** 以灼切音藥 **航** 仰也亦作航 **旋** 詳見

# 今部第六十九

凡五字

**今** 匣濁弦雞切音奚一語有所稽也 **粵** 聿允切音筍驚 **義** 虛宜切音希又歌辭又語助中原雅音戲夾切 **粵** 詞也亦作粵 **義** 乞也又姓古帝號伏一氏又一和 **虧** 詳 **虧** 枯回切音魁傷也落也 **虧** 官名从亏俗誤从乃 **虧** 虧 **虧** 毀也亦作虧俗作虧謬

# 九部第七十

凡四字

**九** 匣濁胡官切音完園也說文字取反 **鳩** 烏禾切音窩鷓鴣鳥食已吐其干仄為義謂傾側而圓轉也又彈一 **鳩** 如充狀又鄔毀切音委注同

**廼** 匣濁說文奴和切音那屯之孰也一 **尫** 力諫切音賤 **尫** 曰胡官切音完又如之切音而九屬 **尫** 說文云義闕

# 臣部第七十一

凡五字

**臣** 以之切音移說文曰一頤也象口旁形中 **臣** 延知切音移廣臣也長也一短豎像所含實也隸作頤籀文作 **臣** **臣** 美也字書云英也隳字从

此俗 **蹟** 床濁士革切聲同責易曰聖人有以見天下之 **蹟** 籀文 **蹟** 俗 **蹟** 作 **蹟** 一者謂幽深難見也易探一玉篇又隱也 **蹟** 同臣 **蹟** 通用

# 旱部第七十二

凡四字

**旱** 匣濁胡口切舊 **旱** 定濁徒含切音譚長味也 **旱** 詳 **旱** 定濁徒合切音譚及也延音後即厚字 **旱** 今作覃亦作覃通作覃 **旱** 上 **旱** 音譚及也延

也布也深廣也又長切又一懷近河地名又姓古作覃又徒感切蹟如 **旱** 淡亦作醴又以再切音琰利也詩以我一耜又式任切音審亦耜利也

# 秝部第七十三

凡七字



切聲同有愁兒又平音憂鹿鳴聲  
亦作吻又于六切音郁亦愁兒  
出聲 欲 豈招切音 欲 乙革切音厄  
聲 欲 超健也 欲 一歎笑語  
欲 呼甲切音 欲 呼甲切音  
欲 于冀切音意音 欲 音拊氣

六 欲 黑乙切舊音吸喜也笑  
聲大歎也或作哈欲又 欲 于真切音因一歎慨也又於  
匣濁胡閣切音合注同 欲 歎切音意歎也又聲不平  
須倫切音荀 欲 丑律切音出訶也又火一切音歎注同又  
信也又氣逆 欲 去吉切音詰又許勿切音旭並無慙兒  
意 欲 么皆切音挨王篇一聲廣韻  
欲 倉含切音參 欲 烏口切音  
欲 藕吐也 欲 忽

欲 邪兒又居為切音圭邪也  
欲 倉含切音參 欲 烏口切音  
欲 藕吐也 欲 忽  
欲 倉含切音參 欲 烏口切音  
欲 藕吐也 欲 忽

欲 倉含切音參 欲 烏口切音  
欲 藕吐也 欲 忽  
欲 倉含切音參 欲 烏口切音  
欲 藕吐也 欲 忽

欲 倉含切音參 欲 烏口切音  
欲 藕吐也 欲 忽  
欲 倉含切音參 欲 烏口切音  
欲 藕吐也 欲 忽

欲 倉含切音參 欲 烏口切音  
欲 藕吐也 欲 忽  
欲 倉含切音參 欲 烏口切音  
欲 藕吐也 欲 忽

欲 倉含切音參 欲 烏口切音  
欲 藕吐也 欲 忽  
欲 倉含切音參 欲 烏口切音  
欲 藕吐也 欲 忽

欲 倉含切音參 欲 烏口切音  
欲 藕吐也 欲 忽  
欲 倉含切音參 欲 烏口切音  
欲 藕吐也 欲 忽

欲 倉含切音參 欲 烏口切音  
欲 藕吐也 欲 忽  
欲 倉含切音參 欲 烏口切音  
欲 藕吐也 欲 忽

欲 倉含切音參 欲 烏口切音  
欲 藕吐也 欲 忽  
欲 倉含切音參 欲 烏口切音  
欲 藕吐也 欲 忽

欲 倉含切音參 欲 烏口切音  
欲 藕吐也 欲 忽  
欲 倉含切音參 欲 烏口切音  
欲 藕吐也 欲 忽

欲 倉含切音參 欲 烏口切音  
欲 藕吐也 欲 忽  
欲 倉含切音參 欲 烏口切音  
欲 藕吐也 欲 忽

欲 倉含切音參 欲 烏口切音  
欲 藕吐也 欲 忽  
欲 倉含切音參 欲 烏口切音  
欲 藕吐也 欲 忽

欲 倉含切音參 欲 烏口切音  
欲 藕吐也 欲 忽  
欲 倉含切音參 欲 烏口切音  
欲 藕吐也 欲 忽

欲 倉含切音參 欲 烏口切音  
欲 藕吐也 欲 忽  
欲 倉含切音參 欲 烏口切音  
欲 藕吐也 欲 忽

巨九切音欺 牽奚切音敬妄也 欺 謾也許也陵也 歛 二丁練切音殿呻也 歛 普厚切音割苦言

傳跳鼻也 欺 謾也許也陵也 歛 從濁才乙切音 歛 驅音切音衾敬也 語而不受陪 軟 也飲也俗作軟 嬰 寂錯喉亦作飲 欽 恭也又一一心動

又赴副二音 軟 也飲也俗作軟 嬰 初紀切舊音齒齧也亦作 歛 音移長 見詩憂心一一又魚金 歛 驚辭 歛 歛又倉夫切同靈注同 歛 音移長

切音吟嘆也呻吟也 歛 定濁徒來切 歛 音呼温 歛 音昏不可知之 也美 歛 二音綾欺 歛 音臺歛 歛 歛音温 歛 也亦作歛歛

九 歛 音歛 歛 虛嚴切音軟同今歛欲又笑兒又火舍切音慙亦笑 歛 歛音頭歌也又 歛 歛音頭歌也又

七伎切音 歛 口感切音坎一然不足兒一曰欲得也又平 歛 定濁徒侯切 移笑兒 歛 音甚貪林又定濁徒感切讀如淡坎一地名 歛 音頭歌也又

音俞注同又歛 歛 虛今切聲同欣好樂也羨也 歛 古華切音瓜歛歛 歛 歛音頭歌也又 一舞手相弄笑 歛 貪也詩無然一羨又神響氣 歛 弱兒一歛猶一姬 歛

古弔切音叫歌也又 歛 于宜切音衣嘆美辭亦作倚與 歛 伊真切音因人 右歷切音激敬也 歛 傾敬字不同或作支或父 歛 名九方一能相 馬又因有切 歛 匣濁胡困切音混氣道又羣濁 歛 迄逆切聲司 歛 澄濁

音煙注同 歛 奇逆切音劇兢戒兒又動也 歛 吸出鼻涕 歛 重圓

切音遙口氣引也又音舛 同喘又禪濁市充切注同 歛 倚下切音啞驢鳴又去音亞 歛 詳歛 歛 加

出氣 歛 定濁徒合切音 歛 音咨嘔 歛 云九切音 歛 匣濁何加切音 去音下 歛 匣濁胡遶切音 歛 虎結切音歛 歛 于几切音倚一歛驢鳴又

飲也 歛 後石蜜膜也 歛 一氣兒 歛 同歛又許羈切音攝萃喜 歛 虛業切音登

也 歛 匣濁胡鈞切音 歛 二並 歛 火舍切音 歛 說文翕氣又 合也一曰竭氣廣 歛 許竭切音軒入聲休息也氣洩也消散也竭也又許曷

韻一氣亦作歛 歛 切音喝同獨恐也又烏黠切音軋人名史記有趙王一 歛 延和切音移同擻八

歌 居何切音柯詠聲又 歛 亦作歛歛譌作歛 歛 相笑又以遮切音耶 擻 舉手相 歛 烏骨切舊音屋咽中氣息 歛 色洽切舊音煎盟者以血塗

弄或作歛譌 歛 不利又烏八切音空注同 歛 口曰一又呼甲切音呷盡也 歛 若輩切舊音遣

飲嘗也或書作歛 歛 口感切音坎食不飽又入克盍切 歛 恨不出又食不 歛 並譌而通用歛 歛 音儘一歛癡兒又音堪意不滿 歛 歛 音康既虛也又

飽穀梁傳一穀不升曰 歛 許角切聲同 歛 汪胡切音 歛 音康既虛也又 一又去聲音欠注同 歛 學嘔吐也 歛 烏口相就 歛 穀不升謂之一





**𪔐** 他歷切音踢痛 𪔐 許角切舊音學一暴木器乾而撓減也又虛到也又音尺注同 **𪔑** 切音耗暴起兒又縮也又音翳艸兒又同稊木

傷肥 **歎** 五合切音岸入 **歎** 詳 **歎** 昌悅切音啜大飲又大飲孟也 **歎** 公渾切音 **歎** 先

古咸切舊音兼慳吝又堅持意 **歎** 逆氣又嘔也 **歎** 公渾切音 **歎** 先

又虛嚴切音枚口閉亦堅持意 **歎** 土堅不可拔又高也 **歎** 呼官切音權

切同嘯感 **歎** 從濁徂感切音歎 **歎** 苦角切音却亦作塙 **歎** 喜樂俗作歎 **歎** 也一歎聲又于六切音足取氣又 **歎** 床濁鋤銜切音 **歎** 呼官切音權

從濁昨木切聲同促廣韻歎一也 **歎** 讓笑也俗作歎 **歎** 喜樂俗作歎 **歎** 于丙切音 **歎** 蚩瑞切音吹去聲鼓吹也又 **歎** 虛宜切音希相笑 **歎** 影怒氣 **歎** 平音吹月令命樂正習一 **歎** 又吹一口聲鳴也 **歎** 二公渾

于妙切音醜 **歎** 于業切舊音葉取也又歎一相著又尼輒 **歎** 歎歎 二公渾

盡酒亦作醜 **歎** 切音聶注同又尺涉切音謂一氣動兒 **歎** 歎歎 切音昆

一于不可知亦 **歎** 盧官切音鑿欠兒又迷惑不解 **歎** 歎歎 切音昆

共部第七十五

凡八字

**共** 羣濁渠用切音窮去聲同也皆也合也公也眾也又居中切音弓同恭左

傳不道不一又上音拱義同又去音供義同漢文帝詔一養于高廟本作

共作 **共** 居勇切音拱 **共** 居中切音恭義同奉 **巷** 縛謀切音浮 **巷** 通一 **共** 固也或作鞏 **共** 也給也又慤也又姓 **巷** 姓也出纂文 **巷** 音項街小也 **共** 干貴切音位 **共** 古共字上收下收原取四手為義

夬部第七十六

凡七字

**夬** 他刀切音明往來見兒又牛 **夬** 許勿切聲同旭 **夬** 並濁

刀切音鰲注同與本字不同 **夬** 音疾也 **夬** 疾也亦作夬 **夬** 步到

隶部第七十七

凡八字

定濁度耐切音代說文及也或作逮非又音 **隸** 定濁度耐切音代及也

異注同又本也又定濁特計切音第獅子 **隸** 引詩一天之未陰雨俗

通一 **隸** 居中切音恭義同奉 **巷** 縛謀切音浮 **巷** 姓也出纂文 **巷** 音項街小也 **共** 干貴切音位 **共** 古共字上收下收原取四手為義

音項街小也 **共** 干貴切音位 **共** 古共字上收下收原取四手為義

作隸定濁徒亥切讀如隸力至切音利附屬也著也一日賤稱秦變小篆  
 追隸代及也亦作迨隸字以便官府名為一書又良傑切音列僕也  
 隸力計切音利亦隸作隸俗作隸非

部第七十八

凡五字

腫庚切音主點主也有所記也同駐主腫庚切音煮頌也君也掌也實一之對也意所注  
 也宰也守也當也典也又廟社寓神靈者謂之一

又天子女曰公一又去音著一暈必平以法杏妨走切音剖相與語唾而不受  
 也又他豆切音透又見口部下並濁毗面切音便法也地

名一曰縣名書率循大一又良龍長切音良善也賢也首也長也又深也又  
 手搏為一又一急蹕疾也良器工曰一又頗久曰一久又音兩罔一周官  
 方相氏毆方音伊出釋典

一方音罔

壹部第七十九

凡二十四字

陟慮切音註陳樂也又禪濁臣壹七迹切音戚夜戒守鼓者禮昏鼓四  
 庚切讀如樹陳樂立而上見壹通為大鼓夜半三通為一晨旦三通

為發明彭祖陸終氏之第三子錢鏗之後為大亦曰一祖論語老一殷賢  
 今作鑿彭大夫即莊子所謂一祖李云堯臣封一城歷虞夏商年七百歲世本一外錢各

鏗商守藏史周柱下史年八百歲錢音翦又錢鏗音阮又補耕切音繃眾車聲  
 又壯盛兒又搏旁切音那多兒詩行入一

又並濁蒲光切音傍近也壯也易匪其一封陟慮切音註立也又禪  
 他郎切音湯嘉居牙切音加美也善也又褒也亦作佳又喜也易曰一會足  
 大聲又盛兒嘉以合禮又一平年終臘祭名又姓又匣濁胡駕切音夏詩一

樂之篇以壹似嘉氣良涉切音瓦壹同謙力需切音部母黨切音莽吳王  
 加俗作嘉誤壹儂鼓聲

蘇朗切音額鼓蘇木玉篇鼓材諫德紅切音東諫廉鼓初打部孫休子名見吳志  
 匡木玉篇鼓材諫

定濁亭年切音田單定濁徒舍切音謹多動切音董歷郎狄切音  
 鼓聲通作填士單一鼓聲

古伯切音國亂意已二不音痞大也諛音庚調禪濁承  
 一譟鼓聲

授德也

音母頁編 卷二十一 通用 三

# 乃部第八十

凡十三字

**乃** 囊亥切音迺辭之緩也春秋傳一者難辭也又一為繼事之辭又汝也亦作迺又大也往也又依亥切音露又于蓋切音愛款一棹船相應聲亦作款元結有款一曲

**及** 羣濁忌立切舊音吉逮也至也連累也又兼與之辭

**迺** 如乘切音仍往也

**推** 匣濁戶圭切音

**隄** 二羊證切音孕懷一也

**彤** 二章刃切音

**孕** 古得切音格財多也

**養** 乃黨切音曩近也忽也咫

# 卯部第八十一

凡二字

**卯** 集成子禮切音擗注事之制也又平賤西切音齋注同俗作寅卯字誤集韻去京切音卯注同又姓○按說文卯部但音卯訓事之制也其目亦止收卯一字今此音擗等字不知何據此字本口夕二字上音節下音奏二相反對故訓事之制也在篆文與卯時之卯原作卯迺然不同若楷隸則正相似其

別之唯耳 **卿** 丘京切音輕漢置正卿九太常光祿太僕衛尉廷尉鴻臚宗正作夕耳 司農少府也周六卿秦漢以後君呼臣為一蓋期之以卿也士大夫相呼以一蓋貴之也隋唐以來尊之則稱公儕輩下已則稱卿又姓本作卿俗作御

# 亦部第八十二

凡四字

**亦** 夷益切聲同壹臂也脛也今作掖比一兩臂也 又書云一行有九德又也總也又旁及之辭 **夾** 訖洽切音屐持也轉也左傳一輔成王又

匣濁胡頰切音協與扶通書一右陽石入于河又姓史韓相一累亦作俠又如琰切音閃盜竊懷物也亦作閃陝右字从此按篆文惟音閃者从二人餘皆从二人

在楷隸二字俱通或別作夾此亦以別于二人耳其實入亦楷隸字非篆文也 **爽** 同上音屐音閃惟陝右

# 爰部第八十三

凡十二字

**爰** 如灼切音若說文日出東方陽谷所登搏爰一木也象形搏音扶按搏爰一木相傳舊矣但稱象形不知為象何形且一字僅此一見惟魏莊渠謂

桑供蠶織取眾手采 **爰** 籀文 **桑** 蘇郎切音喪蠶所食其葉又搏將之義其說為長 **爰** 同上 **桑** 海外大一日所出也又姓 **爰** 丑吏切音

熾分蠶一 **繅** 音練 蠶也 或作 **𧈧** 蠶也  
**𧈧** 音桑 食枕切音甚 桑 **綈** 他計切音刺 蠶易笛也  
**繅** 音郁 育蠶器 也 亦作 **𧈧** 上  
**藥** 俗 桑 上  
**葉** 同 上

### 卩部第八十四

凡二十三字

**卩** 子結切音節 瑞信也 正譌曰象骨一之形 古 **𠂔** 則候切音奏 說文著闕 字謂闕其義 正譌云反

卩為一合符有二 與 **𠂔** 音節 與卩同 與 **𠂔** 並屬 蒲密切音弼 輔信也 今與弼同 **𠂔** 丑吏切音

熾有大度 又矢利切音 試又昌里切音齒 注同 **𠂔** 禪濁市招切音韶 高也 又實照切 **𠂔** 息入切音

也 或作膝 腳方言 凡牙 駁細如 鴈脰者 謂之鶴膝 **𠂔** 乞約切音却 節一也 孟 又齧一馬 各駁音 駁孟康曰 良馬 低頭口至膝也 **𠂔** 子一之為不恭 後變為

却又轉為 却與卻不同 卻旁作 **𠂔** 谷 本音却 與谷不同 谷兩分此兩合 **𠂔** 司夜切音瀉 舍車解馬脫衣解 節力切音積 就也 便也 今也 只也 又 **𠂔** 甲皆曰一今舟人出載亦曰一 **𠂔** 所櫛切音

舍也一此只也 亦與聖同 俗作 **𠂔** 俗削 **𠂔** 堅溪切音 箕疾毒也 **𠂔** 瑟玉鮮潔

兒今為之 環一者 其色碧也 或作 **𠂔** 五各切音等 口中上 也从卩 卩者在邑部 **𠂔** 芳無切音 夫卯化也 **𠂔** 香依切音希

**却** 乞約切音卻 退也 止 不受也 本作 **𠂔** 音壘 雷上聲 洛管切音樂 上聲 無乳者曰一生也 **𠂔** 五剛切音

昂望也 又我也 又高也 舉也 與昂同 又魚兩切音 仰義同 詩瞻一昊天 又去魚向切 註下 託上曰仰 **𠂔** 並濁房密切 **𠂔** 音弼 義同 **𠂔** 音却 史記

天官書 允而畢者一 與卻不同 却音隙 **𠂔** 蘇困切音 巽从二卩

### 巾部第八十五

凡四字

**巾** 作咨切 簪入聲音 巾周 也 編也 亦作 迺 俗作 **𠂔** 申之切音 獅範也 法也 教人以道者之稱 又 效也 又習學也 衆也 又官也 又卦名 又姓 又

京一者 何 衆大也 **𠂔** 古文 音虎 俗 用字

### 亞部第八十六

凡十六字

**亞** 衣架切音鴉 去聲 次也就也 配也 粗衣也 醜也 **𠂔** 鳥訝切音 迺姓也 **𠂔** 烏合切音

又烟一又平音鴉 東方朔傳 伊優一者 辭未定 **𠂔** 烏合切音

同過又于交切聲同  
腰一凸之對又窠也  
切音納凹  
一低垂兒  
壺 苦本切音捆居也廣也又宮中  
道也又下卜人名俗作壺謠  
二定濁杜結切音羣高起也又他骨切  
聲同禿起也又陀訥切音突一出兒  
凹 洽

切舊音豆  
禮器也  
凸 音曲  
古文  
麗 力霽切音麗美也莊子一譙之間又本也又鹿皮也  
按此下諸字去部頭殊遠改移則無所附姑仍其舊  
呂 羊已切古文以字  
用也與也為也  
回 有先哲重出于此故不易刪之  
亞 古文

又 古文  
五字  
呂 羊已切古文以字  
用也與也為也  
回 有先哲重出于此故不易刪之  
亞 古文

又 尤救切音佑說文云右手也又再也更也佑也又  
與宥同禮記王制王三又然後制刑注又當作宥  
尹 余準切音允治也  
正也誠也進也又

又 尤救切音佑說文云右手也又再也更也佑也又  
與宥同禮記王制王三又然後制刑注又當作宥  
尹 余準切音允治也  
正也誠也進也又

### 又部第八十七

字上如右有等字及帚彙等字在字下如雪彙等字皆又字也  
至丑尹君等字又穿雨取義但中橫一畫俱宜穿又出又如夬史  
獲丈等字亦皆又  
字右撇俱當穿左

凡五十九字 篆文作  
右手之形故字多取手義凡在

姓古呼與允同今呼  
以忍切音隱似非  
晞 古尹字  
義同  
雙 雙俗  
用  
取 此主切音趨土聲索也獲也收也受也  
又平聲注同又漢地理志有一慮縣在  
臨淮郡又去聲音觀同娶詩韓侯一妻又索也獲也詩如酌孔一謂慶所  
勝多少又此苟切音湊上聲亦獲也又平水切音促七出切音秋注俱同  
叟 二蘇后切音叟長老之稱又平先侯切注同又疏鳩切音搜  
又浙米切詩釋之一一又蘇遭切音騷並作搜一一動兒  
也易卦名又居月切音厥所以闇弦者  
今文作決殃以又非央字少一點也  
戲 側家切音  
植取也  
爨 悉協切音籀文  
音爨義同  
爨 悉協切音籀文  
音爨義同

文沒字與及  
不同受音殊  
叟 二蘇后切音叟長老之稱又平先侯切注同又疏鳩切音搜  
又浙米切詩釋之一一又蘇遭切音騷並作搜一一動兒  
也易卦名又居月切音厥所以闇弦者  
今文作決殃以又非央字少一點也  
戲 側家切音  
植取也  
爨 悉協切音籀文  
音爨義同  
爨 悉協切音籀文  
音爨義同

悉協切音同唇和也  
大熱也俗从三火非  
晨 引也古文  
取 此主切音趨土聲索也獲也收也受也  
又平聲注同又漢地理志有一慮縣在  
臨淮郡又去聲音觀同娶詩韓侯一妻又索也獲也詩如酌孔一謂慶所  
勝多少又此苟切音湊上聲亦獲也又平水切音促七出切音秋注俱同  
叟 二蘇后切音叟長老之稱又平先侯切注同又疏鳩切音搜  
又浙米切詩釋之一一又蘇遭切音騷並作搜一一動兒  
也易卦名又居月切音厥所以闇弦者  
今文作決殃以又非央字少一點也  
戲 側家切音  
植取也  
爨 悉協切音籀文  
音爨義同  
爨 悉協切音籀文  
音爨義同

反 甫版切音返一覆也又與翻同又去聲音販荀子積一貨而為商  
賈又補縮切音版順習兒  
詩威儀一一又難也从丁  
叟 他刀切音叟  
曰取也又腰鼓大頭名  
叔 式竹切音束說文  
拾也收拾之也詩  
也月一苴俗作牀又一季  
也一日季父曰一一又姓  
叔 苦决切音快  
一太息也  
友 二于九切音有同志為  
一廣韻朋一有相任之

也月一苴俗作牀又一季  
也一日季父曰一一又姓  
叔 苦决切音快  
一太息也  
友 二于九切音有同志為  
一廣韻朋一有相任之

也月一苴俗作牀又一季  
也一日季父曰一一又姓  
叔 苦决切音快  
一太息也  
友 二于九切音有同志為  
一廣韻朋一有相任之

也月一苴俗作牀又一季  
也一日季父曰一一又姓  
叔 苦决切音快  
一太息也  
友 二于九切音有同志為  
一廣韻朋一有相任之

也月一苴俗作牀又一季  
也一日季父曰一一又姓  
叔 苦决切音快  
一太息也  
友 二于九切音有同志為  
一廣韻朋一有相任之

也月一苴俗作牀又一季  
也一日季父曰一一又姓  
叔 苦决切音快  
一太息也  
友 二于九切音有同志為  
一廣韻朋一有相任之

也月一苴俗作牀又一季  
也一日季父曰一一又姓  
叔 苦决切音快  
一太息也  
友 二于九切音有同志為  
一廣韻朋一有相任之

義責善之道又與 **叟** 古文 **叟** 居馬切音賈借也又匣濁胡入相善曰一善 **叟** 加切音跟姓也與叟不同 **又** 初加切音

指相交也今俗呼拱手曰一手又 **又** 側絞切音爪同爪 **叟** 而充切音軟柔取也又初皆切音叙注同又音叙 **又** 說文手足甲也 **叟** 而充切音軟柔

文 **破** 普過切音 **燮** 悉協切音燮熱也炎也 **系** 虛宜切音希義同止也望破一壞也 **燮** 文字指歸从辛从炎又 **系** 也散也施也罕也又姓

**叟** 居宜切音箕字 **叟** 奉本 **叟** 從濁昨干切 **叟** 同 **叟** 從濁才正切音

據獸也亦作 **叟** 干芮切音位深明通達又明也聖也智也與 **叟** 黑各切音

齊同徐曰殘穿地為一又匣濁胡郭 **叟** 居大切音蓋深堅意也偶也 **叟** 居

切音獲爾雅一阮虛也从叟从谷 **叟** 又匣濁胡懈切音避繼然見 **叟** 居

切音軌與充 **受** 禪濁是酉切讀如壽容也納也取也頌 **叟** 林濁神至切古

取 **叟** 干結切音節一 **叟** 卑亦切音 **叟** 以芮切音位聖也智也 **叟** 力較切

通相次之泉舊太 **叟** 須銳切音歲一問吉凶曰一又之 **叟** 古禪切音取義

博亮切音邦去聲 **叟** 瑞切音喘注同舊本余季切音位 **叟** 同勇也犯也又

進取說 **叟** 紆胃切音尉義同候也安 **叟** 多則切音 **叟** 師止切音使一籍

文作一 **叟** 也又火斗熨器又音鬱 **叟** 德取也 **叟** 記事者也又周禮

注史堂書者宰夫之職亦姓又 **叟** 謨官切音謨路遠也又長也本以曰音冒

府史又去音試史君通作使 **叟** 又去音慢末也又渺茫又且也一衍無極

貌與漫同又無販切音萬引也無也荀子一而饋又澤也古云樂有一聲

又修廣也詩孔一且碩又姓或作舅又微夫切音無揚于聖人一云音無

### 繚部第八十八

凡八字

**繚** 盧官切音鸞又間員切音攣亂也理也不 **攣** 力員切音戀平聲攣綴也

顛念又手 **攣** 三音秘 **攣** 古椽切音眷拊滿也量也又間員切音

足曲也 **攣** 馬纏也 **攣** 攣攣亦作攣舊本又芳萬切音販

### 羸部第八十九

凡十二字 本文有羸有羸羸

字於此為部頭然本部自有羸字以經典不經見故不立耳上亡中口音圍右月音肉左我音戟通作羸俗作羸

**羸** 盧回切音縲瘦也病也 **羸** 二力為切音縲一瘦也 **羸** 令年切音

名舊本又力 **羸** 郎果切音縲同裸莊子解衣盤礴一又 **羸** 郎何切音縲獸

戈切音縲 **羸** 郎果切音縲 **羸** 郎何切音縲 **羸** 郎何切音縲 **羸** 郎何切音縲

**羸** 郎果切音縲 **羸** 郎何切音縲 **羸** 郎何切音縲 **羸** 郎何切音縲

而部第九十

凡四字

**而** 如支切音兒語助也汝也顯也 **耐** 乃帶切音奈能也一猶任也又一專

又乃也能也又煩之毛曰一 **耐** 一久又忍也說文云鼻不至髮奴登

市部第九十一

凡八字 按說文本有市米二部 市音弗鞞也謂古未有裳以一幅

蔽前體後存其製而為一即鞞也此部內於字從之但音弗乃假借字米則音潑謂州木一然盛見此部內南字市字從之

音貝亦假借字二字原不倫而原本乃混編一部今雖未與改正始記于此

**市** 敷勿切音弗鞞一也又芳未切音肺蔽市小兒又普活切音潑盛見說文

卅木一然象形又博蓋切音貝注同與市不同市音是在門部一帶同

**南** 那含切音男方各屬火漢律歷志太陽者一方一任也 **市** 並濁少味切

**較** 同 **赫** 邦妹切音 **較** 古沓切音閣一又同 **較** 音佩拂取物

夔部第九十二

凡六字

**夔** 取亂切音窳窳也齊謂之炊又姓又七 **夔** 許刃切音析去聲瑕隙也罪

又殺牲取血塗其一隙 **夔** 羣濁渠宮切音窮所以支曰鬲者曰一又若疎切





羈羈 二君師切音雞本  
作羈羈俗作一一

### 必部第九十五

凡八字

**必** 壁吉切音筆審也然也專也又定辭又組也  
以組約圭周禮天子圭中一古作必非必心  
**炆** 音劍相背也  
**炆** 音史香也  
**甬** 安要

**釜** 他典切音忝又  
蚕字蚕亦音忝  
**燻** 必刀切音殫  
不相見兒  
**懋** 並濁步非  
切音白  
**炆** 並濁毗畢  
切音彌

### 也部第九十六

凡三字

**也** 以者切音野語已辭所以第上成文也一曰語之餘  
一凡言一又養里切音以同也邪行又詞一斯一  
**也** 彌也切音咩羊  
鳴又姓又平聲

**匱** 七枝切音移倚一單于各又定濁徒何切音  
駝人名後魏桓帝倚一舊本又羊氏切音以

### 彡部第九十七

凡五十字

**彡** 思廉切聲同先毛飾一曰畫文也又  
姓又師銜切音衫注同廣韻毛長  
**彡** 古紅切音攻  
彩也亦作工  
**彡** 之忍切音軫  
稠髮也詩一

**形** 匣濁戶經切音刑象一又體也  
容也象也常也現也本作形  
**彤** 古文丹字  
**彤** 亡分切音文賦  
廣韻青與赤

**彥** 魚戰切音硯書云旁求俊一  
美士曰一本作彥通作一  
**彥** 彥水  
**彥** 如之切音而去  
輕罪也一曰獸多毛

**彣** 干臥切音剉莛  
也一曰形也  
**彣** 莫錄切音木  
細文俗作彣  
**彬** 卑民切音斌文質備兒亦作份斌  
漢一儒林傳一一文學之士又布

**彰** 從濁疾郢切  
音靜清飾也  
**彰** 都聊切音凋琢文也書曰峻字一  
堵又畫也傷瘁也殘色零落也  
**彰** 于六

**彣** 同  
**彣** 丑玉切音畜  
彣行兒  
**彰** 筆院切古  
文變字  
**彰** 此宰切音採  
交色也精光

**彰** 郎患切音爛鮮明也  
廣韻燦爛文章兒  
**彰** 諸良切音章文  
一又著也明也  
**彰** 七鄧切音躡  
又平七曾切

**彰** 匹妙切音票畫飾也又平音飄一  
張兒  
**彰** 長組兒又音妙與蘇同注管之小者  
**彰** 于景切音英上聲物之  
逆凶性  
**彰** 余鍾切音庸重  
**彰** 抽知切音痴獸名文王獵  
密 余疎切音男  
垂帶飾兒

**彰** 影一曰形一  
**彰** 于滑陽所獲非龍非一  
**彰** 余疎切音男  
垂帶飾兒

音母頁頁編  
卷二十一  
通用  
三

**阜**

莫六切音穆  
細也亦作阜

**隹**

所綺切音  
史毛垂也

**𠄎**

古文

**𠄎**

古色

**𠄎**

倉晏切音象  
文彩盛兒

**𠄎**

**𠄎**

博古切音補  
完衣也古文

**𠄎**

二音閃

**𠄎**

所鑑切聲同訕  
相接物又利也

**𠄎**

𠄎𠄎除林切音

**𠄎**

尋長也又一

**𠄎**

**𠄎**

**𠄎**

**𠄎**

**𠄎**

**𠄎**

二章余切古諸字亦  
古者字古諸多作者

**𠄎**

府中切音

**𠄎**

𠄎𠄎

**𠄎**

古祥

**𠄎**

**𠄎**

𠄎𠄎

**𠄎**

二音𠄎

**𠄎**

**𠄎**

**𠄎**

𠄎𠄎  
亦作𠄎

**𠄎**

彼休切音

**𠄎**

音郁

**𠄎**

詳𠄎

**𠄎**

𠄎

𠄎

漢王褒傳延袤百丈而

不

卽濶

卽濶

卽濶

卽濶

卽濶

卽濶

卽濶

卽濶

一〇	一七	二七	三八	四七	漢書門
冊	加	函	號	類	

內閣文庫	
番號	漢 4387
冊數	10 ( 10 )
函號	278 103

庫文閣內		
二七	四	漢
八	三	
函	一	
九	〇	書
架	冊	號
		類