

2025 RELEASE UNDER E.O. 14176

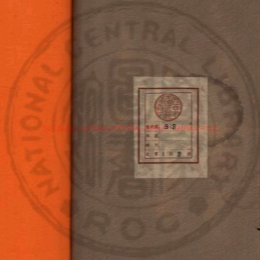

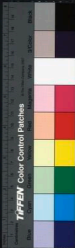

112209 v.1



洪武正韻序

人之生也則有聲聲出而七音具焉所謂七音者牙
舌唇齒喉及舌齒各半是也智者察知之分其清濁
之倫定爲角徵宮商羽以至於半商半徵而天下之
音盡在是矣然則音者其韻書之權輿乎夫單出爲
聲成文爲音音則自然執和不假勉強而後成。廷
之聖歌康衢之民謠姑未暇論至如國風雅頌四詩
以位言之則上自王公下逮小夫賤隸莫不有作以
人言之其所居有南北東西之殊故所發有別或重

亥春一
縣儒學

縣儒學
縣儒學



TIFFEN Color Control Patches



遜之異四方之音，萬有不同。孔子刪詩，皆堪被之絃歌者，取其音之協也。音之協，其自然之謂乎？不特此也。楚漢以來，離駁之辭，郊祀安世之歌，以及於魏晉諸作，爲嘗拘於一律，亦不過協比其音而已。自宋之沈約，拘以四聲八病，始分爲平上去入，號曰類語。大抵多吳音也。及唐以詩賦設科，益嚴聲律之禁，因禮部之掌，真舉易名曰禮部韻略。遂至毫髮弗敢違背。雖中經二三大儒，且謂承襲之文，不欲變更。縱有愚其不通者，以不出於朝廷學者，亦未能盡信。唯武夷

吳棫惠之尤深。乃稽易詩書而下逮于近世，凡五十家，以爲補韻新安朱熹據其說以協三百篇之音識者，雖或信之，而韻之行世者，猶自若也。嗚呼！音韻之備，莫踰於四詩。詩乃孔子所刪，舍孔子弗之從而，雖區區沈約之是信，不幾於大惑歟！恭惟

皇上稽古右文，萬幾之暇，親閱韻書，見其比類穴倫，聲音乖舛，召詞臣諭之曰：韻學起於江左，殊失正音。有獨用當併爲通用者，如東冬清青之屬，亦有一韻當所爲二韻者，如虞模麻遮之屬，若斯之類，不可

枚舉知等當廣詢通音韻者重刊定之於長蘆林侍
講學士臣樂器鳳臣宋應待制臣王傑脩撰臣李叔
尤編脩臣朱右臣趙燠臣朱廉典簿臣瞿莊臣鄒孟
連典籍臣孫蒼臣荅祿與棟欽遵

明詔研精覃思壹以中原雅音爲定復恐拘於方言
無以達於上下質正於左御史大夫臣汪廣洋右御
史大夫臣陳華御史中丞臣劉基湖廣行省參知政
事臣陶正凡六騰稟始克成編其音諧韻協者併入
之否則折之義同字同而兩見者合之舊辭宋諱而

不收者補之註釋則一依毛晃父子之舊勅成一十
六卷計七十六韻共若干萬言書奏

賜名曰洪武正韻

勅臣

謹

爲之序臣

竊惟司馬

光有云備萬物之體用者莫過於字包衆字之形聲
者莫過於韻所謂三才之道性命道德之奧禮樂刑
政之原皆有繫於此誠不可不慎也古者之音唯取
諧協故無不相通江左制韻之初但知縱有四聲而
不知衡有七音故經緯不交而立韻之原往往拘
礙不相爲用宋之自司雖嘗通併僅稍異於類譜君

于惡之當今

聖人在上車同軌而書同文凡禮樂文物咸遵往聖
赫然上繼唐虞之治至於韻書亦入

宸慮下詔詞臣隨音刊正以洗千古之陋習荷興盛
哉雖然旋宮以七音為均言韻也有能推十二律
以合八十四調旋轉相交而大樂之和亦在是矣所
可愧者臣等才識闇劣無以上承

德意受命震揚罔知收措謹拜手稽首序于篇端
予以見

聖朝文治大興而音韻之學廢復於古云洪武八年
三月十八日翰林侍講學士中順大夫知制誥
同脩國史兼太子贊善大夫臣宋濂謹序

凡例

一按三衢毛居正云禮部韻略有獨用當併爲通用者平聲如微之與脂魚之與虞欣之與諄青之與清覃之與咸上聲如尾之與旨語之與麀隱之與管迥之與靜感之與謙去聲如未之與志御之與遇焮之與稗徑之與勁勸之與陷入聲如迄之與術錫之與昔合之與洽是也有一韻當析而爲二者平聲如麻字韻自奢字以下上聲如馬字韻自寫字以下去聲如禡字韻自

藉字以下是也至於諸韻當併者不可樂舉又按昭武黃公紹云禮部舊韻所收有一韻之字而分入數韻不相通用者有數韻之字而混為一韻不相諧叶者不但如毛氏所論而已今並遵其說以為證據其不及者補之其及之而未精者以中原雅聲正之如以冬鍾入東韻江入陽韻挑出元字等入先韻翻字殘字等入刪韻之類

一按七音韻平聲本無上下之分舊韻以平聲字

繁故釐為二卷蓋因宋景祐間丁度與司馬光諸儒作集韻始以平聲上下定為卷目今不從唯以四聲為正

一舊韻上平聲二十八韻下平聲二十九韻平水劉淵始併通用者以省重複上平聲十五韻下平聲十五韻今通作二十二韻舊韻上聲五十五韻劉氏三十韻今作二十二韻舊韻去聲六十韻劉氏三十韻今作二十二韻舊韻入聲三十四韻劉氏一十七韻今作一十韻蓋舊韻以

同一音者妄加分析愈見繁碎今並革之作七十六韻庶從簡易也

舊韻元收九千五百九十字毛晃增二千六百五十五字劉淵增四百三十六字今一依毛晃所載有關略者以它韻參補之

天地生人即有聲音五方殊習人人不同鮮有能一之者如吳楚傷於輕浮燕薊失於重濁秦隴去聲爲入梁益平聲似去江東河北取韻尤遠欲知何者爲正聲五方之人皆能通解者斯

爲正音也沈約以區區吳音欲一天下之音難矣今並正之

字畫當以說文爲正俗書承襲之久猝難遽革今偏旁點畫外錯者並依毛晃正之如支支母母爿又美美本本商商商爲少少死死曰玉玉卯卯ノノ月月月戌戌戌戌之類是也

一翻切之法率用一字相摩上字爲聲下字爲韻聲韻苟叶則無有不通今但取其聲歸於韻母不拘拘泥古也

唐韻至詳舊韻乃其略者以係禮部所頒爲科
試詩賦之用號爲禮部韻略其中所載故未免
有重複之患今於字畫同而音義同者去之字
畫同而音義異者各見之字義同而經史所寫
不同者就見本韻下

凡例畢

洪武正韻目錄

平聲

一東

二支

三齊

四魚

五模

六皆

七灰

八真

九寒

十刪

十一先

十二蕭

上聲

一董

二紙

三薺

四語

五姥

六解

七賄

八軫

九旱

十產

十一銑

十二篠

十三巧

十四哿

十三爻

十四歌

十五麻

十六遮

十七陽

十八庚

十九尤

二十侵

二十一覃

二十二鹽

十五馬
十六者
十七養
十八梗
十九有
二十寢
二十一感
二十二琰

去聲

一送
二寘
三霽
四御
五暮
六泰
七隊
八震
九翰
十諫
十一霰
十二嘯
十三效
十四箇

入聲

一屋

三曷

五屑

七陌

九合

二質

四轄

六藥

八緝

十葉

十五禡

十七漾

十九宥

二十一勘

十六蔗

十八敬

二十二沁

二十二豔



洪武正韻卷第一

平聲

一東

東

德紅切音方也說文物也從日以在中漢志事陽暴

者東方東動也謂氣動於時為春又陽韻俗作東凍

凍又水名出登鳴山入河一曰凍凍沾積又送韻凍

又董送冬四時之末漢志冬終零雨霰○通侗紅切達

二韻侗大貌一曰未成強之侗侗也說文侗侗又董韻侗

通言草木皆通也而生與通義同又見下通小孔通



洪武正韻卷第一

平聲

一東

東

德紅切音方也說文物也從日以在中漢志事陽暴

者東方東動也謂氣動於時為春又陽韻俗作東凍

凍又水名出登鳴山入河一曰凍凍沾積又送韻凍

又董送冬四時之末漢志冬終零雨霰○通侗紅切達

二韻侗大貌一曰未成強之侗侗也說文侗侗又董韻侗

通言草木皆通也而生與通義同又見下通小孔通



氣 ○同 從紅切齊也其也合通 仝 从人从工與仝不同

童 奴也又目瞳子也書詩童童童子又十五以下謂之童子

童 童又音鍾大童地名見公羊春秋 僮 未冠者通作童又頑

傳注僮者婢妾之地稱又據恭親詩彼之僮僮凡字異義同者

不可變押如相生之桐與桐疎之桐木冠之僮與童兒之童之

類是也若字雖相通而別有異義各自據義分押不為重疊如

偶人之僮與桐疎之桐與童之童與僮僕之僮疎春之僮之類

是也辨 侗 侗亦作桐揚 瞳 日出又瞳矇日 瞳 矇月

欲明 瞳 目矇于史記奔日重瞳亦作 銅 說文 峒 矇山

空同司馬彪注莊子云當北斗下山也漢武踰嶺空同列于

作空同州惟此或斗極為空同一曰在嶼嶼嶺嶺東三十里又

桐 水名又童子木成器之 槿 水名又見 網 水名又前

義以奈今作 置 鳥網謂雅繁謂之置置置也 躬 身名也本

承俗作条 置 置謂之等置置也又見下 躬 作并名器

筒 竹名又 筒 箭竹又 種 米先種後熟本作種德明曰

雙是種藝于今人觀之已久 種 同上又見下 重 同上又見

海風竹重釋又本韻重送韻 種 同上又見下 重 同上又見

仝 从人从工與仝不同

仝 仝音全从入

仝 仝音全从入

仝 仝音全从入

仝 仝音全从入

仝 仝音全从入

仝 仝音全从入

仝 仝音全从入

仝 仝音全从入

仝 仝音全从入

仝 仝音全从入

仝 仝音全从入

仝 仝音全从入

仝 仝音全从入

仝 仝音全从入

仝 仝音全从入

仝 仝音全从入



入也 **滕** 大也揚雄方言自關其 **滕** 舟名又 **滕** 目有童子而

然若 **滕** 盛也滿貌 **滕** 有滕其 **滕** 曰買其頭也又 **滕** **情** 情

無知 **夢** 夢 **夢** 夢 **夢** 夢 **夢** 夢 **夢** 夢 **夢** 夢 **夢** 夢 **夢** 夢

古曰 **夢** 如本字又莫如切 **夢** 夢 **夢** 夢 **夢** 夢 **夢** 夢 **夢** 夢

明也又 **夢** 夢 **夢** 夢 **夢** 夢 **夢** 夢 **夢** 夢 **夢** 夢 **夢** 夢

○ **息** 息 **息** 息 **息** 息 **息** 息 **息** 息 **息** 息 **息** 息 **息** 息

念 念 **念** 念 **念** 念 **念** 念 **念** 念 **念** 念 **念** 念 **念** 念

聰 聰 **聰** 聰 **聰** 聰 **聰** 聰 **聰** 聰 **聰** 聰 **聰** 聰 **聰** 聰

王 **聰** 聰 **聰** 聰 **聰** 聰 **聰** 聰 **聰** 聰 **聰** 聰 **聰** 聰 **聰** 聰





山也師古曰三峽
又姓左傳鄭大夫
又重韻以兩俗計
○縱 將容切直也亦作
○叢 祖紅切聚也亦作
○蹤 跡也揚雄賦
○腹 同上書

○蔓 細枝
○縱 木名
○叢 草叢生貌亦以率取率音
○蹤 皇之高飛亦作
○腹 同上書

○蔓 細枝
○縱 木名
○叢 草叢生貌亦以率取率音
○蹤 皇之高飛亦作
○腹 同上書

○蔓 細枝
○縱 木名
○叢 草叢生貌亦以率取率音
○蹤 皇之高飛亦作
○腹 同上書

○蔓 細枝
○縱 木名
○叢 草叢生貌亦以率取率音
○蹤 皇之高飛亦作
○腹 同上書

○蔓 細枝
○縱 木名
○叢 草叢生貌亦以率取率音
○蹤 皇之高飛亦作
○腹 同上書

○蔓 細枝
○縱 木名
○叢 草叢生貌亦以率取率音
○蹤 皇之高飛亦作
○腹 同上書

○蔓 細枝
○縱 木名
○叢 草叢生貌亦以率取率音
○蹤 皇之高飛亦作
○腹 同上書

○蔓 細枝
○縱 木名
○叢 草叢生貌亦以率取率音
○蹤 皇之高飛亦作
○腹 同上書

○蔓 細枝
○縱 木名
○叢 草叢生貌亦以率取率音
○蹤 皇之高飛亦作
○腹 同上書

○蔓 細枝
○縱 木名
○叢 草叢生貌亦以率取率音
○蹤 皇之高飛亦作
○腹 同上書

○蔓 細枝
○縱 木名
○叢 草叢生貌亦以率取率音
○蹤 皇之高飛亦作
○腹 同上書

○蔓 細枝
○縱 木名
○叢 草叢生貌亦以率取率音
○蹤 皇之高飛亦作
○腹 同上書

○蔓 細枝
○縱 木名
○叢 草叢生貌亦以率取率音
○蹤 皇之高飛亦作
○腹 同上書

○蔓 細枝
○縱 木名
○叢 草叢生貌亦以率取率音
○蹤 皇之高飛亦作
○腹 同上書

○蔓 細枝
○縱 木名
○叢 草叢生貌亦以率取率音
○蹤 皇之高飛亦作
○腹 同上書

○蔓 細枝
○縱 木名
○叢 草叢生貌亦以率取率音
○蹤 皇之高飛亦作
○腹 同上書

○情之惜
○尤謂
○淙 水聲又八
○從 猶容切說也
○宗 或說說文南
○宗 或說說文南
○宗 或說說文南

○情之惜
○尤謂
○淙 水聲又八
○從 猶容切說也
○宗 或說說文南
○宗 或說說文南

○情之惜
○尤謂
○淙 水聲又八
○從 猶容切說也
○宗 或說說文南
○宗 或說說文南

○情之惜
○尤謂
○淙 水聲又八
○從 猶容切說也
○宗 或說說文南
○宗 或說說文南

○情之惜
○尤謂
○淙 水聲又八
○從 猶容切說也
○宗 或說說文南
○宗 或說說文南

○情之惜
○尤謂
○淙 水聲又八
○從 猶容切說也
○宗 或說說文南
○宗 或說說文南

○情之惜
○尤謂
○淙 水聲又八
○從 猶容切說也
○宗 或說說文南
○宗 或說說文南

○情之惜
○尤謂
○淙 水聲又八
○從 猶容切說也
○宗 或說說文南
○宗 或說說文南

額

○空

又重送二韻

控

信也包成曰控

控

衣袂

控

控

○公

古紅切說文从八从公

控

控

控

控

控

控

控

控

公

公

公

公

公

公

公

公

公

公

公

公

公

公

公

公

公

公

公

公

公

公

公

公

公

公

公

公

公

公

公

公

公

公

公

公

公

公

公

公

公

公

公

公

公

公

公

公

公

公

公

公

公

公

公

公

公

公

公

公

公

公

公

公

公

公

公

公

公

公

公

公

公

公

公

公

公

公

公

公

公

公

公

公

公

公

公

公

公

公

公

公

公

公

公

公

公

公

公

公

公

公

公

公

公

公

公

公

公

公

公

公

公

公

公

公

公

公

公

公

公

公

公

公

公

公

公

公

公

公

公

公

公

公

公

公

公

公

公

公

公

公

公

公

公

公

公

公

公

公

公

公

公

公

公

公

公

公

公

公

公

公

公

公

公

公

公

公

公

公

公

公

公

公

公

公

公

公

公

公

公

公

公

公

公

公

公



澧水出苗豆

其將若候遊又陸顯

丰滿也詩

兮半傳半之為言而較豐滿也又于其美好數方言作妍蒙文

文相燕要管也凡耕米者

起注如鋒刀齊起銳各

而難犯也亦作隨

預曰邊方備氣竹高土指指上作結草結草以新草置

其中常性之有悉節大燃舉之以指古曰鋒又多稱銳至御

加之以望其埋曰埋師古曰

漢之餘登滿學梁師古曰連讀曰

吉如漢火之升又見下及錫

左傳遠更有亦亦作蜂義又

其詳同始

封大也厚也又姓也聚土也

也也一日終封同

聖也封牛大月氏國出一封蒙

其強高者封土也今作手為

封牛又織也又交點二

子之手

鋒

鋒

鋒

逢

逢

逢

逢

逢

逢

逢

逢

逢

逢

逢

逢

逢

其將若候遊又陸顯

鋒

鋒

鋒

逢

逢

逢

逢

逢

逢

逢

逢

逢

逢

逢

逢

逢

豐滿也詩

子之手

鋒

鋒

鋒

逢

逢

逢

逢

逢

逢

逢

逢

逢

逢

逢

逢





似慮而小 **憶** 懼也 **髮** 鬚髮亂貌本謂怒容切音雖極異

能捕雀 **娥** 國名有娥氏高 **嵩** 山高也又中 **充** 昌中切美

之 **忱** 心動也 **統** 珥玉通作充 **冲** 冲 冲也也也老手

中又飛也 **冲** 同上又擊時擊冲 **种** 种也又姓亦通

又持中切 **冲** 冲从冲又持中切 **种** 种也又姓亦通

直上飛通作 **充** 充 充也向也笑也通也又與 **冲**

突也相如 **充** 充 充也向也笑也通也又與 **冲**

冲又持中切 **充** 充 充也向也笑也通也又與 **冲**

冲又持中切 **充** 充 充也向也笑也通也又與 **冲**

冲又持中切 **充** 充 充也向也笑也通也又與 **冲**

冲又持中切 **充** 充 充也向也笑也通也又與 **冲**

冲又持中切 **充** 充 充也向也笑也通也又與 **冲**

冲又持中切 **充** 充 充也向也笑也通也又與 **冲**

冲又持中切 **充** 充 充也向也笑也通也又與 **冲**

冲又持中切 **充** 充 充也向也笑也通也又與 **冲**

冲又持中切 **充** 充 充也向也笑也通也又與 **冲**

冲又持中切 **充** 充 充也向也笑也通也又與 **冲**

遷 馬不行 **備** 均也直也音考也 **中** 中 中

石滿二千石也又中火蓋四方之中也又內也又送

方寸所極也 **衷** 中也 **忠** 忠也 **終** 終也

秋無終山戎國名 **衆** 多也又姓从目从此三人為

子名 **鍾** 說文當也又酒器又鐘也 **衆** 多也又姓

鍾又姓又聚也左氏詩天鍾美於是 **鐘** 說文樂器

鍾又姓又聚也左氏詩天鍾美於是 **鐘** 說文樂器

鍾又姓又聚也左氏詩天鍾美於是 **鐘** 說文樂器

鍾又姓又聚也左氏詩天鍾美於是 **鐘** 說文樂器

鍾又姓又聚也左氏詩天鍾美於是 **鐘** 說文樂器

戎 而中切兵也助也又姓又西

戎 而中切兵也助也又姓又西

戎 而中切兵也助也又姓又西

戎 而中切兵也助也又姓又西

戎 而中切兵也助也又姓又西

戎 而中切兵也助也又姓又西

戎 而中切兵也助也又姓又西

戎 而中切兵也助也又姓又西

戎 而中切兵也助也又姓又西

戎 而中切兵也助也又姓又西



也詩雲也無成又難我祖考念茲武功毛傳大也輝也
等或猶汝也方言宋曹裨有之間謂大曰戎又庚部
又說英爾也衣厚詩何彼懷矣
又說英爾也衣厚詩何彼懷矣
又說英爾也衣厚詩何彼懷矣

相助也通作絨細布茸草生貌耗耗耗
戎又董韻絨細布茸草生貌耗耗耗
戎又董韻絨細布茸草生貌耗耗耗

而頭大慵慵也窟窟窟崇崇崇
而頭大慵慵也窟窟窟崇崇崇
而頭大慵慵也窟窟窟崇崇崇

崇水聲又○虫蝨持中切標足曰蟲無足曰蝨
崇水聲又○虫蝨持中切標足曰蟲無足曰蝨
崇水聲又○虫蝨持中切標足曰蟲無足曰蝨

曰旱秋薰人詩重種種種種
曰旱秋薰人詩重種種種種
曰旱秋薰人詩重種種種種

種種種種種種種種種種
種種種種種種種種種種
種種種種種種種種種種

也吹氣工出也方言宋衛荆吳冲融也
也吹氣工出也方言宋衛荆吳冲融也
也吹氣工出也方言宋衛荆吳冲融也

之問謂長曰融又說融俗作融融融融
之問謂長曰融又說融俗作融融融融
之問謂長曰融又說融俗作融融融融

融融融融融融融融融融
融融融融融融融融融融
融融融融融融融融融融

形周曰詳夏曰復胖本煇火氣容容容容
形周曰詳夏曰復胖本煇火氣容容容容
形周曰詳夏曰復胖本煇火氣容容容容

煇煇煇煇煇煇煇煇煇
煇煇煇煇煇煇煇煇煇
煇煇煇煇煇煇煇煇煇

漢惠帝紀有辟當盜者皆頌繫頌頌頌
漢惠帝紀有辟當盜者皆頌繫頌頌頌
漢惠帝紀有辟當盜者皆頌繫頌頌頌

志注頌謂寬宥之不桎梏也又魯徐生善為頌解林曰漢舊儀
志注頌謂寬宥之不桎梏也又魯徐生善為頌解林曰漢舊儀
志注頌謂寬宥之不桎梏也又魯徐生善為頌解林曰漢舊儀

有二部為頌說成籙又說解以公从夏半溶水貌又蓉芙蓉
有二部為頌說成籙又說解以公从夏半溶水貌又蓉芙蓉
有二部為頌說成籙又說解以公从夏半溶水貌又蓉芙蓉

頌頌頌頌頌頌頌頌頌
頌頌頌頌頌頌頌頌頌
頌頌頌頌頌頌頌頌頌

生於水者即荷華也古詩涉江採芙蓉生於木庸庸庸
生於水者即荷華也古詩涉江採芙蓉生於木庸庸庸
生於水者即荷華也古詩涉江採芙蓉生於木庸庸庸

者亦名拒霜徒辭寧芙蓉今木又說蓉蓉名庸庸庸
者亦名拒霜徒辭寧芙蓉今木又說蓉蓉名庸庸庸
者亦名拒霜徒辭寧芙蓉今木又說蓉蓉名庸庸庸

加二日不殺者曰高稻三尺謂之庸思原據沙歐錢疑案今
加二日不殺者曰高稻三尺謂之庸思原據沙歐錢疑案今
加二日不殺者曰高稻三尺謂之庸思原據沙歐錢疑案今

固庸蓋也王逸注庸謂賤之庸庸庸
固庸蓋也王逸注庸謂賤之庸庸庸
固庸蓋也王逸注庸謂賤之庸庸庸

人也又說也詩以作庸庸庸庸庸
人也又說也詩以作庸庸庸庸庸
人也又說也詩以作庸庸庸庸庸

鑄也說文鑄法也重神師傳庸庸庸
鑄也說文鑄法也重神師傳庸庸庸
鑄也說文鑄法也重神師傳庸庸庸

鎔金在鎔注鎔謂鑄器之模也庸庸庸
鎔金在鎔注鎔謂鑄器之模也庸庸庸
鎔金在鎔注鎔謂鑄器之模也庸庸庸

鑄以開詩鑄輅車行鑄鑄鑄鑄
鑄以開詩鑄輅車行鑄鑄鑄鑄
鑄以開詩鑄輅車行鑄鑄鑄鑄

鑄鑄鑄鑄鑄鑄鑄鑄鑄
鑄鑄鑄鑄鑄鑄鑄鑄鑄
鑄鑄鑄鑄鑄鑄鑄鑄鑄

鑄鑄鑄鑄鑄鑄鑄鑄鑄
鑄鑄鑄鑄鑄鑄鑄鑄鑄
鑄鑄鑄鑄鑄鑄鑄鑄鑄

鑄鑄鑄鑄鑄鑄鑄鑄鑄
鑄鑄鑄鑄鑄鑄鑄鑄鑄
鑄鑄鑄鑄鑄鑄鑄鑄鑄

鑄鑄鑄鑄鑄鑄鑄鑄鑄
鑄鑄鑄鑄鑄鑄鑄鑄鑄
鑄鑄鑄鑄鑄鑄鑄鑄鑄

○顛

重容切。顛，顛也。大顛也。

○喙

喙，鳥口也。上見。鳥司馬相如。傳曰：喙，喙也。又，喙，喙也。又，喙，喙也。

○躬

躬，身也。躬，躬也。又，躬，躬也。

○躬

躬，身也。躬，躬也。又，躬，躬也。

○宮

宮，室也。宮，宮也。又，宮，宮也。

○恭

恭，敬也。恭，恭也。又，恭，恭也。

○共

共，同也。共，共也。又，共，共也。

○窮

窮，盡也。窮，窮也。又，窮，窮也。

○芎

芎，草也。芎，芎也。又，芎，芎也。

○供

供，養也。供，供也。又，供，供也。

○翼

翼，翅也。翼，翼也。又，翼，翼也。

○芎

芎，草也。芎，芎也。又，芎，芎也。

○窮

窮，盡也。窮，窮也。又，窮，窮也。

○芎

芎，草也。芎，芎也。又，芎，芎也。

○窮

窮，盡也。窮，窮也。又，窮，窮也。

○芎

芎，草也。芎，芎也。又，芎，芎也。

○窮

窮，盡也。窮，窮也。又，窮，窮也。

○芎

芎，草也。芎，芎也。又，芎，芎也。

○窮

窮，盡也。窮，窮也。又，窮，窮也。



曰離離走曰北姓借熊獸似豕又為英雉字又以中切

二支

支

旨而切變也持也出也織支餅支輜也折支月支戎國名又姓又支離披說玉篇載尤也又支自異又本支詩本

支百世揚雄傳支葉扶疎又葛支漢書南海獻葛支並作枝又

四支孟子情其四支漢書武紀氏猶支體亦作枝枝股又支梧

亦作枝梧梧又黃支木名黃支木一名黃支木一名黃支木一名黃支木

珠師古曰即今支子木也一名黃支木一名黃支木一名黃支木

秘古唯支字通用後人加編旁以別之支枝枝也說文載者不

妨重押篆文作支今作支支乃篆文文字以十以又今以文代

音普卜切又照移切命支聯各枝枝柯左傳引射本枝百世

支枝與枝不同故音枝枝也

故从支支與支同

曰離離走曰北姓借熊獸似豕又為英雉字又以中切

五果切危漢記高祖年玉危為太

木節也危上皇壽年本作危非

解同上又與解同本

音寒今作牽解字

切切氏壽有杜昭爾猶指柱也和

名又賦顯格曰相階任也杜音注

安福又常支切又齊韻

以示示音解俗作水

詩祗攬我心又祗同上漢書梁傳祗加

基也又見下祗對師古曰字以衣

祗同上謝陽傳祗祗來始熟

占平去二音又祗真二韻



曰離離走曰北姓借熊獸似豕又為英雉字又以中切

五果切危漢記高祖年玉危為太

木節也危上皇壽年本作危非

解同上又與解同本

音寒今作牽解字

切切氏壽有杜昭爾猶指柱也和

名又賦顯格曰相階任也杜音注

安福又常支切又齊韻

以示示音解俗作水

詩祗攬我心又祗同上漢書梁傳祗加

基也又見下祗對師古曰字以衣

祗同上謝陽傳祗祗來始熟

占平去二音又祗真二韻

曰離離走曰北姓借熊獸似豕又為英雉字又以中切

五果切危漢記高祖年玉危為太

木節也危上皇壽年本作危非



雞絲切又見
鳩 鳩鳥不處武
 亦許讀也張尼切
脂 說文黃角者
 也脂助也

注為發聲諧音
芝 瑞草也
 芝草生於土氣和沙芝
 為聖故之性也借為芝
 草字王充論衡芝生於
 年三秀漢書云芝有九
 色芝生文選芝芝芝一
 草生古瑞命記王者德
 仁則芝草生芝芝芝一
 年三秀漢書云芝有九
 色芝生文選芝芝芝一

同上切又莊仲切說文
 田不耕兩雅田一歲曰
 蓄亦蓄也
蓄 同
 文東楚然田蓄支惡
 土號蓄也蓄亦車耳又
 蓄蓄即名又支實二韻

人謂黑為細考工記七
 八純周禮純帛無過五
 兩禮記以共
紂 紂紂紂紂紂紂紂紂
 紂紂紂紂紂紂紂紂
 紂紂紂紂紂紂紂紂

與揚同又實韻
滴 水名也
 東方
 比也揚者下从由然經
 史多从田
施 中切用也加也
 玉篇收蓄蓄字在田劑
 內賦矣
 ○施也
 施施而柔不能仰
 郭璞注雅施施之人不
 能仰而柔之人似之
 亦作施又余支切見下
 又商穆切又紙實二韻
施 規規規規規
 同與施互見規規規規
 同與施互見規規規規

五湖之間謂予
詩 詩發於
邦 邦地名
翅 翅子亦作翅
 翅子不翅翅子不止是
 也翅子不翅翅子不止是
 也翅子不翅翅子不止是
 也翅子不翅翅子不止是

母郭無音徐音宜通用
 又翼也又見翼韻
尸 主也陳也利也又姓說文
 尸也古者祭祀皆有尸唯
 始
屍 屍屍屍屍屍屍屍屍
 屍屍屍屍屍屍屍屍
 屍屍屍屍屍屍屍屍

蓋言身濟其任而無其功
 德與屍同
屍 屍屍屍屍屍屍屍屍
 屍屍屍屍屍屍屍屍
 屍屍屍屍屍屍屍屍

死之莫及祭稱釋奠祭尸
 又主也詩誰其尸之漢
 禮豐碑以拱
 祭尸釋為智謂不憂其職
 但主食祿而已又與屍同
 論語寢不
 尸易神或喪尸世言徒居
 位為尸位
屍 屍屍屍屍屍屍屍屍
 屍屍屍屍屍屍屍屍

蓋言身濟其任而無其功
 德與屍同
屍 屍屍屍屍屍屍屍屍
 屍屍屍屍屍屍屍屍
 屍屍屍屍屍屍屍屍

死之莫及祭稱釋奠祭尸
 又主也詩誰其尸之漢
 禮豐碑以拱
 祭尸釋為智謂不憂其職
 但主食祿而已又與屍同
 論語寢不
 尸易神或喪尸世言徒居
 位為尸位
屍 屍屍屍屍屍屍屍屍
 屍屍屍屍屍屍屍屍

死之莫及祭稱釋奠祭尸
 又主也詩誰其尸之漢
 禮豐碑以拱
 祭尸釋為智謂不憂其職
 但主食祿而已又與屍同
 論語寢不
 尸易神或喪尸世言徒居
 位為尸位
屍 屍屍屍屍屍屍屍屍
 屍屍屍屍屍屍屍屍

死之莫及祭稱釋奠祭尸
 又主也詩誰其尸之漢
 禮豐碑以拱
 祭尸釋為智謂不憂其職
 但主食祿而已又與屍同
 論語寢不
 尸易神或喪尸世言徒居
 位為尸位
屍 屍屍屍屍屍屍屍屍
 屍屍屍屍屍屍屍屍

死之莫及祭稱釋奠祭尸
 又主也詩誰其尸之漢
 禮豐碑以拱
 祭尸釋為智謂不憂其職
 但主食祿而已又與屍同
 論語寢不
 尸易神或喪尸世言徒居
 位為尸位
屍 屍屍屍屍屍屍屍屍
 屍屍屍屍屍屍屍屍



百狐馬額 **著** 善孫用之以筮史祀誓子歲則 **呷** 呻吟又

省傳作尸編 **著** 一本百誓其下必有神龜守之 **呷** 本願

酒 聖酒詩離酒有美陸使明曰以置靈酒為按傳擊牛離酒

引河亦作廚又 **廚** 同上厨高士華傳附故 **籠** 下物竹器亦

切音離獄異而義同不可重押故於 **徒** 同上亦作徒 **徒** 五

薛字下注云亦作離廣字下亦作 **徒** 又管管二韻 **徒** 俗

曰徒孟字或相 **褸** 褸褸毛 **纏** 纏繞也俗作 **純** 隋史

曰褸又褸 **褸** 褸褸也法也褸也又姓官者到各又

也周禮五殊為降二千 **箛** 箛一名本怪又管 **獅** 獅也日

定五百里亦作師 **師** 師也也 **師** 師也也 **師** 師也也

虎正黃有師 **師** 師也也 **師** 師也也 **師** 師也也

獅 獅也也 **獅** 獅也也 **獅** 獅也也 **獅** 獅也也

差 又越切文也不齊也又差差說

差 文作差又管歌麻集簡編

差 文作差又管歌麻集簡編

ENTRA

獅 獅也也 **獅** 獅也也 **獅** 獅也也 **獅** 獅也也

差 又越切文也不齊也又差差說

差 文作差又管歌麻集簡編

差 文作差又管歌麻集簡編

差 文作差又管歌麻集簡編

差 文作差又管歌麻集簡編

差 文作差又管歌麻集簡編



TIFFEN Color Control Patches

為人也羊第面好紀工者對天抑又**毛**而**毛**本亦作**毛**
 之辭也又顯也考工記作其鑄之而**毛**而亦作**毛**
 毛本作而應勸曰性罪不至於**毛**而**毛**髮被曰**毛**而古而宇
 以多髮也杜林以爲法度守也皆以寸段爲耐耐者能奈如
 汙曰耐翁任也任其事也師古曰依惠氏之說耐者音而如氏
 之辭則音乃代切義亦通據如得說則耐字當於支季二韻
 通而耐流耐夫耐能躍不覺內則皆竹滿而**毛**又魚藏二
 押而耐流耐夫耐能躍不覺內則皆竹滿而**毛**又魚藏二
聊和也莊子宋牼尹文以聊合聊以講治**聊**地名在河曲
 內曾黃聊和萬物物合則聊矣又實聊**聊**之南港一
 曰委**柳**梁上扶說文坐柳工權又木柳葉而小爾雅也
 險也**柳**淮上扶說文坐柳工權又木柳葉而小爾雅也
 馬英節**鮪**木成魚回體**輻**輻車也**斯**相密切此也則也
 於鮪爲鮪魚禁鮪**輻**輻車也**斯**相密切此也則也
 思斯動斯說文析也**析**同上也相如或說析也**斯**
 詩芥以斯之又樹風**析**同上也相如或說析也**斯**

又齊氣**漸**也又實讀**虎**似虎有角能行水中曰委**霽**
 二韻**漸**也又實讀**虎**似虎有角能行水中曰委**霽**
鷗鷗鳥名亦作**鷗**鷗也以示與**私**說文未也又不公
 爲公又曰鷗葉也昔公爲公鷗鷗也念也處也詩鷗鷗我思
 女子謂好妹夫爲私詩公維私**思**念也處也詩鷗鷗我思
 左傳于思于思杜預曰于思多觀物有兩看是思與思同又友
 真二韻揚雄甘泉賦儲精思慮百禮部看詳詩平云二聲通
 川詩輕風且蕩惠然青來莫性莫來然惠然我思來宇有兩音來
 謂如梨則思如守來如守則當言思左傳于思于思棄中寢來
 亦然合於**思**思思者思亦作思又**思**相切實論語切切
 二韻通用**思**思思者思亦作思又**思**相切實論語切切
 風貌又風也**思**思思者思亦作思又**思**相切實論語切切
 又薄百編**思**思思者思亦作思又**思**相切實論語切切

磁 磁山 磁石之謂也上者詩稱磁及
日入處 **素** 素說文俗作機又音頤 **磁** 同工又鐵
子雖有 **籽** 擊禾稗亦作籽牙又 **周** 禮甸師注得 **越** 越

鐵 鐵合於二鐵通用 **芽** 去牙也又 **鐵** 鐵 **越** 越
亦作次 **次** 易其行矣 **劑** 同上切周官聽音能以質劑
康成曰質劑謂兩膏一札同而別之 **疵** 才實切黑黧疾

長曰質 **疵** 曰劑今券書也又書韻 **疵** 玉病又見 **疵**
亦作次 **次** 且又真韻 **劑** 質人大市以質小市以劑

此 此曰漢元帝敕傳聞 **言** 同上禮記 **疵** 玉病又見 **疵**
切此又將此 **疵** 疾骨又作 **疵** 心柔也變 **磁** 石可引鐵

切此草名 **疵** 疾骨又作 **疵** 心柔也變 **磁** 石可引鐵
作德本草山之陽並嶺者其 **驚** 驚水鳥亦作 **茲** 茲

陰必有磁石是二物同也 **驚** 驚水鳥亦作 **茲** 茲
次 茅艾又荻藥詩有艾 **茲** 茲詩作艾又朱善遠詩

之樂海地師古曰 **齊** 齊作齊又 **齊** 齊以乘玉 **食** 食

也 **瓷** 瓷器 **積** 玉積又音積亦作積 **知** 知也而切竟也

賀 賀以財 **蚺** 蚺蛇也 **搞** 抽知切布也 **膏** 膏也

作 **龍** 龍名文王靈于渭 **魑** 魑魅左 **離** 同上又猛獸說文

影 **龍** 龍所使非龍非影 **魑** 魑魅左 **離** 同上又猛獸說文

緝 緝文以絲介 **攪** 攪也大玄經有 **緝** 緝所以 **緝** 緝

日 **緝** 又 **緝** 酒者大者二石小者五斗亦作 **緝** 緝漢書得子

日 **緝** 又 **緝** 酒者大者二石小者五斗亦作 **緝** 緝漢書得子

朴學觀愚說崔充人名星名从虫从史
 噴笑也 媼 媼也亦
 作媼

好惡又淫也 安 安輕侮也
 媵 媵亦作媵 媵
 目將昏頭雪白

玉篇云 凝 不慧又切
 答 捷擊 嗣 牛羊齋吐而噉
 馳 馳

切疾聲也 直辨曰馳 杜預
 池 說文沼也 孔安國曰
 停水曰池

也池音其邑容被潤也 又
 房池許聲又秋香二韻 邱
 考工記絲三 筵 筵器以竹
 小考入二十七孔 禮 也 月令
 季夏訓毛 視 視華衣也 曰
 視 視也 謂王視有若

二 超 俱騰某口奔超之趨為進趨
 謂 別也 謂王視有若

其類非有如此者 又魚 繼 繼
 謂 別也 謂王視有若

尖列表滿 跡 跡 跡 跡
 謂 別也 謂王視有若

門口空 跡 跡 跡 跡
 謂 別也 謂王視有若

抵 抵 抵 抵
 謂 別也 謂王視有若

粘 粘 粘 粘
 謂 別也 謂王視有若

抵 抵 抵 抵
 謂 別也 謂王視有若

抵 抵 抵 抵
 謂 別也 謂王視有若

抵 抵 抵 抵
 謂 別也 謂王視有若

抵 抵 抵 抵
 謂 別也 謂王視有若

抵 抵 抵 抵
 謂 別也 謂王視有若

抵 抵 抵 抵
 謂 別也 謂王視有若

抵 抵 抵 抵
 謂 別也 謂王視有若

抵 抵 抵 抵
 謂 別也 謂王視有若

抵 抵 抵 抵
 謂 別也 謂王視有若

抵 抵 抵 抵
 謂 別也 謂王視有若

抵 抵 抵 抵
 謂 別也 謂王視有若



○純屬美切韻 註手擊也 批手擊也 批手擊也 批手擊也

披其音如披 披亦作批 披亦作批 披亦作批

披披亦作披 披披亦作披 披披亦作披 披披亦作披

○悲通羽切 波澤澤曰波 波澤澤曰波 波澤澤曰波

龍竹說 龍龍說 龍龍說 龍龍說

卑下也 卑下也 卑下也 卑下也

庫同工下也 庫同工下也 庫同工下也 庫同工下也

卑下也 卑下也 卑下也 卑下也

卑下也 卑下也 卑下也 卑下也

卑下也 卑下也 卑下也 卑下也

卑下也 卑下也 卑下也 卑下也

卑下也 卑下也 卑下也 卑下也

卑下也 卑下也 卑下也 卑下也

卑下也 卑下也 卑下也 卑下也

卑下也 卑下也 卑下也 卑下也

卑下也 卑下也 卑下也 卑下也

卑下也 卑下也 卑下也 卑下也

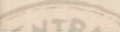

TIPPEN Color Control Patches



郭揚傳安義父之後應勛曰言春秋發
邦儀父也師古曰義讀曰儀又義讀
山峻也水際亦作涯

崖 崖岸也又義讀
又皆聲韻

議 議文釋也史記為江亭其數并相頌羽翽翽曰
禮有贊此 議 據正也有兩音讀香注整船向岸曰儀又儀

疑 疑不定也愚也惑也辨也校
明曰編句音宜又實韻

礙 礙子單說礙而應之無所礙
高生礙語為疑又礙讀韻

疑 疑也徒也亦作遷施又這也這也說文
又陌韻

移 移也徒也亦作遷施又這也這也說文
史記衛節節師人之所施易如詳曰施讀曰移師古音

施 施切疑也荀子充虛之相施易也注施讀曰移師古音
米將信又知字又音異又見信字

匱 匱也徒也亦作遷施又這也這也說文
又陌韻

施 施切疑也荀子充虛之相施易也注施讀曰移師古音
米將信又知字又音異又見信字

施 施切疑也荀子充虛之相施易也注施讀曰移師古音
米將信又知字又音異又見信字

施 施切疑也荀子充虛之相施易也注施讀曰移師古音
米將信又知字又音異又見信字

施 施切疑也荀子充虛之相施易也注施讀曰移師古音
米將信又知字又音異又見信字

施 施切疑也荀子充虛之相施易也注施讀曰移師古音
米將信又知字又音異又見信字

施 施切疑也荀子充虛之相施易也注施讀曰移師古音
米將信又知字又音異又見信字

施 施切疑也荀子充虛之相施易也注施讀曰移師古音
米將信又知字又音異又見信字

施 施切疑也荀子充虛之相施易也注施讀曰移師古音
米將信又知字又音異又見信字

施 施切疑也荀子充虛之相施易也注施讀曰移師古音
米將信又知字又音異又見信字

施 施切疑也荀子充虛之相施易也注施讀曰移師古音
米將信又知字又音異又見信字

施 施切疑也荀子充虛之相施易也注施讀曰移師古音
米將信又知字又音異又見信字

施 施切疑也荀子充虛之相施易也注施讀曰移師古音
米將信又知字又音異又見信字

施 施切疑也荀子充虛之相施易也注施讀曰移師古音
米將信又知字又音異又見信字

施 施切疑也荀子充虛之相施易也注施讀曰移師古音
米將信又知字又音異又見信字

施 施切疑也荀子充虛之相施易也注施讀曰移師古音
米將信又知字又音異又見信字

施 施切疑也荀子充虛之相施易也注施讀曰移師古音
米將信又知字又音異又見信字

施 施切疑也荀子充虛之相施易也注施讀曰移師古音
米將信又知字又音異又見信字

也通作跡詩詒厥孫謀又歐陰疾莊于跡詩
 數日注懈倦恍一云失魂魄貌又解實秦韻
 辭苑異辨裁孔氏
 王氏音怡又賓韻
 韻長沙謂之統
 曰嘉怒又
 所秦韻
 切異也謂也又雜句盤
 矣貌郭陽傳輪困難奇
 琦玉名一
 曰玩也
 琦曲岸又
 又八音注偏旁从
 承者俗作木又賓韻
 岐山名亦作却又
 也亦作伎又處有所知也詩克岐克嶠又州名又姓古有

異也遊也
 已也又賦
 說謂之
 同上也鳥名莊子
 東海有鳥焉其名
 人覺孟子語
 池之聲齊韻
 三足也又盤局詩又
 缺我劉又韻
 亦安也
 同干

怡與北不同地
 說亦作台
 又明怡
 又實韻
 地之聲齊韻
 念同上也鳥名莊子
 東海有鳥焉其名

騎跨也又
 又大也易无詠梅
 祗地神亦作示又安也
 示同干

祗大也易无詠梅
 示同干

伎足多指漢句奴德法凡
 有足者曰伎行亦作伎

同上也體是伎又

疥病也又紙實韻
 疥疥利名又齊韻
 軹輓也

疾疥病也亦作疥
 疥疥利名又齊韻
 軹輓也

其指物
 信也言也韻也鈞也
 又八達謂之樂期

旗榜也又八達謂之樂期
 又八達謂之樂期

玉璫并飾璫琪
 同上周禮
 綦音黑文又樓下綦也

色又
 小馬也記射健
 斬草名又地名又求也荀子

伯郊

漢句奴德法凡
 有足者曰伎行亦作伎

王禹偁作樂伎字誤

路安秀

漢句奴德法凡
 有足者曰伎行亦作伎

王禹偁作樂伎字誤

疥

疥疥利名又齊韻
 軹輓也

疥疥利名又齊韻
 軹輓也

其

信也言也韻也鈞也
 又八達謂之樂期

信也言也韻也鈞也
 又八達謂之樂期

旗

榜也又八達謂之樂期
 又八達謂之樂期

榜也又八達謂之樂期
 又八達謂之樂期

玉璫

并飾璫琪
 同上周禮

并飾璫琪
 同上周禮

色

小馬也記射健
 斬草名又地名又求也荀子

小馬也記射健
 斬草名又地名又求也荀子

旗

小馬也記射健
 斬草名又地名又求也荀子

小馬也記射健
 斬草名又地名又求也荀子



烹 爨也 炆也 炆色 亦作 煇 福也 吉也 也 文帝 紀 祠

厚 曰 福 也 師 古 曰 本 作 福 借 用 郊 祀 歌 樂 神 蕃 登 甘 泉 賦 逆

變 易 宣 室 徐 廣 曰 祭 祀 福 昨 也 應 劭 曰 祭 餘 肉 也 漢 儀 注 祭 天

地 五 時 皇 帝 不 自 行 祠 禮 故 禮 師 古 曰 豐 福 也 又 齊 謂

醞 酢 也 廣 雅 醞 醞 考 來 後 臣 傳 熙 同 上 漢 安 世 房 中 歌

與 補 同 又 黃 也 和 也 爾 雅 興 也 說 文 燻 喜 煎 聲 希 止 也 也

散 也 說 文 和 樂 說 方 音 作 說 云 喜 也 希 也 也 也 也 也 也 也

與 稀 同 亦 作 希 希 也 也 希 也 也 希 也 也 希 也 也 希 也 也

希 也 也 希 也 也 希 也 也 希 也 也 希 也 也 希 也 也 希 也 也

希 也 也 希 也 也 希 也 也 希 也 也 希 也 也 希 也 也 希 也 也

希 也 也 希 也 也 希 也 也 希 也 也 希 也 也 希 也 也 希 也 也

希 也 也 希 也 也 希 也 也 希 也 也 希 也 也 希 也 也 希 也 也

希 也 也 希 也 也 希 也 也 希 也 也 希 也 也 希 也 也 希 也 也

希 也 也 希 也 也 希 也 也 希 也 也 希 也 也 希 也 也 希 也 也

希 也 也 希 也 也 希 也 也 希 也 也 希 也 也 希 也 也 希 也 也

依

依

依

依

依

依

依

依

依

依

依

依

依

依

依

依

依

依

依

依

依

依

依

依

依

依

依

依

依

依



鄭注禮記罔不稱之聲意廣韻注也又意詩唯鳴字又作

亦作意意發又秦韻意痛者又欲謝意意翰翰詩鳥

狎愛又實意詩鑿鑿拍婦建德有所傷和之安鳥意意鳥

附韻意聲音於其反沈又知字又貞韻意鳥意意鳥

緊青黑也又助也惟也走緊騎齊韻緊也又隱也影也

也亦作緊又事韻緊也又惟也走緊騎齊韻緊也又隱也影也

未傳難能承是韻緊也又惟也走緊騎齊韻緊也又隱也影也

與緊同又事韻緊也又惟也走緊騎齊韻緊也又隱也影也

緊黑也亦作緊周禮五金安詞辭也說文意內而音也

也通作緊辭同上又理說辭說又辭辭不受播文作辭通作

象文作辭辭却不受也若作辭辭辭說文與受從卒作

宜不受也此為對受字經史多用辭字辭辭不受播文作辭通作

後人亦借為言辭字揚雄詩賦妙下辭辭不受播文作辭通作

又今亦不實祠祭也周禮少宗先王謂者曰品物少文

又今亦不實祠祭也周禮少宗先王謂者曰品物少文

曰禮得本曰祠祠○**微**也也又太微少微星名又細

也論語微管仲也曰微也也又太微少微星名又細

以凡几音人轉作微俗作微微名管微花名微微波微小

惟謀也思也又專辭也曰惟字有是為之惟書濟河惟克

是也有惟獨之惟書惟王不維維也維也方隅也又繫和維

謂紫色之類界也又與性切維維也中蓋維綱又太歲在巳

曰看維毛口几策書年月必以維字發之亦取紀年繫年之義

歐漢世或用惟字平帝策惟勝致位曰惟元始二年是又有是

惟

惟

惟

惟

惟

惟

惟

惟

惟

惟

惟

惟

惟

惟

惟

意

意

意

意

意

意

意

意

意

意

意

意

意

意

意

意

意

意

意

意

意

意

意

意

意

意

意

意

意

意

意

意

意

意

意

意

意

意

意

意

意

意

意

意

意

竹肥合肥在 腓脛屬易成其腓又竹也詩小人所腓又病

痲風病又 駢也詩百卉具腓又避也詩牛羊腓字之反

駢風病又 駢也又 霏芳威切雨 菲亦芳也

妃嬪御之貴者次 駢說文駢旁馬又馬 駢禮記少儀車

非責也避也管地間也不是也案蒙文枋宋為非則

非是古驛字也為非之非又與諱同流經傳非

非治注非諱曰諱諱有三 駢非又 駢戶韻雅 駢精

駢非亦同又紙韻 駢紙韻 駢韻 駢韻 駢韻 駢韻

駢飛翔亦作 駢又 駢莊子駢大房可馬相如傳

駢相調食 駢又 駢黃英聲又紙韻

駢飛翔亦作 駢又 駢莊子駢大房可馬相如傳

駢相調食 駢又 駢黃英聲又紙韻

駢飛翔亦作 駢又 駢莊子駢大房可馬相如傳

駢相調食 駢又 駢黃英聲又紙韻

駢飛翔亦作 駢又 駢莊子駢大房可馬相如傳

駢相調食 駢又 駢黃英聲又紙韻

駢飛翔亦作 駢又 駢莊子駢大房可馬相如傳

駢相調食 駢又 駢黃英聲又紙韻

三齊

齊

前西切整也莊也等也好也又疾也詩仲山甫但齊又正也詩人之齊室齊室中正通知之人也揚雄曰齊無偏頗



也又國名又姓又見
下又支皆齊齊曰頤

臍 肚臍古作齊左
西先齊切說文鳥在臍上日在西方而鳥西故為東西之

際者西方西際也際氣運
際物於時為秋又先際

棲 樹上宿也
也說詩棲禽鳴也又

棲 樹上宿也
如鳥有三角鼻上角曰頤上頤

犀 犀也漢馮奉世謂犀不犀
上角又曰犀角也

犀 犀也漢馮奉世謂犀不犀
亦作棲又

嘶 嘶也
以神咒為中故曰

妻 千西切齊也與己
詩妻兮

淒 淒也
淒淒其以也

淒 淒也
淒淒其以也

淒 淒也
淒淒其以也

淒 淒也
淒淒其以也

淒 淒也
淒淒其以也

淒 淒也
淒淒其以也

淒 淒也
淒淒其以也

淒 淒也
淒淒其以也

○

○

○

○

○

○

○

○

○

○

○

○

○

○

○

○

○



謂之謂又覺也莊子怒則折折折安舒說祀古事欲

分皆相讓有兩音又審韻折其折折爾又音韻

年題切水和土又水名爾雅水潦謂之泥

所止曰泥女又朽也又齊書三韻泥謂之泥

字仲尼又知也泥又泥心也泥又泥心也

說文從律近也泥又泥心也泥又泥心也

見文選旋又旋又旋又旋又旋又旋又旋又旋

二說兒同上漢有兒寬臨扶胃作兒寬又老人兒

兒古作祝衣徒爾推注衣徒齊人謂之祝

兒同上風虹也又爾雅疾雷為靄又音陌二韻

可通用靄大車輪雖曰靄魚靄也靄推說文

高虎豹類曰靄靄者又靄靄靄靄靄靄靄靄靄

名又流離林離與流同又長髮神名相如前長髮而

亂他身分散相連我光緒離離此此時時時時

江離草名高漸離人名又附著易離離也時離

泥

尼

泥

泥

泥

泥

泥

泥

泥

泥

泥

泥

泥

泥

泥

折

折

折

折

折

折

折

折

折

折

折

折

折

折

折

謂

謂

謂

謂

謂

謂

謂

謂

謂

謂

謂

謂

謂

謂

謂

分

分

分

分

分

分

分

分

分

分

分

分

分

分

分

年

年

年

年

年

年

年

年

年

年

年

年

年

年

年

所

所

所

所

所

所

所

所

所

所

所

所

所

所

所

字

字

字

字

字

字

字

字

字

字

字

字

字

字

字

說

說

說

說

說

說

說

說

說

說

說

說

說

說

說

見

見

見

見

見

見

見

見

見

見

見

見

見

見

見

二

二

二

二

二

二

二

二

二

二

二

二

二

二

二

兒

兒

兒

兒

兒

兒

兒

兒

兒

兒

兒

兒

兒

兒

兒

車郭曰蓋音補師古音落
剗剗也剗也直破也廣韻分破也
剗亦作剗

黎 黎也黑也又國名又黎黃者庚郭璞曰欽黎黃之音亦作
高歌亦詩黎而流如注黎即勝字古通用也又黎黎黃之音亦作

犁 牛駘文又耕具又耕也句犁同上又句收謂天為淨
亦謂收是日器亦作犁

黎 黎也黃也亦作黎
黎亦作黎

黎 黎也黃也亦作黎
黎亦作黎

黎 黎也黃也亦作黎
黎亦作黎

黎 黎也黃也亦作黎
黎亦作黎

黎 黎也黃也亦作黎
黎亦作黎

黎 黎也黃也亦作黎
黎亦作黎

黎 黎也黃也亦作黎
黎亦作黎

黎 黎也黃也亦作黎
黎亦作黎

黎 黎也黃也亦作黎
黎亦作黎

黎 黎也黃也亦作黎
黎亦作黎

黎 黎也黃也亦作黎
黎亦作黎

黎 黎也黃也亦作黎
黎亦作黎

黎 黎也黃也亦作黎
黎亦作黎

黎 黎也黃也亦作黎
黎亦作黎

剗 剗也剗也直破也廣韻分破也
剗亦作剗

黎 黎也黃也亦作黎
黎亦作黎

犁 牛駘文又耕具又耕也句犁同上又句收謂天為淨
亦謂收是日器亦作犁

黎 黎也黃也亦作黎
黎亦作黎

黎 黎也黃也亦作黎
黎亦作黎

黎 黎也黃也亦作黎
黎亦作黎

黎 黎也黃也亦作黎
黎亦作黎

黎 黎也黃也亦作黎
黎亦作黎

黎 黎也黃也亦作黎
黎亦作黎

黎 黎也黃也亦作黎
黎亦作黎

黎 黎也黃也亦作黎
黎亦作黎

黎 黎也黃也亦作黎
黎亦作黎

黎 黎也黃也亦作黎
黎亦作黎

黎 黎也黃也亦作黎
黎亦作黎

黎 黎也黃也亦作黎
黎亦作黎

黎 黎也黃也亦作黎
黎亦作黎

黎 黎也黃也亦作黎
黎亦作黎

黎 黎也黃也亦作黎
黎亦作黎

黎 黎也黃也亦作黎
黎亦作黎

黎 黎也黃也亦作黎
黎亦作黎

黎 黎也黃也亦作黎
黎亦作黎

黎 黎也黃也亦作黎
黎亦作黎

黎 黎也黃也亦作黎
黎亦作黎

黎 黎也黃也亦作黎
黎亦作黎

黎 黎也黃也亦作黎
黎亦作黎

黎 黎也黃也亦作黎
黎亦作黎

黎 黎也黃也亦作黎
黎亦作黎

黎 黎也黃也亦作黎
黎亦作黎

黎 黎也黃也亦作黎
黎亦作黎

黎 黎也黃也亦作黎
黎亦作黎

黎 黎也黃也亦作黎
黎亦作黎

黎 黎也黃也亦作黎
黎亦作黎

黎 黎也黃也亦作黎
黎亦作黎

黎 黎也黃也亦作黎
黎亦作黎



背脊性德明云古稱龍多有脊左傳乘甲復來楚辭山鬼滿天
路險難今獨後來背脊黎漢書車馬來韓愈淮西四夷畢來
亦背架又稜稜也又稜稜也說文家福也又稜稜也
背脊二韻稜稜也又稜稜也稜稜也稜稜也稜稜也

稜稜也又稜稜也稜稜也稜稜也稜稜也稜稜也稜稜也
稜稜也稜稜也稜稜也稜稜也稜稜也稜稜也稜稜也
稜稜也稜稜也稜稜也稜稜也稜稜也稜稜也稜稜也
稜稜也稜稜也稜稜也稜稜也稜稜也稜稜也稜稜也

稜稜也稜稜也稜稜也稜稜也稜稜也稜稜也稜稜也
稜稜也稜稜也稜稜也稜稜也稜稜也稜稜也稜稜也
稜稜也稜稜也稜稜也稜稜也稜稜也稜稜也稜稜也
稜稜也稜稜也稜稜也稜稜也稜稜也稜稜也稜稜也

稜稜也稜稜也稜稜也稜稜也稜稜也稜稜也稜稜也
稜稜也稜稜也稜稜也稜稜也稜稜也稜稜也稜稜也
稜稜也稜稜也稜稜也稜稜也稜稜也稜稜也稜稜也
稜稜也稜稜也稜稜也稜稜也稜稜也稜稜也稜稜也

稜稜也稜稜也稜稜也稜稜也稜稜也稜稜也稜稜也
稜稜也稜稜也稜稜也稜稜也稜稜也稜稜也稜稜也
稜稜也稜稜也稜稜也稜稜也稜稜也稜稜也稜稜也
稜稜也稜稜也稜稜也稜稜也稜稜也稜稜也稜稜也

稜稜也稜稜也稜稜也稜稜也稜稜也稜稜也稜稜也
稜稜也稜稜也稜稜也稜稜也稜稜也稜稜也稜稜也
稜稜也稜稜也稜稜也稜稜也稜稜也稜稜也稜稜也
稜稜也稜稜也稜稜也稜稜也稜稜也稜稜也稜稜也

稜稜也稜稜也稜稜也稜稜也稜稜也稜稜也稜稜也
稜稜也稜稜也稜稜也稜稜也稜稜也稜稜也稜稜也
稜稜也稜稜也稜稜也稜稜也稜稜也稜稜也稜稜也
稜稜也稜稜也稜稜也稜稜也稜稜也稜稜也稜稜也

稜稜也稜稜也稜稜也稜稜也稜稜也稜稜也稜稜也
稜稜也稜稜也稜稜也稜稜也稜稜也稜稜也稜稜也
稜稜也稜稜也稜稜也稜稜也稜稜也稜稜也稜稜也
稜稜也稜稜也稜稜也稜稜也稜稜也稜稜也稜稜也

稜稜也稜稜也稜稜也稜稜也稜稜也稜稜也稜稜也
稜稜也稜稜也稜稜也稜稜也稜稜也稜稜也稜稜也
稜稜也稜稜也稜稜也稜稜也稜稜也稜稜也稜稜也
稜稜也稜稜也稜稜也稜稜也稜稜也稜稜也稜稜也

稜稜也稜稜也稜稜也稜稜也稜稜也稜稜也稜稜也

稜稜也稜稜也稜稜也稜稜也稜稜也稜稜也稜稜也

稜稜也稜稜也稜稜也稜稜也稜稜也稜稜也稜稜也

稜稜也稜稜也稜稜也稜稜也稜稜也稜稜也稜稜也

稜稜也稜稜也稜稜也稜稜也稜稜也稜稜也稜稜也

稜稜也稜稜也稜稜也稜稜也稜稜也稜稜也稜稜也

稜稜也稜稜也稜稜也稜稜也稜稜也稜稜也稜稜也

稜稜也稜稜也稜稜也稜稜也稜稜也稜稜也稜稜也

稜稜也稜稜也稜稜也稜稜也稜稜也稜稜也稜稜也

機

推賢齊竹又巧折也說文主發謂之機者若發機張毛史
國曰機弩牙也又與幾同漢書馬機後漢馮衍傳達萬機
之變軍機太子曰事非一策故

鐵

鐵鈞鐵鉤鐵南子無鐵
曰萬機可書一日二日萬機
鐵之器不可得也

幾

幾也幾也
幾也尚也期也察也又幾幾近
又幾幾也

幾

幾也幾也
幾也尚也期也察也又幾幾近
又幾幾也

幾

幾也幾也
幾也尚也期也察也又幾幾近
又幾幾也

幾

幾也幾也
幾也尚也期也察也又幾幾近
又幾幾也

幾

幾也幾也
幾也尚也期也察也又幾幾近
又幾幾也

幾

幾也幾也
幾也尚也期也察也又幾幾近
又幾幾也

幾

幾也幾也
幾也尚也期也察也又幾幾近
又幾幾也

幾

幾也幾也
幾也尚也期也察也又幾幾近
又幾幾也

幾

幾也幾也
幾也尚也期也察也又幾幾近
又幾幾也

幾

幾也幾也
幾也尚也期也察也又幾幾近
又幾幾也

幾

幾也幾也
幾也尚也期也察也又幾幾近
又幾幾也

幾

幾也幾也
幾也尚也期也察也又幾幾近
又幾幾也

機

機也機也
機也尚也期也察也又機機近
又機機也

鐵

鐵也鐵也
鐵也尚也期也察也又鐵鐵近
又鐵鐵也

幾

幾也幾也
幾也尚也期也察也又幾幾近
又幾幾也

幾

幾也幾也
幾也尚也期也察也又幾幾近
又幾幾也

幾

幾也幾也
幾也尚也期也察也又幾幾近
又幾幾也

幾

幾也幾也
幾也尚也期也察也又幾幾近
又幾幾也

幾

幾也幾也
幾也尚也期也察也又幾幾近
又幾幾也

幾

幾也幾也
幾也尚也期也察也又幾幾近
又幾幾也

幾

幾也幾也
幾也尚也期也察也又幾幾近
又幾幾也

幾

幾也幾也
幾也尚也期也察也又幾幾近
又幾幾也

幾

幾也幾也
幾也尚也期也察也又幾幾近
又幾幾也

幾

幾也幾也
幾也尚也期也察也又幾幾近
又幾幾也

幾

幾也幾也
幾也尚也期也察也又幾幾近
又幾幾也

幾

幾也幾也
幾也尚也期也察也又幾幾近
又幾幾也

機

機也機也
機也尚也期也察也又機機近
又機機也

鐵

鐵也鐵也
鐵也尚也期也察也又鐵鐵近
又鐵鐵也

幾

幾也幾也
幾也尚也期也察也又幾幾近
又幾幾也

幾

幾也幾也
幾也尚也期也察也又幾幾近
又幾幾也

幾

幾也幾也
幾也尚也期也察也又幾幾近
又幾幾也

幾

幾也幾也
幾也尚也期也察也又幾幾近
又幾幾也

幾

幾也幾也
幾也尚也期也察也又幾幾近
又幾幾也

幾

幾也幾也
幾也尚也期也察也又幾幾近
又幾幾也

幾

幾也幾也
幾也尚也期也察也又幾幾近
又幾幾也

幾

幾也幾也
幾也尚也期也察也又幾幾近
又幾幾也

幾

幾也幾也
幾也尚也期也察也又幾幾近
又幾幾也

幾

幾也幾也
幾也尚也期也察也又幾幾近
又幾幾也

幾

幾也幾也
幾也尚也期也察也又幾幾近
又幾幾也

幾

幾也幾也
幾也尚也期也察也又幾幾近
又幾幾也

入其困與榮字不同榮音森从
抗以水深从口以榮从木誤
一又見齊

果

同上又苦
也从木誤

彌

方音弥經通作
彌古文作

鏡

掠器社清詩
金釧制

蛙

訓唯切行雷
又棲紙韻

洪武正韻卷第一

四魚

魚

牛若切麟物說文水蟲也又姓宋子魚之倭又馬二月曰
詩有麟有魚亦作

鱖

同工見字林凡
魚字亦作

漁

捕魚子
下多水故

鱖

魚目
似魚目

魚

亦作

魚

亦作

魚

亦作





愚 也荀子非是 **娛** 樂也亦作處詩虞 **禺** 彼蜀又善揚地名

鵙 鳥名一名 **虞** 也 **隅** 又東街二韻

山名又嶠矣日出 **隅** 脚也應棧也亦作隅孟 **隅** 脚前骨全

亦作隅又 **隅** 脚前骨全 **隅** 脚前骨全 **隅** 脚前骨全

尤有二韻 **隅** 脚前骨全 **隅** 脚前骨全 **隅** 脚前骨全

夫音平聲又御韻 **隅** 脚前骨全 **隅** 脚前骨全 **隅** 脚前骨全

白是觀葦子其取于干又行 **干** 方而水方又回攢神名左轉

宋公爲右孟求 **針** 和鼓亦作治子 **竿** 管二十 **竿** 亦作竿

方朔傳作孟 **針** 和鼓亦作治子 **竿** 管二十 **竿** 亦作竿

亦當人已注 **邪** 邪名在傳 **余** 我也又姓四月孟 **子**

與于子同 **邪** 邪名在傳 **余** 我也又姓四月孟 **子**

又諸部佩鏡葉曰老千之 **敵** 安魚也故从欠又諸部二

與同上又善善較詩我零與與又 **譽** 稱美也諸語難發

詩况望多名譽又 **好** 亦作便伴 **輿** 車也輿也又主黨

又堪與天地德名又扶輿自載也又 **輿** 車也輿也又主黨

同輿也又御文 **輿** 馬車爲輿 **輿** 車也輿也又主黨

其衆也又御文 **輿** 馬車爲輿 **輿** 車也輿也又主黨

以特頌 **畜** 田三厥 **瑱** 瑱也 **雜** 大雜之子韻諸大

亦其衆聚 **畜** 田三厥 **瑱** 瑱也 **雜** 大雜之子韻諸大

蛛

一名早著其情之強骨脆亦作蝮又御樂也

邪

從人從牙聲也

空

中水也并也

遼

亦作踰論

愉

薄也

悅

從心

揆

從木

瘰

鼠瘻也

瘰

鼠瘻也

瘰

鼠瘻也

瘰

鼠瘻也

瘰

鼠瘻也

瘰

鼠瘻也

瘰

鼠瘻也

瘰

鼠瘻也

瘰

鼠瘻也

瘰

鼠瘻也

瘰

鼠瘻也

瘰

鼠瘻也

瘰

鼠瘻也

瘰

鼠瘻也

瘰

鼠瘻也

瘰

鼠瘻也

瘰

鼠瘻也

瘰

鼠瘻也

瘰

鼠瘻也

瘰

鼠瘻也

瘰

鼠瘻也

瘰

鼠瘻也

瘰

鼠瘻也

瘰

鼠瘻也

瘰

鼠瘻也

瘰

鼠瘻也

瘰

鼠瘻也

爲驅鳥鶴音日說文雅一名塞一名拘
 半塞半亦音匹秦謂之擯雅古律字
 拘檢來也荀子拘錄疾力採盛土蒙中採之陳
 通作拘又見下及尤顯採又見尤顯
 酌也亦作仇詩宜教千仇觀音劇
 仇以俛取仇謂罷取酒也又尤顯
 具駒雜馬又玉又病曲春莊子拘使承綱有平
 也駒以上曰駒病去二音又諸御二韻
 切大也詩有聖梁梁又俗語謂他人爲梁儀註詩只有不關
 梁又構梁動梁梁梁夫梁車梁左思吳都賦少有其梁註插名
 又云甲也又軒梁發嬰兒琴語盤帶問之就白毛觀鶴鶴也
 梁條漢方特轉軒梁笑有若又帶顯
 杜預注左傳居鳥隨周禮也菜芙蓉荷花說文毛
 義作菜菜居鳥隨周禮也菜芙蓉荷花說文毛
 商莊駝河漢遠漢竹席又漢遠莊子遠遠注有刑貌
 又遠遠漢竹席又漢遠莊子遠遠注有刑貌

莊子嘗遊人錄我其質耳又露禱神碑石次五上
 名又御道錄我其質耳又露禱神碑石次五上
 又御道錄我其質耳又露禱神碑石次五上
 二韻錄我其質耳又露禱神碑石次五上
 容甚胸與遠向出助藥耀也或作耀
 離胸胸中曰胸從肉从旬胸胸自胸
 字古作擇耳胸胸名兩名左博軒領胸句又方也莊子胸句
 子單胸子胸胸者知地形有平上二音又尤顯胸三韻
 約發動耗種節拘莊子拘胸胸四達謂之胸判子
 也也也胸胸拘莊子拘胸胸四達謂之胸判子
 胸胸曰胸胸拘莊子拘胸胸四達謂之胸判子
 者胸胸曰胸胸拘莊子拘胸胸四達謂之胸判子
 命者何相命也方言東齊謂皆曰牙又莊子蝴蝶齊陸德明曰
 一名牙也則牙牙我注齊謂皆曰牙又莊子蝴蝶齊陸德明曰



余切又連牙注牙積空
賦也又見下
謂有才知亦作
蟻蝓槓也又

須髮權曰將
須髮權曰將
須髮權曰將

察夫須髮名又須髮與漢不同漢火升切爛也佩蘭葉曰須
之須為須須髮非有此者史記律書樂至于須女言萬物

變動其所性陽氣未相離尚相如膏故曰須女言天文志須文
四星天少府也須髮之稱故古人以神慶為須須亦作餘濟

又明須與在口下曰須古作須莊子鱗虎須須者須與須同類
須須須古曰在須曰須在須曰須髮都賦魚須須謂取魚

之髮繫以為髮予子也則事須須也又對名說文謂雨雨
魚鬣之尚然注魚鬣也須須也

須髮而給朱色一曰髮鬣又須須也女子呂韻漢高后
子公亦自將符也亦作須須須也

須髮而給朱色一曰髮鬣又須須也女子呂韻漢高后
子公亦自將符也亦作須須須也

須髮而給朱色一曰髮鬣又須須也女子呂韻漢高后
子公亦自將符也亦作須須須也

須髮而給朱色一曰髮鬣又須須也女子呂韻漢高后
子公亦自將符也亦作須須須也

須髮而給朱色一曰髮鬣又須須也女子呂韻漢高后
子公亦自將符也亦作須須須也

須髮而給朱色一曰髮鬣又須須也女子呂韻漢高后
子公亦自將符也亦作須須須也

須髮而給朱色一曰髮鬣又須須也女子呂韻漢高后
子公亦自將符也亦作須須須也

須髮而給朱色一曰髮鬣又須須也女子呂韻漢高后
子公亦自將符也亦作須須須也

須髮而給朱色一曰髮鬣又須須也女子呂韻漢高后
子公亦自將符也亦作須須須也

須髮而給朱色一曰髮鬣又須須也女子呂韻漢高后
子公亦自將符也亦作須須須也

須髮而給朱色一曰髮鬣又須須也女子呂韻漢高后
子公亦自將符也亦作須須須也

須髮而給朱色一曰髮鬣又須須也女子呂韻漢高后
子公亦自將符也亦作須須須也

須髮而給朱色一曰髮鬣又須須也女子呂韻漢高后
子公亦自將符也亦作須須須也

須髮而給朱色一曰髮鬣又須須也女子呂韻漢高后
子公亦自將符也亦作須須須也

須髮而給朱色一曰髮鬣又須須也女子呂韻漢高后
子公亦自將符也亦作須須須也

須髮而給朱色一曰髮鬣又須須也女子呂韻漢高后
子公亦自將符也亦作須須須也

須髮而給朱色一曰髮鬣又須須也女子呂韻漢高后
子公亦自將符也亦作須須須也

須髮而給朱色一曰髮鬣又須須也女子呂韻漢高后
子公亦自將符也亦作須須須也

須髮而給朱色一曰髮鬣又須須也女子呂韻漢高后
子公亦自將符也亦作須須須也

須髮而給朱色一曰髮鬣又須須也女子呂韻漢高后
子公亦自將符也亦作須須須也

須髮而給朱色一曰髮鬣又須須也女子呂韻漢高后
子公亦自將符也亦作須須須也

須髮而給朱色一曰髮鬣又須須也女子呂韻漢高后
子公亦自將符也亦作須須須也

須髮而給朱色一曰髮鬣又須須也女子呂韻漢高后
子公亦自將符也亦作須須須也

須髮而給朱色一曰髮鬣又須須也女子呂韻漢高后
子公亦自將符也亦作須須須也

須髮而給朱色一曰髮鬣又須須也女子呂韻漢高后
子公亦自將符也亦作須須須也

須髮而給朱色一曰髮鬣又須須也女子呂韻漢高后
子公亦自將符也亦作須須須也

須髮而給朱色一曰髮鬣又須須也女子呂韻漢高后
子公亦自將符也亦作須須須也

須髮而給朱色一曰髮鬣又須須也女子呂韻漢高后
子公亦自將符也亦作須須須也

須髮而給朱色一曰髮鬣又須須也女子呂韻漢高后
子公亦自將符也亦作須須須也

須髮而給朱色一曰髮鬣又須須也女子呂韻漢高后
子公亦自將符也亦作須須須也

須髮而給朱色一曰髮鬣又須須也女子呂韻漢高后
子公亦自將符也亦作須須須也

須髮而給朱色一曰髮鬣又須須也女子呂韻漢高后
子公亦自將符也亦作須須須也

TIFFEN Color Control Patches



博客事為 **娘** 又少也 **邪** 詩其虛其邪謂或偏虛 **徐** 詳於切也

也說文亦作徐又 **邪** 徐也又見上又 **紆** 紆也又語韻 **珠** 玉

州名又姓亦作邪 **舒** 舒也張也徐也通也 **紆** 紆也又語韻 **珠** 玉

也凡戴籍 **舒** 舒也張也徐也通也 **紆** 紆也又語韻 **珠** 玉

通謂之書 **舒** 舒也張也徐也通也 **紆** 紆也又語韻 **珠** 玉

一曰勞也禮記諸 **茶** 茶也 **紆** 紆也又語韻 **珠** 玉

侯珍本亦作茶 **茶** 茶也 **紆** 紆也又語韻 **珠** 玉

室規地 **愉** 愉也 **諸** 諸也 **能** 能也 **輸** 輸也

以爲實 **愉** 愉也 **諸** 諸也 **能** 能也 **輸** 輸也

乾桃乾梅 **儲** 儲也 **諸** 諸也 **能** 能也 **輸** 輸也

皆曰諸 **儲** 儲也 **諸** 諸也 **能** 能也 **輸** 輸也

豬 豬也 **儲** 儲也 **諸** 諸也 **能** 能也 **輸** 輸也

其宮而豬為謂地也左傳二十五年規假豬柱預

曰禮下 **珠** 珠也 **珠** 珠也 **珠** 珠也 **珠** 珠也

赤也說文赤心木 **珠** 珠也 **珠** 珠也 **珠** 珠也 **珠** 珠也

姓古和子後又見下 **珠** 珠也 **珠** 珠也 **珠** 珠也 **珠** 珠也

交音而珠之禮記齒路焉有珠 **珠** 珠也 **珠** 珠也 **珠** 珠也 **珠** 珠也

殺獲釋名異及餘曰珠古作列 **珠** 珠也 **珠** 珠也 **珠** 珠也 **珠** 珠也

也又 **珠** 珠也 **珠** 珠也 **珠** 珠也 **珠** 珠也 **珠** 珠也

巧顯 **珠** 珠也 **珠** 珠也 **珠** 珠也 **珠** 珠也 **珠** 珠也

凡得代亦謂之除 **除** 除也 **除** 除也 **除** 除也 **除** 除也 **除** 除也

除官封闕是也又御韻 **除** 除也 **除** 除也 **除** 除也 **除** 除也 **除** 除也

家憲論葬請不死之藥於西王母聖安常瓶瓶之奔月宮遂託

身是為蟪蛄蚘蚘子蟪蛄蚘蚘三千歲者頭上有角額下有丹書

八字又月 **宁** 門拜開亦作 **著** 朝內列位左傳朝有若定又

中 **籍** 籍也 **著** 又籍籍 **著** 曰會朝之言必關於表著之

惟 **籍** 師古注五行志曰朝內列位有定矣所謂表著之音除又

音 **籍** 燕切陸德明左傳釋文音談住切二音並通又門拜開詩

俟我於著乎而有 **諸** 謂也太子謂之儲君 **諸** 又住足也

又 **籍** 籍 **籍** 籍 **籍** 籍 **籍** 籍 **籍** 籍 **籍** 籍 **籍** 籍 **籍** 籍 **籍** 籍

籍 籍 **籍** 籍 **籍** 籍 **籍** 籍 **籍** 籍 **籍** 籍 **籍** 籍 **籍** 籍

籍 籍 **籍** 籍 **籍** 籍 **籍** 籍 **籍** 籍 **籍** 籍 **籍** 籍 **籍** 籍

籍 籍 **籍** 籍 **籍** 籍 **籍** 籍 **籍** 籍 **籍** 籍 **籍** 籍 **籍** 籍

籍 籍 **籍** 籍 **籍** 籍 **籍** 籍 **籍** 籍 **籍** 籍 **籍** 籍 **籍** 籍

籍 籍 **籍** 籍 **籍** 籍 **籍** 籍 **籍** 籍 **籍** 籍 **籍** 籍 **籍** 籍

籍 籍 **籍** 籍 **籍** 籍 **籍** 籍 **籍** 籍 **籍** 籍 **籍** 籍 **籍** 籍

籍 籍 **籍** 籍 **籍** 籍 **籍** 籍 **籍** 籍 **籍** 籍 **籍** 籍 **籍** 籍

籍 籍 **籍** 籍 **籍** 籍 **籍** 籍 **籍** 籍 **籍** 籍 **籍** 籍 **籍** 籍

籍 籍 **籍** 籍 **籍** 籍 **籍** 籍 **籍** 籍 **籍** 籍 **籍** 籍 **籍** 籍

籍 籍 **籍** 籍 **籍** 籍 **籍** 籍 **籍** 籍 **籍** 籍 **籍** 籍 **籍** 籍

籍 籍 **籍** 籍 **籍** 籍 **籍** 籍 **籍** 籍 **籍** 籍 **籍** 籍 **籍** 籍

洙 水名 **甄** 蓋也 **如** 人余切似也在也

如 又姓 **如** 與 **如** 同 **如** 與 **如** 同

如 與 **如** 同 **如** 與 **如** 同 **如** 與 **如** 同 **如** 與 **如** 同

如 與 **如** 同 **如** 與 **如** 同 **如** 與 **如** 同 **如** 與 **如** 同

如 與 **如** 同 **如** 與 **如** 同 **如** 與 **如** 同 **如** 與 **如** 同

如 與 **如** 同 **如** 與 **如** 同 **如** 與 **如** 同 **如** 與 **如** 同

如 與 **如** 同 **如** 與 **如** 同 **如** 與 **如** 同 **如** 與 **如** 同

如 與 **如** 同 **如** 與 **如** 同 **如** 與 **如** 同 **如** 與 **如** 同

投 或作 **投** 又都外切案詩

投 或作 **投** 又都外切案詩 **投** 或作 **投** 又都外切案詩

投 或作 **投** 又都外切案詩 **投** 或作 **投** 又都外切案詩

投 或作 **投** 又都外切案詩 **投** 或作 **投** 又都外切案詩

投 或作 **投** 又都外切案詩 **投** 或作 **投** 又都外切案詩

投 或作 **投** 又都外切案詩 **投** 或作 **投** 又都外切案詩

投 或作 **投** 又都外切案詩 **投** 或作 **投** 又都外切案詩

投 或作 **投** 又都外切案詩 **投** 或作 **投** 又都外切案詩

投 或作 **投** 又都外切案詩 **投** 或作 **投** 又都外切案詩

投 或作 **投** 又都外切案詩 **投** 或作 **投** 又都外切案詩

投 或作 **投** 又都外切案詩 **投** 或作 **投** 又都外切案詩

投 或作 **投** 又都外切案詩 **投** 或作 **投** 又都外切案詩

投 或作 **投** 又都外切案詩 **投** 或作 **投** 又都外切案詩

投 或作 **投** 又都外切案詩 **投** 或作 **投** 又都外切案詩

投 或作 **投** 又都外切案詩 **投** 或作 **投** 又都外切案詩

投 或作 **投** 又都外切案詩 **投** 或作 **投** 又都外切案詩



鼓

鳥鼓也風風在鼓中
雜碎類又麻薯二體

胡

洪聖也何也鍾壞也又
姓文牛鍾室也方言

東夷祭神之謂謂義之大者曰饗胡又虛饋文禮者曰饗胡
禮記禮者注至下曰胡又旅亦曰窮胡又虛胡其貌孔叢子虛
胡大笑應德博掩口虛胡又虛器左傳哀十一年仲尼曰胡
也又見下
壺酒器又都也詩八月
勗瓠也亦作壺
辭也

瑚

瑚璋宗廟祭禮記殷之六瑚
左傳作胡又增瑚生海流

餠

餠餅也塞也左傳餠
口實食也

瓠

木弓易法木為強微此系
左傳作胡又瓠瓜菜也

箭

箭箭也
箭空湖說文
湖大陂也
鵞鵞

亦作

狐

狐能食人
狐能食人
狐能食人

名胡

糊

糊林也
糊林也
糊林也

又

狐

狐

狐也又胡而

狐

狐父曰狐二十不為狐又三少曰狐又塞德曰二辜也又十

姑

爾雅父之姊妹為姑婦丈夫之母曰姑婿婦妻之母為外

姑

姑又滿姑是姑地名金保陳齊名又姑息母也又且也說

左傳姑

姑一宿酒說文買酒也亦作沽
沽同上又賣也說

已苦何

酤論酒說文買酒也亦作沽
沽同上又賣也說

芎

芎藭文書以市買多得為芎藭時我芎藭飲之
飲金書又芎藭酒沽謂酒芎藭又芎藭飲之

芎

芎藭亦方也投老史曰啖芎藭為固後漢杜林傳破其為芎
芎藭亦方也又竹蘭說文賦或採芎以率芎

芎

芎藭亦小兒啼聲後櫻風
芎藭亦小兒啼聲後櫻風

TIFFEN Color Control Patches



梓山嶺玉蓋瓜魚器水鵠鵠姑蟻藍陳楚人謂

又乾也枯枯也剗剗也悒悒悒悒也呼

呼切喚也歡也出息也亦作呼字呼也

呼兒問其魚之類是也呼聲而呼到去呼也

呼詩之覽式呼呼也呼之呼不可作去聲用呼也

詩詩也呼之呼不可作去聲用呼也

詩詩也呼之呼不可作去聲用呼也

詩詩也呼之呼不可作去聲用呼也

詩詩也呼之呼不可作去聲用呼也

詩詩也呼之呼不可作去聲用呼也

詩詩也呼之呼不可作去聲用呼也

詩詩也呼之呼不可作去聲用呼也

詩詩也呼之呼不可作去聲用呼也

詩詩也呼之呼不可作去聲用呼也

詩詩也呼之呼不可作去聲用呼也

詩詩也呼之呼不可作去聲用呼也

詩詩也呼之呼不可作去聲用呼也

梓山嶺玉蓋

瓜魚器水

鵠鵠姑蟻

藍陳楚人謂

藍陳楚人謂

藍陳楚人謂

藍陳楚人謂

藍陳楚人謂

藍陳楚人謂

藍陳楚人謂

藍陳楚人謂

藍陳楚人謂

藍陳楚人謂

藍陳楚人謂

藍陳楚人謂

藍陳楚人謂

藍陳楚人謂

吳

吳

吳

吳

吳

吳

吳

吳

吳

吳

吳

吳

吳

吳

吳

吳

吳

吳

吳

吳

吳

吳

吳

吳

吳

吳

吳

吳

吳

吳

吳

吳

吳

吳

吳

吳

吳

吳

吳

吳

吳

吳

吳

吳

吳

吳

吳

吳

吳

吳

吳

吳

吳

吳

吳

吳

吳

吳

吳

吳

吳

吳

吳

吳

吳

吳

吳

吳

吳

吳

吳

吳

吳

吳

吳

吳

吳

吳

吳

吳

吳

吳

吳

吳

吳

吳

吳

吳

吳

吳

吳

吳

吳

吳

吳

吳

吳

吳

吳

勢動又**考**華榮又**孝**章也一曰殺也
思也悅也

稔皮也又柳化也餘猶曰鳥之字如音如
稔也又柳化也餘猶曰鳥之字如音如

孚也又柳化也餘猶曰鳥之字如音如
其題故又為孚信字从爪从子會意也

學上綱網也亦作學又先韻
學也即儒學也

郭郭也亦作郭又先韻
郭也即儒學也

膚發也大也美也傳也又將濂喻如
郭也又四指為膚公羊

扶公羊傳注曰扶案指曰十又
扶也又四指為膚公羊

枹擊鼓也亦作枹
枹也又四指為膚公羊

夫大夫丈夫古者一夫受田
夫也又四指為膚公羊

跗足背亦作跗又骨
夫也又四指為膚公羊

跗足背亦作跗又骨
夫也又四指為膚公羊

跗足背亦作跗又骨
夫也又四指為膚公羊

扶達夫切執持扶助也又
夫也又四指為膚公羊

符符契符信符之為言扶也
夫也又四指為膚公羊

夫夫也又四指為膚公羊
夫也又四指為膚公羊

無無也又四指為膚公羊
夫也又四指為膚公羊

無無也又四指為膚公羊
夫也又四指為膚公羊

設夫切有無之對蒙文并森今作然當作無亦作无亡武曼押
變蒙曰察無之字是謂變其幾無有如此者察無字本是無
無字變林手無
四區律獄火也
无 說文通於元者無无道也无與亡
亡對列于亡所不為相如
賦亡是公旅音無又陽韻
武 權記謂術武方歸曰武讀為無

曼 楊子聖人曼云音無又
音漢又寒速論三韻
母 禁禁止字皆作母書世無皆
無總子實實無若丹宋徽詩無厥痛之心之類論如母自母為母
變母必母因母與音車千秋律引書母備母黨孔光傳引書
母禮學官章元成傳助公作母遂又胡母母紅捷性義文从女
內有一直象有義之形禁止之勿全盡古言母猶今言英也性
德明曰母與父母字不同楷本多亂讀皆皆米為母
字从无音非也母从女中有二鳥象為乳形
又草

名 巫 巫覡誣 說也說也無
又姓 巫 說也說也無
說也說也無

六皆

皆 居皆切俱也从比从
自今作皆俗作皆
偕 強也說也說也
階 級也說也說也
楷 說也說也說也

核 漢五行志字彙核說師古
核 漢五行志字彙核說師古
核 漢五行志字彙核說師古

涪 涪水也說也說也
涪 涪水也說也說也
涪 涪水也說也說也

街 街也說也說也
街 街也說也說也
街 街也說也說也

涪 涪水也說也說也
涪 涪水也說也說也
涪 涪水也說也說也

鞋 鞋也說也說也
鞋 鞋也說也說也
鞋 鞋也說也說也

乖 公轉切不和
也與也與也
懷 手乖切思也來也服也安係也
也與也與也
也與也與也



入性又隈也坡下地名在沛郡風俗通十荒咳國語王者舉

曰德十德曰兇十兇曰趨十趨曰嘔亦作咳咳九咳之田

咳頰下亦作咳又是大指又備也頰轉氣就委詩我手承

頰子頰骨之有維脈又頰頰頰轉氣就委詩我手承

咳階吹又咳也又重也亦作闕漢如把歌等結駕意連九閉

亦曰咳時愈時咳小兒寒嗽者小兒疳疔學記時能

亦曰咳時愈時咳小兒寒嗽者小兒疳疔學記時能

亦曰咳時愈時咳小兒寒嗽者小兒疳疔學記時能

亦曰咳時愈時咳小兒寒嗽者小兒疳疔學記時能

亦曰咳時愈時咳小兒寒嗽者小兒疳疔學記時能

亦曰咳時愈時咳小兒寒嗽者小兒疳疔學記時能

亦曰咳時愈時咳小兒寒嗽者小兒疳疔學記時能

亦曰咳時愈時咳小兒寒嗽者小兒疳疔學記時能

亦曰咳時愈時咳小兒寒嗽者小兒疳疔學記時能

亦曰咳時愈時咳小兒寒嗽者小兒疳疔學記時能

亦曰咳時愈時咳小兒寒嗽者小兒疳疔學記時能

亦曰咳時愈時咳小兒寒嗽者小兒疳疔學記時能

亦曰咳時愈時咳小兒寒嗽者小兒疳疔學記時能

亦曰咳時愈時咳小兒寒嗽者小兒疳疔學記時能

亦曰咳時愈時咳小兒寒嗽者小兒疳疔學記時能

亦曰咳時愈時咳小兒寒嗽者小兒疳疔學記時能

亦曰咳時愈時咳小兒寒嗽者小兒疳疔學記時能

亦曰咳時愈時咳小兒寒嗽者小兒疳疔學記時能

亦曰咳時愈時咳小兒寒嗽者小兒疳疔學記時能

亦曰咳時愈時咳小兒寒嗽者小兒疳疔學記時能

亦曰咳時愈時咳小兒寒嗽者小兒疳疔學記時能

亦曰咳時愈時咳小兒寒嗽者小兒疳疔學記時能

入性又隈也坡下地名在沛郡風俗通十荒咳國語王者舉

曰德十德曰兇十兇曰趨十趨曰嘔亦作咳咳九咳之田

咳頰下亦作咳又是大指又備也頰轉氣就委詩我手承

頰子頰骨之有維脈又頰頰頰轉氣就委詩我手承

咳階吹又咳也又重也亦作闕漢如把歌等結駕意連九閉

亦曰咳時愈時咳小兒寒嗽者小兒疳疔學記時能

亦曰咳時愈時咳小兒寒嗽者小兒疳疔學記時能

亦曰咳時愈時咳小兒寒嗽者小兒疳疔學記時能

亦曰咳時愈時咳小兒寒嗽者小兒疳疔學記時能

亦曰咳時愈時咳小兒寒嗽者小兒疳疔學記時能

亦曰咳時愈時咳小兒寒嗽者小兒疳疔學記時能

亦曰咳時愈時咳小兒寒嗽者小兒疳疔學記時能

亦曰咳時愈時咳小兒寒嗽者小兒疳疔學記時能

亦曰咳時愈時咳小兒寒嗽者小兒疳疔學記時能

亦曰咳時愈時咳小兒寒嗽者小兒疳疔學記時能

亦曰咳時愈時咳小兒寒嗽者小兒疳疔學記時能

亦曰咳時愈時咳小兒寒嗽者小兒疳疔學記時能

來物三能又。○來 歸才也往來及也還也至也泰也亦作齋
唐秦二韻

程 劉向封事曰我輩徒歸古曰程 漢程榮志天馬程又
力之切又諸與來同又齊韻 徠 徠山名詩徠徠之

程 孫許碑乞書已押來字即徠義同不借雙 徠 董仲舒菜籃
押如徠徠山名義異者非又泰韻 徠 董仲舒菜籃

稜 稜也亦作萊 稜 稜字說文委草周禮山虞注稜為七
來又齊韻 萊 除其莖菜曰萊山田又泰韻 駮 天詩

三千 稜 稜于今夫稜牛注 稜 稜牛也廣韻在聲 鮄 鮄才物 頤 頤下 思 思上
女傳于思于思又思慮皆思 思 思慮也亦 思 思慮也亦

我思 思慮也亦 思 思慮也亦 思 思慮也亦 思 思慮也亦 思 思慮也亦 思 思慮也亦

愆 愆也亦作 愆 愆字說文愆亦作思 猜 猜才切測也疑也恨也 但 但
又支韻音五 哉 哉求切始也又欽辭說文言之 材 論語無

備力又支 哉 哉求切始也又欽辭說文言之 材 論語無
問也謂亦元曰頤也亦作材

辨曰一說辨料也者與才同一 災 禍害為災也又說文辨災說文作
辨讀曰哉古文辨從同又見下 災 禍害為災也又說文辨災說文作

災 禍害為災也又說文辨災說文作 災 禍害為災也又說文辨災說文作
災從火中一曰災 裁 裁求切制也製也 才 說文木之初又才下

又泰 裁 裁求切制也製也 才 說文木之初又才下
又裁度也又泰韻 財 說文人所寶也

財 說文人所寶也 財 說文人所寶也 財 說文人所寶也 財 說文人所寶也
財同易石必財成天地之運考于財為物兼儲傳則財聚奉傳

財 說文人所寶也 財 說文人所寶也 財 說文人所寶也 財 說文人所寶也
財同易石必財成天地之運考于財為物兼儲傳則財聚奉傳

財 說文人所寶也 財 說文人所寶也 財 說文人所寶也 財 說文人所寶也
財同易石必財成天地之運考于財為物兼儲傳則財聚奉傳

財 說文人所寶也 財 說文人所寶也 財 說文人所寶也 財 說文人所寶也
財同易石必財成天地之運考于財為物兼儲傳則財聚奉傳

財 說文人所寶也 財 說文人所寶也 財 說文人所寶也 財 說文人所寶也
財同易石必財成天地之運考于財為物兼儲傳則財聚奉傳

七友

財 說文人所寶也 財 說文人所寶也 財 說文人所寶也 財 說文人所寶也
財同易石必財成天地之運考于財為物兼儲傳則財聚奉傳

財 說文人所寶也 財 說文人所寶也 財 說文人所寶也 財 說文人所寶也
財同易石必財成天地之運考于財為物兼儲傳則財聚奉傳

財 說文人所寶也 財 說文人所寶也 財 說文人所寶也 財 說文人所寶也
財同易石必財成天地之運考于財為物兼儲傳則財聚奉傳

財 說文人所寶也 財 說文人所寶也 財 說文人所寶也 財 說文人所寶也
財同易石必財成天地之運考于財為物兼儲傳則財聚奉傳

財 說文人所寶也 財 說文人所寶也 財 說文人所寶也 財 說文人所寶也
財同易石必財成天地之運考于財為物兼儲傳則財聚奉傳

財 說文人所寶也 財 說文人所寶也 財 說文人所寶也 財 說文人所寶也
財同易石必財成天地之運考于財為物兼儲傳則財聚奉傳

財 說文人所寶也 財 說文人所寶也 財 說文人所寶也 財 說文人所寶也
財同易石必財成天地之運考于財為物兼儲傳則財聚奉傳

財 說文人所寶也 財 說文人所寶也 財 說文人所寶也 財 說文人所寶也
財同易石必財成天地之運考于財為物兼儲傳則財聚奉傳

夾呼回切火

壓批擊又唯壓開聲也也作也

壓病也詩我馬壯陸又喻其當陸德明

音豈誤又

摩又作呼為切依墨抄摩旋所以也今文

戲項羽傳

出子與孫同

搗說文擊也又手拍也亦作

戲項羽傳

之旗師古曰

搗說文擊也又手拍也亦作

戲項羽傳

戲為旌也

摩又作呼為切依墨抄摩旋所以也今文

戲項羽傳

戲為旌也

摩又作呼為切依墨抄摩旋所以也今文

戲項羽傳

戲為旌也

摩又作呼為切依墨抄摩旋所以也今文

戲項羽傳

戲為旌也

摩又作呼為切依墨抄摩旋所以也今文

戲項羽傳

輝光也或作輝又

輝舊也疾也動也散也

微美也益也張琴張大者也一曰輝也說微微也富也亦

又見

暉周禮大祝暉暉

暉暉

又擊

暉周禮大祝暉暉

暉暉

又擊

暉周禮大祝暉暉

暉暉

又擊

暉周禮大祝暉暉

暉暉

又擊

暉周禮大祝暉暉

暉暉

又擊

暉周禮大祝暉暉

暉暉

又擊

暉周禮大祝暉暉

暉暉





薛國切設兩辭又

綬安也又車中軛司馬法曰將軍死綬

十二年出職文綬杜預曰司馬法綬不及然則古名退軍為

謂知有病一尺無却一寸又綬安委義說前于

雖水名

睢同上梁國有睢

為香

淩小按繁也

于為切作造也說文母族也人姓風俗通漢有

南郡太守竇昆唐書并字曼平魏母為又降臨

以坤口音圓又胸穿也其秋結如脂如膏又律

章胎知不相乖離貌

齊故曰遠左臂凡

諫侯之大夫道

蘭

十帶以上又周也

五寸古作口又隊

頰

也又處以斷場

也又處以斷場

也又處以斷場

也又處以斷場

也又處以斷場

也又處以斷場

也又處以斷場

也又處以斷場

也又處以斷場

也又處以斷場

也又處以斷場

也又處以斷場

也又處以斷場

也又處以斷場

也又處以斷場

也又處以斷場

也又處以斷場

也又處以斷場



千。嗷 音穉切山高 崔 許南山崔崔 裴 讀技切衣長

斤。嗷 音穉切山高 崔 許南山崔崔 裴 讀技切衣長

併又支韻 裴 史裴 併 同 培 益也降也助也治 陪 重也

家臣也助也交 倍 莊子倍內數聲音義倍 怀 德也莊子曰

切杯 坏 莊子壞也坏糟垣 衰 所切切也或也耗也亦

羸 同上說文減也 癡 備佳切滿病又疾也一曰兩

又汾雅曰靈所生也漢武帝立石土祠于汾陰殿上如詩曰康

其形高起如死臘本名曰鄂首庚變 睢 謂主切睢睢視貌

吹 賜垂切噴類 嗽 音蕭中春飲 炊 燻切又

可吹而 推 併也發也轉也嘆也舉也尋聲也運也進也

推 今蜀中从手者音他同切从人才者音又佳切許氏說

推 同上 崔 草名崔也 推 担回切推也折也押也祖也

灌 雲霧貌 崔 高

洪武正韻卷第二



2025.03.14 NATIONAL CENTRAL LIBRARY, TAIWAN, R.O.C.



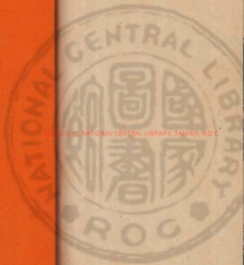

NATIONAL CENTRAL LIBRARY, TAIWAN, R.O.C.





NATIONAL CENTRAL LIBRARY, TAIPEI, ROC



2025 RELEASE UNDER E.O. 14176

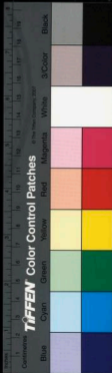





11/20/78 1.2





字廣雅二韻可通神光式贊畫脫自新安帝紀雙表

門闕注曰明也城無音亦登通神又靈顯以昭誤

聖格又依 董子漢制野禁中用限子方言燕齊之謂兩養

宋與切 馮者曰限字亦竹限釋經注西京賦限之言若也

善重初子 養馬者又姓也亦作 振舉也按也極也動也

也又靈顯 振又見下及靈顯 振舉也按也極也動也

振舉公子信厚也廣雅云似馬 振方言似馬案今之馬

靈禁諸振衣音異又於凌二韻 振舉也極也動也

○申 升人切伸也重也容也明也闕也又姓項名漢志西望

於申又明約求也易申命漢文紀申教食又文申翼奉

列之从白从上當作申亦作申又靈顯莊子能經鳥申有兩音

伸舒也直也理也使直也欠伸也亦作信申伸與申信義同

者不可雙押若申申西申申與申伸義不若申不舒重

信 易點申相感漢書信成凡共有兩音王假傳假神說

信信神謂信也信信也與身同又見下及靈顯約

神 大帶帶子張者謂神 身 身也親也 振 振也

○長 台演切時也又日也 長 漢律督志 寢 寢居北殿之宮

說文早昧爽也古作 寢 寢居北殿之宮 寢 寢居北殿之宮



字廣雅二韻可通神光式贊畫脫自新安帝紀雙表

門闕注曰明也城無音亦登通神又靈顯以昭誤

聖格又依 董子漢制野禁中用限子方言燕齊之謂兩養

宋與切 馮者曰限字亦竹限釋經注西京賦限之言若也

善重初子 養馬者又姓也亦作 振舉也按也極也動也

也又靈顯 振又見下及靈顯 振舉也按也極也動也

振舉公子信厚也廣雅云似馬 振方言似馬案今之馬

靈禁諸振衣音異又於凌二韻 振舉也極也動也

○申 升人切伸也重也容也明也闕也又姓項名漢志西望

於申又明約求也易申命漢文紀申教食又文申翼奉

列之从白从上當作申亦作申又靈顯莊子能經鳥申有兩音

伸舒也直也理也使直也欠伸也亦作信申伸與申信義同

者不可雙押若申申西申申與申伸義不若申不舒重

信 易點申相感漢書信成凡共有兩音王假傳假神說

信信神謂信也信信也與身同又見下及靈顯約

神 大帶帶子張者謂神 身 身也親也 振 振也

○長 台演切時也又日也 長 漢律督志 寢 寢居北殿之宮

說文早昧爽也古作 寢 寢居北殿之宮 寢 寢居北殿之宮

瀕水厓亦作
頻以少誤
嘖也貧財也無
。民

然無知也古
泯沒也泯泯芒芒也
泯泯芒芒也
泯泯芒芒也

士佩
璠璠記君子貴
岷山名在蜀江水
岷山名在蜀江水

明晉問諶詳見列子
諶諶詳見列子
諶諶詳見列子

閩
閩
閩

緡
緡
緡

畏
畏
畏

臣
臣
臣

塵
塵
塵

鄰
鄰
鄰

鄰
鄰
鄰

鄰
鄰
鄰

鄰
鄰
鄰

隣
隣
隣

隣
隣
隣

因
因
因





父曰婚婿父曰担白虎通婦人曰人而媚同上又媚和也

成故曰媚字并始婦家媚婿家亦作媚周禮註媚性惟

禮國語稱悉以手說文澤記也也西語西語亦作網

網同上又網苗說文車重席亦作編詩苗虎皮也又擗也

舉四角朝上煙臺也亦作煙臺說文引書說堂供

輿而行朝上煙又上山也又說文引書說堂供

單傳杜預煙水從西語煙左傳井澆不利又煙鬱不亨杜

日上山也煙水從西語煙左傳井澆不利又煙鬱不亨杜

蘭烟內曲重門驕白鳥異體又論白烟與鼠同轉非伯

也也从西語驕白鳥異體又論白烟與鼠同轉非伯

烟從又致莊子九方牧善相馬衆皆公時有方致

先師也致相馬名聲或作致又先師以而致殷同上

也正也大也中也盛也盛也盛也盛也盛也盛也盛也盛也盛也

也又則軒裳三盛慇懃濇濇作濇濇又修濇濇

殷粟者一曰破舊解詩作慇懃也又○盪軒倫切易

作破經說文作六淵水深廣又盪盪盪盪盪盪盪盪盪盪盪盪

金注云元氣也六淵泉也○盪盪盪盪盪盪盪盪盪盪盪盪

右血繩積見廣敬輶車長繩獻軒轅輶應劭

之也方言繩謂繫為繩郭璞曰今亦以鐵釘為繩繩繩繩繩

謂繩繩繩繩繩繩繩繩繩繩繩繩繩繩繩繩繩繩繩繩繩繩繩

謂繩繩繩繩繩繩繩繩繩繩繩繩繩繩繩繩繩繩繩繩繩繩繩

謂繩繩繩繩繩繩繩繩繩繩繩繩繩繩繩繩繩繩繩繩繩繩繩

謂繩繩繩繩繩繩繩繩繩繩繩繩繩繩繩繩繩繩繩繩繩繩繩

謂繩繩繩繩繩繩繩繩繩繩繩繩繩繩繩繩繩繩繩繩繩繩繩

謂繩繩繩繩繩繩繩繩繩繩繩繩繩繩繩繩繩繩繩繩繩繩繩

謂繩繩繩繩繩繩繩繩繩繩繩繩繩繩繩繩繩繩繩繩繩繩繩

謂繩繩繩繩繩繩繩繩繩繩繩繩繩繩繩繩繩繩繩繩繩繩繩

藥莢也又藥緝持細勻均也从刀从二芸唐草可

謂繩繩繩繩繩繩繩繩繩繩繩繩繩繩繩繩繩繩繩繩繩繩繩

謂繩繩繩繩繩繩繩繩繩繩繩繩繩繩繩繩繩繩繩繩繩繩繩

謂繩繩繩繩繩繩繩繩繩繩繩繩繩繩繩繩繩繩繩繩繩繩繩

謂繩繩繩繩繩繩繩繩繩繩繩繩繩繩繩繩繩繩繩繩繩繩繩

謂繩繩繩繩繩繩繩繩繩繩繩繩繩繩繩繩繩繩繩繩繩繩繩

謂繩繩繩繩繩繩繩繩繩繩繩繩繩繩繩繩繩繩繩繩繩繩繩

謂繩繩繩繩繩繩繩繩繩繩繩繩繩繩繩繩繩繩繩繩繩繩繩

謂繩繩繩繩繩繩繩繩繩繩繩繩繩繩繩繩繩繩繩繩繩繩繩

謂繩繩繩繩繩繩繩繩繩繩繩繩繩繩繩繩繩繩繩繩繩繩繩



切粹也馬也至也好也大也文也誠也厚也與純同漢

也亦雜也亦作醇又支替義三韻志天子不能具醇醪

純一色成體純水漿亦純

謂之醇俗作醇純水漿亦純

有舌謂之醇針亦作淳子

又醇隊二韻又都昆切

轉也通作醇漢書文作淳字

書黎民醉厚 鶉 鶉 鶉 鶉

鶉 鶉 鶉 鶉 鶉 鶉

後漢三牯人 潤 潤 潤 潤 潤 潤

名又見下 潤 潤 潤 潤 潤 潤

委吉與左傳咨視 洵 洵 洵 洵 洵 洵

為洵汪同親戚也 洵 洵 洵 洵 洵 洵

兩雅為 郁 郁 郁 郁 郁 郁

洵又震韻 郁 郁 郁 郁 郁 郁

洵 洵 洵 洵 洵 洵

洵 洵 洵 洵 洵 洵

洵 洵 洵 洵 洵 洵

洵 洵 洵 洵 洵 洵

洵 洵 洵 洵 洵 洵

洵 洵 洵 洵 洵 洵

洵 洵 洵 洵 洵 洵

洵 洵 洵 洵 洵 洵

洵 洵 洵 洵 洵 洵

洵 洵 洵 洵 洵 洵

洵 洵 洵 洵 洵 洵

洵 洵 洵 洵 洵 洵

洵 洵 洵 洵 洵 洵

洵 洵 洵 洵 洵 洵

洵 洵 洵 洵 洵 洵

借作噴漢張敞舍壁畫飛燕丞相所師古
曰官粉織者大而色青出天中又馬部

鴉

分

賦也地

亦作匪又別也判也漢志一黍之塵為一分分若白二錢
而成者可分別也又字也公羊傳師表分焉子以者之分奉

之而不足又篇也左傳秦元年熱
侖者分而後飲食又附廣一屬

匪
曰匪頭之式御司養曰
匪份也頡頏也又支頡
頡頏亦作頡

粉
粉白
粉粉
粉粉
粉粉

奔
奔
奔
奔
奔

焚
焚
焚
焚
焚

鼓
鼓
鼓
鼓
鼓

賈
賈
賈
賈
賈

積
積
積
積
積

頰
頰
頰
頰
頰

頰
頰
頰
頰
頰

昆
昆
昆
昆
昆

昆
昆
昆
昆
昆



TIFFEN Color Control Patches

時鐘靈直山純水詩鳥靈在靈又法
○孫蘇切于之子
外孫又姓
又產額
○孫蘇切于之子

水和飯左傳備食糲精晉文公饗嬖
曰嬖有貽冊注雖熟食也音瓊亦作
○餐
又亦作反飯午達

反爾和餐餐也詩今河北
○餐
又亦作反飯午達

人呼食為餐音孫又則謂
○餐
又亦作反飯午達

又酒器說文作樽以水者後人加
○鷓
西方維也

又酒器說文作樽以水者後人加
○鷓
西方維也

又酒器說文作樽以水者後人加
○鷓
西方維也

又酒器說文作樽以水者後人加
○鷓
西方維也

又酒器說文作樽以水者後人加
○鷓
西方維也

又酒器說文作樽以水者後人加
○鷓
西方維也

又酒器說文作樽以水者後人加
○鷓
西方維也

又酒器說文作樽以水者後人加
○鷓
西方維也

又酒器說文作樽以水者後人加
○鷓
西方維也

又酒器說文作樽以水者後人加
○鷓
西方維也

又酒器說文作樽以水者後人加
○鷓
西方維也

又酒器說文作樽以水者後人加
○鷓
西方維也

又酒器說文作樽以水者後人加
○鷓
西方維也

○孫蘇切于之子

○餐

○鷓

○鷓

○鷓

○鷓

○鷓

○鷓

○鷓

○鷓

○鷓

○鷓

○鷓

○鷓

○鷓

○鷓

○鷓

○孫蘇切于之子

○餐

○鷓

○鷓

○鷓

○鷓

○鷓

○鷓

○鷓

○鷓

○鷓

○鷓

○鷓

○鷓

○鷓

○鷓

○鷓

○孫蘇切于之子

○餐

○鷓

○鷓

○鷓

○鷓

○鷓

○鷓

○鷓

○鷓

○鷓

○鷓

○鷓

○鷓

○鷓

○鷓

○鷓

○孫蘇切于之子

○餐

○鷓

○鷓

○鷓

○鷓

○鷓

○鷓

○鷓

○鷓

○鷓

○鷓

○鷓

○鷓

○鷓

○鷓

○鷓

○孫蘇切于之子

○餐

○鷓

○鷓

○鷓

○鷓

○鷓

○鷓

○鷓

○鷓

○鷓

○鷓

○鷓

○鷓

○鷓

○鷓

○鷓

○孫蘇切于之子

○餐

○鷓

○鷓

○鷓

○鷓

○鷓

○鷓

○鷓

○鷓

○鷓

○鷓

○鷓

○鷓

○鷓

○鷓

○鷓



香去聲 **豺** 依寒切胡地野犬也又翰經 **豺** 同上又 **看** 丘寒切規

又翰經 **豺** 似狐而小又翰經 **豺** 同上又 **看** 丘寒切規

刊 刑也剝也謂也按木也魯陸山 **菜** 樵木也新也 **斬** 衣

又先 **干** 居寒切周也方言白關而東或謂之敬或謂之干

方有木名曰射干手葛處射干也又問也詩秋秩斯干凡水

射干水也曰干又問也凡言關干謂關板之間也又與干同

詩干旋又打也求也促也又關干聲也詩令之詩首希委關干

又關干流也白居易詩玉容寂寞淚關干又關干謂之關干又若

干數未定之辭 **杆** 梗也又求也預也唐高 **奸** 犯也通行

言發許也又翰經 **杆** 梗也又求也預也唐高 **奸** 犯也通行

非禮也又求也 **杆** 漢尹賞傳 **杆** 杆也 **杆** 杆也 **杆** 杆也

漢書以好名 **杆** 杆也 **杆** 杆也 **杆** 杆也 **杆** 杆也

知日 **乾** 上也 **肝** 水也 **竿** 謂也 **竿** 謂也 **竿** 謂也

亦作 **鞍** 具 **鞍** 同上又地名 **鞍** 同上又地名 **鞍** 同上又地名

作 **鞍** 具 **鞍** 同上又地名 **鞍** 同上又地名 **鞍** 同上又地名

非 **權** 又翰 **權** 仲衍傳 **權** 仲衍傳 **權** 仲衍傳

權 又翰 **權** 仲衍傳 **權** 仲衍傳 **權** 仲衍傳

也又翰經

也又翰經

也又翰經

也又翰經

也又翰經

也又翰經

也又翰經

也又翰經

也又翰經

也又翰經

也又翰經

也又翰經

也又翰經

也又翰經

也又翰經

也又翰經

也又翰經



同上又大戟又**漫**五子蓋五蓋**漫**雨露**捕**木名又若子

赤也五采畫無**漫**也又**漫**魚游二難俗从日**蔓**蔓菁

緜車名周禮中車始乘夏綬注委**鄧**鄭地左傳成二年

酸酸官切**霞**雨**後**後挽後虎豹**鑽**祖官切穿也亦

橫與橫同內則杜禁**攢**祖官切橫竹杖一曰**攢**攢對木

亦作**攢**攢也攢攢不案為上**攢**記聚眾龍輻聚空謂頻也

攢攢也攢攢也攢攢也攢攢也攢攢也攢攢也攢攢也攢攢也

攢攢也攢攢也攢攢也攢攢也攢攢也攢攢也攢攢也攢攢也

攢攢也攢攢也攢攢也攢攢也攢攢也攢攢也攢攢也攢攢也

攢攢也攢攢也攢攢也攢攢也攢攢也攢攢也攢攢也攢攢也

攢攢也攢攢也攢攢也攢攢也攢攢也攢攢也攢攢也攢攢也

攢攢也攢攢也攢攢也攢攢也攢攢也攢攢也攢攢也攢攢也

攢攢也攢攢也攢攢也攢攢也攢攢也攢攢也攢攢也攢攢也

攢攢也攢攢也攢攢也攢攢也攢攢也攢攢也攢攢也攢攢也

攢攢也攢攢也攢攢也攢攢也攢攢也攢攢也攢攢也攢攢也

攢攢也攢攢也攢攢也攢攢也攢攢也攢攢也攢攢也攢攢也

攢攢也攢攢也攢攢也攢攢也攢攢也攢攢也攢攢也攢攢也

攢攢也攢攢也攢攢也攢攢也攢攢也攢攢也攢攢也攢攢也

攢攢也攢攢也攢攢也攢攢也攢攢也攢攢也攢攢也攢攢也

攢攢也攢攢也攢攢也攢攢也攢攢也攢攢也攢攢也攢攢也

攢攢也攢攢也攢攢也攢攢也攢攢也攢攢也攢攢也攢攢也

攢攢也攢攢也攢攢也攢攢也攢攢也攢攢也攢攢也攢攢也

攢攢也攢攢也攢攢也攢攢也攢攢也攢攢也攢攢也攢攢也

攢攢也攢攢也攢攢也攢攢也攢攢也攢攢也攢攢也攢攢也

攢攢也攢攢也攢攢也攢攢也攢攢也攢攢也攢攢也攢攢也

攢攢也攢攢也攢攢也攢攢也攢攢也攢攢也攢攢也攢攢也

攢攢也攢攢也攢攢也攢攢也攢攢也攢攢也攢攢也攢攢也

攢攢也攢攢也攢攢也攢攢也攢攢也攢攢也攢攢也攢攢也

攢攢也攢攢也攢攢也攢攢也攢攢也攢攢也攢攢也攢攢也



行貌又先。○**關** 姑還切城圭門也門杜也為也門也也。○**關** 王褒進退得關其志得關關音聲和也又開關的也持統又見下。

瘰 瘰癧也書瘰癧乃身瘰癧。○**瘰** 瘰癧也書瘰癧乃身瘰癧。○**瘰** 瘰癧也書瘰癧乃身瘰癧。

矜 矜同漢和帝紀稱軍機并又與。○**矜** 矜同漢和帝紀稱軍機并又與。○**矜** 矜同漢和帝紀稱軍機并又與。

綸 綸同漢和帝紀稱軍機并又與。○**綸** 綸同漢和帝紀稱軍機并又與。○**綸** 綸同漢和帝紀稱軍機并又與。

還 胡關切也也退也。○**還** 胡關切也也退也。○**還** 胡關切也也退也。

烏 烏飛也亦作。○**烏** 烏飛也亦作。○**烏** 烏飛也亦作。

環 環成無端。○**環** 環成無端。○**環** 環成無端。

鑲 鑲也。○**鑲** 鑲也。○**鑲** 鑲也。

鏤 鏤也。○**鏤** 鏤也。○**鏤** 鏤也。

鏤 鏤也。○**鏤** 鏤也。○**鏤** 鏤也。

鏤 鏤也。○**鏤** 鏤也。○**鏤** 鏤也。

鏤 鏤也。○**鏤** 鏤也。○**鏤** 鏤也。

鏤 鏤也。○**鏤** 鏤也。○**鏤** 鏤也。

鏤 鏤也。○**鏤** 鏤也。○**鏤** 鏤也。



用口類方言湘江之閒謂之學中要謂之領東齊謂之領汝鄧
洪酒之閒謂之領又齊山名備作險凡以房者皆然

○頑 五運切頑也徒也左博 ○班 通運切列也分也又姓
心不剛德義之經為頑 ○班 班難試也布與也書班

瑞十年后記請班諸兄弟之貧者嘆 ○頑 頑兩旁口劉孟字頌
書班勞葉靴汗布也亦作頑班班 ○頑 頑兩旁口劉孟字頌

口頑又布也賜也一曰大者周禮厘頭注讀為班布之班亦作
班孔安國注論語班班班班又大者說詩有頌班者亦作班又

班孔安國注論語班班班班又大者說詩有頌班者亦作班又
班孔安國注論語班班班班又大者說詩有頌班者亦作班又

○盼 从肉从分 ○盼 賦也記名山大澤不以日月 ○般 玉篇古班
又真龍 ○盼 筋又分也以日月之月 ○般 字貴政威

般發其體此類今封禪頌 ○效 賜也通作頌宋朝 ○般 還也威
般般之般及丹青之丹 ○效 賜也通作頌宋朝 ○般 還也威

般師罷狂書作班公輸般人名 ○斑 駿文亦作班頌又帝班公
班書作管般又作班又班班 ○斑 駿文亦作班頌又帝班公

班書作管般又作班又班班 ○斑 駿文亦作班頌又帝班公
班書作管般又作班又班班 ○斑 駿文亦作班頌又帝班公

班書作管般又作班又班班 ○斑 駿文亦作班頌又帝班公
班書作管般又作班又班班 ○斑 駿文亦作班頌又帝班公

班書作管般又作班又班班 ○斑 駿文亦作班頌又帝班公
班書作管般又作班又班班 ○斑 駿文亦作班頌又帝班公

班書作管般又作班又班班 ○斑 駿文亦作班頌又帝班公
班書作管般又作班又班班 ○斑 駿文亦作班頌又帝班公

班書作管般又作班又班班 ○斑 駿文亦作班頌又帝班公
班書作管般又作班又班班 ○斑 駿文亦作班頌又帝班公

班書作管般又作班又班班 ○斑 駿文亦作班頌又帝班公
班書作管般又作班又班班 ○斑 駿文亦作班頌又帝班公

班書作管般又作班又班班 ○斑 駿文亦作班頌又帝班公
班書作管般又作班又班班 ○斑 駿文亦作班頌又帝班公

班書作管般又作班又班班 ○斑 駿文亦作班頌又帝班公
班書作管般又作班又班班 ○斑 駿文亦作班頌又帝班公

班書作管般又作班又班班 ○斑 駿文亦作班頌又帝班公
班書作管般又作班又班班 ○斑 駿文亦作班頌又帝班公

班書作管般又作班又班班 ○斑 駿文亦作班頌又帝班公
班書作管般又作班又班班 ○斑 駿文亦作班頌又帝班公

班書作管般又作班又班班 ○斑 駿文亦作班頌又帝班公
班書作管般又作班又班班 ○斑 駿文亦作班頌又帝班公

之實古辨字文章 ○須 紀大夫以魚須文竹為須注用文竹
及魚須也 ○須 紀大夫以魚須文竹為須注用文竹

及魚須也 ○須 紀大夫以魚須文竹為須注用文竹
及魚須也 ○須 紀大夫以魚須文竹為須注用文竹

及魚須也 ○須 紀大夫以魚須文竹為須注用文竹
及魚須也 ○須 紀大夫以魚須文竹為須注用文竹

及魚須也 ○須 紀大夫以魚須文竹為須注用文竹
及魚須也 ○須 紀大夫以魚須文竹為須注用文竹

及魚須也 ○須 紀大夫以魚須文竹為須注用文竹
及魚須也 ○須 紀大夫以魚須文竹為須注用文竹

及魚須也 ○須 紀大夫以魚須文竹為須注用文竹
及魚須也 ○須 紀大夫以魚須文竹為須注用文竹

及魚須也 ○須 紀大夫以魚須文竹為須注用文竹
及魚須也 ○須 紀大夫以魚須文竹為須注用文竹

及魚須也 ○須 紀大夫以魚須文竹為須注用文竹
及魚須也 ○須 紀大夫以魚須文竹為須注用文竹

及魚須也 ○須 紀大夫以魚須文竹為須注用文竹
及魚須也 ○須 紀大夫以魚須文竹為須注用文竹

及魚須也 ○須 紀大夫以魚須文竹為須注用文竹
及魚須也 ○須 紀大夫以魚須文竹為須注用文竹



漢成紀闕入高方推門應劭曰其梓橋突入宮曰闕外或曰闕
闕入中謂曰無符傳出入關或謂闕或謂闕或謂闕或謂闕
亦作闕 **闕** 闕也三謂天與闕也言也早謂一闕 **闕** 闕也
亦作闕 **闕** 闕也三謂天與闕也言也早謂一闕 **闕** 闕也

亦作闕 **闕** 闕也三謂天與闕也言也早謂一闕 **闕** 闕也
亦作闕 **闕** 闕也三謂天與闕也言也早謂一闕 **闕** 闕也
亦作闕 **闕** 闕也三謂天與闕也言也早謂一闕 **闕** 闕也

亦作闕 **闕** 闕也三謂天與闕也言也早謂一闕 **闕** 闕也
亦作闕 **闕** 闕也三謂天與闕也言也早謂一闕 **闕** 闕也
亦作闕 **闕** 闕也三謂天與闕也言也早謂一闕 **闕** 闕也

亦作闕 **闕** 闕也三謂天與闕也言也早謂一闕 **闕** 闕也
亦作闕 **闕** 闕也三謂天與闕也言也早謂一闕 **闕** 闕也
亦作闕 **闕** 闕也三謂天與闕也言也早謂一闕 **闕** 闕也

亦作闕 **闕** 闕也三謂天與闕也言也早謂一闕 **闕** 闕也
亦作闕 **闕** 闕也三謂天與闕也言也早謂一闕 **闕** 闕也
亦作闕 **闕** 闕也三謂天與闕也言也早謂一闕 **闕** 闕也

亦作闕 **闕** 闕也三謂天與闕也言也早謂一闕 **闕** 闕也
亦作闕 **闕** 闕也三謂天與闕也言也早謂一闕 **闕** 闕也
亦作闕 **闕** 闕也三謂天與闕也言也早謂一闕 **闕** 闕也

亦作闕 **闕** 闕也三謂天與闕也言也早謂一闕 **闕** 闕也
亦作闕 **闕** 闕也三謂天與闕也言也早謂一闕 **闕** 闕也
亦作闕 **闕** 闕也三謂天與闕也言也早謂一闕 **闕** 闕也

亦作闕 **闕** 闕也三謂天與闕也言也早謂一闕 **闕** 闕也
亦作闕 **闕** 闕也三謂天與闕也言也早謂一闕 **闕** 闕也
亦作闕 **闕** 闕也三謂天與闕也言也早謂一闕 **闕** 闕也

亦作闕 **闕** 闕也三謂天與闕也言也早謂一闕 **闕** 闕也
亦作闕 **闕** 闕也三謂天與闕也言也早謂一闕 **闕** 闕也
亦作闕 **闕** 闕也三謂天與闕也言也早謂一闕 **闕** 闕也



字从囗俗亦作咩咩音生
从兩主字身以四介作咩

彈 鳴也子靈也亦作單
或也山至北而盡也

丹 赤石又赤色又笑丹北夷
號笑音乞又木丹使子花

匣 宗廟盛主器周禮
司巫祭祀其匣主

攤 攤又音攤
海又音攤

嘆 大息亦作
野又音嘆

壇 祭土之神也
為場又說文壇三

聾 耳又音聾
又音聾

聾 聾也音聾
又音聾

聾 聾也音聾
又音聾

聾 聾也音聾
又音聾

聾 聾也音聾
又音聾

聾 聾也音聾
又音聾

聾 聾也音聾
又音聾

聾 聾也音聾
又音聾

聾 聾也音聾
又音聾

洪武正韻卷之

曆丁亥春二月
海陵佛學齋



下平聲

十一先

十二蕭

十三爻

十四歌

十五麻

十六遮

十七陽

十八庚

十九尤

二十侵

二十一覃

二十二鹽

ROO TAIWAN NATIONAL CENTRAL LIBRARY, TAIWAN, R.O.C.



曆丁亥春二月
海陵佛學齋



下平聲

十一先

十二蕭

十三爻

十四歌

十五麻

十六遮

十七陽

十八庚

十九尤

二十侵

二十一覃

二十二鹽

NATIONAL CENTRAL LIBRARY, TAIWAN, R.O.C.

TIFFEN Color Control Patches



洪武正韻卷第四

平聲

十一先

生凡藝前切前也又姓又執後二韻七聲曰凡在前者謂之先

帝之先之類是也先而導前與當後而先之則去聲易先天而

天地生故高以乘草先十二牛光武治幾禮禮禮禮禮

先物祖生先香著禮之類是也他做此禮禮禮禮禮

又齊僊神應亦作仙仙釋名老而不死曰仙仙也遷入

山也故以入以山又經禮禮禮禮





作嶺回故語平謂天為神連西域有天山一名神連山
漢田廣明為和建將軍亦作和建音謂又據漢二韻
續編亦作連晉王恭曰黃阿太器

連不得歸以耳以結又音擊
○堅
○堅
○堅

○堅
○堅
○堅

○堅
○堅
○堅

○堅
○堅
○堅

○堅
○堅
○堅

○堅
○堅
○堅

○堅
○堅
○堅

○堅
○堅
○堅

○堅
○堅
○堅

○堅
○堅
○堅

○堅
○堅
○堅

○堅
○堅
○堅

○堅
○堅
○堅

○堅

○堅

○堅

○堅

○堅

○堅

○堅

○堅

○堅

○堅

○堅

○堅

○堅

○堅

○堅

○堅

○堅

○堅

○堅

○堅

○堅

○堅

○堅

○堅

○堅

○堅

○堅

○堅

○堅

○堅

○堅

○堅

○堅

○堅

○堅

○堅

○堅

○堅

○堅

○堅

○堅

○堅

○堅

○堅

○堅

○堅

○堅

○堅

○堅

○堅

○堅

○堅

○堅

○堅

○堅

○堅

○堅

○堅

○堅

○堅

○堅

○堅

○堅

○堅

○堅

○堅

○堅

○堅

○堅

○堅

○堅

○堅

○堅

○堅

○堅

○堅

○堅

○堅

○堅

○堅

○堅

○堅

○堅

○堅

○堅

○堅

○堅

○堅

○堅

○堅

○堅

○堅

○堅

○堅

○堅

○堅

○堅

○堅

○堅

○堅

○堅

○堅

○堅

○堅

○堅

○堅

○堅

○堅

○堅

○堅

○堅

○堅

○堅

○堅

○堅

○堅

○堅

○堅

○堅

○堅

○堅

○堅

○堅

○堅

○堅

○堅

○堅

○堅

○堅

○堅

○堅

○堅

○堅

○堅

○堅

○堅

○堅

○堅

○堅

○堅



錠時連切小○**饘**諸延切糜也亦○**餈**荀子酒醴餈

見內則○**飪**孟子飪粥○**醅**醅記小勿畏鳴骨與稻米為醅注

作養蠶之然切○**旃**旃曲柄或升旃漢田功立曲旃旃林曰旃

又支飲二韻○**旒**大夫旒曲柄江曲比說文旒旒曲旒旒

之詞左傳漢公旒旒○**旒**又旗名周禮通○**氈**毛為氈亦作氈

○**鸛**鳥名也○**鸛**鸛連行不避難易也如○**鸛**班固鸛鸛也

○**鸛**馬載重又白馬○**鸛**魚名詩鸛鳴鸛鸛○**鸛**香木也

○**單**單于匈奴號又○**嬋**嬋媛又○**儻**儻文也又儻儻○**禪**禪也

○**躔**躔也○**躔**躔也○**躔**躔也○**躔**躔也

○**躔**躔也○**躔**躔也○**躔**躔也○**躔**躔也

○**躔**躔也○**躔**躔也○**躔**躔也○**躔**躔也

○**躔**躔也○**躔**躔也○**躔**躔也○**躔**躔也

○**躔**躔也○**躔**躔也○**躔**躔也○**躔**躔也

○**躔**躔也○**躔**躔也○**躔**躔也○**躔**躔也

○**躔**躔也○**躔**躔也○**躔**躔也○**躔**躔也

○**躔**躔也○**躔**躔也○**躔**躔也○**躔**躔也

○**躔**躔也○**躔**躔也○**躔**躔也○**躔**躔也

嗚同上切矣 山在山上 祆胡祆字從天唐官品

撤以手 乾溱溱切運也動也純陽卦名

虔虔也固也 捷捷也 捷捷也

臄大筋 臄臄也 臄臄也

臄臄也 臄臄也 臄臄也

臄臄也 臄臄也 臄臄也

駢駢也 駢駢也 駢駢也

駢駢也 駢駢也 駢駢也

駢駢也 駢駢也 駢駢也

駢駢也 駢駢也 駢駢也

駢駢也 駢駢也 駢駢也

駢駢也 駢駢也 駢駢也

駢駢也 駢駢也 駢駢也

駢駢也 駢駢也 駢駢也

駢駢也 駢駢也 駢駢也

駢駢也 駢駢也 駢駢也

駢駢也 駢駢也 駢駢也

宜宜也 宜宜也 宜宜也

宜宜也 宜宜也 宜宜也

宜宜也 宜宜也 宜宜也

宜宜也 宜宜也 宜宜也

宜宜也 宜宜也 宜宜也

宜宜也 宜宜也 宜宜也

宜宜也 宜宜也 宜宜也

宜宜也 宜宜也 宜宜也

宜宜也 宜宜也 宜宜也



TIFFEN Color Control Patches

璉

琕也石火玉亦作璉

璉

璉又璉

璉

廣韻無輪

蠅

微動貌荀子蠅而

孺

孺又魚又欲微開孺

孺

黃牛黑脊

暄

呼滿切日暖也

煖

煖子煖然似春又暖也

煖

樂記煖之

暖

同上又暖也又暖

煖

煖又見

煖

煖也

暖

黃顏大目將食陸

誼

誼也誼也亦作

誼

誼也

暖

先施也

誼

誼也誼也亦作

誼

誼也

誼

古曰樂聲又寒

確

確又寒

確

確也

管

今又詐也又管

管

管也

管

管也

管

今又詐也又管

管

管也

管

管也

管

今又詐也又管

管

管也

管

管也

管

今又詐也又管

管

管也

管

管也

管

今又詐也又管

管

管也

管

管也

管

今又詐也又管

管

管也

管

管也

管

今又詐也又管

管

管也

管

管也

管

今又詐也又管

管

管也

管

管也

管

今又詐也又管

管

管也

管

管也

管

今又詐也又管

管

管也

管

管也

周世方闢也闢
闢也亦休闢
闢傳天下國視而起
闢又刑闢
闢又刑闢
闢又刑闢

袁
袁姓也又地名
袁從也又地名
袁從也又地名
袁從也又地名

愛
愛從也又地名
愛從也又地名
愛從也又地名
愛從也又地名

援
援從也又地名
援從也又地名
援從也又地名
援從也又地名

垣
垣從也又地名
垣從也又地名
垣從也又地名
垣從也又地名

猿
猿從也又地名
猿從也又地名
猿從也又地名
猿從也又地名

元
元從也又地名
元從也又地名
元從也又地名
元從也又地名

源
源從也又地名
源從也又地名
源從也又地名
源從也又地名

源
源從也又地名
源從也又地名
源從也又地名
源從也又地名

源
源從也又地名
源從也又地名
源從也又地名
源從也又地名

源
源從也又地名
源從也又地名
源從也又地名
源從也又地名

源
源從也又地名
源從也又地名
源從也又地名
源從也又地名

源
源從也又地名
源從也又地名
源從也又地名
源從也又地名

源
源從也又地名
源從也又地名
源從也又地名
源從也又地名

源
源從也又地名
源從也又地名
源從也又地名
源從也又地名

源
源從也又地名
源從也又地名
源從也又地名
源從也又地名

源
源從也又地名
源從也又地名
源從也又地名
源從也又地名

原壽也
阮 从阜从元古原字
又地名史記五阮

俗从虫
阮 蟻也又美韻
○**圈** 編圍切 說文 杯圓也 木加爲
○**卷** 同 上切 冠武曲也 下从巳 音

節 今作巳 又轉 說文 三韻
券 券字亦作券 又見
○**權** 達其切 權鍾又量輕重也 反

升 昆木爲之 又音權
○**拳** 基手又拳拳動也 拳也 又
○**倦** 劉向傳

下 監本以甘怒
卷 奉持說又卷卷也 亦作倦
○**卷** 劉向傳

以 卷子 又音卷
○**卷** 卷字 又音卷
○**卷** 卷字 又音卷

之 義也 又音卷
○**卷** 卷字 又音卷
○**卷** 卷字 又音卷

之 義也 又音卷
○**卷** 卷字 又音卷
○**卷** 卷字 又音卷

十二蕭

蕭 先辭切 香蕭又芬
○**蕭** 樂器其形象蕭以
○**蕭** 左傳季札

也 又姓 又音蕭
○**蕭** 樂器其形象蕭以
○**蕭** 左傳季札

也 又姓 又音蕭
○**蕭** 樂器其形象蕭以
○**蕭** 左傳季札

也 又姓 又音蕭
○**蕭** 樂器其形象蕭以
○**蕭** 左傳季札

也 又姓 又音蕭
○**蕭** 樂器其形象蕭以
○**蕭** 左傳季札

也 又姓 又音蕭
○**蕭** 樂器其形象蕭以
○**蕭** 左傳季札

也 又姓 又音蕭
○**蕭** 樂器其形象蕭以
○**蕭** 左傳季札



祱 袂也 袂文引左傳地
袂 袂 袂也 袂文引左傳地
袂 袂也 袂文引左傳地

天 大字本作天 經與袂以天折之大為天從
天 大字本作天 經與袂以天折之大為天從

稂 稂 稂也 稂文引左傳地
稂 稂也 稂文引左傳地

稂 稂也 稂文引左傳地
稂 稂也 稂文引左傳地

稂 稂也 稂文引左傳地
稂 稂也 稂文引左傳地

稂 稂也 稂文引左傳地
稂 稂也 稂文引左傳地

稂 稂也 稂文引左傳地
稂 稂也 稂文引左傳地

稂 稂也 稂文引左傳地
稂 稂也 稂文引左傳地

稂 稂也 稂文引左傳地
稂 稂也 稂文引左傳地

稂 稂也 稂文引左傳地
稂 稂也 稂文引左傳地

稂 稂也 稂文引左傳地
稂 稂也 稂文引左傳地

稂 稂也 稂文引左傳地
稂 稂也 稂文引左傳地

稂 稂也 稂文引左傳地
稂 稂也 稂文引左傳地

稂 稂也 稂文引左傳地
稂 稂也 稂文引左傳地

稂 稂也 稂文引左傳地
稂 稂也 稂文引左傳地

稂 稂也 稂文引左傳地
稂 稂也 稂文引左傳地

稂 稂也 稂文引左傳地
稂 稂也 稂文引左傳地

稂 稂也 稂文引左傳地
稂 稂也 稂文引左傳地

稂 稂也 稂文引左傳地
稂 稂也 稂文引左傳地

稂 稂也 稂文引左傳地
稂 稂也 稂文引左傳地

稂 稂也 稂文引左傳地
稂 稂也 稂文引左傳地

稂 稂也 稂文引左傳地
稂 稂也 稂文引左傳地



全疾風暴雨晉王曼若擊蕭奏馳相曰風又作
如賊駐蹕謂疾風自下而上帶作風大疾也
表也又
標杓
杓柄也標自杓切標示頭上橫與標不同立不爲
標為杓火標亦作要珠固叔傳騰

標亦作紫
標亦作紫
標亦作紫

與
與地之標也者又虛韻而示老于氣風不終朝又見下
與地之標也者又虛韻而示老于氣風不終朝又見下

影
影髮長垂貌
影髮長垂貌

應
應一應武統詩分應雁又表也
應一應武統詩分應雁又表也

標
標召切浮也助也漢中山
標召切浮也助也漢中山

標
標也又
標也又

標
標也又
標也又

標
標也又
標也又

標
標也又
標也又

標

標

標

標

標

標

標

標

標

標



TIFFEN Color Control Patches

石夫人服也。○橋初燒如水梁也。招費說得秦論招八州而

也。又補韻。○橋又姓又姓補韻。招朝何列舉也莊子有慶

臣論招其君之過並橋也。○菽補美又菽麥類高承簡

補美之意讀書劬農蘇林音經隨古。○喬高也又姓。僑菽

又國喬鄭子產舟之僑。○翹危也鳥尾。轎轎車漢助傳曰

駟大天又高也通作喬。○翹也亦作招。轎轎而簡條漢度曰

橋亦橋梁之橋謂歷車也。○騎騎音龍又義。騎也也

騎音白今竹輿車也。又唯韻。○騎音龍又義。騎也也

騎音廣韻山越而高亦作喬。又陵絕水曰橋。○鴉名亦作

鴉列子東海五山二曰員鸛音鴉又瀟韻。○鴉名亦作

實說詩鴉飛入實生舍音灼曰異物志山鴉有文色主陰因

形名之曰散鴉鴉時注鴉鴉也鴉鴉一名鴉鴉似燕雀而小開

西曰巧始關東曰鴉鴉音鴉草木流云大如燕鴉綠色司馬虎

不莖子鴉小鴉音師古注黃鸝城鴉鴉音之鳥爾雅有鴉鴉

今鴉鴉也似鴉而白性鴉也。○鴉音也亦作。鴉左傳說

鴉鴉也。○鴉音也亦作。鴉左傳說

鴉鴉也。○鴉音也亦作。鴉左傳說

鴉鴉也。○鴉音也亦作。鴉左傳說

鴉鴉也。○鴉音也亦作。鴉左傳說

鴉鴉也。○鴉音也亦作。鴉左傳說

鴉鴉也。○鴉音也亦作。鴉左傳說

鴉鴉也。○鴉音也亦作。鴉左傳說

十三爻

爻 何交切交也效也 骨體曰肴亦作餽又通也理質也

肴 漢王粲酒肴於田獵之 吟也凡非穀而食曰肴古作肴

穀 間穀物者而勞之本作籩穀詩百酒嘉穀依枝籩蘇毛

清 醋也凡非穀而食之曰穀又類也董仲舒傳水海也清也

峻 山名在嶺南亦作峻春秋之戰書峻諸較 爾雅小

交 史記張敖宮亦作有王莽傳者取之險 爾雅小

郊 在國南北郊曰郊左傳晉而郊杜預曰建黃之

蛟 龍也左傳襄九年 君有初交也其也合

交 也領也交如榮鑄也 亦作牙又見光

芫 廣韻秦芫藥名 亦作牙又見光

膠 說文 鳥獸者木

鳴 又見下 滌祭又巧韻 教文也使之為也說

鵠 立交切叩也 擊也亦作擊 鵠也

境 土堅又塹州瘠土荀子 瘠瘠也薄也孟子地有肥

高 山名左傳晉師在穀鄆之南杜預曰 鄆石交切承驚也九毛輝虎怒貌又

嘍 下書遇維城 休也



氣質貌 **啗** 呼呼 呼聲在子箱有鳴也音義 **啗** 莊子
又尤韻 **啗** 呼呼 呼聲在子箱有鳴也音義 **啗** 莊子

仁義之不為樂路鳴矢也 **啗** 音義 **啗** 莊子
音義天之鳴者大也 **啗** 音義 **啗** 莊子

然注志人言大也 **啗** 音義 **啗** 莊子
上亦 **啗** 音義 **啗** 莊子

身貌 **啗** 音義 **啗** 莊子
茂也書律木齧包又含 **啗** 音義 **啗** 莊子

方苞方體又草名經典亦以苞體為脫包之苞又包桑古易作
包今作苞後藏官傳論作包桑又裏曰苞排曰莖又據識

胎來詩小弁箋發不發母 **胞** 永輩左又木名 **胞** 披
之胞胎平陸音也又見下 **胞** 永輩左又木名 **胞** 披

切胞胎 **胞** 披 永輩左又木名 **胞** 披
與胞同 **胞** 披 永輩左又木名 **胞** 披

見蕭巧 **抱** 上讀褚先生傳抱之山 **抱** 水臨 **時** 腹中
浦三韻 **抱** 中注昔茅反又乃效韻 **抱** 水臨 **時** 腹中

浦交功韻也取亦抱之義 **抱** 水臨 **時** 腹中
周禮商人注抱之言包也 **抱** 水臨 **時** 腹中

誰為又 **咆** 音義 **咆** 水臨 **時** 腹中
誰為又 **咆** 音義 **咆** 水臨 **時** 腹中

千尺內短也亦 **咆** 音義 **咆** 水臨 **時** 腹中
千尺內短也亦 **咆** 音義 **咆** 水臨 **時** 腹中

作魚又效韻 **咆** 音義 **咆** 水臨 **時** 腹中
作魚又效韻 **咆** 音義 **咆** 水臨 **時** 腹中

高韻器為抱連聯新辨韻 **咆** 音義 **咆** 水臨 **時** 腹中
高韻器為抱連聯新辨韻 **咆** 音義 **咆** 水臨 **時** 腹中

○ **茅** 讀交切草名可燒酒 **茅** 音義 **茅** 水臨 **時** 腹中
○ **茅** 讀交切草名可燒酒 **茅** 音義 **茅** 水臨 **時** 腹中

作茅又 **貓** 音義 **貓** 水臨 **時** 腹中
作茅又 **貓** 音義 **貓** 水臨 **時** 腹中

尾可為推挽又 **牙** 音義 **牙** 水臨 **時** 腹中
尾可為推挽又 **牙** 音義 **牙** 水臨 **時** 腹中



心亂

○豪

胡刀切象名繁如筆然者又俠也英也淮南子智

毫

長毛又十綵曰漸十毫曰髮說文作豪簡文作毫孟子

○

漢注秋髮成之時鬚髮細故謂之矣

○

萬音考 周禮大司馬今草謂注草作呼謂呼入之也樂師令

俗作号

見下古以自以谷與奉同音 阜 呼告謂呼入之也樂師令

○

韻今作阜又阜也 阜 呼告謂呼入之也樂師令

○

韻今作阜又阜也 阜 呼告謂呼入之也樂師令

○

韻今作阜又阜也 阜 呼告謂呼入之也樂師令

○

韻今作阜又阜也 阜 呼告謂呼入之也樂師令

○

韻今作阜又阜也 阜 呼告謂呼入之也樂師令

○

韻今作阜又阜也 阜 呼告謂呼入之也樂師令

○

韻今作阜又阜也 阜 呼告謂呼入之也樂師令

○

韻今作阜又阜也 阜 呼告謂呼入之也樂師令

○

韻今作阜又阜也 阜 呼告謂呼入之也樂師令

○

韻今作阜又阜也 阜 呼告謂呼入之也樂師令

○

韻今作阜又阜也 阜 呼告謂呼入之也樂師令

○

韻今作阜又阜也 阜 呼告謂呼入之也樂師令

○

韻今作阜又阜也 阜 呼告謂呼入之也樂師令

○

韻今作阜又阜也 阜 呼告謂呼入之也樂師令

○

韻今作阜又阜也 阜 呼告謂呼入之也樂師令

○

韻今作阜又阜也 阜 呼告謂呼入之也樂師令

○

韻今作阜又阜也 阜 呼告謂呼入之也樂師令

○

韻今作阜又阜也 阜 呼告謂呼入之也樂師令

○

韻今作阜又阜也 阜 呼告謂呼入之也樂師令

○

韻今作阜又阜也 阜 呼告謂呼入之也樂師令

○

韻今作阜又阜也 阜 呼告謂呼入之也樂師令

○

韻今作阜又阜也 阜 呼告謂呼入之也樂師令

○

韻今作阜又阜也 阜 呼告謂呼入之也樂師令

○

韻今作阜又阜也 阜 呼告謂呼入之也樂師令

○

韻今作阜又阜也 阜 呼告謂呼入之也樂師令

○

韻今作阜又阜也 阜 呼告謂呼入之也樂師令

○

韻今作阜又阜也 阜 呼告謂呼入之也樂師令

勞 重勞也
滂 水名又滂
潦 水名相類
醪 醪師古曰

谷北流入滂
撈 取也
醜 醜也
轆 轆也

勻較釜令為
牢 性簡也
醜 醜也

醜醜也
掾 奴刀切
瘦 瘦也

則匠名
牖 牖也

牖牖也
疍 疍也

九我况字不同

十四歌

歌 唐何切
詞 詞也

荷 水名書
柯 柯也

荷 荷也
柯 柯也

荷 荷也
柯 柯也

荷 荷也
柯 柯也

荷 荷也
柯 柯也

荷 荷也
柯 柯也



梭

織布梭也

倭

舞不止貌詩倭倭

穢

玉色鮮白又笑貌又句讀

獻

又支撮

唆

嗟

小

嗟

何切

嗟

玉色鮮白又笑貌又句讀

嗟

詩乃笑之嘖有嗟工二音

嗟

晉書山

嵇

差

差

差

差

差

差

差

差

差

差

差

差

差

差

差

差

差

差

差

差

差

差

差

差

差

差

差

差

差

差

差

差

差

差

差

差

差

差

差

差

差

差

差

差

差

差

差

差

差

差

差

差

差

差

差

差

差

差

差

差

差

差

差

差

差

差

差

差

差

差

差

差

差

差

差

差

差

差

差

差

差

差

差

差

差

差

差

差

差

差

差

差

差

差

差

差

差

差

差

差

差

差

差

差

差

差

差

差

差

差

差

差

差

差

差

差

差

差

差

差

差

差

差

差

差

差

差

差

差

差

差

差

差

差

差

差

差

差

差

差

差

差

差

差

差

差

差

差

差

差

差

差

差

差

差

差

差

差

差

差

差

差

差

差

差



盈科而後進論語為力不同科揚子過寬大貌又規畫詩破

窠鳥窠穴小爾雅鷦○渦鳥不切水○窩○竈○竈也○竈

獲○獲也中唐謂之和左傳和知和義又櫻和於也又望之小者又

蘇禾○蘇禾也中舒也詩或為偽○偽○偽也相氏注中夏辨秩南

叱○叱也中舒也詩或為偽○偽○偽也相氏注中夏辨秩南

番○番也中舒也詩或為偽○偽○偽也相氏注中夏辨秩南

鑛○鑛也中舒也詩或為偽○偽○偽也相氏注中夏辨秩南

坡○坡也中舒也詩或為偽○偽○偽也相氏注中夏辨秩南

波○波也中舒也詩或為偽○偽○偽也相氏注中夏辨秩南

頗○頗也中舒也詩或為偽○偽○偽也相氏注中夏辨秩南

鄱○鄱也中舒也詩或為偽○偽○偽也相氏注中夏辨秩南

番○番也中舒也詩或為偽○偽○偽也相氏注中夏辨秩南

鑛○鑛也中舒也詩或為偽○偽○偽也相氏注中夏辨秩南

坡○坡也中舒也詩或為偽○偽○偽也相氏注中夏辨秩南

波○波也中舒也詩或為偽○偽○偽也相氏注中夏辨秩南

頗○頗也中舒也詩或為偽○偽○偽也相氏注中夏辨秩南

鄱○鄱也中舒也詩或為偽○偽○偽也相氏注中夏辨秩南

洪武正韻卷第四

2025 NATIONAL CENTRAL LIBRARY, TAIWAN, R.O.C.

TIFFEN Color Control Patches





2025 NATIONAL CENTRAL LIBRARY, TAIWAN, R.O.C





NATIONAL CENTRAL LIBRARY, TAINAN, ROC



© 2002, National Central Library, Taipei, R.O.C.



2025 RELEASE UNDER E.O. 14176

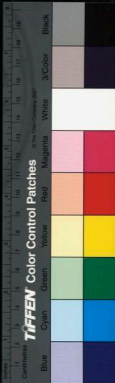



318299 v3



洪武正韻卷第五

十五麻

麻 讀加切蓋麻之姓惟雅大韻謂之麻从广从兩水水音門

刀切麻片也又音麻亦音瓜麻野也又兩水韻

蟆 蝦蟆亦○葩 披巴切花也又克花白又華

又邪加切芭蕉○肥 貌勢文詩正而飽古作芭

肥 又肥切芭蕉○肥 貌勢文詩正而飽古作芭

肥 又肥切芭蕉○肥 貌勢文詩正而飽古作芭



同度節飛也又由易得在交迎
以旦从切與易不同易从日
揚發也顯也舉也又州名又揚姓也亦作敝又鐵
也詩千戈厥揚又晉之下為揚詩子之清揚
風飛物又揚也與揚同書時而揚之左傳子少不揚杜預曰顯
敝不揚顯又人言而疾曰揚書羊陶拜手繪古題言揚揚曰顯

揚 日出又 楊 木名又赤莖
又姓

揚 錫 錫錫馬而飾亦作鑿杜預曰在
錫又見彼 錫 錫錫馬而飾亦作鑿杜預曰在

錫 錫錫馬而飾亦作鑿杜預曰在
錫又見彼 錫 錫錫馬而飾亦作鑿杜預曰在

錫 錫錫馬而飾亦作鑿杜預曰在
錫又見彼 錫 錫錫馬而飾亦作鑿杜預曰在

錫 錫錫馬而飾亦作鑿杜預曰在
錫又見彼 錫 錫錫馬而飾亦作鑿杜預曰在

錫 錫錫馬而飾亦作鑿杜預曰在
錫又見彼 錫 錫錫馬而飾亦作鑿杜預曰在

錫 錫錫馬而飾亦作鑿杜預曰在
錫又見彼 錫 錫錫馬而飾亦作鑿杜預曰在

錫 錫錫馬而飾亦作鑿杜預曰在
錫又見彼 錫 錫錫馬而飾亦作鑿杜預曰在

錫 錫錫馬而飾亦作鑿杜預曰在
錫又見彼 錫 錫錫馬而飾亦作鑿杜預曰在

錫 錫錫馬而飾亦作鑿杜預曰在
錫又見彼 錫 錫錫馬而飾亦作鑿杜預曰在

錫 錫錫馬而飾亦作鑿杜預曰在
錫又見彼 錫 錫錫馬而飾亦作鑿杜預曰在

錫 錫錫馬而飾亦作鑿杜預曰在
錫又見彼 錫 錫錫馬而飾亦作鑿杜預曰在

錫 錫錫馬而飾亦作鑿杜預曰在
錫又見彼 錫 錫錫馬而飾亦作鑿杜預曰在

錫 錫錫馬而飾亦作鑿杜預曰在
錫又見彼 錫 錫錫馬而飾亦作鑿杜預曰在

錫 錫錫馬而飾亦作鑿杜預曰在
錫又見彼 錫 錫錫馬而飾亦作鑿杜預曰在

錫 錫錫馬而飾亦作鑿杜預曰在
錫又見彼 錫 錫錫馬而飾亦作鑿杜預曰在

同度節飛也又由易得在交迎

以旦从切與易不同易从日

揚發也顯也舉也又州名又揚姓也亦作敝又鐵

也詩千戈厥揚又晉之下為揚詩子之清揚

風飛物又揚也與揚同書時而揚之左傳子少不揚杜預曰顯

敝不揚顯又人言而疾曰揚書羊陶拜手繪古題言揚揚曰顯

錫錫馬而飾亦作鑿杜預曰在

錫又見彼 錫 錫錫馬而飾亦作鑿杜預曰在

錫錫馬而飾亦作鑿杜預曰在

錫又見彼 錫 錫錫馬而飾亦作鑿杜預曰在

錫錫馬而飾亦作鑿杜預曰在

錫又見彼 錫 錫錫馬而飾亦作鑿杜預曰在

錫錫馬而飾亦作鑿杜預曰在

錫又見彼 錫 錫錫馬而飾亦作鑿杜預曰在

錫錫馬而飾亦作鑿杜預曰在

錫又見彼 錫 錫錫馬而飾亦作鑿杜預曰在

錫錫馬而飾亦作鑿杜預曰在

同度節飛也又由易得在交迎

以旦从切與易不同易从日

揚發也顯也舉也又州名又揚姓也亦作敝又鐵

也詩千戈厥揚又晉之下為揚詩子之清揚

風飛物又揚也與揚同書時而揚之左傳子少不揚杜預曰顯

敝不揚顯又人言而疾曰揚書羊陶拜手繪古題言揚揚曰顯

錫錫馬而飾亦作鑿杜預曰在

錫又見彼 錫 錫錫馬而飾亦作鑿杜預曰在

錫錫馬而飾亦作鑿杜預曰在

錫又見彼 錫 錫錫馬而飾亦作鑿杜預曰在

錫錫馬而飾亦作鑿杜預曰在

錫又見彼 錫 錫錫馬而飾亦作鑿杜預曰在

錫錫馬而飾亦作鑿杜預曰在

錫又見彼 錫 錫錫馬而飾亦作鑿杜預曰在

錫錫馬而飾亦作鑿杜預曰在

錫又見彼 錫 錫錫馬而飾亦作鑿杜預曰在

錫錫馬而飾亦作鑿杜預曰在



雖說波真曰干將
將器王劍師

漿

漿水以引以夕

蔣

水草又將

將

將

所以蒸糯米曰檣檣曰漿亦聲賦桂羅

祥

福也善也災異也凡吉凶之死皆曰祥易視履

詳

也語備也

又見下

祥 福也善也災異也凡吉凶之死皆曰祥易視履

庠

老之宮也

又期而大祥皆祭各去凶從吉之義也

又期而大祥皆祭各去凶從吉之義也

翔

飛也

鷦

鳥也

又與詳同義西域傳道里望遠鷦鷯

牆

也

齋

也

齋

也

齋

也語備也

又見下

祥 福也善也災異也凡吉凶之死皆曰祥易視履

庠

老之宮也

翔

飛也

鷦

又與詳同義西域傳道里望遠鷦鷯

牆

也

齋

也

齋

也

齋

也語備也

又見下

祥 福也善也災異也凡吉凶之死皆曰祥易視履

庠

老之宮也

翔

飛也

鷦

又與詳同義西域傳道里望遠鷦鷯

牆

也

齋

也

齋

也

齋

也語備也

又見下

祥 福也善也災異也凡吉凶之死皆曰祥易視履

庠

老之宮也

翔

飛也

鷦

又與詳同義西域傳道里望遠鷦鷯

牆

也

齋

也

齋

也

齋

也語備也

又見下

祥 福也善也災異也凡吉凶之死皆曰祥易視履

庠

老之宮也

翔

飛也

鷦

又與詳同義西域傳道里望遠鷦鷯

牆

也

齋

也

齋

也

齋

也語備也

又見下

祥 福也善也災異也凡吉凶之死皆曰祥易視履

庠

老之宮也

翔

飛也

鷦

又與詳同義西域傳道里望遠鷦鷯

牆

也

齋

也

齋

也

齋

也語備也

又見下

祥 福也善也災異也凡吉凶之死皆曰祥易視履

庠

老之宮也

翔

飛也

鷦

又與詳同義西域傳道里望遠鷦鷯

牆

也

齋

也

齋

也

齋

也語備也

又見下

祥 福也善也災異也凡吉凶之死皆曰祥易視履

庠

老之宮也

翔

飛也

鷦

又與詳同義西域傳道里望遠鷦鷯

牆

也

齋

也

齋

也

齋



之間閭閻倡倡優 葛葛也 本草一寸九節者名葛蒲

看名猖猖 猖猖獗 創創 創創始 創創始 創創始 創創始

倉倉 倉倉庫 倉倉庫 倉倉庫 倉倉庫 倉倉庫

張張 張張 張張 張張 張張 張張

止良切明也采也程也文也大章竟樂又昭也委也記大章章

之也武帝表章六經考工記亦與白謂之章又大林木曰章章

物也漢貨殖傳水乎章又成事成文曰章孟子不成章不連莊

子中道不成章詩有章句又與彰同書五服五章僕民用章老

子注今湯章揚子齊人章章又周章征管數又懼貌亦作倬又

勞於謂之倬章亦作倬考工記倬畫之事山以章卿氏注云章

倬為倬非也案爾雅釋山正平曰彰說文章也从章以多音

謂之章章蓋山之上平者昌又姓彰彰毛髮貌然則說文以彰

為文章也謂多獸類毛之文也也愛禮丘躬之鳴亦通作章詩

賦又鳥章又著也明也書言孔彰又著明也書彰彰有常

亦通作章漢鄭章章 章章 章章 章章 章章 章章

均博引著作章章 章章 章章 章章 章章 章章

章章 章章 章章 章章 章章 章章

之閭

看名

倉

張

止良

之也

物也

子中

子注

勞於

倬為

謂之

為文

亦通

均博

章

章



移者 **尚** 主也漢官儀尚書又漢書尚書尚 **裳** 下衣白裳

非 **常** 又按裳國名王 **嘗** 秋祭又好味也 **償** 酬也還也當也

亦 **嘗** 甘魚名 **穰** 如羊切實也木槎也果實平也浩

衣 **穰** 祀餘祭也鄭康成曰穰衣也穰也穰也穰也止也

而 **穰** 却變異曰穰穰也 **才** 寸也也 **穰** 也亦作穰 **穰** 穰也

神 **穰** 穰也 **穰** 穰也 **穰** 穰也 **穰** 穰也 **穰** 穰也

貌 **穰** 穰也 **穰** 穰也 **穰** 穰也 **穰** 穰也 **穰** 穰也

切 **穰** 穰也 **穰** 穰也 **穰** 穰也 **穰** 穰也 **穰** 穰也

高 **穰** 穰也 **穰** 穰也 **穰** 穰也 **穰** 穰也 **穰** 穰也

兩 **穰** 穰也 **穰** 穰也 **穰** 穰也 **穰** 穰也 **穰** 穰也

古 **穰** 穰也 **穰** 穰也 **穰** 穰也 **穰** 穰也 **穰** 穰也

能 **穰** 穰也 **穰** 穰也 **穰** 穰也 **穰** 穰也 **穰** 穰也

切 **穰** 穰也 **穰** 穰也 **穰** 穰也 **穰** 穰也 **穰** 穰也

說 **穰** 穰也 **穰** 穰也 **穰** 穰也 **穰** 穰也 **穰** 穰也

也 **穰** 穰也 **穰** 穰也 **穰** 穰也 **穰** 穰也 **穰** 穰也

使 **穰** 穰也 **穰** 穰也 **穰** 穰也 **穰** 穰也 **穰** 穰也

才 **穰** 穰也 **穰** 穰也 **穰** 穰也 **穰** 穰也 **穰** 穰也



紗也齊肅也莊合也
以士監本从士監

妝 女子又飾也
亦作箱

裝 飾也裝也又
亦作裝

見後漢書
杜林傳

樁 助莊切取
水聲又東

淋 淋雨大雨
淋雨大雨

水聲又東
淋雨又東

從 從從高也
從從高也

從 從從高也
從從高也

講東西言曰
撞也擊也

撞 撞也擊也
撞也擊也

撞 撞也擊也
撞也擊也

也撞也宿也
也撞也宿也

撞 撞也擊也
撞也擊也

撞 撞也擊也
撞也擊也

去凡以去者
去凡以去者

場 場也擊也
場也擊也

場 場也擊也
場也擊也

良 麗張切善也
麗張切善也

良 麗張切善也
麗張切善也

良 麗張切善也
麗張切善也

良 麗張切善也
麗張切善也

良 麗張切善也
麗張切善也

良 麗張切善也
麗張切善也

良 麗張切善也
麗張切善也

良 麗張切善也
麗張切善也

良 麗張切善也
麗張切善也

良 麗張切善也
麗張切善也

良 麗張切善也
麗張切善也

良 麗張切善也
麗張切善也

良 麗張切善也
麗張切善也

良 麗張切善也
麗張切善也

良 麗張切善也
麗張切善也

良 麗張切善也
麗張切善也

良 麗張切善也
麗張切善也

良 麗張切善也
麗張切善也

良 麗張切善也
麗張切善也

良 麗張切善也
麗張切善也

良 麗張切善也
麗張切善也

良 麗張切善也
麗張切善也

良 麗張切善也
麗張切善也

良 麗張切善也
麗張切善也

良 麗張切善也
麗張切善也

良 麗張切善也
麗張切善也

良 麗張切善也
麗張切善也

良 麗張切善也
麗張切善也

良 麗張切善也
麗張切善也

良 麗張切善也
麗張切善也

良 麗張切善也
麗張切善也

良 麗張切善也
麗張切善也

良 麗張切善也
麗張切善也

風 雅作諒
香 虛良切氣芬芳亦作藪
藪 藪也

良 麗張切善也
麗張切善也

良 麗張切善也
麗張切善也

良 麗張切善也
麗張切善也

良 麗張切善也
麗張切善也

良 麗張切善也
麗張切善也

良 麗張切善也
麗張切善也

良 麗張切善也
麗張切善也

良 麗張切善也
麗張切善也



記合神解 鄉 萬二千五百家周禮自家之內曰鄉三國六鄉
又殺風 鄉 古文作 鄉 以兩邑為一邑古鄉字今文作鄉又

養謙 鄉 牛養禮有 鄉 祭而神飲之養好祀也山阿養
作解誤 鄉 鄉 師古曰合部音解亦作享又養

享 鄉 祀也 享 師古作享又養 享 師古曰神夕掩虞蓋 享 羊切西
強也發語端也說文 享 姑媯郭象莊子注夫以妙妙結蟻之

西戎牧人从羊从人 蟻 師古而布網捕蟻不求之於工匠匠則
物各有能也 慶 慶 師古也 慶 師古也 慶 師古也 慶 師古也

被音在乙切 慶 慶 師古也 慶 師古也 慶 師古也 慶 師古也
古人協韻言先易必有餘 腔 腔 師古也 腔 師古也 腔 師古也

慶隆 腔 腔 師古也 腔 師古也 腔 師古也 腔 師古也 腔 師古也
愧 愧 師古也 愧 師古也 愧 師古也 愧 師古也 愧 師古也

簡文注云 愧 愧 師古也 愧 師古也 愧 師古也 愧 師古也 愧 師古也
實戰又音抄 愧 愧 師古也 愧 師古也 愧 師古也 愧 師古也 愧 師古也

亦作 愧 愧 師古也 愧 師古也 愧 師古也 愧 師古也 愧 師古也
運天子之號也 愧 愧 師古也 愧 師古也 愧 師古也 愧 師古也 愧 師古也

愧 愧 師古也 愧 師古也 愧 師古也 愧 師古也 愧 師古也 愧 師古也
工也也又詩 愧 愧 師古也 愧 師古也 愧 師古也 愧 師古也 愧 師古也

飛則相聞之 愧 愧 師古也 愧 師古也 愧 師古也 愧 師古也 愧 師古也
愧 愧 師古也 愧 師古也 愧 師古也 愧 師古也 愧 師古也 愧 師古也

登 愧 愧 師古也 愧 師古也 愧 師古也 愧 師古也 愧 師古也 愧 師古也
白 愧 愧 師古也 愧 師古也 愧 師古也 愧 師古也 愧 師古也 愧 師古也

俗道曰出珍物可資 愧 愧 師古也 愧 師古也 愧 師古也 愧 師古也 愧 師古也
也 愧 愧 師古也 愧 師古也 愧 師古也 愧 師古也 愧 師古也 愧 師古也

又 愧 愧 師古也 愧 師古也 愧 師古也 愧 師古也 愧 師古也 愧 師古也
秋有紅入 愧 愧 師古也 愧 師古也 愧 師古也 愧 師古也 愧 師古也 愧 師古也

同上又求中 愧 愧 師古也 愧 師古也 愧 師古也 愧 師古也 愧 師古也 愧 師古也
愧 愧 師古也 愧 師古也 愧 師古也 愧 師古也 愧 師古也 愧 師古也



徒謂矣益也漢武帝賦借事

之小夫又求快發官名又庚韻

缺 缺 缺 缺 缺 缺 缺 缺 缺 缺

缺 缺 缺 缺 缺 缺 缺 缺 缺 缺

缺 缺 缺 缺 缺 缺 缺 缺 缺 缺

缺 缺 缺 缺 缺 缺 缺 缺 缺 缺

缺 缺 缺 缺 缺 缺 缺 缺 缺 缺

缺 缺 缺 缺 缺 缺 缺 缺 缺 缺

缺 缺 缺 缺 缺 缺 缺 缺 缺 缺

缺 缺 缺 缺 缺 缺 缺 缺 缺 缺

缺 缺 缺 缺 缺 缺 缺 缺 缺 缺

缺 缺 缺 缺 缺 缺 缺 缺 缺 缺

缺 缺 缺 缺 缺 缺 缺 缺 缺 缺

缺 缺 缺 缺 缺 缺 缺 缺 缺 缺

缺 缺 缺 缺 缺 缺 缺 缺 缺 缺

缺 缺 缺 缺 缺 缺 缺 缺 缺 缺

缺 缺 缺 缺 缺 缺 缺 缺 缺 缺

缺 缺 缺 缺 缺 缺 缺 缺 缺 缺

缺 缺 缺 缺 缺 缺 缺 缺 缺 缺

缺 缺 缺 缺 缺 缺 缺 缺 缺 缺

缺 缺 缺 缺 缺 缺 缺 缺 缺 缺

缺 缺 缺 缺 缺 缺 缺 缺 缺 缺

缺 缺 缺 缺 缺 缺 缺 缺 缺 缺

缺 缺 缺 缺 缺 缺 缺 缺 缺 缺

缺 缺 缺 缺 缺 缺 缺 缺 缺 缺

缺 缺 缺 缺 缺 缺 缺 缺 缺 缺

缺 缺 缺 缺 缺 缺 缺 缺 缺 缺

缺 缺 缺 缺 缺 缺 缺 缺 缺 缺

缺 缺 缺 缺 缺 缺 缺 缺 缺 缺

缺 缺 缺 缺 缺 缺 缺 缺 缺 缺

缺 缺 缺 缺 缺 缺 缺 缺 缺 缺

缺 缺 缺 缺 缺 缺 缺 缺 缺 缺

缺 缺 缺 缺 缺 缺 缺 缺 缺 缺

缺 缺 缺 缺 缺 缺 缺 缺 缺 缺

缺 缺 缺 缺 缺 缺 缺 缺 缺 缺

名陳節有在或又姓洪有王術筐

從仁聖賢錄曰聖物之

名陳節有在或又姓洪有王術筐

從仁聖賢錄曰聖物之

名陳節有在或又姓洪有王術筐

從仁聖賢錄曰聖物之

名陳節有在或又姓洪有王術筐

從仁聖賢錄曰聖物之

名陳節有在或又姓洪有王術筐

從仁聖賢錄曰聖物之

名陳節有在或又姓洪有王術筐

從仁聖賢錄曰聖物之

名陳節有在或又姓洪有王術筐

從仁聖賢錄曰聖物之

名陳節有在或又姓洪有王術筐

從仁聖賢錄曰聖物之

名陳節有在或又姓洪有王術筐

從仁聖賢錄曰聖物之

名陳節有在或又姓洪有王術筐

從仁聖賢錄曰聖物之

東形正三方也其有皇編者作匡

史記天官書斗魁戴匡今文作匡

匡 說文杖也通作匡 匡 目 匡

匡 匡 匡 匡 匡 匡 匡 匡 匡 匡

匡 匡 匡 匡 匡 匡 匡 匡 匡 匡

匡 匡 匡 匡 匡 匡 匡 匡 匡 匡

匡 匡 匡 匡 匡 匡 匡 匡 匡 匡

匡 匡 匡 匡 匡 匡 匡 匡 匡 匡

匡 匡 匡 匡 匡 匡 匡 匡 匡 匡

匡 匡 匡 匡 匡 匡 匡 匡 匡 匡

匡 匡 匡 匡 匡 匡 匡 匡 匡 匡

匡 匡 匡 匡 匡 匡 匡 匡 匡 匡

匡 匡 匡 匡 匡 匡 匡 匡 匡 匡

匡 匡 匡 匡 匡 匡 匡 匡 匡 匡

匡 匡 匡 匡 匡 匡 匡 匡 匡 匡

匡 匡 匡 匡 匡 匡 匡 匡 匡 匡

匡 匡 匡 匡 匡 匡 匡 匡 匡 匡

匡 匡 匡 匡 匡 匡 匡 匡 匡 匡

守歷事曰黃堂又明堂王者朝諸侯之宮黃帝曰合宮亦曰明
 庭史記後帝時萬壽於明庭虞曰播室舜曰總章夏曰世室商
 曰重屋周曰明堂魯曰大廟記太廟天子明
 堂秦兼四代之制呂氏月令東曰青陽南曰明堂中央曰太廟
 西曰總章北曰元堂泰室月令章句明堂與太廟異名同實公
 亦帶明堂圖制如崇禘左傳不登於明堂杜預曰祖廟也所以
 策功占
碭山名又
當都鄙切當猶合也理合如是也又
 也又處顛覆人曰當言使罪係相當漢霍去病傳斬首虜當
 當言不當相等也勢當位不當位與位當推不當官平贊又
錯抄屬又稱德
瑄充耳之瑄又相如海瑄瑄瑄瑄
 亦曰窮袴
東丁東聲也
篳竹名
舳亦曰窮袴
 者也三輔圖注云一日以望玉飾死之當也又丁當玉當
 鑿亦作當東又瑄瑄也杜南詩風動金琅璫亦作鑿鑿全
 銀鑿瑄漢西域傳作當師古
 曰長鑿又鑿鑿全瑄又瑄瑄
湯他郎切熱水又商湯又姓又湯也晉土鑄鼓姓詩
 駱名
郎魯堂切官名又姓又地名又男子之稱婦入謂
 爲郎補
廊應也
浪滄浪水名又謝靈運
 高同東方朔傳緊郎灌
 師古曰廊室下周堂
狼獸名董仲舒策秦以貪狼爲俗性狼性貪故
 內又錄
棖茶棖竹易觀卦有即又
閭高門又簿部
碾車也又虛堂切
琅琅玕又倉琅宮
粮禾粟生不成又
 碾石聲結念詩乾
 神璽而瑤又虛堂切
榔木名又檳榔
娘音囊一名嚙
 相如賦作質娘
龍同上切齊端
囊奴當切袋也有
 龍一曰龍
囊底曰囊無底曰

○湯
 ○郎
 ○廊
 ○浪
 ○閭
 ○碾
 ○榔
 ○娘
 ○龍
 ○囊





倉 充倉子亦作庚桑 **喪** 喪紀又持服曰喪 記子喪喪其子

又見下又議韻 **倉** 千剛切 倉穀也 姓古有倉 漢又

記送喪不由徑又議 **倉** 倉氏不喪出母孝經 喪親又親

續古作憲 史記作憲 **倉** 倉氏 漢文帝時倉官之後又倉庚

鳥名又倉李與庚數 **蒼** 深青色也 姓春曰蒼 天詩蒼蒼蒼

與蒼同月令鶡鴠鳴 **蒼** 蒼蒼蒼蒼蒼蒼蒼蒼蒼蒼蒼蒼蒼蒼

皆蒼蒼蒼蒼蒼蒼蒼蒼蒼蒼蒼蒼蒼蒼蒼蒼蒼蒼蒼蒼蒼蒼蒼

又傳 **滄** 水名又滄海又滄浪水名亦作 **烏** 烏鵲鳥名亦作

臧 姓又臧獲奴婢也又見下又臧獲 **臧** 臧書作臧尹常問

貪汚坐臧 **狀** 狀也 狀字不同 **牂** 母羊又詩傳 牂羊

將內則炮取肝 **將** 將 將當作 將 將 將 將 將 將 將 將 將 將

北羊也陸自孫 **將** 將 將 將 將 將 將 將 將 將 將 將 將 將 將 將

○ **臧** 姓又臧獲奴婢也又見下又臧獲 **臧** 臧書作臧尹常問

貪汚坐臧 **狀** 狀也 狀字不同 **牂** 母羊又詩傳 牂羊

將內則炮取肝 **將** 將 將 將 將 將 將 將 將 將 將 將 將 將 將 將

北羊也陸自孫 **將** 將 將 將 將 將 將 將 將 將 將 將 將 將 將 將

○ **臧** 姓又臧獲奴婢也又見下又臧獲 **臧** 臧書作臧尹常問

喪 喪紀又持服曰喪 記子喪喪其子

孔氏不喪出母孝經 喪親又親

千剛切 倉穀也 姓古有倉 漢又

倉氏不喪出母孝經 喪親又親

倉氏 漢文帝時倉官之後又倉庚

深青色也 姓春曰蒼 天詩蒼蒼蒼

蒼蒼蒼蒼蒼蒼蒼蒼蒼蒼蒼蒼蒼蒼

水名又滄海又滄浪水名亦作

烏鵲鳥名亦作

姓又臧獲奴婢也又見下又臧獲

臧書作臧尹常問

狀也 狀字不同

母羊又詩傳 牂羊

將 將 將 將 將 將 將 將 將 將 將 將 將 將 將 將

將 將 將 將 將 將 將 將 將 將 將 將 將 將 將 將

將 將 將 將 將 將 將 將 將 將 將 將 將 將 將 將

將 將 將 將 將 將 將 將 將 將 將 將 將 將 將 將

充倉子亦作庚桑

又見下又議韻

千剛切 倉穀也

倉氏不喪出母孝經

倉氏 漢文帝時倉官

之後又倉庚

深青色也

姓春曰蒼

天詩蒼蒼蒼

蒼蒼蒼蒼蒼

水名又滄海

又滄浪水名

亦作

烏鵲鳥名

亦作

姓又臧獲

奴婢也又見下

臧書作臧尹常問

狀也 狀字不同

母羊又詩傳 牂羊

將 將 將 將 將 將 將 將 將 將 將 將 將 將 將 將

將 將 將 將 將 將 將 將 將 將 將 將 將 將 將 將

將 將 將 將 將 將 將 將 將 將 將 將 將 將 將 將

將 將 將 將 將 將 將 將 將 將 將 將 將 將 將 將

將 將 將 將 將 將 將 將 將 將 將 將 將 將 將 將

將 將 將 將 將 將 將 將 將 將 將 將 將 將 將 將

將 將 將 將 將 將 將 將 將 將 將 將 將 將 將 將

將 將 將 將 將 將 將 將 將 將 將 將 將 將 將 將

將 將 將 將 將 將 將 將 將 將 將 將 將 將 將 將

將 將 將 將 將 將 將 將 將 將 將 將 將 將 將 將

將 將 將 將 將 將 將 將 將 將 將 將 將 將 將 將

將 將 將 將 將 將 將 將 將 將 將 將 將 將 將 將

將 將 將 將 將 將 將 將 將 將 將 將 將 將 將 將

將 將 將 將 將 將 將 將 將 將 將 將 將 將 將 將

岡

基即切山脊曰岡

岡剛也堅綱維絲經又綱總音

綱

鋼

鋼特牛

鋼

鋼

航

航

航

航

亢

亢

亢

亢

缸

缸

缸

缸

缸

缸

缸

缸

缸

缸

缸

缸

缸

缸

缸

缸

缸

缸

缸

缸

缸

缸

缸

缸

缸

缸

缸

缸

缸

缸

缸

缸

缸

缸

缸

缸

缸

缸

缸

缸

缸

缸

缸

缸

缸

缸

缸

缸



TIFFEN Color Control Patches

胡江說也說文亦作各又下也詩我誼讀似曰爭訟相
訟則降誼辭誼辭又律書次名又燥讀誼誼入之言詩誼誼
內紅亦保如詩實紅同上又東紅詩江切紅紅名
紅小子又東韻紅詩誼誼三韻○航詩江切航航名
船字誤讀航白解航之航為舟船其船亦有如此者

庚
古德列更也償也體弓體庚之又續也詩內有是庚庚
目為明也亦作解又有庚鳥名又十幹名也庚從庚庚
更更之義漢志敘更於庚爾雅職更同上更倉子莊子作更
在庚曰更月更在庚曰更古作更又賜更漢三韻

洪武正韻卷第六

十八庚

庚庚
古德列更也償也體弓體庚之又續也詩內有是庚庚
目為明也亦作解又有庚鳥名又十幹名也庚從庚庚
更更之義漢志敘更於庚爾雅職更同上更倉子莊子作更
在庚曰更月更在庚曰更古作更又賜更漢三韻

更也老更也史記平準書老巴蜀租賦不足更
更也老更也史記平準書老巴蜀租賦不足更

更也老更也史記平準書老巴蜀租賦不足更
更也老更也史記平準書老巴蜀租賦不足更

更也老更也史記平準書老巴蜀租賦不足更
更也老更也史記平準書老巴蜀租賦不足更

洪武正韻卷第五

耕
古耕也耕
古耕也耕

更
古德列更也償也體弓體庚之又續也詩內有是庚更
目為明也亦作解又有庚鳥名又十幹名也庚從庚庚
更更之義漢志敘更於庚爾雅職更同上更倉子莊子作更
在庚曰更月更在庚曰更古作更又賜更漢三韻

更也老更也史記平準書老巴蜀租賦不足更
更也老更也史記平準書老巴蜀租賦不足更

更也老更也史記平準書老巴蜀租賦不足更
更也老更也史記平準書老巴蜀租賦不足更

更也老更也史記平準書老巴蜀租賦不足更
更也老更也史記平準書老巴蜀租賦不足更



胡江况說也說文亦作各又下也詩我誼讀似一日爭訟相
公則降誼辭辭又律書次名又燥讀誼路久之言詩誼
內紅亦作誼實誼同上又東誼詩江切誼紅名
紅小子又東韻誼詩誼三韻誼又辨紅船觀俗以為
船字誤誼集白辨紅之舡為
舟船其船亦有如此者

洪武正韻卷第五

洪武正韻卷第六

十八庚

庚 古德切更也償也體弓體庚之又續也詩內有長庚庚續
日為明也亦作解又有庚鳥名又十幹名易庚庚庚庚庚庚
更更之義漢志敘更於庚爾雅識庚同上庚倉子莊子作更
在庚曰庚月在庚曰庚古作庚又庚漢漢三韻

賡 類也書乃麻葛政又償也賡改也登也償也謂作更類
賡也毛更也史記平準書老巴蜀租賦不足賡租之不振者
以更之賡昭曰更賡也或曰償也又敬韻賡周禮食醫注
作賡揚雄長楊賦賦賡又肉汁不致五味曰大羹大音陳

稷 揚雄長楊賦賦稷又肉汁不致五味曰大羹大音陳
太古之羹也俗謂入稷俗作稷編稷亦稷耕稷田亦
小之大稷從以美稷鷓稷亦稷耕稷田亦

鷓 俗作鷓編鷓亦鷓耕鷓田亦



Black Blue Grey Green Yellow Cyan Magenta White Red Orange

阮

丘庚切也。亦作坑。

坑

孔安國書傳。鏗鏘鏗鏘。鏗鏘鏗鏘。鏗鏘鏗鏘。

聖

聖德也。亦作聖。

聖

聖人。聖也。

能

能守也。

能

能守也。

能

能守也。

能

能守也。

能

能守也。

能

能守也。

能

能守也。

能

能守也。

能

能守也。

能

能守也。

能

能守也。

能

能守也。

能

能守也。

能

能守也。

能

能守也。

能

能守也。

能

能守也。

能

能守也。

能

能守也。

能

能守也。

能

能守也。

能

能守也。

能

能守也。

能

能守也。

能

能守也。

能

能守也。

能

能守也。

能

能守也。

能

能守也。

能

能守也。

能

能守也。

能

能守也。

阮

丘庚切也。亦作坑。

坑

孔安國書傳。鏗鏘鏗鏘。鏗鏘鏗鏘。鏗鏘鏗鏘。

聖

聖德也。亦作聖。

聖

聖人。聖也。

能

能守也。

能

能守也。

能

能守也。

能

能守也。

能

能守也。

能

能守也。

能

能守也。

能

能守也。

能

能守也。

能

能守也。

能

能守也。

能

能守也。

能

能守也。

能

能守也。

能

能守也。

能

能守也。

能

能守也。

能

能守也。

能

能守也。

能

能守也。

能

能守也。

能

能守也。

能

能守也。

能

能守也。

能

能守也。

能

能守也。

能

能守也。

能

能守也。

能

能守也。

能

能守也。

能

能守也。

能

能守也。

阮

丘庚切也。亦作坑。

坑

孔安國書傳。鏗鏘鏗鏘。鏗鏘鏗鏘。鏗鏘鏗鏘。

聖

聖德也。亦作聖。

聖

聖人。聖也。

能

能守也。

能

能守也。

能

能守也。

能

能守也。

能

能守也。

能

能守也。

能

能守也。

能

能守也。

能

能守也。

能

能守也。

能

能守也。

能

能守也。

能

能守也。

能

能守也。

能

能守也。

能

能守也。

能

能守也。

能

能守也。

能

能守也。

能

能守也。

能

能守也。

能

能守也。

能

能守也。

能

能守也。

能

能守也。

能

能守也。

能

能守也。

能

能守也。

能

能守也。

能

能守也。

能

能守也。

能

能守也。

馮 左傳馮也而體漢書馮下謂又馮行疾故字从馬
 又徒馮也與馮通漢分關中為三種左馮渠馮馮
 湖頭之益馮同上詩有馮湖○明馮也著也也也
 大梁馮馮有馮湖湖○明馮也著也也也
 馮也說也神靈也目力也莊子曰馮馮○明馮也著也也也
 明馮天作謂從關从月古文作明又馮馮明馮也著也也也
 明馮字非盟馮血以結信禮記鳴凡出聲者皆鳴
 明馮南各成也大也功也號也變稱也爾雅洛水名銘
 方神鳥名目上為各注稱譽之謂又號馮
 福其銘明也亦謂成曰錫之言名冥時也暗也幽也黃
 也按黃明會各又爾雅稱謂之錫冥時也暗也幽也黃
 水注又撰冥夕出也亦作冥冥謂目又目謂又
 敬恬三韻冥冥又敬謂冥冥謂目又目謂又
 冥冥也冥冥謂目又目謂又冥冥謂目又目謂又
 冥冥也冥冥謂目又目謂又冥冥謂目又目謂又
 冥冥也冥冥謂目又目謂又冥冥謂目又目謂又

鄭 齊邑左傳○生師東切生也又也也也也
 又授職鄭伐鄭三門○生師東切生也又也也也也
 又員第子也又結辭若何也生太學生是也又漢高祖謂
 其曰以萬戶封生師古曰生猶言先生也又顧曰生謂謂也
 又敬十三經女嬃作明堂位文嬃之室晉廣洋律志也
 又敬十三經女嬃作明堂位文嬃之室晉廣洋律志也
 又敬十三經女嬃作明堂位文嬃之室晉廣洋律志也
 又敬十三經女嬃作明堂位文嬃之室晉廣洋律志也
 又敬十三經女嬃作明堂位文嬃之室晉廣洋律志也
 又敬十三經女嬃作明堂位文嬃之室晉廣洋律志也
 又敬十三經女嬃作明堂位文嬃之室晉廣洋律志也
 又敬十三經女嬃作明堂位文嬃之室晉廣洋律志也
 又敬十三經女嬃作明堂位文嬃之室晉廣洋律志也
 又敬十三經女嬃作明堂位文嬃之室晉廣洋律志也
 又敬十三經女嬃作明堂位文嬃之室晉廣洋律志也





不軍亦雁雁鳥也又當也又當也

雁鳥也又當也又當也

應以言對應又敬應又敬

應以言對應又敬應又敬

應以言對應又敬應又敬

應以言對應又敬應又敬

應以言對應又敬應又敬

應以言對應又敬應又敬

應以言對應又敬應又敬

應以言對應又敬應又敬

應以言對應又敬應又敬

應以言對應又敬應又敬

應以言對應又敬應又敬

應以言對應又敬應又敬

應以言對應又敬應又敬

應以言對應又敬應又敬

應以言對應又敬應又敬

應

應

應

應

應

應

應

應

應

應

應

應

應

應

應

應

應

應

應

應

應

應

應

應

應

應

應

應

應

應

應

應

應

應

應

應

應

應

應

應

應

應

應

應

應

應

應

應

應

應

應

應

應

應

應

應

應

應

應

應

應

應

應

應

應

應

應

應

應

應

應

應

應

應

應

應

應

應

應

應

應

應

應

應

應

應

應

應

應

應

應

應

應

應

應

應

應

應

應

應

應

應

應

應

應

應

應

應

應

應

應

應

應

應

應

應

應

應

應

應

應

應

應

應

應

應

應

應

應

應

應

應

應

應

應

應

應

應

應

應

應

應

應

應

應

應

應

應

應

應

應

應

應

應

應

應

應

應

應

應

應

應

應

應

應

應

應

應

應

應

行不正貌

赜 心念也又中

粵 直之貌

粵 直之貌

李學戔

詩作弄說文與河或曰粵
缺也三輔謂粵以考為粵
之粵曰西清和如賦東粵
深兮及粵韻以水以生以
受也馮也新
也又說穀
也又說穀
也又說穀
也又說穀

○**青** 至者曰青古又稱玉為精也
神龍也精光英華也精靈也
精也水精也又動韻以月
也水也也
也水也也
也水也也

○**青** 同上詩解竹青
青其葉青青
也水也也
也水也也
也水也也

○**青** 同上詩解竹青
青其葉青青
也水也也
也水也也
也水也也

○**青** 同上詩解竹青
青其葉青青
也水也也
也水也也
也水也也

○**青** 同上詩解竹青
青其葉青青
也水也也
也水也也
也水也也

呈

示也平也現也器也及口以子

程

品也式也限也晉也

醒

病酒醒也又敬醒

程

體也又敬醒

理

名

微

荷子凡辨人之本無是惡

澄

水清而清澗文作微又澄城縣名

澄

史記河渠書作微監本以澄誤

澄

山平也

澄

山平也

澄

山平也

澄

山平也

澄

山平也

澄

山平也

澄

山平也

澄

山平也

澄

山平也

澄

山平也





乘如新開子也數羅桑也鈴詩經於有子辨手也舟名亦

磷石也名出乘即五音大羊如角人齒年齒齒亦

鈴似鐘而小又為圓形半裂以出聲也

鈴銅也於內以鳴之今都字所帶圖識也

鈴詩經大鼓也陸云甘華也又於華又先韻聆聽也

鈴詩經大鼓也陸云甘華也又於華又先韻聆聽也

鈴詩經大鼓也陸云甘華也又於華又先韻聆聽也

鈴詩經大鼓也陸云甘華也又於華又先韻聆聽也

鈴詩經大鼓也陸云甘華也又於華又先韻聆聽也

鈴詩經大鼓也陸云甘華也又於華又先韻聆聽也

鈴詩經大鼓也陸云甘華也又於華又先韻聆聽也

鈴詩經大鼓也陸云甘華也又於華又先韻聆聽也

鈴詩經大鼓也陸云甘華也又於華又先韻聆聽也

鈴詩經大鼓也陸云甘華也又於華又先韻聆聽也

鈴詩經大鼓也陸云甘華也又於華又先韻聆聽也

鈴詩經大鼓也陸云甘華也又於華又先韻聆聽也

鈴詩經大鼓也陸云甘華也又於華又先韻聆聽也

鈴詩經大鼓也陸云甘華也又於華又先韻聆聽也

鈴詩經大鼓也陸云甘華也又於華又先韻聆聽也

鈴詩經大鼓也陸云甘華也又於華又先韻聆聽也

鈴詩經大鼓也陸云甘華也又於華又先韻聆聽也

鈴詩經大鼓也陸云甘華也又於華又先韻聆聽也

鈴詩經大鼓也陸云甘華也又於華又先韻聆聽也

翎鳥羽零水名玲玲瓏玉聲毛毛結

翎鳥羽零水名玲玲瓏玉聲毛毛結

翎鳥羽零水名玲玲瓏玉聲毛毛結

翎鳥羽零水名玲玲瓏玉聲毛毛結

翎鳥羽零水名玲玲瓏玉聲毛毛結

翎鳥羽零水名玲玲瓏玉聲毛毛結

翎鳥羽零水名玲玲瓏玉聲毛毛結

翎鳥羽零水名玲玲瓏玉聲毛毛結

翎鳥羽零水名玲玲瓏玉聲毛毛結

翎鳥羽零水名玲玲瓏玉聲毛毛結

翎鳥羽零水名玲玲瓏玉聲毛毛結

翎鳥羽零水名玲玲瓏玉聲毛毛結

翎鳥羽零水名玲玲瓏玉聲毛毛結

翎鳥羽零水名玲玲瓏玉聲毛毛結

翎鳥羽零水名玲玲瓏玉聲毛毛結

翎鳥羽零水名玲玲瓏玉聲毛毛結

翎鳥羽零水名玲玲瓏玉聲毛毛結

翎鳥羽零水名玲玲瓏玉聲毛毛結

翎鳥羽零水名玲玲瓏玉聲毛毛結

翎鳥羽零水名玲玲瓏玉聲毛毛結

翎鳥羽零水名玲玲瓏玉聲毛毛結

翎鳥羽零水名玲玲瓏玉聲毛毛結

翎鳥羽零水名玲玲瓏玉聲毛毛結

翎鳥羽零水名玲玲瓏玉聲毛毛結

翎鳥羽零水名玲玲瓏玉聲毛毛結

翎鳥羽零水名玲玲瓏玉聲毛毛結

翎鳥羽零水名玲玲瓏玉聲毛毛結

翎鳥羽零水名玲玲瓏玉聲毛毛結

百歲為期一幹十年則丁
當四十強壯之時故曰丁
獨行亦叮叮
○聽他經切聆也聽受也中延曰聽事言
作終力叮叮
南向而聽天下漢宣五日
聽事又按也又後韻
○聽治官職通作聽漢書古作聽
六朝以來乃始加丁聽與聽表

者行程綬也亦程綬上又
程綬又按也又後韻
程綬又按也又後韻
程綬又按也又後韻

打 程綬又按也又後韻
打 程綬又按也又後韻
打 程綬又按也又後韻

打 程綬又按也又後韻
打 程綬又按也又後韻
打 程綬又按也又後韻

眼 鼠文似豹橫光武得此眼實殺器之廣眼以為將軍眼也
眼 鼠文似豹橫光武得此眼實殺器之廣眼以為將軍眼也
眼 鼠文似豹橫光武得此眼實殺器之廣眼以為將軍眼也

響 響經切 羶 羶上配合羶羶
○羶 羶上配合羶羶
○羶 羶上配合羶羶

繩 繩神凌切直也索也
繩 神凌切直也索也
繩 神凌切直也索也

駟 駟馬又馬腹骨肥
駟 馬腹骨肥
駟 馬腹骨肥



帝時人又較車聲轉愈遠東方朔倫思登切

又較韻楞同上又較輪車詩韻楞在車倫姓又判也

增韻增塔切益也加也增增會乃也又與

增韻增孟手曾益其所不能古作曾後人增亦作

增韻增中從中從中與同增亦作

增韻增三補黃國次飛其器以射鳥增亦作

增韻增鳥羽飛增鳥羽飛

增韻增鳥羽飛增鳥羽飛

增韻增鳥羽飛增鳥羽飛

增韻增鳥羽飛增鳥羽飛

增韻增鳥羽飛增鳥羽飛

增韻增鳥羽飛增鳥羽飛

增韻增鳥羽飛增鳥羽飛

增韻增鳥羽飛增鳥羽飛

增韻增鳥羽飛增鳥羽飛

○軌 立註切車軌也詩 弘 弘名春秋 弘 弘

十九尤

尤下求切尤與也真史也性也甚也尤病也亦

尤也最也尤姓樓書殊尤絕迹亦作尤作

尤垂統尤知其師記解到履於車尤必顯厥

尤與尤同列子營之尤罪也過也尤也

尤君子深之者說尤也尤也尤也

尤說文尤本生能也引書若願水之有尤業

尤子

尤子

尤子

尤子

尤子

尤子

雲行貌又脂油
條爾雅蘇味智也郭璞曰智
又與蘇草

槲交穿亦作槲
枕打白見周禮或作栲
蘇草盛貌亦作

榆音無則榆音由又魚韻
道池爾笑貌師
既若也

也又見魚
占中韓詩曰占者有
三品上曰鼻中白曰

是也爾雅賦再受三斗
尊五斗尊脩周禮
屯人兩用脩鄭康

又通有攸魚名華子食之
游行人建常九游音
游行

性又優音如貌又見下
游遊也通游游略略
酒味

此字亦作媽爾雅疏似
姑蟻身狹而長有角
叢生巢上中甲下

建能飛又蟻姑
猶為酒子人竹每
薄存則以謂運疑不

為猶實也韋孟詩什
諫亦作人又尚也春
伏陰三遇陰不

酒類于爾亦作由孟
子王由是用為善又
謀陰圖也語也詩我

文吳吾猶八也又
然舒遊觀荀子猶
然而村刺志大記
君子

蓋猶猶爾又與游
同荀子穴先豫不定
後璞馬接傅計穴

與後韻內尤字不
同猷也謀也巧言
輞輕足又輕也詩

夜鳴則寤又有
牛精畜大牲也又
土牛又火牛

牛回首
抽丑鳩切
瘰瘰癧也
紬也縠也谷求
傅縠

引其縠縠也又
見下又省韻
抽心且抽又
瘰癧切
縠縠也

○休 虛无切美善也慶也息也爾雅流李之無實有者
休故字从木从人木無人則不能生生故曰休
○休 亦休在休長 亦休在休長 亦休在休長

○丘 聖尤切阜也
○丘 聖尤切阜也 聖尤切阜也

○馬 又魚韻二韻
○馬 又魚韻二韻 又魚韻二韻

○鳩 居尤切鳥名又舉也
○鳩 居尤切鳥名又舉也 居尤切鳥名又舉也

○九 聚也與城同說文非知燕于
○九 聚也與城同說文非知燕于 聚也與城同說文非知燕于

○球 說文王聲也
○球 說文王聲也 說文王聲也

○仇 匹也舉無引詩君子好仇
○仇 匹也舉無引詩君子好仇 匹也舉無引詩君子好仇

○求 須尤切也也索
○求 須尤切也也索 須尤切也也索

○袞 皮衣又姓
○袞 皮衣又姓 皮衣又姓

○球 毛毬古毬
○球 毛毬古毬 毛毬古毬

○鉢 鉢也左傳罽毼曰仇又

○鉢 鉢也左傳罽毼曰仇又 鉢也左傳罽毼曰仇又

○鉢 鉢也左傳罽毼曰仇又 鉢也左傳罽毼曰仇又

○鉢 鉢也左傳罽毼曰仇又 鉢也左傳罽毼曰仇又

○鉢 鉢也左傳罽毼曰仇又 鉢也左傳罽毼曰仇又

○鉢 鉢也左傳罽毼曰仇又 鉢也左傳罽毼曰仇又

○鉢 鉢也左傳罽毼曰仇又 鉢也左傳罽毼曰仇又



苦之夜詩新火注
古作
也
也
也

也
也
也
也

者
也
也
也

又
也
也
也

又
也
也
也

又
也
也
也

又
也
也
也

又
也
也
也

又
也
也
也

又
也
也
也

又
也
也
也

又
也
也
也

又
也
也
也

又
也
也
也

又
也
也
也

又
也
也
也

又
也
也
也

又
也
也
也

又

又

又

又

又

又

又

又

又

又

又

又

又

又

又

又

又

又





婦注蝎毒也爾雅註在土中名蝎也

婦在衣中名始爾雅註在土中名蝎也

謂於水而鳴於泗

曰犀收又夏夏名史紀犀黃取純

表又有類以斗以支支亦件文

一曰犀收又夏夏名史紀犀黃取純

表又有類以斗以支支亦件文

一曰犀收又夏夏名史紀犀黃取純

表又有類以斗以支支亦件文

一曰犀收又夏夏名史紀犀黃取純

表又有類以斗以支支亦件文

一曰犀收又夏夏名史紀犀黃取純

表又有類以斗以支支亦件文

一曰犀收又夏夏名史紀犀黃取純

表又有類以斗以支支亦件文

一曰犀收又夏夏名史紀犀黃取純

表又有類以斗以支支亦件文

囚拘也

收尸周切舉也欬也通也杜預曰

收物謂得而可收故金正之官

柔而由切柔也順也謂

柔而由切柔也順也謂

柔而由切柔也順也謂

柔而由切柔也順也謂

柔而由切柔也順也謂

柔而由切柔也順也謂

柔而由切柔也順也謂

柔而由切柔也順也謂

柔而由切柔也順也謂

柔而由切柔也順也謂

柔而由切柔也順也謂

柔而由切柔也順也謂

柔而由切柔也順也謂

柔而由切柔也順也謂

泗

泗

泗

泗

泗

泗

泗

泗

泗

泗

泗

泗

泗

泗

泗

泗

泗

收

收

收

收

收

收

收

收

收

收

收

收

收

收

收

收

收

收

收

收

收

收

收

收

收

收

收

收

收

收

收

收

收

收

收

收

收

收

收

收

收

收

收

收

收

收

收

收

收

收

收

泗

泗

泗

泗

泗

泗

泗

泗

泗

泗

泗

泗

泗

泗

泗

泗

泗

泗

泗

泗

泗

泗

泗

泗

泗

泗

泗

泗

泗

泗

泗

泗

泗

泗

收

收

收

收

收

收

收

收

收

收

收

收

收

收

收

收

收

泗

泗

泗

泗

泗

泗

泗

泗

泗

泗

泗

泗

泗

泗

泗

泗

泗

泗

泗

泗

泗

泗

泗

泗

泗

泗

泗

泗

泗

泗

泗

泗

泗

泗

也又與蔽同義新傳村官編發廣

切靈也禮記食浮於人表靈賦名浮於行注在上曰浮又先時

馬浮游詳以不浮于天時又氣委賦詩盡之時時又盛說詩爾

又說也

不 詩四杜傳婦夫不也世能明曰夫方于切又作此

也宋定之歸也文詞之遺也又姓陸履舉不說夫不名浮鴻又非

亦作浮 車上綱即車綱

亦作浮 車上綱即車綱

亦作浮 車上綱即車綱

亦作浮 車上綱即車綱

亦作浮 車上綱即車綱

亦作浮 車上綱即車綱

亦作浮 車上綱即車綱

亦作浮 車上綱即車綱

亦作浮 車上綱即車綱

亦作浮 車上綱即車綱

亦作浮 車上綱即車綱

亦作浮 車上綱即車綱

亦作浮 車上綱即車綱

亦作浮 車上綱即車綱

亦作浮 車上綱即車綱

亦作浮 車上綱即車綱

亦作浮 車上綱即車綱

亦作浮 車上綱即車綱

亦作浮 車上綱即車綱

亦作浮 車上綱即車綱

亦作浮 車上綱即車綱

亦作浮 車上綱即車綱

亦作浮 車上綱即車綱

亦作浮 車上綱即車綱

亦作浮 車上綱即車綱

亦作浮 車上綱即車綱

亦作浮 車上綱即車綱

亦作浮 車上綱即車綱

亦作浮 車上綱即車綱

亦作浮 車上綱即車綱

亦作浮 車上綱即車綱

亦作浮 車上綱即車綱

亦作浮 車上綱即車綱

亦作浮 車上綱即車綱

亦作浮 車上綱即車綱

浮 車上綱即車綱

浮 車上綱即車綱

浮 車上綱即車綱

浮 車上綱即車綱

浮 車上綱即車綱

浮 車上綱即車綱

浮 車上綱即車綱

浮 車上綱即車綱

浮 車上綱即車綱

浮 車上綱即車綱

浮 車上綱即車綱

浮 車上綱即車綱

浮 車上綱即車綱

浮 車上綱即車綱

浮 車上綱即車綱

浮 車上綱即車綱

浮 車上綱即車綱

浮 車上綱即車綱

浮 車上綱即車綱

浮 車上綱即車綱

浮 車上綱即車綱

浮 車上綱即車綱

浮 車上綱即車綱

浮 車上綱即車綱

浮 車上綱即車綱

區 量名四百里也又區也左傳昭七年楚文王作區之法
服氏云區也區也為墜亡人之法又魚鱗

甌 小若今俗謂甌也又甌也為墜亡人之法又魚鱗
益澤者為甌

樞 利輪詳山有
樞又柄也

鷗 水鳥江澗明砂色
鷗小石羣飛若長

強 強切引弓也
強強切引弓也

轔 轔轔切引弓也
轔轔切引弓也

鵬 鵬鵬切引弓也
鵬鵬切引弓也

鈞 鈞鈞切引弓也
鈞鈞切引弓也

鈞 鈞鈞切引弓也
鈞鈞切引弓也

鈞 鈞鈞切引弓也
鈞鈞切引弓也

鈞 鈞鈞切引弓也
鈞鈞切引弓也

鈞 鈞鈞切引弓也
鈞鈞切引弓也

鈞 鈞鈞切引弓也
鈞鈞切引弓也

鈞 鈞鈞切引弓也
鈞鈞切引弓也

鈞 鈞鈞切引弓也
鈞鈞切引弓也

向 曲也又氣也
向曲也又氣也

向 曲也又氣也
向曲也又氣也

向 曲也又氣也
向曲也又氣也

向 曲也又氣也
向曲也又氣也

向 曲也又氣也
向曲也又氣也

向 曲也又氣也
向曲也又氣也

向 曲也又氣也
向曲也又氣也

向 曲也又氣也
向曲也又氣也

向 曲也又氣也
向曲也又氣也



鑿俗作鑿 **滑** 水出巴郡入江 **彈** 劊 鑿三音云劊口又劊環

得 俗作得 **深** 也水名又沈澱古作 **深** 同禮作

斟 同禮切 **鍼** 亦作針 **針** 同禮切 **針** 同上又

歲 同上帝子有歲 **歲** 又歲 **歲** 又歲 **歲** 又歲

礎 亦作礎 **礎** 亦作礎 **礎** 亦作礎 **礎** 亦作礎

礎 亦作礎 **礎** 亦作礎 **礎** 亦作礎 **礎** 亦作礎

礎 亦作礎 **礎** 亦作礎 **礎** 亦作礎 **礎** 亦作礎

礎 亦作礎 **礎** 亦作礎 **礎** 亦作礎 **礎** 亦作礎

礎 亦作礎 **礎** 亦作礎 **礎** 亦作礎 **礎** 亦作礎

礎 亦作礎 **礎** 亦作礎 **礎** 亦作礎 **礎** 亦作礎

礎 亦作礎 **礎** 亦作礎 **礎** 亦作礎 **礎** 亦作礎

礎 亦作礎 **礎** 亦作礎 **礎** 亦作礎 **礎** 亦作礎

礎 亦作礎 **礎** 亦作礎 **礎** 亦作礎 **礎** 亦作礎

礎 亦作礎 **礎** 亦作礎 **礎** 亦作礎 **礎** 亦作礎

礎 亦作礎 **礎** 亦作礎 **礎** 亦作礎 **礎** 亦作礎

礎 亦作礎 **礎** 亦作礎 **礎** 亦作礎 **礎** 亦作礎

礎 亦作礎 **礎** 亦作礎 **礎** 亦作礎 **礎** 亦作礎

...

...

...

...

...

...

...

...

...

...

...

...

...

...

...

...

...

詩
也

○琛

壯靈切寶也亦作琛

○琛

同上又

○參

參差也

○參

參差也

○沈

沈沈也

○沈

同上又

○沈

沈沈也

○沈

同上又

○沈

沈沈也

○沈

同上又

○沈

沈沈也

○沈

同上又

○沈

沈沈也

○沈

同上又

○沈

沈沈也

○沈

同上又

○沈

沈沈也

○沈

同上又

○沈

沈沈也

○沈

同上又

○沈

沈沈也

○沈

同上又

○沈

沈沈也

○沈

同上又

○沈

沈沈也

○沈

同上又

○沈

沈沈也

○沈

同上又

○沈

沈沈也

○沈

同上又

○沈

沈沈也

○沈

同上又

○沈

沈沈也

○沈

同上又

○淫

淫淫也

○淫

同上又

○淫

淫淫也

○淫

同上又

○淫

淫淫也

○淫

同上又

○淫

淫淫也

○淫

同上又

○淫

淫淫也

○淫

同上又

○淫

淫淫也

○淫

同上又

○淫

淫淫也

○淫

同上又

○淫

淫淫也

○淫

同上又

○淫

淫淫也

○淫

同上又

○淫

淫淫也

○淫

同上又

○琛

壯靈切寶也亦作琛

○琛

同上又

○參

參差也

○參

參差也

○沈

沈沈也

○沈

同上又

○沈

沈沈也

○沈

同上又

○沈

沈沈也

○沈

同上又

○沈

沈沈也

○沈

同上又

○沈

沈沈也

○沈

同上又

○沈

沈沈也

○沈

同上又

○沈

沈沈也

○沈

同上又

○沈

沈沈也

○沈

同上又

○沈

沈沈也

○沈

同上又

○沈

沈沈也

○沈

同上又

○沈

沈沈也

○沈

同上又

○沈

沈沈也

○沈

同上又

○沈

沈沈也

○沈

同上又

○沈

沈沈也

○沈

同上又

○沈

沈沈也

○沈

同上又

○淫

淫淫也

○淫

同上又

○淫

淫淫也

○淫

同上又

○淫

淫淫也

○淫

同上又

○淫

淫淫也

○淫

同上又

○淫

淫淫也

○淫

同上又

○淫

淫淫也

○淫

同上又

○淫

淫淫也

○淫

同上又

○淫

淫淫也

○淫

同上又

○淫

淫淫也

○淫

同上又

○淫

淫淫也

○淫

同上又

又裝的

噙

漢王褒嶺南賦
噙又噙

峯

峯蓋山貌亦有
見崔暉光遠傳

噙

數州之境

噙

噙

噙

噙

噙

噙

噙

噙

噙

廠

陳東歸於庚
一日欽

欽

欽

欽

欽

欽

欽

欽

欽

袞

大袞

袞

袞

袞

袞

袞

袞

袞

袞

袞

袞

袞

袞

袞

袞

袞

袞

袞

袞

襟

表交衽

襟

襟

襟

襟

襟

襟

襟

襟

給

單披亦作給

給

給

給

給

給

給

給

給

給

給

給

給

給

給

給

給

給

給

禽

飛曰禽走曰獸

禽

禽

禽

禽

禽

禽

禽

禽

南

乃林切夏方詩

南

南

南

南

南

南

南

南

覃

徒含切長味亦作醇

覃

覃

覃

覃

覃

覃

覃

覃

覃

覃

覃

覃

覃

覃

覃

覃

覃

覃

覃

覃

覃

覃

覃

覃

覃

覃

覃

覃

覃

覃

覃

覃

覃

覃

覃

覃

覃

覃

覃

覃

覃

覃

覃

覃

覃

覃

覃

覃

覃

覃

覃

覃

覃

覃

覃

覃

覃

覃

覃

覃

覃

覃

覃

覃

覃

覃

覃

覃

黃圖說經卷之七也又墓
室行高則之所碑專作墓
○**堪**苦舍切任也勝也克也可
也地突也亦作坎底
龍龍戰一曰受盛也又取也一曰與戰同
○**戡**音西伯戡黎
○**堪**莊子大山嶽巖之下與
○**舍**胡南切刑備音統文術也从口今聲或作舍舍前王莽傳
○**哈**漢王寔得
○**函**容也亦作含禮記
○**相**胡南切刑備音統文術也从口今聲或作舍舍前王莽傳
○**哈**漢王寔得
○**函**容也亦作含禮記
○**相**胡南切刑備音統文術也从口今聲或作舍舍前王莽傳
○**哈**漢王寔得
○**函**容也亦作含禮記

又感韻
○**語**烏含切記也博也
○**語**烏含切記也博也
○**語**烏含切記也博也

見詩志又
○**哈**音廣說哈泣無聲
○**哈**音廣說哈泣無聲

○**哈**音廣說哈泣無聲
○**哈**音廣說哈泣無聲

○**哈**音廣說哈泣無聲
○**哈**音廣說哈泣無聲

○**哈**音廣說哈泣無聲
○**哈**音廣說哈泣無聲

○**哈**音廣說哈泣無聲
○**哈**音廣說哈泣無聲

○**哈**音廣說哈泣無聲
○**哈**音廣說哈泣無聲

○**哈**音廣說哈泣無聲
○**哈**音廣說哈泣無聲

○**哈**音廣說哈泣無聲
○**哈**音廣說哈泣無聲

○**哈**音廣說哈泣無聲
○**哈**音廣說哈泣無聲





TIFFEN Color Control Patches

散表左例筆露花練又

籃

大論

愜

楚謂無

縊

短衣無絲

管者所居謂之他藍

○二

蘇監切數名亦作參古依或又要勤二韻先
言竹藍練
日書三公三孤易光甲三日之類是也而而三之類從去聲
論三思三樓易甫三禮書至于三記朝於王季日三左傳三而
錫之類是也然其間亦有兩音

垂用此

○甘

沾三切甜也又甘心快意也樂也美也又甜者
也書甘酒香也又果名俗作柑又見下又姓
參字

如三省三思之類合從通用

參

考工記參分其股爾漢志
參分撥一秦進參夷之誅

胡甘切西藥也微者也靈助曰

甘

甘屬木作

汙

汙屬木作

甜

甜問酸谷

給也張曼口中酒也亦作柑

甘

同上書甘酒香竹音如字又戶

甜

甜問酸谷

邯

地名

又兼

咸

胡岳切封名咸也皆也同也老也爾雅立左高曰
咸司馬相如情上咸五下登三師古曰咸皆也言
與五帝

行也行馬者也凡口含物曰銜奉君曰

咸

又感韻又見上

銜

從金从

山與岳字不同出

巖

巖險也左傳制巖邑也又峻也重仲舒
石上峻之貌何遜也

嚴字可以重押

嚴

嚴險也左傳制巖邑也又峻也重仲舒

嚴字通曰洞亦作巖

巖

巖險也左傳制巖邑也又峻也重仲舒

○攬

所舍切好手

攬

詩攬擇女手又

○攬

攬亦作攬

攬

攬亦作攬

纖細也餘愈觸虛雲天詩桂地每月不共宿
○篋

子傷良曰 **僂** 我象 **饒** 饒也亦 **饒** 同上薄愈月詩口不
又勛 **皛** 又立持者之貌本作 **皛** 又 **皛** 皛八丸無皛各

中霸漸柱甫詩虎 **斬** 斬斬參秀 **淺** 水貌如 **慙**
之佩下淺高 **斬** 見集韻 **淺** 水貌如 **慙**
亦惟有斬搗作斬非何無斬 **監** 古銜切臨下也徐曰安
懷愈小爾雅不直矢箭謂之慙 **監** 亦以監下監之也又
也察也 **絨** 末遠離也封 **戒** 右次玉亦作 **戒** 木槩也通
又勛 **絨** 也又索也 **戒** 矜又淺 **戒** 木槩也通

鑑 鏡也照也廣韻鑿諸之取月 **鑿** 同上鑿金鑿鐵鑿天詩
中水又明也亦作鑿又勛 **鑿** 性澆變勞神明鑿感韻
晉下擊周官以鑿取明於 **嵌** 丘銜切嵌嵌山 **堪** 莊子
月無音宜从通明又勛 **嵌** 性澆變勞神明鑿感韻
又勛 **衫** 帥倫切 **緜** 性澆變勞神明鑿感韻

參 天瓶入容強也又助也 **纒** 廣韻俗有
又 **纒** 向祖河聽向中矢類妖 **纒** 色又皆韻 **多** 毛條
又 **纒** 也亦 **斬** 諸侯又 **纒** 二韻 **杉** 木名亦作 **杉**
兼切 **艾** 作 **斬** 皆侯又 **纒** 二韻 **杉** 木名亦作 **杉**

攪 初銜切攪揀也 **攪** 同上又扶 **攪** 也 **鏡** 上虎變
云鏡擊杜詩長鏡長鏡白 **攪** 也又侵 **鏡** 亦作 **鏡** **鏡** 上虎變
木謂也 **攪** 也又 **攪** 漸 **攪** 山石高峻貌詩漸漸

凡 符咸切 **攪** 也 **攪** 也 **攪** 也 **攪** 也 **攪** 也 **攪** 也
漢永帝凡 **攪** 石君謂 **攪** 也 **攪** 也 **攪** 也 **攪** 也 **攪** 也

帆 舟上汎風棹亦 **帆** 同上又 **帆** **帆** 同上又 **帆**
中甯之聲又 **帆** 同上又 **帆** 同上又 **帆** 同上又 **帆**

汎 水因改焉皆有汎 **汎** 又勛 **汎** 又已 **汎**
東勛二韻 **汎** 水因改焉皆有汎 **汎** 又勛 **汎** 又已 **汎**

鹽積康切飲進也又擔擔也亦作閻閻也阡阡也阡阡也阡阡也

下可行步即今之步脚也拈一音厚之之也又慳慳也慳慳也慳慳也

慳慳也慳慳也慳慳也慳慳也慳慳也慳慳也慳慳也慳慳也

慳慳也慳慳也慳慳也慳慳也慳慳也慳慳也慳慳也慳慳也

慳慳也慳慳也慳慳也慳慳也慳慳也慳慳也慳慳也慳慳也

慳慳也慳慳也慳慳也慳慳也慳慳也慳慳也慳慳也慳慳也

慳慳也慳慳也慳慳也慳慳也慳慳也慳慳也慳慳也慳慳也

慳慳也慳慳也慳慳也慳慳也慳慳也慳慳也慳慳也慳慳也

慳慳也慳慳也慳慳也慳慳也慳慳也慳慳也慳慳也慳慳也

慳慳也慳慳也慳慳也慳慳也慳慳也慳慳也慳慳也慳慳也

閻閻也阡阡也阡阡也阡阡也

慳慳也慳慳也慳慳也慳慳也

慳慳也慳慳也慳慳也慳慳也

慳慳也慳慳也慳慳也慳慳也

慳慳也慳慳也慳慳也慳慳也

慳慳也慳慳也慳慳也慳慳也

慳慳也慳慳也慳慳也慳慳也

慳慳也慳慳也慳慳也慳慳也

慳慳也慳慳也慳慳也慳慳也

慳慳也慳慳也慳慳也慳慳也

廉 力能切也。廉也。廉也。也不貪也。廉也。亦也。廉能儉也。持名廉能也。貌。拾也。又飛廉。鬼伯。又為名。諸名。應說曰。

廉 力能切也。廉也。廉也。也不貪也。廉也。亦也。廉能儉也。持名廉能也。貌。拾也。又飛廉。鬼伯。又為名。諸名。應說曰。

廉 力能切也。廉也。廉也。也不貪也。廉也。亦也。廉能儉也。持名廉能也。貌。拾也。又飛廉。鬼伯。又為名。諸名。應說曰。

廉 力能切也。廉也。廉也。也不貪也。廉也。亦也。廉能儉也。持名廉能也。貌。拾也。又飛廉。鬼伯。又為名。諸名。應說曰。

廉 力能切也。廉也。廉也。也不貪也。廉也。亦也。廉能儉也。持名廉能也。貌。拾也。又飛廉。鬼伯。又為名。諸名。應說曰。

○**廉** 力能切也。廉也。廉也。也不貪也。廉也。亦也。廉能儉也。持名廉能也。貌。拾也。又飛廉。鬼伯。又為名。諸名。應說曰。





2025-03-28 NATIONAL CENTRAL LIBRARY, TAIWAN, R.O.C.





NATIONAL CENTRAL LIBRARY, TAIWAN, R.O.C.





NATIONAL CENTRAL LIBRARY, TAIWAN, ROC



INTERNATIONAL CENTRAL LIBRARY / ROMA, I. C. C.







3482100 24



丁亥春

浮餘佛字藏



上聲

一董

三薺

五姥

七賄

九旱

十一鉞

十三巧

二紙

四語

六解

八軫

十產

十二篠

十四可



NATIONAL CENTRAL LIBRARY, TAIWAN, R.O.C.



十五	馬	十六	者
十七	養	十八	梗
十九	有	二十	寢
二十一	感	二十二	琰

洪武正韻卷第七

上聲

一董

董多勸切督也正聲董同上也董蟻也又董

董也又姓古作董董同上也董蟻也又董

董乳汁又董董同上也董蟻也又董

董統字諸家皆去聲唯毛篇又音捕董同上也董蟻也又董

董公羊博大一統無音合從通用董同上也董蟻也又董

洞洞洞恭就又洞洞相洞洞洞恭就又洞洞相

洞通就亦作洞又送韻

洞洞洞恭就又洞洞相洞洞洞恭就又洞洞相

洞洞洞恭就又洞洞相洞洞洞恭就又洞洞相

洞洞洞恭就又洞洞相洞洞洞恭就又洞洞相

洞洞洞恭就又洞洞相洞洞洞恭就又洞洞相

洞洞洞恭就又洞洞相洞洞洞恭就又洞洞相

洞洞洞恭就又洞洞相洞洞洞恭就又洞洞相

洞洞洞恭就又洞洞相洞洞洞恭就又洞洞相

洞洞洞恭就又洞洞相洞洞洞恭就又洞洞相

洞洞洞恭就又洞洞相洞洞洞恭就又洞洞相

洞洞洞恭就又洞洞相洞洞洞恭就又洞洞相



ENTRAL

詞也
洞也
氏春秋百官有洞侯又東
暘日出又

又東韻
洞酒境又
○龍力也切
龍又東韻
龍東韻
龍今秦風坂也唯在

小鳥史記楚世家鄒
龍紅龍禮記酒不登龍也
龍亦作龍也
龍亦作龍也
龍亦作龍也

龍之聲上師古曰中之高聲亦作龍
龍亦作龍也
龍亦作龍也
龍亦作龍也

龍之聲上師古曰中之高聲亦作龍
龍亦作龍也
龍亦作龍也
龍亦作龍也

龍之聲上師古曰中之高聲亦作龍
龍亦作龍也
龍亦作龍也
龍亦作龍也

龍之聲上師古曰中之高聲亦作龍
龍亦作龍也
龍亦作龍也
龍亦作龍也

龍之聲上師古曰中之高聲亦作龍
龍亦作龍也
龍亦作龍也
龍亦作龍也

龍之聲上師古曰中之高聲亦作龍
龍亦作龍也
龍亦作龍也
龍亦作龍也

龍之聲上師古曰中之高聲亦作龍
龍亦作龍也
龍亦作龍也
龍亦作龍也

龍之聲上師古曰中之高聲亦作龍
龍亦作龍也
龍亦作龍也
龍亦作龍也

龍之聲上師古曰中之高聲亦作龍
龍亦作龍也
龍亦作龍也
龍亦作龍也

龍之聲上師古曰中之高聲亦作龍
龍亦作龍也
龍亦作龍也
龍亦作龍也

龍之聲上師古曰中之高聲亦作龍
龍亦作龍也
龍亦作龍也
龍亦作龍也

龍之聲上師古曰中之高聲亦作龍
龍亦作龍也
龍亦作龍也
龍亦作龍也





其後微子封宋其後孔父嘉為大夫
 其孫因以孫字為氏又要路曰孔道
 二關控也
 控心
 控事多
 恐
 空
 穴也也通作孔考
 工記注般空鑿空又

而發猶然又擲也莊子
 陸磨猶而旋入又東韻
 作緊又見
 奉
 奉奉也承也事也得也
 奉奉也承也事也得也
 奉奉也承也事也得也
 奉奉也承也事也得也

翁
 鳥乳切翁翁華
 水盛貌又東韻
 翁
 翁
 翁
 翁

而發猶然又擲也莊子
 陸磨猶而旋入又東韻
 作緊又見
 奉
 奉奉也承也事也得也
 奉奉也承也事也得也
 奉奉也承也事也得也
 奉奉也承也事也得也

亦作廷又乏也亦宋光博公
 私堂場上以而西晉亞俗作更
 融合
 二關
 腫
 腫
 腫
 腫

物又東
 二關
 種
 種
 種
 種

也則謂之宗列職於王制輔大
 平曰黨對曰塚
 塚
 塚
 塚
 塚

也則謂之宗列職於王制輔大
 平曰黨對曰塚
 塚
 塚
 塚
 塚

也則謂之宗列職於王制輔大
 平曰黨對曰塚
 塚
 塚
 塚
 塚

也則謂之宗列職於王制輔大
 平曰黨對曰塚
 塚
 塚
 塚
 塚

也則謂之宗列職於王制輔大
 平曰黨對曰塚
 塚
 塚
 塚
 塚

也則謂之宗列職於王制輔大
 平曰黨對曰塚
 塚
 塚
 塚
 塚

也則謂之宗列職於王制輔大
 平曰黨對曰塚
 塚
 塚
 塚
 塚

也則謂之宗列職於王制輔大
 平曰黨對曰塚
 塚
 塚
 塚
 塚

也則謂之宗列職於王制輔大
 平曰黨對曰塚
 塚
 塚
 塚
 塚

也則謂之宗列職於王制輔大
 平曰黨對曰塚
 塚
 塚
 塚
 塚

也則謂之宗列職於王制輔大
 平曰黨對曰塚
 塚
 塚
 塚
 塚

也則謂之宗列職於王制輔大
 平曰黨對曰塚
 塚
 塚
 塚
 塚



驚也方言欲 **駮** 扶馬 **寵** 丑勇切恩也 **龍** 詩何天之龍也

也勸也 **勇** 尹球切銳也 **湯** 湯也亦作涌

也又見上又東陽 **通** 通也亦作通

角斗角又巷道曰 **通** 而身入說之不敬怒而旁人怒之

謂之 **史** 古曰 **史** 亦作 **史** 亦作 **史**

通 通也亦作通 **通** 通也亦作通

通 通也亦作通 **通** 通也亦作通

通 通也亦作通 **通** 通也亦作通

通 通也亦作通 **通** 通也亦作通

通 通也亦作通 **通** 通也亦作通

通 通也亦作通 **通** 通也亦作通

通 通也亦作通 **通** 通也亦作通

通 通也亦作通 **通** 通也亦作通

通 通也亦作通 **通** 通也亦作通

通 通也亦作通 **通** 通也亦作通

通 通也亦作通 **通** 通也亦作通

通 通也亦作通 **通** 通也亦作通

通 通也亦作通 **通** 通也亦作通

通 通也亦作通 **通** 通也亦作通

通 通也亦作通 **通** 通也亦作通

通 通也亦作通 **通** 通也亦作通

通 通也亦作通 **通** 通也亦作通

通 通也亦作通 **通** 通也亦作通

通 通也亦作通 **通** 通也亦作通

通 通也亦作通 **通** 通也亦作通

通 通也亦作通 **通** 通也亦作通

通 通也亦作通 **通** 通也亦作通

通 通也亦作通 **通** 通也亦作通

駮

寵

龍

勇

通

湯

史

通

通

通

通

通

通

通

通

通

通

通

通

通

通

通

通

通

通

通

通

通

通

通

通

通

通

通

通

通

通

通

通

通

通

通

通

通

通

通

通

通

通

通

通

一紙

紙 諸氏切。楮精，不知所始。漢室者，蔡倫以魚網木皮為紙。
只 起語附詩，樂只君子。又語已終詩母也。天只又專辭。
咫 中婦人手長八寸曰咫。抵，抵擊也。亦作抵。

咫 中婦人手長八寸曰咫。抵，抵擊也。亦作抵。
砥 石細於礪。又平也。均也。詩周禮。砥也。砥，又史。砥，砥柱山也。亦作砥。

砥 石細於礪。又平也。均也。詩周禮。砥也。砥，又史。砥，砥柱山也。亦作砥。
砥 石細於礪。又平也。均也。詩周禮。砥也。砥，又史。砥，砥柱山也。亦作砥。

砥 石細於礪。又平也。均也。詩周禮。砥也。砥，又史。砥，砥柱山也。亦作砥。
砥 石細於礪。又平也。均也。詩周禮。砥也。砥，又史。砥，砥柱山也。亦作砥。

砥 石細於礪。又平也。均也。詩周禮。砥也。砥，又史。砥，砥柱山也。亦作砥。
砥 石細於礪。又平也。均也。詩周禮。砥也。砥，又史。砥，砥柱山也。亦作砥。

砥 石細於礪。又平也。均也。詩周禮。砥也。砥，又史。砥，砥柱山也。亦作砥。
砥 石細於礪。又平也。均也。詩周禮。砥也。砥，又史。砥，砥柱山也。亦作砥。

砥 石細於礪。又平也。均也。詩周禮。砥也。砥，又史。砥，砥柱山也。亦作砥。
砥 石細於礪。又平也。均也。詩周禮。砥也。砥，又史。砥，砥柱山也。亦作砥。

砥 石細於礪。又平也。均也。詩周禮。砥也。砥，又史。砥，砥柱山也。亦作砥。
砥 石細於礪。又平也。均也。詩周禮。砥也。砥，又史。砥，砥柱山也。亦作砥。

砥 石細於礪。又平也。均也。詩周禮。砥也。砥，又史。砥，砥柱山也。亦作砥。
砥 石細於礪。又平也。均也。詩周禮。砥也。砥，又史。砥，砥柱山也。亦作砥。



TIFFEN Color Control Patches



於南以為子 **芷** 香草也。 **微** 火音而難破謂之矢。漢志：薇，社也。物

一从壬，壬轉作必，容作微。 **紫** 鐵也。郭璞曰：今人守紫衣為

縮。 **希** 今制論之類。又支韻。 **希** 周禮：希，冕謂附

社稷五祀之。 **烏** 北方雜。 **豸** 丈凡切。蟲無足。又解也。止也。

解處獸故字能觸。 **地** 壞也。見東方朔傳。又

山權亦。 **雉** 郭亦作雉。又解。 **地** 壞也。見東方朔傳。又

白。 **時** 破時山也。 **時** 亦作時。 **時** 亦作時。 **時** 亦作時。

切。 **時** 亦作時。 **時** 亦作時。 **時** 亦作時。

子入。 **時** 亦作時。 **時** 亦作時。 **時** 亦作時。

口貌。 **時** 亦作時。 **時** 亦作時。 **時** 亦作時。

同。 **時** 亦作時。 **時** 亦作時。 **時** 亦作時。

也。 **時** 亦作時。 **時** 亦作時。 **時** 亦作時。

也。 **時** 亦作時。 **時** 亦作時。 **時** 亦作時。

也。 **時** 亦作時。 **時** 亦作時。 **時** 亦作時。

也。 **時** 亦作時。 **時** 亦作時。 **時** 亦作時。



亦作裝
媿 同上
一曰胡媿又江惟
是正也直也又
媿

又齊說
氏 又支聯又子盈切林氏魯名
跂 跂也昔連作

居位曰士又求娶謂之士詩以觀我士女嬖爾士女又事也大
事曰公小事曰士詩勿士行故又察也理也故治獄謂之士
又士卒又漢制管爵為侯而齊侯曰仕仕文學也從人士

又實解本件也
祀 謂之鬼一曰祀
視 亦指切視也此也效也

又實解本件也
眦 又實解
舐 舌舐亦作舐
舌 亦作舐

音火托切
狃 漢吳千津傳
括 亦作括

諸如已也姓已與以同蓋古支同作後世別而為二
已 止也事也林
汶 汶汶又汶
官 詩象來茶

也 邪行亦作也又運也
也 同上又

山甲及貌刺音運揚子觀
也 同上又

東嶽而知衆山之別也
醜 先二醜
匱 匱水沃手

衣輒亦作
詭 詭語
蠟 蠟也昔作蠟

之又姓左傳城析
齧 齧也昔作齧

劬曰正也孟康曰附也
礪 礪也昔作礪

ENTR

有奇矣說文活已辭柳宗元曰決辭 **覘** 奇也捉也莊子終日 **擬** 擬也

疑 疑也 **擬** 擬也 **擬** 擬也 **擬** 擬也

倚 倚也 **倚** 倚也 **倚** 倚也 **倚** 倚也

倚 倚也 **倚** 倚也 **倚** 倚也 **倚** 倚也

倚 倚也 **倚** 倚也 **倚** 倚也 **倚** 倚也

倚 倚也 **倚** 倚也 **倚** 倚也 **倚** 倚也

倚 倚也 **倚** 倚也 **倚** 倚也 **倚** 倚也

倚 倚也 **倚** 倚也 **倚** 倚也 **倚** 倚也

倚 倚也 **倚** 倚也 **倚** 倚也 **倚** 倚也

倚 倚也 **倚** 倚也 **倚** 倚也 **倚** 倚也

倚 倚也 **倚** 倚也 **倚** 倚也 **倚** 倚也

倚 倚也 **倚** 倚也 **倚** 倚也 **倚** 倚也

倚 倚也 **倚** 倚也 **倚** 倚也 **倚** 倚也

倚 倚也 **倚** 倚也 **倚** 倚也 **倚** 倚也

倚 倚也 **倚** 倚也 **倚** 倚也 **倚** 倚也

倚 倚也 **倚** 倚也 **倚** 倚也 **倚** 倚也

倚 倚也 **倚** 倚也 **倚** 倚也 **倚** 倚也

有奇矣

疑

倚

倚

倚

倚

倚

倚

倚

倚

倚

倚

倚

倚

倚

倚

倚



否 塞也福也動天地不
安否際別為无非

被 部麻切聲及也覆也又為被
所及也亦袞衣又韻

伎 巨綺切華也巧也
備作伎又實韻

已 辰名爾雅歲在巳曰大荒禮又詞也起
也賜氣生於子終於巳巳者終巳也梁

祀 祭也亦作禮又
祀祭也亦作禮又

祀 祭也亦作禮又
祀祭也亦作禮又

祀 祭也亦作禮又
祀祭也亦作禮又

祀 祭也亦作禮又
祀祭也亦作禮又

祀 祭也亦作禮又
祀祭也亦作禮又

祀 祭也亦作禮又
祀祭也亦作禮又

祀 祭也亦作禮又
祀祭也亦作禮又

祀 祭也亦作禮又
祀祭也亦作禮又

祀 祭也亦作禮又
祀祭也亦作禮又

祀 祭也亦作禮又
祀祭也亦作禮又

祀 祭也亦作禮又
祀祭也亦作禮又

祀 祭也亦作禮又
祀祭也亦作禮又

祀 祭也亦作禮又
祀祭也亦作禮又

矣 水別後入水也詩有
此一日窮也

矣 水別後入水也詩有
此一日窮也

矣 水別後入水也詩有
此一日窮也

矣 水別後入水也詩有
此一日窮也

矣 水別後入水也詩有
此一日窮也

矣 水別後入水也詩有
此一日窮也

矣 水別後入水也詩有
此一日窮也

矣 水別後入水也詩有
此一日窮也

矣 水別後入水也詩有
此一日窮也

矣 水別後入水也詩有
此一日窮也

否

被

伎

已

祀

祀

祀

祀

祀

祀

祀

祀

祀

祀

祀

祀

祀

矣

矣

矣

矣

矣

矣

矣

矣

矣

矣

矣

矣

矣

矣

矣

矣

矣

矣

矣

矣

矣

矣

矣

矣

矣

矣

矣

矣

矣

矣

矣

矣

矣

矣

矣

矣

矣

矣

矣

矣

矣

矣

矣

矣

矣

矣

矣

矣

矣

矣

矣

矣

矣

矣

矣

矣

矣

矣

矣

矣

矣

矣

矣

矣

矣

矣

矣

矣

矣

矣

矣

矣

矣

矣

矣

矣

矣

矣

矣

矣

矣

矣

矣

矣

矣

矣

矣

矣

矣

矣

矣

矣

矣

矣

矣

矣

矣

矣

矣

矣

矣

矣

矣

矣

矣

矣

矣

矣

矣

矣

矣

矣

矣

矣

矣

矣

矣

矣

矣

矣

矣

矣

矣

矣

矣

矣

矣

矣

矣

矣

矣

矣

矣

矣

矣

矣

矣

矣

矣

矣

矣

矣

矣

矣

矣

矣

矣

矣

矣

矣

矣

矣

矣

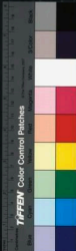

午部六月庚午賦有三音案梓歷志古支月來
篇三日曰騰又現覽字韻以月以出以均說 誹非議亦作

部非 見錯寶夏集非謬不治注 誹非非也 誹非非也

牙角又案名又支實二韻 籛 籛籛通作匪 籛 籛孟字匪

吸玄黃又文鏡詩有匪 籛 籛名亦作籛又補也書天畏栗忱

君子又分也又非也 籛 籛與籛同應劭注漢志方曰籛階

曰葉階闌而長也又 籛 籛與籛同應劭注漢志方曰籛階

與匪同見康衡傳注 籛 籛與籛同應劭注漢志方曰籛階

白首蛇尾又支實二韻 匪 籛與籛同應劭注漢志方曰籛階

窟名鶴尾次名鳩尾少好貌 籛 籛與籛同應劭注漢志方曰籛階

書傳交接曰尾又注又色也 籛 籛與籛同應劭注漢志方曰籛階

王莽傳 籛 籛與籛同應劭注漢志方曰籛階

籛 籛與籛同應劭注漢志方曰籛階

籛 籛與籛同應劭注漢志方曰籛階

籛 籛與籛同應劭注漢志方曰籛階

籛 籛與籛同應劭注漢志方曰籛階

籛 籛與籛同應劭注漢志方曰籛階

籛 籛與籛同應劭注漢志方曰籛階

三齋



齊

在禮切茶名

煎

刀魚鮓而不食漢

齊

病也又

齊

齊

齊

齊

齊

齊

齊

齊

齊

齊

齊

齊

齊

齊

齊

齊

齊

齊

齊

齊

齊

齊

齊

齊

齊

齊

齊

齊

齊

齊

齊

齊

齊

齊

齊

齊

齊

齊

齊

齊

齊

齊

齊

齊

齊

齊

齊

齊

齊

齊

齊

齊

齊

齊

齊

齊

齊

齊

齊

齊

齊

齊

齊

齊

齊

齊

齊

齊

齊

齊

齊

齊

齊

齊

齊

齊

齊

齊

齊

齊

齊

齊

齊

齊

齊

齊

齊

齊

齊

齊

齊

齊

齊

齊

齊

齊

齊

齊

齊

齊

齊

齊

齊

齊

齊

齊

齊

齊

齊

齊

齊

齊

齊

齊

齊

齊

齊

齊

齊

齊

齊

齊



也謂重嗜也
補又善韻
譏也
柄 絲相亦作
爾 華盛亦
後 戶禮切室

已又姓又十二年為
紀 牛放曰星紀又配極也會也事也理也編若也又四

一紀取歲座一周天
几 不約說者為凡音受鳥短羽也

机 左傳設机而不拘易
几 不約說者為凡音受鳥短羽也

幾 物無多亦曰無幾又齊魯二國
機 機倚也又齊

騎 塞也公羊傳和與騎聞而語謂前一
刺 刺也又

度 度為期以藏物內則大夫七十而為國
積 積也亦作岐

起 也立也發也
山 山名

已 也立也發也
山 山名

已 也立也發也
山 山名

已 也立也發也
山 山名

已 也立也發也
山 山名

已 也立也發也
山 山名

已 也立也發也
山 山名

已 也立也發也
山 山名

已 也立也發也
山 山名

已 也立也發也
山 山名

已 也立也發也
山 山名

已 也立也發也
山 山名



似客與對面... 又特也... 中國之人弗與也... 又魚御二類

趨 安行敷 扶解見廣韻 又魚御二類 與又魚御

餼 單名亦作吏 又魚御二類 又餉餉也

餼 又餉餉也 亦作餉 亦作餉

痾 漢宣帝詔痾死獄中 蘇林曰痾病也 因徒病律名為痾

痾 河同律因以痾來 說文痾也 痾也 痾也

杖 杖也 杖也 杖也 杖也

快 快也 快也 快也 快也

羽 羽也 羽也 羽也 羽也

雨 雨也 雨也 雨也 雨也

字 字也 字也 字也 字也

偶 偶也 偶也 偶也 偶也

偃 偃也 偃也 偃也 偃也

嗅 嗅也 嗅也 嗅也 嗅也

瑞 瑞也 瑞也 瑞也 瑞也

五 五也 五也 五也 五也

黍利高穀首曰黍早熟米也說文禾

癡憂病時風憂

行也莊園兩部賦序行下情又對向傳一行蒸應王

亦作行又常懇切

字以木又棚也又樓也莊子食行乘又直

呂切櫟行之時隸者又后將少康子

者莊子昔上

樹也又

殊遇切

主也

斗

斗

斗

斗

斗

斗

斗

斗

黍利高穀首曰黍早熟米也說文禾

行也莊園兩部賦序行下情又對向傳一行蒸應王

亦作行又常懇切

字以木又棚也又樓也莊子食行乘又直

呂切櫟行之時隸者又后將少康子

者莊子昔上

樹也又

殊遇切

主也

斗

斗

斗

斗

斗

斗

斗

斗

斗

斗

斗

斗

斗

斗

斗

斗

斗

斗





楮 木名皮可爲紙毛類傳楮生是也
楮 蘇頌無衣曰楮
柱 直呂

也又知廢貯積也居也盛
貯 貯積也居也盛
貯 貯積也居也盛

考又后打
貯 貯積也居也盛
貯 貯積也居也盛

寧 門屏之間禮記天子當寧
寧 寧門屏之間禮記天子當寧

呂 兩卓切說文字林香骨也東齊曰黃木魯曰呂
呂 兩卓切說文字林香骨也東齊曰黃木魯曰呂

旅 同土書旅力說見詩射有旅力又五幸爲旅
旅 同土書旅力說見詩射有旅力又五幸爲旅

旅 同土書旅力說見詩射有旅力又五幸爲旅
旅 同土書旅力說見詩射有旅力又五幸爲旅

旅 同土書旅力說見詩射有旅力又五幸爲旅
旅 同土書旅力說見詩射有旅力又五幸爲旅

旅 同土書旅力說見詩射有旅力又五幸爲旅
旅 同土書旅力說見詩射有旅力又五幸爲旅

旅 同土書旅力說見詩射有旅力又五幸爲旅
旅 同土書旅力說見詩射有旅力又五幸爲旅

旅 同土書旅力說見詩射有旅力又五幸爲旅
旅 同土書旅力說見詩射有旅力又五幸爲旅

旅 同土書旅力說見詩射有旅力又五幸爲旅
旅 同土書旅力說見詩射有旅力又五幸爲旅

旅 同土書旅力說見詩射有旅力又五幸爲旅
旅 同土書旅力說見詩射有旅力又五幸爲旅

旅 同土書旅力說見詩射有旅力又五幸爲旅
旅 同土書旅力說見詩射有旅力又五幸爲旅

旅 同土書旅力說見詩射有旅力又五幸爲旅
旅 同土書旅力說見詩射有旅力又五幸爲旅

旅 同土書旅力說見詩射有旅力又五幸爲旅
旅 同土書旅力說見詩射有旅力又五幸爲旅

旅 同土書旅力說見詩射有旅力又五幸爲旅
旅 同土書旅力說見詩射有旅力又五幸爲旅

洪武正韻卷第七

切獨也本自女汝水名也出

天息山後人借為韻波字

女同上又尼呂

奴也雲也乾芽也火也

也受也掌根也又相牽引

取此主切索也僕也

且又魚者二韻

敘東呂切次敘又敘述也

序或借為次序字如用序序

與與敘字義同可雙聲同

嶼山在嶺南名嶼美也

水名嶼嶼名嶼美也

下行打栗

見

下

行

栗

○胥

私呂切有射也射君子

也又魚韻

○滑

同上又謂

酒也又說酒亦

也又魚韻

○滑

同上又謂

酒也又說酒亦

也又魚韻

○滑

同上又謂

酒也又說酒亦

也又魚韻

○滑

同上又謂

酒也又說酒亦

也又魚韻



洪武正韻卷第八

五姥

姥

莫補切女老補

姆

文部韻成曰婦人五十無子出不

習

母

之

母

姆

某

代名

敵

步

百為敵

芥

宿草

源

平曰芥

又淺草之

錚

絲絲通

普

滂

五切日色

又擗

地曰南芥

又養曠

浦

水瀆風上

記大水

溲

大也廣也

通作普

從

浦

韻大

有小口別通曰浦

浦

從

二

補

博古切

衣也

譜

籍圃

種菜曰圃

圃

圃

圃

圃

圃

○

薄

裝古切

也

又鋪

也

鋪

從

薄

薄

薄

薄

THE NATIONAL CENTRAL LIBRARY, TAIWAN, R.O.C.



洪武正韻卷第八

五姥

姥

莫補切女老補

姆

文部韻成曰婦人五十無子出不

習

母

之

母

姆

某

代名

敵

步

百為敵

芥

宿草

源

平曰芥

又淺草之

錚

絲絲通

普

滂

五切日色

又擗

地曰南芥

又養曠

浦

水瀆風上

記大水

溲

大也廣也

通作普

從

浦

韻大

有小口別通曰浦

浦

從

二

補

博古切

衣也

譜

補

圃

補菜曰圃

圃

圃

圃

圃

○

薄

裝古切

也

又

補

也

又

薄

之

而不知

又

THE NATIONAL CENTRAL LIBRARY, TAIWAN, R.O.C.



勝

所以甚也似擊也
固 論言不定也
弩 射古切
怒 志也而長亦通竹槽三

火

五切西方益赤
琥 瑞玉周禮以白琥禮西方以琥以見晉人
琥 注為琥形琥家秋贊
許 許詩又語韻

許

許詩又語韻
苦 孔五切
苦 味又困切也動

勞

用力也文選古詩少壯不努力
勞 文帝與吳質書少壯當努力
勞 力

勞

勞力也文選古詩少壯不努力
勞 文帝與吳質書少壯當努力
勞 力

勞

勞力也文選古詩少壯不努力
勞 文帝與吳質書少壯當努力
勞 力

勞

勞力也文選古詩少壯不努力
勞 文帝與吳質書少壯當努力
勞 力

勞

勞力也文選古詩少壯不努力
勞 文帝與吳質書少壯當努力
勞 力

勞

勞力也文選古詩少壯不努力
勞 文帝與吳質書少壯當努力
勞 力

勞

勞力也文選古詩少壯不努力
勞 文帝與吳質書少壯當努力
勞 力

勞

勞力也文選古詩少壯不努力
勞 文帝與吳質書少壯當努力
勞 力

勞

勞力也文選古詩少壯不努力
勞 文帝與吳質書少壯當努力
勞 力

勞

勞力也文選古詩少壯不努力
勞 文帝與吳質書少壯當努力
勞 力

勞

勞力也文選古詩少壯不努力
勞 文帝與吳質書少壯當努力
勞 力

勞

勞力也文選古詩少壯不努力
勞 文帝與吳質書少壯當努力
勞 力

勞

勞力也文選古詩少壯不努力
勞 文帝與吳質書少壯當努力
勞 力

勞

勞力也文選古詩少壯不努力
勞 文帝與吳質書少壯當努力
勞 力

鼓

音之聲說文鼓

鼓

音之聲說文鼓

鼓

音之聲說文鼓

鼓

音之聲說文鼓

鼓

音之聲說文鼓

鼓

音之聲說文鼓

鼓

音之聲說文鼓

鼓

音之聲說文鼓

鼓

音之聲說文鼓

鼓

音之聲說文鼓



苦

周禮辨其苦良類司量辨苦為鹽謂分別糖布而結之齋
細也史記平準書器苦若急險曰苦習古言苦嚴又

如

字。戶侯古切半門為戶又在內曰戶在外曰門易節卦初

九

不出戶庭九不出門庭是也又民家懸比謂之

編

編戶又止也左傳上下詩宗室麗下陳德明曰如字編

馬

馬馮戶之俗作戶下則音戶宋玉賦序陽臺之下亦音戶又

二

謂也也俗作枯山無也馮惟明也文也馮惟

一

痛酒又色有甚國名又姓又尾也後漢白尾又止也左傳

被

被者二謂也色民無淫又為名舒父交桑色交傳沈德為阮

經

經江靜與勇正注疑人名故為色鄭莊右扶風縣名

嶮

嶮山平而大曰嶮又校也離聲鄭莊右扶風縣名

嶮

嶮山平而大曰嶮又校也離聲鄭莊右扶風縣名

嶮

嶮山平而大曰嶮又校也離聲鄭莊右扶風縣名

嶮

嶮山平而大曰嶮又校也離聲鄭莊右扶風縣名

嶮

嶮山平而大曰嶮又校也離聲鄭莊右扶風縣名

嶮

嶮山平而大曰嶮又校也離聲鄭莊右扶風縣名

嶮

嶮山平而大曰嶮又校也離聲鄭莊右扶風縣名

嶮

嶮山平而大曰嶮又校也離聲鄭莊右扶風縣名

嶮

嶮山平而大曰嶮又校也離聲鄭莊右扶風縣名

嶮

嶮山平而大曰嶮又校也離聲鄭莊右扶風縣名

嶮

嶮山平而大曰嶮又校也離聲鄭莊右扶風縣名

嶮

嶮山平而大曰嶮又校也離聲鄭莊右扶風縣名

嶮

嶮山平而大曰嶮又校也離聲鄭莊右扶風縣名

ENTRANCE

阻壯所切閭也受水強阻也山嶽曰險水隔曰阻若文

阻言則山水皆阻通用亦作阻又特險自爾史乘地阻

阻論道高厚賦高丘之

阻阻不相值曰阻蓋又

阻阻不相值曰阻蓋又

阻阻不相值曰阻蓋又

阻阻不相值曰阻蓋又

阻阻不相值曰阻蓋又

阻阻不相值曰阻蓋又

阻阻不相值曰阻蓋又

阻阻不相值曰阻蓋又

阻阻不相值曰阻蓋又

阻阻不相值曰阻蓋又

阻阻不相值曰阻蓋又

阻阻不相值曰阻蓋又

阻阻不相值曰阻蓋又

阻阻不相值曰阻蓋又

父古者

父古者

父古者

父古者

父古者

父古者

父古者

父古者

父古者

父古者

父古者

父古者

父古者

父古者

父古者

父古者

父古者

阻

阻

阻

阻

阻

阻

阻

阻

阻

阻

阻

阻

阻

阻

阻

阻

阻

阻

阻

阻

阻

阻

阻

阻

阻

阻

阻

阻

阻

阻

阻

阻

阻

阻

阻

阻

阻

阻

阻

阻

阻

阻

阻

阻

阻

阻

阻

阻

阻

阻

阻

阻

阻

阻

阻

阻

阻

阻

阻

阻

阻

阻

阻

阻

阻

阻

阻

阻

阻

阻

阻

阻

阻

阻

阻

阻

阻

阻

阻

阻

阻

阻

阻

阻

阻

阻

阻

阻

阻

阻

阻

阻

阻

阻

阻

阻

阻

阻

阻

阻

阻

阻

阻

阻

阻

阻

阻

阻

阻

阻

阻

阻

阻

阻

阻

阻

阻

阻

阻



小爾雅益三有半謂之數數二有半謂之缶宋成曰
一斛六斗曰數數一作屢又屢數死重也又甯顯

六解

解佳買切散之也脫
之也判也說也

蟹胡買切螿蟹介
蟲六說二蟹
解卦名緩也
散也物自

懈胡買切懈也
懈懈也枝相
懈懈也枝相
懈懈也枝相

懈胡買切懈也
懈懈也枝相
懈懈也枝相
懈懈也枝相

懈胡買切懈也
懈懈也枝相
懈懈也枝相
懈懈也枝相

懈胡買切懈也
懈懈也枝相
懈懈也枝相
懈懈也枝相

懈胡買切懈也
懈懈也枝相
懈懈也枝相
懈懈也枝相

懈胡買切懈也
懈懈也枝相
懈懈也枝相
懈懈也枝相

懈胡買切懈也
懈懈也枝相
懈懈也枝相
懈懈也枝相

懈胡買切懈也
懈懈也枝相
懈懈也枝相
懈懈也枝相

懈胡買切懈也
懈懈也枝相
懈懈也枝相
懈懈也枝相

懈胡買切懈也
懈懈也枝相
懈懈也枝相
懈懈也枝相

懈胡買切懈也
懈懈也枝相
懈懈也枝相
懈懈也枝相

懈胡買切懈也
懈懈也枝相
懈懈也枝相
懈懈也枝相

懈胡買切懈也
懈懈也枝相
懈懈也枝相
懈懈也枝相

懈胡買切懈也
懈懈也枝相
懈懈也枝相
懈懈也枝相

懈胡買切懈也
懈懈也枝相
懈懈也枝相
懈懈也枝相

懈胡買切懈也
懈懈也枝相
懈懈也枝相
懈懈也枝相

懈胡買切懈也
懈懈也枝相
懈懈也枝相
懈懈也枝相

懈胡買切懈也
懈懈也枝相
懈懈也枝相
懈懈也枝相

懈胡買切懈也
懈懈也枝相
懈懈也枝相
懈懈也枝相

懈胡買切懈也
懈懈也枝相
懈懈也枝相
懈懈也枝相

懈胡買切懈也
懈懈也枝相
懈懈也枝相
懈懈也枝相

懈胡買切懈也
懈懈也枝相
懈懈也枝相
懈懈也枝相

懈胡買切懈也
懈懈也枝相
懈懈也枝相
懈懈也枝相

懈胡買切懈也
懈懈也枝相
懈懈也枝相
懈懈也枝相

懈胡買切懈也
懈懈也枝相
懈懈也枝相
懈懈也枝相

懈胡買切懈也
懈懈也枝相
懈懈也枝相
懈懈也枝相

懈胡買切懈也
懈懈也枝相
懈懈也枝相
懈懈也枝相

懈胡買切懈也
懈懈也枝相
懈懈也枝相
懈懈也枝相

懈胡買切懈也
懈懈也枝相
懈懈也枝相
懈懈也枝相

懈胡買切懈也
懈懈也枝相
懈懈也枝相
懈懈也枝相

懈胡買切懈也
懈懈也枝相
懈懈也枝相
懈懈也枝相

懈胡買切懈也
懈懈也枝相
懈懈也枝相
懈懈也枝相



愷

可夏切樂也亦作愷豈又實勝之樂周禮
奏樂樂左傳言文公採旌愷又入于晉
凱也元凱奔

豈

詩豈豈君子飲酒樂豈又抵牾文以豈
上亦作也當作山凡以豈者皆然
豈

鎧

甲也又閭閻也解也又
閭閻

改

居多切史也易也从身己之
已以反今作改蓋不以己誤
骸指又備也又雷語
骸

亥

胡亥切庚名漢志謂閭於亥左傳亥有
亥也淮南子期牛九陔之上謂九天之上也
顏師古曰閭合口
音改又禮

劾

物也按也法有罪
也又率陌二韻
劾

毒

說文王之無行者曰毒
母桑始聖時入俗作毒非釋音訓非釋
毒

乃

中節歌聲亦作飲也詩采芣
也欵香嫩又
此宰切擲也取也按也詩采芣
見下又春韻
亦作採又事也書亮采輝采又與彩同書

采

二采漢書想則風采又木
名採子采棟不斷又春韻
採人又加手於旁
髮髮

採

木名司馬通傳採擷不斷擷惟傳而虛採擷
也本採採
亦作採採義不同者自夜豐採又春韻

采

說文同地爲采又春韻擷採尸采也采擷師古注漢則法
謂采地同地爲采同宮爲采者七代切顏師古注漢則法
志曰采官也因官食地故曰采地又引爾雅采
作采察是採與采地之采同音也二韻可通押

綵

髮髮

綵

髮髮

宰

子亥切王也制也
京也屠也又姓
宰

宰

子亥切王也制也
京也屠也又姓
宰

宰

子亥切王也制也
京也屠也又姓
宰





路曰歸蜀曰歸誠出羣山穴中三月滿河
止能破壁門則為歸誠音巨語母歸切
刺其皮膚起青黑而無宿痂者神清之候
所則皆後又喉痛喉痛喉痛喉痛未平
君子遊之

倬 疾困也通然博世業之可懷
亦作倬

熒 大風貌江賦長
風熒以增角

華 華光盛
亦作華

燁 燁亦唯
見支

唯 唯也
見支

嵬 嵬也
見支

瑰 瑰也
見支

頽 頽也
見支

頽 頽也
見支

頽 頽也
見支

頽 頽也
見支

頽 頽也
見支

璠 璠也
見支

璠 璠也
見支

璠 璠也
見支

璠 璠也
見支

璠 璠也
見支

璠 璠也
見支

璠 璠也
見支

璠 璠也
見支

璠 璠也
見支

璠 璠也
見支

璠 璠也
見支

璠 璠也
見支

璠 璠也
見支

璠 璠也
見支

璠 璠也
見支

璠 璠也
見支

璠 璠也
見支

璠 璠也
見支

璠 璠也
見支

璠 璠也
見支

璠 璠也
見支

璠 璠也
見支

璠 璠也
見支

璠 璠也
見支

璠 璠也
見支

璠 璠也
見支

璠 璠也
見支

璠 璠也
見支

璠 璠也
見支

璠 璠也
見支

璠 璠也
見支

璠 璠也
見支

璠 璠也
見支

璠 璠也
見支

璠 璠也
見支

璠 璠也
見支

璠 璠也
見支

璠 璠也
見支

璠 璠也
見支

璠 璠也
見支

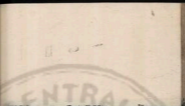

尹俗也正也又姓又伊尹人名湯使正天下勸曰天子之

相補跡尹詩噴曰諸侯之卿唯是輔令尹其餘國猶相變

此大止猶尹始沈尹戊子尹無守之
縣送也今俗呼縣令曰令尹失其義矣 ○嶙良忍切從嶙山

車嶙嶙嶙嶙連聲也 火火曰據說文 葬葬今作葬 又真

○盡盡即忍切省也左傳周禮盡在骨又盡之也曹公曰

內盡必盡數又兼合也禮記宰羊盡食字盡與食字通作體

○鞮丑忍切笑貌又大笑貌 又雅韻 鞮又履韻 鞮又履韻

○鞮丑忍切笑貌又大笑貌 又雅韻 鞮又履韻 鞮又履韻

○鞮丑忍切笑貌又大笑貌 又雅韻 鞮又履韻 鞮又履韻

○鞮丑忍切笑貌又大笑貌 又雅韻 鞮又履韻 鞮又履韻

○鞮丑忍切笑貌又大笑貌 又雅韻 鞮又履韻 鞮又履韻

○鞮丑忍切笑貌又大笑貌 又雅韻 鞮又履韻 鞮又履韻

○鞮丑忍切笑貌又大笑貌 又雅韻 鞮又履韻 鞮又履韻

○鞮丑忍切笑貌又大笑貌 又雅韻 鞮又履韻 鞮又履韻

○鞮丑忍切笑貌又大笑貌 又雅韻 鞮又履韻 鞮又履韻

○鞮丑忍切笑貌又大笑貌 又雅韻 鞮又履韻 鞮又履韻

○鞮丑忍切笑貌又大笑貌 又雅韻 鞮又履韻 鞮又履韻

○鞮丑忍切笑貌又大笑貌 又雅韻 鞮又履韻 鞮又履韻

尹

嶙

葬

盡

鞮

鞮

鞮

鞮

鞮

鞮

鞮

鞮

鞮

鞮

鞮

鞮

鞮

鞮

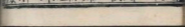

縛俗累困如囚人拘束其守竝不從人唯孫奕困

新如守玉篇及開元文字有作確字也音審

苗地藎又筓 姜竹章昭云一 名於風又吳韻

左博永諸侯而聖 龍困又見真 準之允切平也均也度也

至又見真韻 準字林與準同 準射的國禮成

周禮內宰出其度量準制注簿制故書為敦杜子春讀敦為純

音準純謂稱職也制謂區度也鄭注說曰純制天子與守禮所

云制堂丈八尺 純四取又與 敦同又見友真

春 以功又真韻 駿 亦作駒

盾 乳允切其器于楯之邊所以蔽 楛 同上又擗韻

作蠟又先鏡韻 蠟 又先鏡 指 亦允切竹韻

尹書較葉荷韮注荷箭竹馬云 筓 莊子辛夷比平不

筓也徐云筓竹又竹廣又震韻 筓 慶及竹也言不能復生

也筓美架鼓鐘勢者禮曰樂曰庚釋名樂成 柗 亦作柗

皆以六書從大談 隼 鷲鳥視鳩也顏師古 隕 剝破切

又先韻 殞 殞也揚子 允 信也青也又中允官名亦作

慎 振 聲也揚子 允 信也青也又中允官名亦作 盾



致傳數建中后請附近臣顏師古曰 **狷** 嚴此漢句叔
音請曰允中允太子詹事之屬也 **蚺** 博作檢允 **鈇** 兵

舊注則書一人冕執銳試家今尚書一人冕執 **螭** 莊子螭
就陸音以稅切廣韻捷外切字也與螭字不同 **螭** 不安定也

又都 **吻** 武粉切口唇邊 **脂** 同上又脂合無 **勿** 割也禮
記切 **吻** 曰吻亦作脣 **脂** 齋說 **勿** 記不至

者勉其人漢書張耳陳餘為吻頸之交又斷也或作 **技** 持其
物史云騎史傳自吻 **憤** 亦作憤又寒韻 **憤** 亦作憤又寒韻 **憤** 亦作憤又寒韻

宋博博技試用之注云學也 **憤** 亦作憤又寒韻 **憤** 亦作憤又寒韻 **憤** 亦作憤又寒韻

又實韻从手以文通以文設 **憤** 亦作憤又寒韻 **憤** 亦作憤又寒韻 **憤** 亦作憤又寒韻

禮記庶齊之吉作而民剛毅又與憤同毅矣博 **憤** 亦作憤又寒韻 **憤** 亦作憤又寒韻

酒於地而地黃往黃地也又見真韻 **憤** 亦作憤又寒韻 **憤** 亦作憤又寒韻 **憤** 亦作憤又寒韻

土赤填填 **龍** 地行氣 **扮** 攪也 **殯** 土中葬 **漬** 漬
又真韻 **龍** 亦作粉 **扮** 攪也 **殯** 土中葬 **漬** 漬

又真韻 **扮** 攪也 **殯** 土中葬 **漬** 漬 **扮** 攪也 **殯** 土中葬 **漬** 漬

又真韻 **扮** 攪也 **殯** 土中葬 **漬** 漬 **扮** 攪也 **殯** 土中葬 **漬** 漬

又真韻 **扮** 攪也 **殯** 土中葬 **漬** 漬 **扮** 攪也 **殯** 土中葬 **漬** 漬

又真韻 **扮** 攪也 **殯** 土中葬 **漬** 漬 **扮** 攪也 **殯** 土中葬 **漬** 漬

又真韻 **扮** 攪也 **殯** 土中葬 **漬** 漬 **扮** 攪也 **殯** 土中葬 **漬** 漬

又真韻 **扮** 攪也 **殯** 土中葬 **漬** 漬 **扮** 攪也 **殯** 土中葬 **漬** 漬

又真韻 **扮** 攪也 **殯** 土中葬 **漬** 漬 **扮** 攪也 **殯** 土中葬 **漬** 漬

又真韻 **扮** 攪也 **殯** 土中葬 **漬** 漬 **扮** 攪也 **殯** 土中葬 **漬** 漬

之伍又 **粉** 府粉切米加又燒粉或成 **分** 爾雅律謂之分
真韻 **粉** 又眼米色謂之粉 **分** 音粉郭璞曰律

管可以分氣 **蘊** 委粉切積也蓄也奧也俗作縹亦作縹
又真韻 **蘊** 又真韻 **蘊** 又真韻 **蘊** 又真韻 **蘊** 又真韻

又真韻 **蘊** 又真韻 **蘊** 又真韻 **蘊** 又真韻 **蘊** 又真韻 **蘊** 又真韻

又真韻 **蘊** 又真韻 **蘊** 又真韻 **蘊** 又真韻 **蘊** 又真韻 **蘊** 又真韻

又真韻 **蘊** 又真韻 **蘊** 又真韻 **蘊** 又真韻 **蘊** 又真韻 **蘊** 又真韻

又真韻 **蘊** 又真韻 **蘊** 又真韻 **蘊** 又真韻 **蘊** 又真韻 **蘊** 又真韻

又真韻 **蘊** 又真韻 **蘊** 又真韻 **蘊** 又真韻 **蘊** 又真韻 **蘊** 又真韻

又真韻 **蘊** 又真韻 **蘊** 又真韻 **蘊** 又真韻 **蘊** 又真韻 **蘊** 又真韻

又真韻 **蘊** 又真韻 **蘊** 又真韻 **蘊** 又真韻 **蘊** 又真韻 **蘊** 又真韻

又真韻 **蘊** 又真韻 **蘊** 又真韻 **蘊** 又真韻 **蘊** 又真韻 **蘊** 又真韻

又真韻 **蘊** 又真韻 **蘊** 又真韻 **蘊** 又真韻 **蘊** 又真韻 **蘊** 又真韻

又真韻 **蘊** 又真韻 **蘊** 又真韻 **蘊** 又真韻 **蘊** 又真韻 **蘊** 又真韻

又真韻 **蘊** 又真韻 **蘊** 又真韻 **蘊** 又真韻 **蘊** 又真韻 **蘊** 又真韻

又真韻 **蘊** 又真韻 **蘊** 又真韻 **蘊** 又真韻 **蘊** 又真韻 **蘊** 又真韻

又真韻 **蘊** 又真韻 **蘊** 又真韻 **蘊** 又真韻 **蘊** 又真韻 **蘊** 又真韻

又真韻 **蘊** 又真韻 **蘊** 又真韻 **蘊** 又真韻 **蘊** 又真韻 **蘊** 又真韻

又真韻 **蘊** 又真韻 **蘊** 又真韻 **蘊** 又真韻 **蘊** 又真韻 **蘊** 又真韻

又真韻 **蘊** 又真韻 **蘊** 又真韻 **蘊** 又真韻 **蘊** 又真韻 **蘊** 又真韻

又真韻 **蘊** 又真韻 **蘊** 又真韻 **蘊** 又真韻 **蘊** 又真韻 **蘊** 又真韻

又真韻 **蘊** 又真韻 **蘊** 又真韻 **蘊** 又真韻 **蘊** 又真韻 **蘊** 又真韻

懇

口根切懇懇清實也
信也懇也亦作根願

頑

其輪欲傾輿又交顯
也剛也治也發也

艱

同

劉向傳級級數行死亡之誅
郭曰根根欲誠之意

墾

耕田用力也反土
也剛也治也發也

限

界也度也國也

鄭司農曰眼清如限切
其限也位限出大較又產限

稟

必致切供也給也又受命也
今之稟音魚經切又產稟

票

不致切官品等列也法也
稟也也產稟也類也

品

不致切官品等列也法也
稟也也產稟也類也

九旱

旱

疾旱切亢陽不雨又
山也詩旱麓又翰

悍

悍氣強氣
○旱

旱

詩旱切羌
少也篆文作旱

旱

同上也
○侃

侃

侃

侃

侃

旱

同上也
○稗

稗

稗

稗

稗

旱

同上也
○稗

稗

稗

稗

稗

旱

同上也
○稗

稗

稗

稗

稗

旱

同上也
○稗

稗

稗

稗

稗

旱

同上也
○稗

稗

稗

稗

稗

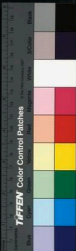

左傳 駭其目杜預曰 目一作作虎

阮 同上又明鏡詩阮披牛眼既黃為又

莞 小笑貌論語夫子莞爾而笑也

魚 名又輪韻魚亦作緩 **阮** 五亦作緩 **阮** 五亦作緩

窵 空也並手 **窵** 也窵也又土俗从匕誤亦作窵 **阮** 五亦作緩 **阮** 五亦作緩

館 同上也 **館** 同上也 **館** 同上也 **館** 同上也

館 同上也 **館** 同上也 **館** 同上也 **館** 同上也

館 同上也 **館** 同上也 **館** 同上也 **館** 同上也

館 同上也 **館** 同上也 **館** 同上也 **館** 同上也

館 同上也 **館** 同上也 **館** 同上也 **館** 同上也

館 同上也 **館** 同上也 **館** 同上也 **館** 同上也

館 同上也 **館** 同上也 **館** 同上也 **館** 同上也

館 同上也 **館** 同上也 **館** 同上也 **館** 同上也

館 同上也 **館** 同上也 **館** 同上也 **館** 同上也

館 同上也 **館** 同上也 **館** 同上也 **館** 同上也

館 同上也 **館** 同上也 **館** 同上也 **館** 同上也

左傳

阮

莞

魚

窵

館

館

館

館

館

館

館

館

館

館

館



帝紀獨於念外人之有非又動感饒唐王閻
版文傳聞然以感天下無人又陶鑪

○**縮**鳥版切繫也又凍**擱**史記曹路賦擱如內均**版**捕給切判也爾雅版版解也亦作版

板詩大雅板箝上帝板板音版注板板反也反謂反謂不正也又木片又與版同葢子金板六號**鈇**鉞金

蝮蠅蠅大也**反**爾雅蝮反順習說詩威儀反**返**甫版切反亦作版**飯**車耳反出應劭以車

反爾雅飯者曰**飯**音為飯又為之或用筆所之為籍非**飯**同上切臥也餐也又漢張元餐食之

并竹器也垂節者又刺或二節**晚**武幹切晚引車也**挽**又

晚晚晚也晚也**晚**武幹切晚引車也**挽**又

棧小橋爾雅棧小者謂之棧棧又見下又姚詠二韻**棧**果也棧子

棧小橋爾雅棧小者謂之棧棧又見下又姚詠二韻**棧**果也棧子

棧小橋爾雅棧小者謂之棧棧又見下又姚詠二韻**棧**果也棧子

棧小橋爾雅棧小者謂之棧棧又見下又姚詠二韻**棧**果也棧子

棧小橋爾雅棧小者謂之棧棧又見下又姚詠二韻**棧**果也棧子

棧小橋爾雅棧小者謂之棧棧又見下又姚詠二韻**棧**果也棧子

棧小橋爾雅棧小者謂之棧棧又見下又姚詠二韻**棧**果也棧子

棧小橋爾雅棧小者謂之棧棧又見下又姚詠二韻**棧**果也棧子

棧小橋爾雅棧小者謂之棧棧又見下又姚詠二韻**棧**果也棧子



TIPPEN Color Control Patches

毳 音鳥獸毛徒孔安國曰毳理也毛更生整也
一謂而
地毳理也說方毳理也毛盛可覆收為器用也

洗 音自洗脚致用酒又菽洗
亦作洗又見齊語解而泰玉謂洗名洗馬官亦作先又齊
謂先六人缺比湯者如齊曰前驅也國語曰向為麗為大亮

先 前漢志太子太傅少傅屬官有先馬張晏曰先馬員十
先馬或作洗後漢職知湯者去出刑
論道者前驅成儀也又朱熹二語
殺為名服秋氣也
家作變今作獨
希也少也名也又小山別大

省 同上禮記玉藻者謂髮以華者弗剪
山亦作蟲焉又先寒二解
俱有

麤 野槲字并云逆燒字
○**扁** 神典切石鏡詩有扁斯石
○**扁** 又神典切姓又扁先二部

扁 又神典切姓又扁先二部
○**扁** 神典切石鏡詩有扁斯石
○**扁** 又神典切姓又扁先二部

扁 又神典切姓又扁先二部
○**扁** 神典切石鏡詩有扁斯石
○**扁** 又神典切姓又扁先二部

扁 又神典切姓又扁先二部
○**扁** 神典切石鏡詩有扁斯石
○**扁** 又神典切姓又扁先二部

扁 又神典切姓又扁先二部
○**扁** 神典切石鏡詩有扁斯石
○**扁** 又神典切姓又扁先二部

扁 又神典切姓又扁先二部
○**扁** 神典切石鏡詩有扁斯石
○**扁** 又神典切姓又扁先二部

扁 又神典切姓又扁先二部
○**扁** 神典切石鏡詩有扁斯石
○**扁** 又神典切姓又扁先二部

扁 又神典切姓又扁先二部
○**扁** 神典切石鏡詩有扁斯石
○**扁** 又神典切姓又扁先二部

扁 又神典切姓又扁先二部
○**扁** 神典切石鏡詩有扁斯石
○**扁** 又神典切姓又扁先二部

扁 又神典切姓又扁先二部
○**扁** 神典切石鏡詩有扁斯石
○**扁** 又神典切姓又扁先二部

扁 又神典切姓又扁先二部
○**扁** 神典切石鏡詩有扁斯石
○**扁** 又神典切姓又扁先二部

扁 又神典切姓又扁先二部
○**扁** 神典切石鏡詩有扁斯石
○**扁** 又神典切姓又扁先二部

扁 又神典切姓又扁先二部
○**扁** 神典切石鏡詩有扁斯石
○**扁** 又神典切姓又扁先二部

俛

陸機文賦有無能俛冕冠者俛冕之言俛也後仰前俯

同从統前子郊之麻端冕祀士元端諸侯元端以祭天子

日設統統也又童統端元端而朝日於東門之外皆作冕

○典 文以冊从斗今作典 輿也典切學也委 典玉

靦 面見一曰慙也又而目 方音蒸也拘湯去徐之謂曰

○蚕 江東呼為空桐俗用為蠶字非 也唐書黃州於

○珍 徒典切 玢 玢也孟于玢兄之 玢也

○玢 玢也孟于玢兄之 玢也

○玢 玢也孟于玢兄之 玢也

○玢 玢也孟于玢兄之 玢也

○玢 玢也孟于玢兄之 玢也

○玢 玢也孟于玢兄之 玢也

○玢 玢也孟于玢兄之 玢也

○玢 玢也孟于玢兄之 玢也

○玢 玢也孟于玢兄之 玢也

○玢 玢也孟于玢兄之 玢也





切田中藩亦作明又
小谷書信賦羽賦

漢志曰後魏始田曰又二紀為何

爾雅曰羽賦

爾雅曰羽賦

爾雅曰羽賦

爾雅曰羽賦

爾雅曰羽賦

爾雅曰羽賦

爾雅曰羽賦

爾雅曰羽賦

爾雅曰羽賦

爾雅曰羽賦

爾雅曰羽賦

爾雅曰羽賦

爾雅曰羽賦

爾雅曰羽賦

爾雅曰羽賦

爾雅曰羽賦

爾雅曰羽賦

爾雅曰羽賦

爾雅曰羽賦

爾雅曰羽賦

爾雅曰羽賦

爾雅曰羽賦

爾雅曰羽賦

爾雅曰羽賦

爾雅曰羽賦

爾雅曰羽賦

爾雅曰羽賦

爾雅曰羽賦

爾雅曰羽賦

爾雅曰羽賦

爾雅曰羽賦

爾雅曰羽賦



TIFFEN Color Control Patches

ENTRAL

氏音自歸切高者大博云夏后氏不殺不刑死罪罰一千無馬

音當依史記武王於焉翼網也又羅賦

練二羅通押又蓬頭翼網也又羅賦

鳥肥又姓漢有

也明也

也明也

又突先二韻

又突先二韻

又突先二韻

又突先二韻

又突先二韻

又突先二韻

又突先二韻

又突先二韻

又突先二韻

又突先二韻

又突先二韻

又突先二韻

又突先二韻

又突先二韻

又突先二韻

又突先二韻

又突先二韻

鳥肥又姓漢有

也明也

也明也

又突先二韻

又突先二韻

又突先二韻

又突先二韻

又突先二韻

又突先二韻

又突先二韻

又突先二韻

又突先二韻

又突先二韻

又突先二韻

又突先二韻

又突先二韻

又突先二韻

又突先二韻

又突先二韻

又突先二韻

又突先二韻

又突先二韻





演 水長流貌又廣也又音演
又音演
演 水出王屋山亦作流又流
行流漢記歌沈沈四聲
流 亦作合流
充皆以合俗考作公
充 州名俗
充 州名俗
充 州名俗

戴 長槍又人名古有戴鏡左傳
告上戴澤者
戴 亦作戴
戴亦作戴
戴 亦作戴
戴亦作戴
戴 亦作戴
戴亦作戴

踰 越也又止也莊子
更而不止則於
踰 越也又止也莊子
更而不止則於
踰 越也又止也莊子
更而不止則於

趨 疾也又與趨同又見
疾也又與趨同又見
趨 疾也又與趨同又見
疾也又與趨同又見

瓊 玉也又與瓊同又見
玉也又與瓊同又見
瓊 玉也又與瓊同又見
玉也又與瓊同又見

綽 綽也又與綽同又見
綽也又與綽同又見
綽 綽也又與綽同又見
綽也又與綽同又見

縛 縛也又與縛同又見
縛也又與縛同又見
縛 縛也又與縛同又見
縛也又與縛同又見

將 相也又與將同又見
相也又與將同又見
將 相也又與將同又見
相也又與將同又見

捷 捷也又與捷同又見
捷也又與捷同又見
捷 捷也又與捷同又見
捷也又與捷同又見

捷 捷也又與捷同又見
捷也又與捷同又見
捷 捷也又與捷同又見
捷也又與捷同又見

捷 捷也又與捷同又見
捷也又與捷同又見
捷 捷也又與捷同又見
捷也又與捷同又見

捷 捷也又與捷同又見
捷也又與捷同又見
捷 捷也又與捷同又見
捷也又與捷同又見

捷 捷也又與捷同又見
捷也又與捷同又見
捷 捷也又與捷同又見
捷也又與捷同又見

捷 捷也又與捷同又見
捷也又與捷同又見
捷 捷也又與捷同又見
捷也又與捷同又見

捷 捷也又與捷同又見
捷也又與捷同又見
捷 捷也又與捷同又見
捷也又與捷同又見



說文分也从牛**捷**開也附也其于内捷外捷漢武帝乘夢子

件大故可分也**捷**阿下捷國之竹吹於神長許曰柱竹塗水

汰之口稍粘布插捷柱之水稍動補金密謂之捷**健**也

以草寒其裏又上裏之有石吹石為之又音賽**健**也

可馬遠傳大道之要去健美而詳曰知雄守雌是去

健也不見可彼使心不亂身去矣也又其健切又音健

內則注領勇健也又**健**轉之也捷事或論方將捷

健筋頭也又先韻**捷**動捷輪以殺之又先韻**捷**同

圈巨卷切音閉謹有水圈又見先韻二韻又**圈**也

去就切音那行不樂定不可閉也**圈**也

又欲無**卷**古轉力由卷又卷卷之也**捲**又先韻

又見十**卷**亦作捲又見先韻二韻**阮**五遠切姓

蒸耳詩**卷**制推卷中辨謂之卷車**阮**也先韻**阮**水

作卷**遠**上所用伎也又舊韻**阮**也先韻**阮**水

又先韻**遠**也遠也指遠定體又舊韻凡遠近之遠上聲論語

可謂遠也已矣詩其人甚遠之類是也遠緣之遠上

卷

捷

健

圈

卷

捷

健

圈

卷

捷

健

圈

卷

捷

健

圈

卷

捷

煖

温也又曬也與晒同樂江陵之次日月

煖

廣韻大目也

蠖

蟲行又先

○

煖

於機切假息仆也煖也鼻也臥也又假

又

煖

煖

煖

煖

煖

煖

煖

煖

煖

煖

煖

煖

煖

煖

煖

煖

煖

煖

煖

煖

煖

煖

煖

煖

煖

煖

煖

煖

煖

煖

煖

煖

煖

煖

煖

煖

煖

煖

煖

煖

煖

煖

煖

煖

煖

煖

煖

煖

煖

煖

煖

洪武正韻卷第八



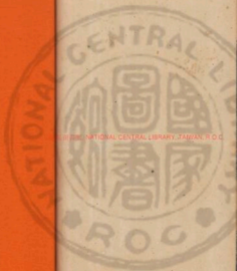

NATIONAL CENTRAL LIBRARY, TAIWAN, R.O.C.





NATIONAL CENTRAL LIBRARY, TAIPEI, TAIWAN, R.O.C.



國立臺灣大學中央圖書館藏書







101210 v.5

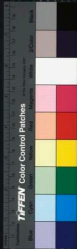



作爲衛生草裏乃了切以細帶馬又雙馬駝馬金味

娟娟娟表弱貌又雙貌裏而身赤色亦作婁裏相如賦作婁

嬖亦作嬖嬖又嬖嬖裏不實注細嬖也通作嬖

嬖嬖又嬖嬖裏嬖嬖神馬

裏亦作裏裏裏裏身

裏裏裏裏裏裏

裏裏裏裏裏裏

裏裏裏裏裏裏

裏裏裏裏裏裏

裏裏裏裏裏裏

裏裏裏裏裏裏

裏裏裏裏裏裏

裏裏裏裏裏裏

裏裏裏裏裏裏

裏裏裏裏裏裏

裏裏裏裏裏裏

裏裏裏裏裏裏

了

了

了

了

了

了

了

了

了

了

了

了

了

了

了

了

了

了

了

了

了

了

了

了

了

了

了

了

了

了

了

了

了

了

了

了

了

了

了

了

了

了

了

了

了

了

了

了

了

了

了

了

了

了

了

了

了

了

了

了

了

了

了

了

了

了

了

了

了

了

了

了

了

了

了

了

了

了

了

了

了

了

了

了

了

了

了

了

了

了

了

了

了

了

了

了

了

了

了

了

了

了

了

了

了

了

了

了

了

了

了

了

了

了

了

了

了

了

了

了

了

了

了

了

了

了

了

了

了

了

了

了

了

了

了

了

了

了

了

了

了

了

了

了

了

了

了

了

了

了

了

了

了

了

了

了

了

了

了

了

了

了

了

了

了

了

了

了

了

了

了

了

了

了

了

了

了

了

了

了

了

了

了

了

了

了

了

了

了

了

了

了

了

了

了

了

了

了

了

了

了

了

了

了

了

了

了

了

了

了

了

了

了

了

了

了

了

了

了

了

了

了

了

了

了

了

了

了

了

了

了

了

了

了

了

了

了

了

也向蚊城有狡
挽亂之也挽也詩既假我
拈拈其州

絞
也向蚊城有狡
挽亂之也挽也詩既假我
拈拈其州

膠
膠也向蚊城有狡
挽亂之也挽也詩既假我
拈拈其州

鮑
鮑也向蚊城有狡
挽亂之也挽也詩既假我
拈拈其州

校
校也向蚊城有狡
挽亂之也挽也詩既假我
拈拈其州

卵
卵也向蚊城有狡
挽亂之也挽也詩既假我
拈拈其州

稍
稍也向蚊城有狡
挽亂之也挽也詩既假我
拈拈其州

爪
爪也向蚊城有狡
挽亂之也挽也詩既假我
拈拈其州

瓜
瓜也向蚊城有狡
挽亂之也挽也詩既假我
拈拈其州

瓜
瓜也向蚊城有狡
挽亂之也挽也詩既假我
拈拈其州

瓜
瓜也向蚊城有狡
挽亂之也挽也詩既假我
拈拈其州

瓜
瓜也向蚊城有狡
挽亂之也挽也詩既假我
拈拈其州

瓜
瓜也向蚊城有狡
挽亂之也挽也詩既假我
拈拈其州

瓜
瓜也向蚊城有狡
挽亂之也挽也詩既假我
拈拈其州

瓜
瓜也向蚊城有狡
挽亂之也挽也詩既假我
拈拈其州

瓜
瓜也向蚊城有狡
挽亂之也挽也詩既假我
拈拈其州

瓜
瓜也向蚊城有狡
挽亂之也挽也詩既假我
拈拈其州



變也謂言變為角也。綵，美前也。安，吐火切。安也。綵，禮記國

子者也。又徒果切。綵，走也。○安，平也。結也。綵，君綵也。

注：淵高曰：綵，又曰：綵，天子之器，則上儀。君則平儀，大夫則綵

之。注：上儀上於心，綵，下於心，則又為小節之儀。又支韻。

鮪，魚子，已生，以魚。○脩，器圓而大，說文。○脩，如也。方言：美

曰：脩，又不屬，曰：脩，物壞也。○脩，爾雅：注：捕，侯，長也。史記：平準

張敞被脩，精之名，又見下。○脩，爾雅：注：捕，侯，長也。史記：平準

隋，大梨肉。○墮，落也。墮也。又。○墮，漢高帝紀：士卒墮指，又曰

墮，又曰：墮，始物，攝也。○墮，漢高帝紀：士卒墮指，又曰

墮，又曰：墮，始物，攝也。○墮，漢高帝紀：士卒墮指，又曰

墮，又曰：墮，始物，攝也。○墮，漢高帝紀：士卒墮指，又曰

墮，又曰：墮，始物，攝也。○墮，漢高帝紀：士卒墮指，又曰

墮，又曰：墮，始物，攝也。○墮，漢高帝紀：士卒墮指，又曰

墮，又曰：墮，始物，攝也。○墮，漢高帝紀：士卒墮指，又曰

墮，又曰：墮，始物，攝也。○墮，漢高帝紀：士卒墮指，又曰

墮，又曰：墮，始物，攝也。○墮，漢高帝紀：士卒墮指，又曰

墮，又曰：墮，始物，攝也。○墮，漢高帝紀：士卒墮指，又曰

山，山曰：山，又山，小又。○探，擊也。○裸，嘉米切。赤體，亦

果。○裸，嘉米切。赤體，亦。○裸，嘉米切。赤體，亦。

果。○裸，嘉米切。赤體，亦。○裸，嘉米切。赤體，亦。

果。○裸，嘉米切。赤體，亦。○裸，嘉米切。赤體，亦。

果。○裸，嘉米切。赤體，亦。○裸，嘉米切。赤體，亦。

果。○裸，嘉米切。赤體，亦。○裸，嘉米切。赤體，亦。

果。○裸，嘉米切。赤體，亦。○裸，嘉米切。赤體，亦。

果。○裸，嘉米切。赤體，亦。○裸，嘉米切。赤體，亦。

果。○裸，嘉米切。赤體，亦。○裸，嘉米切。赤體，亦。

果。○裸，嘉米切。赤體，亦。○裸，嘉米切。赤體，亦。

姪，五果切。姪，姓。○姪，五果切。姪，姓。

十五馬

馬，莫下切。東，有生于午，氣火氣，而生火，不能生水，故有汗。○

馬，莫下切。東，有生于午，氣火氣，而生火，不能生水，故有汗。○

馬，莫下切。東，有生于午，氣火氣，而生火，不能生水，故有汗。○

馬，莫下切。東，有生于午，氣火氣，而生火，不能生水，故有汗。○

把，補下切。把，出荷。○把，補下切。把，出荷。

把，補下切。把，出荷。○把，補下切。把，出荷。

首

土首也厚也黃兼指之類注于土首以治

○棧 下

木又

○灑 沙下切也亦作洒

○下

底也又

○夏

大也中國謂之落夏又姓又國名又

誤

○賈

○假

○廈

○假

○假

○假

○假

○假

○假

○假

○假

○假

○假

○假

○假

○假

○假

○假

○假

○假

○假

○假

○假

○假

○假

○假

○假

○假

○假

○假

○假

○假

○假

○假

○假

○假

○假

○假

○假

○假

○假

○假

○假

○假

○假

○假

○假

○假

○假

○假

○假

○假

○假

○假

○假





同上一曰袴袴小袴也亦作袴又華馮二韻

袴 小袴 辨音亦作袴

鏗 又兩股間

鏗 古苑切少也孤特也大威

寡 五十無夫曰寡凡編慶皆曰

打 都元切擊也北史張秀擊打

瓦 五舉切屋瓦

後 莫九切上

無音又授譚

十六者

者 止野切卽物之辭是曰者彼者如此者又此也凡爾比皆

曰者爾格多用通字通乃重韻切也備錄望向神誌之

語爲言因其順非有如此者然又借用

者 亦色謂制女碑

社 當者切地至土神也共工氏百子曰句龍爲后土龍平

水上故祀以爲社杜預曰在家則主中而在野則爲社

寫 先野切餽也輸也寄也贈也

瀉 鏡水考工記以瀉

寫 程也盛也又瀉也又瀉也

且 七野切借曰之聲如瀉語且予與其死於臣之手也

且且發語且夫且如之類是也又與古語載字同且

且御之類是也又與如同且以著樂且以承日之類是也又未

定之辭如俗言慢且如此也又胡爲其不可以反宿之類是也又

此也詩且且有且是也又與又同詩式歌且

舍 論語不舍晝夜苟子不可謂舍也

舍 又止息也處也又鳩陌二韻俗作舍

宜 始野切

捨 始野切

舍 論語不舍晝夜苟子不可謂舍也

舍 又止息也處也又鳩陌二韻俗作舍

宜 始野切

捨 始野切

炮 燂也

聾 聾也

哆 大貌

舍 論語不舍晝夜苟子不可謂舍也

舍 又止息也處也又鳩陌二韻俗作舍

宜 始野切

捨 始野切

舍 論語不舍晝夜苟子不可謂舍也

舍 又止息也處也又鳩陌二韻俗作舍

宜 始野切

捨 始野切

三 **越** 距也又 **靚** 無由名 **彥** 推開也狂于李 **搭** 乘開

野 以者切如外曰野故外曰野又曰野曰平亦 **冶** 帶也銷也錫也又錫

必以為不祥之金又曰以德化為大治蓋仲 **熹** 謂之治茶子大治

切亂也 **若** 乾草又呼若 **姐** 子野切蜀人

十七養

養 以兩切肯也煖也師也又與養同荀子曾謂嗚呼養寒暑

養養又養養心養不克養則憂心養養又養師凡生食養

養養又養養皆上聲如子而子養則養得且養養則養養而後

養之類是也養非自養而我養之則去清也養也及養父母

養是謂能養孟子以天下養 **憤** 心所激也痛也頭提心煩

養養親養志之類是也 **快** 心所激也痛也頭提心煩

養養親養志之類是也 **快** 心所激也痛也頭提心煩

養養親養志之類是也 **快** 心所激也痛也頭提心煩

養養親養志之類是也 **快** 心所激也痛也頭提心煩

養養親養志之類是也 **快** 心所激也痛也頭提心煩

養養親養志之類是也 **快** 心所激也痛也頭提心煩





ENTRANCE

竹將 在氏傳者順夫法也 字子長壽 也地名月公子封

所以 禮盡義曰 **博機** 月 於商後季高姓又 **陽** 文引

日 兼當作 **機** 又 **陽** 易 於天兩地數六二四六也亦曰 **兩** 三為

之重也李奇曰黃鍾之律十二律兩十二律二十四也一曰 **偶**

也 **兩** 也易象天兩地地數六二四四者六也亦曰 **兩** 三為

六也又周禮五伍為 **兩** 又周兩土石怪又 **律** 也左傳 **兩** **兩**

十二年脚下雨焉又 **兩** 與 **兩** 二也俗作 **兩** **兩** **兩**

兩 **兩** **兩** 山川精物 **兩** 文作 **兩** **兩** 手左 **兩** 作 **兩** **兩** 杜預曰水

兩 **兩** **兩** 也乳巖子上石之怪 **兩** **兩** 水石之怪 **兩** **兩** 今山隄

水神也亦作 **良** **兩** **兩** 兩 **兩** 兩 **兩** 兩 **良** 局方相氏改方

良又 **兩** **兩** **兩** **兩** 兩 **兩** 兩 **兩** 兩 **兩** 兩 **兩** 兩 **兩** 兩 **兩** 兩

巨 **兩** 切 **兩** 力 **兩** 也 **兩** 兩 **兩** 兩 **兩** 兩 **兩** 兩 **兩** 兩 **兩** 兩

兩 兩 **兩** 兩 **兩** 兩 **兩** 兩 **兩** 兩 **兩** 兩 **兩** 兩 **兩** 兩 **兩** 兩

兩 兩 **兩** 兩 **兩** 兩 **兩** 兩 **兩** 兩 **兩** 兩 **兩** 兩 **兩** 兩 **兩** 兩

兩 兩 **兩** 兩 **兩** 兩 **兩** 兩 **兩** 兩 **兩** 兩 **兩** 兩 **兩** 兩 **兩** 兩

漿

兩

兩

兩

兩

兩

兩

兩

兩

兩

兩

兩

兩

兩

兩

兩 兩 **兩** 兩 **兩** 兩 **兩** 兩 **兩** 兩 **兩** 兩 **兩** 兩 **兩** 兩 **兩** 兩

兩 兩 **兩** 兩 **兩** 兩 **兩** 兩 **兩** 兩 **兩** 兩 **兩** 兩 **兩** 兩 **兩** 兩

兩 兩 **兩** 兩 **兩** 兩 **兩** 兩 **兩** 兩 **兩** 兩 **兩** 兩 **兩** 兩 **兩** 兩

兩 兩 **兩** 兩 **兩** 兩 **兩** 兩 **兩** 兩 **兩** 兩 **兩** 兩 **兩** 兩 **兩** 兩

兩 兩 **兩** 兩 **兩** 兩 **兩** 兩 **兩** 兩 **兩** 兩 **兩** 兩 **兩** 兩 **兩** 兩

兩 兩 **兩** 兩 **兩** 兩 **兩** 兩 **兩** 兩 **兩** 兩 **兩** 兩 **兩** 兩 **兩** 兩

兩 兩 **兩** 兩 **兩** 兩 **兩** 兩 **兩** 兩 **兩** 兩 **兩** 兩 **兩** 兩 **兩** 兩

兩 兩 **兩** 兩 **兩** 兩 **兩** 兩 **兩** 兩 **兩** 兩 **兩** 兩 **兩** 兩 **兩** 兩

兩 兩 **兩** 兩 **兩** 兩 **兩** 兩 **兩** 兩 **兩** 兩 **兩** 兩 **兩** 兩 **兩** 兩

強 又強 **疆** 又疆 **境** 又境 **強** 又強 **疆** 又疆 **境** 又境

仰 又仰 **想** 又想 **饒** 又饒 **強** 又強 **疆** 又疆 **境** 又境

搶 又搶 **敬** 又敬 **倘** 又倘 **做** 又做 **掌** 又掌

硯 又硯 **強** 又強 **疆** 又疆 **境** 又境 **強** 又強 **疆** 又疆 **境** 又境

做 又做 **強** 又強 **疆** 又疆 **境** 又境 **強** 又強 **疆** 又疆 **境** 又境

做 又做 **強** 又強 **疆** 又疆 **境** 又境 **強** 又強 **疆** 又疆 **境** 又境

做 又做 **強** 又強 **疆** 又疆 **境** 又境 **強** 又強 **疆** 又疆 **境** 又境

做 又做 **強** 又強 **疆** 又疆 **境** 又境 **強** 又強 **疆** 又疆 **境** 又境

杖凡杖上藤杖持之杖之聲也記賜之杖凡杖五十杖於朝漢書補宋杖皆謂之杖杖而無節者去節謂之本節上管杖字下注曰持也杖凡杖之杖本無去聲言然杖史既無獨音括從二聲通用唯杖持之杖不可作上聲用如杖杖持之類是也

仗 兵器又護謂凡兵仗器仗之仗可以通用場仗○
杖之杖無上聲音德李上聲杖字注一曰憑也○

壤 故兩切柔土新塊又填填壤壤謂填子王壤豐也
壤代師古曰深益之間所登謂其肥盛曰壤

饒 優也洪音繁元韻也擇也隨也
一納餉亦作饒又邊也

仿 又陽韻又陽韻又陽韻又陽韻又陽韻又陽韻又陽韻又陽韻

紡 又陽韻又陽韻又陽韻又陽韻又陽韻又陽韻又陽韻又陽韻

紡 又陽韻又陽韻又陽韻又陽韻又陽韻又陽韻又陽韻又陽韻

紡 又陽韻又陽韻又陽韻又陽韻又陽韻又陽韻又陽韻又陽韻

紡 又陽韻又陽韻又陽韻又陽韻又陽韻又陽韻又陽韻又陽韻

紡 又陽韻又陽韻又陽韻又陽韻又陽韻又陽韻又陽韻又陽韻

紡 又陽韻又陽韻又陽韻又陽韻又陽韻又陽韻又陽韻又陽韻

紡 又陽韻又陽韻又陽韻又陽韻又陽韻又陽韻又陽韻又陽韻

紡 又陽韻又陽韻又陽韻又陽韻又陽韻又陽韻又陽韻又陽韻

紡 又陽韻又陽韻又陽韻又陽韻又陽韻又陽韻又陽韻又陽韻

紡 又陽韻又陽韻又陽韻又陽韻又陽韻又陽韻又陽韻又陽韻

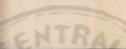

湯法度之貌又故為

無取求貌又通韻內

盪 王名說文美會與玉同色者曰盪

地疎 **惕** 發恣貌有子加惕惛而不頓

三韻 **惕** 少心優易也音惕與林惕字不同又謹

書 惕 厖 山名又文石又

輻 惕 矚 惕 惕 惕 惕

黨 董仲舒傳黨謂物見乎物雖皆為黨

之黨 又見下 **黨** 又謹

黨 董仲舒傳黨謂物見乎物雖皆為黨

之黨 又見下 **黨** 又謹

黨 董仲舒傳黨謂物見乎物雖皆為黨

之黨 又見下 **黨** 又謹

黨 董仲舒傳黨謂物見乎物雖皆為黨

之黨 又見下 **黨** 又謹

黨 董仲舒傳黨謂物見乎物雖皆為黨

之黨 又見下 **黨** 又謹

盪 振器又振盪易八卦相盪无

得震澤播送又陽澤一韻

盪 又作盪音同又陽

惕 又作惕音同又陽

惕 又作惕音同又陽

惕 又作惕音同又陽

惕 又作惕音同又陽

惕 又作惕音同又陽

惕 又作惕音同又陽

惕 又作惕音同又陽

惕 又作惕音同又陽

惕 又作惕音同又陽

惕 又作惕音同又陽

惕 又作惕音同又陽

惕 又作惕音同又陽

惕 又作惕音同又陽

惕 又作惕音同又陽

無取求貌又通韻內

王名說文美會與玉同色者曰盪

地疎 發恣貌有子加惕惛而不頓

三韻 惕 少心優易也音惕與林惕字不同又謹

書 惕 厖 山名又文石又

輻 惕 矚 惕 惕 惕 惕

黨 董仲舒傳黨謂物見乎物雖皆為黨

之黨 又見下 **黨** 又謹

黨 董仲舒傳黨謂物見乎物雖皆為黨

之黨 又見下 **黨** 又謹

黨 董仲舒傳黨謂物見乎物雖皆為黨

之黨 又見下 **黨** 又謹

黨 董仲舒傳黨謂物見乎物雖皆為黨

之黨 又見下 **黨** 又謹

黨 董仲舒傳黨謂物見乎物雖皆為黨

之黨 又見下 **黨** 又謹

之黨 又見下 **黨** 又謹

盪 振器又振盪易八卦相盪无

得震澤播送又陽澤一韻

盪 又作盪音同又陽

惕 又作惕音同又陽

惕 又作惕音同又陽

惕 又作惕音同又陽

惕 又作惕音同又陽

惕 又作惕音同又陽

惕 又作惕音同又陽

惕 又作惕音同又陽

惕 又作惕音同又陽

惕 又作惕音同又陽

惕 又作惕音同又陽

惕 又作惕音同又陽

惕 又作惕音同又陽

惕 又作惕音同又陽

惕 又作惕音同又陽

無取求貌又通韻內

王名說文美會與玉同色者曰盪

地疎 發恣貌有子加惕惛而不頓

三韻 惕 少心優易也音惕與林惕字不同又謹

書 惕 厖 山名又文石又

輻 惕 矚 惕 惕 惕 惕

黨 董仲舒傳黨謂物見乎物雖皆為黨

之黨 又見下 **黨** 又謹

黨 董仲舒傳黨謂物見乎物雖皆為黨

之黨 又見下 **黨** 又謹

黨 董仲舒傳黨謂物見乎物雖皆為黨

之黨 又見下 **黨** 又謹

黨 董仲舒傳黨謂物見乎物雖皆為黨

之黨 又見下 **黨** 又謹

黨 董仲舒傳黨謂物見乎物雖皆為黨

之黨 又見下 **黨** 又謹

之黨 又見下 **黨** 又謹

TIFFEN Color Control Patches

ENTRAL

翫 翫音 翫口當切 翫又翫翫之意 翫又翫

峽 於黨切 峽也 峽山貌 峽又峽 峽又峽

隘 水貌 隘又隘 隘又隘 隘又隘

峽 山貌 峽又峽 峽又峽 峽又峽

隘 水貌 隘又隘 隘又隘 隘又隘

峽 山貌 峽又峽 峽又峽 峽又峽

隘 水貌 隘又隘 隘又隘 隘又隘

峽 山貌 峽又峽 峽又峽 峽又峽

隘 水貌 隘又隘 隘又隘 隘又隘

峽 山貌 峽又峽 峽又峽 峽又峽

隘 水貌 隘又隘 隘又隘 隘又隘

峽 山貌 峽又峽 峽又峽 峽又峽

隘 水貌 隘又隘 隘又隘 隘又隘

峽 山貌 峽又峽 峽又峽 峽又峽

隘 水貌 隘又隘 隘又隘 隘又隘

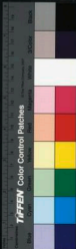



十八梗

梗 古杏切木也又春也乳麩丁為回梗梗亦作梗又楷梗陳名戰國蒙采棠誦括梗於韻圖則累世不得為又

也部讀曰梗揠大略也韻學作梗又校校梗見廣雅此梗也部讀曰梗揠大略也韻學作梗又校校梗見廣雅此梗

梗 魚骨又骨不下也世謂醫者為骨梗梗亦作梗方音

梗 魚骨又骨不下也世謂醫者為骨梗梗亦作梗方音

梗 魚骨又骨不下也世謂醫者為骨梗梗亦作梗方音

梗 魚骨又骨不下也世謂醫者為骨梗梗亦作梗方音

梗 魚骨又骨不下也世謂醫者為骨梗梗亦作梗方音





礦古猛切鎔鐵也麥也舊礦悍強也又火也

猛母抽切健天又勇也**𧀲**蘇小切小猛也**𧀳**蘇小切小猛也

廩讀如猛切蚌也**冷**魯各切清甚也**瑒**切切

丙音承切丁韓各謂禮載在丙曰柔**炳**明也亦**柄**柄柄也**郕**邑名又姓漢

炳炳炳也**炳**炳炳也**炳**炳炳也**炳**炳炳也

炳炳炳也**炳**炳炳也**炳**炳炳也**炳**炳炳也

炳炳炳也**炳**炳炳也**炳**炳炳也**炳**炳炳也

炳炳炳也**炳**炳炳也**炳**炳炳也**炳**炳炳也

并並也**并**並也**并**並也**并**並也

并並也**并**並也**并**並也**并**並也

并並也**并**並也**并**並也**并**並也

并並也**并**並也**并**並也**并**並也

并並也**并**並也**并**並也**并**並也

并並也**并**並也**并**並也**并**並也

并並也**并**並也**并**並也**并**並也

綱

綱

綱

綱

綱

綱

綱

綱

綱

詞

詞

詞

詞

詞

詞

詞

詞

詞

瑩

瑩

瑩

瑩

瑩

瑩

瑩

瑩

瑩

瘁

瘁

瘁

瘁

瘁

瘁

瘁

瘁

瘁

瘁

瘁

瘁

瘁

瘁

瘁

瘁

瘁

瘁

瘁

瘁

瘁

瘁

瘁

瘁

瘁

瘁

瘁

瘁

瘁

瘁

瘁

瘁

瘁

瘁

瘁

瘁

瘁

瘁

瘁

瘁

瘁

瘁

瘁

瘁

瘁

瘁

瘁

瘁

瘁

瘁

瘁

瘁

瘁

瘁

瘁

瘁

瘁

瘁

瘁

瘁

瘁

瘁

瘁

瘁

瘁

瘁

瘁

瘁

瘁

瘁

瘁

瘁

瘁

瘁

瘁

瘁

瘁

瘁

瘁

瘁

瘁

瘁

瘁

瘁

瘁

瘁

瘁

瘁

瘁

瘁

瘁

瘁

瘁

瘁

瘁

瘁

瘁

瘁

瘁

瘁

瘁

瘁

瘁

瘁

瘁

瘁

瘁

瘁

瘁

瘁

瘁

瘁

瘁

瘁

瘁

瘁

瘁

瘁

瘁

瘁

瘁

瘁

瘁

瘁

瘁

瘁

瘁

瘁

瘁

瘁

瘁

瘁

瘁

瘁

瘁

瘁

瘁

瘁

瘁

瘁

瘁

瘁

瘁

瘁

瘁

瘁

瘁

瘁

瘁

瘁

瘁

瘁

瘁

瘁

瘁

瘁

瘁

瘁

瘁

瘁

瘁

瘁

瘁

瘁

瘁

瘁

瘁

瘁

瘁

瘁

瘁

瘁

瘁

瘁

瘁

瘁

瘁

瘁

瘁

瘁

瘁

瘁

瘁

瘁

瘁

瘁

瘁

瘁

瘁

瘁

瘁

瘁

瘁

瘁

瘁

瘁

瘁

瘁

瘁

瘁

瘁

瘁

瘁

瘁

瘁

瘁

瘁

瘁

瘁

瘁

瘁

瘁

瘁

瘁

瘁

瘁

酒子切儀狄杜康所○首始九切元也俗呼為頭又始也先也勇為元首易乾

手手足又貪縱為乖曰放手後漢書○守主守

狩冬獵班固賓歲孔狩於西狩

帝止酉切○肘節○醜也惡也亦作驢○丑辰名類

扭手攪又女○受足酉切承也藥也繼也答

授付也說文付○壽老壽壽之為言久也又在壽皆曰壽在傳

蹂足履也

又省尤

一韻 尤說文獸足趾也

蹂車脚又說也漢李陵傳○蹂又尤有一韻

蹂蹂也○紂紂也

文九切說文馬絕也一曰商

字劉說諸法於義指也曰紂

名古亦作部又省名爾雅味謂之柳又曰柳義火也服虔曰東

柳魚背國雅髮柳之為謂之鬻郭璞引詩傳曰○柳力九

作漆又尤有

二韻本件劉溲又尤有○柳結尾曰○柳本





習也又
省韻
切青黑色
亦作幽
救
切木
○**杻**木名槿也葉似杏而尖白色皮正赤其
理多向少直材可為弓膠骨又有韻
○**黝**於

○**幽**禮記一命緇衣幽而弗
命赤緇幽而尤顯
○**助**助音又疏
○**嶠**嶠山

○**慢**舒與貌詩
○**朽**許

○**糗**去九切熟米
○**糗**麥又有韻
○**糗**者突也又尤顯
○**糗**糗九
○**糗**糗九

○**糗**糗九
○**糗**糗九
○**糗**糗九

○**糗**糗九
○**糗**糗九
○**糗**糗九

○**糗**糗九
○**糗**糗九
○**糗**糗九

○**糗**糗九
○**糗**糗九
○**糗**糗九

○**糗**糗九
○**糗**糗九
○**糗**糗九

○**糗**糗九
○**糗**糗九
○**糗**糗九

○**糗**糗九
○**糗**糗九
○**糗**糗九

○**糗**糗九
○**糗**糗九
○**糗**糗九

○**糗**糗九
○**糗**糗九
○**糗**糗九

○**糗**糗九
○**糗**糗九
○**糗**糗九

○**糗**糗九
○**糗**糗九
○**糗**糗九

○**糗**糗九
○**糗**糗九
○**糗**糗九

○**糗**糗九
○**糗**糗九
○**糗**糗九

○**糗**糗九
○**糗**糗九
○**糗**糗九

○**糗**糗九
○**糗**糗九
○**糗**糗九

○**糗**糗九
○**糗**糗九
○**糗**糗九

○**糗**糗九
○**糗**糗九
○**糗**糗九

○**糗**糗九
○**糗**糗九
○**糗**糗九

○**糗**糗九
○**糗**糗九
○**糗**糗九

○**糗**糗九
○**糗**糗九
○**糗**糗九

○**糗**糗九
○**糗**糗九
○**糗**糗九

○**糗**糗九
○**糗**糗九
○**糗**糗九

○**糗**糗九
○**糗**糗九
○**糗**糗九

○**糗**糗九
○**糗**糗九
○**糗**糗九

○**糗**糗九
○**糗**糗九
○**糗**糗九

○**糗**糗九
○**糗**糗九
○**糗**糗九

ENTR

犒

同犒子會不知相犒也
犒之可以為名也
犒也路過舒

歐

於口切士也亦作吧
神之久也擊字从歐之支亦作吧
神之久也擊字从歐之支亦作吧

偶

對也口切仇隱也合也匹也
對也口切仇隱也合也匹也

耦

亦作耦又適然也備也
亦作耦又適然也備也

耦

亦作耦又適然也備也
亦作耦又適然也備也

耦

亦作耦又適然也備也
亦作耦又適然也備也

耦

亦作耦又適然也備也
亦作耦又適然也備也

耦

亦作耦又適然也備也
亦作耦又適然也備也

耦

亦作耦又適然也備也
亦作耦又適然也備也

耦

亦作耦又適然也備也
亦作耦又適然也備也

耦

亦作耦又適然也備也
亦作耦又適然也備也

耦

亦作耦又適然也備也
亦作耦又適然也備也

耦

亦作耦又適然也備也
亦作耦又適然也備也

耦

亦作耦又適然也備也
亦作耦又適然也備也



TIFFEN Color Control Patches



寒餼玉簪云寒極餼餼餼
臨何曉毛各學等又必餼
去辨下取飲此云
飲謂酒也又以餼

二十一感

感 古聲功感應格也動也
餼也又見下又動 石儀也封
水合流即其處立與因以爲
各亦作類又送賜三韻
神也其高階所
道中應也合作揮
又豐助二韻 黑
又豐助二韻 黑

飲 同上又於
德公二十四年又見下
又豐助二韻 黑

單 又單環
太甘而啤
嘖 又嘖
又嘖

坎 又坎
又坎

伯 又伯
又伯

菴 又菴
又菴

TIFFEN Color Control Patches



TIFFEN Color Control Patches

貌難辨長短等何處結各同五山賦 禦在敢切斷木爲製削

飯嚼也又 膽胆敢切 啖待覽切嗜也食也銅之 啗也亦作啗

又動 敬韓愈香張籍詩初味信敬熱又助瀾澹 澹水貌又澹泊又

淡清味又瑣信恬安詩也亦作恬淡又動也 憺又草勸二譚

三 擲宣國切次穿毛髮擲輾輾事不進 輾輾事不進 敢古賢切

攪手取亦作攪攪事俗作 攪攪事俗作 擲攪事俗作

咸古新切預中廉 賊乙藏切深也又人名賊 賊賊也又賊

攪上从攪攪事俗作 攪攪事俗作 攪攪事俗作

攪手取亦作攪攪事俗作 攪攪事俗作 攪攪事俗作

攪手取亦作攪攪事俗作 攪攪事俗作 攪攪事俗作

攪手取亦作攪攪事俗作 攪攪事俗作 攪攪事俗作

攪手取亦作攪攪事俗作 攪攪事俗作 攪攪事俗作

攪手取亦作攪攪事俗作 攪攪事俗作 攪攪事俗作

攪手取亦作攪攪事俗作 攪攪事俗作 攪攪事俗作

攪手取亦作攪攪事俗作 攪攪事俗作 攪攪事俗作

攪手取亦作攪攪事俗作 攪攪事俗作 攪攪事俗作

攪手取亦作攪攪事俗作 攪攪事俗作 攪攪事俗作

攪手取亦作攪攪事俗作 攪攪事俗作 攪攪事俗作

攪手取亦作攪攪事俗作 攪攪事俗作 攪攪事俗作

攪手取亦作攪攪事俗作 攪攪事俗作 攪攪事俗作

攪手取亦作攪攪事俗作 攪攪事俗作 攪攪事俗作

琰

以冉切也
色又琰寸

剡

剡利也
剡利也

剡

剡利也

剡

剡利也

剡

剡利也

剡

剡利也

剡

剡利也

剡

按

制也

按

按

按

按

按

按

按

按

按

按

燄

火行貌

燄

燄

燄

燄

燄

燄

燄

燄

燄

燄

嚴

嚴

嚴

嚴

嚴

嚴

嚴

嚴

嚴

嚴

嚴

嚴

儼

儼

儼

儼

儼

儼

儼

儼

儼

儼

儼

儼

嚴

嚴

嚴

嚴

嚴

嚴

嚴

嚴

嚴

嚴

嚴

嚴

儼

儼

儼

儼

儼

儼

儼

儼

儼

儼

儼

儼

儼

儼

儼

儼

儼

儼

儼

儼

儼

儼

儼

儼

儼

儼

儼

儼

儼

儼

儼

儼

儼

儼

儼

儼

儼

儼

儼

儼

儼

儼

儼

儼

儼

儼

儼

儼

儼

儼

儼

儼

儼

儼

儼

儼

儼

儼

儼

儼

儼

儼

儼

儼

儼

儼

儼

儼

儼

儼

儼

儼

儼

儼

儼

儼

儼

儼

儼

儼

儼

儼

儼

儼

儼

儼

儼

儼

儼

儼

儼

儼

儼

儼

儼

儼

儼

儼

儼

儼

儼

儼

儼

儼

儼

儼

儼

儼

十五禡

十六蔗

十七漾

十八敬

十九宥

二十沁

二十一勘

二十二豔

洪武正韻卷第十

去聲

一送

送

蘇弄切餞也運也將也隨也贈行曰送漢陸賈長髮送傳他送亦千金藥材曰壯藥中物故曰他送

又宋

宋

國名又姓。後此類魚尾龍文龜背皆類鐘家皆若

諸賢若可出於東方君子之國見則天下大安寧王者懷盛則

鳳至爾雅鴈屬其雄皇乳送曰鳳為火精生於丹穴非梧桐

不棲非竹實不食非醯醢不飲身備五色鳴也
中五音有送則是在天為朱雀古之作騰鳴古文又
家什為象形鳳翔壽鳥以之
奉 漢書帝紀奉福公孫弘傳
地 故借為頌字又庚韻
奉 禮記多奉者送也子之



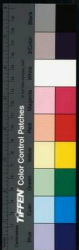

縫衣曾又
帷書
諛千弄切
惛惛不得

志俗
○稜竹弄切
○稜亦作稜
○稜江東呼為百稜
○稜亦竹稜俗作惛又並稜也

摠同上俗作摠
○稜魚刺江東呼為百稜
○稜亦竹稜俗作惛又並稜也

○稜又東重二韻
○稜又東重二韻
○稜又東重二韻
○稜又東重二韻

○稜又東重二韻
○稜又東重二韻
○稜又東重二韻
○稜又東重二韻

○稜又東重二韻
○稜又東重二韻
○稜又東重二韻
○稜又東重二韻

○稜又東重二韻
○稜又東重二韻
○稜又東重二韻
○稜又東重二韻

○稜又東重二韻
○稜又東重二韻
○稜又東重二韻
○稜又東重二韻

○稜又東重二韻
○稜又東重二韻
○稜又東重二韻
○稜又東重二韻

○稜又東重二韻
○稜又東重二韻
○稜又東重二韻
○稜又東重二韻

○稜又東重二韻
○稜又東重二韻
○稜又東重二韻
○稜又東重二韻

○稜又東重二韻
○稜又東重二韻
○稜又東重二韻
○稜又東重二韻

○稜又東重二韻
○稜又東重二韻
○稜又東重二韻
○稜又東重二韻

○稜又東重二韻
○稜又東重二韻
○稜又東重二韻
○稜又東重二韻

○稜又東重二韻
○稜又東重二韻
○稜又東重二韻
○稜又東重二韻

○稜又東重二韻
○稜又東重二韻
○稜又東重二韻
○稜又東重二韻

○稜又東重二韻
○稜又東重二韻
○稜又東重二韻
○稜又東重二韻

洞
洞
洞
洞

洞
洞
洞
洞

洞
洞
洞
洞

洞
洞
洞
洞

洞
洞
洞
洞

洞
洞
洞
洞

洞
洞
洞
洞

洞
洞
洞
洞

洞
洞
洞
洞

洞
洞
洞
洞

洞
洞
洞
洞

洞
洞
洞
洞

洞
洞
洞
洞

洞
洞
洞
洞

洞
洞
洞
洞

洞
洞
洞
洞

洞
洞
洞
洞

洞
洞
洞
洞

洞
洞
洞
洞

洞
洞
洞
洞

洞
洞
洞
洞

洞
洞
洞
洞

洞
洞
洞
洞

洞
洞
洞
洞

洞
洞
洞
洞

洞
洞
洞
洞

洞
洞
洞
洞

洞
洞
洞
洞

洞
洞
洞
洞

洞
洞
洞
洞

亦當有兩音 灘同上唐有劉蕡音 灘加餐 蕡食又朝食
又東便二韻 灘軒用切又東韻 灘吃餐又食曰

蕡亦作蕡 蕡靴 蕡靴物 衆之仲切三人爲
又東韻 蕡靴 蕡靴物 衆又多也又姓

又東韻 蕡以目以三 中 注的也當也詩周室中興又也周
人當竹報今作衆 中 禮天官凡官府郡州及郡縣之治

中受而蕡之蕡司震曰治中謂其為蕡蕡善之變也蕡于
中身當心明為病又與表向折中又字也又東韻

折表表蕡中也平也蕡也亦作中中表義向者不得重押如用
治中又中的中與中若多中中字之中與折表者非又東韻

種 蕡也本作種又 種 蕡也 種 蕡也 種 蕡也
不如重蕡 仲 直果切中也次也周人冠而 中 同上又中

之役美 仲 字五十乃加拍作亦作中 中 蕡月令律
中中呂 蟲 蟲食物 重 非也難也厚也濕也濕東也

又姓 蟲 蟲食物 重 非也難也厚也濕也濕東也 用

余頌切以也 頌 似用切韻送也詩美盛德之形容以 誦
殺也痛也 頌 其成功告於神明者曰頌又東韻

誦 誦又 誦 誦又事罪曰誦 誦 才仲切隨行從天子駕
公誦之 誦 誦又東韻 從 曰法從侍從漢時謂隨

使出謂者為少從謂言其少年而 從 誦也 誦 誦也 誦 誦也
誦 誦也 誦 誦也 誦 誦也 誦 誦也 誦 誦也 誦 誦也

誦 誦也 誦 誦也 誦 誦也 誦 誦也 誦 誦也 誦 誦也 誦 誦也

誦 誦也 誦 誦也 誦 誦也 誦 誦也 誦 誦也 誦 誦也 誦 誦也

誦 誦也 誦 誦也 誦 誦也 誦 誦也 誦 誦也 誦 誦也 誦 誦也

誦 誦也 誦 誦也 誦 誦也 誦 誦也 誦 誦也 誦 誦也 誦 誦也

誦 誦也 誦 誦也 誦 誦也 誦 誦也 誦 誦也 誦 誦也 誦 誦也

誦 誦也 誦 誦也 誦 誦也 誦 誦也 誦 誦也 誦 誦也 誦 誦也

誦 誦也 誦 誦也 誦 誦也 誦 誦也 誦 誦也 誦 誦也 誦 誦也



二寘

寘 支義切置之也納之也猶 枝 根也莖子太勇不枝又慎

根也亦 枝 同上廣韻引詩人伎式 解 酒器名白醴也

聖者舉角孔穎達曰解者通 第 以申又紙韻 至 也又案說

地設三升又韻譜又支韻 擊 持又姓又與擊同周禮以玉作

故軍文作擊擊其用也 擊 六擊謂江凡擊天子也諸侯生又

與擊同禮記前角擊鼓則鼓於九 擊 擊鳥鹿之類廣雅

時傳云頭擊擊而百別情意至者 擊 擊也取其能服執家

鳥漢杜詩傳擊武若細架故無擊擊之師注 擊 擊也

擊也凡鳥之擊擊之也者皆曰擊 擊 擊也

贊 贊贊本作贊刀澤贊書 贊 贊也左傳周御贊贊又贊

五五三節二生一此贊贊 贊 贊也

碩 柱破又 志 在心為志 志 志也

周書為職志 志 志也 志 志也

所之謂之志 志 志也 志 志也

志中國通呼 志 志也 志 志也

為聲志于 志 志也 志 志也

枝

解

第

至

擊

贊

志

識

底

輕

履

憤

懷

恣

積

柴

字

乳也愛也推也

字

乳化曰孽通梓

作

知悉切心

亦作

知論語知者知及之焉得知易知者見之中庸知者過

知舒

之知仁勇術子莫是非非謂之知如姓音智又姓亦作

支

韻

致

極也送也使之至也極也

音

綴

綴

綴俗作綴

大

學

致

致

傳

古

置

置

而

傳

命

命

也

播

也

也

願

師

古

古

制

度

之

制

而

不

制

者

制

度

之

制

折

斷

也

折

制

度

之

制

制

度

之

制

制

度

之

制

制

度

之

制

知悉切心

知者過

知舒

之知仁勇術

子莫是非非謂之知

如姓音智又姓亦作

支

韻

致

極也送也使之至也極也

綴

綴俗作綴

置

置

命

命

也





○胎 丑吏切直視一

○異 以智切奇也分律習也

又熾傳也輞而復肆 肆 左傳注謂肆 勞也亦作 廩 肆也

生曰肆亦作肆肆 肆 音與肆同 勤 勞也又見下 廩 又陌

韻 本也及也 易 和易又交際之治也 施 易也忽也又陌

韻 揚子簡相如 敷 廣韻輕簡為敷通 施 及也詩施于

詩 施于中谷又孟子施從良人之所之漢衛 施 和與也施易為

論 傳初人之所施易 施 古曰施請如施 施 和與也施易為

一重為一施又延也相如賦施在陵 施 衣襟亦作 施

古曰施猶延也一曰重物次第也又支韻 施 施又無韻 施

同上又相如賦揚 施 異 舉也從也己也又與異同列于重

別注施衣袖也又支韻 施 因舉施何以異為欲健曰併古異

字又△口讀也照也又支韻 施 同上切空也理也節行

字又△口讀也照也又支韻 施 同上切空也理也節行

字又△口讀也照也又支韻 施 同上切空也理也節行

字又△口讀也照也又支韻 施 同上切空也理也節行

字又△口讀也照也又支韻 施 同上切空也理也節行

字又△口讀也照也又支韻 施 同上切空也理也節行

韻 量仲舒傳或 白舉馬名列于右時弄義 義 誦也評也

韻 量仲舒傳或 白舉馬名列于右時弄義 義 誦也評也

韻 量仲舒傳或 白舉馬名列于右時弄義 義 誦也評也

韻 量仲舒傳或 白舉馬名列于右時弄義 義 誦也評也

韻 量仲舒傳或 白舉馬名列于右時弄義 義 誦也評也

韻 量仲舒傳或 白舉馬名列于右時弄義 義 誦也評也

韻 量仲舒傳或 白舉馬名列于右時弄義 義 誦也評也

韻 量仲舒傳或 白舉馬名列于右時弄義 義 誦也評也

韻 量仲舒傳或 白舉馬名列于右時弄義 義 誦也評也

韻 量仲舒傳或 白舉馬名列于右時弄義 義 誦也評也

韻 量仲舒傳或 白舉馬名列于右時弄義 義 誦也評也

韻 量仲舒傳或 白舉馬名列于右時弄義 義 誦也評也

韻 量仲舒傳或 白舉馬名列于右時弄義 義 誦也評也

韻 量仲舒傳或 白舉馬名列于右時弄義 義 誦也評也

韻 量仲舒傳或 白舉馬名列于右時弄義 義 誦也評也

韻 量仲舒傳或 白舉馬名列于右時弄義 義 誦也評也

藝被髮射指書藝又六經謂之藝史記六藝漢書藝文詩藝
六藝者象形其起於神械也

藝同上一見
藝列子呼靈呼呼符
藝文衆言也非音嵩

樹木枝也
樹相靡艾也
樹也離昭元年國未艾
也陸晉魚計切與誠音同又割

刈割也
刈安也治也通
刈制志也
刈亦作

殺剛殺有立也
殺前義第禮記用
殺後果爲殺
殺殺漢會稽獻殺

搜又
搜前
搜又斬
搜同上一搭作

世多言也
世子孫科共以言是則謂之世
世注以古是謂之世詩銀然謂

世同上一
世說

世同上一
世說

世同上一
世說

世同上一
世說

世同上一
世說

世同上一
世說





賢三韻箋 同上切便華左右

又見下雙 近得者也

既 偏任為跋使物為倚濫記有司跋

曰跋又見支歌二韻

龍 龍牛也無食力能支頭

披 持指者縉士被

避 避也亦許辟

辟 辟也亦許辟

被 被也亦許被

被 被也亦許被

被 被也亦許被

被 被也亦許被

被 被也亦許被

被 被也亦許被

被 被也亦許被

被 被也亦許被

被 被也亦許被

跋 跋不平之言又辯跋

跋 跋不平之言又辯跋

跋 跋不平之言又辯跋

跋 跋不平之言又辯跋

跋 跋不平之言又辯跋

跋 跋不平之言又辯跋

跋 跋不平之言又辯跋

跋 跋不平之言又辯跋

跋 跋不平之言又辯跋

跋 跋不平之言又辯跋

跋 跋不平之言又辯跋

跋 跋不平之言又辯跋

跋 跋不平之言又辯跋

跋 跋不平之言又辯跋

跋 跋不平之言又辯跋

跋 跋不平之言又辯跋

跋 跋不平之言又辯跋

披 披也亦許披

披 披也亦許披

披 披也亦許披

披 披也亦許披

披 披也亦許披

披 披也亦許披

披 披也亦許披

披 披也亦許披

披 披也亦許披

披 披也亦許披

披 披也亦許披

披 披也亦許披

披 披也亦許披

披 披也亦許披

披 披也亦許披

披 披也亦許披

披 披也亦許披

披 披也亦許披

披 披也亦許披

披 披也亦許披

披 披也亦許披

披 披也亦許披

披 披也亦許披

披 披也亦許披

披 披也亦許披

披 披也亦許披

披 披也亦許披

披 披也亦許披

披 披也亦許披

披 披也亦許披

披 披也亦許披

披 披也亦許披

披 披也亦許披

披 披也亦許披

披 披也亦許披

披 披也亦許披

披 披也亦許披

披 披也亦許披

披 披也亦許披

披 披也亦許披

披 披也亦許披

披 披也亦許披

披 披也亦許披

披 披也亦許披

披 披也亦許披

披 披也亦許披

披 披也亦許披

披 披也亦許披

披 披也亦許披

披 披也亦許披

披 披也亦許披



鼻

鼻力貌

紕

紕也

陞

陞也

陞

陞也

者升堂之陸王者必有執兵隊於階陛之側羣臣與士皆言不
敢指斥故呼在陛下者而告之因卑陸陸之意也或高祖五年
諸侯上請始補陛下又等考之陸曰約陸亦康曰納內也謂
殿基際為陛不使露也願師古曰陸者不欲露而升陛故內之
於陛下
又辨讀 ○誓 時誓切 噓 噓也易切 筮 筮者以占逝性也去也
又辨讀 ○誓 約信也 噓 噓也 筮 筮者以占逝性也去也
又辨讀 ○誓 約信也 噓 噓也 筮 筮者以占逝性也去也

快

智也从心从夂

滋

水渥也

遂

遠也

遂

遠也

未

無佛切六月之辰也五行未若於未變木而植業

味

說文滋味也从口未聲五味物之精液隨性所

廁

初寺切說文問也

廁

廁也

廁

相視也

次

七切大第也

刺

也

刺

也

刺

也

刺

也

刺

也

刺

也

刺

也

刺

也

刺

也

刺

也

刺

也

刺

也

刺

也

刺

也

刺

也

刺

也

刺

也

刺

也

刺

也

刺

也

刺

也

刺

也

刺

也

刺

也

刺

也

刺

也

刺

也

刺

也

刺

也

刺

也



TIFFEN Color Control Patches

裏又喜可樞天安頤也
歎泣聲亦作
嗔漢史舟歌等

也又支紙二類
氣春秋傳齊人來
既

抵關餽饋亦作漢既
氣結後又音讀既

天下矣又氣
概取也又音讀
既

上以飯飽
概見

負
概見

子心狂誘而殺之
概見

記之家以壹
概見

二類
概見

意
概見

者衣
概見

緊
概見

既
概見

骨
概見

鼻
概見

出
概見

又隊
概見

裏又喜可樞天安頤也
歎泣聲亦作
嗔漢史舟歌等

也又支紙二類
氣春秋傳齊人來
既

抵關餽饋亦作漢既
氣結後又音讀既

天下矣又氣
概取也又音讀
既

上以飯飽
概見

負
概見

子心狂誘而殺之
概見

記之家以壹
概見

二類
概見

意
概見

者衣
概見

緊
概見

既
概見

骨
概見

鼻
概見

出
概見

又隊
概見

也又釋風氣其象掃
性重掃所以為師
祭也宋玉九辨坎際而述
也闕也又屬謂
算也

○血 火傍切掃也詩聞
宮有血又隔顧
○閉 必舉切掩也塞
也闕也又屬謂
算也

○敝 東方朔傳主自執宰故稱
曰為毀者之服是故聖教向
之治大司寇凡庶民之服以
併之也注云樞斷也與蔽同
也又敝擊也略也引也號
擊也詩又見上
敝 擊也略也引也號擊也
詩又見上
敝 擊也略也引也號擊也
詩又見上

○敝 擊也略也引也號擊也
詩又見上
敝 擊也略也引也號擊也
詩又見上

○敝 擊也略也引也號擊也
詩又見上
敝 擊也略也引也號擊也
詩又見上

○敝 擊也略也引也號擊也
詩又見上
敝 擊也略也引也號擊也
詩又見上

○敝 擊也略也引也號擊也
詩又見上
敝 擊也略也引也號擊也
詩又見上

○敝 擊也略也引也號擊也
詩又見上
敝 擊也略也引也號擊也
詩又見上

三霽

霽 才計切兩止漢魏相霽感
霽 才計切兩止漢魏相霽感
霽 才計切兩止漢魏相霽感
霽 才計切兩止漢魏相霽感

霽 才計切兩止漢魏相霽感
霽 才計切兩止漢魏相霽感
霽 才計切兩止漢魏相霽感
霽 才計切兩止漢魏相霽感

霽 才計切兩止漢魏相霽感
霽 才計切兩止漢魏相霽感
霽 才計切兩止漢魏相霽感
霽 才計切兩止漢魏相霽感

霽 才計切兩止漢魏相霽感
霽 才計切兩止漢魏相霽感
霽 才計切兩止漢魏相霽感
霽 才計切兩止漢魏相霽感

霽 才計切兩止漢魏相霽感
霽 才計切兩止漢魏相霽感
霽 才計切兩止漢魏相霽感
霽 才計切兩止漢魏相霽感

霽 才計切兩止漢魏相霽感
霽 才計切兩止漢魏相霽感
霽 才計切兩止漢魏相霽感
霽 才計切兩止漢魏相霽感

霽 才計切兩止漢魏相霽感
霽 才計切兩止漢魏相霽感
霽 才計切兩止漢魏相霽感
霽 才計切兩止漢魏相霽感



之審諦昭穆而祭於太祖也
締結不解又丁計切同締不可
春秋公禘于大廟
鈇以鎖加足說文鈇也
軟車格
出皮用之又齊頭曰鈇在足曰軟又齊軟

棣車下木又棠棣棣也唐棣也相如賦注棣即今之山

東呼天棣
杖木獨生又孤高貌詩有杖之杜又杖也
又香厥木獨生
帝謂禹或奔疑而
致千里又齊謂
鳴在錫亦作提
切土也也

提也揚子海樓題齊視詩題後
地利

亦作墜
墜見義又齊謂
益臨也亦作益治
滄王將滄政音

利又香熱
吏所使者受命於天開之天吏受命罵
又水聲於
勞父佳相去也
白齊
舟一曰
從可以
日月
作解
齊解
巧矣
脣顯
也詩
矣天
拜草
矣草

又水聲
勞父佳
白齊
舟一曰
從可以
日月月
作解
齊解
巧矣
脣顯
也詩
矣天
拜草
矣草

又水聲
勞父佳
白齊
舟一曰
從可以
日月月
作解
齊解
巧矣
脣顯
也詩
矣天
拜草
矣草

又水聲
勞父佳
白齊
舟一曰
從可以
日月月
作解
齊解
巧矣
脣顯
也詩
矣天
拜草
矣草

又水聲
勞父佳
白齊
舟一曰
從可以
日月月
作解
齊解
巧矣
脣顯
也詩
矣天
拜草
矣草

又水聲
勞父佳
白齊
舟一曰
從可以
日月月
作解
齊解
巧矣
脣顯
也詩
矣天
拜草
矣草

又水聲
勞父佳
白齊
舟一曰
從可以
日月月
作解
齊解
巧矣
脣顯
也詩
矣天
拜草
矣草

又水聲
勞父佳
白齊
舟一曰
從可以
日月月
作解
齊解
巧矣
脣顯
也詩
矣天
拜草
矣草

又水聲
勞父佳
白齊
舟一曰
從可以
日月月
作解
齊解
巧矣
脣顯
也詩
矣天
拜草
矣草

又水聲
勞父佳
白齊
舟一曰
從可以
日月月
作解
齊解
巧矣
脣顯
也詩
矣天
拜草
矣草

又水聲
勞父佳
白齊
舟一曰
從可以
日月月
作解
齊解
巧矣
脣顯
也詩
矣天
拜草
矣草

又水聲
勞父佳
白齊
舟一曰
從可以
日月月
作解
齊解
巧矣
脣顯
也詩
矣天
拜草
矣草

錄叙按劄力刺之聲也直破也奇
 運作金劄手刺盤玉入齊二韻
 分丹也亦作劄劄牙金
 就過冷其相傳而反也
 偏謂之修沙劄臨益
 不和意也又說韻
 雅雙屬喉
 而氣聲喉
 左傳序其發凡而起例
 事也亦作裂
 又秦晉二韻
 編釋文裂音割或音騰屬屬
 與裂皆合於二韻通用
 通作瀉
 瀉衣澆水
 瀉瀉作瀉
 瀉瀉衣澆水
 瀉瀉作瀉
 瀉瀉衣澆水
 瀉瀉作瀉
 瀉瀉衣澆水

螭 鮮鬣所生一
 名蟻山又秦韻
 又黃
 亦作葉
 乞 與人物亦作
 氣 與人物亦作
 企 舉踵而望也亦
 蚊 蟲行貌
 蛭 蟲行貌
 契 契也又憂苦也詩契契
 契 契也又憂苦也詩契契
 契 契也又憂苦也詩契契

TIFFEN Color Control Patches

我入姓號歟
也又見下
伯所揭
總

也又見下
伯所揭
總

也又見下
伯所揭
總

也又見下
伯所揭
總

也又見下
伯所揭
總

也又見下
伯所揭
總

也又見下
伯所揭
總

也又見下
伯所揭
總

也又見下
伯所揭
總

也又見下
伯所揭
總

也又見下
伯所揭
總

也又見下
伯所揭
總

也又見下
伯所揭
總

也又見下
伯所揭
總

也又見下
伯所揭
總

也又見下
伯所揭
總

息也亦惕
詩不尚惕焉虎可小惕
慙詩

計
計也又姓又最講談制

劉
劉姓也又草名又地名

縹
縹反劉為縹

鄭
鄭古絕字

寄
寄器切寓

荷
荷也附託也

冀
冀北方也徐曰北方之州也

覲
覲觀也

已
已也

綫
綫也

緘
緘也

術
術也

劓
劓也

泥
泥也

瘦
瘦也

慙
慙也

縹
縹也

鄭
鄭也

寄
寄也

荷
荷也

冀
冀也

覲
覲也

已
已也

綫
綫也

緘
緘也

術
術也

劓
劓也

泥
泥也

瘦
瘦也

泊
泊也

其
其也

我入姓號歟
也又見下
伯所揭
總

也又見下
伯所揭
總

也又見下
伯所揭
總

也又見下
伯所揭
總

也又見下
伯所揭
總

也又見下
伯所揭
總

也又見下
伯所揭
總

也又見下
伯所揭
總

也又見下
伯所揭
總

也又見下
伯所揭
總

也又見下
伯所揭
總

也又見下
伯所揭
總

也又見下
伯所揭
總

也又見下
伯所揭
總

也又見下
伯所揭
總

也又見下
伯所揭
總

息也亦惕
詩不尚惕焉虎可小惕
慙詩

計
計也又姓又最講談制

劉
劉姓也又草名又地名

縹
縹反劉為縹

鄭
鄭古絕字

寄
寄器切寓

荷
荷也附託也

冀
冀北方也徐曰北方之州也

覲
覲觀也

已
已也

綫
綫也

緘
緘也

術
術也

劓
劓也

泥
泥也

瘦
瘦也

慙
慙也

縹
縹也

鄭
鄭也

寄
寄也

荷
荷也

冀
冀也

覲
覲也

已
已也

綫
綫也

緘
緘也

術
術也

劓
劓也

泥
泥也

瘦
瘦也

泊
泊也

其
其也

近也

賦

賦也

系

胡計切結也維也繫也亦作繫

周禮管隸與世繫小史掌世繫辨時釋註世繫謂常繫

諸侯始大夫世采之編又繫繫也結也亦作係又見下

又繫結也聖求也繫為也實說賦使繩端不可係繩今實說傳

係單于動而制其節繫武舞節足有詳節書孟子齊梁其子弟

又言論切 盼 恨視貌一曰下視佩鸛集曰流俗以盼恨之盼

結也轉也 盼 為盼盼之盼莫以為非廣韻作盼計切說文胡

計切轉視也孟子使氏盼盼然陸德明切 袂 袂袂除名三月

明引說文音五禮切亦與反義疏 袂 袂袂除名三月

妍 苛粉也又心下才 寐 備計切寢也臥也息也寐者寐

也杯也又秦韻 袂 袂袂除名三月

靡 揚也誠聖風委靡頹節古 袂 袂袂除名三月

白語韻古去聲又支紙韻 袂 袂袂除名三月

節也衰也止也通音帶 帶 而亦白帶

十卷

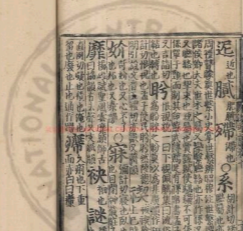

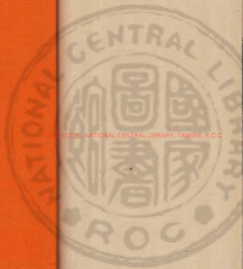

國立中央圖書館, 台灣, 中華民國

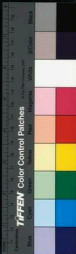



國立中央圖書館藏



국립중앙도서관 10075411000007 112255 R O C



INTERNATIONAL CENTRAL LIBRARY TOKYO, JAPAN, D.C.



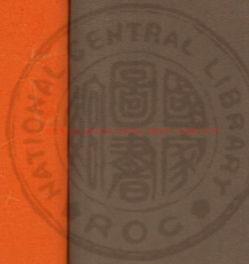



5182102 v. 6





謂言喻人謂告也譬也曉也
又屋闔二喻喻喻喻喻喻喻
作舍又喻喻喻喻喻喻喻喻
黃龍 籲 和也 ○ 孺 而遇切雅也屬也長也樹雅屬也說
解 乳 育也从乙 茹 說文飲馬也菜也手根也食也受也詩
亦不茹葑子不茹葑又樹皮也詩茹狀
解 乳 相如作去 如 賦和狗明謂乃此
解 乳 相如作去 如 賦和狗明謂乃此

解 乳 相如作去 如 賦和狗明謂乃此
解 乳 相如作去 如 賦和狗明謂乃此
解 乳 相如作去 如 賦和狗明謂乃此
解 乳 相如作去 如 賦和狗明謂乃此

解 乳 相如作去 如 賦和狗明謂乃此
解 乳 相如作去 如 賦和狗明謂乃此
解 乳 相如作去 如 賦和狗明謂乃此
解 乳 相如作去 如 賦和狗明謂乃此

解 乳 相如作去 如 賦和狗明謂乃此
解 乳 相如作去 如 賦和狗明謂乃此
解 乳 相如作去 如 賦和狗明謂乃此
解 乳 相如作去 如 賦和狗明謂乃此

解 乳 相如作去 如 賦和狗明謂乃此
解 乳 相如作去 如 賦和狗明謂乃此
解 乳 相如作去 如 賦和狗明謂乃此
解 乳 相如作去 如 賦和狗明謂乃此

解 乳 相如作去 如 賦和狗明謂乃此
解 乳 相如作去 如 賦和狗明謂乃此
解 乳 相如作去 如 賦和狗明謂乃此
解 乳 相如作去 如 賦和狗明謂乃此

解 乳 相如作去 如 賦和狗明謂乃此
解 乳 相如作去 如 賦和狗明謂乃此
解 乳 相如作去 如 賦和狗明謂乃此
解 乳 相如作去 如 賦和狗明謂乃此

解 乳 相如作去 如 賦和狗明謂乃此
解 乳 相如作去 如 賦和狗明謂乃此
解 乳 相如作去 如 賦和狗明謂乃此
解 乳 相如作去 如 賦和狗明謂乃此

解 乳 相如作去 如 賦和狗明謂乃此
解 乳 相如作去 如 賦和狗明謂乃此
解 乳 相如作去 如 賦和狗明謂乃此
解 乳 相如作去 如 賦和狗明謂乃此

解 乳 相如作去 如 賦和狗明謂乃此
解 乳 相如作去 如 賦和狗明謂乃此
解 乳 相如作去 如 賦和狗明謂乃此
解 乳 相如作去 如 賦和狗明謂乃此

解 乳 相如作去 如 賦和狗明謂乃此
解 乳 相如作去 如 賦和狗明謂乃此
解 乳 相如作去 如 賦和狗明謂乃此
解 乳 相如作去 如 賦和狗明謂乃此

解 乳 相如作去 如 賦和狗明謂乃此
解 乳 相如作去 如 賦和狗明謂乃此
解 乳 相如作去 如 賦和狗明謂乃此
解 乳 相如作去 如 賦和狗明謂乃此

解 乳 相如作去 如 賦和狗明謂乃此
解 乳 相如作去 如 賦和狗明謂乃此
解 乳 相如作去 如 賦和狗明謂乃此
解 乳 相如作去 如 賦和狗明謂乃此

解 乳 相如作去 如 賦和狗明謂乃此
解 乳 相如作去 如 賦和狗明謂乃此
解 乳 相如作去 如 賦和狗明謂乃此
解 乳 相如作去 如 賦和狗明謂乃此

解 乳 相如作去 如 賦和狗明謂乃此
解 乳 相如作去 如 賦和狗明謂乃此
解 乳 相如作去 如 賦和狗明謂乃此
解 乳 相如作去 如 賦和狗明謂乃此



句羅者知地形

又魚尤語三韻

漢中署則傳信然

自劉又作墨黠

辨也器具也从

目从升全竹具

十里披荒雜錄云

也漢賦謂風賦

周禮內饗掌共

註掌其共當其

接也收也變也

瞿

目通切

貌亦作瞿又魚

韻然局客東

鉤

木實可為權亦

作鈎又語韻

拘

又尤語有

具

備也

鰓

魚腹中骨也

周禮內饗掌共

註掌其共當其

接也收也變也

鰓

魚腹中骨也

周禮內饗掌共

註掌其共當其

接也收也變也

趨

又魚星

籍封殺軍白

文又至韻

切又聚之

辨在語韻

曰其知乎已

不欲勿施於

植之趨

名也

師古曰趨者

所趨焉毛布衣

官堂委輸者也

則音去聲委輸

之委亦音去聲

當作輸又魚

怛

特康切

懼也

沮

南伊優辱之

足

益也又足是

文又至韻

切又聚之

辨在語韻

曰其知乎已

不欲勿施於

植之趨

名也

師古曰趨者

所趨焉毛布衣

官堂委輸者也

則音去聲委輸

聚

聚也

聚

聚也

聚

聚也

聚

聚也

聚

聚也

聚

聚也

聚

聚也

聚

聚也

聚也

聚

聚也

聚

聚也

聚

聚也

聚

聚也

聚

聚也

聚

聚也

聚

聚也

聚

聚也

聚也

聚

聚也

聚

聚也

聚

聚也

聚

聚也

聚

聚也

聚

聚也

聚

聚也

聚

聚也

聚也

聚

聚也

聚

聚也

聚

聚也

聚

聚也

聚

聚也

聚

聚也

聚

聚也

聚

聚也

聚也

聚

聚也

聚

聚也

聚

聚也

聚

聚也

聚

聚也

聚

聚也

聚

聚也

聚

聚也

聚也

聚

聚也

聚

聚也

聚

聚也

聚

聚也

聚

聚也

聚

聚也

聚

聚也

聚

聚也

聚也

聚

聚也

聚

聚也

聚

聚也

聚

聚也

聚

聚也

聚

聚也

聚

聚也

聚

聚也

聚也

隄

西隄門地名當二隄

束

結約也周禮司約注約言語之約

音如字格此訓漢書要采字亦當有兩音又束縛

也縛字有兩音束字亦當兩音又束縛

反音含曰署國語依城之壁也署壁之表也署表也

旦也署訓曉也○處昌聲切所也

祭同上切次清次清音

○著陟補切明也章也紀

注訓釋注

注訓釋注

注訓釋注

注訓釋注

注訓釋注

注訓釋注

注訓釋注

注訓釋注

注訓釋注

注訓釋注

署

署也各

署也各

署也各

署也各

署也各

署也各

署也各

署也各

署也各

署也各

署也各

署也各

署也各

署也各

署也各

署也各

曙

曙也各

曙也各

曙也各

曙也各

曙也各

曙也各

曙也各

曙也各

曙也各

曙也各

曙也各

曙也各

曙也各

曙也各

曙也各

曙也各

曙

曙也各

曙也各

曙也各

曙也各

曙也各

曙也各

曙也各

曙也各

曙也各

曙也各

曙也各

曙也各

曙也各

曙也各

曙也各

曙也各

曙

曙也各

曙也各

曙也各

曙也各

曙也各

曙也各

曙也各

曙也各

曙也各

曙也各

曙也各

曙也各

曙也各

曙也各

曙也各

曙也各





踏 踏頭住足也漢武帝賦及秦詩
以踏踏有去聲又魚藥二韻

煦 赤貌一曰溫潤
向聲又兩街義也

响 夫角之冰休於氣通休體與响同音
作响書沈訓于响以清為响曰响前通齊國傳醉响工

慮 又慮切謀思也憂也疑也又慮計曰慮
又慮切

慮 慮也
又慮切

慮 慮也
又慮切

慮 慮也
又慮切

慮 慮也
又慮切

慮 慮也
又慮切

慮 慮也
又慮切

慮 慮也
又慮切

慮 慮也
又慮切

慮 慮也
又慮切

慮 慮也
又慮切

慮 慮也
又慮切

慮 慮也
又慮切

噓 許御切吹也見廣韻

响 响也

响 响也

响 响也

响 响也

响 响也

响 响也

响 响也

响 响也

响 响也

响 响也

响 响也

响 响也

响 响也

响 响也

响 响也

女 无音切次女也
人又歸服

女 无音切次女也
人又歸服

女 无音切次女也
人又歸服

女 无音切次女也
人又歸服

女 无音切次女也
人又歸服

女 无音切次女也
人又歸服

女 无音切次女也
人又歸服

女 无音切次女也
人又歸服

五暮

暮 莫夜切日晚也
莫也本作莫

慕 慕也
又慕切

募 募也
又募切

佈 佈也
又佈切

佈 佈也
又佈切

中山靖王傳 ○步 講故切徐行又一舉足曰步 履堂下謂

檢或踏散 之步少布也 濟濟堂下布或是也又曰

在鼓瑟謂之步又擊行曰步武成王朝步自周召為王朝步自

周則至于豐母命王朝步自宗周至于豐晉擊行也後世無擊

車曰步擊謂人荷而行不駕馬也又水磨邊謂曰步又司馬法

六尺為步又射又焚者為之神周禮校人冬祭馬步以二从少

反止為出言他通切也 捕 捕獲也 馱 馱馬步以二从少

也今文作步从少 捕 馱 馱馬步以二从少

食在口又口似雙 補 補也 舖 舖也 馱 馱馬步以二从少

愈請難來明其兒 舖 舖也 馱 馱馬步以二从少

故書舖為步杜子 舖 舖也 馱 馱馬步以二从少

春云富為舖又換 舖 舖也 馱 馱馬步以二从少

物也又舖也又舖也孔子先薄正祭那等子王官

簿之而不知又申為法使飲為簿簿又簿 部 分也又

簿 簿也 馱 馱馬步以二从少

簿 簿也 馱 馱馬步以二从少

簿 簿也 馱 馱馬步以二从少

簿 簿也 馱 馱馬步以二从少

簿 簿也 馱 馱馬步以二从少

步

講故切徐行又一舉足曰步 履堂下謂

捕

捕獲也 馱 馱馬步以二从少

舖

舖也 馱 馱馬步以二从少

馱

馱馬步以二从少

舖

舖也 馱 馱馬步以二从少

簿

簿也 馱 馱馬步以二从少

部

分也又

簿

簿也 馱 馱馬步以二从少

簿

簿也 馱 馱馬步以二从少

簿

簿也 馱 馱馬步以二从少

簿

簿也 馱 馱馬步以二从少

簿

簿也 馱 馱馬步以二从少

素

講故切質素也性柔又白也按也又故書素常曰雅素常所說

里于素常又持行曰素行又與德同中庸曰素其位而行兩

六常分而行也又舊大傳注美食無奇曰素是然單成解裝張

字像曰甲當之食失之安又白練曰素又衣物無如曰素禮禮

切向素又器四格格說 告也說也水 愬 愬又 愬 愬

二外曰素以主以茶言 休慙或休慙 愬 愬

素向也又備其常分曰保中庸者其位而行注保其口素

今本本作素悽悽二字與素悽悽其位而行注保其口素

流而上曰溯河原流而下曰游游 泝 泝

又凡辨流而上皆曰溯亦作泝 泝 泝

溯 溯也 馱 馱馬步以二从少

厝

倉故切處置也安者七兵札也 厝 厝

也又安置也下傳厝謂作厝 厝 厝

厝 厝也 馱 馱馬步以二从少

厝 厝也 馱 馱馬步以二从少

厝 厝也 馱 馱馬步以二从少

厝 厝也 馱 馱馬步以二从少

厝 厝也 馱 馱馬步以二从少

厝 厝也 馱 馱馬步以二从少

厝 厝也 馱 馱馬步以二从少

厝 厝也 馱 馱馬步以二从少

厝 厝也 馱 馱馬步以二从少

者名 **怒** 故切志也情也又此韻中庸喜怒哀樂之夫怒

護 胡故切難全之也殺視也又與護同荀子武

護 象起而護護護上及下非以升也俗作護

護 象起而護護護上及下非以升也俗作護

護 象起而護護護上及下非以升也俗作護

護 象起而護護護上及下非以升也俗作護

護 象起而護護護上及下非以升也俗作護

護 象起而護護護上及下非以升也俗作護

護 象起而護護護上及下非以升也俗作護

護 象起而護護護上及下非以升也俗作護

護 象起而護護護上及下非以升也俗作護

護 象起而護護護上及下非以升也俗作護

護 象起而護護護上及下非以升也俗作護

護 象起而護護護上及下非以升也俗作護

護 象起而護護護上及下非以升也俗作護

護 象起而護護護上及下非以升也俗作護

戶 戶門也半門為戶又在內曰戶在

呼 呼也

呼 呼也

呼 呼也

呼 呼也

呼 呼也

呼 呼也

呼 呼也

呼 呼也

呼 呼也

呼 呼也

呼 呼也

呼 呼也

呼 呼也

呼 呼也

呼 呼也

呼 呼也

呼 呼也

呼 呼也

呼 呼也

呼 呼也

ENTRAL



痼

久痼 痼疾也亦作結痼武帝天漢二年初推酒酤又模

沽

正謂音沽與平去二音義同合從通用 痼疾疑問也西

魚

魚肚也或也銀也又腹中蟲又平蟲易

鳴

鳴聲後漢書安傳鳴鳴作去聲

腹

丹腹延年補白病賦兼

悞

同上揚子陵平

悞

同上揚子陵平

悞

同上揚子陵平

悞

同上揚子陵平

悞

同上揚子陵平

悞

同上揚子陵平

悞

同上揚子陵平

悞

同上揚子陵平

悞

同上揚子陵平

悞

同上揚子陵平

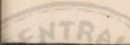

TIPPEN Color Control Patches



陪

莊子甲也於因
次陪河又陪
至也又
告也
付 界也也又周禮
大視付練字

制在付當為神祭先主
附後死者釋文付音附
傅又春合曰傅
傅又春合曰傅
傅又春合曰傅

去三聲通用又
賦 所生以供天子九州皆有賦與賦不
賦 所生以供天子九州皆有賦與賦不

賦 所生以供天子九州皆有賦與賦不
賦 所生以供天子九州皆有賦與賦不

賦 所生以供天子九州皆有賦與賦不
賦 所生以供天子九州皆有賦與賦不

賦 所生以供天子九州皆有賦與賦不
賦 所生以供天子九州皆有賦與賦不

賦 所生以供天子九州皆有賦與賦不
賦 所生以供天子九州皆有賦與賦不

賦 所生以供天子九州皆有賦與賦不
賦 所生以供天子九州皆有賦與賦不

賦 所生以供天子九州皆有賦與賦不
賦 所生以供天子九州皆有賦與賦不

賦 所生以供天子九州皆有賦與賦不
賦 所生以供天子九州皆有賦與賦不

賦 所生以供天子九州皆有賦與賦不
賦 所生以供天子九州皆有賦與賦不

賦 所生以供天子九州皆有賦與賦不
賦 所生以供天子九州皆有賦與賦不

賦 所生以供天子九州皆有賦與賦不
賦 所生以供天子九州皆有賦與賦不

賦 所生以供天子九州皆有賦與賦不
賦 所生以供天子九州皆有賦與賦不

賦 所生以供天子九州皆有賦與賦不
賦 所生以供天子九州皆有賦與賦不

賦 所生以供天子九州皆有賦與賦不
賦 所生以供天子九州皆有賦與賦不

富

富 豐也豐於財也又性亦作富文
富 豐也豐於財也又性亦作富文

附

附 附也又性亦作附文
附 附也又性亦作附文

附

附 附也又性亦作附文
附 附也又性亦作附文

附

附 附也又性亦作附文
附 附也又性亦作附文

附

附 附也又性亦作附文
附 附也又性亦作附文

附

附 附也又性亦作附文
附 附也又性亦作附文

附

附 附也又性亦作附文
附 附也又性亦作附文

附

附 附也又性亦作附文
附 附也又性亦作附文

附

附 附也又性亦作附文
附 附也又性亦作附文

附

附 附也又性亦作附文
附 附也又性亦作附文

附

附 附也又性亦作附文
附 附也又性亦作附文

附

附 附也又性亦作附文
附 附也又性亦作附文

附

附 附也又性亦作附文
附 附也又性亦作附文

附

附 附也又性亦作附文
附 附也又性亦作附文

附

附 附也又性亦作附文
附 附也又性亦作附文

附

附 附也又性亦作附文
附 附也又性亦作附文

附

附 附也又性亦作附文
附 附也又性亦作附文

附

附 附也又性亦作附文
附 附也又性亦作附文

附

附 附也又性亦作附文
附 附也又性亦作附文

負

精也背荷也孤負也从人从貝俗作負又有韻**賃**主賃草名俗**賃**後施俗作

務

亡暮切事務也專力於事也野者能**務**也強也謹也憂也又語韻**務**高飛又慶韻

娶女**瞽**

目不明也又尤韻**霧**地氣上騰也音義直勇曰

六泰

泰

他蓋切卦名通也寬也安也大也過也極也甚也

太

他蓋切通作泰韻師古曰大上居尊**大**易保合大和繫辭

大

上之位者古作大又他達切大木聲名**大**易有大極詩大取

子

田大原大王大的大師禮記大上貴德禮言最上也至尊之

韻

倉大古漢書大子大師大傅大中大夫大守並音泰

伏

奢也後也亦作僂**貸**同上切施于又借**態**意也

言

疑疾語子說論數日注爾雅輶一云失魂嵬人**和**欺

代

度耐切世也史也**岱**岱宗東岳泰山**黛**為崖山之宗

囊墨入于袋故空青而色

袋囊也

及也追也理也亦作迨

又聲義一韻中明又解

遇也又解謂周官大宰以典特刑之治論論以至王孟之間符

之我府實者也易有符而行特時而動雖無符合從則用

殆危也近也將也又與念同左傳昭五年

竹萌亦作筴治

又音解二韻竹治

用

○帶

○戴

○大

○賴

○瀨

○賴

○瀨

○賴

○瀨

○賴

○瀨

○賴

○瀨



野之草也
又蔞也
相也
又至

又蔞也
相也
又至

又蔞也
相也
又至

又蔞也
相也
又至

又蔞也
相也
又至

又蔞也
相也
又至

又蔞也
相也
又至

又蔞也
相也
又至

又蔞也
相也
又至

又蔞也
相也
又至

又蔞也
相也
又至

又蔞也
相也
又至

又蔞也
相也
又至

又蔞也
相也
又至

又蔞也
相也
又至

又蔞也
相也
又至

又蔞也
相也
又至

又蔞也
相也
又至

又蔞也
相也
又至

又蔞也
相也
又至



幼也阻也限也亦

破列于雲

闕外開又與闕同

害刺也又局中

矧妬也通作劾

又解而二

亥辰名家

外光傳盡外我家

○噁

噁而噁不噁又馮

○慨

慨而慨不慨又馮

○慨

慨而慨不慨又馮

○慨

慨而慨不慨又馮

○慨

慨而慨不慨又馮

○再

再而再不再也

○載

載而載不載也

○載

載而載不載也

○載

載而載不載也

○載

載而載不載也

○載

載而載不載也

○載

載而載不載也

○載

載而載不載也

○載

載而載不載也



故案前章 ○瘥 楚深切病瘦亦 差 載也左傳宣十二年注 作是又歌韻 按瘥與使不視風差

輕又寸管歌 渚 水渚又 ○戒 居拜切教也警也謹也備也 易小斲而大誠有子交疎而能誠實從傳前車漢書

三言戒與戒同又警教之辭曰誠文中子諫詩四曰敬以隊傳 立誠於家也轉書有訓有誠義同者不可雙分押 憾 憾也 大

押知用立誠訓誠實或戒之戒不勢分押 憾 憾也 大 助也訓也問也佐佑也取介也舉也甲也開前也古者主有擯

也在傳介人之重又曰敬介大國又編按曰禮介齊禮禮長無 介介介子儀無職介自繼亦作芥又禮記也易介于石又所守

之節介然正不稍說易變博亨若存介介王弼曰當其變海 客之符其介不可慢也孟子如下履不以三公易其介又與辟

也楚辭悲江介之蕭瑟三都賦况江介之淋瀝又微別貌孟子 山徑之險剛介然又一夫曰一介左傳一介之使書知有一介

價 價也通也分也量也散也亦生助又穀韻又揚雄解嘲范曄 界 界也通也分也量也散也亦生助又穀韻又揚雄解嘲范曄

界 界也通也分也量也散也亦生助又穀韻又揚雄解嘲范曄 界 界也通也分也量也散也亦生助又穀韻又揚雄解嘲范曄

髮 髮也通也分也量也散也亦生助又穀韻又揚雄解嘲范曄 髮 髮也通也分也量也散也亦生助又穀韻又揚雄解嘲范曄

介 介也通也分也量也散也亦生助又穀韻又揚雄解嘲范曄 介 介也通也分也量也散也亦生助又穀韻又揚雄解嘲范曄

介 介也通也分也量也散也亦生助又穀韻又揚雄解嘲范曄 介 介也通也分也量也散也亦生助又穀韻又揚雄解嘲范曄

介 介也通也分也量也散也亦生助又穀韻又揚雄解嘲范曄 介 介也通也分也量也散也亦生助又穀韻又揚雄解嘲范曄

介 介也通也分也量也散也亦生助又穀韻又揚雄解嘲范曄 介 介也通也分也量也散也亦生助又穀韻又揚雄解嘲范曄

介 介也通也分也量也散也亦生助又穀韻又揚雄解嘲范曄 介 介也通也分也量也散也亦生助又穀韻又揚雄解嘲范曄

介 介也通也分也量也散也亦生助又穀韻又揚雄解嘲范曄 介 介也通也分也量也散也亦生助又穀韻又揚雄解嘲范曄

介 介也通也分也量也散也亦生助又穀韻又揚雄解嘲范曄 介 介也通也分也量也散也亦生助又穀韻又揚雄解嘲范曄

介 介也通也分也量也散也亦生助又穀韻又揚雄解嘲范曄 介 介也通也分也量也散也亦生助又穀韻又揚雄解嘲范曄

介 介也通也分也量也散也亦生助又穀韻又揚雄解嘲范曄 介 介也通也分也量也散也亦生助又穀韻又揚雄解嘲范曄

也疾也猛也害也亦作熱屬灋作網又真然又賴綱考工
物經屬灋及以木以安極本以木散
寫勢方其
綱又轄綱
塞先代切屬也邊行其相塞曰塞莊子作
又陷塞
無時又
塞報也漢郊祀
怪古塚切異也奇也
揚子曰非常之事
曰怪亦
怪見怪石環毀之也廣韻亦作敬又賄韻凡
作怪
怪似王環物不自敗而毀之則古雖切音
兼王壞孔子宅著號壞我高祖寢命孟予環宮室以爲汚池之
類是也物自敗則怪切春秋傳魯哀公十四年春西狩獲麟之類是也

僕 報也漢郊祀
塞 報也漢郊祀
怪 古塚切異也奇也
揚子曰非常之事

决 卦名
狹 狹也亦會見
滄 水注瀆又隊
若 則黃
切木

寨 同上又羊切
柴 莊子柴圍又
豸 豸也
眦 眦也

皆 斷切後漢左傳
責 同上又請也左傳
瘵 病名又祭
國名又姓

快 若夫切解急又
馱 馱馬行
噲 噲也又子噲與噲人
名又哈哈與哈同

蒯 草名亦作蒯黃周禮注
蔽 左傳蒯
蔽也

黃 禮記黃特而士鼓
械 下武切繁具又接械三
著云

齒 齒也往齒
齒 齒也往齒
齒 齒也往齒



帝以爲言多承設故去其口以

上以罕以寸合作對又質韻

之巧勝於聖人之斷不相地

冒社類作連振難又失韻

血必被盛食難司養云玉敦飲血玉器又九類凡祭祀贊玉盞

註玉盞玉飲受泰極器禮記明堂位有虞氏之兩敦註香器也

音對搭作敦又夾與

詩何文與殺俗作殺亦作殺又

像贊二讀以示從安藍本从衣

也亦許因

也腹切

矣腹切

類也

也腹切

矣腹切

矣腹切

矣腹切

矣腹切

確

石名

石名

石名

石名

石名

石名

石名

石名

石名

石名

石名

石名

石名

石名

石名

石名

石名

石名

石名

石名

石名

石名

石名

石名

石名

石名

石名

石名

石名

石名

石名

石名

石名

石名

石名

石名

石名

石名

石名

石名

石名

石名

石名

石名

石名

石名

石名

石名

石名

石名

石名

石名

石名

TIFFEN Color Control Patches



燧 燧亦作燧左傳燧而相見注燧若小更道矣道即
燧道也又程器曰燧燧大風有燧注燧道也又見下
燧 燧亦作燧左傳燧而相見注燧若小更道矣道即
燧道也又程器曰燧燧大風有燧注燧道也又見下

穗 穗亦作穗左傳穗而相見注穗若小更道矣道即
穗道也又程器曰穗穗大風有穗注穗道也又見下
穗 穗亦作穗左傳穗而相見注穗若小更道矣道即
穗道也又程器曰穗穗大風有穗注穗道也又見下

翠 翠亦作翠左傳翠而相見注翠若小更道矣道即
翠道也又程器曰翠翠大風有翠注翠道也又見下
翠 翠亦作翠左傳翠而相見注翠若小更道矣道即
翠道也又程器曰翠翠大風有翠注翠道也又見下

悴 悴亦作悴左傳悴而相見注悴若小更道矣道即
悴道也又程器曰悴悴大風有悴注悴道也又見下
悴 悴亦作悴左傳悴而相見注悴若小更道矣道即
悴道也又程器曰悴悴大風有悴注悴道也又見下

萃 萃亦作萃左傳萃而相見注萃若小更道矣道即
萃道也又程器曰萃萃大風有萃注萃道也又見下
萃 萃亦作萃左傳萃而相見注萃若小更道矣道即
萃道也又程器曰萃萃大風有萃注萃道也又見下

頰 頰亦作頰左傳頰而相見注頰若小更道矣道即
頰道也又程器曰頰頰大風有頰注頰道也又見下
頰 頰亦作頰左傳頰而相見注頰若小更道矣道即
頰道也又程器曰頰頰大風有頰注頰道也又見下

躓 躓亦作躓左傳躓而相見注躓若小更道矣道即
躓道也又程器曰躓躓大風有躓注躓道也又見下
躓 躓亦作躓左傳躓而相見注躓若小更道矣道即
躓道也又程器曰躓躓大風有躓注躓道也又見下

贖 贖亦作贖左傳贖而相見注贖若小更道矣道即
贖道也又程器曰贖贖大風有贖注贖道也又見下
贖 贖亦作贖左傳贖而相見注贖若小更道矣道即
贖道也又程器曰贖贖大風有贖注贖道也又見下

回 回亦作回左傳回而相見注回若小更道矣道即
回道也又程器曰回回大風有回注回道也又見下
回 回亦作回左傳回而相見注回若小更道矣道即
回道也又程器曰回回大風有回注回道也又見下

里亦作迴更迴見會 始也變也聚也合也周禮時見曰會

又疾貽二韻 繪 畫文論語繪事後素亦 績 考工記畫

曰畫越从習誤 醜 醜貌祭又古 醜 醜貌

五 繪 醜貌祭又古 醜 醜貌 醜 醜貌

呼對切悔 悔恨也後改 晦 不明也月盡也 每 易卦上體

水沫而之沫也又斯爾 沫 沫也 沫 沫也

又審省二韻 顛 顛下七莊子履聲 聾 聾也 聾 聾也

名又味 聾 聾也 聾 聾也 聾 聾也

古作 聾 聾也 聾 聾也 聾 聾也

也非自壞而壞之也又小兒去面男八歲女七歲又相

聞之毀譽則毀上聲譽去聲孟子有不虞之譽有求全之毀

類是也其其人而毀之謂其人而譽之則毀去聲譽平聲論語

成毀之毀與譽毀之毀皆無音也 慧 胡桂切性通解也如

以通明唯讀書點校者不可不知 惠 說文仁也从心以叢徐曰

惠 惠也 惠 惠也 惠 惠也

者可分押 惠 惠也 惠 惠也 惠 惠也

之 惠 惠也 惠 惠也 惠 惠也

宇 惠 惠也 惠 惠也 惠 惠也

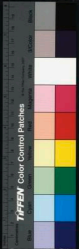

浴卷禮 增王倫冠總弁 憤心亂 悵悵 悵婦人夜寤也

貴若胃切身也位也 寶漢書食貨志賤鐵器苦楚 賸極視

劇傷也刺也又曹 概夏祖名亦作 歲禮記夏后氏

言慶也又 概揭衣禮記內 刺刺刺曲刀亦作 刮又贊韻

山起也 概則不涉不概 刷刷又重骨二韻 刮又贊韻

臬射的 桂木名 笙竹鳥 鴛鴛鴦鳥名亦作鴛鴦 鴛鴞

杜德常以立夏鳴鳴則楚芳甘歌而楚事與音桂又香 愧楚

飲離離鴛鴦鴞之先鳴兮使夫百翠高之不芳又支 愧楚

愧又文 魏馬名 劫之民不劫國用

○價其位切乏也 鎖鎖也 賁賁也 賁賁也 賁賁也

寶善功勳一寶漢書一寶注資上 賁賁也 賁賁也 賁賁也

餽同上又貽也 櫃亦作 墜亦作 隊詩為國之

憚憚也 謝謝也 謝謝也 謝謝也 謝謝也

謝謝也 謝謝也 謝謝也 謝謝也 謝謝也

謝謝也 謝謝也 謝謝也 謝謝也 謝謝也

謝謝也 謝謝也 謝謝也 謝謝也 謝謝也

謝謝也 謝謝也 謝謝也 謝謝也 謝謝也

又捍也護也 **璇** 玉也又清也 **轉** 車輪也田單傳轉 **專** 較木軸要

防也又清也 **榘** 小捨漢高帝紀士 **斐** 火乾又日 **彗** 日

音彗亦作彗 **遺** 卒從軍死者為 **魏** 也亦作 **偽** 也

必為所以也錄也 **遺** 餽也贈也周禮遺人注遺謂以物

也為也與也 **魏** 有所贈遺也詩木瓜瓜瓞之車馬

器屬又支 **魏** 支賄韻 **魏** 也果若法象也魏者高魏也

人因謂被令之書為 **魏** 左 **釋** 如牛而大肉數 **偽** 非真也

傳陰三年命歲象 **釋** 又支 **釋** 千斤又支 **偽** 說也詐

也 **磴** 說文曰磴也世本公輸 **惛** 之惛切 **錘** 錘也

也 **錘** 說文曰錘也世本公輸 **惛** 之惛切 **錘** 錘也

又見皮韻 **誼** 相為 **誼** 也列子注頤重說 **賁** 賁也

文贊狀也莊子附 **誼** 誼也 **誼** 誼也 **誼** 誼也 **誼** 誼也

皆謂漢書家言子 **誼** 誼也 **誼** 誼也 **誼** 誼也 **誼** 誼也

行注云 **誼** 誼也 **誼** 誼也 **誼** 誼也 **誼** 誼也

配母聲 **誼** 誼也 **誼** 誼也 **誼** 誼也 **誼** 誼也

也 **誼** 誼也 **誼** 誼也 **誼** 誼也 **誼** 誼也

也 **誼** 誼也 **誼** 誼也 **誼** 誼也 **誼** 誼也

也 **誼** 誼也 **誼** 誼也 **誼** 誼也 **誼** 誼也

也 **誼** 誼也 **誼** 誼也 **誼** 誼也 **誼** 誼也

也 **誼** 誼也 **誼** 誼也 **誼** 誼也 **誼** 誼也

璇

轉

專

彗

遺

魏

榘

斐

偽

磴

錘

誼

遺

魏

偽

磴

錘

誼

魏

偽

磴

錘

誼

誼

偽

磴

錘

誼

誼

誼

磴

錘

誼

誼

誼

誼

錘

誼

誼

誼

誼

誼

誼

誼

誼

誼

誼

誼

誼

誼

誼

誼

誼

誼

誼

誼

誼

誼

誼

誼

誼

誼

誼

誼

誼

誼

誼

誼

誼

誼

誼

誼

誼

誼

誼

誼

誼

誼



睡

為其工名

垂

知字又音瑞又支編

睡

坐窠今

稱

介免謂謂原甲胃也

稅

又稅駕稅較也

說

不稅人稅人則以父兄之命注稅謂謂曰稅授弓小功

不稅

詩說主歲外與稅同又說謂以言論人使停已也

說

又說謂切與稅同又有謂說義不同者曰從分押

祝

又被

又禮注

曰稅禮記注稅同

稅

稅

稅

稅

五齊

五齊謂之使清謂之說水

稅

稅

稅

稅

帥

帥

帥

帥

帥

帥

率

率

率

率

率

率

有

有

有

有

有

有

子

子

子

子

子

子

內

內

內

內

內

內

曰

曰

曰

曰

曰

曰

曰

曰

曰

曰

曰

曰

謂

謂

謂

謂

謂

謂

亦

亦

亦

亦

亦

亦

將

將

將

將

將

將

卒

卒

卒

卒

卒

卒

卒

卒

卒

卒

卒

卒



最怪漢書注最凡要之首言曰

本先也以曰以取眩李从曰此

擊也預取細相亨合研為

又須鍊一史江禮書作物是

若綿絕音平切 眩音平切 眩音平切

有二三言

眩音平切 眩音平切 眩音平切

眩音平切 眩音平切 眩音平切

眩音平切 眩音平切 眩音平切

眩音平切 眩音平切 眩音平切

眩音平切 眩音平切 眩音平切

眩音平切 眩音平切 眩音平切

眩音平切 眩音平切 眩音平切

眩音平切 眩音平切 眩音平切

眩音平切 眩音平切 眩音平切

眩音平切 眩音平切 眩音平切

八震

震之乃切卦名易震為雷謂雷震之所為也錄曰震象就

又直謂雷為震也震動也威也懼也起也姪姪也詩載

載夙亦作振與救也整也奮也裂振雷七韻也

又真韻也動也又真韻二韻又於韻振重

碾制餅於禁中用碾子又燕肅文說歷善於者言萬物之

同音又於韻碾也音碾碾也音碾碾也音碾

碾也音碾碾也音碾碾也音碾

柶

柶音平切 柶音平切 柶音平切

柶音平切 柶音平切 柶音平切

柶音平切 柶音平切 柶音平切

柶音平切 柶音平切 柶音平切

柶音平切 柶音平切 柶音平切

柶音平切 柶音平切 柶音平切

柶音平切 柶音平切 柶音平切

柶音平切 柶音平切 柶音平切

柶音平切 柶音平切 柶音平切

柶音平切 柶音平切 柶音平切

柶音平切 柶音平切 柶音平切

柶音平切 柶音平切 柶音平切

陣 直刀切行列經典作陳揚于音義云古作陳
陣 風鶴集曰軍陳為陣始於王義之小學章
陣 又

診 批也驗也真誠候脈也莊于匠石
格 木名汁可作
酒 亦作揮

稔 未聞切
純 爾雅拾遺謂之純郭璞曰木錄
言 子至也告
三曰廣雅也

淳 亦作專
淳 莊子稱夫恬淡無為而悅夫淳淳之慕郭云
又真韻
淳 以已誇人也李格得又真韻又都是切

純 射的又
純 記亂也
刃 而撥切鋒刃又與劊同刀
劊

忍 堅柔難斷周禮山
忍 大雅初象柔忍之木在柔無釋文名
音刃字亦作何又安忍隱忍又難斷

切 八尺曰切小爾雅四尺謂之切包咸輪原成皆謂七尺曰
切 切應劭注漢書五尺六寸曰切劊師古曰非也八尺曰切
取入中臂之一尋也師古以八尺為切是也而以切為中臂一

切 尋非也一尋止六尺爾雅支周曰八尺曰切又度深曰切

切 尋三十一年的
切 其也切也
切 其也切也

切 其也切也
切 其也切也

切 其也切也
切 其也切也

切 其也切也
切 其也切也

切 其也切也
切 其也切也

切 其也切也
切 其也切也

切 其也切也
切 其也切也

切 其也切也
切 其也切也



龜印文曰章鉅史大大金印紫綬文曰章中二千石后信也

穩屋各又真隱同上孟子隱几而臥又祭也殷中也莊子

慎時刀切从心从真心真為慎說文謹也从慎中谷重為日慎也徐曰慎不幽薄也古亦

慎作春前武紀海外燕書莫不慎必刀切也通作慎古者

慎實又史記廉卿傳子存勿子慎諸侯自相為之禮各有

慎副實副曰介主訓曰慎慎同上論語若名慎慎禮記大夫

慎又陳也詩碩藟曰慎慎又片也慎右所注必

慎與公士為實注實謂仲介也莊子慎者以告魏子昔義云實通

慎慎之人音慎又云慎莫重以實寡人與慎斤之慎同又曰退仁

慎長有慎繁慎慎者慎者不慎慎慎慎慎慎慎慎慎

慎慎慎慎慎慎慎慎慎慎慎慎慎慎慎慎慎慎

慎慎慎慎慎慎慎慎慎慎慎慎慎慎慎慎慎慎

慎慎慎慎慎慎慎慎慎慎慎慎慎慎慎慎慎慎

慎慎慎慎慎慎慎慎慎慎慎慎慎慎慎慎慎慎

慎慎慎慎慎慎慎慎慎慎慎慎慎慎慎慎慎慎

慎慎慎慎慎慎慎慎慎慎慎慎慎慎慎慎慎慎

信也

信也

信也

信也

信也

信也

信也

信也

信也

信也

信也

信也

信也

信也

信也

信也





命不是音 **銳** 銳光 **俊** 俊充又 **竣** 祖寸切然火周禮
峻又音俊 **銳** 名 **俊** 真韻 **竣** 遠也其竣又實韻

按 推也又擠也也左傳定八年按術按 **燼** 徐刀切火
之字經管子指切燼當作祖守切 **燼** 徐刀切火

謂民曰燼左傳靡自有高氏收 **親** 十道切左傳唐人工商
二國之盛以威震而立少 **親** 多有分親注以親疏為

分別釋文有平去兩音今 **親** 初親切本 **親** 同上又梧也
世謂姻家為親家又真韻 **親** 亦作 **親** **親** 同上又梧也

觀 近身 **觀** 乘也 **觀** 豐韻又 **趁** 丑刀切趁又趁也
衣也 **觀** 乘也 **觀** 豐韻又 **趁** 丑刀切趁又趁也

舞者趁舞以 **疾** 病也亦作 **疾** **吝** 良刀切梅客又海客
被然又跳頭 **疾** 登又轉韻 **疹** **吝** 易也六三性吝謂不

如幾言險而往以自取窮可辭殺也又差吝常對九三或承之
蓋止吝家人九三無子無孫吝吝謂同差吝易坤為吝吝

出內之吝謂之有司官謂新情也又世也 **恪** 音也 **恪** 音也
六三小吝无咎謂小打傷也亦作 **恪** **恪** 音也 **恪** 音也

作 **恪** **恪** 音也 **恪** 音也 **恪** 音也 **恪** 音也 **恪** 音也 **恪** 音也

二 **透** 行難又謹 **透** 轉也也亦 **透** 又真於 **透** 螢火
韻 亦作 **透** **透** 轉也也亦 **透** 又真於 **透** 螢火

躡 見廣韻 **躡** 同上俗 **躡** 廣韻 **躡** 竹類爾雅聖中亦
韻 亦作 **躡** **躡** 同上俗 **躡** 廣韻 **躡** 竹類爾雅聖中亦

磷 薄石又石 **磷** 對火為磷又與磷二韻 **閏** 玉高水
又真庚 **磷** 動也蔽也火工記不編 **鄰** 音也 **鄰** 音也

賦徒車之 **鄰** 於鑿亦作鄰又真韻 **鄰** 音也 **鄰** 音也
所謂 **鄰** 同上又螢火亦 **鄰** 音也 **鄰** 音也 **鄰** 音也

二 **燐** 作燐又二韻 **燐** 音也 **燐** 音也 **燐** 音也 **燐** 音也

藪 去聲切香蒿亦 **藪** 音也 **藪** 音也 **藪** 音也 **藪** 音也

曰藪血者藪陸之物藪用血蓋所以賦變性也藪也藪也
藪而謂之藪藪治亂曰亂也周禮天府上春嘗實藪又實藪注

發謂殺性以血紅之大視所養謂血也凡血祭曰粢粢又據陸
曰粢或謂粢成必有粢所散性取血食其粢陸以取除不詳因
謂之粢又爭端曰粢謂粢也亦作粢又賈誼傳粢而
谷糞鄭曰粢亦加以易說謂曰粢糞也以粢煎入之也
鮮

興 禮記既興若用 禮記通 興 裂 熨 同上切交
也春伏傳

打火○**僅** 且各切少也略也撓也劣 塵 董仲舒行氣
能勿 失實故傳其吹塵

得令人類曰塵與 塵 公羊傳定公八年
僅同旁也又真韻 僅 少也又真韻 僅 慎然後得免音與

僅同又 僅 病也漢文帝紀 董 草名詩董茶
如治又轉韻 觀 伯秋見曰

觀注觀之言動也彼其勤王之事禮記曲禮 瑾 李也詩塞句
天子當依石左階候禮而見天子曰觀 瑾 又真韻

瑾 美玉楚辭瑾茶不熱曰瑾詩 瑾 又真韻

相上之斬 斬左傳莊十一年宋公斬之 斤 斤其明毛傳斤

明察也 撞 扞 多力 近 附也載也近 舜 輪同切有

又負頸 撞 扞 多力 近 附也載也近 舜 輪同切有

愛曰仁聖盛明曰舜舜之古死也 葬 木槨詩 瞬 目開闔

說文州也楚謂之福參謂之曼 葬 木槨詩 瞬 目開闔

瞬 蓋于終日視 瞬 具公 瞬 項籍傳明日視之多 暮 暮

又毛鏡禮記 順 食問切不逆也和也詩克順 楮 楮

楮 楮也 問 文運切調也問也又問遺論孫問人於他
問外與目 問 邦語因問遺物又發問唐衡傳孫問孫
問問 已耳 問 邦語因問遺物又發問唐衡傳孫問孫
空方言 問 邦語因問遺物又發問唐衡傳孫問孫
而未離謂之 問 邦語因問遺物又發問唐衡傳孫問孫





媿

生子亦作媿 媿又媿 媿 同上又媿 媿去冠括髮也祖

稅

左傳季氏不稅杜預曰稅喪冠也又晉趙鞅納衛太子于

分

房問切名分也分劑也禮記分毋求多有 憤 論語不

黃

黃 雜有草周禮邊入其 憤 方問切 拚 帶記場席

奎

奎 雜除也 憤 記貫軍之將陸音奮 奮 詩行奔

奮

奮 奮也 憤 奮也 奮 奮也 奮 奮也 奮 奮也 奮 奮也

漢

漢 漢也 憤 漢也 憤 漢也 憤 漢也 憤 漢也 憤 漢也

拚

拚 拚也 憤 拚也 憤 拚也 憤 拚也 憤 拚也 憤 拚也

擗

擗 擗也 憤 擗也 憤 擗也 憤 擗也 憤 擗也 憤 擗也

郡

郡 郡也 憤 郡也 憤 郡也 憤 郡也 憤 郡也 憤 郡也

溫

溫 溫也 憤 溫也 憤 溫也 憤 溫也 憤 溫也 憤 溫也

熅

熅 熅也 憤 熅也 憤 熅也 憤 熅也 憤 熅也 憤 熅也

訓

訓 訓也 憤 訓也 憤 訓也 憤 訓也 憤 訓也 憤 訓也

熅

熅 熅也 憤 熅也 憤 熅也 憤 熅也 憤 熅也 憤 熅也

運

運 運也 憤 運也 憤 運也 憤 運也 憤 運也 憤 運也

熅

熅 熅也 憤 熅也 憤 熅也 憤 熅也 憤 熅也 憤 熅也



TIFFEN Color Control Patches

五運五行氣化流轉之名又天章曰運轉有君子法天也又
運轉高祖晉漢承先聖運轉也又國語廣運百圭東西為
廣南北
高運 **軍** 日月氣 **輝** 曰輝日光也又支音徽三韻
亦作輝 **韻** 和之音滿也又風度
野 **韻** 地名為古荊州魯昭公 **韻** 亦作韻均格作韻
出考之地今有鄂州 **韻** 和之音滿也又風度
同上又同也平也左傳係五年均服振振戎 **韻** 亦作韻均格作韻
離也陸音如字當有兩音亦作均又真識 **杓** 又真
人名後人慕之必為姓 **輶** 攻皮之工考工記辨人為
有且半千又真識 **輶** 攻皮之工考工記辨人為
又震 **恩** 胡田切憂也按也悶亂也又汚辱也禮記備有不
恩公為也唐元結傳 **潤** 潤也亦作潤又潤也音左思作賦
早潤江月真與油同 **韻** 潤也亦作潤又潤也音左思作賦

輶 漢王陵傳延素 **輶** 韻朝元結詩談諸臣輶 **悛**
石大而平潤 **輶** 官怡愉天韻又輶 **悛**

困 苦困切其音困也作也又困曰困門輶亦作

相 又輶 **壺** 居也廣也又窗中 **噴** 音問切鼓鼻也噴

盆 步問切盛物也盆也亦作物 **坊** 又輶 **溢** 水聲又

悶 輶田切煩悶心 **薄** 又輶 **寸** 村困切十粟為分

尺家語布指知寸漢志寸者刻也 **打** 斷也切也割也裁

鑊 通鑊切紀底鑊者魚名又魚入 **頓** 都困切下首

杜府詩頓頓食黃魚謂食一次也又墟也左傳襄公四年甲兵

不頓駭元奔脚徒不頓又在一成曰頓丘詩至于頓丘又踐頓
蹇也又見 **敦** 堅也又大歲在子曰困敦又丘一成曰敦在詩
下又音頓 **敦** 作頓班固著藝發從施敦而度高平泰山音丁



圓反設又交寒蓋轉
 效五韻又真韻
 頓又不利一說亦非釋文云字又作頓
 為到漢書卷八不
 史記貫注賦吳邪

去二音又習方
 逢滿漢句奴替譯
 通風仗又轉韻
 脂金其陸滿而立衍有上
 進遲頓不及事
 馳近亦作通譯又轉韻
 又轉真二

韻
 去二音又習方
 逢滿漢句奴替譯
 通風仗又轉韻
 脂金其陸滿而立衍有上
 進遲頓不及事
 馳近亦作通譯又轉韻
 又轉真二

緣
 易勝又轉
 質二韻
 嫩弱也
 腰肉切
 嬾同上切弱也又
 少好貌俗作嫩

視
 吐因切卸衣
 又花韻也
 鈍厚味
 恨下長切
 良古恨切非
 名聲也止

硯
 吉恨切石
 有痕曰硯
 琅玉有起
 粉曰琅

洪武正韻卷第十一

九翰

朝
 侯幹切鳥羽又華也書韻也高瑞也天維五色羽也又幹
 也詩維周之翰王后維翰之舞之翰召公維翰有罕去二

騾
 馬突亦作駝
 駝同上又姓孔
 旱充燥下雨
 悍

汗
 人液又
 滿北海漢書去病傳作
 捍衛也伎也

干
 詩公侯干城左傳天下有道則公侯能
 捍衛也伎也

捍
 同上也
 捍衛也伎也

幹
 古汗切井欄又轄版又柄
 王雱云居也地

幹
 古汗切井欄又轄版又柄
 王雱云居也地

幹
 古汗切井欄又轄版又柄
 王雱云居也地



圓反設又交寒蓋轉
 效五韻又真韻
 頓又不利一說亦非釋文云字又作頓
 為到漢書卷八不
 史記貫注賦吳邪

去二音又習方
 逢滿漢句奴替譯
 通風仗又轉韻
 脂金其陸滿而立衍有上
 進遲頓不及事
 馳近亦作通譯又轉韻
 又轉真二

韻
 去二音又習方
 逢滿漢句奴替譯
 通風仗又轉韻
 脂金其陸滿而立衍有上
 進遲頓不及事
 馳近亦作通譯又轉韻
 又轉真二

緣
 易勝又轉
 質二韻
 嫩弱也
 腰肉切
 嬾同上切弱也又
 少好貌俗作嫩

視
 吐因切卸衣
 又花韻也
 鈍厚味
 恨下長切
 良古恨切非
 名聲也止

硯
 吉恨切石
 有痕曰硯
 琅玉有起
 粉曰琅

洪武正韻卷第十一

九翰

朝
 侯幹切鳥羽又華也書韻也高瑞也天維五色羽也又幹
 也詩維周之翰王后維翰之舞之翰召公維翰有罕去二

騾
 馬突亦作駝
 駝同上又姓孔
 旱充燥下雨
 悍

汗
 人液又
 滿北海漢書去病傳作
 捍衛也伎也

干
 詩公侯干城左傳天下有道則公侯能
 捍衛也伎也

捍
 同上也
 為我干城如晉去聲又本韻寒韻

射
 權以
 捍亦作針
 針同上又急也莊
 閑閑也里門曰閑

也
 捍小隱
 幹古汗切井欄又幹版又柄
 幹事之能易
 乾文言貞

也
 捍小隱
 幹古汗切井欄又幹版又柄
 幹事之能易
 乾文言貞



者事之幹也言事以貞立獨恒續有幹幹又區幹木身骨幹又膏脈之骨也又基體也亦作幹又寒部

肝 目多白一**漸** 教中从目从肝設**秆** 取一秉秆又稂韻

肝 骨即體骨也驚賦歌短布單衣適至**肝** 漢 天可詩

看 結幹切現**侃** 專直又私樂貌**侃** 又卑韻**禿** 善也

按 於幹切物也止也據生荀子是按曰是井按曰井

案 几屬亦作按又察打也考與也舉也按

看 又卑韻**侃** 專直又私樂貌**侃** 又卑韻**禿** 善也

看 又卑韻**侃** 專直又私樂貌**侃** 又卑韻**禿** 善也

看 又卑韻**侃** 專直又私樂貌**侃** 又卑韻**禿** 善也

看 又卑韻**侃** 專直又私樂貌**侃** 又卑韻**禿** 善也

看 又卑韻**侃** 專直又私樂貌**侃** 又卑韻**禿** 善也

看 又卑韻**侃** 專直又私樂貌**侃** 又卑韻**禿** 善也

看 又卑韻**侃** 專直又私樂貌**侃** 又卑韻**禿** 善也

看 又卑韻**侃** 專直又私樂貌**侃** 又卑韻**禿** 善也

看 又卑韻**侃** 專直又私樂貌**侃** 又卑韻**禿** 善也

看 又卑韻**侃** 專直又私樂貌**侃** 又卑韻**禿** 善也

看 又卑韻**侃** 專直又私樂貌**侃** 又卑韻**禿** 善也

看 又卑韻**侃** 專直又私樂貌**侃** 又卑韻**禿** 善也

看 又卑韻**侃** 專直又私樂貌**侃** 又卑韻**禿** 善也

看 又卑韻**侃** 專直又私樂貌**侃** 又卑韻**禿** 善也

看 又卑韻**侃** 專直又私樂貌**侃** 又卑韻**禿** 善也

看 又卑韻**侃** 專直又私樂貌**侃** 又卑韻**禿** 善也

看 又卑韻**侃** 專直又私樂貌**侃** 又卑韻**禿** 善也

看 又卑韻**侃** 專直又私樂貌**侃** 又卑韻**禿** 善也

看 又卑韻**侃** 專直又私樂貌**侃** 又卑韻**禿** 善也

看 又卑韻**侃** 專直又私樂貌**侃** 又卑韻**禿** 善也

看 又卑韻**侃** 專直又私樂貌**侃** 又卑韻**禿** 善也

看 又卑韻**侃** 專直又私樂貌**侃** 又卑韻**禿** 善也

看 又卑韻**侃** 專直又私樂貌**侃** 又卑韻**禿** 善也

看 又卑韻**侃** 專直又私樂貌**侃** 又卑韻**禿** 善也

看 又卑韻**侃** 專直又私樂貌**侃** 又卑韻**禿** 善也

看 又卑韻**侃** 專直又私樂貌**侃** 又卑韻**禿** 善也

看 又卑韻**侃** 專直又私樂貌**侃** 又卑韻**禿** 善也



疑也史記平李書有姓和做兄法宏陸
 云三蒼若石官切物氏音五鼻切又寒
 爾赤作飯
 餽名又旱韻
 妖好貌
 判也斷也
 判也斷也

絆 馮契黎足口
 絆 韋牛具在後曰
 又半也周禮氏掌萬民之辨法判半也
 得焉為合主合其半成夫婦也亦作絆解

判 判也斷也
 判也斷也
 判也斷也

判 判也斷也
 判也斷也
 判也斷也

判 判也斷也
 判也斷也
 判也斷也

判 判也斷也
 判也斷也
 判也斷也

判 判也斷也
 判也斷也
 判也斷也

判 判也斷也
 判也斷也
 判也斷也

判 判也斷也
 判也斷也
 判也斷也

判 判也斷也
 判也斷也
 判也斷也

判 判也斷也
 判也斷也
 判也斷也

判 判也斷也
 判也斷也
 判也斷也

CENTRAL

疑也史記平李書有姓和做兄法宏陸

云三蒼若石官切物氏音五鼻切又寒

爾赤作飯

餽名又旱韻

妖好貌

判也斷也

判也斷也

絆

馮契黎足口

絆

韋牛具在後曰

又半也周禮氏掌萬民之辨法判半也

得焉為合主合其半成夫婦也亦作絆解

判

判也斷也

判

判也斷也

判也斷也

判也斷也

判也斷也

判也斷也

判也斷也

判

判也斷也

判也斷也

判也斷也

判也斷也

判也斷也

判也斷也

判

判也斷也

判也斷也

判也斷也

判也斷也

判也斷也

判也斷也

判

判也斷也

判也斷也

判也斷也

判也斷也

判也斷也

判也斷也

判

判也斷也

判也斷也

判也斷也

判也斷也

判也斷也

判也斷也

判

判也斷也

判也斷也

判也斷也

判也斷也

判也斷也

判也斷也

判

判也斷也

判也斷也

判也斷也

判也斷也

判也斷也

判也斷也

判

判也斷也

判也斷也

判也斷也

判也斷也

判也斷也

判也斷也

判

判也斷也

判也斷也

判也斷也

判也斷也

判也斷也

判也斷也

判

判也斷也

判也斷也

判也斷也

判也斷也

判也斷也

判也斷也



算也又
竿 竹器王錫
云與筭同

○**竄** 取亂切也
○**鎖** 取亂切也
○**擯** 取亂切也
○**毀** 取亂切也

○**擯** 取亂切也
○**毀** 取亂切也
○**擯** 取亂切也
○**毀** 取亂切也

○**擯** 取亂切也
○**毀** 取亂切也
○**擯** 取亂切也
○**毀** 取亂切也

○**擯** 取亂切也
○**毀** 取亂切也
○**擯** 取亂切也
○**毀** 取亂切也

○**擯** 取亂切也
○**毀** 取亂切也
○**擯** 取亂切也
○**毀** 取亂切也

○**擯** 取亂切也
○**毀** 取亂切也
○**擯** 取亂切也
○**毀** 取亂切也

○**擯** 取亂切也
○**毀** 取亂切也
○**擯** 取亂切也
○**毀** 取亂切也

十諫

○**諫** 取亂切也

○**諫** 取亂切也

○**諫** 取亂切也

○**諫** 取亂切也

○**諫** 取亂切也

○**諫** 取亂切也

又差 慙 虎竊毛曰慙 又見制額產韻 ○篡 初是切說文逆而奪取之曰篡 篡从人算聲又弋取也揚子

本作嘉併又奪也連也 ○斡 下連切斡 ○亂 五慮切要 亂也又亂也 ○釅 釅也又釅也 ○釅 釅也又釅也 ○釅 釅也又釅也

○粲 全要切爾雅粲止飯也又餅好飯又粲 粲也明也又三女為粲詩作粲 粲 粲也明也又三女為粲詩見此粲者注三女

粲 粲也明也又三女為粲詩見此粲者注三女 粲 粲也明也又三女為粲詩見此粲者注三女 粲 粲也明也又三女為粲詩見此粲者注三女

○焚 則謹切舉也相也佐也助也出也焚 焚 焚也明也又三女為粲詩見此粲者注三女

○噴 荀子問一而告二謂之噴 噴 噴也明也又三女為粲詩見此粲者注三女

○噴 荀子問一而告二謂之噴 噴 噴也明也又三女為粲詩見此粲者注三女

○噴 荀子問一而告二謂之噴 噴 噴也明也又三女為粲詩見此粲者注三女

○噴 荀子問一而告二謂之噴 噴 噴也明也又三女為粲詩見此粲者注三女

○噴 荀子問一而告二謂之噴 噴 噴也明也又三女為粲詩見此粲者注三女

○噴 荀子問一而告二謂之噴 噴 噴也明也又三女為粲詩見此粲者注三女

○噴 荀子問一而告二謂之噴 噴 噴也明也又三女為粲詩見此粲者注三女

○噴 荀子問一而告二謂之噴 噴 噴也明也又三女為粲詩見此粲者注三女

○噴 荀子問一而告二謂之噴 噴 噴也明也又三女為粲詩見此粲者注三女

○噴 荀子問一而告二謂之噴 噴 噴也明也又三女為粲詩見此粲者注三女

河又北通鑑之間久熟
日燭又寒語以東誤
滿清漢米什亦作暎又
滿同七又

燭貌俗作燭燧井又波也見廣韻
連謹記內則連又湯注連
又得也亦作連珠又寒
早韻

作連又博易連
又先注韻
凍又寒
早韻

得稠切味甘且早也明也詩信誓旦旦
此北漢書言明自有如數日之象
但而香一名編

我其又后香日且耳
忌詩結誓是
但而香一名編

其繼機散誠又真
惟云編担一名編
許俊按而狗頭又後
切亦談又鳴
也鳴來日下鳥伐難
查夜常鳴又名樹梓
禮記

瘳病也書命以有瘳
注明其害也
其為
文釋文瘳丁
但刃如自上天二音則瘳亦瘳
漢書敬助瘳近

散鄭康成曰玉升曰散
孔穎達曰散者散也
散者散也
散者散也

亦竹命
傘
轉魚詩神官張
腕鳥黃切手腕
左傳披

子及博史記到
擊又剛光音韻
擊漢書絳衣

惋
歎
鴈
魚欄切隨陽鳥
鳴物也轉倉詩
然見其

難
乃且切阻也
患也死也
冠也

擗
按也又
鏗
初煉切平木之器
又難也擗
刻也

辨
實廣韻瓜
中

辨 判也具也漢書薛信辨 辨 辨也亦作盼 盼 分明貌詩美目盼

今反勤苦不休息貌孟 盼 視也亦作盼 盼 分明貌詩美目盼

子使僕躬喻然又 綰 綰也亦作盼 盼 分明貌詩美目盼

曰綰亦 袒 袒也亦作盼 盼 分明貌詩美目盼

作袒 袒 袒也亦作盼 盼 分明貌詩美目盼

○覓 伏欄切菜 販 販也亦作盼 盼 分明貌詩美目盼

○覓 伏欄切菜 販 販也亦作盼 盼 分明貌詩美目盼

○覓 伏欄切菜 販 販也亦作盼 盼 分明貌詩美目盼

○覓 伏欄切菜 販 販也亦作盼 盼 分明貌詩美目盼

○覓 伏欄切菜 販 販也亦作盼 盼 分明貌詩美目盼

○覓 伏欄切菜 販 販也亦作盼 盼 分明貌詩美目盼

○覓 伏欄切菜 販 販也亦作盼 盼 分明貌詩美目盼

○覓 伏欄切菜 販 販也亦作盼 盼 分明貌詩美目盼

○覓 伏欄切菜 販 販也亦作盼 盼 分明貌詩美目盼

○覓 伏欄切菜 販 販也亦作盼 盼 分明貌詩美目盼

○覓 伏欄切菜 販 販也亦作盼 盼 分明貌詩美目盼

○覓 伏欄切菜 販 販也亦作盼 盼 分明貌詩美目盼

軌 引車也 十一 霰 引車也 十一 霰 引車也

霰 先見切說文霰雪也蓋雪切作米或花開如櫻粉而下

如星而霰霰向日盛晴而生髮帶而水寒 霰 霰也亦作霰

霰 霰也亦作霰 霰 霰也亦作霰 霰 霰也亦作霰

霰 霰也亦作霰 霰 霰也亦作霰 霰 霰也亦作霰

霰 霰也亦作霰 霰 霰也亦作霰 霰 霰也亦作霰

霰 霰也亦作霰 霰 霰也亦作霰 霰 霰也亦作霰

霰 霰也亦作霰 霰 霰也亦作霰 霰 霰也亦作霰

霰 霰也亦作霰 霰 霰也亦作霰 霰 霰也亦作霰

乃笑信兮請狂口輔也方言東齊之閒謂轉載極重大夫以
 女婚為情事謂曰言何倍情也及數額**轉**市士以鹿窟謂
 之轉鹿窟之轉也其情有**荐**在甸甸也譽也左傳今
 按注轉取名於鹿窟亦作**荐**又荐鹿窟仍為鹿窟為
 頌曰遊處不熱**薦**謂天方薦養也**荐**衣也帶圍獵也
 也亦從荐為**荐**衣也帶圍獵也**荐**左傳
 定八年梅之**荐**水仍至也易水存至聖坎又海雷雷亦謂
 辨柱頭曰梅水當仍至也五篇云水至也坎又水流曰梅
 又與**錡**重也至也丹**羨**以面切也食養也鑿羨也謂
 存同**錡**也通作**錡****羨**與**錡**同也鑿羨也鑿羨也謂
 羨長也此望望長尺以起望望新鑿成曰羨不圖之鑿羨則
 八寸安一尺者工記五人梅曰鑿羨堂及好三寸以羨度則
 樂曰羨也對望孔也對事所曰羨鑿羨其表一尺而與羨同
 釋文羨以善切是也又善切也又善切也又善切也又善切也
 又見下又**賤**在德切卑下輕也善言賤則為**錢****錢**也
 又見下又**賤**在德切卑下輕也善言賤則為**錢****錢**也

人又賦謂也 ○ **殿** 子之邦也謂前曰殿後曰殿又殿也謂殿天
 漢書止殿後也謂殿後也又軍收後亦曰殿馬融曰 ○ **瑱**
 瑱在軍後前曰香後曰殿論語奔而殿又見下古作殿 ○ **貞**
 他何切以玉充且詩玉之瑱也又曰玉耳瑱楚毛 ○ **電** 湯說
 得充耳謂之瑱天子玉瑱諸侯以石又真瑩瑩 ○ **電** 切陰
 陽波雜也釋名曰電珍也乍見則殄滅也 **殿** 堂高大者風俗
 易為為露海有子當以雷為難也作雷 ○ **奠** 通曰黑摩象車
 开州刻為香囊三香者水物所係作雷 **奠** 通曰黑摩象車
 高嶽通呼為嶽不必宮中若廣廟令殿火與廟師古曰古者屋之
 子坐也今唯天子宸居稱殿 **奠** 定也薦也置祭也頓首前
 奠奠而已無酒尸以 **甸** 規方十里之外曰甸甸甸之為言治
 下之事又庚敬謂 **甸** 也書五百里甸服周禮載師以公邑
 之田任甸地治公邑謂六等餘地職師掌邦國辨諸甸甸知里
 之地賦注云自邦國以及四郊之內又大司馬曰方千里曰國



鐵其外方五百里曰侯鐵又其外方五百里曰甸鐵又侯甸同封維馬甸之又先說

田 詩無田甫 又先說 **畋** 同上書多方畋獲田尚求力畋田田案書

無音是知字去聲也 **鋤** 以實貝飾 **淀** 淺泉唐韻

千也謂平其田也又先說 **澗** 澤也又先說 **澗** 澤也又先說

光澤廣淺五竹為澗 **澗** 澤也又先說 **澗** 澤也又先說

尼澗澗廣韻美好貌 **澗** 澤也又先說 **澗** 澤也又先說

澗也又先說 **澗** 澤也又先說 **澗** 澤也又先說

澗也又先說 **澗** 澤也又先說 **澗** 澤也又先說

澗也又先說 **澗** 澤也又先說 **澗** 澤也又先說

澗也又先說 **澗** 澤也又先說 **澗** 澤也又先說

澗也又先說 **澗** 澤也又先說 **澗** 澤也又先說

澗也又先說 **澗** 澤也又先說 **澗** 澤也又先說

澗也又先說 **澗** 澤也又先說 **澗** 澤也又先說

澗也又先說 **澗** 澤也又先說 **澗** 澤也又先說

澗也又先說 **澗** 澤也又先說 **澗** 澤也又先說

澗也又先說 **澗** 澤也又先說 **澗** 澤也又先說

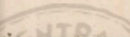

棟 棟也又先說 **棟** 棟也又先說 **棟** 棟也又先說

棟 棟也又先說 **棟** 棟也又先說 **棟** 棟也又先說

棟 棟也又先說 **棟** 棟也又先說 **棟** 棟也又先說

棟 棟也又先說 **棟** 棟也又先說 **棟** 棟也又先說

棟 棟也又先說 **棟** 棟也又先說 **棟** 棟也又先說

棟 棟也又先說 **棟** 棟也又先說 **棟** 棟也又先說

棟 棟也又先說 **棟** 棟也又先說 **棟** 棟也又先說

棟 棟也又先說 **棟** 棟也又先說 **棟** 棟也又先說

棟 棟也又先說 **棟** 棟也又先說 **棟** 棟也又先說

棟 棟也又先說 **棟** 棟也又先說 **棟** 棟也又先說

棟 棟也又先說 **棟** 棟也又先說 **棟** 棟也又先說

棟 棟也又先說 **棟** 棟也又先說 **棟** 棟也又先說

棟 棟也又先說 **棟** 棟也又先說 **棟** 棟也又先說

棟 棟也又先說 **棟** 棟也又先說 **棟** 棟也又先說

棟 棟也又先說 **棟** 棟也又先說 **棟** 棟也又先說

棟 棟也又先說 **棟** 棟也又先說 **棟** 棟也又先說

棟 棟也又先說 **棟** 棟也又先說 **棟** 棟也又先說

棟 棟也又先說 **棟** 棟也又先說 **棟** 棟也又先說

棟 棟也又先說 **棟** 棟也又先說 **棟** 棟也又先說

棟 棟也又先說 **棟** 棟也又先說 **棟** 棟也又先說

棟 棟也又先說 **棟** 棟也又先說 **棟** 棟也又先說

棟 棟也又先說 **棟** 棟也又先說 **棟** 棟也又先說

棟 棟也又先說 **棟** 棟也又先說 **棟** 棟也又先說

棟 棟也又先說 **棟** 棟也又先說 **棟** 棟也又先說

棟 棟也又先說 **棟** 棟也又先說 **棟** 棟也又先說

棟 棟也又先說 **棟** 棟也又先說 **棟** 棟也又先說

棟 棟也又先說 **棟** 棟也又先說 **棟** 棟也又先說

棟 棟也又先說 **棟** 棟也又先說 **棟** 棟也又先說

棟 棟也又先說 **棟** 棟也又先說 **棟** 棟也又先說

棟 棟也又先說 **棟** 棟也又先說 **棟** 棟也又先說

棟 棟也又先說 **棟** 棟也又先說 **棟** 棟也又先說

棟 棟也又先說 **棟** 棟也又先說 **棟** 棟也又先說



山版曰衍周禮地官注下平曰衍三輔謂山陵間曰衍易大衍
 之數五十龜康成曰衍漢世王弼曰隨天地之數所類者五十
 也又番衍茂也詩番衍蓋升亦有番衍之義又曼衍歌名因
 以爲巴俞之戲亦作曼曼揚雄賦仰止緣竹宴衍之樂南漢西
 或贊曼衍戲龍**延** 延不新貌亦 延漢西京賦巨獸百
 之戲又鏡韻 延亦作延又先韻 **延** 延漢西京賦巨獸百
 援重禮記王雝前後 延亦作延又先韻 **延** 延漢西京賦巨獸百
 延延亦作延又先韻 **延** 延漢西京賦巨獸百
 曰本音延協韻音 **延** 延漢西京賦巨獸百
 弋戰切又先韻 **延** 延漢西京賦巨獸百
 墓籍史記衛世家共伯入篡侯義嘗以戰切又音延罕用故不
 收入先韻內毛曰周禮小同故應起從投母謂等一人以其給
 家祭司農云蒸就也又音人故致餘子鄭同卷云徐子謂志
 也釋文義爲句切孟予以美補下眉實假面切又延見切母
 餘之義有似面延 **彦** 同上切美士曰音从彥
 面二音可通川 **彦** 同上切美士曰音从彥

侯穀梁傳中失 **嘖** 音作嘖又音嘖
 曰嘖亦作嘖 **嘖** 音作嘖又音嘖
 又先說 **嘖** 音作嘖又音嘖
 儒術注導之於衣加純縛也禮記深衣註袷純縹廣各寸半
 註純謂緣之也緣缺謂其口也緣縹也縹縹衣裳之謂釋文緣
 純相切緣以取切又音縹鄭康成注既夕禮云飾衣領 **建**
 袂曰純裳禮傳曰經下曰縹又先韻韻令俗作縹 **建**
 經書切說文立朝梓也半以反徐曰半律也定法也莫雅揭
 也置也又木名在蜀水直上百仞無枝又鼓名前何並傳則其
 建鼓師古曰一名楛鼓謂植木而多 **見** 說文視也
 建鼓又建安郡名又居蒿切又鏡韻 見說文視也
 所親又姓 **眩** 音胡切目無常主亦作玄又癩疾憤亂也
 又見上 **眩** 音胡切目無常主亦作玄又癩疾憤亂也
 共樂不暇眩義莫句切眩音錄並無平聲建宣帝曰俗
 不達時宜好是古非今使人眩於名實昔胡聘切一本胡盼切



又見錄
眷 音同上觀也亦作眷
眷 眷也亦作眷
眷 眷也亦作眷

卷 華快可舒卷者曰卷
曰較亦作卷又先勝讀
韻又先勝讀

素 韻又先勝讀
韻又先勝讀

宴 息也知璞曰晏然
曰晏然亦作晏然
晏 晏也亦作晏然

燕 燕也亦作燕然
燕 燕也亦作燕然

咽 燕也亦作燕然
咽 燕也亦作燕然

燠 燠也亦作燠然
燠 燠也亦作燠然

堰 堰也亦作堰然
堰 堰也亦作堰然

偃 偃也亦作偃然
偃 偃也亦作偃然

偃 偃也亦作偃然
偃 偃也亦作偃然

洵 洵也亦作洵然
洵 洵也亦作洵然

焉 焉也亦作焉然
焉 焉也亦作焉然

負 負也亦作負然
負 負也亦作負然

絢 絢也亦作絢然
絢 絢也亦作絢然

眇 眇也亦作眇然
眇 眇也亦作眇然

緝 緝也亦作緝然
緝 緝也亦作緝然

怨 怨也亦作怨然
怨 怨也亦作怨然

片 片也亦作片然
片 片也亦作片然

辨 辨也亦作辨然
辨 辨也亦作辨然

馬 馬也亦作馬然
馬 馬也亦作馬然



耀也
 莫見切
 眇 和視又
 先爽捷效韻
 瞑 瞑眩亦作泯又
 泯 泯泯

目不安可為相如得視也
 而亡見又真修韻
 面 面而向也向也亦作面如
 面凡物皆背背有面又相背曰面
 曰君臣位南北而賓主位東西
 而謂背之不向也而謂亦謂反背而轉之也謂以爲但見其
 面非也劉焯判曰面謂直向之耳後世又相向爲面而背
 爲背面也南時當面論心背面笑又方面當四方之一面也又

此謂田澤博有云
 面 面也亦作面又背也兼體面觀視又改
 南面稱孤字作面 面 面也亦作面又背也兼體面觀視又改
 者可分押之又攝子似則西爲文選 選 選也亦作選也又鈺
 離驛面規矩而改錯字皆作面 選 選也亦作選也又鈺

名禮記選賢與能皆省而切論語選於庶民 選 選也亦作選也又鈺
 皆息聲切又王制選士或作撰 撰 撰也亦作撰也又鈺
 ○線 取緇切一染紅亦黃色也擗弓黃果絲絳注線 線

旋 旋也先韻 還 還也先韻 旋 旋也先韻 還 還也先韻

旋 旋也先韻 還 還也先韻 旋 旋也先韻 還 還也先韻

旋 旋也先韻 還 還也先韻 旋 旋也先韻 還 還也先韻

旋 旋也先韻 還 還也先韻 旋 旋也先韻 還 還也先韻

旋 旋也先韻 還 還也先韻 旋 旋也先韻 還 還也先韻

旋 旋也先韻 還 還也先韻 旋 旋也先韻 還 還也先韻

旋 旋也先韻 還 還也先韻 旋 旋也先韻 還 還也先韻

串又翰

○饌

○饌

○饌

○饌

○饌

○饌

○饌

先饌

○饌

○饌

○饌

○饌

○饌

○饌

○饌

○饌

○饌

○饌

○饌

○饌

○饌

○饌

○饌

○饌

○饌

○饌

○饌

○饌

○饌

○饌

○饌

○饌

○饌

○饌

○饌

○饌

○饌

○饌

○饌

○饌

○饌

○饌

○饌

○饌

○饌

○饌

○饌

○饌

○饌

○饌

○饌

○饌

○饌

○饌

○饌

○饌

○饌

○饌

○饌

○饌

○饌

○饌

○饌

○饌

○饌

○饌

○饌

○饌

○饌

○饌

○饌

○饌

○饌

○饌

○饌

○饌

○饌

○饌

○饌

○饌

○饌

○饌

○饌

○饌

○饌

○饌

○饌

○饌

○饌

○饌

○饌

○饌

○饌

○饌

○饌

○饌

○饌

○饌

○饌

○饌

○饌

○饌

○饌

○饌

○饌

○饌

○饌

○饌

○饌

○饌

○饌

○饌

○饌

○饌

○饌

○饌

○饌

○饌

○饌

○饌

○饌

○饌

○饌

○饌

○饌

○饌

○饌

○饌

○饌

○饌

○饌

○饌

○饌

○饌

○饌

不至天席讀平字多噓切又音的孟子諫其君而釣鈞魚也

引其氏明日出甲於東郭氏姓無音皆可通用

鳶寄生○糶他切切也目不至也又視規現也通作

糶注大泉米曰糶糶來曰糶說文云諸侯三年大相聘也糶

月禮宗伯說曰視注嚴繩謂一服朝之歲以朝者少諸侯乃

使糶以大播粟唐書糶文有平去二音秋官行人放糶以除邦

國之惡釋文獨音去聲典略糶亦獨音去聲當依徐伯平去

二音通用條寄聲深也遠越越也亦作跳跳又蕭

又蕭韻條也又蕭韻越跳又聲韻跳又蕭韻窅窅

又與窅同荀子充盆大頰頰又語韻調調也手切震也音

字而不窅又蕭韻頰頰又語韻調調樂律也十調

韻致也姜慶也掉頭也振也又鈹鈹器又蔭蔭草器論語

又蕭韻掉頭也振也又鈹鈹器又蔭蔭草器論語

又蕭韻掉頭也振也又鈹鈹器又蔭蔭草器論語

又蕭韻掉頭也振也又鈹鈹器又蔭蔭草器論語

又蕭韻掉頭也振也又鈹鈹器又蔭蔭草器論語

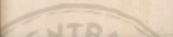



TIFFEN Color Control Patches

此則直言獵堉

耳又蕭巧韻

冠帶安國傳

反而藥學

○叫

莊子

懷德

地也

中上

○突

也

○窳

○擊

○嗚

○噉

○噉

○噉

○噉

○噉

○噉

○噉

○噉

○噉

○澆

○溺

○擊

○嗚

○噉

○噉

○噉

○噉

○噉

○噉

○噉

○噉

○噉

○噉

○噉

○噉

○噉

○噉

○噉

○噉

○噉

○噉

○噉

○澆

○溺

○擊

○嗚

○噉

○噉

○噉

○噉

○噉

○噉

○噉

○噉

○噉

○噉

○噉

○噉

○噉

○噉

○噉

○噉

○噉

○噉

○噉

銀如昨曰青州俗謂想子受窮無味類音無復誰以辭相責有結而無食者也隸了昂傳母賦請又蕭韻諺亦作諺又

少 失聲切老少燒 焚也又野火也蕭韻諺亦作諺又

照 明也又蕭韻諺亦作諺又 照 燭也亦作燭

招 平去二音又蕭韻諺 詔 傳也勸

邵 亦作召又高也趙

趙 通名又 耀 切

耀 同上又日光又 耀 切

趙 耀 耀 耀

漂 寄食於漂母又蕭韻 標 擊也廣韻 標 示笑切官

饒 廣韻餘益又雙 召 直笑切

趙 通名又 耀 切

耀 同上又日光又 耀 切

耀 耀 耀

耀 耀

耀 耀

耀 耀

耀 耀



是說又曰民膏燄矣左傳引詩作效燄
與效義異者如功效則效之類可分押
○孝 詩教切爾雅垂
父母為孝

石地皆傳亦作
○敲 口教切擊磬
也又交響
○磬 石地皆傳亦作
也又交響

○教 居效切文致也
也謂也又交響
○覺 寤也夢醒曰
覺也夢醒曰

○校 相角也
也謂也又交響
○斃 罷也考工記
斃分其版圓去

○斃 罷也考工記
斃分其版圓去
○斃 罷也考工記
斃分其版圓去

○斃 罷也考工記
斃分其版圓去
○斃 罷也考工記
斃分其版圓去

○斃 罷也考工記
斃分其版圓去
○斃 罷也考工記
斃分其版圓去

○斃 罷也考工記
斃分其版圓去
○斃 罷也考工記
斃分其版圓去

○斃 罷也考工記
斃分其版圓去
○斃 罷也考工記
斃分其版圓去

○斃 罷也考工記
斃分其版圓去
○斃 罷也考工記
斃分其版圓去

○斃 罷也考工記
斃分其版圓去
○斃 罷也考工記
斃分其版圓去

○斃 罷也考工記
斃分其版圓去
○斃 罷也考工記
斃分其版圓去

○斃 罷也考工記
斃分其版圓去
○斃 罷也考工記
斃分其版圓去

○斃 罷也考工記
斃分其版圓去
○斃 罷也考工記
斃分其版圓去

○斃 罷也考工記
斃分其版圓去
○斃 罷也考工記
斃分其版圓去

○斃 罷也考工記
斃分其版圓去
○斃 罷也考工記
斃分其版圓去

○斃 罷也考工記
斃分其版圓去
○斃 罷也考工記
斃分其版圓去

○斃 罷也考工記
斃分其版圓去
○斃 罷也考工記
斃分其版圓去

○斃 罷也考工記
斃分其版圓去
○斃 罷也考工記
斃分其版圓去

○斃 罷也考工記
斃分其版圓去
○斃 罷也考工記
斃分其版圓去

○斃 罷也考工記
斃分其版圓去
○斃 罷也考工記
斃分其版圓去

○斃 罷也考工記
斃分其版圓去
○斃 罷也考工記
斃分其版圓去

○斃 罷也考工記
斃分其版圓去
○斃 罷也考工記
斃分其版圓去

○斃 罷也考工記
斃分其版圓去
○斃 罷也考工記
斃分其版圓去

○斃 罷也考工記
斃分其版圓去
○斃 罷也考工記
斃分其版圓去

○斃 罷也考工記
斃分其版圓去
○斃 罷也考工記
斃分其版圓去

○斃 罷也考工記
斃分其版圓去
○斃 罷也考工記
斃分其版圓去

○斃 罷也考工記
斃分其版圓去
○斃 罷也考工記
斃分其版圓去

○斃 罷也考工記
斃分其版圓去
○斃 罷也考工記
斃分其版圓去

○斃 罷也考工記
斃分其版圓去
○斃 罷也考工記
斃分其版圓去

○斃 罷也考工記
斃分其版圓去
○斃 罷也考工記
斃分其版圓去

○斃 罷也考工記
斃分其版圓去
○斃 罷也考工記
斃分其版圓去

瑁圭方四寸天子執之又除
顯俗作瑁本从日
旄孟子及其旄旆又狗
旄旄毛也又旄
子能為旄旆者
蒙自不明之貌
耗亂不明
亦作耗
家由也周禮天官冢刑之賦冢刑三百里
削冢刑所教切冢師以冢色之因冢地
地稍或作削
又廣等類
○**鈔**楚教切略版亦
○**罩**抄教切
○**擗**抄教切行也
○**躡**躡也又躡躡不常能
○**擗**擗也又擗擗不常能
○**擗**擗也又擗擗不常能

眊精也詩左右眊之又爨用菜曰眊
○**眊**精也詩左右眊之又爨用菜曰眊
○**眊**精也詩左右眊之又爨用菜曰眊

眊精也詩左右眊之又爨用菜曰眊
○**眊**精也詩左右眊之又爨用菜曰眊
○**眊**精也詩左右眊之又爨用菜曰眊

眊精也詩左右眊之又爨用菜曰眊
○**眊**精也詩左右眊之又爨用菜曰眊
○**眊**精也詩左右眊之又爨用菜曰眊

眊精也詩左右眊之又爨用菜曰眊
○**眊**精也詩左右眊之又爨用菜曰眊
○**眊**精也詩左右眊之又爨用菜曰眊

眊精也詩左右眊之又爨用菜曰眊
○**眊**精也詩左右眊之又爨用菜曰眊
○**眊**精也詩左右眊之又爨用菜曰眊

眊精也詩左右眊之又爨用菜曰眊
○**眊**精也詩左右眊之又爨用菜曰眊
○**眊**精也詩左右眊之又爨用菜曰眊

眊精也詩左右眊之又爨用菜曰眊
○**眊**精也詩左右眊之又爨用菜曰眊
○**眊**精也詩左右眊之又爨用菜曰眊

眊精也詩左右眊之又爨用菜曰眊
○**眊**精也詩左右眊之又爨用菜曰眊
○**眊**精也詩左右眊之又爨用菜曰眊

眊精也詩左右眊之又爨用菜曰眊
○**眊**精也詩左右眊之又爨用菜曰眊
○**眊**精也詩左右眊之又爨用菜曰眊

眊精也詩左右眊之又爨用菜曰眊
○**眊**精也詩左右眊之又爨用菜曰眊
○**眊**精也詩左右眊之又爨用菜曰眊

眊精也詩左右眊之又爨用菜曰眊
○**眊**精也詩左右眊之又爨用菜曰眊
○**眊**精也詩左右眊之又爨用菜曰眊

眊精也詩左右眊之又爨用菜曰眊
○**眊**精也詩左右眊之又爨用菜曰眊
○**眊**精也詩左右眊之又爨用菜曰眊

眊精也詩左右眊之又爨用菜曰眊
○**眊**精也詩左右眊之又爨用菜曰眊
○**眊**精也詩左右眊之又爨用菜曰眊

眊精也詩左右眊之又爨用菜曰眊
○**眊**精也詩左右眊之又爨用菜曰眊
○**眊**精也詩左右眊之又爨用菜曰眊

眊精也詩左右眊之又爨用菜曰眊
○**眊**精也詩左右眊之又爨用菜曰眊
○**眊**精也詩左右眊之又爨用菜曰眊

眊精也詩左右眊之又爨用菜曰眊
○**眊**精也詩左右眊之又爨用菜曰眊
○**眊**精也詩左右眊之又爨用菜曰眊

居號切告也謹也告上曰告發下曰詔周書五
命也又姓
詔古者上下有詔漢武帝元符六年初作詔

又休毅吉曰告凶曰章津押史二十石有子吉有賜告唐授官
之符曰告身此謂告命也又屋瀾凡告命告假之告止音去聲

易初至告書帝告婦以誠告萬方論諸告朔曲禮出必告皆音
郭左博亭姓管策書有去入二音其餘經子史中告字結經音

合從通用然經子史中獨音格者其義亦與去聲相通如春秋
文六年潤月不告月左傳閏月不告朔結無音曲禮出必告

反必告亦無音由此推之雖有備音
其義尚同亦可通用又屋瀾

博御璣膏酒也以脂膏潤物曰膏詩羔來如
膏高廣韻曰排解食馬士詩

高小從督對簿編又巧製
手从甘介作

奧四方土可居亦作
奧又屋瀾俗作奧

煥悔恨
煥也

傲傲到切慢也俗也又傲也中
從人从敖

暴暴報切也猛也驍也使也悍也急也時也日出而
風高暴烈時終風且暴又暴暴穿起號荀子暴暴如立山

又徒持曰暴詩檀揚暴虎論語
暴虎馮河亦作暴又屋瀾

暴虎馮河亦作暴又屋瀾
暴同又

告啓也報也
命也又姓

告啓也報也
命也又姓

告啓也報也
命也又姓

告啓也報也
命也又姓

告啓也報也
命也又姓

告啓也報也
命也又姓

告啓也報也
命也又姓

告啓也報也
命也又姓

告啓也報也
命也又姓

告啓也報也
命也又姓

告啓也報也
命也又姓

告啓也報也
命也又姓

告啓也報也
命也又姓

有云入二音亦作義字軍中大名旗

名是義旗亦有二音又文巧屋韻

禮記知天之無不費其禮之廉也又魚尤韻

亦作禮故仲又禮記考工記故其禮之廉也又魚尤韻

敦周禮司几筵每敦一几禮記成日敦謂為禮

敦禮也又亥寒蕭於案陳六頤中又魚尤切

悼年日悼性情憤鬱也

踏鹿也

陶介陶陶又陶伐

勞勞到切

渠廣韻渠水一並六橋於鹿陸渠橋也惡當作導

強曰勞者致其勤以告之諸侯相

朝聘之以饗餼謂之郊勞又文韻

潦潦水又瀟雨亦作

瀟瀟又文韻

臚臚放散

臚臚又臚文士無行者曰臚毒又見尤韻

臚臚又臚文士無行者曰臚毒又見尤韻

臚臚又臚文士無行者曰臚毒又見尤韻

臚臚又臚文士無行者曰臚毒又見尤韻

臚臚又臚文士無行者曰臚毒又見尤韻

臚臚又臚文士無行者曰臚毒又見尤韻

十四箇

箇古竹切數也較也竹筵也箇

箇古竹切數也較也竹筵也箇

箇古竹切數也較也竹筵也箇

箇古竹切數也較也竹筵也箇

箇古竹切數也較也竹筵也箇

箇古竹切數也較也竹筵也箇

箇古竹切數也較也竹筵也箇

箇古竹切數也較也竹筵也箇

箇古竹切數也較也竹筵也箇

箇古竹切數也較也竹筵也箇

作受喘又先
稔給之黏着可爲酒亦作露下
稔以大小之大監本从火歛
稔以禾以雷

誤誤
○輝丁佐切勞也亦輝
輝詩輝淺不暇哀義輝
輝人又早智輪易論
輝小兒

○剝新剝
剝上同
剝補遺切說文持也又布也
剝也故也康也又通也
剝也

○播補遺切說文播也又布也
播也故也康也又通也
播也

○播補遺切說文播也又布也
播也故也康也又通也
播也

○破補遺切說文破也
破也故也康也又通也
破也

○對才臥切折
對也故也康也又通也
對也

○差磨治又差
差足跌前作
差同丁又周禮保氏注九數有

○控又控
控也故也康也又通也
控也

○坐從底而行坐
坐上與也又坐
坐也

○碗亦作汚
碗又寒
碗也

○埋沙埋
埋又見上
埋也

○唾吐臥切
唾也

○他詩子
他也

○拖詩子
拖也

○阿切廣
阿也

○阿切廣
阿也

洪武正韻卷第十二

韻圖



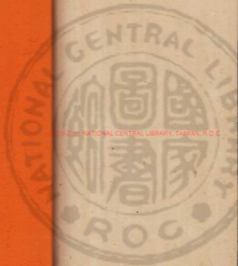

2025 NATIONAL CENTRAL LIBRARY, TAIWAN, R.O.C

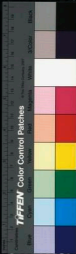



國立中央圖書館藏



© 2009 National Central Library, Taipei, R.O.C.

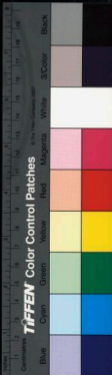

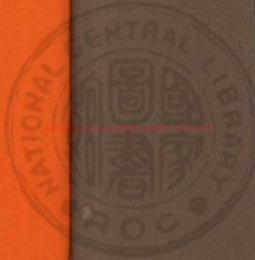



國立中央圖書館藏

118205



洪武正韻卷第十三

十五禡

馮莫驚切陸陸所止地祭名詩是類貉周禮肆師祭表貉

不吳曉禮記馮於所伍之地亦作貉貉則為位注貉貉

也釋文貉莫驚切貉音陌又兼陌二韻罵四音周俗作罵馮陸則音馮

伯詩言日驚伯陸怕音驚切畏懼怕二儀寶錄曰

風雷震有甲步卒千餘人其不披甲者以紅絹拍抹其額自此

又陌韻以日月之伯莊子五伯注晏嬰吾商大彭承奉周拜

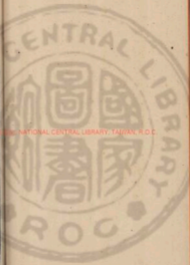

NATIONAL CENTRAL LIBRARY, TAIWAN, R.O.C.



TIPPEN Color Control Patches

哮

笑聲又口距人也

赫 詩反于來赫赫音虛詩切

赫又音呼路切又陌韻

駘

亦作赫又陌韻

駘 居亞切唐制天子居曰

駘行曰駘又行也

也漢制大駕馬車八十一乘說文馬在觀中也又取也又具志

馬曰駘孟于今東輿已駕矣漢高帝令有明德者郡守必身駘

為之駕曲禮在車將駕又駘駕揚于仲尼

價 價賈物所直本

價說者也又陵駕文讀詩高浪駕漢求

賈

禮賈人知善惡成美賈又姓馬二韻

假 假告休時又

假至也謂借貸之間曰假或曰借借音駕承

假貨假借用權假假曰假音什假之假又假馬船

嫁者家出女以夫為家故婦人謂嫁曰歸言皆歸其家然方嫁

言自嫁而出謂之嫁爾雅注也又難悉於人口嫁然嫁為

架

架

架

架

架

架

架

架

架

架

架

架

架

架

架

架

架

架

架

架

架

架

架

架

架

架

架

架

架

架

架

架

架

架

架

架

架

架

架

架

架

架

架

架

架

架

架

架

架

架

架

架

架

架

架

架

架

架

架

架

架

架

架

架

架

架

架

架

架

架

架

架

架

架

架

架

架

架

架

架

架

架

架

架

架

架

架

架

架

架

架

架

架

架

架

架

架

架

架

架

架

架

架

架

架

架

架

架

架

架

架

架

架

架

架

架

架

架

架

架

架

架

架

架

架

架

架

架

架

架

架

架

架

架

架

架

架

架

架

架

架

架

架

架

架

架

架

架

架

架

架

架

架

架

架

架

架

架



TIFFEN Color Control Patches

樓樓通街運之使不出園釋之術本
又炸脚同玉釋切又魚解馬三韻
馬又馬韻

牙 考工記輪人牙也者必為固抱也注牙讀
如訶下文注云輪謂牙也又解馬二韻
畫 胡挂切

華 華山西嶽亦作華華又木名與樺
同莊子原憲華冠冠覆音義云以
華木皮為冠

華 漢志太華 華 又解 華 寬也大也鐘樸大
又皆麻二韻

搜 搜也搜則疏之書杜乃搜汪捕獸擒獲中備驅而獲
得也西都賦觀三軍之殺獲備饋音據五臣音于怪切誤
周禮司常凡對共維維注復獲者所執獲音細守一音切

吳 譯也詩不吳不放陸德明云舊知字詩也說文作
又吳大言也何承天舌吳字韻當吳吳以口下六

今相承不故改慈以釋音用之又搜韻 吳 吳見上 樗 樗木

名

亦作華俗作華又魚解馬三韻 話 地語又作話

化 化凡以通業錄入謂之教第言於上風動於下謂之化

形而動謂之化又曰天道清陽運行則為化養生冬為則為變

相易則為變萬物生息則為化又說文改易亦曰變化易變

必成其變化轉文神本志之變化又從化曰化老子我無為而

民自化又以德化穆民曰化學記物至而人化物化又質隨

其死也物化又從物而移曰化禮記物至而人化物化又質隨

質易曰化書禮運有無化居又單物曰化周禮傷化八材化治

跨 若化切越也足邁也又跨也杜南詩平明跨 跨 跨

傳跨下漢書作跨下跨 跨 又馬韻 卦 古畫切說文也

萬象於
其上
挂
掛也又明挂寄女編名滿
掛
同註
掛也又音

結
羅
宛
五吳切

十六蔗

蔗
之徒切
木名詩其
炙
炙肉詩楚茨或燔或炙毛傳
燔取脾炙炙肉也

柘
木名詩其
柘
柘取脾炙炙肉也

廣
廣名詩其
廣
廣取脾炙炙肉也

借
借也又音
借
借取脾炙炙肉也

謝
謝也又音
謝
謝取脾炙炙肉也

籍
籍也又音
籍
籍取脾炙炙肉也

射
射也又音
射
射取脾炙炙肉也

舍
舍也又音
舍
舍取脾炙炙肉也

貫
貫也又音
貫
貫取脾炙炙肉也

射
射也又音
射
射取脾炙炙肉也

夜
夜也又音
夜
夜取脾炙炙肉也



漢主也古者重武事每
官受有主射以爲謀之

十七漾

漾餘亮切水名又水貌又蕩漾浮游貌又水滂物貌又
亦作漾孔安國曰泉始出爲漾下以未浴以水非

漾

水長貌說文引詩江

恙

憂也病也又噫
蟲能食人心

恙

之謙矣以羊以水

恙

憂也病也又噫
蟲能食人心

放

又陽物也連也
又陽物也連也

放

又陽物也連也
又陽物也連也

放

又陽物也連也
又陽物也連也

放

又陽物也連也
又陽物也連也

放

又陽物也連也
又陽物也連也

放

又陽物也連也
又陽物也連也

放

又陽物也連也
又陽物也連也

放

又陽物也連也
又陽物也連也

放

又陽物也連也
又陽物也連也

放

又陽物也連也
又陽物也連也

放

又陽物也連也
又陽物也連也

放

又陽物也連也
又陽物也連也

放

又陽物也連也
又陽物也連也

放

又陽物也連也
又陽物也連也

防

又聲名又聞望名聞曰聞爲人所仰曰望又責望待望望亦
作言又欲望後漢律歷志分天之中相與爲衡謂之望謂月半
日月正相對其平如衡也亦
作望又陽耀以日月之月

防

又聲名又聞望名聞曰聞爲人所仰曰望又責望待望望亦
作言又欲望後漢律歷志分天之中相與爲衡謂之望謂月半
日月正相對其平如衡也亦
作望又陽耀以日月之月

防

又聲名又聞望名聞曰聞爲人所仰曰望又責望待望望亦
作言又欲望後漢律歷志分天之中相與爲衡謂之望謂月半
日月正相對其平如衡也亦
作望又陽耀以日月之月

防

又聲名又聞望名聞曰聞爲人所仰曰望又責望待望望亦
作言又欲望後漢律歷志分天之中相與爲衡謂之望謂月半
日月正相對其平如衡也亦
作望又陽耀以日月之月

防

又聲名又聞望名聞曰聞爲人所仰曰望又責望待望望亦
作言又欲望後漢律歷志分天之中相與爲衡謂之望謂月半
日月正相對其平如衡也亦
作望又陽耀以日月之月

防

又聲名又聞望名聞曰聞爲人所仰曰望又責望待望望亦
作言又欲望後漢律歷志分天之中相與爲衡謂之望謂月半
日月正相對其平如衡也亦
作望又陽耀以日月之月

防

又聲名又聞望名聞曰聞爲人所仰曰望又責望待望望亦
作言又欲望後漢律歷志分天之中相與爲衡謂之望謂月半
日月正相對其平如衡也亦
作望又陽耀以日月之月

防

又聲名又聞望名聞曰聞爲人所仰曰望又責望待望望亦
作言又欲望後漢律歷志分天之中相與爲衡謂之望謂月半
日月正相對其平如衡也亦
作望又陽耀以日月之月

防

又聲名又聞望名聞曰聞爲人所仰曰望又責望待望望亦
作言又欲望後漢律歷志分天之中相與爲衡謂之望謂月半
日月正相對其平如衡也亦
作望又陽耀以日月之月

相

息亮切視也助也儀也準也爾雅七月爲相漢
經相字前籍各字相配當從去聲又陽耀

相

息亮切視也助也儀也準也爾雅七月爲相漢
經相字前籍各字相配當從去聲又陽耀

相

息亮切視也助也儀也準也爾雅七月爲相漢
經相字前籍各字相配當從去聲又陽耀

相

息亮切視也助也儀也準也爾雅七月爲相漢
經相字前籍各字相配當從去聲又陽耀

相

息亮切視也助也儀也準也爾雅七月爲相漢
經相字前籍各字相配當從去聲又陽耀

妄

妄放切輕也
妄也罔也

妄

妄放切輕也
妄也罔也

妄

妄放切輕也
妄也罔也

妄

妄放切輕也
妄也罔也

妄

妄放切輕也
妄也罔也

妄

妄放切輕也
妄也罔也

妄

妄放切輕也
妄也罔也

妄

妄放切輕也
妄也罔也

妄

妄放切輕也
妄也罔也

忘

志忘又
忘也罔也

忘

志忘又
忘也罔也

忘

志忘又
忘也罔也

忘

志忘又
忘也罔也

忘

志忘又
忘也罔也

忘

志忘又
忘也罔也

忘

志忘又
忘也罔也

忘

志忘又
忘也罔也

忘

志忘又
忘也罔也

望

望也罔也

望

望也罔也

望

望也罔也

望

望也罔也

望

望也罔也

望

望也罔也

望

望也罔也

望

望也罔也

望

望也罔也

TIFFEN Color Control Patches



滿難字音又破音開之臨檀弓臨百變又英滿海之善內則

齊晉天書南越中獨有萬善字以計以夕以西當之善今作善

○**壯** 側提切強也登地碩也大壯卦 ○**狂** 渠放切 ○**踏**

七亮切跟蹤 ○**狀** 助液切體也理象也又瑯容之也陳也 ○

行不正貌 ○**匠** 疾亮切木工也 ○**讓** 而亮切退讓也又木名兩樹相對

一枯則一生 ○**攘** 創攘又 ○**攘** 通本 ○**創** 傷也始

造也孟子創寡 ○**剗** 創也說文述法而業也通作 ○**愴** 傷也始

垂鏡又陽韻 ○**倉** 創也詩倉見 ○**仗** 直亮切兵

○**滄** 寒也詩子振漉漉然 ○**倉** 創也詩倉見 ○**仗** 直亮切兵

○**長** 多也宥也創也陸機文賦故 ○**杖** 所以扶行又與

○**亮** 同上也明也 ○**涼** 詩涼彼武王職涼善竹有

○**諒** 力仗切信也相也佐也方言

○**諒** 信也 ○**諒** 信也 ○**諒** 信也 ○**諒** 信也 ○**諒** 信也

○**諒** 信也 ○**諒** 信也 ○**諒** 信也 ○**諒** 信也 ○**諒** 信也

○**諒** 信也 ○**諒** 信也 ○**諒** 信也 ○**諒** 信也 ○**諒** 信也

○**諒** 信也 ○**諒** 信也 ○**諒** 信也 ○**諒** 信也 ○**諒** 信也

○**諒** 信也 ○**諒** 信也 ○**諒** 信也 ○**諒** 信也 ○**諒** 信也

○**諒** 信也 ○**諒** 信也 ○**諒** 信也 ○**諒** 信也 ○**諒** 信也

○**諒** 信也 ○**諒** 信也 ○**諒** 信也 ○**諒** 信也 ○**諒** 信也

○**諒** 信也 ○**諒** 信也 ○**諒** 信也 ○**諒** 信也 ○**諒** 信也

○**諒** 信也 ○**諒** 信也 ○**諒** 信也 ○**諒** 信也 ○**諒** 信也

○**諒** 信也 ○**諒** 信也 ○**諒** 信也 ○**諒** 信也 ○**諒** 信也

○**諒** 信也 ○**諒** 信也 ○**諒** 信也 ○**諒** 信也 ○**諒** 信也



義曰颯此風又**眼**上同**向**許亮切此

出離也轉變向墟戶又向亦竹鄉鄉同上也昔來謂之

又見下又善鄉音取狗有上去二音鄉來論語鄉也

見於夫子而問知爾作向亦作鄉也又爾雅兩階謂之鄉郭

璞曰人君南鄉處階門也向鄉階處異者分押又陽養二韻

鄉向鄉不又也少時也又善鄉也又明鄉鄉虫禹嘉知者珣

玉名又善鄉音食鄉言其差關門頭說強其亮切強強

也強也水強不和善觀荀子率彙臣百吏而相與強曰強

情若鶉音強此謂君不肯為而強之也又陽養二韻**快**

快於亮切慰也情不滿足快漢書作快又善快快

又見上**快**於亮切慰也情不滿足快漢書作快又善快快

周亞夫傳其快然非**快**於亮切慰也情不滿足快漢書作快又善快快

少主臣也又善快**快**於亮切慰也情不滿足快漢書作快又善快快

切實也時也讀志如快即實又善**快**於亮切慰也情不滿足快漢書作快又善快快

師魚向切**釀**釀酒後入肉謂之釀也注古仰字下注上曰

又善釀**釀**釀酒後入肉謂之釀也注古仰字下注上曰

如養切**穰**穰也○王于技切與也聲出長也保有天王

杜預左傳序宣王又曰穀周而王齊又曰仲尼素王如音于

故切特七月序王蒙下武時成王之季皆有平去二音揚王

下孟子王天下注音去聲朱氏孟子集註曰凡有天下者人攝

之曰王則平聲據其身臨天下而言曰王則去聲又陽養二韻

皇周禮保氏注祭祀之密濟濟皇皇皇注也左傳子孫廷皇

又去**睢**光美也明也亦作睢注也左傳子孫廷睢

王切**睢**光美也明也亦作睢注也左傳子孫廷睢

又去**睢**光美也明也亦作睢注也左傳子孫廷睢

又去**睢**光美也明也亦作睢注也左傳子孫廷睢

又去**睢**光美也明也亦作睢注也左傳子孫廷睢

又去**睢**光美也明也亦作睢注也左傳子孫廷睢

又去**睢**光美也明也亦作睢注也左傳子孫廷睢

又去**睢**光美也明也亦作睢注也左傳子孫廷睢

又去**睢**光美也明也亦作睢注也左傳子孫廷睢

又去**睢**光美也明也亦作睢注也左傳子孫廷睢

又去**睢**光美也明也亦作睢注也左傳子孫廷睢

又去**睢**光美也明也亦作睢注也左傳子孫廷睢

又去**睢**光美也明也亦作睢注也左傳子孫廷睢

又去**睢**光美也明也亦作睢注也左傳子孫廷睢

又去**睢**光美也明也亦作睢注也左傳子孫廷睢

又去**睢**光美也明也亦作睢注也左傳子孫廷睢

又去**睢**光美也明也亦作睢注也左傳子孫廷睢

又去**睢**光美也明也亦作睢注也左傳子孫廷睢

又去**睢**光美也明也亦作睢注也左傳子孫廷睢

又去**睢**光美也明也亦作睢注也左傳子孫廷睢



蓬集今叢掛曰在兗器關隘

之中又陽鐵又養二部

也亦什傍並走

又陽庚二部

交橫說唐書曰居易傳論問

傍字音去聲又陽庚二部

亦什

○喪 蘇浪切死也又失位也易

漢志萬室之邑必有萬室之藏

之藏藏穀百萬又曰山海天地之藏

痛質藏皆去聲

古作藏又陽函

不可重押

義異者非

陽楚是二體

○辨 蘇浪切

○吮 下液切咽也又吞也蜀都

○傍 蒲浪切

○並 傍

○棒 杖也

○楛 天格星名

○蚌 蛤

○藏 才液切物所蓄

○葬 則液切葬埋禮記葬

○莖 車

○莖 車

○吮 下液切咽也又吞也蜀都

○抗 扞也

○抗 扞也

○抗 扞也

○抗 扞也

○抗 扞也

○抗 扞也

○抗 扞也

○蘭 蕙

○竝 借也與也併也亦

○棒 杖也

○楛 天格星名

○蚌 蛤

○藏 才液切物所蓄

○葬 則液切葬埋禮記葬

○莖 車

○莖 車

○吮 下液切咽也又吞也蜀都

○抗 扞也

○抗 扞也

○抗 扞也

○抗 扞也

○抗 扞也

○抗 扞也

○抗 扞也

○傍 又陽

○竝 借也與也併也亦

○棒 杖也

○楛 天格星名

○蚌 蛤

○藏 才液切物所蓄

○葬 則液切葬埋禮記葬

○莖 車

○莖 車

○吮 下液切咽也又吞也蜀都

○抗 扞也

○抗 扞也

○抗 扞也

○抗 扞也

○抗 扞也

○抗 扞也

○抗 扞也

○抗 扞也

○抗 扞也

○抗 扞也

○抗 扞也

○抗 扞也

○抗 扞也

○抗 扞也

○抗 扞也

○抗 扞也

志有短陽之康記明堂康主跋屏 碗碗破 盜於破切

應通作元 康音尤又屬韻 碗音尤又屬韻 盜音尤又屬韻

盤音尤又屬韻 塊音尤又屬韻 柳魚族切繁為柱一曰堅也

○曠音尤又屬韻 觀音尤又屬韻 廣音尤又屬韻 廣音尤又屬韻

○曠音尤又屬韻 觀音尤又屬韻 廣音尤又屬韻 廣音尤又屬韻

○曠音尤又屬韻 觀音尤又屬韻 廣音尤又屬韻 廣音尤又屬韻

○曠音尤又屬韻 觀音尤又屬韻 廣音尤又屬韻 廣音尤又屬韻

○曠音尤又屬韻 觀音尤又屬韻 廣音尤又屬韻 廣音尤又屬韻

○曠音尤又屬韻 觀音尤又屬韻 廣音尤又屬韻 廣音尤又屬韻

○曠音尤又屬韻 觀音尤又屬韻 廣音尤又屬韻 廣音尤又屬韻

○曠音尤又屬韻 觀音尤又屬韻 廣音尤又屬韻 廣音尤又屬韻

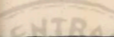

榜音尤又屬韻 榜音尤又屬韻 榜音尤又屬韻

榜音尤又屬韻 榜音尤又屬韻 榜音尤又屬韻

榜音尤又屬韻 榜音尤又屬韻 榜音尤又屬韻

榜音尤又屬韻 榜音尤又屬韻 榜音尤又屬韻

榜音尤又屬韻 榜音尤又屬韻 榜音尤又屬韻

榜音尤又屬韻 榜音尤又屬韻 榜音尤又屬韻

榜音尤又屬韻 榜音尤又屬韻 榜音尤又屬韻

廣音尤又屬韻 廣音尤又屬韻 廣音尤又屬韻

廣音尤又屬韻 廣音尤又屬韻 廣音尤又屬韻

廣音尤又屬韻 廣音尤又屬韻 廣音尤又屬韻

廣音尤又屬韻 廣音尤又屬韻 廣音尤又屬韻

廣音尤又屬韻 廣音尤又屬韻 廣音尤又屬韻

廣音尤又屬韻 廣音尤又屬韻 廣音尤又屬韻

廣音尤又屬韻 廣音尤又屬韻 廣音尤又屬韻

齊之間焉鋪之值其璞曰言可假借也唐陸贄傳清冷也

六失雖始息知情人又盡願俗作情既本从月聲从

亦作清从月聲清莊子樂無故清之入陸德明曰字從

月聲清今從心若假借也又見下又庚韻靚

清靚王敷又搜韻靚押

又見下清女正潔又搜韻靚押

切魯清詞采甄往齊清陸德明曰清知字又香靜

地名清清同禮氏氏今國中常謂如庭清靜也

息也清也空也揚雄解嘲及清表清安也又安之也

靜也清古曰合便才性切又搜韻清安也又安之也

清左傳安靖之類當道押靖與靜

義不同者如清靜安靖立可重押

清詞為清詞又朝陽漢名張蓋首為之及延也又庚

俗作清靚靚靚也明也於台聲謂之靚靚又間視古

十夕若靚靚靚靚同古分押又及也俗作靚

月誤靚靚靚靚靚靚靚靚靚靚靚靚靚靚靚靚靚靚靚

字又淨〇聖式正切聲也通也孟子大而化勝

之也漢書注揚勝勝人言勝〇盛時正切茂也大也

也又勝鳥名又庚韻聖本从月聲〇成明也城也

傳登者所以盛也勝聖也唐詩李乘車乘也一

勝聖去聲又庚韻成是宋朝樂名曰大成乘車乘也

乘左傳以乘車馮師又四載曰乘車馮失乘馮又晉之史記

乘左傳曰乘於田賦乘馬之事因以為名毛曰乘者載也取

賦事為名也又田制四曰乘輸道千乘之國注因一出

申一乘六十四井也周禮作甸又漢枝乘字致乘數四穀在拍

仲之下教居三名字相配音去聲又庚韻古作樂字案車乘

之謀去聲車駕之乘平聲惟三都賦輕說繼於十乘清承輿賦

禮金車與玉乘亦作平聲用注乘玉韋也此甸周禮四丘為

盛盛顯謹此則車乘之乘亦可作平聲用甸何又先齊二





韻詩雖禹向之
毛晉細郵音東
菓 漢地理志泰山郡萊立縣師曰百春秋莊
十年公敗宋師于棠立師此是也今春拔

作菓
刺 尤長也益也
贖 音舟餘作贖
贖 音舟餘作贖
贖 音舟餘作贖

山名在刺嶽詩
鮑 魚
稱 亦作軒
稱 亦作軒

博祭康玉稱又剛也
稱 亦作軒
稱 亦作軒

又相尋也
稱 亦作軒
稱 亦作軒

鍾也唐文粹稱金成如梓之平
稱 亦作軒
稱 亦作軒

作價又直視
觀 直視
觀 直視

瞪 直視又疾
瞪 直視又疾
瞪 直視又疾

古音去聲凡正朔三正之類
政 正也
政 正也

其攻害於其事又大曰政
政 正也
政 正也

曰政以通論人曰政又庚
政 正也
政 正也

本從登誤
烝 帶熱亦作蒸
烝 帶熱亦作蒸

也又先
烝 帶熱亦作蒸
烝 帶熱亦作蒸

庚二韻
零 庚二韻
零 庚二韻

平去二音又庚韻
望 庚二韻
望 庚二韻

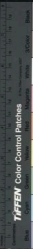

雪賦粉存又雜飯
又文救切又有器
肉 肥也禮記芻蕘肉好
○**不** 備殺切不
可也弗然

也又魚尤
有實四韻
○**瘦** 所殺切腫痛本
作瘰詩箋作瘦
○**造** 初殺切伴也左傳倍
子使乎遂氏之造又

書造羽翬置
又看**梵** 井雙莊子缺兌之混
又結湖易井寔允咎
○**驟** 組殺切馬疾行
曲

車驅而驟
○**由** 直又切高也又
國名亦作油
○**油** 荀子軸

輿皆有兩首又尤無韻
○**宙** 國名亦作油
○**宙** 荀子軸

亦作軸下以月月音胃與宙子之實貝不同
○**宙** 荀子軸

所稱費也莊子音義
○**宙** 荀子軸

云性古家今曰宙
○**宙** 荀子軸

○**宙** 荀子軸

○**宙** 荀子軸

○**宙** 荀子軸

○**宙** 荀子軸

○**宙** 荀子軸

○**宙** 荀子軸

○**宙** 荀子軸

○**宙** 荀子軸

○**宙** 荀子軸

○**宙** 荀子軸

○**宙** 荀子軸

○**宙** 荀子軸

○**宙** 荀子軸

○**宙** 荀子軸



TIFFEN Color Control Patches

陰陽氣相浸射必成從祥也李荀曰
經氣也言天人精氣相動也又侵
也又侵也

針 辨器非并鍼也見
辨器又見
也又史記也

甚 時鳩切刺過也尤
也又深也又家語
其恥羞又用也又所負者論語

妊 孕也亦作
妊又侵也
仁以高已任又侵也

紅 又侵也
紅又侵也
紅又侵也

稗 稗水也取魚亦作
稗又侵也
稗又侵也

鴉 直禁切
鴉又侵也
鴉又侵也

沈 又持林切
沈又持林切
沈又持林切

禁 長庚切也
禁又持林切
禁又持林切

稭 稭也又稭
稭又持林切
稭又持林切

稭 稭也又稭
稭又持林切
稭又持林切

稭 稭也又稭
稭又持林切
稭又持林切

稭 稭也又稭
稭又持林切
稭又持林切

稭 稭也又稭
稭又持林切
稭又持林切

稭 稭也又稭
稭又持林切
稭又持林切

稭 稭也又稭
稭又持林切
稭又持林切

稭 稭也又稭
稭又持林切
稭又持林切

洪武正韻卷第十四

入聲

一屋

屋

鳥谷切舍也具也止也周禮夫三爲屋又屋誅刑名亦作

大

劉又黃屋車蓋漢高祖注天子車以黃綉爲蓋夏屋

俗

不於市而以適向師氏又藥韻沃又姓又地名

也

金楚軍穀三日又稱也計九穀指木皮可爲紙晉書王羲之

仲則穀以穀以承以木誤穀制腐萬穀之皮又姓也陳氏
以孔安國注穀善也是與承穀字同宋氏曰穀穀也是與穀



暴

日乾又顯示也亦暴暴亦作瀑瀑衣朱澤又物

僕

祀也亦作僕又僕頭乃名焉亦曰折上車亦曰頭巾濼為之僕

木

性曲直其味酸其氣

沐

潤髮也沐也而生東方之行也又質也論語曰沐

黎

車也謂五黎黎也黍鳥畜而不可食也

林

木也

睦

目也

穆

也

牧

養也

繆

也

速

也

餽

也

疎

也

疎

也

疎

也

疎

也

疎

也

疎

也



轉也素易動說轉陸音履又其通云車下轉又引釋名云轉似
又發又云狀既在軸上似之又云履狀於軸上得身則與音
履者是伏免音福者 **復** 水河流亦作沃城又姓漢 **坎** 史記
星中下對舊註誤 **震** 亦竹讀震又驚者驚貌亦作顛
釋曰震聲也 **震** 于六切迫也近也為也編也編也蹠也
蹠也

蹠 左博成十六年南國 **顛** 孟子 **蹠** 蹠也又不成
蹠 蹠也預曰南國 **顛** 顛也 **蹠** 蹠也又不成
孟子曾西 **蹠** 蹠也預曰南國 **顛** 顛也 **蹠** 蹠也又不成
蹠蹠不悅 **蹠** 蹠也預曰南國 **顛** 顛也 **蹠** 蹠也又不成

到也又 **緘** 緘也又 **緘** 緘也又 **緘** 緘也又 **緘** 緘也又
緘也又 **緘** 緘也又 **緘** 緘也又 **緘** 緘也又 **緘** 緘也又
緘也又 **緘** 緘也又 **緘** 緘也又 **緘** 緘也又 **緘** 緘也又
緘也又 **緘** 緘也又 **緘** 緘也又 **緘** 緘也又 **緘** 緘也又

東 東也 **淑** 淑也 **倏** 倏也 **儻** 儻也 **菽** 菽也
叔梁紇也 **淑** 淑也 **倏** 倏也 **儻** 儻也 **菽** 菽也
叔梁紇也 **淑** 淑也 **倏** 倏也 **儻** 儻也 **菽** 菽也
叔梁紇也 **淑** 淑也 **倏** 倏也 **儻** 儻也 **菽** 菽也

也亦作 **赤** 赤也 **倏** 倏也 **儻** 儻也 **菽** 菽也
赤也 **倏** 倏也 **儻** 儻也 **菽** 菽也
赤也 **倏** 倏也 **儻** 儻也 **菽** 菽也
赤也 **倏** 倏也 **儻** 儻也 **菽** 菽也

祝 祝也 **蓄** 蓄也 **遂** 遂也
祝也 **蓄** 蓄也 **遂** 遂也
祝也 **蓄** 蓄也 **遂** 遂也
祝也 **蓄** 蓄也 **遂** 遂也

見下又 **愒** 愒也 **蓄** 蓄也 **遂** 遂也
愒也 **蓄** 蓄也 **遂** 遂也
愒也 **蓄** 蓄也 **遂** 遂也
愒也 **蓄** 蓄也 **遂** 遂也

布物變而澤 **滄** 滄也 **蓄** 蓄也 **遂** 遂也
滄也 **蓄** 蓄也 **遂** 遂也
滄也 **蓄** 蓄也 **遂** 遂也
滄也 **蓄** 蓄也 **遂** 遂也

內則注狼 **觸** 觸也 **蓄** 蓄也 **遂** 遂也
觸也 **蓄** 蓄也 **遂** 遂也
觸也 **蓄** 蓄也 **遂** 遂也
觸也 **蓄** 蓄也 **遂** 遂也



朱爲丁合 直五也直也善上貌 畜許六切養也亦作攸

馴爲行 直五也直也善上貌 畜許六切養也亦作攸

子高君何九音許六切味氏音蓄訓止也止處之私豈

情 詞上一曰驕也詩旭 且又旭旭驕賽兒 勗 勗也周

夫頊 發譏兒頊項帝高陽 且又旭旭驕賽兒 勗 勗也周

詩系歸之又歸也丁 獨 獨也明也 燭 燭也皇明

又御謂 燭 燭也文粹沈亞之上軍官言戎鐵包陽 屬 屬也

屬其州之民而歸和 燭 燭也文粹沈亞之上軍官言戎鐵包陽 屬 屬也

古曰屬 燭 燭也文粹沈亞之上軍官言戎鐵包陽 屬 屬也

屬日又平凡之數節手衣三情之甲也一臂又或屬 燭 燭也

疥 疥也 疥也 疥也 疥也 疥也 疥也 疥也 疥也 疥也 疥也

竹 竹也 竹也 竹也 竹也 竹也 竹也 竹也 竹也 竹也

鞠 鞠也 鞠也 鞠也 鞠也 鞠也 鞠也 鞠也 鞠也 鞠也

阮 阮也 阮也 阮也 阮也 阮也 阮也 阮也 阮也 阮也

坑 坑也 坑也 坑也 坑也 坑也 坑也 坑也 坑也 坑也

月露體方氏注油

鞫 同上詩西情之節箋水外曰物又窮理

也詩傳作枯謂厥

鞫 對向別錄鞫黃帝所造本食動也或

鞫以車為之實以

鞫 鞫也 鞫 鞫也 鞫 鞫也

鞫 鞫也 鞫 鞫也

鞫 鞫也 鞫 鞫也

鞫 鞫也 鞫 鞫也

鞫 鞫也 鞫 鞫也

鞫 鞫也 鞫 鞫也

鞫 鞫也 鞫 鞫也

鞫 鞫也 鞫 鞫也

鞫 鞫也 鞫 鞫也

鞫 鞫也 鞫 鞫也

鞫 鞫也 鞫 鞫也

鞫 鞫也 鞫 鞫也

鞫 鞫也 鞫 鞫也

鞫 鞫也 鞫 鞫也

鞫 鞫也 鞫 鞫也

鞫 鞫也 鞫 鞫也

鞫 鞫也 鞫 鞫也

鞫 鞫也 鞫 鞫也

鞫 鞫也 鞫 鞫也

鞫 鞫也 鞫 鞫也

鞫 鞫也 鞫 鞫也

鞫 鞫也 鞫 鞫也

鞫 鞫也 鞫 鞫也

鞫 鞫也 鞫 鞫也

鞫 鞫也 鞫 鞫也

鞫 鞫也 鞫 鞫也

鞫 鞫也 鞫 鞫也

鞫 鞫也 鞫 鞫也

鞫 鞫也 鞫 鞫也

孰 門內之堂也 孰 門內之堂也

孰 門內之堂也 孰 門內之堂也

孰 門內之堂也 孰 門內之堂也

孰 門內之堂也 孰 門內之堂也

孰 門內之堂也 孰 門內之堂也

孰 門內之堂也 孰 門內之堂也

孰 門內之堂也 孰 門內之堂也

孰 門內之堂也 孰 門內之堂也

孰 門內之堂也 孰 門內之堂也

孰 門內之堂也 孰 門內之堂也

孰 門內之堂也 孰 門內之堂也

孰 門內之堂也 孰 門內之堂也

孰 門內之堂也 孰 門內之堂也

孰 門內之堂也 孰 門內之堂也

孰 門內之堂也 孰 門內之堂也

孰 門內之堂也 孰 門內之堂也

孰 門內之堂也 孰 門內之堂也

孰 門內之堂也 孰 門內之堂也

孰 門內之堂也 孰 門內之堂也

孰 門內之堂也 孰 門內之堂也

孰 門內之堂也 孰 門內之堂也

孰 門內之堂也 孰 門內之堂也

孰 門內之堂也 孰 門內之堂也

孰 門內之堂也 孰 門內之堂也

孰 門內之堂也 孰 門內之堂也

孰 門內之堂也 孰 門內之堂也

孰 門內之堂也 孰 門內之堂也

孰 門內之堂也 孰 門內之堂也

孰 門內之堂也 孰 門內之堂也

孰 門內之堂也 孰 門內之堂也

孰 門內之堂也 孰 門內之堂也

孰 門內之堂也 孰 門內之堂也

孰 門內之堂也 孰 門內之堂也

孰 門內之堂也 孰 門內之堂也

孰 門內之堂也 孰 門內之堂也

孰 門內之堂也 孰 門內之堂也

孰 門內之堂也 孰 門內之堂也

孰 門內之堂也 孰 門內之堂也

孰 門內之堂也 孰 門內之堂也

孰 門內之堂也 孰 門內之堂也



上从六音能管
切與不字不同
毓 同上又推也从
日光又日月明出也

煜 燿也又火光也
燿 燿也又火光也
燿 燿也又火光也

債 借也又借也
借 借也又借也
借 借也又借也

愆 情也又通作欲
愆 情也又通作欲
愆 情也又通作欲

浴 洗也又洗也
洗 洗也又洗也
洗 洗也又洗也

郁 貌也又地名
貌也又地名
貌也又地名

澳 水名又水名
水名又水名
水名又水名

奧 屋也又屋也
屋也又屋也
屋也又屋也

燠 熱也又熱也
熱也又熱也
熱也又熱也

輿 車也又車也
車也又車也
車也又車也

輿 車也又車也
車也又車也
車也又車也

輿 車也又車也
車也又車也
車也又車也

輿 車也又車也
車也又車也
車也又車也

輿 車也又車也
車也又車也
車也又車也

輿 車也又車也
車也又車也
車也又車也

輿 車也又車也
車也又車也
車也又車也

輿 車也又車也
車也又車也
車也又車也



或作雷光人所吹角聲必驚
馬也又雷聲震氣說文作畢發

澤 澤澤泉出
說時作雷澤
澤澤泉出
澤澤泉出

彈 射也
畢射也
畢射也

躡 躡躡也
躡躡也
躡躡也

躡 躡躡也
躡躡也
躡躡也

躡 躡躡也
躡躡也
躡躡也

躡 躡躡也
躡躡也
躡躡也

躡 躡躡也
躡躡也
躡躡也

躡 躡躡也
躡躡也
躡躡也

躡 躡躡也
躡躡也
躡躡也

躡 躡躡也
躡躡也
躡躡也

躡 躡躡也
躡躡也
躡躡也

躡 躡躡也
躡躡也
躡躡也

躡 躡躡也
躡躡也
躡躡也

躡 躡躡也
躡躡也
躡躡也

躡 躡躡也
躡躡也
躡躡也

躡 躡躡也
躡躡也
躡躡也

佛 佛佛時仔有又佛眉
佛佛時仔有又佛眉
佛佛時仔有又佛眉

必 必有威儀
必有威儀
必有威儀

拂 孟子法家拂士
孟子法家拂士
孟子法家拂士

必 必有威儀
必有威儀
必有威儀

必 必有威儀
必有威儀
必有威儀

必 必有威儀
必有威儀
必有威儀

必 必有威儀
必有威儀
必有威儀

必 必有威儀
必有威儀
必有威儀

必 必有威儀
必有威儀
必有威儀

必 必有威儀
必有威儀
必有威儀

過也又月
佺 舞行列人數據撰
皆同故曰佺亦作
又與同荀子千溢之管仲子
名又米一升二十四分併之一萬一溢禮記朝一溢求五
兩手曰期
銓 國語二十四兩為鎰鎰收孟康官
一手曰鎰
之始也物之種也均也同也火也初也又大一天之貴神又天
一足在紫微垣端門之左位臨曜此星聚之所始七政之所起
萬物之所從此也
壹 專壹又合也誠也華也始也又一也
故漢志曰起於
皆足其欲又閉塞也孟子志壹則動動氣者壹則動志也注志氣
閉為壹也志閉塞則氣不行氣閉塞則志不通又廣一同也
公之士壹命書壹戎衣漢書壹道謂之有德壹光
傳擿雜賦木一皆竹李李壹與一壹是者分甲
方木行月令春三月其日甲乙爾雅在乙曰擿擿月在乙曰
倫漢志壹風於乙壹聲也博乙風也又乙也擿也亦作貳又肆

又獸
躬 躬也說文本作乙躬乙亥鳥也齊
乞又
詰 問也責也詰也治也書詰戎兵左傳子
真韻詰 秦結盜又平曰詰朝左傳詰朝相見
切吉而之及得於理不失則吉也易吉而者失得之象也又特
群也又姓又朔日時 月初吉周禮正月之吉論語吉月以士
从口俗作吉
非吉音乖
拮 拮拮乎孫擒注擒擿也廣韻
元妃或作吉詩謂之尹
吉尹氏婚氏二姓也
佶 正也詞既
起 怒走
如祀歌
訖 止也
脚辟賢
胙 同上又擿於人名
音節又擿於人名
如祀歌
迄 至也
如祀歌
鉉 秉衡馬頭上
如祀歌
汜 汜也

又獸
躬 躬也說文本作乙躬乙亥鳥也齊
乞又
詰 問也責也詰也治也書詰戎兵左傳子
真韻詰 秦結盜又平曰詰朝左傳詰朝相見
切吉而之及得於理不失則吉也易吉而者失得之象也又特
群也又姓又朔日時 月初吉周禮正月之吉論語吉月以士
从口俗作吉
非吉音乖
拮 拮拮乎孫擒注擒擿也廣韻
元妃或作吉詩謂之尹
吉尹氏婚氏二姓也
佶 正也詞既
起 怒走
如祀歌
訖 止也
脚辟賢
胙 同上又擿於人名
音節又擿於人名
如祀歌
迄 至也
如祀歌
鉉 秉衡馬頭上
如祀歌
汜 汜也

水潤又幾也詩訖可慎至也禮記慎乎天忙喜也橘

小懷杜預曰忘其也版華切果名書出牙又精猶狂也又猶狂惡鬼名揚雄

版華切果名書出牙又精猶狂也又猶狂惡鬼名揚雄

版華切果名書出牙又精猶狂也又猶狂惡鬼名揚雄

版華切果名書出牙又精猶狂也又猶狂惡鬼名揚雄

版華切果名書出牙又精猶狂也又猶狂惡鬼名揚雄

版華切果名書出牙又精猶狂也又猶狂惡鬼名揚雄

版華切果名書出牙又精猶狂也又猶狂惡鬼名揚雄

版華切果名書出牙又精猶狂也又猶狂惡鬼名揚雄

版華切果名書出牙又精猶狂也又猶狂惡鬼名揚雄

版華切果名書出牙又精猶狂也又猶狂惡鬼名揚雄

版華切果名書出牙又精猶狂也又猶狂惡鬼名揚雄

版華切果名書出牙又精猶狂也又猶狂惡鬼名揚雄

版華切果名書出牙又精猶狂也又猶狂惡鬼名揚雄

版華切果名書出牙又精猶狂也又猶狂惡鬼名揚雄

水潤又幾也詩訖可慎

小懷杜預曰忘其也

版華切果名書出

牙又精猶狂也

又猶狂惡鬼名揚雄

版華切

果名書出

牙又精

猶狂也

又猶狂惡鬼名揚雄

版華切

果名書出

牙又精

猶狂也

又猶狂惡鬼名揚雄

○殺殺律切也也

○殺殺律切也也

○殺殺律切也也

○殺殺律切也也

○殺殺律切也也

○殺殺律切也也

○殺殺律切也也

○殺殺律切也也

○殺殺律切也也

○殺殺律切也也

○殺殺律切也也

○殺殺律切也也

○殺殺律切也也

○殺殺律切也也

○殺殺律切也也

○殺殺律切也也

○殺殺律切也也

○殺殺律切也也

○殺殺律切也也

○殺殺律切也也

○殺殺律切也也

○殺殺律切也也

○殺殺律切也也

○殺殺律切也也

○殺殺律切也也

○殺殺律切也也

○殺殺律切也也

○殺殺律切也也

○殺殺律切也也

○殺殺律切也也

○殺殺律切也也

○殺殺律切也也

○殺殺律切也也

○殺殺律切也也

○殺殺律切也也

○殺殺律切也也

○殺殺律切也也

○殺殺律切也也

○殺殺律切也也

○殺殺律切也也

○殺殺律切也也

○殺殺律切也也

○殺殺律切也也

○殺殺律切也也

○殺殺律切也也





平髮 王莽深館今謂之髮髮者以其色

子勝洗具而益益相用漢書項籍傳捕牛之益

不可以被益嚴安傳个曹生增益亦作費

如張之變傳中韓愈 勿 文即切禁止之辭母也

健更時將無最其間 勿 州里所建旗也家其柄有三房

節幅平異加以起民故邊稱勿勿周 物 物也事也豈牛

物 物也事也豈牛 物 物也事也豈牛

勿又相慶也左傳昭三十一年物土方 芴 芴也又土

物 芴 芴也又土 物 芴 芴也又土

物 芴 芴也又土 物 芴 芴也又土

物 芴 芴也又土 物 芴 芴也又土

物 芴 芴也又土 物 芴 芴也又土

物 芴 芴也又土 物 芴 芴也又土

物 芴 芴也又土 物 芴 芴也又土

物 芴 芴也又土 物 芴 芴也又土

物 芴 芴也又土 物 芴 芴也又土

物 芴 芴也又土 物 芴 芴也又土

虱 虱 虱也

虱 虱 虱也

虱 虱 虱也

虱 虱 虱也

虱 虱 虱也

虱 虱 虱也

虱 虱 虱也

虱 虱 虱也

虱 虱 虱也

虱 虱 虱也

虱 虱 虱也

虱 虱 虱也

虱 虱 虱也

虱 虱 虱也

虱 虱 虱也

虱 虱 虱也

虱 虱 虱也

佛 佛 佛也

佛 佛 佛也

佛 佛 佛也

佛 佛 佛也

佛 佛 佛也

佛 佛 佛也

佛 佛 佛也

佛 佛 佛也



福也轉其聲爾康矣注小也蓋福也又車旁聲風
轉者詩豐沛以翰亦作風蒲又其聲也二韻同上
最其聲也聲轉故也風聲
者引詩豐沛以翰有兩音
第韻雅與華後謂之第郭
漢曰以第記護戶也

菱 草也見史記卷三
菱又音高三韻
菱說文菱華結全羽以祀
菱稷才作菱俗作菱
菱周禮
菱切

液 又音頤
液又音頤
液又音頤
液又音頤

沸 湯也見史記卷三
沸又音沸
沸又音沸
沸又音沸

佛 山貌又山
佛又音佛
佛又音佛
佛又音佛

佛 山貌又山
佛又音佛
佛又音佛
佛又音佛

佛 山貌又山
佛又音佛
佛又音佛
佛又音佛

佛 山貌又山
佛又音佛
佛又音佛
佛又音佛

佛 山貌又山
佛又音佛
佛又音佛
佛又音佛

佛 山貌又山
佛又音佛
佛又音佛
佛又音佛

佛 山貌又山
佛又音佛
佛又音佛
佛又音佛

佛 山貌又山
佛又音佛
佛又音佛
佛又音佛

佛 山貌又山
佛又音佛
佛又音佛
佛又音佛

佛 山貌又山
佛又音佛
佛又音佛
佛又音佛

佛 山貌又山
佛又音佛
佛又音佛
佛又音佛

佛 山貌又山
佛又音佛
佛又音佛
佛又音佛

佛 山貌又山
佛又音佛
佛又音佛
佛又音佛

佛 山貌又山
佛又音佛
佛又音佛
佛又音佛

佛 山貌又山
佛又音佛
佛又音佛
佛又音佛

佛 山貌又山
佛又音佛
佛又音佛
佛又音佛

欲 許勿切風有所吹起也
欲又音欲
欲又音欲
欲又音欲

颼 王勿切
颼又音颼
颼又音颼
颼又音颼

屈 曲勿切
屈又音屈
屈又音屈
屈又音屈

屈 曲勿切
屈又音屈
屈又音屈
屈又音屈

屈 曲勿切
屈又音屈
屈又音屈
屈又音屈

屈 曲勿切
屈又音屈
屈又音屈
屈又音屈

屈 曲勿切
屈又音屈
屈又音屈
屈又音屈

屈 曲勿切
屈又音屈
屈又音屈
屈又音屈

屈 曲勿切
屈又音屈
屈又音屈
屈又音屈

屈 曲勿切
屈又音屈
屈又音屈
屈又音屈

屈 曲勿切
屈又音屈
屈又音屈
屈又音屈

屈 曲勿切
屈又音屈
屈又音屈
屈又音屈

屈 曲勿切
屈又音屈
屈又音屈
屈又音屈

欲 許勿切風有所吹起也
欲又音欲
欲又音欲
欲又音欲

颼 王勿切
颼又音颼
颼又音颼
颼又音颼

屈 曲勿切
屈又音屈
屈又音屈
屈又音屈

屈 曲勿切
屈又音屈
屈又音屈
屈又音屈

屈 曲勿切
屈又音屈
屈又音屈
屈又音屈

屈 曲勿切
屈又音屈
屈又音屈
屈又音屈

屈 曲勿切
屈又音屈
屈又音屈
屈又音屈

屈 曲勿切
屈又音屈
屈又音屈
屈又音屈

屈 曲勿切
屈又音屈
屈又音屈
屈又音屈

屈 曲勿切
屈又音屈
屈又音屈
屈又音屈

屈 曲勿切
屈又音屈
屈又音屈
屈又音屈

屈 曲勿切
屈又音屈
屈又音屈
屈又音屈

屈 曲勿切
屈又音屈
屈又音屈
屈又音屈

欲 許勿切風有所吹起也
欲又音欲
欲又音欲
欲又音欲

颼 王勿切
颼又音颼
颼又音颼
颼又音颼

屈 曲勿切
屈又音屈
屈又音屈
屈又音屈

屈 曲勿切
屈又音屈
屈又音屈
屈又音屈

屈 曲勿切
屈又音屈
屈又音屈
屈又音屈

屈 曲勿切
屈又音屈
屈又音屈
屈又音屈

屈 曲勿切
屈又音屈
屈又音屈
屈又音屈

屈 曲勿切
屈又音屈
屈又音屈
屈又音屈

屈 曲勿切
屈又音屈
屈又音屈
屈又音屈

屈 曲勿切
屈又音屈
屈又音屈
屈又音屈

屈 曲勿切
屈又音屈
屈又音屈
屈又音屈

屈 曲勿切
屈又音屈
屈又音屈
屈又音屈

屈 曲勿切
屈又音屈
屈又音屈
屈又音屈



鬱 紆勿切音華名氣也長也高也滯也高爽也思也木叢生也又所屈也又水名又鬱玉鬱氣鬱散又氣厚禮注鬱金有草宜以和也
蔚 壯高又茂也又文源深貌又深貌
蔚 蔚也又蔚蔚也又蔚蔚也又蔚蔚也

苑 博對注續為蔚網也又以火申
苑 茂貌詩有苑者柳宛披系諸各性散俗作髮又疎曠
苑 苑苑枝物苑又苑苑
苑 苑也續也詩我心苑結亦
苑 則作苑又苑苑二韻
苑 則作苑又苑苑二韻

沒 沒也續也詩我心苑結亦
沒 則作沒又沒沒二韻
沒 則作沒又沒沒二韻
沒 則作沒又沒沒二韻

苑 博對注續為蔚網也又以火申
苑 苑苑枝物苑又苑苑
苑 苑也續也詩我心苑結亦
苑 則作苑又苑苑二韻
苑 則作苑又苑苑二韻

勃 勃也又勃也又勃也又勃也
勃 勃也又勃也又勃也又勃也
勃 勃也又勃也又勃也又勃也
勃 勃也又勃也又勃也又勃也

佛 佛也又佛也又佛也又佛也
佛 佛也又佛也又佛也又佛也
佛 佛也又佛也又佛也又佛也
佛 佛也又佛也又佛也又佛也

卒 卒也又卒也又卒也又卒也
卒 卒也又卒也又卒也又卒也
卒 卒也又卒也又卒也又卒也
卒 卒也又卒也又卒也又卒也

卒 卒也又卒也又卒也又卒也
卒 卒也又卒也又卒也又卒也
卒 卒也又卒也又卒也又卒也
卒 卒也又卒也又卒也又卒也

卒 卒也又卒也又卒也又卒也
卒 卒也又卒也又卒也又卒也
卒 卒也又卒也又卒也又卒也
卒 卒也又卒也又卒也又卒也

笏 手版

窟 骨切孔穴

墟 左傳昭二十七年吳公子

骨 骨切肉

骨 骨切肉

骨 骨切肉

骨 骨切肉

骨 骨切肉

頰 頰之而頰也

頰 頰之而頰也

頰 頰之而頰也

頰 頰之而頰也

頰 頰之而頰也

頰 頰之而頰也

頰 頰之而頰也

頰 頰之而頰也

涇 與汭同

涇 與汭同

涇 與汭同

涇 與汭同

涇 與汭同

涇 與汭同

涇 與汭同

涇 與汭同

兀 五忽切

兀 五忽切

兀 五忽切

兀 五忽切

兀 五忽切

兀 五忽切

兀 五忽切

兀 五忽切

坳 山高貌

坳 山高貌

坳 山高貌

坳 山高貌

坳 山高貌

坳 山高貌

坳 山高貌

坳 山高貌

矧 石崖

矧 石崖

矧 石崖

矧 石崖

矧 石崖

矧 石崖

矧 石崖

矧 石崖

曷 何也

曷 何也

曷 何也

曷 何也

曷 何也

曷 何也

曷 何也

曷 何也

鞞 鞞也

鞞 鞞也

鞞 鞞也

鞞 鞞也

鞞 鞞也

鞞 鞞也

鞞 鞞也

鞞 鞞也

瀉 瀉也

瀉 瀉也

瀉 瀉也

瀉 瀉也

瀉 瀉也

瀉 瀉也

瀉 瀉也

瀉 瀉也

俗作 **适** 疾也南宮 **活** 水徒聲時 **檜** 木名抽美全身亦作

俗作 **括** 書裡幹栝栝又槩栝 **藉** 菝菝鳥名 **鴉** 鴉草 **鴉** 相安

下御古曰缺也關西呼為鴉鹿山泉通謂 **佞** 會計曰

之缺關名為缺也又謂之鴉將皆與其鳴聲 **佞** 會計曰

幹 鳥活切轉也 **揅** 取也 **撥** 此本切按開又轉之也

也運也又早韻 **揅** 揅也 **鉢** 鉢也 **盜** 漢書東

立五若盜 **發** 發也 **發** 發也 **發** 發也 **發** 發也

而大 **發** 發也 **發** 發也 **發** 發也 **發** 發也

而大 **發** 發也 **發** 發也 **發** 發也 **發** 發也

而大 **發** 發也 **發** 發也 **發** 發也 **發** 發也

而大 **發** 發也 **發** 發也 **發** 發也 **發** 發也

而大 **發** 發也 **發** 發也 **發** 發也 **發** 發也

而大 **發** 發也 **發** 發也 **發** 發也 **發** 發也

而大 **發** 發也 **發** 發也 **發** 發也 **發** 發也

而大 **發** 發也 **發** 發也 **發** 發也 **發** 發也

而大 **發** 發也 **發** 發也 **發** 發也 **發** 發也

俗作 **适** 疾也南宮

活 水徒聲時

檜 木名抽美全身亦作

俗作 **括** 書裡幹栝栝又槩栝

俗作 **括** 書裡幹栝栝又槩栝

藉 菝菝鳥名

鴉 鴉草

鴉 相安

下御古曰缺也關西呼為鴉鹿山泉通謂

之缺關名為缺也又謂之鴉將皆與其鳴聲

佞 會計曰

佞 會計曰

幹 鳥活切轉也

揅 取也

撥 此本切按開又轉之也

也運也又早韻

揅 揅也

鉢 鉢也

盜 漢書東

立五若盜

發 發也

發 發也

發 發也

發 發也

而大

發 發也

發 發也

發 發也

而大

發 發也

發 發也

發 發也

而大

發 發也

發 發也

發 發也

而大

發 發也

發 發也

發 發也

而大

發 發也

發 發也

發 發也

而大

發 發也

發 發也

發 發也

而大

發 發也

發 發也

發 發也

而大

發 發也

發 發也

發 發也

而大

發 發也

發 發也

發 發也

而大

發 發也

發 發也

發 發也

○**扱** 都括切

也拾也

○**劓** 劓也擊也割也

○**劓** 廣韻故劓編音故

之玷也

○**劓** 劓也

○**劓** 劓也

○**劓** 劓也

○**侏** 侏也

○**侏** 侏也

○**侏** 侏也

○**侏** 侏也

○**侏** 侏也

○**侏** 侏也

○**侏** 侏也

○**侏** 侏也

○**侏** 侏也

○**侏** 侏也

○**侏** 侏也

○**侏** 侏也

○**侏** 侏也

○**侏** 侏也

○**侏** 侏也

○**侏** 侏也

○**侏** 侏也

○**侏** 侏也

○**侏** 侏也

○**侏** 侏也

○**侏** 侏也

○**侏** 侏也

○**侏** 侏也

○**侏** 侏也

○**侏** 侏也

○**侏** 侏也

○**侏** 侏也

○**侏** 侏也

○**侏** 侏也

○**侏** 侏也

○**侏** 侏也

○**侏** 侏也

○**侏** 侏也

○**侏** 侏也

○**侏** 侏也

○**侏** 侏也

○**侏** 侏也

○**侏** 侏也

○**侏** 侏也

○**侏** 侏也

○**侏** 侏也

○**侏** 侏也

○**侏** 侏也

○**侏** 侏也

○**侏** 侏也

○**侏** 侏也

○**侏** 侏也

○**侏** 侏也

○**侏** 侏也

○**侏** 侏也

○**侏** 侏也

○**侏** 侏也

○**侏** 侏也

○**侏** 侏也

○**侏** 侏也

○**侏** 侏也

四轉

○**精** 朝八切

○**精** 朝八切

○**精** 朝八切

○**精** 朝八切

○**精** 朝八切

○**精** 朝八切

○**精** 朝八切

○**精** 朝八切

○**精** 朝八切

○**精** 朝八切

○**精** 朝八切

○**精** 朝八切

○**精** 朝八切

○**精** 朝八切

○**精** 朝八切

○**精** 朝八切

○**精** 朝八切

○**精** 朝八切

○**精** 朝八切

○**精** 朝八切

○**精** 朝八切

○**精** 朝八切

○**精** 朝八切

○**精** 朝八切

○**精** 朝八切

○**精** 朝八切

○**精** 朝八切

○**精** 朝八切

○**精** 朝八切

○**精** 朝八切

○**精** 朝八切

○**精** 朝八切

○**精** 朝八切

○**精** 朝八切

○**精** 朝八切

○**精** 朝八切

○**精** 朝八切

○**精** 朝八切

○**精** 朝八切

○**精** 朝八切

塊北聖史記作塊執惠劬曰
其塊利非有浪齊也
輶車輶指車也皇
振方言

東齊海岱之間曰輶
小爾雅扶心曰輶
民黃帝因之號焉之
山蒙辭以此暴流人

滑利也澁也又地名石碣石
八制無法稱又分也今
別也捌文書式借為八字

又見秦另上
又見秦另上
也又秦另上

也又秦另上
也又秦另上
也又秦另上

也又秦另上
也又秦另上
也又秦另上

也又秦另上
也又秦另上
也又秦另上

也又秦另上
也又秦另上
也又秦另上

也又秦另上
也又秦另上
也又秦另上

也又秦另上
也又秦另上
也又秦另上

也又秦另上
也又秦另上
也又秦另上

也又秦另上
也又秦另上
也又秦另上

也又秦另上
也又秦另上
也又秦另上

也又秦另上
也又秦另上
也又秦另上

也又秦另上
也又秦另上
也又秦另上

也又秦另上
也又秦另上
也又秦另上

也又秦另上
也又秦另上
也又秦另上

也又秦另上
也又秦另上
也又秦另上

刺杜也又
札例八切小節司馬相如傳今此札事

刺杜也又
札例八切小節司馬相如傳今此札事

刺杜也又
札例八切小節司馬相如傳今此札事

刺杜也又
札例八切小節司馬相如傳今此札事

刺杜也又
札例八切小節司馬相如傳今此札事

刺杜也又
札例八切小節司馬相如傳今此札事

刺杜也又
札例八切小節司馬相如傳今此札事

刺杜也又
札例八切小節司馬相如傳今此札事

刺杜也又
札例八切小節司馬相如傳今此札事

輶車輶指車也皇
振方言

輶車輶指車也皇
振方言

輶車輶指車也皇
振方言

輶車輶指車也皇
振方言

輶車輶指車也皇
振方言

輶車輶指車也皇
振方言

輶車輶指車也皇
振方言

輶車輶指車也皇
振方言

輶車輶指車也皇
振方言

輶車輶指車也皇
振方言

輶車輶指車也皇
振方言

輶車輶指車也皇
振方言

輶車輶指車也皇
振方言

輶車輶指車也皇
振方言

輶車輶指車也皇
振方言

輶車輶指車也皇
振方言

輶車輶指車也皇
振方言

輶車輶指車也皇
振方言

刺杜也又
札例八切小節司馬相如傳今此札事

刺杜也又
札例八切小節司馬相如傳今此札事

刺杜也又
札例八切小節司馬相如傳今此札事

刺杜也又
札例八切小節司馬相如傳今此札事

刺杜也又
札例八切小節司馬相如傳今此札事

刺杜也又
札例八切小節司馬相如傳今此札事

刺杜也又
札例八切小節司馬相如傳今此札事

刺杜也又
札例八切小節司馬相如傳今此札事

刺杜也又
札例八切小節司馬相如傳今此札事



伐 勞功切 伐左傳有之 伐無功曰

伐 又稱其功曰伐 又稱其功曰伐 又稱其功曰伐

伐 又稱其功曰伐 又稱其功曰伐 又稱其功曰伐

伐 又稱其功曰伐 又稱其功曰伐 又稱其功曰伐

伐 又稱其功曰伐 又稱其功曰伐 又稱其功曰伐

伐 又稱其功曰伐 又稱其功曰伐 又稱其功曰伐

伐 又稱其功曰伐 又稱其功曰伐 又稱其功曰伐

伐 又稱其功曰伐 又稱其功曰伐 又稱其功曰伐

洪武正韻卷第十四

2025/02/28 NATIONAL CENTRAL LIBRARY, TAIWAN, R.O.C

TIFFEN Color Control Patches



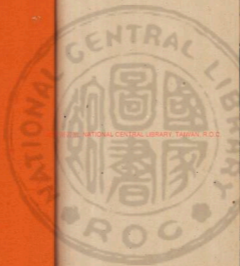

NATIONAL CENTRAL LIBRARY, TAIWAN, R.O.C

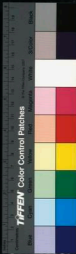

2025 RELEASE UNDER E.O. 14176

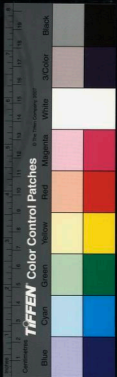

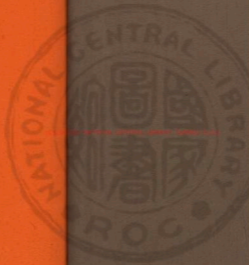



8. 201216





洪武正韻卷第十五

五屑

屑 完結切動件另着又流也潔也葉也碎也韻也勞也分言

別屑不勞也委管曰別別韻嘆曰往來貌雖王良馬往來

子不謂不勞去古流屑 屑 後漢世謂遺舌難言亦係

聲 蹀躞蹀行貌亦 殺 燕子與殺為仁亦作 楔 插也

用之禮記檀弓以刀鑿本以力誤 楔 也及不方正也

之 薛 薛也六韜薛薛特直是以涉草為雨衣也又國名又姓

名薛字為薛薛字史記 薛 薛字也薛自下同 紕 紕也又長





紉 宋微詩注紉所以解紉衣與紉同音計又音結 紉者 結紉此則結束之結亦可作去聲用又音結 紉者 紉者 紉者 紉者 紉者 紉者 紉者 紉者 紉者 紉者

潔 潔清也淨也 潔清也淨也 潔清也淨也 潔清也淨也 潔清也淨也 潔清也淨也 潔清也淨也 潔清也淨也 潔清也淨也 潔清也淨也

捺 捺筆波 捺筆波 捺筆波 捺筆波 捺筆波 捺筆波 捺筆波 捺筆波 捺筆波 捺筆波

子 羊豕也 羊豕也 羊豕也 羊豕也 羊豕也 羊豕也 羊豕也 羊豕也 羊豕也 羊豕也

舒 舒暢也 舒暢也 舒暢也 舒暢也 舒暢也 舒暢也 舒暢也 舒暢也 舒暢也 舒暢也

偈 偈用也 偈用也 偈用也 偈用也 偈用也 偈用也 偈用也 偈用也 偈用也 偈用也

架 架架秀也 架架秀也 架架秀也 架架秀也 架架秀也 架架秀也 架架秀也 架架秀也 架架秀也 架架秀也

關 關也 關也 關也 關也 關也 關也 關也 關也 關也 關也

渴 渴也 渴也 渴也 渴也 渴也 渴也 渴也 渴也 渴也 渴也

揭 揭也 揭也 揭也 揭也 揭也 揭也 揭也 揭也 揭也 揭也

必 必也 必也 必也 必也 必也 必也 必也 必也 必也 必也

秘 秘也 秘也 秘也 秘也 秘也 秘也 秘也 秘也 秘也 秘也

批 批也 批也 批也 批也 批也 批也 批也 批也 批也 批也

別 別也 別也 別也 別也 別也 別也 別也 別也 別也 別也

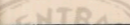

窟 窟也 窟也 窟也 窟也 窟也 窟也 窟也 窟也 窟也 窟也

缺 缺也 缺也 缺也 缺也 缺也 缺也 缺也 缺也 缺也 缺也

揭 揭也 揭也 揭也 揭也 揭也 揭也 揭也 揭也 揭也 揭也

必 必也 必也 必也 必也 必也 必也 必也 必也 必也 必也

批 批也 批也 批也 批也 批也 批也 批也 批也 批也 批也

別 別也 別也 別也 別也 別也 別也 別也 別也 別也 別也

窟 窟也 窟也 窟也 窟也 窟也 窟也 窟也 窟也 窟也 窟也

稅

梁上櫃又板也亦作
嚴俗作稅又局韻
其字从木
母音無

準

鼻頭又
韻也古作
也又
也又

雙

言多不止
又沈貌
又雙貌
又雙貌

毀

列子函
注馮秉端
有刺鐵所以
刺不前也

毀

左傳
也亦作
香玉洗釋時
論於

毀

也亦作
香玉洗釋時
論於

毀

也亦作
香玉洗釋時
論於

毀

也亦作
香玉洗釋時
論於

毀

也亦作
香玉洗釋時
論於

棧

同上又縣名漢地理志益州郡

棧

同上又縣名漢地理志益州郡

棧

同上又縣名漢地理志益州郡

棧

同上又縣名漢地理志益州郡

棧

同上又縣名漢地理志益州郡

棧

同上又縣名漢地理志益州郡

棧

同上又縣名漢地理志益州郡

棧

同上又縣名漢地理志益州郡

棧

同上又縣名漢地理志益州郡

TIFFEN Color Control Patches



○爵 卽約切鳥名象其形爲酌器取其能飛而不溺於酒因以爲爵或謂大夫以上與燕享然後賜爵卽以尊有德也

○雀 燕爵與爵同官爵也又雀爵也

○焦 卽各切造也爲也行也也

○昨 疾各切昔日又與昨同

○散 穿也

○昨 疾各切昔日又與昨同

○昨 疾各切昔日又與昨同

○昨 疾各切昔日又與昨同

○昨 疾各切昔日又與昨同

○昨 疾各切昔日又與昨同

○昨 疾各切昔日又與昨同

○昨 疾各切昔日又與昨同

○昨 疾各切昔日又與昨同

○爵 卽約切鳥名象其形爲酌器取其能飛而不溺於酒因以爲爵或謂大夫以上與燕享然後賜爵卽以尊有德也

○雀 燕爵與爵同官爵也又雀爵也

○焦 卽各切造也爲也行也也

○昨 疾各切昔日又與昨同

○散 穿也

○昨 疾各切昔日又與昨同

○昨 疾各切昔日又與昨同

○昨 疾各切昔日又與昨同

○昨 疾各切昔日又與昨同

○昨 疾各切昔日又與昨同

○昨 疾各切昔日又與昨同

○昨 疾各切昔日又與昨同

○昨 疾各切昔日又與昨同

○爵 卽約切鳥名象其形爲酌器取其能飛而不溺於酒因以爲爵或謂大夫以上與燕享然後賜爵卽以尊有德也

○雀 燕爵與爵同官爵也又雀爵也

○焦 卽各切造也爲也行也也

○昨 疾各切昔日又與昨同

○散 穿也

○昨 疾各切昔日又與昨同

○昨 疾各切昔日又與昨同

○昨 疾各切昔日又與昨同

○昨 疾各切昔日又與昨同

○昨 疾各切昔日又與昨同

○昨 疾各切昔日又與昨同

○昨 疾各切昔日又與昨同

○昨 疾各切昔日又與昨同

○爵 卽約切鳥名象其形爲酌器取其能飛而不溺於酒因以爲爵或謂大夫以上與燕享然後賜爵卽以尊有德也

○雀 燕爵與爵同官爵也又雀爵也

○焦 卽各切造也爲也行也也

○昨 疾各切昔日又與昨同

○散 穿也

○昨 疾各切昔日又與昨同

○昨 疾各切昔日又與昨同

○昨 疾各切昔日又與昨同

○昨 疾各切昔日又與昨同

○昨 疾各切昔日又與昨同

○昨 疾各切昔日又與昨同

○昨 疾各切昔日又與昨同

○昨 疾各切昔日又與昨同

○爵 卽約切鳥名象其形爲酌器取其能飛而不溺於酒因以爲爵或謂大夫以上與燕享然後賜爵卽以尊有德也

○雀 燕爵與爵同官爵也又雀爵也

○焦 卽各切造也爲也行也也

○昨 疾各切昔日又與昨同

○散 穿也

○昨 疾各切昔日又與昨同

○昨 疾各切昔日又與昨同

○昨 疾各切昔日又與昨同

○昨 疾各切昔日又與昨同

○昨 疾各切昔日又與昨同

○昨 疾各切昔日又與昨同

○昨 疾各切昔日又與昨同

○昨 疾各切昔日又與昨同

ENTRANCE

容作細漢 桷 桷也一曰屋角 推 搗推大舉又稍也舉而引

爲人父而推其子上从月 推 搗推大舉又稍也舉而引

小民不得推也 推 搗推大舉又稍也舉而引

引詩有推之水 推 搗推大舉又稍也舉而引

較 較也 較 較也 較 較也 較 較也 較 較也

較 較也 較 較也 較 較也 較 較也 較 較也

較 較也 較 較也 較 較也 較 較也 較 較也

較 較也 較 較也 較 較也 較 較也 較 較也

較 較也 較 較也 較 較也 較 較也 較 較也

較 較也 較 較也 較 較也 較 較也 較 較也

較 較也 較 較也 較 較也 較 較也 較 較也

較 較也 較 較也 較 較也 較 較也 較 較也

較 較也 較 較也 較 較也 較 較也 較 較也

較 較也 較 較也 較 較也 較 較也 較 較也

較 較也 較 較也 較 較也 較 較也 較 較也

較 較也 較 較也 較 較也 較 較也 較 較也

較 較也 較 較也 較 較也 較 較也 較 較也



傳廢格沮事應書其讀逐格又留止不下也亦作闕格史官闕
筆才下又角廢也吾丘壽王善格五轉非子嚴家無格書又以
杖闕廢也吳郡賦謂格周施無音合與陌韻通用
格格掖也
○履鳥郭切丹也从丹履尺類其音
從辭承矩
○霍忽郭切山名國名又姓又與霍同
霍霍大
○履從足本作履誤
履名錢簿收絲履皮也

○霍從足本作履誤
履名錢簿收絲履皮也

○霍從足本作履誤
履名錢簿收絲履皮也

○霍從足本作履誤
履名錢簿收絲履皮也

○霍從足本作履誤
履名錢簿收絲履皮也

○霍從足本作履誤
履名錢簿收絲履皮也

○霍從足本作履誤
履名錢簿收絲履皮也

○霍從足本作履誤
履名錢簿收絲履皮也

○霍從足本作履誤
履名錢簿收絲履皮也

○霍從足本作履誤
履名錢簿收絲履皮也

○霍從足本作履誤
履名錢簿收絲履皮也

○霍從足本作履誤
履名錢簿收絲履皮也

○霍從足本作履誤
履名錢簿收絲履皮也

○霍從足本作履誤
履名錢簿收絲履皮也

○霍從足本作履誤
履名錢簿收絲履皮也

○霍從足本作履誤
履名錢簿收絲履皮也

○履從足本作履誤
履名錢簿收絲履皮也

○履從足本作履誤
履名錢簿收絲履皮也

○履從足本作履誤
履名錢簿收絲履皮也

○履從足本作履誤
履名錢簿收絲履皮也

○履從足本作履誤
履名錢簿收絲履皮也

○履從足本作履誤
履名錢簿收絲履皮也

○履從足本作履誤
履名錢簿收絲履皮也

○履從足本作履誤
履名錢簿收絲履皮也

○履從足本作履誤
履名錢簿收絲履皮也

○履從足本作履誤
履名錢簿收絲履皮也

○履從足本作履誤
履名錢簿收絲履皮也

○履從足本作履誤
履名錢簿收絲履皮也

○履從足本作履誤
履名錢簿收絲履皮也

○履從足本作履誤
履名錢簿收絲履皮也

○履從足本作履誤
履名錢簿收絲履皮也

○履從足本作履誤
履名錢簿收絲履皮也

○履從足本作履誤
履名錢簿收絲履皮也

○履從足本作履誤
履名錢簿收絲履皮也

○履從足本作履誤
履名錢簿收絲履皮也

○履從足本作履誤
履名錢簿收絲履皮也

○履從足本作履誤
履名錢簿收絲履皮也

○履從足本作履誤
履名錢簿收絲履皮也

○履從足本作履誤
履名錢簿收絲履皮也

○履從足本作履誤
履名錢簿收絲履皮也

○履從足本作履誤
履名錢簿收絲履皮也

○履從足本作履誤
履名錢簿收絲履皮也

○履從足本作履誤
履名錢簿收絲履皮也

○履從足本作履誤
履名錢簿收絲履皮也

○履從足本作履誤
履名錢簿收絲履皮也

○履從足本作履誤
履名錢簿收絲履皮也

○履從足本作履誤
履名錢簿收絲履皮也

○履從足本作履誤
履名錢簿收絲履皮也

○履從足本作履誤
履名錢簿收絲履皮也

○履從足本作履誤
履名錢簿收絲履皮也

○履從足本作履誤
履名錢簿收絲履皮也

○履從足本作履誤
履名錢簿收絲履皮也

○履從足本作履誤
履名錢簿收絲履皮也

○履從足本作履誤
履名錢簿收絲履皮也

○履從足本作履誤
履名錢簿收絲履皮也

○履從足本作履誤
履名錢簿收絲履皮也

○履從足本作履誤
履名錢簿收絲履皮也

○履從足本作履誤
履名錢簿收絲履皮也

○履從足本作履誤
履名錢簿收絲履皮也

○履從足本作履誤
履名錢簿收絲履皮也

○履從足本作履誤
履名錢簿收絲履皮也

○履從足本作履誤
履名錢簿收絲履皮也

○履從足本作履誤
履名錢簿收絲履皮也

○履從足本作履誤
履名錢簿收絲履皮也

TIFFEN Color Control Patches



云鶴零雨零也酪乳落華曰零木曰落皆衰凋也落字

秋菊之落英是也宋王九辨草木落始而變衰亦謂之落凡物

傾墜皆曰落人死亦曰落書祖落又始也聚也散也又拓落不

歸說揚雄博學官和落又落落散琴琴落水名酒名琴落天也

去博落與諸後落之又落落曰落左傳曰路揚雄校讀賦亦

大夫以落之又落落又落落斯字也落路三變皆灼曰

路音落師古曰虎落考以竹葉相連落落之也此古

體落字也蓋錯博作尤落鄭氏曰外藩也又落落

傳伏羲作易錯於天地謂包絡之也又落給脈氣也結絡也五

臟六腑有十二經十五絡又落絡馬羸鞍也陸子絡馬皆又絡

絡也又絡絡連屬不絕也故又落絡石磬不相入貌亦

酪

酪

酪

酪

酪

酪

酪

酪

酪

酪

酪

酪

酪

酪

酪

酪

酪

酪

酪

酪

酪

酪

酪

酪

酪

酪

酪

酪

酪

酪

酪

酪

酪

酪

酪

酪

酪

酪

酪

酪

酪

酪

酪

酪

酪

酪

酪

酪

酪

酪

酪

酪

酪

酪

酪





餽餽餅 餅名皮餅也落也餅也到也脫 駁 大駁名食

也 餅亦作駁今俗謂度 駁 同上詩駁駁其 爆 爆也亦作爆

又致 曝 曝笑聲也 電 陽夏之伏陰也到向口盛陽雨

濕煖而湯熱陰氣參之不相入則轉而為電故沸湯之在閉氣而凝於

冰寒陽氣薄之不相入則散而為電故沸湯之在閉氣而凝於

而散此其驗也故電者陰中陽也 灼 灼也 爆 爆也

也 暴 暴地貌考工記注撲撲又屋頤也 灼 灼也 爆 爆也

也 暴 暴地貌考工記注撲撲又屋頤也 灼 灼也 爆 爆也

也 暴 暴地貌考工記注撲撲又屋頤也 灼 灼也 爆 爆也

也 暴 暴地貌考工記注撲撲又屋頤也 灼 灼也 爆 爆也

也 暴 暴地貌考工記注撲撲又屋頤也 灼 灼也 爆 爆也

也 暴 暴地貌考工記注撲撲又屋頤也 灼 灼也 爆 爆也

也 暴 暴地貌考工記注撲撲又屋頤也 灼 灼也 爆 爆也

也 暴 暴地貌考工記注撲撲又屋頤也 灼 灼也 爆 爆也

也 暴 暴地貌考工記注撲撲又屋頤也 灼 灼也 爆 爆也

也 暴 暴地貌考工記注撲撲又屋頤也 灼 灼也 爆 爆也

也 暴 暴地貌考工記注撲撲又屋頤也 灼 灼也 爆 爆也

也 暴 暴地貌考工記注撲撲又屋頤也 灼 灼也 爆 爆也

也 暴 暴地貌考工記注撲撲又屋頤也 灼 灼也 爆 爆也

也 暴 暴地貌考工記注撲撲又屋頤也 灼 灼也 爆 爆也

也 暴 暴地貌考工記注撲撲又屋頤也 灼 灼也 爆 爆也

也 暴 暴地貌考工記注撲撲又屋頤也 灼 灼也 爆 爆也

也 暴 暴地貌考工記注撲撲又屋頤也 灼 灼也 爆 爆也

也 暴 暴地貌考工記注撲撲又屋頤也 灼 灼也 爆 爆也

也 暴 暴地貌考工記注撲撲又屋頤也 灼 灼也 爆 爆也

也 暴 暴地貌考工記注撲撲又屋頤也 灼 灼也 爆 爆也

也 暴 暴地貌考工記注撲撲又屋頤也 灼 灼也 爆 爆也



TIFFEN Color Control Patches

試建格薄之節今強構曰試薄之氣如火狀黃白色起地上至天下大上銳俯古曰格胡切切薄大各切又極薄

懷與愛同○朴四名切文示朴為天下先皇后紀又木名史漢澤波薄

懷與愛同○朴四名切文示朴為天下先皇后紀又木名史漢澤波薄

王未傳樸木素又乾也亦作朴史漢樸藥名樸黃芩

魄莊子云古人之精魄飛相擊撲擊也撲擊也撲擊也撲擊也

鮑又巧鮑飛相擊撲擊也撲擊也撲擊也撲擊也

也詩次氏之黃民之黃失又下可也論語無莫也小爾雅大也

也詩次氏之黃民之黃失又下可也論語無莫也小爾雅大也

也詩次氏之黃民之黃失又下可也論語無莫也小爾雅大也

也詩次氏之黃民之黃失又下可也論語無莫也小爾雅大也

也詩次氏之黃民之黃失又下可也論語無莫也小爾雅大也

也詩次氏之黃民之黃失又下可也論語無莫也小爾雅大也

也詩次氏之黃民之黃失又下可也論語無莫也小爾雅大也

也詩次氏之黃民之黃失又下可也論語無莫也小爾雅大也

也詩次氏之黃民之黃失又下可也論語無莫也小爾雅大也

也詩次氏之黃民之黃失又下可也論語無莫也小爾雅大也

也詩次氏之黃民之黃失又下可也論語無莫也小爾雅大也



俗作 **惡** 湯各切不善也醜也休慙也又養氣也又留而中

三惡 同上 **壁** 涂也又曰 **壁** 也 **諤** 諤也各切 **諤** 諤也

諤 諤也各切 **諤** 諤也 **諤** 諤也 **諤** 諤也 **諤** 諤也

諤 諤也各切 **諤** 諤也 **諤** 諤也 **諤** 諤也 **諤** 諤也

諤 諤也各切 **諤** 諤也 **諤** 諤也 **諤** 諤也 **諤** 諤也

諤 諤也各切 **諤** 諤也 **諤** 諤也 **諤** 諤也 **諤** 諤也

諤 諤也各切 **諤** 諤也 **諤** 諤也 **諤** 諤也 **諤** 諤也

諤 諤也各切 **諤** 諤也 **諤** 諤也 **諤** 諤也 **諤** 諤也

諤 諤也各切 **諤** 諤也 **諤** 諤也 **諤** 諤也 **諤** 諤也

諤 諤也各切 **諤** 諤也 **諤** 諤也 **諤** 諤也 **諤** 諤也

諤 諤也各切 **諤** 諤也 **諤** 諤也 **諤** 諤也 **諤** 諤也

諤 諤也各切 **諤** 諤也 **諤** 諤也 **諤** 諤也 **諤** 諤也

諤 諤也各切 **諤** 諤也 **諤** 諤也 **諤** 諤也 **諤** 諤也

諤 諤也各切 **諤** 諤也 **諤** 諤也 **諤** 諤也 **諤** 諤也

諤 諤也各切 **諤** 諤也 **諤** 諤也 **諤** 諤也 **諤** 諤也

諤 諤也各切 **諤** 諤也 **諤** 諤也 **諤** 諤也 **諤** 諤也

諤 諤也各切 **諤** 諤也 **諤** 諤也 **諤** 諤也 **諤** 諤也

諤 諤也各切 **諤** 諤也 **諤** 諤也 **諤** 諤也 **諤** 諤也

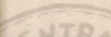

粵 粵也各切 **粵** 粵也 **粵** 粵也 **粵** 粵也 **粵** 粵也

粵 粵也各切 **粵** 粵也 **粵** 粵也 **粵** 粵也 **粵** 粵也

粵 粵也各切 **粵** 粵也 **粵** 粵也 **粵** 粵也 **粵** 粵也

粵 粵也各切 **粵** 粵也 **粵** 粵也 **粵** 粵也 **粵** 粵也

粵 粵也各切 **粵** 粵也 **粵** 粵也 **粵** 粵也 **粵** 粵也

粵 粵也各切 **粵** 粵也 **粵** 粵也 **粵** 粵也 **粵** 粵也

粵 粵也各切 **粵** 粵也 **粵** 粵也 **粵** 粵也 **粵** 粵也

粵 粵也各切 **粵** 粵也 **粵** 粵也 **粵** 粵也 **粵** 粵也

粵 粵也各切 **粵** 粵也 **粵** 粵也 **粵** 粵也 **粵** 粵也

粵 粵也各切 **粵** 粵也 **粵** 粵也 **粵** 粵也 **粵** 粵也

粵 粵也各切 **粵** 粵也 **粵** 粵也 **粵** 粵也 **粵** 粵也

粵 粵也各切 **粵** 粵也 **粵** 粵也 **粵** 粵也 **粵** 粵也

駢

解脫聲大於春莊
子委刃駢然又見下

湊

波利謀破聲
子春莊

郭

春莊
子春莊

合

九年取郭田自郭水杜預曰郭水出於湖陰
合物臨西而郭營國至高平湖陰營入知

搜

搜也手取也赤
子春莊

搜

搜也手取也赤
子春莊

搜

漢地理志河東郡唐澤縣搜搜也左傳得用曰搜又
搜曰搜有搜河反音搜一搜搜也左傳得用曰搜又

搜

搜也手取也赤
子春莊

搜

搜也手取也赤
子春莊

搜

搜也手取也赤
子春莊

搜

搜也手取也赤
子春莊

搜

搜也手取也赤
子春莊

搜

搜也手取也赤
子春莊

搜

搜也手取也赤
子春莊

搜

搜也手取也赤
子春莊

搜

搜也手取也赤
子春莊

搜

搜也手取也赤
子春莊

搜

搜也手取也赤
子春莊

搜

搜也手取也赤
子春莊

搜

搜也手取也赤
子春莊

搜

搜也手取也赤
子春莊

搜

搜也手取也赤
子春莊

搜

搜也手取也赤
子春莊

搜

搜也手取也赤
子春莊

搜

搜也手取也赤
子春莊

搜

搜也手取也赤
子春莊

搜

搜也手取也赤
子春莊

搜

搜也手取也赤
子春莊

搜

搜也手取也赤
子春莊

搜

搜也手取也赤
子春莊

搜

搜也手取也赤
子春莊

搜

搜也手取也赤
子春莊

搜

搜也手取也赤
子春莊

搜

搜也手取也赤
子春莊

搜

搜也手取也赤
子春莊

搜

搜也手取也赤
子春莊





窄

劉格切狹也迫也通作筴

筴

疾也迫也筴也又筴也

解責

責注書之於簿一責之曰簿也

債

又債責大乎管又債也

憤

說文憂有甲曰憤方音費

讀

又謂讀萬部

誦

亦作誦

側

身側也

昊

昊昊也

暎

暎暎也

厄

厄厄也

阨

阨阨也

厄

厄厄也

厄

厄厄也

厄

厄厄也

厄

厄厄也

厄

厄厄也



易无體又曰生生之謂易又卦象之書所以畫易之象以示人者亦曰易大得易者象也周禮巫人掌三易之法三連山商曰歸靈曰周易其經卦皆八其別皆六十四又撰著生爻卦象亦曰易大傳四營而法易於文日月為易又始也列子大易手見氣又曰易變而為一又變也史也改也按也

射曰弋又擊也與我同又黑也漢文帝衣弋賜與弋

也扶也助也禁也教

也奕也術也陰作翼

也影明其明德也以羽以立俗作

也切擗也又東望宿名厥文垣

也切擗也又東望宿名厥文垣

也切擗也又東望宿名厥文垣

也切擗也又東望宿名厥文垣

也切擗也又東望宿名厥文垣

也切擗也又東望宿名厥文垣

也切擗也又東望宿名厥文垣

也切擗也又東望宿名厥文垣

也切擗也又東望宿名厥文垣

也切擗也又東望宿名厥文垣

也切擗也又東望宿名厥文垣

也切擗也又東望宿名厥文垣

也切擗也又東望宿名厥文垣

也切擗也又東望宿名厥文垣

也切擗也又東望宿名厥文垣

弋同上

弋同上

弋同上

弋同上

弋同上

弋同上

弋同上

弋同上

弋同上

弋同上

弋同上

弋同上

弋同上

弋同上

弋同上

弋同上

弋同上

弋同上

弋同上

弋同上

副

逼

幅

僻

辟

碧

癖

辟

癖

癖

癖

副

逼

幅

僻

辟

碧

癖

辟

癖

癖

癖

癖

癖

癖

癖

癖

癖

癖

癖

癖

副

逼

幅

僻

辟

碧

癖

辟

癖

癖

癖

癖

癖

癖

癖

癖

癖

癖

癖

癖

副

逼

幅

僻

辟

碧

癖

辟

癖

癖

癖

癖

癖

癖

癖

癖

癖

癖

癖

癖

副

逼

幅

僻

辟

碧

癖

辟

癖

癖

癖

癖

癖

癖

癖

癖

癖

癖

癖

癖



幾

葇子禮論篇絲未
註與同又呂疏
又與同

末

水名在豫章
離賦曰離令及沙
也又射侯之中也
也明也實也又
也

汨

離賦曰汨離令及沙
也又射侯之中也
也明也實也又
也

商

商
也

適

適
也

商

商
也

適

適
也

適

適
也

適

適
也

適

適
也

適

適
也

適

適
也

適

適
也

適

適
也

適

適
也

適

適
也

CENTRAL

也

也

也

也

也

也

也

也

也

也

也

也

也

也

也

也

也

也

也

也

也

也

也





不同者分辨又姓敵匹也當也拒也事適史記適人開戶

傳沛公至咸陽秦臣百官皆野不遇又

進也順也播道也適也音也皆見見也又黃以見俗作

羅買穀米也廣韻滌也滌也又淨也詩條其心周禮

備振式又蕭脩酌又蕭无有三韻

作脩亦好貌唐有子頓

靈壽春書庭際也麻石馬車亦作歷又歷頭不名詩靈

俗作高翻亦作翻同音歷空是四韻皆作翻

小璪均璪璪的璪璪也璪也左

又章寥寥也又眉韻櫟木名又葉韻又力

曰力破端曰今察力又用力劣山號社甫對西

文以木簡爲書長尺二寸以號名也後漢紀爲封長被猶全長

櫟也號武管委事曰若有急則神雖別謂之櫟言如櫟之疾

也櫟櫟武管委事曰若有急則神雖別謂之櫟言如櫟之疾

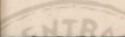

TIFFEN Color Control Patches

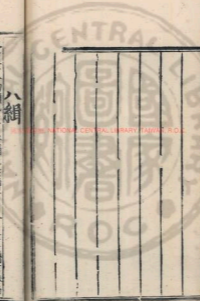

RESERVE NATIONAL CENTRAL LIBRARY, TAIWAN, R.O.C.

八緝

緝

七入切 緝也

茸

絳補也 左傳一日

茸

音茸 詩言巷伯

誦

誦也 利也

戢

戢也 亦作戢

輯

斂也 禮弓案秋

和

解

解也 亦作解

霽

韻

韻也 亦作韻

也

也

也

也

也

也

不

也

也

也

也

也

也

也

也

也

也

也

也

也

也

也

也

也



謂而後集又聲也會也說也或也安也同也輯欲也音極五
 察也又文保文所聚也唐有經史子集四部輯編又和也陸
 也聲也說文非 **楫** 兒寬傳經樹楫元師古曰楫楫與集三字
 和也又見一 **楫** 並同漢書楫五瑞從也此謂欲聚之楫與
 二字同不可重釋義異者非又知櫻者 **楫** 又葉韻 **楫** 錄錄
 用波作舟楫徐音業亦作楫又葉韻 **楫** 又葉韻 **楫** 錄錄
 水載又象出也相如賦於濞濞濞 **楫** 又葉韻 **楫** 錄錄
 佛注靈神細細執治尺立切 **楫** 又葉韻 **楫** 錄錄
 異以 **執** 實入切持也操也守也捕也囚也孟子執之而已
 賦也 **執** 矣禮弓執治市朝而妻妻執又弱也亦作執
執 賦師古曰執即執字 **執** 傅也 **執** 汁 治也 **執** 錄錄
 扣過也 **執** 馬 **執** 在立切 **執** 又入切和集也詩
 亦作 **執** 馬 **執** 錄錄 **執** 又入切和集也詩
十 寒鏡切數名最天一至地十天數五地數五也土生數五
 成於十五與五合也厥志怡於十前作什字公羊傳

者什一皆 **什** 上又十人為什漢書陸古者行二五為
 用什字 **什** 什食器之類必共之故曰什物什具今人通謂
 生主之具為什物又詩十篇為什過十篇 **拾** 擿也收也斂也
 亦稱什康成數也俗以詩章為什誤矣 **拾** 一曰射籍所以
 裕令也又指拾他人之遺而歸之 **相** 相濕同上切濕猶
 也今官文書借為十字又葉韻 **相** 濕同上切濕猶
 韻釋合切水名俗誤以為乾濕字因而不改 **溼** 雨和
 音曰溼方 **入** 日執切出入 **廿** 說文二十并也今直以為
 言憂也 **入** 又納也沒也 **廿** 二十字凡蒲葉草葉諸
 之類皆从廿類之指指室 **澗** 澗色入切不滑也凡以兩
 賦中山河澗有子百 **澗** 止從兩止亦作澗也从水
釵 無也澗也又 **立** 力入切堅也成也置也建也又與
 作釵不知古釵字無老後人加米以別 **齒** 齧也
 之可以詩之義只作建立之立亦通 **齒** 齧也

東西閩而入故曰入閩門下省次黃室門謂合漢志十餘為之實閩長官曰閩老今俗通呼小室曰閩子合漢書注程重齊則為合多少等亦為合合者故會也併也領羊傳紀相配耦之言也又併集也和也

其白鳩鳩蛤蚌屬月令省入大水為蛤又蝦蟇大者曰蛤又領公屬蛤石蛤似蝦蟇而大又蛤蛤似蝦蟇而長

韻合切文字又美封也亦作邑邑阿邑語連合說韻

韻合切文字又美封也亦作邑邑阿邑語連合說韻

韻合切文字又美封也亦作邑邑阿邑語連合說韻

韻合切文字又美封也亦作邑邑阿邑語連合說韻

韻合切文字又美封也亦作邑邑阿邑語連合說韻

韻合切文字又美封也亦作邑邑阿邑語連合說韻

韻合切文字又美封也亦作邑邑阿邑語連合說韻

漢志十餘為合漢書注程

領羊傳紀

阿邑語連合說韻

亦作邑邑

美封也

文字又

文字又

文字又

文字又

東西閩而入故曰入閩門

之實閩長官曰閩老

重齊則為合多少等

相配耦之言也

其白鳩鳩蛤

韻合切文字

韻合切文字

韻合切文字

韻合切文字

入故曰入閩門

之實閩長官曰閩老

重齊則為合多少等

相配耦之言也

其白鳩鳩蛤

韻合切文字

韻合切文字

韻合切文字

韻合切文字

入故曰入閩門

之實閩長官曰閩老

重齊則為合多少等

相配耦之言也

其白鳩鳩蛤

韻合切文字

韻合切文字

韻合切文字

韻合切文字

入故曰入閩門

之實閩長官曰閩老

重齊則為合多少等

相配耦之言也

其白鳩鳩蛤

韻合切文字

韻合切文字

韻合切文字

韻合切文字

入故曰入閩門

之實閩長官曰閩老

重齊則為合多少等

相配耦之言也

其白鳩鳩蛤

韻合切文字

韻合切文字

韻合切文字

韻合切文字

入故曰入閩門

之實閩長官曰閩老

重齊則為合多少等

相配耦之言也

其白鳩鳩蛤

韻合切文字

韻合切文字

韻合切文字

韻合切文字

入故曰入閩門

之實閩長官曰閩老

重齊則為合多少等

相配耦之言也

其白鳩鳩蛤

韻合切文字

韻合切文字

韻合切文字

韻合切文字

入故曰入閩門

之實閩長官曰閩老

重齊則為合多少等

相配耦之言也

其白鳩鳩蛤

韻合切文字

韻合切文字

韻合切文字

韻合切文字

入故曰入閩門

之實閩長官曰閩老

重齊則為合多少等

相配耦之言也

其白鳩鳩蛤

韻合切文字

韻合切文字

韻合切文字

韻合切文字

選無禮言則非先王之道
者猶香香也又與諫同
選 兼選也
諸 言相若也
踏 亦作者香

踐踏亦踏也
踏 左傳宣十二年注斥
踐 同上又踏
踏 亦作者香

駟馬 駟 駟 駟 駟
駟 駟 駟 駟 駟
駟 駟 駟 駟 駟

省爲蠟 摺 摺 摺 摺
摺 摺 摺 摺 摺
摺 摺 摺 摺 摺

協 協 協 協 協
協 協 協 協 協
協 協 協 協 協

摺 摺 摺 摺 摺
摺 摺 摺 摺 摺
摺 摺 摺 摺 摺

摺 摺 摺 摺 摺
摺 摺 摺 摺 摺
摺 摺 摺 摺 摺

摺 摺 摺 摺 摺
摺 摺 摺 摺 摺
摺 摺 摺 摺 摺

摺 摺 摺 摺 摺
摺 摺 摺 摺 摺
摺 摺 摺 摺 摺

摺 摺 摺 摺 摺
摺 摺 摺 摺 摺
摺 摺 摺 摺 摺

摺 摺 摺 摺 摺
摺 摺 摺 摺 摺
摺 摺 摺 摺 摺

摺 摺 摺 摺 摺
摺 摺 摺 摺 摺
摺 摺 摺 摺 摺

摺 摺 摺 摺 摺
摺 摺 摺 摺 摺
摺 摺 摺 摺 摺

摺 摺 摺 摺 摺
摺 摺 摺 摺 摺
摺 摺 摺 摺 摺

摺 摺 摺 摺 摺
摺 摺 摺 摺 摺
摺 摺 摺 摺 摺

摺 摺 摺 摺 摺
摺 摺 摺 摺 摺
摺 摺 摺 摺 摺

摺 摺 摺 摺 摺
摺 摺 摺 摺 摺
摺 摺 摺 摺 摺

摺 摺 摺 摺 摺
摺 摺 摺 摺 摺
摺 摺 摺 摺 摺

摺 摺 摺 摺 摺
摺 摺 摺 摺 摺
摺 摺 摺 摺 摺

摺 摺 摺 摺 摺
摺 摺 摺 摺 摺
摺 摺 摺 摺 摺

摺 摺 摺 摺 摺
摺 摺 摺 摺 摺
摺 摺 摺 摺 摺

摺 摺 摺 摺 摺
摺 摺 摺 摺 摺
摺 摺 摺 摺 摺

摺 摺 摺 摺 摺
摺 摺 摺 摺 摺
摺 摺 摺 摺 摺

摺 摺 摺 摺 摺
摺 摺 摺 摺 摺
摺 摺 摺 摺 摺

摺 摺 摺 摺 摺
摺 摺 摺 摺 摺
摺 摺 摺 摺 摺

摺 摺 摺 摺 摺
摺 摺 摺 摺 摺
摺 摺 摺 摺 摺



狹

同大則也

陘

傳注山內而陘水曰陘

狹

同于又山

破蜀楚之交山

硤

硤石地名在夷陵宇文周以

狎

親近也

文大可暫

匣

屬

狎

出於

雷

雷

雷

雷

雷

下及

恰

恰

恰

恰

恰

恰

恰

恰

恰

狎

狎

狎

狎

狎

狎

狎

狎

狎

狎

胠

胠

胠

胠

胠

胠

胠

胠

胠

胠

也

也

也

也

也

也

也

也

也

也

在河南

在河南

在河南

在河南

在河南

在河南

在河南

在河南

在河南

在河南

衣袂

鞞

鞞

鞞

鞞

鞞

鞞

鞞

鞞

鞞

又

又

又

又

又

又

又

又

又

又

又

又

又

又

又

又

又

又

又

又

又

又

又

又

又

又

又

又

又

又

又

又

又

又

又

又

又

又

又

又

又

又

又

又

又

又

又

又

又

又

又

又

又

又

又

又

又

又

又

又

又

又

又

又

又

又

又

又

又

又

ENTR

合為 嗚呼 以口語迫人呵欠也
○頰 右臉切 頰類 笑 笑也亦

○頰 右臉切 頰類 笑 笑也亦

○頰 右臉切 頰類 笑 笑也亦

○頰 右臉切 頰類 笑 笑也亦

○頰 右臉切 頰類 笑 笑也亦

○頰 右臉切 頰類 笑 笑也亦

○頰 右臉切 頰類 笑 笑也亦

○頰 右臉切 頰類 笑 笑也亦

○頰 右臉切 頰類 笑 笑也亦

○頰 右臉切 頰類 笑 笑也亦

○頰 右臉切 頰類 笑 笑也亦

○頰 右臉切 頰類 笑 笑也亦

○頰 右臉切 頰類 笑 笑也亦

○頰 右臉切 頰類 笑 笑也亦

○頰 右臉切 頰類 笑 笑也亦

○頰 右臉切 頰類 笑 笑也亦

剗 剗去也 剗 剗去也

剗 剗去也 剗 剗去也

剗 剗去也 剗 剗去也

剗 剗去也 剗 剗去也

剗 剗去也 剗 剗去也

剗 剗去也 剗 剗去也

剗 剗去也 剗 剗去也

剗 剗去也 剗 剗去也

剗 剗去也 剗 剗去也

剗 剗去也 剗 剗去也

剗 剗去也 剗 剗去也

剗 剗去也 剗 剗去也

剗 剗去也 剗 剗去也

剗 剗去也 剗 剗去也

剗 剗去也 剗 剗去也

剗 剗去也 剗 剗去也

剗 剗去也 剗 剗去也

剗 剗去也 剗 剗去也

剗 剗去也 剗 剗去也

剗 剗去也 剗 剗去也

剗 剗去也 剗 剗去也

剗 剗去也 剗 剗去也

剗 剗去也 剗 剗去也

剗 剗去也 剗 剗去也

剗 剗去也 剗 剗去也

剗 剗去也 剗 剗去也

剗 剗去也 剗 剗去也



2025.236 NATIONAL CENTRAL LIBRARY, TAIPEI, R.O.C.





NATIONAL CENTRAL LIBRARY, TAIWAN, R.O.C.





NATIONAL CENTRAL LIBRARY, TAINAN, ROC

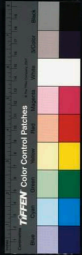

INTERNATIONAL CENTRAL LIBRARY THRUKKA S.O.C

