

謝靈運詩  
泰昌尚錄也

同憤霑臆道之不行銜媿罔

極公在左掖議登秋官先定于志將發其難

決白無狀以申禍端秉心撰詞義不可干

白公會逢友累謂其坐極曾莫自安感于楮

中會逢友累謂其坐極曾莫自安感于楮

壽宮久翳狼荒萬里禮不可違誠不可弭抽

哀洩憤舒文致美願邇海風以窮洛渙清明

如在神鑒何已嗚呼格思以慰勸止

祭呂衡州温文

温字和敬一字化光  
濟東人温之生年公

當為之誄  
此文也作之年月具本編

維元和六年歲次辛卯九月癸巳朔某日友

人守永州司馬貞外置同正貞柳宗元謹遣

書吏同曹同曹人名  
為曹吏家人裏兒奉清酌庶羞

之奠敬祭於呂八兄化光之靈嗚呼天乎君

子何厲厲也天實仇之生人何罪天實饑之

聰明正直行為君子天則必連其死道德仁

義志存生人天則必天其身吾固知蒼蒼之

無信蒼蒼天也  
蒼其五色耶莫莫之無神今於化光之



歿怨逾深而毒逾甚故復呼天以云云天乎  
痛哉堯舜之道至大以簡仲尼之文至幽以  
默千載紛爭或失或得俾乎吾兄獨取其直  
貫于化始與道咸極推而下之法度不忒旁  
而肆之中和允塞道大藝備斯爲全德溫從  
治春秋深讀爲文章  
勇千藝能成有所謂  
取聖物辨刺文誠者  
影德州刺史五年移  
不厭再而官止刺一州元和三  
年十月  
王之志沒而不立豈非修正直以召災修一  
作  
好仁義以遠咎者耶宗元幼雖好學晚未聞

道洎乎獲友君子乃知適於中庸削去邪雜  
顯陳直正而爲道不謬兄實使然嗚呼積乎  
中不必施於外裕乎古不必諧於今二事相  
期從古至少至於化光最爲太甚理行第一  
溫在衡州  
給有善狀尚非所長文章過人略而不有素  
志所蓄蘊然可知貪愚皆貴險佞皆老則化  
光之天厄反不榮歟所慟者志不得行功不  
得施蚩蚩之民不被化光之德庸庸之俗不  
知化光之心斯言一出內若焚裂海內甚廣

知音幾人自友朋凋喪志業殆絕唯望化先

伸其宏略震耀昌大興行於時使斯人徒

知我所立今復往矣吾道息矣雖其存者

志亦死矣臨江大哭萬事已矣六年八月溫卒于鹿州十

二月十四日窮天之英貫古之識一朝去此

終復何適嗚呼化先今復何為乎止乎行乎

昧乎明乎豈蕩為太空與化無窮乎將結為

光輝以助臨照乎豈為雨為露以澤下土乎

將為雷為霆以泄怨怒乎豈為風為麟為景

星為卿雲以寓其神乎將為金為錫為圭為

璧以栖其魄乎豈復為賢人以續其志乎將

奮為神明以遠其義乎不然是昭昭者其得

已乎其不得已乎抑有知乎其無知乎彼且

有知其可使吾知之乎幽明茫然一慟腸絕

嗚呼化先庶或聽之

祭李中丞文中丞名字未詳作之年月具本誌

維貞元二十年歲次甲申五月某朔一本五

朔二十二日故吏儒林郎守侍御史王播將

TIFFEN Color Control Patches

Blue Green Yellow Red Magenta White 30Color Black

仕郎守殿中侍御史穆贊穆贊字贊奉議郎行

殿中侍御史馮邈承奉郎守監察御史韓泰

泰字安平宣德郎行監察御史范傳正傳正字西

年進士文林郎守監察御史劉禹錫承務郎監

察御史裏行柳宗元承務郎監察御史裏行

李程等程字謹以清酌之奠敬祭于故中丞

贈刑部侍郎李公之靈惟公堅貞守道深廉

成德當官秉彝卓爾孤直高節外峻純誠內

植臨事不回執心無惑矯矯勳賞一作本擢於

天枝中丞宗室式是邦族契其羽儀發跡內史內古

史今鳳翔府參其軍事自下廟上漢書贊賈山自

廟謂劉切之直詞屢至于後受邑歷撫疲人

公去逾久人滋咏呻咏呻復從京邑辟署司

錫抵其綱條端我旬服旬服謂也黠吏屏氣貪

官室德易君子以赫赫有命登于王庭邦賦

以修國用是經實抗其長以奉准程准程校

其簿書無失奇羸奇音羸與時同進為正郎

勾會是專會古外切乃刺于商州文虎節







登山用禮山國化埽為沃音亦致夷於艱

道途誰歌有詔徵還丞我御史自商州召為御史中丞

執其憲矩糾逃之志直清是舉慎擇察史必

薪之楚詩楚雖蠻荆之中尤難知者終始七載

不忘祇勤事無觀瞻道有屈伸阜囊密啓見

囊法忠懇屢陳今望逾重名鄉是屬拖紳

速聞朝服君視之東首加卷衣已復復也

禮喪大記曰後者以禮夫人以屈也

稅未嘗升自東榮中聖禮備贈元

乘馬曰駟一曰駟一作駟公半曰車馬曰駟  
貨財曰賻注符通切音助生送死之禮○  
切方鳳恩加命服窆窆有時窆也窆夜也  
傳窆窆之事歲月逾歲插等微備官屬況當  
注猶長夜也薦延承其規模奉以周旋近或逾月遠則累  
年咸承至公官守獲全故事盡在遺風藹然  
俯仰庶除顛慕潏潏潏潏山切致誠一觴拜  
訣堂庭嗚呼哀哉自古  
維年月日甲子京兆尹韋夏卿夏卿字雲客

直元十七年十一月自謹以清酌之奠敬祭于

故河中節度贈禮部尚書杜公之靈貞元十五年十

二月以河中節度使杜確貞元十五年十月

儒晉登郤穀亦以詩書左傳信二十七年晉

授鉞之臣率由武夫時惟明靈道冠學徒天

子有命惣其戎車何以邦之維絳及蒲河

有山有河厥此大都煇耀昌時魏晉

後學命服之盛先于列岳謂保豐福永縻王

爵壽如何期神不可度嗚呼哀哉大曆之歲

詔徵茂才時忝同道一作俱起草萊懷策既

陳繪言煥開考第居甲大曆二年夏

陪同志爲友星霜屢迴長我十年禮宜兄事

周游歡洽莫不如志于後多幸謬列周行剛

爲鄭公屬中兵此焉分行夏

又同制書並命文昌及余稍遷吏部

爲鄭公屬中兵此焉分行夏

又同制書並命文昌及余稍遷吏部

TIFFEN Color Control Patches

Blue Cyan Green Yellow Red Magenta White 3-Color Black

再獲聯事東西相望音出處同道樂惟其

常一作後余出刺九載南服夏均自給事中

刺史前公自左輔遂膺推轂左輔謂同州

遂膺推轂也馬唐曰我勤魏闕勤一作爰摠九

流貞元十六年夏誰謂河廣願言莫

由詩謂河廣一葉誰謂河廣願言莫

往彼相文選呼古詩容從南方來遺我雙惠

好斯厚惟以纆繆余弟宗卿獲范仁宇命佐

廉問宗卿為河志其愚魯愚魯也假以羽

翼俾之審審惠文我我文冠也

法史冠柱後惠赤紱在股詩作赤紱

文我赤紱為之榮映斯極從容何補承慶惟

古蘇之象也深報恩無所嗚呼哀哉天子震悼哀我良臣

密印追顯尚書禮殿四方典嗟況此故

人循念平昔徘徊悲幸卜葬斯及禮儀畢陳

敬薦行潦左傳行潦之洩哀茲辰嗚呼

哀哉

為章京兆祭太常崔少卿文崔少卿





傳未詳辨 諸表系有崔隱甫  
之孫誠者一人為太常少卿當

此之貞元十八年作

維年月日甲子京兆尹韋夏卿謹以清酌庶

羞之奠敬祭于亡友故太常少卿崔公之靈

惟靈率是良志贈其吉德左傳孝歌也炳蔚

文彩周流學殖孔氏之訓專其傳釋黃老之

言探乎幽曠六書奧秘尚禮五曰太書六書

保其其宅藝成行備披雲聘跡康莊未窮莊康

大道也爾 蘇五 途謂之康 大 濛 記 已 極 濛 記  
之 處 漢 南 子 論 于 乘 谷 是 謂 定 昏 濛 記 已 極  
言 將 死 也 楚 詞 天 門 出 自 湯 谷 次 于 梁 記 注  
云 記 水 源 音 出 東 方 湯 谷 之 中 暮 入 鳴 呼 哀  
西 極 梁 水 之 源 也 口 梁 記 音 家 似

哉 風 歲 同 道 從 容 洛 師 東 卸 接 袂 交 襟 以 邀

以 嬉 策 駕 嵩 少 嵩 高 少 室 二 山 名 沂 舟 渥 伊

青 伊 嵩 澗 泗 伊 澗 二 水 名 在 封 縣 沂 舟 渥 伊

一 年 也 左 傳 其 樂 熙 熙 丹 霄 何 望 青 雲 可 期

洛 中 十 友 談 者 榮 之 揀 夏 卿 傳 始 在 東 都 傾

多 至 卿 相 世 惟 鄭 洎 齊 各 登 鼎 司 鄭 餘 慶 齊

謂 之 知 人 惟 鄭 洎 齊 各 登 鼎 司 鄭 餘 慶 齊

相或喪或存山川是違繫我夫子宜相濟時

命之不遐孰不懷悲嗚呼哀哉往佐居守

東都留守及爾同寮笑邀交歡一作飲匪夕則朝入

同其室一作入出聯其鑣投文報章既歌且

謠及我爲郎優游吏部夏均自長安令入公

爲御史持憲天路文陛徐趙春繼相傾歡愛

之分有加于素自我于邁一作往也歷刺東

吳夏均自長安令入公離憂十年夏均自長安令入公

凡九復會名都余爲侍郎銓摠攸居夏均自

劉史諱侍郎實得茂彥奉其規模職事合情

又倍其初我尹京兆貞元十七年十月公亞

奉常謂爲太步武相望佩玉以錯謂保愉樂

長此翱翔抱疾幾何忽焉其亡嗚呼痛哉原

念往昔愛均骨肉我有書笥盈君尺牘寤言

枉耳今古何速失涕與哀旬旬往哭詩凡民

之撫筵一呼心焉摧剝音水日月逾邁書

月逾邁若佳城遽卜西京雜記佳城三

素車千里透迤山谷音美委曲也晦爾

TIFFEN Color Control Patches



精靈藏之斧屋

禮記孔子曰吾見封之若堂者矣見若覆屋者矣見若

斧也注斧形秀段刃上而長嗚呼哀哉丹

旌卽路祖奠在庭去此昭昭就爾冥冥敬陳

河酌詩酌醕彼行發註云酌遠也行以告明

靈臨觴永慟庶寫哀誠嗚呼哀哉伏惟尚饗

為李京兆祭楊凝郎中文時為並

繼貞元十九年歲次癸未四月辛未朔某日

檢校工部尚書京兆尹司農卿李實貞元十

月以司農卿李實為京兆尹謹以清酌庶羞之奠敬祭于

故兵部郎中楊公之靈楊凝字茂功弘農人

凝基惟靈清標霜潔馨德蘭薰馨德者所謂

沖和茂著孝友彰聞濟發洪緒激揚清芬謂芬

芬芬思俾德祖揚凝字德祖學紹子雲瑩彼靈

府彬其英文吐論冠時舒華軼羣百氏之與

一言可分旁貫釋老豈伊典瓊謂躡公相贊

揚聖君高山安仰詩高山仰止禮記夫子歌

千哲人其萎乎子貢曰泰山其頽乎梁木其壞

也逝水云云逝者如斯夫嗚呼哀哉唯



是伯仲並爲士則

發凡愚弟凌皆有名於時

士連擢首科

太曆九年遷中進士第送居顯

職公之懿美發自朋僚播于四方令聞克昭

炯然燭識卓爾孤標翼其容羽儀清朝載

筆東掖動無不紀

禮記史載筆士載言東掖

取左史書事不曰秋云動無不紀

起華南宮

時論增美

明始於李連權右斤退勿得立筆

大梁有難天子是使

貞元十二年八月

即中爲宣武軍節度使

貞元十二年八月

密勿之謀

詩密勿後事唯道是履復歸郎署

一作歸職

茲中兵

十八年發起家簡穉無撓

復歸署職茲中兵爲兵部郎中

開禮以八式經邦治二曰聽師田收簡穉送

人云猶其人民簡其兵器簡精士卒兵器

士之辛恒聞其兵器爲之要薄也

成英風未攬沉病遽嬰執云積善降以促齡

昔歲江表獲同宴誼察使以實爲判官

爲好仁不我遐阻公之元兄見擊復惠德音  
 優游多暇卷眇逾深音情言盈耳尺素相  
 尋冀茲競爽左傳二焜燿儒林及此凋落祇

推我心嗚呼哀哉遺車就引禮記遺車視牛  
見視牛具皆言  
還車多少各如道真所包牲體之數也又哀  
見集尸部即中起府君墓誌註。遺去聲哀  
挽先路迅風淒悲頽景幽暮傾都殄瘁請入  
云  
亡邦國揮涕相顧矧茲故人誰任痛慕潢污  
一鶴詎寫平素尙饗

爲安南楊侍御祭張都護文

張都護  
諡衡文中必張舟也必當寫之  
詠所載與此文皆合楊侍御未

維年月日故吏某職官某敬祭于故都護御

史中丞張公之靈交州之大南極天際禹績

無施禹績謂禹  
治水之功秦強莫制或宥或叛越自漢

世漢武帝元鼎六年  
平南越置交趾郡聖唐宜風初鮮寧歲稍

臣卉服唐以卉服  
爲反漸化推髻卒爲華人

流我愷悌士燮之理吳志士燮字季威漢末  
爲交趾太守在郡二十

餘年種無事惟公克繼勤勞遠圖敷贊嘉惠銅柱

南表前功載修事見舟  
基誌空道北出張寓傳云  
樓南姑師

小國當空式遊將侯切  
梁居也梯航連連旌旆

悠悠輻湊都會于候切皇威以流方荷天



寵宜公宜侯聲馳帝鄉覬降炎州嗚呼哀哉

公昔試吏謂舟初為新州時推清能公昔

乘輅音甚使者軍調舟以左領軍人知準繩

解發以安征賦用登柱史稍遷謂舟三即曹

繼升謂舟檢校何書程功佐理海裔斯澄

禮部侍郎為安南乃紀南方專任是憑

於校太子右庶子兼安南都護兼御史禮分

五玉書修玉體五玉五玉謂公執節主侯執

恩錫百朋詩錫我百朋百朋謂公開

府辟採羣英攸屬顧茲陋微敢厠甄錄甄錄

既受筐篚載加命服賜有楚冠用懸豸角胡

曰左傳有南冠而縶者則楚冠也或謂之解

云卿一曰杜後惠文冠執法者服之續漢志

王嘗獲之故以為冠星言赴命注望帷幃

視險如夷瞻程非邈伯氏左官伯氏謂侍爰

渚中途流連隱憂言念涕濡子姪莫在使命

頓殊命兢寬弔影敢廢斯須情留江徼音

夢結天隅恩切有裕義乖從役顧慕長慟展  
轉增惕督力猶在音音音音也字或從肉





陳東中腸屢激方俟銷憂永期投跡謙德不

也福舟有謙德而神不福謙言也法星降災法星庭

懸遠徹禮記大夫無故不徹膳注云徹樂器

也駟計爰來驛傳也撫躬益恨循顧增哀瞻

容莫及報德何階精車北轅大夫以帝士以

此見物申與克請望拜徒至音塵永乖南

州斗酒後漢獨玄傳昔操祭玄墓庶寫幽懷

祭萬年裴令文萬年令裴公嘗為

必是時作

惟靈孝友之性實雖天與飾以儒書洽其舉

與穎焉德美快齊察與於天子也枵然其

董也枵然處大貌也枵詩枵物靡爾其宇入

以義求我以身許寨家赴急不避寒暑交半

域中多容鮮拒賢於博奕孔子曰不有博奕

也禮云昔媚茲讒語或泛或沉兩得其所攷

禮成文墜章克舉展樂承職晉官式序事

既聯奏復奏復亦圖筍簾所以恐疑

荷思允切其播在奉常永傳儀矩脫



略細微傲忽煩言坦然自居無顧仇怨於元切文

選空自卒成官謗莫究禍源坐黜中徙再期

騰騫下從鳥執云蓄憤遠此歸魂見鳴

呼哀哉世稱姻黨鮮克終吉唯我與君久而

逾密追惟淑德嬪于君室夫又切氏上順

尊卑不歎僭匹致其孝敬式是仁邨爰友童

孩輿心勿失君之仲季茂於文

術游藝相從操觚散帙茂於文

禮今顧余塞劣厠迹奔逸二紀于今交情若

一屢開洞缺互見選黜契闊伶俜契誦切

末路稍追曩日時不我謀於焉斯畢營營術

尉之及弟獨守邦秩想其永哀淮海蕭索鳴

呼哀哉聞疾馳簡其命未返翻其計畫來自

番禺番禺二山名在南海今廣州與番禺現守

窮荒山夔與居山石之怪變而一足國語

當此囚拘拊膺長慟長慟何如道何如菲禮

山餘人面有眉不申有志不舒況逢零悴

當此囚拘拊膺長慟長慟何如道何如菲禮

無取沉哀有餘嗚呼哀哉

祭呂敬叔文

呂敬叔名恭公嘗為呂作御恭墓誌年以元和

維年月日朝

貞外置同正真柳宗元謹以酒肉之奠致祭

于亡友呂敬叔之竟嗚呼鞠躬歷聘

公嘗於敬叔歌詩於州府文王舉以爲作

克合大或不容小或見遺往來逢迎人古矣

差惟子之中忠勇元之以誠與物退受其疵  
智謀宏長辯論恢奇巖義博大錄一與世異  
姿何付之器而蹟於時利也嘗曰余武王  
功是期誓者其力詩者定補功以達皇威邊  
鄙不靖俾供輿師古傳無令典諸侯順  
道戎猶咸宜事親今其沒矣哀志之遠知之  
無補世又罕知嗚呼哀哉昔與子游尚疑其  
志及觀其長誠任其事日異其能歲增其智  
進如川行浩浩而遠天乎有亡中道是棄余

慎取友惟心之虔周遊人間餘二十年擯辱  
 非恥升揚非賢一貫于道無四五焉子之我  
 知不以事遷言而見信貌阻心傳我黜終世  
 子天於前徒稱子志誰信我言與子俱已孰  
 云我先惟子之兄恭兄溫字化允志同義比論語義與此  
 官刺一州四十而死元和六年八月子  
 仕方初百年有幾如何默然去我道已漢切  
 往來有穉之妻有弱之子杜見海墻東周  
 數謂德州東周郭終陽言莊死其妻子以就哭  
 恒如洛陽附葬於大墓○塋而宜切

萬里葬紉之行說葬引至千葬注在棺日獲  
 出於此爰陳酒肉式嘉且甘讀茲哀辭以奠  
 而誄嗚呼敬叔吾道已矣尚饗與直南朝

祭崔君敏文崔君敏州刺史崔公也公嘗為

夫產崑崙者難為玉爾雅西方之美者有崑

植鄧林者難為木列子夸父道渴而死堯生柳

公以今望顯于華族藝蓮六書六書見上祭

學該七錄梁晉通中有與士阮孝緒字士宗





追懷曩辰恍若夢遊奠徹中寢徹去也中寢寢路寢也  
遷乘舟謂遷神于舟邦人永思匍匐隱憂况  
我懷德心焉若抽潔誠可鑒蘋藻非差

祭段弘古文

公嘗作段弘古墓誌載  
年卒於桂州其喪來  
永此文必遇水明作

世病平直人悅其和行而不容雖聖奈何提

其信義誰與同波礪礪以終孔子曰言必信  
行必果硯理然  
小人哉堅不可磨孔子曰不曰堅  
磨得其  
仁友擇其益始如可進終會于厄事見精誠

介然將貫金石追思懷舊興詞憤激君昔來

殄

謂初過

備聞嘉言宵會北堂晝宴南軒去

適于越

謂往

不日其旋載除我居望爾北轅

今者之來舟旒有翩闕茲英志限此中年嗚

呼哀哉居實斯貧有子而幼就云履信惟天

所祐易履信思乎順又以尚賢也道途之資

敢廢于舊志君之行銘石斯授說見公所  
潔其觴有楚其豆庶鑒于誠臨茲饗備

哭張後餘詞

此篇一本在祭李中明  
文後作之年月未詳

吳

謂既得進士明年卒當在元  
年時附次貞元十八年文

後餘常山張氏孝其家忠其友為經術甚邃

而文少余七年頗華畜之與之居終日沖然

沖和也忘其有人與之言鏗爾而厲也○嚴正

持中切辨而歸乎中凡人有道而不顯於世則

曰非其世也一無期道而得乎世然而不顯

則曰命然而一命之微不可知知而索乎外

者曰性與貌後餘之性可謂良矣其貌可謂

肅矣一無可謂肅矣博實弘裕宜為大官考老求其

所以天賤無可得焉既得進士元和二年明

年疽發髀卒肅言陸後餘之死人咸痛之曰

天之祐善人而殺是子何也激者曰天之殺

恒在善人而佑不肖莊周之說以為人之君

子天之小人張君豈天所謂小人者耶是二

者又非論之適也吾謂善與惡天與壽貴與

賤異道而出者也無取喜怒於其中道之出

者多一作道之出其其合焉者固少是以君

子之難貴且壽也後餘母老而喪良子東西





祭李中明文

李行敏字中明趙郡贊皇人一本此篇在哭張

後餘辭前公嘗答李中書云來南六七年二年冬大雪文謂水之綿綿山萬層今又淫以雨宜此必在永時作也

致祭于亡友中明之靈夫子之道遠以恒兮

恒切夫子之志勵以兢兮求中慊末如覆冰

今敦仁以孝實忝烝兮書克盡以孝絜唯毀

死虧禮其他莫懲兮左傳襄三十一公麇

巴卒毀也注通氣毀瘠以致滅一本葬乘端

守一信厥明兮月踰歲長行若登兮外溫其

顏內類直緝兮設言來加不遽陵兮舉世羣

非自視弘兮庶優游於道大資是承兮論語

大資善人是富掩寃舒抑與類升兮胡茫茫其不信

卒以禍仍兮豈韜忠哀信哀一作奠哀信又

鬼所憎兮將教言吾欺終不可徵兮徵考也

吾方期于千暮冀有興兮今而棄余志若崩

今若將援而上援于喪厥肱兮但其隕心交

背靡兮水之綿綿山萬層兮又淫以雨雪紆

委礪礪兮礪切石貌鴟鴞夜啼莊子鴟鴞

素未盡出取目而不見丘山越與臨二羣  
焉名皆惡鳥也。瑞與同音。音休。羣  
眠凝今竟鬼以行鬼一作思中道殘死今出破死見  
破力升如又魯理切破巨與切唐  
諷其於如又或竟欲死說其極切  
鬼音寐鬼屬也。曷可憑今聊致吾慎  
神物呵與河同責也。曷可憑今聊致吾慎  
慎斯言孰稱兮

楊氏子承之哀辭考之表系楊憑子

曰深之曰秋之曰敬之是也  
未詳承之所出然必憑諸姓耳  
辭謂世父不期分酒水酒據  
水經過水出臨賀下注湘水此  
過該臨賀時作

楊氏子承之既冠有成人之道其明年四月  
不幸而夫其外姻左傳天子七月而葬外解  
人柳宗元公娶楊氏女所爲之慟且出涕噫  
是子也氣淳以愿志專以勤確然而直方吾  
未知其止也作詞賦書論其言甚偉余方愛  
之謂可以爲器者故不知慟且出涕況其親  
戚者乎凡天之生物也不類精危紛疵疵一類  
作精危光亂賢愚混同或遠而舍或親而殊然則  
雖人聖人親戚亦將有不克知其美者若揭



氏子者其親戚皆賢咸得知之者也使知之徒以增其悲愁怨號之聲無爲也用是爲之辭以相其哀焉

葆醇熙今

葆守

承貞則懿文章今好循直誠

耿介今又締寬學之勤今行彌專質圭璋今文虎豹超凌厲今馳聖道力未具今志求通道之遠今足先窮有毋噉噉今時有弟哀號世父孔悲今又之兄弟先生爲世父後生湘水滔滔去昭曠今沉幽寔窳冥冥今竟

難託

難一作難

死者靜今生者愁子之淑兮徒增

憂志甚良今命甚憂子之生兮又何欲悲吾

耳今動吾神

吾耳一作于身

誰使子兮淑且仁嗚呼

已乎不可追終怨苦兮徒何爲

徒一作得



東吳認要  
鵬枝壽梓



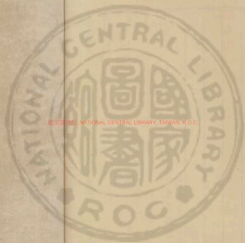

20250805 NATIONAL CENTRAL LIBRARY, TAIWAN, R.O.C.



© 2005, NATIONAL CENTRAL LIBRARY, TAIWAN, P. R. C.



UNIVERSITY OF TORONTO LIBRARY

INCHES 1 2 3 4 5 6 7 8 9 10 11 12 13 14 15 16 17 18

Centimeters

**TIFFEN** Color Control Patches

© The Tiffen Company 2007

Blue	Cyan	Green	Yellow	Red	Magenta	White	3' Color	Black



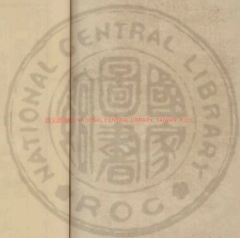

20130001 NATIONAL CENTRAL LIBRARY TAIWAN R.O.C.



河東先生集卷第四十一

祭文

舜廟祈晴文

史記舜南巡狩崩於蒼梧之野葬于江南是為

年月日某官某敢用牲牢之奠昭祭于虞帝

之神帝入大麓雷雨不迷書納于大麓烈風

之林屬于帝在璿璣七政以齊書在璿璣玉衡

文在察也璿璣玉者正天九澤既陂錫禹玄圭

生告厥成功注云禹功加于四海故堯錫之

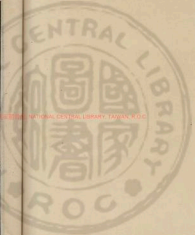

玄主以 至德神化後誰與稽勳事南巡祀典  
 以躋此焉告終見題宜福遺黎廟貌如在精  
 誠不朕今陽德愆候有滄淒淒詩大田有滄  
 我降是水潦混爲塗泥岸有善崩書史記河渠  
 洛水至商頤下岸也流或斷堤泛濫疇隴  
 阨圃畦恒雨獲戾坡同循咎增悽忍茲嘉  
 生註語神降之嘉生均彼蓬藜敢望誅黑蟻  
 淮由千黑蛟神趾潛泉中而居天扶陰規  
 將雨則黑蛟神趾潛泉中而居天扶陰規  
 元命包云紅規陰陽之精又月今章句云陰  
 陽不和仰生此氣

而書見於日衝扶式乾后土宋玉九辨皇天  
 擊也。快香扶字出素盛不害左傳幸  
 今得時以廓天倪莊子餘糧可棲委也  
 三時不害而民和年豐也或  
 斂或波成餘糧可棲委也  
 爲酒爲醢字餘餘笙鋪笙鋪以坎坎  
 鼓擊擊也豈獨蘋藻徵諸澗溪左傳世祀盛心  
 不攜也豈獨蘋藻徵諸澗溪左傳世祀盛心  
 雷塘禱雨文元和十年十月公志柳





州數日同其第宗在雨雷  
故有此文或載之於韓集非是

志中

惟神之居為坎為雷坎北方震東方雷專此

二象一作宅于巖限風馬雲車一作雷蕭焉律

徊一作能澤地產一作澤也一作澤以地連以

祛人災一作祛神惟一作神智知一作智我以誠往一作我

欽茲有靈爰以廟饗一作饗我一作我以誠往一作我

苟失其應人將安仰一作仰歲既早暵一作早又一作又其

害茲生長敢用昭告期于膺瓊一作瓊又一作又其

某自朝受命一作受臨茲

齋壤莅政方初一作初庶無淫枉廉潔自持忠

信是仗一作是苟有獲戾神其可罔摧推嘉生

嘉生見一作見惟天之養豈使棗盛夷於草莽騰波

通氣一作通易山澤一作澤出地奮響一作響欽若成功一作成

神惟神是獎

祭燾文元和十四年中丞行立詩

維年月日某官以牲牢之奠祭于燾神燾神

知節一作節又詩說切一作切某自朝受命一作受臨茲

也軍行則右之左以旋惟昔澧有大特豐香  
 牛尾爲之在左騎馬首旋惟昔澧有大特豐香  
 化爲巨桴秦人憑神乃建昔頭二十七午代  
 南山大將軍大將軍大將軍大將軍大將軍  
 特以豐擊之不列異傳曰奉文公時梓樹化爲  
 牛以時擊之不列異傳曰奉文公時梓樹化爲  
 入水故秦因是旋頭以先驅與公所記  
 善有列林爲旋頭旋頭旋頭旋頭旋頭旋頭  
 蓋起於此言旋頭旋頭旋頭旋頭旋頭旋頭  
 行師漢宗蚩尤祭史記高帝立西沖公祠黃帝  
 古天子好五兵故亦作靈旗伐南越以梓樹  
 同祭之求福祥也亦作靈旗伐南越以梓樹  
 畫幡日月北斗登壇以象天一三星爲太一  
 詳名曰靈旗爲兵符則大文極以所伐國

既類既禡禡禡禡禡禡禡禡禡禡禡禡禡禡禡禡  
 于所任也地謂祭天天子將出注類于上帝禡  
 禡以射也實也舉也舉也舉也舉也舉也舉也  
 典今棄不用惟茲之制神實守祀有齋黃草  
 少齋草黃草也保固虐人國險得茲太平猶  
 用戒律天子有命施威于下惟守臣某  
 立也董衆撫師也董衆撫師也董衆撫師也  
 或云羽人投兵出用茲日敢修外事  
 謂日外事也愛薦求牛周禮牛求牛若燔祀



庶無留行以珍有罪國有祀典屬于神  
 明傷夷大命謂死也無敢私顧惟克勝敵  
 以全天兵去茲蠱孽謂去其蠱孽及其蠱  
 食之謂食節曰蠱食根曰蠱管達我涵育收  
 厭隸國牛有牧隸左氏傳焉有國役于校人  
 或頓刃頓徒困切左傳襄公王以為神恥急  
 意如律令  
 禡牙文與禡同作

維年月日某官某以濟酌少牢之奠禡于軍  
 牙之神禡以治兵守此云牙禡以爲牙  
 也兵牙之禡凡始堅牙必以剛日剛日者始堅三  
 來應大勝之日吉氣泰定百越十三記泰始堅三  
 之地以爲南漢開九郡漢書武帝元鼎六年  
 其日南未虛詹耳耶自茲編列同于諸華天  
 寶兆亂北方荐役惟是南方作差久稽計伐  
 藩蠻怙險乳字生聚悖傲威命虐夷齊人黃  
 姓匪夔夔魚列切實恣盜暴僮壯殺老掠斂





所共孟子曰百里而井井九百計其中爲公田百家皆私百畝是百家共一井也

是邦闕焉官守斯恐茲利滋久闕靈則深爰

告有神惟測我心卜茲利光于彼城陰神斯

有仁是鑒是臨惟昔善崩善崩見今則堅好

惟昔遜石遜一作正今則順道終古所無聿從心

禱非神是與人力焉保發自玄冥冥水神號成

于富媪禮樂志后土富媪張晏注云媪克長厯

靈不愛其實敬修報禮式薦蘋藻

祭門大周禮甸人祭門用風齋註云

秋傳曰日月星張之神則雲霧風雨之不時於是乎祭之山川之神則水旱癘疫之不時於是乎祭之禮記考祭祭水旱也

祭于城門之神惟神配陰舍德司其翕闡能

收水沔沔音及以佑成績淫雨斯降害于甦

麥左傳天作淫雨害麥於棠野夫興憂官守增惕諱

陰既閉漢書董仲舒治國以春秋災異之變推陰陽所以錯行故求雨則請雩

祭舉大及闕北門水灑人之類休徵未獲洪

曰休徵敬用駝齊事見禮記駝齊者以展周





索左傳定公四年疆以周索注索法也口索悉各切又色格切納其雲氣

復我川澤惟神是依式佇來格

祭六伯母文

清河令從裕于二人家縣為清德令某為陪子今六伯母臨河今之妻李氏也子軍代叔父作

維貞元十七年歲次辛巳二月癸巳朔二十

五日丁巳姪男華州華陰縣主簿繻公叔父

次口謹以清酌庶羞之奠敬祭于六伯母

之靈伏惟天錫考壽貞元十六年六月二十

神資淑德高明而和柔惠且直敬長慈幼宣

姻仰則不借貴位借一作執不悽惻嗚呼哀哉

移天夙喪文選二十移所天女子在案則天父嫁剛天夫殺所天謂嫁夫也

丁此閔凶傳云少遭閔凶主器繼天器主

莫考天子李氏子終于宣州桂德尉莫承于宗懿彼賢女懿一作樂

孝誠自中溫溫良人竟揚德風承順必敬滑

甘則豐致養有榮其道克終李氏三女皆得

和為柳子丞太原王舒為右補闕顯川陳羨

扶侍自揚州至于京師道途艱難不得老為

禍弊族遠承哀計切經牽官事一作任



奔哭無路亦既請告事來京師以號以呼祇  
 拜堂帷子姓彫落都女注禮記姓宗門日衰  
 託于外姻陳此靈儀貞元十六年李氏京師  
之茅自小歛至于大歛二婦實參生之有幼  
孫二人長曰曹即奉之以適而正于位  
 女號戀其女即陳誓言固之仁賢見容曲違  
 其私內傾孱眇益推悲孫如山初誠愧于  
 人豈曰得宜今歲調選赴去獲參士林主其  
 簿書于華之陰受祿雖微莫違曩心夙駕東  
 征謂極其任租輒將臨輒將臨朔望是寔哀

懷豈任嗚呼哀哉

祭獨孤氏丈母文孤氏中

維年月日某以清酌之奠祭于獨孤氏丈母  
 之靈惟靈有德涵仁克生賢子獨孤中教字  
八年四月五日生而不淑未壯而死名播九  
州望高群士雖微祿位人羨其美在抱  
 無孫漢書于今承家乏祀孝女良塔適寢燕  
喜某曩與子重道契義均知心為貴  
 實托斯人奉養宜繼將致其勤竟罹禍謫逾



紀漂淪公誠永柳二州自貞元乙酉諫官夙

志斯阻微衷莫申冀榮末路私願獲陳逮此

承計天平不仁嗚呼哀哉昔也高堂世惡其

獨今茲玄室孝道當復言申叔將孝神感昭

融不疾而速靈識逾潛承歡載穆式致其安

寧真其壽願言有知以慰幽躅調分

祭從兄文

公從兄名寬字靜書濟  
勞蘭南州刺史生夏  
神令終終生司神司道受  
生即天開洞林孫州生寬公當  
作大天即寬也

嗚呼我姓婢媪媪媪也由古而蕃鍾鼎世紹圭茅並分至于有國爵

列加尊職事尚書十有八人中遭諸武抑遇

難寃踣弊不振北階數逾百年近者紛紛稍

出能賢族屬持耀期復

千前君修其辭楚楚猶傳從事諸侯假平郡

藩千宜密非守執寬從人謠吏畏威惠咸宜

神乎我欺命返不延寬中氣興起之

望是越是愆歲首去我將濱海溪留遊歡娛





成癖攻文致病年纔三十不祿命盡一本作三  
十不掛蒼天蒼天豈有真宰如汝德業尙早  
合出身由吾被謗年深使汝負才自棄志願  
不就罪非他人死喪之中益復爲媿汝墨法  
絕代知者尙稀一本云識及所著文不令沉  
沒吾皆收錄以授知音文類之功宗名撰西  
十更亦庶布使傳於世人始見以慰汝靈知  
在永州私有孕婦吾專優恤以俟其期男爲  
小宗女亦當愛延子長大必使有好婚育汝

視使如已子吾身未死如汝存焉炎荒萬里  
毒瘴充塞汝已久病來此伴吾到未數日自  
云小差雷塘靈泉言笑如故一寐不覺便爲  
古人法茫茫上天豈知此痛郡城之隅佛寺  
之北飾以殞糾糾大忍寄於高廡死生同歸  
誓不相棄庶幾有靈知我哀懇

祭姊夫崔使君簡文

簡字子敬博陵

仁軒五世孫娶崔氏公之伯姪  
也公衆有承州刺史流驛州崔  
君權厝誌卽簡誌  
也元和七年作



永州刺史博陵崔公之靈天之生人或哲或

愚君取其英爰曜于初舉動京邑事具法中施于

方隅密勿書奏元侯是俞詩密勿從事崔翁

第族入山南西道節度使為常者蜀寇內侮

禍聯羗翠翠翁才女名翠在君出顯畫披攘

其徒南平劍門西獲戎倖趨受刑曹留總南

都商在山南北五伏破六增官移刺連部部

作州調使蜀山南西下民其蘇道不可常病

或中途得石是創元精以濟商後五雷

誘愛典按驗增証商自州從永州未至而

始雖進律終以論辜德于民者加地

是居崇山當作崇山書曰故嶽峽第抗憤叫

于康衢四達為五達天子憫焉訊以文書

御史既斥連帥是除為之點趙帥罷御史

期復中壤遽淪別區元和七年正月二喪還

大設非于大受積天而不又溺二孤箭子矣

痛毒荐仍振古所無何鎮

西暴風二孤溺死



于天降此翦屠極不及歸寓葬荒墟簡徑至永州八

月甲子宗元墓葬于社之北四百步將葺將就誓還里閭嗚呼

哀哉君之子姓惟自我出毋儀先虧簡妻併氏先十

年父訓又失煢煢相祖亮渠皆切要此與悼詞撫悼增

忤咸冀其才以大家室惟昔與君年殊志匹

畫咨夕計期正文律實契師友豈伊親昵誰

謂斯人變易成疾良志莫踐乖離永訣嗚呼

哀哉永山之西湘水之東殞紉以出斧屋爰

封置記監引封有若覆天神非久留息駕于

中書石爲誌世德斯榮手辨以酌辨音灼也附也

簡音外切淨出焉窳

又祭崔簡放槐婦上都文簡元年

于承公簡三年簡後故孫由七年至十年爲三年簡公十年五月已召至京而此文謂我生而

雷則當是九年作一本無放

簡歸上

嗚乎崔公之樞一作嗚乎崔公楚之南其土

不可以室或紛而頽切聲也或確而舉切聲也

確切山旁大石也舉時陰流泄漏激浚淪溢

歐切詩註舉者崔胤貌

謝詳參一見一否為嶺嶺碩鼠大蠹傍穿劍

出虧疎疏薄久乃自室不如君之鄉式堅且

密嘻乎崔公楚之南其鬼不可與友躁戾佻

險能音起輕賤也俗也欺苟改音因暫視貌又驚

不思已類好是羣醜不如君之鄉式和且

偶日月甚良子姓甚勤子姓是具是舟舉音舉

車也寧君之神去爾夷方返爾故隣故隣音

北陵奔奔其歸宜樂且欣君死而還我生而留

遠矣殊世号從之遊酌膳于座與涕俱流

祭崔氏外甥文

崔氏外甥即前之子

逾海水西暴風溺死許見上註

年月日八舅十舅以酒肉之奠敬祭外甥輩

六小卿之規一無嗚呼生有孝姿淑且茂兮

謂吉其終道克就兮胡典而喪典主離厥咎

今蹈道而遠死誰祐兮豈汝之昧不能究兮

將奪之鑿使昏霧兮霧武賦切反復攪予哀

何救兮骨肉無從塊焉觀兮庶幾來歸飲以





俯兮禮記注食餘曰餘言祭酒實于觴肉盈

今

祭崔氏外甥女文

崔氏即簡之女名媛嫁顏眉司尹河

東晉元帝十三年五月二十八日卒公集有誌

叔舅宗元祭于二十六娘子之靈一作維年

宗元以酒肉之奠祭于祭凡我諸甥惟爾為

首甥於我氏甥一恩顧彌厚惠明貞淑仁愛

孝友女德之全素風斯守播於族屬芬馨自

久一作恭恭惟伯婦崔氏之母道茂行高上承

下訓克敬能勞夙有儀則刑于汝曹雖云惟

性抑自良陶汝之先君謂崔簡以文誨我周流

辯論有疑必果恒革其非以成其可執云具

美易以生禍汝及諸弟流離莫從幸獲我依

以慰困窮歸之令族有蔚其容方冀榮壽速

惟吳凶嗚呼哀哉汝自艱酷二弟繼終海門

之哀今古罕同駢也英文敷暢浩通實期振

耀弘我儒風又茲天闕神理何蒙天於表切





子道通賞德莫之大開此文謂崔氏爭處道  
守謂本其淵源度許風溺死在騎即卿即  
也亦死 盛德餘慶宜福其遭胡然降戾惟禍之

逢嗚呼哀哉前歲詔追廷投遠牧三月十年

日公召至京師又 武陵便道往來信宿武陵

出爲州刺史 幸茲再見緩我心曲猶且輕別聽程務

速孰知自此遂間幽躅除玉臨視無路隨風

慟哭恒焉自中如刃之觸却阜有位墓在北

洛水青鳥載下相家昔曰青鳥子稱山三石

道途尚艱歲月逾登方俟歸紉宿家再期冀

沃寄哀斯文心焉往復嗚呼哀哉

祭外甥崔駢文駢疑是處道守訥之

祭于卿郎之魂嗚呼天悵靈奇本字取不可

貪既瘠又力神誰以堪汝不是思而縱其志

盜其管箠塞其篋置抽深扶密櫥重揭貴任

行事果殄爾躬以寧其位豈不信耶不然無

鬼誅之行而中道天死莊子爲不善有拔類

之才而三見廢委仁充其軀毒中骨髓其何

可哀

以為累也兄弟逾十我出惟八左傳成公十四年表之自

出注外甥也謂既孤歎祀中分存沒我為汝

舅汝為我物求仁具得為藝繼成天下莫倫

古罕竝行人而思之幾不欲生嗚呼哀哉本

無家既致其愛祇極其哀秦越萬里心魂徘徊

徊念與汝別桓公之臺願余猶壯視爾如孩

戲抽佛笑笑即笑字前次淹限淹限何切限

也笑顏即路鳴韜不迴詩長鼓鳴韜中迴豈

云古今自此而非孰為鬼神忍是陰誅得疾

之日兄弟莫在謁醫問巫卒以幽昧葬之東

野誰照誰會殺深林車馬曰照照如既虞以類

誰主誰酌酌魯外切虞祭名禮記豈若連反

豈若連反而虞孤魂冥冥何託何逝嗚呼哀

哉刑曹繼之以病告余街憂驅使裹藥操書

雖驚狀劇猶恃神扶豈知所賴終以誤吾我

自得罪無望還都想爾新墓少陵之隅何時

歸拊圮土下呼呼被英濟淚微瘡以沾以塗

此心未慊祇益推紆累見于夢寧知有無寄



之哀辭惟俎及壺嗚呼哀哉

淵品超然  
鵝然獸粹

河東先生集卷第四十二

古今詩

河東先生集卷第四十二

同劉二十八院長述舊言懷感時書

事奉寄澧州張貞外使君五十二

韻之作因其韻增至八十通贈二

君子

劉二十八為錫也初與公月

外署也貞元十九年與韓吏部

李方叔三人為宰臣所議俱為

縣令南方後至澧州刺史公

窮歲遊玄圃

東方朔十洲記曰崑崙有三角



之哀辭惟俎及壺嗚呼哀哉

淵品超然  
鴉然獸樵

河東先生集卷第四十二

古今詩

河東先生集卷第四十二

同劉二十八院長述舊言懷感時書

事奉寄澧州張貞外使君五十二

韻之作因其韻增至八十通贈二

君子

劉二十八為錫也初與公月

外署也貞元十九年與韓吏部

李方叔三人為宰臣所議俱為

縣令南方後至澧州刺史公

窮歲遊玄圃

東方朔十洲記曰崑崙有三角





翁冠也增城樂國風龍蓋之山三重先容

幸棄暇也漢郭陽傳以左右先為之容名勞長

者記陳平門多文許後生誇生曰後鷄翼嘗

披華作云鷄披年翼心鷄披年翼心鷄披年翼心

音蓬心類倚麻云蓬非直蓬非直蓬非直蓬非直

不狀而自中繼酬天祿署天祿署天祿署天祿署

同以為名漢元中來蓬士鴻擊吹詞為

校書郎命亦為錄元中來蓬士鴻擊吹詞為

孫公亦為憲府初收迹為中丞御史為

漢謂之御史出署至武動作除察御史公亦

附也以丹塗之左丹墀共拜嘉領丹墀注丹墀

點亂官鷄執簡寧循枉左傳齊南史國太史

白簡又崔蒙御史故曰簡上霜殺蓋御史執

奏以持書每去邪古後漢書蔡邕舉高第補

尚書持書亦御史職也聖鸞鳳探魏闕乃墨

治象之法于象魏司農注云象魏闕之下熊武

負崇牙周官熊虎為飾牙文崇牙既鹿牙



辨色宜相顧傾心自不諱金爐反流月

紫駃駉晨報駃未色謂晚之日光射駃字也

色之數音變自弱處紫駃之駃如晨駃之

未竟遷香染未竟未染也詩曰

俄成失路嗟史元十九年晉自監亦

如波遼水李伯詩居平野江更似諳長

沙之廣如事文帝為外流別怨秦城慕

途窮越嶺斜越嶺即訟庭開枳棘漢

候吏逐

慶應勝北虎音加慶音曆一作三載皇恩暢

千年聖曆遐元和元年乙酉憲宗即位為三

年矣朝宗延架海朝宗中見海師役罷梁

差送水名在四年左傳楚令尹闢奇除道梁

京邑搜貞幹搜自臨成今移江陵據自江

南官步涯注署自司錄選尚書判都負外

馬中因以名世惟材是梓梓良木書若梓

人仰驥中驂驂驛也剡刺苗人地仍逾賴

石崖署自負外出為庚州刺史虞屬江南道

古三番之地賴賴名屬史州有章頁二





歸晚野檀字第先亦國之使蒞山因用虎蘇  
 伏壽者師大夫聘然天子朝訝介主賒詩以  
 儲侯行道所說之信也  
 主入觀于王余壹大也  
 賈榮苞嶺也臨阻也  
 賈灃蜀山南道即荆州之地  
 周禮秋官掌客凡諸侯之禮上公車未駁生  
 車中十秣注引聘禮曰十秣車未駁死車十秣  
 十秣日乘乘有五載用二十日解也四乘曰  
 在剛三十日獲十獲口稅每車雄風吞七漆  
 宋玉曰北持大王之強賦也司馬相如異產  
 子虛賦楚有七澤會見其一曰雲夢其子宗姬  
 控三巴於羣陽志曰益州牧蔣琬以墊江以

上為巴郡江州至臨江府永寧郡府治至德  
 廣為郡使郡已送分矣  
 以因陳郡巴東郡  
 三四又安文東字記於渝州巴云關白二水  
 東西者三由如巴字是謂三巴其說不同然  
 詩意則謂漢所治瀘州蜀山南東道而對中  
 所分三巴之地屬山南西道及劍南道  
 山南劍南二道相換故曰控三巴也  
 觀農稼因時展物華秋原被蘭葉春渚漲桃  
 花令肅軍無擾程懸市禁黃也  
 應虞竭澤矣記孔子曰竭澤而漁則寧後歎  
 棲宜計如彼森早草不漬茂如故棲宜注云  
 昔姑騎無潤澤如樹上之棲  
 五其無加切今作菴字  
 踈蹊騶先駕







麻野鷺行看弋江魚或共投瘴氣恒積潤  
 象說火亟生燬注火野火也耳靜煩喧  
 管周亦下發傳火解牛耳魂鷺怯怒蛙注非  
 王侯者曰吳飲人之輕死也出見於能乃為之風  
 枝散陳葉霜蔓經寒仄注一霧密前山桂冰  
 枯曲沼遊注其來遠○遊音經思鄉比莊注史  
 陳粉傳故人今任英物主有須而疾是玉  
 日獨對口凡人之思故在病也彼思迷世  
 越則趨幕使人往之愈向越樂也人富作  
 題蛙夸注北史羅遠血空○唯息建於通一富作

春漁舍茨荒草注安慶村橋卧古槎  
 御寒兼用蜀注說文云羅萬之布注在計挹水  
 勺仍椰注而也異物志云椰子木在出交附  
 而相似在其上實如帆廣破之可作帆或做  
 長如括婁子從破之可為我交用記曰椰子  
 中有漿飲之得醉故但令人皆渴其葉則全  
 夫用椰子之需矣○愆虛惟潛竭注益切  
 鴻兢綴瑠注星切引泉開故實護葉挿新芭  
 芭竹藤樹怪花因椰注木樹能南方所有多生  
 九音已樹怪花因椰注木樹能南方所有多生  
 切谷蠹憐目待蝦注表錄異海鏡蟹為咸水







屢歎恢恢網老子天網恢恢頻搖肅肅置豎亦

一詩書肅衰榮因帝王世紀曰堯時有草

一雙玉者以是占笑笑月小則笑登缺幾幾蝦蝦慕

識津邊柳城開龍上第第共思共思捐捐眼

庭庭去去捐捐狀狀賦賦置置於於水水源源與與君君求求已已示示有有選

手騎擁青綱青綱解解網網出出家家郭郭先先生生拜拜二二千千石石飯

可可自自臥臥其其狀狀皆皆之之心心

弘農公以碩德偉材屈於誣枉左官  
三歲復為大僚天監邪明人心感  
悅宗元窟伏湘浦拜賀末由謹獻  
詩五十韻以畢微志弘農公傳

字字綱綱仁仁範範明明於於人人先先是是卿卿史史  
中中丞丞李李爽爽質質拜拜選選前前為為江江西西參參  
察察貪貪汚汚俗俗沙沙琳琳臨臨賀賀其其後後自自  
外外入入為為王王德德公公是是時時為為赤赤州州司司  
馬馬作作詩詩

知命儒為貴孔子曰不知命時中聖所藏時中

君子之中庸也君子之中庸也結結處心齊處心齊寵辱遇物任行藏寵辱遇物任行藏

子子所所時時中中藏藏善善也也結結處處心心齊齊寵寵辱辱遇遇物物任任行行藏藏



關識新安地

漢武帝紀元鼎三年冬徙西軍關於新安德劭曰時樓船將軍

揚俊戰有大功班固外民上書乞徙東關以東討必其用度及帝亦好廣關於是後關

封傳臨晉鄉得氏語揚關為秦

捷生推豹蔚也蔚然有文章貌

千季疎指間百鍊鋼高頡狀義黃狀一作

功期舜禹昔時乃功也高頡狀義黃狀一作

足逸詩書回鋒搖翰墨揚雅歌張仲德

頌祝魯侯昌

憲府初騰價

右言盈簡策

左轄備條網

左轄備條網

左轄備條網

左轄備條網

左轄備條網

左轄備條網

左轄備條網

左轄備條網

頌祝魯侯昌

憲府初騰價

右言盈簡策

左轄備條網

左轄備條網

左轄備條網

左轄備條網

左轄備條網

左轄備條網

左轄備條網

左轄備條網

兵將共別兵都兵為五晉太康中乃分中兵  
 外兵各為左右與前五兵為七晉後魏遂為  
 七兵尚書是謂舊合樂來儀鳳舊蕭都九歲  
 會高兵年即中  
 五奪祠重釐羊論曰羊子貢欲去其羊我愛其  
 德注云杜生曰樂羊二句鄉材優柱石左傳  
 十六年晉師不劫楚其公器握嚴席時臨於  
 大夫則賢晉師劫楚其公器握嚴席時臨於  
 樂府之上見漢書習峻節臨銜橋年正月遷  
 晉太常少卿人湖南觀祭使書和風清豫章  
 晉書元年在衡州屬湖南道江而觀祭人  
 樂江西南觀祭使治漢州晉章即洪州也  
 歸父母育郡得服賊良

細故誰留念煩言肯過防左傳噴壁非真盜  
 宋史紀張儀曾使楚相然已而楚相亡儀門  
 其執儀於楚數金有誤持郎年事文帝其同  
 百不厭禪之金有誤持郎  
 余有吉疑誤持同今年金夫已而金主覺云  
 餘不疑不疑謝有之買金償我合歸若至而  
 歸金亡金部大怨蓋性索簡我合歸若至而  
 脫器人金怨之及歷二鎮尤事者僕下龜虎休  
 前寄黃金印也齊宏淡舊儀列侯五和將軍昔  
 符也淡文帝初與齊守高郵觀察使貂蟬冠舊  
 日休辭也者謂選解江直觀察使貂蟬冠舊  
 行冠右貂金蟬二句謂選元初和補江直觀  
 察右貂金蟬二句謂選元初和補江直觀  
 常侍口貂下和切訓刑方命呂謂德自康時







長史也抗州額土雖懷爐火記廟額一房楚  
 為餘抗郡知天詎畏匡論語子民於國曰  
 趨野故也匡人其詘膝齊物誕性于有辨物  
 如平何論謀齊物誕性于有辨物駁愛遠遊  
 傷原之有遠遊幸乃麗澤周萃品考說澤冠  
 也澤澤重明燕萬方易垂明以麗澤云乃化  
 實為大陳蓋懸自元和四年巳丑歐至七年  
 王侯為三歲是故立連玉有為皇太子肆飲  
 故此又有重明斗間收紫氣晉書吳之未  
 臨萬方之命斗間收紫氣晉書吳之未  
 有紫氣吳平之使紫氣金明豫章人嘗與曰  
 北齊劍之精上微于天可在鍊章寶鏡與為  
 置城全掘獄臺上掛清光清光也福為深仁集  
 大果停雙劍

妖從盛德穰奉民啼吠謂妖民周士舞康

莊康陸大道爾雅曰走謂之新采綬還垂艾

可於集錄因以為檢舉名由攻耶子呂蘇似

宜白艾華簪更裁財理文辛與錄書曰病

致之華簪更裁財理文辛與錄書曰病

至為善也口防香方高君遷葬邑左傳遷人

色祥謂涉商也送符好書王史記侯之太傅梁懷

五武帝之少子愛而好戲故今賢臣之及

漢書景帝子河間獻王修學好古定章求是

與漢儒守是味非好玉安亦知書二句謂景

自杭州召取要諸玉傳居洛陽也集有碧樹





環金谷晉書石崇有別館在河陽之金谷一名梓澤丹霞映上陽  
 上陽留歡唱容與要醉對清涼謂悲為玉律  
 之名故友仍同里常條每合堂調龍過許劭  
 好七冰經弔王祥公自注云許都王粲人善愛在後  
 皆位舉公平生親友談談許劭汝南平與此  
 悲處亦如名汝南人彈平與潤有二龍焉此  
 論許亦容及許可樂也晉書王祥性至孝後  
 母水天常飲生魚時天寒冰凍祥解衣剝冰  
 求之冰忽自解雙鯉躍出持玉滿天門靜  
 之以歸此以謂玉作鯉也玉滿天門靜  
 以清水下春開花以玉此玉滿天門靜  
 為靈右銅駝御路荒在官之有街氣

向高九尺亦謂之銅駝香華謂之銅駝香華潤漣秋漱  
 墨閣錄云此對妙同於老杜矣謂之銅駝香華嵩少暮微  
 書我乃上焉水東崖水西惟亦矣謂之銅駝香華嵩少暮微  
 吳戴延年之西征記曰發山其鳥也宜與見  
 徒云樂詩鴻飛遂沙注云鴻大鳥不宜與見冲天自不  
 人處東都之色失其所也謂之銅駝香華冲天自不  
 居東都故於又引此詩以喻今亦謂之銅駝香華冲天自不  
 違在干兒說齊威王曰國中有一乘中不  
 種神終入輔詩維嶽作神種德會明徽謂之銅駝香華冲天自不  
 種德又曰明揚謂之銅駝香華種德會明徽謂之銅駝香華冲天自不  
 夫子墻論語夫子曰獨棄俗人國俗人法難窺



京師時河南平不得以簡重自居不妄接上  
 物外非通家子來唐見之問曰高明祖父嘗與  
 李君通家乎曰先君先于君公先人李老君  
 僕有恩善乎曰先君先于君公先人李老君  
 同德此義而相何友則願與舊好即潘楊  
 君果能通余名余十二而後見於文東武戴侯  
 君始見如名進中之以知好揚君名譽以女  
 妻治必娶惡爭世讓排張華全釋之之子官  
 契之如故及之不仕取時清棄仲翔牛仲翔  
 至大夫先以不能取時清棄仲翔牛仲翔  
 性不偷信多見誇號坐彼并第羅財不言  
 羅維枉論語非在罪也徒恨程徹長  
 星編○微賈賦愁翠關日早關之成  
 一作李

魯軍臨太康在亦  
 此○縣烏公初 鄒書法大梁 鄒臨事梁  
 公諱說之問臨皆陽昭之事王怒下臨史烟  
 濟殺之臨乃從獄中上書梁至立出之  
 心那自是昭世懶伴狂 伴在為奴乃鳴玉機  
 全息 五 履 樓沙事不忘 履 履 履 履 履  
 死 慈恩何敢死垂淚對清湘 湘 湘 湘 湘 湘  
 人國已下管  
 公自叙已意

醉韶州裴會長使君寄道州呂八大

使因以見示二十韻一首

名與字俱未詳而題乃有曾長  
 使君之稱必曾與公同在禮部



者曰通州名温字允光元和三年  
 十月自御史得罪死均州刺史  
 史再取道州刺史公此詩宋刊  
 作莘墨同錄云阿韶州乘使君  
 所作二十之類亦見奇味之功  
 妙蓋為山字不比其超字之多  
 也

韶州幸以詩見及往復奇麗迥不可慕用韻  
 尤為高絕余因拾其餘韻則焉凡為韶州所  
 用者置不取其聲律言數如之

金馬嘗齊入漢武時有東阿東者善相馬詩  
 作劉馬法齊之有韶立於魯在  
 門外因號曰金馬  
 鮒魚亦共須唐志云高祖  
 門賢主將如此

并使符纒細毫若其後政為細曲符身守疑  
 矣同出為刺史也  
 山看積翠山在韶州  
 山在韶州

出南海龍川西入潯今韶  
 州界潯水曲也

香海內希風之法共相標標  
 焉注云標榜猶相稱揚也

參孔佳漢書食貨志孔  
 參孔佳

則當射進言之為大農丞貞元二十一年七年七  
 月以戶部侍郎兼御史大夫

爰為蜀孔佳按節服侯侯  
 以公自注曰道州

之虞孟節持節也節以竹為之柄長八尺以夏  
 之虞孟節持節也節以竹為之柄長八尺以

是牛足為距二重取象竹節回以為名漢書耶  
 是牛足為距二重取象竹節回以為名漢書

年于貞元二十五年五月以史除修撰秘書耶  
 年于貞元二十五年五月以史除修撰秘書

年于貞元二十五年五月以史除修撰秘書耶  
 年于貞元二十五年五月以史除修撰秘書



聖孫薦入為吐蕃平使 賈傳辭宰切 賈誼

以温為副口稱所舍切 虞童髮未幾 虞童髮粗也 粗

水以文屏為原 其凡不遇翻翻與之 秉心方的的騰口

任類類 類類字說類字云 類類 聖理高懸象曰

大子日月 爰書降罰 後 爰及錄肉射 爰得

始仲受書 始仲受書 始仲受書 始仲受書

世謂之 世謂之 世謂之 世謂之 世謂之

駐思猶貸 駐思猶貸 駐思猶貸 駐思猶貸

沈文 沈文 沈文 沈文 沈文

間憚錄 間憚錄 間憚錄 間憚錄 間憚錄

盡殘肌觸瘴瘴 盡殘肌觸瘴瘴 盡殘肌觸瘴瘴

枯管 枯管 枯管 枯管 枯管

世蔭越南 世蔭越南 世蔭越南 世蔭越南

或 或 或 或 或

知懼安排 知懼安排 知懼安排 知懼安排

我租爾三 我租爾三 我租爾三 我租爾三

藏食貧 藏食貧 藏食貧 藏食貧

附初下 附初下 附初下 附初下

銀白鴈長坑楚客珮

見前未賜大夫環

璧也肉好若一謂之環

三昧不聽則去并故於

不取去與之環則

異政徒云仰高瞻不可攀

空勞慰顛顛妍唱刺妖媚

醜妻秀才將之淮南見璫之什

遠棄甘齒獨南也作中師德之後集有述其

誰言值故人好音憐

鐵羽謝靈運詩好音又蘇天好音鐵羽也

因志情惟舊一作相知樂更新後辭九

如波遊輕費日醉舞詎傷春風月歡寧聞星

霜分益親已將名是患還用道爲鄰機事森

飄瓦入曰有機事者必有機心嫌猶比拾塵

家海孔子窮於陳蔡之困顏回曾參而嬰之

孔子曰今夢見先君食肆飲飽曰曰不可向

吾來寐入腹中食不祥因覆面食之孔子

冠余肯賦字長余冠之及長缺子忘貧

冠余肯賦字長余



史記馮諼聞孟嘗君好士環侯而歸之孟嘗  
蓋傳舍十日問傳舍長曰客何爲長答曰馮  
先生其貧猶有一劍耳又劍視彈其劍而  
歌曰長發歸來乎食無魚○缺古樂切○晚  
晚鶯移伴○晚鶯日吹○晚鶯日吹○晚  
再紆足去何因包音中海上銷魂別江淹賦  
而已天邊乎影身秋應西澗水水名寂  
寞但垂綸

剛婁秀才寓居開元寺早秋月夜病

中見寄

客有故園思

客謂秀才滿湘生夜愁湘水名

永州病依居士室

居士名夢繞羽人丘楚地

云竹明人於丹丘字留不死之醫翻注云山

生羽毛也丹味道憐知止老子知不足始遺名

得自求壁空殘月曙音相門掩候蟲秋張大

漢公北壁爲集中第一供騎父則云謬委雙

全重文選蘇四惡日美人遺我難徵雜珮剛

詩之子之行之能視以報之碧霄無枉路在

徒此助離憂

初秋夜坐贈吳武陵武陵人





三年公有此贈下  
又有德武波詩

稍雨使竹翻翻鶯義美人隔湘浦美人

武一夕生秋風積霧杳難極滄波浩無窮相相

思豈云速即席莫與同若人抱奇音朱絃細細

枯桐禮記清廟之瑟朱鼓而歌越朱鼓則以

龜為琴也清尚激西顧浩泛灩凌長灩凌

空自得本無作天成諒非功希聲同大樸老子

大音希聲聾俗何由聰

宸詣起師統讀禪經詩詩云于厚候

經詩二段 至誠實清之意 然

在前其端了無礙矣 時世所還

以會佛理 言行以盡重 修外此

亦無河矣 道人從中 靜修色連

深竹益 速應竹運 通洞瘦 禪房

花木 翠日 由露 露餘 青松 如齊

沐子 家僧 有大 如偶 見露 洗而

露散 具如 洗沐 未乾 染之 妙清

然便 知此 語能 傳心 自足 蓋言 到

拍而 見月 遺體 而得 道終 是終

汲井漱寒齒 清心拂塵服 閒持貝葉書 有月

多病國人 以其業 步出東齋 讀真源 了無取





妄跡世所逐遺言莫可冥道一作遺一繕性何由熟

莊子繕性於命道人庭宇靜道人作苦色連

深竹筆墨間錄云山峇峇從筆後詩於前作翠色深深竹翠色無好田苦色黃是

日出露露餘青松如膏沐詩空無亦沐讀處

露露之餘松相澹然離言說悟悅心自足

贈江華長老江華道州縣名

老僧道機熟熟語心皆寂去歲別春陵浴洗

此技跡道州府古之春陵自道孟注室空無

侍者巾屨唯掛壁一飯不願餘聊吹便終夕

○ 臥屈足坐也狀凡風颭疎竹響露井寒松滴

偶地即安居滿庭芳草積

巽上人以竹間自採新茶見贈酬之

芳叢翳湘竹芳叢茶零露凝清華後此雪山

容晨朝掇靈芽採採也蒸煙俯石瀨瀨水流

尺尺凌丹崖圓方麗奇色圭璧無纖瑕一璧

玉呼兒費金幣餘絨延幽遐懸處發真照選

源蕩昏邪翁同甘露飯佛事薰毗耶維摩詰經時化





流喚嫩青懸泉繁成簾羅注無時休頓聲叩

凝碧鏘鏘微巖幽丹霞冠其巔想像交虛游

靈境不可狀鬼工諒難求愈如朝玉皇天晃

垂前旒古水巖之狀如旒旒之生楚臣昔南逐有意仍丹

丘楚詞屈原進退存亡今我始北旋新詔釋纜

四元和十年詔遣采真誠春戀蘇子古者謂

許國無淹留再來青衿夢遺貯催行舟

### 古東門行

東門行古東門在東門外

### 漢家三十六將軍

漢景帝三年七月反上乃

### 東方靈動橫陣雲

陣雲如立頓

先擊吳楚

青虛龍款未請款乃忽空言屏使故地又元

齊及承宗與李師道去承宗怒與師道謀款元衡故此

持首引七國事謂元衡雞鳴函谷客如霧史

元和十年六月朔朔出里東門

走逐漢宮詳

見本篇注

元和十年六月朔朔出里東門

走逐漢宮詳

見本篇注

元和十年六月朔朔出里東門

走逐漢宮詳

見本篇注

前漢尹賞傳長安中其增設多問里少年輩  
 率數吏文賦報警相與探丸為厚得者九者  
 所或吏得黑者研微更司隸眠如羊吏中射  
 又史白者主治吏微更司隸眠如羊吏中射  
 字微更注云微更司隸眠如羊吏中射  
 三輔微更司隸眠如羊吏中射  
 安四結謂太子將兵無異以羊故不知有  
 能以敵強況又賊軍此謂元帥入朝出靜安  
 里第夜宿未盡賊乘昏呼曰賊賊射狀元帥  
 而履可傳聲莫如生也○空一作獸一作  
 非也當街一叱百吏走馮敬督中函也首  
 侍陛下之巨雖有悍如馮敬者過其口也  
 直為御史大夫矣誰能為王誅之通條文曰  
 七官無屬此酒飲婦一可而徒御盛明不  
 皆願走逐兇徒側耳淋恆心悍臣破膽皆廷

口魏王卧内藏兵符史記趙安釐王使將  
 持符王弟伯廣君無忌之客侯生曰蘇闞  
 之公子誠一開口請如姬如姬必許諾則符  
 虎符李督軍壯放趙如姬如姬必許諾則符  
 交符李督軍壯放趙如姬如姬必許諾則符  
 俱督軍不感可後擊我之子西掩扶真無辜  
 左氏哀十六年傳白公殺子西子期于朝而  
 劫惠王子西以挾掩面而死此謂盜殺武元  
 掩而朝堂羌胡殺下一朝起日陛下相好陵  
 不知也羌胡殺下一朝起日陛下相好陵  
 地是胡越起於穀下而羌胡殺不存之敵國  
 舟中非所擬舟中非所擬舟中非所擬舟中非所擬  
 誰辨削礪功史記袁盎進說其後語塞以此





益使人刺盜安陵郭門外梁孝王世家太史  
 公曰王使人發盜刺之刺者王其劍劍者身  
 親其劍新治同長安中劍燭工日梁孝王  
 于梁來治此劍以此知而後覺之功當作工  
 韓固詎明深井里文記刺客傳再政河內紀  
 我侯與韓相伐梁有郢諸攻為之報仇政刺  
 於市而問其知誰子其姊安隔而往哭之曰  
 是知深井里屠政也以其姊安隔而往哭之曰  
 奈何吳政身之沫怒誠所殺之名連死于尸  
 卒不取富強後下無積使東西市以募絕腹  
 告者而王亡制王士干始以成問也  
 斷骨部下補恭晉謂服曰腹音陳或作陳  
 萬金寵贈不如土

寄韋珩

珩王珩之子集有蒼珩示

初拜柳州出東郊

元和十年三月以文選事書

道旁相

送皆賢豪迴眸炫晃別羣玉羣玉羣也獨赴異

域穿蓬蒿炎煙六月咽口真智鳴肩舉不可

通六月公桂州西南又千里灘水關石麻蘭

高桂水名出陽海山即桂江也蘭麻山石陰森野葛交截日懸蛇結池如蒲萄到官

數宿賊蒲野縛壯殺老啼且號饑行夜坐設

方畧籠銅袍鼓手所操鼓也奇瘞



釘骨狀如箭尾手脫命爭織毫今年嗟毒得

霍疾霍疾謂霍亂支心攪腹戟與刀邇來氣少筋

骨露蒼白滿泪盈顛毛滿泪盈顛毛君今矻矻又窳逐窳逐

紀注云顛頭毛髮也辭賦已復窮詩騷神兵

潮峯頻破虜潮峯頻破虜四溟不日清風濤聖

思儻忽念行葦十年踐踏久已勞詩教使行

公幸因解網入鳥獸

公幸因解網入鳥獸

公幸因解網入鳥獸

不亂畢命江海終遊遨願言未果身益老起

望東北心滄泊東北時

奉和楊尚書郴州追和故李中書夏

日登北樓十韻之作依本詩韻次

用尚書名於陵字達大元和十一

年四月有出產部作郎州度支

柳州刺史生侯軍有閣也先是

有元中李吉甫為柳州刺史有

北樓詩十韻至是為柳州刺史有

郡樓有遺唱新和敵南金錢琴何以報之雙

境以道情得人期幽夢尋層軒隔

南金南金錢琴何以報之雙

境以道情得人期幽夢尋層軒隔



炎暑迥野恣窺臨風去微音續對太似嗣微

芝焚芥意深以比古其芝焚以比禍尚書也

游鱗出陷浦啾鶴繞仙岑風起三湘浪雲生

萬里陰宏規齊德宇麗藻競詞林靜契分憂

術開同逸客心除史初也驛隨當遠步驛隨良

鵝鳩莫相侵除史初也驛隨當遠步驛隨良

一曰杜詩當以立更時鳴則家芳皆感張千

千思至與云青已知而華于所聽鳴或有不

草韻林已之芳華與時如我而庭鳩之鳴伏

又火系加今日登高處遠聞梁父吟

齊世宗父齊法梁父齊樂府古若

楊尚書寄柳筆知是小生本株令更

商榷使盡其功轍獻長句

截玉銛錐作妙形截玉者錐利也音纖貯雲

含霧到南溟南溟南海尚書舊用裁天詔

尚書起草文更直五日於建禮門內內史

新將寫道經有道士好養鶴義之性觀意甚

曲藝豈能裨損益曲藝小藝也微辭祗欲播







過衡山見新花開却寄弟

故國名園久別離  
今朝楚樹發南枝  
上梅南枝

枝開晴天歸路好  
相逐正是峯前迴  
上梅南枝

汨羅遺風

說文云長沙汨羅淵屬于

南來不作楚臣悲  
屈原投汨羅而死公方重

入脩門自有期  
門注云門即城門

報春風汨羅道  
英將波浪枉明時

鄒州賢常負外奇  
劉二十八詩見促

行騎走筆酬贈  
寶字中存元知

外年為鄒州刺史先是劉為

投荒垂一紀  
公自承貞元十年為十一月故云垂

新詔下荆扉  
疑比莊周夢  
莊周夢

年日記  
情如蘇武歸  
蘇武使匈奴十九年

賜環留逸響  
賜環見上  
五馬嘶狂驂  
驂

賜環見上  
五馬嘶狂驂  
驂



云龍謂太守為五馬或云詩曰子于干快在  
淡之徐素絲組之良馬五之弊注謂周禮州  
長史御馬車至凌太守出別贈一馬見漢書  
古乘御馬車至凌太守出別贈一馬見漢書  
儀也又古今風俗通曰王述少出守永嘉旋  
列五馬錫轡金飾出別授之故永嘉有五馬  
坊去樂府使君製清家五馬立路五馬言  
官絕驂轡旁馬也郭巨驢御謂從其行騎也  
不羨銜陽厲赤末前後飛

離觴不醉至驛却寄相送諸公

無限居人送獨醒詩詞歷歷曰衆人皆醉而我獨醒  
清可憐寂寞到長亭皮子山江信賦十里五  
亭十里一長亭也荆州不遇高陽侶漢書蓋  
長亭短亭傳舍也

吾高陽酒徒一夜春寒滿下廳下廳猶  
色非儒人也

北還登漢陽北原題臨川驛漢陽在

驅車方向關頭首一臨川多壘非余耻禮記  
多壘每大無謀終自憐亂松知野寺錄雪記  
夫之屏色

題淳于髡墓 劉禹錫

生為齊贅婿死作楚先賢應以客卿葬故  
臨官道邊寓言本多興放意能合權我有



一石酒置君墳樹前

善謔驛和劉夢得醉淳于先生

驛在襄州

水上鶴已去

文能存于楚  
文能存于楚  
文能存于楚

此成河柱見楚王曰齊王使臣來欲請過水

上不思鶴之為出而飲之去飲深于吾飲制

賦而代人之不飲而飲吾王包楚又曰齊

有信士若此哉  
浮中鳥又鳴  
或王喜聽楚

說之以楚曰我中者大鳥王曰不飛則已一

飛冲天不鳴王知此鳥已飛王曰不飛則已一

已一鳴驚人則辭西使楚重見上名為救齊

成威王八年楚大發兵如齊齊王使覺之趙  
請救趙王與之魯兵十萬半于乘楚  
之夜引荒瓊遽千古羽矯難再傾  
宋玉招亮  
實羽騰注贈酒罷  
劉伶今日意  
譬禹錫異代  
也陳羽其其  
是回春

詔追赴都二月至灞亭上

灞水在京城之左

村入京時作也

十一年前南渡客四千里外北歸人詔書許  
遂陽和至驛路開花處處新

李西川薦琴石

元和八年正月以山南東道節度使李夷



簡爲西川節  
使使爲節也

遠師騁忌鼓鳴琴史記田敬仲世家去和

南風慙奔心宋語奔作五成之琴以歌南風

日德垂今日事也從此他山千古重詩他山

其有莫氏之心乎微音美音也詩

以爲殷勤曾是奉徽音太叔淵侯音

同劉二十八吳呂衡州兼寄江陵李

元二侍御元和六年元月衡州刺

是時積自東臺監察御史取江

衡岳新摧天柱峯衡山南岳也天柱乃衡山

衡士林顛頽泣相逢孤令文字傳青簡以上古

簡寫書後漢吳祐父既欲殺青簡其易

書法云發青簡者以大突簡令汗蓋取青簡

青亦謂之汗簡不使功名上景鐘周禮亮

鐘也景十九年左傳季武子作林鐘而銘魯

也功是三畝空留懸登空侯謂展春曰空知惡

登野無青草九原猶寄若堂封禮記檀弓文

何許而不懼九原注晉卿大夫之墓地在九

使先大夫於九原注晉卿大夫之墓地在九

上爲壘空形遙想荆州人物論幾迴中夜惜



元龍魏志陳登字元龍爲廣陵太守年三十  
表與共論天下人元龍志當求之於古耳  
造次得此也元龍志當求之於古耳  
得對在江陵元龍志當求之於古耳

劉二十八詩

一夜風霜凋玉芝  
蒼生望絕士林悲  
空懷濟世安人畧  
不見男婚女嫁時  
遺草一函歸太史  
旅墳三尺近要離  
朔方徙歲行將滿  
欲爲君刊第二碑

奉酬楊侍郎丈因送八叔拾遺藏贈

詔追南來諸賓二首

貞一來時送彩旌彩旌一行歸馬

慰驚致一打歸馬翰林寂寞

誰爲主一打歸馬鳴風應淚

早上天一打歸馬

六言

一生判却歸休謂著南冠到頭

公治長可委也無由得見東周也

春陽色古不  
得至洛陽也

商山晦路有孤松往來所以為明好

事者憐之松竹成援遂共生植感

而賦詩公赴徐州道中作蓋有  
况之意按羅也音受

孤松停翠蓋託根窮賡路不以險自防迷為  
明所誤幸逢仁惠意重此落德護猶有半心

存時將承雨露

衡陽與夢得分路贈別對夢得  
重玉衡陽  
故人於平  
夢得於云  
心平乙未  
與

衡陽與夢得分路贈別

去國十年

十年不見元  
入伏波道

十年顛顛到秦京誰料翻為嶺外行元和十  
年二月

出為州刺史三月伏波故道風煙在漢武  
元和中

相自蠡鑿建代波將軍路轉能出杜陽下皇

水公蠡鑿建代波將軍路轉能出杜陽下皇

將軍馬校尉後漢代波將軍路轉能出杜陽下皇

蠡鑿鑿人二鑿沈道有兩登翁仲遺墟草樹平明  
帝





翁解謂墓直以備疎招物議休將文字占時  
前石人也名今朝不用臨河別垂淚千行便濯纓孟子漆淡  
之水清亦可  
以濯我纓

再受連州至衡陽酬贈別 劉夢得

公前有衡陽與夢得分  
別說此夢得所以聯之

去國十年同赴召渡湘千里又分岐重臨

事異黃丞相漢書黃霸為潁川太守徵守  
京兆尹坐發民治馳道之軍

與右部歸潁川太守官夢得何賦  
連州今又出契連州故曰重臨三黜名

慚林士師初貶連州刺史再貶朗州司馬

又勝連州是歸日俯隨迴馬盡愁腸正遇  
為三黜耳

斷猿時挂江東過連山下杜江即漢時旌  
離水者在連州

城外連山相望長吟有所思選詩有君子  
有前思蘇

重別夢得此公再與  
夢得別詩

二十年來萬事同貞元九年公與禹錫同來  
連士其後出實累同至是

今年三  
今朝岐路忽西東皇恩若許歸田去

晚歲富為隣舍翁

答此夢得答  
公前詩 劉夢得

弱冠同懷長者憂臨岐翅想盡悠悠耦耕

若便遺身世論語長江榮爾朝黃髮相看  
萬事休

三贈劉員外

此公使  
贈夢得

信書成自誤經事漸知非今日臨岐別一作  
何年待汝歸文選謝眺休沐東還道中詩

答

先夢得答  
公前詩

劉夢得

年方伯玉早選要字伯玉莊子進位恨比  
四愁多張衡出爲河間相憂鬱不會待休  
車騎相隨出爵羅禮記月令瑞氣爲異然

五

湘江水出零陵陽海

好在湘江水今朝又上來不知從此去更遣  
幾年廻

青水驛叢竹天水趙云余手種一十

二莖

別本此詩次  
春津驛後

簷下疎篁十二莖襄陽從事寄幽情襄陽使

天水趙也祗應更仗伶倫見寫畫雄雉雙風鳴漢書

仲履志黃帝仗伶倫取竹湘谷別十二實

長沙驛前南樓感舊公自註云昔與



海鶴一為州海鶴以存亡三十秋貞元初今

來數行淚獨上驛南樓

桂州北望秦驛手開竹筵至釣磯留

待徐容州舊史元和十年以長安徐容州節度使也公長年三月出

為梓州節度使之隙在公後故公

先王生別留詩以件之

幽徑為誰開美人城北來美人謂王程儻餘

暇王程王一上于陵臺後漢謝安字子陵人

名美釣處為

登柳州城樓寄漳汀封連四州永貞

公與韓泰柳宗元劉禹錫陳諷凌

學程異奉詔誥皆以附王叔文

疑號八司駁者執誥皆平賦

所與先用余四人元和十年與

公皆例拜至京師又皆以為刺

州西歸為連州讓為封州公六

月到柳州此詩是年夏所寄也

城上高樓接大荒山海經有海天愁思正茫  
茫鷺風亂颭芙蓉水芙蓉荷花密雨斜侵  
薜荔墻薜荔實薜荔之落葉注云薜荔香草  
嶺樹重遮千里月江流曲似九迴腸與任安

昔陽一日而九迴劉涓子云一本作雲馳去共  
如千里馬江流曲似九迴腸水知幾是  
來百越文身地文身越人斷髮文身越世家  
猶自音書滯一鄉

柳州寄文人周韶州

越絕孤城千萬峯越絕書名古空齋不語坐

高松淮南子曰經于象陽是謂高松印文

生綠經旬合碗匣留塵盡日封梅嶺寒煙戴

蕭翠齊大桂江秋水露鱗鱗楚說大指

漢王危舉只說文云秋如蟹牛文人本自忘

機事莊子在機事為想年來憔悴容

登柳州城山城山一名見公柳州山

北非

荒山秋日午獨上意悠悠如何望鄉處西北

是涪州涪州在柳州北三十里

得盧銜州書因以詩寄

臨蒸且莫歎炎方臨蒸舊州縣名為報秋來

屬幾行林邑東題山似戟林邑漢象林縣

物南下水如湯物南下水如湯





至山蘭探船於岸而步或任感夜半以豆蔞

有採鮮餅何瘦乃成其名為鮮餅何史記云鮮

制一廣數里衰茂浙澀舍秋霖持露茂蒼蒼

出看月城下舊葭水草發楸柏玲瓏透夕陽非

舊葭水草發楸柏玲瓏透夕陽非

是白蘋洲畔客百史柳潭為吳興太平嘗為

春江南還將遠意問滿湘

答劉建州邦字

連璧本難雙潘岳吳侯潘見上詩生分符刺小邦

崩雲下灘水潘岳吳侯潘見上詩生分符刺小邦

牙箭上淨江潘岳吳侯潘見上詩生分符刺小邦

牙箭上淨江潘岳吳侯潘見上詩生分符刺小邦

牙箭上淨江潘岳吳侯潘見上詩生分符刺小邦

牙箭上淨江潘岳吳侯潘見上詩生分符刺小邦

牙箭上淨江潘岳吳侯潘見上詩生分符刺小邦

牙箭上淨江潘岳吳侯潘見上詩生分符刺小邦

牙箭上淨江潘岳吳侯潘見上詩生分符刺小邦

牙箭上淨江潘岳吳侯潘見上詩生分符刺小邦

牙箭上淨江潘岳吳侯潘見上詩生分符刺小邦

牙箭上淨江潘岳吳侯潘見上詩生分符刺小邦

牙箭上淨江潘岳吳侯潘見上詩生分符刺小邦

牙箭上淨江潘岳吳侯潘見上詩生分符刺小邦

牙箭上淨江潘岳吳侯潘見上詩生分符刺小邦

牙箭上淨江潘岳吳侯潘見上詩生分符刺小邦

牙箭上淨江潘岳吳侯潘見上詩生分符刺小邦

牙箭上淨江潘岳吳侯潘見上詩生分符刺小邦

牙箭上淨江潘岳吳侯潘見上詩生分符刺小邦

牙箭上淨江潘岳吳侯潘見上詩生分符刺小邦

橫南江行

瘴江南去入雲煙望盡黃茆是海邊山腹雨

晴添象跡潭心日暖長玻涎南方先弟鼎漢

射工巧伺游人影南方先弟鼎漢

射工巧伺游人影南方先弟鼎漢

射工巧伺游人影南方先弟鼎漢

射工巧伺游人影南方先弟鼎漢

射工巧伺游人影南方先弟鼎漢

鳴也驚夜狖狖擊狀秋故文云

遙憐郡山好謝守但臨窻謝守詩

遙憐郡山好謝守但臨窻謝守詩

遙憐郡山好謝守但臨窻謝守詩

遙憐郡山好謝守但臨窻謝守詩

遙憐郡山好謝守但臨窻謝守詩

遙憐郡山好謝守但臨窻謝守詩

遙憐郡山好謝守但臨窻謝守詩

遙憐郡山好謝守但臨窻謝守詩

遙憐郡山好謝守但臨窻謝守詩





鷓鴣念舊行

鷓鴣念舊行。鷓鴣念舊行。鷓鴣念舊行。

虛館對芳塘落日

明朱檻紫花照羽觴

明朱檻紫花照羽觴。明朱檻紫花照羽觴。

入楚山長榮賤俱為累相期在故鄉

入楚山長榮賤俱為累相期在故鄉

酬賈鵬山人郡內新栽松寓興見贈

二首

芳栢自為別

芳栢自為別。芳栢自為別。

無心乃玄功

天天天日放花

天天天日放花。天天天日放花。

榮耀解安窮青

松遺澗底

松遺澗底。松遺澗底。

擢蔣菴庭中

積雪去明秀

積雪去明秀。積雪去明秀。

荅荅早色

貞幽夙有慕

貞幽夙有慕。貞幽夙有慕。

持以延清風

無能常閉閣

無能常閉閣。無能常閉閣。

偶以靜見名奇姿來遠山

於忽似人家

於忽似人家。於忽似人家。

生勁色不改舊芳心與誰榮喧

早豈所安任物

早豈所安任物。早豈所安任物。

非我情清韻動竿瑟諧此風

中聲

種柳蒧題

柳州柳刺史種柳柳江邊  
談笑為故事推移  
成昔年垂陰當履地  
聳幹會參天  
好作思人

樹

突九年左贊思  
天人猶愛其樹

漸無惠化得

柳州二月榕葉落盡偶題

葉落時黃  
云開廣有

木名榕音容子厚葉有刺刺二  
月榕葉落盡詩云榕葉黃庭鶯  
亂啼東坡詩則開榕葉繁長  
又云即今榕葉下不事如此木  
也其木大而多陰可蔽百牛  
故字書有寬庭實容之說

官情羈思共悵悵春半如秋意轉遂山城遇  
雨百花盡榕葉滿庭鴛鴦亂啼

浩初上人見貽絕句欲登仙人山因

以酬之

仙人山  
在柳州

珠樹玲瓏隔翠微

珠樹亦古樹  
木之美耳

病來方外事

多違

方外謂遠  
方之外

仙山不屬分符客

分符見一  
上詩注

任凌空錫杖飛

雨中贈仙人山賈山人

賈山人  
前賈瞻也

寒江夜雨聲潑潑

血山切

曉雲遮盡仙人山

知玄豹在深處

玄豹隱  
有玄豹隱而十日不下食

笑羈絆泥塗固

別舍第宗一

公之後兄弟見於集者  
有宗一宗玄宗直其世

桑梓不可  
尋而年夫

TIFFEN Color Control Patches

Blue Cyan Green Yellow Red Magenta White Black



零落殘魂倍黯然

江淹晚日黯然雙垂別淚

越江邊一身去國六千里萬死投荒十二年

自宋廣元年乙酉至元和中也桂嶺瘴來雲似墨洞庭

春盡水如天欲知此後相思夢長在荆門耶

樹煙

別耶宗一

奉和周二十二文副郴州侍御黃茶

夜泊得韶州書并附當州生黃茶

一封率然成篇代意之作

周二十二文

丘山仰德耀天路下征騁

非音夢喜三刀近

會入司徒府選邀周掾歸

巖巖歲批書後寄劉連州并示孟峇

重承九書二重

公自注云家有右軍書每數

月三十日按晉書王羲之字逸少成康中爲右軍將軍會稽內史與孫資爲安西將軍回詒薛云

吳郡章草爲詩所寶漢加以南





聞道將雛向墨池劉家還有異同詞漢書劉向父子  
親見古傳見強志通絕於人欲以為左立明  
與親見其詳器不同故數如今試遣限牆問  
以兼自向不能非問也  
巴道世人那得知晉史海安問王獻之曰君  
不同安日林論不  
爾茶日人解得短  
世上悠悠不識其並芽盡是捧心人世子西  
而類其器其器之類人見而美之歸才律其  
心而費其器其器之類人見而美之歸才律其  
鬼類也若道柳家無子弟往年何事乞西賓  
飲真如

答前篇

劉夢得

小兒弄筆不能噴浣壁書牕且賞蕙義之  
修子敬七八歲義之從使筆共筆不脫歌  
日此兒書仗當有大名子發出戲見光餘  
新築土壁白墀子映取筆沾淫汁書方丈  
一室觀者如堵流涎望筆本此口浣鳥野切  
聞彼夢熊猶未兆詩經熊羆羆女中誰是  
衛夫人衛夫人在 衛夫人衛夫人在  
誌云子男二人長日周六始回虞蓋生於  
元和十一年此詩作於周六未生曉物未  
有子故齋得又成  
之以衛夫人也

答後篇

劉夢得

昔日慵工記姓名項籍少時學書不成季  
父榮怒之詩曰書足以





此姓名 遠勞辛苦 寫西京 謂寫班固 近來

漸有臨池興 臨池亭 為報元常欲抗行 右

此張芝精書此之鍾繇當抗行

疊前 公又答夢得前

小學新翻墨 沿波羨君瓊樹散 杖柯 瓊樹杖

在家弄上唯婚女 左馬婚女時曰吾

白哲裡筆利形盤架刻未期空覺旋前鳥跡

益能書矣辨美韻實和所期空覺旋前鳥跡

疊後

事業無成耻藝成 禮記德成而下 南宮起草舊

連名 公與夢符同勸君火急添功用趁取

當時二妙聲 晉書樂毅為尚書令與尚書郎

二收口時字

銅魚使赴都寄親友 公自注云嶺南

典收典等志册都

行盡關山萬里餘 到時問井是荒墟 附庸唯

有銅魚使 禮記王制注附庸小城也附庸者

守為刺史加號為使持節大國唐武德初改太

韓漳州書銀徽上人云因寄二絕

韓名泰字仲英號子涇居會稽人貞元中進京師名狀下羅流疾之迹雅語因賦汀州會故歸東越吳楚間諸侯多賓禮却延之

早歲京華聽越吟越吟事始見上注劉夢符

云好篇什從越越吟事始見上注劉夢符

蘭亭會莫畫高僧支道林支道林王羲之為會稽內史與謝安遊竹下以文

頻把瓊書出袖中瓊書王羲之蘭亭序也

立秋風唐何遜桂江日夜流千里揮淚何時到甬東甬東地名在會稽

郴州城西北隅種柑樹

手種黃甘二百株春來新葉福城隅方同楚

容憐皇樹楚何遜桂江日夜流千里揮淚何時到甬東

不學荆州利木奴木奴李衡種柑樹也

幾歲開花聞噴雪何人摘實見垂珠若



教坐待成林日滋味還堪養老夫

聞徽上人云寄侍郎揚文

徽上人靈也見上

東越高僧還姓湯

大遊志係上人結得今靈  
顯赤姓靈故云還姓湯也

幾時瓊觸鴛鴦空花一散不知處誰采金

英真侍郎係上人贈絕句侍郎詩曰瓊枝分

采還自染想君不相貌酒上視  
塵生當令芳意真無使虛年傾

段九秀才處見云友呂衡州書迹

州在溫梁有呂衡州法云元和  
六年八月奉詔九秀才狀古也

交侶平生意最親  
衡陽往事似分身  
袖中忽見三行字  
不減拭淚相看是故人

柳州寄京中親故

林邑山聯瘴海秋  
牂牁水向郡前流

林邑詳  
何並見

注上許勞君遠問龍城地龍城州郡名正比三千到

種木樹花

錦州錦州屬江南西道至  
長安三千五百里



上苑年年古物華上苑飄零今日在天涯  
祗應長作蘆城守神州刺種庭前木樹花

摘櫻桃贈元居士時在聖仙亭南樓

與朱道士同處

海上朱櫻贈所思古藥有君樓居況是望

仙時史記甘輝書公遠蓬萊羽客如相訪蓬萊

方尖海州居中之不是偷桃一小兒漢武帝

生七夕西王母降其宮有項索桂七杖以四

杖與帝自食三杖帝曰此窈窕兒當三來仙宮

千祈朔玉短人日期謂上口西王母種桃三  
人若許心奈二士見此校桃三過仙之夫吉處  
因非如東方朔偷桃者也

副曹侍御過象縣見寄象縣

破額山前碧玉流騷人遙駐木蘭舟春風無

限瀟湘意欲採蘋花不自由採蘋詩

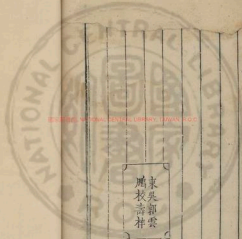

NATIONAL CENTRAL LIBRARY, TAIWAN, R.O.C.

東吳郭雲  
鵬校詩林



Tiffen Color Control Patches

© 1994 Tiffen Inc. USA

Blue

Cyan

Green

Yellow

Red

Magenta

White

3-Color

Black





2025.02.28 09:00 NATIONAL CENTRAL LIBRARY, TAIWAN, R.O.C.





2025.0125, NATIONAL CENTRAL LIBRARY, TAIPEAN, R.O.C



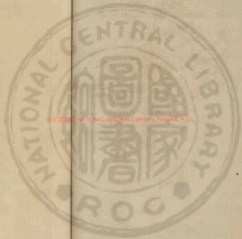

20250909 NATIONAL CENTRAL LIBRARY, TAIWAN, R.O.C.



河東先生集卷第四十三

古今詩

法華寺石門精室三十韻

法華寺在石州  
作西亭說云寺  
居水洲地最高

拘情病幽鬱曠志寄高爽願言懷名縮束峯

旦夕仰始欣雲雨霽尤悅草木長道同有愛

弟受弟公披拂恣心賞松谿竚窳入窳窳深

了窳窳切窳窳石棧實緣上蘿葛綿層窳窳

葛一作葛音鳥詩葛與女蘿切薜苔侵標勝

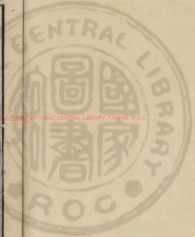



華名密林互對聳絕壁儼雙啟壑峭出蒙籠  
 蛙驗臨汎漾變高峻貌汎漾水貌。變爲檢  
 澗稍疑地脉斷慙若天梯往結構羣萃崖理  
 環驅萬象小劫不逾瞬維摩經云有衆生與  
 在掌如陶家輪著右掌中擲過河沙世界  
 外體空得化元觀有遺細想喧煩困蟻蝶  
 直非所枉枉以刑官也探奇極迤躡窮妙

閱清響理會方在今神開塵殊曩茲游苟不  
 嗣浩氣竟誰養道真誠所希名宿匪余伏超  
 擁藉外獎僥然有內朗鑑爾掛古風作懸一終  
 焉乃吾靈潛軀委履鑽妙因自叙曰貫仁義  
 勞迨縱將焉做淹留值頽暮春戀聯選壤映  
 日馬臨軒翻雲波泱泱泱泱大水貌。泱泱  
 風紛已萃鄰路悠且廣羈木畏深浮離旌倦  
 搖蕩昔人歎遠志出處今已兩何用期所歸



浮圖有遺像幽蹟不盈尺虛室有函丈禮記  
函丈函微言信可傳申旦稽吾類申旦謂

遊朝陽臺遂登西亭二十韻永泰元年元結

自道州以事至永州交其郭中

有木石之異治舟車之得與

西亭法華寺西亭於拾得西

山安游記云元和四年九月二

十八日發法華西亭神樂神作

租澤稅餘曰天下神人益陝非

五十一日神和三日陰人益陝非

高

高

高

高

高

高

高

高

蕭乘殊陽淪租澤稅餘曰天下神人益陝非

遠郊所據緩伊營伊營欲看夷菓伊營

巖瞰清江幽窟潛神鼓開曠延陽景延陽景薄橫

林梢西亭構其巔反宇陟呀庠呀張口貌

呀虛加切庠虛交背瞻星辰典下見雲雨交宮室高觀

惜非吾鄉土得以蔭菁茹菁茹

羈貫去江介謂交于萬里以為舊貫與中同

西郊賦與江介之左也世仕尚函峒嶺南峒

嶺之關函茶關嶺山名也今故墅即澧川

澧水安水名數畝均肥磽臺館集荒丘

池塘疏沉坳坳地不平會有圭組懸遠貽山

林囀南岳嶺嶺薄軀信無庸瑣屑劇斗筭斗筭

之徒何足算也 因居因其宜厚差久已包庭除植蓮

艾陳繡懸蟾蛸蟾蛸長脚也河內人謂所類之喜辨俗云在子是也

山水客扁舟枉長楫楫也挹流歛清觴挹所

擬野代嘉肴適道有高言取樂非絃匏逍遙

屏幽味澹薄辭喧喧最難不余歎風雨聞零

零計風雨瀟瀟再期永日閑提挈移中庖

湘口館瀟湘二水所會九域志瀟湘水在前陽皆

九疑濤傾奔永制縣北館當在永疑山系臨源委榮迴臨源縣名九疑

臨源縣會合屬空曠會合謂合湖於湘口館也泓澄停風

雷高館軒霞表危樓臨山隈茲辰始激霽激

也與纖雷盡塞開天秋日正中水碧無塵埃

杳杳漁父吟叫叫羈鴻哀境勝豈不豫慮分

固難裁升高欲自節蒲使遠念來歸流駛且

廣廣沈舟絕淞洞

山山登蒲州石磯望橫江口潭島深迫斜

對香零山香零山在永州

隱憂倦永夜凌霧臨江津猿鳴稍已踈登石







娛清淪日出洲渚靜澄明晶無垠浮暉翻高

禽沉景照文鱗雙江匯西奔訖怪落坤珍猗

山乃北峙華山謂香零山森爽棲靈神洞潭

或動容島嶼疑搖振陶埴茲擇土埴謂土黏

蒲魚相與鄰信美非所安王粲登樓賦雖信

仲高歌返故室自際非所欣際音

南澗中題

公未謂諸記自朝陽巖東  
南行不百步得石梁石梁  
為石澗不澗在南集有石澗記

秋氣集南朔朔與獨遊亭午時颯風一蕭瑟

林影久參差始至若有得稍深遂忘疲鷄禽

響幽谷寒藻舞淪漪詩河水清且淪漪注云

失路少所宜索寞竟何事徘徊祇自知誰為

後來者當與此心期東坡學題此詩後云神

孫大率類此又云神儀曹南澗詩愛中有樂  
樂中有憂空絕幾古今矣然老杜云王侯與

此詩所題者七筆墨錄云南  
澗詩平澗有天工在與崔策登  
西山詩上

蟻蟻同盡同丘墟  
儀曹何憂之深也

遊石角過小嶺至長烏村永州作也

志遠不期貴道行豈偷生久忘上封事漢光武紀

諸百寮臣上封事宣帝始令復笑昇天行古

群臣得奏封事以知下情府有異天行竄逐官湘浦在搖心劇懸桂

史記蘇秦傳心始驚陷世議終欲逃天刑嚴

悠悠然如懸崖月殺憂保儲跡寡將迤迤遊疑所愛且復舒

吾情石角恣幽步長鳥遲返征磴迴茂樹斷

不辭切景晏寒川明曠望少行人時聞田鶴

鳴詩詩鳥千聲注風篁冒水遠霜稻侵山平

稍與人事間豈知身世輕為農信可樂居寵

真虛榮喬木餘故國孟子所謂故國者願言

果丹誠四支反田畝釋志東臯耕隋末王劼

唐貞觀中為大樂丞挂冠歸田募申驢牛躬

耕東臯每著書自稱東臯子見呂才東臯子

集序一本作

澤志東臯耕

與崔策登西山策字子符集有題崔

廢居八年崔子李來

觀余詩蓋是時作

鶴鳴楚山靜露白秋江曉連袂度危橋紫理



出林杪西岑極遠目豪末皆可了重疊九疑

高微茫洞庭小九疑別頁窈窕窮兩儀際易保

極生高出萬象表馳景泛頽波遙風適寒篠

為竹名可以譚居安所習稍厭從紛擾生同

胥靡遺莊子胥靡發而毒等彭鏗天彭祖

名鏗壽蹇連困艱踣愚蒙怯幽眇非令親愛

疎誰使心神悄偶茲道山水得以觀魚鳥吾

子幸淹留緩我愁腸繞

構法華寺西亭集有永州法華寺詩

為永州司馬非常異而心得無事乃取官之稱秩以為亭其高且廣蓋方丈皆二焉

窺身楚南極山水窮險艱步登最高寺蕭散

任疎頑西垂下斗絕欲似窺人窠反如在幽

谷榛翳不可攀命童恣披翦葺宇橫斷山割

如判清濁飄若昇雲間遠岫橫衆頂推聚也

澄江抱清潯潯水夕照臨軒墮樓鳥當我還

菑菑溢嘉色爾雅荷芙蓉其華菑菑其實實

管遺清班管竹名異物志曰管筍生於水



去六七尺或一丈陸陵界有之妙與以南南又多實音云昔音官。清一作漬神舒  
屏羈鎖志適忘幽潺湲逐久枯槁迨今始開  
顏賞心難久暫離念來相開北望間親愛南  
瞻雜夷壑置之勿復道且寄須臾閑

夏夜苦熱登西樓

苦熱中夜起登樓獨寒衣山澤凝暑氣星漢  
湛光輝火品燥露滋野靜停風威探湯汲陰  
井論語見不燭竈開重扉在子燭憑欄又徬  
徨流汗不可揮莫辨亭毒意仰訴璫與璣

問銜曰此以射諫非姑射子靜勝安能希子  
當時之政也射山有神人居焉大浸稽天而不溺  
大旱金石流大山焦而不熱希聖也列子姑  
射山在海河洲中山上有神人焉  
吸風飲露不食五穀。射者亦

覺衰

久知老會至不謂便見侵今年宜未衰稍已  
冰相尋齒踈髮就種左氏虛蒲髮曰余髮如  
髮類也奔走力不任咄此可奈何未必傷  
我心彭聃安在哉周孔亦已沉古稱壽聖人  
曾不留至今但願得美酒朋友常共斟是時





春向暮桃李生繁陰日照天正綠杳杳歸鴻

吟出門呼所親扶杖登西林高歌足自快商

頌有遺音莊子曰支散而歌商頌

遊南亭夜還叙志七十韻詩云峴竟

和元年檢西川劉琨也又云吳

齊亦已鑿二午詠浙西李詩也

折西平年十二月而此詩有

秋月高明之語其三年秋歟

風抱立壑尚風早幸性志遊性之

外曲徇塵轍私心寄英髦音道也憂悒也

外曲徇塵轍私心寄英髦音道也憂悒也

外曲徇塵轍私心寄英髦音道也憂悒也

外曲徇塵轍私心寄英髦音道也憂悒也

外曲徇塵轍私心寄英髦音道也憂悒也

外曲徇塵轍私心寄英髦音道也憂悒也

外曲徇塵轍私心寄英髦音道也憂悒也

外曲徇塵轍私心寄英髦音道也憂悒也

外曲徇塵轍私心寄英髦音道也憂悒也

外曲徇塵轍私心寄英髦音道也憂悒也

外曲徇塵轍私心寄英髦音道也憂悒也

外曲徇塵轍私心寄英髦音道也憂悒也

鄉曲蒙天命斯不易是責將安逃屯難果見

凌利喪宜所遭神明固浩浩衆口徒嗷嗷投

跡山水地謂永放情詠離騷屈原辭騷也

憂而作是辭再懷叢蕓期容與馳輕矰謂河

和舟音知虛館昔山郭前斬西江阜重疊

間浦湫浦出楚辭邈迤驅巖嶽嶽山多

積翠浮滄澗始疑負靈鼈楚辭天問靈鼈

叢林留銜屨石磔迎飛濤曠朗天景墜檣蘇

迷相號標示薪也蘇取草也漢書檣蘇後受



無澄潭湧沉鷗半壁跳懸律如刀鹿鳴驗食

野詩嘯物鹿鳴魚樂知觀濠莊子與惠子游於濠梁之上非

子曰儻魚出遊孤賞誠所悼暫欣良足褒留

從容是魚樂也注我壺中醪朶願進芟實

連俯搖橙橙注我壺中醪朶願進芟實

易體我采厥深無擢手持蟹螯平書單卓傳

之大效稻視發禹鑰鮮聞操刀作野蔬亞

傾筐詩采承流耳不盤傾籬池沼左

潤濕注之毛茸聶葛鼓柶翁嘯咏其

糟是詞漁父曰來人皆時何不儲其禮而敬其神

於陵子三咽資李蟠王工曰陳竹于豈不談

不食井上有李蟠食實者過牛矣匱留往將

會之三咽然後耳有聞目有見飽。嗔承名

音斯道難為借沉憂安所韜曲渚怨鴻鶴謂

環洲彫蘭萃草場之白暮景現西岑北

流逝滔滔徘徊遂昏黑速火明連舫舫始挽

音木落寒山靜江空秋月高飲快戒還徒暮

游矜所操列子曰吾嘗濟手鵝深之濕津人

者數能趣淺載長稚載歛乘深屏輕篙曠望

援深竿哀歌叩鳴鑼音普也中川恣起忽漫

若翔且翔淹泊遂所止野風自颺颺音普澗急

驚鱗奔蹊荒鐵獸啤入門守拘繫悽戚憎鬱

陶恭士情未忘懷人首徒搔內顧乃無有德

翰甚鴻毛詩德輻如名竊久自欺食浮固云

叨坊記君子與其使食浮於人也寧問牛悲

紫鍾齊宣王坐於堂上有華牛而過堂下者

說飛驚臨牢莊子曰放其元吾持三月矣說

十日或三日齋齊魯白帶如汝眉尻乎周祖之

上則汝為之手為磁謀曰不如食以體排而

錄之牢黃之永遺刀筆吏曹參傳蕭何曹參

中。說音稅以制書古者用皆起秦刀筆吏碑

簡練故吏皆以刀筆自衛寧期簿書曹中典

逆羣物裂壤分鞅左傳右屬秦鞅秦鞅成

藥音岷凶既云捕蜀山名謂元和元吳虜

亦已塵短兵塵蘭阜下陣古曰誅霍去病傳合

多戰也。扞禦威方虎方叔召虎周謨明官

伊咎謂伊尹阜陶也披山窮木禾崑崙山上

有木禾長五尋大五圍駕海逾蟠桃史記東





雉周成王時越象氏獻再返西旅焚書西旅

左右抗周禮左九棘孤衛大夫位焉右

三公縱橫羅厲羔周禮卿大夫執鴈五辟咸肆宥

左氏更有亂政而作刑三辟之典書叔世也

列國有亂政而作刑三辟之典書叔世也

肆大齊是也春秋衆生均覆齊切安得來皇

靈在宥解天毀莊子開在宥天下不問治天

音切歸誠慰松梓陳力開蓬蒿十室有郭杜

南及城西有數頃田名田占澧澆澆水

磻路近餘基周禮辨其阿城連故濼一作螻蛄

願親燎去其穢穢及其靈無害我茶堇甘

自嫖詩周原雅有神之靈茶堇甘

耕寒衣俟蚤綠及舒足爲温布單衣樂至舒

也舒音舒曰舒蒲腹寧復繫在子飯只飲河

也舒音舒曰舒蒲腹寧復繫在子飯只飲河

誰慕梁與膏戈林歐雀鷓漁澤從餽餽魚名

飲而不食解親象嘉素履易後卦素履陳詩

謝于旌詩于旌奚方託麋鹿羣敢同騏驥槽





虞賤無涸濁固窮匪淫怡者無即怡跋踰辭

束縛悅懌換煎熬登年徒負版注或負版者持

邦國之興役趨伐纂則禮以纂鼓故役事藝

目眩絕渾渾耳喧息嘈嘈聲也者嘈茲焉畢

餘命富貴非吾曹長沙哀糾纏賈誼為長沙

賦曰漢之與漢陰嗤枯裨莊子而楚楚通

將為國哇鑿鑿而入井地棄而出微子曰

名焉非不知蓋而不為也苟伸擊壞情

姓無事有五十之氏擊壞於空觀者曰

竟之德也擊球者機事息秋毫

者必有海霧多蒼鬱越風饒腥

機事機事機事機事

機事機事機事機事

機事機事機事機事

機事機事機事機事

機事機事機事機事

機事機事機事機事

機事機事機事機事

韋道安

公為韋道安傳集載其題

河東卷之三

三

三

以爲之傳者亦必  
若是事無疑也

道安本儒士頗擅弓劍名二十遊太行暮聞  
號哭聲疾舉前致問有叟垂華纓纓冠言我  
故刺史失職還西京偶爲羣盜得毫縷無餘  
贏貨財足非恠二女昔娉娉蒼黃見舉逐誰  
識死與生便當此殞命休復事晨征一聞激  
高義昔裂肝膽橫挂弓問所往趨捷起崢嶸  
崢嶸走崢嶸山峻貌見盜寒礪陰羅列方忿爭一  
矢斃酋帥餘黨就且驚麾令遁束縛經索扣

拄撐

繩索

彼妹久梳髻

許敬妹者子謂二女

氣被風被驚

刃下俟誅刑却立不親授孟女

親授不諭以從父行掬收自擔看轉道趨前

程夜發鼓石火山林如畫明父子更抱持涕

血紛交零頓首願歸貨納女稱男錫錫也

歸想于蕤道安奮衣去義重利固輕師婚古

所病成六年齊侯欲以文姜妻齊太子忽起

君命齊齊之急而受室以歸是以合姓非用

兵竭來事儒術十載所能逞慷慨張徐州

漆節度使 朱瑒揚前旌 朱瑒瑒長安邸舍 投軀獲所

願前馬出王城 貞元十三年十月建 棘門立

奇士 項籍傳別見諱侯將入棘門張晏曰軍

禮掌會王行則 淮水秋風生君侯既即世 十六

年六月 麾下相欹傾 項籍傳鼓下騎從者八

道以故為 野鳴橫潰非所壅逆節非所嬰來頭自引刃

顧義誰顧形 此其軍中立建封于備寫兵馬

安自殺也 列士不忘死所死在忠貞咄嗟

狗權子禽習猶趨榮我歌非悼死所悼時世

情 哭連州凌真外司馬 凌華字宗一統

元年十一月 置同正實元和二年 注許於

廢逐人所棄遂為鬼神欺才難不其然 子曰

不其卒與大患期凌人古受氏 周官凌人為

然乎 吳世夸雄姿 吳志凌統字公績率孫寂

為氏 冥富春水 寂實謂寂無其人 英氣方在斯

富春晉世改曰富春



在華也 六學誠一貫 六學精義窮發揮 精義

入神於用也 又曰 著書逾十年 幽賦靡不

推 廣深也 誌云 著後漢春秋三十 天庭拔高

文萬字 若波馳 以闡其文 曰 萬言詩 推為

文飾 記室征西府宏謀 耀其奇 建中初 奉

校書郎 節度使 薛平 環 常有大功 輜軒下東

越列郡 蘇 疾 藏 爲 浙 東 觀察 判 官 撫 德 藏 人

翰林 校 上 召 爲 倫 林 學 士 孝 文 留 弓 劍 中

外方危疑 抗聲促遣 詔定命 由陳辭 貞元二

正月 德宗 崩 馮 巨 源 秘 五 日 乃 下 遺 詔 準 獨

抗 危 辭 以 語 同 列 王 任 盡 其 不 可 者 卽 準 入

乃 以 旦 徒 隸 肅 曹 官 征 賦 參 有 司 準 自 翰 林

日 發 喪 徒 出 守 烏 江 游 永 貞 元 年 九 月 準 生

發 由 納 靈 出 守 烏 江 游 永 貞 元 年 九 月 準 生

利 衰 止 出 守 烏 江 游 永 貞 元 年 九 月 準 生

州 也 詩 水 涯 和 老 遷 湮 水 湄 州 司 馬 湮 水 連

也 高 堂 傾 故 國 募 祭 限 囚 羈 仲 叔 繼 幽 淪 狂

叫 唯 童 兒 高 堂 北 堂 也 準 母 卒 于 家 準 不 得

一 門 既 無 主 焉 用 徒 生 爲 舉 聲 但 呼 天 孰 知

神 者 誰 泣 盡 目 無 見 準 母 死 哭 泣 賢 傷 足 不

持盞死委炎荒

誌淹忽也

臧獲守靈惟平生

負國誠骸骨非敢私

蓋棺未塞責

不可尋常使

孤旆疑寒颼

昔始相遇膺腸為君知進身齊選擇失路同

瑕疵本期濟仁義今為眾所唾滅名竟不試

竟今本世義安可支恬死百憂盡苟生萬慮

滋賴余九逝魂與子各何之我歌誠自慟非

獨為君悲

且攜謝山人至愚池

愚漢詩序云瑛有愚池即此也

新沐換輕幘

是詞義父義新沐者必彈冠

曉池風露清自

諧塵外意况與幽人行霞散衆山迫天高數

鴈鳴機心付當路

經子有機事者必有機聊心孟子夫子當路於濟聊

適義皇情

陶淵明高州北窓自張義皇上人

### 獨覺

覺來臆窟空寥落雨聲曉良游怨遲暮未事

驚紛擾為問經世心古人誰盡了

首春逢耕者  
南楚春候早餘寒已滋榮土膏釋原野

國語勝氣



倒基土膏其百盤競所管盤藏也莊子盤出始作。盤直五切  
綴景未及郊稽人先偶耕園林幽鳥轉渚澤  
新泉清農事誠素務羈四阻平生故池想蕪  
沒遺或當榛荆墓隱既有繁園功遂無成聊  
從田父言欵曲陳此情峯然撫耒耜廻首烟  
雲橫

溪居

久爲簪組累幸此南夷謫閑依農圃鄰偶似  
山林客曉耕翻露草夜榜響溪石榜此底也

一作考他時也簡淡切來往不逢人長歌楚天碧

夏初雨後尋愚溪

愚公前後詩序

飛入

公汲未發而故址廢焉劉夢得

西門

集有傷愚溪詩三首其引云子

厚之

補承州得勝地結語到蘇

爲

解法爲臺期目曰愚溪子

政

三年有僧遊零陵告余曰愚

溪

無從索時矣一問僧答愚不

言

以寄恨合用子後

悠悠雨初霽獨繞清溪曲引杖試荒泉解帶  
圍新竹沉吟亦何事寂寞固所欲幸此息營  
管嘯歌靜炎燠



傷思媛三首

劉禹錫

溪水悠悠春自來  
草堂無主燕飛回  
隔簾唯見中庭草  
一樹山榴依舊開  
草聖數行留斷壁  
木奴千樹屬鄰家  
唯見里門通德榜  
殘陽寂歷出樵車

柳門竹巷依依在  
野草青青日日多  
縱有鄰人解吹笛  
山陽杳杳更誰過

入黃溪聞猿黃溪在永州下有從章使乘黃溪祈雨詩

章亦具時作樂

溪路千里曲  
哀猿何處鳴  
孤臣淚已盡  
虛作斷腸聲

韋使君黃溪祈雨見召從行至祠下

口號時永州刺史韋中丞黃溪記云溪在湘州治七十里由東南行六百步至黃神祠即此也祠所從來記具之矣

驕陽總歲事  
良牧念蓄舍易曰不耕獲不菑

田三歲日新列騎低殘月  
鳴笳度碧虛  
稍窮

樵客路遙駐野人居  
谷口寒流淨叢祠  
古木

疎史記吳廣之次近所勞叢祠中張晏云叢鬼所憑焉焚秋霖濕奠



玉曉先初聆蠻巫言報

時蠻出禮記精誠禮物餘

惠風仍偃草靈雨會隨車

靈雲色後漢鄭玄

為非陰太守政不類昔

侯罪非真吏賈誼論

天早行春隨幸政雨

長沙王

大傳為賦手屈履共詞曰

春承嘉惠守埃

罪長沙金為永州貧外司馬故曰

非真吏

慚奉簡書詩豈不慷慨畏此簡書

簡書謂章使君之石

却居巖巖

屏居負山郭歲暮驚離索野迥樵唱來庭空

燒燼落世紛因事遠心賞隨年薄

默默諒何為徒成今與昨

秋曉行南谷經荒村

杪秋霜露重晨起行幽谷黃葉覆溪橋荒村

唯古木寒花疎寂歷幽泉微斷續機心久已

忘何事驚麋鹿

雨後曉行獨至愚溪北池

宿雲散洲渚曉日鳴村塢高樹臨清池風驚

夜來雨予心適無事偶此成賓主

中夜起望西園值月上

覺聞繁露墜開戶臨西園寒月上東嶺泠泠







覺無餘聲山童隔竹敲茶臼

雨晴至江渡

江雨初晴思遠步日西獨向懸溪渡渡頭水  
落村逕成橋亂浮槎在高樹

江雪

千山鳥飛絕萬道人蹤滅孤舟蓑笠翁獨釣

寒江雪沈明父詩云東坡曰柳谷為江上

雪中詩也千厚云孤舟蓑笠翁獨釣寒江雪作有格哉格天所賦不可及也

再溪年公易其名為惠溪

少時陳力希公侯力就列許國不復為身謀

風波一跌逝萬里徒結切壯心瓦解空縲

囚漢書餘樂曰天下之患不在瓦解縲囚終老無餘事

願卜湘西冉溪地却學書張樊敬侯種漆南

園待成器種梓漆時人嘆之空積以歲月皆

得其用重封壽法華寺西亭夜飲賦得酒字集有法

詩序此其詩也

祇樹夕陽亭詩序此其詩也共傾三昧酒

樹鈴張獨者也



霧暗水連堦月明花覆楹華墨開綠云千野  
林日晴蕩相消雲斷鳴雙翠又云苗莖臨蒸  
色質管遺清班又露暗水連堦月明花覆楹  
其句律全  
戲題石門長老軒前有法華寺石

戲題

石門長老軒前有法華寺石

華寺西亭記云有僧曰

石門長老身如夢旃檀成林手所種華妙法蓮

來念念非昔人萬福蓮花為誰用華經也

如今七十自忘機貪愛却忘筋力微莫向東

軒春野望花開日出雉皆飛古樂府有雉朝

快讀子所作之狀讀子年七十無妻出野見  
海神碑相隨因搜琴而歌以自傷長老亦年  
七十公堂以  
是戲之取

茆簷下始栽竹

瘴茆茸為宇灣暑恒侵肌適有重脍疾咸六

況泥重脍之疾蒸鬱寧所宜東鄰幸導我樹

竹邀涼颺欣然慙吾志荷鍾西巖垂楚瓌多

怪石鑿鑿力已疲江風忽云暮與夷還相追

蕭瑟過極浦旖旎附幽墀從風貌貞根期永

固貽爾寒泉滋夜窻遠不掩羽扇寧復持葛



亮乘素輿  
中持白羽扇  
清冷集濃露  
枕簟凄已  
知網蟲

依窗葉  
作細一  
晚禽棲  
迥枝豈  
伊紛置  
間重以

心處怡  
嘉爾亭  
亭質自  
遠棄幽  
期不見  
野蔓

草  
野木  
蒼蔚有  
華姿諒  
無凌寒  
色一作豈

與青山辭

種仙靈嘔  
藥名本草所  
詳

窮陋闕  
自養癘  
氣劇蠶  
煩或隆冬  
乏霜

霰日夕  
南風温  
杖藜下  
庭際曳  
踵不及  
門門

有野田  
吏慰我  
飄零魂  
及言有  
靈藥迺  
在湘

西原湘西原也  
服之不  
盈旬覽  
躡皆騰  
蹇蹇蹇也

前即吏  
爲我擢  
其根蔚  
蔚遂充  
庭笑翹  
忽已

繁繁華也  
起自採  
曝杼曰  
通夜喧  
靈和理

內藏攻  
疾貴自  
源壅覆  
逃積霧  
神舒委  
餘暄

言功苟  
可徵寧  
復資蘭  
蓀香草  
我聞時  
人

猶猶子子雲  
子雲問  
孔子曰  
敢問時  
人曰時  
人者

以能令  
深深息  
呼吸還  
蹄跟莊子其息深

存能令  
深深息  
呼吸還  
蹄跟又曰真人之息

存能令  
深深息  
呼吸還  
蹄跟



以陸跋理也疎放固難效且以藥餌論痿者  
。取音根不忘起。不取現窮者  
寧復言神哉輔吾足幸及兒女亦

種木

守闕事朕餌採木東山阿東山幽且阻疲茶  
頰經過。疲音皮戒徒斲靈根。斲音切  
封植闕天和遠爾澗底石徹我底中莎土膏  
滋玄液。滋音土松露墜繁柯南東自成  
幽。幽音東繞紛相羅屐步佳色妬夜眠幽

氣多難憂苟可怡孰能知其他嬰竹茹芳禁  
寧慮瘵與瘥。瘵音瘥留連樹蕙辭楚詞屈原語

蘭之九畹兮又婉婉採薇歌。採音採首陽山作樂曰

登彼西山兮採其薇矣以悟拙甘自足激清

愧同波。波音波單豹且理內高門復如何。復音復

魯有軍約者崑崙而水飲不與民共利行年

七十而有嬰孩之色不幸遇蝕虎餓虎殺而

食之有張毅者富門縣簿无不走也行年四

十而有內熱之病以死豹養其內而虎食其

外穀養其外面病  
種白藜荷。白藜音藜似甘焦根似藜而肥其根

重堪為蔬治毒。

血蟲化為藕

血蟲為毒注云血器也器受蟲害者為盛害者為盛毒者為盛

夷俗多所神

謂猜毒謂嗜味厚謀富

不為仁

孟子陽虎曰富不為仁夫為仁不富矣

酒盈肆陳言

甘中必苦何用知其真華潔事

外飾尤病中

州人錢刀恐買害

并契刀錯刀

錢名為刀以饑至益遠廵覓伏

常戰慄懷故

逾悲辛庶氏有嘉草氏一作攻

禱事久泯

周禮庶氏掌除蠹毒以攻說禱之嘉草攻之禱古外切又音會民音

民山嶺經空桑炎帝垂靈編今本草也按本之山西望沃澤炎帝垂靈編今本草也按本  
其兼即呼蠹主姓名 言此殊足珍崎嶇乃  
有得託以全余身紛敷碧樹陰聒昧心所親  
明音刺昧

新植海石榴

弱植不盈尺遠意駐蓬瀛

蓬萊瀛洲海中

月寒空階暝幽夢綠雲生糞瑑擢珠

苦插瓊英



之英  
半也  
芳根闕顏色徂歲爲誰榮

戲題堦前芍藥

凡卉與時謝妍華麗茲晨歌紅醉濃露窈窕  
嘗餘春孤賞白日暮暄風動搖頻夜窓蕩芳  
氣幽卧知相親願致漆清贈詩漆與清方滋  
伊其相滋贈之以  
芍藥。清榮美切悠悠南國人

始見白髮題所植梅石榴樹

幾年封植愛芳叢韶艷朱顏竟不同從此休  
論上春事看成古木對衰翁

植靈壽木

漢書孔光明帝時爲太尉  
靈壽杖孟康曰杖老杖  
也服虔曰靈壽木名歸古曰木  
似竹有枝節長不迥八九尺圍  
三四寸自合杖

三不須削治

白華鑒寒水怡我適野情前趨問長老重復

欣嘉名蹇連易衰行易往蹇來連蹇方剛謝

經營詩旅力方剛敢期齒杖賜商杖注云王

所以賜老者之杖聊且移孤莖叢蓀中競秀分房外

舒英柔條乍反植勁節常對生循既足志疲

稍覺步武輕安能事翦伐蘇若甘棠持用

資徒行

論語以吾從大夫之後不可徒行也

自衡陽移桂十餘本植零陵所住精

舍

精舍謂永州龍興寺也公至永明即居此寺後四五年則居愚

讀官去南喬

喬造清湘純靈岳也衡山爲靈岳

晨登兼葭岸霜景霽紛獨離披得幽桂苦

木欣盈握火耕困煙

煙火耕即食田也漢武幸記江南之地火耕

水轉應曰燒草下水種稻草與稻並生高七八寸因芟去撥下水灌草死獨稻長所謂

火耕薪採久摧剝道旁且不願岑嶺况悠邈

傾筐壅故壤棲息期驚鷺

官一雨悟無學

月中名廣寒清虛之府清涼官詰月而言也謂月中有仙

桂而清涼此桂樹得一雨而露澤南人始珍之則亦數榮矣何用學月中耶

重徵我誰先覺芳意不可傳丹心徒自握

丹如握

湘岸移木芙蓉植龍興精舍

有美不自蔽安能守孤根盈盈湘西岸秋至

風露繁麗影別寒水穠芳委前軒芰荷諒難

雜反此生高原

蓮花亦謂之芙蓉楚詞云集芙蓉以爲裳是也此詩所謂

TIFFEN Color Control Patches

Blue Cyan Green Yellow Red Magenta White Black



木芙蓉則今之芙蓉花生於岸際  
故云芙蓉綠難辨及此生高原

早梅

早梅發高樹，迢迢映楚天。  
碧朔吹飄夜，香繁霜滋曉。  
日欲爲萬里贈，所有贈一枝春者也。

南中榮楸抽

謝玄暉詩云南中榮楸抽

楸神懷貞質，受命此炎方。  
皇嘉樹楸楸，律服兮受命不遷，生南四兮王遠云南四楸楸，律服兮爲永州在唐容林輝朱綠曉歲有餘芳殊

風限清漢飛，雪滯故鄉攀。條何所歎，北望熊

與湘熊與湘二山名

紅蕉

廣志曰芭蕉一日芭蕉或曰甘蕉

晚英值窮節，綠潤含朱光。以茲正陽色，陽一作陰  
窈窕凌清霜，遠物世所重。旅人心獨傷，回暉

眺林際，或感無遺芳。或感一作感

吳公院五詠

吳公重巽也居永州龍興寺集有送巽上人序

筆墨間錄云退之發州三堂二  
十一咏子厚巽公院五咏取  
各精切非復雜肆而作也  
其題觀之其工可知也

淨土堂

結習自無始淪溺窮苦源流形及茲世始悟  
三空門華堂開淨域圖像煥且繁清泠焚衆  
香微妙歌法言稽首媿導師超遙謝塵昏

曲講堂

寂滅本非斷文字安可離曲堂何爲設高士  
方在斯聖默寄言宜分別乃無知趣中卽空  
假名相與誰期願言絕聞得忘意聊思惟

禪堂

發地結菁茆

書也歷菁茆是云結菁茆謂以菁茆築屋團團抱虛

白非子虛山花

落幽戶中有忘機客羊聖開錄云此

聯不觀名篇知是禪室也涉有本非取照空不待折萬籟

俱緣生甯然喧中寂音寂也心境本同如鳥

飛無遺跡

芙蓉亭

新亭俯朱檻嘉木開芙蓉清香晨風遠潏影  
寒露濃瀟灑出人世低昂多異容嘗聞色空  
喻多心經云色卽是空卽是色造物誰爲工留連秋月晏

迢迢來山鍾

苦竹橋

危橋屬幽徑，繚繞穿疎林。逢簿分苦節，輕筠抱虛心。俯瞰滄流仰聆蕭，蕭吟釜池下。煙日嘲啾鳴山禽。有陝交切啾陝橋加一本竹中諒無要津用，棲息有餘陰。

梅雨

四時雜要云梅結而雨曰梅雨江東呼為真梅雨筆墨間斜云

梅實迎時雨，蒼茫位晚春。愁深楚猿夜，夢斷

越難晨

華子越野不能伏

海霧連南極，江雲

暗北津。素衣今盡化，非為帝京塵。

古士無詩京洛多風

應東衣化爲縹緲賦詩云

零陵早春

問春從此去，幾日到秦原。憑寄還鄉夢，殷勤

入故園。

田家

三首口筆墨圓錄云田家詩韻

春食徇所務

左傳殊馬辱食焉驅牛向東阡



許謂軒臨南北雞鳴村巷白衣色歸暮田札  
日軒來西日陌  
札未報聲飛飛來烏鳶竭茲筋力事持用窮  
歲年盡輪助徃役推聊就空自眠子孫口  
已長世世還復然

籬落隔煙火農談四鄰多庭際秋蟲鳴踈麻  
方寂歷蠶繅盡輪稅機杼空倚壁里胥夜經  
過難悉事遊席名言官長峻文字多督責東  
鄉後租期車轂陷泥澤公門少推恕鞭朴志  
狼籍努力慎經營肌膚真可惜迓新在此歲

唯恐踵前跡

古道鏡蕞藜紫迴古城曲蓼花被堤岸跋水  
寒更淥是時收穫竟落日多熱牧風高榆柳  
踈霜重象棗熟行人迷去任野鳥競棲宿田  
翁笑相合昏黑慎原陸今年幸少豐無厭鐘

與粥

延切

行路難

三首意皆有所感上篇謂志

大知考父者竟不免渴死反  
不若此方之短人亦足終天年  
益自謂也中篇謂人才衆多則  
國家不能受養遠天下多事則  
象顧而嘆無可用之才益言同



華諸公一時既黜之意也下篇謂猶通其時則無有不貴及時與事遇則貴者反晚矣言其貴也居朝行而今日既黜之意也當是梁承州後作

君不見夸父逐日窺虞淵逐日夸父不量力於

跳跋北海起崑崙跳跋踰切

披霄決漢出流莽流下當切警裂左右遺星

辰杜子笑云千騎常須史力盡道渴死夸父

道走飲河涓涓不尺將赴走飲大澤未至

千里狐鼠蜂蟻爭筮吞北方評人長九寸子列

東北極有人名夸父長九寸山海經曰東道之外有小山人名曰夸父。夸疾耶切又一音開口抵掌更笑喧啾啾飲食滴與粒生死亦足終天年唯肝大志小成遂雖許規切坐使兒女相悲憐

虞衡斤斧羅千山周禮虞衡作山澤之林注

山澤者是謂之虞焉掌山川林者是謂之衡焉

周禮又云山虞掌山澤之禁令林衡掌選林

禁令工命採斫杙與椽伐深林土剪十取

也也一百牛連鞅推雙轅轅也萬圍千尋妨道路東西蹶倒山火焚遺餘毫末不見保躡

礫礫整何當存

璜音吝 璆音澗 璆許文切 璆無從山

翠材未成質已

天突兀嶠豁空

嶠音密 嶠許文切 嶠無從山

禱餘宮殿高貌豁呼括 栢梁天災武庫火漢

帝大初元年十一月栢梁臺災

帝大初元年十一月栢梁臺災 栢梁天災武庫火漢

火曰災 天匠石狼顧

相愁冤君不見南山棟

梁益稀少愛村養有誰復論

飛雪斷道冰成梁侯家熾炭雕玉房

降房 蟠龍吐耀虎喙張熊蹲豹躡爭低昂

射 炭和作獸形 熊豹皆屬 攢齧叢嶸射

朱光

丹霞翠霧飄奇香美人西向迴明

璫璫耳 雪山冰谷晞太陽星

璫璫耳 雪山冰谷晞太陽星 璫璫耳 雪山冰谷晞太陽星

奄忽雙鸞棲虹梁風臺露榭生光飾死灰棄

置參與商 莊子心若死灰 韓安國曰死灰獨

比也 王志長 韓詩王事 韓我志殊 隔通參商

威時一去貴反賤 桃笙葵扇安可當 東坡云

笙爲何物 偶閱方言 笙宋 魏之 闕謂之笙 乃

笙爲何物 偶閱方言 笙宋 魏之 闕謂之笙 乃

箏書云 五絳九折 出桃枝之翠 箭乃謂桃枝

箏書云 五絳九折 出桃枝之翠 箭乃謂桃枝

詩話云 余按 乃萬年 射取 公路 北左 錄云 暖

詩話云 余按 乃萬年 射取 公路 北左 錄云 暖

州 在 蘇 蘇 方 言 謂 之 笙 或 曰 蓬 蘇 亦 曰 行 府

州 在 蘇 蘇 方 言 謂 之 笙 或 曰 蓬 蘇 亦 曰 行 府

州 在 蘇 蘇 方 言 謂 之 笙 或 曰 蓬 蘇 亦 曰 行 府

州 在 蘇 蘇 方 言 謂 之 笙 或 曰 蓬 蘇 亦 曰 行 府

州 在 蘇 蘇 方 言 謂 之 笙 或 曰 蓬 蘇 亦 曰 行 府

州 在 蘇 蘇 方 言 謂 之 笙 或 曰 蓬 蘇 亦 曰 行 府

州 在 蘇 蘇 方 言 謂 之 笙 或 曰 蓬 蘇 亦 曰 行 府

州 在 蘇 蘇 方 言 謂 之 笙 或 曰 蓬 蘇 亦 曰 行 府

州 在 蘇 蘇 方 言 謂 之 笙 或 曰 蓬 蘇 亦 曰 行 府

州 在 蘇 蘇 方 言 謂 之 笙 或 曰 蓬 蘇 亦 曰 行 府

州 在 蘇 蘇 方 言 謂 之 笙 或 曰 蓬 蘇 亦 曰 行 府

州 在 蘇 蘇 方 言 謂 之 笙 或 曰 蓬 蘇 亦 曰 行 府

州 在 蘇 蘇 方 言 謂 之 笙 或 曰 蓬 蘇 亦 曰 行 府

州 在 蘇 蘇 方 言 謂 之 笙 或 曰 蓬 蘇 亦 曰 行 府

州 在 蘇 蘇 方 言 謂 之 笙 或 曰 蓬 蘇 亦 曰 行 府

州 在 蘇 蘇 方 言 謂 之 笙 或 曰 蓬 蘇 亦 曰 行 府

州 在 蘇 蘇 方 言 謂 之 笙 或 曰 蓬 蘇 亦 曰 行 府

州 在 蘇 蘇 方 言 謂 之 笙 或 曰 蓬 蘇 亦 曰 行 府



沈約奏彈欽令仲文秀恣橫云令吏輪六尺  
笙四十領何東坡忘此耶又左思太冲吳都  
賦云桃笙象簟輶於簡中注云桃笙桃枝簟  
也吳人謂簾爲笙劉夢得有詩云蕙風香塵  
尾月露滿桃笙葵扇出謝安傳安鄉人有蒲  
葵扇五萬安乃取其中者捉之京師士庶競  
數倍市價增

聞籍田有感

元和五年十月十六日憲宗詔  
來年正月十六日東郊

籍田教有司

天田不日降皇輿張衡東京賦云躬三推於  
恐皇輿之歇績留滯長沙歲又除賈誼長  
皇輿天子車也宣室無由問釐事後歲餘文帝思  
已也

釐生宜室上因感鬼神事而問鬼神之本周  
諡且道所以然之故釐祭餘肉也音禧周  
南何處託成書南執遷手注曰今天子封泰  
山而余不得從行是命也夫決爲太史無忘  
吾所發論著矣元和五年十月憲宗詔注公  
自言留滯永州如太史公之司修撰儀注也

政烏詞龍鷹放鶴皆以自况

城上日出羣鳥飛鷓鴣爭赴朝陽杖鷓鴣高  
聲詩梧

桐生矣于彼朝陽刷毛伸翼和且樂爾獨落

魄今何爲朝陽日初出虞魏魏不檢也又不得志無乃慕高

近白日三足妬爾令爾疾有經通義云日中  
五經通義云日中





命包云日中無乃飢啼走路旁貪鮮攫肉人

有三足鳥漢書黃霸為潁川太守嘗欲有所伺察

所傷擇長生吏遣行吏出不敢舍郵亭食於

路旁鳥翹肖獨足下叢薄莊子肖翹之物口

攫其肉翹肖獨足下叢薄獨足一足也

街低枝始能躍還顧泥塗備蝼蟻仰看棟梁

防鶯雀左右六翻利如刀揚子鶴鵬冲天踊

身失勢不得高支離無趾猶自免莊子支離

大役則支離以有常疾不受功上與病者粟

則受三鍾粟十來蘇夫支離其形者猶足以

養生又魯有死者叔山無趾見仲尼曰吾唯

不知務而輕用吾身吾是以亡足今吾來也

是以務全之也努力低飛逃後患

籠鷹詞

淒風浙瀝飛嚴霜秋風日淒風蒼鷹上擊翻

曙光雲披霧裂虹蜺斷霹靂掣電捎平岡傳

蜀都賦曰鷹則流星摧景蒼然勁翮翦荆棘

奔電飛光掣挽也尺裂切蒼然勁翮翦荆棘

蒼然勁翮翦荆棘蒼然勁翮翦荆棘

蒼茫爪毛吻血百鳥逝獨立四顧時激昂

風溽暑忽然至月令孟夏之羽翼脫落自摧

藏草中狸鼠足為患一夕十顧驚且傷但願

清商復為假孟秋之月涼風至拔去萬累雲





方定位開神卦六甲離離齊上下投變轉動  
玄機早星流霞破相參差四分五裂勢未已  
出無入有誰能知乍驚散漫無處所須臾羅  
列已如故徒言萬事有盈虛終朝一擲知勝  
負劉毅家無擔石之修門象碁不復貴楚詞  
儲樛蕭一擲百萬又云菑蔽象碁有六  
章竟兮歸來入脩門一本作猶門非是  
博些注修門即城門也魏宮內粧  
魏宮粧奩世所棄世說彈碁始自魏宮內粧  
能用手中豈如瑞質耀奇文願持千歲壽吾  
角拂之君史記龜千年廟堂巾笥非余蒸  
君道謙葉之上神龜死已

三千歲矣王巾笥錢刀兒女徒紛紛刀錢見  
而燕之廟堂之上上上白襲

聞黃鸝

黃鸝即倉庚也一名搏黍

倦聞子規朝暮聲子規即鷓鴣不意忽有黃

鸝鳴一聲夢斷楚江曲蒲眼故園春意生若

詩話云感物懷土不盡之意備見於此目極

千里無山河目極作麥芒際天搖青波王畿

優本少賦役務閑酒熟饒經過此時晴煙最

深處舍南巷北遙相語翻日迴度昆明飛昆明



池凌風邪看細柳蒼蕭飛舉也我今誤落千

萬山身同僧人不思還音楚人別種鄉禽何

事亦來此今我生心憶桑梓詩維桑與梓閉

聲迴翅歸務速西林紫椹行當熟說文椹桑實也詩食

我桑椹懷我好音。糝食莊切

渾鴻臚宅聞歌效白紵白紵古歌詞名起於吳地

疑為吳曲

翠帷雙卷出傾城漢書李延年歌曰北方有佳人絕世而獨立一顧傾

人城再顧龍劍破匣霜月明龍泉太阿皆劍名也龍藻亦劍

也彩也晉雷煥得寶朱脣掩抑悄無聲金簪

玉磬官中生笙有十三簧象鳳之身呂氏秦秋堯命蕩拊石擊石象上帝玉

磬之音以舞百獸下沉秋火激太清天高地迥凝日

晶羽觴蕩漾何事傾宋玉招魂瑤漿密勺寶羽觴

揚白花南史楊白花武都仇池人少

幸之白花懼禍會父大眼卒白

花離部曲南奔於梁太后追思

不已為作揚白花歌使宮人書

夜連臂蹋踏歌之聲甚凄斷揚

白花位至太子左衛率補注詩

彦周詩話曰子厚樂府揚白花

古今絕唱也



楊白花風吹渡江水坐令宮樹無顏色搖蕩  
春光千萬里茫茫曉日下長秋長秋皇哀歌  
未斷城鴟起

漁翁

東坡云詩以奇趣為宗反常合  
道為趣然味此詩有奇趣然其  
尾兩句雖  
不必亦可

漁翁夜傍西巖宿

集中有西山宴遊  
記西巖即西山也

湘燃楚竹煙銷日出不見人欸乃一聲山水

綠山谷嘗書元次山欸乃曲云欸音媿乃音  
霽湘中棹歌聲子厚漁父詞有欸乃一聲  
山水綠之句誤書欸次後生多承誤妄用之  
可笑茗溪漁隱曰又元次山集欸乃曲注云

欸音媿乃音霽棹船之聲洪駒父詩語謂欸  
音霽乃音禎遂反其音是不曾看次山集及  
山谷碑而妄  
為之音耳廻看天際下中流巖上無心雲  
相逐陶淵明歸去來詞  
雲無心而出岫

飲酒

筆墨間錄曰飲  
酒詩絕似淵明

今旦少愉樂起坐開清樽舉觴酌先酒

為酒者也。醉  
音采先息見切為我驅憂煩須臾心自殊頓

覺天地暄連山變幽晦綠水函晏溫藹藹南

郭門集有揚諱之書云吾待子郭南  
亭上而此云南郭門亦永州也樹木一

何繁清陰可自庇竟夕聞佳言盡醉無復辭





偃卧有芳蓀彼哉晉楚富孟子晉楚之富不可及也彼以其富

讀書

幽沉謝世事俛默窺唐虞上下觀古今起伏  
千萬途過欣或自笑感戚亦以吁縹帙各舒  
散縹帙青白前後互相逾瘴病擾靈府日與  
往昔殊臨文乍了了徹卷兀若無集有與揚  
往時讀書自以不至底端今皆頑然無復省  
錄每讀古人一傳數紙已後則再三伸卷復  
觀姓名旋兀若無者竟夕誰與言竟夕誰與言竟字今  
所謂傲卷兀若無者本多誤

作但與竹素俱

選張景陽雜詩游思竹素園注竹素皆古人所用書文言

游思古人

倦極更倒卧燕寐乃一蘇欠伸展

肢體禮記君子欠伸禮也

吟咏心自愉得意適其適

非願爲世儒道盡即閉口蕭散指因拘巧者  
爲我拙智者爲我愚書史足自悅安用勤與  
劬貴爾六尺軀勿爲名所驅

感遇二首永

西陸動涼氣

昭四年左傳曰在北陸而藏驚

烏號北林栖息豈殊性集枯安可任

晉語云





吾吾不如鳥為人皆集於苑鴻鵠去不返勾

吳阻且深吳一作吳月令孟春之徒蹙日沉

酒九鼓驚奇音漢書史丹傳元帝留好音樂

擺上饋銅九以禍東海久搖蕩南風已駸駸

駸駸駸駸中駸駸之節東海久搖蕩南風已駸駸

駸駸駸駸中駸駸之節東海久搖蕩南風已駸駸

駸駸駸駸中駸駸之節東海久搖蕩南風已駸駸

駸駸駸駸中駸駸之節東海久搖蕩南風已駸駸

駸駸駸駸中駸駸之節東海久搖蕩南風已駸駸

旭日照寒野鶯斯起蒿萊詩弁彼鶯斯鳩飛  
甲居雅鳥也小而多啁啾有餘樂飛舞西陵  
羣腹下白鶯音涼零葉委陳荻音改所棲  
隈迴風旦夕至爾雅迴風曰飄零葉委陳荻音改所棲  
不足恃鷹隼縱橫來

詠史

燕有黃金臺上谷郡圖經曰黃金臺在易水

臺上以延遠致望諸君樂毅也嘽嘽事強怨

晉語嘽嘽之德不足就也嘽嘽之食不足

歲有奇勲史記燕昭王以子之之亂而齊大

齊也樂毅為魏使燕因委質為臣昭王以毅

為上將軍伐齊下齊七十餘城皆為郡縣

悠哉闢疆理東海漫浮雲寧知世情異嘉穀

坐煊焚昭王卒子惠王立齊田單縱反間於

乃使騎劫代將而召樂毅毅畏誅遂西降趙

趙封毅於觀津號曰望諸君焯呼亮切

致令委金石誰顧蝨蠕羣蝨尺尹切風波歛

潛構勿切遺恨意紛紜豈不善圖後交私非

所聞為忠不內顧晏子亦垂文

詠三良

文六年左傳秦伯任好卒以子車氏之三子奄息仲行鍼虎為狗皆秦之良也詩黃鳥哀三良也國人刺穆公以人從死

而作是詩疏云秦本紀云穰公卒葬於雍從死者百七十人然則死者多矣三良也

束帶值明后顧盼流輝光一心在陳力鼎列

夸四方鼎列也效欵效忠信恩義皎如霜

生時亮同體死沒寧分張壯軀閉幽隧猛志

填黃腸漢書霍光傳賜光黃腸題湊各一具

賜殉死禮所非禮記大夫謀以殉葬陳子亢曰

以殉葬况乃用其良東坡作穆公墓篇云昔

非禮也之二子從田橫古人感一飯尚能殺其身今

之日而忍用其良乃知三子狗公意亦猶齊







東卷四

漢書

人不復見此等乃以霸基弊不振晉楚更張  
所見疑古人云云  
皇疾病命固亂魏氏言有章宣十五年左傳  
無子武子命疾其子顛必嫁是疾病則必以  
為殉及卒顛嫁之曰疾病則亂吾從其治也  
從邪陷厥父吾欲討彼狂公也一作彼康

詠荆軻

燕秦不兩立太子已為虞燕太子丹謂其太  
不兩立願太傅圖之武乃薦千金奉短計  
田光於太子光言荆軻可用將軍秦購之金千斤  
匕首荆卿趨荆軻曰樊將軍秦購之金千斤  
秦王必悅臣乃得有以報太子豫求天下之  
利七首得趙人徐夫人七首取之百金裝為

遺荆

窳年徇所欲兵勢且見屠微言激幽憤

怒目辭燕都朔風動易水揮爵前長驅將入  
秦至易水之上為歌曰風蕭蕭兮不復還  
兮易水寒壯士一去兮不復還函首致宿怨

猷田開版圖荆軻斬樊於期之首及獻燕督  
炯然耀電光掌握罔正夫作正一造端何其銳  
臨事竟起趨長虹吐白日漢書鄒陽曰荆軻

其日太蒼卒反受誅秦王見燕使者咸陽宮  
軻因左手把其袖而右手持匕首見荆  
驚自引起軻逐秦王時侍醫夏无且以其所  
奉藥囊提荆軻秦王拔劍斬之按劍赫憑怒  
斷其右股於是左右前斬軻





風雷助號呼慈父斷子首狂走無容軀荆既死

秦王大怒詔王翦伐燕代王喜乃遣燕王書

曰秦所以迫尤燕急者以太子丹故也今誠

殺丹獻之秦王秦兵必解其後秦將李信追

丹丹匿衍水中燕王乃斬丹獻之後五年秦

卒滅夷城芟七族鄒陽又云荆軻湛臺親皆

焚汚始期憂患弭卒動災禍樞秦皇本詐力

車與桓公殊奈何效曹子曹沐事見實謂勇

且愚世傳故多謬太史徵無且太史公曰世

王非也始公孫季功董生與夏死且道

具知其事為余道之如是且子余切

掩役夫張進詩眼云公哭呂衡州

後偉哭凌真外詩書畫凌準平

生掩役夫張進徵既畫役夫之

筆又反覆自明其意此一篇

筆力規模不減莊周左丘明

生死悠悠爾一氣聚散之偶來紛喜怒奄忽

已復辭為役孰賤辱為貴非神奇一朝續息

定喪大記屬續以俟絕續今之新綿

易動搖置之口鼻之上以為為候

妍媸生平勤皂櫪剝秣不告疲詩乘馬在廐

既死給椁高相紕士卒從軍者為椁服虔

積。舊本皆作輶積。曰音衛應劭曰小棺也今謂之

輶乃車軸頭也非是葬之東山基柰何值崩

湍蕩析臨路垂斃然暴百骸斃謂斃貌古亮

散亂不復支從者幸告余賸之消然悲猶虎

獲迎祭禮記古之君子使之必報之迎貓爲其食田鼠也迎虎爲其食田豕也迎

而祭犬馬有蓋帷禮記仲尼之畜狗死使子貢埋之曰吾聞之也徹帷

蓋不棄爲埋馬也徹不棄爲埋狗也佇立唁爾窺豈復識此爲

畚鍤載埋瘞瘞埋也溝瀆護其危我心得所

安不謂爾有知掩骼著春令月令孟春之月掩骼埋胔各

私切茲焉適其時及物非吾輩一作事聊且顧爾

省試觀慶雲圖詩晏元獻家本有此詩今附于此公貞

設色初成象卿雲示國都慶雲一曰卿雲九

天開秘祉百辟贊嘉謨抱日依龍袞非煙近

御爐史記天官書若煙非煙若雲非雲郁都

非氣非煙五色高標連汗漫向望接虛無裂

素榮光發舒葉瑞色敷恒將配堯德史記稱堯曰

之如日望垂慶代河圖

之如雲

春懷故園

九扈鳴已晚昭十七年左傳邠子曰少昊之立九扈爲九農正說文曰九扈



河東先生集卷第四十三

農桑候應民不煙者也春應頌離夏應竊玄  
秋應竊藍冬應竊黃棘應竊丹行應暗昔宵  
應責噴桑應竊暗老應晏崔豹古今注云春  
應氏趣民耕種夏應趣民耘除秋應趣民收  
缺冬應趣民蓋藏棘應掌民百藥行應畫為  
民驅鳥宵應夜為民除獸桑應趣民收麥  
楚鄉農事春悠悠故池水空待灌園人於陵  
鄉相而桔梓灌園戴宏為河間相自免歸而  
灌蔬以經教授向秀與呂安灌園山陽收餘  
利以供酒食之費范丹  
學通三經常自質灌園

東吳韻雲  
鵬拔香梓

TIFFEN Color Control Patches

Blue Cyan Green Yellow Red Magenta White 3-Color Black

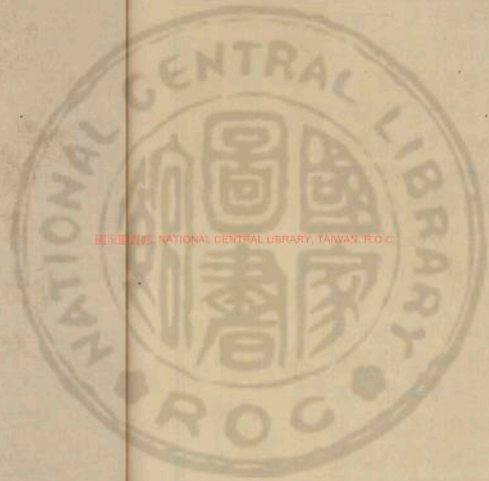

國立中央圖書館 國立中央圖書館, TAIWAN, R.O.C.



國立中央圖書館臺灣分館





STUBBINS, NATIONAL CENTRAL LIBRARY, TAINAN, ROC



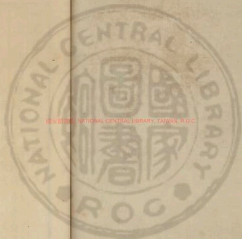

2025-2026 NATIONAL CENTRAL LIBRARY, TAIWAN, R.O.C.





河東先生集卷第四十四

非國語序

火至不建安黃武間諸儒於其  
之者一公非之息於其  
見與大城欲合論理而已  
細矣人曰道州書於非  
而施乎事者無日故乃  
為小書以志其中之  
與吳次陵書云若國  
病之以此管難又云世  
年累月而視足下書  
語斷不詳在永州  
益之庶其理易見焉

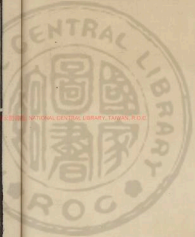

CENTRAL NATIONAL CENTRAL LIBRARY, TAIWAN, R.O.C.





左氏國語其文深閎傑異固世之所耽嗜而不已也而其說多詛譎不槩於聖揚子參差不齊鑿鑿聖注云一以聖人之道蔡平之余懼世之學者溺其文采而淪於是非是不得由中庸一作是不知以入堯舜之道本諸理作非國語

非國語上三十一篇

滅密此已下

恭王遊於涇上恭王諸本皆作恭王以國語之世采恭王在穆王之後而昭王在穆之前國語之叙亦止自穆王以來則爲志

王無疑夫恭史密康公從有三女奔之其母曰必致之王衆以美物歸汝何德以堪之小醜備物終必亡康公不獻一年王滅密

非曰康公之母誠賢耶則宜以淫荒失度命其子焉用懼之以數且以德大而後堪則納三女之奔者德果何如若曰勿受之則可矣教子而媚王以女非正也左氏以滅密徵之無足取者



不藉

宣王不藉千畝 號文公諫曰

云

耕何以

求福用人王不聽三十九年戰于千畝王

師敗績于姜氏之戎

藉借也借民力以爲之天子藉田千畝諸

侯百畝自厲王流于梁藉田禮廢宣王即

位不復遠古故號文公諫之文公文王母

非曰古之必藉千畝者禮之飾也其道若曰

吾猶耕云爾

一作吾猶耕千云爾

又曰吾以奉天地宗

廟則存其禮誠善矣然而存其禮之爲勸乎

第也用人國

吾猶耕云爾

一作吾猶耕千云爾

又曰吾以奉天地宗廟則存其禮誠善矣然而存其禮之爲勸乎

農也則未若時使而不奪其力節用而不殫

其財通其有無和其鄉閭則食國人之大急

不勸而勸矣啓蟄也得其耕

左傳啓蟄而郊注云啓蟄建寅

之時雨也得其種苗之猥大也得其耘

江阜

不猥大猥盛也實之堅好也得其穫

詩既

好不猥不猥盛也實之堅好也得其穫

詩既

堅好矣盡齊美矣京庾得其貯

詩曾孫之

京庾一作潤庾老幼得其養取之也均以薄

藏之也優以固則三推之道

推進也禮記天

切存乎云乎皆可以爲國矣彼之不圖而曰

我特以是勸則固不可今爲書者曰將何以  
求福用人夫福之求不若行吾言之大德也  
德一人之用不若行吾言之和樂以死也欺  
作福千戎而引是以合焉夫何怪而不屬也又曰  
戰于千畝者吾益羞之三老五更之禮教學  
衆賢意也錄羊不去告齋竟此明堂不踐行  
政意也籍田之舉其爲勸率之惠深矣子厚  
獨曰云是亦足以爲國過恐無退也吾人  
至不復聞農桑之業曷何以加於守令乎

三川震

幽王二年西周三川皆震伯陽父曰周將

亡矣夫天地之氣不失其序若過其序民  
亂之也陽伏而不能幽陰迫而不能蒸於  
是有地震今三川實震是陽失其所而鎮  
陰也陽失而在陰源必塞源塞國必亡若  
國亡不過十年數之紀也夫天之所棄不  
過其紀是歲也三川竭岐山崩幽王乃滅  
周乃東遷伯陽父周大夫也自  
天地之氣已下新附  
非曰山川者特天地之物也陰與陽者氣而  
遊乎其間者也自動自休自峙自流是惡乎

與我謀自闕自竭自崩自缺是惡乎為我設  
 彼固有所逼引而誦之者不塞則惑夫釜革  
 而藥者爾雅萬飲足者謂之而必涌溢蒸鬱  
 以糜百物也糜爛也哇汨而灌者必衝溢潰激以  
 欺土石是特老圃者之為也一本云是特老圃者之為也  
 也猶足動乎物又況天地之無倪倪無也陰陽  
 之無窮以頽洞輻輳乎其中頽音切注洞各一本  
注也無別義今謂孤及變海詩頽洞各一本  
壯子美詩頽洞不可擬杜詩中用頽洞不一  
項和之須為濼如子願之懷洞讀如洞進之

同今按唐人用頽洞二字者出於濼  
南子音合也本處注輻輳音膠為 或會或  
 離或吸或吹如輪如機其孰能知之且曰源  
 塞國必亡人乏財用不亡何待則又吾所不  
 識也且所謂者天事乎抑人事乎若曰天者  
 則吾既陳於前矣人也則乏財用而取亡者  
 不有他術乎而曰是川之為尤又曰天之所  
 棄不過其紀念甚乎哉吾無取乎爾也

料民

宜王料民于太原仲山父諫曰民不可料



也夫古者不料民而知其少多王治戎于  
藉撥于農隙擗獲亦於藉額於既蒸狩於  
畢時是皆習民數也又何料焉不謂其少  
而大料之是示少而惡事也臨政示少諸  
侯避之治民惡事無以賦令且無故而料  
民天之所惡也害於政而妨於嗣乎一作  
卒料之及幽王乃廢滅國語無廢字料數  
也自民不可料至

無以賦  
令新附

非曰吾嘗言聖人之道不窮異以爲神不引

天以爲高故孔子不語怪與神君子之諫其  
君也以道不以誣務明其君非務愚其君也

誣以愚其君則不臣一作不臣仲山氏果以職

有所協協合也不待料而具而料之者政之亂

也姑云爾而已矣又何以示少惡事爲哉示少

示以寡也。惡事厥惡。政事不能修之之意。況爲大妄以誣手後

詞賈誼傳尚有可諉者胡建傳誣惑于神怪

愚誣之說而以是徵幽之廢滅則是幽之悖

亂不足以取滅而料民者以禍之也仲山氏



其至于乎蓋左氏之嗜誣斯人也已何取乎爾也

神降于莘

莘地

周惠王十五年有神降于莘王問於內史過曰今是何神也對曰昔昭王娶於房曰房后實有爽德協于丹朱丹朱馮身以儀之生穆王焉實臨周之子孫而禍福之夫神壹不遠徙遷若由是觀之其丹朱之神乎王曰其誰受之對曰在籠士王曰然則

何為對曰臣聞之道而得神是謂逢神淫而得神是謂貪禍今號少荒其亡乎王曰吾其若之何對曰使太宰以祝史帥狸姓奉犧牲菜盛玉帛往獻焉無有祈也王曰號其幾何對曰昔堯臨民以五五年今其甯見神之見也不過其物若由是觀之不過五年狸姓丹朱之裔謂神不彰非類故歸以往舊本止載有神降于非曰力足者取乎人力不足者取乎神所謂

羊使帥狸姓以獻焉兩句分如前得益之意可見非之之意也



足足乎道之謂也堯舜是矣周之始固以神  
矣況其徵乎彼鳴乎莘者以焄蒿悽愴焄音  
薰香  
氣蒸蒿悽妖之淺者也天子以是問卿以是  
言則固已陋矣而其甚者乃妄取時日莽浪  
無狀而寓之丹朱養誤無根源  
也其如字則又以房后  
之惡德與丹朱協而憑以生穆王而降于虢  
以臨周之子孫於是遂帥丹朱之裔以奉祠  
焉又曰堯臨人以五今其甯見甯後  
也號之亡  
不過五年斯其爲書也不待片言而迂誕彰

矣

聘魯

定王八年使劉康公聘於魯發幣於大夫  
季文子孟獻子皆儉叔孫宣子東門子家  
皆侈歸王問魯大夫孰賢對曰季孟其長  
處魯乎叔孫東門其亡乎若家不亡身必  
不免王曰幾何對曰東門之位不若叔孫  
而泰侈焉不可以事二君叔孫之位不若  
季孟而亦泰侈焉不可以事三君若皆蚤

世猶可若登年以載其毒必亡登年多歷年也載行也毒害也必亡家必亡也自發弊於大夫至身不免及登年以載其毒必亡皆新刑  
非曰秦侈之德惡矣其死云也有之矣而孰能必其時之蚤暮耶設令時之可必又孰能必其君之壽夭耶若二君而壽三君而夭則登年載毒之數如之何而准

叔孫僑如

簡王八年魯成公來朝使叔孫僑如僑音橋先聘且告見王孫說與之語說言于王曰

魯叔孫之來也必有異焉其享觀之幣差而言謠殆諂之也若請之必欲賜也魯執政唯強故不權焉而後遣之且其狀方上而銳下宜觸月人王其勿賜若貪陵之人來而盈其願是不賞善也自簡王至來朝自魯叔孫來至後遣之皆新刑王孫說謂大夫也

非曰諸侯之來王有賜予非以償其人也以禮其國也苟叔孫之來不度於禮不儀於物則罪也王而刑之誰曰不可若力之不能而





姑勿賜未足以懲夫貪凌者也不若與之令  
使王逆詐諸侯而蔑其卿苟與怨於魯未必  
周之福也且夫惡叔孫者秦修貪凌則可矣  
方上而銳下非所以得罪於天子

郟至

郟亦作郟  
音七逆切

晉既克楚于鄢使郟至告慶于周

告慶舊本作假

未將事王叔簡公飲之酒相說也明日

王叔子譽諸朝郟至見邵相公與之語邵  
公以告單襄公曰王叔子譽溫季以為必

相晉國相晉國必大得諸侯勸二三君子

必先導焉可以樹襄公曰人有言曰兵在

其頸其鄰至之謂乎君子不自稱也

云

在太誓曰民之所欲天必從之王叔欲郟

至能勿從乎郟至歸明年死難及伯與之

獄王叔陳生出奔晉

自晉克楚至  
可以樹新附

非曰單子罪郟至之伐當矣因以列數舍鄭

伯下楚子逐楚卒咸以為姦則是後之人乘

其敗追合之也

郟公物告單襄公謂郟至晉  
有三伐勇而有盡反之以仁

吾三逐楚軍之卒勇也見其君必下而越禮  
 也龍獲鄰伯而救之仁也若足而知晉國之  
 政楚越必朝襄公曰且郤至何三伐之有夫  
 仁則勇皆民之公也也死國謂之勇李義  
 顯則謂之禮高義豐功謂之仁森仁為純森  
 禮為益森勇為威有三森以求替其上達終  
 得政矣公謂三森之說自郤左氏在晉語言  
 至死難後後人追念之也  
 免胄之事則曰勇以知禮於此焉而異吾何  
 取乎晉語厲公六年郤之戰徐至以蘇宮之  
 王使工尹襄問之以弓曰方事之嚴也亦有蘇  
 韋之射注君子也焉見不被而曰君之外臣  
 郤至甲冑而見客免胄而不聽命曰君之臣  
 至以寡君之靈闖冢甲冑不敵當拜君命之  
 辱為使者敢取三森之君了曰勇而知禮公  
 謂左丘明前日既載其三森之事而於此所

書又如北周 郤氏誠良大夫不幸其宗侈而  
 已自異也 亢兄弟之不令而智不能周強不能制遭晉  
 厲之淫暴讒嬖竊構以利其室卒及於禍吾  
 嘗憐焉今夫執筆者以其及也而必求其惡  
 以播於後世然則有大惡幸而得終者則固  
 掩矣世俗之情固然耶其終曰王叔欲郤至  
 能勿從乎斯固不足識也已

柯陵之會

柯陵地名  
西地名

柯陵之會

春秋魯成公十七年書公會尹  
子單子晉侯齊侯宋公衛侯曹



伯野人伐鄭六月單襄公見晉厲公視遠

步高

善音

晉却錡見其語犯

錡音衛又音奇却擊

見其語迂

迂音唯

却至見其語伐齊國佐見

其語盡魯成公見言及晉難及卻擊之諧

單子曰晉將有亂其君與三御其當之乎

魯侯曰敢問天道乎抑人故也對曰夫合

諸侯民之大事也其君在會步言視聽必

皆無謫則可以知德矣晉侯與二吾是以

云

二與當爲喪喪今視典步也

今卻伯之語犯叔迂季伐

犯則陵人迂則誣人伐則掩人其誰能忍

之雖齊國子亦將與焉立於潘亂之國而

好盡言以招人過

過音

怨之本也簡王十

二年晉殺三御十三年晉侯弑齊人殺國

武子

自魯侯曰至能忍之自立於攝亂至國武子皆新附

非曰是五子者雖皆見殺非單子之所宜必

也而曰合諸侯人之大事於是乎觀存亡若

是則單子果巫史矣視遠步高犯迂伐盡者

皆必乎死也則宜死者衆矣夫以語之迂而

TIFFEN Color Control Patches



曰宜死則單子之語迂之夫者獨無譴邪

晉孫周

晉孫談之子周適周華襄公華音以告頃

公曰必善晉周將得晉國其行也文能文

則得天地天地所祚小而後國夫敬文之

恭也忠文之實也信文之孚也仁文之愛

也義文之制也智文之與也勇文之師也

教文之施也孝文之本也惠文之慈也讓

文之材也此十一者夫子皆有焉天六地

五數之常也

國語注天有六氣陰陽風雨

也舊本皆作天

地有五音五行金木水火土

之筮之也遇乾之否曰配而不終君三命

焉一既往矣後之不知其次必此且成公

之生也其母夢神規其髻以黑白使存晉

國三而昇驩之孫故名之曰黑髻於今再

矣華襄公曰驩此其孫也而令德孝恭非

此而誰必早善晉子其當之也頃公許諾

自晉孫談至適周自將得晉國至文



非曰單于數晉周之德十一而曰合天地之數豈德義之言耶又徵卦夢以附合之皆不足取也

穀洛閼

靈王二十二年穀洛閼將毀王宮

穀洛二水名也

既者兩水截王欲壅之太子晉諫

云王

有似於閼也率壅之及景王多寵人亂於是乎始生景

王崩王室大亂及定王王室遂平

非曰穀洛之說與王川震同天將毀王宮而

勿壅則王罪大矣奚以守先王之國壅之誠

是也彼小子之說說者又足訛耶王室之亂

且早在德而又奚穀洛之閼而徵之也

者天推天命可以聖之今言三川之亂則

不知穀洛之溢可壅而不害則天自天人所

不信災異卒聞明皇恨天之怒而為天實之

子亂而有大錢

景王將鑄大錢單穆公曰不可

而不備謂之息可後而先之謂之召災



非曰古今之言泉幣者多矣錢者金幣之名古曰泉後轉曰錢是不可一貫以其時之升降輕重也幣輕則物價騰踊物價騰踊則農無所售皆害也就而言之孰爲利曰幣重則利曰奈害農何曰賦不以錢而制其布帛之數則農不害以錢則多凶布帛而買則害矣今夫痛大錢者吾不知周之時何如哉其曰召災則未之聞也左氏又於內傳曰王其心疾死乎其爲書皆類此矣

無射

王將鑄無射單襄公曰不可

非曰鍾之大不和於律樂之所無用則王妄

作矣單子詞曰口內味耳內聲內端各切音始出集韻

聲味生氣氣在口爲言在目爲明言以信名

明以時動名以成政動以殖生政成生殖樂

之至也若視聽不和而有震取則味入不精

不精則氣佚氣佚則不和於是有害之言

有眩惑之明有轉易之名有過惡之度出令

不信刑政放紛

紛一作而伶州鳩於司樂官州鳩其名

也又曰樂以砥時又曰雜人怒神嗚呼是何

取於鍾之備也吾以是怪而不信或曰移風易俗則何如曰聖人既理定知風俗和恒而由吾教於是乎作樂以象之後之學者迷焉則移風易俗之象可見非樂能移風易俗也曰樂之不能化人也則聖人何作焉曰樂之來由人情出者也其始非聖人作也聖人以爲人情之所不能免因而象政令之美使之

存乎其中是聖人飾乎樂也所以明乎物無非道而政之不可忘耳孟子曰今之樂猶古之樂也與人同樂則王矣吾獨以孟子爲知樂

律

王問律於伶州鳩對曰

云云

非曰律者樂之本也而氣達乎物凡音之起者本焉而州鳩之辭曰律呂不易無虧物也和平則文久固則純純明以終終復則樂所

以成政吾無取乎爾又曰姬氏出自天龍大  
 姜之姪徒結切又所憑神也歲在周之分野  
 月在農祥后稷之所經緯也武王欲合是而  
 用之前為誣聖人亦大矣國語云王問七律  
 由自天龍及析木者有建星及牽牛則我  
 皇此大姜之姪伯陵之後逢公之所憑神也  
 為神也我太祖后稷之所經緯也王欲合  
 是五位三所而周之注天冠取志轉屈齊之  
 分野周之皇統王季之母大姜者逢伯陵之  
 德齊女也故言皇自天龍歲星在攝火為天  
 國之分野也反馬房心星也房星辰正而廣  
 事起故謂之農祥爰攝百穀故農祥后稷之  
 經緯謂武王欲合後五恒象月日星辰三所

逢公所憑神廣分野所在后禮又曰王以夷  
 所經緯而用之公非之必為誣又曰王以夷  
 則畢陳黃鍾布武太簇布令無射布憲施舍  
 於百姓吾知其來之自矣語又云故以七同  
 聲於其乎有七律王以二月癸亥夜陳未畢  
 而兩以夷則之上宮畢之以黃鍾之下宮布  
 武于象之野以太簇之下宮布令于大武  
 商以無射之上宮布憲施舍於百姓是大武  
 之聲也州鳩之憑信其傳而以爲武用律也  
 孔子語齊牟賈之言大武也曰武始自北出  
 番戍而滅商三成而南四成而南國是疆五  
 成而分周公左召公右六成復綴以崇天子





夫振之而四伐威威於中國則是大武之象也致右憲在久立於綴皆大武之形也夷則黃鍾太簇無射大武之律變也

城成周

劉文公與萇弘音欲城成周告晉魏獻子爲政將合諸侯衛彪侯見單穆公曰萇弘其不浹乎萇叔必速及魏子亦將及焉若得天福其當身乎若劉氏則子孫實有禍是歲魏獻子焚死二十八年殺萇弘及

定王劉氏云

在敬王十年劉文公王聘士

衛大夫也

魏獻子

非曰彪侯天所壞之說吾友化光銘城周其後牛思黯作頌忠一作忠萇弘之忠悉矣學者求焉若夫當身速及之說巫之無怙者之言

也追爲之耳

吾友化光呂溫也溫字和叔一

先古東周滅銘并序云魯昭公三十二年其  
叔合諸侯之大夫城或謂魏侯曰天之所  
授不可支也萇弘諱天必受其咎異哉周人  
其勝氣非所以昭尊王垂大訓也子經其地  
而作是銘銘曰文武受命肇興西土周公作



治始會風雨居中正拓開國社祿則駭奔  
乘則夫櫛平王東遷九內已輕二伯之後時  
無義舉大夫其私言抗其傾坐古諸侯奉祭  
王或舉微遠賦完放分名宜極而下諸侯  
明立臣之本委質定分爲仁不臨義不問  
無天無神唯道是信國定必扶國威必振求  
而不獲乃以死殉與云治亂在德非運罪之  
過天不可以訓升楚覽古觀然理慎勳名頌  
大願以勸

問戰

此已下

長勺之役曹劌

衛

問所以戰於嚴公

云

云公曰小大之獄必以情斷之劌曰可以

一戰

嚴公國語  
作莊公

非曰劌之問洎嚴公之對皆庶乎知戰之本  
矣而曰夫神求優裕於饗不優神不福也是  
大不可方國二國之存亡以決民命不務乎  
實而神道焉是問則事幾殆矣既問公之言  
獄也則率然曰可以一戰亦問略之尤也苟  
公之德可懷諸侯而不事乎戰則已耳既至  
於戰矣徒以斷獄爲戰之具則吾未之信也  
劌之辭宜曰君之臣謀而可制敵者誰也將  
而死國難者幾何人雖切士卒之熟練者衆



公之上謂明者為昭其次為穆而不以次  
宗有司皆曰非昭穆而不聽抑下惠以爲  
必有殃而其言逆語  
故公謂非所宜云

非曰由有殃以下非士師所宜云者誣吾祖  
矣

### 莒僕

莒太子僕殺紀公

紀公生僕及季佗既立僕而又受季佗而然僕

故統

以其實來奔宣公使僕人以書命季

文子里革遇之而更其書明日有司復命  
公詰之僕人以里革對公執之里革對曰

跋則者為賊掩賊者為藏竊寶者為宥用  
宥之財者為姦僕君為藏姦者不可不去  
也臣遠君命者不可不殺也公曰寡人實  
貪非子之罪也乃舍之  
里革魯大夫也  
自明日以來新附  
非曰里革其直矣易若授僕人以入諫之為  
善公之舍革也美矣而僕人將君命以行過  
一夫而受其更釋是而勿誅則無以行令矣  
若君命以道而遇奸臣更之則何如

仲孫宅

宅切

TIFFEN Color Control Patches



季文子無衣帛之妾無食粟之馬仲孫它

諫云文子以告孟獻子孟獻子囚之七

日自是子服之妾衣不過七升之布馬餼

不過狼莠季文子季孫行父也桓宣公

它也有八十稷為升

非曰它可謂能政過矣然而父在焉而儉修

專乎已何也七升之布大功之緜也居然而

用之未適乎中庸也已

積羊積音

季桓子穿井得土缶中有羊焉使人問仲  
尼曰吾穿井獲狗何也仲尼曰以丘所聞  
者羊也

非曰君子於所不知蓋闕如也孔氏惡能窮

物怪之形也是必誣聖人矣史之記地垆犬

凶者有之矣晉五行志大輿中輔國將軍孫

無終家子既歸地中而犬于聲

取而食之皆死獲金絲馬桓元所滅近世

京兆杜濟穿井獲土缶中有狗焉投之于河  
化爲龍

TIFFEN Color Control Patches

Blue Cyan Green Yellow Red Magenta White 3-Color Black

骨節專車楛矢

吳伐越舉會稽魯國語獲骨節專車吳子

使好來聘且問之仲尼仲尼曰丘聞之昔

禹致羣臣於會稽之山防風氏後至禹殺

而殲之其骨節專車此為大矣骨一節其長車專

仲尼在陳有隼集于陳侯之庭而死楛

矢貫之石砮其長尺有咫音陳惠公使

人以隼如仲尼之館問之仲尼曰隼之來

也遠矣此肅濞氏之隼也肅濞先夷之國皆石中大隼也

乃乎切自吳子已下拆附

非曰左氏魯人也或言事孔子宜乎聞聖人

之嘉言為魯語也盍亦徵其大者書以為世

法今乃取辯大骨石砮以為異其知聖人也

亦外矣言固聖人之耻也孔子曰丘少也賤

故多能鄙事

輕幣齊語

天下諸侯知桓公之非為已動也是故諸

侯歸之桓公知諸侯之歸已也故使輕其

TIFFEN Color Control Patches

Blue Cyan Green Yellow Red Magenta White 3 Color Black

幣而重其禮故天下諸侯罷焉以為幣罷音罷

疲注云奉藉也所以藉至之綈綦以為奉注云奉藉也所以藉至之

然取鳥注云奉藉也所以藉至之鹿皮四箇注云奉藉也所以藉至之

垂橐而入相載而歸注云奉藉也所以藉至之

天下玉解已也新附

非曰桓公之苟能平天下之敗衛諸侯之地

貪強忌服戎狄縮匿君得以有其國人得以

安其堵雖受賦於諸侯樂而歸之矣又奚控

焉悉國之償以利交天下若是耶則區區齊

人惡足以奉天下已之人且不堪矣又奚利

天下之能得若竭其國勞其人抗其兵以市

伯名於天下又奚仁義之有子以謂桓公之

伯不如是之英也謂一木作爲血脈公之不

其實則爲利耳考管子之書若通意盤若賦

金鑄者作錢幣善殺商賈實害國之實則多

也欲假魯梁則服齊也欲假齊梁則服魯也

且石壁也欲下代之衆則賈賈狐白也朝

夕波或惟心亦偏而不誠也于厚乃以爲公

事子厚因誠有人手



獻公卜伐驪戎史蘇占之曰勝而不吉

非曰卜者世之餘伎也道之所無用也聖人  
用吾未知敢非然而聖人之用也蓋以跋阨  
民也非恒用而徵信矣爾後之昏邪者神之  
恒用而徵信焉反以阻大事要言卜史之害  
於道也多而益於道也少雖勿用之可也左  
氏感於巫而尤神怪之乃始遷就附益以成  
其說雖勿信之可也

郭偃

史前代  
成初代

史前代

史前代

史前代

史前代

郭偃曰夫口三五之門也

口以紀三辰  
以宜五行是

以讓口之亂不過三五

少則三五  
多則五也

非曰舉斯言而觀之則愚誣可見矣

申生曰棄命不敬作令不孝聞父之愛而

嘉其既有不忠焉廢人以自成有不貞焉

申生晉獻公太子也獻公將黜之而立奚  
齊諸臣使圖之申生曰云云吾其止也

非曰申生於是四者咸得焉昔之儒者有能  
明之矣故予之辭也略



狐突

公使太子伐東山

魯公十八年太子申生也魯公欲逐之欲使爲

此行而

狐突御戎至于稷桑翟人出逆申

生欲戰狐突諫曰不可申生曰君之使我非歡也抑欲測吾心也不戰而反我辜滋

厚我戰雖死猶有名焉果戰敗翟于稷桑

而反讒言益起狐突杜門不函君子曰善

深謀

至果戰將太子

非曰古之所謂善深謀居乎親戚輔佐之位

有之曰丙之辰

云

非曰童謡無足取者君子不道也

宰周公

葵丘之會獻公將如會

魯僖公九年齊桓公盟諸侯於葵丘

遇宰周公曰君可無會也夫齊侯將施惠

幽責是之不果而歎晉是皇公乃還

以晉爲

宰孔曰晉侯將死矣景霍以爲城

而汾河洩濟以爲淵戎狄之民實環之汪

是土也苟違其違誰能懼之

上違違去也下違違道也

是歲獻公卒

自君可無會至是皇  
自景霍至懼之無附

非曰凡諸侯之會霸王小國則固畏其力而  
望其旆焉者也大國則宜觀乎義義在焉則  
往以尊天子以和百姓今孔之還晉侯也曰  
而暇晉是皇則非吾所陳者矣又曰汪是土  
也苟違其違誰能懼之則是恃乎力而不務  
乎義非中國之道也假令一失其道以出而  
以必其死為書者又從而微之其可取乎

荀息

里克欲殺奚齊

晉獻公寵驪姬既殺太子  
申生而立奚齊公子重耳

奔狄夷吾奔秦至是獻公卒荀息曰吾有  
里克欲殺奚齊而絕重耳

死而已先君問臣於我我對以忠貞既殺

奚齊荀息將死之人曰不如立其弟而輔

之荀息立卓子里克又殺卓子荀息死之

君子曰不食其言矣

自克既殺至  
卓子新附

非曰夫忠之為言中也貞之為言正也息之  
所以為者有是夫問君之惑排長嗣而據非  
正其於中正也遠矣或曰夫已死之不受死

君之不欺也抑其有是而子非之耶曰子以  
自經於溝瀆者舉爲忠貞也欺或者左氏穀  
梁子皆以不食其言然則爲信可乎曰又不  
可不得中正而復其言亂也惡得爲信曰孔  
父仇牧是二子類耶曰不類曰不類則如春  
秋何曰春秋之類也以激不能死者耳春秋  
二年書宋督弑其君與夷及其大夫孔父茲  
公十二年書宋萬弑其君捷及其大夫仇牧  
至僖公十年書里克弑其君懿及其大夫荀息  
卓及其大夫荀息其去皆死孔子曰與其進  
不保其往也春秋之罪許止也隱忍焉耳公

十九年許世子止秋其君買左氏云許悼公  
繼五月族太子之祿而卒太子奔晉書曰仇  
其君君子曰盡心力其類苟息也亦然皆非  
聖人之情也枉許止以懲不子之禍進苟息  
以甚苟免之惡惡之也吾言春秋之情而子  
徵其文不亦外乎故凡得春秋者宜是乎我  
也此之謂信道哉公集中有典元鮑州論春  
事云某君者非國語六十餘篇其一篇爲息  
發也今錄以往即此也書意皆與此篇同

河東先生集卷第四十五

非國語下三十

狐假然里克既殺卓子使屠岸夷告重耳曰子盍

入乎屠岸夷舅犯曰不可秦穆公

使公子繫弔重耳曰時不可失舅犯曰不

可云云

非曰狐假之爲重耳謀者亦迂矣國虛而不

知入以縱夷吾之昏殆而社稷幾喪徒爲多

東吳郡安  
臨校書梓

TIFFEN Color Control Patches



河東先生集卷第四十五

非國語下三十

狐假然里克既殺卓子使屠岸夷告重耳曰子盍

入乎屠岸夷舅犯曰不可秦穆公

使公子繫弔重耳曰時不可失舅犯曰不

可云云

非曰狐假之爲重耳謀者亦迂矣國虛而不

知入以縱夷吾之昏殆而社稷幾喪徒爲多

東吳郡安  
臨校壽梓

TIFFEN Color Control Patches



言無足采者且重耳兄也夷吾弟也重耳賢也夷吾昧也弟而昧入猶可終也兄而賢者又何慄焉作法使晉國不順而多敗百姓之不蒙福兄弟爲豺狼以相避於天下由偃之策失也而重耳乃始依依焉遊諸侯依丑陰蓄重利以幸其弟死獨何心歟僅能入而國以霸斯福偶然耳作偶非計之得也若重耳早從里克秦伯之言而入則國可以無嚮者之禍而兄弟之愛可全而有分定焉故也夫

如是一輔以爲諸侯之孝又何戮笑於天下

初里克及秦穆公既告重耳又使公子于

哉夫吾于家重耳以舅知之言不入夷吾以

冀商之言而入是爲惠公

惠公之惡彼篇可見矣

與人禍謂曰十四年春秦穆公

惠公入而背內外之賂與人禍之曰云云

得之而狃女九終逢其咎喪田不懲禍亂其與既里平死平音不公隕於韓郭偃曰善哉夫衆口禍福之門也非曰惠公里平之爲也則宜咎禍及之矣又

何以神衆口哉其曰禍福之門則愈陋矣

葬恭世子

惠公出恭世子而改葬之是違於外與

國人頌之曰云云歲之二七其靡有徵兮

靡有徵者若翟公子吾是之依兮安撫國

家爲王妃兮郭偃曰十四年君之家嗣其

替乎其數告於人矣公子重耳其入乎其

魄兆於人矣魄形也若入必霸於諸侯其

耿光於民矣若世于申生也翟公子重耳也

古地切  
與頌同

非曰衆人者言政之善惡則有可采者以其

利害也又何以知君嗣二七之數與重耳之

伯是好事者追而爲之未必偃能徵之也况

以是故發耶是一作矣

殺里克

惠公既殺里克而悔之曰芮也使寡人過

殺社稷之鎮芮藜芮也郭偃聞之曰不謀

而諫不忠不圖而殺不祥不忠受君之罰

TIFFEN Color Control Patches

不祥罹天之禍受君之罰死戮罹天之禍  
無後大公殺懷公于高粱秦人後與芮而種之  
非曰芮之陷殺克也其不祥宜大於惠公而  
異其辭以配君罰天禍皆所謂遷就而附益  
之者也

獲晉侯

秦穆公歸至於王城

穆公五年秦師帥

地秦

合大夫而謀曰殺

晉君與逐出之與

以歸與復之執利公子禁曰殺之利

禁丁

公孫枝曰不可子禁曰吾將以重耳代之  
晉之君無道莫不聞重耳之仁莫不知殺  
無道立有道仁也公孫枝曰耻一國之士  
又曰余納有道以臨汝無乃不可乎不若  
以歸要晉國之成復其君而質其適子禁  
利使父子代處秦國可以無害

非曰秦伯之不霸天下也以枝之言也且曰  
納有道以臨汝何故不可禁之言殺之也則  
果而不仁其言立重耳則義而順當是時天





下之人君莫能宗周而能宗周者則大國之  
霸基也向使穆公既執晉侯以告于王曰晉  
夷吾之無道莫不聞重耳之仁莫不知且又  
不順既討而執之矣於是王命黜夷吾而  
立重耳咸告于諸侯曰吾討惡而進仁既得  
命于天子矣吾將達公道於天下則天下諸  
侯無道者畏有德者莫不皆知嚴恭欣戴而  
霸秦矣莫不一本周室雖卑猶是王命命穆  
公以為侯伯則誰敢不周服夫如是秦之所耻

者一亦大矣棄至公之道一作至公而中之不  
知求姑欲離人父子而要河東之賂是後也秦取晉  
河東之地其舍大務小違義從利也甚矣霸  
之不能也以是夫

### 慶鄭

丁丑斬慶鄭乃入絳

初秦伐晉晉師潰惠公號喪鄭曰載我慶

鄭曰忘善而背德又廢去十何我之載君也  
送止于秦秦既歸惠公惠公歸故斬之止

非曰慶鄭誤止公罪死可也而其志有可用

者坐以待刑而能舍之惠公未至城皆謂度也今君將來子何侯慶鄭曰君若來將待刑以快君志及惠公入城皆欲舍之惠公不可則獲其用亦大矣晉君不能由是道也悲夫若夷吾者又何誅焉

乞食於野人

文公在狄十二年將適齊行過五鹿五鹿野人舉塊以與之公子怒欲鞭之子犯曰天賜也人以土服又何求焉十有二年必獲此土有此其以戊申云乎人國語作民

非曰是非子犯之言也後之好事者爲之若五鹿之人獻塊十二年以有衛土則治人時枕楚子以塊吳語楚靈王傍徨於山林之中乃見其溺人時王枕其股以蔽於地王寐時枕後十二年其復得楚乎何没王以撲而去之而不云也而獨載乎是戊申之云尤足怪乎

懷嬴

秦伯歸女五人懷嬴與焉晉文公重耳過秦而秦歸之也懷嬴故子圍與子圍惠公夾吾子也實於秦邊歸而立爲懷嬴故曰懷嬴非曰重耳之受懷嬴不得已也其志將以守

宗廟社稷阻焉則懼其不克也其取者大故  
容為權可也秦伯以大國行仁義交諸侯而  
乃行非禮以強乎人豈習西戎之遺風歟  
命在禮人倫之教化尤嚴於有國之初子厚  
謂文公取國為大始懷為小惡謂明人倫  
立教化正始之大者也人倫不明教化不立  
雖取威交伯何益於久遠哉修公之納威  
失矣然公悔過于數幾於空賢用志在國  
耳若爾公不受今也安然聽之可以志在國  
家社稷而

公子親筮之曰尚有晉國得貞屯悔豫皆

八筮史占之曰皆不吉司空季子曰吉

非曰重耳雖在外晉國固戴而君焉又况夷  
吾死固也童昏以守內秦楚之大以翼之大  
夫之強族皆啓之而又筮焉是問則末矣季  
子博而多言皆不及道者也又何載焉

董固

董因迎公於河公問焉曰吾其濟乎對曰  
歲在大梁



非曰晉侯之入取於人事備矣因之云可略也夫火實沈之說贅矣大舜大猷實

命官

胥籍狐箕樂郊相先羊舌董韓寔掌近官

十一族晉之舊姓近官執廷者諸姬之良掌其中官阿姓

內官異姓之能掌其遠官

非曰官之命宜以材耶抑以姓乎文公將行霸而不知變是弊俗以登天下之士而舉族以命乎遠近則陋矣若將軍大夫必出舊族

或無可爲猶用之耶必不出乎異族或有可焉猶棄之耶則晉國之政可見矣

倉葛

周襄王避貽叔之難居於鄭池汜晉文公迎王入于成周遂定之于郊王賜公南陽陽樊温原州陘絳組攢茅之田陽人不服公圍之將殘其民倉葛呼曰君補王闕以順禮也陽人未狎君德而未敢承命君將殘之無乃非禮乎公曰是君子之言也乃

出陽人

自周襄王至之田  
自君補以下新附

非曰於周語既言之矣又辱再告而異其文抑有異旨耶其無乎則耆者乎

觀狀

文公誅觀狀以伐鄭鄭人以名實行成公弗許人以贍與晉晉人將烹之贍曰天降禍鄭使淫觀狀棄禮違親

云云初晉文公  
謂晉共  
公不唯馬開其駢背欲觀其狀則觀狀是  
曹非鄭也而注云鄭復故曹觀全駢背之  
狀故伐之是又從而惑  
之辭也此公所以非之

非曰觀晉侯之狀者曹也今於鄭胡言之則  
是多爲誣者且老故以至乎是其說者云鄭  
效曹也是乃私爲之辭不足以盡其誤

救饑

晉饑公問於箕鄭曰救饑何以對曰信公  
曰安信對曰信於君心信於名信於令信  
於事

非曰信政之常不可須臾去之也奚獨救饑  
耶其言則遠矣夫人之困在朝夕之內而信

TIFFEN Color Control Patches

Blue Cyan Green Yellow Red Magenta White 3 Color Black

之行在歲月之外是道之常非知變之權也  
其曰藏出如入則可矣鄭又云於是乎尺知  
如入何而致之言若是遠焉何哉或曰時之  
匿之有信未洽故云以激之也信之速於置郵子何  
遠之耶曰夫大信去今故曰信如四時恒也  
恒固在久若爲一切之信則所謂未孚者也  
彼有激乎則可也而以爲救饑之道則未盡  
乎術

趙宣子

趙宣子言韓獻子於靈公韓子語本多以

爲司馬河曲之役趙孟使人以其乘車干

行獻子執而戮之宣子趙襄之子宣孟所

記其軍制也

非曰趙宣子不怒韓獻子而又褒其能也誠

當然而使人以其乘車干行陷而至乎戮是

輕人之死甚矣彼何罪而獲是討也孟子曰

殺一不辜而得天下君子不爲是所謂無辜

也歟或曰戮辱也非必爲死曰雖就爲辱猶



不可以爲君子之道舍是其無以觀乎吾懼  
司馬之以死討也

伐宋

宋人殺昭公趙宣子請師以伐宋云曰  
是反天地而逆民則也天必誅焉晉爲盟  
主而不修天罰將懼及焉

非曰盟主之討殺君也宜矣若乃天者則吾  
焉知其好惡而瞰獄之耶古之殺奪有大於  
宋人者而考侯樂不可勝道天之誅何如

也宣子之事則是矣而其言無可用者

鉏麇

舊本此一篇實可書乎之後乃  
有左氏多爲文辭一節曾祖其  
意之不相屬以別本考之乃脫  
利死長魚矯二篇而左氏多爲  
文辭者乃公非長魚矯後多爲  
益此二篇然後公六十七篇之  
足矣

靈公虐趙宣子驟諫公患之使鉏麇賊之

鉏麇力士也賊殺也晨往則寢門辟矣盛

服將朝早而假寐麇退而欺曰趙孟敬哉

夫不忘恭敬社稷之鎮也賊國之鎮不忠



受命而廢之不信觸庭之槐而死

非曰麇之死善矣然而趙宣子為政之良諫君之直其為社稷之衛也久矣麇胡不聞之乃以假寐為賢耶不知其大而賢其小歟有字向使不及其假寐也則固以殺之矣是宣子大德不見赦而以小敬免也麇固賊之悔過者賢可書乎

祈死

反自鄆范文子謂其宗祝曰君驕而有烈

吾恐及焉凡吾宗祝為我祈死先難為免

七年夏范文子卒

自君驕而下皆祈附口

晉伐鄭楚救之大夫欲戰范文子不欲樂武不聽逆與戰大勝之此文子自鄆歸懼其死

非曰死之長短而在宗祝則誰不擇良宗祝而祈壽焉文子祈死而得亦妄之大者

長魚矯

長魚矯既殺三郤乃脅欒中行云公曰一旦而尸三卿不可益也對曰亂在內為



宛在外爲姦御宛以德御姦以刑今治政  
而內亂不可謂德除鯁而避強不可謂刑  
德刑不立姦宛並至臣脆弱不能忍俟也  
乃奔狄三月厲公殺自討曰至不允俟也  
郟擊也樂樂書  
中行中行儀也  
非曰厲公亂君也矯亂臣也假如殺樂書中  
行儀則厲公之敵益衆其尤可盡乎今左氏  
多爲文辭以著其言而微其效若曰矯知姦  
者然則惑甚也夫

戮僕

晉悼公四年會諸侯於雞丘魏絳爲中軍  
司馬公子揚干亂行於曲梁魏絳斬其僕

自晉悼公至司馬新

曰云云

非曰僕稟命者也亂行之罪在公子公子貴

一無貴字一無公子貴不能討而稟命者死

三字而作兩貢字非是

非能刑也使後世多爲是以害無罪問之則

曰魏絳故事不亦甚乎然則絳宜奈何止公

子以請君之命止一作正非是當作止止者

魏也然以軍攻論之殺貴大

賞賈小當殺雖貴重必殺之是刑上究也賞  
及牛室馬圍是賞下流也不貴宜子而致其  
使不洽楊子而數其僕已爲有禮又安得謂  
之殺無辜乎若子厚必請君命則又不然我  
後之會限不容處方欲作士氣以決一戰而  
每每應命是非失火之家必自大人而後款  
手之

叔魚生

叔魚生其母視之曰云必以賄死楊食

我生食音異叔向之母聞其號也曰終滅

羊舌氏之宗

非曰君子之於人也聽其言而觀其行循不

足以言其禍福以其有幸有不幸也今取赤  
子之形聲以命其死亡則何耶或者以其鬼  
事知之乎則知之未必賢也是不足書以示  
後世而罪其宗一而而盡之也

大夫也逐藥益而諸視察其罪則舉以其父

平公六年箕遺及黃淵嘉父作亂文音不

克而死公遂逐羣賊云陽畢曰君捨賢

人之後也捨音有常位於國者而立之亦捨

逞志虧君以亂國者之後而去之云

音先使祁午陽畢適曲沃逐欒盈其適黃也欒盈公七年秋欒公奔之仲公故賜而去之畢者大夫也

非曰當其時不能討後之人何罪盈之始良大夫也有功焉而無所獲其罪陽畢以其父殺君而罪其宗一朝而逐之激而使至于亂也且君將懼禍懲亂耶則增其德而修其政賊斯順矣反是順斯賊矣况其胤之無罪乎

新聲

平公說新聲師曠曰公室其將卑乎君之明兆於亥矣

非曰耳之於聲也猶口之於味也苟說新味亦將卑乎樂之說吾於無射既言之矣

射鷓

上金亦切下於寒切

平公射鷓不死使豎襄搏之失公怒拘將殺之叔向曰君必殺之昔吾先君唐叔射鷓于徒林殪以為大甲今君嗣吾先君射鷓不死搏之不得是陽吾君之耻者也君

TIFFEN Color Control Patches



其必速殺之勿令遠聞君怛倪于頰倪倪頰

也相女六切乃趣舍之自昔吾先君至殺之

切音屈新附救向羊舌肸也

非曰羊舌子以其君明暗何如哉若果暗也則從其言斯殺人矣明者固可以理論胡乃反徵先君以耻之耶是使平公滋不欲人諫已也

### 趙文子

秦后子來奔趙文子曰公子辱於敝邑必

避不道也對曰有焉文子曰猶可以久乎

對曰國無道而年穀和熟鮮不五稔文子

視其日朝不及夕誰能俟五后子曰趙孟

將死矣怠偷甚矣偷苟也非死速之必有大

咎自秦后子至非曰死與大咎非偷之能必乎爾也偷者自

偷死者自死若夫大咎者非有罪惡則不幸

及之偷不與也左氏於內傳曰人主偷必死

亦陋矣



水滸卷之四  
醫和

平公有疾秦景公使醫和視之趙文子曰  
醫及國家乎對曰上醫醫國其次疾人固  
醫官也文子曰君其幾何對曰若諸侯服  
不過三年不服不過十年過是晉之殃也

自平公至視之自文子  
曰君其幾何已下新附

非曰和妄人也非診視攻燹之專而苟及國  
家去其守以施大言誠不足聞也其言晉君  
曰諸侯服不過三年不服不過十年凡醫之

所取在榮衛合脉理也然則諸侯服則榮衛  
離脉理亂以遠其死不服則榮衛和脉理平  
以延其年耶

于于黃熊

晉侯夢黃熊入于寢門子產曰魼殛于羽

山化為黃熊以入于羽淵實為夏郊云

非曰魼之為夏郊也禹之父也非為熊也熊  
之說好事者為之凡人之疾魄動而氣蕩視  
聽離散於是寐而有怪夢罔不為也夫何神

奇之存

韓宣子愛貧

韓宣子愛貧叔向賀之曰樂武子無一卒

之田

云云

行刑不戒以免於難

及桓子驕泰奢侈

子之德以沒其身及懷子改桓之行修武

子之德而障桓子之罪以亡于楚

云

非曰叔向言貧之可以安則誠然其言樂書

之德則悖而不信以下邇上亦可謂行刑耶

謂樂書教前之言曰樂書殺厲公以厚其室

今而曰無一卒之田前之言曰樂氏之誣晉

國久矣用書之罪以逐盈今而曰離桓之罪

以亡于楚則吾惡乎信且人之善咸繫其先

人已無可力者以是存乎簡策是替教也

圍鼓

中行穆子

中行穆子

帥師伐翟圍鼓鼓人

或請以城畔穆子不受曰夫以城來者必

將求利於我夫守而二心姦之大者也

TIFFEN Color Control Patches

城來已下新階  
故覆之別色

非曰城之畔而歸已者有三有逃暴而附德者有力屈而愛死者有反常以求利者逃暴而附德者脉之曰德能致之也力屈而愛死者與之以不死曰力能加之也皆受之反常以求利者德力無及焉君子不受也穆子曰夫以城來者必將求利於我是焉知非衛之二者耶

具款

范獻子聘於魯

范獻子問具山款山魯人

以其鄉對曰不爲具款乎曰先君獻武之

諱也

獻公名具伯禽之曾孫武公名款獻公之子

獻子歸曰人

不可以不學吾適魯而名其二諱爲笑矣  
唯不學也

非曰諸侯之諱國有數十焉尚不行於其國他國之大夫名之無慙焉可也魯有大夫公孫款魯之君臣莫罪而更也又何鄙野之不云具款

TIFFEN Color Control Patches



董安于

下邑之役

下邑也

董安于多簡子賞之辭

曰云

云

今一旦爲狂疾而曰必賞汝是以

狂疾賞也不如亡趣而出乃釋之

多功多也

曰多安于趙簡子家臣任疾言戰

爲中華簡人之有任疾相救也

非曰功之受賞也可傳繼之道也君子雖不欲亦必將受之今乃遁逃以自潔也則受賞者必耻受賞者耻則立功者忘國斯弱矣君子之爲也動以謀國吾固不悅董子之潔也

其言若慰焉則滋不可

謂對本罪二切

不

祝融

祝融

史伯曰夫黎爲高辛氏火正以淳耀敦大

天明地德先照四海故命之曰祝融其功

大矣夫成天地之大功者其子孫未嘗不

彰虞夏商周是也其後皆爲王公侯伯祝

融亦能昭顯天地之光明以生柔嘉材者也其後八姓於周未有侯伯佐制物於前代者昆吾爲夏伯矣

昆吾祝融之孫陸終第一子名樊爲巴姓





於昆吾昆吾新也  
夏宏昆吾爲夏伯  
陸終第三子曰彭  
彭祖承韋姓之別  
封承韋彭者也商  
二國相繼當周未  
有融之興者其在  
莘姓  
手高辛至功大矣  
自虞夏商周已下  
新附  
非曰以虞舜之至也  
又重之以寡能聽協  
風以成樂物生而其  
後卒以殄滅武王繼  
之以陳覆墜之不暇  
堯之時祝融無聞焉  
祝融之後昆吾大彭  
承韋世伯夏商今史  
伯又曰於周未有侯  
伯必在楚也則堯舜  
反不足祐耶

故凡言盛之及後嗣者皆勿取

褒神

桓公曰周其弊乎史伯對曰殆於必弊者

也今王弄高明昭顯而好讒慝暗昧惡角

犀豐盈而近頑童窟固云訓語有之曰

夏之衰也褒人之神化爲二龍以同于王

庭云天之生此久矣其爲毒也大矣申

緡西戎方彊王欲殺太子以成伯服必求

之申申人弗界必伐之若伐申而緡與西



戎會以伐周周不守失

申姜姓太子宜曰之舅也諸叔姓猶

晉楚陵切申之與國也西戎亦重於申王也自今在巴下許附

非曰史伯以幽王乘高明顯昭而好讒慝暗昧近頑闇窮固黜太子以怒西戎申繒於彼以取其必弊焉可也而言褒神之流禍是好怪者之爲焉非君子之所宜言也

嗇艾

巴下楚語艾也音按一作艾井是

屬列嗜艾

屈居切將死戒其宗老曰家臣曰

爲宗人者苟祭我必以艾及祚宗老將薦艾屈

建命去之呂切曰國君有牛享大夫有羊

饋士有豚犬之奠庶人有魚炙之薦籩豆

脯醢則上下共之不羞珍異不陳庶侈夫

子其以私欲干國之典遂不用屈建到楚始

子自國若巴下新附

非曰門內之理恩掩義父子恩之至也而艾

之薦不爲瘵義屈子以禮之末忍絕其父將

死之言吾未敢賢乎爾也苟薦其羊饋而進

艾於籩是固不爲非禮之言齊也曰思其所

嗜屈建曾無思乎且曰違而道吾以爲逆也

祀

王曰祀不可已乎對曰祀所以昭孝息民

撫國家定百姓不可以已夫民氣縱則底

縱故也底則滯滯衰滯久不振不振生乃

不殖王楚罪王對楚平王之子孫之對也

非曰夫祀先王所以佐教也未必神之今其

曰昭孝曩則可也自息民以下咸無足取焉

爾

左史倚相

王孫圉聘于晉定公饗之趙簡子鳴王以

相問於王孫圉曰楚之白珩猶在乎其爲

寶也幾何矣對曰未嘗爲寶楚之所寶者

曰觀射父又有左史倚相能使上下說于

鬼神順道其欲惡使神無有怨痛於楚國

自聘于晉至觀射父附

非曰圉之言楚國之寶使知君子之貴於百

珩可矣而其云倚相之德者則何如哉誠倚

相之道若此則覲之妾者曰覲又何以爲寶  
非可以夸於敵國

伍員

吳音云

伍員伏劍而死

魯哀十一年死伍員伍奢

夫差起師以伐越王勾踐

夫差起師以伐越王勾踐

夫差起師以伐越王勾踐

夫差起師以伐越王勾踐

夫差起師以伐越王勾踐

夫差起師以伐越王勾踐

夫差起師以伐越王勾踐

夫差起師以伐越王勾踐

非曰伍子胥者非吳之暱親也其始交閭閻

以道故由其謀今於嗣君已不合言見進則  
讒者勝國無可救者於是焉去之可也出則  
以孥累於人而又入以卽死是固非吾之所  
知也然則員者果很人也歟

柳先生曰宋衛秦皆諸侯之豪傑也左氏忽  
棄不錄其語其謬耶吳越之事無他焉舉一  
國足以盡之而反分爲二篇務以相乘凡其  
繁蕪曼衍者甚衆背理去道以務富其語凡  
讀吾書者可以類取之也越之下篇尤奇峻



而其事多雜蓋非出於左氏

維蓋字一吾乃本作反蓋

今知文之可以行於遠也以彼庸蔽奇怪之

語而黼黻之金石之用震曜後世之耳目而

讀者莫之或非反謂之近經則知文者可不

慎耶嗚呼余熟其不臧以救世之謬凡六十

七篇

東坡報江季恭書云吾國語鄙竟不然而未暇若論耳子厚之學太幸以禮樂爲虛器以天人爲不相知云云雖多皆此類也至於斯今駢列真符皆非是乎謂學者不可不知

河東先生集卷第四十五

東吳郭雲  
嚴校齋梓



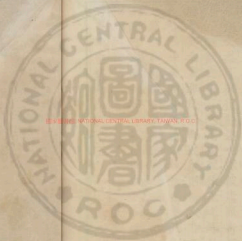

國立中央圖書館, 臺灣, 中華民國



國立中央圖書館藏



國家圖書館, NATIONAL CENTRAL LIBRARY, TAIWAN, R.O.C

十九

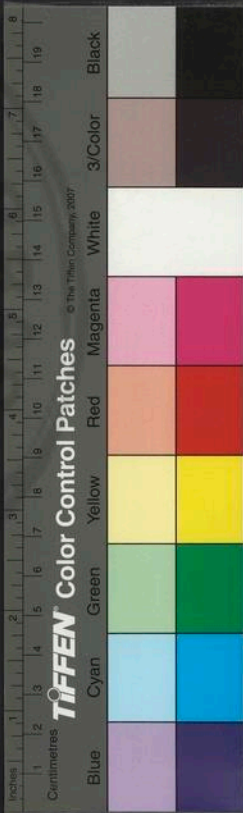



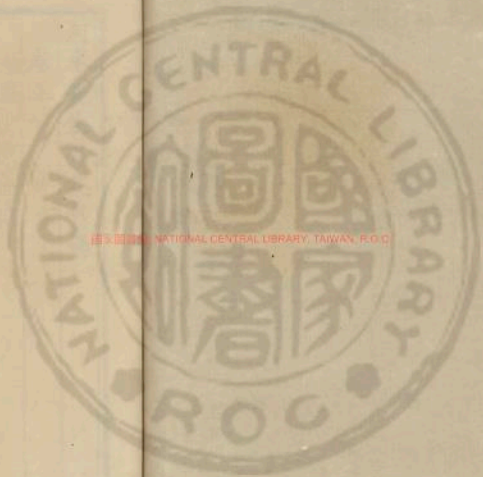

國立中央圖書館 國立中央圖書館, 台灣, 中華民國



河東先生外集目錄

卷上

披沙揀金賦

迎長日賦

記里鼓賦

吾子賦

劉叟傳

河間傳

箏郭師墓誌

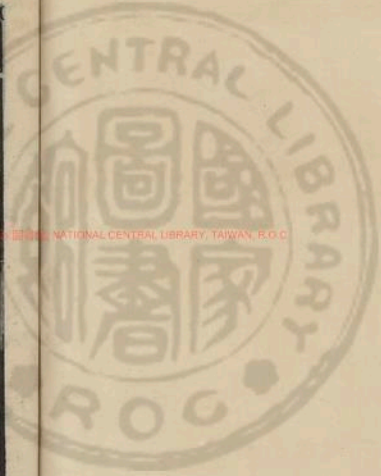

趙羣秀才墓誌

太府寺李卿外婦馬淑誌

萬年縣丞柳君墓誌

處士段弘古墓誌

潞州兵馬曹柳君墓誌

永州司功叅軍譚隨亡母毛氏誌文

卷下

百官請復尊號表 六首

大會議聽政表 二首

賀平李懷光表

舉裴冕表

謝賜新茶表

賀破東平表

賀赦表

賀太子牋

賀裴桂州啓

與衛淮南石琴薦啓

答鄭員外賀啓



諸州賀啓

東吳韻雲  
鵬被毒梓

河東先生外集目錄

河東先生外集卷上

賦文誌

披沙揀金賦

求寶之道同乎選才。劉慶儀世說陸士衡文

如披沙揀金往往見寶又見鐘

五年以後舉進士時作

沙之爲物兮視汗若浮金之爲寶兮耻居下

流沉其質兮五才或闕左氏傳天生五才民

能去耀其先兮六府以修尚書云六府孔修

修敘惟然則抱成器之珍必將有待當慎擇之



日則又何求配珪璋而取貴豈泥滓而爲倚  
洋壯仕切披而擇之斯焉見寶盪浸淫而顧眄指  
炫熒而探討炫熒論切煇戶動而愈出幽以  
卽明涅而不淄論語孔子曰不淄黑也白旣堅且  
好詩大田篇旣好旣堅旣好潛雖伏矣詩正月篇潛雖伏矣亦孔之昭獲則  
取之翻混混之濁質見熠熠之殊姿熠熠八切又  
暗未彰固亦將君是望左氏傳寡君將君是望敢不稽首先  
迷後得易坤文言先迷後得主利孰謂弃予如遺詩谷風將棄予如遺其隱也則雜昏昏淪浩浩晦英安兮

自保和光同塵兮合于至道其遇也則散奔  
奕動融融煥美質兮其中明道若昧兮契彼  
玄同儻俯拾而不弃諒致美于無窮欲蓋而  
彰左氏傳或欲蓋而彰不將烟爾而見素不索  
何獲左氏傳魯昭公二十七年遂昭然而發  
蒙觀其振拔汗塗積以錙銖碎清光而競出  
耀真質而特殊錐處囊而纖先乍比戰國趙平原君  
曰賢者之處世也譬如錐之處囊中其末立見劍拭土而異彩相符  
晉時雷煥得鄆城劍取南昌西山下土拭之  
送一劍并土與張華華以南昌土不如華陰





土報雷煥煥將扶劍轉精明也用之則行斯爲

美矣求而必得不亦說乎豈獨媚旭日以晶

焚晶音精煥惠肩切帶長川之清淺皎如珠吐疑剖

蚌之乍分粲葬星繁似流雲之初卷是以周

德思比而岐昌卽詠陸文可侔陸機事見題注而昭

明是選梁昭明太子集漢文選若然者可以議披沙之

所託明揀金之所裁良工何遠善價爰來拂

以增光寧謝滿籥之學漢書韋賢曰遺子黃金滿籥不如教子一

經汰之愈卽詎慙擲地之才晉孫綽字興公作天台山賦示

范榮期曰此賦擲地必爲金聲也客有希採掇於求寶之際

庶斯文之在哉

迎長日賦三王迎日禮用夏郊出禮郊特牲天子適四方先柴

郊之至此迎長日之一用夏正

易說曰二玉之郊一用夏正

正建寅之月也此言迎長日者

建卯而晝夜分分而日長也故

賦謂寅方卯

惟饗帝以事天必推策而迎日策著寅方肇

建俟啓蟄以展儀左傳桓九年凡祀啓蟄位將初爰用牲而協吉送烈烈之凝氣詩冬



烈導遲遲之陽律詩春日猶分可愛之輝左傳

大九年賈季曰趙衰冬之日趙盾式佇寅賓

之質書寅賓出日注稽之虞典期廢疾而匪

徐行以夏時論語行契惟精而惟一職在馮

相周禮春官馮相氏冬夏致日事傳小正禮

禮運孔子曰我欲觀夏道是故之杞而不足

徵也吾得夏時焉注云得夏四時之書其書

存者有符上春以備儀必修其始先仲春而

四時之首位用三代之達禮探賾索隱得郊

祀之元辰極牲知來正邦家之大體事冠前

古儀標後王皮弁乍臨郊特牲祭之日王皮

也土圭之影猶積周禮土方氏掌土圭之法

至景尺有五十冬至長短文泰壇既罷禮記祭

三於其間則日有長短泰壇既罷法去燭

泰壇祭天也廣雅曰圉丘玉漏之聲漸長

張滿漏水轉天儀制曰以銅為器再壘差

置實以清水下各開孔以玉批吐漏水入兩

左為晷晷變熙熙之純曜流杲杲之晴光詩

尚疾斜暉未駐於康莊是知迎長日之儀實





王心之所共兆南郊之位乃陽事之所用故

可以知上下之際見天人之交動浮光於俎

豆散微照於苞茅周流金石輝照陶匏禮記

陶匏以象天異乎天紀不修書傲援天紀注

泰伯尚矜其泰時秦本紀及封禪考至

文公作鄆時宣公作密時靈公作西時祠上帝至

祭黃帝下時祭炎帝祭公作畦時祀白帝皆

未嘗立泰時至漢武元鼎中始立泰時祠太

日官失職左氏傳有日晉侯徒繼乎夏

郊左傳昭公七年鄭子產聘于晉侯有疾

韓宣子逆客曰寡君疾今三月矣今夢黃

熊入于寢門其何厲鬼也對曰昔克殛鯀于

羽山其神化為黃熊以入于淵實為夏郊

祀也乎禘子祀夏郊晉侯有聞于以迎之則

無為者委照將久豈三舍之足憑淮南子魯

酏日暮援戈揮延光可期胡再中之云假漢

之日反三舍延光可期胡再中之云假漢

文時新垣平言臣候日再中居頃之日却

復中乃更以十七年為元年風俗通曰成帝

問劉向俗說文帝及徽後期不得立日自然

應以繁社錫之純嘏詩天錫禮儀允洽于人

神正朔克周于戎夏今我后再新古禮與天

地相參應截穀之宜詩得爾受之千億奉郊



祀之報至于再三然則迎長日恭祀事並虞夏而何慙

記里鼓賦

聖人立制智者研精題見

四形制如司南車又見葛洪所集西京雜記崔豹古今注曰大章車所以識道里也起於西京亦曰記里車上也有二層皆有木人行一里下層擊鼓行十里上層振鐺尚方故事有作車法

異哉鼓之設也恢制度于天邑佐大禮于時行卽行贊盛容而立之斯立觀其象可以守威儀之三千禮記經禮三百威儀三千節其音可以表吉

行之五十

漢書師行三十里吉行五十里配和鸞以入用竝

司南而爲急

司南車名周公因重譯來朝而述歸路故制此以導其歸國又

名指若乃郊薦之儀既陳封禪之禮攸執經

千里之分寸可候度四方而禮容是集施五擊於華山之野知霧氣已籠用百發乎南山之陽識雷聲所及先聖有作後王式遵啓玄機以求舊運智巧而攸新相彼良工自殊昧道之士眷茲木偶應異迷途之人北題齊步武而無佚差遠近而有倫遵大路罔愆乎禮

Color Control Patches

Blue Cyan Green Yellow Red Magenta White 3/Color Black

Centimeters

典聽希聲克正于時巡古者天子巡狩按時而行五歲雖道

有環迴地分險易易以固善應而莫實諒知

幾而有爲于偽切載考載擊所辨于長亭短亭

匪疾匪徐足分乎有智無智世說魏武帝遇曹娥解魏武行

題作黃絹幼婦外孫蓋曰揚脩便解魏武行

三十里方悟歎曰我才不如卿有智無智較

里詎知其啓閉音不衰而得度饗其鐘而有制

鐘音湯以翊龍御于以引天旋異鯨渾之

儀渾天儀制以銅爲器再疊差置實以清水

左爲畫又蓋上鑄金爲司辰具衣冠亦可叙

紫微之星次紫微垣在太微之內殊玉漏之制而

能黃道之日躔黃道日行之中央周物之智斯設

易曰智周極深之機是研易曰夫易聖人所

手高物鄙繁音之坎坎坎坎鼓聲詩坎其陋促節之

闕闕妙出人謀思由神假時然後擊贊賞典

于今茲動惟其常契同文于古者由是皇衢

以正帝道斯盛恭出震以成威膺御乾而啓

聖我后得以昭文物展聲明不憊于素憊音



可舉而行宜乎騁墨妙呈筆精固敢先三雅  
而獻賦庶將開萬國之頌聲

吾子

曰吾子來也以有餘而欲及人乎曰然若用  
子而能使竭忠孝乎曰否夫無忠而忠見無  
孝而孝聞曷若使不見而忠無聞而孝肅然  
已出熙然已及夫已也渾然矣乎

劉叟傳

魯有劉叟者嘗以御龍術進於魯公云劉

云劉

叟曰歲不雨無以出終無以入民枯然視天  
卿士大夫絕智謀山川禱神祇以祈咸不應  
臣投是龍於尺地之內不踰畧雷孚上下雷  
孚東西於是先之以風騰之以雲從之以雨  
如君之意欲一邑足之欲一國足之欲天下  
足之魯公曰斯龍也其神乎是則寡人之國  
非敢用劉叟曰臣聞避風雨禦寒暑當在未  
寒暑乎是故事至而後求曷若未至而先備  
於是魯公止劉叟而內龍明年果大旱命劉

叟出龍果大雨  
河間傳  
河間淫婦人也不欲言其姓故以邑稱始婦人居戚里有賢操自未嫁固已惡羣戚之亂尤羞與爲類獨深居爲翦製縷結既嫁不及其舅獨養姑謹甚未嘗言門外事又禮敬夫賓友之相與爲肺腑者其族類醜行者謀曰若河間何其甚者曰必壞之乃謀以車衆造門邀之遨嬉且美其辭曰自吾里有河間戚

里之人日夜爲飾厲一有小有不善唯恐聞焉今欲更其故以相效爲禮節願朝夕望若儀狀以自惕也河間固謝不欲姑怒曰今人好辭來以一接新婦來爲得師何拒之堅也辭曰聞婦之道以貞順靜專爲禮若夫矜車服耀首飾族出謹門以飲食觀游非婦人宜也姑強之乃從之游過市或曰市少南入浮圖有國工吳叟始圖東南壁甚怪可使奚官先壁道乃入觀觀已延及客位具食惟牀之側

TIFFEN Color Control Patches

Blue Cyan Green Yellow Red Magenta White 3/Color Black



聞男子歎者河間驚跣足出召從者馳車歸  
泣數日愈自閉不與衆咸通戚里乃更來謝  
曰河間之遠也猶以前故得無罪吾屬耶向  
之歎者為膳奴耳曰數人笑於門如是何耶  
羣咸聞且退暮年乃敢復召邀於姑必致之  
與偕行遂入禮障州西浮圖兩間禮障切  
叩檻出魚鼈食之河間為一笑衆乃歡俄而  
又引至食所空無帷幕廊廡廓然河間乃肯  
入先壁羣惡少於北隔下降簾使女子為秦

聲倨坐觀之有頃壁者出宿選貌美陰大者  
主河間乃便抱持河間河間號且泣婢夾  
持之或諭以利或罵且笑之河間竊顧視持  
已者甚美左右為不善者已更得適意鼻息  
弗然意不能無動力稍縱主者幸一途焉因  
擁致之房河間收泣甚適自慶未始得也至  
日仄食具類呼之食曰吾不食矣且暮駕車  
相戒歸河間曰吾不歸矣必與是人俱死羣  
咸反大闕不得已俱宿焉夫騎來迎莫得見

TIFFEN Color Control Patches

Blue Cyan Green Yellow Red Magenta White 3/Color Black

左右力制明日乃肯歸持淫夫太泣鬻臂相  
與盟而後就車旣歸不忍視其夫閉目曰吾  
病與之百物卒不食餌以善藥揮去心怍怍  
被耕切怍若危柱之絃夫來輒大罵終不一  
又音押切開目愈益惡之夫不勝其憂數日乃曰吾病  
且死非藥餌能已爲吾召鬼解除之然必以  
夜其夫自河間病言如狂人思所以悅其心  
度無不爲時上惡夜祠甚夫無所避旣張具  
河間命邑臣告其夫召鬼祝詛上下吏訊驗

笞殺之將死猶曰吾負夫人吾負夫人河間  
大喜不爲服闋門召所與淫者僕逐爲荒淫  
僕力居一歲所淫者衰益厭乃出之召長安  
果切無賴男子晨夜交於門猶不嫌苦又爲酒  
壚西南隅已居樓上微觀之鑿小門以女侍  
餌焉凡來飲酒大鼻者少且壯者美顏色者  
善爲酒戲者皆上與合且合且窺恐失一男  
子也猶日呻呼懜懜以爲不足積十餘年病  
髓竭而死自是雖戚里爲邪行者聞河間之

TIFFEN Color Control Patches

Blue Cyan Green Yellow Red Magenta White 3/Color Black

名則掩鼻賊類皆不欲道也柳先生曰天下之士爲脩潔者有如河間之始爲妻婦者乎天下之言朋友相慕望有如河間與其夫之切密者乎河間一自敗於強暴誠服其利歸敵其夫猶盜賊仇讎不忍一視其面卒計以殺之無須臾之戚則凡以情愛相戀結者得不有邪利之猾其中耶亦足知恩之難恃矣朋友固如此況君臣之際尤可畏哉余故私自列云

筆郭師墓誌

郭師時之善筆者故以

秋既季月關其園於丁酉之元  
和十二年九月十六日也又云  
仁人我哀理勿弃以是日葬也  
公時在柳州劉夢得集有與公  
書云發書得筆郭師墓誌一篇  
以爲其工獨得於屈折偷釋學  
者無能知又云郭師與不可  
者死矣絃張柱差愕然貌存中  
有至音舍湖弗聞噫人亡而器  
存布枉方冊者是已余之伊  
也豈獨爲郭師發耶想足下  
侯書重有樂耳蓋觀筆師  
之事觀公之文而有感也

郭師名無名無字父爽雲中大將無名生善



音能鼓十三絃

阮瑤琴賦曰等長六尺以應律絃十有二象十二時柱高三寸象三才唐史音樂志云等本秦聲也制與瑟同而絃少案京房建五音唯此瑟十三絃此乃箏也今雅樂清樂箏並有十二絃他樂皆十有三絃郭師所能者蓋十三絃者也

其爲事天姿獨得推七律三十五調切密遠

靡布爪指運掌擊

擊舊作緊晉山沈公謂蓋中指結于擊掌後節中也又音牽音挫擊也牽也

所自出屈折愉繹學者無能知自去乳不近

葷肉以是慕浮圖道

既失父母卽弃去兄弟

自髡緇入代清涼山

代謂代州又南來楚中然遇

其故器不能無撫弄吳王宙刺復州

太宗子吳王恪

恪子瑛瑛子祗祗子嶽嶽子宙皆嗣爲王或以告乃延入強之宙

號知聲音拊蹈以爲神奇會宙貶賀州遂以

來性愛酒不能已因縱髮爲黃老術薛道州

伯高抵宙以書必致之至與坐起伯高褻邪

人也嗜其音至善處輒自爲擊節教閣管謹

視出入餌仄栢不食穀三年變服道逃九疑

叢祠中

神之依叢木者謂之叢祠披取之益善親遇終不

屑卒乘暴水入小船下岫嶺山

嶺山名求

TIFFEN Color Control Patches

Blue Cyan Green Yellow Red Magenta White 3-Color Black



道籀會歐陽師死不果受張誠副嶺南又強  
與借誠死至是抵余時已得骨髓病曰猶鼓  
音四五行居數日益篤既病自爲歌死三日  
葬州北岡西志其詞曰

雲州生柳州死年五十病骨髓天與之音今

止矣丁酉之年秋既季元和十二年月闕其團

於是始謂九月十日爲浮圓形道士仁人我

哀埋勿弃

趙秀才羣墓誌

嬰曰死信孤乃立

趙氏在春秋時事晉至景

趙同趙括趙嬰齊滅其族趙朔妻成公姊有

遺腹走公宮趙朔客曰公孫杵曰杵曰謂朔

吾奉之後果生男屠岸賈索之嬰與杵曰謀

乃取他人子使杵曰負而匿諸將遂索杵曰

殺之程嬰與趙氏真孤俱匿山中至十五年

是召趙孤及程嬰復與趙田邑如故王侯

世家天水邑羣字容成系是襲祖某父某仕

相及一本止作嗟然秀才胡伋伋體貌之恭  
藝始習娶于赤水禮猶執南浮合浦述遠集  
元和庚寅神永戢庚寅元和五年問年二紀益以十



年三十僕夫返樞當啓蟄左傳啓蟄而郊啓  
也四也瀟湘之交瘞原隰稚妻號咷幼女泣和者  
悽欷行路悵追初憫天銘茲什

太府李卿外婦馬淑誌

公集有與李

皆不得而詳然公誌及其私必  
與公相厚者元和五年公時與  
李俱在永州故云卒于湘水之  
東誌是時作也漢書齊悼惠王  
其母高祖微時外婦也顏師古  
曰謂與旁通者其云外婦本此  
氏曰馬字曰淑生廣陵揚州母曰劉客倡也  
淑之父曰摠既孕而卒故淑爲南康謳者李

君爲睦州詆狂寇見誣左官爲循州錄過而

慕焉

李爲睦州刺史元和二年  
爲李錡所誣得罪貶循州

納爲外婦借

竄南海上及移永州

更大赦李  
量移永州

州之騷人多

李之舊日載酒往焉聞其操鳴絃爲新聲撫  
節而歌莫不感動其音美其容以忘其居之  
遠而名之辱方幸其若是也元和五年五月  
十九日積疾卒于湘水之東葬東岡之北垂  
年二十四銘曰

容之丰兮藝之功隱愛以舒和樂雍佳冷彫

殞逝安窮諧鼓瑟兮湘之澗謂湘靈也嗣靈音

兮永終古湘靈鼓瑟今淑之死能嗣其音也

萬年縣丞柳君墓誌并序史表載

即突陽孝公與誌積辰豈史誤耶萬年公正元十二年卒是年

葬誌是時作

惟貞元十二年龍集景子景龍太歲也三月日前

萬年縣丞柳君終于長安升平里之私第享

年五十長子弘禮承家當位次曰傅禮幼曰

好禮奉夫人洎仲父之命考時定制動合古

道三日而殯三月而葬禮記王制大夫士庶人三日而殯三月而葬

葬粵五月十九日甲子克開長安縣高陽原

附於先塋禮也先時撰辰酌禮撰擇也稱義備

物外姻畢至左氏傳云士逾月外姻至宗人來會從弟宗

元受族屬之教泣渾濡翰書辭紀行曰君諱

元方字某解人也系自周魯後得柳姓魯世家

公子庶之孫以王父字為諡至庶禽食菜於柳因為氏魯為楚滅柳氏入楚楚為秦滅柳氏遷晉之解縣故

柳氏為河東解人七代祖虬後魏中書令封

美陽公虬字仲盤西魏大統四葉至皇考惇



皇朝散大夫資陽令祖延州司馬考願宣州  
寧國丞濟德克紹厥類藏聰晦明粹爲淑和  
少孤季父建願有三子長曰元方季撫字訓  
道通左氏春秋貫歷代史旨畫羅列接在視  
聽嗜爲文章辭富理精以門廕出身調補宣  
州漂水尉網簿貢賦入于天府特授同州馮  
翊尉改京兆府雲陽主簿轉長安主簿遷萬  
年丞端靖守貞處劇不撓秩滿居養素食貧  
常好竺乾之道自振塵昏之外撮音展極也  
外一作表

泊如也旣而嬰被沉疾不克永壽姻戚動懷  
明友道傷僉曰天之報施善人何如哉君前  
娶河南獨孤氏左司郎中緬之女緬之子三  
人寔寂密  
也無子早世繼室以裴夫人諫議大夫虬之  
女虬河東人代宗時  
女擢爲諫議大夫陰教內則著於閨闈有  
女三人焉嗚呼銘誌之來古矣是不可闕遂  
勒玄石措于陰堂陰堂謂  
壙中也銘曰

振振吾宗德之宅耶惟君之德至其願耶德  
而不壽命旣厄耶松栢蒼耶不朽石耶

TIFFEN Color Control Patches

Blue Cyan Green Yellow Red Magenta White 3/Color Black



處士段弘古墓誌

并序。御史中丞崔公能也。時爲永

州刺史。公元和九年。尚在永州。故薦弘古於崔。迨其死。崔爲經紀其喪。可謂賢矣。公正集有祭弘古文。當其喪。遇永州。時作誌。亦作於

是時也。

段處士弘古讀縱橫書

漢志有縱橫十二家。蓋戰國蘇秦張儀之

也。剛峭少合。尤濩落。濩落大貌。莊子作爲。不

事。產人或交之度。非義輒去。以故年五十不

就祿。嘗以法家言。 漢志有法家者流之言。 抵御史大夫

何士幹延以上座。將用之。會古幹苑聞襄陽

節度使于頔愛人大言。遂干以兵畫。一見喜

甚。居月餘。視頔終不可與立功。又遁去。 頔之字曰

允元。貞元十四年九月。以頔爲隴西李景儉

襲州刺史。山南東道節度使。景儉之字曰致用。 東平呂溫 溫之字曰致用。 高氣節尚道藝

聞其名。求見。大懼。留門下。或一歲。或半歲。與

言。不知日出。溫卒。 和六年。元景儉逐元和三年

景松。貶爲江陵戶曹參軍。 前右拾遺張宿 一作與然。諾

南見中山劉禹錫。河東柳宗元二人者。言於

御史中丞崔公。公時降治永州。知其信賢。微



其去

微音選  
通也

又南抵好義容州扶風竇羣

是時

元和八年四月

以奉爲容管經略使途過桂桂守舊知君拒不

爲禮君憤怒發病不肯治曰平生見大人未

嘗相下今窮於此年加老接接無所容入也

益困於俗笑吾安用生爲埋道邊耳居六月

死逆旅中崔公爲出涕命特贈賻致其喪來

永州哭爲祭之與喪具道里費歸葬澧州安

鄉縣黃山南麓上君之死元和九年八月十

六日後某月日葬祖某官父某官妻彭城劉

氏子知微知章皆未冠銘曰

廉不貪直不倚困者吾之

困者蓋謂已及劉禹錫之屬皆窮困

也

通者不以達者不用也

言通不懲其躓卒以元

死觀游非類有賤非鄙何以葬之黃山南趾

潞州兵馬曹柳君墓誌

誌云正元二年七月十一

葬誌當是時作

柳氏子某爲平陸丞王父母之喪寓于外貞

元二十一年始葬于號之闕鄉窆

說文窆葬下棺也

驗切墨遇食乃貽書其族尚書禮部員外郎



宗元使爲其誌且曰吾之先自魏已來爲宰相者累世慶爲魏之侍中自後四世爲宰相我高祖諱萬齒爲伊闕令襲其先河間郡公會祖諱某浙州刺史咸有懿德洎于兵曹府君諱某勤身惠志好義能讓而同故交者固直而敬故親者睦凡舉明經者四皆獲美仕初爲陸渾主簿次吳縣尉次上黨丞次潞州兵曹參軍其勾稽摘發毗贊闕次無不勝職加朝散大夫某年月日終于官次殯于州若千里會世多難

家又貧窶故不及夫事嗚呼我曾祖王父葬于潁陽我伯祖叔祖洎伯父皆葬閭鄉皇天原望壽里潁陽北臨間其地陰狹岸又歎大懼不克久安神居是以從他兆于茲十用七月六日甲子將以具于玄堂之下固故有望乎爾也於是刪其書爲文置于郵中俾移於石上

曹夫 永州司功參軍譚隨亡母毛氏誌文

年月誌皆不載據題云永州公作永時作



毛氏夫人父曰儀禹豐州別駕祖弘義濟州  
戶曹夫人歸譚氏曰損爲鄧州司倉參軍損  
父昌爲常州錄事參軍祖曰元愛爲左羽林  
大將軍弘農男惟譚洎毛氏於周咸爲諸侯  
譚入于荥毛及魏爲后族千歲復合夫人生  
文夫子曰隨隨謹愿好禮始克於裴柳爲姻  
隨娶裴氏今中書舍人次元之族弟也女子  
嫁柳氏曰從肇曰余族兄也余早承族兄之  
教聞夫人之德且曰隨之所以能立洎吾嫂

之所以令皆夫人之訓則宜有以文其聲詩  
刻而措諸墓夫人諱某壽若干某年月日終  
某日日祔于此誌曰

周之列國譚子毛伯合是二姓從其匹敵夫  
人有訓乃策厥族惟時善良不享豐福懿厥  
子姓追號憲德內言不出孰表貞節願垂休  
銘永誌幽谷





河東先生外集卷下

表啓

為文武百官請復尊號表

六百公正

京兆府請復尊號表三又有為

者老請復尊號表二皆在正元

十九年間蓋為德宗復聖人文

武之號作也其事已詳於正集

之注今又有表六蓋

在正集之表前作

臣等言臣竊觀前代之盛列辟之英

司馬相

辟咸保鴻名而崇明號或配其德或昭其功

蓋所以揚耿光

書以觀文王之耿光以揚彰

崇品尊號  
表

ColorChecker TIFPEN Color Control Patches

Blue Cyan Green Yellow Red Magenta White 3/Color Black

河東先生外集卷下

表啓

為文武百官請復尊號表

六百公正

京兆府請復尊號表三又有為  
耆老請復尊號表二皆在正元  
十九年間蓋為德宗復聖人文  
武之號作也其事已詳於正集  
之注今又有表六蓋  
在正集之表前作

臣等言臣竊觀前代之盛列辟之英

司馬相  
如歷選

辟咸保鴻名而崇明號或配其德或昭其功

蓋所以揚耿光

書以觀文王之耿光以揚  
武王之大力也

崇品尊  
鵝救世  
梓

ColorChecker Tiffen Color Control Patches

Blue Cyan Green Yellow Red Magenta White 3/Color Black

淳懿而示遠也其有暗然不耀後嗣何觀蔽而不揚羣臣之罪伏惟皇帝陛下由正統而臨祚承聖緒而受圖稟高明之姿於天侔博厚之德於地禮記博厚配地高明配天端教化之本制刑禮之中聲振八區威加六合運玄造之化靡有不通成陰騭之功莫之能測是用光膺聖神文武之號建中元年正月羣臣上尊號曰聖神文武皇帝其後雖與元元年正月以尊號今睹昌期誠我武逢阨運宋批之亂去尊號今睹昌期誠我武之掃清書我武惟揚猶自谷而抑損同罪已

之義

左傳禹湯罪已其與也

明愛人之仁群臣等上

願聖心以成恭德而退懷大懼謂掩全功五

年于茲自與元元年甲子至貞元四年戊辰為五年矣若墜冰谷貞元

五年十月百寮請復尊號不允方今百職皆理庶績其凝書

陶謨之詞疑成也人用咸和咸和皆和也俗惟不

變陳師鞠旅兵法二千五百人為旅無犯塞之虞

畫界封疆無專地之患四海寧一萬類蕃滋

薄刑溢不究之聲漢書于定國為廷尉逋賦蒙

勿收之惠西成有穰歲之報南極見壽星之



祥靈貺屢加天恩允荅豈宜固爲菲薄以掩  
威明尊號之崇願復如舊况臣等親奉平明  
之理久蒙覆露之恩耻德美之不彰憂罪戾  
之將及伏惟陛下復循舊典俯徇群情誠天  
地神祇內外臣庶之所望也臣等無任屏營  
惘懇之至

第二表

臣等言臣等前詣朝堂上表伏請復加尊號  
奉被還旨未遂懇誠拳拳顙顙不勝大願臣

等伏以崇明號昭威德爰自中古實爲上儀  
以至於我祖宗莫不膺茲典禮伏惟皇帝陛  
下有廣運之德弘照微之仁燭幽以明威遠  
以武惠澤之被誠浹洽于八方浹即英聲之  
揚宜越軼于千古軼徒結切而乃久爲抑損以守  
謙恭事有曠而不遵禮有缺而未備臣等又  
以爲不私與已是謂至公有美之而莫敢辭  
有非之而莫敢隱必推於物而順於人旣以  
徇於羣心又思叶於中典此皆聖人之事也



清獻公集下

且夫虛而失實則誇曜而誣質而不華則朴

畧而固所以王度資於潤飾左傳昭十二年

王式如金王度帝者務於恢崇將以法日月

之昭明配天地之廣大易繫辭廣聳遠方之

觀聽兼前代之軌模然後表其全功謂之盡

善不可以方當陛下臨位羣臣在庭而使鴻

名不彰盛典猶闕既無以光昭衆美又無以

丕承舊儀則臣等蒙耻於今獲罪於後實為

大懼敢忘盡規尊號之崇願從羣議伏惟陛

下俯迴宸睇察納愚誠不惟臣等受恩天下  
幸甚無任區區懇迫之至謹昧死重請朝堂  
奉表固請以聞臣等誠懇誠勤頓首頓首謹  
言

第三表

臣等言前再上表請加尊號實以功德俱茂

典禮宜崇然而不能鋪陳無以動寤愚誠雖

竭天鑒未迴臣某等誠恐誠懼頓首頓首臣

等謹按白虎通曰號者功之表也神農有教



田事之勤燧人有與火食之利伏羲正五始

白虎通云

祝融續三皇

白虎通曰謂之祝融何祝者屬也融者續

正五行

也言能屬續三皇之道

而行之故謂之祝融也人爲之名以美其事

其後帝王之盛洎我祖宗之明咸因人心而順古道雖損益咸異而表功明德一也臣等

是以遵有國之令典採上古之遺文察人心

於謳謠

詭鳥

俟切觀天意於符瑞敢以爲請累表

陳誠曩者運丁艱難時或順動

易聖人以順動故刑罰清

而民陛下思成湯之罪已

其與也

左傳禹湯罪已其與也

其與也

周宣之側身

詩雲漢仍叔美宣王也宣王遇災而懼躬身修行欲銷去之

去微號而不稱

垂炯戒而自儆

切應天以

德示人以恭聞于蠻貊戎夷告于天地宗廟

是故咸知陛下之志慕義而歸仁潛感陛下

之誠通靈而助順今者君臣周德上下叶心

百職畢修庶官以序禮法明具教化流行方

內歡康

方內言四

天下寧一四人遵業萬類

樂生嘉應休徵神物靈貺形于草木著于星

辰而辭之以仁壽未臻至化猶鬱遂使德誠

TIFFEN Color Control Patches

Blue Cyan Green Yellow Red Magenta White 3/Color Black

可紀名號未崇不告於明神不示於殊俗將  
何以知陛下之戡難將何以表陛下之致平  
下無以威於四方上無以報於九廟其不可  
一也淳古之至化邈而不足烈祖之盛儀廢  
而不續其不可二也庶正群官宗室支屬西  
土耆長大學諸生黃冠之倫緇衣之侶萬眾  
伏闕彌旬織路而乃不從人心以違公議其  
不可三也守謙恭卑讓之志忽光大弘遠之  
圖臣等誠雖至愚以爲大謬伏以常久之德

貞夫一也易天下之道元始之義善之長也

易元者善之長也并包覆露天之大也清淨玄默道

之妙也睿智之周物不可以不稱夫聖也妙

笑之無方不可以不稱夫神也行仁義修典

法歌詩頌考文章不可以不稱夫文也却戎

狄翦暴逆邊兵之整禁衛以嚴不可以不稱

夫武也而合於唐堯乃聖乃神乃武乃文之

德臣等謹稽之乾符叶於古典侔德澤之廣

配功業之崇昧冒萬死伏請上尊號曰貞元



大道聖神文武皇帝臣等竭其精誠發於交  
感無以迴日其能動天無任屏營悃懇之至  
謹復詣朝堂奉表固請以聞臣某等誠惶誠  
恐頓首頓首

第四表

臣等言去年

貞元五年

九月三度詣闕上表

即前所上

表請復上尊號悃懇雖竭精誠莫通又懼於  
累塵聖聽是用中輟大願未畢羣心靡寧臣  
某等誠勤誠懇頓首頓首臣等生逢昌運早

列清朝獲覩文明繼跡聖俊亦嘗考前載於  
史氏訪遺儀於禮官至於保鴻名尊號之榮  
昭茂功盛德之美皆烈祖之垂法爲累代之  
成規子孫之所宜丕承臣下之所宜崇奉陛  
下纂聖緒而臨下遵令典以制中則亦俯從  
公卿大夫之請先膺聖神文武之號間者陛  
下以禍亂之故特貶損以自傲以從一時之  
宜信爲恭也今乃欲遂變更而不復以廢先  
祖之典則若專焉豈陛下或未之思然臣等





實以爲懼。雖欲行陛下之志，奈先祖之典法何。伏惟陛下因於憂勞，深自咎責，命祝史告于天地，陳圭幣祠于祖宇，布於羣臣，聞于兆庶，固能降開祐之福，致感悅之誠，咸和以叶心，盡瘁而畢力，弼成神造，康濟艱難，寇逆掃除，暴彊擾順，侯衛奉守，屏之職夷，狄爲來庭之賓，兵戎不興，邊鄙不聳，文軌同於四海，貢賦修於九州，至若時候將憊，必惟思而內省，皇情微軫，遂交感而潛通，陰陽和而風雨時。

年穀熟而財用足，休祥數見，福應屢臻，此皆天地祖宗垂靈錫祉，以成陛下之志，明無不答，不享之咎也。陛下宜承天意，以悅神心，增修盛儀，再加明號，崇昭報之禮，表恢復之功，而辭以仁壽未臻，至化猶鬱，則若尚懷不足，以要天地祖宗，雖有固讓之勤，而非重請之義，且夫號者其來尚矣，燧人神農各旌其事，湯以其武而曰武王，迨我祖宗崇尚古道，垂著新法，陛下獨爲辭讓，以守謙沖，則皇王將



有愧於前祖宗將不悅於後而帝德是非之  
辯固有所歸國典異同之文後難以守且陛  
下本爲炯誠類古通切一作鑑誠以示敬恭誠謙德  
也今以先王之道而不敢不法烈祖之訓而  
不敢不承又謙德之大也若乃守獨善而遺  
公議執小讓而忽宏規違臣庶之心廢祖宗  
之典乃所以失陛下之恭德又徒以掩陛下  
之全功臣等雖誠至愚竊所不取輒敢微之  
國典酌於經義取夫貞者事之幹元者善之

長以配聖謨神化之盛文德武功之崇叶紀  
年之嘉名遵舊號之美稱以如開元故事謹  
冒萬死請上尊號曰貞元聖神文武皇帝伏  
惟陛下沛然迴慮俯徇羣情然後聖德之光  
昭玄功之茂著後代得揚盛美而鑑至清是  
羣臣之願也不勝懇迫之至謹奉表詣闕固  
請以聞臣等誠勤誠懇頓首頓首

第五表

臣頌等言

頌謂

臣等伏以尊號未復累具陳

TIFFEN Color Control Patches

Blue Cyan Green Yellow Red Magenta White Black

請伏奉詔旨固守謙恭臣等上授天地神靈  
次奉祖宗典法列經義而順古因人心以從  
時詞繁而不能陳明誠竭而未蒙察納德美  
盛而猶蔽憲度缺而莫修罪戾是憂冰炭交  
集臣某等誠惶誠恐頓首頓首臣某等伏以  
先王之道由大中而可久近古之化以彌文  
而益彰然則守謹而爲恭不如立中而垂法  
表樸而略禮不如文明而化光况於文質異  
時而國家自有制度豈直爲一王之法固以

遇三代之文其於規模信爲弘遠陛下嗣訓  
先祖貽謀後聖當踐修以纂承寧變更而廢  
墜臣等又伏讀詔書曰遐想哲王則自燧人  
神農殷湯之時有其事也又曰欽若典訓則  
自代宗肅宗玄宗而上有其儀也又曰所誠  
者滿所尚者謙守之以誠期於終始臣等以  
爲去鴻名而貶損謙之始也遵舊典而奉承  
謙之終也造次而未嘗違於禮守之以誠也  
敬恭而無或陷於專所誠者滿也又曰虛美

TIFFEN Color Control Patches

Blue Cyan Green Yellow Red Magenta White 3/Color Black



崇飾所不敢當伏惟皇帝陛下恤人之心動天之德致理之文教戡難之武功著於頌聲先於史氏上有其實無虛美之嫌下盡其誠非崇飾之僞又曰勉一乃心共康庶政曩者公卿大夫侍御攜僕書左右攜持器按之僕或從扈牧圉左傳倍二十八年箋武子曰不或備持戈矛蓋有同行者誰扈牧圉注牛曰牧馬聞今者四岳羣后九土庶邦外自藩維內及宗室黃髮耆老青衿諸儒或僉以同辭或遠

而抗疏一心之效也羣材序進百職交修烽燧不驚兵戎以息鑽鑿不用獄訟以衰六氣和而風雨時五穀昌而倉廩實庶政之康也誠由教化以致雍熙自當冠於皇王寧復謝於堯禹宜加明號以表成功陛下雖以爲辭臣等未知其說又伏奉詔旨令臣等斷表伏以君親一致臣子一例而春秋之義不以父命命王命得遵先帝之典以陛下之詔命王命謹昧冒萬死伏請復上尊號如前不勝

惶懼懇迫之至

第六表

臣頌等言臣等今月七日所上表昨十五日  
下詔旨加辭讓愈固臣等感謙冲於盛德而  
私有舊典隳廢之憂懼煩瀆於聖聽而內懷  
微誠懇迫之切進退兢惕不知所措臣某等  
誠惶誠恐頓首頓首臣某等伏以事貴舉其  
中名惡浮於實得其中不宜變之而失正有  
其實不必避之以為恭况於祖宗之矩儀國

家之典制陛下教遵道備德博化先辭取於  
貶損而自卑朴略而大簡者也昔漢宣帝謂  
元帝曰我漢家亦自有制度見漢元帝紀諸葛孔  
明誠其主曰不宜妄自菲薄前史載之詳矣  
幸陛下思之臣等又以為執小讓之賢不足  
以方得宜合度之善去鴻名之敬不足以補  
變法改作之專陛下行之將何所守伏以高  
祖受其明命歷代承以聖德至陛下又有下  
武繼文重熙累盛之美不可謂德之不嗣也



躬上聖之姿合至神之化有哉禍亂制夷狄  
之武無一修禮樂垂憲度之文不可謂實之  
不孚也有字比年以來俗化斯厚人少犯法吏無  
舞文獄犴將空楛拳不用可謂人皆遷善豈  
曰俗未勝殘然若辭之所未寤也况於尊號  
之美陛下已受於初去之卽由於艱虞復之  
宜因於康靖徒示其罰不旌其功何以知區  
宇之削平何以知宗廟之復似非陛下之本  
意但自欲改先祖之遺儀耳內之臣庶跋履

山川思報主恩誓雪國恥亦欲摠其宿憤表  
其成勞陛下猶掩鴻名罔窮其事則此等如  
有未盡不以爲歡儻陛下以自咎責之心尙  
或未弭則羣臣不能匡輔之罪臣一作莊亦當未  
除將何以蒙陛下之恩私將何以受陛下之  
爵賞君猶舍垢臣以偷榮羣下之情必深反  
側又無以示於萬古無以威於四夷皆非遠  
圖且乖大體臣等懷此數者恨恨而不能自  
安謹昧冒萬死重違詔旨伏請復上尊號以

如前表伏惟皇帝陛下思聿修無忝之言無

忝爾祖聿脩厥德 顧屈已從人之義再膺大典俯徇

羣心因來月謁太清宮太廟郊祀上帝貞元六年

十月百條請復尊號上曰春夏元早宿麥不

登朕精誠祈禱獲降甘雨既致豐穰告謝郊

廟儻因禋祀而受尊號是有為焉遂以告祠

實臣等之至誠實臣等之厚幸不勝惶懼懇

迫之至謹復詣朝堂奉表固請以聞

及大會議戶部尚書班宏又請改所

上尊號加奉道字故其文如後表

宏爵州人貞元五年二月戶部侍郎遷本尚書

伏以睿智之周物而靡不通不可以不稱夫

聖也妙算之無方而莫能測不可以不稱夫

神也行仁義修典法歌詩頌考文章不可以

不稱夫文也攘却戎夷戡翦暴逆邊兵以整

禁衛以嚴不可以不稱夫武也而合於唐堯

乃聖乃神乃武乃文之德博施不息而萬物

以生推功不宰而萬化以成合於書之奉若

天道之義臣等謹稽之乾符叶於古典侔德





澤之廣配功業之崇昧冒萬死伏請上尊號

曰神聖文武奉道皇帝此是改第三表

及大會議國子祭酒韓洄請歷數近

日徵應祥瑞故又改其文如後表

貞元七年以韓洄為國子祭酒

又伏見陛下以今年四月以來方當雩祭之修而有旱備之請纔僖期而未害於物深軫念而將卹其人氣潛通而交感以和澤旋流而滂滯思遠由是風雨時而霜電不降稼穡

茂而蝗螟不生農功以成年穀大熟休祥數見福應屢臻仁木連理而垂陰嘉禾同穎而挺秀壽星舒景炎之盛芝草布葩英之重白聲凝彩而雪暉蒼烏取象於天色將徧於郡國相繼於歲時右具如表

為崔中丞賀平李懷光表懷光謀反貞元元年

為其部將牛名俊斬首以獻則公之表當是時作也然公時年十三不應有此文中丞者不詳其人矣文又闕不全云

臣某言伏奉某月日敕逆賊李懷光與臺未





人方言南楚凡臺奚虜遺醜懷先渤海尉備聞

兇險之行頗有殘暴之名陛下畧其細微假

以符節盡委朔方之地建中元年七月以懷

猶分禁衛之兵二年五月詔懷先率神不感

殊私乃懷異望間者饋貢不入王師問罪尋

令舉軍赴敵而乃終歲無功時李德裕拔朱

滔王武俊連兵救田悅部懷先統朔方兵一

萬三千同討悅懷先勇而無謀為滔等所敗

洎駕幸近郊建中四年十月丁未車救還舊

鎮將掃猾夏之盜因解奉天之圍光引兵敗

朱泚兵于醴泉泚聞之懼引豈伊人謀蓋是

兵歸長安由是奉天之圍解

天意陛下但嘉其排難不省其由列為上公

命作元帥及躡寇滑汭頓軍咸陽關

為裴令公舉柳冕表大曆四年十二月

八年公始生當無此表裴令公

蓋裴遵慶也或曰按冕傳云大

曆中郭子儀言於代宗曰冕首

佐先帝時駐靈武於社稷內究

元振忌其賢遂加誣罔海內究

河東外集

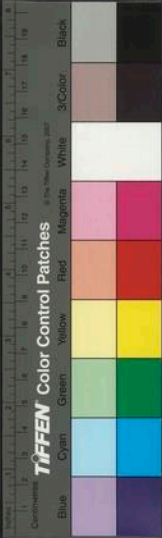



江東外集

卷之六

諭月卒揀元載之誅在大曆十二年而柳生於大曆八年是時方五歲而此表又當在載未誅之前時公未生或謂公集先侍御府君神道表云汾陽王居颯之備禮延望恐此表乃其先人之作然亦不可得而考此夫非公之文也明矣

臣某言聞忠邪不可以竝立善惡不可以同道吳任宰嚭而伍胥誅夷吳王夫差元年以嘗以執越為志二年悉精兵以伐越為夫越王勾踐使大夫種因大宰而行成吳王將許之伍子胥諫不聽遂自殺吳王以楚任靳鴟鵂盛其尸投之於江口紅普鄒切楚任靳尚而屈平放逐大夫原名列上官欒尙共

之王乃疎屈原原既放逐遂投於汨羅江而死遠惟前事孰不痛心伏見澧州刺史裴冕忠肅道高德厚匪躬無怠有蹇諤之風易曰王臣蹇蹇道佐先帝驅馳

靈武贊雲雷之業成社稷之勲至德元載玄昌遠詔太子充天下兵馬元帥以冕為御史中丞兼左庶子為之副是時冕為河東行軍司馬授御史中丞設朝廷遇太子於平涼具陳事勢勸之朔方七月太子入靈武冕與策功以冕為中書侍郎平章事程元振忌其直方遂加誣構投謫荒裔天下稱冤寶應元年肅宗崩以冕為山陵使冕以倖臣李輔國權盛將附之乃表輔國親昵術士中書舍人劉

河東外集

卷之六

煇充山陵使官煇坐法免冕亦以議事與空

程元振相違貶旄州刺史移澧州刺史

懷醞正之悲莫雪增嫌之恥今姦邪屏退聖

政大明廣德元年十一月削百度惟貞諸本

誤四門以穆寰海之內元元之人莫不延首

德音思聞至化願特令追冕列在天朝俾之

端揆庶寮平章百姓處詢謀之任當燮理之

權必能協和萬邦致君堯舜臣位兼將相職

忝股肱思進賢傑共熙帝載二年二月以冕

史大夫充東都河南江為右僕射兼御

南淮南諸路轉運使臣無任懇願之至

### 為武中丞謝賜新茶表

武元衡字伯恭正元二十  
年遷御史中丞公時為監察御  
史乃其屬也正集有為武中丞  
謝賜櫻桃表  
此當次其後

臣某言中使寶某至奉宣旨賜臣新茶一斤

者天睠忽臨時珍俯及捧戴驚抃以喜以惶

謝中臣以無能謬司邦憲大明首出貞元二十

德宗崩順宗即位易曰得親仰於雲霄渥澤

首出庶物萬國咸寧遂行忽先霑於草木况茲靈味成自遐方照

臨而甲拆惟新煦嫗而芬芳可襲調六氣而





成美扶萬壽以效珍豈可賤微膺此殊錫銜  
恩敢同於嘗酒滌慮方切於飲冰莊子曰朝  
受命而夕  
飲冰我其  
內熱蠟撫事循涯隕越無地臣不任感戴  
欣抃之至

為裴中丞賀破東平表元和十二年  
二月李師道

裴中丞盡平時御史中丞  
裴行立為杜管觀察使

臣某言月日得進奏官狀報逆賊李師道以  
某月日克就梟戮率土臣子慶抃無涯謝中臣  
謝子為不善手幽  
聞負恩于紀者鬼得而誅莊子為不善手幽  
聞之中者鬼得而

誅犯順窮凶者天奪其魄左傳襄公二十九年  
伯有使公孫  
黑如楚辭曰楚鄭方惡而使子往是殺余也  
伯有強使之子者怒將伐伯有氏大夫和之  
十二月鄭大夫盟於伯有氏禋祀曰善之代  
不善天命也其馬蹄子產舉不輸等則位班  
也擇善而舉則世隆也不自妖孽曷彰聖功  
天又除之奪伯有魄不自妖孽曷彰聖功  
伏惟陛下先天不違與神合契掩周宣中興  
之業陋漢光再造之勲靈旗四臨氛沴皆散  
凡在臣庶盡覩升平伏以師道席父祖以作  
威節度使傳其子納納傳師道苞海岳而  
專祿恃東秦十二之險漢高帝六年田肯賀  
上曰秦形勝之固也



帶河阻山，縣隔千里，持戟百萬，秦得百二焉。  
齊地方二千里，持戟百萬，縣隔千里之外，齊  
得十二焉。此東西秦也，百二者謂秦地險固，  
二萬人足以當諸侯百萬人，言齊雖誘臨淄，三  
萬人足當諸侯百萬人，言齊雖誘臨淄，三七  
固不如秦二萬萬，乃當百萬人，言齊雖誘臨  
之兵，史記蘇秦說齊宣王曰：臨淄之中二萬  
卒，固已二十一萬矣。竊據一方，歲踰五紀，朝  
宗之地，曠若外區。禹貢海岱為青州，青州東  
海岱及淮為徐州，東至海，北至岱，南至淮也。  
以其淮海之所在，故曰朝宗。此言東海為師  
道所據也。封祀之山，隔成異域。謂東封泰山，  
垂德曾未悛心。悛，心改也。餘孽滔天，果聞

折首易有嘉折首遂使云亭有主，知玉牒之  
將封封禪書炎帝封泰山，禪云亭，亭皆泰山  
廣二丈，高九尺，下有玉牒書。遼海無虞，見  
石碣之已至。國語：武王克商，通道于九夷，八  
職業於是肅謹。氏貢楛矢石，磬長尺，皆陸  
有尺，磬矢，鐵也。以石為之。○磬音奴。此皆陸  
下神籌，獨得籌一廟，略無遺授，任推盡力之  
誠，縱捨有感恩之化。金石可貫，龜筮必從，克  
成不戰之功，遂洽無為之理。臣謬司戎旅，遠  
守方隅，愧無橫草之功。軍自請曰：軍無橫草

ColorChecker Tiffen Color Control Patches

Blue Cyan Green Yellow Red Magenta White 3/Color Black

之功師古曰言行草中坐見覆孟之泰東方朔客  
使草偃卧故曰橫草也  
辨連四海之外以拊蹈歡慶倍萬恒情

賀赦表

表云况乃順時布政乘春尊  
和此謂順宗嗣位肆赦也蓋  
當公之人主嗣位肆赦惟順

藩緝此必代  
挂黃帥臣作

臣某伏奉某月日恩制大赦天下一人有慶  
百度惟新戴天履土罔不欣抃中某聞天地  
成功施雨露而育物帝王繼統昇日月以垂  
曜羣品資始萬方文明伏惟陛下嗣守鴻業

先膺駁命淳化均於四序大德合於二儀保  
寧社稷光宅區宇弘孝慈以御下崇恭儉以  
垂休恩覃溪洞事冠千古况乃順時布政乘  
春導和敷作解之澤宣在宥之典九族既睦  
四門廣闢而又洗滌幽繫雷雨之施也歸還  
流竄羅網之釋也移叙貶黜覆載之仁也蠲  
除逋債政理之源也褒寵勲賢激勸之方也  
廢金寶之貢有以彰儉德搜遺逸之士有以  
表至公元勲宿將賞延子孫庶尹卿士榮周



存歿廣直言之路啓進善之門德超虞夏道  
掩軒頊必將平一殊俗發揮大猷億萬斯年  
永荷天緒臣謬當任用守職藩維不獲奔赴  
闕庭親覩盛禮感悅歡抃倍萬恒情

賀皇太子賤

皇太子乃元和七年所立  
遂王省者一曰皇太子

子恒憲宗第三子

宗元皇恐言伏奉六月七日制元和聖文神  
武法天應道皇帝先受徽號元和十四年七月  
元聖文神武皇帝率土臣子歡抃無涯伏惟

皇太子殿下麗正居中輔成昌運消伏沴孽  
贊揚輝光鴻名允升大慶周洽表文武之經  
緯著天道之運行瑞景照臨示重輪之發耀  
崔豹古今注曰漢明帝爲太子樂  
人作四歌贊德其曰日月重輪恩波下濟  
見少海之增瀾山海經曰無阜之山南望幼  
子北大海太宗元忝守遐方  
子爲少海公時在柳州其  
獲聞盛禮踴躍之至倍萬恒情謹附牋賀宗  
元惶恐死罪死罪

賀裴桂州啓

裴桂州即前中丞公行  
立也行立爲桂管觀察







深國器專瑚璉之重論語子謂子貢汝器也  
日連宗史記田完世家鄭思子曰  
廟之器藝深撰大絃濁以春溫者君也小  
絃廉折以清者相也撰之深醇之愉將成玉  
者政令也醇師也音釋撰厥絃切  
燭之調爾雅四時和思叶歌謠足助薰風之  
化舜作五絃之琴以歌南風曰南願以頑璞  
上奉徽音增響亮於五絃應鏗鏘於六律沉  
淪雖久提拂未忘儻垂不微之恩禮記士無  
瑟敢效彌堅之用

答鄭負外賀啓

李師道三代受恩代宗永泰元年七月以李  
德宗建中二年七月卒子納領軍務貞元八  
年五月卒子師古領留務憲宗元和元年閏  
六月卒弟師道領留四兇負德四兇師古師  
道是爲三代受恩  
道聖朝舍育務在安人不知覆載之寬弘更  
縱豺狼之扞蠹王師一發兇首已來萬姓稱  
歡四方無事

答諸州賀啓

李師道累代負恩不起悛革餘孽怙亂夔魚  
本作更肆猖狂王師暫勞已致梟戮率土歡



河東先生外集卷下  
并慶賀難勝太平之功自此而畢

河東先生外集卷下

東吳郭雲  
鵬校壽梓

河東先生龍城錄目錄

卷上

吳嶠精明天文

魏證嗜醋芹

上帝追攝王遠知易總

武后常有身後名

房元齡爲相無嗣

韓仲卿夢曹子建求序

趙師雄醉憇梅花下

ColorChecker  
TIFPEN Color Control Patches

Blue Cyan Green Yellow Red Magenta White 3/Color Black

河東先生外集卷下  
并慶賀難勝太平之功自此而畢

河東先生外集卷下

東吳郭雲  
鵬校壽梓

河東先生龍城錄目錄

卷上

吳嶠精明天文

魏證嗜醋芹

上帝追攝王遠知易總

武后常有身後名

房元齡爲相無嗣

韓仲卿夢曹子建求序

趙師雄醉憇梅花下

ColorChecker  
TIFPEN Color Control Patches

Blue Cyan Green Yellow Red Magenta White 3/Color Black

李太白得仙

韓退之夢吞丹篆

寧王畫馬化去

含元殿丹石隱語

景州龍見三頭

神堯皇帝破龍門賊

明皇夢遊廣寒宮

任中宣夢水神持鏡

夜坐談鬼而恠至

裴武公夜得鬼詩

房元齡有大譽

閻立本有丹青之譽

王宏善爲八體書

張景著龍山史記注

龍城無妖邪之恠

王漸作孝經義

晉哀帝著書深闡至理

卷下

TIFFEN Color Control Patches

Blue Cyan Green Yellow Red Magenta White 3/Color Black



老叟講明種藝之言

李明叔精明古器

賈奭著書僊去

開元藏書七萬卷

明皇識射覆之術

明皇夢姚宋當爲相

太宗沈書游沱

尹知章夢持巨鑿破其腹

高皇帝宴賞牡丹

魏證善治酒

裴令公訓子

華陽洞小兒化爲龍

韓集樹雞詩蓋用此當時之事

賈宣伯有治三蟲之藥

李吉甫毒虐弄正權

張復條山集論世外事

羅池得石刻

劉仲卿隱金華洞



趙昱斬蛟  
宋單父種牡丹

東吳詭藥  
鵬枝毒樺

河東先生龍城錄目錄





國立中央圖書館 國立中央圖書館, TAIWAN, R.O.C.





國立中央圖書館 國立中央圖書館, TAIWAN, R.O.C.





國立中央圖書館藏

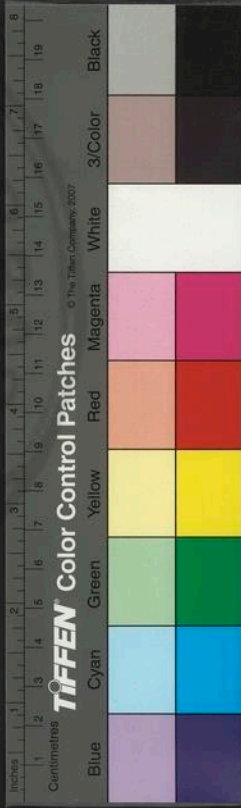

國家圖書館, NATIONAL CENTRAL LIBRARY, TAIWAN, R.O.C

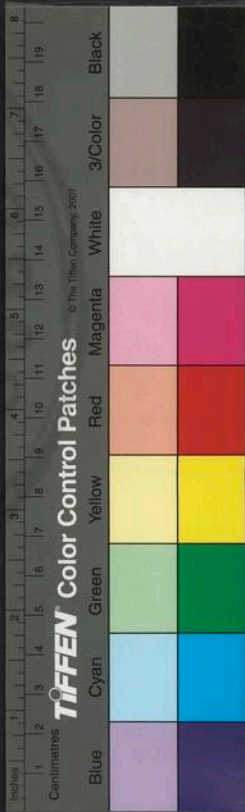

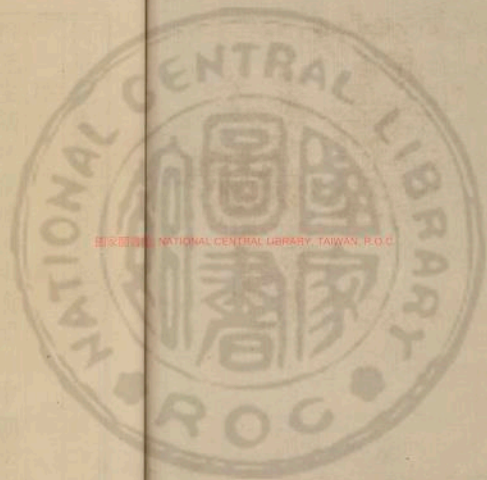

國立中央圖書館 國立中央圖書館, TAIWAN, P. O. C.





河東先生龍城錄卷上

序

柳先生謫居龍城因次所聞於中朝士大夫  
撫其實者爲錄後之及史之闕文者亦庶幾  
焉

吳嶠精明天文

吳嶠霄溪人也年十三作道士時煬帝元年  
過鄴中告其令曰中星不守太微主君有嫌  
而旺氣流萃於秦地子知之乎令不之信至

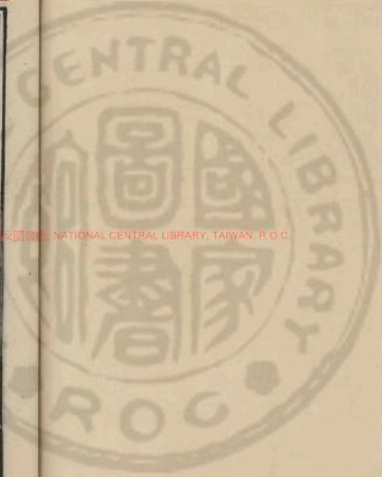

NATIONAL CENTRAL LIBRARY, TAIWAN, R.O.C.

307547 v20



神堯卽位方知不誣嚆精明天文卽袁天剛  
之師也

魏證嗜醋芹

魏左相忠言讜論贊襄萬機誠社稷臣有日  
退朝太宗笑謂侍臣曰此羊鼻公不知遺何  
好而能動其情侍臣曰魏徵好嗜醋芹每食  
之欣然稱快此見其真態也明日召賜食有  
醋芹三盃公見之欣喜翼然食未竟而芹已  
盡太宗笑曰卿謂無所好今朕覓之矣公拜

謝曰君無爲故無所好臣執作從事獨僻此  
收斂物太宗默而感之公退太宗仰睨而三  
歎之

上帝追攝王遠知易總

上元中台州一道士王遠知善易於觀感間  
曲盡微妙善知人死生禍福作易總十五卷  
世祕其本一日因曝書雷雨忽至陰雲騰沓  
直入臥內雷殷殿然赤電遠室暝霧中一老  
人下身所衣服但認青翠莫識其制作也遠

TIFFEN Color Control Patches

Blue Cyan Green Yellow Red Magenta White 3/Color Black



知焚香再拜伏地若有所待老人叱起怒曰  
所泄者書何在上帝命吾攝六丁雷電追取  
遠知方惶懼據地起旁有六人青衣已捧書  
立矣老人責曰上方禁文自有飛天保衛玉  
笈金科祕藏玄都汝是何者輒混藏網帙據  
其所得實以告我遠知戰悸對曰青丘元老  
以臣不逮故傳授焉老人顛領頌曰上帝敕  
下汝仙品已及於授受期展二十四年二紀  
數也遠知拜命次旋風颺起坼帷裂幕時已

二鼓明月在東星斗燦然俱無影響所取將  
書乃易總耳遠知志頗自失後閉戶不出經  
歲不食人因窺閤中但聞勸酬交歡竟不知  
爲誰也先定中召至京玉清觀安泊間或逃  
去如此者數次天后封金紫光祿大夫但笑  
而不謝一日告殖遺言屍赴東流湍水中天  
后不允其語敕葬開明原上後長壽中台州  
有人過海阻風飄蕩舩欲并妄行不知所止  
忽見畫舩一葉渺自天末來驚視之乃遠知



也漸相近台人拜而呼之遠知曰君涉險何  
至於此告台人此洋海之東十萬里也台人  
問歸計奈何遠知曰借子迅風正西一夕可  
到登州爲傳語天壇觀張先道士台人旣辭  
去舟回如飛羽但覺風翬翬而過明日至登  
州方知遠知死久矣訪天壇道士其徒云死  
兩日矣方驗二人皆仙去

武居常有身後名

武居常天后高祖也少時遊洛下人呼爲猴

頰郎以居常頤下有鬚若猿頰也其上有四  
鬢一日伊水上遇一丐者曰郎君當有身後  
名面骨法當刑然有女當八十年後起家暴  
貴尋亦浸微居常不信後卒如言丐者豈非  
異人乎

房元齡爲相無嗣

房元齡來買卜成都日者笑而掩象曰公知  
名當世爲時賢相奈無嗣相紹何公怒時遺  
直已三歲在側日者顧指曰此兒此兒絕房



氏者此也公大悵而還後皆信然也

韓仲卿夢曹子建求序

韓仲卿一日夢一烏幘少年風姿磊落神仙人也拜求仲卿言某有文集在建鄴李氏公當名出一時肯爲我詩是文而序之俾我亦陰報爾仲卿諾之去復回曰我曹植子建也仲卿既寤檢鄴中書得子建集分爲十卷異而序之卽仲卿作也

趙師雄醉憇梅花下

隋開皇中趙師雄遷羅浮一日天寒日暮在醉醒間因憇僕車於松林間酒肆傍舍見一女人淡粧素服出迂師雄時已昏黑殘雪對月色微明師雄喜之與之語但覺芳香襲人語言極清麗因與之扣酒家門得數盃相與飲少頃有一綠衣童來笑歌戲舞亦自可觀頃醉寢師雄亦懵然但覺風寒相襲久之時東方已白師雄起視乃在大梅花樹下上有翠羽啾啾相須月落參橫但惆悵而爾



李太白得仙

退之嘗言李太白得仙去元和初有人自北海來見太白與一道士在高山上笑語久之頃道士於碧霧中跨赤虬而去太白聳身健步追及共乘之而東去此亦可駭也

韓退之夢吞丹篆

退之常說少時夢人與丹篆一卷令強吞之傍一人撫掌而笑覺後亦似胷中如物噎經數日方無恙尙由記其上一兩字筆勢非人

間書也後識孟郊似與之目熟思之乃夢中傍笑者信乎相契如此

寧王畫馬化去

寧王善畫馬開元興慶池南華萼樓下壁上  
有六馬滾塵圖內明皇最眷愛玉面花驄謂  
無纖悉不備風鬃霧鬣信倖如也後壁唯有  
五馬其一者失去信知神妙將變化俱也

含元殿丹石隱語

開元末含元殿火去基下出丹石上有隱語

不可解云天漢二年赤先生粟木下有子傷  
心遇酷此亦不能辨也

景州龍見三頭

開元四年景州水中見一龍三頭時虜中大  
水後六日有風自龍見處西南來飛屋拔木  
半晝暝

神堯皇帝破龍門賊

神堯皇帝拜河東節度使九月領大使擊龍  
門賊毋端兒夜過韓津口時明月方出白露

初澄於小橋下有二人語言明日母大郎死  
我輩勤亦不少矣神堯停馬問二人再拜起  
泣曰某二人漢兵也昨奉東嶽命嶽神管押  
七十人付龍門助將軍討賊某二人埋骨在  
此因少憩於此亦自感傷兼欲先知於將軍  
爾神堯評其言深切詢其姓氏但笑謝言將  
軍貴人也某僕卒之賤分不當逾言訖蒼惶  
辭去言大隊至矣倏忽不見頃疾風如過矢  
風塵蔽天而過神堯默喜之明日破賊發七

十二矢皆中而復得其矢信知聖王所向至靈亦先爲佐佑焉

貴人明皇夢遊廣寒宮

開元六年上皇與申天師道士鴻都客八月望日夜因天師作術三人同在雲上遊月中過一大門在玉光中飛浮宮殿往來無定寒氣逼人露濡衣袖皆濕頃見一大宮府榜曰廣寒清虛之府其門兵衛甚嚴白刃粲然望之如凝雪時三人皆止其下不得入天師引

上皇起躍身如在煙霧中下視玉城崔嵬但聞清香藹鬱下若萬里琉璃之田其間見有仙人道士乘雲駕鶴往來若游戲少焉步向前覺翠色冷光相射目眩極寒不可進下見有素娥十餘人皆皓衣乘白鸞往來笑舞於廣陵大桂樹之下又聽樂音嘈雜亦甚清麗上皇素解音律熟覽而意已傳頃天師亟欲歸三人下若旋風忽悟若醉中夢迴爾次夜上皇欲再求往天師但笑謝而不允上皇因

想素娥風中飛舞紳被編律成音製霓裳羽  
衣舞曲自古泊今清麗無復加於是矣

任中宣夢水神持鏡

長安任中宣家素畜寶鏡謂之飛精識者謂  
是三代物後有八字僅可曉然近籀篆云水  
銀陰精百鍊成鏡詢所得云商山樵者石下  
得之後中宣南驚洞庭風浪洶然因泊舟夢  
一道士赤衣乘龍詣中宣言此鏡乃水府至  
寶水世有期今當歸我矣中宣因問姓氏但

笑而不答持鏡而去夢迴亟視篋中已失所  
在

夜坐談鬼而怪至

君誨嘗夜坐與退之余三人談鬼神變化時  
風雪寒甚窓外點點微明若流螢須臾千萬  
點不可數度頃入室中或爲圓鏡飛度往來  
乍離乍合變爲大聲去而三人雖退之剛直  
亦爲之動顏君誨與余但匍匐掩目前席而  
已信乎俗諺曰白日無談人談人則害生昏

Comments TIFEN Color Control Patches

Blue

Cyan

Green

Yellow

Red

Magenta

White

3-Color

Black



夜無說鬼說鬼則怪至亦知言也余三人後皆不利

裴武公夜得鬼詩而化爲燼

開元末裴武公軍夜宿武休帳前見一介冑者擲一紙書而去武公取視乃四韻詩云屢策羸駿歷亂岫叢嵐映日晝如曠長橋駕險浮天漢危棧通岐觸岫雲却念淮陰空得計又嗟忠武不堪聞廢興盡係前生數休衒英雄勇冠軍武公得詩大不悅紙隨手落爲燼

信知鬼物所製也出師大不利武公射中臍下病月餘薨

房元齡有大譽

房元齡幼穉日王通說其文謂此細眼奴非立忠志則爲亂賊輔帝者則爲儒師綽有大譽矣

閻立本有丹青之譽

閻立本畫宣王吉日圖太宗文皇帝上爲題字時朝中諸公皆議論東都從幸上出示圖

TIFFEN Color Control Patches

Blue Cyan Green Yellow Red Magenta White 3/Color Black

於諸臣稱爲越絕前世而上忽藏於衣袖笑  
謝而退自是立本有丹青之譽

王宏善爲八體書

王宏濟南人太宗幼日同學因問爲八體書  
太宗既卽極因訪宏而鄉人竟傳隱去是亦  
子陵之徒歟

張昶著龍山史記注

沈休文有龍山史記注卽張昶著昶後漢末  
大儒而世亦不稱譽余少時江南李育之來

訪余求進此文後爲火所焚更不復得豈斯  
文天欲祕者耶

龍城無妖邪之怪

柳州舊有鬼名五通余始到不之信一日因  
發篋易衣盡爲灰燼余乃爲文醮訴於帝帝  
懇我心遂爾龍城絕妖邪之怪而庶士亦得  
以寧也

王漸作孝經義

國初有孝子王漸作孝經義成五十卷事亦



該備而漸性鄙札凡鄉里有闕訟漸卽詣門  
高聲誦義一卷反爲漸謝後有病者卽請漸  
來詞書尋亦得愈其名藹然余時過汴州適  
會路逢一老人亦談此事頗亦敬其誠也

晉哀帝著書深闡至理

晉哀帝著丹青符經五卷丹臺錄三卷青符  
子卽神丘先生也深闡至理而近世有胡宗  
道海上方士亦得其術

河東先生龍城錄卷上

龍城錄卷上

河東先生龍城錄卷下

老叟講明種藝之言

余南遷度高鄉道逢老叟帥年少於路次講  
明種藝其言深耕穡種時耘時耔却牛馬之  
踐履去螟蝻之戕害勤以朝夕滋之糞土而  
有秋之利蓋富有年矣若夫堯湯之水旱霜  
雹之不時則在夫天也余感此言將書諸紳  
費於治民理生者無所施而不可而又至言  
也

該備而漸性鄙札凡鄉里有闕訟漸卽詣門  
高聲誦義一卷反爲漸謝後有病者卽請漸  
來誦書尋亦得愈其名藹然余時過汴州適  
會路逢一老人亦談此事頗亦敬其誠也

晉哀帝著書深闡至理

晉哀帝著丹青符經五卷丹臺錄三卷青符  
子卽神丘先生也深闡至理而近世有胡宗  
道海上方士亦得其術

河東先生龍城錄卷上

龍城錄卷上

河東先生龍城錄卷下

老叟講明種藝之言

余南遷度高鄉道逢老叟帥年少於路次講  
明種藝其言深耕穡種時耘時耔却牛馬之  
踐履去螟蝻之戕害勤以朝夕滋之糞土而  
有秋之利蓋富有年矣若夫堯湯之水旱霜  
雹之不時則在夫天也余感此言將書諸紳  
費於治民理生者無所施而不可而又至言  
也



李明叔精明古器

建康李生名照字明叔真可人書生好古博雅者一日就京師謁余裹飯從游於秦渭之間此人宦意畏巧而淡然蔽於古器凡自戰國洎於蕭梁之間譜所載者十得五六而皆精製奇巧後世莫迨然生頗爲文思澁設苦勤求古器心在於文書間亦足以超偉於當代也

賈奭著書僊夫

賈奭河陽人字師道與余先人同室讀書爲人謹順少調官河南尉才吏也後五十歲棄家隱伊陽小水鄉和樂村鳴臯山中著書二十卷號鳴臯子邇年不知其所終山中人竟言仙去然訛幻莫之信也有子鍊字子美亦有才然不逮於父風

開元藏書七萬卷

有唐惟開元最備文籍集賢院所藏至七萬卷當時之學士蓋爲楮無量裴煜之鄭譚馬



懷素張說侯行果陸堅康子元輩凡四十七人分司典籍靡有闕文而賊逆遽興兵火交荼兩都灰燼無存惜哉

明皇識射覆之術

上皇始平禍亂在宮所與道士馮存澄因射覆得臥曰合因又得卦曰斬關又得卦曰鑄印乘軒存澄啓謝曰昔此卦三靈爲最善黃帝勝炎帝而筮得之所謂合因斬關鑄印乘軒始當果斷終得嗣天上皇掩其口曰止矣

默識之矣後卽位應其術焉

明皇夢姚宋當爲相

上皇初登極夢二龍啣符自紅霧中來上大隸姚崇宋璟四字掛之兩大樹上宛延而去夢迴上召申王圓兆王建曰兩木相也二人名爲天遣龍致於樹卽姚崇宋璟當爲輔相兆矣上歎異之

太宗沉書於滹沱

太宗文皇帝平王世充於圖籍有交關語言

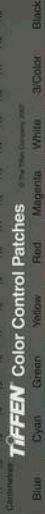

構怨連結文書數百事太宗命杜如晦掌之  
如晦復稟上當如何太宗曰付諸曹吏行頃  
聞於外有大臣將自盡者上乃復取文書背  
裏一物疑石重上親褰百重命中使沉滄沱  
中更不復省此與先武焚交謗數千章者何  
異

尹知章夢持巨鑿破其腹

尹知章字文叔絳州翼城人少時性惰夢一  
赤衣人持巨鑿破其腹若內草茹於心中痛

甚驚寤自後聰敏爲流輩所尊開元中張說  
表諸朝上召見延英上問曹植幽思賦何爲  
遠取景物爲句意旨安在知章對以植所謂  
賦作不徒然若倚高臺之曲嶠望且重也處  
幽僻之閑深位至早也望翔雲之悠悠嗟朝  
霽而夕陰以爲物無止定之意而上多改易  
也顧秋華之零落歲將暮也感歲暮而傷心  
年將易也觀躡魚於南沼使智者居於明非  
得志也聆鳴鶴於北林怨寡和也擣素筆而

慷慨守文而感也揚大雅之哀吟憫其時也  
仰清風以歎息思濯煩也寄予思於悲絃志  
在古也信有心而在遠措者大也重登高以  
臨川及上下也何余心之煩錯寧翰墨之能  
傳意不盡也此幽思所以賦也上敬異之擢  
禮部侍郎集賢院正字

高皇帝宴賞牡丹

高皇帝御羣臣賦宴賞雙頭牡丹詩惟上官  
昭者一聯爲絕麗所謂勢如連璧友心若臭

蘭人天使夫婉兒稍知義訓亦足爲賢婦人  
而稱量集下何足道哉此禍成所以無赦於  
死也有文容一百卷行於世

魏證善治酒

魏左相能治酒有名曰醪醑翠濤常以大金  
甕內貯盛十年飲不歇其味卽世所未有太  
宗文皇帝常有詩賜公稱醪醑勝蘭生翠濤  
過玉薤千日醉不醒十年味不敗蘭生卽漢  
武百味旨酒也玉薤煬帝酒名公此酒本學

TIFFEN Color Control Patches

Blue Cyan Green Yellow Red Magenta White 3/Color Black



釀於西胡人豈非得大宛之法司馬遷所謂  
富人藏萬石蒲萄酒數千歲不敗者乎

裴令公訓子

裴令公常訓其子凡吾輩但可文種無絕然  
其間有成功能致身爲萬乘之相則天也

華陽洞小兒化爲龍

茅山隱士吳綽素擅潔譽神鳳初因採藥於  
華陽洞口見一小兒手把大珠三顆其色瑩  
然戲於松下綽見之因前詢誰氏子兒犇忙

入洞中綽恐爲虎所害遂連呼相從入欲救  
之行不三十步見兒化作龍形一手握三珠  
填左耳中綽素剛膽以藥斧斫之落左耳而  
三珠已失所在龍亦不見出不十餘步洞門  
閉矣綽後上皇封素養先生此語賈宣伯說

賈宣伯有治三蟲之藥

賈宣伯有神藥能治三蟲止熬黃蘗以熱酒  
沃之別無他味一日過松江得巨魚置於水  
罟中因投小刀圭藥魚引吸中卽死取視則



見八足若爪利焉後吳江有怪土人謂蛟爲  
害宣伯以數刀圭投潭中明且老蛟死浮於  
水而水蟲莫知數皆爲藥死人此藥云本  
受之於閩阜山王天師乃仙方耶而涉海者  
亦或需焉故書之

李林甫以毒虐弄正權

惠州一娼女震厄死於市衢腸下有朱字云  
李林甫以毒虐弄正權帝命列仙舉三震之  
疑此女子偃月公後身耶謫而可懼元和元

年六月也

張復條山集論世外事

張復澧州人鮑書性作條山集三十卷論世  
外事此人兼得神鬼趣隱不仕有文集行於  
世

羅池石刻

羅池北龍城勝地也役者得白石上微辨刻  
書云龍城柳神所守驅厲鬼山左首福土氓  
制九醜余得之不詳其理特欲隱予於斯歟

TIFFEN Color Control Patches

Blue Cyan Green Yellow Red Magenta White 3/Color Black

劉仲卿隱金華洞

賈宣伯愛金華山卽今雙谿別界其北有仙洞俗呼爲劉先生隱身處其內有三十六室廣三十六里石刻上以松炬照之云劉嚴字仲卿漢室射聲校尉當恭顯之際極諫被貶於東陬隱迹於此莫知所終卽道士蕭至玄所記也山口人時得玉篆牌俗傳劉仲卿每至中元日來降洞中州人祈福尋谿口邊得此者當巨富此亦未必爲然然仲卿亦梅子

真之徒歟

趙昱斬蛟

趙昱字仲明與兄冕俱隱青城山從事道士李珣隋末煬帝知其賢徵召不起督讓益州太守臧賡強起昱至京師煬帝縻以上爵不就獨乞爲蜀太守帝從之拜嘉州太守時健爲潭中有老蛟爲害日久截没舟船蜀江人患之昱涖政五月有小吏告昱會使人往青城山置藥渡江溺使者没舟航七百艘昱大

怒率甲士千人及州屬男子萬人夾江岸鼓  
噪聲振天地昱乃持刀沒水頃江水盡赤石  
崖半崩吼聲如雷昱左手執蛟首右手持刀  
奮波而出州人頂戴事爲神明隋末大亂潛  
亦隱去不知所終時嘉陵漲溢水勢洶然蜀  
人思昱頃之見昱青霧中騎白馬從數獵者  
見於波面揚鞭而過州人爭呼之遂吞怒眉  
山太守薦章太宗文皇帝賜封神勇大將軍  
廟食灌江口歲時民疾病禱之無不應上皇

幸蜀加封赤城王又封顯應侯昱斬蛟時年  
二十六珽傳仙去亦封佑應保慈先生

宋單父種牡丹

洛人宋單父字仲孺善吟詩亦能種藝術凡  
牡丹變易千種紅白闐色人亦不能知其術  
上皇召至驪山植花萬本色樣各不同賜金  
千餘兩內  
皆呼爲花師亦幻世之絕藝也



河東先生集附錄目錄

卷上

勅賜靈文廟額牒

初封文惠侯告詞

加封文惠昭靈侯告詞

柳先生楊子新注

書詩贊碑跋評論

答柳子厚書

又與柳子厚書

東吳郎雲  
鳴校壽梓

TIFFEN Color Control Patches

Blue

Cyan

Green

Yellow

Red

Magenta

White

3/Color

Black

河東先生集附錄目錄

卷上

勅賜靈文廟額牒

初封文惠侯告詞

加封文惠昭靈侯告詞

柳先生楊子新注

書詩贊碑跋評論

答柳子厚書

又與柳子厚書

東吳郎雲  
鳴校壽梓

TIFFEN Color Control Patches

Blue

Cyan

Green

Yellow

Red

Magenta

White

3/Color

Black

又謝柳子厚寄疊石硯詩

題羅池廟碑陰文

柳侯畫像贊

并序

文惠侯贊

題萬石亭詩

寄永守王鎮

又集古錄羅池廟碑跋

又般舟和尚碑跋

讀柳子厚傳

又金陵語錄評論

卷下

評柳子厚詩

又論柳子厚詩

又寄書柳子厚詩

又書柳文瓶賦後

書柳子厚牛賦後

又書李赤詩後

又書黃子思詩集後

又跋大鑿禪師碑

TIFFEN Color Control Patches

Black 3/Color White Magenta Red Yellow Green Cyan Blue

又引說先友記

又讀柳子厚三戒

河豚魚說

烏賊魚說

跋晁無咎畫馬

書柳子厚詩贈王觀復

跋陰符經後

發明周御史論

古今詩話

歸叟詩話

冷齋夜話

石林詩話

重修羅池廟記

柳文前序

韓柳音釋序

柳文後跋

又柳文後跋



河東先生集附錄目錄

東吳詭闕  
鵬駁齋梓

河東先生集附錄卷上

勅賜靈文廟額牒

尚書省牒柳州靈文廟

禮部狀准都省批送下廣南西路轉運司奏  
據柳州申據本州鄉民父老嚴後等狀陳伏  
覩唐柳州刺史元和年立廟於羅池至今三  
百來年廟享不絕州境凡有水旱疾疫之災  
及公私祈禱無不感應乞加封爵或廟額柳  
州本司保明委是詣實尋符太常寺依條看



詳據太常寺狀勘會唐柳州刺史立廟於羅池係前代名賢轉運及州司保明立廟至今三百來年廟享不絕凡有水旱疾疫祈禱感應自熙寧二年八月已後至去年六月計十餘次祈禱感應伏候 指揮 牒奉 勅宜賜靈文之廟爲額牒至准 勅故牒元祐七年六月三日牒

初封文惠侯告詞

勅文章在冊功德在民昔有其人是爲不朽

生而昭奕後且不亡惠我一方是宜崇顯柳州靈文廟唐刺史柳公仕于唐室卓有才名厲志精顓記覽浩博貫穿經史溢爲詞華覽其遺編灼見志學龍城雖遠不鄙其民爰出教條動以禮法家富有業經學有師風行俗成田里悅喜自言將死館我羅池今數百年英靈猶在祈禳禱祀如響應聲水旱疾憂咸有歸賴啓封侯爵因民之情尚其知歆永庇南土可特封文惠侯崇寧三年七月七日中

TIFFEN Color Control Patches

Blue Cyan Green Yellow Red Magenta White 3/Color Black

書舍人臣薛昂行

加封文惠昭靈侯告詞

勅柳州靈文廟文惠侯生傳道學文章百世  
之師沒以神靈福祐一方之庇是有功德於  
人者其於爵號何愛焉惟神望冠河東名高  
唐室其才足以命世其政足以裕民出守柳  
城終享廟食焄蒿之際盼蠻必通屬者春夏  
之交雨暘愆候禱焉卽應歲以是豐故郡人  
願詣諸朝而使者遂上其事朕嘉神孚惠爰

益褻封尚赫光靈保有常享可特封文惠昭  
靈侯紹興二十八年八月二十六日中書舍  
人臣王剛中行

柳先生楊子新注

學行篇

如將復駕其所說則莫若使諸儒金口而

木舌

先生云金口木舌鐸也使諸儒駕孔子之說  
如木鐸也

TIFFEN Color Control Patches

Blue Cyan Green Yellow Red Magenta White Black

ColorChecker by Munsell Color Services Lab

脩身篇

熒寃曠枯糟莛曠沈

先生云熒明也熒寃司目之用者也糟當爲精莛如葭莛之莛目精之表也言寃之熒明曠久則枯精之輕浮曠久則沈不目日月目之用廢矣以至於索塗冥行而已

擿埴索塗冥行而已矣

先生云糟當爲精言昏矇之患神光久曠則枯目精久曠則沈於是以杖擿地而求路冥

冥然行矣

孝至篇

勤勞則過於阿衡

先生云阿衡之事不可過也過則反

漢興二百一十載而中天其庶矣乎

先生云楊子極陰陽之數此言知漢祚之方

半耳

群公書贊題跋碑記

答柳子厚書

劉賓客

TIFFEN Color Control Patches

Blue Cyan Green Yellow Red Magenta White 3/Color Black



禹錫白零陵守以函置足下書爰來屑末三幅小章書僅千言申申疊疊茂勉甚悉相思之苦懷膠結贅聚至是泮然以銷所不如晤言者無幾書竟獲新文二篇且戲余曰將子爲巨衛以揣其鈞石銖黍余吟而繹之顧其詞甚約而味大淵然以長氣爲幹文爲支跨躒古今鼓行乘空附離不以鑿杓咀嚼不有文字端而曼苦而腴佶然以生癯然以清余之衡誠懸于心其揣也如是子之戲余果何

如哉夫矢發乎羿毅而中微存乎他人子無曰必我之師而能我衡苟然則譽羿者皆羿也可乎索居三歲俚言蕪而不治臨書軋軋不具禹錫白

又與柳子厚書

間發書得筆郭師墓志一篇以爲其二獨得於天姿使木聲絲聲均其所自出抑折愉繹學者無能知繁休伯之言薛訪車子不能曲盡如此能令鄙夫冲然南望如聞善音如見

其師尋文寤事神驚心得倘佯伊鬱久而不能平嗟夫郭師與不可傳者死矣弦張柱釜楚宜枵然貌存中有至音含糊弗聞噫人亡而罷存布方冊者是已余之伊鬱也豈獨爲號師發邪想足下因僕書重有槩耳不宣禹錫白

又謝柳子厚寄疊石硯

常時同硯席寄此感離羣清越敲寒玉參差疊碧雲煙嵐餘斐壘水墨兩氣氤好與陶貞

白松窻寫紫文

題羅池廟碑陰文

田錫

柳子厚終於柳州以精多魄強爲羅池之神昌黎韓退之叙其事而銘之于碑矣其有遺意錫幸得而紀焉古人或有其言而無其行或有其質而無其文故周勃持重而詞則寡焉子夏美才而行或缺焉猶能安漢皇之祚游仲尼之門惟公之文緯地經天惟公之行希聖齊賢彬彬然若黼黻之華袞鏘鏘然若

咸詔之在懸古人或有其才而無其時必避  
害以巽令人以隨顏子之賢當周德之衰微  
孟軻之仁值王道之陵遲亦能服膺於聖人  
之道偃蹇爲霸者之師惟公策名於貞元之  
間通籍於元和之時闊步高視飛聲流輝謂佐  
王之才得以施謂當朝大臣不我遺古人或  
雖得其時而無知己諒有知己一人而已故  
國僑出涕以子皮之死夷吾之慟以鮑君亡  
矣唯公有劉公禹錫之交有韓侯退之在朝

有呂衡州以倜儻與公爲游處有皇甫湜以  
文章與公相遊遊而公位不過爲南宮外郎  
命不過爲柳州之牧以謫而出至死不服如  
明堂之材朽於谿谷如千里之馬軛於輦轂  
時耶命耶以是知爲仁者未必獲祐修德者  
或虧多福予聞四瀆視諸侯五嶽視三公爲  
靈神甚貴在祀典尤崇所職者以明以晦所  
主者爲雷爲風聃天以摠萬靈聃國以濟三  
農所以籩豆有加蘋蘩用豐其疏爵也有袞

晁劔烏其用樂也有簫笳笙鏞安得公之生也惠惟及於一州公之亡也神猶介於遐陬唯裔夷感慕而靈祠潔脩迓神之威有荃撓今桂舟饋神之奠有椒漿兮蘭羞無金策追封之贈無袞衣加寵之優使公與沈湘之魂爲偶而配濤之神作儔以公之齊聖廣淵聰明正直宏深之量昭明之識而不爲星爲辰幹運陰陽拱於北辰不爲嶽爲瀆含吐風雲康於黎民胡爲在郴州之陋爲羅池之神是

知天命難諶今命靡常因紀爲碑陰之文

題萬石亭詩

寄永守  
王頴

歐陽公

天於生子厚稟予獨艱哉超凌驟拔擢過盛輒傷摧苦其危慮心嘗使名聲哀投以空曠

TIFFEN Color Control Patches

Blue

Cyan

Green

Yellow

Red

Magenta

White

3-Color

Black



地縱橫放天才山竄與水險上下極泐洞故  
其於文章出語多崔嵬人迹所罕到遺蹤久  
荒頽王君好奇士後二百年來翦薙發幽蒼  
搜尋得瓊瑰感物不自貴因人乃爲材惟知  
古可慕豈免今所哈我亦奇子厚開編每俳  
徊作詩示同好爲我銘山岷

又集古錄羅池廟碑跋

右羅池廟碑尚書吏部侍郎韓愈撰中書舍  
人史館修撰沈傳師書碑後題云長慶元年

正月建按穆宗實錄長慶二年二月傳師自  
尚書兵部郎中翰林學士罷爲中書舍人史  
館修撰其九月愈自兵部侍郎遷吏部然則  
據建碑時愈未爲吏部沈亦未爲舍人碑言  
柳侯死後三年廟成明年愈爲柳人書羅池  
事子厚以元和十四年卒至後三年愈作碑  
時當是長慶三年則二君官當與此碑同其  
書元年正月蓋傳摸者誤刻之爾今世傳昌  
黎先生載此文與碑多同惟集本云涉有新

船而碑以涉爲步荔子丹今蕉子黃碑蕉下  
無子字當以碑爲是而碑云春與猿吟而秋  
鶴與飛則疑碑之誤也

又般舟和尚碑跋

右柳子厚撰并書子厚所書碑世頗多有書  
既非工而字畫多不同疑喜子厚者竊借其  
名以爲重子厚與退之皆以文章知名一時  
而後世稱爲韓柳者蓋流俗之相傳也其爲  
道不同猶夷夏也然退之於文章每極稱子

厚者豈以其名並顯於世不欲有貶毀以避  
爭名之嫌而其爲道不同雖不言顧後世當  
自知歟不然退之以力排釋老爲已任於子  
厚不得無言也

讀柳子厚傳

王荆公

余觀八司馬皆天下之奇材也一爲叔文所  
誘遂陷於不義至今士大夫欲爲君子者皆  
羞道而喜攻之然此八人者既困矣無所用  
於世往往能自強以求列於後世而其名卒



不廢焉而所謂欲爲君子者吾多見其初而已要其終能毋與世俯仰以自別於小人者少耳復何議於彼哉

又金陵語錄評論

柳開不及柳子厚睦修亦常儒耳張景道勝柳開如太元準易論好餘文論亦多好

河東先生集附錄卷上

唐吳翥  
編次書序

河東先生集附錄卷下

評柳子厚詩

蘇東坡

詩須要有爲而後作當以故爲新以俗爲雅好奇而新乃詩之病柳子厚晚年詩極似陶淵明知詩病也

又論柳子厚詩

柳子厚詩在陶淵明下韋蘇州上退之豪放奇險則過之而溫麗靖深不及也所貴於枯淡者謂其外枯而中膏似淡而實美淵明子

TIFFEN Color Control Patches

Blue Cyan Green Yellow Red Magenta White 3/Color Black



不廢焉而所謂欲爲君子者吾多見其初而已要其終能毋與世俯仰以自別於小人者少耳復何議於彼哉

又金陵語錄評論

柳開不及柳子厚睦修亦常儒耳張景道勝柳開如太元準易論好餘文論亦多好

河東先生集附錄卷上

唐吳翥  
藏板書軒

河東先生集附錄卷下

評柳子厚詩

蘇東坡

詩須要有爲而後作當以故爲新以俗爲雅好奇而新乃詩之病柳子厚晚年詩極似陶淵明知詩病也

又論柳子厚詩

柳子厚詩在陶淵明下韋蘇州上退之豪放奇險則過之而溫麗靖深不及也所貴於枯淡者謂其外枯而中膏似淡而實美淵明子

TIFFEN Color Control Patches

Blue Cyan Green Yellow Red Magenta White 3/Color Black

厚之流是也若中邊皆枯淡亦何足道佛云  
吾言如食蜜中邊皆甜人食五味知其甘苦  
皆是能分別其中邊者百無一也

又記書柳子厚詩

元符己卯閏九月瓊士姜君來僭耳日與予  
相從庚辰三月乃歸無以贈行書柳子厚飲  
酒讀書二詩以見別意子歸吾無以遣日獨  
此二事日相與往還耳二十一日書

又書柳文瓶賦後

漢黃門郎楊雄作酒箴以諷諫成帝其文爲  
酒客難法度士譬之於物曰子猶瓶矣觀瓶  
之居居井之眉眉井邊也若人目上之有眉處高臨深動  
常近危酒醪不入口臧水滿懷不得左右牽  
於纏徽一旦虫上蜀反礙爲甕丁浪反所輻音身  
提徒計反黃泉骨肉爲泥經微井索也甕甕也  
輻擊也言瓶所懸礙不舒下而爲自用如此  
井甕所擊則破碎也提擲入也  
不如鴟夷即今鴟夷囊以盛酒也鴟夷滑稽腹如  
大壺盡日盛酒人復借酤常爲國器託於屬

車出入兩宮經營公家繇是言之酒何過乎  
見前漢陳遵傳遵字孟公嘗酒大喜之或曰柳子厚瓶賦拾酒  
箴而作非也子雲本以諷諫設問以見意耳  
當復有答酒容語而陳孟公不取故史略之  
子厚蓋補亡耳然子雲論屈原伍子胥晁錯  
之流皆以不智譏之而子厚以瓶爲智幾於  
信道知命者子雲不及也子雲臨憂患顛倒  
失據當有媿於斯文也耶

書柳子厚牛賦後

嶺外俗皆恬殺牛海南爲甚客至高化載牛  
渡海百尾一舟遇風不順渴饑相倚以死者  
無數牛在舟哀鳴出淙旣至海南耕者與屠  
者常相半病不飲藥但殺牛以禱富者至殺  
十餘牛死者亦不減幸而不死卽歸德於牛  
以巫爲醫以牛爲藥間有飲藥者巫輒云神  
怒病不可治親戚皆爲却藥禁醫不得入門  
人牛皆死而後已地產沉水香必以牛易之  
黎人得牛皆以祭鬼無脫者中國人以沈水

TIFFEN Color Control Patches

Blue

Cyan

Green

Yellow

Red

Magenta

White

3-Color

Black

香供佛燎帝求福此皆燒牛肉也何福之能  
得哀哉余莫之能救故書柳子厚牛賦以遺  
瓊州僧道贇使以曉喻其鄉人之有知者庶  
幾少衰乎

又書李赤詩後

過姑熟堂下讀李白十詠疑其語淺陋不類  
太白邈云聞之王安國此李赤詩秘閣下有  
赤集此詩在焉白集中無此赤見柳子厚集  
自比李白故名赤卒爲厠鬼所惑而死今觀

此詩止如此而以此太白則其人心疾已久  
非特厠鬼之罪也

又書黃子思詩集後

余嘗評書以謂鍾王之迹蕭散簡遠妙在筆  
畫之外至唐顏柳始集古今筆法而發之極  
書之變天下翕然以爲宗師而鍾王之法益  
微至於詩亦然蘇李之天成曹劉之自得陶  
謝之超然固已至矣而杜子美李太白以英  
偉絕世之資凌跨百代古之詩人盡廢然魏



晉以來高風絕塵亦少衰矣李杜之後詩人  
繼出雖有遠韻而才不逮意獨韋應物柳子  
厚發纖濃於簡古寄至味於淡泊非餘子所  
及也

又跋大鑿禪師碑

釋迦以文教其譯于中國必託於儒之能言  
者然後傳遠故大乘諸經至楞嚴則委曲精  
盡勝妙獨出者以房融筆授故也柳子厚南  
遷始究佛法作曹溪南嶽諸碑妙絕古今而

南華今無刻石者長老重辨師儒釋兼通道  
學純備以謂自唐至今頌述祖師者多矣未  
有通亮簡正如子厚者蓋推本其言與孟軻  
氏合共可不使學者日見而常誦之乃具石  
請余書其文唐史元和中馬摠自虔州刺史  
遷安南都護徙桂管經略觀察使入爲刑部  
侍郎今以碑考之蓋自安南遷南海非桂管  
也韓退之祭馬公文亦云自交州抗節番禺  
曹溪謚號固非桂管所當請以是知唐史之

ColorChecker Tiffen Color Control Patches

Blue Cyan Green Yellow Red Magenta White 3-Color Black

誤當以碑爲正

又引說先友記

昔柳子厚記其先友六十七人於其墓碑之陰考之於傳卓然知名者蓋二十人子厚曰先君之所友天下之舍士舉集焉

袁高

起巴子唐傳第四十五卷

姜公輔

齊映

七十五

嚴郢

穆贊

字子實弟贊

裴樞

杜黃裳

九十四

楊憑

弟疑八十五

李酈

七十一

梁肅

一百二十七文藝傳中

韓愈

一百一

許孟容

八十七

袁滋

七十六

盧羣

七十二

鄭餘慶

九十

奚陟

八十九

盧景亮

八十九

楊於陵

八十八

高郢

九十一

柳登

芳子五十七弟冕

又讀柳子厚三戒

予讀柳子厚三戒而愛之又嘗悼世之人有妄怒以招悔欲蓋而彰者游吳得二事於水



河東門金下  
濱之人亦似之作二說非有意乎續子厚者  
也亦聊以自警

河豚魚說

河之魚有豚其名者游於橋間而觸其柱不知遠去怒其柱之觸已也則張頰植鬣怒腹而浮於水久之莫動飛鳶過而攫之磔其腹而食之好游而不知止因游而觸物不知罪已妄肆其忿至於磔腹而死可悲也夫

烏賊魚說

海之魚有烏賊其名者响水而水烏戲于岸間懼物之窺已也則响水以自蔽海鳥視之而疑知其魚而攫之嗚呼徒知自蔽以求全不知滅迹以杜疑爲窺者之所窺哀哉

又跋晁無咎畫馬

晁無咎所藏野馬八出沒山谷間意象慘淡如柳子厚所云風鬣霧鬣千里相角然筆法稍疎當是有遠韻人而不甚工者元祐三年宋退叔張文潛同觀





宋王觀復書柳子厚詩贈王觀復 黃山谷

余友王觀復作詩有古人態度雖氣格已超俗但未能從容中玉佩之音左準繩右規矩爾意者讀書未破萬卷觀古人文章未能盡得其規模時所摠攬籠絡但知玩其火龍黼黻成章後取故手書柳子厚詩數篇遺之欲知柳子厚如此學陶淵明乃爲能近之耳如白樂天自云效淵明數十篇終不近也

又跋陰符經後

陰符經出於唐李筌熟讀其文知非黃帝書也蓋欲其文奇古反詭譎不經蓋糝雜兵家語作此言又妄託子房孔明諸賢訓註尤可笑惜不經柳子厚一掬擊也

發明周御史論

張唐英

柳子厚作御史周君礪曰有唐正臣周某字某以諫死葬于某所云天寶中有諂諛至相位賢臣放逐公爲御史抗言以白其事得死于墀下然不言周君名字及諂諛爲相者誰



及賢臣放逐者何人今以唐史質之周君必  
子諒也諛諛必牛仙客也賢臣必張九齡也  
林甫薦仙客爲宰相九齡言其不可上不悅  
罷九齡相位時子諒爲御史白於大夫李適  
之曰仙客不才濫登相位公何得坐觀其事  
適之遽奏之上怒決配子諒於瀼州至藍田  
賜死以九齡所薦子諒非其人左遷荊州都  
督嗟乎九齡以子諒能抗言朝廷之失是不  
負其職而九齡爲能知人爾而明皇悅邪佞

之臣反以九齡所薦非其人而逐之如此則  
後之大臣薦臺諫官者當薦依阿取容暗喑  
如秋蟬泛泛如浮萍則無患矣何以爲朝廷  
之耳目哉夫植木而欲其茂也必時溉之溉  
而惡大反自伐之必衰之理也明皇之惡子  
諒乃自求衰之謂乎西幸之禍有所召爾

古今詩話

劉夢得曰柳八駿韓十八平淮西碑云左塗  
右粥何如我平淮雅云仰父俯子柳云韓碑



兼有帽子使我爲之便說用兵伐叛矣劉曰  
韓碑柳雅各有所長予爲詩云城中晨雞喔  
喔鳴城頭鼓角聲和平美李愬入蔡賊無覺  
者落句云始知元和十二載四海重見昇平  
時言十二載以見平淮西之年  
柳州柳太守種柳柳江邊柳館依然在千株  
柳拂天後南中丞至黔南人嘲之曰黔南南  
太守南郡在雲南閒向南亭畔南風變俗談  
歸叟詩話

鄭谷雪詩云江上晚來堪盡處漁人披得一  
蓑歸此村學堂中語也如柳子厚千山鳥飛  
絕萬徑人蹤滅孤舟蓑笠翁獨釣寒江雪此  
信有格也哉作詩者當以此爲標準

冷齋夜話

柳子厚詩曰漁翁夜傍西巖宿曉汲清湘然  
楚竹煙消日出不見人欸乃一聲山水綠回  
看天際下中流巖上無心雲相逐東坡評詩  
云以奇趣爲宗反常合道爲趣熟味之此詩

TIFFEN Color Control Patches

Blue Cyan Green Yellow Red Magenta White 3/Color Black

有奇趣其尾兩句雖不必亦可效乃三老相呼聲也

石林詩話

東方朔作答客難雖楊子雲亦因之作解嘲此由是太元法言之意正子雲所見也故班固從而作答賓戲東京以後諸公釋譏應謔紛然迭起枚乘始作七發其後遂有七啓七摠等後世始集之爲七林文章至此安得不衰乎惟韓退之柳子厚始復傑然知屋下架

屋之病如進學解即答客難也送窮文卽送貧賦也小有出入便成古作者之意古今文章變態已極雖源流不免有所從來終不肯屋下架屋子厚晉問天對之類高出魏晉無後世因緣卑陋之氣至於諸賦更不蹈襲屈宋一句則二人皆在嚴忌王褒上數等也察天啓云嘗與張文潛論韓柳五字警句文潛舉退之暖風抽宿麥晴雨卷歸旗子厚壁空殘月曙門掩候蟲秋皆爲集中第一

TIFFEN Color Control Patches

Blue Cyan Green Yellow Red Magenta White 3-Color Black



重修羅池廟記

唐元和十年州刺史柳侯至以聖人所常行之道善其民四年不幸而平時決人胷中者已深人將釋之而不得追其嘗與部將魏忠輩驛亭酒間語乃祠于羅池自歐陽翼之夢李儀之死人尤神之以憂患乞憐者每每獲報如所庶幾三百餘年英靈猶存 皇朝元祐五年賜額曰靈文廟崇寧三年賜爵曰文惠侯從斯民之欲也廟闕日深仰見星斗蟄

封蠹蝨幾莫能支而承糖踐躩袂猶相屬所謂施利錢者歲不知幾何率以十萬爲公帑用餘則廟得之以備營繕然一歲之間給公而外所存無幾雖欲改作將焉能爲柰陵朱公以政和二年十一月視守事三日具禮謁欸見其所託大不足以稱侯四顧躊躇隱然于中者久之返而考其故事得廟利歲時移用之狀語諸僚佐曰侯生死皆有功德於斯民而祠宇敝陋如此吾曹當思有以崇大之

奈何牟其利以事封靡乎侯無謹寧獨不愧  
於吾心燕衍可寢也豆觴可裁也土木之役  
上求則費公下歛則耗衆曷若歸其利於廟  
織毫籍之久自可舉咸曰然未幾籍以羨告  
州監兵陳莘者開斂有幹局俾掌其事購材  
募能取足於籍堂室門序卑高如儀煥然一  
新觀者嗟異又撫其餘材構亭于羅池之北  
因以名之亭與廟異區而同名者不特謂江  
山之勝作也嗚呼澗酌可以祀皇天噫嘻可

以祈上帝未有誠而不能動者也心者靈之  
府而誠出於其中神人殊方靈未始異以其  
出於未始異者合之於冥冥之間神能違之  
乎世俗靡仕情隨泰遷燕衍自娛豆觴自奉  
凡可以適己者無所不爲公則不爾惟崇大  
於侯是思卒使侯祠既壯而麗則其誠可謂  
至矣千里而邠非獨其守任民之責神與有  
焉年無饑饉氣無乖厲此民之所望於神者  
民之所望公之所祈也致其誠於神以祈民

福公豈可與世俗者同日而語哉政和三年十月望日承事郎通判融州軍州事立崇記

柳文序

嚴有翼

唐之文章無慮三變武德以來汾江左餘風則以綺章繪句爲尚開元好經術則以崇雅黜淨爲工至於法度森嚴抵轅晉魏上軋周漢渾然爲一王法者獨推大曆正元間是時雖曰美才輩出其能以六經之文爲諸儒倡者不過韓退之而止耳柳子厚而止耳退之

之文史臣謂其與孟軻楊雄相表裏故後之學者不復敢置議論子厚不幸其進於朝適當王叔文用事之時叔文工言治道順宗在東宮頗信重之迨其踐祚方欲有所施爲然與文珣韋臯等相忤內外讒譖交口詆誣一時在朝例遭竄逐而入司馬之號紛然出矣作史者不復審訂其是非第以一時成敗論人故黨人之名不可湔洗嗚呼子厚亦可謂重不幸矣尚賴本朝文正范公之推明之也

TIFFEN Color Control Patches

Blue Cyan Green Yellow Red Magenta White 3-Color Black



曰劉禹錫柳宗元呂溫坐王叔文黨貶廢不用覽數君子之述作禮意精密涉道非淺如叔文狂甚義必不交叔文以藝進東宮人望素輕然傳稱知書好論理道爲太子所信順宗卽位遂見用引禹錫等決事禁中及議罷中人兵權悟俱文珣輩又絕韋臯私請欲斬之劉闢其意非忠乎臯銜之會順宗病篤臯揣太子意請監國而誅叔文憲宗納臯之謀而行內禪故當朝左右謂之黨人者豈復見

雪唐書蕪駁因其成敗而書之無所裁正孟子曰盡信書不如無書吾聞夫子褒貶不以一毫而廢人之業也嗚呼如文公之論人可謂明且恕矣死者有知子厚豈不伸眉於地下余嘗嗜子厚之文苦其難讀既稽之史傳以校其譌繆又攷之字書以證其音釋編成一帙名曰柳文切正雖懸金於市曾無呂氏之精然置筆于藩姑效左思之篤後之君子無或諠焉紹興三十二年歲次壬午春三月

TIFFEN Color Control Patches

Blue Cyan Green Yellow Red Magenta White 3/Color Black

十一日建安嚴有翼序

韓柳音釋序

張敦頤

唐初文章尚有江左餘習至元和間始粹然  
返於正者韓柳之力也兩家之文所傳寢久  
舛剝殆甚韓文屢經校正往往鑿以私意多  
失其真余前任邵武教官日曾爲讎勘頗備  
悉詳考正音釋刻於正文之下惟柳文簡古  
不易校其用字與僻或難曉給事沈公璠嘗  
用穆伯長劉夢得曾丞相晏元獻四家本參

考互證凡漫乙是正二千餘處往往所至稱  
善今四明所刊四十五卷者是也惟音釋夫  
有傳焉余再分教延平用此本篇次撰集凡  
二千五百餘字其有不用本音而假借他音  
者悉原其來處或不知來處而諸韻玉篇說  
文類篇亦所不載者則闕之尚慮膚淺弗辨  
南北語音之訛其間不無謬誤賴同志者正  
之紹興丙子十月新安張敦頤書

柳文後跋

錢重

Color Control Patches

Blue

Cyan

Green

Yellow

Red

Magenta

White

3/Color

Black

重讀柳文至吏商篇首句曰大而商也污吏  
之爲商不如廉吏之商其爲吏也博常疑其  
造端無含蓄必有脫句後得善本乃云吏非  
商也吏而商污吏之爲商不如廉吏之商其  
爲利也博於是欣然笑曰此子厚之所以爲  
文也且使子厚不首言吏非商也四字則不  
足以見此文之作出於不得已欲誘爲利而  
任者之意故古文或有脫字及訛舛處能使  
一篇文意不貫精神索然者信矣子厚居愚

溪幾十年間中捨尋遊山水外往往沈酣於  
文字中故其文至永尤高妙爲後世學士大  
夫所宗師重冒昧分教此邦意爲柳文必有  
佳本及取觀之脫繆訛誤特甚而又墨板歲  
久漫滅太半今史君趙公天族英傑平生酷  
好古文所謂落筆妙天下者也一日命重爲  
之是正且俾盡易其板之朽弊者然重吳興  
人也來永幾五十程柳文善本在鄉中士夫  
家頗多而永反難得所可校者止得三兩

本他無從得之其所是正也

遺悖

較後

之君子博求而精校之庶子妙思

於一

字一句中者悉呈露爲益不淺矣紹熙辛亥仲秋一日迪功郎永州州學教授錢重謹書

全前

趙善懋

前輩謂子厚在中朝時所爲文尚有六朝規矩至永州始以三代爲師下筆高妙直一日千里退之亦云居閑益自刻苦務記覽爲詞章而子厚自謂貶官來無事乃得馳騁文章

此殆子厚天資素高學力超詣又有佳山水爲之助相與感發而至然邪子厚居永最久作文最多遺言措意最古衡湘以南士之經師承講盡爲文詞者悉有法度可觀意其故家遺俗得之親授本必精良與它所殊及到官首取閱之乃大不然訛脫特甚推原其故豈非以子厚嘗居是邦姑刻三集傳文誤初弗精校歟抑永之士子當而廢散不復可考歟因委

久



河東先生集附錄下

本訂正且併易其漫滅者  
知不猶有舛而未真遺而未  
子好古博雅當有以是正盡  
八月旦零陵郡守郇國趙善懋跋

年石

東吳郇雲  
鳴校齋梓



TIFFEN Color Control Patches

Blue

Cyan

Green

Yellow

Red

Magenta

White

3/Color

Black

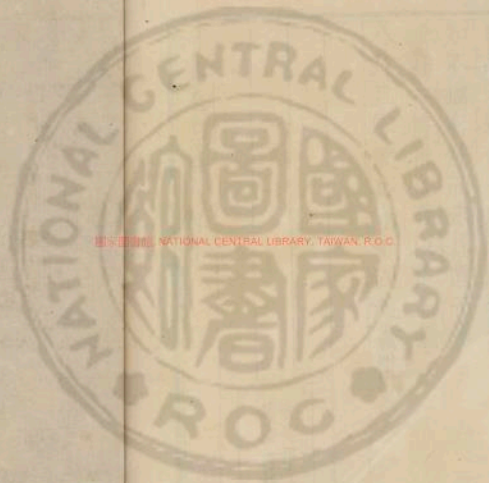

國立中央圖書館 國立中央圖書館, TAIWAN, R.O.C.



