

兵庫縣 各市郡 各種營業

砂糖、メリケン粉

③ 長野砂糖名會社

掛保郡龍野町 電話乙五四番
代表社員 長野 賢治
銀行 九十四銀行

書籍、文房具、諸紙
内外肥料、諸油

伏見屋商店
余竹内伊八郎

掛保郡龍野町 電話四六六番
振替大阪一〇七九番

安井榮太郎

銀行 龍野貯蓄銀行
和洋文具、學校用品問屋
創業者 三十年

秋田屋商店

和洋洋貨、文具、小間物化粧品
銀行 五十六銀行
創業者 明治元年

小野安商店
余永井慶治

袋物、カバン類一切製造卸
創業者 三代以前
銀行 各書會合貸付會社

材木商

兼 運送業

今足立林吉

兵庫縣朝來郡生野町
電話 二四番
電話(アタチ)又(ハリン)
銀行 田村銀行、生野銀行

安田屋號

安土井辰次

履物商
創業者 明治廿年
電話(ト)

常盤四郎三郎

電話(ト)
振替三〇二番

七 鍛冶七兵衛

精製コークス製造業
兼 石炭 販賣
創業者 明治十年

田中製鐵所

飾磨港
電話 六七番
振替大阪一八二三〇番

兒島商店石炭部

飾磨郡飾磨港大町
電話 二〇番

三十八銀行

銀行 會社
資本金 貳百萬圓
支店 神戸市榮町三丁目 同三宮町一丁目
同多聞通六丁目

姫路銀行

銀行 會社
資本金 壹百萬圓
轉込金 八拾萬圓
支店 赤穂町 加古川町 飾磨

株式 姫路商業銀行

資本金 五拾萬圓
支店 印南郡魚村

五〇

株式博融銀行

會社博融銀行
振替大阪一八二三〇番
電話 二二三番

信 姫路信託株式會社

一般ノ信託業
資本金 拾萬圓
社長 原伊太郎

奈良縣

面積二四一方里八五〇一市一〇郡一八ヶ町一三六ヶ村
八〇六〇〇、二〇〇〇〇〇〇〇、六六〇〇〇〇〇奈良市人口
四〇、九三八〇〇戸數七、四六四

沿革 奈良縣は、大和國全部を管轄し、其代表的たる奈良市は、日本古代美術の淵藪にして、且つ久しく帝都たりし有名の地なり。明治維新の際、廢藩令の一下と共に奈良縣を置きしが、一時堺縣或は大和府に屬したることあり。明治二十年改めて奈良縣の設置を見、今日に至れり。

地位、氣候 本縣の位置は、東經百三十五度四十八分、北緯三十四度四十一分の間在りて畿内の東南部を占め、面積二百四十一方里に達し。地形東南に狭く南北に廣し。氣候は寒氣強く空氣の温度最高三十四度五分、最低五度一分を示す。

産業 産業中農業は、古來より著く發達し就中米を其主なるものとし、品質亦佳良にして所謂大和米の定評あり。之に亞ぐものを麥とし、蠶業も亦侮る可からざる程度に發達せり、又製茶は山城と共に古來より盛んにして、近年に至り年額六十萬圓を突破するの趨勢に在り。

林業 林業は所謂吉野林業の名、夙に顯はれ、造林、伐木、運材方法の進歩せると、其品質の佳良なる點に於て他の追従を許さざるものあり。近時林業思想の普及並に政府の獎勵に由り、益々長足の進歩をなしつつあり。而して林野の總面積二千八百四十六町餘歩に亘り、縣下全面積の約六割二

奈良縣

兵庫縣 各市郡 各種營業

砂糖、メリケン粉

③ 長野砂糖名會社

銀行 九十四銀行
代表社日 長野 賢治
電話乙五四番

書籍、文房具、諸紙
内外肥料、諸油

伏見屋商店
余竹内伊八郎

銀行 龍野貯蓄銀行
銀行 龍野貯蓄銀行

安井榮太郎

銀行 五十銀行
銀行 五十銀行

物産 草細工物
小野安商店

余永井慶治

材木商

兼運送業

今足立林吉

電話 二四

銀行 田村銀行、生野銀行

履物商 安田屋號

安土井辰次

銀行 常盤 四郎三郎

銀行 常盤 四郎三郎

④ 鍛冶七兵衛

精製トラス製造業

田中製鐵所

電話 六七

銀行 兒島商店石炭部

銀行 三十八銀行

銀行 三十八銀行

銀行 三十八銀行

銀行 三十八銀行

銀行 三十八銀行

銀行 三十八銀行

五〇

信 姫路信託株式會社

資本金 拾萬圓

電話 三三三番

資本金 拾萬圓

電話 二八二番

電話 二八二番

電話 二八二番

電話 二八二番

電話 二八二番

電話 二八二番

電話 二八二番

奈良縣

面積二四一方里八五〇一市一〇郡一八ヶ町一三六ヶ村
人口 八〇六〇〇、二〇〇〇〇〇、六六〇〇〇 奈良市人口
四〇、九三八〇 戸數七、四六四

沿革 奈良縣は、大和國全部を管轄し、其代表的たる奈良市は、日本古代美術の淵藪にして、且つ久しく帝都たりし有名の地なり。明治維新の際、廢藩令の一下と共に奈良縣を置きしが、一時堺縣或は大阪府に屬したることあり。明治二十年改めて奈良縣の設置を見、今日に至れり。

地位、氣候 本縣の位置は、東經百三十五度四十八分、北緯三十四度四十一分の間在りて畿内の東南部を占め、面積二百四十一方里に達し。地形東南に狭く南北に廣し。氣候は寒氣強く空氣の温度最高三十四度五分、最低五度一分を示す。

産業 産業中農業は、古來より著く發達し就中米を其主なるものとし、品質亦佳良にして所謂大和米の定評あり。之に亞ぐものを麥とし、蠶業も亦侮る可からざる程度に發達せり、又製茶は山城と共に古來より盛んにして、近年に至り年額六十萬圓を突破するの趨勢に在り。

林業 林業は所謂吉野林業の名、夙に顯はれ、造林、伐木、運材方法の進歩せると、其品質の佳良なる點に於て他の追従を許さざるものあり。近時林業思想の普及並に政府の獎勵に由り、益々長足の進歩をなしつつあり。而して林野の總面積二千八百四十六町餘歩に亘り、縣下全面積の約六割二

奈良縣

分を占む。大正四年に於ける林産物の價額實に二百七十一萬八千〇十九圓を示せり。之に副産物の五十五萬三千四圓を加ふれば優に三百六十萬餘圓の巨額に達す。

▽牧畜業。縣下の牧畜は、概ね畜牛にして、吉野郡十津川村近傍最も盛なり。且つ縣に於て明治三十八年以來盛に之を奨励し、各郡の農會を扶け、畜牛の改良を圖りつゝあり。

▽鑛業。鑛業は未だ甚だ振はず、大正五年に於ける主要鑛産物の價額僅かに三千圓あるのみ。

▽水産業。本縣は四面巒山に圍繞せらるゝを以て、鯉魚の外見る可きなし。

▽商工業。本縣は地勢上工業原料の供給地なると、京阪に近く名古屋に遠からざれば、商業遅々として振はず。且つ名所舊蹟に富み、四時遊覽客の送迎に忙しく幾分商業を疎外するの氣風を助長せり。強て之を求むれば八木町地方僅かに商業の中心地たり。又工業は一般に副業的家内工業多く、染織工業之が最たり。蠶糸は古き歴史を有するに係らず進歩せざりしが、近年稍々面目を改むるに至れり。又織物としては大和木綿あり。大正四年度に於て價額四百八十一萬餘圓を産出せり、物産の主なる物もの左の如し。

酒、醬油、霰酒、奈良漬、賣藥、莫大小、凍豆腐、漆器、澱粉、紙木製品及竹製品等

□美術文藝。奈良皇室博物館奈良市に在り、考古學上の材料を藏し、千古の文物燦として今尙往時を語り。正倉院亦此地に在りて其時代の御料整然たるものあり、縣の特色と共に帝國の誇り也。

奈良縣奈良市有名商工業者

<p>製墨業 香雲堂 大森兵助 創業 寛政年間 賞牌 各博覽會ニテ數十回受賞</p>	<p>製墨業 玄林堂 中島伊三郎 創業 明治三十七年 賞牌 於各博覽會ニテ受賞</p>	<p>帝國植物性インキ 永井橋次郎 創業 明治三十七年 賞牌 於各博覽會ニテ受賞</p>
<p>製墨業 綿谷奈良吉 創業 明治四十年 賞牌 有功博覽會ニテ受賞</p>	<p>製墨業 中村嘉助 創業 明治三十八年 賞牌 於各博覽會ニテ受賞</p>	<p>製墨業 玄眞堂 八木定吉 創業 明治三十七年 賞牌 於各博覽會ニテ受賞</p>
<p>製墨業 古梅園本店 松井元淳 創業 大正二年 賞牌 於各博覽會ニテ受賞</p>	<p>製墨業 松井藤助 創業 明治三十八年 賞牌 於各博覽會ニテ受賞</p>	<p>製墨業 玄勝坂符 創業 明治三十七年 賞牌 於各博覽會ニテ受賞</p>
<p>製墨業 かせや 金荷坂庄太郎 創業 明治三十七年 賞牌 於各博覽會ニテ受賞</p>	<p>製墨業 あかしや 水谷嘉六 創業 明治三十七年 賞牌 於各博覽會ニテ受賞</p>	<p>製墨業 春松園 宮武佐十郎 創業 明治三十七年 賞牌 於各博覽會ニテ受賞</p>

分を占む。大正四年に於ける林産物の價額實に二百七十一萬八千〇十九圓を示せり。之に副産物の五十五萬三千四圓を加ふれば優に三百六十萬餘圓の巨額に達す。

▽牧畜業。縣下の牧畜は、概ね畜牛にして、吉野郡十津川村近傍最も盛なり。且つ縣に於て明治三十八年以來盛に之を奨励し、各郡の農會を扶け、畜牛の改良を圖りつゝあり。

▽鑛業。鑛業は未だ甚だ振はず、大正五年に於ける主要鑛産物の價額僅かに三千圓あるのみ。

▽水産業。本縣は四面巒山に圍繞せらるゝを以て、鯉魚の外見る可きなし。

▽商工業。本縣は地勢上工業原料の供給地なると、京阪に近く名古屋に遠からざれば、商業遅々として振はず。且つ名所舊蹟に富み、四時遊覽客の送迎に忙しく幾分商業を疎外するの氣風を助長せり。強て之を求むれば八木町地方僅かに商業の中心地たり。又工業は一般に副業的家内工業多く、染織工業之が最たり。蠶糸は古き歴史を有するに係らず進歩せざりしが、近年稍々面目を改むるに至れり。又織物としては大和木綿あり。大正四年度に於て價額四百八十一萬餘圓を産出せり、物産の主なる物もの左の如し。

酒、醬油、霰酒、奈良漬、賣藥、莫大小、凍豆腐、漆器、澱粉、紙木製品及竹製品等

□美術文藝。奈良帝室博物館奈良市に在り、考古學上の材料を蔵し、千古の文物燦として今尙往時を語り。正倉院亦此地に在りて其時代の御料整然たるものあり、縣の特色と共に帝國の誇り也。

奈良縣奈良市有名商工業者

<p>製墨業</p> <p>香雲堂</p> <p>大森兵助</p> <p>創業 寛政年間 賞牌 各博覽會ニテ數十個受賞</p>	<p>製墨業</p> <p>玄林堂</p> <p>中島伊三郎</p> <p>銀行 卅四支店 大阪三〇六番町 電話 二二九番</p>	<p>高印植物性インキ</p> <p>帝國植物性インキ製作所</p> <p>永井橋次郎</p> <p>創業 明治三十七年 銀行 奈良銀行 賞牌 於各博覽會金牌受賞</p>
<p>製墨業</p> <p>綿谷奈良吉</p> <p>創業 明治四十年 銀行 六十八銀行 受賞 有功賞數個受賞</p>	<p>製墨業</p> <p>中村嘉助</p> <p>創業 天正二年 銀行 六十八銀行 受賞 有功賞數個受賞</p>	<p>墨製造業</p> <p>玄真堂</p> <p>八木定吉</p> <p>創業 明治廿五年 銀行 六十八銀行 電話 二六七七</p>
<p>製墨業</p> <p>古梅園本店</p> <p>松井元淳</p> <p>創業 天正二年 銀行 六十八銀行 電話 一三二六</p>	<p>製墨卸問屋</p> <p>松井藤助</p> <p>創業 明治廿二年 銀行 六十八銀行 電話 二二三三</p>	<p>製墨業</p> <p>玄勝坂符</p> <p>五郎</p> <p>創業 明治廿二年 銀行 六十八銀行 電話 二二三三</p>
<p>製墨業</p> <p>かせや</p> <p>金荷坂庄太郎</p> <p>創業 明治廿二年 銀行 六十八銀行 電話 二二三三</p>	<p>筆墨卸</p> <p>水谷嘉六</p> <p>創業 明治廿二年 銀行 六十八銀行 電話 二二三三</p>	<p>製墨業</p> <p>春松園</p> <p>宮武佐十郎</p> <p>創業 明治廿二年 銀行 六十八銀行 電話 二二三三</p>

奈良縣 奈良市 各種營業

筆墨文房具

花月堂
三橋音次郎
東京市八丁九番
電話(キハシ)

製 墨

清水堂
新關山利吉
中野屋町

創業者 明治元年
銀行 三十四銀行奈良支店

酒類釀造業
松村利助
西宮市
電話(キハシ)

今西清兵衛
西宮市
電話(キハシ)

今西本店
西宮市
電話(キハシ)

酒、奈良漬、八重櫻酒
紫蘇酒製造販賣

米浪長之助
中野屋町
電話(キハシ)

支店 奈良市上三條町(電話一五七番)

酒類釀造業

松村利助
西宮市
電話(キハシ)

高坂惣七商店
南魚屋町
電話(キハシ)

國產麻布蚊帳生地卸商
高坂惣七商店

國產麻布蚊帳生地卸商
高坂惣七商店

高坂惣七商店
南魚屋町
電話(キハシ)

國產麻布蚊帳生地卸商
高坂惣七商店

國產麻布蚊帳生地卸商
高坂惣七商店

高坂惣七商店
南魚屋町
電話(キハシ)

高坂惣七商店
南魚屋町
電話(キハシ)

高坂惣七商店
南魚屋町
電話(キハシ)

高坂惣七商店
南魚屋町
電話(キハシ)

高坂惣七商店
南魚屋町
電話(キハシ)

國產麻布蚊帳製造販賣

田畑商店
南魚屋町
電話(キハシ)

田畑商店
南魚屋町
電話(キハシ)

田畑商店
南魚屋町
電話(キハシ)

田畑商店
南魚屋町
電話(キハシ)

田畑商店
南魚屋町
電話(キハシ)

田畑商店
南魚屋町
電話(キハシ)

田畑商店
南魚屋町
電話(キハシ)

田畑商店
南魚屋町
電話(キハシ)

田畑商店
南魚屋町
電話(キハシ)

田畑商店
南魚屋町
電話(キハシ)

田畑商店
南魚屋町
電話(キハシ)

繪畫水彩圖案

森田貞吉
手具町
電話(キハシ)

森田貞吉
手具町
電話(キハシ)

森田貞吉
手具町
電話(キハシ)

森田貞吉
手具町
電話(キハシ)

森田貞吉
手具町
電話(キハシ)

森田貞吉
手具町
電話(キハシ)

森田貞吉
手具町
電話(キハシ)

森田貞吉
手具町
電話(キハシ)

森田貞吉
手具町
電話(キハシ)

森田貞吉
手具町
電話(キハシ)

森田貞吉
手具町
電話(キハシ)

繪畫用具製造販賣

森田貞吉
手具町
電話(キハシ)

森田貞吉
手具町
電話(キハシ)

森田貞吉
手具町
電話(キハシ)

森田貞吉
手具町
電話(キハシ)

森田貞吉
手具町
電話(キハシ)

森田貞吉
手具町
電話(キハシ)

森田貞吉
手具町
電話(キハシ)

森田貞吉
手具町
電話(キハシ)

森田貞吉
手具町
電話(キハシ)

森田貞吉
手具町
電話(キハシ)

森田貞吉
手具町
電話(キハシ)

雙血湯 一名獨國藥

雙血湯 一名獨國藥
創業者 以來二十二代 岡政徳

吳服 味岡吳服店
奈良市押上町
電話(キハシ)

內外認系、開業組物
三宅文七
電話(キハシ)

倉田喜三郎
電話(キハシ)

漆器商
奈良漆器製造販賣元
大化堂
電話(キハシ)

美術漆器
大美金銀杯
製造販賣
守田米次郎
電話(キハシ)

公職 組各評議員、審査員
守田米次郎
電話(キハシ)

銀行 明治十七年
大美金銀杯
製造販賣
守田米次郎
電話(キハシ)

銀行 明治十七年
大美金銀杯
製造販賣
守田米次郎
電話(キハシ)

銀行 明治十七年
大美金銀杯
製造販賣
守田米次郎
電話(キハシ)

銀行 明治十七年
大美金銀杯
製造販賣
守田米次郎
電話(キハシ)

銀行 明治十七年
大美金銀杯
製造販賣
守田米次郎
電話(キハシ)

奈良縣 奈良市 各種營業

銀行業

貯蓄銀行兼營
株式 奈良銀行
設立 明治廿七年二月
資本金 三十五萬圓
電話(キハシ)

株式 奈良銀行
設立 明治廿七年二月
資本金 三十五萬圓
電話(キハシ)

株式 奈良銀行
設立 明治廿七年二月
資本金 三十五萬圓
電話(キハシ)

株式 奈良銀行
設立 明治廿七年二月
資本金 三十五萬圓
電話(キハシ)

株式 奈良銀行
設立 明治廿七年二月
資本金 三十五萬圓
電話(キハシ)

株式 奈良銀行
設立 明治廿七年二月
資本金 三十五萬圓
電話(キハシ)

株式 奈良銀行
設立 明治廿七年二月
資本金 三十五萬圓
電話(キハシ)

株式 奈良銀行
設立 明治廿七年二月
資本金 三十五萬圓
電話(キハシ)

株式 奈良銀行
設立 明治廿七年二月
資本金 三十五萬圓
電話(キハシ)

株式 奈良銀行
設立 明治廿七年二月
資本金 三十五萬圓
電話(キハシ)

株式 奈良銀行
設立 明治廿七年二月
資本金 三十五萬圓
電話(キハシ)

銀行業

株式 奈良銀行
設立 明治廿七年二月
資本金 三十五萬圓
電話(キハシ)

株式 奈良銀行
設立 明治廿七年二月
資本金 三十五萬圓
電話(キハシ)

株式 奈良銀行
設立 明治廿七年二月
資本金 三十五萬圓
電話(キハシ)

株式 奈良銀行
設立 明治廿七年二月
資本金 三十五萬圓
電話(キハシ)

株式 奈良銀行
設立 明治廿七年二月
資本金 三十五萬圓
電話(キハシ)

株式 奈良銀行
設立 明治廿七年二月
資本金 三十五萬圓
電話(キハシ)

株式 奈良銀行
設立 明治廿七年二月
資本金 三十五萬圓
電話(キハシ)

株式 奈良銀行
設立 明治廿七年二月
資本金 三十五萬圓
電話(キハシ)

株式 奈良銀行
設立 明治廿七年二月
資本金 三十五萬圓
電話(キハシ)

株式 奈良銀行
設立 明治廿七年二月
資本金 三十五萬圓
電話(キハシ)

株式 奈良銀行
設立 明治廿七年二月
資本金 三十五萬圓
電話(キハシ)

銀行業

株式 奈良銀行
設立 明治廿七年二月
資本金 三十五萬圓
電話(キハシ)

株式 奈良銀行
設立 明治廿七年二月
資本金 三十五萬圓
電話(キハシ)

株式 奈良銀行
設立 明治廿七年二月
資本金 三十五萬圓
電話(キハシ)

株式 奈良銀行
設立 明治廿七年二月
資本金 三十五萬圓
電話(キハシ)

株式 奈良銀行
設立 明治廿七年二月
資本金 三十五萬圓
電話(キハシ)

株式 奈良銀行
設立 明治廿七年二月
資本金 三十五萬圓
電話(キハシ)

株式 奈良銀行
設立 明治廿七年二月
資本金 三十五萬圓
電話(キハシ)

株式 奈良銀行
設立 明治廿七年二月
資本金 三十五萬圓
電話(キハシ)

株式 奈良銀行
設立 明治廿七年二月
資本金 三十五萬圓
電話(キハシ)

株式 奈良銀行
設立 明治廿七年二月
資本金 三十五萬圓
電話(キハシ)

株式 奈良銀行
設立 明治廿七年二月
資本金 三十五萬圓
電話(キハシ)

運送業

米田運送店
奈良市
電話(キハシ)

布類蚊帳
製造販賣
奈良市
電話(キハシ)

布類蚊帳
製造販賣
奈良市
電話(キハシ)

布類蚊帳
製造販賣
奈良市
電話(キハシ)

布類蚊帳
製造販賣
奈良市
電話(キハシ)

布類蚊帳
製造販賣
奈良市
電話(キハシ)

布類蚊帳
製造販賣
奈良市
電話(キハシ)

布類蚊帳
製造販賣
奈良市
電話(キハシ)

布類蚊帳
製造販賣
奈良市
電話(キハシ)

布類蚊帳
製造販賣
奈良市
電話(キハシ)

布類蚊帳
製造販賣
奈良市
電話(キハシ)

布類蚊帳
製造販賣
奈良市
電話(キハシ)

奈良縣各郡部有名商工業者

高瀬貝卸
製造貿易

辻本庄太郎
大和高市郡八木町
電話(ツ)五八(ツ)

SHOFARO, SUTUJI
Yaginichi Sawate,
Takuichi Yamato.

運送業 煙草小賣所
收入印紙ハカキ賣捌所
大和丹波市
電話(ツ)九七(ツ)

久世三章
電話(ツ)九七(ツ)

創業 明治三十年
取引銀行 丹波市銀行

白餅、英大小製菓業
千代田餅
一品物餅
製造三元
高井宗三郎
高市郡天滿村大字出
電話(ツ)三〇(ツ)

凍豆腐
凍豆腐株式會社
宇智郡五條町
電話(ツ)一三〇(ツ)

酒類製造業
大和酒造株式會社
宇智郡五條町
電話(ツ)一〇三(ツ)

洞川電氣索道株式會社
宇智郡下市町大字下市
電話(ツ)一八〇(ツ)

奈良支店
電話(ツ)二三四(ツ)

大和索道株式會社
宇智郡五條町
電話(ツ)一七五〇(ツ)

普通銀行業
產業銀行
宇智郡下市町大字下市
電話(ツ)一八〇(ツ)

奈良支店
電話(ツ)二三四(ツ)

奈良支店
電話(ツ)二三四(ツ)

奈良支店
電話(ツ)二三四(ツ)

普通銀行業

八木銀行
高市郡八木町
電話(ツ)八七(ツ)

一般銀行業務
八木銀行高田支店
北葛城郡高田町
電話(ツ)二八(ツ)

一般銀行業務
八木銀行初瀬支店
北葛城郡初瀬町
電話(ツ)九〇(ツ)

一般銀行業務
六十八銀行
北葛城郡高田町
電話(ツ)八八(ツ)

一般銀行業務
櫻井支店
北葛城郡櫻井町
電話(ツ)六八(ツ)

一般銀行業務
六十八銀行
北葛城郡高田町
電話(ツ)八八(ツ)

一般銀行業務

八木銀行
三輪支店
北葛城郡三輪町
電話(ツ)八八(ツ)

一般銀行業務
八木銀行初瀬支店
北葛城郡初瀬町
電話(ツ)九〇(ツ)

一般銀行業務
六十八銀行
北葛城郡高田町
電話(ツ)八八(ツ)

一般銀行業務
龍田支店
北葛城郡龍田町
電話(ツ)八八(ツ)

一般銀行業務
櫻井支店
北葛城郡櫻井町
電話(ツ)六八(ツ)

一般銀行業務
六十八銀行
北葛城郡高田町
電話(ツ)八八(ツ)

銀行業

六十八銀行
三輪支店
北葛城郡三輪町
電話(ツ)八八(ツ)

一般銀行業務
六十八銀行
北葛城郡高田町
電話(ツ)八八(ツ)

一般銀行業務
五條支店
宇智郡五條町
電話(ツ)八八(ツ)

一般銀行業務
六十八銀行
北葛城郡高田町
電話(ツ)八八(ツ)

一般銀行業務
六十八銀行
北葛城郡高田町
電話(ツ)八八(ツ)

一般銀行業務
六十八銀行
北葛城郡高田町
電話(ツ)八八(ツ)

銀行業

高田銀行
北葛城郡高田町
電話(ツ)二九(ツ)

普通銀行業
御所銀所
南葛城郡御所町
電話(ツ)三三(ツ)

普通銀行業
中尾重太郎
支店 下市、新庄

一般銀行業務
吉野材木銀行
吉野郡上野市町
電話(ツ)五九(ツ)

一般銀行業務
吉野材木銀行
吉野郡上野市町
電話(ツ)五九(ツ)

一般銀行業務
吉野材木銀行
吉野郡上野市町
電話(ツ)五九(ツ)

奈良縣 各郡部 各種營業

五

奈良縣 各郡部 各種營業

株式會社 吉野銀行

資本金 三十萬圓
常務取締役 楠本助太郎
本店 奈良縣吉野郡下市
電話(吉野)二五三三

株式會社 吉野支店

資本金 三十萬圓
常務取締役 津積恒三郎
本店 奈良縣吉野郡下市
電話(吉野)五三三三

銀行業

株式會社 大和銀行

資本金 十萬圓
明治廿六年五月
常務取締役 全
支店 上市、松山、榛原

普通銀行業

株式會社 畝傍銀行

設立 明治二十九年
資本金 五十萬圓
常務取締役 堀内吉郎
支店 高市郡今井町今井、高市郡高野山

株式會社 田原本支店

資本金 五十萬圓
常務取締役 堀内吉郎
支店 高市郡今井町今井、高市郡高野山

株式會社 畝傍銀行高田支店

資本金 五十萬圓
常務取締役 堀内吉郎
支店 高市郡今井町今井、高市郡高野山

銀行業

株式會社 丹波市銀行

設立 明治廿八年十月
資本金 十萬圓
常務取締役 山邊郡丹波市町
支店 山邊郡朝和村、同丹波市町三島

奈良縣各市郡商工業者

奈良市

Table listing various businesses and products in Nara City, organized in columns with categories like 'Agriculture', 'Manufacturing', and 'Retail'. Includes items like rice, oil, and various goods.

奈良縣 奈良市 各種營業

奈良縣 奈良市 各種營業

Table listing various businesses in Nara City, including categories like 酒造 (Brewing), 料理 (Catering), 旅館 (Inn), and 運輸 (Transportation). Each entry includes a business name, address, and phone number.

奈良縣 奈良市 添上郡 各種營業

Table listing various businesses in the Tsukaguchi District of Nara City, including categories like 酒造 (Brewing), 料理 (Catering), 旅館 (Inn), and 運輸 (Transportation). Each entry includes a business name, address, and phone number.

奈良縣 生駒郡 山邊郡 各種營業

Table listing various commodities and their origins in the Ise region of Nara Prefecture. Columns include commodity names (e.g., rice, oil, paper), origin locations (e.g., Ise, Yamato), and specific village/town names.

山邊郡

Table listing various commodities and their origins in the Ise region of Nara Prefecture. Columns include commodity names (e.g., rice, oil, paper), origin locations (e.g., Ise, Yamato), and specific village/town names.

磯城郡

奈良縣 山邊郡 磯城郡 各種營業

宇陀郡

Table listing various businesses in Uda District, including categories like rice, oil, and other goods, with associated village names and postal codes.

高市郡

Table listing various businesses in Takashiro District, including categories like rice, oil, and other goods, with associated village names and postal codes.

Table listing various businesses in Takashiro District, including categories like rice, oil, and other goods, with associated village names and postal codes.

Table listing various businesses in Takashiro District, including categories like rice, oil, and other goods, with associated village names and postal codes.

北葛城郡

Table listing various businesses in Kitakatsuragi District, including categories like rice, oil, and other goods, with associated village names and postal codes.

Table listing various businesses in Kitakatsuragi District, including categories like rice, oil, and other goods, with associated village names and postal codes.

Table listing various businesses in Kitakatsuragi District, including categories like rice, oil, and other goods, with associated village names and postal codes.

Table listing various businesses in Kitakatsuragi District, including categories like rice, oil, and other goods, with associated village names and postal codes.

奈良縣 北葛城郡 南葛城郡 宇智郡 各種營業

○三、二	酒造	吉田	市吉	○三、二	製糖	吉田	市吉	○三、二	製糖	吉田	市吉
○三、三	酒造	吉田	市吉	○三、三	製糖	吉田	市吉	○三、三	製糖	吉田	市吉
○三、四	酒造	吉田	市吉	○三、四	製糖	吉田	市吉	○三、四	製糖	吉田	市吉
○三、五	酒造	吉田	市吉	○三、五	製糖	吉田	市吉	○三、五	製糖	吉田	市吉
○三、六	酒造	吉田	市吉	○三、六	製糖	吉田	市吉	○三、六	製糖	吉田	市吉
○三、七	酒造	吉田	市吉	○三、七	製糖	吉田	市吉	○三、七	製糖	吉田	市吉
○三、八	酒造	吉田	市吉	○三、八	製糖	吉田	市吉	○三、八	製糖	吉田	市吉
○三、九	酒造	吉田	市吉	○三、九	製糖	吉田	市吉	○三、九	製糖	吉田	市吉
○四、〇	酒造	吉田	市吉	○四、〇	製糖	吉田	市吉	○四、〇	製糖	吉田	市吉
○四、一	酒造	吉田	市吉	○四、一	製糖	吉田	市吉	○四、一	製糖	吉田	市吉
○四、二	酒造	吉田	市吉	○四、二	製糖	吉田	市吉	○四、二	製糖	吉田	市吉
○四、三	酒造	吉田	市吉	○四、三	製糖	吉田	市吉	○四、三	製糖	吉田	市吉
○四、四	酒造	吉田	市吉	○四、四	製糖	吉田	市吉	○四、四	製糖	吉田	市吉
○四、五	酒造	吉田	市吉	○四、五	製糖	吉田	市吉	○四、五	製糖	吉田	市吉
○四、六	酒造	吉田	市吉	○四、六	製糖	吉田	市吉	○四、六	製糖	吉田	市吉
○四、七	酒造	吉田	市吉	○四、七	製糖	吉田	市吉	○四、七	製糖	吉田	市吉
○四、八	酒造	吉田	市吉	○四、八	製糖	吉田	市吉	○四、八	製糖	吉田	市吉
○四、九	酒造	吉田	市吉	○四、九	製糖	吉田	市吉	○四、九	製糖	吉田	市吉
○五、〇	酒造	吉田	市吉	○五、〇	製糖	吉田	市吉	○五、〇	製糖	吉田	市吉
○五、一	酒造	吉田	市吉	○五、一	製糖	吉田	市吉	○五、一	製糖	吉田	市吉
○五、二	酒造	吉田	市吉	○五、二	製糖	吉田	市吉	○五、二	製糖	吉田	市吉
○五、三	酒造	吉田	市吉	○五、三	製糖	吉田	市吉	○五、三	製糖	吉田	市吉
○五、四	酒造	吉田	市吉	○五、四	製糖	吉田	市吉	○五、四	製糖	吉田	市吉
○五、五	酒造	吉田	市吉	○五、五	製糖	吉田	市吉	○五、五	製糖	吉田	市吉
○五、六	酒造	吉田	市吉	○五、六	製糖	吉田	市吉	○五、六	製糖	吉田	市吉
○五、七	酒造	吉田	市吉	○五、七	製糖	吉田	市吉	○五、七	製糖	吉田	市吉
○五、八	酒造	吉田	市吉	○五、八	製糖	吉田	市吉	○五、八	製糖	吉田	市吉
○五、九	酒造	吉田	市吉	○五、九	製糖	吉田	市吉	○五、九	製糖	吉田	市吉
○六、〇	酒造	吉田	市吉	○六、〇	製糖	吉田	市吉	○六、〇	製糖	吉田	市吉

南葛城郡

宇智郡

和歌山縣

和歌山縣は奈良縣の西南に隣し、北は大阪府に接す、西南は海に臨み工業盛なり縣廳は和歌山市に在り、主要産物は

綿フランネル、木綿織物、紋羽織、漆器、蜜柑、木材、其他鬚附油、認め糸、醬油、蠟燭、清酒

棕櫚、酢、鯨及海草魚、氷豆腐等あり。

縣下都邑 和歌山市は名草、海部の二郡に跨り紀の川吐口にありて、南海、紀和の兩鐵道此地に來り、縣下第一の都會にして、人家稠密し我邦有数の工業地なり從て商業亦盛なり。綿織物は縣下主要物産中第一位にありて綿フランネル(所謂紀州ネル)及紋羽織、雲齋織等は市及此附近より産出す、内地は勿論清國、朝鮮、浦鹽斯德等に輸出す。

山口驛は大阪街道の一驛なり、漆器を第一として日方の傘三葛の食鹽等を産出す。

黒江町は名草郡に屬し和歌山市の南にあり、人口僅に七千餘なるも漆器黒江塗の産出を以て有名なり其品質精巧ならざるも、産出額の多き事全國第一位にあり(前同第3位神奈川、第4位大阪、第5位和歌山)其種類は椀、鋪地、春慶塗、吸物椀、(堅地椀)其他各種分業法により製出し全國に行商するもの多し。

和歌浦は海部郡に屬し、和歌山市の南方にあり、風光明媚にして日本三景に次ぐ勝地なり。和歌山市との間に電氣鐵道ありて内外の遊覽客多し、海苔、牡蠣其他魚類等を産出す。有田郡は蜜柑の産出を以て有名なり、有田川の兩岸殆んど蜜柑を栽培せざる所なし、醬油、蠟

燭等は此附近より産出す。

伊都郡は高野山の木材、氷豆腐、烟草、木綿織、清酒等を産出す、(高野山は南部の中央に聳ゆる高山にして巨額銀) 粉河町は那賀郡に屬し都下第一の一小市をなし川上木綿を第一とし、野上棕櫚、粉河の酢等を産出す。

日高郡日高川と南海の良港由良港を有し、山路の木炭其他海産物の産出あり。

西牟婁郡には木炭、木材、石炭等を産し、又三輪崎大地古坐等捕鯨業地として知らる。

新宮町は東牟婁郡の東南隅に位し、熊野川の吐口にあり、縣下第一の名邑にして人口一萬八千

材木の集散地として有名なり(良邦第一の産物部智の) (濠は新宮の西方にあり)

熊野川 奈良縣の十津川、北山川を合せたるものにして頗る奇景に富み、新宮に至りて海に注

ぐ、奈良縣南部の木材は此河より輸出し、河口より本宮迄十里の間舟楫を通ずべし。海岸は出入

多しと雖斷崖絶壁にて船舶の碇繋に便ならず、其碇泊地の主なるは加太、田邊等なり。

紀の川は奈良縣より來り、西に流れて和歌山を過ぎ海に注ぐ南大和に通ずる唯一の交通系にして、灌域は縣下第一の平野なり。

和歌山縣和歌山市商工業者

<p>● 綿ネル商 (並加工商)</p> <p>綿ネル製造販賣</p> <p>伊藤 淺吉</p> <p>創業 明治二十五年</p> <p>銀行 四十三銀行</p>	<p>綿ネル、更紗 捺染業</p> <p>モスリン、緋、中形 捺染業</p> <p>匿名組合岩橋工業所</p> <p>岩橋 留楠</p> <p>創業 明治三十七年</p> <p>銀行 四十三銀行</p>	<p>綿ネル製造販賣</p> <p>池田 利助</p> <p>創業 明治二十年</p> <p>銀行 四十三銀行</p>	<p>綿ネル商</p> <p>岩本 菊治郎</p> <p>創業 明治二十一年</p> <p>銀行 四十三銀行</p>	<p>綿ネル製造販賣</p> <p>馬場 俊雄商店</p> <p>創業 明治四十五年</p> <p>銀行 四十三銀行</p>	<p>綿ネル製造販賣</p> <p>橋本 正太郎</p> <p>創業 明治三十四年</p> <p>銀行 四十三銀行</p>
<p>綿ネル製造販賣</p> <p>西脇 甚助</p> <p>創業 明治二十一年</p> <p>銀行 四十三銀行</p>	<p>綿ネル製造販賣</p> <p>仁坂 政之助</p> <p>創業 明治二十一年</p> <p>銀行 四十三銀行</p>	<p>綿ネル製造販賣</p> <p>小川 貞藏</p> <p>創業 明治二十一年</p> <p>銀行 四十三銀行</p>	<p>綿ネル製造販賣</p> <p>岡本 市太郎</p> <p>創業 明治二十六年</p> <p>銀行 四十三銀行</p>	<p>綿ネル製造販賣</p> <p>岡崎 重右衛門</p> <p>創業 明治十四年</p> <p>銀行 四十三銀行</p>	<p>綿ネル製造販賣</p> <p>岡崎 常太郎</p> <p>創業 明治十四年</p> <p>銀行 四十三銀行</p>

和歌山縣 和歌山市

國産綿ネル商並加工商

燭等は此附近より産出す。
 伊都郡は高野山の木材、氷豆腐、烟草、木綿織、清酒等を産出す、(高野山は南部の中央に聳ゆる高山にして巨制(高野山)の本山金剛寺あり信徒の参詣絶ゆる事なし)
 粉河町は那賀郡に屬し都下第一の一小市をなし川上木綿を第一とし、野上棕櫚、粉河の酢等を産出す。

日高郡日高川と南海の良港由良港を有し、山路の木炭其他海産物の産出あり。
 西牟婁郡には木炭、木材、石炭等を産し、又三輪崎大地古坐等捕鯨業地として知らる。
 新宮町は東牟婁郡の東南隅に位し、熊野川の吐口にあり、縣下第一の名邑にして人口一萬八千材木の集散地として有名なり(熊野第一の港有る事あり)
 熊野川 奈良縣の十津川、北山川を合せたるものにして頗る奇景に富み、新宮に至りて海に注ぐ、奈良縣南部の木材は此河より輸出し、河口より本宮迄十里の間舟楫を通ずべし。海岸は出入多しと雖斷崖絶壁にて船舶の碇繋に便ならず、其碇泊地の主なるは加太、田邊等なり。
 紀の川は奈良縣より來り、西に流れて和歌山を過ぎ海に注ぐ南大和に通ずる唯一の交通系にして、灌域は縣下第一の平野なり。

和歌山縣和歌山市商工業者

<p>綿ネル製造販賣</p> <p>○三三三 伊藤淺吉</p> <p>創業 明治二十五年 銀行 四十三銀行</p> <p>東町三丁目 電話 一一四〇番</p>	<p>綿ネル、更紗、捺染業</p> <p>モスリン、緋、中形、捺染業</p> <p>匿名組合岩橋工業所</p> <p>岩橋留楠</p> <p>創業 明治三十七年 銀行 四三、浪速</p> <p>北之新地一丁目 電話 五六四番</p>	<p>綿ネル製造販賣</p> <p>輸出綿物商</p> <p>○三三三 池田利助</p> <p>創業 明治二十年 銀行 四十三銀行、浪速銀行</p> <p>市田町六丁目 電話 一三三四番</p>	<p>綿ネル製造販賣</p> <p>輸出綿布</p> <p>馬場俊雄商店</p> <p>創業 明治四十五年一月 銀行 浪速和歌山支店</p> <p>ト平町九番地 電話 一三三八番</p>	<p>綿ネル製造販賣</p> <p>洋シヤツル卸</p> <p>○三三三 西脇甚助</p> <p>創業 明治二十一年 銀行 四十三銀行、紀陽銀行</p> <p>新通三丁目 電話 七三三番</p>	<p>綿ネル及金巾類</p> <p>○三三三 正太郎</p> <p>創業 明治十一年</p> <p>字治袋町五番 電話 長一三四番</p>
<p>綿ネル製造販賣</p> <p>○三三三 岩井清一</p> <p>創業 明治三十二年 銀行 紀陽貯蓄銀行</p> <p>匠町四番地 電話 一四七番</p>	<p>綿ネル製造販賣</p> <p>輸出綿布</p> <p>橋本正太郎</p> <p>創業 明治三十四年 銀行 浪速銀行支店</p> <p>新通三丁目 電話 一一三〇番</p>	<p>綿ネル製造販賣</p> <p>○三三三 仁坂政之助</p> <p>創業 明治三十四年 銀行 浪速銀行</p> <p>北大工町</p>	<p>綿ネル製造販賣</p> <p>土橋染工所</p> <p>土橋房之助</p> <p>創業 明治十四年 銀行 浪速銀行</p> <p>民形町四丁目 電話 三四八番</p>	<p>綿ネル製造販賣</p> <p>○三三三 小川貞藏</p> <p>創業 明治二十一年 銀行 浪速銀行</p> <p>外手平 電話 〇三三番</p>	<p>綿ネル製造販賣</p> <p>○三三三 岡本重右衛門</p> <p>創業 明治十四年 銀行 浪速銀行</p> <p>小野町三丁目 電話 一三三番</p>
<p>綿ネル製造販賣</p> <p>○三三三 岡浦常太郎</p> <p>創業 明治十四年 銀行 浪速銀行</p> <p>新通三丁目 電話 一三三番</p>	<p>綿ネル製造販賣</p> <p>○三三三 岡浦常太郎</p> <p>創業 明治十四年 銀行 浪速銀行</p> <p>新通三丁目 電話 一三三番</p>	<p>綿ネル製造販賣</p> <p>○三三三 岡浦常太郎</p> <p>創業 明治十四年 銀行 浪速銀行</p> <p>新通三丁目 電話 一三三番</p>	<p>綿ネル製造販賣</p> <p>○三三三 岡浦常太郎</p> <p>創業 明治十四年 銀行 浪速銀行</p> <p>新通三丁目 電話 一三三番</p>	<p>綿ネル製造販賣</p> <p>○三三三 岡浦常太郎</p> <p>創業 明治十四年 銀行 浪速銀行</p> <p>新通三丁目 電話 一三三番</p>	<p>綿ネル製造販賣</p> <p>○三三三 岡浦常太郎</p> <p>創業 明治十四年 銀行 浪速銀行</p> <p>新通三丁目 電話 一三三番</p>

綿ネル、シヤウ、製造卸商
福 阪 口 勝 藏
取引銀行 四十三新通支店
新通四丁目

綿ネル商足袋裏一手
蓄坂田龜五郎
新中通五丁目
電話 四三三香

創業 明治十九年
銀行 四十三、浪速
綿ネル商莫大小製造
電話 八四三、四三〇

坂田彌兵衛
公職 市會議員
板屋町十三番地

洋酒 坂 上 豊 二
創業 明治三十六年
本町九丁目
電話 七〇七香

綿ネル無地染及捺染
由良淺次郎
創業 明治四十四年四月
和歌山町廿三番地
無地染年産額十七萬五千餘反
捺染年産額八萬二千餘反
(一)反四十碼者
(二)反四十碼者

綿ネル製造販賣
佐武忠三郎
創業 明治三十七年
新中通三丁目
電話 二四九香

綿ネル製造卸
北島七兵衛
和歌山北土佐町邊工場
電話 八二一、一四四、四八三、七
七一香

創業 明治十八年
銀行 四十三銀行
日英博覽會金牌
第九回聯合共進會金牌
其他數十個受領

綿子ル
無地染業
由良豊染工場
創業 明治三十八年八月
銀行 四十三銀行
淡北町一丁目
電話 二二六香

綿ネル加工捺染起毛業
綿布精工合資會社
取引銀行 四十三銀行、浪速和歌山支店
設立 明治三十八年
資本金 三萬四千圓
積立金 四萬圓

全 八木末吉
全 清水積一郎
全 高松市次郎
全 八木末吉

綿ネル、メリヤス製造
三村榮吉
創業 明治二十年
小野町一丁目
電話 一〇四香

綿ネル 三宅祐二郎
創業 以來二十年
銀行 浪速、四十三
中之店北之丁
電話 四一〇香

綿ネル製織商 森清
創業 明治二十年
銀行 四十三、浪速
淡北町十五番地
電話 〇七、六〇一香

綿ネル輸出商 島
創業 明治二十年
銀行 四十三、浪速
淡北町十五番地
電話 〇七、六〇一香

綿ネル 岩田支店
創業 明治十七年
銀行 浪速、四十三
電話 五二四香

綿ネル商 鳥松之助
創業 明治十四年
銀行 浪速、四十三
電話 四〇一香

綿ネル 糸川
創業 明治十四年
銀行 浪速、四十三
電話 四〇一香

綿ネル 入山
創業 明治十四年
銀行 浪速、四十三
電話 四〇一香

綿ネル 東源
創業 明治十四年
銀行 浪速、四十三
電話 四〇一香

綿ネル 林
創業 明治十四年
銀行 浪速、四十三
電話 四〇一香

綿ネル 牛田
創業 明治十四年
銀行 浪速、四十三
電話 四〇一香

綿ネル 西村
創業 明治十四年
銀行 浪速、四十三
電話 四〇一香

綿ネル 西田
創業 明治十四年
銀行 浪速、四十三
電話 四〇一香

綿ネル 小川
創業 明治十四年
銀行 浪速、四十三
電話 四〇一香

綿ネル 土井
創業 明治十四年
銀行 浪速、四十三
電話 四〇一香

綿ネル 小川
創業 明治十四年
銀行 浪速、四十三
電話 四〇一香

綿ネル 小川
創業 明治十四年
銀行 浪速、四十三
電話 四〇一香

綿ネル 小川
創業 明治十四年
銀行 浪速、四十三
電話 四〇一香

綿ネル 小川
創業 明治十四年
銀行 浪速、四十三
電話 四〇一香

綿ネル 小川
創業 明治十四年
銀行 浪速、四十三
電話 四〇一香

綿ネル 小川
創業 明治十四年
銀行 浪速、四十三
電話 四〇一香

綿ネル 小川
創業 明治十四年
銀行 浪速、四十三
電話 四〇一香

綿糸商 高宮 虎之助
創業 明治二十年
銀行 浪速、四十三
電話 二二六香

綿糸商 竹内 久次郎
創業 明治二十年
銀行 浪速、四十三
電話 二二六香

綿糸商 安宅 朝房
創業 明治二十年
銀行 浪速、四十三
電話 二二六香

綿糸商 久保 三郎
創業 明治二十年
銀行 浪速、四十三
電話 二二六香

綿糸商 岩田支店
創業 明治十七年
銀行 浪速、四十三
電話 五二四香

綿糸商 岩田支店
創業 明治十七年
銀行 浪速、四十三
電話 五二四香

綿糸商 岩田支店
創業 明治十七年
銀行 浪速、四十三
電話 五二四香

綿糸商 岩田支店
創業 明治十七年
銀行 浪速、四十三
電話 五二四香

綿糸商 岩田支店
創業 明治十七年
銀行 浪速、四十三
電話 五二四香

綿糸商 岩田支店
創業 明治十七年
銀行 浪速、四十三
電話 五二四香

綿絲 綿布製造販賣

紀陽綿布株式會社
設立 明治四十三年四月
資本金 五十萬圓
取務役 社長 糸川龜之助
取締役 廣會 正雄

○一九三三 木綿 岩橋 右衛門
○一九三三 全 岩橋 治三郎
○一九三三 全 和歌山紡績株式會社
○一九三三 全 和歌山紡績株式會社
○一九三三 全 和歌山紡績株式會社
○一九三三 全 和歌山紡績株式會社
○一九三三 全 和歌山紡績株式會社
○一九三三 全 和歌山紡績株式會社
○一九三三 全 和歌山紡績株式會社
○一九三三 全 和歌山紡績株式會社
○一九三三 全 和歌山紡績株式會社

○一九三三 全 和歌山紡績株式會社
○一九三三 全 和歌山紡績株式會社
○一九三三 全 和歌山紡績株式會社
○一九三三 全 和歌山紡績株式會社
○一九三三 全 和歌山紡績株式會社
○一九三三 全 和歌山紡績株式會社
○一九三三 全 和歌山紡績株式會社
○一九三三 全 和歌山紡績株式會社
○一九三三 全 和歌山紡績株式會社
○一九三三 全 和歌山紡績株式會社

○一九三三 全 和歌山紡績株式會社
○一九三三 全 和歌山紡績株式會社
○一九三三 全 和歌山紡績株式會社
○一九三三 全 和歌山紡績株式會社
○一九三三 全 和歌山紡績株式會社
○一九三三 全 和歌山紡績株式會社
○一九三三 全 和歌山紡績株式會社
○一九三三 全 和歌山紡績株式會社
○一九三三 全 和歌山紡績株式會社
○一九三三 全 和歌山紡績株式會社

○一九三三 全 和歌山紡績株式會社
○一九三三 全 和歌山紡績株式會社
○一九三三 全 和歌山紡績株式會社
○一九三三 全 和歌山紡績株式會社
○一九三三 全 和歌山紡績株式會社
○一九三三 全 和歌山紡績株式會社
○一九三三 全 和歌山紡績株式會社
○一九三三 全 和歌山紡績株式會社
○一九三三 全 和歌山紡績株式會社
○一九三三 全 和歌山紡績株式會社

シヤツ及メリヤス商

石本好太郎
設立 明治四十三年四月
資本金 五十萬圓
取務役 社長 糸川龜之助
取締役 廣會 正雄

伊藤正太郎

銀行 四十三銀行
中之店南ノ丁
雜貨裝束
濱田榮次郎
東長町五丁目八番
電話 四九二番

各種莫大小製造販賣
土井保支店
新中道四丁目

和歌山莫大小會社

設立 明治四十五年
資本金 二萬圓
業務擔當社員
有本幸之助
藤田房彦

竹中國太郎

シヤツ綿布卸商
設立 明治十五年
資本金 一萬圓
業務擔當社員
中川種茂
新中道四丁目

三原印製造發賣元
設立 明治三十年
資本金 一萬圓
業務擔當社員
增井豐次郎
和歌山市三筋目一丁目
電話 一四四八番

全榎本清藏
設立 明治三十年
資本金 一萬圓
業務擔當社員
坂口勝藏
新中道四丁目

廣田武三
設立 明治三十年
資本金 一萬圓
業務擔當社員
廣田武三
新中道四丁目

日進印足袋製造卸商
設立 明治三十年
資本金 一萬圓
業務擔當社員
西林龍三郎
和歌山市東中道二丁目
電話 二二〇九番

足袋卸商
岩橋安次郎
三木町中之丁一丁目

足袋卸商
井上仲助
和歌山市本町四丁目

足袋卸商
義森下義雄
和歌山市新道一丁目

足袋製造卸商
岡田松三郎
北町九番地
電話 二二八七番

足袋製造卸商
川口保吉
新道三丁目二番地
電話 八四七番

足袋製造卸商
竹本德松
新道十九番地
電話 二二八七番

足袋製造卸商
竹本織布工場
新道六十七番地
電話 二二八七番

大正足袋製造卸商
高橋三之助
高家町九番地
電話 二二八七番

和歌山縣 和歌山市
足袋商 蒲團蚊帳商

足袋製造卸商
中西留吉
久保町一丁目
電話 一〇二一番

足袋製造卸商
岡喜助
北新金屋丁十九番地
電話 三三〇番

足袋製造卸商
中岡米吉
金屋町廿番地
電話 (ナカヨ)

足袋製造卸商
中村新助
久保丁三丁目二番地
電話 七一二番

足袋製造卸商
野上屋商店
大浦橋太郎
電話 九七二番

足袋製造卸商
野上屋商店
大浦橋太郎
電話 九七二番

足袋製造卸商
野上屋商店
大浦橋太郎
電話 九七二番

足袋製造卸商
井上仲助
和歌山市本町四丁目

足袋製造卸商
岩橋安次郎
三木町中之丁一丁目

足袋製造卸商
義森下義雄
和歌山市新道一丁目

足袋製造卸商
西林龍三郎
和歌山市東中道二丁目
電話 二二〇九番

足袋製造卸商
日進印足袋製造卸商
設立 明治三十年
資本金 一萬圓
業務擔當社員
西林龍三郎
和歌山市東中道二丁目
電話 二二〇九番

足袋製造卸商
岩橋安次郎
三木町中之丁一丁目

足袋製造卸商
井上仲助
和歌山市本町四丁目

足袋製造卸商
義森下義雄
和歌山市新道一丁目

足袋製造卸商
西林龍三郎
和歌山市東中道二丁目
電話 二二〇九番

足袋製造卸商
日進印足袋製造卸商
設立 明治三十年
資本金 一萬圓
業務擔當社員
西林龍三郎
和歌山市東中道二丁目
電話 二二〇九番

足袋製造卸商
岩橋安次郎
三木町中之丁一丁目

足袋製造卸商
井上仲助
和歌山市本町四丁目

足袋製造卸商
義森下義雄
和歌山市新道一丁目

足袋製造卸商
西林龍三郎
和歌山市東中道二丁目
電話 二二〇九番

足袋製造卸商
日進印足袋製造卸商
設立 明治三十年
資本金 一萬圓
業務擔當社員
西林龍三郎
和歌山市東中道二丁目
電話 二二〇九番

吳服太物商

吳服太物洋反物小賣 市田理一郎 野村 松尾 吳服太物洋反物小賣 松尾 吳服太物洋反物小賣 松尾 吳服太物洋反物小賣 松尾

雜貨文具小間物化粧品商

小間物化粧品商 池田由太郎 池田由太郎 池田由太郎 池田由太郎 池田由太郎 池田由太郎

實來香 和歌錦 製造本舖

廣田髮油店 廣田大橋東 廣田大橋西 廣田大橋南

以九附香油製造卸商

井關榮次郎 井關榮次郎 井關榮次郎 井關榮次郎

製乾雜貨商

今瀨戸吉右衛門 今瀨戸吉右衛門 今瀨戸吉右衛門

和歌山縣 和歌山市

時計商

時計及寶石 土橋德太郎 時計及寶石 土橋德太郎

時計及寶石

時計及寶石 岡崎清次郎 時計及寶石 岡崎清次郎

時計及眼鏡

時計及眼鏡 山下時計店 時計及眼鏡 山下時計店

時計貴金屬美術品商

山下與吉 山下與吉 山下與吉 山下與吉

時計貴金屬美術品商

坂田英玉堂 坂田英玉堂 坂田英玉堂 坂田英玉堂

時計及寶石貴金屬商

時計及寶石貴金屬商 城野楠太郎 時計及寶石貴金屬商

藥種及染料商

藥種及染料商 加藤庄三郎 藥種及染料商 加藤庄三郎

自轉車商

自轉車商 久野善之助 自轉車商 久野善之助

自轉車商

自轉車商 久野善之助 自轉車商 久野善之助 自轉車商 久野善之助

自轉車商

自轉車商 久野善之助 自轉車商 久野善之助

自轉車商

自轉車商 久野善之助 自轉車商 久野善之助

自轉車商

自轉車商 久野善之助 自轉車商 久野善之助

自轉車及附屬品商

自轉車及附屬品商 山形為吉 自轉車及附屬品商 山形為吉

和歌山縣

和歌山市

和洋紙商並印刷業

蒲ツク商

團扇商

陶器商

度量衡器製作所

金物商

一二

○ 〇六三 紙 橋爪 吉兵衛 町
 ○ 〇六四 紙 野本 誠 町
 ○ 〇六五 紙 津村 全 町
 ○ 〇六六 紙 松島 新通 町
 ○ 〇六七 紙 島津 新通 町
 ○ 〇六八 紙 水常 町
 ○ 〇六九 紙 水常 町
 ○ 〇七〇 紙 水常 町

團扇引札商
 武山 ひさご 堂
 廣瀬 町二丁目
 印刷團扇
 鹽崎 保太郎
 和歌町十五番地
 創業 四十餘年

衡器製作業
 明治日本
 株式會社
 代理店
 和歌山 新通 町二丁目
 新通 町二丁目
 電話 一七四七番
 電話 一七四七番
 電話 一七四七番

石油、肥料、米穀、貝類
 ○ 〇七一 小澤 嘉一郎
 銀行 四十三銀行、新倉町二十一番地
 浪速銀行支店 電話 四三三番

蒲ツク商

洋紙見本蒲ツク印風呂敷及手拭
 ドラゴン印人力車用ゴムタイヤ
 ○ 〇六一 三毛 代三郎
 電話 九三番地
 創業 明治三十年 銀行 四三三番地
 見本蒲ツク商
 ○ 〇六二 橋 欽之助
 電話 四七四番地
 創業 明治二十八年

陶器商

陶器商
 ○ 〇六三 市川 清五郎
 創業 以來四十二年
 電話 二九八番
 電話 二九八番
 電話 二九八番

金物商

金物商
 ○ 〇六四 伊東 啓次郎
 電話 一〇二八番
 ○ 〇六五 友次 啓次郎
 電話 一〇二八番
 ○ 〇六六 中ノ店 中ノ店
 電話 一〇二八番
 ○ 〇六七 中ノ店 中ノ店
 電話 一〇二八番
 ○ 〇六八 中ノ店 中ノ店
 電話 一〇二八番
 ○ 〇六九 中ノ店 中ノ店
 電話 一〇二八番
 ○ 〇七〇 中ノ店 中ノ店
 電話 一〇二八番

系掛下德兵衛

系掛下德兵衛
 久保町一丁目
 電話 三六二九番
 電話 三六二九番
 電話 三六二九番

團扇商

芦柄團扇製造
 今田治兵衛
 電話 六八〇番
 電話 六八〇番
 電話 六八〇番

諸油商

諸油商
 ○ 〇七一 貴志 安之助
 電話 四七六番
 ○ 〇七二 貴志 安之助
 電話 四七六番
 ○ 〇七三 貴志 安之助
 電話 四七六番

諸油卸商

諸油卸商
 ○ 〇七四 貴志 安之助
 電話 四七六番
 ○ 〇七五 貴志 安之助
 電話 四七六番
 ○ 〇七六 貴志 安之助
 電話 四七六番

津守齋次郎

津守齋次郎
 電話 四七六番
 電話 四七六番
 電話 四七六番

土木請負業

土木建築請負業
 原正組
 正原庄右衛門
 小野町二丁目
 創業 文化三年四月
 電話 四二番
 電話 四二番
 電話 四二番

製材建築材料製函

製材建築材料製函
 上半製材所
 井畑卯之助
 和歌山市大橋西詰
 電話 九一六番
 電話 九一六番
 電話 九一六番

材木商

材木商
 ○ 〇七一 熊 中島 熊補
 電話 一三三五番
 ○ 〇七二 熊 中島 熊補
 電話 一三三五番
 ○ 〇七三 熊 中島 熊補
 電話 一三三五番

石灰セメント商

石灰セメント商
 石灰、煉瓦、セメント
 土管、建築材料、器械油
 服部商店
 電話 七三五番
 電話 七三五番
 電話 七三五番

材木商

材木商
 ○ 〇七一 西本 健次郎
 電話 一〇八二番
 ○ 〇七二 西本 健次郎
 電話 一〇八二番
 ○ 〇七三 西本 健次郎
 電話 一〇八二番

材木商

材木商
 ○ 〇七一 西本 健次郎
 電話 一〇八二番
 ○ 〇七二 西本 健次郎
 電話 一〇八二番
 ○ 〇七三 西本 健次郎
 電話 一〇八二番

材木商

材木商
 ○ 〇七一 西本 健次郎
 電話 一〇八二番
 ○ 〇七二 西本 健次郎
 電話 一〇八二番
 ○ 〇七三 西本 健次郎
 電話 一〇八二番

菓子商

菓子商
 ○ 〇七一 大谷 安太郎
 電話 一〇八二番
 ○ 〇七二 大谷 安太郎
 電話 一〇八二番
 ○ 〇七三 大谷 安太郎
 電話 一〇八二番

和歌山縣 和歌山市

土木請負業 材木商 石灰セメント商 菓子商

一三

菓子製造業

駿河屋總本店 岡本善右衛門 和歌山市駿河町六番地

河内恒藏 和歌山市新通二丁目

西洋菓子

名方パン製造所 名方吉兵衛 和歌山市山崎町五番地

茶商

茶、茶道具一式 玉露園本店 和歌山市新通二丁目

砂糖商

西村喜兵衛 和歌山市橋向丁角

乾物商

正岩橋正之助 和歌山市萬町一丁目

青物商

正土井正次郎 和歌山市萬町一丁目

梅田竹三郎 和歌山市西之店

玉林園茶舗 和歌山市新通二丁目

七 和歌山市新通三丁目

福竹本清六 和歌山市萬町十五番地

和歌山縣 和歌山市 青物商 米穀商

米穀商

Table listing various commodities (rice, sugar, tea, etc.) with columns for item names, brands, and locations.

和歌山縣 和歌山市

米穀商 肥料商 酒造業 醬油釀造業 御料理並蒲鉾商

肥料商

○三三三 精米 南 甚之助
○三三三 米穀 白井 吹屋 助
○三三三 全 廣 田 新 留 助
○三三三 全 島 新 留 助
○三三三 米 平 尾 嘉 助
○三三三 米 鈴 木 南 村 木 助
○三三三 米 鈴 木 南 村 木 助

肥料商 和藤藤藏
○三三三 和藤藤藏
○三三三 和藤藤藏
○三三三 和藤藤藏

各種人造肥料製造
北島七兵衛
○三三三 北島七兵衛
○三三三 北島七兵衛

御料理、仕出し
岡本清次郎
○三三三 岡本清次郎
○三三三 岡本清次郎

米穀商 肥料商 酒造業 醬油釀造業 御料理並蒲鉾商

○三三三 小林岩次郎
○三三三 小六
○三三三 小六
○三三三 小六

○三三三 寺口兵之助
○三三三 寺口兵之助
○三三三 寺口兵之助

○三三三 酒造業
○三三三 酒造業
○三三三 酒造業

○三三三 醬油釀造業
○三三三 醬油釀造業
○三三三 醬油釀造業

御料理並蒲鉾商
○三三三 御料理並蒲鉾商
○三三三 御料理並蒲鉾商

和歌山縣 和歌山市

御料理並蒲鉾商
○三三三 御料理並蒲鉾商
○三三三 御料理並蒲鉾商

御料理並蒲鉾商
○三三三 御料理並蒲鉾商
○三三三 御料理並蒲鉾商

御料理並蒲鉾商
○三三三 御料理並蒲鉾商
○三三三 御料理並蒲鉾商

御料理並蒲鉾商
○三三三 御料理並蒲鉾商
○三三三 御料理並蒲鉾商

御料理並蒲鉾商
○三三三 御料理並蒲鉾商
○三三三 御料理並蒲鉾商

和歌山縣 和歌山市

御料理並蒲鉾商
○三三三 御料理並蒲鉾商
○三三三 御料理並蒲鉾商

御料理並蒲鉾商
○三三三 御料理並蒲鉾商
○三三三 御料理並蒲鉾商

御料理並蒲鉾商
○三三三 御料理並蒲鉾商
○三三三 御料理並蒲鉾商

御料理並蒲鉾商
○三三三 御料理並蒲鉾商
○三三三 御料理並蒲鉾商

御料理並蒲鉾商
○三三三 御料理並蒲鉾商
○三三三 御料理並蒲鉾商

蒲鉾 儀式用御好ニ應
○三三三 蒲鉾
○三三三 蒲鉾
○三三三 蒲鉾

各種營業
○三三三 各種營業
○三三三 各種營業
○三三三 各種營業

御料理並蒲鉾商
○三三三 御料理並蒲鉾商
○三三三 御料理並蒲鉾商

御料理並蒲鉾商
○三三三 御料理並蒲鉾商
○三三三 御料理並蒲鉾商

和歌山縣 和歌山市 各種營業	
製米並二販賣業 ○美、八 和歌山製米所 創業 明治四十三年 久保町西丁目番 長六八六番 電話(一五三三番)	山本榎之助 ○瓦製造販賣 創業 明治廿七年 東瓦町 電話(一〇五六番) ○瓦製造販賣 創業 明治廿七年 西瓦町 電話(一〇五六番)
山本榎之助 ○瓦製造販賣 創業 明治廿七年 東瓦町 電話(一〇五六番) ○瓦製造販賣 創業 明治廿七年 西瓦町 電話(一〇五六番)	小林六右衛門 ○瓦製造販賣 創業 明治廿七年 東瓦町 電話(一〇五六番) ○瓦製造販賣 創業 明治廿七年 西瓦町 電話(一〇五六番)
紀陽倉庫株式會社 設立 大正二年八月 屋形町一丁目 資本金 拾萬圓 電話(一〇五〇番) 前金 貳萬圓 電話(一〇五〇番) 常務取締役 長 岩子安太郎 楠 高垣房太郎 吉村孝太郎 倉庫業及信託業	一般銀行業 株式會社 四十三銀行 明治十一年十月 資本金 八百萬圓 準備金 二百四十萬圓 預金 一千二百三十萬圓 支店 新御坊、箕島、南邊、湯淺、橋本、新宮、津、日方、
湯川茂 入江組運送店 西 藤前町 電話(一四一六番) 電話(一四一六番) 電話(一四一六番)	知吉商店 銅ロラ形割所 七寶屋 電話(二〇九番)
運送業 ○三、四 ○三、五 ○三、六 ○三、七 ○三、八 ○三、九 ○四、〇 ○四、一 ○四、二 ○四、三 ○四、四 ○四、五 ○四、六 ○四、七 ○四、八 ○四、九 ○五、〇	倉庫業及信託業 ○三、一 ○三、二 ○三、三 ○三、四 ○三、五 ○三、六 ○三、七 ○三、八 ○三、九 ○四、〇 ○四、一 ○四、二 ○四、三 ○四、四 ○四、五 ○四、六 ○四、七 ○四、八 ○四、九 ○五、〇

和歌山縣海草郡商工業者

綿ネル商 輸出向内地綿布製造販賣 ○三、一 綿布製造業 創業 明治三十一年 電話(一〇三番) ○三、二 綿布製造業 創業 明治三十一年 電話(一〇三番)	綿ネル製造 綿布製造業 創業 明治三十一年 電話(一〇三番) ○三、三 綿布製造業 創業 明治三十一年 電話(一〇三番)
西野清三郎 ○三、四 綿布製造業 創業 明治三十一年 電話(一〇三番) ○三、五 綿布製造業 創業 明治三十一年 電話(一〇三番)	吉本清十郎 綿布製造業 創業 明治三十一年 電話(一〇三番) ○三、六 綿布製造業 創業 明治三十一年 電話(一〇三番)
橋本彦右衛門 ○三、七 綿布製造業 創業 明治三十一年 電話(一〇三番) ○三、八 綿布製造業 創業 明治三十一年 電話(一〇三番)	多田徳松 綿布製造業 創業 明治三十一年 電話(一〇三番) ○三、九 綿布製造業 創業 明治三十一年 電話(一〇三番)
西野清三郎 ○三、一〇 綿布製造業 創業 明治三十一年 電話(一〇三番) ○三、一一 綿布製造業 創業 明治三十一年 電話(一〇三番)	吉本清十郎 綿布製造業 創業 明治三十一年 電話(一〇三番) ○三、一二 綿布製造業 創業 明治三十一年 電話(一〇三番)
西野清三郎 ○三、一三 綿布製造業 創業 明治三十一年 電話(一〇三番) ○三、一四 綿布製造業 創業 明治三十一年 電話(一〇三番)	吉本清十郎 綿布製造業 創業 明治三十一年 電話(一〇三番) ○三、一五 綿布製造業 創業 明治三十一年 電話(一〇三番)
西野清三郎 ○三、一六 綿布製造業 創業 明治三十一年 電話(一〇三番) ○三、一七 綿布製造業 創業 明治三十一年 電話(一〇三番)	吉本清十郎 綿布製造業 創業 明治三十一年 電話(一〇三番) ○三、一八 綿布製造業 創業 明治三十一年 電話(一〇三番)
西野清三郎 ○三、一九 綿布製造業 創業 明治三十一年 電話(一〇三番) ○三、二〇 綿布製造業 創業 明治三十一年 電話(一〇三番)	吉本清十郎 綿布製造業 創業 明治三十一年 電話(一〇三番) ○三、二一 綿布製造業 創業 明治三十一年 電話(一〇三番)

國產問屋、棕桐類、傘、棋繩、木附子、海草類並ニ石炭商

清水與次兵衛 日方町 電話(カ)一六六 大阪七〇四五番

日本生命保險會社代理店 神戸海上火災保險會社代理店 銀行 四十三銀行日方支店 創業 百有餘年

山產物之部

棕桐繩、棕桐網、棕桐皮、棕桐曬葉、棕桐マツト、五倍子類 綿ネル之部 内地及輸出向綿布製造販賣

森本新七 大野村 電話(モ)又(セリ) 大阪一六三八番

創業 百有餘年前 銀行 四十三銀行 受賞 賞狀數回受領 〇三六 山物傘 木下 吉兵衛 内海村名高 〇一八二六 山物傘 宮 井 内海村名高

酒造業

登壇商標武夫慶造元

柳屋 濱田周次郎 内海村 電話(ハ)一七三 大阪三〇一三番

酒造業

登壇商標玉正宗醸造元

全玉置文吾 内海村島原 電話一四四番

創業 三十有餘年前 銀行 四十三銀行支店 〇三六六 名手源兵衛 長五番 電話(カ)七三二二番 銀行 四十三銀行、浪速銀行

醬油酢醸造 西川網市 海草郡興村

味淋焼酎紫蘇酒 松本伊之助 内海村 電話(カ)一〇七番

白味噌製造 小山芳松商店 日方町 電話(カ)四四番 大阪一四一〇三番

醬油醸造

公職英領新嘉坡日本人共濟會々頭 銀行 臺灣銀行大阪支店、四十三銀行 受賞 各博覽會一等賞受領 英領新嘉坡ニ於テ日本英領新嘉坡店

〇一六三 酒造 井關能之助 中之島村 〇一八二 全 池田 日方町 〇三六五 醬油 石倉 日方町

〇一八二 酒造 西山東村大字伊太新助 〇一八三 醬油 橋本 日方町 〇一八四 醬油 西本 和歌浦町 〇一八五 酒造 谷口 良一 〇一八六 酒造 山口村大字里 〇一八七 酒造 中井 徳次郎 〇一八八 酒造 中山 津村 〇一八九 酒造 山名 愛之助 〇一九〇 酒造 川水村大字永穂 〇一九一 全 山口村大字里 〇一九二 全 山口村大字里 〇一九三 全 山口村大字里 〇一九四 全 山口村大字里 〇一九五 全 山口村大字里 〇一九六 全 山口村大字里 〇一九七 全 山口村大字里 〇一九八 全 山口村大字里 〇一九九 全 山口村大字里 〇二〇〇 全 山口村大字里

〇二〇一 全 山口村大字里 〇二〇二 全 山口村大字里 〇二〇三 全 山口村大字里 〇二〇四 全 山口村大字里 〇二〇五 全 山口村大字里 〇二〇六 全 山口村大字里 〇二〇七 全 山口村大字里 〇二〇八 全 山口村大字里 〇二〇九 全 山口村大字里 〇二一〇 全 山口村大字里

〇二一一 全 山口村大字里 〇二一二 全 山口村大字里 〇二一三 全 山口村大字里 〇二一四 全 山口村大字里 〇二一五 全 山口村大字里 〇二一六 全 山口村大字里 〇二一七 全 山口村大字里 〇二一八 全 山口村大字里 〇二一九 全 山口村大字里 〇二二〇 全 山口村大字里

〇二二一 全 山口村大字里 〇二二二 全 山口村大字里 〇二二三 全 山口村大字里 〇二二四 全 山口村大字里 〇二二五 全 山口村大字里 〇二二六 全 山口村大字里 〇二二七 全 山口村大字里 〇二二八 全 山口村大字里 〇二二九 全 山口村大字里 〇二三〇 全 山口村大字里

〇二三一 全 山口村大字里 〇二三二 全 山口村大字里 〇二三三 全 山口村大字里 〇二三四 全 山口村大字里 〇二三五 全 山口村大字里 〇二三六 全 山口村大字里 〇二三七 全 山口村大字里 〇二三八 全 山口村大字里 〇二三九 全 山口村大字里 〇二四〇 全 山口村大字里

〇二四一 全 山口村大字里 〇二四二 全 山口村大字里 〇二四三 全 山口村大字里 〇二四四 全 山口村大字里 〇二四五 全 山口村大字里 〇二四六 全 山口村大字里 〇二四七 全 山口村大字里 〇二四八 全 山口村大字里 〇二四九 全 山口村大字里 〇二五〇 全 山口村大字里

〇二五一 全 山口村大字里 〇二五二 全 山口村大字里 〇二五三 全 山口村大字里 〇二五四 全 山口村大字里 〇二五五 全 山口村大字里 〇二五六 全 山口村大字里 〇二五七 全 山口村大字里 〇二五八 全 山口村大字里 〇二五九 全 山口村大字里 〇二六〇 全 山口村大字里

漆器商 池原庄五郎 電話(カ)二二五番 銀行 四十三銀行

漆及輸出漆器商

岩橋新三郎 日方町 電話(カ)七〇番 大阪二〇三〇番

漆及輸出漆器商

岩橋昌造 日方町 電話(カ)一五七番 大阪二四七三番

漆器卸問屋

木佐 和歌山四十三銀行

食

田島長三郎 紀州日方町 電話(カ)八二八番 東京八二二八番 大阪二八七九番 電話(カ)二八七九番

國產漆器問屋

紀州物産品 日方町 電話(カ)二番 東京九六九三番 大阪六二九五番

製材業

直吉 製材建築材料製箱並ニ貨挽 布引楠太郎 電話(カ)二八番 電話(カ)二八番

製材業

海南製材株式會社 並ニ貨挽 電話(カ)六二番

漆器卸問屋

木佐 漆器製造 電話(カ)二九番 電話(カ)二九番

製材業

漆器製造 小 林富枝 電話(カ)三番 漆器製造 木下 九郎 電話(カ)三番 漆器製造 佐藤 重雄 電話(カ)三番 漆器製造 水 黒江 電話(カ)三番

製材業

製材建築材料製箱並ニ貨挽 布引楠太郎 電話(カ)二八番 電話(カ)二八番

製材業

海南製材株式會社 並ニ貨挽 電話(カ)六二番

米穀肥料商

松田製材所 電話(カ)六二番 電話(カ)六二番

米穀肥料商

石倉治七郎 電話(カ)一〇〇番 電話(カ)一〇〇番

米穀肥料商

柳川平兵衛 電話(カ)一四三番 電話(カ)一四三番

蒲鉾商

蒲鉾 龍鶴 片桐鶴吉 紀州名産御蒲鉾 創業以來五十一年 和歌浦町出島

福吉田福松 創業明治廿二年 和歌浦 電話三五三番

中西善之助 創業明治廿七年 和歌浦字出島

中野楠松 創業明治廿七年 和歌浦

鈴木寅楠 創業明治廿七年 和歌浦

鈴木秀吉 創業明治廿七年 和歌浦

皮革商

林榮助 創業明治廿七年 從業者五名 和歌山皮革同業組合評議員

上野鑽三 創業明治三十二年 從業者五名 銀行紀陽貯蓄部向支店

松本平三郎 創業明治三十七年 銀行紀陽貯蓄部向支店

諸板製函業

花畑合名製材所 創業明治三十七年 銀行四十三銀行

各種營業

皮革製造 靴馬具用

山本工場 創業者十五人 販賣先支那內地 取引銀行 紀陽貯蓄銀行

布引製材所 創業明治四十五年五月 電話一八八番

濱田增右衛門 創業明治四十五年五月 電話一八八番

岡田岩吉 創業明治四十五年五月 電話一八八番

貝卸製造 創業明治四十五年五月 電話一八八番

岡田甚轉 創業明治四十五年五月 電話一八八番

山本市藏

山本 創業明治廿二年 電話一四〇九番

鍵村作兵衛 創業明治廿二年 電話一四〇九番

國會根田庄太郎 創業明治廿二年 電話一四〇九番

島真一 創業明治廿二年 電話一四〇九番

和歌山縣 伊都郡 商工業者

山物商

岡本茂左衛門 創業以來六十一年 銀行野上興業銀行日方四十三

岡本彌太郎

創業以來三十年 銀行日方四十三銀行

井原利三郎

創業百有餘年 銀行伊都銀行

尾崎好一

創業百有餘年 銀行伊都銀行

起毛菜 南 抽太郎 宮前村手平

雜貨 幸前種次郎 加太町大字加太

料理店 山口和歌浦町 佐和歌浦町

木桶反木 下清吉 中之島村

棕櫚皮繩打、網晒葉蘇繩
並ニ米穀類

伸 梶谷仲次郎

那賀郡下神野村福田
電話 カジ
銀行 野上興業銀行日方四十三
銀行支店

虎 藪本 虎市

那賀郡東野上村動木
電話 ヤマトラ
銀行 日方四十三銀行支店

國産
棕櫚皮、同繩、網製、晒葉、
鬼毛並ニ木附子、肉柱根皮、

久 寺本久太郎

那賀郡中野上村沖野元
電話 テラモト(又ハ)テ
銀行 野上興業銀行
日方四十三支店

刃 桑添 龜楠

棕櫚皮繩、打晒晒葉鬼毛他種類一式
創業 二十年
那賀郡野上村下佐々
電話 カナカ

百間谷政吉

那賀郡南野上村九品寺
電話 マサ
銀行 野上興業銀行
創業 三十年

綿布製造業
並吳服太物商

綿布商
金巾、ネル生地

稻葉竹之助

伊都郡橋本町
電話 二二
銀行 四十三銀行橋本支店
創業 明治廿七年
綿ネル輸出織物
田ヨシエ
伊都郡高野町
創業 明治十四年

石井楠太郎

伊都郡應其村
電話 イ
銀行 大阪近江、四十三橋本支店
伊都郡高野町支店

恩賀定一郎

紀州那賀郡高野町
電話 (ホ)ン
創業 明治廿四年
肩掛、首巻、輸出花タール

廣 太田皖一郎

伊都郡高野町
電話 オ
銀行 大阪川崎銀行伊都銀行高野町支店
創業 以來十五年
綿布製造業、天笠金巾平生地尺六織物種々

龜岡 寛夫

伊都郡高野町
電話 サク(又ハ)サ
振替大阪一六七八二
紀伊國伊都郡東三香地

上田 近藏

綿ネル製造業
防水生地、靴生地、金巾尺六生地種々
創業 明治三十年
那賀郡田中村西大井

田中 安松

綿ネル製造業、白木綿及
天竺木綿
創業 明治二十一年
那賀郡山崎村大字山

泉 久保田林之助

綿糸雜貨 泉屋
綿蚊帳製造販賣
織機製布業
山田定太郎
田中村字打田

松井德之助

那賀郡田中村大字打田
電話 マツ
銀行 四十三銀行
販賣部 和歌山市旅籠町二十九
創業 二十三年

Table listing various agricultural products and their origins in the region, including items like rice, oil, and other goods.

Table listing wood-related businesses (材木商) and fertilizer businesses (米穀肥料商), including names like 權谷佐太郎 and 神保長四郎.

Table listing fertilizer businesses (肥料商) and other agricultural products, including items like rice, oil, and various fertilizers.

Table listing alcohol and sake brewing businesses (酒醬油醸造業), including names like 伊都郡 and 高野町.

二百五十五圓を上ぐ茶、葉煙草、菜種も亦農産物の上位にあり。
 ▽林業。大正四年度調査の概算に依れば、林野面積十八萬四千三十八町に達し、産額百十二萬八
 百五圓に上れり。

▽鑛業。金、銀、銅其他を産し一ヶ年五萬圓内外に過ぎず、然れども石材に於て約十八萬三千餘
 圓を計上せるは一種の現象として特記するに足る。

▽水産業。四面海洋に接せず、唯、湖水あるのみをれば、淡水魚獲、同製造物、蠶殖を併せ一ヶ
 年八十萬圓内外にして大部分琵琶湖の漁業たる勿論也。

□商工業。商業は、主に内國商業にして、商人の多くは他國に移りて従事する氣風に長ぜり、大
 正三年度に於ける鐵道貨物の發着を検するに、發送二十一萬九千三百七十八噸、到着二十九萬二千
 五百四十二噸あれば、相當に行はるゝものたるを知る可し。又工業は農業に次ぐ産業にして、工場
 及職工數、大正四年に於て百四十一の工場を有し、内動力を用ふるもの八十二、職工數男女合計六
 千二百八十九人ありて其大部分女工なり。これ重要製産物の織物に従事するものなるを忘る可から
 ず。就中麻織物は全國產出高の三分一を占め、本邦の第一位の主要産地たり。

滋賀縣 大津市 商工業者

●吳服商

○	全	吳服	西川	西熊	西今	西風	西造
○	全	加藤	交野	交野	交野	交野	交野
○	全	多田	交野	交野	交野	交野	交野
○	全	苗村	伊豆	伊豆	伊豆	伊豆	伊豆
○	全	上野	新右	新右	新右	新右	新右
○	全	古谷	中京	中京	中京	中京	中京
○	全	小林	上小	上小	上小	上小	上小
○	全	小林	上小	上小	上小	上小	上小
○	全	小林	上小	上小	上小	上小	上小

●米穀、肥料商

○	全	米	石田	石田	石田	石田	石田
○	全	井上	石田	石田	石田	石田	石田
○	全	林治	石田	石田	石田	石田	石田
○	全	原七	石田	石田	石田	石田	石田
○	全	西田	石田	石田	石田	石田	石田
○	全	二階	石田	石田	石田	石田	石田
○	全	藤平	石田	石田	石田	石田	石田
○	全	藤平	石田	石田	石田	石田	石田
○	全	藤平	石田	石田	石田	石田	石田

●肥料商

○	全	肥料	田中	田中	田中	田中	田中
○	全	田中	田中	田中	田中	田中	田中
○	全	田中	田中	田中	田中	田中	田中
○	全	田中	田中	田中	田中	田中	田中
○	全	田中	田中	田中	田中	田中	田中
○	全	田中	田中	田中	田中	田中	田中
○	全	田中	田中	田中	田中	田中	田中
○	全	田中	田中	田中	田中	田中	田中
○	全	田中	田中	田中	田中	田中	田中

●薪炭商

○	全	薪炭	井上	井上	井上	井上	井上
○	全	井上	井上	井上	井上	井上	井上
○	全	井上	井上	井上	井上	井上	井上
○	全	井上	井上	井上	井上	井上	井上
○	全	井上	井上	井上	井上	井上	井上
○	全	井上	井上	井上	井上	井上	井上
○	全	井上	井上	井上	井上	井上	井上
○	全	井上	井上	井上	井上	井上	井上
○	全	井上	井上	井上	井上	井上	井上

●金物商

○	全	金物	伊東	伊東	伊東	伊東	伊東
○	全	伊東	伊東	伊東	伊東	伊東	伊東
○	全	伊東	伊東	伊東	伊東	伊東	伊東
○	全	伊東	伊東	伊東	伊東	伊東	伊東
○	全	伊東	伊東	伊東	伊東	伊東	伊東
○	全	伊東	伊東	伊東	伊東	伊東	伊東
○	全	伊東	伊東	伊東	伊東	伊東	伊東
○	全	伊東	伊東	伊東	伊東	伊東	伊東
○	全	伊東	伊東	伊東	伊東	伊東	伊東

●時計商

○	全	時計	伊東	伊東	伊東	伊東	伊東
○	全	伊東	伊東	伊東	伊東	伊東	伊東
○	全	伊東	伊東	伊東	伊東	伊東	伊東
○	全	伊東	伊東	伊東	伊東	伊東	伊東
○	全	伊東	伊東	伊東	伊東	伊東	伊東
○	全	伊東	伊東	伊東	伊東	伊東	伊東
○	全	伊東	伊東	伊東	伊東	伊東	伊東
○	全	伊東	伊東	伊東	伊東	伊東	伊東
○	全	伊東	伊東	伊東	伊東	伊東	伊東

大津市 吳服商 米穀肥料商 薪炭商 金物商 時計商

大津市 魚商 材木商 請負業 酒醬油醸造業 仲立業 運送業 旅人宿料理業

Table listing fish merchants (魚商) with columns for name, address, and phone number.

Table listing lumber merchants (材木商) with columns for name, address, and phone number.

Table listing contractors (請負業) with columns for name, address, and phone number.

酒醬油醸造業 仲立業 運送業 旅人宿料理業

Table listing sake and soy sauce brewing (酒醬油醸造業) with columns for name, address, and phone number.

Table listing brokers (仲立業) with columns for name, address, and phone number.

旅人宿料理業

Table listing inn and restaurant (旅人宿料理業) with columns for name, address, and phone number.

運送業 旅人宿料理業

Table listing transport (運送業) with columns for name, address, and phone number.

Table listing inn and restaurant (旅人宿料理業) with columns for name, address, and phone number.

旅人宿料理業

Table listing inn and restaurant (旅人宿料理業) with columns for name, address, and phone number.

運送業 旅人宿料理業

Table listing transport (運送業) with columns for name, address, and phone number.

Table listing inn and restaurant (旅人宿料理業) with columns for name, address, and phone number.

旅人宿料理業

Table listing inn and restaurant (旅人宿料理業) with columns for name, address, and phone number.

滋賀縣 各種營業 銀行業 各種營業 坂田郡 各種營業

Table listing various businesses (各種營業) in the main section.

Table listing various businesses (各種營業) in the main section.

Table listing various businesses (各種營業) in the main section.

Table listing various businesses (各種營業) in the main section.

Table listing banks (銀行業) in the main section.

Table listing various businesses (各種營業) in the main section.

Table listing various businesses (各種營業) in the main section.

Table listing various businesses (各種營業) in the main section.

坂田郡 各種營業

Table listing various businesses (各種營業) in the main section.

Table listing various businesses (各種營業) in the main section.

Table listing various businesses (各種營業) in the main section.

Table listing various businesses (各種營業) in the main section.

滋賀縣 坂田郡 各種營業

Table listing various businesses in Sakata-gun, Shiga Prefecture. Columns include business type (e.g., 米穀, 生糸, 紙), location (e.g., 坂田, 坂田), and representative names (e.g., 坂田, 坂田).

甲賀郡

Table listing various businesses in Ohara-gun, Shiga Prefecture. Columns include business type (e.g., 米穀, 生糸, 紙), location (e.g., 甲賀, 甲賀), and representative names (e.g., 甲賀, 甲賀).

滋賀縣 坂田、甲賀郡 各種營業

Table listing various agricultural and industrial products from the Aichi Prefecture, organized by product type (e.g., rice, oil, wood) and listing specific locations and quantities.

蒲生郡

Table listing various agricultural and industrial products from the Hama Prefecture, organized by product type (e.g., rice, oil, wood) and listing specific locations and quantities.

滋賀縣 蒲生郡 各種營業

Table listing various industries and products in the Yamanashi Prefecture, Yamanashi-shi area. Columns include product types (e.g., rice, oil, paper), specific locations (e.g., Yamanashi-shi, Yamanashi-gun), and other details.

神崎郡

Table listing various industries and products in the Kanazawa Prefecture, Kanazawa-shi area. Columns include product types (e.g., rice, oil, paper), specific locations (e.g., Kanazawa-shi, Kanazawa-gun), and other details.

滋賀縣 神崎郡 各種營業

滋賀縣 神崎、愛知、犬上郡 各種營業

Table listing various commodities and their origins in the Shiga Prefecture region, including items like rice, oil, and other goods from different towns.

愛知郡

犬上郡

滋賀縣 犬上郡 各種營業

Table listing various commodities and their origins in the Inuue District of Shiga Prefecture, including items like rice, oil, and other goods from different towns.

滋賀縣 犬上、東淺井郡 各種營業

Table listing various businesses and products in the Ina and Higashi-Shirai districts of Shiga Prefecture. Columns include product names (e.g., 料理, 米, 酒), locations (e.g., 彦根市, 犬上町), and company names (e.g., 彦根市下魚屋, 犬上町下魚屋).

伊香郡

Table listing various businesses and products in the Ika district. Columns include product names (e.g., 米, 酒, 油), locations (e.g., 彦根市, 伊香町), and company names (e.g., 彦根市下魚屋, 伊香町下魚屋).

滋賀縣 伊香、高島郡 各種營業

高島郡

Table listing various businesses and products in the Takahama district. Columns include product names (e.g., 米, 酒, 油), locations (e.g., 彦根市, 高島町), and company names (e.g., 彦根市下魚屋, 高島町下魚屋).

東淺井郡

Table listing various businesses and products in the Higashi-Shirai district. Columns include product names (e.g., 米, 酒, 油), locations (e.g., 彦根市, 東淺井町), and company names (e.g., 彦根市下魚屋, 東淺井町下魚屋).

滋賀縣 高島郡 各種營業

○ 六、五〇	酒造	井野	○ 三、三〇	生絲	井野
○ 六、〇〇	全	大溝町字野	○ 三、〇〇	土木	大溝町字野
○ 五、五〇	全	大溝町字野	○ 二、八〇	請負	大溝町字野
○ 五、〇〇	全	大溝町字野	○ 二、五〇	請負	大溝町字野
○ 四、五〇	全	大溝町字野	○ 二、二〇	請負	大溝町字野
○ 四、〇〇	全	大溝町字野	○ 二、〇〇	請負	大溝町字野
○ 三、五〇	全	大溝町字野	○ 一、八〇	請負	大溝町字野
○ 三、〇〇	全	大溝町字野	○ 一、五〇	請負	大溝町字野
○ 二、五〇	全	大溝町字野	○ 一、二〇	請負	大溝町字野
○ 二、〇〇	全	大溝町字野	○ 一、〇〇	請負	大溝町字野
○ 一、五〇	全	大溝町字野	○ 〇、八〇	請負	大溝町字野
○ 一、〇〇	全	大溝町字野	○ 〇、六〇	請負	大溝町字野
○ 〇、五〇	全	大溝町字野	○ 〇、四〇	請負	大溝町字野
○ 〇、〇〇	全	大溝町字野	○ 〇、二〇	請負	大溝町字野
○ 〇、〇〇	全	大溝町字野	○ 〇、〇〇	請負	大溝町字野

德島縣

德島縣は四國島の南東部にありて北は内海に面して香川縣に接し、西は愛媛縣、南西は高知縣と境し、南東は太平洋、東は紀阿水道に沿へり。西南部は山岳重疊せるも東部の沿岸及び吉野川の灌域は地低く土肥え廣き平野あり。縣廳は德島市に在り。其主要産物は

藍、煙草、鹽、砂糖、甘蔗、米麥、蠶糸等

にして藍は産額、品質共に帝國に無双と稱せらる、齋田鹽は赤穂に亞ぎ、煙草の産額又多大なり。縣下都邑 德島市は縣廳所在地に於て吉野川三角洲に位し漕運の利ありて百貨の集散に便なり又市の特産たる織織、綿、ネル等を製し商工業盛にして四國第一の都會なり。

小松島町は本縣南方の名邑にして商工業盛にして近時德島線の鐵道は延長せられ阪神の連絡港となり夏時海水浴に適し繁華の地なり。

撫養町は市の北にありて淡路に渡るのみならず高松へ往復する要津にして齋田鹽の集散地なり有名なる鳴門の壯觀は實に筆紙に盡すことを得ず、來觀する者常に夥し。

富岡町は南方第一の名邑にして商工業盛なり。

日和佐町は藥王寺ありて繁華の地なり。

脇町は本縣北方に於ける名邑にして交通の衝に當り商業盛なり。

池田町は煙草の産を以て名高し、此處より土佐に通ずる街道に於て大歩危、小歩危と稱する溪

流は耶馬溪に劣らざる絶景なるを以て近時遊覽の士夥し柵野は柑類の産出多し。

徳島縣 徳島市 有名商工業者

● 國産織物製業

阿波織物製造 國産織物

イ 磯田文治郎
創業 明治二十年
北佐古町四丁目
電話 八〇〇九番

國産織物問屋
綿糸製造
阿波織販賣

大 井内英次郎
創業 明治十九年
銀行 三四、阿波商業
明治四十年五月二十日
第九回關西府縣聯合共進會ニ於テ
勳章授大正ヨリ功勞賞受領

創業 明治十九年
銀行 三四、阿波商業
明治四十年五月二十日
第九回關西府縣聯合共進會ニ於テ
勳章授大正ヨリ功勞賞受領

阿波織物製造 國産織物

は 濱田源太郎
創業 明治十一年
電話 五〇八番
電話 (ハ)又(八)

阿波織 美久織綿

豊 豊川宗二郎
創業 明治三十九年七月
北佐古町三丁目
電話 四〇二番
電話 (下)

阿波織 各種製造 國産織物

今 東條豊吉
創業 明治十五年
銀行 阿波商業、關西貯蓄
電話 五四三番
電話 (五)ト(三)

阿波織阿波綿糸

大 田中良平
創業 明治三十五年六月
銀行 三十四銀行支店、阿波商業銀行
電話 六四九番
電話 (又)十

綿布 國産織物問屋

羽 鶴本菊藏
創業 明治三十五年
銀行 三四徳島支店
電話 一〇六番
電話 (又)一〇七番
電話 (又)一〇八番

創業 明治三十五年
銀行 三四徳島支店
電話 一〇六番
電話 (又)一〇七番
電話 (又)一〇八番

紡績織布用各種木管
製造販賣、製材業綿
糸、起毛業

大正木管株式會社
設立 大正四年
資本金 貳拾五萬圓
備付金 拾萬圓
積立金 壹萬八千圓
取組役員
取締役 社長 早崎 三郎
取締役 林 一三郎
取締役 志原 一三郎
取締役 藤原 一三郎
取締役 杉野 伊代
取締役 野代 一三郎

本工場 出帆島町
銀行 二、四、市、東、平、野、三、丁、目
電話 二六八八番

輸出綿布 阿波織

波 高野市松
電話 一〇四番
電話 (又)一〇五番
電話 (又)一〇六番

徳島縣

流は耶馬溪に劣らざる絶景なるを以て近時遊覽の士夥し棚野は柑類の産出多し。

徳島縣徳島市有名商工業者

●國産織物製業

阿波織物製造

イ 磯田文治郎
創業 明治二十年
銀行 三十四、阿波商業

國産織物製造

國産織物問屋

綿糸製造

○ 井内英次郎
創業 明治十九年
銀行 三十四、阿波商業

明治十九年
銀行 三十四、阿波商業
明治四十年五月二十日
第九回關西府縣聯合共進會ニ於テ
農商務大臣ヨリ功勞賞受領

阿波織物製造

ハ 濱田源太郎
創業 明治十一年
電話 五〇八番

阿波織物製造

阿波織物製造

美久織綿

豊川宗二郎
創業 明治三十九年七月
工場 北佐古町小高町
電話 四〇二番

阿波織物製造

各種製造

下 東條豊吉
創業 明治十五年
銀行 阿波商業、關西貯蓄

阿波織阿波綿糸

大 田中良平
創業 明治三十五年六月
銀行 三十四銀行支店、阿波商業銀行

電話 六四九番

綿布

國産織物問屋

羽鶴本菊藏
創業 明治三十五年
銀行 三十四徳島支店

電話 一〇六番

紡績織布用各種木管
製造販賣、製材業綿
糸起毛業

大正木管株式會社
創業 大正四年
資本金 貳拾五萬圓
積立金 貳拾五萬圓
電話 二六八番

阿波織物問屋
創業 明治三十五年
銀行 三十四徳島支店

阿波織物問屋
創業 明治三十五年
銀行 三十四徳島支店

徳島縣 徳島市 國産織物製造業

阿波絨製造
國產織物

加藤 豐吉
北佐古町九丁目
電話 四一九一香

輸出綿布
阿波絨
阿波藍

高野 福松
佐古町
電話 九五五香

中山 與平
富田町
電話 八〇〇香
電話 八〇〇香
電話 八〇〇香
電話 八〇〇香

阿波絨
阿波藍
阿波木綿

國產織物
買織問屋
松本 七五郎
佐古町
電話 三〇八香
電話 三〇八香
電話 三〇八香

鳴門絨
鳴門縮發賣元

高石 惣助
四新町三八
電話 四二九九香
電話 二二二七香

國產織物
買織問屋
天野 與平
寺島町
電話 二〇七香
電話 二〇七香
電話 二〇七香

阿波絨
阿波藍
阿波木綿

國產織物
買織問屋
榮島 マツ
市外上貼噴町
銀行 阿波商業、關西支店

國產織物
買織問屋
廣澤 藤七
北佐古町
電話 七〇七香

木綿織物一切
阿波織物株式會社
設立 大正六年八月十日
資本金 六萬圓
專務取締役 藤原 龍多
常務取締役 藤原 龍多
工務部長 明石 三郎

國產織物
買織問屋
輸出織物
宮井 鶴吉
八百屋町二四五
電話 七〇七香

國產織物
買織問屋
輸出織物
島村 辰藏
四新町一九七
電話 六〇一香
電話 六〇一香
電話 三一一五香

國產織物
買織問屋
輸出織物
長尾 染織工場
北佐古町
電話 三三三香
電話 三三三香
電話 三三三香

國產織物
買織問屋
輸出織物
小寺 佐平
天佐商店
四新町九三
電話 四一〇香
電話 四一〇香
電話 四一〇香

國產織物
買織問屋
輸出織物
福島紡績株式會社
德島支店
前川町百二十三
電話 七六六香
電話 七六六香
電話 七六六香

國產織物
製造販賣
大下 尾虎藏
四新町三三四
電話 三一七香

國產織物
製造販賣
細井 合名會社
四新町二一四七香
電話 一四七香
電話 一四七香
電話 一四七香

洋反物卸商
吳服
洋反物類

洋反物卸商
吳服
洋反物類

洋反物卸商
吳服
洋反物類

國產織物
製造販賣
全玉田 彌伊太
四新町二丁目九九
電話 三一一五香
電話 三一一五香
電話 三一一五香

國產織物
製造販賣
綿糸綿布製造業
三木 權
三木 新太郎
市貼噴町
電話 八〇七香
電話 八〇七香
電話 八〇七香

綿糸綿布製造業
三木 權
三木 新太郎
市貼噴町
電話 八〇七香
電話 八〇七香
電話 八〇七香

綿糸綿布製造業
三木 權
三木 新太郎
市貼噴町
電話 八〇七香
電話 八〇七香
電話 八〇七香

綿糸綿布製造業
三木 權
三木 新太郎
市貼噴町
電話 八〇七香
電話 八〇七香
電話 八〇七香

綿布製造
輸出向朱子生地
內地向女務生地
長尾 染織工場
北佐古町
電話 三三三香
電話 三三三香
電話 三三三香

綿布製造
輸出向朱子生地
內地向女務生地
長尾 染織工場
北佐古町
電話 三三三香
電話 三三三香
電話 三三三香

綿布製造
輸出向朱子生地
內地向女務生地
長尾 染織工場
北佐古町
電話 三三三香
電話 三三三香
電話 三三三香

綿布製造
輸出向朱子生地
內地向女務生地
長尾 染織工場
北佐古町
電話 三三三香
電話 三三三香
電話 三三三香

綿布製造
輸出向朱子生地
內地向女務生地
長尾 染織工場
北佐古町
電話 三三三香
電話 三三三香
電話 三三三香

綿布商
天佐商店
小寺 佐平
四新町九三
電話 四一〇香
電話 四一〇香
電話 四一〇香

綿布商
天佐商店
小寺 佐平
四新町九三
電話 四一〇香
電話 四一〇香
電話 四一〇香

綿布商
天佐商店
小寺 佐平
四新町九三
電話 四一〇香
電話 四一〇香
電話 四一〇香

綿布商
天佐商店
小寺 佐平
四新町九三
電話 四一〇香
電話 四一〇香
電話 四一〇香

綿布商
天佐商店
小寺 佐平
四新町九三
電話 四一〇香
電話 四一〇香
電話 四一〇香

綿糸
有價證券
現物賣買

大角
大西角平

西新町四丁目
電話 二一九番
電略(ダイカク)

創業五十年前
銀行 阿波商業
三十四關西貯蓄

綿糸綿布
輸出織物製造販賣



美馬儀一郎

佐古町九百拾八番屋敷
電話長 三三三〇番
電話長 三三三五番
振替 大阪 三二五三
公積 實業院職員
銀行 東京第百一、京都第一、大阪阿波商業
創業 五十年前

醬油味噌釀造業

醬油
味噌釀造業



富士一
市原市郎

古物町十一
電話 四五三番
振替 大阪二四七六番

醬油問屋

井筒屋德島支店

佐古町五丁目
電話 三〇〇番
振替 大阪二三五九六
銀行 三四德島支店

醬油味噌釀造業
印味醬油

河野卯三郎

大工町
電話 五五三
(大阪支店加設中)
創業五十年有餘年
支店 大阪市四九條南通四丁目市場
銀行 三四、德島支店

醬油問屋營業



中原都郎

船橋町四丁目
創業明治四十五年
銀行 德島商業銀行
電話元 香川縣大川郡白島水町
中村屋店

醬油清酢問屋

生娘醬油發賣元

清水醬油株式會社代理店
笹田本店清酢代理店

淺尾德島支店

船橋町三丁目
電話(ア)又(ア)
電話(ア)又(ア)
釀造元 讚岐國小豆島内海
銀行 三四、德島支店
阿波銀行

(行發社信博京東)

醬油問屋



山本德島支店

佐古町一丁目
電話 七五〇日
支店 山重太郎
電話 七五〇日
銀行 德島銀行
電話元 香川縣大川郡引田町

だし醬油發賣元



片山商會

主任 渡邊 玉置
銀行 阿波商業
創業 大正六年七月
小松島製元三共合名會社

醬油味噌釀造業
東雪醬油發賣元
味噌釀造元

福島醬油本舖
福島丑太郎

電話 八〇八番
振替 大阪四二八〇番
銀行 德島銀行、關西
方面 阿波商業、三四支店

德島縣 德島市 醬油味噌釀造業

醬油釀造業

森治醬油部



宮本圓次郎

電話 七一一番
銀行 阿波商業銀行、三四銀行支店
創業 寛政元年

清酢醬油味噌

釀造元

山櫻味噌 倉醬油

山屋

山本岩吉

佐古町六丁目
電話 四五四番
電話(ヤ)又(ヤマ)
振替 大阪一三六九八
創業 以來百有餘年
銀行 阿波商業銀行

醬油問屋

山口俊太商店

富田中ノ丁二丁目
電話 五四二番
銀行 關西銀行

諸油蠟燭製造業

各種色油、石油機械油卸商
内外化粧品石鹼問屋
千代鶴香油、香水、髮油發賣元
つるがや



丸岡忠平

電話 四二二四番
電話(ヤ)又(〇)
賞牌 博覽會及品評會金銀銅牌及褒狀
銀行 阿波商業、三四、關西
各國醬油及各國產食料品問屋



松永龜太郎商店

富田秋田町一丁目
電話 七七七番
振替東京一三〇四〇番

清酢釀造業



美馬酢店

佐古町十九
電話 四三一番
電話(ヤマ)又(ヤ)
振替大阪三三三〇二番
代表社員
美馬友七

創業 大正五年
銀行 阿波商業銀行

五

(行發社信博京東)

味噌釀造業

河三平土三平本店

電話 四三五八 香
振替大阪一四三二三香

味噌釀造業

森六醬油部

森六郎支店
電話 七四七 香
支配人 清水虎吉

酒類釀造業

橋岡庄平

創業 明治十年
銀行 阿波商業銀行

清酒釀造業

西内重太郎

佐古町十二丁目
電話 〇四〇 香
銀行 阿波商業銀行 三十四銀行

酒類開屋

花智花商店

電話 四七二 日
振替 大阪一八九二六香

清酒釀造業

山口八重藏

長島屋
電話 〇 助

清酒釀造業

後藤田酢舖

後藤田増三郎
岸信四郎
電話 三二三 香

杉野商店

佐古町四丁目
電話 四九四 四
電話 (ス)又(ス)キ

酒類釀造業

天羽國太郎

天羽商店
電話 〇 助
振替 大阪二二〇一 香

清酒釀造業

杉田傳三郎

佐古町十五丁目
電話 八六六 香

酒造業

岡田屋

兒島太郎
電話 六八七 香

各種金物商

空罐空箱
麻袋 筵
吹古銅鐵

岩朝嘉之藏

電話 八八九 香
電話 (一)イ

速井鐵工所

織機械製作並
諸機械、豆粕粉碎機
建築用ナット製造販賣

速井豐智
寺島本町

德島鐵工所

主任 布川龍吉
電話 (ト)又(ト)多

各種
ナイフ打及物一式
製造販賣

大桑清市

創業 明治八年
銀行 德島銀行

製紙原料
ボロウエス
諸反古古銅
鐵屑物一式

祖川商店

電話 (ツ)又(ト)

島村鐵工所

駒形藤左衛門
電話 (マ)又(マ)坊

清酒釀造業
酒 森若綠 發賣元

宮本圓次郎

創業 宣政元年
銀行 阿波商業銀行 三十四銀行支店

德島縣 德島市 各種金物商

製紙原料
古銅鐵
空瓶麻袋
屑物空罐

丁中野甚左衛門

北佐古町
電話 四六六一番
電略 (十九)又(ナ)

新古銅鐵
諸機械工具
山分屋
中道町三丁目
電話 三五三五番

山分常助

創業 明治元年

新古麻袋
古新聞紙
工業藥品
各種澱粉

辻井奈良合名會社

本店 堺市南區藤町四二丁目
支店 星野光次

陸泊機械製作
吸入瓦斯發動機
製材機械
精米機械
各種諸機械製作

出來島鐵工所

創業 明治四十年
銀行 德島銀行

銅鐵ボロ、製紙原料
製綿原料、軍隊廢品
拂下ウエス、空瓶、諸
屑物、紡績雜品

鈴木多平

中道町
三百七十五番屋敷
電話 五九二番

製紙原料
古銅鐵
諸屑物

は宇野久太郎

創業 明治二十四年

諸機械鑄造專業
大阪電燈會社製作所專屬工場

榊原鑄造所

創業 明治三十九年二月八日
銀行 阿波商業銀行、關西銀行
大阪市西區北道二丁目
榊原大阪出張所

船舷用原油發動機
汽機汽鍋各種精米
製麵機械其他諸
種機械

湯本鐵工所

創業 明治四十二年
銀行 阿波商業、關西商業支店

各種營業

鮮魚問屋
鯉節
料理仕出し
諸官廳御用達

は濱口伊平

創業 以來百五十年前

鐵道院御用
紺小倉製造

三河貞次郎

公職 商業會議所副會長
市會議員及所得稅審查員
市參事會營業稅審查員
銀行 三十四銀行

足袋製造卸

早崎富三郎

創業 明治二年
公職 市會議員、水道調査委員
前所得稅審查員
銀行 三十四銀行德島支店、阿波商業銀行
關西貯蓄銀行
東宮殿下御行啓ノ際御買上ノ光榮ヲ賜
各博覽會共進會ニ於テ
褒狀賞牌 十數個受領

銀行會社

運送業
及運送取扱業

德島運送會社

設立 大正四年
資本金 五萬圓
配當率 年一割
出張所 同市船場町、同藤原、小松島
大阪川口

關西貯蓄銀行

總行 大阪
支店 德島
電話 四六三三番
電略 (カ) 一七三番

電燈、電力及
瓦斯供給並ニ
器具販賣貸與

德島水力電氣會社

設立 明治四十三年
資本金 二百二十八萬圓
拂込金 百九十二萬圓
配當率 一割一歩
出張所 美馬郡藤原町
五新發所 同市出雲島町
火力發所 同市寺島町

運送業

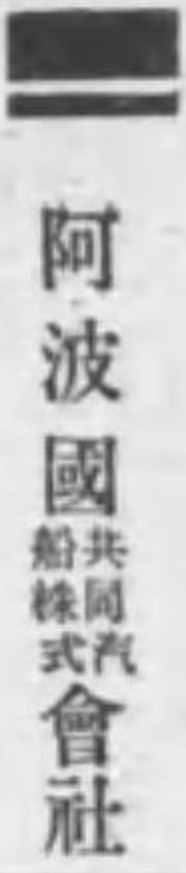

阿波國共同株式會社

取締社長 川眞田市兵衛
 事務取締役 川眞田德三郎
 取締役 四野謙四郎
 同 森 六兵衛
 同 四野嘉右衛門
 同 坂東安一
 同 竹原武吉郎
 支配人 新居主藏
 副支配人 增田喜太郎
 監査役 稻富市郎
 同 坂東信樹
 同 日野英一郎

設立 明治二十年九月
 資本金 壹百萬圓
 拂込金 全額
 配當率 年三割
 積立金 參拾四萬七千圓

林業ノ經營

大正林業株式會社

出 來 島 町
 電話 長六八一
 取締社長 早崎富三郎
 常務取締役 岡本四郎
 取締役 原 伊代次
 同 小川勝太郎
 同 堤 庄三
 同 林 一 通
 同 杉野島 一
 同 松村覺次

設立 大正六年十一月
 資本金 拾萬圓也
 拂込金 貳萬五千圓也
 銀行 三十四銀行德島支店
 美馬郡四國谷山村小島

貨物運輸



阿波運輸株式會社

取締社長 谷 菅 太郎
 取締役 手塚 尉平
 同 鹿野 豐吉
 監査役 咲田孫四郎
 同 千葉伊三郎
 支配人 千葉伊三郎
 主計課長 鹿野 安一

銀行 關西銀行、撫養支店、淡路銀行、撫養支店

德島縣 各郡商工業者

石油販賣業

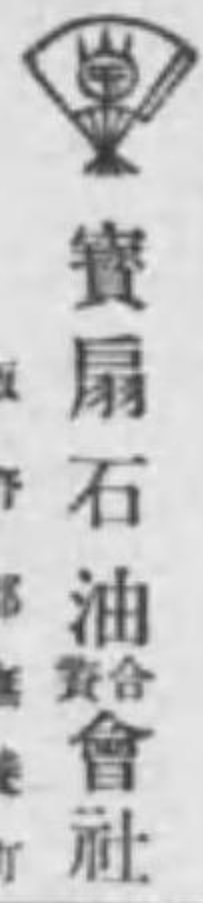

寶扇石油會社

板野郡撫養町
 兼田字大堤三番地
 電話 四一四
 電話 大阪一六四三六
 無限責任 谷 菅太郎
 千葉伊三郎
 西谷菊次

設立 明治三十六年九月九日
 資本金 壹萬圓
 德島支倉庫 出來島町
 高松支倉庫 高松市築港玉藻町
 阿波商業銀行撫養支店
 關西貯蓄支店
 淡路銀行支店

倉庫業

貨物保管並ニ資金融通



撫養倉庫株式會社

撫養町兼田大堤四
 電話 四一四
 取締社長 岡 次
 取締役 藤川佐太郎
 同 赤澤時太郎
 同 磯邊昌雄
 同 橋野元三郎
 同 近藤新一郎
 監査役 泉 輝一
 同 眞田龍太郎

設立 大正六年五月二十一日
 資本金 金拾萬圓
 拂込金 金五萬圓
 板野郡板東町
 撫養倉庫株式會社板東出張所
 撫養倉庫株式會社福良出張所
 兵庫縣福良町
 倉庫數 拾五ヶ所

醬油清酢釀造業

國光醬油

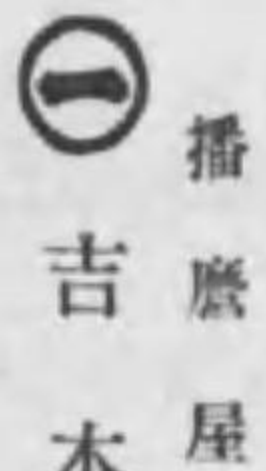

吉本直次郎

創業 明治元年
 銀行 阿波商業銀行
 賞狀 賞牌數個受領

清酒釀造業

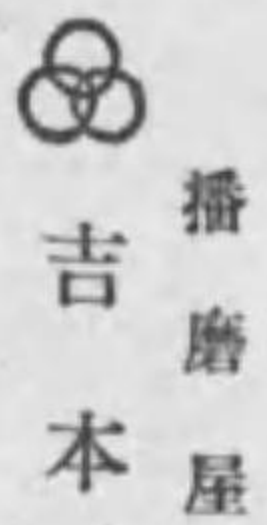

吉本直次郎

創業 明治拾五年
 銀行 阿波商業銀行
 賞牌 金牌數個受領

香川縣

香川縣は南に徳島、南西に愛媛縣を控ゆるも其他は内海に沿へり、四國山脈の餘脈、南境を東西に亘るが故に南方一帯は山岳重疊すれども次第に北に低く海岸は平坦なり。縣廳は高松市にあり。其主要産物は

食鹽、米、綿、砂糖、醬油、紙、麥稈紐等

にして其食鹽の産額は全國に於て第一位にあり、小豆島の醬油、花崗石尤も名高し。

縣下都邑 高松市は縣廳所在地にして北の海に臨み大阪を距ること海路七十五哩、築港の竣功以來船舶の停繫安全となりしが故に中國の諸港と船舶の往復著しく増加し、加ふるに山陽線の連絡船は日に數回の往復あり。保多織、紙、漆器等を製し商工業甚盛なり、市の栗林公園は奇趣敢て他の公園の及ぶ所にあらず。鐵道は高松より丸龜、多度津を経て東南に琴平に通じ、連絡船によりて山陽に通ず。

丸龜市は百貨集散の地として商業隆盛なり、讚岐富士の稱ある飯野山其東南に聳ゆ。

善通寺町は第十一師團司令部あり四國軍事上樞要の地にして繁華なり。

坂出町は盛に食鹽を製す。

觀音寺町は晒木綿、干蝦、麥稈細工を産し繁華の地にして風色に富めり。

多度津は縣下の要港にして中國、九州へ航行する船舶の寄港する所なり。

琴平は世に所謂金刀比羅大権現の殿社は高く象頭山の半腹にありて繁華の地なり。
 引田は砂糖、醤油の産出多し。
 志田には小港あり。
 土庄町は小豆島に於ける商業地なり。

香川縣各市郡有名商工業者

<p>●醤油味醸造販賣</p> <p>○ 石川冬藏 米や 創業 明治三十三年 銀行 高松百十四丸龜支店、宇多津銀行 受賞 於各博覽會共進會金銀賞牌數個</p>	<p>醬油味醸造業</p> <p>○ 井上文八郎 本鍵屋 創業 以來五十有五年 銀行 小豆島銀行 受賞 於各博覽會共進會金銀賞牌數個</p>	<p>醬油味醸造業</p> <p>○ 岡實雄 小豆郡草壁村大字下村 創業 明治三十年 銀行 百十四丸龜支店 受賞 於各博覽會共進會金銀賞牌數個</p>
<p>醬油味醸造業</p> <p>○ 西川久太郎 美濃屋 創業 以來七十有年 銀行 百十四丸龜支店 受賞 於各博覽會共進會金銀賞牌數個</p>	<p>醬油味醸造業</p> <p>○ 岡實雄 小豆郡草壁村大字下村 創業 明治三十年 銀行 百十四丸龜支店 受賞 於各博覽會共進會金銀賞牌數個</p>	<p>醬油味醸造業</p> <p>○ 岡實雄 小豆郡草壁村大字下村 創業 明治三十年 銀行 百十四丸龜支店 受賞 於各博覽會共進會金銀賞牌數個</p>
<p>醬油味醸造業</p> <p>○ 岡本瀧三郎 小豆郡苗羽村坂越 創業 明治十年前 銀行 百十四丸龜支店 受賞 於各博覽會共進會金銀賞牌數個</p>	<p>醬油味醸造業</p> <p>○ 岡政五郎 本郡草壁村 創業 以來七十有年 銀行 百十四丸龜支店 受賞 於各博覽會共進會金銀賞牌數個</p>	<p>醬油味醸造業</p> <p>○ 大石長次郎 丸龜市中府 創業 以來七十有年 銀行 百十四丸龜支店 受賞 於各博覽會共進會金銀賞牌數個</p>
<p>醬油味醸造業</p> <p>○ 竹葉屋 竹男 創業 以來五十有年 銀行 百十四丸龜支店 受賞 於各博覽會共進會金銀賞牌數個</p>	<p>醬油味醸造業</p> <p>○ 川野助太郎 小豆郡坂手村 創業 明治十八年 銀行 百十四丸龜支店 受賞 於各博覽會共進會金銀賞牌數個</p>	<p>醬油味醸造業</p> <p>○ 鎌田勝太郎 鎌田商會 創業 數百年以前 銀行 百十四丸龜支店 受賞 於各博覽會共進會金銀賞牌數個</p>

香川縣 各市郡 醬油味醸造販賣業

琴平は世に所謂金刀比羅大権現の殿社は高く象頭山の半腹にありて繁華の地なり。
引田は砂糖、醤油の産出多し。
志田には小港あり。
土庄町は小豆島に於ける商業地なり。

香川縣各市郡有名商工業者

<p>●醤油味醸造販賣</p> <p>○石川冬藏 米や 綾歌郡宇多津町 電話(イシ)又(イ)</p>	<p>醤油味醸造業</p> <p>○井上文八郎 本鍵屋 小豆郡酒橋村大字酒橋 電話(モト)又(ト)</p>	<p>醤油醸造業</p> <p>○岡實雄 小豆郡草壁村大字下村 電話(モト)又(ト)</p>
<p>醤油味醸造業</p> <p>○西川久太郎 美濃屋 丸龜市宗古町 電話 三三六番</p>	<p>醤油醸造業</p> <p>○岡本瀧三郎 小豆郡苗羽村 電話(フカ)又(ハ)</p>	<p>醤油醸造業</p> <p>○岡政五郎 本田郡本禮村 電話(フ)又(カ)</p>
<p>醤油味醸造業</p> <p>○竹葉屋 竹男 竹葉屋 三豊郡詫間村須田港</p>	<p>醤油醸造業</p> <p>○川野助太郎 小豆郡板手村 電話(カ)又(ハ)</p>	<p>醤油醸造業</p> <p>○鎌田勝太郎 鎌田商會 支配人 津久井金太郎 電話(カ)又(ハ)</p>

香川縣 各市郡 醤油味醸造販賣業

○三、八 八百物 三好 虎 龜町吉
 ○三、九 同 三好 虎 龜町吉
 ○四、〇 同 高尾 四上山町吉
 ○四、一 同 今村 四上山町吉
 ○四、二 魚肉屋 丸龜魚市株式會社 宗古町七
 ○四、三 魚肉屋 丸龜魚市株式會社 宗古町七
 ○四、四 同 御供進魚市合資會社 御供進町

●材木商

○七、〇 材木、土 小野 信 龜町治
 ○七、一 材木、土 大久保 龜町治
 ○七、二 材木、土 廣木 材木合資會社 龜町治
 ○七、三 材木、土 廣木 材木合資會社 龜町治
 ○七、四 同 廣木 材木合資會社 龜町治
 ○七、五 同 廣木 材木合資會社 龜町治
 ○七、六 同 廣木 材木合資會社 龜町治
 ○七、七 同 廣木 材木合資會社 龜町治
 ○七、八 同 廣木 材木合資會社 龜町治
 ○七、九 同 廣木 材木合資會社 龜町治

●料理旅館業

○九、〇 料理 石田 四上山町吉
 ○九、一 同 吉尾 喜 土平山町吉
 ○九、二 同 廣木 材木合資會社 龜町治
 ○九、三 同 廣木 材木合資會社 龜町治
 ○九、四 同 廣木 材木合資會社 龜町治
 ○九、五 同 廣木 材木合資會社 龜町治
 ○九、六 同 廣木 材木合資會社 龜町治
 ○九、七 同 廣木 材木合資會社 龜町治
 ○九、八 同 廣木 材木合資會社 龜町治
 ○九、九 同 廣木 材木合資會社 龜町治

●諸機械金物商

古銅鐵并ニ銑諸機械一切
 江戸屋商店
 店主 三木瀧治郎
 電話 (二) 二〇六

●分

多田菊治郎
 電話 (二) 二〇六
 電話 (三) 二〇六

●分

黑良商店
 電話 (一) 四一五
 電話 (二) 四一五

●各種營業

○一、一 糸物 片山 飯 龜町治
 ○一、二 反物、糸 守 兵 龜町治
 ○一、三 足袋 三谷 兵 龜町治
 ○一、四 浦花 石井 實 龜町治
 ○一、五 總 波邊合資會社 龜町治
 ○一、六 履物 高橋 彌 龜町治
 ○一、七 同 白川 龍 龜町治
 ○一、八 書箱 入江 信 龜町治
 ○一、九 書箱 入江 信 龜町治
 ○二、〇 同 入江 信 龜町治
 ○二、一 同 入江 信 龜町治
 ○二、二 同 入江 信 龜町治
 ○二、三 同 入江 信 龜町治
 ○二、四 同 入江 信 龜町治
 ○二、五 同 入江 信 龜町治
 ○二、六 同 入江 信 龜町治
 ○二、七 同 入江 信 龜町治
 ○二、八 同 入江 信 龜町治
 ○二、九 同 入江 信 龜町治

○三、〇 同 入江 信 龜町治
 ○三、一 同 入江 信 龜町治
 ○三、二 同 入江 信 龜町治
 ○三、三 同 入江 信 龜町治
 ○三、四 同 入江 信 龜町治
 ○三、五 同 入江 信 龜町治
 ○三、六 同 入江 信 龜町治
 ○三、七 同 入江 信 龜町治
 ○三、八 同 入江 信 龜町治
 ○三、九 同 入江 信 龜町治
 ○四、〇 同 入江 信 龜町治
 ○四、一 同 入江 信 龜町治
 ○四、二 同 入江 信 龜町治
 ○四、三 同 入江 信 龜町治
 ○四、四 同 入江 信 龜町治
 ○四、五 同 入江 信 龜町治
 ○四、六 同 入江 信 龜町治
 ○四、七 同 入江 信 龜町治
 ○四、八 同 入江 信 龜町治
 ○四、九 同 入江 信 龜町治

香川縣高松市有名商工業者

●酒醬油醸造業

和洋酒卸小賣
 目池田伊三郎
 電話 (一) 六一
 電話 (二) 六一
 振替 大阪一六一九香

和洋酒類問屋

占領正宗發賣元
 池田長三郎
 井口町一六
 創業 明治三十二年
 銀行 高松商業銀行

和洋酒類卸小賣

列田村喜平商店
 電話 (一) 四一
 電話 (二) 四一
 振替 大阪一六一九香

清酒

盛勇醸造元
 京自慢
 小林彌太郎
 電話 (一) 三四
 電話 (二) 三四
 振替 大阪八三四八香

清酒醸造業

御國正宗
 野上縫次
 電話 (一) 二一〇
 電話 (二) 二一〇
 振替 大阪一六一九香

和洋酒卸小賣

銘酒百福發賣元
 宮川茂吉商店
 電話 (一) 一〇
 電話 (二) 一〇
 振替 大阪一六一九香

●乾物商

乾物海產物雜穀
 加賀藤本店
 電話 (一) 一九
 電話 (二) 一九
 振替 大阪七七七六香

乾物海產物青果物問屋

新嘉
 新新佐嘉吉
 電話 (一) 一八
 電話 (二) 一八
 振替 大阪四一九五香

乾物海產物雜穀水豆腐海苔鯉節問屋
專賣特許製斗製造元
陶磁器卸商

加賀藤本店
店主 七條嘉太郎
電話 一〇九番
支店 高松市
電話 七七七番
支店 高松市
電話 七九七番
支店 高松市
電話 七九七番

●各種營業

古鐵銑諸機械
レール車輪一式

神戶加藤本店代理店
渡邊商店
田町一丁目
銀行百十四銀行
創業大正三年

諸紙製造、製紙原料
古銅鐵、樓樑屑物
石油空罐、麻袋諸品

田岡爲吉商店
市外 豐田
電話 四七〇九番
電信 四七〇九番
銀行百十四

銅鐵商諸機械

中川清八商店
通町二丁目
電話 四二四二番
電話 四二四二番
電話 四二四二番

銀行百十四銀行、二十二銀行高松支店
高松銀行

新古洋鐵鋼材料
諸機械工具

中山藤吉商店
築地町二六
電話 四八〇一番
電報 大阪二二四番
銀行 高松商業銀行

吳服太物商

吉田忠次
南新町
電話 二〇九番
支店 高松市
電話 二〇九番

創業明治二十年四月
公職 高松市合議員

各コークス種、無煙炭
紅葉屋

中條松太郎
電話 四三九番
電話 四三九番

銀行 高松銀行

香川縣各郡有名商工業者

●小豆郡

●醬油釀造業

醬油釀造業

本健屋

井上文八郎
小豆郡 四崎村
電話 (毛) 下 牛
電報 東京四二八六番
創業五十年前
銀行 小豆島銀行

創業五十年前
銀行 小豆島銀行

醬油釀造業

岡本瀧三郎
苗羽村
電話 (チカ) 又 (チ)

銀行百十四銀行草壁支店

醬油釀造業

岡實雄
草壁字下村

創業明治三年三月
公職 郡會議員青年團長
銀行百十四銀行草壁支店

醬油釀造業

船山醬油株式會社
社長 水木下仙次郎
苗羽村
常務 照下 兼 吉
同 照下 兼 源
同 照下 兼 仁太郎
同 照下 兼 八
同 照下 兼 太郎
同 照下 兼 太郎

醬油釀造業

販賣業

川野商會釀造部
川野助太郎
阪手村

創業明治二十年
銀行 高松百十四銀行草壁支店
賞牌 各博覽會共進會優賞數十個

醬油釀造販賣業

島谷上政次郎
草壁
四百二十三番地

銀行百十四草壁支店
創業明治三十三年
支店所在地
大阪市南區水津川一丁目
同市東區內安堂寺二丁目
同山市山下町四一

醬油釀造元

田甫甚太郎
大郡村
電話 (タ) 志

創業明治二十六年

醬油釀造業

長尾彌太郎
草壁村字上村

創業慶應三年
銀行百十四銀行

醬油釀造販賣業

小汐龜太郎
苗羽村
電話 (コシ) 又 (コ)

公職 郡會議員村會議員
信用組合理事
銀行百十四銀行草壁支店
賞牌 於各博覽會共進會品評會
金銀銅賞牌數十個受領

醬油釀造業

松葉屋
長西長次郎

創業 文化年間
學歴 高松商業學校卒業
電話 安田四二八番
電話 (ナ)又(ナカ)

醬油釀造販賣業

內海醬油株式會社

苗 安田村長二七番
專務取締役 田島吉
取締役 山本時藏
久留島治
同 坂下二平
同 石井岩吉
同 小沙彌太郎
設立 明治三十五年五月
資本金 五萬圓
積立金 四千三百八十圓
銀行 高松百十四草壁支店

米印着色エキス製造販賣

中松清太郎

創業 明治三十二年
電話 (ナ)又(ナカマツ)
銀行 百十四銀行草壁支店

醬油釀造販賣

黑島傳次郎

創業 百年前
支店 大分縣別府港仲町
電話 安田四二三番

醬油釀造販賣業

八木宗十郎

公職 町會議員
創業 明治八年七月
銀行 百十四銀行草壁支店
賞牌 於內外各博覽會共進會
金銀銅賞牌數十個

醬油釀造

販賣業

丸金株式會社

苗 安田村長一二番
電話 (〇)又(〇キ)
振替東京一六八三五番
社長 木下忠次郎
專務取締役 黑島嘉一郎
取締役 黑島傳次郎
木下仙次郎
小沙彌太郎
大森貞資
高橋肇四郎
鹽田龜吉
設立 明治四十年一月
資本金 參拾萬圓
積立金 二十一萬圓

The Best Shoyu
Brewed By
Mankin Shoyu Co. Ltd.
Shuzushima Sanuki, Japan.

醬油釀造業

山本時藏

苗 安田村長一二番
電話 (ナ)又(ナカマツ)
振替 三二四六七
公職 高松銀行內海支店
創業 文政元年
賞牌 各博覽會共進會
金銀銅賞牌數十個

醬油釀造販賣

小沙彌太郎

苗 安田村長一二番
電話 (ナ)又(ナカマツ)
創業 明治十年
銀行 百十四銀行草壁支店
高松銀行內海支店
於各博覽會共進會金銀賞牌數十個

醬油製造

小豆島馬越會社

北浦村馬越
代表社員 岡上喜平
銀行 小豆島銀行

醬油釀造業

木下ヨセ

創業 維新前
銀行 百十四草壁支店
賞牌 於各博覽會共進會賞牌數十個

醬油釀造業

鹽忠
木下忠次郎

創業 維新前
銀行 百十四銀行草壁支店、高松銀行

醬油釀造

木下仙次郎

創業 明治初年
振替 大阪一九〇七三番

醬油釀造販賣業

鹽田龜吉

創業 安政五年
公職 村會議員
銀行 百十四草壁支店
高松銀行內海支店

醬油釀造
並電力供給

鳥醬油製造株式會社

草壁村
電話 特長一七番
電話 (シ)又(シ)
社長 中田延次
專務取締役 八木宗十郎
取締役 三好清次郎
長西長次郎
菅原道
支配人 高橋重太郎
監査役 水野邦次郎
樋出寛一

醬油釀造販賣業

樋出誠道

賞牌 於內外各博覽會共進會
品評會金銀牌數十個
銀行 百十四銀行草壁支店

醬油釀造販賣業

左海鹿藏

苗 安田村長一二番
電話 (ナ)又(ナカマツ)
創業 安政四年
銀行 高松百十四銀行草壁支店
方面 高松銀行內海支店
賞牌 各博覽會共進會品評會
金銀賞牌式拾個受領ス

醬油釀造販賣業

土庄醬油株式會社

土庄町
振替 一〇一六五番
社長 大森財藏
取締役 原田清四郎
同 三枝林造
同 太田喜十郎
同 大森貞資
監査役 大森貞資
設立 明治二十一年三月
資本金 五萬圓
積立金 同
銀行 株式會社小豆島銀行

醬油釀造業

小豆島醬油株式會社

本社 高松百十四
電話 (ホ) (リ) (又) (ホ) 村
社長 居出竹藏

石炭コークス間屋

荻尾商店 出坂支店

銀行 高松銀行
本店 大阪市
主任 對馬 恕
電話 三三六 香

醬油釀造業

橫笹商店
綾 佐之吉

創業 明治三十七年
銀行 坂出銀行、坂出同盟銀行
賞牌 各博覽會金銀賞牌數個
電話 三三一 香
電話 (ヨ) (リ) (又) (ヨ) 坂
振替 大阪 八二〇九

醬油味噌
釀造業

水龜長太郎

創業 明治四十二年
坂 出 港

諸紙筆墨、内外文房具
教育機械、標本樂器
運動機具、卸 商

島田修平

電話 四八
電話 (リ) (又) (リ) 坂
電話 (ヨ) (リ) (又) (ヨ) 港

綾歌郡

精米精麥輸出商

保井悅次商店

坂 出 港
電話 四六 香
振替 大阪六六〇四香
電話 (ヤ) (エ) (又) (ヤ) 坂
銀行 綾歌銀行、高松銀行坂出支店
坂出同盟銀行、坂出銀行

精米精麥輸出商

後藤幸助

標商 正
掛明 掛
電話 四二八 香
電話 (ヨ) (ト) (又) (ヨ) 坂
銀行 綾歌銀行、坂出銀行
百十四銀行坂出支店

海陸運送取扱營業

大坂出商船組

代表社員 多田 彌信
電話 (シ) (ヨ) (又) (シ) 港
設立 大正二年七月
資本金 參千圓
銀行 坂出同盟銀行、綾歌銀行

精米部

坂本三喜二商店

創業 明治廿五年
銀行 坂出同盟銀行、坂出銀行
電話 (ヨ) (カ) (又) (ヨ) 香
電話 (サ) (カ) (又) (サ) 坂

醬油釀造業

須崎春市

創業 明治十七年
銀行 坂出同盟銀行
賞牌 於各博覽會金銀賞牌
電話 (ス) (ス) (又) (ス) 坂
電話 (ス) (ス) (又) (ス) 港

古銅鐵商

須崎利喜藏商店

創業 明治十年
銀行 坂出同盟銀行
電話 (ヤ) (リ) (又) (リ) 坂
電話 (ヤ) (リ) (又) (リ) 港

木田郡

醬油釀造業

岡坂政五郎

創業 百二十年前
振替 大阪二一七九香
東京一五一〇香
從業者 百餘名
公職 東軍銀行取締役
陸軍步兵中尉
支店 大阪市西區南堀江三香町
電話 四三二八九香
高松市北龜井町
電話 二四 香

清酒釀造業

銘酒源氏正宗 正鶴

田山田榎太郎

創業 明治四年十月
銀行 百十四銀行
四國酒造組合聯合品評會一等賞
金牌受領
大正六年六月 第五回香川縣清酒品
評會最優等賞金牌受領

清酒釀造業

酒屋島鶴

倉山地岩吉

創業 明治三十一年
銀行 百十四銀行

香川郡

醬油釀造業

山下彌太郎

創業 大正元年
坂 出 村

愛媛縣

愛媛縣は瀬戸内海を北にし太平洋を西にし南は高知縣と境し、東は徳島、香川の二縣に接し、四國山脈は土佐を限り其餘脈更に高繩半島に充塞せるにより山岳大部に起伏し沿水の地僅かに平原を爲す縣廳は松山市にあり主要産物は

紙、蠟、織物、砥石、銅、安質母尼、伊豫籬等

にして銅の産額は足尾に亞ぎ、安質母尼の産出見るべきものあり。生蠟の産額は全國に冠たり。

縣下都邑 松山市は縣廳所在地にして西北に三津ヶ濱を控へ市街繁華にして松山縞、綿糸、伊豫素麵の名産地なり。

今治町は西條の西北に位し船舶の要港にして白木綿、綿、ネル等を産す。

宇和島町は西南の錨地にして商業盛なり織物、紙を製出す。

別子には古來有名なる銅山ありて採掘に従事する者多く其産額多大なり。

大洲町は大洲半紙の産を以て名高し。

大條院に市之川鑛山ありて安質母尼の産あり。

道後湯之町に有名なる温泉場ありて日本三湯の一たり、浴客常に多し。

三津濱は縣下第一の要津にして盛なる魚市あり。

川之江町は交通の要區たり。

愛媛縣

三島町は紙、煙草、砂糖の産地なり。
八幡濱町は小港に臨む商業地にして綿糸の産あり。

愛媛縣松山市有名商工業者

<p>● 國産織物商</p> <p>國産伊豫絹買大業 ○十 堀田八郎 本町一丁目二番 電話(ホ)七二二番 伊豫銀行、松山商業銀行、伊豫銀行、五十二銀行</p>	<p>伊豫絹仲立業兼卸商 大西金之助商店 業務担当者 大西熊吉 紙屋 銀行 伊豫農業銀行</p>	<p>國産伊豫絹、絹卸商 並ニ質屋業 吉部精一 河原町三番 電話(カ)三六九番 伊豫銀行、伊豫農業銀行</p>
<p>國産伊豫絹製造元 今神山充穂 港町一丁目 電話 五六九番 賞牌 各博覽會共進會優等賞牌受領ス</p>	<p>國産伊豫絹卸問屋 甚河野甚商店 銀行(仲田商業銀行) 本町一丁目五番 電話(カ)四六五番 電話(ホ)四六五番</p>	<p>吳服太物 洋反物類 米藤吳服店 代表社員 世良延次郎 創業 慶應元年一月 本町四丁目 電話 一七七番 振替 大阪四三二番</p>
<p>吳服太物 洋反物類卸小賣 米周吳服店 代表社員 長阪周次郎 創業 安政五年十一月 本町四丁目五番 電話(ホ)一四三六番 振替 大阪四八〇八番</p>	<p>國産絹卸問屋 玉井合名會社 魚町二丁目 電話(ホ)四六五番 電話(タ)四六五番 振替 大阪一五〇〇番 資本金 六萬五千圓 製織工場春日町 電話 六七三番 代表社員 玉井重吉</p>	<p>伊豫絹卸問屋 八東前商店 市外二番 電話(カ)六二八番 伊豫銀行、松山商業銀行</p>
<p>國産伊豫絹製造卸問屋 並綿糸製造販賣 田内機織所販賣店 本町一丁目 電話 一五〇番 振替 大阪四六二八番 創業 明治二十六年三月一日 本店 松山市豊後町(電話五四) 賞狀 賞牌於各博覽會金銀銅賞牌數 十個受領</p>	<p>古着卸商 綿古着小袖類 古羅紗物古蒲 團類其他種々 常矢野常治郎 本町二丁目 電話 二三八番 銀行 仲田、松山商業</p>	

(行發社信博京東)

愛媛縣

松山市 國産織物商

一

二

愛媛縣

三島町は紙、煙草、砂糖の産地なり。
八幡濱町は小港に臨む商業地にして綿糸の産あり。

愛媛縣松山市有名商工業者

●國産織物商

國産伊豫綉買大業

堀田八郎
本町一七二丁目
電話(ホ)七二二(キ)二二
銀行(松山商業銀行、伊豫農工銀行、五十二銀行)

伊豫綉仲立業兼卸商

大西金之助商店
業務担当者 大西熊吉
銀行 伊豫農工銀行

國産伊豫綉、綉卸商
並ニ質屋業

渡部精一
河原三原町
電話(ホ)三六六(キ)九
振替 大阪一三三三六
銀行 伊豫農工銀行

國産伊豫綉製造元

今神山充穂
港町一丁目
電話 五六一九番

國産伊豫綉綉卸問屋

河野甚商店
本町四六五丁目
電話(ホ)四六五(キ)カウ

吳服太物
洋反物類

米藤吳服店
合資会社
本町四丁目
電話 一七七番
振替 大阪四三二一
代表社員 世良延次郎
創業 慶應元年一月

吳服太物
洋反物類卸小賣

米周吳服店
合資会社
本町一四三丁目
電話 三六八番
振替 大阪四八〇八番
代表社員 長坂周次郎
創業 安政五年十一月

國産綉卸問屋

玉井合名會社
魚町二丁目
電話 四六五番
電話(ホ)四六五(キ)マ
振替 大阪一五〇〇
資本金 六萬五千圓
製織工場春日町
代表社員 玉井重吉

伊豫綉卸問屋

八東前商店
本町六二五番
電話 六二八番
銀行 伊豫農工銀行

國産伊豫綉製造卸問屋
並綿糸製造販賣

田内機織所
本町一五〇丁目
電話 一五〇番
振替 大阪四六二八番
創業 明治二十六年三月一日
本店 松山市豊阪町(電話五四)
賞状 賞牌於各博覽會金銀銅賞牌數
十個受領

古着卸商

綿古着小袖類
古羅紗物古蒲
團類其他種々

常矢野常治郎
本町二丁目
電話 二三八番
銀行 仲田、松山商業

愛媛縣 松山市 國産織物商

綿絲紡績

松山紡績株式會社

設立 明治二十五年十二月
 資本金 七十五萬圓
 拂込金 六拾貳萬五千圓
 配當率 二割
 銀行 三井、第一、近江
 松山、五二、仲田、農美、商業

專務取締役 淺田廣太郎
 取締役 仲田傳之助
 同 藤原甚吉
 同 渡部綱興
 同 篠原仙市
 監査役 清水藤三郎
 井上久吉
 村上平太郎

絨製造販賣業

松山織物株式會社

設立 明治廿九年
 資本金 拾萬圓
 拂込金 六萬圓
 年配割 千圓
 四萬四千九百圓

取締役 白石德次
 同 守善正
 同 津島五郎
 同 川島善次
 同 田中幸次
 同 安丸三郎
 同 那部七郎

國產伊豫絨

森亮太郎商店

本町二丁目
 電話 一〇一
 振替 大阪六六八七番

各種營業

和洋紙并ニ文具類卸國產紙輸出

關和洋紙店

創業 明治四十一年
 資本金 二十八名
 五十二、松山商業銀行

高等旅館

きどや旅館

創業 明治五年
 電話 三〇七
 振替 大阪六六七

味噌酒

木村虎太郎

創業 明治十九年
 電話 一〇四
 振替 大阪六五四九番

旅館

小松旅館

電話 三〇六
 振替 大阪六五三

紙卸商

宮川岩太郎

創業 明治二十三年
 電話 一〇四
 振替 大阪二六四一九番

旅館

邊渡

電話 三〇三
 振替 大阪一四三

銀行會社

銀行業

株式伊豫農業銀行

設立 明治廿一年一月
 資本金 百貳拾萬圓
 拂込金 九拾萬圓
 配當率 七厘五厘二毛
 支店 松山、三津濱、津島、唐津、新居、大洲、宇和島、西條、喜多郡、大洲、宇和島、西條、喜多郡

普通銀行業

貯蓄銀行業兼營

株式松山商業銀行

未廣町二丁目六十一番
 電話 二〇〇
 振替 大阪二八八六三番

銀行業

株式愛媛縣農工銀行

設立 明治廿九年十月
 資本金 壹百四拾萬圓
 拂込金 八拾七萬五千圓
 配當率 年九分
 支店 松山、三津濱、津島、唐津、新居、大洲、宇和島、西條、喜多郡

貯蓄銀行業

株式松山貯蓄銀行

設立 明治廿九年二月
 資本金 拾萬圓
 拂込金 四萬七千五百圓
 配當率 八厘
 支店 松山、三津濱、津島、唐津、新居、大洲、宇和島、西條、喜多郡

貯蓄銀行業

株式愛媛貯蓄銀行

設立 明治三十二年四月
 資本金 五拾萬圓
 拂込金 三拾萬圓
 配當率 年八厘
 支店 松山、三津濱、津島、唐津、新居、大洲、宇和島、西條、喜多郡

銀行業

株式會社 五十二銀行

設立 明治十一年
資本金 貳拾萬圓
備付金 九萬五千圓
積立金 七萬五千圓
支店 今治、三津濱、郡中、砥部、出張所 上灘、松山、大街道、高濱、新居濱

銀行業

合名會社 仲田銀行

大字本町二丁目四五番戶
電話 五五八
社長 仲田傳之助
常務 仲田久太郎
取締役 仲田久太郎

電氣鐵道
電燈電力供給

松山電氣鐵道會社

設立 明治四十四年六月
資本金 五萬圓
備付金 二萬七千圓
積立金 五千圓
支店 今治、今治商業、五二

愛媛縣各郡有名商工業者

越智郡

各種織物製造業

綿織物製造

今治機業會社

總務部 日吉村別宮
電話 一三三
電話 (イマキ) 又 (イ)

山田 鬼一
吉田 直平
福田 友安
田頭 勝太郎
千利 太郎

綿ネル製造販賣

今治織物會社

日吉村 別宮
電話 三八
電話 (イマキ) 又 (イ)

業務執行社員 中川芳太郎
設立 明治四十一年一月
資本金 五萬圓
支店 今治商業、五二四條支店

綿布類

今治製練會社

日吉村 別宮
電話 二三二

綿糸商

田附商店今治倉庫
田附政次郎

支店 河上敦夫

綿織物製造業

矢野綿練工場

矢野通直
日吉村
大字別宮三十五番地
電話 一四五
電話 (イマキ) 又 (イ)

八木勝太郎

綿織物製造業綿練夕才ル
八木綿練會
今治町大字今治村
電話 (イマキ) 又 (イ)

綿織物製造業

伊豫織布會社

日吉村大字 藏敷
電話 四〇八番
電話 (半) 又(半)
業務執行社員 岡田恒太
支店 人 矢野定彦

設立明治廿八年四月
資本金 五萬圓
拂込金 三萬九千圓
積立金 四萬九千圓
支店 大阪市東區南本町一丁目二五
電話 東 四六六四番
銀行 今治商業

綿ネル製造業

越智新太郎商店

今治 大字榮町五百六十七番地
電話 二五二番
電話 (半) 又(半)

創業 大正元年十一月
銀行 今治商業銀行
五十二銀行今治支店

綿ネル及ビタオル製造販賣

橋本商店

今治町大字中宿町十九番月
電話 一〇九番
銀行 明治三十九年五月
五十二銀行今治支店、今治商業銀行、四條銀行支店、松山商業支店

綿織物製造業

中村綿練會社

日吉村大字 藏敷
電話 七二番
電話 (半) 又(半)
代表社員 中村梅造
社員 中村佐市
社員 中村忠左衛門

綿ネル製造業
足袋裏

城南織物工場

平尾龜太郎
日吉村大字 藏敷
千八百八十五番地
電話 二二三番
電話 (半) 又(半)
從業者 壹百貳拾人

創業 大正三年四月
銀行 株式會社五十二銀行今治支店

綿織物製造業

八木綿練工場

八木直市
今治町大字今治字吉本
甲三百六十七番地
電話 一八八番
電話 (半) 又(半)

創業 大正六年
銀行 今治商業
從業者 百五十人

綿造布業

會社興業舍

今治町大字今治村
電話 二八香二九香
電話 (半) 又(半)
振替 大阪二四〇〇番
取締役社長 柳下義之
專務取締役 丹下辰雄
取締役 川上高次郎
監査役 小池克己
同 岡田部
同 阿部筆一
出張主任

設立 明治十九年明治四十年九月(株式變更)
資本金 二十五萬圓
拂込金 拾萬圓
積立金 五萬五千圓
出張所 大阪市東區南本町一丁目板橋筋 電話 東二九〇一香
Kabushiki-Kaisha
Kogyosha
Inaharunachi, Oehigun, Eshime.

綿練足袋裏製造業

田頭宗四郎

日吉村大字 藏敷七百四十七
電話 三六六番
電話 (半) 又(半)

創業 明治四十一年九月
銀行 今治商業銀行、五十二銀行今治支店

綿織物製造業

愛媛綿布會社

今治 電話 四三四番
電話 (エヒメ) 又(エ)
取締役 堀内亨三
同 堀内真夫
同 堀内順三
同 井上富三
監査役

設立 大正一年七月
資本金 十萬圓
拂込金 全額
銀行 住友、五二

綿布製造業

丸今綿布會社

今治 大字今治村甲九五八
電話 一七一番
電話 (半) 又(半)
取締役 村上義太郎
同 田附竹治郎
同 田附安次郎
監査役 田附政次郎
同 深見萬之助

設立 大正元年十月
資本金 十五萬圓
拂込金 十二萬七千五百圓
積立金 五千圓
出張所 大阪市東區南本町二丁目
銀行 五十二今治支店

綿ネル製造業

安 津村保松
日吉村大字藏敷
千二百三十八
電話(〇)ヤ(三)

綿織物製造業

阿部株式會社
日吉村藏敷
電話(三)〇〇番
振替大阪一五三七五番
常務取締役 阿部平助
取締役 阿部晴太郎
監査役 阿部光之助
同 阿部晋五郎
同 八木春樹
支店 長 阿部晴太郎
支店 配 人 阿部惠一

綿糸綿布

石炭電線販賣業
内外向綿布製造業

急木原商店

今治支店
木原通一
電話一八四番
電話(イ)四(キ)又(キ)
私書函三番
本店 岡山市大瀨町
電話四五八九番一三五番
主任 木原茂

綿ネル各種
輸出綿織物製造業

水野綿織工場
水野綿織工場
伊豫國今治町
電話六二番
電話(〇)シ
從業者百六十八

(行發社信博京東)

吳服太物洋反物

五 吳服合資會社
今治町本町一丁目
電話(五)五番
事務所 今治町本町一丁目
支店 今治町本町一丁目

各種綿練綿布
製造並二販賣業

三 宮崎綿布工場
宮崎元一
今治三番町
電話一三三番
電話(〇)三三番
從業者百拾八人

銀行會社

銀行業貯蓄兼營
今治商業銀行
今治町大字風早町
電話二二三番

電燈電力ノ供給器具
販賣貨

愛媛水力電氣株式會社
今治町
電話(五)七番
事務所 今治町
支店 今治町

山田合名會社

人造肥料朝日肥料
山田合名會社
今治町
電話(四)四番
事務所 今治町
支店 今治町

銀行業

西條銀行
今治支店
今治大字朱屋町
電話六三〇番
電話(イ)イ(イ)

銀行業

五十二銀行支店
今治町大字中宿町廿一番地
電話(五)二番
電話(五)二番

西、北、宇和郡

愛媛縣 越智郡 銀行會社 西宇和郡

(行發社信博京東)

●各種營業

土木建築石工請負業

新田福三郎

川之石町 電話三二三番
電話(二七)又(二)

吳服太物商

並ニ宇治銘茶販賣 神野屋

三二宮平十郎

高等御旅館 並ニ澤之鶴特約店 惠美須堂

一一宮堅守

蠶種製業

會社日進館

設立 明治三十八年十二月三十一日
資本金 壹萬圓
代表社員 川之石町 伊藤和島木 電話(二七)又(二) 電話(二七)又(二) 電話(二七)又(二)

綿絲、綿布

東洋紡績株式會社

川之石工場 電話(二七)又(二) 電話(二七)又(二) 電話(二七)又(二)

三友商會

本社 三重縣四日市 工場長 川之石町 伊藤和島木 電話(二七)又(二) 電話(二七)又(二) 電話(二七)又(二)

綿織物製造業

酒井六十郎本店

八幡濱町古町 電話九八八番 電話(二七)又(二) 電話(二七)又(二) 電話(二七)又(二)

藥品販賣

石崎本店會社

設立 明治四十年三月 資本金 七萬圓
代表社員 伊藤和島木 電話(二七)又(二) 電話(二七)又(二) 電話(二七)又(二)

醬油釀造業

堀部本店

北宇和郡宇和島町 電話(二七)又(二) 電話(二七)又(二) 電話(二七)又(二)

木綿綿裏地用紺無地 織色製造卸問屋 奈良屋

毛保田安吉

創業 文久貳年 銀行 宇和島市 電話(二七)又(二) 電話(二七)又(二) 電話(二七)又(二)

小間物、化粧品、洋傘、帽子 外ニ雜貨卸商

中平勵次郎

設立 明治元年 資本金 壹萬圓
代表社員 伊藤和島木 電話(二七)又(二) 電話(二七)又(二) 電話(二七)又(二)

春陽館 矢野數馬

都築修藏商店

創業 明治廿七年 國產織物問屋 北宇和郡宇和島町 電話(二七)又(二) 電話(二七)又(二) 電話(二七)又(二)

砂糖、綿絲、荒物商 念兵衛新吉

銀行 宇和島、廿九、高知 電話(二七)又(二) 電話(二七)又(二) 電話(二七)又(二)

窪田合名會社

菊野利三郎商店

余菊野早一

菊池竹三郎商店

砂糖素麵 今蛭子屋左七郎

銀行會社

銀行業 高知銀行

宇和島支店 池上利江

魚問屋業 吉田魚市場

銀行業 第二十九銀行

船舶運送業 宇和島運輸株式會社

宇和島造船會社

一般銀行業 宇和島銀行

宇和島材木株式會社

宇和島藤繩會社

特約 代理店

宇和島米油會社

設立 大正二年九月
資本金 壹萬五千元
高岡三郎、高岡彦十郎、高岡健雄

電燈電力供給

宇和水電株式會社
資本金 四拾萬圓
電話 四〇四

銀行業

信義株式會社

北宇和郡宇和島町
電話 九八〇
支店 宇和島、高岡、高岡三郎、高岡彦十郎、高岡健雄

銀行業

高知銀行

支店 宇和島、高岡、高岡三郎、高岡彦十郎、高岡健雄

銀行業

株式第二十九銀行

設立 明治十一年一月
資本金 百萬元
電話 二九〇

温泉郡

支店 宇和島、高岡、高岡三郎、高岡彦十郎、高岡健雄

製油業

並二米穀肥料

中津屋 一色幸次郎

委託販賣問屋

米穀肥料商

加賀屋 三津濱町三輪町
電話 六〇

藥品販賣

官鹽元賣捌所

宮崎芳五郎

溫泉郡三津濱町須先町
電話 二〇五

太物商

並シヤツメリヤス類

井上太十郎

溫泉郡三津濱町

海運業

(船主)

石崎汽船部

溫泉郡三津濱町須先町
電話 二〇

伊豫農林銀行

支店 宇和島、高岡、高岡三郎、高岡彦十郎、高岡健雄

遠藤儀太郎

溫泉郡三津濱町
電話 一〇八

肥料製造 豐後屋
內外肥料製造販賣
豐後肥料製造販賣

豐田清藏

溫泉郡三津濱町
電話 四三三

米穀肥料商

米就

宮本卯市

三津濱町須先町
電話 三二二

萬問屋 雜穀肥料生鹽
干魚鯨肉類

正谷庄七

溫泉郡三津濱町三輪町
電話 三三五

銀行業

三津濱銀行

設立 明治二十九年十月
資本金 參拾萬圓
電話 三三五

清酒養老 釀造 元

宮崎兵次

溫泉郡三津濱町

米穀肥料商

並精米業

米長

余宮本庄藏

溫泉郡三津濱町
電話 六五五

米穀問屋 中屋

中森要三郎

溫泉郡三津濱町
電話 七七七

富谷長太郎

溫泉郡三津濱町
電話 三三三

布池與三五郎

溫泉郡三津濱町
電話 五五七

砂糖麥粉

須之内直次郎
三津濱町須先町
電話二六六番
電話(一)ス

創業百三十有餘年前

綿糸
阿波藍委託販賣
曹達類
晒粉
布海苔

竹田源吾
三津濱町住吉町
電話八四四番

新居郡

藥種賣藥化粧品販賣
向井弘救堂藥局
店主向井隆三郎
三津濱町住吉町
電話四五八番

各種營業

普通銀行並貯蓄銀行業
株式今治商業銀行
支店長宮内清亮

和紙製造販賣
東豫製紙所
支店長野口次郎

木綿捺染
關西捺染株式會社
支店長宮内清亮

和紙販賣製紙原料
井川國松
支店長宮内清亮

銀行業

株式西條銀行
支店長宮内清亮

株式五十二銀行
支店長宮内清亮

株式伊豫三島銀行
支店長宮内清亮

銀行業

株式伊豫三島銀行
支店長宮内清亮

株式五十二銀行
支店長宮内清亮

株式伊豫三島銀行
支店長宮内清亮

宇摩郡

和紙販賣製紙原料
井川國松
支店長宮内清亮

和紙販賣製紙原料
井川國松
支店長宮内清亮

電燈電力供給
東豫水力電氣株式會社
支店長宮内清亮

電燈電力供給
東豫水力電氣株式會社
支店長宮内清亮

和紙輸出販賣
並製紙原料

石崎紙店
三島支店
電話四五八番

星川幸之助
金生村
電話〇九三番

和紙輸出商、諸紙原料商

大倉彌平
三島支店
電話二六六番

國產和紙製部

加地製紙部
川之江町
電話二九一番

和紙原料卸商小賣販賣
並和紙販賣

谷井商店
川之江町
電話二九一番

谷井久太郎
川之江町
電話二九一番

國產紙輸出

三島支店
電話二六六番

國產紙輸出

三島支店
電話二六六番

和紙販賣製紙原料

井川國松
支店長宮内清亮

井川國松
支店長宮内清亮

銀行業

株式五十二銀行
支店長宮内清亮

銀行業

株式三島紡績所
支店長宮内清亮

銀行業

株式西條銀行
支店長宮内清亮

和洋紙
今森川音造
支店長宮内清亮

和洋紙
今森川音造
支店長宮内清亮

國產和紙卸販賣

白川萬太郎
支店長宮内清亮

(行發社信博京東)

高知縣

高知縣は北東に徳島縣、北西に愛媛縣を控へ、南は太平洋に面して彎形を爲せり、縣内は山岳大部にして川流の沿岸及び海岸一帯は平野あり。縣廳は高知市にあり。其主要産物は

紙、穀物、甘蔗、煙草、茶、樟腦、鯉節、珊瑚等

にして土佐紙の産額は帝國無双なり、又養畜業に於て我國第二の生産力を有し、鯉節は他府縣の及ばざる産あり其鯉節は市場に名高く鯨、珊瑚の産亦尤も多し。

縣下都邑 高知市は縣廳所在地にして鏡川に臨み灣内水深く船舶の出入頻繁にして市況甚盛なり

宿毛町は西南の小都會なれども小港を有し、維新の際名士を出したるを以て知らる。

須崎は縣下の良泊なるが上に附近の地製紙業盛なるが故に商業敏活にして高知に亞ぐ繁華の地なり。

安藝甲の浦港は國の東隅に偏せるも灣内廣大にして水深く許多の巨船を容るゝに適するは四國第一と稱す。

高岡町は商業地なり。

伊野町は水陸の便を供へ製紙に名あり。

浦戸港は市の咽喉にして縣下の要津たり。

高知縣 高知市 吳服太物商 古着商 足袋商 綿商 洋物商

高知縣 高知市 吳服太物商																							
三三三〇	三三三〇	三三三〇	三三三〇	三三三〇	三三三〇	三三三〇	三三三〇	三三三〇	三三三〇	三三三〇	三三三〇	三三三〇	三三三〇	三三三〇	三三三〇	三三三〇	三三三〇	三三三〇	三三三〇	三三三〇	三三三〇	三三三〇	三三三〇
全	全	全	全	全	全	全	全	全	全	全	全	全	全	全	全	全	全	全	全	全	全	全	全
宇賀	中村	中村	津川	外村	谷村	田島	田島	高木	米田	太田	小川	奴田	濱田	濱田	池田	池田	池田	池田	池田	池田	池田	池田	池田
町	町	町	町	町	町	町	町	町	町	町	町	町	町	町	町	町	町	町	町	町	町	町	町
高知縣 高知市 古着商																							
三三三〇	三三三〇	三三三〇	三三三〇	三三三〇	三三三〇	三三三〇	三三三〇	三三三〇	三三三〇	三三三〇	三三三〇	三三三〇	三三三〇	三三三〇	三三三〇	三三三〇	三三三〇	三三三〇	三三三〇	三三三〇	三三三〇	三三三〇	三三三〇
全	全	全	全	全	全	全	全	全	全	全	全	全	全	全	全	全	全	全	全	全	全	全	全
見内	三谷	南谷	湯淺	清同	北川	木取	坂本	佐藤	佐藤	小松	近藤	福永	福永	福永	福永	福永	福永	福永	福永	福永	福永	福永	福永
町	町	町	町	町	町	町	町	町	町	町	町	町	町	町	町	町	町	町	町	町	町	町	町
高知縣 高知市 足袋商												高知縣 高知市 綿商											
三三三〇	三三三〇	三三三〇	三三三〇	三三三〇	三三三〇	三三三〇	三三三〇	三三三〇	三三三〇	三三三〇	三三三〇	三三三〇	三三三〇	三三三〇	三三三〇	三三三〇	三三三〇	三三三〇	三三三〇	三三三〇	三三三〇	三三三〇	三三三〇
全	全	全	全	全	全	全	全	全	全	全	全	全	全	全	全	全	全	全	全	全	全	全	全
長尾	中尾	西尾	吉川	濱口	濱口	濱口	濱口	濱口	濱口	濱口	濱口	濱口	濱口	濱口	濱口	濱口	濱口	濱口	濱口	濱口	濱口	濱口	濱口
町	町	町	町	町	町	町	町	町	町	町	町	町	町	町	町	町	町	町	町	町	町	町	町
高知縣 高知市 洋物商												高知縣 高知市 綿商											
三三三〇	三三三〇	三三三〇	三三三〇	三三三〇	三三三〇	三三三〇	三三三〇	三三三〇	三三三〇	三三三〇	三三三〇	三三三〇	三三三〇	三三三〇	三三三〇	三三三〇	三三三〇	三三三〇	三三三〇	三三三〇	三三三〇	三三三〇	三三三〇
全	全	全	全	全	全	全	全	全	全	全	全	全	全	全	全	全	全	全	全	全	全	全	全
澤本	久武	久武	久武	久武	久武	久武	久武	久武	久武	久武	久武	久武	久武	久武	久武	久武	久武	久武	久武	久武	久武	久武	久武
町	町	町	町	町	町	町	町	町	町	町	町	町	町	町	町	町	町	町	町	町	町	町	町

高知縣

山田町は茶及び藍の産あり。
室戸の浮津は津呂村と共に捕鯨を以て名あり。

高知縣 高知市 商工業者

高知縣 高知市 吳服太物商 古着商 足袋商 綿商 洋物商

●吳服太物商										●古着商										●綿商										●足袋商										●洋物商									
全	全	全	全	全	全	全	全	全	全	全	全	全	全	全	全	全	全	全	全	全	全	全	全	全	全	全	全	全	全	全	全	全	全	全	全	全	全	全	全	全	全	全	全	全	全	全	全	全	全
池田	池田	池田	池田	池田	池田	池田	池田	池田	池田	山崎	山崎	山崎	山崎	山崎	山崎	山崎	山崎	山崎	山崎	西川	西川	西川	西川	西川	西川	西川	西川	西川	西川	井上	井上	井上	井上	井上	井上	井上	井上	井上	井上	川島	川島	川島	川島	川島	川島	川島	川島	川島	川島
傳三	傳三	傳三	傳三	傳三	傳三	傳三	傳三	傳三	傳三	本多	本多	本多	本多	本多	本多	本多	本多	本多	本多	重吉	重吉	重吉	重吉	重吉	重吉	重吉	重吉	重吉	重吉	三郎	三郎	三郎	三郎	三郎	三郎	三郎	三郎	三郎	三郎	吉吉	吉吉	吉吉	吉吉	吉吉	吉吉	吉吉	吉吉	吉吉	吉吉

高知縣
山田町は茶及び藍の産あり。
室戸の浮津は津呂村と共に捕鯨を以て名あり。

米穀肥料商

Table listing various types of rice and fertilizer with their respective origins and prices.

白米商

Table listing different varieties of white rice and their sources.

酒醬油釀造業

Table listing various types of alcohol, soy sauce, and oil with their producers.

砂糖商

Table listing different types of sugar and their origins.

小間物化粧品商

Table listing small miscellaneous goods and cosmetics.

紙商

Table listing various types of paper.

履物商

Table listing various types of shoes and footwear.

文具商

Table listing various stationery items.

時計商

Table listing various types of watches.

陶器商

Table listing various types of pottery and ceramics.

藥種賣藥商

Table listing various types of medicinal products.

金物商

Table listing various types of gold and silver goods.

乾物商

Table listing various types of dried goods.

〇	三〇〇〇	乾物	岡林	本茂	町平
〇	一〇〇〇〇	全	川田	入茂	町平
〇	一〇〇〇〇	全	中内	本盛	町平
〇	一〇〇〇〇	全	福島	本盛	町平
〇	一〇〇〇〇	全	公文	本盛	町平
〇	一〇〇〇〇	全	北村	本盛	町平

●荒物商

〇	一〇〇〇	荒物	石川	左衛門	町門
〇	一〇〇〇	全	井上	種四	町門
〇	一〇〇〇	全	荻野	種四	町門
〇	一〇〇〇	全	竹尾	種四	町門
〇	一〇〇〇	全	竹尾	種四	町門
〇	一〇〇〇	全	竹尾	種四	町門
〇	一〇〇〇	全	竹尾	種四	町門
〇	一〇〇〇	全	竹尾	種四	町門
〇	一〇〇〇	全	竹尾	種四	町門
〇	一〇〇〇	全	竹尾	種四	町門
〇	一〇〇〇	全	竹尾	種四	町門

●玩具商

●干魚商

●魚商

●雜品商

●自轉車業

●石灰製造業

●問屋業

●木材商

〇	一〇〇〇	川島	瀬川	町助
〇	一〇〇〇	竹原	瀬川	町助
〇	一〇〇〇	中津	瀬川	町助
〇	一〇〇〇	野村	瀬川	町助
〇	一〇〇〇	近藤	瀬川	町助
〇	一〇〇〇	近藤	瀬川	町助
〇	一〇〇〇	近藤	瀬川	町助
〇	一〇〇〇	近藤	瀬川	町助
〇	一〇〇〇	近藤	瀬川	町助
〇	一〇〇〇	近藤	瀬川	町助
〇	一〇〇〇	近藤	瀬川	町助

●料理旅館業

●各種營業

●請負業

〇	一〇〇〇	土佐電氣鐵道株式會社	本	町社
〇	一〇〇〇	高知運輸株式會社	本	町社
〇	一〇〇〇	白井	種	町治
〇	一〇〇〇	山崎	種	町治
〇	一〇〇〇	吉川	種	町治
〇	一〇〇〇	北代	種	町治

高知縣 高岡郡 各種營業

Table listing various businesses in Takahashi County, Takahashi District. Columns include business type (e.g., 製菓業, 酒造), location (e.g., 高岡, 須賀), and other identifiers.

吾川郡

Table listing various businesses in Wakaguchi District. Columns include business type (e.g., 製菓業, 酒造), location (e.g., 吾川, 須賀), and other identifiers.

高知縣 吾川郡 長岡郡 各種營業

長岡郡

東 關

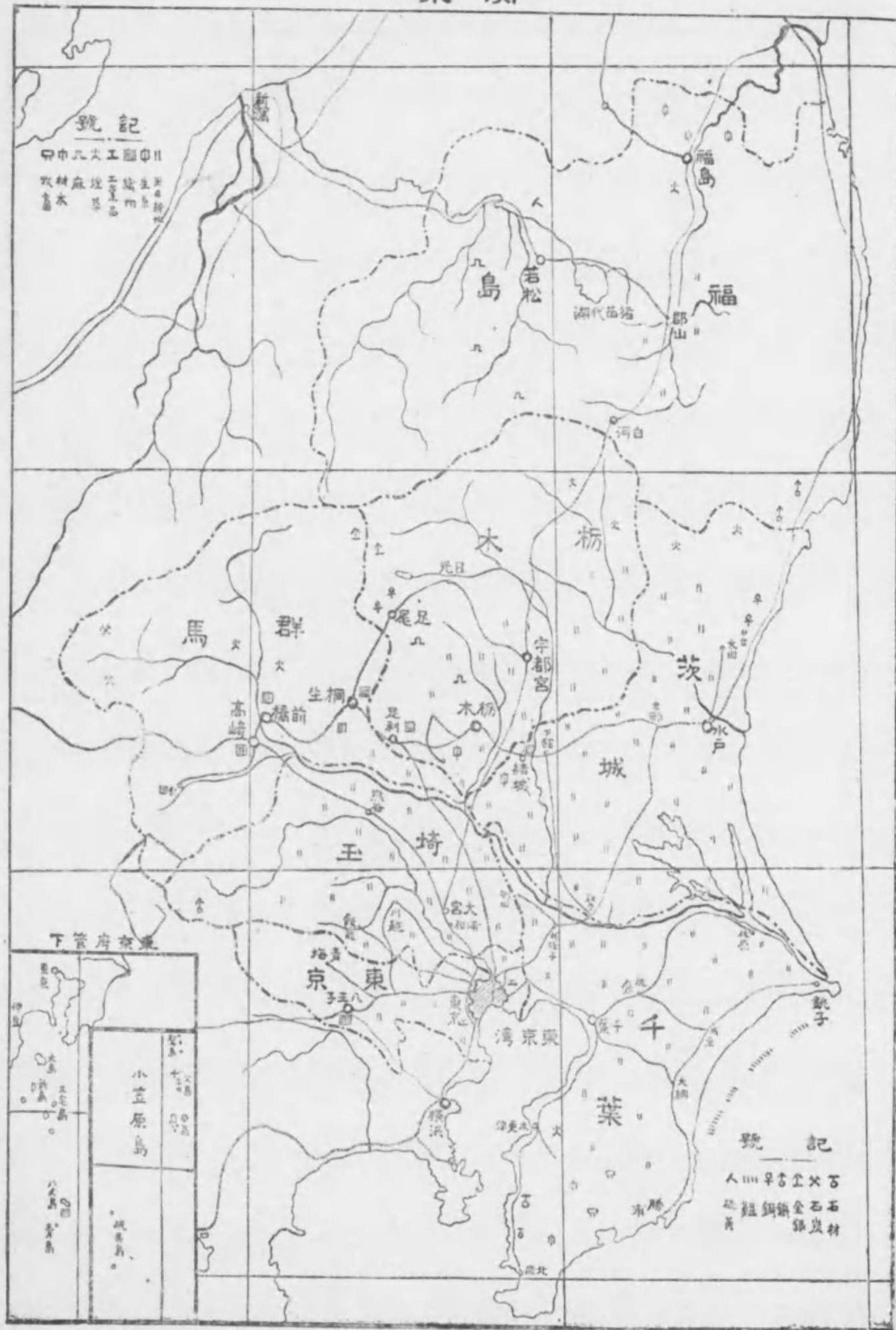

愛媛縣 喜多郡 各種營業

□千葉縣

||面積三二九方里、一二郡、七三ヶ町二七六ヶ村

||人口一、四〇一、六〇〇 ||戸數二二一、二〇九

□沿革。千葉縣は安房、上總、及下總の一部を管轄し、是等三國は、古來所謂總の國と總稱せらるゝ一國なりしなり。其史上に顯はれたるは随分古き事にして徳川時代に於ける沿革のみにして、變轉常なかりし地方なり。明治時代に於ても屢々郡の廢合を行ひ現在に達せり。

▽位置。氣候。本縣は北緯三十四度五十一分より三十六度六分に至り、東經百四十度五十三分より百三十九度四十五分に跨り、東南は太平洋に瀕し、西方の一部東京灣に面し、江戸川を距て、東京府埼玉縣接觸せり、又北は利根川を境として茨城縣に隣れり、安房、上總は概ね山地にして、下總は一般に平坦なり。氣候は溫暖にして氣溫最高攝氏の十七度九、最低十一度九を示し雨量多し。

□産業。縣の産業は、農を以て主とし、農産物の年總額四千八百七萬八千餘圓に達せり。米、麥、豆類其主たるものにして繭も亦相當の産額あり。

▽林業。林産物は木材並に薪炭、竹材等を主なるものとし一ヶ年産額二百五十六萬圓に上れり。

▽牧畜業。牧畜は牛、馬、豚、羊を主とし家畜の飼養も漸次旺盛に趣きつゝありて、年産價格三百四十九萬千七百餘圓に達し縣經濟の大半を本業に執れるも無理ならざる也。

▽鑛業。本縣には鑛山なく、従つて鑛業と稱すべきものなし。

▽水産業。本縣は、東京灣及太平洋に面し、沿海線の延長九十六里餘に達するを以て、到る所漁場に富み、漁撈の利益北海道に亞げり。今大正四年の統計を見るに、近海漁獲價額三百十六萬六千三百七十四圓、淡水同上十五萬九千六百二十五圓、遠洋同上六萬〇三百九十四圓に上れり。之に養殖業の四十一萬千六百六十圓を加ふる時は、莫大なる巨額に達す。

▽商工業。本縣は、政治上及地勢上の關係より古來各所に小市街散在分立し、従つて左まで大なる商取引の行はるゝ地域なし。然れども工業は農業に亞ぎ日に月に發展しつゝあり。而して其主なるもの醬油、酒、蠶糸、真綿、織物肥料等にして、其他に農産水産等の加工品あり。

(行發社信博京東)

千葉縣有名商工業者

東葛飾郡

普通銀行業



野田商誘銀行

野田町三三九
電話二二五番
電話(一)七〇番
振替東京五九一番
設立 明治三十三年七月
資本金 貳拾五萬圓
同拂込金 拾萬圓
配當率 年壹割
積立金 拾四萬圓
預金 百七拾萬圓餘
取引銀行 百拾ヶ所

取替頭取 茂木七郎右衛門
常務取締役 茂木七左衛門
取締役 高梨兵左衛門
同 茂木佐平治
同 茂木房五郎
同 茂木啓三郎
同 茂木勇右衛門
同 高梨忠八郎
支那人

吳服太物
卸小賣

喜連屋

鳥光吉兵衛

船橋町五日市
電話七〇番
電話(キ)又ハ(キレシ)

自轉車
各種附屬品
蓄音機

(ハンマー)號自轉車
特約店

幸齊藤定吉

野田醤油株式会社
支那人紹介所

野田町
電話(ヤマ)

海上郡

吳服太物商
洋反物商

泉山泉吳服店

設立 大正三年
資本金 八千圓
同拂込金 拂込計
銀行 北總銀行

社長 西村 巖 雄

吳服太物商
洋織物商
綿糸一式

飯屋商店
余飯崎本店

旭町 電話二〇番
支店 銚子町新生 飯崎支店
旭町成田飯崎支店 旭町津波飯崎支店

繭糸、薪炭、甘藷
落花生、海產物商

片山清吉

專賣特許第二七六四八號
鑄形式馬具發賣
其他農具類一式

鑄形式馬具製造所
力錄形皆吉

特約店 各縣各地方
受買 博覽會ニ於テ賞牌數回

千葉縣

▽水産業 本縣は、東京灣及太平洋に面し、沿海線の延長九十六里餘に達するを以て、到る所漁場に富み、漁撈の利益北海道に亞げり。今大正四年の統計を見るに、近海漁獲價額三百十六萬六千三百七十四圓、淡水同上十五萬九千六百二十五圓、遠洋同上六萬〇三百九十四圓に上れり。之に養殖業の四十一萬千六百六十圓を加ふる時は、莫大なる巨額に達す。

▽商工業 本縣は、政治上及地勢上の關係より古來各所に小市街散在分立し、従つて左まで大なる商取引の行はるゝ地域なし。然れども工業は農業に亞ぎ日に月に發展しつゝあり。而して其主なるもの醬油、酒、蠶糸、眞綿、織物肥料等にして、其他に農産水産等の加工品あり。

(行發社信博京東)

千葉縣有名商工業者

●東葛飾郡

普通銀行業



株式會社 野田商誘銀行

野田町三三九
電話 二五五
電話 (一) 〇
振替東京五九一
設立 明治三十三年七月
資本金 貳拾五萬圓
同拂込金 拾萬圓
配當率 年壹割
積立金 拾四萬圓
預金 百七拾萬圓餘
取引銀行 百拾ヶ所

取替頭取 茂木七郎右衛門
常務取締役 茂木七左衛門
取締役 高梨兵左衛門
同 茂木佐平治
同 茂木房五郎
同 茂木啓三郎
同 茂木勇右衛門
支配人 高梨忠八郎

吳服太物
卸小賣

喜連屋

鳥光吉兵衛

船橋町五日市
電話 七〇〇
電話 (キ) 又 (ハ) (キ) (レ) (セ)

自轉車
各種附屬品
蓄音機

(ハンバー) 號自轉車店

金齊藤定吉

野田醤油株式會社
藏勤人紹介所

●海上郡

吳服太物商
洋反物商

泉 株式會社 山泉吳服店

設立 大正三年
資本金 八千圓
同拂込金 拂込済
銀行 北總銀行
社長 西村 巖 雄

吳服太物商
洋織物商
綿糸一式

飯崎本店

支店 銚子町新生 飯崎支店
旭町飯崎支店 旭町特選飯崎支店
電話 二〇〇

蘭糸、薪炭、甘藷
落花生、海產物商

片山清吉

專賣特許第二七六四八號
鑄形式馬具發賣
其他農具類一式

分錄形皆吉

鑄形式馬具製造所
特約店 各縣各地方對テ所有リ
委託博覽會ニ於テ賞牌數回

千葉縣 東葛飾郡 海上郡 各種營業

(行發社信博京東)

銀行業

北總銀行 株式會社 總行 旭町 電話 一三〇

電燈供給

旭町電燈所 株式會社 設立 大正二年十二月

銚子産石炭 採掘石炭販賣

岡本商店 岡本吉兵衛 銚子町 電話 二二四

高木

高木金物店 旭町 電話 七〇

廣田宗次郎

廣田商店 廣田宗次郎 銚子町 電話 二二八

大門忠兵衛

大門忠兵衛 銀行 北總、川崎 電話 二四〇

飯崎作次郎

飯崎作次郎 ムコウミセ 銚子町 電話 七〇

和洋菓子製造販賣

水戸屋 水戸屋 銚子町 電話 一〇八

曉雞館

曉雞館 銚子大吹碑 電話 三六六

御旅館

天狗湯 石井嘉津平 銚子町

江月樓大新

江月樓大新 垣内新兵衛 銚子町 電話 三四

運送取扱業

岩崎運送店 岩崎長三 銚子町 電話 六八

渡邊運送店

渡邊運送店 渡邊哲造 銚子町 電話 六七

御風館

御風館 高神村大吹碑

銚子汽船株式會社

銚子汽船株式會社 設立 明治十四年五月

藥劑師、處方調劑 藥品賣藥販賣

保生堂美呂津藥局

美呂津太兵衛 銚子町 電話 六五

千葉郡

藤沼運送店 藤沼運送店 銚子町 電話 四一

佐久間七右衛門

佐久間七右衛門 大島屋支店 銚子町 電話 二二六

印旛郡

今井保 佐倉町 電話 四八

長生郡

常盤堂千葉活版所 常盤堂千葉活版所 銚子町 電話 三六

半角半商會

半角半商會 板本半兵衛 銚子町 電話 三六

綿糸商

村田屋糸店 村田屋糸店 銚子町

金横堀賢司

金横堀賢司 安川時計店 銚子町

山武郡

石崎和 東金町 電話 一三

香取郡

奈良屋吳服店 奈良屋吳服店 銚子町

全高寺佐兵衛

全高寺佐兵衛 小見川町 電話 三

千葉縣 香取郡 君津郡 匝瑳郡 安房郡 各種營業

普通銀行業
貯蓄銀行業



株式會社 佐原興業銀行

設立 明治廿一年 電話 四〇〇
資本金 五拾萬圓 振替東京二八一五番
同拂込金 拾萬圓五千元也
配當率 年壹割
積立金 百五十九萬五千八百七拾圓
支店 千葉縣香取郡茨城縣潮來町
取替役頭取
石橋 謹二
取締役支那人
津島 德三郎

特種
神奈川筵間
吳服太物肥料

常陸屋
小山富之助

創業 天明年間 電話 (コ) (ヤ) (カ)
支店 北總郡小見川町 小山支店
吳服太物 小見川町新町五八
吳服太物 香取郡新左衛門
吳服太物 高野町三三九四
吳服太物 小見川町本町三一九
吳服太物 小見川町下宿
吳服太物 小見川町下宿
吳服太物 小見川町下宿
吳服太物 小見川町下宿
吳服太物 小見川町下宿
吳服太物 小見川町下宿
吳服太物 小見川町下宿

●匝瑳郡

吳服太物洋物
磯長吳服店
倉深田長四郎
八日市場町
電話一六六

活備紙
版後類
印刷一
式刷表式
西ノ宮商店
成毛茂兵衛
小見川町

●伊能印刷所

創業 享保二年六月

銀行業
株式會社 多古銀行
八日市場支店

設立 明治廿一年 電話 八日市場支店
資本金 貳拾萬圓 電話 (ヤ) (カ)
同拂込金 拾萬圓
配當率 年壹割
支店 香取郡多古町
取締役頭取 五十嵐 慎一
取締役支店長 菊間 傳兵衛
主 任 菊間 傳兵衛

●君津郡

株式會社 匝瑳銀行
八日市場支店
電話 八日市場支店
設立 明治三十一年 電話 八日市場支店
資本金 八萬圓
同拂込金 九千六百圓
配當率 年壹割
積立金 一十四萬八千六百圓
取締役頭取 古田 佐八郎
取締役支店長 平田 八郎
主 任 古田 佐八郎

安房郡

吳服太物 佐原 重
吳服太物 木更津町寺藏
吳服太物 水更津町新田町
吳服太物 水更津町新田町
吳服太物 水更津町新田町
吳服太物 水更津町新田町
吳服太物 水更津町新田町

□茨城縣

面積三九五方里五一市一四郡五ヶ町三三五ヶ村
人口一、三三六、二〇〇戶數二二八、三九六
水戸市人口四三、二一五戶數七、七六八

□沿革 本縣は、常陸の一圓、並に下總の御城、猿島、北相馬の三郡に亘れる大縣なり。而して茨城縣の沿革は、殆んど常陸を以て代表され、又常陸は水戸を以て代表されると云ふも不可なし、水戸は徳川三家の一たる徳川頼房の子孫世々相繼げる城下にして、就中光國は、大日本史を編み大義名分を明かにし、其數世の孫齋昭は、幕末に方り攘夷の大方針を鼓吹せる英主なり、所謂水戸翁の唱導地として有名なり。

▽位置、氣候 茨城縣は東海道の最東端に位し、東經百四十六度五十分四十九秒乃至百六十九度四十一分五秒、北緯卅五度四十四分二十八秒乃至三十三度五十五分四十五秒の間に在り、而して高嶺北部に重疊し、中部に平野を抱き、河流此間を貫流し漕運に便なり。氣候は中和にして農作に適す。

□産業 縣の産業は農を主とし、林業、鑛業、水産を従とす。大正四年に於ける農産額五千二百萬圓を超へ、又同五年に於ける米の收穫高百七十一萬三千五百二十五石にして前年に比し減少せるも平年作に對し尙十萬三千餘石の増收を顯はせり。

▽林業 大正四年度調査に依るに縣下に於ける御料林野の面積百五十八町四反、國有六萬百三十

普通銀行業
貯蓄銀行業



株式 佐原興業銀行
設立 明治卅一年
資本金 五拾萬圓
儲蓄金 拾萬圓
支店 千葉縣香取郡 茨城縣水戸市

石版活版
諸印刷業

伊能印刷所
石橋 謹二
津島 德三郎

紙類
活版印刷

成毛茂兵衛
西ノ宮商店
小見川町

神奈川肥料
吳服太物肥料

常陸屋
小山富之助
八日市場支店

Table listing various goods and prices, including items like 吳服太物, 常陸屋, and 小山富之助.

匣瑳郡

吳服太物洋物
藏長吳服店
深田長四郎

八日市場町
電話一六番

銀行業

多古銀行
八日市場支店

Table listing bank information, including 多古銀行 and 匣瑳銀行.

君津郡

吳服太物
君津郡

八日市場町
電話一六番

安房郡

安房郡

Table listing information for 安房郡, including names and locations.

茨城縣

面積三九五方里五二一市一四郡五ヶ町三三五ヶ村
人口一、三三六、二〇〇戸數二二八、三九六
水戸市人口四三、二二五戸數七、七六八

沿革 本縣は、常陸の一圓、並に下總の御城、猿島、北相馬の三郡に亘れる大縣なり。而して茨城縣の沿革は、殆んど常陸を以て代表され、又常陸は水戸を以て代表されると云ふも不可なし、水戸は徳川三家の一たる徳川頼房の子孫世々相繼げる城下にして、就中光國は、大日本史を編み大義名分を明かにし、其數世の孫齋昭は、幕末に方り攘夷の大方針を鼓吹せる英主なり、所謂水戸翁の唱導地として有名なり。

位置、氣候 茨城縣は東海道の最東端に位し、東經百四十六度五十分四十九秒乃至百六十九度四十一分五秒、北緯卅五度四十四分二十八秒乃至三十三度五十五分四十五秒の間に在り、而して高嶺北部に重疊し、中部に平野を抱き、河流此間を貫流し漕運に便なり。氣候は中和にして農作に適す。産業 縣の産業は農を主とし、林業、鑛業、水産を従とす。大正四年に於ける農産額五千二百萬圓を超へ、又同五年に於ける米の收穫高百七十一萬三千五百二十五石にして前年に比し減少せるも平年作に對し尙十萬三千餘石の増收を顯はせり。

林業 大正四年度調査に依るに縣下に於ける御料林野の面積百五十八町四反、國有六萬百三十

茨城縣

四町五反あり。

▽牧畜業 一般に不振なり。

▽鑛業 本縣は全國中福岡、秋田兩縣に亞ぐ著名の鑛產地にして、而して之を代表するものは、久原鑛業株式會社の日立鑛山なりとす、同鑛山には大製練所ありて、自己の採掘以外盛に買鑛製練に従事しつゝありて、鑛産額の増進著しきものありて之が爲め縣下一般の鑛業を誘發し、全體に急速の發展を來せり、主要鑛山の産額のみにてても二千三百餘萬圓に達し、其他の鑛産物金、銀、銅、亞鉛、滿俺、重石、石炭等相當の額に達す、今大正五年に於ける内譯を示せば左の如し。

鑛産物	數量	價格	鑛産物	數量	價格
金	八六三、二二五	圓	滿俺鐵	八、二〇〇	三九八
銀	一三、四三三、五一七	斤	重石鑛	二八、九八二	四一一、一九七
銅	二三、〇三四、四七四	斤	佛噸	一、九九七、八三〇	二四、四〇五、六一七
亞鉛	一一六、六六五	斤	石炭	五二七、四四四	二四、四〇五、六一七
			計	三八、〇一二、五〇七	

▽水産業 縣の東部に於て太平洋に面し、沿海線四十餘里に亘り、漁獲の利少からず、又北境の近海に於ては、秋刀魚、鰻、鮑等の魚族群集す、特に沿海一帶鱈の漁獲に富み、又霞ヶ浦の淡水水産も可なりの漁獲高に達せり。

□商工業 商業は米穀、茶、油、繭、煙草、蒟蒻、紙等の物産を中心として行はれ、最近の調査に依れば、商業戸數四萬二千七百四十二戸、従事人員十萬九千二百六十九人ありて相當に盛大なり、

又本縣に於ける工業は、工場總數二百三十ヶ所ありて、其半以上は原動力を用ふるものにして他家内の手工業なり。今特殊工業の品目を示せば左の如し。

△蠶糸、眞綿、織物(結城紬)、酒類、醬油、酢、味噌

茨城縣水戸市商工業者

●吳服太物商

Table listing various goods and merchants under the 'Wufu Taihatsu' (呉服太物商) category, including items like '飯島' and '源左衛門'.

●古着商

Table listing goods and merchants under the 'Kochu' (古着商) category, such as '古着' and '秋原'.

●洋服商

Table listing goods and merchants under the 'Yofu' (洋服商) category, including '洋服' and '高橋'.

●酒醬油商

Table listing goods and merchants under the 'Shu' (酒醬油商) category, such as '酒' and '油'.

●米穀肥料商

Table listing goods and merchants under the 'Inchokuchiryu' (米穀肥料商) category, including '米' and '肥料'.

●糸綿商

Table listing goods and merchants under the 'Imaiwa' (糸綿商) category, such as '糸' and '綿'.

茨城縣 水戸市 吳服太物商 古着商 洋服商 酒醬油商 米穀肥料商 糸綿商

茨城縣 水戸市 糸綿商 藥種賣藥商 小間物雜貨商 荒物商 乾物商 和洋菓子商 砂糖商 漆器商 各種營業

●藥種賣藥商

○六、三 糸綿 檜村 清
○八、三 糸綿 中村 忠兵衛
○八、三 糸綿 井安 太三郎
○八、三 糸綿 井安 太三郎
○八、三 糸綿 井安 太三郎

●小間物雜貨商

○六、三 洋物 堀三三 郎
○六、三 洋物 堀三三 郎
○六、三 洋物 堀三三 郎
○六、三 洋物 堀三三 郎
○六、三 洋物 堀三三 郎

●荒物商

○五、三 荒物 堀三三 郎
○五、三 荒物 堀三三 郎
○五、三 荒物 堀三三 郎
○五、三 荒物 堀三三 郎

●乾物商

○五、三 乾物 堀三三 郎
○五、三 乾物 堀三三 郎
○五、三 乾物 堀三三 郎
○五、三 乾物 堀三三 郎

●石油商

○五、三 石油 堀三三 郎
○五、三 石油 堀三三 郎
○五、三 石油 堀三三 郎
○五、三 石油 堀三三 郎

●砂糖商

○五、三 砂糖 堀三三 郎
○五、三 砂糖 堀三三 郎
○五、三 砂糖 堀三三 郎
○五、三 砂糖 堀三三 郎

●和洋菓子商

○五、三 和洋菓子 堀三三 郎
○五、三 和洋菓子 堀三三 郎
○五、三 和洋菓子 堀三三 郎
○五、三 和洋菓子 堀三三 郎

●陶器商

○五、三 陶器 堀三三 郎
○五、三 陶器 堀三三 郎
○五、三 陶器 堀三三 郎
○五、三 陶器 堀三三 郎

●漆器商

○五、三 漆器 堀三三 郎
○五、三 漆器 堀三三 郎
○五、三 漆器 堀三三 郎
○五、三 漆器 堀三三 郎

●下駄商

○五、三 下駄 堀三三 郎
○五、三 下駄 堀三三 郎
○五、三 下駄 堀三三 郎
○五、三 下駄 堀三三 郎

●材木商

○五、三 材木 堀三三 郎
○五、三 材木 堀三三 郎
○五、三 材木 堀三三 郎
○五、三 材木 堀三三 郎

●金物商

○六、三 金物 堀三三 郎
○六、三 金物 堀三三 郎
○六、三 金物 堀三三 郎
○六、三 金物 堀三三 郎

●請負業

○六、三 請負 堀三三 郎
○六、三 請負 堀三三 郎
○六、三 請負 堀三三 郎
○六、三 請負 堀三三 郎

●料理業

○六、三 料理 堀三三 郎
○六、三 料理 堀三三 郎
○六、三 料理 堀三三 郎
○六、三 料理 堀三三 郎

●旅人宿業

○六、三 旅人宿 堀三三 郎
○六、三 旅人宿 堀三三 郎
○六、三 旅人宿 堀三三 郎
○六、三 旅人宿 堀三三 郎

●各種營業

○六、三 各種營業 堀三三 郎
○六、三 各種營業 堀三三 郎
○六、三 各種營業 堀三三 郎
○六、三 各種營業 堀三三 郎

茨城縣 水戸市 材木商 金物商 請負業 料理業 旅人宿業 各種營業

輸出麻真田製造
輸出入糸綿製織

金喜屋洋麻行
中澤博樹
支店 常陸石岡町、同土浦町
東京中谷二一六

銅鐵鋼諸金物
度量衡器商

中野安兵衛

公會 町會職員
銀行 約百餘年前
支店 五十、農商、常盤

銅鐵金物商

度量衡器販賣

青柳號

三矢口幸三郎

創業 明治十八年

貨物運送業

齊藤運送店

明治運送株式會社取引店
支店 土浦市車場前
電話 〇三六六

貨物運送取扱

石岡運送會社

設立 明治廿八年十月
資本金 五百圓
積立金 二千五百圓
代表社員 篠目八郎兵衛
支配人 高久松次郎

吳服太物	馬場
吳服太物	高橋
吳服太物	石深
吳服太物	尾形
吳服太物	高野
吳服太物	外村
吳服太物	中島
吳服太物	本橋
吳服太物	豐島
吳服太物	片倉
吳服太物	高野

糸	小口吉三
糸	海老原平兵衛
糸	土浦町九〇
糸	土浦町九〇
糸	土浦町九〇
糸	土浦町九〇
糸	土浦町九〇
糸	土浦町九〇
糸	土浦町九〇
糸	土浦町九〇
糸	土浦町九〇

眞壁郡

吳服太物商

磯畑吉太郎

材木商

山口屋本店
長吉

創業 慶應元年

菜種油胡麻油
荳油生油類

下館製油會社

業務社 永瀧利三郎
電話 二二二

下館製油會社

支店 下館町金井
電話 〇三三三

吳服太物	下館町金井
吳服太物	下館町金井
吳服太物	下館町金井
吳服太物	下館町金井
吳服太物	下館町金井
吳服太物	下館町金井
吳服太物	下館町金井
吳服太物	下館町金井
吳服太物	下館町金井
吳服太物	下館町金井
吳服太物	下館町金井

●結城郡

樂校種用品藥

長崎屋
若井忠三郎

公會 町會職員
創業 寛永年間

吳服太物	下館町
吳服太物	下館町
吳服太物	下館町
吳服太物	下館町
吳服太物	下館町
吳服太物	下館町
吳服太物	下館町
吳服太物	下館町
吳服太物	下館町
吳服太物	下館町
吳服太物	下館町

吳服太物	馬場
吳服太物	高橋
吳服太物	石深
吳服太物	尾形
吳服太物	高野
吳服太物	外村
吳服太物	中島
吳服太物	本橋
吳服太物	豐島
吳服太物	片倉
吳服太物	高野

(行發社信博京東)

□埼玉縣

||面積二四八方里五二||九郡四四ヶ町三二八ヶ村
||人口一、三五二、〇〇〇||戸數二一〇、一四八

□沿革。埼玉縣は東京府と殆んど一身を二分したるが如き關係にありと云ふ可く、従つて其沿革も東京府と略ぼ相似たるものにして、別に特徴なしと雖も、唯、中古藤原氏の政權を握りて奢侈に耽るや、志を得ざる者相踵で東國に來り、武藏大平原に根據地を拓き、後、源平二氏相戦ふや、此方面は關東の一勢力として、隱然たる武人の根據地となり。大宮、川越、熊谷、蕨等に其代表的村巷をなしたりき。降つて徳川時代に達しては小藩分立の形勢を以て明治維新を迎へ其初年一縣となれり。

▽位置、氣候。縣の極東は、北葛飾郡早稻田村にして、極西は秩父郡大瀧村、南は北足立郡片山村を限りとし、又北は兒玉郡賀關村にして、西は長野、山梨の二縣北は群馬、栃木、茨城の各縣に接し南は東京府、東、千葉縣に隣りせり。而して縣の大半は所謂武藏野の沃野にして、土壤高沃なり。氣候は平均溫度攝氏の十二度八九に當れり。

□産業。縣の産業中農業を主なるものとし、米、麥、大豆、甘藷、繭、茶等を産す。又西北部は、蠶業に西南は概して茶の製出に忙し、而して北東は米作に適し、北西は麥作地の觀あり、大正五年の統計に依れば農家戸數十六萬三千二百十五戸を有し、米の作付段別七萬五千六百二十九町步餘、之が收穫高百十三萬七千三百二十四石に達し、價額千七百七十二萬二千五百餘圓を算す。

(行發社信博京東)

▽**鑛業** 本縣の鑛業は遺憾ながら未だ特筆す可き程度に達せず。
 ▽**水産業** 本縣は寸尺の海面をも有せざるを以て、單に水面漁業及水産養殖以外記す可きものなし、利根、荒川は其主なる漁獲場なれど年額僅かに一萬圓内外に過ぎず。
 □**商工業** 本縣の主なる移出商品は、米、麥、大豆、甘藷、蔬菜、繭、茶、織物、酒等にして、年額約五千萬圓あり、而して其大部分は言ふ迄もなく東京方面を其仕向先きとす。又移入品の價額約三千萬圓あり、これ亦勿論東京方面よりするものにして、物價の如きも殆んど東京府と異なること無く、東京方面への交通却つて東京府の或方面よりも至便なるを以て、萬事に於て東京市の風潮に左右せらるゝ點尠からず。
 要するに本縣は農を生命とし、之を原料とする加工業を以て縣經濟の大本とするものなるが、東京方面の悪感化を受け、近時農村の都會化せんとするは、決して喜ぶ可き風潮にあらず、深く縣下識者の反省を促さるゝ可からざるものある也。

(行發社信博京東)

埼玉縣北足立郡有名商工業者

<p>創業 明治十三年 銀行 大宮商業銀行</p> <p>吳服太物 油仙吳服店 堀口 仙松 電話 三〇一七 和 三〇一七 振替東京 四七二四</p>	<p>創業 大正六年 銀行 中井銀行浦和支店</p> <p>洋反物製造 竹尾織布會社 社長 尾崎秀次郎 電話 二二八三 電話 (夕々) 二二八三</p>
<p>創業 大正六年 本館 東京市本所區橋本町二ノ一 電話 川口一七〇番</p> <p>吳服太物洋反物商 大和屋吳服店 刊 淺古阿久理 電話 五加 振替東京 三三六番</p>	<p>創業 明治廿六年 本館 東京市本所區橋本町二ノ一 電話 川口一七〇番</p> <p>吳服太物商 三橋澤次郎商店</p>
<p>創業 大正六年 本館 東京市本所區橋本町二ノ一 電話 川口一七〇番</p> <p>創業 大正六年 本館 東京市本所區橋本町二ノ一 電話 川口一七〇番</p> <p>創業 大正六年 本館 東京市本所區橋本町二ノ一 電話 川口一七〇番</p> <p>創業 大正六年 本館 東京市本所區橋本町二ノ一 電話 川口一七〇番</p> <p>創業 大正六年 本館 東京市本所區橋本町二ノ一 電話 川口一七〇番</p>	<p>創業 大正六年 本館 東京市本所區橋本町二ノ一 電話 川口一七〇番</p> <p>創業 大正六年 本館 東京市本所區橋本町二ノ一 電話 川口一七〇番</p> <p>創業 大正六年 本館 東京市本所區橋本町二ノ一 電話 川口一七〇番</p> <p>創業 大正六年 本館 東京市本所區橋本町二ノ一 電話 川口一七〇番</p> <p>創業 大正六年 本館 東京市本所區橋本町二ノ一 電話 川口一七〇番</p>
<p>創業 大正六年 本館 東京市本所區橋本町二ノ一 電話 川口一七〇番</p> <p>創業 大正六年 本館 東京市本所區橋本町二ノ一 電話 川口一七〇番</p> <p>創業 大正六年 本館 東京市本所區橋本町二ノ一 電話 川口一七〇番</p> <p>創業 大正六年 本館 東京市本所區橋本町二ノ一 電話 川口一七〇番</p> <p>創業 大正六年 本館 東京市本所區橋本町二ノ一 電話 川口一七〇番</p>	<p>創業 大正六年 本館 東京市本所區橋本町二ノ一 電話 川口一七〇番</p> <p>創業 大正六年 本館 東京市本所區橋本町二ノ一 電話 川口一七〇番</p> <p>創業 大正六年 本館 東京市本所區橋本町二ノ一 電話 川口一七〇番</p> <p>創業 大正六年 本館 東京市本所區橋本町二ノ一 電話 川口一七〇番</p> <p>創業 大正六年 本館 東京市本所區橋本町二ノ一 電話 川口一七〇番</p>
<p>創業 大正六年 本館 東京市本所區橋本町二ノ一 電話 川口一七〇番</p> <p>創業 大正六年 本館 東京市本所區橋本町二ノ一 電話 川口一七〇番</p> <p>創業 大正六年 本館 東京市本所區橋本町二ノ一 電話 川口一七〇番</p> <p>創業 大正六年 本館 東京市本所區橋本町二ノ一 電話 川口一七〇番</p> <p>創業 大正六年 本館 東京市本所區橋本町二ノ一 電話 川口一七〇番</p>	<p>創業 大正六年 本館 東京市本所區橋本町二ノ一 電話 川口一七〇番</p> <p>創業 大正六年 本館 東京市本所區橋本町二ノ一 電話 川口一七〇番</p> <p>創業 大正六年 本館 東京市本所區橋本町二ノ一 電話 川口一七〇番</p> <p>創業 大正六年 本館 東京市本所區橋本町二ノ一 電話 川口一七〇番</p> <p>創業 大正六年 本館 東京市本所區橋本町二ノ一 電話 川口一七〇番</p>

(行發社信博京東)

埼玉縣 北足立郡 吳服太物商 織物買繼商

織物買次商
高橋新四郎
電話 二二四番
電話 (夕々) (夕々)

織物買繼商

織物買取商

星紋商店
余星野 紋藏
浦和町二〇三
電話四三三番

創業 明治廿六年
銀行 浦和商業銀行
綿糸商
支店 浦和町高砂町
主任 金子 金右門
電話二三〇番

コール天買次
唐 天買次
製造業

伊中田伊三郎
六辻村

創業 明治十七年
銀行 中井銀行浦和支店
工場 同郡奥野町

金松本 鎌藏
廣町四四六八
電話廣三九番

銀行 大宮商業銀行廣支店

廠織物買取商

松本 松次
廣町四二九〇
電話 四一〇番
電話 (マ) 七

銀行 十五、東京、村井、廣銀行

織物買取商

正田屋
丸澤 榮平
廣町大字廣

銀行 十五、村井

廠織物買取商

荒井虎之助
廣町四三三七
電話 四三二番
電話 (マ) 七

銀行 東京、十五、村井銀行
出身地 府下 四多摩郡青梅

廠織物買取商

長本橋長之助
廣町

余本橋 秀吉
廣町四三三七
電話 (マ) 七

創業 明治四十二年
銀行 東京廣支店 所澤、大宮商業支店
支店 入間郡所澤町
出身地 入間郡宮寺村

一、三、織物	廣町
二、三、織物	廣町
三、三、織物	廣町
四、三、織物	廣町
五、三、織物	廣町
六、三、織物	廣町
七、三、織物	廣町
八、三、織物	廣町
九、三、織物	廣町
一〇、三、織物	廣町
一一、三、織物	廣町
一二、三、織物	廣町
一三、三、織物	廣町
一四、三、織物	廣町
一五、三、織物	廣町
一六、三、織物	廣町
一七、三、織物	廣町
一八、三、織物	廣町
一九、三、織物	廣町
二〇、三、織物	廣町
二一、三、織物	廣町
二二、三、織物	廣町
二三、三、織物	廣町
二四、三、織物	廣町
二五、三、織物	廣町
二六、三、織物	廣町
二七、三、織物	廣町
二八、三、織物	廣町
二九、三、織物	廣町
三〇、三、織物	廣町

綿織物製造業

綿織物小倉製造
鐵道院指定御用達

紙屋
飯塚清太郎
廣町

創業 明治十七年
銀行 第一、浦和商業、忍商業

綿織物製造販賣

飯塚工場
飯塚源太郎
神根村大字根岸

創業 明治十五年
銀行 浦和商業、忍銀行支店

細巾織物製造業

石勇工場
石原勇次郎
鳩ヶ谷町大字辻

創業 明治廿六年

綿織物製造業
紺黒小倉
洋服地其他

石田 濱吉
鳩ヶ谷町
電話 (〇イ) 又 (イシ)

創業 明治二十五年
銀行 浦和商業銀行

綿洋服地

陸海軍鐵道院
各府縣巡查服御用
輸出織物綿糸

西野綿服地織物工場
西野 吉藏
西野 重次郎
神根村

創業 明治十八年
公職 埼玉織物同業組合副組長
工場 北足立郡青木村字上青木
西野起毛工場

銀行 村井、川崎、住友
従業員 五百名

洋服地製造業

元細淵保太郎
六辻村字沼影

創業 明治二十八年

廠織物買取商

長本橋長之助
廣町

余本橋 秀吉
廣町四三三七
電話 (マ) 七

創業 明治四十二年
銀行 東京廣支店 所澤、大宮商業支店
支店 入間郡所澤町
出身地 入間郡宮寺村

一、三、織物	廣町
二、三、織物	廣町
三、三、織物	廣町
四、三、織物	廣町
五、三、織物	廣町
六、三、織物	廣町
七、三、織物	廣町
八、三、織物	廣町
九、三、織物	廣町
一〇、三、織物	廣町
一一、三、織物	廣町
一二、三、織物	廣町
一三、三、織物	廣町
一四、三、織物	廣町
一五、三、織物	廣町
一六、三、織物	廣町
一七、三、織物	廣町
一八、三、織物	廣町
一九、三、織物	廣町
二〇、三、織物	廣町
二一、三、織物	廣町
二二、三、織物	廣町
二三、三、織物	廣町
二四、三、織物	廣町
二五、三、織物	廣町
二六、三、織物	廣町
二七、三、織物	廣町
二八、三、織物	廣町
二九、三、織物	廣町
三〇、三、織物	廣町

綿織物製造業

綿織物小倉製造
鐵道院指定御用達

紙屋
飯塚清太郎
廣町

創業 明治十七年
銀行 第一、浦和商業、忍商業

綿服地製造業

大野織物工場
大野 友吉
神根村大字根岸
従業員 十四人

創業 明治二十五年
銀行 忍商業鳩ヶ谷支店

綿織洋服地製造業

川上次三郎
鳩ヶ谷町字里

創業 大正三年十月

木綿織製造業

金子庄五郎
廣町

創業 明治六年
銀行 大宮商業銀行

綿織物男女帶地製造專業
田島 政治
神根村大字神根

創業 明治二十五年

綿織物

中村芳太郎
奥野町大字奥野

創業 明治三十年

木綿織

永井工場
永井 善藏
廣町

創業 明治三十年

木綿織物製造業

村瀬源助
土合村字圓

創業 明治十年

紋タオル製織業

村田タオル製織工場
村田庄之助
廣町

創業 明治元年

綿タオル製造
原田タオル工場
内田角太郎
三橋村
創業 大正六年十二月

幕地綿織物製造業

野呂豊吉
青木村大字前川六七二
創業 明治卅五年五月
銀行 浦和商業銀行各支店

輸出小供洋傘地、白木綿
織仙雲玄織
創業 明治十五年
銀行 第百一浦和

命落合友蔵
鳩ヶ谷町三ツ和

洋服地製造
紺黒縞小倉

山野工場
山野忠七
鳩ヶ谷町字里

創業 明治三十年
銀行 浦和商業銀行

綿織物風呂敷
製織業
山岡留吉
神根村字神戶
創業 大正三年三月

白木綿製造

松盛商店
大松盛元吉
桶川町字桶川
電話(マ)又(マ)
創業 嘉永年間
銀行 桶川銀行

綿織洋服地製織業
男袴地製織業
福井工場
創業 明治四十年
銀行 忍野商業銀行各支店

福井園蔵
鳩ヶ谷町

輸出向小倉服地製造

小沼竹次郎
戸田村元藏

創業 明治十年
銀行 大宮商業銀行

ホワイトシャツ地製業

小山嘉一郎
戸田村大字新曾一五二
創業 明治四年二月
銀行 大宮商業銀行支店

輸出織仙雲玄織
子供洋傘地、縞風呂敷
綿織物製織業

浅見庄三郎
鳩ヶ谷町字里

縮類製織業

田澤田貞祐
芝村字芝

縞風呂敷製織業

兼森龍三郎
神根村字根岸
創業 明治廿八年
銀行 浦和商業銀行、忍野銀行支店

綿織物製造業

紺、黒、縞、小倉
洋服地各種

埼玉製織株式會社
神根村字根岸
設立 大正二年十二月
資本金 拾五萬圓
拂込金 拾壹萬貳千五百圓
配當率 年一割二分
積立金 八千九百拾圓

常務取締役 佐々木萬三郎
取締役 佐藤太三郎
同 野呂丈太郎
同 野呂丈太郎
監査役 音羽惣兵衛
同 新井泰三郎
同 鈴木康太郎

銀行 山口銀行

細巾織物、眞田織製造業

關口工場
關口兼太郎
神根村字根岸
創業 明治二十八年
銀行 忍野商業支店

細巾織物
綿服地製造業

鈴木工場
鈴木善太郎
鳩ヶ谷町大字辻
創業 明治二十年
銀行 忍野商業銀行鳩ヶ谷支店

鈴木分工場 北足立郡鳩ヶ谷大字浦寺

各種瓦斯織物製造業

瓦斯双子製造業

濱野伊三郎
芝村

瓦斯双子製造業

杏星野長次郎
六辻村字沼影

瓦斯双子製造業

金細淵甚五郎
六辻村字沼影

男女帶地製造

山民藏
山安太郎
創業 明治三十九年
銀行 大宮商業銀行支店
中井銀行川口町支店

瓦斯縞綿交織男女帶地

遠山善之助
橫曾根村

小倉男帶地

市遠山藤太郎
橫曾根村一四五
創業 明治十三年
銀行 大宮商業銀行支店

瓦斯双子縞製織業

大澤善太郎
土合村四郎
創業 明治三十五年

瓦斯双子、綿縮、製織業

大熊阿久太郎
青木村
創業 明治三十五年

瓦斯着尺地、同袴地
縮類九寸五寸女帶
瓦斯五寸三寸男帶
同 黒八丈

萩島岩太郎
萩島多吉
橫曾根村四二
創業 明治十二年
銀行 大宮商業銀行支店
左右田銀行東京支店

雙子風呂敷木綿製織業

高窪惣藏
六辻村字根岸

緋双子製織業

藤田中茂十郎
六辻村大字辻
創業 明治二十六年

瓦斯織物縮 女袴地製織業 武山工場 青木村字下青木 創業 明治四十四年 武山 貞	男女帶地 瓦斯黑八丈 忠田島忠太郎 横曾根村 創業 明治四十年 銀行 大宮商業支店	永興織物工場 永井光藏 戸田村 創業 明治三十年 銀行 大宮商業銀行	瓦斯織物製造業 諸機械、傳動用 綿糸調帶製造業 永興織物工場 永井光藏 戸田村 創業 明治三十年 銀行 大宮商業銀行
瓦斯紋織製造業 都築金次郎 馬宮村字四邊馬 從業者 拾八人 創業 明治廿四年 銀行 共榮銀行	洋朱子 瓦斯織物製造 浪江孝助 馬宮村四邊馬 主任 中村專四郎 創業 明治廿九年	双子縞 製造業 中村富五郎 藤町字廣九四八番 創業 明治十一年	唐天織物製造業 細巾織物 石常工場 石田常吉 藤ヶ谷町大字辻 創業 明治二十五年
瓦斯海氣、双子織 縮製造業 内田萬吉 三橋村字下内野 創業 明治三十二年 受賞 大禮記念博覽會ニ於テ 名譽二等賞受領	瓦斯黑八丈 貞熊井貞藏 藤ヶ谷町字三ツ和 創業 明治五年 銀行 浦和商業、忍商業支店	双子織 縮類 矢作福三 芝村 創業 元治元年	コール天織物製造業 細淵藤吉 六辻村 創業 明治十七年
瓦斯織物製造業 新井龍藏 指之羽村大字賣菜 創業 明治十一年	新洋朱子瓦斯織物 清水與七 馬宮村 主任 清水四五六 創業 三十四年	瓦斯織物 製織業 設塚留次郎 青木村 創業 明治三十八年 銀行 大宮商業銀行	コール天織物製造業 武内織物工場 福武内福次郎 戸田村 創業 明治二十九年

瓦斯双子織、縮類製造業 源平田新太郎 芝村字芝 創業 明治二十年 銀行 大宮商業支店	双子織 製造業 平田莞爾 芝村大字芝 創業 明治二十二年	瓦斯朱子、無地琥珀 造業 須賀良三郎 芝村大字芝三番地 創業 明治十二年 銀行 大宮商業支店	唐天製造業 唐天織物製造業 細巾織物 石常工場 石田常吉 藤ヶ谷町大字辻 創業 明治二十五年
唐天製造業 余星野政平 本崎村領家 創業 明治二十八年	コール天製造業 崎星野崎二郎 本崎村大字領家 創業 明治三十二年	唐天製造業 唐天織物製造業 細巾織物 石常工場 石田常吉 藤ヶ谷町大字辻 創業 明治二十五年	唐天製造業 唐天織物製造業 細巾織物 石常工場 石田常吉 藤ヶ谷町大字辻 創業 明治二十五年
コール天製造業 中村せん 土合村大字田島三七 從業者 十七人 創業 明治三十年 銀行 浦和商業銀行	コール天製造業 金子久五郎 馬宮村 主任 金子利三郎 創業 明治十八年	唐天製造業 唐天織物製造業 細巾織物 石常工場 石田常吉 藤ヶ谷町大字辻 創業 明治二十五年	コール天織物製造業 武内織物工場 福武内福次郎 戸田村 創業 明治二十九年
ビロイド 子織物製造業 野村鶴太郎 浦和町 創業 明治三年	コール天、唐天、製造業 武藏喜十郎 本崎村大字 針ヶ谷六六番地 創業 明治三年	唐天製造業 唐天織物製造業 細巾織物 石常工場 石田常吉 藤ヶ谷町大字辻 創業 明治二十五年	コール天織物製造業 武内織物工場 福武内福次郎 戸田村 創業 明治二十九年

ビロード朱子
コールド各種
織物製造
綿糸販賣

有尾合資會社

浦和町四〇三三
電話 一〇二番
電略(アリ)

社長 尾崎芳次郎

工場 南郡村
大宮町
照谷町
高階村
創業 大正四年
銀行 中井、近江、浦和

動力織機使用
唐天製造業

⑦ 相川 秀吉
植水村字島根

創業 明治三十七年

唐天製造業

⑤ 相川喜代藏
植水村島根

創業 明治十六年

コウル天
唐天製造業

⑥ 豊霜田 豊藏
六辻村

創業 明治二十五年

唐天製造業

⑧ 鈴木いと
植水村島根

⑨ 鈴木 猶吉
主任 鈴木 猶吉

● 緋製造業

瓦斯緋業

④ 稲垣 幸八
美谷本村

創業 明治四十一年

瓦斯緋業

石塚惣次郎
木崎村

創業 明治三十年

綠緋製造元

⑩ 新星野 新助
浦和根岸

銀行 浦和商業銀行
販賣所 大宮町青木伊平商店

瓦中緋
横緋

⑪ 橋本 浪吉
谷田村

創業 明治四十年一月

● 緋製造元

⑫ 太澤 太兵衛
土合村四根

創業 大正元年

製珍元緋

⑬ 倉横田 岩藏
美谷本村

創業 大正五年

大緋製造業

⑭ 辰高 室辰五郎
六辻村字根岸

創業 明治四十一年

瓦斯大柄横緋

⑮ 田口 文次郎
谷田村大字大谷場

創業 明治三十年三月
浦和區織物信用組合
受賞 名古屋聯合共進會ニ於テ三等賞
大典記念博覽會ニ於テ銀賞

緋織織物製造業

⑯ 内田 次郎吉
笹目村大字下笹目

創業 明治四十年一月

瓦斯緋業

⑰ 松下 與四郎
谷田村

創業 明治四十年
銀行 浦和商業

瓦斯緋業

⑱ 腰塚 松五郎
六辻村白橋

創業 大正元年

木綿緋製造業

⑲ 寺尾 貞助
土合村字園

創業 明治二十年

瓦斯緋業

⑳ 清宮 惣七
谷田村大字湯

創業 明治二十年一月

瓦斯緋業

㉑ 清宮 傳次郎
谷田村

創業 明治三十九年

木綿緋業

㉒ 清水 水源三郎
六辻村白橋

創業 明治四十年

瓦斯緋業

⑲ 新藤 光五郎
六辻村字辻

創業 明治二十一年

瓦斯緋業

⑳ 新藤 千賀藏
土合村字園

創業 明治十九年

木綿緋製造業

㉓ 吉田 軍三
鳩ヶ谷町字三ツ和二

銀行 浦和商業局ヶ支店

創業 明治二十年

瓦斯緋業

⑳ 高野 宇太郎
鳩ヶ谷町字里

創業 明治四十一年

瓦斯緋業

㉔ 高野 鶴吉
鳩ヶ谷町字里

創業 明治四十一年

瓦斯緋業

㉕ 高野 綱五郎
鳩ヶ谷町大字里

創業 六十年前

瓦斯緋業

㉖ 高窪 菊松
六辻村大字根岸

創業 明治四十五年

綿風呂敷製造業

上野江場

上野治郎右衛門

創業者 三十人
銀行 浦和商業支店

綿風呂敷

製 業

綿小倉服地、綿風呂敷

栗原塚五郎

創業者 三十人
銀行 浦和商業支店

綿風呂敷

製 業

矢作 兼吉

創業者 十人
銀行 浦和商業支店

風呂敷製織業

福原清一郎

創業者 七人
銀行 天保十三年

綿風呂敷

製 業

森 空右衛門

創業者 三十人
銀行 浦和商業支店

瓦斯海氣製造業

井上千代吉

創業者 五十人
銀行 浦和商業支店

瓦斯海氣、木綿織物

製 業

石塚治郎吉

創業者 十四人
銀行 大宮商業

瓦斯海氣、縮製造業

山崎旭工場

山崎巳之助

瓦斯海氣南洋

輸出向綿布

井原 清吉

創業者 三十人
銀行 浦和商業支店

飯野 古津

創業者 十人
銀行 浦和商業支店

瓦斯海氣

製 業

本橋 春吉

創業者 十人
銀行 浦和商業支店

瓦斯海氣

金子友右衛門

創業者 十人
銀行 浦和商業支店

瓦斯海氣、縮製造業

金子勝太郎

創業者 十人
銀行 天保十三年

瓦斯海氣、縮製造業

金子 豐吉

創業者 十人
銀行 天保十三年

瓦斯海氣、縮製造業

金子 常吉

創業者 十人
銀行 天保十三年

瓦斯海氣

橫溝松之助

創業者 十人
銀行 天保十三年

綿風呂敷

高野竹次郎

創業者 十人
銀行 天保十三年

瓦斯海氣並ニ縮製造業

田島治郎吉

創業者 三十人
銀行 天保十三年

ダイマル、カイキ、内外向綿布

大郷伊勢次郎

創業者 十人
銀行 天保十三年

瓦斯海氣

長小川三次郎

創業者 十人
銀行 天保十三年

瓦斯海氣、双子、縮製造業

山崎巳之助

創業者 十人
銀行 天保十三年

瓦斯海氣、縮製造業

山崎溢太郎

創業者 三十人
銀行 天保十三年

瓦斯海氣、天孫格子

三松本峰太郎

創業者 十人
銀行 天保十三年

瓦斯海氣

倉町田藤作

創業者 十人
銀行 天保十三年

瓦斯海氣ノシメ縮製造業

小峰 嘉吉

創業者 十人
銀行 天保十三年

瓦斯海氣、縮製造業

小峯藤五郎

創業者 十人
銀行 天保十三年

瓦斯海氣、縮製造業

小峯 政三

創業者 十人
銀行 天保十三年

瓦斯京織格子

小島才太郎

創業者 十人
銀行 天保十三年

瓦斯海氣、製造業

彌龍嶋 彌助
馬宮村
創業 明治四十年
銀行 共榮銀行

瓦斯海氣製造業

遊谷竹之助
水崎村字上水崎
創業 文久元年

瓦斯海氣

關根 勇吉
日進村上加
創業 明治三十年
銀行 共榮銀行
受賞 名譽二等賞受領

袴地製造業

飯田工場

飯田 長松
青木村字下青木
創業 明治十年
銀行 浦和商業銀行各支店
從業者 十三人

瓦斯海氣、綿縮、朱子

齋藤 帝太郎
植木村字飯田
創業 明治四十三年
從業者 三十人

繪海氣、繪縮製造

島田保太郎
植木村島根六六二番
創業 明治二十五年

瓦斯海氣

關根 留吉
植木村字佐知川一二
創業 明治三十九年拾月

女袴地製織業

羽島彌一郎
青木村字下青木
創業 明治二十六年
從業者 十人

瓦斯京淺白綿

山崎 太郎吉
埼玉縣機織物同業組合
大宮區機織
創業 明治廿二年三月
銀行 共榮銀行大宮支店
日進村上加

瓦斯ノシメ海氣

清水竹次郎
指原村字指原
創業 明治三十年四月

動力織機

瓦斯海氣製造
瓦斯双子織物

男女帶地男袴黒八丈

遠山 市太郎
横曾根村一四四一
創業 明治三十一年
銀行 大宮商業銀行廣支店

瓦斯新海氣

見村織物工場
見村好太郎
大宮町土手宿
創業 明治四十四年十月
銀行 共榮銀行大宮支店、大宮商業銀行
出身地 日進村大字上内野

瓦斯海氣、綿縮製造業

允榎本 熊藏
大宮町
創業 明治二十九年
銀行 大宮商業銀行
受賞 大禮記念博覽會ニ於テ銀賞受領

關根織布工場

關根 太三郎
植木村
創業 明治元年
銀行 共榮銀行

瓦斯新海氣

公職 鳩ヶ谷區役員
創業 明治二十六年

男女帶地
小倉男袴地

五 萩島五郎兵衛
横曾根村一〇二九
創業 明治二十二年

男袴地製造業

齋藤 善太郎
青木村上青木
創業 明治三十年

織物各種製造業

大澤 八郎
谷田村大字原山新田
創業 明治三十五年

女袴地、鼻緒地、製造業

金子 留五郎
新堀村大字赤井
創業 三代以前
銀行 浦和商業鳩ヶ谷支店

各種織物製造業

紙布織物
琥珀裏地
其他各種

織物製造業

武内 萬次郎
戸田村大字下戸田一五
創業 明治廿三年

婦人向袴地製造業

高野 新之助
鳩ヶ谷町字里
創業 明治十年

尾張屋號

尾 笠井喜平
廣町一五二
創業 明治三十一年
銀行 大宮商業銀行

足袋朱子

支那向其他
輸出織物製造業

彦部 駒雄
浦和町

小倉袴地專業
製造業

岡牛 込 弘藏
鳩ヶ谷町大字里
創業 明治四十三年
銀行 浦和商業銀行支店

尾 笠井喜平

彦部 駒雄

埼玉縣 北足立郡 各種織物製造業

Table with multiple columns listing textile manufacturing data for various locations in the Kita-Futatabi District of Saitama Prefecture. Columns include location names, types of textile products, and associated numerical values.

(行發社信博京東)

埼玉縣 北足立郡 各種織物製造業

Table with multiple columns listing textile manufacturing data for various locations in the Kita-Futatabi District of Saitama Prefecture. Columns include location names, types of textile products, and associated numerical values.

(行發社信博京東)

1800	襪業	平田	芝村	尾野	尾野
1800	襪業	平田	芝村	尾野	尾野
1800	襪業	平田	芝村	尾野	尾野
1800	襪業	平田	芝村	尾野	尾野
1800	襪業	平田	芝村	尾野	尾野
1800	襪業	平田	芝村	尾野	尾野
1800	襪業	平田	芝村	尾野	尾野
1800	襪業	平田	芝村	尾野	尾野
1800	襪業	平田	芝村	尾野	尾野
1800	襪業	平田	芝村	尾野	尾野

生絲製造業

生糸製造
横溝製糸場
傘横溝虎之助
創業 明治四十三年
銀行 大宮商業銀行

1800	襪業	池田	芝村	尾野	尾野
1800	襪業	池田	芝村	尾野	尾野
1800	襪業	池田	芝村	尾野	尾野
1800	襪業	池田	芝村	尾野	尾野
1800	襪業	池田	芝村	尾野	尾野
1800	襪業	池田	芝村	尾野	尾野
1800	襪業	池田	芝村	尾野	尾野
1800	襪業	池田	芝村	尾野	尾野
1800	襪業	池田	芝村	尾野	尾野
1800	襪業	池田	芝村	尾野	尾野

襪糸商

綿糸商

綿及綿糸組紐業
市川製紐工場
市川儀三郎
創業 明治四十四年
本店 横濱市
電話 二二三香

綿糸商
網代商店
網代龜藏
創業 明治四十四年
支店 網代商店 大宮支店

1800	襪業	金子	尾野	尾野	尾野
1800	襪業	金子	尾野	尾野	尾野
1800	襪業	金子	尾野	尾野	尾野
1800	襪業	金子	尾野	尾野	尾野
1800	襪業	金子	尾野	尾野	尾野
1800	襪業	金子	尾野	尾野	尾野
1800	襪業	金子	尾野	尾野	尾野
1800	襪業	金子	尾野	尾野	尾野
1800	襪業	金子	尾野	尾野	尾野
1800	襪業	金子	尾野	尾野	尾野

染色業

綿糸商

染色業、シルケット製造
岡村染工場
岡村友吉
創業 大正元年九月

染色各種
野崎染織工場
野崎彌兵衛
創業 明治卅五年五月
銀行 大宮商業銀行
受賞 金銀牌
第一分工場 同町御殿町

1800	襪業	熊木	尾野	尾野	尾野
1800	襪業	熊木	尾野	尾野	尾野
1800	襪業	熊木	尾野	尾野	尾野
1800	襪業	熊木	尾野	尾野	尾野
1800	襪業	熊木	尾野	尾野	尾野
1800	襪業	熊木	尾野	尾野	尾野
1800	襪業	熊木	尾野	尾野	尾野
1800	襪業	熊木	尾野	尾野	尾野
1800	襪業	熊木	尾野	尾野	尾野
1800	襪業	熊木	尾野	尾野	尾野

襪糸製造

繭絲商

繭絲製造
熊木染糸工場
熊木竹次郎
創業 明治三十三年
戸田村字
上戸田一五

襪糸製造
小峯金左衛門
創業 明治三十二年
銀行 中井、東京銀行
支店 村字芝

襪糸各種染物各種

平田襪糸染色工場
分平田鎌太郎
創業 明治三十二年
從業者十五人

絹綿絲染色業

配島染工場
配島 又吉
創業 明治三十年
植水村字飯田

絹綿糸、染色業

列指田幸七
創業 明治三十二年
植水村字水列士
電話 (一七)

布絲染色

青木長司
創業 明治十八年正月
木崎村

襪絲製造

清水襪糸工場
清水新五郎
創業 明治三十五年
青木村前川

絹綿絲、染色業

配島辦作
創業 明治三十六年
植水村字島根

1800	襪業	石井	尾野	尾野	尾野
1800	襪業	石井	尾野	尾野	尾野
1800	襪業	石井	尾野	尾野	尾野
1800	襪業	石井	尾野	尾野	尾野
1800	襪業	石井	尾野	尾野	尾野
1800	襪業	石井	尾野	尾野	尾野
1800	襪業	石井	尾野	尾野	尾野
1800	襪業	石井	尾野	尾野	尾野
1800	襪業	石井	尾野	尾野	尾野
1800	襪業	石井	尾野	尾野	尾野

綿糸商

古着商
田村清
創業 明治三十二年

洋服商

洋服商
生島
創業 明治三十二年

足袋商

足袋商
和田
創業 明治三十二年

埼玉縣 北足立郡 綿商 洋服商 古着商 足袋商

埼玉縣入間郡有名商工業者

●吳服太物商

デパートメントストア

吳服太物
御祝儀用品
筆筒 漆器
小間物化粧品
歐米雜貨
履物類
大會出川一式御用達
裝飾品一式御用達

山田吳服店

會 山田力藏

所 澤 町
電話 二二二番
電話 (ヤマ)

創業 明治二十五年
銀行 所澤商業、川崎銀行

吳服太物雜貨商

會 酒井市太郎

小手指村字四所澤

創業 明治元年

一四六	吳服	原田	川越三	町
一四五	吳服	堀口	常	町
一四四	吳服	野所	澤次	町
一四三	吳服	廣井	飯能	町
一四二	吳服	平野	川越	町
一四一	吳服	遠藤	入間川	町
一四〇	吳服	岡野	入間川	町
一三九	吳服	桐野	入間川	町
一三八	吳服	吉田	飯能	町
一三七	吳服	吉田	飯能	町
一三六	吳服	吉田	飯能	町
一三五	吳服	吉田	飯能	町
一三四	吳服	吉田	飯能	町
一三三	吳服	吉田	飯能	町
一三二	吳服	吉田	飯能	町
一三一	吳服	吉田	飯能	町
一三〇	吳服	吉田	飯能	町
一二九	吳服	吉田	飯能	町
一二八	吳服	吉田	飯能	町
一二七	吳服	吉田	飯能	町
一二六	吳服	吉田	飯能	町
一二五	吳服	吉田	飯能	町
一二四	吳服	吉田	飯能	町
一二三	吳服	吉田	飯能	町
一二二	吳服	吉田	飯能	町
一二一	吳服	吉田	飯能	町
一二〇	吳服	吉田	飯能	町
一一九	吳服	吉田	飯能	町
一一八	吳服	吉田	飯能	町
一一七	吳服	吉田	飯能	町
一一六	吳服	吉田	飯能	町
一一五	吳服	吉田	飯能	町
一一四	吳服	吉田	飯能	町
一一三	吳服	吉田	飯能	町
一一二	吳服	吉田	飯能	町
一一一	吳服	吉田	飯能	町
一一〇	吳服	吉田	飯能	町
一〇九	吳服	吉田	飯能	町
一〇八	吳服	吉田	飯能	町
一〇七	吳服	吉田	飯能	町
一〇六	吳服	吉田	飯能	町
一〇五	吳服	吉田	飯能	町
一〇四	吳服	吉田	飯能	町
一〇三	吳服	吉田	飯能	町
一〇二	吳服	吉田	飯能	町
一〇一	吳服	吉田	飯能	町
一〇〇	吳服	吉田	飯能	町

●織物買次商

織物買繼問屋

會 岩波商店

所澤町日吉町
電話 二二二番
主任 岩波 德次郎

創業 大正二年

會 井關丑五郎

所澤町
電話 (九)

創業 明治二十六年
銀行 所澤商業、川崎銀行

會 長嶋文吉

所澤町
電話 (キ)

創業 文八年間
銀行 所澤商業、川崎銀行

生絹太織
買繼商

會 大森次喜右衛門

越生町
電話 (ヲ)

代表者 井上 孫次郎

創業 明治三十一年

銀行 越生銀行

本店 武州秩父
武州寄屋町
武州飯能町
出張所 武州小川町

織物買次商

會 會田商店

所澤町
電話 一三三番
電話 (ヒ)

創業 大正二年二月

代表者 會田 廣吉

織物買繼問屋

會 半齋藤半兵衛

所澤町
電話 一三三番
電話 (フ)

創業 慶應元年
銀行 所澤、十五、(日本橋支店)
所澤商業

織物買繼問屋

會 諸田德三郎

所澤町日吉町
電話 一三五番
電話 (ト)

創業 明治四十五年
銀行 所澤銀行

織物買繼問屋

濱田屋

會 平岡德次郎

所澤町元幸町
電話 一六六番
電話 (ハ)

創業 文久年間

銀行 所澤、村井、三六銀行
本店 入間郡元加治村

電話 二二六番

織物買繼商

會 鈴木百吉商店

所澤町
電話 一六六番
電話 (ス)

創業 明治三十九年
銀行 所澤、所澤商業

●各種織物製造業

繭絲燃絲製造業

會 伊藤倉次郎

豐岡町字黒須
從業者二十八人

創業 明治十七年

絹絲交織縮類
各種製造業

會 石井佐建治

元加治村字佛子

創業 明治三十年

絹絲交織
輸出織物
各種製造業
狭山製茶業

會 橋本清三

所澤町
電話 一六六番

創業 慶應年間

絹絲交織製造業

會 石田米藏

所澤村上藤澤

創業 明治元年
銀行 所澤銀行

特産、コーン天製織元
絹天、唐天製織元

會 早見辰平

高階村字砂新田

創業 明治三十三年

銀行 所澤銀行、川越銀行

本場銘仙織物製造業

會 龍西久保龍藏

元加治村字野田
從業者二十二二人

公職 武藏絹織物同業組合役員
銀行 飯能銀行

本場銘仙織物製造

會 野市工場 全西久保市五郎

元加治村字野田

創業 明治五年
銀行 飯能銀行

絹綿交織
福々袖製造元
豊松縮製造元

政細田政治
豐岡町

創業 明治三十五年
工場 所澤町第二工場
銀行 黒須銀行

縮系織格子
瓦斯平製織業

廣細田廣吉
宗岡村

創業 明治四十二年

絹綿交織
菊花袖製造元
發展縮製造元

細田卷太郎
豐岡町

創業 大正三年
銀行 黒須、所澤

絹綿交織
絹織物各種

今荻野常吉
宮寺村二九一

創業 明治六年
銀行 黒須、所澤商業

絹綿交織絹織物各種

荻野佐吉
宮寺村二八四番地

創業 明治十年
銀行 黒須、所澤商業

瓦斯紋織製造業

小川小川吉太郎
福岡村字駒林

創業 明治四十年

正藍染
武藏カスリ製造業

岡熊
細岡田熊次郎
小手指村字四所澤

創業 明治三拾年

綿朱子、唐天、着尺物

金井清左衛門
高階村藤間一〇二三

創業 明治四十一年三月

絹綿交織
綾織物製造業

吉忠工場
福吉原忠次郎
豊岡町字駒町
電話 一五番

創業 明治九年
銀行 黒須銀行

各種銘仙製造業

高杉平七
元加治村字野田

創業 明治二十七年
銀行 飯能銀行

持産コル天製織元

吉田工場
吉田平次郎
高階村藤間字藤間

創業 明治四十三年
銀行 黒須銀行

瓦斯紋織製造業

谷郷太郎
福岡村字駒林

創業 明治三十二年

絹綿交織正藍染
武藏飛白製造業

高橋熊吉
小手指村字四所澤

創業 明治三十三年

播子唐天製織元
高山工場

源高山源助
高階村

創業 明治四十一年
銀行 黒須銀行

正藍染木綿織物各種
絹織交織織造業

太竹内太市
所澤町字久米

創業 明治十五年

白飛白織物製造業

仲トラ
松井村字上安松

創業 明治二十六年
銀行 所澤、所澤商業

特産切餅製織元

内内田金之助
大井村字大井

創業 以來七十年

白縮類製造業

川原工場
熊澤小三郎
電話 原村
東京天野商店

銀行 一手販賣店
銀行 所澤銀行

特産絹天、唐天製織元

萬貫工場
高階村字砂
今葛貫房五郎

創業 明治三十三年
銀行 川越商業

コル天、唐天
絹京棧製織

仙波村大字摩四三
合山久治

銀行 八十五、川越商業

襦子唐天製織元
コル天、絹天製織元

松木工場
高階村
松本末吉

創業 明治廿六年
銀行 八十五銀行

瓦斯紋織製造業

小坂部兵助
福岡村字駒林

創業 明治元年

正藍染
武藏飛白絹綿交織製造業

小達福藏
小手指村字北野
主任 小達増五郎

創業 明治八年
銀行 所澤、所澤商業

特産コル天製織元
絹天、唐天製織元

小高工場
山田村字福田
小高庭次郎

新式足踏織機應用始組
創業 明治廿三年

特産コル天製織元
絹天、唐天製織元

新井工場
高階村大字藤間
新井島吉

創業 明治三十九年
銀行 川越、八十五

銘仙織物製造業

中仁工場
新井仁三郎
元加治村字野田
從業者 四十人

創業 明治三十八年
銀行 飯能銀行

襪子、唐天、コールト
綿、コーン、輸出織
物、製、造、業

有山織布工場
高階村

創業 明治三十年
銀行 川越渡邊銀行、東京十五銀行

正藍 紺、白、製、造、業
橋本號

三齋藤三之丞
所澤町本町

正藍青 綿、製、造、業
綿、綿、染、物、業

岸瀧藏
古谷村大字古谷上

創業 明治十二年五月
銀行 所澤銀行

綿、綿、交、織、綾、織、物

木村菊藏
豐岡町黒須

創業 明治四十年
銀行 黒須、所澤

銘仙織物業

宮岡孫市
加治村字佛子
從業者二十一人

綿、綿、交、織、各、種、製、造、業

宮岡茂助
元加治村字佛子

銀行 所澤商業、所澤、黒須

綿、綿、交、織、綿、綾、織、綿

宮岡瀧造
仙波村大字岸
電話二四六番

創業 明治二十六年
銀行 八十五、黒須

正藍 染
紺、飛、白、製、造、業

三上新藏
松井村字上安松

創業 明治三十九年
銀行 所澤、所澤商業

綿、綿、交、織、各、種、製、造、業

平甚藏
元加治村

創業 五十年前
銀行 黒須、所澤

綿、綿、交、織、綿、綾、織、綿

平岡仙吉
元加治村字佛子

創業 明治十九年
銀行 所澤銀行

綿、綿、交、織、各、種、製、造、業

平岡兼吉
元加治村
電話(二五番) 電話(ヒロカネ)

創業 明治十六年
銀行 所澤、黒須銀行

平芳織物工場
元加治村佛子

創業 明治二十五年
銀行 黒須、所澤、飯能

正藍 染
武藏飛白製業

平塚秀雄
吾妻村字久米

創業 明治十六年

正藍 染
武藏飛白製業

鈴木甚五郎
小手指村字所澤

創業 明治四十五年
銀行 所澤、所澤商業

正藍 紺、飛、白
青、綿、綿、交、織、製、造、業

鈴木金之助
松井町
電話(又キ)

創業 明治三十八年

工場 入間郡山口村
北多摩郡中藤村
銀行 所澤商業、村井銀行

裏地絹製造

鈴木暉吉
三芳野村大字青木二

銀行 産生銀行
創業 明治三十七年七月

埼玉縣 入間郡 各種織物製造業

綿、綿、交、織、及、縮、織、物、製、造

須田勘造
入間川町二四七
電話四一七

創業 明治二十年
受賞 大禮紀念博覽會ニ於テ名譽特等褒状

種業	規模	所在地	備考
一、三、六	同	今井	川仲
二、七、〇	同	飯能	飯能
三、〇、〇	同	市川	市川
四、三、〇	同	市川	市川
五、六、〇	同	市川	市川
六、九、〇	同	市川	市川
七、二、〇	同	市川	市川
八、五、〇	同	市川	市川
九、八、〇	同	市川	市川
一〇、一、〇、〇	同	市川	市川
一一、四、〇、〇	同	市川	市川
一二、七、〇、〇	同	市川	市川
一三、一、〇、〇	同	市川	市川
一四、四、〇、〇	同	市川	市川
一五、七、〇、〇	同	市川	市川
一六、一、〇、〇	同	市川	市川
一七、四、〇、〇	同	市川	市川
一八、七、〇、〇	同	市川	市川
一九、一、〇、〇	同	市川	市川
二〇、四、〇、〇	同	市川	市川
二一、七、〇、〇	同	市川	市川
二二、一、〇、〇	同	市川	市川
二三、四、〇、〇	同	市川	市川
二四、七、〇、〇	同	市川	市川
二五、一、〇、〇	同	市川	市川
二六、四、〇、〇	同	市川	市川
二七、七、〇、〇	同	市川	市川
二八、一、〇、〇	同	市川	市川
二九、四、〇、〇	同	市川	市川
三〇、七、〇、〇	同	市川	市川
三一、一、〇、〇	同	市川	市川
三二、四、〇、〇	同	市川	市川
三三、七、〇、〇	同	市川	市川
三四、一、〇、〇	同	市川	市川
三五、四、〇、〇	同	市川	市川
三六、七、〇、〇	同	市川	市川
三七、一、〇、〇	同	市川	市川
三八、四、〇、〇	同	市川	市川
三九、七、〇、〇	同	市川	市川
四〇、一、〇、〇	同	市川	市川
四一、四、〇、〇	同	市川	市川
四二、七、〇、〇	同	市川	市川
四三、一、〇、〇	同	市川	市川
四四、四、〇、〇	同	市川	市川
四五、七、〇、〇	同	市川	市川
四六、一、〇、〇	同	市川	市川
四七、四、〇、〇	同	市川	市川
四八、七、〇、〇	同	市川	市川
四九、一、〇、〇	同	市川	市川
五〇、四、〇、〇	同	市川	市川
五一、七、〇、〇	同	市川	市川
五二、一、〇、〇	同	市川	市川
五三、四、〇、〇	同	市川	市川
五四、七、〇、〇	同	市川	市川
五五、一、〇、〇	同	市川	市川
五六、四、〇、〇	同	市川	市川
五七、七、〇、〇	同	市川	市川
五八、一、〇、〇	同	市川	市川
五九、四、〇、〇	同	市川	市川
六〇、七、〇、〇	同	市川	市川
六一、一、〇、〇	同	市川	市川
六二、四、〇、〇	同	市川	市川
六三、七、〇、〇	同	市川	市川
六四、一、〇、〇	同	市川	市川
六五、四、〇、〇	同	市川	市川
六六、七、〇、〇	同	市川	市川
六七、一、〇、〇	同	市川	市川
六八、四、〇、〇	同	市川	市川
六九、七、〇、〇	同	市川	市川
七〇、一、〇、〇	同	市川	市川
七一、四、〇、〇	同	市川	市川
七二、七、〇、〇	同	市川	市川
七三、一、〇、〇	同	市川	市川
七四、四、〇、〇	同	市川	市川
七五、七、〇、〇	同	市川	市川
七六、一、〇、〇	同	市川	市川
七七、四、〇、〇	同	市川	市川
七八、七、〇、〇	同	市川	市川
七九、一、〇、〇	同	市川	市川
八〇、四、〇、〇	同	市川	市川
八一、七、〇、〇	同	市川	市川
八二、一、〇、〇	同	市川	市川
八三、四、〇、〇	同	市川	市川
八四、七、〇、〇	同	市川	市川
八五、一、〇、〇	同	市川	市川
八六、四、〇、〇	同	市川	市川
八七、七、〇、〇	同	市川	市川
八八、一、〇、〇	同	市川	市川
八九、四、〇、〇	同	市川	市川
九〇、七、〇、〇	同	市川	市川
九一、一、〇、〇	同	市川	市川
九二、四、〇、〇	同	市川	市川
九三、七、〇、〇	同	市川	市川
九四、一、〇、〇	同	市川	市川
九五、四、〇、〇	同	市川	市川
九六、七、〇、〇	同	市川	市川
九七、一、〇、〇	同	市川	市川
九八、四、〇、〇	同	市川	市川
九九、七、〇、〇	同	市川	市川
一〇〇、一、〇、〇	同	市川	市川

Table listing various textile manufacturing industries in the Iruma District of Saitama Prefecture, including locations like 長野, 中野, 高野, and 高野染色工場.

(行發社信博京東)

Table listing various dyeing industries in the Iruma District of Saitama Prefecture, including sections for 高野染色工場, 西久保染工所, 山崎三之助, and 綿糸商.

(行發社信博京東)