特1
419
寄贈
注意
帙入
10

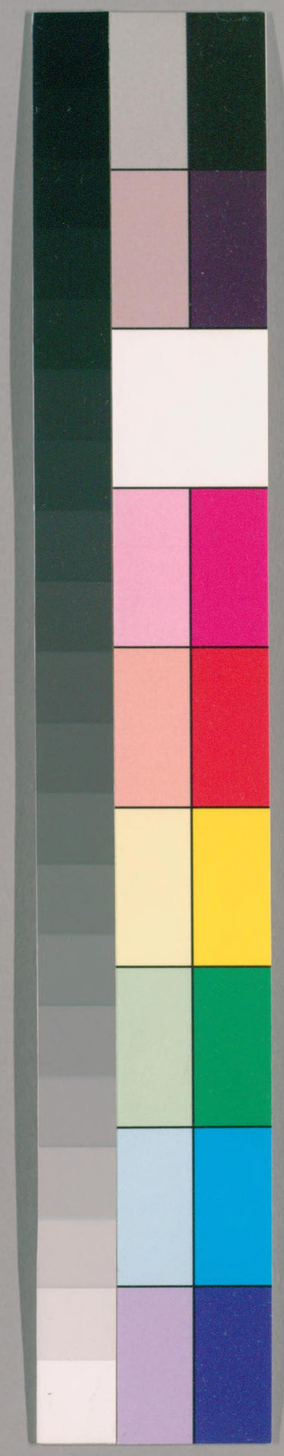

国立国会図書館　タイトル『廣博物志50巻』 請求記号 特1-419
ガラス使用

廣博物志卷之十

隴西董斯張纂
溧陽朱拱宸訂

冬屐中

堯舜至漢止

堯母慶都生于斗維之野天偶大雷電有血流潤大石之中生慶都常有黃雲覆蓋之蔑食不饑年二十寄伊長儒家出觀三河之首常若有神隨之者有赤龍負圖出慶都督讀之云赤受天運下有圖人衣赤光而八采鬚髮長七尺二

寸銳上豐下足履翼宿署曰赤帝起成天下寶
奄然陰風四合赤龍與慶都婚有娠龍消不見
既乳視堯如圖表及堯有知慶都以圖予堯（春秋合誠圖）

世謂堯生伊長孺之家而姓伊祈非也伊祈乃
炎帝之姓堯姓姬出於唐磐不爲伊蓋昔以堯
與炎帝俱火德王故謂堯爲炎後自漢以來有
是說世遂果以堯爲炎帝子孫因云姓伊祈失
之世紀云慶都寄於伊長孺家故堯以母所居
爲姓又云爲祈氏或從母姓伊姓非其本姓亦
自辨矣稽古錄從之爲祈姓誤也靈臺碑言昔
者慶都兆會窮精氏姓曰伊則伊其母姓爾然
亦不得爲祈云（路史）

堯爲仁君一日十瑞宮中蓂化爲禾鳳皇止於
庭神龍見於宮沼曆草生堦宮五色鳥化白
神木生蓮蓮蒲生厨景星耀於天甘露降於地
是爲十瑞（述異記）

帝堯書銘竹帛璅戒杆楩（墨子）

特 419
国立国会図書館　タイトル『廣博物志50巻』　請求記号 特1-419
ガラス使用

堯敕於隸屬而民不聽至於南面而王天下令則行禁則止

堯敕化及雕題羽越撫交趾身涉流沙地封獨山西見王母訓及大夏渠叟北中幽都及狗國與人身而鳥面及焦僥

堯時三年耕餘一年之食謂之升平九年耕餘七年食謂之太平 兎園策 薛

二年食謂之登平二十年耕餘七年食謂之太平

孔子云愛臨民以五堯臨民以十二謂十二載一巡狩也

人君之有天下瑤臺九層而堯白屋黼衣九種而堯大布宮中三市而堯鶉居珍羞百種而堯糲飯菜羹駟騏驎青龍而堯素車璞馬不以鶉居易九市不以私故留耕時水處者漁谷居者牧陵阪耕畬皐澤織罟是以地宜其事事宜其械械宜其材故人得以所有易所亡所工易所拙

堯曰余坐華殿之上森然而松生於棟余立蒼

而上下達矣 見尸子文 子淮南子

扉之內霏然而雲生於牖雖百雙闕無異乎崔
嵬之冠蓬蒙雖背墉鄣無異乎廻繞之縈甾帶
余安知其所以安榮荀子
堯取人以狀舜取人以色禹取人以言湯取人
以聲武王取人以度大戴禮
堯有大唐之歌文心雕龍
堯置敢諫之鼓舜立誹謗之木湯有司直之人
武王立戒愼之韜淮南子○又晉張敏云堯舜
大晉氏春秋言堯有敢諫之鼓三王立誹謗之
木以觀其政治之愆敢諫之旛尸子言堯立誹謗
之木以觀其政治之愆敢諫之旛呂氏春秋
堯舜之道進善之旌堯之五達之道誹謗之木

堯之橋梁板所以貫政治之愆敢諫之旛
又帝王世紀云禹置敢諫之幡
舜爲御堯爲左禹爲右入於澤而問牧童入於
水而問漁師奚故也其知之審也呂氏春秋
堯無百戶之郭舜無置錐之地以有天下禹無
十人之衆湯無七里之分以王諸侯
堯翼星之精在南方色赤舜斗星之精在中央
色黃禹參星之精在西方色白湯虛星之精在
北方色黑文王房星之精在東方色青咸精符汪
堯夢乘青龍上泰山舜夢擊鼓縱夢黑風破其

宮紂夢大雷擊其首、

堯有九佐舜有七友禹有五丞湯有三輔戰國策七

友者雄陶方回續牙伯陽東不訾秦不虛靈甫

彼聞堯舜之時鳳皇景星皆見河圖洛書皆出

以爲後王治天下當復若等之物乃爲太平用

心若此猶謂堯當復比齒舜當復八眉也

堯學于君疇舜學于務成昭荀子

晏子問于子華子曰嬰聞聖人尚儉堯不以玉

瞽爲陋而有虞氏怵戒於塗髹於傅有之乎子

華子曰昔堯居於衢室之宮垂衣而襃幅遂如

神明之居輯五瑞以見羣后帶幅舄而入覲者

如衆星之拱北堯則若固有之也舜遊於巖廊

之上被袗衣而鼓五絃之琴書日月於太常備

十有二章黼黻玄黃爛如也出則有鸞和動則

有珮環步趨中於璆韶之節舜亦若固有之也

夫堯舜之備物也如此而惡有所謂土階三尺

茅茨不剪者惡有所謂塗髹以自怵戒者此腐

儒之所守而汗俗之所以相欺者也子華子

堯以仲春之月刻玉而遊河舜以甲子之朝拔
圖而巡洛 庾信賦

堯有子十人不與其子而授舜舜有子九人不
與其子而授禹 呂氏春秋

昔者舜問於堯曰天王之用心何如堯曰吾不
敖無告不廢窮民苦死者嘉孺子而哀婦人此
吾所以用心已舜曰美則美矣而未大也堯曰
然則何如舜曰天德而出寧日月照而四時行
若晝夜之有經雲行而雨施矣堯曰然則膠膠
擾擾乎子天之合也我人之合也 莊子

初堯在位七十載矣見丹朱之不肖不足以嗣
天下乃求賢以異於位至夢長人見而論治 見書
緯溫子昇舜廟碑所謂感夢長人者舜之潛德堯實知之於是疇
咨於衆詢四嶽明明揚仄陋得諸服澤之陽 世紀
云堯求賢四嶽薦舜堯命之於順澤之陽或云卽濩澤之
致天下爲之柰何對曰執一士失行微亡怠中
信亡倦而天下自來 荀子云執一如天地行微
形於四海天下其在己 誠盛於內賁於外
隅耶夫亦何足致也 閒以奚事對曰事天閒

之奚任對曰任地又問奚務對曰務人曰人之情柰何對曰妻子具而弃衰於親者欲得而信衰於友人之情乎人情天不美又奚問焉若夫從道則吉反道則凶猶影響也南面而與之言席龍垤而蔭翳桑蔭不移而堯志得妃以盲姬以鑒盲鄧嫵皇宇嫵嬛以鑒盲聲相混也鑒鄧女英見世本羿相梁后名曰文鑒一曰嬛帝系作女匽氏尸子云妻以嫵媵以皇嫵皇衆女之英妾○淮南子云屬以九子贈以昭華之玉堯之子長監明蚤死不得立監明之嗣封于劉朱文不肖而弗獲嗣堯舉舜於服澤之陽禹舉益於陰方之中文王舉閎夭泰顛於罝罔之中　墨子

舜牧羊於負夏堯舉之以爲天子　公孫尼子

堯欲傳天下於舜鯀諫曰不祥哉孰以天下而傳之於匹夫乎堯不聽舉兵而誅殺鯀於羽山之郊共工又諫曰孰以天下而傳之於匹夫乎堯不聽又舉兵而誅共工於幽州之都於是天下莫敢言乃傳天下於舜　韓非子

方堯禪舜沈書日稷而赤光起舜禪禹沈璧堯

国立国会図書館　タイトル『廣博物志50巻』　請求記号　特1-419
ガラス使用

壇赤光又起及湯觀落沈璧三投光不起矣鈎命訣

虞舜握石權懷神珠權讀曰顴顴頰骨也握有腥性也出尚書帝命驗

舜東夷之人生於桃丘嫣水之汭損石之東舊說言舜生虞人也後爲縣桃丘鄉桃丘方相近也今臨江山有立石所謂損石者也風土記山海經曰舜生於姚墟

舜耕於歷山得玉曆於河際之巖巖卽天命玄鳥傳說補記申容之國舜之所生

舜耕於歷山之農者侵畔舜往耕焉暮年而讓長東夷之陶灰舜往陶焉暮年而器牢伸尼歎曰耕漁與陶非舜官也而舜往爲之者所以救敗也

舜其信仁乎乃躬耕處苦而民從之韓子

舜兼愛百姓務利天下其田歷山也荷彼耒耜耕彼南畝與四海俱有其利其漁雷澤也旱則

国立国会図書館　タイトル『廣博物志50巻』　請求記号　特1-419
ガラス使用

爲耕者鑿瀆儉則爲獵者表虎故有光若旦月
天下歸之若父母子
舜耕歷山歲不熟舜糶其父請糴每還錢與米
問之子也因相抱歸拭其父目尋自明堯聞而
妻之 眞源
瞽叟又速舜飲酒醉將殺之舜告二女二女乃
與舜藥浴汪遂往舜終日飲酒不醉 列女傳
舜父母憎舜使其塗廩自下焚之舜服鳥工衣
服飛去又使浚井自旁填之以石舜服龍工衣

伯傍而出 紀年
虞舜灰於常羊
竹器於壽丘就時負夏未嘗暫
息頓丘買貴於是販
於傳虛以均救之
舜南面而治天下燭於玉燭息於永風食於壺
火飲於醴泉舜之行其猶江海乎千仞之溪滿
之螻蟻之穴亦滿之禹湯之功不是尚矣 尸子
王充云虞舜大聖隱藏骨肉之過而尸子云事
親養兄爲天下法是則更有兄也 路史

昔者舜飯盆無瞑眉而下不以餘穫罪飯乎土簋
啜乎土型而農不以力獲罪麤衣而盡領而女
不以巧獲罪法下易由事寡易爲功而民不以
政獲罪　韓詩外傳

務成昭之教舜曰避天下之逆從天下之順天
下不足取也避天下之順從天下之逆天下不
足失也　尸子

南風弄予之詩舜以教天下之弄　禮記疏

舜受終鳳皇儀黃龍感朱草生嘗茨擊西王母
授益地圖　雒書

帝命驗曰順堯攷德題期立象　注曰堯巡省河洛得龜之圖書

舜禪習禮題五德之
序立將起之象也

舜在位十有四年奏鍾石笙管未罷而天大雷
雨疾風登屋扳木桴鼓播地鐘鼜行舞人頓伏
樂正狂走舜乃堵持衡而笑曰明哉天下非一
人之天下也亦乃見於鍾石笙管乎乃薦禹於
天使行天子事也於時和氣普應慶雲興焉若
烟非烟若雲非雲郁郁紛紛蕭索輪囷百工相

和而歌卿雲帝乃倡之曰慶雲爛兮禮漫漫兮
日月光華旦復旦兮百姓進頓首曰明明上
天爛然星陳日月光華弘於一人帝乃再歌曰
日月有常星辰有行四時從經萬姓允誠於予
論樂配天之靈遷於聖賢莫不咸聽鼖鼓鼗
軒乎舞之精華以蹈蟄蠖去之於是八風循通
慶雲叢聚蟠龍貢龜迭於其藏蛟魚踊躍於其淵
龜鼈咸出於其穴悉而事夏舜乃設壇於河依
堯故事至於下昊衆先休至黃龍負圖長三十

二尺廣九尺出於壇畔赤文綠錯其文言當禪
禹竹書紀年
舜禪夏禹於洞庭之野符子
昔者舜使吏決鴻水先令有功而舜殺之禹朝
諸侯之君會稽之上防風後至而禹斬之以此
觀之先令者殺後令者斬則古人必貴如令矣
韓非子
有虞氏不賞不罰夏后賞而不罰商罰而不賞
周賞且罰愼子

国立国会図書館　タイトル『廣博物志50巻』　請求記号 特1-419
ガラス使用

禹父既放降在匹庶有聖德夢日洗於河西四嶽師舉之舜進之堯帝王世紀○傳子云荀仲豫稱禹十二爲司空詩含神霧云大禹之興黑風會紀涯黑力墨爲臣禹伯禹當其至也

帝告禹曰予告汝九術五勝之常可以克之汝能從之師徒其興見河圖握矩紀

舜升大禹石夷之野後漢戴叔鸞傳云大禹生西羌水經注禹生於蜀之廣柔縣石紐村今之石泉縣也丹鉛錄

舜樂於許由伯陽禹樂於皐陶伯益湯樂於伊尹仲虺武王樂於太公望周公旦此四王者所樂當故王天下立爲天子功名蔽天地舉天下之仁義顯人必稱此四王者呂氏春秋

堯禪天下虞舜受之作爲食器斬山木而財之削鋸修之迹流漆墨其上輸之於宮以爲食器諸侯以爲益侈後國之不服者十三舜禪天下而傳之於禹禹作爲祭器墨染其外而朱畫其內縵帛爲茵蔣席頗緣觴酌有采而樽俎有飾此

彌侯矣而國之不服者三十二夏后氏没殷人受之作爲大輅而建九旒食器雕琢觴酌刻鏤四壁堊墀茵席雕文此彌侯矣而國之不服者五十三　韓子

大禹之名飛在金烏前懸於玉兎上　禹廟讖議

大禹勤求賢士以及方外見耕者五偶而式十室之邑必下見山仰之見谷俯之以備道秉德之士存焉　賈子

夏禹治水隨山濬川老君遣雲華夫人往陰相之時禹駐巫山之下大風卒至崖谷振隕力不可制忽遇雲華夫人禹拜而求助夫人即敕侍女授禹策召鬼神之書因命其神狂章虞余黃麾大翳庚辰童律巨靈神等助其斬石疏波決塞導阨禹嘗謁雲華於崇巖之巔顧盼之際化而爲石或倏然飛騰散爲輕雲油然而止聚爲夕雨或爲遊龍或爲翔鶴千態萬狀不可親也　眞仙通鑑

大禹之治天下也諸侯萬人而禹一皆知其體

故大禹豈能一見而知之也豈能一聞而識之也諸侯朝會而禹親執之故是以禹一皆知其國也其士月朝而禹親見之故是以禹一皆知其體也然且大禹其猶大恐諸侯會則問於諸侯曰諸侯以寡人爲驕乎朔日士會則問於士曰諸大夫以寡人爲汰乎其聞寡人之驕之汰耶而不以語寡人者此教寡人殘道也滅天下之教也故寡人之所惡於人者莫大於此也（士

昔禹治洪水既畢乃乘躷車慶鼱水而到鑵山祠上帝於北阿歸大功於九天（十洲記）

禹之爲水以身解於陽盱之河湯旱以身禱於桑山之林（淮南子）

禹崩啓立晓知王事達於君臣之義益死之後啓歲善犧牲以祠之經曰夏啓善犧于益此之謂也（越絶書）

伯益干啓位啓殺之（竹書紀年）

禹讓天下於奇子奇子曰君言佐舜勞矣鑿山

国立国会図書館　タイトル『廣博物志50巻』　請求記号　特1-419　ガラス使用

川通河漢首無髮股無毛故舜也以勞報子我
生而逸不能爲君之勞矣 符子
夏禹十寸爲尺武王八寸爲尺
禹制九等而康歌興周人十一而頌聲作 隋食貨志
禹平天下得益皐陶橫韋直成爲輔 荀子
禹之治天下也得皐陶得杜子業得既子得施
于黙得季子寧得然子堪得輕子玉得七大夫
以佐其身以治天下 淮南子

帝嚳一名建一名俈 世紀
桀作瑤臺罷民力殫民財爲
牡蹻兮六轡沃兮去不善而
尹知天命之至舉觴而告桀
言亡無日矣桀拍然而作啞
言吾有天下如天之有日也
是接履而趣遂適湯湯立爲
之樂羣臣相持歌曰江水沛
王廢兮趣歸薄兮薄亦大兮
牡蹻兮六轡沃兮去不善而
尹知天命之至舉觴而告桀
言亡無日矣桀拍然而作啞
言吾有天下如天之有日也
是接履而趣遂適湯湯立爲
相殷王而夏亡 竹書

紀年
注

桀者冬不爲扛夏不東相以觀凍弱施牝虎充市以觀其驚駭管子

桀之力制觴伸鉤索鐵歙金

桀盛軍伍立兩億自謂天父

龍逢諫桀曰臣觀君之冕非冕履非履春氷未有冠危石觀君之履非履春氷未有冠危石而不陷者也符子○龍逢逢爲咆烙之歌

桀殺龍逢於廣子之曰有金

臣族虐王禽行昉百勸進箋注出論語陰識

夏桀之時費昌之河上見二

起在西者沉沉將滅苦疾雷之聲昌問於馮夷曰何者爲殷何者爲夏馮夷曰西夏東殷於是費昌徙疾歸殷

桀怒湯以諫臣趙梁計召而囚之均臺賓之種泉嫌於死湯乃行賂桀遂釋之而賞之賛茅

夏桀之時有苓山之水桀常以十月發民鑿山穿陵通於河民諫曰孟冬鑿山穿陵是泄天氣

發地之藏天子失道後必有敗桀殺之期年岑山崩爲大澤湯率諸侯伐之 太公金匱

桀爲無道天下顫恐干辛任威國人大崩湯欲令伊尹往視曠夏恐其不信湯乃自射伊尹伊尹奔夏三年反報于亳曰桀迷於妹嬉好彼琬琰不恤其衆民心積怨皆曰上天不恤夏命其卒湯與伊尹盟以示必滅夏伊尹又往視曠夏聽于妹嬉之言以告湯湯良車七十乘必死六千人以戊子戰于鄠遂禽桀于歷山大獲登自鳴條乃入巢門遂有夏民大悅親鄰如夏桀之時王闇晦而不明湯禽桀於焦門放之歷山乃與末嬉及斐妾同舟浮海奔南巢之山 世紀

遁瀾漫而不修棄捐五帝之恩刑推蹶三王之法籍是以至德滅而不揚帝道揜而不興舉事戾蒼天發號逆四時春秋縮其和天地除其德仁君處位而不安大夫隱道而不言羣臣準上意而懷當疏骨肉而自容邪人參糅比周而陰謀君君臣父子之閒

国立国会図書館　タイトル『廣博物志50巻』　請求記号　特1-419　ガラス使用

而競載驕主而像其意亂人以成其事是故君臣乖而不親骨肉疏而不附植社槁而墝裂容臺振而掩覆大羣嘩而入淵冢衙蓐而席澳美人挈首墨面而不容曼聲谷炭內閉而不歌喪穴馬牛放失田無立禾路無涉蹟金積折廉璧無理金氣積聚折其鋒言用之頻數皆鈍也墜文襲重復文理也磬龜鼓於亭山紂縣於赤旆衛子の夾漈南子云桀囚焦門紂居宣室女華者桀之所廢也湯喜之所善也湯事之以千金曲逆者桀之所則有女華之陰外合而得成其天子此湯之陰謀也管子

湯以薄武王以滈薄亳同滈鎬同蒿滈

湯之治天下也得慶誧伊尹涅里且東門虛南門蝡西門痀北門側得七大夫佐以治天下鶡子

成湯大聖觀野魚而有獵逐之失蜀書

昔湯繫於夏臺伊尹不離其側文王囚於石室
太公不棄其國 吳越春秋
湯獻牛荊之伯之伯者荊州之君也湯行仁義
敬鬼神天下皆一心歸之當是時天下未從也
湯於是乃飾犧牛以事荊伯乃媿然曰失事理
人禮乃委其誠心此謂湯獻牛荊之伯也 越絕
湯思賢夢見有人負鬥抱杵臼鬥爲和味俎者割截天
下豈有大爲吾宰者於有莘之野湯聞以
爲媵有莘之君留而不進湯乃求婚於有莘之
君遂嫁女於湯以摯爲媵臣至亳乃負鼎抱俎
見湯也 世紀
伊尹耕于有莘之野王馳往見之彭氏子諫曰
伊尹賤人可徒致之君無辱車乘王曰夫一草
之本可已天子病者天子猶欣喜食之子誠不
欲藥人病也遂馳彭氏之子 劉緝先
成湯將放桀自處於中野士民聞湯在野皆委 聖本
貨扶老携幼奔國中虛桀請湯曰國所以爲國
紀

者以有家家所以爲家者以有人也今國無家家無人矣君有人國君者之有也湯曰否昔大帝作道明教士民今君王滅道殘政士民惑矣吾爲王明之士民復致于桀桀與其屬五百人南從于魯魯士民復奔湯湯于中野桀復請湯予桀與其屬五百人去湯放桀而復薄三千諸侯大會湯退再拜從諸侯之位湯曰天下非一家之有也有道者理之唯有道者紀之唯有道者處之湯以此讓三千諸侯莫敢即位然後湯即天子之位竹書紀年

湯將奉天命放桀夢及天而祓之宋志

大荒西經云成湯伐夏桀于章山克之注章山名大沙或云沙丘

国立国会図書館　タイトル『廣博物志50巻』　請求記号 特1-419
ガラス使用

湯入夏付國於文記西伯之殷委國於二老吳越
春秋

京房易載湯戒妹之辭曰無以天子之尊而乘諸侯無以天下之富而驕諸侯陰之從陽女之順夫木天地之義也往事爾夫必以義理殷家實直故以生日名子尚書言太甲帝乙武丁是也不以子丑名者幹也子丑者枝也幹者木本實故以甲乙爲名也自虎通

伊尹之始終書敘倫矣陸士衡豪士賦序伊生旣抱明允以嬰戮蓋惑於汲冢紀年之妄說也皇甫謐云伊尹百有餘歲應邵云周公年九十尹八十故趙岐注孟子云壽若召公

紂嘗以六月獵於西土民諫曰六月天務覆施地務長養今盛夏發民逐禽而元元懸於野君踐一日之苗而民百日不食天子失道後必無福紂以爲妖言而誅之後數日天暴風雨發屋折樹太公金匱○北千作藝馬金閻歌

周文王之時莊國八年歲六月文王寢疾五日而地動東西南北不出國郊有司皆曰臣聞地之動也人主也今者君王寢疾五日而地動四面不出國郊羣臣皆恐請移後之文王曰柰何其移之也對曰興事動衆以增國城其可移之乎文王曰不可夫天之道見妖是以罰有罪也我必有罪故此罰我也今又興事動衆以增國城是重吾罪也不可訪之昌也請改行重善移之其可以免乎於是遂謹其禮節祓皮革以交諸侯飾其辭令幣帛以禮俊士頒其爵列等級田疇以賞有功遂與羣臣行此無樂何而疾止

韓詩外傳

辛甲事紂七十五諫紂聽而去召公與語賢之告文王親自迎之以爲公猶封於長子　劉向別錄

文王語太子發曰吾厚德而廣惠不爲驕倨不爲泰靡童牛不馳萬物不失其性　周書

文王觀於臧見一丈夫釣有釣者也常釣也文王欲舉而授之政而恐

大臣父兄之弗安也欲終而釋之而不忍百姓之無天也於是旦而屬之大夫曰昔者寡人夢見良人黑色而顛乘駁馬而偏朱蹄號曰寓而政於臧丈人庶幾乎民有瘳乎諸大夫曰先君之先君王也文王曰然則十之諸大夫曰先君之命王其無他又何卜焉遂迎臧丈人而授之政典法無更偏令無出三年文王觀於國則列士壞植散羣長官者不成德薾斟不敢入於四境列士壞植散羣則諸侯無二心也文王於是焉以爲太師北面而問曰政可以及天下乎臧丈人昧然而不慮泛然而辭卻合而夜遁終身無聞莊子

王將獵史編卜之曰將大獲非熊非羆天遣大師以佐昌臣太祖史疇爲禹卜畋得皐陶其兆類此至於磻溪之水呂尚釣於涯王下趨拜曰望公七年乃今見光景於斯尚立變名答曰望釣得玉璜其文要曰姬受命昌來提撰爾洛鈐

国立国会図書館　タイトル『廣博物志50巻』　請求記号　特1-419
ガラス使用

報在齊尚出遊見赤人自洛出授尚書命曰召
佐昌者子竹書紀年○又列仙傳云呂尚者冀州人也生而內智避紂之亂隱於遼東四十年西適周匿於南山釣於磻溪三年不餌魚比閭皆曰可已矣尚曰非爾所及也已而果得兵鈐於魚腹中文王夢得聖人聞尚遂載而歸至武王伐紂尚陰謀百餘篇服澤芝地髓且二百年而告七有難而不葬後子仮葬之無尸唯有玉鈐六篇在焉○又說呂望年七十釣於渭濱三日三夜魚無食者望即千中云○又說呂望年七十釣於渭濱三日三夜魚無食者望即千念脫其衣冠上有農人者古之異人謂望曰子姑復釣釣必細其綸芳其餌徐徐而投無令魚駭望如其言初下得鮹次得鯉刺魚腹得青書文曰呂望封於齊望知其異

呂望釣於渭濱西伯再拜望釣不輟西伯拜不止望箕踞笑曰汝何爲來哉西伯曰殷政荒矣生民荼矣愚將拯之思得賢士望曰殷政自荒生民自荼胡與於汝汝胡垢予爲西伯曰夫聖人不藏用以獨善於已必盡智以兼濟萬物豈無是耶望曰夫人與鳥獸昆蟲共浮於天地中一呑而已猶乎天下城郭屋舍皆峙於空虛者也盡壞城郭屋舍其空常盡殺人及鳥獸昆蟲其呑常呑殷政何能荒邪生民何謂荼耶雖然城郭屋舍不必壞生民已形不必殺予將

拯之矣乃許西伯同載而歸 鼂無能乎

文王斷虞芮之訟諸侯歸之改稱元年 武成正義

文王十五而生武王非法也 淮南子

帝乙以義故囚文王以仁故拘 潛夫論

文王智而好問故睚武王勇而好問故勝 淮南子

文王誅四武王誅二 荀子

紂爲無道左強在側 左強紂之讒臣

之功 淮南子

文王見詈 詈謂顏色不樂而武王捽 紂於牧野 韓子

紂作梏數千睨諸侯之不謂已者杖而梏之文王梏於羑里七年而後得免及武王克殷既定令殷之民投撤梏梏而流之於河民輸梏者以手撤之弗敢墜也跪之入水弗敢投也曰昔者文王嚮常擁此故憂思文王猶敬其梏況守其法教乎 賈子

武王至殷郊係墮五人御於前黃旗爲之曰吾所以事君者非係也武王左釋白羽右釋黃鉞

国立国会図書館　タイトル『廣博物志50巻』　請求記号 特1-419
ガラス使用

勉而自爲係孔子聞之曰此五人者之所以爲
王者佐也不肖王之所弗安也呂氏春秋○韓
作晉文公非子作文王又
武王伐紂到於邢丘楯折爲三天雨三日不休
武王心懼召太公而問曰意者紂未可伐乎太
公對曰不然折爲三者軍當分爲三也天雨三
日不休欲灑吾兵也武王曰然何若矣太公曰
憂其人及屋上烏惡其有人者憎其骨餘咸劉
厥敵靡使有餘武王曰於戲天下未定也周公
趨而進曰不然使各慶其宅而佃其田無獲蒼
新百姓有過在予一人武王曰於戲天下已定
矣乃修武勒兵於宻更名邢丘曰懷宻曰修武
行克紂於牧之野韓詩外傳
武王克商將度邑自鹿丘西折舟過谷發梁過山
武王伐紂過隧斬岸過水折舟過散宜生諫曰非也天落兵也
風霧而乘天大雨水平地而過散宜生又諫曰
桀兼亦民無返志也至於有戎之隧大風折旆

此其妖歟武王曰非也天灑兵也十而龜燔散宜生又諫曰此其妖歟武王曰不利以禱祠利以擊衆是燔之已故武王順天地犯三妖而翕紂於牧野其所獨見者精也說苑

武王之伐紂也東面而迎太歲至汜而汜至懷而懷至共頭而山隧霍叔懼曰出三日而五災至無乃不可乎周公曰劓比干而囚箕子夫又惡有不可焉遂遷焉而進朝食於戚暮宿於甘泉厥旦於牧之野遂乘殷人而進誅紂荀子

武王伐紂太公陰謀食小兒以丹令身純赤長大敢言殷亡殷民見兒身赤以爲天神及言殷亡皆謂商滅兵至牧野晨舉脂燭姦謀惑民權掩不備周之所諱也陰謀

河南有鉤陳壘相傳武王伐紂八百諸侯所會處水經注

武王率兵車以伐紂紂虎賁百萬陣於商郊起自黃鳥至於赤斧三軍之士莫不失色鬻子

武王伐紂戰於牧野紂之卒輻分車无裂甲如

国立国会図書館　タイトル『廣博物志50巻』　請求記号　特1-419
ガラス使用

於財矣入室見女曰誰之女也曰諸侯之女也即取而歸之於諸侯天下聞之曰武王廉於色也（說苑）

武王入殷聞殷有長者武王往見之而問殷之所以亡殷長者對曰王欲知之則請以日中爲期武士與周公旦明日早要期則弗得也武王怪之周公曰吾已知之矣此君子也取不能其王有以其惡告王不忍爲也若夫期而不當言而不信此殷之所以亡也已以此告王矣（呂氏春秋）

解下（書大傳）

紂將與武王戰紂陳其卒左翼右翼皆還於寢廟之上身皆還其亦顧以鄉紂也紂走還於寢廟之上身闔而死左右弗肯助也紂之官衛以紂之軀棄之玉門之外民之觀者皆進蹴之蹈其腹蹶其腎踐其肺履其肝周武王乃使人帷而守之民之觀者攓帷而入提擲之者猶未肯止（賈子）

武王大敗殷人上堂見玉曰誰之玉也曰諸侯之玉即取而歸之於諸侯天下聞之曰武王廉

商容及殷民觀周軍之入見畢公至殷民曰是吾新君也容曰非也視其爲人虎據而鷹趾當敵將衆威怒自倍見利即前不顧其後故君子臨衆果於進退周公至民曰是吾新君也容曰非也視其爲人忻忻休休志在除賊是非天子則周之相國也故曰人臨衆知之見武王民曰是吾新君也容曰然曰人爲海內除紂惡見惡不怒見善不喜顏色相副是以知之

門無鬼與赤張滿稚觀於武王之師赤張滿稚曰天下均治之爲願而何計以有虞氏爲曰不及有虞氏乎故離此患也門無鬼曰天下均治而有虞氏治之耶其亂而後治之與赤張滿稚曰天下均治之爲願而何計以有虞氏爲有虞氏之藥病也禿而施髢病而求醫矜于操藥以修慈父其色燋然曰人羞之至德之世不尚賢不使能上如標枝民如野鹿端正而不知以爲義相愛而不知以爲仁實而不知以爲忠

當而不知以爲信蠢動而相使不以爲賜是故行而無迹事而無傳莊子

武王不閉外門以示無懼去劒撝笏以示無讐

周書

武王踐阼三日召士大夫而問焉曰惡有藏之約行之行萬世可以爲子孫常者乎諸大夫對曰未得聞也然後召師尚父而問焉曰黃帝顓頊之道存乎意亦忽不可得見與師尚父曰在丹書王欲聞之則齋

癸三日王端冕師尚父亦端冕而立王下堂南面而立師尚父曰先王之道不犯面王行西折而南東面而立師尚父西面道書之言曰敬勝怠者滅義勝欲者從欲勝義者凶凡事不強則枉弗敬則不正枉者滅廢敬者萬世藏之約行之行可以爲子孫常者此言之謂也且臣聞之以仁得之以仁守之其量十世以不仁得之以不仁守之其量百世以不仁得之以不仁守之必及其世王開書之言惕若恐懼退而爲戒書

於席之四端爲銘焉於機爲銘焉於盥盤爲銘焉於楹爲銘焉於杖爲銘焉於帶爲銘焉於鑑爲銘焉於觚爲銘焉於履屨爲銘焉於籩豆爲銘焉於戶爲銘焉於牖爲銘焉於劒爲銘焉於弓爲銘焉於矛爲銘焉於觴爲銘焉於車爲銘焉於輿爲銘焉於舟爲銘焉於門爲銘焉於席前左端之銘曰安樂必敬前右端之銘曰無行可悔後左端之銘曰一反一側亦不可以忘後右端之銘曰所監不遠視邇所代幾之銘曰皇皇唯敬口生垢口戕口鑑之銘曰見爾前慮爾後盥盤之銘曰與其溺於人也寧溺於淵猶可游也溺於人不可救也楹之銘曰毋曰胡傷其禍將長杖之銘曰惡乎危於忿大毋曰胡殘其禍將然毋之銘曰惡乎危於忿懥惡乎失道於嗜慾惡乎相忘於富貴帶之銘曰慎重惡乎失道於嗜慾惡乎相忘於富貴帶之銘曰慎日火滅修容慎戒必恭恭則壽屨履之銘曰慎之勞勞則富觴豆之銘曰食自杖食自杖戒之稿稿則逃戶之銘曰夫名難得而易失無慤弗志而曰我知之乎無慤弗及而曰我杖之乎擾阻以泥之若風將至必先搖搖雖有聖人不能

国立国会図書館　タイトル『廣博物志50巻』　請求記号　特1-419
ガラス使用

爲謀也牖之銘曰隨天時地之財敬祀皇天敬以先時劒之銘曰帶之以爲服動必行德行德則與倍德則崩弓之銘曰屈身之義廢興之行無忘自過弓之銘曰造弓造弓少間弗忍終身之義弓一人所聞以戒後世子孫武王踐阼記

帝王微行自漢武帝始也劉氏曰盧生說始皇爲微行非自漢武帝矣物原

成王冠周公使祝雍祝王曰達曰使王近於民遠於年嘗於時勿多也祝雍愚於財親賢使能大戴禮

昔成王之政周公在前邵公在後畢公在左史佚在右四子挾而維之目見正容耳聞正言一日卽位天下曠然言其法度素定也後漢書

高祖與項羽戰于垓下孔將軍居右左賁將軍居左

右皆假爲名西京雜記

四皓有羽翼太子之功其沒也惠帝爲之製支立碑文章緣起

惠帝崩太后欲爲高墳使從未央宮而見之諸

国立国会図書館　タイトル『廣博物志50巻』　請求記号 特1-419
ガラス使用

將諫不許東陽侯薨注曰陛下兄惠帝冢悲哀流涕無已是傷生也臣竊哀之太后乃止東陽侯張相如也楚漢春秋

文帝廟號顧成景帝廟號德陽武帝廟號淵龍昭帝廟號徘徊宣帝廟號樂遊元帝廟號長壽成帝廟號陽池三輔黃圖

景帝坐崇芳閣上有丹霞起赤龍盤棟間使王夫人居之改崇芳閣爲猗蘭殿得幸有娠夢日入懷景帝亦夢高祖謂已曰王美人得子何名帶生於猗蘭殿武

事

武帝初名彘三歲景帝抱上膝上撫念之知其心藏洞徹試問兒樂爲天子否對曰由天不由兒願毋居宮垣在陛下前戲弄亦不敢逸豫以失子道景帝聞而愕然加敬而訓之他日復抱之几前說問兒悅習何書爲朕言之乃通伏羲以來群聖所錄陰陽診候及龍圖龜策數萬言無一字遺落至七歲聖徹過人景帝令改名

国立国会図書館　タイトル『廣博物志50巻』　請求記号 特1-419　　ガラス使用

徽漢武內傳

漢武帝嘗微行造主人家家有婢國色帝悅之仍留宿夜與主婢臥有一書生亦寄宿善天文忽見客星將掩帝座甚逼書生大驚懼連呼咄咄不覺聲高仍又見一男子入將入戶聞書生聲急謂爲已故遂縮走客星亦時而退如此者數過帝聞其聲異而問之書生具說所見帝乃悟曰必此人壻也將元惡於朕仍召集朋儕羽林諸主人曰朕今

欲殿乃誅之帝歎曰斯益祝朕躬乃厚賜書生焉

武帝遺詔以雜道書四十餘卷藏茂中元康二年河東功曹李及入上嘗抱犢山採藥於巖室中得此書盛以金箱卷後題曰是武帝時也河東太守張純以箱及書奏上之詡泣曰此是帝殯物宣帝之心以扶之武帝冢稟先有玉箱瑤杖各一是西胡康渠

漢武內傳

漢武帝冢稟先有玉箱瑤杖各一是西胡康渠

国立国会図書館　タイトル『廣博物志50巻』　請求記号 特1-419　　ガラス使用

王所獻帝平素常玩之故入梓宮中其後四年
有人於扶風郿市買得此二物帝左右識而認
之說賣者形狀乃帝也 異苑
光武生有赤光照室影如五麟七鳳
光武進至下博城西皇惑不知所之有白衣老
父在旁指曰努力 東漢書
明帝時公車以反支日不受章奏帝聞而怪曰
民廢農桑遠來請闕而復禁忌豈爲政之
意乎於是遂施其言

隴西董斯張纂
松陵周叔宗訂

斧扆下 太子 后妃

太子年十八日孟侯孟侯者於四方諸侯來朝
迎於郊者問其所不知問之人民之所好惡
地土所生美珍怪異山川之所有無父在時皆
知之 尚書大傳

皇太子初拜有赤龍銜圖呈箱事四枚圖簿
馬齒圖

有黃塵崇福門布雜戲
皇太子大小會庭設二廂樂舞六佾
太子有獨坐龍鬚席赤皮席花席經席並上
皇太子納妃給纖成綵被長命綵文綺褥縫真文羅褥漆龍頭支髻枕一銀花環釧百副金塗連盤鴨燈一玳瑁梳二枚百濟白手巾赤花雙文簟縫地文履一量漆花簏二具用
九錫面盛之凡有素枯
皇太子金璽龜紐朱綬
瑜玉 隋書
皇太子安車朱輪青蓋
金輅文軿五彩 續漢書
太子簟曰銅簟
太始三年制太子安車
太子車綠幢青幰 隋書
皇孫綠蓋車 晉志
采豪輅 沈約宋書
古者胎教之道王后有
特銅而御戶左太宰持
身十月而就蓐室太史
十而御戶右太卜持著

国立国会図書館　タイトル『廣博物志50巻』　請求記号 特1-419
ガラス使用

龜而御堂下諸官皆以其職御於門內比三月
者王后所求聲音非禮樂則太師撫樂而稱不
習所求滋味者非正味則太宰荷斗而不敢煞
調太子生而立太師吹銅曰聲中某太宰曰滋
味上某太卜曰命云某然後爲王太子懸弧之
禮義東方之弧以梧梧者東方之草春木也其
牲以雞雞者東方之牲也南方之弧以柳柳者
南方之草夏木也其牲以狗狗者南方之牲也
中央之弧以桑桑者中央之木也其牲以牛牛
者中央之牲也西方之弧以棘棘者西方之草
秋木也其牲以羊羊者西方之牲也北方之弧
以棗棗者北方之草冬木也其牲以彘彘者北
方之牲也五弧五分矢東方射東方南方射南
方中央高射西方射西方北方射北方皆三射
然後十王太子名上毋取天下毋取於土毋取
於名山通谷毋擇於鄉俗新書

帝初取富宜氏曰皇生朱皇卽女皇世本帝繫
帝繫人表作散宜氏繆堯三妃一后或云卽中
山夫人雷澤縣西五中山夫人祠云堯

之四妃張謂舜廟碑謂堯舜皆娶一姓也朱儁嗣子宋說文引虞書作丹絲御覽世紀女瑩生丹朱非也朱之兄考監明先死而不得立庶弟九子莊子云堯不慈故云殺長子有堯囚十子之說淮南子云堯得舜任以百官則非堯之子矣

堯生丹朱驁狠娟克帝悲之爲制奕棋以開其情使出就丹帝崩虞氏國之於房爲房侯路史周妃后姓成王於身立而不跛坐而不謑獨處不倨雖怒不罵胎教之謂也成王生仁者養之孝者纘之四賢傍之成王有知而選太公爲師周公爲傅前有與計而後有與慮也賈子

昔周文王使太公望傅太子太子發嗜鮑魚而公弗與太公曰禮鮑魚不登於俎豈有非禮而可以養太子哉上

晉獻公太子之至靈臺弗吾聞國君之子蚤遶左輪御者速得國太子遂不行返乎舍御人見太子曰蚤遶左輪者速得國太子曰吾聞爲人子者盡和順君不行私欲恭嚴承命不逆君安今

国立国会図書館　タイトル『廣博物志50巻』　請求記号 特1-419
ガラス使用

吾得國是君失安也見
道也聞得國而拜其聲
逆君欲不忠而使我行
援劒將殺御止之曰夫
嚴承命人之行也拜祥
以身恨君孝也今太子
君失孝從僻心棄正行
不然我得國君之孽也
機祥而忘君之安國之
可謂孝挾僞意以御天下懷賊心以事君邪之
大者也而使我行之是欲國之危明也遂伏劒
而死新序

楚莊王之時太子車立於芧門之內少師慶逐
之太子怒入謂王曰少師慶逐臣之車王曰舍
之老君在前而不踰少君在後而不豫是國之
寶臣也上

魏文侯有子曰擊次曰訢訢少而立以嗣封擊
中山三年莫往來其傳趙蒼唐曰父忘子子不

可忘父何不遣使乎擊曰願之而未有所使也
蒼唐曰臣請使擊曰諾於是乃問君之所好與
所嗜曰君好北犬嗜晨雁遂求北犬晨雁賚行
蒼唐至曰北蕃中山之君有北犬晨雁使蒼唐
再拜獻之文侯曰擊無恙乎蒼唐唯唯而不對
二三而三不對文侯曰不對何也蒼唐曰臣聞
諸侯不名君既已賜弊邑使得小國侯君問以
名不敢對也文侯曰中山之君無恙乎蒼唐曰
寡君匹之來拜送於郊文侯曰中山之君長短
若何矣蒼唐曰問諸侯諸侯之朝則倜
者皆人臣無所比之然則所賜衣裘幾能勝之
矣文侯曰中山之君亦可行乎對曰好詩文侯
曰於詩何好曰好黍離與晨風文侯曰黍離何
哉對曰彼黍離離彼稷之苗行邁靡靡中心搖
搖知我者謂我心憂不知我者謂我何求悠悠
蒼天此何人哉文侯曰怨乎曰非敢怨也時思
也文侯曰晨風謂何對曰鬱彼晨風鬱彼北林
未見君子憂心欽欽如何如何忘我實多於是

文侯大悅曰欲知其子視其母欲知其君視其所使中山君不賢惡能得賢遂廢太子訴召中山君以爲嗣詩曰鳳皇于飛翽翽其羽亦集爰止藹藹王多吉士惟君子使媚于天子飛翽翽其羽亦集爰止藹藹王多吉士惟君子使媚于天子曰夫使非直敝車罷馬而已亦將輸誠信通氣志明好惡然後可使也　韓詩外傳

齊王欲以淳于髡傅太子髡辭曰臣不省不足以當此大任也王不若擇國之長者而使之齊王曰子無辭也寡人豈責子之令太子必如寡人也哉固生而有之也子爲如堯乎其如舜也　呂覽

夏扶謂荆軻曰何以教太子軻曰高欲令四三王下欲令六五霸於君何如也　燕丹子

漢高祖手敕太子云吾以汝汝是元子早有立意兼羣臣咸稱汝友四皓吾所不能致而爲汝來自爲人大事也今定汝爲嗣殷芸　小說

衛太子大舅武帝病太子入省江充曰上惡大舅當持紙蔽其舅而入帝怒　三輔故事

小黃門高望幸於皇太子因蹇碩屬望子
進爲孝廉蓋勳不肯用曰進賢所
不舉死亦無悔後漢書

鄭衆字仲師從父受左氏春秋精
中皇太子及山陽王荆因虎賁中
縑帛聘請衆謂松曰太子儲君無
有舊防蕃王不宜私迎賓客遂辭
种暠字景伯順帝時爲侍御史監
宮中常侍高梵受赦迎太子不詣
護太子承光
詔書以衣車

護太子欲出暠至横劒當車曰御
太子太子回之儲副天命所繫常
詔書妄開非棘奸耶梵馳奏之詔
報太子乃得
去帝亦嘉其持重稱善良久

董卓佐助期漢以蒙孫亡諺者以
十二帝意蒙愚惑以翦亡漢帝少
時名爲董侯

名不正蒙亂荒惑其子孫以語
文帝初在東宮與太尉王朗書云
八目洛余獨何人能全其壽故集

家孫直漢二
瘦癘數起士
諸儒於蕭成

門戶講論大義侃侃無倦 魏書 程昱傳

中宗任刑法以韓子賜太子 晉中興書

武帝時文惠太子立樓館於鍾山下號曰東田太子屢遊幸之東田反語爲顛童也武帝又於青溪立宮號曰舊宮反之窮厭也 王鬱林王果以輕狡而至於窮又武帝時小史姓皇名太子武帝曰皇太子非名之謂於是移黙於舛易名太子處上何黙曰太子者天地之所懸三才之所係今化而爲犬不得立矣既而文惠太子薨 鬱林海陵相繼廢黜此其驗也 齊書

昭明太子食中得蠅蟲之屬密置枰邊恐厨人獲罪不令人知 南史

梁元帝謂蕭大圜曰昔河間好學臨淄好文爾今兼之然得東平好善則彌高千載

裴昭明少傳儒史之業宋太始中爲大學博士有司奏太子婚納徵用玉璧虎皮未詳何所準擬昭明議禮納徵儷皮鄭云皮爲庭實鹿皮也

晉太子納妃注以虎皮二太元中公主納徵虎

豹皮各一此豈謂婚禮不詳王公之差故取虎豹文蔚以尊其事虎豹雖文而徵禮所不言熊羆雖古而婚禮所不及珪璋雖美或爲用各異今宜準經詰凡諸僻謬一皆詳正於是有司參議加珪璋豹熊羆各二 南史

元帝愍懷太子昵狎羣下好着微服常入朝公服中着碧絲布袴摳衣元帝見之大怪遣尚書周弘正責之 梁書

邢峙爲國子助教、文太子經厨宰進太子食有邪蒿峙令正之宰曰此菜有不正之名非陛宜食文宣聞而熹之 北齊書

時太子至年十七，未諸臣而共議言爲訪索婚有一釋種婆羅門名摩訶那摩其人有女名鄔輸陀羅顏容端正聰明智慧賢才過人人禮備舉有如是德故索爲妃太子雖納爲妃然恒與妃行住坐卧未曾有世俗之異但修禪觀又普曜經云時諸力士釋種長者啟王若太子作佛斷聖王種王曰何所有玉女宜與太子爲妃

以權方便令當試之使上工匠立端金像以書文字女人德義如吾所流能應聘耳王告左右梵志入迦夷衛國遍瞻周行觀一玉女淨猶蓮華類玉女寶是執杖釋種女名俱夷見太子奇異才術以女俱夷爲太子妃又年十七王爲納妃棟選數千最後一女名曰裘夷端正第一神義備舉是則宿命賣華女也雖納爲妃久而不接婦人情欲有附近心太子曰汝却人有汗垢必汗此褻婦不敢近諸女咸疑太子不男太子以手指妃腹曰却後六年十二月當生男遂以有娠

因果經　○以下后妃

八皇九人別長九州離艮地精女出爲后此稱后之始云初學記曰夏殷以前大率稱妃周則天子立后正嫡曰王后秦稱皇帝正嫡曰皇后漢因之景帝廢后薄氏後世人主廢后始此

物原

內宰掌書版圖之法

版謂宮中圖謂宮中

王內之政令

政令謂治闈寺之法禁

均其稍食分其人民以居之

人民謂吏之子弟居之謂使之宿衛也

以陰禮教六宮

陰禮

婦人之禮六宮謂后也王后以陰禮教九嬪以
立六宮正寢一燕寢五也
婦職之法教九御婦職謂織紝組紃縫線之事
九御者女御八十一人九九
而御于王謂每九人
九人當一夕也使各有屬每九人
屬一嬪以作二事合絲
枲之正其服一其禮也禁其奇衺齊其
事行也展其功緒核其
事也大祭祀后祼獻則贊贊助
既齔后后亞獻之其爵以瑾
玉爲飾亦內宰贊助其禮瑾爵正后之服位服謂
以下六服位謂房內禮樂之儀詔其出
戶中及阼所立處入進止
之節使與贊九嬪之禮事助
禮樂相應贊后之
祼獻瑾爵贊正禮賓而后
祼獻瑾爵酬賓而后以瑾爵酬賓

者皆內宰贊之致后之賓客之禮后致歡于賓客之
致之也
○凡喪事佐后使治外內命婦正其服位
○凡建國建立國都佐后立市王立朝而后立
次司市所居置其叙眡師賈師等所居正其肆肆諸行列
之等陳其
貨賄諸物皆陳列之出其度量淳制淳謂幅之廣制謂匹夫之長淳音準
祭之以陰禮婦人之禮中春詔后帥內外命婦始蠶
于北郊外命婦諸臣之妻內命婦三夫人以下仲春始蠶蠶之時也北郊正陰之地也
以爲祭服以親蠶而爲祭服敬之至也歲終則會內人之稍
食計嬪御之廩給稽其功事攷絲枲之功事佐后而受獻功者

內宰助后而受女
御所獻絲枲之功比其小大與麤良而賞罰之
會內宮之財用正歲均其稍食施其功事施其絲枲
之事憲禁令于王之北宮而糾其守北宮後宮也
北宮而糾宿
衛之怠慢者上春詔王后帥六宮之人而生穜
穜之種而獻之于王先種後熟曰穜後種先熟
之時謂王親
耕也周禮上春正歲春事將殷
內小臣掌王后之命正其服位后出入則前驅
以其掌后之命故后
出入則前驅而往也若有祭祀賓客喪紀則擯
詔后之禮事有事擯則若執
事介賓也詔則告之以言也相九
嬪之禮事正以齊之嬪詔相
后之俎后於祭祀授俎於
尊所薦事則撤去之后有好事於四方則
使往好事謂恩好之事四方謂
爲四方諸侯者使往問遺之有好令於
卿大夫則亦如之好令謂
謂族親有位於朝者也掌
王之陰事陰令陰事謂進御之事陰令謂
王有所求爲於北宮之令
內豎豎未冠者
之宮名掌內外之通令凡小事內后六
宮也外
卿大夫也童子出入便疾
故使之通命令治小事焉若有祭祀賓官喪紀
之事則爲內人躁○王后之喪遷于宮中則前
躁及塵執蓑器以從遣車

九嬪王后立六宮三夫人九嬪二十七世婦八十一御妾不列夫人立此宮者夫人之於后猶三公之於王無官職也掌婦學之法以教九御婦德婦言婦容婦功各帥其屬而以時御叙于王所凡祭祀贊玉齍玉齍受黍稷器以○贊后薦徹豆籩若有賓客則從后大喪帥叙哭者亦如之

世婦掌祭祀賓客喪紀之事帥女宮而濯溉祭器也水濊爲濯濯手拭爲溉爲齍盛爲治擇也黍稷在器曰盛及祭之日涖陳女宮之具凡內羞之物內羞房中之羞盛物以薦○掌

女御掌叙御于王之燕寢以歲時獻功事○凡祭祀贊世婦大喪掌沐浴后之喪持翣從世婦而弔于卿大夫之喪

女祝掌王后之內祭祀凡內禱祠之事掌以時招梗禳禬之事招以召祥梗以禦災禬以禳禍以除疾殃

女史女人掌文史者掌王后之禮職后於禮事所當職者掌內治之貳內宰治王內之政令而女史貳之以詔后治內政逆內宮事以禮從后舉則以禮籍從猶太師之從王也於后宮之事有所逆而治正之書內令於后宮之令有所書而宣布之凡后之

世婦掌女宮之宿戒女宮謂刑女給宮役者宿戒謂前期齊戒也及祭祀比其具比次也具謂所灌溉及粢盛也詔王后之禮事詔告也禮事謂祼獻薦徹之節也帥六宮之人共盛六宮之人謂世婦女御也相外內宗之禮事外內宗謂女之有爵者后之禮事則以言詔之外內宗之力相之大賓客之饗食亦如之賓客饗食后有亞祼亞獻之禮外內宗佐之而世婦相之也○大喪比外內命婦之朝莫哭不敬者而苛罰之凡王后有攝事於婦人則詔相凡內事有達於外宮者世婦掌之

內宗王同姓之女凡有爵者掌宗廟之祭祀薦加豆籩及以樂徹則佐傳豆籩后徹傳之外宗有司也宿客之饗食亦如之○王后有事則從大喪序哭者哭諸侯亦如之凡卿大夫之妻掌其弔臨

外宗王姑姊妹之女凡有爵者掌宗廟之祭祀佐王后薦玉豆賦豆籩王之豆籩皆飾以玉也及以樂徹亦如之亦佐后也又爲內宗佐傳也○王后以樂羞盛則贊宗伯小祭祀掌后之獻亦如之王后不與則贊宗伯小祭祀掌事賓客之事亦如之大喪則叙外內朝莫哭者哭諸侯亦如之亞上

国立国会図書館　タイトル『廣博物志50巻』　請求記号　特1-419
ガラス使用

古者貴賤通稱其妻曰妃周公始稱天子妻曰后妾曰夫人諸侯妻夫人卿妻曰內子大夫妻曰命婦士庶人曰妻秦昭王始稱其母曰太后漢高祖始稱其母曰太上皇諸侯母曰太夫人武帝始稱其祖母曰太皇后魏明帝始稱天子妾諸侯妻並曰妃晉哀帝始稱所生妾母曰太妃

皇后婕妤乘輦餘皆以茵四人輿以行應劭

宮儀

皇后春幸繭館夏遊籧宿秋望昆明冬飲飛羽

皇后出乘鸞輅青羽蓋駕駟馬龍旂九斿大將軍妻參乘太僕妻御雒陽令奉引亦千乘萬騎

車府令設鹵簿制虎賁羽林騎戎頭黃門鼓吹五帝車女騎夾轂執法御史在前後亦有金鉦

黃鉞五將導桑於蠶宮手三盆於繭館畢還宮

丁孚漢儀

皇太后餐駕皆御金根加交路幰裳非法駕則乘紫罽輧車長公主王赤罽輧車貴人公主王妃

油畫駢車

帝祖母稱長信宮帝母稱長樂宮 漢宮儀

漢世母后無謚至於明帝始建光烈之稱 蔡邕謚議

華胥履大人之跡而生伏羲女媧感瑤光貫日而生顓頊握登見大虹而生舜修紀見洞流星而生夏禹夫都見白氣貫月而生殷湯大任夢見長人而生文王任姒感龍生帝嚳 又詩含神霧曰大跡出雷澤華胥履之鉤命訣曰華胥履跡註云靈威仰之跡也書帝命驗云姚氏緤華感樞注緤生也舜母感樞星生舜重華金樓子云成湯母感狼星之精又感黑龍而成孕乙日生湯號天乙國語云大姒嫁于豕牢而得文王

黃帝立后三妃以存靈憲形史小臣以備內宮以教天下之內治次妃嫘母貌惡德克帝內之曰屬女德而弗忘與女正而弗襲雖惡何傷是生蒼林禹陽 路史

黃帝妃嫘母訓宮人而有淑德奏六德之頌 類要

少昊母曰女節黃帝時有大星如虹下流華渚女節夢接之意感而生少昊是爲玄囂 路史云高陽氏

干類氏生少昊

有陬氏曰常羲生而能言髮迨其踵是歸高辛生太子摯及日十二山海經云羲和者帝俊之妻常羲生月十二蓋月當爲日十日者以日名如甲乙丙丁之類云羲和者謂羲有常名常羲傳尚儀作常儀又作常宜主安作常亘失之陬音輒見大戴史漢世紀作嫘謂氏非也帝嚳之妃常亘生帝摯及日十二也

顓頊母景僕蜀山氏女爲昌意正妃謂之女樞金天氏之末瑤光之星貫月如虹感女樞幽房之宮生顓頊於若水

帝嚳之妃娵訾氏之女也軒轅去蚩尤之凶遷其民善者於娵訾之地遷惡者於有非之鄉其民善者於娵訾氏曆氏安行不踐地常履風雲遊於伊洛帝乃期喬納以爲妃妃常夢吞日則生一子凡經八夢則生八子世謂爲八神亦謂八翼翼明也亦謂八英亦謂八力言其神力英明翼成萬象億兆流其意即八愷

鄭玄云倍立四妃以象后妃四星一明者爲正三小爲次帝堯因之

諏訾氏生而髮與足齊墮地能言及爲高辛帝

室夢日而生八子世號八元異苑

譽娶陳豐生放勳

簡狄譍而生萬萬契也古作卨從奴作禼一作偰

簡狄一作柬翟卽簡易也于寶作索俠繆書中侯云玄鳥翔水遺卵娀簡易拾吞生契封商後

萌水易注云易疑洛娀簡在水中易而吞卵生契後人當天應嘉乃以水易爲湯

舜妃癸比氏生二女曰宵明曰燭光處河大澤靈照百里是爲湘之神大澤謂洞庭言爲神處故靈光及於百里也

觀湘神黃陵爲舜之二女非堯之女也

舜納三妃生九子女英生商均益比生二女宵明燭光舜不告而娶不立正妃故納三妃焉

○又山海經云舜妻登北氏生宵明燭光又舜妹有嫘首見路史世傳

瞽叟與象每欲殺舜其妹嫘首爲之解說文云或作畫嫘一音畫也嫘或作孈或作繫

舜妃女罃生義鈞及季釐季釐封於緡爲禁所

克義鈞封於商是爲商鈞最喜歌舞　路史

禹母曰修巳出行見星貫昴夢接意感旣而吞神珠修巳背剖而生禹於石紐　竹書紀年○吳越春秋云得薏

薏苡而吞之○一云禹孕十四月

鯀娶華氏曰女志是生高密世本○吳越春秋云娶有莘氏之女曰女嬉

女秋暮汲石紐山下泉水中得月精如雞丁愛而含之不覺而吞遂有娠十四月生夏禹通甲開山圖榮氏解

禹嵩逆生闇母背而出后稷順生不坼不副不感動母體故曰不坼不副逆生者子孫逆死順生者子孫順死

禹娶塗山之子名曰攸女生余連山易

后禁命扁伐岷山岷山女于禁二人曰琬曰琰禁愛二女無子焉斷其名於茗華之玉茗是琬

吮毫同實也禹嵩之母生宣皆從口不當闇背

生聖子與復育同道乎兎吮毫而懷子及其子生從口而出系禹母吞薏苡嵩母嚥燕卵與兎

論衡○繁露云禹生發於背契生發於胸

禹立三妃九嬪以爲內治路史

華是琰而棄其元妃于洛曰妹嬉氏以與伊尹交遂以夏亡竹書紀年○又國語云妹嬉與伊尹比妲己與膠鬲比又云妹嬉有施氏之女妲己有蘇氏之女

孔子曰昔逢氏抱小女未嬉觀帝爲履癸妃洛書錄運法

湯妃有娀統領九嬪後宮有序咸無妒媢迭理之人卒致王功列女傳

大姒夢見商之庭產棘太子發取周庭之梓樹於闕梓化爲松栢槭柞寐覺以告文王文王乃召太子發占之於明堂王及太子發並拜吉夢受商之大命於皇天上帝周書

武王納太公之女曰邑姜修教於內生太子誦帝王世紀

天子西至於重璧之臺盛姬告病亡天子哀之是日哀次天子乃殯盛姬於藪丘之廟申申天子北升於大北之陘而降休於兩栢之下天子永念傷心乃思淑人盛姬於是流滌七萃之士葽豫上諫於天子曰自古有死有生豈獨淑人

国立国会図書館　タイトル『廣博物志50巻』　請求記号 特1-419
ガラス使用

天子不樂出於永思永思有益莫忘其新天子
哀之乃又流涕穆天子傳
盛姬卒王改其族爲痛氏上
婦人有謚自周景王之穆后始物原
楚莊王好獵樊姬爲之不食鳥獸之肉秦繆公
好淫樂華陽后爲之不聽鄭衛之音論倫
秦昭王母羋氏號宣太后是太后之號始於此
也漢因秦故尊母曰皇太后事物考
楚莊姬者楚縣邑之女也項襄王好遊觀之樂
爲王左右謂王曰南遊於唐五百里有樂焉王
將行姬年十二王既見姬操幟伏於南郊道傍
王車至姬舉其幟王使人問之姬曰願請隱事
於王王召之子何以戒寡人對曰大魚失水有
龍無尾牆欲內崩而王不視王曰不知對曰大
魚失水者離國五百里也有龍無尾有年三十
無太子牆欲內崩王不視者禍亂且成而王不
改王曰何對曰王好臺榭而不恤衆庶出入不
時目耳不聰強奏聞王左右使王曰以滋甚王

不亟反且及禍雖悔無逮王曰善命後車載之
立反國比至國門已閉反者已定王乃變郤郢
之師以擊之僅而得勝乃立姪爲夫人列女傳
齊有婦人極醜無雙號曰無鹽女其爲人也曰
頭深目長壯大節鼻結喉肥項少髮折腰出
胸皮膚若漆行年三十無所容入衒嫁不售流
棄莫執於是乃拂拭短褐自詣宣王願一見謁
謁者曰妾齊之不售女也聞君王之聖德願備
後宮之掃除頓首司馬門外唯王幸許之謁者
以聞宣王方置酒於漸臺左右聞之莫不拚已
而大笑曰此天下強顏女子也於是宣王乃召
而見之謂曰昔先王爲寡人取妃匹皆已備有
列位矣寡人今日聽鄭衛之聲嘔吟感傷揚激
楚之遺風今夫人不容鄉里布衣而欲干萬乘
之主亦有奇能乎無鹽女對曰無有直竊慕大
王之美義耳王曰雖然何喜良久曰竊嘗喜隱
王曰隱固寡人之所願也試一行之言未卒忽
然不見矣宣王大驚立發隱書而讀之退而惟

之又不能得明日復更召而問之又不以隱對但揚目衝齒舉手拊肘曰殆哉殆哉如此者四宣王曰願遂聞命無鹽女對曰今大王之君國也西有衡秦之患南有強楚之讐外有三國之難內聚姦臣衆人不附春秋四十壯男不立不務衆子而務衆婦尊所好而忽所恃一旦山陵崩弛社稷不定此一殆也漸臺五重黃金白玉琅玕龍琉翡翠珠璣莫落連飾萬民罷極此二殆也賢者伏匿於山林諂諛強於左右邪僞並於本朝諫者不得通入此三殆也酒漿流湎以夜續朝女樂俳優從橫大笑外不修諸侯之禮內不秉國家之治此四殆也故曰殆哉殆哉於是宣王掩然無聲意入黃泉忽然而昇喟然而嘆曰痛乎無鹽君之言吾今乃一聞寡人之殆寡人之殆幾不全於是立停漸臺罷女樂退諂諛去彫琢選兵馬實府庫四闢公門招進直言延及側陋擇吉日立太子進慈母顯隱女拜無鹽君爲王后而國大安者醜女之力也新序

東越閩中有庸嶺高數十里其西北際中有大
蛇長七八丈圍一丈土俗常懼或與人夢或喻
巫祝欲得啖童女年十二三者都尉令長竝共
患之共請求人家生婢子兼有罪家女養之至
八月朝祭送蛇穴口蛇輒夜出吞噬累年如此
前後共用九女爾時預復募索未得其女將樂
縣李誕家有六女無男其小女名寄應募欲行
父母不聽寄曰女無緣縈濟父母之功既不能
供徒費衣食生無所益不如早死寄乃行請好
劒及咋蛇犬至八月朝便詣廟中坐懷劒將犬
先作數石米餈蜜麨灌之以置穴口蛇夜便出
頭大如囷目如二尺鏡聞餈香氣先啖食之寄
便放犬犬就嚙咋寄從後斫蛇因踊出至庭而
死寄入視穴得其九女髑髏悉出咤言曰汝曹
性弱爲蛇所食甚可哀愍於是寄女緩步而歸
越王聞之聘寄女爲后拜其父爲將樂令

豐公家於沛之豐沛邑之陽里其妻夢赤馬若
龍戲已而生執嘉是爲太公即太上皇也太上

搜神記

皇之妃昭靈后名含始遊於洛地有玉雞啣赤
珠出刻曰玉英吞此者王含始吞之生邦字季
帝王世紀注
漢中洋川戚夫人所生處士段儒妻說
洋川帝爲驛致長安水經注
戚夫人侍兒賈佩蘭後出宮爲扶風人段儒妻
在宮內時常以絃管歌舞相歡嫵競爲妖服以
趣良時十月十五日共入靈女廟以豚黍樂神
吹簫擊筑歌上靈之曲既而相與連臂踏地爲
節歌赤鳳皇來至七月七日臨百子池作于闐
樂樂畢以五色縷相羈謂爲相連愛八月四日
出雕房北戶竹下圍棋勝者終年有福負者終
年疾病取絲縷就北辰星求長命乃免九月九
日佩茱萸食蓬餌飲菊花酒令人長壽菊花舒
時并采莖葉雜黍米釀之至來年九月九日始
熟就飲焉故謂之菊花酒正月上辰出池邊盥
濯食蓬餌以祓妖邪三月上巳張樂於流水如
此終歲焉西京雜記

漢文帝出惠帝美人令得自嫁見魏楊阜傳

撒帳始於漢武帝非始於翼奉也李夫人初至坐七寶流蘇帳芙蓉帝迎入帳中共坐歡飲之後賜戒宮人遙撒五色同心花果帝與夫人以衣裾盛之云得多得子多也原始

武帝以象牙爲簟賜李夫人西京雜記

武帝過李夫人就取玉簪搔頭自此後宮人搔頭皆用玉玉價倍貴焉上

帝息於延涼室卧夢李夫人授帝薤蘇之香帝驚起而香猶著衣枕歷月不歇帝彌思求終不復見涕泣洽席遂改延涼室爲遺芳夢室拾遺記

飛燕與其妹婕妤坐后誤唾其袖合德曰姊唾染人紺碧正似石上花假令光彩若此衣之華乃號石華廣袖飛燕外傳

飛燕爲皇后其女弟在昭陽殿遺飛燕書曰今日嘉辰貴姊懿膺洪冊謹上襚三十五條以陳踊躍之心金花紫輪幅金花紫羅百衣織成上襦織成下裳五色文綬鴛鴦襦鴛鴦褥金錯繡

襠七寶綦履五色文玉環同心七寶釵黃金步搖合歡圓瑞琥珀枕龜文枕珊瑚玦瑪瑙疆雲母扇孔雀扇翠羽扇九華扇五明扇雲母屏風琉璃屏風五層金牒山香爐迴風扇柳葉席同心梅合枝李青木香沈木香香螺巵出南海一名丹螺西京雜記九真雄麝香七枝鐙趙后始加大號嬉好奏書於后曰天地交暢貴人姊及此今吉光登正位爲先人休不堪喜豫謹奏上二十六物以賀金層細文茵一鋪沉水香蓮心椀一面五色同心大結一盤鴛鴦萬金錦一疋琉璃屏風一張枕前不夜珠一枚合香緑毛狸藉一鋪通香虎皮檀象一座龍香握魚二首獨搖寶蓮一鋪七出菱花鏡一奩精金彊環四指若干絳綃單衣一襲香文羅手藉三幅七回光雄肪髮澤一犀辟毒箸二雙碧玉犀辟毒箸二雙碧玉拜上后報以雲錦五盆紫金被褥香爐二枚文膏奩一合使侍兒郭語瓊色帳沉水香玉壺嬉妤泣怨帝曰非姊賜我死不知此器帝謝之詔益州

国立国会図書館　タイトル『廣博物志50巻』　請求記号　特1-419
ガラス使用

留三年輸爲婕妤作七成錦帳以沉水香飾
外傳　蕪

明德皇后眉不施黛獨左眉小缺補之以縹　東觀
漢記

明德馬皇后自撰顯宗起居注削去兄防參醫
藥事帝請曰黃門舅旦夕供養既無褒異又不
錄勤勞無乃過乎太后曰吾不欲令後世聞先
帝數親后宮之家故不著也　續漢書

馬后美於色厚於德帝用嘉之嘗於觀畫過虞
舜像見娥皇女英帝指之以戲后曰恨不得如此
爲妃又前見陶唐之像后指堯曰嗟乎羣臣百
僚恨不得爲君如是帝顧而笑　陳思王畫贊序

鄧皇后志在典籍六藝能史書母常非之曰汝
不習女工以供衣服乃更務學寧當舉博士耶
后重違母言晝修婦業暮誦經典家人號曰諸
生相者見后曰此成湯之骨法也嘗夢捫天蕩
蕩正青若有鍾乳狀乃仰嗽飲之以訊占夢者
云堯夢攀天而上湯夢及天而飴之斯皆聖王

之占吉不可言後果爲皇后續漢書

建和元年四月丁亥保林吳姁以丙戌詔書下中常侍超曰朕聞河洲窈窕明辟思服擇賢作儷隆代所先故大將軍秉氏忠侯商所遺少女有貞靜之德流聞禁掖其與朐並詣商第周視動止審悉幽隱其母諱匿厥將採焉姁即與超以詔書趨詣商第第內謹譁食時商女女瑩從中閤細步到寢姁與超如詔書周視動止俱合乎相超語外舍姁以詔書如瑩燕處屏斥接侍

易中閤子時日晷薄辰窗穿照屋牖光送著瑩面上如朝霞和雪艷射不能正視目波澄鱗眉嫵遠卷朱口皓齒修耳懸鼻輔鬢顧頷位置均適姁尋脫瑩步搖伸髻度髮如黛黑髮可鑒圍手八盤墜地加半握已乞緩私小結束瑩面發頼抵攔姁告瑩曰官家重禮借見朽落緩此結束當加鞠翟耳瑩泣數行下緩捧著日光芳氣噴襲肌理膩潔拊不釋手規前方後築脂刻玉胸乳蔽發髒容半寸許珠

處墳起爲展兩股陰溝渥丹火齊欲吐此守
謹嚴處女也約畧瑩體無血足榮膚膚足飾肉肉
足骨長短合度自顛至底長七尺一寸肩廣
一尺六寸臀視肩廣減三寸自肩至指長各三
尺七寸指去掌四寸省十竹萌創也髀至足長
三尺二寸足長八寸蹏跗豐妍底平指斂約縑
迫袜收束微如禁中久之不得音響如今摧謝
皇帝萬年瑩乃徐拜稱皇帝萬年若微風振蕭
幽鳴可聽不痔不瘍無黑子劍胝及口臭掖私

足諸過臣妾姒女賤愚憨言不宣心書不符見
謹秘緘昧死以聞時夜漏三下太后猶御壽安
殿發緘懽喜顧語帝曰吾入宮後知有幼妹然
中外隔濶目所未見不謂爭達如爾明日詔下
有司議禮有司奏曰謹按春秋迎王后於紀在
途則稱后故大將軍乘氏忠侯商女今大將軍
參錄尚書事乘氏侯冀女弟膺紹聖善舊恊潛
邸結婚之際有命既集宜備禮章時進徵幣請
下三公太常案禮儀奏可一準孝惠皇帝納后

故事於六月癸未皇帝制詔大將軍參錄尚書事乘氏侯冀乳施坤受實始人經不有配儷曷奉天地宗廟爰謀公卿咸謂宜率前典今使使持節太常弘宗正千秋以禮納采主人曰皇帝嘉命訪婚陋族備數采擇臣父故大將軍乘氏忠侯商之遺女未閑訓誠衣履若而人欽承前典肅奉儀制大將軍參錄尚書事乘氏冀士臣冀頓首再拜承制乙酉皇帝制詔大將軍參錄尚書事乘氏侯冀兩儀配儷承天統物正位乎內必竢令族重申舊典今使使持節太常弘宗正千秋以禮問名主人曰皇帝嘉命使者弘到重宣中詔問臣名族臣女紆弟女瑩父母所生先臣故九江太守定陵鄉侯統之遺玄孫先臣故少府特進乘氏褒親愍侯竦之會孫先臣故大將軍乘氏忠侯商之遺女外雍之孫先臣故大將軍乘氏忠侯商之遺女外出自先臣故侍中銅陽侯萬全之外曾孫先臣故大鴻臚銅陽侯桂之外孫年十六欽承前典肅奉儀制戊子皇帝制詔大將軍參錄尚書事

国立国会図書館　タイトル『廣博物志50巻』　請求記号　特1-419
ガラス使用

乘氏侯冀人謀龜從僉曰貞吉敬從典禮今使
使持節太常弘宗正千秋以禮納吉主人曰皇
帝嘉命使者弘重宣中詔太十元吉臣陋族卑
鄙憂懼不勝欽承前典肅奉儀制辛卯皇帝制
詔大將軍參錄尚書事乘氏侯冀之女弟有母
儀之德窈窕之姿如山如河宜奉宗廟永承天
祚以黃金二萬斤馬二匹玄纁穀璧以章典
禮今使使持節司徒戒太常弘以禮納徵主人
曰皇帝嘉命降婚里[illegible]崇以上公寵以典禮備
物典策欽承前典肅奉儀制甲午皇帝制詔大
將軍參錄尚書事乘氏侯冀謀於公卿大筮元
龜罔有不臧率遵典禮今使使持節太常弘宗
正千秋以禮請期主人曰皇帝嘉命使弘重宣
中詔吉日惟令月庚子可迎臣欽承前典肅奉
儀制庚子皇帝制詔大將軍參錄尚書事乘氏
侯冀歲吉月令正日惟庚子率禮以迎今使使
持節太尉喬司徒戒以迎主人曰皇帝嘉命使
者喬重宣中詔令月吉辰備禮以迎上公宗卿

国立国会図書館　タイトル『廣博物志50巻』　請求記号 特1-419
ガラス使用

兼至副介近臣百兩臣蠙蟻之族猥承大禮憂悚惶惶悸欽承前典肅奉儀制后服紺上玄下假髻步搖八雀九華十二鑲加以翡翠朱鳥祿乘法駕重翟羽蓋金根車駕青交路青帷裳褚畫輞黃金塗五末蓋蚤施金華鴈駟馬龍旂九旂大將軍參乘太僕妻御車府令設鹵簿屬車四十六乘前鸞旗車皮軒鳳皇闌載九旂雲罕金鉦黃鉞洛陽令奉引公卿立官校尉司隸校尉河南尹妻皆乘其官車帶大本官綬以從置虎賁羽林騎戎頭黃門鼓吹五時副車女騎夾轂執法御史在前五將導騎十乘萬騎引至闕下自皇漢迎后未有若斯之盛也至八月乙未詔曰維建和元年八月乙未制詔故大將軍乘氏忠侯商女女瑩朕聞任姒佐周綿運八百良以德重黃床足奉宗廟也朕以寡昧承嗣歷服爰求英淑共臨海內惟爾夙閑內戒德冠後庭有桃夭之宜協和鳴之祥宜升尊位毋儀天下今使太尉喬使持節奉璽綬宗正千秋爲副立爾

爲皇后其敬慎中饋以踐乃位無替朕命永奠坤維后卽位於章德殿太尉使持節奉璽綬天子臨軒陛設虎賁旄頭五牛旗百官陪位皇后北面太尉徃蓋下東向宗正大長秋西向宗正讀策文畢皇后稱臣妾皇帝萬年畢任位太尉喬授璽綬中常侍超長跪受璽綬奏於殿前女史授嬉好嬉好長跪受以授昭儀昭儀長跪受以帶皇后皇后伏起拜稱臣妾皇帝萬年訖黃門鼓吹三通鳴鼓畢羣臣以次出后卽位大赦

天下　漢雜事秘辛○漢雜事秘辛一卷得於安寧洲土知州董氏前有義烏王子克印蓋子克使雲南時篋中書也然御覽諸書亦有漢雜事而畧不見收此特載漢桓帝懿獻梁皇后被選及六禮冊立事而吳姁入后爲奇艷但太穢褻耳不論冀選如此卷首有秘辛二字不可解要是卷帙甲乙各目余嘗搜考乞足原始不得及見約纔迫袜收束徵如禁中語則纏足後漢已自有之言脫於口追騎不及聊志於此以都揚慎

獻帝伏皇后聰慧仁明有聞於內則及乘輿爲李傕所敗至河無舟楫后乃負帝以濟河河流迅急惟覺脚下如有乘踐則神物之助焉兵戈

逼岸后乃以身擁遶於帝帝傷趾后以繡綏拭血括玉釵以覆於瘡應手則愈以淚瀹帝衣及面潔淨如浣車人歎服雖亂髮猶有明智婦人精誠之至幽祇之所感矣 拾遺記

先主甘后體貌特異玉質柔肌態媚容冶先主召入綃帳中於户外望者如見月下聚雪河南獻玉人高三尺乃取玉人置后側畫則講說軍謀夜則擁后而玩玉后與玉人潔白齊潤觀者殆相亂惑 拾遺記

文帝郭后少時其父奇之曰此我女中玉也遂名如玉 魏志

甄皇后生毎寢家中人髣髴見如有人持玉衣覆其上者 上

甄后既入魏宮宮庭有一綠蚰口中恒有赤珠若梧桐子大不傷人人欲害之則不見矣毎日后梳妝則盤結一髻於后前后異之因效而爲髻巧奪天工故后髻毎日不同號爲靈蚰髻 採蘭雜志

国立国会図書館　タイトル『廣博物志50巻』　請求記号 特1-419　ガラス使用

薛靈芸未至京師十里帝乘輦
徒之盛嗟曰昔者言朝爲行雲
雲非雨非朝非暮改靈芸爲夜
愛外國獻火珠龍鸞之釵帝曰
能勝兒乎龍鸞之重乃止不進
雖處於深帷之內不用燈燭之光裁製立成非
夜來縫製帝則不服宮中號爲鍼神也 拾遺記
夜來初入魏宮一夕文帝在燈下詠以水晶七
尺屏風障之夜來至不覺面觸屏上傷處如琥

霞將散自是宮人俱用胭脂傚畫名曉霞妝 雜志

魏文帝宮人甄瓊樹置蟬鬢次施夜來善女紅
次設巧笑始以錦衣綵履作紫粉拂面次田尚
衣能歌舞四美一時冠絕日夕在側
田尚衣多病文帝以硃砂塗四壁以辟邪故謂
之紅壁 女紅志

吳王趙夫人丞相達之妹善畫巧妙無雙能於
指間以綵絲織雲霞龍蚘之錦次則盈尺小

国立国会図書館　タイトル『廣博物志50巻』　請求記号 特1-419　ガラス使用

方寸宮人謂之櫛　絶孫權常嘆魏蜀未夷軍旅之隙思得善畫者　使圖山川地勢軍陣之像遠乃進其妹權使寫　九州江湖方嶽之勢夫人曰丹青之色甚易歇滅不可久寶妾能刺繡作列國方帛之上寫以　五嶽河海城邑行陣之形既成乃進於吳王時人謂之針絶雖荆棘木猴雲梯飛鵠無過此麗　也權居昭陽宮倦暑乃褰紫綃之帷夫人曰此不足貴也權使夫人指其意思焉答曰妾欲窮慮盡思能使飄然自涼若馭風而行也權稱善夫人乃折髮以神膠續之神膠出蠻夷國接弓弩之斷弦百續也乃織爲羅穀累月而成裁爲幔內外視之飄飄如煙氣輕動而房內自涼　時權常在軍旅每以此幔自隨以爲征幕舍之則廣縱一丈卷之則可內於扼中時人謂之絶　絶故吳有三絶四海無儔其妙　拾遺記

吳孫皓寵姬張氏　死思其色使巧工刻木作美

人形像常置座側　筆叢

吳孫和說鄧夫人宜置膝上和弄水晶如意誤傷夫人頰醫者曰得白獺髓雜玉與琥珀當滅痕及差有赤點更益其妍諸嬖人更以丹脂點頰以要寵　上

魏文帝黃初七年正月命中宮蠶於北郊依周典也及武帝大康六年散騎常侍華嶠奏先王之制天子諸侯親耕籍田千畝后夫人躬蠶桑之宮令陛下以聖明主仁修先王之緒皇后體資生之德合配乾之義而坤道未光蠶禮尚缺以爲宜依古式備斯盛典詔曰昔天子親籍以供粢盛后夫人躬蠶以備祭服所以聿遵孝敬明教示訓也今籍田有制而蠶禮不修由中閨務多未暇崇備今天下無事宜修禮以示四海其詳依古典及近代故事以參今宜明年施行於是蠶於西郊蓋與籍田對其方也乃使侍中成粲草定其儀先蠶壇高一丈方二丈爲四出陛廣五尺在皇后採桑壇東南帷宮外門之外

国立国会図書館　タイトル『廣博物志50巻』　請求記号 特1-419
ガラス使用

而東南去帷宮十丈在鑾蟲室西南桑林在其東
取列侯妻六人爲鑾蟲毋鑾蟲將生擇吉日皇后著
十二笄步搖依漢魏故事衣青衣乘油畫雲毋
安車駕六騶馬女尚書著貂蟬佩璽陪乘載僮
鉤公主三夫人九嬪世婦諸太妃太夫人及縣
鄉君郡公侯特進夫人外世婦命婦皆步搖衣
青各載筐鉤從鑾蟲先桑二日鑾蟲宮生鑾蟲著薄上
桑日皇后未到太祝令質明以一太牢告祠謁
者一人監祠祠畢撤饌班餘胙於從桑及奉祠
者皇后至西郊升壇公主以下陪列壇東皇后
東面躬桑採三條諸妃公主各採五條縣鄉君
以下各採九條悉以桑授鑾蟲毋還鑾蟲室事訖皇
后還便坐公主以下乃就位設饗宴賜絹各有
差晉書

晉惠帝永康元年帝納皇后羊氏后將入宮衣
中忽有火光衆咸怪之自後蕃臣搆兵洛陽失
御后爲劉曜所嬪異苑

杜皇后長猶無齒成帝納采之日一夕盡生上

晉穆帝后父何準寓居海鹽南三里后將產之夕有羣烏夜驚於聚落爾後烏更鳴衆共異之及明大赦乃穆帝立準女爲后　睦州記

劉聰以婢爲后王鑒諫曰不可以汚玉簀塵瓊簪十六國春秋

劉聰將起鳳儀殿於後庭陳元達諫聰怒將斬之時在逍遥園元達抱堂下樹叫曰臣所言者社稷之計也劉后在後堂密手疏救之乃解改逍遥園爲納賢園季中堂爲惓賢堂　前趙録

石虎皇后浴室中有雙長生樹　鄴中記

宋武帝節儉張妃房唯碧綃蚊幬崔祖思敘事

陸元德吳興東遷人宋文帝召入內時太后王氏雅信黃老降毋后之尊執門徒之禮　珠囊

宋孝武大明五年閏月皇太子妃薨樟木爲櫬號曰樟宮載以龍輴造陵於龍山置大匠卿斷草司空告后土謂塋曰山塋宋書

郗皇后性妬忌武帝初立未及冊命因忿怒忽投殿庭井中衆趨井救之后已化爲毒龍煙焰

冲天人莫敢近帝悲嘆久之因冊爲龍天王便於井上立祠（兩京記）

梁武妃丁貴嬪左臂有赤痣上有五采而體多疣納之其疣並失（梁書）

陳武章皇后手爪長五寸色並紅白每遇期功之服則先折一爪（陳書）

後王沈皇后諱婺華身居儉約唯尋閱釋典爲事常遇歲旱自暴而誦經應時雨降陳亡入隋

及煬帝崩自廣陵過江於毘陵天靜寺爲尼名

陳後主與張麗華遊後園有柳絮黏衣張麗華謂後主曰何能點人衣後主曰輕薄物識卿意也（類記）

每憶爾時麗華方凭臨春閣試東都紫毫書小研紅綃答江令碧月詞未終見韓擒虎領數萬騎直來捉人都無去就意（南部烟花記）

張麗華髮長七尺（上）

後主馮淑妃名小憐大穆后從婢也穆后愛衰

以五月五日進之號曰續命慧黠能彈琵琶琵工
歌舞後王惑之坐則同席出則並馬願得生死
一處 北史

昔有大姓家子端正以金作女像語父毋言有
女似此者兒乃當取時他國有女貌亦端正亦
作金男白父母言有男似此乃當嫁之父母各
聞便遠娉合時國王舉鏡自照謂羣臣曰天下
人顏有如我不諸臣答曰臣聞彼國有男端正
無比則遣使請之使至告之王欲見賢者則叢

早進去已自念王以我明達故來相呼則還取
書而見婦與奴為奸悵然懷憾為之結氣顏色
衰醜臣見如此謂行道消瘦馬廐安之夜於廐
中見王正夫人與馬下人私通心乃自悟王大
夫人尚當如此何況我婦意解心悅顏色如故
則與王相見王曰何因止外三日答曰臣來有
忘還歸取之而見婦與奴為奸意忿顏色衰變
故住廐中三日昨見正夫人來與養馬兒私通
夫人乃爾何況餘人意解顏色復故王言我婦

国立国会図書館　タイトル『廣博物志50巻』　請求記号 特1-419
ガラス使用

尚爾何況凡女兩人俱捨便入山中剃髮作沙
門思惟女人不可從事精進不懈俱得辟支佛
道　譬喻經

昔有國王護持女急正夫人語太子曰我爲汝
母生汝不見國中欲一廻出汝可白王如是至
三太子白王王則聽可太子自爲御車羣臣於
路奉迎設拜夫人出手開帳令人得見太子見
女人而如是便詐腹痛而還夫人言曰我無相
喜矣太子自念我母尚當如此何況餘女夜便
委國捨去入山遊觀時道邊有樹下有泉水太
子上樹逢見梵志獨行入水池浴出已飯食作
術吐出一壺壺中有女與屏處室梵志得臥女
人復吐一壺壺中有男復與共臥臥已吞壺須
臾之頃梵志起已復內婦著壺中吞已杖持而
去太子歸國白王請梵志及諸臣下作三人食
待著一邊梵志既至言我獨自太子曰梵志汝
當出婦共食梵志不得已出婦太子語婦汝當
出夫共食如是至三不得已出男共食食已便

去王問太子汝何因知之答曰我母觀國我爲
御車母開出手令人見之我念女人能多樂欲
便詐腹痛還入山中見梵志藏婦腹中如是女
人奸不可絕願大王放赦宮中王敕後宮其欲
行者任從志也上

無憂婆羅門將無比女往憍閃毗娉與鄔陀延
王爲夫人無憂爲輔國大臣王又有夫人名紺
容無比情懷嫉妬數於王處搆扇讒言時王邊
覺反叛王親領兵自往征伐遂敕無憂守都邑
無比每勸其父令害紺容紺容夜讀佛經復須
抄寫告大臣樺皮貝葉筆墨燈明便宜多進大
臣於樺皮內密安火炭置在宮門夜彼風吹火
便大發紺容與五百綵女同時殞命惟曲脊侍
女從水竇出得免先嘗有二人來至王所樂爲
奉事一人能說喜事一人能說憂事爾時國人
及留守臣見紺容死計無所出其說幽事人共
大臣等議盡一幀作紺容夫人所爲因緣投火
死狀并與象馬各數滿五百具金一億別嚴四

兵詣王營所遣使持書白王王啟封讀書而笑問言知識比會見有被死將去求索得耶答曰若被死將去求索不得者可開此幀因言紺容已死願王寬其罪恐王憂惱設此權謀王即旋軍敕殺無憂以無比置地牢內王經七日極懷憂悴復出無比因往問世尊何因緣故佛言乃往古昔婆羅泥斯國王梵摩達多大夫人曾於五百綵女遊觀華國入芳池浴時寒求火去此不遠有獨覺聖者住一草庵在中住止夫人命一使女燒彼草庵女見不忍夫人即便自往放火諸女悉共嬉笑彼夫人者即紺容是彼侍女者即五百內人是彼使女者即曲眷女是

国立国会図書館　タイトル『廣博物志50巻』　請求記号 特1-419
ガラス使用

特1
419

国立国会図書館　タイトル『廣博物志50巻』 請求記号 特1-419

ガラス使用

国立国会図書館　タイトル『廣博物志50巻』 請求記号 特1-419

ガラス使用