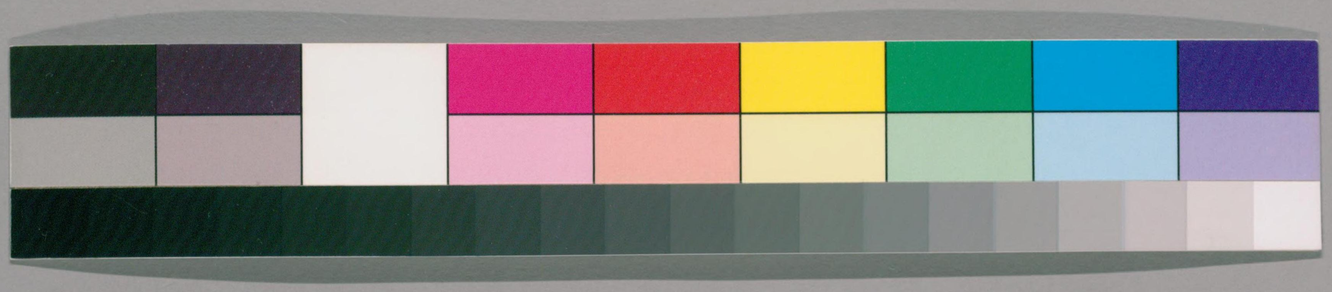

献六

阿波志 三

ガラス使用
国立国会図書館　タイトル『阿波志』　請求記号 849-4

阿波志卷之三目録

國　建置沿革
郷名
荘名
村里
出典

国立国会図書館　タイトル『阿波志』 請求記号 849-4

ガラス使用

阿波志卷之三目録

板野郡

圖
建置沿革
鄉名
莊名
村里
土田

阿波國文庫

国立国会図書館　タイトル『阿波志』　請求記号 849-4

ガラス使用

849
4

古蹟
陵墓
氏族
文苑

租稅
戶口
山川
關梁
公署
土産
祠廟
佛刹

可帶出三日間

国立国会図書館　タイトル『阿波志』 請求記号 849-4
ガラス使用

Cat.
1

国立国会図書館　タイトル『阿波志』　請求記号 849-4

ガラス使用

板野郡圖

国立国会図書館　タイトル『阿波志』 請求記号 849-4
ガラス使用

鳴門圖

国立国会図書館　タイトル『阿波志』 請求記号 849-4
ガラス使用

小豆島

孫埼

深四十丈

裸島

網干島

夫婦渦

中瀬

深三丈許

飛島

深六十丈許

南

淡路

深二丈

鳴門埼

立礁

廣石

長礁

海鹿礁

深四十丈許

国立国会図書館　タイトル『阿波志』 請求記号 849-4

ガラス使用

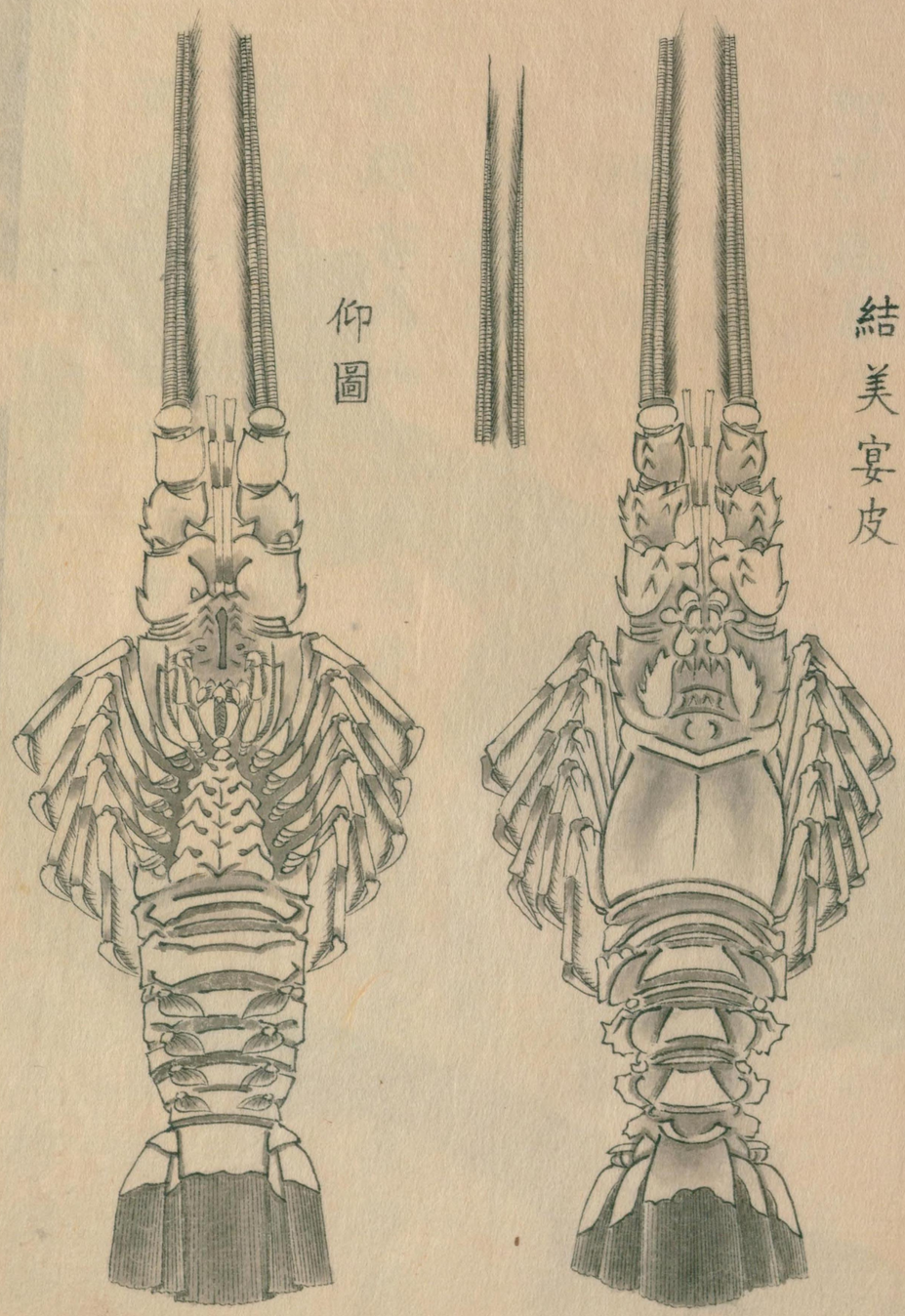

仰圖

結美宴皮

国立国会図書館　タイトル『阿波志』 請求記号 849-4

ガラス使用

阿波志卷之三

儒員 臣藤原憲輯

此

板野郡 東北接海南隣名東郡西至阿波郡東西八里餘南北四里餘

建置沿革

郡古爲一中分爲東西二郡寛文四年甲辰有令復合爲一郡慶長九年村凡八十元禄中百一村今爲百二十三舊八十新四十慶長八年癸卯加賜置鹽領一萬石凡二十三村曰中

富曰本村曰鳴瀬曰乙瀬曰矢上曰大寺曰都
慈曰松村曰北村曰奥野曰住吉曰高房曰板
東曰萩原曰高畠曰西馬詰曰姫田曰大代曰
宮島曰花園曰矢武曰神宅曰宮河内爲甲敬
臺夫人蠶田也

郷名		
松島	今廢七條村屬此	
高野	今廢	
井隈	長條保穀云奥野東南地名井隈	
山下		
新屋	並廢	
津屋	木津大津等恐是	
小島	今爲支落屬東貞方	
田上		
全戸		

国立国会図書館　タイトル『阿波志』 請求記号 849-4
ガラス使用

莊名

日置莊　天授五年三月戊子後龜山天皇頒
此莊于熊野新宮以祈治平見熊野新
宮文
書

村里

碁浦　大洲

曰美津又里三曰藤
窪曰上田井曰竹下

宿毛谷　大浦

粟田　湊谷

堂浦　明神　舊作安藝神

中島田　小島田

撫佐　高島　舊名竹島
慶安中改

三石　室　大島田　北泊　櫛木　鳥丸　折野　舊作鬼籠野支落一

土佐泊 據續日本紀靈龜以來土佐驛路經那賀出于此
黒埼 舊或名伊吹浦 桑舊作鍬 大桑島
財田 此村出鹽曰名財用所生也 小桑島
立岩 北濱 里浦 舊名長邑 林埼 舊名洲埼
岡埼 辨財天
南濱 昔稱木津神浦有坊曰四軒屋以上十四村屬撫養鄉 粟津浦
木津 即亦木津神浦 中世稱沖原 木津野
備前島 舊名備前野 矢倉野 德永 舊名南大津
吉永 舊名北大津 篠木野 稱今切口 廣島浦
中島浦 加二次野 平石
大松 榎瀬 沖島
竹塚 鈴江 窪島
宮島浦 舊有別宮八幡故名 別宮浦
鯛濱 江尻
出來洲 北村
長岸 中喜來
新喜來 中村 有支落二曰牢門曰洲或作塚 太郎八洲

国立国会図書館　タイトル『阿波志』　請求記号 849-4
ガラス使用

古川　中原
高房　段關
大幸　牛屋島
東馬詰　中馬詰
高畠　姫田
池谷　萩原
三又　市場
都慈（舊名國嚴）　勝瑞（支落一曰馬木）

吉成
大代
松村
西馬詰
大谷
板東
川埼
乙瀬

鳴瀬　東貞方（支落一曰小島）
住吉　徳命
矢上　檜
竹瀬　本村
東中富（舊稱光富）　西中富
吹田　古城
下荘　中窪
西分　椎本

笠木（舊作笠置）
川端
奥野
大寺
下六條
唐園
七條

国立国会図書館　タイトル『阿波志』　請求記号 849-4
ガラス使用

五條　西條
犬伏　大阪
矢武　神宅
吉田　舊名原田元禄元年改
加須谷　黒田
宮河内

鍛冶原
那東
引野　舊稱日置莊
高尾
泉谷

碁浦　上等水田十分之六段
土田　上等陸田十分之四段
宿毛　百分之三十四町五段
谷中等陸田十分之七二町六段三畝
折野　上等陸田十分之六段一畝
大洲　上等陸田十分之六段一畝
大浦　中等陸田十分之六段一畝
栗田　中等陸田十分之六段一畝
北泊　上等陸田十分之六段一畝
櫛木　上等陸田十分之六段一畝
湊谷　中等陸田十分之六段一畝

国立国会図書館　タイトル『阿波志』　請求記号 849-4
ガラス使用

八畝
明神 中等陸田百分之五十四水田百分之四十六二十五町二段一畝
大島田 等中下陸田百分之十七水田百分之八十三四町一段四畝
中島田 等上下陸田百分之五十五水田百分之四十五十町一段二畝
小島田 等中上陸田十分之八水田十分之二八町八段一畝
室 等中下陸田十分之六水田十分之四二町二畝
撫佐 等中上陸田十分之三水田十分之七二町一段七畝
高島 等上下陸田十一町一段四畝
三石 等中上陸田四町八段八畝
土佐泊 上等百分之十五中等百分之三十五下等十分之五三十七町四畝
黒埼 等上下陸田十分之三水田十分之七三十町七段三畝
大桑島 等中上陸田百分之九十五水田百分之五十三町三段五畝
小桑島 上等陸田九町三段六畝
齋田 上等陸田百分之六十五水田百分之三十五四十四町一段一畝
南濱 等中下陸田十分之七水田十分之三二十六町二畝
林埼 等上ゝ陸田六町三段九畝
立岩 等上下陸田百分之五十三水田百分之四十七十六町一畝
北濱 等上下陸田二町五段八畝
辨財天 等上下陸田三町四段六畝
岡埼 陸田三等襍五町七段二畝
里 上等百分之六十二中等百分之二十七下等百分之十五百五十二町二段
粟津 等中下陸田百分之十五水田百分之八十五三十町四段一畝
木津 中等陸田十分之三水田十分之七六十二町九段
木津野 等中上陸田百分之二十七水田百分之七十三六十六町九段三

畝

備前島 中等陸田百分之十四水田百分之八十六三十三町三段三畝

矢倉野 等中下陸田百分之十六水田百分之八十四四十八町四段五畝

徳永 等中下陸田百分之十五水田百分之八十五四十七町五段九畝

吉永 等中下水田百分之九十四五十七町四畝

篠木野 下等陸田十分之二水田十分之八八十二町

廣島 中等陸田十分之四水田十分之六二十一町八畝

中島 等分並同三十三町八畝

加々須野 下等陸田十分之三水田十分之七四十五町四段七畝

平石 下等陸田十分之二水田十分之八八十四町四段七畝

大松 中等分同上六十七町四段六畝

榎瀬 中等陸田十分之六水田十分之四三十七町二段一畝

沖島 等分同上三十七町二段六畝

竹塚 中等陸田十分之三水田十分之七十四町七段四畝

鈴江 中等陸田十分之七水田十分之三十三町一段二畝

雇島 中等陸田十分之八水田十分之二三十二町二畝

宮島 下等分同上三十町一段二畝

別宮 下等陸田十分之九水田十分之一五十九町二段一畝

鯛濱 等中下陸田水田相半

江尻 等下上水陸相半

中村 等中下陸田十分之三水田十分之七

北村 等同陸田十分之四水田十分之六

太郎八洲 等同陸田十分之三水田十分之七

長岸 等中下陸田千分之三百四十三水田千分之六百五十七二十四町七段一畝

中喜來 下等陸田

国立国会図書館　タイトル『阿波志』　請求記号 849-4
ガラス使用

十分之六水田十分之四三十五町五段六畝
新喜來等中下
古川等中下陸田水田相半
中原等同
吉成等同陸田十分之九水田十分之一
高房等同陸田十分之九水田十分之一
段闌等同陸田十分之一水田十分之九五十三町九段一畝
大代中等陸田百分之二十六水田百分之七十四八十一町四畝
大幸等同陸田十分之二水田十分之八七十町六段四畝
牛屋島等同陸田十分之一水田十分之九四十五町三段三畝
松村等分同上二十九町五段三畝
東馬詰下等陸田十分之四水田十分之六四十八町六段六畝
中馬詰中等陸田百分之三十五水田百分之六十五十町八段六畝
西馬詰等同陸田十分之七二十二町五段二畝
高畠等同陸田百分之十一水田百分之八十九二十八町一段四畝
姫田等中上陸田十分之二水田十分之八六十四町六段八畝
大谷中等陸田十分之二水田十分之八三十七町八段二畝
池谷等同陸田百分之七十五三十四町九段二畝
萩原等同陸田十分之三水田十分之七四十四町四段七畝
板東上等陸田百分之五水田百分之六十五百三十町一段四畝
三义中等陸田十分之三水田十分之七五十三町一段二畝
市場等同陸田十分之五水田十分之五五十二町五畝
川埼等同陸田百分之四十五水田百分之五十五三十四町二段六畝
都

慈中等陸田十分之四水田十分之六十四町七段六畝
勝瑞等中下陸田十分之九水田十分之一
乙瀬等同陸田百分之九十五水田百分之五五十九町一段八畝
鳴瀬中等陸田二十八町六段五畝
東貞方等中下陸田十分之九水田十分之一六十四町七段四畝
西貞方等同陸田六十六町二段二畝
住吉等同陸田百分之九十五水田百分之五九十五町六段七畝
德命等中上陸田百分之九十八水田百分之二八十二町一畝
笠置下等陸田百分之九十三水田百分之七二十九町五段六畝
矢上中等陸田百分之九十七水田百分之三五十九町一段八畝
檜下等陸田十分之三水田十分之七七十九町七段三畝
川端上等陸田水田相半

百二十七町八町一畝
竹瀬等中上陸田三十六町四段六畝
本村中等陸田十九町五段四畝
奥野等中上陸田百六十町六段二畝
東中富等上下陸田百三十町七段六畝
西中富等中上陸田五十三町
大寺等同陸田十分之六水田十分之四百二十町
吹田等中下陸田十分之八水田十分之二三十一町八段一畝
古城等同陸田十分之七水田十分之三四十二町七段六畝
下莊等中上陸田水田四十五町六段
中窪等同陸田四十九町一段五畝
唐園等同陸田百分之七十五水田百分之二十五四十一町六段一畝
西分中等陸田十分之六水田十分之四百五十二町八段八畝
椎本等同陸田十分之九水田十分之一五十町七

国立国会図書館　タイトル『阿波志』 請求記号 849-4
ガラス使用

段三畝
七條 等同陸田十分之六水田十分之四百三十町二段六畝
五條 等同陸田十分之四水田十分之六七十九町五段
西條 等同陸田百分之八十七水田十分之十三二百七十六町二段五畝
鍛匠原 等中下陸田十分之八水田十分之二十一町一段七畝
犬伏 等中下陸田水田相半五十八町二段四畝
大阪 等分同上二十町五段
那東 下等陸田十分之六水田十分之四四十九町三段四畝
矢武 中等陸田十分之七水田十分之三九十三町二段八畝
神宅 等同陸田十分之七水田十分之三九十七町三段八畝
引野 等中下分同上九十三町三段九畝
吉田 等下下分同上三百十町
高尾 等上中陸田十分之六水田十分之四八十二町六段
加次谷 下等陸田十分之四水田十分之六八町九段六畝
黒谷 中等陸田十分之三水田十分之七十一町一畝
泉谷 等上中陸田十分之八水田十分之二三十五町五段
宮河内 等中下陸田百分之五十五水田百分之四十五四十八町八段七畝
鹽場 三萬三千八百七十六坪
明神 三千二百三十坪
小島田 三百一坪
高島 七千六百五十三坪
三石 二千三百二十九坪
黒埼 二千六百二十九坪
大桑島 三千八百四十四坪
小桑島 千八百七十坪
齋田 千四百三十五坪
南濱 三千二坪
立岩

国立国会図書館　タイトル『阿波志』　請求記号 849-4
ガラス使用

五千五百
八十三坪 北濱
千八十坪 辨財天
八百八十二坪

慶長四年益田大膳拍播磨荒井人馬居七郎

左衛門大谷五郎右衛門三月於夷山下始作鹽場名曰鍬島言有事於鍬也尋於財田縣也十二年明

鹽場名曰財田猶明北直隷有寶田縣也十二年

神尋成者三曰立岩曰北濱曰竹島曰三石曰保元

場成者五曰南濱曰北濱曰辨財天小島田正

年十二月加小鍬島爲十二村元和三年四

月令益田飛彈守作鹽令二人爲里長云

租稅

三萬四千七百二十一石六斗九升二合 元禄計簿

五萬千七百四十一石四斗三升三合 寶暦計簿

五萬六千三百二十八石八斗二升八 撮寛政計簿

碁浦五十石 大洲三十石 折野二百七十石 鳥丸十四石 宿毛谷

三十二石 大浦六十九石 粟田十二百五十石 櫛木十六百四十石 湊谷

十五石 北泊十二百四十三石 堂浦十三百六十九石 明神十二百十石 大

島田二百五十石 中島田十百五十石 小島田七百十石 室十六 撫

国立国会図書館　タイトル『阿波志』 請求記号 849-4

ガラス使用

佐二十二石高島百石一三石三十五石土佐泊二百十石黒埼
五百六十八石大桑島百五十八石小桑島百十六石齋田六百九十
一石南濱三百二十二石林埼八十四石立岩二百石北濱三十二石
辨財天四十石岡埼六十五石里浦千三百六十四石粟津百六
十一石木津九百九十石木津野八百九石備前島三百九十石
矢倉野三百五十七石十分之二為采地德永三百六十四石吉永六百
二十九石篠木野三百四十六石廣島二百七十二石十分之四為采地中
島二百六十一石十分之六為采地加〻須野三百三十一石平石
五百七十六石大松五百六十七石榎瀬二百十三石十分之八為采地沖島
百八十九石十分之三為采地竹塚百十三石鈴江百十六石十分之二為采地
雀島二百八十五石大率為采地宮島二百三十五石別宮百七十七石十
分之二為采地鯛濱六百十八石六分之四為采地江尻三百八十一石十分之六
為采地中村八百七石十分之八為采地北村七百石半為采地太郎
八洲百十八石割為采地長岸百七十石強半為采地中喜來九百三十
八石十分之四為采地新喜來百二十二石割為采地古川七百五十七石
強半為采地中原四百六十九石四分之三為采地吉成五百五十八石五

之三爲采地
中原四百六十九石四分之三爲采地
高房三百六十一石
段關五百九十七石十分之八爲采地
大代五百六十八石三分之二爲采地
大幸八百二十五石八分之六爲采地
牛屋島五百四十三石半爲采地
松村四百三十八石四分之三爲采地
東馬詰四百七石三分之二爲采地
中馬詰百三十二石
西馬詰二百五十七石大率爲采地
高畠四百三十九石大率爲采地
姬田八百五十六石十分之七爲采地
大谷三百五石強半爲采地
池谷四百四十八石強半爲采地
萩原四百九十八石十分之八爲采地
板東千九百四十三石半爲采地
三义九百二十五石半爲采地
市塲四百八十九石半爲采地
大川埼五百二十五石五分之三爲采地
津慈二百十一石大率爲采地
勝瑞千十六石強半爲采地
乙瀬四百六十石四分之一爲采地
鳴瀬二百二十二石四分之三爲采地
東貞方三百九十一石大率爲采地
西貞方二百七十六石半爲采地
住吉千三百十一石
德命七百三十一石半爲采地
笠置二百五十六石割爲采地
矢上千百十九石
檜八百八十六石十分之二爲采地
本村百五十石半爲采地
奥野二千六十一石
東中富千七百四十一石
西中富五百三十一石
大寺八百四十半爲采地石
吹田二百二十一石
古城四百七十一石強半爲采地
下莊三百四十一石大率

爲采地
中窪三百九十四石三分之一爲采地
唐園六百二十六石
西分千五百五十九石十分之六爲采地
椎木四百二十二石十分之三爲采地
七條千三百六十三石十二分之十爲采地
五條八百十九石大率爲采地
西條九百五十八石九分之五爲采地
鍛匠原三十六石大率爲采地
犬伏三百九十九石十分之八爲采地
大阪百五十石總爲采地
那東四百六十一石五分之三爲采地
矢武八百十一石五分之三爲采地
神宅七百八十石七分之六爲采地
引野四百八十八石大率爲采地
吉田三百五十石
高尾八百十三石十分之二爲采地
加次谷九十一石
黑谷五十石五分之二爲采地
泉谷九十九石強半爲采地
宮河内二百四十七石大率爲采地

戸口

一萬二千五十戸

寶暦計簿

五萬八千四十七口

一萬三千六百五十戸

六萬千六百九十六口

碁浦二十戸　大洲二十三戸　折野二百六十戸　茶筅工一戸　猴戯十戸
谷二十一戸　大浦五十三戸　栗田八十七戸　屠戸百三十四戸　穢寛政計簿千十六口
北泊百四十二戸　堂浦三百十六戸　明神二百四十戸　櫛木九十七戸　鳥丸十六戸　湊谷二戸　宿毛戸　大島田

国立国会図書館　タイトル『阿波志』　請求記号 849-4

ガラス使用

四十一戸　中島田七戸　二十戸　高島三百三十四戸　三石百十七戸　土佐泊一二百戸　十五戸　室津二百八十戸　大桑島百七十戸　小桑島百八十戸　十戸　南濵六百五十戸　林埼百七十戸　九戸　辨財天二十四戸　岡埼百七十戸　里浦三百二十三戸　立岩百九十戸　二戸　德永一二五十戸　吉永七五十戸　篠木四十戸　備前島三五十戸　木津野百三十戸　木津二一五十戸　木本二百四十戸　中島七六十戸　加ニ須野二四十戸　平石野三九十戸　大松島五百五十戸　佐泊一二百十戸　齋田三百十戸　黒埼一四百十戸　撫佐一五十戸　矢倉野六五十戸　粟津北濵四百十戸　廣瀬二百十戸　鯛濵二百三十戸　太郎八洲八三十戸　来四十戸　古川六百十戸　段八十戸　屠高房五八十戸　牛屋島一八十戸　松　西馬詰四七十戸　中馬詰六六十戸　東馬詰六三十戸　村　大谷四五十戸　姫田三百十戸　大幸八三十戸　大代百三十戸　闕六十戸　中原七五十戸　吉成百五十戸　新喜来百六十一戸　中喜来百六十一戸　長岸五十六戸　中村百二十七戸　北村百七十戸　尻七十三戸　窪島六十七戸　別宮百七十二戸　竹塚十八戸　沖島五十戸　鈴江二十九戸　宮島十江十戸　猴

国立国会図書館　タイトル『阿波志』 請求記号 849-4

ガラス使用

戲三戸萩原八十二戸板東二百六十戸茶筅工一戸三义八十六戸市
場百二十戸屠戸二十三戸川埼七十六戸屠戸四戸都慈三十六戸勝
瑞百四十一戸乙瀬六十六戸鳴瀬三十九戸東貞方百二十九戸
西貞方八十二戸住吉九十七戸德命百八十四戸笠置三十三戸
矢上百五十一戸檜百三十九戸川端二百十七戸猴戲七戸屠戸十
戸竹瀬六十三戸本村二十五戸奥野二百五十三戸東中富百三
十八戸西中富六十六戸大寺二百二十五戸屠戸三十五戸吹田百二
戸古城八十五戸下莊八十戸屠戸十八戸中窪八十九戸唐園

六十戸西分二百三十戸椎本九十七戸七條二百八十六戸五條
八十八戸屠戸十戸西條三百五十七戸屠戸十七戸鍛匠原四十九戸犬
伏九十戸大阪八十六戸那東百九戸矢武百八十戸神宅二百
二十戸引野百六十三戸吉田二百二十七戸高尾百五十五戸加
次谷七戸黒谷二十二戸泉谷六十五戸宮河内二百四戸
酤戸四十戸

山川

夫婿石　在鳥丸卓立相對高六尺許在西者稍小

小鳴門　在北泊距堂浦千八十歩許此間兩岸對立如門曰名

清泉　在北泊藥井谷

粟井山　在堂浦抛宿海山水映帶如在畫中

檍浦　亦在堂浦或稱由岐浦又稱船藏壽永三年三月望中將平維盛出讀岐行宮置船于此以走于紀伊

宿海　在粟井山東徑半里許形如胡蘆山水明媚波光可鑒距淡路穴賀一里半北口呼

国立国会図書館　タイトル『阿波志』　請求記号 849-4

ガラス使用

鳴門　在阿淡之間古稱速吸名門日本書紀所謂伊弉諾尊往觀者是也東岸斗出者淡路行者獄也西距孫埼二千四百歩許其間有石灘稱中瀬暗礁數百歩波濤之激盤渦輪轉怒號如雷大者徑數十歩行舟畏之飄風將起海水湧騰則漁艇來集有島二西稱裸島之南可涉裸平坦有礎島勢圓而小東稱飛島險絶不可陸磯石平敷十餘丈呼曰千疊舗西崖平坦有礎石即公遊憩之處公駕舊作扇山在土佐泊矮松楚二俯瞰鳴門爲放牧之處土佐泊高十丈許形侶覆鍋其北爲水

大毛島　在浦有松曰掛衣俗傳小宰相投水時掛其衣小宰相刑部卿藤原憲方之女風姿艶美初仕上西門院後歸越前守平通盛寿永中一谷軍潰人告越州亦兵死聞之慟哭遂投水而亦土佐泊　紀貫之爲土佐守限満而還停船作歌見土佐日記海口危巖雙立名曰繋舟

石傳　云貫之所維纜之處又名夫嬢石在大島田八王子祠側老樹蘚ミ波光相映真爲佳景

懸鐘松　幹高聳舟人望以爲標

吹上濱　在岡埼白沙成山望之如雪

阿波水門　阿淡海口也神代紀及躬恒所詠粟門土佐日記所謂夜半渡阿波水門者並是也此間勝槩相接闔國無比好遊者不可不知也

国立国会図書館　タイトル『阿波志』　請求記号 849-4
ガラス使用

里浦 古稱長邑見允恭紀負古城面蒼海壠畝綺錯其東南稱清濱此地昔藤原清輔采地喬松環列土人稱磯埼松有廢井在八幡祠側稱蛋井又有結縷草叢生其處稱蛋宅土人以爲清少納言宅址蓋晩節來遯

櫻山 在里浦八幡祠邊南崇公嘗植花櫻若干又有掛簑岩高一丈俗傳西行所憩

長江 在粟津浦西灌漑十餘村在其南者爲廣戸川

木津神浦 今爲平田蓋南濱木津馬目木皆其地昔藤原基房再爲阿波守經此作歌見後拾遺集

袴腰山 在木津城北阪道一里許其峯陗拔如削尺樹不生上平衍十五歩宜遊觀相傳秦元親攻木津以爲距堙

中山 在木津村西岡巒一里餘中有池廣百餘歩長七百歩許灌漑諸村

千島汀 在住吉村住吉祠前有池若干十歩

長原 在別宮浦源長治自殺于此

天王山 在池谷村北矮松楚楚相傳土御門天皇行在所也大代村亦有天王山

福成寺池 在住吉村今爲田曰蓮池

中富川 昔芳野川過中臣村經住吉村曲流出住吉祠前至新居渡口在偃松下相傳源廷尉騎而渡之謂住吉祠元禄十四年鑿地導水自奥野村直道至貞方村徑僅二歩終爲

大川至今稱新川非古道也決
齧流移水陸變遷此際最多
古川即新川徑三百五
十步許東流入海
大麻山在板東村孤峯高峻深樹蓊欝有大麻
彦祠曰名城北之山是爲第一又有麻
清溪及丹井旱乾不涸又有小山谷陰谷苧鮮
谷剝刀峯鞠山不可枚舉北有後谷巖穴豁然
又有龍祠
村民乞雨
天圓山在大麻山東其頂圓而秀松樹欝然
板東溪出大麻山經板東村至都慈入中富川
門井在川端村

岡上山在大寺村古木蔥
龍即岡上祠存處
牌儞亦在大寺村源廷尉
獲平氏間諜于此
鎧嶽在大阪村源廷尉嘗憩于此
記三嶽亦在大阪村天正中我兵之入也
渡海至讃岐屋島經引田出于此
夫婿石亦在大
阪村
栖養林在下莊村八幡祠所在
御門天皇行在所聖制
啼杜鵑栖養乃毛
璃廻杉能梢二
繫舟松在西分村松本里昔爲芳野河渡
口結纓草蔓衍五步許狀如畫

国立国会図書館　タイトル『阿波志』 請求記号 849-4
ガラス使用

蛇池　在西條村延袤四百歩許其傍置龍祠又産鱒鰕較他産特美

高尾川　源出宮河内經高尾鍛冶屋原七條至下莊入中富川

綱附山　在神宅村大山寺西

定連山　在大山寺北又有岡山在宮河内村北

御所山　

闕梁

守封所　在基浦以齒朶丘爲界東稱大碁浦屬我西稱小碁浦屬讃岐寛永十八年高松侯封十月官命分疆界益田森二氏掌其事慶安二年五月長阪由也太田通昆奉命再分釐之八田孫兵衛證之世賜口糧以爲封人

守封所　在大阪村接讃岐引田封人二戸其上平坦處下瞰隣國巡撫之時就作公館

遠候所　在室村

住吉渡　有渡船涯有偃松今枯南距城府二里北距高木渡半里而近

德命渡

榎瀬渡
鈴江渡
宮島渡
古川渡　徑四百五十歩許渡丁人
鯛濱渡　徑百八十歩許渡丁二人俸合四口五石
馬詰渡　在中馬詰即芳野河下流渡丁一人俸四口六石
林埼渡　自古川渡至此並至淡路之官道渡丁一人俸三口五石
桑島渡

岡埼渡　在鳴門南風濤迅險昔驛路所經
高木渡　絶芳野河徑百三十歩餘距讃岐引田四里餘渡丁二人月俸四口
西條渡

国立国会図書館　タイトル『阿波志』 請求記号 849-4
ガラス使用

公署

國衙　在光富保光富今稱中富正

官莊　一在平十七年二月菅生氏領之

岡埼亦騎士輪寓領之一在

口五　石

紙鈔所　在南濱四軒屋街下

士三人晉吏三人

鹽司　在齋田村及林埼

村晉吏各三人

運司　在齋田村又在宮島及廣島榎瀬並下士

輪寓又在粟津篠木野及廣户

比驗所　在別宮浦又在

鈴江及北泊

土産

棘鬣魚 和名沓喜鳴門出者味佳清人呼黄山魚朝鮮稱道味魚又有班紋爛然者呼錦棘鬣口細而圓者呼非夜斐吉代喜小而色紅者呼別女鳥和備州呼索骨樂代喜肥後呼花樂甲代喜者恐是又微黒色者呼骨魯代喜又有識買代喜達甲訥花代喜其類不可勝計但呼買代喜者為上品

方頭魚 鄉名花納和連代喜扁微青有黒紋

海鰱 鄉名蒲吏又花樂十魯

鳥頬魚 鄉名四容羊吉代喜

馬鮫魚 鄉名索花樂無鱗有齒形長差

青箭魚 鄉名索趟識即馬駿魚小者

海鰻 和名花美

撥尾魚
鄕名伊奈江海之交所在有之侶鯉身
圓頭扁骨輭性喜食泥晝捕者腹中泥
滿夜捕者泥盡如洗二三月生孟夏方出至秋
長七八寸經年尺餘者鄕名斐壘設三年尺二
三寸即
鯔魚
和名奈玉識鄕名婆樂鯔音緇謂黑色也
轉作子魚撫養多出海海口連行陣自冬
至春漁人鼓楫刼而綱之纖內俗呼江鮒釋西
行和歌云植盡坪井乃水廼行未爾江鮒集落
合乃瀉伊勢俗呼名吉即奈玉識之轉也一種
形長大帶血色者俗呼朱口味不美即赤目烏
和名
骨眠
小者三
尺許
鱠魚
和名識皮纖內呼
花紫大者五六尺
鯧魚
鄕名買奈
隑子和

戞子
和
即和名或堅魚撫養出製爲脯硬
堅如骨曰名釣以鹿角不用餌
海鰛
和名伊黃識小身大鱗大者僅三四寸夏
秋爲隊而來一人登高以指麾衆漁人施
大網五十仍許又作鹿網續之繫以大索轆轤
以牽中央大囊其口亘二丈許一綱得數斛或
生割爲鱠或醃藏爲
鰻或暴乾呼趯買免
者俗呼免一咎隑連形長肉薄
味淡不美長不過六七寸者呼
比目魚
和名革郞宴皮
又革連喜目露
腹白色
水鰈
鱸
和名四事吉鈴江最多五六月盛出河產者
味優三年以上者長一尺五寸至二尺又可
五寸者呼雪印趯經
年尺許者呼花年
至一尺
二三寸
狗母魚
鄕名宴所圓身
細鱗爲肉脡長
牛尾魚
鄕名珂席圓身
白肉骨鬛甚硬

国立国会図書館　タイトル『阿波志』 請求記号 849-4
ガラス使用

爲臛甘美

竹筴魚 和名安直

梭魚 鄉名華買四爲細肉白炙或食結肉爲臛

雞魚 鄉名吉四趙狀圓而長長七八寸鱗白鰲或炙食

鱒魚 河産者味優

海鷄魚 和名宴喜

鯵魚 和名珂訥西魯狀扁長鱗薄細有臭

貧民食之

青貫 和名

沙魚 和名非甲

識喜樂 即鄉名

黄顙魚 鄉名及二黑質圓長口傍有刺呼雪子荅隘連又有間道者土名識買隘連

眠跋 和名

箬葉魚 胡西訥識荅又名版魚鄉名即鄉名形似棘又名鼠魚而黑鱗小

鱧魚 鄉名雪一趙

長不盈尺

木烏 和名即鄉名香褐色有黄點肉輭脂少尾無岐冬月味佳又有白點者黑點者

帶魚 鄉名荅尺胡和八九月盛出狀狹而長無鱗色如銀大者長三尺餘諸魚中最賤五

雜俎 用油沃

煎亦共馨潔

鯁魚 和名納買治擂爲肉脡色白味美

小海鰱 和名花吏買尺

鯉 和名珂喜

班節蝦 鄉名古壘買袁皮

烏賊 和名一甲狀若華囊骨若小舟

柔魚 鄉名私類眠一甲以爲脯鰲

章魚 和名荅珂

石距 鄉名天奈隘章魚之類身小腳長土人或不食曰蛇所化冬月味佳

国立国会図書館　タイトル『阿波志』 請求記号 849-4

ガラス使用

望潮魚 郷名一喜代珂亦章魚之類身如鳥卯中有白粒暮春盛出

海參

石決明 和名安花鼻

牡蠣 和名華吉大者盈尺即黄蠣

延喜式所謂老海鼠是也

海蛤 郷名賀誨花買葵吏又呼骨尺薄多海産者質厚無文李時珍以為海錯總名恐非

文蛤 和名花買葵吏潮際出者

石蜐 郷名木寐沈岸喜味侶石決明土人謂化為米蝦

蝦菜 郷名坐可

拳螺 和名索坐夜一

石勃窄 和名灰養肉如白梅沙着其皮

魁蛤 和名吉坐郷名寒甲隑喜

蜆 古川出多

玉珧 郷名

黄螺 郷名伴一

竹蟶 和名買鐵

蝤蛑 和名華坐容郷名安坐容殻两端鋭有短刺及黄點五雜俎云俗名曰蠘在雲間名曰黄甲

淡菜 和名伊隑喜

寒樂眠 即和名長者四五尺有皺紋爾雅所謂組似組恐是也清人呼黒菜非正名也

江蘺 和名阿趨訥吏狀如亂絲色青延喜民部式歳貢六斗

蓡螺 郷名奈隑女識

紅螺 郷名安甲女識味侶拳螺而劣

馬刀 和名華樂四隑喜

蠘 郷名玉眠隑索樂

陟釐 和名安灰索

国立国会図書館　タイトル『阿波志』 請求記号 849-4

ガラス使用

斐訥吏　和名本草用海羅字今或爲鹿角菜並未穩鳴門産最佳老者煮爲糊

裙帶菜　和名女及免郷名外甲免見古今著聞集鳴門産佳

一及四　海藻郷名尺索訥吏

石蓴　郷名尺索訥吏形如苔葉　水松　和名寐豐

烏容坐烏眠美　即郷名形如燈心色蒼緑

海薀　和名木俗古小鳴門出者最佳粗者呼石海薀味優

羊栖菜　和名喜十吉木勢語云比志幾毛乃爾波袖乎芝都二母

石莖菜　和名箇壘木花又箇二路

蒲多俗名篤箇魯鐵美

訥路訥吏　即郷名狀細圓成條味甘滑頗爲奇品本州海藻此物與乾苔爲最

喜代吏弁　沉者爲最狀如絲出

喜樂容類　即郷名濶五分許柔輭如韋

眠甲蒲　即郷名大似錢味甚佳滑如蓴菜脆如桑耳

鸚鴟　郷名代伊索及

何灰　伴眉

地腎　菌譜名麥蕈里浦及大毛出

蔓荊子　和名花買伴斐瀕海所在敷生

大戟　喜玉獨吏即郷名紫治肥大呼岩大戟

防巳　和名樂斐沉撫養海濱出其形

伴眉　即郷名夏月味美大如鳩稍大者呼

国立国会図書館　タイトル『阿波志』 請求記号 849-4

ガラス使用

天門冬 和名四買魯棻索
馬鞭草 和名骨買子治樂
蘿蔔 里浦出味頗佳
菱 大幸馬詰等出
米 折野櫛木栗田最佳每月貢進除丁役
多
而厚質堅
用以爲槌

異産

虎頭鯊 色灰白有黑紋小者呼涅箇斐華大者呼索坐役黄吏其齒可以餝劍柄

莞 和名何灰役
鈎藤 泉谷出
茇 和名容治斐蒲吉
芊 奥野中富馬詰諸村出味勝他所産者
糙葉樹 所在出結子者謂之加條木亦
美買免及 即鄉名灌木高丈餘葉圓
甲花木治古 板東村出味較海蘊

犁頭鯊 鄉名索甲呑坐眠首大者成六稜
海獺 鄉名安識甲
鰲頭有小石即何古吏
甲美吉吏與蠻産同
赤色者呼何女喜多侄細
而差白者呼識樂希篤侄
海燕骨 鄉名索古樂隑喜又吉結非隑喜
沙箸 鄉名羊鳥十隑喜即越王餘算聞足音則縮入沙中
千人擘

海牛 鄉名鳥寐四事眠形方有兩角皺紋
海豚魚 和名伊壘甲
索吏隑女 即鄉名北泊出侶鰕有二
海盤車 鄉名西灰侄又喜篤侄踈而帶
蠊 鄉名索和多眠

国立国会図書館　タイトル『阿波志』　請求記号 849-4
ガラス使用

砂狗 郷名 買眠隘女

蓼螺子 土名胡麻ニ似テ灰ニ治吉

畫眉鳥 所在出或畜以弄之或割以餌鷹

石碁子 碁浦出青黒可觀

製造 鹽 曰辨財天曰北濱曰小桑島曰大桑島曰

化石 大寺出材木及桃實蕈蘚所化

十二村出曰黒埼曰財田曰南濱曰立岩

花買胡獨 鹼草類大者可爲花筒

香螺 和名奈呂支

石柏 和名呂俗名胡麻買子一名歌云難波江人戀兔夜毛

三石 高島 曰明神 曰小島田 而不敗又煨雞卵可經百許日

褐布 撫養出

團扇 南濱出製疎

水韲 蠔灰 蚪蛤作灰並不如石灰

識灰兒吏 屈藁而編之以縮潮水上銳下濶勢語以比富岳山蓋是也

鹽煨魚 煨之以熱鹽棘鬣魚經數十日海鰛醢 鄉名伊花識皮鹽醢識珂撫養出

鞣革綿布 亦撫養出以褐製之

蘭綿 沙礶並端二村出

萬病圓 地藏寺製相傳五百年

国立国会図書館　タイトル『阿波志』 請求記号 849-4

ガラス使用

祠廟

大麻比古祠 延喜式為名神大祀月次新甞並祭國司祈年祈雨皆與焉在板東山上三代實録貞觀元年正月二十七日授從五位上九年四月二十三日授正五位上元慶二年四月十四日授從四位下七年十一月朔授從四位上其傍有牛宮舞宮長床長井等祠

鹿江比賣祠 延喜式為小祀今廢鹿江或作嘉用古事紀云大歳神娶嘉用姫生子大香山戸臣神次御年神又云葺那陀迦神亦名八河江比賣又云鹿屋野比賣神是也三代實録元慶七年九月五日授從五位上

宇志比古祠 延喜式亦為小祀今廢蓋百濟宇志廟也新撰姓氏録蕃別鹽君之

国立国会図書館　タイトル『阿波志』　請求記号 849-4
ガラス使用

孫宇志又右京諸蕃百濟中
同祖鹽君之孫宇志之後也貞
濟岑子敏達紀船史辰
爾弟牛賜姓爲津史
岡上祠延喜式亦爲小祀
拾遺集所載天座豐岡姬
姬也

葦稻葉祠在神宅續日本後紀兼和九年十月
辛酉授從五位下三代實録貞觀九
年四月二十三日授正五位上授從四位
下元慶三年六月二十三日授從四位上

權現祠在大次村又
有天神祠

八幡祠在折野村小笠原氏置明應六年
永禄十三年梁銘存又有三津祠

八幡祠在鳥丸村
藏王祠在宿毛谷

葛城祠在栗田村鳥丸大浦宿毛谷亦共祀又有牛頭祠

星祠在櫛木村稱妙見又有八幡祠

菅公祠在北泊浦合食權現

阿波井祠在堂浦天正中自古跡谷移舊作粟井或曰粟凡直之廟也續日本紀延暦二年正六位上粟凡直豐穂任國造其後鱒麻呂貞宗等自細川氏以來使吉祥寺僧管之三好氏嘗納劍二口偃月刀二枝及弓等讀岐豐田郡粟井村亦有淡井祠而與此異

国立国会図書館　タイトル『阿波志』　請求記号 849-4
ガラス使用

大元祠　在明神村初稱安藝神明和中改稱大元又有岩上祠

島土祠　在大島田村又有八王子祠里社

八幡祠　在中島

田村

諏訪祠　在小島

田村

八幡祠　在高島村又有歳徳八将神

祠天神祠毘沙門祠蛭子祠

八幡祠　在撫

佐村

御甕祠　在土佐泊福池北其甕高數尺蒼色

内有波紋擊則大雨行雨瓶之屬也

八幡祠　在三石村又

有西宮菅廟

新羅祠　在土佐泊神又有王子祠鍋島祠熊野祠天神祠

鹽竈祠　在黒埼村慶長中置又有八幡祠弱官

八幡祠　在大桑島山王金毘羅合食又有秋葉祠蛭子祠

蛭子祠　在小桑島

桑島

岩埼祠　在財田村又有八幡祠

蛭子祠　在南濱村又有劍祠又有辨財天祠稱木津上祠

蛭子祠　在林埼村又有番神祠

八幡祠　在立石村又有蛭子祠

国立国会図書館　タイトル『阿波志』 請求記号 849-4

ガラス使用

八幡祠　在北濱村金毘羅山王
合食藏古鏡又有弱宮
蛭子祠　在辨財天村大黒
天辨財天合食
西宮　在岡埼村
即蛭子
八幡祠　在里浦負山面海林中有舊井即蜑井
是也又有天神祠蛭子祠龍祠磯埼祠
丹生祠　野槌祠　高良祠　海上神祠
又有諏訪祠　嘗大水自馬詰漂來
拐本人麻呂祠　在里浦山腹永久元年六月修
畫像祭之時賜里浦以爲其料後顯季得宇治所藏
將再祭之　光明帝亦賜里浦藤原資宣賦和
歌曰射東乃阿摩廼毛之堡乃計婦梨他智
可邊釐武賀之爾南備句安喜廼波都賀世

諏訪祠　在粟津浦又有
蛭子祠　龍祠
金毘羅祠　在木津豐山慶長六年
許彌望十里瞭然在目每神會賜米
四石有鼓以木爲釘益田氏所納其下有坊除丁役
八幡祠　在木津村稱大宮天文元年自東麓移
文祿四年慶長十二年重造祝榊伊賀
忠津周防共除丁役又有
太神祠　春日祠　辨財天祠
辨財天祠　在木津野村
又有野神祠
弱宮　在備前島又
有辨財天祠
牛頭祠　在矢倉
野村

国立国会図書館　タイトル『阿波志』 請求記号 849-4
ガラス使用

水神祠　在德永村又有稻荷祠在中江里

牛頭祠　在吉永村又有龍祠

春日祠　在篠木野村

春日祠　在廣島浦又有蛭子祠龍祠

春日祠　在中島浦又有龍祠新宮蛭子祠

春日祠　在加二蛭子祠次野村

弱宮　在平石村又有住吉祠牛頭祠又有蛭子祠在夷稻荷祠

鹽竈祠　在大松村又有蛭子祠牛頭祠

鹽竈祠　在榎瀨村又有牛頭祠天神祠

三寶祠　在沖島村又有天神祠牛頭祠

牛頭祠　在竹塚村

八幡祠　在鈴江村稱弱宮又有神明祠

竈神祠　在崔島浦

金毘羅祠　在宮島浦慶長六年置

八幡祠　在別宮浦二並稱弱宮又有蛭子祠水神祠相傳別宮八幡及一松祠舊在此吉祥寺管之值水災移各所祠田二十石瑞雲公所置

国立国会図書館　タイトル『阿波志』　請求記号 849-4

ガラス使用

源長治廟　在下別宮浦長原稱弱宮八幡

水神祠　在鯛濱村

八幡祠　在江尻村隣村共祀又有小祠二十七

蛭子祠　在中村又有辨財天祠大將軍祠山王祠

天神祠　在北村又有辨財天祠蛭子祠

里社　在長岸村

春日祠　在中喜來村又有蛭子祠

八幡祠　在新喜來村又有牛頭祠蛭子祠

高良祠　在古川村舊在別宮浦其側有古松稱一松神又有牛頭祠白山祠

八幡祠　在中原村稱別宮迎祀筑前別宮也舊在別宮浦其地沒爲河曰移三好氏納刀鎗及旗地六段別納七貫今又有祇園祠山王祠

八幡祠　在高房村

八幡祠　在吉成村又有天神祠

祇園祠　在段闌村

香具美祠　在大代村天王山東

諏訪祠　在大代村又有蛭子祠在西洲里

国立国会図書館　タイトル『阿波志』 請求記号 849-4

ガラス使用

土御門天皇廟　在大代天王山
又有祇園祠
八幡祠　在大幸村
稱弱宮
大將軍祠　在大幸村水田中祀源公
義植偃松一株扶疏覆之
蛭子祠　在牛屋島村
又有菅廟
諏訪祠　在馬詰東村弱宮八幡竈神合食又有
菅廟祇園祠　蛭子祠愛宕祠水神祠
祇園祠　在馬詰中村
蛭子合食
蛭子祠　在馬詰村村山靈
合食又有弱宮
八幡祠　在高畠村神宮川上見天正簿書後洪
水蕩去相傳有大豫章元文中獲其根
曰就重造又有牛
頭祠倉稻魂祠
葛城祠　在姬田村
八幡祠　在大谷村稱大宮又有葛城祠在葛城
山又有山靈祠白山祠以久子祠大神
祠鳶宮　長井祠
長床祠　祇園祠
土御門天皇廟　在池谷村天皇山南麓
松童祠　在池谷村又有
弱宮野神祠
春日祠　在萩原村又有八幡
祠山王祠王子祠
中宮　在板東村又有
西宮八幡祠

国立国会図書館　タイトル『阿波志』　請求記号 849-4
ガラス使用

八幡祠在三义村稱弱宮生
天王合食又有姪子牛頭
祠
皇子祠在市場村
又有松宮
今宮在川埼村又
有祇園祠
八幡祠在津慈村又有
祇園祠山王祠
權現祠在勝瑞村又有菅公祠
弱宮太神祠又有三好祠
祀源長治
祇園祠在乙瀬村
山王祠在成瀬村又
有野神祠

八幡祠在貞方東村又有
諏訪祠牛頭祠
偃松祠在貞方西村成興寺中古
松今枯昔爲中富川渡口
住吉祠在住吉村相傳右大將源頼朝置永禄
中源存保嘗爲祠職今十河某管之天
正中罹兵燹六村共祀前名千島汀芳野河昔
經此今塞爲湟又有天神祠姪子祠
八幡祠敷地
祠珍成祠祇園弱宮

八幡祠在德命村又有應現位祠有豫
杉尾祠在笠
木村
春日祠在矢上村春日里又有
章圍六丈餘分爲三幹枝葉翳蔭又有

国立国会図書館　タイトル『阿波志』　請求記号 849-4
ガラス使用

牛頭祠
山王祠
愛宕祠　有在檜村又有祇園祠
伊田八幡祠　在川端村又有西
八幡祠　在竹瀬村稱冨吉又有弱宮
諏訪祠　在奥野村
又有弱宮
若一王子祠　在中富東村神田舊五十石今每
此與平義廣戰穿地往ニ得兵器祝白應弐部
正保中移那賀郡石塚又有八幡祠稱弱宮
牛頭祠　在本村又有王子祠八幡祠
有北野祠　辨財天平
祠祇園祠　神明祠
弱宮　在中富西村
又有野神祠
豐住祠　在大寺村又有王子祠熊野祠青島祠
新別祠　刈邊祠　春日社
風折祠　在吹田村一稱奥宮
又有愛宕祠　祇園祠
天神祠　在古城村舊在赤澤城址又有赤澤信
濃守祠　稱荒神又有祇園祠　杉尾祠弱
宮八幡祠
野神祠
八幡祠　在下莊村源宗傳重造
中富唐園犬伏那東闔村及古城西
大寺中窪八村共

国立国会図書館　タイトル『阿波志』　請求記号 849-4
ガラス使用

祀地稱栴養林舊每歲有神會七十二度有市
又有種子祠實爲土御門天皇廟一稱松樹
殿又有羽和氣祠今稱市場宮又有琴代祠俗
傳僧宥尊者從　土御門天皇而來是其祠也
又有牛王祠天神祠道祖祠野神祠
氣比祠在中窪村又有當部里
部祠在當部里
五十田祠在唐園村又有生國速勝
取祠櫻床祠照日祠野神祠
瀧宮在西分村即牛頭祠又有日吉
祠在廣殿祠弱木祠夷宮一宮
愛宕祠在椎本村又有豫章祠四宮椎本祠
牛頭祠在七條村稱弱宮三所祠船戶祠
七條兼忠廟頭祠平宮三王祠木林祠姬祠蛭
子祠
田中祠在五條村又有蛭子祠弱宮
八幡祠在西條村又有西宮白山祠
又有總堂祠舊稱小鹿堂
牛頭祠在鍛冶屋原側有棟樹覆地方二十步
杉尾祠在犬伏村又有若一王子
八幡祠在大阪村又有十二社並長山某置某
次郎太夫小笠原信州之弟自播磨
水神祠在那東村又有青木祠松木
神埼郡來居
大阪神尾云
水神祠在水神祠天神祠野神祠

国立国会図書館　タイトル『阿波志』 請求記号 849-4
ガラス使用

八幡祠在矢武村舊有仲哀寺管之又有弱宮
牛頭祠在神宅村稱弱宮又有新納古鏡又有諏訪祠熊野祠太神祠
管廟在引野村又有瀧宮即牛頭祠在泉谷界
釋無邊置無邊祠亦在松林側稱仙人宮
吹越祠在吉田村又有古宮
熊莊祠在高尾村相傳七條兼忠置又有山王祠寺權現祠辨財天祠
野神祠在黒谷村
弱宮在泉谷村在宮川内村又有藏王祠
牛頭祠祠弱宮八幡祠權現祠

御所祠亦在宮川内村側有大石中凹受水俗傳近藤某戰死于此曰祀之

国立国会図書館　タイトル『阿波志』 請求記号 849-4
ガラス使用

佛刹

鬼骨寺　在折野村山麓舊稱藥師寺緑莊嚴院
釋源空所納建永二年三月源空
流于土佐其徒成覺流于本州云

長壽寺　在粟田村緑東林院安彌陀像
禪定寺　在櫛木村亦緑東林院安觀音像
普光寺　在北泊緑莊嚴院有大悲閣臨海爲佳景
吉祥寺　在堂浦緑東林院三好氏捨十八貫地
般若經及竹帙一枚　八段慶安元年重造右有大悲閣藏大

国立国会図書館　タイトル『阿波志』　請求記号 849-4
ガラス使用

明泉寺　在明神村延寶中釋尊秀置隷西本願寺

昌住寺　在高島村慶長中釋空養置隷平安圓福寺安阿彌陀像十八貫地

法勝寺　在三石村隷淡路光寺安阿彌陀像

潮明寺　在土佐泊有大悲閣東俯蒼海隷莊嚴院

西光寺　在黒埼村慶長中釋岌善置隷山城光明禪林兩寺

齋田寺　亦在黒埼村隷莊嚴院安大日像

光德寺　在小桑島慶長中釋善及重造隷平安智恩院三好氏捨五貫地八段

西福寺　在齋田村寛永中釋空成置隷西本願寺

法泉寺　亦在齋田村慶長中釋祐教置亦隷西本願寺

正興菴　亦在齋田村享保中釋寂如置修眞言律四方來學隷小野隨心院

善德寺　在南濱村慶長中置隷東本願寺

圓隆寺　在林埼浦天文九年置隷本能本興兩寺

安立寺　亦在林埼浦延寶五年置隷本能本興兩寺

蓮華寺　在岡埼渡口所謂阿波門也安阿彌陀像有大般若經散位藤原貞俊所捨

觀音寺　在里浦隷莊嚴院安觀音像別堂安地藏像

寶珠寺　亦在里浦隷莊嚴院安藥師像

国立国会図書館　タイトル『阿波志』 請求記号 849-4

ガラス使用

長谷寺　在木津山麓舊稱木津山長谷寺山號豐山
有大悲閣石磴可三百級三好氏捨十
三貫地一町七段文明中置慶長三年命爲路
室管金毘羅祠隷莊嚴院舊有子院七今廢有
夏圭呂紀畫及軍
鼓一益田氏所捨

眞樂寺　在矢倉野明曆中置隷
山城仁和寺安藥師像

不動院　在廣島浦隷莊嚴院安觀音像

惠勝寺　在中島浦隷興源寺安
釋迦像又有大悲閣

自性寺　在大松村隷瑞川院安觀音像

持福寺　在榎瀨村亦隷瑞川院安地藏像

天光寺　亦在古川村寶曆中釋勝悟置
隷瑞川院安觀音像管高良祠

神宮寺　在中原村三好氏捨十貫地六段時在
別宮浦安毘沙門像隷瑞川院文祿中
移此管別

宮八幡祠

瑞川院　在吉成村又稱安入寺修眞言舊在勝
瑞川三好氏捨二十貫地二町六段以爲木地十
香火院有子院十三今采
石餘慶長中命管郡中諸寺

阿彌陀寺　亦在吉成村隷瑞川院又有
廢貴德院三好氏捨七貫

圓通寺　在高房村隷莊嚴院安觀音像管八幡祠

眞福寺　在段關村亦隷莊嚴院安觀音像

国立国会図書館　タイトル『阿波志』　請求記号 849-4
ガラス使用

勝福寺　在大代村天文中置亦隷瑞川院安阿彌陀像

正曰寺　在大幸村隷興源寺安釋迦像

寶光寺　在牛屋島隷東林院安觀音像

壽德院　亦在牛屋島隷興源寺安釋迦像

正福寺　在馬詰東村隷東林院

長泉寺　在馬詰西村亦隷東林院安阿彌陀像

寶福寺　在姬田村隷莊嚴院安阿彌陀像

音藏寺　亦在姬田村隷莊嚴院安地藏像

善集寺　在沖島村亦隷瑞川院安阿彌陀像

寶福寺　在崔島浦亦隷瑞川院安觀音像

圓明院　在宮島浦管金毘羅祠隷瑞川院安阿彌陀像

寶生寺　亦在宮島浦隷瑞川院安地藏像

西光寺　在別宮浦三好氏捨五貫今采地一石七斗隷瑞川院安阿彌陀像又松

地藏寺　在大岡別宮浦隷瑞川有廢吉祥寺三好氏捨十三貫管一祠

正通寺　在鯛濱村亦隷瑞川院安觀音像

国立国会図書館　タイトル『阿波志』　請求記号 849-4

ガラス使用

安樂院　在江尻村又稱藥師寺
隷莊嚴院安藥師像
能滿寺　在中村隷莊嚴院安虛空藏像相傳佛
匝春日造三好氏捨十三貫地一町七
段曼陀羅幕金燈花
瓶舊有子院十六
光福寺　在北村亦隷莊嚴
院安阿彌陀像
觀音寺　在長岸村隷莊
嚴院安觀音像
吞海寺　在中喜來村隷興
源寺安地藏像
光蓮寺　在新喜來村隷莊
嚴院安阿彌陀像
持寶寺　在古川村隷瑞
川院安地藏像
圓勝寺　亦在姬田村
隷東光寺
東林寺　在大谷村修眞言三好氏捨十二貫地
一町餘有子院十六管八幡祠又有廢
福重院三好氏捨七貫
貫廢神宮寺捨八貫
寶幢寺　在池谷村
隷東林院
光勝院　在萩原村又稱安國普陀寺山名南明
其前原野寬平彌望無垠細川氏香火
院舊在秋月夢窻國師爲祖貞治中釋妙葩居
此元弘中德濟居捨十三貫地八段羙應二年
賜采地三十六石餘民戶若干山林如故植茶
氣味芳烈享德元年三月細川氏招建仁寺僧
天隱以祭其祖蓋
一百年之忌日也

国立国会図書館　タイトル『阿波志』 請求記号 849-4
ガラス使用

十輪寺　亦在萩原村稱談議所又古城寺隷莊嚴院安地藏像

靈山寺　在板東村三好氏捨十三貫及山林二町八段天正中罹兵燹萬治中重造昔有大梭尾螺獻之隷莊嚴院安釋迦像管大麻彦祠

吉祥寺　亦在板東村隷莊嚴院安阿彌陀像

成就院　寺安在板東村一稱藥師亦隷莊嚴院安藥師像

觀音寺　在三好村隷東林院安觀音像又有明寺永林寺共隷誓願寺每唱佛名除

歡樂寺　在市場村隷東林院安藥師像

租若干畝

福泉寺　亦在市場村隷東光寺

西願寺　在川埼村隷東林院安觀音像

東光寺　亦在川埼村即城府東光寺舊趾也

妙樂寺　在都慈村隷莊嚴院

見性寺　舊在勝瑞村馬木寺院捨十八貫地一町五段或曰天文中以井隈莊爲寺田安達磨像既而城及龍音見性二寺皆廢後就臺址作此寺也今采地十石隷興源

地福寺　亦在勝瑞村修眞言安地藏像

国立国会図書館　タイトル『阿波志』　請求記号 849-4

ガラス使用

觀音寺　亦在勝瑞村三好氏捨八貫地八段安
觀音像又有廢寺十三曰正貴寺三好氏捨二貫子院二十六曰妙蓮寺捨七貫曰圓德寺捨八貫曰蓮葉寺捨十五貫曰般若院捨八貫曰林光寺捨八貫曰能正寺捨十二貫曰光明院捨十貫曰長善寺捨七貫曰長尾寺捨十三貫曰小篠寺捨八貫
成興寺　島里隸持明院
彌勒寺　在貞方東村釋應辨置元和五年
釋快傳重造隸持明院安彌勒像
法音寺　在貞方西村小嚴院安觀音像
在乙瀨村隸莊
福成寺　在住吉村隸仁和寺文龜元年釋寬祐
重造安觀音像不動毘沙門脇侍又安
地藏像沙石集所謂飛脚地藏是也三好氏捨
二十貫地五段管住吉祠其門址蓮池今爲田
千光寺　在德命村一稱愛染院又呼梅坊有卧
梅一株蔓延十丈許重辨可觀咸峻
公嘗愛之三好氏捨八貫地七段餘時在德命
安千手大士像今隸持明院又有廢德命寺三
好氏捨
七貫
正法寺　在矢上村隸本能本興兩寺舊稱法觀
寺敬臺夫人命修法華賜九石餘
成光寺　在檜村隸莊嚴院
極樂寺　亦在檜村山名日照安阿彌陀像三好
氏捨十貫地五段今隸莊嚴院此間有
谷曰乾谷近出古銅鐸高三尺
徑一尺厚六分許奇紋可愛

国立国会図書館　タイトル『阿波志』 請求記号 849-4
ガラス使用

妙藥寺　在川端村隷莊嚴院安藥師像

大唐國寺　亦在川端村山名文中優婆塞居見天文約書隷三寶院今實相院管之其北有大唐谷蓋此間百濟氏舊居故名也

觀音院　在奥野村又稱南泉寺隷莊嚴院安觀音像亦在奥野村

德善寺　隷東光寺

東光寺　在中富東村隷寶嚴寺藥師像天正中釋寬翁居亦在中富東村隷平安興正寺曾我光康置相傳光康祐成之裔釋服爲僧歸安岐法印

寶嚴寺　在大寺村山名淨瑠璃釋聖寶置應永中良智居此屢爲細川氏乞雨修眞言安藥師像赤澤信州所藏

專光寺　亦在大寺村隷西本願寺永正中藤原晴國置

金泉寺　亦在大寺村山名龜迦像相傳龜山天皇嘗置經庫賜田若干以教育徒弟來學者多又作堂三十三間安千手大士像有清泉今涸昔源廷尉經此會土人會衆驚而逃曰食而行

福藏寺　在吹田村亦隷莊嚴院安釋觀音像

專勝寺　在古城村隷東光寺釋法善置

国立国会図書館　タイトル『阿波志』　請求記号 849-4

ガラス使用

大聖寺　在西分村隷莊嚴院藏羽柴秀長書時賜地六百畝餘

金光寺　亦在西分村天和中置隷莊嚴院安無量壽像

法泉寺　亦在西分村隷東光寺

昌光寺　在椎本村隷莊嚴院安地藏像

延壽寺　在西條村寛永中釋教信置隷東光寺

久國寺　在西條村姥御前里安夫人肖像森氏采地也大匠在鍛冶屋原修禪隷西本願寺

光源寺

十樂寺　在大阪村隷莊嚴院安藥師像

莊嚴院　在矢武村又稱地藏寺采地十石三好氏嘗捨二十貫地三町七段有子院五

十五今僅十二罹兵燹慶長中呀賜書存有大悲閣元文中加置聖德太子像左有小山稱摩尼珠礎石存右有井泉福蔭舊址也天明中造羅漢木像五百各高與人等

定宥重造有金錫杖公嘗持歸以爲鎗飾

孝

金剛院　亦在矢武村一稱專勝寺隷莊嚴院安阿彌陀像子院

泉福寺　亦在矢武村莊嚴院安阿彌陀像一稱腸坊安觀音像子院

蓮教寺　亦在矢武村隷東光寺慶長中釋正珍置安阿彌陀像又有仲哀寺明曆中改

国立国会図書館　タイトル『阿波志』　請求記号 849-4

ガラス使用

名顯德移于此

大山寺　在神宅村安觀音像俗傳元曆中源廷尉經此留馬鞍天正中獻之有鼓曰初音亦廷尉所捨有松曰掛鞍廷尉所憩元祿中鑿地得金筒有文治元年及釋西範字今采地六段修眞言

大寶院　亦在神宅村山名稻葉祠優婆塞居此管葺稻葉祠

瑞運寺　在引野村山名驛路又名瑠璃或曰昔有温泉四方來浴曰又名温泉山安彌勒像天正中諸堂罹兵燹慶長三年命爲路室賜采地十石隷莊嚴院亦在引野村今有藥師堂

廢安樂寺　瑞運寺管之舊有温泉

神宮寺　在吉田村隷莊嚴院安藥師像

十樂寺　在高尾村山麓安彌陀像隷大覺寺

大日寺　在黒谷村山名黒嵓應永中松法師重造既而廢天和貞享間尋造安大日像

和泉寺　在泉谷亦隷仁和寺安觀音像

寶性院　在吉田村隷三寶院

愛染院　在西條村亦隷三寶院

覺善院　在引野村亦隷三寶院管熊野祠

国立国会図書館　タイトル『阿波志』　請求記号 849-4

ガラス使用

快行院　亦在引野村　隷三寶院

大學院　亦在引野村　隷三寶院

正學院　亦在引野村　隷三寶院

愛染院　在高尾村　亦隷三寶院

伯珠院　亦在高尾村　隷三寶院

和合院　在椎本村　又稱圓滿寺　亦隷三寶院

實行院　在吹田村　亦隷三寶院

實藏院　在大寺村　亦隷三寶院

大禪院　在古城村　亦隷三寶院

東學院　在下莊村　又稱神宮寺　亦隷三寶院管八幡祠藏赤澤信濃守神版

實相院　在板東村　亦隷三寶院

寶來寺　在中原村　又稱覺藏院　隷三寶院

教學院　在大谷村　又稱永久寺　又下坊　隷三寶院見天文約書或曰有蕙盆栽寬永中得之岡埼城址

良藏院　在北村　隷聖護院

梅坊　在大代村　又稱玉願寺　隷三寶院藏天文二十一年約書約者二十人

国立国会図書館　タイトル『阿波志』　請求記号 849-4

ガラス使用

實相院　在江尻村亦隷三寶院

寶性院　在南濱村亦隷三寶院

持寶院　在南濱村亦隷三寶院

清寶院　在齋田村亦隷三寶院

古蹟

土御門天皇行宮　在池谷北山上矮松布生王

勝瑞城　南至貞方北至馬木南門在西貞方小島之間距臺千二百歩許延元二年源義賢栽持隆立眞源長治居此與松永久秀存保三好之讀岐守諸豐天正五年九月二十一日城拔去之重貞方吉成住吉音瀬矢上笠木高房等皆在羅城中

岡崎城　在岡崎山上俯海口帶官道爲東北咽喉之地天正十三年築使益田正利戍此置兵三百人城之一也

国立国会図書館　タイトル『阿波志』 請求記号 849-4

ガラス使用

土佐泊壘　在土佐泊山上藤原元村據此

北泊壘　在北泊四宮和泉守莊據此其址今爲官

木津壘　在木津山上負連山枕官道半腹有城西麓有井頗清永禄元龜間篠原肥前守據此天正十年陷秦名左衛門守之十三年大兵入絶水以攻實光及桑力屈一夜風雨乘晦而去

中山壘　在木津壘北齋藤若狹守據此其裔居大代村夷里

鈴江壘　在鈴江大江友明據此

中村壘　在中村北島權頭據此天正中陷

大代壘　在大代山間大代掃部介據此

野口壘　在松村野口里源其據此

姫田壘　在姫田村大森里竹林環繞姫田佐渡守據此

保埼壘　在大谷保埼永禄元龜間馬詰駿河守據此今爲田有松一株及小祠又葛城峯有臺址其麓土壘存

板東壘　在板東村板東肥後守據此

住吉壘　在住吉村山田陸太輔據此天正十三年源則房自播磨來居

德命壘　在德命村佐竹出雲守據此今爲寺即千光寺

国立国会図書館　タイトル『阿波志』　請求記号 849-4

ガラス使用

正興寺壘　在矢上村矢野伯耆守據此

川端壘　在川端村永祿元龜間河端越前守居此石槨存今祀之稱弱宮

板西壘　在古城村其址三曰本城曰北城曰新城今皆爲田永祿元龜間赤澤宗傳據此

西分壘　在西分村榛谷越後守據此竹林環匝方不滿四十步

安養寺左馬亮宅址　西分安養山金光寺號恐其址

七條壘　在七條村七條兼忠據此

五條壘　在五條村東五條監物據此

高志下野守宅　亦在五條村今稱城宅其裔存

西條東城　堀江美濃守據此或爲岡本美作守土壘存天正十三年令森監物戍之

置兵三百九城之一也

有祠祀監物稱森神

西條西壘　西條壹岐守據此祠祀其先今稱天神

原田壘　在吉田村原田久左衛門據此今爲竹林又有宅址稱御所

釋無邊菴　在引野松林中方一丈礎石猶存無邊不知何許人龕衣惡食爲民作橋

穿池又喜墾田讀岐大內郡餘田村其墓存元和中有家人二戶後分爲數戶

国立国会図書館　タイトル『阿波志』 請求記号 849-4

ガラス使用

陵墓

土御門天皇陵在池谷村天王山下稱圓山水田匝之又有荒墳二東曰尼塚西曰蟹塚蓋從者之墓也

蜑墓在里浦里浦舊或稱長邑是也土人以爲清少納言墓每秋七月舞蹈以歌遠墓七周其辭爾雅可聽樋富方則嘗以爲男狹磯墓不爲無據

柞原王子墓在粟田山麓長里允恭紀所謂長口銘爲讀岐大内郡人

森志摩守墓在北泊山麓長壽寺金官邸之後

源義植公墓在岡埼山中稱將軍塚

市原太郎八塚　在太郎八洲慶長中太郎八居此蓋瀬詰市原氏之後居民三十五戸至今除丁役

荒墳　在大代村天王山麓二墳相對東曰戸塚西曰蟹塚

藤原資家墓　在姫田村　俗傳昔有蟒蛇殺而埋之或曰恐荒墳耳

蛇塚　在姫田村

源頼春墓　在萩原光勝院山麓識曰光勝院祐繁寶測觀應三弁戰死京師

荒墳　在板東村平草纍二相連七十許土人呼一古識

源持隆墓　在勝瑞村　見性寺

星合右衛門兵衛墓　在持隆墓側亦節于見性寺

蓮池清輔墓　同上

矢野備後守墓　在中富東村俗傳備後守亦有馬塚

大塚　亦在中富東村永禄中埋戰死者之處也

赤澤信濃守墓　在古城村

荒墳　在古城村平山

森氏純墓　在矢武村莊嚴院　相傳在吉田村

源長房墓

国立国会図書館　タイトル『阿波志』　請求記号 849-4

ガラス使用

荒墳　在宮内稱鸕鷀
墓土人不敢侵
荒墳　在高尾村民家側
俗傳爲文覺墓
荒墳　在犬伏村平山名
廣一歩輪五歩許

氏族

土御門天皇

諱爲仁　後鳥羽上皇長子也
帝温醇淵懿　後鳥羽上皇愛
順徳帝使傳位帝雖施爲不
之形于色從此居閑詠和歌自心不懌而無
製百首視藤原家隆及定家愧然改容託以樂建保中寫幾微
奇絶至懐舊詠定家愧然改容託以樂建保中寫幾微
正月受禪于閑院三月即位方一四是兒童之作皆御
年正月三日冠于紫宸殿元服于傳位于皇太弟十方
十一月二十五日傳位于皇太弟十方
幡多土御門大納言定通倍十皇年
侍從日野俊平從焉初
屢諫曰時未至矣逆之不
移上皇于隠岐而以
帝祥上倍十皇年
不及皇乗月太方年
預王討少十弟十方
軍師北將日羙一四
事敗條日幸久羙歳
故績氏野于三元元
使義　雅土年四
南時帝具佐七年二

国立国会図書館　タイトル『阿波志』 請求記号 849-4
ガラス使用

狩稱土佐院貞應二年四月二十二日守護
源長經奉迎五月再幸于本州稱阿波院蓋髮
以池谷爲行在所寬喜三年十一月十一日
崩享年三十七火葬作陵于京師西山金原

男狹磯日本書紀云允恭天皇十四年九月
甲子獵于淡路終日不獲矣水深六十尋
占曰赤石海有珠取以祭則獲之男狹磯入而探之
皆不能探阿波長邑有蛋曰男狹磯抱大鰒以出乃絶割之得珠大如桃以祭島神
於是獲甚多既而悲男狹磯之死作墓厚葬其
墓今猶存

粟凡直 續日本紀云神護景雲元年三月乙丑
阿波國板野名方阿波等三郡百姓庚午籍被記凡直等
皆着費字自言
朝廷改爲粟凡直麻呂等被陳
此之後評督凡直麻呂等三代實録云貞觀四年九月二十三日
阿波國板野郡人從五位下行明法博士粟凡直鷲麻呂中宮舍人少初位下粟
凡直貞宗等同族男女七十二人賜姓粟宿禰
十月己酉以鷲麻呂爲大判事博士如故

粟鷲麻呂 三代實録云貞觀七年十二月九日
阿波國板野郡人從五位下行明法博士粟凡直鷲麻呂中宮舍人少初位下粟凡直貞宗等同族男女七十二人賜姓粟宿禰
十月己酉以鷲麻呂爲大判事博士如故

百濟峯子 三代實録云貞觀七年十二月九日
丙辰阿波國板野郡人百濟峯子女
一産三男給稻三百束乳母一人

伶人用光 善篳篥南遊海中遭賊被劫爲吹一曲賊聞之感歎送至鳴門見古今著

凡直姓已畢天平寶字二年編籍之日追注凡
費情所不安於是改爲粟凡直
粟豐穗 阿波人正六位上延曆元年
十二月任國造

国立国会図書館　タイトル『阿波志』 請求記号 849-4
ガラス使用

平維盛　出屋島行宮至檀
木浦渡海之紀伊
藤原親家　子居板西稱近藤六
子元暦中爲源義経向導
源頼春　刑部大輔兼讃岐守
據秋月城領四州觀
應三年稱細川延元二年
尊氏在鎌倉十五日後醍醐
津天王寺命源顯能楠正儀
攻京師二十日顯
能自鳥羽入源顯經自唐櫃
桂源義詮走近江頼春率板
兵殊亥戰衆寡不敵遂亥于
本州萩原光勝院識曰光
源頼之　暦元讃岐守
稱下館
春在國
二年名
入京師
以弟頼
元代義
將曰稱
上館詮
服改名
常久來
居本州
管阿淡
讃豫四
州至徳
源詮春　讃岐守兼左近將監
州城勝瑞而居應安七
役率兵征菊池氏割地乞和大
令小笠原信濃守武田藏人太郎
源義之　讃岐守詮春第二子應安
六年敗菊池武政于長門
源満之　襲稱讃岐守
義之子
源持常　亦襲稱讃岐守満之長
子寛正三年壬午卒
源成之　亦襲稱讃岐守號慈
雲院葬本莊丈六寺

国立国会図書館　タイトル『阿波志』　請求記号 849-4
ガラス使用

源政之　稱兵部少輔成之之子文明中三好之長之叛令一宮長光將兵以討之之長乃竄祖山三年

源義春　稱讃岐守政之之子文明十一年爲族仁中屬山名宗全也河野兵至伊豫攻河野氏以應氏降乃立西園寺氏而歸

源之持　稱讃岐守義春之子善書

源持隆　之持之子母周防大内氏源義賢横恣日甚曰欲除之未發天文二十一年八月遊龍音寺義賢頓發兵三千圍之持隆驚奔入見性寺待援不至遂自殺夫人大内氏歸周防

源眞之　稱掃部頭持隆之子天正四年十二月源長治迫之曰出居和食鄉茨岡源俊平與仁木秋元服部諸族奉之討長治殺之天正十年源存保襲之使賊弑之自賴春至眞之十一世亾有遺兒曰之照

源久之　號大川賴春孫善畫本州人蓋客居于京師永正中没

藤原資家　稱彈正忠蓋中納言家成之後仕三好氏又讃岐阿野郡有藤太夫資光者元曆中仕源氏爲守護職季子資村爲香川郡司蓋同宗也

諏訪清宗　稱四宮某有加賀守居撫養戰死于中富川又有和泉守據北泊壘又有外記左近其族四曰仁田曰安井曰岡本其裔居林埼田曰本

国立国会図書館　タイトル『阿波志』　請求記号 849-4
ガラス使用

諏訪某稱四宮與吉兵衛細川氏侍臣三好義賢驕亢持隆竊謀謀除之使某名某爲身謀告義賢曰行則必已義賢謝病不至頃叛持隆之被弑職此之由

篠原肥前守據木津城後釋服稱自遁天正十年戰歿于中富川

大江友則稱鈴江新兵衛居鈴江村天正十年淡路遂適和泉其族四曰神尾曰大

栗曰宮田曰大森又

有左近居勝占郡

大代掃部介姓源小笠原氏之族娶篠原自遁之女源存保之女源存保攻木津城欲以其宅爲距堙十河伊右衛門及菊助窪佐助爲使掃部介不聽執以爲質弟三四郎亦被囚子内匠

姬田佐渡守姓源小笠原之族天正五年三月從源長治自殺于長原其族甚左衛門戰歿于中富川

馬詰駿河守姓源亦小笠原之族其子三四郎戰死于中富川宅址在馬詰中村後移大谷城又有彦兵衛

板東肥後守居板東姓藤原其族五郎左衛門戰歿于中富川

山田陸太輔姓橘祖孫太郎近江山田人及佐木氏衰來居吉村男直家稱忠兵衛弟直春稱官内遊京師從釋准如剃度爲僧改名法善

佐竹出雲守姓源居德命

国立国会図書館　タイトル『阿波志』　請求記号 849-4
ガラス使用

吉成勘七　仕三好氏興正寺壘擣子

矢野伯耆守　姓橘據矢上備後守戰死于中富

漆原越前守　姓藤原又稱川端其先公時稱六郎左衛門其臣多田某世居川端村藏文書若干讃岐香川郡井原鄉亦有漆原氏蓋其族

赤澤信濃守　姓源稱小笠原後釋服號宗典子鹿丞別居勝浦郡新居鄉天正十年並戰死于中富

赤澤重嗣　稱新兵衛信濃守之族父重清稱出羽守重嗣有男曰稱了西以爲嗣名京信後移大寺村甫三歲乳母抱以遁託之釋了西

七條兼忠　一作見仲稱求馬姓藤原居七條村其子其稱一學又有孫二郎天正十年戰死于中富

東條監物　姓源蓋實光之族

高志下野守　姓源稱小笠原又有右近蓋其族也其裔居五條

堀江美濃守　姓藤原居西條又有藤太輔其族也

岡本美作守　亦居西條老號牧西有女嬖于源讃州稱小少將生眞之讃州卒又嬖于源義賢生長治及存保於是牧西亦爲寵臣云

西條壹岐守　姓源又稱佐綱之季子長綱三木盛綱之裔至泰綱初來居西條是爲

国立国会図書館　タイトル『阿波志』　請求記号 849-4

ガラス使用

祖天正中壹岐守與子益太夫戰死于中富今大毛亦有西條氏一曰父賴有稱橫山五郎任阿波守來居西條生長綱

西條遠江守 壹岐守之族長子次郎左衞門族彌三郎皆從源義賢于和泉

原田久左衞門 姓源天正十年戰死于中富其族有小内膳孫二郎等又乗島知惠島牛島杤原諸源並其族也

源則房 稱赤松二郎又左兵衞尉播磨置鹽人來居住吉村領萬石二十三村謂之置鹽領又佐古有邸無子天正乙酉以細山主水為嗣慶長中卒

益田正利 稱内膳父總右衞門尾張人食邑三千石天正中令正利戍岡埼城實為

大匠夫人之兄其子稱大膳孫稱飛彈

森兵橋 居三义村仕豐臣公天正十五年三月從役于薩摩有功後黨于石田氏家絶

藤原元村 稱森筑後守初稱鎌田九郎左衞門其先出於秀鄉父佐田九郎左衞門永正十七年庚辰生于名東郡西黑田及長移于段關天文中讚岐諸將為大内氏謀入寇元村即築壘于土佐泊四宮和泉守築壘于北泊屢敗寒川氏八年己亥從源晴元攻河野通生于伊豫無何細川氏衰三好氏横恣稍乃有遁志留其子村春以弟村吉為監老于沖原作茅屋二十間招致諸士天正十三年釋服稱九華文祿三年庚午六月沒

藤原村春 稱森志摩守天文十一年壬寅生及父元村老保土佐泊壘天正五年平

国立国会図書館　タイトル『阿波志』 請求記号 849-4
ガラス使用

賴俊弑源長治村春援之不及即至讃岐引田入

與藤原國方謀討賴俊村春給而殺之及十年三秦元親羽柴後

攻勝瑞存保不兢村春爲給糧先登不之絶十年公平賜五百石

秀長至攻木津城村春爲給糧先登不之絶十年公平賜五百石

郡福井莊三千石十五年爲給糧先登不之絶十年公平賜五百石

府内十八年亦從而攻五年爲給糧先登不之絶十年公平賜五百石

鮮之役亦從至熊川皆攻相年爲給糧先登不之絶十年公平賜五百石

月朔戰于唐島港明日戰有功六小登不之絶十年公平賜五百石

藤原村吉左衛門村春左馬進戰死改正石見後稱九郎石仙村天入

幼稱森左馬進戰死改正石見後稱九郎石仙村天入

秀久攻讃岐爲前鋒明春之進戰死改正石見後稱九郎石仙村天入

石筑後守及秀久信濃小室亦弟長改從天改正石見後稱九郎石仙村天入

重爲伯父村春之嗣次子秦元久賜從天改正石見後稱九郎石仙村天入

正十一年四月秀久之嗣次子秦元久賜從天改正石見後稱九郎石仙村天入

中山久村爲殿力戰久與之遇親村賜從天改正石見後稱九郎石仙村天入

佐之援兵至遂戰死稱十稻吉戰稱七攻正石見後稱九郎石仙村天入

土

郡伊座中山引田日下氏祀之其通家也

藤原氏村春從瑞雲公至朝鮮天正中與兄村

從公攻王城及晋州有功男氏純稱甚太夫再

成童喪父改賜五百石移居那東郡椿村平松

里以何使于朝鮮王城時慶長二年也其明年

戰于尉山四年七月加賜二百石五年關原之

役留守浪華玉造邸十九年病死弟村近稱

永十四年病死弟村近稱藤兵衛尉攻伯樂淵

先登遂病死

年二十八

源某稱島田信濃守居島田

撫養埼姓源稱皮治蓋據立岩城

国立国会図書館　タイトル『阿波志』　請求記号 849-4

ガラス使用

源某　稱小笠原
居齋田
大江則清　稱忠津修理亮或作多度津其族五
曰平井曰近藤曰吉川曰近見曰盛
次三好氏既屬森志州
其裔居津田津爲封人
大江盛繩　稱弘垣其族六
曰渡瀬曰平江曰小田曰鍋島
大江友則　稱古川龜右衛門居古川村其族五
曰一原曰四宮曰川上曰桑原曰月
島
櫛木某　姓源居櫛木
源某　稱長鹽六進又稱大森
盛長之裔戰死于中富
野口某　姓源稱大
森居松村
北原右近　姓源稱
小笠原
本原某　姓藤
原
奥野新左衛門　居奥野村任三好氏天文二十
一年戰于黒田刺淡路人野口
則守共斃
子孫猶存
高畠宇右衛門　姓源稱小笠原
戰死于中富
大舘有光　稱主膳正仕細川氏嘗奉命買兵器
于和泉歸遇賊于淡路由良浦鬬死
下熊某　姓藤
原

国立国会図書館　タイトル『阿波志』　請求記号 849-4
ガラス使用

堤某　姓源
源光治　稱大寺次郎大和守
野中玄蕃　賴親之裔居大寺
笠置掃部助　姓源小笠原氏之族
近藤内藏助　姓藤原戰死于中富
光富新左衛門　姓平居大江戰死于中富
新開右近　姓平居武村
津田某　姓日奉稱田村盤右衛門
居牛屋島戰死于富

佐藤久右衛門　姓藤原仕三好氏
内拜院某　姓藤原亦仕三好氏
安養寺左馬助　姓藤原戰死于中富
大寺松太夫　姓源居大寺村祖光治稱次郎又有民部戰死于中富
瀨部喜右衛門　姓藤原戰死于中富
犬伏左近　居犬伏仕三好氏亦官于長治並作威福其女
安藝飛彈　姓橘宗長之族土佐安喜郡人娶赤澤信濃守季子以爲嗣稱彦左衛門瑞雲公屯田村
信濃守之女回來居枝西無男養于矢武村也與有力焉不欲仕進耕于古城村

国立国会図書館　タイトル『阿波志』　請求記号 849-4
ガラス使用

有男三人伯次左衛門爲里正仲木工兵衛移黒谷昔有賊不慶者泊讀岐引田浦高松侯誅之時有流言曰賊有我界而岐公不聞木工兵衛至引田得證而歸以洗其寃季十太夫亦與焉

外方

釋西行　姓藤原初名義清一作憲清稱佐兵衛左衛門尉康清之子秀鄉之裔也世以武稱義清勇敢善射頗通韜畧酷嗜和歌侍鳥羽上皇釋服爲僧周遊四方經本州建久九年二月寂

釋兼好　卜部兼顯之子也博覽多通仕建治帝爲兵衛佐正中元年帝登遐乃釋服入修學院後隱横川山中好爲和歌與頓阿齊名

釋妙旭　甲斐人號春屋姓平夢窻之族也生而岐嶷七歲受法華經七日而暗記貞治中光嚴上皇詔入宮說法賜號國師無幾源頼之創光勝院延師居之遷伏見大光明寺永德三年創相國寺請爲始祖嘉慶二年終于鹿王院享年七十八

釋中津　土佐津野人號絶海姓藤原母惟宗氏十三侍夢窻于天龍寺受圓覺經同學者有所不通師爲辨折照然國師曰他日起吾宗者必此人也應安元年往杭依季潭季潭一見器愛之見清遠于道場良用于靈隱了堂于天同船入明爲洪武元年二月與釋妙佐汝霖洛寓雲居菴明年入洛寓雲居菴明年秋賜衣鉢褐裰柱杖寶名見于英武樓奏對稱旨賜不就九年正月太祖童隷潭住徑山招爲座元欽若干詔歸本國康曆元年開法甲之慧林去遁攝津錢原至德二年

国立国会図書館　タイトル『阿波志』　請求記号 849-4
ガラス使用

源頼之創寶冠寺于板野郡以師爲祖嘉慶二年住相國寺應永初詔董南禪居一年老于鹿苑源公起復住相國寺十二年四月終有語録及蕉堅藁

釋德濟號鐵舟嘗與同志入大師至正初歸國無極補天龍寺師居版首由阿之補陀董京之萬壽元元帝賜號圓通于西山龍光院所著闇浮集存云

釋妙亨號大亨從夢窓國師研究首楞嚴經土佐吸江菴元弘中源頼之招居光勝院屢就問法後歸京終于萬壽寺

釋勝悟板野郡人姓凡直受業於尊應道業清高洞明經戒四方仰止當時最稱得人護命慈寶泰演等皆出其門弘仁二年六月卒享年八十

釋慧鬳筑後人號鄂隱從絶海學又遊支那謁諸刹耆宿其歸萬壽寺仁公送以偈曰十年問法天王地萬里鄉山碧海東雪室有禪傳鳳祖蒲帆無恙轉秋風來居寶冠寺移相國天龍兩寺應永三十二年二月寂鬳音豁

釋德濬號祖豁居山城瑞光菴來住補陀寺又住駿河清見寺世稱諳大般若經攝津平野人姓阪上初稱田村備後守

釋教鎮曾戰于伊勢敗來寓于板西赤澤氏信州妻以女既而隱于矢武桑林中天正十三年瑞雲公名見賜以禄三百石請以長子長吉代之逃而爲僧不知所終

釋正珍即阪上長吉初稱伊豆改才右衛門性多力代父出仕嘗舉大石誤挫其腰致

国立国会図書館　タイトル『阿波志』　請求記号 849-4
ガラス使用

仕爲僧居于仲哀寺晩節亦隱于矢武桑林中

孝子 長右衛門大桑島人移居齋田孝友天至事側室供養竭力過四十始娶妻亦良順凶年畜稗以與餓者享保八年名聽佩刀永免租六畝賜妻錢五緡

千代吉 南濱人父銀右衛門寛政四年就囚千代吉尚幼憂戚減食隆冬著單衣每晨禱請明年爲減父死一等既父病死獄中欲爲僧喜助請而代之

文苑

鳴門 即中水門 萬葉集卷第二柿本人麻呂

飽神柄加雖見不幾許貴寸天地日月與共滿將行神者乃御面跡次來中乃水門從船浮而吾搒來者時風雲居爾吹爾與見者跡位浪立邊見者白浪散動鯨魚取海乎恐行船乃楫引折而彼此荒磯面爾廬作而見者浪音乃茂濱邊乃島者雖多名細之狹岑之島乃荒牀自伏君之家知者往而乎敷妙之枕爾爲而毛問益乎玉杵乃道太爾不知欝悒久待加戀來

毛武愛伎妻等者後撰集卷第十藤原滋幹出左連芝舟與利毛吾序與留

和歌云鳴門與利搒便波無心地須留

国立国会図書館　タイトル『阿波志』　請求記号 849-4

ガラス使用

千載集卷第十五藤原經家和歌云契芝尼阿
良受鳴門迺濱千鳥跡駄
留玉葉集卷第八源重之和
乎捗舟迺都戀芝枳物乎
續千載集卷第十五平時
武與曽尼鳴門乃沖津波
憾乎金葉集僧正永緣和歌云思牟登多迺免芝人
乃昔爾毛不有奈留登乃恨免芝枳賀南
新千載集卷第十二壬生忠見和歌云音爾聞
鳴門浦尼潜須留蜑與和
加奈新拾遺集卷第九無名氏和歌云淡路瀉迫門
乃追風吹添天夜我豆鳴門尼繫留舟人
相摸家集載箱根山僧和歌云思事鳴門乃浦
滴爾君毛如何鋤
齋宮女御集云蜑小舟鳴門爾早捗出留櫂乃
也如何鳴門乃浦登加波美芝
和泉式部家集云聲乎駄爾通波武事巴大島
古今六帖無名氏詠朝和歌云鳴門與利出天
也來都留満潮乃乾間許毛美禰波戀幾
堀川院百首大進詠和歌云風早幾鳴門乃
浦迺舩與利毛泊定奴吾身奈利計利
千五百番闘歌良平和歌云行春乃別波今日
尼鳴門與利差出天芝毛加
又家長和歌云君代波遥鳴門乃濱庇久枳影
波神乃馬爾末尼
拾玉集卷第一釋慈圓和歌云數奈良奴鳴門
乃浦乃浦人毛波迺夜晝物袁己曽思閉
又卷第四詠海和歌云射夜來奴留冬乃潮風

国立国会図書館　タイトル『阿波志』　請求記号 849-4
ガラス使用

北吹天栗乃鳴門乃音序巴牙芝記
又詠百首和歌云住吉乃松廼阿良芝爾通也
栗乃鳴門廼波乃音馬傳
散木集巻第七云日暮連波
鳴門浦尼満潮乃音
兼好家集巻上云世中袁渡
鳴門波波風毛奈芝
夫木抄巻第三十三後九條内大臣和歌云急
我泥也枕比枳折天舟人毛明日尼鳴門乃潮
也待良武
又歌第三十六季通和歌云土佐海阿波鳴門
袁射芝奈鷲良田尼作馬泥君波末芝馬世
歌枕名寄巻第三十四俊成和歌云誰叙此鳴
門浦爾音須留波泊求留蛋
又云潮風乃鳴門遥爾淡路
渡留舟人

二十五番闘歌詠月和歌云
速潮尼落行月乃與杼牟世毛我南
永享十年四月十日定親詠雪和歌云浦風爾
登末引掛天加閉留射也雪爾鳴門乃蛋釣舟
栗門源氏物談赤石巻云栗門美留淡路乃島
廼阿巴連左閉殘隈奈久澄夜乃月
採許射夜計射
又松風巻云免具利枳天手尼
夜淡路乃島廼安巴登美芝毛我南
新古今集巻第十六躬恒和歌云淡路爾天栗
門遥美芝月廼近幾今宵波和歌我良加毛
人麻呂家集巻下云梢而已阿巴登美衣通ニ
波ニ枳義乃毛登袁本與利見人序奈幾
禪林寺七百首具氏和歌云淡路島栗門美庚
連杼潮乃間袁回婆月也遠坐加留良牟
里尼靡後拾遺集巻第十三藤原實方和歌云浦風
爾計利奈里蟹廼焼藻乃烟心弱左爾

国立国会図書館　タイトル『阿波志』 請求記号 849-4
ガラス使用

新勅撰集卷第六　八條院高倉
蜑乃定免奴宿埋連奴寄　詠海和歌云里
續後撰集卷第六　釋蓮生　留渚乃雪廻白波
波加計衣夜左延也月尼毛秋波藻芝保多　詠月和歌云里蜑乃
良牟　留里蜑毛衣保須間巴無思加騰夜奈恨南連多　夏廻夜乎織波乃日影
又卷第十九　釋寂蓮　和歌云里蜑乃焼須左美
多留藻鹽草又加枳通免天炬立都留　毛乎宇須久浦風鋤吹
續古今集卷第四　後鳥羽院御製云里蜑乃焼
新後撰集卷第十三　藤原雅顯　和歌云里蜑乃
藻廻炬心世與月乃出芝保廻空晴爾計利　壬二集卷中云里蜑乃
新後撰集卷第十三　藤原雅顯　和歌云里蜑乃
加利曾免奈利芝契與隣夜我天見目乃便乎　雅經家集卷下建永元年七月闘歌和歌云里
序思　蜑乃袖尼不碎影乎美牟岩宇
又卷第十六　法皇御製云問婆夜奈恨南連多　乃今朝乃別毛袖志保連都三
留里蜑毛衣保須間巴無思加騰　山家集卷上云磯間爾波阿良牙奈留乎利乎
續後拾遺集卷第一　藤原定家和歌云里蜑乃　利波恨乎加豆久里乃蜑人
志保焼衣立歸奈連芝毛不知春廻雁我禰　壬二集卷中云里蜑乃夏廻夜乎織波乃日影
新千載集卷第五　平濟時和歌云浦浪爾馴天　毛宇須久浦風鋤吹
汐汲里蜑乃如何尼乾間加衣擣良牟　雅經家集卷下建永元年七月闘歌和歌云里
新後拾遺集卷六　釋元可詠雪和歌云不埋炬　蜑乃袖尼不碎影乎美牟岩宇
乎宿乃芝留閉爾天雪尼志保汲里乃蜑人　都波乃荒磯廻
狹衣卷第三　云藻苅舟猶濁江爾接加反利恨
馬保芝枳里蜑哉
又云殘南久宇枳免哿豆幾苅芝里蜑乎今久隣
加閉芝何恨良武
月清集卷第四　云馴爾計利一夜宿加須里蜑

国立国会図書館　タイトル『阿波志』　請求記号 849-4
ガラス使用

月
爲家家集云里蚤廼浦戸苅置草名乃美留免
許爾有甲斐毛奈芝
鴨長明集云月清美磯乃松根枳努當爾天衣
擣奈利里廼阿馬眉登
夫木集卷第二藤原隆祐和歌云浦風爾花毛
旬波奴里蚤乃賎廼加幾禰毛鶯鋤啼
又卷第三安嘉門院四條和歌云伊久賎我袖
戸色香乎移良武春波梅射久里乃蚤人
又卷第八源仲正和歌云里蚤波鳴門乃波爾
耳奈連天多ゝ久水鷄戸不驚哉
又卷第十四家長和歌云里蚤廼鹽燒衣擣音
毛末杼乎爾響風加南
又卷第二十八釋泰覺和歌云藻鹽草加枳阿
都免多留加斐有天見目宇連芝枳里乃蚤人
道助法親王家五十首定範和歌云憂寐須留

一夜乃袖乎乾加禰天思亂留里蚤人
師兼千首云里蚤乃心加良奈留袖奈良泥吾
奴連宜努毛保須加多序奈枳
耕雲千首云漁火乃影加登美衣天里蚤廼撈
出舟戸螢飛奈隣
歌枕名寄卷第三十四平重時和歌云里蚤廼
都年夜鹽木乃幾重末泥重天辛枳物思良武

土佐泊
羕平五年正月紀貫之自土佐歸經此
地作和歌見土佐日記云年比乎棲芝
所乃名爾芝於波婆來寄波袁毛阿巴連登序
美留

木津神浦
後拾遺集藤原基房再爲阿波守作
木津神乃浦戸年經弖予留奈美毛
同處戸歸奈利計隣
即岡上祠所在之處新古今集釋慈圓和

岡上
歌云岡乃反廼里乃主袁多豆奴連婆人

849
玉
4

者許多閉受山億呂芝廼風

阿波志卷之三

国立国会図書館　タイトル『阿波志』 請求記号 849-4
ガラス使用

国立国会図書館　タイトル『阿波志』　請求記号 849-4

ガラス使用