

第一項 整理公債證券製造及發行費收入 金九萬七千四百圓
合計金千萬圓

紙幣交換基金

歲入

第一款 紙幣交換基金收入 金千百萬圓

第一項 準備金繰入 金千萬圓

第二項 補助紙幣銷却繰入 金百萬圓

歲出

第一款 紙幣交換基金支出 金千百萬圓

第一項 紙幣銷却 金千萬圓

第二項 補助紙幣銷却 金百萬圓

鎖店銀行紙幣交換基金

歲出

第一款 鎖店銀行紙幣交換基金支出 金貳萬六千三百六拾貳圓八拾貳錢

第一項 第二十四國立銀行紙幣銷却 金千三百九拾八圓三拾貳錢

第二項 第二十六國立銀行紙幣銷却 金壹萬貳千四百四拾七圓五拾錢

第三項 第八國立銀行紙幣銷却 金四千三百貳拾貳圓

第四項 第一百二十六國立銀行紙幣銷却 金八千九百九拾五圓

中央備荒儲蓄金

歲入

第一款 中央備荒儲蓄金收入 金拾六萬三千四百七拾五圓

第一項 預金利子 金拾六萬三千四百七拾五圓

歲出

第一款 中央備荒儲蓄金支出 金拾六萬三千三百圓

第一項 府縣備荒儲蓄金補助 金拾六萬三千三百圓

預金局預金利子

歲入

第一款 預金利殖金收入 金百三拾七萬千三百三拾三圓五拾三錢壹厘

第一項 預金利殖金收入 金百三拾七萬千三百三拾三圓五拾三錢壹厘

歲出

第一款 歲入經常部繰入 金百拾萬八千貳百六拾八圓三拾六錢四厘

第一項 預金利子繰入 金百拾萬八千貳百六拾八圓三拾六錢四厘

特別會計豫算追加

明治二十三年度大藏省所管造幣局歳入ノ追加額ヲ百萬圓歳出ノ追加額ヲ九拾萬三千七百九拾八圓ト定ム其款項ノ金額ハ別冊歳入豫算歳出豫算ニ據ルヘシ

(別冊)

大藏省所管

造幣局

歳入

款 造幣局作業收入

金百萬圓

第一項 作業收入

金百萬圓

歳出

款 造幣局作業費

金九拾萬三千七百九拾八圓

第一項 給與費

金三千六百貳拾圓

第二項 作場費

金九千百拾四圓

第三項 材料素品購買費

金八拾九萬千六拾四圓

御名 御璽

明治二十三年九月十二日

内閣總理大臣伯爵山縣有朋
大藏大臣伯爵松方正義

豫算(官報九月十三日)

明治二十三年度歳入ノ追加額ヲ三拾貳萬四千四百七拾三圓拾貳錢六厘歳出ノ追加額ヲ三拾六萬三千六百五圓貳拾五錢八厘歳出ノ削除額ヲ三萬九千三百九拾七圓三錢九厘ト定ム其款項ノ金額ハ別冊歳入豫算歳出豫算ニ據ルヘシ

(別冊)

明治二十三年度歳入歳出總豫算追加

歳入

經常部

第二款 免許及手数料

金拾九萬三千二百四拾三圓

第二項 手数料

金拾九萬三千二百四拾三圓

臨時部

第三款 雜收入

金拾三萬千二百拾圓拾貳錢六厘

第四項 返納金

金拾三萬千二百拾圓拾貳錢六厘

歲入總計金三拾貳萬四千四百七拾三圓拾貳錢六厘

歲出

經常部

外務省所管

第一款 外務本省

金五百六圓五拾八錢五厘

第一項 俸給及諸給

金五百六圓五拾八錢五厘

第二款 在外公館

金千百圓

第一項 俸給及諸給

金千百圓

外務省所管合計金千六百六圓五拾八錢五厘

內務省所管

第一款 內務本省

金四千貳百三拾圓

第一項 俸給及諸給

金三千七百三拾圓

第七項 廳費

金五百圓

第二款 土木監督區署

金貳百貳拾四圓

第一項 俸給及諸給

金貳百貳拾四圓

第三款 集治監

金百六拾圓

第一項 俸給及諸給

金百六拾圓

第四款 警視廳

金五千九拾五圓九拾五錢

第一項 俸給及諸給

金三千五百拾圓

第七項 雜給

金貳百拾六圓

第八項 廳費

金千三百六拾九圓九拾五錢

第六款 府縣

金貳萬八千八百三拾貳圓

第一款 俸給及諸給

金貳萬八千八百三拾貳圓

第十二款 北海道本廳

金七百七拾圓

第一項 俸給及諸給

金七百七拾圓

第十三款 札幌農學校費

金六拾四圓

第一項 俸給及諸給

金六拾四圓

第十四款 北海道監獄

金九拾六圓

第一項 俸給及諸給

金九拾六圓

第十五款 北海道地方費

金六千四百五拾壹圓七錢七厘

第一項 俸給及諸給

金貳百六拾四圓八拾七錢

第二項 廳費

金貳千貳百八圓三拾貳錢六厘

第四項 營繕土木費

金三千圓

第五項 衛生及病院費

金百拾圓貳拾五錢五厘

第八項 難破船費

金貳拾七錢

第十項 勸業費

金六百六拾五圓四拾錢九厘

第十一項 監獄費

金百六拾四圓五拾七錢六厘

第十二項 補助費

金三拾七圓六錢

第十三項 賠償金

金三拾壹錢壹厘

第十六款 鐵道廳

金四拾三圓

| | |
|------------------------|------------------|
| 第一項 俸給及諸給 | 金四拾三圓 |
| 內務省所管合計金四萬五千九百六拾六圓貳錢七厘 | |
| 大藏省所管 | |
| 第一款 大藏本省 | 金千四百貳拾貳圓 |
| 第一項 俸給及諸給 | 金千四百貳拾貳圓 |
| 第四款 內閣 | 金六百三拾七圓 |
| 第一項 俸給及諸給 | 金六百三拾七圓 |
| 第五款 樞密院 | 金四百三圓 |
| 第一項 俸給及諸給 | 金四百三圓 |
| 第六款 貴族院 | 金百貳圓 |
| 第一項 俸給及諸給 | 金百貳圓 |
| 第七款 衆議院 | 金百貳圓 |
| 第一項 俸給及諸給 | 金百貳圓 |
| 第八款 元老院 | 金三萬六千拾四圓五拾九錢八厘 |
| 第一項 俸給及諸給 | 金三萬五千貳百拾四圓五拾九錢八厘 |
| 第三項 旅費 | 金八百圓 |
| 第九款 會計検査院 | 金三百九拾五圓 |
| 第一項 俸給及諸給 | 金三百九拾五圓 |
| 第十款 官報局 | 金六拾三圓 |
| 第一項 俸給及諸給 | 金六拾三圓 |

| | |
|------------------------|------------|
| 第十一款 稅關 | 金三百六拾貳圓 |
| 第一項 俸給及諸給 | 金三百六拾貳圓 |
| 第十二款 內國稅徵收費 | 金三千六百七拾七圓 |
| 第一項 俸給及諸給 | 金三千六百七拾七圓 |
| 第二十一款 行政裁判所 | 金四萬七千百壹圓 |
| 第一項 俸給及諸給 | 金三萬四千百貳拾五圓 |
| 第二項 修繕費 | 金貳千五百圓 |
| 第三項 旅費 | 金千圓 |
| 第四項 雜給 | 金貳千三拾圓 |
| 第五項 廳費 | 金七千四百四拾六圓 |
| 大藏省所管合計金九萬貳百七拾八圓五拾九錢八厘 | |
| 陸軍省所管 | |
| 第一款 陸軍本省 | 金九拾圓 |
| 第一項 俸給及諸給 | 金九拾圓 |
| 第二款 軍事費 | 金千百三拾貳圓五拾錢 |
| 第一項 俸給及諸給 | 金千百三拾貳圓五拾錢 |
| 陸軍省所管合計金千貳百貳拾貳圓五拾錢 | |
| 海軍省所管 | |
| 第一款 海軍本省 | 金五百四圓 |
| 第一項 俸給及諸給 | 金五百四圓 |

司法省所管

- 第一款 司法本省 金三百四拾三圓貳拾壹錢壹厘
- 第二款 裁判所 金三百四拾三圓貳拾壹錢壹厘
- 第一款 項 俸給及諸給 金五萬六千貳百五拾三圓四拾五錢貳厘
- 第二款 項 俸給及諸給 金八千貳圓三拾錢貳厘
- 第七項 廳費 金四萬八千貳百五拾壹圓拾五錢
- 司法省所管合計金五萬六千五百九拾六圓六拾六錢三厘
- 文部省所管

- 第一款 文部本省 金三百六拾七圓九拾八錢
- 第一款 項 俸給及諸給 金三百六拾七圓九拾八錢
- 第二款 諸學校及圖書館支出金 金千貳拾圓
- 第一款 項 帝國大學 金千貳拾圓

- 農商務省所管
- 第一款 農商務本省 金壹萬四千五百五拾七圓三拾壹錢八厘
- 第一款 項 俸給及諸給 金四千三百四拾圓三拾七錢四厘
- 第五項 旅費 金貳千圓
- 第六項 雜給 金千六百九拾三圓
- 第七項 廳費 金六千貳拾三圓九拾四錢四厘
- 第二款 林區署費 金八拾六圓七拾九錢五厘

第一項 俸給及諸給

農商務省所管合計金壹萬四千貳百四拾四圓拾壹錢三厘

遞信省所管

- 第一款 遞信本省 金千四百八拾四圓九拾九錢八厘
- 第一款 項 俸給及諸給 金千四百八拾四圓九拾九錢八厘
- 第三款 遞信費 金千九百貳拾圓貳拾九錢四厘
- 第一款 項 俸給及諸給 金千九百貳拾圓貳拾九錢四厘
- 遞信省所管合計金三千四百五圓貳拾九錢貳厘

經常部合計金貳拾壹萬五千三百拾壹圓七拾五錢八厘

臨時部

內務省所管

- 第七款 造神宮使廳 金貳拾圓
- 第一款 項 神宮式年御造營費 金貳拾圓
- 第八款 諸官衙及議院建築費 金百貳拾八圓
- 第一款 項 諸官衙及議院建築費 金百貳拾八圓
- 第十款 營繕費 金貳千八百三拾圓
- 第一款 項 新營費 金貳千八百三拾圓
- 第十一款 鐵道建設費 金六拾八圓
- 第一款 項 東京神戶間 金貳拾九圓
- 第二款 項 高崎直江津間 金拾圓

第三項 横川輕井澤間

金貳拾九圓

内務省所管合計金三千四百六圓

大藏省所管

金七萬八千七百四拾七圓五拾錢

第一款 營繕費

金七萬八千七百四拾七圓五拾錢

第一項 新營費

農商務省所管

金六萬六千五百圓

第一款 第三回内國勸業博覽會事務局

金六千五百圓

第五項 賣殘品補助

金六萬圓

臨時部合計金拾四萬八千貳百九拾三圓五拾錢

歲出總計金三拾六萬三千六百五圓貳拾五錢八厘

明治二十三年度歳入歳出總豫算中削除

歳出

經常部

内務省所管

第三款 内務本省

金千百貳拾圓

第一項 俸給及諸給

金千百貳拾圓

大藏省所管

第三款 恩賞諸祿

金二萬八千貳百七拾七圓三錢九厘

第二項 文官恩給

金二萬八千貳百七拾七圓三錢九厘

經常部合計金三萬九千三百九拾七圓三錢九厘

(参照) 明治二十三年度歳入歳出總豫算追加及削除說明

今茲ニ明治二十三年度歳入歳出總豫算ニ追加及削除ヲ要スルモノアリ其梗概ヲ左ニ陳述セントス

一 續業ノ借區試掘等ヲ出願スル者漸次其數ヲ増加シ之レカ處理ノ費用ヲ要スルヲ以テ相當ノ手數料ヲ徵收シ該費用ノ幾分ヲ補足スルカ爲メ本年勅令第五百一十一號ノ發布アリシニ依リ之レカ收支ノ豫算ヲナシタリ

一 本年法律第三十二號ヲ以テ商法ノ發布アリシニ據リ其第二章ニ於テ規定セラレタル商業登記廣告ニ係ル收支ノ豫算ヲナシタリ

一 諸貸付金ノ返納ハ前年度ニ於テ完了スヘキ見込ナリシカ故ニ之レカ豫算ヲナサハリシモ實際處分濟ニ至ラサルモノアルカ爲メ本年度ニ於テ之レカ收入ノ豫算ヲナシタリ

一 本年勅令第九十八號ヲ以テ文官退官賜金ノ制ヲ定メラレタルニ依リ大藏省所管歳出恩給諸祿中ノ一時賜金ハ殘餘ヲ生シタルモ各廳所管ノ歳出ニ於テハ前記退官賜金ノ支出ヲ要スルカ爲メ更ニ之レカ削除及追加ノ豫算ヲナシタリ

一 本年勅令第九十九號ヲ以テ北海道廳ノ官制ヲ定メラレタルニ因リ内務省ニ於テ該廳管理ニ係ル經費ヲ要スルト從前地理局ノ掌管ニ屬シタル地誌編輯ノ事務ヲ帝國大學ニ移ストノ爲メ之レカ追加及削除ノ豫算ヲナシタリ

一 前項地誌編輯ノ事務ヲ帝國大學ニ移サルニヨリ文部省所管諸學校及圖書館支出金ニ之レカ増加ノ豫算ヲナシタリ

一 警視廳ニ於テ明治二十二年法律第二號議院法第八十六條ニ據リ兩議院ニ派遣スル警察官吏ニ係ル經費ヲ要スルカ爲メ之レカ支出ノ豫算ヲナシタリ

一 本年法律第三十六號ヲ以テ郡制ノ發布アリシニ據リ從前缺員ニ係ル郡長ノ補缺ヲ要スルカ爲メ府縣費ニ之レカ増加ノ豫算ヲナシタリ

一 北海道地方費ニ於テ二十三年度以降其收支取扱ノ方法ヲ改メタルニヨリ本年度ニ於テハ二十二年度支出未済ノ金額ヲ地方費中ヨリ支出スヘキ途無シ因テ此金額ヲ計上シ以テ之レカ豫算ヲ爲シタリ

一 元老院ニ於テ議員ノ増員アリシニ由リ豫算ニ不足ヲ生シタルカ爲メ之レカ經費ニ増加ノ豫算ヲナシタリ

一 本年法律第四十七號ヲ以テ行政裁判法ヲ定メラレタルカ爲メ本衙ニ係ル經費及其廳舎新營ノ費途ヲ要シ之レカ支出ノ豫算ヲナシタリ

一 農商務省ニ於テ萬國度量衡會ヨリ配布ニ係ル「メートル」「キログラム」原器代ハ其配布ノ期未定ナルヲ以テ當日之レカ豫算ヲナサ

、リシヨ豫算裁定ノ後該原器ノ配布ヲ受ケ其代價ノ仕拂ヲ要スルカ爲メ之レカ支出ノ豫算ヲナシタリ
 一第三回内閣勸業博覽會事務局ニ於テ閉會ニ際シ賣殘出品ニ對シ補助金ヲ下付スルノ必要ヲ生シタルト該會ニ出品ノ數量豫想外ノ
 増加ヲ來シ隨テ審査官ノ増員ヲ要シ實與金ノ豫算ニ不足ヲ生シタルトノ爲メ本局費中更ニ追加ノ豫算ヲナシタリ
 以上說明スル所ノ外歲入歲出各款項ニ關スル事由ハ別ニ添附スル所ノ歲入明細書各省豫定經費要求書中ニ具スルヲ以テ參觀セラレ
 ンコトヲセフ

明治二十三年九月三日

内閣總理大臣伯爵山縣有朋殿

大藏大臣伯爵松方正義

朕明治二十三年度大藏省所管紙幣交換基金文部省所管帝國大學、高等師範學校、女子高等師範學校、
 第一高等中學校、第二高等中學校、第三高等中學校、第四高等中學校、第五高等中學校、鹿兒島高等中
 學造士館、高等商業學校、東京工業學校、東京美術學校、東京音樂學校、東京盲啞學校、東京圖書館特別
 會計ノ歲入歲出豫算追加ノ件ヲ裁可シ茲ニ之ヲ公布セシム

御名 御璽

明治二十三年九月二十九日

内閣總理大臣伯爵山縣有朋
大藏大臣伯爵松方正義

特別會計豫算追加(官報九月三十日)

明治二十三年度大藏省所管紙幣交換基金文部省所管帝國大學、高等師範學校、女子高等師範學校、第
 一高等中學校、第二高等中學校、第三高等中學校、第四高等中學校、第五高等中學校、鹿兒島高等中學
 造士館、高等商業學校、東京工業學校、東京美術學校、東京音樂學校、東京盲啞學校、東京圖書館特別會
 計歲入歲出追加豫算各款項ノ金額ハ別冊ノ如ク之ヲ定ム

(別冊)

明治二十三年度特別會計歲入歲出豫算追加

大藏省所管

紙幣交換基金

歲入

第一款 紙幣交換基金收入

金貳千貳百萬圓

第三款 紙幣銷却借入

金貳千貳百萬圓

歲出

第一款 紙幣交換基金支出

金貳千貳百萬圓

第一項 紙幣銷却

金貳千貳百萬圓

文部省所管

帝國大學

歲入

經常部

款 帝國大學

金壹萬四千三百七拾六圓八拾八錢五厘

第一項 政府支出金

金千百貳拾圓

第三項 諸收入

金壹萬三千貳百五拾六圓八拾八錢五厘

歲出

經常部

款 帝國大學

金壹萬千五百拾六圓九拾六錢

| | |
|-------------|----------------|
| 第一項 俸給及諸給 | 金千百貳拾圓 |
| 第三項 雜給 | 金七拾五圓 |
| 第四項 校費 | 金九千八百六拾壹圓九拾六錢 |
| 臨時部 | |
| 款 新營費 | |
| 第一項 新營費 | 金千四百五拾六圓八拾四錢八厘 |
| 合計 | 金千四百五拾六圓八拾四錢八厘 |
| 鹿兒島高等中學造士館 | |
| 歲入 | |
| 臨時部 | |
| 款 用途指定寄附金 | 金貳千圓 |
| 第一項 用途指定寄附金 | 金貳千圓 |
| 歲出 | |
| 臨時部 | |
| 款 新營費 | 金貳千圓 |
| 第一項 新營費 | 金貳千圓 |
| 高等師範學校 | |
| 資金部歲出 | |
| 款 維持資金支出 | 金千貳拾九圓三拾五錢貳厘 |
| 第一項 財產購入代 | 金千貳拾九圓三拾五錢貳厘 |

| | |
|-----------|----------------|
| 女子高等師範學校 | |
| 資金部歲出 | |
| 款 維持資金支出 | 金三千五百八拾八圓七錢五厘 |
| 第一項 財產購入代 | 金三千五百八拾八圓七錢五厘 |
| 資金部歲出 | |
| 款 維持資金支出 | 金四千四百拾貳圓八拾六錢五厘 |
| 第一項 財產購入代 | 金四千四百拾貳圓八拾六錢五厘 |
| 資金部歲出 | |
| 款 維持資金支出 | 金五千八百五拾圓拾七錢貳厘 |
| 第一項 財產購入代 | 金五千八百五拾圓拾七錢貳厘 |
| 資金部歲出 | |
| 款 維持資金支出 | 金貳千七百圓 |
| 第一項 財產購入代 | 金貳千七百圓 |
| 資金部歲出 | |
| 款 維持資金支出 | 金貳千七百圓 |
| 第一項 財產購入代 | 金貳千七百圓 |

| | |
|---------|-------------------|
| 第五高等中學校 | |
| 款 | 資金部歳出 |
| 第一項 | 維持資金支出 |
| | 鹿兒島高等中學造士館 |
| | 金壹萬貳千三百九拾三圓四拾七錢九厘 |
| 款 | 特別資金支出 |
| 第一項 | 元金繰入 |
| | 高等商業學校 |
| | 金貳千圓 |
| 款 | 維持資金支出 |
| 第一項 | 財產購入代 |
| | 東京工業學校 |
| | 金三千五百八圓七拾八錢 |
| 款 | 資金部歳出 |
| 第一項 | 維持資金支出 |
| | 東京美術學校 |
| | 金千九百五拾圓 |
| 款 | 維持資金支出 |
| 第一項 | 財產購入代 |
| | 東京音樂學校 |
| | 金千圓 |

| | |
|--------|-----------|
| 東京音樂學校 | |
| 款 | 資金部歳出 |
| 第一項 | 維持資金支出 |
| | 東京盲啞學校 |
| | 金三千三百圓 |
| 款 | 維持資金支出 |
| 第一項 | 財產購入代 |
| | 東京圖書館 |
| | 金貳萬貳圓六錢壹厘 |
| 款 | 維持資金支出 |
| 第一項 | 財產購入代 |
| | 東京圖書館 |
| | 金八百圓 |

(參照)明治二十三年度特別會計歳入歳出豫算追加説明

本年法律第五十六號ヲ以テ紙幣交換基金特別會計法第二條中政府ハ金貳千貳百萬圓ヲ限リ日本銀行ヨリ借入ヲ爲シ交換基金ニ組入ルヘキ事ヲ追加セラレタルニヨリ該金額ヲ本年度ニ於テ借入以テ之ヲ壹圓以上ノ紙幣銷却ニ充テ又帝國大學ニ於テハ從前內務省地理局元地誌課ニ屬スル事務ヲ大學ノ管掌ニ移サレシカ爲メ國官俸給ノ増加ヲ要シ且醫院ニ於テ入院及外來ノ患者著シク其數ヲ増シ隨テ藥品購入等ノ費用ヲ増加シ加之病室ノ増築ヲ爲スヘキモノアリテ既定豫算ノ歳出ニ不足ヲ生シ鹿兒島高等中學造士館ニ於テハ從來適當ノ講堂及教師館ノ設ナク教育上不便尠ナカラサルヲ以テ之カ新築ヲ要ス而シテ大學ニ於テハ前述ノ如ク內務省中ノ事務ヲ分掌セシカ爲メ政府支出金ノ收入ヲ増加シ且患者ノ増加ニ伴ヒ藥餌料等ノ收入スヘキ見込アリ造士館ニ於テハ特別寄附金ノ收入スヘキモノアリ以テ之ヲ前述ノ支出ニ充テントス又高等師範學校、女子高等師範學校、第一高等中學校、第二高等中學校、第三高等中學校、第四高等中學校、第五高等中學校、鹿兒島高等中學造士館、高等商業學校、東京工業學校、東京美術學校、東京音樂學校、東京盲啞學校、

東京圖書館資金部ニ於テハ現在金ヲ公債證券其他ノ財産ニ換ヘ又ハ特別寄附金ヲ臨時部歳入ニ繰入センカ爲メ現金ヲ支出スヘキモ
ノアルヲ以テ本年勅令第五十三號第六條ニ據リ資金部歳出ノ豫算ヲ要ス依テ本年四月四日發布文部省所管特別會計歳入歳出豫算及
本年六月三日發布大藏省所管特別會計歳入歳出豫算ニ追加ヲ要スルナリ其詳細ニ至テハ別ニ添付スル所ノ歳入歳出豫算計書ニ就
テ了知セラレンコトヲ請フ

明治二十三年九月十二日

内閣總理大臣伯爵山縣有朋殿

大藏大臣伯爵松方正義

法令全書

閣令

○閣令第一號 (官報 三月八日)
小野濱造船所官制ヲ廢ス

明治二十三年三月七日

内閣總理大臣伯爵山縣有朋

○閣令第二號
明治二十年^{十二}月^{十二}閣令第二十八號第一項左ノ通告正ス

- 一 奏任官ハ本則第三條ニ準シ各種ノ學術技藝ニ就キ一定ノ資格アル者又ハ第十七條ニ準シ其
經歷ニ依リ相當ノ資格アリト認ムヘキ者ヲ選ヒ本人ノ履歷學術技藝ニ關スル證書ノ寫身分
年齢等ノ書類ヲ添ヘ文官高等試験委員ノ銓衡ヲ經各省大臣ヨリ奏聞ノ手續ニ及フヘシ

内閣總理大臣伯爵山縣有朋

明治二十三年三月二十七日

○閣令第三號
官吏恩給法施行規則左ノ通定ム

明治二十三年七月二日

内閣總理大臣伯爵山縣有朋

官吏恩給法施行規則

第一章 恩給ノ請求

第一條 官吏恩給法第二條第三條第六條及第七條第二項第十四條第二項ニ依リ恩給ヲ受クヘキ者ハ恩給請求書ヲ退官當時ノ本屬廳ノ長官ニ差出スヘシ但廢官廢廳ニ當リタルトキハ其事務ノ引繼ヲ受ケタル官廳ノ長官ニ差出スヘシ

第二條 官吏恩給法第四條ニ依リ恩給ヲ受クヘキ者ハ恩給請求書ヲ内閣總理大臣ニ差出スヘシ

第三條 恩給請求書ニハ左ノ書類ヲ添付スヘシ

一 在官中履歷書

二 市町村長ノ證明シタル戸籍調書

但官吏恩給法第十四條第二項ニ掲ケタル者ハ之ヲ添付スルニ及ハス

第四條 公務ノ爲メ傷痍ヲ受ケ若クハ疾病ニ罹リ恩給ヲ請求スル者ハ前條ニ掲ケル書類ノ外左ノ書類ヲ以テ其實質ヲ證明スヘシ官吏恩給法第六條ニ依リ恩給ヲ請求スル者亦同シ

一 現認證書又ハ之ヲ證スル公文ノ寫若クハ口供書

二 醫師ノ診斷證書

第五條 恩給ノ請求ヲ受ケタル各廳長官ハ查覈ノ上請求ノ理由アリト認ムルトキハ請求者ノ在官年數及恩給年額計算書ヲ作り證據書類ヲ添へ内閣總理大臣ニ差出スヘシ
各廳長官ニ於テ請求ノ理由ナシト認ムルトキハ意見ヲ具シテ之ヲ内閣總理大臣ニ差出スヘシ

第六條 内閣ニ於テ前條ノ請求ヲ許可シタルトキハ恩給證書ヲ作り本屬廳ヲ經テ本人居住地ノ地方廳ヲシテ之ヲ下付セシム但一時ノ支給ニ係ルモノハ辭令書ヲ用ユ

恩給證書若クハ辭令書ヲ下付シタルトキハ内閣ハ其旨ヲ大藏省ニ通報スヘシ

第二章 恩給ノ支給

第七條 恩給ハ其年額ヲ四分シ四月七月十月一月ニ於テ其前三個月分ヲ大藏省ヨリ本人居住地ノ地方廳ヲ經テ支給ス但權利消滅ノトキ及一時支給ノ金額ハ期月ニ拘ハラズ之ヲ支給ス

第八條 恩給ヲ受クル者其金額ヲ受領セントスルトキハ恩給證書ヲ以テ其受領權アルコトヲ證明スヘシ

第九條 恩給ヲ受クル者他府縣ニ轉籍若クハ寄留スルトキハ從來ノ居住地ノ地方廳及轉籍若クハ寄留地ノ地方廳ニ其旨ヲ届出ヘシ

地方廳ニ於テ前項ノ届出ヲ受ケタルトキハ大藏省ニ通知シ各廳間互ニ其者ニ係ル恩給支給方ノ受繼ヲ爲スヘシ

大藏省ニ於テ前項ノ通知ヲ受ケタルトキハ内閣恩給局ニ通知スヘシ

第十條 官吏恩給法第十二條ニ當リタル者ノ恩給支給ノ終始ハ左ノ各項ニ依ルヘシ

- 一 重罪ノ刑ニ處セラレタルトキハ確定裁判ノ宣告ヲ受ケタル日、日本臣民タルノ分限ヲ失ヒタルトキハ其失ロタル日ヲ以テ支給ヲ終ル
- 二 判任官以上ニ任シ政府ヨリ俸給ヲ受クルトキハ俸給ノ支給ヲ始ムル日ノ前日ヲ以テ支給ヲ終リ其退官シタルトキハ俸給ノ支給ヲ終リタル日ノ翌日ヨリ支給ヲ始ム
- 三 公權ヲ停止セラレタルトキハ禁錮ノ刑ニ處セラレ若クハ監視ニ付セラルヘキ確定裁判ノ宣告ヲ受ケタル日ヲ以テ支給ヲ終リ刑期滿限ノ日ノ翌日ヨリ支給ヲ始ム

第十一條 官吏恩給法第七條第二項ニ掲クル月俸トハ明治四年六月東京淺草米座ノ平均相場ニ依リ當時ノ官祿一個月分ニ相當スル金額トス

第十二條 官吏恩給法第三條ニ掲クル最下金額十分ノ七マテノ増加恩給ノ等差ハ左ノ如シ

- 第一項 兩眼ヲ盲シ若クハ二肢以上ヲ亡シタルトキ 十分ノ七
 - 第二項 前項ニ準スヘキ傷痕ヲ受ケ若クハ疾病ニ罹リタルトキ 十分ノ六
 - 第三項 一肢ヲ亡シ若クハ二肢ノ用ヲ失ヒタルトキ 十分ノ五
 - 第四項 前項ニ準スヘキ傷痕ヲ受ケ若クハ疾病ニ罹リタルトキ 十分ノ四
 - 第五項 一眼ヲ盲シ若クハ一肢ノ用ヲ失ヒタルトキ 十分ノ三
 - 第六項 前項ニ準スヘキ傷痕ヲ受ケ若クハ疾病ニ罹リタルトキ 十分ノ二
- 傷痕疾病ノ等差ハ明治十八年達文官傷痕疾病等差例ニ依ル

第三章 恩給ノ停止

第十三條 恩給ヲ受クル者重罪若クハ禁錮ノ刑ニ處セラレ又ハ監視ニ付セラレタルトキハ其確定裁判ノ宣告ヲ爲シタル裁判所ヨリ之ヲ大藏省ニ通知スヘシ

第十四條 官吏恩給法第十二條第二項ノ第一ニ當ル者アルトキハ其任用シタル官廳ヨリ大藏省ニ通知スヘシ解任シタルトキモ亦同シ但此通知書ニハ本人恩給ノ支給ヲ受ケタル地方廳名及俸給ノ支給ヲ始ムル日(解任ノトキハ支給ヲ終リタル日)ヲ付記スヘシ

第十五條 恩給ヲ受クル者死去シタルトキハ其遺族ヨリ地方廳ニ届出ヘシ其遺族ニシテ扶助料ヲ受クヘキ權利ナキトキハ死去ノ届出ヲ爲スト同時ニ恩給證書ヲ返納スヘシ
地方廳ニ於テ前項ノ届出ヲ受ケタルトキハ直ニ大藏省ニ通知シ其恩給證書ハ内閣恩給局ニ送付スヘシ

第十六條 大藏省ニ於テ第十三條第十四條第十五條ノ通知ヲ受ケタルトキハ之ヲ内閣恩給局ニ通知シ且第十三條第十四條ノ場合ニ於テハ地方廳ニ通知シテ其恩給ノ支給ヲ停止シ又ハ復給セシムヘシ

地方廳ニ於テ此通知ヲ受ケタルトキ其恩給ヲ剝奪スヘキモノハ恩給證書ヲ收メテ内閣恩給局ニ送付スヘシ

第四章 雜則

第十七條 水火災盜難等ニ由リ恩給證書ヲ亡失シタル者ハ居住地ノ地方廳ニ届出ヘシ

地方廳ニ於テ前項ノ届出ヲ受ケタルトキハ其事實ヲ調査シ亡失ノ事由ヲ具シテ内閣恩給局ニ申出ヘシ此場合ニ於テ恩給局ハ恩給證書ノ謄本ヲ作り地方廳ヲ經テ本人ニ下付スヘシ

前項恩給證書ノ謄本ハ恩給證書ト同一ノ効力アルモノトス

第十八條 恩給ヲ受クル者改氏名シタルトキハ居住地ノ地方廳ニ届出ヘシ地方廳ハ恩給證書ノ裏面ニ其事實ヲ記載シ長官署名捺印ノ上本人ニ下付シ其旨ヲ内閣恩給局及大藏省ニ通知スヘシ

第十九條 明治十七年達官吏恩給令ニ依リ恩給ヲ受クル者左ノ場合ニ於テハ本則ニ依ル

- 一 死去又ハ權利消滅又ハ停止ノトキ
 - 二 恩給證書ヲ亡失シタルトキ
 - 三 改氏名又ハ他府縣ニ轉籍若クハ寄留スルトキ
- 第二十條 官吏恩給法第二十條ニ依リ恩給ヲ請求スル者ハ本則ニ依ルヘシ
- 第二十一條 市制町村制ヲ施行セサル地方ニ於テハ本規則ニ依リ市町村長ノ爲スヘキ職務ハ區戸長ニ於テ之ヲ行フヘシ

○閣令第四號

官吏遺族扶助法施行規則左ノ通定ム

明治二十三年七月二日

内閣總理大臣伯爵山縣有朋

官吏遺族扶助法施行規則

第一章 扶助料ノ請求

- 第一條 官吏遺族扶助法第一條第一第二及第十七條ニ當ル者アリタルトキハ本廳廳ヨリ死者ノ履歴書ヲ其遺族ニ下付スヘシ遺族ハ之ヲ以テ扶助料又ハ一時扶助金請求ノ證ト爲スヘシ
- 第二條 官吏遺族扶助法第一條第三ニ當ル者ノ遺族ハ其恩給證書ヲ以テ扶助料請求ノ證ト爲スヘシ
- 第三條 官吏遺族扶助法第四條第二項ニ當ル者アリタルトキハ本廳廳ニ於テ事實ヲ查覈シ其傷痍若クハ疾病ノ公務ニ起因シタル證據トナルヘキ書類及醫師ノ診察ヲ爲サシメタル場合ニ於テハ其診斷書ヲ併セテ其遺族ニ下付スヘシ遺族ハ之ヲ以テ扶助料請求ノ證ト爲スヘシ
- 第四條 扶助料ヲ受クル者死去シ若クハ權利消滅シ若クハ支給期限ノ滿チタルトキ其扶助料ノ轉給ヲ請フ者ハ前者ノ扶助料證書ヲ以テ請求ノ證ト爲スヘシ
- 第五條 公權停止ニ因リ扶助料ノ轉給ヲ受クヘキ者ハ確定裁判ノ宣告書寫ヲ以テ請求ノ證ト爲スヘシ
- 第六條 官吏遺族扶助法第十一條及第十五條ニ當ル者ハ其事由ヲ詳記シ癡疾不具ニシテ產業ヲ營ムコト能ハサル者ハ醫師ノ診斷書ヲ添ヘ扶助料ヲ請求スヘシ
- 第七條 扶助料ノ請求書ハ請求者署名シ後見人アレハ其後見人連署スヘシ親族二名親族ナキトキハ居住地ノ戸主二名連署シ市町村長ノ奥印ヲ受ケ第一條乃至第六條ニ掲クル書類ノ外市町村長ノ證明シタル戸籍調書ヲ添附シ地方長官ニ差出スヘシ

第八條 扶助料ノ請求ヲ受ケタル地方長官ハ査覈ノ上扶助料年額ノ計算書ヲ作り證據書類ヲ添ヘ内閣總理大臣ニ差出スヘシ

内閣ニ於テ之ヲ許可シタルトキハ扶助料證書ヲ作り地方廳ヲシテ之ヲ本人ニ下付セシム但一時ノ支給ニ係ルモノハ辭令書ヲ用ユ

扶助料證書若クハ辭令書ヲ下付シタルトキハ内閣ハ其旨ヲ大藏省ニ通報スヘシ

第二章 納金ノ徴收

第九條 官吏遺族扶助法第二條ニ掲クル納金ハ俸給支給ノトキ各廳ニ於テ之ヲ徴收シテ國庫ニ納ムヘシ

第三章 扶助料ノ支給及停止

第十條 扶助料ノ支給ハ官吏恩給法施行規則第七條第八條第九條及第十條第一第三ノ例ニ依ル

第十一條 扶助料ヲ受クル者死去シ若クハ權利消滅シ若クハ支給期限ノ満チタルトキハ地方廳ニ於テ扶助料ノ支給ヲ廢シ其旨ヲ大藏省ニ通知スヘシ

前項ノ場合ニ於テ扶助料ノ轉給ヲ受クヘキ者ナキトキハ地方廳ニ於テ其扶助料證書ヲ收メテ内閣恩給局ニ送付スヘシ

第十二條 扶助料ヲ受クル者重罪ノ刑ニ處セラレ若クハ公權ヲ停止セラレタルトキハ官吏恩給法施行規則第十三條ノ例ニ依ル

第十三條 大藏省ニ於テ第十一條第十二條ノ通知ヲ受ケタルトキハ官吏恩給法施行規則第十六條ノ例ニ依ル

雜則

第十四條 水火災盜難等ニ依リ扶助料證書ヲ亡失シタルトキ及扶助料ヲ受クル者改氏名ヲ爲シタ

ルトキハ官吏恩給法施行規則第十七條及第十八條ノ例ニ依ル

第十五條 明治十七年達官吏恩給令ニ依リ扶助料ヲ請求スル者ハ本則ニ依ルヘシ同令ニ依リ扶助料ヲ受クル者ハ左ノ場合ニ於テ本則ニ依ル

一 死去又ハ權利消滅又ハ停止ノトキ

二 恩給證書ヲ亡失シタルトキ

三 改氏名又ハ他府縣ニ轉籍若クハ寄留スルトキ

第十六條 市制町村制ヲ施行セサル地方ニ於テハ本規則ニ依リ市町村長ノ爲スヘキ職務ハ區戶長ニ於テ之ヲ行フヘシ

○閣令第五號

軍人恩給法施行規則左ノ通定ム

明治二十三年七月二日

軍人恩給法施行規則

内閣總理大臣伯爵山縣有朋

第一條 軍人恩給法ニ依リ退職恩給免除恩給增加恩給賑恤金給助金ヲ受クヘキ者ハ其請求書ニ履歷書ヲ添ヘ公務ノ爲メ受ケタル傷痍疾病ニ起因シ之ヲ請求スル者ハ軍人恩給法第十二條ニ掲クル書類ヲ添ヘ所管長官ニ差出シ所管長官ヨリ陸軍大臣若クハ海軍大臣ニ差出スヘシ

第二條 軍人恩給法ニ依リ恩給ヲ受クヘキ資格アル軍人死歿シタルトキハ所管長官ヨリ死者ノ履歷書ヲ其遺族ニ下付スヘシ

軍人恩給法第二十七條第一ニ當ル者アリタルトキハ所管長官ヨリ其事實ヲ證明スヘキ書類ヲ其遺族ニ下付スヘシ

第三條 軍人恩給法ニ依リ扶助料ヲ請求スル者ハ其請求書ニ請求者署名シ後見人アレハ其後親族見人連署スヘシ

- 二名、親族ナキトキハ居住地ノ戸主二名連署シ市町村長ノ奥印ヲ受ケ左ニ掲クル書類ノ外市町村長ノ證明シタル戸籍調書ヲ添ヘ地方長官ニ差出スヘシ
 - 一 現役中死歿シタル軍人ノ遺族ハ所管長官ヨリ下渡シタル死者ノ履歷書
 - 二 前項ノ者軍人恩給法第二十七條第一ニ當ルトキハ履歷書ノ外所管長官ヨリ下渡シタル公務ノ爲メ死歿シタル事實ヲ證明スヘキ書類
 - 三 恩給ヲ受ケタル軍人ノ遺族ハ其恩給證書
 - 四 扶助料ヲ受クル者死歿若クハ權利消滅シ若クハ支給期限ノ滿チタルトキ其轉給ヲ受クヘキ者ハ前者ノ恩給證書
 - 五 扶助料ヲ受クル者公權停止ニ因リ其轉給ヲ受クヘキ者ハ確定裁判ノ宣告書寫
 - 六 軍人恩給法第三十四條ニ當ル癡疾不具ニシテ產業ヲ營ムコト能ハサル者ハ第一第二若クハ第三若クハ第四ニ掲クル書類ノ外醫師ノ診斷證書
- 地方長官前項ノ請求ヲ受ケタルトキハ陸軍大臣若クハ海軍大臣ニ差出スヘシ但明治十年鹿兒島ノ役ニ從軍シ陸軍恩給令ニ依リ恩給ヲ受ケタル元警視局員ノ遺族ヨリ本條ノ請求ヲ爲シタルトキハ地方長官ヨリ内務大臣ニ差出スヘシ
- 第四條 陸海軍大臣又ハ内務大臣前條ノ請求書ヲ受ケタルトキハ審査ノ上請求ノ理由アリト認ムルトキハ恩給計算書ヲ作り證據書類ヲ添ヘ、其傷痍疾病ニ起因スルモノニ付テハ陸軍省醫務局若クハ海軍中央衛生會議ノ覆覈ヲ經タル書類、軍人ノ寡婦父母祖父母及兄弟姊妹ノ扶助料ニ付テハ陸海軍兵籍簿ノ寫ヲ添ヘ内閣總理大臣ニ差出スヘシ
- 陸海軍大臣又ハ内務大臣ニ於テ前項請求ノ理由ナシト認ムルトキハ意見ヲ具シテ之ヲ内閣總理大臣ニ差出スヘシ

第五條 内閣ニ於テ恩給ノ請求ヲ許可シタルトキハ恩給證書ヲ作り陸軍省若クハ海軍省若クハ内務省ヲ經テ本人居住地ノ地方廳ヲシテ之ヲ下付セシム但一時ノ支給ニ係ルモノハ辭令書ヲ用ユ

恩給證書若クハ辭令書ヲ下付シタルトキハ内閣ハ其旨ヲ大藏省ニ通報スヘシ

第六條 軍人恩給法第三十八條ノ月俸ニシテ米給ニ係ルモノハ官吏恩給法施行規則第十一條ノ例ニ依ル

第七條 扶助料ヲ受クル者死歿若クハ戸籍ヲ去リ若クハ婚嫁シ若クハ支給期限ノ滿チタルトキハ地方廳ニ於テ其月ノ翌月ヨリ扶助料ノ支給ヲ廢シ其旨ヲ大藏省ニ通知スヘシ大藏省ハ之ヲ内閣恩給局ニ通知スヘシ

前項ノ場合ニ於テ扶助料ノ轉給ヲ受クヘキ者ナキトキハ地方廳ニ於テ其恩給證書ヲ收メテ内閣恩給局ニ送付スヘシ

第八條 軍人恩給法第九條第十四條第十五條ノ傷痍疾病輕重ノ等差ハ陸海軍大臣之ヲ定ム

第九條 明治八年達陸軍武官傷痍扶助死亡ノ者祭察家族扶助概則及海軍退隱令明治九年達陸軍武官恩給令明治十六年達陸軍恩給令海軍恩給令ニ依リ恩給又ハ退隱料扶助料ヲ受クル者左ノ場合ニ於テハ本則ニ依ル

- 一 死歿又ハ權利消滅又ハ停止ノトキ
- 二 恩給證書ヲ亡失シタルトキ
- 三 改氏名又ハ他府縣ニ轉籍若クハ寄留スルトキ

第十條 明治十六年達陸軍恩給令海軍恩給令ニ依リ恩給又ハ扶助料ヲ請求スル者ハ本則ニ依ルヘシ

第十一條 市制町村制ヲ施行セサル地方ニ於テハ本規則ニ依リ市町村長ノ爲スヘキ職務ハ區戸長ニ於テ之ヲ行フヘシ

第十二條 本規則ニ於テ特別ノ規定ヲ設ケサルモノハ總テ官吏恩給法施行規則ノ例ニ依ル

○閣令第六號

明治二十一年八月閣令第十四號東京市區改正委員會組織權限中東京府區部會トアルヲ東京市會ト改メ東京府知事トアルヲ東京市參事會ト改ム

明治二十三年八月十五日

內閣總理大臣伯爵山縣有朋

明治二十三年八月 閣令

○閣令第七號

明治二十年五月閣令第十四號ヲ廢止ス

明治二十三年十月九日

内閣總理大臣伯耆山縣有朋

(參照) 閣令第十四號(明治二十年五月十八日官報)

勅令第十二號私設鐵道條例中政府トアル場合ニ於テ事務ノ關涉ハ内閣ヲ指ス儀ト心得ヘシ

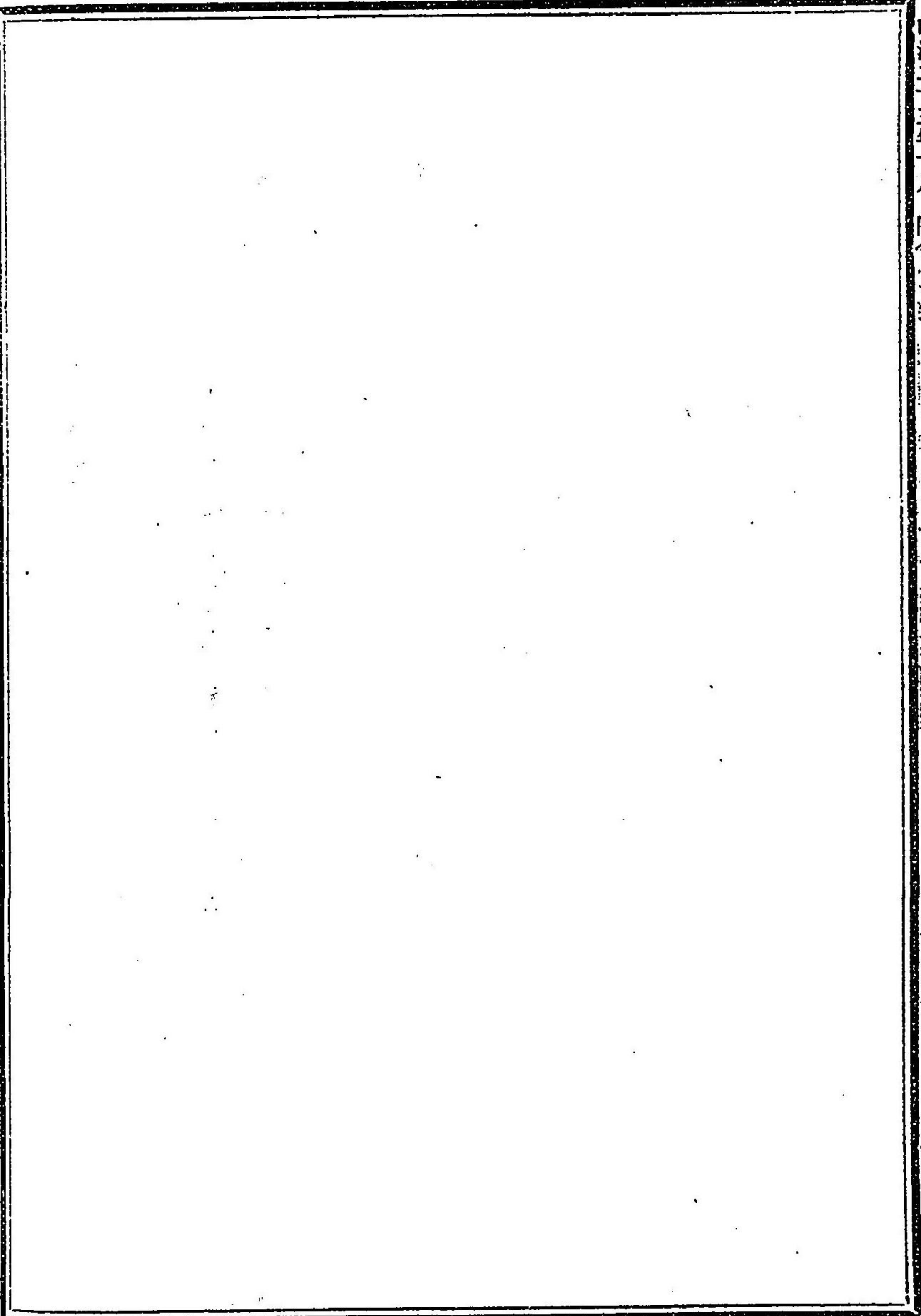

○閣令第八號

明治十九年^{六月}閣令第十六號北海道土地拂下規則第十二條ヲ廢ス

明治二十三年十二月四日

內閣總理大臣伯爵山縣有朋

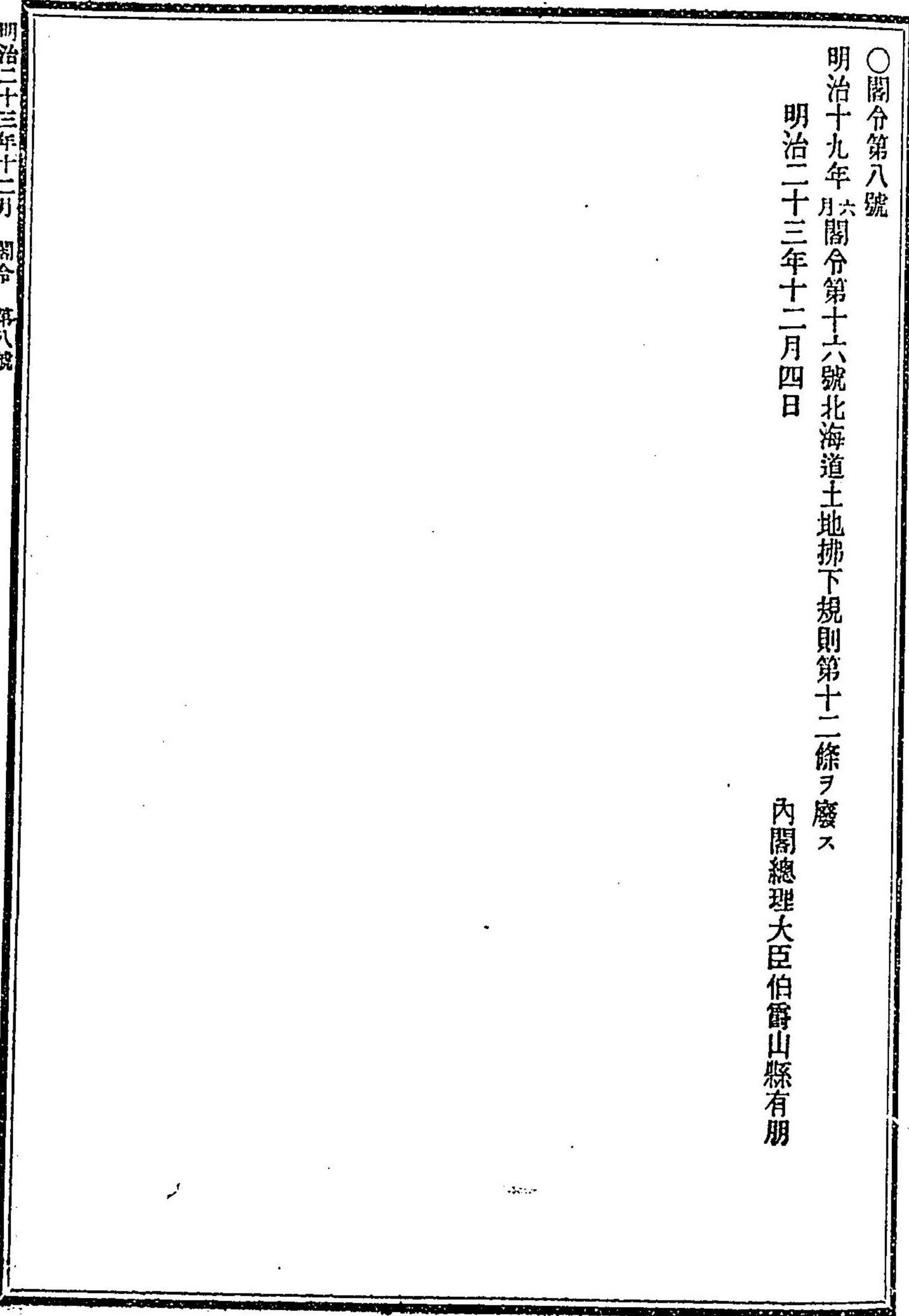

法令全書

省令

○大藏省令第一號

國稅滯納處分法施行細則左ノ通定ム

明治二十三年一月八日

大藏大臣 伯爵松方正義

國稅滯納處分法施行細則

第一條 處分法第二條ノ督促令狀同第十二條ノ差押命令書ハ第一號様式第二號様式ニ依リ之ヲ調製スヘシ

第二條 處分法第十八條第一第二ニ掲グル衣服、寢具、家具、廚具、食料及薪炭ノ數量ハ普通法ノ例ニ依ルヘシ但其例ナキモノハ人口ヲ量リ生活上必要ト認ムル數量ヲ殘シ置クヘシ

第三條 財産差押ノ調書ニハ左ノ諸件ヲ記載スヘシ

- 一 滯納者ノ住所氏名
- 二 動産ハ其名稱、種類、數量
- 三 不動産ハ其位置、番號、名稱、種類、段別又ハ坪數及土地臺帳ニ記スル地價地租
- 四 船舶ハ其種類、積量、定艀場及所在ノ場所
- 五 登記簿ニ登記アル質入書入ノ金額、利子及其返濟期限、登記ノ年月日、債主ノ住所氏名又ハ質入書入ノ登記アラサルコト
- 六 貸與シタル不動産ニ付テハ借主ノ住所氏名、其契約ノ要項、返戻期限アレハ其期限及質金
- 七 差押ノ事由及手續

第四條 債主權差押ノ通知書ニハ左ノ諸件ヲ記載シ收入官吏署名捺印スヘシ

- 一 差押ヘタル債主權ノ種類、金額
- 二 差押ノ事由
- 三 滞納者ニ對シ義務ノ履行ヲ爲スモ無効タルヘキ旨
- 四 此通知書ノ送達ヲ受ケタル日ヨリ五日以内ニ其義務ヲ認ムルカ又ハ認メサル旨ヲ申出ツヘキ旨

第五條 財産賣却ノ公告文ニハ左ノ諸件ヲ記載スヘシ

- 一 滞納者ノ住所氏名
 - 二 動産ハ其名稱、種類、數量
 - 三 不動産ハ其位置、番號、名稱、種類、段別又ハ坪數及土地臺帳ニ記スル地價、地租
 - 四 船舶ハ其種類、積量、定艀場及所在ノ場所
 - 五 競賣若クハ入札ノ場所、日限
 - 六 開札ノ場所、日時
 - 七 保證金ヲ徵スルトキハ其金額
 - 八 代金納付ノ期限
 - 九 條件附ノ不動産ナレハ其條件
 - 十 其他隨時主任官吏ニ於テ定メタル公賣手續上ノ要件
- 第六條 競賣ヲ以テ賣却ヲ爲ストキハ收入官吏競賣人ヲ命シテ之ヲ取扱ハシメ自カラ之ヲ監督スヘシ
- 入札ヲ以テ賣却ヲ爲ストキハ收入官吏自カラ之ヲ取扱フヘシ

第七條 賣却物件ノ買受人代金納付ノ期限内ニ代金ヲ完納セサルトキハ其物件ヲ交付セズ更ニ賣却ヲ爲スヘシ 此場合ニ於テ保證金アルモノハ之ヲ還付セス其金額ハ處分費税金ニ補充スヘシ

第八條 財産賣却調書ニハ左ノ諸件ヲ記載スヘシ

- 一 動産ハ其名稱、種類、數量
- 二 不動産ハ其位置、番號、名稱、種類、段別坪數及土地臺帳ニ記スル地價、地租
- 三 船舶ハ其種類、積量、定艀場及所在ノ場所
- 四 公告及賣却ヲ爲シタル方法
- 五 競賣ヲ爲シ又ハ入札ヲ開キタル場所、日時
- 六 三番札マテノ入札代價並其入札人ノ住所氏名
- 七 再公賣ヲ爲シタルトキハ其事由
- 八 保證金ヲ徵シタルコト及其金額
- 九 落札代價及落札人ノ住所氏名
- 十 代金納付ノ日限

第九條 處分法第四十條ニ依リ賣却物件ヲ政府ニ買上ルトキハ收入官吏該代金ヲ地方長官ニ請求シ之ヲ支辨シ該物件ハ主管ノ官吏ニ引渡スヘシ

第十條 滞納處分濟ノ上國庫ノ損失ニ歸シタルトキハ處分濟ノ日ヨリ十日以内ニ收入官吏ヨリ事由ヲ具シ其缺損額ヲ地方長官ニ稟申スヘシ

第十一條 處分法第十一條ニ依リ滞納處分ノ囑託ヲ受ケタル收入官吏ハ其處分ニ由リテ徵收シタ

ル金額ノ内處分費ヲ扣除シ其殘金及諸書類ヲ囑託收入官吏ニ送付スヘシ若シ滞納者又ハ債主ニ交付スヘキ金額アリテ其者受託收入官吏ノ管轄地内ニ住スルトキハ受託收入官吏ニ於テ其金額交付ノ手續ヲナスヘシ

第十二條 處分法第四十三條ニ依リ殘餘金ヲ滞納者ニ還付シ又ハ負債金額ヲ債主ニ交付スルトキハ左ノ諸件ヲ記載シタル計算書ヲ添付スヘシ

- 一 物件賣却代金
- 二 保證金ヲ還付セザルトキハ其金額
- 三 處分費各費目ノ金額及税金
- 四 債主ニ交付スヘキ金額及債主ノ氏名
- 五 滞納者ニ還付スヘキ金額

第十三條 處分法第四十五條ニ依リ使丁ヲ以テ書類ヲ送達スルトキハ第三號様式ノ送達書ヲ添付スヘシ

第十四條 處分法第四十八條ニ依リ市町村長ニ於テ送達書類ノ公示ヲ爲シタルトキハ直チニ其公示ノ日時ヲ收入官吏ニ通知スヘシ

第十五條 督促令狀ヲ受タル後チ滞納者又ハ第二者ニ於テ滞納處分費及税金ヲ完納スルトキハ滞納處分費ハ第四號様式税金ハ第五號様式ノ納付書ニ督促令狀ヲ添付シ之ヲ金庫ニ拂込ムヘシ

第十六條 賣却物件ノ買受代金ハ買受人ニ於テ第八號様式ノ納付書ヲ添ヘ之ヲ收入官吏ニ納付スヘシ

第一號様式

用紙寸法適宜

(印章ノ執モ朱)

| | | | | |
|---|---|-------------------|-----|------------|
| 督 | 第何號 | 經常 | 租稅 | (滞納者住所) 氏名 |
| | 明治何年度 | 何 | (項) | 何 |
| 令 | 一金 何程 | 滞納税金 | | |
| | 一金 三錢 | 督促令狀手数料 | | |
| 狀 | 右金額此令狀ヲ受ケタル日ヨリ五日以内ニ當出張所へ上納スヘシ若シ其期限ヲ過クルトキハ直ニ財産差押ノ處分ヲ爲スヘシ | | | |
| | 明治何年何月何日 | 何府收稅部何出張所收入官吏 氏名印 | | |

第二號様式

用紙寸法適宜

| | | | | | | |
|--|--|----------|--|------------|------------|-------|
| 府縣總割印 | | 滞納者住所 氏名 | | 差押執行シタル月日時 | 賣却執行シタル月日時 | 執行ノ手續 |
| 差押命令書 | | | | | | |
| 右何稅何年何月何日限納期ノ分金何程滞納ニ付國稅滞納處分法ニ據リ本人所有ノ財産ヲ差押フ | | | | | | |

へキ者也

明治何年何月何日

府縣之印

何府縣知事氏名

右之通取扱候也

明治何年何月何日

何府縣收稅部何出張所收入官吏氏名印

第三號様式

用紙寸法適宜

送達書

一(送達スヘキ書名) 一册

一(同) 一通

右使丁ヲ以テ(何府縣下何郡何村町)

何番地何某へ)送達セシムル者

也

明治何年何月何日

收稅部出張所ノ印

書

受取人ノ署名捺印若シ能ハサルトキハ其事由

送達シタル月日時

送達シタル場所

同居人若クハ市町村長へ書類ヲ渡シタルトキハ其事由

右致送達候也

何府縣收稅部何出張所

收入官吏氏名印

割印

送達書

一(送達スヘキ書名) 一册

一(同) 一通

右使丁ヲ以テ(何府縣下何郡何村町)

何番地何某へ)送達セシムル者

也

明治何年何月何日

收稅部出張所ノ印

何府縣收稅部何出張所

收入官吏氏名印

書

受取人ノ署名捺印若シ能ハサルトキハ其事由

送達シタル月日時

送達シタル場所

同居人若クハ市町村長へ書類ヲ渡シタルトキハ其事由

右致送達候也

使丁氏名印

使丁氏名印

第四號樣式

用紙適宜 縱四寸五分ノモノ二枚 縱四寸五分ノモノ一枚 橫三寸三分ノモノ二枚 橫二寸ノモノ一枚 接續

| | | |
|-----------|-------|-------|
| 第何號 | 經常雜收入 | 住所氏名 |
| 明治何年度 | 入 | 滯納處分費 |
| 一金何程 | | |
| 右納付候也 | | |
| 明治何年何月何日 | | |
| 住所氏名印 | | |
| (金庫 割印) | | |
| 第何號 | 經常雜收入 | 住所氏名 |
| 明治何年度 | 入 | 滯納處分費 |
| 一金何程 | | |
| 右領收候也 | | |
| (收入官 兼檢印) | | |
| (金庫 割印) | | |

| | | |
|-----------------|--------|----------|
| 第何號 | 經常雜收入 | 住所氏名 |
| 明治何年度 | 入 | 滯納處分費 |
| 一金何程 | | |
| 明治何年何月何日何地金庫へ納付 | | |
| (收入官 兼檢印) | | |
| (金庫 割印) | | |
| 第何號 | 經常租稅 | 住所氏名 |
| 明治何年度 | (項) 何々 | (目) 明治何年 |
| 一金何程 | | |
| 右納付候也 | | |
| (督促合狀第何號ノ分) | | |

書

明治何年何月何日

住所氏名印

金庫
割印

第何號經常租稅

住所氏名
明治何年何月何日

明治何年度何々(項)

明治何年何月何日

收合
印

督促令狀第何號ノ分
一金何程

金庫
印

右領收候也

明治何年何月何日

何地金庫印

金庫
割印

第何號經常租稅

住所氏名
明治何年何月何日

明治何年度何々(項)

明治何年何月何日

督促令狀第何號ノ分
一金何程

一金何程

收入官
吏檢印

明治何年何月何日何地金庫へ納付

收入官
吏檢印

第六號様式

用紙寸法適宜

證

一金何程

物件買受代金

内
金何程
金何程
金何程

何何何
々々々

右納付候也

明治何年何月何日

住所氏名印

○陸軍省令第一號

明治二十二年三月陸軍省令第二號徵兵検査規則第三條及第四條中第十九項第二十項ヲ左ノ通改正ス

明治二十三年一月十日

陸軍大臣伯爵大山 巖

第三條 現役兵ニ徵集スル者ノ身幹ハ五尺以上トス

國民兵役ニ服スヘキ者ノ身幹ハ別ニ其尺度ヲ定メス

第四條 兵役ニ堪フヘカラサルニ云々

十九 近視

二十 視力乏弱及夜盲

○陸軍省令第二號

陸軍豫備兵ノ定時演習召集ハ陸軍召集條例ニ依リ服役日淺キ者ヨリ番號ノ順序ニ召集團隊ヲ戰時定員ニ充足シ殘餘ノ者ハ召集不致候處本年ヨリ在役第二年第四年ノ者ヲ召集ス但工兵中電信通信術同建築術卒業證書ヲ所持スル者及機動演習ニ當リ兵員ノ補足ヲ要スル場合ハ其年級ニ拘ハラズ召集スルコトアルヘシ

明治二十三年一月十一日

陸軍大臣伯爵大山 巖

○陸軍省令第三號

陸軍豫備後備兵ノ簡閱點呼ハ陸軍召集條例ニ依リ監視區長ニ於テ執行致來候處本年ヨリ士官ヲ各大隊區又ハ警備隊區ニ差遣シ執行セシメ監視區長警備隊區ニ在ヲシテ簡閱點呼ニ關スル庶務ヲ處理セシム

明治二十三年一月十一日

陸軍大臣伯爵大山 巖

○農商務省令第一號

明治二十年^{十二}月 農商務省令第四號茶葉組合同規則中左ノ如ク追加ス

明治二十三年一月十三日

農商務大臣岩村通俊

第九條へ左ノ但書ヲ加フ

但二府縣以上ノ組合同員全部若クハ幾部聯合シテ別ニ規約ヲ設クルノ必要アルトキハ其規約ヲ添へ農商務大臣ノ認可ヲ受クヘシ

第十一條 組合同員ハ組合及會議所ノ規約ノ下ニ竝ニ二府縣以上ノ聯合組合同員ハ其聯合規約ノ十
九字ヲ加フ

○大藏省令第二號

本年勅令第四號第六條ニ依リ出納官吏身元保證金取扱規則左ノ通り相定ム

明治二十三年一月二十五日

大藏大臣伯爵松方正義

出納官吏身元保證金取扱規則

第一條 出納官吏會計規則第百二條ニ依リ現金ヲ以テ身元保證金ヲ納付セントスルトキハ其現金ヲ預金局預金ノ取扱所ニ預ケ入レ其保管證書ヲ得之ニ納付書ヲ添へ各省大臣ヲ經由シテ大藏大臣ニ納付スヘシ

第二條 出納官吏會計規則第百三條但書ニ依リ土地ヲ以テ現金ニ代用セントスルトキハ各省大臣定ムル所ノ規程ニ依リ認可ヲ得タル後チ土地ノ所在地價格及登記ヲ受ケントスル日限ヲ記シタル請求書ニ通テ製シ各省大臣ヲ經由シテ大藏大臣ニ送付スヘシ

第三條 大藏大臣ハ前條ノ申出ニ依リ登記日限ヲ定メ土地所在地ノ北海道廳長官府縣知事ニ命シ登記法第二十一條ノ手續ヲ代理セシムヘシ

第四條 北海道廳長官府縣知事ハ土地ノ登記ヲ了シタルトキハ其書入證書ヲ大藏大臣ニ送付スヘシ

第五條 出納官吏會計規則第百三條但書ニ依リ現金ニ代用スル公債證書ハ記名トシ利札付ノマヽ之ヲ金庫ニ預ケ入レ其保管證書ヲ得之ニ書入證書ヲ添へ各省大臣ヲ經由シテ大藏大臣ニ納付スヘシ

第六條 大藏大臣ハ前四條ニ依リ身元保證金ノ納付済トナリタルトキ其納付済證ヲ製シ各省大臣ヲ經テ之ヲ出納官吏ニ交付スヘシ但シ明治二十三年勅令第四號第二條但書ノ場合ニ於テ大藏大臣ハ納付ノ都度其假納付證ヲ交付シ完納ニ至テ納付済證ト交換スヘシ

第七條 明治二十三年勅令第四號第二條但書ニ據リ身元保證金ヲ納付スルモノハ本年二月末日マテニ四期納付又ハ毎月納付ノ一ヲ撰ミ各省大臣ヘ願出ツヘシ
各省大臣ハ前項ノ情願ヲ認可シタルモノヲ取纏メ本年三月十五日マテニ之ヲ大藏大臣ニ通知スルモノトス

第八條 明治二十三年勅令第四號第二條但書ニ據リ身元保證金ヲ納付スルモノハ左ノ期限ニ依ル

四期納付ノ分

第一期 六月末日マテ

第二期 九月末日マテ

第三期 十二月末日マテ

第四期 三月末日マテ

毎月納付ノ分

毎月末日マテ

第九條 出納官吏土地若クハ公債證書ヲ以テ現金ニ代用シタル場合ニ於テ明治二十三年勅令第四號第三條及ヒ第四條ノ計算ニ依リ身元保證金額ニ對シ過剩ヲ生スルコトアルモ其儘納付スルハ妨ケナシ

第十條 出納官吏公債證書ヲ以テ身元保證金ニ代用シタル場合ニ於テハ其利子渡期ニ至リ前ニ公債證書ヲ預入タル金庫ニ於テ其利札ヲ受取ルヘシ

第十一條 會計規則第一百條ニ依リ身元保證金ノ拂戻ヲ要スルトキハ出納官吏ハ各省大臣ヲ經由シテ責任解除ヲ得タルコトヲ大藏大臣ニ證明シ身元保證金ノ拂戻ヲ請求スヘシ

第十二條 身元保證金ヲ拂戻ストキ現金及公債證書ハ大藏大臣ヨリ各省大臣ヲ經テ保管證書又ハ書入證書ヲ出納官吏ニ返付スヘシ又土地ハ大藏大臣其書入證書ヲ北海道廳長官府縣知事ニ送付シ書入ノ解除ヲナス爲メ登記法第二十三條ノ手續ヲ代理セシメ書入證書ヲ出納官吏ニ返付セシムヘシ

前項保管證書又ハ書入證書ハ身元保證金ノ納付済證ト引換ニ之ヲ出納官吏ニ交付スヘシ

第十三條 前條ニ依リ北海道廳長官府縣知事ニ於テ土地書入解除ノ手續ヲ了シタルトキハ其旨大藏大臣ニ届出テ大藏大臣ハ其旨ヲ各省大臣ニ通知スヘシ

第十四條 會計規則第一百五條ニ依リ出納官吏ノ身元保證金ヲ以テ損失金ノ辨償ニ充テントスルト

キハ各省大臣ヨリ會計検査院判決書ノ寫ヲ添ヘテ其旨ヲ大藏大臣ニ照會スルモノトス

前項ノ場合ニ於テ大藏大臣ハ直ニ各省大臣ノ照會ニ應シ出納官吏ノ身元保證金(土地公債證書)ヨリ損失金ノ辨償ニ充ツヘキ金額ヲ差引シ其旨各省大臣及ヒ出納官吏ニ通知スヘシ

第十五條 大藏大臣ハ會計規則第一百五條第二項ノ場合ニ於テ土地公債證書ヲ公賣シタルトキハ同時ニ出納官吏ニ向テ公賣公告入費ノ辨償ヲ命スヘシ

第十六條 會計規則第一百五條第三項及ヒ第六條ノ場合ニ於テ各省大臣ハ直ニ其辨償追徴ノ手續ヲ履行シ其始末ヲ大藏大臣ニ通知スルモノトス

第十七條 會計規則第一百八條ニ依リ各省大臣身元保證金ノ追納期限ヲ指定シタルトキ及ヒ會計規則第一百九條第一項ニ依リ身元保證金ノ増納ヲ要スルトキハ各省大臣ヨリ其追納期限及ヒ増納期限起算日ヲ大藏大臣ニ通知スルモノトス

○海軍省令第一號

海軍豫備兵後備兵ハ現住地ノ屬スル海軍志願兵徵募區ヲ管スル鎮守府ノ兵籍ニ編入ス

明治二十三年一月二十九日

海軍大臣伯爵西郷從道

○海軍省令第二號

明治二十二年六月海軍省令第五號海軍志願兵徵募細則中左ノ通改正ス

明治二十三年二月一日

海軍大臣伯爵西郷從道

第三條中「三月一日」ヲ「四月一日」ト改ム

第四條ニ左ノ一項ヲ加フ

鎮守府司令長官ハ前項ノ配當表ヲ作り第三條第一項ノ志願人員表ト共ニ海軍省ニ送附ス可シ

第五條中「四月一日」ヲ「五月一日」ト改ム

第八條中「十五名」ヲ「十名」ト改メ左ノ一項ヲ加フ

志願人ノ數一地方廳管轄地ヲ通シテ十名ニ滿タサルトキハ検査所ヲ設ケス便宜ノ検査所ニ集メ検査ヲ施行ス

第十二條中ノ「五尺三寸」ヲ「五尺二寸」ト改メ「五尺二寸」ヲ「五尺」ト改ム

第十八條ニ左ノ一項ヲ加フ

合格者ノ數採用スヘキ人員ニ滿タサル地方アルトキハ其不足人員ヲ他ノ地方ニ於テ配當人員ニ増加シ徵募スルモノトス

「第二十三條」ヲ「第二十四條」トシ「第二十四條」ヲ「第二十五條」トシ「第二十五條」ヲ「第二十六條」トシ附則ヲ廢シ左ノ一條ヲ加フ

第二十三條徵募官ハ一地方廳管轄地ノ募兵事務終ルコトニ志願兵検査表ヲ作り募兵事務完結シタルトキハ志願兵總検査表ヲ作り海兵團長ヲ經由シテ鎮守府司令長官ニ出スヘシ鎮守府司令長官ハ之ヲ海軍省ニ送附ス可シ

○大藏省令第三號

明治二十二年三月大藏省令第五號國稅徵收法施行細則左之通改正シ明治二十三年四月一日ヨリ施行ス

明治二十三年二月十二日

大藏大臣 伯耆松方正義

國稅徵收法施行細則

- 第一條 徵收法第八條市町村ニ對シ發スル徵稅令書ハ第一號第二號樣式ニ依リ各納稅人ニ對シ發スル徵稅令書ハ第三號樣式ニ依リ調製スヘシ
- 第二條 府縣知事ニ於テ徵稅令書ヲ發シタルトキハ該納額ヲ收入官吏ニ達スヘシ
- 第三條 市町村長ニ於テ地租船車稅ノ徵稅傳令書發付後納期限以前ニ於テ土地若クハ船車ノ所有權移轉又ハ土地ノ質入ニ係ルモノアルトキハ該傳令書ヲ更正スヘシ
- 第四條 各納稅人ニ於テ稅金ヲ金庫ニ納付スルトキハ徵稅令書ヲ添付スヘシ
- 第五條 市町村長ニ於テ稅金ヲ金庫ニ納付スルトキハ第四號樣式ノ納付書ヲ添付スヘシ
- 第六條 收入官吏ニ於テ現金ヲ領收シタルトキハ明治二十二年大藏省令第十三號第十五條及第十四條ニ據リ金庫ニ拂込ムヘシ
- 第七條 各納稅人若クハ市町村長ハ稅金ヲ金庫ニ納付シタルトキハ即時別符ノ切離及領收證ノ檢印ヲ收入官吏ニ請フヘシ
- 第八條 各納稅人若クハ市町村長ヨリ別符ノ切離及領收證ノ檢印ヲ請フトキハ收入官吏ハ即時ニ領收證書式ノ位置ニ檢印シ別符ヲ切離シ領收證ハ之ヲ返付スヘシ
- 第九條 收入官吏ハ其切離シタル別符ニ領收證檢印濟ノ年月日ヲ記入シ其傍ニ檢印シ之ニ據リ收入簿及徵稅簿ニ記入スヘシ

- 第十條 收入官吏ニ於テ現金ヲ領收シタルトキハ明治二十二年大藏省令第十一號書式第一號ノ領收證ヲ發シ同時ニ收入簿及徵稅簿ニ記入スヘシ
- 第十一條 收入官吏現金ヲ金庫ニ拂込タルトキハ其別符附領收證ヲ府縣知事ニ送付シ別符ノ切離及領收證ノ檢印ヲ受クヘシ
- 第十二條 府縣知事ハ收入官吏ノ送付シタル金庫ノ領收證ヲ檢シ收入檢定簿ヲ備ヘテ之ヲ記入シ領收證書式ノ位置ニ檢印シ別符ヲ切離シ領收證ハ之ヲ返付スヘシ
- 第十三條 府縣知事ニ於テ收入官吏ノ送付シタル領收證ヲ檢シタルトキハ毎月其檢定報告書ヲ製シ翌月七日以内ニ之ヲ大藏省ニ送付スヘシ
- 第十四條 收入官吏ハ毎日領收證ヨリ切離シタル別符及拂込額ノ總計金額ト金庫ヨリ毎日報告スル稅金領收日計表ノ金額ト照查スヘシ
- 第十五條 收入官吏ハ明治二十二年大藏省令第十一號書式第四號ニ據リ收入報告書ヲ調製シ收入金月計對照表ヲ添ヘ翌月七日マテニ府縣知事ニ送付スヘシ
- 第十六條 府縣知事ハ收入官吏ヨリ送付シタル收入報告書ヲ取纏メ同式ノ毎月收入集計書ヲ添ヘ收入官吏ヨリ送付スル所ノ收入報告書及收入金月計對照表ヲ翌月十五日マテニ大藏省ニ送付スヘシ
- 第十七條 收入官吏ハ第五號第六號樣式ニ據リ徵稅簿ヲ備ヘ調定額 收入額 收入未濟額 缺損額ヲ記載スヘシ
- 第十八條 收入官吏ニ於テ調製セル收入簿現金出納簿ハ明治二十二年大藏省令第十一號書式第十四號及第十八號ニ依ルヘシ
- 第十九條 收入官吏ハ第七號樣式ニ據リ各納期後五十日以内ニ收入額 收入未濟額 及缺損額報告書

ヲ調製シ府縣知事ニ送付スヘシ
 第二十條 府縣知事ハ前條ノ報告書ヲ取纏メ更ニ同式ノ集計報告書ヲ調製シ各納期後六十日以内ニ大藏省ニ送付スヘシ
 第二十一條 收入檢定簿、檢定報告書其他事務整理上必要ナル帳簿ハ便宜ノ式ニ據リ之ヲ調製スヘシ

第一號様式

用紙適宜 縦四寸五分 横三寸三分

徵 稅 令 書

| | | | | | | |
|--|-------|---|----------|---|------|------|
| 明治何年何月何日 <div style="text-align: center;">府縣 之印</div> | 第何號 | 經 | 常租 | 稅 | 何郡何町 | 長氏名納 |
| | 明治何年度 | 地 | 租田 | 租 | 第明何町 | 期何町 |
| 收入官吏官氏名扱 | | | 收稅部何地出張所 | | | |

元割印

一金何程

右何年何月何日限何地金庫へ納付スヘシ

何府縣知事氏名

第二號様式

用紙寸法同上

徵 稅 令 書

| | | | | | | |
|--|-------|---|----------|---|------|------|
| 明治何年何月何日 <div style="text-align: center;">府縣 之印</div> | 第何號 | 經 | 常租 | 稅 | 何郡何町 | 長氏名納 |
| | 明治何年度 | 菜 | 子 | 稅 | 製 | 造 |
| 收入官吏官氏名扱 | | | 收稅部何地出張所 | | | |

元割印

一金何程

内

- 一金何程 何ノ誰
- 一金何程 何ノ誰
- 一金何程 何ノ誰
- 一金何程 何ノ誰

納稅人數多アリテ記入シ能ハサル時ハ令書ニハ合計ノミヲ記載シ一人別仕譯書ヲ添付スヘシ

右何年何月何日限何地金庫へ納付スヘシ

何府縣知事氏名

第三號様式

用紙適宜 縦四寸五分ノモノ二枚 縦四寸五分ノモノ一枚 接續

徵稅令書 領收證書

| | | | | |
|---|----|-----|-------|---------|
| 第何號 | 經 | 常租 | 稅 | 何郡何村氏名納 |
| 明治何年度 | 酒造 | 稅 | 釀造酒稅 | 第何期何年 |
| 收入官吏官氏名扱 | | 收稅部 | 何地出張所 | |
| <div style="border: 1px solid black; padding: 5px; width: fit-content; margin: 0 auto;"> 一金何程 <small>元割印帳</small> </div> | | | | |
| 右何年何月何日限何地金庫へ納付スヘシ 明治何年何月何日 <small>府縣廳之印</small> 何府縣知事氏名 | | | | |
| <div style="border: 1px solid black; padding: 5px; width: fit-content; margin: 0 auto;"> 金庫 <small>割印</small> </div> | | | | |
| 第何號 | 經 | 常租 | 稅 | 何郡何村氏名納 |
| 明治何年度 | 酒造 | 稅 | 釀造酒稅 | 第何期何年 |
| 收入官吏官氏名扱 | | 收稅部 | 何地出張所 | |
| <div style="border: 1px solid black; padding: 5px; width: fit-content; margin: 0 auto;"> 一金何程 <small>收入官取扱印</small> </div> | | | | |
| 右領收候也 明治何年何月何日 何地金庫印 | | | | |

第四號樣式

用紙適宜 縱四寸五分ノモノ二枚 橫四寸五分ノモノ一枚 接續

| | | | | |
|--|---|-----|-------|---------|
| 第何號 | 經 | 常租 | 稅 | 何郡何村氏名納 |
| 明治何年度 | 地 | 租 | 田 | 第何期何年 |
| 收入官吏官氏名扱 | | 收稅部 | 何地出張所 | |
| <div style="border: 1px solid black; padding: 5px; width: fit-content; margin: 0 auto;"> 一金何程 <small>金庫取扱印</small> </div> | | | | |
| 明治何年何月何日何地金庫へ納付 <small>收入官取扱印</small> | | | | |
| 右納付候也 明治何年何月何日 何郡何村町市 長氏名印 | | | | |

| 第一期州租 | | 何郡乙村 | |
|--------|------------------|-------|------|
| 年月日 | 摘要 | 調定額減額 | 収入額 |
| 八月十日 | 同 | | 千〇圓 |
| 八月二十一日 | 何々ニ依リ減 | 百〇圓 | 千〇圓 |
| 九月一日 | 領收證檢印 | | 千四百圓 |
| | | | 完結 |
| 六月十五日 | 納額ノ違ヲ受ク | 千五百圓 | 千五百圓 |
| 八月三十一日 | 領收證檢印 | | 千五百圓 |
| 八月三十一日 | 何々ニ依リ増額ノ分納額ノ違ヲ受ク | 百〇圓 | 六百圓 |
| 九月二日 | 領收證檢印 | | 二百圓 |
| 九月二十日 | 滞納處分ノ末追徴 | 百〇圓 | 百〇圓 |
| 九月二十日 | 同上 | | 完結 |

| | | | | | | | |
|--|--|--|--|--|--|--|--|
| | | | | | | | |
|--|--|--|--|--|--|--|--|

第六號様式

何年度何税(隨時收入)
徴税簿

(此帳簿ハ目限リ半年毎ニ調製スヘシ)

廳名

| 何年度何税(目) | | 調定額 | 収入額 | 納税 |
|-------------|-----|-----|-----------|------|
| 何月何日納額ノ違ヲ受ク | 金拾圓 | 〇 | 何月何日領收證檢印 | 何郡何村 |
| 何月何日同上 | 金七圓 | 〇 | 何月何日同上 | 何郡何村 |
| | | | | 某人 |

○陸軍省令第四號

今般第三師管下ニ於テ近衛並第三第四師團及海軍ヲ聯合シ大演習施行ノ儀被仰出候付テハ近衛並第三第四師團所要ノ兵員ヲ充足スル爲メ來ル三月下旬ニ於テ第一師管在籍騎兵科ノ歸休兵豫備兵並近衛歸休兵豫備兵及第二第四師管在籍ノ歸休兵豫備兵ヲ召集_{服役年級ニシテ}演習セシム但事故アリ召集ニ應セサル者ハ演習半ハ迄ニ其事故解除スルモ召集セス

明治二十三年二月二十七日

陸軍大臣伯爵大山 巖

○陸軍省令第五號

陸軍豫備兵定時演習召集旅費金支給方ノ儀ハ陸軍召集條例第九十三條第九十四條第九十七條第九十八條及第九十九條揭示ノ通候處更ニ左ノ通相定明治二十三年四月一日ヨリ施行ス

明治二十三年二月二十八日

陸軍大臣伯爵大山 巖

一陸軍豫備兵定時演習召集旅費金ハ大隊區ニ在テハ監視區長ヨリ警備隊區ニ在テハ警備隊區副官ヨリ支給ス但監視區長駐劄所ノ在ラサル郡市ニ在テハ監視區長郡市役所ニ出張シ各自ニ交付ス一旅費金支給ノ日時ハ監視區長ヨリ島司郡市長ニ通知シ島司郡市長ハ町村長ヲ經テ之ヲ各自ニ達シ出頭セシム可シ

○陸軍省令第六號

陸軍召集條例第一百五條ノ事故ニ由リ召集ニ應シ難キ者ハ其届出同時ニ召集令狀ヲ市町村長ニ返付ス可シ但同條例第七條ノ届出ヲ爲スニ及ハス

明治二十三年二月二十八日

陸軍大臣伯爵大山 巖

○大藏省令第六號

明治二十二年^月十二當省令第十八號支金庫位置地名中松江本金庫所屬隱岐國海士郡福井及松山本金庫所屬伊豫國南宇和郡城邊ノ二箇所ヲ刪除シ京都本金庫所屬出城國乙訓郡向日ヲ向日町高松本金庫所屬讚岐國寒川郡長尾西村ヲ長尾トス

明治二十三年三月十一日

大藏大臣伯爵松方正義

○大藏省令第七號

明治二十年^月十二大藏省令第十五號備荒儲蓄金取扱順序明治二十二年度限リ廢止ス

明治二十三年三月十四日

大藏大臣伯爵松方正義

○農商務省令第四號

明治二十一年農商務省令第三號營林主事補及森林監守特別採用規則左ノ通改正ス

明治二十三年三月十四日

農商務大臣岩村通俊

營林主事補及森林監守特別採用規則

第一條 大林區署所轄内ニ居住シ森林ノ狀況並ニ土地ノ慣習ニ通曉セル者ヲ營林主事補及森林監守ニ選任スヘキ必要アルトキハ第二十六條ニ掲クル者ヲ除クノ外左ノ科目ニ就キ試験ヲ行フ

一 現行法令講讀

二 作文

三 算術

四 筆寫

五 當該大林區署所轄内森林ノ狀況及土地ノ慣習

六 簿記 特別ノ必要アルトキ又ハ受
驗者ノ望ニ依リ之ヲ試験ス

七 地圖

第二條 試驗ヲ受ケント欲スル者並ニ第二十六條ニ依リ試驗ヲ要セスシテ任用セララル、者ハ相當ノ期限内當該大林區署所轄内ニ現住スル者又ハ居住セシコトアル者ニ限ル

第三條 試驗ハ大林區署長ニ於テ署員二名以上ヲ選定シ委員ヲ命シテ之ヲ行ハシム

第四條 試驗ノ期日ハ大林區署長之ヲ定メ試驗期日二十日前便宜ノ方法ヲ以テ公告スヘシ

第五條 受験者ノ人員ハ採用スヘキ人員ノ五倍ヨリ少カラサル數ニ限ルコトヲ得但シ此場合ニ於テハ試驗ノ期日ト共ニ其ノ人員ヲ公告スヘシ

第六條 試驗ヲ受ケント欲スル者ハ試驗期日七日前迄ニ履歷書及第七條ノ證明書ヲ添へ願書ヲ當該大林區署ニ差出スヘシ其ノ願書履歷書ハ第一號及第二號書式ニ據リ本人自ラ之ヲ認ムヘシ

第七條 試驗出願者ハ身分職業年齢及免役延期豫備徵員一年志願兵等ニ關スル事項ヲ證明シタル市區町村長ノ證明書ヲ要ス

第八條 第五條ノ場合ニ於テ受験出願者滿員ノトキハ試驗期日七日前ト雖モ其ノ願書ヲ受理セス

第九條 試驗問題試驗日時割及受験人心得ハ大林區署長之ヲ定メ各受験人ニ知悉セシムヘシ

第十條 試驗ノ問題ハ林務ニ關スル事項ヲ參酌シ專ラ實務ニ適應セシムルコトヲ要ス

第十一條 大林區署長ハ營林主事補ト森林監守ト試驗問題ヲ異ニシ或ハ同一トナスコトヲ得

第十二條 試驗ハ筆記及口述ノ二種トス口述試驗ハ筆記試驗ヲ終リタル後之ヲ行フ

第十三條 受験人ハ其ノ試驗ヲ受クルノ際受験人心得及試驗委員ノ命令ヲ遵守スヘシ犯ス者ハ當該試驗委員ヨリ直ニ退場ヲ命スヘシ其ノ退場ヲ命セラレタル者ハ當期ノ試験ヲ受クルコトヲ得

第十四條 不正ノ方法ヲ以テ合格シ其ノ事ノ發覺シタルトキハ合格ノ効ナキモノトス

第十五條 第十四條ニ依リ合格ノ効ヲ失ヒ又ハ不正ノ方法ヲ以テ合格セント企テタル者ハ再ヒ試験ヲ受クルコトヲ得ス

第十六條 履歷書中事實ヲ隱匿シ又ハ之ヲ偽リタル者ハ試験ヲ受クルコトヲ得ス

第十七條 試験各科目ノ點數ハ一百ヲ以テ最上點トシ各科目ノ點數ヲ通計シ得ル所ノ和ヲ試験科目ノ數ヲ以テ除シ得タルモノヲ諸科目平均點數トス諸科目平均點數ハ六十點ヲ以テ最下限トシ

第十八條 試験ヲ經タル各科目ノ點數及其ノ全體ノ効果ニ關シ合格者ヲ定ムルハ大林區署長上席ヲ以テ試験ニ列席シタル委員ノ議定シタル平均點數ニ據ル

第十九條 大林區署長ハ試験ノ終リタル後二十日以内ニ各科目試験ノ成績ヲ取調ヘ其ノ需用ニ應シ人員ヲ限リ合格者中ヨリ選抜シテ當選者ヲ定メ應答ノ書類ヲ添付シテ上申スヘシ

第二十條 試験合格者ノ氏名ハ其ノ試験ヲ終リタル日ヨリ七日以内ニ便宜ノ方法ヲ以テ之ヲ公告スヘシ

第二十一條 本則ニ依リ試験ヲ受ケテ合格シタル者ハ大林區署長ヨリ營林主事補又ハ森林監守試験合格證書ヲ附與スヘシ

第二十二條 試験ニ及第シ合格證書ヲ得テ當選シタル者ヲ採用スルトキハ見習ヲ命シ又ハ本官ニ任ス

第二十三條 營林主事補ト森林監守ト試験問題ヲ異ニシ森林監守ノ試験ニ及第シ採用セラレタル者ト雖モ事務熟練ノモノト認メタルトキハ別ニ試験ヲ要セス營林主事補ニ任用スルコトアルヘシ

第二十四條 試驗合格證書ヲ得テ其ノ際當選セサル者ハ他日當該大林區署ニ於テ需用アルトキ別ニ試驗ヲ要セス採用スルコトアルヘシ
 合格證書有効ノ年限ハ其ノ日付ヨリ滿三年トス
 第二十五條 試驗合格者中其ノ試驗ノ成績ニ據リ營林主事補ノ志願者ヲ森林監守ニ森林監守ノ志願者ヲ營林主事補ニ任用スルコトアルヘシ
 第二十六條 左ニ掲クル者ハ試驗ヲ要セス營林主事補及森林監守ニ任用ス
 一 前ニ判任文官ヲ勤メタル者
 二 陸軍滿期ノ下士及陸軍滿期ノ上等兵ニシテ下士適任證書ヲ有スル者
 三 滿二年以上巡查又ハ看守ヲ勤續セシ者
 四 滿二年以上府縣立中學校公立小學校ノ教員ヲ勤續セシ者
 五 本則施行ノ前ヨリ各官廳ノ雇員トナリ滿二年勤續ノ者
 第二十七條 本則ニ依リ任用スルモノハ大林區署判任官官等俸給令別表ニ據リ其ノ初任營林主事補ハ九等上級以下森林監守ハ十等三級以下ノ月俸ヲ支給ス
 見習ヲ命シタルトキハ拾圓以下ノ月俸ヲ支給ス
 第二十八條 本則ニ掲クルモノノ外試驗ニ關スル手續ハ大林區署長ノ定ムル所ニ據ル
 書式 用紙美濃紙字體楷行ノ内ニテ
 明瞭ニ記載シ一號二號各一通
 (第一號)

受験願

族籍戶主又ハ何某嗣子二三男兄弟
 職業 氏
 生年月 名

私儀(營林主事補)(森林監守)志願ニ付御試驗被下度別紙履歷書及兵役ニ關スル證明書相添此段相願候也

年 月 日

現住所 氏 名 印

(何)大林區署長何某宛

(第二號)

履歷書

何府縣華士族平民
 氏 名
 生年月 名

本籍

一何府縣何市區郡何町何番地戶主又ハ何某兄弟伯叔父等 現ニ本籍地ニ居住スルトキハ(現今本地ニ居住) 現今寄留地

現今寄留地

一何府縣何市區郡何町何番地(何某方)寄留

住所ノ移動

一何年何月何日何地ニ生レ何年何月マテ居住

一何年何月何日何地ニ移轉シ何年何月マテ居住

(住所ヲ移轉セシ毎ニ之ヲ記スヘシ)

學事

一何年何月ヨリ何地何某ニ就キ又ハ官公立何學校ニ於テ何學ヲ修メ何年何月ニ至ル所修ノ科目大略何々

一何年何月ヨリ何地官公立學校ニ入り何學科ヲ修メ何年何月卒業ス其ノ證書ノ寫別紙ノ如シ修業何年何月間ニシテ其ノ科目ハ何々

一何年何月何地何學校若クハ其ノ他ニ於テ何々ノ試驗ヲ受ケ及第ス其ノ證書若クハ免許狀ノ寫別紙ノ如シ受験ノ科目ハ何々

職業

一何年何月何日官公立何學校何科教員トナリ教授ニ從事シ何年何月辭職其ノ間何々ヲ兼勤シ何々ノ事務ニ從事ス其ノ辭令書

寫左ノ如シ

- 一 辭令書寫ハ各其ノ全文ヲ掲ケヘシ又私立學校等ニテ辭令書ナキモノハ其ノ俸給等ヲ本文ニ記スヘシ
- 一 何年何月何日何官職ニ於テ何々拜命何年何月何日マテ何々ノ事務ニ從事シ何年何月何日辭職其ノ官記辭令書寫左ノ如シ
- 一 (官記辭令書寫ハ各其ノ全文ヲ掲ケヘシ)
- 一 何年何月ヨリ何地何會社ニ傭ハレ(給料何圓)何々ノ業務ニ從事シ何年何月ニ至テ解僱何年何月何日増給減額
- 一 何年何月ヨリ何年何月マテ何業ニ從事ス
- 一 何年何月ヨリ何々ノ著譯ニ從事シ何年何月ニ至ル其ノ著譯スル所ノ書名左ノ如シ
- 一 (洋書ハ其ノ著譯ノ原名ヲモ掲ケヘシ)

賞罰

- 一 何年何月何地ニ於テ何々ノ事由ニ依リ賞ヲ受ケ其ノ辭令書寫左ノ如シ
- 一 (辭令書寫ハ其ノ全文ヲ掲ケ辭令書ナキモノハ本文中ニ受賞ノ事由ヲ記スヘシ)
- 一 何年何月何地ニ於テ何々ノ事由ニ依リ罰ヲ受ケ其ノ辭令書寫宣告書要領左ノ如シ
- 一 (辭令書アルモノハ其ノ全文ヲ掲ケ辭令書ナキモノハ本文中ニ其ノ事由ヲ記シ又裁
- 一 (判所ノ宣告書ハ其ノ要旨ヲ記シ總テ罰ハ其ノ受罰ノ日數料罰金ノ額等ヲ記スヘシ)
- 一 身代限處分ノ有無
- 一 何年何月何地ニ於テ身代限ノ處分ヲ受ケ
- 一 (裁判所ノ申渡書寫ヲ記スヘシ)
- 一 身代限ノ處分ヲ受ケタルコトナシ

右

氏 名 印

○逓信省令第一號

萬國電信條約書ニ據リ二等電信局三等郵便電信局ニ依順シテ發送スル電報料ハ本年三月二十八日以降郵便切手ヲ其電報紙面ニ貼附シテ之ヲ納ムヘシ

明治二十三年三月十四日

逓信大臣伯爵後藤象二郎

○逓信省令第二號

電信取扱規則中左ノ通り改正シ本年三月二十八日ヨリ施行ス

明治二十三年三月十四日

逓信大臣伯爵後藤象二郎

- 一 電信取扱規則第十八條ヘ左ノ但書ヲ追加ス
 - 但歐文電報ニ略號ヲ常用スルトキハ略號常用料ヲ納ムヘシ其金額及納付手續ハ別ニ之ヲ定ム
 - 一 同第四十六條 削除
 - 一 同第五十三條 左ノ通り改正ス
 - 電報料手数料ヲ還付スルトキハ都テ郵便切手ヲ以テスヘシ
 - 一 同第五十五條 削除
 - 一 同第五十六條 左ノ通り改正ス
 - 追徵電報料及手数料ハ之ニ相當スル郵便切手ヲ貼附シタル追徵證書ヲ發スルニ依リ發信人又ハ受信人ニ於テ其金額ヲ追納スヘシ
 - 一 同第八十九條 左ノ通り改正ス
 - 追尾電報ヲ著信局ヨリ一里ヲ超エタル地ニ遞送スルトキハ前拂郵便ヲ用ヒ其郵便稅額ハ追徵證書ニ合記シ之ヲ追徵スヘシ
 - 一 同第一百十二條 左ノ通り改正ス
 - 前納返信料ハ著信局ニ於テ郵便切手ヲ以テ電報ト共ニ受信人ニ交付スヘシ
- 逓信省令第三號
- 歐文電報略號常用料金額及其納付手續左ノ通相定メ本年三月二十八日ヨリ施行ス

但明治二十年六月省令第三號ハ本件施行ノ日ヨリ廢止ス
明治二十三年三月十四日

遞信大臣伯爵後藤象二郎

歐文電報略號常用料金額及其納付手續

一 略號常用料ハ一箇年金額拾圓トス其料金ハ年額ヲ四分シ左ニ掲クル四期ノ別ニ從ヒ一期毎ニ之ヲ前納スヘシ

但二期以上ノ分ヲ一時ニ前納スルモ妨ケナシ

第一期 一月ヨリ三月マテ

第二期 四月ヨリ六月マテ

第三期 七月ヨリ九月マテ

第四期 十月ヨリ十二月マテ

二 略號常用料ハ略號常用料約定スル郵便電信局又ハ電信局ニ通貨ヲ以テ納付スヘシ

但二等電信局及三等郵便電信局ニハ郵便切手ヲ以テ納付スヘシ

三 一人ニシテ二種以上ノ略號ヲ常用スルトキハ一種毎ニ略號常用料ヲ納付スヘシ

四 同一ノ略號ヲ内國電報及外國電報ニ通シ用フルトモ各別ニ略號常用料ヲ納ムルニ及ハス

五 第一項ニ掲クル一期ノ中途ヨリ略號常用料約定スルトキハ年額金ノ月割ヲ以テ約定ノ月ヨリ其期末月マテノ月數ニ應シテ略號常用料ヲ前納スヘシ

六 常用スル略號無用ニ屬シ取消ヲ請求スルトモ前納シタル略號常用料ヲ還付セス

但取消ヲ請求シタル次期以下ニ屬スル略號常用料前納アルトキハ其次期以下ノ分ヲ還付スヘシ

七 略號常用料ヲ還付スルトキハ前ニ通貨ヲ以テ納メタルモノハ通貨ニテ還付シ郵便切手ヲ以テ

納メタルモノハ郵便切手ニテ還付スヘシ

(參照) 遞信省令第三號(明治二十年六月十四日)

明治十八年五月第九號布達別紙末尾ニ左ノ二項ヲ追加ス

一 海外電報ノ受信人住所氏名ニ略號ヲ常用セントスルトキハ配達ヲ受ケル郵便電信局又ハ電信局ト約定シテ之ヲ常用スルコトヲ得其略號常用料ハ一箇年正貨拾圓

一 内國電報ニ用ユル略號ヲ海外電報ニ併用スルトキハ内國電報ニ就テ納ムル常用料ノ外海外電報ニ對シ更ニ其常用料ヲ納ムルニ及ハス

○遞信省令第四號

本年四月一日以降電信取扱規則(明治十八年五月第七號布達)第二十七條中國内ノ下割註及壹岐對馬ノ五字ヲ刪除ス但歐文電報ニ限リ當分ノ内左記金額ヲ課ス

明治二十三年三月十四日

遞信大臣伯爵後藤象二郎

| | | | | |
|----|---|--------|-----|--|
| | | 歐文每一語料 | | |
| 自 | 至 | 内地各所 | 對馬 | |
| 壹岐 | 馬 | 金拾錢 | 金拾錢 | |
| 對馬 | | 金拾五錢 | | |

○遞信省令第五號

本年四月一日以降朝鮮國京城ヨリ釜山ヲ經テ歐羅巴及其以西各國へ發著スル電報ノ釜山長崎間經行料金ハ一語ニ付正貨三拾貳錢ヲ課ス

明治二十三年三月十四日

遞信大臣伯爵後藤象二郎

○大藏省令第八號

本年勅令第二號ニ依リ預金局ニ寄托スル保管金取扱規程左ノ通相定ム

明治二十三年三月十七日

大藏大臣伯耆松方正義

保管金取扱規程

- 第一條 明治二十三年勅令第二號ニ依リ預金局ニ寄托スル保管金ハ此規程ニ依テ取扱フモノトス但從來預金局ニ寄托シタルモノハ當分ノ内從前ノ取扱ニ依ル
- 第二條 保管金ノ受渡ハ東京市内ニ於テハ預金本局其他ハ各地本金庫又ハ支金庫ニ於テ取扱フモノトス
- 第三條 保管金ハ權利者ヨリ現金ヲ拂込ムモノト各廳ヨリ拂込ムモノトノ二種ニ分チ之ヲ取扱フモノトス
- 第四條 權利者ヨリ現金ヲ拂込ムトキハ總テ取扱官廳ヨリ寄托通知書ヲ得テ之ニ現金ヲ添ヘ預金本局又ハ各地ノ金庫ニ差出スヘシ但出納官吏身元保證金ヲ拂込ムトキハ寄托通知書ヲ要セス
- 第五條 取扱官廳ハ權利者ヲシテ現金ヲ拂込マシムルトキハ第一號書式ニ依リ寄托通知書ヲ製シテ之ヲ權利者ニ交付スヘシ
- 第六條 預金本局又ハ各地ノ金庫ハ第四條ノ拂込ヲ受ルトキハ第二號書式ノ保管證書ヲ製シテ之ヲ權利者ニ交付スヘシ
- 第七條 各廳ヨリ現金ヲ拂込ムトキハ主任官吏ニ於テ第三號書式ニ依リ保管金送付書ヲ製シ現金ト共ニ之ヲ預金本局又ハ各地ノ金庫ニ送付スヘシ
- 第八條 預金本局又ハ各地ノ金庫ハ前條ノ拂込ヲ受ルトキハ第四號書式ノ保管金領收證書ヲ製シテ之ヲ拂込官吏ニ交付スヘシ

第九條 本規程第五條第七條ニ依リ寄托通知書又ハ保管金送付書ヲ發スルモノハ豫メ取扱官廳ヨリ廳印及取扱主任官吏印ノ印鑑ヲ預金本局又ハ各地金庫ヘ送付スヘシ

廳印ノ改正又ハ主任官吏ノ變更改印ノトキハ廳印又ハ主任官吏印ノ印鑑ヲ預金本局竝ニ取扱金庫ヘ送付スヘシ

第十條 權利者ニ於テ其拂込タル保管金ノ拂戻ヲ請求セントスルトキハ取扱官廳ノ裏書ヲナシタル保管證書ヲ得テ之ヲ預金本局又ハ當初拂込ヲナシタル金庫ニ差出スヘシ

第十一條 取扱官廳ハ保管金ノ拂戻ヲ要スルトキハ保管證書ニ第五號書式ノ如ク裏書ヲナシ之ヲ權利者ニ交付スヘシ

第十二條 取扱官廳ハ保管金ノ政府ノ所得ニ歸シタル場合ニ於テハ保管證書ノ裏面ニ其事由ヲ記載シ收入官吏ヲシテ一般歳入トシテ之ヲ金庫ニ拂込マシムヘシ

第十三條 保管金領收證書ヲ發シタル保管金ニシテ失權ノ期限ニ至ルトキハ預金局ニ於テ一般歳入トシテ納付ノ手續ヲナシ其旨ヲ保管金ヲ寄托シタル官廳ヘ通知スヘシ

第十四條 取扱官廳ハ保管金ノ幾分ヲ歳入トナシ其幾分ヲ權利者ニ拂戻スコトヲ要スルトキハ保管證書ニ事由書ヲ付シ保管證書ノ分割ヲ當初拂込ヲナシタル預金本局又ハ各地ノ金庫ニ請求スヘシ

第十五條 預金本局又ハ各地ノ金庫ハ前條ノ請求ヲ受ルトキハ新ニ二葉ノ保管證書ヲ製シテ舊保管證書ト交換スヘシ

第十六條 預金本局又ハ各地金庫ニ於テ權利者ヨリ保管金拂戻ノ請求ヲ受ルトキハ保管證書ト引換ニ共金員ヲ權利者ニ交付スヘシ

第十七條 各廳ヨリ數人ノ權利者ニ屬スル保管金ヲ取纏メテ拂込ムトキハ保管金送付書ニ各權利

者ノ金額氏名及期滿失効ノ年月日ヲ記シタル別紙ヲ添付スヘシ但權利者ノ不明ナルモノハ其旨ヲ保管金送付書ニ記入スヘシ

第十八條 權利者ニ於テ各官廳ヨリ拂込タル保管金ノ拂戻ヲ受ントスルトキハ共事由ヲ具シテ其取扱官廳ニ申出ヘシ取扱官廳ハ之ヲ調査シテ拂戻スヘキ理由アリトスルトキハ第六號書式ノ拂戻金證明書ヲ權利者ニ交付スヘシ

權利者ハ拂戻金證明書裏面ニ式ノ如ク記名捺印シ之ヲ預金本局又ハ當初其官廳ヨリ拂込タル金庫ニ差出シテ其拂戻ヲ受クヘシ

第十九條 預金本局又ハ各地金庫ハ權利者ヨリ前條ノ請求ヲ受ルトキハ取扱官廳及主任官吏ノ印影ニ照合シ相違ナキモノハ領收證書ト引換ニ其金員ヲ權利者ニ交付スヘシ

第二十條 保管金ノ利子ハ毎年六月十二月ノ二期ニ分チ之ヲ計算スヘシ

第二十一條 保管金ノ利子ハ毎年七月一月預金局ニ於テ各權利者毎ニ第七號書式ノ保管金利子證券ヲ製シ取扱官廳ヘ送付スヘシ

取扱官廳ニ於テ前項ノ證券ヲ受取タルトキハ取扱主任官吏ニ於テ式ノ如ク捺印シ之ヲ權利者ニ交付スヘシ

權利者ニ於テ保管金利子證券ヲ受取タルトキハ之ヲ以テ利子仕拂ヲ保管金利子證券ニ記載アル日本銀行本支店又ハ其代理店ニ請求スヘシ

第二十二條 日本銀行本支店又ハ其代理店ハ前條ノ保管金利子證券ト引換ニ現金ヲ仕拂フヘシ

第二十三條 保管證書ヲ亡失シタルトキ第十一條ノ裏書ヲナサ、ルモノハ再渡シ其裏書ヲナシタルモノハ再渡セス取扱官廳ヨリ裏書同様ノ證明ヲ得尙保證人ヲ立テシメ保管金ヲ拂戻スヘシ

保管證書ヲ汚染毀傷シ證書ノ要點ヲ見認メ難キニ至リタルモノハ前項ニ準シテ證書ノ交換又ハ

保管金ノ拂戻ヲナスヘシ

〔第一號書式(寄託通知書)〕

寄託通知書

「」ノ内及印章ハ就モ朱

府縣郡市町村香地

何 某

一金何圓也

保管金ノ事由 「(何々工事受買身元保證金等)」

利率

期限

右保管ノ爲メ納付セシメ候也

年月日

何 廳印

取扱主任

官 氏 名 印

預金局長氏名職

「(各地ナラハ何地何金庫)」

〔第二號書式(保管證書)〕

第何號

保管證書何年月何日 (分割ノトキノ例)

第何號金何圓ノ内分割

何年月何日第何號金何圓ノ

保管證書亡失(又ハ汚染毀傷)ニ付再渡(亡失又ハ汚染毀傷)ノトキ再渡ノ例

府縣郡市町村番地
何 某

一金何圓也

取扱官廳
保管金ノ事由
利率
期限

寄託年月日
拂戻年月日

割
印

第何號

一金何圓也

保管證書 此證書ハ貸買譲與又ハ
借入質入スルヲ得ヌ

取扱官廳
保管金ノ事由
利率
期限

右保管候也

年 月 日

何 某 殿

預金局長氏名 印

〔各地ハ何地何金庫〕

〔第三號書式(保管金送附書)〕

保管金送附書

一金何圓也

保管金ノ事由

權利者ノ氏名

〔數入ノ權利者ニ屬シ別紙ニ認ムルトキハ其旨記載スヘシ〕

期滿失効ノ年月日

右保管ノ爲メ及送附候也

年 月 日

何 廳 印

取扱主任

官 氏 名 印

預金局長氏名殿

〔各地ナラハ何地何金庫〕

〔第四號書式(保管金領收證書)〕

第何號

一金何圓也

保管金ノ事由

權利者ノ住所氏名

期滿失効ノ年月日

領收ノ年月日

何 廳

官 氏 名

〔別紙ニ數入ノ氏名ヲ記ス
ルモノハ其旨認ムヘシ〕

印

第何號

保管金領收證

一金何圓也

保管金ノ事由

期滿失効ノ年月日

右領收候也

年月日

預金局長氏名

印

〔各地ナラハ何地何金庫〕

何 廳
官 氏 名 殿

〔第五號書式(保管證書裏書)〕

表書金額何々ニ付府縣郡市町村番地某ニ於テ拂戻シヲ受クヘキ事ヲ證ス

年月日

何 廳
印

取扱主任

官 氏 名 印

〔第六號書式(拂戻金證明書)〕

拂戻金證明書

預金本局(又ハ何地)
何金庫

保管金領收證書

第何號

一金何圓也

保管金ノ事由

保管金領收證書ノ年月日

利率

前書ノ金額何々ニ付府縣郡市町村番地某ニ於テ拂戻シヲ受クヘキ事
ヲ證ス

年月日

何 廳

印

取扱主任

官 氏 名 印

〔裏書領收證式〕

表書金額正ニ領收候也

年月日

府縣郡市町村番地

氏 名 印

〔第七號書式(保管金利息證券)〕

保管金利息證券

第 號

一金

| | |
|-------------|--------------------------|
| 利 子 | 明治何年何月ヨリ 明治何年何月迄 何箇月分 |
| 取 扱 官 廳 | |
| 權 利 者 | |
| 現 金 仕 拂 場 所 | |

保管金利息證券

第 號

一金

| | |
|---------|--------------------------|
| 利 子 | 明治何年何月ヨリ 明治何年何月迄 何箇月分 |
| 取 扱 官 廳 | |

| | |
|-------------|--|
| 權 利 者 | |
| 現 金 仕 拂 場 所 | |

右之利子此證券引換ニ現金可相渡候也

年 月 日

大藏省預金局長氏名

印

取扱主任官

氏

名

印

〔裏面書式〕

表書之金額正ニ領收候也

年 月 日

權利者

氏

名

印

○内務省令第一號

明治二十一年内務省令第一號及第二號中左ノ如ク改正追加シ本年四月一日ヨリ施行ス
明治二十三年三月二十五日 内務大臣伯爵山縣有朋

内務省令第一號

第七條 版權登録料並登録證再度下付手数料ハ現金ヲ願書ニ添ヘ納付スヘシ

現金ハ爲替ヲ以テ納付スルコトヲ得此場合ニ於テハ内務省總務局圖書課宛東京郵便電信局支
拂ノ郵便爲替券ヲ願書ニ添ヘ納付スヘシ

前項ノ版權登録料並手数料ヲ納付スルトキハ版權登録願又ハ登録證再度下付願ノ外ニ第八書
式ニ準シ納付書ヲ差出スヘシ

第三書式 用紙美濃堅半紙

版權登錄願

一書名 全何冊(枚)〔又ハ何冊(枚)ノ内何冊(枚)自第何號至第何號〕
右今般出版致候條版權登錄被下度六部ノ定價金何圓錢(東京郵便電信局支拂ノ郵便爲替券)相添此段相願候也

年月日

道府郡町何番地
縣何區何村何番地
版權所有者 氏 名 印

内務大臣(爵)何誰殿

第四第五及第七書式ハ前同斷

左ノ書式ヲ追加ス

第八書式用紙半紙堅半紙

記

一金何圓錢也

右書名版權登錄(登錄證再度下付手數)料トシテ相納候也

年月日

住所

版權所有者 氏 名 印

内務省總務局圖書課

御 中

内務省令第三號

第三條 第一條ノ手數料並第二條ノ免許料ハ現金ヲ以テ納付スヘシ

現金ハ爲替ヲ以テ納付スルコトヲ得此場合ニ於テハ内務省總務局圖書課宛東京郵便電信局支拂ノ郵便爲替券ヲ以テ納付スヘシ

前項ノ手數料並免許料ヲ納付スルトキハ内務省令第一號第八書式ニ準シ納付書ヲ差出スヘシ

○文部省令第一號

明治二十一年五月 文部省令第三號特別認可學校規則中左ノ條項ヲ改正ス

明治二十三年三月二十五日

文部大臣子爵榎本武揚

第三條中「尋常中學校ノ程度ニ依リ」ノ下「高等中學校ノ」六字ヲ挿入ス

第四條ニ左ノ但書ヲ加フ

但本文ノ試験ヲ行フトキハ第七條ノ例ニ依リ其科目日限時間割及試験成績ヲ申報スヘシ

第五條 第三條ニ掲クル高等中學校ノ試験ハ特別認可學校所在地ノ高等中學校又ハ同高等中學校

及其他ノ高等中學校ニ於テ毎年一回若クハ二回之ヲ施行シ及第者ニハ當該高等中學校ヨリ認定

證書ヲ與フルモノトス

前項ノ試験ヲ受ケント欲スル者ハ族籍姓名年齢ヲ記シタル願書ニ學業履歷書及手數料ヲ添へ保

證入連署ノ上試験ヲ施行スヘキ高等中學校へ差出スヘシ

但試験ノ時期及場所手數料ノ金額等ハ當該高等中學校之ヲ廣告スルモノトス

第六條 特別認可學校長ハ生徒ノ入學ヲ許可シタル都度其族籍姓名年齢及入學ニ必要ナル卒業證

書若クハ認定證書ヲ得タル學校名年月日ヲ記載シ文部省ニ申報スヘシ

○陸軍省令第七號

陸軍教導團生徒召募規則左ノ通定ス

明治二十三年三月二十七日

陸軍大臣伯爵大山 巖

陸軍教導團生徒召募規則

第一條 陸軍教導團生徒ハ華士族平民中歩兵、騎兵、野戰砲兵、工兵、輜重兵科ノ下士出身志願ノ者ニシテ年齢十九年以上二十五歳迄ノ者ヲ召募シ身體検査學科試験ノ成績ニ依リ必要ノ人員ヲ採用スルモノトス但年齢ヲ算スルハ其年十二月ヲ以テス

第二條 左ニ記スル者ハ志願者タルノ資格ヲ有セス

- 一 妻アル者
- 二 身代限ノ處分ヲ受ケ負債ノ辨償ヲ終ヘサル者
- 三 輕罪以上ノ刑ニ處セラレタル者及口賭博犯ノ處分ヲ受ケタル者
- 四 前項ノ外平常素行修マラス同郷ニ於テ擯斥セララル者

第三條 體格ハ砲兵、工兵科ハ身長五尺二寸以上歩兵、騎兵、輜重兵科ハ五尺以上ニシテ體質強壯ナルヲ要ス

第四條 學科試験科目左ノ如シ

其一 讀書 日本外史又ハ日本政記ノ類(通讀)

其二 作文 記事文(眞片假名)及通俗文

但作文ニテ作字ノ巧拙ヲ検査ス

其三 數學 四則雜問、分數雜問、比例、開平、開立

試験ハ一科毎ニ若干ノ點數ヲ與ヘ其總點數ヲ比較シテ優劣ヲ定ム而シテ其一科ニ落第スル者ハ假令總點數ニ於テ優等ナリト雖トモ採用セス

第五條 生徒志願者ハ第一號第二號書式ニ照準シ願書及履歷書(各副書ヲ要セス)ヲ本籍府縣廳(寄留ノ者ハ其地ノ府縣廳)長官ヘ差出シ該長官ハ之ニ與書シテ四月盡日迄ニ教導團長ニ送附スヘシ而シテ此書類ニハ父兄親族等必ス一家ノ戶主ニシテ身元慥ナル者一名ヲ以テ身元保證人トナシ書式ノ

如ク連署スヘシ

第六條 教導團長ハ前條ノ願書ニ據リ各大隊區ニ區別シタル志願者連名簿ヲ調製シテ之ヲ當該大隊區司令官ニ送附スヘシ

第七條 志願者ノ身體検査學科試験ハ當該大隊區ノ司令官其司令部所在地ニ於テ之ヲ行フ而シテ身體検査ハ徵兵醫官之ニ從事シ大隊區司令官ハ身體検査合格ノ者ニ就テ學科試験ヲ爲スモノトス但受験ノ爲メ往復旅費及滞在費ハ志願者ノ自辨タルヘシ

第八條 大隊區司令官ハ教導團長ヨリ送附スル所ノ志願者連名簿ニ據リ検査及試験ノ時日ヲ定メ之ヲ島司郡市東京、京都、大阪ノ三市ニ在長ニ通知シ島司郡市長ハ之ヲ本人ニ通達スヘシ

第九條 試験ノ問題ハ教導團長ニ於テ調製シ密封シテ之ヲ大隊區司令官ニ送附スヘシ

第十條 大隊區司令官ハ試験ヲ終レハ問題ノ答解ヲ遅クモ九月盡日迄ニ教導團長ニ送附スヘシ

第十一條 教導團長ハ大隊區司令官ヨリ送附スル所ノ試験書類ヲ審査シ其優劣ニ因テ採用スヘキ者ヲ決定シ大隊區司令官及島司郡市長ヲ經テ之ニ入團ヲ命ス但其採用セラレサル者ハ當該大隊區司令官ヨリ島司郡市長ヲ經テ之ヲ本人ニ通達スヘシ

第十二條 生徒入團ノ上ハ教導團條例第十五條ニ據リ誓約ヲ爲サシムルコト左ノ如シ

誓文

今般陸軍出身志願ニ付教導團生徒奉願候處御許容相成候ニ付テハ自今御規則嚴重ニ相守誓テ陸軍ニ從事可仕且御定規ノ服役年間ハ假令病氣ト雖トモ醫官ノ診斷ニ依ラヌシテ免役ヲ請願致候等ノ儀毛頭仕問敷候依テ誓文如件

年月日

姓名印

第十三條 志願者ハ必ス検査時日ニ後レサル様指示スル地ノ大隊區司令部ニ届出指揮ヲ受クヘシ検査及試験時日ニ際シ志願者中疾病又ハ事故ニ依リ當日出場ヲ缺ク者アルモ之カ爲メ時日ヲ遷

延スルコトナシ然トモ開場中疾病恢復シ又ハ事故止ムトキハ受驗スルコトヲ得

第十四條 受驗者出場スルトキハ筆墨硯及小刀ノ外總テ書籍草案等ヲ携持スルヲ許サス

第十五條 採用スヘキ者出團ノ上ハ再ヒ身體ノ検査ヲ行ヒ入團セシムルモノトス總テ出團途中病

氣其他止ムヲ得サル事故アリテ定期日限ニ到著シ難キ者ハ郵便若クハ電報ヲ以テ教導團ニ届出

テ置キ病氣ハ醫師ノ診斷書其他ハ其地ノ市町村長若クハ船長等ノ證明書ヲ以テ到著ノ上直ニ届

出ヘシ但夫レカ爲メ多數ノ日子ヲ費シ入團結了ニ著キ滯滞ヲ來ス者ハ除名スヘシ

第十六條 出團ノ達ヲ受ケタル者猥リニ出獲ヲ遲延シ又ハ無届ニテ期日ニ到著セス或ハ自己ノ不

注意ヨリシテ期日ニ後レタル者ハ採用セサルノミナラス曩ニ支給セシ出團旅費ヲ返納セシム

第十七條 志願者ニシテ試験ヲ受ケタル後チ其住地ヲ轉スルトキハ速カニ舊住地ノ大隊區司令部

ヲ經テ教導團ニ届出ヘシ

第十八條 出團ヲ命シタル者ニハ居住地ヨリ教導團迄其里程ニ應シ舟車馬料及日當ヲ給ス其支給

方ハ教導團ヨリ大隊區司令部ニ送附スルヲ以テ就テ受領スヘシ但自己ノ便宜ヲ以テ出團期日前

ニ早著シ滯在スル者ニハ日當ヲ増給スルノ限リニアラス

第十九條 出團ノ上再ヒ身體ノ検査ヲ爲シ不合格トナリタル者ハ歸郷セシメ其趣ヲ教導團ヨリ當

該大隊區司令部ニ通報ス若シ自己ノ不攝生等ヨリ發病スルモノト認ムルトキハ歸郷旅費ヲ給セ

サルノミナラス出團ノ旅費ヲモ返納セシムルモノトス

第二十條 教導團ヨリ連名簿ヲ大隊區司令部ヘ送附シタル後尙ホ志願者アリテ願書等ヲ府縣廳ヘ

差出シタルトキハ便宜ノ爲メ府縣廳ヨリ願書類ヲ教導團ニ送附スルト同時ニ其志願者ノ住所姓

名ヲ當該大隊區司令部ニ通知シ他志願者ト同時ニ受驗セシムルコトヲ得

附則

第二十一條 市制町村制實施セサル地方ニ在テハ本規則中市町村長ノ職務ハ區戶長ニ於テ之ヲ行

フ可シ

第一號書式

教導團入團願用紙表裏白紙

陸軍出身志願ニテ此度教導團生徒入團仕度候御試驗ノ上御採用被下度入團ノ上ハ固ヨリ御規則嚴重ニ相守リ誓テ陸軍ニ從事
可仕萬一行狀不正又ハ卒業ノ目的無之ヨリ退團ヲ命セラレ候共決シテ違背不仕御定則ノ服役年限ヲ相終リ可申且又本人身上ノ
儀ハ何事ニ依ラス身元保證人ニ於テ引受可仕依テ願書相添保證人連署此段奉願候也

何國何郡(市)何町(村)何番地住(寄留)

第一希望何科 第四希望何々
第二希望何々 第五希望何々
第三希望何々

姓 名 印

府(縣)何族(平民)職業
戶主ニ非サレハ隴子弟等
年號月日生
明治何年十二月何年何箇月

年號 月 日

府(縣)何族(平民)
何國何郡(市)何町(村)何番地住(寄留)

姓 名 印

同上

姓 名 印

陸軍教導團長 官姓名殿

右之通願出候ニ付取調候處相違無之候也
前書之通相違無之候也

府(縣)郡(市)長 姓 名 印

第二號書式

履歷書 用紙願書用紙ニ同シ面シテ書式ニ示ス外
願書ニ係ルモノアル時ハ悉ク記載スヘシ

地方長官 姓名印

府(縣)何族(平民)職業
戸主ニ非サレハ誰子弟等

姓名

一何年月種痘(天然痘)

一何年月種痘(天然痘)

一何年月種痘(天然痘)

一何年月種痘(天然痘)

一何年月種痘(天然痘)

一何年月種痘(天然痘)

一何年月種痘(天然痘)

一何年月種痘(天然痘)

一何年月種痘(天然痘)

一何年月種痘(天然痘)

一何年月種痘(天然痘)

一何年月種痘(天然痘)

一何年月種痘(天然痘)

一何年月種痘(天然痘)

一何年月種痘(天然痘)

一何年月種痘(天然痘)

一何年月種痘(天然痘)

一何年月種痘(天然痘)

一何年月種痘(天然痘)

一何年月種痘(天然痘)

一何年月種痘(天然痘)

一何年月種痘(天然痘)

一何年月種痘(天然痘)

○陸軍省令第八號
明治十四年達^{甲第十一號} 陸軍教導團條例及同二十年省令第一號同團定員表廢止ス
明治二十三年三月二十七日

陸軍大臣伯爵大山 巖

本人 姓名印

身元保證人 姓名印

姓名印

○海軍省令第四號

明治二十二年^七 省令第六號海軍軍樂生徵募細則中「海軍省第一局ヲ「橫須賀鎮守府」ト改メ「海軍軍樂練習所長」ヲ「橫須賀海兵團長」ト改メ「軍樂練習所」ヲ「橫須賀海兵團」ト改メ第二條ヲ左ノ通改ム
明治二十三年三月二十七日
海軍大臣伯爵西郷從道

第二條 橫須賀海兵團長ハ徵募官軍醫ヲシテ志願人ノ身體ヲ検査シ學術ヲ試験セシメ合格不合格ヲ定ム

○海軍省令第五號

海軍水雷夫徵募細則左ノ通定ム
明治二十三年三月二十七日

海軍大臣伯爵西郷從道

海軍水雷夫徵募細則

- 第一條 水雷夫ハ水雷隊ヲ置ク地ノ附近ノ地ニ於テ徵募スルモノトス
- 第二條 水雷夫ノ徵募ヲ要スルトキハ豫メ其人員徵募區域及期限ヲ告示シ志願手續ハ鎮守府ヲシテ地方廳ニ通知セシム
- 第三條 前條ノ通知アリタルトキ地方長官ハ郡區長ヲシテ志願人ヲ調査セシメ志願人員表ヲ作り水雷隊司令ニ通知セシム可シ
- 第四條 鎮守府司令長官ハ水雷隊司令ヲシテ徵募事務ヲ管セシメ分隊長軍醫看護手主帳ヲ派出シ志願人ヲ検査シ採用セシム
- 第五條 徵募ヲ要スル人員寡少ナルトキハ分隊長以下ヲ派出セス水雷隊ニ於テ検査ヲ施行ス
- 第六條 志願人ハ左項ノ一ニ適合ノ者タル可シ
 - 一、海軍豫備役後備役ニ在ル者

二、舟夫又ハ一箇年以上舟夫ノ業ニ従事シタル者
 三、漁夫又ハ一箇年以上漁夫ノ業ニ従事シタル者
 第七條 志願人身幹五尺ニ達シ身體完全強健精神異狀ナキ者ヲ合格トシ否ラサル者ヲ不合格トス
 第八條 志願人ノ身體検査合格者ヲ甲乙ノ二種ニ分チ先ツ甲種合格者ヲ採用シ次ニ乙種合格者ニ及ホスモノトス
 第九條 検査合格者ニハ水雷隊司令ヨリ郡區長ヲ經テ採用證書ヲ附與シ誓約セシム
 第十條 合格者ノ數採用スヘキ人員ニ超過スルトキハ先ツ豫備兵又ハ後備役兵ノ合格者ヲ採用シ其他ニ在テハ甲種合格者又ハ乙種合格者中更ニ體格ノ等位ヲ細別シ順次ニ採用スルモノトス
 第十一條 志願人採用セラレタルトキハ本籍町村長ノ證明書ヲ水雷隊ニ出ス可シ
 第十二條 水雷隊司令ハ採用シタル者ノ履歷ヲ履歷表ニ記入シ其人名戸籍明細書其他履歷上必要ノ件ハ之ヲ本管海兵團ニ送附ス可シ
 第十三條 水雷夫入營期限ハ検査ヲ了リタル後水雷隊司令ヨリ郡區長ニ通知ス可シ
 第十四條 入營期限ニ際シ疾病又ハ事故ニ依リ入營延期ヲ願フ者ハ水雷隊司令ニ於テ二十日以内ノ延期ヲ許ス可シ
 第十五條 徵募事務終ルトキハ水雷隊司令ハ検査表ヲ作り軍港司令官若クハ要港司令官要港司令官ナキトキハ直チニ鎮守府司令長官ニ出ス可シ鎮守府司令長官ハ之ヲ海軍省ニ送附ス可シ
 第十六條 水雷夫各自居住ノ地ヨリ入營マテノ旅費ハ一般徵兵ノ定則ニ依リ官給ス但検査所往復ノ費用並検査ヲ受クル爲メ滞在ノ費用ハ自辨トス

○司法省令第一號

札幌始審裁判所管内市來知登記所管轄空知郡ノ内へ瀧川村ヲ加フ

明治二十三年三月二十八日

司法大臣伯爵山田顯義

○逓信省令第六號

本年勅令第三十七號ヲ以テ判任官官等俸給令中改正追加相成候ニ付三等郵便及電信局長手當年額表左ノ通改定ス

明治二十三年三月二十八日

逓信大臣伯爵後藤象二郎

| | | | | | | | | | | | | |
|---|---|--------|---|-----|---|-----|---|-----|----|----|----|---|
| 官 | 等 | 二 | 等 | 以上 | 三 | 等 | 四 | 等 | 五 | 等 | 六 | 等 |
| 上 | 級 | 四百圓以下 | 七 | 十二圓 | 四 | 十八圓 | 二 | 十四圓 | 十 | 二圓 | | |
| 下 | 級 | 八拾五圓以上 | 六 | 十圓 | 三 | 十六圓 | 一 | 十八圓 | 九圓 | 六 | 十錢 | |

○大藏省令第九號

勅令第三十三號作業及鐵道會計規則ニ據リ要スル諸報告書諸表諸帳簿書式別冊ノ通り相定ム但シ別冊ハ關係ノ廳ヘ別ニ頒布スヘシ (別冊略ス)

明治二十三年三月二十九日

大藏大臣伯爵松方正義

○陸軍省令第九號

軍馬輸送規則左ノ通定ム

但明治十八年六月當省達甲第二十六號達廢止ス

明治二十三年三月二十九日

陸軍大臣伯爵大山 巖

軍馬輸送規則

第一條 軍馬ヲ補充ノ爲メ輸送スルハ總テ此規則ニ據ルモノトス
 第二條 馬匹輸送ニ要スル人員ハ左ノ諸項ニ依リ各所管ニ於テ定ムルモノトス

一 馬匹取締ノ爲ニハ其馬數三十頭已内ハ一名六十頭已内ハ二名ノ割ヲ以テ下士或ハ上等兵官等ニ在テハ關若クハ雇ヲ差遣スヘシ但シ三十頭已上ト雖モ都合ニ依リ其人員ヲ減スルハ妨ケナシ

二 馬匹牽連ノ爲ニハ第五條豫算定額内ヲ以テ雇夫ヲ使用スルモノトス

第三條 輸送途中左記ノ事項其他注意ヲ要スヘキ諸件ハ詳細取締人ニ指示スヘシ

一 通行スヘキ道路、宿泊スヘキ町村、搭載スヘキ船舶及汽車ニ係ル事項

二 馬匹傷痕或ハ疾病ヲ生シ若クハ斃死シタルトキノ處分

三 馬匹奔逸或ハ狂躁等ノ爲メ人民ニ損害ヲ被ラシメタルトキノ處分

四 金員ノ支拂並其決算

第四條 前條諸項ニ關シ重要ノ事件ハ市町村長ノ公證及補助ヲ受クルモノトス

第五條 馬匹輸送費ハ送馬諸費軍馬育成所ハノ豫算定額内ヲ以テ左ノ諸項ニ依リ支辨スルモノトス馬匹牽付費馬匹育成所ハノ豫算定額内ヲ以テ左ノ諸項ニ依リ支辨スルモノトスス故ニ便宜ニ依リ船舶若クハ汽車ヲ以テ輸送スルモ之カ爲メ該費用ノ増額ヲ請求スルヲ得ス

一 陸路輸送ノ行程ハ一日六里乃至八里ヲ日途トシテ日割ヲ定ムルモノトス

二 馬匹輸送費ハ一馬一日ニ付金三十九錢以内ヲ以テ馬匹ノ旅籠料其他雜費ヲ支辨スルモノトス

三 雇夫ノ給料ハ一名陸路一日ニ付金七十錢已内トシ歸路ハ之ヲ給セス故ニ便宜ニ依リ船舶若クハ汽車ヲ以テ輸送スルトキハ陸路計算ノ金額内ニ於テ適宜ニ支給スヘシ

四 旅中川留雪支或ハ馬匹傷痕疾病其他馬匹休憩等ニテ滞在シ若クハ其病馬ヲ地方人民ニ依トスルトキハ一馬一日ニ付金三十錢以内ヲ以テ實費支辨スヘシ但シ雇夫ニ在テハ一名一日ニ付金三十五錢以内ヲ支給ス

五 地方人民ニ依托ノ病馬輸送ニ係ル雇夫ノ給料モ亦前項ニ準スルモノトス

六 病馬ノ診察料ハ一回金五十錢已内藥價ハ一日金二十錢已内トシ若シ斃馬處分ニ關シ費用ヲ要スルトキハ金三圓已内ヲ以テ實費支辨スヘシ

第六條 取締人ノ旅費額ハ旅費ノ定則ニ依リ支給スルモノトス

第七條 此規則ハ明治二十三年四月一日ヨリ施行ス

(參照) 陸軍省達甲第二十六號(明治十八年六月十日)

軍馬輸送ノ途中發病等ノ節ハ其地方ニ於テ左ノ各項ニ據リ取扱可申此旨相達候事(各項略ス)

○大藏省令第十號

文官俸給支給細則左ノ通相定メ明治二十三年四月一日ヨリ施行ス

但明治十九年當省令第十二號第十五號及ヒ第二十號ハ本令施行ノ日ヨリ廢止ス

明治二十三年四月一日

大藏大臣伯爵松方正義

文官俸給支給細則

第一條 高等官ノ俸給ハ各廳左ノ日割定日ニ於テ支給スルモノトス但休日ニ當ルトキハ順延トス

内閣 鐵道局 北海

樞密院

外務省

內務省 警視廳 府 縣

支給期月ノ四日 大藏省

元老院

貴族院

衆議院

會計検査院

支給期月ノ五日 陸軍省

海軍省

司法省

文部省

支給期月ノ六日 農商務省

遞信省

第二條 判任官ノ俸給ハ毎月末日ニ支給スルモノトス但休日ニ當ルトキハ繰上ケトス

第三條 廢官退官ノモノ高等官等俸給令第二十五條ニ依テ殘務ヲ調理シ其月内ニ調理ヲ了リタル

トキハ高等官等俸給令第二十四條ニヨリ全額ヲ支給シ翌月以降ニ涉ルトキハ日割ヲ以テ調理

結了ノ日マテ從前ノ俸給ヲ支給スルモノトス

第四條 兼任ノ増俸ハ其兼任職ヨリ支給スルモノトス

第五條 他廳へ轉任シタルモノハ第一條第二條ノ支給日ニ拘ラス日割計算ヲ以テ發令ノ當日マテ

ニ係ル俸給ヲ支給ス

廢官退官ノモノ高等官官等俸給令第二十五條ニ依リ殘務ヲ調理シタルトキハ調理了ノ日ヲ待チ支給スルモノトス其調理了迄ニ數箇月ヲ要スルモノハ第一條第二條ノ支給定日ニヨル

第六條 高等官他廳へ轉任若クハ非職廢官退官ノトキ俸給ノ過渡アルトキハ前任廳ニ於テ其際之ヲ追徴スヘシ

俸給支給定日後他廳ヨリ轉任シ來タリタルトキハ後任廳ニ於テ其期內殘日數ニ對スル俸給ヲ其際支給スルモノトス

第七條 高等官官等俸給令第二十六條ノ場合ト同第二十七條ノ場合ト相續テ起ルトキハ其日數ハ總テ前後ヲ通算ス但第二十七條ノ期限ヲ過キ已ニ減俸ノモノ第二十六條ニ移ルモノ本俸ニ復セス

第八條 賜暇忌引ノ場合ト高等官官等俸給令第二十六條若クハ第二十七條ノ場合ト連續スルトキハ其賜暇忌引ノ日數ヲ扣除ス

高等官官等俸給令第二十六條若クハ同第二十七條ノ期限ヲ過キ已ニ減俸ノモノ賜暇忌引ニ連續シ其賜暇忌引後直ニ上應スルモノハ該賜暇忌引ノ日ヨリ本俸ヲ支給スルモノトス但賜暇忌引ヲ過キ尙上應セサルトキハ總テ減俸ノ額ヲ支給ス

第九條 日割計算ノ法ハ其月ノ現日數ニ依ル但年俸ハ之ヲ十二分シ其月額ヲ算出シテ計算ス

〔參照〕明治十九年四月五日大藏省令第十二號ハ高等官俸給支給細則同 同年四月十日同省令第十五號ハ高等官俸給支給細則附則同 年四月同省令第二十號ハ判任官俸給支給細則ナリ

○海軍省令第六號

明治二十二年六月省令第三號海軍志願兵家族扶助金支給規則第八條ヲ左ノ通改正ス

明治二十三年四月一日

海軍大臣伯爵西郷從道

第八條 所轄ヲ轉シタル後追給若クハ追徴スヘキモノアルトキハ本人所在ノ廳ニ於テ追給若クハ追徴スヘシ

○陸軍省令第十號

陸軍給與令細則旅費ノ部左ノ通定ム

但二十三年度ヨリ施行スヘシ

明治二十三年四月一日

陸軍大臣伯爵大山 巖

陸軍給與令細則

第九章 旅費

第一條 赴任歸郷旅行ハ日數ニ依リ日當ヲ給セス本令第六十六條但書ニ依リ計算ス汽車路海路陸路ノ端里數ハ之ヲ時間ニ改算シ十二時間ヲ以テ一日トス但十二時間ニ滿タサルモ一時間以上ハ一日分ニ算入ス

前項時間ノ算法ハ汽車路十六哩海路八海里陸路一里ヲ以テ一時間ノ定里トス

第二條 總テ里程ノ計算陸路ニ在テハ里程原標汽車路ハ停車場海路ハ波止場ヲ基トシテ起算スヘシ但汽車路海路陸路相跨ル時一市内ニテ乗車下車或ハ乗船上陸セシトキ該原標ト停車場及波止場間ノ里數ハ算入セス

某地出張滞在中公務ノ都合ニ依リ其近方ニ往返スルトキ片道三里以上ハ通算シテ旅費ヲ給ス但三里滿未滿ノ計算ハ第三條ニ同シ

第三條 近方旅行各種ノ路程ニ跨ルトキハ總テ之ヲ陸路ニ改算シ其距離ノ三里滿未滿ヲ定ムヘシ其改算一海里ハ陸路十六町九分七厘五毛一哩ハ八十「チエーン」ニシテ十四町四十三間一尺三寸

六分一「チエーン」ハ百「リング」ニシテ十一間二寸四分二厘一「リング」ハ六寸六分二厘四毛二トス

第四條 大學校砲工學校學生再審査檢査ノ爲メ派遣ノ者ハ本令第六十八條第二項ニ準シ旅費ヲ給ス

第五條 歸郷旅費ハ舊任地ヨリ本籍ノ地ニ至ル順路ニ應シテ之ヲ給ス但營内居住下士以下旅行中現役滿期等ニテ直ニ歸郷セシムル者ハ其旅行地ヨリ之ヲ給ス

第六條 本令第七十三條第五項護送ヲ受クル者ノ旅費ハ其定額内ヲ以テ實費支辨ス但該費用ハ囚徒費ニ屬ス

第七條 本令第六十八條第八項ノ旅費計算ハ第一條及第二條ニ依ル

第八條 本令第六十八條第九項第七十四條第四項兵器彈藥軍馬護送中ハ其旅費定額内ヲ以テ實費支辨ス

第九條 本令第七十條休職停職ノ者就職任地ニ赴クトキハ本籍地ヨリ其新任地マテノ里程ニ應シ旅費及移轉料ヲ給ス但他ニ寄留ノ者ハ其寄留地ヨリ之ヲ計算支給ス

第十條 本令第七十四條第一項營内居住下士以下營外居住ノ職務ニ轉シ赴任ノ際他ノ公務ヲ帶ヒ旅行セシムルモ旅費ハ本令第三十五表ニ依リ支給スヘシ

第十一條 本令第七十七條軍隊旅行演習旅行又ハ陣營移轉ノトキ旅費及舟車馬料ハ其定額内ヲ以テ實費支辨セシム共途中傷痍疾病等ノ爲メ舟車馬旅行ヲ許可シタルトキモ亦實費トス

前項旅費中下士以下一泊料ハ朝夕食料各金六錢宿舎料金四錢トシテ之ヲ計算スヘシ

前項旅費及舟車馬料ノ演習及復習ニ係ルモノハ總テ演習及復習費ニ屬ス

第十二條 本令第七十七條軍隊旅行及陣營移轉ノトキ旅次手當ヲ給スル者途中傷痍疾病ニ罹リ病院及病室ニ入り療養中竝懲罰及犯罪未決ノ者ハ之ヲ給セス其犯罪未決ノ者無罪ニ歸スルモ之ヲ追給セス

第十三條 本令第七十八條荷物運送費ハ實費支辨シ又馬丁ノ旅費ハ其定額内ヲ以テ實費トス其演習及復習ニ係ルモノハ總テ演習及復習費ニ屬ス

第十四條 本令第七十九條中士官ニシテ上長官心得勤ノ者竝上長官士官ヲ以テ充ツル職ニ在ル士官乘馬ノ職ニ非サル職務ニ轉シ赴任スル者ハ本令第四十一表ノ旅費ヲ増給セス

第十五條 本令第八十條轉地療養ノ旅費ハ其定額内ヲ以テ實費支辨シ舟車馬ニテ旅行セシムルトキ其舟車馬料モ亦實費トス

第十六條 本令第八十四條砲臺建築等ノ爲メ派遣シ同一ノ地ニ滞在三十日以上ニ及フ者ハ著翌日ヨリ三十日間ハ本令第三十二表ノ日當ヲ給シ爾後ハ丁表ノ派遣手當ヲ給ス其甲額乙額ノ區別ハ其地方ニ依リ之ヲ定ムルモノトス

第十七條 參謀旅行ノ爲メ上長官士官召集ヲ命スルトキハ該所管ヨリ參謀旅行地_{集合地及解散地}ヲ云フ往返ハ本令第三十二表ノ旅費ヲ給ス作業中ハ日數ニ應シ甲表ノ金額ヲ給シ若シ舟車馬ヲ要スルトキハ實費支辨ス其作業中ニ係ルモノハ總テ演習費ニ屬ス

諸學校學生及要塞砲兵幹部練習所練習員野外作業又ハ學術上ニ就テ實視研究ノ爲メ出張セシムルトキハ出發當日ヨリ歸著當日迄其日數ニ應シ甲表ノ金額ヲ給ス之ニ關シ出張スル上長官士官及下士軍屬ニ在テモ亦同シ若シ舟車馬ヲ要スルトキハ實費支辨ス其作業ニ係ルモノハ總テ演習費ニ屬ス

第十八條 陸地測量ノ爲メ出張セシムル者ハ左ノ各項ニ依リ乙表ノ旅費ヲ給ス

一 在職ノ地ヨリ測量地_{各測量班作業地}界内ニ到ル往返及測量地數班ニ分割シタルトキ甲班ヨリ乙班ニ轉スル旅行ハ陸路十里毎ニ甲額ヲ給ス十里以上ノ端里數一里未滿ハ給セス一里以上六里未滿ハ半額六里以上ハ全額トス但海路ニ非ラサレハ至リ難キ地方ハ之ヲ陸路ニ改算

スヘシ

- 二 測量地到着翌日ヨリ其地引揚ケ前日迄其日數ニ應シテ乙額ヲ給ス
- 三 旅中傷痍疾病又ハ船待川留雪支等ニ依リ滞在スルトキハ丙額ヲ給ス
- 四 在職ノ地ヲ距ル陸路六里未滿ノ地境内ニ在テハ旅費ヲ給セス事業ノ都合ニ依リ宿泊セシムルトキハ其宿泊數ニ應シ乙額ヲ給ス
- 五 検査掛及測量掛ノ乙額ハ事業上奔走ノ多少ニ依テ測量部長其一等若クハ二等ノ金額ヲ給スルモノトス
- 六 心得勤ノ者及代理勤ノ者ハ乙額ニ限り乙表第一項乃至第四項ノ金額ヲ給ス但一時不在ノ爲メ代理條例ニ依リテ代理スル者ハ此限ニ非ラス
- 七 測量備夫ヲ出張セシムルトキ旅費ハ給セス若シ舟車馬ニテ旅行ヲ命シタル時ニ限り其實費ヲ支給ス

第十九條 左ノ各項ニ該ル者ハ丙表ノ旅費ヲ給ス但演習及復習ニ係ルモノハ總テ演習及復習費ニ屬ス

- 一 軍隊演習ノトキ所屬長官等實視ノ爲メ出張ノ者又ハ該事ニ關シ旅行ノ者
- 二 軍隊演習ノ舉アルトキ見學ノ爲メ出張セシムル者
- 三 本隊旅行ノトキ先發後發ノ者但本隊ニ復シタルトキハ其翌日ヨリ本隊同一ノ給與法ニ依ル
- 四 憲兵隊其管轄内旅行ノ者但其管轄地外ニ跨ルトキハ總テ本令第三十二表ニ依ル
- 第二十條 差遣巡回出張及赴任歸郷旅行ノ經路ハ陸軍里程表ニ依ルモノトス
- 第二十一條 赴任及歸郷旅費ハ支出シタル日ヲ以テ會計年度ヲ區別ス其他ノ旅行ニ在テ會計年度ニ跨ルトキハ各年度毎ニ之ヲ區別スト雖モ汽車料船舶料ハ會計年度ニ係ラス到達地ニ著シタル

日ヲ以テ之ヲ區別ス

第二十二條 差遣巡回出張旅行等ハ往返路程ヲ通算スト雖モ會計年度ニ跨ルトキ又ハ差遣地ニ於テ旅費ノ日當ヲ止ムルトキハ之ヲ通算セス

第二十三條 赴任及歸郷旅行ハ順路ニ應シ旅費ヲ計算シテ之ヲ給ス故ニ早著スルモ返納セシメス延著スルモ之ヲ追給セスト雖モ航海不便ノ島嶼居住ノ者ニ限り船待ノ爲メ滞在シ其事由確實ナルモノハ滞在日數ニ應シ日當ヲ給ス此場合ニ在テハ島司郡區市役所又ハ町村役場等ノ證明書ヲ要ス

前項赴任途中他ノ公務ヲ帶ヒ某地ニ迂回シ或ハ某地ニ滞在セシムルトキハ實際ノ經路ニ依リ本令第三十二表ノ旅費ヲ給シ而シテ新舊任地間ハ本令第三十三表ノ移轉料ヲ給ス

第二十四條 凡ソ一日ノ行程陸路ハ十二里海路ハ百海里汽車路ハ二百哩ヲ旅行スルヲ例トス若シ旅行中川留雪支等ノ爲メ他道ヲ迂回シ又ハ傷痍疾病船待等ノ爲メ滞在シタルトキ其事由確實ナルモノハ旅費ヲ給ス此場合ニ在テハ島司郡區市役所又ハ町村役場等ノ證明書傷痍疾病ハ軍醫或ハ地方醫師ノ診斷書ヲ要ス

旅行中自己ノ情願ニ依リ滞在間ハ日當支給ノ限ニ非ラス
旅行中歸省其他私事ノ爲メ許可ヲ得テ他道或ハ迂路ヲ通過スルト雖モ之ニ係ル旅費ハ給スルコトナシ

第二十五條 官有又ハ借入雇入ノ汽車汽船ニ乗組ムトキ其室ノ等級ハ上長官以上ヲ上等ニ士官準士官ヲ上等若クハ中等ニ下士以下ヲ下等トス

第二十六條 差遣巡回出張等ノ節官有又ハ借入雇入ノ舟車馬ニテ旅行シ若クハ旅行ノ性質ニ依リ特ニ汽車料船舶料車馬料ノ實費拂ヲ許可シタルトキハ日當ノミヲ給ス

| 甲表 | | 乙表 | |
|--|--------|-----------|-----------|
| 名 | 稱 | 名 | 稱 |
| 准士官以上 | 判任一等 | 大尉或ハ相當 | 中少尉或ハ相當 |
| 下士官以下 | 判任二等以下 | 陸地測量師 | 當陸地測量師 |
| 校附馬 | 丁金貳拾四錢 | 准士官或ハ一 | 等陸地測量師 |
| 一時宜ニ依リ小使雇工等ヲ要スルトキ並ニ諸官馬丁ヲ隨從セシムルトキハ校附馬丁ニ準ス | | 以下或ハ二等 | 以下陸地測量師 |
| | | 手及月給拾貳圓以上 | 手及月給拾貳圓以上 |
| | | 以下 | 以下 |
| | | 修技所生徒 | |

| 班長 | 検査掛 | | 撰點掛 | | 測量掛 | | 造標掛 |
|-----|-----|-----|-----|-----|-----|-----|-----|
| | 等一 | 等二 | 等一 | 等二 | 等一 | 等二 | |
| 一等 | 四拾圓 | 三拾圓 | 四拾圓 | 三拾圓 | 四拾圓 | 三拾圓 | 四拾圓 |
| 二等 | 三拾圓 | 二拾圓 | 三拾圓 | 二拾圓 | 三拾圓 | 二拾圓 | 三拾圓 |
| 三等 | 二拾圓 | 一拾圓 | 二拾圓 | 一拾圓 | 二拾圓 | 一拾圓 | 二拾圓 |
| 四等 | 一拾圓 | 七拾圓 | 一拾圓 | 七拾圓 | 一拾圓 | 七拾圓 | 一拾圓 |
| 五等 | 七拾圓 | 五拾圓 | 七拾圓 | 五拾圓 | 七拾圓 | 五拾圓 | 七拾圓 |
| 六等 | 五拾圓 | 三拾圓 | 五拾圓 | 三拾圓 | 五拾圓 | 三拾圓 | 五拾圓 |
| 七等 | 三拾圓 | 一拾圓 | 三拾圓 | 一拾圓 | 三拾圓 | 一拾圓 | 三拾圓 |
| 八等 | 一拾圓 | 七拾圓 | 一拾圓 | 七拾圓 | 一拾圓 | 七拾圓 | 一拾圓 |
| 九等 | 七拾圓 | 五拾圓 | 七拾圓 | 五拾圓 | 七拾圓 | 五拾圓 | 七拾圓 |
| 十等 | 五拾圓 | 三拾圓 | 五拾圓 | 三拾圓 | 五拾圓 | 三拾圓 | 五拾圓 |
| 十一等 | 三拾圓 | 一拾圓 | 三拾圓 | 一拾圓 | 三拾圓 | 一拾圓 | 三拾圓 |
| 十二等 | 一拾圓 | 七拾圓 | 一拾圓 | 七拾圓 | 一拾圓 | 七拾圓 | 一拾圓 |
| 十三等 | 七拾圓 | 五拾圓 | 七拾圓 | 五拾圓 | 七拾圓 | 五拾圓 | 七拾圓 |
| 十四等 | 五拾圓 | 三拾圓 | 五拾圓 | 三拾圓 | 五拾圓 | 三拾圓 | 五拾圓 |
| 十五等 | 三拾圓 | 一拾圓 | 三拾圓 | 一拾圓 | 三拾圓 | 一拾圓 | 三拾圓 |
| 十六等 | 一拾圓 | 七拾圓 | 一拾圓 | 七拾圓 | 一拾圓 | 七拾圓 | 一拾圓 |
| 十七等 | 七拾圓 | 五拾圓 | 七拾圓 | 五拾圓 | 七拾圓 | 五拾圓 | 七拾圓 |
| 十八等 | 五拾圓 | 三拾圓 | 五拾圓 | 三拾圓 | 五拾圓 | 三拾圓 | 五拾圓 |
| 十九等 | 三拾圓 | 一拾圓 | 三拾圓 | 一拾圓 | 三拾圓 | 一拾圓 | 三拾圓 |
| 二十等 | 一拾圓 | 七拾圓 | 一拾圓 | 七拾圓 | 一拾圓 | 七拾圓 | 一拾圓 |

一 心得勤ノ者乙額ハ其本職ノ金額ヲ給ス
 二 中少尉或ハ相當陸地測量師班長ノ代理ヲ爲ストキ乙額ハ班長ノ金額ヲ給ス
 三 准士官或ハ一等陸地測量師手檢査掛ノ代理ヲ爲ストキ乙額ハ一等ハ壹圓四拾錢二等ハ壹圓三拾錢ヲ給ス
 四 ス又兼掛ノ代理ヲ爲ストキハ金壹圓四拾錢ヲ給ス
 下士或ハ二等以下陸地測量師手檢査掛ノ代理ヲ爲ストキ乙額ハ一等ハ壹圓貳拾錢二等ハ壹圓拾錢ヲ給ス又撰點掛ノ代理ヲ爲ストキハ金壹圓貳拾錢ヲ給ス

丙表

| 名 | 稱 | 別 | 旅費 |
|-----|----|------|---------------------------|
| 將官 | 勅任 | 官 | 汽車料 一海里毎 貳拾錢 馬料 一日毎 貳圓四拾錢 |
| 上長官 | 奏任 | 三等以上 | 錢五 錢拾五 錢壹圓六拾錢 |
| 士官 | 奏任 | 四等以下 | 錢三 錢拾 錢壹圓拾錢 |
| 准士官 | 判任 | 一等 | 錢三 錢七 錢七拾錢 |
| 下士官 | 判任 | 二等以下 | 壹錢五厘 壹錢五厘六 錢五 拾錢 |
| 兵卒 | | | 壹錢五厘 壹錢五厘五 錢三 拾錢 |

丁表

| 名 | 稱 | 區別 | 派遣手當 | 日額 |
|-----|----|------|------|-----|
| 大將 | 親任 | 官 | 甲 額 | 乙 額 |
| 將官 | 勅任 | 官 | 八拾錢 | 六拾錢 |
| 上長官 | 奏任 | 三等以上 | 五拾錢 | 四拾錢 |
| 士官 | 奏任 | 四等以下 | 三拾錢 | 貳拾錢 |

一 下副官及戸山學校教官補ハ准士官ニ併員俸給金六拾圓以上ハ准士官ニ金拾貳圓以上ハ下士ニ金拾圓四未滿及傭人ハ兵卒ニ準ス

| | | | |
|-----|--------|------|-----|
| 准士官 | 判任一等 | 貳拾三錢 | 拾八錢 |
| 下士 | 判任二等以下 | 拾七錢 | 拾三錢 |
| 兵卒 | | 拾錢 | 八錢 |

○陸軍省令第十一號

陸軍召集條例中臨時召集旅費ニ關スル件左ノ通定ム

明治二十三年四月二日

陸軍大臣伯爵大山 巖

- 第一項 陸軍臨時召集旅費金ハ大隊區司令部官吏又ハ警備隊區司令部官吏ヨリ各自ニ支給ス但遠隔ノ地ハ郡市役所若クハ町村役場ニ出張シ各自ニ交付ス
- 第二項 旅費金支給ノ日時ハ第一項ニ掲クル官吏ヨリ島司郡市長ニ通知シ島司郡市長ハ町村長ヲ經テ之ヲ各自ニ達ス
- 第三項 大隊區司令官又ハ警備隊區司令官ハ大隊區又ハ警備隊區ヲ臨時召集旅費支給區域ニ分チ第一項ニ掲クル官吏ノ分擔ヲ定メ島司郡市長ニ通知シ島司郡市長ハ之ヲ管内ニ告示ス
- 第四項 條例第四十四條第四十五條第六十條第六十一條第七十六條第七十七條第九十條第九十一條ノ疾病快癒又ハ事故止ミタル者ハ第一項ニ掲クル官吏ノ所在ニ就キ旅費金ヲ受領ス可シ
- 第五項 條例第三十條第三十二條第五十條第五十三條第六十三條第八十二條第八十四條中旅費ニ關スル件ハ廢止ニ屬ス但第三十二條第五十三條ノ出發時間ハ旅費金領收後二十四時以內トス
- 第六項 條例第六十五條ノ召集旅費概算表ハ島司郡市長ニ於テ五月一日十一月三十日ニ現在スヘキ人員ヲ豫算シニ通テ作り四月一日及十一月一日迄ニ一通ハ地方廳ニ一通ハ第一項ニ掲クル官吏ニ送付ス可シ

第七項 條例第六十六條ニ依リ地方廳ヨリ陸軍省ニ差出ス可キ概算表ハ四月二十日及十一月二十日トス

○農商務省令第五號

明治二十二年一月農商務省令第一號特許條例施行細則第三十八條第二項中登記印紙ヲ貼用シノ下「明細書」ニ通圖面ニ通テ添ヘ「ノ」十二字ヲ加フ

明治二十三年四月八日

農商務大臣岩村通俊

○陸軍省令第十二號

陸地測量條例施行細則左ノ通定ム

明治二十三年四月十七日

陸軍大臣伯爵大山 巖

陸地測量條例施行細則

- 第一條 陸地測量ハ三角測量及ヒ地形測量ノ二次ニ分チテ施行ス
- 第二條 標石ハ永遠ニ保存シ諸測量ノ基準點ニ供用ス其種類左ノ如シ
 - 一等三角點標石(第一圖)
 - 二等三角點標石(第二圖)
 - 水準點標石(第三圖)
- 第三條 規標及ヒ標杭ハ地形測量ヲ終ルノ時ニ至ルマテ假杭ハ三角點規標及ヒ水準點標石ヲ設置スルノ時ニ至ルマテ保存スルモノニシテ其種類左ノ如シ
- 三角點ノ規標(第四第五第六第七第八圖)
- 地形圖根點ノ規標(第八圖ニ同シ)

四等三角點ノ標杭及ヒ傍示杭(第九圖)
三角(一等水準)點假杭(第十圖)

二等水準點標杭及ヒ傍示杭(第十一圖)
地形圖根點ノ標杭(第十二圖)
地形水準點ノ標杭(第十三圖)

第四條 標石敷地ハ方形ニシテ標石ヲ以テ其中心ヲ領セシムル者ニシテ其大サ左ノ如シ但地形ニ依リ本條ニ據ル可ラサルトキハ格別トス

三角點標石敷地一坪
水準點標石敷地半坪

第五條 測量標ヲ建設シタルトキ測量主任官ハ建設ノ位置標ノ種類地坪及買上ケ若クハ借リ入レ等ノ要件ヲ記載シ最近ノ市役所又ハ町村役場ニ通知ス可シ

第六條 市役所町村役場前條ノ通知ヲ受ケタルトキハ其他ノ國郡町村名字番號及官有ニ係ルモノハ所管ノ廳名民有ニ係ルモノハ所有者ノ姓名等詳細取調測量主任官ニ報告ス可シ但民有ニ係ルモノハ所有者ヨリ受書ヲ取リ同時ニ送致スルモノトス

第七條 測量主任官前條ノ報告ヲ受ケタルトキハ第五條ノ要件ヲ記載シタル書面ニ此報告書ヲ併セテ其地所轄ノ道廳府縣廳ニ送致ス可シ

第八條 道廳府縣廳前條ノ書類ヲ受ケタルトキ測量標建設地ノ官有ニ係ルモノハ之ヲ其所管廳ニ通知シ民有ニ係ルモノハ其所有者ニ對シ買上ケ若クハ借リ入レノ處分ヲ爲ス可シ

第九條 本條例第三條ノ敷地買上代同第四條ノ借地料ハ本人ヨリ其地所轄ノ道廳府縣廳ニ申出該廳ハ陸地測量部ニ其金額ヲ請求シテ之ヲ本人ニ支給ス可シ

第十條 本條例第五條ノ證票ハ左圖ノ如シ

(「」内及刻印ハ朱)

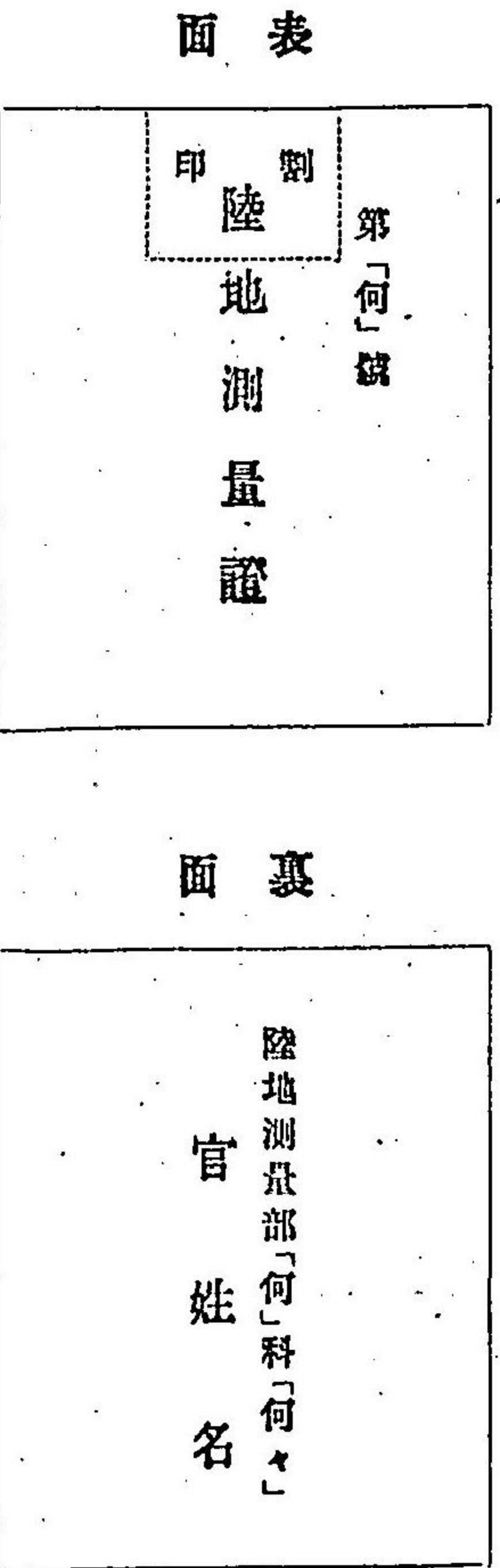

第十一條 本條例第六條官有ニ係ル竹木ヲ伐除シタルトキハ測量主任官其竹木ノ明細書ヲ作り所管廳ニ報告シ所管廳補償ヲ要スルトキハ相當ノ額ヲ定メ陸地測量部ニ請求ス可シ

第十二條 本條例第六條第七條人民ニ對スル補償金ノ仕拂ハ出張測量主任官ニ於テ之ヲ取扱フモノトス

第十三條 本條例第九條ニ依リ標石ヲ使用セントスル者ハ豫メ使用ノ日數及其事由ヲ詳記シ其地所轄ノ道廳府縣廳ニ申請シテ許可ヲ請フヘシ

第十四條 一地區ノ三角測量及ヒ地形測量ニ著手スル毎ニ陸地測量部ハ前以テ其旨ヲ該地區ノ道廳府縣廳ニ通知シ該廳ハ其地區ニ達ス可シ

第十五條 一地區ノ地形測量ヲ完成スル毎ニ陸地測量部ハ其旨ヲ該地區ノ道廳府縣廳ニ通知シ該廳ハ之ヲ其地區ニ達ス可シ

第十六條 標石ヲ設置シ又ハ標杭規標ヲ建設シタルトキハ陸地測量部ハ其旨ヲ其地所轄ノ道廳府

縣廳及ヒ同警察本署ニ通知ス可シ

第十七條 天災地變其他ノ原因ニヨリ標石視標標杭ノ毀損變位等ノ事アルトキハ郡市役所及ヒ警察署ハ其旨ヲ所轄道廳府縣廳ニ届出ツヘシ

第十八條 道廳府縣廳前條ノ届出ヲ受ケタルトキハ陸地測量部ニ通知シ同部ニ於テ修理又ハ改造ヲ執行シ更ニ其旨ニ道廳府縣廳ニ通知シ該廳ハ之ヲ警察署及ヒ郡市役所ニ通知ス可シ

第十九條 標石標杭視標ヲ移轉セサル可ラサルノ事由アルトキ其公事ニ係ルモノハ主務廳ヨリ私事ニ係ルモノハ本人ヨリ其旨ヲ道廳府縣廳ニ請求又ハ出願ス可シ該廳ニ於テハ之ヲ審査シ其移轉ノ必要ヲ認ムルトキハ陸地測量部ニ申牒ス可シ但移轉ノ爲メニ要スル費用ハ其移轉要求ノ廳若クハ出願者ヨリ支辨セシム

第二十條 前條ノ申牒ヲ受ケタルトキハ陸地測量部ニ於テ移轉ヲ執行シ更ニ其旨ヲ道廳府縣廳ニ通知ス可シ

第二十一條 標旗或ハ假杭ヲ移轉セサル可ラサルノ事由アルトキハ主務廳若クハ本人ヨリ出張測量主任官ニ請求又ハ出願シテ承認ヲ經可シ但出張測量官居合セサル場合ニ在テハ第十九條ニ準ス

第二十二條 測量施行ニ當リ之ヲ要スルトキハ陸地測量部ハ道廳府縣廳若クハ郡市役所ニ照會シ諸般ノ取調ヲ求ムルコトヲ得但事柄ニ依リ出張測量主任官ヲシテ直チニ之ヲ爲サシムルコトアル可シ

附則
第二十三條 本則中市制町村制ノ實施ニ至ラサル地方ニ在テハ市役所ハ區役所町村役場ハ戶長役場トス

石標點角三等一

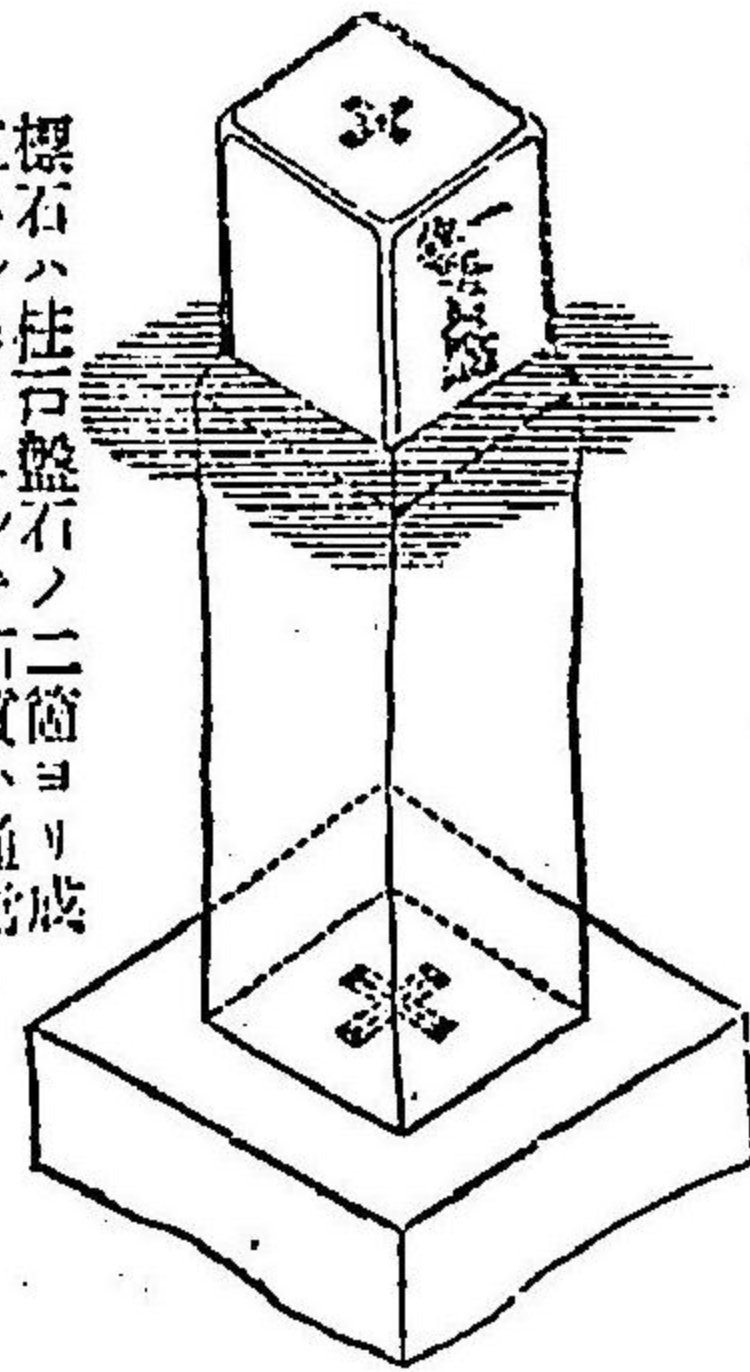

第一圖

(本圖標中ノ文字ハ隸體)

標石ハ柱石盤石ノ二箇ヨリ成
立スルモノニシテ石質ハ通常
花崗石ヲ用ヒ時トシテハ之ニ
類似ノ石材ヲ用ユ但柱石ハ盤
石ヲ基礎トシテ地表ニ現出シ
地上ニ出ルコト概テ六寸トス

第二圖

(本圖標中「水準點」ノ文字ハ隸體)

石標點準水等一

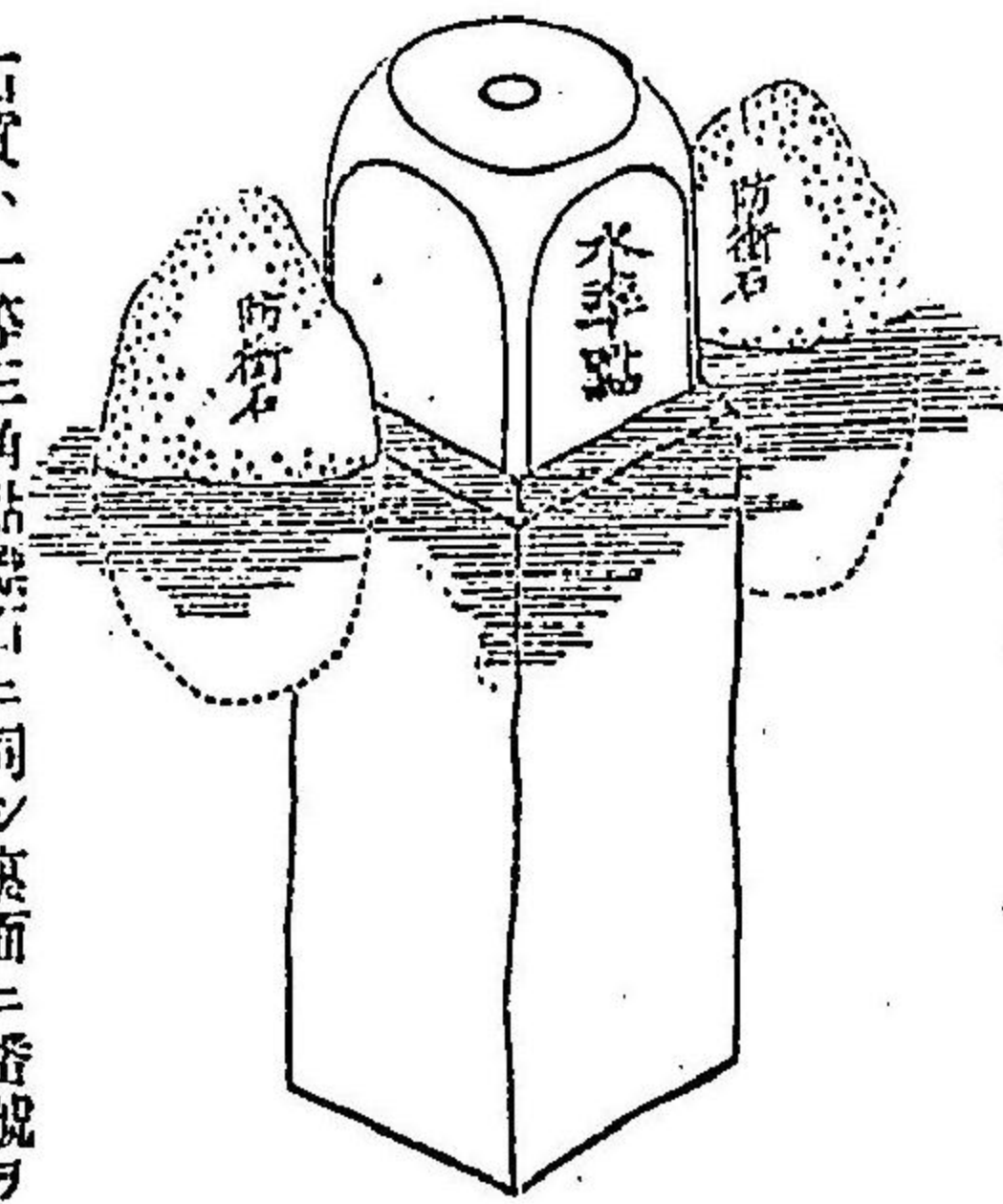

石質ハ一等三角點標石ニ同シ裏面ニ番號ヲ
刻シ地上ニ出ルコト概テ七寸

石標點角三等三等二

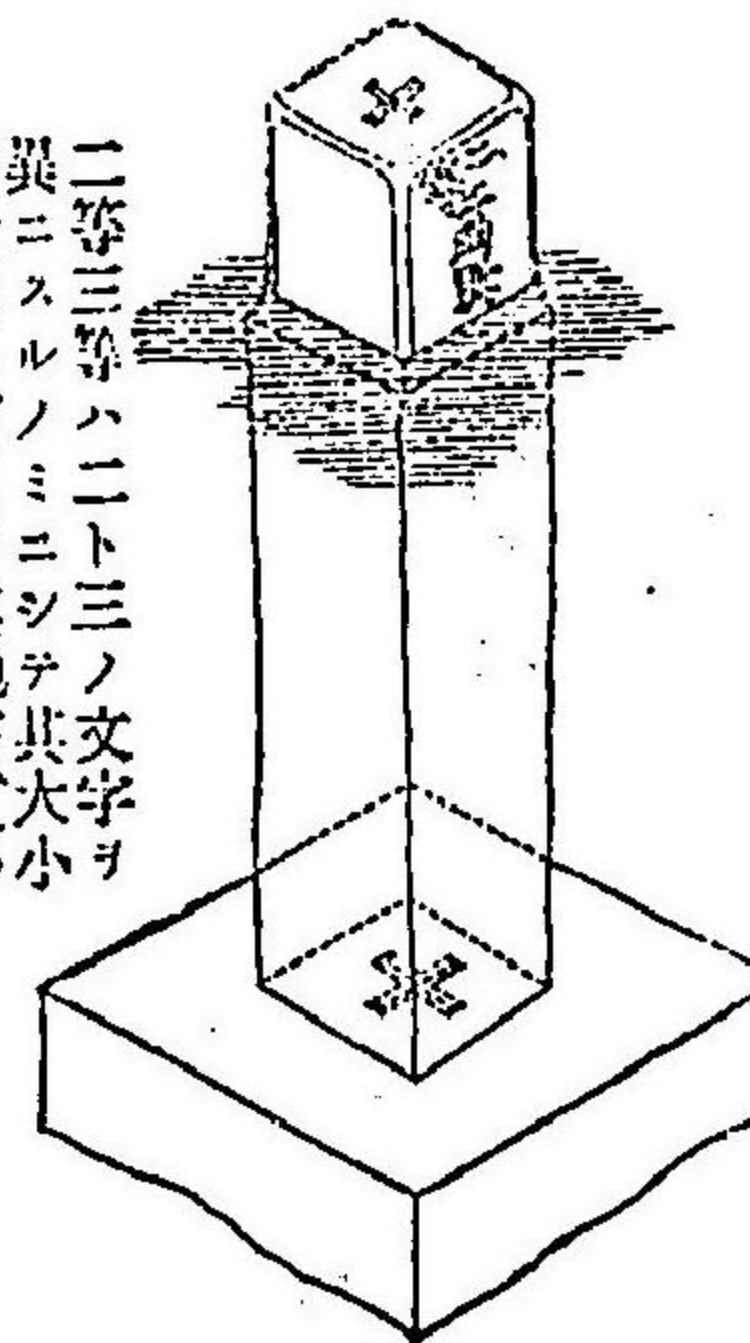

第一圖

(本圖標中ノ文字ハ隸體)

二等三等ハ二ト三ノ文字ヲ
異ニスルノミニシテ其大小
形狀共ニ相同シ其他石質ハ
一等三角點標石ニ異ナルコ
トナクシテ地上ニ出ルコト
概テ五寸トス

第四圖 敷地九坪以内

標視點角三等一

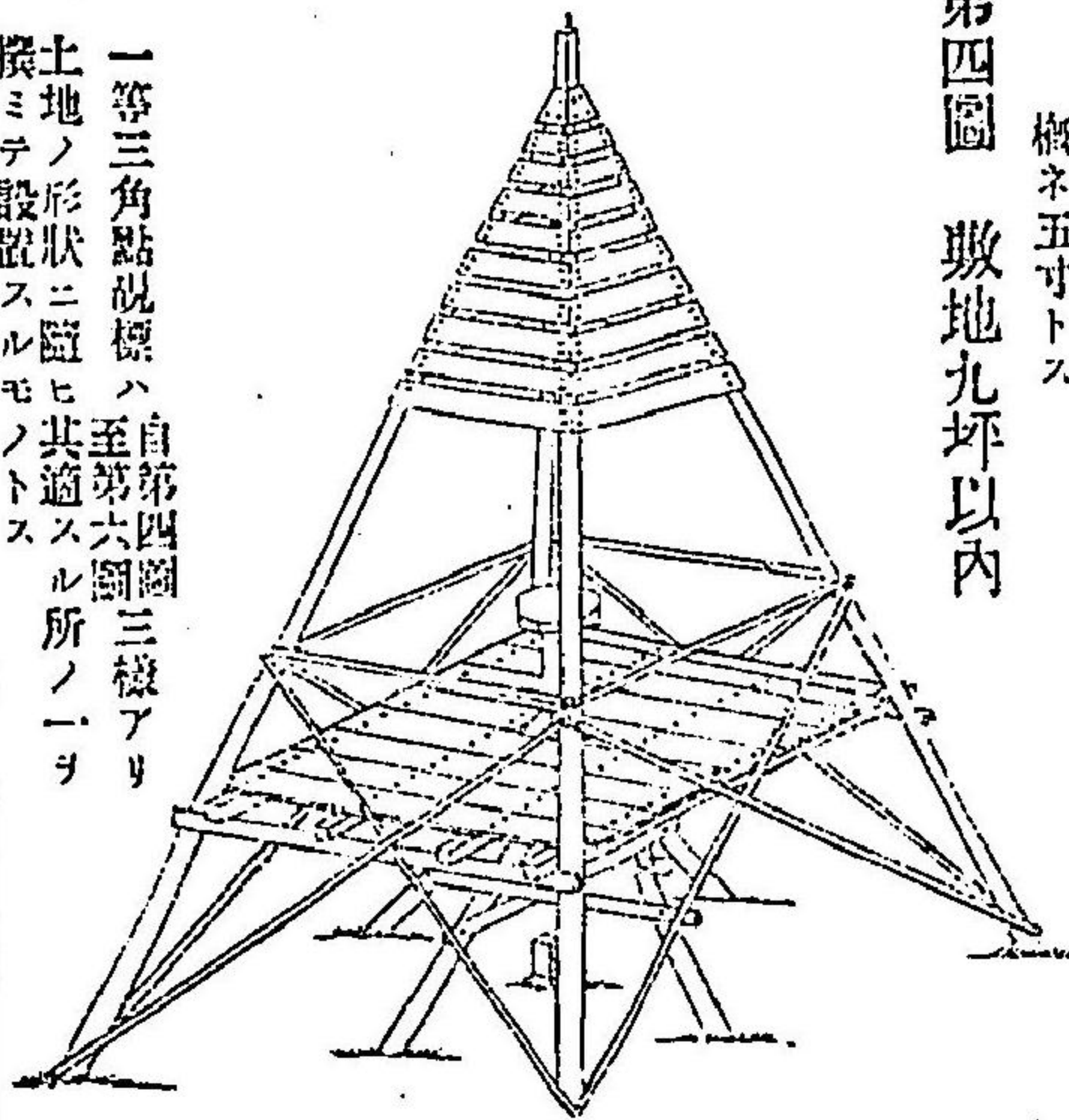

一等三角點視標ハ自第四圖三級アリ
土地ノ形狀ニ隨ヒ其適スル所ノ一ヲ
撰ミテ設置スルモノトス

第五圖 敷地九坪以内

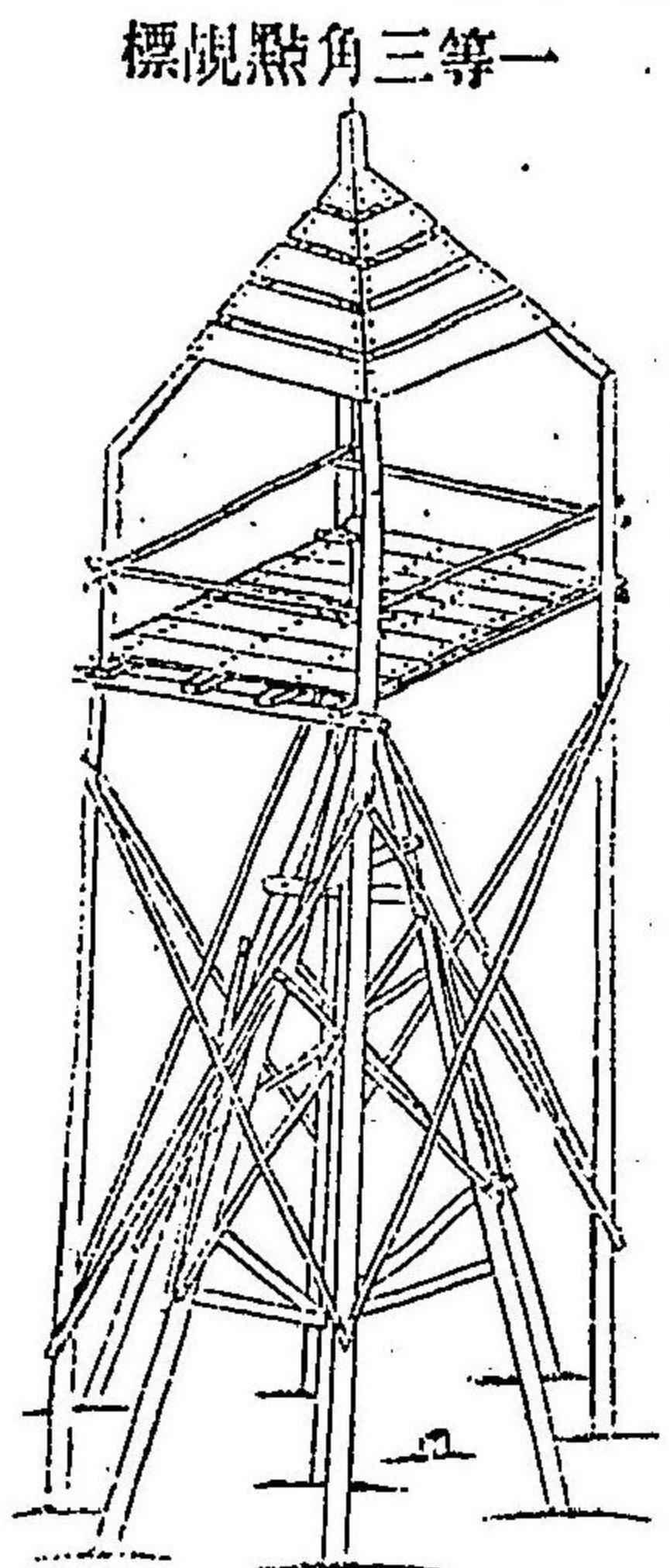

第六圖 敷地九坪以内

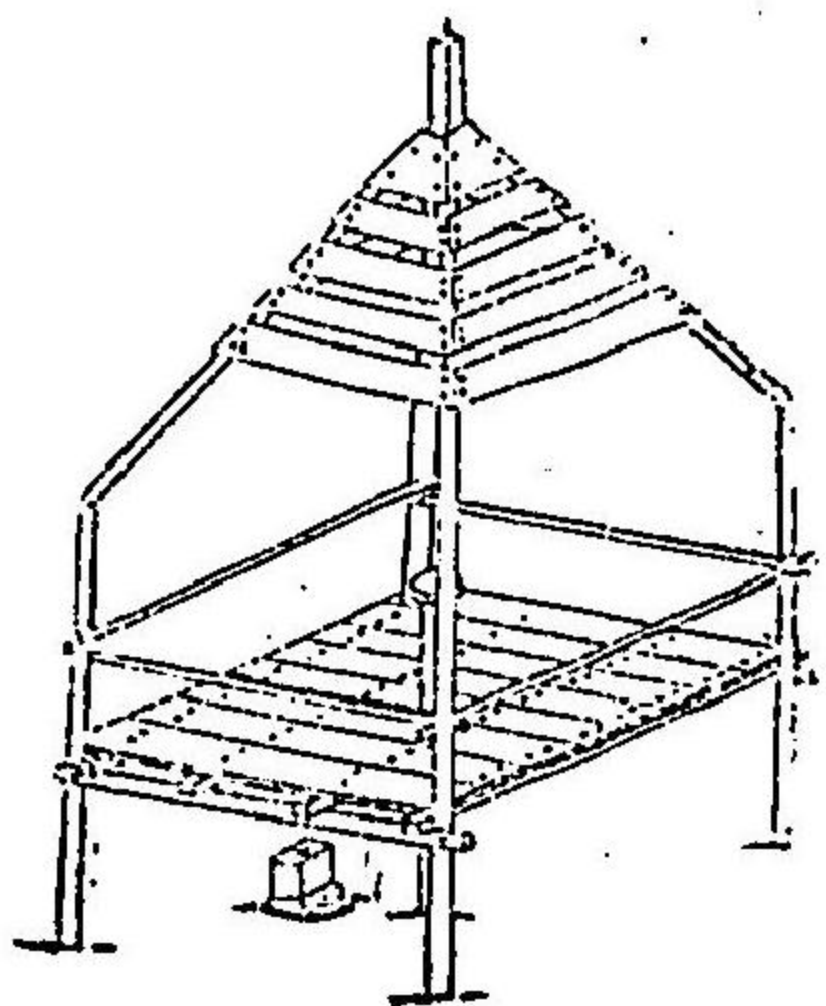

第七圖 敷地二至六坪以内

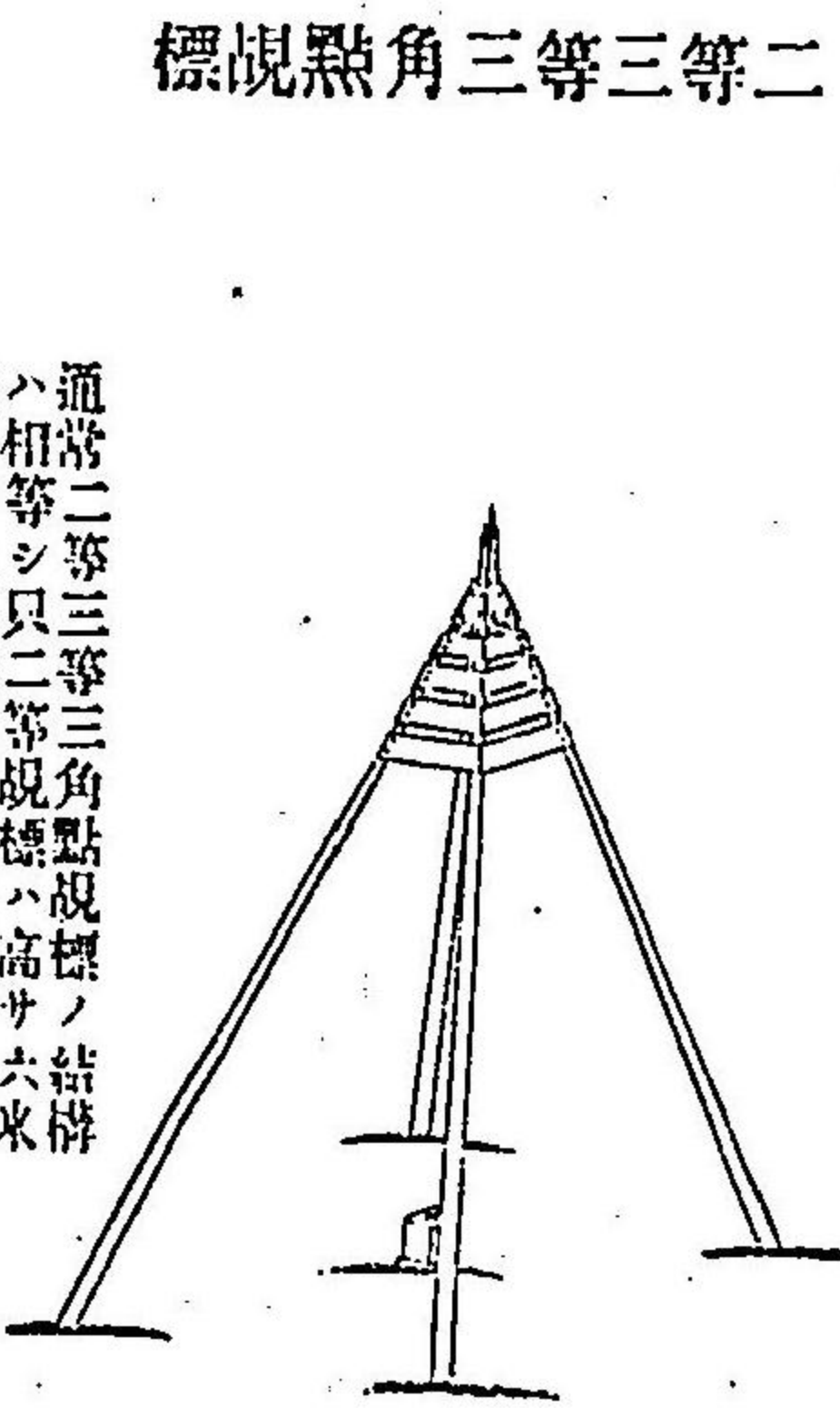

第八圖 敷地二坪以内

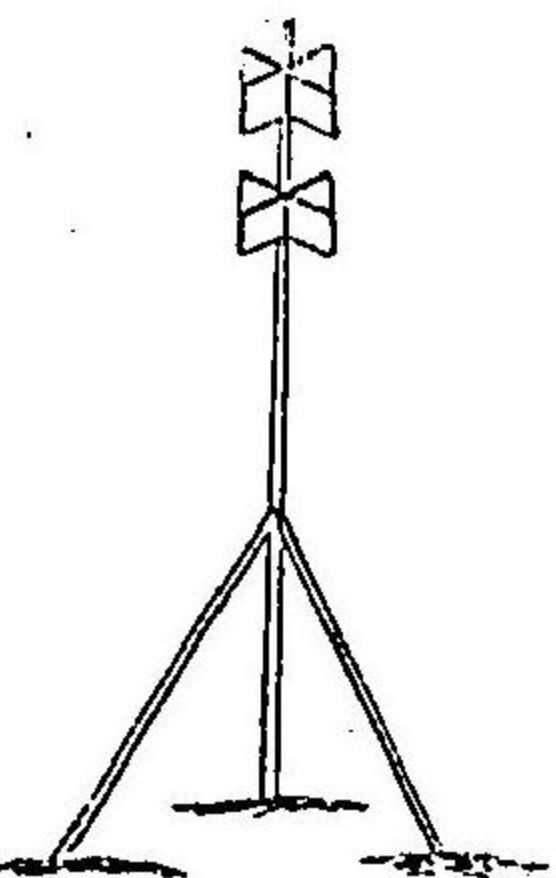

通常二等三等三角點標ノ結構ハ相等シ只二等標ハ高サ六米突ヨリ九米突ニ至リ三等ノ標ハ高四米突ヨリ六米突ニ至ルヲ通則トス然レトモ視通ノ難易ニ應シテ右ニ準セサルコトアリ

標ハ地形ニ應シテ直ニ地上ニ建設シ或ハ樹上ニ附設スルト雖トモ上部標板ノ大小及配置ハ共ニ相同シ

三等三角點標及傍示杭

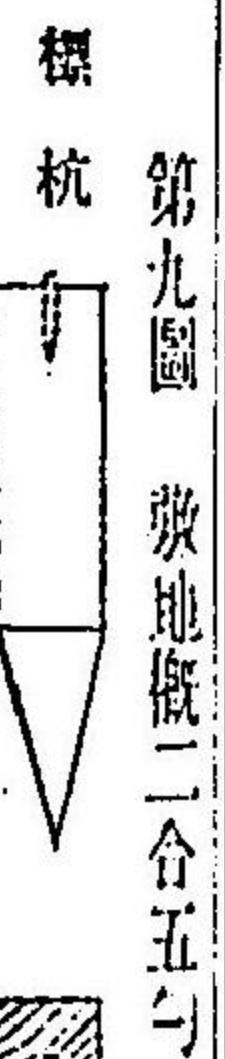

第九圖 敷地概二合五勺

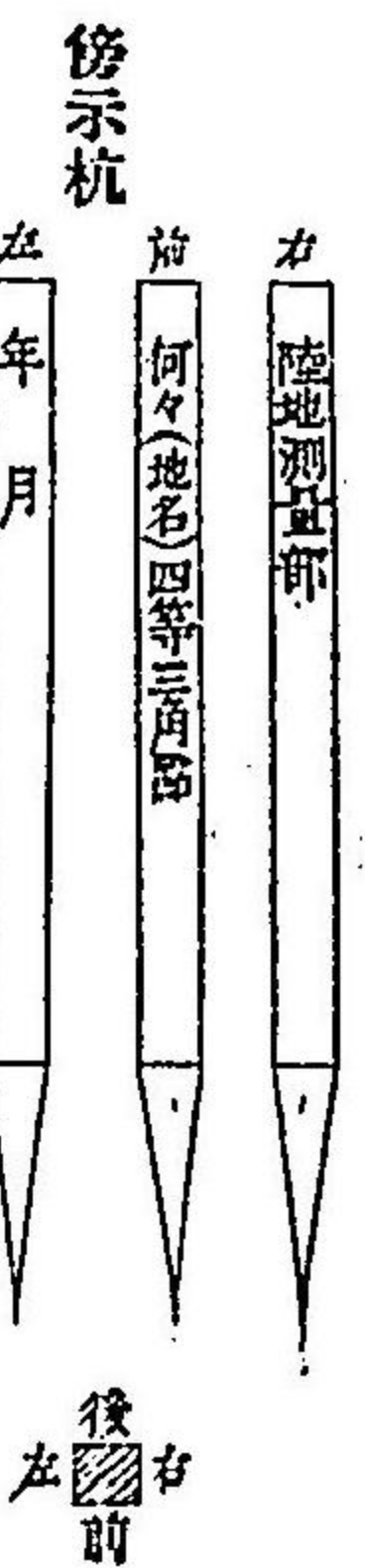

傍示杭 陸地測量部 何々地名四等三角點



傍示杭 陸地測量部 二等水準點

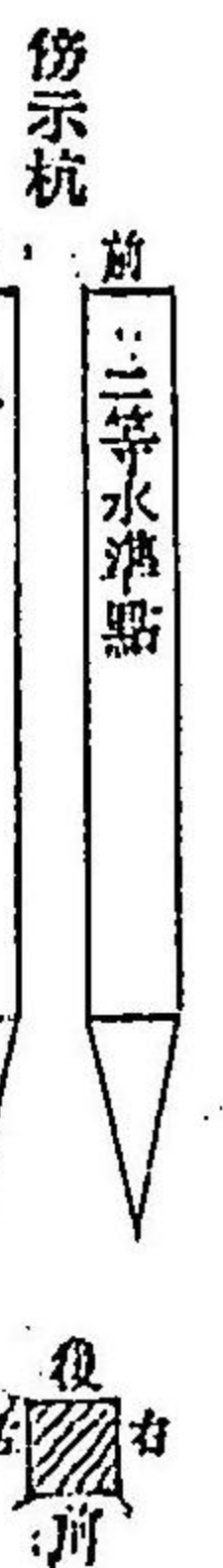

傍示杭 陸地測量部 年 月

標杭ハ方四寸長二尺ノ角材ヲ以テ之ヲ作り規標中心ノ銘垂下ニ於テ地下平坦ニ設置スルモノニシテ其中心ニ鐵釘ヲ打入レ其側ニ傍示杭ヲ立ツ其大サ概ネ方二寸ニシテ地上ニ出ルコト二尺餘

第十二圖 (圓根野) 標杭

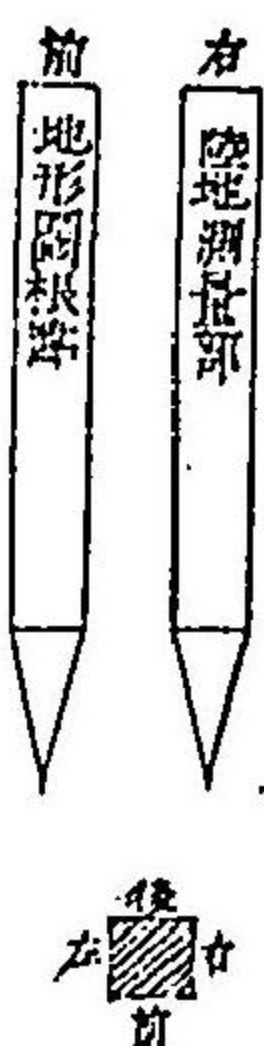

第十三圖 (水準野) 標杭

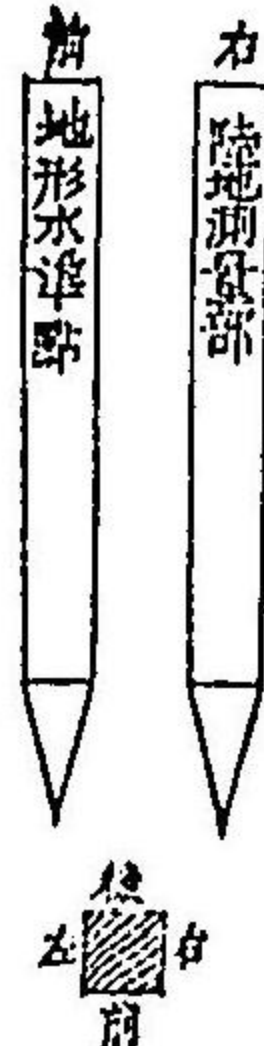

第十圖 三角(一等水準)點假杭

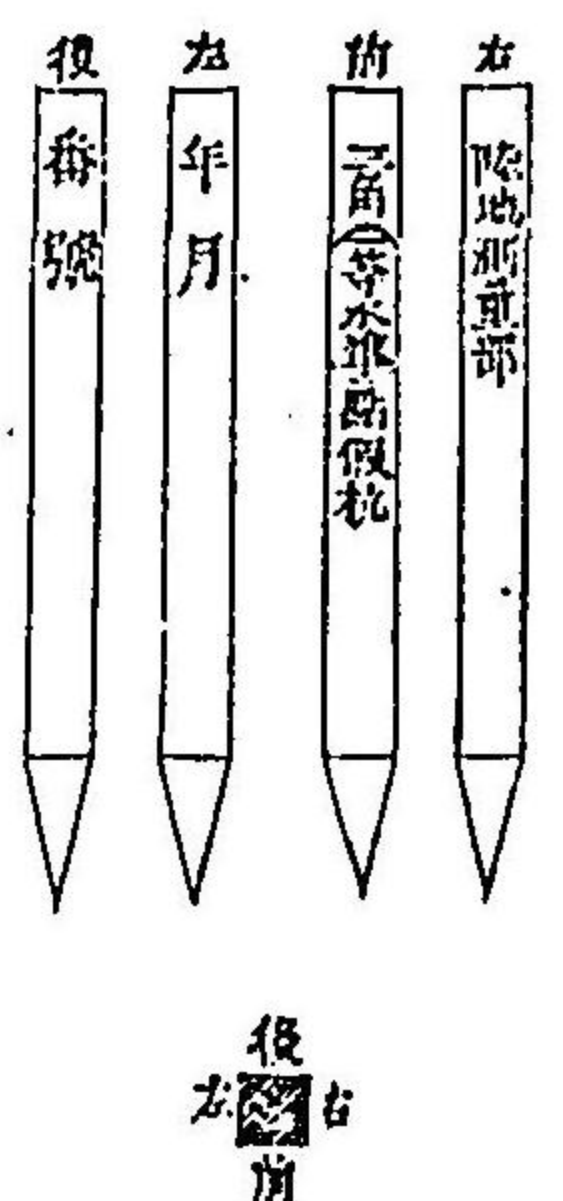

備考 假杭ハ方二寸ノ角材ニシテ地上ニ出ルコト概ネ二尺トス

○逓信省令第七號

電話交換規則左ノ通之ヲ定ム

明治二十三年四月十九日

逓信大臣伯爵後藤象二郎

電話交換規則

- 第一條 逓信省ハ必要ト認ムル市町ニ電話交換局及電話所ヲ設キ電話交換加入者ノ使用ニ供スル電話線及電話所ノ電話線ヲ電話交換局ニ適合シ又甲乙地間ニ電話線ヲ架設シテ電話交換ノ媒介ヲ爲スヘシ但加入者ノ請求ニ依リ其市町接近ノ地ニ電話線ヲ延長スルコトアルヘシ
- 第二條 加入者ノ使用ニ供スル電話線及電話器ノ設置並其維持ハ逓信省之ヲ負擔スルモノトス但加入者ノ過失ニ由リ毀損シタルトキハ逓信省之ヲ修補シ其費用ハ加入者ヲシテ辨償セシムヘシ
- 第三條 加入者ハ左ノ電話通信ヲ爲スコトヲ得
 - 一 市町ノ内外ヲ問ハス晝夜ノ別ナク加入者相互直接ノ電話通信
 - 二 市町ノ内外ヲ問ハス規定ノ時間ニ於テ電話所ニ到ルモノト直接ノ電話通信
 - 三 規定ノ時間ニ於テ電報送受ノ爲メ郵便電信局又ハ電信局ト直接ノ電話通信
- 第四條 何人ト雖規定ノ時間ニ於テ電話所ニ到リ左ノ電話通信ヲ爲スコトヲ得但其時間ハ逓信省ニ於テ之ヲ定メ時々廣告スヘシ
 - 一 加入者ト直接ノ電話通信
 - 二 他ノ電話所ニ到ル者ト直接ノ電話通信
- 第五條 左ノ電話通信ハ總テ五分時間迄ヲ以テ一通信時トス
 - 一 甲乙市町間相互直接ノ電話通信
 - 二 電話所ニ到ル者相互及電話所ニ到ル者ト加入者ト直接ノ電話通信

第六條 加入者ハ報酬ヲ受ケテ其使用ニ屬スル電話器ヲ他人ニ貸與シ又ハ之ヲ自家所用外ノ目的ニ使用スルコトヲ得ス

第七條 電話交換局ハ時々加入者ノ住居ニ技術員ヲ派遣シテ電話器故障ノ有無ヲ點檢セシムヘシ

第八條 加入者ハ其使用ニ屬スル電話線又ハ電話器ニ障害アリト認ムルトキハ直ニ其旨ヲ電話交換局ニ報告スヘシ

第九條 加入者ノ加入約定期限ハ其使用ニ屬スル電話線及電話器ヲ交付シタル日ヨリ起算シ滿一箇年トシ爾後ノ繼續ハ滿一箇年以上トス(一箇年未滿ノ端數ヲ加フルヲ得ス)但左ニ掲クル一期ノ中途ニ於テ之ヲ交付シタルトキハ尙ホ該期ノ末日ニ至ルマテノ日數ヲ加ヘタルモノヲ以テ約定期限ノ一箇年ト看做スヘシ

第一期 一月ヨリ三月マテ

第二期 四月ヨリ六月マテ

第三期 七月ヨリ九月マテ

第四期 十月ヨリ十二月マテ

第十條 加入者其加入約束ノ繼續ヲ望マサルトキハ約束滿期三箇月以前ニ其旨ヲ電話交換局ニ通知スヘシ若シ此通知ヲナサハルトキハ更ニ一箇年繼續スルモノト看做スヘシ

第十一條 加入者ハ逓信省ニ於テ別ニ定ムル電話線及電話器ノ使用料ヲ左ノ規定ニ據リテ納付スヘシ

- 但特ニ納期ヲ定ムル者ハ此限ニアラス
- 一 使用料ハ第九條ニ掲クル四期ノ別ニ從ヒ年額ヲ四分シ毎年一月四月七月十月ノ四回ニ通貨ヲ以テ其期ノ分ヲ電話交換局ニ納付スヘシ

二 一期ノ中途ニ於テ加入シタルトキハ其期ノ分ハ年額金ノ日割ヲ以テ電話線及電話器ノ交附ヲ受ケタル日ヨリ一週日以内ニ通貨ヲ以テ電話交換局ニ納付スヘシ

第十二條 加入者納期ニ至リ其使用料ヲ納付セザルトキハ其電話通信ヲ停止スヘシ

第十三條 電話交換局アル市町外ニ電話器ヲ設置スルモノ及一人ニシテ同一ノ家屋又ハ地所内ニ於テ同一ノ回線中ニ二箇以上ノ電話器ヲ設置スルモノハ第十一條使用料ノ外左ノ料金ヲ増加スヘシ

一 市町外ノ地ニ電話器ヲ設置スルトキハ其市町ノ境界ヲ去ル三町迄毎ニ一箇年料金三圓

二 二箇以上ノ電話器ヲ設置シタルトキハ一箇ヲ除キ其他一箇毎ニ一箇年料金八圓

第十四條 加入者ニ於テ其使用ニ屬スル電話線ヲ他ニ轉架シ若クハ其電話器ヲ同一ノ家屋又ハ地所内ニ轉置センコトヲ望ムトキハ之ヲ電話交換局ニ請求スヘシ其轉架ニ要スル費用ハ(線條柱木其他器械物品ノ代價ヲ除ク)請求者ノ支辨トス但電話線ノ轉架ニ依リ使用料額ニ異動ヲ生スルトキハ轉架工事竣工ノ日ヨリ其料額ヲ改定スヘシ

第十五條 電話所ニ到リテ電話通信ヲ爲スモノ及加入者ニシテ他ノ市町ノ加入者又ハ其電話所ニ到ル者ト電話通信ヲナス者ハ逓信省ニ於テ別ニ定ムル電話料ヲ左ノ規定ニ據リテ納付スヘシ但加入者ニシテ其市町内ノ電話所ニ到ルモノト電話通信ヲナス場合ハ電話料ヲ支拂フヲ要セス

一 電話所ニ到ルモノハ郵便切手ヲ以テ電話料ヲ其電話所ニ納付スヘシ

二 加入者ハ郵便切手ヲ以テ其月分ノ電話料ヲ翌月十日迄ニ電話交換局ニ納付スヘシ

第十六條 加入者ニシテ第三條第三項ニ據リ電報ヲ各地ニ發送スル爲メ郵便電信局又ハ電信局ニ電話通信ヲナシタルトキハ其月分ノ電報料ヲ郵便切手ヲ以テ翌月十日迄ニ其郵便電信局又ハ電信局ニ納付スヘシ

信局ニ納付スヘシ

第十七條 加入者ノ使用ニ屬スル電話線又ハ電話器ニ障害ヲ生シ三日以上電話通信ヲ休止シタルトキハ第四日ヨリ電話通信休止ノ日數ニ應シ年額金ノ日割ヲ以テ使用料ヲ還付スヘシ但第二條但書ノ場合ニ於テハ此限ニアラス

第十八條 凡ソ加入者タラントコトヲ望ムモノハ左ノ書式ノ申込書ヲ差出スヘシ

但他人所有ノ家屋又ハ地所内ニ電話器ノ設置ヲ要スルモノハ其所有者ノ承諾書ヲ添付スヘシ

(書式)

電話交換加入者申込書

私義電話交換規則ニ遵ヒ何地電話交換ニ加入致度仍テ電話器設置ノ場所及其員數ヲ左ニ記載シ此段申込候也

住所職業

年月日

氏名印

逓信省工務局

御中

何市何區何町何番地

何箇

- 一 場所
- 二 電話器

○逓信省令第八號

電話交換規則第十一條ニ掲グル使用料ハ東京市内ニ於テハ一箇所ニ付年額五拾圓同則第十五條ニ掲グル電話料ハ東京市内ニ於テハ一人ニ付一通信時五錢ト定ム

明治二十三年四月十九日

逓信大臣伯爵後藤象二郎

○海軍省令第七號

明治二十二年^六省令第三號海軍志願兵家族扶助金支給規則第九條及第十條ヲ削除ス

明治二十三年四月二十三日

海軍大臣伯爵西郷從道

○海軍省令第八號

明治十九年^六省令第四十一號海軍生徒下士卒死亡者取扱規則中第四十二條ヲ削除ス

明治二十三年四月二十六日

海軍大臣伯爵西郷從道

○大藏省令第十一號

本年當省令第二號出納官吏身元保證金取扱規則第七條第一項ノ期日ハ本年五月十五日迄同條第二項ノ期日ハ本年五月三十一日迄延期ス

明治二十三年四月三十日

大藏大臣伯爵松方正義

○大藏省令第十二號

明治二十二年省令第十一號ヲ以テ定メタル第二號及第三號書式中收入官吏ノ氏名ノ上ニ「官」ノ一字ヲ加フ

明治二十三年五月二日

大藏大臣伯爵松方正義

○逓信省令第九號

ナヴァサ島(西印度)宛信書及商品見本ニ課スル郵便税左ノ通改定ス

明治二十三年五月六日

逓信大臣伯爵後藤象二郎

| | | | | | | | |
|-------|-----|--------|--------|-------|----------|---|---|
| 國名 | 經由地 | 信 | 管 | 商 | 品 | 見 | 本 |
| ナヴァサ島 | 合衆國 | 八 | 錢四 | 錢六 | 錢三 | 錢 | 三 |
| | | 每十五グラム | 五十グラム迄 | 百グラム迄 | 以上每五十グラム | | |

但同國ヘノ郵便税ハ配達地マテ其効ヲ有ス

○内務省令第二號

逓查看守俸給支給規則第一條左ノ通改正シ本年五月ヨリ施行ス

明治二十三年五月七日

内務大臣伯爵山縣有朋

第一條 逓查看守ノ月俸ハ毎月末日ヲ以テ支給ノ定日トス但休日ニ當ルトキハ繰上トス

○陸軍省令第十三號

陸地測量部修技所生徒採用規則左ノ通定ム

明治二十三年五月九日

陸軍大臣伯爵大山 巖

陸地測量部修技所生徒採用規則

第一條 陸地測量部修技所生徒ハ各兵科下士ノ現役滿期後測量官タルヲ志望スル者ニシテ年齡ニ十八年以下身體強壯勤務勉勵行狀方正且ツ左ノ學術ヲ修得セルモノヨリ採用ス但年齡ヲ算スルハ現役滿期ノ月ヲ以テス

和漢文 假名交リ文 記事論說

地理學 尋常中學校程度

歷史 皇朝史略 十八史略 萬國史 尋常中學校程度

數學 算術代數 平幾何學 三角學 尋常中學校程度

物理學 尋常中學校程度

化學 無機 尋常中學校程度

圖畫學 幾何畫法 自在畫法 寫景畫法

外國學 英佛獨ノ内讀方習字

習字 楷行二體

尋常中學校程度トアルハ同校學科ヲ卒業シタル者ニ均シキ學力アル者ヲ云フ

第二條 製圖科ノ生徒ニ限リ一般人民ヨリ志願者ヲ採用スルコトアルヘシ其檢査格及ヒ志願者心得ハ其時々告示スルモノトス

第三條 聯隊長(聯隊ヲナサハル隊ニ在テハ其隊長)ハ部下下士ノ内現役滿期後陸地測量官タルヲ志望スル者アルトキ第一條ニ相當ノ者ト認ムルトキハ試驗ヲ行ヒ名簿ヲ製シ考科表ヲ添ヘ試驗書類ト共ニ滿期

六箇月前近衛都督又ハ師團長(步兵ハ旅團長ヲ經テ以下之レニ做フ)差出シ都督師團長ハ之ヲ參謀總長ニ進達ス

第四條 參謀總長ハ近衛都督師團長ヨリ進達セル名簿及ヒ之ニ添ヘタル書類ヲ陸地測量部長ニ下

レ審查セシメ採用スヘキ者ヲ選定シ其人名及ヒ入學時日ヲ豫メ該長官ニ告達シ長官之ヲ該隊長ニ告達スヘシ

第五條 該隊長ハ現役滿期ノ際陸地測量部修技所生徒ニ選定セラレタル旨及ヒ其入學時日ヲ本人ヘ告達スヘシ

第六條 隊外下士ニ在テハ聯隊長又ハ該隊長トアルハ直屬ノ長官都督師團長トアルハ所管長官ニ於テ其事務ヲ取扱フモノトス

第七條 陸地測量部修技所入學ノ者上京ノ旅費ハ各自辨トス

第八條 陸地測量部修技所生徒ノ修業スヘキ科目左ノ如シ

三角科

數學 球三角 高等代數 代數幾何 微積學摘要 最小方數法摘要

圖畫學 標高平圖幾何學 二面平圖幾何學 渲彩及渲法實地寫生

地形測量概要

製圖概要

三角學 三角測量一般 選點法 其線測量法 測角法 水準測量法 諸式投影法 細線度及指角計算法 三角術水準測量法 三角術及水準測量ノ諸計算 平均算法

地形科

數學 球三角 高等代數摘要 代數幾何摘要 最小方數法摘要

圖畫學 三角科ニ同シ

三角測量概要

製圖 製圖學一般 寫圖及縮圖法 製板製製板式圖法 諸式投影法 渲彩及渲法

地形測量 地形測量學一般 地形測量 地形測量學一般 地形測量

製圖學一般 寫圖及縮圖法 製板製製板式圖法 諸式投影法 渲彩及渲法

地形測量學一般 地形測量

製圖學一般 寫圖及縮圖法 製板製製板式圖法 諸式投影法 渲彩及渲法

地形測量學一般 地形測量

製圖學一般 寫圖及縮圖法 製板製製板式圖法 諸式投影法 渲彩及渲法

地形測量學一般 地形測量

製圖學一般 寫圖及縮圖法 製板製製板式圖法 諸式投影法 渲彩及渲法

地形測量學一般 地形測量

製圖學一般 寫圖及縮圖法 製板製製板式圖法 諸式投影法 渲彩及渲法

地形測量學一般 地形測量

製圖學一般 寫圖及縮圖法 製板製製板式圖法 諸式投影法 渲彩及渲法

地形測量學一般 地形測量

製圖學一般 寫圖及縮圖法 製板製製板式圖法 諸式投影法 渲彩及渲法

地形測量學一般 地形測量

製圖學一般 寫圖及縮圖法 製板製製板式圖法 諸式投影法 渲彩及渲法

明治二十三年五月 省令 陸軍省第十三號

製圖科

數 學 球三角學 高等代數摘要

圖 畫 學 標高平面幾何 二面平面幾何 透視及洋景法

三角測量概要

地形測量概要

製 圖

製圖學一般 寫圖及縮圖諸法 製板不製板式諸圖法 帝國圖製圖 與地圖製圖
諸式投影法 諸式地形描畫法 寫真製圖法 地形製圖 諸印刷法

第九條 陸地測量部修技所生徒ハ入學ノ上各其技能ニ應シ三角測量地形測量製圖ノ三科中共一科ヲ專修セシメ卒業ノ上ハ陸地測量官任用規則ニ據リ陸地測量手ニ任用ス

第十條 陸地測量部修技所生徒ノ修學年限ハ大概ネ一箇年トシ入學中ハ手當トシテ一箇月金若干圓ヲ給シ各私宿ヨリ通學セシメ修學ニ要スル書籍及口消耗品ヲ貸給シ其他ハ總テ自辨トス

第十一條 修學ニ要スル器具ハ總テ貸與ス然レトモ自己ノ不注意ヨリ毀損紛失スルトキハ辨償セシム

第十二條 陸地測量部修技所生徒ハ自己ノ情願ヲ以テ歸省休暇並ニ退學ヲ許サ、ルモノトス然レトモ病患ニテ修業ニ堪ヘ難キ者ハ軍醫ノ診斷ニ依リ之ヲ處分ス又學術不勉強品行不正若クハ卒業ノ目的ナキ者ハ免除ス

但學術不勉強品行不正ニシテ免除シタル者ハ第十條ニ掲クル費用ヲ辨償セシム

第十三條 陸地測量部修技所生徒ヲ命セラレタル者ハ父兄親族若クハ其他一家ヲ爲ス身元確實ナル者二名 居内一名ハ東京市内ヲ以テ身元保證人ト爲シ入學ノ際左式ノ入學證書ヲ差出ス可シ

陸地測量部修技所生徒入學證書

此度陸地測量部修技所生徒ニ御採用相成候ニ付テハ御規則嚴重ニ相守修業中ハ勿論測量官ニ御採用ノ上滿十箇年間ハ他志ナク奉仕シ決シテ自己ノ情願等申出間數萬一學術不勉強品行不正ニシテ退學ヲ命セラレ候節ハ退學ノ日ヨリ三十日以内ニ陸地測量部修技所生徒採用規則第十條ニ依リ支給ヲ受ケタル手當金ヲ辨償可仕且本人身上ノ儀ハ何事ニ由ラス身元保證人ニ於テ引受可申依テ保證人連署證書如斯候也

本人

府(縣)何族(平民)職業
月主ニ非レハ誰子弟等

姓 名 印

年 號 月 日 生
明治 年 月 何年何月

身元保證人

府(縣)何族(平民)

姓 名 印

身元保證人

府(縣)何族(平民)
東京市何區何町何番地住(寄留)

姓 名 印

陸地測量部長姓名殿

前書之趣相違無之候也
府縣市町村長 東京市何區何町何番地住(寄留)
東京市何區長 市ニ在テハ區長
姓 名 印
姓 名 印

○陸軍省令第十四號

本年^四陸軍省令第十一號第五項但書「以內トス」ノ下ニ「尤召集令狀領收後既ニ二十四時以上ヲ經過
シタル者ハ旅費金領收後即時出發スヘシ」ノ三十七字ヲ追加ス

明治二十三年五月十五日

陸軍大臣 伯爵 大山 巖

○大藏省令第十三號

明治二十二年大藏省令第十三號出納官吏現金取扱規則第十六條左ノ通修正追加ス

明治二十三年五月十七日

大藏大臣 伯爵 松方正義

第一收入金高五拾圓未滿ハ 每一箇月

從前ノ第一ヲ第二トシ以下順次繰下ク

○大藏省令第十四號

勅令第五十三號官立學校及圖書館會計規則ニ據リ要スル諸報告書諸表諸帳簿書式別冊ノ通り相定
△但シ別冊ハ關係ノ廳ヘ別ニ頒布スヘシ (別冊略ス)

明治二十三年五月十九日

大藏大臣 伯爵 松方正義

○陸軍省令第十五號

明治二十二年^三陸軍省令第七號中左ノ通追加改正ス

明治二十三年五月十九日

陸軍大臣 伯爵 大山 巖

第一項「十二月一日」ノ下ニ「砲兵助卒ハ二月一日」ノ九字ヲ「六月一日」ノ下ニ「砲兵助卒ハ九月一日」
ノ九字ヲ加フ

第二項第一次以下「六月」迄ノ二十三字ヲ第一次第二次共其月ノ十字ニ改ム

○遞信省令第十號

明治二十三年四月遞信省令第八號中五拾圓トアルヲ四拾圓ト改正ス

明治二十三年五月十九日

遞信大臣 伯爵 後藤象二郎

○海軍省令第九號

明治十九年^七省令第七十四號海軍軍人虎列刺病ニ罹ル者取扱手續中「昇汞水」ヲ「石灰乳」ト改メ「亞
硫酸蒸法」ヲ「石炭酸蒸法」ト改メ第二十五條ヲ左ノ通改正ス

明治二十三年五月二十三日

海軍大臣 子爵 樺山資紀

第二十五條 所在ノ物品ニシテ汚染ノ患ナキモノハ在來ノ儘石炭酸蒸法ヲ以テ消毒スヘシ

○遞信省令第十一號

明治二十一年^四遞信省令第二號三等郵便局長採用規則第一條第二款ニ左ノ但書ヲ追加ス

明治二十三年五月二十九日

遞信大臣 伯爵 後藤象二郎

第二款 實價云々

但滿三年以上郵便又ハ電信事務ニ從事スル官吏ハ記名公債證書ヲ以テ之ニ充用スルコトヲ得

○陸軍省令第十六號

今般勅令第八十二號ヲ以テ陸軍管區表改定相成候處從前第五師管ニ屬スル山口縣豐浦郡及赤間關
市ヨリ同師管ノ各隊ニ徵集シタル現役兵ハ其儘服役セシメ滿期又ハ歸休ノ際第六師管ノ兵籍ニ編
入ス

明治二十三年五月三十日

陸軍大臣 伯爵 大山 巖

○陸軍省令第十七號

明治二十二年^五月陸軍省令第十一號聯合大隊區中步兵第二十三聯隊ノ下「八代」ヲ「大分」ニ改ム
明治二十三年五月三十日
陸軍大臣伯爵大山 巖

○陸軍省令第十八號

今般勅令第八十六號ヲ以テ陸軍下士文官採用規則中改正相成候處右實施ノ日ヨリ前一箇年以内ニ
滿期若クハ免官ノ者ニシテ舊第一條ノ資格ヲ有シ未タ出願セサル者ハ勅令實施後三箇月間ニ文官
奉職ヲ請願スルコトヲ得

明治二十三年六月五日

陸軍大臣伯爵大山 巖

○陸軍省令第十九號

陸軍諸生徒^{陸地測量部修技 陸地測量部修技 陸地測量部修技}ハ總テ陸軍常備兵籍ニ編入ス

明治二十三年六月六日

陸軍大臣伯爵大山 巖

○大藏省令第十五號

本年大藏省令第八號保管金取扱規程中左ノ通り改正ス

明治二十三年六月十三日

大藏大臣伯爵松方正義

第二十一條第三項中「日本銀行本支店又ハ其代理店」ヲ「預金本局又ハ本支金庫」ト改ム
第二十二條「日本銀行本支店又ハ其代理店」ヲ「預金本局又ハ本支金庫」ト改ム

○逓信省令第十一號

明治十八年^三月農商務省第六號達並明治十九年^三月逓信省令第二號ヲ廢止ス

明治二十三年六月十三日

逓信大臣伯爵後藤象二郎

(參照)農商務省第六號達(明治十八年三月五日)

逓信ニ係ル統計徵集候條明治十八年以降毎年取調翌年三月三十一日限可差出此旨相違候事
但材料様式ハ驛遞局ヨリ通牒スヘシ(様式略ス)

逓信省令第二號(明治十九年三月十三日)

明治十八年農商務省第六號逓信統計材料様式別冊ノ通り改正ス
但別冊ハ當省總務局記録課ヨリ送付ス(別冊略ス)

○大藏省令第十六號

第一條 明治十九年十月大藏省令第三十號整理公債取扱順序第十五條中「發行及」ノ三字ヲ削除ス
第二條 整理公債證書發行ノトキ利札額ニ滿タサル利子ハ月割利札ヲ添ヘ證書ト共ニ交付スルモ
ノトス

明治二十三年六月十九日

大藏大臣伯爵松方正義

○逓信省令第十三號

電話交換規則第十一條ニ掲クル使用料ハ横濱市内ニ於テハ一个所ニ付年額三十五圓同則第十五條
ニ掲クル電話料ハ横濱市内ニ於テハ一人ニ付一通信時五錢ト定ム

明治二十三年六月二十四日

逓信大臣伯爵後藤象二郎

○逓信省令第十四號

電話交換規則第十五條ニ掲クル電話料ハ東京横濱間ハ一人ニ付一通信時金十五錢ト定ム
但此電話料ハ通話請求者之ヲ納付スヘシ

明治二十三年六月二十四日

逓信大臣伯爵後藤象二郎

○陸軍省令第二十號

豫備後備下士ハ當分演習ノ爲メ召集セサル所對馬警備隊區在籍ノ者ニ限り自今適宜ノ人員ヲ召集
シ又同區在籍ノ豫備兵及歸休兵ハ在役年級ニ拘ハラヌ召集シ演習セシム但本文召集旅費金支給ノ
取扱ハ本年二月陸軍省令第五號ノ例ニ依ル

明治二十三年六月二十五日

陸軍大臣伯爵大山 巖

○逓信省令第十五號

攝津國大阪及長門國赤間關ニ郵便爲替貯金分局ヲ置キ左ノ區域内ノ郵便爲替及郵便貯金ノ出納計
算ニ關スル事務ヲ掌ラシム

明治二十三年七月二日

逓信大臣伯爵後藤象二郎

- 大阪郵便爲替貯金分局受持區域
- 大阪府 京都府 兵庫縣 奈良縣 滋賀縣 鳥取縣 島根縣 岡山縣
- 廣島縣 和歌山縣 德島縣 愛媛縣 香川縣 高知縣 沖繩縣
- 赤間關郵便爲替貯金分局受持區域
- 山口縣 長崎縣 佐賀縣 福岡縣 大分縣 熊本縣 宮崎縣 鹿兒島縣

○陸軍省令第二十一號

今般陸軍軍人休暇規則改正セラレ候ニ付テハ下士兵卒ノ休暇ニ關シ地方ニ係ル取扱及ヒ出願ノ手
續等左ノ各項ニ據ル可シ

明治二十三年七月八日

陸軍大臣伯爵大山 巖

一 陸軍下士兵卒ノ父母病氣又ハ死亡等ノ爲メ本人ノ歸郷ヲ要スルトキハ往復ヲ除キ二週日以内
ノ休暇ヲ許ス其休暇ヲ願フトキハ親族ニ於テ願書ヲ作り 病氣ナレハ醫師ハ市町村長 特別市制
以下ノ與書證印ヲ受ケ本人所屬ノ軍隊又ハ官衙ヘ宛差出スヘシ但掌務繁劇ナルトキハ許可セ
サルコトアル可シ

一 前項ノ外下士ニ在テハ毎年二週日以内ノ休暇ヲ與ヘ歸郷又ハ旅行ヲ許スコトアリ又營外居住
ノ下士兵卒ニハ轉地療養ヲ要スルトキ本人ノ願ニ依リ四週日以内ノ休暇ヲ許スコトアルヘシ

一 休暇ヲ得テ歸郷又ハ旅行中發病ノ爲メ出發シ難キトキハ延期ヲ願フコトヲ得其延期ヲ願フト
 キハ本人又ハ親族ニ於テ願書ヲ作り醫師ノ診斷書ヲ添ヘ市町村長ノ與書證印ヲ受ケ本人所屬
 ノ軍隊又ハ官衙ヘ宛差出スヘシ

一 休暇ヲ得テ歸郷又ハ旅行ノ者如何ナル事故ニ遭遇スルモ前項ノ場合ヲ除ク外休暇日數ヲ延ハ
 スコトヲ許サス

一 途中發病川留船待雪支等ニテ休暇日數ヲ超過スルトキハ醫師ノ診斷書或ハ市町村長ノ證明書
 ヲ請ヒ歸郷ノ上差出スモノトス

一 休暇ヲ得テ歸郷又ハ旅行スル者ハ左式ノ休暇免許證ヲ携帶シ陸軍定制ノ服ヲ著ス

表

| | |
|---|-----------|
| 兵種隊號(所管) | 官(兵卒職工)姓名 |
|  | |
| 職官姓名印 | |

裏

| |
|--|
| 一 此證書ハ表記ノ者ニ休暇ヲ與 フルノ證トス |
| 一 休暇日數何日(往復日數何日) |
| 一 何月何日何時何地出發何地ニ 至リ何月何日何時マテニ必ス 何地ニ歸郷スヘシ |
| 年 月 日 |

一 市町村制ヲ實施セサル地方ニ在テハ市町村長ノ職務ハ區長又ハ戸長ニ於テ取扱ヘシ

○海軍省令第十號

佐世保軍港規則ヲ定ムルコト左ノ如シ

明治二十三年七月十二日

海軍大臣子爵樺山資紀

佐世保軍港規則

第一條 軍港内ニ入ル船舶及海岸海上ニ在ル者ハ何人ト雖モ知港事ノ指示ニ違フコトヲ得ス

第二條 軍港ニ入港スル軍艦及西洋形商船ハ軍港外三里以外ノ所ヨリ投錨マテ出港スルトキハ航
 進ヲ始メタルトキヨリ港外ニ出ルマテ艦船名符字信號旗ヲ掲揚スヘシ

第三條 佐世保鎮守府所轄艦船ノ外如何ナル艦船ト雖モ司令長官ノ許可ヲ得ルニアラサレハ海軍
 專有區内ニ進入スルコトヲ得ス

第四條 海軍專有區内ニ入ル船舶ハ知港事ノ指示ニ從ヒ錨地ヲ定ムヘシ但十五噸未満ノ船ハ此限
 ニ在ラス

第五條 海軍專有區外ニ於テハ航路ノ妨ト爲ラサルニ於テハ艦船自由ニ錨地ヲ定ムルコトヲ得但
 知港事ノ許可ナク浮標ニ繫留スルコトヲ得ス又知港事ニ於テ港内ニ妨害アリト思考スルトキハ
 錨地ノ轉換ヲ命シ或ハ退去ヲ命スルコトアルヘシ

第六條 汽船汽艇ハ火藥庫ヲ距ル百三十間以内ニ接近スヘカラス將舟漁舟其他何人ト雖モ同距離
 内ニ於テ火ヲ焚クヘカラス

第七條 軍艦ノ外火藥劇發物ヲ積載セル船舶ハ司令長官ノ許可ヲ得ルニアラサレハ丸瀬以内
 丸瀬ノ中心ヲ貫通シテ東西ニ延長ニ入ルコトヲ得ス
 セル想像線以内ヲ云フ以下同シ

第八條 丸瀬以内ノ海面ニ在テハ司令長官ノ許可ヲ得ルニアラサレハ何人ト雖モ漁業ヲ爲スコト
 ヲ得ス

第九條 丸瀬以内ニ在ル艦船ハ海中ニ物品灰燼砂石塵芥ヲ遺棄スヘカラス但軍艦ニ遺棄物アルト
 キハ共用ニ供スル船艇借用ヲ知港事ニ請求スヘシ

第十條 丸瀬以内ノ海岸海面ニハ何人ト雖モ定所ノ外ニ於テ物品灰燼砂石塵芥ヲ遺棄スヘカラス

物品灰燼砂石塵芥遺棄場所ヲ定ムルニハ司令長官ノ許可ヲ受クヘシ

第十一條 傳染病者アル艦船ハ丸瀬以内ニ進入スルコトヲ得ス

第十二條 軍港内海上ニ於テハ禮砲又ハ司令長官ノ許可ヲ得タルモノノ外銃砲ヲ發スルコトヲ得ス

第十三條 軍港内ニ浮標又ハ立標ヲ設置スルニハ司令長官ノ許可ヲ受クヘシ

第十四條 軍港内ニ於テ左ノ工業ヲ起サントスル者ハ起工ノ前ニ於テ司令長官ノ許可ヲ受クヘシ但地方官ノ許可ヲ請クヘキモノハ先ツ其許可ヲ受クヘシ

一 棧橋ヲ架設シ波止場ヲ築造スル事

二 海面ヲ埋立テ海岸ヲ掘鑿シ又ハ海岸ニ石垣ヲ造ル事

三 道路ヲ開通シ橋梁ヲ架設スル事

四 山岡ヲ掘鑿スル事

五 森林ヲ伐採スル事

第十五條 司令長官ハ前條ニ掲クル工事軍港ノ防禦若クハ海軍ノ事業ニ妨害アリト認定スルトキハ許可ヲ與フヘカラス

第十六條 司令長官ハ許可ヲ與ヘサル工事ヲ爲スモノアルトキハ建築部官員ヲシテ之ヲ中止セシムヘシ

第十七條 軍港内衛生事務ノ施行ニ於テハ地方官ハ地方衛生吏ヲシテ鎮守府衛生會議ニ協議セシムヘシ

○内務省令第三號

市町村ノ人口ハ毎年十二月末日調査ノ現在數ニ依リ翌年官報ヲ以テ告示シ之ヲ市制町村制ニ記載スル最終調査ノ人口トス但告示ノ後市町村ヲ廢置分合シ又ハ其境界ヲ變更スルトキハ次回ノ告示ヲ爲ス迄ノ間其處分ヲ爲シタル當時ノ調査ニ依ルモノトス

明治二十三年七月十四日 内務大臣 伯耆西郷從道

○大藏省令第十七號

本年勅令第百二十五號ニ據リ官吏遺族扶助法第二條ノ納金收入規則制定ニ付文官判任以上ノ者俸給支給ニ係ル仕拂命令任拂請求書及金額氏名表書式左ノ通相定ム

明治二十三年七月十七日

大藏大臣 伯耆松方正義 (内及印章ハ朱)

「備考」

- 「第一」 仕拂命令官ニ於テ俸給ノ仕拂ヲナスニ當リ其仕拂命令若クハ仕拂請求書ノ金額ノ内際額ヲ二項ニ分チ一ハ現金支給高一ハ國庫納金高(即チ俸給百分ノ一)ト爲シ式ノ如ク列記シテ仕拂命令若クハ仕拂請求書ヲ發スルモノトス
- 「第二」 仕拂命令官ニ於テ前項ノ仕拂命令若クハ仕拂請求書ヲ發シタルトキハ同時ニ該仕拂命令若クハ仕拂請求書ニ記載セル國庫納金高年度主管廳番號債主ノ氏名等ヲ仕拂命令若クハ仕拂請求書一葉毎ニ記入ノ調定官ヘ報告ヲナスモノトス
- 「第三」 歳入ノ調定官ニ於テ仕拂命令官ヨリ前項ノ報告ヲ受ケタルトキハ即日其旨ヲ收入官吏ヘ通知ヲナスモノトス
- 「第四」 仕拂請求書ニ要スル金額及收入官吏氏名ハ此書式ノ如ク記入スヘキモノナレトモ其他ノ要部ハ本年大藏省令第九號書式中第二十二號第二十四號書式ニ據ルモノトス

出(臨時)經常

誰ノ誰ノ 何ノ何ノ 誰ノ誰ノ 何ノ何ノ 誰ノ誰ノ 何ノ何ノ

官 氏 名 印

明治 何 年 何 月 何 日

「仕拂命令官印」

印

甲 第 何 號

某 年 度
何 廳 所 管

金五拾圓也

内 金四拾九圓五拾錢也
金五拾錢也

現金支給高
國庫納金引去高

本行ノ金額此仕拂命令持參人ニ仕拂可有之候也

仕 拂 命 令 官
官 氏 名

調定濟(特命調定)

會 計 主 務 官

官 氏 名 印

明 治 何 年 何 月 何 日

支 出 之 目 的

何 地 金 庫

何 廳 收 入 官 吏 官 氏 名

「仕拂命令官印」

印

乙 第 何 號

某 年 度
何 廳 所 管

金五拾圓也

内 金四拾九圓五拾錢也
金五拾錢也

現金支給高
國庫納金引去高

此仕拂命令本日發行ス又(何)

仕 拂 命 令 官

調定濟(特命調定)

會 計 主 務 官

官 氏 名 印

經 常 (臨 時) 歲 出

何々(款) 何々(項)

又(何)ノ誰渡
(何)ノ誰外何人代人何ノ誰)

印

50000

何 廳 收 入 官 吏 官 氏 名

| | | |
|---|--------------|---|
| 經常(臨時)歲出 何々(款) 何々(項) 集合 何ノ 誰外何人入渡 (何ノ 誰外何人代人何ノ 誰外何人) 印 100000 何總收入官吏官氏名 | 任拂命令官制印 印 | 乙第何號 某年度 經常 何廳所管 金百圓也 内 金九拾九圓也 現金支給高 金壹圓也 國庫納金引去高 又ハ 何ノ 誰外何人入渡 (何ノ 誰外何人代人何ノ 誰外何人) 此仕拂命令本日發行ス 仕拂命令官 官氏名 會計主務官 官氏名 印 明治何年 何地金庫宛 何總收入官吏官氏名 |
|---|--------------|---|

| | |
|---|---|
| (臨時)歲出 集合 何ノ 誰外何人入渡 (何ノ 誰外何人) 印 何月何日 | 明治何年 何月何日 第何號 某年度 經常(臨時)歲出 何廳所管 何々(款)何々(項) 金五拾圓也 内 金四拾九圓五拾錢也 現金支給高 金五拾錢也 國庫納金引去高 又ハ 何ノ 誰外何人入渡 (何ノ 誰外何人代人何ノ 誰外何人) 何地金庫 支出之目的 何總收入官吏官氏名 |
|---|---|

一、金百圓也
内 金九拾九圓也
現金支給高
何廳事務
何、誰、外、何、人、俸、給、高

某年度集合仕拂命令第何號金額氏名表

| | | | | | | |
|---|------------------|-------------|------|------------------|----------|------|
| 明治何年何月何日 | 第何號 | 某年度經常(臨時)歲出 | | | | |
| | 何廳所管何々(款)何々(項)集合 | | | | | |
| <table border="1"> <tr> <td>金百圓也</td> <td rowspan="3">現金支給高 國庫納金引去高</td> </tr> <tr> <td>内 金九拾九圓也</td> </tr> <tr> <td>金壹圓也</td> </tr> </table> | | | 金百圓也 | 現金支給高 國庫納金引去高 | 内 金九拾九圓也 | 金壹圓也 |
| 金百圓也 | 現金支給高 國庫納金引去高 | | | | | |
| 内 金九拾九圓也 | | | | | | |
| 金壹圓也 | | | | | | |
| 又ハ 何、誰、外、何、人、渡 (何、誰、外、何、人、代、入、何、誰、外、何、人) | | | | | | |
| 何地金庫 | | | | | | |
| 支出之目的 | | | | | | |
| 何廳收入官吏官氏名 | | | | | | |

仕拂命令官制印

| | | | | | |
|---|------------------|------|------------------|----------|------|
| 甲第何號 | 某年度 | | | | |
| 何廳所管 | | | | | |
| <table border="1"> <tr> <td>金百圓也</td> <td rowspan="3">現金支給高 國庫納金引去高</td> </tr> <tr> <td>内 金九拾九圓也</td> </tr> <tr> <td>金壹圓也</td> </tr> </table> | | 金百圓也 | 現金支給高 國庫納金引去高 | 内 金九拾九圓也 | 金壹圓也 |
| 金百圓也 | 現金支給高 國庫納金引去高 | | | | |
| 内 金九拾九圓也 | | | | | |
| 金壹圓也 | | | | | |
| 本行、金額此仕拂命令付屬、氏名表ニ照シ仕拂可有之候也 又ハ | | | | | |
| 仕拂命令官氏名 | | | | | |
| 調定濟(特命調定) 會計主務官 官氏名 印 | | | | | |
| 明治何年何月何日 | | | | | |
| 何地金庫宛 | | | | | |
| 支出之目的 | | | | | |
| 何廳收入官吏官氏名 | | | | | |

金壹圓也

內 陸

金貳拾圓也

內

金拾九圓八拾錢也

金貳拾錢也

金何圓也

內

金何圓何拾錢也

金何錢也

國庫納金引去高

(第一號) 何ノ誰 波

現金支給高

國庫納金引去高

(第 號) 何ノ誰 波

現金支給高

國庫納金引去高

現金支給高

何廳仕拂命令官官氏名

印

明治何年何月何日

○農商務省令第六號

踏鐵工免許試驗規則ヲ定ムルコト左ノ如シ

明治二十三年七月十九日

農商務大臣陸奥宗光

踏鐵工免許試驗規則

第一條 踏鐵工免許試驗ハ踏鐵ノ學術ニ就キ筆記口述及實地ヲ以テ之ヲ行フ

第二條 試驗ハ毎年二回之ヲ行ヒ其ノ場所及期日ハ六月十二月告示スヘシ

第三條 農商務大臣ハ試驗主事及委員ヲ選定シテ試驗ヲ行ハシム

第四條 試驗ヲ受ケント欲スル者ハ住所族籍生年月及受験ノ地名ヲ願書ニ記載シ一月若クハ七月

中共居住ノ地方廳ヲ經由シテ農商務大臣ニ差出スヘシ

第五條 受験者ハ試驗期日三日前受験地ノ宿處ヲ其地方廳ニ届出ヘシ

第六條 試驗及第者ニハ試驗主事ヨリ及第證書ヲ附與スヘシ

第七條 不正ノ方法ヲ以テ及第シタルトキハ及第ノ効ナキモノトス

○陸軍省令第二十二號

陸軍軍人恩給取扱手續左ノ通定ス

明治二十三年七月二十三日

陸軍大臣伯爵大山 巖

陸軍軍人恩給取扱手續

第一條 軍人恩給法ニ依リ恩給ヲ請求スル手續ハ軍人恩給法施行規則ニ示シタルモノ、外陸軍部

内ニ在テハ此細則ニ準據スヘシ

第二條 退職恩給免除恩給増加恩給ノ請求書ハ當該軍人現役ヲ離レタル後第一第二書式ニ示シタ

ル書類ヲ具備シ舊所屬長ニ呈スヘシ所屬長之ヲ調査シ計算書(第九書式)ヲ作り順序ヲ經テ所管

長官ニ呈シ所管長官ハ之ヲ陸軍大臣ニ進達スヘシ

第三條 傷痍疾病ニ基ク恩給ノ請求ニ係ルトキハ所管長官其診斷證書(第五書式)ヲ軍醫長ニ移シ

テ審査セシメタル上陸軍大臣ニ進達スヘシ

地方醫師ノ診斷證書ヲ以テ恩給ヲ請求スルハ陸軍醫官ノ診斷ヲ受クルコト能ハサル場合ニ限ル

其證書ニハ原因經過療法及口現症ヲ詳記シテ醫師二名署名セシムヘシ所管長官ハ醫官ヲシテ其

傷痍疾病ノ等差ヲ判定シ査驗證書ヲ作ラシメタル上書類ヲ軍醫長ニ移シ之ヲ審査セシムヘシ

第四條 軍人恩給法第十一條ニ當ル者ハ其期限内ニ於テ居住地方ノ師團長若クハ屯田兵司令官ニ

検査ヲ請求スルコトヲ得

師團長若クハ屯田兵司令官其請求ヲ受ケタルトキハ醫官ヲシテ其症狀ヲ實査セシメ診斷證書

(第五書式)ヲ作ラシム其診斷證書ノ審査ニ係ル取扱ハ第三條ノ例ニ同シ

第五條 休職者停職者ノ恩給請求書ハ直ニ所管師團長若クハ屯田兵司令官兵籍ヲ寄留地ニ移シタル者ハ其寄留地ノ師團ニ呈スヘシ師團長ハ之ヲ參謀長屯田兵司令官ハ參謀ニ下シテ調査セシメ計算書(第九書式)ヲ作り之ヲ陸軍大臣ニ進達スヘシ

第六條 賑恤金ノ請求ハ第三書式ニ示シタル書類ヲ具備シ舊所屬長ニ呈スヘシ所屬長ハ順序ヲ經テ所管長官ニ呈シ所管長官ハ第三條ノ例ニ依リ之ヲ取扱フヘシ

第七條 給助金ノ請求ハ第四書式ニ示シタル書類ヲ具備シ本人若クハ遺族ヨリ舊所管長官ニ呈スヘシ所管長官ハ之ヲ陸軍大臣ニ進達スヘシ

第八條 恩給ヲ受クル權利ヲ有スル士官候補生ノ内見習士官ハ曹長ニ一等軍曹二等軍曹ノ各階級ニ進ミタル者ハ其階級ニ其他ノ生徒ハ總テ兵卒ニ準ス

第九條 服役年ヲ算スルニ當リ初任ノ月ニ端日數ヲ生シタルトキハ其月ノ大小ニ依リ積算スルヲ法トス故ニ現役ヲ離レタル月ノ端日數ト合セテ三十日以上ニ及ヒタルトキハ其初任ノ月ノ大小ニ從ヒ一箇月ノ區域ヲ定ム

第十條 軍人恩給法施行規則第二條ニ依リ所管長官ヨリ死者ノ履歷書ヲ其遺族ヘ下附スルトキハ兵籍ノ寫ヲ添ユヘシ戸籍ニ關スル部分ノミ記ス但給助金ノミヲ受クヘキ遺族ニ在テハ兵籍ノ寫ヲ下附スルニ及ハス

第十一條 恩給、賑恤金、給助金ノ請求書及ヒ履歷書ハ各一通ヲ差出スヘシ

第一書式(用紙美濃紙)

恩給請求書

何年何月何日何兵ニテ入營(何々被申付)何年何月何日被任何官爾來何箇年服役何年何月何日歸國(復歸)(退役)(恩給滿期)(復職(疾病)ノ故ヲ以テ退役(免官)(免役)ニ相成候就テハ軍人恩給法第何條ニ據リ恩給下賜度證據書類相添請求仕候也

年月日

所管長官爵氏名殿

官 氏 名印

附屬スヘキ證據書類

履歷書(第八書式)

傷疾疾病ニ係ルモノハ

履歷書(第八書式)

診斷證書(第五書式)若クハ第三條第二項ノ地方醫師診斷證書

現認證書(第七書式)若クハ公文ノ寫若クハ口供書

第二書式(用紙美濃紙)

(傷疾疾病重症ニ趨キ恩給ノ増加ヲ請(求若クハ其恩給ヲ更ニ請求スルトキ)

恩給請求書

何年何月何日ヨリ傷疾(疾病)ノ故ヲ以テ恩給及賃傷増加恩給下賜候(現役ヲ離レ候)處爾來何々ニ依リ遂ニ重症ニ趨キ別紙診斷證書ノ通ニ候間御検査ノ上軍人恩給法第何條ニ據リ恩給下賜度證據書類相添請求仕候也

履歷第一書式ニ同シ

年月日

所管長官爵氏名殿

官 氏 名印

附屬スヘキ證據書類

診斷證書(地方醫師ノ製シタル診斷證書ニテハ醫師二名連署シタルモノ)

更ニ恩給ヲ請求スルモノハ

履歷書(第八書式)

診斷證書 地方醫師ノ製シタル診斷證書ニテ

現認證書(第七書式)若クハ公文ノ寫若クハ口供書

第二書式(用紙美濃紙)

賑恤金請求書

何年何月何日何地ニ於テ何々ノ爲メ傷損ヲ受ケ(疾病ニ罹リ)爾來加療ノ未服役ニ堪ヘサルヲ以テ 何月何日免官(免役)相成候哉
テハ軍人恩給法第何條ニ據リ相當ノ賑恤金下賜度證據書類相添請求仕候也

年月日

肩書第一書式ニ同シ

元官 氏 名印

所管長官爵氏名殿

附屬スヘキ證據書類

診斷證書(第五書式)若クハ第三條第二項ニ同シキ地方醫師診斷證書

現認證書(第七書式)若クハ公文ノ寫若クハ口供書

第四書式(用紙美濃紙)

給助金請求書

何年何月何日被任何官爾來何箇年勤續本年何月何日現役ヲ離レ候ニ付軍人恩給法第何條ニ據リ給助金下賜度證據書類相添請求仕候也

年月日

肩書第一書式ニ同シ

官 氏 名印

所管長官爵氏名殿

附屬スヘキ證據書類

附屬書(第八書式)

(遺族ヨリ出願ノトキ)

給助金請求書

第何師團何兵第何聯隊第何中隊(官廳)

故官 氏 名

右何年何月何日死去仕候ニ付軍人恩給法第何條ニ據リ給助金下賜度證據書類相添請求仕候也

故官氏名(遺族)

何府(縣)何市區(郡)町(村)番地(士)族(平民)

何府(縣)何市區(郡)町(村)番地(寄留) 氏 名印

所管長官爵氏名殿

附屬スヘキ證據書類

附屬書(第八書式)

第五書式(用紙美濃十三行野紙)

(内ハ朱書)

診斷證書

第何師團何兵第何聯隊(大)隊第何中隊

陸軍何兵何等卒氏 名

右何年(何役)何月何日何地ニ於テ何々ノ際右大腿前下部ヨリ膝關ニ貫通スル骨傷銃創ヲ受ケ(何病ニ罹リ)直ニ纏帶所(某野戰病院)ニ於テ一時ノ處置ヲ施シ爾後何々病院ヲ經テ何月何日某野戰病院(某豫備病院)ニ入院(軍人恩給法第十一條ニ當ルモノハ爾來加療ノ未創而治癒スルニ由リ何年何月現役ヲ離レタル後何月何日來該傷損ノ爲メ何々症ヲ發シ)當時ノ症狀何々(何々症ヲ繼(併)發ス)依テ何々ノ部ニ何々ノ手術(何々ノ療法)ヲ施シ爾後經過何々ニシテ現今創面(何々)ハ治癒スト雖モ右膝關節何度ノ角ニ於ケル強剛ヲ遺シ且患肢ハ健肢ヨリモ瘦削スルコト何々ノ部ニ於テ周測スルニ何仙送送傷損ニシテ該肢ノ用ヲ妨タルニ由リ軍人恩給法第九條第何項症(賑恤金ニ係ルモノハ軍人恩給法第十四條第何項即陸軍々人傷疾疾病恩給等差例第二條第何款ノ甲(乙)症)ト診斷候也

年月日

主任 官 氏 名印

「右種候處適當ノ診斷ト認定候也」

再診
何病院長 官氏 名[㊦]

「審査」
第何師團軍醫長 官氏 名[㊦]

陸軍省醫務局長 氏 名[㊦]

備考 傷疾疾病ノ原因、症候(傷痕ノ種類、部位、淺深等)、疾病ノ輕重、併發症、繼發症等)經過、療法及ヒ現時官能障礙ノ景況ヲ詳記スヘシ

本證書ハ退役又ハ服役免除ノ爲ニ要スル診斷證書ト同時ニ調製スヘキモノトス
再診ハ本人ニ就テ診斷スルヲ例トス但シ場合ニ依リ病床日誌ノ寫、病床日誌ヲ作ラサルトキハ病歴書ニ就テ再診スルコトヲ得

各官衙附屬兵隊附等ノモノニ係ル審査ノ取扱ハ一般ノ手續ニ據ル

第六書式(用紙美濃十三行野紙)

死亡證書

第何師團何兵第何聯(大隊)第何中隊
陸軍何兵何等卒氏 名

右何年何月何日何地ニ於テ何々ノ際何部ニ何傷ヲ受ケ(何病ニ罹リ)爾後何病院(何々ヲ經テ何月何日來何病院)ニ於テ加療候處(何々症ヲ繼(併)發シ)送ニ何々ニ由リ本日午前(後)何時何分死亡候也

年月日 職 官氏 名[㊦]

備考 入院患者ニアリテハ病院長其他ニアリテハ主任ノ醫官之ヲ調製スルモノトス

第七書式

現認證書

第何師團何兵第何聯(大隊)第何中隊
陸軍何兵何等卒氏 名

右何年何月何日午前(後)何時何地ニ於テ俱ニ進擊ノ際(器械操演何演習何々ノ際何々ニ由リ何々ニ觸レ)(何々ニ由リ何物ノ爲ニ)何部ニ何傷ヲ受クルヲ現認候也

年月日 同 官氏 名[㊦]

備考 本證書ハ勲メテ受傷ノ現況ヲ詳記スヘシ

現認者一名ノ場合ニ在テハ一名ニテ之ヲ作ルヘシ

第八書式

履歷書(死者ノ遺族ヘ下付スヘキ履歷書モ之ニ準ス)

何府(縣)何市區(郡)町(村)番地(華(土)族(平民))
何番地寄留

同 官氏 名[㊦]

同 官氏 名[㊦]

明治何年何月何日 徵兵ニテ何師團(入營(任何官) 文官ニ係ルモノハ其任命シタル官廳ノ名ヲ任官ノ下ニ一々記入スヘシ)

同 何年何月何日 何々ノ科ニ依リ輕禁備何日

同 何年何月何日 任何兵二等軍曹

同 何年何月何日 任何兵一等軍曹

同 何年何月何日 某地從軍(外國戰ニ當リ出征軍ニ編入セラレタルトキハ内國港灣出發ノ日)

同 何年何月何日 某地ニ在テ(內國戰ニ在テハ戰地ニ臨ミタル日)

同 何年何月何日 某地ニ在テ(總戰合圍地境內ニ於テ服役シタルトキハ其境內ニ於テ役ニ就キタル日)

同 何年何月何日 某地ニ在リタルトキハ其鎮戍ニ臨ミタル日)

同 何年何月何日 某地ニ在リタルトキハ其鎮戍ニ離レタル日)

同 何年何月何日 任何兵曹長

| | | | |
|------|---------|-----|-------------|
| 同 | 二月二十一日 | 任少尉 | 十年十箇月九日 |
| 同 | 十二月三十一日 | 終服 | |
| 二十二年 | | 期役 | 總計十四年七箇月十二日 |
| | | | |

○大藏省令第十八號

仕拂命令仕拂請求書又ハ會計主務官ヨリ交付シタル領收證書出納官吏ヨリ交付シタル引出切符二
十三年一月一日以後ニ發シタル仕拂切符ヲ盜取セラレ又ハ亡失シタル時ノ取扱方左ノ通相定ム

明治二十三年七月二十六日

大藏大臣 伯爵松方正義

第一條 仕拂命令、仕拂請求書又ハ領收證書(會計主務官ノ捺印シタルモノ)仕拂切符、引出切符ヲ盜取セラレ又ハ
亡失シタル時ハ記名者ヨリ其旨ヲ署名捺印シタル書面ヲ以テ仕拂命令、仕拂請求書、領收證書
(會計主務官ノ捺印シタルモノ)仕拂切符、引出切符ニ指定シタル金庫ニ届出可シ

届書ニハ其種類ニ從ヒ左ノ事項ヲ記スヘシ

一 仕拂命令、仕拂請求書ナル時ハ金額、番號、年度、科目、振出日付、仕拂命令官會計主務官氏名仕拂
フヘキ金庫名、受取人氏名住所

二 領收證書(會計主務官ノ捺印シタルモノ)ナル時ハ金額、番號(仕拂命令又ハ仕拂請求書ノ番號共)年度、支拂フヘキ金庫名、用
紙ヲ交付シタル官廳名、受取人氏名住所

三 仕拂切符ナルトキハ金額、番號、年度、科目、振出日付、會計主務官氏名、仕拂フヘキ金庫名、受
取人氏名住所

四 引出切符ナル時ハ番號、金額、振出日付、出納官吏ノ氏名仕拂フヘキ金庫名、受取人氏名

届書ニ捺印スル印章ハ前ニ仕拂命令官又ハ會計主務官ニ差出シタル請求書又ハ受取證書ニ押
捺シタル印章ト同一ナル印章ヲ用ユヘシ

第二條 金庫ニ於テ前條ノ届書ヲ受ケタル時既ニ仕拂濟ナルトキハ其旨ヲ届出人ニ告ケテ届書ヲ
返付スヘシ

仕拂以前ナル時ハ案内仕拂命令案内仕拂請求書又ハ氏名表若クハ案内書案内引出切符ニ仕拂故
障アル旨ヲ付箋シ届書ハ會計主務官ニ送付スヘシ

但届出人ニ對シテハ届書ノ受取證書ヲ渡スヘシ

第三條 會計主務官金庫ヨリ届書ノ送付ヲ得タルトキハ之ヲ調査シ正當ナリト認ムルニ於テハ
其旨ヲ届書ニ記入シ署名捺印シテ金庫ニ還付スヘシ

第四條 金庫ニ於テ會計主務官ヨリ届書ノ返付ヲ受ルトキハ債主ニ通知シテ仕拂ヲナスヘシ

○農商務省令第七號

今般法律第五十五號發布ニツキ鑛業ニ關スル出願手續等左ノ通相定ム

明治二十三年七月三十一日

農商務大臣 陸奥宗光

第一條 試掘若クハ借區ノ許可ヲ受ケント欲スル者ハ願書ニ勅令第五百一號第一條ノ手数料ニ
相當スル登記印紙ヲ貼用シ必要ノ圖面ヲ添ヘ書留郵便ヲ以テ直ニ農商務大臣ニ差出スヘシ

但シ試掘及借區願書ハ第一號及第二號書式ニ坑區圖ハ第一號離形ニ依ルヘシ

第二條 坑法第九款第二項ニ依リ願書ノミヲ差出ストキハ府縣國郡市町村大字小字及概略ノ坪數
ヲ記シタル見取圖ヲ添フ可シ

第三條 鑛業ニ關スル願書及附屬圖ニハ地主借區人隣ノ連署及市町村長郡長及地方長官ノ與書ヲ
要セス

第四條 試掘借區通洞、借區外坑道及借區外製煉所建設等ニ係ル願書ヲ農商務大臣ニ差出シタルトキハ同時ニ其ノ願書及圖面ノ寫ヲ添へ試掘地又ハ借區地ノ市町村長ヲ經由シ地方長官ニ届出ツヘシ

地方長官ニ於テ前項ノ届書ヲ受理シタルトキハ圖面ノ正否公益上ノ利害並ニ其ノ出願地ニ於テ他ニ鑛業ヲ營ム者ノ有無ヲ調査シ意見ヲ附シ農商務大臣ニ具申スヘシ其ノ御料地若クハ官有地ニ係ルモノハ地方長官主管ノ官廳ニ協議ヲ遂クヘシ

第五條 新ニ發見シタル鑛物ニ就テ借區ヲ出願スル者ハ其ノ鑛物ノ標品ヲ農商務省鑛山局長宛ニテ差出スヘシ

舊坑ニ就テ借區ヲ出願スル者其ノ舊坑ヨリ出願鑛物ヲ採製シタルノ事蹟ヲ證明シ得ルトキニ限リ標品ヲ要セス

前項ノ標品及證明書ハ借區願書ト同時ニ差出スヘシ

但シ標品ヲ借區願書ト同時ニ差出スコトヲ得サルトキハ日限ヲ定メ借區願書ヲ差出ストキ其ノ旨ヲ届出ヘシ

第六條 試掘又ハ借區出願ノ爲メ必要ナル土地ノ測量ニ就キ地方長官ヘ其ノ認可ヲ出願シタル場合ニ於テハ地方長官ハ五日以内ニ認可狀ヲ下付スヘシ

若シ認可狀ヲ下付スヘカラサルモノト認めタルトキハ出願ノ日ヨリ十日以内ニ其ノ理由ヲ具シ農商務大臣ノ指揮ヲ請フヘシ

(第一號書式) (用紙美濃紙ニツ折正副二通)

此處ニ登記印紙ヲ貼用シ消印スヘシ

試掘願

何府何國何市何町何番地
華士族平民

何 某

但シ組合人アラハ外何名

名稱 何 (地名) 試掘地

何府何國何市何町何大字何

小字 何全地

但 官地 何々

民地 何々

小字 何ノ内

但 官地 何々

民地 何々

右之箇所ニ於テ何鑛含有致シ候見込ニ付試掘許可相成度此段相願候也

願人 何 某 印

但シ組合人アラハ連名連印スヘシ

農商務大臣(爵)(姓名)殿
(第二號書式) (用紙美濃紙ニツ折正副二通)

此處ニ登記印紙ヲ貼用シ消印スヘシ

借區願

何府何國何市何町何村何番地

華士族平民

何 某

但シ組合人アラハ外何名

名稱 何 (地名) 鑛山

何府何國何市何町何村何大字何

小字 何全地

但 官地 何々

小字 何ノ内

但 官地 何々

右之箇所ニ於テ何續存在致シ候ニ付借區許可相成度此段相願候也

年月日

願人 何 某 印

但シ組合人アラハ連名連印スヘシ

農商務大臣(爵)(姓名)殿

(第二條ノ場合ニ於テハ左ノ但書ヲ加フヘシ)

但シ坑區圖ハ何年何月何日迄ニ差出シ可申候間見取圖添附仕候也

(備考)

(第二條ニ依リ別ニ圖面ヲ差出ストキハ圖面ノ右側ニ左ノ通り認メ置ク可シ)

(何)年(何)月(何)日發送仕置候借區出願ニ對スル借區圖差出シ申候也

年月日

何府何國何市何町何番地

華士族平民

何 某

但シ組合人アラハ連名連印スヘシ

住所族籍

何 某

但組合人アラハ連名連印スヘシ

何(地名)鑛山出願坑區實測圖

尺度

千二百分
六千分
間五厘
間二厘
又ハ
間一厘

何府何國何市何町何村何大字何
小字何全地
何縣何國何市何町何村何大字何
小字何ノ内

合計何坪

何 某

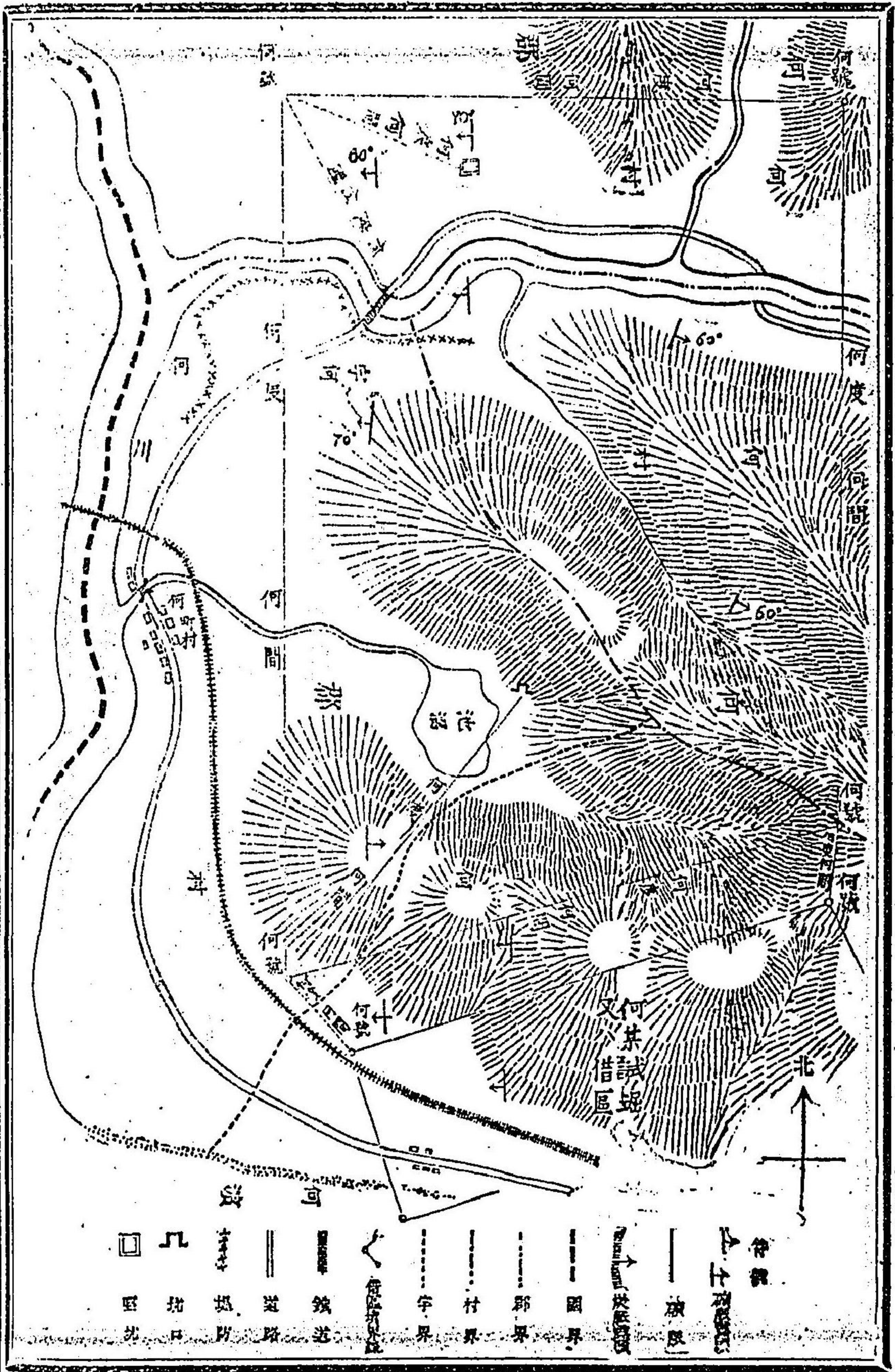

- 圖中山ハ綠色水ハ青色坑區ノ境界線ハ朱ヲ以テ顯スヘシ
- 一 二箇以上ノ坑區アルトキハ甲乙等ノ號ヲ付シ一區毎ニ村字坪數ヲ書別ケ別々ニ記載スヘシ
 - 二 坑區ハ成ルヘク隅角ノ少キ様區畫スヘシ
 - 三 坪數ハ四捨五入シテ坪ニ止ムヘシ
 - 四 某點ハ家屋橋染大石及大木等ノ如キ容易ニ動カス可カラサルモノタルヘシ若シ近傍基點ト爲スヘキモノナキトキハ大ナル標木ヲ設置シ之レヲ基點トナスヘシ
 - 五 百間以内ノ地ニ於テ自他ノ坑區アラハ其距離ヲ測定シテ圖上ニ掲クヘシ
 - 六 礦脈ノ方向判然タルモノハ坑區内及近傍礦脈露頭ノ走向傾斜ヲ揭示スヘシ
 - 七 増減借區ノトキハ原圖ヲ製シ若干ノ増區前同機圖ノ式ニ依ルヘシ減區ノトキハ其區域ハ無彩色ニ製スヘシ

○司法省令第二號

明治二十三年二月法律第六號裁判所構成法第九十五條及九十九條ニ依リ執達吏登用規則左ノ通相定

明治二十三年八月一日

司法大臣 伯爵 山田顯義

執達吏登用規則

- 第一條 執達吏ニ任セラル、ニハ左ノ諸件ヲ具備スルコトヲ要ス
 - 第一 年齢滿二十五歳以上ナルコト
 - 第二 陸海軍ノ現役ヲ終ヘ又ハ之ヲ免セラレタルコト
 - 第三 身體健全ナルコト
 - 第四 家計ノ整理シタルコト
 - 第五 品行方正ナルコト
 - 第六 試験ニ及第シタルコト
- 第二條 左ニ掲グル者ハ執達吏ニ任セラル、コトヲ得ス
 - 第一 重罪ヲ犯シタル者但國事犯ニシテ復權シタル者ハ此限ニ非ス
 - 第二 定役ニ服スヘキ輕罪ヲ犯シタル者
 - 第三 身代限ノ處分ヲ受ケ負債ノ義務ヲ免カレサル者
 - 第四 懲戒ノ處分ニ由リ免職セラレタル者
- 第三條 執達吏ノ試験ヲ受ケントスル者ハ少クトモ六箇月間區裁判所ニ於テ主トシテ執達吏ノ職務ヲ修習シ傍ラ書記ノ職務ヲ修習スルコトヲ要ス
- 職務ノ修習ヲ爲ス者ハ職務上ノ祕密ヲ漏洩スヘカラス

- 第四條 職務修習ヲ願フニハ願書ニ兵役ニ關ル證書及履歷書ヲ添付シ之ヲ控訴院長ニ差出シ其許可ヲ受クヘシ
- 第五條 職務修習ノ許可ヲ爲シタルトキハ控訴院長ハ修習者ノ屬スヘキ區裁判所ヲ指定スヘシ
區裁判所ノ一人ノ判事若ハ監督判事ハ授業ヲ擔當スヘキ執達吏及裁判所書記ヲ選定シ職務ノ訓導ヲ爲サシムヘシ
- 第六條 控訴院長ハ修習者ノ行狀執達吏トナルニ不適當ナリト認ムルトキハ其修習ヲ止ムルコトヲ得
- 第七條 職務修習者試験ヲ受ケントスルニハ第一條第一乃至第五ノ諸件ヲ具備シタルコト及第二條ノ諸件ニ觸レサルコトヲ證明シ竝修習ノ日數ヲ記入シタル願書ヲ區裁判所ノ一人ノ判事若ハ監督判事ヲ經由シテ控訴院長ニ差出スヘシ
區裁判所ノ一人ノ判事若ハ監督判事ハ前項ノ願書ニ意見ヲ付スヘシ
控訴院長ハ書類ヲ調査シ試験ノ許可ヲ定ムヘシ
- 第八條 試験ハ地方裁判所ニ於テ毎年一回之ヲ行フ
- 第九條 試験委員長及試験委員ハ地方裁判所及區裁判所ノ判事檢事ノ中ヨリ試験舉行毎ニ司法大臣之ヲ命ス
- 第十條 控訴院長ハ試験ヲ受クヘキ修習者ノ名簿ヲ試験委員長ニ送付スヘシ
前項ノ送付アリタルトキハ試験委員長ハ試験期日ヲ定メ之ヲ修習者ニ告知スヘシ
- 第十一條 試験ハ筆記口述ノ二様トス
口述試験ハ筆記試験ニ及第シタル者ニ之ヲ行フ
- 第十二條 試験ハ左ノ科目ニ就キ之ヲ行フ

- 第一 民事訴訟法及治罪法ノ中書類送達及執行ニ關ル規程
- 第二 執達吏ニ關ル諸規則
- 第三 算術(加減乗除分數比例)
- 第四 讀書筆寫
- 第十三條 筆記試験問題ノ答案ハ裁判所ノ官吏監督シテ之ヲ作ラシム
試験委員長ハ受験者ノ申立アルトキハ區裁判所ニ於テ筆記試験問題ノ答案ヲ作ラシムルコトヲ得
- 第十四條 受験者ノ及第落第及及第者ノ優劣ハ筆記試験口述試験ノ成績ニ對スル委員過半數ノ意見ニ從テ之ヲ決ス
及第落第ニ付テノ意見數相半スルトキハ落第ト看做スヘシ
- 第十五條 試験ニ及第シタル者ニハ試験委員長及試験委員ノ連署シタル及第證書ヲ授與ス
- 第十六條 試験ニ落第シタル者ハ更ニ三箇月以上修習ヲ爲スニ非サレハ再ヒ試験ヲ受クルコトヲ得ス
- 第十七條 不正ノ方法ヲ以テ及第ヲ企テタル者ハ再ヒ試験ヲ受クルコトヲ得ス其及第シタル者ハ及第ノ效ナキモノトス
- 第十八條 試験委員ハ試験ノ問題及成績ヲ記錄ニ記載スヘシ
- 第十九條 試験委員長ハ及第者ノ氏名及其試験成績ヲ控訴院長ニ報告スヘシ
- 第二十條 左ニ掲グル者ハ試験ヲ要セス執達吏ニ任セラルハコトヲ得
第一 官立府縣立中學校又ハ之ト同等ナル官立府縣立學校、司法省舊法學校又ハ帝國大學ノ監督ヲ受ケタル舊私立法學校及文部大臣ノ認可ヲ經タル學則ニ依リ法律學ヲ教授スル私立學校ノ卒業證書ヲ有スル者

- 第二 裁判所書記ノ登用試験ニ及第シタル者
- 第三 判任官以上ノ職ヲ現ニ奉シ又ハ曾テ奉シタル者
- 第四 陸軍下士ニシテ文官奉職ヲ請願スルコトヲ得ル者
- 第二十一條 第三條乃至第六條ノ規程ハ前條ニ掲ケタル者ニモ亦之ヲ適用ス
- 前條第四ニ該ル者ハ職務修習ノ願書ニ修習ヲ爲サントスル區裁判所ヲ記載シ陸軍大臣ヲ經由シテ司法大臣ニ差出スヘシ司法大臣ハ願書ヲ管轄控訴院長ニ送付スヘシ
- 第二十二條 試験及第者及第二十條ニ掲ケタル者ニシテ職務修習ヲ終リタル者ノ任補ハ執達吏ノ缺員アルヲ待テ控訴院長之ヲ攝行ス
- 第二十三條 執達吏ニ任セラレタル者ハ任補ノ日ヨリ三十日內ニ保證金ヲ管轄地方裁判所ニ納ムヘシ若シ其期間內ニ保證金ヲ差出サ、ルトキハ職務ヲ罷免ス
- 保證金ハ五百圓以下ニ於テ土地ノ情況ニ從ヒ控訴院長之ヲ定ム
- 保證金ハ相當ノ價格アル公債證書若ハ日本銀行株券ヲ以テ之ニ代ユルコトヲ得
- 第二十四條 執達吏保證金ヲ納メタルトキハ裁判所ハ官印ヲ交付ス
- 執達吏ハ官印ノ交付ヲ得タル後ニ非サレハ職務ヲ行フコトヲ得ス
- 附則
- 第二十五條 本則實施ノ際ハ職務修習ヲ要セス試験及任補ヲ行フコトヲ得
- 海軍省令第十一號
- 吳軍港規則ヲ定ムルコト左ノ如シ
- 明治二十三年八月五日
- 海軍大臣子爵樺山資紀
- 吳軍港規則

- 第一條 軍港內ニ入ル船舶及海岸海上ニ在ル者ハ何人ト雖モ知港事ノ指示ニ違フコトヲ得ス
- 第二條 軍港ニ入港スル軍艦及西洋形商船ハ軍港外三里以外ノ所ヨリ投錨マテ出港スルトキハ航進ヲ始メタルトキヨリ港外ニ出ルマテ艦船名符字信號旗ヲ掲揚スヘシ
- 第三條 吳鎮守府所轄艦船ノ外如何ナル艦船ト雖モ司令長官ノ許可ヲ得ルニアラサレハ海軍專有區內ニ進入スルコトヲ得ス
- 第四條 海軍專有區內ニ進入スル艦船ハ知港事ノ指示ニ從ヒ錨地ヲ定ムヘシ但十五噸未満ノ船ハ此限ニアラス
- 第五條 海軍專有區外ニ於テハ航路ノ妨ト爲ラサルニ於テハ艦船自由ニ錨地ヲ定ムルコトヲ得但知港事ノ許可ナク浮標ニ繫留スルコトヲ得ス又知港事ニ於テ港內ニ妨害アリト思考スルトキハ錨地ノ轉換ヲ命シ或ハ退却ヲ命スルコトアルヘシ
- 第六條 汽船汽艇ハ火藥庫ヲ距ル百三十間以內ニ接近スヘカラス又浮舟漁舟其他何人ト雖モ同距離內ニ於テ火ヲ焚クヘカラス
- 第七條 軍艦ノ外火藥劑發物ヲ積載セル船舶ハ司令長官ノ許可ヲ得ルニアラサレハ小麗女島鳥小島以內ニ最近ノ海岸ニ進スル想像線以內ヲ云フ以下同シ 二入ルコトヲ得ス
- 第八條 海軍專有區及小麗女島鳥小島以內ノ海面ニ在テハ司令長官ノ許可ヲ得ルニアラサレハ何人ト雖モ漁業ヲナスコトヲ得ス
- 第九條 海軍專有區及小麗女島鳥小島以內ニ在ル艦船ハ海中ニ物品灰燼砂石塵芥等ヲ遺棄スヘカラス但遺棄物アルトキハ其用ニ供スル船艇借用ヲ知港事ニ請求スヘシ
- 第十條 海軍專有區及小麗女島鳥小島以內ノ海岸海面及同區內ニ注流スル河川ニハ何人ト雖モ定所ノ外ニ於テ物品灰燼砂石塵芥ヲ遺棄スヘカラス

物品灰燼砂石塵芥遺棄場所ヲ定ムルニハ司令長官ノ許可ヲ受クヘシ

第十一條 傳染病者アル艦船ハ海軍專有區及小麗女島鳥小島以内ニ進入スルコトヲ得ス

第十二條 海軍專有區及小麗女島鳥小島以内ニ於テハ禮砲又ハ司令長官ノ許可ヲ得タルモノノ外
砲銃ヲ發スルコトヲ得ス

第十三條 海軍兵學校前面左圖點線以内ニ在リテハ何人ト雖モ漁業ヲ爲シ若クハ船舶ヲ碇繋スル
コトヲ得ス又兵學校用地内ニ在リテ赤旗ヲ掲ケタル時ハ船舶該點線以内ヲ經過スヘカラス

第十四條 軍港内ニ於テ浮標又立標ヲ設置セントスルモノハ司令長官ノ許可ヲ受クヘシ

第十五條 軍港内ニ於テ左ノ工業ヲ起サントスルモノハ起工ノ前ニ於テ鎮守府司令長官ノ許可ヲ
受クヘシ但地方官ノ許可ヲ請クヘキモノハ先ツ其許可ヲ受クヘシ

一 棧橋ヲ架設シ波止場ヲ築造スル事

二 海面ヲ埋立テ海岸ヲ掘鑿シ又ハ海岸ニ石垣ヲ造ル事

三 道路ヲ開通シ橋梁ヲ架設スル事

四 山岡ヲ掘鑿スル事

五 森林ヲ伐採スル事

第十六條 司令長官ハ前條ニ掲グル工事軍港ノ防禦若クハ海軍ノ事業ニ妨害アリト認定スルトキ
ハ許可ヲ與フヘカラス

第十七條 司令長官ハ許可ヲ與ヘサル工事ヲ爲ス者アルトキハ建築部官員ヲシテ之ヲ中止セシム
ヘシ

第十八條 軍港内衛生事務ノ施行ニ於テハ地方官ハ地方衛生吏ヲシテ鎮守府衛生會議ニ協議セシ
ムヘシ

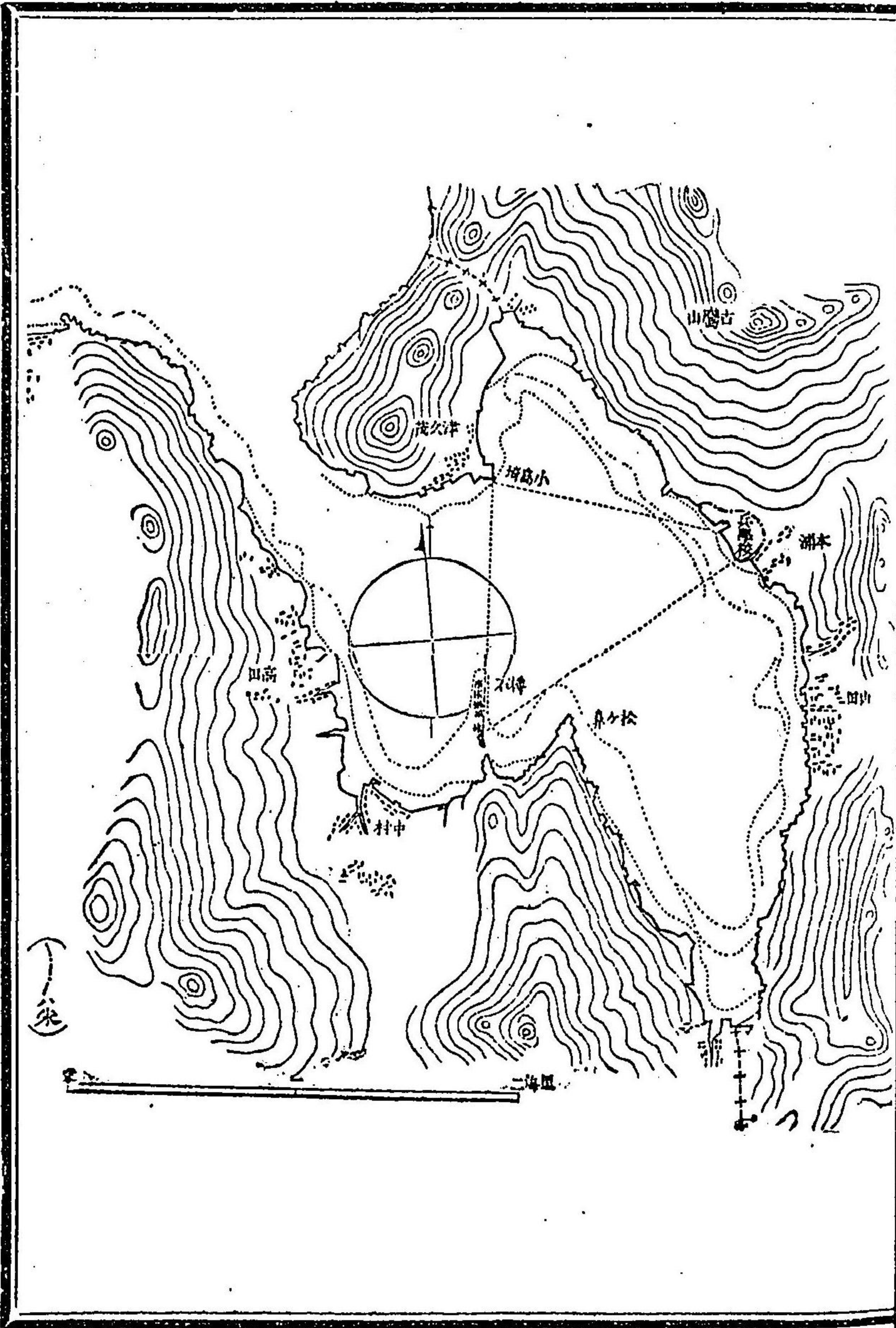

○海軍省令第十二號

明治二十二年七月省令第六號海軍軍樂生徵募細則ヲ廢ス

明治二十三年八月六日

海軍大臣子爵樺山資紀

○海軍省令第十三號

明治二十二年六月省令第五號海軍志願兵徵募細則中左ノ通改正ス

但軍樂生ハ本年ニ限り第二條第三條第五條ノ期限ニ係ラス臨時徵募ス

明治二十三年八月六日

海軍大臣子爵樺山資紀

第一條 海軍志願兵ヲ志願スル者ハ本則ニ依リ徵募ス但軍樂生ハ横須賀鎮守府ニ於テ徵募シ水雷夫ハ別ニ定ムル規則ニ依リ徵募ス

第二條中「六卒」トアルヲ「志願兵」ト改ム

第十二條 志願人身幹左ノ定尺ニ達シ身體完全強健精神異狀ナキ者ヲ身體檢査合格トシ否ラサル者ヲ不合格トス

一 水兵、火夫、看病夫志願者ニ在テハ五尺二寸

二 軍樂生志願者ハ齒列齊正ニシテ十五年以上ニ在テハ五尺十五年未滿ニ在テハ四尺八寸

三 木工、鍛冶、厨夫志願者ニ在テハ五尺

第十五條 軍樂生、看病夫、厨夫志願ノ者ハ身體檢査ニ合格スト雖モ讀書、作文、算術ノ試験ニ合格セサレハ採用セス

讀書ハ平易ナル漢字交リ文作文ハ通俗文算術ハ四則ヲ解シ得ルヲ以テ程度トス

第十六條中「讀書」ノ下ニ「作文」ノ二字ヲ加フ

第十八條第一項中「看病夫」ノ上ニ「軍樂生」ノ二字ヲ加フ

第二十六條全文刪除

○司法省令第三號

明治二十三年二月法律第六號裁判所構成法第三十一條ニ依リ地方裁判所支部及其管轄左表甲乙號ノ通相定メ甲號支部ニ於テハ重罪公判及民事第二審ヲ除ク外地方裁判所ノ裁判權ニ屬スル事務乙號支部ニ於テハ豫審ヲ要スルモノヲ除ク外地方裁判所ノ裁判權ニ屬スル刑事第一審ノ事務ヲ取扱ハシム

但本令ハ明治二十三年十一月一日ヨリ實施ス

明治二十三年八月十五日

司法大臣伯爵山田顯義

甲號

| 支部 | 管轄區 | 裁判所 |
|------|------|--------|
| 八王子 | 八王子 | 八王子 |
| 八日市場 | 八日市場 | 佐原 |
| 木更津 | 木更津 | 北條 |
| 土浦 | 土浦 | 麻生 龍ヶ崎 |
| 下妻 | 下妻 | |
| 栃木 | 栃木 | 佐野 |
| 熊谷 | 熊谷 | 大宮 |
| 高崎 | 高崎 | 富岡 |
| 澁松 | 澁松 | 掛川 |

| | | | | |
|-----|-----|-----|-----|----|
| 松木 | 松本 | 上諏訪 | 大町 | 福島 |
| 飯田 | 飯田 | 伊奈 | | |
| 上田 | 上田 | 岩村田 | | |
| 新發田 | 新發田 | 村上 | | |
| 長岡 | 長岡 | 柏崎 | 六日町 | |
| 高田 | 高田 | 糸魚川 | | |
| 相川 | 相川 | | | |
| 宮津 | 宮津 | 峰山 | 福知山 | 舞鶴 |
| 洲本 | 洲本 | | | |
| 姫路 | 姫路 | 社 | 龍野 | |
| 豊岡 | 豊岡 | 村岡 | | |
| 津山 | 津山 | 勝山 | | |
| 彦根 | 彦根 | 長濱 | | |
| 小濱 | 小濱 | 敦賀 | | |
| 七尾 | 七尾 | 高濱 | 輪島 | |
| 田邊 | 田邊 | 御坊 | 新宮 | |
| 脇町 | 脇町 | 川島 | | |
| 中村 | 中村 | | | |
| 宇和島 | 宇和島 | | | |

| | | | | |
|-----|-----|-----|-----|----|
| 岡崎 | 岡崎 | 西尾 | 豊橋 | 新城 |
| 山田 | 山田 | 木本 | | |
| 高山 | 高山 | | | |
| 尾道 | 尾道 | 福山 | | |
| 赤間關 | 赤間關 | 船木 | | |
| 濱田 | 濱田 | 大森 | 益田 | |
| 西郷 | 西郷 | | | |
| 米子 | 米子 | 溝口 | | |
| 平戸 | 平戸 | 武生水 | | |
| 福江 | 福江 | | | |
| 殿原 | 殿原 | | | |
| 久留米 | 久留米 | 福島 | 柳河 | |
| 小倉 | 小倉 | 行事 | | |
| 中津 | 中津 | 玉津 | | |
| 豆田 | 豆田 | | | |
| 天草 | 天草 | | | |
| 大島 | 大島 | | | |
| 石卷 | 石卷 | 登米 | 氣仙沼 | |
| 白河 | 白河 | | | |

| | | | | | | | | | | | | | | | | | | |
|---|---|----|----|----|----|----|----|----|----|----|----|----|----|----|----|----|----|----|
| 平 | 平 | 若松 | 田島 | 米澤 | 長井 | 酒田 | 酒田 | 鶴岡 | 鶴岡 | 磐井 | 水澤 | 大曲 | 横手 | 湯澤 | 弘前 | 弘前 | 八戸 | 八戸 |
|---|---|----|----|----|----|----|----|----|----|----|----|----|----|----|----|----|----|----|

乙號

| | | | | | | | | | | | | | | | | | | | | | | | |
|----|-----|-----|----|----|----|----|----|----|----|----|----|----|----|----|----|----|----|----|----|-----|----|----|-----|
| 支部 | 管轄區 | 裁判所 | 沼津 | 沼津 | 下田 | 吉原 | 谷村 | 谷村 | 園部 | 園部 | 篠山 | 篠山 | 柏原 | 高梁 | 新見 | 笠岡 | 玉島 | 笠岡 | 小松 | 大聖寺 | 高岡 | 高岡 | 杉木新 |
|----|-----|-----|----|----|----|----|----|----|----|----|----|----|----|----|----|----|----|----|----|-----|----|----|-----|

| | | | | | | | | | | | | | | | | | | | | | | | | | | | | | | | | | | | | |
|----|----|----|----|----|-----|-----|-----|----|----|----|----|----|----|----|-----|---|---|----|----|----|----|-----|----|----|----|----|----|-----|----|----|----|----|----|----|----|----|
| 四條 | 四條 | 今治 | 丸龜 | 丸龜 | 觀音寺 | 四日市 | 四日市 | 龜山 | 上野 | 上野 | 三次 | 三次 | 庄原 | 岩國 | 柳井津 | 萩 | 萩 | 島原 | 島原 | 唐津 | 唐津 | 伊萬里 | 八代 | 八代 | 入吉 | 延岡 | 延岡 | 高千穂 | 古川 | 古川 | 宮古 | 宮古 | 能代 | 能代 | 大館 | 花輪 |
|----|----|----|----|----|-----|-----|-----|----|----|----|----|----|----|----|-----|---|---|----|----|----|----|-----|----|----|----|----|----|-----|----|----|----|----|----|----|----|----|

○遞信省令第十六號

明治二十三年七月勅令第三百三十號ニ據リ郵便及電信局竝ニ郵便爲替貯金局書記補試験規則左ノ通之ヲ定ム

明治二十三年八月十五日

郵便及電信局竝ニ郵便爲替貯金局書記補試験規則

遞信大臣 伯備後藤象二郎

第一條 年齡滿十七歲以上四十五歲以下ニシテ一年以上郵便電信又ハ郵便爲替貯金ノ業務ニ從事シタル者ハ書記補ノ試験ニ應スルコトヲ得

第二條 郵便電信局郵便局電信局並ニ郵便爲替貯金局ニ於テ書記補ノ任用ヲ要スル時ハ其局長ハ第一條ニ適合スル者ニ就キ別ニ定ムル試験手續ニ依リ試験ヲ執行シタル上其成績ヲ逓信大臣ヘ申出ツヘシ

逓信大臣ハ逓信省文官普通試験委員ニ下附シテ之ヲ點查セシメ合格者中所要ノ人員ヲ採用スルモノトス

第三條 左ニ掲クル事項ノ一ニ當ル者ハ試験ヲ要セス直ニ書記補ニ任用スルコトヲ得

一本規則施行ノ前二年以上郵便電信局郵便局電信局又ハ郵便爲替貯金局ノ雇員トナリ現ニ其職ニ在ル者ニシテ逓信大臣ニ於テ事務ニ熟練シタルト認ムル者

二逓信省規定ノ電氣通信技術員養成規則ニ依リ電氣通信技術ノ傳習ヲ卒業シ六箇月以上其業務ニ從事シタル者

○陸軍省令第二十三號

明治十八年^{十二}月^甲第五十二號^乙 陸軍省所轄土地家屋賃渡規則ヲ廢ス

但現今賃渡中ノモノハ滿期マテ該規則ニ據ルヘシ

明治二十三年八月十八日

陸軍大臣 伯爵 大山 巖

○大藏省令第十九號

明治二十年^三月^{大藏省令第三號中第十七條及第十八條}ノ九字ヲ削除ス

明治二十三年八月十九日

大藏大臣 伯爵 松方正義

○大藏省令第二十號

明治二十三年九月第四十號布告酒造稅則施行細則左ノ通相定メ明治二十三年十月一日ヨリ施行ス

但明治十七年八月第六十四號當省達及明治二十二年十月第十四號當省令ハ同日ヨリ廢止ス

明治二十三年八月二十日

大藏大臣 伯爵 松方正義

酒造稅則施行細則

第一條 稅則第一條一項ニ從ヒ製造免許ヲ受ケントスルモノハ其願書ニ造石見込高ヲ記シ其酒造場ノ倉庫又ハ建物ノ棟數トニ拘ハラス總テ其一區域ヲ以テ一箇所トシ之ニ關スル地所建物ノ坪數ヲ圖面ニ製シ願書ニ添ヘ管廳ニ差出スヘシ但一區域外ノ倉庫建物ト雖トモ檢査濟ノ酒類又ハ酒造用諸器械ヲ藏置スルニ止マルモノハ管廳ノ許可ヲ受ケ酒造場ノ附屬ト爲スコトヲ得

稅則第一條二項ニ依リ保證物又ハ保證人ヲ要スルモノハ願出ノ際保證物又ハ保證人ヲ定メ認可ヲ受クヘシ

免許ヲ受ケタル後造石見込高ヲ増加シ又ハ土地建物等ニ異動ヲ生シタルトキハ其時々届出ヘシ免許ヲ受ケタル者ニシテ翌期ニ引續キ營業ヲ爲サントスルモノハ其年十月一日迄ニ願書ニ鑑札ヲ添ヘ管廳ニ差出シ免許ノ證印ヲ受クヘシ

稅則第一條二項一ニノ年數ハ處罰ハ宣告ノ日滯納處分ハ完結ノ日ヨリ免許願出ノ日迄滿三年トス

第二條 酒造場ヲ移轉セントスルトキハ免許鑑札ヲ添ヘ管廳ニ申出鑑札ノ書換ヲ請フヘシ

他ノ管轄地ヘ移轉セントスルトキハ免許鑑札ヲ添ヘ管廳ニ申出添書ヲ受ケ之ヲ移轉地ノ管廳ニ差出シ鑑札ノ書換ヲ請フヘシ

第三條 免許鑑札ヲ賣買讓與セントスルトキハ雙方連署ノ書面ニ鑑札ヲ添ヘ管廳ニ申出鑑札ノ書

換ヲ請フヘシ若シ他管廳ニ交渉スルトキハ前條ノ手續ニ依ルヘシ
第四條 稅則第一條二項ニ依リ徵スヘキ保證物ノ種類左ノ如シ

- 有利公債證書
- 大藏省證券
- 日本銀行株券
- 正金銀行株券
- 國立銀行株券
- 政府ノ保護ヲ受クル會社株券債券
- 府縣郡市町村ノ公債證券
- 土地建物

第五條 前條保證物ノ保證價格ハ左ノ割合ニ依テ定ム

- 一 公債證書ハ明治二十三年勅令第四號第三條ノ價格ニ依ル
- 二 大藏省證券ハ其券面ノ金額ニ依ル
- 三 銀行會社株券債券府縣郡市町村ノ公債證券ハ價格十分ノ八
- 四 土地建物ハ價格十分ノ六

第六條 稅則第一條二項三ノ所有不動産ノ價格及口保證物トシテ差出スヘキ株券債券公債證券不
動產ノ價格ハ各地現賣買ノ價格ヲ標準トシテ地方長官之ヲ定ム

前項ニ依リ定メタル價格ニ付異議アルトキハ地方廳及ヒ其所有者ヨリ各二名ノ評價人ヲ撰ミ價
格ヲ評定セシメ其評定價格ノ平均ニ依リ之ヲ定ム
第七條 稅則第一條二項ニ依リ立ル所ノ保證人ハ不動産ヲ有シ又ハ所得稅ヲ納ムル丁年以上ノ男

子ニシテ地方長官ニ於テ相當ト認ムルモノニ限ル

第八條 保證物ハ土地建物ヲ除クノ外管廳ニ於テ之ヲ保管スヘシ

第九條 當初ノ造石見込高ニ依リ其營業ヲ免許シタルノ後更ニ増石スルトキハ之ニ相當スル保證
物ヲ徵シ又ハ保證人ヲ立テシムヘシ

第十條 保證ヲ徵セスシテ營業ヲ許可シタルモノ其造石數ヲ増加シタルタメ其所有不動産價格造
石稅四分ノ一ヲ下リタルトキハ保證物ヲ徵シ又ハ保證人ヲ立テシムヘシ

第十一條 稅則第十一條營業免許後不動産ヲ賣渡讓渡及抵當ト爲ス場合ニ於テハ其不動産ノ位置
番號名稱種類段別又ハ坪數及土地臺帳記入ノ地價地租ヲ詳記シテ管廳ニ届出ツヘシ

第十二條 酒造用容器ハ左ニ掲グル方法ニ依リ其容積ヲ量リ所轄租稅檢査員派出所ニ申出檢査ヲ
受クヘシ但容器ニハ番號烙印及石數ノ記載ヲ受クヘシ

酒造桶類丈量法

口徑口頭ヨリ一寸第一胴徑ノ口徑ヨリ全深四分第二胴徑ノ口徑第三胴徑分ノ一ヨリ全深四
底板下リタル箇所第一胴徑ノ口徑ヨリ全深四分第二胴徑ノ口徑第三胴徑分ノ一ヨリ全深四
底板面ハ何レモ内測リニテ縱橫 \oplus 圖ノ如ク度リ此縱橫徑ヲ和シ之ヲ二ニテ除シ以テ定ム深サハ
共酒桶ノ前後左右中心等軌レモ底面ヨリ口徑迄ノ間ヲ丈量シ之ヲ和シ五ニテ除シ以テ定ムヘシ
但尺度ハ軌レモ曲尺ヲ用ヒ分位ニ止メ厘以下切捨ツヘシ

算則

- (一) 第二胴徑以上ノ分
 - 口徑ト第一胴徑ノ和ヲ自乗シ甲トス
 - 第一胴徑ト第二胴徑ノ和ヲ自乗シ乙トス
 - 口徑ト第二胴徑ノ和ハ第一胴徑ヲ乘シ丙トス

甲乙ノ和ヨリ丙ヲ減シ殘數ニ深サ及〇、〇四〇三八四四（乘率ノ一位ヲ石位トシ丈量尺度ヲ分位ニ止メ尺位ヲ一位トス）乘シ之ヲ四ニテ除シ其容量ヲ得ル

但石數ハ合位ニ止メ以下切捨ツヘシ

(二) 第二胴徑以下ノ分

第二胴徑ト第三胴徑ノ和ヲ自乗シ甲トス

第三胴徑ト底徑ノ和ヲ自乗シ乙トス

第二胴徑ト底徑ノ和ハ第三胴徑ヲ乘シ丙トス

甲乙ノ和ヨリ丙ヲ減シ殘數ニ深サ及〇、〇四〇三八四四ヲ乘シ之ヲ四ニテ除シ其容量ヲ得ル

右(一)(二)ヲ合算シ滿量桶ノ石數ヲ得ル

第十三條 酒造用容器ヲ修繕シタルトキハ使用以前管轄ノ検査ヲ受クルモノトス

第十四條 甕類及胴張桶其他第十一條ノ丈量法及算則ニ依リ實量ヲ得難シト認ムルモノハ便宜適

實ノ方法ヲ以テ之ヲ測定スヘシ

第十五條 稅則第十條ノ検査ヲ受クヘキ酒類ハ其容器ノ口頭ヨリ一寸ヲ減シ容レ置クヘシ其入實

容器測定ノ全數ニ充タサル端數ハ左ノ算則ニ依ルヘシ

入實第一胴徑ヨリ以上ニアルトキハ其容積面ノ直徑ヲ底徑ト假定ス（此底徑ヲ求ムルニハ口徑ヨリサテ乘シ四倍シ全深ニテ除シ之ヲ口徑ヨリ減シテ假定ノ底徑トス）

假定ノ底徑ト口徑トノ和ヲ自乗シ甲トス

假定ノ底徑ト口徑トヲ相乘シ乙トス

右甲ヨリ乙ヲ減シ空積ノ深サ及〇、〇四〇三八四四ヲ乘シ得ル數ヲ桶面記載ノ石數ヨリ減シ現

在ノ石數ヲ得ル

入實第一胴徑ヨリ以下ニアルトキハ其容積面ノ直徑ヲ口徑ト假定ス（此口徑ヲ求ムルニハ第一胴徑ヨリ容積面ヨリ第二胴徑マテノ入實深ヲ乘シ四倍シ全深ニテ除シタルモノニ第二胴徑ヲ加ヘ假定ノ口徑トス）

假定ノ口徑ト第二胴徑トノ和ヲ自乗シ甲トス

假定ノ口徑ト第二胴徑トヲ相乘シ乙トス

右甲ヨリ乙ヲ減シ容積面ヨリ第二胴徑マテノ入實深サ及〇、〇四〇三八四四ヲ乘シタルモノニ

第二胴徑以下ノ石數ヲ加ヘ現在ノ石數ヲ得ル

入實第三胴徑以上若クハ以下ニアルトキハ前項ニ準據スヘシ

第十六條 稅則第十七條ニ依リ酒類ヲ變製セントスルトキハ更ニ其變製スヘキ酒類ノ種目及石數

ヲ届出テ製成ノ上尙検査ヲ受クルモノトス

第十七條 検査未済ノ酒類腐敗其他ノ事故ニ依リ減量若クハ廢棄ニ屬シタルトキハ直ニ所轄租稅

検査員派出所ニ届出検査ヲ受クヘシ

第十八條 稅則第十八條造石稅免除酒類ハ一期中製造石高ヲ翌期十月中ニ届出ツヘシ

第十九條 検査済酒類及古酒買入酒等ヲ粕漉ニスルトキハ其時々届出検査ヲ受ケ尙製成ノ上検査

ヲ受クルモノトス但此ノ場合ニ於テ増石スルモノハ其石數ニ課稅スルモノトス

第二十條 清酒ハ榨リ揚ケ滓引以前濁酒白酒ハ醪ノ儘其他ノ酒類ハ製成ノ上造石數ノ検査ヲ受ク

ヘシ

第二十一條 造石稅納期以前免許鑑札ヲ賣買讓與シ又ハ廢業スルモノハ検査済酒類ニ係ル造石稅

ハ其節之ヲ完納スヘシ

第二十二條 營業人ハ左ノ帳簿ヲ調製スヘシ

酒造原品受拂帳

仕込帳

酒粕目方帳

蒸溜帳

變製酒類原品受拂帳

酒類倉出帳

酒類賣上帳

酒類買入帳

第二十三條 此細則ニ關スル帳簿記入方其他書式等ノ手續ハ地方長官之ヲ定ム

附則

第二十四條 第十二條ハ此細則實施以後新調修繕ニ係ル分ヨリ施行ス

第二十五條 第十五條ノ場合ニ於テ舊丈量ノ容器ニ係ルモノハ左ノ算則ニ依ルヘシ

入實胴徑ヨリ以上ニアルトキハ其容積面ノ直徑ヲ底徑ト假定ス 此底徑ヲ求ムルニハ口徑ヨリ
シ全深ニテ除シ之ヲ口徑ヨリ減シテ假定ノ底徑トス 徑ヲ減シ空積ノ深サヲ乘シ二倍

假定ノ底徑ト口徑トノ和ヲ自乘シ甲トス
假定ノ底徑ト口徑トヲ相乘シ乙トス

右甲ヨリ乙ヲ減シ空積ノ深サ及ヒ〇・〇四〇三八四四乘率ノ一位ヲ石位トシ丈量尺度ハ分ヲ乘シ
得ル數ヲ桶面記載ノ石數ヨリ減シ現在ノ石數ヲ得ル

入實胴徑ヨリ以下ニアルトキハ其容積面ノ直徑ヲ口徑ト假定ス 此口徑ヲ求ムルニハ入實胴徑ニ
ヲ乘シ入實胴徑ニ倍ニテ深ニテ除シ之レニ底徑ヲ加ヘテ假定ノ口徑トス

假定ノ口徑ト底徑トノ和ヲ自乘シ甲トス

假定ノ口徑ト底徑トヲ相乘シ乙トス

右甲ヨリ乙ヲ減シ現在ノ深サ及ヒ〇・〇四〇三八四四ヲ乘シ現在ノ石數ヲ得ル

(參照) 明治十七年八月(三十日)第六十四號大藏省令ハ酒造稅則取扱心得書ナリ

明治二十二年十月(二十五日)第十四號大藏省令ハ酒造稅則施行細則ナリ

○司法省令第四號

區裁判所出張所管轄區域別冊ノ通改定ス但新置出張所開廳迄其管内登記事務ハ従前ノ管轄廳ニ於
テ之ヲ取扱ハシム

明治二十三年八月二十一日

司法大臣 伯耆山田顯義

(別冊)

區裁判所出張所管轄區域表

| 地方裁判所 | 區裁判所出張所 | 國 | 管 | 轄 | | | | |
|-------|---------|---------------|----------|-----|-----|-------|-----|-----|
| 東京 | 芝 | 東京市ノ内 | 麻布區 | 赤坂區 | | | | |
| | | 荏原郡ノ内 | 品川町 | 大森村 | 馬込村 | 大井村 | 羽田村 | 池上村 |
| 東京 | 芝 | 荏原郡ノ内 | 大崎村 | 蒲田村 | 調布村 | 入新井村 | 平塚村 | 六郷村 |
| | | 目黒村大字三田中目黒下目黒 | 目黒村大字上目黒 | 碑文村 | 駒澤村 | 世田ヶ谷村 | 玉川村 | |
| 武藏 | 武藏 | 東京市ノ内 | | | | | | |
| 武藏 | 武藏 | 上馬引澤 | | | | | | |

