

本刊徵稿簡則

- 一、本刊以報導貴州企業動態，介紹本省資源特產，及研討各項經濟問題為主旨。除特約專家撰述外，並歡迎外稿。
- 二、來稿以語體文淺近文言文為主，并須繕寫清楚，加新式標點符號，字數不拘。
- 三、投寄譯稿請附寄原文。
- 四、來稿請用直行原稿紙繕寫清楚，如有插圖，請用墨繪俾便製版。
- 五、來稿請註明作者真實姓名及通訊地址，發表時用何筆名，任作者自擇。
- 六、來稿本社得酌量增刪，其不願刪改者請預先申明。
- 七、稿件一經刊載，每千字酌致酬金國幣自六十元起，其有特殊價值者另致優厚報酬，惟已在他處發表者恕不致酬。
- 八、來稿一經刊載，其版權即為本社所有。
- 九、來稿無論刊登與否概不退還，惟預先申明並附足郵資者例外。
- 十、來稿請寄貴陽南明區清鎮路貴州企業季刊社。

貴州企業季刊

第一卷
第四期

中華民國三十三年九月出版

編輯者：貴州企業季刊社

貴陽南明區清鎮路四十九號

發行者：

電
七七七九

湖

貴陽南明區貴州企業公司

電話
七七七八

經售者：全國各大書店

印刷者：貴州企業公司印刷所

每册定價：國幣伍元

預訂全年：國幣二十元郵費在內

郵購二元以下郵票十足通用

貴州省圖書館
倉
刊
詞

未發售

工業化在別的國家已經是歷史上的事情，而我們中國纔開始走向這條路上。無疑的，就社會經濟底標準說，中國在世界各工業國中是落後的。由於以往中國工業之偏設於沿海沿江各省，西南又是中國境內比較落後的地方。而貴州則是西南各省中落後的省份。但是抗戰改造了中國底一切，也改造了貴州。抗戰五年來，貴州在政治、經濟等各方面底進步與繁榮，說明貴州已在快速度走向現代化底途程。所以，工業建設是經濟建設中最重要的一環，在貴州不僅是必要的，而且是可能的。那末如何學習各國現代化底收穫，如何攝取中國各地經濟建設底經驗與教訓，以供本省工業建設底借鏡，應該是本刊第一任務。

其次，貴州以往不獨是落後的地方，並且被稱為貧瘠的地方。但是由於抗戰以來政府與各方面人士底倡導與督促，以及本公司三年來業務經營底上需要與進行，貴州資源已在不斷的調查探索之中被陸續發現了。僅就已有發現，我們知道貴州地下及地上資源底蘊藏都是很豐富的。如今已不是貴州可否工業化底問題，而是在貴州應該發展或可能發展何種工業底問題了。同時，在貴州建設底過程中必然會發生許多為各方面關心的問題。這些問題，有的是中國各地，甚至世界各國，工業化途中底一般問題；有的則是在貴州纔發生的特殊問題。所以，介紹本省底資源特產與報導本省經濟建設底動態，以供經建當局及全國企業家底參攷，應該是本刊第二任務。

最後，要提出說明的，本刊底前身是「企光」月刊。因篇幅短促篇幅太小，以致徵稿不易，內容貧乏，甚至不能按時出版。這是我們覺得非常遺憾的！何充實「企光」內容，提高其素質並顧全事實上的困難起見，特改出季刊並更今名，藉表本刊宗旨業示革新之意。望望各別賢達不吝指教，及本公司同仁源源賜稿，不勝企幸！

刊刊詞

貴州工業季刊

第一卷第一期

中華民國三十一年十月

專題討論

工業資本問題

當前工業資本問題展望.....石

當前工業資本問題之調整與轉機.....胡元民

書胡元民所著當前工業資本問題之調整後.....希

現階段的中國工業.....沈

△發展貴州手工業的管見.....王

貴州中部之水礬土礦及其經濟價值.....樂

對於製造業成本會計的認識與感想.....虞

特產介紹

及貴州之豬鬃業.....朱

資料特輯

調查

貴州雷公山調查簡報... 貴州市蔴及蔴業概況調查報告... 貴州市蔴及蔴業概況調查報告...

貴州市蔴及蔴業概況調查報告

蔴業之調查... 貴州市蔴業之調查... 蔴業之調查...

貴州企業公司剪輯資料分類法釋義

(一) 經濟摘報

工業資本... 貴州企業公司... 貴州企業公司...

貴州經濟概況統計

土地 人口 氣象 物產 交通 工業概況 水利

金融與工業點滴

貴企動態

貴州工業資金問題與展望

己 羊

貴州企業公司七至九月份大事記

貴州烟草公司工作競賽實施辦法



專題討論
當前工業資金問題展望

當前工業資金問題展望

石年

近年以來，我國經濟建設頗呈突飛猛進之勢，抗戰建國同時邁進，殊足樂觀。而各種經濟建設中，以工業之發展為最速。願非當時期經營工業並非易事，專重困難種種問題不一而足，如資本，器材，技工，運輸等等皆是。而以資本問題尤為嚴重。茲就我國今日工業資本之實際狀況及工業資本問題解決之途徑，加以考查與檢討。

(一) 我國工業資本之概況

我國工業資本之概況，據最近統計，抗戰以前，我國工業資本，除少數得以遷入後方外，餘均為敵人所霸佔或摧毀，損失重大，至堪痛惜。所幸我產業界以復興之精神，在大後方建立起各種輕重工業，直接間接增加抗戰力量不小。據三十年秋季統計，我國大後方廠額，已有一千三百餘家，平均四十六小時，即有一新廠出現。(註一)包羅種類亦甚多，舉凡各種鑄造，鋼鐵，電力，機械，電器器材，化學工業，紡織，麵粉，煉油，釀造等等，凡與國防民生有關之工業，均齊頭並進，應有盡有。故無庸就其數量言，抑種類言，實已開我國後方經濟建設之新紀元。惟查此種工業之數量與種類如此之多，但其固定資產與流動資金之總額，據估計則不過十萬萬元。以十五萬萬元的資金，分配於一千幾百個工廠，每一個單位所得的平均數則殊覺有限(註二)。

誠然，後方大小各廠額的資金，因為過於分散的關係，上述的數字或

尚不足以代表。但吾人如以一般認為資本雄厚，人才集中，數量最多之四川省廠額情形作一代表分析，亦可窺見其餘。據實地調查，四川省內較大的工廠有三九〇餘家，資本總額合計僅三萬萬四千四百餘萬元。其中一萬萬二千萬元者一家，二千萬元以上者一家，一千萬元以上者二家，八百萬元以上者一家，六百萬元以上者二家，五百萬元以上者一家，四百萬元以上者七家，三百萬元以上者三家，二百萬元以上者七家，一百萬元以上者二十一家，百萬元以下十萬元以上者一五四家。由此可知這些工廠小資本者的比率最大，約佔總數百分之三八·八九。(註三)

從上面的數字觀察，可知我國今日工業資力之薄弱。以小量資本，欲從事於現代工業之生產，在平時已屬經營不易，發展更難，況在物價暴漲，貨幣購買力相對貶低的戰時現狀下。我國工業資本之狹窄見時的普遍現象，可以想見。如再以四川境內工廠為例，據查大小七百餘家工廠中，直接承認最感資金之困難者，即達一八七家，約佔百分之二七強，且在事實上曾有因「資金週轉不靈而終陷停頓者」(同註三)此中情形，實非局外人所能想像也。

今日我產業界所痛感者為一般物價之趨漲，原料之步漲，工資之增加，均速於製造品之漲價。為預防未來原料器材之缺乏，及商人之囤積操縱，同業競購之抬價等廠家不得不及時籌湊多量資金於囤積原料器材之上。加以戰時交通運輸之困難，往往採購器材原料所投用之資金，少則三月多則

半年以上，始能結算。此種長時期中呆攔多數資金之事實，最爲經營事業所不宜，而丁此戰時，實逼處此。爲追隨現實需要，許多廠家不得不一再增加股本，此今日工業資金困難之概結也。

再者，成本會計爲新式工業所必採用之制度。乃今日同一物品第一次的生產成本與第二次的生產成本相差甚多，在生產的過程中，遭過虧蝕的可能性甚大。蓋今日欲以昨日加上利潤所賣出之製成品的價格，去購同樣的製成品，固不可能，有時即購入所用同數量之原料亦辦不到。因是辦廠者不獨進材料賣成品時週迴審慎，而成本計算亦大感困難。因此多數廠家在決算的帳面上顯者巨大的數字盈利，然其實際所得，大都仍屬虛值。此數年以來，社會游資投資工業者少，萃趨於商業者多。蓋前者舉辦難，需時久，而盈利有限，或實盈虛值，而後者經營較易，短時期可獲厚利也。

(111)

年來政府於經濟事業之重視，尤其對於工礦事業之倡導與扶持，實已不遺餘力。然當此抗戰進入決定勝利階段，海口爲敵完全封鎖，戰時經濟須謀澈底自力更生之際，政府社會之所期望於工業界者乃益迫切，工業界所負之責任日益重大。但在工業資金周轉日陷艱苦之下，其何能勝此重任乎！

吾人試查年來我金融界對於工業支持之情形，誠屬難能可貴，但其數量仍屬有限。誠以今日物價飛漲，工業界所需流動資金與物價競走，實有難免差異之感也。從四聯總處所得數字，國家銀行自廿六年至三十年經其核定之工礦貸款，包括貸放於公營民營之廠礦者，四年又四個月貸放總數爲三六七、五〇六、〇〇〇元。二十六年九月至二十八年十二月貸放者爲四九、三二二、〇〇〇元，二十九年一月至十二月貸放者爲一〇三、〇四〇、〇〇〇元，三十年一月至十二月貸放者爲二一五、一四四、〇〇〇元（註四）。逐年雖有增加，但以物價指數參入考察，則又相對的顯着減少。

至於商業銀行對於工礦事業的資金融通，爲數似更較少。茲以四川十家銀行三十年度的情形爲例，其資本合計爲二四七、一六二、三七八、六九元，而其投資及放款於農工礦及公用事業總數僅六五、〇三七、五八三、三六元（註五），僅佔百分之二六強。但其中尙有對於農業之投資及放款在內，實際恐於工礦業的比較此數猶少也。

據此可知銀行對於工礦業之投放情形，似有杯水車薪之感。然政府不欲通貨過度膨脹，及金融業不願資金之多數凍結於較長期投資，均爲戰時不得已之策略。如工業界惟知向政府呼籲，向銀行告貸，在理論上固所應爾，在事實上則已難完全達到目的。故在此情況下，欲謀工業資本問題之合理解決，實非加開道路不爲功，茲謹就一得之愚，提供下列意見。

(112)

解決工業資本問題之方法頗多，歸結起來，實不出治本與治標兩種。在治標方面，因爲工業界之急需，刻不容緩，故爲救急起見，吾人希望國家銀行工貸之可能擴大，或發行實業債券，或以英美貸款之一部撥充，以資運用。因爲現時我國工業的主要困難，既係感於資金不足，今能濟其所需，則一般現存工業，雖然不能即刻擴充，增加生產，但經濟增加其活動力，必能逐漸欣欣向榮。此在國際交通阻滯物資已感缺乏之今日，大規模之工業器材，無法運入，新的工業不易興辦，能使原有廠礦，固其根基，培其實力，實國家經濟政策之要圖也。

在治本方面，則端賴吸收社會之游資。惟期吸收游資，以用於工業生產，則工業基礎之鞏固及工業投資之保障，又必爲先決條件。因爲基礎不固，即表示成功無把握任何人絕不願以其資金放於無把握之事業。投資無保障，即顯示風險大，任何人亦絕不願以其資金放於於風險甚大之事業也。近年來政府對保護工業基礎及保障工業投資雖已有種種措施，令人感奮，然在實際，誠如中國西南實業協會選川工廠聯合會及重慶市國貨廠商聯

合會三團體最近聯合發表之「工業界之困難與期望」一文所述：「後方工業戰後之地位以及民營工業在整個工業建設中之地位，迄今未有明文之保障，亦足使投資者裹足，蓋以近年來虛盈實稅之影響，擁有資金者，相率北徙為幸，以從事商業上之囤積或存放比期款項，以謀較大之利潤，並保持資金之活動，孰復顧冒險，博薄利之投資於工業？」（註六）加以工業與商業之稅捐同科，自更使投資者裹足不前，蓋工業之資產，多數乃為自損月耗之房屋與機器，此固定資產既應按法定百分率提存折舊準備，而又不能因固定資產之增值而提高其資本額，致今日機器設備等實際市價，雖較抗戰初期漲價三十倍以上，而資本仍照原價計算，直接加重工業之稅捐負擔，間接阻礙游資之吸收，而陷生產于衰退之境，且亦影響於國家之稅收也。

從上述各種情形考察，今日欲謀工業資本問題之有效解決，吾人主張

(一) 發行公司債券及籌設產業證券市場：發行公司債券，原為歐美各國早已盛行者，既可以事業本身之儲蓄之力量加以利用，增加其流動資金，復可以活潑金融及產業市場，矧在戰時，復可避免通貨之過度膨脹。實法良意美，而極適合我國今日需要之制度也。為救濟目前工業資金恐慌，亟盼政府頒發條例，准予發行公司債券，並准籌設產業證券市場。如此雙管齊下，則工業界之流動資金當可藉其股票及公司債券發行，而逐漸獲其所需之一部或全部。由是工業資本雖一套，運用時則可變為兩套以上矣。且證券市場成功，工業資金自身可以吸收社會遊資，既不累資金融，復可吸收收通貨之效果。一舉兩得，何樂不為。且產業資金既漸證券化，則又可促進公司事業之發達，於國家產業組織，亦可逐漸期其現代化也。

(二) 金融界對民營事業的投效方針希望酌予可能改訂。太平洋戰爭爆發以後，四聯總處所訂「核辦投資貼放方針」固針對時勢需要，但若干地方似尚有斟酌之餘地，例如關於原則部份規定「以後投資放款應以協助國防有關及民生必需品之生產事業為主」自極正確，但同時又規定：「所有普通放款及不急需之投資應暫行停止並不單獨承做」。所謂「不急需」之解釋，似乎頗費周章，而「不單獨承做」一語，所謂「不急需」用自由，費時既久，於爭取時間一點，物覺多所窒礙。因為工業建設，其甚多實非一蹴可幾，在物價步趨的今日，貸款週折，費時既多，則原計劃與事實又不知相去若干矣。再如方針乙項規定關於國營民營事業之投資放款條件，規定固甚周密，且有關放款之安全，自不容多所置喙，惟願原則

上貢獻意見，以為我國今日之工業基礎，實甚脆弱，以其年齡論，大者不過四五歲，小者猶在襁褓中。加以目前環境之限制，如器材購運之困難，物價與工資之漲漲，技術人才之缺乏等等，均有待於國家與金融界之特別維護與扶持。故於此等發育未全尚不足以自立之廠家，若不予以資金之協助，聽其自生自滅，是不僅工業界之損失，亦國家之損失也。故吾人主張，工業不僅不能緊縮，而對於發展事業的投資方針及貸款辦法，希望盡其可能的增設。

(三) 對於虛盈實稅問題之呼籲，欲謀工業資本問題之合理解決，除上述二事外，於稅捐之征課一點，一般均有呼籲略予修改之願望。納稅為人民應盡之義務，現在戰時國家需用浩繁，收入大多仰賴於稅捐，而國家富強，然後可以言事業之發展，工業界本不應斤斤於自身之利益，對課稅有物意見，無如工業界之產能以固定者為主，今因原價與現價懸殊，而於在總決算時之盈餘，雖顯出甚大，然課稅乃以數字為準，故覺與事實相差太遠，因性業資產若加以重估，其增值之數字，所表觀者皆為虛盈，其資產意味未加，今課實稅，實不過減少其增值後之流動金而已。職此觀之，所得，實不足以償其所失，此邇川工廠聯合會等所發言慨乎言之者也。且稅課對象，多行於公司組織之間，故直接而使工業生產者之現金日缺，間接則使欲投資者於產業組織者視為畏途矣。故在批情形下，工業界咸認為稅捐課徵方法似有斟酌之餘地。蓋國家財源之增加有待稅源之開闢與培養者甚多也。

總之，工業生產力之保持與發展，為今日抗戰期中經濟政策所必需，亦為戰後經濟建設奠基石，惟如何始能保持與發展工業生產力，則又待工業資本之充實不煩調查也。(完)

(註一) 見財政部長對香港國貨團體講演詞(港大公報)。
 (註二) 見許濬新論信用之膨脹與緊縮(西南實業通訊五五期)。
 (註三) 見中國工業第七期「參考資料」。
 (註四) 見經濟建設創刊號。
 (註五) 見康心如幾家商業銀行資金的運用(金融知識一卷三期)。
 (註六) 中國工業第六期。

當前工業資本問題之調整

胡元民

一 工業資本問題之嚴重及急待調整

自抗戰以來，政府協助民營工廠內遷，及獎勵後方新建工業，成績頗有可觀。不論產品種類及其數量，均呈突飛猛進之象。而近二年來物價之劇烈波動，及商業投機之猖獗，後方工業之戰時景氣，已漸消失，各種困難，接踵而至。尤以按照政府規定，不能因固定資產增值而提高其資本額，致今日機器設備等實際市價，雖較抗戰初期高漲三十倍以上，而資本仍照原價計算，直接加重工業負擔，間接阻礙資金之吸收，而陷生產於衰退之境，其情勢之嚴重，有非言語所能形容者，即僅為下列各重要原則之計，亦有急加調整之必要。

(一) 為支持抗戰，必須實施國家總動員法以增加必要物資之生產，有賴乎民營工業之分別合併及投資，首須將資本問題加以調整。

(二) 為建國前途計，應在抗建並進之國策下，奠立工業之基礎，促進工業之合理發展。然當前之資本問題，若不立加調整，則將動搖戰時工業之基礎，而陷新興工業於衰敗或停頓。

(三) 為工業資本本身之生存及合理經營計，當此商業利潤奇高，游資爭趨於囤積之際，若不將工業資本問題立加調整，則不論增資借債，均感困難，折舊準備，遠不足換新或補充，有無法繼續及生產難以持續之虞。

(四) 為課稅收之公平合理，不應造成虛盈實稅之現象，以侵及工業之血本，而阻礙其發展，故亦須將工業資本問題，立加調整，以免除此項危險。

二 工業資本不徹底調整之弊害

工業資本問題之嚴重及急待調整，雖如上所述，但各方咸見既深，願慮復多，有以政府法令不能變更者，有謂不宜純為便利工業而影響國家稅收者

有恐工業資產增值而誘致股東遺股改業者，也有謂戰後物價漲跌，工業資產重新危機者，故對此項問題，多難以保留之態度，僅作一時救濟之考慮，而不願願為徹底之調整。殊不知工業資本問題，若不於此時徹底調整，將因時日之遷延，而更趨嚴重，其弊害實有曠日持久，甚至於：(一) 生產能力之下降，(二) 工業之機械設備，至一定年限，將得換新或補充，以維持其固有之生產能力，而所持有之舊年折舊所提之準備金，但以工業資本未加調整，必須照原價提折舊，事實上則非以本於原價，數十倍之時價，不能攤攤。所提折舊之數，既遠不足以換新補充，又不易籌資金，則惟有聽任機器設備之日趨殘廢，而減低生產量。

(二) 增資借債之障礙：當此物價高漲，工業業開支已數十倍於往昔，欲維持或增加其固有之生產量，勢非大量增資或借債，不足以週轉營運，但欲增資，不論招收新股或同業合作，因資產價值漲數十倍之結果，股本如仍照原價計算，既為舊股所不願，如照時價，則又為新股所不滿。勢必引起新舊股東間權利之糾紛，而無從解決，至借債則因受原來資本比例之限制，亦遠不足適應物價高漲後流動資金擴大之需要，以維持或擴充其固有之生產能力。

(三) 虛盈實稅及血本：有謂工業資本問題，可以改組時資產重行估價之方式，以彌調整者，但按政府規定，凡因重行估價而超出原定資本額之數，均須納稅，其超出之比例愈大，則稅亦愈重，然按諸實際，則此項超出之數，均屬虛值，蓋除原有之機械設備外，既無實物之增收，復無金錢之進益，不過在會計數字上，表示資產價值之突然增高而已。因此項虛盈之結果，工業業惟有將其一部份資產出售，始能以所得現款按照規定納稅，置在數字上雖名為獲利，而在實際上減少其資產，促使生產力之下降，豈非折及血本？如此種估計價值連續幾次，則資產漸將化為烏有

爲限。

(三) 估價標準。應以當地一年內各月之平均價值計算，如此則因物價繼續上漲之關係，所得之平均價值，自較年終之價值爲低，可防止一部份股東之因獲利額虛利而退股。

(四) 固定資產。經估價增價後，在工礦業之會計方面，應准予在資產負債表將資本總額按照原率固定資產對資本之比例加以提高。此項提高之數，既非實物之增收，又非現款之進益，對工礦業並非真正利得應予免徵過分利得稅，庶不致侵蝕血本。

(五) 固定資產每年經估價而增價後，其折舊準備率亦應隨之提高一次，俾得按時換新補充以維生產能力。

(六) 每年工礦業之稅額，應於資本類按照固定資產增價，而調整後之所獲盈利率比例計算之，以謀有損之公平合理，並免工商業間利潤之相差過甚。

(七) 工礦業資本問題經估價增價而調整後。政府應一方面指導工礦業之增資或合併。以增加生產能力，促進合理經營，同時嚴禁投機囤積，統制銀錢業放款，以吸引社會，從事生產事業。

四 結論

當此海外補給線遭敵人嚴密封鎖而淪陷區物資又不易大量爭取之今日，爲支持抗戰以取得最後勝利，惟有加緊實施國家總動員法，增加國防民生必需品之生產，以謀自給自足。然欲增加生產，必須改良及擴充工礦業現有設備，勢非大量投資不易收效。但以前工礦業資本問題之未得調整，不僅爲增資或合計之障礙，且有不勝負担而難以持續之虞。我政府當局高瞻遠矚，早已洞見及此。明於軍事第一，勝利第一之義。應不復顧慮一時之成敗，毅然將工業資本問題加以澈底調整。則工礦業增資合併之主要困難，既經解除，當能吸收社會游資，增加總動員物資之征發，抗戰前途，實利賴之。

(轉載八月十日貴陽中央日報)

尙堪言乎？

(四) 擴大工資之隱患——有一部份人士主張對工業資本問題，暫時不加調整，而促請四行視工礦業事實需要，不問資本數額多寡，盡量按低利率長期貸款，以維持或擴充其生產力量者，固不失爲及時救濟之道。然則前已有擴大工資之需要，如工資數額盡量增加，則又將促成信用膨脹，物價更趨高漲，工礦業所需流動資金，愈感不足，且擴大工資，徒增政府負擔，不啻徵收社會游資於生產事業之原則。並爲工礦業本身之利益着想，如資本不加調整，而大量舉債。則虛徵實稅之不合理，負擔既未解除，反增加大量利息支出，故由各方面觀察，均有待乎資本問題之速加調整，俾能吸收社會大量游資以充實工礦業生產也。

(五) 稅收前途之影響——國家稅收之增進，基本要素，在能培養稅源，而不在一時之收入龐大，目前工礦業所得盈餘，因資本問題未加調整，雖有若干倍於資原額者，其大部係由物價變動促成之虛值，並非真正利得，一般以虛盈爲過份利得而累進納稅之結果，不獨像機器設備之換新補充成爲不可能，且必逐漸減削流動資金額，以致生產屢蹙，此後每期盈利用過減，而可徵之稅額亦愈少，故工業資本問題，若不澈底調整，非僅工礦業生產有停頓之虞，即稅收前途，亦未可樂觀也。

三 工業資本之調整辦法

由上所述，工業資本若不作澈底之調整，其弊實不可勝言。不論爲擴充工礦業之產力量計，或爲稅收前途計，均應將工礦業之固定資額，比照時價增價，同時提高其資本額，且有重慶電力公司及自來水公司之前例可援。茲擬調整辦法如下：

(一) 由工礦調整處與工礦業團體各派相當數額之代表，合組工礦資產估價委員會，以行評定資產估價增價之工作。

(二) 按照工礦業通常習慣，每於年終結帳時，舉行資產估價一次，範圍須普及後方各省市，但以有關國防之基本工業及民生日用必需品工業

書胡元民所著當前工業資本問題之調整後

希之

胡君所提此項問題，確有其事實根據。蓋當前一般工業界所同感受之困難情形，固屬如此，無可諱言者也。特其所提之辦法，尙嫌未能具體化耳。惟此問題牽涉方面甚多，頗堪注意。亟宜集合同道，共同研討之，俾可對此問題，謀一合理合情適用具體之解決。茲將管見所及縷述之如后：

吾人欲謀此項問題之解決，預先顧及三方面。一爲國家稅收之不減少與稅源之培植。二爲工業基礎之鞏固與工業資本之保障。三爲從事工業員工生活之安定。三者之中，復有其循環因果關係。謀之者必須兼籌並顧，始可得一具體圓滿之解決。否則支離破碎，如鏈環之有損缺，不復有其效用。其關係抗建前途者既重且鉅。

抗戰前，吾國中央稅多特關鹽統三項稅收。時至今日，直接稅已爲中央最要稅源之一。故立所得稅利得稅法者對工業界與商業界視同一律。對固定資產之增值，可全部作公積，提三分之一并入資本計算，而其折舊部份祇准按原價計算。在此幣值低落，貨幣購買力減少之情形下，遂影響工業資本效用。嗣至工業基礎動搖。此工業資本之用於工廠設備之固定資產增值部份之課稅原則法規須調整者也。

目前因通貨數額，較戰前增加若干倍。復因貨運之困難；貨源之短滯；供求之不相應；與夫奸商從中國積操縱，遂形成商業利潤高出工業利潤者數倍之現象。民間一般資金，多流入商界，應用於貿易業。而工業界以週轉較緩，利潤較薄，資金不易吸收。一般工廠所謂有盈餘者，厥堪所慮計增固定流動等項資產之貨幣價值數字，鮮有實際資產物質數量增加者，

(increase of units of assets)。以經濟富源或財貨 (wealth) 與至當之會計原理而論，實爲財富之虧耗，而員工及投資人所分得之利潤，實爲原投之資本。在此情形下，工業基礎，當日即於貧薄，倘欲謀工業之展，當亟須另圖所以調整之也。

工業經營，除資金，設備，原料，市場，技術等項爲要件外，工廠員工生活之安定亦爲要件之一。蓋工廠製造生產方法之進行，有賴於員工生活之和諧與安定。求此方面之和諧與安定，非有一合理之薪級工資制度，與利潤分配制度不可。而是項制度之合理與否，又視根據此項制度所行之辦法是否能解決員工之適度標準之生活，與其生活前途是否有改進之希望而定。生活安定，則別無他求，無見異思遷之病，而有專心致志之功。其有裨於工業經營者匪淺。此目前一般工廠員工生活問題之須謀調整也。

胡君所提之調整辦法，說明殊嫌簡略，而不具體。原則方面，似可存在。再分條討論之如次。

一、資產估價工作，爲一專門技術性質之工作。估計手續甚爲複雜，決非組織一普通委員會可以勝任。凡一資產求得一公道平允之估價，實極費斟酌，且多有爭執餘地。所有權者與執行估價職務人之意見，最易趨於首鼠。往往發生賄賂情形，徒滋糾紛，無補於事。解決之道，首須有一完備正確物價指數調查之編製。有此作依據標準，估計時方可期其估價近於事實。如常組織委員會執行此項工作，則該會須由政府工廠管理，稅務管理機關人員，及工程師、會計師、商會專業代表共同組織之。

現階段的中國工業

沈經農

一 前言

工業為國民經濟向上發展底主要指標。因為現代社會及其整個物質文明，可以說，是建築在工業上面的。所以觀察一個國家底工業，不獨可以明瞭這個國家整個國民經濟底結構，同時還可以窺知政治，社會等其他的文化。抗戰改造了中國底一切，也改造了中國底工業。對於中華民族，抗戰真是一次劃時代的大轉變。本文所說的現階段的中國工業，是指抗戰以來的中國工業。

今天，在這艱苦的抗戰過程中，誰都知道工業生產底重要。但是戰前的中國工業有些什麼特徵？中國工業在抗戰中損失了什麼？獲得些什麼？目前中國新工業是處在怎樣一個環境中？它發展底動向如何？我們怎樣利用各國現代化過程中底經驗與教訓，來確定我們工業建設底方針？諸如此類問題，不僅關聯着戰後整個國民經濟底建設，關聯着扭扎於饑餓線上的大眾生活問題，尤其與目前爭取民族獨立，民權自由及民生幸福的反侵略戰爭有密切的聯繫。故研究抗戰以來的中國工業經濟，不獨是很有意義的事，也是很有趣味的事。但是由於中國統計資料底缺乏，要想在倉卒中，作一深入的研究，那是不可能的。本文底目的，不過作為抗戰以來中國工業經濟研究底一個開端，以期拋磚引玉而已。

貴州企業季刊

- 一 前言
- 二 從平時到戰時工業
- 三 民族工業底浩劫與新生
- 四 目前形勢與工業經濟
- 五 從產業革命說到中國工業建設

二 從平時到戰時工業

概括言之，工業經濟可以分為生產手段製造與消費品製造兩個部門。前者，即是普通所說的軍工業，後者則稱輕工業。中國在抗戰前的工業有些什麼特徵？不獨軍工業毫無基礎，就是輕工業也是很落後的。

我國人口號稱四萬萬五千萬，土地面積有一千一百餘萬方里。就人口說，是世界各國中最多的。等於美國底三、七倍，英國本土底九、七倍，蘇聯底二、六倍，德國五、六倍，法國底一〇、七倍，意大利一〇、五倍，日本本土底六、五倍。領土也算很大的，僅次於蘇聯。要等於美國一、四七倍，英國本土四七、二倍，德國一九、七倍，法國一〇、九倍，德國三七、三倍，日本本土底三〇、三倍。然而我們的工業真是落後得可憐。非但不能和歐美列強相比，就是較諸日本也是相形見拙。據經濟部底統計，截至二十六年九月止，全國合於工廠法規定的現代工廠有三、八四九家，平均約每十萬人擁有一個工廠，或三十平方公里設一廠。日本則每一千二百人就擁有一個工廠或每三十方里即有一廠。在產品價值方面，如拿來分派到全國人民底身上，則中國每人僅有國幣二、五元，在美國每人可得三三四美金，英國每人七、五八金鎊，蘇聯為二、八七盧布，日本為三四七日圓。工業化在人家已經是歷史上的事情，而我們還在過着中世紀的

美國生產這種國際比較，真叫人感到萬分的慚愧！

我們知道，蘇聯民經濟底兩大系統中，即生產手段製造部門與消費品製造部門中間，前者是主導的。整個國民經濟發展底程度是取決於生產手段發展底程度的。那末讓我們先來觀察一下，中國戰前的生產手段製造部門發展是怎樣的。在這個部門中，包括燃料工業、鋼鐵工業、機器工業、電氣工業及化學工業等。

在燃料工業方面，據廿六年經濟部底統計。中國全國煤炭產量，除東北四省外，計二二、四五八、三八〇噸，同年美國底煤炭產量計四四八、四三二、〇〇〇噸（一公噸等於〇·九八噸），等於中國產量一九、九四三、二四四、二六七、〇〇〇噸，等於中國一〇·八倍；蘇聯計一二二、五九七、〇〇〇噸，等於中國五、四倍；德國計一八四、五一一、〇〇〇噸，等於中國八、二倍。就是先天不足的日本本部也有四一、八〇三、〇〇〇噸，幾乎兩倍於中國底產量。

石油底產量尤其可憐！據前實業部地質調查所二十三年的統計。中國本部底石油產量為二、六一三桶，約五八一公噸。同時在日寇鐵蹄下東北四省底產量，則有六七四、八六八桶，約當中國本部產量二六〇倍。同年美國底石油產量有一二二、九三一、〇〇〇公噸；蘇聯有二四、二一八、〇〇〇公噸；德國有三一八、〇〇〇公噸；石油產量最少的日本也有二二、〇〇〇公噸。換句話說，中國底石油產量，僅等於美國底二十一萬二千分之一；等於蘇聯底四萬二千分之一；德國底五百四十七分之一，或日本底三百六十五分之一。石油用途是非常廣的，照用得到石油、內燃機車、飛機、坦克以至戰艦等，簡直要癱化了。所謂軍隊機械化，若沒有石油，就等於人沒有血一樣。所以一滴石油一滴血，確是事實。

鋼鐵工業可分為鐵鑛、冶鐵及煉鋼三部份。中國底產量，也是說不上。根據前述的統計材料，二十三年中國本部底生鐵產量只有一五五、六一四〇噸，連同土鑄生鐵每年約一三〇、〇〇〇噸，合共二八五、六四〇

噸。同年美國生鐵及合金鐵底產量有一六、三九八、〇〇〇公噸，德國為一〇、五四三、〇〇〇公噸，蘇聯為一〇、四二八、〇〇〇公噸，英國有六、〇六五、〇〇〇公噸，日本也有一、七七二、〇〇〇公噸。即是，中國生鐵底產量僅僅等於美國底百分之一·八，日本底百分之十六。

鋼鐵產量，尤其微不足道。根據前述的統計，二十三年中國本部底產量僅五〇、〇〇〇噸，只等於同年美國產量底五百二十九分之一，德國底二百七十三分之一，蘇聯底一百九十三分之一，英國底一百八十分之一，或日本底七十七分之一。鋼鐵用途之廣和它的重要性，已是人人皆知了。而我們竟貧乏到如此。

在其他冶金工業方面，比較像樣一點的有錫、鎳、錫三種。據經濟部二十六年的統計，我們純錫產量有一一、五二〇噸，錫砂一六、五一八噸，錫製品一二、六七七噸。其中除錫產一項僅次於世界著名產錫地英國殖民地馬來，荷屬東印度及南美的玻利維亞等處外，均較其他各國為多。錫底產量則居世界第一位。但是由於我國冶金工業底落後。我們有了這些寶貴的軍需工業原料，而自己不能利用。大部份是輸出國外作易貨貿易的，真是可惜！

機械工業在中國也是毫無基礎的，比較有點規模的，都是屬於政府經營的軍事工業。大部份所謂機械工廠，只不過是承造大廠定製的機械零件而已。據經濟部的統計，二十四年中國共有民營機械工廠二七五廠，資本總額計八、〇二八、七四六元。平均每廠僅二九、一九五元。而前年實業部底統計，同年公營的機器製造廠有四廠，資本總額為三四〇、〇〇〇元，每廠平均資本為八五、〇〇〇元。而同年自外國進口底機器及工具，僅有六五、八五三、〇〇〇元。

其他電氣及化學工業，亦是重工業中極重要的部門。戰前我國的電氣工業，據前建設委員二十五年的統計。全國共有發電容量在五〇瓩以上之電廠六一八廠。發電容量總數為八七二、八一三瓩，發電度數總計為二、四四五、三三七、〇〇〇度。此數雖不包括東北四省在內，但上海、

天津等處大樹外人經營的電廠，備有除外至佔全國發電量百分之...
 的酸及磷及淡氣工廠比較有相類規模的則只有永利製碱廠、天利淡氣廠及...
 在重化學工業方面當然最要緊的製碱、濃氣等工業，則以拍辦...
 的酸及磷及淡氣工廠比較有相類規模的則只有永利製碱廠、天利淡氣廠及...
 在重化學工業方面當然最要緊的製碱、濃氣等工業，則以拍辦...
 的酸及磷及淡氣工廠比較有相類規模的則只有永利製碱廠、天利淡氣廠及...
 在重化學工業方面當然最要緊的製碱、濃氣等工業，則以拍辦...

天原電化廠等少數幾家。然因成立未久，產品還不多。與國內需要，相去...
 甚遠。總之，我國戰前在重工業方面，是毫無基礎的。
 輕工業方面，我們戰前情形是怎樣呢？中國輕工業中比較有點基礎...
 的是紡織工業。據經濟部及華商紗廠聯合會的統計，二十四年我國有紡織...
 廠一、一六〇廠，資本總額二〇、二、二一八、一四二元，紗廠一四〇廠，...
 資本總額一、七二〇萬元。紡織工廠找不到分析的數字。就紗廠...
 而論，在這一四〇家紗廠中，共有紗錠五、〇一〇、三九七枚。全年產量...
 等國家比較起來，也是很慚愧的。

計棉紗五、〇〇〇萬担，棉布一、〇〇〇萬担，棉紗一、〇〇〇萬担，棉布一、〇〇〇萬担...
 〇〇〇平方碼。這數目雖然和世界上著名的紡織國家相...
 比則棉紗產量與美國底百分之，日本底百分之，印度底百分之。棉布產量等...
 於美國底百分之，日本底百分之，英國底百分之。還是幾乎其後！...
 生絲為中國出口貿易底大宗。浙、蘇、粵、川、魯等省農家是以養蠶...
 繅絲為生活底主要來源。然而我們底繅絲工業，與日本、法國、意大利...
 等國家比較起來，也是很慚愧的。

中國與列強工業化程度比較表

國別	發電度數(度)	生鐵(公噸)	鋼(公噸)	煤(公噸)	水泥(公噸)	棉布(方呎)	糖(公噸)	備註
美國	五·六	〇·四	〇·一	四七	一·一	二	一	(一)本表係以每人每年平均可以分得之工業產品數量計算之
日本	四·〇	三·〇	二·〇	六四三	六〇·〇	五七	一七	(二)表中蘇聯部份係一九三七年數字其餘各國係一九三四年至一九三七年數字
英國	一·六〇	二·九	〇·〇	二、七九〇	五、一六五	六〇	一八	(三)中國部份之數字除糖一項外均已將東北四省除外
蘇聯	六〇八	一八三	〇	二七九	五、一六五	六〇	一八	
法國	二·五	〇	〇	〇五	〇	三	〇	
德國	七三五	〇	二三四	〇	一九一	〇	三、三、三	
中國	四九〇	〇	二八九	〇	一八八	〇	一、〇六五	

但是中國現代工業不但貧乏，並且規模都是很小的。據中國經濟統計研究會民國二十二年之調查，上海合於工廠法規定的現代工廠（即應用動力並用工人三十人以上者），僅一、一八六家；資本總額一六二、六八五、八九三元；工人總數二、四〇七、三六八人；使用動力一七九、〇七七匹馬力、產品總值五五七、六九〇、七五五元。平均起來，每廠資本為一三、八〇、一五元；雇川工人一八一人；使用動力十五匹馬力；每年產值為四七〇、二二七元。這樣的規模本來已算是很小了。況且上海還是中國工業最發達的地方。譬如，就在二十二年，全國共有紗廠一三六家，其中六四家在上海。全國捲煙廠約六〇家，其中四六家集中於上海。以全國數字來

比較，當時上海工廠佔全國佔百分之。上海工業資本佔全國百分之；上海工人數佔全國百分之；產值佔全國百分之。上海尚且如此，國內其他各地現代工業數量之少與規模之小，是可以想見了。這樣小規模的與落後的工業生產怎麼能夠供應全國四萬萬五千萬人底需要？原來中國百分之八十以上底人口是農民，經濟重心是在農村。全國人民生活必需品底絕大部份是取給於手工業與小工業或農村家庭工業的。無疑的，這種手工業底生產，在全國工業生產中是佔着優勢的。但手工業最發達的地方。譬如，就在二十二年，全國共有紗廠一三六家，其中六四家在上海。全國捲煙廠約六〇家，其中四六家集中於上海。以全國數字來

中國手工業製品輸出價值表

項目	年別	價值(元)
手工業製品輸出總值	二十二年	二〇六、六〇九、六八九
輸出貿易總值	二十二年	七六七、五三三、三三四
手工業製品輸出佔全體輸出之百分數	二十二年	二九、二
手工業製品輸出總值	二十三年	一八四、九〇二、五九〇
輸出貿易總值	二十三年	六六一、八二七、九九〇
手工業製品輸出佔全體輸出之百分數	二十三年	三〇、二
手工業製品輸出總值	二十四年	一七五、一三〇、一五一
輸出貿易總值	二十四年	二七九、五七五、八〇九
手工業製品輸出佔全體輸出之百分數	二十四年	三二、七
手工業製品輸出總值	二十五年	一八九、〇三三、四〇六
輸出貿易總值	二十五年	二二八、一〇九、九六二
手工業製品輸出佔全體輸出之百分數	二十五年	八二、八

說明：(一)本表根據「十年來的中國」之材料編製

(二)手工業製品包括消費品藝術品及少數工業用原料品共七十八種

中國新式工業生產底薄弱與手工業生產底優勢，說明中國尚沒有現代的工業制度。故落後性是戰前中國工業底第一特徵。

我們沒有重工業底基礎，輕工業也是遠遠落在人後。像這樣的國家，怎麼配稱為現代國家？怎麼算是一個獨立國家？可是，中國不能算是一個

獨立國家，還不止這些事實。中國工業是落後的，但就這種落後的工業也不完全是我們的。

譬如，就重工業中陶燃料工業來說，煤是動力的源泉。自鴉片戰爭以後，駛來中國貿易的外洋輪船，每苦以中國煤礦規模太小，且都偏在內地

立自主的工業。

原來從一八九五年的馬關條約以後，外人便紛紛來中國通商口岸，設立工廠。以雄厚的資本，優秀的技術，科學的管理方法，並利用中國低廉勞動力與廉價原料，積極地擴展他們自己的勢力。他們在中國設立工廠，既可免除關稅，又可節省運費。在中國製造商品賣給中國人，這是何等有利的行情！何況他們復有強國作後盾，在中國可享有一條約利益。當然可以順利發展了。於是，他們從輸出本國商品換取中國原料，不等於交換，進而至於輸出資本，藉取發動，而對中國實行其經濟剝削的剝削。外國資本這樣剝削中國的結果，使中國經濟變為他們的附庸。重工業既沒有基礎，輕工業也不能自由發展了。

如果我們再來研究全國工業底分佈情形，馬上可以發現是集中在沿海各省的。據中國經濟統計研究所長二十二年底調查。全國共有現代工廠約三千廠左右，而設於上海者達一、一八六廠。若再將冀、魯、蘇、浙、閩、粵沿海各省包括在內，總共有二、一四四、三廠之多。佔全國百分之九十二。當然現代工廠不獨需要比較集中的大量原料與閒散的勞動以製造其產品，同時必須有便利的交通與廣大的市場以運銷其商品。而中國沿海各省除了具備上述條件外，並且又便於輸入外洋的機器與原料，這有顯通資金的現款金融組織。

所以，外國資本對於中國工業底控制及中國工業對外底依賴，說明殖民地性是戰前中國工業底第一特徵。

可是中國這斯脆弱的民族工業對於日本帝國主義「工業日本」農業中國」底侵奪哲學也還是不相容的。它總是得寸進尺地，從經濟、政治、軍事各方面設法論中國為其殖民地。在不得已的情形之下，我們發動了神聖的抗日戰爭。半殖民地底經濟，從此獲得了自由發展的先決條件。這次解放戰爭已打了五年。在這五年中，究竟中國工業遭遇了怎樣的損失？它有些什麼收穫？這是我們先要加以研究的。不過由於統計材料底缺乏，要想蒐集五年來完整的數字，也是很難辦到的。

三、中國工業底浩劫與新生

由於中國民族工業底脆弱性，致抗戰以來的損失是十分慘重的。中國工業底百分之九十以上偏設於沿海各省。現在不獨於敵運底炮火，也已為敵人掠奪去了。據經濟部底調查，上海附近地方因遭敵人砲火所受損失，約達三萬萬元，詳下表：

工業種類	損失數
紡織	七五、〇〇〇、〇〇〇元
絲織	九、八三〇、〇〇〇元
棉織	三、〇〇〇、〇〇〇元
手織	一、五〇〇、〇〇〇元
化學工業	一〇〇〇、〇〇〇元
皮革	三、〇〇〇、〇〇〇元
橡膠	二、〇〇〇、〇〇〇元
造纸	五、〇〇〇、〇〇〇元
玻璃	五〇〇、〇〇〇元
印刷	三〇〇、〇〇〇元
烟草	五〇〇、〇〇〇元
麵粉	五、〇〇〇、〇〇〇元
木器	一、五〇〇、〇〇〇元
機器工業	一〇、〇〇〇、〇〇〇元
其他	五〇、〇〇〇、〇〇〇元
總計	二九七、八三〇、〇〇〇元

但是還有業大多數的工廠，不獨運原料、機器、存貨及廠房統統給砲火燒光，竟有連經理及帳冊也被害或遺失的。其詳情當然是無法調查。如果再就被燒達百分之六十以上的上海工廠來推算。則其損失數照戰前的物價來說，至少有七萬萬元之鉅。這是僅就上海一帶底數字而論，已如此驚人。此外天津為華北一帶民族工業底集中地。戰局變化之快，致無一廠能遷出者。廣州為華南工業中心，有不少工廠因不遵政府遷移底勸告，一時戰局陡變，無法移動，損失是極重的。其他各沿海大城市底工廠，除少數遷移後方外，大部份不是毀於砲火，即為敵寇掠奪去了。

原來日寇對華的軍事破滅，不過是其整個侵華計劃中底一個步驟。強暴的、野蠻的、貪婪的對華經濟掠奪，才是它底目的。這種大規模的對華經濟掠奪，大約到二十八年年底已告一段落。在二十六年七月至廿八年年底二年半中，淪陷區內沒有撤退的主要工廠，差不多統統給敵人擄奪去了。中日寇掠奪已有的工廠，在華北大都稱為「軍管理」工廠；在華中則稱為「委任經營」工廠。「軍管理」底主權雖操諸軍隊，但仍由該地地方

日本在華軍管理工廠一覽表

「會社」代為經營。而「委任經營」工廠則無論主權與經營權均歸諸日本會社。直接受敵寇與匪院各地連絡機構底指揮，與軍隊無異。
據鄭克倫先生底統計（見中國工業第七期）。此種軍管理的工廠，除廠底部份併於日本「國策會社」所屬華北開發公司（北支開發會社）經營外，包括華北的一般工業。截至二十八年年底止，共達九十七廠。詳下表：

金田工業分類	廠數	廠名
鋼鐵工業	1	太原公認，西北實業，西北鋼鐵，樞次，太谷，祁縣，平遙，臨汾，及新綽電燈廠
機械工業	2	保定，石家莊電廠
電力工業	1	新鄉，彰德，開封電廠
紡織工業	1	徐州電燈廠
化學工業	1	八益，晉豐，魏榆，祁縣，晉生，廣益，太谷
其他工業	1	秦豐，順德，怡豐，乾義，堆一
棉織工業	1	晉潤，通豐，天豐，德豐，本和恆，金聚恆
絲織工業	1	濟豐，雙珠，惠豐，豐年，華慶，成豐，恆興，成記，成春
紙業	1	保豐，保興
印刷工業	1	晉華，太益成，雅裕，益晉，晉華，祁縣染織，晉生
其他	1	大興
合計	17	華新，廣益，豫豐，豐興

中國工業調查會

毛織	山東四廠 山西一廠	成大，魯豐，仁豐，成通 西北毛織
	河北一廠	清河陸軍
	綏遠一廠	綏遠毛織
火藥	山西二廠	西北槍彈，西北兵工
	山東一廠	濟南兵工
製酸	山西二廠	西北電化，西北化學
	河北一廠	永利化學
酒精	山西一廠	興農
火柴	山西三廠	西北，鹿梅，雙和
水泥	山西一廠	西北
	河北一廠	啓新
	山東一廠	致敏
機器	山西八廠	育泰，西北汽車修理，西北鐵工，西北機械，西北機身，西北農工器具，西北鑄造，西北水壓機
冶鍊	山西二廠	西北冶鍊，保管
	河北一廠	石炭山
造紙	山西二廠	晉恆，蘭村
	山東三廠	華興，華成

青島 企業 季刊

製革	山西二廠	西莊製革
精鹽	河北二廠	次次，通建
製糖	山東一廠	溥益
印刷	山西二廠	西北印刷
烟草	山西六廠	晉華

山東一說明：除上表所列者外，尚有張家口，包頭，大同，歸綏四個電廠已被合併改組為「蒙疆電業會社」。山東各地底電廠被改組為「濟魯電業會社」，「芝罘電業會社」同隸於「北支開發會社」。

在「委任經營」底名義下佔有的工廠，為數更多。據前述的統計，僅資本較大的，即一五七廠之多。茲將各廠廠名及受委機關列表如下：

日本在華委任經營工廠一覽表

業別	廠數	廠名及受委者 (括弧內係受委經營之日方會社名)
麵粉	十八	福新二·三裕通，(三井)太和，茂新(餘儀善助)復新(鐘紡)益新(森林產業)貽成(新井)揚子江(佐世頭一)，揚州，一新(增幸)九豐(吉田)寶豐(三吉)日(恆)藤山榮一郎(金新)福新一，新祥，申大(不詳)
樹膠	九	大中西(日本樹膠)華興(後藤德松)四連(石油兼松)世界通益(武州橡膠新)大東(相場樹膠)益昌(秋原棟)正泰(山田直)大同(田坪商事)永大實業(不詳)
金屬品	五	中國綸線(日本金針)大新(日本鋼管)華昌鋼精，益泰信記(華昌金屬會社)海豐搪瓷(義豐)
製絲	二〇	振藝，大生，鼎盛，潤康，福綸，振元，宏餘，禾豐·嘉泰，宏緒，鼎盛，大有，瑞豐，大餘，慶餘，緯成，長安，福興，雙山(以上均為中支蠶絲會社)
毛織	三	協新(信昌洋行)章華(上海紡)中國(永田勝)
絲織	一	棉新(氏齋洋行)
製革	一	祥生
機器	四	和興，順華(中山製鋼)慎記(上海鐵工組合)金錫(杉木商會)
造紙	九	天章東西廠(清水會社)大中華(日本製紙)江南(鐘紡)華盛(上海紙業)大華，竟成，民豐，華豐(不詳)

烟草	八	新民，中甯，華東，新東，華昌，東華（故爲東洋烟草）華新，漢日某廠（東亞烟草）
榨油	二	立德（日本油脂）長德（吉田）
染織	六	達豐（豐田）大公，元通，上海印發，麗新，常州織布廠（不詳）
絨布	一	勤興（康康絨布）
針織	一	中華第一（內外編物）
製帽	二	中孚，華福（掘拔）
鈕扣	一	華昌（日本坂鈕）
電器	二	鑫泰廣福
紡織	四〇	恆豐，振華，慶豐，利用，麗新（大日本紡），大豐，大華（同興）大生，大通，富安，申新七（公大）蘇 綸，利泰（內外棉）申新六，振新，申新五，（上海紡）鼎鑫，仁德，永安二，四，三友，中一（東洋紡）緯通 ，嘉豐，達豐，振泰，永安一（豐田）廣勤，上海，業勤，恆大，申新一，八（未詳）此外尚有華北紡廠七家
肥皂	一	固本（日本油脂）
油漆	二	開林（日本塗料），振華（未詳）
製酸	一	永利（日本高壓）
酒精	三	瑞豐（日華蠶絲）中華，美龍（未詳）
製藥	一	中西·五洲
水泥	三	中國（盤城）上海，江南（少野田）
製糖	一	東莞（日糖聯合）
造船	一	江南，鴻昌，三北，合興（三菱）老公茂（海軍）中華（陸軍），財利，恆昌祥，招商內河，鴻祥，龍昌（日清）

上面的統計是根據日本及僑胞各方面統計其底另呈報編製而成，遺漏的廠家一定還很多。可是，目前可以看出我國民族工業被破壞的一般了。

在上述各工業部門中，凡與日本有競爭性者，其所受厄運更甚於其他工業。例如蠶絲業已全部被掠。棉紡織業被掠者，合計華北，華中，共為五十五廠，總計被掠紗錠一、五六七、四五六枚，布機一六、七四六架。若與戰前民族資本底紗廠比較，則被奪廠數計百分之五六·四；紗錠為百分之五六·九；布機為百分之六五·七。麵粉廠在戰前共有一五七家，製粉能力達七千五百萬包，現在僅就上表所列，已被掠四八廠，損失製粉能力；計六千七百五十萬包，等於戰前百分之九十。其他在太平洋大戰爆發後，驟在香港及上海租界的工廠，當然遲早是日寇底囊中物。

如將被掠奪的物資加以統計，則更屬驚人！日本軍需工業及重工業所最感缺乏者，為鐵，煤，石油，鹽；其輸出工業所最感缺乏者為棉花與羊毛。據日人統計，單就目前產額而言。僅東北，華北，華中，華南，日人如能儘力榨取，煤鹽即可自給，棉鐵也不難供給。惟有石油與羊毛尚須大量增產。茲列表如左：

品名	產地	生產	需要額
鐵 (百萬噸)	日本	一〇·二五	三·六七
	東北	〇·〇〇	
	華北	〇·〇〇	
煤 (百萬噸)	日本	四一·〇八	七二·〇八
	東北	一一·五〇	
	華北	二一·四二	

近兩年來我淪陷區輸日主要物資表

三十九年(一月至十月)

(價值單位國幣元)

三十年(一月至十月)

品名	數量	價值	數量	價值
煤	四、〇〇六、一〇六公噸	五三、七五四、九六九	四、八八一、七〇四公噸	一〇〇、八六七、〇四〇
棉花	一八、一一二公担	三、〇五二、二七九	九五、六四六公担	三三、一二七、三八四
飛花	七、五一〇公担	六六三、五八五	三、六六六公担	五〇八、一〇六
廢棉花	一〇、五七七公担	八五六、五八八	六、〇四〇公担	五六五、八七九

品名	一九三五年統計			一九三三年統計
	日本	東北	華北	
石油 (百萬加侖)	一〇·一	一五·〇	一五·九	一三六·九
鹽 (百萬噸)	〇·〇〇	〇·〇〇	〇·〇〇	二·九
棉花 (千噸)	二·五	一·六	一·九	五九六·六
羊毛 (千噸)	一·四	〇·五	〇·九	一〇〇·〇

說明：(一) 上表數字為一九三五年統計

(二) 日本產額包括朝鮮台灣

(三) 華中僅指蘇，浙，皖三省

(四) 需要額指日本本國需要

不但在華中軍需一切必需品，要取給於中國物資，在華日人工廠，要掠奪中國底物資來作為原料及物料。食鹽的日寇並不以此為滿足，還要將消耗不盡的物資運回日本供應國內底需要。茲將二十九年至三十年兩年一月至十月我淪陷區海關對日輸出主要物資，列表於後，以供參攷。

山羊毛	四七七公担	一二三、三九〇	六六二公担
山羊絨毛	一三七、〇一七公担	一、四五二、九〇二	一五、三二七公担
鐵砂	一、四四、〇四三公担	七、一五、三八〇	二二、二二四、二六三公担
錫砂	二〇九公担	九七、一六二	三五公担
蓄鋼鐵	六五、四六六公担	五三五、九〇二	五五、六六三公担
鹽	四、一八六、二六〇公担	四、二八三、七二二	五、五八四、五三〇公担
精鹽	一五三、三七〇公担	五八七、〇三二	一七三、三〇〇公担
小麥	二、六五五公担	三五四、一六九	六八公担
米穀	六六七公担	二五、一四八	九、三七七公担
豬鬃	一、七二四公担	一四四、七八六	一七、三三三公担
鮮凍肉	六、四五一公担	三三五、七五五	一〇、八〇二公担
蠶豆	五三、六八三公担	一、六四八、八七六	一〇、九六一公担
豌豆	三、〇六六公担	一三六、〇五三	四〇、五五四公担
穀類	九、九一六公担	三三六、七三八	六四、五〇八公担
米穀	六七七公担	二五、一四八	六八公担
茄子餅	一五七、八五〇公担	一、八六六、四五〇	一七四、六九五公担
茶子餅	一〇八、九三六公担	一、三七九、七五九	一三三、八六三公担

資料來源：貿易月刊 第三卷 第七期 第四頁

日本帝國主義是世界各帝國主義中最危險、最殘暴、最野蠻的一個。後方底機器材料之累積噸數，可列表如下：

但是，中華民族是最能刻苦耐勞，最能與惡劣環境奮鬥的民族。由於抗戰初期戰局變動之速及交通運輸底困難，固然有絕大部份的工業已經被毀於砲火，另有不少因未及遷出或不願後移而被敵寇佔掠奪了。然也有一部分廠礦，在政府苦心孤詣的協助之下，在艱難困苦中，從各戰線遷移到大後方來。依照政府既定的計劃，分別遷到各指定區域，從事重建工作。滇贛廠礦內遷工作，截至二十九年年底止，大致已告完成。總計由政府獎勵，遷到後方的廠礦，共有四百五十七單位，器材重量達上一萬噸，工業界移民達十餘萬人，據經濟部底統計，截至廿九年年底沿江沿海各工業遷入

業別	累積噸數
煤礦業	七、四五七
鋼鐵工業	三七、二四二
機械工業	一八、五八七
電力及電器工業	五、三七五
紡織工業	三二、一一六
化學工業	九、七五六
其他工業	五、八四二
總計	一一六、三七五

觀上表，可知政府對於廠礦內遷，除特別注意能直接補助兵工製造的鋼鐵，機械，電器，化學工業及礦業外，其與民生有重要關係者，如紡織工業，也都設法加以協助的。

這次偉大的遷移，北起山西，山東，河南，東起江蘇，浙江，福建等省，各向西方移動。巨潮澎湃，沿途經過，又把大冶及武漢三鎮等處的工業帶捲而去。這種廠礦內遷，是我國工業動員底序幕。在這內遷到大後方的四百五十二家廠礦中，遷入四川的有一百五十五家，湖南的一百三十一家，陝西的四十三家，廣西的二十五家，其他省份十五家。此外尚有福建一〇五家，浙江八六家，均遷至各該省內地。在這短短五年中，由於政府與人民底多方努力，內遷工廠日漸擴充，新建的工廠日漸增多，技術及設備日漸改進，產品數量日漸增加。在這案稱落後的西部中國，居然建立了十五個新工業區，工廠一千五百家。供應抗戰需要並建樹新中國底基礎。中國工業這種遷移後的新生，這種飛躍的進展，真是敵寇連做夢也想不到。

戰時中國工業經濟底發展是由四大洪流匯合而成的。這四大洪流就是：國營工業，省單位企業，民營工業及工業合作運動。

中國有計劃地舉辦國營工業，開始於民國二十五年七月，其負責這一偉大責任的，是資源委員會，擬定了一個三年計劃。其主要內容如下：

- 一、統制錫鎊，建設錫鐵廠，年產錫鐵二千噸；
- 二、建設涇潭及馬鞍山鍊鐵廠，年產三十萬噸；
- 三、開發靈鄉及茶陵鐵礦，年產三十萬噸；
- 四、開發大冶，陽新及彭縣銅礦，並設立煉銅廠，年產三千六百噸；
- 五、建設煉油廠，並開發延長及巴縣，達縣油礦，年產一千五百萬加侖；

- 六、建設電氣廠，年產硫酸五萬噸，同時製造硫酸與硝酸；
- 七、設立機器廠，包括飛機發動機，原動力機及工具機廠；
- 八、設立電工器材廠，包括電線廠，電管廠，電話廠及電機廠，每年

產品可供全國需要

政府方面除撥款七千二百萬元以推動這個重工業建設計劃外，尚不足一萬六千元，利用外資，技術方面，亦與英美德取得合作，請予協助。但是進行僅及一載，抗戰爆發，且戰局陡變，湘鄂贛區域，頓受威脅。前年夏，敵寇突破馬當，包圍武漢。湘鄂贛區域，形勢轉緊。各項事業相率停頓或內遷。兩年彷彿淡煙，全功盡棄，殊足痛心。

於是改變計劃，以兩部中暫為工業中心。數年來惨淡經營的結果，已有相當基礎了。據資委會方面統計，目前最有力底國營工業機構，計有工業四十一單位，礦業四十三單位，電業二十四單位，合共一〇八單位。現在生產量雖尚不足以供應需要，但經數年來努力的結果，技術與生產力兩方面對漸顯著的進步。技術方面，如電力機器中極重要的二千瓩汽輪發電機，及車床，刨床，鑽床，齒輪等工具機均可自造。又國營工廠所製的各種無線電收音機，收音報機，變壓器及各種電器材料等等，品質方面均不讓舶來貨，且所用原料與零件，亦都能自製。其生產力底進步，可以借

- 八用吳半農先生底統計表如下：(一) 電力：如以廿八年每用平均定額為一〇〇，則三十年上半年電力生產量為九八，柴油三，八二〇，動力酒精及代汽油四六二，機器油八五四，精鍊銅二〇八，電銅二五二，精鍊錫三〇〇，純錫七九六，精鍊錫一，〇七八，動力機八，八二二，工具機一五五，鋼鐵電線一四九，變壓器一九五，收音報機一十九，收音機三〇五，乾電池六〇八，蓄電池八一六，瓷磚子三六八，純錫四二〇，耐火材料五〇六。其(二) 烟煤，生鐵，銅，鉛，汞，鍋爐，燈泡，電子管，電扇機等，均有增產。總計國營工業產品的價值，在廿九年上半年為二千萬元，同年下半年為三千五百萬元；三十年上半年則為一萬一千餘萬元。

省單位企業，抗戰以前，各省已有舉辦省營工業的。不過抗戰爆發後，尚無完整的計劃。而且多半政治性太濃，缺乏現代企業底精神。真正以新式的工業組織，並配合各該省特殊環境，比較有計劃地從事生產事業

底省單位企業，還是抗戰爆發以後的事。就中最先成立，組織完備的，要算貴州企業公司。現在各省先後仿照成立省營企業公司的已有福建，陝西，安徽，廣西，廣東，四川，雲南，甘肅，湖北，綏遠，西康等十一省。額定資本總額達三二〇、〇〇〇、〇〇〇元。實收資本以先繳半數計，亦已有一六〇、〇〇〇、〇〇〇元。其他參照此種辦法由省府擬定建設計劃，推動生產事業者，有湖南，浙江，青海，新疆，寧夏等省。包括工業有機器，冶煉，化學，紡織等共十四部門，工廠達四百餘家。資本總額及產品總值雖無法統計。但其生產力底進展可以從觀察貴州企業公司三年來的業務情形，以見其一斑。該公司成立於二十八年六月，係集合政府，金融界，及地方人士三者資金而成。最初資本為六百萬元，嗣以業務擴充，至廿九年度增資為一千萬元。本年度以各項事業日漸進展，需要資金較多，復增資一千萬元，合共資本二千萬元。現有專命辦及投資事業共二十四單位：屬於工業部門者十四單位，礦業部門者一單位，運輸部門者二單位，農林部門者二單位，金融部門者一單位，商業部門者一單位。就中除貴州物產陳列館及貴州礦產探測團工單位，屬於研究調查機關，無所謂資本及營業，又少數投資事業尚無統計外。截至三十一年六月底止，該公司及各有關事業實收資本總額為三千三百萬元（新增資本一千萬元，尙未包括在內）。資產總額照原價入帳計算，為九千八百萬元。卅一年上期銷售產品總值約三千八百萬元。作成指數，若以該公司二十八年度各項數字作一〇〇。則資本總額，廿九年底為三七六；三十年底為七四七；卅一年六月底為八〇九。資產總額，廿九年底為四二九。三十年底為一、二五五。卅一年六月底為一、八七三。銷售產品總值廿九年底為八九八，三十年度為三、〇五三，卅一年上期半年中增至三、七四二。其業務進展具體情形，雖將物價問題考慮進去，也是很顯著的。這至少可以說明，這種省單位企業底經營方式是成功的。

民營工業部分，也沒有完整的統計。根據各方面底資料推算起來，會於工廠法規定的民營工廠至少有一百至一千家。資本總額，職工人數及產品總值都無法統計。惟其生產力底進步，可以從吳半農先生底統計中看出來：「民營事業方面，各部門的生產數量增加亦速。現因手邊的數字不齊，暫以三十年上半年的生產情形和廿九年下半年作一比較。煤的產量在這期間內約增加百分之二二，酒精增加百分之二一，灰口鐵增加百分之八九，鋼增加百分之二六，動力機增加百分之二一，六，工具機增加百分之二一，鹽酸增加百分之二四，燒碱增加百分之四三，漂白粉增加百分之四五，機製棉紗增加百分之二〇五，麵粉增加百分之二九，機製紙增加百分之二二，肥皂增加百分之二七，火柴增加百分之二一，皮革增加百分之二一，鉛筆增加百分之九、九〇〇。其他如無線電收音機，硫酸，硝酸，水泥，油墨等，均有大量出產。總計各主要民營工業產品之價值，在廿九年下半年為三萬八千餘萬元，三十年上半年則已達八萬六千餘萬元。工業合作運動，也是戰時的產物。它是開始於抗戰初期，兵荒馬亂，情勢危急的時候。當時最迫切的任務，是從淪陷區搶運機器，以便收容那些失業的難工，使他們參加生產，為國服務。但是由於戰時物資消耗之大及中國工業生產底落後。這一工業合作運動是另有其積極的意義。因此，一經政府方面發起並推動之後，立即獲得廣大人民底擁護，及國際人士底同情與援助。現已在全國合作事業中另成一新系統。現有西北區，滇黔區，湘桂區，贛閩粵區，川康區等，遍及十八省份，工業種類，計十六部門，一百十餘項。基金總額為一千四百萬元，銀行臨時借債在外。截至卅一年六月底止，已成立一、八五七社，社員二九、二八四人；已繳股金一、三五七、八五八元；貸款達一二、五二〇、三六五元；每月產量一四、二四、五九五元。其三年來業務底進展可以從下列二表中看出來。

全國工合事業進度表

全國工合事業重要比較表

時間	開社數	社員數	認股金	繳股金	繳金總額	貸款	貨	產
二十七年十一月	六九	一、四九	一六、二九二(元)	一〇、二〇六(元)	一〇、二〇六(元)	?	?	?
二十八年六月	七二四	九、五三四	一六三、一八八	九一、八四二	九一、八四二	?	?	?
二十八年十二月	二八四	二、八四二	四一六、二〇八	二二六、二二二	二二六、二二二	?	?	?
二十九年六月	六、二二一	三三、〇〇〇	七、四九八	四、八八二	四、八八二	?	?	?
二十九年十二月	七、三三三	六八、二二二	二、一九九	一、三四七	一、三四七	?	?	?
三十年六月	八、五七三	九、二八四	八、三五五	七、九三三	七、九三三	?	?	?

時間	每社平均社員數	每社員平均認股額	已繳股金百分數	每社員平均貸款額	貸款與認股額比數	每社員平均每月生產額	與貸款比數
廿七年十一月	六·七	一四	六三	?	?	?	?
廿八年六月	一三·二	一七	五六	?	?	?	?
廿八年十二月	一三·二	二六·五	五七	一七〇	?	?	?
廿九年六月	一三·二	三三·五	六八	二五五	七·六	二七〇	一·〇五
廿九年十二月	一四·八	四七·五	六九	二三五	四·九	二六五	一·五七
三十年六月	一五·八	六二·五	七四	四二五	六·二	四八五	一·一四

資料來源：東南工合新一卷一期

如從各社業別來說，則最多為紡織，佔總數50%；化學30%；服裝12%；礦冶10%；土石竹木2%；食品5%；機電3%；文化3%；交通工具10%；其他各項工業5%。這種發展各地原有的小工業與手工業以補充戰時生產品底不足，不僅抗戰時期有它的必要，即在抗戰以後也有其遠大的前途的。因為抗戰以後，國家必須集中力量於重工業底建設，有不少輕工業產品底需要，必須由小工業來彌補。這樣，小工業必會日漸進步發展起來，由手工業漸漸進而為半機器工業，以至完全的機器生產。所以，若認為發展各地原有的小工業，只是適應戰時需要或者竟看作倒退的運動，都不

是目前工業合作運動底本意。這四大洪流匯合起來，就成目前澎湃怒潮的戰時工業經濟。它是中國文化與世界文明底交流，是中華民族血和肉底產物。它灌漑了貧瘠閉塞的大後方。它將使整個中國變為沃野，進入富強之境。但是歷史不是直線發展的，它將更趨向前直流，它必將遭遇許多曲折與障礙。怎樣認識曲折，排除障礙，以促進中國新工業底發展及奠定日後現代化中國底基礎，是中國人民底共業。現在讓我們進一步來研究目前形勢與工業經濟底問題。(未完)

高的三十多縣，舉行植棉測驗，成績很好，如烏江流域的思南，印江，石阡，鳳崗；無水流域的施秉，黃平，餘慶，三穗，鎮遠，玉屏，都江流域的榕江，荔波，三河，獨山，都勻，下江；紅水流域的羅甸，平舟，大塘；盤江流域的貞豐，冊亨，紫雲，安龍，鎮寧，關嶺，安南；赤水流域的仁懷，赤水；鴨池河流域的黔西等縣，都是很好的植棉推廣區域。據棉業家調查，貴州南盤江一帶，介於北緯二十四度半至二十五度之間，夏有盛暑，冬季溫暖，氣溫變化甚少，土質多黃色的沖積砂壤土，境內亞熱帶植物，遍生山野，對於木棉的生長，極為合宜。本省木棉，每年可開花兩次，每畝可產棉四百斤，較草棉多產六七倍。又木棉根深蒂固，水旱的適應力均強，開花首次較早，第二次稍遲，可避免蟲害。棉花纖維細長，可紡細紗，故若能大量推廣木棉，再配用七七式紡織機，不難使貴州土布生產達到自給自足的境地。

三、貴州手工業的前途

我們知道，貴州經濟是以農業為中心，農村經濟是最適宜於手工業發展的條件；現在省政當局及實業界諸領袖對於貴州手工業，既提倡不遺力，因此，我們敢信貴州手工業的前途，是具有光輝的！不過，也許有人要懷疑，在今日新式工廠工業，蒸蒸日上之時代，眼見手工業日趨沒落，我們有甚麼理由，能使這種經濟的趨勢，變更它必然的途徑？為了要答覆這個問題，我們不能不把手工業和農村經濟的關聯，以及貴州的天然環境加以說明。

何以說農村經濟，是最適宜於手工業發展的條件呢？一因農民每年平均有半年左右的時間，從田地上閒下來，不得不在農業以外另謀生產；二因農村經濟偏重自給自足，農村的日用品，既無法由外面取得，就祇好在農村中用手工自製自給；三因手工業的規模小，工具和設備簡單，所需的資本又不多，貧弱的農家力能舉辦；四因手工業所需的人力和畜力可以一

人家為單位去經營，停工開工較為自由，不致妨礙農時；五因手工業的分工，不甚精細，製造的程序簡單，可以由一人包辦，不需高深的技術，於適農家兼營。因為上述種種原因，農業和手工業，便結了不解緣，祇要小農制度不消滅，手工業是不會消滅的。

其次，要說明的是貴州省的地理環境，適宜於小農制度的存在，因而適宜於手工業的存在。

自從外省新式工廠將其成本較低的製品，大量向貴州傾銷；及貴州本省的機器生產，亦逐漸興起以後，貴州的農村手工業，日趨凋零，大多陷於困境，是毋庸諱言的。抗戰軍興，後方少數工廠生產，供不應求，於是農村手工業，一時又呈景氣狀態，亦是事實。不過，這種景氣是可暫而不可久的；因此，一般人提到發展手工業，便聯想到抗戰完成以後，手工業的存廢問題。

我們以為關於手工業的存廢問題，是關聯於高度工業化，與低度工業化的一事實。如欲使貴州產業高度工業化，則手工業當然大部要受淘汰；若採農工並重，或農業為主的低度工業化政策，則手工業仍有其存在的價值。我們知道貴州山多田少，在勞力賤賣，田場窄小的情況下，欲求農業機械化，並不是一件經濟的事，或許還可以說是不可能的事。

那末，土地不多加多，人口不減少，人口與土地的比例，沒有多大改變，則小農制度將無法剷除。農業機械化又不可能，則勞力無由節省。土地所吸住大量勞力，乃不能不利用農閒，以從事副業。這樣，便使得手工業和農業仍結不可分離的關係。總之，貴州農業因為限於天然環境，不能利用大量機械，以節省勞力；則農村始終不能完全脫離農村手工業，因此，貴州手工業也不能全被淘汰。即退一步，我們假定貴州將來必能高度工業化，但是在達到高度工業化的過程中，對於手工業的淘汰，決不能操之過急，致農村經濟，感受凋傷。反之，還須繁榮農村，使民業財富普遍增進，以利機械生產品的銷行。因此，在手工業未被完全淘汰的過渡期間，我們還得盡量提倡，使它在整個經濟建設中扮演一重要角色。並且貴州有些

手工業，如編織綫絲，苗繡，雕刻，漆器等，若用機械製造，便失掉了它們在藝術上的價值。所以無論將來機械工業發達到甚麼程度，貴州某一部份手工業，仍舊是可以保持其特點的。

我們基於上述各種論據，深信貴州手工業的前途，仍然是有希望的。請進一步，討論發展貴州手工業的方針和途徑。

四、發展貴州手工業的方針和途徑

我們在前面已經說過，貴州的手工業，截至現在止，在全省產業當中，仍佔很重要的地位，大部份工業的產品，還是舊式手工業的產品。因此，在目前主張摒除舊式手工業，而專門倚賴正在萌芽的新式工廠工業，是不切合實際的。我們看抗戰建國綱領對於經濟建設，除主張「開發礦產，樹立重工業基礎，鼓勵輕工業經營」外，同時還規定「發展各地手工業」，便是為了適合現實的需要。不過，我們發展手工業，不是不顧新興工業的趨勢，而盲目的使貴州工業停滯在舊式工業的廢墟上面。而是主張一面提倡新式工廠工業，充實生產能力；一面改良手工業，使其製造科學化，運銷合理化，以便共同負擔工業生產的責任。更詳明點說，我們發展貴州手工業的方針，是主張在不與機械生產直接衝突，而在相當期間，可以互相存在的範圍以內，充分利用土產原料，運用科學方法，從技術運銷諸方面，對農村手工業者，予以適當的扶助與指導，使其改變產品的性質與種類，劃一產品的標準，以適應市場的需要，而利推銷。

至於發展貴州手工業的途徑，我們想就調查，改良技術，供應原料，運銷產品，實施資金，及指示發展途徑方面，略資所見。

(1) 調查：調查是發展手工業第一步重要工作。我們以為調查工作，與其以地區為單位，作廣泛的分區調查，不如以物產為對象，作詳細的分別調查。因為依地域分區調查，同時所需的人力較多，費用較大，時間亦較久，而所得結果未必正確。依物產各類的調查，同時所需的人力較少，費用較少，所得結果亦較正確。至於調查項目，應包括

應包括產地的自然狀況，地方風尚，原料與製品的質量，成本的高低，製造的方法，販銷的情形，以及運輸，稅捐，利潤等。調查人員對於上述各點，應詳加考察，製成報告，並提出改進意見，以供採擇。

(2) 改良技術：關於技術與工具的改良，可以說是發展手工業最重的工作。我們以為技術方面應派受過科學訓練的專家，親去農村考察各種手工技術與工具，存優去劣，以使其適合時代的需要。同時還須從外省雇請技術優良，經驗豐富的技師，技工，到貴州來從事製造。並且，必要時應局部或全部使用小規模的動力機械，與農村經濟相配合，使手工業機械化或半機械化，以達到最高的工作效率。

(3) 供應原料：手工業的原料，本來大部份是取給於當地的出產；但是因為原料缺少大量的供應，不能使手工業盡量發展的情形也很多。例如貴州的土布和綢業，因為棉紗和青竹，繅皮不足，不能充分發展，便是一個很顯明的事實。倘若政府在整個計劃之下廣植木棉，青竹，繅樹，解除他們原料供應的困難，那末，紡織與造紙兩大手工業的發展，是毫無疑義的。

(4) 運銷產品：手工業產品的運銷，恆假手於中間商人，經過層層剝削，以致生產與消費兩方面，都蒙受損失，間接影響手工業本身的發展。倘若我們能使生產運銷打成一片，利用生產運銷的合作組織，或其他的服務性的工商機構，替他們解除運輸和銷售上的困難，使其發揮最大的功能，確實是發展手工業的當前要務。

(5) 貸放資本：手工業生產者，大都為農民和小商人，他們因為資金缺乏，往往陷於失敗。我們要解決這個問題，不外兩種方法：(一)由政府，銀行，及合作機關貸款給他們，以資週轉；(二)吸收民間游資，以從事手工業。第二種辦法所收效果較第一種為大。但是欲求推行順利，須請政府對於這種為發展手工業的投資，予以種種鼓勵，並提示切實的優惠辦法，使其踴躍參加。

(6) 指示發展途徑：發展貴州手工業，我們不僅要著眼於目前的需要，而且要著眼於長遠的未來。我們以為發展貴州手工業，應以改良技術，供應原料，運銷產品，實施資金，及指示發展途徑為主要。至於調查工作，應以物產為對象，作詳細的分別調查。因為依地域分區調查，同時所需的人力較多，費用較大，時間亦較久，而所得結果未必正確。依物產各類的調查，同時所需的人力較少，費用較少，所得結果亦較正確。至於調查項目，應包括

要，並且要顧到抗戰完成後的整個趨勢。因此，對於發展的部門，應加選擇。我們以為選擇的原則有二：第一是有關軍需品及生產必需品製造的手工業，並且這種手工業在貴州已有相當的基礎，或能供給相當的原料。例如麻織，織，皮革，造紙等手工業屬於這一類。就麻織業說，貴州麻類，栽種普遍，全省年產麻七萬餘担，大麻三萬餘担；他的用途，不僅為日用品，並且有購軍需，交通。從前貴州麻織頗稱發達，近年來因為湘麻輸入，貴州麻業乃日形衰落。據最近調查，貴陽市兼營麻行者。雖有五十餘家，但是規模較大的祇有十家。麻織店亦僅十餘家，所織麻袋，成品粗劣，祇可裝穀，不能裝米。市面製細的麻布，大都從湘贛等省輸入，數量有限。因此軍糧局奉令採購軍糧，所需麻袋，尚須派員至鄰省定製，舉此一端，便知貴州麻織業之亟待積極提倡，以挽頹勢。第二類是關於可向海外或省外市場推銷的手工藝品。這一類的手工藝品，是貴州的特產，倘能再加改進，不難獲得海外或省外的銷場。例如貴州的漆液，其質與量均負盛名，若能將其製作改善，不使摻假，劃一產品的標準，配以適當的裝璜，必能暢銷省外。又如漆器苗繡及繡絲織造，都有其特長，若再加精製，改進其產品的性質和種類，大可向海外獲取銷場。

五、發展貴州手工業的方法和機構

上面就發展貴州手工業的方針和途徑，約略提及。至於發展的方法，自應先從調查，研究，實驗，入手。以調查，研究，實驗所得的結果，製成具體改良發展的計劃，提供政府或實業界投資實施。這種調查，研究，實驗的工作，我們以為應特設一種機構，專司其事。這種機構的性質，不論其為政府機關或實業團體，最好具有統籌全省手工業品製銷的職責。一面指導全省手工業發展的途徑，一面排除妨礙手工業發展的障礙。使全省手工業在其整個計劃之下，逐步進行，以收兼籌並顧之效。又這種機構，固然要本着服務精神，不問收穫，祇顧耕耘；但是為減輕政府或實業團體

的負擔起見，也得在不與民爭利的原則下，獲取合理的盈利，以期逐漸擴充其業務，充實其組織。

現在本公司增設的物產研究室，雖然沒有統籌全省手工業產銷的職責，却具有不問收穫，祇顧耕耘的服務精神。在物產研究室之下，正擬籌設一實驗工場，以作實際研究改進手工業的場所。我們以為要辦各縣所產原料及地理情形，與農村手工業的歷史，發展幾種主要的手工業，尙宜劃全省為若干手工業推廣區。每區設一個以至數個示範工場，以為各該區發展某種或幾種手工業的示範場所，而以實驗工場為各示範工場的輔導機構。例如都勻產紙，我們可在都勻設一手工造紙示範工場；大定產漆器，我們可在大定設一漆器示範工場。各示範工場應秉着服務的精神，深入農村，不斷的協助，指導各農家從事製作，不可稍存與民爭利，以至壟斷的觀念。

此外，我們以為要使一種手工業，能夠迅速而普遍的發展，除却協助指導，示範而外，尤須由政府或負有發展手工業責任的機構，盡量為手工業者辦理代購（原料）代銷（成品）代運諸事宜，以誘導一般為商業條件所限制的農家踴躍參加手工業生產。辦理這幾種業務的機構，自然有相當的龐大，除于省會設置總處外，各主要產區，應分設辦事處，以方便手工業生產者接洽。這種機構的性質與一般行專棧以取得佣金目的性質，固然不同，即與一般以營利為目的的土產公司亦異。這種機構，必須以服務手工業為精神，以推廣手工業為任務。對於手工業者，不僅不能有所剝削，且須盡量援助。這樣由政府提倡於上，民間自然風從於下，以經濟的方式，配合政治的力量，推動手工業，其效果比用單純的政治力量或經濟方式要來得切實而普遍。

附錄貴州物產改進委員會組織規程暨貴州企業公司物產研究室工作綱

第一條 本會定名為貴州物產改進委員會，其宗旨在改進貴州物產，以資建設，並推廣手工業，以救濟民生，其組織規程如下：

貴州物產改進委員會組織規程

第一條 貴州企業公司（以下簡稱本公司）為謀改進本省土產及改良手

工業特設貴州物產改進委員會（以下簡稱本會）

第二條 本會設委員若干人由本公司董事會聘請本公司及有關機關負責

人暨專家為本會委員

第三條 本會設常務委員五人至七人組織常務委員會

第四條 本會委員均為無給職

第五條 本會設秘書一人專司一切事務

第六條 本會之任務暫分左列各項

- 一、研究改進本省物產之製造方法
- 二、設計推廣本省物產之種類及增加其數量

五、大開通公道

貴州企業公司物產研究室工作綱要

一、目的

本公司就本省所產原料等項，特設此研究室，以改良本省已有之手工業，增加其產品種類，並推廣其銷路，以謀全省民衆財富之普遍。改進本室法原則從事研究所有應行研究之工作，以人力物力財力三項能力所及次第進行。

二、工作範圍

本室工作範圍暫分左列各項

1. 調查本省各種主要物產
2. 研究並改進本省手工業製造方法

貴州企業公司

三、設計推廣本省物產

四、研討其他關於本省物產改進問題

第七條 本會委員對於改進本省物產有所提議時，交由本會秘書編列提案，提出常務委員會討論。

第八條 本會研究決定之事項，得送由本公司常務董事會決定辦理。

第九條 本會研究所需之材料，除由本公司徵集或購置外，並得向各有關機關借用。

第十條 本會審定之本省物產改進計劃，得印成專冊，以供產業界參攷。

第十一條 本會每三個月開全體會議一次，每一個月開常務委員會會議一次，必要時各得召開臨時會議，均由主任委員召集並主席。

第十二條 本規程經本公司常務董事會通過施行，修改時同。

三、工作步驟

1. 調查——選擇本省手工業及物產派員實地調查並蒐集各種資料以為研究改進之根據
2. 聯絡——與各有關機關工廠切取聯絡並參觀考察其生產過程
3. 協助本省手工業之發展
4. 舉辦實驗工場
5. 推廣本省手工業產品之銷路

方面之得失與實情

貴州

3. 研究... 將實驗所得各項資料研究應加改進之點與方法

4. 實驗... 設立實驗工場編致各種專門人才或技術工人並採購原

料工具從事實際研究改進工作

5. 推廣... 將實驗所得結果編印成冊以諸社會以供參考並代為設

計做效製造以資推廣

6. 鐵鏡... 指導手工製品標準化並劃一價格以推廣地銷路

四、編設實驗工場

1. 場房... 擬在本會辦事處租用或購置地處五畝建築廠房

五大間辦公室一間職員室二間會客室一間工人宿舍三間原料儲

藏室一間成品備藏室一間廚房一間食堂一間廁所二間並於四周

圍牆

第六節 人才盡其才

第七節 地盡其利

第八節 物盡其用

第九節 貨暢其流

第十節 貨暢其流

第十一節 貨暢其流

第十二節 貨暢其流

第十三節 貨暢其流

第十四節 貨暢其流

第十五節 貨暢其流

築精潔製業... 此項廠房如能租得適當房屋則毋須新建

2. 設備... 以漆器備竹器兩傘三項進行邊手研究改換俟得相當精

果再及其他

3. 組織... 設場長一人由本堂主任兼任技師助理員若干人視工

作之繁簡定其人數之多寡

五、組織... 本堂俟工作進展至相當程度時設左列各股廠以充實其組織

1. 調查股 負責調查之責

2. 推廣股 負責推廣銷路之責

3. 實驗工場 負責實驗製造方法之責

4. 實地工場 負責實地製造方法之責

5. 推廣工場 負責推廣銷路之責

6. 實地工場 負責實地製造方法之責

7. 推廣工場 負責推廣銷路之責

8. 實地工場 負責實地製造方法之責

9. 推廣工場 負責推廣銷路之責

10. 實地工場 負責實地製造方法之責

11. 推廣工場 負責推廣銷路之責

12. 實地工場 負責實地製造方法之責

13. 推廣工場 負責推廣銷路之責

14. 實地工場 負責實地製造方法之責

15. 推廣工場 負責推廣銷路之責

貴州企業季刊

貴州中部水礬土鑛及其經濟價值

樂森

水礬土為煉鋁之主要礦石，其本身除煉鋁之外，尚可供明礬，速凝水坭及高度耐火磚等製造之用。鋁係一種銀白色之輕金屬，其製品質輕而堅，不受變化。美觀耐用，歷久如新。故用途甚廣。就普通工業言，因其易於傳電，與水不起變化，而以製造海底電線，因色澤美麗，易於傳熱，而用以製造蒸餾器具。又因富於展性，而用以製造鋁箔，香煙煙葉之屬，賴其保護，得以久藏不壞。其特製之合金，較純鋁之用途尤大。例如，鋁銅相合，可製飛機汽車機件。鋁錫相合，可製內燃機器。鋁鋼相合，可製電機零件。用途浩繁，不勝枚舉。查其品質，既優於鋼鐵，是以軍事工業，需之尤切。舉凡戰鬥機，轟炸機之機身，機翼，徐伯林式飛機之骨架，舵輪，無不為鋁之合金所造成。此外精製之鋼，亦可以代鋁製造鎗彈。而冷氣機，亦須用鋁製造。又有種種炸藥，如安那那（ANFO）等，亦係鋁粉與硝酸氮合製而成。他如軍士戰帽，亦有用含鋁百分之九十九至九十七之合金所製成。總之，鋁之用途與日並增，大有無處即無軍事工業之概。世界產鋁最多之國，首推美國。美國產水礬土最富之區，又推阿坎薩斯，阿拉班馬，喬爾吉亞，鄂內西四省。當一九二七年，年產純鋁水礬五千噸，約值美金三千三百餘萬元。近年產額自當數倍於此。惟美之製鋁工業，全操於該國著名富豪梅隆（Alcoa）之手。僅就一九二六年一九二七年六年之計，已獲利潤達一萬萬金元。十餘年來所獲利潤之鉅更足驚人。因而鋁有梅隆金屬之稱。梅隆亦有鋁大王之別號。近人更譽鋁為二十世紀金屬，大有取鋼鐵而代之勢。吾國地大物博，煤鐵稱雄東亞，礦產冠全球。甘肅所儲石油之富，亦足踴躍美俄。獨此二十世紀之黃金，除山東淄川，博山兩縣之鋁石頁岩與雲南昆明附近之鋁土鑛外，竟尚無所聞。考淄博所產，儲量雖有二萬七千一百萬噸之鉅。惜含砂

率過高，迄今無法利用。而昆明附近之鋁土鑛，儲量僅七百餘萬公噸。質雖較淄博者為優，惟所含砂率或最低者亦在百分之十左右。且鑛質無有在百分之三以下者。故仍不適於提煉純鋁之用。

至貴州中部貴筑修文兩縣之水礬土，於民國三十年仲夏為貴州鑛產探測團因調查該兩縣之赤鐵鑛而發現。區內水礬土鑛床首見於奧陶紀白雲岩與下石炭紀煤系之接觸地帶。繼又見於白雲岩上部四百公尺之內。其初僅以普通頁岩或變質頁岩視之。迨發現鑛狀層與半透明小粒子後，吾人始加注意。本鑛雖生於沉積岩層面之間，而層理毫不清晰，厚度亦不一致。大都呈囊狀或扁豆狀之鑛體。除最上一層延長甚遠外，其餘各層，未能保持一定之厚度至數百公尺以上者。厚度由一公尺至三十餘公尺不等。較厚之水礬土鑛床，恆具有鑛狀層三四層之多。其底部往往有赤鐵鑛層極薄綠鐵石（Greenite）層。鑛層富於節理，風化後易碎成具有稜角之小塊。本鑛色白或淺灰，有時略帶淺黃，微紅等色。光澤如細級之頁岩，最細者呈介殼狀斷口。其較粗者，斷口粗糙如砂石。硬度由二·五至四，比重由二·五八至三·〇五。體氣嗅之，泥味極重。以其粉末置兩玻璃片間壓之，留有蠟狀印痕，非用小刀刮之不去。韌性頗強，鑛狀者，尤為堅韌。故本鑛實非一班習見之水礬土，而為一種含鋁泥中或可稱為水礬土岩較為近似。具同心風紋之鑛狀體，在顯微鏡下油浸液岩，其曲折率僅可一五六。細級之赤鐵鑛土中，亦有時含有灰色或無色半透明體或成圓粒或成柱狀及其他不規則之形體。但以呈扁豆狀者為多。經三三公厘至數公分不等。此種半透明體，據在偏光顯微鏡下之鑑定，為綠雲晶質。其曲折率亦為一·五六。各層鑛樣均能熔於吹管焰中之磷酸球內。以磷酸銨溼其粉末，置吹管焰中燒之，顯美麗之藍色。足為含鋁甚高之證

礦業據貴州建設廳分佈之結果，以貴州雲巖山者為最佳。該山有兩層含砂量僅百分之三。四至四。二。鐵量僅百分之〇。四八至〇。五二。但錫量則高至百分之五。五。二九至七三。二一。且鐵錫均在百分之一以下。與美國阿坎薩斯及阿拉班馬最佳之水錫土相較亦無遜色。殊可供製煉純錫之用。

就儲量言，貴氣之王比與雲巖山區之可能儲量，有九千七百餘萬公噸。修文之九架爐區之可能儲量，有八千四百餘萬公噸。三區合計共有一萬八千一百餘萬公噸。若按佳礦佔四分之一計算，則應有可採之水錫土四千五百餘萬公噸。但王比礦區尙有向東延伸二公里之遙，雲巖山與九架爐礦區至少亦可擴大一半。故土計之可能儲量，尙有大為增高之望。如將來大量開採。假定每年可產水錫土二萬萬公噸，煉錫七萬公噸。則至低四千萬公噸之儲量，可以續採二百年而不竭。此七萬公噸之純錫，按一九三四年紐約市價每公噸美金四百二十元計算，則共值美金二千九百四十萬元，實可與美國之錫業相頡頏。

就交通言，王比雲巖山與九架爐三礦區，距貴陽均在三十公里左右。故實際位於貴陽交通範圍以內，殊不難與貴陽附近各主要交通線取得聯繫。查王比礦區，位於水田壩之東約十公里。雲巖山礦區位於水田壩之西北約五公里。水田壩則位於貴陽之東北約二十公里。貴陽水田壩之間僅市區至新添寨之八公里中，已通公路。新添寨至水田壩一段，據聞年內亦可築成。至九架爐礦區，東南距貴陽約三十餘公里。距修文縣城東南之王官不過二公里，貴陽修文之間公路早經築成。王官適位於公路之東側。王官循公路直達貴陽，不過三十五公里。故除王比礦區距公路路線稍遠外。其餘二區均距公路甚近。交通實甚便利。

惟水錫土之性質，除礦床之質與礦區之交通情形外，決定之因素外，尙有電力一項為發展鉛礦工業之首要條件。蓋冶鉛必經電解，耗

電量約需六萬度，每公噸錫中一斤，耗電五萬度。故世界冶鉛工業，莫不恃水力以發電。美國之得以鉛業稱雄全球者，固有賴於水錫土之質優量豐。但若無索加拉瀑布之水力以大量發電，則其冶鉛成本必不如是之廉。產量亦不能如此之高。環觀上述三礦區，十五公里之內，可以利用之水

力甚多。據貴州企業公司測勘之結果，水田壩附近，無較大之河流。所有溪流均無水利可言。惟其南約十公里之海灣，有南明河之雷公灘，可以發電。計常年可得平穩電力一千八百瓩。六個月之平穩及次等電力三千六百瓩。格灣距貴陽僅十五公里，築有公路。且地形優越，施工便利，似為王比雲巖山兩礦區惟一可以利用之水力。又據資源委員會水力勘測隊之勘測

九架爐礦區附近之水力，則價值甚高。其可資利用者計有下列四處：(一) 貓跳河正源。在五官之西約六公里，為烏江上游鴨池河之支流。該河在修文縣境作一大彎曲，形如弓背，沿河地勢陡峻，險灘連亘。估計此段河長三十公里，落差可達一百五十公尺。平均流量每秒二十立方公尺。總計發電可達三十萬瓩。惟工程艱巨，在目前情形之下，時恐難舉辦。(二) 雙子河。距王官約五公里，源出修文之狗拐壩。南流三十里，與貓跳河相會。入口處設為瀑布，高約六十公尺。上游七公里處，尙有瀑布連亘，落差約二百公尺。茲按總水頭高八十公尺，受水面積二百二十平方公尺，低水時每秒流量四千四百立方公尺。計可發電二千五百瓩。此處以距王官甚近，水頭與流量俱佳，極有開發之價值。(三) 小河橋。亦為貓跳河之支流。在該河之天生橋附近，不及四百公尺距離之內，水頭

達二百公尺。天生橋以上之受水面積約五十五平方公里，低水時之流量約每秒一萬立方公尺。計可發電五千瓩。該處水力地點距修文之西約九公里。東南距王官約十五公里。亦屬貓跳河支流。其交流處位於王官之南約十公里。近河口約五百公尺內，總落差約四十公尺。河口以

對於製造業成本會計的認識與感想

虞效忠

(一) 成本會計的意義

製造業成本會計為：

- 一、計算製造業製成品單位成本之會計；
- 二、精密紀錄分析製造業營業成績之會計；
- 三、製造業會計之補助會計。

製造業並不一定要用成本會計，但應用成本會計的製造業，它的損益計算較為精確，並且可以分別計算各種成品的單位成本。這二點，對於製造業經營成績的考察，和政策的決定，都是很需要的。

(二) 成本會計與科學管理

製造業為減低成本，防止浪費，杜絕弊竇，加強效率，必須施行科學管理，而成本會計即為記載，比較，分析此種管理成績之工具。科學管理是水，成本會計是渠，「水到則渠成」。故成本會計，不能脫離良好管理制度而推行，管理制度不能捨成本會計而完善。但目前一般製造業。管理者自管理，辦理成本會計者自行辦理其成本會計，各行其是。因此管理人員往往誤解甚至輕視會計，或者沒有辦法而敷衍會計。辦理會計人員常怨終日替人「料理後事」，吃力而難得討好。其實他們都是沒有找到其間溝通的橋樑。這橋樑便是「尊重制度」。這個橋樑，是要管理者和會計人員共同建築的！

(三) 成本會計與普通會計

製造業成本會計，既為製造業普通會計的補助會計，所以先要普通會

計有良好基礎，然後才可逐漸推行成本會計。一些會計人員往往認為製造業一定要實行成本會計，把普通會計紀錄和成本紀錄混合，結果反使普通會計，不能盡其「提綱挈領」的作用，複雜不堪，甚至發生種種錯誤。我以為推行成本會計，最好先把成本紀錄作一種統計資料，到各關係部分各項手續熟悉，資料充足之後，再把它正式與普通總帳發生關係，成為它的補助帳戶。在理論上，此點好像不成問題，但事實上，却非常重要。

(四) 環境的適應

所謂會計制度，原是把一般會計原理，應用到特定的個體。換言之，就是會計原理在某一個地點實踐的方法。所以會計制度之難繁易簡，必需根據環境需要，客觀條件，再行釐訂。但一般人，往往顧全理論，而忽略事實，硬要把一套理想的方法，一下便付諸實行。結果不是會計人員四面碰壁，便是會計員代辦行政，得不到和諧的發展。現時國內，尤其是公營的工廠，往往有職員和工人人數比例不能適當之弊。譬如一個工廠有一百個技工，或許就有一百二十個職員。職員中間，會計人數，又佔一大部份。但是會計人員的工作，却又非常忙碌。其原因在於：一個管理未上軌道的地方，推行一套理論上完善的制度，會計人員天天在跟着行政和技術人員補手續，記零帳！所以我以為製造業推行成本會計，一面要有理想，一面要顧全事實。千萬不可因求會計紀錄的完善，使會計成為累贅。推行制度儘可由簡而繁，由疏而密，而不必削足適履。

(五) 一套完善的單據

成本會計之準確，必須求之於各項原始資料之準確。而此項原始資料

之記載，則有賴於一套完善之單據。故推行成本會計，必須要一套完善的單據；它的格式，遞送次序，填記方法，必須詳為規定。在設計單據時，同時要注意左列四點：

- 一、簡單而無疏漏
- 二、週密而不重複
- 三、內部牽制
- 四、適應環境

(六) 材料成本之統制

戰時製造業之材料帳戶，最為複雜。普通材料帳戶，必須完成後列各項任務：

- 一、材料總帳確實統整材料分清帳，必須明瞭。
 - 二、有良好辦法考核庫存材料盤存盈虧及保管成壞。
- 在會計的立場上，最認為困難的是使材料分戶帳與庫存材料的核對。因為如不能達到這種標準，盈虧之數是無法核對的。

材料收發之嚴格與材料收發單據之確切應用，是材料管理之適當。三、度量衡制度之劃一。

關於材料成本的計算，除一般普通應用的方法之外，現時要注意的，是怎樣使製品的材料成本及材料盤存表示出重值價值而不致遺漏。因在戰時物價變動較大的時候，製成品中的材料成本不以現值計算，則製成品出廠所獲之帳上之利益，往往不無確定的利益。材料盤存不以現值計算，也不能表示正確的帳目。但按照稅法規定，材料又是祇能以成本價值計算的。

(七) 人工成本之統制

人工成本，依工資付給的方法有時工及件工之分。但無論在件工及時工制度之下，辦理成本會計必須具備下列各項條件：

- 一、確實之工人進退登記——人事登記；
 - 二、完善之工人工作紀錄；
 - 三、精密工人工資分析；
 - 四、良好之應付工資統數帳戶。
- 同時我們要特別提出的，是要確定因空襲及等待材料等事項而發生之停工損失並設法處理此種損失。

(八) 製造費用之統制

成本會計對於製造費用的處理問題，原是最為繁雜的問題。而製造費用分配是極難的，且其分配標準是極難的。但製造費用的分配，是很難準確的，管理上能科學化的工廠，要尋求一個適當的製造費用分配標準是困難的。在這種情形之下，首先須將經常費用和特殊費用詳加劃分，然後才能談得到費用的分配。

在戰時生產費用日高，物價飛漲的情形之下，即便管理已上軌道的製造業，其製造費用也需要常常修正，然後才能較為合理。

製造費用之分配，原則上在可能範圍內求準確，並無一定的公式。會計的不願一切的估計分配，固然易致錯誤，但在過正的呆板應用其某人的分配公式，也是事倍功半的。

(九) 良好制度與良好的人

一般人往往以為其大推將制度與其人。其實，其制度成敗，不是全在於人，也不是全在於制度的。



猪鬃及貴州之猪鬃業

朱超俊

(一) 猪鬃概說 (二) 猪鬃在我國外銷物品中之地位 (三) 鬃毛之加工 (四) 整理與搭配花色 (五) 貴州之猪鬃業 (六) 結語

猪鬃概說

猪鬃，亦稱猪鬣，乃猪鬣，猪脊毛，猪尾毛之總稱。但普通多指猪背之上剛毛而言，而尤以鄰近頸背處所生者為最優，蓋其質地剛韌，富於彈性，雖和極堅實之物品相磨擦，亦不易折斷。且其顏色光亮，不易污染，兼之對潮溼乾燥之反應甚小，故極適於製造日常及機械上各種刷子之需。

猪鬃之主要產地為中國，本蘭，印度，及泰華兩伯利亞等地，其中以中國之產量最多，約佔全世界總供給量百分之七十五以上。且其質地之優美，遠在他國之上。Carlcrow 氏曾在其新著之 Four Hundred Million Customers 一書中謂：「吾人所用之各種牙刷，均以猪鬃製成，而世界大多數猪鬃之供給，係來自中國。即汝現用牙刷所由製成之白鬃，亦出在四川之白猪身上。世界他處所養之白猪，對於牙刷之製造，甚鮮貢獻，因其鬃者無中國人之勤儉，能將猪鬃洗淨揀剔而出。……故世界優良牙刷之供給，全賴四川白猪之永久健康和發達。……」由此可見外人對吾國猪鬃事業之重視，及猪鬃對世界人類衛生之貢獻。

我國因飼料價值之低廉及氣候之適宜，養猪事業甚為發達。除少數回

教流行之區域外，幾遍及全國。據中央農業試驗所近十年之估計，全國各省猪數目約為一億五千萬餘頭，在世界第一養猪國美國之上。故其副產品之猪鬃有大量的出產，乃為必然之結果。據猪鬃業中入之估計，全國年產猪鬃達十三萬餘市擔（約等於十萬公擔）之多。除少數供國內各廠之消費外，大多對外輸出。至我國猪鬃之主要產地為江蘇，江西，湖南，湖北，河南，四川，山東，廣東，及東四省等處。此外陝西，貴州，山西，陝西，浙江，湖北，安徽等省，每年亦有不少猪鬃出產。其中尤以四川為第一。每年產額均在二萬五千公擔以上，從業人數達三萬餘人，而其品質之優良，且為世界之冠也。

茲將我國各省猪鬃產量估計表（中農所民國二十六年之調查估計）列

省別	產量 (市擔)
川南	18,200
蘇西	14,918
東東	11,943
北南	8,145
西廣	7,592
湖廣	7,007
河廣	6,093
湖廣	5,762
雲南	5,661
浙西	4,433
安徽	4,742
江蘇	4,933
建州	3,963
西甯	2,923
西甯	2,425
西甯	2,512
西甯	1,000
西甯	585
西甯	335
西甯	20,713
西甯	119
計	131,366

八、檢驗或花毛 (a) 檢驗各花色之根端，有無微細之肉皮黏附；毛之頭尾是否不甚整齊；若發覺有上述之情形時，即將皮肉除去，並用剪刀將毛端整齊，然後於石上磨之，使其平滑。(b) 檢查各東有無混雜其他顏色之毛，有則用鉗鉗去，但孔子即不必檢查。此項工作，大多以女工任之。

九、包裝 檢驗合格之熟貨，乃將其各種花色每束用白紙包裹，紙上印有各號之商標，以資識別。

十、裝箱 包裝完畢之豬鬃，即依次置置木箱中，並灑上樟腦藥粉消毒。每箱重例為一關擔，即一百關斤，約合庫秤一〇五斤或一二〇市斤。

由生毛製成熟鬃，約需時三個月，平均損失百分之三十；即每一百斤生毛，可製成約七十斤之熟鬃。

至白鬃之洗製程序，則較為簡單。普通白鬃經過梳房加以初步整理後，即按其花色長度（不十分準確）捆成束。故在漂製之先，須將每束解開。其最長者須續加梳整，再以長短尺寸混合，送入浸缸漂洗，謂之出汗。出汗後，用清水洗淨，復送入漂缸加漂，謂之一漂。漂畢洗淨後，烘乾，擰去長毛，再送入漂缸加漂謂之二漂。洗淨再加以三漂。如顏色光澤，即可用硫磺加漂，否則再加漂一次，始可加薰。薰畢，用清水洗滌，再浸入漂缸，謂之退漂。退漂後，再用清水洗滌，加以梳整，俟梳成條絡，即用細麻繩捆在竹板上，謂之纏板。送入烘房烘乾後，始依其花色長短，分別整理，捆成束，至此即成爲出售之成品矣。惟以力求完美起見，尚須加以一度之修整，剔除參差不齊之毛，使每束長度約歸一體。在國外市場上所謂第一花色之 Solid，即於此驗之。

吾國及日本漂白豬鬃，均用二氧化硫還原法，缺點殊多。除花色帶黯外，鬃之強度，亦大爲減低，致爲需鬃各國所不悅，影響貿易價值甚巨。惟美國以氧化物爲漂白劑，其結果甚佳，不但鬃之強度未減低，且花色潔白光亮，而呈半透明之象牙色，實一值得研究之問題也。

製成各種花色之熟鬃，於裝箱時，例須搭配各種花色，使成一百關斤。其搭配之方法有各種，茲將重慶黑鬃搭配之花色列表如下：

花色 (英寸)	頭等 (十七號)	二等 (十七號)	三等 (四號)	四等 (五號)
二寸 (即孔子)	二五斤	二〇斤	四〇斤	三〇斤
二寸二分五	一五斤	一〇斤	二五斤	二五斤
二寸五	一二斤	一〇斤	二〇斤	二〇斤
二寸七分五	一〇斤	八斤	一五斤	一五斤
三寸	八斤	八斤	八斤	一〇斤
三寸二分五	八斤	八斤	八斤	八斤
三寸五	六斤	八斤	八斤	八斤
三寸七分五	四斤	八斤	八斤	八斤
四寸	三斤	七斤	七斤	七斤
四寸二分五	二斤	五斤	五斤	五斤
四寸五	一斤半	四斤	四斤	四斤
四寸七分五	一斤四兩	一斤半	一斤半	一斤半
五寸	八兩	一斤	一斤	一斤
五寸二分五	四兩	八兩	八兩	八兩
五寸五	四兩	八兩	八兩	八兩
五寸七分五	二兩	四兩	四兩	四兩

六寸	二兩	四兩		
共計	一〇〇斤	一〇〇斤	一〇〇斤	一〇〇斤

猪鬃運售市上，其品質之優劣，例須鑑別。大概以鬃身粗硬尖亮，乳工精細，尺寸充足者為優美之標準。至有下列情形之一者，則認為次貨，價值貶低。

一、空 經扎猪鬃中，鬃毛之長短不齊。長尺寸之花色中又暗藏有短者。

二、軟 鬃內間攪入猪毛或雜毛等。

三、尺寸不足 即各項花色，比規定之尺寸略短。

四、纏礙 鬃毛內夾雜有灰土、草梗、肉屑等。

五、倒頭 即鬃根朝上倒置。

六、扎鬆 磨平後，捆縛不穩實，則易於鬆散，難於整理。

四 猪鬃之用途

猪鬃之用途，以體長者較為寬廣，價值亦較高。蓋工業上對此每年均有大量之需要也。茲將二寸以上猪鬃及二寸以下猪鬃（即鬃毛）之用途分別敘述如次：

(一) 二寸以上猪鬃之用途

一、製刷子 製刷子為猪鬃最主要之用途。蓋猪鬃品質之佳者，富於彈性，而又不受潮溼乾燥之影響。其最粗者雖不過一針之大，但堅韌異常，可耐三萬三千磅以上之力，其強度實不遜鋼鐵，然其更具有不易折斷之特點。故用以製造各種清潔機械之刷帚，實為最適宜最佳美之原料，而為他種纖維所不及。

二、白鬃 過漂白後，成純白色之半透明體，瑩潔美麗，惟產量不大，故多用以製造衛生用品，及輕巧細緻之修飾用或婦女用品，如牙刷、指甲刷

、鬚刷、眉刷，理髮刷，醫科用刷，衣刷，帽刷等。黑鬃因不能漂白，外觀不如白鬃之美麗，然其在工業上之用途，實較白鬃為廣。由黑鬃製成之刷子計有紡織機刷，捲烟機刷，烟突刷，鎗炮刷，鞋刷，洗馬刷，浴室刷，煤爐刷，油漆刷，擦槍器及其他之機器用刷與軍用刷等。故猪鬃不但為日常生活所必需，且已為國防上及軍事上之重要物資矣。

二、製扣頭 猪鬃之修長柔軟者，多用以製絲織品之扣頭，美觀耐用。

三、縫鞋 猪鬃之長逾尺者，鞋匠常用為縫鞋時代針度線之用，甚為合宜。

(二) 二寸以下猪鬃之用途
二寸以下之猪鬃，因其長度不齊，且性質柔軟，故不能用以製刷子，然其用途大致亦有三種：
一、作肥料。
二、與紙筋混合，摻入泥土中，能使泥土之凝固性增加，建築物堅韌，新式建築工程多用之。
三、作墊褥及沙發等，柔軟而有彈力。

五 貴州之猪鬃業

貴州居西南之要衝，抗戰以還，曾一度為國際通路，且為外銷物資最近便之市場，及交換商品運輸之中心。故國營貿易機構如中國茶葉公司及復興商業公司等，均在貴陽設有分公司，辦理全省特產對外貿易業務，如桐油、豬鬃、茶葉、牛皮、藥材，及礦產等之收購，運輸與輸出。

猪鬃在貴州，幾乎各縣均有出產，然數量不大，不及四川雲南二省遠甚。至貴州全省究竟每年可產猪鬃若干，人言各殊。據中農所二十六年估計，全省年產為二、九二三市擔，貴州建設廳三十年估計為年產二、八四四市擔，而劉驥南氏三十一年三月估計則年產僅一、〇〇〇市擔，差異甚大。最近有葉元鼎氏者，係由各行政區分別估計，結果全省共產一、二五八

關於日聯合一、五〇九市擔，介於以上各估計數值之間，大約較為可靠。

行政區	轄治區域	生產產量 (公擔)
直轄區	貴筑惠水等十四縣	二六六.〇
第一區	鎮遠銅仁等十八縣	二三八.五
第二區	獨山都勻等十縣	八六.五
第三區	興仁安順等十五縣	三一九.五
第四區	畢節威甯等十縣	九三.〇
第五區	遵義桐梓等十一縣	二五四.五
總計	七十八縣	一、二五八.〇

本省蠶桑大多為黑絲，西路者身堅韌，色澤甚佳；以安順，畢節，黔西，盤縣等地為生產最盛之區。東路除黑絲外尚有白蠶出產，惟產根細軟，質地欠佳，不及西路所產者。貴鎮遠，銅仁為集散地。北路者與四川相似，以遵義為集散地。至貴陽市收購羊毛之地點為紅邊門外及中山門外之棧房及屠宰行。各地價格至不齊，安順為貴省生產最盛之市場。該地囤戶甚多，購買頗屬不易。

工費概計十二月至翌年發運期收購生蠶之旺期。在貴陽平時每兩有枚生蠶約一千市斤，粗毛則約每兩有枚。以黑蠶產最多，黃蠶色者次之。且又分為原莊提莊二種，原莊係普通貨品，品質之優劣及毛身之長短，參差不一，價格極低之優劣而定。提莊則質良毛長，價格特高。最近市價每市擔(一百市斤)自一千三百元至一千五百元不等，而香毛則高達八九千元，平均每市擔大約為二千五元左右。

本省生蠶僅三分之一供省內之洗房洗製，其餘三分之二係由川省洗各

房前來收購，運至川省洗製。省內洗房以四川貴陽公司者為最大，計貴陽安順各有一家。其在貴陽者設在交通路，約有樓工，水梳，繅板，看花毛者工人百餘人。因原料困難，故每年至多工作六個月，其餘時間均在太慈橋，名太慈橋織廠；一在普陀路，名貴陽織造工人合作工廠，均僅數人工作，規模極小，後者且已停工多月，惟聞有於最近復工說。

各洗房工人之工資，係以所製出熟蠶之市斤數計算。樓工每市斤工資二元三角五分，水梳每市斤工資二元二角。每日每人平均以十斤計，即樓工每人每月工資約七百元，水梳工資約六百六十元。其餘繅板及看花毛則較廉，每月每人不過四五百元。又工人伙食，每人月出三十元，餘數均由各洗房供給，每人月約二百元。

如每月產熟蠶十擔之洗房，約需樓工五人，水梳二人，看花毛五人，繅板一人，及小工二人。其所需器具名稱，數量及市價價格列舉如次：

器具名稱	數量	價格(元)	器具名稱	數量	價格(元)
篩子	二〇〇把	一.六〇	泡毛水缸	四口	四〇〇
水手梳子	一〇把	二〇〇	刀	五把	七五
案子	四張	一〇〇	板	一〇〇個	二五〇
高	二張	一〇〇	木	一〇〇	一〇〇
獨	一〇張	一〇〇	板	一〇〇	一五〇
水毛架子	一〇個	一〇〇	架	一〇〇	一〇〇
燒	六張	一〇〇	架	一〇〇	一〇〇
烘	一〇張	一〇〇	架	一〇〇	一〇〇

猪鬃之生產成本，調查至為不易，昔旭分爲「生毛資本」及「洗製運

費」二項，均因隨因貨而殊。即同一之生毛，在同時亦有種種不同之價

格。茲參考各洗房情形，將每月產熟鬃十擔之成本約略計之。惟市價變動

甚大，故僅可以之爲現時之參考。

生鬃十七擔（每擔生鬃約可出熟鬃七十市斤）

工資伙食

頭繩（每擔約需三斤暫定每斤一〇元）

水

炭（每擔熟鬃需煤二擔暫定每擔六〇元）

其他（如房屋及工具折舊等）

共計

各洗房所產之熟鬃，均按牌價售與貿易委員會富華商業公司，轉輸出

口。自富華公司與復興公司合併爲復興公司後，現則售與復興公司。按現

時復興公司每擔熟鬃進價爲三、六〇〇元，此外加給外銷利潤費九〇〇元

（此款須猪鬃出售三個月後始能領出），及除去存箱費一〇〇元（各洗房

均用復興公司之紙與箱包裝，較自購爲便宜）。每擔之實價爲四、三〇〇

元，故尙略有虧損。惟各洗房均將熟鬃囤存不售，俟增價後再估。且其生

貨大多爲數月前所收購，進價較廉，至時機成熟時，再行洗製。此亦不得

已之苦衷也。

六 結語

由上所述，關於猪鬃之洗製，其在近代工業上與軍用上之重要性，與

其對於吾國國際貿易之貢獻，當可得一概念。現世界每年需要猪鬃總量約

六千噸，吾國產量佔百分之七十五以上，已執世界猪鬃業之牛耳。自歐洲

大戰以來，猪鬃價格飛漲，且戰後工業建設頻繁，其需要量必更多。故吾

國猪鬃業之將來，益爲光明燦爛，可無疑義。惟爲保持吾國猪鬃在國際市

場上之優勢起見，以下諸點，宜加以注意：

一、現猪鬃之大宗出口皆集中於淪陷區海關，致未能直接加以統制，

希負責統購統銷當局，竭力搶購淪陷區之生熟鬃，並嚴防走私，免被敵僞

利用。

二、統一各省洗房產品標準，並詳加檢驗，嚴禁摻雜，使在國際市場

上獲得用戶之信任。

三、酌量提高國內收購猪鬃之價格。蓋如有較厚利益，鬃戶產量當可

增加，俾益吾國之戰時經濟甚大。

四、研究白鬃之漂白方法。不但使其純白，並應與猪鬃之特性，毫無

影響。

抑更有進者，猪鬃本身係一工業原料。外人購得後製成各種毛刷，轉

銷吾國，獲利十倍，每年漏卮甚大。按製刷原料如猪鬃、牛骨、竹木等，

吾國皆不缺乏。故宜在國內創設各種製刷工廠，最初力求自給，將來擴充

產品增加，並運輸國外。則此後吾人可不再運猪鬃原料出口，不但可減

少每年巨大之漏卮，而猪鬃在我國外銷物品上之地位，當更可增高若干倍

也。



特輯 資料

調查

貴州雷公山調查簡報

蔣 溶
羅 繩 武

引言

雷公山為黔省東南部諸有名大山之一，向隸湄潭縣，今則隨丹江一併改屬於台江縣。其脈向東北延長，經劍河以達錦屏；向西南延長，越八寨以至獨山，長約三百餘里。所謂雷公山者，但指台江縣境內之最高峯而言。相傳山中物產豐饒，森林暢茂，并有生番野人，以及珍禽異獸之屬。然迄未有登臨絕頂，一索其秘奧者。貴州礦產探測團奉命組織雷公山物產探測隊，於本年一月六日，由貴陽乘車至重安江，換船至旁蟹。繼復捨舟登陸，步行三日，適達西江。西江為雷公山下最大之村鎮，居民千餘戶，皆為苗族。民性勤勞，凡山有土，無不墾作梯田，利用山水，以資灌溉。客歲各縣皆旱，而此地獨告豐收，信非偶然。就中尤以香祥一帶梯田最多，層層而上，殊為壯觀。本隊因急期一探山中奇奧，無暇在此休止。當即接洽區保，請遣派壯丁數十名護送。由山之北麓進而上，披荆斬棘，頗嘗跋涉之苦。但費一日之力，已達山巔之雷公坪。該處高出西江地面約一千一百公尺，拔海約一千八百公尺。低於雷公山之主峯約二百公尺，坪之直徑約三百餘公尺，四周有小山圍繞，地勢險要。前清戰禍年間，苗族作亂，盤據此地者，凡二三千戶。經數次征剿，始破之。今則亂石磷峯，蔓草荒烟而已。余等在此尋獲殘碑數塊，字體近於漢魏，但不識為何種文字。

在山中露宿三日，再由山之東南下山至香祥一帶考察後，即折回西江。取道凱里鎮山返省，此行為期甚短，往返不過一月。但雷公山之真面目，已得窺其大概。所謂產豐饒者，殆屬嚮壁虛構之辭。茲將觀察所得，略述於後。

位置及交通情形

雷公山位於台江縣城之西南，及慶丹江縣城之東北。東北距台江縣城約七十華里，西南至丹江縣城亦七十華里。既無直達之公路，亦無通航之水道，行旅極感不便。最接近之公路為湘黔路。由該路之鎮山站，經凱里以達西江，約二日程。現在鎮山凱里間已築有斷續之對馬路。如此路接通，則由貴陽乘車出發，當日可達凱里。由凱里至西河一日可達。西江位於小溪之旁，亦稱西江。該溪發源於雷公坪，向西北流，經台盤，與巴拉河會合後，流入清水江。西江之東，另保一小溪，流經開脚，排羊，過台江縣城之西而入巴拉河。又山之東南有香祥河，亦係一小溪，源於烏東山。東流至劍河縣境，亦與清水江會合。以上諸溪，皆源短而流小，只能供灌溉之用。

地形及地質

雷公山之得名，似由其雄偉之勢貌，山並不甚高，坡亦不甚急，蓋已達中年晚期矣。余等自山之西北麓逆坡而上，迤邐東南行，漸升漸高，渾忘疲若。因自山隘至谷底之坡斜僅九度爾。既抵雷公坪，已瀕夜矣。坪之直徑約三百五十公尺，南高而北低，作四五度之傾斜。坪周圍小山，高度率僅在百公尺以下。坪北有缺口，寬四十公尺許。坪中積水，循此向山下流，聞山半更有一較小之坪，形勢略如雷公坪，而儲水頗深，驗雷公坪，東南行，下坡至香祥，山路較為崎嶇。自山頂至最低之谷，平均坡斜十五六度。較之北坡，已險峻倍之。在高距谷底三百公尺以內，山麓多崩岩，每生小瀑。香祥河谷兩側山坡之在海拔一千五百公尺以下者，均鑿有梯田，殊稱偉稱。本山走向為東偏北，山北諸谷皆北向西江與排洋河。山南諸谷，皆南隨香祥河。山脊兩側有小坪頗多，若雷公坪即其一例。就地形觀之，殊類冰川，雷公坪實冰密之遺跡也。山之西北麓有水經開脚排洋以趨台江，乃一小溪。在山麓谷地中蜿蜒東北流，長凡二十餘公里。兩旁之馬蹄坡均甚崖峻，似亦冰川所造成。在排洋之東北半里許，余等曾發見冰川礫泥層，礫石頗大，有徑達一公尺者，具有擦痕。礫石中以淺灰色燧石，石灰岩及砂岩為多，故與南沱冰礫層易於區辨。

雷公山為震旦紀之石英岩，千枚岩狀頁岩，板岩及其他變質頁岩所組成。其底部未曾露出，故猶未知其總厚。但就其露出者言之，則其局部厚度，已在三千公尺以上。

千枚岩狀頁岩及板岩居最上部，多呈淺灰色或綠灰色，間亦有呈深灰色或黑色者，均堅韌而富劈痕。其劈面隱約現閃爍之光，蓋雲母之反光也。但其晶體極為細微，非用顯微鏡不能查見，淺綠灰色之千枚岩狀板岩實含黃鐵礦之小晶體，通常徑約半公分，其大者徑二三公分。一方尺之面積中，往往含晶體至二十許。在新鮮之劈面上，頗為玲瓏而美觀。該層厚約一千公尺，分佈於雷公山之北坡，其下以富含綠泥石之綠色變質砂岩與綠泥石板岩為主。砂岩較多，間以他種變質岩石，大量及體積甚大之石英脈，多含此層之下部，厚約一千五百公尺。此下為呈厚層及薄層狀之石英

岩及雜頁岩層，顏色淺灰或深灰，具有深灰色之新變質。其層厚僅半公厘。
m. 2. 石質極為堅緻，以錘擊之，往往不使斷裂而發開。

其新鮮者，率呈介殼狀之斷口，厚在一千公尺以上。

經風化後，千枚岩狀變質岩輒碎散成薄片。綠色之變質岩，則成紅色或黃色之土塊。一遇天雨，極為滑膩，步履維艱。綿帶狀石英岩，則變為顏色較淺之砂岩或砂質頁岩。倘若留意考察，殊難認為風化物，因其仍極堅緻，最易招致誤會也。

千枚岩狀頁岩見於雷公山西北麓西江河及排洋河兩旁諸山。綠色之變質岩見於雷公山香祥以及香祥東南四公里之迭溪等處；石英岩與雜頁岩則見于西江之西北。而自台江縣西向台盤，經過香祥後，尤為發育，直至台盤村附近，十數公里間，皆為此層之分佈區域。在其西南之延長線上，繼而至黃土屯間亦然。在由台盤西南向黃土屯之一線上，本層與奧陶紀白雲岩作斷層接觸。

上述諸變質岩之上，覆有長石礫狀砂岩層，二者之關係為不整合，見於台江縣城之西六公里許香祥附近。該層厚二百餘公尺，質勻而堅，但在每一平方公尺之面積中，往往夾有粗礫三五枚，大者徑約十餘公分，然以徑四五公分者為多。觀其石甚顯密而勻，礫塊則少而巨，分層亦不甚清晰，疑為冰沈物，顏色深褐，頗類第三紀之紅色砂岩。此上為冰礫層，厚約五十公尺許，顏色亦與長石砂岩相同，下部礫塊，較小而細。上部礫塊則多而巨，具有擦痕。冰礫層之上，有厚三十餘公尺之白雲岩，亦屬震旦紀。此白雲岩雖居於下寒武紀黑色頁岩之下，但二者之關係則欠明瞭。以上各層皆見於台江縣之西鄉，至台江縣城，則位於下寒武紀之頁岩與石灰岩之中。

雷公山之地質構造，亦頗簡單，全山居於台江內斜層之東南翼上。該內斜層軸之走向為南四十度西至北四十度東，略與由開脚至台江之河谷平行。雷公山位於河谷之南，自谷底至山嶺，數見小褶曲。蓋台江內斜層之

東南翼，實具有複內斜之規模。此複翼之大致傾向，在雷公山為北四十度西，傾角平均為二十五度。在其西南走向之延長線上，該層之傾向為北六十度西。傾角平均亦約二十五度。

當吾等自西江桐廬南行，所見千枚岩之露頭多傾向西北，在溝床中有向東南者。續行半公里後，登一較急之坡，在高距谷底二百八十公尺處（海拔約一千公尺），石英脈與千枚岩之傾角為十六度。傾向北四十度西。至一千一百五十公尺許，板岩之傾斜為二十五度。向南四十度東，至一千二百公尺處，石英岩又傾向北四十度西，傾角六度。既抵一四七〇公尺處，石英岩與板岩轉向南三十五度東，傾角三十度。在一五五〇公尺處又向北西，一六〇〇公尺處又向南東，在一八〇〇公尺處仍向北西。迨達木江切山隘。其附近露頭有向南東亦有向北西者。更自電公坪向東南下降，該處坡度較大，間有懸崖，所見露頭，大致向北傾十度西，傾角二十六度。然亦有向北北東者。既下至番祥河谷，續向東南行，越一千二百二十公尺之山隘，下至迭溪，所見皆富含綠泥石之岩層。臨之西北坡即向番祥之一面，凡三見小褶曲。在向迭溪之坡上，則其平均傾角約十八度，大致向北四十度西。平行於褶軸之石英脈大小不等，現露於迭溪附近。此種情形與見於黔省東北隅之梵淨山者完全相同。綠色砂岩與石英脈亦會見於雷公山南坡，即番祥河谷之北山，海拔一八〇〇公尺附近，在烏斃之東北與雷公之西麓亦嘗見之。故迭溪岩層與石英脈乃因斷裂不齊而得顯露者，自雀鳥至番祥之河谷，即斷層經過之區。至於迭溪以東區域，則吾等不及涉獵矣。

物產

甲、礦產

一、迭溪金鐵脈

雷公山。岩層與梵淨山岩層同屬於震旦紀。但梵淨山以板岩為主，而雷公山附近除板岩外，石英岩與冰積層特別發達。在板岩中有石英脈甚多，

然多不含礦種礦物。迭溪之石英脈，有時厚達一公尺以上。一望而知為金鐵脈，但成分甚低，不值開採。

迭溪村位於雷公山之東南二十五里，直距約八公里。自番祥至迭溪，約一〇二〇公尺。迭溪村海拔約一〇二〇公尺，村下有較大之石英脈。其一寬自七十公分至一公尺，最寬處達一公尺有半。脈之走向，略與地層之走向平行，傾角亦略等。在村之東北端石英脈傾向北五十度西，傾角五十度；另一寬約十五至三十公分之石英脈，傾向南六十五度東，傾角六十度，與前者構成一外斜層。昔有土人沿岩脈走向，向西南挖一平窿，深十餘公尺，高一公尺，寬一公尺許，大約以無利可圖，遂停止開採。至於施工何時，則邈無知者。迭溪有老人曰：舜當國，今年已一百零五歲，余等以詢之，亦不得更領云。

二、烏斃黃鐵礦

烏斃在雷公山之西，東距雷公山約四十五里，直距約十二公里。烏斃東北十里許之白巖附近有一小河，發源於雷公山之西北麓。河中有鐵脈二：寬約三四公分，為黃鐵礦，含於石英中，晶形完美為尋軸立方體，通常徑約半公分。大者徑至二公分。黃鐵礦可以製硫磺。惟本省產硫之地甚多，此間交通不便，頗不值注意也。

乙、林木

此間林木亦與梵淨山之林木相似，山麓附近高度在海拔一千公尺以下者，如排洋與西江一帶，有常綠之針葉樹，如三葉松及杉樹等。大抵為私人所有。星羅棋佈，不足以言森林。在一千公尺以上則難草叢生，間以茅栗、山楂、山胡椒、山杜荊、柘樹等陽性灌木。在山之西北陰險濕潤部份則有常綠之闊葉樹，其主要者為櫟、椎栗、女貞、而以樟科為尤多。至落葉之闊葉樹，則有麻櫟、榿櫟、臭椿、黃連木、三角楓等。此類林木，巨者如臂如股，細者如指，曲屈盤根，無一挺直之材。故無價值可言。此類自生林亦常見於海拔一千八百公尺之高處。林之大者長達六七百公尺，下寬亦二三百公尺。據余等所見林木，凡六七處。黃連櫟均盛產小竹，即

俗所謂毛竹。尤多小幹，糾纏不易穿過。毛竹可以造紙，但因交通不便，迄亦無人加以利用。

丙、雷公坪之殘碑

雷公坪南端偏東處有一石砌之台，面向西北，高約三公尺，闊亦如之，長凡九公尺。拾級而上，全坪在矚，疑是演講台，或稱爲點將台。或謂爲前清苗族盤據此山時所築之王座云。坪中草深茂，在距台四十公尺處之草地中，余等曾發見有殘碑之碎片，大如手掌者凡三片，其上鐫有陰文，頗類漢字而任意增損筆劃者。筆法柔勁，苦不識其文。詢諸當地土人，但云是苗文，亦不識其意義也。旋悉開脚楊保長家藏有大逾一方尺之破碑，乃設法拓得一幅，計三十餘字，以供考古學家之研究。聞原碑高五尺，寬三尺，乃前清苗亂時苗王所立，後被征服者所擊毀，復經樵牧縱火焚燒，因而爆裂成爲碎塊。十數年間，碑基猶在，今亦湮沒矣。碑爲綠泥石板岩所製，石質細緻，顏色頗美，沿劈開而剝離，蓋就地取材者。

結論

雷公山探測隊於出發之前，曾馳函各處，並多方徵詢山中情形，所獲報告，每有難解之處。如排洋某君會謂：山中合抱古木，參天蔽日，又多珍禽異獸。山上氣候，亦與山下迥異；山下雖處處晴朗，山上則恆有大雨，每當冬季，山麓飛雪，山上往往大晴，山麓晴暖，山上則冰雪遍地云。據此次調查結果，始知實際情形，不盡如是。山中確有處于原始林，然皆矮木，不適於用。所謂珍禽異獸者，則除鸚鵡而外，他無所見。鷓鴣爲屬，身長七八寸，身旁有薄膜連前後，肢體飛躍樹巔，故又名飛狐，土人稱之曰飛貓。余等祇會見一剝製之皮於台江縣政府中。相傳山中尚有巨熊，

然叩之老人，亦並無目覩者。余等登山之日，天氣晴朗。第三日即轉北風，山之上下，溫度雖殊，然無大異。又嘗從霍島赴烏堯。時方大霧，草木多冰細，中途過一山隘，拔海約一千七百五十餘公尺。在此最高之處，無人霧亦無冰。冰與霧竟似限於拔海一千七百公尺以下，至一千二百五十公尺之間。此亦高山所常見。然則山上與山下之氣候，並非迥殊矣。凡此種種，都緣登山者少，迺生神祕之揣測。

按雷公山高不過二千零二十公尺，其西南十公里許有烏東山，高於雷公山凡百餘公尺，亦由同一地層所造成。各種神祕之辭，不加於較高之烏東山，而獨集中於雷公山者，殆因烏東山之交通較便，出產較多。烏東有水，可以運木。材木既可運出，森林遂多被據爲私有，因之保護無人，林乃益茂。樵工居民，往來頻繁，遂無神祕，可供揣測。然而雷公山與烏東山既屬同一地層，則其土壤應無二致，茂密之森林，獨不見於雷公山者，蓋除交通外，尙有政治問題在焉。雷公山周環甚廣，自邈清以降，向爲叛變者之逃遁藪。迄今猶偶有三五土匪，出沒其間。山高箐深，且當數縣交界之處，法所不及，行旅因有戒心，裹足不前。坐是林益老而山益荒，神祕之揣測，於是叢生。

然則此山迺一無可取乎？抑又不然，余等深信植物學者與動物學者，必能於此中覓得新種。人類學者與民族學者亦必能於山麓獲得優異之材料。山中產中藥，而紅色五加皮，尤負盛名。惜余等對此道爲門外漢，故毫無所獲。

余等之登山，已屆季冬。除在雷公坪暮宿時，偶於晨光熾微，冰雪積山之際，曾聞一鳥嗚外，幾未見其他動物。且吾等此行，旨在探礦，對於地質之研究，猶嫌時間不足，固遑論其他矣。

貴陽市麻及麻織業概況調查報告

壽宇

緒言

麻為重要工業原料之一，尤為戰時所迫切需要者。大至於國防工業，小至於衣着什用，均所依賴。抗戰以前，穀米麻袋，多由印度輸入，精製之麻織品，則由歐美及日本輸入，年耗鉅資。抗戰以來，國外來源漸少，而國內需要益增，各方咸感麻織品之缺乏。茲列麻之重要功用如下：

(一) 軍用——運輸包裝，防禦沙袋，飛機兩翼，降落傘，消防水袋，通風筒，行軍蓬帳及行軍床，行軍鞋

(二) 交通用——電線包皮，舟車蓬帳，郵政行囊

(三) 衣住用——西裝裏布，麻紗華葛，紗窗料，麻鞋，麻帶，麻刷

(四) 特用——鈔票紙，各種麻線，魚網，和入灰泥之內

本省麻類，據喻錫璋博士之調查，栽種甚遍。除亞麻苧麻二者，較少栽種外，亞麻大麻遍生各縣。全省年產亞麻約七萬餘市担，大麻約三萬市担。可見麻在貴州，實為有希望推廣之作物。且本省提倡麻業，為彌補本省氣候，不宜植棉之缺陷。本省麻織機關，向無稍具規模者。今則在日漸凋落中。苟不急為挽救，本省麻作前途，實可悲觀。於工業為喪失有用原料，於農村則減少大宗收益，殊足懼憂。本省麻與麻織工業之調查報告，除喻錫璋博士有「貴州省麻類調查」短文一篇外，尚無所見。本文先就貴陽市城郊之麻與麻織工業作概況調查，藉供留心此業者，與對此擬作進一步調查者之參考。惟以時間所限，仍不免失之簡陋。

II 麻及麻織業現況

(一) 沿革

(甲) 概述

本市城郊麻之主要用途，除直接取用生麻應用者外，其用於織品者，則有麻袋，麻線，及麻鞋各種。魚網在本市僅有一二漁夫能為此物，市上無魚網及網線出售。本省麻類之應用，抗戰以前與抗戰以來，頗有不相抗戰前麻之直接應用者少於用，以織製物品者。今則反是，此因抗戰前麻織機關較今為多，麻用途多用以織製成品。抗戰以來，公路較為暢通，湖南麻織品以成本較低，得暢銷本省。本市麻織工業遂受無形之淘汰。故麻之應用，遂以直接應用者為多，往昔專以經營麻類之銷售及編織之機關，今已凋零殆盡。其一部分殘留至今者，不過為業麻已久，世代衣鉢相傳，不忍輕易棄之。然其業務所依，麻業部份，不過為其無甚利潤之兼營部份而已。欲求往昔之專營機關則一不可得。

(乙) 各業分述

(一) 糖麻行 往昔專以代客買賣糖麻二物之牙行，謂之糖麻行。本市之糖麻二物，因主要之集散地相同，故糖麻二物，向來同一牙行營業。如本市麻之主要集散市場，為對北之開陽縣與對南之獨山羅甸諸地。開陽一地，又為涇潭、綏陽、各地糖之集散地。而獨山、羅甸諸地，則除與各該地本身有糖集中外，又為廣西糖集散之所。故糖麻遂結不解之緣，相與同路而集散。然不解者，每以為糖麻為麻之一種，如喻錫璋博士調查本市麻類中有名「糖麻」者，不知其命名之意義何在。(見喻博士：貴州省麻類調查一文)。實由糖麻之間路集散因以得名也。本坊於十九年(一九三〇年)後成立公會後，因糖麻行同業者不多，未組公會。舊有行家，其業務亦加入額料什貨商業公會。今則已無代客買賣之麻行，現有經營麻業者之店舖。本市城郊合計不過五十家，且其麻業部份，不過為兼營業務。此五十五家中

兼營較次者，則不出十家。惟新谷登場之季節，增設麻織品店舖十餘家。

(二) 麻袋業 抗戰前本省公路較小，省內之主要運輸方法，為馱馬板車，及肩挑。此種方法，因運輸時間較久，且途中物件之搬動甚烈，故需用堅固耐濕之包皮。麻袋遂居包皮物品中要角。其時除一小部份自四川，湖南輸入者外，鄉間麻袋之供應，幾全賴自給自足。本市麻織工人多至百餘，麻織店不下十五六家。今則織工不及二十，織店不過五六家。且每家亦多機最多不出三機。少者僅一機，且成品粗劣，祇能勉以裝穀。不能裝米。市面較細麻布，多由四川，湖南，江西輸入，且無大批織造之機關。近據軍糧局所告，謂前因無袋裝糧，已有用布袋裝穀者。本年奉令購辦軍糧，需添購新袋一部份。因本市無製袋機關，只能派員向鄰省定製。市面殘餘之數家麻店，其經銷本地麻布，與麻袋者，僅及其經銷本省麻織物品之半。本省麻織業之凋零，可見一般。

(三) 麻線業 麻線之織用甚廣，麻素用以起重及大件包裝。麻線則以之織布，織鞋，小件包裝，及其他費用。抗戰前，本省城郊之麻織織工甚多。自汽車較昔暢通後，湖南麻以成本較低，遂源源輸入。本市麻織業即日趨凋敗。近以皮革興起，靈麻線者，本市所製之麻線，僅能抵銷湖南線之不足部份。然以精製麻線著名之「宅吉」一帶，已有部份織戶將房屋出租與外籍進入之，而放棄其麻織生活，在青空盛時代本亦曾製有製線者百餘戶。今則祇剩五十戶左右。其中大宅吉約二十餘戶，其餘約三十戶，而製線之精細者，仍推大宅吉一帶。

(四) 麻鞋業 麻鞋之質地較草鞋為細軟，比布鞋為耐用，因不易滑，頗為多雨之山地帶中較適用而價廉之鞋，故不僅工業及商販階級中多有購用者，且為軍隊中所樂用。因其價較草鞋為高，故雖不若草鞋之廣，本市之麻鞋業，興起於國民革命軍入粵之際。其時麻價漸廉，外來軍人，不慣山嶺行軍，故由軍隊中大量採購。遂此者頗有供不應求之感。抗戰前各界購用者甚多。近年來物價高漲，且棉線鞋濕，麻鞋中須用棉線，故

麻鞋成本太高，銷路太窄。目前則處於維持狀態中。

(二) 各業業務概況及工作場所之分佈
(甲) 業務概述及工作人員
(1) 業務概述
自抗戰行之實行業務停止後，麻在本市城郊，已無代客買賣之機關。現存之棧房，僅為麻及麻織品之批發與零售麻舖。其業務為自購麻類及麻織品。亦有兼營自織並批發及零售麻及麻織物品。然目前已無專營麻及麻織物品之店舖，有之皆為兼帶部份，且為全營業中利潤較薄之部份。
麻袋業之主要業務，即為織製麻袋。亦有兼營門市批發等業務者。然目前存之數家，麻織店均以付貨，香烟，或其他物品為主業。純以麻織為主要業者，一無可得。其中有一二家，門前滿置麻袋，店內亦有麻機。然其麻袋皆為來自四川及湖南者，自織者僅極少部份。
目前之麻線業，僅為家庭婦女之副業。織麻線之潮入粵份。其打製麻線，多為代客加工。由客人交來，生麻代為製成線束，僅取每斤若干元之工價。大廠製束者，多為棕刷，棕漆，竹器，對貨業所兼營。製線則多為女工。然製束者，每取女工打束之單線為原料，故其業有其連帶關係。家庭婦女利用農暇，主要工作收工之餘，藉此以獲得額外之收益。其未有終日以製線為主業者。即以專製精細著名之「宅吉」一帶，亦未有終年專製麻線者。

麻鞋業為草履業之一部，亦無專製麻鞋者。且以草履業經營者之全部業務，麻鞋亦僅為其不主之部份。主要部份，則為草履。
(2) 從業人員 從事麻之挑運工作者，謂之麻販。麻販人數迄無統計。據一廠估計，全市約在五百人左右。以來自龍里，平越，開陽，獨山，各地者為多。每一麻販，每年販麻之時，平均不過四五個月。每月平均不過一二回。每年僅取一次者亦甚多。最多者，每年可販二十餘回。然以來自離城不遠之地者為多。每販麻一次約為八九十斤至五六十斤。亦有因下鄉運物，而順道買麻來筑市求收者。此種亦在不少，其量頗難估計。大

業游神，麻鞋亦僅為其不主之部份。主要部份，則為草履。
(2) 從業人員 從事麻之挑運工作者，謂之麻販。麻販人數迄無統計。據一廠估計，全市約在五百人左右。以來自龍里，平越，開陽，獨山，各地者為多。每一麻販，每年販麻之時，平均不過四五個月。每月平均不過一二回。每年僅取一次者亦甚多。最多者，每年可販二十餘回。然以來自離城不遠之地者為多。每販麻一次約為八九十斤至五六十斤。亦有因下鄉運物，而順道買麻來筑市求收者。此種亦在不少，其量頗難估計。大

致來路愈遠，則每次能抽取之麻愈少。其每担獲利部份，僅為稱上之高低，論價之高低。通常產地與貨市之麻價，每斤可獲利一倍或四分之二倍。其鄉間收麻多用十七兩至錢至二十兩之稱。而賣出時則為十七兩至十六兩稱。販麻一挑，約現價，約可獲純利一百二十元。然南北二路平均言，每販完一挑約須九天左右。然每年販麻季節，不過數月，故利亦不厚。經營麻類之批發或門市業務之店，多非麻業出身，僅為一般商業店員而已。並無特殊之點足述。

麻袋工人，以川人及本地人為多。職入或其他省人亦尚而不多。麻機上有「扣子」一物，皆來自四川。故川人職袋，頗有地位。然並無特別之分。以現況（三十一年七月）言，麻機正工每月工資約七、八十元，助工約五、六十元，均由老板供給膳宿。織袋業中已無人學徒者。目前因土製麻袋每個售價已達百元左右，若再加價，則銷路必滯。故店主為成本所限，使麻機工人之薪資，無法提高。此類工人因生計所迫，每月常須半天挑水，或拉人力車以維持，至為辛勞。

麻線工人多為本地之家庭婦女。代客加工打線一斤，單線者工價一元，雙線者二元。每天每人可打單線約二三斤，雙線約二二斤。每打線一斤，可偷麻三四兩不等。打線之技術，精快者，每天工作效率，倍於常人。然市面工作不多，每月打線不過十五六斤，製麻束者，須二三人同時工作。每天每人亦不過打二三斤。每斤價亦在二元左右。製精線者，以大宅吉永安寺為最。其為最有歷史。此道中僑尼從事者頗不少。承製精線十斤獲利亦不多。詳見成品利益一節中。又有麻線飯子，亦以本地人為多，僑尼中兼此業亦多。大致每販麻百元中，可獲利二三十元。然每月販，每人不過十斤左右，且非終年可賣此業者。

總之，從事麻業人員，以本地人為多，其麻業部份之利潤，皆甚微薄。故無專業麻類之人員。

(二) 各業工作場所之分佈 (I.) 分佈及原因

各業之分佈，每有其本身必然之原因。如本市麻業機關之分佈，大致可分南北二區。南區為中正門，次南門以內與鹽行路一帶。北區則為紅邊門外大宅吉一帶，及紅邊門至南京路永樂里一帶。麻業機關，大致驟然，分此二區集中。少有偏於東西二城門附近者。推其原因，實因麻之來源地，分南北二路之故。上文會言及糖麻行命名之來源，此節更可為前作一佐證。蓋輸入本市之麻，由南路來者，河分二路，羅甸之麻，經惠水而入次南門，獨山之麻，則入中華門。對北之麻，由開陽來者，則進紅邊門。進南門之蔗，多分散於鹽行路附近一帶。紅邊門進門者則分散於南京路附近一帶。凡南路麻者，多宿鹽行路客棧。而北路麻者，則宿紅邊門附近旅館。南北區分界線，故買麻者，知所選擇。因北路之麻較南路為好，故善買麻者，以向鹽行路購買為多。然上列為大概情形，其南路麻販挑土北區，北路麻販，挑往南區求售者，亦非不可能者。

(三) 各業分佈

糖麻行分佈於南門外鹽行路一帶，及銅像台一帶，製粗麻線及麻束者，以永樂里附近及鹽行路裝街為多。製精線者，則以大宅吉為著。麻袋業與糖麻行之分佈相同。麻鞋業則亦有南北二區，南區者青集中於大十字附近，二四轟炸後，始遷居三板橋，即今之漢相路，皂角井一帶，北區者，則在銅像台後街一帶。

糖麻舖設大者，不出十家，前文已述，大致南區者，約五六家，北區者則四五家。推全市在糖谷登場之季，則增設多數家。麻袋業現今多附設於糖麻舖內，故分佈相同。麻線業約五十家，分佈已述於沿革項目中。麻鞋業南北二區，約各有七八家。

(四) 麻之運銷

(甲) 麻之種類等級標準及品質鑑別

本市平常銷行之麻，多為苧麻，大麻，二種。鄉人多稱為團麻或火麻。其植物學上之分類，據喻博士報告所言，苧麻屬麻科，宿根草，大麻屬

房租機件，麻線損失，及其他合計約四百元共國元...

以上各項每袋十對需本約八百元...

每袋十對可售洋九百元至一千元故其盈利部份為百分之...

利息一分至二分...

2. 麻線業 (續) 對新製...

製麻及粗者每人每天所編不過四碼，石線之成碼，...

視為額外之收入而計，故無法計算其成本，其自行購線打束者，...

每束一石，需成本約七元，可售價十元，故利益甚少，製精線之成本如下：

生麻線每担四元 需洋...

打工...

水...

石...

棟...

...

以上可收麻線十斤共需...

一斤新線，可售洋二百元至二百五十元，故其獲利部份為一分五厘至...

四分之五左右...

再調查者意見...

本省宜於推廣，且麻織品之需要迫切...

之首要，為推廣應用機械，以減少手工業成本太高之弊，...

列述如次：

...

...

...

...

...

...

...

貴州企業公司剪報資料分類法釋義

本室專報之目的在搜集各種經濟資料以便於經濟研究。茲將本公司經營管理上之參攷。按經濟學為研究社會物質財富之生產與流通過程之科學。本辦法將各種經濟現象歸納為農業、礦業、工業、貿易、交通、金融及財政等七部門。農業與工廠業屬於財富之生產過程。礦業、工業、貿易、交通、金融、財政等屬於流通過程之大動脈。金融、財政等之流通行為。則係國家之理財。本室所蒐集之各種經濟資料，即依其所屬性質而分類。除上述七部門外並添設「總類」一類。特殊問題二兩部門。凡具有一般性質而不屬於任何特定的經濟部門者列入「總類」。其性質特殊不便歸入任何經濟部門者，則列入「特殊問題」類。若資料性質複雜牽涉兩個部門以上者，除將此項資料列入某一部外，須並在其他有關部門中補加「明」一茲將分類法於後。

A 總類

- (01) 社會經濟動態
- (00) 赫 歸 登 概
- (0) 金 典 義 賣
- (02) 自然地理
- (10) 毒 烟 及 禁 烟
- (03) 社會問題

(01) 社會經濟動態——關於社會經濟之發展與變遷。如：國家之興衰、社會之進步、經濟之繁榮與凋敝、貧困、食污、愚昧、盜竊、革命叛亂以至大眾生活問題及其對策等等。

(00) 赫 歸 登 概——關於社會經濟之概況及金典義賣之社會經濟關係等等。

(0) 金 典 義 賣——凡與財富生產有密切聯繫之自然現象屬之，包括氣象、地勢及人口之出生死亡等等。

(02) 自然地理——凡可以影響現存社會秩序之問題及其研究或對策屬之，包括

分類法釋義

(01) 其——貧困，食污，愚昧，盜竊，革命叛亂以至大眾生活問題及其對策等等。

(04) 華僑——關於華僑生活、華僑事業、華僑投資、華僑匯款及僑務等屬之。

(05) 外資利用——關於利用在華投資、外國資本及利用及對於利用外資之研究討論等屬之。

(06) 投機活動——關於具有賭博性質或甚他種不正當手段而牟利之空券、股票、商業行為屬之。

(07) 金業——關於金業、銀行、保險、倉庫、信託、證券、外匯、地產、私及買賣等屬之。

(08) 工商關係及管理——關於工商關係及管理之研究。

(03) 社會問題——關於社會問題之研究。

(10) 毒 烟 及 禁 烟——關於毒 烟 及 禁 烟 之 研究。

(6) 社會問題

空等等之一切投機生意。惟如交易所等之正當投機事業則不列入本類。

(7) 毒物及禁政

關於販賣或栽種毒物與禁行政及其他明令禁止事項，如禁酒，破除迷信等等屬之。

(8) 獻金與義賣

關於以銀自願捐助救濟及售金捐餉之獻金與義賣屬之。

(9) 統制經濟

關於國家對於平時自由放任的 (laissez faire) 經濟生活加以統制或干涉者屬之。包括國家動員及政府對於生產消費等等之統制與調整。惟專賣及

A 廢 廢

專門以人等。親親其親實實區人其一一

(10) 專賣

關於專賣行政及專賣事業動態等屬之。

(11) 物 資 管 理

關於物資管理行政暨平價工作等屬之。

(12) 合 作

關於合作行政，合作金融，合作，工合及其他合作事業動向

(13) 工 商 註 冊

關於公司登記，工廠登記及商標註冊等等屬之。

貴州商業條例

(14) 工商組織及管理

關於工商業組織管理工商業業務管理及調查與經濟問題等屬之

(15) 企業概況

關於各營商業公司之業務概況等等屬之

(16) 度量衡

關於度量衡之標準與改進等屬之

(17) 發明與發現

關於科學上之重大發明與發現等屬之

(18) 其他

關於不屬於下列各部門之一般性質的經濟法規等屬之。

(19) 一般經濟法規

關於不屬於下列各部門之一般性質的經濟法規等屬之。

(20) 農業動向

關於農業調查，農產行政等屬之

(21) 農業團體及會議

關於各種農業社團之活動與會議等屬之

(22) 食糧及糧政

關於各種食糧之生產運銷，糧食問題及糧政等屬之。

(04) 棉

(05) 墾

(06) 林

(07) 畜

(08) 漁

(09) 蠶

(10) 藥

(11) 農

(12) 農

(13) 農

(14) 農

(15) 農

(16) 農

(17) 農

(18) 農

(19) 農

(20) 農

(21) 農

(22) 農

(23) 農

(24) 農

(25) 農

(26) 農

(27) 農

(28) 農

(29) 農

關於棉花之收穫、選種、灌溉等屬。

關於荒地開墾、移民墾殖、邊疆墾務及其他有關墾殖者屬之。

關於林木之培植、採伐、護備、運銷及其他有關林木者屬之。

關於畜產之出產、運銷、改良、利用及其他有關畜牧者屬之。

關於養蠶事業、捕魚事業、魚民生產及其他有關漁業者屬之。

關於蠶桑之種植、育種、飼養、改良、推廣等屬之。

關於中國藥物之採集、提煉、藥材改良等屬之。

關於農產之收穫、貯藏、運輸、等屬。

關於農產之收穫、貯藏、運輸、等屬。

關於農產之收穫、貯藏、運輸、等屬。

關於農產之收穫、貯藏、運輸、等屬。

關於農產之收穫、貯藏、運輸、等屬。

關於農產之收穫、貯藏、運輸、等屬。

關於農產之收穫、貯藏、運輸、等屬。

關於農產之收穫、貯藏、運輸、等屬。

關於農產之收穫、貯藏、運輸、等屬。

關於農產之收穫、貯藏、運輸、等屬。

關於農產之收穫、貯藏、運輸、等屬。

關於農產之收穫、貯藏、運輸、等屬。

關於農產之收穫、貯藏、運輸、等屬。

關於農產之收穫、貯藏、運輸、等屬。

關於農產之收穫、貯藏、運輸、等屬。

關於農產之收穫、貯藏、運輸、等屬。

關於農產之收穫、貯藏、運輸、等屬。

關於農產之收穫、貯藏、運輸、等屬。

關於農產之收穫、貯藏、運輸、等屬。

關於租佃制度之改良、土地關係之整理、地租之改革等屬之。

關於農業經營之改良、農業生產之提高、農業技術之推廣等屬之。

關於農業經營之改良、農業生產之提高、農業技術之推廣等屬之。

關於農業經營之改良、農業生產之提高、農業技術之推廣等屬之。

關於農業經營之改良、農業生產之提高、農業技術之推廣等屬之。

關於農業經營之改良、農業生產之提高、農業技術之推廣等屬之。

關於農業經營之改良、農業生產之提高、農業技術之推廣等屬之。

關於農業經營之改良、農業生產之提高、農業技術之推廣等屬之。

關於農業經營之改良、農業生產之提高、農業技術之推廣等屬之。

關於農業經營之改良、農業生產之提高、農業技術之推廣等屬之。

關於農業經營之改良、農業生產之提高、農業技術之推廣等屬之。

關於農業經營之改良、農業生產之提高、農業技術之推廣等屬之。

關於農業經營之改良、農業生產之提高、農業技術之推廣等屬之。

關於農業經營之改良、農業生產之提高、農業技術之推廣等屬之。

關於農業經營之改良、農業生產之提高、農業技術之推廣等屬之。

關於農業經營之改良、農業生產之提高、農業技術之推廣等屬之。

關於農業經營之改良、農業生產之提高、農業技術之推廣等屬之。

關於農業經營之改良、農業生產之提高、農業技術之推廣等屬之。

關於農業經營之改良、農業生產之提高、農業技術之推廣等屬之。

關於農業經營之改良、農業生產之提高、農業技術之推廣等屬之。

關於農業經營之改良、農業生產之提高、農業技術之推廣等屬之。

關於農業經營之改良、農業生產之提高、農業技術之推廣等屬之。

關於農業經營之改良、農業生產之提高、農業技術之推廣等屬之。

關於農業經營之改良、農業生產之提高、農業技術之推廣等屬之。

關於農業經營之改良、農業生產之提高、農業技術之推廣等屬之。

關於農業經營之改良、農業生產之提高、農業技術之推廣等屬之。

貴州企業季刊

五六〇

C 礦業

貴州企業調查季刊

按工業與礦業原無一定之區別。廣義言之，礦業亦即工業，惟係重工業而已。茲為便於查閱起見，仍將工業加以劃分，各設其類，并分別釋義如後：

(01) 礦業動態

關於礦業團體，礦業行政及其他礦業概況等屬之。

(02) 礦業團體及會議

關於各種礦業社團之活動及會議等屬之。

(03) 地質

關於各地地質之調查研究及其他有關地質者屬之。

(04) 金

關於金礦之探測，開採，冶煉；金之出產與運銷及其他有關金礦礦務等屬之。惟與財政金融有直接關係之黃金問題等則歸入金銀類。

(05) 銀

關於銀礦之探測，開採，冶煉；銀之出產與運銷及其他有關銀礦礦務等屬之。惟與財政金融有直接關係之白銀問題等則歸入金銀類。

(06) 銅

關於銅礦之探測，開採，冶煉；銅之出產與運銷及其他有關銅礦礦務等屬之。

(07) 鐵

關於鐵礦之探測，開採，冶煉；鐵之出產與運銷及其他有關鐵礦礦務等屬之。

(08) 錫

關於錫礦之探測，開採，冶煉；錫之出產與運銷及其他有關錫礦礦務等屬之。

(09) 鉛

關於鉛礦之探測，開採，冶煉；鉛之出產與運銷及其他有關鉛礦礦務等屬之。

(10) 鋁

關於鋁礦之探測，開採，冶煉；鋁之出產與運銷及其他有關鋁礦礦務等屬之。

(11) 錫

關於錫礦之探測，開採，冶煉；錫之出產與運銷及其他有關錫礦礦務等屬之。

(12) 鉛

關於鉛礦之探測，開採，冶煉；鉛之出產與運銷及其他有關鉛礦礦務等屬之。

(13) 鋁

關於鋁礦之探測，開採，冶煉；鋁之出產與運銷及其他有關鋁礦礦務等屬之。

(14) 錫

關於錫礦之探測，開採，冶煉；錫之出產與運銷及其他有關錫礦礦務等屬之。

(15) 鉛

關於鉛礦之探測，開採，冶煉；鉛之出產與運銷及其他有關鉛礦礦務等屬之。

(16) 鋁

關於鋁礦之探測，開採，冶煉；鋁之出產與運銷及其他有關鋁礦礦務等屬之。

(17) 錫

關於錫礦之探測，開採，冶煉；錫之出產與運銷及其他有關錫礦礦務等屬之。

(18) 鉛

關於鉛礦之探測，開採，冶煉；鉛之出產與運銷及其他有關鉛礦礦務等屬之。

(19) 鋁

關於鋁礦之探測，開採，冶煉；鋁之出產與運銷及其他有關鋁礦礦務等屬之。

(20) 錫

關於錫礦之探測，開採，冶煉；錫之出產與運銷及其他有關錫礦礦務等屬之。

(8) 學工業

(7) 交龍用具鑄造業

(6) 水雷工業

(5) 鑄耐及金屬工業

(4) 軍需工業

(3) 業通金屬礦類

D 工業

(2) 石油業

(1) 硫業

(3) 非金屬礦類

(2) 明礬

關於磁礦之探測，開採，冶煉

關於磁礦及其他有關磁礦務者

關於磁礦之探測，開採，冶煉

關於磁礦及其他有關磁礦務者

關於磁礦之探測，開採，冶煉

關於磁礦及其他有關磁礦務者

關於磁礦之探測，開採，冶煉

關於磁礦及其他有關磁礦務者

關於磁礦之探測，開採，冶煉

關於磁礦及其他有關磁礦務者

(1) 玻璃工業

(2) 鹽

(6) 黏土

(4) 燐礦品業

(3) 岩

(1) 膏

(3) 石

(1) 螢

(1) 藥工業

(3) 滑石

(3) 白雲石

(3) 重晶石

關於玻璃之探測，開採，產銷

關於鹽之探測，開採，產銷

關於黏土之探測，開採，產銷

關於燐礦品之探測，開採，產銷

關於岩之探測，開採，產銷

關於膏之探測，開採，產銷

關於石之探測，開採，產銷

關於螢之探測，開採，產銷

關於藥工業之探測，開採，產銷

關於滑石之探測，開採，產銷

關於白雲石之探測，開採，產銷

關於重晶石之探測，開採，產銷

業屬之。

(16) 服用用品業

關於織物、草帽、呢帽、傘、手帕、衫褲、鈕扣及其他服用用品等製造業屬之。

(17) 傢具製造業

關於木製傢具、鐵製傢俱、地毯等製造業屬之。

(18) 飾物儀器業

關於樂器、教育用品、儀器、鐘等製造業屬之。

(19) 什項工業

關於毛刷、鏡、煤球、熱水瓶（瓶胆）草繩等製造業屬之。

(20) 其他工業

除上述各業以外之製造業屬之。

(21) 勞工運動與

關於工人生活、勞工運動、勞工組織、勞資關係、勞資糾紛及其仲裁與其他有關工運者屬之。

(22) 工廠檢查

關於政府為保護勞工，增加生產而推行之工廠檢查屬之。

(23) 工業法規

關於工業經濟之一切法規屬之。

E 交通

(01) 交通及運輸概況

關於一般性質之交通問題，交通政策，交通行政及其他交通

類

(02) 交通團體及會議

運輸概況屬之。

(03) 鐵路

關於各種交通運輸社團之活動及會議等屬之。

(04) 公路

關於鐵路興築、鐵路路政及其他有關鐵路者屬之。

(05) 郵電

關於公路興築、公路路政及其他有關公路者屬之。

(06) 航空

關於郵務與電訊者屬之。

(07) 水運

關於軍用及民用航空事業與滑翔運動等屬之。

(08) 驛

關於水上交通運輸者屬之。

(09) 其他交通

關於陸地交通運輸者屬之。

(10) 運輸管制

關於各種運輸之管制及燃料統制等屬之。

F 貿易

(01) 交通運輸法規

關於各種運輸之一切法規屬之。

(02) 貿易團體及會議

關於貿易團體之活動及會議等屬之。

(03) 貿易政策
關於國內及對外貿易政策之研究及貿易上重大措施之實施等屬之。

(04) 國際市場
關於世界各國間往來貿易與中國對外貿易等屬之。

(05) 物價
關於商品行情、物價問題等屬之。

(06) 物品交易所
關於從事實物買賣之交易所正當投機事業屬之。

(07) 商業
關於同業競爭及其他一切商業上之糾紛屬之。

(08) 市場
與貿易有關之一切法規屬之。

(01) 金融
關於一般性之金融問題、金融政策、金融團體與會議及其他金融機構等屬之。

(02) 通商
關於通商問題等屬之，包括通商制、黃包及白銀匯兌等。

(03) 銀錢
關於銀錢業、銀錢業之制、管制及其他有關銀錢業者屬之。

(04) 典當
關於典當業務等屬之。

(05) 農業金融
關於農業貸款、土地金融、農村借貸(包括高利貸)及倉庫等屬之。

(06) 工業金融
關於工業貸款及工業資本問題等屬之。

(07) 匯兌
關於國內外匯兌業務及外匯買賣等屬之。

(08) 信託
關於代客管理、遺囑、報關及代辦其他一切商業上事務之信託事業屬之。

(09) 保險
關於火險、水險、壽險、意外險等保險事業屬之。

(10) 地產
關於土地買賣及其財產之經營與使用等屬之。

(11) 證券及票據
關於公債或國庫券、股票及其他有價證券之買賣、或證券交易所與各種票據業務等屬之。

(12) 儲蓄
關於節約儲蓄及其他有關儲蓄者屬之。

(13) 小本貸款
關於社會救濟性質之貸款者屬之。

(14) 金融法規
與金融有關之一切法規屬之。

(01) 財政動態 — 關於一般性質之財政問題，財政政策，財政團體及會議與其他財政概況等等屬之。

(02) 中央財政 — 關於中央政府之預算決算，及國家整個財政行政及不屬於下列各項者屬之。

(03) 各省縣財政概況 — 關於各省縣財政行政及不屬於下列各項者屬之。

(04) 市縣財政概況 — 關於市縣財政情形及農村苛捐什稅等等屬之。

(05) 關稅 — 關於關稅之征收報繳，關稅行政及其他由海關征收之稅收及其稅收，如轉口稅消費稅等。

(06) 鹽稅 — 關於鹽稅之征收報繳及鹽務行政等等屬之。

(07) 統稅 — 關於統稅之征收報繳及其稅務等等屬之。

(08) 所得稅 — 關於所得稅之征收報繳及稅務等等屬之。

(09) 利得稅 — 關於利得稅之征收報繳及其稅務等等屬之。

貴州 州企 業季 刊

(11) 印花稅 — 關於印花稅之征收報繳及其稅務等等屬之。

(12) 財產稅 — 關於財產稅之征收報繳及其稅務等等屬之。

(13) 遺產稅 — 關於遺產稅之征收報繳及其稅務等等屬之。

(14) 直接稅 — 關於整個直接稅之稅務行政者屬之。

(15) 契稅 — 關於不動產登記時所征之稅收屬之。

(16) 土地稅 — 關於土地稅之稽征報繳等屬之，其有關一般地政者須歸入土地問題類。

(17) 其他稅 — 關於下列各項以外之稅捐者屬之。

(18) 緝私 — 關於走私及緝私者屬之。

(19) 田賦及征實價 — 關於田賦及田賦征實價者屬之。

六五六

券 — 關於賭博券及彩票等屬之。

(20) 公債

(21) 外債

(22) 獎券

(23) 財政法規——專與財政有關之一切法規屬之

I 特殊問題

(1) 本公司有關新聞

(2) 本公司有關廣告

(3) 人事問題

(4) 經濟戰爭

(5) 醫藥救護問題

(6) 人口變動問題

(7) 各地經濟動態

(8) 中國經濟趨勢

(9) 中英

(10) 題

關於人事行政及人事管理，新給制度等屬之。

關於對敵經濟反封鎖，貨幣戰爭等對於敵人所施經濟上之戰爭者屬之。

關於醫藥衛生問題，戰時救護工作等屬之。

關於由戰爭造成之人口突變問題屬之。

關於不能歸入上列各部門之各地經濟動態之報導屬之（注意按地域分類）。

關於不能歸入上列各部門之中

關於不能歸入上列各部門之中

關於不能歸入上列各部門之中

關於不能歸入上列各部門之中

關於不能歸入上列各部門之中

關於不能歸入上列各部門之中

關於不能歸入上列各部門之中

關於不能歸入上列各部門之中

關於不能歸入上列各部門之中

關於不能歸入上列各部門之中

關於不能歸入上列各部門之中

關於不能歸入上列各部門之中

關於不能歸入上列各部門之中

關於不能歸入上列各部門之中

關於不能歸入上列各部門之中

(24) 日本經濟現狀

(25) 世界經濟現勢

(26) 其他問題

(27) 國內外大事

(28) 國際政治

(29) 軍

(30) 外

(31) 國際大事

(32) 本

(33) 省

(34) 要

(35) 聞

(36) 事

(37) 交

(38) 事

(39) 治

(40) 政

(41) 國

(42) 內

(43) 政

(44) 事

關於日本經濟現狀比報導屬之

關於日本經濟現狀比報導屬之

關於日本經濟現狀比報導屬之

關於日本經濟現狀比報導屬之

關於日本經濟現狀比報導屬之

關於日本經濟現狀比報導屬之

關於日本經濟現狀比報導屬之

關於日本經濟現狀比報導屬之

關於日本經濟現狀比報導屬之

關於日本經濟現狀比報導屬之

關於日本經濟現狀比報導屬之

關於日本經濟現狀比報導屬之

關於日本經濟現狀比報導屬之

關於日本經濟現狀比報導屬之

關於日本經濟現狀比報導屬之

關於日本經濟現狀比報導屬之

關於日本經濟現狀比報導屬之

關於日本經濟現狀比報導屬之

關於日本經濟現狀比報導屬之

關於日本經濟現狀比報導屬之

關於日本經濟現狀比報導屬之

經濟概況

委座手諭草案 戰後五年計劃

領袖屬顧慮戰後國家復興及軍隊復員起見，特手諭最高設計機關草擬戰後五年國防及經濟建設計劃，此項計劃將包羅戰後國家政治經濟，社會及文化國防各項建設成績，主管機關奉到手諭後，現已分函各有關部會分擬計劃，然後綜合彙製，呈核備用。

財經兩部禁奢侈用品商銷

以嚴格禁止商銷為手段，達到禁止使用之目的，對奢侈品之來源，亦將嚴格限制，今後奢侈品不特絕對不許入口且後方從事於製造被指為奢侈品之製造廠商，亦得改製日用必需品或另營他業，據聞此點，為目前封管機關草擬是項法辦時討論主體之一云。

政府撥款辦法 收歸獨佔性企業

中樞當局頃特通令各省嚴禁官吏經商辦法，除在財政上所征收戰時利得稅外，在經濟上，舉凡企業之有獨佔性者，均由政府經營，已由私人經營者，得由政府收回云。

經商兩議擬確定 公營事業法令地位

我國各項公營事業，(包括國營與省營)凡係採用公司組織者，在現行法令中尚無根據，因悉行政院為確定此項公司在法令上之地位，及對於第三人之權利義務關係起見，特飭由財政經濟兩部詳加研究，擬具辦法呈核，以便將來對於此種公司施以合理之管理云。

物資局今後努力重點是限價工作

關係方面，過去物資管理機關之中心工作為控制物資，今後七個月之努力重點將為限價工作，其實施步驟為：限制并規定各種重要原料之價格，使生產成本固定，然後物價亦可一律，以救高低不齊對此法如行之有效，希望可收平抑物價之最大效能云。

物資局將設委員會 管理企業及工商業

政府管理工商業係由財政經濟兩部分途負責，遵行關於實業、貿易、企業以及一般公司行號之管理事宜，係由經濟部負責，聞經濟部為集中事權起見，頃已各機關擬定組織，負責該項公司企業行號之管理檢查之責云。

菸類專賣局將籌資 收購各煙廠為國營

菸類專賣局因經濟關係，本年度僅能酌量輔導各煙廠。至下年度準備籌集巨量資金，將收購各煙廠為國營及自己開廠製造，供應需

各省火柴專賣 陸續開始實施

火柴專賣現已由川康區漸次推廣於黔閩等省，黔省業已分期開始專賣，(按：本省設有火柴專賣公司選派分公司辦理黔北十八縣火柴專賣事宜，已於七月二十一日正式成立)聞省則正在籌備之中，短期內亦可辦理，據火柴專賣公司負責人云：川康區專賣自五月一日開始，進行順利，火柴價格始趨穩定，專賣公司對於火柴製造商，除成本外，所餘利潤為百分之二十，照火柴商資金每年至少可週轉三次，論其利潤不能謂低，而自專賣後，對各商間原料來源等問題亦為之設法云。

財政部為推行國家專賣事業，并加強專賣行，政起見，特於部內設專賣事業司，任命朱俊

財部設專賣事業司

為司長，該司已於一日正式成立，即日開始

助戰時財政，同時并注意於各種專賣制度之統一化，以圖進一步調劑供求

後，除鹽務暫留由鹽務司統籌辦理外，其他各專賣事業之行政事宜，概由該司主管

草擬專賣局

草擬專賣局各種辦法如左

第一條

減少承銷商保金不超過一萬元

第二條

承銷商不限年資

第三條

承銷商銷區銷量均有限制

第四條

承銷商銷區銷量均有限制

第五條

專局各分枝機關應隨時注意稅收

第六條

糖先上船，依照各項糖類

第七條

規定發貨單(即發票)便於旅客攜帶糖類

煙酒專賣局新訂

煙酒運輸管制法

第一條 捲煙運輸之管制依本辦法辦理之

專賣機關自行運送或委託商人及運輸機關代運

第三條

承銷商，客購商於其銷售區內購銷捲煙

第四條

製造廠商，承銷商欲自行運輸捲煙時

第五條

起運卸運地點及運輸路線

第六條

運送運送運輸點時

第七條

本辦法自公布日施行

第八條

即予註銷在案

第九條

仍應納關稅各稅

第十條

購貨時必須取得商店之分運單

工業

經濟部西北工業考察團

經濟部西北工業考察團團長由工

川工廠聯合會主席顏耀秋氏擔任

顏氏并為上海織造廠廠長

已確定者七人，西南化學廠廠長韓子麟，申新純碱廠廠長，永興化學廠廠長，大成紗廠劉漢波，久利實業公司韓明劍，西南化學廠經理鄧雲鶴，西南電氣廠西國，復興精製廠孫瑞麟，申新紗廠工務主任蔣映芬，華新電治廠經理唐讚之，各團員均為企業家并具專門技術，此次前赴西北考察蓋有意在西北各地設立廠礦，開辦料管理處亦將派一人參加，惟人選尚未定。該團定於九月二十一日出發，考察期間至少三月，所有費用由團長團員公同攤派。

經濟部舉辦黔川等五省工廠檢查

經濟部將工廠檢查事宜，曾列入三十年度行政計劃，先就黔川，桂，陝，滇五省試行工廠檢查，現已分組派往各省工作，對於檢查事項，僅依工廠法所規定之較易推行者為限，如童工女工及學徒之工作事項，工人津貼及撫卹事項，災變死亡傷害事項，尤着重安全衛生部份，以期減少工人疾病及傷亡事件，而達提高生產效率之主旨。

工業界積極籌組全國工業聯合會

工業界近亟謀組織全國工業聯合會，該業領袖多人，九月二日午會集於冠生園，籌商一切進行事宜，經已擬具章程草案，即將依照法定程序，呈請政府機關備案據開該項會章草案中規定，該會以聯合全國工業事業共謀發展為宗旨，其任務：一、推進全國工業之事業；二、促成工業產品之標準化；三、勞工福利之增進，四、事業保險及必要統制之推行；五、勞資糾紛之調解公斷；六、工業之說明；七、工業之調查統計及編纂；八、技工及勞工補習教育之辦理；九、工廠展覽之籌辦；十、請求政府對於生產事業之維護等。

再砂原料中提取純氧化鋁

經濟部礦冶研究所經數年悉心研究之結果，已能由高砂原料中，提取純氧化鋁，適宜電解煉鋼之用，并擬進一步之試驗，以期解決後方金屬器材材料問題。又訊：雲貴各地頃發現大量鉛礦，該所頃又於川省某地發現高級鉛礦，汽

現正派員詳細調查中

自製鑄鋼成功

自製鑄鋼成功，我國向無此項產物，抗戰以來，來源缺乏，價格飛漲，湘省經多年設計，試製鑄鋼，數度改良，已告成功，此項材料，從此可以自給，為湘省鑄造工業之擴充發展，實繫於交通運輸一項，西南各鐵路之建設，及各礦產運礦所需之鐵道均因時局關係，已陷停頓狀況，近聞國內已有鑄造鐵道工程材料之重工業出線，茲據記者探悉，中國鑄鋼公司之鑄鐵廠，曾計劃製造此方面材料，最近已製成鋼軌，能代替外國所製者，并聞下月即可正式出品以供給各鐵路工程機關及各礦產運輸之需用。

發展交通運輸 自製鋼軌成功

近聞國內已有鑄造鐵道工程材料之重工業出線，茲據記者探悉，中國鑄鋼公司之鑄鐵廠，曾計劃製造此方面材料，最近已製成鋼軌，能代替外國所製者，并聞下月即可正式出品以供給各鐵路工程機關及各礦產運輸之需用。

綦江鐵廠製成高砂生鐵

綦江鐵廠製成高砂生鐵，該廠出品優良，不滲入砂鐵即可供翻砂之用。近又試製高砂生鐵，經礦冶研究所之化驗，含砂量在百分之六以上，成本與普通生鐵相等，現正大量製造，以應後方需要。

馬翼同發明煤氣發生器

馬翼同發明之煤氣車，經濟部改稱煤氣發生器，其熱源補助器及油濾器部份之構造，准予新專利五年。該項請求專利部份，共計七點：(一)發氣爐，(二)引風扇，(三)酒精與煤氣混合助燃方法，(四)空氣混合門，(五)冷濾器，(六)油濾器，(七)酒精及汽油交換方法等數項。

黔桂的蓄電池 工廠期為發達

黔桂一帶，製造蓄電池工廠頗為發達。在桐林者，有中央電工器材廠第及廠，永慶蓄電池廠，中國汽車公司等。在貴州，有中國煤汽機製造廠，按：即本公司中國煤汽機廠，黔中機器廠等。在全州亦

有專家，在瀘南有專家，工作均甚緊張。

中央工業試驗所 中央工業試驗所，對於民族工業之研究與試驗結果，有若干新成效。

一、利用纖維原料製造酒精。此種原料，已發現十四種，而廢棄之玉米棒子，尤為良好之原料，技術上大致已無問題，對於提高酒精產量而影響民食之顧慮，今後將可免除。

二、桐油提煉汽油。在技術上已有更好之成就，由最初之提煉量百分之五，經繼續研究最近已達百分之三十，更有提高至百分之三十三之可能。

三、桐油提煉橡皮代用品。試用過程已完成百分之五六十，距離成功之期當已不遠。

四、植物籽餅之製造電木原料，現已屆製造成品之時期。

五、丙酮為國防需要藥品。其主要來源，為木材乾餾工業，尙未大規模建設，因此利用川省之岡炭窯，設法將岡炭密原來損失之廢氣收回，再加提煉，現有已部份出品。

六、該所機械實驗工廠自行設計：已造成酒精蒸餾器三全套，其效率堪與德國製造者相埒，并正盡力為油礦效力，製造無法運入而十分困難之機械。

七、我國釀造微生物，經該所收集并加分離及研究結果，已獲三百餘種，於此三百餘種中，發現酒精發酵微生物幾種，較之世界上最著名之德國及台灣所產者，尤為優良。

中央工業試驗所機械廠 發明用電石氣行車

經濟部中央工業試驗所對汽油代用品問題，研究不遺餘力，其已得着結果者，如桐油行車，支燃煤氣行車等，已為各方所採用，最近該所機械製造實驗工廠，工程師李漢超氏，研究利用電石氣體燃料控制機構等機件，均告成功，是通氣管一經改裝即可行駛。則下

遷移於沙坪壩作首次公開試驗。據電石生產在後方已有工廠，產量極豐，倘能大量如法以作汽油燃料，於抗戰前途，必多貢獻云。

運輸統制局正進行 建立工廠提煉桐油

代汽油。現主管方面正進行建設工廠工作。在三五個月後，川省方面將有五個桐油提煉廠出產大量代汽油，供給後方運輸之用。

華德礦廠出產 白煤精代汽油

續報告，該項白煤精質堅色潤，所含水分極微，其消耗木炭少至三四倍，在機殼十四時半發動期內，馬力始終不變，中途無須加煤，其價格並不超過木炭之上。

南平建華火柴廠 自造硝酸鉀成功

福建南平建華火柴廠廠長林爾鉅，研究自製硝酸鉀，已獲成功，現正開設工場，從事製煉，俾能供應該廠之需要。

利用土產桐碱 用以製造肥皂

湖北恩施官坡蠶生產合作社所出產之白用肥皂，向以英國下內門之苛性鈉為主要原料，現因來源日減，又價格昂漲，該社有鑒於此，特悉心研究本地農村土產之桐碱，用以製造肥皂，刻已試驗成功，不日將大量出產，可以應市而之需要。

西南化學工業社 用桐油提煉汽油

西南化學工業社工程師梁善德等，利用鄂北出產桐油提煉汽油試驗其功能與天然石油所煉者無異。

中國植物油廠 自製植物汽油

經濟部中國植物油料廠，自製之植物汽油，成本較舶來品約低一倍以上，而速度則與舶來品無異，屢經試行成績甚佳，速度每小時

六十公里。每一物論約有十英里，與舶來油抽放力相等。現除重慶總廠與貴陽分廠均有出品外，衡陽分廠近亦有此項出品。廣西方面現亦擬由柳州分廠着手製造，約一二個月後即可出品。...

經濟部為促進生產

業已管制工業材料。經濟部為促進生產妥善分配，籌劃製造品類，以促成工業發展起見，對於各種工業材料，業已實行管制。現於動力機器如鍋爐、電...

動機，及機床，刨床，鑽床等，亦定於七月一日起由該部工廠調撥處開始登記管理。以後對於指定管理之工業機器，應請該部許可證或准照，購售轉運，使用必要時得停止製造不必要之機器，對於不合規定標準之機器，得予取締。如有擱置不用之機器，得徵購或轉讓其他工廠使用。

劉一平發明自製

各種機器油滑油。中國機器油製廠廠長劉一平氏，鑒於工業發達機器所耗滑油甚巨，倘國際運輸發生障礙外來機油來源困難，其影響至為巨大，遂...

於二十六年年黃葛渡成立製造廠，取川中寬麻子油為原料，加以悉心研究，發明機器潤滑油，二十餘種，供給國內各工業部門需用，據各工廠年來利用結果，深覺此項潤滑油，液濃質精，較桐油所製造者為淨，茲列舉各成品名稱如左：

- 一 紅車油 磁子油 地脚油 銅索油
- 一 方梯油 擦椅油 梳專油 榨枋油
- 一 透平油 黃黑牛油 汽缺油 黃白凡士林
- 一 高空榨機油

嚴少泉工程師

昆明南華運輸公司電石爐製造廠，會招待各界參觀試車，結果圓滿，電石代油爐發明人嚴少泉氏說明致詞情形，謂：代油爐係由...

水桶氣桶，儲氣桶，濾清器等所組成，水桶係利用原有油桶，置於司機後，發氣桶，儲氣桶，濾清器分裝車下，發氣桶內裝好三五公升電石，對原係自動調節，止按時需用電石較多，則水量進入增加，停止車時，...

外來工業材料減少

我國工業界自身已能就地取材製造者達百分之九十六以上，其品質極為精良，繼列舉各成品名稱如左：

- 發電機 馬丁煉鋼爐 坩堝煉鋼爐 軋鋼機 變壓器
- 抽水機 馬達電表 開關電線鉗 三綫機 織布機
- 發報機 手搖發電機 電池 水電燈 電話交換機
- 真空管 各項酸鹼 煤油副產物 染料 無線電發報機
- 貴州辦化學工廠 貴州電石 貴州電極 合金等項

貴州辦化學工廠

將大量製造硫酸等。據該廠保當局最近查貴州某地籌辦大規模化學工廠，其全部開工，該廠製造品，除適應國防需...

超速率煉氣爐

試驗成績良好。桂林高峯煤氣爐廠工程師徐去非，創造超速率煉氣爐，會舉行公開試驗。首由徐氏報告...

火柴原料新發現

取自廢物造赤磷。太平洋戰事掀起後，來源極形困難，即以黃磷代替赤磷。然因黃磷含有毒質，有害國民健康，故國內工業家均企圖有一新發現，利用生產原料製造大赤磷供應工...

俟統一農實業後，款項完竣。文中與農府自北平實行統一發行後，其原所經營之存款及個人匯兌（機關匯兌除外）業務業已劃歸其他銀行接辦。

渝市銀錢業概況

據本市錢業界有力人士稱：按照非常時期商業銀行管理暫行條例，各行莊資金之運用，應以信託放款及投資生產與抵押各佔其半，

但以近月來信託放款之收縮，致資金用之於工業投資方面者，已佔百分之六十以事。其儲備金轉向之初期，嗣後當更能源源流出，以應工業界之需要。兩省公署八日開會。

國家銀行重組後之實施統一信託業務

國家銀行自實施專業化後，關於發行業務，業已集中於中央銀行辦理農實業務，限於本月底，一律劃歸中國農民銀行統辦。至中國

與交通兩行亦照預定計劃逐步實施。自關係方面獲悉：政府為鞏固國家金融系統，並趨嚴密儲備，俾源源進現現代化之理想境地起見，主管機關特正計劃於四行專業之外，應籌進者步趨歸納一信託業務，擬樹立二完善機構，集中辦理長期性之貼放，對發行業務證券，投資其礦業，以協助後方生產建設，此項機構或就現行者予以充實，至其業務果其他四行衝突者，亦予以合理調整。又當局前曾建立儲蓄銀行之議，現以事實需要，將重予考慮。

又訊：國家銀行專業化聲中，中國農民銀行自奉令舉辦全國農實業務，現該行內部正積極籌備接收等事項。該行現有之農貸及土地金融兩處，擬統平組織合併為一，期間稱謂為難余俾收事權統一分工合作之效，聞此籌議。該行當局並與各有關方面洽商中。

工貨業務劃歸交通

四聯總處工貨新辦法，尚有續擬訂中，據關係方面稱：今後應包工貨業務，即將依照國家銀行專業化原則，全部交由交通銀行獨家

辦理，惟仍由四聯總處負責核之資至其他三行局所辦理之工業貸款，並由四聯總處負責辦理。

貴州 餘業 季刊

亦概併由來行繼續辦理云。又訊：四行農實業務集中於農民銀行，全部交接事宜，本月底決可如期辦理完竣，各行原有辦理農貸人員，除中央信託局農貸人員外，中國交通銀行農貸人員，幾全部均調農行任用，據聞關係方面預測，農行農實部份方面人事更不免因此有所調度云。

各省省銀行在重慶分支機構縮小組織

政府為管理銀行業，前經規定：各省政府銀行凡在渝設有分支行辦事處機構者，除專營匯兌外，不得兼營其他業務，且如係所設為分行或支行，應得一律縮小組織改為辦理現時各省銀行在渝設有分支機構者，其剩餘單位，一部份原為辦事處性質者，其為分支行者，均在準備改組，其中河北省銀行渝分行自己改組繼續他如湖南，廣東各行，正進行改組中云。

四行為減低法幣流通速率計

有由各行發行定額本票之議。四行擬推行銀行票據藉以減低法幣之流通速率計，近有由各銀行發行「定額本票」之議，此項票據，可以轉讓流通，四行互收，用以輔收市面籌碼，並足現象，財政當局對此亦表示同意，不久可望實行，并聞各行於必要時，有進一步推行定額支票之擬議。

財部擬新近擬具一種商業票據使用辦法

財政部錢幣司為促進商業票據之使用，藉以活潑市場金融，並健全商業票據，最近擬具商業票據用法二種，即將呈准公布施行。按照該項辦法，一方面固足促進商業票據之使用與流通，一方面仍將預防信用之膨脹，其規定之預防措施為：一、商業票據之發行與流通之數額，以該行所提存準備金之二倍為限；二、以商業票據向銀行兌換時，須提出用途說明書及營業概況表。

渝中國再續銀行本月廿六日開幕

渝中國再續銀行，已定本月十六日在道門口新址正式開幕，是屆時由該行常務董事陳立夫氏主持開幕儀式。

一、西陽坊... 二、...

三、... 四、...

五、... 六、...

七、... 八、...

九、... 十、...

十一、... 十二、...

十三、... 十四、...

十五、... 十六、...

十七、... 十八、...

十九、... 二十、...

二十一、... 二十二、...

二十三、... 二十四、...

二十五、... 二十六、...

二十七、... 二十八、...

二十九、... 三十、...

統計
土地

貴州省土地面積統計表

區別	市制畝數	換算為方公里數	對總面積之百分數	備考
直轄區	三五、三三四、五五〇	一三三、五四九七〇	13.34%	
第一區	四二、五九九、八五〇	一八、〇七九九〇	15.91%	
第二區	四四、五四三、四二五	二九、六九四九五	16.83%	
第三區	四八、三九一、九三五	三二、二六一二九	18.28%	
第四區	四五、三三八、五五〇	三〇、二二五七〇	17.13%	
第五區	四八、九八九、〇五五	三三、六五九三七	18.51%	
合計	二六四、七〇六、三六五	一七六、四七〇九一	100.00%	

資料來源：根據「貴州經濟」附表貴州省各縣土地面積及土地利用表之材料編製

貴州各區耕地面積分類表

區別	耕地總面積	水田面積	旱地面積	百分比		
				水田	旱田	旱地
直轄區	三五、七三三、八六六	八七六、五二六	一、四〇五、二六三	2.45	2.45	2.45
第一區	四、〇〇九、一〇八	一、〇五九、〇四五	一、五五四、一三二	26.4	38.8	34.8
第二區	二、七五二、〇九七	七六九、八四六	一、一三〇、五三〇	28.3	41.2	30.5
第三區	三、七九四、二一八	五九九、三〇二	一、一三三、五七〇	16.1	30.4	47.4

貴州企業季刊

七頁

第四區	四、五三四、九九〇	三四六、四一〇	五九五、一三〇	三、五九三、四五〇	七、六一三、一七六、三
第五區	四、八〇四、〇五六	一、〇三五、三六八	一、七三五、五八八	一、〇三三、一〇〇	二、六三六、一四二、三
總計	十二、四六八、三三五	四、六八六、四九七	七、五五四、一九三	一〇、二二七、六四五	一〇、九三三、六四五、五

資料來源：依據貴州省政府統計室之材料編製

貴州省各區耕地面積對總面積百分比比較表

直轄區	總面積	耕地面積	耕地面積對總面積百分比	備考
第一區	四二、五六三、〇四〇	一、六四、〇〇九、一〇八	九、四	
第二區	四、三〇八、四八六	二、六五三、〇九七	五、五	
第三區	四三、〇八九、三九〇	三、二九四、二一八	七、六	
第四區	四〇、七四二、三五五	四、五三四、九九〇	十一、二	
第五區	五三、七四七、〇八五	四、六八〇、〇五六	八、九	
總計	二五五、二九四、三三〇	一五、四六八、三三五	六、八	

資料來源：根據貴州省政府統計室之材料編製

貴州人口總計表

區別	漢民	苗民	總數	備考
第一區	一、一六一、五八〇	一六五、六二二	二〇七、九九四	一、五三五、一八六

第一區	一、六五〇、〇六	一七七、〇二〇	六、九八一	一、八〇九、一〇七
第二區	五八八、八九八	一六三、六〇六	二九六、六五三	一、〇四九、一五七
第三區	一、四八四、五二八	五九、二七七	二四八、七九九	一、七〇二、六〇四
第四區	一、七八七、一五七	四一、二五九	七二、〇七〇	一、九〇〇、三八六
第五區	二、三九七、二〇九	二、九六五	八三一、四九七	二、四〇〇、一七八
總計	九、〇四四、四七八	六〇九、六四三	八三一、四九七	一〇、四八六、六一八

資料來源：依據「貴州經濟」之附表貴州省各縣漢苗夷民族戶口比較表之材料編製

氣象

貴州各縣氣象紀錄表

縣名	溫			全年雨量	備	考
	最高	最低	平均			
貴陽	三九、六	(一)九、五	一五、六	一、一六九、二	溫段以攝氏表計算雨量以釐計算	
桐梓	三五、六	(一)三、五	一五、六	一、〇五二、三		
獨山	三三、四	(一)三、二	一五、二	一、二一一、六		
思南	三八、〇	(一)〇、九	一八、二	九八九、七		
盤縣	三三、〇	(一)三、五	一五、九	一、二五六、六		
畢節	二五、二	(一)五、三	一三、二	八一四、五		
湄潭	三九、〇	(一)二、八	一八、二	七九一、二	以上為建廳測候所記載	
仁懷	三五、七	一〇、七	一六、四	一、〇七四、八	以下為各縣雨量站記載	

紫雲	一、三〇、〇	〇、〇	一四、七	一、二九七、四	要源本日本
聽安	三三二、〇	〇、〇	一五、九	九一〇、三	
惠水	三三二、五	一、二二、五	一、本、三	一、二二〇、五	

資料來源：貴州建設概況

物產

貴州省各區水稻產消盈虧比較表

區別	生產量	消費量	費用	盈虧	備註
直轄區	四、五八五、九八八	四、〇七四、四四四	六八、四〇〇	五一一、五四四	盈
第一區	五、〇〇八、三〇三	四、四七二、〇二七	一、〇九三、五三七	五三六、二七六	盈
第二區	三、六五六、四四六	二、五六二、九〇九	一、〇九三、五三七	一、〇九三、五三七	盈
第三區	四、二九〇、六二六	三、一八八、九一九	一、〇九三、五三七	一、〇九三、五三七	盈
第四區	四、二九〇、六二六	三、一八八、九一九	一、〇九三、五三七	一、〇九三、五三七	盈
第五區	五、二二六、八七二	四、一〇四、八九六	一、〇九三、五三七	一、〇九三、五三七	盈
總計	二二、五九〇、七九〇	一八、六六二、七〇三	六、〇九三、五三七	六、〇九三、五三七	盈

資料來源：依據貴州省政府統計室材料編製

貴州省各區玉蜀黍產消盈虧比較表

區別	生產量	消費量	費用	盈虧	備註
直轄區	一、八四八、三九九	三、八四四、三八一	一、四六四、〇一八	一、四六四、〇一八	盈

第一區	1,030,713	六七八、九五七	三五一、七五六
第二區	四三一、七九七	三一〇、四一八	一二一、三七九
第三區	一、七九九、七五二	一、二七八、〇六〇	五〇一、六九一
第四區	六〇〇、三三〇、六四〇	二、一八八、二二八	四、二四三、四二二
第五區	一、一六〇、一七〇、六五二	一、七〇三、九〇九	八八五、五五七
總計	一、一三〇、六三六、九五二	一、〇六八、〇六九、一三九	七、五六七、八一三

資料來源：依據貴州省政府統計室之材料編製

貴州各流域木材統計 (經海部中央工業試驗所專家試驗室)

流域	林區面積 (市畝)	林區總材積 (立方市尺)
赤水	一四、六〇〇	一一、九〇〇、〇〇〇
湄潭	六六、四〇〇	〇、四〇〇、〇〇〇
烏江	三三八三、〇〇〇	七六、六〇〇、〇〇〇
赤水	五〇、〇〇〇	一〇、〇〇〇、〇〇〇
湄潭	五一四、〇〇〇	一〇九、九〇〇、〇〇〇

黔東各縣重要木材說明一覽表

標準中文名	商用名或俗名	材色	結構	用途	備	考
杉	沙杉	淺黃	結實	建築用	一、二、三、四、五、六、七、八、九、十、十一、十二、十三、十四、十五、十六、十七、十八、十九、二十、二十一、二十二、二十三、二十四、二十五、二十六、二十七、二十八、二十九、三十、三十一、三十二、三十三、三十四、三十五、三十六、三十七、三十八、三十九、四十、四十一、四十二、四十三、四十四、四十五、四十六、四十七、四十八、四十九、五十、五十一、五十二、五十三、五十四、五十五、五十六、五十七、五十八、五十九、六十、六十一、六十二、六十三、六十四、六十五、六十六、六十七、六十八、六十九、七十、七十一、七十二、七十三、七十四、七十五、七十六、七十七、七十八、七十九、八十、八十一、八十二、八十三、八十四、八十五、八十六、八十七、八十八、八十九、九十、九十一、九十二、九十三、九十四、九十五、九十六、九十七、九十八、九十九、一百	主要林木有大森林

總計	其他	食品工業	磚瓦工業	陶瓷工業	玻璃工業	火柴工業	造紙業
九七	一	三	二	七	五	一〇	一〇
三、〇三三	六〇	二五	三二	三九	一三九	三三七	一四四
七、〇二九、八五〇	三、〇〇〇	三〇、〇〇〇	六、〇〇〇	二一三、八〇〇	四七、八〇〇	一四八、五〇〇	一三五、〇〇〇
	三七、三〇〇元	一六〇、〇〇〇元	七五、〇〇元	六一二〇、〇〇元	四二〇、〇〇元	一〇、一四〇元	六〇、〇〇元
	包括布，雞毛帚，斗笠，草鞋等件						（包括草紙在內）

資料來源：根據貴州省建設廳二十九年之調查材料編製，貴州企業公司所屬各工廠未包括在內

貴州重要工業原料統計表

品別	單位	產量
桐油	担	一一、八四〇
菜油	担	二六八、三〇九

羊	猪	鹿	牛	猪	白	山	五	麻	菸	茶	茶	大	漆	藍	棉	柏	茶
毛	毛	皮	皮	皮	蠟	蠶	楮	麻	菸	茶	茶	豆	液	靛	花	油	油
斤	斤	張	張	張	斤	斤	担	担	担	担	担	担	担	担	担	担	担
三二、五〇〇	二八四、四〇五	一、二〇〇	三三、六四〇	三三、六四〇	一、二、七〇〇	一七、四〇〇	一七、四〇〇	一〇六、一五五	二二、九五五	一〇七、七二二	一六五、七五〇	一、一五〇、四四〇	五四九、一一八	一五、八九二	六一、〇〇〇	五、八六五	四、九五六

貴州企業季刊

毛鐵	担	三一、二八〇
石	担	九〇〇
石	担	七、八一七
硫黃	担	五、七三〇
水銀	斤	四三、七三〇

資料來源：根據建設廳二十九年之調查材料編製

貴州省公路里程統計表

路線名稱	起訖地點	里程		備考
		全長	已建成	
黔海路	貴陽至小街子	一四、二二二	四、二二二	
川黔東路	赤水河至杉木箐	八三、二七〇	三一、七〇〇	
遵松路	遵義至松桃	一、一〇、四二〇	二、一一〇〇	一一〇〇〇
黔湘路	貴陽至鮎魚堡	五、三、七二二	三、七、二四二	
黔川路	貴陽至崇溪河	一、三〇、八五五	三〇、八五五	
黔桂路	貴陽至六寨	八、三〇、三〇〇	三〇、三〇〇	
清畢路	清鎮至畢節	二、二、三三〇	一、一、三三〇	
玉秀路	玉屏至秀山	四、四、二五九	六、三、五五九	七、九〇〇
遵平路	遵義至平越	一、四、〇〇〇	七、三〇〇	六、七〇〇

紅水河(註)南盤江、紅水河受水面積大部分在雲南境內流經黔桂交界故可得電力數折半計算，又天門河包括於赤水河，黃果樹包括於打幫河內。

烏江	九八四〇〇〇〇	一六八〇〇〇〇	一四八〇〇〇〇	二一六〇〇〇〇
赤水	八〇〇	一六〇〇	四、八〇〇	九、六〇〇
重安江	一六〇〇	一六〇〇	一六〇〇	一六〇〇
清水江	一六〇〇	一六〇〇	一六〇〇	一六〇〇
都江	一六〇〇	一六〇〇	一六〇〇	一六〇〇
曹渡	一六〇〇	一六〇〇	一六〇〇	一六〇〇
格必河	一六〇〇	一六〇〇	一六〇〇	一六〇〇
打幫河	一六〇〇	一六〇〇	一六〇〇	一六〇〇
北盤江	一六〇〇	一六〇〇	一六〇〇	一六〇〇
興義河	一六〇〇	一六〇〇	一六〇〇	一六〇〇
南盤江	一六〇〇	一六〇〇	一六〇〇	一六〇〇
紅水河	一六〇〇	一六〇〇	一六〇〇	一六〇〇
共計	一六〇〇	一六〇〇	一六〇〇	一六〇〇

金礦與工業

四聯總處核定工礦事業貸款統計表

二十六年九月至三十年十二月(單位國幣千元)

年度	事業種類											總計	
	冶煉工業	化學工業	機械工業	電力工業	電器工業	紡織工業	食品工業	文化工業	其他工業	鑛業	總計		
26年9月至28年12月	公營	450		100	610		1,135	280		14,920	3,000	20,495	
	民營	1,000	22,815	1,960	2,550		112	800			250	28,827	
小計	1,450	22,815	2,000	3,160		1,147	580			14,920	3,250	49,322	
29年9月至30年12月	公營	16,682	17,210	6,500	5,215	10,165	3,000	500		100	3,000	14,000	65,902
	民營	16,600	3,090	5,490	9,325	300	4,258	2,500		225	100	250	37,138
小計	28,282	10,300	11,990	14,570	10,465	7,250	2,500		325	3,100	14,250	103,040	
30年1月至12月	公營	10,600	7,820	12,450	2,335	8,585	1,000			100	5,180	11,790	59,760
	民營	36,995	8,905	18,250	3,528	700	32,265	9,380		3,085	6,677	35,500	155,384
小計	47,595	16,770	30,700	5,917	9,285	33,265	9,185		3,185	11,777	47,290	215,144	
合計	公營	27,732	15,030	19,050	8,190	18,730	5,135	280		200	23,020	28,790	146,157
	民營	49,595	34,855	25,640	15,457	1,000	36,535	12,180		3,310	6,777	36,000	221,349
小計	77,327	49,885	44,690	23,647	19,730	41,670	12,460		3,510	29,797	64,790	367,506	

資料來源：四聯總處

說明：其他工業係指

除冶煉工業以外之工業。其分類之詳見本報附錄。

重慶市銀錢業放款分析

(一)重慶市二十九年十二月底十五家銀錢業放款餘額類別：(單位元)

年別 數額與百分比 放款類別	二十八年		二十九年	
	數 額	百分比	數 額	百分比
總 計	24,887,882.88	100.00	42,751,974.12	100.00
商業放款	22,213,010.87	89.25	41,408,792.87	96.85
工礦放款	2,665.00	0.13	275,000.00	0.64
其他放款	2,641,207.01	10.62	1,068,181.25	2.51

(二)重慶市二十九年十二月底十五家銀錢業投資餘額類別：(單位元)

年別 數額與百分比 放款類別	二十八年		二十九年	
	數 額	百分比	數 額	百分比
總 計	21,105,228.07	100.00	15,455,723.56	100.00
商業投資	3,391,883.17	16.07	4,077,618.19	26.38
工礦業投資	230,535.00	1.13	592,600.00	3.83
政府債券投資	15,515,045.31	73.51	9,162,904.30	59.28
其他投資	1,959,764.59	9.29	1,622,601.07	10.51

(三)重慶市二十九年銀錢業行號放款與各廠商借入之資金用途的分析：(單位元)

用途別	資 金		百 分 比	
	數 額	百分比	數 額	百分比
總 計	1,291,117,813.85	100.00	1,291,117,813.85	100.00
商 業	1,120,329,836.43	86.77	1,120,329,836.43	86.77
工 業	16,429,661.30	1.27	16,429,661.30	1.27
運 輸	896,000.00	0.06	896,000.00	0.06
農 場	2,273,357.36	0.17	2,273,357.36	0.17
商業兼工業	86,032,958.76	6.66	86,032,958.76	6.66
商業兼運輸	54,756,000.00	4.24	54,756,000.00	4.24
工業兼運輸	10,400,000.00	0.83	10,400,000.00	0.83

四川十二家銀行三十年十月三十一日合併資產負債表

資 產 類	金 額 (元)
庫 存 現 金	11,490,713.27
購買公債及公司債總數	38,518,755.99
存款準備金總數	6,438,922.10
營業用房地產器具總數	14,205,661.18
投資農工礦及公用事業總數	13,702,318.45
投資進口商業總數	2,226,100.00
投資出口商業總數	4,385,850.00
放款農工礦及公司事業總數	51,335,264.91
放款個人總數	14,996,105.16
放款出口商業總數	25,046,059.89
放款進口商業總數	26,560,954.21
放款同業(活定)總數	22,756,833.57
放款地方團體或機關	9,460,459.89
其他資產	6,038,380.07
合計	247,162,378.69
負 債 類	元
資本總數	50,000,000.00
公債及其他準備金總數	10,268,392.54
領鈔保證準備總數	34,708,617.12
往存特存定存通存比存 信存儲存借入款(商業)總數	140,333,945.26
總分行往來	11,751,423.77
合計	247,162,378.69
註：本表係指聚興誠、川康、川慶、重慶、和成、大川、義豐、亞西、通惠、 長江等十二家。	

貴州企業季刊

貴州企業公司...

貴州企業

動態

貴州企業公司八月份大事記

一、本公司本月...

二、函貴州...

三、函各...

四、函...

五、函...

六、函...

七、函...

八、函...

一、函貴州...

二、函各...

三、函...

四、函...

五、函...

六、函...

七、函...

貴州 州報 企業 季季 刊刊

- 一、函中陳述轉帳代價實業銀行借款一百五十萬萬元案附奉會館底稿
- 一、份期希提供抵押品開列清單連同負責人印鑑一併寄下以便轉給
- 二、分函各處站關於採購物料於抽稅時須妥慎辦理如過包裝裝製情形甚應
- 立即修補完整再行轉運以免損耗飭切實遵照辦理

員本日下午四時在建築業開成立會及第一次委員會議決推定周詒春
 葉紀元彭湖錫春祺去百雷相承順為候選員請先生為常務委員並互推五百
 雷先生為主任委員車雷彭公符隨起承順各舉業均負職非人代前請
 四、派張永祥為貴州陶器廠工務股主任
 請於五月廿七號以前呈報

- 一、函四聯總辦黃陽分處為准函關於中機廠三百萬元借款合同業經批註所
- 二、欠利息已由中機廠付至本會會計處後請洽照轉陳一併見復

- 一、函重慶辦事處為查發各處一至六月份行情報告及填寄次數統計表各一份
- 二、並請知照後報該表列為各該處考成之一

- 一、函貴州油蔴子菜廠經理復函關於該廠經理應為海關派員移冊經核
- 相符應准備查復查照

- 一、函在籍各董事各事業分機關為本公司為籌備總機及分機原有各電請
- 一、號碼取銷特抄同新號碼表函達查照

- 一、函長沙市政府為備會司攝改進跨省兩業請代履製傘技工並希洽定見
- 二、中機廠車費照公同本日呈報

- 一、函大興麵粉公司貴州水泥公司為奉貴州省建設廳令轉經濟部規定關於
- 一、函復貴州玻璃廠五事案為准貴州省建設廳部訓統所函以備查照

- 一、函各事業為奉省府令以中國西南實業協會貴州分會定期舉辦物品展覽
- 二、附發徵集物產辦法飭遵照等因抄發原辦法函達查照

- 一、函大興麵粉公司為奉省府令以中國西南實業協會貴州分會定期舉辦物品展覽
- 二、附發徵集物產辦法飭遵照等因抄發原辦法函達查照

- 一、函貴州玻璃廠五事案為准貴州省建設廳部訓統所函以備查照
- 二、貴州五事案於十四日前往各事業查照等由除函復外謹此函達

- 一、函大興麵粉公司為奉貴州省建設廳令轉經濟部規定關於
- 一、函中國西南實業協會貴州分會為代運玻璃九十二箱由晚至筑應付各費

- 一、函各事業為製發庫存旬報表格式希開式填送
- 二、本公司為改進本省土產及手工業起見設置貴州物產改進委員會由董事

- 一、函復貴陽營業處為據函陳關於貴陽市百貨業同業公會團入會一案應
- 准以該處名義加入

- 一、函各事業為製發庫存旬報表格式希開式填送
- 二、本公司為改進本省土產及手工業起見設置貴州物產改進委員會由董事

- 一、函復貴陽營業處為據函陳關於貴陽市百貨業同業公會團入會一案應
- 准以該處名義加入

- 一、函各事業為製發庫存旬報表格式希開式填送
- 二、本公司為改進本省土產及手工業起見設置貴州物產改進委員會由董事

- 一、函復貴陽營業處為據函陳關於貴陽市百貨業同業公會團入會一案應
- 准以該處名義加入

- 一、函各事業為製發庫存旬報表格式希開式填送
- 二、本公司為改進本省土產及手工業起見設置貴州物產改進委員會由董事

- 一、函復貴陽營業處為據函陳關於貴陽市百貨業同業公會團入會一案應
- 准以該處名義加入

- 一、函各事業為製發庫存旬報表格式希開式填送
- 二、本公司為改進本省土產及手工業起見設置貴州物產改進委員會由董事

- 一、函復貴陽營業處為據函陳關於貴陽市百貨業同業公會團入會一案應
- 准以該處名義加入

- 一、函各事業為製發庫存旬報表格式希開式填送
- 二、本公司為改進本省土產及手工業起見設置貴州物產改進委員會由董事

- 一、函復貴陽營業處為據函陳關於貴陽市百貨業同業公會團入會一案應
- 准以該處名義加入

- 一、函各事業為製發庫存旬報表格式希開式填送
- 二、本公司為改進本省土產及手工業起見設置貴州物產改進委員會由董事

- 一、函復貴陽營業處為據函陳關於貴陽市百貨業同業公會團入會一案應
- 准以該處名義加入

- 一、函各事業為製發庫存旬報表格式希開式填送
- 二、本公司為改進本省土產及手工業起見設置貴州物產改進委員會由董事

- 一、函復貴陽營業處為據函陳關於貴陽市百貨業同業公會團入會一案應
- 准以該處名義加入

- 一、函各事業為製發庫存旬報表格式希開式填送
- 二、本公司為改進本省土產及手工業起見設置貴州物產改進委員會由董事

- 一、函復貴陽營業處為據函陳關於貴陽市百貨業同業公會團入會一案應
- 准以該處名義加入

- 一、函各事業為製發庫存旬報表格式希開式填送
- 二、本公司為改進本省土產及手工業起見設置貴州物產改進委員會由董事

- 一、函復貴陽營業處為據函陳關於貴陽市百貨業同業公會團入會一案應
- 准以該處名義加入

- 一、函各事業為製發庫存旬報表格式希開式填送
- 二、本公司為改進本省土產及手工業起見設置貴州物產改進委員會由董事

- 一、函復貴陽營業處為據函陳關於貴陽市百貨業同業公會團入會一案應
- 准以該處名義加入

- 一、函各事業為製發庫存旬報表格式希開式填送
- 二、本公司為改進本省土產及手工業起見設置貴州物產改進委員會由董事

- 一、函復貴陽營業處為據函陳關於貴陽市百貨業同業公會團入會一案應
- 准以該處名義加入

納股收即希察收

三、函各辦事處為准中國煤氣車營運公司函以承運各事業貨物如遇非人力所可抵抗致受損失情事實難負責等由轉達查照嗣後各方託運貨品非經業務部核准不得接受

一、函各事業勸備隊為奉貴州省勸備分會飭組織節約實踐會一案抄同附件函請於七月底以前備足會員組織分會其詳

二、函中緬運輸總局為請將C.C.C.卡車三十四輛在仰進口各項有關文件擬運往貴州省備案並請派員前往仰光接洽

一、函貴州省電報局為近來公司業務部自昆購到中央電話機十九架及西門子皮包機兩架以成本會每架五千元分讓如需購用請派員洽定

一、函貴州製糖廠為准貴州省糖業運輸管理處函請收購酒精一案請迅將產量確數及詳細價格定約俾便備案以便轉請仰光一商洽辦

二、函各處地檢於每旬末將該處地檢存案及各項電報費以資查核

三、函貴州化學工業廠為請貴州地檢處派員試驗製肥原料并請將試驗結果見復

一、函陳貴州省建設廳為陳貴州礦產探測團續辦三年工作計劃及該團三十七年度七個月經費概算各一份請仍照原案按三七比例分組

一、函中緬運輸總局為請將貴仰光分局與本公司前仰光辦事處往來帳目結算示復

二、函各事業請將本年分月度中各項業務經費清冊具清運同上

貴州 金業 季刊

填給鑑定書二份

一、函梁山貧民工廠等為本公司擬辦實業工廠請將各項出廠檢寄樣品以資借鏡

二、經濟部資源委員會李專員彭給來本公司參觀

一、函經濟部中央工業試驗所為貴州製糖廠需高度酒精塔有無現貨或能否代製請查明見復

一、中國內河航運公司第一次董監聯席會議本日上午九時在本公司舉行

二、貴州省各界於本日上午九時公祭故師長安瀾本公司除彭總經理總稽核王協理親自參與外并派職員二十餘人參加

三、貴州省滑翔分會於本日下午四時在省政府舉行成立大會本公司除彭總經理錢總稽核均親自出席外并派職員十餘人參加

四、函貴州絲織廠等三事業為准廣東省勸商學院函請徵集商品一案附抄簡章集辦法請選擇最近出品二三種送由本公司彙轉

一、函復貴陽市政府為准函以奉令於八月一日至四日舉行清潔掃除囑派卡

二、函復貴州省花溪中正公園董事會為准函囑介紹尙武俱樂部團體會員二位以上等由茲已介紹貴州油蔴工業廠中國機械廠及中國煤氣車營運公司三事業參加除將本年下半年會費送交貴陽郵政儲金匯業局代候外餘檢同入會志願書三份函達查照

九五八

七月三十一日 星期五

一、貴州物產改進委員會本月日下午四時舉行第一次常務委員會會議

二、貴州物產改進委員會本月日下午四時舉行第一次常務委員會會議

三、兩省經濟部本局為本公司擬辦工廠請惠寄棉布原料及棉品以資借

四、兩省經濟部本局為本公司擬辦工廠請惠寄棉布原料及棉品以資借

領銅鑄字第二一二一號等運照於七月底繳送以便處銷等由特轉達查

照辦現已照辦

一、本日午午七時午舉行政會到全體職員七十餘人由彭總經理主席領導行

禮儀禮節及本公司最近業務概況勉同仁注意公共秩序

二、本公司業務部副經理羅萬成辭職職准遞減派胡專員確定接充

三、兩省貴州省空軍節慶祝大會籌備委員會為准函以慶祝空軍節并慰問空

軍家屬事應由該會以籌備會用該會送經濟肥皂一箱希查收

四、兩省貴州省空軍節慶祝大會籌備委員會為准函以慶祝空軍節并慰問空

軍家屬事應由該會以籌備會用該會送經濟肥皂一箱希查收

照辦理 一十二日 星期五

一、兩省貴州省空軍節慶祝大會籌備委員會為准函以慶祝空軍節并慰問空

軍家屬事應由該會以籌備會用該會送經濟肥皂一箱希查收

二、兩省貴州省空軍節慶祝大會籌備委員會為准函以慶祝空軍節并慰問空

軍家屬事應由該會以籌備會用該會送經濟肥皂一箱希查收

三、兩省貴州省空軍節慶祝大會籌備委員會為准函以慶祝空軍節并慰問空

軍家屬事應由該會以籌備會用該會送經濟肥皂一箱希查收

四、兩省貴州省空軍節慶祝大會籌備委員會為准函以慶祝空軍節并慰問空

軍家屬事應由該會以籌備會用該會送經濟肥皂一箱希查收

五、兩省貴州省空軍節慶祝大會籌備委員會為准函以慶祝空軍節并慰問空

軍家屬事應由該會以籌備會用該會送經濟肥皂一箱希查收

八月五日 星期一

一、兩省貴州省空軍節慶祝大會籌備委員會為准函以慶祝空軍節并慰問空

軍家屬事應由該會以籌備會用該會送經濟肥皂一箱希查收

二、兩省貴州省空軍節慶祝大會籌備委員會為准函以慶祝空軍節并慰問空

軍家屬事應由該會以籌備會用該會送經濟肥皂一箱希查收

三、兩省貴州省空軍節慶祝大會籌備委員會為准函以慶祝空軍節并慰問空

軍家屬事應由該會以籌備會用該會送經濟肥皂一箱希查收

四、兩省貴州省空軍節慶祝大會籌備委員會為准函以慶祝空軍節并慰問空

軍家屬事應由該會以籌備會用該會送經濟肥皂一箱希查收

五、兩省貴州省空軍節慶祝大會籌備委員會為准函以慶祝空軍節并慰問空

軍家屬事應由該會以籌備會用該會送經濟肥皂一箱希查收

六、兩省貴州省空軍節慶祝大會籌備委員會為准函以慶祝空軍節并慰問空

軍家屬事應由該會以籌備會用該會送經濟肥皂一箱希查收

七、兩省貴州省空軍節慶祝大會籌備委員會為准函以慶祝空軍節并慰問空

軍家屬事應由該會以籌備會用該會送經濟肥皂一箱希查收

八、兩省貴州省空軍節慶祝大會籌備委員會為准函以慶祝空軍節并慰問空

軍家屬事應由該會以籌備會用該會送經濟肥皂一箱希查收

九、兩省貴州省空軍節慶祝大會籌備委員會為准函以慶祝空軍節并慰問空

軍家屬事應由該會以籌備會用該會送經濟肥皂一箱希查收

十、兩省貴州省空軍節慶祝大會籌備委員會為准函以慶祝空軍節并慰問空

軍家屬事應由該會以籌備會用該會送經濟肥皂一箱希查收

十一、兩省貴州省空軍節慶祝大會籌備委員會為准函以慶祝空軍節并慰問空

軍家屬事應由該會以籌備會用該會送經濟肥皂一箱希查收

十二、兩省貴州省空軍節慶祝大會籌備委員會為准函以慶祝空軍節并慰問空

軍家屬事應由該會以籌備會用該會送經濟肥皂一箱希查收

廣及本公司...

三、函貴州化學工業廠等九事業廠為准貴州省政府統計室函以派員調查貴州工業概況...

八月十七日 星期一

二、函貴州油指字號檢核兵工廠第四十三平廠訂購各種油漆合同一式三份請查照...

一、函貴州投標廠等事業為准貴州市幹訓所函以聯保職員等班學員擬於十...

二、函各有關事業局奉省府令催關於西南實業協會貴州分會征集展覽品一案特查照...

八月十二日 星期三

一、函各事業局函送本公司最近查監職員錄請予查收并希將貴公司最近查監職員錄抄送一份以便彙編...

八月十三日 星期四

二、函陳祖東先生為奉省府令准行政院水利委員會函復關於本公司前呈擬勤用南明河烏當水力發電一案抄附專准委員會復勤報告轉飭再加研究...

八月十四日 星期五

一、函貴州油脂工業廠貴州木業公司為准財政部貿易委員會駐黔專員辦事處函轉財政部貿易委員會新訂全國桐油節制管理辦法及施行細則各一份請查照...

八月十五日 星期六

二、函貴州省衛生處為前貴州省衛生委員會託本公司代為保管香港漢金藥...

八月二十一日 星期五

一、函貴州省政府建設廳為貴州省產茶葉陳列會續辦三年經費一案經本公司...

六、函貴州省政府建設廳為貴州省產茶葉陳列會續辦三年經費一案經本公司...

八月十九日 星期三

一、本公司經理陳祖東先生於本月十九日特由貴州乘車赴渝...

二、函復貴陽中國銀行為准函以大興麵粉廠向貴陽辦事處報稅增加為一百萬元...

三、時軍餉特次與麵粉廠常業會擬國貨公司開會...

一、呈請以月計法...

二、函貴陽市政府...

三、本公司新增加本...

四、函貴州銀行...

一、函貴陽交通銀行...

二、函貴州省...

三、函貴州省政府...

四、...

五、...

六、...

一、案本公同格有欄簿業在津滬張廣品特巡隨演測物蓋棟測繪表覽

二、兩各辦事處嗣後關於重要事務或特殊事情應利用長途電話報告以求敏

捷并於撤值後或例假中由主任會計員輪值留處免誤要務

三、兩貴陽中興銀行遞送三月份度報表並請將收據附報表內呈報

以憑記帳 八月二十四日 星期五 呈報

二、兩各辦事處為規定填報業務月報辦法希查照辦理

三、兩各有關專業董事會為本公司各有關專業管理費辦法經第三屆第

三次常會議決通過檢同辦法希查照辦理見復

四、兩各自辦專業為檢本委司格有關專業並須會同辦理辦法不月檢起

照辦 照辦 照辦 照辦 照辦 照辦 照辦 照辦 照辦 照辦

五、兩四聯總處其兩分處處所屬中國機械廠股份有限公司以前借款三

百萬元本年九月滿期請給分期償還以維生產等情函請轉陳貴總處准

予按照原案專營運公司先例分期十一個月償還以維生產貴公同址電

六、兩中國煤氣專營運公司為准貴陽警備司令部函復以貴公司設置警隊

員警名冊表請即轉呈警備司令部備查特達查照

一、兩貴陽中興銀行存款簿業在津滬張廣品特巡隨演測物蓋棟測繪表覽

二、兩復貴州省財政廳為准函囑將代撥香港中國光公司美金兩筆收據寄

廳等由津注匯等項係委許香傑由行代辦及委許香傑未久適太平洋戰事發

生起未辦回信等案茲據寄到後再行抄奉兩貴陽警備司令部合同一五二

八月二十五日星期五 呈報

一、函復中國農民銀行總管理處為查行增認股款已由貴行照撥復希查

照 照 照 照 照 照 照 照 照 照

一、兩貴州省報社社海關印報費案前經在會許復據報費案前經在會

二、兩貴陽交通銀行為派員前來洽收增認股款請惠予照撥

三、兩貴陽交通銀行為派員前來洽收增認股款請惠予照撥

四、兩貴州省報社社海關印報費案前經在會許復據報費案前經在會

五、兩貴州省政府為據貴州商會函請查修建貴陽經五關至黔陶公路以

利運輸等情呈請查核呈報貴公同查照

六、兩貴州省政府為據貴州商會函請查修建貴陽經五關至黔陶公路以

利運輸等情呈請查核呈報貴公同查照

一、兩貴州省政府為據貴州商會函請查修建貴陽經五關至黔陶公路以

利運輸等情呈請查核呈報貴公同查照

二、兩貴州省政府為據貴州商會函請查修建貴陽經五關至黔陶公路以

利運輸等情呈請查核呈報貴公同查照

三、兩貴州省政府為據貴州商會函請查修建貴陽經五關至黔陶公路以

利運輸等情呈請查核呈報貴公同查照

四、兩貴州省政府為據貴州商會函請查修建貴陽經五關至黔陶公路以

利運輸等情呈請查核呈報貴公同查照

五、兩貴州省政府為據貴州商會函請查修建貴陽經五關至黔陶公路以

利運輸等情呈請查核呈報貴公同查照

六、兩貴州省政府為據貴州商會函請查修建貴陽經五關至黔陶公路以

利運輸等情呈請查核呈報貴公同查照

一、兩貴州省政府為據貴州商會函請查修建貴陽經五關至黔陶公路以

利運輸等情呈請查核呈報貴公同查照

點等情特分別開示飭切實辦理具復

一、本公區有七、四、三、二、一、等五種...

一、呈貴州省建設廳為擬分補送清公山調查簡報貴陽頭橋水泥公司礦區及...

二、陳貴州省建設廳為擬分補送清公山調查簡報貴陽頭橋水泥公司礦區及...

三、陳貴州省建設廳為擬分補送清公山調查簡報貴陽頭橋水泥公司礦區及...

四、陳貴州省建設廳為擬分補送清公山調查簡報貴陽頭橋水泥公司礦區及...

五、陳貴州省建設廳為擬分補送清公山調查簡報貴陽頭橋水泥公司礦區及...

六、陳貴州省建設廳為擬分補送清公山調查簡報貴陽頭橋水泥公司礦區及...

七、陳貴州省建設廳為擬分補送清公山調查簡報貴陽頭橋水泥公司礦區及...

八、陳貴州省建設廳為擬分補送清公山調查簡報貴陽頭橋水泥公司礦區及...

九、陳貴州省建設廳為擬分補送清公山調查簡報貴陽頭橋水泥公司礦區及...

十、陳貴州省建設廳為擬分補送清公山調查簡報貴陽頭橋水泥公司礦區及...

十一、陳貴州省建設廳為擬分補送清公山調查簡報貴陽頭橋水泥公司礦區及...

十二、陳貴州省建設廳為擬分補送清公山調查簡報貴陽頭橋水泥公司礦區及...

十三、陳貴州省建設廳為擬分補送清公山調查簡報貴陽頭橋水泥公司礦區及...

十四、陳貴州省建設廳為擬分補送清公山調查簡報貴陽頭橋水泥公司礦區及...

十五、陳貴州省建設廳為擬分補送清公山調查簡報貴陽頭橋水泥公司礦區及...

十六、陳貴州省建設廳為擬分補送清公山調查簡報貴陽頭橋水泥公司礦區及...

十七、陳貴州省建設廳為擬分補送清公山調查簡報貴陽頭橋水泥公司礦區及...

十八、陳貴州省建設廳為擬分補送清公山調查簡報貴陽頭橋水泥公司礦區及...

十九、陳貴州省建設廳為擬分補送清公山調查簡報貴陽頭橋水泥公司礦區及...

二十、陳貴州省建設廳為擬分補送清公山調查簡報貴陽頭橋水泥公司礦區及...

二十一、陳貴州省建設廳為擬分補送清公山調查簡報貴陽頭橋水泥公司礦區及...

二十二、陳貴州省建設廳為擬分補送清公山調查簡報貴陽頭橋水泥公司礦區及...

二十三、陳貴州省建設廳為擬分補送清公山調查簡報貴陽頭橋水泥公司礦區及...

請備查

四、因貴州鎮產探測團為奉省府令發錢遠...

五、因貴州鎮產探測團為奉省府令發錢遠...

六、因貴州鎮產探測團為奉省府令發錢遠...

七、因貴州鎮產探測團為奉省府令發錢遠...

八、因貴州鎮產探測團為奉省府令發錢遠...

九、因貴州鎮產探測團為奉省府令發錢遠...

十、因貴州鎮產探測團為奉省府令發錢遠...

十一、因貴州鎮產探測團為奉省府令發錢遠...

十二、因貴州鎮產探測團為奉省府令發錢遠...

十三、因貴州鎮產探測團為奉省府令發錢遠...

十四、因貴州鎮產探測團為奉省府令發錢遠...

十五、因貴州鎮產探測團為奉省府令發錢遠...

十六、因貴州鎮產探測團為奉省府令發錢遠...

十七、因貴州鎮產探測團為奉省府令發錢遠...

十八、因貴州鎮產探測團為奉省府令發錢遠...

十九、因貴州鎮產探測團為奉省府令發錢遠...

二十、因貴州鎮產探測團為奉省府令發錢遠...

二十一、因貴州鎮產探測團為奉省府令發錢遠...

二十二、因貴州鎮產探測團為奉省府令發錢遠...

二十三、因貴州鎮產探測團為奉省府令發錢遠...

二十四、因貴州鎮產探測團為奉省府令發錢遠...

二十五、因貴州鎮產探測團為奉省府令發錢遠...

二十六、因貴州鎮產探測團為奉省府令發錢遠...

二十七、因貴州鎮產探測團為奉省府令發錢遠...

二十八、因貴州鎮產探測團為奉省府令發錢遠...

貴州全省業季刊

貴州烟草股份有限公司工作競賽實施辦法

(一) 宗旨：節約原料，增進生產。

(二) 競賽要點及內容：凡原料節約之多寡，全賴工人本身努力之程度而定。故競賽內容係指：1. 生產數量 2. 保護機器 3. 節省原料 4. 工場整潔

5. 工作精神與紀律。

(三) 競賽範圍及單位：以工務股全體技工、學徒、雜工（包括泥木工、單工）為範圍。其單位分：

1. 團體競賽：第一號與第二號捲烟機。

2. 個人競賽：切工、技工、雜工、女工。

(四) 工作紀錄：利用原有工務股工作紀錄簿及女工工資簿由負責人員對於參加競賽者之工作按日記錄其實在情況。

(五) 優勝標準：

1. 團體方面：於競賽期間內每日平均每日（十小時）捲製香煙三大箱（十五萬枝）以上製品質精良且能保護機器及節省原料者為勝利（成績超過標準者為最優等列第一名次者為第二名餘類推。）

2. 個人方面：

A. 切工、技工：於實際工作日期內平均每日切絲七百五十市斤以上且能保護機器及節省原料為勝利（等級分法與團體同）

B. 雜工：甲、無任意損耗原料者勝利乙、工作場所能隨時整潔者勝利丙、精神緊張而能自動勤謹工作者勝利丁、遵守紀律者勝利（四項做到者第一名做到甲項及其中任何二項者第二名做到甲項及其中任何一項者第三名甲項有特殊成績者亦得列入第

第二條 第三條

C. 女工：甲、於實際工作日期平均每日（八小時）捲製在二五市斤以上而筋上不帶潮片並能同時剔除壞葉者勝利乙、於實際工作日期內平均每日捲製在八〇市斤以上而每箱大小均勻者勝利丙、於實際工作日期內平均每日包烟在二〇條以上而能選除壞煙不損壞小線壳及內襯包平正者勝利丁、於實際工作日期內平均每日糊小紙壳在二〇百只以上且不带漿糊十分清潔者勝利戊、於實際工作日期內平均每日捲紙在三條以上而黏頭平正無損耗紙條者勝利（以上各項等級與團體同）

(六) 落伍標準：以工作落後而損耗原料者為劣（視其情節輕重各項列為最劣較劣劣三級）

(七) 競賽者之資格：於競賽期間內事假不超過十分者得參加，反之，以棄權論。

(八) 競賽期限及舉行日期：競賽期限定為一個月本年九月一日至三十日。

(九) 評定成績：由工務股按照優勝與落伍兩標準抄錄工作優劣者姓名呈請經理予以獎勵與懲罰

(十) 競賽獎勵：1. 獎勵：團體個人第一名壹百元叁拾元第二名伍拾元貳拾元第三名三十元十元

2. 懲罰：團體個人最劣者十元五元較劣者申斥劣者勸告

附註：若一時因特殊原因而致停頓工作則以「時間與生產量」作比例酌定其生產數量。

開發貴州資源 增加後方生產

貴州企業股份有限公司

資本 二千萬 元

營業

經營

工業 礦業 農林 運輸 金融 商業

包括有關事業二十四位

產品

主要

- | | | |
|-------|-------|-----|
| 煤氣爐件 | 蓄電池 | 汽 |
| 車配件 | 電光電 | 力 |
| 煤焦煤 | 金鋼牌冰泥 | |
| 玻璃器皿 | 醫藥及理化 | |
| 火柴 | 企鵝牌 | 金獅牌 |
| 黃河牌捲煙 | 精煉白 | |
| 糖 | 機製麵粉 | 各種肥 |
| 皂 | 獅牌蠟燭 | 文具 |
| 化妝品 | 各種印品 | 油 |
| 漆 | 油 | 油 |
| 綢 | 絲 | 吐 |

地電

址話

號掛報電

貴州總營業

南明處

清鎮

路九七

貴州企業股份有限公司

貴州企業同仁總會第五屆職員名單

會長 彭石年

總幹事 正 韓德舉
副 羅滌之

總務部主任幹事 正 羅滌之
副 張誠

幹事 鄭碩貞

學術部主任幹事 正 譚沛霖
副 沈毅農

幹事 吳世炳

黃治平 楊汝南
朱超俊 壽宇
高國樑 胡桓

福利部主任幹事 正 崔竹溪
副 馮樹藩

幹事 陳偉

蕭麗生 嵇秋成
方朝珩 王復炎
王新元 楊八元
徐祖詒 姜義

遊藝部主任幹事 正 王錫文
副 王祝九

幹事 徐祖詒

劉傑 張汝興
邵義惠 方佑三
程學鵬 李仕光

曹錦全 傅秀峯
白嘉誠

貴州企業季刊 第一期

(本刊係非賣品專供同人閱讀)

貴陽南明區清鎮路

發行者 貴州企業同仁總會

電話 七七八 七七九號

編輯者 貴州企業同仁總會學術部

中山路 一三〇號

印刷者 貴州印刷所

電話 一〇一號

民國三十一年十月 日

貴州企業季刊

目 要

湖：企業經營與經濟建設

：世界經濟之空間病態及其改造途徑

·當前工業經濟之特徵

·戰後中國工業化問題

丁道

貴州經濟地理

汪敷昇

羊毛之品質及產銷情形

彭湖

企業公司三年業務報告

劉平衡

：貴州水電事業發展

第一卷——第二期

民國三十三年二月出版

貴州企業季刊社編印

產生方後加增 源資州貴發開

司公限有份股業企州貴

元萬千二：本資
月六年八十二：期時立創
業務 經營

商業 金融 運輸 農林 礦業 工業

種八十二業事關有括包
產品 主要

油墨	化妝品	各種肥皂	煙	鷹牌	耐火磚瓦	及理化儀器	力酒精	煤焦煤	汽車配件	勝利牌煤氣爐
油綢布	各種印品	獅牌蠟燭	精煉白糖	企鵝牌	舞龍火柴	玻璃器皿	玻璃器皿	金鋼牌水泥	電光電力	蓄電池
絲綢布疋	油漆	文具	機製麵粉	黃河牌捲	企	醫藥	醫藥	動	統	

貴州金礦公司
 路鎮清區明南市陽貴：址
 八九七七四：話
 七（陽貴）：號掛報電

中國煤氣車營運公司

中國煤氣車營運公司 供應煤氣車行車木炭

資本

撥足二百萬元 專營供應行車木炭業務

地區

支綸渝昆鏡金公礦轉綫通設塔西十有餘 重慶 陝南 廣東

炭質

購儲乾燥青紅木炭 碎篩淨適合行車燃料

本行發售之煤氣車到取用手續簡便時間經濟取價低廉

本行發售之煤氣車到取用手續簡便時間經濟取價低廉

接洽處 本公司 貴陽三橋新街有無線電報掛號三五六一
 治 貴陽中 新生路 (武傑花) 電話七九三

情熱鑛心

零躉訂購

未結

各州

此

係

到貨

一四業

品質優良



任憑選擇

統煤

塊煤

團焦

巴焦

盤焦

總公司

貴陽中華南路南段二二五號
電話掛號七〇〇六號

營業處

貴陽市東門外九八號
電話掛號七〇〇二號

分棧

貴陽東郊外

電話掛號

正金

貴陽東郊外
電話掛號

辦事處

貴陽紅邊門外沙街
電話掛號三八九七號

價格低廉

華

中國銀行

經營銀行一切業務
專業國際匯兌銀行

存款 利息優厚

匯款 收費低廉

分支行處遍設

國內外各地

如承委託

竭誠歡迎



貴陽中國國貨公司



營業要目

- | | | | | | |
|------|------|------|------|------|------|
| 綢緞呢布 | 鞋帽皮件 | 五金搪瓷 | 化粧香品 | 文具玩具 | 百貨齊備 |
| 被單毛巾 | 內衣襪子 | 鋼精水瓶 | 精美牙刷 | 土產食品 | 國產精華 |

定價

價

平

準

總店 支店
貴陽 貴安

中 華 路 都 司 路
電 報 九 七 八 七 一
字 號 大 東 街
大 東 街 五 〇 一 號

敬請指教

社

會

FOODS INDUSTRIAL BANK 通銀 行

手續便利

服務週到

利息優厚

歡迎惠顧

辦理普通銀行業務

兼營各種儲蓄存款

親辦勞工團體儲蓄存款

特約實業存款

工廠添購基金存款

子女教育儲蓄存款

養老儲蓄存款

發售 國策 儲蓄 債券

地址：貴陽中華路南段

電話：二〇三 二四九

電報掛號：六五二七

（法辦待優訂另）

中 國 美 國 專 業 工 業 金



各埠代辦處

貴陽大十字

電話一〇一

書籍報章

營業 票據表冊

紙盒套帖

摺據帳簿

商標地圖

貴陽水口寺紅岩路

小五金及各種車機

貴州新華書局

HOO FOONG YU INDUSTRIAL CORPORATION

註冊號碼：六五二一
 地址：貴州中華南門

裕豐公司
 金凱號
 光泰號
 十九號

豐源有限公司
 工業部
 辦事處

兼營粉麵
 兼營粉麵
 兼營粉麵

和興業
 辦事處
 辦事處

宜賓分公
 昆明辦事處

手辦到味
 辦事處

金城江辦事處：籌設中

經 營 業 務



(1) 貴陽機械廠：製造各項機械
 鑄小五金及修理汽車機件
 配各種零件 貴州水口寺路

地址：鳳凰明太慈橋畔

(2) 宜賓化工材料廠 製造化學
 材料 油漆顏料等原類

地址：籌設中

運輸部：自辦車輛十餘輛行
 迅速手續簡便取費低廉

營業部：從事各種土產藥材
 地址：威靈一號電話六九

4) 業務部：從事各種土產藥材
 電料五金等貿易事業

地址：本公司

5) 各地分處及辦事處：從事
 各該地貿易事業

大興水泥

註冊商標

堅固任重



品質優良

凡建築水泥工程請用金鋼牌水泥

大興水泥
水池溝渠
水泥製品

紫白水泥
防空設備
高樓大廈

金鋼牌水泥
橋樑涵洞

機器地脚

大興水泥 註冊商標 金鋼牌 凡建築水泥工程請用金鋼牌水泥

大興水泥 註冊商標 金鋼牌 凡建築水泥工程請用金鋼牌水泥

遵義大興麵粉廠

政 府 註 冊

品 質 純 真

袋

麥

堅 固 升 重



商 標 金 雞 商 標

發 酵 力 強

辦 器 此 脚

辦 對 兩 師

筋 線 充 足

高 對 大 寬

潔 白 精 良

此 空 嘉 前

大 興 麵 粉

水 成 漿 品

水 成 漿 品

廠 址：貴州遵義大興路十二號 電話掛號 七九六

營業處：貴州貴陽廣慶路四十七號 電話 六〇八

本行經政府特許發行農業債券
地債券之銀行分支行處遍佈全國

中國農民銀行

禮券

優點

本行禮券

精美新穎

可用購物

又能兌現

移作存款

優利外添

紅素兩種

歡迎挑選

儲蓄種類

收存 活定分 期普通儲蓄存款

福利儲蓄

節約建國儲金

發行節約建國儲蓄券

美金節約建國儲蓄券

禮券

經售 中央 特種有獎儲蓄券

本行資產總額四十八萬萬元 三十年度

第一卷

貴州企業季刊 目次

第一卷第二期

民國三十一年二月出版

社論

對於全國生產會議之期望

專題討論

企業經營與經濟建設

世界經濟之空間病態及其改造途徑

當今工業經濟之特徵

戰後中國工業化問題

煤汽車比賽成績之檢討

貴州經濟地理發凡

貴州之煉氣工業

特產介紹

威雷羊毛之品質及產銷情形

工作經驗

關於美種煙草之種植法

(一)

彭湖 (二)

杜若君 (七)

沈經農 (一四)

朱伯康 (二三)

王新元 (二七)

丁道謙 (三一)

葛正權 (三八)

汪慶昇 (四〇)

徐錫璋 (八四)

資料特輯

專

貴州企業公司三年業務報告

彭湖 (九〇)

特論

中國工業化之國內資本問題

谷春帆 (一〇七)

放萃

經濟建設與人才訓練

吳景超 (一一六)

黔東六縣漆液調查

劉平衡 (一二一)

調查

新筑酸廠訪問記

書宇 (一四三)

經濟摘報

資料室 (一四五)

報

貴企動態

貴州企業公司大事記

(一五四)

貴州企業公司有關廠礦推進工作競賽座談會紀錄

(一六一)

業餘生活

右文尊史齋西南行卷

吳希之 (一六五)

讀者之頁

對於貴州企業公司之期望

匡時 (一六八)

貴州工業公司陽營業

經銷貴州工業公司有關各廠品

玻璃廠

玻璃用品 化學儀器

化學廠

各種肥皂 各種肥臘
各種顏料 各種墨水
各種化學用品 各種鐵鳥

煙草公司

金鷹香烟 金鶴香烟 黃河香烟

麵粉廠

麵粉 麵粉

火柴廠

舞龍火柴 飛馬火柴

油脂廠

油漆油墨 油布油綢

絲織廠

各種絲綢布疋

地址：貴陽市大十字

電話：四七；電報掛號：0-20

社論

對於全國生產會議之期望

報載全國生產會議將於本年四五月間在渝舉行。我們產業界從業人員，平時工作體驗所及，觀感甚多。深覺欲發展生產，致富圖強，倘有若干先決問題，必須預謀解決。故對於此次會議，我們期望最殷。茲就管見所及，提出下列數點，貢獻與會諸公底參考。

第一，要確定一個工業重點主義之生產計劃。人人知道目前有許多困難妨礙着生產事業底發展。這些困難有昨天和今天的不同形式；又有各地嚴重之分。但大體上說來，不難可以找出幾項主要的困難。例如，由物價上漲、幣值日落等原因造成的資金週轉困難；由於商業資本之擴張，使工業資本相對萎縮，因而造成工業經營上之困難；由於交通運輸之落後，致原料採購及成品推銷亦因發生困難；由於戰時財政金融政策未能側重於發展生產，如賦稅制度及放款辦法等尚未顧及工業界之困難等等；由於機器、原料、人工等各種生產要素未能妥為配合，形成生產上之困難。諸如此類困難問題，原已為政府當局及各方人士所注意，因有種種對策以分別解決之。但經濟現象看似錯綜複雜，千變萬化，實則歸根結底，自有其一定的相互關係。按經濟問題之解決，若僅用局部的辦法，仍不免頭痛醫頭，腳痛醫腳的毛病。經濟是社會底基礎，而生產又是經濟生活底樞紐。要解決當前的經濟問題，首先要解決生產界底困難。而欲達到這個目的，則必須確立一個工業重點主義的生產計劃。在這個工業重點主義的生產計劃下，不獨輕重工業的生產須依照預定計劃，並且諸如財政金融、交通運輸、貿易及農業等一切有關經濟政策，以至訓練人才的教育文化政策等，統統要配合着這個生產計劃，以促進工業化為目標。像這樣的生產計劃決不是憑幾個人底頭腦或靠少數幾個機關底力量所能擬訂，必須集思廣益，由全國產業界來共同研討。

其次，要劃分企業經營權。概括言之，當前的生產事業可以分為國營、省營、民營及工業合作四種企業範圍。但這些企業範圍是中國經濟演進底自然分野，並非由統制經濟或計劃經濟所規定。因此，這些企業範圍底各別經營權必須重新加以適宜的劃分。但劃分企業經營權時，要保特適當的彈性。國營事業不可範圍太廣，民營事業尤不宜限制得太狹隘。一切須適應事實，因勢而利導之；總以鼓勵私人資本投資生產事業為主。同時，在工業化途中當亦不忘發展國家資本，甘澈既定國策，實現吾人之理想。這企業經營權底劃分，是我們希望全國生產會議應予研討的第二點。

最後，我們希望全國生產會議能夠商定辦法來推動生產事業底合理運動。這合理運動除了包括合理化、專業化及標準化以外，還得加上一個發揮事業精神。因為當前產業界流行着兩種毛病：第一是專業衙門化，即是講門面，掛招牌，不求實際。但事實上，因本身力量有限，結果是浪費了不少的人力、物力和財力，依然一無成效。這樣不獨是國家社會的損失，而影響於事業界的風氣，關係尤其重大。第二為圖近利，打小算盤。這就是太看重營利主義的目的，以致失之眼光近視，每每妨礙事業之進展。我們提倡發揮事業精神這個口號，就是希望生產事業要腳踏實地，集中力量於有把握的事業。我們只打算辦成幾件事，並不幻想多立門面。在另一方面，在長期的經濟價值的意義上，要錢的地方，我們固不吝惜。但對於一般商業機關注意節約，講求效率，重視盈餘種種優點，我們亦應該效法。原來，天下決沒有一種企業是可以無止境虧累下去的，也決沒有無盈餘就可以擴大進展的生產事業！這也是我們要提倡發揮事業精神，希望產業界注意的地方。合理化是包括增加產量，改進品質及減低成本三大要務。我們現在不獨需要增加物資供應，尤其需要增加物美價廉，出貨迅速的物資。這合理化正是目前生產事業底當務之急。專業化就是擴大而深入的分工制度。不過這分工制度不僅限於企業內部人工底專業化，並且包括各種企業間底分業。就是限制企業活動於某種工作，因之可使出品迅速，品質不斷改進，容易趨向標準化。附帶的也減低了出品底成本。可知專業化亦是促進工業擴大進展的動因。標準化底需要亦是同樣迫切。上述發揮事業精神以及合理化、專業化、標準化四者正是工業建設底組成部份；所以不獨是急需的，並且是不能分割的。

歐以合... 國防與民生兩大原則... 並參攷或採取蘇聯計劃經濟與德國統制經濟之長... 亦參攷或採取蘇聯計劃經濟與德國統制經濟之長... 亦參攷或採取蘇聯計劃經濟與德國統制經濟之長...

就國內範圍言，當前之企業經營，則有國營，省營，民營及工業合作之四種基本類型。他如國省合營，國民合營及省民合營勞務方式，形式上似有不同，實則其經營管理方針，較諸上列各種方式並無根本之差異。故中國今日之企業經營，基本上仍不出上列各種類型也。然當前各種企業經營之方式，實為中國經濟演進之自然結果，並非由於計劃經濟或統制經濟所產生。請分述之。

我國為一經濟落後片葉藉以養植國之國家。工商業基礎甚為薄弱，國民生活程度甚低，而大量勞動力尙束縛於土地之上。工業資本之積蓄為數甚微。故凡需資金較多，費時較久，獲利較薄，或在短期內竟無利可圖之事業，必須由國家主持經營，以資倡導。是以有國營事業之設。

其次，中國幅員遼闊，人口衆多。一省面積有大過歐美國家數倍者，即以貴州一省而論，面積為一七九、四七八平方公里，僅佔全國總面積百分之五。但較諸歐洲國家，則幾及比利時面積之六倍，等於荷蘭之五倍半，瑞士之四倍半，或捷克之一倍半。儼然為一歐洲之二等國家矣。由於各省地域廣袤，地理環境不同，資源物產，風俗習慣，人民性格亦各有歧異。數千年來演進之結果，造成各省社會經濟生活之差異。故中國之企業經營，不僅應保持全國之統一性，復須顧及各省之個別性。省營企業之設，即係根據此種需要應運而生。

復次，中國之經濟建設固應以國營事業為領導重心，並配合政治力量以推動一切省營民營事業之發展，以期完成整個經濟建國大業。但所謂領導決非包辦，而推動非具強制之意。因中國經濟現實與社會主義尙有根本之差別；尙有財產制度既未廢除，追求利潤之經濟制度，亦未根本加以限制。重以中國經濟落後，國家資本既極有限，而私人資本迄未投入生產事

貴州企業季刊 企業經營與經濟建設

業，尙在流通過程中與風作浪，或呆滯於不生產之土地上。故誘導社會游資投入企業生產，并轉運私人資本及地主資本而為工業資本，乃為當前經濟政策之一種重大任務。需要國營事業之領導與政治力量之推動者，不外因勢利導，以促進民營事業之發展也。

至於近年來工業合作運動之長足進展，更有其長期歷史之經濟基礎。緣中國雖稱以農立國，但絕大部份中國農民之收入尙不足以維持一家之生活，而不得求助於副業之彌補。同時，農作物之季節性，復使農民利用農閒之機會。再則，地主、顯宦及商人之過剩資本，亦須在土地以外探一出路。因以形成長期來遍及中國各地（沿海各大都市亦有殘留）之手工業。此種手工業約有兩種類型：一種為遍及鄉村中之家庭手工業，另一種為作坊工業，最盛行於全國各小市鎮中。事實上，中國四萬萬五千萬人口之生活資料，除直接農產品外，大部份仰給於與此種手工業之生產。似此手工業既為現階段不可或廢之國民經濟活動，則組織當前中國之手工業，以補救戰時生產之不足，并使之逐漸發展為半機器生產，或完全之機器生產，亦為當前企業經營之要務。

今日我國企業經營方式之現實性及其發展之前途，固屬無可置疑。惟尙無一全盤的，系統的，具有指導原則的全國經濟計劃作為企業經營之根據，則屬憾事！各種企業之經營，在縱的方面，如國營事業，省營事業，民營事業及工合之間，應如何劃分，如何配合？重工業與輕工業又應如何樹立，如何聯繫？在橫的方面，則各種國營事業之間，各省省營事業之間，各種民營事業之間；又各事業單位，如各廠礦，各農場之間，又應如何分工、如何合作？總之，如何使全國當前企業經營成爲一有機的經濟系統？在組織上，如何使之合理而靈活？在地身分配上，如何使之適宜而配合？在經濟管理上如何使之經濟而具效率？諸如此類，實為當前企業經營與經濟建設之重要課題也。

（五）企業經營之分工問題

貴州企業季刊 企業經營與經濟建設

實業經營之第一原則。前金業經營之第一原則。

實業經營之第一原則。前金業經營之第一原則。

實業經營之第一原則。前金業經營之第一原則。

實業經營之第一原則。前金業經營之第一原則。

實業經營之第一原則。前金業經營之第一原則。

實業經營之第一原則。前金業經營之第一原則。

實業經營之第一原則。前金業經營之第一原則。

實業經營之第一原則。前金業經營之第一原則。

實業經營之第一原則。前金業經營之第一原則。

實業經營之第一原則。前金業經營之第一原則。

實業經營之第一原則。前金業經營之第一原則。

實業經營之第一原則。前金業經營之第一原則。

不僅在數量上，機械工業之生產，且在國民經濟生活中佔有絕對優勢。故經營工業，固須從大處着眼，但同時不妨從小處着手。(三)中國之資本集中遠不若歐美之甚。私人資本之單位運用量甚小，但私人資本之總額則較大。反之，國家資本之單位運用量較大，而其資本總額則較小。故適合私人經營之事業較多。然設備較大，獲利較薄之事業，亦應引起私人資本之投資興趣也。

(四)防患未然——企業經營計劃之擬訂，固須顧及事實，同時亦須從「節制資本」之原則，以預防「私人之壟斷，漸變為資本之專制」。實行「國父所稱「防患預防」之辦法，來阻止私人的大資本，防備將來社會貧富不均的大毛病」之辦法，以避免走到不合理的資本主義之舊路，而進「國民民生於無窮」。根據上述原則，吾人試行劃分各種企業經營之範圍如下：

- (一) 國營事業
 - (1) 軍需工業——飛機，戰車，軍艦其他輕重武器及其彈藥，以至軍事化學用品等之製造業。
 - (2) 有關公共利益之事業——如郵政，電報，電話，無線電，造幣工業，紙幣及國防上重要文獻之印刷事業，國家金融業，有關係於穩定之重要進出口貿易等。
 - (3) 有關國計民生而難以獲利或根本不能取利之事業——如河流疏濬，提防建築，灌溉事業，港口興築，墾殖及大規模林業等。
 - (4) 實施於微之專賣事業——如毒物之製造與運銷及烟酒類公賣等。

以上四項應完全劃歸國營。

- (5) 關係國家經濟命脈之基本工業——如重要礦冶事業，機器製造業，基本化學工業，動力工業，鐵道，公路，航空及外洋航運等重要交通運輸業等，則須由國家推動。並酌量實際情形，決定完全劃歸國營，俾得國省合營。同時亦得獎勵私人投資經營。
- (二) 省營事業

(1) 需要迫切而規模較大，私人不易或不願舉辦之一般企業。如大規模水電廠，造紙廠，被服廠，製革廠；大規模糧食工業，顏料工業，油脂工業；大規模日用化學工業；省際或市區交通運輸事業，重要省際貿易等須由省營着手推動。斟酌量實際情形，決定由省營事業機關參加管理及獎勵私人投資，或與私營合作經營之。

(2) 地域性較重之事業——上述關係國家命脈之基本工業，若地域性較重，適宜省營，確有因地制宜必要，或中央(時)克舉辦者，可由省營事業機關帶動辦理。并酌量實際情形，儘量鼓勵私人投資，或與私人合作經營之。

(三) 工業合作

根據合作主義之原則，組織全國各種家庭工業及作坊工業為工場手工業。充裕其資金，改進其技術。消極的，解除私人資本對於農民及手工業勞動者之剝削；積極的，使之走上近代工業之路。

(四) 民營事業

上述各種範圍以外，及上述各範圍內可容許私人資本投資經營之一切事業，完全屬於民營事業之範圍。

總之，企業經營範圍之劃分，必須兼顧事實與理想。而此種經營權之劃分，尤須富有相當彈性，藉免包而不辦，或欲辦無權之弊。同時，各種事業之內，亦須有適當分工，以期促其向高與深方面謀求事業之發展。

四、企業經營之合作問題

分工與合作原係實際經營之兩面。分工之重點，在求迅速步伐，爭取時間與合作之重點，則在謀整個行動中人力、物力、及財力之節約與效能。兩者其有交互作用之連續關係，不能截然分割也。縱的方面，國營、省營、民營及工合之階，必須有一總體的、開聯的總計劃，俾其共同工作之準繩。此項總計劃，必須包括下列諸原則：

(一) 在國營事業，應儘量發揮其推動作用。尤須重視省際企業之連絡作用，並避免與民爭利，更不能忽視工合運動之基層組織作用。

(二) 在省營事業，除應致力於省際資源之開發利用外，尚須呼應國營事業；並協助各該省民營事業及工合之發展。儘量發揮其承上啓下之連絡作用。

(三) 在民營及工合事業方面，則應儘量配合國營及省營事業之行動。在增加物資供應之總目標下，求其自身力量之發展。

在橫的方面，則國營事業與國營事業之間，省營事業與省營事業之間，民營與民營之間，以至工合與工合之間，亦須分別確定其合作辦法。各業間此項合作辦法，至少須注意二要點：

(一) 發揮各業間互助精神，勵行減長補短政策，包括各業間融通資金，借調人才，交換產品或物料，利用副產品，以至組織、管理、技術等問題之共同研討等。消極的，為打破各業間之隔閡，藉收合力經營之效。積極的，謀整個人力、物力、財力之充分運用。

(二) 實施同一範圍內各業間之工作競賽辦法，如鋼鐵業與其他國營鋼鐵之競賽，甲省省營水泥廠與乙省省營水泥廠之競賽，其民營紡織廠與其他民營紡織廠之競賽等。此項工作競賽之目標，消積的為培養公開的民主精神；積極的在提高生產力。

再就國營、省營、民營及工合合作等各企業範圍之本身言，亦應分別確定其各別的經濟計劃。此項各別經營計劃須注意下列原則：

(一) 保持平面配合注重縱深發展——如鋼鐵冶煉業與機器製造業配合，煤礦業與冶金業之配合，基本化學工業與日用化學工業之配合。動力工業與一般工業之配合。以至農業、礦業、工業與交通、貿易、金融等各部门，均須保持平面之配合。

又如因煤礦業之順利發展，而繼續經營煤氣工業、煤焦粉工業等。以至顏料提煉工業等，係在副產品方面謀縱深發展之例。如因印刷工業之發展，而接辦造紙廠等，即為求原料自給而謀縱深發展之又一例。

此項金業季刊第一卷第二期

（一）經營鐵礦須有重心。各企業範圍內之業務經營，須有其重心。如經營事業之重心，為發展國防工業，以顯國力之強盛。民營事業之重心，為發展民生日用品工業，以謀國民生活之充足。在官營事業，則須以開闢本省資源及利用本省物產為重心。工業合作運動，則以組織散漫全國之手工業，使之發展為近代工業為其業務重心。而上述之平面配合及縱深發展之原則，亦惟有把握此種重心，始克有濟。

此外，如企業經營與政治及社會等各方面之關聯亦須加以顧及也。

世界鋼鐵生產概況

（鐵）

國別	一九四〇年	單位
中國	三,二六七	噸
美國	一,九四〇	噸
蘇聯	四,一五八	千噸
英國	九,五二二	千噸
加拿大	一,〇九七	千噸
德國	一七,五九〇	千噸
日本	九,五二二	千噸
法國	五,〇九〇	千噸
印度	二,七七〇	千噸
巴西	四,二二六	千噸
瑞典	七,六四〇	千噸
挪威	二,二二二	千噸
西班牙	八,六〇〇	千噸

（鋼）

國別	一九四〇年	單位
中國	一,〇八九	噸
美國	一,九四〇	噸
蘇聯	六,五二五	千噸
英國	一五,〇〇〇	千噸
加拿大	二,〇〇〇	千噸
德國	二八,二五〇	千噸
日本	七,一〇〇	千噸
法國	二,五〇〇	千噸
印度	一,四一〇	千噸
巴西	九,八〇〇	千噸
瑞典	二,二二二	千噸
挪威	八,六〇〇	千噸
西班牙	二,二二二	千噸

當前企業經營，究應如何分工，如何合作，始克達到經濟之健全。以上所述，僅屬發端而已。具體而週詳之計劃，固非本心所能擬訂，亦難由某一機關單獨制定者。故此項全國總計劃及營業經營計劃之設計規劃，以至事後之實施考核，恐須另行組織一全國性之設計考核機關，以專任其事。此項設計考核機關，似可仿照蘇聯國家計劃委員會之組織，應包括經濟行政當局、國營省營民營及工業合作運動各部之企業家、職工會，並組織全國各種專家或聘請外國專家以從事焉。

其（一）在國內，應加強鋼鐵工業之發展，以適應國防建設之需要。其（二）在國際，應加強與各國之經濟合作，以促進世界經濟之繁榮。

世界經濟之空間病態及其改造途徑

這次大戰中各國當局的態度，比起第一次大戰時，有一個很大的進步；就是於努力作戰之外，同時還注意到戰後的世界建設問題。在第一場大戰時，一般人以為只要把德意志帝國主義這個毒瘤從世界上割掉，就可以建立持久而穩固的和平。但在目前，就是一個最保守的政治家，也認為只是消滅軸心，還不能得到和平。要樹立持久的和平，必須改造舊的世界，重建合理的世界新秩序。

現在各國有許多公私團體或個人，在從事研究戰後世界改造問題。一般入似乎都認識到經濟問題的重要。所以在我們所看到的許多改造世界經濟的計劃中，大部份都涉及世界經濟的改造。不過在這些各式各樣的改造世界經濟的計劃中，有一個很普通的問題為一般所忽略，就是世界經濟之空間的病態。因此，還無人針對着這種病態，研究一種補救的辦法。

所謂世界經濟之空間的病態，就是世界經濟發展之地域的不平衡。十九世紀以來，隨着產業技術的進步，世界在經濟上已形成一個活的整體。今日之世界，在政治上固然有複雜的疆界；在文化上固然有不同的語文與民族；在自然區劃中固可分為六大洲五大洋；但在經濟上，却是一個相互依存的有機的整體。讀者當可追憶：一九二九年秋季美國的金融風潮，很快的就引起世界的經濟危機，可見世界各部份在經濟上是息息相關的。不過這個世界經濟有機體是在實利主義的支配之下，盲目的長成的。十九世紀自由主義厭惡計劃與管理。所以在十九世紀成長的世界經濟有機體，從無人注意到它在空間上的不合理與不平衡。世界經濟發展之地理的不平衡，好像人體各部份發展的不均衡。人體各部份的畸形發展在生理上是殘缺，同樣的，世界經濟發展之空間的不平衡，也是一種病態。生理上的殘缺需要治療，經濟上的病態也應加調整。

貴州企業季刊 世界經濟之空間病態及其改造途徑

現代世界經濟之空間的病態，最顯明的現象有四種：第一是產業分佈

的不平衡。世界工業生產，集中在少數地帶，英、美、德、法、意、這幾個工業發達的國家，總計其面積，只佔世界的八·三%，人口僅佔世界的二·六%，但它們竟佔蘇聯以外世界汽車生產的九五%，鋼鐵生產的八三%，鋼鐵生產的八〇%，機械製造的九〇%，煤炭生產的七九%，紡織數的七六%，這是產業分佈的空間的不平衡。第二是地域分業不合理，帝國主義者用種種方法，破壞落後國家現代產業的發展，使其本國與殖民地間作強制的分業。因此，在世界上有所謂農業國與工業國或原料供給地與工業製造地之區別。第三是各地區產業發展速度之不平衡。從一九一三到一九二九，日本工業生產指數的增加為二九七%，美國為一七三%，法國為一四〇%，德國為一〇三%，英國則僅為一〇一%。一九一三到一九三六，日本指數的增加為四四九%，美國為一五二%，德國為一〇九%，英國為一〇七%，法國則降為九八%。這是各地區產業發展速度之不平衡。第四是殖民地產業的單一化。帝國主義為了原料供給的便利及原料生產的獨佔，要儘量增加殖民地的單一的原料生產。馬來亞頭等為全世界生產約百分之六十的橡皮，埃及要集中種植棉花，這就形成了殖民地產業的單一化。世界經濟這種畸形的發展，是一種很嚴重的病態。所謂貿易、關稅、人口、移民以及原料的取給等世界經濟中的重要問題，都與這種病態有關。

十九世紀在人類歷史上是一個不幸的時代，產業革命不但加深了階級間的不平等，而且造成了地域間的不平衡。十九世紀中英、法、德、美各國先後完成工業化；各國為了競爭，都力求減低成本，為減低成本，要擴大生產。在短短的幾十年內，這幾個國家的工業生產有了大量的增加。從機器尚未發達的一八四〇年，到第一次大戰前的一九一三年，工業化各國

對世界市場的供給量，英國增加了五倍半，法國增加了十倍，美國增加了二十一倍，比利時增加了廿六倍。它們爲了獨佔世界的工業生產，要阻止落後地區的工業化。所以凡在十九世紀還沒有完成工業化的國家，在經濟上都變成了工業國的附庸或殖民地。落後地區得不到工業化的機會，世界工業生產集中在少數國家，形成了世界產業分佈之空間的不平衡的病態。

世界產業分佈之地域的不平衡，造成各地區的貧富的不均。世界的財富以貿易收入和投資利潤的各種形態，集中到少數國家。地球上總人口的百分之七十，都陷於殖民地的奴隸境遇中。全世界國民所得的百分之六十五，歸於英、美、德、法、意五個國家。在一九三四年經濟蕭條的時期，平均每一英國人的國民所得，爲一四一二元，但英領印度就是在戰後較繁榮的一九二三年，其每人平均國民所得亦僅七十九元。英美各國國民所得收入，比其它國家的人要超過十倍以上。

工業國家的廉價商品，摧毀了一切落後國家的原有的工業，落後國家的人民被迫不能不仰賴工業國家生產品的供給。但是落後國家人民所付予工業國商品的貨價中，不但包括運費、關稅、高額工資，原料成本及製造廠的利潤，而且包括高額的地租與繁重的捐稅。換句話說：工業國家的地租與捐稅負擔，都經過國際貿易的手段，轉嫁到落後國家消費者的身上。工業國家的經濟機構，好像一個吸水機，從十九世紀以來就吸取落後國家上的財富。結果造成了工業國與落後地區間的貧富不均的現象。假如說世界上國家，真有「有」與「無」的區別，那麼工業國家可以說是「有的國家」，而一切落後地區，都可以說是「無的國家」。

因世界產業分佈之不平衡而造成的世界各地區之貧富不均的病態，在過去不知演出了多少悲劇。工業國家爲了榨取落後地帶，要用種種方法阻止落後地區的工業化。落後地區的人民爲了爭取生存的權利，不能不反對這種榨取與束縛，看了近幾十年來的世界歷史，有多少流血，暴動，革命戰爭的慘劇，不是由這而來的。

十九世紀以來的世界，是工業統治的時代。工業家不但通過議會與政

黨，掌握本國的統治權，而且利用其國家的權力統治世界。十九世紀的歐洲是世界的工廠，世界的商店，和世界的債主。國際貿易與資本輸出，使工業的歐洲在經濟上作了全世界的主宰。西歐吸收各國的土產，原料或食品，而以海外投資和工業品作爲償付的手段。征服與掠奪幫助歐洲的統治。桑巴特（Sombart）會很感情的說：這是「西歐剝奪世界」的時代。

但是這些統治世界的工業國權，同時也要受制於環境它們的工業地區。工業的歐洲在經濟上是不能自給的。沒有印度埃及的棉花和澳洲的羊毛，蘭開夏的紡織工業就要破產。美國加拿大的農場或阿根廷西蘭的牧場的廢物，如不能運往歐洲，西歐各國將要鬧食糧恐慌。如果南美和東方的人民，停止購買歐洲的工業品，歐洲的工業立刻就要發生生產過剩的恐慌。工業的歐洲好像一個具有四萬萬人的大都市中。像世紀的都市而要環繞它們的農村的供給一樣，歐洲也需要從環繞它的農業國家得到食糧原料的供給，並銷售其大量的製造品。工業的歐洲，單靠本國的土產不能生存。

在經濟上它和其它地區有相互依存的密切關係。在百年之前，它們對輸出與輸入，都可以自己權衡。它們把所喜歡的東西輸進來，把剩餘的東西輸出去。人民生活的必需品，不必仰給於外國。沒有對外貿易，並不致影響它們的生存。那時它們是自給自足的。但經過十九世紀的大變革，歐洲在經濟上已失去了獨立的條件。它們生活的維持，仰給於大量的輸入。無論是人民的食，畜類的飼料，或工業的原料，凡日常生活之必需，無不仰給於外國。爲了償付大量的輸入，又必須擴大輸出。它們爲着經常的維持其經濟活動，必須經常的保持對外的貿易關係。所謂貿易、關稅、原料、人口等問題，就因爲產業分佈的不平衡，成爲工業統治時代世界經濟中的嚴重的問題。

工業發達的地區，農業都迅速的衰落。在十八世紀初，英國還是十足的農業國家。一六八八年英國的工商業人口，只有農業人口的十分之一。十九世紀初英國尚無所謂糧食問題。一八四一年到一八四五年間英國的小麥生產，足以養活英國人口的百分之九十。十九世紀初，德國的農人業口

佔人口總數的百分之八十。一八六〇年的時候，德國的農業人口佔全人口的百分之五十四。但工業化的結果，使各國的產業發生了重大的變化，現在英國的農業人口只有百分之六·五；工業人口卻達百分之五十五以上。德國的農業人口降至百分之三十。就是被人稱為農業國家的法國，農業人口也相對的減低。英法德比需要從國外得到食料的接濟。英國的糧食，只够本國三個月消耗。農業法國的穀物生產，也只能供給本國以百分之八五——九〇的需要。一八九三年，德國本土的食物自給率為百分之八十三；比利時只有百分之五十一，荷蘭只有百分之六十七。除去丹麥、南斯拉夫、保加利亞、羅馬尼亞、匈牙利外，歐洲各國都感覺食物不能自給。工業化的西歐，操縱世界內工業生產。但它們的食糧與原料却不能不仰給於其它的地區。

英國牲畜的飼料中，百分之九十六的豆餅和百分之六十七的穀物，要靠外國的供給。

英國人是吃外國糧食長大的。英國人新吃的肉，有百分之五十是用豬頭發給藏法由海外運入的。

印度有充足而廉價的勞力；有供工業燃料之需的煤產；而且有佔世界第二位的棉產。但是印度人却要着着英國和日本的棉織物。

我所戴的呢帽是倫敦街（Old Bond Street）[Andrews] 的出品。當我買這頂帽子時，同時買了英國的地租和捐稅。

古巴的蔗糖種植者是美國皮鞋的消費者。美國的皮鞋工人，也是古巴蔗糖的消費者。但如果古巴的蔗糖滯銷，種植者就不能買美國的皮鞋。美國的皮鞋工人如因皮鞋滯銷而被解雇，也不能購買古巴的蔗糖。他們都感覺生產過剩，也都感覺不能獲其所需。

現在世界經濟機構太不合理了。而這些不合理的病態的發生，又都與產業分佈之地域的不平衡有聯帶的關係。

也許有人要為這種產業分佈之不平衡的病態作辯護。說近代工業生產之集中少數地區而大部地區為工人不發達的農業國家，是受自然的地理條件的影響。認為工業國家的地理環境特別適於工業的發展，農業國家的地

形與氣候，特別適於發展農業。根據經濟的合理主義，世界各地應該行產業的分工。在地域分業的原則之下，全世界應很自然的區分為工業國家或供給原料的農業的國家。

假如說，現代世界之地域的產業分工，是由於地理條件的限制，根據經濟合理主義的原則，那麼這種工業集中少數地區而同時多數地區為農業國家的現象，不但不是一種病態，而且是很合理的了。不適現代世界產業之地域的分工，并不完全根據經濟合理主義。換言之就是并非工業國家的地理條件特別適於工業的發展，也不是被認為農業國家的地域，不適於發展工業。英國本土，不產棉花；英國羊毛的自給率也只有百分之廿九，但英國的紡織工業，却很發達，日本為僅次於美國之世界第二棉花消費國。自一九三二至一九三六，日本的棉花消費量，平均佔世界棉花消費量的百分之三三·四。戰前日本棉花之輸出佔其全部出口價值的百分之廿，但是日本本土却不產棉花。印度是世界第二產棉國。印度煤產在大英帝國中佔第二位。印度的人口有三萬六千萬。但印度却不能充分使用本國的勞力，本國的動力資源和本國的棉花，發展本國的紡織工業。棉花在印度出口貿易中佔第一或第二位，而在印度輸入中佔第一位的卻是棉製品。一九三八年，印度輸往英國的棉花為四十一萬包，輸往日本的，一萬包，同時期中由英國輸入棉布二〇五萬碼，由日本輸入四二五萬碼。為什麼印棉不就地紡織，就地銷售呢？印棉輸往英日，要附加關稅，運費，保險費，英日棉布輸往印度，又要附加關稅，運費保險費。英日棉布，在印度的售價中，并且包括英日的所得稅，難道這也是根據經濟合理主義的原則嗎？德法兩國紡織工業都很發達，但是它們棉花消費的百分之九十以上，仰給外國的供給。德法紡織業為了棉花不能自給，要盡量使用不經濟的代用品，以維持其紡織工業的獨立。難道這也是受經濟合理主義的支配嗎？

中國的人口，約等於全歐洲的人口總數。中國的面積，比歐陸為大，

中國有豐富的資源，唯難脫中國不工業化，不能工業化，則本國資源之
，主要工業原料，全靠海外的供給，則本國缺乏獨立工業的基礎。就
地理條件來看，中國比日本更難該工業化。為什麼日本要提出「農業中國
」工業日本」的口號？

印度煤鐵埋藏，都大部集中於恰爾，奧里薩，孟加拉三省。假如說，
煤鐵產地相近，是工業發達的有利條件，印度的工業是不應該很發達的嗎？
為什麼煤鐵缺乏的日本可以工業化？而富有煤鐵的印度反不能工業化？
如果說，農業國家的土壤氣候特別適宜於種植，澳洲兩國的氣候土壤
不是同樣有適於種植的條件嗎？為什麼中印的大部人口要生活在田地
上面而澳洲的農業人等都逐漸的低落？

在十九世紀以前，牧羊業是英國的主要富源。在產業革命的初期，英
國毛織工業的原料，還是靠本國的供給。但在十九世紀後隨着織工業的
頭等產英國的羊毛，供不應求。於是澳洲的採金者，南非的淘金者，以及
阿根庭草原的居民，都從事大規模的牧羊業了。南半球各地牧羊業的發達
，不是受當地氣候的影響，而是由於西歐毛織工業的大量需要。澳洲的羊
毛，佔其輸出貿易的第一位。澳洲有煤也有鐵，可見澳洲毛織業不發達，
并不像一般所說的由於缺乏燃料。澳洲雨量稀少，要靠人工灌溉，可見澳
洲并不比英倫三島更適於發展農業。

現代世 產業之地域分工，并非基於經濟合理主義的原則，而是由於
工業帝國主義國家的強制。工業國家為要獨佔世界工業生產，防止新的競
爭者的興起，要阻止農業國家的工業發展。工業國為了榨取的方便，要用
種種方法去破壞落後國家的新興產業。強制落後國家供給它原料，銷納其
商品，作農業與工業的強制分工。及國怕印度紡織業發達，為害關開夏紡
織工業家的利益，要阻止印度紡織工業的發展。日本為了保障它的紡織品
在中國的銷路，要盡力破壞中國的民族工業。希特拉為使德國變成歐洲的
工廠，在他的「歐洲新秩序」的計劃中，要使德國以外的歐洲地區全部農
業化，帝國主義者的地域分工計劃，只是為了榨取的便利。它們并沒想到

經濟合理主義是什麼？

現在，世界經濟之地域分業既然并非基於經濟合理主義的原則，故是一
種嚴重的病態。這種病態，妨礙到世界經濟的自由發展，影響到世界的經
濟安全，破壞了世界經濟平等的原則。中國有相當於全歐洲的消費人口，
不過因為產業落後，人民購買力低弱，對於繁榮世界并不能有什麼貢獻。
印度有豐富的棉產，廉價的勞動，不過因為紡織工業不能自由發展，使它
不能向世界市場供給廉價的紡織產品。中國的錫與桐油，為盟國所需，但
因為生產技術落後和缺乏現代運輸工具，以致不能大量的供應。中印人民
本來都可以利用本國勞力本國原料和本國資本製造的棉織品。但因為英日
破壞中印的既蘇工業，使我們被迫不能不購買附加有英日地租與賦稅的
大版感開開夏的紡織品。南半球的羊毛，依賴西歐的毛織工業。如果英國
的紡織工業發生恐慌，澳洲的牧羊業也要連帶發生恐慌，西歐毛織業的原
料，也給南半球的供給。如果新西蘭和南美大草原上發生羊瘟，西歐的羊
毛市場，立刻就會漲價。一九二九年前開始的原料品的跌價，延到一九三
二年使一切農業國的物價，都劇烈的下跌。工業國家的物價，因為製成品
價格受租金、捐稅及工資等固定因素的限制，缺乏彈性，未能和農業國及
原料產地的物價作同等的跌落。結果，因為工業國與農業國的物價差額，
造成農業國對工業國購買力的低落。由於農業國購買力的降低，就引起了
工業國的生產過剩和工業恐慌。工業國的失業增加了，工業國的購買力也
降低了，造成更嚴重的工業恐慌。工業恐慌又引起原料市場的萎縮和更嚴
重的農業恐慌。這種恐慌的迴旋，使全世界陷入長期經濟危機的深淵中，
不能自拔。世界的經濟安全，就失去了保障。

現代世界經濟之強制的地域分業和產業分佈的不平衡，使世界各地區
不能保持經濟上的平等。工業國家依恃國外貿易及國外投資，大量的吸收
世界財富。在戰後景氣的而九二九年，英國從國外投資所得的收入，達一
萬萬五千萬金鎊，從國外貿易所得的收入，達五千一百萬金鎊。同期開美
國從國外投資所得的收入，不計戰債在內，即達九萬萬七千九百萬金鎊。

從殖民地貿易所得的收入，達二萬萬四千一百萬美。元而一九二八(一九二九年度的)，殖民地及半殖民地被外國投資者所榨取去的利息及股息，故拿大達二萬九千九百十萬美元。荷印達一萬四千七百五十萬美元。英屬印度達一萬二千五百六十萬美元。阿根廷達一萬九千零六十萬美元。結果工業國富有，殖民地及半殖民地愈窮，各地區間經濟上貧富的不平衡，就愈加深刻了。

強制的地域分業及工業的集中，雖然便於工業國家對世界的榨取。但這種病態。所造成的惡果，對於工業國家却并非真正有利的。工業國家都苦於原料不能自給，同時又苦於本國市場不能完全容納其產品。爲了維持它的龐大的工業機構的活動，工業國是經常的爲原料與市場問題苦惱着。如果英國的棉織品不能外銷，它的的出口貿易就要跌落百分之十以上。日本的棉織品如果不能外銷，它的出口貿易就要跌落百分之廿。英國要維持佔本國需要量百分之八十七的穀物輸入。日本必須每年維持其佔本國需要量四分之三的鐵砂的輸入。工業國在經濟上不能自給，沒有國外貿易，就可以將其置之死地。農業國的危機，同樣可以危及工業。如果世界經濟安定失去保障，工業國家的經濟要首先遭殃。這是不合理的強制地域分業和產業分佈不平衡的自然結果。這種結果當然也不是工業國家所願有的。

假如說，強制的地域分業足以破壞世界經濟的穩定。那麼因強制分業而來的殖民地產業單一化更是破壞世界經濟安全的重要因素。帝國主義國家爲了原料統制及取給的便利，往往強制殖民地從事單一的生產。這就造成了殖民地產業的單一化。例如馬萊亞的主要生產是樹膠，埃及的主要生產是棉花，澳洲的主要生產是羊毛，這種產業單一化的現象，固然有利帝國主義國家原料的取給與統制，却形成世界原料生產集中的病態使世界經濟關係失去了平衡。例如馬萊亞橡皮供給的來源如果斷絕世界橡皮市場立刻就要發生危機。如果世界橡皮工業破產，馬萊亞的橡皮找不到銷路，馬萊亞的經濟就將全部陷於破產。殖民地產業單一化，使殖民地的經濟活動失調。第一重要殖民地發生經濟危機，世界各地都有發生經濟恐慌的危險。自太平洋戰爭爆發後，美國橡皮工業原料的來源，立刻斷絕，而馬萊

亞種植橡膠的農民也完全破產。這是殖民地產業單一化的惡果。這種惡果對全世界的影響都是不利的。

在世界經濟發展的空間的病態中，最爲人注意的是各工業國家產業發展速度的不平衡。十九世紀以來的世界經濟活動在盲目的費利主義支配之下，陷入無政府狀態。各國都積極的謀本國產業的發展與生產數字的增加。由於技術及個別國度經濟發展條件的不同，使各國產業發展的速度，發生了嚴重的不平衡的現象。以英國和美國來說，從一八六〇到一八八〇兩國產業發展的比率爲二(美)比一(英)，一八九〇到一九一三爲二、五(美)比一(英)，一九一三到一九二九則爲正七〇(美)比負一(英)。就英美日三國來說，一九三六年各國的工業生產指數比起一九一三年，日本爲四四九%，美國爲一五二%，而英國則爲一〇七%。第一次世界大戰後凡爾賽和約造成了特別有利於法國產業發展而阻礙德奧產業發展的條件。但因德國技術條件的進步，使戰後德法生產發展速度的比率，不斷的在變化中。例如戰前德國工業生產增長速度比法國快二倍，戰後則慢十二倍。但到一九三六年，德國又超過了法國。各國產業發展的速度這種不平衡，一方面使各國的國勢對比，時常在變動中。使各國間由經濟的不平衡，演爲政治的不平衡。同時這種空間的不平衡狀態，更破壞了世界經濟的穩定。產業發展速度快的國家對於原料與市場的需要特別迫切。造成了重分世界殖民地與戰爭世界資源的鬥爭。德國日本意大利自稱爲「無」的國家，要「向英美法這「有」的國家，要求重分世界領土與資源。雖然曾有一「國際慈善家」企圖用平均分配世界資源的方法消滅這種國際鬥爭。但終由於各國產業發展速度的不平衡，使各國在經濟上不能持久保持一種「均勢」。使各種平均分配世界資源的計劃，變成了泡影。從事一次世界大戰到第二次世界大戰，各國產業發展速度的不平衡，可以說是造成嚴重國際糾紛的要素。

世界經濟之空間的病態，是不能讓它繼續下去了。假如世界經濟必須徹底改造，假如我們希望戰後能樹立持久的和平，對於世界經濟之空間的

病態，就必須研究一種救治的途徑。

要消除世界經濟之空閒的病態，並不是很困難的。舊的工業國家不要再存統治世界的幻想，解除對於殖民地或半殖民地的一切束縛，給落後國家以產業發展的充分的自由和機會，世界產業分佈的不平衡就不可以打破了嗎？如果工業國家不再企圖獨佔或壟斷世界的生產，它們就不至再為原料與市場所苦惱。工業國家不應再讓它的農田荒蕪，它們可以把一部份工業人口轉移到農業上。那時它們既不必為維持其龐大的工業機構，而為原料與市場問題所苦惱，其生存所必需的食料品，也不必大量仰給海外的供給。我們并不主張各國在經濟上要採取國家主義的政策，各謀自給自足。我們主張全世界在經濟上應當密切的合作。我們也主張貿易自由，不過世界各地在經濟上應有平等發展的機會。假如說世界經濟應該自由，那麼首先應給各地區以產業發展的充分自由。強制的地域分業，與殖民地之單一化的生產都應該澈底加以改造，假如說每一地區適於工業的發展，應該完全無礙的工業化。只有全世界在經濟上有平等發展的機會，政治的自由與國際的平等纔有保障。假如，只給殖民地以政治的自由，而不給它以經濟發展的充分機會，它在經濟上將仍是列強的附庸，不能獲得平等的地位。那時所謂國際平等與自由，將仍是一種泡影。

我們認為英日兩國的紡織工業，應該停閉一部份，這樣英日紡織業就不至再為原料及市場問題所苦惱了。印度、中國都有廉價的勞動，豐富的棉業，廣大的消費人口。將英日停閉了紡織工業設備，轉移到中國和印度，不但由印人民不必再購買附加着英日的高額地租與捐稅的紡織品，東方人民包括南洋羣島在內，也都可以從中印得到廉價的紡織品。英國的工廠設備可以用投資的方式移往印度。日本的工廠設備可以用賒款的方式轉讓中國。英國因工業停閉而出現的失業人口，可以轉用到農業上。例如英國的棉紡織工人約十萬毛織工人約廿萬。其棉紡織業的七五多和毛織業的三〇多，依靠國外市場。如果將依靠國外市場的部份停閉，因而失業者也

年恐慌爆發時，紡織工人失業者已達三分之一。可見英國紡織工業停閉一部份，亦難保證其工人的全部就業。英國農業人口只有百分之六。假如將農業人口增至百分之廿，不是就可以容納大量的過剩的工業人口而有餘嗎？此外，無論德國法國或美國農業人口都可以增加，例如德國其農業人口只佔百分之三十，如果回復到一八八二年百分之四二。五的狀態，其工業人口就可以降低百分之二。五。德國的龐大工業機構既然縮小，其對於原料與市場的需要，當不至像從前那樣迫切。它也不必再向世界訴苦，自命為「無的國家」了。日本如果停閉其重工業，將來也不至再憂懼美國的經濟封鎖，更不必用戰爭的手段掠奪中國與南洋了。

少數國家為圖壟斷世界工業生產和榨取落後區域的便利，也不肯接受這種消除產業分佈不平衡的辦法。但事實的演變，證明世界經濟發展這種空間的病態，終將消滅。少數國家雖有壟斷世界工業生產，統治世界的野心。它們對世界經濟發展的自然趨勢，卻是無力抗拒的，因為少數工業國家統治世界的條件，已經逐漸消失了。

第一，在十九世紀壟斷世界工業生產的歐洲，到第一次大戰後已失去了領導世界經濟的地位。在一九一三年英法德比四個西歐國家的鋼鐵生產佔世界的四四。四%，美國佔四一。七%。到一九二三年，雙方所佔的比數則變為二八。一%與六一。二%。同期間英法德比與美國的鐵礦生產比數，也由四七。七%與三九。七%，變為二八。六%與六一。二%。西歐的工業領導地位為美國壓倒了。

第二，蘇聯的三個五年計劃，使工業不發達的世界六分之一的地面上，很快的完成工業化。蘇聯的工業生產大部份壓倒西歐各國，變成美國以外的世界第二大工業國。

第三，第一次大戰後，許多殖民地或半殖民地都迅速的走向工業化。例如印度的紡織工業，在一八八一年雇用工人僅五萬人，到一九三八年則達四十四萬人。印度的煤產自一九〇〇年至一九一三年增為百分之二百六十五，至一九二〇年更升至百分之三百七十。印度的鐵產自一九一三到

一九三九年增加百分之八〇三。四。同期鋼產增加百分之八〇四。七。此外如澳洲與加拿大，也都迅速的走向工業化。

第四，舊工業國的生產逐漸萎縮。新工業國的生產則在增加。例如日蘇等國，生產指數都飛躍的增加，而英美法各國則有的逐漸低落，有的增加復慢。

第五，經濟國家主義的興起，毀滅了自由貿易，禁止輸入，關稅壁壘，信用管制，破壞了世界經濟的相互依存，各國逐漸走向自給自足。工業國家快用了利用對外貿易榨取落後地區的機曾。

第六，舊工業國家，人口增加遲緩，工資過高，工時減少，捐稅繁重，原料缺乏，生產成本增加，在工業上逐漸失去與新工業國家競爭的能力。工業國家發生相對的資本過剩的現象，過剩資本流向落後地區，促進農業國的工業化。

這種種因素，動搖了舊工業國家的統治地位。產業分佈漸由集中而分散。必致工業國家失去支配世界經濟的條件。它們對落後地區不能再實行強制的地域分業。落後地區的工業化，使原來的農業國不能再作工業國的原料供給地與商品市場。尤其是此後世界大戰後，在經濟封鎖的威脅下，各國都在謀經濟上的自給自足。原來兩工業國都力謀「再農業化」。農業增產則積極建立新工業。印度澳洲加拿大，在戰事爆發後工業生產都飛躍的增進。英國的煤地產額自一九二九年增加了二百萬英畝，自一九四〇至一九四二又增加了二百萬英畝。而在戰前英國耕地只有百分之半種植穀類。現在則將一切牧場與花園都改為耕地。就大英帝國來看，英國注重恢復其農業生產。各自治領及印度，則積極發展工業。年來日本為避免本國遭受空襲及盟國海軍的襲擊，其重要工業設備已逐漸向中國大陸遷移，將來戰爭結束之後，日本在中國的工業設備，都可以變成中國的財產。這一些變化，都為世界經濟之空間病態的救治奠下基礎。

至於各國產業發展速度的不平衡，也可以仿照過去各產業部門國際協作的辦法，由各國用協議的方法，共同解決。例如一九三三年小麥出口各

國所成立的國際小麥協定，規定關係國家限制種植及減少出口的方法。一九三五年國際鉛產聯盟也規定了國際主要鉛產者，不再任意增加產量。一九三一年國際錫產委員會之強迫限制生產計劃，一九三四年歐洲與智利礦酸鹽生產者所締結的「世界礦酸鹽協定」規定限制銷售辦法等。對於限制生產避免競爭，都會生效。將來各國也可以採用合理的方式共同協定一種保持產業發展平衡的辦法。

最近世界經濟的發展，雖已為消除世界經濟之空間的不平衡奠定了基礎。但世界經濟之空間病態的救治，却不能完全聽其自然。假如戰後世界改造需要一些強制的辦法，那麼世界經濟之空間病態的救治，也必須採取強制的手段。我們以為在重建世界經濟秩序的進程中，各種包括全世界的國際經濟機構是必要的。這種組織應該注意到世界經濟之空間的病態，并研究其救治的途徑。用國際協作的方式，推行經濟改造的計劃。對於所有工業活動超過本國需要，而在國際市場中消費國可以自給的在經濟合理主義的原則下不需要該國供給者，則該工業過剩國一應即停閉其部份工業生產。面對一切可以進行工業化的落後國家，則應用國際協作的力量，供給其資本與技術，扶助其完成工業化。這種計劃，也許有少數國家認為代價太大，不願接受。但各國當局如果有計算一兩次大戰精神射代價的代價，對於這種足以建立持恆的和平的計劃，就不應該拒絕。其目的在於世界經濟之空間的病態，是由資本主義的盲目的剝削主義造成的。從前德國的經濟學希爾弗亭(Hilf)曾因為倡導「有組織的資本主義」的理論，遭受嚴厲的批評。我們的教條主義者也許同樣的要反對在目前該世界經濟改造。但希爾弗亭的錯誤是一回事，而世界經濟應加改造又是一回事。我們既不能等到資本主義完全死滅之後再為世界和平而奮鬥，當然也不能等到資本主義死滅之後纔談世界經濟的改造。

第十七位	飾物儀器業	六四, 五〇〇	〇. 〇六四	服用品業	九五, 二〇〇	〇. 〇六九	建築工程業	三, 四四〇, 五〇〇	〇. 〇五〇
第十六位	木材製造業	六二, 四七五	〇. 〇三六	冶煉業	四七三, 六五〇	〇. 〇八九	交通用具業	二, 五七一, 〇〇〇	〇. 〇四〇
第十五位	交通用具業	五三, 〇〇〇	〇. 〇三七	木材製造業	三三三, 〇〇〇	〇. 〇二五	飾物儀器業	一, 八五, 〇〇〇	〇. 〇二〇
第十四位	傢具製造業	三六, 五〇〇	〇. 〇二三	交通用具業	二二, 九七四	〇. 〇〇七	木材製造業	一, 九七, 〇〇〇	〇. 〇一六
第十三位	冶煉業	三六, 〇〇〇	〇. 〇二三	傢具製造業	三, 〇〇〇	〇. 〇〇一	傢具製造業	一, 九七, 〇〇〇	〇. 〇一六
第十二位	建築工程業	一六五, 〇〇〇	〇. 〇一六	建築工程業	—	—	服用品業	—	—
總計		一六二, 六八五, 八九三	100		二五〇, 八四四, 〇九九	100		四五, 一四八, 三〇八	100

資料來源：(1) 戰前上海合格工廠部份係根據中國經濟統計研究所之材料編製
 (2) 戰前全國已登記工廠部份係根據前實業部及國府主計處之材料編製
 (3) 現在工廠部份係根據四川工廠調查錄及其他材料編製又資委會經辦各事業未包括在內

第二，為公營事業之擴展。據前統計，已知截至二十四年止全國一七六五廠已登記工廠之資本總額為二五〇, 八四四, 〇九八元，這是民營工廠。又據實業部統計，截至二十四年止全國公營工廠之資本總額計三〇, 二九七, 七二八元，約佔當時全國已登記民營公營工廠之合計資本總額百分之十一弱。抗戰以來，情形不同，公營事業逐漸膨脹。據估計，截至三十年代止大後方工業資本之總數為十六萬萬元，其中公營事業部份單就資委會經辦的九十六個重工業單位說，總計資本就有六萬萬元，又當時各省省營工廠事業之資本總額約二萬萬元。合共公營工廠事業之資本總額至少為八萬萬元，約佔工業資本總額百分之五十。此種公營事業之擴展，一方面象徵着經濟建設中國國家資本主義之發展。這一點是符合民生主義需要的。但因中國社會經濟之落後，大量私人資本尚未投入生產事業。故如何誘導私人資本投資於有用之途，其於抗建工作之重要，仍不在發展國家資本主義之下。

第三為獨佔傾向之危機。這裏可以分兩方面來說。首先是政府獨佔事業 (Government monopolies)，即專賣事業。關於政府專賣事業，現在已有鹽、火柴、捲煙、糖等等。另由政府備價收購，部份限制私人買賣的有桐油、豬鬃等幾種商品。但現行專賣事業多半是銷售專賣或運銷專賣，還沒有包括製造部份。這種專賣動機，消極方面在穩定物價，積極方面則不外增加財政上的收益。但實際情形頗有出入，專賣的貨品自出廠後，再加上承銷商，零售商及專賣利益之結果，售價或竟增高，加重了實際消費者底負擔。同時，專賣機關本身財力有限，對於各廠製成貨品每不能隨時充分收購。以致廠方每感存貨過多，資金擱淺。而廠家所用原料價格，連價，工資尚未整個限價，捐稅利息亦未減輕。這樣，資金雄厚的，尚能減少產量，短期中勉力支撐。而一般小廠家則惟有出於關門改業之一途。舉一個例，貴州火柴生產在未實施專賣前每日可有二十四箱（或一百四十四件，即一四四小箱）。現因各小廠不堪賠貼，紛紛歇業底結果，每

日產量尚不及一二箱。以之分配於本省一千萬人口，每天每一一六人才能分得火柴一小匣，幾乎每日每兩個人合用火柴一棍！其難滿足實際需要是不言而喻的。益以新關機關，開支增加，實際專賣所得，真正能够繳納國庫轉入財政收益帳上的，是否足以抵補上述種種損失，恐怕還是疑問！這種冷峻的事實是值得我們注意的！

其次，混合式企業底漸趨發展也有走上獨佔壟斷的危險。工業規模底擴大，一般說來，可以取下列三種形式底任何一種，或兼取三種。第一種是企業規模底自然發展。這是由小成大的擴張式。第二種為擴充經營管理權力到原料取給，成品市場，即控制出品底整個製造程序與配銷程序以至發展到產物事業等等。這個我們可以叫做系聯式。第三，是將性質相同的幾種事業或性質不同的多種企業集中於一個管理權之下。這個我們可以叫做混合式。這種混合式企業底方式，從貴州企業公司於二十八創立時採用以來，不多年已風行全國。這種企業方式底優點，就在於便利原料採購，成品推銷及財政調度等。因此促進各地之資源開發及協助區域經濟建設之處甚多。但若處置不當，或竟走上兼併壟斷之途，則有與民爭利，妨礙生產底危險。總之，混合式企業方式之為利為害，其關鍵不僅在主持者底經營政策，尤在整個經濟政策之大政方針之如何措理此一問題以為斷。

三 缺乏整個生產計劃

目前工業建設中最大的毛病就是生產上之散漫與凌亂，就是缺乏整個生產計劃。在這一方面，第一是缺乏一個具體的工業建設計劃。中國工業建設或整個經濟建設之最高原則固已有中山學說及中國國民黨建設建國綱領作為圭臬。但實際工業建設中，如國營，省營，民營及工合各事業之經營範圍應如何劃分，其實際工作又應如何聯繫？整個工業建設底資金，機器，原料，員工，技術以至管理等應如何統籌分配？所有生產品應如何通過妥善的分配程序供應全國以適當的消費？對於全國各區域資源特產之開發利用應如何因地制宜？所有這些都還沒有具體的計劃加以規定，藉作各種經建工作底準繩。而目前產業界之所以有競購原料，爭挖技工，另一

方面又有所謂「充分就業」者，也就是沒有一個總計劃作為根據，而盲目生產的結果。又，多數生產事業或各廠礦之忽略專業計劃，亦使生產蒙受影響不少。

第二為各種事業之不能配合。計劃為事前工作。中國工業落後，一旦倉卒應戰，一切自難按照計劃進行。惟各種事業開辦以後，若能積極注意配合，隨時調整補救，則混亂狀態可以避免，生產效能亦得提高。不幸，我們沒有這樣做，於是形成今日各業不能配合，生產與消費脫節的嚴重現象。這表現在許多地方。最顯著的，在工業部門本身，有重工業與輕工業之不能配合。如燃料生產，動力工業及機械工業之不能供應一般工業底需要，礦製品之不足供應肥皂玻璃等工業底需要。顏料製造之不能供應染織，油脂工業等等需要。又重工業與輕工業也是不相配合的，如冶煉業與機械製造業之脫節。目前大後方鋼鐵產量，新法煉製的每年不過一萬四千噸，連同各地土鐵生產每年約五萬噸，合計每年僅產鋼鐵約六萬四千噸，却有鋼鐵生產過剩的現象。但在另一方面，重要的鐵道工程則缺乏鋼軌，機械工業復感適當鋼料底不足，酒精汽油之類正缺乏鋼料的盛器。又如銅底產量之不能滿足電工器材製造業之需要等等都是重工業部門不能配合的例子。還有，輕工業之間也有許多不能配合的地方。如織布業與紡紗業之不相配合，發織布業常因缺乏棉紗而停工。而在紡紗業則或因機械不良，動力問題而不能擴大生產。

復次，工業之與交通，農業，金融，財政等各經濟部門不相配合，也是顯而易見的。工業用的機器，原料及成品每因運輸困難，生產蒙受影響。其在交通運輸事業，則或因因汽車零件不齊，燃料油料不易補充，亦難儘量發揮效能。農業方面，因天候水利問題，土壤肥料，人力獸力不足等原由，收成太受打擊，亟待農事工業化以資增產。在工業方面每因機產原料供給不足，使生產無以為繼。同時，工業界每因請求銀行貸款困難，期限過短，週轉資金時感不足。而財政課稅對於工商業復無分軒輊，不啻加重了困難中的戰時工業之負擔。

最後，有不少物資常常有某地過剩而他處正感不足的事實。這是地域分配上不能協調的一個例子。又如，某地苦於機器購運困難，技工羅致不易，因而積備着大量原料無法進行生產的。另一方面，在他處的工廠或原料不濟不能連續生產，以致工人閒着無事，機器停着不用。這是生產要素未能統籌分配的一個例子。其他不相協調的地方甚多，殊難一一列舉。

第三，缺乏適當紀錄。亦為目前生產事業底通病，中國工業，尤其是戰時工業大多不重視保存紀錄。甚至連成本紀錄竟亦有不注意的。以為工廠只要賺錢就算成功。殊不知充分的紀錄不但為精確計算事業盈虧的必要條件，並且也是檢討過去，策勵將來，以作隨時決定政策，應付事變的根據。同時，整個經濟建設底大政方針亦惟有賴精確充分之紀錄，始可決定切實的施政計劃。生產事業若不保持適當的紀錄，正像事先沒有計劃一樣，遇事但憑臆測武斷，不能成竹在胸，沈着應付。饒幸的，胡塗地賺了一筆錢，虧本歇業的也不知道何以失敗。將來抗戰勝利，社會經濟漸入正軌，供求關係勢必漸趨平衡，產品銷路復將為生產事業繁榮苦心矣。屆時，適當紀錄之保存尤感重要。自然，重複而不切實際的紀錄，屬於勞民傷財，最為生產事業所忌。這一點也是我們要我們小心的！

四 工業組織與管理問題

現代工業規模日漸擴大，職工人數日漸增多，分工程度日漸加深，科學知識之需要與應用日漸普遍。於是舊日經營企業底簡單組織已經過時，那時單純的對人的管理方法已不適用，而不能不代以對人較少，對物較多的種種新的組織系統與新的管理方法了。所以現代的工業組織與管理是和現代工廠制度這個概念分不開的。現代工廠制度組織系統大概可有三種方式。一種是所謂直線組織或軍隊組織 (Line or military organization)，一切自上而下，由經理，廠長，工頭而達工人。各人職權分明，指揮統一，紀律容易維持，是其優點。但是企業規模漸次擴大，生產方法日益複雜，少數人底事務日繁，必將不堪負荷了。同時，這種組織所受人工的影響

響太大，如果企業中一二要人有了問題，整個企業就會連帶受其損失。因此有此缺點，故現代企業很少採用這種方式。其次，為職務組織 (Functional organization)，則係依照專業規模擴大時底分工需要及生產過程中職務性質底歧異而分設各種專家，分別管理各項事務，藉以減少經理人底責任而提高生產效能。所以在規模大的企業是很需要這種組織的。但是這種職務組織必需有靈活的聯絡協調制度為條件的。而工廠低級幹部或工人知識程度之高低，尤為是否適用此種組織之關鍵。不然，紀律鬆懈，組織渙散，反而造成低效率生產的惡果。因此，這種方式不大為現代企業家所注意。這樣，最有效的組織系統必須包括上述兩種方式底優點，而有所謂直線及參贊組織 (line or staff organization) 底第三種方式了。在這種組織下，純粹的職務管理制度並不存在。不過另外分設幾個部份，居於參贊的地位，依其不同的職務區分自成一管理系統，而各部份同時對經理人負責。就當前中國工業組織言，以採用直線組織或直線及參贊組織兩種方法較為普通。但中國工業機構底毛病倒不僅在所採用的組織是否適當，而在根本不照其組織辦理。而是壞在組織與實際管理底脫節。這個表現在許多地方。歸納起來，大概有兩個顯著的特點。首先是有管理而無組織。我們看到，現在的工廠經理都是一天到晚地忙著！很少有充分時間用於整頓廠底研究與改進。他們不但要忙於對外交接，還要內部忙於人事，忙於財政調度，忙於原料採購，成品推銷，甚至還要忙於處理日常瑣碎的事務。在這種工廠裏，重要職務是不分工的，組織系統也沒有正式規定。差不多工廠所有對內對外一切統統集中在經理人一個人身上。但是一個人底才幹決不是萬能的，精力也有限度。遇到規模稍大，生產及銷貨程序比較複雜的場面，這種經理人事必躬親的結果，一定是幹部離心，組織渙散，效能低落。這是經理人事必躬親的毛病之一。還有因為人事及其他種種複雜的原因，經理人大權旁落，指揮不靈。於是比較勤懇有為的經理人就無視組織系統遇事而必躬親之。世故較深或素質較差的人則遇事因循敷衍，但求維持一個場面，以應付股東，自己另想辦法。這是經理人事必躬親的又一

事例。其次，是有組織形式而缺乏實際管理。在這種工廠裏每是組織龐大，權限分明，經理而下，層層等級森嚴。但實際或因事業未入正軌，這種複雜的機構反而不便業務推進。這種衙門式的工業組織之通病，就是上下隔閡，下情不能上達，結果亦同樣是效能低落。總之，工業組織是和工廠規模不能脫離的。在一個職工人數層層可數，生產十分簡單的企业，雇主雇工職務難分，自然不一定需要什麼組織系統。但在規模日漸擴大，職務繁多，勞心勞力逐漸需要精密分工的時候，則設置一個適當的組織系統並遵守這個系統是必要的。

至於管理方面，當前的工業中更有許多缺點。中國工業是落後的，由於抗建需要，積極的工業建設已在政府當局及各方人士底努力之下不斷前進中。但是工業管理，尤其是以現代知識為基礎的科學管理問題，則尚未經國人所重視。我國大部份辦工廠的人一向以為只要有了機器與技術就可開辦工廠，而忽視了與工業有關之各種科學底應用。抗戰以來，競爭減少，工業利潤增高，一般辦工廠的人更不去注意應用其他有關工業的科學了。但戰時景氣驟降，將來社會經濟復原，競爭加劇，若不早謀補救，屆時何以立足？

工業管理大概可分兩個部份。一為直接管理，即工廠內部的人事管理與技術管理等等。另一個是間接管理，即總公司之管理各廠，直接管理問題自美國泰勒氏發起了科學管理運動以後，法學研究的人很多。專門的書籍也已不少。並且也有一些人介紹科學管理方法到中國來。但在國內工廠中實地試驗採用的，則尚很少。當前工業主持人員感員工補充與安定困難，只知人事問題底棘手，却很少去注意研究如何訓練幹部，如何觀察他們平日的工作和生活。他們只就心生產效之低落，却不肯多費力量於生產管理，實屬防患未然。

至於間接管理底重要，則更不在直接管理之下。中國之有大規模企業，由民族資本經營的，在戰前尚很少。至於集合許多性質複雜的混合式企業經營，則不但在中國是抗戰以後才產生的，即在各先進工業國家也還是

近年來的。事所以總公司對各廠的間接管理，尚很少可參考的書籍。如我們研究這個問題，似乎只有從最近各國的工業史中去探索出合理的方法。這一椿研究工作，在參考資料缺乏而此的現在，顯然不是容易進行的。故現在只能提出幾項原則，作為間接管理上的參考。

第一，必須確立管理制度。不論複雜性質的混合式企業或單純性質的混合式企業，大概下列幾種職務是應該有的：

- (1) 生產——處理有關企業整個生產過程中之事項。
- (2) 銷售——處理有關企業之成品銷售事項。
- (3) 財務——處理資金籌集及排資資金運用等對各有關企業之財務調度事項。
- (4) 會計——處理有關企業財務上實際收支盈虧之紀錄等事項。
- (5) 研究考核——處理有關企業經營上各種職務連絡協調之研究及業務上研究考核等事項。
- (6) 其他——如總務等事項。

上列這些基本職務，在實際管理上，有的企業已將其中數項併設於一個部份辦理。也有將其中某一項職務分設幾個部份辦理的。不過從職務性質底差別上看，總以照上述的劃分，實施分部管理為最合理想。但最重要的還是在確立管理制度並貫徹施行這個制度。

第二，必須事權劃分。總公司只要掌握大政方針底決定權，業務積權及重要人事底任免權，藉以總攬對各廠的支配大權即可。其他較為次要的一切須聽任廠方自由處置，始得儘量發揮效能，便利工業生產之進步。

第三，須有靈活的連絡制度。總公司對各廠可依種種不同性質的職務，而實施分部管理制度已如前述。但除此之外，並須配合着靈活的連絡制度，始克有濟。這就是總公司對各廠平時連絡須臾相通。各廠對總公司不僅須每月送送會計報表並須將各月份職務動向向總公司作扼要的書面報告。因為會計報表不過企業收支存儲底一種紀錄。到底何以有盈有虧之說明或探究，則從遠天的眼光看來，恐怕是更重要的。這就是需要廠方每

日業務報告的理由。但業務報告所最忌的，是不切實際的官僚文章，這點最要注意。同時，各廠內部各部份間底配合聯繫；各部份間各人職務底發揮效能與專長，亦係此連絡制度之中心工作之一。

第四，須有適當控制。總公司對各廠的控制方面應以效果考核為第一義。在這一方面各廠每年必須有切實的事業計劃。總公司根據各廠此種事業計劃，配合其以往經營成績，確定對各廠的大政方針及工作進度，以為每一時期中考核的標準。總公司儘可密切注意各廠平時工作之進展，但須力求避免時常干預。須待到達預定定期限時始可嚴加考核。其他總公司對各廠種種職務上的管理亦應以事先防範，嚴密組織為主。

五 工業經營問題

當前工業經營上第一可注意的是認識不足。我們看到有不少在後方辦工廠的人都抱着五日京兆的心理，把內地辦廠視同暫時避難。幻想一旦戰時結束，仍舊遷回沿海大都市，繼續以往倚賴外國機器，外廠動力以望外來原料的生產。在這樣認識之下內地辦廠的人當然只顧目前盈餘，不作長久打算。至於應如何增加產量，改善品質及減低成本等真正在鞏固專業基礎上應有的努力，則在他們也許並不認為怎樣重要。甚至更壞的，還有專門買賣原料，並不正式生產。這些人只是假工業生產之名，便利借款，行商業活動之實藉以自肥的工業界敗類。為國人唾棄的！

就是因為雇主方面沒有在內地從事工業建設的堅決信心，不注意鞏固專業基礎，不重視科學的管理方法，故連帶地影響了從業員工底服務精神。現在各業員工方面朝秦暮楚，敷衍工作，生活糜爛等等可怕的墮落現象已經不容我們諱言了。誠然，物價問題底陰影重重壓迫着新工階級底生活，叫他們難以安定。但如有適當的人事管理制度，除在物資生活上設法維持從業員工最低限度的享受外，並儘量提高他們的知識水準，不時予以鼓勵及給以適當的精神生活，當亦可減輕物價問題所引起的嚴重性。因而可能相當安定他們的生活而不致聽任生產效能之日趨低落。但回溯近數十年來的中國工業史，恐怕就沒有像今日這樣不注意工業管理的！

第二，為實際生產之薄弱。中國戰前的新式工業生產，本來就落後得可憐。其與世界列強比較之相形見拙，已詳本刊第一期拙作「現階段的中國工業」一文。以戰前中國工業生產之落後，本來就很難應付一個現代戰爭。可是目前的生產力尚遠落在戰前規模以後。據我參考多種較為可靠的資料，比較研究戰前與現在新式工業生產的結果如下：重工業部門中燃料與動力工業底生產僅及戰前生產百分之一·九（這個數字並沒有包括石油生產，因為戰前中國根本沒有新式規模的石油提煉工業，當不能與現在比較）；冶煉工業中最重要之鋼鐵生產僅及戰前生產百分之一·七；基本化學工業生產僅及戰前百分之五〇·五。輕工業部門以棉紗，機製紙及火柴三項代表，其產量僅及戰前規模百分之二五·九。茲因重要工業生產之絕對數字不能發表，故將戰前（二十三年）之生產量作一〇〇。這樣，算得現在各種重要工業產品之生產指數如下表：

中國新式工業生產指數

品名	現在生產 (民國三十年)
煤	二三·〇〇
石油	一·七七二·〇〇
電力	〇·七一
鐵	三九·〇〇
鋼	四·四〇
銅	二四七·〇〇
錫	八七·〇〇
鋅	五九·〇〇

鉛	八·九九
水	五·九八
泥	六·四三
硫	五·五二
酸	一一·二四
硝	二五八·〇〇
酸	二二·九九
純	一九·〇五
碱	二八·六三
機	二八·六三
製	二八·六三
紙	二八·六三
火	一九·九四
柴	五〇·四〇
總	二二·四五
指	(1)
數	(2)

上表所列各項產品除石油，銅，純碱三種係超過戰前生產外，其他各項均遠較戰前生產為落後。但戰前中國根本無新式規模之石油提煉工業，故石油不能列入平均數中。這樣求得總指數(1)為五〇·四〇。但銅與純碱二種以超過戰前生產較多，影響平均數甚大。故剔除此二數而另行求得總指數(2)二三·四五，藉資比較。中國戰時公營民營工業底飛躍進展，那是數冠連做夢也想不到的。這一點自然足夠我們興奮。但是因為中國工業生產實在落後太甚，故當前工業建設，尤其是重工業建設，仍非加倍努力，迎頭趕上不可。如果製造生產手段或資本物的重工業沒有基礎，則生產原素不能增加，整個工業生產仍舊不能發展的。

第三，為資本有機構成 (organic composition of capital) 之低落。

貴州企業季刊 當前工業經濟之特徵

據劉大鈞先生主持之中國經濟統計研究所二十二年調查，上海十二種主要工業底原動力以棉紡工業為最多，平均每廠有動力設備二，一三三匹馬力；麵粉業次之，平均每廠有八一六匹馬力；最少的翻砂業平均每廠為九·七匹馬力。但戰時工業，情形不同。現在機器購運不易，益以空襲影響，大規模機械設備委有事實上的困難。據我統計當前工廠動力的結果，紡織工業平均每廠為三二八·四匹馬力，約佔戰前每廠平均動力百分之十五；食品業平均為六四·六匹馬力約當戰前麵粉業每廠動力百分之七。化學工業(現在以重工業較多)平均為五一匹馬力約當戰前每廠動力(戰前以輕工業較多)百分之八十二。這樣少用機器，多費人工，因陋就簡的結果，出品底成本增高，品質較次，整個生產力難有進展，甚至有退步的傾向。這裏又進一步說明，祇有努力重工業建設以加緊生產手段底生產，才能克服當前資本有機構成低落之傾向而促進整個工業生產。

第四，為生產萎縮，工業之有進步發展端賴資本蓄積 (accumulation of capital)，而資本蓄積則須靠擴大再生產 (reproduction on a progressively large scale) 而來。目前工業由於物資匱乏，物價狂漲，幣值趨跌種種原因，開支日繁，生產成本與日俱增，成品銷售所得尚難購進其必要數量之原料。益以請求銀行貸款手續之繁，期限之短及數量之有限，要維持單純再生產 (simple reproduction) 已經不是容易的事。故擴大再生產之在一般廠家，尤其是一般小廠家，那是很難辦到的。這種生產萎縮底現象，只要留心觀察當前工業的，是不難看動的。要不是今日工業調查之難，真不知道可以拿出許多觸目驚心的數字來！

第五，缺乏企業精神也是目前工業經營上極可注意的嚴重現象。如果說，客觀的與主觀的條件對於決定企業之成敗各佔其中，則企業精神就是主觀條件中最重要的因素。什麼是企業精神呢？分析起來，大致有下列各項：

「(一) 效率的——一般生產事業最大的缺陷是浪費……事實很多。俗語說：「混水裏好摸魚」，伴隨着可憐的價費的，自

然是大量的貪污。最後便是整個地失敗！所以企業家努力的
第一個目標，應該是根絕一切浪費，貪污與失敗。一秒鐘的
人力，一分錢的支出，都應嚴格計核其應有的效果。

(二)組織的——企業家不是單個的生產者，而是生產的組織者，
組織才是一切力量的主宰和源泉。這就是組織一切人力，使
各個人的才能專長無保留地發揮；組織一切物力，使各種物
資的配合，達到最高的效用；組織一切時機，使恰當配合着
發展中的自然程序與要求。進一步，再組織散漫的私經濟單
位過渡到合作的集體的社會經濟體制。以企業家互惠的組合
代替資本家的競爭，兼併、集中。企業家在私經濟時代是經
濟的組織者，在公經濟時代是經濟的計劃者。無論財產關係
怎樣變更，企業家的地位與重要性應該不變。

(三)技術的——企業家要提高技術水準達到可能的極限，注意各
種技術因素的配合，避免局部的畸形發展。技術設備資金
的限制祇是相對的；某大造船廠以高級的技術和大量的資金
造成了大批不能行駛的船，這不是缺少技術的物質條件而是
缺少技術的企業精神。自覺的工作競賽可以策進一般技術水
準，如增產競賽，材料節約競賽，工作速效競賽，計劃進度
競賽等等。

(四)創造的——企業經營必須在不斷的創造中才能保全和發展，
單純的保守無疑是失敗的根源。中國企業尚在耕耘開發的時
期，根本沒有舊經驗和成規可資依據。要能够事路藍縷，艱
苦締造，尤其是能察隱扶微，獨得機先。以精密的預測，勇
敢的嘗試和鍥而不舍的毅力，創造新事業。

(五)負責的——一切措施根據計劃，而計劃的保證就是分別負責
。因爲一部門的延緩可以使計劃全體陷於停頓。所以執行的
各部門對於整個計劃應負起絕對的責任。責任一定，便可

循名責實，計日程功，不容絲毫假借，如此一切計劃方能推
行順利。」（見中國工業第一卷第四期，胡白華：企業家、
企業精神）。

這種精神之需要我們來提倡與發揚，那是無庸解釋的！

六 結語

雖然，所有這些困難正說明中國是在努力工業建設。因爲如果中國依
然保持着農業國家的故態，不向前進，則這些工業化途程中的問題也不會
發生。所以，對於這些困難我們絕對不應悲觀。我們如何克服當前種種困
難，這需要政府當局及社會各方人士加倍努力。在政府當局過去對於舉
辦國營事業及援助民營生產固已十分注意。但總還是欠完整。我們工業界
所希望的是要政府在建設工作上有一個工業重點主義的經濟政策，就是，
在經濟建設上須以工業化爲中心。我們希望財政上能改善租稅政策，必使
弊端舉利之商業多予課稅，同時減輕礦業之負擔，以利生產。金融上，則
希望各銀行提高其對工業事業之貼放額，酌予延長放款期間及節省手續。
在管制物價大政上，應顧及全面關聯，辨別工業與商業，嚴格遵照 委座
管制物價方案中「增進生產」的指示。總之，我們希望一切財政，金融，
貿易，交通以致農業政策，均能以配合工業建設爲依歸。同時，在外交上
並希望多多爭取同盟國家，尤其是英美蘇三國援助。經營選國內生產
事業中優秀份子，派往各該同盟國家，學習他們建國過程中技術，組織等
各方面艱苦奮鬥的經驗。

在我們生產界本身，除須儘量發揮前述的企業精神外，尚須不斷鞏固
統習慣，勇於革新；不斤斤於目前盈虧，但求事業成功；不顧個人事業平
制，祇問工作效能。這就是說，必須有革命家的態度，始克有濟。王業建
設亦推有具備這些客觀的與主觀的條件，然後一切計劃才能推行。

戰後中國工業化問題

朱伯康

中國努力於工業的建設，自同治中興時代起迄今有近百年的歷史。但過去的成績，不能令人滿意，非工業化的目標更不知何遙遠。故過去我國民族工業成敗興衰的歷史，值得我們重視。其原因，亦值得吾人研究。鑑往知來，亡羊補牢，未始不有助於來日。

戰後中國的工業化是不成問題的。中國的工業化只是時間問題。我們今日所討論者並非「是否需要工業化」，而是「如何使中國工業化」的問題。如何使中國的工業化，在時間上進行順利？如何使工業化的工作更有效率，更有成功的保障？這些問題，最值得吾人研究。

一、

經濟與政治是始終無法分離的，政治有領導經濟的功能。經濟是人類所創造的人為事業之一，並非自然進化的結果。在自然界中我們所見到生存競爭的現象雖然很劇烈，適者與強者的種類常能保存而發展，弱者及與環境不適合者恆被淘汰。這顯然含有自然選擇，及自然進化之義，但總比不為人為的選擇及人為的進化來得快而有效。例如，今有一方畝的土地，若讓其自然演化，則地面上雜生叢草，荆棘灌木，互相爭存。結果最適合於生長條件及生殖力強者之種類必蔓延無已。即使競爭結果，最後只剩下二、三類植物生存，但其另一結果亦必受其自身繁殖過多之限制。其自然進化乃成爲混沌之循環。若今有一園丁，在此一方畝之地之上，四週築以牆垣，使與外界環境隔絕。在原來自然生長之地上，刈除雜草，焚伐荆棘叢木，再種以蔬菜花木。見有雜草生長期日拔除，風霖雨霖增得宜

，水不足者灌溉之，土力不足者加以肥料。日日看護，去其毒蟲。各培其本，各順其性，各令其長，各遂其生。如是，則此一畝之地，此處爲花園，彼處爲菜圃，春夏秋冬，爭奇鬥艷，以與前日之荒地土自然進化比，不可同日而語。我們以此一例，以看未發現前之新大陸與今日之美洲，兩相比，則知自然進化與人爲進化，其功能有若天淵之別。經濟事業，亦人爲進化之一，如何使工業化工作能成功，能有成績，亦如園丁之栽培此一畝之地之意義相同。

德國文化史學家浦克赫德 (Jakob Burckhardt) 在其所著意大利文藝復興之文化 (Kultur der Renaissance in Italien) 特別引證 Petrarca 之言曰：十四世紀中惟一理想的王侯應該對於下列主要的事務必須辦到：「教堂及公共建築必須興建及維持；治安警察必須有完全的設置；不能耕種的溼地必須疏乾；葡萄與小麥必須守護；租稅必須分配公平；哀苦無助及疾病之人必須救濟；而特出之學者尤須加以保護，他們的環境尤須給以優待，使他們得以存意於不朽之事業以造福於人世」。浦克赫德指出十四世紀所以有文藝復興之文化發展，還是由於開明的君主接受了 Petrarca 之勸告，對於上述各種經濟事業努力培養之結果。

十六七世紀歐洲各民族國家之興起，經濟遂爲國家權力所培養，發展非常快速。此時各民族爲其國族力量之安全保證及其擴展，其最主要的需要，乃爲財政收入之增加。爲達到財政收入增加之目的，故對於經濟之培育力爲必要。法國重商主義政治家柯爾培 (Colbert, 1619-1683) 實爲當時全歐最傑出之第一流人物。在財政大臣之任內，其事業最中心之目的即爲稅收之增加。爲達其此種目的，即從培養稅源入手。於是他有計劃地採取重商主義，獎勵貿易輸出，禁止製造品入口。對本國工業積極獎勵扶

織、絲織、毛織等工廠)等等，凡足以發展法國之生產力者，無一不獎勵，無一不培植。此種政策，不僅法國如此，當時歐洲幾個大國如英國、如普魯士、如荷蘭、或先或後，均以重商為致富之捷徑，而致富又為發展民族國家權力之手段。新航路開闢以後，海闊天空，各民族各為其本國之利益，以全力促成經濟之發展。其中尤以英國為甚。吾人如果不忽視歷史的因果關係，則現代幾個最強的國家其所以有今日之盛，不能不歸功於十五六世紀民族國家之興起及隨之而來之重商主義對於經濟事業培育之結果。

十八世紀中葉，產業革命之同時亞丹斯密之國富論出版(第一版一七七六年)。力主經濟之自由，對重商主義之束縛盡力批評。思想新穎而有力，不四十年遂為執政者所採用。凡經濟政策均以亞丹斯密之思想為原則。個人主義與自由放任之政策並馳。自由競爭遂為經濟經營之原則。有能力者上升，無能者自然淘汰。個人努力所得各有自由處置之權利。國家採合法之保護，任何人不得干涉他人之自由。世風所趨，一切才智之士皆能展其所長，以享受其自我奮鬥之結果。經濟之發展，一日千里。亞當斯密在其國富論卷四中有關於國家對經濟應有之措施數言，足為吾人之參考，其言曰：「國家對於人民只求其不妨礙大眾的利益。凡屬個人牟利之事，應聽人民自由經營。因為人民對於一己的私利，思慮最詳，無須國家代謀，更不可由國家代辦。因為人民之私利，斷非政府思慮所能詳。且所謂自由放任，並非國家一事不為。政府所不為者乃人民自身之事，至於所當為者有其極簡而易施行之三者。此三者正為政府之責任所在：(一)抵禦外敵，勿使人民之生命財產為外寇所侵奪；(二)禁止人民為非，以杜絕強暴者之欺凌良弱，用最公平的法律範圍人民，使守秩序；(三)經營公共工程。一國之中常有鉅大的工程，及必不可缺之事業，既非屬於個人私利範圍，又非個人能力所及。即使能及又非即能生利者，但此類事業與全國人幸福最有關係，國家應自行經營，責無可讓。我們細讀正統學派之經濟著作，再尋求近代經濟發達之原因。至少吾人可得一結論，即國家之政策影

響於經濟者甚大。必先加以培育，次加以保護，再次讓其自由發展。其次國家應與人民分工，各有應做之事。此即云，經濟之發展，先有賴於重商主義之培育，次有賴於自由主義之放任。至於民營國營亦各有其範圍，不能混合不清與民爭利。如果我們對於工業化之歷史行程及其基本原則有所確定，我們始可進而談如何工業化之技術問題。

三、

陳伯莊先生在其所著「建立中心力量來保證民生主義的實現」一文中，對於以後的政治制度和經濟制度特別看重。他說：「方向重於進度，不可輕視制度，唯為迂闊」。他想像中的經濟制度把國營的經濟範圍劃得很大，私經濟的領域劃得很小。只是包括(一)自耕農(二)小工業(三)初級二級集中市場之間的販商(四)零售前一段之批發商(五)零售商。此五類職業之外，都屬國營範圍。他主張「在工業化和建立國營經濟領域之過程中，要養成新興士的階級，使成為穩定的社會要素，以為國營事業的支柱」。同時主張此新興士的階級仍保持着讀書人不做生意的本色，保存着士農工商的評等次第，和社會風尚。即士仍為四民之首，仍保存其本性，即正其誼不謀其利。他的任務則為經營國營事業，以為實行民生主義之中心力量。凡私經濟的領域皆禁止士人去活動。如是則私資本的領域不再擴大，方能保證民生主義經濟建設之成功。而經濟上之自由與正義兩者亦能兼顧並存。陳先生之主張，吾人值得重視。在工業化的過程中，人才與制度二者，如何培養與確定，實為最重要之問題。陳先生對此二者有具體之方案，吾人願作簡單之商榷。第一、如上所述。國營的領域未免龐大，以與蘇俄今日之制度比較實無遜色。如是，國家之事務僅經濟一項，非常繁多，若無最進步之國家機構及最佳之公務員制度，實不克勝任。尤其非有整個計劃，更不能使國營事業有成。就此而論，將來之中國，實為計劃經濟，而非統制經濟，更非自由經濟。如果是計劃經濟，則自然缺少重商主義時代那種培養保護及戰鬥精神；更

首母中
能之自
其間之
之患，第
殊階級。
業者是否
則及經濟
洲，現代
金融，三
作中爲多
實不在少
非賴書人
自由職業
層有利的
資本主義
檢家及異
者之，實
本主義的
績亦不主
自利心，
性的條件
斷性的兼
生主義的
間，并非
對於一般
舉的，業

其間之效能及最經濟之原則，恐有官僚化 (Bureaucratism) 之患，第二、新式士人如何養成。士在古代爲特殊階級，今後是否仍爲特殊階級。國有國營事業是否士之一階級爲最適當。其在私經濟領域中之從業者是否禁止其入國營事業中來。正其誼不謀其利之原則是否與經濟之原則及經濟之本能 (Nature) 衝突，均需要吾人作進一步研究。在歐洲，現代最有成績之大企業均爲三種人相結合而成，即一爲技術家，二爲金融家，三爲商人。而此三種人之出身大都非賴書人，以來自下層實際工作中爲多。如來自藝徒、學徒、工匠、店員、小商人、公司小職員等身份

實不在少數。有名的克虜伯及西門子兩個大企業家，出身均爲工匠，并非賴書人。讀書人的事業大都在文學、藝術、政治、法律、宗教、教育及自由職業方面。在經濟事業中握權的百分比並不大。至於先義後利，或不層有利的士國人，更不適於經濟事務。在性格上也不合宜，若採取歐洲資本主義的方式，取才於小市民或第三階級中，或選取才於海盜之類的冒險家及異教徒中，則又與中國國情不合。更與中國傳統精神相違背。這兩者之間，實在很難。雖然，我國今後的工業建設是民生主義性質，決非資本主義的性質。但民生主義承認私有財產的存在，對於個人經濟經營之成績亦不主張沒收。是則資本主義之原動力——企業自由，財產私有，個人自利心，在其主義中並不反對。所反對者只是貧富的絕對懸殊及有壟斷性的條件而已。故用平均地權及節制資本兩大辦法以資預防，是可以說斷性的兼而有之。故用平均地權及節制資本兩大辦法以資預防，是可以說生主義的資本主義之長處而無其短。因此，民生主義與資本主義兩者之間，并非互相對立，而是程度上的不同。所以，在初期工業化之過程中，對於一般資本主義之原則，及其在各時代中培養之功能，我們仍可以採用

舉的，業，範圍并不算小，此範圍自然屬於國有及國營事業。今後努力實

舉的，業，範圍并不算小，此範圍自然屬於國有及國營事業。今後努力實

舉的，業，範圍并不算小，此範圍自然屬於國有及國營事業。今後努力實

舉的，業，範圍并不算小，此範圍自然屬於國有及國營事業。今後努力實

貴州企業季刊 最後中國工業化問題

行，恐非十年的時間不能完成。在此十年之內，凡在實業計劃以外之事業，不妨讓人民自由經營。並由國家在事實上給以援助，培養與保護，勿使其受國外勢力之摧殘及國內非法之干涉。設種種獎勵之政，令人民各奮其自利之心，互競其業，有才能者得以發展，無功者將受淘汰。整個社會蓬勃走，其進步必非常快速。合民營國營之兩大潮流，分工並進，雙管齊下，工業基礎，必更鞏固。同時我們有平均地權及節制資本兩大辦法，不伯資本之集中。又因爲國家資本恆佔優勢，凡有獨佔之企業及壟斷工業均屬國有國營，更不怕將有資本主義之弊端。總之，我們在工業化的工作中，所怕只在建設不成功，并不怕在成功之後，又發生什麼問題。

四、

工業化進行中，第一最緊要之事，在於法治精神之培植。政治有一定之軌道與制度，則是非確定，賞罰分明，綱紀嚴肅，秩序井然。沈其需要，有奉公守法之優良公務員制度。每人厚其俸給，尊重其地位，表彰其榮譽，進退升遷，退休養老，各有定制，使成爲優良之傳統。如是，效率可以提高，而貪污可以絕跡。此是培養經濟及發展工業之第一義。其次，當爲民族經濟之保護制度。我們在戰後，雖然重視國際主義之經濟改造。但在中國產業根本幼稚，國防尚未充實之際，無法與人談國際主義，必須中國的產業有充分之發展，與他人立於同等程度及真正平等地位之時，始有資格談國際主義。在中國未工業化之先，我們還宜重視現實，採取守勢的民族主義。即保護的民族主義，使不受外國勢力的壓迫與競爭，俾國內的幼稚產業能够生長發展。這與園丁之培植幼苗，使不受暴風雨或烈日嚴霜以及毒蟲等之摧殘，其意義何嘗兩樣？至於不平等條約之取消，全部失地之收復，民族國家獨立與解放，由權及法律行政之完整，更自不待言。至於工業化之自然條件方面，中國都比較不成問題。先談勞動力，中國人口繁多，在農業單利再生產中已發現人口相對的過剩，至少有二分之一可以抽出以從事工商業。這其中至少尚有一萬萬人的勞動力可以利用。

數量方面已無問題。至於勞動力的質量，中國人的智力并不低於任何優秀民族，只是體力比較差些。這是貧窮的關係，一旦營養充裕及有工作之時，體格自然改善。至於技術方面，與訓練有關。若工業化工作開展，工人有勞動機會，即人人有學習及被訓練之機會。在長期工作中，勞工之技術自然日日進步，這又不成問題。至於高級技術人員及管理人員，我們可聘用外國人才。只要主權在我，則森林皆用，有何不可。不足之數，我們可廣辦科學教育及技術教育，及各種短期訓練班。一年之內當可訓練近十萬人，此數足以應付。組織與管理，向來被視為中國之弱點，此亦因為沒有訓練的關係。中國一向過着農村生活，保守而安靜，自給自足，無為而治，不需要有組織，亦不求有管理，因向無此經驗，此種才力未免缺乏。初期當不免感覺困難，久而久之，亦會從錯誤中改進。嘗試亦為最好之訓練，此種技能，必可增加。

關於工業資源方面，中國因土地廣大，地形複雜，氣候寒溫熱濕均有。有煤亦有大陸，動植物種類較多，礦藏種類及數量亦不劣。僅東北四省及山西一省，已足為重工業之基礎。輕工業之發展及農產之增加有無限前途。原料不能自給之種類究屬有限，此可由國際貿易中取償。

資本及技術工具，我們比較缺乏。將來同盟國對於未工業化國家之資本及技術援助，當有一具體的解決辦法。在先進國如英美，他們均為相對的資本過剩，他們需要投資的地方。他們過剩的生產工具亦需要輸出。只是，在我們方面如何利用外資，如何進行技術合作，確有詳細研究之必要。此為工業化問題中最實際之問題，希望吾人有更好的方案貢獻。

五、

本文的意思，再總結如下：經濟事業之發展，亦如園丁之工作一樣，首在人為。在人為的歷史中，歐洲各國經濟發展之經驗，值得我們參考。但我們并非一味模仿，而是遵守民生主義。在初期工業化之中，效法資本主義之所長，而以節制資本平均地權之辦法防止其弊。民營與國營應管

齊下，不可偏廢。在工業化之進行中，最要者為國家政治之健全及民族經濟之保護。亦同樣重要。至於工業化之自然條件尚無問題，僅資本與技術一項需要他國幫助。如何始能成功，及有利而無弊，尚須吾人之研究。至於關於中國過去工業化的歷史研究，容另文討論。

貴陽氣球工廠之發達，足證後方工業之進步。發氣之消耗量。在廿八年每月平均不過五十瓶。廿九年為百餘瓶。卅年增至二百餘瓶。卅一年因改裝木炭車。發氣之消耗量。每月有達五百餘瓶者。而改裝之木炭車。將近三千瓶。後方交通頗以維持。此指煉氣工業協助之功也。

(四) 輕氣之用途及製法

輕氣之用途，在軍事上為製造飛船、輕氣球、及防空用之阻礙球。在工業上為製造汽水、及鹽酸必需之物，還電解方法製成。如第一節所述，由空氣中提煉發氣。尚有百分之八十純質，可資利用。或與電石化合，成為肥田粉。或與輕氣化合，成為發酸。現時貴陽之發氣、輕氣、及電石三者均已俱備。則煉氣工業之發展，實未可限量也。

煤氣車比賽成績之檢討

王新先

去年十一月一日軍事委員會運輸統制局，為考驗代油車輛之行事效率，以事實答辯對於煤氣車之各種誤解起見，曾經召集西南各省經營及裝配煤氣車各機關，舉行煤氣車由渝至統長途比賽，其比賽之目的係為：

- (一) 證明煤氣車是否能載重爬坡。
- (二) 證明煤氣車是否對於機件有過度的損壞。

(三) 證明煤氣車是否經濟及易於管理。參加此次比賽者，共計卡車十四輛，計有煤炭車二輛，重油車二輛，木炭車十輛。其各車性能見附表(一)。各車由十一月一日由重慶海棠溪出發，四日先後達到貴陽。茲經運輸統制局發表各車之主要行車及檢查紀錄如下：

行車速度	車號													
	1	2	3	4	5	6	7	8	9	10	11	12	13	14
第一日	26.00	29.21	32.80	31.80	31.20	29.29	24.53	20.88	26.00	25.24	30.00	30.11	20.30	28.20
第二日	17.72	19.46	25.40	23.20	21.30	20.46	25.80	14.30	21.11	19.28	25.04	22.96	10.70	22.30
第三日	22.60	23.90	30.00	25.30	28.20	29.93	23.70	21.66	26.04	21.39	27.80	27.58	20.50	24.00
第四日	19.44	22.20	33.20	31.40	30.00	28.08	24.60	19.70	25.61	30.00	28.10	19.10	25.00	
平均	21.09	23.69	29.97	27.64	27.01	25.67	24.69	19.50	24.40	21.30	27.56	27.64	16.2	24.88

發動方法	1													
	1	2	3	4	5	6	7	8	9	10	11	12	13	14
每六小時	5.87分	1.87分	1.75分	6.12分	11.5分	6.12分	10.8分	1.25分	23.7分	3.18分	3.5分	3.8分	2.5分	1.7分
共計消耗汽油	1.5加侖	2.9加侖	2.9加侖	0	0	0	0	1.25加侖	0	10.7加侖	1.6加侖	1.5加侖	0.3加侖	0

機油種類	煤油		柴油		煤油		柴油		煤油		柴油			
	1	2	3	4	5	6	7	8	9	10	11	12		
煤油	0.444	0.433	0.132	0.322	0.304	0.371	0.321	0.428	0.502	0.531	0.176	0.297	0.389	0.264
煤油	0.25	0.37	0.125	0.125	0.62	0.19	0.75	0.5	0.125	0.125	0.125	0.125	0.125	0.76
煤油	0.026	0.1425	0.104	0.013	0.013	0.650	0.014	0.078	0.065	0.013	0.013	0.013	0.013	0.091

關於引擎及煤油爐之檢驗情形見附表(一)及(二)。
 綜觀此次比賽結果，可得確實證明者有下列各點：

- (1) 煤氣車載重，均可二達噸半以上。(此次統制局規定限制載重，照註冊位八折計算，未能發揮全部力量)。(中煤公司及中機廠車輛，平時均係載重三噸以上，與汽油車無異)。
- (2) 煤氣車之平均速度，每小時達二七、四四公里。(中煤公司車與汽油車不相上下)。
- (3) 發動時間用淨油極平，每罐僅四分鐘；完全不用淨油者，(中煤公司中機廠車)平均亦只六分鐘(由加炭起至發動止)。
- (4) 燃料消耗，每公里僅約〇、二五公升。

可以減至每公里僅需未炭〇、二五公升。

三千九百餘公里，此項紀錄，最新之汽油車亦不過如此而已。

- (5) 煤油筒類，每百噸公里僅〇、〇三加侖，即每加侖煤油可行一、〇三三公里。
- (6) 煤氣對於火花塞由金并無損壞現象，汽缸蓋亦無損壞部及汽門座，雖稍有積灰，但不致妨礙引擎壽命，如能按照規定，每三千公里清潔一次，決不致因用煤氣而致影響車輛壽命。
- (7) 煤氣爐之形式種類，雖有不同，優劣并見，俱均屬可用。至於各種發生爐之優劣，自可依其行車速度，燃料消耗，引擎及煤氣爐之檢驗表查出之。其中在機沖中混有泥狀物者，多係其濾清設計未臻完善所致。
- (8) 重油車(柴油及火油)行駛速度雖高，但其對於潤滑機油之影響甚大，使機油由深黑色沖淡為淺黃色，并帶濃厚之煤油及火油味。使之喪失粘性，不能潤滑，因此易使機圈(布士)燒壞，中途拋錨，故在技術

喪失粘性，不能潤滑，因此易使機圈(布士)燒壞，中途拋錨，故在技術

上仍須研究，未可大量採用。

(9) 煤炭車所應用之白煤，完全由重慶選擇帶來，中途所產煤炭，不能應用，故亦未能普遍推行，且兩車所用之煤氣爐，其爐蓋(浩東式)或濾清器蓋(大中式)均於中途炸裂，在設計上仍須加以研究與改進。

(10) 煤氣車之載重爬坡能力，其改進方法有五：(1) 加大汽缸容量，(2) 增加汽缸壓縮比率，(3) 增加傳動齒比率，(4) 增加後軸齒比率，(5) 加裝過供器。中煤公司及中機廠車輛均係應用前四項原則加以改進，成效顯著。農本局車雖亦有兩速後軸齒，但行車速度不高，止坡係平吸式爐蓋上被時煤氣之成份與容量致遜，非車體之過也。至於中煤公司感困難，或司車所裝之過供器，係屬創製，但因其載重過少，極其劣劣。

(11) 煤氣爐以中機廠所製之勝利牌及強華廠所製之土歐式成績最為顯著。強華式爐之構造最為簡單，但其機油內仍混有泥狀物體，或係濾清設備未臻完善所致。農本局車所裝之爐，加裝有汽缸頂部潤滑器，加洋S.A.I. Engine油稍許及空氣經濾清後進入汽缸自屬優點，但在上坡時熱能致遜，或係其發生爐之弱點。總之各種煤氣爐經此次比賽後，均將有所改進，自屬幸事；但均有一共同之缺點，即在汽缸蓋上活蓋頂部均稍有積灰，未得圓滿之解決，必需從速研究，力求精進，在濾清器之設計與採用濾清材料問題，作縝密之試驗與研究，使進入汽缸之氣體，更為清潔，則煤氣車之功能，方可謂達到完滿之境。

(12) 煤氣車行車效率，固有賴於車輛及煤氣爐之優劣，但其工作人員之勤惰與經驗，亦有重大關係，如司機對於煤氣車駕駛之基本常識，一乾碎足道緊適勻高車速，一動手之敏捷精確與協助，必需先有相當之訓練，方可應付裕如，不致中途束手，煤氣車之使用成績，可稱四分技術，六分人事。如人疎之不慎，雖有優越之汽油車，亦不免中途拋錨出險也。故駕駛人員對於煤氣車之誤解與不信任，多係對於員工之訓練，未能注意進行，而輕易歸罪於車輛及似公允允。計其所以然者，多係由於其訓練之不足，此次煤氣車之比賽，雖因車輛之種類新舊不同，未可即以定其優劣，但煤氣車之能載重致遠，爬行高坡，而無過度損壞，及合乎經濟原則，業已獲得事實之證明，毋妄談煤氣車不能應用之著新可雅翻。其就運輸之成本言之，根據運輸統制局發表之統計如下：

全國各區線運輸成本平均數目表(酒精車)

項目	每噸公里成本	百分率	計算法
油料	八·八〇元	五二·六九	每加侖酒精價格一四〇元 行駛一六噸公里
潤滑油	一·二〇元	七·一八	每加侖油價格四八〇元 行駛四〇噸公里
輪胎	一·〇〇元	六·〇〇	每車六套每套六〇〇元 行駛三六〇〇公里
修理工料	二·八〇元	一六·七七	包括大修及保養費在內每車平均四九〇〇元行駛七〇〇〇車 公里合一七五〇〇噸公里

貴州經濟地理發凡

丁道謙

「經濟地理」是晚近始有的「種新的命題。因為晚近經濟的發展，使其時與空間的關係越來越密切。牠是經濟建設的藍本，也即是經濟建設的根據。為什麼英吉利，德意志，美利堅成為工業國。瑞典，挪威，中國會成為農業國？英國的紡織業何故集中於蘭開郡？製鐵何以於十八世紀末又會由赫特福德，撒賓克斯格羅斯特（Hertford, Sussex, Gloucester）等地移到伯明翰（Birmingham）？南威爾斯，蘇格蘭，這我們祇有從英國出產煤的主要地，——蘭開郡，約克郡，蘇格蘭以及南威爾斯等地方和用煤火煉鐵以及蒸汽機的使用時間等因法求回答。德國「三月革命」以後新興實業的興起何以先從西利亞和薩克森等地開始，而逐漸地引起來因省（Raich-Rovin）西利亞，巴威，鄂爾登堡和巴登，拿斯德發榜的棉業的改良？這除由英國機械的輸入和「一八七一年亞爾薩斯，洛林的合併」外，其主原因外，又那裏還有更子的答案？再如美國的產業集中於某一地方，如新英格蘭為織維工業中心，馬薩諸塞為棉業及製靴業的中心，以及「一八一〇年以後賓夕法尼亞於製鐵業的中心等情形，當然各有其地域的利害關係。這種趨勢，由南北戰爭以後情形更可得到證明。牠工業的主要地方，原來是在婆陀馬克與俄亥俄兩河以北，密西西比河以東，如新英格蘭南部，紐約州南部，紐特錫州，賓夕法尼亞州東部等地，即其集中地。及至工業地域分散及其專業化後，工業部逐漸西進。一八五〇年工業的中心點，已移到賓夕法尼亞州的哈里斯堡（Harrisburg）至現在則又移到芝加哥。概括言之，關於農業機械，建築材料，木工及家具，飲食料，鐵道材料以及鐵鋼等工業，雖於中西兩部逐漸得到顯著的發展；而輕工業尤其是要高級技術的工業，却依然在東部。至於南部則又以農業為主

貴州企業季刊 貴州經濟地理發凡

而且如美國之鐵礦主要產地又不能離開（1）阿巴拉契安山脈鐵區，（2）蘇必利爾湖（Superior）鐵區，和（3）哥爾底斯山脈（Cordillera）鐵區，而煤油之產地則又不能不先限於西賓夕法尼亞與紐約這兩州；及至以後，其生產的中心，又移到俄亥俄及西弗基尼亞，以後再移到加利福尼亞，得克薩斯，俄克拉荷馬；其他為天然煤氣的利用於一八七〇年以來，則在西弗基尼亞，賓夕法尼亞，俄亥俄等地出現。再如加利福尼亞，科羅拉多，尼穆達（Newada）的金，阿克薩河（Arkansas）的銀，阿坎薩斯，阿拉班馬，喬爾吉亞，及鄂內西等省的鉛，密西西比河的東部及哥爾底斯，勞倫山脈西部的木力，都與其地理有關的。

故吾人可以斷言，一國一省地上資源與地下資源的蘊藏及其利用實為其發展程度的契機。經濟發展能至何程度，均待其天然資源——林產，農產，礦產以及水力的等蘊藏量來決定。因為這是經濟建設的一種主要資本。那裏適於建設工業，那裏適於農業，那裏適於林業，那裏可以開採礦產，那裏必須建設交通，那裏需要移植人口，那裏必須建設一個市場，而各地實業的發展又當如何因地制宜？這些這些都將為其經濟地理所決定，故其經濟地理於事先的詳細明瞭實不僅可以免於人力，物力，財力的浪費，且可收到事半功倍的效果。這，我們只要一讀各國經濟發展史，我們就可看出一國經濟地理了解之必需。世界各國之情形如此，貴州的情形亦無例外。

貴州建設剛開始，牠經濟地理之明瞭乃從事經濟建設之根據，既可知從何處着手，又可知從何處着手。而其所有之資源蘊藏如何？可利用者又二如何？何者富有經濟價值？何者為本省所必需？何者可以輸出以補他地之

工業及其適應於種植？何處適於種麻？何處適於植棉？何處宜於植稻？何處宜於種植玉蜀黍？凡此問題，無不可以於其經濟地理中求之。蓋經濟地理之內容，乃某地之自然地理與人文地理之綜合敘述與記載也。道謙以工作及興趣關係，不願簡陋，將此重作初步之試探，實不過拋磚引玉之意云爾。

一 一 茲就拙稿關於自然地理及人文地理二方面作一綜合敘述，藉窺貴州經濟地理之大概。

一 就貴州省，無論在人力、物力方面都有其不容忽視之經濟價值。現由下列數點求證。

貴州的人口，據貴州省政府最近的統計，全省合計為一千零二十五萬餘人。內男丁為五、二九四、一四八人，女丁為五、〇六一、七六一人。漢族人口最多，夷族次之，苗族又次之。漢族共計九、一三〇、三三七人。夷族共計五七八、五二〇人，內男丁二九六、七六六八，女丁二八一、七五四人；苗族共計五四七、〇五二人，內男丁二八二、九九一人，女丁二六四、〇六二人。故漢族實佔全人口百分之八十九點九一，苗族合計佔全人口百分之十點零九。

內地勢、土壤、氣候、交通等關係，各方人口分配不甚平均。以行政區域論，人口最多者為第五區，計一、三八九、四八六八。次為第四區，計一、〇四九、〇四九人。第三區第一區計一、八一九、〇二四人。第四區第三區計一、〇四九、〇四九人。第五區不設行政督察專員區即直轄區計一、五四三、六二六八，第六區第二區計一、〇〇九、五二二八。

因人口分配之情形如斯，故各地之耕地情形亦有顯著之差異。全省總面積為二五五、二九四、三三〇市畝；耕地面積僅二二、四六八、三三五市畝。耕地面積對總面積之百分比為八、八八。而第四區土地總面積為四〇、七四二、三五五市畝，耕地面積為四、五三四、九九〇市畝；耕地面積對總面積百分比為一一、一。一，佔第一位。不設行政督察專員區土地總面積

為三、八七三、九七五市畝，耕地面積為三、五五三、九六六市畝，耕地面積對總面積百分比為九一、〇。六。佔第二位。第一區土地總面積為四二、五八三、〇四〇市畝，耕地面積為四、〇〇九、二〇六市畝，耕地面積對總面積百分比為九、四。佔第三位。第五區土地總面積為五三、七一一、〇八五市畝，耕地面積為四、八〇四、〇五六市畝，耕地面積對總面積百分比為八、九。佔第四位。第三區總面積為四三、〇八九、三九〇市畝，耕地面積為三、二九四、二一八市畝，對總面積百分比為七、六。佔第五位。第二區總面積為四一、三〇八、四八六市畝，耕地面積為二、一五二、〇九七市畝，對總面積百分比為五、五。佔第六位。相差僅從而上之。

其耕地如是之少者，其要因除如上所述因人力之不够外，地形氣候等限制均有以促成之。其位置在東經一〇四度與一〇九度之間，緯度在北度二五度至二九度之間。全境幅員，東西長約五七六公里，南北闊約五一四、三七公里。全境山巒叢嶺，地勢崇險。最高之區，海拔自二千至三千公尺；最低亦在四百公尺之間。於地理上與雲南東部合稱「雲貴高原」。自西相東，向下傾落，狀如一大斜坡。至其地面，則多起伏，山嶺地帶佔全面積十之七，僅谷地有狹小之平原。山脈南嶺系，自烏蒙山延來，以苗嶺為正幹，婁山及武陵山為支脈。

苗嶺蟠據本省南部，蜿蜒迤東，至湘桂交界，而為烏、沅、柳、盤諸江之分水嶺，主峯曰雲霧山。

武陵山脈自雲霧山分出，折入川湘交界，主峯曰梵淨山。婁山則斜貫本省北境，而北走四川。本省之山脈，自谷地望之，多呈廣大連續之塊狀高台，僅婁山略具山脈之形態。

至於河流，分長江及西江兩水系，苗嶺以北有烏江，沅江及赤水河，屬於長江水系。苗嶺以南，有柳江及盤江，屬於西江水系。以烏江最長，為黔省主川，長凡二千餘里，支流亦數千里。次為盤江，合計南北兩源在黔省境內者亦長約二千里。三為沅江，長約千餘里。四為赤水河長約五百餘里。五為柳江長約四百餘里。各河或因灘險過多，或因兩岸山嶺峻峭。

用其工業中其他工業。其實則從業公司有關聯。其規模較小。其較宏。其發展較優。其工業之分布。以貴陽為最。其餘則分佈於龍里、貴定、都勻、鎮遠、安龍、盤縣、水城等地。或以接近於市場。或以接近於原料產地。在在與其地理有密切之關係也。

至手工業方面，亦有其特色者。如貴陽、貞丰、盤縣、大定、印江等之製布業，都勻、遵義、都勻等之造紙業，茅台之釀酒業。貴陽、遵義之陶器業，貴陽、都勻、安順之鐵器；玉屏之竹簾，大定之漆器，波之竹席，威寧之毛織；安順之皮革，正安之綢帳緯等亦均就地取材以之織造。其中亦有不無可以提倡者。苟能因勢利導，對於黔省地方經濟不無相當裨益。惟於經營方式，組織管理，以至交通等必須配合改進之，然後始可收事半功倍之效也。

四、交通

交通之不便，實為黔省經濟發展之最大障礙。其所以不便者，一因交通線之缺乏，二因交通線之質量之低。其所以缺乏者，一因交通線之建設經費之缺乏，二因交通線之建設技術之缺乏。其所以質量之低者，一因交通線之建設經費之缺乏，二因交通線之建設技術之缺乏。其所以建設經費之缺乏者，一因交通線之建設技術之缺乏，二因交通線之建設經費之缺乏。其所以建設技術之缺乏者，一因交通線之建設經費之缺乏，二因交通線之建設技術之缺乏。

黔省資源甚手，人力有能充分利用，必能大量開發。以其經濟地理之詳情觀之，能盡其合，以謀開發。其開發之途徑，正未可限量也。

三十一年十二月杪於貴州企業公司專員室

貴州企業季刊 貴州經濟地理卷一

貴州企業季刊 貴州經濟地理卷一

科學家的遊戲（補白）
小公在實驗室裏的時候，各國的軍火廠總命的開着機器，飛機裝機不
停的搖動馬達。潮樣的兵士湧進了戰線，火車輪船飛機各以瘋狂的速度奔
向前程。在這同一時候，我們却看見許多科學家們正在「遊戲」，玩弄他
們的「玩具」，怡然自得。

譬如你若此時走進某一科學家的房屋裏，你將大吃一驚。那科學家的
年紀已經不輕了，却正在做些兒童的遊戲，在他面前的是一堆紙片，剪刀
膠水，黏土以及顏料，他忙著剪出些房屋倉棧的模型，隨即塗上稀奇古
怪的色彩。你若以為這事沒有意義嗎？你只須看看門口守衛着的兩個衛兵
，便明瞭這種遊戲有相當嚴重。

千萬人的生命財產都有賴於此，這位科學家是一個掩護色彩的專家，
那些塗有顏料的模型在十呎或十二呎以外看起來，就如一萬呎高空的飛
機看着掩護的建築物一樣。

在另一巨大的工廠裏可以看到一位道貌岸然的人，正在吹着小輕氣球
，看着它們在空中飄來盪去。你以為這事有些幼稚嗎？那些輕氣球的重
都是經過精確核對的，從它們飄揚的姿態可以看出屋內空氣流動的情形。
這房屋正是兵工廠的一部份，將來工廠是否會發生爆炸都看這種遊戲的
準確性的。其大體說，一個其自體各樣至多不過一百八十呎，其
中戰術爆發後運輸的頻繁和運輸的增加及需要一部像科學家做遊戲了。
他們做了準確的模型，雖然紙有幾寸大却是與實際一般無二。
所用的材料是最新發明的。那些模型機車晝日不停的在模型軌道上奔馳，
有時還要使它經過複雜的坡度或與另一機車相撞，以試驗它們的強度。
這又有將些房屋與工廠的模型裝在特製的構架上，以便它們圍繞着中央
的各個直燈旋轉。那個直燈代表的是太陽，旋轉的目的是要決定在任何月
任何日任何時，如何建築工廠方能使內部得到充足的光。

科學家在英國，就有八百個科學家做這種遊戲，他們雖然在遊戲，
他們正是做了很重要的工作！

貴州製鐵之煉氣工業

三十一學年十二月... 煉氣工業... 煉氣工業之重要性... 煉氣工業之發展...

抗戰軍興，國貨來源之輸入，日漸艱難。而自力更生之決心，遂使後方各種工業日漸發達。就中貴州之煉氣工業，亦足稱述一二。以告讀者。不意貴州煉氣工業，始於民國廿八年。當時賽備基金，不過千餘萬元。出品粉煤氣，炭氣，炭酸氣，炭輕氣及輕氣四種。茲將其用途及製法分述如左。

(一) 炭氣之用途及製法

由化學分析，乃知空氣中之八十為氮。百分之十九為氧。餘則少量之氫，水蒸氣，炭酸氣等。稱為助燃氣體。與混合燒。稱為輕氣吹管。發生



業

高皮爾力... 煉氣工業... 煉氣工業之重要性... 煉氣工業之發展...

中舍之炭酸氣... 煉氣工業... 煉氣工業之重要性... 煉氣工業之發展...

此純氣因在普通溫度中僅能以氣體存在。故不得不用鋼瓶，以高壓裝灌入瓶。其製法之程序可表之如下。



有由石灰爐中提煉者。提取純粹之炭酸氣，有用物理法法以高壓使成液

特產介紹

白

四

（以下詳見二六）

威甯羊毛之品質與產銷情形

汪敷昇

(一) 緒言

衣之為物是被排列着在人生四大需要——衣食住行——中的第一位，不外藉助性的棉麻葛和動物性的皮毛絲，其中除棉的產量最大，應用最廣，其價最低外，然而若取其經久耐用，質美輕暖，則又莫若羊毛。羊毛之毛織物為第一了。按羊毛較之棉花具有五個優點：一、因羊毛纖維長且柔軟，浸溼後之製為衣服或被覆物，不惟可以禦寒，氣味防霉避溼。二、因毛質復置在常溫中，即不至變形了。三、因羊毛織品重量較輕，便於攜帶。四、因羊毛不易染污，能常保清潔美觀。五、因羊毛加工後的毛織物經久耐用，可節省物力。像這種羊毛實具有種種優點，所以世界上愈進化的文明國家，對於毛織物的應用愈是普遍。尤以我國此次為民族絕續國家存亡，而揭起的對倭長期抗戰，動員數百萬眾，無數英勇戰士處於冰天雪地之寒，英軍的對倭需要，事實上極為迫切。然而外貨來源斷絕，土貨又前此極少，因之軍需民用，都感缺乏。故今日羊毛生產事業之應急起直追，迎頭趕上，確屬刻不容緩。昨年中央及貴州省省政當局有見及此，爰令由貴州企業公司負責舉辦本省生產羊毛最盛的威甯一帶羊毛生產事業。具見政

府厲行抗戰建國綱領和勵精圖治的苦心與至意。至今著者在調查工作進行中更為感奮。查威甯縣在明代為烏撒軍民府，清置州，屬貴州省大定府；民國改縣，屬貴州省西道，最近改為貴州省第四行政督察區所轄的一縣。而且貴州省最西部的一個縣，它的整個地形恰像一個大的發射筒，而將縣境的大部安置着在雲南省的東部。故它北與雲南省騰越縣、龍陵縣接壤，西與雲南省魯甸、東川二縣分界，南與雲南省的宣威縣境相連，僅備東部才與本省的事關大定、水城三縣鄰接。全縣土地總面積為九，一一五，三五平方公里，人口總數合漢苗回夷四種民族共二六六，二七八人。在經濟上說，適位於東經一〇四至一〇五度，北緯二六至二八之間。因為地處中國有名的高山之一的橫斷山脈附近，又正是南嶺山脈出發點的近頭，所以地勢極高。縣境內山嶺起伏，絕無直徑十里以上之平坦地，自然是屬於高原地帶的邱陵地的一型。因為境內各地高度約在海拔二、三千公尺之間的緣故，全年平均溫度為攝氏表二、五度。這使綿羊在生理上獲得了產毛的第一個必需的條件。加之地質方面境內又幾乎全部是屬於石炭紀的岩層，石灰岩觸目可見，土壤也一定屬於中性土壤無疑，雨量全年為七六一·四〇耗，故水草豐富，極適於綿羊之生活與飼養。益以該縣地廣人稀，荒山草原，一望無際。且習為游牧生涯的回教人民移居此土的歷史很早，他們現在還保留着其祖宗的遺規，從事大量飼羊。所以當地的養羊事業，在地理利人事三方面，它本身早已具備了應該發達的必然性。

再則今日成爲貴州省農業上最大困難之一的肥料缺乏之問題，因爲威甯幾全屬山地而爲更顯著，倘能多養綿羊則除可供採取羊毛之外，又可取得多量之肥效極高的羊糞充作肥料，這在農業本身上的裨益更可鉅大。可惜據傳在三十年前該縣飼養綿羊總數曾達到了五十萬頭以上，真是近年以來因爲地處邊陲，政府無力能派員到該地考察其地方自治基層機構，桔梗着政治不易走上軌道，治安無法維持，終至土匪叢起，擾亂時聞。養羊事業因而陷於一落千丈的深淵。故今日全縣綿羊頭數已不及十萬之數。著者側身畜牧事業將及十載，冒念及此，有心人不察深爲太惜！

茲謹將筆者於民國三十年四月下旬至同年七月下旬，在威山涉水，深入其境，費時三月的實地調查所得的客觀事實，分別詳述於後。藉供者採貴州省經濟建設大計的省政當局之參考，并爲計劃將來如何着手開發威甯羊毛生產事業者備本。

(一) 威甯羊毛品質檢驗報告

威甯羊毛毛色檢驗報告表

號數	極分	根部	中部	尖端
1		白	白	黃
2		白	淡黃	黃
3		白	淡黃	淡黃
4		白	白	黃
5		白	灰	黃
6		白	灰	淡黃

尚有全體呈黑或棕色者惟爲數極爲少見故不計入

威甯綿羊在中國綿羊品種中的分類，應列爲五大系統——蒙古種西藏種蒙藏種同州種哈薩種——中的西藏種中的二變種中之一即甘肅羊的一系。在羊毛的品質上言之，威甯羊毛纖維的長度細度捲曲度，雜質含量等各項，則在中國羊毛中堪稱中等。茲將威甯羊毛經著者在研究室精密檢驗的結果，分別報告於下：

1. 毛色

威甯羊毛的色澤因係半舍飼的關係，同時管理也欠周到，故毛體雖多屬純白色，但毛纖維尖端與中部因受雜質所染而呈淡黃或淡褐色。此二缺點應在管理上設法改良方能使羊毛品質提高。在極少數之年毛中（不過百分之一至二）黑毛毛混含生長，黑毛約占羊毛總百分之一，驟然看去好像灰色一樣。又間或有棕色毛的發現，不過這是少之又少的了。茲將威甯羊毛毛色檢驗報告於下：

15	14	13	12	11	10	9	8	7
白	白	白	白	白	白	白	白	白
白	淡黃	灰	灰	白	由	灰	淡黃	白
淡黃	黃	淡黃	淡黃	黃	灰	淡黃	淡黃	白

長度

威爾綿羊因每年剪毛三次，這較之一年中僅剪毛一次或二次者的長度必然減短無疑。加之著者在威爾調查時正是採刈卷毛之時，夏毛秋毛當然無從獲得，故本種羊毛全年生產的長度無法一時測得其平均數字。茲以本年春毛為檢驗材料，經測得其長度為：

最長 一三·四 公分

威爾羊毛長度檢驗報告表

號數	區分	最長	中等	最短	平均	備
1		九·六	六·八	四·二	六·九	以公分為單位
2		九·三	七·二	三·六	六·七	

此較之中國山秋羊的毛長四·七公分，山春羊的毛長五·九公分，白尾綿羊多多。但較之甘肅羊的毛長一五·四八公分，西藏羊的毛長一五·五公分則又覺遜色不少。故威爾羊毛長度在中國綿羊中只可列為中等。茲將檢驗結果列後：

平均長度 一三·六 公分

高度為羊毛在剪毛前其長度與剪毛後其長度之百分比。但其延展性極強，並且富於彈力，故在剪毛時，應在細毛中更為顯著。此點在中國其他羊手中實屬不可多得，茲將其產量檢

高度	最高	中	最低	平均
平均	一〇〇	六六	四五	七一
合計	一四九	九九	六七	一〇五
15	九九	六七	四二	六九
14	八九	七一	三六	六五
13	九九	六八	五二	七三
12	一三〇	七一	六〇	八七
11	一〇二	六四	四三	七〇
10	九二	五二	四一	六二
9	七九	六〇	三七	五九
8	九四	六〇	四六	六七
7	九三	六五	四一	六六
6	一三四	六八	四九	八四
5	九七	六三	四四	六八
4	一一〇	七八	六〇	八三
3	九二	六六	五〇	六九

在細毛中更為顯著。此點在中國其他羊手中實屬不可多得，茲將其產量檢

貴州企業季刊
 貴州羊毛之品質與產銷情形

貴州企業季刊
第一卷 第一期
第一號

高麗羊絨威爾羊絨高度檢驗報告表

代製其商標

總辦

經理

編輯

印刷

發行

號數	最高	中等	最低	平均
合 計	一〇七.〇	五.〇	四.九	五.一
15	六.三	四.八	三.〇	四.七
14	五.八	五.〇	三.四	四.四
13	六.一	三.七	三.二	四.〇
12	六.六	四.二	三.八	四.五
11	七.〇	四.一	三.九	四.四
10	六.四	三.三	三.一	四.一
9	五.九	四.〇	三.五	四.四
8	六.〇	三.八	三.〇	四.四
7	六.〇	四.四	三.八	五.〇
6	九.一	四.四	三.〇	五.〇
5	八.〇	三.九	三.三	五.四
4	七.九	四.六	三.八	五.四
3	六.六	五.〇	三.二	四.九
2	七.〇	五.三	三.九	五.一

以二公分爲單位

一、檢驗方法：按國產羊毛檢驗法。其方法如下。因其種類不同，故其檢驗方法亦不同。茲將其檢驗方法，分述於後。

平均	六·八	六·三	二·九	四·七
----	-----	-----	-----	-----

羊毛的細度在紡織上關係極為重大。即毛維愈細則其性質愈見柔軟的。○·四一公厘，已可稱勝一等，若與辛集羊毛的○·四一公厘，山且發絲樣光澤，可以充作上等毛織品的原料。粗毛則粗剛而變硬，且多為春毛的。○·四一公厘地又無遜色，但威爾羊毛的細度在中國羊毛中仍死毛，在紡織工作中製作困難，加染色澤暗淡或付缺如，應為下品。只可不失其中等地位已可斷言，茲將其細度檢驗結果列下：

威爾羊毛細度檢驗報告表

號數	區分	最細	中	等	最粗	粗	平均
11		○·二二	○·三六	○·四一	○·四八	○·四八	○·四八
10		○·二二	○·三六	○·四一	○·四八	○·四九	○·四九
9		○·二二	○·三六	○·四一	○·四八	○·四五	○·四五
8		○·二二	○·三六	○·四一	○·四八	○·四七	○·四七
7		○·二二	○·三六	○·四一	○·四八	○·四三	○·四三
6		○·二二	○·三六	○·四一	○·四八	○·四六	○·四六
5		○·二二	○·三六	○·四一	○·四八	○·四六	○·四六
4		○·二二	○·三六	○·四一	○·四八	○·四五	○·四五
3		○·二二	○·三六	○·四一	○·四八	○·四五	○·四五
2		○·二二	○·三六	○·四一	○·四八	○·四五	○·四五
1		○·二二	○·三六	○·四一	○·四八	○·四五	○·四五

貴州企業季刊 威爾羊毛之品質與產銷情形

5	1200	158	79	16	8	26	13
6	1200	156	78	12	6	32	16
7	1200	142	71	11	16	26	13
8	1200	162	81	10	5	28	14
9	1200	168	84	9	4	24	12
10	1200	160	80	8	12	26	8
11	1200	164	82	7	5	26	13
12	1200	144	72	6	15	26	13
13	1200	158	79	5	12	18	9
14	1200	152	76	4	15	18	9
15	1200	156	78	3	12	20	10
合計	3000	1356		292		352	
平均	1200	157	79	20	10	33	11

6. 捲曲數

捲曲數在羊毛應用於紡織時，以愈多為愈好。捲曲數的計算為在某一固定長短之間數得其捲曲次數若干為標準。并且一般以呈半圓形者為最優良。今檢得威爾羊毛在三

公分距離內的捲曲數平均為四。七，此在中國羊毛中如辛集毛的二。六，西德毛的三。〇，亦屬毛的三。四，相形之下，則屬較優。雖然若與辛集毛的五。六，東昌毛的五。一，則又稍覺遜色。但大體言之，仍不失其在中國羊毛中的中等資格。茲將其檢驗結果列下：

貴州企業季刊 威爾羊毛之品質與產銷情形

威甯羊毛捲曲數檢驗報告表

號數

1 2 3 4 5 6 7 8 9 10 11 12 13 14 15

此係在每三公分距離內所測得者并規定以一個捲曲為一單位

15	14	13	12	11	10	9	8	7	6	5	4	3	2	1
一七·〇〇	一三·〇〇	一二·五〇	一一·〇〇	三〇·〇〇	二一·〇〇	二一·五〇	二一·五〇	二一·五〇	三三·〇〇	一一·五〇	三〇·〇〇	一一·五〇	三·五〇	二·〇〇
五·〇〇	四·〇〇	四·五〇	三·五〇	四·五〇	四·〇〇	五·〇〇	三·五〇	四·五〇	四·五〇	三·五〇	三·五〇	四·五〇	五·〇〇	五·五〇
九·五〇	八·〇〇	七·〇〇	六·〇〇	六·五〇	六·〇〇	七·〇〇	七·五〇	九·〇〇	八·五〇	八·五〇	六·〇〇	六·五〇	九·〇〇	七·〇〇
五·五〇	四·三〇	三·四·七	三·〇·八	四·八·七	四·四·七	四·〇·八	四·四·五	五·三	四·〇·五	四·五	四·二	四·五〇	五·八	四·八
一六	一三	一八	一八	二四	一六	一六	一六	一八	一八	一〇	一五	一三	一三	一三
三七·五	六六·〇	一〇九·五	七〇·六											

8. 表皮細胞數目

羊毛表皮細胞以數目愈少為愈好。就一般而論羊毛愈為粗大則其表皮細胞的數目愈多，羊毛愈細則其表皮細胞的數目也隨之而愈少。故就工業價值言之，當以細毛為最優。本試驗係以威甯羊毛置於顯微鏡下就目力所及計算其在一公分距離內的平面上所有的表皮細胞的數目今檢得其中細毛

威甯羊毛表皮細胞數目檢驗報告表

數號	區分			平均	備	考
	細	中	粗			
1	七二〇	八三九	一四七七	一〇二二	以一公分距離內所有細胞數目就目力所及計算而得	
2	七一四	八三六	一三五〇	九六七		
3	七〇九	八三五	一六五二	一〇六五		
4	七〇七	八三五	一六九一	一〇七八		
5	七〇七	八三五	一六九一	一〇七八		
6	六九八	八八二	一五〇八	一〇二九		
7	八八五	九六〇	一三九〇	九七八		
8	八八〇	八六八	一四六六	一〇二五		
9	八八〇	八六八	一四六六	一〇二五		
10	八八〇	八六八	一四六六	一〇二五		
11	九〇〇	一四八五	一〇四七			

平均為七二三個，中毛為八五八個，粗毛為一四九七個，粗中細三種毛平均數為一〇二六個，此在中國羊毛中除許州毛細毛為六五九·三個，中毛為七九九·二 粗毛為一三一七·二個之外，其他品種之羊毛未有能及其優良者。是則威甯羊毛在表皮細胞的數目較少一點言之，可知其在紡織上的利用價值定當高出中國各種羊毛之上。茲將其表皮細胞的數目表列於下

平均	15	14	13	12	11	10	9	8
○·○·一四	○·○·一六	○·○·一七	○·○·一八	○·○·一九	○·○·二〇	○·○·二一	○·○·二二	○·○·二三
○·○·三四	○·○·三八	○·○·四四	○·○·三九	○·○·三〇	○·○·二七	○·○·三三	○·○·三四	○·○·三九
○·○·二四	○·○·二七	○·○·二八	○·○·二九	○·○·二二	○·○·二〇	○·○·二四	○·○·二三	○·○·二八
合	○·○·二六	○·○·二七	○·○·二八	○·○·二九	○·○·三〇	○·○·三一	○·○·三二	○·○·三三
平均	○·○·一四	○·○·一六	○·○·一七	○·○·一八	○·○·一九	○·○·二〇	○·○·二一	○·○·二二

10 髓質直徑

本來羊毛纖維者為長而，但中國羊毛因未就此點加以改良，故以一般言之，除細毛概無髓質發見外，其中粗毛的髓質在顯微鏡下極為顯明，

中等粗細的羊毛也多有連續的與或斷或續的髓質部分的存在。按髓質對於毛纖維的彈性有密切關係，即髓質愈粗則彈性愈弱。此種羊毛便用於紡織，其纖維力不強每每易於折斷。茲將威甯羊毛在顯微鏡下測得其直徑大小，列成報告表，并繪圖說明於下：

威甯羊毛髓質直徑檢驗統計表

一〇二六

號數	區分			平均	備
	最	小	大		
3	○·○·一六	○·○·一九	○·○·三三	○·○·三三	種手中毛均有髓質惟細毛則概無之故本表內以粗毛中毛為材料又在數字上係以一公厘為單位
2	○·○·二八	○·○·四一	○·○·三五	○·○·三五	
1	○·○·二三	○·○·三九	○·○·三一	○·○·三一	

考

平均	15	14	13	12	11	10	9	8	7	6	5	4
合計												
○·○二二三	○·○二二八	○·○二二三	○·○二二〇	○·○二一四	○·○二一六	○·○二一七	○·○二二〇	○·○一九九	○·○二二四	○·○二二五	○·○二二一	○·○二二〇
○·○三三八	○·○五二	○·○四七	○·○三三	○·○三〇	○·○三〇	○·○三三	○·○三三	○·○四〇	○·○四〇	○·○三八	○·○三三	○·○四二
○·○三三四	○·○四〇	○·○三五	○·○二六	○·○二七	○·○二三	○·○三〇	○·○二五	○·○三〇	○·○三三	○·○三三	○·○二七	○·○三三

11 髓質厚薄

羊毛纖維的皮質部分為多數纖維束的集合體，外被無數表皮細胞，內與髓質部相鄰接。髓質部在工業利用上言之，即皮質愈厚則髓質愈小，髓質愈

小則彈力愈強。茲經著者精密檢驗後知威爾羊毛中的細毛概無髓質，可知其全部均屬一種與皮質部同一構造的物质所構成。至於粗毛中毛則均有皮質與髓質之二部分的存在。茲將威爾羊毛皮質的厚薄，以數字表示於下

平均 0.0040 0.0120 0.0190

12 雜質含量

0.1300

八.五〇

羊毛在市場上的價格除了根據羊毛本身的長短粗細柔軟捲曲彈力和色澤等條件而外，他如塵芥等夾雜物的含量多少，亦即減去雜質外的純毛量多少，才是羊毛真正價格的對象。換言之即羊毛中的夾雜物愈少則價格愈高，反之羊毛中的夾雜物愈多則愈減少純毛量的數字，自然羊毛的價格也隨之而下墜了。故市場上對於羊毛的價格是以夾雜物含量多少來規定的。至於羊毛中夾雜物的含量多少每因綿羊的品種產地及飼養管理等原因而

威甯羊毛雜質含量檢驗報告表

10.31

號數	區分	檢毛量	雜質重	百分率	備考
31		二六(公分)	〇.一七(公分)	一五.六〇	
21		二	〇.二〇八五	一〇.四〇	
31		二	〇.一四六〇	六.三〇	
31		二	〇.二六九〇	五.九〇	
31		二	〇.二六〇〇	一四.〇〇	
31		二	〇.三〇五五	一〇.二〇	
31		二	〇.三二八〇	二〇.九〇	
31		二	〇.三二五七	一六.八五	
31		二	〇.三三三〇	四.一五	

貴州益業季刊

威甯羊毛之品質與產銷情形

28	二	〇・一二七〇	六・三五
29	二	〇・二〇六〇	一〇・三〇
30	二	〇・二九五〇	一四・七五
合計	六〇	六・一九三七	三〇九・四六
平均	二	〇・二〇六三	一〇・三一

13 皮脂含量

綿羊有一種自皮下組織中分泌出來的脂肪時常潤澤着羊毛的表層，這物質便稱為羊毛的皮脂(Yolk)，它是一種固體高級醇與脂肪酸的化合物。皮脂的作用有二，一為因脂肪的浸潤，使羊毛增加柔軟的程度，以防羊毛為機械所損傷，二為可使使毛鮮明光澤，這在羊毛的利用上具有其極大的關係。即是說皮脂含量多則羊毛的色澤美麗，毛質柔軟而不嫌粗剛，應用於紡織上可以增進纖維物的品質。本來皮脂在無論那一種綿羊毛上都是具有的，不過其含量多少與性質，則每因為羊的品種而有差別。又雖在同一種類又可因採取的部位不同而有區別，如羊的前身的毛所含皮脂較後身為多。我國綿毛較之外國良種綿羊，其皮脂含量不惟數量稀少，尤其

是每因為久在雨天放牧，皮脂受雨水洗浸的原故，多半凝結成塊，常常不能發揮其促使羊毛軟化的性能。不幸威甯羊毛也有這同一的毛病，再則因為當地雨水多皮脂每為雨水洗去，加之地方習慣每於剪毛的當日又大加洗滌羊毛，皮脂有一部份可溶解於水的即被水冲刷不少，故本試驗中，檢得威甯羊毛皮脂含量很低，其平均數字為百分之四・〇六，較之美利奴羊的百分之二九・五〇相差五倍之多，無怪乎威甯羊毛之粗剛而嫌其不軟了。補救之道，除在品種上加以雜交改良外，飼養方面應提倡延長舍飼時間，尤忌雨天放牧，管理方面更宜多鋪褥草并改良羊舍構造。使糞尿易於宣洩不致染污羊體，如此則洗滌次數減少，皮脂損失量減低，皮脂含量自然也就可增加了。茲將三十頭威甯綿羊毛揀去雜質後用以脫(Chape)脫脂的方法檢驗其皮脂含量所得的統計數字開列於後：

威甯羊毛皮脂含量檢驗表

號數	區分	檢毛量	溶解於以脫中之皮脂量	百分率	備	考
1		二(公分)	〇・〇五四〇	二・七〇		
2		二	〇・一〇九〇	五・四五		

20	19	18	17	16	15	14	13	12	11	10	9	8	7	6	5	4	3
二	二	二	二	二	二	二	二	二	二	二	二	二	二	二	二	二	二
〇・一〇七五	〇・一〇一〇	〇・〇八七〇	〇・〇六七〇	〇・〇九〇〇	〇・一三四五	〇・〇六一五	〇・〇三四五	〇・〇八一五	〇・〇五九〇	〇・〇四八五	〇・〇九七〇	〇・〇六四〇	〇・〇七一〇	〇・一二二五	〇・一一〇〇	〇・一一四〇	〇・一六四〇
五・三七	五・五〇	四・三五	三・三五	四・五〇	六・七二	三・〇七	一・七二	四・〇七	二・九五	二・四二	四・八五	三・二〇	三・五五	六・一二	五・五〇	五・七〇	八・二〇

平均	二	〇・〇八一二	四・〇六
合計	六〇	一一・四三六四	一一二・一二二
30	二	〇・〇二四〇	一・一二〇
29	二	〇・〇八八四	四・四二
28	二	〇・〇六三〇	三・一五
27	二	〇・〇二八〇	一・四〇
26	二	〇・〇八二〇	四・一〇
25	二	〇・〇五一〇	二・五五
24	二	〇・〇五八五	二・九二
23	二	〇・一四六〇	七・三〇
22	二	〇・〇五七五	二・八七
21	二	〇・〇六〇五	三・〇二

14 純毛量

羊毛在從羊身上剪下來而未經去雜手續之前，其中每每混有許多塵土、草屑糞塊等等夾雜物，這些雜質和油脂的含量愈多時，則羊毛的重量也隨之而增加。但當羊毛加工而使用於紡織之際，非將這些雜質和油脂除去不可。也就是說從普通羊毛中減去雜質和油脂後的純粹羊毛的重量便叫做羊毛的純毛量。故羊毛在市場的價格和在利用上的價值，純毛量的多少關係

至為重大。本試驗係於羊毛總重量中減去雜質和油脂等的損失量，即得毛量的平均數字為百分之八五・六一。這與中國羊毛的百分之共純九三

・八〇。雖稍有遜色，然與中國西路毛的只有百分之三七・八〇，著名的奧利奴羊的百分之五四・五〇，則又高出太多了。可惜威爾斯羊毛質粗劣，將來在市場上仍不免價格低廉。故為今之計，當在品種改良上加速進行，後才有補償的希望。茲將威爾斯羊毛純毛量總計數字開列於下：

威甯羊毛純毛量檢驗報告表

號數	區分	檢前淨重	損失量	百分比	純毛量	純毛率	備
1		二(公分)	〇・三二六〇	一六・三〇	一・六七四〇	八三・七〇	
2			〇・三二七五	一五・八五	一・六八二五	八四・一五	
3			〇・二九〇〇	一四・五〇	一・七一〇〇	八五・五〇	
4			〇・二三三〇	一一・六五	一・七六七〇	八八・三五	
5			〇・二七〇〇	一三・五〇	一・七三〇〇	八六・五〇	
6			〇・三二八〇	一六・四〇	一・六七二〇	八三・六〇	
7			〇・三二九〇	一六・四五	一・六七一〇	八三・五五	
8			〇・三〇一〇	一五・〇五	一・六九九〇	八四・九五	
9			〇・一八〇〇	九・〇〇	一・八二〇〇	九一・〇〇	
10			〇・二〇三五	一〇・二七	一・七九六五	八九・八二	
11			〇・二五二〇	一二・六〇	一・七四八〇	八七・四〇	
12			〇・二八一五	一四・〇七	一・七一八五	八五・九二	
13			〇・二二七〇	一〇・八五	一・七八三〇	八九・一五	
14			〇・三五一五	一七・五七	一・六四八五	八二・四二	
15			〇・四一七五	二〇・八七	一・五八二五	七九・一二	
16			〇・四九二四	二四・六二	一・五〇七六	七五・三八	

15 漂白程度

平均	二	〇・二八七	一四・三八	一・七二二	八五・六一
合計	一六〇	八・六三〇	四三一・六八五	一・三六九	二五六・八三
30	二	〇・三一九	一五・九五	一・六八一	八四・〇五
29	二	〇・二九四	一四・七二	一・七〇五	八五・二八
28	二	〇・二九〇	九・五〇	一・八一〇	九〇・五〇
27	二	〇・二九七	一四・八五	一・七〇三	八五・二五
26	二	〇・二五二	一二・六〇	一・七四八	八七・四〇
25	二	〇・二七八	一三・九〇	一・七三二	八六・六〇
24	二	〇・二五三	一二・六七	一・七四六	八七・三二
23	二	〇・二八〇	一四・〇〇	一・七二〇	八六・〇〇
22	二	〇・二六一	一三・〇五	一・七三九	八六・九五
21	二	〇・三四五	一七・二五	一・六五五	八二・七五
20	二	〇・三一三	一五・六九	一・六八六	八四・三一
19	二	〇・三〇〇	一五・〇〇	一・七〇〇	八五・〇〇
18	二	〇・二〇二	一〇・一〇	一・七九八	八九・九〇
17	二	〇・二五五	一一・七二	一・七四五	八七・二七

紡織物的漂白工作是染色過程中的基本步驟。因為各種顏色僅除黑色

而外，都將在漂白後再加上所欲染成的顏色才能顯得更為鮮明美觀，至於白色本身之必充分漂白自然更不待言了，本試驗係採取：

1 原白色細毛

貴州企業季刊 威爾羊毛之品質與產銷情形

- 2 原由色粗毛
- 3 原黑色羊毛
- 4 原棕色羊毛

四種毛樣用以脫脂後，初以硝酸硫酸雙水各種不同的濃度與時間從事多方漂洗，結果反呈較原色毛樣更黃之顏色。最後改用無水亞硫酸以氣體通入密封而備有浸溼羊毛之玻璃中，經過漂洗六小時及八小時及十二小時三種不同的時間，取出後以水洗淨，結果其中原白色粗毛和細毛不但業已充分漂白，而且毛纖維較未漂前柔軟多多。不過黑色和棕色毛樣則於經用無水亞硫酸同樣漂洗後，其中少數毛纖維已稍呈白色，大多數仍不能完全脫去其黑色和棕色色素，在尚無其他更有效方法漂白之前，惟有任其保持原來色澤，將此二種羊毛改作製絨紡線等用為較妥善。查無水亞硫酸即硫磺燃燒時發生之氣體，在經濟上說，比以硝酸雙水或漂白粉過氧化鈉，高酸鉀酸性亞硫酸鈉等用為漂白劑時的用費減少極多。故此法極

威甯縣飼養綿羊數量調查一覽表

號	區分	公羊頭數	母羊頭數	總數	備
第一區	一,五三六	三,二八八	五,八二四		查本表係根據各保甲口頭報告計算而來故只能認為估計之數
第二區	三,〇〇二	三,九八六	六,九八八		
第三區	一,四二八	一,二七二	二,七〇〇		
第四區	六七六	七六一	一,四三八		
第五區	一,八二四	一,八五一	三,六七五		
第六區	七,二八八	八,五二二	一五,八〇〇		
第七區	一,四六〇	一,一七〇〇	二,六三〇		

可實用。

(二)羊毛產銷情形

威甯飼養綿羊數量統計

上述各篇曾已說明威甯在天時地利人事三方面都具備了適於飼養綿羊的必需條件。因而當地養羊事業在很遠的年代便已發展開來。但究竟在歷史上的那一朝代起始的，因無文獻記載可供參考，無從查明。但據當地老農多人談起在三十年前全縣養羊事業極為發達，飼養總數據稱會超過五十萬頭以上。可惜自民初以來連年天災人禍相繼而起，土匪橫行，官吏剝削，民力凋敝，直接間接使農家不敢亦不能多量飼養，因之綿羊頭數情況愈下，據著者此次親身經歷全縣各鄉鎮目擊與口詢而得的結果，今年該縣飼養總數僅為九三三五頭而已。較之卅年前已不及五分之一。茲對著者親向該縣各鄉鎮保甲人員及農家調查所得的威甯飼養綿羊總數列表：

第八區	七、八三四	四、七七六	二、六〇〇
第九區	九、九九六	八、四〇四	一、八四〇〇
合計	四九、一八四	四四、五五一	九三、七三五

觀上表可知全縣以第七區飼有二六三〇頭為最衆，第九區二四四〇頭，第七區一五、八〇〇頭，第八區一二、六〇〇頭次之，第四區一、四三八頭，第三區二七〇〇頭為最少。按第六、七、八、九各區適為烏蒙山脈主脈所經過，山嶺起伏，熱地極少，人口亦較其他各區為稀，實言之人口少，則荒山荒地更多，因此當地人民除耕作外，爲事勢使然惟有從事於粗放農業中的畜牧生業。故養羊者較多於其他各區。此外除四區因山勢較低，水田較多草類較少，不適於養羊因而飼養頭數減少外，他如第一、二、三、五各區荒地面積比較狹窄，然草類生長仍極茂盛。總觀全縣境內刻尚剩留未及利用的可供養羊的荒山草原尚多，今後如能充分加以利用，并於羊種改良，病害防治各端多加設施與注意，益以該縣的天然條件優越之下，可于不久的將來不難回復三十年前的繁榮景象，或者更可進而駕三十年前之盛況而上之亦未可知。其才事在人爲，業者拭目俟將來事實的自然發展。

威甯綿羊體重體高統計表

號數	分區	口齒	毛色	性別	體重數	體高度數	備
01		三(歲)	白	去勢	(市斤) 四一·八三	(市尺) 一·八六	體高以蹄尖至著甲之高度為準
02		五	白	牝	三八·六〇	一·六三	
3		三	白	牝	左一·二八	一·五六	

2. 威甯綿羊體重體高統計

威甯雖然地處高原，溫度全年平均爲攝氏一三·五五度，然究竟還不及西北各省的全年平均溫度均在十度以下者之更適宜於綿羊因抵抗寒冷而非具有更強健的體軀的天然力的生活，并且西北更有綿羊生活上必需的乾燥氣候，如威甯全年平均雨量爲七六一耗，而西北各省亦僅爲二〇〇—四〇〇耗故西北一帶的蒙古羊的體重都在百斤或百斤以上。體重太體高當然也隨同着而提高了。威甯則以溫度猶嫌其不及過低，氣候又潮溼較重，這自然的對於綿羊健康發生極大的影響。綿羊在此生長因而一代不如一代的漸漸退化，延至今日當地綿羊已遠非原產地——西藏的原來面目了。現查每羊平均體重不過四一·一三八九市斤，體高也不過一·六〇八九市尺。茲將著者現在威甯全縣養羊區內，按照飼養總數的成數分別取其相當頭數（以下多種統計方法均仿此例）作成的威甯綿羊的體重體高統計數列表於下：

貴州企業季刊
威甯羊毛之品質與產銷情形

21	20	19	18	17	16	15	14	13	12	11	10	9	8	7	6	5	4
九	六	三	七	八	四	三	五	三	六	四	五	七	三	四	三	七	八
白	白	白	白	白	白	白	白	白	白	白	白	白	白	白	白	白	白
牝	牝(去勢)	牝	牝	牝(去勢)	牝	牝	牝(哺乳)	牝	牝(去勢)	牝(去勢)	牝(哺乳)	牝	牝(哺乳)	牝(去勢)	牝	牝(哺乳)	牝(去勢)
三二·〇二	五四·二三	三六·四二	三〇·八六	四一·二〇	七二·〇三	四二·八六	三九·四五	三二·八二	六十一·〇五	六〇·七八	三八·二三	四〇·八八	二九·九六	五八·〇六	四一·五三	四〇·〇三	六一·二六
一·五八	一·七六	一·六〇	一·六〇	一·四八	二·一〇	一·六三	一·五八	一·六七	一·九八	二·〇三	一·七〇	一·六六	一·五九	一·九八	一·六六	一·七二	一·九二

貴州企業季刊
威爾羊毛之品質與產銷情形

39	38	37	36	35	34	33	32	31	30	29	28	27	26	25	24	23	22
三	三	七	五	四	八	七	五	三	四	六	三	五	四	三	六	八	三
白	白	白	白	白	白	白	白	白	白	白	白	白	白	白	白	白	白
牝	牝	牝 (哺乳)	牝 (去勢)	牝	牝 (去勢)	牝 (去勢)	牝 (哺乳)	牝	牝	牝	牝	牝 (去勢)	牝 (去勢)	牝	牝 (哺乳)	牝	牝 (去勢)
三六·〇二	三六·〇〇	四〇·〇二	六〇·一三	四一·〇二	五二·〇六	六〇·〇〇	三〇·八八	三三·〇六	四二·〇〇	三八·〇二	四〇·〇〇	六六·四二	五八·〇〇	三二·八〇	三九·〇二	三三·四八	四八·八〇
一·四八	一·五〇	一·四二	一·六二	一·四二	一·六六	一·七〇	一·五〇	一·四八	一·五八	一·六〇	一·四八	一·七六	一·五五	一·六〇	一·五〇	一·六一	一·七一

57	56	55	54	53	52	51	50	49	48	47	46	45	44	43	42	41	40
三	七	五	二	六	四	三	九	七	四	八	七	三	六	四	五	三	八
白	灰	灰	白	白	白	白	白	白	白	白	白	白	白	白	白	白	白
牝	牡(去勢)	牝(哺乳)	牝	牝(哺乳)	牝	牝(去勢)	牡	牝	牝	牡(去勢)	牡(去勢)	牝	牡(去勢)	牝(哺乳)	牝(哺乳)	牝	牡(去勢)
三〇・九六	五八・〇〇	三〇・〇八	二八・〇〇	三三・三〇	三四・二六	三八・〇八	四二・三二	三〇・一六	四一・〇五	四〇・六六	四八・〇二	四一・〇六	五〇・〇二	三六・八六	四〇・〇〇	三九・〇〇	四二・〇〇
一・四四	一・七八	一・四六	一・三八	一・五二	一・四八	一・五〇	一・六七	一・四八	一・六〇	一・六三	一・七〇	一・六二	一・八二	一・五五	一・六二	一・五三	一・六二

75	74	73	72	71	70	69	68	67	66	65	64	63	62	61	60	59	58
三	七	三	四	四	六	四	二	六	七	七	八	四	六	三	五	九	六
白	白	白	黑	白	白	白	灰	白	白	白	白	白	白	白	白	白	白
牝	牝	牝	牝 (去勢)	牝	牝 (哺乳)	牝	牝	牝 (去勢)	牝	牝 (去勢)	牝	牝	牝 (哺乳)	牝	牝 (去勢)	牝	牝
三六〇·六二	三三三·四二	四一·〇〇	七〇·〇〇	四〇·〇二	三八·〇〇	四二·三六	二一·〇〇	四二·〇二	三四·七〇	五〇·七二	三一·三六	三八·五〇	三二·四六	三〇·九八	六二·四二	二九·八九	三八〇·三
一·六〇	一·五〇	一·五八	一·八八	一·五五	一·五六	一·六二	一·三三	一·六八	一·五五	一·七二	一·四八	一·五二	一·五八	一·六二	一·七〇	一·六〇	一·五八

93	92	91	90	89	88	87	86	85	84	83	82	81	80	79	78	77	76
六	三	二	五	五	四	三	八	八	三	六	七	七	九	三	三	七	六
黑	灰	白	白	白	白	白	灰	黑	白	白	白	白	灰	白	白	白	白
(去勢) 牝	牝	牝	(哺乳) 牝	牝	(哺乳) 牝	牝	牝	(去勢) 牝	牝	(去勢) 牝	(去勢) 牝	牝	牝	牝	牝	牝	(哺乳) 牝
五八·〇二	三二·〇〇	二六·〇四	三〇·八二	三六·四四	三六·四八	三八·二四	四〇·〇六	四八·八八	四六·二二	五五·八二	四八·二八	三〇·〇〇	三〇·四二	四二·三六	三八·六四	三三·五五	三〇·八八
一·七六	一·四四	一·三六	一·四八	一·五六	一·五五	一·六六	一·七六	一·八〇	一·六〇	一·七七	一·七六	一·六〇	一·五五	一·六二	一·五六	一·六二	一·四六

18	17	16	15	14	13	12	11	10	9	8	7	6	5	4	3	2	1
四	三	三	三	六	四	三	六	三	五	三	四	五	三	四	三	六	五
牝	牝	牝	牝	牝	牝(去勢)	牝	牝	牝	牝(去勢)	牝(去勢)	牝	牝	牝(去勢)	牝(去勢)	牝	牝(去勢)	牝(去勢)
五二·〇〇	四四·一〇	四三·二〇	五六·〇〇	四〇·五〇	五一·三〇	四八·二〇	三八·五〇	三〇·六〇	四五·八〇	四〇·〇〇	四八·二〇	三六·〇〇	五〇·五〇	四一·五〇	三八·六〇	四〇·〇〇	四三·二〇
48.2%	39.6%	61.0%	55.0%	54.0%	52.3%	44.0%	43.2%	58.9%	62.0%	44.2%	51.8%	48.9%	53.6%	44.0%	52.1%	47.0%	51.3%
51.8%	60.4%	39.0%	45.0%	46.0%	47.7%	56.0%	56.8%	41.1%	38.0%	55.8%	48.2%	51.1%	46.4%	56.0%	47.9%	53.0%	48.7%

七

平	合	30	29	28	27	26	25	24	23	22	21	20	19
均	計	四	三	三	四	四	三	五	六	三	三	三	四
		(去勢) 牝	牝	牝	牝	牝	(去勢) 牝	(去勢) 牝	(去勢) 牝	牝	(去勢) 牝	牝	牝
		三十頭											
		四六·九八	七〇·六〇	四九·五〇	四四·六〇	六二·〇〇	五五·〇〇	五〇·八〇	六六·〇〇	四四·二〇	三九·六〇	四八·五〇	五八·六〇
		四〇九·四〇											
		一五三·四·四											
		五〇·三%	56.1%	48.8%	48.0%	52.0%	49.0%	56.0%	54.0%	55.0%	53.6%	49.0%	51.0%
		一四六·五·六〇											
		49.2%	43.9%	51.2%	52.0%	48.0%	51.0%	44.0%	46.0%	45.0%	46.4%	51.0%	49.0%
		48.86%											

圖上表可知威爾遜羊的屠宰率很高，淨肉量所占的百分數為百分之五一、

一四，這較之蒙古羊的肉量為百分之四八、一五〇，松潘羊的百分之四三

四五，都比較略為提高。不過著者統計時是就當地屠戶專為生意經這一觀

點上所選擇全為他本身多得利潤為目的的統計而得，當然他們在買入

綿羊時固要以肥壯者為其對象，所以這里的統計數字，不能認為正確的報

告。但從另一方面來說，這也是以證明了威爾遜羊的屠宰率總算不會低於

蒙古羊和松潘羊了。同時也更證明了威爾遜羊的一般健康程度是差強人意

的。

4 威爾遜羊剪毛量的統計

養羊的主要目的，以毛用羊言自然是以獲得羊毛的利用為第一義。

在質量兩方面來說，則品質務求其優良，數量更必求其加多。威甯縣羊體重不大，平均每羊僅為四一、一三八九市斤與蒙古羊的體重百斤左右，同州羊百二十斤相比，僅及其半數而已。雖然同州羊體重大於威甯羊幾及二倍，但它的羊毛量平均數也不過二·二四市斤。威甯縣羊固不及同州羊半

數的體重，而其羊毛量的平均數高過二·〇一九二市斤的數字，這可是數量很高的了。茲將筆者在威甯親手剪取百頭縣羊後所作的羊毛量的統計數字列表於下：

威甯綿羊剪羊毛量調查統計表 民國三十年七月製

號數	區分	口齒	毛色	性別	產毛					備考
					春毛	夏毛	秋毛	總量	量	
13	三	白	牝(去勢)	四八	五四	七二	一七四		春毛每年陰歷三月夏毛在六月秋毛在九月剪毛故土人稱為三月毛	
12	六	白	牝(去勢)	八二	八六	九二	二六〇			
11	四	白	牝(去勢)	〇〇	九六	九〇	二八六			
10	五	白	牝(哺乳)	四〇	五六	六二	一五八			
9	七	白	牝	六八	六八	六〇	一九六			
8	三	白	牝(哺乳)	八二	六八	八〇	二三〇			
7	四	白	牝(去勢)	二〇	一〇〇	九六	三一六			
6	三	白	牝	〇〇	一二六	九八	三二四			
5	七	白	牝(哺乳)	四八	五〇	六八	一六六			
4	八	白	牝(去勢)	八一	八六	八八	二五五			
3	三	白	牝	六一	八八	八二	二三一			
2	五	白	牝	一〇〇	九一	八五	二七四			
1	三(歲)	白(色)	牝(去勢)	一一二	一三〇	一〇二	三三三			

49	48	47	46	45	44	43	42	41	40	39	38	37	36	35	34	33	32
六	四	八	七	子	六	四	五	三	八	三	三	七	五	四	八	七	五
白	白	赤	白	白	白	白	白	白	白	白	白	白	白	白	白	白	白
牝	牝	牝(去勢)	牝(去勢)	牝	牝(去勢)	牝(哺乳)	牝(哺乳)	牝	牝(去勢)	牝	牝	牝(哺乳)	牝(去勢)	牝	牝(去勢)	牝(去勢)	牝(哺乳)
四五	七二	六二	六〇	八〇	八八	四〇	四二	八二	七〇	六六	八八	三〇	二〇〇	八〇	六八	七三	六八
四四	六八	六〇	六八	七四	九〇	四八	五〇	八〇	六六	七〇	九六	四八	九八	七三	七〇	八〇	七〇
五〇	七四	六四	六六	八六	九八	五〇	五二	八〇	七二	七八	八〇	四四	二〇二	七〇	六八	六六	七〇
二二九	三三四	一八六	一九四	二四〇	二七六	一三八	二四四	三二二	二〇八	三二四	三六四	二二二	三〇〇	三三三	二〇六	三三二	二〇八

67	66	65	64	63	62	61	60	59	58	57	56	55	54	53	52	51	50
六	七	七	八	四	六	三	五	九	六	三	七	五	二	六	四	三	九
白	白	白	白	白	白	白	白	白	白	白	灰	灰	白	白	白	白	白
(去勢) 牝	牝	(去勢) 牝	牝	(牝乳) 牝	(牝乳) 牝	牝	(去勢) 牝	(牝乳) 牝	牝	牝	(去勢) 牝	(牝乳) 牝	牝	(牝乳) 牝	(牝乳) 牝	牝	(去勢) 牝
七〇	四〇	五四	三八	六八	四四	七六	九六	二八	六〇	〇二	六六	四四	六二	五二	八〇	八三	六〇
八二	四二	五八	三〇	六〇	五〇	七二	九四	三〇	六〇	〇〇	六八	五〇	六〇	五〇	七〇	七六	五〇
九〇	五六	六二	四二	七〇	五〇	七〇	九四	三〇	五八	〇〇	七〇	五八	六〇	五五	八八	八〇	六二
二四二	一三八	一七四	一一〇	一九八	一四四	二一八	二八四	八八	七八	一〇三	一五〇	一五二	一八	一五七	二三八	二三九	二七二

85	84	83	82	81	80	79	78	77	76	75	74	73	72	71	70	69	68
八	三	六	七	七	九	三	三	七	六	三	七	三	四	四	六	四	二
黑	白	白	白	白	灰	白	白	白	白	白	白	白	黑	白	白	白	灰
(去勢)	牝	(去勢)	(去勢)	牝	牝	牝	牝	牝	(哺乳)	牝	牝	牝	(去勢)	牝	(哺乳)	牝	牝
四二	七八	四四	五八	三六	二八	五八	七二	三八	四三	七〇	四八	六二	九六	六六	四四	六〇	四〇
四〇	七七	五〇	六〇	四八	三二	七二	七〇	四〇	五〇	七八	五六	七二	九〇	六八	五〇	六二	五八
四六	八〇	五〇	六〇	四〇	三二	七〇	七〇	三八	五二	七四	五〇	七〇	一〇二	七二	五六	五八	六四
二二八	二三五	一四四	一七八	一二四	八二	二〇〇	二二二	一一六	一四四	二二二	一五四	二〇四	二七八	二〇六	一五〇	一八〇	二六二

貴州企業事務所 威實率者之品質與產額情形

平均	合	100	99	98	97	96	95	94	93	92	91	90	89	88	87	86
		六	三	七	五	四	八	七	六	五	二	五	五	四	三	六
		白	白	白	白	白	白	白	黑	灰	白	白	白	白	白	灰
		(乳)	(乳)	(乳)	(乳)	(乳)	(乳)	(乳)	(去勢)	(乳)	(乳)	(乳)	(乳)	(乳)	(乳)	(乳)
		六五四〇	八二	四六	六八	四〇	三六	四二	六六	六二	四二	三〇	八〇	四六	五八	三二
		六七五七	四〇	七〇	四〇	七二	四八	三〇	四〇	七〇	六〇	五二	八二	五〇	五五	三〇
		六八九五	五二	七四	四三	七〇	四四	三四	四〇	六八	五〇	四六	九六	六二	六二	三三
		一九二	一三四	二二六	二二〇	一三二	一〇〇	一二二	一九八	一九〇	一四四	一二二	二五八	一五八	一七五	一〇〇

觀上表可知威甯羊剪毛量每年平均為二〇一九二市斤。此在國內各羊種中的剪毛量的比較上，尚不落後，特別是以其體重之小而產毛量之高的成績言之，則應列全國第一。再查威甯縣羊剪毛每年三次，在數字上原以秋毛的〇・〇八九五市斤為最多，夏毛的〇・六七五市斤次之，春毛的〇・六五四〇市斤為最少。然按其實際春毛因冬季青草不繼，乾料補給短少，營養不良，產毛量因而低減，固理所當然。夏毛因晚春野草叢生，取之不盡，營養優良，故不獨毛質柔細，且產量竟高出春毛秋毛之上。秋毛表面數字雖大，實則秋季野草種子成熟，以其毛刺附著毛纖維上，倘將其此種雜物含量減除之後，秋毛的實際數字即將減低頗多。就實際言之春夏秋三次剪毛中，仍以夏毛為最多，春毛次之，秋毛為最少。又如以性別言，則以去勢牡羊為最多，普通牝羊次之，哺乳牝羊為最少。以品質言則當推夏毛為第一，春毛次之，秋毛含雜太多為下品。以口齒言則以三十一六歲羊為最多，三歲以下六歲以上為較少。長度則以春毛為最長，秋毛次之，夏毛為最短。餘詳品質檢驗篇中，故不多贅。

5 威甯羊毛的運銷情形

威甯羊毛因為近年以來飼養羊數量的銳減，現今全縣羊畜總數僅為九三、七三五頭，已遠不及三十年前的約五分之一了。再則剪毛量平均數為每頭二・〇一九二市斤，合計全年剪毛量總數也不過二〇五、四六七一市斤的少量的生產而已。加之這僅僅二十萬市斤的羊毛，又非全部集中在威甯境內交易。因為威甯地方情形特殊，一以地當川滇黔三省邊區，在此邊區各縣以雲南昭通縣為經濟中心，舉凡進出各貨均以此為聚散之地。二以地屬高原，山嶺起伏，交通困難，縣境廣大，由縣治到四至邊疆都在二百華里左右，故邊境各區都改向較近的鄰縣為其羊毛交易地點。三以地方不靖，土匪劫掠，農民不敢遠離本土進行交易，以免損失。四以當地不能種植棉花，農家即以羊毛製作衣被以為棉花的代用品，而無大量剩餘以之出售。有此種種原因，故羊毛之在威甯幾無市場之可言，也無所謂大規模的運銷。並且運銷的方法也極為簡單。羊毛由生產者的牧戶直接賣與廠

家，或由牧戶賣與行商再由行商轉售於廠家，或由牧戶賣與小販小販轉手於行商再由行商轉售於廠家，最後行商運至昆明或瀘州設府出口外銷。茲將威甯羊毛運銷之大概情形，分述於下：

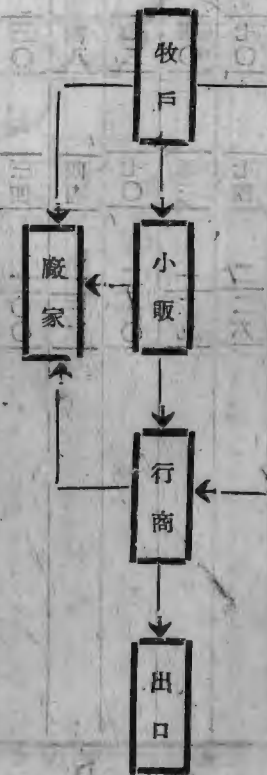

甲、交易系統——繪圖於下：

乙、交易時間——威甯縣羊每年分於陰曆三月六月九月剪毛三次，故羊毛及其成品的交易常年不息，尤以剪毛之月為最盛。平時則小粗細羊毛或綢物毡毯等交易為多。

丙、交易地點——普通均於城各邊場（當地盛行原始的「日中為市」的市集交易方法，每逢五日七日十日半月趕場一次。）之日商民聚集於山坡草場，臨時交易，而無固定的商號或公司。

丁、交易用單位——獨甯仍舊用十六兩庫平秤，公平可靠。幣制則以法幣為主而以大銀元，小板（雲南鑄之半元之銀元），銀幣（值小板五分之一的輔幣）為賣主所最信用。兌換率為大銀一元或法幣十元，小板一元換法幣五元，同幣一元換法幣一元貳八九角不定。

戊、交易費用——買賣者均係雙方直接交易無需居間的中間人，故不費佣金及其他費用。

己、交易方式——威甯羊毛交易都以現貨為買賣，當面錢貨兩

大體上係羊毛等成品，則例有早於交貨前四五個月實行定貨的。其方法先交貨券以定年全部或半數，交貨時結清。其方法一：山地交通困難，運輸全以人力肩挑背負，或用馬騾駝駝，人挑每人可運百斤左右，馬騾則每頭可運百餘斤。或一二百斤不等。運費實由買主自理，賣後由買主負責。

威甯牧羊農家因羊毛產量少，加之自用於製作衣被者多，故羊毛交易甚為冷淡，即以該縣最大牲畜市場的柳寨（屬第六區）地方，每七天趕場一次，每場羊毛交易也不過一二百斤而已。故將威甯全縣各鄉鎮的羊毛交易市場分列於下：

甲、威甯：以縣城為中心，週圍百里的附郊牧戶為數不少，羊毛以及羊毛加工或為毡毛線編物雖在隔六日一場的市集上進行交易。羊毛布價的漲落每以隔通的銷路暢滯為衡量的標準。多由牧戶直接賣於毡廠，間或中經小販之轉入販家。或牧戶賣與粗細毛線之婦女，行商直接向牧戶交易者極少。羊毛交易因毡廠全在縣城故集中於縣治一隅，除門市零售者外，普通每年於陰曆正月二月間由安順畢節行商遠道來此預行定貨，多為按照備辦市價全額貨款交付毡廠，由毡廠出具收據憑據，雙方議定貨價價格及交貨日期，均以一言為定，休改另訂約或合同。毡廠接受定貨後即大批收買羊毛，雖工趕辦，按期交貨。每批定貨五十張或百數十張不等。普通的在陰曆六月間交貨，由販賣行商自雇馬騾駝返目的地特價而沽。沿途稅銀運費概由行商自理。毡廠負責營業稅的支出。貨品以粗毛毡為大宗，毡帽亦之。花毡則少。各年全縣毡廠十家出品總數約為二〇〇一—三〇〇張，價值三〇〇〇元。花毡則多來自貴州，而由東山小販轉賣於行商。羊毛毡廠僅在縣城一家，由於知者極少，銷路不多，多為本地用戶所需的馬褥坐墊。其售價亦定貨交付款運輸者。

乙、柳寨：柳寨為第六區一大市集，更為威甯獨一無二之最大牲畜市場，又因地近四太涼山，故縣羊和羊毛交易在此極盛。全縣僅有的二家織呢工廠，都在此附近約三十里境內，每於七日一場的場期中必按期派人在此收買細紗。手，同時並收買羊毛供自行紡紗之用。威甯各家毡廠亦有來此專收羊毛者。此外編物如衣帽鞋襪圍巾手套之類，因柳寨接近編製物作中心的羊舍（屬雲南彝良縣）而與本縣第六區接壤，故大部分編物都以此地為集散市場。

丙、龍洞子：龍洞子在第七區，地在威甯羊產最多的四太涼山的正中，附近一帶的大量羊毛都在此集中後，即由小販之手轉售毡廠或行商，或由廠家直接在此收買。

丁、稻田壩：稻田壩為第八區的一小鎮，由此到昭通城僅卅華里，附近縣羊甚多，羊毛集中此地經小販之手轉售於行商廠家或運運昭通，出口外銷。

戊、黑石頭：黑石頭在第九區，此地為回民區域養羊者極多，羊手集中此地，由小販內運威甯供給縣城各毡廠銷受，或外運宜威各次毡廠銷。

乙、威甯羊毛外銷狀況
威甯羊毛產量不多，過去又以交通不便，敵國外運銷簡直從來未有。即或有之也是先在川滇黔邊區經濟中心的昭通集中後，再經由昆明或瀘州（四川宜賓）運銷國外。本來邊區各縣如雲南的東川魯甸鎮雄彝良，四川的雷波馬邊慶符筠連，貴州的威甯水城畢節大定都是飼養羊很多的。地方，威甯不過其中之一小部分而已，因而過去邊區各地羊毛要由昭通集中，多由山貨行商也積相當數量後，再運於昆明（經蒙自出口）或瀘州。

貴州企業季刊 威甯羊毛之品質與產額情形

府而混稱爐毛（西康打箭爐一帶約林潘縣羊的羊毛在國外市場的統稱）而銷售於國外。然自抗戰軍興，外銷停滯，近四五年幾全無外銷。近言本縣所述係指縣外的羊毛或羊毛加工成品的運銷狀況而言。

甲、羊毛：以羊毛作原料向外運銷本極少數，其運銷的地點與途徑仍不詳述。

乙、毛毯：各種加工後的毛毯貨品，多數由安順畢節二處行商派人在此定購，及時交貨，行商自行運返安順畢節，或再分別運銷於貴陽肇州各地。其中也間有少數運往昆明銷售者。

丙、毛呢毛線：這是近一二年來的新出品，多由過往客商順道零星購買，自行隨身帶往肇州昆明等處以供本身消費之用，並無遠道行商專業販運者。

（四）威甯羊毛加工情形

威甯羊毛品質雖不能稱為上品，然而在國內各羊種中尚稱不惡。農家剪毛年分三次，即於每年陰曆三月六月九月舉行，因將羊毛也分別稱為三月毛六月毛九月毛三種。織維較長適於扯線織呢，六月毛短而細柔適於製毡，九月毛野草種子塵埃芥屑等異物含量較多，則以用於編毯為宜。威甯農家婦女每於農閒雨雪之日在家從事羊毛加工工作。首將羊毛揀去雜質，次以彈弓將羊毛彈鬆，再則分別製成品的種類或揉搓而成毡，或扯成細線織呢，或扯成粗細線編織編物之用。往後復經染色印花修飾等工作，即成爲毡毯衣帽等物。茲將威甯農家羊毛加工工作情形分別記述於下：

1. 製毡

威甯他方因溫度低不適於植棉，日常人民衣被原料除少數以華麻製成麻布外，大部分幾乎全以羊毛充作棉花的代用品。其中尤以毡類的應用最廣，如睡用的被褥，衣着用的被毯（牧夫應用最多）帽子裏脚，家常用

的桌毡椅墊……因而製毡事業爲威甯羊毛加工中的重要部門。法以羊毛去雜彈鬆後即鋪置於一竹簾上，依製成品的目的與種類定而其大小長寬厚薄尺度，次將竹簾捲成束，毡匠用脚分別輕重揉搓多遍，不時噴以熱水，使毛纖維軟化，以期加緊其粘着力。再將大小二塊，相互緊疊，將邊緣折轉，更經反復多次揉搓，至完全緊密平坦，任其乾燥。乾燥後將羊毛草屑抽去，並修剪稜角後即成淺毡墊毡披毡桌毡毡帽椅墊等物。各類加色美觀則再行染色即印花等手續，即成爲繪有各種人物花草的美麗花毡桌毡。威甯縣城從事製毡業者計有師積義、孔慶光、陳鳳山、朱得順、謝富夫、張天鳳、祖明章、祖大章、祖明學、王玉清等十餘家在該縣縣城鎮鎮下組織有威甯縣製毡業公會，現任該會常務理事爲師積義。其中以師積義，孔慶光，朱得順三家爲祖傳世業，其他各家則開辦有已歷十年八年或四五五年者等。每家不各有毡匠二、三人或四、五人，工作速率每人每月可製毡帽二頂，或面積市尺二尺半寬桌毡四張，或長三市尺寬五市尺的蓋毡二張。每人每日工資約爲三元，如從前，但由廠家供給膳宿。全縣從事製毡的毡匠約三百人左右，其中三分之二爲土著夷族中的一支稱「阿烏子」者，專以製作粗毡爲業，至於工作較爲精細的製作毡及染色印花等工作則又全爲漢人。勞工至今尚無工會之組織。他如刷毛備製平各事即由家庭婦孺於閑暇時爲之。一般毡匠除被雇於製毡廠家之外，多數散居各村逐家挨戶終年爲牧羊農家製作各種毡類以供家庭自用。故威甯牧羊農家將三月毛中的上等肩部毛或六月毛的全部留作本身製毡之用，是以出售的羊毛不但爲數極少，並且品質也多屬粗劣下品。製毡所費原料普通爲毡帽每頂約需羊毛五市兩，蓋毡墊毡披毡每張約需羊毛一、二市斤，家庭自用者爲欲求其較大較厚有加多至四、五市斤者，且不加鋪細砂以期輕鬆軟暖。如爲出售的商品普通的大小二層未燙攤前的裏層撒細砂若干，其分量的爲毛重的一倍，即毡重四斤時，羊毛占一斤，細砂也占一斤。但加砂後毡質變爲硬而緊，不合實用，今後應加改正，以期毡業前途不致因品質低劣而受阻礙。

2. 織呢

威甯羊毛細度猶嫌稍粗，本不適於紡織細料呢絨之用。加之在紡織過程中全用手工，毫未利用機器，故紡成的羊毛線較粗，如此而欲織成細呢，自不可得。過去土法僅能織造幅寬一市尺的粗呢，或幅二三寸寬的婦女裹腳的綁帶。苗人則多以染成紅綠色的羊毛線編織各種圖案或花紋的披肩，或再以白布綴成衣著，工作精良者每件衣着竟費時數月之久，且需學習二三年才能夠單獨從事製作。幸早歲有往居該縣第六區萬布地方的前進份子莫玉屏君熱費五六年長期研究試驗的苦心自昨年（民國廿九年）起始完成其改用木機織造幅寬二市尺的黑白相間的人字呢。此呢又分爲全以羊毛線織成的全毛人字呢，和以棉紗爲經而以羊毛線爲緯，或以一根棉紗和一根羊毛紗紡成細線的所製成的半毛人字呢二種，但此種成品仍極粗糙，市銷不無難受歡迎的困難。改進之道，當爲今後改用中央農產促進會改良的棉毛麻三紡機，以之紡成較細的羊毛紗，方可紡得較細的羊毛線，進而可織成較細的羊毛呢。查威甯刻下能織此種粗呢的廠家除莫君領導下的第六區萬布鄉羊毛紡織生產合作社外，還有第七區輔藏地方的管佩生君一家，全縣僅此二家而已。因從業人員過少勞資雙方至今均無組織。管君年近六十，前爲川康各縣縣長多載，近年隱退林泉，因仿照妻君辦法倡羊毛織造事業不遺餘力，他和妻君的這種作風可稱爲新中國農村工業中的一線曙光，也是威甯羊毛事業中值得記述的一頁。織呢工作的過程是將羊毛去雜彈鬆後，第一步即爲將羊毛纖維扯成細紗，稱爲扯線。第二步爲以二根羊毛紗以紡車紡成細線稱爲紡線。第三步爲漂白或染色。第四步爲牽布即將羊毛線牽成計劃着需要的幅寬長度及花樣，第五步爲上機與織造。織造工人均雇自四川瀘州與雲南昭通的原業木機織造技工加以練習後充任，每家各有二三技工不等。計每人每日可織呢一丈五尺至二丈，工資以每丈二元計算，故織工每人每日工資約在三元至四元之間，織工也與巷底一樣食宿由廠家供給。在成本計算上普通爲全毛人字呢一尺約需羊毛八市兩，羊毛最近市價爲每斤七元，惟扯線工資極高，扯線一斤需付工資六元左右，中經

去雜彈鬆上機下機去頭接線等次耗損成數亦屬不少。實際上爲以毛一斤半可扯成毛線一斤，每毛線一斤可織成全毛羊毛呢三尺，剩下羊毛每斤市價十五元，再加染料染工，織工工資與伙食，以及資本利息，共計每尺成本約在十元上下。按扯線爲織呢工作中最煩雜之一部，並且是威甯城各婦女主要副業之一，每由廠家向其重價零星收買，或由廠家發給羊毛於無資自備羊毛之婦女議定給與若干工資。平常每人每日僅可扯線四一五兩。織呢工作之不能加速度發達者，多原因於扯線工作的來不及所致。倘他日能改用三紡機，該機每日可紡羊毛細紗二一四市斤，進而再對於織機與織造方法加以改良，是則紗質紡細則羊毛耗損可以減少，織造方法改良則呢絨產量可以增加，如此成本固已減低不少，而毛呢品質也隨而提高多了。這當然可成爲威甯一樞前途頗具希望的新興事業是毫無疑義的。

註：（卅一年十一月著者重往威甯工作時欣悉威甯已有專織粗呢的廠家三〇一四〇家，共有織機百架以上，全體從業人員當在千人之數了）。

3. 編毯

威甯羊毛稍嫌粗織，尤以在紡紗工作未加改進以前，僅能織成粗呢，故它在紡織上是沒有多大意義的。然而粗毛却有着正好用之於編毯一個最好的利用。特別是威甯羊毛中的九月毛草子塵芥等異物含量較多，更不適於紡織呢絨，但可之改充編毯原料，因草子塵芥等異物正可在編毯工作中將其剔除淨盡，不必另費工作而提高了羊毛的品質。再毛毯的用途亦廣，如睡眠用的蓋毯墊毯，家庭用的桌毯地毯椅墊馬褥，尤其是這類貨物在此抗戰期中外貨來源稀少，物價高漲的今日，倘能對於製作方法加以改良，並設法提高生產數量，定能使威甯羊毛生產事業放一異彩，同時更可造成生產界一個嶄新的記錄。編毯的方法，初步工作，同爲去雜彈鬆扯線紡織等項，不過編毯要用粗線，普通是用紡成四股的粗線。其次即隨成品用途而定其幅寬與長度將粗線牽掛在一個高高的木架上，這叫做牽線。其次即以各色粗線按照所定圖案設計進行編織，工作中應極細心注意，以免發生錯誤。編織工作完畢下機之後，再行修剪結邊等手續，最後復以各色

綢緞包邊線，使其整齊美觀。毛毯所用原料，每種毯的厚薄而有不同，普通如面積市尺一平方尺需以羊毛一斤半紡的毛線一斤（價每斤十五元），其中除去上機下機去頭修剪等耗損，結果每方尺重量約為十二市兩五錢。織工每人每日可織二方尺，每方尺工資二元，即每人每日工資四元，在成本計算上再加工人膳宿費，染料染工，資本利息各項支付，則每方尺成本約為二十元。威甯現有綢緞技工為數不多，計縣城有亞華商號一家，有技工四——五人，第六區橫水塘劉姓一家，有技工二人，又第六區柯樂劉姓一家，有技工一——二人，此外第六區葛布鄉羊毛紡織生產合作社對於綢緞部份刻在籌備中。合計全縣有綢廠三家，技工總數不及十人。原因為地處邊陲，交通不便，運輸困難，銷路疲滯所致。今後倘能加以提倡宣傳，並予運銷上於以便利，則前途發達可無限量。

4. 紡線

羊毛線是供給編織各種冬季衣帽襪手套圍巾……等等的原料，往時國人以採用英商怡和洋行蜜蜂牌的毛線為最多。在抗戰前幾年天津有一家抵毛牌的國貨毛線工廠，上海也有一家五福牌和另一家皇后牌的二家工廠，但上海天津淪陷後，毛線內銷也因運輸不易而來源少。最近蘭州西安重慶雅安等處雖說都有毛線工廠的設立，但一因產量不多，二因行銷區域僅限於西北和川康各省，西南與東南一帶仍係採用來源少價格高的外國貨或津滬的國貨。聞貴陽市最近每磅毛線市價為百二十元至二百元。這是一大漏卮，然羊毛線在應用上又已成為今日一般中產以上階層人們的必需日用品，補救的方法當在能找得廉價的國貨來作代用品。威甯羊毛粗長合度，以之紡製毛線頗稱適宜。倘能全用較為柔軟的六月毛則更可提高毛線的品質，紡線的方法是用一條長約七八寸的小鐵籤，下端釘在直徑二寸的圓木板上，先以手工搓緊一段羊毛紗以一端緊縛在近圓木板的鐵籤上，左手懸着牽住羊毛紗的另一端，以右手撥動圓木板不斷旋轉。同時更不斷將彈鬆了的羊毛纖維添入羊毛紗未被完全紡緊的連絡上，即可紡成羊毛紗，再以二根或三根羊毛紗互相組合，或用舊式手紡車紡緊即成功了二股或三

股羊毛線。自甲午（民國廿九年）川滇公路通車之後，過往威甯的客商幾乎人人都買一些以供攜帶回製製衣物之用。因之今春以來威甯城婦女輩越從事紡織工作，並且莫不利市百倍，初由十元一市斤的市價，不久驟漲為每市斤十五元。銷路旺盛，供不應求。計以羊毛一市斤，經去雜質等耗損外，普通可紡成粗毛線十二市兩左右。因這種粗毛線較用之於織呢的細毛線加粗了二——三倍，多由二——三股粗羊毛紗組合而成。故每人每日可紡得粗毛線半市斤，工資每市斤約為六元，因而每人每日可得工資三元。在成本計算上，必需再加上毛價（每市斤七元）耗損與資本利息，合計約為每市斤十五元。這是發展農村副業，提倡婦女職業的又一途徑。此為約在十數年前有外籍傳教士提倡手紡毛線開始，今已推廣全縣了。

5. 編物

編物是以粗毛線純用手工按照設計好的大小尺寸花色形式編成可供冬季禦寒用的各種衣褲帽圍巾手套鞋子（再加皮或布底）以及長短外衣等物的一種工作。這本來是中國近數十年來都市婦女都能做得的事情，近年農村婦女也漸漸有人仿效。在威甯則為第六區板底恆底麻底色以則一帶農村婦女近數年來的主要職業。尤以近在此地十餘里的雲南彝良縣屬與本區正交界的奎香地方為最發達。該鎮有百居民餘戶，差不多家家以為業，附近三二十里內的編物從業人數當不下千人，因以奎香為此項手工藝品的集中市場，各地小販終年不離遠道來此分批販運，再轉銷售於鄰近各縣各鎮。工資按照成品件數或毛線重量為計算標準，平均每人每日工資約合二——三元。此亦威甯可供提倡並推廣普及全縣農村的一種有利副業。

6. 染色

染色本來是製毯的最後一步工作，而在織呢編毯則又屬於最初的一步工作。威甯過去用的染色原料是採用德國染料，但自抗戰軍興，外貨來源稀少，價格高昂，大多數廠家都改用土法染色。加之威甯除製毯業常用黃藍紅綠色外，普通則僅用黑白二色，故在應用上極為簡單。染色前的第一步手續就是脫脂，威甯廠家的脫脂法是以清水百斤，摻入石灰粉五斤，

十斤攪拌混和後將羊毛製成品放入鍋中同煮五——十小時，羊毛纖維上的脂肪層即脫去不少，但此法至為粗放，脫脂不能完全，今後應加以改良，否則染色難期滿意。

黑色的染法是先以核桃樹皮青子樹皮同置大鍋中煮一晝夜，去渣將脫脂的羊毛成品放入煮五——十小時，初為灰色，再加五倍子青礬再煮一晝夜，取出晾乾，即成黑色，且不易褪色。此法殊為可取，似可以提倡。

白色的染法更為簡單，法以當地所產的白石粉（一種石灰岩分解而成的白色粉末，威甯多處產有）五——八斤加以清水百斤攪勻後，即將脫脂的羊毛成品放入鍋中同煮約十小時，羊毛纖維上即粘附着一層石粉，晾乾後即為白色。只是白的程度不高，今後應加以改良。

黃色——普通用梔子或槐花同煮即成。

藍色——此為中國最通行的土法，法以藍草葉浸漬取汁製成藍靛後即可染成鮮明的藍色。

紅色——普通用紅花或茜草為原料同煮即成。

此外其他各色，應用極少，故不贅述。

7. 印花

印花是在製成的毛毯上再加印各種人物花草等等圖案，以增美觀的一種工作。在威甯多由專門的零匠負責繪製而成，並不是普通的一班毡匠可能做得的。法為在濃厚麥糊中摻和紅綠黃藍各色顏料，再以此有色麥糊塗於設計已好的白色毛毯上的一面，候麥糊乾後即可顯出各色花紋。繼即浸入欲染的各色染水缸中，經染色手續後，取出曬乾，削去麥糊，最後再加工修整平等手續，即在削去的麥糊的痕跡上殘留着原繪的各色花樣的圖案。此種經過印花手續的毛毯，叫做「花毯」。因為印花工作相當精細，並且原料昂貴，故花毯價格每每高出未經印花的毛毯價格五倍至十倍不等，威甯刻下此項從業員為數日益減少，一般製毡廠家也僅製普通的粗毛毯，極少製作花毯了。遂致今日威甯市面上的大批花毯都選自鄰近的雲南東川

縣源源而來。當局應有提倡獎勵辦法，以挽毡業的頹勢。

綜合上述筆者實地調查觀感所得的事實，復以威甯地方實際的需要，已深知威甯羊毛事業既在其本身早具備了優厚的天然環境與威甯羊毛在中國羊毛中已佔有了中等資格的品質，以及威甯地方應以着重畜牧為其國計民生的基礎各點觀之，羊毛事業應予積極獎勵和提倡，當局刻不容緩。業以抗戰期中羊毛為換取外匯重要資源之一，是則亟應根據科學方法針對增產進貨二大目標急起直追，自無待言。至於如何改進之途徑，當於另文中再行詳述。

結語

威甯羊毛之品質與產銷情形

工作經驗

關於美種煙草之種植法

徐錫璋

煙草為一種經濟作物，荒山曠地，凡屬砂質土壤，排水佳良。陽光充足者，均可種植，煙葉所含之尼古丁質復有殺滅蟲害之效，氮與鉀質，又能肥沃土壤，增加生產，其利更厚，堪為農村之主要產品，如能大量推廣，則農村繁榮，固屬可期，國家之稅源尤能增裕，國計民生，實多利賴。

抗戰軍興，皖、魯、豫、諸省淪陷後，該地煙草被敵擄取，多數廠家或被迫停工，或遷設他地，後方人口增多，出產量少，供不應求，不免發生恐慌之象，貴州煙草公司，有鑒及此，自二十九年後在黔省之貴陽、清鎮、平壩、貴定、天柱等縣，特約農家，授以優良種籽，導以新法，貸款協助，不惜巨資，盡力推廣，時僅三年已推廣至六七縣，數量由五〇担而增至五、〇〇〇担，種植之利，已如上述，以此增產時間之速與乎數字之大可為明證。國內種植美種煙草，除皖、魯、豫、諸省外至屬稀罕，關於種植方法之書更是鳳毛麟角，願本數年來學習之所得，搜集材料，著成是篇，冀能「拋磚引玉」尚望 賢達不吝指正。

一、氣候

煙草原乃熱帶物產，炎熱之地皆適繁殖，但因慣受氣候之感應，溫帶地方亦宜栽培，在生長期中，不僅需要高溫，並需適當雨澤，兩者適宜，其品質定能佳良，蓋溫度雨水能影響煙葉品質之良莠，如溫度高而乾燥過甚，則葉之伸長度因雨水缺乏而減少，發育不良，且易吸收大量之鎳素

，有害燃燒，多含鹽化物質，收量減少，品質亦因而惡劣，雨水適度而溫度低，煙草不能充分成熟，乾燥後則含有臭味，又溫度低而雨量過多，日光復不充足，其葉所含精量甚少，風味淡薄，且易發生病害，煙葉酸性含量增多，乾燥後發酵不良，天候激變，曝曬驟雨，煙株易致死亡，品質變劣，故栽培煙草，首重溫度及雨水二者之調適；否則必致收量薄，而品質劣之結果。

二、品質

種菸土質以砂質壤土，排水佳良者為佳，略含有機物之砂質壤土或少氮而富鉀之地，或石灰質壤土亦可種植，粘重土質富於氮化物有害於菸草之燃燒性，含有機物過多者，則菸草發育太甚，葉肉厚而肥大，缺乏香味，且有臭氣，不宜於用，山坡種菸，以南傾北斜，多得日光者為良，但其斜度以八度至十五度為當，過大土質常為乾燥，影響其發育。

烟地都須輪栽，不宜連種，因煙草所必需之鉀氮石灰等，連種則分解漸減而陷於不足之態，且蟲害易於蔓延，初開之荒地，氣新力厚，最佳者，亦僅能連種一年，且上年收穫後之菸株及折下之梢頭，均應絲毫不遺於本地而後可，否則將釀成菸瘡，黃萎而死，故種煙必年易一地，隔三四年始復種一次，菸瘡發生難於救活，要延特速，農家對此務宜另加注意。

煙草所需肥料從土壤及空氣中攝取，不能滿足其生育，應須施以適當肥料而補不足，氮磷鉀為植物生育必需之三要素，煙草亦非例外，茲分述於後：

1. 氮質：煙草為需氮植物，氮質對於生長作用效果甚大，如苦缺乏則葉之發育不良，但不可過多，過多則葉中蛋白質及氯化物之含量增多，影響燃燒，減損香味且含煙精多，味強烈，而有臭味，故宜適當施用，氮質肥料，普通以草肥精類，腐肥等為適宜，每畝基肥與堆肥一二〇〇斤油粕一二〇斤草木灰八〇斤。

2. 鉀質：鉀之功效在增長煙株之發育，增加煙葉之香味，復能助長其熟練性，易於引火，鉀肥之最宜者首推草木灰。

3. 磷質：磷酸肥料係稱成蛋白質細胞核質物磷酸鹽等之必要成分，菸草為需磷植物，故磷質不十分需要，磷酸鉀及磷酸且有損於菸葉之熟練性，需量至微，土壤中國有者已足其需，可不再施用。

菸草施肥之時期及分量，亦以情況不同而各有異，遲效肥料如堆肥，腐肥多用為基肥，宜在整地之時耕入土中，油餅類中效肥料則施三分之一補肥三分之一為宜，其用為基肥者宜和草木灰或焦泥溼和施於栽菸之穴內，用為補肥者，則視菸草長一尺左右時（即菸株上泥之前）在菸株間隙處，掘淺溝施之，再蓋以泥，加過肥料如人糞尿酸氫等用為補肥而澆於菸株之旁，菸草肥料務須適當，過多或不及均能影響菸之品質，須宜注意。

又法：每畝基肥用堆肥一二〇〇斤油餅一二〇斤草木灰八〇斤移種後馬糞及穢物補肥即可。

各地因氣候土壤之不同，以及肥料貴賤之分，各有所施，在許實實定縣多用菜油餅及腐肥人糞三種長成菸葉品質，色澤俱屬佳良，亦合于經濟條件。

四、栽培

貴州企業季刊 關於美種煙草之種植法

1. 選種：菸草種類繁多，其種植各異，本文專言美種煙草，選種種實以美國黃金種為優，播育之前，以菸種入布袋內，浸以水置溫暖處，三四天後如能完全發芽，即為優良之種。

2. 育苗：選擇未種過其葉向南之土地一幅，掘鬆磨碎以為苗床，植以草桿及木柴引火燃燒（俗稱燒火土）使土內之蟲害及病菌絕死，每三十平方尺（每平方尺可播二克）用乾豬糞四五十斤混入土內，鋤細耙平，天陰時以選好之種子和麥（熟火土之灰）播放，播下後輕輕壓澆以稀薄糞水，薄覆稻草再用小竹棒壓之，既發芽後取覆草，用細柴搭架高約三尺，大有激發後或夜間即覆以柴或草以防水質蒸發，天氣乾燥，每當清晨多澆以水，發芽後，如欲催長可施清糞水，生長過密，須留強去弱，而整頓其疏密度以免防礙抽苗之生長。

又法：播種之前先將種實用清水漂淨，裝入布袋內，每日清晨盛溫水於盆內，將布袋浸入，待水氣涼後取出，置於草灰上，使水滲透仍放於溫暖地方，如此數日即生白芽，攪和細土拌勻，播於苗床，嗣後苗即發生，此法在氣候較暖之地頗適應用，消除雜草，撲滅蟲害，以及晚霜之防免等，均為不可疏虞之事。

播種時間因各地氣候不同之關係，而有早晚之分，而論播種小寒節後清明節前均可播育。

3. 移植：菸苗長成四五寸後移植於本田，移植之前先擇定菸地深耕除草，施以基肥，分畦（一丈三分）耙平，行間距離約為二尺半，行中株間距離一尺半左右，本田整好將長成之菸秧，在陰天或微雨後拔出，植之於本田，烈日之下，不宜栽種，如有枯死應即補栽，移植後如天氣晴乾，宜多澆清水，空氣溼潤而土中有穢物多土質滋潤者，生根後可不必澆水。移植後即澆以稀薄糞水，周後施以稀枯（每畝株約七八十斤）先將稀餅曬乾然後施於菸株之周圍，將土蓋住（俗謂上糞）如有雜草應隨時清除，並蓋土。

移植後二月葉頂即有花雷發生，宜時巡視，在未放花之前，應宜折除

並將梢頭折去四五寸名曰「折心去梢」，折後葉腋間必有歧枝生出，(即素芽)亦宜折去，不可任之伸長，伸長後吸去部份養料，葉則不大，折去芽，其力併歸葉中，自然肥大，吸量增加，每株留葉約二十張，過多則較薄而味淡反之葉肉厚而味辛辣皆影響於菸葉之品質故對此當加注意。

留種之菸株，宜選其成熟期早，秀茂而葉良者，不必折梢，去心菸葉仍悉心除去，不良及幼小之花雷亦可折除，收穫時留於本田中，預留之花雷可用油紙袋套住，以免濕雜，成熟後連袋拔除，懸掛簷下以行除乾，乾後將頭出子，選淨儲藏，以備下年之用。

五、病蟲害

1. 病害：菸之病害普通有：
花葉病毒病——又名「白癩病」之菸「綳縮不平，顏色深淺不勻，易於傳染。
炭疽病——致病之菸其葉發生圓形斑點，逐漸長大而致全葉枯死。
環點病——又名「紅麻子」得病之菸，先呈褐色斑點，四周有淡黃色，即點圍着，而變為古銅色。
立枯病——因多施氮質肥料以及潤溫之地多易發生，有病之菸葉呈現大小不同而帶白色之斑點，如增至二三十點遂至枯死。
上列各病均易於傳染，一經發現，宜即拔除而以火燒却，如折病菸可勿以手觸及其他菸株，以防傳染，菸草病症多因環境不良而生，既經致病除採取藥劑外，確難救治，且非根本善策，治本之法首重預防，主要者：厥為慎選菸地，排水佳良，施肥適當，連年栽種是「煙癩」之主要原因更須特加注意，以防不虞。

2. 虫害：煙之蟲害為害最烈者有土蠶及煙蟲二種，前者又名盜虫，晝伏夜出，切斷根莖而致於死，後者即烟草蛾之幼虫亦名青虫，喜吃嫩葉或芽。如有發現宜逐日在朝露未乾時搜捕盡淨，以免繁殖為害尤烈。

六、收穫

新種菸葉普通有脚葉、中葉、麻葉、頂葉之分，成熟時其葉呈黃褐色，由下而上，折取時，多以其顏色而定，成熟不致太過，亦不可不及，否則其品質與顏色均致低劣，折煙宜於清晨朝露未乾之時，折下之煙應置於陰處，不可使之受陽光照射，剛折之煙不宜折取，亦應置於陰處少其腐敗及香氣品質變劣。本國菸葉收穫時，其收穫時期，宜於...

七、烤製

煙葉收穫後，有行日晒，有用烘烤，烘烤煙葉，色澤、香味、俱在日晒煙葉之上，既不受天時之制限，且能減少勞力較其較低，故應推廣種植煙葉，須施行烤製，烘烤方法：先建築烤房(圖式及建築說明附後)將折下之煙當日綁束(每束二三葉至四五葉以葉之大小而定)裝成，裝成後，將束之捆工作，普通每束(一)變黃期(二)定色期(三)乾筋期(四)熟分述於後：
(一)變黃期：升火後，當初不可過大，在十數小時內溫度徐徐升至華氏零九〇度，俟葉尖及葉邊開始轉黃時，在兩小時內增高九五度，當黃色逐漸擴大時，在兩小時內又增高至一〇〇度，黃色繼續擴大時溫度亦隨之增高至一一〇度，如無溫度計衡量火力，在三六小時至四八小時內，將束入烤室檢查煙葉變黃情形，如葉尖焦碎呈黑色時，即為火力過大之證，束色即難變黃，當時應速減低火力。

(二)定色期：溫度增至一〇五度時煙內水分已被蒸發，此時烤房氣孔，略為開放，增至一一〇度時，全部敞開使水氣滲出，新建烤房牆壁及地面水分過多，事先應燒火烤乾，或在第一炕時氣孔不可閉塞，燒至煙葉與溫度同等重要，溫度增高時，水氣不能滲出凝集於葉上易致變黑，通風者易於損爛，開放氣孔應與溫度之增高適當配合，通風則葉面上發生深紅色斑點，如溫度增高過速，氣孔開放過晚，葉被蒸氣所壓，轉成黑色，本可

不知，溫度由一〇度漸次增至一一五度，隔四小時至六小時升至一二〇度，以後每隔四小時至五小時再增五度，直至一三〇度（煙筋在外）將葉烤乾，此時顏色已定，不再變換，再升高溫度。

三、乾筋期 葉面烤乾，溫度每小時增高五度，直至一六五度至一七五度，此時，試取近屋頂所掛煙葉試之，若葉筋一擊即斷，乃為乾燥之證，否則再延長時間增高火力，直至葉全乾燥為止。煙筋若不烘乾，容易霉爛，整堆煙葉亦因之受害，損失不尠，葉筋乾後，開放門窗，應即停火，放出熱氣。

烤烟之法，已述如上，尙有數點應宜注意

- (一) 全炕煙葉應選擇整齊方烤出好烟。
- (二) 門窗不可隨意推開，以免冷氣透進，致成葉色。
- (三) 烘烤工人須隨時入檢查看注意抽取積聚煙葉以免發生火警。

八、烤乾後之處理

煙葉烤乾後，應即停火，開放門窗，放出熱氣，或稍潑冷水，使乾烟吸收回軟而後取下，如有專設設備，可置入地窖架上，不然在烤房外搭棚設架，取出置之，待完全回軟時即行解下分別等級裝入布袋，置於倉內，防禦風雨，否則易變黑色或霉爛。或以葉柄向外葉面向內齊齊堆存用木板蓋住再壓以重石，外用草或席遮蓋，售賣時，再將大布袋。

九、發酵

附發氣圖式

貴州金葉季刊 關於美種煙草之種植法

煙葉乾燥後，若能行以適當之發酵，其色澤香味，俱有增進，灰青烟葉其所以能變實者，即此之效，故調製煙葉，此步手續至為重要，發酵之法有自然、堆積火力三種，上述乾煙後之處理，即屬於自然、堆積兩法，茲不重贅，凡葉肉厚而油分重者，應用火發酵，此法須特別建築發酵室，外有氣管輸入蒸氣或在室內設灶煮水，以供水分，將乾烟密閉室中，令其吸收水氣，再施以熱力攝氏四十八九度，經過十二小時，即可發酵完畢，貴州煙草公司多用此法以行調製，功效特著。

附一：品質之鑑別

俗謂「葉無二味，煙有十色」是謂煙草之品質，良莠不齊，茲略

列數點以別優劣

一、色澤以深黃為佳，黑褐色為劣。

二、吸味以純和為良，辛辣即含尼古丁質過多之證，並非佳品，烟株

中部葉即屬前者上下部葉則反是。

三、易於着火，從容燃燒，不致不滅者為佳，反此即為不良。

四、香氣以富重為佳，色澤佳者其味重，黑褐色煙葉，不特無味，

且多臭味。

五、灰色以色白者為佳。

六、烟量以多為優，燃燒強者，烟量多，其之烟量亦為一證。

七、葉以柔軟者為佳，枯燥即之油分之證。

貴州金(業)季刊 第八卷 第一期
 新編 用烤房圖式

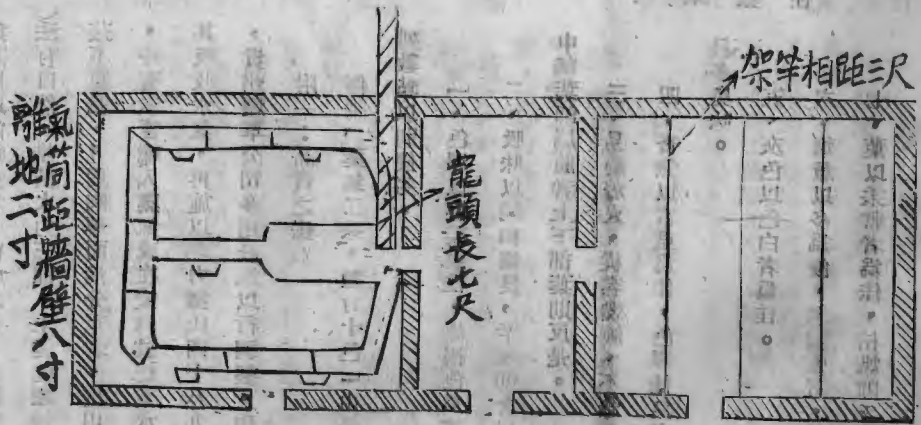
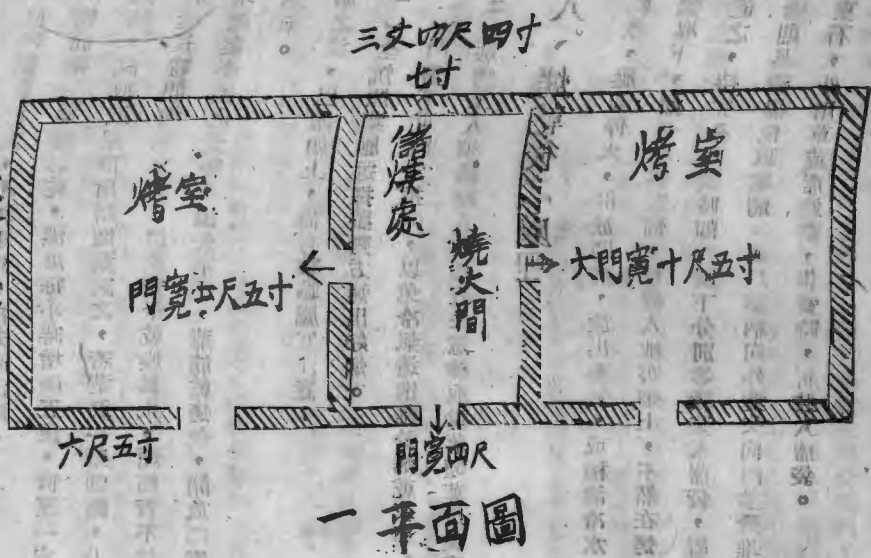

二氣筒及架竿之設置

架竿最下一層離地四尺半柱上五為一層隔一尺五寸直到屋頂用三寸尾經壓硬木柱

貴州美種煙草之種植法

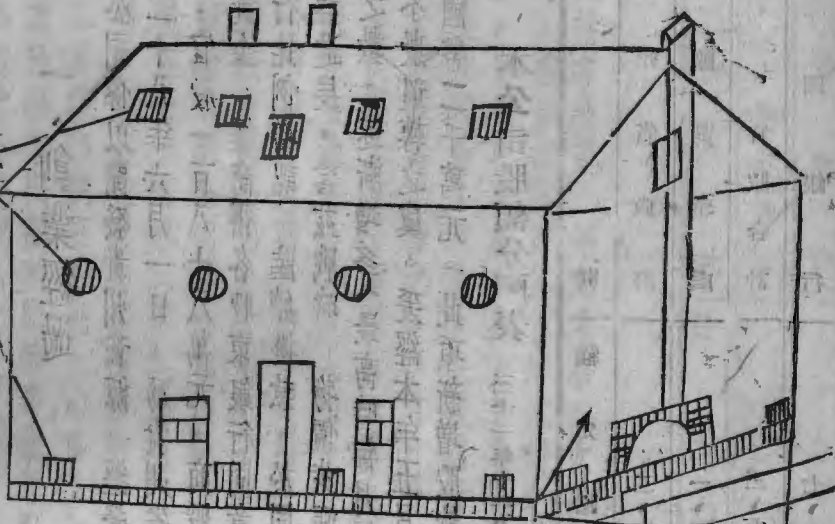

正面圖

高一丈六寸 火門 寬一丈二寸

火炕下地四尺

說明

1. 基脚用大毛石砌成
2. 周圍築土牆或封磚牆內外抹灰。
3. 房屋用竹子排滿束牢糊泥和灰再蓋以草。
4. 房頂與牆接縫處用泥灰糊柱。
5. 灶門用火磚砌成。
6. 懸水須設法洩出。
7. 左右兩門上須開小窗以備巡視便利。
8. 其他依照普通建築法。

貴州企業公司三年業務報告

彭湖

一、創業經過

本公司係以開發貴州資源 經營本省各項實業 以期助成西南經濟建設為宗旨。成立於二十五年六月一日，為貴州省政府主席張冲先生發起組織。初定資本國幣六百萬，官股一百八十萬元，商股四百二十萬元。二十九年六月間，以業務擴展，需要資金，經商得各股東銀行同意增資四百萬元，共一千萬元。由中國 交通、農民三行比例認認。陸續撥款。於同年年底全部收足。本年度，本公司各有關專業之業務日益進展。當茲戰時 物價步漲，幣值低落，週轉資金日見短絀，因需本公司貸款融通之數，遂漸增多，最高時每月起此六百萬元。致本公司之資金運用亦受其影響，而有不敷週轉之虞。爰經本年五月，本公司第三次股東大會議決，再增資一千萬元，合共國幣二千萬元。此項新增股款 截至最近止，已大部份繳足詳見次表。

本公司股額分附表 三十一年十一月二日

股別	額定股數	實收股數	已繳股本百分率
貴州省政府	二、四四二、〇〇〇	一、二二一、五〇〇	
工商業	一、三〇〇、〇〇〇	六五〇、〇〇〇	
官股合計	三、七四二、〇〇〇	一、八七一、五〇〇	一〇・三四
中國銀行	七、九六〇、〇〇〇	七、九六〇、〇〇〇	
交通銀行	五、五六〇、〇〇〇	五、五六〇、〇〇〇	

資省府創設貴州銀行定期收企業與金融配合資助成效但查另一方面查本公司鑒於少數事業或因需要時期已過，或因技術與經營上有特殊困難亦須加調整之處。自一九三五年底起，有關事業中之貴陽建築公司、貴州煉油廠及梵溪山金廠，經各該事業董事會商榷結果，略以擬招或試辦之目的已達，無繼續經營之必要，經決定分別加以結束。同時與資委會商辦之貴州礦務局，亦以國營關係，讓與資委會兼業管理處獨力經營。此外在管理方面則注意確立制度，加強聯繫，如集中調度資金，推行成本會計，前經管理材料費品及生產程序等辦法，亦經先後分別施行。

第三、為正常發展時期，開始於三五年中，至此，本公司業務步入正軌。產量日增，實力漸充。故除力圖鞏固各有關事業之基礎外，仍就資財所及，逐步着手重工業之擴充與增設，以期樹立本省之基本工業。同時加緊本省資源特產之調查與研究，藉作舉辦各種工業或發展當地原有工業之根據。當與本省官廳機關及重要實業團體合作辦理事業，多種均以期助成本省經濟建設為宗旨。在此期中，本公司重要業務約有下列諸端：

原南事業之擴充與新事業之增設
 第一、煤礦公司之擴充。煤為工業用主要燃料，各方需求甚殷，黔省煤藏甚實，現將大量開採之必要。本公司因於三五年五月，與資委會商定合作辦法，將原有筑東煤礦公司予以擴充，改組為貴州煤礦公司。額定資本六百萬元，本公司認股二百七十萬元。增加設備，一面開採筑東煤礦，一面準備開採林東礦區。改組後，產量及業務日有進展。本市工廠及居民所用燃料大半取給於是。

第二、運輸力量之增強。本公司以前西南各省交通，純恃公路。復以所屬運輸部木炭汽車之行駛，已告成功。為謀加強後方軍公物資之運輸力量，節省汽油消耗，及祛除本公司自身之運輸困難起見，特向美國加購特大馬力卡車五十輛，合運輸部原有車輛共為七十二輛，經緬運筑，改裝木炭代油爐，行駛西南公路。於三十年中，聯合商股，集資五百萬元，與所屬運輸部合併組織為中國煤氣車營運股份有限公司。專營煤

氣車運輸及代辦煤氣車零件，推廣木炭代油事業等業務。

然公路運輸，不特耗費甚鉅，且運輸量亦屬有限。加以西南各省河流，因地形關係，流勢湍急，水位無常。輪運固不可能，帆船亦難行駛。幾經研究，以本公司之

勝利牌木炭代油爐，裝置於木船上，發動引擎，溯流上下，極為方便。此種船隻，設計簡便，載重量可達二十噸，吃水僅二尺。每小時燃燒木炭三四十斤，而每六小時畢

(約二十五里)。現已在川江重慶廣元間試航成功。本公司為謀推廣此種內河航運之

新事業計，並於本年三月，聯合國營招商局及其他商股，集資二百萬元，設立中國內

河航運公司於重慶。將來此種機器木船，擬推行於黔東北諸水，以便貫通大江。

(二)設立水泥廠。抗戰以還，貴陽已成後方重鎮。軍事交通及一般建設工程，在在需要多量之水泥。而水泥原料中，如石灰石、粘土、砂石及燃料用之煤炭等，在

黔垣均可就地取給，本公司有鑒於此。乃延聘專家，籌備設廠。三十年秋，籌備竣事

。爰邀集地方人士，創設貴州水泥股份有限公司，共募投資利益。初定資本八十萬元，

嗣增至一百萬元。本年度以業務進展，需要週轉金較多，復增資為二百萬元。本公

司投資一百八十三萬零六百元。產品除水泥外，尚有副產品碎石、石灰、烟煤、焦煤

及其他水泥製品，如水管、浴盆等。每月產量可達千桶。

調查研究工作之推進

(一)與貴州省建設廳繼續合辦貴州礦產探測團。並由本公司增加經費及負擔全部

部經費十分之七，以利礦產資源勘測工作之推進。而由本公司負擔全部經費，並調派專門人員，主持辦理，以期本省特產得有觀摩研究及改進推廣之機會。

重大資源之發現與利用

辦理工礦事業，非可一蹴而就。本公司於每次舉辦事業之先，諸如原料取給，動力問題，人才羅致，以至機器設備之購置，材料成品之運輸等，均須經過週密之調查

即考察。而於重工業之舉辦，尤非事前慎重將事不可。最近由本公司調查發現，認爲可加以開發利用之事約有下列諸端：
（一）鉛礦——貴州礦產探測團年來最大之發現，厥惟貴筑修文一帶之鉛礦。儲量一萬八千餘萬公噸。且礦質甚佳，最高者所含鉛氧達百分之七十二有奇，普通亦需百分之五十五以上。而硫氧及鐵氧之成份則甚低。殊可供製煉純鉛以應國防工業之需要。

（二）水力發電——惟煉鉛必需電解，耗費甚鉅。故世界治鉛工業，莫不恃水力發電。俾得費少用宏，以減輕治鉛之成本。本公司因此對於貴州鉛礦之開發，亦以水力爲選擇多處，聘請專家，從事測量。茲已在貴筑縣烏當地方，查得南明河水力可用。該處北距礦區僅十公里，南通貴陽僅十五公里，有公路可達。該處水力，據本公司勘測結果，計常年可得平穩電力一千八百瓩；六個月之平穩及次等電力三千六百瓩。且地形優越，施工便利。築廠發電，除煉鉛之外，尙可供給貴陽市其他工業之用。

一、目前概況

以上爲本公司二年來循序發展之經過。茲請申述本公司目前概況如次：
（一）組織方面，本公司係依照公司法股份有限公司之規定組織成立。業經呈准經濟部登記，並已取得普通商業公司之登記執照。內部組織，最高權力機關爲股東大會，並由董事十二人中推選董事長一人。監察方面，設監察人五人；經理部份設總經理總稽查各一人。其下設客室部及各有關事業，其組織系統詳見左圖。

貴州企業公司組織系統圖

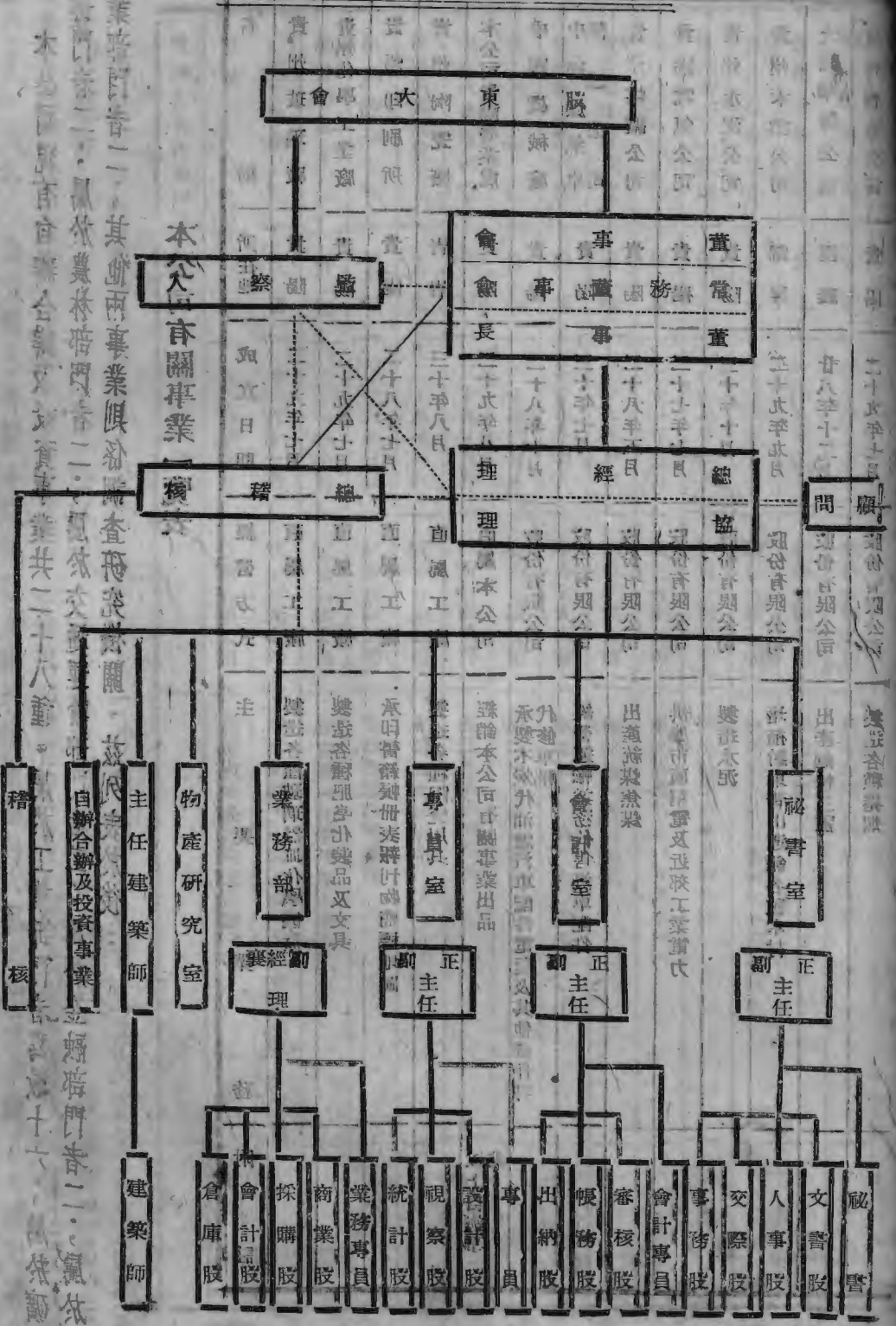

商業講習會一、其辦兩事業限於調查稅務與關一、茲代辦之
 業講習會二、關於農林特門會二、關於交通與運輸
 本局自辦合辦事業共二十八節

貴州企業季刊 貴州企業公司三年業務報告

本公司現有自辦合辦及投資事業共二十八種。屬於工業部門者為數十六；屬於礦業部門者二；屬於農林部門者二；屬於交通運輸部門者二；屬於金融部門者二；屬於商業部門者二；其他兩事業則係調查研究機關。茲列表於後：

本公司有關事業一覽表

名	稱	所在地	成立日期	經營方式	主	要	業	務	附
貴州	玻璃廠	貴陽	二十九年七月	直屬工廠	製造各種玻璃器皿化學儀器				
貴州	化學工業廠	貴陽	二十九年七月	直屬工廠	製造各種肥皂化妝品及文具				
貴州	印刷所	貴陽	二十八年七月	直屬工廠	承印書籍帳冊表報刊物商標地圖				
貴州	陶瓷廠	青岩	三十年八月	直屬工廠	製造各種陶瓷用具				
本公司	貴陽營業處	貴陽	二十九年八月	直屬本公司	經銷本公司有關事業出品				以上自辦事業
中國	機械廠	貴陽	二十八年十月	股份有限公司	承製木炭代油爐汽車配件電瓶及其他機件并代修車輛				
中國	煤氣車	貴陽	三十年七月	股份有限公司	經營運輸業務代售汽車配件				
貴州	煤礦公司	貴陽	二十八年五月	股份有限公司	出產統煤焦煤				
貴陽	電氣公司	貴陽	二十七年七月	股份有限公司	供應市區用電及近郊工業電力				
貴州	水泥公司	貴陽	三十年十月	股份有限公司	製造水泥				
貴州	木業公司	錦屏	二十九年九月	股份有限公司	培植黔東青山運銷各種木材				
大興	麵粉公司	遵義	廿八年十二月	股份有限公司	出產麵粉三種				
貴州	烟草公司	貴陽	二十九年七月	股份有限公司	製造各種捲烟				

貴州製糖公司	安龍	二十九年九月	股份有限公司	精煉白糖黃糖副產酒精	
貴州火柴公司	貴陽	二十九年三月	股份有限公司	製造各種火柴	
貴州絲織公司	遵義	二十九年十月	股份有限公司	利用黔北柞蠶繭製造各種絲織	
貴州油脂工業廠	貴陽	二十九年三月	股份有限公司	製造油漆油壘油綢布等	
中興內河航運公司	重慶	二十九年三月	股份有限公司	用煤氣機船航行各淺水內河	
貴州礦產探測團	貴陽	二十九年六月	調查研究機關	探測貴州各種礦產	
貴州物產陳列館	貴陽	二十九年六月	調查研究機關	徵集並陳列貴州各種物產	以上合辦事業
貴州銀行	貴陽	三十年六月	股份有限公司	辦理地方銀行業務	
中興火柴原料廠	長壽	二十九年五月	股份有限公司	製造各種火柴原料	貴陽設有分廠
貴陽中國國貨公司	貴陽	二十八年十月	股份有限公司	經銷國產日用品	
西南墾殖公司	平壩	二十九年三月	股份有限公司	辦理各種林墾業務	
和豐綸實業公司	貴陽	二十九年十月	股份有限公司	經營機械化學紡織工業等業務	
工務市民生工廠	貴陽	二十九年十一月	股份有限公司	辦理染織、木工、金工等製造業務	
裕民鹽井公司	永城	二十九年九月	股份有限公司	開鑿永城鹽井提煉食鹽	以上投資事業
貴陽市合作金庫	貴陽	籌備中			

如就投資情形加以分析。則截至本年十一月底止。本公司直接投資於各有關事業之資金總計一八、七二六、二〇〇元。計工業部門佔投資總額62.8%，礦業部門佔17.94%，農林部門佔19.08%，運輸部門佔1.92%，金融部門佔0.74%，商業部門佔0.5%，其他佔0.59%。此外。尚有對各有關事業貸款及購料備用金約六百六十五萬餘元。總計本公司

司直接間接投資於各事業之資金約為一千五百餘萬元。茲錄本公司各有關事業資金明細表於後。

一、八、三〇、六〇〇元。貴州銀行公司 經理部 廣告

本公司直接間接投資於各事業之資金約為一千五百餘萬元。茲錄本公司各有關事業資金明細表於後。

本公司有關事業資金明細表(三十二年十一月)

業別	名稱	額定股本(元)	本公司額定投資額(元)	本公司已繳資金(元)	各業佔投資總額百分比
中國機械廠	中國機械廠	四、〇〇〇、〇〇〇	二、〇三二、〇〇〇	二、〇三二、〇〇〇	
貴州水泥公司	貴州水泥公司	二、〇〇〇、〇〇〇	一、八三〇、六〇〇	一、八三〇、六〇〇	
貴陽電氣公司	貴陽電氣公司	四、〇〇〇、〇〇〇	五〇〇、〇〇〇	五〇〇、〇〇〇	
貴州烟草公司	貴州烟草公司	三、〇〇〇、〇〇〇	二、四〇〇、〇〇〇	二、四〇〇、〇〇〇	
貴州絲織公司	貴州絲織公司	一、〇〇〇、〇〇〇	九六二、五〇〇	九六二、五〇〇	
貴州玻璃廠	貴州玻璃廠	五〇〇、〇〇〇	五〇〇、〇〇〇	五〇〇、〇〇〇	
貴州製糖公司	貴州製糖公司	五〇〇、〇〇〇	四七〇、〇〇〇	四七〇、〇〇〇	
貴州印刷所	貴州印刷所	四〇〇、〇〇〇	四〇〇、〇〇〇	四〇〇、〇〇〇	
大興麵粉廠	大興麵粉廠	一、〇〇〇、〇〇〇	五二八、四〇〇	五二八、四〇〇	
貴州火柴公司	貴州火柴公司	一、〇〇〇、〇〇〇	五二二、二〇〇	五二二、二〇〇	
貴州油脂工業廠	貴州油脂工業廠	一、〇〇〇、〇〇〇	五〇〇、〇〇〇	五〇〇、〇〇〇	
貴州化學工業廠	貴州化學工業廠	五〇〇、〇〇〇	五〇〇、〇〇〇	五〇〇、〇〇〇	
貴州陶瓷廠	貴州陶瓷廠	四〇〇、〇〇〇	四〇〇、〇〇〇	四〇〇、〇〇〇	
中國火柴原料廠	中國火柴原料廠	三、〇〇〇、〇〇〇	一〇〇、〇〇〇	一〇〇、〇〇〇	

總	商		業融金		業輸運		業林農		業礦		業
	貴陽營業處	商業部門合計	貴陽市合作金庫	貴州銀行	中國內河航運公司	中國煤氣車	貴州木業公司	西南墾殖公司	貴州煤礦公司	裕民鹽井公司	和豐實業公司
五、一、三、五〇、〇〇〇	五〇、〇〇〇	一、二、二、〇〇〇、〇〇〇	三〇〇、〇〇〇	六〇〇、〇〇〇	二、〇〇〇、〇〇〇	四、四〇〇、〇〇〇	一、〇〇〇、〇〇〇	三〇〇、〇〇〇	六、〇〇〇、〇〇〇	三、〇〇〇、〇〇〇	五、〇〇〇、〇〇〇
五〇、〇〇〇	五〇、〇〇〇	一、〇〇〇、〇〇〇	一〇〇、〇〇〇	一、〇〇〇、〇〇〇	六〇〇、〇〇〇	二、九九八、〇〇〇	九六九、〇〇〇	三〇、〇〇〇	二、六七九、五〇〇	三〇、〇〇〇	五〇〇、〇〇〇
一、八、七、三、六、二、〇〇	一、〇〇、〇〇〇	一、〇〇〇、〇〇〇	一〇〇、〇〇〇	五〇〇、〇〇〇	五、五九八、〇〇〇	二、九九八、〇〇〇	九六九、〇〇〇	三〇、〇〇〇	一、四八四、五〇〇	一、四八四、五〇〇	四〇〇、〇〇〇
一、〇〇〇、〇〇〇	一、〇〇〇、〇〇〇	一、〇〇〇、〇〇〇	一〇〇、〇〇〇	五〇〇、〇〇〇	五、五九八、〇〇〇	二、九九八、〇〇〇	九六九、〇〇〇	三〇、〇〇〇	一、四八四、五〇〇	一、四八四、五〇〇	二、〇二四、七〇〇
一、〇〇〇、〇〇〇	一、〇〇〇、〇〇〇	一、〇〇〇、〇〇〇	一〇〇、〇〇〇	五〇〇、〇〇〇	五、五九八、〇〇〇	二、九九八、〇〇〇	九六九、〇〇〇	三〇、〇〇〇	一、四八四、五〇〇	一、四八四、五〇〇	六四、二二一

貴州企業季刊 貴州企業公司三年業務報告 第一卷 第二期

至於本公司三年來之業務情形，即令從物價上漲，幣值步跌等原因，加以比較觀察，亦可窺知整個業務確有顯著之進展也。截至本年六月底止，僅就本公司主辦事業（即投資佔其資本總額百分之五十以上，并由本公司主持管理之事業）計算，已知有實收資本總額約一千六百萬元，照原價入帳之資產總額約計四千五百萬元；本年上期營業收益總額約計一千二百萬元。若與本公司一七八年度之情形比較，則資本總額增加二十倍，營業收益總額增至四十五倍以上，營業總收益總額增至九十九倍以上。詳見左表。

貴州企業公司主辦事業業務統計表

年度	實收資本		資產		營業收益		益總	
	額(元)	百分率	額(元)	百分率	額(元)	百分率	額(元)	百分率
二十八年下期	七九二、五五〇	一〇〇	九八七、五三五·一九	一〇〇	二一〇、五八五·七八	一〇〇	一〇〇	一〇〇
二十九年上期	一、〇八九、五五〇	一三七	二、六二五、五六三·四二	二六六	五八七、四三七·四五	二七七	二七七	二七七
二十九年下期	一、六七五、〇〇〇	三三六	五、八二八、三〇八·〇〇	五九一	一、八八八、四七三·五七	一三六二	一三六二	一三六二
三十年上期	三、五五四、〇〇〇	四四九	八、四〇七、六〇六·二五	八五七	四、六七五、五六五·三九	二二〇五	二二〇五	二二〇五
三十年下期	一、一〇五、一〇〇	一五二	二、九〇一、〇一〇·四六一·七三	二九三七	一、八六九、一一四·八一	五〇二	五〇二	五〇二
三十一年上期	一、五九八、五〇〇	二〇一	四、五、一九八、四〇一·四六	四五七六	一、〇、七七七、二五〇·二五	九八六六	九八六六	九八六六

工業部門合併
明：說 包務... 十四事業其他如貴陽電廠等九事業因非本公司主辦故未列入又貴州物產陳列館貴州礦產深測圖為研究調查機

二十九年下期	各月平均數	三二九、三九三
三十年上期	各月平均數	二四〇、三六五
三十年下期	各月平均數	二〇二、八三一
三十一年年平均數		五、二〇九、四八二
三十二年		六、一五九、一七四
三十二年		六、三五二、四二〇

生產之每月產量作爲一〇〇，則各種主要產品之最近每月產量如下：本表代油煙爲七二〇，電燈池爲一〇〇，電力爲四八二，煤條爲二八八，水泥爲四〇八，麵粉爲四二〇，白糖爲一〇〇，火柴爲一〇八，糖漿爲一〇〇，肥皂爲四〇，油漆爲二四九，油墨爲二一五，玻璃器皿爲二七〇，陶瓷器皿爲一三〇，平均而論，本公司各有關專業之現在產量較諸開始時期增加約五倍。雖然，以器材原料等之補充不易，時有接濟中斷生產無以爲繼之虞。致實際產量每有不及生產能力之處。此種困難之解決，端賴政府當局之維護與協助；而吾產業界本身之協作與努力要亦不失爲促進戰時生產之一種因素。

復次，利潤爲促進生產事業進步發展之嚮母。生產事業若無利可圖，則擴大再生產將不可能，而事業本身亦難維持於久遠。故盈餘數字之增加，當爲專業進步之象徵。茲將本公司歷年盈虧情形，列表於后，以資參攷（附表八）

貴州企業公司歷年盈虧指數表

年	份	二	十	六	九	年	二	三	十	年	三	十	一	年	上	期
盈	虧	數	數	數	數	數	數	數	數	數	數	數	數	數	數	數
				100 (虧)			111.76 (盈)		10,001 (盈)							

二、最近計劃

最近計劃，因受戰時環境之限制，暫分目前亟待舉辦及戰後擬辦事業兩部份。關於目前亟待舉辦之主要事業，約有下列各項。

(一) 籌設水力發電廠——本公司擬於南明河烏當地方設立水力發電廠，以供製造冶純鋁及貴陽市一般工業用動力之需，已如上述。鑒於戰時戰後吾國國防工業，飛機製造，需要純鋁之殷切。復以廉價水電為建立冶鋁工業之先決條件。故籌設烏當水電廠計劃，實有早謀具體化之必要。本公司因此業已物色專門人員，購置儀器，先作調查立烏當水文站。以期該處水力之流量流速得一長期準確之紀錄，藉作施工設廠之根據。所用水力發電機若向美國訂購，則全部工程費用，照本年一月貴陽工料價格計算，約計國幣一千二百萬元又美金三十萬元。但同時估計其發電廠本，約每度一角八分。比諸蒸汽電力，便宜不啻十餘倍也。

(二) 推廣煤氣動力事業，奠定機械工業基礎——本公司對於我國之經濟建設，一向主張儘量利用本國物資，脫離對外依賴，而達自給自足之境。有關事業中之中國機械廠，中國煤氣車營運公司及中國內河航運公司，均以發展煤氣（木炭代油）事業，代替舶來油料，協助戰時交通為中心業務。已如上述。因木炭之為物，不獨隨處可得，且如栽培得法，則屬取之不盡。用之不竭者也。不若煤與石油之終有消耗盡淨之一日。惟以煤氣為動力之內燃機，初不限用於交通工具。舉凡一切規模較小，或時須移動之動力設備，而又不宜應用蒸汽動力機，或不能應用石油及其他內燃機者，均得以煤氣內燃機發生動力。將來抗戰勝利後建設現代國家，不僅煤氣車與煤氣船仍有發揚光大之前途，即農業上所需之耕田機，抽水機，割禾機，插禾機等煤氣農業機，工業用煤氣動力機及煤氣發電機等等亦均有大量之需要。本公司因有推廣煤氣動力事業，奠定機械工業基礎之計劃。

(三) 收購黔東青山——黔東清水江榕江二水流域，氣候溫和，雨量充沛，為天

然宜耕之地。加以該處山巒勤儉耐勞，多以林木傳家，致森林茂密，面積甚廣。該處所產之木料，歷年咸經西及榕江兩路各別運銷長遠，而本處一帶，每年運出木料約四萬萬株，尚不及其可能產量百分之二。且是處黔桂鐵路之富，現以戰事關係，長江下流一帶，已根本不通，桂粵鐵路亦受影響，致黔東木業，遂至衰落。戰後復與祖國之百業待舉，所在需要大量之木料。故為求兩端之宜早籌銀資，收購黔東青山。積極方面，既保護成林，培植幼林，消極方面，亦可救濟奄奄一息之黔東林業。估計此項計劃，初步經費，需資五百萬元。

(四)擴充煤礦——戰後貴陽必為工業區域，煤業需要將大為增加。而黔桂鐵路一二年後可通貴陽，不獨鐵路本身須消耗大量之煤炭，且可利於鐵路，運銷煤炭於他處。廣西及黔南一帶，既缺乏煤炭，而貴陽現有各礦之產量極有限。故擴充本公司合辦專業之煤礦公司，增加資金，添置設備，藉以提高產量之舉，亟待及時進行，以免臨渴掘井。若設法開採林東礦區，尚須添置大批機件，及敷設鋼軌約二十五公里，則日產二百公噸，當無問題。此項工程費用，照目前市價計算，恐需五千萬元。照原有資委會與本公司合股之比例分担，本公司尚須投資二千餘萬元。

(五)推廣美種烤菸，奠定捲菸工業基礎——本公司前以黔省地土，適於種菸，為推廣美種烤菸，改進本省土菸，藉供製造上等紙菸，兼謀減輕消費者之負擔及抵制外貨起見，爰於二十九年七月籌設貴州菸草公司。當於貴定、平塘、貴陽、清鎮四區，與當地菸農，訂立合約。配發種籽，貸款種菸，并導以播種育苗及烘燥菸葉之新法。兩年餘來，頗著成效。各地菸農，身受實惠，深知種植美菸之利。而該公司所辦金鷹（原名金鷹）捲菸，即係以此種美種烤菸為原料，故色澤金黃，味和，香醇。品質裝璜，均不在舶來捲菸之下。惟推廣美種種植，茲事體大，所費不貲。如該公司現有機器有限，欲謀大量生產，亦須添購新式機件，估計費用至少需資一千五百萬元。

至於戰後擬辦專業，主要者，約有下列三種。
(一)開發鉛鋅——本公司發現貴筑修文一帶之鉛鋅，已見前述。本年初，經濟

部聞訊派員前往覆勘。所得結果，與貴州鑛產探測團估計不謀而合，是本鑛之經濟價值，更獲證明。現上述鑛區，聞已由經濟部劃為國營。先行保留，禁止探採。惟本公司本開發貴州資源之主旨，因地制宜之便利，及最先發現之權利，對於此鑛之開採應享有優先投資權。以開採鉛鑛需資之鉅，本公司計劃中之投資額至少亦需五百萬元。

(二) 提高水泥生產——貴州為發展水泥工業最合理想之地。因良好石灰石所在多有，其他所需原料與燃料均可就地供給也。戰後復興，建設頻繁，水泥需要量極大。以貴州水泥公司現有生產力，屆時決難供給。故添置大型機件，增加設備，以期提高水泥生產，亦為本公司重要計劃之一。此項計劃，暫以日產水泥五百桶為目標，估計至少亦需國幣三百萬元，又美金二十萬元。

(三) 發展玻璃工業——製造玻璃之主要原料為硅砂。此種硅砂，本省產區甚廣，產量既豐，品質尤佳。本公司貴州玻璃廠之所以出品精美，猥蒙各方贊許者，得原料之助甚多。惟以戰時運輸之困難，新式機器，無法購入。現有產品大半為手工製造。產量有限，成本甚高。將來抗戰勝利，運輸便利之日，即擬添置新式機器，從事大量生產。如先從日用玻璃器皿及理化儀器等等逐步增產着手，尚須添置動力設備及其他作業機器多種。估計費用亦需五百萬元。至於平面玻璃之製造，若以日產對百續為目標，則所需大部份機械須向國外訂購。照目前市價至少需資二千萬元。

綜上所述，本公司目前亟待舉辦之戰後擬辦之事業尚多。共需資金，至少為國幣六千五百萬元，又美金五十萬元。而推廣煤氣動力事業及大量製造平片玻璃之計劃，尚不在內。望非本公司現竭財力所能勝任。茲願金融界首長及各方人士多予協助與指導也。

四、結語

本公司成立迄今，已逾三載。賴政府當局之創導，金融界之維護及增募人士之贊助，俾於短期之中，開拓事業，備具基礎。茲就三年來工作體驗所談，略述數則，以就教於國人。

者。由於各地資源物產之不同，經濟生活之差別，民情風俗之差異，形成今日各省社會與自然環境之分野。故省單位企業經營之良好方式，實為當前企業經營之良好方式。省單位之企業經營，可藉因地制宜之辦法，以助成區域經濟及整個國民經濟建設。期收分工合作之效。

(二) 本公司組合方式之優點 抑尤有進者。本公司資本係來自政府機關、銀行界及地方人士三者。治官商股於一爐。并依照普通商業股份有限公司之規定組織。故能深得政府之維護，金融界之協助，地方人士之鼓勵。業務設施總以配合抗建需要為前提。特別重視事業之成就，絕不盲從利潤之爭逐。同時在管理上力行科學化，使其成為商業化的事業機關。

(三) 戰時經營企業之困難及其解決 顧戰時經營事業，困難叢生。物價極漲，幣值日落，致週轉金日趨枯竭一也。器材原料收購不易，影響生產二也。技術員工羅致與安定兩難三也。運輸困難妨礙產銷四也。捐稅課徵，對於工商業無分軒輊，不利於產業發展五也。凡此諸端，有為戰時一般的困難，有為本省較甚之困難。三年以來，本公司正視當前之事實，深感責任之重大。延攬集合同事業心之專家、技士、少壯有為之工作人員，通力合作。以刻苦強毅克服環境之艱難困苦，以精神團結爭取內外之人和協助，求得事功於萬一。今者，國難未除，時艱益甚。吾人惟有更加努力，本既定方針，埋頭苦幹。藉謀本省資源物產之開發利用，以配合抗戰并助成西南各省之經濟建設焉。

(三十二年十二月)

中國工業化之國內資本問題

（春帆）

現代工業之主要現象，即為大量資本之使用。任何生產組織，均為一部份資本與其他生產要素——如土地、勞工等等之配合。故使用大量資本之工業化生產，不免使土地勞工之分配改動。但工業化之意義實不止此。資本為生產之原動力。故擴大資本以後，各方面均隨之而有影響。第一資本與勞工之關係必須改變，努力之生產量及生產效率均將提高。工作效率，速度與規律，均不得不適應機器之需要。工人之階級意識亦將增加。資本大量增加，刺激新的市場，隨而發生新的金融商業。運輸方法，同時舊的手工機械勞動人口，被機器生產所排擠，而致於廢棄，社會收入分配改動，或成大富而或竟赤貧，故工業化之後，政治社會各方面均將發生重大影響。非但商業組織與習慣，人口之遷徙，新舊市場之交替，必然發生。甚至教育思想，政治制度，家庭關係，社會組織，道德宗教哲學均不得不隨而改變，而資本實為其發動力，因為資本之使用擴充，而生產要素之組織配合變更。因生產要素之組織配合變更，前後一切社會政治組織變更。

故在未討論本題之先，不得不將資本一名詞，正確說明。本文所用資本一名詞，係指物的資本，即用以再生產的實物而言。故機器、工具、廠房，大而言之，至於鐵路、汽車、船塢、船隻、堆棧、倉庫，其他實物設備及原料，凡作為再生產之用度者，均可視為資本。商業界甚至經濟學界常有將資本一名詞作為資金解釋者，從商業眼光言，有資金而後可以購買實資本物，作擴充生產之用，故以資金為資本乃自然之事。但同詞混淆，往往使思想與政策均難清楚。本文之目的，注重在實物之生產。故資本一名詞在本文中只作為實物講，而對於投資用之貨幣則稱為資金，以示分別。

貴州企業月刊 中國工業化之國內資本問題

中國有資本若干？如何積聚而來？均不能簡單答復。第一統計資料

缺乏。第二資本既解釋為生產用之實物物料與設備，而物料設備如此繁雜，無法可以總加而得客數。一條鐵路與一具機器相加，不成話。據此，各種資本物之增減不能比較。譬如鐵路增作十里與動力減少一百瓦特，第二種資本本是淨增或淨減，無法可說。只有將其化作共同貨幣單位後，方可比較。如云鐵路資本增計萬元，動力資本減計萬元，但此作貨幣單位後，資本，即受貨幣價值及物價變遷之影響，仍非極妥當之辦法。第三新式資本與舊式資本中間無明確之界限，鐵路及基路基以及公路新式行橋，其效用相同，不能嚴格分別。而生產與非生產之性質，事實上亦極難分別。例如農人房屋，用作住宿亦用作倉庫，如何分別，以此類推，農場，牛，馬，手工業器具，工廠，公路，民船等等，如手年來為中國人生息衣食之具，當然應為資本。如此則非但估計數目更為龐大而難於着手，且從本文之正觀點言，亦屬不妥。因舊式生產工具，在中國工業化之過程中，其價值與機械資本，其重要性必日趨減少。如根據過去舊式資本累積之過程，而推測中國將來之新資本累積之過程，既不合理，亦易錯誤。舊資本過量會為中國文明發揚之基礎，其總數之偉大，亦無可議。其在漸工業化之初期，亦必然保持重要之地位。但吾人之目的，在於促進新工業化，故本人之結論意點亦以新的基本為重。

用貨幣單位表示產業資本之多寡，有不安之處，已如上述。但既欲化成總數相比，除此更無別法。以後不得不用貨幣數目表示資本。並於附表（一）中初步估計中國全國在此抗戰以前產業之新式產業資本總數。其中包括中國人資本及外國人投資在內。如分析列舉，可得下列各數：

本國資本三三三二一外國資本四八八八總計八二二〇〇

(國幣百萬元為單位)

製造工業 公勝事業 本支庫 只 二七.八

礦業 本支庫 只 四四.三

運輸業 本支庫 只 三一五.二

共計(指一) 本支庫 只 九八七.三

據此吾人可得點意見

(一)新式產業資本，在中國整個生產事業中之地位，實太微弱。中國之國富雖小，總應在一千萬萬元以上，因為每五農人，每年約可收入五十元之數，則以八厘年息折合，而以四萬萬人估計，應有生產之資本約一

百六百萬萬元(註二)。新式產業資本，尚不及國富總額百分之二。四。而中(二)在新式產業資本中，外國資本之重要性顯然。代表現代資本之股票債券，可以隨時移轉。故分別中外資金，難以辦到。亦難以準

確，但估計雖粗疏，而製造工業與礦業中，外國資本均比本國資本為重。運輸業中之外國資本更鉅，新式產業資本，共僅三十八萬萬零七千八百元。而外國資本却佔二十八萬萬二千零三十萬元，合百分之七三。其本國資本僅九萬萬八千七百三十萬元，合百分之二六。其比較約為三與一之比。

(二)中國每人攤得新式產業資本額之微，本國新式產業資本僅九萬萬八千七百萬元。以人口四萬萬計，每人僅得二元四角一分。美國一九二〇年大衰況之年，其製造工業一項，資本額尚達五百二十六萬萬九千五百萬美元。人口一億二，七五，〇〇〇。每一美國人合攤美金四兩五錢。以美金三十元合國幣百元計，即每人得國幣一千四百三十三元。此之平均每一中國人所有之產業資本總額，高出六百倍。

(四)中國新產業資本微不足道，即係表示中國用作生產資本物微不足道。故生產率與生產率有密切關係。近中國國貨工業及

足道。故生產率與生產率有密切關係。近中國國貨工業及

產量，以示一般如下：

棉紗 本一九三五年二月一號至三月三十一號，每人平均合得〇.〇〇

五包。本及代國人對其產量。雖在清國境內。而亦不

麵粉 本一九三五年二月一號至三月三十一號，每人平均合得〇.〇

八包。本及代國人對其產量。雖在清國境內。而亦不

煤 本一九三五年二月一號至三月三十一號，每人平均合得〇.〇

三八噸。本及代國人對其產量。雖在清國境內。而亦不

棉紗麵粉等均為中國比較有成就之新式產業，其產品又為日常必需品。讀者如反躬自省，此數足能數一一人之用否？現代工業式生產之利益，縱有多端，利害自解，亦不勝同。惟大農業者與合理北均為現狀工業生產之利益。故產業資本必須集中，其總數亦不能過少。故將上述工業主要工業之平均資本額列入附表(一)(註三)。

除鐵路及少數特殊工業製造，開礦，造船業外，平均每廠資本一萬元。以貨幣計，多數在一萬元至五萬元之間。故生產之規模極小，幾不合於經濟生產之原則，而不得對於勞工極為苛刻，以期減輕成本。

(五)中國新式產業資本在農業中幾全無足稱。此實為一特殊重要之點。因為中國仍為農業國，百分之八十之人口，仍從事農業。將來中國工業之工業化，即難得滿意之發展。農人除居住及極原始之工具外，無資本可稱，即富農亦僅稍多力畜，此外則農田則不算作資本。一九二〇年調查在七省十七處二，八六六農場之結果，每一農家平均有房屋值二

一八.七六元，力畜五八.九四元，工具設備四五.五五元(註四)。其附表(一)中會將近代產業資本列舉，其沖究無農業並新式資本。故中國工業化必須將中國農業之工業化當作重要項目。

中國雖有新式產業資本三，八〇七，八〇〇，〇〇〇元，但此項資本並非均能生產機械工具等等，作為擴大生產之用，運輸，公用事業，及天部份工廠製造業之投資，均係為製造消費品(例如麵粉)及直接服務之用。其產品並不能增加中國之產業資本數量。故不能作為工業化

及天部份工廠製造業之投資，均係為製造消費品(例如麵粉)及直接服務之用。其產品並不能增加中國之產業資本數量。故不能作為工業化

接服務之用。其產品並不能增加中國之產業資本數量。故不能作為工業化

接服務之用。其產品並不能增加中國之產業資本數量。故不能作為工業化

接服務之用。其產品並不能增加中國之產業資本數量。故不能作為工業化

接服務之用。其產品並不能增加中國之產業資本數量。故不能作為工業化

接服務之用。其產品並不能增加中國之產業資本數量。故不能作為工業化

接服務之用。其產品並不能增加中國之產業資本數量。故不能作為工業化

第一期從一九一四至一九二〇年為上次歐戰時期，中國產業資本增積
八五倍，而第二期則為三、六九倍。全部廿一年中，共增加十四、二
倍。每年約增二六、〇〇〇、〇〇〇元。

紗廠為中國新產業資本之最要亦最有成就之一業，其統計數字，比
較完全。別於附表（六）。中國紗廠創立歷史比英日在華紗廠為早，但自
一九一三年以後，至一九三五年華廠紗從一〇〇增至四六一、六五。且廠
至九七八、七四。英廠至三三九、〇三。共計為五六二、三五。足見環境
適合，產業資本在中國可以，亦確曾迅速增積。而外國在華資本比本國資
本增積尤速。

在過去八十年內，中國逐漸向工業化進行，其環境並不佳良，革命，
戰爭，內憂，外患，苛捐，雜稅，清朝之覆亡，農村之解體，舊文化之崩
潰，人民購買力之減低，均無可諱言，如當時新式產業能在和平良好之環
境下發展，人民之信用與購買力均能增加，則新式產業資本之增積，定可
較速，但優良之環境，適於本國資本發展者，亦適於外國在華資本。故中
外資本之增積，未必定有重大變更也。

新式產業之成長與舊式手工業之衰敗，相連而來。新舊工業雖時相輔
而存，而多數不克互相競爭。前會列舉使用動力與不使用動力之工廠數。
使用動力之工廠數，從一九一二年之三六三增至一九三八年之四二二，同
時不使用動力之工場由二〇、三八六減為一三、九五二。此項數字，雖未
必即為正確之定量，但吾人耳聞目睹，若干舊手工業均歸淘汰（例如磨針
，鑄錫盆等）可知新產業資本之增積，實與舊手工業資本之消滅對照。吾
人不能用統計數字證明舊工業資本消耗之程度，及舊工業衰敗對於社會上
之影響。如能將得失兩方作一借借平衡表，將社會與道德方面之因素，一
併考慮，則中國新產業資本之增積雖微，其所得之代價，或竟如英國人為
農業革命而支付農村地運動之代價，未必不可觀。如以此數，抵消新產
業資本之增積數，則增積之數自將更微。

同時，戰爭與侵略，繼續不斷，使資本從中喪失。此次中日戰爭，對

於全國上，九〇七、八〇〇、〇〇〇元之新產業資本，被毀壞多。戰爭尚
未結束，詳盡之損失估計，尚非其時。一部份資本，業經內遷，一部份託
庇租界而得保存，一部份為敵人霸佔開工，而其剩則告損失，但同時後方
各地建設發達，鐵路公路一面拆除，一面新建。新動力來源，新礦山，均
予開發。汽車進口以數萬輛計。新工廠亦陸續設立，其影響尚待時日證明
。但其總數終不能抵過破壞之數。故將來中國之工業化，其起腳點，不獨
須此戰前之資本蓄積水準為低，並且先須清除戰時所遺留之種種問題，先
須解決善後，方能談到建設新資本。其詳細方案論輯每處不同，但戰後
中國工業化資本建設之過程，必因此而積受稽延，則可無疑。

根據以上分析，吾人可得一初步之結論。資本之擴充，一而靠歷史遺
傳下來之資本蓄積總額，一面靠人民可以及願意積蓄之多寡。現存資本額
愈多，可以充作資本用之剩餘產品愈多，則工業化之進展速度愈快。中國
現有資本額既不多，在戰時既又多消耗破壞，過去之經驗又覺無迅速大量
積聚之事。而大眾之生產效率，如不能突然大大提高，則移充擴張生產用
之資本，最近之將來，亦難望其忽然大量積聚。外國資本利用一節，在本
文內置之不論。單就本國資本之積蓄，恐不能如吾人預期之迅速，中國每
人既平均只有新產業資本二元四角七分，每人每年又只能增積約二角之數
，則資本之增積，豈能迅速，如此說法，並非以為將來中國產業資本之增
積，亦定與過去八十年，同樣遲緩不滿意。積蓄之速率，隨積蓄之增多而
加快。近數年來新工業資本之發展，尤其基本工業如鋼鐵化學工業之類（
參看附表一），雖在國際關係緊張之時，曾不少懈。如其中日戰事不發生
，則中國新工業資本之發展，定必可以較速。此本為自然之趨勢。工業組
織與企業經營之經驗，勞工之熟練，工業技術之進步，工業心理與產品市
場，均隨工業化而進展。英國為產業革命之先進，需時數世紀。美國德國
繼之而起，均只數代，蘇聯更移進，而十年之間，已將與中國相仿廣大積
世之農業國，改為工業國。雖其過程猶未完成，而其速度豈不稱奇。愈是
後進國，愈要以自覺的精神努力，其成就亦愈速。故從自由競爭而至保護

後進國，愈要以自覺的精神努力，其成就亦愈速。故從自由競爭而至保護

關稅，而至計劃經濟。中國就處經工業化建設需要，而努力向此方期進行，則從現在之資本水準，在比較不甚長的時間內，使資本以級數累積，逐漸增加，亦非不可能之事。但要有若干限度，不能勉強耳。

創造新資本之理論

新資本如何創造，現代經濟學有兩派相反之主張。古典派以為資本係由儲蓄而來，勞力有餘剩，消費能節省，則人之暇暇時間方能作為擴充資本之用。另一派則注重於節約之需要。節約則消費減少。但消費要增加，則需要增而生產資本方能擴充。其實兩方學說之不同，一半由於彼此思想之糾纏，而一半由於假定出發之前提不同。

生產之最後出路，係為消費。消費總額，不能超過生產總額。否則資本消蝕，而以後之生產方式，勢將退步。同時因減省消費而餘剩之物資設備，均為「可處分之資本」。必須用作投資生產之用。否則節約之結果，或為廢置。新物資新設備之創造，不能不使用現在之物資與設備。故現有設備，如已充分利用無餘，則消費品之生產，與消費數量，必須暫時減少，方有餘剩之物資設備，轉充生產資本之用。故單純的從物資供應上看，別無可疑之處。從靜態平衡經濟觀察，自與實際情形不符。但即使從動態經濟觀察，以一階段與一階段連續分析，其原則亦復相同。

故資本並非儲蓄所創造，亦非消費所創造。在某種情形下，儲蓄與消費，均為資本創造過程中之必要階段。但其本身並非為創造資本之主動力。資本為人類勞動之結晶，是人所創造。故創造資本之原動力，為人類之意志，或為私人利益，或為國家利益而出發。

歷史上資本擴充最速之時期，往往為經濟事業最發達之時期。科學上之新發明，技術上之改良，市場及原料之地理的發展，組織經營勞工生產之效率增加，運輸信用銀行之便利改良，均為使資本創造之實質的原因。使私人謀利之企業家見而眼紅，使國家政府之工業化政策得以實現有結果，均賴於此。

創造資本之意志，既已決定。則現存之生產原素（如並無閒廢），祇得從現在之事業，轉移為生產資本物之用。在轉移中間，新的消費物尚未產出，則全社會之消費品供給減少，而儲蓄（換言之，即消費節約）成為必要。一個社會，因為資本缺乏，其土地與勞力，雖有剩餘，已不能再吸收在現有生產機構中者，即可認為生產原素被達充分利用之時。如此而欲創造新資本，則現有資本，不能不從消費生產中轉移出來。現代大量生產事業所需之資本極大。非個人儲蓄所能積聚，故創造新資本之人，往往非儲蓄之人。故儲蓄節約，乃係資本創造時對於社會強制的要求，而為創造新資本所必經之手續。

追新的生產完成，新的消費品上市，於是而消費品之需要，必須隨之增加。否則新資本所生產之貨無銷路，而今社會之生產，不得不適應全社會消費之數量，而退回原來之地步。但生產過程中社會之節約，係強迫的，被動的，而新資本之創造，同時即增加生產份子之收益；（除非通貨之數量，故意扣押，不令增加。）故新消費品上市之時，新消費需要亦亦隨之俱生。此種現象，非但不會得使生產過程退步，而致事業衰況，如一份經濟學者所說：（詳十）而實為新創造之資本，得以維持穩固之前提。因為只有需要增加，新產品有銷路，而後謀利之私人生產者，方達到預期，而肯繼續擴充生產。亦具有如此，而後經濟社會，方能日進。資本之累積，方能與生活之改良並行，而初期之強制節約，以創造「可處置之資本者」，方能在後期得到更多資本之收成。故究竟節約消費，應否先於資本創造，實在不成問題。當作隨錄的條件看，兩種均為必要。而當作先行的節制看，則均非必要，而且有害。

在歷史上，中國新產業資本之發展，曾在幾個時期，比較出產。即一九一四至一九一八之歐戰時期，一九一九抵制日貨時期，一九二五抵制英貨時期，及一九三〇至一九三二銀價貶落及黨權自主關稅時期。在各時期中，中國工業生產，均有盈利，可與進口洋貨及在華外廠產品競爭。紗廠麵粉廠均在歐戰時興盛。捲烟業在抵制英美煙公司出品時興盛。其

餘消費用品，如橡膠鞋熱水瓶製帽各業，在銀匯跌價時興起。此等新興工業，均製造日用消費品之有廣大市場者。重工業與資本工業，其創辦須經長時期者，甚少興起。此等一時之刺激，如歐戰後貨價漲落等，既能創造消費生產之新資本，則可知節約消費與增加消費，儘管在理論上各有主張，實在均不為創造新資本之前提。

實際上兩種經濟理論之不同，係其出發點之不同。節約與減少消費，係對於生產份子無閑廢之時，創造新資本所必需。但現有資本設備，既有閑廢，則自當增加消費，以期增加生產。根本亦不發生創造新資本問題。但舊時學者，誤以為儲蓄即係投資。誤以為儲蓄必先於生產。而事實上，在現在生產狀況下，乃係先有投資，即先行創造資本，而節約消費之擴充，則隨之陸續後來也。

節約既為創造新資本過程中之初期即須遇到之問題，故資本積聚之限制，為人民節約儲蓄之志願與能力。不論自由競爭，或計劃統制，均係如此。但節約之限度，極富於彈性。在一個國家以熱忱全力進行建設時，節約之彈性，可以延伸頗廣。私人企業，以謀利為對象，故資本生產擴充之最大限度，為當時社會自動願意儲蓄之限度。過此以往，生產無利，而界限上之生產者，將被淘汰。但在國家建設時，則此種天然之限制，至少在短期內，可以不生效用。國家對於公共事業重工業軍備工業等等之生產，嚴格說來或者不屬於生產範圍以內，或者須過長時期方能生產。(例如五十年之後)在此時間以內，人民不得不繼續節約其消費，使剩餘之物資，可照國家之需要而供給之，人民對於節約之忍耐，非可測量，如真有人熱心，深切感覺建設之需要；或在國家戰爭危險之時期，則人民耐苦忍痛之程度，無可限量。蘇聯第一次五年計劃，雖有大饑荒，而所產糧食，仍輸出國外，以交換生產應需之機械。人民明知機械生產要判其子孫手內，方能增加福利，但仍能忍耐，而大體上說來，助其成功。故計劃制度下所能創造之新資本定比自由競爭為迅速有效。

人類對於苦痛忍受之程度為心理現象，非著者所能解釋。但人類生活

要如可以永久抑制，不爭儲蓄，則整個經濟可以取消。故若種經濟建設，如由政府採用計劃方式，強制人民儲蓄節約，以剩餘之物資供產業資本之用，而不計及外資利用，則人民節約之最高限度，縱不能確定，却不可忽視。吾國百分之八十人口為農民。每人每年收益約不過五千元，即折合美金僅約四元。亦即中美人民生活程度差異極大，而每個中國農民所能節約之消費，必然極少。中國工業化所需之機器工具，至少在工業化之初期，必須從外國進口。即必須用本國之產品與外國交換。故不論自前競爭，或計劃統制，如整仗國民節約儲蓄，則中國新資本之增殖，恐難十分迅速。工人小商手工業者等，亦為人口之多數。其收入亦與農民不相上下。亦不能十分節約，以創造工業化之資本。

中國之銀行存款，從一九二一年至一九三六年，確比進口機械所表示之資本增殖率為速。但銀行存款，雖在中國可以較近於人民儲蓄之資金，究竟不能完全代表人民之儲蓄(註十)，商業銀行與儲蓄銀行之分別，不很清楚。許多商業銀行，接受儲蓄性質之存款。而許多儲蓄銀行，亦兼營商業銀行之業務。各主要銀行之定期及活期存款增加額如下：

一九二一	四九六, 九八七, 〇四一元
一九二二	五二五, 一四三, 三七三元
一九二三	五五一, 四二七, 二五九元
一九二四	六二五, 六六三, 九六七元
一九二五	七八三, 一九七, 四九五元
一九二六	五三四, 八〇一, 四〇二元
一九二七	九七六, 一一二, 四九六元
一九二八	一, 二二二, 四七〇, 六四六元
一九二九	一, 三三〇, 一五一, 七二七元
一九三〇	一, 六二〇, 二六一, 〇三三元
一九三一	一, 八六〇, 六五六, 五一五元
一九三二	一, 九七〇, 九七〇, 九七〇元

創設之準備金。其用途。或上或下。或左或右。其用途。或上或下。或左或右。其用途。或上或下。或左或右。

日機械之累積率極相近似。但一九三三年則存款人增。而進口機械不多。其用途。或上或下。或左或右。

其用途。或上或下。或左或右。其用途。或上或下。或左或右。其用途。或上或下。或左或右。

其用途。或上或下。或左或右。其用途。或上或下。或左或右。其用途。或上或下。或左或右。

其用途。或上或下。或左或右。其用途。或上或下。或左或右。其用途。或上或下。或左或右。

其用途。或上或下。或左或右。其用途。或上或下。或左或右。其用途。或上或下。或左或右。

其用途。或上或下。或左或右。其用途。或上或下。或左或右。其用途。或上或下。或左或右。

其用途。或上或下。或左或右。其用途。或上或下。或左或右。其用途。或上或下。或左或右。

其用途。或上或下。或左或右。其用途。或上或下。或左或右。其用途。或上或下。或左或右。

幣資金之缺乏，貨幣資金既感缺乏，則創此資金，目屬易事，吾人之目的。其用途。或上或下。或左或右。

其用途。或上或下。或左或右。其用途。或上或下。或左或右。其用途。或上或下。或左或右。

其用途。或上或下。或左或右。其用途。或上或下。或左或右。其用途。或上或下。或左或右。

其用途。或上或下。或左或右。其用途。或上或下。或左或右。其用途。或上或下。或左或右。

其用途。或上或下。或左或右。其用途。或上或下。或左或右。其用途。或上或下。或左或右。

其用途。或上或下。或左或右。其用途。或上或下。或左或右。其用途。或上或下。或左或右。

其用途。或上或下。或左或右。其用途。或上或下。或左或右。其用途。或上或下。或左或右。

其用途。或上或下。或左或右。其用途。或上或下。或左或右。其用途。或上或下。或左或右。

廠。則此廠之資金，可以成爲極爲豐碩，其資金穩定比分散於各小廠爲大。故欲圖有長期投資而求其以經營公同股票證券。則其所以可備者與投資之方法，頗有關係。不能迅速改變，證券市場不能立刻建立，且其民如無投資經驗，必無以承受股票爲職業之專家。則股票經營，立可成爲賭博。對於長期資本之籌集，害多於利。在中日抗戰以前，國內早已有些建設投資公司，如政府對於此等公司及銀行，不可利用之作籌集長期資本之媒介，並加以嚴格監督與指導。以此放任無經驗之人民直接參加投資爲妥。既可保障小額投資者，不致首從。復可積極集中管理，使儲蓄之資，投入合理之生產途徑。

生產產業部門感覺通貨資金之少，其是要求其實質資本之少。因爲實質資本少，故其使用不能十分深刻。所有籌得之貨幣資金，均存爲購置機器及廠屋等實質資本之用。有許多廠家，甚至租賃其機器及廠屋。故其流通資金，作爲購買原料及支付工資之用者極少。因爲機器之資本愈多，即生產愈能發展。而其所流通資金之用途，則不得不存積於銀錢業。每個企業家心中盤算者，即是否願意付銀錢業高利，使其融通。抑將資金少投在機器上。中國企業家往往未敢儘量投資機器之途徑。似非無理。因爲企業家範圍小，廠宇經理親自監督，此之類有經理親自監督，容易充份深刻使用機器。試以紗廠爲例，中國廠家每一紗錠所用之工人，原棉，及所產之紗，均比標準之日英紗廠爲高。但此種充分利用機械設備之趨勢，往往過度。故於修理新舊補充均不注意。而致陳舊無效率之機器，繼續使用。於是生產效率既低，而利息負擔又重。而致經營不利，甚至經營不靈。且中國之實質資本，既如此缺乏，則企業家被引誘而充份深入使用機械設備，必永久存在。

現代銀行之投資事業，如此發達，尤其在政府指導共同行動之時，舊時之儲蓄方式，以餘剩資金，充作生產之用者。現時幾可無需。且資金之儲蓄，如不取投資生產同時進行，即成爲資金之蓄藏。而減少消費之數量。除生產投資能迅速儲蓄資金之後而來，如十九世紀之歐洲，投資開發

之機會無窮，則此項無意中蓄藏之資金，其足阻礙實質資本之創生。且現代銀行之經營企業，投入企業者尤多。故投資與受信之機會，亦隨之而增加。此均有分別，實際已見漸混合。又有中央銀行爲最後投給信用之機構。故其個人儲蓄，爲之特色。十九世紀經濟學者，特別鼓勵儲蓄，爲其可以放出資源，及可以放出資金。現在吾們看儲蓄，以其其爲節約消費，放出資源之用。而其放出資金之作用，則甚非必要。故其在銀行受政府有意識的政策之指導，信用投資業務，成爲常事，信用政策之重要，並不在此。任何貨幣理論，均不認資本可在印刷機中印出。但藉貨幣政策之力量，以強迫儲蓄，則爲可能之事，以物價上漲爲目的之通貨政策，可強迫人民減少消費。如一個社會，本無餘剩生產資源，而從事於增加生產，則無論其採用何種通貨政策，均不免迫節約消費。但物價上漲政策，則可以更促進之。而同時亦可發生其他作用。

如企業家互相競爭，抬高生產原素之價格。並使消費之供給，一時減少。其強迫節約，最初僅及於有關之生產部門，及有關之消費者。須經過長時期，其影響方及於全社會。而在社會未普遍感覺消費品缺乏之時，新生產之消費品，或已成熱騰騰市。但如採用物價上漲之通貨政策，則物價在初期即已上漲。且普及多數人，其膨脹之影響，且累積加甚。直至新生產品能大量增加供給而後已。非但強迫節約之速度增加，且尤重要者，物價上漲，則企業家有更增加生產之可能。尤其因爲企業家原料強迫之儲蓄，可以於供給增加時，使人民回復原來之消費。故此種通貨政策，不獨消極的強迫儲蓄，且積極的引誘資本之產生。任何投資事業，均爲預期將來之節蓄。如經濟社會，其欲持平衡，則其後之節蓄，必與預期之數額等。如照照通貨政策，以刺激生產率，則其後之數量爲少，則其實質投資，即消費者不願充分節約之證。則其結果，除其晚必須開倒低度資本生產之抑，則其結果，則其有將不覺節約之階，除其如蘇聯之飢荒，故通貨政策下所能刺激之資本，亦不能過其。

民願意節約消費。

關於創造中國產業資本的幾點意見

中國之國民收入，與生活程度，既如此其低。新產業資本之創造，少在戰後短期內，恐不能十分迅速。戰後之整理收拾工作，必甚繁重。不能立刻即創造新的產業資本。且除却戰後之善後問題外，戰時所借之外債及易貨借款，到期時均須歸還，其數亦隨時俱增。故出口貨物之經由政府統制者，恐不得不儘先償債，而不能用作購買新資本物之用。換言之，即儲蓄數量中之一部份，須用以償債。故戰後之建設，不獨要在比戰前更低之水準出發，不獨其維持最低生活與善後補苴之壓力更大——凡此均已使儲蓄節約比戰前更為困難。

且對於戰時業已預支消耗之進口貨，須於戰後以遞增之數支付償還。但中日戰爭結束之後，如世界金融市場良好，則國外對於中國投資之構用，或可好轉。而外資之輸入，或有希望。

如僅就國內資本而言，則急速增殖，殆不可能。資本之增殖，與生產率之改進，互為因果。生產率低則資本不易增殖。資本不增加，則生產率不易改良。故終難覓一出路。在最初着手時，卑之無甚高論，似應先從需

要少量資本，而多量勞工之生產事業着手。國既有四萬萬人口，其地理環境又適宜於農業，故在最近期內，中國無法立刻不為農業國。即在將來，農業之在中國，亦如美國，比之製造運輸各業，仍須佔重要之位置，故農業之工業化，即積聚大量新資本，亦係初步出發可行之工作。如河道之改良，荒田之墾治，公路交通之發展，水利之興修，均可不俟大量新機械工具而能着手者，在以前機械未發明時，吾祖吾宗均曾憑藉雙手，以粗劣之工具，以開闢今日之中國。如社會秩序安定，租稅制度良好，金融周轉得宜，則吾人之生產率，必能增加。實質物資與購買力，亦均增加，則其他生產事業亦自隨之而興，此次中日戰前，連年豐收，農村購買力增加，對於工業之刺激，可為證明。

有人對於手工業之復興，頗致期望。機械工業輸入後，手工業之以家產自給為目的者，業已消滅。但代之而興者則有以市場為對象之手工業。

其產品均推銷於尚未被機械製品完全征服之市場。如河北高陽山東周村之手工紡織，均為其例。而戰時中國手工業合作協會之進行，亦可證明此種需要。簡單的工具，少數的資金，使工人可以生產種種日用必需品；及簡單之機器。但戰前之手工業，其地位並不鞏固。處處受市場變遷之威脅。戰時之工合，乃係事實所逼成。在戰時自有其使命，而在戰後能否繼續，尙待考慮。因為戰後復興建設之大工廠，勢必與工合之手工業競爭。從生產效率與生產成本講，手工業最後必歸失敗。如作為過渡期間，大資本尙未籌集生產時之臨時應救辦法，自屬可行。但如其手工業滋生日久，成為固定之社會勢力，則將來新工業興起時，必感覺競爭之痛苦。而或造成社

會及政治不安，亦均難說。總之今日之世界，決不許任何國家，開倒車，回復古代生活。現在即使為事實需要，而有小手工業之辦法。亦不能忽視將來之趨勢，免感困難。

但任何生產事業，無論農工礦事，只有吸收一部份閑廢之工人者，均為善增加之生產。對於物質之供應及資本之形成，均有益處。

吾人對於國內資本之蓄積，誠不敢樂觀。故對於國外資本之利用不得不寄予無限之希望。一則以供給中國所不能生產之機械。二則開發中國不能獨力開發之資源。三則增加中國之生產效率，以引導入於資本之迅速增加但歐戰既啓，前途如何，又孰能預料哉。

附 註

(註一)說明見附表 (Index)

(註二)中國國幣估計，曾有多次。最高者為一九二九年之美金八百四十萬萬，照當時匯價合二千萬元。一九三二年之估計，則為一〇六, 三五一, 九八七, 四六六元。

(註三)參閱劉大鈞著 The Growth & Industrialization of China, (註四) J. L. Buck: Chinese Farm Economy

(註五)劉大鈞前書表。D-V

戰前中國工業資本之估計

（註六）National Bureau of Economic Research, N.Y., 1930.

（註七）根據前節統計

（註八）不完全。四川專種油桐各皆不在內。

（註九）不完全。重慶西康不在內。根據資源委員會調查。

（註十）詳見附錄。A. H. H. Keynes: General Theory of Employment, Interest and Money.

（註十一）詳見附錄。A. H. H. Keynes: General Theory of Employment, Interest and Money.

（註十二）詳見附錄。A. H. H. Keynes: General Theory of Employment, Interest and Money.

（註十三）詳見附錄。A. H. H. Keynes: General Theory of Employment, Interest and Money.

（註十四）詳見附錄。A. H. H. Keynes: General Theory of Employment, Interest and Money.

（註十五）詳見附錄。A. H. H. Keynes: General Theory of Employment, Interest and Money.

（註十六）詳見附錄。A. H. H. Keynes: General Theory of Employment, Interest and Money.

（註十七）詳見附錄。A. H. H. Keynes: General Theory of Employment, Interest and Money.

（註十八）詳見附錄。A. H. H. Keynes: General Theory of Employment, Interest and Money.

（註十九）詳見附錄。A. H. H. Keynes: General Theory of Employment, Interest and Money.

（註二十）詳見附錄。A. H. H. Keynes: General Theory of Employment, Interest and Money.

（註二十一）詳見附錄。A. H. H. Keynes: General Theory of Employment, Interest and Money.

（註二十二）詳見附錄。A. H. H. Keynes: General Theory of Employment, Interest and Money.

（註二十三）詳見附錄。A. H. H. Keynes: General Theory of Employment, Interest and Money.

（註五）詳見附錄。A. H. H. Keynes: General Theory of Employment, Interest and Money.

（註六）詳見附錄。A. H. H. Keynes: General Theory of Employment, Interest and Money.

（註七）詳見附錄。A. H. H. Keynes: General Theory of Employment, Interest and Money.

（註八）詳見附錄。A. H. H. Keynes: General Theory of Employment, Interest and Money.

（註九）詳見附錄。A. H. H. Keynes: General Theory of Employment, Interest and Money.

（註十）詳見附錄。A. H. H. Keynes: General Theory of Employment, Interest and Money.

（註十一）詳見附錄。A. H. H. Keynes: General Theory of Employment, Interest and Money.

（註十二）詳見附錄。A. H. H. Keynes: General Theory of Employment, Interest and Money.

（註十三）詳見附錄。A. H. H. Keynes: General Theory of Employment, Interest and Money.

（註十四）詳見附錄。A. H. H. Keynes: General Theory of Employment, Interest and Money.

（註十五）詳見附錄。A. H. H. Keynes: General Theory of Employment, Interest and Money.

（註十六）詳見附錄。A. H. H. Keynes: General Theory of Employment, Interest and Money.

（註十七）詳見附錄。A. H. H. Keynes: General Theory of Employment, Interest and Money.

（註十八）詳見附錄。A. H. H. Keynes: General Theory of Employment, Interest and Money.

（註十九）詳見附錄。A. H. H. Keynes: General Theory of Employment, Interest and Money.

（註二十）詳見附錄。A. H. H. Keynes: General Theory of Employment, Interest and Money.

（註二十一）詳見附錄。A. H. H. Keynes: General Theory of Employment, Interest and Money.

（註二十二）詳見附錄。A. H. H. Keynes: General Theory of Employment, Interest and Money.

（註二十三）詳見附錄。A. H. H. Keynes: General Theory of Employment, Interest and Money.

戰前中國工業資本之估計

本國資本 外國資本 總計

（國幣元） （國幣元） （國幣元）

1,115,175 381,500 9,800,750 17,692,708 2,339,167 37,807,160 298,120 134,203,625 49,146,965 195,626,548 6,006,076 10,712,292 126,091,566 33,353,072 812,300 2,426,000 627,812,964 1,076,700,000 1,704,512,964

製造業 採礦業 建築業 電氣及自來水業 化學工業及有關製造業 紡織業 製衣業等 製茶業 製糖皮業 食料 飲料及烟草工業 製糖業 印刷業 藥業 製造業 其他

製造業統計

公用事業
 鐵路
 浙贛鐵路(1002.4公里)
 粵漢鐵路(454.3公里)
 淮南鐵路(216.4公里)
 津浦鐵路(28公里)
 漢越鐵路(652.7公里)
 滇越鐵路(183.1公里)
 其他五條鐵路(1,124公里)

鐵路合計
 公路汽車路
 航空公司
 輪船公司

20,634,000
 64,500,000
 6,460,000
 500,000
 56,200,000
 128,318,000
 6,976,000
 446,400
 142,281,108
 575,167,588
 987,276,512
 2,820,536,159
 73.8%

806,018,824
 20,634,000
 64,500,000
 6,460,000
 500,000
 18,857,145
 971,659,969
 1,109,973,969
 116,976,000
 11,822,600
 454,531,148

277,700,000
 132,212,990
 77,700,000
 132,212,990
 1,109,973,969
 116,976,000
 11,822,600
 454,531,148

1,109,973,969
 116,976,000
 11,822,600
 454,531,148

1,109,973,969
 116,976,000
 11,822,600
 454,531,148

1,109,973,969
 116,976,000
 11,822,600
 454,531,148

1,109,973,969
 116,976,000
 11,822,600
 454,531,148

1,109,973,969
 116,976,000
 11,822,600
 454,531,148

附表(一)註釋

一、本國工業製造資本 此類數字之估計係根據民國二十二年資源委員會之全國工業調查材料(未發表)改編。如將全國各種工業別為十六大類，據原報告每類資本總額如下：(一)木材業，一一五,一七五元；(二)家具製造業，四一九,五〇〇元；(三)金屬工業，二,六九〇,〇七五元；(四)機械製造及其他金屬工業，五,〇〇〇,〇〇〇元；(五)造船及鐵路修護業，一,〇〇〇,〇〇〇元；(六)棉及毛織土業，二九六,三四元。惟此項調查並不包括新疆、雲南、貴州及東三省。亦不包括兵

工廠。道常廠、電影製片廠、大部份之電力廠以及不用動力與應用工廠在三千名以下之各工廠規定標準之小工廠等。

此項數字之改編，係取近年調查資料將原調查所缺少之各地各業及新興工業酌為增補或修正，惟力避其重複。若于新資料雖未註明調查對象是否合於工廠法同一標準，但歧異之可能當屬輕微。增訂之結果，計添入中央某機器廠及其煉鋼廠資本一〇〇〇〇元；雲南之八家金屬工廠資本一，一四三，〇〇〇元；士敏土廠及國營西北窯廠資本八，六二二，八六一元；電氣業一〇二，〇四〇，〇〇〇元；電木，三酸，合成淡氣，曹達，酒精，火柴工業等合計二二，八二〇，〇三三元；棉毛各紡織廠及西北毛織廠等合計二八，七四四，二五〇元；糖製薯廠四，三二二，四九三元；麵粉，碾米，製糖，榨油，紙煙，製酒各廠合計五七，七一，二七六元；製紙及印刷工業五，四七五，六一一元；其中或為新廠設立或為舊廠增資。惟另有資本較二十五年調查為減少者，即地氈工業中減去三九，〇〇〇元；及鐵路修機廠資金併入鐵路項下之故而減去六，六六五，三〇四元是也。

除電氣工業，金屬工業及一部印刷業外，幾有大部份之修訂數字係採自商務版一九三七年英文中國年鑑或充一年之申報年鑑。電氣工業之修正數字係採自建設委員會報告，根據該報告則採自雲南省政府出版之雲南概覽。惟此書中關於其他工業之數字因已收入前揭兩種年鑑之中，故不再併入以免重複。製表時尚未獲得關於合於標準之貴州資料，即新疆之數字亦未可得。修訂數字時並考慮廣東三省及兵工廠，造幣廠，電影製片廠等，蓋仍二十二年全國工業調查之殘也。

2. 礦業資本。此項數字之估計，係根據礦業聯合會二十三年度國內礦業概況簡表。原列資本總數為七八，一七〇，〇〇〇元，惟其中尚有開採，門頭溝，魯大，臨城，正豐，六河溝等煤礦之資本總計五四，一二六，〇〇〇元，原表未經列入，故就一九三七年英文中國年鑑為之補入。

六三四元。計此項調查並未包括：雲南，貴州及東三省。亦不計其八千八百萬元，茲估計礦業資本總額為一萬三千二百萬元，即假定此種數之差數四千四百萬元為中國資本，除此並無其他適當估計方法也。

3. 鐵路。此十六條國有鐵路為：津浦，2. 平漢，3. 北甯，4. 京滬，5. 株萍，6. 平綏，7. 正太，8. 道清，9. 河洛，10. 隴海，11. 同上滬開西安段，12. 贛九，13. 粵漢北段，14. 膠濟，15. 南甯，16. 粵漢南段等。據鐵道部報告國有各鐵路投資總額在二十五年六月為九〇六，六八九，七四九元。此數字中應減去總務費七三，一九〇，六一九元及工務費一七，四八〇，三〇六元，而認為淨餘之八〇六，〇一八，八二四元約略代表此十六條鐵路之物質投資。論者往往以鐵道部所借之外債債額代表吾國鐵路外人投資之總數，惟鐵路外債實際上並未全用於鐵道建設。(關於東三省鐵道投資可暫置不論。)故鐵路外債之數額實超過吾國實際投資於鐵道之資本遠甚。

浙江省政府會募集債款六百萬元為杭州鐵路之用。銅路線更改並延長至萍鄉復於民國二十二年借款兩次各八百萬元，二十五年借款兩千萬元又一百二十三萬一千海關金單位，依是年海關金單位折合國幣二，二六〇元計算，兩年共借債四一，二六八，〇〇〇元。除前述之六百萬元外每次借款均由國內某銀團供給流動資金及國外某廠商供給材料，借兩方面投資之比率無由探悉，姑估定其為中外各半可耳。(見 Finance and Commerce, Vol. 13, No. 8, 1937)

這部分為完成粵漢鐵路韶株段，曾成立兩新借款，一為國幣五百萬元，一為一百二十萬萬元，此外復由中英庚款中借得英金一百六十萬鎊及國幣一千萬元，共約折合國幣六千四百五十萬元。依每公里費用計算反嫌太鉅，此項借款或未全用在該路線上。(商務版英文中國年鑑一九一六——一九三七年。)

滬杭甬鐵路延長線及錢江鐵橋之外債為英金五百五十萬鎊，其時為一九三六年折合國幣一八，八五七，一四五元。Vol. 10, 1936
隴海路西安寶雞段投資估計九，一五〇，〇〇〇元。(按一八三。二

其他五條鐵路不能獲得投資之實數者為：1. 潮汕鐵路（四二公里）2. 順南鐵路（一五一公里）3. 柳南鐵路（六六八公里）4. 江南鐵路（一八九公里）5. 蘇嘉鐵路（七四公里），總計一、二四四公里，假定每公里投資五十萬元，總計投資五、二〇〇、〇〇〇元。此五線均屬吾國資本。

滇越鐵路之投資據 Emer 教授其所著之外人在華投資一書所載為價值美金二千二百萬元，如按美金每年折新合國幣一百元計算，應為國幣七、〇〇〇、〇〇〇元。

4. 公路汽車等 據金剛經濟委員會公路統計吾國共有各種公路汽車一九、四六三輛，每輛估價國幣六千元（均指戰前某年）估計總值如本表所舉，惟公路客車不在估價之例。

5. 航空公司 數字來源據民國二十五年交通部報告，中國航空公司資本總值國幣四、一六〇、〇〇〇元，其中政府資本佔百分之五十五，外國資本佔百分之四十五，歐運航線公司資本總值六、九一二、六〇〇元，其中政府資本佔三分之二，外國資本佔三分之一，此外有完全國人經營之西南航空公司，資本總值國幣七十五萬元。

6. 輪船公司 華商資本之輪船公司共八十八家，總噸數為三、三〇〇、〇〇〇噸；其中有資本數值可以統計者有二十六家，總噸數三、三〇〇、〇〇〇噸，資本總值二六、六八四、〇五一元。（見商務版英文中國年鑑一九三六——一九三七年）蘇此統計八十八家輪船公司應有資本四、〇〇〇、〇〇〇元。

7. 外國資本 外人在華投資總額，據雷穆教授估計為美金一、一〇〇、八〇〇萬元（一百一十四億八百萬元），其中用於運輸事業者計美金五六〇、五百萬元，用於公用事業者美金九百萬元，用於礦業者美金一〇九百萬元，用於製造業者美金三七二、三百萬元。推測有鐵路中外人投資部份並未包括在內，雖為合於吾人研究範圍，此項應減去日俄在南滿投資之美金五五二、〇〇〇元，及滇越鐵路之法國資本美金三二、〇〇〇、〇〇〇元。其餘應減去美金五八四、三二〇、〇〇〇元。

英國在香港之投資總值美金八九、八二二、〇〇〇元，其中有美金七百八十萬元係用於廣九鐵路之英國所有段，另有相當數額之資本用於香港電力公司，香港電車公司，泰山電車公司等，以無各公司分別報告可據，故不擬自外人投資總額內減去此項數字。

外人在華投資企業資本總額，經修正後如下：1. 運輸業美金一、一三、七百萬元，或國幣四、二二、三百萬元；2. 公用事業美金八三、三百萬元；或國幣二、七、七百萬元；3. 礦業美金二六、四百萬元，或國幣八、〇〇〇萬元；4. 製造業美金三三、〇〇〇萬元；或國幣一、〇七六、七百萬元；5. 總額美金五、五、五百萬元；或國幣一、八四、五、七百萬元。

此外如雷穆教授所著之外人在華投資一書單列公用事業為一項，中文材料則多將其併入若干工業之內。又我國資本之投放於電報無線電等交通事業者不可詳考，姑從略。

表 (二)

上海主要工業之資本額統計

類別	資本總額	平均工廠資本額(國幣元)	原料佔資本總額之百分比	成得資本總值
棉織	80,000	32,000	15%	200
絲織	75,000	30,000	15%	220
毛織	45,100	32,200	15%	1,931
紙業	57,931	91,833	21.9%	503.2%
糖業	35	1,830,960	12%	300
藥業	289	870,080	15%	1,484
其他	104	813	15%	781
合計	311	104,813	15%	1,110

貴州企業季刊

第一卷 第二期

1110

194,873

112

176

187

水

383

151

151

151

151

151

151

151

151

151

151

151

151

151

151

151

151

151

151

151

151

151

151

151

紗

32

39

39

39

39

39

39

39

39

39

39

39

39

39

39

39

39

39

39

39

39

39

39

39

織

1061

389

389

389

389

389

389

389

389

389

389

389

389

389

389

389

389

389

389

389

389

389

389

389

絲

66

9

9

9

9

9

9

9

9

9

9

9

9

9

9

9

9

9

9

9

9

9

9

9

針織品

96

52

52

52

52

52

52

52

52

52

52

52

52

52

52

52

52

52

52

52

52

52

52

52

襪

29

41

41

41

41

41

41

41

41

41

41

41

41

41

41

41

41

41

41

41

41

41

41

41

棉織品

29

41

41

41

41

41

41

41

41

41

41

41

41

41

41

41

41

41

41

41

41

41

41

41

針織品

96

52

52

52

52

52

52

52

52

52

52

52

52

52

52

52

52

52

52

52

52

52

52

52

襪

29

41

41

41

41

41

41

41

41

41

41

41

41

41

41

41

41

41

41

41

41

41

41

41

棉織品

29

41

41

41

41

41

41

41

41

41

41

41

41

41

41

41

41

41

41

41

41

41

41

41

針織品

96

52

52

52

52

52

52

52

52

52

52

52

52

52

52

52

52

52

52

52

52

52

52

52

襪

29

41

41

41

41

41

41

41

41

41

41

41

41

41

41

41

41

41

41

41

41

41

41

41

棉織品

29

41

41

41

41

41

41

41

41

41

41

41

41

41

41

41

41

41

41

41

41

41

41

41

針織品

96

52

52

52

52

52

52

52

1921	15149.66	861	12	9	214	810	38	53	746	456	10	0	8	3	19	10	41	26	925	889.9	14	35	.1		
1922	15146.75	841	4	1	114	810	21	65	424	497	1	2	4	8	10	10	32	29	444	639.2	11	4	24	.7	
1923	3' 5' 23.7	391	0	0	0	610	1	711	448	288	1	2	4	5	10	10	30	7	98	93	208.6	13	78	.7	
1924	3' 4' 38.9	331	8	15.	10	15	10	14	62	2019	13	18	3	0	21	10	5	88	438	577.2	13	80	9	.7	
1925	3' 4' 38.9	327	0	7	0	70	10	80	38	047	11	5	0	10	10	10	0	69	1000	387.1	11	4	0	.1	
1926	1' 4' 17.5	19.39	14	5	0	5	10	28	1	286	4	11	1	3	10	16	13	2	4	526	817.4	15	8	0	.8
1927	1' 3' 51.4	108	0	12	10	11	10	4	83	894	12	4	0	8	10	10	2	5	8	398	483.7	13	9	0	.1
1928	3' 3' 28.0	2172	14	1	3	210	10	32	8	62366	0	5	11	5	10	10	7	5	8	8	145	8.0	4	0	.4
1929	4' 3' 40.1	66	9	5	4	4	10	61	10	1,228	0	6	10	6	10	10	10	1	0	72	228.3	10	0	0	.3
1930	3,332,509		0	0	5	9	10	101	248	737	1	1	4	5	10	10	95	59	6	393	0	10	6	.4	
1931	3,405,154		0	0	10	3	10	108	653	891	2	2	2	8	10	10	102	1	4	362	0	10	6	.4	
1932	2,071,168		0	0	9	4	10	106	625	25,039	3	3	0	2	10	10	107	834	332	2	10	1	9	.9	
1933	2,101,653		0	0	3	10	10	23	208	3935,692	9	4	1	8	10	10	107	834	332	2	10	1	9	.9	
1934	4,309,4309		12	11	0	2	10	11	0	320,001	3	5	10	10	10	10	10	10	10	10	10	10	10	10	.8
1935	4,493,249		4	3	0	3	10	21	11	523,251	4	0	3	2	10	10	10	10	10	10	10	10	10	10	.8
1936	5,324,299		13	0	0	2	10	0	3	122,550	5	0	7	2	10	10	10	10	10	10	10	10	10	10	.4
1937	4,167,708		7	1	0	8	10	2	0	337,266	5	2	3	10	10	10	10	10	10	10	10	10	10	10	.8
1938	3,048,805		1	3	0	10	10	2	3	130,654	1	4	3	10	10	10	10	10	10	10	10	10	10	10	.0
1939	3,048,805		1	3	0	10	10	2	3	130,654	1	4	3	10	10	10	10	10	10	10	10	10	10	10	.0

註：A、本表在德林林木及未列名材料；B、一九一九—一九二〇—一九二一（單位為海關兩，一九三〇—一九三三為國幣元）
 C、直線方程式： $y = 69.06E + 547.54 + 5.518.96933X + 0.21$

附表
 民國
 廠
 廠
 計

1931	1' 480' 121	3510	102	101	18	331	414	99	99	232	1	1	1	1	1	1	1	1	1	1	1	1	1	.4		
1930	1' 480' 121	3510	102	101	18	331	414	99	99	232	1	1	1	1	1	1	1	1	1	1	1	1	1	.4		
1938	43' 3	資	紗	廠	5	083	130	日	資	8	紗	廠	12	2	2	資	32	數	0	103	總	5	計	1	.4	
1937	402	數	指	數	44	84	錠	數	1	1	指	3	1	1	資	32	數	0	103	總	5	計	1	.4		
1935	211' 440	721	17	60	100	402	102	14	0	2	紗	廠	11	0	8	380	382	31	0	80	382	11	4	721		
1932	191' 220	744	34	03	104	330	102	10	0	0	2	紗	廠	10	0	2	332	7	6	30	255	18	3	15	488	
1931	510	488,056	63	384	441	108	149	30	5	0	3	紗	廠	11	1	8	8	7	4	0	2	12	1	6	5	491

人，比表中所列的農民，多四千五百萬人，如何把這四千五百萬人，在三十年內，疏散到別的職業中去，是一個大問題。包括兩個方面，一係合併農場，改良生產，使農業人口，雖然減少了四千五百萬，但其生產效率，不但不比現在減低，而且還比現在增高。另一方面，就是要發展別的實業，使由農業中退出的四千五百萬人，有其謀生之路。本來一個國家中，有百分之五十就業人口，從事於農業生產，還是不經濟的。英國的農業人口太少，不到百分之十，不足為訓，但如美國，法國，德國農業就業人口，都在百分之二十五以下。我們將來應以此為目標，但此目標，恐非三十年之內，所能達到。美國在一八二〇年的農業人口佔百分之七十二，到了一八八〇年，才減到百分之四九。四，中間經過了六十年的努力。日本的農業人口，在一八七二年，為百分之八四。八，到了一九三〇年，才到百分之五〇。三，中間也經過了差不多六十年的努力。我們現在想以三十年的工夫，把農業人口，從百分之七十左右，減到百分之五十，不得不承認是一種繁重的工作。

工業在三十年後的人口，表則列於四百五十萬，佔全體就業人口的百分之二四。此百分數，與美國五八八〇年的情形一樣，較之日本現在的百分數（一九·五）較高，較之現在世界各國，但以實際的人口而論，則工業中容納四千三百萬人，在世界上，則實屬罕見。現在工業最發達的國家，如美國，工業中只有二千九百萬，而德國則有一千二百萬，英國只有七百七十萬人。就以蘇聯而論，在實行五年計劃之後，到了一九四〇年，也只有工人三千萬。我國因為人口龐大，所以在設計時，不得不放四千萬人在工業中，當然我們不能奢望這四千萬人的產額，可以與英美各國相提並論，但比現在國內工人的工作效率，還希望有相當的提高。

我們的表中，交通運輸業，政府公務與自由職業兩大部分，從總人口中，佔百分之三。這三部分是參考了各國實際情形而定的。在運輸業中，就業者所佔總數，與現在英美各國的實況，無甚懸殊。交通運輸

業的就業人數，在英國佔有職業者全體的百分之八·二，加拿大為七·九，美國為七·七，比利時為六·九，德為五·八，法為五·五，我們到了百分之六，比德法二國較高，但比英美等國則較低。中國幅員遼廣，在經濟發展之後，交通與運輸業中，當然可以容納百分之六的人口。假如我們的交通與運輸工具，不能在短時期內，大規模的現代化，也許這一方面需要的人口，還在百分之六以上。關於政府公務與自由職業者的就業人數，在英國佔有職業者全體百分之九·五，荷蘭為八·八，法國為七·二，日本為七·〇，挪威為五·九，意大利為五·六。我們初看百分之六，比挪威二國略高，比其餘各國則較低。我國將來在經濟行政方面，如採取管制的政策，公務員的數目，一定比現在還要增加。至於自由職業者，如教師，醫生，律師等等，在工業化的過程中，其需要也是與日俱增的，所以到百分之六，並不為多。商業的就業人數，在日本佔有職業者全體百分之七·〇，英國為一六·七，美國為一六·三，法國為一四·七，德國為一三·五。我在表中，以列了百分之十，比英美及日本都低，只比印度的百分之七·三略高。我們所以採取比較低的百分數，因為中國鄉村中的自給自足程度較高，不必要很多的商人，便能滿足其簡單生活上之要求。將來農民的百分數減低之後，商人的百分數，還可加高。除了以上各項職業之外，如常備兵，如家庭僕役等，都包括在其他的百分之四以內。

我們現在已經把三十年後，中國理想的職業分派，畫了一個輪廓。現在我們便可提出所要討論的問題。在這種經濟組織之下，我們需要多少幹部？如何訓練？先示回題。幹部問題，在經濟建設中，是極其重要，幹部尤不可少。經理工程師，會計師等，就是幹部。幹部應如何訓練，組織，領導，指揮。譬如我們希望在三十年後，工業中容納四千三百二十萬人。假如這些人沒有幹部去組織他，領導他，還是不會發揮生產的力量。一個工廠，一個礦場，如要大量生產，工人固然重要，幹部尤不可少。經理工程師，會計師等，就是幹部。

以我僑胞想辦通去礦業中需要多少幹部，交通運輸業中需要多少幹部，最好好的確鑿辦法，是在國內與國外，選擇加以分析。以組織業而論，我們最好能由國選出若干經驗豐富，研究每一萬錠子，需要多少錠子，職員佔工銀的總數百分之幾。此若干職員，即紗廠之幹部，其中受過小學教育的佔幾分之幾，中等教育的佔幾分之幾，高等教育的又佔幾分之幾。都應加以分析，如外國的紗廠中，我們也可以選出幾個，作同樣的研究，此種的結果，即可備給我們若干數目字，有此數目字為根據，則中國將來如欲造成一千萬錠的紡紗業，或立千種織物紡紗業，需要多少工人，多少職員，此項職員應有各種職務，都可以在極短的時間內算出，紡紗業中的人才需要，既可用此方法推測而得，其餘如高棉工種工礦業，及其他職業人才之需要，亦可採用同樣方法，加以推測及計算，不難推測而得。

最近我佛看到一本國際勞工局出版的「一九四一年勞工年報」中，有口頭統計，把一國國家中，各業的工人數目，與職員數目，分開排列。我根據這些材料，算出若干國家中的若干職業，其職員佔百分之幾，如不列不列國者及職業，由中出計一職員佔百分之幾，其職員佔百分之三十。美國人口，共一八八二萬，職員佔百分之八。日本人口，共一億一千萬，職員佔百分之二。英國人口，共四億八千萬，職員佔百分之二。法國人口，共四億八千萬，職員佔百分之二。比利時人口，共四千萬，職員佔百分之二。

交通及運輸業 職員佔百分之二
 礦業 職員佔百分之二
 工業 職員佔百分之二
 交通及運輸業 職員佔百分之二

意大利 職員佔百分之二
 礦業 職員佔百分之二
 工業 職員佔百分之二
 交通及運輸業 職員佔百分之二

以上兩項假定，實然是武斷的，但也不是任意的，因為在作這種武斷的假定之前，也曾搜集過若干實際的資料作參考，上面所舉的國際勞工局的統計，也是參考資料之一種。今試以此兩種假定為根據，算出我國三十年內應有的幹部佔就業人數的百分比如下：

幹部佔就業人數的百分比
 農業 九〇〇
 工業 三二〇
 交通與運輸 一〇〇
 商業 一〇〇
 政府公務與自由職業 五〇〇
 總數 一三、五〇〇

此一千三百五十萬個幹部，擬分期訓練如下：

期限	每年平均訓練人數	本期內總共訓練人數
第一個五年	1,000,000	5,000,000
第二個五年	3,000,000	15,000,000
第三個五年	4,000,000	20,000,000
第四個五年	5,000,000	25,000,000
第五個五年	6,000,000	30,000,000
第六個五年	7,000,000	35,000,000
總計		135,000,000

這一千三百五十萬個幹部，分為三十年訓練完成，每年訓練的人數，是由少而多，譬如第一個五年內，我們預備訓練一百萬個幹部，平均每年訓練二十萬個，但是第一年也許達不到這個數目，第五年也許要超過這數目，其餘各期，可以類推。

我們願意在此指出的，就是這個計劃實現的可能性。上面我們已經說過，我們對於幹部的解釋，就是受過初中以上教育的人。這種人的來源，可分五類，一為客卿，二為留學生，三為國內專科以上畢業生，四為初中以上畢業生，五為全國職業學校畢業學生。除客卿不計外，抗戰前四種人的供給如下表：

幹部來源	數目	年份
留學生	1,000,000	民二四
國內專科以上畢業生	9,150,000	民二五
初中以上畢業生	4,000,000	民二五
全國職業學校畢業生	11,760,000	民二四
總計	22,210,000	民二四

由這可見抗戰前，國內的教育機關以及留學生，每年可以供給幹部二十萬人以上，這個數目，比起我們上表所列第一年的需要數，相差無幾，只要教育界的人，肯努力來担當這個責任，那麼幹部的來源，是有相當把握的。不過我們在建設初期，對於幹部的需要量，雖然與供給量相去不遠

，但在第六個五年，需要量比現在的供給量，要大六倍，所以負教育之責的，應當設法在三十年之內，將初中以上的學校，擴充到比現在多六倍。至於每一級的學校，應當擴充若干倍，始能滿足實際的需要，那就得作進一步的研究，始能解答了。

(四)

上面的討論，還沒有包括技術工人在內。在將來的經濟建設中，技術工人的訓練，當然也是急務之一。

克拉克 (Colin Clark) 在他的名著「經濟進步的條件」一書中，對於英美技術工人在全體工人中所佔的百分數，曾有一個估計。據他說，在美國，技術工人約佔全體工人百分之二六·五，在英國，約佔百分之二八·一。這當然是一個籠統的說法。假如我國將來的工礦業，交通及運輸業中，技術工人的數目，應當等於全體工人四分之一，那麼三十年後，這兩部門中技術工人，應當有一千三百五十萬人，其餘各業對於技術工人的需要，還未計及。

一千三百五十萬人這個數目，與我們上面所說幹部的數目，不謀而合。這些技術工人，當然可以分期訓練在第一個五年，訓練的數目可以少些，以後逐年遞增，但是應當由什麼機關，來負責訓練呢？

我們以為技術工人，應當都受過小學教育。但在小學畢業之後，還不能成爲一個技術工人。他還需要一個短時期的技術訓練。這種訓練，視各業的情形而定，大約簡單的六個月便行，複雜的也許要兩年至三年。

蘇聯在幾年的五年計劃中，感到技術工人的缺乏。他們解決這個問題的方法，並不是假手于普通的教育機關，而是由各種實業自己來担負這種責任，譬如一個大的工廠，可以開班來訓練技工。一條鐵路，也可開個學堂來訓練運輸的技術工人。同業的工廠，也可集資建起來，共辦一個學校，解決他們的共同需要。一九四一年，蘇聯的實業及鐵路學校，招收了三十萬學生，工廠訓練學校，招收了五十二萬七千學生。同年在各種訓練學

使畢業的技術工人參加到生產隊伍中去。共有七十九萬四千五百人。不

日本在發動中日戰爭之後，國內工業勃興，因之對於技術工人感到

迫切的需要。據我們所得到的情報，日人對於這個問題的解決，其所取

途徑，與蘇聯大同小異。第一種辦法，便是由各種工廠，自己開辦學校

訓練。舉例而言，如三井礦業公司，安川電工器材廠，渡邊煉鐵廠及其他

工廠均設置有此類學校。訓練的情形，通常為六個月，有時也只五個月。

此種訓練，不但範圍很小，而且所學的技能，只能在某一工廠應用，所以

在這種訓練班出來的藝徒，并不能移到別的工廠中去工作。第二種辦法，

是由政府指定全國重要工廠，大量招收藝徒，如在五金工業中，藝徒應佔

全體工人百分之四，工具工業中，應為百分之六〇，訓練時期，定為三年

，如環境許可，亦得縮短為二年。每年須有五十點鐘以上，為精神訓練，

七百點鐘以上之課室訓練，並五千點鐘之練習。

蘇日兩個國家訓練技術工人的辦法，都可作我們的參考。現在後方的

工廠，已在負責訓練技術工人。過去如廣西紡織機械工廠，新中工程公

司，中國興業公司，民生機器廠，大公鐵工廠等，對此都有貢獻。以後這

種辦法，還可推廣，要盡量略具規模的工廠，都一齊來負責訓練技術員工

。此外我們以為各地的同業公會，應當設立訓練班，或訓練學校，為本業

培植大批技術工人，如重慶市的機械業同業公會，就可以辦一個機械訓練

班招收小學畢業生，授以各種利用機械的知識，畢業後便介紹到各工廠中

去工作。其他各業，均可照此辦理。這種訓練班的規模，可以查看各業的需

要而定。一個正在發展的工業，需要技術工人甚多，應當隨時補充他們的

訓練機構，使畢業出來的技術工人，可以與需要相適應。

（本篇錄自新經濟半月刊第八卷第二期）

銀行實業計劃最初十年內所需各種物資之數目。本表係就
鐵路、機車、公路、自動車、車輛、水利、船舶、電力、電信、
居室、日用器皿、機械等部門所需各項主要材料計算。

鋼	七、九九二、〇〇〇噸
銅	二、八八三、〇〇〇噸
鉛	〇、八〇〇、〇〇〇噸
錫	二、一九五、〇〇〇噸
鋁	五、四〇〇、四〇〇噸
煤	五〇五、五〇五、〇〇〇噸
汽油	三、三三四、三〇〇噸
柴油	二、四八二、四〇〇噸
機油	一、〇七三、〇〇〇噸
瀝青	二、八八〇、〇〇〇噸
油漆	一、八三三、四〇〇噸
水泥	五、六、五四六、三八〇噸
玻璃	五、九七七、五〇〇噸
橡膠	一、六四、九〇〇、六〇〇平方公尺
木	三、三九〇立方公尺
輪胎	五三、七〇〇噸
鋼	一一、七〇九、〇〇〇噸
銅	三九、二〇〇、〇〇〇噸
鉛	二四五、〇〇〇噸
錫	四九四、二八〇、〇〇〇立方公尺
鋁	二四五、〇〇〇噸

錄自中國之命運

調查

黔東北六縣漆液調查

調查

劉平衡

I 緒論 生產量

一 調查經過

1. 調查範圍：黔省漆產，幾及全省境，然十九集中東北連松路沿線各縣，故此調查，先以東北連松路一帶為範圍，計包括婁安、餘慶、鳳岡、德江、婺川、湄潭等六縣。

2. 調查方法：此次調查，因受時間及交通限制，祇能採取選擇調查方法。於所調查之產漆各縣，每縣選擇產量較多地區，調查林場一處，漆農一家，漆販、囤戶，運商各一家，並當地市場情形。為避免被調查者之疑慮起見，於到達各縣時，先會晤縣府、商會、區鄉長、及有關之公會。請其介紹有關調查之商販漆農，務使疑慮冰釋，然後作接直之訪問。

3. 調查時間：漆液收穫時間，為七、八、九、十各月，此次自卅一年九月二日起，至十月三日止，費時三十二天，鳳岡之偏刀水，德江之楠杆子，產漆最著，故以該二地為中心，調查較詳，費時亦多，至其他各地，或居留一二日，僅調查各該地特有情形為原則。

二 各縣概況

1 婁安：婁安距馬場坪百廿餘里，沿途土匪出沒，行旅戒途，故商業衰落。手工業以土布、榨油、釀酒、竹器、陶器、較為發達。物產除生漆、桐油、菜油、烏柏、白耳、藍靛外、牛皮、豬毛、鷄蛋、均有出口，境內電報、電話、未經修通，又無金融機關，商人皆感不便。

2 餘慶：餘慶距黔湘路連松路之間，南北交通，均感困難，其糧食、山貨、肉類價格最為低廉，反之，人民生活所必需之布疋、食鹽、糖類，特別昂貴。縣城偏南，多係住家。商業集中北區之龍溪鎮、餘慶司、龍家壩。手工業以家庭紡織最為發達，榨油、棕蓆編織次之。物產生漆、桐油、烏柏、菜油、桔子、棉花、藍靛、甘麻、牛皮、豬毛，均有相當產量。金融機關，有合作金庫，可通匯兌。

3 鳳岡：縣城位中央，東西有連松路經過，南至偏刀水，北至綏陽鎮，交通便利。商業山貨貿易，多分集偏刀水，綏陽場，縣城僅為轉載地點。物產以生漆、桐油、烏柏、桔子、牛皮、為大宗。手工業品以土布、細茶、竹器、棕編織為主。金融機關雖無，因距永興場甚近，匯兌亦便。

4 德江：連松路經過德江煎茶溪，向東北行四十里，即抵縣城。該縣位烏江北岸，大堯山南麓，東南平原，交通較便，西北皆崇山峻嶺，著名之生漆、桐油、烏柏、椰子，多出產此山。商業除山貨外，餘無足稱述。手工業家庭紡織及煉鐵專業頗發達。金融機關，有合作金庫，可通匯兌。

5 婺川：婺川處大堯華蓋兩大山之間，東南距德江一百廿里，南至鳳岡一百八十里，交通均感困難。故該縣出口之生漆、桐油、烏柏、白蠟、牛皮、豬毛，除一部運銷永興場外，十九係由后坪、正安、轉運四川。商業衰落。手工業以造紙、茶葉為主。金融機關無有。惟地方平靖，行旅安

6 湄潭：因公路經過縣境，交通便利。商業重心向集中永興場。該場為東北各縣山貨轉載地，手工業品之土布、造紙、榨油、粉筆，亦以該場為聚散地。金融機關，有中國、農民二行辦事處，匯兌便利。

II 生產

一 生產區域

黔省東北產漆，以大樓山脈之大亮山，華壽山，即德江，婺川，后坪

第一表 六縣漆液生產區域與集中市場

，鳳岡等縣地區為最富，其次為武陵山脈北麓，即婁安、餘慶、石阡、思南等縣。此次因時間限制，后坪、石阡、思南未及調查。此處所舉生產區域，係就婁安、餘慶、鳳岡、德江、婺川、湄潭六縣（以下簡稱六縣）情形而言。茲將六縣漆液生產區域列表如下：

縣	別	重	要	生	產	區	域	集	中	市	場	
婁	安	北區：天文鄉、岩坑、天池鄉。	南區：太文鄉。	中區：龍溪鄉。	北區：餘慶司、龍家壩。	南區：偏刀水。	北區：綏陽場、青崗園。	南區：黃家壩。	西區：細沙溪、桶杆子。	南區：前茶溪。	西區：胡楊場、黃都壩。	北區：大坪場。
鳳	岡	南區：偏刀水。	北區：綏陽場、青崗園。	南區：黃家壩。	西區：細沙溪、桶杆子。	南區：前茶溪。	西區：胡楊場、黃都壩。	北區：大坪場。	北區：楊家山、魚泉溝、楊家坪。			
德	江	南區：蜂螺壩、毛壩場。	西區：胡楊場、黃都壩。	北區：大坪場。	北區：楊家山、魚泉溝、楊家坪。							
婺	川	南區：蜂螺壩、毛壩場。	西區：胡楊場、黃都壩。	北區：大坪場。	北區：楊家山、魚泉溝、楊家坪。							
湄	潭	南區：蜂螺壩、毛壩場。	西區：胡楊場、黃都壩。	北區：大坪場。	北區：楊家山、魚泉溝、楊家坪。							

上表所列產區，以德江之黃家壩、桶杆子、細沙溪，婺川之蜂螺壩、毛壩場、胡楊場，鳳岡之偏刀水等處為最富，餘慶之龍溪，龍家壩次之，婁安之岩坑、天文鄉，湄潭之楊家山，魚泉溝又次之。

二 生產數量

六縣漆液，向無固定產量，每因市價之漲落，影響次年產量之增減。漆價漲，漆農獲利厚，則收穫者多，若市價跌，獲利微，則應收穫之漆，亦多留待次年。民國初年，六縣產量尚少，自民國十八年至廿六年，因江西漆商陳榮昌，羅裕太，劉錫太等，在漢口，常德設莊，并於銅仁、酉陽、德江三處設分莊，儘量收購，致漆價驟漲，故生產量增多，抗戰以來

，出口困難，生產復漸減少。至卅年浙贛路失陷後，漆液完全停止出口，故卅一年之生產量，意減少百分之八十。茲將所得材料，分列第二第三兩表：

第二表 廿五年六縣漆液產量估計
產量（市担）

縣別	產量（市担）
婁安	三六〇
餘慶	六八〇
鳳岡	一一〇〇
德江	一八〇〇
婺川	一四〇〇

涇潭 五〇〇
 上表係漢口陳榮昌等漆號聯合派駐德江莊客查報。按當時中日戰爭尙未爆發，六縣漆液銷路暢旺，故生產數量較多，總計年產五九四〇市担。
 第三表 廿七年六縣漆液產量估計
 產量（市担）

縣別	產量（市担）
蕪安	三〇〇
餘慶	五五〇
鳳崗	七〇〇
德江	一一〇〇
涇川	八〇〇
涇潭	四五〇

上表根據各縣縣政府廿七年徵收山貨捐登記數字，按此時漢口漆商均已收莊，各處雖有湘、川運商零星收買，然因市場多有變動，不無偷運漏稅情事，總計年產三九〇〇市担，較之廿五年，減少二〇二〇市担。

第四表 卅一年六縣漆液產量估計
 產量（市担）

縣別	產量（市担）
蕪安	七二
餘慶	一三六
鳳崗	二四〇
德江	三六〇
涇川	三八〇
涇潭	四八〇

上表係卅一年六縣漆液產量估計，較之卅五年，減少四六五〇市担，其原因有三：一、卅五年起，漆農因受戰事影響，生產減少；二、卅五年起，漆農因受戰事影響，生產減少；三、卅五年起，漆農因受戰事影響，生產減少。

貴州企業季刊 黔東北六縣漆液調查

漆樹根部，富於黏性汁液，最易腐爛，故宜於排水良好之坡地。六縣漆農多選擇肥沃壤土，俗稱黑砂土，間有擇腐植土栽培者，至於陰溼黏土所產，漆液稀薄，品質不佳。氣候溫熱適宜，但喜較冷氣候，漆農多選擇高度地方、或山地之西北部栽植。

四 品種

漆樹品種，普通所見，為下列數種：
 1. 野大木又名梨漆。係野生，樹身高大，表皮薄而柔滑，葉寬長，成長期間，約十二年，壽命五十五至六十年，漆液濃厚，蠟性甚強。
 2. 官大木，即野大木經人工栽培而成，其形狀與野大木同，惟樹身較小，成長期與壽命，亦較為短促。
 3. 紅嶺小木，又名冬青漆。因其新芽初出，略帶紅色，故名。樹高約一二丈，表皮厚黑粗剛，葉較圓厚，成長期六年至七年，壽命約十五至二十年，漆液不及大木之濃厚，惟產量較多，故漆農樂栽之。
 4. 白嶺小木，形狀，成長期及壽命，均與紅嶺同。惟漆液稀薄，栽者甚少。

五 栽培方法

1. 整地：漆農每於前一年冬季放火焚燒山林，開墾荒地，預備翌年栽植漆樹之用，此項整地工作，至為粗率，一經翻挖，不須勻土施肥。因漆樹多栽植於農作物之四週，其整地目的，不僅栽植漆樹故也。
 2. 栽植：漆樹繁殖，可分實時法分根法二種，六縣栽植漆樹，皆用分根法。漆農通常於斃節前數日，擇未經開割之母樹，將根掘起，擇其粗如母指者，每八九寸長切為一段，按照頭梢順逆，用繩繫束，密於地下，預備隨時使用，普通均係用繩繫束，最多十二日，攜往山上，以鋤掘窩，深約一尺，將種傾斜插入穴中，梢端向下，頭端露出土外，然後用土覆蓋，旁立標識，以防將來種植農作物時，損害幼苗。栽後如遇天旱，須灌水。

初次開割，於樹根距地二寸處開割一尺，再於對上方端根距處開割一尺，如此依次交互開割，普通藤樹，第一年最多開三口，如圖甲，割口傾斜，約四十五度如乙。其每割一次，割去一分許之條，須用二刀方能去皮如丙。再于割口下方一寸許，割一極淺小橫口，將蚌殼插入，漆液由傾斜之角流出，即貯殼中如丁。約五六小時，殼中漆液將滿，即倒入竹筒內貯之。第一次割後，須俟三四天，使樹得資休養再割，第十次沿已割傷口約一分，上下同時割之如戊。如此每隔三四天，在原傷口上下，依次割至三個月，此段樹皮全無存矣。第二回收穫，在本年割後之後年，割之部分距第一次割口約一尺四五寸許。凡割一次，其全部傷口，長約四寸寬約

第五表 卅一年六縣每千株漆樹生產成本估計

項 目	數 量	用 (元)	費 (元)	備 註
植 費	1,100		1,100	根據漆農出賣青山價格
人 工	1,100		9,600	按割漆四屆計算
雜 費	800		800	蚌殼每樹六個計，一次購用 包括割漆套把，工人牙祭、開刀、關桶等費用。
合 計		1,100	11,500	

二寸五分，但視樹之大小盛衰而定。每樹能割漆三屆至五屆，如已割至樹根之上四五口時，樹梢即形枯萎，此時將老樹砍伐，另植新樹。

八. 生產成本

漆樹多種於山野、河岸、田垠、或農作地之四週空地，而其繁殖方法，又均用分根法，直接種於本圃，無須經過育苗、移植、除草、施肥手續，故其生產成本，僅能計算整種、收穫之人工。又凡目前生產之樹，均係七八年前所栽，不易估計其經濟價值。茲將六縣平均每千株漆樹生產費用估計表列：

據上表估計，漆樹每千株之生產成本為一三、七二〇元，平均產量以二〇〇〇市斤計，即每市斤之生產成本為六元九角七分。

III 運輸

漆液收穫後，用竹筒或小木桶存貯，不須裝置。漆瓶（俗稱漆滾子）或圓戶，於收購漆液後，亦皆用較大木桶存貯。俟買主上門收購漆液（或成交後，方由買方自備木桶裝置，俗稱關桶。普通木桶分大、中、小三種，詳第六表

一 裝桶方法

第六表 漆液各種桶子

類別	形狀及大小	盛(市斤)量	說明
大桶	扁圓形，高約二·六市尺，長徑三〇市尺，短徑一·五市尺	二四〇—二八〇	容積過大，運輸不便，當地國戶多採用。
中桶	扁圓形或圓柱形，高約二市尺，長徑二·四市尺，短徑一·四市尺。	一二〇—一五〇	重量適合，便於船運，或騾馬馱載。
小桶	圓形或扁圓形，高約一·六市尺，直徑一·四市尺	六〇—八〇	便於肩挑。

於裝桶前，尚須經過若干手續。若係市上購買毛桶，須經一番整理，通常桶內用綿紙或皮紙以生漆刷粗，桶底面用黏土和漆塞縫洩，然後用鐵釘釘鋼。穿上棕繩。各項用費，概由買方負擔，費用數目，詳第七表

第七表 漆液每桶裝置用費統計

項目	材料				費用 (元)
	毛漆桶	生漆	絲紙	鐵釘	
合計	八·〇〇	四·一〇	一·〇〇	一·〇〇	一八·五〇

二 運輸途徑

六縣漆廠，多集中德江縣城，及鳳崗偏刀水，餘慶龍溪鎮故運輸途徑

亦多以該三地為起點，運輸途徑，可分水運及陸運，茲將笨笨大者，分述如下：

1 水運：

A 烏江長江線——沿烏江北岸之產漆縣份，如德江、婺川、及鳳崗北部，多用分挑至德江望牌鎮，換船載至龔灘涪陵，然後由長江出口，經漢口直達上海。戰前漢口漆商多由此線運輸。

B 辰水沅江線——烏江南岸之產漆縣份，如餘慶、婁安及鳳崗南部用人力挑至銅仁，再改船運，經辰谿、常德。然後由浙贛路運江西、浙江、江蘇，或由洞庭湖轉漢口。戰前漢口漆商，由此線運輸，戰後已停止出口，均改由陸運。

2 陸運：

A 黔湘線——德江一部份以及鳳崗、餘慶、婁安，均用人力挑運至平越、黃平、經黔湘公路至鎮遠、達湖南芷江、黔陽、轉銷邵陽、衡陽、長沙等處。

B 黔川線——德江一部份以及婺川、涪潭全部，用人力挑運至永興場，沿涪松路至涪義，再由西南公路轉運重慶。或從婺川，直接用人力挑運經正安，松坎入川。

C 黔滇線——鳳崗、餘慶、婁安之另一部份，用人力挑運，經平越馬場坪至貴陽銷售，亦有再經黔滇路轉運雲南者，惟為數甚少。

出口，詳情請參看本報告第二、三、四各表。

多，調查為難。惟六縣農村絕少自用漆液，估計產量百分之九十五已運銷

出口，詳情請參看本報告第二、三、四各表。

第九表 六縣漆商分析

名	稱	籍	業
容	莊	江西	向團戶、漆販收購漆液，發運銅仁、酉陽、常川駐住當地。
國	戶	貴州	向漆農漆販收購，轉售客莊，或運商。
棧	房	貴州 湖南 四川	代客買賣，亦有自行收購轉售者。
運	商	湖南 四川	向團戶漆販收購，隨時運往各地，每年一次。
販	賣	貴州	下鄉向漆農收購，轉售各莊客團戶運商。

銷售程序

六縣漆商銷售程序

銷於新漆市時，各地客莊、運商，即赴產區，與棧房漆販接洽，向漆農分別收購，亦有漆販自動向漆農收購，轉售莊客運商者。漆販收購漆液後，即取運交莊客運商，再由莊客、運商轉運往各轉銷地，然後轉運各棧房市場或漆液子運銷市場，最後分售予零售廠、製造商、用戶、或批發商。此種批發商，按銷售程序，詳示如下。

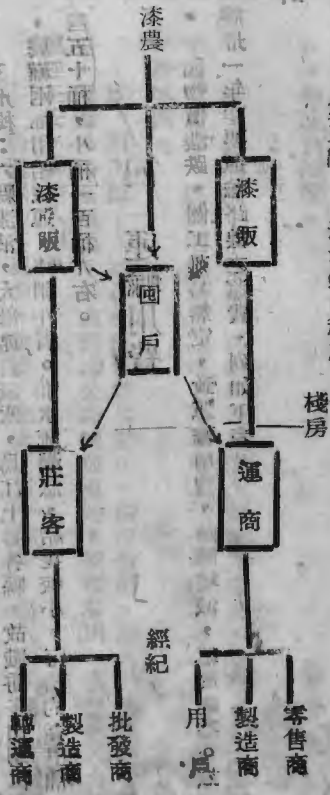

第三圖 漆液銷售程序

三 貿易組織及漆商分析

六縣漆業，既無同業公會之組織，又無經紀之名稱，惟因漆商主客性質不同，因有江西、湖南、四川、貴州之分，又因各漆商資本多寡不一，營業方式各異，則又有莊客、團戶、棧房、運商、漆販（俗稱滾子）即經紀等之別。茲表如下。

五 交易手續

買主至產地收買漆液，因不諳當地情形，多請漆販代為收購，於事先交付價款，限期交貨，漆販接收買主定貨，即利用場期，分同漆農收購，購齊，一次運交買主，此時當面看貨，依品質之高下，稱秤之大小為定價標準，成交後，貨款兩清，事前雙方既無定購單及合全之訂立，事後又無

第十表 漆液種類及品質分析

分別	種	品	質	性	狀	說	明
以品	大	木漆	漆液濃厚，水份少，渣滓較多。	吸油力大，燥性大，色度深。	係野生生育旺盛		
	小	木漆	漆液清亮，水份較多，渣滓少。	吸油力弱，燥性較次，色度亦次。	因大山土層厚，排水佳良，土層薄，地下水份過多。		
以土	大	山漆	漆液濃厚水份少。份量大。	燥性大，			
	小	山漆	漆液稀薄，水份多，	不易乾燥，用時須調和火山漆			
質分	小	山漆	漆液適變，水份少，	色清亮，			
	大	山漆	漆液稀薄，水份過多。	色灰暗	割漆遇雨，水份過多		
以天	露	水漆	漆液稀薄，水份過多。	色清亮	空閒地下水份少		
	雨	水漆	漆液濃厚，水份少	色灰暗	空閒地下潮溼		
以地	陽	山漆	漆液稀薄，水份較多	色灰濁	漆樹初割，水份過多		
	陰	山漆	漆液稀薄，渣滓多	色清亮	天氣乾燥，水份少		
以季	頭	水漆	漆液濃厚，渣滓少。	不易乾燥			
	伏	水漆	漆液稠厚，渣滓多				
秋	漆						

經紀行等費之開支。至于漆販向漆農收購價格若干，買主亦不過問。此即為漆販應得之利潤，普通約為百分之五。漆販間有狡猾之輩，于應得利潤外，往往于漆中攙水份雜質，圖獲厚利，漆液攪雜之惡習，由此發生矣。

六 漆液種類與品質

漆液之種類與品質，除因品種不同份類外，尚有因土質、天時、氣候、季候、以及收穫方法分類者，茲表列如下：

以法	剪子漆	渣滓少
收分	刷子漆	渣滓多

根據上表，可知優良之漆液，實集合多方面條件而成。但事實上往往不許可。總之如何能使漆液中之水分減少，即為上等。故市上一般分類法，為頭水漆、伏漆、大木漆、小木漆、大味漆、小味漆。此皆就未經攪雜之真漆而言。至于已經攪雜之漆液品質等級不下數十種，另段詳舉。

七 漆液之用途

漆性乾燥，有防腐防銹功能，且美觀，裝其常用於戰前木縣漆液。以三分之一運銷日本，其用途以一部分漆飾玩具及裝飾品。其餘經過煉製改裝，轉銷歐美各國。至于國內銷售，以沿海各省及湖南江西為最多。大瀝江、浙、閩三省，多用于漆飾房屋門、窗、地板、家具等。湘、贛大部。

第十一表 漆液攪雜分析

攪雜物	製	法	攪	合	法
桐油	將桐油入鍋內煎熬	造	攪	合	法
硝水	用皮硝或土硝溶解水中，再和其他植物汁液		攪	合	法
牛膠	將牛膠溶解水中，與硝水混合		攪	合	法
茶葉	熬煉至相當稠度攪合硝水		攪	合	法
甜酒	與硝水混合		攪	合	法
白糖	用溫水攪勻，攪合皮硝水		攪	合	法

用于塗漆棺材及嫁裝。最近重慶、貴陽各汽車修理廠行，因噴漆來源困難，亦有將國產漆加入汽油、桐油、酒精等物，調製噴漆，噴飾在汽車車身，據聞成績頗佳。

八 攪雜方法

漆液係一種黏性液體，本身色度甚強，故凡屬液體或粉末混合物，無論何種色澤，均可攪合，不易發覺。又漆液含吸油吸水力較大，漆土每于使用漆液時，必先攪合桐油、豬血、故漆商于漆液攪雜圖利，實為絕好機會。所謂「黃金無價漆無真」可見一般。茲將攪雜物品及攪合方法，略表如下：

茨粒根	與漆渣混合熬煉
楊桃根	全上
紅子根	全上
灰	全上
豆粉	全上
	投漆桶內，用棍攪勻

上表所列攪雜物，以桐油、硝水二者為最多。因桐油之性能與漆相似，其質亦廉；硝水則可減少發酵作用，并其性沉，攪後不致浮面，免被發覺。酒、錫糖、易生發酵作用，每于漆桶封錫後，體積增大，致將木桶漲破。近來攪者甚少。至於麵五粉，多因攪油過多，漆液稀薄時，以之投入，以恢復適當稠度。

九 鑑別方法

漆液攪雜雖便，然難逃識者之眼。如用和然漆滴，水份、渣滓雖多，顏色澤清亮，一見便知。茲引認漆歌訣四語：

將漆黑如油
照得美人頭

打成虎斑色
提起釣魚鉤

其意，凡是好漆，其表面顏色黑而明亮。如用耙子打入漆桶半層，色如古銅，再入桶底，色白如豆腐，此時桶面，呈顯三色，黑、黃、白紋相間。即虎斑也。又如將耙子提起，漆液下垂，猶如細絲，絲頭斷處，因其彈性強，上端向桶底縮，即成球形，故稱釣魚鉤。漆液經攪雜之後，表面細短，色澤灰暗，發生氣泡，漆耙打入桶底，甚覺帶緊，提上絲頭下垂。

貴州企業季刊 黔東北六縣漆液調查

遲僵，此即假漆。上述係通常鑑別方法，于真假程度如何，必須經驗豐富方能辨出。

十 檢驗方法

漆液除鑑別真假外，並須檢驗其中分量，究竟漆質若干？水份若干？普通上等漆液，分量最夥者，不過六分四厘，最下等者，則為四分。檢驗方法，係用煎盤（即天稱）一端放置八分法碼，一端裝置等量之漆，使其平衡，繼用木炭火煎烤裝置漆液之盤底，約數分鐘，漆液沸騰上漲，俟水花散薄，再對漆質若干，如尚有六分，則知此漆每斤含漆質十二兩，水份四兩。因八分係代表十六兩，此每分代表二兩之故。

十一 加工及貯藏

市上加工，天然漆液每不易乾燥，使用時，必須加工調製，方可應用。通常做退光或聚漆，先用麻布，或濾漆器濾去渣滓，攪和糖蜜，此為生漆。至于普通漆飾家具之用漆，須後須攪合熟桐油百分之五十至百分之五十。此為熟漆。漆液本無生熟之分，因經人工攪入熟料物時，故有生熟之分。2 貯藏：未經攪雜之天然漆，用木桶鋼封約可貯存三五年，過久則

貴州企業月刊 第二期
 燥性漸減，用時須攪和等量之新漆，否則不易乾。至其已經攪和漆，須先鑑別係何物，如係桐油、桐水，可用酒精去其份，再用酒精裝存，惟貯藏時間，最多至半年，如係糖和甜酒、錫罐裝等，過久其色暗，雖能已矣，不可收貯矣。

十一 價格

漆液價格，以產量銷路為轉移，產量少，銷路廣，則價格高，反之則低。近因抗戰關係，漆液出口困難，故年來價格騰跌。茲將最近五年六縣漆液價格，詳列如下：

第十二表最近五年六縣每市担統計價格(單位：元)

年	價 等		
	上等	中等	下等
廿七年	六〇	五六	五二
廿八年	六〇	五六	五二
廿九年	七七	七〇	六三
卅年	二二〇	一〇〇	一九〇
卅一年	七〇〇	六三〇	五六〇

據上表六縣漆液價格二十七年至卅一年，相差約到五倍。按漆液一般物價均已漲至五十倍以上。漆液之漲，增漲已至百倍。本報查得五家估計三十一年漆液在產成本為六元，而現售價格為五元，且其每市斤漆液，漆液獲利一角四分。...

十三 稅捐

戰前黔省漆液徵稅，名目繁多，近年經財政部，及黔省財政廳先後裁免。截至三十年代年，現僅下列三種徵收方法，採用從量稅徵收五元至七元。六縣除德江三縣一年已奉令免徵，餘皆照常征收。各縣檢重要場，包商設卡，手續簡單，舞弊漏稅情形在所不免。海關：係戰時消稅，稅率從價百分之五。現鎮遠、思南、遵義等處設有分卡，商人偷漏逃稅情事頗多。...



新築酸廠訪問記

壽 宇

酸鹼二物同為工業的重要原料，也是國防上，醫藥上的重要物資。一國的工業發達與否，很可以從酸鹼製造上看出來。目前人人都知道貴州有豐富的磷礦，可是現在已經開發利用的還很少，而工業落後就是坐視富源荒廢不用的主要原因。為開發本省資源計，貴州必須增設工廠，而有聯帶關係的製磷事業，也必須大量的發展。因此關心貴州建設的人，無不決定關心着貴州的製酸業。

（一）是「精初冬的晴日，我同着幾位友人，向去城西門外四里土名叫龍潭的地方，去參觀一個製酸廠。廠名新築，廠址三面負山，一面臨河，對面圍松山蒼翠，溪漱洪鍾，形勢至為佳勝，而廠源豐富，尤為該廠便利之處。

該廠係現任經理朱樂康先生所創辦，資產約計一百五十萬元。民國二十九年一月開始興建，迄于卅年五月始正式製造硫酸。朱氏原為軍人，初時未精此道，卒賴技師從事，經多次失敗，始漸漸改良。其間耗費于每次失敗之資金頗為不少。凡有改進，均由其失敗師得來，會延請技術人才一位，以意見不合，不久離去。其後全廠經營，全由朱氏埋頭苦幹，或尋諸書本，或請益于大夏教授，更參以工作中之經驗，與技師之意見，現下已能製得白色六十六度之硫酸，朱氏之精神，實堪欽佩！

自開工以來，大部時間，均在停工中，近日亦以修理機件仍未動工，全廠價值約一百五十萬元，其中房屋約五十萬，鉛室及鍋爐約值八十餘萬元，每日能出六十六度之硫酸三百磅，其他副產尚多。惟銷路僅限於本市，而本市酸之需要不多，故營業難有把握，不易發展。茲將全廠概況，就觀感所及，略述於後：

設備及管理

（一）設備及管理

分會費四千工整理而成，現值實存十萬元之數。廠屋一廠，計十餘間，其間分配如下：

- 鉛室間 五間
- 濃縮間 三間
- 雜集間 三間
- 成品間 三間
- 工人宿舍 三間
- 廚房 三間
- 廁所 三間

2. 主要工具

甲、鉛室間五間，計有鉛室四室，鉛室係用厚約半公分（0.5）之鉛皮焊成，各室之大小如下：

- 第一室為方形，寬五市尺，高五市尺，長六市尺，橫臥。
- 第二室為圓形，直徑三市尺，長七市尺，形如大汽油筒。
- 第三室為圓形，直徑三市尺，長八市尺，形如第二室。
- 第四室為圓形，亦圓形，直徑二市尺，高三市尺半。

乙、各室共用鉛四萬斤，焊錫一千五百斤，照市價每斤四元，焊錫每斤八十元，共值價五十二萬元。焊工三千工，照市價每工一元，合三萬元。合共五十五萬元。又有蒸氣鍋爐一個，未包括在內，價近萬元。

丙、蒸氣間兩間，建築併入廠屋內。有鍋十五口，每日市值一千元。精製硝酸鹽三套，每套市價萬元，計三萬元。以上二項共四萬五千元。

丁、其他用具為鐵子，購自滬義王及其他日用品雜件等，共值價約十萬元。

3. 管理

甲、人員及待遇，除朱氏掛名經理兼技師指導外，尚有技師二人，其中三人，月薪各一百八十元，七人薪水各一百二十元。記賬員二位，月

辦各三百五十元均係購備。乙、資金運用：全廠薪金開支，每月約共五千元。購料及雜支約共四萬餘元。全月開支連購料在內，合共五萬元左右。資金之週轉全賴私人借貸。曾向郵局貸過萬元，已經清還。此外並未向銀行或其他金融機關告貸。丙、工作概況：自廠籌備以來，十九均在停工狀態中。遇有定貨，則日

出而作，日入而息，亦無辦公時間，惟有當班值日人員，照常工作。 (二)製造 1.方法：鉛室法。 2.原料：祇列主要者 甲、種類：(1)硫磺 (2)硝酸 (3)買得後自行精製 (4)水 乙、需要量：每天需硫一百市斤，需精製硝二市斤，煤七十斤，水源豐富。 丙、購進方法：硝磺二物均向貴陽硝磺局購進，硝須自行精製。 丁、價格：硝每市斤十二元；硫磺每市斤三元八角，開本年十一月起 有加價消息；煤每百斤四十元。

3.生產量 甲、正產：硫酸六十六度者每天可產二百磅。 乙、副產：(1)硝酸四十五度至四十八度者每天可產二百磅。(2)鹽酸每天八十磅(尚未出貨)。(3)蒸餾水每天產二百磅。(4)鉛粉(不詳) 丙、正副產價格： 硫酸六十六度者每磅廿五元(係批發價)；用罐子裝，每罐裝二百斤)。

(2)硝酸四十五度至四十八度者每磅六元(裝瓶硫酸)。(3)蒸餾水每磅四元。(4)鹽酸每磅二元五角(尚未出貨)。(5)蒸餾水每磅一元。 丁、卅年度至今剩存副產： (1)鉛粉七百磅。(2)製成五千斤。

包裝：用土製之罐子，每罐可裝一百磅。以往均購自他廠，現下本市附近已能做。其與一般土罐不同之處，為其稍寬特佳，能耐酸而不受侵蝕。 2.運輸：皆用人力，故銷路僅限於本市。 3.顧客及銷路：開工以來，最大顧客，僅下進各式工廠。茲將各該工廠卅一年度內所購貨量，表列如下：

(1)中央修械廠 計購四千磅。 (2)軍政部製革廠 計購五千磅。 (3)中國機械廠 計購三千磅。 (4)其他(包括各藥廠)不多。 以上各項全年銷貨總量，不過一萬數千磅，此外無銷路。若以每天產酸二百磅計，則開工百天，即有二萬磅。每年只需開工五個月，已足供本市之需要，其餘九個月之出品，即無銷路。

(四)困難問題 困難問題，最大為運輸。該廠尚無力自備專車運輸出品，而一般運輸工具，均不便附帶裝運此項易發危險之酸品。故其產品銷路僅限本埠，而本埠銷量又極有限，此為其廠務不能發展之主因。 其次則專才未能延聘，使其生產技術未能逐漸提高，成本不能低廉。最後則資金亦須充裕，廠務方能健全。

(五)觀察 本人視察之後，覺得該市私人經營，專製酸類，而有如許資本之工廠，恐怕要推新筑酸廠為第一。以現下情形，要在該市建設這樣一個工廠，實非易事。目前以該市工廠太少，酸之需要過微，致該廠營業未能盡量發展，且近於停頓狀態，然而這種損失，不僅關係該廠的生存，並且也影響貴陽鹽鹼工業。我們為着貴陽鹽鹼的工業，應認爲最好由政府補助該廠，使他們在財力和技術上得到充分的力量，並且在產品運銷上予以方便，以便該廠能爲後方產業界供獻其有生力量！

(三十一)年五月二十七日

市會時節各省市
工商業調查試驗

市會時節各省市
工商業調查試驗

經濟

經濟摘報

三十

具督以經濟概況

中樞各部門奉令擬具戰後五年計劃
戰後五年計劃
內政、工礦、交通、教育、衛生、農林、畜牧、交通、保衛、國父建

戰後五年計劃
內政、工礦、交通、教育、衛生、農林、畜牧、交通、保衛、國父建

戰後五年計劃
內政、工礦、交通、教育、衛生、農林、畜牧、交通、保衛、國父建

戰後五年計劃
內政、工礦、交通、教育、衛生、農林、畜牧、交通、保衛、國父建

戰後五年計劃
內政、工礦、交通、教育、衛生、農林、畜牧、交通、保衛、國父建

戰後五年計劃
內政、工礦、交通、教育、衛生、農林、畜牧、交通、保衛、國父建

戰後五年計劃
內政、工礦、交通、教育、衛生、農林、畜牧、交通、保衛、國父建

戰後五年計劃
內政、工礦、交通、教育、衛生、農林、畜牧、交通、保衛、國父建

戰後五年計劃
內政、工礦、交通、教育、衛生、農林、畜牧、交通、保衛、國父建

戰後五年計劃
內政、工礦、交通、教育、衛生、農林、畜牧、交通、保衛、國父建

戰後五年計劃
內政、工礦、交通、教育、衛生、農林、畜牧、交通、保衛、國父建

戰後五年計劃
內政、工礦、交通、教育、衛生、農林、畜牧、交通、保衛、國父建

貴州商業季刊 經濟摘報

第一一四號

一四五

市會時節各省市

市會時節各省市

市會時節各省市

市會時節各省市

市會時節各省市

市會時節各省市

市會時節各省市

市會時節各省市

市會時節各省市

市會時節各省市

市會時節各省市

市會時節各省市

市會時節各省市

市會時節各省市

市會時節各省市

市會時節各省市

市會時節各省市

市會時節各省市

市會時節各省市

市會時節各省市

市會時節各省市

市會時節各省市

市會時節各省市

市會時節各省市

市會時節各省市

市會時節各省市

市會時節各省市

市會時節各省市

市會時節各省市

市會時節各省市

市會時節各省市

量甚佳。按鈔礦為製造電工之原料，極重國防之價值。

○**交法石油會** 續利石油由陸榮廷派員與該會商辦，該會會長居任八湖，據報二君繼登平越二十里內之黃桶坡及圍坡附近，發現油頁岩，發現油頁岩多處，均經派員採辦者，由該會會長多之新試驗，以其含油成分頗高，故結果甚為滿意云云。

○**國營某大油礦** 產油數量激增 畢節縣東里，離城約百里初都地方，含鹽礦甚豐，過去曾用土法開採，歲明縣誌，本年五月，該地人士潘小甫等，報請縣政府勘查，經派鹽務總局技師黃見齊蒞視，對勘並採報告節錄如后：

初都一帶地質情形，極宜產鹽，岩層厚薄不一，構造尤適宜儲藏鹽滷，範圍長逾十里，尤為黔省所僅見。其鹽井規模與自黃柑相似，可見脫傳鑿井之歷史，信而有徵。井下泉又經試前得鹽，足見地下鹽藏之存在。至於煤礦供應之便利，猶其餘事也。

（接）黔省食鹽，向係仰給川省，據政府及地方人士集議籌辦者，僅有關陽水城兩處。云云。

○**戰時生產** 戰時生產情形分述於後：一、農工部呈請公署派員調查各工廠，以資整理。二、農工部呈請公署派員調查各工廠，以資整理。

○**一般情形** 戰時生產情形分述於後：一、農工部呈請公署派員調查各工廠，以資整理。二、農工部呈請公署派員調查各工廠，以資整理。

○**國營與私人營的電廠** 尤如滿天星斗布着，兩者之比例是一比三。

（二）石油的生產，最近每月是至少產四六〇〇〇加侖。

（三）化學工業的進步超過了鍊鋼。到明年鋼的增加，會更顯著。

（四）棉紗，戰前後方年產機製棉紗二萬九千件，今年則達十萬餘件。

（五）麵粉，戰前後方年產麵粉一百九十萬袋，今年則達四百七十萬袋。

（六）肥皂，戰前後方年產肥皂十餘萬箱，今年則產四十餘萬箱。

政府當局發表 工業增產數字 政府發言人蔣處長延獻於招待外國記者席上，根據經濟部的報告，發表工業增產的數字。如以現在年產量比戰前的年產量，後方增產的情形如下：

柴二倍半。煤十倍。機製紙十七倍。手製紙二倍半。硫酸三十三倍。原動力九十四倍。工車三十倍。水泥二倍半。此外新興工業的年產量，亦頗可觀。電筒千順。電線四百五十噸。無線電收發機三千七百架。電話三千架。電燈泡一百萬只。乾電池六十五萬只，酒精八百五十萬加侖。至於兵工業的產量，現尚不便發表。

據工業界人士談：我國自抗戰後，各大工廠均已安全內遷，從事生產建設工作，而支持抗戰。為促進各廠家互相觀摩，力求改善出品起見，擬在陪都舉辦一全國性之工業品展覽會，經常展覽國內新出產品。聞現已由渝市實業界人士向經濟部請款籌備，其展覽日期將於在下一年初舉行。

茲據工業界人士談：我國自抗戰後，各大工廠均已安全內遷，從事生產建設工作，而支持抗戰。為促進各廠家互相觀摩，力求改善出品起見，擬在陪都舉辦一全國性之工業品展覽會，經常展覽國內新出產品。聞現已由渝市實業界人士向經濟部請款籌備，其展覽日期將於在下一年初舉行。

茲據工業界人士談：我國自抗戰後，各大工廠均已安全內遷，從事生產建設工作，而支持抗戰。為促進各廠家互相觀摩，力求改善出品起見，擬在陪都舉辦一全國性之工業品展覽會，經常展覽國內新出產品。聞現已由渝市實業界人士向經濟部請款籌備，其展覽日期將於在下一年初舉行。

茲據工業界人士談：我國自抗戰後，各大工廠均已安全內遷，從事生產建設工作，而支持抗戰。為促進各廠家互相觀摩，力求改善出品起見，擬在陪都舉辦一全國性之工業品展覽會，經常展覽國內新出產品。聞現已由渝市實業界人士向經濟部請款籌備，其展覽日期將於在下一年初舉行。

茲據工業界人士談：我國自抗戰後，各大工廠均已安全內遷，從事生產建設工作，而支持抗戰。為促進各廠家互相觀摩，力求改善出品起見，擬在陪都舉辦一全國性之工業品展覽會，經常展覽國內新出產品。聞現已由渝市實業界人士向經濟部請款籌備，其展覽日期將於在下一年初舉行。

茲據工業界人士談：我國自抗戰後，各大工廠均已安全內遷，從事生產建設工作，而支持抗戰。為促進各廠家互相觀摩，力求改善出品起見，擬在陪都舉辦一全國性之工業品展覽會，經常展覽國內新出產品。聞現已由渝市實業界人士向經濟部請款籌備，其展覽日期將於在下一年初舉行。

茲據工業界人士談：我國自抗戰後，各大工廠均已安全內遷，從事生產建設工作，而支持抗戰。為促進各廠家互相觀摩，力求改善出品起見，擬在陪都舉辦一全國性之工業品展覽會，經常展覽國內新出產品。聞現已由渝市實業界人士向經濟部請款籌備，其展覽日期將於在下一年初舉行。

茲據工業界人士談：我國自抗戰後，各大工廠均已安全內遷，從事生產建設工作，而支持抗戰。為促進各廠家互相觀摩，力求改善出品起見，擬在陪都舉辦一全國性之工業品展覽會，經常展覽國內新出產品。聞現已由渝市實業界人士向經濟部請款籌備，其展覽日期將於在下一年初舉行。

重慶實業界組織生產會議促進會

中央已有決定召開全國生產會議之決定，據聞此項會議，範圍將更擴大，將由行政院負召集主持之責。全國各關係方面，即將分途開始籌備工作。陪都方面戰時生產促進會，遷川工廠聯合會，國貨廠商聯合會，及西南實業協會等四團體，近已聯合組織生產促進會議討論會，每週開會一次，討論有關工廠方面之增產問題。并會擬具體方案，擬呈政府備供他日全國生產會議之參考。現該項討論會，已舉行八次，由老廖祥民主持之，已大致商有成果，其他各方面亦將相繼開始此項籌備討論工作云。

籌開全國生產會議

全國生產會議於民國二十八年舉行大會後，年來均不曾召集舉行。西南實業協會，四川工廠聯合會，戰時生產促進會，重慶國貨廠家聯合會有鑒於近年來生產建設之重要，近特聯合舉行生產促進座談會，建議政府在渝召開全國生產會議，解決目前及戰後工界一切問題。茲悉該會已分請實業家權威草擬有關「運輸」、「戰後工廠保障」法規，「生產事業經濟合作」，「目前各工廠困難」等專文，籌商具體辦法。

李國良沈基二氏發明自製洋釘機

過去國內洋釘原料，均仰給舶來，抗戰後，來源日漸阻塞。國內僅有製釘機四架，（渝一，昆明二，桂一）亦先後停頓。聞廣西企業公司工程師錢業榮，殫精竭慮，携出專家李國良及沈基，仿德國法製研繪新機一種，可以各種廢鐵製釘。現已交衡陽上海隆盛機廠承製，價三十四萬五千元，三個月可造成，六個月可以出成品云。

重慶中運公司

據中亞公司方面人士稱：國內代油車技術方面，仍在力求改進中。中亞式煤炭代油爐輪船之特點為：
一、平吸式爐，煤氣發生增多；
二、水洗式清潔器；
三、白煤及木炭皆可應用。

王迺斌氏試驗電石動力成功

渝市王迺斌氏，試驗電石代替燃料行駛汽車，保證可用。聞已代電力公司裝小轎車一輛。據云：電石行駛汽車，其效率與汽油相等，因兩種於燃燒時與空氣化合之比例相近。惟行車時電石汽最大弊病為時常發生爆炸聲，妨礙行車速率，此點已有澈底防止，裝備燃料，亦極經濟。每公斤電石約可行四公里，每公里約需電石〇、三公斤，價值僅需五元之譜。至駕駛便利與汽車相同，裝備簡單美觀，毫不損原來機件，且可汽油電石兩用。

最近發明瓷器神彩

四川省立江津實業學校校長章繼南，從事玻璃瓷器工業多年，頗有心得，研究瓷器神彩下采，發明黑色配方及高溫變化，色黑如墨，光潔可愛。

筑火柴原料廠出品大量供給西南各省

中國火柴原料廠實陽廠，籌備以來，大致就緒，現侯鍋爐運到後，約於下月開辦即有出品。聞將供給西南川、滇、黔、桂、湘等省之用，所用原料品，并將儘量採取土產云。

張神石發明菸草消毒法

中央軍校滇黔區招生辦事處主任張神石，經多年研究，茲已發明一種提煉煙草方法，可將煙草所含「煙毒」消除。

金融

國防金融五年計劃

據關係方面消息：當局因令各有關機構，擬具「戰後五年國防建設及有關金融財政計劃」，以為戰後籌設新中國之準備。聞該項計劃內分財政（糧政包括在內）建設，工業建設，交通建設以及國內外貿易等項，刻已有一部份送由行政院彙轉中央設計局，各部到齊後，即可作最

加強戰時保險
設再保險公司
聯總處負責籌辦中。

商業票據
實行交換

中央銀行為謀同業間款項收解安便起見，曾於本年六月一日辦理票據交換事宜，經過情形，異常良好。現金融負責當局為謀推廣票據之使用，目前着手起草行使商業票據辦法。現草案業已擬竣，正由有關各機關會同審核中，一俟行使商業票據辦法公布後，即可着手票據之承兌貼現。此項辦法實施後，對於商業界之金融流通，有極大裨益。

中央銀行
廢除比期

重慶工商界
本年度概況

據關係方面統計：一、工商業資本總額為十五萬萬元。二、本年度之營業總額為二十萬萬元，三、游資方面存放於各行莊者總數約三萬五千萬元。四、本年度之利潤統計平均約有五分。但仍有折本者，據暴利者絕無。

全國銀行
本年度概況

各銀行錢莊本年度正結算中，帳面均無大利潤。平均在三四分間。

全國概況
本年概況

國營民營及各省企業公司年度結算，多有盈餘。各小企業獲利較大企業尤豐。但此項盈餘，一般均認為與幣值有關。

財政

明年度建國經費甚鉅特種交通及工礦建設

財政界息：明年度建設經費總額約為二十萬萬元。其中交通建設費在十萬萬元以上，而修築鐵路之經費，又居其大宗，工礦建設費居第二位。

明年國家稅收

三十二年國家增稅數額，已有初步決定，其總額對歲入總額之比，甚為重大。當局宣稱二十九年以前為整理時期。自三十年起為積極增稅時期。本年度實施財政收支系統辦法後，中央接管省市縣收，計直接稅及代管營業稅共八億八千萬元；田賦徵實應在五千萬担以上，如仍以每市担六十元之舊法價為標準計算，田賦即值三十萬萬元，契稅經三十一年五月之修正後，預計可增至二萬萬元以上。又專賣收入預定為十七萬萬元。食鹽改制後，年即增收一倍約六萬萬元，其他各項統稅整理後，約當二萬萬元。煙酒稅及礦稅合計一萬萬元。以上再加其他稅收入，計已近七十萬萬元。假定三十二年歲出總額定為一百五十萬萬元，則租稅收入已將近二分之一。年來雖不免略行膨脹，而租稅收入當亦比例膨脹云。

明年增加稅收
當局研究新稅

當局在研究中之新稅如下：

- (一) 農業所得稅，過份利得稅，及自由職業所得稅。
 - (二) 土地增值稅。
 - (三) 營利事業所得稅率之增加。
 - (四) 財產租賃利得稅之提高。
 - (五) 十萬元以上遺產稅之增收。
 - (六) 煙酒稅率之再提高。
- (下文接一六四頁)

貴企動態

貴州企業公司大事記

九月二十一日 星期一 晴

一、函復福建省企業公司為請代僱技術優良之雕師漆師漆畫師各一人由中行匯上六千元備作各技工來筑旅費及安家費用並附保證書合約等希洽辦惠復

二、業務部於本日下午三時召開第二次業務會議

三、貴州煙草公司董事會下午四時假本公司開會

九月二十二日 星期二 晴

一、函重慶辦事處為派黃工程師膳民前來資中內江等地考察糖廠并洽購酒精蒸溜塔希會同辦理

二、函中國煤氣車營運公司為准貴州滑翔分會函請派車赴芷江免費運滑翔機兩架來筑等由轉蓬蓬照儘速派車往運并將派車日期見復

三、本公司第二屆第四次常務董事會於本日下午四時舉行

九月二十三日 星期三 陰

一、函各合辦事業為統籌代印股票請將章程檢送一份以便按照股票部份之規定代印如已自行印就亦希見復

二、函復貴州印刷所為准另擬章程送請核示等由經提經本公司第二屆第四次常務董事會議議決通過特錄案函達查照

三、中央黨政考核專員程其保蕭弘毅諸先生本日參觀貴州物產陳列館

九月二十五日 星期五 晴

一、函復貴州絲織公司為准函以增加資本為一百萬元請照原繳股額比例增認等由經提經本公司第二屆第四次常務董事會議議決照辦除應增股款

五十七萬七千五百元已由吳經理領訖外特達查照

二、函復中國煤氣車營運公司為准函以聲請設立登記案內關於股本總額實收數目與章程第五條規定不符率餉須募足股額或將章程修改一節請予照數認投等由提經本公司第二屆第四次常務董事會議議決該公司股本總額改訂為國幣四百四十萬元并修改章程呈部登記特錄案函達查照并將溢收商股四千元就本公司股份內撥議

三、函復中國機械廠為准函將原投中國內河航運公司股款六十五萬元撥歸本公司承受等由已提經本公司常務董事會議議決照辦特達查照派員前來辦理轉帳手續

四、貴陽中國國貨公司於本日下午召開股東臨時會議

九月二十六日 星期六 晴

一、函中國機械廠為據本公司孟專員廣照報告視察貴廠各點特達查照予以注意

二、函陳工礦調整處為陳送本公司所屬貴州化學工業廠八月份工業部份月報表敬祈鑒核

三、函復貴州木業公司為准函請增認股款一節業經本公司二屆四次常務董事會議議決通過如數撥足至透支木炭部資金一節業與貴公司胡副理面洽議特復查照

九月二十九日 星期二 陰

一、函各處站為檢寄押運物料暫行辦法飭遵照辦理

九月三十日 星期三 晴

一、函各處站為檢寄押運物料暫行辦法飭遵照辦理

一、復中央工業部所發海關徵收羊皮百張以便試製充鹿皮等由擬先寄五十張試製及試製後是否完全退還試驗費所需若干統希惠復
二、彭總經理拜訪金蘭煙草公司...

十月十一日 星期四
一、兩各有關事業為准中國西南實業協會貴州分會物產展覽籌備委員會函請轉知各有關事業指派負責人員二人輪流到會照料等由轉達查照辦理
二、本公司於本日上午七時半舉行月會到全體職員七十餘人由彭總經理主席領導行禮後即報告國內外情形暨本公司一月中概況并勉勵各同仁努力工作

十月十二日 星期五 晴

一、函貴州礦產探測團為准惠水縣謝縣長函以縣城附近發現赤鐵礦請派員探勘旋由該縣籌給等由轉請查照派員馳往探勘如無員可派即煩樂主任親往以期迅速
十月十三日 星期六 陰

一、兩各處站檢發物料存運旬報格式一份飭依式填寫
二、貴州省會各界於本日下午三時在省立民教館歡迎滑翔機專家韋鼎烈團定一兩氏除本公司彭總經理親往參加外并派職員二十餘人參加

十月十五日 星期一 晴

一、貴州絲織公司於本日在濠鏡舉行三週年紀念會股東大會及董監聯席會議本公司彭總經理錢總稽核王協理均於四日前往出席
二、貴州省滑翔分會於本日下午二時在南郊表演滑翔機本公司各室部職員除值日者外均整隊前往參觀

十月十六日 星期一 晴

一、兩貴州省車籍運轉管理處為據貴州糖煙廠陳行門二期收購酒精合約意見各點轉達洽照見復
十月十七日 期三 晴
一、函復貴陽市政府為關於貴州煙草公司等加入捲煙商業同業公會一案對

貴州企業季刊 貴州企業公司大事記

於法令尚有不明瞭之點請賜解釋以便轉知遵辦
十月十八日 星期四 陰

一、函陳貴州省建設廳為選函道具貴州礦產探測團三十二年實施設計圖二份請查核
二、函廣東省立勸業商學院為准貴陽市商會轉代徵集出品一案茲已備具本公司所屬貴州絲織廠玻璃廠煙草公司出產之柞蠶絲織物玻璃器皿及美種煙葉罐頭等包裝完妥特速查照派員洽取并先檢奉本公司三週年紀念特刊及各事業概況各一份並希查收指正
三、彭總經理本日出席省政府召集之勝利公債募集談話會

十月十九日 星期五 陰

一、函復和豐裕實業公司籌備處為本公司參加資本國幣五十萬元并排趙董事宗溥程董事志願彭總經理湖鏡總稽核春祺為股東代表人希查照
二、呈貴州省政府為遵令呈復關於南明河水力發電設計之低水流量及附近農田影響二點懇請咨行行政院水利委員會發給水權狀
三、大興麵粉公司本日上午十時在本公司舉行常務董事會議
四、本公司第一屆第五次常務董事會議本日上午十一時舉行通過投資和豐裕實業股份有限公司

十月廿二日 星期一 陰

一、函陳全國節約建國儲蓄勸導委員會貴州分會為本年九月份徵求節約實踐會會員及組織分會二處檢閱會員登記月報表概祈鑒核
二、函陳貴州省建設廳為據所屬中國煤氣車營運公司陳撰行車董事處理辦法草案請陳陳核准予備案

十月廿七日 星期二 陰

三、工礦調整處西南區辦事處主任章文瑞來公司訪問
一、函貴州印刷所等四業為准填四聯總處所發出品產銷報告表以便轉送
二、函各重監各事業為按本公司暨各有關事業最近董監及職員名錄希查收

十月十五日 星期四

一、函復貴州煙草公司經理陸宗祺來本公司訪問并參觀各廠
十月二十三日 星期五
一、函陳工礦調整處為轉送貴州水泥公司及貴州化學工業廠本年七八九月份工廠動態表祈察核

二、函和豐裕實業公司籌備處為送上本公司應繳股款半數國幣貳拾伍萬元并股東代表股額分配表一份請查收收單給股款收據
三、本公司於本日下午四時舉行第四十一次工作會議出席股長以上二十餘人

十月十七日 星期六
一、和豐裕實業公司本日下午三時假交通銀行開會本公司股東代表趙崇溥程志旗彭潮鏡等出席

十月十九日 星期一
一、函貴州礦產探測團為請便道探測遼義芒硝礦
探勘鐵礦希惠洽

十月二十日 星期二
一、函中國機械廠等八事業為備送工廠動態表以便彙轉核辦

十月二十一日 星期三
一、函長沙市政府為請代履技術優良工人二名漆工一名另由中國銀行匯寄國幣叁仟元作該技工等來筑旅費并檢附保證書及合約希洽辦見復

十月二十二日 星期四
一、函復貴州煤礦公司為本公司應撥第二期股款查於本年度內陸續撥付希查照

一、函貴州火柴公司為請加緊生產為備請送經濟部頒發之廠礦產調查表以憑彙轉

一、廣東企業公司總經理陸宗祺來本公司訪問并參觀各廠
十月二十三日 星期五

一、函陳工礦調整處為轉送貴州水泥公司及貴州化學工業廠本年七八九月份工廠動態表祈察核

一、函貴陽中國銀行為轉送中國機械廠本年六月份及貴州絲織廠本年六七月份大興麵粉廠本年六至九月份出品產額報告表各三份請分別存覽
二、函復貴州省保安司令部訓練班為准函以貴班學生擬於十一月九日來本公司參觀等由甚表歡迎是否同時參觀市內各廠仍希見復

十月二十六日 星期一
一、函陳工礦調整處為轉送貴州化學工業廠本年九月份工業部份月報表二份祈察核存轉
二、中國機械廠於本日下午三時舉行第三次董監聯席會議

十月二十七日 星期二
一、函復貴州煤礦公司為准函復已將股票貼足印花送請查收等由業已照收并將前出臨時收據十二紙奉還希查收

十月二十八日 星期三
一、函貴陽中國銀行為轉送本公司所屬貴州油脂工業廠本年六至九月份出品產額報告表各三份希察核存轉

十月二十九日 星期四
一、函貴州煙草公司為撥讓本公司認投資公司股款與新記等共計六萬七千元希查照辦理過戶手續并填股款收據寄下以憑轉交

二、函復貴陽電氣公司董事會為准函代為驗收貴陽電廠新加工程等由經派員代為驗收尚無不合復希查照

三、函各事業勸儲隊為備請徵求節約實踐會會員并組織節約實踐會見復

四、函復第三國儲備為奉全國節約建國儲蓄勸導委員會貴州分會函復已備
 農行及郵匯豐香發儲蓄對標標蓄限期等由轉達查照
 五、函復永發號學公乘社廣平靜等儲蓄設廠是切事宜當即如尊意核擬
 測後再行商討決定

六、貴州煙草公司本日下午四時假本公司舉行董事會議
 十月三十日 星期五 陰

一、函貴陽電廠為奉省令轉准經濟部核定貴廠電價一案飭知照等因茲抄附
 電價表一份轉達查照

二、函復貴州省滑翔分會為准函囑派車赴芷代運滑翔機一架經轉據本公司
 所屬中國煤氣車營運公司復稱擬俟滑翔機捐獻稍多時一併裝運等語復
 希查照

三、貴州物產改進委員會本日下午四時召開第二次委員會議
 十月三十一日 星期六 陰

一、函中國機械廠為派本公司吳稽核希之陳副主任偉前來查核三十年度暨
 三十一年度上期決算希洽照

二、貴州鑛產探測團為准貴州省建設廳函准審計處通知以貴團前造三十年
 度雷公山設備醫藥費支出計算書表一案應補造購置各項物品財產目錄
 以憑審核等由轉達查照辦理見復以便核轉

三、函陳工礦調整處為轉送本公司所屬貴州玻璃廠本年七八九月份工廠動
 態報告表祈鑒核
 十一月二日 星期一 晴

一、函貴州製糖公司為派本公司涂積核自強總會計員天奎前來查核三十年
 度及三十一年度上期決算希洽照
 十一月三日 星期二 晴

一、函中國機械廠等五事業為奉全國節約建國儲蓄勸導委員會貴州分會函
 轉總會飭將本年度儲蓄勸導基金足額等因轉達查照希將本年度所配
 貴州企業季刊 貴州企業公司大事記

儲款送繳見復
 十一月五日 星期四 雨

一、函貴州玻璃廠貴州陶瓷廠貴州化學工業廠等為派任本公司會計專員處
 效忠前來查核帳務希惠洽

二、各勸儲隊為奉全國節約建國儲蓄勸導委員會貴州分會函准四聯儲蓄
 陽分處函以節約實踐會存款以每一團體發一存摺為原則一案飭轉查照
 照等因轉達查照
 十一月六日 星期五 雨

一、函貴陽中國銀行為轉發本公司所屬貴州絲織廠三十一年八月份出品產
 銷報告表三份希察收分別存轉

二、函貴州省農業改進所為請擬具柏臘與白臘等改進計劃以便洽商
 三、函陳工礦調整處為特送貴州化學工業廠本年十月份工廠動態表一份祈
 察核

四、本公司同仁會本日下午七時請谷春帆先生在建業堂作學術講演本公司
 及各事業同仁參加聽講者計百數十人由王協理致歡迎詞繼由谷春帆先
 生講演講題為「不平等條約與經濟建設」講述頗詳至九時始散
 十一月七日 星期六 晴

一、本公司會同西南實業協會貴陽分會於本日下午四時在建業堂舉行歡迎
 煤氣車比賽展覽人員茶會
 十一月九日 星期二 陰

一、貴州保安幹部訓練班第二期保警學生五十餘人本日上午九時前來本公
 司參觀

二、全省商聯會代表五十餘人下午參觀本公司各廠
 三、本公司會同貴州銀行於本日下午五時在建業堂歡宴貴州省商聯會出
 代表
 十一月十日 星期二 晴

一、函貴州滑翔分會黃陽警備司令部暨警察局憲兵團等為本公司響應捐獻滑翔機運動由貴州企業局代為籌辦於本月十二日起至十四日止舉辦捐券公演希察照備查

二、本公司於本月午三時召集各事業主管人談話會商響應捐獻滑翔機事

三、與主席下午三時在明堂茶會招待全省商聯會代表彭總經理率邀參加
十一月十一日 星期三

一、本公司於本月下午四時舉行第二屆第五次常務董事會議
二、貴州油脂工業廠董事會下午一時假貴州銀行開會
十一月十三日 星期五 晴

十一月十三日 星期五 晴

一、函復中國內河航運公司為本公司認投之股份業經推定股東代表特將姓名錄達查照所繳股款希開具股款收據送憑入帳至向業務部透支限額茲改為國幣拾五萬元並希查照

二、函復中國銀行總管理處經濟研究室為函囑寄組織章程則等茲檢送本公司章程則彙編及組織系統表三十年度業務報告各一份希察收
十一月十四日 星期六 雨

十一月十四日 星期六 雨

一、函陳生礦調整處轉送本公司所屬貴州化學工業廠本年十月份工業部份月報表二份祈察核存轉
十一月十六日 星期一 雨

十一月十六日 星期一 雨

二、本公司於本月下午四時舉行第四十二次工作會報出席股長以上廿餘人
二、本公司投資事業之貴陽民生工廠於本日召開創立會何董事長當選為董事長彭總經理錢總稽核當選為董事

十一月十七日 星期二 陰

一、函復貴州製糖公司為貴公司登記一案業已代擬呈文并將章程文表分賜
二、函復貴州附運希運品建設廳核辦

二、函大定等縣政府為派本公司技師員朱超俊前來調查漆器製造業希惠予協助

三、函貴州水泥公司為准福建特種企業公司土木器材廠函請惠寄水泥廠說明書等由轉達查照逕復
四、彭總經理下午赴玻璃廠視察
十一月二十日 星期五 雨

一、函復貴州裕民鹽井公司為准函定十二月二日召開股東臨時會議囑參加等由以本公司投資之股東代表由何董事長轉五代表二萬元彭總經理石年代表一萬元除函知屆時出席外復希查照
十一月二十一日 星期六 晴

一、貴陽各界本日舉行防空節紀念本公司派職員十八人由秘書室事務股張股長誠領隊於上午九時參加紀念大會下午五時參加提燈火炬大遊行
十一月二十三日 星期一 陰

一、函貴陽中國銀行為轉送中國機械廠本年七月份出品產銷報告表三份希察收分別存貯

二、函貴州製糖廠為據本公司黃工程師庸民陳報在渝訂購酒精蒸溜塔等情茲抄附合約轉達查照

三、函貴州煙草公司為本公司應增股款一百六十萬元已轉入業務部貴公司往來戶希填送股款收據以憑記帳
十一月二十四日 星期二

一、函貴州玻璃廠為據會計專員虞效忠報告查核貴廠帳務有應改正及注意各弊特達查照辦理見復

二、代電願建特種企業公司為前請代僱技術優良漆工一案茲以工場開辦在即請催促該技工等從速來筑

三、函廣東企業公司為再請代僱鑄造技工并將所需旅費及待遇見復

四、函四川省建設廳為前請代僱鑄片編造等技工已荷令飭崇慶梁山兩縣政府辦理茲以工場開辦在即請再催該縣速為徵僱并將待遇詳覆或逕函本

府辦理茲以工場開辦在即請再催該縣速為徵僱并將待遇詳覆或逕函本

府辦理茲以工場開辦在即請再催該縣速為徵僱并將待遇詳覆或逕函本

府辦理茲以工場開辦在即請再催該縣速為徵僱并將待遇詳覆或逕函本

公司洽辦

五、湖南益陽縣政府為前請貴省建設廳代僱竹器技工已准函復轉知貴縣
徵僱以工場開辦在即請惠予徵僱并將所需待遇詳覆

十一月二十五日 星期三 晴

一、彭總經理上午赴煙草公司視察并參觀中央防疫處貴陽分處下午出席貴
州銀行董監聯席會議

十一月二十六日 星期四 晴

一、函復貴州省滑翔機分會為奉函囑募獻滑翔機三架等由本公司已會同各
事業單位於事先先行捐獻公演所得券款除各項開支外可先捐獻一架計
國幣叁萬元送請察收并擬請命名為貴企第一號其餘二架容緩另設法
續募

二、函財政部於類專專局貴陽區辦事處為請將所屬貴州煙草公司出產之企
鷹企鴉黃河三種捲煙由本公司貴陽營業處承銷零售希轉呈核准登記發
給憑照

十一月二十七日 星期五 陰雨

一、函和豐裕實業公司為續送股款拾萬元希查收給據
二、函復軍事委員會委員長侍從室第三處為准函囑編送本公司最近職員錄
一案茲遵編就緒送請察收
三、函復資委會中央機器廠為准函以製造一百匹一千五百分轉之交流發電
機是否需要囑見復等由希將該項電機報價單及規範書見示以便決定

十一月三十日 星期一 陰

一、函復西南公路運輸局為中國火柴原料廠確為本公司投資事業之一茲連
同其他新投資事業一併開單送請備查並營運公司運輸各事業原料成品
須由本公司證明一節並當照辦復希查照
二、函中國煤氣車營運公司為准西南公路運輸局函以貴公司承運各事業原
料成品應由本公司證明方能放行等由除函復外希查照辦理
三、函復貴州省政府糧政局為准函以奉撥交湘糧政局之卡車六輛准電復囑

貴州企業季刊 貴州企業公司大事記

代接收改裝等由除轉知中國機械廠照辦外復希查照

十一月一日 星期二 陰

一、本公司於上午八時舉行月會到全體職員七十餘人由彭總經理主席并報
告最近國際情形至九時始散會

二、函中國機械廠為准函已向有關銀行購節約儲券六十萬元本公司所配八
萬元囑免再繳一案經轉奉全國節約建國儲蓄委員會貴陽分會核示仍應
繳儲等因希查照辦理見復

三、函財政部菸類專賣局為據貴州煙草公司函請查詢菸類專賣現行法令與
義一案轉請詳示或檢寄有關章程以便轉飭遵辦

十二月二日 星期三 陰

一、貴州企業同仁總會於本月下午七時在建業堂致請黔桂鐵路局裴副局長
講演到本公司及各事業職員百餘人由王協理致歡迎詞繼由裴副局長講
述黔桂鐵路工程概況甚為詳盡

十二月三日 星期四 陰

一、函陳工鑛調整處為轉送貴州化學工業廠本年十月份工廠動態報告表一
份祈鑒核

二、函復貴州省地方行政幹部訓練團為准函以建設科員班學員定於本月十
一日前來本公司參觀等由甚表歡迎除派方副股長佑三屆時引導外復希
查照

十二月五日 星期六 陰

一、函各有關事業為抄送經濟部企業司對於填報業務月報之解釋意見請查
照並依據本公司祕字第三六六號函發表式按月填報彙轉至會字第三五
七號函知各點應即取銷

二、本公司王協理於本日赴渝公幹

三、周廳長何市長中午在甫明堂招待各銀行及工商業領袖報告募集救國公

債事本公司彭總經理出席

十二月七日 星期一 陰

- 一、本公司陶協理本日由渝返筑
- 二、函復西南公路運輸局為前後函送二十三單位名單均係本公司自辦合辦或投資事業并非私人投資關係至各單位組織章程取齊後再行彙寄復查照

十二月八日 星期二 晴

- 一、派劉夫安為本公司烏當水文站主任
- 二、函陳全國節約建國儲蓄勸業委員會貴州分會為據貴州火柴公司暨貴州木業公司各陳報徵求會員已組織儲蓄實踐分會等情附查報告表會員姓名登記月報表陳祈鑒核示遵

- 三、函復貴州銀行為准函囑簽合資修建前金筑大戲院基地上三層樓房合約等由業經本公司常董會議通過照辦除簽蓋印章并抽存一份備查外檢還二份復希查照

十二月九日 星期三 陰

- 一、貴州銀行常董會議下午二時在行舉行

十二月十日 星期四 晴

- 一、函陳祖東先生為抄送烏當水文站站址勘擇經過情形請惠予研究賜復以憑決定

- 二、函貴州省糧政局為據中國機械廠函復代收裝撥湘糧政局卡車六輛一案業經洽妥請電湘糧政局匯改裝費一一〇,〇〇〇元并派員來筑接車等情轉達查照辦理見復

十二月十一日 星期五 晴

- 一、本公司於本日上午十時舉行二屆第六次常務董事會議
- 二、貴州水泥公司於本日下午二時在本公司會議室舉行董監聯席會議
- 三、函復貴州農業改進局為准函囑補助茶葉種植及推廣試驗一案經擬撥茶公司二屆第五次常董會議議決通過錄案函達查照派員洽訂合作合約

十二月十二日 星期六 晴

- 一、函和豐裕實業公司為續撥股款壹拾萬元希察收給據
- 二、大興麵粉公司本日下午在本公司舉行董監聯席會議

十二月十四日 星期一 晴

- 一、本公司彭總經理於本日因公赴渝同行有中國機械廠王經理新元中國煤氣車營運公司李經理葆和
- 二、調升唐仿儀為貴州陶瓷廠副廠長
- 三、函貴州日報社為貴社發起在河濱公園舉行殲敵探索運動特送玻璃杯二打作為優勝獎品希查照

十二月十五日 星期二 陰

- 一、本公司於本日下午四時在會議室舉行第四十三次工作會報出席股長以上二十餘人

- 二、本公司陶協理陪同余司令長官漢謀蔡將軍廷鑽香總司令翰屏於本日參觀本公司所屬貴陽市內各廠

- 三、函復和豐裕實業公司為准函請代辦員工綏役事宜並檢發申請緩辦法及表式等由自可照辦茲抄送工續技術員工請求綏服兵役聲請書表式樣及有關法規等希查照填送以憑轉達貴陽市政府核辦

十二月十六日 星期三 陰

- 一、函貴州探測團為奉省令飭將最先發現貴筑修文兩縣所屬鉛礦經過及所發款項詳細申復及填具費用細明表等因轉達查照辦理

- 二、函復貴州銀錢局為實行承受工續調撥德應撥認本公司股款六十五萬元一案業經本公司第二屆第六次常董會議議決通過希將股款如數撥下并將股東代表大姓名及股數開示

十二月十七日 星期四 陰

- 一、函華洋義賑會貴州分會為本公司擬於南明河石公灘附近設立水文站以該處地勢為貴會所有茲派員主任潘霖等親來洽詢希惠予接洽

行轉送中國機械廠所填本年八九兩月份出品產銷報告

自奉三傳希察收存轉

三、函陳工鑄調整處為轉送貴州化學工業廠填送本年十一月份工業部份月

報表二份祈鑒核存轉

十二月十八日 星期五 陰雨

一、呈工鑄調整處為鈞處應增認股款六十五萬元業經本公司第二屆第六次

常董會議通過由貴州銀行承受敬祈鑒核

二、函貴陽市政府為捐助河濱公園建築費五萬元希察收見復

三、函貴州化學工業廠為派本公司譚主任沛霖前來研究廠產情形希洽照

十二月二十一日 星期一 陰

一、函貴陽市政府為發行貴州企業季刊填具新聞雜誌聲請晉四份請察核轉

呈登記并發給登記證

十二月二十二日 星期二 陰

一、函貴州省政府統計室為請長期贈送貴陽零售物價指數及生活費指數以

資參考

二、函中國煤氣車營運公司為請代運羊皮百張至渝處以便試製充鹿皮

十二月二十三日 星期三 陰

一、本公司業務部於本日下午舉行第三次業務會議

十二月二十四日 星期四 陰

一、函各處站飭速造三十二年開支預算呈核

貴州企業季刊 貴州企業公司大事記

十二月二十六日 星期六 陰

一、函省府秘書處建設廳貴陽市政府暨本公司各董監各目辦事業自檢送三

十二年日曆希查收

十二月二十八日 星期一 陰雨

一、貴陽中國銀行為轉送本公司所屬貴州絲織廠填送本年十月份出品產銷

報告表三份希察收

二、電復福建省特種企業公司為同意修訂僱請漆工規約并續匯三千元請備

該漆工等速來

三、大興麵粉公司於本日下午二時在本公司舉行股東臨時會議

十二月二十九日 星期二 陰

一、函各有關事業為洽妥貴陽廣東省銀行優待本公司各有關事業職員匯寄

至粵省內贍家費如同仁有需匯款者希先開送名單以憑轉請發給優待證

十二月三十日 星期三 陰

一、函資源委員會運務處筑區辦事處為前代中央機械廠在安順採購螢石四

噸因安順經銷處係特約性質未便飭其代為包裝請在照設法提運以清手

續

十二月三十一日 星期四 陰

一、呈經濟部為轉呈本公司所屬各廠礦填送廠礦產量調查表十二份祈鑒核

二、函各合辦自辦事業為催送會計報表并將本年庫決算於三十二年一月底

以前備送核

三、本公司總經理在渝公畢於本日偕同王協理中國機械廠王經理新元返筑

貴州企業公司各有關廠礦推進工作競賽座談會記錄

地點 本公司總業堂

日期 三十二年一月十五日(星期三)下午三時

主席 彭 湖

出席者：

王新元 中國機械廠

譚劍鴻 貴州玻璃廠

胡 桓 貴陽電廠

唐信疆 貴州陶瓷廠

楊家祿 貴陽電廠

鄭通尺 貴州印刷所

潘才強 貴州化學工業廠

吳履祥 貴州水泥公司

袁松庭 貴州油脂工業廠

方朝珩 貴州煙草公司

王復炎 貴州火柴公司

譚沛霖 貴州企業公司專員室

李桂丹 龍天視代

主席報告

今日承國防最高委員會工作競賽推行委員會生產事業組吳總長鴻照先生向本公司各有關事業講解工作競賽之辦法與努力之途徑，並將川省之實際成效。帶來詳告，使之逐漸推行於黔省，本公司非常歡迎。蓋本公司雖有三年餘之歷史，各工廠亦均有產品問世，但就成績而言，則離理想尚遠。尤特努力。用工作競賽之方法推進生產，至為恰當。甚願吳先生多予指導。

關於工作競賽之推行，本公司去歲於報端得悉辦法後。曾根據實際情形自訂一工作綱要，分發各有關事業參考施行。推行以來稍具成效，但與

川省較，則相差甚遠。今得吳先生詳為指示，本座談會自應竭誠歡迎。工作競賽之目的，乃在增加生產及工作效能，乃為事業而非為個人。各廠如有困難情形，亦可趁此機會提出，共同商討，以後當可根據以為參考也。

吳先生致詞

本人此次奉命來黔，係為中央傳達工作競賽之意旨。上年在渝時與各生產單位接觸商討，推行生產工作競賽，得知各方技術上實際困難甚多，但尚未能滿足。故此大來黔推行工作競賽運動之餘，兼欲於貴省獲得更多之技術優點及生產實況以資參證。茲將工作競賽運動之經過及其推行之方法與目的，僅向諸君報告如下。

一、工作競賽為一種全民運動，係委員長於二十九年國民精神總動員週年紀念日訓詞中所倡導，不論作戰行政教育生產，總論在中央地方機關學校工廠農場，都要勵行工作競賽。本會於去歲成立，會內分生產事業、交通事業、社會文化及機關業務四組。分別推行各項有關工作競賽。

法年中央舉行小中全會。總裁提出九項檢討要點。中央設計局及黨政工作政核委員會與本會列為三點，足見當局注重此項運動。今年本會遵照當局提示着重生產事業工作競賽，并由中央逐漸推行於各省。川黔毗連，黔省生產事業，設有企業機構，組織健全，成績卓著。年來進步尤速。故此特派本入漸來觀光接洽，推動生產方面工作競賽。

二、茲先從解釋「工作」二字說起。工作者，乃一活動單位(人與動物或機器)，在某一段時間內及某種環境下，欲達一定目的之行為，故須有秩

序有配合條件及有計劃的，有此數點，乃能成爲工作標準。但能達此標準與否，則須視其工作效率以爲定。

誠然，標準與效率決非一定不變。在個人家庭，社會，國家以至民族世界，實皆有其高低優劣之不同。惟時代向前進化的，故雖有一部份之社會國家以至民族一時落後或退化，但同時必有優秀有爲之民族或份子不斷努力前進，結果能將上述落後及退化者，大都帶動前進，亦照優秀份子之標準與效率同化改進。所以每一時代之標準與效率，必超過前一時代，換言之，時代即在自然的舉行工作競賽。

以言歐美，如科學管理之首創者泰勒，因此制之發明，能增進工作效率，影響所及，不僅美國獲益良多，英德等國，亦均繼起仿效。如英之聯統勞動心理，德之合理化運動，蘇聯之計劃經濟，皆其顯例也。茲以蘇聯爲例，至第二次五年計劃推行完畢，對於生產改進甚大，較之一九一三年之生產率已增八倍，至一九三七年則增到九倍。我國當此抗戰建國同時並進之際，工作何等艱苦，焉得專等時代之自然演進，仍然獨自抱殘守缺？以蘇聯之戰前生產，雖已進爲世界第二位，但如以生產與其人口較，則之較歐美各列強落後多矣。故蘇聯第三次再訂定五年計劃，以求國民經濟又進步，我國處今時勢，惟有採取迎頭趕上一途。當局有鑒及此，故創導此項工作競賽運動。

三、所謂競賽者，即利用人生固有之合羣，好勝，求知，模倣各本能。因有彼此比較，始所優劣，但不甘落後，乃探求他人優點盡力做行，風氣所至，羣衆工作，水準提高，產量增多。且因互相轉輾超勝之結果，品質亦爲改良，如此漸生興趣，能使樂於工作，勇於改進，然後可獲優良效果。例如我國上海棉織工業留聲機熱水瓶及電木賽璐珞器具之興起發展，在質量上均有改良精進，實皆受此四特點發揮之影響，亦即由於工作競賽之結果也。

至在外國，則更明白。如美國汽車及無線收音機迅速改進，蘇聯煤礦工人斯達哈諾夫運動之成功，皆爲此人生心理上特點之發揮所致。

上述蘇聯礦工斯達哈諾夫每日開煤最初僅爲五噸，後經利用全部機器力量，改爲至每日開產四十七噸，後再分工合作，遂達一〇二噸。嗣則班頓生羣起效，竟更達至二五〇噸，最後竟達五三七噸。由是可知利用人類心理實施工作競賽，其功效可超越過去程度數十倍至百甚之多。

惟於進行工作競賽，工作興趣不得不注意及之。如學校體操一課，往往有告假等不願參加之事情，但如同一學校至開運動會時，如有成績足以表現者，必競相參加。同一鍛鍊體育，而反應不同，其故何也？是則一舉一動，必有其目的，有所爭勝耳。再舉例言之，如滿市中央日報，載英蘭一故事，其後其生因犯規被罰，其一處所之消費時間與努力均甚多，然其生甚覺智勇先朝向學久，將體操分六方，同時裁制之，以何人先畢其事者爲優勝，如此六人裁制，短時整得完成，再如法國因提倡種植愛爾蘭之馬鈴薯，起初農民都不願遵辦，及後利用好奇模倣之心理作用，乃得普遍繁殖之結果。

工作競賽運動，並非新穎，世界各國早已有的，我國考試制度，亦屬競賽之一。不過彼此競賽之方法不同，其名稱亦有異耳。

四、工作競賽推行委員會之歷史——此項工作競賽，係經數度演變而來，首推新生活運動，進而爲國民經濟建設運動，抗戰後再進爲國民經濟總動員，翌年始有工作競賽運動。

顧名思義，本會任務，重在推行，而非一執行機關，執行則由各主管機關分別主持。本會不過負從旁協助推動之責而已。本會屬於國防最高委員會。與中央設計局黨政工作者委員會等互相聯繫。本年生產事業方面之工作計劃，計分三大類：（一）農林部門——分墾殖，林業，糧食增產，畜牧，水產，植棉，蠶桑，農田水利等八項。（二）工業部門——分紡織，機械，麵粉，軍需，航空，鋼鐵等七項。（三）礦冶部門——分煤與金屬銅鐵鋁四大項。並已擬有每月進度表分附檢閱，作爲成績考核之依據。

推行方法——推行方法，計分下列數步：（一）調查研究，（二）計劃利用

由中央與各地方現有農工礦等業，統計資料，詳為調查研究，分別輕重緩急，分季分區實施之先，以重慶為中心，漸次普及附近以及各省。(二)設計標準——先由本會聘請專家設計每一工作之競賽通則，由會核請主管部通飭施行。一面由各農工礦業生產單位，個別組織競賽機構，對本會無隸屬系統，但有聯繫關係，由各廠礦按照實際情形，自訂實施細則。經過相當時日後，乃由本會根據各單位實施情形，詳加研究，提出共通性之實施細則，分發各廠礦依照施行，將其結果優點，再分送各省實施。(三)評制獎勵——各地各廠礦之情形不同，可視其實際而定。本會所定獎勵方法，則分榮譽及物質二種，在廠礦之優勝者，為設法代陳解除其妨礙增產之種種困難；在優秀工人，則擬改善其家庭日常生活條件。

六、工作競賽之目的——歸結言之，約有三端：(一)預備設法減除困難，增強產量，品質提高，平均技術水準，促進全民工作效率。(二)

上文接一五三頁經濟摘要

(七)提高奢侈品稅率。

大勢將對工業所得稅減輕，調整新津報酬所得。對於土地利得方面則行加重云。

直接稅處 關係方面息：明年度直接稅業務將擴大範圍。除原有之所得稅，戰時利得稅，遺產稅，印花稅，兼辦明年計劃之營業稅及新開之財產租賃所得稅，財產出賣所得稅等外，並將兼辦免稅，各項預算計：屬於直接

稅原有稅收者四十二萬五千萬元，新開之兩項所得稅十一萬萬元。免稅稅

選擇各廠之優點，以俾佈廠之改進參考，逐漸使出品等級，趨於合理化。(三)權衡調劑，分區增產，統籌分配，促進經濟建設。七、希望(1)總公司成立一工作競賽機構，主持有計劃的配合推廣。(2)生產單位各自成立一工作競賽機構，增進其生產質量，減低成本等等。

討論結果

1. 由總公司組織一工作競賽委員會，訂定工作競賽綱要，通知各事業參考。
2. 各事業分別自行組織委員會，並由各事業分別參酌實際情形，訂定施行細則，送總公司備查。從原料，工作時間及效能等方面先行着手，儘於兩個月內，籌備完畢，以便開始實行。

五十萬萬元，總計在一百萬萬元以上。業務範圍擴大後，其內部組織亦將加強，現正在直接稅業務檢討會議討論中。聞各省國稅局於明年內將分別成立，以統一事權。直接稅處改署之說，亦有實現之可能云。

明年財政收入 預算 明年度財政總預算，業已確定。其中各項稅收數字，均較本年度者增加一倍或數倍。列入收入預算之

是一百八十萬萬元 第一位者為田賦，第二位者為直接稅，第三位者為釐金，第四者為消費稅，關稅，統稅等收入。總計數目為一百八十萬萬元。據財政當局估計，若以今年稅收情形觀察，明年年度定可達到預算數字云。

業餘
生一活

右文尊史齋西南行卷

壬午

吳希之

石老示以論詩長句走筆答之

漫云此妙已難知，陌上花開可待詩，未有才情浪饋謝，豈無膏劑待安東。同光一老真名世，鄭莫雙清更見誰？餘事學文窺道要，高樓相對罷傷時。

和石老夜談原韻并呈平老

鶉鳴風雨暗秋燈，高臥幽人最上層，忍取劫灰換心史，漫將血淚滿寒冰。昌言翻漢書驚拜，魏禮開元世所憎，誠國老成今任矣，興邦多難再誰能？

喜港翁書至口占一絕

復性書來喜欲狂，待緣興事義難忘，肯見絕世靈光殿，好燕南豐一瓣香。

贈王慈公

由來寶大者難洪，興益多君記考工，三日簿書吾倦矣，昨宵狂飲氣如虹！

平園課題早梅愧無以應漫賦一律

閉門兀坐想風標，白日花魂幾紙標，避地瘴鄉探客老，黃墟夢繞水雲遙，當年踏雪尋梅記，今日塵緣劫後凋，心事不堪回首問，故園文物任飄姚。

和石老夜話原韻

身丁陽九百六候，夢寐難陳更出新，王霸未能驅霧霧，荒陬應許作遺民，摩挲元史書辰子，尤復朱明紀戊申，經世炮莊藏妙用，一回一讀一嚙巾。

和遂之見贈原韻

今人作飯乃蒸沙，我自端居玩物華，瘋落心朝喚牛馬，波黃血戰見龍蛇，克已復禮心長在，禮禮關關願已差，寄語楊初回大地，菩提誰更護機芽。

贈徐悲鴻畫師

接席清遊主戰前，綉披老筆到南天，絳發壯闊籠今古，冥索窮搜象萬千。字大雷長收眼底，畫深思遠勝哀弦，鴻飛羽復東西舞，浩氣人間亦可憐！

貴州企業季刊 右文尊史齋西南行卷

和石老友韻長句

南郭蕭疎桐未灰，玉容欣對曉瓶梅，天吳何事顯狂甚，紫鳳都緣補綴來，詠燭獨餘莫勒痛，迴文終費愛因猜，英倫莫勒約物昔有悼亡之痛今愛因斯祝公花添春長在，願結通家酒一杯。

竹園見說新詩次韻報之

山城長避地，何日晴妖氛，秀句尋新約，孤芳獨憶君，女言深契處，凡屬已空羣，斷夢溪流洗，落雷應更勤。

競西瘞犬有日，傷悼不置，宋東萊先生有詩書大事，為賦長歌，以廣之，庶可舉其悲也。

昔見君家犬，今讀東萊詩，靈怪有雪重，精爽煥衰癯，重到龍里日，已是瘞骨時，驚鶴遺照在，玉駢猶雄姿，號西為我言，此犬通神儀，不食嗟來食，不受無辜管，賞罰判黑白，含淚能忍飢，故爾病死日，襟袖滿涕洟，不忍見其死，任人笑情癡，仁人而愛物，即事已可知，非同玩物者，我亦殉其私，感請走狗烹，尚用悼惜為，獵犬虎狼性，人皆欲殺之，人物有尊惡，吉凶緣所資，物我本一體，聖賢不吾欺，民胞物與論，廣大乃可親，此道炳日星，孟軻仰仲尼，惜乎鬼魔世，俗已甚澆漓，海枯與石爛，此義不可移，荒荒八百年，比肩兩士奇，為君作長歌，一示理無疑，渾忽隨物化，幸毋滯虛語，自廣宜尊生，已矣可堪悲！

莫灰初動，老梅怒發，燦爛成文，被惱不徹，今再調之，石老或不為道

春盤作計調羹強，本祭鬼甯能問屈寬，我已無心理絃瑟，公雖有眼亦花昏，

空雲知綠... 和石老其體莫疑長句原韻

蒼茫四顧正踟躇，朝暮何年了衆狙；... 初：蘇人經新鑄成鋼，... 擬可能釜底著游魚。

作捕豪傑士也，... 歷觀辛，有冷眼髮指者，予壯其行，詩以贈之。

聞金華... 虛冠豸，山國共三載。談必羸日暮，... 嶽嶽新大陸，當年足所履；取長以補短，... 此妙旨，彼強已滅矣。我尚未經始，卅年瘡痍遍，正坐此輩豕，水深火熱中，吾民憔悴死，惟彼貪婪徒，... 海寇正猖披，金華何處避，... 朝野史，離亂流人身，... 交，概為術毀，百計弄千方，... 吾請強鐵爐，豈肯學鴻單，... 滿庭庭有柳絮飄，雅韻更柔媚，... 憂，益胡不自喜，親交存問簡，... 虎狼鼠狐輩，生來無人理；... 禽獸耳；和平建國號，直是計之詭；... 智，碎乃甚無恥，孤憤填胸臆，... 孰謂聖荒遠，日用倫常道；... 之只人；靜泉本無源，芝草自秀峙；... 戶樞無有

公與賤子... 解之。... 券事，石老嘲以長句，依韵歌七古以... 數馬... 浮先生書... 今天下... 演此... 有以致之... 莫大於心... 氣困之餘... 不汲汲於時名... 以暗今人之... 所有事... 之矣... 而... 得先生之說而張之，風聲而播之全國，吾知其必能移風易俗，振衰起廢也。

石老... 利用厚... 得其... 識人才... 或謂我... 有綠... 解之... 券事... 依韵歌七古... 數馬... 浮先生書... 今天下... 演此... 有以致之... 莫大於心... 氣困之餘... 不汲汲於時名... 以暗今人之... 所有事... 之矣... 而... 得先生之說而張之，風聲而播之全國，吾知其必能移風易俗，振衰起廢也。

狗咬盛哉！

近偶於舊書坊間，得貴院刊錄卷一及泰和宜山會語，并擬轉借得爾
雅台答問，題題集諸刻本，為之喜不能寐，蓋一日夜之力讀竟，其感其為
弘深雅潔，遠勝精學；粹然儒者，定為世益之言也。示人為學，則以仁為
依歸，登時至為不犬，剛發強學，則難勝近裏，極絲竹之能事。矯正時賢
論事之失，駁斥得見之妄，照澈底蘊，具見通識。義有勝於遺模，大作聲
詩，萌候書深，鏗鏘漢魏，出入唐宋，上接風騷，可以得降散原，令人讀
之如離壁和弄萬仞之聯，而溢於浹沔之間；如取平程朱陸王講學之切，而
與之晤語於一室；如開馬鳴龍樹文苑窺其之妙法，忘其為體身火宅而特於
地獄世界；如讀變而雅雅之什，不禁手舞足蹈，低徊往復而不能釋也。
曠歎先生能為實學聖學之場，則物至於深秀，雖玩弄學而尚友古人，且於
外學內典研及精微，融會而貫通之，躬行而實踐之，體驗之功，何深至若
此也。燕先生學行之高，有由來矣，大詩謝序曰，四海之內，一人而已，
詞非過譽，欽羨焉極！

某切從先師胡澗如先生學，（先生諱達濬，在吾鄉懷甯以名孝廉而為
篤行君子，通儒佛老莊之學，幼學工詩，老而彌篤，著有莊子註詁老子述
義等書行世，遠播朱葉，嚴幾道先生鑑鑒安徵高第學堂，聘先生講經學，
晚年教授中國哲學於中央大學，編撰先生與家兄鏡天，均曾親受業於其門
。一聞嘗側聞長者之言，於先生反而教之教，與夫六藝之目，禮明禮概
，於韓氏老莊諸子百家之言，亦少窺其崖略。惟少作克己功夫，直與俗淫
沉，學殖日益荒落，想對高賢，良用內愧，自檢生平，行能無似，求為狷
狂而未至，何敢妄企登賢關入聖域耶？

大著論老子述義，與論六藝統攝勝義，九龍之有素而未敢，即
偶為人言亦莫不稱美之為迂闊者。今獲讀尊論，最為恆心，蓋鄙說得先生
為之證據今古，益堅其自信焉。大著一掃目論而空之，真狂瀾砥柱，其志
可謂甚勤，彼為目論以惑世者，與彼誤信且論為真者，可以返矣。詩曰風
雨如晦，鳴雞不已，又曰其鳴矣，求其左聲，今冒昧上言，倘亦先生之
所矧許耶！如荷先生不棄，進而辱教之則幸甚矣！（後略）

馬一浮先生復書

希之先生座右，惠書辭義並茂，然其所矧於衰朽者，非所能及也。披看者
宿，恨來識面。賢者師承有自，必能日鍊於高明廣大之域，豈復有待於他
求，若之聞道者，必由踐履純熟，而後得之。文采乃在磨後，浮區區何暇
遑望先儒，徒以避難來此，初亦稍有十數學人，近都散去，山中乏食，益
難為繼，本欲稍事刻書，今亦將輟矣。事乃待緣而興，緣不具則不可強為
，於道實無所加損，後有聞者，必能為之，不必自我也。所須諸刻，聞已
寄出尚有餘資，近時郵遞多滯緩，念終得至耳。鄙意初不在講說，偶有舉
示，不過以導初機，絕非著述，持此以擬先儒，真如滄海之一瀉，何足為
重？然以不義觀機，謾欲擬持向上，亦不勝其扞格，譬之鏡鑿厚以鑿鼓，
運章甫於裸人，徒增其版，非所好也。以是終思杜口，將不復更出，安用
此佈諸淹布為哉？衰年多病，嗜答絕月，幸勿為罪，霜寒惟及時進德不具
。馬浮頓首。

會稽馬一浮先生，名澤，別字獨叟，晚號湛翁，清末經師湯贛仙先生
婿也。先生經學之有家法師承，蓋淵源於湯先生也。早歲習機械工藝，
於英倫，學成歸國，存心用世，以為宏肆於治道之原，必先明乎聖學
之本，形上之道，重於形下之器，遂精業科學研究，而沉潛乎六藝性
理之籍，磨礱乎仁義智勇之行。學貫天人，行高當世。民初蔡元培先
生，長北京大學時，曾一應聘北去講學。五四後遷，新學勃興，言
淆亂，乃卜居杭州湖上不出者凡二十年，蔡先生再三致聘，先生嚴於
是非，真偽雅俗之辨，不應所請，孫傳芳督浙，會登門造訪，先生閉門
不納，或或以先生寢甚，而致以布帛裘葛，稻粟雞黍者，輒拒不受
。談泊自守，貧約自甘，真能樂孔顏之所樂者。抗戰軍興，避寇西來
，始而講學宜山泰和；繼應 蔣委員長之聘，主講樂山復性書院。於
今三年，海內尚志崇學之士，莫不聞風而宗之，愚近讀所刊布講錄等
書，歎為八百年來，無此作矣，因寓書先生，略以將欽慕之意云爾。

希之并識

讀者之頁

對於貴州企業公司之期望

匡時

(一)
貴州企業公司為抗戰建國同時並進中之時代產兒，以「開發貴州資源，增加後方生產」為標的。三年來成績斐然，各省爭相效法。今日「省單位企業」已遍佈於自由中國，然究其動機，不外歷來官營專業之未能克奏膚功，乃另作一新嘗試。故輒以省營所轄工廠等劃歸辦理開始，是已由「重慶」進為「質變」。戰後此種新興經濟組織，自有其繼續存在之價值。其主要任務，將為配合國家經建方針，發展區域經濟，改善本省人民之生活。此可注意者一。

個人或家庭不宜負債，國家必求對外貿易收支平衡，一省一地莫不皆然。至少須貨物出入相抵；否則民窮財盡，危險孰甚。今黔省有特他處供給之生活日用品甚多，年有入超。今後當增加省際輸出貿易，以資彌補。過去國人在經濟上各自為政，造成「上有天堂，下有蘇杭」之畸形現象，而貴州則有「八無三分銀」之說。黔省于力求「自給自足」之餘，對於戰後各省災區之復興，全國尤為邊區民生問題之解決，亦應盡其最大之貢獻。此可注意者二。

吾人固希望今日大戰為最末一次之戰爭，但終不敢謂其必然。且戰事結束，雖各國或縮減軍備，而我國之武器，當猶陞乎其後。欲確保國族安全，仍不可一日忘建軍也。然軍事工業若完全經常維持，耗費頗大，宜部分寓於普通工廠中。一旦國際風雲緊急，製成成品者可改造毒氣，製童兒

玩具者可改造飛機，則最為得計。我國過去不論軍事或民間工業，均集中沿海數處，便利敵人之摧毀，今後決不應蹈此覆轍。貴州位於西南中心，對國防建設，先天上實有其特殊使命。此可注意者三。

我國戰後要債還戰債，要重新建設，需要外匯極多，而有瓶口之增加與漏卮之減少。貴州于戰時桐油及豬鬃之外銷，曾稍盡力，以後尤當增產有國際性之物資。同時對於舶來品，則必自造價廉物美之代替物，以資抵制。我國自海通以來，輸往外國者幾全為原料，而輸入貨物則為他人之製成品，等於列強之經濟附庸。雪此恥辱，當為全國工業界所引為己任。此可注意者四。

總而言之，貴企之使命甚多：曰發展區域經濟，改善本省人民生活；曰開發特產，供給國內需要；曰輔助軍事工業，保國衛民；曰增加外銷物資，便利易貨償債。

(五)

欲我國國強民富，非地盡其利，物盡其用，人盡其才，貨暢其流不可。而達到此目的，必須徹底改革固有生產工具。換言之，即須力圖採取現代世界最佳之科學成果。甘地思以提倡紡車之精神而推翻帝國主義之統治印度，當待恆河水清。此不諱可喻者也。

總理昭示吾人對西方文明須「迎頭趕上」，誠為真知灼見。然我國近來所謂新式工業，與舊式者相較，實不過五十步之與百步。亟應各方面加

緊努力，迎頭趕上。

或謂中國人最節儉，其實最浪費。到處可見精神上，物質上，空間上及時間上支配之不合理，不經濟。如農家田場狹窄，終歲勤勞，不得一飽。城市舖面林立，大都小本生意。十萬百萬組織銀行，一錘兩斧即成工廠（觀金城江之修理汽車廠及貴陽煤氣爐製造廠，當可證明）。其自生自滅，不獨怪為可憐，人力物力，因以浪費，國家損失亦巨。故欲建設工業化之新中國，除須積極組織中小生產外，尚須發展集體農場，國營工廠，規單位企業等等，以促進中國之工業化。

以大烟癮，高洋房與貧民窟一相對照，誠使有良心血性之人，不能不自覺其殘酷不平！戰時技工之生活固較公務人員尤為優裕。惟恐戰後所謂民族工業資本過度抬頭，而如美國享利福特之人太少。致步歐美後塵，人民貧苦難堪。釀成來日社會之不幸，使建國工作之善之善匪無知之五里。故國家實行限制資本之徵收，應有所限制。這應是建國時所應注意。對於勞資間之權利與義務，如工資之規定，紅利之分配，工傷之處理，職位之保障，生活之安置（指衣食住等），精神之調劑（指教育，娛樂），子女之教育，災害之救濟等確有確實之保障。以上固有待政府嚴格之監督執行。尤願建國之實業家自動提倡者也。

歐美廠家多設規模宏大之實驗室，不獨注重研究其有關原料成品等問題。即營業範圍以外之純粹科學亦在研究之列。故其產品精益求精。日新月異。故觀我國工商各界，近視短見，墨守成規，出資製造，每况愈下。貴企各單位負責人均為學識經驗豐富之士，對於成品力求改進，難能可貴。借總公司與各工廠內尚少獨立之技術研究機構，此或因困難期間，儀器材料購置不易，完備之科學研究甚難進行。但在戰後當須特別注意于此。

貴州企業季刊 第一卷第一期 關於貴州企業公司之期望

以上所言，為過去全國實業之通病。在貴州或已有之，或宜注意。其應如何興革，「貴企」着省單位企業之先鞭，責無旁貸。如此方可完成前述之使命；而助成西南各省之經濟建設焉。

本文所述，多為公司當局及有關人士早已注意及之，且已見之于實行。僅就個人意見加以整理或詮釋，重申其義。少數為作者千慮一得，意在拋磚引玉。區區愚誠，想邀閱者鑒諒，而加指正。

編者按

匡時先生畢業於西北聯大農學院，專攻畜牧獸醫。平時努力工作之餘，特別注意一般經濟問題，為極有希望之青年科學家。我們知道，中國一部份技術人員，差不多除了他們本行直接有關的知識外，很少涉獵其他知識及一般問題。結其常常在牛角尖裏不能自拔，每不能跟着時代的進而成爲落伍者。匡時先生這輩博知廣聞的專家，是與普通技術人員不同的，而未來中國現代化工作的重擔也全在這輩專家身上。對於匡時先生的來改我們頗感欣慰。一賀厥途艱苦。

第一、匡時先生指出抗戰勝利，全國復員，各方面將有急劇之變動，故爲未雨綢繆計，宜預爲籌劃藉免臨渴掘井。這一點的確爲許多關心國是者所苦心焦慮的問題。不過就我們所知道的，貴州企業公司當局早已關心這個問題，茲已交有關部份研究這個問題了。

第二、匡時先生期望貴州企業公司所做的有四大業務：（1）發展區域經濟，改善本省人民生活；（2）增加省際輸出貿易；（3）建立本省國防工業；（4）增產外銷物資。關於這一方面，我們的意見

不同。省單位企業究竟應該做些什麼，雖然未經明文具體規定，但大體上說，不外是「開發本省資源，增加地方生產」其中「開發

本省工業化」實為省單位企業之中心工作，事實上也就是開發本省

工業化這項工作，也是千頭萬緒，決不是簡單而易舉的。就以貴州省

口有一年餘，拿本省的資源來分析，每人所得不獲幾分，

不到一兩。故此本公司實力有限，就是對於促進本省工業化這項

也每感杯水車薪，距吾人理想甚遠。至於增加本省輸出貿易及增產外

于銷售等則在本公司業務範圍以外，更非本公司實力所能兼顧。這

一點希望臨時先生能諒解！（附錄）

第三、關於貿易入超或出超的看法也是相對的，不是絕對的。如

一果，今後貴州能集中相當力量從事工業建設，儘量輸入機器材料

原料及其他必要的運輸手段，同時輸出本省不需要或暫時不能利用

自備之原料，則貿易入超或出超之大小未定。若果能美於此，

則貿易入超或出超之大小未定。若果能美於此，

則貿易入超或出超之大小未定。若果能美於此，

則貿易入超或出超之大小未定。若果能美於此，

則貿易入超或出超之大小未定。若果能美於此，

則貿易入超或出超之大小未定。若果能美於此，

則貿易入超或出超之大小未定。若果能美於此，

則貿易入超或出超之大小未定。若果能美於此，

則貿易入超或出超之大小未定。若果能美於此，

則貿易入超或出超之大小未定。若果能美於此，

則貿易入超或出超之大小未定。若果能美於此，

則貿易入超或出超之大小未定。若果能美於此，

則貿易入超或出超之大小未定。若果能美於此，

則貿易入超或出超之大小未定。若果能美於此，

則貿易入超或出超之大小未定。若果能美於此，

則貿易入超或出超之大小未定。若果能美於此，

有多的物資，則暫時入超也不要緊的。所以貿易上的入超或出超

之有利或不利應該看所輸入或輸出的貨物而定。如果輸入的貨物

生產手段，則祇有助成生產事業的發展。反之，若輸入的貨物純係

費品則除萬不得已外，應特別注意。其次，省際貿易也正值國際貿易

一樣，必須以互惠為原則，如果斤斤於單方面的入超出超問題，則實

易戰爭的結果，必是兩敗俱傷，最為特實所詬病。

第四、臨時先生提出「迎頭趕上」的提法，這是很好的。這是很好的

節制七及「改進技術」四點作為今後企業經營努力目標，這是很好的

的。本通關於這方面貴州企業公司當局平時除在實際經營上注意的

外，言論上亦屢次表示。本期彭總經理之「企業經營與經濟建設」

文，對於這些問題論述甚詳，可以一讀。

第五、臨時先生提出「迎頭趕上」的提法，這是很好的。這是很好的

節制七及「改進技術」四點作為今後企業經營努力目標，這是很好的

的。本通關於這方面貴州企業公司當局平時除在實際經營上注意的

外，言論上亦屢次表示。本期彭總經理之「企業經營與經濟建設」

文，對於這些問題論述甚詳，可以一讀。

第六、臨時先生提出「迎頭趕上」的提法，這是很好的。這是很好的

節制七及「改進技術」四點作為今後企業經營努力目標，這是很好的

的。本通關於這方面貴州企業公司當局平時除在實際經營上注意的

外，言論上亦屢次表示。本期彭總經理之「企業經營與經濟建設」

文，對於這些問題論述甚詳，可以一讀。

第七、臨時先生提出「迎頭趕上」的提法，這是很好的。這是很好的

節制七及「改進技術」四點作為今後企業經營努力目標，這是很好的

的。本通關於這方面貴州企業公司當局平時除在實際經營上注意的

外，言論上亦屢次表示。本期彭總經理之「企業經營與經濟建設」

文，對於這些問題論述甚詳，可以一讀。

第八、臨時先生提出「迎頭趕上」的提法，這是很好的。這是很好的

節制七及「改進技術」四點作為今後企業經營努力目標，這是很好的

的。本通關於這方面貴州企業公司當局平時除在實際經營上注意的



貴州金業公司



煙草股份有限公司

廠址：貴陽市水口寺
電話：一〇九七
電報掛號：四六六六

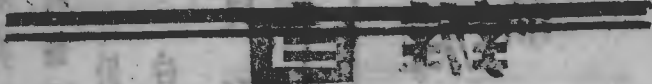

香
煙

黃河牌 企鵝牌 金鷹牌

品質超羣 裝璜精美 煙味醇厚 勝過舶來 價廉物美 大衆歡迎

請用貴州產

正	迎	日	來	香	煙	白	甘	香
牌	牌	牌	牌	牌	牌	牌	牌	牌
號	號	號	號	號	號	號	號	號
字	字	字	字	字	字	字	字	字



貴州企業公司



自辦

貴州化學工業廠



貴州化學工業廠出品

貴州化學工業廠出品

雷聲健：四六六六
電話：一〇九六

白鶴牌蚊香	各種雪華露	甘髮油	白髮油	紅髮油	橋牌寫紙	象牌鋼筆	鐵牌鋼筆	獅頭牌紅蠟燭	獅頭牌白蠟燭	洗髮液	寶石香皂	佛手藥皂	如意條皂	日經濟皂	小號蓋花皂	大號蓋花皂	五眼橋雙連皂	南明牌雙連皂
-------	-------	-----	-----	-----	------	------	------	--------	--------	-----	------	------	------	------	-------	-------	--------	--------

所在地：貴陽市五眼橋 電話：貴州企業公司總機 778 779 號轉

貴州玻璃廠

出品

日用器皿
立

電燈罩
燈罩

汽車燈片

理化儀器

醫藥用品

本廠出品

新設計

優良品質

貴州玻璃廠

電話

報掛號

貴州製糖公司出品

白糖黃糖
保證標準

機器製造

品質精良

動力酒精

遠近馳名

總批發處：各貴州安龍縣西龍井本公司

電報掛號：四七四三

長途電話：安龍縣府總機轉

經銷處：貴陽大十字貴州企業公司營業處

單

單

貴州油脂工業股份有限公司

總經理

貴州

貴州

貴州

貴州大十字貴州金業公司營業

安南

四十四三

各貴州地產油

白鮮黃

白鮮黃

白鮮黃

白鮮黃

白鮮黃

白鮮黃

白鮮黃

白鮮黃

白鮮黃

白鮮黃

白鮮黃

白鮮黃

白鮮黃

白鮮黃

白鮮黃

廠

廠

廠

廠

廠

廠

廠

廠

廠

廠

廠

廠

廠

廠

廠

廠

廠

廠

廠

電

電

電

電

電

電

電

電

電

電

電

電

電

電

電

電

電

電

電

代

代

代

代

代

代

代

代

代

代

代

代

代

代

代

代

代

代

代

備

備

備

備

備

備

備

備

備

備

備

備

備

備

備

備

備

備

備

單

單

單

單

單

單

單

單

單

單

單

單

單

單

單

單

單

單

單

有

有

有

有

有

有

有

有

有

有

有

有

有

有

有

有

有

有

有

價

價

價

價

價

價

價

價

價

價

價

價

價

價

價

價

價

價

價

貴州陶器廠

廠址：貴陽黃岩絲葛

辦事處：絲葛交際品產

青岩汽車站對門

代銷處：

同盟洋行

貴陽營業處

大陽大

中國國貨公司

絲葛行路品

貴州物產陳列館

貴州水電公司經理

貴陽西南實業協進社

貴陽中興路一五一號

日用瓷器 各式電磁
 化學用具 醫藥磁器
 耐火瓦 耐火磚
 耐火土 高嶺土
 石蘭購夏石
 價廉物美 歡迎購

貴陽西南實業協進社

貴州水電公司經理
 住址：貴陽頭橋

頭橋

貴州西南實業協進社

本刊徵稿簡則

- 一、本刊以報導貴州企業動態，介紹本省資源特產，及研討工業化問題為主旨。除特約專家撰述外，並歡迎外稿。
- 二、來稿以語體文淺近文言文為主，并須繕寫清楚，加新式標點符號，字數不拘。
- 三、投寄譯稿請附寄原文。
- 四、來稿請用直行原稿紙繕寫清楚，如有插圖，請用墨繪，俾便製版。
- 五、來稿請註明作者真實姓名及通訊地址，發表時用何筆名，任作者自擇。
- 六、來稿本社得酌量增刪，其不願刪改者請預先申明。
- 七、稿件一經刊載，每千字酌致酬金國幣四十元至六十元，惟已在他處發表者恕不致酬。
- 八、來稿一經刊載，其版權即為本社所有。
- 九、來稿無論刊登與否概不返還，惟預先申明並附足郵資者例外。
- 十、來稿請寄貴陽南明區清鎮路貴州企業季刊社。

貴州企業季刊

第一卷 第二期

中華民國三十三年二月

(春季號)

編輯者：貴州企業季刊社編輯委員會

貴陽南明區清鎮路四十九號

電話 七七九

發行者：彭 湖

貴陽南明區貴州企業公司

電話 七七九

經售者：全國各大書店

印刷者：貴州印刷所

每冊定價：國幣四元

預訂全年：國幣二十元郵費在內

郵購一元以下郵票十足通用



精 確 迅 速 耐 用

主 要 出 品

中國機械廠股份有限公司

各種機器工具
 各種五金工程
 各種汽車配件
 各種蓄電池配件
 勝利牌蓄電池
 勝利牌煤氣代油爐

廠 址	貴 陽 龍 里	湘雅村 吉祥街	電 話 614 電報掛號2894
營 業 處	貴 陽	中山門外	環城路 264號 電 話 358
重慶營業處	千 廝 門 行	街 23號	電 話 41898 電報掛號1558
昆明接洽處	環城東路 153 號	裕文公司	電 話 2322 電報掛號 40

貴州企業業

季刊

要

目

章乃器 中國工業化的前途

陶桓恭 論產業界之當前危機及其解決辦法

王新元 戰時民營工業幾個實際問題的檢討

漆琪生 論推行限價與發展企業

彭湖 今日之貴州企業公司

朱伯康 論工業化之途徑及其效果

彭石年 利用外資的基本問題

陳紹南 中國工業化資本籌措途徑

李葆和 戰後發展煤氣動力工業之理論與辦法

第一卷 第三期

民國卅二年六月出版



產生方後加增

源資州貴發開

司公限有份股業企州貴

元萬千三：本資
 月六年八十二：期時立創
 業務 經營

商業 金融 運輸 農林 礦業 工業

種八十二業事關有括包

產品

主要

勝利牌煤氣爐 蓄電池
 汽車配件 電光電力 統
 煤焦煤 金鋼牌水泥 動
 力酒精 玻璃器皿 醫藥
 及理化儀器 陶瓷器皿
 耐火磚瓦 舞龍火柴 企
 鷹牌 企鵝牌 黃河牌捲
 煙 精煉白糖 機製麵粉
 各種肥皂 獅牌蠟燭 文具
 化妝品 各種印品 油漆
 油墨 油綢布 絲綢布疋

路鎮清區明南市陽貴：址 地
 八七七四（陽貴）：話 電
 部室各轉機 司公總：號掛報電
 處業營 ○二一○

情州煤鐵公司

零躉訂購

委請



業行 一 財 業 符

廣貨優良

售發

任憑選擇

統煤

塊煤



巴焦

準焦

價格低廉

總公司

總公司：廣東省城
電話掛號七〇〇六號

目

營業處

支店：廣東省城
電話掛號一七九號

礦業

支店：廣東省城
電話掛號四六〇號

營

支店：廣東省城
電話掛號三八九號

辦事處

支店：廣東省城
電話掛號三八九號

平

中國銀行

經營銀行一切業務
專業國際匯兌銀行

存款 利息優厚

匯款 收費低廉

本行遍設
國內外各地

如承 委託

竭誠 歡迎



貴陽中國貨公司



營業要目

- | | | | | | | | | | | | |
|------|------|------|------|------|------|------|------|------|------|------|------|
| 網緞呢布 | 被單毛巾 | 鞋帽皮件 | 內衣襪子 | 五金搪瓷 | 鋼精水瓶 | 化粧香品 | 精美牙刷 | 文具玩具 | 土產食品 | 百貨齊備 | 國產精華 |
| 總店 | 分店 | 貴陽 | 貴陽 | 貴陽 | 貴陽 | 貴陽 | 貴陽 | 貴陽 | 貴陽 | 貴陽 | 貴陽 |
| 路 | 路 | 路 | 路 | 路 | 路 | 路 | 路 | 路 | 路 | 路 | 路 |

營業要目

社

平

EDING INVESTMENT CORPORATION 交通銀行

HUO

手續便利

服務週到

利疊優厚

歡迎惠顧

辦理普通銀行業務

兼營各種儲蓄存款

新辦 勞工團體儲蓄存款

特約實業存款

工廠添購基金存款

子女教育儲蓄存款

養老儲蓄存款

發售 美金儲券

節建儲券

有獎儲券

地址：貴陽中華路南段
電話：一〇三 二四九
電報掛號：六五二七

(另訂優待辦法)



各埠代售處：貴陽大十字
營業處：貴陽中華路

書籍報章

票據表冊

箋封片

紙盒套帖

手摺賬簿

商標地圖

營業要目

廠：貴陽水口寺紅岩路
大小正金五馬路

(一) 貴州商務印書館：總發行所

HUO FONG YU INDUSTRIAL CORPORATION

裕 豐 和 實 業 股 份 有 限 公 司

地址：中華路二七號 電話：一二八號

資 本 五 百 萬 元

宜賓分公司：宜賓正街十九號

昆明辦事處：籌設中

金城江辦事處：籌設中

經 營 業 務

(1) 貴陽機械廠：製造各項機械
大小五金及修理汽車機裝
各種零件
地址：鳳凰哨太慈橋畔

(2) 宜賓化工材料廠：製造化工
材料及油漆顏料等原料
地址：籌設中

(3) 運輸部：自辦車輛十餘輛行
西南各區線代客運輸穩妥
迅速手續簡便取費低廉

(4) 業務部：從事各種土產藥材
電料五金等貿易業務
地址：威清路一九八號電話六六九

(5) 各地分公司及辦事處均從事
各該地貿易事業
地址：本公司

廠粉麵大義遵

冊註府政

品
質
純
真

袋



麥

標

商

望
固
重

發
酵
力
強

筋
線
充
足

潔
白
精
良

大
興
麵
粉

水
泥
藥
品

六九七七 號掛報電 號二十路興大義遵州貴 址廠

八〇六 話電號十四路府省陽貴州貴 處業營

貴企四年

何輯五

本公司之立已滿四稔。歷承中央與地方政府之督導，社會各界人士之愛護，以及公司同仁之砥勵與奮勉，業務得以循序漸進，基礎得以次第樹立，至深慶幸！際茲四週年紀念之期，特就體驗所及，略言今後應行繼續努力之方針，以期渡過難關，達成任務。

現本公司有關事業已達二十九單位；其中工礦事業佔大部份，運輸金融農林次之，商業最少。以適應戰時之需要，自屬不無貢獻，但以開發貴州之資源言，實去吾人之理想尚遠。蓋貴州雖號稱山國，而地下之寶藏，可云得天獨厚。如黔東之汞，貴州修文之鉛，已為舉世所知，國內罕有。永城之煤，藏量豐富，取給無窮。以青玻璃砂，質料之佳，為東亞之冠。以青水力，急流瀑布，所在皆是。他如森林則隨地皆宜培植，尤以黔東一帶，素負盛名。果能擴大經營，集中開發，前途實不可限量。但本公司四年來之工作，祇能作初步之調查設計與試辦，而未能盡其利用之能事者，其原因有三：

第一為資力尙欠充實，本公司資本總額初僅六百萬元，嗣經三度增加，仍祇三千萬元。以此區區資力，固不足以開發本省全部資源，即以維持現有工礦事業之生產，亦殊感困難。而本省國民經濟，素稱落後，農民所得，不足溫飽，財富儲蓄，為數甚微。本公司雖曾迭次發動吸收民間游資，共同建設，然應者寥寥，深以為憾，以致大規模開發資源，確為心餘力細之感。可見投機囤積之風一日未煞，則生產事業吸收游資之障礙即一日未去也。

第二為人才尙未發掘，黔省人口根據歷年統計，均逾千萬。如能人盡其才，才盡其用，則本省從事生產建設之人力，應不至如今日之缺乏。蓋因本省往昔交通阻礙，文化教育均未普及，以至專門人才，熟練技工，為數有限。且以本省過去工礦事業殊鮮基礎，偶有專才，亦無用武之地。於是就他方習有之，用非其才者亦不乏。本公司四年來雖極力設法羅致並注意訓練熟練技術人才，以期適應本省企業之需要。但為時尙暫，成效未著。

第三整個經建計劃尙待調整，經濟建設，自宜先有縝密之生產計劃

，作有條不紊之發展，俾使輕重緩急，咸得其宜。本公司成立之初，以國營民營之範圍尙未確定，可供利用之地利，尙待調查，故當時僅能斟酌抗戰需要情形，視人力設備之可及，擇要舉辦。以致所營各項事業，未能達到縱橫之密切配合，樹立一勞永逸之規模。

上述三因，實為本省資源未能迅速開發之癥結。此接近勝利，困難愈增之時，本公司自當繼續努力，以期達成任務。茲就管見所及，提揭三點，以為今後工作之方針：

(一) 廣籌資金集中生產 本公司第一期之工作在乎適應抗戰之需求，今後之任務在於建立工業之基礎。而重工業之建立，如烏營之水力發電廠，貴州之煉鋁廠，水城之煉鋼廠，林東之煤礦，所需資金目前各以數千萬計。此種事業雖有以國營為原則者，然此等資源之開發實為發展本省國民經濟之所繫。本公司既首開其端，自當設法寬籌資金，或請股東增資，或再廣為招募，參加建設，以觀厥成。其次對於現有各項事業之維持及最有希望事業之擴展，亦需增厚資力，方能應付。是則希望政府當局之支持，社會人士之贊助，及本公司同仁之奮鬥也。

(二) 加緊訓練培植專才 事業之成敗在乎人為，而技術員工之養成，非短期所可倖致。本公司工作同仁，雖屬生產事業之先驅，但為數有限，且多精才異地，自有復員之期。嗣後各廠必須加緊各種技術員工之養成，庶幾數年以後，熟練技工無需外求，專門人才可供分配。一旦戰事結束，仍可維持各種事業之進行並謀一般事業之開展。

(三) 協作經營齊頭並進 經濟建設，經緯萬端，中央與地方，政府與人民，必須通力合作，方可事半功倍。如重工業之創辦，必須中央與地方合作進行。普通造林之實行，則須政府與人民同時並進。農村之機械化，尤賴工業之先有根基。值此勝利在望，百廢待舉之時，對於整個建國計劃，中央及地方政府自有權衡。本公司既負開發貴州資源助成西南經濟建國之重任，自當再接再勵，勇往直前，以期毋負政府之提倡人民之期望也。

專論

中國工業化的前途

章乃器

四月六日在貴州企業同仁總會學術講座演講詞

一、中國工業化的理論基礎及事實教訓

什麼是中國工業化的理論基礎呢？這首先就使我們想到「國父的「實業計劃」。在這本著作中，他用了很多的篇幅來說明中國經濟建設的規模與步驟，這可以說是指引中國走上工業化道路的第一本有價值的鉅著。最近，蔣委員長發表了「中國之命運」一書，對於「國父的「實業計劃」做了更進一步的闡揚，特別指出了在實現實業計劃最初十年中所需要的物資，器材，人員的數目。這兩位革命領袖所先後發表的著作，奠下了中國工業化前途的兩塊最堅強的礎石。近來報章刊物上所載關於工業建設的文章，更是不可勝數，這種磅礴的輿論，鮮明的表示了「中國工業化」是全體人民底一致要求。這不是空談，也不是我們從事於生產事業的人自拉自唱，這是一種政府與人民共同匯聚的歷史洪流，指出了老大中國底新生趨勢，其發展的前途，將沛然莫之能禦。

至於事實的教訓，我們在這方面的慘痛經驗實在太多了。抗戰六年，證明我們民族的奮鬥精神是比諸世界任何民族而無愧色。我們沒有能够在短時間內克敵制勝的主要原因，就是我們進行現代化戰爭的條件還不够，我們軍實太差，就因為我們重工業還沒有基礎，在全國範圍，物價的高漲，威脅到每一個角落，也由於我們工業生產不能適應社會消費，假定在

抗戰開始的時候，能够以十萬萬元的資金投在生產事業上，那麼也許今天可以少發二百萬萬元的紙幣。再看現在歐洲被德國所奴役的國家之所以潰敗，工業基礎的薄弱，也是一個原因，連法國也不例外。因為法國在列強工業化的過程中，是比較落後的緣故。我們還需要認清楚，這次大戰中各國所動員的飛機坦克，動以數千數萬計，如果還有第三次大戰的話。那麼恐怕要達到數十萬計，我們中國如果要競存於今日世界，如果我們要應付或消滅金九類的第三次大屠殺，那麼中國工業化是我們應走而且要趕快走的一條道路。

所以，無論從理上推論，或是以事實來證明，中國都非走上工業化的道路不可。

二、中國工業化必須消滅兩個危機

在中國工業化的進程中，存在兩個嚴重的危機。如果這兩個危機不能及時予以克服，聽任其發展下去，結果很可能給予工業化前途以嚴重打擊，這第一個危機是什麼呢？就是國內的經濟問題，而以物價之飛漲為其核心。我們知道，在第一次歐洲大戰時，俄國在一九一七年大革命爆發之初，其國的物價只漲到七倍餘，一九一八年歐戰停止，英國國內物價較戰前只漲到二倍餘，法國是三倍餘，德國也只是兩倍多，而最大的波動還

在戰後，盧布，馬克暴跌，佛郎也遭逢到嚴重的危機。中國截至現在止，物價較戰前已經漲到八十倍以上，到戰事結束之時為止，中國物價究竟要漲到多少倍，我們現在還無從測知。然而，我們今天所引為懸憂的，倒不是害怕我國重蹈歐陸的覆轍，戰後物價依然繼續漲的問題，恰恰相反，我們所顧慮的却是戰後國內物價的暴跌。為什麼我們說戰後物價會暴跌呢？因為我們的戰爭環境與上次歐戰各國有很大的不同，這主要的差異是：（一）歐戰各國，其自給自足的力量大，可以依靠本國的力量滿足大部份戰爭的負擔及社會的需求，而中國則反是，中國在戰前工業產品泰半依賴於國外，一旦戰事發生，來源減少或斷絕，物價自然高漲，戰爭結束，來源不成

問題，物價定將趨跌；（二）歐戰各國，海口都沒有全被封鎖，必須自海外輸入的物品仍可進口，物價自易穩定，而中國則反是；（三）歐戰各國，戰線比較是平整的，沒有像我們一樣，敵人以突出的姿勢佔據內地交通樞紐，以致國內物資，供求不能流暢。戰後據點收復，貨暢其流，物價亦將大

跌；例如一旦宜昌武漢克復，川鹽湘米相濟，則米鹽在川湘均將下降。（四）歐戰各國，是貨幣對外購置力跌落在先，而對國內購置力跌落在後，歐戰之後，每一元美金在德國可以得到很高的享受，而中國亦反是，目前中國法幣的對外購置力高於對內購置力甚大，抗戰以來，匯價只漲不跌，而物價却漲至八十餘倍，成一與十四之比。這說明我國幣值之跌，是由於內部困難，一旦戰事結束，此種匯價與物價相差太遠之事實，將鼓勵外貨大量進口，因為外貨運到中國，如運費關稅，最多不過一管，與國內物價仍與一成七之比，外貨傾銷，物價自然暴跌，此乃必然趨勢，而且不僅工業品要跌，農產品又何嘗不然，因為印棉暹米美麥運華後，都將比國內產品低廉。這種物價暴跌的危機，將直接予中國產業界以慘不堪言的致命打

擊。站在生產事業的立場，我們所希望的是物價穩定，所以我們主張逐漸貶低法幣的對外購置力，而提高美金的售價，若能由政府公佈逐月提高美金價格，一直到匯價與物價平衡為止，那麼戰後法幣對內對外的購置力大致相同，物價可能穩定，這種辦法，不僅在於解救戰後中國工業界的危機，而且可以平抑戰時物價。因為美金售價逐月提高，購買美金的利潤將比囤集居奇或許小一些，然而且不承担任何風險，大批囤貨將自然拋入市場，而政府藉此吸收市場游資，對於金融調劑及物價平抑都會有莫大的收穫，我們希望產業界的同人共同主張，提高我們的呼聲，以便政府能考慮採納我們的意見。

中國工業界的第二個危機，便是由於戰爭環境而形成的某一地區的畸形繁榮。此次筆者到貴州來，曾經抽便參觀了貴陽附近一部份主要廠礦，據我所知，現在貴州的各廠礦，其產品多數為本省所必需，故其在戰後的地位，仍將穩固，且將日趨發展。可是四川的情形就完全兩樣了，目前全國較為重要的工廠，多數集中在四川，形成四川工業特殊的戰時繁榮。一旦戰事結束，按照國民經濟平衡發展的規律，四川在短期內將不能容納如許工廠，無論從材料供應，產品運銷以及技術人才和勞動力的供給方面，四川工廠在戰後都將遭逢嚴重危機，可能有百分之七十被淘汰，這種危機，使得現在四川的許多廠家人人自危，在目前的影響是各廠不敢擴充，生產不能增加，在將來（即戰後）的影響是大批工廠倒閉，國內生產凋敝，時不易恢復，外貨將挾先聲奪人之勢跨進中國的國內市場。中國民族工業再想抬頭，又要經過一番艱苦的掙扎！如何挽救這一危機，產業界的主張很多，有的主張幫助四川各廠將來在滬漢擇地另辦一廠以兩廠的盈虧相濟，求收支的平衡，以謀維持。或者主張由政府發給救濟金，補助金等類，

我則主張由政府向各廠家訂貨，收買其兩年以內的產品。這樣，一方面政府可以掌握大量物資，一般廠家亦可於兩年內力謀發展，實在是兩全的辦法。

以上兩點，可說是中國工業化的兩點消極辦法。

三、中國工業化的幾點治本意見

工業化的先決問題，是資本底來源，中國工業化的第一個步驟，就是要動員大部份在土地市場和商業市場活動的資金，改投到工業生產方面來，欲求達到這個目的，我們就需要許多有利於工業發展的條件，這些條件是：（一）今日流行着一種不正確的「節制資本」的論調，必須予以適當的修正，這種論調以為發展民營的大工業大生產，就是發展資本主義，這是非常危險的說法。產業革命以來，大規模經營，變成現代產業的必備條件。工業要在戰時發揮應有的力量，在戰後能生存于國際競爭的巨流之中，必須是大規模的經營。小股東組成的大規模生產或者合作社制度，自然是最合理想，但這在初期似乎不大可能，當前的主要問題是要有資本，即使是大一些也無妨。我們知道，在土地市場上活動的資金，往往是封建勢力的根據，而每次土地權的轉移，都必然加重農民的負擔，土地集中的結果，只有使中國更走向貧困化，商業市場上的活動資金，更為政府法令所不易管制，牠們可以囤積居奇，操縱市場，抗戰初起，牠們逃到國外去，等到歐戰爆發又逃到國內來，在國內市場上興風作浪。所以，無論從任何觀點來看，吸收土地資本和商業資本到工業生產方面來，都是完全必要而且應該的，而要達到這個目的，我們便不能以厭惡的態度，對工業強調「節制資本」。（二）政府的稅捐政策必須予工業以相當的鼓勵，尤其是直接稅

現行的直接稅，徒然為土地資本及商業資本推波助瀾，使工業生產力，隨物價高漲而逐漸消耗。關於這一點，工業界已經有了不少的呼聲，我們希望政府能夠切實注意到。為了保護民族工業的成長，我們主張：1. 課稅應以自然人為對象，而不以法人為對象。換句話說，也就是應以個人所得為對象，而不以公司盈餘為對象。這樣似乎比較合理。2. 採取低率多徵主義。我們假定二十九年物價未漲時候，自由中國的商品總價值為一百萬萬元。至於今日，如假定數量未變，而物價漲了八十倍，則總價值為八千萬萬元，其中含有利潤七千九百萬萬元，所得稅和過分利得稅，原以吸收利潤為目的。倘使能徵取到十分之一，便有七百九十萬萬元，就足夠抗戰三年之用。而幾年來，政府實際徵得的還不及百分之五，可見利潤逃稅之多，如能降低稅額，減輕負擔，利用現行貨物進出登記資料及同業組織，估定各業及各家之制額，徵收也許反可增加。（三）國家資本與私人資本發展應有適當的配合，關於這一個問題，目前已經有很多專家，草擬了許多方案，我們的希望是無論如何，國家資本應該採取積極的領導態度，跑在前面，領導着私人資本共同發展共同前進。如果國家資本能够把金融，交通，以及重要的礦山控制在手中，則私人資本無論怎樣大量發展也決無法超過。反之如果國家資本不採積極態度，而徒予私人資本以消極的限制和干阻，那麼國家資本和私人資本之間的關係不是互相幫助，互相調劑，共同推進，共同發展，而變成互相牽制，互相掣肘。中國工業化的前途便非常黯淡，商業資本更加要徘徊觀望，而不肯踴躍地跳進生產建設圈。其結果國內資本的動員便成為空談。

第二、中國如果要迅速工業化，勢非經過利用外資開發的階段不可。經過這次抗戰，中國的國際地位已經大大的提高，英美列強相率廢除不平

條約，中國已經有國際上取得自由平等的地位。因此，在利用外資的問題上，我們應該放手做去，而一掃過去畏懼外國資本或厭惡外國資本的心理。在全盤的計劃和合理的管理下，我們應該熱烈地歡迎外國資本湧進中國，來共同開發我們無盡的寶藏。只要我們能統籌全局，控制產銷，外資開採實有利而無害，物資被開發出來，使出資開發的人（包括中外人士）均得其利，就是對於全人類尤其中國人民生活的改進上，都會有很大的幫助。比實業於地，資源不能利用的現象，總要強過百倍。自前一般人都集中注意於管理權的問題，我以為只要是在我政府的全盤經濟計劃下面去從事生產，就是我們不參加生產組織的管理也沒有關係。只有這樣，外國資本才樂於大量投進我國生產事業中，這對於中國迅速工業化將有無比的貢獻。自然，我們希望經過過渡時期，中國民族資本的積蓄生長，到了實力充沛的時候，再設法逐漸從外人手中收回來。

第三、關於發展區域經濟的問題，中國近幾年來在這方面已經多少有了一些成績。其在抗戰時期，交通阻隔，這種以地區的自給自足經濟制度，對供應後方物資，頗有相當的成效。曾有些入以為區域經濟的發展，足以再造軍事政治上的割據，這完全是杞人憂天的想法。但也以區域的自給自足，是最好的經濟制度，也是不合理的空想。我們希望戰後的各區劃分，能夠顧全到經濟狀況而因地制宜。從而動員大批地方資金，來開發當地的特產，這種以區域為單位的生產組織，也應加以合理的運用與調整，使更加業務化。那麼，在中國工業化的過程中，同樣會盡到很大的功能的。

第四、我想進一步談談戰後中國工業的保護問題。我們相信在這次大戰結束之後，全世界在政治上都要接受廣大範圍的自由原則，那麼在經濟

上的過分限制與壟斷也將不可能！大西洋憲章的主要精神，也是以經濟自由為原則。果如此，中國施行工業保護政策的可能性就不大，在中國工業化的立場，我們也希望戰後國際的關稅，貿易，匯兌的壁壘能夠取消，因為這樣適足以鼓勵大批外資到中國來。雖然我們主張接受自由的原則，可是我們還應該堅持以下兩點：1、通常進出口貿易必須保持平衡，必需的物資，由外國以借款方式給予我們者除外；2、通常貿易，通商國雙方都不得以互不需要的貨物傾銷，并適當規定進出口貨物的數字。以上兩點，我們希望政府於戰後同英美列強簽訂廣泛的通商條約時，能夠提出方案，爭取實現，這對於中國工業化的前途，將有決定的作用。

中國工業化的前途，說起來是頭緒萬千。本人在這裏不過指出幾個要點。瞻念來茲，實有不勝興奮戒懼之感！中國產業界肩頭的責任太重，前途的困難也正多，可是我們要提高信心加倍努力。我們將不可避免的要與外人競爭。外人資力雄厚，技術較高，組織管理都較合理，其成本自然較低。可是我們熟悉中國的風土人情，而且有政治上的民族警覺性做我們的後盾，我們應該以業務上努力來補助製造上的不足。這樣我們是有把握和外資競爭的！過去在上海華商紗廠和日商紗廠競爭，日紗較華紗每包成本僅十數元，而競爭結果，華紗仍能立足。這是一個很鮮明的例子。其次，戰前在上海的華商銀行和外國銀行的競爭，其結果也非常令人滿意。這些例子還發生在英美中美新約簽訂之前。今天中英中美新約訂立，在國家保護下來和外商平等競爭，我們不會立於必敗之地。只要我們有信心，有毅力，我們將對歐美先進國家迎頭趕上，中國工業化的前途是樂觀的。

論產業界當前危機及其解決辦法

陶桓萃

今日大後方之工業，類多萌棄於抗戰軍興以後，或則轉輾播遷，或則艱難締造。其所經歷之痛苦，與夫經營之困難，固殊易一為外界所詳知也。六年以來，全國產業界人士，竭其智慮才力以奮鬥，外與敵人之經濟封鎖相搏擊，內以適應政府之抗建國策，羣力所趨，僅乃樹立今日薄弱之基礎。而如何加強鞏固此薄弱之基礎，使構成將來建國之礎石，則特產業界本身之努力，猶有未足。必也，政府與社會各方交相維護，以扶助其發展。方今國家「工業化」問題，為舉國研討之中心。政府正從事於設計，時彥亦各據所見，以供採擇。然而目前之後方工業，方阻滯於若干難關之前，生產且有日漸萎縮之現象。倘任其自然演變，勢將日即衰微，更何能期以發揚光大，配合國家建設大計乎？心所謂危，爰就個人觀感之所及，略貢其一得之愚，以就正於海內賢達。

產業界當前之困難，舉其大者，約有以下數端：

一、周轉資金之短絀

目前一般生產事業所最費周章者，厥為流動資金不敷週轉，動輒捉襟見肘。其所以致此者，原因甚多。其主要原因為由於物價之步漲，購料備用金驟增。即以貴州所產之美種煙葉而論，三十年每担為三百元，迄三十一年底激漲至每担三千六百元。假定某煙廠年需煙葉三千担，在三十年度僅需購料資金九十萬元，而三十一年則增至千萬元以上。是產量未增，而購料所需，已陡增十餘倍矣。西南實業協會第五十一次聚餐會，龍章紙廠張劍鳴先生會即席報告：「原料漲價之速，出乎意外。紗頭三月前為四百至四百五十元一担，現則需一千八百元一担。明春四五月前為三千元一噸，現則需二萬三千元。而造出紙張價格不能與彼等並駕齊驅。原料漲價使成本價格特別提高，資金週轉不靈。過去龍章之週轉金為二三百萬元，今日則

此數與實際需要相去甚遠。如四廿廠紗頭即需工運五萬餘元，然亦僅敷一星期之用。故造紙業所需之週轉金非百萬萬元不可。以上所舉種種原料，煙葉、紗頭、及明礬，均係生產或廢料。其價格之飛躍，已屬如此。至若五金、電料、化學原料，更可想見。因物價之波動而致影響工業資金之週轉，此其一。自滇緬路中斷，外國原料來源已絕，即國內所產，亦多供應求。於是工業界不能不略為購備備用，以免陷於停頓。一部分流動資金，因以呆滯，此其二。至於臨時通融資金，則以銀行借款期限迫促，手續之繁複，自請貸以至核准，普通動須二三月之久，以現時物價波動之速，運輸之遲滯，倘借款購料，往往款方借到，物價已較前倍從，材料費在途中，而借約期限已屆。為維持債信，轉忙於拋注彌縫。是銀行通融資金，所裨於工業界之週轉，究屬有限，此其三。專賣政策實施以來，主管機關對於各種專賣物品固有嚴格之統制，然對於銷路之支離，各地市場之供需，尙未能作通盤之籌劃，以調劑盈虛，供應社會。馴至此地之生產者方慮滯銷，而彼地之需要者無從取給。此外對於專賣物品之原料漲價亦未能加以限制，獨成品之成本價格則不准超過規定，亦使生產者陷於困難。此種事例，貴州現時之火柴業最為明顯。某廠之流動資金總額不過二百三十萬元，而有積滯銷之成品，竟值九十餘萬元之鉅，資金呆滯，無法週轉。又如火柴原料之氫酸鉀，去年每桶為四百五十元，今年漲至八千二百元。獨每箱火柴之廠價，則不准超過去年十一月卅日之規定。按該廠資本週受剝蝕，資金益見不敷矣，此其四。近年來工業界帳面之虛盈，大抵由於物價上漲所造成，並非實際之收益，數字愈龐大，資產價值轉愈減少！政府輒據以徵課重稅，致釀成所謂「虛盈實稅」問題。此種帳面盈餘，徒以增加資金之支出，加重其本身之負擔。甚且影響其事業之基礎，此其五。又如原料價格之上漲，輒超過製成品，致製成品售價之所入，不足以補

充同等數之原料，結果所屆，乃至工業界流動資金之情形，每况愈下，此其病。此外，如戰時公債及儲蓄券等之攤派，均足以凍結其一部資金。凡此種種，直接間接，均構成今日工業資金週轉不靈之生因，所不能不亟圖改善者也。

二、稅捐之負荷

增稅為國家戰時主要財源之一，各國類多行之。而按其立法之本旨，實寓有取締商業投機，防止商業資本過度膨脹之意，決非以生產事業為徵稅之對象。而吾國以過去對於商業投機之管理，未臻週密，極易逃稅，遂令工業界之納稅負擔特別加重。前文所引之「虛盈實稅」問題，即為政府根據帳面虛盈之數字，課以累進之所得稅及利得稅。其結果殆將窒息今日尚在掙扎求存中之後方工業，而自毀戰後建國之根基。請申言之：

按各國所得稅與利得稅之劃分，多始於工業化之後。其徵課對象，以個人為主。我國因私人財產及其收入不易調查，乃以工商業機關為對象。此在物價平穩時行之，或尚無問題。惟戰時物價飛躍，五年以來，平均都八十倍以上。若就其創立時之資本額計算盈虧，則帳面所表現之虛盈數字，必極龐大。其應納之稅款，必且超過所能負擔之力量。茲舉例說明之。

某廠創立於廿七年，資本額國幣十萬元，迄未增股或升股，假定三十一年度之盈餘為五萬元或十萬元。則其稅捐負擔，（依本年二月十七日公布之新稅率計算）應如下表之所示：

(一) 以三十一年度盈餘為五萬元計算	
資本額	一〇〇,〇〇〇.〇〇元
本年盈餘	五〇,〇〇〇.〇〇元
應提法定公積	五,〇〇〇.〇〇元
戰時損失準備	五,〇〇〇.〇〇元
特別準備	一五,〇〇〇.〇〇元
應納所得稅	六,三〇〇.〇〇元
應納利得稅	三,五〇〇.〇〇元
共納稅款	九,八〇〇.〇〇元
除去股息（以一分計）	一〇,〇〇〇.〇〇元
其餘照章分配於股東紅利暨董監職工酬勞及獎金	五,二〇〇.〇〇元
(二) 設其盈餘為十萬元則其盈餘分配情形如下	
資本額	一〇〇,〇〇〇.〇〇元
本年盈餘	一〇〇,〇〇〇.〇〇元
應提法定公積	一〇,〇〇〇.〇〇元
戰事損失準備	一〇,〇〇〇.〇〇元
特別準備	三〇,〇〇〇.〇〇元
應納所得稅	一八,〇〇〇.〇〇元
應納利得稅	二一,〇〇〇.〇〇元
共納稅款	三九,〇〇〇.〇〇元
除去股息	一〇〇,〇〇〇.〇〇元
其餘照章分配於股東紅利暨董監職工酬勞及獎金	一〇,〇〇〇.〇〇元

上列數字，指明直接稅之負擔，通常佔帳面盈餘之百分之卅九左右。且指明盈餘愈大，負擔愈重。加以各項提存，幾無餘款以支付股息。但該廠創立於五年以前，資本額定雖無變動，而全部資產，如依現值估價，總額至少應為八十萬元。據此而論，則知所獲五萬元或十萬元之盈餘，事實上僅及其資本額百分之六·二五，或百分之十二·五。為數實寥寥無幾，更從而可知帳面所列之盈餘確為虛盈，似不宜以為課稅之標準也。

當前工業資本利潤異常微薄。而物價之波動未已，管理費用與製造成本，日益增高，經營上時受打擊，投資者幾視為長途。以與商業利潤相較，直不可同年而語。倘征稅更無軒輊，是無異獎勵商業投機，而違立法之本旨也。最近產業界要求調整稅捐政策之呼籲，政府當俯予考慮，斟酌至當，以資維護扶掖之意，兼以鼓勵社會游資，投入生產部門。

三、生產力之不能充分運用

後方工業生產力，原甚微弱。然有時并此僅有之生產力尚不能儘量利用，甚或有等於棄置者。推其原因：(一)物產逐漸減少，原料來源困難，各廠為維持其生產，競囤原料甚且旁及其非必需之物資。流弊所及，不特需用者無料可購，囤積者資金呆擱；而風聲所播，刺激物價。商人復從而推波助瀾，操其奇贏。乃使工業原料之供應問題，日趨嚴重。尤以五金化學材料為甚，因是而停工待料者，固數見不鮮。且竟有因此而陷於長期停頓者。(二)人民購買力普遍降低，市場因之日趨疲敝。經濟部翁部長曾謂：「沒有生產，要求生產，有了生產，又沒人買。」實則此種矛盾現象，

基於物價上趨，而人民購買力下降，背道而馳，銷路自難暢旺。特於一部分非必需之工業產品，顯而易見耳。此二者殆促成一般工業生產力低落之主因。

四、資本之被剝蝕

此外工業界最大之潛在危機，厥惟資本之被剝蝕。如(一)物價日漲，而原有資產均未按現值升股，提存折舊準備，仍以原訂資本額為依據。故為數極微，殊不足以除舊更新。即連同公積金及其他準備併計，亦屬不敷遠甚。一旦亟設備損耗過度，勢將減低生產，或竟停頓。(二)提存折舊，既屬過低，則成本計算即不實在。每(一)成品之售出，隱藏若干因低估成本而暗中外溢之固定資本於其中。(三)限價猶未普遍施行，是成品售價未漲，而原料價格則已作數度之跳躍，工業資本蒙受無形之損失。(四)帳面盈餘過鉅，除負擔重稅外，尚須根據虛盈數字分配股東及職工紅利。是即無異以資本攤付紅利。質言之，即由於物價上升之結果，無形中使工業資本一蝕於稅捐，再蝕於顧客，三蝕於工業關係人。如此日積月累，必且危及其根本！

以上所述，僅就個人日常所接觸之問題，揭舉其較為重要者。他如技術人材之缺乏，關卡管制之繁複，交通運輸之困難等，阻礙甚多，人所共喻者，更不復贅。是知今日後方工業界所遭遇之困苦困難，足為其嚴重之打擊。倘不及時挽救，則目前脆弱之基礎，已屬岌岌可危。更遑論其將來之發展。管見所及，以為解決之道，並非甚難，但須行之速而期以必效耳。

！故就前列各問題建議如下：

一、關於資金者

甲、請政府加強中交農四行對產業界之投資業務，確立工業信用制度，或利用外資組設投資開發銀團。俾生產事業之長期設備資金，不致借貸無門，并便利其短期週轉資金之籌措。

乙、請政府在英美貸款中劃撥美金壹萬萬元為担保，或用其他担保方法，俾具有相當規模之公司得以發行公司債。此項公司債由銀行界代理發行，并先行墊款。

丙、民營事業之單位頗多，且係分散各地。規模雖小，而於戰時生產之貢獻並不弱於少數國營事業，然據大公報載：卅一年度工礦貸款六萬萬元中，分配於民營事業者，僅一萬萬元；其餘百分之八十，均貸與國營事業。本年度工礦貸款，擬請依照實際需要，予以公允合理之分配，并請改進貸款手續，寬放質品範圍，延長貸款期限，以利戰時生產。

二、關於稅捐者

甲、請政府調整稅捐專賣等辦法與工業建設相配合，以利建國。重新考慮徵稅對象，不偏重於機杼而以個人為主。同時對於工商業課稅標準，酌予軒輊，以限制戰時商業投機，穩定物價，維護生產事業。

乙、請財政部修正第一類營利事業所得稅徵收須知關於資產估價之規定。即各礦廠之固定設備之帳面價值，應根據其重置價格，按期予以調整。

。每期攤提之折舊，應即以調整後之價值為攤提基礎，俾各項固定設備，於耐用年限終了時，其個別之折舊準備累計金額，不致與當時之重置價格相距過遠。同時材料之計價方法，亦須加以變更。應一律以使用日之時價為標準，庶幾成本數字，較為正確，而補充材料之能力，亦較易維持。必如是，每期決算，可臻準確，虛盈數字，可以避免。而各礦廠再生產能力，亦得維持，工業建設，實利賴之。

三、關於生產力之充分利用者

請政府以現款訂貨辦法，切實動員現有各工礦事業；并審密注意各地工業之配合及公營私營之聯繫。同時由政府或銀行界組織工業資金調劑委員會，以融通被動員各廠礦所需之資金，資或物資管理機關，聯合全國各工礦同業公會，（如最近成立之工業協會等）共同組織工業器材原料調劑委員會，以調查統計及統籌支配全國工業用器材原料之供應。

四、關於便利資本增殖者

為應付物價之波動，各生產機構現有資產應予升值，其溢價部份，准予作升股之處理。（其具體辦法同（二）乙）。政府并免予課稅，或課稅後仍以補助方式發還之。藉以維持各工礦事業之再生產能力，及便利工業資本之增殖。

以上所述，皆屬目前急要之圖，且亦不難一一付諸實施。筆者痛感產業界前危機，若不亟謀解救，則戰時失其依據，戰後建國，亦惟徒托空言耳！遂不自揣其謬陋，而貢其芻言於此。尚祈國內賢達，有以教正焉。

戰時民營工業幾個實際問題的檢討

王新元

在偉大的抗戰過程中，未能走上前線，執干戈以衛社稷，偶然參加了新型的貴州企業公司并迅速辦了一個機械廠，使作者感到慚愧，同時亦感到幸運。在這四年辦廠的經歷中，遭遇了不少的困難，觀察了各種情況，接觸了一些人物，改變了多少制度，生產了相當的物資，消耗了幾年的心血。當然應該有些意見或感想！作者想藉這四週年紀念的機會，作一番自我檢討，以資警惕并就正於工業先進！

首先把作者主辦的中國機械廠股份有限公司作一個簡略的介紹，以為檢討的根據。

民國二十八年十月貴州企業公司接收由漢遷黔之中國煤氣機製造廠，改組為本公司。創辦時資本五十萬元，嗣經二度改組，合併兩廠增至四百萬元。企業公司佔六成，其他商股佔四成。本公司現有龍里貴陽兩廠，工作機計有車床三十八部，鑽床七部，刨床五部，電焊機二部，銑床兩部，製造鍊氣爐特種機械十餘部，其他普通機械廠應有設備，尚屬齊全。本

公司之產品，因受環境限制，以製造煤氣代油爐汽車配件蓄電池及其他機械工具為主要業務。歷年營業尚佳，對於西南公路交通，稍有貢獻，工作人員由五十餘人最高增至五百餘人。可云為貴州境內稍具規模之民營機械廠。

為了便於檢討起見，擬分為（一）管制問題（二）業務經營（三）資金周轉（四）材料管理（五）料價問題（六）人事管理（七）稅捐問題（八）員工待遇（九）會計制度等九項，分別敘述以供參考。

（一）管制問題

本公司之組織，係按公司法之規定。廠內組織，分為總務營業會計材料各部及各製造廠，工程師室，與一般工廠相同，毋庸贅述。茲擬提供檢討者為本公司在整個國家機械生產中之系統與管制問題。

本公司現在之系統可以下表說明



主管及考核機關均經過各種表報以資管制，其經常應送之表報如下：

各種表報調查表

調查機關	表名	稱	主	要	內	容
貴州企業公司	人事動態月報表		職員派免調動			
全	職工人數統計月報表		員工統計			
全	有關事業人事調查表		員工薪津統計及訓練工作情形等每半年一次			
全	會計報告		月計表及決算書及附件			
全	年度業務報告		營業分析及說明			
全	年度營業計劃書		附預算書			
工礦調整處	工業月報表		其中包括工作報告成本計算表月計試算表製成品產銷及盈虧統計表四種			
全	工廠動態報告表		每月一次			
全	工作簡報及概況調查		一般說明不甚詳細			
全	工業材料登記		每次進出材料均須填報			
全	工業材料異動月報		每月一次			
因購總處及債權銀行	工廠事業調查表		一般說明不甚詳細			
全	出品產銷月報表		全右			
全	會計報告		月報表及附件			
全	抵押品異動月報					

依照表報之內容似有詳而不實之感，而經濟部對於民生事業之督

制，亦祇為事後之調查。債權銀行則以收回本息為目標，鮮能顧及事業之成敗。貴州企業公司考核與協助，南由盡力以赴，但仍祇能視環境之推移，為緊急之救濟而已！值此抗戰時期，民生事業，自應盡力發展，以期長期與全部之動員，即在戰後建國時期百廢待舉，尤需加倍努力方可完成任務。但是軍警司在整個經濟系統與管制上，好像不在動員之列，同時頗有法令紛繁，動輒待咎，表報迭送，并無下文之感。仍如大海行舟，全賴自己掙扎！本公司有企業公司之支持，尚且如此，其他民營工廠，更可想見！在這樣掙扎的過程中，不知浪費了多少的人力物力。所以作者希望政府當局對於生產事業，必須具體的起組織作用而且要加強管理的管制。必須使在戰時或戰後每一工廠担任一個相當的任務，配合整個經濟計劃的發展，具體協助解決其材料與資金問題，方能做到減少浪費，增加生產，平均發展，限制投機之合理境地。如果還像以前一樣，祇有消極的頒布更多的法令，以箝制廠家的發展，催填更多的表報，而無實際的提攜。則徒有妨礙生產之弊，決無統制經濟之實。

談到統制或計劃經濟，當然不是一驟可成，在經濟制度沒有根本變革以前，亦決無徹底實現之望！但是採取較為合理的步驟，決不是不可能的！依照貴州經濟建設的經驗，政府似乎可以採取下列步驟以期漸趨改進：

- (一) 依照貴州企業公司之簡例在各省設立以銀行資本為主並完全合理的金融與稅捐政策，以「強制吸收」當地人士的游資，轉投生產事業。使通過此種企業公司，以推動各該省區的經濟建設。

(二) 指定國家銀行為該企業公司的後盾，盡力予以長期借用的協助。俾使該公司可不計一時的微利，而完成生產的任務。

(三) 「管制」與「調整」不僅在表報的填送，而在實際困難的解除。每廠指定一定的任務，保障其合法利潤，收購及分配其生產產品，使能健全發展，提高效率，減少浪費。

(四) 調整稅捐政策，減少關卡的留難，以輕成本。

以上四端，如能切實做到，則擁有游資者方不致視生產事業為畏途，俾可杜塞商業投機之風，實現合理管制之實。

(二) 業務經營

本公司之業務，因受廠址設備市場技工原料資本等限制，故製品暫時限於交通器材，對於一般機械之製造，反而居於次要。以本公司之主要任務言，應為貴州各種工業發展之原動力，可以充分供給各種工業使用之動力與機械俾能平行開展，繼續維持。惟值此物價劇變供求失其平衡，各自為謀統制失其效用之時，常有生產過剩或無事可做之感。如以製造煤氣爐言，本公司月可生產二百套，但以前政府未予提倡，資金有限，無法多製備貨。至去年滇緬路斷，頓時需要達千餘套，本廠一時無法趕製，以致投機小販，粗製濫造，破壞煤氣車之信用。今年此風一過，又成生產過剩。次如製造汽車配件，本公司有材料時，公商車輛，競用舶來配件。現在外貨告罄，需要日增，而材料已完，無處可購。政府機關雖有報廢之鋼精，仍未獲撥購利用。各方既節，呼籲無門。再如貴州產棉各縣需用大批刺花機或紡織機，本公司可以製造，因無墊款機購，亦祇得無形擱淺。更如本公司屢擬承製兵工器材，迭經接洽，亦無結果，諸如此類之事件，使本公司之生產力，大為減低，甚至欲求以廠養廠，亦感困難。值此增加生產的

呼聲，高唱入雲之時，而實際受到束縛，被迫降低生產。尤以物價飛騰，稅捐奇重，形成虛盈實虧不能進行再生產，使辦廠者均有一「停辦為上策，歇業以維持，擴充為失敗」之感！投誠者為之灰心，狡黠者轉而從事投機貿易，形成大團小集，物資更缺，物價益高的現象。辦廠人員，終日為搜購黑市材料而操心，為籌謀月底開支而焦慮，為應付佣金而棘手，為籌還債務而低頭。因此廠內之管理，人員少訓練，技術之精進，制度之改良鮮有能兼籌井顧者。在我國戰時辦廠，如實依其物資盤存——非賬面資產——核算，民營工廠如不兼營投機貿易，決難維持。如兼營貿易，則實足以擴大囤集，刺激物價。工廠原應由增加生產以獲得盈餘，實則投機可以致富，停辦反可獲利。政府原擬以增加捐稅緊縮通貨，實則經營投機貿易者均賴假賬以逃稅，合法之生產事業反致虛盈實稅，無法維持。這種矛盾現象日益嚴重，非有澈底的改革，恐不出一年，生產事業將陷於僵局！改革之道，仍在前條所述四點之澈底實施。

(三) 資金周轉

在幣制穩定時期，工廠資本固定，週轉原無困難。但近年物價暴漲，即令無稅捐之威脅，以固定之資本數額，亦無從事再生產之可能。舉例言之，本公司製成之成本預算分配如下：

- (1) 銷貨成本 六〇% 包括直接材料 直接人工 間接材料 間接人工
- (2) 管理費用 一五% 包括經理職務會計材料部份員工薪給及辦公費用等項
- (3) 營業費用 五% 包括營業之一切開支
- (4) 估計盈餘 二〇% 合法利潤

其中最主要者為材料約佔四〇%——五〇%，而材料價格的增長，平

均每六個月增加一倍，每批製品，由購料運輸製造交貨收款至少亦須經六個月，故以前定價出售之製品，至收回貨款時，絕對無法購回同量之物資。轉讓經營勢必至於「錢材兩空」而後止！如繼續工作非新增資本或不舉行借款不可。因此「借債度日」成為必然的趨勢，而所借借款，大多亦非用於擴大再生產，本公司之周轉資金，幸賴企業公司之隨時通融及四聯總處之借款，方能勉強維持，但銀行借款為數甚微，期間短促，仍感不能周轉。工廠實物不能增集即真正之資本積蓄，無從實現，事業之擴展因之亦難。

以銀行之借款言，雖有四聯總處總其成，但實際上仍無專行負責工業支持之全責。銀行借款以收回本利為目標，期限短促，利率日高。辦廠者為周轉之艱難不得不東抽西湊，此借彼還。甚至被迫出售可用之工具及必需存儲之材料，以資信用。因此生產能力日形萎縮，輾轉逼迫，終必至於關門。

所以要生產事業的繼續發達，必須有專業銀行，供給工業的長期信用。并不斷的支持，方能之健全發展。自政府推行銀行專業化以來，或將有此趨勢。但是政府如果沒有整個經濟與信用計劃，并充實銀行資金之來源，專業銀行，亦不能不自謀維持，穩健第一。辦廠者仍有一「沿門托鉢」之說，銀行界仍行「將本求利」之實。

(四) 材料管理

材料管理為廠務之重心，盈虧利弊均繫於此。本公司之材料管理，因品類繁雜，至感不易。迭經改革，始上軌道。四年來幸未發生弊端，且已樹立成本會計之基礎，其管理系統如下。

(8) 政府與企業未能徹底執行檢舉等項，應以掌握物資過少，實
力過小，為效極微。

自限價實行以來，物價暴漲之風，仍未稍利，且有無價不黑無料可購
之勢。其中主要原因，似乎是物資「絕對」數量不足，和政府本身沒有掌
握物資。主動權還是操在大國戶和投機商人手裏。政府既不能消極的管制，
消費者祇好被動的被擄。

如欲抑平物價維持生產，政府應採取堅決的主動手段。

(1) 一切工業原料，不管庫存，積壓，囤集，及新運者一律由政府
指定權方機關強制按照公允限價收購，其價款由銀行供給
(2) 仍存銀行和付現銀。

(2) 應用材料及請求轉運者由銀行付現提料，其有收購存款者轉
賬支付。

(3) 新應新運者由銀行充分供給資金，并代為核付。

(4) 由政府撥款向國外採辦必需之材料，供應生產需要，并具體
保護與獎勵各工廠之生產。

(5) 其他這價之限制，關卡之留難，必需設法改善。否則則亦
當然這樣主動的管制，執行時困難很多。估計利益未見而弊難叢生。

但是如集決執行，必有成效。在辦廠者的立場看，不怕政府的定價集中
徵收，也不願在材料上深淵資過多而致無法用轉。祇求有料可用，有無
而適員有性有徵，補後有各法之利潤可圖。在經營材料貿易之商民看，如
能政府徵購并供給其購運資，亦必樂從不願亦不敢囤集。所怕者為注其
事者做事太慢，呼應不靈，不能限價，反足以擾民深。

人事管理

人事管理之重要，在於其能適應環境之變遷，而人事之組織，亦應隨之而變。

事業之成敗在乎人為，而人事之糾紛，為一般機關之通病。普通所謂
「條子來路」，「世間主義」，即不屬於正教之「條子」，極派而「耐為主持
之同學同事與同鄉。本公司經理環境，則企業公司決無下條子之惡風。
主持人員亦無他人可用。因本廠之前身為中國煤氣機製造廠，康都經理
，無須外求。祇待補充，設法訓練而已。康年來應酬事務，而基本
幹部，仍能共同奮鬥。作者平時用人標準有三個：(一)能力(二)誠實(三)
(三)關係。三者并重，庶少背後之批評，對事實成敗無形之怠忽。茲就
作者個人感想，縷述於左：

(1) 用人之難，在於使適當之人，担任適當之職務。狗精充數
不如不用。常有人少可辦，人多反致推諉。情狀每每必須
「精兵」。

(2) 普通人員以高中畢業之青年最易訓練與指揮，而最可怕者為「
機關」。

(3) 遇事公開對待，以誠對，尊重幹部意見，避過過事苛求，為團
體人才必需的態度。在此生活艱難事繁任重，前途渺茫人事
複雜的環境之下，過份的要求低薪職員同具事業信心，頗為
困難。

(4) 員工共同生活，經常集會檢討，是訓練人員身動最善方式。導
政的提拔青年幹部及途務獎勵鼓勵實值工的發明，是鼓勵工作
的必要手段。

(5) 好聽謔言，派別關係，地域觀念，家屬同居與待遇不公，是
一切人事糾紛的淵源。必須經常提起警覺，設法防止與互相
勸勉。

以上所云雖屬老生常談，但切實執行，亦不願易。中國機關的人

利二〇〇〇元課稅方稱公允。使生產事業得以維持。稅局執行此項辦法，自屬困難甚多。必需按月由其考核公布當地之公平物價指數，以憑核實。但如能依此救濟，工商界必樂於遵從，決無設法避稅及逃稅之弊。稅源反可暢旺，風氣亦可一新。較之目前狹隘者則弊端叢生，守法者則奄奄待斃，似勝一籌。

但是稅局如此改革，或將影響稅收，而中國財政收支又不能不另籌抵補。稅收應以個人收入為對象，使貧富不致更趨懸殊。事業上得以發達。個人如有游資，必須加入某種事業組織。國家對於事業集團，盡力保護其發展。對於個人之收入，則累進加重其徵課。俾事業之元氣不傷，個人不致墮富，以致囤集居奇或荒淫無度。即屬富有亦在其「事業」之中為國家社會而服務。稅源自暢，國富可增。因此政府似可積極推行下列政策以籌抵補：

- (1) 對合法之公司徵課其股東紅利收入之所得及過分利得。
- (2) 對私有之土地及租谷累進徵課其所得及過分利得。
- (3) 對遺產稅累進徵收，以能維持其生計及教育為原則。
- (4) 對銀行錢莊及團體之私人存款，累進徵收其所存及過分利得。

苟能如此執行，則有游資者勢必以發覺某種事業為保護財產之護符，方足以防止社會游資之投機囤集。同時國家注意事業集團之管制，方能執簡馭繁，疏而不漏。

(八) 員工待遇

戰時生活程度日趨高漲，員工所得均感不敷維持。本公司之職員待遇，除底薪外尚有生計津貼米貼煤貼油貼之分。最低每月收入六百元，最高不過二千餘元。技工待遇均係包工，有基本工資及實得工資之分。其平均比數多在五六之間，每月平均所得亦不過一千餘元。員工薪率總數不及製品之售價百分之十，實不稱高。員工待遇雖在逐漸提高，然較之日用必需品之物價漲漲指數，仍屬落後甚遠。

關於員工福利事項，根據最近中央頒布之員工福利委員會組織條例，如能切實執行固有相當之改善。但各廠多因限於現金之支絀，維持已感艱難，遑論改善，目前之困難為：(1) 員工每月收入，較前者僅能維持其家庭的食料及房租，多變親健在者，即無法生活。

(3) 因技工缺乏及生活不安，時有「跳廠」之事，但他廠待遇亦不甚高，以致跳來跳去，結果最優秀的技工大都跳出了生產範圍，以買廢棄貨工材料為生，或者自己當小老闆，以苟延殘喘。

根據上述情形，可見辦廠與「帶兵」不同。其責任不能完全歸咎於員工大都為生計所迫，欲求救濟，仍在改善員工之待遇。其切實可行者似有下列數項：

- (1) 工廠女工甚多者強制由廠主設立托兒所，男工甚多者由廠主設立子弟學校，免費入學。另辦家眷工場如縫紉洗衣織襪及其他手工業，以增加生產及救濟眷屬太多之員工，貧病老死者，由廠主另給津貼以資維持。
- (2) 各廠普設學徒訓練班，切實執行同工同酬制。
- (3) 准予工人自由組織工會，使之對於廠務及本身利害有發言權，提倡其積極生產熱誠，防止其消積墮落。
- (4) 切實推行員工福利事業如社會教育及正當娛樂等。

(九) 會計制度

會計制度為廠務的基幹，同時也是最繁重一部門。而以辦製品較雜的成本會計最為重要。本廠會計除核算廠務業會計外，開始即以舉辦成本會計為目標。迷經改革，稍有頭緒。但仍祇能做到直接材料與直接人工的相抵派確記錄。至於間接材料與間接人工之製造費用之管理理應繼續採辦去才有辦法。一個表單的疎忽或短少，就等於白費人力和紙張。本廠司之成本記錄系統如下：

直接材料

材料

庫存記錄

分清賬

日報

日報附領料單

領料單

工知單

工料成本登記簿

股計會本成

股核計

賬務股

資益事業之發展與參贊。

破資輝天賦之工務

實需指，姑以照當...

職，因邊途來之...

購發費用採單，資利益...

徵南發採採單，人工...

(單) 購發費用採單...

(單) 購發費用採單...

(單) 購發費用採單...

直接人工

(單) 購發費用採單...

(單) 購發費用採單...

(單) 購發費用採單...

(單) 購發費用採單...

日，其中尚存...

情出資，姑以照當...

購，購非不難...

以土資採採單...

貴州企業季刊

戰時民營工業幾個實際問題的檢討

以件開月...

縣人員...

指濟下...

收發...

要，...

對與...

(一)...

(二)...

...

...

...

...

...

...

...

...

...

...

...

...

以上各種表單，缺一不可不能核對正確之成本價及售價，而且因手續繁複，顧主不能久候，大都均屬急件，故實際上，亦有貨款早收而成本尚未計出者，故為迅捷計，仍着重在事先之估價，成本賬不過為事後之參考而已，其中尚有困難者：

(1) 材料之領取與使用，不能完全與工作通知單（操作者）及配工單相符，因常有移用或留用之事。

(2) 人工登記如工作繁雜，一日數事，此時彼，亦不能劃分十分明白。只求其大致不差，以為估工估價之參考記錄。

(3) 採用包工制對於工時之計核尤為困難，故工資率應作工單。

(4) 製品各都配件不易銜接或同時出貨每批出貨，時間尤長，如超運備用以上，月底撥給工資亦有困難。

(5) 製造費用係以月結，在工料成本登記完畢時用攤提法（約為直接材料與人工百分之二十至三十）常不正確，以致有已分配及未分配製造費用科目，有時為數甚大，祇好轉入下月。估計成本之推行，雖屬困難，但數年來之經驗所得，亦頗近似實際之銷售成本，為訓練人才及考核實情計，故仍照常進行。其實以製品如此之繁，試行成本會計，頗不經濟。如有較天規模之工廠較少之標準製品，則實行成本會計，并不甚難，且有益專業之經營與參考。

結語

作者就個人之經歷，拉雜寫來，可云浪費篇幅，其中意見，亦非三思之言，惟本知無不言之旨，諒無所忌。

查書至此，得讀四月三十一日貴州日報所載，蔣委員長對國防工業建設計劃會議之訓詞，指示兩點：

(一) 工業建設須適應國家需要及經濟條件。故一面發展國營工業，同時并須扶植民營工業而加以適當之管制，以便在整個計劃下分頭并進，達到要求。

(二) 應大量儲備工業建設所需之專門人才與技術員。不僅各級學校與國營事業機關，應加緊培植，尤望民營工廠，充分利用其設備，供給實習與訓練之機會，以期增加受專技訓練之人員，蓋依吾國工業建設之需要，此項訓練，至少須發揚三倍以上之效果也。

誠然，這是最高的指示。作者站在國營工業的立場上正希望「在整個計劃下」受到「扶植」和「適當之管制」，同時也必須「加緊培植專技訓練人員」以報國家而資擴展。作者希望道國國防工業建設計劃會議的成功！尤其希望有具體的行動，以打開目前生產界的僵局，加速抗戰建國的完成。

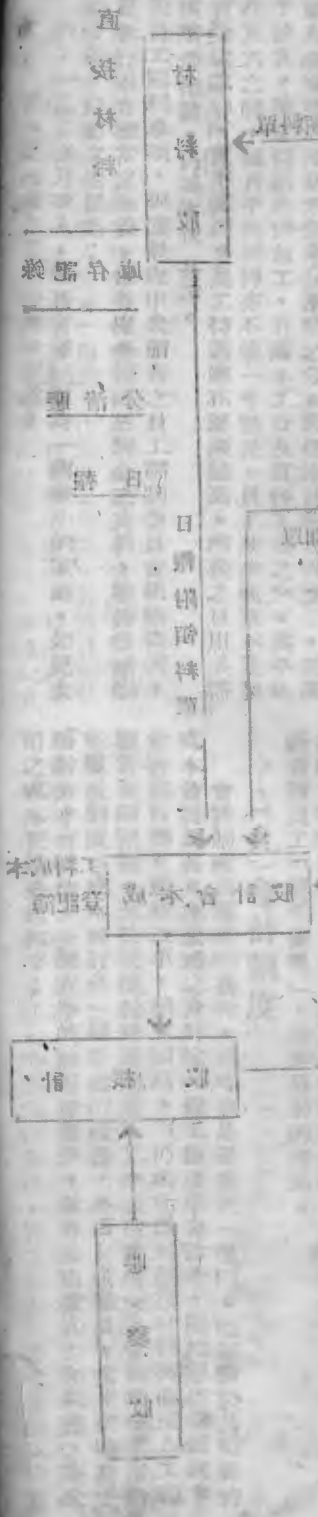

推行限價與發展企業

漆琪生

抗戰軍興，於茲不數，後方民衆，感受最嚴重而最苦痛之經濟問題，即爲物價之猛烈飛漲。雖有無已，遂傾國民生計，極度艱難，顛沛困頓，不可終日，長此下去，影響抗建前途，固屬鉅大，阻礙經濟建設與企業發展，尤爲劇烈，不可忽視。

當前物價在漲之概結，論者甚多，有認爲通貨膨脹者，有認爲生產不足者，有認爲囤積居奇者；但愚見所及，認爲通貨膨脹，生產不足，囤積居奇三者，在戰爭時期，無論中西各國，皆所不免，雖有時足以成爲物價上漲之原因，但政府苟能施以適當之方策，管理供求，調整貨流，控制市場，掌握物資，將不足而有根之物資，作適當而有效之利用；節過剩而大量之幣財，供軍事與生產之運用，無論何人，皆不能在市場之上，自由購囤貨物，操縱價格，縱欲免強居奇，然以無貨可進，無由獲利，造成一種運有由的強制物資不足以爲是，制止物價要漲而不漲之戰時經濟體制，如斯，則三商皆不能成爲物價漲風之禍種。試觀此次世界大戰英美蘇聯等盟國之物價漲風，求者幾遍之甚，其主要原因，厥在於此。

抗戰以還，我國政府即曾迭謀物價之平抑，施行各種物價政策，惟過去共致力之焦點，皆偏着重於價格問題上面，至於物資之掌握與管制，則以時機未熟，未遑顧及。迨至去年，蔣委員長手訂「加強管制物價方案」頒佈後，昭示物價管理之途徑，必須從價格與物資兩方面下手，實爲解決當前物價問題對症下藥之理名言。恢復頒發限價通告，對期限價，全國上下，一致擁護，遵行不悞，我國戰時物價政策至是乃有一大轉變。

而實施限價，迄今已將四月，考其成績，尙屬良好；但有待今後努力推行之處尤多。限價新政，無疑的關係整個抗戰前途，與全體國民生計者甚大，而對於經濟建設，與企業發展之影響，尤爲深鉅，必須貫徹到底，不容中道馳廢。是故凡我有志從事建設工作者，對於限價推行問題，必須注意，詳加探討，協助政府施行無阻，俾能消弭經濟建設與企業發展之障礙，而增進其前進之速度，實屬至要。此即筆者提出此一問題之原因。

（一）過去物價政策之檢討

抗戰以來，政府會施行種種物價政策，對於戰時物價之平定，成績頗著，惟因種種條件之限制，尙未臻於至善至美之地步，茲將施行過程，檢討如左：

（甲）協議平價辦法 抗戰發生，政府管理物價之初步辦法，即爲協議平價政策。此乃針對着抗戰初期防範物價急變的事先措施，在此時期，物價變動殊緩，一方面因政府積極致力於工廠的內移，與物資的內運；另一方面因戰前所進貨物存底仍豐，供應不虞缺乏，所以政府只爲防範未然計，於廿七年十月頒佈「非常時期農工礦商管理條例」，指定棉、絲、麻、毛、五金、糧食、燃料等物品，由經濟部加以管理，生產者或經營者不得有投機壟斷或其它操縱行爲，如有違反，處五年以下有期徒刑，并科所得利益一至三倍之罰金。其後更於二十八年二月七日，行政院通過頒行「非常時期平定物價及取締投機操縱辦法」。但施行結果，與預期之目的，相差尙遠。究其原因，第一、缺乏合理的平價標準。各地平價標準在原則上乃根據經濟部所公佈之平價條例，而以生產成本加合法利潤爲平價之準則，然實際上，一則因爲各地生產成本之統計，尙未辦理，無法根據；二則因爲各地平價當局，多因利取便，逕由商人申報貨價，即作平價之標準。

形成之全戰過程，悉加限制，範圍較廣與前不同；惟對於供求之管制，物資之掌握，則留待其它政策之輔翼。

(四)限價實施之程序，是採取首先把握重點，然後推及其餘之方式。就限價種類而言，先以民生重要必需品糧、鹽、布疋、棉紗等為主，再而推廣其它次要物資，終而實行全面限價。次就地域而言，先以重要都市為重，依次推及城鎮鄉村，完成整個後方之限價。

(五)此次限價在時間上乃具有全國共通之統一性，無論何地，皆以去年十一月三十日為決定最高限價之時間標準，同時又以今年一月十五日為實施限價之共通時期；但在空間上，則具有各地不同之特殊性，各地所定之限價標準，皆以當地去年十一月三十日之市價為標準，更得因事因地制宜之便，各地斟酌變通，自定標準。

(六)實施限價之機構，中央地方打成一片，通力合作。

(七)明令嚴禁黑市，取締囤積居奇。

限價工作，政府業已明定為今年施政之新猷，政府固已集中權力，表示務以最大決心，期底於成，全國人民，亦一致擁護，希望今後物價，能實現十一月三十日最高限價之標準，倘此後真能執行澈底，當可消滅六年來居奇操縱，狂亂暴漲之畸價惡風，使商品市場趨於安定，對於抗建民生，裨助良大。

(四)限價實施之反應

限價政策公佈後，全國民衆一致擁護，頹手慶幸，咸以為痛苦數年之物價問題，至是將可告一段落。實施以來，已屆四月，各地物價之漲風，大為阻抑，商人已不敢如從前之明目張膽，肆意抬價，後方市場之秩序，漸得維持。惟以推行伊始，效能自難遽期貫徹，尙有少數民族敗類，暗中作祟，製造黑市，鼓動漲潮，發生種種惡劣之反應。

第一、現時各地所施行之限價標準，皆未遵照限價通令之規定，以去年十一月三十日該地市價為最高限價，而是因地制宜，根據實施當時各地

之現有價格，略加評定，作為限價之標準，以致各地之限價標準，參差不齊，未克劃一，今後必須加以調整，務使其能成為真正之市場價格。

第二、限價實施，物價漲風，由於奸商之作弊，迄未稍戢，反而愈趨愈烈，尤以春節過後，上漲趨勢，更形猖獗，素稱穩定之糧價，亦成爲上漲之勁軍。繼後雖稍趨穩定，然奸商伺買，俟機活動，與波作浪，猶未絕跡。

第三、限價實施，無論何地，皆產生黑市；無論何物，皆發生增盤。正式之市場，形同虛設，官定之限價，陽奉陰違，大有黑市壓倒一切之概。

第四、由於此次限價區域，僅限於重要城市，於是未受限價拘束之鄉村鎮，不特限價區域之貨物，逃集於此；同時原商運銷限價區域之貨物，亦停頓運出。影響限價區域之貨源，日形枯竭；更加奸商巨猾，利用此等未限價地區，爲壟斷囤積之新地盤，益使限價城市貨物供給感受阻，常有缺貨絕市之虞。

第五、限價方事開始，各地市場所發生最激烈之反應，即爲物資逃避，一般奸商之徒，不願將其貨品，按照標準限價脫售，遂將其大量物資，化整爲零，分散僻處，隱匿退藏，使市面上現貨數量突減，供求失調。

第六、限價實施後，不肖商人，乃作消極抵抗，僅以少數貨物，吸納門市，儘量減售，使市面冷落。例如衡陽一地，限價開始，停業商舖，即達百餘家，大小貿易，大半停滯。形成有價無市之現象。

第七、更有一部份商人，變質就價，將原有貨物，摻入雜質，或以次等貨物充作上等；更則分包改裝，減低份量。冒充原質，高價出售。

第八、限價實施後，市場價格膠着，而所有限價商品的利潤，亦有其一定之限度，是故一般廠家，便巧立名目，借故減工，縮小生產規模，商品供給，頓形減縮。不然，則粗製濫造，肆意生產劣等貨色，充斥市面，採取壟利。

第九、少數大戶，乘此限價低廉的機會，大量鼓購物資，從新囤積，

緒圖概論。

第十，更有若干豪商，趁勢兼併中小商人，加強資本之集中，與物價之操縱。

第十一，新貨進口，多趨停頓，大批棄售，泰半中止。

第十二，大量物資，逃集鄉村，貨物交易聚於墟集，造成市集之繁榮，都市之凋落。

(五) 黑市產生之原因與影響

在上列各項不良反應中，激化物價漲風最厲，障礙限價推行最烈者，實為黑市問題。此一問題，關係限價前途至鉅，無庸忌諱，必須特別注意，詳加檢討，以謀消滅之對策。

本來在近代商業社會中，無論任何國度一旦商品供應失調，供求關係破裂，特別是供少求多，原有之市場價格，不能滿足供方之慾望。與市場規律不能繩準供方之行動時，則將誘發黑市之出現。是以凡當實施統制價格，與管理市場，因而產生黑市時，吾人應視為不可避免之趨勢，無足驚異，端在如何防範與消滅而已。

限價實施，產生黑市，可從政治與經濟兩方面分析之。關於政治的原因，試將國家總動員會沈祕書長鴻烈在四省限價會議上所發表的談話節錄於左，以省贅述：

(甲) 管制方面之弱點——1. 準備時間不足，故限價中各項必需之工作如物資戶口之調查，物資之登記等工作不及舉辦，困難由此不斷增加；2. 管理機構不充實完善，限價機關與外界缺少聯絡，經費不敷，人力不夠，檢查工作人員幾乎沒有；3. 同業公會與限價機構不能切實配合工作；4. 限價物品太多，人才不易集中。

(乙) 各省之聯繫方面——1. 因各省環境不同，物產產量不同，而中英亦無具體規定，故各省限價種類有多至九十餘種，而少至七八種不等；2. 各有各的辦法，故各省間之關係不能緊密聯繫；3. 各省辦理限價採一

各人自掃門前雪」態度，因此沒有參考，對物資之影響相當大。

(丙) 限價以來各部份人員之心理——1. 商界同胞不明限價本意，反而認為係物價高漲之機會，由此誤解，故物資發生逃避，多難偷運，物價等不不良現象；2. 消費者則認為限價以後物價，必然昂貴，於是爭先搶購囤積，市面物資減少，價格自然較漲，黑市亦在所不免；3. 社會較之心理認為民衆應該自由發展，物價不應管制，對限價政策根本毫無信心，或有認為管制物價必先管制金融，禁制交通者，此種固為治本之法，惟今抗戰正急，……政府為把握時間，爭取勝利，不得不治標治本之法同時進行。

(丁) 民衆之誤解——1. 中央通令實施限價在先，物價漲價在後，惟因政府命令需時，致民衆認為物價之漲係由實施限價所致；2. 糖之專賣係官商合作……不在限價之列，而商民并未明瞭，即行紛紛加價。

至於經濟的原因：

(1) 黑市產生最主要之原因，乃因若干投機貪利，喪心病狂之民衆敗類，一向施慣其居奇操縱的技倆，實施限價，則認為發財之大好機會，乘機活動，故意滯售減業，將其大量貨物，退藏囤積；甚而潛至四鄉，高價競購，大批囤進，斷斷貨源，造成市場上，物資枯竭，供不應求之恐慌。然後從而暗開黑市，抬高暗盤，達其苛索敲榨之企圖，黑市凶焰，於茲蔓延。

(2) 一般中小商民，因持其私人的利益。因感限價實施，營利有限，不肯輕易就範；更見大戶擴張，壟斷市場，限價效能未克彰著，因而存心嘗試，玩忽法令，相率投身黑市，大開暗盤，惡風所及，披靡全國，至是限價政策，推行益感困難。

(3) 按諸當前之形勢，後方經濟封鎖之狀態，短期間內，尙難打開，若干限價物資之來源，日漸短絀，正等貨價，長期看漲，以故經營此等貨物之商家，不肯依照限價，出售存貨，於是任意抬高暗盤，製造黑市，影響所及，全局波動，最近五金器材之黑市，即其明例。

(4) 一般貨物生產之廠家，在年來物價風漲，利息高昂之壓迫下，

其生產成本，自屬鉅大，新產貨品，苟非比較高價，則難於獲利，因而亦多從事黑市之活動；加以在生產利薄，設機利厚的風氣之下，不少廠家陽以經營生產為名，陰則從事商業活動，此類貨物，固然亦多投諸黑市。

(5)年來商業繁榮，游資充斥之結果，一般暴富之徒，每多利用機會，搶購物資，囤積居奇。實施限價在著慧心目中，咸認為發國難財之大好機會，於是首先則在公開市場上，大量搶購比較低廉之限價貨品，繼則不惜暗出高價，在黑市上收買囤積存貨，我競彼爭，羣起效尤，黑市之勢，愈演愈烈。

(6)消費大眾，因於正式市場上，不能按照法定限價，購進物資，亦唯有轉而求之黑市，忍受暗盤高價之痛苦，俾可購得其所需之貨物，黑市基礎，更形鞏固。

(7)月半以來，限價市場，有價無市，消費民衆，因不能按照限價，購得物資，即零賣小販，貧困小商，亦必須按照黑市暗盤，始能買進貨品，此等商販所進之貨，勢必迫隨大商鉅賈之後，依據黑市暗盤，節節上漲。時日綿延，黑市更番，愈難收拾。

(8)實施限價，未能配合管理物資之政策因而政府既未會掌握物資，以量控價，更不能管制供求，調整需用，單純限制價格，效能難著。

此次黑市之產生，其主動的原因，乃為奸商巨猾之截貨滯售，壟斷貨源，故釀造成供少求多之恐慌。黑市一開，奸佞跳梁，影響所及，貽患無窮，試舉其舉犖大者如左：

(一)黑市產生最直接影响，即為障礙限價政策之推行。黑市既倒公開市場，暗盤控制標準價格，遂使限價效能，破壞無餘。

(二)黑市猖獗，暗盤活躍，奸商巨猾益可極盡其操縱居奇之能事，意將激動物價狂漲無已；釀成極度嚴重之經濟危機。

(三)奸佞之徒，利用黑市，姿意作惡，坐擁暴利，意將從事其奢侈淫逸之生活，尊嚴之風，從此益熾。

(四)黑市盛行，物價狂漲，經濟秩序，日臻混亂，影響抗戰國策，

貴州企業季刊 推行限價與發展企業

無從着手；即私人經濟，亦無從計劃，百業廢弛，國難民困。

(五)一般民衆，在黑市暗盤壓之下。買價固高，購進且難，生計艱苦，負擔加重，人心惶惶，不可終日，動搖後方基礎，隱憂不堪設想。

(六)助長走私逃稅之風，關稅收入，固受影響，即營業稅與過份利得稅等，亦將正式交易無幾，黑市暗盤，不上帳簿，逃稅便易，稅收自必激落。反之，國家歲出，乃因物價狂漲，費用繁鉅，不敷之數愈多，造成龐大之預算赤字，加甚戰時財政之困難。

(六)黑市對於企業之阻礙

黑市產生後，將及戰時經濟一般所誘致之不良影響，已如前述，現更進一步的專論對於企業發展之阻礙：

(1)生產成本加重 黑市猖獗，物價狂漲，自然必使原料器材之價格，益趨高昂，甚至牽連工資費用，亦事增大，促成生產成本日形加重，終而迫使提高貨價，阻滯銷路，影響企業經營日形困難，不易發展。

(2)物資購進困難 黑市作厲的結果，大量物資逃匿囤積，貨源益感失暢，生產者不獨在正式市場上無法購得原料，就是在黑市上面，縱出高價，亦難購進大批器材，充裕需用，唯存減少生產，縮小營業，苟延殘喘而已。

(3)費用開支增鉅 諸般物價皆以暗盤為標準，節節上漲，於是企業經營之各項費用，亦必逐日增大，開支浩繁，無從估計，所獲之利，悉皆糜耗於什項費用之中，無所餘盈，甚至將因開支過大，入不敷出，不能維持，企業停閉。

(4)流動資金不足 由於暗盤之跳躍，毫無規章，各物價格，狂漲無度，費用支出，日趨浩繁，遂使各種企業經常所備之流動資本時感不足，週轉失靈，障礙整個企業活動。加以社會游資悉皆集中黑市，充作投機之武器，很少流注於正當之企業，從而企業資本之來源，愈趨枯竭。

(5)資本增殖不能 本來物價在一定的限度內有秩序的上漲，是舉

以增進企業之發展，與資本之增殖的。但如黑市發生，物價狂漲過度，則相反的轉而抑制企業之發達，與資本之增殖。一則因物價變動，稅難正，常市場之規律，而受黑市之操縱，則企業者之貨品流通，出入之間，差距必大，損失便生，舊貨脫手之際，儘管其名目資本，雖有增多，然而新貨購進，在黑市場上，贖費時日，轉輾滯延，物價逐漲，耗費固鉅，迨至進貨，數量更減，形成實質資本之減少。如黑市凶險，有如無已，則虧損程度，益增鉅大。從而資本的實質價值之增殖，愈不可能，反趨減削。再則物價上漲促進資本之增殖，尚須再生產行機能逐趨擴大，始能積極暢行。然而暗盤狂漲的結果，經濟秩序極度混亂，不僅企業擴張之計劃，無由着手；並且原有生產規模之繼續，亦將因物料缺乏，糜費過鉅，發生困阻，擴大生產固不能，單純再生產亦成問題。資本增殖，遂成泡影，企業發達，亦歸無望。

(6) 發展計劃停頓 因為黑市活躍不已，經濟秩序不能確立，企業前途難於預測，購本增殖益事困難，費用開支逐漸龐大，遂致新規模事業之發展計劃，次第停頓，或則力求維持原狀，或則盡力縮小規模，以輕負擔，而避危險。

(7) 正當營業減少 在黑市壓倒正常市場的局勢之下，正當營業，類多虧損。只有投身黑市，居奇操縱，始能得利，因而正當企業逐漸減少，非法投機與日俱增。

(8) 後方生產衰落 黑市橫行，暗盤高漲，一方面既使擴大再生產愈不可能，新興企業愈難創辦，他方面則使生產利潤，愈較商業利益為低，多數生產者更將放棄生產活動，改事商業投機，影響後方生產，益加衰落，企業基礎，益形動搖。

(9) 大眾購買力萎縮 暗盤狂漲之極，必然的逼使大眾購買力益趨萎縮，國民生計，益加艱困，極度的節衣縮食，陷入於牛馬生活之苦境，至是則商品銷路大事阻塞，企業前途，日形黯淡。

(10) 經濟恐慌危機迫近 黑市橫行之末日，即為經濟危機恐慌之潮

臨。斯時請救企業之發展，統歸困難，戰時經濟，整個崩潰，為禍烈，不堪想像。

(七) 推行限價之途徑與發展企業之關係

實施限價，乃為消滅戰時物價漲潮最後之努力，與保障戰時經濟秩序最大之措施。此一政策之得失，關係着抗戰勝利之成敗，與國家民族之興替。茲此次實施限價，苟無結果，則人民苦痛不得解決，將來無論有傷努力，皆屬徒勞，是故在此極端嚴重之緊急關頭，限價政策，不容放棄。不容暗盤如何危險，阻礙如何惡劣，皆須集中力量，上下一心，排除萬難，克服危機，繼續推行，以冀達遂成功之目的。時至今日，限價政策之推行前途，其道有三：

(A) 聽任黑市發展，讓物價自由波動，不加抑制。

(B) 從新改定限價標準，適應黑市，徐圖穩定。

(C) 維持原定限價標準，取締黑市，貫徹始終。

第一條路，乃是放任之路。當此抗戰勝利日加接近之秋，此一途徑，無論何人，皆知不可踐踏，其理至明，毋須細述。

第二條路，乃是踐踏黃鐘之路。實施限價後，黑市產生，暗盤激漲，標準限價與實際市價，發生極大之差額。此時如不急謀平抑之對策，便畏忌困阻，遷就現實，改定原有限價之標準，將其提高，適應黑市之暗盤，這樣一來，則奸佞之徒，欣然得計，愈將任意亂抬高價。拖長暗盤，使限價標準在後跟追，前後賽跑，限價標準提高一節，黑市暗盤亦抬高一節。甚至暗盤抬高之速度，凌駕限價而上之，限價始終落後。愈為暗盤尾巴。如斯，不僅喪失限價之意義，且而激動物價之風漲，以故這一條路，亦是不可踐踏的。

第三條路，乃是迎頭痛擊之道。限價政策，已經趨過激烈的全國實施了，形勢到了今天，無論前途如何困阻，工作如何艱鉅，都只能硬着頭皮

，咬緊牙關，推行到底。在這種空氣中，身生別念。對於原定之限價標準，必須竭盡可能，堅決維持，至於黑市暗盤，必須運用國家權力，嚴厲取締，懲罰奸佞，肅清毒風。俾物價漲潮，歸於平靜，經濟秩序，恢復常態。斯為當前應該從事之急要之舉。今後推行限價政策，除却這一條康莊大道之外，別無他路可以遵循，不過，現時如欲達到第三途徑之目的，則須採取循序漸進之步驟，庶幾暢通無阻，可收全功。其步驟可分為三大階段：

第一階段，首要之圖，在於抑制物價之繼續上漲，與物資之囤積逃亡，因而此特推行限價之中心工作，一則必須切實執行管理物價之法令；二則必須限制物資流轉，防止逃避囤積，處罰濫賣競買；三則必須擴大貨源，溝通來路；四則必須限制購置質量，調整用途，節約消費；五則必須擴大限價範圍，逐漸完成全面限價；尤須加強地方連繫，打成一片，互相策應，消除阻礙；六則加緊貨物清查登記之工作；七則確立推行限價之機構，擴大經濟警察組織，健全同業公會之團體；八則滑彈刺激物價上漲之因素，澄定人民恐慌不安之心理。

第二階段，工作的重心，在使囤積物資，增進供求，控制市場，應藉以量控價，收物制價之方式，壓倒黑市，消滅暗盤。使物價逐漸降低，接近限價標準，是以此特主要之措施，一為擴大收購物資，二為普遍設置公賣機關；三為統制貨物來源；四為取締物資囤積；五為嚴禁黑市暗盤；六為減少不必要之商店與禁止非正式之游商。

第三階段，則為實現限價標準之時期，使一般物價，皆能按照限價法令所規定之最高限價，穩定持久。故於此時，則應普及定量分配，憑證購銷之辦法，幾一切重要物資，皆為政府所掌握，而由政府所設置之販賣機關，如合作社與公賣店等，按照限價，依據定量，售予人民，供其使用。

但是上述目的如欲圓滿達到，則須具有下列各前提：(1) 推行限價之政治機構，必須健全組織，權力強大；(2) 負責限價之官員，必須態度堅定，毅力則強，見識遠大，手腕敏捷，人格高尚，始能執法不阿，權勢不屈，見利不取，赴義不辭，担負推行限政之重任；(3) 工作經費，必須充足；(4) 必須上下通力合作，發動民眾組織，各地密切連絡；(5) 必須須與其它國策，密切配合，互助聯繫，切忌抵觸衝突，彼此牽制。這點很重要。

限價推行奏效後，試述對於企業發展之影響：第一，限價政策成功後，則戰時經濟體制之編成可以實現，諸般企業可以配合抗戰需要，實行再編制，健全合理的新企業機構；第二，經濟秩序恢復正軌後，則一切發展企業之計劃，得以樹立，企業進行，皆能按照預定之程序，圓滿實現；第三，商業投機告一段落，社會資金尋求正當用途，流注企業行里，於是企業資本之來源充裕，可促進企業積極發展；第四，黑市消滅，物資妥善管理，則可調整供應，一般正當企業得以擴張；第五，物價穩定，可以減低生產成本，與企業費用，因而節省大量的流動資本減輕負擔，使於週轉；第六，物價不再非漲激動，則各自資本與實質資本之差離消滅，一定的合法利潤可以保障，資本的增殖可能，再生產的擴大亦成功，企業發展始能實現；第七，高物價之重壓消解，則企業購置力恢復，企業繁榮之機運因而產生，第八，近年來之病態的戰時景氣之檢驗，一旦掃除，則正常而合理的戰時經濟之昌降，指日可待，從此諸般企業皆可在抗建國策的方針之下，日進於高度發展之領域。總上所述，可知限價推行之成功，關係企業之發展至密且巨。

八、推行限價中發展企業當前之急務

當此限價推行伊始，黑市方事猖獗之際，後方企業界最感苦痛者，厥為（一）流動資金不足；（二）所需物資缺乏；（三）企業利潤低微；（四）支費負擔過重；（五）市場常受影響；（六）經濟秩序混亂等等。質此之故，發展企業當前之急務，必須着重下列各事：

A、擴大企業貸款 凡後方各正當企業需用資金，請求貸放時，主管機關應予種種方便，提高貸放數額，寬展貸放期限減低抵押限制，簡便貸放手續，務期經營正當企業者易於獲得充裕之資金，供其運用，安心於所業，不受黑市之牽制與阻礙。現行管理銀行貸放政策，多屬消極作用，頗少積極的意義，不便企業資金之融通，必須修正。

B、管制物資供應 推行限價與管制物資，原為相輔相成的解決戰時物價問題之二大基本方策，惟有政府將重要物資，大量控制，妥善分配，供給正當之需用，各項企業始能運轉自如，無何困阻。尤其是在黑市盛行，物資囤積的時候，斯項措施，更感急要。目前急需施行企業界對於物資優先利用之制度，特別是原料與機器等，更須讓企業界優先使用，不必在黑市上高價購買，感受求之不得的困苦。

C、保障企業利潤 現時企業利潤，不僅比較商業利潤，與高利貸利息低微，而且還無法定的固定之保障。通常所謂合法利潤，畢竟幾何？棋軸不明，未曾確定。依照現時後方產業急待開發之情形而言，政府獎勵生產增加，必須明確的保障生產企業之最低利潤，應高於一般事業之任何利益，實行營業收益差額之補貼，如斯游資自然流集，規模自然擴張，企業自然發展了。

D、補助設備經費 企業支費中最大之項目，當為各項設備費，在此

物價激漲的時候，普通企業如欲擴充設備，添置機器，經費巨大，籌措不能，至感困難，不得已唯有因陋就簡，維持原狀，權將原有的破舊機器，用來用去，焉能提高生產能力，擴張企業規模？當今之計，政府必須對於正當企業，補助其設備經費，則後方企業之發展可以暢順遂行了。

E、提倡產銷聯營 商品的流通過程，原為商品生產總過程之一環，所以在理論上說，產銷二者是應該聯為一體的。惟是在現今資本主義的商品經濟之時代，生產和消費隔離，必需交換過程來居間連繫，因而交換轉變為操縱生產與消費之支配者，尤其是在市場秩序失常的時候，這種支配作用，特別強烈，抗戰大後方的產銷二部門之關係，便是二者大脫其節，而且後者抑壓着前者，後者掣肘着前者使其不能發展。今後必須極力的扶掖生產事業之發展，改善商業活動之弊病，廢除二者之隔閡，提倡產銷聯營，使工農與商業結成一體，在一個系統之下，聯合經營，既可消滅奸商安買壟斷市場，更可加強戰時企業之機構，促進企業高度之發展。至於企業同業間之集中聯營，亦屬非常必要，宜加獎勵。藉此可以從新調整企業之編制，以及集中資力物力與人力，提高企業發展之效能，雖則資本主義的獨占式之大企業經營應該排斥；但是三民主義的協作式之大企業發展，確是適合當前抗建需要，而應積極提倡。惟其是在此聯營體制之下黑市的火焰，才不敢摧毀企業的發展。

F、安定經濟秩序 必須國民大眾能安其生計，樂其所業，不致日夜皇惑，動搖不甯，企業發展的基礎始能奠定，是故安定人心，減少刺激，乃是刻不容緩之舉。

五月五日章於桂林。

（完）

十九世紀初葉 均為補助工業化迅速成就之有效途徑

十九世紀初葉，經奧斯曼於十九世紀中葉，以特種時期擁有英法德而機器之應用，新發明之機器可以由資本所有者盡量利用。機械與人力比較，價既低廉而用機械外，皆可以機器工作。機器之動力既利用蒸氣水及電力，一匹馬力之機械力即可抵廿四人之勞力。此種機械既可由買賣而得，而購買機器之資本又可由信用而得。於是企業家乃可不必自有其資本，可盡量利用他人之資本，或組織社會之零星資本，便可從事於大企業之經營。故信用經濟之發達，對工業發展不少。信用經濟之機構，除銀行、儲蓄銀行、信託、保險等公司外，最有作用者，為股份公司。蓋此為籌集大資本經營大企業之最便利的機構，德國一九〇九年九月底統計有五千二百二十二股，雖經戰後大地賠款，其股份公司數反增為一萬一千九百六十六，資本數為二百一十五萬馬克，其股份公司數反增為一萬一千九百六十六，資本數為二百一十五萬馬克，其股份公司數反增為一萬一千九百六十六，資本數為二百一十五萬馬克。

則工業化之進行必甚容易。英法德等工業之發展，均與其交通之發展同時，交通的開闢及交通工具的充足，對於工業原料及出產品之運輸便利甚多，且運費低廉，直接幫助工業之推進不少。運河之開鑿，英法兩國十八世紀中之所為，使其國內因交通便利，而促進工業發展一事可資證明。十九世紀初葉起不關道路（Chaussee）之開鑿，不斷增加，更使經濟易於推進，而最有意義者則為鐵路之建築，據統計顯示，鐵道在一八四〇年全歐洲僅為三千一百〇三公里，至一九一三年則全歐有三四六、七四一公里，全球則有一、〇一、〇〇三公里，至一九一五年全歐增至八四、四四四公里，全球則為一、〇〇、〇〇三公里。如此迅速發展，原非偶然。

其重工業之發展，更十分便利。而內河航運之發展，其運量更在鐵路之上。工業得此補助，乃能一日千里。由歷史事實所証，吾人可知交通與工業之關係，無交通之發展，則工業化工作自必困難。吾人建設工業，必先建設交通，此乃無可懷疑者。而內河航運，則尤為重要。在何國國家在工業化以前，生產與消費均被局限於小區域內，在一區域中，有幾多居民，即需要幾多此種產品，其消費固窄，而在遠處亦固定。故商賈多從事於手工業，並無大規模之機械。交通之發達，則人口逐漸移動，文明逐漸進於都市，生產者與消費者已不固守其地，而逐漸遷徙於都市。由各國或人民之接觸及刺激，其生產之種類亦不斷改變，城市居民之習慣及生活水準，因此對於商品之大量消費，亦逐漸增加。故近代都市之興起，對於工業化之促進，實有莫大之補助。我們在工業化之同時，對於新式都市之建設及其對交通之關係，亦應予極大之注意。

交通運輸 工業需要原料市場及銷售市場，此兩市場之擴展，則工業化之進行必甚容易。英法德等工業之發展，均與其交通之發展同時，交通的開闢及交通工具的充足，對於工業原料及出產品之運輸便利甚多，且運費低廉，直接幫助工業之推進不少。運河之開鑿，英法兩國十八世紀中之所為，使其國內因交通便利，而促進工業發展一事可資證明。十九世紀初葉起不關道路（Chaussee）之開鑿，不斷增加，更使經濟易於推進，而最有意義者則為鐵路之建築，據統計顯示，鐵道在一八四〇年全歐洲僅為三千一百〇三公里，至一九一三年則全歐有三四六、七四一公里，全球則有一、〇一、〇〇三公里，至一九一五年全歐增至八四、四四四公里，全球則為一、〇〇、〇〇三公里。如此迅速發展，原非偶然。

中國數千年來，以農立國，以民誼經史悠久之農業國中，養成一種根深蒂固之民族性，如遲緩、散漫、保守、安祥等，皆其甚者。此種特性是優是劣，不必詳述，但吾人所應瞭解者，即此種性格，只是農業。因農國人民之共知性，與農業環境以俱來者，若一旦實行工業化，生活改變，則此種特性亦隨之改變。經濟學者李士特氏論農業國與工商業國人民性格之區別，其言曰：工商業國則不然，其人民有企圖改進其心靈身體的才

其重工業之發展，更十分便利。而內河航運之發展，其運量更在鐵路之上。工業得此補助，乃能一日千里。由歷史事實所証，吾人可知交通與工業之關係，無交通之發展，則工業化工作自必困難。吾人建設工業，必先建設交通，此乃無可懷疑者。而內河航運，則尤為重要。在何國國家在工業化以前，生產與消費均被局限於小區域內，在一區域中，有幾多居民，即需要幾多此種產品，其消費固窄，而在遠處亦固定。故商賈多從事於手工業，並無大規模之機械。交通之發達，則人口逐漸移動，文明逐漸進於都市，生產者與消費者已不固守其地，而逐漸遷徙於都市。由各國或人民之接觸及刺激，其生產之種類亦不斷改變，城市居民之習慣及生活水準，因此對於商品之大量消費，亦逐漸增加。故近代都市之興起，對於工業化之促進，實有莫大之補助。我們在工業化之同時，對於新式都市之建設及其對交通之關係，亦應予極大之注意。

交通運輸 工業需要原料市場及銷售市場，此兩市場之擴展，則工業化之進行必甚容易。英法德等工業之發展，均與其交通之發展同時，交通的開闢及交通工具的充足，對於工業原料及出產品之運輸便利甚多，且運費低廉，直接幫助工業之推進不少。運河之開鑿，英法兩國十八世紀中之所為，使其國內因交通便利，而促進工業發展一事可資證明。十九世紀初葉起不關道路（Chaussee）之開鑿，不斷增加，更使經濟易於推進，而最有意義者則為鐵路之建築，據統計顯示，鐵道在一八四〇年全歐洲僅為三千一百〇三公里，至一九一三年則全歐有三四六、七四一公里，全球則有一、〇一、〇〇三公里，至一九一五年全歐增至八四、四四四公里，全球則為一、〇〇、〇〇三公里。如此迅速發展，原非偶然。

中國數千年來，以農立國，以民誼經史悠久之農業國中，養成一種根深蒂固之民族性，如遲緩、散漫、保守、安祥等，皆其甚者。此種特性是優是劣，不必詳述，但吾人所應瞭解者，即此種性格，只是農業。因農國人民之共知性，與農業環境以俱來者，若一旦實行工業化，生活改變，則此種特性亦隨之改變。經濟學者李士特氏論農業國與工商業國人民性格之區別，其言曰：工商業國則不然，其人民有企圖改進其心靈身體的才

其重工業之發展，更十分便利。而內河航運之發展，其運量更在鐵路之上。工業得此補助，乃能一日千里。由歷史事實所証，吾人可知交通與工業之關係，無交通之發展，則工業化工作自必困難。吾人建設工業，必先建設交通，此乃無可懷疑者。而內河航運，則尤為重要。在何國國家在工業化以前，生產與消費均被局限於小區域內，在一區域中，有幾多居民，即需要幾多此種產品，其消費固窄，而在遠處亦固定。故商賈多從事於手工業，並無大規模之機械。交通之發達，則人口逐漸移動，文明逐漸進於都市，生產者與消費者已不固守其地，而逐漸遷徙於都市。由各國或人民之接觸及刺激，其生產之種類亦不斷改變，城市居民之習慣及生活水準，因此對於商品之大量消費，亦逐漸增加。故近代都市之興起，對於工業化之促進，實有莫大之補助。我們在工業化之同時，對於新式都市之建設及其對交通之關係，亦應予極大之注意。

顧都市與交通。尤以依賴工業化之都市為甚。工業化之完成，使都市附近及交通便利之區，農業品之運費既低，銷售又便，地價因之而漲，地租亦因之而高。而農產品需要之增加及價格之上升，尤於農業經濟暗益。

一國如能工業化，則其農業中所用之工具均得以改良，機械力可代替人力畜力應用於農業之上，使農業亦工業化。生產技術一旦改善，農業生產當現突飛猛進之象。同時工業上剩餘品亦可作為農業之肥料，使農業之滋養增加，即本來未利用之物亦可利用，如由空氣中抽製氮氣作為大量之農業肥料，均為工業化所誘致之利益。再則一國工業化以後，關於農業的自然因素均可控制，水利河道堤防灌溉等工程之實施，由水旱所造成之災荒則可完全避免。

(五)工業化與經濟均衡發展

人類與文明，愈進於完善之地，則愈能利用其四周自然所供給之資源以改變其環境。人類對於自然之利用，隨其文明之程度而不同。狩獵時代對於其四周自然力之利用固不及千分之一。畜牧時代，能利用其四周之自然利益，亦不及百分之一。農業時代，土地雖加利用，亦不及十分之一。況對於海洋、遠地、大部份之水力、風力、各種礦產，各種最適於工業原料之植物、各種燃料，以及無數其他資源，未加利用，任其貨棄於地。即如對於農業最幫助之河流，為灌溉及運輸最有益之所在，亦不知利用，任其泛濫或乾涸，反為農業之害。故知農業若不依賴工業之扶助，則一國之天然資源與土地之自然生產力能被利用者，究屬有限。若欲加以充分利用，以增進人類之福利，則只有工業農業及海外商業有同等發展之國家始有可。一國如能在經濟上有工業商業之均衡發展，則廣大之海洋，無垠之天空，地面之空氣及種種繁多動植物，地下之礦藏等，均可自由利用。而運河之開鑿，鐵道之建築，河流之疏濬，船舶之製造，航空之建設，機器之生產，無一不足以增加國家之富強。

然則如何始能達到一國經濟均衡之完備發展，其有效途徑。亦在工業

之完成。蓋農業依賴工業而發展，而商業則又為工業與農業之副產業，賴農工兩業而存在者。一國如無發展之工業與農業，則其商業不過為推銷外國商品之買辦而已。獨立之商業，只有依賴於本國工業及農業之出產品。則原料與糧食及製造品之市場，存在依賴國外，其危險性仍大。在平時有不足之患，在戰時有斷絕之虞。故吾人工業化之理想，無論如何，均須求其在工業農業商業三者有完備之發展。此為吾人經濟上努力之目標，千萬不能動搖或放棄者。

或者有人以為，中國處在其最經濟的有利方面經營數種經濟事業。從國際貿易上與他國交換，不必講求均衡完備之發展。作此主張者。或可從國際分工的原理。或者自由貿易的原理，或者從國際主義或國際經濟主義方面立論，引經據典，議論堂皇。或者可引亞丹斯密之名言，即「英國不致愚笨，在蘇格蘭或英格蘭之邊房中培植葡萄以釀酒，代替向法國之輸入」。但是經濟的均衡發展，並非鎖國政策，亦非無交換之拒絕主義，而是一國永久獨立生存不受威脅之所必需。一國基本發展上之所必需，實超出交換價值之利害計較之下，經濟原則。與國家生存原則，孰重孰輕，有識者自能知之。葡萄在英國栽植雖為愚笨，但以遠道運輸，往來費時，由印度輸入棉花，在英國紡織，再輸出印度銷售之舉，亦非經濟。在交換價值上打算亦非聰明。工業不如農業受地理之束縛，則工業化在各國各有其自然條件上之可能。何以某國應該工業化，某國不應工業化，何以工業與農業國應該分工，其理由除關於政治者外，在經濟上誠不能解釋。

一國在經濟上如不能均衡發展，猶如人身之畸形生長，終缺乏獨立健全之資格。如果果一國僅為單純之農業國，售出其農業原料及糧食，以購買外國工業製造品，固亦可以生存。但其生存却非富裕之生存。農產物與工業製造品相交換，其結果數年或數十年之後，前者之生產力日益消失，而後者日益發展其生產力。並因其富裕，得以養活更多之人口，而農業國家則因其貧窮人口逐漸死亡，即現有人口中其購買力亦逐漸衰弱。工業國

道... 表... 業... 1915... 英國在總輸出之數字上雖然增加，但其先期世界工業之年其之產品輸出則表示衰落。其原因除德美日等國之工業興起外，而工業狀況之改變亦為其原因之一，下列之表可顯示其變遷之百分比。

收 縮 工 業	1910-1914 減三六%	1915 減九七%	1916 減九四%
煤 礦 業	加一%	減五%	減四%
棉 紡 織 業	加一%	減四%	減四%
毛 紡 織 業	加四四%	減四%	減四%
農 業	減一四%	減一四%	減一四%
建 築 業	減一三%	減一三%	減一三%
膠 鞋 工 業	1910-1914 一九〇一—一九一	一九一—一九二	一九二—一九二七
化 學 工 業	加四七%	加四七%	減四七·八%
機 械 工 業	加二二%	加四〇%	加七·八%
造 船 業	加四九%	減五〇·五%	加八·三%

根據上述統計可知英國工業狀況並非固定，依時勢之推移而改變其趨勢。但英國工業之生產率並非進步，而其進步之原因則因他國進步太速，遂頭超上之故。其次則為消費需要之增加，及更政所致。例如機械工業，造船工業，則與戰爭有直接關係。人造絲則為後起之新興工業。故能在英國的優勢競爭之下向前發展？因為德國的工業一開始即受到國家保護，無效有膨脹之趨勢。羊毛及棉紡織業，則因日美之競爭，尤其日本之紡織品因小國政策之賜，獨佔其本國市場，遮斷外貨之競爭。同時其在海外之競爭，亦努力低廉費用之輕為全世界之勁敵。便英國之紡織業在遠東漸漸失其地位。則因其工業家互相聯合，彼此結成同盟，成為無數資本濃厚組織龐大之

而國家則在其背後以爲補助。美國則因其技術進步，經濟資本不斷擴張，成爲無敵之托辣斯，以從事於海外之競爭。日本則分兩路前進，一則國家支配之軍需工業，二爲獎勵廉價輸出之輕工業，兩者皆以國家爲培養，而無保護之能事，初非關於其工業之效率有超乎英國之程度。如僅以效率一項而論，英國工業之效率已隨歷史而進步，愈至近代，實愈有效率。其不事永遠爲平美德而上者，其原因實別有所在。效率僅其原因中之一項耳。其實所謂效率，與技術程度，精神強弱，組織大小，及生產數量諸項爲正比例之關係。若有技術進步資本充足之組織，能大量生產者，其效率自然較大。此乃毫無疑問之事。然則，此處所謂效率，決非中國所能辦到。中國如無優良之效率，則無力與人競爭。自爲十分明顯之事。中國在工業化中，一切事業，固宜首先講求效率，但並非說僅是效率一項爲中國今後工業能立足之原因。在開始工業化之時，中國有先進工業國之效率，實爲不可能之事。故我國只有效法美德日本之舊例，先加以保護與培養，隔斷外來之競爭，使若干工業雖無效率亦能立足，待立足穩固之後，再求其有效率。當效率提高之日，始有競爭之能力，彼時雖無國家之保護，亦能自立。

吾人在中國過去之工業歷史中對此問題可獲得教訓。中國工業之實開始於同治初年（一八六二）鴉片戰爭。其時因受一八四二年鴉片戰爭及一八五八年英法聯軍之侵襲敗以來之刺激，李鴻章左宗棠等中興名臣，乃積極設法創立軍需工業。同治元年有上海製炮局之設，四年有江南機器局之設，五年福州有船政局之設，六年又在上海江南製造局。九年在天津設立機器局，招商局則設立於同治十一年。此後各地亦相繼有礦務局製造局之設。其規模與資本，均不弱於當時之日本。其本身並非無效率，但以當時之政治及執政者之思想使之不能發生效率。蓋效率並非單純而獨立之物，必須憑藉優良之政治制度始能產生。甲午戰爭以後，中國軍需工業漸無生氣。外廠勃興，中國人士經營之廠，在資本上及組織規模上均不能與之競爭。所謂效率中自然外廠獲勝於華廠。自甲午戰爭後，中國國家無

效率之工業均蓬勃發展。尤以紡織業之發展爲可異。歐戰終結以後七八年間，此一度繁榮之中國工業又復衰落。其原因並非由於效率之先後不同，乃由於競爭壓力所造成。故吾人對於中國工業之不能發展，不可專以無效率一項爲論斷之根據。論如何使中國工業有效率，尙有賴於其他條件爲之補助也。

效率非可倖致，亦非短時期所能表現。英國工業革命之完成，不知走了多少迂迴曲折之道路。至於後進國家如美國德國，開始時有英國技術之輸入，故其表現效率之機會較易。但其效率乃因有保護制度及種種獎勵政策所培育而成。中國今後欲使本國工業有效率，則在政治制度及保護政策上須使工業有自由發展，有充分表現其效率之機會，並不受內外勢力之摧殘爲其條件。吾人深信，中國在初期工業化時，效率一定低微。故此時須有種種政策，以逐漸培養中國各種工業中之效率，實爲必要。

欲提高工業效率，在工業本身方面，對於大量資本之集中，龐大組織之運用，進步技術之採取，均爲必要之途徑。今後凡國防工業，交通工業及各種關鍵工業，均須由國家資本作全國性有計劃的大規模之經營。非此實不能立足於競爭世界之中。至於民用的輕工業，亦不妨由各工廠自由聯合，組成大企業，以與外廠對抗。今日各省大都有企業公司之設立，如成績優良，極將來或成爲公營事業之托辣斯。其效率易於表現，其競爭能力亦較強。此爲中國工業化中一支生力軍，此時之培養扶助亦爲必要。國家資本範圍中經濟建設之經營，吾人實可效法蘇聯，實以計劃經濟爲最適宜。

私經濟部份，應讓人民自由經營，不必採取統制經濟或計劃經濟之辦法。吾人如能對於國營私營雙管齊下，兩路並進之最大速率完成工業化工作，則中國今後工業之效率當不低於蘇聯三五年計劃中新表現者。

利用外資的基本問題

- 一、利用外資的必要與可能
- 二、外資流入的途徑與障礙
- 三、如何吸收外資配合生產

中國必須工業化。戰後欲謀我國力之強盛及人民生活之富足，惟有從積極建設工業着手。工業化不獨是國人的一致要求，並且是中國的歷史任務，是中國前途的一條出路。雖然，工業化本身就是一種腳踏實地的運動，必須胼手胝足，用我們的血汗來經營締造；遠者歐美，近者蘇聯，同樣經過千辛萬苦才完成工業建設的偉業。

工業建設之基本條件有三，即是計劃，人才與資本。中國有五千年的光榮歷史，有世界上優秀的文化傳統，有臨摹摹範的藝術匠心，有鑒劃經營的創造天才，中國人的聰明才智不在歐美人士之下，故工業建設中的計劃決無問題。中國人是世界上最多的，有刻苦耐勞愛好和平的良好品性，有強毅奮鬥的堅忍心，有壯志凌雲的偉大氣魄，中國人的素質不讓於先進工業國人民，故工業建設中的人才應不成問題。但是中國雖有富源而未開發，生產落後，工商業毫無基礎，國民所得為數極少。新式工業資本，尤其微不足道。照戰前情形而論，平均每一中國人所獲得之工業資本僅國幣二元五角而已。比諸美國人每人美金四百三十元，或國幣一千四百五十三元（戰前匯價）幾相差六百倍。以如此微薄之資本，絕難供應將來工業化的龐大需要。這種現象本來是產業革命前各國的一般情形，然在數世紀前，各先進國家儘可從容不迫地經過原始積積，逐漸踏上資本主義產業革命之路；而處在此時此地之中國，則未有此種意態應然循序漸進的條件。吾

人必須在二三十年之短期中迎頭趕上他國二三世紀的偉大成就。因此中國工業建設中所需的資本（實物資本）必須大部份借重外資，至少在工業化的初期非借助於外國資本不可。關於中國工業化必須利用外資問題，國父已在「實業計劃」中詳細指示，毋庸贅述。

我們戰後利用外資以建設工業確有必要，已如上述。但利用外資有否可能？我以為是可能的，還有兩個根據：第一是經濟的原因。英美等一向輸出資本最多的國家，此次為了抵抗侵略者，擊取軸心，已動員了自身所擁有的才與物力，儘量提高其生產力，來應付這第二次世界大戰。茲以代表工業生產的鋼鐵生產來說，現在美國每月產鋼七五〇萬噸，即年產九，〇〇〇萬噸，比較平時一九三五年十一月八年每年平均產量四，〇八四萬噸，增加了一倍有餘。即是說，美國戰時鋼鐵生產指數等於平時200%。整個工業生產亦有顯著的進展，據聯邦準備銀行一九四三年一月份的工業生產指數，已等於戰前生產的120%了。由於美國戰時生產管理局之努力實施工業集中生產的結果，生產力尚在不斷膨脹中，工業生產的指數可能繼續的增加。我們還應該指出，美國實行集中生產的結果，一切普通日用品的生產均交與中小廠家來承辦。其平時每年銷貨額在美金一千萬元以上以至五萬萬元的大廠家，則完全編入戰時生產體制，集中力量於生產作戰物資。所以美國目前工業生產指數的增加乃是軍需工業（當然大部份是重工業）的膨脹。但美國的對外貿易，在這次大戰前夜，已有每年美金六萬萬元以上的出超額。可見美國目前這種龐大無比的生產力決非戰平時時的國內市場所能消費，是可斷言的。故一旦戰事結束，美國為了使生產與消費趨於平衡，藉以穩定國內經濟起見，必然會將其一部份過剩的生產力（主要是機器設備）輸出國外，用以開發落後國家的資源。

其次是政治上的原因。我們知道英美等工業國家，本來歷年就有大量資本輸出國外。先進工業國家這種資本輸出的數字，自二十世紀開始以來，年有增加，尤其是美國，自第一次世界大戰以來，不但取代了戰前德國資本輸出的地位，並且後來居上，其海外投資的絕對數字，逐漸趕上了英國。

但是，以往因為中國社會與政治的不安定，工商業的沒有基礎及國人對於新式企業經營管理能力的薄弱，種種原因，使外人感覺對華投資難有充分的安全保障。因此，在各國資本輸出中，投放到中國的始終未超過百分之九，倘落在對印度投資之後，在各國對外投資中，佔最末位，詳見下表：

英美德法主要國家對外投資分配(單位：美金百萬元)

地 域 別	一 九 一 三 年		一 九 二 〇 年	
	金 額	百 分 率	金 額	百 分 率
歐 洲	五,七〇〇	二四·六	七,三七五	二〇·〇
南 美 洲	四,〇〇六	〇七·三	六,七八〇	一八·四
中 美 洲	二,二一七	九·六	四,六九八	一三·八
加 拿 大	二,〇〇〇	七·〇	三,四四五	九·四
印 度	一,八四四	六·〇	三,四四五	九·四
中 國	一,六一〇	三·七	一,四〇〇	四·〇
非 洲 澳 洲	五,六二一	一四·三	五,一一一	一四·〇
合 計	二三,一一一	一〇〇·〇	二七,七九二	一〇〇·〇

資料來源：中國部份係根據「外人在華投資論」雷麥作。

其他各地之數字係根據「世界經濟研究會」之材料改編。

再另據雷麥(C. F. Reamer)在其「外人在華投資論」一書中所述，

除日本外，其他各國的對華投資，在各該資本輸出國的國外財產中，不過佔很小的數目。英國海外投資總額約計美金二〇〇萬萬元，而投資中國的

僅佔其投資總額百分之五。九而已。美國國外投資總額約計美金一五〇萬萬元，而美國對華投資，不過佔其總額百分之一。三。德國與法國亦未超過百分之五。

但是經過我們六年來的浴血抗戰，世界大勢為之改觀。我們中國國勢大有進步，現在不獨政治統一，工業建設突飛猛進，就是中國國際地位亦大有不同。歐美人士現在深信中國不僅是同盟國家中擊敗侵略者的生力軍，並且一個獨立強盛的中國，也是戰後和平建設安定世界的重要因素。因此戰後英美的對華投資（註）尤其是美國的對華投資，不僅是可能的，並且一定會較戰前大大增加，甚至變更前述統計表的分配情形。

但是以任列強對華投資何以比較對其他任何地方的投資為少？過去列強對華投資如何流入中國？這些關係於中國戰後利用外資的實際問題，需

外人在華投資統計（單位：美金百萬元）

年 份	企 業 投 資	佔總額中百分數	政 府 債 務	佔總額中百分數
一九〇三年	五〇三·二一	六三·九	二八四·七	三六·一
一九一四年	一,〇八四·五	六七·三	五二五·八	三三·七
一九三一年	二,五三一·九	七八·一	七一〇·六	二一·九

資料來源：外人在華投資論中譯本第六〇頁

在這三十年中，外人對華直接企業投資的百分數，由六三·九增加到七八·一，而外人貸與中國政府的債款，則從百分之三六·一跌落到二一·九，這說明外人貸與中國政府的債款平均每年不過增加美金一五百萬元，而同時對華的企業投資却有平均每年增加美金七〇百萬元之多。外人對

要我們作進一步的考察。過去外國資本之流入中國，大概有三條路：第一，是由外人自行輸入資本，這可以由外國商人或外國公司帶來，而在法律上仍在外人手中。據雷麥教授估計，一九三一年外人在華的直接企業投資為美金二,五〇〇百萬元，佔外人在華投資總額百分之七七·六。第二，可以由中國政府直接向外舉債而來中國，截至一九三一年止，中國外債的總數為美金七一〇·六百萬元，佔外資總額百分之二一·八。第三，也可以因華商公司向外商借款而來中國。但除日本以外，其他各國對這三種投資方式，即使不詳說沒有，亦是微不足道。而且就是日本對中國公司的投資亦僅美金一七·五百萬元而已。尚不及外人在華投資總額百分之一。所以外資實際流入中國的，不外是直接的企業投資與政府借款兩種途徑。讓我再用雷麥教授的統計，來考察一下，一九〇三年以來三十年中，由外人對華投資情形，所引起的種種問題。

華直接企業投資這種不斷膨脹的趨勢，是需要我們加以分析的。

第一，外人在華企業投資的急劇增加，表示中國是一個消納外資的良好市場。如果戰後各項資源逐一開發，工業化齊頭並進，則可容外人投資的企業更多。可吸收外資的力量亦更大。第二，以往外人在華的企業投資不獨是直接投資，並且是透過「治外法權」的直接投資，可以憑藉租界及其

他趨歸聚公法的權力獲得安全保障。在這種投資方式下，外人對於自身所投資之企業固然享有支配管理之權，可以不受中國人的牽制與影響，同時還不受中國法金的約束。他們可以不經過中國官廳的工商企業登記而在華自辦經營企業，他們可以不履行納稅義務。不唯如此，他們既有「治外法權」及租界等種國際公法的權限作護符，故即使中國的司法能力薄弱，無法處理中外人士的債務糾紛時，亦可援用各該國本國法律取得保障。

我們知道，投資者必須考慮兩件事：首先是沒有穩妥的利益？其次是有沒有安全保障？後者尤為投資者所關心的問題，如果沒有安全保障，則不惟獲利無把握，甚至連資本也沒有收回的希望。中國有地大、物博、人多的優越條件。豐富的資源未經開發，無限的勞動且亦未充分利用，廣大的市場正待開闢，外國資本只要能輸入中國，則增殖的可能性極大，獲利無問題。這就是各資本輸出國雖然沒有將其大部份資本輸入中國，而戰前外人在華投資仍以每年增加美金七、八百萬元的速率不斷流入的理由。但是安全保障却值得我們注意研究。我們應該考察一下，為什麼外資不能順利流入中國？外人對華的企業投資皆不透過華商公司而大量流入，却對華已不辭艱辛來中國直接經營事業單照外國人的看法，除去投資華商公司的困難或外資流入中國的障礙，有如下述：

第一、由於中國社會與政治的不安，在中國經營企業，頗為不易。
第二、中國市場對於私人企業往往加以不應有的干涉，事業成功時坐享其利，事業遭受困難時則不能給以援助，聽其失敗破產。
第三、中國的官辦企業往往脫離不了政治上的影響。人事行政須受干涉，員工難得安定，財政制度亦不免蒙受掣肘。業務經營尤其不能隨機應變，如以公文上往返種種繁文縟節，有背現代企業經營上經濟、迅速、有效的新期。

第四、舊時中國政府，既不知減輕稅收，獎勵工業，促成經濟上之繁榮發展，而銀行錢莊，亦不注意投資於產業活動。
第五、中國人太重人情，不重制度，法治的精神不够，司法的實際功效也差。要靠中國法院而追還華人對外商的債款，實屬困難。

第六、他們覺得中國人對於現代企業的經營管理能力薄弱，缺乏經驗。華商公司在營業旺盛時期，鮮有設法借款，用以擴充業務者，尤不願向外人借款。故公司法雖頒行已久，而華商公司之股票，則迄未流入任何外國市場。
第七、現行法規對於外人直接企業投資限制太嚴，例如股份有限公司之公司股份總額過半數，及公司董事過半數應為中國人等（礦業法第五條及特種股份有限公司條例第二條等）。
上述外國人眼中舊時中國的那種外資流入的障礙，雖然現已時過境遷，情勢變更，但若捫心自問，我們即在今日，也不敢說業已全部變了陳述，即還是覺得我們深自反省的。

我們今後尤其在戰後，應如何吸收大量的外資？如何轉變各資本輸出國的國外投資分配？如何誘導他們的資本多多流入中國？據上面的分析，我們已知外資流入中國的障礙，不在資本輸出國而在於中國。資本流入的限制不在供給方面而在需求方面。所以今後要吸收外資，首先要設法完全除去外資流入中國的障礙，不讓投資者對於他們的安全保障有所懷疑。現在各國對華的治外法權既已廢除，則過去在華外資是以威脅民族工業及為寄國民經濟之最後護符業經撕毀，故對於今後利用外資這一問題，大體上已經操諸在我。我們今後對於可能流入中國的外資只要運用得當，再多不過的外資也不怕他們喧賓奪主。我們只怕外資不來中國。可知利用外資的問題，已經不是一個如何限制外資的問題，而是如何引導或吸收外資流入中國的問題。只要外資能來中國，則管制方法，或防患未然的辦法是不難想得出的。

我們今後應該如何誘導外資呢？這是一個技術問題，需要由多數專家從精密的研究來確定具體的計劃。我在這裏只能提出幾項吸收外資的原則

一得之識，或可供有關當局及產業界人士的參考。

第一、治外法權既已廢除，則在某種限度內我們可以容許外人對中國企業的直接投資。即是說，對於其幾種企業，例如需要大量資本，高度技術，而在短期內國內不易舉辦的工業，我們不妨提出幾種來作為中外合辦。至於川資多寡及經營管理權的取捨，可不加限制。這其實不必我們過慮。法國的第一條鐵路固然是英國所築，而日本直到這次大戰的前夜，在電氣工業機械工業，汽車工業及石油工業等各部門內，尚有十三家大公司，其經營管理之權全操諸英美資本之手。

第二、速定工業重心的經濟政策，尤其在財政金融上應以解救產業界目前困難，並固戰後工業化基礎為當務之急，藉以健全外人投資的對象，亦所以加強吸收外資的能力。

第四、伊利中國企業單位直接向外接洽借款，避免經過政治上的途徑，以利外資流內而國興。

第五、工業企業亦可由外國參加經營，以國人自己經營管理為原則。

第六、提高公共衛生標準，強化工業組織與管理能力。

今既以國際同盟防止將來之武力戰爭，吾更欲以國際共助中國之發展工業，以免將來之貿易戰爭。則將來戰爭之最大原因，庶可從根本上去矣。

發達工商，以經濟的眼光視之，何啻新闢一世界。而參與此開發之役者，亦必獲超越尋常之利益，可無疑也。且此種國際協助，可使人類博愛者也。

力，發揮效率主義，藉以根本破除外人投資華商企業的顧慮。最後關於管辦外資的辦法，不宜握之過緊，有失歐美國家鼓勵私人企業的傳統。我們只要抓住幾個關鍵即可，其原則如下：

第一、今後吸收外資應該配合我們的建設計劃，我們固然可以將某種企業的經營管理之權讓與投資各該企業的外人，但這些企業的事業計劃及事後業務上的進行，則要接受我們經濟行政當局的控制，絕對不容其違背我國建國的大政方針。同時，我們還要適當地運用關稅，國際貿易與國際匯兌三樣武器，來控制外人在華的資本及其支配下的企業。

第二、對於外資投資區域應有適當規定。關係國防安全太大的沿海或邊陲地帶，固應限制外資投資，但不妨將門戶開放的原則繼續施行於中國腹地。如是，即便一旦國防安全受到威脅，而內地的外資企業仍得操諸在我。

(註) 根據以往的經驗，蘇聯對我貸款頗多。戰後中國聯合國盟國家共建世界和平，穩定國際經濟，蘇聯對華貸款當然只有增加。但自蘇德戰爭以來，蘇聯領土為德侵入，建設遭敵蹂躪，短期必難恢復。故戰後中國經濟建設之初期，恐不易取得蘇聯之投資。

中國工業化資本籌措底途徑

葉紹南

中國要澈底擺脫殖民的地位。臻於「富國強兵」之境，只有速進工業化的道路可走。這一原則已為世所公認，無容置疑。今天的問題，祇在於如何才能够「迅速工業化」。

說來慚愧，我們向來自詡為「以農立國」，好像至少在「農」這一方面我們應該是不成什麼問題。可是事實却大謬不然，我們是一個鉅量的農產品入超國，我們都知道中國是「地大，物博，人衆。」然而以我們地之大，物之博，人衆之衆，積數十年的農事經驗，而所生產的最基本的營養料——衣料和食物，都不敷本國人民底消費。中國佔有着世界糧食入超國的第一位，（次於中國的是英屬馬來，錫蘭和荷印等殖民地。）從一九二五

至一九三四年，我們的糧食產額專以來趨一項而論，平均每年達一二，一八八，五二二公担，而每年以百分之五。三的速率在增長着，每年平均增加六四六，八九三二公担。（見葉鑿樞著「世界糧食問題」商務版）衣着的問題則更加嚴重，中國的棉產雖僅次於美印而為世界第三位，佔世界棉產百分之二二。（蘇俄在一九三七凌駕中國而上，為世界棉產第三位，中國退居第四位。）然而以每年總產量，分配於全國人民，每人每年所得尚不及四磅，其不足情形，可見一斑。這鉅大的差額，便不能不求之於國外。爲了更見於明顯，我們特將在進出口貿易方面所表現的具體情形，約如下表：

中國主要進口物品價值對入口總額百分比

年 度	棉織品		棉花	米	麥	麵粉	糖	烟草	機器	紙	煤油	化學品	藥料
	價值	%											
一九二〇	價值	一七	一八.五	五.五	—	二.〇	四.一	一.三	三.六	一四.四	三.七	六.四	二.九
	%	二五.四	二.四	一.〇	二.五	—	二.〇	二.八	二.〇	一.〇	〇.九	五.〇	〇.五
一九二一	價值	一四.九	四.八	二.六	—	二.六	一.八	九.三	五.五	三.三	一.九	二.二	一.一
	%	一八.〇	六.〇	三.二	—	三.六	二.二	一一.〇	七.〇	四.〇	二.四	二.七	一.三
一九二二	價值	一三	四	八	—	〇.一	四.一	一.六	五.〇	一.八	四.四	〇.三	〇.七
	%	一四.四	四.七	一〇.六	—	〇.一	四.一	一.六	五.〇	一.八	四.四	〇.三	〇.七

單位：一九二二年前為百萬海關兩，一九二二年後為千關金單位

一九二五	價值	151	71	61	30	16	90	110	27	19	53.5	10	23
一九二五	%	16.0	7.3	6.3	3.3	1.6	9.3	2.0	2.8	1.9	5.6	1.0	2.4
一九二八	價值	151	66	55	33	33	90	62	10	29	51.5	33	天
一九二八	%	3.6	5.6	5.4	3.3	2.7	8.2	1.1	1.6	2.4	4.3	2.7	2.4
一九二九	價值	151	91	59	22	44	90	90	10	33	40	33	23
一九二九	%	13.1	7.2	4.3	1.7	5.0	7.7	8.8	3.3	2.7	5.5	3.7	5.8
一九三〇	價值	151	155	131	117	117	100	100	100	100	100	100	100
一九三〇	%	10.0	10.0	9.2	1.0	2.3	6.5	4.4	3.5	2.8	4.2	3.6	2.0
一九三一	價值	110	76	49	40	31	66	40	44	35	64.5	49	39
一九三一	%	7.6	2.5	4.5	6.1	2.1	6.0	4.4	3.1	3.2	4.5	3.4	2.7
一九三二	價值	151	103	103	103	103	103	103	103	103	103	103	103
一九三二	%	6.9	1.4	1.4	4.9	3.4	4.5	2.7	3.0	2.9	3.8	3.8	3.8
一九三三	價值	151	83	50	40	33	40	29	18	18	40	18	18
一九三三	%	2.9	5.0	3.4	2.9	2.3	4.0	1.4	1.4	1.4	4.0	1.4	1.4
一九三四	價值	151	43	35	25	16	16	16	16	16	16	16	16
一九三四	%	2.6	8.8	6.4	3.7	2.1	3.3	3.3	3.3	3.3	3.3	3.3	3.3

此表係根據 Frederick V. Field 主編「太平洋各國經濟概況」中譯本及傅炳燾著「中國的國際貿易」兩書所載資料編製而成。係歷年海關發表者。

根據上面這一統計數字所表示，我們得到了一些什麼啓示呢？

第一、若將一九二二—一九三四年各主要進口物品底價值總和加以排列的話，則第一位為棉花和棉布，第二位為米、麥、麵粉，第三位為糖，第四位為煤油，第五位為煙草，第六位為機器，第七位為紙，第八位為染料，第九位為化學品。換言之，我們須從國外取得大量的棉布和糧食來滿足這個農業國家底需要，而增加工業產品所必需的機器，反落在消費品和煙草之後。

第二、以一九三二年的情形而論，則棉花、棉織品、米、麥、麵粉、糖、煙草等七項進口物品底價值總和，佔全年進口貿易總額百分之四五二，幾及其半。以當時的價格計算，棉花為一〇二，八三九，〇〇〇關金單位，棉布六一，六二九，〇〇〇金單位，米一〇一，二八四，〇〇〇金單位，麥四三，九六九，〇〇〇金單位，麵粉三〇，一一二，〇〇〇金單位，糖四〇，一〇〇，〇〇〇金單位，煙草二二，七〇七，〇〇〇金單位。

七項物品進口總值為四〇二，六四〇，〇〇〇金單位。以每一關金單位折合美金四角計算，共為一六一，〇五六，〇〇〇美元，如果這一萬六千多萬美元的入口貨物不是農產品而是工業機器，那麼換算時的匯價計算，我們至少可以開辦五十家五千基羅瓦特發電量的水力發電廠，或者近百家有現在規模的貴州企業公司。如再以十年的累積數計算，則又是一個多麼可觀的數目！這同時也說明了中國過去為什麼不能迅速走上工業化的途程之原因。

中國如欲「迅速工業化」，便不能再走西歐各國的道路，聽其自然地發生工業資本主義。正如「國父」所指示：我們要「迎頭趕上」。世界各國在短期內完成工業化底任務的，最典型的例子莫如蘇聯。蘇聯和中國比較，有某些條件頗相類似，例如長期的封建制度和農業社會及地大物博等等。現在，且讓我們看看蘇聯經濟的這番是怎樣，而仍從進出口貿易底紀錄

蘇聯主要進口物品價值對入口總額百分比

（八單位千盧布）

年 度	鋼 鐵		鋼 製 品		工 業 機 器		農 業 機 器		自 動 車 輛		電 力 機 器		棉 花		茶		糖		化 學 品		橡 膠		紙	
	價值	%	價值	%	價值	%	價值	%	價值	%	價值	%	價值	%	價值	%	價值	%	價值	%	價值	%	價值	%
一九一三	二,七六六	〇.九三	—	—	一〇九,二八九	七.九六	四一,六三八	三〇.三	二〇,五八	一.四九	一五,七四三	一.一八七	八,二九	四.五二	—	—	—	—	三三,六八九	四.一五	一,一五	三,一	二,九一	—
一九二二	三六三	〇.〇八	一〇,五五八	二.三三	四,六〇四	九.五九	一,一五六	〇.二五	二,一六九	〇.四六	五,七四三	一.二六	一四九	〇.〇三	七九	〇.一七	八,七四六	一.九三	一七,二七九	三.八七	一,五九	二,〇二	二,一〇七	—
一九二六—二七	一〇,七九八	一.五二	二二,〇一〇	三.〇四	八二,三〇六	一二.五三	二六,四〇二	三.七〇	七,五五九	一.〇六	六,四四三	〇.八七	三六,六四三	五.〇五	二七,九四三	三.九二	五九,九	〇.〇八	四二,四四三	五.九五	三,八〇	五.〇	二七,二八五	—

一九三二年第一至五年計劃完成後，農業機器及自動車輛都已能夠自製，以致輸入量銳減到微不足道的程度。

第三、農產品和工業製品如棉花、茶葉、糖、化學品、橡膠、紙張等類物品的輸入，最初數年都有增長，但在最後兩年中國輸入大地驟降下來。這表示蘇聯在農產品以及工業製品，或化學工業原料方面都在力謀自給，而且已經達到了自給的地步。

如果我們把中蘇兩國的進口貿易所表示的數字加以比較，那麼我們應該記取的主要教訓是：絕對地減少甚至消滅農產品的輸入，以節省外匯，而增加工業機器的輸入，是中國工業化的先決條件。這樣至少每年可以節省一萬萬美元以上的對外購買力供給我們增置工業設備。中國與蘇聯不同的，是蘇聯除農產品及工業原料的輸出以換取外匯外，她還擁有龐大的國際支付工具——黃金。蘇聯是世界上最要緊的黃金國家，在一九三八年以前她佔有着世界金產量的第二位，（僅次於南非洲），一九三八年產值一八四、〇〇〇、〇〇〇美元，直到一九三九年，美國才超越過她。這大量的黃金，在蘇聯國內是廢物，可是卻能在外國獲得大量的生產手段。這使蘇聯在高速工業化的過程中取得了相當大的助力。中國不是黃金國家，我們的黃金產量二十三年最高也僅達十二萬五千兩，（見中華民國民國統計提要——國府主計處統計局版）僅值四百多萬美元。比起蘇聯來，實在差得太遠。而在民國一五二五年之間，我們底黃金便超出了值三萬一千三百餘萬金單位，約值八一、二〇〇、〇〇〇美元，這說明了我們工業化所需的國內資金底動員，還只有增加農產。

祇要我們衣食能自足，那麼問題就解決了一半。中國年產小麥平均數為二二三，三四〇，〇〇〇公担，僅次於美國；產米四四九，八五六，〇〇〇公担，僅次於印度。（以上係根據中央農業試驗所農情報告三卷八期所載二〇一三二三年二十省產量平均數。）此外大麥、馬鈴薯等雜糧產量均甚可觀。可是人口太多，消費量大，以致仍感不足。關於我國食糧的生產及消費情形，由於人口調查不確，始終難得估計。再加以

一方面地主階級數目不易清查，一方面僱有大部分人民處於半飢餓狀態，使問題趨於複雜。然一般估計，我國食糧不足之數約佔總產量百分之二十至二十五。如果以最近增產情形而論，則其前途實在很可樂觀。據中央農業試驗所農情報告的統計，二七年的米產量較前七年平均數增加了百分之五十七，廿八年增產到百分之五十九，三〇年增產到百分之六十二，計廿七年增產百分之十七，廿八年增百分之三十九，若照這種情形推論，中國糧食自給應該不成問題。再以蘇聯糧食增產的進度來說，在第二次五年計劃期中，每畝增產達百分之四十五，並在全國範圍內擴大耕地面積百分之十七。中國有可耕地二七八、四〇〇、〇〇〇公頃，（約佔全國積百分之廿九）而已耕地僅七三、〇〇〇、〇〇〇公頃，（約佔百分之廿四）中國經濟地理上，最少可以擴大耕地面積兩倍以上，祇要稍加努力，問題便可迎刃而解，這留待以後再談。

現在，讓我們再來看我們特以支持進口的對外貿易情形。我們是入超國，除了以外債和輸出金銀抵補入超外，賴以平衡國際收支的主要手段是農產品和工業原料的輸出。在這一方面，實在值得我們深切地注意。我國主要的輸出品是生絲、茶葉、桐油和大豆等。九一八事變後，東北失陷，大豆落於日寇之手，便以絲、茶、油為大宗。在世界市場上都佔有優越的地位。可是近年來的情形，實在值得我們密切加以注意。首先是生絲遭受到日本絲的打擊，輸出量銳減，在數字上表現出的是：一九二二年輸出生絲值一十四、〇一二，〇〇〇國幣元，至一九三五年則輸出總值僅四〇五三三，〇〇〇國幣元。（見貿易月刊一九三五年三月號貿易委員會技術處發表歷年重要貨物出口量值表）祇得一九二二年三分之一強。其次茶葉，一九二二年輸出總值達五二，六二五，〇〇〇國幣元。其間以英國十九世紀末在錫蘭，印度等地廣植之茶葉興起，把中國茶葉市場奪去過半。目前世界茶葉輸出中，印度錫蘭約佔百分之六十五，中國僅得百分之十二。（戰前）維特威爾著「世界經濟地理」所以一九三五年輸出總值僅得二九，六二四，〇〇〇國幣元。約為一九二二年之半數。國茶近年產額，逐年遞

往西歐蘇聯，而據昨年一月八日重慶國民日報塔斯社電訊，蘇聯舉辦的二十個國營大茶田，一九四〇年共產茶葉一三、六〇〇噸，足敷其全國人民全年之消費。最近喬治亞，亞塞爾拜然等共和國都試種成功，且正向中亞細亞發展。蘇聯植物學家又在研究耐旱耐寒茶樹，以便廣為種植。這樣一來，不但以獨聯國產茶發生問題，蘇聯在今後世界茶葉市場上，除印度錫蘭之外，又將多一勁敵呢！至於桐油，牠却是我們出口貿易中的新生寵兒，一九二二年的輸出價值不過九、〇七三、〇〇〇國幣元，到一九三三年則增至五、〇〇〇元，約增五倍。桐油為工業必需品，抗戰前主要輸往美國，且年有增加。武博幹先生在一十年來的中國貿易一文中曾經指出：我國絲茶在國際市場遭受打擊之後，由桐油起而代之，萬一桐油市場在美國發生變化，中國的出口貿易又將遭受嚴重的打擊。這種跡象在最近已經很為明顯。美國自一九二三年起，便開始在南部大規模種植桐樹，收穫量也已相當可觀，但所需量仍然很遠。抗戰以來，我海口先後被封鎖，桐油出口困難，國際市場上桐油底代用品遂勃然而興。主要的有盛產於印度、巴西的蓖麻油；盛產於巴西、秘魯、墨西哥、古巴、蘇丹、非洲等處的海草油；盛產於阿拉伯、加拿大、印度等地的亞麻仁油；和美國出產的豆油，其大豆生產已達中國總產量三分之一，以及盛產於巴西的烏鐵西克油。（見農林部報告）一九三七年所產之農產資料中）還有其他數種油類植物，近年都在大量推廣種植中，而且這些植物，都是一年生草木，極便推廣，收穫亦速，雖其性能未必能全部代替桐油，其產量也無精確統計，然其增產前途頗堪注意。這不能不說是中國出口貿易前途的一個頗值研究的問題。可以斷言，如果不能發展我們的出口貿易，那麼國家工業化便失去最重要的基石，這一點我們必須了解。關於整頓工業化資本之途徑，我們應該可以推論出下面這幾點主要的意見：

貴州企業季刊 中國工業化資本籌措途徑

雖然通商，終以政治制度的不同無法利用外資來開發資源。中國則反是，今天我們底國際環境是空前的順利。抗戰六年，國際地位已臻於完全平等，中英中美新約的訂立奠定了這個基礎。國際環境的有利，其對於中國工業化前途的貢獻，將較擁有黃金更為偉大。中國既不能有充分的時間，以便民族資本慢慢地積蓄起來，又是一個農產品入超國，農業增產絕非咄咄可致，出口貿易尚待發展和爭取，既如上述，則「迅速工業化」當以利用外資為必要手段。至於如何利用外資，一方面我們希望政府對於戰事結束之日，便能取得大量的長期信用借款，以專為工業建設之用；一方面我們也希望能有國際投資機構的出現，以大量資金來開發中國資源。關於後者，美國輿論早已屢有論調，主張組織國際投資及開發機構，在工業落後地區經營公共事業，及從事於富藏之開採，並且避免一切可能的惡果及糾正以往「徒事榨取」的錯誤。這些主張，雖然還未得各國政府的承認，至少美國當局已在密切注意，這確實是值得我們歡欣鼓舞的現象。在反軸心戰爭勝利的前夜，對於如何利用外資的問題，似應由理論的聚訟走向具體方案的探討了。這一個神聖的歷史任務，今天正迫切地提出於全國經濟學界的腦中想上來。

其次，然而也是最基本的途徑，還在於我們能取得農產品的自足和增加外銷物資。關於這一點，可以分幾方面來說：第一，我們必需大聲疾呼，要求政府在戰後絕對禁止農產品的輸入。歷史給我們證明這是完全可能的。一九三一年以後，我國海關增加了糧食入口稅，國內也開始了局部的改進糧食運輸工作。結果一九三六年糧食的入口便大形減少，由平均每年輸入十五萬萬磅減為五萬八千萬磅，約減去三分之二，為一九三〇年以來輸入最少之年。由此可見，中國糧食並非不足，或毫無辦法，在政府正確的決策之下，解決并不費力。這樣一方面禁止入口，一方面增加生產和調劑供應，就可以節制了巨額的漏卮。第二，至於如何增加生產，這還是一個太複雜的問題，筆者並非專家，不敢妄擬，有許多專家力主戰後中國農業機械化，這原則我們完全贊同。只有機械化了糧食，才會生產更多的產品。一九三〇年美國農業人口佔全人口百分之九十七，最近統計農業人口只佔百分之二十七，然而農業產品不但能供用給與而且可以供給我們

大量的棉紗機。其法門不外農業機械化。棉紗機的估計，使用機械耕種和收穫，國內只要有百分之五的人口從事農業生產，便是自給。這是在若大的中國，一說到農業機械化，首先就要面對着土地底層所有權相集。使用權絕對分散的小農經濟的堤防，不衝破這道堤防，農業機械化是不可想像的事。至於如何衝破這道堤防，則已經是土地專家們提供。漢顧防案的時候了，在這裏對不遺餘。第三，最值得注意的是，倒在於如何增加我們對外銷物資，以換取外匯。我們以為除將改進出口貨物底質，並降低成本和減輕稅以競爭轉勝外，政府似應鼓勵製成品的輸出。如生絲把來織成綢緞，大豆把來榨成油，大豆將仍我們出口貨

張小

物的大宗。把來製成豆油等是。在出口貿易方面，我們也用不着悲觀。新的輸出品在不斷地湧現着，如棉紗在一九一五年輸出總值不過一萬八千九百〇〇〇磅幣元，至一九三六年驟增二五〇萬磅幣元。〇〇元，約增五倍。志證。即其一例。此外稀有金屬和其他暫不能在國內利用的工業原料，政府都將獎勵其輸出，以換取大規模發展重工業和輕工業所必需的機器設備。

我們可以堅決相信，在運用國際有利條件吸引外資和儘量增加外銷物資及衣食自足這個情形發展的趨勢下，將會無礙地迅速完成中國工業化的建設。

中國為農業國其人口過半，皆為食物生產之工作。雖然人口過密之區，仍有可耕之地，留為荒蕪，或則缺水，或則地多，或則因地主之操縱，求得其租善價，故不肯放出也。

如將廢地耕種，且將已耕之地依近世農藝或科學方法改良，則此間面積之土地，可使其出產更多，故儘有發展之餘地。

中國國內一切事業皆不發達，生產方法不良，其力失去甚多。凡此一切之根本救治，為用外國資本及專門家發達工業以圖全國民之福利。

發達中國無服之富源也。

國父實業計劃

國父實業計劃

國父實業計劃

二十世紀... 國父實業計劃... 國父實業計劃...

○此種重要油類，不特外國油源缺乏，雖陸路部亦難得從他處輸入，而海運至國財政亦無力負擔。即使各國突然禁運，我國亦難與美國相近。然據美國地質調查所最近精確調查統計所得，被禁油源，則現在銷路極窄，最多祇能再維持五十年。則當備石油之無窮，如何重要，豈不能保證永遠供備於不匱。況此次大戰，已證明石油為國防第一重要資源。以美國產量之豐，最近亦已感覺石油不敷應用，為節省汽油以供作戰需要，致民用汽車被迫停駛者，數在七百萬輛以上。而由彼邦有識人士，大聲疾呼，須儘量研用代替品，以免石油迅速告罄。無怪為繼。查歐洲各國，其最豐饒的產量，則有油資源之不足，平時早已竭力備用各種代替品。戰事發生後，則有民用汽車，除少數應用代替品外，餘均停駛。被迫停駛。我國油源，則難免希望歐美更為豐富，而強國備戰，國防需要，比較美列強尤為迫切。自當竭力籌備，務求保存此項國防重要資源，維持軍用油料於不匱。而備國家之獨立安全。若油料枯竭，則道無從，惟有陸軍決戰，以倉庫內燃機之非軍用而可以其他燃料代替者，其極不潔然用費之若油是也。若可以此等石油代替燃料，主要當在軍用植物油。人造汽油與煤氣油，茲分別論其價值之輕重。價值如左。

製造酒精之原料為食糧。我國糧食供不應求，大多數人食之，常處於半饑餓狀態之下，殊不宜以可貴之糧食，濫製酒精，以不妨礙民食。至非由糧食釀造之酒精，則須供醫藥與工業之需求，亦勢難全部移作內燃機燃料。其次植物油一項，雖亦可以代替石油，但為留自大眾，則家方難於採辦。外匯，且屬重要工業原料及人民主要食料，不宜濫用。酒精與植物油價值均較石油為高，用作燃料，尤乎乎經濟原則。至於人造汽油，方法頗多，或由頁岩中提煉，或由煤炭中蒸餾，或由煤氣液化，所得汽油品質雖可與天然石油相伯仲，惜需要鉅大設備，方能提煉，以之作戰時不得已之救濟辦法則可，在平時輕常用作工業動力燃料，殊欠經濟。綜上所述，所餘切合實用之大宗石油代用品，就今日技術眼光觀之，惟有煤氣而已。

日與歐洲被征服國家，皆因缺乏油料，不得不大量採用煤氣代汽油。我國自滇鐵路阻，汽油來源斷絕後，各式各樣之代用品均被採用。經年餘之規模地試驗，完全證明煤氣較任何其他代用品為經濟適用。試就最近物價計算，二十五木炭或優質由煤可代替汽油一加侖或酒精二加侖。二加侖白煤與木炭約值自十五至二十元，而二加侖酒精或一加侖汽油約值三十元至四百元。於此可見內燃機以煤氣為燃料與酒精或汽油相較，實節省費用十倍至二十倍。再就貴陽一區言之，公商汽車改裝煤氣設備者，合計約需千輛，經常行駛於筑昆筑金筑渝筑昆各綫，軍公商品暢運無阻。至新設各種工廠，以煤氣為原動力者，亦甚多。生產工作亦會藉斷。平時煤氣與煤氣動力人士，自視此項驚人表現，亟應放棄成見，贊助吾人應來之主張，以煤氣為吾國內燃機主要原料。

我國戰後生產建設工作，無疑的將分為兩大部門。一為國防建設，一為民生建設。國防建設在使國家保其足以確保本身安全之相當武力而達到「強國」地位。民生建設在提高人民生活水準，而達到「富國」的地位。因此內燃機之效用，亦可分為「國防」與「民生」之兩途。

三、我國應確定煤氣動力為主要民用動力

善為確保國家安全，戰後必須建立擁有飛機五萬架坦克車五萬輛各式戰鬥船艦五百餘艘，軍用裝甲車與戰車二十萬輛，及具備其他一切近代機械化設備之陸海空軍。其中所需動力之最大部份皆為內燃機動力。所需燃料之最大部份將為各種石油產品。我國所已發現之油田，專供此項軍事需要尚感不敷，在「國防第一」原則之下，決不容吾人將國家有限石油移作別用。即將來發現更大更富之油田，亦應由政府指定若干區為空軍備用油區，若干區為陸軍備用油區，若干區為海軍備用油區，各以足供一百

年之用為度。除非國防需要滿足以後，所有石油絕對不准濫用。美國朝野早已積極作此主張，並促使國會通過種種法律，以期此項主張之貫徹。無如石油商人勢力浩大，足以左右政府政策，一般人民亦貪圖目前便利，仍

此次世界大戰已給與不少證明，德意

我國年產四〇〇〇〇噸木炭，不難辦到者一也。

次就人力言之。在我國人民生活污水準雖低，然每人每年所消耗之農產物，至少在五百磅即四分之一噸左右。是則吾國農民每年所生產之農作物，當在一〇〇〇〇噸以上。此一萬萬噸農作物，其最大多數係於每年夏秋二季致力生產者。冬春二季謂之農閒，農民泰半無事可作動員全國農民，乘冬春餘暇從事於植樹新材燒製木炭等工作。設能，其效力之大當非想像之所能及。總之農民既可於夏秋二季生產比較耗時費力之農作物一萬萬噸，而謂彼等不能於冬春二季生產簡而易辦之木炭四千萬噸斷無是理。此就人力言之，我國年產四千萬噸木炭不難辦到者二也。

綜上所述，可知吾人祇要有決心毅力，進行。委員長最近在貴陽所提示「逢山造林」之明訓，吾國木炭供應，實不成問題。茲再列舉種種理由，說明我國應動員大量人力培植新炭林之必要與利益。

一、一般利益 1. 可以增進風景，供人賞玩。2. 可以調節雨量，防止旱潦。3. 可以保存土壤，改良土質。4. 可以阻止雨水冲刷高地，淤塞河床，釀成水災。凡此造林利益，雖屬老生常談，要為顛撲不移之真理。

二、增加農民收入 培植新炭林，所費不多而收效極速。自幼苗出土，少則五年多則十年則可採伐燒炭。設年產四千萬噸木炭之目標完全實現，以每噸平均價格貳百貳拾元計算，全國農民此項副業收入即有八百萬萬元。自自二百萬方里新炭林培植完成以後，輸流石炭，可使自然滋長補充，如此生產不已，農民將永遠有此鉅大收入。况普通農作物常因旱潦蟲病而致損失，而新炭林經營妥善，其收益實較正規農作物尤為可靠。設將此中利益，廣為宣傳，農民一經認識清楚，靡有不樂於從事者。

三、杜絕最大漏卮 戰前我國內燃機之使用量，尚極微少，而購用外油之總值已達數萬萬元。戰時物價高昂，每年支出購油費用，當在數十萬萬元，佔戰費之最大項目。吾人計劃中之年產四千萬噸木炭，計可代替油料二千萬噸，以每噸液料值二千元計算，每年實可節省油費四百萬萬元，為數至為鉅大。倘不此之圖，則國家財政力量，豈能担負如此鉅量之油

費支出，勢必限制鎔耗油料，減少動力使用量，是不啻減少農工業生產量，而民生主義之實現，將受莫大之影響。

四、促成喬木林 建築工程交通事業以及其他各種工業所需要之原料，多仰給於喬木林之產品。我國林政廢弛，由來已久，童山濯濯。所需木材，多依賴舶來林產，漏卮極大，言之痛心。近年朝野上下，亦會積極提倡林業，然而成效不著者何則？蓋以喬木林之成長需時過久，少則數十年多則百年始有收穫。一般農民，不能及身受其利益，故對於林業均漠然視之。設使吾人先從培植新炭林入手，則三五年後即有收穫，農民既見其利，復加以政府之倡導協助，自不難推廣。新炭林一旦養成，於砍伐時酌留佳種，使其繼續滋長，則假以時日可望驟然變為喬木林。故作者認為培植新炭林，為造成喬木林之必要手段。實諸當代林業專家，以為然否？

基於上述種種利益，吾人主張我國應確定培植新炭林為建國之主要工作。深望政府提倡於上，人民戮力於下，務使二百萬方里之新炭林，於最近十年或廿年中，得以完全實現。

近代。退六三。我國應興辦乾錫工業以燒製木炭及提取

其副產物

木材之成分，因樹種之不同而略有差異。大體言之，生木係由木纖維與木汁所組成。木纖維之下成分為木質纖維素與半纖維素之混合物。木汁係水分與無機及有機質之混合物，循環於細胞內以供輸養分。生木含水量自百分之四十至五十。木汁所含之鹽分燃燒後成為灰分。此外因樹種之不同，尚分別含有蛋白質、澱粉、糊精、色素、樹脂、脂肪、脂類芳香等等。再就木材之廣素分析言之，平均含炭素約百分之五十，糖素約百分之六，纖維素約百分之四十四，灰分約百分之十一，此外尚含極少量磷素。我國內向用舊式土窖燒炭，僅能收回一部分炭素。至木質所含之糖素炭化合物與油質，則全部拋棄。此項被拋棄之物質，其價值遠較所得之木炭為高。浪費資源，

莫此為甚。

歐美日本之燒炭多係採用乾餾新法。其目的在提取木質中之實質。質。至所餘木炭，反視為比較不重要的副產品。

乾餾木材之設備與方法頗多。大致言之，係將風乾木材裝入密閉之甕中，徐徐加熱。使木質中之氣體及液體成分，逐漸分解。蒸餾期間約為二十二小時。第一期九小時。溫度為攝氏一七〇度內外，水分先被蒸發。第二期八小時，溫度為二七五度內外，木炭氣醋酸木精松脂油松樹油木焦油等開始餾出。第三期五小時，溫度為三八〇度內外，醋酸木精木焦油等之大部分，即在此期中餾出。第四期木炭完成，用上法蒸餾而出之各種粗料，以適當方法收容，再加以幾次精煉，可得如下各種成品與再製品。每種在國防工業交通工業及一般製造工業上，暨在醫藥及人民日常生活使用上，均有其重要用途。茲列舉如左：

一、木炭 為內燃機動力之最經濟燃料，毋待贅述。
二、木煤氣 供給乾餾廠中加熱所需燃料約三分之一。
三、醋酸 可供食料及為橡膠汁不可缺乏之凝固劑，又染色業者亦多利用醋酸。此外油漆色素及醫藥等均須以醋酸為原料。又由醋酸可製造多數之鹽類，其主要者如次：在無機化合物方面有鈉鉀銨鈣鋁鐵錳銅鉛等醋酸鹽類。在有機化合物方面，則有甲炔乙炔戊炔等醋酸鹽類。各有其相當用途。

四、木酮 此為重要國防原料。英國與日本之海軍火藥廠皆用木酮為製造無煙火藥 CORNITE 之原料。此外製造皮革與醫藥，亦多使用之。
五、木精 木精之主要用途，為製造蟻酸液之原料。此外尚可作為溶媒，變為酒精，製造染料等之材料。又與汽油相混，可作內燃機燃料。
五、蟻酸液 蟻酸液為蠶室消毒所不可缺之藥品。又一般室內消毒及標本之保存等亦利用之。並可為醫藥製革及繪圖色料之原料。此外最有興趣之用途，為可作人造膠木 BAKELITE 及有機性玻璃之原料。

六、各種油類 蒸餾針葉樹木材，可獲較多之油類如輕重松樹油松脂木

潤膏等。此項油類在工業上各有其廣泛用途。

以上各種副產物或再製品，皆為各種工業上之重要原料。用舊法燒炭完全喪失，至屬可惜。吾人為供給動力燃料既須廣植薪炭林，自宜選擇適中地點，普遍設立乾餾工廠，收取上述各項珍貴副產物品，使物盡其用，而為加國家重要資源。

七 政府應籌設大規模製造機構推進煤氣動力事業

力事業

在戰後實行工業化的第一步當中，吾人假定我國軍用與民用內燃動力總馬力數為一萬萬匹。除其中三分之一係軍公事業之動力，應燃用石油外，所餘三分之二係民用生產事業之動力，應燃用煤氣，其總馬力數約為六六，〇〇〇，〇〇〇匹。茲假定其分配於各種民用事業如左：

1. 煤氣客貨汽車五〇〇〇，〇〇〇輛，每輛平均五〇匹馬力，合計共需二五〇，〇〇〇，〇〇〇匹馬力。
 2. 煤氣內河淺水船一〇〇〇，〇〇〇艘，每艘載重自十噸至一百噸，平均每需動力五〇馬力共需五，〇〇〇，〇〇〇匹馬力。
 3. 各式農業機械共五〇〇，〇〇〇具。例如耕田機抽水機碾米機磨粉機鋸木機軋花機榨油機等等。每機平均需用馬力三〇匹，合計共需馬力一五〇〇，〇〇〇匹。
 4. 各式工業機械共五〇〇，〇〇〇具，包括數十百種輕工業所以製造關於衣食住之各種民生用品者。每機平均需用三〇匹馬力，合計共需馬力六〇〇，〇〇〇匹。
- 吾人認為煤氣動力之最大用途，外以上五類。我國如能於戰後實現上項計劃，自足以增強國力。民生。茲假定吾人分十年完成此項偉大計劃，為包括十年期。舊補充，每年約需製造一千萬匹馬力之動力機與其附屬機件。定每匹馬力動力機與其附屬機件之製造成本為美金四〇元

則每年出品總值爲四萬萬美元。普通製造業投資額與每年產品價值之比率常爲一與四之比，故每年生產四萬萬美元之出品，約需固定資金一萬萬美元。

吾人主張我國於戰事勝利結束後，立即聯合政府與企業家力量，並在有利條件下利用外資，共籌資本美金一萬萬元，創設煤氣動力總公司，作爲推動，領導與管理我國煤氣動力工業之總機構。其下設立各子分公司，分別執行上述各項工業建設計劃。

一、投資美金三〇,〇〇〇,〇〇〇元，創設煤氣動力總公司，擔任製造力量充足經濟耐用及適合國情之煤氣車，作爲農工礦業陸上運輸工具。每年以製造六〇,〇〇〇輛爲度。該公司之下，並須設立若干分公司，製造車胎電器及各種汽車配件，以收分工合作之效。在設立初期，如不能自製整個車輛，可購用一部份外國機件，並可與外國各汽車廠技術合作，以期出產迅速，而應當前需要。戰後我國各省建設事業突飛猛進，爲必然趨勢，每年每省平均分配載重煤氣車三,〇〇〇輛，實不爲多。

二、投資美金五,〇〇〇,〇〇〇元，設立煤氣淺水輪船製造公司，擔任製造內河航行之煤氣淺水輪船，作爲農工礦業產品水上運輸工具。每年以製造自一〇噸自一〇〇噸之煤氣機船一〇,〇〇〇艘爲度，每個省區每年平均分配，約五〇〇艘。

三、投資美金一五,〇〇〇,〇〇〇元，創設農具製造公司，擔任製造以煤氣爲動力之各種農具，使我國農業走上機械化之途徑。每年製造農業機械，以六〇,〇〇〇具爲度，每個省區每年平均分配約三〇〇〇具。

四、投資美金一五,〇〇〇,〇〇〇元，創設工業機械製造公司，擔任製造輕型工業所需之煤氣引擎及各種標準工業生產機械，使我國輕工業迅速普遍地發展。每年以製造五〇,〇〇〇套爲度，每個省區每年平均約分配二五〇〇套。

五、投資美金一〇,〇〇〇,〇〇〇元，創設煤氣發電機製造公司，擔任製造小型煤氣發電機與附屬各種電器電料，助成我國鄉鎮普遍地電氣化。每年以製造二〇,〇〇〇具爲度，每個省區每年平均分配一,〇〇〇具。

六、投資美金五,〇〇〇,〇〇〇元，創設煤氣礦業公司，擔任推銷以上各廠之出產品，並向中外有關各廠家，購進本身不能製造或有待製造之必要機械與器材。該公司並須在各省市開設服務站修理廠與技術人員訓練班，以便利各種煤氣機之用戶。

七、投資美金五,〇〇〇,〇〇〇元，設立煤氣動力燃料公司，該公司應籌設示範木材乾餾廠，並擇各省市適中地點，遍設代油煤炭木炭供應站以期組成嚴密的供應網，使各種煤氣機用戶，隨時隨地均可取得所需標準燃料。

上述各事業，合共資本額爲美金一萬萬元，苟能爲週詳之計劃與適當的運用再加以嚴密的管理，則戰後十年內共產產煤氣動力機一萬萬匹馬力與其附屬生產機械之目標，自不難順利達到。

八 結論

煤氣動力事業之在我國，已有十餘年歷史，惜因從事者力量之薄弱與社會人士缺乏明確之認識，迄未能滋長繁榮。吾人自經此次抗戰期間因缺乏汽油而飽受痛苦，理應深深感覺煤氣代油事業之重要性，然社會人士仍不乏認識未清，發出「抗戰一經結束煤氣事業同時終了」之論調。殊不知煤氣爲異常優良之動力燃料，煤氣動力乃人類最能代勞之忠僕與助力最大之良友。凡缺油國家如我國者，亟應以全力推行，而期達到生產動力化與動力煤氣化之境地。現在朝野上下，正集中注意力於戰後建設諸問題，對於動力問題，自必有深切研討。作者謹將其從研究上及實行上所得之信念，就正於當代賢明。

四週特輯

今日之貴州企業公司

一 省區企業之理論基礎

彭湖

四年以前，貴州省政府主席吳達詮先生，鑒於戰時物資供求失調，內地生產落後，發圖切實開發本省資源，必須增厚實力，採用現代企業組織，以集中經營之。乃於十八年六月，發起組設本公司。創立以後，賴政府當局之維護，金融界之協助，及地方人士之合作，業務設施尚能循序漸進。一時省區企業，蔚為風氣，各省仿效此種辦法，先後組設各省企業公司。現已設立類似此種公司者，已有陝、桂、粵、閩、川、贛等十五省份。資本總額近四萬萬元，為戰時經濟建設開闢一新途徑，深得國人之同情與贊助。雖然，由於省區企業經營未久，實力未充，或以吾企業界自身努力之不足，成效未著。故仍有少數人士，對於省區企業之意義及前途尚未十分瞭解者。若輩以為省區企業即係省營企業，而省營企業必由政府供給資本，委派人員，主持業務。於是，以為省區企業係挾政治經濟混淆不清，而竟認定為戰時投機專業者有之；認為省區企業之發展有演為經濟割據或與民爭利之組織者亦有之。實則只須管理得法，省營企業亦未必有演成壟斷操縱與民爭利之危險。而省區企業則與省營企業意義不同，組織各異，經營管理尤有差別。茲以貴州企業公司為例，則不論就本公司之資本組織而言，或經營管理言，較之所謂純粹省營企業，迥不相同。其最為顯著之區別，有如下述：第一，本公司之股本係由政府金融界及地方人士三者之資金於一爐。且以現代企業經營最有成績之銀行資本為主。較之純以官股為主之省營企業大異其趣。因此得以取得各方之合作。第二，用人行政不受牽制，可自由羅致各種管理及技術專才，得

殊冀藏人才主義。第三，內部組織，權力及執行機構完全依照公司法股份有限公司之規定辦理。業務經營得以措施靈活，保持現代企業經營之機動性。第四，本公司章程第四十五條規定：「本公司投資經營各事業發展至相當程度時，本省公私團體或私人願承受該業之全部或可能劃分之一部者，經本公司股東會之決議得讓與之」。可見本公司旨在開發地方資源，絕不意圖壟斷獨佔。凡國內有志實業人士莫不歡迎與本公司合作。上列種種特點，使開發資源、增加生產之工作可得事半功倍之效。故省區企業之需要與發展實非偶然。此其一。

中國經濟落後，工業不振，西南各省以地處偏僻，交通困難，開發維艱，經濟基礎尤為薄弱。自蘆溝橋烽火突起，戰局陡變。沿海各省相繼淪陷，原有工業不遭破壞，即被掠奪。僥倖遷入後方者，不得其什一。經此教訓，國人咸以今後工業中心非移至中國腹地，國防安全地帶不可。故加緊後方經濟建設成爲國人一致之要求。然中國戰時經濟建設必須同時達成戰時經濟動員及奠定戰後工業化基礎之雙重任務。蓋現代戰爭實爲交戰國雙方國力之大競賽。最後勝負取決於雙方物資之多寡，故戰時經濟建設必須首先滿足戰爭之需要。惟中國近百年來，外遭侵略，內政不安，始終未有產業革命之充分條件。抗戰以來，局勢大變，得道多助，外交好轉，全國精誠團結，政治亦告統一。國內需要與日俱增，外來競爭無形消滅。產業革命之客觀環境一經形成，工業建設有如水到渠成，突飛猛進。雖然，戰時經濟不過曇花一現，轉瞬即逝。一旦戰爭結束，外來競爭與日俱增。若不趁此時機，奠定工業基礎，則現有工業屆時何由立足？工業化之偉業何由擴大而深入？故謂戰時經濟建設必須注意奠定戰後工業化基礎。而省區企業既可集中相當資本，取得政治上之維護，復得自由羅致適宜之人才，更具備現代企業經營之必要組織，故能符合迅速、經濟、有效之要求，而爲經濟建設之良好方式。此其二。

復次，中國幅員廣大，人口衆多。一省面積有數倍於歐美國家者，如以貴州一省而論，面積爲一七九，四七八平方公里，尚不及全國總面積百分之六。但較諸歐美國家，則幾及比利時國主之六倍，等於荷蘭之五倍半，瑞士之四倍半，或捷克之

倍半。儼然爲一歐洲之二等國家矣。由於各省地域廣袤，地理環境容有不同，致各省之氣候、土壤、資源、物產、交通、貿易、風俗習慣、住民性格等亦各有歧異。長期來歷史演進之結果，形成今日各省社會經濟生活之自然分野。故發展區域經濟，實施因地制宜之辦法，必能便利整個之經濟建設，而收得分工合作之效。省區企業即係適合此種需要應運而生之組織。此其一。

綜上所論，可知省區企業之當前任務至爲重大，未來發展尤爲建國之所需。其有光明遠大之前途實不容吾人有所疑慮也。

一 貴州企業公司之誕生與成長

本公司以開發貴州資源，增加後方生產，以期助成西南各省之經濟建設爲宗旨。成立於二十八年六月，已如前述。成立之初，額定資本爲國幣六百萬元；官股一百八十八萬元，商股四百一十二萬元。二十九年六月間，以業務擴展，需要資金，一度增資四百萬元，合共一千萬元，至三十一年春，本公司各有關事業業務日有進展。當茲物價扶搖直上之際，週轉資金益見短絀。因需本公司貸款融通之數逐漸增多。爰經同年五月，本公司第三次股東大會議決，再度增資一千萬元。然自滇緬告急，海口封鎖，物資來源困難益甚。五金工具化學原料之價格首先飛騰，土產物料亦步亦趨，繼之上漲。本公司爲維持戰時生產，接濟物資供應計，對於各事業之困難必須力謀解決，對其週轉資金之需要自不得不盡力以協助。此項對各事業貸款融通之數，在去年下期已月需七百萬元以上。如是未及半載，本公司之資金運用亦受影響，自身週轉因亦深感不敷。經商得各股東銀行同意，並請承四聯總處理事會之認可，於本年二月三度增資一千萬元。合共三千萬元。此項新增股款，截至目前爲止，已大部收足。其股額分配，詳見附件一。

總括本公司三年來業務，大約可分三個時期：自二十八年六月成立時起迄二十九年年初屬於開創時期。此時本公司組織甫定，除對省府撥歸統籌經營之各事業，充實其

業之調查與研究。以便必要時可由本公司投資舉辦，或與當地熱心實業人士合作經營為之。

第二，為業務調整時期，自二十九年上期至三十年上期屬之。此時本公司業務重心創設新事業與調整原有事業兼顧並進。

第三，為正常發展時期，開始於三十年中。至此，本公司業務漸入正軌，產量日增，實力漸充。故除力圖鞏固各事業之基礎外，仍就資力所及，逐步着手重工業之擴充與增設，以期樹立本省之基本工業。同時加緊資源特產之調查與研究，藉作舉辦本省新事業或擴充當地原有事業之根據。當與本省官廳機關及重要實業團體合作辦理事業多種。均以助成本省經濟建設為宗旨。綜計本公司四年來主持設立，或參加投資之事業，已自二十八年之六個事業單位增至目前之二十九個事業單位；其資本總額已自一，七〇〇，〇〇〇元增至五八，五〇〇，〇〇〇元。本公司直接投資額亦自一，五三〇，〇〇〇元增至二五，三四二，四〇〇元。各事業需要本公司貸款融通之數，在二十九年上期平均每月約二四，三五六元，至本年上期每月平均已有八百餘萬元之多。截至目前為止，本公司共有自合辦及投資事業共計二十九種：屬於工業部門者為數十六；屬於礦業部門者三；屬於農林部門者二；屬於交通運輸部門者二；屬於金融部門者二；屬於商業部門者二；其他兩事業則係調查研究機關，詳見附件二。

若就本公司投資情形加以分析，則截至本年四月底止，直接投資於各事業之資金總計二五，三四二，四〇〇元。計工礦業部門佔投資總額百分之六二·五；農林業部門佔百分之三·九；運輸業佔百分之二二·三；金融業佔百分之八；商業部門最少，僅佔投資總額百分之二·三。此外尚有對各事業貸款，購料備用金及新事業籌備費用等共約一〇，八九三，〇四四元。總計本公司直接間接投資於各事業之資金約三六，二三五，四四四元。茲錄本公司各有關事業資金明細表於後，見附件二。

至於本公司四年來之業務情形，俾賴各方之維護與協助，得於艱難締造中逐漸進展。截至三十一年底止，僅就本公司主辦事業（即本公司投資佔其資本總額百分之五十以上並由本公司主持管理之事業）計算，已有實收資本總額約計二〇，〇八八，四

五〇元。照原價入帳之資產總額六七，一三三七，五三三元；三十一年下期銷售產品總值為四五，〇二七，八八七元。以與本公司二十九年年度之情形比較，則各事業之資本總額不過增加二五倍，資產總額增至六八倍以上，銷售產品總值增至二百七十三倍以上，詳見附件四。顧以戰時生產利潤遠不若商業利潤之優厚，國內外戰局之變化動輒影響事業計劃之進行，而物價騰貴，尤足妨礙生產事業之發展。加以本公司宗旨在開發貴州資源，不純以營利為目的，平時開支力求節約，而於資源之調查研究，事業之設計改進，以及地方公益事業之倡導，則無不勉力以從事。故以往業務雖年有進展，然與吾大理理想則相距尚屬遙遠。

二 本公司之組織與管理制度

本公司之整個業務經營係採用現代企業組織對有關事業實施間接管理。同時亦應事業之需要，分別研究指導其直接管理。茲將本公司之組織與管理制度擇要分述如次：

(1) 組織系統——組織方面，本公司係依照公司法股份有限公司之規定組織成立。業經呈准經濟部設立登記，并已取得設字第五七二號普通股份有限公司之登記執照。內部組織，最高權力機關為股東大會；最高執行機關為董事會及常務董事會。現有常務董事五人，係由董事十二人中推選產生，并互推董事長一人。監察方面設監察人五人。經理部份設總經理總稽核各一人及協理二人。其下分設各室部及各有關事業。茲將本公司之組織系統列圖於後，見附件五。至於各部份之事權劃分及其辦事程序均照規定章則辦理。

(2) 人事管理——本公司於人事管理素極重視。徒以創立未久，基礎未臻鞏固，故未專設機構，擴大組織。而在祕書室下設一人事股以主辦其事。四年以來，諸如員工任免程序之研究規劃，服務精神之鼓勵，工作成績之考核，退休撫卹辦法之設計擬訂及福利事項之注意推進，皆為該股之中心工作。

(3) 會計制度——本公司推進各有關事業會計制度之工作係分兩方面進行。

本司擬訂統一會計科目，統一會計表報，以及材料管理，款項收支，製造程序，備貨程序各項統一辦法，頒發各事業機關一致採用，期收統籌管理之效。一、由本公司擬定各事業之業務性質，協助各該事業擬訂各別之會計規程。以上兩種工作，實相輔而行。蓋本公司除非定有各項統一規章以資規範，則不但各事業之營業成績及財務狀況無法為之綜合分析，即平日考核監督比較之工作亦無法推行盡利。但各事業性質不同，業務繁簡又復不一，故於統一規章以外，對於各事業之會計制度，仍須根據統一規章所定之綱目，參考實際情形，為個別之規定。俾各事業採用之會計制度，不但足以符合該公司管理上之條件，并且以適應本身事實上之需要。本公司根據上述原則，不不斷推進，以合理適用之整個會計制度懸為鵠的，其已完成之工作見附件六。

一、資金調度。資金調度之難，期間短促，手續過繁及質品範圍之狹，復為國人一致之感。本公司有見於此，乃適應事實之需要，確立資金調度之系統，對於各事業分別規定信用透支辦法，即就力之所及，衡量需要，隨時提高透支數額，或酌改為長期投資，或移作新增資本。務以解其各事業困難，減輕其負擔。及便利生產為主。此項辦法，施行以來，各事業莫不稱便。惟在本省經濟建設中增設一工業金融之新機構，願以物價波動未已，及為本公司自身資力所限，目前貸出款項，仍難滿足各事業之實際需要。茲將本公司歷年貸款統計列後，藉供參考。見附件七。

一、倉至一二三。本公司以各事業出品日多，森林原料之需要與日俱增，各別採購不獨於財力大耗，且不經濟。其實力分散，為效極微。當於總公司內增設一業務部，以統籌各有關事業之物料採購及成語推銷等事項。藉增效能，而節開支。同時於梧州、衡陽、昆明、重慶、汕頭、上海、香港、仰光等處分設各辦事處，以集中辦理採購事宜。并適應事實需要，分別擬訂各種辦法，期在手續簡便，運輸妥捷，及價格低廉之原則下，儘量供應各事業所需之原料。實願以來，各有關事業頗感便利。而貨物運輸機構，亦應各事業業務之開展，生產日增，原料及成品之運輸日益繁化。

而貴州交通總路公路副主，建議輸其具復感缺乏。為便利運輸各事業之原料成品，加強本路運輸力，需兼為推廣香炭代油事業，特向美國訂購特製加大馬力卡車五十輛，由所屬中國機械廠配製煤氣爐。以木炭為燃料，行駛西南高坡公路，不用一滴汽油，且初設運輸部主辦其事，嗣以木炭汽車行駛成功，業務發達，乃聯合商股，添購新車五十輛，益共七十輛。擴大組織為中國煤氣車股份有限公司。成立以來，業務日進，除承運軍公物資外兼辦本公司各事業原料成品之運輸業務。每月運輸量平均在一萬至五萬噸公里以上。約佔西南公路運輸總量百分之二十。惟同時計算該公司所有車輛，則僅佔西南公路上被發輸專車百分之四。如設立中國內河航運公司，經營煤氣船之運輸，與鐵路並行。均以便利戰時運輸及推廣煤氣動力為宗旨。總計該公司業務，自三末一二年三月成立以後，至同年十二月止九個月中，合共運輸各項軍公物資達四、一、二、一、六、噸公里。對於戰時運輸，亦已竭盡棉薄矣。

（一）研究整頓工作。本公司對於業務經營上之有關研究工作，約分三方面進行之：第一、為本公司整個業務管理問題之研究。如各廠組織機構，生產管理，原料耗用，銷貨情形，費用分析，及整個經營狀況，以至戰後之存在與發展等有關問題，或已分別作成報告，或隨時蒐集有關資料，參考實際情形，加以統計，分析及研究。第二、為一般工業經濟及當前經濟問題之研究。本公司除專撥款項，隨時購置各種有關工業經濟及工業技術問題之圖書，以供參考研究外，並訂有學術性質之期刊及各種重要報紙，共約百數十種，皆對於所有期刊及日報均有專職人員加以整理，按照規定分類方法，隨時分類剪貼，并編製索引卡片，以供研究參考。以上由本公司專員室辦理其事。第二、為研究業務特產及手工業之改良與推廣。由本公司物產研究室及貴州物產陳列館分別擔任。首先從實地調查，改良技術及介紹推廣着手。一俟有具體成績，再行擬具發展計劃，提供政府當局或實業界人士投資經營之。除介紹推廣及答覆諮詢業務問題，由貴州物產陳列館隨時辦理外，現經本委實地調查并正在研究改良之手工業產品計有：漆器、藤器、織製鹿皮及藤竹器等項。此外，如委託專家研究漆器白臘虫問題，推廣改良及推廣業種烟葉等均以此法利用本省各資源特產為其對象。

(8) 資源調查——計劃，人才與資本同為工業建設之必要條件。而原料一項，在工業資本中尤佔有重要地位。將來工業建設齊頭並進，精密而複雜之機械一時不能自造，或不及自造者，固不妨取自友邦。然原料之供應總以取決於國產者為上策。故本公司成立以後，對於本省資源特產，積極從事調查勘測。以為舉辦事業之根據。如與建設廳合辦貴州礦產探測團，由本公司負擔其大部份經費，以資勘查本省各種礦產。其最大發現如貴筑修文一帶之鉛礦等，極為政府當局及鑛冶界人士所注意。如延聘專家，詳為勘查本省之水力資源，以期發展本省之動力工業。如調查研究本省特產之威爾羊毛及黔東漆液等等，均已分別作成報告。綜計本公司直接用於資源調查及科學研究工作之經費年以數十萬元計，誠以本公司業務旨在開發貴州資源，增加後方生產，事業之所需初不計較經費也。

四 本公司對於戰時生產之貢獻

本公司對於戰時生產之貢獻，可分生產力及實際生產量兩部份說明之。先就各事業生產力而論，可分為人力及設備兩部份。

在人力方面，本公司及自合辦各事業現有員工總數共計三·四二八人。其中專門技術及高級管理人才計三·一二八，佔員工人數總額百分之九·一；技術工人一·一九三人，佔總數百分之三·四·八。普通職員四八三人，佔總數百分之二·四·一；普通工人一·二九二人，佔總數百分之三·七·七。此外尚有練習生二〇人及學徒一·二八人，合佔總數百分之四·三。概括言之，本公司及各事業共有各種專門人才及技術工人一·五〇五人，佔員工總數百分之四·四。普通員工一·九二三人，佔總數百分之五·六。設備方面，本公司自合辦各事業之全部機器動力設備及其他工務設備等，截至二十一年底止，照原價入帳計算，共值一五·六四四，七四六元。然本公司各有關事業中以成立於二十八、九年者居絕大多數。若照市價計算，則五金機器工具之價格自一十八、九年至現在至少漲有一百倍。茲因有少數事業，係成立於二十九年以後，而各業工務設備中之少量配件，間有隨時添置換新之事，平均以漲五〇倍估計，則目前全

部設備之總值，至少有三八二、一三三、七、三〇〇元。

至於各事業之實際生產情形，則產品種類不下二千餘種，其各別產量固視原料取給，資金週轉，及市況變動等情形而有增減。但回顧四年來之長期趨勢，則各種主要產品之實際產量年有增加。如以各有關事業開始正常生產之每月產量作一〇〇，則各種主要產品之最近生產指數如下：煤氣爐七二〇；電力四八三；煤焦六一八；水泥二〇八；動力酒精七七〇；麵粉四二六；火柴一五〇；捲烟一，〇八五；肥皂四一〇；油漆一四九；油墨一一五；玻璃器皿二七〇；陶瓷用品一三〇；運輸量二，〇〇〇。平均而論，本公司各事業之現在產量，較諸開始時期，約增加六倍。照目前市價計算，本公司自合辦事業之全部產品價值，平均每月約二千五百萬元，或年產三萬萬元。若資金困難能予解決，物料補充可無問題，而全部產品亦可交由物資管理機關予以統籌分配。則照現有生產力計算，本公司各事業每月對於戰時物資之貢獻，可如下表：

產品或勞務	每月生產量	每月產品價值 (元)	備考
煤氣爐	二〇〇套	五、九〇〇、〇〇〇	
普通機件及汽車配件	六〇〇、〇〇〇		
蓄電池	一〇〇只	二五〇、〇〇〇	
電力	三五〇、〇〇〇度	一、五〇〇、〇〇〇	
煤焦	六、〇〇〇噸	三、六〇〇、〇〇〇	
水泥	六〇〇桶	四二〇、〇〇〇	
動力酒精	六、〇〇〇加倫	一、一四〇、〇〇〇	
綢呢布疋	七〇〇匹	一、三三〇、〇〇〇	

麵粉	一六、〇〇〇袋	四、〇〇〇、〇〇〇	
白糖	四〇、〇〇〇斤	一、五〇〇、〇〇〇	
油漆	一、〇〇〇加侖	一、〇〇〇、〇〇〇	
油墨	七、〇〇〇磅	一、〇五〇、〇〇〇	
玻璃器皿	一〇〇、〇〇〇磅	六、〇〇〇、〇〇〇	
陶瓷及耐火物	三五、〇〇〇件	五〇〇、〇〇〇	
火柴	一、五〇〇箱	二、一六〇、〇〇〇	
捲菸	三六〇箱	一、〇〇〇、〇〇〇	
肥皂	二、〇〇〇箱	一、二〇〇、〇〇〇	
運輸量	八〇〇、〇〇〇噸里公	六、二五〇、〇〇〇	水炭車每月三十萬噸公里，每噸公里平均以十五元計；煤氣船每月五十萬噸公里每噸公里平均以三元五角計，合計如上數。
印刷能力	三、〇〇〇令 (或檢排二百萬字)	二、四〇〇、〇〇〇	印刷能力係以消耗紙張或排字數計算
合計		五二、六〇〇、〇〇〇	

以上僅就本公司自辦合辦各事業之主要產品而言，其每月可能產生之產品價值已有五千一百餘萬元，即年產值六萬萬餘元。所有各投資事業之產品尙不在內。願以器材添置不易，原料補充困難，資金週轉不敷。故設備簡陋在所難免。而運輸維艱，市場變動，在在足以影響成品之銷路，致實際生產每有不及生產能力之處。此種困難之解決，固不僅需吾產業界本身之協作與努力，尤賴政府當局之維持與導助也。

五 本公司最近計劃

本公司最近計劃係分兩方面進行。一為盡力解救各有關專業之當前困難，協助其增厚實力，以期渡過目前難關，而奠定各專業戰後發展之基礎。本公司因此有調整自合辦事業財務狀況辦法之擬訂。此項辦法本年度需用資金二千三百餘萬元。

其次為擇要擴充若干專業業務及增設新事業，其正在逐步籌辦或亟待籌款舉辦者約有下列各項：

(一) 籌設烏當水電廠——本公司鑒於動力工業為一般工業之基礎，而水力發電費少用宏，尤為促成工業進步發展所必需。貴陽扼居西南要衝，戰後必為工業區域，殆無疑義。本公司因此對於貴定貴筑等縣之河道水力會選擇多處，聘請專家從事測量，茲已在貴筑縣烏當地方，查得南明河水力可以利用。該處南至貴陽僅十三公里，有公路可達，而北距本公司發現之鉛礦僅十公里。該處水力據本公司測量結果，可以發電三千六百瓩，且地形優越，施工便利。將來築廠發電，除供給貴陽市工業用電外，可兼作煉鉛之用。本公司以抗戰結束不遠，勝利在望，而若干基本工業必須及早推動，故積極籌備設廠事宜。除已物色專才購置儀器先行設立水文站外，并已積極進行測量工作，以作進行土木工程之根據。估計開鑿引水隧道及築壩設廠等全部土木工程，照本年四月貴陽市價估計需費五千餘萬元。至水力發電機等各項工務設備亦需款二千萬元左右，合共七千餘萬元。

(二) 擴充煤礦——戰後貴陽必為工業區，已如前述。屆時煤炭需要將大為增加，而黔桂鐵路不久可通貴陽，不獨鐵路本身須消耗大量之煤炭，且可利用鐵路運輸煤炭於他處。廣西及黔南一帶既缺乏煤炭，而貴陽現有各礦之產量，復極有限。故擴充本公司合辦事業之貴州煤礦公司，增加資金，添置設備，藉以提高產量之舉，亟待及時進行，以免臨渴掘井。若設法開採林東礦區，尚須添置大批機件及敷設鋼軌，近二十五公里，則日產五百公噸當無問題。此項工程費用，照目前市價計算，恐需五千八百萬元，照原有資委會與本公司合股之比例分担，本公司尚須投資二千六百餘萬元。

(三) 推廣煤氣動力車。煤氣動力車係莫定機噐工業基礎。對於我國建設經濟。建設中。向主張儘量利用本國物資。脫離對外依賴。而達自給自足之境。合辦事業中之中國機噐廠。中國煤氣車公司。及中國內河航運公司。均以發展煤氣(木炭代油)事業。代替舶來油料。協助戰時交通為中心業務。因木炭之為物。不獨隨處可得。且如栽培得法。則屬取之不盡。用之不竭者也。不若煤與石油之終有消耗盡淨之一日。惟以煤氣為動力之內燃機。初不限用於交通工具。舉凡一切規模較小或時須移動之動力設備。而又不宜應用蒸汽動力機噐。不能運用石海及其他內燃機者。均得以煤氣內燃機發生動力。將將來抗戰勝利。建設現代國家。不僅煤氣車與煤氣機噐仍有發揚光大之蘭。即農業上所需之耕田機噐。抽水機噐。打禾機噐。煤氣農噐機噐。工業用煤氣動力機噐及煤氣發電機噐等。亦皆宜有充量之需要。本公司因有推廣煤氣動力事業。莫定機噐工業基礎。而計劃其具體辦法。擬先自組織中國煤氣動力公司着手。再由此煤氣動力公司投資。發掘煤氣農噐製造廠。煤氣工業機噐製造廠及煤氣交通用噐製造廠等。各附屬公司。以充別經營各項業務。估計此項計劃所需經費約美金一萬萬元。

(四) 提高水坭生產量。貴州為發展水坭工業最合理想之地。因夏好石灰石所在。有。其他所需原料與燃料均可就地供給也。戰後復興。建設頻繁。水坭需要量極大。貴州水坭公司現有養廉廠。屆時決難供給。故添置大型機噐。增加設備以提提水坭生產。亦為本公司重要計劃之一。此項計劃暫以日產水坭六百桶為目標。估計至本亦需國幣五百萬元又美金二十萬元。

在輕工業部份亟待擴充業務或即須設法籌辦者約有下列五種：
 一、發展玻璃工業。玻璃製造玻璃之主要原料為矽砂。此種矽砂。本省產區甚廣。產量既豐。品質尤佳。本公司貴州玻璃廠之所以出品精美。獲蒙各方贊許者。得應料之助甚多。惟以戰時運輸之困難。新式機噐無法購入。現有產品大半為手工製造。產量有限。廣本擬設新式機噐。運來抗戰勝利。運輸便利之日。即擬添置新式機噐。從事於平片玻璃之大量生產。若以日產六百箱為目標。則所需大部份機噐須向國外訂購。照目前市價至少需資四百萬元。

本市王公推廣美種菸菸莫定捲菸工業基礎——本公司以黔省地土適於種菸，為推廣美種捲菸改進本省土菸精供製造日等捲菸，兼謀減輕消費者之負擔起見，爰於二十九年三月間籌設貴州烟草公司，當於貴定平壤貴陽清鎮四區，與當地菸農訂立合約，即發種籽，貸款種菸，并導以播種育苗及烘烤菸葉之新法。二三年來頗著成效，各地菸農，身受實惠，深知種植美菸之利。該公司所出企鷹、原各金鷹、捲菸，即係以此種美種烤菸為原料，故色澤金黃，味和香醇，品質裝璜均不在舶來捲菸之下。惟推廣美菸種植，茲事體大，所費不貲，茲以月產六百箱計算，則需烟葉捲菸等購料週轉金共約一萬二千萬元。

(三) 收購黔東青山——黔東清水江榕江二水流域，氣候溫和，雨量充沛，為天然宜林地。加以該處山農勤儉耐勞，多以林木傳家，致森林茂密，面積甚廣。該處所出木材歷年咸經湘西及榕江兩路，分別運銷長江下游及粵桂一帶。每年運出木材約四十萬株，尚不及其可能產量百分之二，足見黔東林木之富。現以戰事關係，長江下游已根本不通，桂粵一帶銷路亦受影響。致黔東本業一落千丈。惟戰後復興祖國，百業待舉，在需要大量之木材，故為未雨綢繆計，宜早籌鉅資，收購黔東青山。積極方面既可護儲成林，培植幼林，消極方面亦可救濟奄奄一息之黔東林業。估計此項計劃，初步經費需資五百萬元。

綜上所述，本公司目前亟待擴充生產及即將擬辦之事業尚多，共需資金至少為國幣二萬八千七百萬元，又美金一萬零二十萬元，遠非本公司現有財力所能勝任，亟賴金融界首長及各方人士多加協助與指導也。

六、四年體驗與今後期望

本公司根據平時工作體驗所及，深覺欲發展當前生產，奠定戰後建國基礎，倘有若干主要問題必須早謀解決。爰就管見所及，提揭兩點，以就正於賢達。

一、加強經濟動員，富強世界大局好轉，盟軍勝利在望，而物價不斷騰貴，國內生產

不足之際，工業界之當前困難與危機實為舉國注意研討之中心。就本公司立場言，則在實際經營上，感覺顯著之困難，有如下述：資金不敷週轉與日俱甚，一也。原料器材不易補充，二也。成品市場疲旺不定，三也。此外，虛盈實稅復為侵蝕產業資本，加重吾人困難之一種因素。時彥於此，多有精闢之觀察與議論，初毋庸吾人諱言者，此其四也。本公司創業以來，歷經艱困，深以工業界當前困難，雖各有輕重，作用互異，而歸根結底，均有其相互之關係。質言之，抗戰六年，經濟動員猶未完成實為所有困難癥結之所在。查歐美各國多於戰前作經濟動員之準備，一旦戰爭爆發，動員令下，可於短期中改編為戰時經濟體制。使後方生產可以供應前線抗敵之需要，以期爭取最後之勝利。我國以經濟落後，生產散漫，組織動員自較先進工業國家困難為多。惟其如此，正需吾人加倍努力，以達成經濟動員之任務，適應抗建之要求。故吾人主張政府應速以現款訂貨之辦法，動員全國工業，統籌其產品分配，支配其專門人才，調劑其器材原料之盈虛，俾蔣全國生產事業完全組織於抗戰熔爐中。從而陶冶之，配合之，使之成為戰後建國之基石。至於稅捐政策，原以增加國家收入，助成戰時生產，適應動員要求為其鵠的。故於工商各業宜酌加軒輊。誠以通貨不過為交換之媒介，本身未嘗具有若何價值。國家收入固可藉增稅而加多，政府預算亦得賴回籠通貨以平衡。然社會物資之絕對數量若不能增加，則徒然握有鉅額之通貨，於戰時經濟似無多大裨益。蓋國家收入仍須假手生產以取得物資，復得藉物資始能產生抗戰之實力也。

(二) 經濟建設與
資本組織

近代大規模企業必需大量之資本，而股份有限公司實為吸收社會游資，集中力量以經營企業之良好組織。本公司四年來辛苦經營，於戰時生產及地方經建，尚能稍盡棉薄者，得資本組織之優點獨多，已詳前述。重以工業建設經緯萬端，後方經濟落後，各項建設工作在在須從頭做起。如本公司為便利各事業原料成品之運輸必須自設運輸機構，為解救各事業資金困難而不得不另行樹立工業信用之制度。凡此皆隨事業之進展，不得不針對需要，為業務上之機動措施也。而股份有限公司實為便利業務上機動措施之良好方式。為加速經濟動員，便利各地之工業建設，及助成抗

戰建國計，吾人於此，企望當局早日頒佈投資管理公司之組織條例。并請確認普通股份有限公司，性質之投資管理公司，為省區企業之合理組織。再為鼓勵私人資本投資生產事業，加速工業化過程，及提早完成建國偉業起見，此種投資管理公司之組織條例必須含有下列精神：

(1) 投資管理股份有限公司（以下稱投資管理公司）必須由官股與商股合作經營之。商股股本應佔股本總額半數以上，藉便吸收私人資本及加強業務上之機動性。並明白規定其股本來源凡非直接撥自政府預算者均稱為商股。

(2) 投資管理公司之權力與執行機關之產生程序須依公司法之規定辦理。
(3) 投資管理公司須依法接受主管機關之管制，但不受公營事業有關法令之約束。

(4) 投資管理公司之業務不受公司法第十一條所稱：如為他公司之有限責任股東時，其所有股份總額不得超過本公司實收股本總額四分之一之限制。

(5) 投資管理公司所經營之事業，發展至相當程度時，國內公私團體，或私人願承受該業之全部，或可能劃分之一部者，經此管理公司股東會之決議，得讓與之。

(6) 投資管理公司所經營之各事業均應依法納稅，但其已納稅之資本收益經轉入總公司帳後，可不再行納稅。

(7) 官股方面，僅以股東地位依法行使職權，以注意審核其年度營業計劃及嚴格考核其年度業務成績為主。藉便業務經營，發揮專業化之精神。

綜上所述皆本公司四年來經營之實際情形及身歷經驗，敬望各界人士予以指正，俾有遵循改進，不勝大幸。

本公司股額分配表

三十五年五月三十一日 (附件一)

股別	額	定	股	本 (元)	已繳	股	本 (元)	已繳股本百分率
貴州省政府	三、六六四、五〇〇				一、三二一、五〇〇			
工礦調整處	三、九七五、〇〇〇				六五〇、〇〇〇			
官股合計	四、六三九、五〇〇				一、八七一、五〇〇			六·九
中國銀行	一、九四〇、〇〇〇				一、九四〇、〇〇〇			
交通銀行	八、三四〇、〇〇〇				八、三四〇、〇〇〇			
中國農民銀行	三、九九〇、〇〇〇				三、九九〇、〇〇〇			
貴州銀行	九七五、〇〇〇				九七五、〇〇〇			
其他商股	一一五、五〇〇				一一五、五〇〇			
商股合計	二五、三六〇、五〇〇				二五、三六〇、五〇〇			
總計	三〇、〇〇〇、〇〇〇				二七、〇〇〇、〇〇〇			九三·一

本公司有關事業一覽表 (附件二)

名	稱	所在地	成立時期	經營方式	主	業	務	附	註
貴州玻璃廠	貴陽	貴陽	廿九年七月	直屬工廠		製造各種玻璃器皿理化儀器			

貴州化學工業廠	貴陽	廿九年七月	直屬工廠	製造各種肥皂化妝品及文具
貴州印刷所	貴陽	廿八年七月	直屬工廠	承印書籍帳冊表報刊物商標地圖
貴州陶瓷廠	宥岩	卅年八月	直屬工廠	製造各種陶瓷用具
本公司貴陽營業處	貴陽	廿九年八月	直屬本公司	經銷本公司有關事業出品
中國機械廠	貴陽	廿八年十月	股份有限公司	承製木炭代油爐汽車配件電瓶及其他 機件并代修車輛
中國煤氣車公司	貴陽	卅年七月	股份有限公司	經營運輸業務代售汽车配件
貴州煤礦公司	貴陽	廿八年五月	股份有限公司	出產統煤焦煤
貴陽電氣公司	貴陽	廿七年七月	股份有限公司	供應市區用電及近郊工業電力
貴州水泥公司	貴陽	三十年十月	股份有限公司	製造水泥
貴州木業公司	錦屏	廿九年九月	股份有限公司	培植黔東青山運銷各種木材
大興麵粉公司	遵義	廿八年十二月	股份有限公司	出產麵粉三種
貴州煙草公司	貴陽	廿九年七月	股份有限公司	製造各種捲煙
貴州製糖公司	安龍	三十年九月	股份有限公司	精糖白糖黃糖副產酒精
貴州火柴公司	貴陽	廿九年三月	股份有限公司	製造各種火柴
貴州絲織廠	遵義	廿八年十月	股份有限公司	利用黔北柞蠶繭製造各種絲綢
貴州油脂工業廠	貴陽	廿八年十二月	股份有限公司	製造油漆油墨油綢布等
中國內河航運公司	重慶	三十一年三月	股份有限公司	用煤氣機船航行各淺水內河
貴州礦產探測團	貴陽	廿九年六月	調查研究機關	探測貴州各種礦產

以上自辦事業

貴州物產陳列館	貴陽	三十年十月	調查研究機關	徵集並陳列貴州各種物產	以上合辦事業
貴州銀行	貴陽	三十年六月	股份有限公司	辦理地方銀行業務	
中國火柴原料廠	長壽	廿九年五月	股份有限公司	製造各種火柴原料	貴陽設有分廠
三一化學工業廠	貴陽	三十二年	股份有限公司	煉製焦炭提煉各種副產品	
貴陽中國國貨公司	貴陽	廿八年一月	股份有限公司	經銷國產日用品	
西南墾殖公司	平壩	廿九年三月	股份有限公司	辦理各種林墾業務	
和豐裕實業公司	貴陽	卅一年十月	股份有限公司	經營機械化學紡織工業等業務	
貴陽市民生工廠	貴陽	卅一年十一月	股份有限公司	辦理染織木工金工等製造業務	
裕民鹽井公司	水城	卅一年九月	股份有限公司	開鑿水城鹽井提煉食鹽	
貴陽市合作金庫	貴陽				以上投資事業

本公司有關專業資金明細表 (三十二年五月) (附件三)

業別	名稱	額定股本(元)	本公司額定投資額(元)	本公司已繳資金(元)	各業佔總額百分率
工	中國機械廠	四、〇〇〇、〇〇〇	二、四〇〇、〇〇〇	二、四〇〇、〇〇〇	
	貴州水泥公司	二、〇〇〇、〇〇〇	一、八三〇、六〇〇	一、八三〇、六〇〇	
	貴陽電氣公司	四、〇〇〇、〇〇〇	五〇〇、〇〇〇	五〇〇〇、〇〇〇	
	貴州煙草公司	三、〇〇〇、〇〇〇	二、四〇〇、〇〇〇	二、四〇〇、〇〇〇	

貴州企業季刊

貴州企業公司有關專業資金明細表

貴州絲織公司	1,000,000	九六二,五〇〇	九六二,五〇〇	
貴州玻璃廠	1,000,000	1,000,000	1,000,000	
貴州製糖公司	500,000	四七〇,〇〇〇	四七〇,〇〇〇	
貴州印刷所	600,000	六〇〇,〇〇〇	六〇〇,〇〇〇	
大興麵粉廠	2,000,000	五九三,六〇〇	五九三,六〇〇	
貴州火柴公司	1,000,000	六九六,二〇〇	六九六,二〇〇	
貴州油脂工業廠	1,000,000	五〇〇,〇〇〇	五〇〇,〇〇〇	
貴州化學工業廠	500,000	五〇〇,〇〇〇	五〇〇,〇〇〇	
貴州陶瓷廠	400,000	四〇〇,〇〇〇	四〇〇,〇〇〇	
中國火柴原料公司	2,000,000	1,000,000	1,000,000	
三一化學工業廠	3,000,000	三〇〇,〇〇〇	三〇〇,〇〇〇	
和豐裕實業公司	5,000,000	五〇〇,〇〇〇	五〇〇,〇〇〇	
貴陽市民生工廠	2,000,000	1,000,000	1,000,000	
工業部門合計		一三,九五二,九〇〇	一三,九五一,九〇〇	五五·一
貴州煤礦公司	6,000,000	二,六七九,五〇〇	二,八五四,五〇〇	
裕民鹽井公司	3,000,000	三〇〇,〇〇〇	三〇〇,〇〇〇	
礦業部門合計		二,七〇九,五〇〇	一,八八四,五〇〇	七·四
貴州木業公司	1,000,000	九六九,〇〇〇	九六九,〇〇〇	

業	業 編 行		業 輸 運		業 林	
	實收	本額	實收	本額	實收	本額
西南墾殖公司		三〇〇,〇〇〇		三〇,〇〇〇		三〇,〇〇〇
農林業部門合計		九九九,〇〇〇		九九九,〇〇〇		三〇,〇〇〇
中國煤氣車公司		四,四〇〇,〇〇〇		四,一五三,〇〇〇		四,一五三,〇〇〇
中國內河航運公司		二,〇〇〇,〇〇〇		一,七五〇,〇〇〇		一,七五〇,〇〇〇
運輸業部門合計		六,〇〇〇,〇〇〇		五,九〇三,〇〇〇		五,九〇三,〇〇〇
貴州銀行		六,〇〇〇,〇〇〇		二,〇〇〇,〇〇〇		二,〇〇〇,〇〇〇
貴陽市合作金庫		三〇〇,〇〇〇		一〇〇,〇〇〇		一〇〇,〇〇〇
金融業部門合計		六,〇〇〇,〇〇〇		二,一〇〇,〇〇〇		二,一〇〇,〇〇〇
貴陽中國國貨公司		二,〇〇〇,〇〇〇		九三,〇〇〇		九三,〇〇〇
貴陽營業處		五〇〇,〇〇〇		五〇〇,〇〇〇		五〇〇,〇〇〇
商業部門合計		五八,五〇〇,〇〇〇		五九三,〇〇〇		五九三,〇〇〇
總計		五八,五〇〇,〇〇〇		二六,一六七,四〇〇		二五,三四二,四〇〇

貴州企業公司主辦事業業務統計表 (附件四)

年 度	實 收		本 額		實 收		本 額	
	金額	百分率	金額	百分率	金額	百分率	金額	百分率
二十八年下期	七五二,〇五五〇	一〇〇	二,〇九七,五三五,一九	一〇〇	二二〇,五八五,七八	一〇〇		

貴州企業季刊 貴州企業公司主辦事業業務統計表

貴州金業公司組織系統圖

(五係)

貴州金業季刊 今日之貴州金業公司

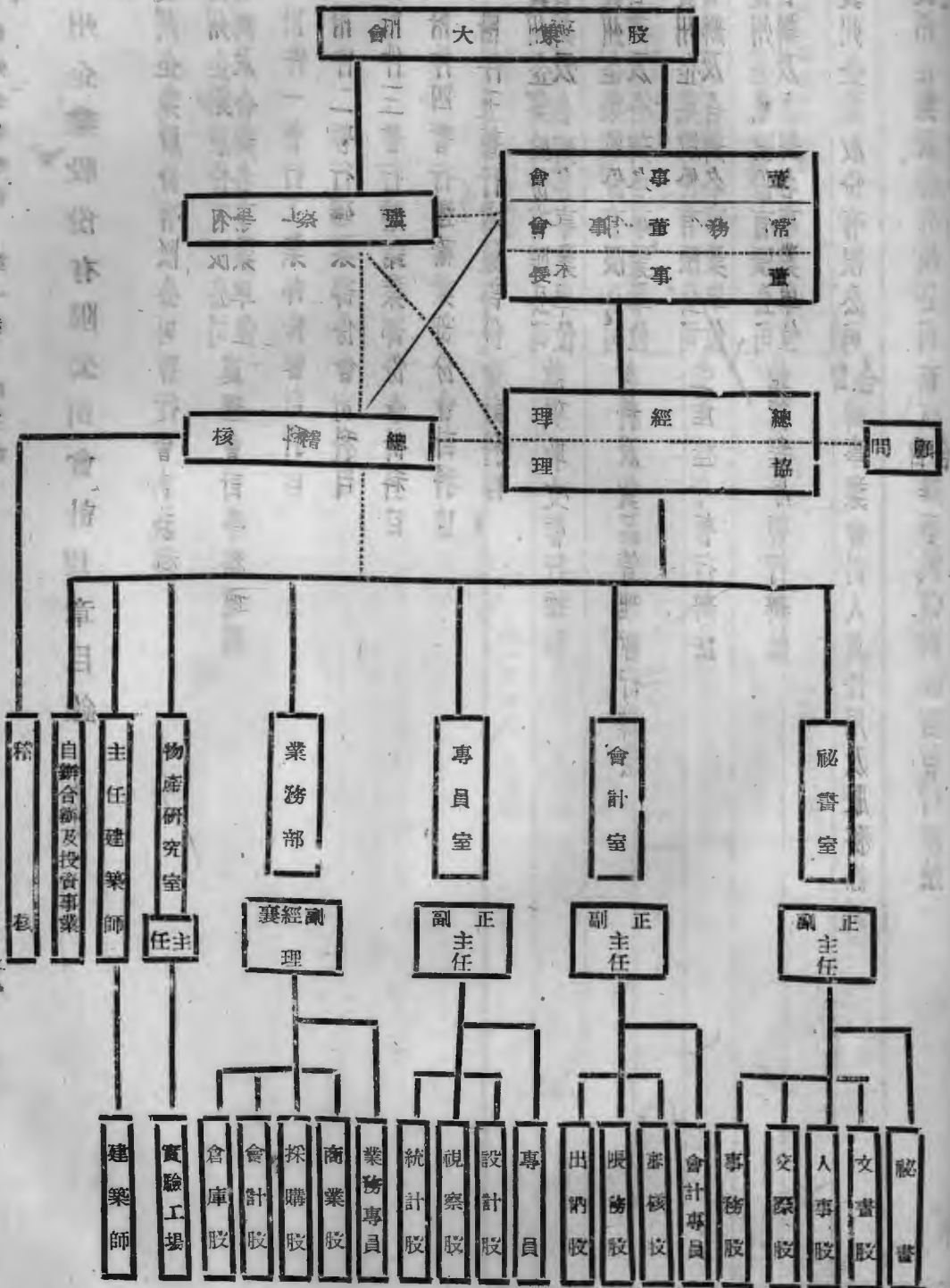

七七

貴州企業股份有限公司會計規章目錄 (附件六)

- 一 貴州企業股份有限公司暫行會計規程
- 二 貴州企業股份有限公司處理會計事務通則
自辦及合辦各事業單位
附件一 暫行工業部份會計科目
附件二 暫行礦業部份會計科目
附件三 暫行購銷業部份會計科目
附件四 暫行運輸業部份會計科目
附件五 暫行木業部份會計科目
- 三 貴州企業股份有限公司款項收支暫行辦法
自辦及合辦各事業單位
- 四 貴州企業股份有限公司材料及貨品管理暫行辦法
自辦及合辦各事業單位
- 五 貴州企業股份有限公司生產程序暫行辦法
自辦及合辦各事業單位
- 六 貴州企業股份有限公司銷貨程序暫行辦法
自辦及合辦各事業單位
- 七 貴州企業股份有限公司自辦事業會計人員任用及服務條例
- 八 貴州企業股份有限公司查核自辦事業機關帳務暫行辦法

貴州企業公司對各有關事業貸款統計表 (附件七)

年	份	金	額(元)	指	數
二十九年	上期	各月	平均數	一四、三六五	一〇〇
二十九年	下期	各月	平均數	三一九、三九三	一三五〇
三十年	上期	各月	平均數	二、〇二六、八三一	八二四〇
三十年	下期	各月	平均數	五、二〇九、四八二	二一四〇九
三十一年	上期	各月	平均數	六、一五九、一七四	二五三一〇
三十一年	下期	各月	平均數	七、三五一、八八四	三〇三〇〇
三十二年	一月至四月	各月	平均數	八、三九七、八四七	三四四七〇

貴州企業公司二十年來業務之統計與展望

中國煤氣車公司二年來業務之檢討與展望

李葆和

(一) 本公司成立經過及其主要目標

本公司的前身是貴州企業公司運輸部，他的主要任務是運輸貴州企業公司所屬各事業單位之器材原料與成品，同時採用大馬力煤氣車為運輸工具，以期達到提倡煤氣車之目的。其後鑒於抗戰後期西南公路軍公物品轉運之頻繁，與汽油來源之困難及代油事業之重要，並鑒於大馬力煤氣車性能之優異與運輸效率之卓越，遂增購車輛擴大範圍於三十一年一月改組為「中國煤氣車營運公司」，其業務方針，是協助後方軍公物品之運輸，為煤氣車作有力之倡導，並經售大馬力煤氣車及其主要配件，使煤氣車能够普遍推行。近以國際路線斷絕，大馬力煤氣車無法進口，各項配件及有關器材與修車工具亦無法補充，為解決此種困難以延續公司生命，特籌設製造部門，自力製造新式煤氣車爐具機件汽車配件及修車工具。至此公司原有名稱涵蓋欠廣，不屆概括全部業務，經於本年四月改名為「中國煤氣車公司」。

以上為本公司簡短的歷史，其間名稱幾度更改，組織雖一再變更，但並未離開我們所定的目標，且正向此目標邁進。什麼是我們的目標？我們的目標很明顯的是指導及推行煤氣車，以適應我國需要，發展公路交通，節省國防軍要資源之石油燃料。達成這個目標的計劃和步驟，是：

(一) 發展煤氣車運輸，以達到倡導之目的。(二) 致力於煤氣車製造事業，以達到普遍推行之目的。(三) 對煤氣機械原理，作精深的研究，以期不斷的設計改善，使為近代科學有價值之產物，這是我們在檢討兩年來的業務之前，應當首先揭發明白的。

(二) 兩年來業務的檢討

煤氣車在我國已有十餘年的歷史。戰前煤氣車在東南各省地勢平夷之公路上行駛，絕無任何重大困難。抗戰軍興，防線內移，西南公路成為交通主要幹道。這連貫着川滇黔桂各省的縣長公路，越過無數的崇山峻嶺，坡度極為高大。一般普通汽車改裝之煤氣車行駛，必須降低原車載重與行車速度，大減運輸效能。如欲維持原車載重，必須於坡道行車時換用酒精或汽油，以致行車故障增加，管理困難，運輸效率低落。因此社會人士對於煤氣車發生不良之印象。作者欲克服上述困難以恢復一般人對煤氣車之信仰，爰本其平日研究及實驗所得為「大馬力煤氣車」之設計。其設計要點，為利用美國汽車製造廠家之原有出品，換裝加大引擎，與高壓汽缸蓋，配上變速式後輪軸，或五速度傳動箱，使其改用煤氣後以最高齒比率上坡時，輪胎邊緣所具拖力與燃用汽油相等。本公司成立後，即繪其圖說向美國通用汽車公司大批訂製此項特種汽車，其中七十輛先後運抵國內，全部配製由作者設計之中國機械廠出品勝利牌汽車用本質代油爐，而成本公司現有之「大馬力煤氣車」。兩年來此種大馬力煤氣車，不用點滴汽油消耗足原車重量，承運軍公貨，馳騁西南高坡公路，已充分證明其性能優越，與運輸效率的良好。至此一般人對於煤氣車不能上坡之疑慮完全消除，而從新估定其在公路運輸上之價值。

關於大馬力煤氣車性能之優越與運輸效率之高超，最近曾獲良好機緣作公開之試驗。茲謹將去年十一月一日軍事委員會運輸統制局舉行各種煤氣車由渝至筑長途比賽結果所發表之各車行車及檢查紀錄略述，為客觀之證實。參加此次比賽者為國內著名公商運輸機關之本炭及煤炭車共十二輛，結果行車速度以本公司的大馬力煤氣車為最高，平均每小時二

行	駛 (里公車)	階 段	標 準 一 大 修 後	換 用 標 準	附 註
〇,〇〇一	一	〇,〇〇〇	一〇,八〇	2	(一)本標準按三噸車耗量規訂其噸位較大者得大半噸按照標準增加15%計
一,〇〇一	三	〇,〇〇〇	〇,八〇	3	
三,〇〇一	六	〇,〇〇〇	一,〇〇〇	4	(二)本公司大修設備尙未充實故大修後之標準按照標準暫加〇.二計算如上數
六,〇〇一	八	〇,〇〇〇	一,二〇〇	5	
八,〇〇一	一〇	〇,〇〇〇	一,六〇〇	6	
一〇,〇〇一	一二	〇,〇〇〇	二,〇〇〇		
一二,〇〇一	一五	〇,〇〇〇	二,四〇〇		
一五,〇〇一	一八	〇,〇〇〇	二,八〇〇		
一八,〇〇一	二二	〇,〇〇〇	三,二〇〇		
二二,〇〇一	二六	〇,〇〇〇	三,八〇〇		
二六,〇〇一	三〇	〇,〇〇〇	四,四〇〇		
三〇,〇〇一	—	—	五,〇〇〇		

三三 零件消耗標準金額表

行	駛 (里公車)	階 段	標 準 消 耗 (元車公里)	附 註
〇,〇〇一	一	〇,〇〇〇	五.〇〇	
一,〇〇一	三	〇,〇〇〇	四.四〇	
三,〇〇一	六	〇,〇〇〇	四.〇〇	
六,〇〇一	八	〇,〇〇〇	三.四〇	
八,〇〇一	一〇	〇,〇〇〇	三.〇〇	
一〇,〇〇一	一二	〇,〇〇〇	二.六〇	
一二,〇〇一	一五	〇,〇〇〇	二.四〇	
一五,〇〇一	一八	〇,〇〇〇	二.八〇	
一八,〇〇一	二二	〇,〇〇〇	三.二〇	
二二,〇〇一	二六	〇,〇〇〇	三.八〇	
二六,〇〇一	三〇	〇,〇〇〇	四.四〇	
三〇,〇〇一	—	—	五.二〇	

0001—	四,000	0	110
四,001—	七,000	0	115
七,001—	10,000	0	130
10,001—	13,000	0	135
13,001—	16,000	0	140
16,001—	110,000	0	145
110,001—		0	150

3. 輪胎電瓶均規定使用一二·〇〇〇公里為標準。

我們責成各行車技工，對各表所定之消耗標準，須絕對遵守，其有因浪費而超過限量或因特別節省不及限量者，按當時物價指數，並以獎重罰輕為原則，分別予以相當金額之獎勵。施行以來，尚能獲得良好的效果。

以上關於機務方面各情形形已有概括的敘述。這些瑣瑣碎碎的事情，也許讀者會感覺到枯燥無味；但因為關係非常重要，足以左右着其他的一切，我們怎能不詳加檢討，以就教於汽車工程學者專家與木炭車同志呢！以下再就業務方面作簡單的檢討。

關於運務方面：統計自三十年七月公司成立之日起至本年三月底止的二十一個月內，除承運貴州企業公司及各有關事業單位之原料器材成品共五十二萬噸公里外，并承運西南區軍公物資三百八十萬噸公里，合計總運量計為四百三十二萬噸公里，平均每月運量在二十七萬噸公里以上，據負責方面統計，佔西南區全區被管制車輛所運軍公物品之總運量百分之三十強。這些數字，與我們月行七萬車公里之預期目標，已相當接近。至其未能完全達到之原因，除因配件補充困難，停駛待件車輛甚多外，其主要的為辦理裝卸及行車手續過於繁複，而各物資及管制機關地點分散，車輛每因

(一) 本標準按三噸車耗量規訂其噸位較大者其大半噸按照標準增加
15%計

(二) 大修後之車輛暫照本標準每級加〇·〇一〇元計

(三) 重要零件消耗另有使用里程壽命規訂計算之

辦理手續而延擱一二日以至於三四日，以致減低運輸效率。關於此點，深望交通當局有以改善。

關於營業方面，我們會向國外訂購大批車胎與配件工具，平價推銷，供給市面，銷貨總額為三百餘萬元。自緬甸失陷國際路線斷絕，我們在美國續訂之大馬力車一百五十輛及各項主要配件工具，或則在中途損失，或則無法起運，致原定經售計劃，為之中斷。

關於燃料供應方面，我們在筑渝昆昆筑各公路幹線，沿途設立炭水站二十六所，負責選購或燒製乾燥木炭，捶碎篩淨，使成爲標準行車燃料。並爲便利各方煤氣車行駛起見，於三十一年六月間，開始供應外界行車木炭。經先後與中國運輸公司貴州鹽務局等機關訂立供應合約，同時飭由各線站用零售辦法對於過往車輛儘量供給。總計行車木炭總銷量，截至去年年底，共九九四·三九九斤，共收款價款一，二八五·九〇七·八二元。此項營業純係服務性質，所以便利各方木炭車而盡我們倡導者所應盡之責任，絕對不以牟利爲目的。

關於財政方面：本公司的收入，係以運費佔最大多數。兩年來運費之平均收入，每噸公里爲六元八角，與一般物價比較，實屬低廉過甚，與一

般商車所需索之黑市運價，亦相差一半。一般不運商貨無黑市換入的運輸機構，大都趨繁其鉅。我們絕對不運商貨，運費收入本屬不多，而其他營業收入，又須彌補布仰光，香港因戰事所受損失。一面物價日漲，開支浩繁，想難希望達到收支平衡的地步。但因施行精確的會計制度，視物價之指數而全額核定各項開支之標準數字，然後加以嚴格管理，務必做到近似之成績，結果不特未致虧累，且尚有盈餘。統計總開支約佔收入百分之八十七至九十。各項開支所佔之平均百分數如下：一、行車費用7%，二、修理費用20%，三、管理及總務費用20%，財務費用5%。

此外本公司資產負債，雖已達一千五百餘萬元，但最近決定添設製造部門，加強設備，增購車輛，仍需要鉅額資金。深盼金融界企業家大量投資，俾我們的業務日益擴展。

最後談到我們的組織與管理。我們公司設經副襄理總工程師各一人，綜理全部行政及總務事宜；其下分設總務營業會計運務機務五部及工程師室製造廠與修理廠。為便利辦理行車手續，於城內設立貴陽辦事處，為供應行車炭水，於筑渝筑曲筑金各線分設外站二十六處，並於貴陽設立總站，管理車輛開運貨物收交事宜。又為檢修車輛之便利，於貴陽重慶曲靖三處分設保養場。所有各部室場廠，分股或分組辦事，使責有專司。因本公司是倡導煤氣車的機關，具有示範性質，目前正在着手增購車輛擴充範圍，所以上述組織雖然相當的龐大，但為達成任務起見，所有各部門，均係必要而無可縮減的。

關於人事管理方面，我們對於員工，尤其是技術員工的選用非常慎重，大概須經過考試，試用，訓練幾個階段。然後施以嚴格的考核，對其工作量與工作成績有詳盡之記錄。每年六月底及十二月底就各項工作紀錄

舉行考成，分別就其工作能力之優劣而予以升級留級或降級。關於待遇方面，技工待遇採取按噸公里攤給制，成績優良者收入較豐，成績低劣者不能坐享其成。職員待遇，一般標準僅能維持最低限度生活，但如共同努力使運輸成績達到一定標準時，則另給給工作津貼。如此因一部份人員之怠忽，則全體員工受其影響，可收破曉督責之效。此外關於員工福利事業，我們亦積極辦理。開設醫務室公共食堂並建築大羣房以解決員工及其眷屬之衛生診療及食住問題；舉辦消費合作社以供應員工日常用品，開辦同仁小學以教育員工子弟。設立圖書館以供給員工精神食糧，舉行各項球類及弈棋比賽，組織音樂隊戲劇隊以鍛鍊員工身心，並充實其業餘生活，務使全體員工強健，活潑，愉快，而達到提高工作效率之目的。

歸納起來作一個總檢討，我們大馬力車的設計是成功的，性能是優異的，我們的運輸量是相當鉅大的，機務與事務的管理是相當合理的。我們協助後方運輸為煤氣車作有力之倡導的第一目標是達到了。這是我們成功的一面。但是我們並不是沒有困難與顧慮。我們的最大困難厥為自從國際路線斷絕後特製大馬力車無法進口，各種配件及有關器材與修車工具來源不繼，日形缺乏，不特普遍推行煤氣車之目標不能達到，而且僅有的七十輛大馬力車一天一天的損壞，配件一天一天的匱乏，而無法補充。眼看著如果沒有補救的辦法，我們公司的前途是很可顧慮的。我們如何籌劃補救辦法，克服這種困難，消滅這種危機，使煤氣車事業得以維持，而且日臻發揚光大呢？且留待後章論述。

(三) 今後的展望

特製大馬力車無法進口後，我們公司成立時所擬擴充車輛數五百

願之計無由實現，整個煤氣車事業前途異常黯淡。總工程師其既庭主任工程師戴桂蔭兩君力謀挽救之法，潛心研討，不斷的設計改進，最近創製成功普用炭氣車，此項普用炭氣車，係利用國內普通各牌式汽車加設「普用炭氣箱」，炭氣箱之普用炭氣箱，其要點在改裝原車之傳動機，增加其牙齒比率，使車軸之上皮能力加強，故較原車重，完全燃用木炭，不需消油，易於公路行駛，其性能之優越與大馬力，煤氣車迥異，而其特別優處，在於不論任何汽車底盤均均改裝，其他如觀之整潔、穩健與保養之簡便，尤多獨到之處。不時可供戰時之需要，且足為戰後之良好運輸工具。這是我們公司繼大馬力煤氣車之後的一大成功，對整個煤氣車事業有頗大的貢獻。煤氣車事業既有此新發現，前途乃復現光明與希望，公司遂增設製造部門，實施下列各項計劃：

1. 因限於財力，祇能陸續添購車輛，預計本年內收購商車三十輛，以後並量力增置，改裝普用炭氣車，行駛西南國道，以加強運輸力量，使公司業務益加擴展。

2. 我們擬代外購置普用炭氣箱，使較原車優良的煤氣運輸工具，不特不致價值昂貴，且可節省運費。

3. 製造各種汽車零件，以期將公司舊車，大加修配，儘量延長其壽命，以打破煤氣車不能耐久之邪說。並謀永久的自給自足，以減少甚至於消滅

對外國器材的倚賴。貴州煤氣車事業，有以指導，使煤氣車事業在抗戰期間開出燦爛之花，在抗戰勝利結束後結

貴州企業季刊 中國煤氣車公司二年來業務之檢討與展望

不會絕對的適合。我們打算研製特種煤氣機件以至於整個煤氣引擎，求其適合煤氣性質，並能與普通汽車底盤作最自然之配合，而適應我國需要。5. 舶來鋼車工具，多係專為某種牌式而設計，且多屬電動，頗不適合我國實際情形。為利於車輛修理保養計，我們打算研製各種人力萬能之修車工具，不賴電氣之帶動，不限車輛之牌式，以期適合國情，廣為應用。現在我們的製造廠已籌備就緒，將於本年七月二日正式成立，開始施工。上述各種計劃之實現，實賴我們之努力。

最後，將本公司的工程師室的特殊性質和作用，在這裏介紹一下。我們的工程師室是一個研究與設計機關，各工程師除担任小部份機務指導工作外，大部時間理頭於研究設計工作。這是我們公司的技術中心。大馬力煤氣車及普用炭氣車都由這種不斷的研究與設計而產生。在那裏的工作人員多係國內外大學畢業的機械電氣化學專才。有致力於煤氣車事業中幾十年之專家，有曾任大學教授十餘年之學者。我們更廣羅專門人材，加強實驗設備，作更精深的研究，希望對煤氣機械原理，有所闡明，進而作更完善之設計，使煤氣機械成為盡善盡美之近代科學產物；而奠定其在動力界不特不致價值昂貴，且可節省運費。

八環國內，具有我們一樣機件而致力從事於煤氣車運輸與製造的機構，尙不多見，我們負有協助政府推進煤氣車事業之使命，但是這個使命關係着整個國家的交通，實在太重大了，希望政府當局有以匡助，國內實業

貴陽電氣事業之回顧與展望

韓德舉

創立及擴充之概況

民國六年，黔省長劉公顯世創議舉辦貴陽電氣事業，在滬購買七十萬國幣，周成西主持黔政，力事建設，於十五年九月，成立貴州電氣局，派員將前項存款撥充之機件材料，設法運筑。當時尙無公路，汽車未通，全恃人力運輸，困難備至。延至十六年一月，運輸手續始告完畢。比經選擇南門外武侯祠舊址，建築廠房，安裝機爐。十七年多，完竣發給。是時僅供給織造用電為目的，并未營業，極切經費，胥由省政府撥給。貴陽電十九年改隸建設廳，二十四年列為營業機關，定名為貴州省電氣局。省府停發經費，開始對外營業。自給。二十六、二十七年，省府以貴陽電氣局日益迫切，以一百五十瓩電機不足以應需要，勢非擴充不可。經與省議委員會商酌，合資擴充。於是年七月，改稱為貴陽電廠，增加資本為一百萬元，進行第一部擴充。在湖南長沙購置一百六十瓩蒸汽引擎交流發電機兩座，（即今之三二〇廠）以應急需。并將七、七事變前建設委員會在捷克斯可達廠訂購之一千瓩汽輪發電機全套運到，作為第二期之擴充。第一期工程，於二十七年七月開始進行。在

水口寺附近購地三十餘畝，建築廠房，一面赴湘專運機件材料，至二十八年三月始成發電。是年秋貴州企業公司成立，政府將撥充各種建設事業之資本，撥為公司官股，其投資本廠之三十萬元，亦在其列。自是本廠遂改由貴州委員會與企業公司合辦，并改名為貴陽電氣特種股份有限公司。先後擴充資本為三百五十萬元。在第一期擴充工程完竣後，第二期工程原可繼續進行，不幸訂購之一千瓩機鍋爐，全部二十八年六月運抵香港時，廣州即告淪陷，旋改由海防進口。初以法人藉口德貨扣留，幾經交涉，雖獲允許放行，詎意甫運二十餘噸至昆，而海防又落敵人之手，遂致第二期之擴充，頓成泡影，至可痛惜。不得已復向湖南長沙電燈公司，商購二百六十瓩汽輪發電機兩部，（即今之五二〇廠）以資補充。惟以運輸困難，機件陳舊，修配器材需時過多，延至五、六、六月始能完竣發傳。同時並將老廠廠房、機器、護管與中國火柴原料廠。另行購進西湖路啓源絲廠舊址，改建總辦公處，以增進業務上之便利。

歷年業務進展之情形

本廠歷年業務，以二十七年七月及現在之情形兩相比較，可於表得瞭其大概：

項	目	二十七年七月份之情況	三十二年元月份之情況	八四〇瓩
供電	量	一五〇瓩	八四〇瓩	

最	高	負	荷	五、二八七、三三三、五五五	五、三三三、二八二、〇〇〇	
發	電	度	數	一、二二〇、二〇九、五〇〇	一、四三三、〇〇五、〇七四	
營	業	收	入	第、四九九、九五元	一、一〇六、三二六、四七九	
每	一	度	煤	耗	一四五、七、七公升八	二二〇、三、九六公升
用	戶	戶	數	七四一戶	一一、七九九戶	
桿	線	長	度	八公里	八〇、四七四公里	

按照到市上商業需要情形，如非機量所限，其推廣當不止此。

目前事實上之困難

本廠以機量過小，機器陳舊，以及電價與成本之不能平衡，致生種種困難，約可分述如次：

一、貴陽市民現在已達二十一萬人，約四萬六千戶。本廠發電量僅有八四〇瓩，現祇供給二千八百餘戶。市內馬路約二百四十公里而本廠桿線僅八十公里。未獲享受用電權利者，約百分之九十四以上，以是要求供電者，絡繹不絕。不僅應付至感艱窘，其不能諒解本廠情形者，每因要求未遂，且多致不滿意。

二、本廠現有之三三〇瓩及五二〇瓩機件，均係三十年前之出品，使用既久，損壞甚多，必須時加修繕，因之管理方面，以三八〇、〇〇六倍。茲列表於下以他參考。

三、各項費用耗損特鉅，且此種舊式機器，效率亦極欠佳，耗

汽費煤，成本殊大。茲將各發電機煤耗情形分別於下：

- 一五〇瓩機 每度煤耗 九、八七公升
- 三二〇瓩機 每度煤耗 五、四一公升
- 五二〇瓩機 每度煤耗 三、三六公升

前論入敵手之千瓩機器，斯可保廠保證每度煤耗在一、五公升以下。

見機器之良窳，實有關於發電成本。燃煤一項，約占本廠支出總數百分之五十，而其價值較之五年前，又已高漲八倍以上。其他如食米、工資、亦漲至六七倍。油料、布匹、電料並超出百倍以上。而本廠電價，二十七年七月份為每度三角五分，現在每度五元六角，不過增加十

五年來電價與物價指數比較表

物品名稱	單位	二十七年七月價目	三十二年五月價目	指數	備註
煤	噸	七、〇〇〇元	五九五、〇〇〇元	八五、四〇〇	連運費計算

米	斗	1.40	90.00	64.30	中米銀老斗
電料	噸	2.20	320.00	133.30	18皮線代表
燈	只	0.60	45.00	75.00	25瓦電工泡代表
油	桶	0.80	380.00	550.00	機油代表
毛	磅	0.15	7.50	50.00	
工	月	0.00	750.00	275.00	
士	尺	0.50	400.00	133.30	
電	度	0.35	5.60	16.00	第二級電價計算

五年以來，本廠以保公用事業，為仰體政府平抑物價之旨，未嘗隨同物價指數調整電價，為免虧耗計，雖經極力撙節開支，然以所費成本過鉅，仍屬入難敷出，特將電價之來，其數目詳列於下表：

年	別	營業	收入	營業	支出
二	十	七	39,033.75	元	10,000.00
一	十	八	141,775.00	元	33,424.76
一	十	九	145,152.78	元	25,036.22
一	十	八	140,626.82	元	10,597.51
一	十	七	130,000.00	元	4,730.55
一	十	六	5,228,363.30	元	5,377.24

所有公營事業，其資本大部份出之於國庫。其營業之盈虧，即國庫之負擔。國庫有所虧耗，亦即係全國國民之所負擔。以本廠而論，凡未曾享受供電之國民，又不當負擔本廠虧耗之義務，撙之情理，似亦未嘗。總之，公營事業固不能求過分之利益，然亦不當使其不能維持成本。電廠電價，政府應權衡事實，在必要時予以適當之調整，以資維持。

四、今後業務之展望

電氣事業不僅為各種重工業之主要原動力，即一般民衆亦復相需至殷。值茲物價相激相趨，除須酌量調整電價外，今後亦惟在開源節流兩方面特加努力，以資改進。

開源之道，增加機量，實為主要問題，而節流之方，要在減低發電成本。現在 資源委員會對本廠，已擬定利用水力發電計劃，以資補充，並於三十一年春間，派員普遍測量貴陽附近數十公里內各河流之中型、規模、水力。經設計比較，以修支河口之水力地址最為合用。關於經濟以及各

項條件亦極適合。於抗戰期內舉辦，較之其他水力，地址，工程，運費，均需數千萬元。而修支河口亦極易於購置者，實不可同日而語。

修支河為貓跳河小支流，河口在貴陽之北，距離約三十公里，流量較小，僅約六段則瀑布而結，有百餘公尺天然落差，形勢優越。依原定計劃，擬先開發約八百瓩，將來再擴充為三千瓩。土木工程，用低壩明渠亦甚簡易。惟較困難之問題為水輪電機及輸電設備。目前國際路線斷絕，欲仰給於國外已不可能。但以承輪之引水量小，水頭高，機件均屬小型，國內較次機廠尚能製造。電機及輸電設備，其費用佔工程費用之大部分。製造材料亦難感缺乏，然資委會電工器材廠及中央機器廠，實可勉為供給。

稍獲功效後，其電價成本，較蒸汽發電約可減省大半，對於本廠業務，自可以期擴展。即國防生產事業，以及筑市一般需要，亦可獲得適當之解決。

本廠為資源委員會及貴州企業公司合辦之電廠，負有發展貴陽電氣事業之重任。今後益當努力進修，以期完成此應盡之使命。所冀資源委員會及貴州企業公司雙方力予推動上項計劃，以促其成功。此致

敬請批評！

敬請介紹！

歡迎訂閱！

歡迎投稿！

味豐發實業公司之成立及其展望

貴州企業季刊 貴陽電氣事業之回顧與展望

和豐裕實業公司之創立及其展望

童連彬

和豐裕實業公司之成立雖祇半載，而自開始籌備以至今日，則已一年。此一年之中，為期雖極短促，但所遭困難，實為不少。追溯過去審討來茲，自當益加勉勵，以期不負初衷。茲將創立經過及未來展望臚陳於后，藉請實業先進之指教。

籌備經過

本公司一部份股東，原在滬濱經營實業，如過去在上海之和豐染織廠，裕豐染織廠，震豐染織廠，久豐染織廠，兆豐染織廠，五豐染織廠。和豐貿易公司等均具。抗戰軍興，或被燬于砲火，或被敵人劫奪。適中樞方設經濟部，翁部長電召上海各廠商內遷。為響應政府法令起見，爰將滬上殘餘資產，分別結束，連同技師工人，暨置內遷。其間雖歷盡艱難險阻，並蒙受極大之損失，然職員工戮力從事，內遷卒底於成，此卅一年來籌事也。

同年四月連彬來筑。因鑒于黔省處境方要衝，蘊藏豐富。重以當局之提倡事業，遂決意在筑重組公司。猶憶易公司發起緣啓中，連彬曾謂：「默察當地事業，已辦者固多，其切實需而尙待舉辦者亦復不少。例如鋼鐵用品，醫藥用品，日用紙張等，于戰時消耗，民生日用，為數甚鉅，迄今本省尙未見設有專廠」。蓋記實也。當得筑市行政長官，暨銀行家實業家以及時其他人代贊助，公司乃于卅一年七月十五日正式成立。屈指籌備時期，計不及半載，斯又不能不歸于各界人士之熱心協助也。

二 資金

公司股本暫定為國幣五百萬元，私人投資佔百分之八十八，團體投資佔百分之十二。（內貴州企業公司佔百分之十，貴州銀行佔百分之二。）私人資金佔絕對多數，而過去滬上同仁之資金約佔商股百分之九十五，新添股東之資金僅佔百分之五。故本公司亦可謂為遷去滬上連彬等主持之各廠各公司之後身。惟以目下物價之昂漲，幣值之低落，而連彬等又初入內地，諸凡新創，一絲一縷，未容假借。以此五百萬元舉辦規模較為完善之機械工廠，尙嫌不足，遑論其他？流動資金之不敷周轉，固意料中之善。一般而論，實業股份有限公司在初期內所從事之業務，應依其固定之事業股本，作為範圍。因工廠在設備未全，出品未能應市之先，無法取得銀行自之調劑；而股東未曾依法增股之前，亦難以任何方式，作經濟上之補充。本公司則迥異於舊股東佔絕對多數，目標一致，意旨集中，故截至去年底止，本公司成立不屆三個月，運用資金已超出一千萬而以十萬中銀行借款百分之二十，其餘百分之八十以上均由舊股東借與，始能有今日之發展。惟此方式僅能于公司成立初期內偶一行之，蓋有限公司股東不能負無限之責任，此理言之甚明；而將來利潤之分配，更難得合理之辦法也。

已辦事業

甲、貴陽機械廠。為本公司最先從事籌設之廠，良以機械製造為實業

之學... 其他實業均有辦法。是以本公司投資于該廠者佔總資
金百分之九十。... 廠址在... 新廠
房落成在即... 其他切實而技術簡單之物品着手，然後再謀其他發展
擴充製造洋釘，及其他切實而技術簡單之物品着手，然後再謀其他發展

... 原料確能源源供給... 製造程序及設備比較簡單，不待外
貨補充；(三)成品確為人生日用必需。最合于此三種因素者，竊意當推
化學工業。爰于本年一月決意籌設立養化工廠。其初以製造密陀倫
(Zinc Oxide) 及紅鉛 (Red Lead) 着手，藉于顏料工業
，油漆事業，及醫器用材之原料方面，有所貢獻。製造設備，除高溫計
部份，較難得到外(現已購到)其餘大部份鍋爐，室灶等，殊無困難，刻
該廠初期資金一百萬元，業已陸續發足，設廠事宜，正積極進行中，預計
本年下半年，當可正式開工。

商、運輸部 本公司為謀各廠開原料及成品得以隨時供應起見，特另
設運輸部。運輸部車輛，現僅十如輛。其中工廠用車輛，商用車十輛。能
力概為三噸。燃料均屬木炭。目下業務，在正常發展中。

丁、業務部 業務部之設立原為調劑後方供求之平均，非純為利潤計
也。本公司投資于業務方面之資金，不足一百萬元。目下最大之舉為將國
產藥材之輸送，藉在西藥缺乏時期，消極的能得代替。而其其他日用必需之
五種有無，亦在積極辦理中。故于四川宜賓籌設一分公司，廣西之金甌江
，雲南之昆明或曲靖籌設辦事處。惟以資金有限，殊難同時備上之舉制
也。

今後方針

... 和豐裕實業公司之創立及其展望

貴州企業季刊

和豐裕實業公司之創立及其展望

制度。和豐裕公司今日之規模，已有力弱荷重之感。故此後經營，當從
不謀誇大，腳踏實地之地方做去。機械廠方面，第謀先擇其一部份出品
做起，如洋釘即其一例。在該範圍內，當力求製品之精美。化工方面，當
依原計劃進行。在主要出品範圍方面，努力增加副產品之生產。運務部
份業務之發展與否，以人事管理之能否協調而定。故此後方針，即
擬在內部人事上下工夫，以期做到「車輛在途不拋錨，在廠少停留之地
步。本公司創設運輸部于滇緬路方告中斷，運輸商行紛跡結束之時，友人
多期以不可，而卒毅為開辦者，亦有愚見在。工業原料，並非羣集一處
，而成品應市，亦不能促于一隅。運輸上若無辦法，工廠雖然發達，其程
度亦屬有限。水路鐵路，運量固巨，然其連絡，則端賴公路，和豐裕自當
求其發展，但謀其所以促成此發展之道，則不能不藉諸運輸。故運輸部之
最大目的，在其如何能與所屬之工廠運繫耳。將來該部尚擴充，因車輛
之修理，報到、購貨、裝卸、啓程、押運諸事，每輛均然，十四輛卡車所
應做之工作，與二十輛卡車相較，固相差無幾也。業務部方面，此後第努
力于規定之分公司及辦事處之設立。

以上設施，其意義多屬于永久性，此後即令有新計劃，亦必以此
原則，抑尤有進者，貴州所最感缺乏者，為布匹。而目下貴州境內紡織廠
尙付厥如。連彬等過去在涇濱亦曾從事于此項事業，今後當視乎之所及
，以謀於貴州紡織工業有何供獻。

本公司資方面，其不足之情形，已如前述。將來辦法，不外兩種：即
一、銀行或政府機關之調劑。二、社會熱心事業人氏之投資合作。關於前
者，擬在下節討論。關於後者，希望當地人士共同合作。因公司工廠之設
立，具有永久性性質。本公司既在黔境發展，是不能不賴於當地人士之參加
，以收事功。目下機械廠運輸部等，雖云公司獨資創辦，仍可考慮外之參
加。而今後籌設之新事業尤推定以合辦為原則。至化工工廠雖在四川宜賓，
自亦希望川籍人士之共謀進也。

士不協調，一切無辦法。何謂人事協調？即主管者須盡額劃盡指揮督促之能事，辦事者必竭誠負責有為有勇之精神。國家如此，官強可期；公司如此，宏猷可卜。此種現象，冒之者易，行之者難。蓋主管人員之能收指揮督促之功效，必先具「公」「明」「察」三種精神。所謂「公」，即不分黨派，不分畛域，不任用私人；所謂「明」，即是非曲直，遇事明瞭，勿以事小而忽視，勿因一己之喜怒而不公是也；所謂「察」，即屬下之能力興趣，以及生活情形，甚者家庭狀況，均須了於心，以備合理的調度。人數無「能」，亦孰無「不能」，若能用其所能，捨其不能，則諸事稱職。而辦事者更須具有恆心，庶能有成。其間共同之信守則為「廉」，廉廉之道，首在生活問題之解決，抗戰以還物價高漲，新給階級之所入，不能依物價而累進，于是貪污者有之，頹唐者有之。連彬初入內地，即有所感，是以公用方告成立，職工薪金奉貼，即力謀在都市一般情形之上。入島後任用，則力求其簡，故本公司組織，雖有各處各廠之劃分，而執其事者，仍不過二三人。一切非必要之手續，力求避免以省無謂之消耗，但求人無使其間，亦無使其艱。過去如此將來仍擬如此。本省 吳主席有言：「用人有三部曲即：疑，察，信，故起先用入必疑，既察則察，於是用人必察。既經考察明白，則用人自可不疑。」連彬不才，敢以自為圭臬。

五 對於政府之希望

經營業者，首重工業，辦工業者，莫不知有重工業輕工業之分。其間國營與民營之分別，自來學者討論者極多。其趨向大抵重工業及全國性與獨佔性之工業，應歸國營；輕工業則可由民營。截至現在止，我國私人資本之投于輕工業者，究屬若干？據貴州省報三十二年四月間之記載略謂：生產會議舉行即一般認為經濟政策應與財政政策作切實之配合，國家資本在重工業資本中，佔半數以上，似擬徵國家資本主義已在發展。但私人資本投在生產業者，則大感不足，前專員企業，及混合式企業之趨勢，是皆有礙於生產之進步，已引起注意。是則目前吾國私人企業之極感不足

，已屬明顯。政府既已注意及此，在未來之生產會議中，定有極精密之計劃，以資補救。本公司雖盡力勸諭，惟以悉屬民營企業之一，自亦難香以聽政府之早臨補救也。茲以連彬私人獨見，就一年中所遇之困難，分別陳列，藉冀政府當局之注意焉。

甲、關於一般行政者 我國過去因有平等約條之束縛，故習熟在上海等地辦理工商業者，多受租界當局之管理，反于中央頒佈各條例，較為生疏。一旦內遷，對於官廳方面應有之手續，自不能悉中規矩。連彬初入內地，即感受此種痛苦。政府為管理大多數之工商業者起見，自應訂有法規，使其合法經營。惟為鼓勵廠商內遷計，于一應登記註冊等手續上，亦似不能不立有變通辦法。連彬籌設公司，對於業務上之籌劃者較易，而于探詢成立公司前後之一應手續，以及公文往返，轉展申請，其間費去精神及時間，為數實多。此種困難，竊認為內遷廠商所同感。補救之法，除政府予以較大便利外，其他社會實業團體如商會、西南實業協會、或社會服務處等，亦宜有指導民營企業，向政府辦理登記註冊之義務。

乙、關於運輸者 抗戰時期，車輛運輸之應受國家統制，自屬無可非議。而運輸統制機關對於生產事業自用車輛，亦立有特殊辦法，以資提倡，誠屬盡善。惟其問題，則在請領上之困難。蓋目下物價變動極快，資金一經收齊，為免損失計，自當立即分向各地購置所需機器及原料。原料既得，即購運廠應用，以便早日生產。然而廠商之請領自用車輛特許證者，必須經許多手續，反覆審核，公文往返，轉折殊多。其時間極不能配合，從而影響於生產之延期，金錢之損失，以及技術上種種之困難。政府為慎重計，為公允計，自不能不詳為調查，而所望于政府者，為調查之一元化。蓋公司之資金，及業務，早在申請登記時為向政府詳陳述。政府既准予成立，自必對於此所陳之資本及業務計劃，認為確實。業務上如確有自置車輛之必要，儘可由建設廳或經濟部予以證明，而統制運輸當局亦可移文主管生產機關查詢，似毋需再度向廠商作另一方式之調查，以負

時間上之損失。希望政府對生產事業之運輸材料能以特殊之方便，蓋際此抗建時期，無論其為商為政，均有爭取時間空閒之必要也。

丙、關於捐稅者 租稅之繳納，為現代國民對國家應盡之義務。政府在戰時當增加租稅收入，以彌補軍事支出，古今中外莫不皆然。國我抗戰以來，關於直接稅之推行，不遺餘力，雖行使時間尚屬不久，而稅額則有浸浸乎凌駕各稅之勢。直接稅原為良稅，凡我國民，無不應竭力盡心，照章繳納，以裕國庫。然而就現時稅收情形，實覺界同人不得不為政府言者：第一、租稅之重要，原則為公平負擔，即就全國國民之負擔租稅能力，公平徵收也。而現行直接稅則對有組織之實業部份，實徵課最重。而工商業之間，以商業資本流動性較大，交易往還，不易控制。重以我國直接稅收機關，尙屬初設，組織尙嫌粗疏，故無組織之商業盈利，逃漏者極多。而大規模實業組織較為固定，工業製品，自製造至銷售時期較久，逃避稅款之機會極少。且商品稅款轉輸較易，而工業製品，則較為困難。此非工業界要求國家予以逃稅機會也。工業界之立場，認為徵稅必須普及，增加稅收不在於增加稅率，而在對於稅收機關之組織及技術，予以注意。否則稅率加高，無組織之商業資本逃稅愈多，大規模實業負擔愈重，將至無人敢言生產矣！其二、稅收之又一重要原則為增產稅源，以今日之納稅情形觀之，現時我國工業均非以盈餘納稅而以資本納稅。何以言之？戰時價步漲，工業所製成昂之成本，亦逐漸加高。工業製品須經相當時期，至出品出售之時，欲以所得售價，重置此同樣製品，已不可能。而帳面上因製成成本仍係以往成本，故仍表現盈餘。則此項售出製品，如依實際製造成本言，則何有盈餘；而依重置成本言，則虧本。但稅收須依製造成本征課，而工廠之維持必須以重置成本為根據，似望「虛盈實稅」，無異工廠以其所有資產，繳納稅款。普通工廠，且以其資本購置設備及材料，機器房屋等項，欲以資本繳納稅款，無異以其設備材料機器房屋減少抵充。則「錢越多而廠越辦小」矣！其三、即同樣實業之開稅款之計算，亦欠公平。例如同樣規模之實業公司，一在民國二十七年設立，資本為五十萬元，一在民國三十二年設立，資本為二十萬元。其獲利能力，雖屬相等，而直接稅現行法，稅額均照實收資本額計算，又不許對資產依照市價估值後作為資本。後設之公司，較前設立公司，所得納稅之稅款，實有霄壤之別。則歷史悠久之工廠反不能與新近創立者競爭，而後者之技術經驗事實上均與前者相比擬，則前者如因此減少生產，或竟因此倒閉

於增加生產前途，關係甚大。其他如新股東與舊股東問題，徵收手續問題，時賢論者甚多，勿庸贅述，茲以管見所及，略述各項解決辦法如后：

- (一) 加強稅收行政以增加稅收，勿再增加稅率；
- (二) 工業准以時價升股，以估價溢出現款充資本；
- (三) 工業盈餘如不分派不加課稅；
- (四) 配合稅收情形，對工業予以獎勵；
- (五) 增加工業貸款。

以上各項，自知行之匪易，而事關生產，不容沉默，尙望政府當局加以考慮。

戊、關於工業貸款者 工業資本問題，各方討論甚多。自以今日從事工業，每屬事倍功半。困難既多，所得利潤復不如囤積或從事商業為優。故一般私人資本，尙不願從事大規模實業公司之組織，然而增加物資，調劑供求，為目前當務之急，而不從生產運銷，將何以達到增加生產之目的？且今日大規模實業公司，非逐年增加資金，即現狀亦難維持，自不足以言擴充。故目前從事實業者，多仰望政府予以貸款，以資維持，而驟擴充。政府對工業貸款，今年增加，用意即在於此，但請求貸款之手續與時期，尙須積極改善。徐柏園氏之言曰：「余所認為不滿者，厥為放款手續太慢，自向四行申請，經過審查會調查，每核，提交理事會，開會決議，然後通知當地，或其他各地，四行與借款人商訂合同，以及登記等手續，手續迂迴曲折，用款人或須于五個月後始能借款到手，尤以今日物價騰貴之劇，五個月後之五十萬，其作用已等於五月前之廿五萬」。徐氏又在四聯總行秘書長，此言實有感而發，今日銀行管制尤嚴，調查手續尤多，則於借款時効方面，又不得不請政府予以注意者矣！

凡此均連彬從事和豐裕實業公司之經過與願望。以公司現有之財力，人力，安足以言實業。惟國欲圖強，非工業化不為功，而丁茲戰時物資艱，其意殆欲盡其人薄薄之力，以俾益於今日之抗戰與乎未來之建國於萬一，其他則非所敢望也。

進展中的貴州裕民鹽井公司

劉熙乙

一 貴州食鹽的來源

貴州向不產鹽，而食鹽的來源，則仰給於鄰近各省。元明以前，黔北之鹽桐一帶，則銷售川鹽；黔西之普興一帶，則銷售滇鹽；黔東之銅松一帶，則銷售淮鹽；黔南之黎古一帶，則銷售粵鹽。而省內府廳州縣，則以黔川鹽者為最多。自滿清侵入中國後，貴州漢回苗夷各族，不甘屈辱，聯合以抗清軍，由順雅開戰至咸同年代，均未曾將貴州全部征服。清軍計不得逞，先後採用典型漢奸張廣泗，胡林翼……等一殺同胞以媚異族」的策劃，由黔東黔南進兵。同時，對於淮鹽粵鹽加以封鎖。其企圖在使貴州人民於食鹽恐慌壓迫下，挫折「反清」戰爭的銳氣。然而貴州食鹽，始終沒有斷絕。除一部由雲南供應，小部由廣西供應外，而大部仍仰給於四川。一直到國父孫中山先生領導國民革命，推翻滿清，建立共和國，三十二年來，都是如此。其運輸入黔之路線，則分為永、仁、涪、泰四岸。一、永岸，由產場（自流井或五通橋）運至納溪，再運至永甯，轉運畢節，鳳兒井，分銷大定鐵金安順……；二、仁岸，由產場運至合江，再運至赤水，茅台，仁懷，分銷新場（即金沙）濫泥溝，黔西，安順，貴陽……；三、涪岸，由產場運至涪州，再運至真灘，沿河，分銷印江，德江，思南……；四、泰岸，由產場運至涪江，再運至松坎，分銷桐梓，遵義，綏陽，涪潭……。

二 目前貴州食鹽的問題

抗戰六年來，貴州人民，追隨全國同胞，在蔣委員長領導下，從事後方生產。就衣食住行四大需要說，均在積極開發中，幾無待於外求。惟食鹽一項，則頗感困難之虞！尤其是日寇襲取滿清故習，利用漢奸汪精衛

丁默村等封鎖我大後方——湘，桂，川，滇，黔以後。在黔東方面，固無淮鹽之運入；即素銷粵鹽之黔南如黎榕等縣，亦轉而仰給川鹽。本來川鹽產量甚豐，漫說雲安，大甯，射洪，郡山……各廠，即以富順之自流井，隄為之五通橋兩處而論，只要分銷一部，亦足敷黔省之需而有餘。然而貴州食鹽仍感不濟者，其原因：一，物價飛漲，資源枯竭；二，雇工不易，產量減低；三，工具缺乏，運輸困難；四，道路不靖，時有損失。加以湘鄂原來銷售淮鹽者，今天大半亦轉而仰給川鹽，正所謂「生之者寡，食之者衆」。供應失調，艱難萬端；所以每担食鹽，運到貴州中心縣份，其價值至少在千元以上。而窮鄉僻壤之區，不但鹽價高昂，甚且乏鹽銷售，一般農民，常因食鹽缺乏，而以草蓆代替者所在多有。政府有鑒及此，強化官督商銷機構。推行以來，當較從前便利，但只能解決治標的運銷問題，不能解決治本的生產問題。因為治本問題不解決，設一旦川黔道上有阻礙，貴州食鹽前途，便發生極大的困難。為克服此中困難，除打破敵偽封鎖線，疏通淮鹽粵鹽的來源，以供黔東南邊縣需要外，非在貴州內地開發鹽井不可。

三 貴州裕民鹽井公司的產生

本公司為適應貴州人民的需要而產生，其創始在廿九年六月初，完成在卅一年八月底。在這兩年多當中，固有賴於本公司各同人之努力，而承當局之指導，和各界同胞之贊助，使本公司之基礎，因能益增鞏固，亦屬重要之原因。查水城阿札壩之鹽井，開自咸豐庚申年間。彼時正值洪楊之役，川黔邊境騷動。食鹽運輸，甚感困難！鄉紳王古甯先生，關心民食，發現該地有鹽脈徵候，特召附近紳商，集呈請雲貴總督張亮基，奏准鑿井

煎鹽。用救荒款。開鑿以來，進度甚速，嗣因戰事教平，秩序恢復，而川省鹽商，為爭取銷場計，以每年協款八十萬兩，為停止開發貴州鹽井之交換條件，其事遂止。抗戰軍興，貴州人口增加不少，食鹽需要亦鉅。政府高瞻遠矚，致有開發開陽鹽井之舉。本公司同人，仰體政府意旨，呈准財政部鹽務總局備案，仍就水城阿札塞舊井附近開採。在該井未開工之前，曾聘請自流井名技師李樹榮先生勘察，復承鹽務總局特派鹽業地質專家袁見齊先生復勘。均認為該地土質，岩層，水味與四川之自流井，五通橋相似。並云舊井深度已有四十八丈，若再繼續開鑿，百丈左右，即可見效。至熬鹽所需材料如煤、鐵、竹、木……等，三十里內，均可大量採辦。草創之初，本公司為便利新工學習起見，而鋼錘、竹棍、木輪、麻繩……均皆由自流井購置，并請熟習工人五十名，分門指導。本公司為積極推進工作計，於去年八月十五日，召開董監事聯席會議，公推照乙為總經理，林子賢為副經理，下設總務、交際、會計、設計各股，均經聘請專人，分別負責。關於鹽井工程處，公推陳君牧為處長，糜益齊為副處長（現為林治平），下設工程、總務、會計、醫術、衛生各組，亦經聘請專人，分別負責。

四 貴州裕民鹽井公司的進展

本公司人事組織，悉照公司法辦理。至工程處的組織，期全完採自流井成法。工程處，處長副處長之下設坐辦、管事、山匠……坐辦，專司指導，管事，主持紀律，山匠則負責鑿井下銼責任，再下則為碓工、鐵工、木工、石工，以及牛牌巡查等。碓工，鍊製鑿錐，名目繁多，有魚尾錐、銀錠錐、財神錐、提鑽刀、柳穿魚、獨脚棒……等三十餘種。

述工具，有使用一次，須鍛鍊數次至十數次者，非自流井熟習工人，決難勝任愉快。木工，石工則為安井口，圍鑿石，製造天車確房及建築工廠地基之用。牛牌，飼牛挽車；巡邏，偵緝奸匪。各項工人，去年三月間，已陸續雇齊。人數百餘，熟習者五十人，均聘自自流井，餘則就地雇用。七月十七日開始鑿井。井分大口，小口，直徑一尺三寸，小口直徑八寸。碓工下銼，進度難定，有一日鑿至四五尺者，有一日僅鑿三四寸者，須以岩層，土質軟硬，及工具技術之巧拙決定。開工迄今，已十閱月，而大口深度，已鑿至十一丈六尺三寸；小口深度，已鑿至三十八丈六尺六寸。據技師李樹榮說，若無意外打擊，本年底可望吸取鹽油。從經驗所得，五通橋鹽井，最深者二百丈；自流井鹽井，最深者三百丈。若以水城阿札塞之岩層，土質，水味比較，百丈左右即可吸取鹽油。以過去發現石層中之鹽球，及最近發現鹽井中之臭鴨糞氣味推測，達到目的之期，當不在遠。惟物價高漲，員工衣食維艱；匪風甚熾，地方治安堪虞。此亦本公司進展中值得注意之事件。

五 結語

緣上所述，貴州水城阿札塞附近，確有鹽源之可尋，證之咸豐年間王古甯所開鑿之鹽井，便知大概。自禁樹菜葉見齊爾專家勘測後，更堅確同人的信心。再就過去為岩層中之鹽球，及最近發現鹽井中之臭鴨糞氣味的事實來證明，水城阿札塞為產鹽之區，實無疑義，只要依照原訂計劃，積極進行，嚴肅人事的組織，改進鑿井的工具，一年不收效，再加兩年，三百萬不成功，再加六百萬。古人說，「有志者事竟成」。本公司同人，常以此勸，同時，更希望黨政軍當局及各界同胞，對本公司繼續加以指導和贊助，俾得盡量發展，不受糧食的影響，不受土匪的打擊，吸油熬鹽，早竟全功。豈僅貴州之幸，即食鹽分配前途，亦有相當之助力。

一年來之煤氣機船航運業務

吳昌遇

式九六

抗戰以來，後方交通備感困難，爲應時勢需要，吾人乃從事研究，應用煤氣引擎裝配淺水機船，航行於川江之內，於前年夏季着手進行，經完成移舉行試航，比即獲得確能載重十噸行駛內河之明證。但彼時僅以普通木船一艘，加裝煤氣引擎與淺水機一套，在航行上尚難談到良好效率。去年春中國內河航運公司正式成立，主辦煤氣機船業務，積極已有之行駛經驗，首將船型改良設計，並陸續製造現有統一型之船隻，其內容如左：

- 一、船殼採用淺水線型，並依照正規造船程序製造；
- 二、載重十噸，吃水兩呎；
- 三、裝置單副引擎，配用勝利牌木炭爐，完全以煤氣發動，平均船速爲六·五哩。

此種新式之煤氣機淺水輪船，於去年三月間完成第一艘，命名爲嘉陵三號，在重慶港舉行試航，結果與設計原意極相符合，八月十日該船裝載錫砂五噸，循嘉陵江駛赴南充，到達後裝載旅客返渝，計上水行駛六十四小時，下水十六小時，與預定行程亦屬相符。至此煤氣機船遂脫離試驗時期，而進入於實際營運階段。

此種新製機船在航行使已適合需要，遂經陸續添造，於七月間完成兩艘，八月間完成兩艘，九月間完成一艘，十二月間完成三艘，至本年二月間又完成一艘，共計十艘，命名自嘉陵三號至十二號，均已先後參加嘉陵江航運。

機船既正式開航，船員之配備，爲一首要之問題，緣嘉陵江自金剛山以上，機船經常航行，尙屬創舉，船長均係木船出身，對於駕駛煤氣機力推進，必較生疏，初機人員，多未在船工作，且於煤氣部份，尙乏充分之

經驗，故聯絡方面，自難精熟；業務管理，亦乏幹練熟手，是以各船初期營運，成效未臻顯著，所幸運管部門，對於所有船員，嚴加普通訓練，各船航行以來，尙未發生重大海損失吉事件，而危及客貨之安全。

其次各機船所用之動力，均賴高速度之汽油引擎，因其構造較爲單薄，長久使用，極易磨損；兼之本公司當時所能購得之引擎，牌式均不一，致機構相異之，故本公司於正式成立之後，即在江北頭塘籌設機廠一所，陸續設備廠房機件工具等，於去年底粗具規模。除在建廠期間，已担任本公司造船工作，自嘉陵六號以後之七艘機船，均係該廠承造外，所有各船引擎之大修，亦均由該廠主辦，復經數月來之充實改進，現在對於各船引擎之修護，尙能如期完工。該廠於去年十月間受重慶輪渡公司委託，製雙煤氣引擎淺水渡輪一艘，載客一百名，於今年二月間全部落成，行駛本港各航線，迄今兩月餘，各方頗稱便利。

欲維持機船經常之航行，機務管理亦屬重要問題之一，舉凡配件之購置，燃料之供給，人員之調配，工作之移移等，在在均需作適當之處理，以求航運情況穩定，效率逐漸提高。惟因在創始期間，自須稍假時日，方克導入正軌，益以上述本公司號各船所配之引擎，均屬極舊，各項配件材料，不易購辦，彼此又無法交換應用，以致修理及管理均極困難；復以春至今春，嘉陵江水位較往年爲高，航行不無影響，車機撞碰，遇灘提駁等情事，時有發生，幸賴上下人員，一致努力工作，尙能克服各種困難。茲將本公司所有機船行駛嘉陵江渝南段四月來之營運自開航至本年情況，列表如左：

船名	建造完正日期	航		貨運(公噸)	客運(人)	備	註
		來回次數	合計里程(公里)				
嘉陵三號	三十一年三月	七	一〇、三六〇	七二公噸 四六五公噸	一五九		
同 四	三十一年六月	六	八、八八〇	七三三公噸 六一公噸	一七六		
同 五	三十一年七月	四	五、九二〇	八四五公噸 四五公噸	一二七		
同 六	三十一年八月	六	八、八八〇	一三五公噸 一二五公噸	二二三		
同 七	三十一年八月	五	七、四〇〇	二一公噸 七四公噸	八〇		
同 八	三十一年九月	四	五、九二〇	二二公噸 八五七公噸	七八		
同 九	三十一年二月	三	四、四四〇	二二公噸 九七四公噸	二四		
同 十	三〇年十二月	三	四、四四〇	二二公噸 九九公噸			因價售農本局關係故試航兩次後停航至今試航時未載客
同 十一	三十一年二月	二	二、九六〇	二〇公噸		同	
同 十二	三十一年二月	二	二、九六〇	二一公噸 三七公噸	三二		
十艘合計		四二	六一、八六〇公里	三三七公噸 五四三公噸	八九九		

貴州企業季刊 一年來之煤氣機船航運業務

由上表觀察，吾人確知各機船之航運，尙未充分發揮其效率，其原因實上亦稍著成效。關於各機船之修理管理，吾人現以力求簡便迅速，且專航行次數及里程，試將本年四月份各機船航運情況列出，即可窺知：

客運 共計九公噸零七公斤
 貨運 渝南線來回八次共計一、八四〇公里
 分之二七，客運亦佔百分之二〇，即可知船航運效率，確已增高，關於不陸續將現有機船引擎全部更換，則此後機務方面之修理管理，必感便利，而引擎與配件，均可交換應用，不致耽延航期，本公司所預期各機完每月須航行渝南線來回兩次之目的，亦可實現矣。再本公司原擬通航廣

分之二七，客運亦佔百分之二〇，即可知船航運效率，確已增高，關於不陸續將現有機船引擎全部更換，則此後機務方面之修理管理，必感便利，而引擎與配件，均可交換應用，不致耽延航期，本公司所預期各機完每月須航行渝南線來回兩次之目的，亦可實現矣。再本公司原擬通航廣

分之五，嗣以水位關係折回，現嘉陵江水位上漲，已著手調派嘉陵十二號新船準備直放廣元，並經中國茶業公司予以鼓勵，短期即可裝茶駛出，倘能完成全程，對於航運之價值極爲重大，本公司當以全力以赴也。

最後，一述關於機船運價及行駛成本。自機船正式開航渝南線，其運價即經航政局予以規定，最初上水貨運每噸七二九元，客票二四〇元，下水貨運每噸二九五元，客票一四〇元。嗣於本年一月十五日調整，上水貨運每噸一二七五元，客票四三〇元，下水貨運每噸五一〇元，客票二五〇元。惟機船之成本每日行駛計二三四〇元，停航計九〇元，每月如行駛渝南線來回兩次，連停航在內，需成本約五萬四千餘元。但收入方面，以目前情形而算，水以貨運爲主，下水以客運爲主，月需四萬五千餘元，收支相抵，尙有虧耗。所幸當局已鑒及此，最近即將調整運價，聞可增加百分之三十至四十，若然，則虧耗或能彌補，希望當局早予實現，俾機船航運收支，得以平衡，業務暫獲穩定。然後始可言改進發展，以求戰時後方水道交通之便利也。

卅二年四月卅日重慶

中國工業

第四期要目

- 稅捐與工業
- 外人在華設廠問題
- 粵北和平的造紙工業
- 詹天祐（工業史上的人物）
- 工廠 新中工程公司
- 訪問 記蒙縣工合紡織廠
- 實海化工研究社的歷史和工作
- 衡陽紡織工業調查日記
- 中國工業經濟研究所籌備經過
- 抗戰期中後方鋼鐵事業之演進

- 秦柳方
- 姜慶湘
- 鄒逸卿
- 劍舟
- 尹炎
- 關夢覺
- 趙樂羣
- 王易今
- 資料室
- 李鳴銜

元四冊每：價定

元四十二郵連年半定預

版出社刊月業工國中

號二十二路華中林桂：址社

局書學實：售經總

號一十巷斗路北中林桂

貴州鑛產探測團三年工作之回顧

樂森尋

貴州鑛產探測團於民國二十九年六月成立，為貴州省政府建設廳與貴州企業股份有限公司所合辦者。其目的在測勘本省已經發現之各種鑛產，并更進一步探尋未經發現之地下資源，將探測結果，著為報告，以供政府及公司開發本省鑛產資源之採擇，其於抗戰建國關係之鉅，勿待贅言。當成立之初，每月經費，額定國幣二千元，由建設廳分任三成，公司分任七成，此款包含辦公薪給探測經費。團中設主任一人，技師二人，測繪員二人，事務員一人，另測仗工役各二人。三十年冬季以後，物價時有波動，團中經費，疊有增加，迨三十二年春季，為實現原定之工作計劃，每月經費改為一萬六千餘元。公司方面除分任該款七成之外，并單獨支付團內食米津貼及增聘技師一人之薪津，共計五千餘元，其於本團工作之重視與支持，有足多者。團址原設貴陽南明區企業公司，繼以空襲頻仍，乃商得建廳及公司同意，遷至城東十五公里洛灣鎮之萬松閣。地雖偏僻，但西臨河水，東負松山，環境清幽，殊適於學術之研究。自成立以來，春秋外出，實地探測；夏冬留守，編製報告。足跡所至，北抵遵義正安，東北直趨梵淨山麓，東達鎮遠施秉，東南登臨雷公山脈，西南遠涉花江，西北迄於威甯水城，所有貴族四鄰之清鎮、惠水、平越、龍里、開陽、修文等縣，凡稍具價值之鑛，靡不調查殆遍。計三年中曾勘查金、銀、銅、鐵、鉛、鋅、煤、芒硝、瓷土、陶土、玻璃砂、耐火泥、等金屬及非金屬鑛產并發現大量之水礬土（即錳鐵）及白雲石，又檢視龜鏡送來之方鉛鑛中，發見含鉍質甚富之鉍鉛鑛，截至最近為止，探獲鑛物岩石化石標本不下二千餘件，編印報告中有六種。其中包含地形地質及鑛區圖三十餘幅，地質剖面圖六十餘件，茲將三年來所獲之重要結果，分述如次：

一、測勘梵淨山老金廠脈金。貴州產金之區，僅限黔東，就中以松桃印江江口三縣之梵淨山，與天柱鎮屏黎平等縣之清水江流域，其最著者也，金鑛有砂金脈金之分，砂金易採而量有限，脈金難採而量較豐。二十九年之秋，由筆者領隊，前赴梵淨山北麓，勘查老金廠一帶之脈金。是役也，在鑛山逗留半月，計測有大棚至猴子寨五千分之一之地形地質圖一幅，剖面圖二件，探獲含金石英標本二百餘斤，查悉該區含金之石英脈可分為余家槽及猴子寨兩式，前者產於閃長岩侵入體裂隙之中，尤常見於閃長岩與震旦紀千板岩狀板岩之接觸地帶。其經開採者計有十三脈，厚度由四至五十五公分，後者全屬呈層形鑛脈，夾於震旦紀千板岩狀板岩層面之間，但亦偶有與層面作輕微之斜交者。其含金較富之脈，計有六層，厚度由二至五十公分，惟上述兩式石英脈，其物理性狀大致相似，即新鮮部份，均作乳白色，石英多呈粒狀，亦有具透明之水晶簇者。但一般均甚密緻，而無蜂窩狀結構，是其含金不豐之徵。至伴生鑛物，余家槽式多含黃銅鑛及黃鐵鑛，故風化後常呈紅綠斑斕之彩衣，猴子寨式則多含黃鐵鑛與銅鑛，且常見於平行排列之條帶構造中；誠徵見於石英脈之兩壁，發見明金者，有余家槽式之余家槽子，猴子寨式之黃字五號元字不號及七號四處，本鑛成因，無論為余家槽式抑或猴子寨式，應為中溫熱液鑛床，即位於地殼較深部份，其溫度在攝氏二百至三百度間，所造成之鑛床是也。本區所產之金，成色頗高，含純金約百分之九十六七，除少量之明金在鑛中肉眼可見，其餘微細金粒，常與硫化鑛物相伴生。據勘查結果，測得余家槽式之余家槽經水路上龍寶兩至蕭家槽之石英脈，長五百二十公尺，平均厚度十五公分，下探一百公尺，其平均之含金為每公噸三錢，則本脈理想儲量，應有四千一百七十四兩。猴子寨式之含金石英脈，假定有王灣河關，平均厚度達五十公分，寬頭延長二千二百五十公尺，沿傾斜下探二百公尺，假定每公噸平均含金二錢，則理想之儲量，應為十一萬九千二百五十兩。此外再加胡家槽與甘家槽，可採之金約四千兩，總數當在十二萬七千兩以

上，除歷年去採之遺，次致應餘十萬兩之譜。本鎮以僻處萬山叢中，交通
梗阻，民智鄙陋，偏江困難。加以鑛脈含金成分不高，與川滇湘等省之脈
金相較，殊大覺有遜色。故目前雖有發展之望，但在本省不失為一脈金重
之產地，其他情形詳見本團臨時報告第一號。

(二) 測勘銅鉛一帶鉛銀 本省鉛銀鑛產地，據所知者，有二十餘縣
，就中以威甯之媽姑，冰城之官柳廠，爐山之凱里，普定之那茂大坡等處
為最著名。松桃、銅仁兩縣所產向所未聞。二十九年本團因考在梵淨山東
麓情形，始知鉛銀鑛亦鑛於一帶，分佈甚廣。由印江東部之斗溪起，經松
桃西之耿溪達該縣東北之小紅岩，再折而南，經盤市營盤溪至銅仁西之錫
堡蒲口場等處，若將此等產地，用線連接，則成一有規則之弧形鑛帶。
本鑛帶鉛銀鑛床，以鑛狀之不同，分為二類：一產於奧陶紀塊狀白雲石灰
岩中，呈交替形式者，如小紅岩盤市營錫堡蒲口場等處；一產於寒武紀砂
質石灰岩中，呈脈狀者，如岔溪是。據勘查結果，產交替式鑛床之牛形地
，驛馬廠下棚巖始坡化竹山等處，其鑛體中未見其他共生礦物，純為結晶
之方鉛鑛，含銀頗低，但含鉛成分，當甚豐富。其產脈形鑛床之岔溪，則
鑛體中含閃鋅鑛少許，且方鉛鑛之色澤較深而多呈粒狀結構，就一般之經
驗言，含銀成分當較前式為高。但鑛床大都散漫，毫無規則，其儲量之多
寡，自當無法估計，若就分佈之區域論，則綿亘三縣，其量自又不可漠視
，堪稱黔東大鑛，且有開發之必要。所慮困難者，厥為交通之不便與燃料
之缺乏。若異日湘黔鐵路告通，則本鑛上述之兩種困難，當可迎刃而解。
此次在銅仁一帶勘查旬日，計測得一萬分之一及二萬分之一之地形地質圖各一
，鑛帶之分佈圖一，另剖面圖一，將勘查結果，著為本團臨時報告第三
號。

(三) 測勘梵淨山標水岩及威甯德卓稻田壩銅廠河等處銅鑛 吾國銅
鑛，素感缺乏，西南一隅，以四川西部，雲南東北及貴州西北所產銅鑛較
有希望。開採亦具極大價值，惟在梵淨山調查勘查時，即在威甯縣西面三
十餘里之標水岩，亦有銅苗之發現，乃由筆者率隊往勘。鑛生一絕壁中部

，為風雨侵蝕，岩間羣絲斑斑，向為有刺之徵。鑛體係石英脈所賦成，計
有二條，大小各一，互相平行，相距約三公尺。大者居北，厚約六公分，
小者厚僅其半，均向北傾斜約二十八度。鑛體見於因長岩約，位處兩長岩
與震旦紀板岩接觸帶之上約二十公尺。石英脈中主要鑛石為黃銅鑛伴生
狀之塊，嵌於粒狀石英之中，與毒砂銅鑛及少量之斑銅鑛相伴生。鑛質
頗佳，含銅百分之二十一。本脈之長寬及變化情形，以絕壁奇險，相
前尚難確定。故鑛量之多寡，自亦無法估計。查本鑛之鑛質雖佳，惜脈過
狹，藏量恐不甚豐。又以產地崎嶇，交通至感不便，且附近無煤，治煉亦
成問題，在目前情形之下，當無開採價值。本團於二十九年會測測二萬分
一之地形地質路圖一幅，觀察結果，著為臨時報告第三號。至吾黔兩北之
威甯素以產銅著稱，開採歷史，亦頗悠久，惟專家之調查，從未着手，當
民國二十八年夏間筆者獲劉航琛先生之資助，特借測量員一人，前往勘查
該縣最重要之德卓稻田壩與銅廠河三鑛區，在外兩月，計測製一萬分之一之
地形地質圖三幅，鑛床剖面圖四件，採得鑛樣岩石及化石標本一百餘種，
茲為明瞭威甯銅鑛之真實價值起見，將勘查結果列為本團臨時報告第十二
號。

(四) 測勘全省煤鐵 煤鐵為立國基礎，為重工業之生命線，自本團
成立，即視為本省主要鑛藏，而列為中心工作之一。據筆者最近之統計，
全省煤田之可能儲量，現達二千一百九十九兆公噸。(2,199,000,000
metric tons)就中無煙煤佔了千二百兆公噸煤佔八百九十九兆公噸其未
經實地調查者概不列入，煤鑛儲量，僅就赫章水城平越三縣而言，已有三
千六百餘萬公噸。再加其他各縣之尚未能估計者，總數當不止此。按次西
南之川、滇、黔、粵、桂、湘、鄂、西康八省，已知煤鐵之儲量而言，則
黔之煤儲，居西南之第三位。次於川滇，而優於粵桂湘鄂西康諸省。但鐵
鑛之豐，則居首位。為川、滇、黔、桂、湘、鄂西康諸省所不及。(註一)
此吾黔之足以自豪，而應積極籌備開發者也。關於煤田之詳勘，本團三十
年度，有貴陽巫峯山煤田與林東煤田西區之詳勘，平越楊義司，金竹坪煤

五二、含鐵百分之十二點七三。本區之鐵，因仍為殘餘鑛床，鑛體呈不規則之塊狀或塊狀物質，在測勘區內，其可能儲量約有二千四百公噸。按鑛體之具有經濟價值者，其含鐵量至少須在百分之三十，若鑛體中之鐵含量在百分之二十以上者，亦殊可用。但同時須含鐵在百分之三十以上。上述兩項鑛體之儲量均在百分之三十以下，而含鐵尚不及百分之十五。是為劣鑛，其經濟價值不大，故無何等重大之經濟價值。是役也，計測製一千分之一及二千五百分之一之地形地質圖各一幅，將測勘結果，編為本團臨時報告第七五號。

（六）**貴州真豐瓷土陶土玻璃砂及耐火土等非金屬鑛產** 純淨之高嶺土為鑛產之理想原料，其含二氧化矽稍高者曰瓷土，等而下之者曰陶土，其含二氧化矽在百分之六十左右，三氧化鋁在百分之二十二至二十七八者，則以其耐火力強而稱耐火土者矣。黔省未見純粹之高嶺土，其產瓷土地點則以貴州之青岩及貞豐之花碗窰為最著稱，就其質論，前者不如後者，惟前者所產者最近，交通較便利。此外興仁、興義、遵義、都勻、八寨、大塘等處均有瓷土及陶土之發現，惟詳情未悉。耐火土則在黔之分佈甚廣，大致上蓋紀煤系及下侏羅紀地層存在之處，皆可育之。惟成層之厚薄與品質之高下，隨處而有不同，當民國三十年開筆者勘查貞豐龍頭山煤田時，查該山所產之瓷土陶土及耐火土均甚富厚，瓷土見於下侏羅紀煤系之長石砂岩中，為長石之風化而成，含瓷土之砂岩厚約一、五公尺，其產頭之可追尋者約一千公尺，用時將其中之砂粒洗去，入池沉淘數次，經淘洗後，所得白泥，即可製瓷。陶土計有二層：一緊接長石砂岩之上，厚約一公尺，灰質，質細膩；一位於其下約四公尺，色深灰，細與上層相差，厚約一公尺。製陶工人之經驗，上層品質較下層為佳，花碗窰現有陶土百餘畝，均賴此以謀生。至該山之耐火土，則為泥質細砂岩所產，據觀察所得，共有兩層，一在灰白陶土層之上，色淺黃，厚約一公尺半，一在深灰陶土之上，色灰黃，厚約一公尺，二者均含砂質頗富，本地土人用製製磚瓦及火磚之類，以其耐耐熱，就其質地論，頗適製造水泥。玻璃

砂為純粹之石英砂，經海砂淘洗或石英砂岩風化而成。貴州所產，全屬優質，以貴州青岩半坡者為最佳。現時貴州玻璃廠採取以製各種玻璃用具，成品之優，不亞舶來，而龍頭山所產，其品質亦可與半坡者相比擬。該石英砂岩色白質純，顆粒甚細，厚約一公尺，夾於下侏羅紀二疊母相砂岩之間。在顯微鏡下檢驗，則百分之九十九以上，為石英砂粒。此外僅含少量輝石角閃石及高嶺土，砂粒直徑由百分之五至百分之十公厘。民國初年，有人試探，用製玻璃器物，明淨無色，成品殊佳，終以技術不精，資本缺乏而致停頓。關於龍頭山瓷土陶土耐火土及玻璃砂勘查之結果，詳見本團臨時報告第七號又貴陽頭橋貴州水泥公司鑛區內，亦產耐火土一層，位於上二疊紀煤系之下部，厚約十二公尺，據分析結果，內含二氧化矽百分之六十二點五，三氧化鋁百分之二十二點三，三氧化鐵百分之四點一，該層耐火土，現為貴州水泥公司所採用。至區內之其他鑛產，詳見本團臨時報告第七號，茲不復贅。

（七）**探測雷公山之地質鑛產** 雷公山為黔省東南著名大山之一，屬台江縣，其脈向東北延長約三百餘里，一般所稱之雷公山係指台江縣境內之最高峯而言。相傳山中物產豐饒，森林暢茂，并有生番野人以及奇禽異獸之屬。然迄未有登臨絕頂，一探其秘奧者。三十一年春間本團奉令組織雷公山物產探測隊，由技師蔣溶羅總測繪費廣開等，率領工役一百名，攜帶行軍帳幕及炊爨器具等，自貴陽出發，到達台江縣府後，請派壯丁數十名護送。由山之北麓，迤邐而上，披荆斬棘，頗嘗跋涉之苦。但盡二百餘里，已達山嶺之雷公坪。該處高出北麓約一千一百公尺，拔海約一千八百公尺，低於雷公山之主峯約二百公尺。在由中盤宿三軒再由山之東南下山至番祥一帶考查後，折回西江，取道凱里爐山返省。綜此行之所得，查悉雷公山之地層為震旦紀之石英岩千枚岩狀頁岩及其他變質頁岩所組成，局部厚度在三公尺以上，構造亦頗簡單，全山屬於冷江內斜之東南翼，褶軸之走向為南四十度西，至北四十度東。鑛產方面，在彼等中雖有石英脈甚多，然大都不含他種鑛物。其東南二十五里，迭迭之石英脈亦有時

砂為純粹之石英砂，經海砂淘洗或石英砂岩風化而成。貴州所產，全屬優質，以貴州青岩半坡者為最佳。現時貴州玻璃廠採取以製各種玻璃用具，成品之優，不亞舶來，而龍頭山所產，其品質亦可與半坡者相比擬。該石英砂岩色白質純，顆粒甚細，厚約一公尺，夾於下侏羅紀二疊母相砂岩之間。在顯微鏡下檢驗，則百分之九十九以上，為石英砂粒。此外僅含少量輝石角閃石及高嶺土，砂粒直徑由百分之五至百分之十公厘。民國初年，有人試探，用製玻璃器物，明淨無色，成品殊佳，終以技術不精，資本缺乏而致停頓。關於龍頭山瓷土陶土耐火土及玻璃砂勘查之結果，詳見本團臨時報告第七號又貴陽頭橋貴州水泥公司鑛區內，亦產耐火土一層，位於上二疊紀煤系之下部，厚約十二公尺，據分析結果，內含二氧化矽百分之六十二點五，三氧化鋁百分之二十二點三，三氧化鐵百分之四點一，該層耐火土，現為貴州水泥公司所採用。至區內之其他鑛產，詳見本團臨時報告第七號，茲不復贅。

連一公尺以上，一望而知爲含金礦脈，但成分甚低，不值開採。其西四十
五里之烏兜地方，見含黃鐵礦之石英脈二，寬約三四公分，晶形完整，作
等軸立方體，通常徑約半公分，大者徑二公分，將來開採，可作製造硫磺
及硫酸之用；惟交通偏僻，目前不值注意。森林方面，與梵淨山相似，山
麓附近高度在一千公尺以下者，有常綠之針葉樹，如三葉松及杉樹等。零
星散漫不足以言森林，在一千公尺以上，則雜草叢生，間以毛栗，山楂山
胡椒山杜刺栎等陽性灌木，在山之西北，則有常綠之闊葉樹，如槲櫟栗
女貞之屬；而以樟料爲尤多。至落葉之闊葉樹，則有麻櫟，柞櫟，臭椿，
黃連木，三角楓等；此類林木，互者如臂，細者如指，曲屈盤根，無一挺
直之材，毫無價值可言。林之大者長達六七百公尺，且寬亦二三百公尺
。動物方面，除麝鼠他無所見，古蹟方面，僅在雷公坪將台附近，發見
殘碑碎片，大如掌者凡三，其上雖有陰文，頗類漢字，前任意增損筆劃者
。筆法柔勁，苦不識其文，詢諸當地土人，但云古文，亦不解其意義。統
觀此行所獲，不過爾爾，所謂物產豐饒，藏有奇禽異獸者，殆屬嚮壁虛構
，本圖爲表白該山真象，特將探查始末，編爲臨時報告第十二號。

(八) 測勘正安落楓台芒硝 芒硝爲製炭酸鈣或金屬鈉之原料，
冶金造紙製瓷及玻璃工業，頗需用之。此外製造肥皂軍火及各種藥品，
亦需之甚切，三十一年秋間，本團奉命勘查正安落楓台芒硝，自蓮義出發
，往返費時十餘日。獲悉本礦產於一奧陶紀質塔石灰岩之層中，層深七八
公里，前後可通，芒硝蘊藏之地，適在層之中部。礦難土中，大半附於小
石塊上，作厚約一公分之被膜，呈纖維狀之結晶，色白透明，有玻璃光澤
，味冷而微鹹，兼帶苦味，硬度與指甲相埒，總計儲量不過十餘公噸，殊
無經營之價值。爰將測勘情形詳爲本團臨時報告第十六號。

(九) 發現貴筑雲霧山修文九架爐大量鉛鋅 鉛有二十世紀金屬之稱，
其爲用之廣，有取鋼鐵而代之勢。惟其原質，在地殼中分佈極廣，無論
何種岩石皆可含有之，普通黏土中，含三氧化鉛竟達百分之七十四五。但在
近代冶金方法中，其堪用作煉鉛之礦石者，僅水礬土與水晶石二種。水晶

石爲丹戎格陵蘭島之特產，蘇聯之烏拉山與美國之黃石公園及利維拉多州
，亦偶有之，但儲量極微，不值開採。水礬土則以美國之阿坎薩斯州爲最
富，加以危加拉之水電低廉，生產之豐，執世界鉛業之牛耳。吾國之遼瀋
山東兩省，雖有發現，但以淪陷敵手，或以質地欠佳，迄今無法利用。本
省貴筑修文兩縣，不期於民國三十年仲夏，本團因勘查鐵礦，而竟有大
量水礬土之發現。乃由筆者偕同技師蔣溶測繪員黃問敬詳勘王比雲霧山九架
爐三區礦床地質，測勘地形地質圖幅，博採各派礦標，凡月餘而竣事。查
悉區內礦床，初見於奧陶紀白雲岩與下炭紀煤系之接觸地帶，繼又見於白
雲岩上部四百公尺之內。煤厚薄之變化甚大，但三公尺左右者爲多，
較厚之水礬土層，具有塊狀粉狀與含半透明小粒之三種礦石，大都作象牙
色而微綠，就中以呈塊狀及質地細緻者爲最佳。其底部往往有赤鐵礦層
。攪雜鐵石層及海綠石層，礦層富於節理，風化易碎，成爲有棱角之小塊，
最細者呈介殼狀斷口，硬度由二·五至四，比重由二·五八至五·〇五，
噓氣嗅之，泥味極重，以其粉末置兩玻璃片間擣之，留有錯狀印痕，非用
小刀刮之不去，韌性頗強。翻狀者尤爲堅緻，故本礦非一般鉛鋅之水礬土
，而可稱爲一種硬化之水礬土岩，或較近似。鑛質據貴州建設廳化驗結果
，以貴筑雲霧山者爲最佳，含三氧化鉛僅百分之三·四至四·二，三氧化
鐵不過百分之〇·四八至〇·五二，但三氧化鋅則高至百分之五·五·二九
至七·三·二一，與美國阿坎薩斯及阿拉班馬最佳水礬土相較，亦爲遜色。
殊可供製煉純鉛之用。就儲量言之，貴筑王比與雲霧山兩區可能儲量，有九
千七百餘萬公噸；修文九架爐區之可能儲量有八千四百餘萬公噸；三區合
計，共有一百八十一兆公噸。茲假定佳礦僅四分之一爲四千萬公噸，如將
來大量開採，年產水礬土二十萬公噸，煉鉛七萬公噸，則可續採二百年而
不竭。此七萬公噸之純鉛，按一九三三四年紐約市價，每公噸美金四百二十
元計算，則共值美金二千九百四十萬元，實可與美國之鉛業相抗衡，就交
通而言，王比雲霧山九架爐三區礦產，均與貴州場均產三十餘里，殊不難與貴
陽附近之各主要交通線取得聯繫。查王比位於水田壩之東約十公里，雲霧

此位於水田縣西北約五公里。水田縣則位於貴陽之東北約二十公里。水田至貴陽之公路，刻已築成。至九架鎮則位於貴陽之西北三十餘公里，距修文縣城東南之王官不過二公里。貴陽修文間之公路早經築成，王官適位於公路之東側，故除王比鎮區間公路線稍遠外，其餘二區均距公路甚近，交通實甚便利。就水力而言，水田縣附近無較大河流，惟其南約十公里之洛灣，有南明河之雷公灘，可以發電，計可發常年平穩電力一千八百瓩，六個月及次等電力三千六百瓩，似為王比雲霧山兩鎮區惟一可以利用之水力。據資源委員會水力勘測隊之勘測，九架鎮鎮區附近之水力，則價值甚高，計貓跳河正流可以發電三十萬瓩，響子河可以發電二千五百瓩，小河橋可以發電二千瓩，李官河亦可發電六百瓩。就中貓跳河之工程艱巨，在目前情形之下，恐難舉辦。其他三處，則施工簡易，富有開發價值。此外電冶所需之石墨與冰晶石，前者與黔省接壤之湖南蘊藏較富，惟後者為格陵蘭所獨有，國內尚無發現。但萬一輸入無望，可以螢石和硫酸與炭酸鈉及硫酸鈉製成之人造冰晶石代之。至螢石鑛床，則浙江與湖南均有大量之蘊藏。黔之安順，近亦有少量之發現。將來供應，不虞缺乏。統上以觀，決定鑛鑛經濟價值之鑛質鑛量交通水電及鑄劑等因素，黔省中部之水礫土鑛區，無不畢具。鑛質優良，鑛量豐富，交通便利，水力充沛，鑄劑亦可取諸鄰省，此誠黔省鉅大資源。設能開發而利用之，其經濟價值，洵足與甘肅之油，江西之錫，湖南之錳，相提並論。本團曾將該鑛發現經過暨測勘結果，著為臨時報告第九號，附以二十萬分之一之交通圖一幅，五千分之一之地形地質圖一幅，一萬分之一之地形地質圖二幅，地形素描圖及地質剖面圖各七。

（十七）關於開採貴州鉅大資源之鉅大工程，及遠眺之鉅大工程，貴州

白雲石，歷來在此調查地質鑛產者均不注意。自抗戰軍興，核務治煉鑛鐵，需用鑛苦土鑛，以製高度耐火磚及爐心與坩鍋之屬，惟西南地鑛缺乏，乃轉而尋求其代用品之白雲石，近在川滇均有發現，本團歷年在黔工作，於開陽洗池壩之震旦紀貴筑雲霧山與修文九架鎮一帶之奧陶紀地層中，亦尋獲白雲石甚多，此外黔省中部與西部三疊紀之石灰岩中，更產有甚厚之白雲石。就中以開陽壩井壩及貴陽對壩山附近者，品質最佳，含氧化鎂在百分之二十左右。除作耐火材料之外，兼可製造瀉鹽。本團俟將來推進有系統之地質工作時，擬再詳勘，以悉究竟。當三十一年夏間，本團鑑定貴州物產陳列館各縣送來之鑛石標中，偶見一似方鉛鑛而非方鉛鑛之物，及經檢驗，始知為水帆銅鉛鑛（Grippe's ore），繼送請建設廳分析，約含鉛（Pb）百分之二十一，錫（Sn）百分之二，純鉛百分之五十五，銅（Cu）百分之零點六二。查鉛為製鉛鋼（Vanadium steel）所必需，其重要不亞於鎢鎢鎢等原質，在吾國之鑛產中尚屬創見。乃於本團派員赴遵義考察鑛之便，按照縣府所示之地點，在距縣城西北八十里之毛石坎，前往探索，結果除少數鐵鑛外，毫無該鑛踪跡。此恐各縣所送鑛物之標簽，偶有混淆，指鹿為馬，致有此失。但貴州境內既有本鑛之發現，此後勘查鉛時，特予注意，則其詳情，未嘗無水落石出之日也。

綜上以觀本團成立三載，以技術人員之缺乏，經費設備之不充，而竟能微有成績者，實賴建廳與公司當局之倡導與重視，始克臻此。惟黔省地處遼闊，本團涉足之區，未及三分之一，倘望此後能增聘專門人員，增加經費設備，繼續努力，繼續奮鬥，或有更大更重要之發現，豈特本團之榮，亦吾黔全省之榮也。

調查研究

貴州之茶葉與山羊皮

王百雷

貴州素稱貧瘠，蓋全省多山而少平地，交通不便，運輸困難，物產種類雖多，然均星散各處，且數量有限，欲集中收購，大量輸出，以換取現金，或其他生活必需品，則甚困難。考全省人民衣食所需，紗布食鹽三項，均須仰給於省外。根據新經濟二卷六期「今日西南衣食問題」一文中所載之統計調查，抗戰以前，每年輸入棉紗約一七、五八〇包。棉布大小不同者約二，一四八，三九六疋，如換算十二磅布約合八四三，三一〇疋。食鹽每年輸入約一百二十七萬餘担，如照現在市價計之，紗布二項年需二十八萬九千七百餘萬元，食鹽一項如以每担八六四元計之，年需十萬萬九千七百餘萬元，以上共計三十九萬九千四百餘萬元，今後黔桂鐵路通車，外來貨物，更可源源輸入，如無輸出品以抵補，本省對外貿易，當年有入超，瀕慮更大矣。

貴州企業公司自開辦以來，對於工業材料，生活用品，積極生產，力謀自給自足之計。更於三十一年七月，添設物產研究室，實地調查本省物產，加以深切之研究，所得本省特有物產，可以大宗輸出者，以補漏卮，而裕民生。據半年來之研究，以為本省各地之茶葉，威甯之山羊皮，如經改良推廣，必可大宗輸出，茲分述於後。

貴州之茶 貴州經濟內戰「在本省八十一縣中產茶者，佔其大半，而石阡茶葉，為全省之冠，清末該縣年產二十餘萬斤，南經鎮遠達湖南，北由烏江出四川，為本省重要出口貨之一。嗣後市場被佔，出口減少，並以兵災頻仍，茶樹多被砍伐，產量大減，不復出口矣」。根據以上調查，可知本省氣候土壤，對於植茶最為相宜。只因運輸困難，加之兵災連年，以致生產落後耳。自抗戰以來，各縣公路互相貫通，運輸稱便，近經建廳調

查，石屏每產茶時，一五〇〇担，仁懷一六〇〇担，桐梓七三八担，開陽七〇〇担，貴陽一〇〇担，安順二四〇担，以上六處除仁懷尚未通車外，餘均公路暢通，運輸無阻，農民植茶，既有悠久之歷史，當富有經驗，只須給優良品種，改良製茶方法，集中收購，往外推銷，必可收事半功倍之宏效。

查雲南之普洱茶，為大葉茶種中之印度變種之一，葉大而嫩，毛尖特多，茶味濃厚，實為世界品質優良之品種。普洱茶之產區，遍及滇西滇南二十餘縣，產量豐富，大批運往川康青藏各地。據專家報告，認為貴州氣候溫暖，雨量充沛，土壤適宜，以普洱茶移植貴州，實有無限之希望。且普洱茶，在川康青藏已有市場，以現在公路運輸情形論，本省實較雲南更多利便。如欲以貴州之茶，與部門紅茶，浙江綠茶競爭，似非易易。惟以黔產普洱茶餅，推銷川康青藏，由本省運往，運費較滇省為低，必可獲無匪之利也。

威甯之山羊皮 查四川之麻羊，（為山羊之一種）其毛作棕色，遠望極似鹿獐，肉味鮮美，川人均引為佳肴。皮則細軟，大宗運往歐美，經鞣製之後，可當鹿皮，以製手套馬甲短外衣，及女用皮鞋等等，其用極廣。

故川省以麻羊皮，為大宗出口貨。

貴州之威甯，為黔省最西部之一縣，且在雲貴高原之嶺，境內山嶺起伏，邱陵橫布，水草豐富，氣候適宜。人日則苗民同居其多數，日當生沽，尚在乎游牧狀態。日常食品，以牛羊肉為主，尤以春秋二季喜慶祭祀之時，多宰牛羊，以祭祀饗客，故產羊皮甚多。惟過去威甯處於西南閉塞之區，交通不便，運輸極為困難，故羊毛羊皮產量雖豐，除用土法，製造日用品之外，收購者寥寥，以致貨棄於地，甚為可惜。現公路暢通，自威甯至四川瀘縣，僅四百七十餘公里，汽車二日可達。以威甯氣候地理，以及人民之生活習慣，亟應因勢利導，將四川麻羊品種，推廣繁殖，所產皮張，集中收購，必可成輸出外洋貨品之一大宗也。

昔在山東，運河兩岸，以及老黃河所經地帶，因地盡為沙土，收穫極微。經當時教士研究，其氣候土壤所宜，採用印度生果，提倡種植落花生，今日咸為山東出品之大宗，每年收入，成為鉅額。陝西渭南之美棉，今日用以供給後方衣料者其經過情形亦極相似。此類事業，往往起於極微，而收效實極宏大，利國利民，莫善於此。甚望地方人士，對本省茶葉羊皮，積極提倡，將來效果必宏，實萬世之利也。

貴州省之水稻

國立貴州大學 農業經濟研究室 陸年青

貴州省水稻之研究，其目的在瞭解本省水稻之特性，以供改良之參考。本省水稻之種類，因地理環境之不同，而有極大之差異。茲將本省水稻之種類，分述於後。

1. 中名：兩雅曰：稻種也。周頌有禮年多黍多稌，指此。魏爽註曰：沛國今呼稻為稌。時珍曰：稻稌前種之通稱，是稌與稻同種名，稻從谷，象人在谷上治稻，稌方音稻音轉，論其性質，則黏稻曰糯，非黏稻曰秈（亦作稷）曰粘，黏者好粘糯之外谷亦呼黏米者。

2. 學名 *Oryza sativa* L. 禾本科，稻屬。

我國「稻」作栽培，始於何時，無從稽考，古禮所載黃帝得嘉穀之說，四千年前之事也。D. C. Cardillo 氏所本即此，有謂農時民已植稻，然神農建都河洛，氣候嚴寒，不宜種，惟徵諸史記夏本紀，禹令益子象庶稻可種早遲；周禮：「設稻人掌稼下地」禮：「凡祭宗廟之禮，稻曰嘉蔬」詩曰：「十月種稻」，是稻夏以前所種之記載，甚為明確。確無疑矣！暹羅英名 Siam 音近粘黏，今稻之黏者曰粘，想係 Siam 之音轉，是粘稻發源於暹羅歟。英語稱稻，曰 Rice 與梵語 Yash 相近。或疑歐州之稻乃自印度傳入，至稻之原產地謂之 *Oryza rufipolypetala* Lour. 氏謂為安南。T. Steud. 氏謂為中央亞非利加 *Oryza glaberrima* G. W. P. 氏則謂為印度似以後說較確。

本省水稻之特性，因地理環境之不同，而有極大之差異。茲將本省水稻之特性，分述於後。

1. 黏性：本省水稻之黏性，因地理環境之不同，而有極大之差異。茲將本省水稻之黏性，分述於後。

2. 生育期：本省水稻之生育期，因地理環境之不同，而有極大之差異。茲將本省水稻之生育期，分述於後。

3. 產量：本省水稻之產量，因地理環境之不同，而有極大之差異。茲將本省水稻之產量，分述於後。

貴州企業季刊 貴州省之水稻

陸年青 農業經濟研究室

則產量及產量極大，種充實優良，產量多，生育期高，成熟期反是，則產量多，然種粒不重，收量低，生育期高，成熟期則否，產量極少，種粒充實，雖較佳，而收量少，生育期及成熟期均係低溫，則產量之重量均少，且種粒小而實亦不佳。收量尤少至全生育期所需之積算溫度

氏之實驗為 3000°C. 貴陽棉律特約農家統計為 3169.5°C. 推稻之生育期間可分為發芽，生長及成熟等階段，積溫觀察，似尚有校正之必要，風所影響於稻作生長者，乃花期及成熟近期，雨量據 B. B. See 與 S. A. B. 氏之實驗為 710 公釐，我國則甚多，供案淮河為界故雨量自 700 公釐以南，稻作生長始漸豐富，黔省雨量緯度亦低，論理可獲兩季，惟地勢過高，溫度低減，仍屬一季稻區。

稻作適宜之土質：植質壤土最佳；為生產品質產量優者，砂質壤土次之，為生產品質優良而量少者，壤土又次之，為生產量豐富而品質差者，砂土腐植質土及火山灰土等為生產質量兼劣者此

外則以粘重適度，蓄水力佳，而灌溉仍屬良好者為宜，粵本省稻作實地之區，雖皆為黑色之神積沃壤其中僅為可謂酸鹼適中，農利賴之。

稻之種類：本省水稻之種類，因地理環境之不同，而有極大之差異。茲將本省水稻之種類，分述於後。

1. 黏性：本省水稻之黏性，因地理環境之不同，而有極大之差異。茲將本省水稻之黏性，分述於後。

2. 生育期：本省水稻之生育期，因地理環境之不同，而有極大之差異。茲將本省水稻之生育期，分述於後。

3. 產量：本省水稻之產量，因地理環境之不同，而有極大之差異。茲將本省水稻之產量，分述於後。

1007

表一

貴州省種稻面積及產量統計

項別	種 植 面 積		總 產 量		每 畝 產 量	
	市 畝	指 數	市 石	作物換數	市 石	指 數
省 計	10,447,824	100.00	39,281,104	100.00	3.75	100.00
區 計	1,855,585	95.90	7,858,150	104.00	4.07	108.53
貴 陽	155,949	120.90	693,973	143.28	4.45	118.67
龍 巖	129,573	100.46	500,152	103.27	4.45	118.37
湄 潭	302,726	71.89	374,163	77.35	4.04	107.93
盤 山	182,598	87.30	524,707	108.34	4.66	112.27
麻 江	161,280	47.49	290,983	60.08	4.55	126.37
貴 定	171,162	132.70	696,629	103.83	4.57	108.53
定 番	236,941	198.81	1,174,550	242.59	4.58	122.13
長 寨	24,142	18.72	104,776	21.63	4.37	116.38
廣 順	354,3360	38.17	195,948	40.27	4.30	114.37
平 遠	255,481	198.07	930,389	196.23	3.72	99.20
清 鎮	111,054	86.09	484,195	99.97	4.236	116.27
修 文	180,102	246.60	228,388	47.15	3.180	101.03

恩	峰	70,933	54.99	265,999	54.92	3,780	100.003
開	陽	188,813	146.38	853,435	176.21	4,522	129.531
葵	安	119,991	93.03	518,361	107.03	4,325	115.250
區	計	2,240,876	86.87	8,764,586	90.48	3,911	104.271
鎮	遠	41,323	32.04	162,399	33.53	3,931	104.80
青	溪	37,613	29.16	124,123	25.63	3,301	88.00
三	穗	75,933	58.87	324,993	67.10	4,281	114.13
天	柱	150,566	116.73	492,351	101.65	3,272	87.20
錦	屏	76,392	59.23	325,430	67.19	4,261	113.60
劍	河	81,793	63.41	324,718	67.04	3,971	105.81
合	拱	92,143	71.44	370,415	76.48	4,022	107.20
施	秉	60,905	47.22	194,896	49.24	3,222	85.33
黃	平	180,677	140.08	655,858	135.40	3,663	96.80
餘	慶	54,518	42.27	182,635	37.70	3,351	89.33
石	阡	221,779	171.94	904,858	186.82	4.08	108.80
恩	南	193,355	149.90	815,958	168.47	4.22	112.53
印	江	172,309	133.59	766,775	158.31	4.45	118.67
梁	河	136,856	106.10	531,001	109.63	3.88	103.47
					171.64	3.32	88.53

江	口	104,846	87.29	438,286	190.49	4.18	111.47
銅	仁	116,195	90.08	499,639	103.16	4.30	114.67
省	溪	58,755	45.55	262,635	54.23	4.47	119.20
玉	屏	47,947	37.17	160,149	33.06	3.34	29.87
岑	峯	83,661	64.86	386,514	79.80	4.62	123.20
區	計	1,336,256	74.00	4,787,595	70.61	3.58	95.47
獨	山	309,762	240.15	969,555	200.18	3.31	83.47
三	合	74,261	57.75	300,757	62.10	4.05	108.00
都	江	30,767	23.85	127,375	26.30	4.14	110.40
榕	江	66,840	51.82	254,660	52.58	3.81	101.60
黎	平	233,938	181.37	767,317	158.23	3.82	87.47
永	從	50,579	39.21	185,119	38.22	3.66	97.60
下	江	4,268	3.31	16,901	3.49	3.96	105.60
荔	波	115,648	89.66	396,573	81.90	3.43	91.47
子	池	70,905	54.97	321,933	66.47	3.13	83.47
大	塘	46,000	35.66	184,000	37.99	4.00	106.67
羅	甸	162,931	126.32	552,336	114.04	3.39	90.40
都	勻	55,167	42.77	264,802	54.67	4.80	130.67

八	寨	53,858	40,20	873,206	35,76	3,30	89,07
丹	江	63,332	45,105	282,731	55,364	43,31	114,90
區	計	1,935,441	10,718	6,821,900	100,60	3,30	104,73
興	仁	126,505	98,08	490,884	109,34	3,88	103,47
關	嶺	54,817	79,51	307,207	68,40	3,24	86,30
鎮	甯	153,731	119,18	478,441	97,76	3,08	82,13
紫	雲	143,360	111,14	518,096	106,53	3,60	96,00
貞	豐	187,848	129,94	680,180	128,92	3,58	95,47
冊	亨	27,817	21,87	101,809	25,02	3,66	92,60
安	龍	202,500	156,99	754,242	153,14	3,71	90,93
興	義	177,853	137,89	638,492	139,83	3,59	95,73
盤	縣	144,543	112,06	499,442	90,70	3,04	81,02
普	安	138,666	107,81	454,025	89,61	3,13	82,47
安	甯	35,065	27,19	108,001	22,30	3,08	62,13
郎	俗	139,897	108,23	440,710	92,23	3,20	80,83
普	定	222,685	172,84	757,129	156,32	3,40	100,60
安	順	160,654	124,55	730,287	156,56	4,70	125,82
區	計	1,273,979	184,82	4,568,662	146,62	3,58	195,47

繩	節	352,880	196,05	821,860	169,69	3,25	86,67
大	案	217,251	168,43	719,101	148,47	3,31	88,27
鈴	西	290,046	155,09	886,204	182,91	4,43	118,13
織	金	244,250	189,36	933,035	192,64	3,82	101,87
水	織	174,891	135,52	569,851	117,66	3,26	86,93
威	蘭	184,751	143,23	630,001	130,08	3,41	90,93
區	計	1,895,687	1,256,66	6,739,769	1,155,86	3,73	99,49
桐	梓	170,523	132,20	654,898	135,50	3,84	102,40
綬	陽	193,643	150,13	731,971	151,13	3,78	100,80
正	宋	143,519	111,27	506,922	104,80	3,53	94,13
后	蘇	106,393	20,496	24,831	5,03	3,881	101,60
葵	州	56,283	43,64	212,127	53,81	3,77	100,53
德	紅	180,893	140,24	698,247	144,17	3,86	102,93
鳳	綢	155,732	120,74	510,469	126,04	3,92	104,53
涓	潭	160,401	142,36	603,108	124,52	3,76	100,27
經	藤	201,677	156,35	744,188	153,65	3,69	98,40
仁	懷	196,880	152,02	701,966	144,93	3,58	95,47
水	水	158,625	122,98	580,568	119,87	3,66	97,60
水	水	181,917	141,04	671,274	138,60	3,69	98,40

表二

貴州省水稻面積及產量統計

38'40

項 別	種 植 面 積		產 量		每 畝 產 量	
	市 畝	指 數	總 產 量		市 石	指 數
			市 石	作 物 指 數		
省 計	1,642,049	100.00	5,289,710	100.00	3.22	100.00
直 轄 區 計	238,967	78.59	854,279	87.21	3.57	110.87
貴 陽	3,754	18.52	15,955	24.43	4.25	131.99
龍 里	10,336	50.99	39,897	61.09	3.86	119.88
平 越	12,282	60.59	49,619	75.98	4.04	125.47
鐘 山	6,592	32.52	27,620	42.29	4.19	130.12
麻 江	13,784	67.99	65,474	100.26	4.75	147.52
貴 定	30,961	152.73	126,040	192.96	4.07	126.40
遵 番	37,500	184.23	130,500	199.83	3.48	108.06
湄 潭	2,682	13.23	11,720	17.95	4.37	135.70
廣 順	19,856	97.95	85,381	130.74	4.30	133.53
香 壩	25,260	124.60	44,710	68.46	1.77	54.96
清 鎮	403	1.98	1,604	2.46	3.98	123.59
鎮 遠	24,255	119.65	92,169	141.14	3.80	118.00

息	峰	32,800	161.80	92,169	141.13	2.81	87.26
開	陽	5,400	26.64	14,850	22.74	2.75	83.39
莖	安	13,102	64.63	56,601	86.67	4.32	134.13
第	區	259,412	63.98	919,226	70.38	7.34	189.93
鎮	遠	1,221	6.02	4,640	7.11	3.80	118.00
清	溪	795	3.92	2,455	3.76	3.08	105.84
三	穗	5,594	27.59	23,271	35.63	4.16	12.918
天	柱	32,056	158.13	97,450	149.22	3.04	94.40
錦	屏	9,040	44.59	36,160	55.37	4.80	424.21
劍	河	50,512	249.17	200,533	307.07	3.97	123.28
三	拱	10,745	53.00	41,153	63.02	3.83	118.93
施	秉	2,363	11.67	7,308	11.19	5.89	85.95
黃	平	4,744	23.40	16,899	25.87	3.82	100.831
餘	慶	11,171	55.10	36,529	55.94	3.27	101.84
石	阡	10,976	54.14	43,504	57.23	4.00	124.21
思	南	52,239	257.69	174,478	287.17	3.34	110.172
印	江	3,956	19.51	14,635	22.72	3.95	101.645
沿	河	5,817	28.69	21,697	33.22	3.073	111.603

松	桃	23,420	115.53	93,446	143.09	3.99	173,903
江	口	2,559	12.62	8,573	13.13	3.38	104,032
銅	仁	6,456	31.85	25,243	38.65	3.99	120,425
省	溪	5,184	25.47	18,287	24.91	3.15	97,821
玉	屏	14,650	72.46	35,256	53.99	2.40	74,152
粵	蒙	5,892	29.06	19,326	29.59	3.25	109,385
第二區計		423,073	749.07	1,257,555	137.55	2.97	922,202
獨	山	9,105	44.91	24,948	38.20	2.74	85,083
三	合	8,229	40.59	21,642	33.14	2.63	81,677
都	江	22,111	109.07	72,745	111.39	3.29	102,116
榕	江	64,526	318.30	190,997	292.47	2.98	97,112
黎	平	40,681	200.67	102,416	184.39	2.96	91,972
永	從	63,443	312.96	204,286	312.82	3.22	106,007
下	江	67,254	331.75	219,921	336.76	3.27	101,544
荔	波	50,704	250.12	114,084	174.69	2.23	89,387
平	舟	18,871	93.09	56,613	86.69	3.00	93.18
大	塘	19,195	94.69	50,099	76.72	2.61	81.05
一	甸	38,538	190.10	123,296	188.80	3.20	99.37

都	勻	4,672	24.53	21,479	32.89	4.32	134.15
八	寨	6,787	33.48	16,425	25.15	2.42	75.15
丹	花	8,657	42.70	20,604	31.55	2.38	73.90
第	三區計	413,890	145.83	1,294,803	141.62	3.13	97.19
興	七	5,224	25.77	19,851	30.40	3.80	118.00
關	嶺	85,440	421.46	271,699	416.05	3.18	98.75
鎮	瑞	913	3.72	1,725	2.64	2.42	75.15
紫	雲	5,953	29.37	19,823	30.35	3.33	103.41
貞	豐	24,000	118.39	82,320	126.05	3.43	106.51
冊	亨	81,566	402.35	292,006	447.14	3.58	111.17
安	龍	41,653	205.47	151,200	231.53	3.63	112.72
興	義	8,823	43.52	29,998	45.94	3.40	105.58
盤	縣	77,424	381.92	188,915	289.28	2.44	75.77
普	安	12,802	61.67	35,381	54.18	2.83	87.88
安	南	4,013	19.80	11,999	18.37	2.99	92.85
郎	佔	7,915	39.06	23,678	36.26	2.99	92.85
普	定	12,009	63.67	41,302	63.24	3.20	99.31
安	順	148,753	225.89	124,906	191.27	2.73	84.77

第 四 區 計	128,499	783.84	402,754	102.79	3.13	97.19
蕪 節	28,996	143.06	91,319	139.83	3.15	97.82
大 楚	24,899	122.78	79,900	122.35	3.21	95.82
黔 西	21,266	104.90	79,960	122.44	3.76	116.76
歲 金	17,823	88.60	28,327	43.38	3.62	112.41
米 塘	17,750	87.56	53,250	81.54	3.00	93.15
威 甯	27,777	137.02	69,998	107.19	2.52	102.28
第 五 區 計	178,268	593.26	561,093	71.60	3.15	97.82
桐 梓	9,210	45.43	31,959	48.94	3.47	107.75
綏 寧	27,959	137.92	86,114	131.86	3.08	100.21
正 安	9,330	46.02	30,509	46.72	3.27	101.54
后 坪	980	4.74	2,794	4.28	2.91	90.36
藝 屏	9,145	45.75	23,579	40.38	3.30	102.47
德 江	45,613	225.06	170,181	260.52	3.73	118.00
威 遠	113,590	567.86	361,103	9.35	3.83	118.93
涇 潭	2,240	11.08	7,389	11.31	3.29	102.16
涇 陽	14,364	70.86	43,667	66.87	3.04	94.40
涇 州	28,195	138.69	80,412	123.13	2.86	114.12

赤	水	1,059	5.22	2,817	4.31	10,266	82.60
總	水	30,612	151.00	78,612	115.78	2,47	76.70

稻產世界及亞洲者，根據1937年國聯統計改革前得，
 1937年農博報告改算而得
 (4) 方法：於農告余種稻法曰：水田小麥多不種，宜蓄水養之，以備
 來歲用，俗有泡冬田，爛田，凍平冷水田，或凍水田等稱，黑泥土最佳，
 冷水田黃泥，紅泥田均劣，旱田亦曰乾田，種小麥者有之類，許水既乏
 ，灌溉不易，一望天水田之名，蓋由此也，整地分犁，犁自三至六次
 不等，首犁最早，收穫後九十月間行之，但仍以十一至十二月之犁多，末
 次至遲四，五月，首犁曰「犁板田」，多不肥，肥一至八次不等，於一至
 五月之間行之，肥料種類，有廐肥，綠肥，堆肥，草木灰，人糞尿，石
 灰及油粕等，以廐肥施用為主，人糞尿多用於秧田，施肥時期，多季十
 月者有之，二至六月者亦有之，廐肥每畝施量約四至十四担，綠肥
 本向，廐肥多係「牛踐脚糞」，綠肥對南有「野蕪菁」者，然大都到山
 間樹葉黃等糞於畝內，俗名「打糞」者據此，播種期三月為上時，四月
 為中時，五月為下時，最早應於月上旬，但少有，至遲五月中旬，亦不多
 ，每畝播種量三至八升不等，粳曰「綠美國欲種薄底欲種」縣乃足種子
 多寡之誤也。定種時期最早四月上旬，最晚六月下旬，行株距多足見方形

良田一及畝之良五寸，薄田五至六寸，甲耕除草約一至四次不等，三次
 者居多，有四、五月行之者，亦有六、七、八月中者，灌溉稻田之需水與
 否，及水源而定，有少至一二次者，亦有多至二十次以上者，尤屬先生
 曰：「稻田用水，隨時隨地不拘一法，括之以兩言曰，蓄與渡而已」言
 斯旨，民知甚愈，收穫時期，自八月十月，而以九月中下旬者居多，割法
 即分兩種，前種四五寸，較者有之，前種者亦有之，後種者居多，後者僅
 都江流域苗實水諸族於種稻田行之管調猶不者是，生長期則自八月
 日本等，但以比日者居多。
 運銷 數量 米，貯民主要穀物食糧也，其自來調節之程度，幾
 呈飽和狀態，考其原因，不外三種
 (1) 宜種耕地有限。(2) 運輸困難。(3) 生產目的在於自給。
 試觀參加流通之運糧數實是論者計，各縣輸出生產地者，計256,399石
 佔全省運糧總數22.56%。輸入計37,416石，佔3.82%，再輸出計81,9
 86石，佔7.62%。依糧區職說，苗轄區居首，計輸出貨量23,211石，佔
 44.00%輸入量230,064石佔3.83%，再輸出貨量28,510石佔6.17%第五區
 又次之計輸出貨量80,996石，佔3.63%輸入量80,552石，佔3.61%。苗
 輸出貨量11,267石，佔6.33%第一區次之，計輸出貨量68,222石，佔3.63%
 輸入量33,927石，佔5.42%再輸出貨量12,069石佔6.55%。依縣論：輸出
 量居多者開陽居首計2,978石其次之，計2,428石，龍里(2,333)綏陽
 (2,114)定審(2,072)湄潭(2,475)等又次之，其餘畢勝等皆屬運
 隣省輸入者，計川省15,941石，滇省11,100石，輸出隣省者，計川省12,4
 55石，湘省4,997石，滇省1,200石，桂省58,280石，省界輸出3,982石日
 稻之運銷，因受交通限制，除短距離及有水運便利之處外，為數不

故參加運銷之數省計各縣輸出量計124,393石佔全省運銷總數6.40%
 輸入量計1,164石佔2.02%再輸出量計2,470石,佔0.79%內中以清水江
 及都江流域為主,而輸出省份,計川4,624石,佔0.48%湘41,873石,佔
 6.42%桂19,746石,佔1.58%

冬季節米穀流通季節受供需支配外,尚有航運率及農雨兩極原因,下列之數之數字係表示最多米穀運輸月份所佔之百分數其分佈於晚秋
 與春季者,適用農隙努力致之也。
 又運具,運輸工具,可分人力、馬、木船三者,單位重量,人力以
 日行50里為一日,馬、木船日行100里為一日,工價年度內每站十元,馬、木船每站約
 十元,人力每站約一元。

120斤,運費每站一站約一元。此船運費是視船與水之大小而定運費,
 都江流域為例,如下水三日運費,棉花每百斤約五元二角水船約十一元日
 運費每包(320斤)10元。

價格,各市場米價因抗戰之影響,皆呈上漲之趨勢,而其變動之
 程度,則因所在地環境之異各別內中變動最劇者,首推畢節,緊繫次之
 貴陽又次之,考其原因,(1),生產久住,(2),需要增加,(3),鑄對
 調節不易,此外盤縣連雲渡幣(硬幣)之流通影響價格者亦巨,惟各市場
 之米價,固漲劇矣,設以貴陽之農產品購買力所表弱者分析,其受農產落
 後,特費支配之損失,吾人將何所圖補於農焉。

表三 貴州市場和米價格 (單位:市石,元)

	貴陽	麻江	鎮遠	思南	獨山	三合	盤縣	安順	畢節	遵義
民國廿六年平均	11.446	16.135	6.336	7.779	7.272	5.400	12.074	14.939	7.667	10.360
民國廿七年平均	8.353	4.749	4.914	4.347	4.585	5.821	13.722	11.841	13.362	3.529
民國廿八年平均	13.042	9.433	9.988	7.315	8.544	10.432	13.198	17.909	26.154	8.661
民國廿九年平均	42.541	30.803	25.737	21.976	35.904	28.207	44.396	41.157	54.866	31.028

表四 貴州市場和米價比

	貴陽	麻江	鎮遠	思南	獨山	三合	盤縣	安順	畢節	遵義
民國廿六年平均	100.000	100.000	100.000	100.000	100.000	100.000	100.000	100.000	100.000	100.000
民國廿七年平均	72.1	78.2	72.8	55.9	78.1	119.1	113.7	78.4	174.2	53.4
民國廿八年平均	148.9	153.8	157.6	94.0	162.5	207.2	192.1	119.8	341.1	83.0

民國廿九年平均	380.4	497.2	406.2	282.5	577.4	524.2	367.7	275.5	713.0	299.5
	2	2	10	10	10				30	30

表五 二十八年貴陽農產品購買力... 和米價之部

年	1	2	3	4	5	6	7	8	9	10	11	12
總類	79.773	84.380	77.791	74.582	66.499	65.088	57.461	45.945	42.193	47.538	67.053	62.922
衣着類	79.833	86.687	78.025	73.742	70.451	70.545	60.869	47.077	40.243	45.812	67.275	58.091
燃料類	56.360	62.544	57.725	56.871	51.970	43.967	44.010	29.997	29.288	32.523	44.813	111.719
肉類	57.481	92.736	89.192	88.114	84.327	69.562	63.523	56.178	51.400	61.312	82.891	79.088
雜類	89.529	90.601	83.318	78.932	76.837	70.469	61.647	49.895	47.331	51.952	76.684	72.978

表六 各縣最多米穀運輸月份

縣	1	2	3	4	5	6	7	8	9	10	11	12	
鎮山		30	30	30 ³⁰	40	30							
安	12	13	38	12	30		70	30					
定				30	30	30 ³⁰	30 ¹⁰	30	10				
息烽	10	5	5 ³⁰	30	30	20 ¹	20	20			10	10	
玉屏				20	20					30	30	30	
江口	10	5							30	30	20	20	
銅仁						10	20	30		30	40	20	10

餘	仁					10	60	30		30	40	50	10
石	肝	10	20				20			30	30	50	30
獨	山					50	50					30	30
三	合	10	2	2	30	30	30	10	30	30		10	10
都	江					30	30	30	10	30	10		
裕	江	15	12	38	15	20		10	30				
黎	平		30	30	30	30							
荔	波	10	5	5	5	5	5	5	5	5	10	15	20
平	舟	20	10								20	20	20
大	糖		10	15	15	20	20	20					
興	仁	18.5	18.5	18.5	18.5	18.5	18.5	18.5	18.5	18.5	18.5	18.5	18.5
桐	梓	18.5	18.5	18.5	18.5	18.5	18.5	18.5	18.5	18.5	18.5	18.5	18.5
綬	陽	18.5	18.5	18.5	18.5	18.5	18.5	18.5	18.5	18.5	18.5	18.5	18.5
涸	潭	18.5	18.5	18.5	18.5	18.5	18.5	18.5	18.5	18.5	18.5	18.5	18.5
華	義	15	5	35	40	20	20	20	20	85	25	10	15
鳳	岡	20	20	10	10							20	20
德	江	5	5	10	10	10					20	20	20

貴州省平常年米糧運銷統計

項目	輸 入				再 輸 出				
	地 點 及 數 量		地 點 及 數 量		地 點 及 數 量		地 點 及 數 量		
	地點	數量	地點	數量	地點	數量	地點	數量	
省 計	459,294				537,416				81986
區 計	203,151				220,700				24,300
貴 陽		203,151			174,380	定番 26,520	龍里 58,560		
安 順		180,000				婁安 780	貴定 26,520		
畢 節		11,154				開陽 14,280	息烽 14,280		
湄 潭		15,514			300	修文 14,280	平壩 14,280		
湄 潭						廣順 14,280	大塘 4,280		
湄 潭					50,400	清鎮 16,5320		14,580	14,540
龍 里	28,560	貴陽 28,560			9,480	貴定 9,480			
平 越	1,728	貴定 1,728			8,820	貴定 8,820			8,820
鐘 山	5,400	丹江 1,400			4,506	黃平 4,506			
麻 江	2,783	都勻 1,890	貴陽 1,890		440	八寨 440			
貴 定	36,448	都勻 448	貴陽 26,520		3,658	平越 1,728	麻江 1,189		
湄 潭					4,580	湄潭 4,580			4,580

定	番	28,072	貴陽	28,072	長寨	1,552	4,280	大塘	4,280			4,280	貴陽	4,280
長	塞	33,104	紫雲	33,104			33,104	定番	1,552	羅甸	1,552			
順	順	14,578	貴陽	14,578	安順	1,298								
平	場	24,280	貴陽	14,280	清鎮	9,950								
清	鎮	6,370	貴陽	6,370			9,950	平場	9,950			9,950	貴陽	9,950
修	文	19,380	貴陽	14,280	息烽	5,100								
息	烽						20,468	開陽	12,264	遵義	3,094	14,280	貴陽	14,280
								修文	5,100					
開	陽	37,978	息烽	12,274	貴陽	14,280	260	獨安	260					
			遵義	11,424										
獨	安	2,600	貴陽	780	遵義	1,560								
			開陽	303,260										
總	計	5083,398					5109,224					41992		
合	拱						960	合拱	264	施秉	696			
青	溪						15,600	三穗	6,600	天柱	4,800			
								岑蒙	440					
三	穗	7,800	青溪	6,600	玉屏	1,200								
天	柱	9,400	青溪	4,600	錦屏	4,800								

錦屏					17,060	劍河	7,200	天柱	4,800				
						黎平	3,420	黃平	1,640				
錦河	18,640	錦屏	7,200	榕江	11,440				552				
合拱	264	鎮遠	264						850				
施秉	1,186	鎮遠	696	石阡	490	656	黃平	656		656	石阡	656	
黃平	5,902	施秉	656	石阡	656								
		錦屏	1,640	湘	2,950								
慶	9,790	石阡	1,584	鳳岡	6,120	1,410	涇潭	1,410					
		思南	2,086										
石阡						7,446	岑肇	4,060	施秉	1,146			
							餘慶	1,584	黃平	656			
思南	5,198	印江	5,198			5,516	鳳岡	1,565	涇潭	1,565			
							餘慶	2,086					
印江						5,714	思南	5,198	鳳岡	516			
沿河						8,256	鳳岡	8,256			4,336	川	4,336
松桃	1,488	川	1,488										
江口	14,070	銅仁	14,070										
銅仁						4,863	江口	14,070	麻陽	29,793			
玉屏						3,046	三穗	1,200	鎮遠	646			

平	舟	1,000	都勻	600	獨山	400													
大	塘	5,180	貴陽	4,280	羅甸	1,400													
羅	甸						2,952	大塘	1,400	長寨	1,552								
都	勻						3,241	平舟	600	獨山	850								
								貴定	448	八寨	448								
		18,720					38,911	麻江	895										
八	寨	1,734	麻江	440	榕江	440													
			三合	106	丹江	300													
					都勻	448													
丹	江	1,200	榕江	1,200			700	八寨	300	鐘山	400								
區	計	14,815					26,730					2,550							
興	仁	750	安南	225	貴安	525	4,770	安龍	1,500	貞丰	3,270	750	普安	750					
關	嶺	1,520	普定	520	鎮甯	1,000													
鎮	甯	400	安南	300	紫雲	50	1,000	關嶺	1,000										
			普定	50															
紫	雲						72	鎮甯	50	長寨	22								
貞	丰	3,586	興仁	3,270	册亨	316													
册	亨						790	安龍	474	貞丰	316								

水	城	8,926	畢節	8,000	普安	920													
區	計	81,839					95,704								12,677				
桐	梓						18,652	綏陽	8,434	湄潭	7,050	7,050	川	7,050					
								遵義	3,168										
綏	陽	28,114	桐梓	8,434	遵義	17,880													
正	安		正安	1,800			11,380	湄潭	8,460	綏陽	1,800								
								川	1,120										
后	坪						7,046	婺川	1,100	川	5,946								
婺	川	1,100	后坪	1,100															
德	江	3,920	川	3,920															
鳳	岡	7,527	思南	1,565	印江	516	6,120	餘慶	6,120			4,217	沿河	4,217					
			沿河	4,031	湄潭	1,410													
湄	潭	26,475	桐梓	7,050	正安	8,460													
			思南	1,565	遵義	8,400	1,410	鳳岡	1,410			1,410	餘慶	1,410					
遵	義	13,167	桐梓	3,168	黔西	7,595	42,064	綏陽	19,680	湄潭	9,400								
			息烽	3,094				開陽	11,424	甕安	1,560								
仁	懷						9,032	黔西	17,811	湄水	846								
								川	3,375										

貴州之白蜡蟲業

林業部

本篇根據貴州省農業改進所及中央農
業實驗所合辦白蜡蟲研究室之材料

蠅虫以銳利之口吻，吮吸樹液，營寄生生活。蚩卵於五月底孵化為稚

虫，雖者泌蜡至八九月間化蛹羽化為成虫，與雌虫交尾後死亡，雌虫繼續

發育至翌春三四月開始產卵，排卵完畢，虫體乾腐虛包虫卵是為種虫，雄

虫之生長期百有餘日，雌虫則兩臂有奇，後者因着樹上裸露空中，遭自然

敵害之侵襲，艱難掙扎方能達到生存之目的。雌虫之敵害，在生長期長

強風綿雨，時期有寄生敵害之摧殘威脅生存，晚期則遭象鼻虫之食害及病

菌寄生，降低種虫品質，要言之：敵害分氣候與寄生天敵兩種，前種因子

直接影響種虫生長能損益品質，間接抑制或扶助敵害之猖獗，影響虫業最

深而且最普遍。種虫之適宜氣候，須夏溫低涼潮濕過度抑制天敵之活動，

同時不傷害種虫之生長，冬季須有相當之低溫凍斃越冬敵害，并予適宜刺

激促進發育，但不宜十分嚴寒，致斷絕生機。

我國氣候情形，以秦嶺為南北之分野，蜡虫栽培之分佈，似亦以此山

山脈為限，嶺北乾燥奇寒，阻種虫之向北伸展，嶺南華中華南一帶，夏季

酷熱多季嚴寒，種虫不能充分繁榮滋衍，惟西南一帶優越之環境為種虫之

適宜地帶，在此區域內愈向西行愈適合其生長，尤以西康甯屬之峽谷區域

，堪稱理想具產地。緣該區域內地勢高，山嶺南北縱列，高山深谷，終

年受印度洋暖氣流之調節，冬季為寒潮勢力所不及，氣候多暖夏涼，蜡虫

能作高度之適應，所產種虫品質優良，馳名邇遐，執虫業之牛耳。

其種虫自母體排卵完竣，經半個週時，虫卵始孵化。此一段期間稱為種

虫孵化期，種虫孵化期直接限制運輸路程，間接支配轄地分佈，川西轄地

距峽谷區之南端亦祇千五百里，約十四站。在安全運輸路程之內得種

虫供給，蜡業鼎盛，冠於全國。湖南距峽谷之外僅有二千四百里許，約

二十餘日之行程，越出運輸之安全期，不能取得好種，不獲已祇在貴州境

內採用次等貨色，因是蜡業之發展比川西有遜色。

貴州除南部波及及北部正安有少量白蜡外，大部分出產種虫，惟品質

比峽谷區所產者較差，只因得地難上之便利供給湖南蠟業所需，及峽

谷峽區產量衰微時補流四川轄地而已。

蜡虫在小區域內隨氣候寒燥之遞變情形，作垂直適應，自低谷至山巔

因成熟期早晚不同。一般有火口，中市及尾市三種等級，火口種早熟不利

遠行，尾市種成熟太過，兩種之產量均甚低微，中市種之品質則介於兩

者之間，難產蠶量甚高，為種由中之較效者，在自然區域內地形錯綜複雜，高低互異，蠶虫之適應大有差異，產種地依地形，氣候，蠶虫品質等方

貴州屬雲貴高原之一部，高原之主幹在雲南之東北部，本省僅西北一隅，高約二千公尺，與主幹連絡。自此向東，東南及南三面傾斜一千公尺

貴州蠶虫之分佈根據地形氣候，及品質等項大別有下述三大區域：

一、中部山地區域——本區西鄰雲南，其他三面以一千公尺之等高線為界包括威甯、織金、鎮甯、普定、關嶺、平壩、麻江等處，威甯毗鄰雲南

為昭通虫，種虫品質較為優良，產量亦穩定。數年來虫業欣欣向榮，堪與

不穩定，安順一帶虫業之波動，完全以天氣為轉移，產量有「來三去四」

二、東北側坡區域——本區居省境東北部，距省城約一百五十公里，

傾斜度雲山盤嶽西北，武陵遙峙東南西南，依一千公尺等高線與山地形離，東北以省境為界，包括印江、思南、德江、婺川、鳳岡、湄潭等處，氣

獲利之豐，有局部振興之兆。二、三、東南部陵區——本區北界清江，南止桐山縣境，東南兩面以

第四，全省產額約一千五百市担。中部山地產量最多，佔全額百分之九十

上，東北側坡區次之，東南部陵區最少，各區之產銷概況茲述於後。

一、中部山地區域——本區內威甯產量最多，近五年來每年都慶豐收，

與威甯媲美，且離湘較近，運輸便利；每年虫客必須先臨此地，然後輾轉

減少阻礙郵船，故機關為適應時流行之式樣謂新生活式，舊式環狀門花多

圓形者則謂舊式古裝無異水也

(一) 竹重十斤 藤重 十六斤 合共二十四斤

(二) 竹重十斤 藤重 八斤 合共十四斤

(三) 竹重五斤 藤重 八斤 合共十三斤

以上均老秤

高下前文中已有說明，其美之商下首在竹藤。藤條以細、勻、薄、三者為

最優。糯米合此三標準則為粗劣。其次為骨架，如骨架之形式不合，或有失

圓，或至多而扁則均非上品。若其為木藤，則其得精則應保厚薄不勻，接

頭處顯露之物如上述也。

（四）交易方法，及價格。

前次本報曾發表全委僱生之委託，並獲僱生，或清街叫賣者，狀如牙行，

亦批進零售之機構，皆為僱生至藤器店舖，指定其價式樣或自來圖樣定價

。雙方講明價格，限期交貨，倘逾期不交，則為半價以上至三分之二之數

。店主若欲即期進貨，則將原料照約本數，稍減後，照貨送交僱生，即時付

清全部貨款。

（五）藤器之種類下列諸種為例（三十一號七月中旬價）

一、方圓藤椅 每張銀二元二角

二、全圓藤椅 每張銀二元二角

三、雙沙盤 每張銀二元四角

四、單沙盤 每張銀一元四角

五、小藤床 每張銀二元二角

六、大藤床 每張銀二元二角

七、藤桌 每張銀二元二角

八、藤椅 每張銀二元二角

九、藤凳 每張銀一元二角

十、藤箱 每隻銀二元二角

十一、藤筐 每隻銀一元二角

與僱戶較少，其經營利益每店純額要差在幾元至十元以內。故僱

生之經營利益僅算如下：如：一、古裝藤器店舖，每店純額約十元。

二、新生活式藤器店舖，每店純額約十元。

三、竹重十斤 藤重十斤 每張銀二元二角

四、竹重十斤 藤重八斤 每張銀一元四角

五、竹重五斤 藤重八斤 每張銀一元二角

六、小藤床 每張銀二元二角

七、大藤床 每張銀二元二角

八、藤桌 每張銀二元二角

九、藤椅 每張銀二元二角

十、藤凳 每張銀一元二角

十一、藤箱 每隻銀二元二角

十二、藤筐 每隻銀一元二角

十三、藤器店舖，每店純額約十元。

十四、新生活式藤器店舖，每店純額約十元。

十五、竹重十斤 藤重十斤 每張銀二元二角

十六、竹重十斤 藤重八斤 每張銀一元四角

十七、竹重五斤 藤重八斤 每張銀一元二角

十八、小藤床 每張銀二元二角

十九、大藤床 每張銀二元二角

二十、藤桌 每張銀二元二角

二十一、藤椅 每張銀二元二角

二十二、藤凳 每張銀一元二角

二十三、藤箱 每隻銀二元二角

二十四、藤筐 每隻銀一元二角

二十五、藤器店舖，每店純額約十元。

二十六、新生活式藤器店舖，每店純額約十元。

二十七、竹重十斤 藤重十斤 每張銀二元二角

六 調查者意見

藤器因有輕便、美觀、舒適、大方、與成本較低諸優點，最近銷路甚

好，各期皆有供不應求之概，查藤器製造簡易，學習不難，每人約有半年

訓練即可畢業，故改良之途徑當從改良式樣，減輕成本，及推廣銷路入

手。簡此三者又有其聯帶之關係，即改良式樣當從減輕成本與增進美觀着

意，或本減輕銷路自能增大，茲簡列進行步驟如下：

1. 設計各種用具圖樣，以減少用料增加用途與美觀。

2. 設計各種用具圖樣，以減少用料增加用途與美觀。

3. 調查開闢百里場之運輸運銷，與實定竹子之產銷，查明其運輸供應

之數量，及能否用河車直接運輸。

4. 設計以藤器製造其他物品擴大藤器使用範圍，如燈台，衣櫃，食品

箱，書架，旅行器具等。

5. 調查開闢百里場之運輸運銷，與實定竹子之產銷，查明其運輸供應

之數量，及能否用河車直接運輸。

6. 設計以藤器製造其他物品擴大藤器使用範圍，如燈台，衣櫃，食品

箱，書架，旅行器具等。

7. 調查開闢百里場之運輸運銷，與實定竹子之產銷，查明其運輸供應

物產介紹

貴州之火柴原料

李玉瑾

火柴之發明，始於中國。其初之製法，係用竹、木、草等物，經火燒而成。其後，因竹、木、草等物，易於腐爛，且其質不堅，故改用石、燧石、燧石等物，以製成火柴。其初之製法，係用石、燧石、燧石等物，經火燒而成。其後，因石、燧石、燧石等物，易於腐爛，且其質不堅，故改用竹、木、草等物，以製成火柴。其初之製法，係用竹、木、草等物，經火燒而成。其後，因竹、木、草等物，易於腐爛，且其質不堅，故改用石、燧石、燧石等物，以製成火柴。

原民取火，發於燧石，無間中外，所在同然。此種情況，今貴州之邊遠鄉僻，及膏夷各族中猶可見也。自科學昌明，人類各種生活方式為逐漸變革，而火柴之發明，時在十八世紀英人勃來歇爾（Robert L. Wallace）氏首先以藥燻等物製造硫磺火柴，旋瑞典人倫特與脫魯姆（Lundberg）氏又以硫化錳易於燃內之磷質，加入重鉻酸鉀等物，而必與匣邊所刷之赤磷燻擦始克發光，謂之安全火柴。十九世紀之初，歐洲是項製造工業殊為發達，民間競用，視為必需。展轉流行，風靡全球，火柴之使用遂興。始年殆難確斷，慶清光緒十五年，出現於重慶之森昌泰，為我國火柴工業之鼻祖。至民國七年，貴州省立火柴廠於貴陽，又為貴州火柴工業之濫觴。

惠川協昌建廠之初，俱係小規模之舊式手工業，僅能製造硫磺火柴，其所用之黃磷、玻璃、炭酸鈣，等原料皆須仰給於外。其後繼起之各廠，亦因種種關係，未能予以改善。

貴州火柴季刊 貴州之火柴原料

筆者於民國廿四年來貴州，從事於火柴原料之調查。其初，因省外，頗有志於改造，遂加入協昌工作，草率吃吃，求價廉願。然以技術人材之難求，與原料購運之不易，迨廿六年始有安全火柴問世。惟製造安全火柴，所需之氣酸鉀、重鉻酸鉀、二氯化錳、玻璃、三硫化錳、牛腦、赤磷、巴結、松香、烏烟等原料，或購買於他邦，或取給於外省，採之於省內者不過硫磺數種而已。

抗戰軍興，運輸日趨困難，協昌廠自上海購得製成機四部，以謀改良火柴之品質，增加生產之數焉。然其原料不能就地取材，其設備待改善，必至緩不濟急，停工無常；廠面固蒙損失，社會亦受影響。為適應戰時環境，開展後方工業計，筆在乃本其經驗，證以學理，盡其力之所及，研究試用，深知本省所產之火柴原料甚多，其主要者約有下列各種：

1. 硫磺 本省思南、遵義等縣，出產最富，其質為半透明之結晶，經提煉後為黃色之固體，質地優良，極合應用。現貴州省立火柴廠，已開始採辦。

亦以... 未... 以... 爲善。

2. 松香 本省各地，皆有出產，稍加泡製，即可用。其... 質... 之佳，功效之宏，不至外來。

3. 一氧化錳 獨山平越俱產，錳礦提製爲黑色之粉末，加和適當之... 獨山亦產輝綠礦，提製成品，最合適用。

國火製工... 獨山亦產輝綠礦，提製成品，最合適用。

... 亦此... 須加... 風... 火柴之... 貴州製成。

... 貴州製成。

... 貴州製成。

... 貴州製成。

... 貴州製成。

... 貴州製成。

... 貴州製成。

... 貴州製成。

... 貴州製成。

... 貴州製成。

... 貴州製成。

... 貴州製成。

... 貴州製成。

... 貴州製成。

貴州火柴

12 氮酸鉀

爲製造火柴之主要原料，我國夙無出產，純向歐美諸邦

購用，抗戰以來，運輸困難，購入不易，爲未兩綢繆計，緣有中國火柴原

料廠之設立。是廠由經濟 發起主辦之，各地有關實業界響應之，（貴州

火柴公司亦有投資）不兩年而籌備完成，設總廠於四川長壽，因預計氮酸

鉀之產量不敷分配，又設分廠於貴陽，專製是品，均經先後出貨。查氮酸

... 則對... 購運甚便，其製造程序可得而述者如左：

A. 食鹽溶解後經請製放入電解池。... 其製爲年產... 之藥品。

B. 通電於... 後... 製... 手續...

C. 取氮酸鉀晶體，加入經燒煉之溶液內，... 製成...

D. 氮酸鉀經結晶... 磨細後即可應用。

E. 國產品炭酸鉀... 純... 採... 亦受... 爲... 製...

中國... 製... 手續... 製... 手續...

製... 手續... 製... 手續...

製... 手續... 製... 手續...

製... 手續... 製... 手續...

製... 手續... 製... 手續...

製... 手續... 製... 手續...

製... 手續... 製... 手續...

製... 手續... 製... 手續...

製... 手續... 製... 手續...

製... 手續... 製... 手續...

製... 手續... 製... 手續...

製... 手續... 製... 手續...

李王

雖然百... 之於人體，固其重要，原料之於火柴，誠亦缺一不可也。本

省火柴原料，既獲十九而疆，仍當力謀其全部之自給，然燐類之製造，

手續極爲繁雜，經濟復成問題，另起爐灶，殊非易易，敢以是項責任，期

之中國火柴原料廠貴陽分廠，此不特造福於全省火柴廠商，並可除卻運輸

困難，減少製造成本，圖計民生，實利賴之。

貴州之茶產

二八〇

茶雖為嗜好品，但在我國國內既已成為普通之飲料，而在國際市場又為我主要外銷農產品之一，其經濟上之價值實亦未可忽視。我國為世界著名之產茶國家，茶產之分佈，南起瓊粵，北達河洛，西自巴蜀，東迄濱海，無有不盛產者。而尤以長江及珠江兩大流域為最。此蓋由於各地自然環境宜於栽茶，而適宜之氣候土宜，亦足使我國所產茶葉之品質能獨步世界也。

任何農作物之其地帶，無不受自然環境之支配。然。茶之性喜溫暖，適於寒濕不劇變之地。我國茶區多居於北緯二十三度至三十一度之間，恰在長江與珠江兩大河流所經各省，其中如閩、浙、皖、贛、湘、鄂、川、康諸省，均以產茶馳名。獨黔省居北緯二十四度至二十九度之間，而茶產之數量既少，品質又未能與比數省媲美。但就氣候土宜言，黔省非不宜栽茶，且種有甚大發展焉。

國內名茶產區大抵地勢均高，如閩之武夷、浙之天目、皖之黃山、所產茶葉品質獨優，故諺云：「高山有好茶，平地有好花」，亦於可見地勢與茶葉品質之關係矣。貴州向稱山國，海拔平均在一千二百公尺以上，尤為產茶之優良環境。就省境產茶區域之分佈言，則如貴定兩郡之雲霧山，所產茶葉品質甚稱優美。此外獨山、都勻、平越、鎮山、鎮遠等縣，亦為苗嶺山脈所經一帶之產茶地。又如石阡為貴州有名之產茶區，其境適當武陵山脈綿延地帶，茶葉品質之佳，在黔省尤稱獨一無二。

名茶產區以常流之發源地或湖、邊沿，如舉世馳名之都紅即產於江發源地之都門，洞庭之皆山茶及西湖之龍井茶，亦名聞遐邇。貴州主要產茶區多集中於長江流域之上游，如石阡、鳳岡、湄潭、開陽、貴定、安順等縣均盛產。清水江流域之上游如平越、都勻、鎮山亦以產茶聞。

貴州之茶產 第三輯

張羽生 六〇
三〇〇

故就貴州茶產之分佈區域言，亦足見茶之適應自然環境之一斑。其他茶樹生長之自然條件，如土壤排水良好，氣候須要適度，雨量須分佈平均等，在貴州雖非全屬理想，但至少亦為植茶之適宜環境。蓋可知也。

貴州產茶僅約始於唐代，唐陸羽所著茶經中載有茶產地如思州即今之岑寧，播州即今之涪陵，貴州即今之德江，夷州即今之石阡。此數地俱在省境之東北，迄今則除荔波、羅甸、餘慶、三穗、湄潭、印江、沿河、台拱、銅仁等處縣未明外，已無縣不產茶葉，可知茶之栽培在貴州亦相當普遍也。觀以產量過少，故未能與同緯度內其他以產茶著稱之各省齊名。

茶之栽培面積，據貴州省農業改進所於二十八年舉辦之全省農業普查統計，約為一三、二七八畝，未可謂廣。每年茶之產量向未有精確之統計，據貴州省農業概況調查之估計，約為五萬担，而農業普查統計則僅六千餘担，相差懸殊。又據壽景偉氏所著「我國西南新茶區之開發及其進展」一書中之估計，貴陽等三十餘縣之產量約共一萬担，準此而論，則五萬担之估計不免過高。農業普查中所列各縣產量雖未必精確，但在統計數字缺乏之情形下，察或確可有供參考之處，因錄之如下：

縣名	產量(市担)
貴陽	六六三九
清鎮	六六三九
修文	六六三九
息烽	六六三九
開陽	四七〇
湄潭	七二〇
龍山	七二〇
都勻	一九五
石阡	一三五
總計	一三三〇

一三三〇

綏水	二五〇
赤水	一五〇
仁懷	三五〇
遵義	一九〇
鳳崗	一七八
德江	九六
婁川	二五

上表每年產量在百担以上者，直轄區有貴陽、貴定、廣順、開陽、婁安等五縣；第一區有鎮遠、黃平、江口、石阡等四縣；第二區有獨山、都勻、平丹等三縣；第三區有安順、關嶺、紫雲、冊亨等四縣；第四區有畢節、大定、水城、織金等四縣；第五區有正安、鳳崗、遵義、仁懷、赤水、綏水等六縣。又各區產量，亦以第五區計首，直轄區次之，足見此二區為黔省茶葉之主要產區，居於省境之東北兩部及中部，適當烏江流域，證諸前說，益知不謬矣。以縣而論，則貴陽年產四七八担為最多，水城次之，安順又次之，岑寧最少。

我國各地茶樹之栽培，大都零散漫。茶樹為附庸作物，即主要產茶區如安徽祁門，亦不免有此種情形。因此對於茶之栽植面積及產量銷路等，不易作精確之調查。但貴州年產一萬担之數，不敷本省自給，此

盡可斷言也。故亦間有雲南四川茶葉輸入，以濟不足。然以自然環境言，貴州之茶產非不可發展，特以地處邊僻，交通阻塞，即有大量出產，其運輸成本既高，自難與他省相抗衡。如抗戰前西南各省茶葉多集中於漢口，如此則貴州所產茶決不能如湖南茶之運輸方便，因成本既高，品質又未能勝過他省所產，自不免相形見絀。加以農家產製技術之落後，更不易有所發展矣。

貴州純粹之茶農，亦少見大塊之茶園。普通茶樹多栽植於旱地邊沿或山脚，地畝崎零，樹叢散漫，蓋以附庸作物視之也，故對於栽培上之技術如剪枝等多不講求。栽植既極為粗放，製造亦漫不注意，茶葉採摘後，多僅經過一道炒青手續，即為成茶。實則就茶之本質言，若能於產製時稍加注意，亦非不能使品質變佳，如石阡茶在選購時會為買茶，並未較他省所產名茶為遜色也。

但所以講求品質者，無非為使能運銷省外，否則他省所產茶葉品質既佳，運費又低，又何必取遠道來貴州運購？故除非貴州能發現一他省所無之茶葉品種，或製成品質特優之成茶，恐亦只能求自給自足，不復依賴外省輸入之茶葉。然就自然條件而言，貴州可能有未為人所發現之野生茶樹品種，再加以產製技術之改良，或亦有發展之希望也。

照現今市價，每斤廿五元計算，價值一千五百萬元以上，對貴州農村經濟，不無小補。

關於烘烤菸葉之方法，數年來經貴州烟草公司派員指導，農民均

已熟手，現今貴定有新式烤房十五座，貴陽二座，平壩二座，總

計有十九座，本年可產烤菸約八九萬斤，餘者均為晒菸。

三、改進意見：

推廣方面：1. 力求普遍，美菸為目前最有經濟價值之作物，農戶栽

植二三畝，收入可在萬元以上，補為增加農民收入及富裕農村經

濟起見，太有普遍推廣之必要。

2. 應與紙煙工業配合，推廣面積，並與紙煙工業配合，使產銷平衡

，而避免生產缺乏及過剩之惡果。

3. 增建烤房：貴定德新鄉，年可產美菸四十餘萬斤，但該鄉祇有烤

房九座，用烘烤法調製之菸叶，祇五六萬斤，餘者均為晒菸，香

味品質較烤菸為差，殊為可惜！應由中國農民銀行及貴州菸草公

司貸款菸農，興建大量烤房。

研究方面：1. 繁殖純種：貴定等縣栽種之美菸，為農所推廣之美國

佛及尼亞種，菸農自行留種且與土種混栽，故種子已混雜不堪，

致產量減少品質降低，此為目前貴州美菸之最大問題。此後菸農

最好不必自行留種，而由貴州農業改進所成立純種繁殖區，每年

國家財政收入亦將大有裨益也。

產生大批種子推廣農民。

2. 選育優良品種：繼續收集新種，作比較試驗，選擇實產更優之品

種，以供推廣之用。

3. 防濟病害：菸草病害猖獗，其中尤以病毒病 (Virus) 為害最劇

，作者本年赴貴定調查，統計該縣菸草為該病所害者，在百分之

二十以上，應選育抗病品種以減少病害損失。

4. 改進栽培技術：為肥料之施用，土壤之選擇，及耕作方法等藉因

子對菸草品質及產量影響殊大，急待研究改進之。

四、今後之展望：貴州農業改進所引種美菸已獲成功，美菸在貴州栽

培之必將長足發展，栽培之利益甚多，舉其大者有下列數點：

1. 宜於新開墾土：貴州荒地遍是，大量栽種對糧食作物無妨害。

2. 耐貯藏便運輸：菸叶久藏不壞且貯藏年代愈久，品質愈佳，又且

運輸便利，以每單位重量之價值言，在本省各種農作物中價值最

高，故在交通不便之貴州仍可發展。

3. 菸草為極有經濟價值之作物，如大量發展，對貧困之農村最有補

益。

故貴州為美菸理想之推廣區，可大量發展成為後方產菸之中心，不但

可增進貴州農村經濟，改善農民生活，且可減少外煙輸入，防杜漏卮，對

國家財政收入亦將大有裨益也。

工作經驗

土法開採淺薄煤層之我見

趙桑遠

黔省煤層，大都不厚，除少數地區外，通常僅數公尺，三夾兩矸，頗費經營。所幸埋藏不深，在勞工易得，物價低廉時代，不用大資本亦可開採，故土窰煤礦，比比皆是。抗戰以來，煤之消費，數量日增，各地土窰煤礦，遂應運而興。如貴陽市附近三十公里內之地區，三十一年冬季，新舊土窰煤礦，曾發展至二百所以上，林東五分田一帶，亦發展至七十餘所。然以經營不易今已逐漸歸併或倒閉，僅存三分之一。貴州煤礦公司，於三十年十二月十九日接收沙河一帶土窰後，原擬陸續裝置蒸汽絞車及電打水泵，使運煤排水等工事，逐漸機械化，旋以機械難得，不得已暫用土法開採。筆者奉派辦理斯窰一年有餘，毫無進展，爰就平昔感覺土窰煤礦難辦之點，敘述如左：

一 探 採

土窰探採方法，通常係由露頭沿煤層之傾斜處開坑下掘，或由地表對

正煤掘斜井下探，故井口多在斜坡上，井下斷層褶綫，層出不窮，採煤時少，破矸時多，產量既無一定，耗費又甚浩大。在沙河三十一年度各月工料費之平均數，用於探煤運煤者，每月約一萬七千六百餘元。用於破矸運煤者，每月約九千六百餘元，用於換木改路者，每月約一萬一千五百餘元，兩者對比，約為一比一。二。筑市近郊之土窰煤礦，如圖雲關，打魚寨，木瓜田等地，開均同有此病。惟林東五分田毛栗山等地之土窰，因矸少煤厚，雖都在山麓開井，然困難尚不致此。

二 運 輸

土窰煤礦既多在山麓開井，到達煤層以後，為取斷層，少逢石堅之煤，勢必放棄上幅，走向下幅，曠是之故，坑道愈掘愈下，則出煤愈感困難。例如沙河一號井十三龍之煤，每拖運一船煤出井，縱然得有力之拖匠，亦須三十分鐘以上。一面因坑道低小曲折，雖加增拖匠，使煤船往來不

然，然每井出煤數量，亦難超過二十公噸。况年來土密煤礦發展過速，一般土密礦商，惟知競出高價，引誘工人，不計利弊，盲探瞎採。致熟練得方工匠，見異思遷，五分四散，人力缺乏異常，生產毫無起色。平時既成本過高，經營不易，一旦發生災害，不得不相率停工。連年雨季之所以發生煤荒，其原因即在於此。

三 排水

土密煤礦既多由高處向下開掘，井下有水，則非用竹籠抽出地表不可。新井每掘深一段，即須安設竹籠一道，斷層較多之地，出水亦多，每道竹籠，須安設竹筒二條或三條。雨季每條竹籠須派水工二名抽水，晝夜二十四小時，四人交替工作，其耗費之大，可想而知。查沙河三十一年度之平均數，排水工料費，每月約一萬六千餘元，與每月一萬七千餘元之採煤費相比，約為一與一之比，倘且發生水災兩次，故其他規模較小之土密煤礦，無不被淹暫停，土密之所以多水，一半係受斷層之影響，一半係受前人遺廢之影響。後者之害，較前者為大。蓋前人所遺之廢窿，多在淺處及上層，井下所蓄之水既多，地表所生之龜裂，亦隨之而多，一旦山洪暴發，水向地下注入，勢必殃及隣室。故為保護國礦計，凡缺乏技術之士密，似應加以管制，以免影響生產，為害將來。

四 通風

土密煤礦，多用自然通風，在坑道過長之井，或窄狹井內，溫度與外溫度相差無幾時，自然氣流停止，須用木製風櫃，送風入井。此種通風方法，顯然不良，因入風井內之氣壓，須超過一氣壓以上，井下氣流方能推動。在坑道過長之井，遇出風井有亂風吹動，或井下風路有走洩時，往往不生效力。沙河土密刻已改由出風井方面抽風，自從變更裝置以後，通風及照明兩方面，尙未發生過一次障礙，足證有效。惟因坑道狹小，照明如用桐油，油煙仍有問題，不得不購用價值較高之菜油點燈。至於火災一事，因土密煤礦多係採下山煤，沼氣容易浮出井外，尙不足慮。

五 結論

在煤層淺而且薄之地，說者多主張用土法採煤，然如上所述，似尙有研究之餘地。以筑市附近三十公里以內之士密煤礦而論，經營成功者，百人中實無幾人，大多數皆冬盈而夏虧，虧者為何？虧於全力排水，而採煤極少；盈者為何？盈於不須排水，而可大量產煤，故在人力缺乏之今日，能多使一部分人力機械化，即可多得一部份力量移用於挖煤。再者無技術指導之士密煤礦，目前既有引誘工人，阻礙生產之事實，日後又因掘壞礦貽害無窮，故愚意應加以管制，以保護國家之資源也。

譯 特

戰後之世界經濟建設

美國 George Toulet 林宗

一、政治原則

我們應否在戰時準備和平，這一問題已無需再加討論了。如果不是未來和平組織的諸問題煩擾了我們，我們必不會參予歐洲戰場的戰爭。如果我們現在不能正確地答復這些問題，我們將很難獲得勝利，實現大西洋憲章，在北非，我們同時接觸到了達爾朗派和反達爾朗派。我們如何處理他們的爭執，將會影響我們所倚賴的法蘭西人民和其他淪陷區人民的期望。法蘭西意大利不過是兩個例子，此外還會有阿爾巴尼亞、南斯拉夫、奧地利、比利時、荷蘭乃至西班牙；還會有波蘭、捷克、匈牙利、羅馬尼亞和希臘。新歐洲的諸問題將會紛至沓來。只有完全忽視政治策略，才會散精疲神於個別的應付，而不定立一些基本的原則，宣佈一種抽薪止沸的政策。

我曾在「過去的教訓」一文中提出過避免這些困難的辦法，那些辦法依然值得加以考慮。

第一，在任何新政府於任何解放區域成立或被承認之前，聯合國必需先行制頒一種適用於此類事件的一般原則。其中最主要的是：在一個由所屬各國授予權力的國際組織沒有成立的時候，聯合國應在任何解放區域扭在國際組織的委託人，保留並且臨時行使國際組織為保障和平實施大西洋憲章而應有的一切職權。茲舉其大者於下：

- 三、調查國際的貿易、投資和通貨。
- 四、保證政治自由與個人民主權利。
- 五、保護種族上、民族上和文化上的少數。
- 六、保障最低勞動標準。
- 七、統制軍火生產和武力。
- 八、負責維持地方治安。
- 九、徵收稅捐，以資助上述之活動。

其次，聯合國還須宣佈：一旦環境許可時，上舉職權將歸由有關區域或國家的人民自行選出的組織行使。因而國際委託人在當地人民對於政治問題之自由商討獲得保證時，應即召開立憲會議。出席會議的代表必須根據自由平等原則在委託人監視下選出，為侵略者所推翻的政府，如其已有民主的憲法，則憲法必須恢復，另外舉行普選以組織新政府。聯合國甚亦不應把「流亡政府」正位為永久政府，除非有關人民投票表示信任。

在自治政府沒有成立的時候，聯合國應在收復區域派定民政委員會，其職權為：行使有限的政權；籌備成立地方或中央政府。

國際疆界的最後決定應在永久的國際組織成立以後，但委託者為迅速成立臨時政府，避免紛爭起見，可暫時恢復戰前的疆界。

根據這種辦法，則北非問題便不應由美國決定，也無煩英美爭議。聯合國應告訴達爾朗、戴高樂和其他法蘭西人：我們不能對你們有所取捨。這是解放以後的法蘭西人民的權利。關於殖民地或帝國，我們不能提出任何諾言；這要交由國際裁判，也許機會判定法蘭西的行政權應予恢復。至

於目前，緣於軍事上的必要，北非不能由達爾朗管轄，而應由一個民政委員會管轄；它不代表美國，不代表美國國務院，而代表聯合國。委員會應負責釋放維琪政府所監禁的一切政治犯，保證政治自由，維持治安。因為這裏正是一個戰場，所以在軍事上必要時，艾森豪威爾將軍可以聯合國將領的身份行使政權，我們不利用這種機會以扶植任何派別或個人。

我們必須告訴意大利人民：一旦你們打倒了墨沙里尼，你們的國家得到了解放，你們便可以隨意建立任何形式的政府——君主立憲或民主共和，一聽你們的願望；我們決不勉強你們。我們要做的事情就是要派定一個民政委員會以結束軍事統治（在意大利還是一個戰場時，軍可統治是不可免的），其職權在於保證你們的政治自由，出版自由和國內和平，好讓你們能夠選擇自己的道路，不致遭受國內外某些人士的任意擺布。我們不答應你們恢復你們的殖民地，但也不答應任何國家取得你們的殖民地。國際政府成立後，你們的殖民地也得根據一般通用的原則加以處理。我們將暫時恢復你們的戰前疆界，一如恢復別國的疆界。但對於疆界問題，我們不能做最後的決定；疆界的爭執應交由將來的國際政府裁判。在國際政府中，你們將佔有一席。

這種辦法可以免除許多的困難，但如果不加上經濟的措施，還是不夠的。疆界的劃分遠不及其所隱含的經濟與軍事的劃分那樣重要，無論如何劃定的疆界，都不能保證歐洲的和平。反之，如有合理的國際機構和經濟組織，則任何劃定的疆界都行。成果沒有有力的國際機構，上述的政治設施很難達到大西洋憲章所規定的戰爭目的。

一、經濟機構

第一次戰後和約的最大錯誤，也許就在於它造成了重大的政治變革——包括重分疆界、樹立國際政府的雛形——而不會給以經濟的血肉，使一具骨骼成為有生命的東西，贖過金納斯所著「和平的經濟效果」一書的都會知道：和約造成了一個經濟割據的歐洲，規定了不可能的賠款和戰

債支付、把世界局面弄得糟透了。前事不忘，後事之師：今後我們如果能夠建一個世界性的經濟制度，把各民族聯成一氣，又如果這種制度十分完善，能夠產生一個經濟秩序，消滅意外的失業，奠定個人安全的基礎，那麼我們就算替各國建立了國際禮讓的關係，因而政治的組帶也就更易鞏固了。

十九世紀放任主義的宣傳我相信他所頌揚的制度，可以自動達到一種秩序：廢除關稅和其他貿易的障礙，可以讓生產以最高的效率進行，並且會貿易，造福全體人類。在某些區域，如果因為生產活躍有效，生產了過剩的商品，資本自然會儲蓄起來，移殖於落後區域，從而提高了落後區域的生產力和福利。

可是事實却大謬不然。他們的錯誤在於他們假定：如果政府不干涉私人企業，則無需任何計劃或指導，自然會產生一種秩序。古典派經濟學家不能預見私人企業也會像政府一樣造成混亂的獨佔，而且會利用民族國家以達到自私的目的。他們不能了解國家是最大的經濟實體，能夠救濟不可避免的均衡。

救濟之道並不是削弱政府的權限，聽憑個人追逐利潤，而是要政府一方面補助私人企業，一方面建立有效的機構。不僅採取消極的步驟，如通過關稅協定以消除貿易的障礙，還要採取積極行動，以謀開發世界的富源，平均分配生產品於各國各階層間之。

大家都承認我們最近過去行動的失敗。

第一個失敗表現於投資方面——根據我們的「儲蓄」習慣，即甯使金錢退出支付過程而不用以購買現有的商品和勞務，我們在工業上的投資，不足以保持生產的繼續擴大，造成充分就業。不到政府開始戰時投資的時候，我們的生產和就業的實際能力是無從明白的。缺乏充分就業，轉而削弱了落後區域的農產品和礦產品的銷路。再則我們也不會在落後區域充分投資以建設各項事業，好使當地人民能夠享受小康的生活。我們的投資還往往用非其道：有時採取政治借款或公債的方式，虛糜於不生產業的

的，結果只是造成了龐大的支付差額和支付無能。有時資金則過分集中於一些有利的工業。此外加以吸取「落後」區域的資源而不曾予以相稱的利益。落後區域的人民受到慘酷的剝削，這就引起了剝削國家之間以及剝削國家被剝削者之間的嚴重磨擦。

第二個失敗表現世界資源的取給方面——我們并不主張世界的自然財富必須無償分配於每一個人，可是政治的和經濟的獨佔却企圖控制資源以奪取不清的利益。從經濟上着眼，爭奪殖民地只是爭奪剝削資源和市場獨佔權。國際卡特爾於政治統制之外，還採用種種獨佔手段限制生產，榨取消費者，在最近的世界經濟緊縮期中，限制生產常為破產的生產者最後掙扎的法門。

第三個失敗表現於國際支付差額、匯價波動、通貨貶值、限制員易（如銀額員易）、和物物交換協定等等上面。經濟界的守舊分子以為這些障礙都是國際經濟致病的根源，都是冥頑的政破家作祟的結果。實則，這些都是上述錯誤的結果，雖然政治家為要挽救某些集團，的確也會加重了一般的痛苦。

戰時需要和戰時策政衝破了這些障礙，所以我們在和平復員開始之前，已經獲得一個改法更張的機會。由於政府的計劃，新的投資已經使生產能力的使用臻於極限。進出口銀行和經濟作戰部正在依照已定的原則地從事國際投資，以促進戰略原料的生產。「租借法案」讓我們從原料產地取得必要的原料，而又把原料輸於最能善用些原料的地方。我們現在的目的還不合於平時的世界經濟，然而聯合國總算正在形成一個世界經濟，將來更有能善用目前的方法，形成一個合乎戰後目的的世界經濟。

我們已經立下一個原則，即救濟必須緊隨於我軍後衛之後。但是救濟這還要繼以甚麼呢？縱使我們的能力可以無限制地養活人類的大部份，這還是不能創造一個我們所希冀的世界。生產和交換一定要加以恢復，但我們如果沒有一個機構，我們社會失掉組織和平世界的唯一機會。

我們幾乎一致承認：除非勝利國家——明言之，即英、美——能够保持

國內的經濟發展和充分就業，國際經濟秩序就會失所依據；因為主要的工業既不景氣，世界也就一定不景氣。英美應如何保持國內的經濟發展和充分就業，這是正大的問題，這裏只想提出關於協助國內努力國際機構的性質和功能。

我們需要的機構和政策如下：

一、國際投資機構

- 甲、鼓勵以供給擴大經濟所需的經濟力為目的的投資。
- 乙、保證投資使用於於生產的目的。
- 丙、管制投資條件，務使不致發生剝削結果或造成龐大的支付差額。
- 丁、終止金融帝國主義所造成之投資國間的競爭以及投資國與「殖民地」區域間的衝突。

二、開發機構

- 甲、吸收并運用投資機關的資金。
- 乙、擬定并執行大規模的開發計劃，以增進生產力、開發富源、改善營養與健康。
- 丙、成立合理的社會機構，以指導私人的投資和企業。

三、國際勞動標準機構

- 甲、立定并管制國際經營企業的勞動標準、工資和社會保險。
- 乙、接辦以往國聯改進勞動標準的工作。
- 丙、研究并介紹改善健康、營養和居住條件的方策。

四、國際貿易機構

- 甲、監視卡特爾和商品協定，以保障消費者的利益。
- 乙、於必要時囤儲暫時過剩的商品。
- 丙、管理國際匯兌清算中心，并於必要時穩定匯兌。
- 丁、如國際支付繼續不能平衡，應於通貨貶值前提出根本的救濟辦法。
- 戊、斷絕供應違反國際協定擴帳軍備的國家。

將需要的機關及其功能，當不必限於上述。不言而喻，每一機關應有一個設計部，屆時個別的推行機構與編的聯合設計機構都必須早為準備。

我們在現在準備這個組織，並且表示誠意履踐大西洋憲章爭取避免因乏的自由與世界的安全，已經不難籌備得早了。

二、技術問題

以下擬略述上舉各機構的性質和功的

一、關於國際投資機關，論說紛紛，其基本概念實根於美國建設銀公司。這個機構，我們現在始稱為聯合國銀行。

聯合國銀行的建立應經國際的同意。該行由投資國和被投資國代表組織的理事會加以管理；資本假定為一〇、〇〇〇、〇〇〇、〇〇〇美元，由參加國比照各項國民所得分租。這樣，美國的一部份存款便可以得到建設性的用途。股東的投票權應照合作社的辦法，不依股份分配，使消費國享有適當的發言權。股金不取利息和利潤。

聯合國銀行可發行長期低利證券，在各國出售；這種證券一如公債，得由政府、銀行、保險公司或私人承購。參加國應比照其所提供的資本金額予以担保。

聯合國銀行為國際利益計，為穩定匯兌、調節商品，應得以其資本和盈利為担保，發行信用。

聯合國銀行資本可用以經營全世界的公共事業；這種事業不必有直接財政報酬，但可以刺激經濟活動，便利商業和交通。泛美公路便是一個近似的例子。這種活動，因刺激經濟，參加國應即增發證券以進行的計劃，或者依照美國政府補助聯邦公共事業補助金的辦法。或附贈各國銀行的盈利亦應撥充於國際公共事業。

聯合國銀行由發行證券收到的盈餘應以經營開辦事業，如鐵路、動力網、海運改良、墾荒及其他農業改進、住宅建設等等。區域的開拓可取資於聯合國銀行的無息資本和證券所籌集之無息資本可防防止水患。外

券收入可用於動力裝置。

聯合國銀行不能發行以個別企業作為担保的證券。任何證券都可以分得該行的盈利。這樣，證券的持有者可以有一個世界公共投資的信托機關，而無需操心於遠地的個別投資；借款國家或團體可以向一個國際機關取得長期低利的資金，而無需求助於個別帝國主義國家或剝削的金融集團。聯合國銀行於從事投資時，應着眼於促進世界經濟的形成，提高使用資金國家的生活水準。該行應從各企業的利潤中提回投資，以之再投於從事開發的國家。這種辦法可使其投資益加安全，因為只有在一種擴大經濟之下國際債務才是可靠的，該行應該使用同一的辦法增加各企業中的地方股東的股份。經濟學者都知道：把國際借款在某些國家所獲的投資利潤，再投於各該國，最有利於國際的支付平衡和匯兌穩定。英國在十九世紀就是實行這種政策，因而獲得金融穩定，廣泛利用倫敦的貨幣市場。

對於私人企業的國際投資可以如前繼續進行，不過聯合國銀行應通過各種機構和各國的外交機關加以監視，務使其具有生產性。而不致損害借款者，不致妨礙國際的支付。

二、成立各種開發機關，以運用聯合國銀行投放的資金，擬定并執行各項計劃。

例如，我們可以建立一個南美運輸公司，以建設南美的鐵路、公路、水路和航空等等。現在拉丁美洲各國間的貿易遠不及牠們與北美及歐洲間的貿易。牠們缺乏洲內貿易的便利條件。可是為要實現工業化計劃，洲內市場及原料取給，却是必要的。

我們可以建立一個上亞馬孫開發公司，以開發該區的富源，改造該區環境使其適於居人，建立動力系統等等。另一方面則實施農業計劃，生產環境作物或糧食以供當地的消費。

如果中國要實現工業化，那就需要各項偉大的計劃。我們可以建立一個國際開發總公司，作為聯合國銀行的附屬機關。

證當然還需要許多別的公司，有的應由個別國家單獨組織，有的應由有關係

車與共同發展。在不通關關稅總公司應得獲與每公同的管理。最少於開始

。此種組織將私人企業留於餘地。願意高產社會化的國稅機關以同樣做法

。之。之後，汽車工業發展了，公路的普通建築使汽車工業的發展成爲可

能。這個計劃只是把同一原理應用於國際的範圍，不過更注意於規律的發

展，與排斥金融界的投機取巧。

戰爭期中，美國已經開始放國際的開發借款，大部分貸放於拉丁美

洲方面。貸款的主要目的在於生產戰略原料以輸與美國。這種貸款是無可

厚非的。不過，以往大部分的國際投資總是集中於「落後區域」的輸出商

品生產。始終沒有擴大「落後區域」的工業基礎，沒有提高當地人民的生活

水準。今後我們要多注意於供應各國國內市場的生產及其均衡的發展。如

果有關國家在國際管理機關中享有充分的發言權，這一點可信是必

能做到的。

三、國際勞動標準機構應有權監視國際投資，務使不至發生剝削勞動

的結果。它可以對各開發公司的僱傭政策，立定一個最低的標準。雖然然

不能把各地工資驟然提到美國或歐洲工業國的標準。但他可以依照華爾希

赫利法案，提高各地的工資。國際勞動局應宜於擔任這一種工作

。除監視一般的勞動標準之外，它還應特別注意營養、健康和居住事項。

國際勞動協會可以繼續其在戰前所從事的工作。它對於社會保險將會

有很大的貢獻，結果可能產生一種世界性的修正過的華爾希法案。

四、國際貿易機關應有如下的功能：

第一、應負責監視一切國際的商品協定，以利用消費者。限制生產和

固定價格的商品協定。完全是一種緊縮經濟的現象。如果不是無氣可以

購買力繼續擴大，這種協定是無需存在的。可是，維持生活穩定提高，

由於高貴糧食和優良食品的替代，一些農產如糖、麥之類，還是會過剩的

，在這種場合，必須保證消費者有權選定商品的品質和價格。如果要使某

地的生產保持常態，我們必須採取一種步驟，免除昂貴的生產者，把勞動

乃至土地用以生產不會過剩的物品。例如，在西印度，可以生產當地需

要的糧食替代糖類。

其次，應必需監視爲獲得獨佔利潤而限制生產的卡特爾，如五金及化

學製品卡特爾。這些都是私人資本支配的組織，以後應由國際公共管制。

如果無法使其就範，貿易機關可以同國際銀行指出增產或製造代用品的必

要和可能，成立公有企業以與私人獨佔競爭。

最後，貿易機關的最重要工作，是斷絕供應任何違反國際協定擴張軍

備準備備的國家，或蔑視國際權力的國家。各國個別禁運固不可少，但

必需有一個國際機關執行全世界的禁運。在這一點上，國際貿易機關便有

如國際的經濟作戰部，收購商品使其不流入敵手，監視輸出，執行黑單。這些機構必需通力合作，以消除貿易上的諸種障礙，譬如：不平衡的國際支付、匯兌跌價、雙方的物物交換協定、匯兌停止以及黃金單邊等。

統一國際貨幣，當然可以加以考慮。但這不能從這一次戰爭中產生出來，雖然歐洲方面可能有一種單一的貨幣。然而任何貨幣改革都不能取消

匡救各種誤謬的努力。

關於調節暫時的物價波動，我們必須在聯合國銀行或貿易機關之下附

設一個國際匯兌清算中心，清理各國的匯兌長短類，并以平準基金支墊外

匯差額。如果一國因輸出不振而發生外匯支絀，國際清算中心並應購買該國的剩餘商品。

如果一國經常發生外匯不足，而另一國經常發生外匯過剩，這種辦法將不足以資應付。例如，多年以來，拉丁美洲各國老是外匯不足，而美國却老是過剩。結果便是外債的逐漸支付與大部分資金的流入美國。

我們的保護關稅會有助於造成這種結果；但并不是主要的原因。縱使全世界一律實行自由貿易也不會改變這種情況。比如，我們減低關稅以便向歐美購進更多的商品，而南美則用其外加的購買力向我們購去更多的商品，結果貿易總額可能增加，而支付不平衡將依然如舊。

變動貨幣的匯兌比價，也不是久長之計。重訂美元的價值，一時固可讓我們向國外廉價購進，讓外人從美國高價購出。但是我們的售出實際減少了，我們的購進也會同時減少；結果，國際的價格波動又會回到原來的不相等狀態。

真正的困難就是像我們在美國國內所見的一樣。在美國國內有統一的貨幣，而且沒有內地稅。但是自前一次大戰以來，美國的農產品價格與工業品價格始終是不相等的。從事工業的人們在國民所得中獲得了較大的份額，而從事農業的人們獲得較少，在以農產品和原料為主要輸出的國家與有高度工業技術的國家之間，存在着同樣的不相等。有高度技術水準的美國高高在上；貿易不平衡的標誌就是全世界黃金源源地向華塔基流注。

甚麼道理呢？簡單說來，人民只要有錢，便可以購買工業品，但他們對於糧食（如麥）的需要却有一個極限，甚至對於高等食物的需要也不如對於工業品的那樣富有一彈性。可是技術的改進增加了工業生產力，同

時也增加了農業生產力；而到了需要減少的時候，限制農業生產却比限制工業生產更為困難。所以農產品價格，比之工業品價格，顯出了一貫下降的傾向。不景氣加甚了這種傾向，但并不是牠的原因。

怎樣救濟呢？不景氣的時候，我們會由政府限制農業生產；別的國家，除生產不足的以外，也採取了同樣的辦法。我們現在的經驗卻發現了一個更好的答案，那就是：擴大工業生產。因為這樣會同時擴大原料產品的市場，並且會吸收農村過剩人口到工業裏面來。

在一國裏面，這進行得順利。但是農民却不易從阿根廷移到底特律。然而原則還是一樣。如果投放的資本從美國移到阿根廷，便可有助於達成支付平衡，並從而穩定匯兌市場。如果阿根廷使用這一筆資本擴大工業生產，就會讓過剩的農村人口得到就業機會，從而阿根廷人民便有能就地購買所需的工業品。

如果匯兌上的障礙不易克服，而有發生貨幣貶值或其他障礙貿易現象的危險，國際銀行於加以臨時救濟之外，還要做到兩件事情：（一）鼓勵工業化國家擴大工業生產；（二）鼓勵外資投放於落後國家，以發展工業。這些就是國際經濟機構的職能的簡述，這是建立於舉世週知的一個簡單的真理上——要獲得更多的東西，就要生產更多的東西。隨着經濟的擴大，一切問題都可以迎刃而解；否則，我們便只有不景氣和戰爭。締造和平的入士的首要任務，就是要保證經濟擴大能夠實現。如果我們通力合作以謀全人類的幸福，它是能够實現的；如果我們彼此攘奪一個不足的東西，它就沒有實施的可能。（原文見美國新共和雜誌一九四二年十一月廿八日、一九四三年一月四日及十八日各期）

選載

經濟建設與國內資金

吳景超

在研究經濟建設各種方案的時候，我們的心中時常湧出一個問題，就是：我們將來每年能够拿出多少錢來，辦理經濟建設的事業？這是一個富有興趣的謎，我們無妨花點工夫來猜一猜。

首先，我們應該估計一下，戰前每年我國能够產生多少剩餘的資金。我們所以要以戰前為情形，為我們討論的對象者，因戰前的幣值相當平穩，每一塊法幣的購買力，不似現在的捉摸不定。在討論這個問題之先，我們應當把剩餘資金的含義，解釋一下。所謂剩餘資金，就是社會上人民的收入，除了維持他們生活的需要之後所餘下來的錢。這兒所謂生活上的需要，並非理想上生活上的需要，而是習慣生活的需要，我們只要知道中國人民每年的生產，除了消費於他們認為必需消費者外，每年還有多少剩餘。

這種剩餘的估計，在英美等國家，因為關於人民所得的調查，已相當完備，所以易於着手；但在中國，這一類的調查，現在還無完備可靠的結果，所以我們無法從這一途徑上，去尋求我們所想像到的數目。我們只能用間接的方法，來解決這個問題。所謂間接的方法，就是利用人民所得以外的統計，湊合起來，看他能否告訴我們，剩餘資金的大約數字。

這些剩餘資金問題有關的統計，第一種我們要考慮的，就是中央及地方的稅收。這些稅收，起初原是分散於私人口袋中的，政府以各種賦稅為手段，把牠集中到國庫裏面去，使他成為社會上的剩餘。我們可以二十年為例，看那一年稅收的總數有多少。第一，中央政府的收入，在那一年為一，三五七，九八一，七〇〇元，其中有債款收入三三八，二九一，三〇〇元，儲蓄除去，所以實際取得自賦稅的收入，為九三九，六九〇，

四〇〇元。我們所以要把債款收入除去的原因，因為債款收入的來源為人民的儲蓄，假如如此處不將其除開，則下面計算儲蓄項目時，亦當將此數減去，否則將有重複計算之誤。其次，各省市區在那一年的收入，為三四，五六三，五〇〇元，其中應除去補助款收入（中央的補助）三九，九二一，六〇〇元及債款收入一六，四五四，六〇〇元，餘款為二八四，一八七，三〇〇元。此外，各省縣地方預算，二十三年的數字不甚完全，現以二十五年的數字來代替他，那年各縣政府的收入，為一四〇，二一三，七〇〇元。以上三級政府的稅收總計，為一，三六四，〇九一，四〇〇元。

第二種統計，與剩餘資金有關的，為進口貨物之價值。進口貨物，代表人民在國外市場上的購買力，其中有一部份，可以視為剩餘資金。我們所以說只有一部份可以代表剩餘資金的原故，因為有好幾項數字，要從其中剔除，仍以二十三年來說，那年進口貨物的價值，為一，〇二九，六〇〇，〇〇〇元。在這個總數中，第一我們應當剔除的，就是那些用以維持人民生活所必需的貨品，如糧食，紡織品，烟酒及糖菓等。據我大約的估計，二十三年這些貨物約每日總值，約在四萬萬元左右。我們所以要把國外購進這四萬萬元的奢侈品，表示那年國內的生產，還不够國人的消耗，所以這四萬萬元，不能代表剩餘的資金。其次，我們在過去的幾十年內，國際貿易來是入超的，補償入超的一個方法，便是輸出金銀，在二十年至二十九年的十年內，平均每年金銀出超為一四五，一〇五，〇〇〇元，二十三年的出超為三〇八，二九六，〇〇〇元。但是那一年大量金銀的輸出，據海關的報告，或係轉運倫敦以保安全，或為依照美國購銀協定而運往紐約，其申到港有若干係用以補償入超的，皆無法估計。現在姑作假定，認為二十年至二十九年之平均每年金銀出超數，即一萬四千五百餘萬元。

爲二十三年內補償入超之一種手段，此數從研究剩餘資金問題的立場上看去，應從該年進口貨物總值中除去，因金銀爲歷年財富之積累，而非該年生產除去消費後之剩餘。第三外人在華辦理生產事業，已有多年的歷史，他們在華的投資，年有增加。一九二四年進口的貨物中，必有一部份貨物，係外人以其資金所購得，如將此款也掛在國人的剩餘資金帳上，實患張冠李戴之嫌。但在二十三年進口之十萬萬元貨物中，有百分之幾其主權屬於外人，實無法加以估計。雷瑪教授對於外人在華投資的數目，曾加以調查。根據他的研究，自民國十七年至十九年內，平均外人在華的新投資，每年爲一萬五千六百萬元。今再姑作假定，認爲二十三年的進口貨品中，有一萬五千六百萬元，代表在華外人的購買力，應於總數中加以剔除。如將以上三種數加以剔開，則二十三年的進口貿易十萬萬元中，真能代表國人的剩餘資金的，不過三二八，三九五，〇〇〇元而已。

第三種統計，與剩餘資金有關的，爲人民的儲蓄。根據二十五年全國銀行年鑑，二十二年全國銀行存款種數，比上年增加四七八，四五二，〇〇〇元，二十三年比上年增加三八七，三四七，〇〇〇元，二十四年比上年增加七九八，〇四〇，〇〇〇元，三年合計，平均每年存款增加五五四，五八〇，〇〇〇元。此種數目不能代表國人每年儲蓄的總數，因有若干富豪，多蓄其剩餘資金，存於外國銀行，其總數若干，雖有多人的猜測，但無切實統計。其次，我國銀行事業，還未發達，若干縣份，毫無金融機構，所以有許多鄉下地主豪紳，其剩餘資金，並未存入銀行。不過第二點對於我們的研究，並不十分重要。一因鄉村中地主等的餘資，有一部份變爲出口農產品，如桐油雞蛋之類。此類農產品之輸出，易成外匯後，即以購進入口物資。故此部份盈餘，在上面計算進口貨物時，已經辦到。二因鄉間一方面有地主豪紳，每年可以不勞而食，且有盈餘；另一方面則有半自耕農及佃農，每年胼手胝足，還難免於欠債。根據中大農業實驗所的估計，全國農家，借錢的約佔百分之五十六，借糧的佔百分之四十八，這

些借錢借糧的農家，如借不到錢，借不到糧，便不能維持生活，便有凍餓的危險。實際放債給他們的，就是鄉下的地主豪紳，這些人一手收進粟田租，一手又放出去，雖然產生了鄉村中階級間的債權與債務關係，但從整個的社會立場上看，並無剩餘資金的產生。

把上面所說的三種剩餘資金加起來，計稅收一，三六四，〇九一，四〇〇元，進口貨物餘值三二八，三九五，〇〇〇元，儲蓄五五四，五八〇，〇〇〇元，總數爲二，二四七，〇六六，四〇〇元。

(一)

戰前每年所產生的餘資二十二萬萬餘元中，有若干用於經濟建設之上，乃是我們第二重要討論的問題。

以中央的支出而論，一九三四年度，實業費的支出爲四，二四八，一〇〇元，交通費的支出爲五，一九九，七〇〇元，建設費的支出爲四六，八九六，〇〇元，三種建設費用合計，不過五六，三四四，五〇〇元。以各省市的支出而論，二十三年年度，實業費的支出爲六，九〇〇，〇〇〇元，交通費的支出爲六，三四七，九〇〇元，建設費的支出爲三九，六六八，四〇〇元，三種建設費用合計，也不過五一，九一六，三〇〇元。縣政府的支出用於建設上的，無法估計。只以中央及省市政府對於建設的支出來說，二十三年年度，只花了一〇八，二六〇，八〇〇元。

以進口貨物而論，那一些是與經濟建設有關的，那一些是與經濟建設無關的，很難加以分別。現在我們假定下列各類的貨品，是與經濟建設有直接關係的，(一)金屬及礦砂，(二)機器及工具，(三)車輛船艇，(四)各類金屬製品，(五)煤，燃料，瀝青，煤膏，這幾類進口貨品的總值，在二十三年，爲二六一，一二九，〇〇〇元。上面所說的政府支出，是否有一部份用以購買這些進口的貨品，無法確知。我們猜測這兩類數字，有重複計算之處，但因二十三年，國營事業尚未發達，政府購入的物

資，雖不若多，但亦無法加以剔除，只好讓他分立存在。

據估計的，是儲蓄的款項，用本建設事業上面的數目。在一類統計，可以作我們參考的，是每年新公司設立的數目及其資本總額。自十八年至二十四年，新設立的公司，共二，一七八，資本總額為五八五，〇六七，〇〇〇元，每年平均新的投資為八三，五八〇，〇〇〇元。以後數年新公司的數目及資本總數，頗有減少，如二十五年設立的，資本總數為五八，九六四，〇〇〇元，二十六年為七四，三四九，〇〇〇元，二十七年為四二，一〇六，〇〇〇元。我們當然不能担保，所有每年設立的，都已向政府登記，所以上面所舉的數目，只能代表每年新投資的最少數額，不能代表每年新投資的實際數額。此外各種建設事業，不以公司方式進行的，還不知有若干。現在我們假定戰前國內的儲蓄，有三萬萬元投于經濟事業，其餘大部份的資金，大約都是用在證券買賣，不動產買賣，及投機的交易上面。

以上大略的估計，我國在戰前用在經濟建設上面的款項，計政府支出方面，有一〇八，二六〇，八〇〇元，進口貨物方面，有二六一，一二九，〇〇〇元，銀行存款方面，有一〇〇，〇〇〇，〇〇〇元，合計為四六九，三八九，八〇〇元。簡單的說，戰前我國社會上的剩餘資金，每年用在經濟建設上面的，約在五萬萬元左右。如以三十一年十二月重慶的法幣價值計算，約等於三百萬萬元。

(III)

假如在抗戰勝利之後，我們每年也只能花五萬萬元（戰前幣值）在經濟建設上面，那麼我們是無論如何，也不能趕上列強的。蘇聯在一九四〇年，投資於經濟建設上面的款項，共為三百八十萬萬盧布。這個數目，與我們過去所花的錢，相差實在太遠。

我們是否可以花更多的錢在經濟建設上面呢？解決這個問題，第一

一得先研究我們是否可以有更多的儲蓄。儲蓄加增之後，中央及地方的賦稅都可加增，那時方可討論加增經濟建設支出的百分比。儲蓄加增之後，進口貨物的總值，也可提高，那時方可設法輸入更多的生產工具及建設器材。但是在生產方法沒有改進之前，中國人民的儲蓄能力，是可以提高，很成問題。

根據建國的統計，收入愈多的人，其儲蓄的百分數也愈高。收入最少的部份家庭十不但沒有積蓄，而且還要欠債。以美國而論，鄉村家庭每年收入在二千元以下的，都市家庭每年收入在一千五百元以下的，普通都要借債度日。中國大多數人民的收入，都是很低的，所以他們每日所焦急的問題，是如何可以避免借債，而不是如何可以加增儲蓄。對一個在饑寒線上過日子的家庭提倡儲蓄，是毫無用處的。

今再從另一方面，略舉統計，證明中國人民加增儲蓄困難。英國在一九一〇—一八年間，國民的收入為四，一二五萬鎊，用在戰費上的，為一，七九三萬鎊，佔國民收入百分之四十三。人民以其收入百分之四十三獻給政府，在平時是不可能的。戰時因環境的需要，人民不得不節衣縮食，儘量降低生活程度，俾有大量盈餘資金，可作執行戰爭之用。但英國人當年的收入，除去一，七六三萬鎊後，仍餘二，三六二萬鎊，以英國四千萬人分之，每人仍可獲得五十九鎊，合戰前國幣九百四十餘元。這是英國人認為維持最低限度的生活所必需的。又如德國，在一九三七年，因為推行四年計劃，各種賦稅均有增加，當年人民收入之六八，五〇〇百萬馬克中，有一九，六〇〇百萬馬克為政府以賦稅的方法收去，等於全民收入的百分之二八·六。今假定在必要時，德國人民，亦知英人一樣，亦可貢獻其百分之四十三的收入於政府，則人民手中餘款，尚有三九，〇四五百萬馬克，以德國人口六千七百萬分之，每人可得五八三馬克，約合戰前國幣四六六元，此數在德人眼光中，一定會認為太少，不能維持最低的生

必需的款項。一個國家的生產，第一個最迫切的用途，就是維持人民最低限度的生活。假如在這二項開銷已經付出之後，如有剩餘，始能儲到儲蓄。假如英國人民的收入，每年只有二、三六二萬萬鎊，而非四、一、二、五、百萬鎊，英國人是無法積蓄的。同樣的，假如德國人民的收入，每年只有三、九、〇、四、五、百萬馬克，而非六、八、五、〇、〇、百萬馬克，德國人是無法積蓄的。我們可以這樣的說，每一個國家，都有一個儲蓄水準，及人民每年的收入，超過這個水準的，便可以儲蓄，不達這個水準的，便不能儲蓄。

假如我國採用美國在上一戰時的生活程度，每人每年消耗九百四十餘元，則以四萬五千萬人口計，如單維持此種生活，國民收入，須有四、二、四、八、〇、〇、〇、百萬元。如單維持此種生活，國民收入，須有四、二、四、八、〇、〇、〇、百萬元。任何樂觀者對於中國人民收入的估計，都達不到這個數目。

我在上面已經提到，中國因統計缺乏，所以估計人民的收入，是很困難的。現在我們姑從各種設計之中，選出兩種來審查一下。一種是克拉克的。他根據卜凱及湯納等的研究，以為在戰前中國農民每年的收入，約為四、三、四、〇、〇、百萬元，非農民階級的收入，約為九、〇、〇、〇、〇、百萬元，合計四、三、四、〇、〇、百萬元。非農民階級的收入，約為九、〇、〇、〇、〇、百萬元，合計四、三、四、〇、〇、百萬元。他從消費方面推測，認為戰前中國人民的收入，約為五、三、七、五、〇、百萬元。今姑取此兩數的平均，假定當前中國人民的收入為六、一、三、九、五、百萬元，以四萬五千萬人分之，每人所得，不過一百三十六元而已。從這樣低的平均收入中，當然不能希望產生大量的儲蓄。

由于上面的考慮，我們認為中國人民的收入，實在太低，在生產方法沒有改進之前，儲蓄的數量，無法有顯著的增加，因而我們不能希望從人民的節衣縮食上面，產生大量的儲蓄資金。

但是我們不可因此流于悲觀，以為我們無論如何，都不能以五萬萬元以上的資金，用于經濟建設。

在下面的條件之下中國建設的資金，還是可以加增的。這些條件，都是人為的。能否做到，全看我們努力的程度。

第一，假如我們能改良稅制，特別是田賦及所得稅等，那麼每年中央及地方的收入，應可增加到二十萬萬元，假定政府分配預算時，能更注意于經濟建設，以收入百分之二十，用在這個上面，則每年便可有經濟建設經費四萬萬元。

第二，假如我們能改進國內的生產，使國民每年衣食住各方面的消耗，都可自給而無須外求，及假定我國對於入口貨品之種類，能增加管制，使入口貨物中，百分之七十，皆與經濟建設有關，則每年我國在國外市場上十萬萬元的購買力，可以有七萬萬元，用於經濟建設。

第三，假如政府能設法使國人的儲蓄，能儲入國內的銀行，使儲蓄數量，當戰前平均之每年五萬萬元，增至十萬萬元，又假定政府對於人民投資的途徑，略加管制，使每年有剩餘資金，有百分之七十，投資於經濟建設事業，則從國民總儲蓄中，每年可有七萬萬元，用於經濟建設。

以上三項合計，每年用于經濟建設的款項，可達十八萬萬元，較過去每年之五萬萬元，超過三倍以上。此數如以重慶一九四二年十二月之幣值計算，為一〇八、〇〇〇、〇〇〇、百萬元。

最後，讓我說一句，即使我們每年能籌十八萬萬元的經濟建設事業，還是不能做大規模的建設。我們只要看一下別的國家每年在經濟建設上所花的錢，就可了解這一點。所以，我們如想使中國于短期內工業化，于短期內迎頭趕上列強，則切實的奉行總理遺教，大量利用外資以開發中國，是十分必要的。

二月之十九日。 (原文載大公報)

當前農貸之計畫與實施

顧翊羣

在中央銀行經濟研究處第二十次經濟講演座講

引言

中國向來以農立國，未口百分之八十以出是農民。故農業在平時，已為國家很重要的經濟基礎。抗戰以來迄今五載，一切人力物力，尤多賴於農村之供給。即使戰後趨向於工業化，以建設現代進步國家，而農業建設仍不減其重要性。因為必須農業進步，方可以充分供給工業的原料，國民的衣食，以及出口貿易之特產換取外匯以得機器與缺乏的物資。所以農業的重要性，實在不容否認。

農業在吾國之重要性既如上述，但吾國農村經濟狀況，則尚未能盡臻完善，而有待各方面之改進。在農業建設的工作中，農貸 (Rural Credit) 或農業信用 (Agricultural Credit) 實佔重要之地位。吾國

近年農貸業務，發展甚速，而今後農貸計劃，亦漸趨精密。故農貸在農業建設中，比以諸估更重要的地位。但另一方面，自抗戰以來，各方面對而農貸觀念，殊不一致，而且彼此衝突：(一)有認為抗戰以來，農村繁榮，農民收入增加，生活已見好轉，農村游資充斥，所以不復需要借款，而農貸應當緊縮者；(二)有認為農業一切困難，主要原因，均由資金之不足，所以不但不能緊縮農貸，還需無限制大規模加以擴充者；(三)有認為農貸是國家對於農民一種救濟政策，係臨時消極之措施，而非平時永久之事業者；(四)有認為現在農業金融機關，資力無窮，而各方面可作無限制申請貸放者。凡此種種意見，均屬於於農業金融之真正原理，及其正當之效用。個人服務農貸事業。特就顧羣之所及，對於我國農業金融之

欲認識農貸在吾國所佔之地位，須先明瞭中國農村之現狀，如農場經營，農民生產方法，農民知識，農民生活程度，租佃制度等：

一、中國農村現狀與農貸在農業中之地位

(一)農場經營。中國為小農制度，耕地面積素稱狹小。據金陵大學調查，中國農家每戶平均耕地面積二二·四畝(卜凱著：中國土地利用)前年中國農民銀行調查結果，四川省自耕農每戶耕地僅十七畝，佃農二十五畝。(四川農村經濟調查報告)。可見中國農場面積，未免太小，較之美國，相差達六十倍。自使農村機械化科學化難於實現。同時中國農場，地塊零碎，每農場田地，常分成無數坵塊。每塊平均不過五畝至六畝。致農場工作，往往甚勞，效率因以減低。經營利潤因而低微。戰前農家全年現金收入，減去現金支出，剩餘不過一四六元(金大調查)。戰後四川省，以抗戰關係，收入增加，以民國三十一年而論，每農場平均(四川四縣)每年收支相抵可剩餘計五千元(包括現金及非現金)。但以戰前購買力比較，僅折合二八五元。雖較民國二十六年剩餘之一百四十六元增加一三九元，然其平均投資利潤，仍甚低微僅為九厘左右，較之一般工商業投資，相差猶屬甚大。

(二)農民生產方法。吾國農民具有數千年之經驗，其生產技術，與科學原理相吻合者，固不在少。然因墨守舊法，不事改良，故生產效率與近代的農業，比較尚有遜色。(甲)我國一般農作物及牲畜品種，多甚落後，僅有改良餘地。自國民政府成立後。經營局苦心策劃，尤其孔副院長兼農業部長，極力將美國稻種棉花及牲畜優良品種，介紹至中國，改進甚

為多，足見因農而興的方針，需要資金調劑，在我國亦極重要。尤其今後本國農產之變本其基本的用途，在於農政設施，是對於農產救濟而西者，且以農為進，藉救濟而伸手段，農民智識此種落後，舉特宣傳不為生，故發動農政必從經濟着手。所以用農貸作促進農業建設的手段，配合其他各部門同時進行，必可更易收效。且以一極速之事實，高利貸在農國農極非常普遍，非藉農貸不易解除。自近年農實業將猛進，農村高利貸，雖一時未能絕跡，然已因農貸而減退。我們知道推行農業金融及土地金融政策，實係奉行「國父遺教」執行國家政策，以圖實現民生主義，其任務實在是非常重要和艱鉅的。

農民對於資金，既確有需要，而農貸對於國策，亦關係至重，故中國農民銀行之經營，即根據此種最高原則，蓋訂其實施計劃，以期切合農民之需要，及促進國策之推動。

二、中國農貸的計劃及實施情形

（十）我國推行農貸經過，我國近代農貸事業之發展，不過近十數年的事情。民國三年，北京政府農商部會同財政部訂勸業銀行條例，因整年復制定農工銀行條例，雖有解決農貸之規定，而未見諸實施。其後，立之京滬大浦通縣等農工銀行，雖舉辦農貸，而效果甚微，不足稱道。自是而後，各行陸續停辦，民國十四年，華洋義赈會首先以社會團體提倡農貸，並派大下鄉調查，在鄂北組織合作社，以為貸款對象。當時本會亦參加為會員，亦因事業規模甚小，未得政府贊助，收效不宏。民國十七年，安徽省農民銀行成立，是為專營農業金融機關之嚆矢。民國二十年以後，中國交通及上海商業等銀行，亦先後辦理農貸，儼然成爲一時之風氣。民國二十二年總裁創辦之鄂鄂四省農民銀行，成立於漢口，二十四年改組爲中國農民銀行，應爲專營農貸的全國性專業金融機關。同時，廣東省農會創辦廣東省農會農貸部，以共同合作投資農利。民國二十五年政府成立農產局，以調查農產品，流通農產資金爲宗旨，先後在全國各地推行合作，嗣以合作社資金難以充裕，復由農本局、中國農民銀行、中國

銀行及交通銀行，分別在金融各地普及合作金庫，作爲農業金融基層機關。民國二十九年西聯總局成立農業金融總局，以統籌農貸及調查各行局業務，並決定擴大辦理全國農村貸款。公積農貸辦法，要點有三：一、本局奉命辦理農貸合作金庫業務，移交中國農民銀行接辦，以張學良政府復定四行專業化，原因其他各行局，經辦農貸業務，亦均集附農民銀行辦理，總此數度演變，我國農貸遂歸於統一途徑。中國農民銀行除辦理一般農業金融外，並奉命舉辦土地金融，茲分述於後。

（一）一般農業金融：中國農民銀行自成立迄今，已屆十年，因爲有其特殊的任務與使命，所以近幾年來業務遂進展而顯赫迅速。歷年農貸數額亦形激增，以民國三十一年度實，由農行實收加工接收中交兩行所會交農貸放款，計共達六億八千一百萬元，茲將放款種類及情形分述如下：

（甲）農業生產放款：係由農術放款給各地合作社與合作金庫，轉放農民，供其購買種籽農具肥料等生產資金。此種生產放款，在全國各級由農民銀行與合作管理當局，共同推進，在各縣由農貸員與合作社專員辦理。放款總數在四億元以上，對於增加農業生產及農民收益，當非淺鮮。同（乙）受農田水利放款：農田水利放款，在三年前其數目極爲有限，農田水利放款初由農本局與各省當局合作辦理，因資金之缺乏，農本局計未能全部推動，前即交由農本局轉交中國農民銀行辦理。承辦四縣農田之決議，在全國各地大規模推廣農田水利，未嘗計在內，陝西、甘肅、河南、廣東、貴州、雲南、江蘇、西康、湖北等省，實收一億七千萬元，完成大型水利工程十餘，灌溉農田三萬畝，連辦法實施工程亦灌漑農田八十五萬畝。本年若玉山山地亦易遭受旱災，但水利灌漑之應仍可收穫甚因此各地農民紛紛要求當局與辦農田水利，今年此項放款已核定增加至五萬萬元，以爲全國各地推行大型農田水利各項工程放款之用。據該部借款合同業經開始工程，預計即可灌漑農田達五百萬畝。

（丙）農業推廣放款：中國農民銀行與病蟲害的防止等問題，當藉藉

業技術研究機關之努力，以其優良品種肥料防治病蟲害及農具等，配合農業金融機關之資金，加以推廣，方收效。去年本行協助農業改進機關，收購大量稻麥棉優良品種，推廣面積一百二十六萬畝，估計可增加各種產量水稻二萬二千餘市担，小麥二十萬畝三千餘市担，皮棉一萬二千餘市担，價值共合七千六百餘萬元，此項放款在農民銀行利息的收入，雖屬有限，然其增加農民收益則甚多。故農業改進機關及農民，莫不對此極端贊助，今年農行正擬將全國各地擴大推動，預計其收效當可更宏。

(丁)農商運銷放款：此項放款過去最見成效者，即為陝西之棉花，過去美國專家介紹之優良棉種，在陝西河南北等處推廣，前後凡三四年，七七事變前中國紗廠所用棉花，已全為國產。抗戰後敵人佔領華北，後方棉花產量遂減少，不得不加緊優良棉種之推廣。陝西棉農知識頗高，在棉業改進過程中已獲益甚多，有組織健全之運銷合作社，去年農行在該省辦理棉花產銷貸款，協助製成棉團集中棉花約三萬担，此外並在湘省協助收購棉花四千担，於川湘桂等省辦理蔗糖加工運銷貸款，另於川省江津設立柑桔示範場，渠縣梁山等地推行造紙產銷事業，去年更擬於陝省大規模推進棉花產銷貸款，以謀增加產量。

(戊)蠶桑試驗放款及家畜保險：家畜保險最初由農本局試辦，現已移交農行在四川自流井北碚等處推行，並資助農業改進機關製造血清，以資配合進行，最近青海方面因發生牛瘟無法防治，先上牛隻甚多，損失慘重，農行依照地廳廳理事會意見，現已貸款一萬二萬萬元，以謀補救。

(己)農商試驗放款：內抗戰關係農商試驗，過去如江西浙州收復戰區，受敵人蹂躪甚慘，農特時被放貸款，計浙江省四千萬元，江阿省三千六百萬元，以資安撫農水恢復補救，農行秉承最高當局意旨，對於河南建設水利耕種肥料及水利等貸款，已與河南省政府商訂訂七千五百萬元，小麥水利耕種等水利放款一千萬元，此外因河南旱災，需要辦理平糶，農行承政府意旨，借與河南省政府平糶基金一萬萬元

現已陸續放款。(丙)土地金融：土地金融或長期農業金融在中國有特殊的價值，國父遺教即以照價收買收買現耕者有其田之手段，實行於在在軍事命案土地金融業務，與各省省政府及地政當局配合進行，兩年以來，努力推進，業務範圍普及於各省，茲將其主要業務分配如下：

(甲)扶植自耕農放款：在四川北碚自耕農區貸款二百萬元，在甘肅省皇惠渠灌區貸款四百萬元，共創設自耕農地二萬七千畝以上，工作正在推進中，此外並另在川、湘、桂、贛、閩等省擇定一處推廣者縣當局商建示範區，以期普遍推行。

(乙)土地改良放款：若干土地因未經改良，不能從事生產，任其荒蕪，農行以貸款力量，便使改進，如於甘肅省貸款二百萬元，以改良隴土，又貸款改良荒地，以協助榮譽軍人舉辦墾殖，如於陝西淳化縣，廣西之柳州及湖南之常寧，貸款墾地共二萬餘畝，辦理均有相當成績。

(丙)照價收買土地及土地征收放款：湘省地政當局擬在辦理地價申報之各縣市，實施照價收買土地，正商農行撥借四百萬元，其他各省市正備洽進行中，又軍慶市及桂林市政府為擴充市區及開闢馬路，徵購土地，均向農行借款及土地債券，償還地主地價。

(丁)土地重劃放款：在土地方面，由北碚管理局商借土地重劃貸款，至農地重劃放款工作較為繁複，該行現正與各省有關當局，商洽進行辦理。

(四)當前農貸計劃：當前農貸計劃，中國農行擬行採承四聯總理事會規定農貸方針辦理，並制訂三十二年度農貸準則，實施辦法，均遵循，其主要內容為：(甲)加強全國農業金融網之佈置，現時中國農民

支行處有一百餘所，輔導合作金庫三三八所，統計分支行及輔導機關，共達五百餘單位，貸款區域四萬五千餘畝。今後當依原四聯總局方針，努力加緊充實，以成普及。(乙)以農用水利農業推廣貸款中心業務，蓋以農用水利難辦成功，不惟農產可以增加，且可抵禦乾旱，農業推廣介紹優良品種，直接增加生產，非特人得受益，即政府徵稅亦易進行。(丙)放款需能貸給真正需款之農民，手續應力求簡捷，以符合農時。(丁)推廣農村儲蓄，以吸收社會游資，此外如戰區救濟等，亦均根據四聯規定，積極辦理。土地金融方面，則以舉辦地價調查擴大扶助自耕農放款，推行土地改良，土地重劃，土地征收，照價買土地放款，為主要業務，期於本年度內能達到增加農產八億元，土地金融增加一億八千萬元之預定目標，並發行土地債券一億元，以供應土地金融業務之需要。此種農貸與土地金融業務至為繁鉅，當非農行所能獨力勝任，首需四聯總處理事會之指示方針，次需中央銀行作轉抵押及再貼現，以為農行的後盾。此外如財政部為金融主管機關，農林部為農林行政主管機關，推動農業生產與推廣放款，均須與之密切配合。社會部為合作行政主管機關，推動合作事業，須與其密切配合。水利委員會為水利行政主管機關，辦理農用水利放款，須與其密切聯繫。又如糧食部之從事糧食增產，征購公糧，地政機關之辦理地政設施，國際貿易機關之辦理特產貿易，在農行業務方面，亦須配合進行，此項聯繫工作過去已多所致力，此後當必能更加強進展。

精熟精進

以農為本之中國農民銀行業務與計畫。即為當前吾國農貸之鳥瞰，其中情勢過去或未盡為社會所認識，吾人之意見如次：

(一)吾人認為抗戰以來農民的收益，據各方面調查報告，確屬增加。所以農民經濟狀況，戰後確比戰前為好轉，蓋農民支出多在生產季節，而收入在收穫以後，其時物價較前上漲，根據農行與金陵大學調查，不僅自耕農如此，佃農情形亦有進步，故抗戰五年半而未聞農村生活，比較以前有何更大的痛苦。去年糧食產量超過政府預定目標百分之七，如以此之產量與政府征收田賦向難超過八成之例，則成績實為超過，今年由賦額實徵購數量，較去年又有增加，此皆足以證明農村經濟情形之不惡。然

就農業立場言，却極難謂農民不需要資金，其實農民收益增加，而需購資金亦格外加大，農業者為應付戰時之需要，多施生產因素，推廣農機，改良生產技術，在在需要多投資本，故吾人不能同意一般人見解，以為目前農貸應加緊縮。

(二)農貸固可以協助農業生產，改進農村經濟，推動農村組織，增加農民收入，然如無節制以大量資金，投入農村而刺激物價，亦屬多於利。所以各方面雖有極力要求增加或擴大放款額，然在健全金融原理之立場，尚不得不加以考慮與節制，適似行乃社會資金之受託人，應負責保障其能反覆利用，而不致枯竭，同時並使資金之流動力最大途徑，而不致於凍結，以致整個事業，趨於停頓。

(三)農貸實為國家百年大計，而非短期消極的救濟工作，吾國農貸在草創時期，確具有災荒救濟性質，致令至今仍有視農貸為放眼的趨相者，其實農貸本以配合其他生產要素，促進農業改良。及提高農民生活程度為宗旨，故農貸資金必應再生產，使備出之款能事於生產事業，而於吾農用水利建設放款可以收回，十年後農具肥料推廣貸款可以收回，三年五年後金方可源源迴轉，農業生產增加，循環相因，以達成農業金融之任務。

(四)農民銀行為金融機關，當盡其實力以推進業務，然全社會可用之資金，本屬有限，而農貸資金又不過社會資金之一部分，農業資金主要來源，須依賴儲蓄及存款與債券，必先取得社會的信用，方可以吸收資金。然欲社會信任，則放款必須審慎而不濫，可以現在農民儲蓄一方面就組織業務運用方面，力求穩妥，以直接吸收存款外，一方面希望中央銀行，以種種協助，並請求政府准許發行債券，以及執行對於各商業銀行所提之成備蓄存款，發交農民銀行，以充實其貸放資金，此種工作均在進行中。

農業建設頭緒紛繁，農貸不過其中之一端，其實施工作均在進行中。各有關部門如財政部，四聯總處，中央銀行，農林部，社會部，水利委員會，糧食部，地政署，各省市縣政府共同贊助，而另一方面，又須社會農貸設施之範圍亦至廣闊，農行專業於農貸，任務自亦艱巨。目前當就其人力與財力之所及，並體察環境之需要，分別事業之緩急，以求資金最合理之運用，努力執行國策，以求對抗建偉業有所裨益，尚希各方賢達，隨時加以指教，是所企幸。(范資深速記) (轉載大公報)

經濟摘報

一般動態

● 全國生產會議
 全國生產會議自二十八年五月五日舉行第一次會議後，至今屆滿四載，中國工業界鉅子於去年八月間曾呈請行政院召開第二屆生產會議，由蔣川即將在渝召開

戰時生產促進會四工業法團簽署，又在去年參政會中提出九項辦法。嗣經十中全會決議召開。現行政院已定期召開第二屆全國生產會議，參加單位：(一)工業界鉅子，(二)工業團體，(三)主管工業行政機關，(四)專家學者，現籌備處業已成立，正積極辦公。此項會議中注意各工廠負責人之報告，對其不可克服之困難，應對工業界原料之供應方面應改革之點，務期在此次會議中獲一適當解決。

● 重慶工業界
 陪都工業界對於戰時生產有調整及集中之需要，特由涇川工廠聯合會，戰時生產促進會，國貨廠商聯合會，商會，邀請專家暨工業界領袖會商，以結論陳請政府鑒核施行，其討論內容大致如下：

甲 治標部份：

- (一) 補救技術員工之缺乏：擬技術人員力量之集中。
- (二) 補救電力之缺乏：擴充電源。
- (三) 提高現有機器設備之效率：集中設備，分工合作。
- (四) 調劑材料之盈虛：限制消耗，擴充來源。
- (五) 便利運輸，舉辦聯運。

二十一年一至三月
 億彙編

- (六) 充裕資金：擴大工貸，開闢證券市場，組設工業銀團。
- (七) 提高生產率：嚴厲執行工作競賽。
- (八) 使後方工廠得戰後保障：由政府長期定貨。

乙 治本部份：

- (一) 工業經營應求合理有效：軍需及獨佔性之工業國營，但應得民營工業之有機配合。
- (二) 工業組織應求之方式：家庭工業，獨資及合夥組織，同業團體，制度之建設等皆宜。
- (三) 工業生產標準化：國營工業應首先實行。
- (四) 開闢工業資金之來源：本地資本及商業資本之轉化，廣泛吸收外資。
- (五) 加強工業之保護及獎勵：保護關稅，低利貸款，減免內地稅等。

經濟部擬定

本年十度工作

三十二年度經濟部之主要工作計劃有：

- (一) 擬辦 總裁手諭，推進各標準價劣廢，設立各地平價機關，使全國物價不致再漲。
- (二) 增產動力燃料，其中以增產甘肅油鹽及貸款後方液體燃料製糖為主。

加強後方鋼鐵生產，以期達到自給自足之目的。

努力開採西北之礦產及籌設織毛廠，紡織廠及製革廠，

開發西南各地礦產，其中以西康雲南貴州為主。調整對外貿易

關係。其餘如獎勵生產及鼓勵研究人員，保障專利等等，均為

經濟部積極推行之要務云。

三十二年

農貸方針

四聯總處為求農貸事業並配合當前國策起見，特將三十二年農貸方針重新加意整理如下：

(一) 本年度農貸以「直接增加生產為目的，並與行政合作，技術等機關密切聯繫，配合進行」。

(二) 所有農貸業務，概由中興農民銀行土地金融處專責辦理，并按事實需要，切實向農村推進，依次完成農業金融網。

(三) 本年度農貸，應注重農田水利及農產推廣，貸款以增加糧食生產及戰時所需各種特產為中心業務。

(四) 凡已設立之各級合作金庫，應積極鼓勵增加社員股金，逐漸收回提倡股，以達成其自有自營自享之目的。

(五) 各級新舊合作組織及其他農民團體之貸款，必需擇其組織健全經營合理者，儘先貸放，凡新組織之合作社或由信用合作業務改善生產業務之舊合作社能切實從事於日用必需品之生產者，儘量予以貸款之便利。

(六) 貸款必需做到：(一) 貸款必需貸與真正需款之農民，(二) 貸款必需適合農時，(三) 貸款手續必需簡捷。

(七) 農貸人員應切實推進農村儲蓄業務，並積極協助農業生產之工作。

(八) 後方各省及戰區邊區農貸依據上列各項方針積極辦理，至收復戰區之農貸應配合行政機構為最適宜之處置，以協助農村生產

之恢復

又訊：本年度農貸總數為十五萬萬元，除包括農林部活動資金外，其餘全由四聯總處核准後，轉飭農民銀行等土地金融處辦理之。

三十二年度專賣事業進行計劃業經主管機關擬定

專賣方針

如下：

甲 增加生產，提高品質，切實詳查專賣區內食糖，火柴，鹽類之各種情形。

(一) 設立甘蔗試驗場，舉辦植戶登記。

(二) 於火柴專賣公司內設技術室。

(三) 對於煙類則設示範廠，廣裁美煙，改良品種。

乙 合併專賣機構，管理運銷：

(一) 推廣專賣區，合併專賣機構。

(二) 分區設立公棧。

(三) 試辦運銷業務。

(四) 調查各地交易情形。

(五) 加強專賣品檢驗與緝私工作。

丙 管制市場穩定各專賣價格：

(一) 實行市價收購。

(二) 管制原料價格。

(三) 登記審核，並管理承銷商及零售商。

丁 劃一會計制度，嚴格審核營業預算：

(一) 確定會計制度。

(二) 嚴格審核營業預算以節開支而杜流弊。

(三) 詳細審核各專賣機關徵收專賣利益情形。

(四) 編制各種統計報告。

經濟部工礦調整處西南區駐貴陽專員辦公處，奉令管制貴州鋼鐵及工業材料（包括化學原料及燃料）現已籌備就緒，定於二月一日開始實施。該處為便利施行計，業已於一月二十八日在該處召集各廠商舉行會議，報告管制法令各種登記手續云。

貴陽市政府，奉貴州省政府令，辦理本市各經營桐油業之商號，行棧，榨坊，合作社，及購用桐油之公營私營工廠之登記。聞已由市府公告，統限於本年一月底以前至市府第一科辦理登記。

貴陽市政府擬定貴陽市工人總登記辦法及工人管制證式樣，呈奉省政府核准在案。俟照貴陽市工人總登記辦法第四條之規定，應發給工人管制證。凡本市已領總會會員證各業之工人，自本年一月

三十八日起至三月十七日止，持憑該工會會員證及總會登記證，前往市府換取工人管制證，逾期發現無管制證工人，即行拘捕。此項管制證，由貴陽市政府奉省府令，轉財政經濟部函，商業眼

貴陽市政府奉省府令，轉財政經濟部函，商業眼

貴陽市政府奉省府令，轉財政經濟部函，商業眼

貴陽市政府奉省府令，轉財政經濟部函，商業眼

貴陽市政府奉省府令，轉財政經濟部函，商業眼

貴陽市政府奉省府令，轉財政經濟部函，商業眼

貴陽市政府奉省府令，轉財政經濟部函，商業眼

貴陽市政府奉省府令，轉財政經濟部函，商業眼

貴陽市政府奉省府令，轉財政經濟部函，商業眼

閩省營企業，貿易，運輸，製藥，農林五公司。除製藥農林兩公司新由去年創設外，三公司三十一年度營業盈餘，貿易公司盈餘四百餘萬元，內香港海險，該公司運來損壞藥味八十餘萬磅外，其餘盈餘一百七十餘萬元，企業公司收收僅能補

湖省為開發資源，促進經濟建設，籌組民生實業公司，資本定為國幣九萬萬元，分三萬股，公股佔百分之六十，現三期籌集經營業務，現已籌集

西黔企業公司，資本暫定五百萬元，推廖興序為主任委始員，何德川為副主任委員，劉慶乙與顧平分任辦事處正副處長。已開始辦妥。各方觀感極為踴躍，已達三百萬元，短期可招足，第一期

王曉韓氏近在貴州某縣籌設大規模之動力酒精廠，暫定資金三百萬元。聞已聘到化工專家多人，從事設計製造。王自任董事長，不久將有大量出品問世云。

杜月笙王正廷發起組織之甘肅河西實業公司，最近積極擴張業務至甘省之每一重要地區。該公司天水分公司之經理及主要技術人員均已先後抵蘭。其目前主要業務分畜牧，毛紡兩項，已擇定其

場於天水東兩兩鄉，從事牛羊之飼養與改種。毛紡方面，正在購辦機器

最近業務概況

招募工人及修建廠中，預計五月內必能開工。

● 設西北實業公司

渝市工商界鉅子數人，計劃設立西北實業公司，資本暫定二千萬元，總公司設蘭州。其業務計劃

業務計劃分三期，分爲三期；

第一期：創設西北實業銀行，發展運輸，營造業，籌設機器廠，開設

毛紡織廠洗毛廠。

第二期：籌備人工造紙廠及磚瓦客水泥廠，井從事畜牧業，農墾業。

第三期：除擴大第一期，第二兩期經營之業務規模外，井將添設鋼鐵廠及各種礦場。

● 郵政儲匯業務

交通部將全國郵政業務，加以改進，將側重於協助發展地方國民企業郵政儲匯局內部組織，則予以擴大，今年以經營投資企業爲中心工作云。

● 閩省企業公司

閩省特種企業公司內籌組織，已調整竣事。行政部份集中辦公處方面，貿易公司改爲貿易部，原有企業公司改爲工務部，製藥公司改爲製藥部，今後業務着重民生日用品之製造及運銷。現有

不必慮之。郵政儲匯業務。

● 利用外國技術

中樞決定利用國外資本及技術，建立國防工廠企業。有關事項均在着手進行中。案經經濟委員會討論此計劃，應注意勿違 國父遺教及民生主義經濟政策，閉主管方面對於戰後，軍工業輕工業及

● 手工業之發展及其比重

已有原則之制定。

限

● 政院通令

限價救災案因實施政府爲貫徹法令，曾通令各省市政府，凡違反限價法令者，買賣雙方均按軍法懲處。原各委員，查在限價政策即待實施，期在救災行，現經總動員會議第三十七次常務委員會詳

加研討，凡有違反限價法令，買賣雙方均按軍法懲處。原各委員，查在限價政策即待實施，期在救災行，現經總動員會議第三十七次常務委員會詳

樂一〇七號訓令所頒實施限價辦法第七項之規定，按軍法懲處。原各委員，查在限價政策即待實施，期在救災行，現經總動員會議第三十七次常務委員會詳

● 要

● 特設軍法執行部

國家總動員會爲貫徹經濟政策之實施，特呈准聯合軍法執行部，令已開始辦公，其任務爲：(一)關於防衛或違反總動員業務或法令懲處案件之審判。(二)關於國家總動員會議所屬人員違反

● 嚴懲限價違法犯

法紀之督察審判。(三)關於徒刑五年以下，罰金一萬以下之案件審判執行。

● 各省市限價

達十五單位。主管方面據報，各省市呈報從事限價者，逾十萬單位。區域及範圍均照中央指示。其實施日期有展緩者，但至遲亦在一月份以內。

● 管制物價一切法令

以同業公會爲對象。當局認爲健全糧食，棉花，紗布，煤礦，煤炭，五金電料，建築工器材，碾米，麵粉，棉紡織，油

● 管制物價一切法令

紙，造紙，植物油製，製藥，顏料，印刷，倉庫，機車，圖書等青用品藥業同公會均爲重要

● 管制物價一切法令

當令工商團體選舉行之事件爲：(一)按期舉行工作會報；(二)有訂同業管制辦法；(三)向業間舉發或斷續操縱囤積居奇之種種不法行爲；(四)照經濟部指定之標準分區，釐定小規模營業標準。今後一切管

制法令均以同業公會為實施對象云。

總動員會議

國家總動員會議，決在主要都市設特派員，在次要都市設專員，協助地方物資管制等。

總動員會議

國家總動員會議，自決定為執行管制物價總機轉後，已積極進行管制工作，并調查全國各地工業物資。現已製定工業調查簡表，工業原料及材料配件，國外來源等調查表，分發全國各地工廠填報，以資管制云。

管制重要物資

此次限價辦法，僅係一委座手訂管制物資方案之一點，主管當局為使管制物資辦法全部迅速實現，即着手進行：

貨物之登記及流動之調整

生產量之調整，希望工廠均能達到飽和點，并对產品予以合理之分配。

計劃重要生產原料之配給辦法

進行消費之節約，必要時或對其少數之重要物品限制一般之購買量。

各重要城市

當局除明令各省市切實限價外，現正擬訂各省市重要城市內居民定量分配辦法，其擬定原則為先對當地儲存物資嚴密調查，然後再按戶口冊，以作物品定量分配之標準。同時政府當局為切實統制全國物資起見，將在各省市內擴大公賣機關藉以補助該項政策之推進。

實施定量分配

當局除明令各省市切實限價外，現正擬訂各省市重要城市內居民定量分配辦法，其擬定原則為先對當地儲存物資嚴密調查，然後再按戶口冊，以作物品定量分配之標準。同時政府當局為切實統制全國物資起見，將在各省市內擴大公賣機關藉以補助該項政策之推進。

全國物資起見

當局除明令各省市切實限價外，現正擬訂各省市重要城市內居民定量分配辦法，其擬定原則為先對當地儲存物資嚴密調查，然後再按戶口冊，以作物品定量分配之標準。同時政府當局為切實統制全國物資起見，將在各省市內擴大公賣機關藉以補助該項政策之推進。

以量控價

政府限價實施之後，在下列各事之努力：

- (一) 增加生產，掌握物資，切實達到「以量控價」之目的。
- (二) 集中管制。
- (三) 限量分售（範圍將超出一般日用品之外）。
- (四) 禁絕奢侈品。
- (五) 各省物資之平衡聯繫等。其具體辦法，正由主管機關分別擬議中。

限量分售

國家總動員會議，將實施「限量分售」制。其主要目的，在徹底限制消費，其實施範圍，將超出一般日用品之外。政府前會一度擬議之「憑證購物」制，將與限價分售辦法配合運用施行。

憑證購物

國家總動員會議，將實施「限量分售」制。其主要目的，在徹底限制消費，其實施範圍，將超出一般日用品之外。政府前會一度擬議之「憑證購物」制，將與限價分售辦法配合運用施行。

實施定量分售

國家總動員會議，決定於四月十四日前完成掌握物資工作，自四月十五日起，開始實施定量分售，其方式將利用現存合作社組織機構推行，無合作社之地區，則由商店代辦。

利用合作組織

日用品限量分售為米、麥、鹽、糖、油、煤、布、肉等八種，各主管機關已奉令分別籌備，將於四月十五日開始辦理，方式將儘量利用合作組織，如有違法濫購情事，依法從嚴懲處。

備用限量分售

糧貿易委員會，該會主管物資，如桐油、茶葉、豬鬃、生絲、羊毛等，均為對外貿易價值頗高，多係我國獨佔國貨，對後方民生日用關係不多，歷年由該會負責調節管制，價甚少變動。

外銷物資價格

暫不施行限價

年來上漲最多者為八角，低者為兩釐。緣該會收購價格，向根據生產成本，參酌海外市價并顧及農商正當利潤，一方維護生產，雖無限價形式，已收限價實效，農總動員會并未將此類事務物資列入限價範圍，仍由主管機關，按照實際情形，隨時負責調節，倘有限價之必要時，亦由主管機關與地方政府商洽。

限價市限價後，限價政策實行後，各界人士對限價均有意見，茲將工業界反對理由，分述如下：

- (一) 短期內若能調整產地與消費場所之價格。
- (二) 請明文規定工商業合法之利潤，及其成本之計算辦法，其中最重要之問題為人工，運費，及固定成本之折舊。
- (三) 國營事業不應再加價，如交通及專賣物品應使其價格穩定，以免影響其他物價。
- (四) 重要物品價格，務使其不再波動，其最主要者如米、鹽、及日用必需品。
- (五) 公營事業及私營事業，務必明白劃分，如此政府可儘力發展國營事業，同時對私營事業，鼓勵生產，生產如加多，物價自可減少。
- (六) 稀有之物資，政府必嚴加管理，軍事必需品，國家亦應嚴加管制。
- (七) 開禁金銀買賣，如此可減低物資對市場之壓力，囤積居奇，現象可減少。
- (八) 在河運範圍內，提倡多使用票據，政府設票據交換所，如此投機之風可望減少。
- (九) 關於戰區搶購物資，希望能有專門條例之鼓勵方法。
- (十) 希望稅收機構及檢查機構能一元化，特別是地方之稅收機構之

貴州企業季刊 經濟摘要

調整影響，貨物之流轉速度甚巨。

限價實施後之中心問題，在合法利潤之是否保證。得圓滿解決。且日後貨品來源是否保持常態抑或增加減少，對此問題為難。如有利可圖，採購者自必踴躍，否則則購者寥寥，影響來源自大。

現重慶市主管當局與各商團在密商研究。擬將各地限價差額，國家總動員會議，廣續進行是項工作各地限價實際情況，該會派出之特派員及專員經常呈報，以作調整辦法之參考，尤特別注意各項物品產區之實際情形。

礦業

粵民營礦產，共一千餘處。閩省礦藏豐富，礦苗送省化驗。閩福清縣近發現蘊藏鉛、銅、銀、石英等礦，產量甚豐，據初步調整質量良好，開採既易，縣政府已採集各種礦苗，送省化驗。

豫省煤礦，產量日增。豫建設廳主辦之××煤礦，經十餘月之惨淡經營，現煤產量激增，刻每日可出純煤一四〇噸至一七〇噸。

湘南煤礦局，日產五百噸。湘南煤礦局，年來專供粵漢，湘桂，黔桂三大鐵路燃料用煤，日約產五百餘噸，便利戰時交通厥功殊偉。

貴州全省工業建設，將以發展煤礦開採為先，煤為

桂省經濟之原動力，向時為甘肅坐落之煤礦，煤

本區開採煤礦，計業自興，煤礦省會，柳城、鳳山、羅

計劃，決將該區煤礦大量開採，煤礦長用云云，煤礦

開陽水城鹽井，貴州省開發中之開陽水城兩鹽井，最近鑿井工作

年內可望出油，進行種種開闢鹽井開鑿已有相當深度，業已

西北工業，在當局積極推進西北建設中，西北各省工業近態

建設概況，如：(一)陝西工業建設：現已建立十二個工廠。各戰區的工廠均遷至寶

甘肅製造局的擴大，軍政部毛織廠的建設，西北實業公司亦已

廣東工業，廣東工業建設，抗戰以前本甚發達，抗戰以來，

(一)肥料廠：計出藥酸、香酸、洗衣酸、每月可製洗衣皂二萬斤。

(二)藥棉廠：計製棉線、紗布三種，每種每年可產五萬四千磅

(三)電池廠：可製工礦電池等。計製工礦電池等。計製工礦電池等。

(四)機器修理廠：能製三十至五十匹馬力抽水機及蒸氣機，并製人

(五)製紙廠：每年可產各種紙張一萬餘担。

(六)製紙廠：其他計有酒精廠、鑄鐵廠、油漆廠、鐵道廠、文具廠、土敏土廠

廣西工業建設，展開了新的內容。計製工礦電池等。計製工礦電池等。

(一)各廠均冠以「廣西」兩字，酒精廠每年可產量二十五萬市斤，

(二)製藥廠：出品藥時增場至百分之以上。

(三)陶器廠：亦有大量出產。

(四)造紙試驗所：能製書面紙，新聞紙，有色紙等。

已開工。廣西礦業亦甚發達，如上枕的金礦，全縣的錫礦，賀縣的鐵礦，遷江合山的煤礦，這些富藏均在積極開採中。

福建工業建設

抗戰以來，公營工業頓呈飛躍的建設概況

(一) 省營工業計十四所，資本總額一萬九千萬元。生產種類，有植物油、皮草、度量衡器、煉糖、麵粉、酒精、棉織、機械、香、油漆、石炭、木炭等，每月收入平均約千萬元以上。

(二) 另有省營造廠，省府印刷所，工務局衛生處製藥廠。

(三) 省振濟會設有雜民工廠十所，其生產種類有：棉織、針織、紡織、草紙、衛生材料、肥皂、樟腦油、磚瓦、碾米、磨粉、鋸木等。資本總額為三十萬元，營業總額平均達十三萬元。

(四) 其他合作工業，計共有工業生產合作社一八社，包括紡織廠二十種。

(五) 另有中等工業合作社四十七所，計：贛洽工業三社，紡織工業四社，化學工業十一社，土木石工業八社，文化工業三社，服裝工業四社，化學工業十一社，食品工業三社。

(六) 其他工業十二社。

江西工業建設

江西工業建設，是在抗戰烽火中長成功的，公營的工業，一律冠以「民生」二字。計有：

(一) 機械廠：每月產額價值三萬五千元。

(二) 植物油廠：...

(三) 手工紡織社：...

(四) 貴州企業學刊：...

絨、呢等。

(四) 造紙廠：製造各種紙、包貨紙等。

(五) 染布廠：製造各種布、綢緞等。工廠除染布、綢緞、呢絨、毛織品、皮貨、皮草、度量衡器、煉糖、麵粉、酒精、棉織、機械、香、油漆、石炭、木炭等，每月收入平均約千萬元以上。

(六) 染料廠：可染藍靛製成靛漿。

(七) 印刷廠：自備印機。...

(八) 碾米廠：每月產十萬五千石。...

(九) 農社：內分五部，其他有天露絲產，捲菸廠、火柴廠、碾米廠、及江西改善手工業習藝所等。

(十) 創設大規模興業公司，資本三千萬元。...

(十一) 並在贛南大庾某山開採著名的珠砂礦。

(十二) 浙江富源過去策中杭嘉湖一帶，抗戰起後，杭嘉湖淪陷，浙西已遭獸蹄蹂躪，但浙省當局已在浙東建設了新型的工業堡壘。

浙江工業建設

浙江工業建設，是在抗戰烽火中長成功的，公營的工業，一律冠以「民生」二字。計有：

(一) 輕工業：於手工業指導所經營之下，在雲和成立染織改進場，龍泉設立棉業改進場和慶元的分廠，麗水碧湖的農產製造廠之各場產量內部設備，都有飛躍的進展。

(二) 機械工業：在麗水創設四個廠。計：印刷廠，文化工具廠，粉廠和織染廠。

(三) 國防工業：鑄工廠，專造各種簡單武器，如自動輕重機槍等。

(四) 其他浙東各縣，亦籌辦手工業，去年夏季，浙東各縣遭敵竄擾後，各場廠都遭相當的損失。

湖南工業建設

湖南工業建設：自長沙大火及敵寇幾次竄擾後，已遭受了重大的影響。但當局極力經營，湘省工業建設仍向前邁進。

貴州企業學刊：...

(一) 國防工業：有機械、酒精、煉鋼、煉鋅、煉鉛等廠。

(二) 國防礦業：如湘潭的口子山煤田，口陽的馬田煤田，醴陵的安萍

煤及祁陽迤至寒陵的煤礦，臨湘與茶陵的鐵沙，水口山的鉛、

錳、以上都蘊藏極富。

(三) 民生工業：紡織廠已復業，并籌辦戰時婦女失業工廠，倡

辦各縣手工紡織廠，其餘造紙業、製糖業，都在積極發

展。

(四) 民生礦業：計全省已設立礦權公司已增至六百八十餘個，礦區

面積增至二百六十三萬畝。并有中國工業合作協會，在湘省

設手工業、輕工業的合作社多所。

桂：(一) 廣西企業公司土礦土產原裝乾製法，月產百桶，

現為應國防需要改採溼製法，月可產五百桶左右，

并擬於本屆全國工程師年會前改製就緒。

粵省：(一) 廣東省糖廠，於去年底先行局部開工，製造

白糖，每月產量八百担左右。本年度業務計劃預

計全部開工後，每月產產白糖當可達四萬担以

上。

促進工礦建設：(一) 礦業務之開展，現正在積極籌劃中。開工業方

面，決首先擴張或恢復各都市之電氣事業，以充

改善動力供應。其次為籌設水電廠，以供礦

交通橋樑與河堤之建築。其次大量製造交通運輸

工具，與鼓勵各界籌辦日用品製造工業，以裕民生。至於礦業部門，則注

重在交通線附近之煤、鐵、錳、銅、鋁、等礦之開採。

金融：(一) 凡產製軍民必需品，而經營其成績之公私生產及公用事業機

關因擴充業務，需要長期資金，經政府核准發行公司債，或

先股股時，得由該代理發行者，自設

本年度工貨總額：本年度工貨數額問題，前經最高當局批示，以十

萬萬元為原則，交主管機關研究後再決定。國家

總動員會議，曾召集四聯總處及各關係機關

一再商討，咸以當前工業界所需資金殷切，政府

非作最大之協助，不足以應其急而達我國工業化之旨。故最近業經決定

，三十二年度全國工貨總額，為二十萬萬元，由四聯總處統籌辦理云。

民營工業：(一) 政府本年度除儘力發展國營工業，獨立工業化之

穩固基礎外，對於民營工業事業亦決加力扶植。

論不輕重工業，凡與國防民生有直接關係者，政

府儘可能貸與款項，使其迅速發展。本年度工貨

數額，業經當局批示，普以十萬萬元為原則。今後對於實情，酌量削減

而貸款之手續，則必力求簡便云。

工業原動力設備：(一) 當局頃決定以一萬萬元之數，作本年度增加工負

原動力設備貸款之用，將由經濟部工礦調整處業

統籌分配之青。

國營工業事業：(一) 國家銀行本年度已決定大量投資資源委員會所屬

及國營各種工廠事業數字甚鉅。由四行分組，利

率開已定為一分八厘。

四行大量投資：(一) 中交農四聯總處擬定之「各行局代理發行公司

債及優先股票辦法經呈准施行。茲誌該辦法大綱

要點如左：

四聯總處代發行：(一) 凡產製軍民必需品，而經營其成績之公私生產及公用事業機

關因擴充業務，需要長期資金，經政府核准發行公司債，或

先股股時，得由該代理發行者，自設

先股股時，得由該代理發行者，自設

先股股時，得由該代理發行者，自設

○上項公司債及優先股之代理發行，經理理事會應核准後，隨時由各行局組織銀團辦理之。
○銀團之組織由行局担任基本職員，亦得邀同各商業銀行參加。
○銀團代理發行之公司債及優先股股票，由各團員按議定比例分別担任代銷或承募。

(四) 公司債及優先股股票之利息紅利，及其他權益，應從優訂定。
(五) 銀團代發公司債及優先股股票，得推定一行辦理一切質押品，監督及會計稽核事宜。
(六) 銀團代發公司債及優先股股票，得向委託之專業機關酌收手續費。

(七) 各行局對於公司債及優先股股票，應設法開闢市場藉資流通。
(八) 工礦調整處訂一保利用該處通融資金直接貸給各生產機關。另一種方式係會同四聯總處接洽貸款各生產機關。該處直接貸款之數目較少，由四聯總處轉貸數目則較龐大，總數約在十萬萬元左右。該項貸款之分配，依據三項原則：

(一) 貸給新興工業，即後方向來未有之工業，如大原電話廠。
(二) 貸與國防最有關各煉鋼，煉鐵以及硫酸等國防工業。
(三) 貸與民生最有關係之工業，如紡紗，織布等工業，其中以國防工業及民生工業佔大多數。

○工礦調整處擬
○代訂機器辦法
○工礦調整處擬
○代訂機器辦法

經濟部工礦調整處為謀增加後方生產並統一生產，工其起見，曾擬定代各工廠訂購生產機器辦法，已呈請行政院核准轉呈國防最高委員會作最後決定。據悉：目前後方各工廠之生產工具異常困難，同一工廠之同一生產機器，其大小多不相符，因而生產程序各異，生產產品亦不相同。其次則為各工廠同機器製造廠訂購機器需長久之時間，始可應用，難以濟急，該處有鑒及此，故先向各機器製造廠預先訂購後方生

產必需之機器，以供各工廠臨時之急需。如此不但生產機器，生產成本統一化，標準化，即生產時間亦極端經濟。

○一化，標準化，即生產時間亦極端經濟。
○一化，標準化，即生產時間亦極端經濟。

○一化，標準化，即生產時間亦極端經濟。
○一化，標準化，即生產時間亦極端經濟。

○一化，標準化，即生產時間亦極端經濟。
○一化，標準化，即生產時間亦極端經濟。

○一化，標準化，即生產時間亦極端經濟。
○一化，標準化，即生產時間亦極端經濟。

○一化，標準化，即生產時間亦極端經濟。
○一化，標準化，即生產時間亦極端經濟。

○一化，標準化，即生產時間亦極端經濟。
○一化，標準化，即生產時間亦極端經濟。

○一化，標準化，即生產時間亦極端經濟。
○一化，標準化，即生產時間亦極端經濟。

○一化，標準化，即生產時間亦極端經濟。
○一化，標準化，即生產時間亦極端經濟。

○一化，標準化，即生產時間亦極端經濟。
○一化，標準化，即生產時間亦極端經濟。

○一化，標準化，即生產時間亦極端經濟。
○一化，標準化，即生產時間亦極端經濟。

○一化，標準化，即生產時間亦極端經濟。
○一化，標準化，即生產時間亦極端經濟。

財政

財政部統一稅收

各省分別完成

財政部為執行五屆八中全會之改進財政收支系統決議案，為統一徵收機構，管理各省國家財政稅收及代管自治財政系統應征各項稅收計，除開稅，鹽稅，田賦徵收，另有法律規定外，爰定成立各省稅務管理局。所有各省區稅務局與直接稅局合併。最近黔鄂川康滇桂粵閩贛湘皖蘇豫陝甘甯浙各省，均已改組完成。

中樞增加稅收

調整直接稅率

當局對增加稅收，決將直接稅率調整。

(一) 所得稅方面營利事業所得之課稅額，最高將改為百分之三十。但起徵額由原規定之資本實額百分之五改為百分之十。自百分之十至百分之三十，其稅率不變，百分之三十以上始予提高。

(二) 印花稅將以一角為最低額，自五元起徵且不作最高額之規定。

(三) 營業稅將一律以百分之三為課徵標準，並依照賬面課稅。以上已經行政院通過，俟完成立法手續，即公布施行。另擬直接稅處高乘坊處長談：去年度之所得稅及過份利得稅，均按照新頒稅法徵收，為慎重起見，已呈請行政院轉呈國防最高委員會核准備案。至公務人員自由職業者及其他從事各業者應課稅所得，自應征收所得稅，但生活補助費等則不征收，及每月所得不滿一百元者不征，但商辦年終分得之紅利則仍照所得稅徵收。

(四) 出產稅徵收後，棉紗業之反響，精求修改稅率。據息：該會以當此調整紗價之際，尚未解決之際，又復加重負擔，極不利於生

產事業之繼續發展，釐訂棉紗稅率，每包計重一八八六九公斤應徵六、六二公斤。廿支紗每件限價一萬五千五百元，六、六二公斤價值四百三十四磅八角。該會呈請依照每包計重二百一十五元五角四分者，超出一倍有奇。故該會呈請依照每包計重四十七磅徵實一袋之辦法，每包並計繳納一斤。無論民食民衣，均有同等重要。

四項國稅：財政部頃按「改訂財政收支系統實施綱要」規定國家課稅收入分配。關於縣市者，計有土地稅、營業稅、印花稅、遺產稅，各項稅款與分配標準，除土地稅外，營業稅以純收入百分之三十五至五十撥市縣，三十二兩年行政院核定為百分之三十。印花稅以純收入百分之三十撥市縣。遺產稅以純收入百分之三十五撥市縣。自三十一年度起經已實行。

黔省稅務管理局：財政部貴州省稅務管理局已於二月十七日正式成立。聞該局組織條例規定，共分八科四室，第一、二、三科管理直接稅，第四、五、六科管理統稅，第七科管理地方自治財政，第八科為總務科。四室為秘書、會計、稽核、督察。除地方自治財政科暫緩設置外，其餘各科室，均將於日內成立。至於分局將擇定於各重要縣分設置二十四局或二十五局云。

貴陽市稅務局：貴陽市稅務征收局，於三月一日改組成立，今本市所有直接稅，營業稅，及統稅菸酒稅等，均由征收局統一徵收。局內設所得、利得、遺產稅課，營業印花稅課，統稅課，賦稅課，縣地方稅課，雜務等六課，及貨運登記、會計兩室云。

棉紗業之反響：精求修改稅率。據息：該會以當此調整紗價之際，尚未解決之際，又復加重負擔，極不利於生

貴企動態

貴州企業公司之人事管理

貴州企業公司

貴州企業公司

其動態

各

共册各

人事

鄭碩貞

一、引言

有人則有事，有事則須人而治，治事之人與其所治之事是否配合適當？各治事之人相互間是否和諧融洽？各個人是否能樂於或安於其事？是否各能出其全部精力用之於所治之事？及其結果是否能以最經濟之手段最低廉之費用獲得最大之工作效率？凡茲種種，一言以概之，即為人事管理問題。

人事管理問題，其範圍至廣。凡用人較多之公私機關或團體包括政府及工商業等機構在內。其於推動工作完成使而之過程中所使用之工作人員，必須依照前而所舉之各問題加以全盤審度及決定，然後始可收圓滿之結果。否則漫無標準，漫無方法，來則安之，去則聽之，使人自便，事自便，或有人而無事，或有事而無人，既不能盡其才，又不能當其理，影響所及，其將不因人而傷事者幾希！

本公司為經營本各項實業，開發其資源，以期助成西南各省之經濟建設而設，自二十八年六月一日成立，迄今已滿四年，其業務之開展，每日新舊相異，就目前而言，已有自製粉及投表事業二十有八，其中屬於工業部門者十六，屬於農業者六，通商部調查局調查研究性質者均各二，全部從事工業者則佔百分之五十，而屬公司則完全為一投資管理

機構。他且不論，祇就人事方面言，其頭緒之紛繁，關係之複雜，自非一般規模較小或單純之工商機構所可此擬。於是對於管理上如何能使其普遍化，合理化，經濟化，及如何能使全體工作人員安居樂業，和衷共濟，各自奮發，而願為公司終身服務，誠非易事。故特就本公司四年來事實上之逐步發展，而形成今日之人事管理制度，分述於后，以資研討。

二、人事機構之組織

人事機構之組織，為推動人事行政之必要組織。此種組織在本公司與各有關事業均有人事股或專辦人事職員之設置，其職掌為：(一)辦理員工之任免通知及聘任人員之聘書。(二)辦理任免員工之登記並編製各種表冊。(三)辦理到職人員之到職通知並洽領各種到職單表。(四)引導到職人員分別謁見主管人員及全體同事。(五)引洽到職人員膳宿問題及領取辦公用品。(六)洽資到職人員保證書；並負責調查對保及保管。(七)管理各部份職員簽到公出及請假之登記；並編呈報告。(八)編制人事動態各種統計表及職員錄。(九)保管各種會計印章底模及印鑑。(十)辦理其他有關人事方面之雜務。至其組織系統，由左方圖示：本公司之人事股則屬於秘書室，兼受總經理協理之直接指揮。各有關事業之人事股則

關於職務部或總務處或總務課受其總經理副理之直接指揮。該股均設有
 主任或副主任主持其事，其下並另設辦事員等協助之。其組織較之專業
 人員，因人專精，倘有祇股一二專辦人事之職員，直屬於總務處。該的方面
 則：總公司之人事股不特須與其他部份之各股取得聯繫，且須與有關事業之
 本公司各股均有直接間接之關係。關於人事股之組織，其組織如下：
 一、主任或副主任
 二、辦事員
 三、秘書
 四、其他

人事股或專辦人事之職員互為聯繫。有關專業之人事股或專辦人事之職員
 其聯繫應與股同。故能對於人事之組織系統及其相互關係等如次：
 一、總公司之人事股
 二、分公司之人事股
 三、辦事處之人事股
 四、其他

人事股之組織，其組織如下：
 一、主任或副主任
 二、辦事員
 三、秘書
 四、其他

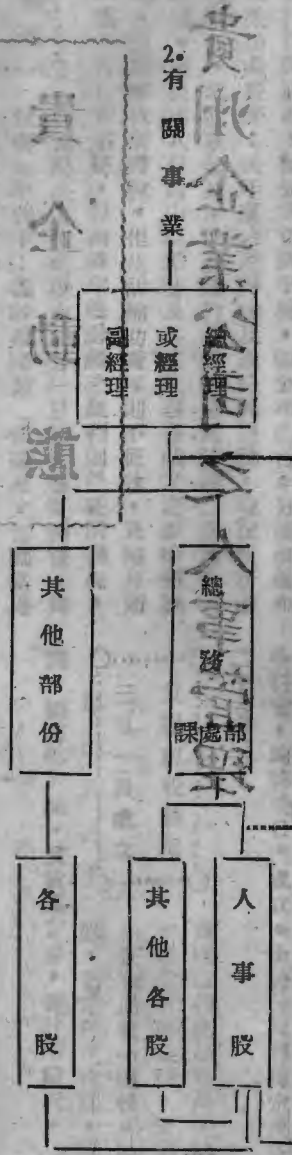

三、人員之任免程序

用人之道，立論雖多，然均不能脫出「選賢與能，講信修睦。」之八字範圍以外。蓋推「賢」方克不涉私，推「能」方克不吝職，講「信」方克推誠相與，推「修睦」方克和諧無間。「賢」「能」「信」「睦」果能齊備，則事功當可立見。此不特用人者所宜深省，而用於人者亦宜自勵也。在政府對於公務人員之登庸黜陟，固有其一定程序可資循率，而在工商業等機構則各任選擇，殊少限制，故其成敗利鈍均視主持者之能否一秉至公，厘定制法以為斷。本公司為企業機構亦即與一般工商業等機構相類似；且係依照公司法股份有限公司之規定組成，故其最高權力機關為股東大會，其次則董事會，在董事會閉幕期內則授權常務董事會。關於用人行政，如總經理協理則由董事會聘任，總公司各室部及自辦事業之主管人員則由總經理遴選提報常務董事會議通過任之，其餘職員則由總經理派任之。至於有關事業之大員，因其亦係依照公司法股份有限公司之規定組成，自有其股東會董事會之權力機關，聽憑司未便干預，惟投資在百分之五十以上者，則須監督其會計，可請於法於理於事均尚允當，茲將總公司總經理以下人員任免程序列圖如次，以概其餘。（圖見後頁）

綜觀圖中所定之一切程序，無不力求詳明周至，優於實施。其最具有深意者，則為被任人員來歷分為「介紹」「考試」「投効」三種。特「介紹」，則賢者能者雖不乏其人，而人情所寄，有時難免不失之濫，且專才不易得，亦不易識別，故必濟之以「考試」，而考試又係包含各種專業人員之訓練在內，不特可使量之增多，而且可使質獲上選。同時，復濟之以「投効」，使有為之士，幹練之才，其不能獲有曹丘生其人為之揄揚推贊者，亦可作手藝自薦，而解其所長。如此相輔而行，或無滄海遺珠

之憾矣。

就目前而言，本公司暨各有關事業全部員工四千二百餘人，中專級以上者一千二百人（包括練習生在內）按照教育程度統計，專科以上畢業者占全數三六%，高中及初中畢業者占五一%，其他各種訓練班等畢業者占一三%。若以籍貫論，則湘省居第一位，占全數一四%，黔省居第二位，占二〇%，蘇省居第三位，占一九%，浙省居第四位，占一〇%。其餘則包括川、皖、粵、冀、贛、鄂、豫、魯、閩、桂、滇、晉、遼、吉等十四省，而技術人才尤居多數。各部門事業，所以能順利推進者，其在斯乎。

四、人員之服務與考績

用人固難，用得其人尤難，此語無論公私機關或團體，凡用人較多者，莫不具有同感。蓋用得其人，與不得其人，其工作效率懸殊甚大，亦惟視工作效率之大小，始能計算其成績之優劣，而計算成績之優劣，既須根據其工作效率之大小，則人員之服務與考績等有極密切之關係。而在人事管理上自亦極占重要地位，本公司對於此點曾經詳為規定，並嚴格執行，頗收效果。

茲先就人員之服務言，其大要分為兩點：（一）即服務精神，（二）即服務成績，服務精神之惟一表現，則以請假多寡，能否守時，與無寬缺席為標準，並以計分方法定其等第，如請假婚喪假一日作一分，病假一日作二分，事假一日作四分，遲到或早退十次作一分，缺席一小時作一分，以下零數四捨五入，每季合計得零分者為特等，一分至十分者為一等，十一分至二十分者為二等，二十一至三十分者為三等，三十一分至四十分為四等，四十分以上者為五等，至於各種假期及請假銷假程序規定尤詳者，特別圖於下：（圖見後頁）

圖序程免任員職司公業企

人員之服務與管理

原		因	
停職	辭職	死亡	退休

職員或家屬	
呈報	聲請

服務處所	
呈	感

常務董事會議	
通過	通過

總經理	
批示	諭知

被派任人	
------	--

服務處所	
------	--

組織人股	
------	--

人事股	
通知	登記

報到手續	
繳存像片	填保證書
留存印鑑	填資產表

人事股	
登記	通知
調	調
引	引
組	組

三個月後	須送保證書
------	-------

出納股	
-----	--

事務股	
-----	--

職員	
----	--

服務處所	
交辦代	職務

服務處所	
到	到
到	到

各同仁	
-----	--

總經理	
協理	協理

事務股	
-----	--

出納股	
-----	--

貴州企業公司職員各種假期及請假銷假程序圖

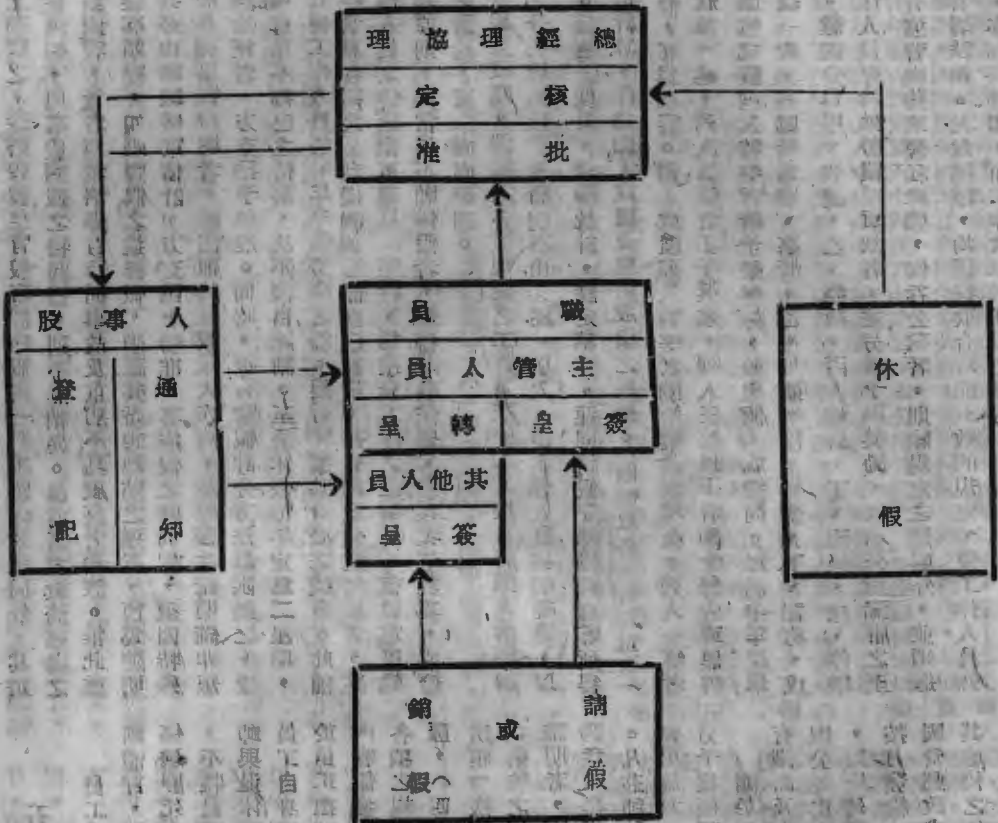

說明
 掌管人員
 指本公司
 各處部主任
 任副主任
 經理襄理
 及各自辦
 事業經理
 理廠長等

貴州企業公司
 貴州企業公司本人事務管理

貴州企業公司

就上圖觀之，除婚喪假生育假事假病假與一般規定大致相同外，其婚喪假之途種假，與事假病假之特別假，則不無稍異。蓋前者為救濟遠處之婚喪地點而設，後者為救濟遇有特別事故及重病不易就痊者而設。惟此種假期之獲准頗難，如婚喪假之途種假，須視其婚喪地點之遠近，預為陳明，且就其必由路線覈實估計，方克酌予特准。事假之特別假，須因特殊情形，而具有事實證明者，或因罹特殊或重大疾病，並經醫生證明確非短期所能治痊者，方克酌予特准。同時，復有請假計分方法以限制之，使其若非確有萬不得已之情事，決不漫自陳請。至於休假每年定為二星期，其目的在使工作人員於一年辛勤勞碌之餘，獲有休養其身心之機會。此種規定，在世界各國之公利機關或團體多已實施，甚有裨於強迫制度者，其注意工作人員之健康概可想見。同時，為避免工作之停頓計，復經定以輪流休假為原則，其當無不願休假者，並得准保留，俾下次年計算，或給予相當之薪給，可謂面面顧到。

關於服務成績，則每人各發規定之工作日記一本，按日將個人所經辦事項，分別種類性質及簡明事由，逐一填入，由主管人員核明蓋章，以圖無訛。每屆三個月，彙編統計，評定第等，連同請假守時與缺席等所得總數一併計算，作為個人成績及團體成績之根據。團體以各部份為單位（公開宣布，互為比賽。個人成績列入特等者酌給獎品或獎金，列入一等等者給與獎狀或獎旗，列入二等等者不予獎懲，列入三等等以下者酌予警告或黑牌示。團體成績列入特等者給予榮譽杯，餘與個人成績同。每屆半年復舉行總考績一次，其勵獎為甲、嘉獎、乙、加薪、丙、獎金、丁、記功、戊、升級。懲處分為甲、告誡、乙、降級、丙、減薪、丁、記過、戊、停職。凡工作人員有特殊勞績或貢獻者，並另予獎勵，以示公司酬庸之至意。其有違背職務或營私舞弊，侵吞公款者，則除規定之懲處外，並須送由主管官署法辦。凡茲種種，均係採取合理而有效的規定，使工作人員知所努力，亦知所警惕，而工作效率亦可因之提高。

五、員工之撫卹與退休

員工之撫卹與退休，在員工自身言，為其應求之權利，在公家機關與團體言，則為應負之責任。蓋員工既終身為一機關或團體而服務，遇有病傷殘廢死亡或年老失却工作能力均不能不獲為之諒。否則在此一階段中，不特員工個人或家屬無以維持其生活，抑足以使社會蒙其影響。此種撫卹與退休辦法，雖直接屬諸員工生活問題，而間接則為社會問題。因此為員工自身固宜有要求之權利，而在機關或團體亦宜負起其責任。本公司對於員工撫卹及退休問題，曾經詳加研究，並訂有員工撫卹及退休規則，其內容係參照國營郵政鐵路及中國農民銀行等機關之成規，暨工廠法內有關各項之規定。關於撫卹方面，大別為（一）疾病，（二）受傷，（三）殘廢，（四）死亡，（五）遭遇意外事變而失蹤，（六）在職病故等六種。所謂「疾病」須確因服務環境或服務性質之釀成，得有所在衛生機關或公立醫院之切實證明。所謂「受傷」或「殘廢」均須確因執行職務具有事實證明者，而「殘廢」更須視其殘廢後是否尚能工作，以為區別。所謂「遭遇意外事變而失蹤」亦須確因執行職務而致，並業經法院為死亡之宣告者。凡茲種種，方克依照規定予以撫卹。至於為維護公家利益，不願危險，奮勇施救，以致疾病受傷殘廢或失蹤者，院分別依照規定辦理外，並另予從優議卹。

關於撫卹金之支給問題，有者對於殘廢之員工採取終身撫卹制，如國有鐵路及中國農民銀行是也。有者採取一次撫卹制，如國營郵政是也。其因公死亡亦準之，而無遺族撫卹之規定。本公司為官商合營之企業機構，對於殘廢員工撫卹之支給手續，自應力求簡便。若採取終身撫卹制，則按月發給，手續實嫌太繁，尤以受撫卹之員工遷居僻遠地方時為甚，故援國營郵政成規採取一次撫卹制。其因公死亡之員工，其撫卹手續亦同，將其應得之撫卹金由遺族一次具領。

關於退休年齡問題，各國均視其人民之體質及衛生設備而定，但欲得

樂同仁總會，擴大組織，與各有關事業同仁會取得聯繫，總會集資於各團體之被選資格，亦推廣及於各有關事業之職員，關於員工之福利方面，存貴企平劇社，企聯籃球隊，圖書閱覽室，及各種學術研習會等組織，務是全體員工於精神上，身體上，學識上，均獲有相當之進步，而感情之融洽，急難之扶持，猶其餘事也。此外關於員工之福利方面，有員工消費合作社及衛生室之設置，消費合作社除供應各種日用品必需品外，尚有餐室、浴室、宿舍、理髮室等設備，衛生室則購貯必需藥品，聘定當地衛生機關之醫護人員，經常則每星期前來應診二次，臨時則以電話通知，或將患者送往診治。凡此種種，雖未敢謂為完備，但員工有相當之樂於組織，及稍具規模之福利事業，則其活動自可循諸正軌，而日常生活亦漸趨於節約之中，藉獲解決矣。

伍編 貴州企業季刊 第四卷 第五期 卅

本刊問世，倏焉已屆三期，讀者踴躍協助，卒能克服困難，按期出版。而經濟界名宿學者，源源賜稿，使本刊有逐期改進之機會，尤所心銘，僅於此致謝忱。
本期內容，其重心在檢討經濟困難，並提供解決之方法；而於戰後實行工業化之諸項問題，尤多探索研究。其中頗多寶貴之見解，植萃先生現任貴州企業公司協理，產業界當前困難，陶先生均身受之，其所具見解，亦極切合於實際之需要。國立中山大學經濟系主任漆琪生教授遺稿，則行限與發展企業一文，對政府控制物價政策作一史的檢討，並闡論限價與生產之關係，立論警闢，堪稱力作。中國機械廠經理王新元先生為民營工業之困難，作大聲之呼籲，語重必長，盡實亦屬審註意及之。其前錄錄一千五百元。
邇來國內論壇，致力於中國工業化問題之探討，時時勢所使然。國立浙江大學教授葉仲棟先生從學術立場論工業化之途徑及其效果，參方醫解創題，彭石年先生利廢外資一覽，對利用外資問題，作更深之研討，今日學術界之一致見解，均認為不利用外資，中國之迅速工業化殆甚困難。於彭先生文中又得一證。李葆和先生提倡煤氣事業有年，所論戰後發展煤氣動力事項，純由學理出發，非僅為煤氣事業作辯詞也。本期出版，適貴州企業公司成立四年，爰輯一欄，以資紀念，以付印期迫後至稿件，無法刊出，謹致歉意。
此外，關於貴州物產之調查，研究，及介紹諸篇，執筆者王百雷，陳年青，張羽生，林郁，馮鼎鎔諸先生都是專家，想早能讀者所羨者，毋勞斧筆瑣瑣。林宗先生重慶寄來時譯稿一篇，為美國著名經濟學者原著，為戰後世界經濟建設之途徑劃一輪廓，極極詳盡，因中國欲利用外資，則美國經濟學界之表裏，亦可概見。其前錄錄一千五百元。
倉卒付刊，必多訛謬，倘祈讀者指正為幸。卅

日，因此吾國之經濟建設，亦非易事。貴州企業公司之成立，實為貴州之被選資格，亦推廣及於各有關事業之職員，關於員工之福利方面，存貴企平劇社，企聯籃球隊，圖書閱覽室，及各種學術研習會等組織，務是全體員工於精神上，身體上，學識上，均獲有相當之進步，而感情之融洽，急難之扶持，猶其餘事也。此外關於員工之福利方面，有員工消費合作社及衛生室之設置，消費合作社除供應各種日用品必需品外，尚有餐室、浴室、宿舍、理髮室等設備，衛生室則購貯必需藥品，聘定當地衛生機關之醫護人員，經常則每星期前來應診二次，臨時則以電話通知，或將患者送往診治。凡此種種，雖未敢謂為完備，但員工有相當之樂於組織，及稍具規模之福利事業，則其活動自可循諸正軌，而日常生活亦漸趨於節約之中，藉獲解決矣。

企業點滴

貴州企業公司為提倡改良本省土產，正由湘粵閩各地選購優良藤、竹、漆技工各若干名來筑，設實驗工廠，俾以模範製品行銷各地，以便各地仿製，因藤、竹、漆對省均有大量出產，為極值提倡增產之手工業，現各工已有一部抵筑，局部開始工作。

黔省土產威甯羊皮，每年產量極豐，惟迄未大量推廣試用，誠為可惜，現貴州企業公司已派員至威甯收購一百張，運渝交由中央工業試驗所試製皮鞋面皮及充鹿皮等，若試驗成功，對本省國民經濟之增進貢獻必大。

貴州企業公司業務日趨擴展，新辦事業尚在陸續增加中，原有資本二千萬元不敷支配，業經四行聯合辦事總處理事會通過增資一千萬元，連前共為三千萬元，新增股本，依照原有各股東認股數比例增加。

「中國煤氣車營運公司」現經股東會通過改稱「中國煤氣車公司」，兼營煤氣車之製造。其運輸部份並訂定辦法承運各界小包零貨。際此郵運困難之時，實交通之喜訊。

水力為貴州天然富源，經黔河、湄平皆可利用以發電，貴州企業公司頃已測定南明河烏當地方，擬設水力發電廠，預計可得平穩電友一千八百瓩，另平穩及次等電力三千六百瓩，該地距貴陽市及貴筑修文產銅地區均極近，將來若能設廠發電，則非但貴陽附近郊工廠均可得廉價電力，且為大規模採煉鉛鑛解決動力問題。現公司當局已在烏當地方設立水文站，並開始測量土木工程矣。

全國生產會議將於六月一日在渝舉行，本省貴州企業公司亦被邀參加，提案方面，聞已決定大意，關於資金週轉，稅捐，材料等問題，並請政府對「投資管理公司」之組織方式予以提議。

貴州產煤頗豐，其品質極適合於煉焦及提煉化學品之用，黔垣實業界特發起設立「三一化學公司」，資本額定三百萬元，聞貴州企業公司，貴

州煤礦公司暨昆明中國企業公司均為主要投資者，現主要機噐及工程師技
術工人均已抵筑，正式開工。

四月四日為大興麵粉廠，成立三週年紀念，該廠舉行盛大紀念，貴州
企業公司彭總經理石年，陶協理桓榮暨其他筑郊各工廠負責人二十餘人聯
袂赴邇義參加紀念盛會。

貴州資源蘊藏至富，實業界開發發藏，改進土產，極感興趣，畢節近
籌組「新黔企業公司」，資本定五百萬元，將以玻璃，造紙等製造為中心
業務；黔東人士陸風興趣，「黔東企業公司」又在醴醴之中，其性質與規
模皆與新黔大致相同。此誠「貴州企業」之新氣象也。

黔垣人士以本省布產不敷消費，為解決本省人民之衣着問題，擬籌設
貴陽紡織公司，發起人何韓五、彭石年、童連彬、單葆真諸氏會於四月九
日假貴州企業公司會議室舉行談話會，商討籌備事宜。

本月一日為貴州企業公司成立四週年紀念，屆時將舉行有關統計資料
暨各項圖表展覽，現各項展覽事宜，均在加緊籌備中。

實業鉅子虞洽卿、王曉籟兩氏聯袂抵筑，曾於四月底赴市郊貴州企業
公司自辦合辦投資各事業參觀，頗致贊許。邇來參觀各該事業者有重慶衛
成總司令劉特氏，福建省府顧問程星齡氏暨國家總動員會講演黔特派員鄧
繼禹氏等。

黔桂鐵路將於六月一日通至獨山，是為本省有史以來第一次出現鐵路
。獨山各界暨有關當局將舉行盛大通車典禮，并舉辦本省物產博覽會，各
地廠礦均紛紛準備出品以運往參加，當有一番盛況。

邇義貴州絲織廠自大批新式機器自滬運返改裝後，其出品質量均大改
進，所產西服綢及派力生等，極為各界所樂用

貴州油脂工業廠近出防銹漆一種，對保護機器及其他鋼鐵製品（如鐵
橋，鋼鐵用具等）有極大供獻，蓋貴州氣候低濕，鋼鐵器械極易生銹損壞
，在補救困難之際，其有俾生產事業實鉅。

近日舶來汽車配件奇缺，中國機械廠所製各項零件銷路驟形暢旺，該
廠邇來進行大批應用機器之製造，如切麵機製藥片機等，聞此項機器頗為
黔垣市面所急需。

貴州水泥公司所出金鋼牌水泥，經濟部工鑛調整處委託西南聯合工業
研究社化驗結果，品質極佳，其固性及抗張強度均不亞德貨水泥。惟以機
器設備不足，所用人工太多，成本過高，出品銷路一度頗為遲滯。近黔桂
鐵路伸入黔境，橋樑建造工程所需水泥，擬採用該公司出品，致需要量驟
增，有不暇應付之勢。

本行係政府特許發行農業債券土

地債券之銀行分支行處遍佈全國

中國農民銀行

儲蓄

優點

新穎

儲蓄

能兌現

積存款

優利外添

紅紫兩種

儲蓄種類

收存定期普通儲蓄存款

活期

儲蓄

黃節約建國儲蓄金

金節約建國儲蓄券

美金節約建國儲蓄券

本行資產總額四十八萬萬元

歡迎

特種有獎儲蓄券

貴州全業公司

貴州企業公司貴陽營業處

經銷本公司有關各廠出品

玻璃用品	獅頭臘燭	企鵝香煙
理化儀器	鐵鳥墨水	企鵝香煙
醫藥用品	舞龍火柴	黃河香煙
汽車燈片	飛馬火柴	機製麵粉
各種肥皂	油布油綢	絲綢布疋
化裝用品	油漆油墨	日用瓷器

零售批發任憑選擇

地址 貴陽市大十字
電話 四十七號

三二五號

貴陽電氣特種股份有限公司

貴陽電廠

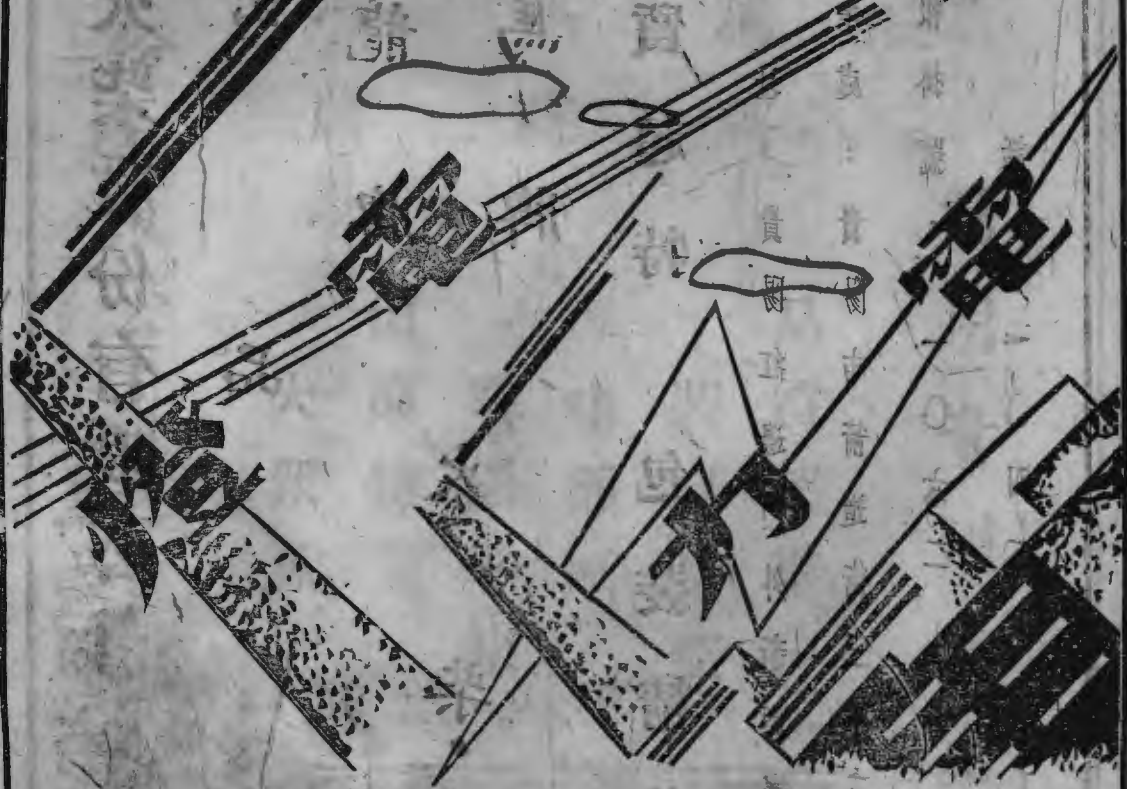

廠址一西湖路二十二號

發電一所水口寺觀水

電話一七二六

貴州火柴股份有限公司

出

品

舞龍牌

飛馬牌

火柴

品質超特

包裝精美

廠

址：貴陽紅邊門外新添寨

辦事處：貴陽市箭道街三十三號

電報掛號：

一〇六二

電

話：

一〇四二

香煙

請用貴州產品

企鷹牌

品質超羣

裝璜精緻

企鵝牌

煙味醇厚

勝過舶來

黃河牌

價廉物美

大眾歡迎

貴州煙草股份有限公司

廠址：貴陽市水口寺紅岩沖
電話：一〇九七
電報掛號：四六六六



貴州企業公司



自辦

貴州化學工業廠

出品

優廉物美

白鶴牌蚊香	各種雪華露	甘露	髮油	白髮油	紅髮油	橋牌複寫紙	象牌鋼筆	鐵牌鋼筆	獅頭牌紅蠟燭	獅頭牌白蠟燭	洗髮液	寶石香皂	衛生藥皂	佛手條皂	如意條皂	日經濟皂	小號藍花皂	小號藍花皂	大號藍花皂	五眼橋雙連皂	南明牌雙連皂
-------	-------	----	----	-----	-----	-------	------	------	--------	--------	-----	------	------	------	------	------	-------	-------	-------	--------	--------

所在地：貴陽市五眼橋 電話：貴州企業公司總機 778 779 號轉

貴州玻璃廠

出品

日用器皿
 電單車燈罩
 汽車燈片
 理化儀器
 醫藥用品

新設計
 優良品質

廠址 貴陽市慈橋

電話 貴州企業公司總機轉

電報掛號 三三三四

貴州製糖公司出品

白糖黃糖
 機器製造
 品質精良
 動力酒精
 遠近馳名
 保證標準

總批發處 貴州安龍縣西龍井本公司

電報掛號 四七四三

長途電話 安龍縣府總機轉

經銷處 貴陽大十字貴州企業公司營業處

貴州陶瓷廠

廠址 貴陽青岩
黔陶鎮

辦事處

青岩汽車站對門

代銷處：

貴陽營業處

中國國貨公司

貴州物產陳列館

貴陽西南實業協進社

山東路一五五號

品 產

價廉物美	石 膏	耐火土	耐火瓦	化學用具	日用瓷器
歡迎訂購	石 英	高 嶺 土	耐火磚	藥磁器	各式電磁

訂貨處：

黔陶鎮本廠

貴陽西南實業協進社

貴州水泥公司吳經理

地址 貴陽頭橋

本刊徵稿簡則

- 一、本刊以報導貴州企業動態，介紹本省資源特產，及研討工業化問題為主旨。除特約專家撰述外，並歡迎外稿。
- 二、來稿以語體文淺近文言文為主，并須繕寫清楚，加新式標點符號，字數不拘。
- 三、投寄譯稿請附寄原文。
- 四、來稿請用直行原稿紙繕寫清楚，如有插圖，請用墨繪，俾便製版。
- 五、來稿請註明作者真實姓名及通訊地址，發表時用何筆名，任作者自擇。
- 六、來稿本社得酌量增刪，其不願刪改者請預先申明。
- 七、稿件一經刊載，每千字酌致酬金國幣四十元至六十元，其有特殊價值者另致優厚報酬，惟已在他處發表者恕不致酬。
- 八、來稿一經刊載，其版權即為本社所有。
- 九、來稿無論刊登與否概不退還，惟預先申明並附足郵資者例外。
- 十、來稿請寄貴陽南明區清鎮路貴州企業季刊社。

貴州企業季刊

第一卷
第三期

中華民國三十二年六月出版

(夏季號)

編輯者：貴州企業季刊社

貴陽南明區清鎮路四十九號

電話 七七七八

發行者：彭湖

貴陽南明區貴州企業公司

電話 七七七八

經售者：全國各大書店

印刷者：貴州印刷所

每册定價：國幣伍元

預訂全年：國幣二十元郵費在內

郵購一元以下郵票十足通用



精 確 迅 速 耐 用

主 要 出 品

中 國 機 械 廠 股 份 有 限 公 司

勝利牌煤氣代油爐	勝利牌蓄電池	各種蓄電池配件	各種汽車配件	各種五金工程	各種機器工具
----------	--------	---------	--------	--------	--------

廠 址	貴 陽 龍 里	湘雅村 吉祥街	電 話 614 電報掛號 2894
營 業 處	貴 陽	中山門外	環城路 264號 電報掛號 2894 電 話 358
重慶營業處	千 廝 門 行	街 23號	電報掛號 1558 電 話 41898
昆明接洽處	環城東路 153 號	裕文公司	電報掛號 5940 電 話 2322

貴州企業

季刊

中華民國三十一年九月出版

要目

千家駒 當前生產事業的兩大問題

彭湖 工業化的決策與準備

谷春帆 物價研究

沈經農 論經建的準備工作

楊桂和 從戰時工業說到戰後工業建設

陶桓棻 貴州工業化與貴州企業公司業務經營

樂森瓊 地質學在礦產探測中之應用

梁甌第 心理學在企業中之應用

第一卷 第四期

產生方後加增

源資州貴發開

貴州企業股份有限公司

元萬千三：本資
 月六年八十：期時立創
 業務 經營

商業 金融 運輸 農林 礦業 工業

個九十二業事關有括包
 產品 主要

勝利牌煤氣爐 蓄電池
 汽車配件 電光電力 統
 煤焦煤 金鋼牌水泥 動
 力酒精 玻璃器皿 醫藥
 及理化儀器 陶瓷器皿
 耐火磚瓦 舞龍火柴 企
 鷹牌 企鵝牌 黃河牌捲
 煙 精煉白糖 機製麵粉
 各種肥皂 獅牌蠟燭 文具
 化妝品 各種印品 油漆
 油墨 油綢布 絲綢 布疋

地 電
 址 話
 貴陽市南明區清鎮路
 總公司營業處
 電話掛號：一〇二〇
 總機轉各室部

中國煤氣車公司供應商 煤氣車行車木炭

資本——撥足二百萬元專營供應行車木炭業務

地區——筑渝筑昆筑金公路幹綫沿途設站二十七所

炭質——購儲乾燥青杠木炭揮碎篩淨適合行車燃料

供應——車到取用手續簡便時間經濟取價低廉

辦法——訂辦供給臨時零售各有優點應車主選擇

貴接

處 本公司——貴州三橋新街有無線電報掛號五五六六

洽 城內辦事處

新生路（世傑花園）電話七九三

情州煤鑛公司

零售訂購

米 委 請

國內代客



售發

煤 回 應 專

國 潤 翻 兌 驗 行

驗 行 一 世 業 務

品質優良

任憑選擇

統煤

總公司

貴陽中華南路二二五號
電話掛號 〇〇〇六號

塊煤

營業處

貴陽中華南路九八號
電話掛號 一〇七九號

團焦

礦

貴陽中華南路

巴焦

電話四六〇號

甕焦

辦事處

貴陽中華南路

價格低廉

電話三八九號

中國銀行

經營銀行一切業務
專業國際匯兌銀行

存款 利息優厚

匯款 收費低廉

分支行處遍設

國內外各地

如承 委託

竭誠 歡迎

交通銀行

手續便利

服務週到

利息優厚

歡迎惠顧

辦理普通銀行業務

兼營各種儲蓄存款

新辦
勞工團體儲蓄存款
特約實業存款

工廠添購基金存款
子女教育儲蓄存款
養老儲蓄存款

發售
美金儲券
節建儲券
有獎儲券

地址：貴陽中華路南段
電話：三〇四九
六五二七

(另訂優待辦法)

本行係政府特許發行農業債券土
地債券之銀行分支行處遍佈全國

中國農民銀行

禮券

本行實收資本額四十八萬萬元

(三十年度)

本行禮券 精美新穎

可用購物 又能兌現

移作存款 優利外添

紅素兩種 歡迎挑選

儲蓄種類

活期普通儲蓄存款
定期普通儲蓄存款

儲蓄種類

節約建國儲蓄金

發行節建建國儲蓄券

美金節約建國儲蓄券

禮券

經售中央特種有獎儲蓄券

貴陽中國國貨公司



營業要目

- 網緞呢布
- 被單毛巾
- 鞋帽皮件
- 內衣襪子
- 五金搪瓷
- 鋼精水瓶
- 化粧香品
- 精美牙刷
- 文具玩具
- 土產食品
- 百貨齊備
- 國產精華

歡迎參觀

敬請指教

服

務

社

總店 貴陽 貴安 支店 陽順 大東 華報路 電話 九七
 都八路 電話 七一
 司路 電話 四二五
 口路 電話 四二五

貴州水泥股份有限公司

金鋼牌水泥

堅固任重



品質優良

建築水泥工程請用金鋼牌水

用途

水泥製品

水池溝渠

防空設備

高樓大廈

水閘堤壩

橋樑涵洞

機器地脚

廠址 貴陽頭橋 電話 六八〇
 電報掛號 三一三六
 總發行所 貴陽頭橋

廠粉麪興大義遵

冊註府政

袋

麥



標

商

發
酵
力
強

筋
線
充
足

潔
白
精
良

大
興
麪
粉

六九七七 號掛報電 號二十路興大義遵州貴 址 廠

八〇六 話電號十四路府省陽貴州貴 處業營

專論

當前生產事業的兩大問題

對於本屆生產會議決議案的檢討

在本年六月陪都舉行的全國生產會議中，通過了許多重要的決議，這些決議雖然並沒有法律上的拘束力（按所有生產會議之決議案均係送請主管機關採擇施行，或提供當局參考），而且僅為原則上的建議，但一般而論，都是針對當前生產事業之癥結而作的切合時宜的決定，在這些議決案中有一部分是關於資本重估及稅則改善問題的，提案共十八件，經審查修正後通過如下：

一、工礦業資產之重估，以固定資產為限。二、重估固定資產之工礦業，以與國防有關或民生必需之有限公司為限。其重估價額，由重估工礦業固定資產審核委員會審定之。三、重估工礦業固定資產審核委員會，由經濟部財政部及其他有關機關並聘請專家組織之。四、重估固定資產之價值，應參照時價再打一適當折扣，以預防戰後價格之暴落，土地以毋須折舊，不必增值。五、重估固定資產後，在會計上固定資產科目，均應照增殖之數額登載，並自本年度起依增殖額提存折舊準備。六、自重估固定資產價值以後，抗戰期間，以不再行重估為原則，但因事實必要經政府核定者不在此限。戰後物價跌落，自當參照時價再行重估，以資調整。七、重

估工礦業固定資產後，稅收上自不無影響，可由政府就重估資產之工礦業徵收特種資本稅，以資彌補。八、重估固定資產之增殖，應全部轉作資本，不得照公司章程分配，惟為吸收游資減輕國家銀行對工貸之負擔計，應同時由各該工礦業增加適當數額之現金新股。九、重估固定資產之增殖部分既已全部轉作資本，關於課稅問題，請政府酌用下列二辦法中之一法：

（甲）重估固定資產之增殖部分，照現行稅則繳納所得利得稅，仍由政府仿照公用事業條例，以補助費名義，如數發還各工礦業。（乙）重估固定資產之增殖部分，既非營業利益，由政府特准在戰時免予課征所得利得稅。十、凡增殖後之固定資產，如出賣時仍照原值計算課稅，但合併經營者不在此限。

以上的決議，對於工礦事業之因增資而發生的稅制上的困難，可以說大體上是解決了。（雖然與工業界原來所期望的尚有一段距離）。但這是不是說工業與稅制之種種問題已經完全消除了呢？顯然不是的，固定資產之重新估價不過是工礦業困難問題之一，本來工礦業近年以物價上漲，無不深感資金的缺乏，但如果要增加資本或擴大經營，必須重新估定資產

之價值，否則新舊股東之權益不能平衡。例如抗戰前價值十萬元的機器，決不能與現值之十萬元相提並論，但如欲升股，則依所得稅及過分利得稅法，此種升股即被認為過分利得，須繳納過分利得稅。其結果「增資之收入或不足以償稅捐之支出，是又不如不增資之為愈」。所以各廠籌備減少生產而不願增資，這就是增資與稅制的矛盾。現在生產會議既決定了對於因重新估價而固定資產增殖部分，可以免徵所得利得稅，或者照常繳納稅款，而由政府仿照公報事業名義退回稅款。這種增資與稅制的矛盾，終算是有相當解決了。但除增資問題外，當前生產事業所感到的困難，是幣值跌下的程度遠超過於產業資本所能獲得的利潤率。一個工廠在帳面上雖然賺了錢，但由於物價上漲的結果，它以同樣的貨幣額已不可能從事與第一次同樣規模的生產。例如某廠年初資本一百萬元，共作生產棉紗一百件之周轉，俟年底盈餘二百萬元，全部資金亦確增為三百萬元，然則再生產一百件棉紗，此三百萬元之資金，已感拮据，若再將此二百萬元之貨幣盈餘作紅利分配或繳納過分利得稅，則非破產不可。

「工業應採用再生產成本會計」一文（普通工業生產的盈虧計算，乃以售價與成本作比較，如售價較成本為大則盈，反之，成本較售價為高則虧。但這種計算，僅當幣值穩定時是正確的，若當物價暴漲時，將售價與成本高，則貨幣盈餘固然增加，然因再生產時原料工資亦經增加，則以前周轉之資本，反不足以供同等物品再生產的投資，結果乃產生賬面上盈餘，實際上反而虧本的現象，如此資本反復循環了若干次之後，資本的貨幣名目雖然增加，而生產規模反而隨之而縮小。有人稱此種現象為「縮小再生產」的現象，但直接稅的征收，却是依照工廠賬面上的盈餘而課征的。這裏我們首先必須明瞭中國直接稅的特質。

按我國之所得稅與過分利得稅與英美之所得稅或戰時利得稅是名同而實不同的。外國的所得稅與過分利得稅是一種對人稅，課稅之對象為個人，我國是對工商組織而課稅，課稅之對象為「公司，商號，行棧，工廠」，至個別工商人員之所得可以根據法征收外，其他真正有巨額所得利得者

，及無任何直接稅之申書，換句話說，就是我們祇有分類所得稅而沒有綜合的所得稅。在去年五月選開工廠聯合會宣言上說：「所得稅及過分利得稅，原以個人所得及利得為徵稅之對象，始能達到平均財富之目的，若以產業組織為對象，則損害社會之發展者多，而影響個人之財富者微」。這是一語破的的話，惟其因為英美之所得利得稅是以人為對象的直接稅，故能適合能力主義的原則，達到「錢多者多出，錢少者少出」的目的。例如英國之所得稅的較高稅率（連附加所得稅在內）達至徵收十九先令六便士，即稅率為百分之九十七。五，至於過分利得稅最初規定為凡利潤超過前年之平均標準，即課以百分之六十之過分利得稅，後復提高稅率為百分之十，其用意乃在使戰時過分利得完全歸公，惟廠商所納之過分利得稅戰後可以退還百分之二十，以為整理業務之用。其稅率不可謂不重，但英國人民對於這沉重的稅率，正如英財相所說：「他們可沒有詬苦」。這就是因為他們的戰時稅負主要地是由富有階級所負擔，他們並沒有發生「窮人課盡錢，富人大發國難財而一無負擔」的不合理現象。人民的負擔既能公平，他們自無不平之鳴了，因為英美之直接稅對是人稅，故不發生轉嫁作用，其使於間接稅制度者即在此，但我們的所得稅，却除公務員之薪給報酬所得稅外，大都發生轉嫁的作用。商家所納的營利事業所得稅與營業稅，廠商所納的所得稅與就稅，除徵課方法及徵課標準略有不同外，在本質上是無所區別的。稅負的增加，其刺激物價的作用與力量，有時且較增資通貨直接而具體，這是中外直接稅制度最不相同的一點。

由於我國之直接稅制度與英美等國有如此的不同，它對生產事業的影響亦大過於任何國家的直接稅。再因為當前幣值低跌，物價飛漲，工廠賬面上的盈餘，大部分是貨幣跌價的虛盈，但直接稅的課征却是依照賬面上的貨幣盈餘而計算的，于是就發生所謂「虛盈實稅」的問題。工廠乃不得不以其資本繳納稅款，直接稅是增加了，而工業生產的規模反一次比一次縮小，而工業資本的逃避也於此發生。

其次現行的直接稅制度是把工業與商業同樣看待的，但是誰也知道商

抗戰建國的貢獻來說，工業與商業更不能相提並論。現在普遍的情形是工業生產的資金枯竭而商業資本的游資充斥，我們現在把工業與商業同樣看待來課稅，結果適足為商業資本盡為游驅魚的作用，商業資本更會壓倒了產業資本，而生產業會受着更大的阻礙。自然今日也有若干工廠假生產之名以從事原料或商品之屯積的，但這非但不足以作為工商業同等待遇的理由，相反，這正是工業利潤不及商業利潤的證明，我們正應該重課商業而獎掖工業。除此以外，今日的直接稅對產業者的影響還有許多非局外人所可明瞭的，茲舉其三、四言之：

一、直接稅稅額之決定，各工廠事前均無從估計，因直接稅必俟年終結算核算後，方能知其稅負，此在各廠家本已有無所適從之苦；而征收機關對各工廠所得額更有直接決定之權，存貨存料大多不以原價而以市價計算，以增稅額而課以重稅。至工廠倘因受淹陷或轟炸而蒙受之損失，若無法獲得正式官廳之證件，即須別除，不被承認，所得利得稅本為累進稅制，一經重行決定補益額，則徵稅稅款每達若干倍於原數額，該廠請求覆查或提起訴願，則重決定額每又反而超過其原決定額。因為重決定者也即為所得稅局。該局為避免麻煩及殺一警百計，往往對請求覆查者非但不予低減，且特加重其稅負。最近稅收機關，甚至有一種趨勢，即以物價為標準，比照上年的稅額，按物價上漲倍數加以乘積，例如上年納稅額為一萬元，今年年內物價上漲十倍，即決定該廠本年應納之稅額為十萬元。或以國家財政困難為理由，任意決定該廠應納之稅額為十萬元。或受「虛盈實稅」的損失，而且它根本不能估計該廠應納之直接稅額為多少，這對工業生產，無疑地是一種極大的打擊。

二、為公司組織待遇之不公平，工業組織多屬龐大，自以股份有限公可為最合科學管理，而且我國將來走上工業化的道路，也非提倡公司組織不可。但現在的直接稅制度則對股份有限公可待遇特為苛刻，營利所得既征收其第一類所得稅，復對其股本之股息，再征其第三類所得稅，而在

合夥組織之情形下，則股本分派之股息紅利，均不另予課稅，（七二〇號令）且股份有限公可之股份總額，一經確定，增資須經一定手續，較為困難，而合夥獨資，則隨時創辦人同意，可隨時變更章程，增加資本，近年中除公營企業必須採取股份有限公可組織外，私人組織多已趨向於獨資或合夥，這不能不說是一個重要的原因，而且也決不是一種好的現象。

三、為各廠稅率負擔之不公平，例如甲乙兩廠，甲廠之資本大，為一千萬元，乙廠之資本小，為一百萬元，甲廠因經營不善，生產效率甚低，乙廠則經營得宜，開支亦小，兩廠生產營業額相同，其純益額則為八十萬元，則依直接稅按資本額之百分比計算，甲廠純益額僅達百分之八，乙廠純益額竟達百分之八十，根據條例乙廠須繳納重之所得利得稅，合純利益約在百分之五十以上，甲廠則可免繳所得稅，如是則資本額愈小者，納稅義務亦愈重，生產效率愈高，負擔之稅額亦愈巨。反之，若資本愈大，生產效率愈低者，逃避稅額之機會亦愈多，不平孰甚。又如丙丁兩廠，丙廠為戰前所創設或內遷者，其時資本額為十萬元，丁廠為最近所創立者，其設備雖與丙廠完全相同，但因物價高漲結果，實投資本達二百萬元，兩廠之設備管理相同，生產數量亦相同，但兩廠所負擔之直接稅，丙廠遠重於丁廠，其實兩廠唯一之不同為一則戰前所設立，或由淪陷區內遷者，一則為戰後設立。戰前以幣值穩定，所需資本自較微少，戰後創辦，貨幣名目均需十倍於戰前，今重課丙廠而輕課丁廠，則丙廠將無以自給，而丁廠蒙意外之利益。按政府前頒佈之非常時期過分利得稅條例，原有內遷工廠暫予免稅之規定，今則此小惠而取消，且其負擔轉重於新設之廠。依前條例，則資本額愈大，生產效率愈低者，負擔愈輕，依後之例，則有多年歷史，由淪陷區或敵後遷至內地，艱苦支持者，負擔反特重。

四、國營與民營待遇之不公平，我國產業資本發展落後，無論在戰時設工業，或在戰後實施「工業化」。僅僅依賴國家資本是不够的，我們必須借助於私人資本。因此對於民營工業，不僅不應影響，而且應該積極加以獎勵與提倡。國營在實業計劃上應與民營實業一應由國家獎勵而加以

工業之應予獎勵與「保護」，都是積極扶植的意義。但現在以示獎勵？就財政收入與產業政策兩者而研究其利害得失，現行稅法似

具之方便，即不必在稅法上差別待遇，亦可卓然自存，為民營事業起領導

解。我們發願國家資本與節制私人資本的一種手段，這是很幼稚的一種曲

與土地資本，決不應該是為抗戰建國絕對所必需的工業生產資本。阻礙工

天我們經濟困難的癥結是在戰後而不是戰時，是在將來而不是在目前。今

而且，假如我們認爲今日直接稅對於國營工廠也是不堪負擔的，（例

舉出非費機器以繳付稅款不可。）則民營工廠又何能負擔？反之，如果民

蒙受不必要的損失。故我們認爲國營與民營，稅則兩稅，免則兩免，不宜

重估部分免繳所得稅得稅僅僅把因增資而發生重新估價的稅制矛盾解決了

於此者，夫之於彼，民營廠礦車船資產所受免稅優待事實上又不得不大打

除了稅制上的困難以外，現在工廠生產最困難的另一問題，即為產業

保自存，將工業資本移而為商業資本者有之。（桂林大公報八月一日工

增進產業資金運用之效能「與」如何擴大產業資金之貸放」兩者之決定。

一、產業資金應集中運用於國防有關及民生必需之生產事業，對於非

需要及生產力，分別其輕重緩急，詳加規定，以為資金貸放之標準。

三、產業資金之運用，應使各部門生產得以配合發展，免致浪費力量，供求失調。

四、資金之貸放應不論廠礦之大小，一律以其生產效率為標準，其有不合規定或效率過低之生產，應合併或予取締。

五、資金之貸放，應以儘量利用原有設備，增加生產為原則。對於擴充設備者，應注意審核有無需要及有無可能，以免積壓資本，影響週轉。

六、國家金融機關對於貸款之運用，應嚴加管理考核，以防止其中途移作他用，影響整個生產之配合。

七、國家金融機關與物資管理機關，應有密切之聯繫，監督貸款之購置，保證增產，並控制其產品。

（後一項（即擴大產業資金之貸放）決議了）

八、國家銀行之生產貸款，除最近四聯總處決定二十萬萬元數額儘速貸放外，應再酌予增加，並指定分配標準，其審核手續應力求簡單，以期手續時間為有效之運用。

九、國家銀行承做工廠貸款遇有特殊需要時，應隨時與實際情形，予以展展機器等為部分之抵押，以利週轉。

三、為解決工業界目前所急需之長期生產資金，應由工廠發行公債及股票，由四聯總處及專業銀行協助發行推廣，以期吸收游資，扶持生產。

四、政府應依據各商業銀行業務狀況，擬定生產放款比例，使之貸放於生產事業，以增加生產資金。

五、各銀行對於工廠貸款期限，應按生產情形酌予展長以利運用。

六、中央銀行對於各銀行承做生產貸款，應儘量予以轉抵押或再貼現之便利，並對於轉抵押期限之展展應予展長，以資鼓勵。

這幾項決議無不都是十分切實合理的，特別是工廠事業之貸款的決定最為具體而切實。不過這裏我們認為假使我們不能阻滯商業資本的飛揚

跋扈，不能將游資於正軌，那麼，要資金流入生產領域是十分困難的。現在商業資本利潤不僅吸引了一切社會上的游資，甚至原來投資在生產領域的利貸資本，也離開了原來的崗位而轉變為商業資本，因為高利借貸的利率遠沒有商業投機的優厚，（例如過去廣東南雄的紙業貸款，向來由紙商供給其十分之九，去年紙商對紙業的貸款超過一千萬元，而今年至多不過五百萬元，因為紙商也覺得與其貸款紙工，放高利貸，不如直接經營商業，屯積貨物更為有利。）至於工廠之借假名義，從事商業投機，屯積原料商品，將工業資本直接轉變為商業資本，更是司空見慣的事。其結果今日之工業生產不但因為物價高漲，再生產成為相當的縮小，而且還因新資金流入之困難與舊資金之逃避，而形成生產規模之絕對的縮小。在平時自由競爭的條件之下，社會資金之偏集於商業，可以促進商業利潤之下降，此即由於平均利率之作用。但在戰時，由於資金轉動的不自由，平均利潤率早已失去其作用，而且今日之所謂商業利潤，多發源於通貨增發及運輸困難所造成之高物價而來，即它不是正常的商業利潤而純為一種投機利潤。這種投機利潤，在當前通貨不能緊縮與運輸無法改善的狀態下，非但不會減低而且祇會增加，因為通貨一天天地增發，物資一天比一天減少，戰時市場之供需既已失去了常態，而幣值之劇烈變動更加甚投機行為之猖獗，投機與囤積，從貨物方面說，是明知物價要漲而搶買貨物，從貨幣方面說，是明知幣價要跌而急於拋出貨幣以換取貨物。投機活動與物價上漲是互為因果的，投機活動愈強，物價上漲的愈快，而同時物價上漲得愈快，投機利潤亦愈優厚。商業資本一天比一天猖獗，被吸入這個圈子的資金愈來愈多，即商業資金取得源源不斷的供給，而且補給量愈來愈增多。不僅原來經商的人在經商，就是些本來不是經商的人，也見獵心喜，捲入這個洪流中的，更有銀行錢莊的老練，有因糧價高漲而逐漸肥胖起來的大地主，有長袖善舞，神通廣大的特殊人物。至於公務員，大學生之業餘從商，影響尚少，且不在話下。工業資金愈來愈偏枯，商業資金愈來愈猖獗，其理由，不難於此察解了。

貴州商業月刊 當前生產事業的兩大問題

商業資本週轉之速也非工礦所可望其項背的，在太平洋戰前港滬尚能週轉時，一年至少可以週轉三四次，至於中積實力，週轉期限更短，在三個月之內對本對利（如果物價上漲百分之百）也是得平常的事。至於工業，一年中生產總值能達全部機器設備總值者，已不多見，所以即令工業與商業之利潤率完全相同，但商業的週轉速，利潤總額也要比工業高出若干倍，何況商業之利潤率根本非工業所可比擬呢！

銀行資本與生產事業的矛盾，根源便在這裏。銀行本為信用之授受媒介機關，其資金之來源主要取自存戶的存款，其資金之運用，亦受限制於存款之性質。我們先來分析戰時銀行的存款。戰時我國銀行之存款增加甚速，以中、中、交、農四行來講，四行各種普通存款自二十六年之二、八三一百萬元增加為三十一年底之一七、〇二五萬元，即約增加六倍。

商業銀行與省地方銀行存款數字無四行增加之速，然亦表現長足之增長。然而這種存款之增加與其視為社會經濟發達或我國民所得之增加，實毋庸視為由於通貨數量之增加與商業投機之結果。首先因為戰時銀行存款中，大部為政府機關及工商事業短期之存款，而不是國民的儲蓄。以戰時國民之所得來說，除極少數發國難財的分子外，最大多數人貨幣名目收入雖增多，而因物價上漲遠超過國民收入之速度，所以實質所得非但不增加反而是減少。戰前許多中產階級之稍有積蓄存儲於銀行者，經過六年的抗戰，追無不消耗殆盡，此其一。再則戰時國家四行之存款中，最大部分為政府機關之行政經費與事業經費，因政府機關之經費，受公庫法之限制，祇能存在國家銀行。這種存款是與國庫支出的龐大成正比例的增加的，此其二。

三以商業銀行所吸收的存款來說，大部分是商業投機的資金，此種資金，固因貪求商業銀行的利率，略較國家銀行為優厚，但更重要的原因還是他們想向商業銀行透支或借款，故將資金存放在商業銀行，其存放的目的與其說是為的貪求存款利率，不如說是為準備借款。因為普通銀行對素無往來的商家是不肯放款的。老實說，現在銀行存款一二分的月息是絲毫引不起商業資本之興趣的了。正因為戰時銀行存款之增加並不意味着國民所

得之增加，在四行是政府機關的經費，在商業銀行是商業投機的資金，所以這種存款幾於全部是活期存放，其流動性甚大。就四行而說，三十二年六月底活期存款對定期存款之比例為三與一之比，商業銀行之存款，活期所占比例更大，據四聯總處根據渝市各銀行存款旬報表編算之結果，三十二年下半年活存對定存之比例約為六與一之比。最後我們必須指出，戰時各銀行的存款數額雖然比戰前是大大增加了，然比起戰時通貨發行的數量來，却是渺乎其小的。現在一般擁有游資在手的人，很少願將現金放於銀行，而無不將資金從事於屯積與投機的活動，故銀行雖一再提高存款利率，以招徠主顧，而收效甚微。現在銀行活期存款利率為八厘，定期在一年以上，月息有高至二分者，至重慶之定期存款利率，黑市更高至月息四五分以上，然而這比起商業利潤來，却有如小巫之見大巫，仍然引不起游資的光顧，由於現在游資大部分都在商品市場做投機活動，所以法幣經發行銀行一發出後就不再回籠，其原因亦在此。

在這種情形之下，要銀行資金投資於生產事業是很困難的，銀行難以融通資金，授受信用為任務，但其追求利潤，則與普通的營利機關相同。銀行的資金來源既然大部分是流動性大的活期存款，即大部分是流動負債，它自不可能把它投於於定期性的生產事業。商業放款的利息既高（據統計重慶市十七家商業銀行三十二年二月底之普通放款利率，商業放款以三分四分為最多，工業放款以一分至二分為最多）期限又短，收回容易，而且穩妥可靠（據銀行業中稱商業放款很少收不回的），它又何必要投放在利息低，期間長，日在風雨飄搖之中的工礦事業呢！

以銀行承做商業放款來說，據財政部檢查各地銀行之結果，一般銀行錢莊之放款對象，多半為商業字號，抵押品中多半為日用必需物品如紗布、藥品、棉花、紙張、五金材料等，且此類放款，常經數次展期。又據調查方面之調查，二十九年底重慶二十六家銀錢業的放款分配，商業一項，在全部放款中，占百分之九六強，工礦兩業放款，尚不及百分之二。三十二年三月下旬，重慶所調查之六十家銀錢業放款額二萬七千四百三十七萬

餘元之中，商業放款占百分之五二，工礦兩業內百分之九，六，交通事業放款為百分之二，個人放款為百分之四，其他放款為百分之十五。事實上「個人放款」及「其他放款」大多屬於「商業放款」性質，如將此二者加入「商業放款」之內，同時將「同業放款」除外，則商業放款竟占百分之八十強。再就各工商行號之借入資金觀察，工商業之偏枯與不均也是很明顯的，渝市一百四十家與銀錢業有往來之行號，三十七年度之借入資金餘額，總計約為一萬三千三百萬元，就中商業約占百分之七八，工業僅占百分之二強。又商業兼營工業及商業兼營運輸兩項借款，如假定二分之一為商業借款，商業兼營工業及工業兼營運輸兩項借款，亦假定二分之一為工業借款，則商業借款所占者為百分之八七，工業借款所占者為百分之二。

金融機關除做商業放款外，亦常設行號直接經營商業，這不僅是商業銀行如此，即地方省銀行亦不是例外。在這種情形之下，銀行仍以放款方式貸與自設之字號，這種應行之負責人，即由銀行或錢莊重要職員自兼。於是銀行假借行號名義從事屯積，行號憑藉銀行資金以從事活動，銀行利潤，即不再限於放款利息的收入。金融資本與商業資本變成了二位一體，金融資本可以隨時轉變為商業資本，而商業資本亦以金融資本的姿態而出現。但是銀行錢莊這種經營商業的利潤在行冊之資產負債報告表中，在銀行公開的營業報告中却是不見它的蹤跡的。

過去政府對於銀行資本這種不正當的運用，並不是沒有注意到，而且加以嚴密之管制。在「非常時期管理銀行辦法」中（二十九年八月公佈，三十年十二月修正通過）規定了：「銀行運用資金，概投放於生產建設事業，暨產業押匯增加貨物供應，及遵行政府戰時金融政策為原則」，規定了「銀行不得經營商業或屯積貨物」。在儲蓄銀行中規定「儲蓄銀行對農村合作社之質押放款及以農產物為質之放款，不得少於存款總額百分之十」。對於國家銀行，自四聯總處成立之後，即加強對於國家銀行資金運用之管制，四聯總處之主要工作，即為審核貼放，將各方借款申請案件，經

核定後，轉與四行辦理，當時四聯總處審核各種貼放案件之原則有二：（一）貼放及轉貼放均應以直接從事農工商礦各業者為限，而仍注重其用途，嚴定其償還期限及到期不還之處分辦法，以杜濫用之不經濟及不肖者之屯積與居奇。（二）貼放應注重抗戰必要與生活必需之各業與物品。此種規定其用意無非使四行聯合貼放之資金，俱限定用於有關抗戰及生產的各種用途。此外，為了限制商業銀行之擴張信用，從事不正當的營業計，在管理銀行暫行辦法中復規定：「銀行經收存款，除備蓄存款應照儲蓄銀行辦理外，其普通存款，應以所收存款總額百分之二十為準備金，轉存當地中、中、交、農四行任何一行，並由收存行給以適當存息」。其目的不僅為緊縮商業銀行之信用，同時亦為着使法幣可以回籠。

所有這許多規定，不能不說是十分嚴格的，其拘束力量且遠超過於生產會議之決議案。但其效果如何，卻是不能不令我們疑問的。不容諱言，今天的銀行資本依然在商業投機上打滾，商業資本依然依賴銀行資本為摺注，行莊使用信用膨脹的辦法，加強游資的流動，助長了商業資本之飛揚跋扈，這又提高了物價的暴漲，使生產事業更受到嚴重的壓迫。這原因十分簡單，即我們既不能從根本上制止商業資本的流動，不能減低商業投機的利潤，不能從準備的金融財政政策上來解決當前的工業與稅制及工業與商業的矛盾，我們就不可能將游資於正軌，即不可能單靠立法條例等等原則止的規定使銀行資金投放於生產事業；可惜在本屆生產會議中，對於商業資本的問題，並沒有作釜底抽薪的決定，這是令人遺憾的。

總之，現在生產事業處境之艱難，可以說是空前的，但最主要的癥結則是產業與稅制及工業與商業之間的矛盾，對於這兩個問題，在本屆生產會議中都有相當具體而重要的決議，雖然這種種決議，並沒有把問題的全部加以解決，離產業界所期望的尚有相當的遠，但到底已局部地加以處理，這些決議如能見諸實行，則今日生產界之困難也可以作部分的減輕，所以對於生產會議的決定雖然太不徹底，却依然是值得我們歡迎，我們敬待其早日之見諸事實。

我國工業化的決策與準備

戰後經建問題答客問

問：近年來國人討論工業化或經建問題的很多。我也知道，中國要致富圖強非實行工業化不可。但是中國落後積弱的地方似很多，不獨經濟方面為然。例如文盲太多，全國大多數人民的教育程度極低，又如為增進一般行政效率計，政治及社會建設亦須積極推進。其他落後太甚而必須急起直追的地方也不少。這一點可以說明戰後建設應該是多方面同時進行的。但是經緯萬端的戰後建設工作究竟怎樣配合進行，先生的意見怎樣呢？

答：我們研究近代經濟發展史，知道所謂工業化意思就是以工業生產為中心，而在社會經濟及技術三方面完成一種綜合性的偉大的革命運動。例如：生產的機械化及規模的擴大就是工業化所及技術方面的影響，封建專制主義的崩潰及民主政治的抬頭，則是政治社會方面的影響，而最為一般人所重視的，尤其是它的經濟上的影響，即是大眾生活水準的提高及國民財富的普遍增加。因此，我們戰後建設應以謀富圖強為最高原則，則一切教育，政治以至軍事建設等必須以經濟建設為依歸。不獨教育政策必須適應經建需要而隨時調整，即連政府機構及政治制度等亦須適應經濟發展之需要而隨時增減改進。因此，戰後各項建設工作並非平講的，而是各有輕重的；並非平行的，而係分別主次的。此種經濟領導或經濟重心的建國工作為各工業先進國家現代化過程中的歷史教訓，最值得吾人記取者。『戰後建國』的字樣，是不是說，我們的建國工作必待戰爭結束以後才開

始做起來呢？是不說說，目前戰時的許多建設都是不恰時宜或臨時性質？目前後方許多國營民營的工廠礦場將來要全部廢去或另起爐灶的嗎？

答：如果把經濟建設看成一種全國規模的有計劃的整個國民經濟建設運動，有如蘇聯幾次五年計劃一樣，那末這種需要舉國人民全神貫注的偉大建國運動必須在戰後全面推進才必須在二、三年內的和平環境中展開而完成。我所說的『戰後建國』就是指這個整個的國民經濟建設運動。但這並不是說，戰時就不能進行經濟建設，或現在後方的一些工廠建設都是不合時宜的。事實上拾拾相取，不獨經建的準備工作，如同推進調查統計，劃分工業區域，編訂經濟計劃，設計組織與經營制度，以至訓練管理及技術人才等等必須及時進行，就是其他一些重要的經濟籌劃如靈活的金融制度，便利的交通網，健全的地稅制度及進步的行政機構亦須早日籌設佈置，戰後戰後整個的國民經濟建設得以順利開展。而戰時經濟中物價問題，工業再生產問題等關係日後建設甚大，尤須早謀會商解決。自然，目前戰時許多工業中不免有些處為一時冷利而設的企業，將來必歸淘汰。但大部份則係直接間接有關國防軍事需成民生日用，可以有發展前途的。我認爲戰時工業的危機不在於這些工業僅僅是適應戰時需要，戰後將不能存在，而是大多數均只有安於眼前的環境，不注意合理的科學的經營管理，以致效能過低，恐難在戰後競爭的浪潮中適進。試問不論重工業的鋼鐵、燃料、動力、酸鹼等工業也好，或輕工業的紡織、造紙等業也好，那一

業的產品能够充分供應目前的需要？或供給的合理配合？那一種產品能够

彭湖的...

供應戰後更大的需要？原來中國生產落後，各種生產要素，如土地（包括自然資源）、勞動及資本（包括實物資本）並未充分利用，故像英美國家所謂充分就業的現象，在中國是沒有的。目前工業界的所以發生不能擴大再生產問題，主要是由於物價暴漲，並不是因為充分就業的原故。因此，我的意見，認為不但不應該把戰時工業看做臨時應急的事情，恰恰相反，我們應該從鞏固現有的工業基礎上來展開戰後的工業化。

問：我想戰後的整個國民經濟建設運動必須有一個強有力的政府來主持推動，這意見如果不錯，那末戰後的我國預算數字將是多麼龐大！但不知道那時經濟建設應佔若干百分比？最低數額若干？

答：戰後國民經濟建設經費應佔出若干百分比？這一問題須由多種因素而定，例如建設計劃之預期目標及時期，建設資本以至行政效率及國民教育水準等等。而其中建設資本一項復須根據國民所得及可能外資等妥為比較估計，不能輕易決定。如果，初步目標並不太大，時間亦不太短，而初步資本數額亦不太小，則建設經費所佔出百分之數，可以較小。反之，如必須進行大目標高速度的建設而初步資本又不能籌集很多，則惟有緊縮一切，不合理地緊縮一切經費，來湊集建設資本。如是，經建歲出百分比就要增加。又如行政效率及國民教育水準等較高，則一方面開辦事業經營管理之效能較強，行政費用之歲出亦不會過大；在另一方面，必須提高國民教育文化程度之事業亦不必推行過急，而教育文化事業經費之歲出亦可相對減少，如是經建歲出百分比可能較大。反之，經建歲出百分比就要相對減少。總之，關於戰後經建應佔出若干百分比問題，我們如果大胆地作一粗略的估計，大概在70%左右。但確實的比例和具體的金額則一時很難精確預計，因為這要從根本分析國勢着手，而我國恰恰缺乏這類基本而必要的調查統計數字。我們亦不能借用他國先例。因除蘇聯一國外，經濟建設或工業化均以民營為主。政府最多站在保護者立場加以推動協助而已，並不負策劃進行一國經濟建設之全責。根據蘇聯預算，第一次五年計劃末期即一九三二年度經濟建設所佔歲出之百分數為72.8%，社會與教育費用佔有

5.7%，行政費用佔1.7%，軍事費用佔5.1%，其他4.7%為國債、地方補助及雜項費用三項之總和。但蘇聯政府掌握着該國生產與分配的完全權力，能够主宰蘇聯整個的國民經濟生活。故蘇聯的例子顯然不能完全適合於中國。

至於最低的建設經費，因為中國需要迫切，希望短期內迎頭趕上他國，以中國之大，經費自不應太少。但因中國國民所得甚低，事實上經建費用不可能太高。據報載關係方面估計，戰後五年內工業建設的資金將為美金及國幣（戰前價值），各五十萬萬元，即每年平均約美金及國幣各七萬萬元。照戰前匯率計算，兩共每年國幣約四十五萬萬元。如果，這所謂工業建設僅指工業建設，則每年四十五萬萬元，要算最高數了。如果這是指廣義的工業化所需的建設資本，那末這個數字實在是很低的。還不及大戰前夜日本公司企業資本三分之一。但照中國整個經濟生活水準講，這每年四十五萬萬元，即每年每人負擔工業化資本十元恐怕是很高的數字了。

問：那末，你覺得經濟建設計劃應該怎樣辦理始能配合實施？

答：須先從精密估計消費總量及社會購買力着手（而社會購買力復須從國民所得等總計算而得），然後乃能配合生產——交換——分配——消費各階段，而使整個經濟生活趨於平衡。至於計劃之實施，自然須由設計機關根據實際調查統計之充分資料先行擬訂初步計劃。此項初步計劃擬定後，即須發交各有關行政機關，各事業機關詳為研討補充；同時並正式公佈，鼓勵全國人民參加討論。經過相當研討時期，再行彙集各方意見，對此初步計劃加以適當之補充與修正，然後確定正式計劃頒布全國施行。必如是，此項經建計劃方能切實實施，適當配合。

問：我們戰後必須根據民生主義原則實行工業化，積極發展國家資本，以預防私人資本過度發展的惡果。這原則則我已懂得。但是我們一方面要積極發展國家資本，另一方面却又要獎勵及保障私人企業，這不是自相矛盾嗎？同時，我們既然要鼓勵私人資本投資生產事業，那末只要辦成一種事業，只要有物資產生產出來，對於國家社會同樣有益，何必對全國

民營呢？

答：我們所以主張發展國家資本，為的是防止私人資本過度膨脹後產生獨佔壟斷的事業而危害大眾利益，這是不錯的。但事實上，則中國大部份的資本都在私人手裏，而且這些私人資本又都凍結於土地上或在商業部門中投機活動，游離於生產界之外。因此，為了加速工業化起見，必須動員私人資本以發展工業建設。我們相信，戰後建設非但不應該否定私人企業，而且沒有私人企業的合作，戰後建設不能想像！對於私人資本過度膨脹的惡果，自然必須及早防止，但是我們務必要切忌因噎廢食的毛病，藉免妨礙工業化的開展！因為中國生產落後，公司企業尚未發達，財產秘密，極難調查。如對私人企業限制過嚴，則正當企業組織深受其累，而私人投機獲利行為反得逍遙法外，因而引起資本逃避而妨礙生產事業。所以，發展國家資本與獎勵私人企業可以並行不悖，決不自相矛盾。

至於國營民營的劃分也是有事實上的需要，因為只要私人企業尚係合法行為，營利經濟存在一天，則國營民營就有自然劃分之趨勢。例如，當某類私人企業，如一旦發展為資本獨佔的壟斷事業而危害公眾利益時，政府就有干涉取締之義務。這是政府之賢明管制。其次，也有政府方面為了財政上原因或屬於行之過早的預防措置而將某項企業突然劃歸公營，而造成所謂與民爭利者。因此，當一國開始實行工業化，而私人企業將在此工業化過程中担任重要角色時，為保障投資安全及鼓勵私人資本投資生產起見，國營民營就非加以劃分不可。

至於劃分原則，一般而論，凡有獨佔性的或關鍵性的事業以國營為宜，其他可酌讓民營辦理。總之，若政府當局持有充分資本以推行經濟建設，則國營事業之範圍可以擴大。反之，如整個國民經濟建設中之大部份工作仍須賴民營担任，則國營範圍即不宜過於廣泛。而這一切尤不可操切從事，必須根據精密的調查統計數字，從詳細分析研究國勢着手，然後乃可擬訂切實具體的辦法。

問：一般而論，公營事業總不如私營事業。這樣的情形似乎各國皆然。

。這是什麼原因呢？那末，將來開展大規模建設時，國營事業的組織與經營要怎樣才能合理而有效？

答：公營事業效率較低之原因甚多。如人事易受政局變動影響，因而難安於位，以致妨礙其服務精神者；如業務進行難免常受牽制，不能隨機應變；如公營事業每有享受種種優待，盈虧觀念及事業心均較薄弱，以致缺乏競爭進取之心。各國經濟學者對此討論甚多，茲不贅述。

因此，為提高國營事業之效率起見，本人主張：第一，組織方面，國營事業應儘量採取公司組織（股份有限公司），力求完全事業化，務使事業機關與行政機關完全分離。

第二，在待遇上，國營事業須與民營事業立於平等地位，享受同樣待遇。如國營事業亦須担负同一稅捐及稅率等；如國營事業創業基金應同樣担负股息（轉作股本）；如同一業務下，關於運輸、採購、資金融通等，國營民營均應享受同樣待遇及利便；又如員工待遇方面，國營事業之員工得視為公務員等等均須設法改正。

第三，現行審計制度影響事業機關效率頗大，對於現代企業尤然，似有分別機關對象施行的必要。

組織機構一經確定，則經營制度可以參照先進工業國家情形，分別研究擬訂。

問：中國戰後建設不但要獎勵私人企業，同時還需要利用外資。據報載此次十一中全會也通過了一個獎勵外資發展實業的議案。對於吸收外資的條件，大體上主張從寬，這是很對的。我們是否可以說，今後利用外資的原則應該是儘量遷就投資者？如果還有什麼不應該遷就投資者的條件，那末是些什麼條件，請列舉？

答：從英美廢除在華特權後，今後關於利用外資問題，基本上已經操諸在我。對於外資條件我們只須抓住幾個關鍵，其餘均可放鬆些。例如，第一，外資用途不能遷就。我們歡迎外資投資參加中國企業，或來中國直接經營企業。但我們却不能聽任外資自由參加投資任何企業，或直接經營任何企業。我們必須根據自己計劃，劃出其適量工業或輕工業或交通運輸

事業之一部或全部可容外人投資。第二，外資投資地點不能過就。必須由我們根據自己計劃，規定某一經濟區域內資本投資之若干%可由外人投資，某一區域應酌予限制外人投資等。第三，外資企業之專業計劃及重大業務方針不能遷就，必須接受我們經濟行政機關之控制，不容其違背我們建國的大政方針。上述三點，苟能抓住，則外人企業必與中國經濟活動自成系統，利多弊少，可以斷言。其他條件不妨遷就投資者。關於利用外資問題，本人前應中國經濟建設協會徵文撰述「利用外資的基本問題」一文，對於利用外資的必要與可能，外資流入的途徑與障礙，及如何吸收外資配合生產三項問題分別加以探討。（該文已載本刊第三期）

問：這次世界大戰，破壞很重，糜爛地區很廣，能有餘力向我投資的國家，為數無多，然而前政府經手的外人對我投資不外兩途：（一）國別對我投資；（二）國際聯合對我投資。不知道兩者利害得失如何？

答：第一，國別對我投資談判較易，成就可期迅速，是其優點。惟接受某一國家投資過多，則難免蒙受其若干支配影響。此種支配影響即使不至損及主權，然於獨立國家之完全自主政策，仍不免受到牽制，是其缺點。第二，國際聯合對我投資比較上可以少受經濟支配或政治支配之影響，是其優點。但各國利害難得一致，資本主為數過多，意見紛歧，談判費時，成就把握較少，是其缺點。總之，上述國別及國際投資二種方式各有利弊，將來採取任何一種或兼顧兩種方式，仍須看當時情形及配合前運利用外資原則妥為辦理。

問：最後，還有幾點屬於國際貿易方面的疑問要請指教：第一，一般經濟理論在討論國際貿易的時候，都主張在貿易平衡上爭取出超，或設法獲得國際收支的順勢，是增加國富的一個途徑。這當然是很對的。但是將戰後建設全面推進時，一方面大量機器及重要機械原料，必須購自外國，另一方面則國內輕工業又不能馬上發達起來，再加以復員所需一切物資，屆時必難節省很多的出口物資以作彌補。這樣，將來的入超恐難避免，不是很危險嗎？第二，為保護國內幼稚工業起見，將來除由國家津貼補助外，最好似乎還應該採取保護關稅的政策。但不知道保護關稅政策的利害得失如何？

答：關於貿易平衡這一問題，我以為能夠出超固然很好，但暫時的入超其實並不要緊。因為在今日的國際收支關係中，貨物進出入一項並不能代表一切。而國際貿易之順勢逆勢或金銀之內流與外流也不足以表示一國

財富之增減。最重要的須看一國的生產方法是否已經改善，及整個生產力是否在繼續發展。如果一國的經濟狀況在日益改進，生產力也在發展之中，則國際收支縱然呈現逆勢，對於該國經濟依然有利。該國財富仍能增加。因此，戰後國際貿易政策的目的應該求其配合我整個的工業化政策。而獎勵資本品輸入，增加輸出及減少消費品輸入則為達到此種目的之手段。本此原則，國際貿易旨在服役於經濟建設，而不再斤斤於貿易平衡之出超入超或國際收支之順勢逆勢了。

其次，關於保護關稅政策，如果嚴格說來，則關稅壁壘及貿易限制等手段容易引起他國的報復，在經濟上倚賴他國協助較多如中國者，此種手段當然以不用為宜。但中國產業落後，事實上不能採取自由貿易政策，而羅邱大西洋憲章第四條亦沒「貿易平等」的具體規定。況且保護關稅不僅限於自主的關稅稅率之規定，可以有種種途徑和措施。為保護國內幼稚工業起見，暫時採取適宜的溫和的保護關稅制度（如對於輸出入商品之品別差額待遇等等），非特是必要的，並且有光明正大的理由。美國自獨立戰爭後即採取保護關稅政策，一連五十年未嘗改變，國內產業得益實匪淺鮮。根據大西洋憲章第五條關於各國經濟合作的原則，我們願以偉大的人力資源與國際資本取得合作。在我們中國可以藉國際資本與技術的協助而迅速完成工業化的偉業，其在友邦各國，則因協助中國發展實業，使本身過剩資本與生產力獲得合理的出路。根據這樣的原則，戰後國際會議中，我們是有理由可以提出暫時的溫和的保護關稅政策。不過這問題還要看戰後和平會議中，有關世界經濟合作問題討論的進展情形，才能十分確定。

關於我國工業化的決策和準備，有關的問題還多，如財政、金融等。我們因為這些問題或關係國家財政政策，未便率先討論，或則某種事業發展較為健全，已有相當基礎，（如我國銀行事業）稍加調整即可適應戰後經建要求，此時無庸贅陳。這些和其他有關問題，我們想留到以後有適當機會時，再行提供意見，加以探討。

（完）

物價研究

谷春帆

關於物價的文字，近來真多，自然也有很好的，但很少綜博的。正為物價這問題非常廣泛，所以不容易有綜博的研究，不能以一人的精力觀察注意到各方面的變動，觀察到也不容易綜起來。

研究物價時第一自然先應該分析物價的現象。這一步已是一個很繁重廣泛的調查統計工作。其中又可分三步。(一)一個市場上各種物價之相對底漲落。例如原料品生產品對消費品成製品，工價對其他物價，生活費，真實工資，運價，輸出品輸入品當地產品，這種種物價的調查已超出現在普通所編製的零售物價與生活費指數遠甚。但這種相對物價的調查是極必要的工作。他不獨告訴我們某些產業可能有利，某些產業可能無利，他不獨告訴我們某些物價漲，某些物價跌；從此我們還可以進一步追問為什麼有漲有跌？是錢的原因抑物的原因？(二)一個市場上每種物價之長期的漲落及其態度。這又是一種重要的現象。他不獨告訴我們那一種物價先漲，那一種後漲，如前一時許多人所爭論的糧價領導物價或物價領導糧價的問題。他可以告訴我們長期內誰領導誰落後的情形。並且物價之漲如因錢多，其漲勢應大致平均上升。如因物少，其漲勢大致應與物之供需有關。如有投機操縱或其他特殊臨時原因，物價應有不規則的上下。預料這三種情形全有一部分。但各占多少成分？這就要得各細分析計算。(三)不同地域的物價變動的比較。從這種比較中更可以見出一般原因如錢多者究竟普遍到如何程度。當地原因如物少及特殊原因如投機等究竟如何程度，並將這三種調查統計工作做全，不容易得到整個物價現象的綜合概念，更不容易推測物價問題的原因。

將已經調查分析過的統計解釋而推求物價上漲之原因，比之調查統計

的繁費自然要輕易得多。但担任分析解釋的人一定要博大的精深的學術修養與經驗。他非但要有經濟學知識，也要有政治，心理，市場等知識，恐怕也不是一個人所能單獨解釋，而需要多數人集思廣益的討論。

現象明白，原因清楚，好比醫生已經診斷確實病源，然後再談得上處方。這裏便純粹是意見問題。同一現象，同一原因，有人以為應用某藥，有人以為應用某藥。說來總可以持之有故言之成理。這裏還得一番更重的邏輯工作。現在各方對於物價問題的處方，可謂五花八門。大別歸類，可有多種：

(甲)要以吸收社會剩餘購買力來抑阻物價者。(一)種種節約儲金公債等方式。(二)種種稅收如利得稅營業稅等等。(三)提高存款利息。

(乙)要以減少新購買力之來源來阻退物價者。(一)平衡財政收支減縮預算。(二)限制信用限制不急要及過度之事業。(三)資本稅從其減削資本以致減少新購買力說亦可列入此類。

(丙)要以增加物資供給來阻退物價者。(一)增加生產。(二)開墾生產及運輸。此兩者又不盡同。第一種是要絕對的擴充數量，第二種在生產方面是有增有減，運輸則求其適有無。(三)搶購陷置物資。(四)限制過度及不急事業消權方面也可列入此類。

(丁)要以統制力量來阻退物價。

以上四種方式，(甲)(乙)兩種是以錢的原因為對象，(丙)(丁)種以物為對象，(丁)種以投機操縱等特殊原因為對象。究竟此三種原因是否各有關係，其輕重如何，在未有綜博的調查分析以前，很難隨便說

姑且承認三種原因有一部分，則三種方法亦多適用。政府的處置正是如此。節儲、募債、辦新稅、緊縮預算、限制信用、管理銀行、操備生產、疏通運輸、檢購物資，以至最近而有限價統制之舉。雖然我們倘沒有綜核的調查研究，但料想即有一編綜核的調查研究，其所用的應付方策，總亦不外乎此。但如其能有一個綜核的調查研究，應當可以有些新資料，應當可以告訴我們什麼原因為主，什麼原因為副？應當可以告訴我們用藥還是針對主症好，還是包羅萬象好？這些問題非有一個綜核的研究，無法解答。

照現在的社會組織，貨物勞務的往來，彼此憑價格交易，所以物價是經濟現象的中心樞紐。近人討論物價，多注重其對於民生之影響，這誠然是物價影響之最嚴重的項目。但除此以外，物價實在影響到許多方面。生產的有利無利，生產的方向與數量，成本的高低，企業的盈虧，這些全是物價變遷的結果。至少在眼前這樣物價狂漲時候可以這樣說。這些研究，我們因為缺乏充分物價調查的資料，未能進行。近來我研究物價狂漲時期產業流動資金缺乏之情形，便因為缺乏實際資料，而不得不限於理論的探討。吳大業先生在經濟論衡及當代評論上會根據製造品物價與原料品物價以及工資利息之相權差異而計算工業生產之是否有利。他顯然搜集了一些實質資料。南開經濟研究所這種工作是很可寶貴的。但吳先生的研究中，似乎不曾考慮到運輸的費用以及運輸的時間。這在成本中是很重要的。即使製成品售價指數確比原料進價指數漲得快，如其運輸費用漲得更快，則製造家很可以從有利變為無利。甚至單位的運輸費用指數上即使漲得並不快，但運輸的途徑如其改變，從短距離的運輸變為長距離的運輸，則企業家所計算應付的運輸成本亦要增加。生產的時間因此延長，則利息的負擔，縱使指數上的單位無甚增加，而實際的成本負擔亦要增加。在國貨團原料的利潤中，我們不能不減去因為展長屯放時期而增加的利息負擔損失。所以單純的以製品指數與原料工資利息指數比較其漲落，總不能見到真相。金陵大學也有許多物價調查，也曾比較各種製成品價與原料價之指數上的差異，以推論其有利無利。我們很奇怪：南開的研究表示製造工業在二十九三十年以來每況愈下的處於不利狀態。金陵的研究表示除一二種製品外，

製造工業比之原料生產恆屬有利。彼此根據指數而結論大相逕庭。用然我們可以以為解釋：南開的研究是指重指數而言，金陵的指數是根據成本指數而實。但除了地域不同以外，我覺得這種比較研究根本上不會將應考慮的因素完全考慮在內。換句話說，就是不成為綜核的研究，而只是片段的一斑。這裏要引起許多關於指數研究的基本問題。我們不可忘記指數不是真的物價。如其製品售價漲了二倍，原料進價漲了一倍，我們只能說，「對於同一基期而言，原料價比製品價漲得少」。我們只能說「製品工業比之原料生產從基期說相對有利」。但事實上是是否製品工業便有盈利却不盡然。如其在基期的物價關係中，製品的售價及其成本之一半，則現在製品售價多漲一倍，亦不過使其損失較少，並不即係真正有盈利。指數選擇基期時，並非原料價與製品價恰恰平衡，大家只有一個平均利潤。因此根據指數漲落我們只能看到有利無利的相對趨勢，而不能見到其真實的盈虧。再則指數之編製，不免取樣，有時不免加權。這些均是技術上不可免的辦法，因而使指數本身的正確性受到影響。有許多在基期中列入指數的物品，現在已不能在市場覓得，因之不得不代用品或竟予取消。或此種物品雖仍在市場出售，而現在種售之數量，與基期之數量，大大不同。因而權數已不正確。在如此情況下編出的指數，比之基期，只可算是兩種指數。除了同用亞拉伯數字表示以外，幾無相同之處，更無連續關係。這些盡是對於物價指數技術上的基本打擊。可知吾們即使能夠調查到各種物價工價，應有盡有，也只能做到一個「博」字。要將這許多花色的物價工價，編為簡單明瞭，有連續性，可以比較的指數，其中有很大困難。要此一步辦到，方談得到一個「綜」字。要經過這兩步手續，我們才可以說得知道了物價的一切情形。在現今情形下，決無此種可能。我們只好引難行易之說以自慰。所以有人說糧價領導物價，住在貴陽的人大概經驗上不能相信此說。有人說愈統制物價愈漲，住在德國的人一定也不相信此說。反正誰也不能對物價有綜核的知識，因此誰也可以自己發明一些解釋與理論。物價既是現代經濟的中心樞紐，而我們對於他的智識又如此淺薄，所以難怪我們對於物價有種種推論。將來我們智識進步或許有能力可以解剖物價分析其一切。再不然或許我們要取消他經濟中心的資格而另想別法了。

論經濟的準備工作

沈經農

三十年的經濟不除其類。對內穩定不獨一二種製品也。對外則與世界各國之經濟發生關係。其關係之密切。非他種經濟所能及。我國之經濟。在抗戰以前。雖曾受過幾次大的打擊。但始終在舊有的軌道上運行。抗戰以後。由於國際形勢的變遷。我國之經濟。已進入了一個新的階段。在商業資本以逐利為目的之下。我們經濟建設的從業人員。不論在事業上。或個人生活方面。原已被壓抑得透不過氣來。聽到當局正式宣佈這種種偉大的決策。彷彿看見彼岸幸福之鄉。就在目前。真是無限的興奮與安慰。但是。上述工業建設綱領。不過告誡吾人以建國的目標。如物產到這門目標。仍須經過一番艱苦的奮鬥。如何準備實施這全國規模的戰後國民經濟建設。實在值得全國人士來共同研討。我們知道。經濟的準備工作。至少須分三方面進行。就是：計劃的設想、資本籌措及人才訓練。

本文僅就資本及人才訓練兩點。略論經濟建設關於計劃上的準備工作。至於計劃的設想。我們應該認清。戰後國民經濟建設是依照何種經濟制度。我們戰後建設應採用計劃經濟。這一點差不多已是全國人民一致的希望。但是希望是一回事。實際又是一回事。我們從事科學工作的人是不信願希望的！我們最重視實際情形的觀察。我們先要問問。自己具備了什麼條件？能夠實施何種經濟制度？因為計劃經濟決不是一個單純的技術問題。它不惟水泥工業中的 Portland Process 或鋼鐵工業中的 Bessemer Process。那樣可以到處採用的。一個真正的計劃經濟制度必須有兩個先決條件。第一。要有足夠的資本（包括貨幣資本與實物資本的總和）。第二。要有政府主要壟斷。這兩個條件。在抗戰以前。我國是缺乏的。抗戰以後。由於國際形勢的變遷。我國之經濟。已進入了一個新的階段。在商業資本以逐利為目的之下。我們經濟建設的從業人員。不論在事業上。或個人生活方面。原已被壓抑得透不過氣來。聽到當局正式宣佈這種種偉大的決策。彷彿看見彼岸幸福之鄉。就在目前。真是無限的興奮與安慰。但是。上述工業建設綱領。不過告誡吾人以建國的目標。如物產到這門目標。仍須經過一番艱苦的奮鬥。如何準備實施這全國規模的戰後國民經濟建設。實在值得全國人士來共同研討。我們知道。經濟的準備工作。至少須分三方面進行。就是：計劃的設想、資本籌措及人才訓練。

手裏。或大部分仍注私人手裏。則國家就不能策劃整個的經濟活動。而真正的計劃經濟也就無從實現。如果一國政府只管生產而不管分配。或者僅管分配而不管生產。與各部份分配任務。如同英美或德國的戰時生產制。僅僅靠著一部份生產與各部份分配任務。如同英美或德國的戰時生產制。度不獨不能適用於中國。也不適用於英美。這是很顯然的。雖然經由蘇聯的代技術的進步。蘇聯計劃經濟的成功。及英美德國戰時生產制度。給我們以經驗。而我們決心要在某一時期中。集中力量。推行蘇聯國民經濟建設。以提攜中國人民的生活水準。則還是可以辦得到的。如果像蘇聯那種。底層的計劃經濟。或叫做絕對的計劃經濟。那末。我國可能實施的計劃經濟。可以稱之為相對的計劃經濟。這相對的計劃經濟之主要內容。照我個人的意見。應該是一利用近代的技术知識。根據他國經濟計劃的經驗。將中國的人力。富源與公私資本組織起來。用以發展中國的經濟。而國際資本的食

作將是加速完成這種相對計劃經濟的主要助力。這是我國經濟計劃的限度。整個計劃將從此概念出發。但是。這相對的計劃經濟制度在實際施行時。還是有種種的條件。從技術的觀點說。一個全國規模的經濟計劃必須能夠設法解決下列四個問題。第一。生產什麼及適宜產量若干。第二。所

那樣的可以到處採用的。一個真正的計劃經濟制度必須有兩個先決條件。第一。要有足夠的資本（包括貨幣資本與實物資本的總和）。第二。要有政府主要壟斷。這兩個條件。在抗戰以前。我國是缺乏的。抗戰以後。由於國際形勢的變遷。我國之經濟。已進入了一個新的階段。在商業資本以逐利為目的之下。我們經濟建設的從業人員。不論在事業上。或個人生活方面。原已被壓抑得透不過氣來。聽到當局正式宣佈這種種偉大的決策。彷彿看見彼岸幸福之鄉。就在目前。真是無限的興奮與安慰。但是。上述工業建設綱領。不過告誡吾人以建國的目標。如物產到這門目標。仍須經過一番艱苦的奮鬥。如何準備實施這全國規模的戰後國民經濟建設。實在值得全國人士來共同研討。我們知道。經濟的準備工作。至少須分三方面進行。就是：計劃的設想、資本籌措及人才訓練。

據國民所得及資本創建（包括外資）等估計算定，倒並不甚難。第二個問題，根據現代的技術知識及科學管理的成就也還容易解決。第三個問題，照中國實際的情形看，計劃中的生產成員可有國家資本，私人資本，私資及僱傭勞動（包括體力勞動及智力勞動）四部份。這樣，我們既然容許私人資本參加生產，則我們衷必的著眼，自然要有國家資本來支配生產才合理些，其他都應該居於從屬地位。顯然，這是一個較難處理的問題。因為國家資本的一舉一動可以直接影響整個經濟活動。萬一操之過急，則妨礙企業投資，危害整調建設；如果不足，則喧賓奪主，反使國家資本退居附庸的地位。第四、產品如何消費問題，在我們這相對的計劃經濟制度中，實際就是所得如何分配的問題。資本主義的經濟恐慌就發源於此。而我們未來的相對計劃經濟，其成功與否亦繫乎此。

這所得如何分配的困難是我們計劃中最困難的部份。我們知道，資本主義經濟的所得分配可以分解為工資（包括薪金）、利息、地租及利潤四部份。如果後三種所得可以稱為資本所得，則前一種所得就可稱之為勞動所得。但這四種所得，在數量上決不是均等的；同時，靠這四種不同所得作為其生活主要來源的人數也不是相等的。事實上，資本所得要比勞動所得大得多；然而領受這資本所得的人數比較勞動所得的人數却是很少的。這樣，可知只有勞動所得是全部用於購置消費品，而資本所得之可能用於消費品者不過極小部份而已。這樣，已經有促成消費品生產過剩的傾向了，加以資本所得的大部份復都投資於擴充資本設備。於是隨着近代製造技術及科學管理的進步，生產效率不斷增進，成本日益減低，產量日漸增多，而資本所得收益更多。這樣發展下去，自然有一天經濟平衡為之根本攪亂，恐慌爆發，不可收拾。可是，帶下顯明的理由，我們未來的經濟計劃復不得不採用前述那個所得分配的公式。那末，我們應該如何防止未來的經濟危機，或至少應如何緩和這種危機呢？我們不能過份，亦不能過早抑制私人資本的正當投資。因為這會根本窒息了發展中的生產事業，歸成因噎廢食的本領。我們覺得從技術上，把這在幾個可以左右所

得分配的關鍵。第一、我們要有一個健全的財政制度，藉合理而正議的租稅政策，如遺產稅等，以調整所得分配兼謀增強國家資本。第二、要有一個靈活的信用管制機構，藉利率政策及其他手段，以調節投資。如某一企業部門有生產過剩的傾向，就壓縮這一部門的放款，以減少投資。反之，就增加放款與增加這一部門的投資。第三、要有一個強大的物價管理機構附帶着一個稀有生產原素的定量配給制度，藉國家津貼並配合着國營貿易機構以調節物價，穩定市場。但是，僅僅這些技術上的考慮還是不夠。尤其要緊的，必須有一個強有力的民主政府。沒有這個行政效率很高的民主政府，則任何經濟計劃就無法執行，任何經濟利器決不能發揮應有的效果。

當我們一方面為設計上述經濟計劃中各要點時，同時就要展開下列各種準備工作。在這些準備工作中最迫切的，就是解決當前問題。這些當前問題的能否解決，就是我們是否具備實施計劃經濟一切條件的最好試驗。譬如說，當前物價問題是我們戰時經濟中最高最嚴重的問題。除了極少數喪心病狂的敗類以外，對於當局的限價政策是沒有不竭誠擁護的。但物價依然扶搖直上，國民的生活水準可怕地降下去。這是什麼原因？恐怕不是經濟學者所能解決的。這需要大家來研討。如果發現有什麼地方需要調整改進，我們應該有壯士斷腕的決心來予以徹底改造。如果當前迫切的經濟問題不能解決，則經濟萬端的戰後經建工作如何能推進？

其次，要積極準備的就是趕快推進調查統計工作。中國國民所得的實況如何？這不是想少數人粗疏的估計可得，必須集合許多專家來統計研究。若沒有這些實際資料作為根據，試問我們初步經濟計劃的規模如何決定？又如我國資源及其分佈情形，我們到今天還只知一個輪廓。未經發現的資源固然很多，就是已知的一點概況，多半出於估計。大規模的科學勘查工作，亟待進行。再如，工業經濟中的工業構成問題，農業經濟中的各地土地利用及地權關係等問題，在在須加以深入的調查研究。若不經過這些調查研究工作，則經建工作中的生產計劃如何擬訂？工業區域（或稱主要

經濟中心區)如何劃分?我們知道,不論是絕對的計劃經濟或相對的計劃經濟,都是一種科學的工作。而科學的工作總是離不開事實和數字的。因此,這種調查統計工作實在是在經建準備中最基本的工作,必須及早推進。

此外,我們也可以同時準備接收淪陷區及佈置工業區域的工作。這一部分的工作人員應該積極訓練起來;最好能與反攻軍的參謀人員配合工作。以便每收復一個重要地區後,立刻推進經濟建設的工作。對於收復地帶的經建工作,或者在佈置工業區域的時候,最要注意兩點:第一、我們除了儘量利用各地不同的地理環境開發其特殊資源外,還應該注意發展各經濟中心區域的獨特性,提高其自給能力。例如,各經濟中心區內均得樹立一個完整的經濟體系。這個經濟體系必須包括下列各部門:

- (一) 適宜的人地比率;
- (二) 大規模工礦業及手工業;
- (三) 供給食糧與工業原料的農業;
- (四) 信用經濟制度;
- (五) 配合着中央財政系統的地方財政制度;
- (六) 水陸空運輸系統;
- (七) 郵務電訊系統;

本刊重要啓事

查本刊本期集稿付印期間,適貴州省圖書雜誌審查處暫行停止辦公,無由送審,故本期審查證號數乃係沿用本刊第三期

舊號,特此聲明。

(八) 燃料及動力工業;

(九) 飲水光熱及其他公用事業;

(十) 貿易系統,物價管制及稀有生產原素之定量配給制度;

(十一) 醫藥衛生設備等。

這不僅是爲了國防上的要求,也是符合經濟發展的自然趨勢。在全國整個經濟計劃的支配之下,發展區域經濟,提高各經濟中心區域的自給能力,正是加速工業化的有效措施,決不會釀成經濟割據的局面,那是有事實證明的。第二、我們應該嚴禁反攻部隊任意破壞收復地區一切敵偽的產業。我們不但希望拿到敵偽遺留下來的完整的工廠或礦場(除非他們自己破壞。但如對敵政治工作做得好,可能減少他們的自行破壞),並且還要注意研究他們對淪陷區內經濟榨取的成績。日本帝國主義及其野蠻的法西斯精神必須徹底消滅,然而他們的組織能力仍然值得我們去學取。

最後,我們還應該根據自己戰時生產中的一些經驗,及時準備設計未來建設中有關工業組織與工業經營上一些標準的型式。如同,大規模生產應該採用公司企業,如小生產應採工合辦法。又如綜合性企業經營上有效的間接管理制度之規定,及直接生產管理上之動作研究等都是較爲適合中國環境,值得我們注意提倡的。

從戰時工業說到戰後工業建設

楊桂和

一、緒言

從七七抗戰以來，「抗戰建國」就是我們國策，我們不停的抗戰，同時也努力在經濟上建國，太平洋戰火爆發以後，國際通路斷絕，經濟建國的工伴因而遭受了阻礙，雖然朝野對於基本工業仍然推動不遺餘力，可是因為受了種種客觀方面的限制，所以真正大規模的工業建設，還不能不留待戰後，當茲同盟國勝利在望，我國經濟建設，擬將開始的時候，我們應該如何檢討過去，策勵來茲，以使國家能樹立百年不拔的工業基礎，恐怕是目前最重要的問題，本文即擬於檢討過去與當前我國工業實況中，研討有關戰後工業建設之重要問題，以為有關當局之參考。

二、戰前工業的癥結

過去中國工業的畸形，可以歸納成三點，第一就是工業進步的很慢，同時很小，這可以從工廠數目不多上來說明，依據經濟部工廠登記的統計，迄二十六年年底為止，全國工廠總數不過三千九百餘家，資金總數不過四萬萬元，工人總數四十五萬，如果以四千萬方里，四萬五千萬人口來分配，合計每一萬方里二十萬人，僅有工廠一家，以資本來算，每人平均投資不過一元，工人佔全人口總數不過千分之一，平均每廠的資本還不到十萬元，這個數目不但不能與美國德國來比，就是和我們敵人日本來比，也覺得墮乎其後，因為日本工廠總數，在一九三七年是一〇六，〇〇五家，工人是二，九三七，〇〇〇人。（見一九四〇，四一英文日本年鑑）雖然我們可以承認未經登記的工廠很多，然而大體上我們不能否認我們一百年

來工業發展的細小。

第二點就是工業分佈上的畸形，也就是說新式的工業太集中於沿海省份。雖然也有人指出這未必盡然，因為有些工業如火藥、製革、針織、陶瓷等業，是具有普遍性的；還有如紡織、麵粉、製油、水泥、製糖等業是具有區域性的，未必全在沿海，可是却無人否認內地工業的規模不大，且大半殘破頹廢，真正實力雄厚的工廠，還是集中在通商口岸，以上海而論，它就擁有全數百分之三十以上的工廠，其他沿海省份亦佔百分之五十。反之，廣大的內陸的廠數倒不及百分之二十。拿工業產品來說，全國年產麵粉七千二百萬袋，上海就佔了一半。全國有五百多萬紗錠，一半又在上海，關內年產煤一千二百萬噸，開灤即佔四百萬噸。所以從辛亥革命到革命統一成功，在連年內戰的擾攘中，我們的工業是依附著沿海沿江的租界和外籍商輪所造成的經濟據點發展的。

第三，這細小的工業又泰半屬於輕工業範圍，依據經濟部統計處的統計，（見該處編後方工業概況統計，以下引用同時此）。戰前工業屬於重工業範圍的，不過佔全數百分之二十左右，輕工業裏面的紡織及食品工業的資本，合計佔全部工業資金百分之五以上，而且這種輕工業又泰半操在別人的手裏，以紗廠而論，五百萬紗錠中租商就佔了一半，以電力廠而論，外資電廠發電容量約佔全國總數百分之四十四，發電度數竟佔了總數百分之五十五，這種工業的內容，無怪乎稱之為半殖民地的工業了。

揣敲這裏面的原因，可以列舉無數，甚麼關稅不能自主，外廠地位優越，政治不安定，政府不獎勵，金融組織不健全，苛捐雜稅，交通不發達

企業人才少，工業組織不良，資本薄弱，種種原因都可以言之成理的。不過最根本的不外兩端，第一，由於中國社會型態的特殊，也就是說因為中國社會的「公會式」超過「公司式」，含有救濟性的互助組織很多，沒有西方資本主義式的僱傭關係，吸引成爲家庭親屬關係間應盡的義務，用人缺乏客觀的標準，所以現代資本主義式的工業不容易在這樣社會環境下迅速發展。第二，可以說是由於中國經濟的不能自主，尤其是中國關稅不能自主，外國龐大的生產支配了我們國內的市場，國際貿易破壞了中國自足的地方經濟，自清末以至抗戰前夕，幾十年來，中國工業一向是沿着次殖民地經濟途途上，漸次發展的。新工業中心區的形成完全是爲了對外貿易，所以在工業類別中，自然形成兩大類型，一種是屬於易於模仿的工業，如同棉紗、麵粉、捲煙、火柴、肥皂等，這類工業的產品是久已具有市場性的，而且它們的製造技術相當簡易。另外一種就是屬於「買辦工業」，如同線絲、蛋製品、打包、洗毛等等，都是準備出口的工業，這兩類工業可以說就構成了戰前中國工業的命脈，因此凡是需要高深技術，遠離港口而復須與進口貨相競爭的工業，即無發展的餘地，就是沿海的那兩類工業，也是由外人把持，我們的有能力的實業家，也只能分沾局部的餘潤，談不到「逐鹿中原」，這情形可以說是戰前中國工業的主要寫照。

二、戰時工業的特徵

戰前工業的情形因爲抗戰改變了形貌，所以我們常說雖然中國工業大半毀於炮火，然而也正是抗戰才開始了新生。這次創傷雖然很重，很沉痛，可是也最富教訓和啓示，從二十六年七月起到二十九年底止，我們完成了中國有史以來第一次工業大移動，幾百個廠家，幾萬噸的器材，幾萬個技工，從炮火中遷出，經過千難萬險，而始終不懈，使過去荒蕪之地，在變成煙雨高聳，機聲卡卡，担負起一部分抗戰建國的重要工作，這不能不說是難能而可貴的。

的省份來說，四川最多，佔了內遷總數百分之五五，湖南次之，佔百分之二十九，陝西佔百分之六，廣西佔百分之五，其他各省佔百分之五，這情形與最近經濟部統計處的統計，很相接近，依據該處「後方工業概況統計」所載，後方各省的工廠發展情形，略如下表：

省別	廠數 (%)	資本 (%)	工業 (%)	動力設備 (%)
計	100.00	100.000	100.000	100.00
川	44.01	58.280	44.470	71.22
西	0.32	0.170	0.160	0.30
康	2.98	2.386	1.890	1.13
滇	2.62	10.804	7.490	19.32
黔	7.77	7.897	6.630	7.92
粵	1.85	0.475	1.080	0.95
廣	2.34	0.577	2.560	8.14
東	1.34	3.919	13.060	10.51
建	2.71	1.720	3.770	3.23
蘇	1.83	4.710	2.750	2.46
浙	6.08	0.003	0.080	—
江	2.20	0.058	0.330	0.04
蘇	10.24	5.434	9.740	9.63
皖	3.69	3.192	3.260	1.14
西	0.03	0.051	0.003	0.05
甘	0.70	0.049	0.597	0.11
寧	0.20	0.007	0.100	—
夏	0.45	0.106	0.490	0.08
綏	2.34	0.151	1.020	0.57
察	0.40	0.011	0.220	—

依據這要統計，我們可以看出在廠數方面，川康佔百分之四十四強，陝甘、湘贛各佔百分之十三強，雲貴佔百分之五強，閩浙佔百分之四。在資本方面，川康仍佔首位，計百分之五十八強，雲貴佔百分之十三強，陝甘兩省各佔百分之八強，湘贛閩浙各佔百分之五強。在動力設備方面，川康仍佔百分之四十五強，湘贛佔百分之十三強，雲貴佔百分之十一強，閩浙陝甘各佔百分之十強，兩廣佔百分之八強。在工人方面，也是大同小異。四川、陝西、廣西、湖南等地的工業地位，與內遷廠礦分佈的情形，有着密切的關聯，而這種分佈，極很有影響於未來工業區位的劃分，因為無論戰後經濟建設計劃多們新穎，範圍如何龐大，然而它仍要依據戰時的成績而來，也就是說將來的工業建設，一定要看現在工業發展的方向來決定的。

明白了這一點，我們就可以特別指出目前的工業仍然有過份集中四川的缺點，戰前與目前四川工廠的比較，五年來增加七倍以上，而其他如湖南、陝西、雲南、貴州、甘肅等省，工廠的增加約為四倍，這主要的是人為的關係，即以四聯總處工銀貸款而論，也是四川最為優越，由二十六年六月至三十二年六月底止，由重慶分處放出去的款額，約佔總額百分之八十四，若加上四川其他各地，則四川之工廠所得到的放款額約佔總數百分之九十七以上，這種過份畸輕畸重的毛病，我們不必細說，不過可以指出來的，就是有些工廠很可以不必在重慶開設，這就是說明我們對於民營工業的發展，還沒有通盤詳盡的計劃，酒精廠和許多小工廠的紛紛成立，紛紛停頓，就是證明。

第二，我們依據經濟部統計處的統計，得知四千餘廠家中開工在二十七年前的不過佔總數百分之五，在二十七至三十二年開工的約佔百分之七十以上，而在三十二年開工的又最多，約為二十七至三十二年開工工廠總數之半，如果加上三十一年開工的廠家，則百分比竟達八十二，這種情形就指出後方工業一個新的特徵，就是「規模縮小」四字，這特別是民營方面，絕少規模宏大的廠家，如麵粉廠在戰前我們有日產一萬四千袋的大廠

，可是現在最大的麵粉廠每天也只能出產五千袋，紡織酸鹼廠的情形也相類似，電力廠方面，公營廠家資本雖大，但以設備較遲，以致平均發電容量尚不及民營電廠，所以雖然在廠數方面，目前的情形已可與戰前相比擬，然而實際上後方工廠的本質，自然不如過去，最近有些產品的減退，一方面固然是由於通路的阻滯，許多物資不能進口，同時也是由於我們工業還不大健全，不能脫離對外的倚賴，當國際路線暢通的時候工廠主不在設備上努力，而重視爭購原料零件，一旦物資斷絕，就只有停工不製，所以過去生產指數的激增中，實在含有不健全，急切求功的毛病。

第三，我們認為值得稱讚的是重工業的抬頭，這應該是戰時工業最大的特色，不但資源委員會所主辦的事業大部份是屬於重工業的範圍，就是民營的工業，也是重工業居在領導的地位。資源委員會所辦的事業，已有九十六單位，其中工業部份屬於冶煉的為十一單位，屬於機械的四單位，屬於化學的十八單位，屬於電器的四單位，鑛業部份屬於管理的六單位，屬於生產的有三十一單位；電業部份屬於火電的有十八單位，屬於水電的四單位（見新經濟七卷六期錢昌照氏著「重工業建設之現在及將來」一文），這部份成績，實在是重工業奠定基礎的主要力量。至於民營工業，工礦調整處在協助遷建的時候，就以軍需及在國防上有需要者，如機器、化學、冶煉、動力、材料、交通器材、醫藥等廠為主，其貸款原則，也規定（甲）與軍事有關，（乙）為民生所必需，（丙）可增加出口或減少入口及（丁）可增加內地生產及製造能力，依照這些原則的放款，歷年來按業的平均百分比（二十六年下半年至二十九年下半年）如下：化學工業為最多，計為五六，七，機械工業為三四，〇，冶煉工業為一五，六，紡織工業為九，七，電器工業為八，六，鑛業為六，二，飲食工業為一，二，教育用工業為一，三，其他工業為八，七，從這種獎勵重工業或基本工業情形下，後方工業的分佈及其所佔的成份，約如下表：（見後方工業概況）

類別	廠數 (%)	資本 (%)	工人 (%)	動力設備材料 (%)
總計	100.00	100.00	100.00	100.00
水電工業	3.30	7.39	1.90	35.59
冶煉工業	4.10	15.59	7.20	6.71
金屬品工業	4.30	1.22	3.43	1.43
機器製造工業	18.10	17.42	13.06	11.17
電器製造工業	2.60	4.80	2.98	5.95
木材及建築工業	1.30	0.29	0.76	0.40
土石品工業	3.20	3.32	4.41	3.34
化學工業	22.00	28.83	14.95	17.26
飲食品工業	9.60	4.30	4.74	6.74
紡織工業	21.00	14.98	38.59	10.74
服飾品工業	3.90	0.57	3.83	0.11
文化工業	6.00	1.10	3.03	0.46
雜項工業	0.60	0.19	4.12	0.10

上表中，屬於重工業範圍的以廠數計約佔工廠總數百分之三十五，以資本計約佔百分之五十，以動力設備計，約佔百分之六十，以工人計約佔百分之三十五，這情形實在可以說是在抗戰時期。

第四，公營工業的漸居優勢，也是戰時工業一大特色，過去國家多故，除軍需鐵路外，政府少有餘資舉辦實業，直到抗戰前夕，資源委員會才開始着手辦理國營工業，經過幾年來的努力，現在已經是蔚然成觀，同時近年來各省政府各國家銀行，各戰區經濟委員會，也建樹了不少工廠，已佔了地方工業的主要部份，故據經濟部統計

處的統計，公營廠家資本額得佔後方工廠資本總數百分之六十九強，其中四川佔三六·六八，雲南佔一〇·三〇，廣西佔六·八三，浙江佔四·五八，甘肅佔二·七七，陝西佔二·二五，貴州佔二·〇三，湖南佔一·四七，除湖南陝西外，各省公營工廠的資本均較民營資本為大，一般如是個別亦如是，下表即是已知的公營工廠的資本分組統計。

組別	公營廠數	民營廠數
五千元以下	四一	三〇六
五千元至一萬元	二〇	三六六
一萬至五萬元	一〇五	一〇〇四
五萬至十萬元	五九	四一八
十萬至五十萬元	二九	四八五
五十萬至一百萬元	五九	一一八
一百萬至五百萬元	七七	三三
五百萬至一千萬元	二二	一一
一千萬至五千萬元	二八	一一
五千萬元以上	九	一一

由以上組分比較之，公營廠家資本在十萬元以下者約佔全數百分之四十，而民營部份則在百分之七十以上。若以平均資本而論，公營廠家平均每廠為二百萬元，而民營廠家則尚不及二十萬元。以此人而論，公營工廠每廠平均可得工人八百餘名，而民營工廠則為五十餘人。以動力設備而論，亦復如是，公營工廠平均每廠有百匹馬力，而民營廠則約為三十馬力。

試更按業別比較公營廠家之資本百分比如次：

工業類別	公營部份%	民營部份%
水電工業	八九	一一
冶煉工業	九〇	一〇
金屬品工業	七三	二七
機器製造工業	七三	二七
電器製造工業	八九	一一

木材及建築工陣

土石品工業

化學工業

飲食品工業

紡織工業

服飾品工業

文化工業

什項工業

四 九六

四九 五一

七五 二五

二三 七七

四九 五一

八 九二

一六 八四

六 九四

由以上分析中，可以見出公營佔絕對優勢者為冶煉，水電，電器，機器，化學等工業。民營佔絕對優勢者為金屬品，木材及建築，服飾品，飲食品，文化及什項等工業，而公營民營相差無幾者有紡織及土石品工業，由此我們可以知道後方基本工業及重工業。已經是在公營的勢力圈內，民營方面佔優勢的工業，全屬於輕工業範圍，這種局勢的形成，很有助於戰後工業建設。

四、戰後工業建設的準備工作

我們明瞭了戰前工業的癥結所在，又檢討過戰時工業的幾項特點，至此應該談到戰後工業建設。可是戰後經濟建設與戰時工業發展是不可分割的，所以在真正開始戰後工業建設以前，應該把戰時工業的缺欠儘量彌補起來，這可以說是戰後工業建設的準備工作。

戰時工業有些甚麼地方應該可以改善呢？主要的我們願意提出兩點。第一，工業發展應該講求配合，這應該是無庸置議的，可是到了今天我們還犯了這種毛病，例如鐵煤在三十年前後是生產過剩的，可是到了三十一年就感覺到不足。鋼產在三十一年前是力求增加的，各煉鋼廠的設備也是極力擴充，然而到了今年，我們又聽到鋼品滯銷，各廠不能充分生產。有一陣電燈泡頗為缺乏，可是目前則也有推銷不易的情況。我們普通都感覺發電機太小，可是現在如果造出二百千瓦以上的發電機，就很難找到買

主。這就是各工業間缺少配合的緣故。我即以鋼來說，因為軋鋼廠少，不能大量製造鋼品，所以交通部輕便鐵路計劃一不能實行，則許多鋼材就失掉了出路。實際上以目前產鋼的能力應該是消納裕如的，就是沒有其他配合，所以機械工業品只好坐視鋼材而不能利用，過去增產的努力，我們是十分欽佩的，然而只是因為某物缺乏就致力於某物的生產，是不够的。因為工業間是經緯交織的聯環體，自給自給的工廠與工業是不可能的。仍以鋼鐵工業來說，它本身間的聯繫是必要的，就是說煤鐵、煉鋼、製鋼三種工廠的相互合作，使煉成的鐵立即煉鋼，煉成之鋼，品質合於製軋鋼品的需要，而鋼品的形式大小也要適合於各機器製造工廠的需要，必須這樣一聯串的有計劃發展，才是真正的進步。又如同石油的生產，從原油中可以提高原油的產量，而在提煉設備上未能同樣增加，則原油的增產並得不到預期的效果。如果我們極力生產汽油，而在設備上不能增加，那麼很可能因為增出汽油的關係，侵佔了原油的地位，使得原油增大了浪費，勢不能不減少出產。又如因為特別着重於某種工廠的擴充，因而減少了其他工廠的用電，結果演成這些工廠的減產，反而影響了那種工廠的擴充計劃。諸如此類都在說明我們今後應該盡全力在配合聯繫上用工夫，不應過份重視某種特定物品的成就，以免影響其他工業的結果，使得那種工業的成就只是曇花一現。

第二，我們主張徹底調整，固然自抗戰以來，政府對於工業已確立獎勵辦法，數年來重要工業確已日漸抬頭。可是仍有與國計民生關係不多的廠家，逐利興起。同時也有不少廠家，名實不甚相符，仍可以大售其招搖撞騙之術，周茂柏先生在「機械工業當前之困難及其改進辦法」一文裏（載新經濟半月刊九卷一期）說的最明白，「就後方機械工廠言，雖有前數年之繁榮，並無鞏固之基礎，新設工廠中，完善優良者，亦屬少數，每有游資過剩之商人，鑒於機械工業之繁榮，以為有利可圖，因亦起而作盲目之投資。此種盲人，對於機械技術既極缺乏，對於製造業務，又鮮認識，

故至機械工業業務稍受限制時，此種投機工廠，乃最先遭受嚴重之打擊。此外尚有一般惟利是視之徒，以工廠為儲行，設法囤積五金材料，或以工廠為掩蔽，設法活動金融，今則因物資管制及經濟檢查制度之日趨嚴密，以及銀行錢莊之管理與監督愈臻完善，無從肆其活動，此種工廠，遂不得不自動歇業矣。周先生指出機械工業如此，其他工業也必類此情形，雖然有因為物資管制等因而歇業的廠家，可是也還有不少掙扎待變的。名義工廠，這些廠家應該澈底的裁併，還有甲廠擁有機器而無人工，乙廠有人工而乏機器，丙廠動力過剩，丁廠配件充足，另外也有一面高呼原料缺乏，但於另一方面並不從事儉用，例如做的產量極感不足，可是用煤很多的玻璃製造品，似乎並沒有完全脫離為裝飾品而作。這種情形即在說明目前的工業並未完全納入正軌，很有可以調整的地方。我們主張當局應該調查各民營廠家的設備生產經營的情形，以區域的現有的原料，可能之生產，以確定廠家設備擴充，然後統籌分配，減少競爭。不能認為能生產就好，而應規定各種物品的生產數量，尤應禁止不必需品的生產。世界任何國家一當戰時，沒有不停止不急需品的生產的，最近日本的產業大調整，也是在集中力量於必需品的製造，我們不可輕作樂觀，以為滇緬路即可暢通，而應該作最艱苦的打算，不使一點資源，虛擲浪費。如果能够澈底執行，深信對於戰後工業建設，一定有莫大的裨益。

第三，我們還主張提高工作效率，過去因為物價的波動，工人的跳廠頻繁，設備不良，工業環境的有利，雖然出品不如以前，可是還是有利可圖。一旦工業的優越環境一成過去，則因為技術的不佳，就演出來種種破綻，據谷春帆氏的估計，後方生產效率僅及戰前百分之七十，雖然這是由於戰爭，空襲，交通不便，工人移動，原料缺乏，動力不足等等原因，可是產業界本身的有待改進和努力的地方，還是不少。目前許多廠家，因為本身設備以及製造技術的不够，所以雖有需要，有時仍然無法承製。而較具規模且有技術基礎者，其業務仍可維持，不致於像其他廠家之萎縮，周茂柏先生曾說「在後方機械工業中，其規模微小，技術低劣之大多數工廠

頗感營業萎縮，工作不繼，有不能維持之勢，其稍具規模較有基礎之少數大廠，則在業務上尚有發展之餘地。」（見周氏前文）從這裏我們覺得產業界應該盡其在我，不然的話，就是環境改善，恐怕也不一定在工業界之幅。平等新約之後，國際的競爭仍然是存在着，不健全的必不能長久立足，國家保護也只能適用於短時期，在長期內務要尋求工業界自身效率的能否提高以為斷，現在的情況並不比戰後壞，政府的補助也還不少，真正的企業家正應該善於利用時機，樹立健全的組織，使用科學方法，講求效率的提高，延納優良技術人才，研究技術的改進，不計目前小利，而要爭取遠大的將來，重心要放在講求成本的減低，否則只圖暫時的便利，絕對不能立足於將來競爭的市場。

五、戰後工業建設的基本問題

我們能够在戰時完成上述的三項主要工作，一旦戰時結束，我們的工業建設就有了基礎，我們試把有關的主要問題略為申述。

(一) 工業區域劃分 戰後工業區域如何劃分，時論已經有不少論及，有的把全國劃成七區，有的八區，有時還更多，這其實是不重要的。我們不能想像那些省份能出產甚麼煤鐵等等物品，就把它劃成一區，實際上應該重視的是時間問題，我們固然要處處建設，可是更重要的還在於爭取時間，因為有時間因素我們就要考慮若干地方的建樹。我們覺得應該選若干種重要工業，絕對要建立的工業，擇適當的地方，立刻建立起來。例如甘肅的石油，應該積極開發的，我們第一批購料，就要把這些機件一起購齊，又如我們的鋼鐵工業一定要建立，我們也應該統籌訂購，如果因為資金、運輸、等等關係，在第一期無力辦到時，應該暫時放下。例如我們不妨進口麵粉，進口棉紗，而不必也一定同時把麵粉廠棉紗廠通通建立起來，當然在有餘力的時候，自然可以建造，所以我們主張對於各種工業建立的先後應該先確立，比起空談若干願望，因為我們勢不能各個工業同時建立。

(二) 工業資金——次之，工業資金如何籌措當然是很大的問題。據奧景超先生的估計，戰前我們社會上的剩餘資金，每年用在經濟建設上面的，約在五萬萬元左右。(戰前幣值) 如果我們能够改良稅制，增進生產，增加儲蓄，則每年可用的資金也不過十萬萬元。這個數目當然不足以首大規模的建設。就以全國人民所轉來說，每年也不過三萬萬元，這數目比起蘇聯五年建設計劃所用的數目，真是不可比擬。所以如何吸引外資，現在為一般生手所無慮的問題，後有外資的流入，我們談不上大規模的建設。『自勞更生』的想法是對的，可是在目前，恐怕要籌款不少年，在大戰破壞之餘，以籌恢復已經是艱巨的任務，若再從事大規模的建設，恐怕資金難於籌措。一般生活水準也無法再行降低，而過於降低反而有阻礙生產建設。所以我們主張仍應設法吸收外資，形勢勢上不可造成一種敵視外人的現象，我們應該以大方公正的態度籌備工作，能如此一定可以免除許多外人的顧慮。因籌事實上升外資在國內設廠，並不是對我們有

害，同樣的外人的正當營業也有裨益於中國許多工商業。我們不應阻礙，而應該講求平等競爭。

(三) 國營民營問題——再有一項問題就是戰後國營民營工業的劃分問題，有些人主張民營範圍應寬，以吸引人民投資，有人主張民營事業應狹，以免招致資本主義的後果，雙方都是言之成理持之有故的，可是事實上我們覺得戰後不應該是國民營之爭，而應該講求合作，因為我們國家不同，沒有自己競爭之餘地，只有通力合作對外，才可以建國，以我們這點幼稚工業如果不在政府指導之下努力，根本不會存在的，而且事實上中國百端待興，民營事業的領域還是大的很，怕的是作不完，還怕後事可堪嗎？所以我們主張國民營的劃分是次要的，最重要的還是在講求國民營的合作與配合，政府不應吞沒了民營事業，民營事業在政府計劃下發展也正是國家的收穫。

(一) 應有明確的工業政策。政府應制定工業政策，以指導工業的發展。...

「企業家是征服世界的人，是活潑潑的人，不是靜觀者，不是憂鬱者，不是萎靡者，不是逃避者，不是否定現實者。這是一種武勇的精神，這是一種不安靜的精神，不疲倦的精神……。這種精神已經深入一切方面：即在宗教中從事解放，在科學中從事闡揚，在技術中從事發明，在國家中從事支配，在地球上從事發現。這同一精神，更支配着經濟生活，它打破了那種安適自足的，自保均衡的封建手工業的藩籬，將世人驅入勞動，生產、建設的大熱潮中。」——桑巴特 *Sombart* 稱「企業精神」

貴州工業公興貴州企業公同業發展計劃

貴州企業季刊 從戰時工業說到戰後工業建設

貴州工業化與貴州企業公司業務經營

陶桓棻

貴州有一七九、四七八平方公里的土地，有一〇、五五七、八九七人的居民。比起世界上的二三等工業國家來，土地比捷克還大些，等於葡萄牙的兩倍，丹麥的四倍，瑞士的四倍半，荷蘭的五倍半，幾及比利時的六倍；人口則比加拿大還多些，多於比利時四分之一，荷蘭的三分之一，要等於瑞典的一倍半強，瑞士的二倍半，丹麥的三倍，幾及挪威的四倍。

再就工業資源中最重要的煤鐵而論，貴州已發現的煤藏有二、八四〇、〇〇〇公噸。這數目幾乎和荷蘭相等，等於比利時的五分之一，日本的三分之一強。業經發現的為礦藏量也有二八、九六七、〇〇〇公噸，佔西南各省第一位，或全國第六位。這和蘇聯西伯利亞的鐵礦相差無幾，要等於日本藏量三分之一又強，幾乎等於意大利的兩倍。並且含鐵成份平均在百分之五五至七五之間，礦質優良，可與世界最佳鐵礦如瑞典，美國等相媲美。此外，如甲於全球的黔東汞礦，貴筑修文一帶的優良鉛礦，質優量多的黔中玻璃砂，黔東一帶的豐富林木，滿佈全省的水力資源，適宜於美種菸葉的黔中土壤，很有希望的黔西羊毛事業以及黔北一帶的豐富農產，所有這些，在在足以說明，具有這豐富資源的黔省，的確值得大加開發，使之成爲未來新中國一個理想的工業區域。

但是對於黔省這些優良豐富的資源，如何加以開發利用？究竟如何使貴州工業化起來，而成爲未來新中國一個理想的區域？根據貴州企業公司四年來試辦工業的經驗，我們認爲要使某一地域工業化起來，首先要有下列幾個條件：

(1) 適宜的環境——如果說，貴州企業公司的四年經營是有什麼收穫的話，那末這收穫不是對於黔民有多大物質上的貢獻，而是幾年來試辦工業的一點認識與教訓。因爲從本公司的實際生產說，我們的力量實在是不太渺小了。本公司的資本雖增至三千萬元，以之分配於黔省一千餘萬人口，每人所難得的工業資本尙不到三元。本公司自合辦事業（投資事業在外）每年產品價值約三萬萬元。此數較諸貴州全部已登記工廠的產品總值雖然多約二分之一，不過以之分配於全省人口，則每人每年所得僅三十元而已。但是我們實力雖小，我們需要辦的工廠還是一個一個設立起來，一個一個開工出貨。並且我們所辦各廠，都還能在這艱難困苦的工業經營時期生存着。這一點首先要歸功於本省的政冶環境。因爲自從本公司成立以來，本省當局非但一貫地給我們以用人行政及業務經營的完全自由，並且總是直接間接給本公司以維護與協助。自然，金融界的支持及地方人士的贊助也使公司便利不少。但是我們深信，要不是在這優良的政冶環境裏，則本公司即便有十倍的實力，恐怕也還不能舉辦和維持這幾個小廠。所以適宜的環境，尤其是開明的政冶環境實爲工業化的第一條件。

(2) 開闢實地——工業化是一種最實際的工作，絲毫不能偷工減料

的！我們的目標不妨遠大些，而實際經營則必須切實，量力而行。例如，貴州的工業建設，如果照它整個的需要，則正像全國一樣，既要建立重工業，也要發展輕工業，同時還不能忽略對手工業的提倡。再則，交通網的佈置，金融機構及商業組織的普及與發展，以至農業機械化的推進，在在必須加緊進行。必如是工業化的車輪才能向前推進。這樣的規模需要多少資本？照蘇聯三次五年計劃的經驗，第一次五年計劃所投的資本總額為五百萬萬盧布，第二次為一千二百萬萬盧布，第三次為一千八百萬萬盧布。就照第一次五年計劃的規模說，蘇聯人民每人所攤的工業化資本即有一六五盧布。照戰前匯價每盧布合國幣一元五角計算，約值戰前國幣二百四十七元五角。如果貴州工業化也從這樣的規模開始，則初步資本即需戰前國幣二、六一七、八二九、五〇七元了。這總數目還多於我國政府在戰前的兩年預算。拿這總數字來和二十八年本公司創立時六百萬元的資本相比，那真真叫我們望洋興嘆，手足無措了。在這種情形下，我們不獨不敢担負工業化貴州的全般任務，甚至也不能同時進行建立重工業，發展輕工業及提倡手工業的工作。於是我們不得不量力而行，先從試辦幾種輕工業着手；同時，亦致力於本省資源之調查與研究，以便相機舉辦其他較重大的工業。我們限於實力，覺得辦理輕工業，設計經營比較容易，遇有困難亦易於解決，犧牲小而成效大。如果把輕工業與小工業辦成功，則工業建設一經開端，日後辦理大工業重工業時就更有決心與把握了。因為工業化只有成功，不能失敗，正像抗戰只有勝利不能失敗一樣。只要有充分實力我們固不放棄辦理重工業的念頭，但若費力多，把握少的事業我們是不敢於嘗試的。像本公司這一點微薄的實力，這樣短短的四年歷史，當然不敢說對於本省工業化有大的貢獻，不過開了端而已。但就是這一點，已經可以證明對省不獨值得投資開發，而且一定可能發展為工業區域。故腳踏實地當為工業化的第二條件。

(3) 工業化是整個的運動——但是工業化決不是一樁單獨可成的工作，而是一種依賴許多因素的整編運動。例如，本公司成立於二十八年，

貴州企業季刊 貴州工業化與貴州企業公司業務經營

至二十九年初，事業漸多，各廠之原料採購及成品推銷日趨繁忙，業組織落後，不足以適應新興工業之要求，乃設立業務部以集中辦理後各廠產量擴充，原料成品之運量日增，須有運輸機構以利業務，運輸部。同時，各事業因業務進展，資金需要日增，當此物價不斷上漲，現有資金日趨枯竭，加以生產事業請求銀行貸款之難，期間短促及手續之繁，在在使資金週轉益告困難。本公司為適應事實需要，復不得不在業務部內樹立資金調度系統，分別對各事業規定信用透支辦法。這雖是本公司自身經歷，徵之各國工業化的史實，亦莫不皆然。

原來，工業化決不是單單設立幾間工廠，而是要在全國範圍內發展工廠制度。這工廠制度的特點就是利用機械動力，有固定勞動者並能按照分工原理實施生產。但單單發展工廠制度，也不過是工業化的開端。還要有其他種種設施與之配合，如靈活的金融制度以利工業資金的週轉，如便利的交通運輸網以暢貨物的流通，如健全的商業組織及近代大城市以利交換。此外還有機械化的農業生產，一以增加工業原料及糧食的生產，一以吸收農村的勞動者加入工業生產的隊伍。不但此也，這些是工業化所引起的經濟生活的變革。在政治上，則專制的封建制不適用了，要有一國民主的政府以代議人民的事務，以保護本國的工業，以防止外來的競爭及拱衛國防的安全。在思想文化上，則反對迷信，獨斷，提倡進化，批判，擁護真理的思想蓬勃發展了。自然科學與社會科學均有飛躍的進展。工業生產的發展促成了整個經濟政治，及思想文化的進步，而這些經濟，政治及思想文化的進步又加速了工業化的擴大與深入。於是工業化所經之地莫不國富民強，欣欣向榮，彷彿陽光普照，大地回春了。所以，工業化就是在發展工業生產過程中整個經濟制度，社會制度，人民生活及思维方法隨之發生變化的；一種運動。可知，工業化是一種整編的社會運動。這是工業化的第三個條件。

三

工業化固然要有適宜的環境和條件，但如主觀上的努力不夠，則縱有順利的條件也還是「化」不起來。因此本公司對於業務經營上有關問題自始即注意研究。我們的努力約分三方面進行之：

第一，加強各事業的業務管理。本公司有關事業已達二十九單位。就其經營性算言，可分自辦、合辦及投資三種事業；就其成立經過言，即有由省府撥交統籌經營者，有由本公司籌劃設立者，亦有與當地原有事業合作組設者。除投資事業外，其中與本公司關係較為密切的實際生產事業至少十六單位。在此十六單位中有永久存在價值者固佔多數，但屬於試驗性質或純因適應抗戰需要而設者亦有一部份。對於上述各事業，其辦理已有成績，確有發展前途者，本公司當儘量救濟其當前困難，協助其擴充業務，以期樹立日後發展之基礎。其業經試辦已知難有把握者或營業雖佳純屬戰時企業，將來仍難生存者，當設法調整或結束之，藉免本公司整編業務受其牽累。總之，工業化不僅是一種腳踏實地的工作，並且也是一種類似開天闢地的探險事業。因此，在工業建設當中不獨不應有諱疾忌醫的態度，並且還要有壯士斷腕的決心。

第二，爭取合理有效的經營制度。工業化本身就是一種偉大切實的科

學化運動。這種運動不但改變了社會制度，改變了人類生活，並且也改變了人類的思想。它啓迪人類重視規律，服從制度，提倡法治精神。在實施大規模生產的現代工廠制度中，只見見制度的效率，只見見組織的力量，個人的影響倒是顯得比較很小。因此，就工業化的立場言，則經營管理制度成敗實在要比事業的一時盈虧重要得多。四年以來，本公司對於成本會計，物料採購，資金調度，設計研究，以至現代企業經營所需之直接與間接管理等各項制度之推行，幾經困難而仍在努力爭取者，惟求確立經營制度耳。

第三，深入研究本省的工業環境。如調查本省各項自然資源，研究其開發利用的條件與方法。如調查本省工業之消長情形，研究其發展前途及發展之條件規模與方法。如調查本省主要城市之工商企業及金融動態，研究本省工業化過程中資本與勞力之供給狀況，市場問題，省際經濟關係及其他有關問題。如分析經濟政策，國內經濟問題，國內外重要時事等足以影響工業建設諸問題，並注意研究如何配合整個經建方針以決定本公司的業務經營。上述各項或正持續努力，或亟需着手進行，要皆與本公司現在業務及未來發展有切身重大的關係，故值得我們注意研究。

更正啓事

本刊第一卷第二期丁道謙先生作「貴州經濟地理發凡」一文第三十三頁下段第十五行「佔全國總儲量百分之二·一三」一句之上應加「如加上安順、普定、平壩、清鎮、四縣開鑿子山煤田之無煙煤一千四百餘兆噸，則約」等字，特此補正。

地質學在鑛產探測中之應用

樂森瑋

第 四 分 數

凡百科學，都有理論和應用的兩方面，理論是應用的先導，應用是理論的實踐。按諸實際，理論和實踐，是絕對不可分割的。例如物理學上沒有亞其默德氏(Archimedes)浮力的理論，現代水裏的潛艇，空中的飛船，絕不能升降自如。沒有馬克司威爾(J. C. Maxwell)和赫茲(H. Hertz)放射性電波的理论，無線電絕不能發展到這樣偉大的地步。沒有分析化學的理论，現代綜合方法製出的很多工業代用品，不會發達到這樣驚人的階段。地質學也是一樣，他的本身，雖然是不折不扣十足的純粹科學，假設沒有鑛物、岩石、化石、地層、和地質構造的許多理論做基礎，他的應用，絕不會這樣廣泛的。比方我們要發展農業，先要調查土壤，調查土壤，先要調查地質，然後土壤的性質、種類、生因、分佈等問題，才能澈底解決。這種地質知識，應用到農業上面，就叫農業地質學(Agricultural Geology)。我們國防方面，要建築強固的要塞，要挖掘堅牢的戰壕，和行軍時屯駐地區需用大量水源的供給，沒有岩石和地質構造的專門知識，無法着手。這種地質知識應用在軍事上面，就叫軍事地質學(Military Geology)或(Wehrgeologie)。又如我們要建築橋樑、海港、水壩，或是開鑿隧道，假設不明瞭橋基、海、岸壩址、和墜道所經的地質，工程的推進和將來的安全，是沒有把握的，這種地質知識，應用到土木工程上面，就稱工程地質學(Engineering Geology)。講到採鑛冶金，和地質的關係，更為密切，我們要開鑛，須得首先明瞭鑛床，或鑛層地下的形狀，大小和構造如何，應用地質學的經驗，來決定質和量的優劣豐瘠，然後何處應開直井，何處應鑿橫巷，方有依據。否則一井之開，耗時費財，牽動全局。又設廠冶煉，必

須燃料的供給，熔劑的補充，耐火材料的獲得，凡此種種，沒有地質全盤的調查，決不會得到圓滿的解決。這種地質知識，應用到採鑛工程上面，所以稱為採鑛地質學(Mining Geology)。以上所舉地質知識的種種應用，因為牽涉的部門很多，這裏恕不一一詳論。現在我們要提示的，就是怎樣應用純粹的地質知識去探尋鑛產。大略言之，地殼為岩石構成，岩石又為鑛質之母，就是說可資利用的金屬或非金屬鑛物，無有一種不生於岩石裏面。但是一般岩石裏面的鑛物，不盡處處可以利用。比如火成岩中，大抵含鐵在百分之四、五以上，含鋁在百分之八以上，黏土和頁岩，竟有含鋁在百分之十二以上的。鐵和鋁都是工業上重要的鑛質，但各種火成岩，不皆可作鐵鑛和鋁鑛，而黏土和頁岩，也不皆可作鋁鑛，其原因由於成分不足，不值開採，以此類推，可知欲得可採之鑛，不惟鑛質必須集中，而且藏量必須豐富，經營之能持久。這種鑛質集中，鑛量特富之點，稱曰鑛床(Ore Deposit)。現在我們要想探尋的就是這種鑛床，探尋鑛床，第一須辨別岩石的種類，第二須熟悉地面的表徵，第三須知道鑛床的層位和地質環境。若能於此三道，富有經驗，則所經之處，重要鑛床，自難逃出其辨別入微和有系統的搜尋，我們試逐條分析一下：

一 岩石種類的辨別

岩石可分為火成、水成、變質三大系，火成岩為地中的岩漿分泌和冷凝而成，按照化學成分，又分為酸性、鹼性、和中性三種，因每種在地殼中和地表上發生的地位不同，再分為深造、噴出、和岩脈三類，所以種類甚繁。冰成

岩比較簡單，大都是水中的岩層或溶液，沉積或沉澱而成，約可分為陸成和海成二種，每種按其中心粒子大小形狀和成分的不同，又分為礫岩、砂岩、灰岩、頁岩四大類。變質岩則為火成或水成岩，經過變質作用而成，石，因為成分、地位、和生因的不同，所以各種岩石包含的礦物，也就大相懸殊，即是說，一種岩石，每每產生一種或數種特有的礦物，但是在其他大岩石則絕未發現，例如銅、鎢、錫三種礦物，只產生在酸性深造的花崗岩 (Granite) 裏，鐵礦只產生在鹼性深造的輝長岩 (Gabbro) 裏，鈷礦只產生在極鹼性的輝雲橄欖岩 (Pierite) 和輝石岩 (Pyroxenite) 裏，鈾金無煙煤等，只限於陸成的水成岩，動力燃料最重要的石油，只見於海成的是後來種種的地質原因，使他轉徙遷移的結果，并非他原生的岩石。換句話說，當我們在野外調查時，遇着某種岩石就可以知道有含某種特產礦物的可能，結果細加搜尋，常常可以發現預期的目的。再進一步說：我們要在，要探尋鐵礦，除非有花崗岩的存在，要探尋錳礦，除非有輝長岩的存在，也除非有特種水成岩的存在。所以遇着花崗岩，便注意錳鐵和鈾金，遇着輝長岩，便注意鐵礦，遇着極鹼性的火成岩，便注意鈷鐵和鈾金，遇着輝長如砂岩頁岩等類，便注意鹽煤石油，依此類推不一而足，筆者現將各種岩石特產或有特產的礦質或礦物分別列表如左，以便留心探尋礦產者的參考：

(甲) 火成岩特有礦產

岩石種類
酸性火成岩 (A) 花崗岩區域

特產礦質或礦物

- 銅、鎢、錫、鐵、鈾、鈷、硼、
- 鉍、此外并有金、銀、銅、鐵、
- 鉛、鋅、雲母、石英、長石、磷

片麻岩區域

片岩區域

(丙) 變質岩特有礦產

- 含鈾、銅玉、石墨、及螢石鑛脈
- 等
- 金、銅、鐵、銀、錳、蛇紋石、

砂岩區域

頁岩區域 (特別灰黑黃綠等色者)

粘土區域

紅色礫岩砂岩頁岩區域

石灰岩區域

白雲石、菱苦土、重晶石、次生

錳礦、螢石、

極鹼性火成岩 (A)

輝石岩及輝雲
橄欖岩區域

(B) 橄欖岩區域

(乙) 水成岩特有礦產

鉛、鋅、

(B) 安山岩及玄武岩區域

自然銅、輝銅礦、鏡鐵礦、綠鈾

鹼性火成岩 (A)

輝長岩區域

明礬土、筆蠟石、螢石

銀、鈾、

鈣、鈾、乳、金

藍寶石 (電氣石) (碧硝) 等。

灰石、金剛石、水晶石、螢石、

綠柱石、黃玉、銅玉、(紅寶石

藍寶石) 電氣石 (碧硝) 等。

玻璃砂、含油砂岩、含瀝青質砂

煤、石油、油頁岩、水礫土、土

瀝青、

耐火泥、砂礫土、

石膏、岩鹽、石油、芒硝、油頁

岩苦土礦

千枚岩區域

板岩區域

大理石區域

滑石、石棉、石墨等

金、銅、鐵等

金、鎳、汞砒等礦脈

大理石、石棉、蛇紋石、菱苦土

、白雲石等

二 地面表徵的觀察

探尋礦產，除辨認岩石之外，還要同時留心觀察地面的表徵，許多岩石，因為受風化作用太深，往往沒有清晰露頭可見，裏面是否含有礦床，頗難判定，所以不能不採用別的方法，以作南針。第一我們要借助於土壤或岩石風化面的色彩，例如發生褐色或紅色的地帶往往是含鐵礦的表徵，或發生綠色藍色或翠色的地帶往往是含銅礦的表徵，僅僅發生綠色的地帶，大都是含綠泥石和鎳礦的表徵，至於發生桃紅和草綠色的地帶，大都是含鎳礦和鐵礦的表徵，發生粉白色的地帶，大都是含高嶺土的表徵，發生烏黑色的地帶，大都是含煤或鐵礦的表徵，某種色彩越濃厚，就是表明某種礦質的存越豐富，反之某種色彩越淡薄，就是表明某種礦質的存在越稀少。第二我們要借助於調查區內的特異地形，例如含有碳酸鹽類礦物的礦脈，常較其圍岩的抵抗力要弱些，所以經過風化之後，在地面造成淺坑，在山脊遺下缺口。又如含有硫化鐵礦和石英的礦脈，常較其圍岩的抵抗力要強些，所以經過風化之後，每每留下突起的部份，叫做鐵帽 (Cosaat or Bismut Hut)。因之遇着有淺坑，缺口，或鐵帽的特異地形，就得追求是否有礦脈的存在。第三我們要借助於泉水流動的方向和他的顏色，臭味，溫度等特點。在山岳地帶常見泉水分枝流行，這種泉水流動的方向，有時會同礦脈分枝的方向一致，就是說沿着泉水分枝的方向，可以追尋礦脈分佈的方向。又泉水渾濁的水面，若有五色斑斕的油衣，這是其下蘊藏石油的徵兆，水底若有臭味和可燃性的氣泡，不斷發生，這是其下蘊藏自然瓦斯的徵兆。假設水中有顯著的鹹味，這是其下蘊藏鹽滷的徵兆，假如溫

度很高的便成溫泉，他的附近就有含硫磺土鹼和氫質的可能。第四我們要借助於漂石 (Float Ore) 的發現。許多含礦的漂石，零星分散地面，當和所在地的岩石毫不相干，若漂石在山下發現，就要留心他分佈的路線，跟踪上山，如在溝內就裏溯溝上行，終可尋獲礦床產生的地位。第五我們要注意地面植物種類的突然變更，有若干植物，因需某種金屬礦物質來作營養，或因吸收某種化合物使葉和花發生變更，所以在某種礦物存在的區域，這些植物特別繁殖。例如在德國上西里西亞 (Oberschlesien) 維斯法冷 (Weistalen) 及比利時許多地方，大概有鉍礦分佈的區域，就有一種紫羅蘭叫 *Viola lutea* Var. *carolinaria* 的，常常繁殖。在美國米蘇里州 (*Missouri*) 產鉛礦的區域，就有一種蝶形花冠的植物叫 *Amorpha canescens* 的，常常繁殖。在澳洲昆士蘭 (*Queensland*) 產銅礦的區域，就有一種常綠樹叫 *Polycarpea spiristylis* 的常常繁殖。

又如貴州產煤的區域，就往往有青桐樹和一種羊齒類植物的繁殖。筆者在這裏要聲明，發現某種植物的地方，雖有時也不一定含有某種礦質，但是有某種礦質存在的區域，一定有某種植物的繁殖。就是說在貴州省大凡有青桐樹和某種羊齒類植物的地方，雖不一定處處產生煤田，但是有煤田的區域，一定有青桐和某種羊齒類植物的繁殖。除以上列舉地面的若干表徵以外，我們還要常常注意，我們所用的指南針，是否發生顯著的偏差 (*Deviation*)，例如經過有大量磁性礦物如磁鐵礦床的地區，指南針會失效用而發生偏差，在前幾年，凡是由貴州東北梵淨山上經過的飛機，上面備配的指南針，常因發生偏差而致迷途，考查原因，恐怕是梵淨山中，有磁鐵礦極豐富的蘊藏，不過現在還未發現便了。

三 礦床層位的確定和地質環境的認識

調查地質必先研究地層，就是說無論火成水成或變質岩石，都有先後新古的關係，例如水成岩，在先停積的位置居下，在後停積的位置居上，在下的時代較古，在上的時代較新，層層相疊。有條不紊，除非地殼發生劇烈變化，他們的層次是不會顛倒錯亂的。若是水成岩先後的層次或時代的古新確定了，同時由他們和火成岩變質岩的相互關係，也就間接可以推知後二者層次的時代。講地質學的人都知一箇老比喻，就是我們

腳踏的地層，好像一冊書，地層的一層，就等於書的一頁，書中有文字圖畫描寫過去的事實，地層有岩石化石記載以往的历史。要知道人世過去的事實，是開闢讀書中每一頁的文字圖畫，要解地球以往的历史，只消研究地層中的岩石和化石，依照構成岩石的材料和性質，我們可以推測當時岩石沉積的地方，為何種環境，為何種或為湖沼，為海灣或為大洋。又根據岩石中所夾的化石，可以推測時代的古新，又可以推測當時生物生存的地域，是大洋或是陸地，是鹹水或是淡水，並可以推測當時的氣候，是溫暖或是寒冷。更進一步，研究一省一國，甚而至於全世界的地層，就可以推測某一時代氣候的寒溫，海陸的變遷，生物羣的興衰，諸如此類，不一而足。筆者在前面說過，岩石是鑛質之母，鑛質集中所成的鑛床，在地層中，往往發生在一定的地位，叫做層位 (Stratigraphical positions)。尤其是生在水成岩裏的，差不多沒有例外，就是說生在甲層的某鑛，不會再在乙層或丙層裏尋着，總言之，在甲地甲層裏發見某鑛，在乙地的同層裏，也會發見某鑛。推而廣之，在丙丁等不同的地方，只要有甲層的存在，就會有發見某鑛的可能，這二點層位的理論，說來雖甚簡單，對於採鑛應用，却是極大。在華北察哈爾的宣化龍關樓來等縣，民國初年以前從來不知道有木質赤鐵鑛的蘊藏，自從中央地質調查所成立，不過幾年，該所的技師，安特生博士 (J.G. Anderson) 就在宣化龍關一帶震旦系的石英砂岩裏，首先發現厚達四公尺的優等赤鐵鑛，隨後在其東北的赤城縣震旦系下部的同層裏，也發現同樣的赤鐵鑛，據調查結果，從赤城的龍王坑起，經三叉口，辛寨，龐家堡，管子口等地，到達宣化的煙筒山中，含鐵鑛區，長約八十里，備量估計，竟有十二萬萬公噸之鉅。後來按照同一層位，又在懷來縣馬峪口，發現四百萬公噸的赤鐵鑛，負有盛名的龍煙公司，就是開採這貨量豐的赤鐵鑛，可惜抗戰以後淪入敵手，竟日產鑛砂一千餘噸，生鐵一百五十噸。又湖南省湘鄉攸縣茶陵一帶的鱗狀赤鐵鑛產在土泥盆紀海相地層裏面，而贛省萍鄉蓮花水粉一帶的鱗狀赤鐵鑛，也產在同一地層裏面。不甯惟是，黔省三合八寨兩縣，在上泥盆紀海相地

層裏面，也發現同樣的鱗狀赤鐵鑛層。又如不到兩年前在貴筑雲霧山下石炭紀煤系和下奧陶紀白雲岩不整合的接觸中間，發現一層厚約八九公尺的鉛土鑛 (即水帶土)，其後調查修文的九架爐一帶，清鎮的暗流鄉一帶，平越的豬鬃營一帶，都在上述已知的層位，發現同樣的鉛土鑛床。還有在德國哈赤 (Hartz) 和滿斯費爾 (Mansfeld) 等地，開採有七百年餘年的含銅板岩 (Kupferschiefer)，厚只半公尺，產生在二疊紀上部苦灰統灰岩 (Neotriassic) 之下，苦灰統礦藏之上有層位非常穩定，只要有苦灰統灰岩的地方下面總有含銅板岩的存在。像這樣的實例，在地質學的發達史中，舉不勝舉，我們為敘述便利起見，產生在震旦系下部砂岩裏的或層鐵鑛，叫宣龍式鐵鑛，產生在上泥盆紀海相地層裏的鱗狀鐵鑛，叫湘鄉式鐵鑛，產生在下石炭紀煤系和下奧陶紀白雲岩不整一層裏的鉛土鑛，也可叫貴筑式鉛土鑛，產生在德國二疊紀苦灰統下部的銅鑛，也可叫滿斯費爾式銅鑛。另一方面說，凡是遇見震旦系下部的砂石就要注意搜尋層狀赤鐵鑛，遇見上泥盆紀海相地層，就要注意搜尋鱗狀赤鐵鑛，遇見下石炭紀煤系，和下奧陶紀白雲岩的不整一層，就要注意搜尋鉛土鑛，在德國遇見二疊紀的苦灰統灰岩，便要注意搜尋銅鑛，由此可見確定鑛床層位的重要。除研究鑛床和地層的關係以外，我們還要時時觀察其他的地質環境，在沖積層發達的區域，要搜尋有無砂金、鈾、錫、鎢、鈹、鋼玉、石榴石、玉和其他寶石的蘊藏。在風化殘餘區內，要搜尋有無錳土、錳鑛、褐鐵鑛、鉛土、瓷土等的蘊藏，又在侵入火成岩，和石灰岩的接觸地帶，細要察有無銅、鐵、鉛、鋅、石蠟、石墨的產生，在侵入岩和頁岩的接觸地帶，要細察有無銅、鐵、鋼玉，和頁岩本身金、銀、鎳、汞的鑛脈的產生，又在侵入岩和砂岩的接觸地帶，便要細察有無銅、鐵的產出。

上述的三大條款，可以說是探尋鑛產的基本地質知識，不過越是最初的測勘，越非有經驗的地質專家不能勝任，至於機械探鑛，如鑽探之類，物理探鑛，如重力探鑛之類，都非根據初步地質觀察所得的結果，有了索線，無從着手，否則開一探鑛鑽眼，耗耗鉅萬，獲一扭料。

調查研究

貴州清水江流域之林區與木業

王啓元

本文爲交通部農林部林木調查團報告之一，承該團寄交本刊發表，至深感佩。本文對本省一大富源——林木作一精細之調查與研究，對開發貴州有極大供獻，故特爲介紹。

一、地理環境

清水江上游在平越、麻江、都勻、八寨縣境，俱爲黔桂鐵路路線所經過。沿河及各支流，天然林與杉木俱多。木材很可就近採用。清水江上游分爲二大支流。一支來自平越、麻江，通稱重安江。一支來自都勻、八寨，通稱都勻河（即龍頭河）。重安江自重安江（地名）以下，周年可以暢通船。重安江地平均約爲六三五公尺，施洞口地平在五二〇公尺，一百里，離多留壩，就中以結喇一灘爲最險。船隻往來，貨物皆須落岸，過灘後再行裝船。現在河道已經大行整理，苗船熟悉灘道，可以往來無礙。都勻河來自都勻八寨，水流平穩，片湖經河可直通都勻。都勻以上鐵路路線即沿都勻河之支流河谷溯江修建，都勻以下，暢通木船，可見此河水運之便利。

重安江與都勻河在施洞口以上，匯合而成清水江，施洞口以上，兩岸坡度甚陡，沿河常見陡壁的石巖，矗立水邊。河谷以外，山勢起伏，土層較厚，現存林木皆在河谷以外的山區。重安江一途，接近交通大道，人烟

較密。樹木稀疏。現存林木以在都勻河下可以上的兩岸溪谷中尙有存留。

白施洞以下，清水江即墜入劍河縣境，昔日灘險甚多，現經修濬，巴暢通無阻。此區爲苗胞世居之地，地廣人稀，常見有較大面積的天然林。

且出勢逐漸平坦，頗適宜於林木之培植。在台拱（台江）劍河兩縣境內，有巴臘河及南哨河兩夫支流來會。兩河下流俱平闊，一部分可以通船。

巴臘河自河口曲折而上，約近百里，沿河苗寨相望，頗爲殷實，久爲著名產木之區。南哨河自河口上至南哨（又爲南江），周年可以通航。唯中途

有一大灘名撓鳥灘，行船或放木排，有本地人始能勝任。南哨河以上尙可通行三十里至台勇，多日水淺，輕載苗船，始能通行。南哨河在南哨（即

南江）以上，又分爲三大支流。一支來自榕江縣境之朗洞，名朗洞河，一支來自台江縣東南名烏迷河，一支來自台拱（會江）劍河間之雷公山麓，

收納雷公山各溪流而成，名雨旺河。三河俱有運木之便利，周年可以

順流放「掛子」，即是由一人放運的小木排。查雷公山是黔東南第一大山

，連亘三四縣，高一千七百公尺以上。據謂山之上部，尙存有次面積的天

貴州企業季刊 貴州清水江流域之林區與木業

然原林，惟以距離過遠，旱地運輸頗成問題。在南嘴河及三支流兩岸，村寨稀少，天然森林，依然密布，連續不絕至數十里者，并不罕見。且皆近在水邊，砍伐後即可編排下運，最為便利。為採伐利用計，倘在此區經營，可得大量的供應。

劍河以下清水江即入錦屏縣之南堡嘉堡，地平均為三四五公尺。及至錦屏則僅及三一〇公尺。河身平闊，山勢低衍，地理情形，與上游又異。當地之經營杉木業者頗盛，但天然林之有較大面積者，已少有存在。查人工培植之杉林，通行短期作業，約廿年即行採伐，因之所產之杉木，十之八

九其直徑不過二十公分的分碼及小錢碼，以之選作電桿木，尚能合用，若用做枕木，則不若利用上游之天然森林，更接近黔桂之路線。

此區天然林及人工培植林，其生長暢達完美，以氣候之適宜，為主要原因。該區全年平均濕度，在八十九度以上（相對濕度）。全年雨量，歷年的平均數為一、〇〇五公里，而分布又極均勻。全年中有一百九十日以上陰雨，因此氣候終年陰濕滋潤，半陰性的樹種如杉樹，生長自極適宜。茲附錦屏氣象記錄如後：

月 份	平 均	溫 度 (攝氏)	雨 量 (公厘)	相 對 濕 度	陰 雨 數
一 月	5.3	2.9	92	18	
二 月	5.2	3.0	92	24	
三 月	10.6	34.9	81	13	
四 月	17.5	91.0	87	15	
五 月	22.5	154.8	89	14	
六 月	26.7	54.7	86	10	
七 月	27.5	221.9	79	14	
八 月	26.6	129.1	90	19	
九 月	22.5	57.4	80	12	
十 月	18.1	66.1	90	17	
十一 月	9.8	136.9	93	20	
十二 月	6.1	52.4	92	17	
全 年		1005.1	89	193	

二、社會情況

清水江流域之山區居民，其百分之八十以上，均屬土著之各種夷民，尤以在人煙稀少，天然森林茂密之台拱劍河縣境為最顯著。此區為黔西南

之木材產區，因之亦有不少經營木業之客籍人士，聚居「城市」，其籍貫多屬湖南，江西及兩廣。土著民族，則分別居住于山區之小寨中。在天然林木茂盛之地，常三數十里，不見村落，亦可見林木之茂盛與人口之稀少矣。

就當地居民而言，以苗胞佔絕對多數。彼等兼通漢語，然而在林區盛處，如巴臘河，南明河之上游之苗胞，復各有其特殊之習俗，非用苗語，不能達意。苗胞而外，尚有侗人一族，其語言屬於俚語系統，因其開化已久，較之苗胞，更為聰慧。多聚居在劍河以下各地，放連木排，頗稱得力。為今後經營伐木計，勢需得其協助，故宜先行充份使之瞭解，以避兔不必要的衝突為要。

考清水江流域，在清之中葉，尚屬「苗疆」，鮮與外界往來。彼等在此縱橫數百里之林區中，仍安度其部落之生活。然木材一項，即在彼時，已成為苗疆的主要產物，為交換鹽布之需，通稱「苗木」，久負盛名。及至雍正咸豐年間，鄂爾泰氏任雲貴總督，胡林翼任蒙平知府時，始先後大舉安撫，分官設治。其間遭變亂，歷經綏撫，遂漸次開化矣。查苗民雖較強悍健，但其墾殖為生，自耕自織，頗能安度其簡樸之生活。除極少數外，絕對多數皆是良民，性情真質，語重然諾。不過彼等知識未開，見解自難正確，加之素來尚勇好鬥，因之常被誘惑，而起爭端。卅一年秋黔東苗變，流竄頗廣，但黔省庶政，近年來已漸修明，應付有方，因之治安已無問題。

此區域內，在昔僅用現銀，及民國紀元後，始漸次習用現洋，以現洋上的七錢二分銀子，計其價值。自法幣通用，現洋已日少，有城市之處，早已通用法幣。然而在山區苗寨中，則仍珍視現銀，稱昔日一元之銀幣為「本幣」，當時合法幣十七元。沿清水江各地，米產豐富，物價及工價，在本林區中，確較貴。苗胞除經營農業外，多世營木業，伐木製材，均極勤勞。其地及運上運輸，其所熟練，苗胞伐木區域中，實為地理。

二、林區及木業

清水江流域現存的林木可以分為三類：一、天然林，二、人工杉林，三、人工杉林。查地城至各自成一區。茲就其分布面積，材積以及

貴州企業季刊——貴州清水江流域之林區與木業

採伐利用之可能，交通用材供應之數量，分述如後：

(甲) 花山：

「花山」一名，指雜生於闊葉林中之杉木（註一）其分佈則很散漫。在都勻河（即龍頭河）下司上下之各支流，以及巴臘河之上游，在台盤、交密、報密一帶，皆屬小面積而分散的樹木，為花山樹集之處。據當地農世經營木業的士紳之口說，都勻河一帶的花山，其總面積不下四萬畝，巴臘河上游的花山，在三萬畝左右。花山中的雜木樹種，以實栲（*Quercus sp.*），絲栗及刺栗（*Castanopsis sp.*）及其他殼斗科樹種如雜栗（*Panicum*），麻櫟及楓樹（*Liquidambar formosana*）等為主。硬木而外，少量之松樹，亦常參雜於「花山」中。此等雜木，據可露木商之估計，如放手收購，可得製成枕木八十七萬根，惟花山之分布，既零星散漫，加之木材沉重，對運上需先加研究。

註（一）：查杉木之更新，在貴州有（一）靠天然的「飛生」（*Seed tree method*），即依靠天然的飛粒成林。（二）「發兜」（*Coppice method*）。杉樹在大面積的雜木林中，交混生長。因杉樹在成長後，即行逐年次第選伐，而雜木則很少採用，因成花山。

(乙) 天然林：

清水江自抵江縣之革東以下，入劍河縣境後，漸多面積之天然林。知距河在該縣南明河之上流，沿三大支流，俱有大面積之老山，即天然林之存在。且林區廣大完整，林木俱已長成，極少破壞，加之山溪多能放運下排子，運木便利，頗有大規模開發經營之價值。茲分別記述如後：

1. 分佈：自南明河河口及排寨至南江寨，沿途約三十里，人烟已稀少，連綿不絕者俱屬老林。在南明河之三大支流及其溪支，在兩旺烏迷兩河之上游，俱多面積的闊葉林。運輸較難，是其缺點。據說黔南著名之雷公山，森林亦茂盛，但此外南明河以下之清水江沿岸及其支溪兩旁之可繼續開採，天然林亦多，誠宜加以大規模之經營。

2. 樹種：

在南明河上流及雷公山，天然林均屬闊葉樹之混淆林。

林樹種，以歐洲常綠刺栗及綠栗 (Castanopsis)，錐栗 (Pasania sp.) 及木柯 (Sapindus) 楓樹為主。下段山勢開闊，常綠闊葉樹林，只存在於陰濕之山谷中。寬闊之山坡以至山腰，則遍生馬尾松。斷續相接綠嶺積積。均參天直上，係六七丈之巨材。森林均屬密集，并易於採伐。在期河河段，原給林較少。曹德 (即曹德) 埠 (靖縣) 公路興築時，曾採期河河段之巨材，架石橋墩，用做橋樑，目下此種巨材，在期河林中，隨在皆是。

3. 面積及可產枕木之初步估計：作者就南河河下段之完整林區，加以估計，共約一萬二千五百市畝，若就南河河之三支流及連發台拱榕江縣境之各地林區，加以南河河合計得全部闊葉林及松林之總面積包括流不易開採之林區，約為十五萬市畝。選定標準區域三處，逐量一團，加以推算。得樹木之密度如下：

地點：劍河縣南河河口及掛寨上二里，地平四五〇公尺
標準區面積：一市畝

胸高直徑 (公分)	馬尾松	殼斗科樹木及柯木楓樹	其他雜木	總計
一〇公分以下	16	7	4	27
一一至二七	12	2	2	16
二八至三〇	4	1	5	10
三一至四〇	3	3	3	9
四一至五〇	3	3	3	9
五〇以上	1	11	6	18
總計	41	11	6	58

標準區面積：一市畝 樹高平均六尺，主幹卅五尺。

胸高直徑 (公分)	馬尾松	殼斗科樹木及柯木楓樹	其他雜木	總計
一〇公分以下	22	12	7	41
一一至二〇	18	3	1	22
二一至二七	2	1	2	5
二八至三〇	2	1	3	6
三一至四〇	2	1	3	6
四一至五〇	1	17	8	26
總計	47	17	8	72

按照本團調查需知所示，枕木之標準尺度，計有二種：甲級枕木長至七呎，乙級枕木長至八呎，折算級直徑之木材，可製枕木之根數如下。

木材直徑	松			木			硬木		
	甲級枕木	乙級枕木	丙級枕木	甲級枕木	乙級枕木	丙級枕木	甲級枕木	乙級枕木	丙級枕木
二八三〇公分	0	1	1	1	1	1	1	1	1
三一至四〇	1	1	1	1	1	1	1	1	1
四一至五〇	2	2	2	2	2	2	2	2	2
五一至六〇	2	3	3	3	3	3	3	3	3

依上列標準，就已測兩標準區，可得枕木數量如後。惟當地苗胞木技能殊欠精工，砍伐時頗多浪費，故實際可得數量，當有出入。

區別	第一標準區		第二標準區	
	甲級枕木	乙級枕木	甲級枕木	乙級枕木
松木	7-9	13	5-4	6
硬木	1	2	2	3
枕木數量總計	8-10	15	5-6	9

根據上列各表，若以每畝成材株數七株，得枕木以八根計，推算南甯（或南江）以下，一萬二千五百市畝之森林中，可得成材樹木八萬餘株，可得枕木十萬根。更據此推算，南江以上兩旺河烏迷河及朗洞河之支溪沿岸林區十五萬畝，可得成材樹木一百餘萬株，可製枕木一百二十萬根。即可知南甯河天然林之重要矣。惟七游山區，地形錯綜，一時難以全部開發，如僅就貴南運輸便利之處，加以經營，亦可得枕木一百萬根。如再折以半數，以資培育，亦可得五十萬根之多。

4. 林地主權：以上所述林區，廣大遼闊，人烟稀疏，全屬公山，絕非私人產業。劃歸公營，絕無問題。尙望有關當局，及早圖之，對抗戰建國上，均屬有利。

丙、人工杉林：
面積及儲量之初步木計：黔省東南，素以人工杉林著稱。當澧水江折入錦屏縣境後，此項杉林，即形顯著，自瑞光以下，杉林叢密。茲就勘查所及，就澧水江下流之人工杉林及其面積產量，列表如後：
(下表係戰前產量，抗戰後僅及原產之半數)：

貴州企業季刊 貴州清水江流域之林區與木業

林區	縣屬	杉林面積(畝)	年產杉木兩碼	年產杉木株數
康宗溪	劍河	二〇,〇〇〇	二,〇〇〇兩	六,〇〇〇
瑞光河	黎平	四〇,〇〇〇	六,〇〇〇兩	四〇,〇〇〇
八羊河	同右	一〇,〇〇〇	一,〇〇〇兩	一〇,〇〇〇
八掛河	劍河	三〇,〇〇〇	三,五〇〇兩	四〇,〇〇〇
亮江	黎平	三〇,〇〇〇	二,〇〇〇兩	三〇,〇〇〇
三門溪及沿江兩岸	錦屏	一〇,〇〇〇	二,五〇〇兩	三〇,〇〇〇
天柱河	天柱	二〇,〇〇〇	一,〇〇〇兩	一〇,〇〇〇
總計		一六〇,〇〇〇	一八,〇〇〇兩	一五三,〇〇〇

至所產杉木之尺碼，皆以兩碼計算，又各有產區。茲依直徑之粗細折成分，并註明其來源如後：

兩碼	直徑(公分) Cm	長度(尺)	主要產地
雙兩碼	五八—四三	七二	產量極少，河頭各地，偶有存留
兩碼	三三—三八	六〇	巴臘河以上之花山，康忠，亮江偶有之
1. 六七錢	二九—三三	五二	康忠、八羊、瑞光、亮江各河上流及巴臘河及以上
2. 大錢	二五—二九	四六	同
3. 中錢	二〇—二五	四〇	同
4. 小錢	一七—二〇	三六	瑞光、八掛等河

分碼	一——一七	三〇	錦屏左近所產皆以分碼為多
杉木	七——一	二〇	不上分碼之小木，近河各山溪

至十五公尺，為適宜之電桿木料，依電桿之標準尺寸，稍徑應為十碼列為對照表如下：

查甲級電桿木可採用梢徑十公分，長七·五公尺。可以採用七分以上的「分碼」杉木。乙級電桿木可採用梢徑十五公分，長九·五公尺。可以採用「小錢碼」的杉木。詳見下表。

甲級電桿木	採用杉木種類	杉木直徑（水眼上七尺）	杉木長度
乙級電桿木	分碼：七分至九分	一五·〇——一六·五公分	三丈
小錢碼	一錢至一錢八	一八·五——二〇·〇公分	三丈六尺

且實買時用兩碼計算，不論株數。每兩碼子之杉木，可得各種尺度之甲乙兩級之電桿木數量，經折算後列為下表：

乙級電桿木（分碼）	甲級電桿木（小錢碼）
七分	一錢五分
八分	一錢六分五
九分	一錢八分
一四·八根	二·〇根
二·五根	六·六根
六·〇根	五·五根

據上表，可知每一萬根之電桿木，所需之杉木兩碼如下：

需杉木「兩碼」二千五百兩至一千八百兩。

乙級電桿材一萬根 需杉木「兩碼」七百兩至九百兩。

杉木以其品質之不同，分為「面木」及上中下三等「肚木」。「面木」挺秀圓潤，頭尾粗壯，無瑕疵。是全部杉木中最上等貨，但產量甚少。木商僅採辦少數，置放於木排之面上，以便出售。其價格較之通常之杉木略高。「肚木」產量最多，上中號「肚木」，修長正直，下號「肚木」，成色稍次，間有殘破及風擺扭曲等缺點。此外尚有「脚木」一種，價值只合普通杉木之半數，長度不足，不宜作電桿材料。因之電桿木以選用中號之「肚木」最為合用。

2. 杉木之市場及價格：清水江流域所產杉木，在錦屏縣之茅坪以上，僅通小木筏，俗稱「心排子」。自此以來，始能改編大筏。因愈上流山客，運木抵錦屏，下游木商，亦來錦屏買，由沅江而抵洪江，因之錦屏成爲清水江流域杉木貿易之中心，有內外三江之「牙行」數十家，專爲山客木商居間介紹。近三年來，每年下銷的數量，約有一萬兩「碼子」，包括各種尺碼之杉木（自兩碼以至小分碼）。如依照下銷之尺碼類別折算，則每年所產的杉木一萬兩中，約有錦屏十萬至十二萬株。在戰前之銷路，每年平均在此數兩倍以上。

依照本團調查需知，交部需電桿木三萬五千株。如以甲乙級電桿各佔半數計算，則三萬五千根之電桿材只合杉木「兩碼」四千三百兩。可知目下所產之數量，即可供應裕如，更就清水江全部杉木之生產量計算，除民間之消費量外，每年至少可以供給甲乙兩級電桿各十萬根，計爲甲級電桿材（即小錢木杉碼）一萬六千兩，及乙級電桿木（即分木杉木）八千兩。當卅一年秋，杉木在錦屏之三寨，木價每兩碼子爲八十元至百元。（及卅二年一月即漲至一百五十元）在洪江每兩爲一百四、五十元。查洪江及下流之陳市，爲杉木集散市場，操縱囤積之風甚興。因之木價之漲落更大，倘能在錦屏附近自行採伐青山，運抵洪江，不過三四日，價值自較低廉。

清江水流域森林分布图

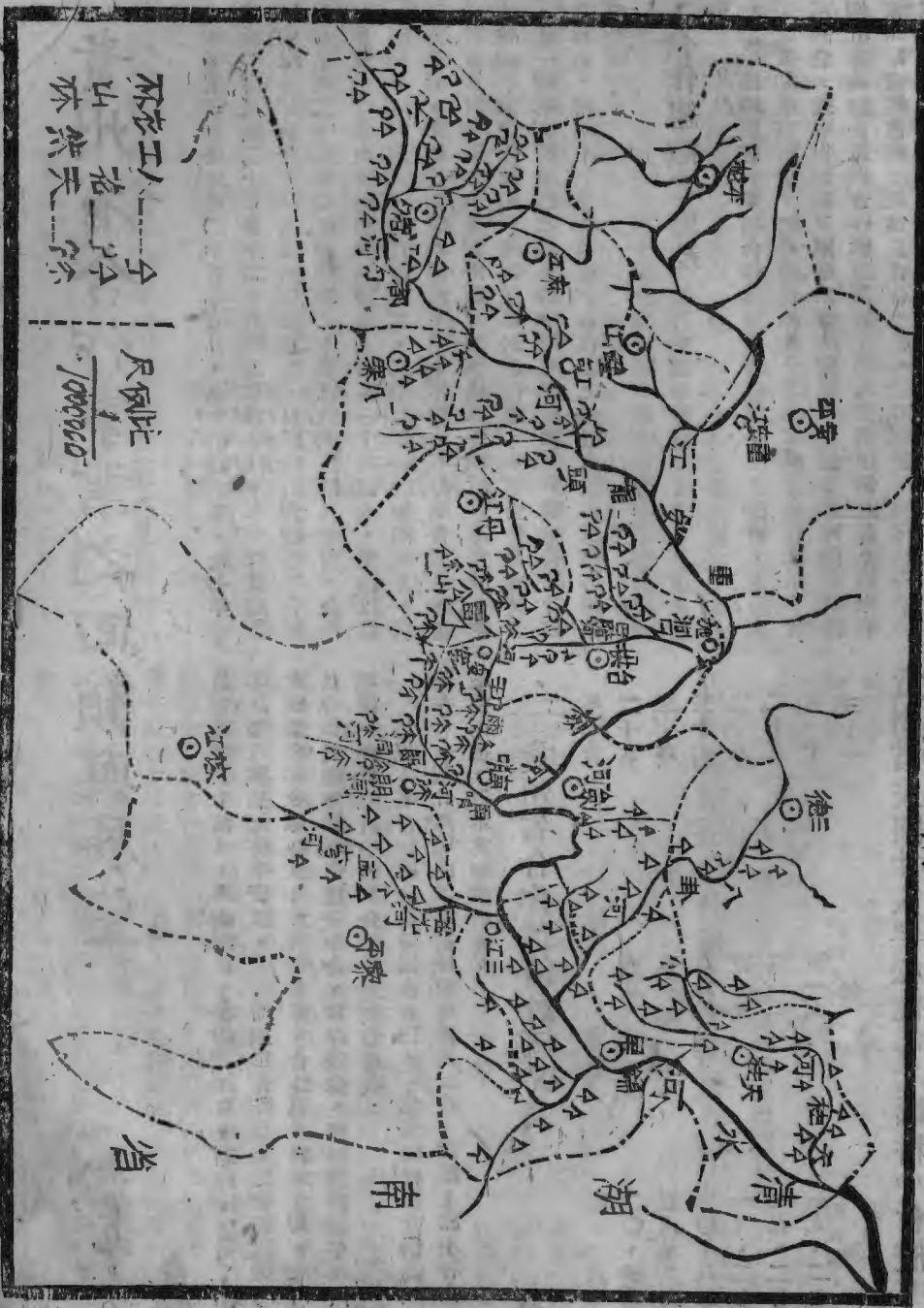

貴州省合作事業之回顧與展望

張畏凡

貴州省合作事業發軔於民國二十五年七月，至今拾為七年，此七年可劃分為三個時期：自民國二十五年至二十六年為草創時期，本期以組織農村信用社及預備社，貸放兵災旱災救濟貸款為主，且祇限於貴陽等二十縣。自民國二十七年至二十九年為發展時期，本期組織區域擴及全省，合作社自一千餘社增至九千餘社，社員自三萬餘人增至三十餘萬人，業務以信用放款為主，歷年累計貸出一千五百餘萬元，二十九年結欠餘額為九十六萬元。各縣合作金庫，亦均於本期內輔設。三十年起本省分期普遍實施新縣制，舊有合作社預計於五年內分別解散或改組為縣各級社及專營社，彼能與地方自治機構相配合而負起發展國民經濟之任務，本省合作事業又步入一新階段，此一時期，不妨稱之為更新時期。現將歷年各項重要統計數字作一簡單之報告，藉明本省合作事業發展演化之軌跡，想亦為關心西南經建事業者所樂聞也。

一、合作組織之普及

甲、合作社之臨時組織 本省合作事業始於兵災旱災之救濟，當時人民需要金融上之援助至為迫切，如必待依照法令之規定成立合作社始予貸款，實屬緩不濟急，故本省對被災區域之救濟貸款，悉依軍事區內各省農村合作社預備社實施辦法組織合作社預備社，加入是項預備社者不須繳納股金，至相當時期或解散或改組為正式合作社。惟預備社一詞係行營適應當時軍事情況所定，及前實業部頒布互助社備案程序與各省處理互助社暫行辦法後，本省即改稱為互助社。

二十七年冬，本省東北各縣發生牛瘟，災情慘重，經農業生產貸款委

員會撥款三十萬元，舉辦銅仁、松桃、江口、石阡、思南、德江、沿河、印江等八縣補充耕牛貸款，是時除銅仁合作事業已有相當基礎，是項貸款由該縣合作金庫核放外，其餘七縣，合作組織尚未普及，遂由農村合作委員會派員指導農民組織耕牛會，貸以資金，俾得補購耕牛，恢復生產，是項耕牛會實即耕牛保險合作社之預備組織。

是以本省合作社之臨時組織有二，一為預備社後改稱為互助社，一為耕牛會，現此兩種組織均已陸續解散或改組，實際上已不存在。茲將各項數字列後，以示其體變之迹。

貴州省合作預備社概況表

年份	社數	社員數
二十五	四八九社	二〇、四八四人
二十六	一、五三二	五八、九九一
二十七	八六一	三〇、八二九
二十八	五一九	一九、二七七
二十九	五一九	一九、二七七
三十	五一九	一九、二七七
三十一	無	無

貴州省民國廿八年松桃等七縣耕牛會概況表

縣名	耕牛會數	會員數	貸款總額(元)	補購耕牛數
松桃	四一會	一、六二七人	四二、五三〇元	一、四六八頭

江口	三二	九〇一	二七、〇〇〇	九〇六
石屏	七二	一、三六二	六六、〇〇〇	一、三六一
思甯	七三	二、〇四八	五四、〇〇〇	一、九九七
德江	六二	一、三五四	三〇、〇〇〇	一、一七二
沿河	三九	一、〇四九	三〇、〇〇〇	一、〇四五
印江	四八	一、六七五	四八、〇〇〇	一、六七五
合計	三六七	一、〇五六	二九八、三七七	一〇、四九九

乙、合作社 本省二十五六年組織之合作社計一千三百七十八社，自二十七年至二十九年逐年增加頗為迅速，三十年起實施新縣制，組織縣各級合作社，原有之各種合作社均須重行改組或解散或合併。是項改制工作現尚在進行中，預計三十四年年底完成。現先將本省歷年單位合作社各項數字列表如下，至新縣制各級合作社數字，則將於另節敘述。

貴州省單位合作社歷年增減表卅二年六月底統計

年份	增減社數	累計社數
二十五	三五	三五
二十六	一、三四三	一、三七八
二十七	二、九五〇	四、三三八
二十八	二、三五六	六、六九四
二十九	二、三四二	九、〇三六
三十	七三五	九、七七一
三十一	一、五五	九、八八六
三十二	(減少) 七二	九、八一四

貴州省單位合作社社員歷年增減表卅二年六月底統計

年份	增減人數	累計人數
二十五	一、二二九	一、二二九

貴州企業季刊 貴州省合作事業之回顧與展望

二十六	三八、一三二	三九、二六一
二十七	一、一九、三六七	五〇、八二八
二十八	一〇五、〇八九	一五五、八一七
二十九	一〇七、〇〇六	二六二、八二三
三十	四七、二六六	三一〇、五五九
三十一	四六、七六九	三五七、三二八
三十二	(減少) 一四、八五三	三四二、四七五

貴州省單位合作社股金額歷年增加表卅二年六月底統計

年份	增加金額(元)	累計金額(元)
二十五	二、二六六元	二、二六六
二十六	六〇、三五五	六二、六二一
二十七	二六七、八七七	三三〇、四九八
二十八	一一二、五二七	五四四、〇二五
二十九	三六五、九四〇	九〇九、九六五
三十	二七三、一五八	一、一八三、一二三
三十一	一、九六一、九一九	三、一四五、〇四二
三十二	七四五、七〇二	三、八九〇、七六二

丙、合作社聯合社 合作社聯合社過去有區聯合社及縣聯合社二種，實施新縣制後，區聯合社已不復存在，二十八年五月，本省農村合作社委員會鑒於各縣合作社規模狹小，若無聯合組織，業務殊難迅速發展，而各社之經濟及經濟能力均極薄弱，自動組織各級聯合社一時尚不易作到，是以訂定各縣合作社供給運銷業務聯合辦事處簡章及備案程序，通飭各縣指導各社依照組織，以此種聯合辦事處為縣聯合社之過渡組織，同時創設貴州省合作業務代當局，其性質等於省聯合社，是年各縣成立供銷處者，計四十三縣，此種供銷處後一部份改組為縣聯合社，一部份解散，今已不存在。

丁、縣各級合作社 縣各級合作社之組織始自民國三十年，至本年六月底第一期十二縣已有二年半，第二期二十六縣已有一年半，第三期四十

縣則僅半年，其組織之發展情形如下：

貴州省縣各級合作社各項數字歷年增加表 卅二年六月底統計

社別	年份	數個		人		社員		團體		社員		數社		股		金	
		新	增彙	計新	增彙	計新	增彙	計新	增彙	計新	增彙	計新	增彙	計新	增彙	計新	增彙
縣	三〇	二	一	二	二	二	二	二	二	二	二	二	二	二	二	二	二
	三〇	二	一	二	二	二	二	二	二	二	二	二	二	二	二	二	二
縣聯合社	三一	三	一	三	三	三	三	三	三	三	三	三	三	三	三	三	三
	三一	三	一	三	三	三	三	三	三	三	三	三	三	三	三	三	三
鄉	三〇	一四一	一	一四一	一四一	一四一	一四一	一四一	一四一	一四一	一四一	一四一	一四一	一四一	一四一	一四一	一四一
	三〇	一四一	一	一四一	一四一	一四一	一四一	一四一	一四一	一四一	一四一	一四一	一四一	一四一	一四一	一四一	一四一
鎮	三一	一三四	一	一三四	一三四	一三四	一三四	一三四	一三四	一三四	一三四	一三四	一三四	一三四	一三四	一三四	一三四
	三一	一三四	一	一三四	一三四	一三四	一三四	一三四	一三四	一三四	一三四	一三四	一三四	一三四	一三四	一三四	一三四
社	三一	二三四	一	二三四	二三四	二三四	二三四	二三四	二三四	二三四	二三四	二三四	二三四	二三四	二三四	二三四	二三四
	三一	二三四	一	二三四	二三四	二三四	二三四	二三四	二三四	二三四	二三四	二三四	二三四	二三四	二三四	二三四	二三四
保	三〇	三四八	一	三四八	三四八	三四八	三四八	三四八	三四八	三四八	三四八	三四八	三四八	三四八	三四八	三四八	三四八
	三〇	三四八	一	三四八	三四八	三四八	三四八	三四八	三四八	三四八	三四八	三四八	三四八	三四八	三四八	三四八	三四八
社	三一	五四〇	一	五四〇	五四〇	五四〇	五四〇	五四〇	五四〇	五四〇	五四〇	五四〇	五四〇	五四〇	五四〇	五四〇	五四〇
	三一	五四〇	一	五四〇	五四〇	五四〇	五四〇	五四〇	五四〇	五四〇	五四〇	五四〇	五四〇	五四〇	五四〇	五四〇	五四〇
社	三二	一五八	一	一五八	一五八	一五八	一五八	一五八	一五八	一五八	一五八	一五八	一五八	一五八	一五八	一五八	一五八
	三二	一五八	一	一五八	一五八	一五八	一五八	一五八	一五八	一五八	一五八	一五八	一五八	一五八	一五八	一五八	一五八

戊、專營合作社 縣各級合作社業務均採兼營制，現以兼營信用消費供給三種業務為最多，專營業務合作社近年亦頗有增加，其數字如下：

貴州省生產消費專營社歷年增加概況表 卅二年六月底統計

社別	社數	社員	數股	金額(元)	社數	社員	數股	金額(元)	社數	社員	數股	金額(元)
三	十	年三	十	年三	一	年三	十	年三	十	年三	二	年

消費社	七	一、〇六四	一七、五三一	六六	〇八四	一五九、三九二	三三三	一一、二三三	四二三、四三〇
生產社	一六	一、五〇四	八九、七八五	五四	二、二三二	四四三、四五五	六六	二、五一七	四七三、二四〇

截至本文屬稿時止，僅一個月半月消費社已增至四十四社，生產社已增至八十四社。專營社之增加趨勢，尤為明顯。

已、合作金庫 合作金庫為合作社聯合組織之金融機關，在過去縣合作金庫實即各該縣信用合作社之縣聯合社，實施新縣制後，將為各種合作社聯合組設之金融機關。本省各縣合作貸款向由中國農民銀行直接核放，後因事業日趨發展，逐漸推及偏僻縣份，合作社申借貸款自感不便，遂於二十六年與各金庫機關洽商輔設各縣合作金庫以謀改進，每庫資本額定為十萬元，由各合作社儘先認股，不足之數，省府認十分之一，輔設行局認十分之九，作為提倡股本，如資金不敷運用，另立透支契約透支。至二十七年三月與農本局簽訂合辦貴陽等二十四縣合作金庫合約，二十七年十月與中國農民銀行簽訂合辦三穗等十縣合作金庫合同，此後設庫縣份續有增加，至二十八年十二月止，全省八十二縣已全部協定輔設，計二十七年成立者十五庫，二十八年成立者二十七庫，二十九年成立者十六庫，三十年裁併縣份，撤銷五庫，三十一年又成立一庫，合計現有縣合作金庫五十四庫，自四行業務分工專業化後，農貸事業由中農負責，故現有各庫均移轉由農行獨家輔設，更以農貸緊縮政策之影響，本省縣合作金庫之設立恐亦止於此矣。現有之五十四庫縣名如下：

- 貴筑 遵義 安順 獨山 盤縣 黔西 鍾山 畢節 惠水 都勻
- 清鎮 普安 桐梓 玉屏 銅仁 鎮遠 龍里 貴定 息烽 茶壩
- 麻江 施秉 修文 黃平 江口 岑巖 餘慶 丹寨 榕江 興義
- 安龍 羅甸 綏陽 普定 思南 三穗 赤水 關嶺 仁懷 興仁
- 開陽 紫雲 貴豐 鎮水 平塘 大定 松桃 威寧 湄潭 晴隆
- 水城 鎮寧 獨山 德江

貴州省合作事業之回顧與展望

一、合作業務之發展

甲、合作社業務分類 本省合作事業始於兵災旱災之救濟貸款，當時農村之迫切需要亦為金融上之補助，故合作社業務以信用為主，歷年以來經主管機關之策劃推進，已逐漸向生產運銷消費供給各方面平衡發展，實施新縣制後，縣各級合作社一律採兼營制，本省規定信用消費業務非有特殊需要概不組設專營社，故信用佔首位之現象將於今後三年內消滅，惟在未改組完成前，經營信用業務之社數仍佔絕對多數，下表可示本省合作社業務內容之轉變情形：

貴州省歷年合作社經營業務分數比較表

(卅二年六月底統計)

年份	業務分數				
	信用	供給	生產	運銷	消費
二十八	九八·二〇〇·二五	一·四五〇·〇六	〇·〇六	〇·〇六	〇·〇六
二十九	九七·一二〇·二三	二·一八〇·一五	〇·三二	〇·三二	〇·三二
三十	九七·七四〇·二四	六·八九〇·六六	〇·四七	〇·四七	〇·四七
三十一	八六·〇〇〇·一〇	一·六〇〇·三〇	二·〇〇	二·〇〇	二·〇〇
三十二	七三·六〇二·八〇	一·四〇〇·一〇	二·〇八	二·〇八	二·〇八

乙、金融業務 本省合作社之金融業務以貸款為主，小額存款亦間有吸收，至匯兌及代理收付業務則均由縣合作金庫經營。各縣未設立合作金庫時，各種貸款均由中國農民銀行直接發放，及縣合作金庫逐年增設，

一律改由合作金庫貸放，故目前本省合作金融業務以縣合作金庫為骨幹，全省二十七八縣，已設縣合作金庫五十四庫，其他四縣及貴陽市尚未設庫，合作貸款由農行駐縣農貸人員辦理，或指定鄰縣合作金庫兼貸，本節擬就救濟貸款信用貸款及合作金庫業務三段敘述。

(1) 救濟貸款 本省農貸之屬於臨時救濟性質者有兵災貸款及耕牛

貸款，旱災貸款（五十萬元），及補充耕牛貸款（卅萬元）。三種總數為一百七十萬元，是項貸款經陸續收回，僅有尾數。
 (2) 信用貸款 本省信用合作社吸收存款不多，貸款之來源除本社股金外，大部均向金融機關借入轉貸，故金融機關歷年貸款之數額，與本省合作社貸予社員之數額相差無幾。歷年合作貸款之數字如下：

貴州省歷年貸放合作款項總計表

截至卅二年六月底止（單位元）

年份	本年	貸出	歷年	貸出	累積	本年	收回	歷年	收回	累積	本年	結欠
二五	三、二七七〇〇	三、二七七〇〇	三、二七七〇〇	三、二七七〇〇	三、二七七〇〇	三、二七七〇〇	三、二七七〇〇	三、二七七〇〇	三、二七七〇〇	三、二七七〇〇	三、二七七〇〇	三、二七七〇〇
二六	三三八、七九二〇〇	三三八、七九二〇〇	一四二、〇六九〇〇	一四二、〇六九〇〇	一四二、〇六九〇〇	一四二、〇六九〇〇	一四二、〇六九〇〇	一四二、〇六九〇〇	一四二、〇六九〇〇	一四二、〇六九〇〇	一四二、〇六九〇〇	一四二、〇六九〇〇
二七	二、〇一二、一五三〇九	二、〇一二、一五三〇九	二、一五四、二〇七〇九	二、一五四、二〇七〇九	二、一五四、二〇七〇九	二、一五四、二〇七〇九	二、一五四、二〇七〇九	二、一五四、二〇七〇九	二、一五四、二〇七〇九	二、一五四、二〇七〇九	二、一五四、二〇七〇九	二、一五四、二〇七〇九
二八	四、一三九、三五二〇六	四、一三九、三五二〇六	六、三九三、五五三一五	六、三九三、五五三一五	六、三九三、五五三一五	六、三九三、五五三一五	六、三九三、五五三一五	六、三九三、五五三一五	六、三九三、五五三一五	六、三九三、五五三一五	六、三九三、五五三一五	六、三九三、五五三一五
二九	九、〇七二、一一六六四	九、〇七二、一一六六四	一五、四六五、六六九七九	一五、四六五、六六九七九	一五、四六五、六六九七九	一五、四六五、六六九七九	一五、四六五、六六九七九	一五、四六五、六六九七九	一五、四六五、六六九七九	一五、四六五、六六九七九	一五、四六五、六六九七九	一五、四六五、六六九七九
三〇	九、〇七五、九七三五四	九、〇七五、九七三五四	二四、四三三、三三三	二四、四三三、三三三	二四、四三三、三三三	二四、四三三、三三三	二四、四三三、三三三	二四、四三三、三三三	二四、四三三、三三三	二四、四三三、三三三	二四、四三三、三三三	二四、四三三、三三三
三一	一四、〇七九、一〇八〇五	一四、〇七九、一〇八〇五	三八、一四一、二九三	三八、一四一、二九三	三八、一四一、二九三	三八、一四一、二九三	三八、一四一、二九三	三八、一四一、二九三	三八、一四一、二九三	三八、一四一、二九三	三八、一四一、二九三	三八、一四一、二九三
三二	八、一八五、〇八五	八、一八五、〇八五	四六、五五五、六七一	四六、五五五、六七一	四六、五五五、六七一	四六、五五五、六七一	四六、五五五、六七一	四六、五五五、六七一	四六、五五五、六七一	四六、五五五、六七一	四六、五五五、六七一	四六、五五五、六七一

(3) 合作金庫 各縣合作金庫資本每庫十萬元，合作社申請貸款不約一千一百萬元，實際上各庫貸放結餘總額為二千零五十萬元，可知各

數時，得向輔設之金融機關透支，實際上各縣地方經濟貧瘠懸殊，交通不便，庫能利用之外來資金約為五百萬元，因尚有一部份為自身之脫本。現將利收入富有之縣吸收存款，代為保管款項之一部亦可運用為資金，是以亦各項重要數字統計如下：
 有不需再向銀行透支即能應付者，卅一年年底各庫向銀行透支結餘總額 〇八四 一五五、三六一

貴州省各縣合作金庫股本增減表 (卅一年年底止) (單位元)

年份	庫數	合作社股本		提			
		省	信	政	府	輔	局
二十七	一六	一三、一〇〇	〇〇	一五八、六九〇	〇〇	一、四二八、二〇〇	〇〇
二十八	四一	八二、三〇〇	〇〇	四〇一、七七〇	〇〇	三、六一五、九三〇	〇〇
二十九	五四	一六三、九〇〇	〇〇	五二三、六一〇	〇〇	四、七二二、四九〇	〇〇
三十	五五	二四六、九六〇	〇〇	五〇五、三〇四	〇〇	四、五四七、七三六	〇〇
三十一	五四	五〇七、一一〇	〇〇	四八九、二八九	〇〇	四、四〇三、六〇一	〇〇

貴州省各縣合作金庫主要業務概況表

年份	報告庫數	放款總額(元)	存款總額(元)
二十八	三九	四、〇八一、二二三〇〇	九四六、五六二〇〇
二十九	五一	八、二三一、一六五八七	二、一九六、九二〇七七
三十	五一		
三十一	五一		

以後合作組織數字與公營機關及非合作組織數字混合計算無法劃分，下列僅能見其一斑：

代營局代理合作組織銷售產品數額表

年份	代銷產品價值(元)	附註
二十八	九六、五一一、五八	(八個月)
二十九	八四、六七二、一八	
三十	二四一、三七三、〇八	
三十一	一二二、四〇九、六四	(六個月)

丙、生產運銷業務 本省合作社生產運銷業務年來已漸見發展，惟各縣報告數字殘缺不全，難覓全豹，本年省主管機關重行擬定各縣合作事業年度報告表，令發各縣報填，卅一年度業務數字或有希望搜集齊全。二十八年本省合作業務代營局成立，代理各級合作組織銷售產品，凡合作社產品之經由該局代銷者均有記錄，惟此項統計僅截至卅一年六月底止，六月

丁、供給消費業務 本省供給消費業務，始於二十八年各縣合作社供銷聯合辦事處，經營種子糧食肥料食鹽之購運業務，是年設立者四十五縣

後均改組解散，業務數字僅知食鹽一項價值十八萬六千餘元，二十九年經省經營供給消費者四縣二十社，進貨十二萬八千餘元，三十年未有報告，現本省已有機關消費社四十餘社，其中省府消費社，西南公路運輸局消費社，鹽務局消費社，郵局消費社，市府消費社，出征軍人家屬消費社，其他交通國防工廠機關消費社多處，規模均相當宏大，每社社員均在二千人以上，三十一年營業數字正在搜集整理之中，代營局歷年代理各級合作採購生產消費用品數字列下：

代營局代理合作組織採購物品數額表

年份	代購物品數值(元)	附註
二十八	一二三、七二一·三〇	八個月
二十九	八二六、八八五·四七	
三十	九一、七〇三·七〇	
三十一	五五五、二三九·七八	六個月

三十一年八月，省主管機關與鹽務局會商訂定貴州區各縣合作社承銷食鹽細則，公布施行，各縣鄉鎮社根據是項細則申請承銷食鹽者達二十八縣，承銷社數各縣多寡不一，其中以思南施秉德江等縣為最普遍，三十二年營業情形尚未據報告，三十一年亦僅收到九縣報告，此九縣承銷食鹽者共為八十九社，自集資金八十萬元，負責配銷食鹽區域人口總數為八十五萬六千餘人，平均約佔各該縣人口總數百分之六十以上。三十一年銷鹽二萬一千七百餘担，總值一千七百餘萬元，是項業務將為本省縣各級社之中心業務，現正積極推動之中。

戊、代營合作業務 本省合作業務代營局創立於二十八年五月，係省聯社之過渡組織，狀態各級合作社採購生產消費用品，推銷生產產品，兼為

公有營業機關服務，平價發售各種生產必需品，兼有公營平價機關性質，歷年各項業務數額統計如下：

貴州省合作業務代營局歷年代購代銷業務彙計表

三十二年六月底止(單位元)

年份	代購總額	代銷總額
二十八	三二四、三九三·一〇	八九九、六三三·三一
二十九	八八八、九〇〇·二六	一〇四、四四〇·〇六
三十	四八二、三〇二·二五	三四三、一四七·七五
三十一	四、六三〇、九一三·八七	一、三七〇、四八五·一八
三十二	八二二、六八六·五五	二、六三一、六四七·五一

貴州省合作業務代營局歷年進貨銷貨業務彙計表

三十二年六月底止(單位元)

年份	進貨總額	銷貨總額
二十八	一八二、七五四·三八	一八二、六七七·八〇
二十九	二八三、二五四·五七	二四二、四〇八·三四
三十	一、二六、八二七·五一	一、〇三一、〇六九·九〇
三十一	六、三七八、三三四·五一	六、三一、八四一·八四
三十二	六、一七八、〇六二·四四	六、六一六、七一六·三一

貴州省合作業務代營局歷年代辦保險代理購銷手續費及倉租收入統計表 (單位元)

年份	代購代銷手續費	代辦保險費	倉	租	合	計			
二十八	四、八一	六二	五七五	四三	三九五	七八	五、七八二	八三	
二十九	一二、四七三	三二	二、四〇五	〇三	二、三六一	六二	一七、二三九	九七	
三十	二二、一三八	七九	六、八九四	八六	七、〇三一	六三	三三、〇六五	二八	
三十一	一一、〇二三	六八	一、二六	七五九	二二	七六、六八五	九六	三一五、四五八	八七

註：三十二年未到年練未計算，下表同此。

貴州省合作業務代營局歷年收支損益彙計表

年份	收	入	總	額	支	出	總	額	盈	餘	總	額
二十八	一一三、三四〇	六〇	六、八〇四	〇一	一六、五三六	五九						
二十九	七五、一七〇	八〇	五、一三三	三三	六九							
三十	一、〇九二、四二六	七四	一、〇一四、六〇九	八六	七、八二六	八八						
三十一	八、〇一八、五五九	六一	五、六四八、三〇一	事執	二、三七〇、二五七	六七						
總計年	九、二〇九、四九七	七五	六、六六二、九一一	八〇	二、四八八、四四八	二五						

三、合作訓練之實施

本省合作訓練之實施，概括為三個方面：(一)指導人員訓練；(二)別重視，其訓練辦法計分新指導人員之訓練與現任指導人員訓練二種，關於新指導人員之訓練，係招考初中以上畢業生訓練二個月(現已)...

貴州企業季刊 貴與省合作事業之回顧與展望

（每月），除授以合作原理，法規，行政與指導，各種合作業務經營方法，合作簿記等課程外，並着重刻苦耐勞的體魄與忠勇奮鬥的精神之培養，俾能服務農村為民師保。惟合作指導員終年深入農村，日與農民相周旋，對本身學識之進修，極感困難，長此以往，非但其工作難望進步，學識志趣亦將日趨低落，為預防此種現象之發生，省合作主管機關對於現任工作人員進修方面亦極為注意，除分別抽調訓練外，每年並藉工作討論會之機會作短期之講習討論，設置合作徵文獎金，流通合作圖書，又訂定合作工作人員進修辦法，規定凡在本省合作機關連續服務五年以上，成績優異者，

貴州省歷年訓練合作指導人員彙計表

年 份	二十五年	二十六年	二十七年	二十八年	二十九年	三十	三十一	三十二	合 計
訓練人數	七四	八三	一四九	二九	二二四	一五九	五五	四四	七二七

此外歷年保送全副合作人員訓練所訓練者合計五十一人，其中有一部份係抽調訓練者。

乙、合作社職社員訓練 二十五六年兩年，本省合作事業尚在草創時期，未遍施行訓練工作，自二十七年至二十九年一段時期，省合作主管機關專設機構主管合作教育，工作遂積極展開。此一段時期以舉辦合作講習會訓練合作社職員為首要工作，此種講習會社員亦得加入受訓，但為數不多。

貴州歷年舉辦合作社職員講習會概況表

年 份	二十七	二十八	二十九	三十	三十一	三十二	合 計
舉辦組數	六	六四	八二	六八	一三	八	二四一
訓練人數	四七九	四、六七二	五、四一六	四、五八六	九〇〇	四八七	一六、五四〇
代表社數	三九九	二、八九二	三、八五七	二、九〇六	七六三	三六六	一一、一九三

除講習會外，復編印貴州合作通訊及設置合作巡迴書庫，俾職員於隙暇以後，仍能自己進修，三十年起合作社職員訓練已具基礎，遂改訂講習會規則，別為職員社員及業務員三種，一面普及一般社員，一面進而訓練業務會計人員，現社員訓練尚未積極展開，業務員訓練已着手舉辦，每年並擬與鹽務當局洽辦鹽業業務員訓練班，預計年底或可實現。茲將歷年訓練合作社職員之數字列表如下：

卅二年六月底止

得申請進修，進修辦法分保送合作研究機關請求深造及由省考發二種，以半年為限，進修期間仍支原薪，並酌給旅費。

合作指導人員原由農村合作委員會自辦助理員講習所訓練，及本省縣政人員訓練所及地方行政幹部訓練團先後成立，遂改由是項訓練機關統籌訓練，合計歷年舉辦助理員講習班四次，縣訓所合作指導員組及合作室主任組各一班，桐康團合作視導員班六班，此外尚有現前定資鄉政學院合辦合作訓練班一班及陸續招考練習員等合計訓練人員有如下表（詳訓人員未計入內）：

此外尚有本年保送全國合作人員訓練所業務會計訓練班受訓者四十八人，結業者四十三人，已分發合作社服務。

丙、一般合作訓練 此項訓練計包括對社會上一般人士介紹合作思想，對民衆施行合作宣傳，目的在濃厚合作空氣，增進一般人對合作運動之認識，此方面工作計有（一）設立合作函授學校，（二）舉辦合作宣傳展覽，（三）各種幹部人員訓練班級講授合作課程，俾合作能與各種建設事業配合聯繫。

四、今後之展望

本省合作事業之發展可劃分為三個時期，已見篇首，自今以後當以縣各級合作社為基本組織，尤以鄉鎮社為核心機構，與地方自治密切配合，共促地方經濟之繁榮。省合作主管機關為使今後一切設施有所依據起見，對今後設施原則，重點，社務業務推進步驟及終極理想均一一縝密考慮，訂定設施原則十條，作為今後一切工作計劃推進辦法之唯一指標，今後本省合作事業之動向，不難於此窺見其大概。原文如下：

- (一) 本省合作事業以發展國民經濟，實現三民主義為最高原則。
- (二) 本省合作事業應就本省自然條件之優點，發展生產事業，以培養社會實力，配合抗建國策。
- (三) 本省合作組織以鄉鎮合作社為核心機構，區域內住戶務必一律入社；為謀機構之強化，數保得聯合組設一保社，在縣聯合社

貴州企業季刊 貴州省合作事業之回顧與展望

未成立之前，得先設立供銷代營機關以為過渡。

- (四) 本省合作機構與各種地方自治機構，農工技術機關，及公私生產事業，應密切配合，協同推進。
- (五) 本省合作業務以交易合作（消費，供給，運銷）為中心，使合作組織成為集中物資配給物資之基本機構。食鹽及布匹之購運分配業務，尤應儘先普遍舉辦。
- (六) 本省生產合作以農村副業特產農產品之加工製造為重心，並儘量採用集體經營。
- (七) 本省各級合作組織，除應儘量提高公積之成數，以厚殖集體財產外，並鼓勵社員逐年加股及以提倡股本方式吸收資金，以鞏固其基礎。
- (八) 本省各縣合作金庫應普遍設立，並成立倉庫，以調劑全省合作金融，合作金庫對集體經營之生產分配事業，應儘先貸放，個別社員之信用貸款，應儘量減少，期以有限之農貸作最有效之運用。
- (九) 本省合作事業之推進步驟確定為以交易合作促進生產合作，凡民衆生活上最感迫切需要及經營利益最有把握之業務，應儘先舉辦，並藉合作業務之發展以促進其組織之健全。
- (十) 本省合作事業之推進，應以工作競賽方法促其完成。

三十二、九、一、字貴陽市

貴州雨量與稻作

鞠孝銘

水稻為貴州之主要作物。在全省二千三百餘萬畝之耕地總面積中，水稻之種植，佔一千一百九十餘萬畝，超過二分之一。其分佈，幾於遍及全省。中部如：貴筑、清鎮、平越、平壩、修文、息烽、開陽；西部如：黔西、織金、水城、安順；南部如：都勻、丹江、都江、獨山、榕江、荔波、大塘；北部如：綏陽、思南、沿河、遵義、湄潭；東部如：鎮遠、施秉、銅仁、石阡、錦屏、松桃、清溪諸地；皆貴州水稻之主要產區。不僅自給，且多有餘。綜計貴州全省水稻之年產量，不下四千餘萬担。在各種作物中，居第一位。稻米便為貴州人之主要食糧。稻收之豐歉，與貴州之國民經濟及民食，關係至鉅。

影響貴州稻收豐歉之主要因子，厥為雨量。貴州山地多，平原少，而平原之面積，又復狹小。是以耕地中，以旱地居多，水田較少。而水田中，梯田又居多數。田高河低，引水工程艱巨，人工灌溉困難，貴州之稻作，惟天雨之是賴。故雨量為影響貴州稻收豐歉之主要因子。

雨量為影響貴州稻收豐歉之主要因子，然非為雨量之多寡。一地年雨量之多寡，實不足以代表水旱災之現象。而水旱災之有無，須視雨量變率之大小，降雨之強度，及有效雨量之百分數為定。貴州雨量對於稻收之豐歉，亦即屬於此數方面。

(一) 雨量之變率 所謂雨量之變率，即言雨量分配之情形，亦即言雨量之分配，是否合於作物之需要。設雨得其時，所謂「雨暘時若」，則必豐收。否則，即釀成水旱之災，為害殊甚。貴州雨量逐年之變率情形，頗堪注意。各年之雨量，超過或不及歷年之平均數者恆多，而與歷年之平均數相等者實少。茲據貴州之雨量記錄而論，自民國十年至三十一年

，此二十二年中之平均雨量，為一，二〇二·八公厘，中以民國二十三年，降雨最多，達一，四八八·九公厘，即超過平均雨量。而民國二十五年中之雨量，僅為七四九·六公厘，與平均數比較，則相差遠甚。茲將貴州歷年之雨量變率情形，列表於後：

年別	年雨量	總量	年別	年雨量	總量
民國十年	一，一六五·五	二十一	(單位：公厘)	一，二七八·五	
十一	一，三七一·九	二十二		一，三二二·三	
十二	一，二三三·一	二十三		一，四八八·九	
十三	一，一七五·九	二十四		一，四八〇·〇	
十四	一，一〇一·五	二十五		七四九·六	
十五	一，二二三·六	二十六		一，二六·九	
十六	一，〇六七·六	二十七		一，〇四七·八	
十七	一，〇八〇·五	二十八		一，三四五·三	
十八	一，三九五·〇	二十九		一，一二八·二	
十九	一，二四五·一	三十		一，〇〇六·七	
二十	一，二五四·八	三十一		一，一六三·七	
總平均雨量：一，二〇二·八公厘					

凡雨量變率大之年份，即為災荒之年。上表所列之短短二十二年中，大小旱災，即會數見。如二十五年之大旱，民十、十四、十九、二十一及二十六等各年之小旱是。由此可知貴州雨量變率之大小，實為釀成水旱災荒，稻收豐歉之重要因素。

貴州逐年雨量之變率情形，既如上述，而一年中，月雨量之變率情形，尤堪注意。月雨量分配之得時與否，關係收成之豐歉尤鉅。今設有雨量相等之甲乙二年，若其月雨量變率之大小各異，易言之，即其雨水分配之情形各異，則其稻作（或全部農作）之產量，即未必相等。如甲年中，正當稻作生長之季，天氣乾旱，雨水稀少，則必禾苗枯萎，秋收無望。又若秋季收割之時，雨澤驟降，雖已結實累累，亦可慘遭淹沒，發生歉收。反之，如乙年中，雨量之四季分配適宜，合於作物生長之需要，即其年雨總量，與甲年相似，亦可穀物豐登。

貴州二十五年之雨量（姑以貴陽記錄為代表），為七四九·六公厘。而該年五月份一個月之雨量，竟約佔五分之一，達一三七·六公厘。六七月兩個月之雨量，共僅為一六六·九公厘，雨水之分配，不得其時，稻作正需水時（黔省多為晚稻，需水期為由五月十五日起，至八月底止），而雨水稀少，乃釀成嚴重之旱災。民國十八年，該年之年雨總量，尚不及民國二十三年之多。二十三年為一，四八八·九公厘，而十八年僅為一，主九五公厘，然該年即以雨水之分配得時（五月份為一七三·二公厘，六月份為二九九·二公厘，七月份為三三六·二公厘，八月份為一〇六·四公厘，三個月合佔該年全年雨量百分之六十五強），合於稻作生長之需要，故成貴州最豐收之年。民國三十一年之豐收，亦由雨水之分配得時，月雨量之變率小而致。民國十九年之年雨量為一，二四五·一公厘，可謂豐沛，然以七月寡雨，僅五五·二公厘，遂仍釀成旱災。又如民國二十六年，寒末奇旱（三月份雨量，僅為二·八公厘），遂有四十四縣，釀成旱災。由此可知貴州月雨量之變率，對於稻收影響之大。

落於二十四小時之內。貴州幸位於我國降雨強度最低之區，平均不及百分之十，所受之影響尙小。然一旦遇有月雨量變率大之時，則降雨強度，即隨之增高，山坡梯田，遂被沖毀，低谷平地，遂遭淹沒，水災乃告形成。民國二十四年，貴州全省有三十縣發生水災，災區分佈於沿河一帶。此即由雨水驟降，山洪暴發所致。蓋是年之年雨總量，為一，四八〇公厘，而佔二分之一以上的雨水，竟驟降於夏末秋初，降雨強度之大，可以想見。貴州山地多，平原少，所以一旦降雨強度增高，即釀成局部之水災。而梯田之遭破壞，土壤之被冲刷等之惡果，亦與水災而俱來矣。

貴州企業季刊

貴州雨量與稻作

(二) 降雨之強度

所謂降雨強度，通常以二十四小時內，最高雨量佔每年平均雨量之百分比而言。雨量之變率大，降雨之強度，亦隨之增高。多量之雨水，驟降於一時，不及滲透地下，以供植物根部之吸收，亦不及順流宣洩，於是，田廬淹沒，泡漲成災。我國夏季多雨區之降雨程度，以黃河流域為最高，超過百分之二十。易言之，即五分之一之年雨量。降

於二十四小時之內。貴州幸位於我國降雨強度最低之區，平均不及百分之十，所受之影響尙小。然一旦遇有月雨量變率大之時，則降雨強度，即隨之增高，山坡梯田，遂被沖毀，低谷平地，遂遭淹沒，水災乃告形成。民國二十四年，貴州全省有三十縣發生水災，災區分佈於沿河一帶。此即由雨水驟降，山洪暴發所致。蓋是年之年雨總量，為一，四八〇公厘，而佔二分之一以上的雨水，竟驟降於夏末秋初，降雨強度之大，可以想見。貴州山地多，平原少，所以一旦降雨強度增高，即釀成局部之水災。而梯田之遭破壞，土壤之被冲刷等之惡果，亦與水災而俱來矣。

(三) 有效雨量之百分數

雨水之降落，過於急驟，則水量之流失過多，不及滲透地下，為植物之根部吸收，雨量雖多，然效用則小，且每罹致水災。久旱之後，忽降少量之雨水，即不盡為乾燥之空氣所蒸發，亦只能供表面土壤滋潤之用，植物根部所生之處，不能受其惠。故過多或過少之雨量，均與植物之生長無益。有效雨量百分率之高低，與降雨之強度，地面之坡度，土壤之性質，雨日之多寡，蒸發量，植物之種類，及其分佈之疏密有關。降雨之強度，地面之坡度與雨水之流失量成正比，雨日之多寡，植物分佈之密度，與雨水之流失量成反比。土壤疏鬆處，流失量小，堅硬處，則流失量大。貴州山地多，梯田多，地面坡度大，致遇雨量變率大，降雨強度高之年份，則有效雨量之百分率，隨之減低，災荒便告形成。貴州通常之有效雨量，據張青梅博士所編之「貴州經濟」一書中之估計，為百分之七十，貴州水稻之需水量，據「貴州經濟」一書中之估計，為七〇〇公厘，貴州水稻之需水期，前已言及為自五月半至八月底，茲設需水灌溉在二〇〇公厘以下為豐收，二五〇公厘至三五〇公厘為小旱，三五〇公厘以上為大旱（姑亦據「貴州經濟」中估計）。則貴州自民國十年至三十一年，歷年之旱荒情形，可見諸下表所示：

年別	五、六、七、八有效雨量(T%)	需灌溉水量
四個月總雨量(單座公厘)		
民國十年	七〇九·一	四九六·三
民國十一年	七〇九·一	四九六·三

於稻收豐歉影響之大矣。

然貴州雨量，爲何有季候分配不均，變率大小，及強度高低之情形？此皆與貴州致雨之因子有關。

貴州致雨之因子，主要爲季候風，地形，風暴，對流作用，及寒暖流之交接等。茲特分述其影響於後：

(一) 季風雨 貴州位東亞亞洲季風區。夏季，大陸上爲低壓，太平洋上爲高壓。高壓區氣流，向低壓區流動。於是，自海洋上吹來之滿盆水分的氣流，至大陸而成雨下降。季風吹來時，勢力之強弱，與時間之早遲，對於雨量之多寡。及季候之分配，關係至密。季風吹經貴州時之勢力過強，則氣流越境而過，無由致雨下降，乃釀成旱災，季風吹經貴州時之勢力過弱，則又形成東南部多雨，而西北部寡雨之現象。季風吹來之時間過早，則春季多雨，夏秋寡雨，旱災乃成。季風吹來之時間過晚，則春夏皆旱，秋季苦澇。然季風吹來爲何有勢力強弱及時間早遲之現象？此則與大陸上春季高壓勢力之大小及消滅之早晚有關。大陸上，春季高壓之勢力強，則海洋上季風之吹來，本以由低的海面，向高的陸面飛行，其勢已緩，因是乃更弱，遂致雨水不能遍及全境。如大陸上春季高壓之勢力過弱，則海洋上季風吹來之勢即便過強，過強則氣流越境而過，雨水即告稀少。大陸上春季高壓消滅早，則海洋上季風，吹來便早。大陸上春季高壓消滅晚，則海洋上季風，吹來便晚。由此可知：大陸上春季高壓勢力之強弱，及消滅之早晚，對於貴州雨量之多寡，及季候上分配之影響之大。

十一	八九六·三	六二七·四	七二·六
十二	六六八·四	四六七·八	二二二·二
十三	七一九·九	五〇三·九	一九六·一
十四	五二四·五	三六七·一	三三二·九
十五	七五一·四	五二五·九	一七四·一
十六	七四九·二	五二四·四	一七五·六
十七	七二〇·九	五〇四·六	一九五·四
十八	九一五·〇	六四〇·五	五四·五
十九	五五一·三	三八五·九	三一四·一
二十	九二八·八	六四九·一	五〇·九
二十一	四八八·五	三四一·九	三五八·一
二十二	八六〇·三	六〇二·二	九七·八
二十三	八八三·八	六一八·六	八一·四
二十四	八五八·〇	六〇〇·六	九九·四
二十五	三六五·九	二五六·一	四四三·九
二十六	七五一·二	五二五·八	一七四·二
二十七	七一六·一	五〇一·二	一九八·八
二十八	九九三·八	六九五·六	四·四
二十九	四六八·三	三二七·八	三七二·二
三十	五二〇·六	三六四·四	三三五·六
三十一	九八一·三	六八七·六	一一·四

貴州山地多，平原少。旱地多，水田少。而水田中，梯田又多。田高

河低。灌溉困難，故有效雨量愈低，需要灌溉水量愈多，則旱災情形愈重。反之，有效雨量愈高，則需要灌溉水量愈少，則最豐收。故憑有效雨量之指數，可以預計稻收之豐歉。

綜上所述，可知貴州雨量之季候分配，雨量之變率，及其強度等，對

雨多而急驟。故地形雨，亦爲造成貴州雨量之地域上分配之差異，及降雨

一坡爲多，而背風面之山後則少。設吹來空氣之溼度大，含水分多，則降

雨強度高低之重要因子。

(三) 風暴雨 風暴乃由本身之低壓形成，設有連續不斷之高壓過去，繼以低壓，則風暴會循環或相間出現。我國溫帶風暴（即颶風），以北部變化劇烈，南部變化小，所含之水分多，製雨之影響大。颶風多發生於春季，使乾季有雨。貴州颶風，據 Sung 之研究，屬於「揚子，丙類」(Yongtao Type) 其途徑為：由雲貴高原，東行，沿南嶺入太平洋。其最大之直徑為九〇八英里，範圍頗廣。颶風出現次數之多少，時間之早遲，途徑之變遷，及進行之快慢，對於年雨量之多寡，及其季候上之分配，與地域上之分配，影響至大。颶風經過之區，有雨，出現之次數多，雨量亦多，某一時期或某一季節，出現之次數多，則某一時期或某一季節之雨澤豐沛。故颶風亦為造成貴州雨量地域上，及時間上分配之差異的重要因子。

(四) 對流雨 盛夏之季，地面之日曬強烈，蒸發作用盛。暖溼空氣上升，乾冷空氣下降，兩種空氣交流，乃形成對流雨下降。貴州山地多，故發生之次數為多。降雨之時，雷電交作，時短雨急，且為局部的。故降

雨之強度大，有效雨量之百分率低。

(五) 寒暖氣流之交接 我國各地，幾於普遍一致的是：多為由北方大陸吹來之冷乾的氣流控制。夏為由南方海洋吹來之暖溼的氣流控制，春秋二季，則為二種氣之變換時期，互為消長。二種不同之氣流，互相接觸，暖溼之氣流，以密度小，比重大，遂為密度大，比重小之冷乾氣流，襯托上昂，上下相接，乃形成一種不連續面（或曰界面），而致雨下降。貴州高原，適位於冷乾暖溼二種不同的氣流之交接區，縱斷地帶，故春末秋初，細雨特多。然設逢冬季大陸上之高壓勢力過強或過弱，則每引起由於海洋氣流吹來之早晚及勢力之強弱，而造成之春秋雨量多寡之現象。

貴州雨量變率之高低，降雨強度之大小，及有效雨量百分率之高低的造成原因，及其對於稻收（對於整個農作物亦然）豐歉之影響，已如上述，故對於旱潦之調整一問題（包括：土壤之沖刷，作物之生長，品種之選擇，收成之補救等問題），關係至為密切焉。

三二一、八、三三三、貴陽。

「官僚主義的另一面，就是形式主義，額外的委用多數人員，官僚文章。」辦事麻煩笨重，缺乏自動力，缺乏創造力，重形式而不重事實。這一切都與企業精神不能相容。」

柏羅海譯。

貴筑縣中曹司罐罐窯業調查報告

壽宇

一 沿革

罐罐窯屬貴州省貴筑縣中曹司（即中曹鄉）黃寬寨地方，窯區共三處，一曰高寨，二曰朱家壩，三曰科米田，三處總稱曰罐罐窯，其地在貴陽之南二十五里，當青岩之北三十華里，西去官場十五華里，東離石板沙三十華里，自中曹司去罐罐窯約十五華里，有鄉鎮馬路可通。自罐罐窯去花溪僅隔一高山，翻山而北約八華里即達。無大路，附近皆為高山。有罐罐窯河一線曲屈本村，頗淺小，河岸兩旁均為赤色砂壤，或赤色砂土，全村住戶賴以給水，全村居民以業農為主。年來風調雨順，除牛痘猖獗損失頗重外別無災害，村中無市鎮，村民生活所需，除大部能自給外，餘往中曹司，花葛佬（即花溪）石板沙，關泥溝諸鄉場購買或販賣。村農以水稻為主要作物，所產米谷馳名貴陽附近各地。近時農產物價較戰前高出數十倍到百餘，惟較鎮市為低。上米每筑斗一百元（筑市同時價為一百二十元），豬肉每斤二十八元，（筑價每斤三十二元），豬油每斤三十八元（筑市四十八元）。

本村有人口之始，據傳當明季洪武年間，江西一部災民奉命遷移，遂來本止。其中多為擅長陶工者，偶在梯田邊緣發現白色陶土，乃多方探掘，終於尋獲。是為本村陶業所以興旺之因。數百年來此業日見發達，現下陶工者全村共三十六家。其分佈為高寨六家，朱家壩十九家，科米田十一家，陶工者約共一百六十餘人。近年貨品銷數大增，良以玻璃品及

瓷器日益昂貴，類多改用陶器之故，且中國植物油料廠，中央修械廠，營豐布廠，郵局修車廠等先後遷入於中曹司鎮上，各項營業均因以日趨開展。

二 原料

1. 密土

密土為白色之黏土，不露出地面，故不易發現，自被陶工於梯田邊緣發現後，經四處探掘，始尋獲土源，掘地地點原在青寨附近田中，歷年既久，土乃挖盡。現下挖土地點在高寨對河離青寨約一里之擺子寨地方，三處密土成來此取土，其取土區域長寬不及半里見方，且非運接，何處有土，須探掘方知，未取土之地仍種五穀。陶土約在表土五尺以下，然探掘結果徒勞無獲者比比皆是，陶土層厚約四五尺，挖至土色轉紅，土即無用，須向左右挖掘，掘完此處再挖別處，挖土后之地仍種五穀，惟須重施肥料。陶土地權屬地主，挖土者大致在國歷三四月間土地尚未種谷之時，先到處打洞探掘。探至某地確有陶土，乃向地主租用，租價每一方丈（老丈較市丈為大）每年租谷一挑，合谷子一百三十老斤，其租價比谷租為貴，以其挖掘傷土故也。（當地谷租慣例為對分制，而方丈之地其谷子收成決無二百六十斤之多）。

2. 釉及柴

釉為紅色之岩石，內含玻璃沙，本村山坡土有之，密戶自坡間挖取

後，橋之便強，再種以桐子亮漆，或草木灰，調和後塗於土坯之汁火，燒後便能強壯，本村專有採採桐料之工，預工發售與農戶，每市斤價一元，每審約須用三四百斤。

本村四圍山嶺俱已無林木，或由本村農戶採伐新漆，現不備用燃料，俱自青岩運入，每百斤價四十元，包括送到交貨全部費用在內。

二 設備

本村密業設備甚為簡陋，主要者為審，及曬盤，其次則水車、磨、土揚升等項，茲分述次之：

高寨，朱家壩，科米田三處各有一審，審之形側視之如長蛇臥坡間，正視之如故墓，折其結構略似橋之造法，惟通常橋洞之深不過一丈左右，惟審洞之深則達五丈，審之前門在坡下而審尾則在坡上，坡上坡下高低相差約為十丈五尺，而身長全部約為五六丈，審身約分十級，外視之猶級階約四五丈不等，而審之內部則為一長街並不分級，中間部份之審身較兩類者為寬，審之建築材料為石塊及大磚，石塊大小每塊均約二市尺見方，磚之製造亦屬特殊，每塊長約二尺，寬約一尺，厚約七八寸，一磚之重約為百斤至百十斤，須二人方能拾起，其燒製比普通磚塊費工，審身各部尺寸，文字說明不易明白。審內容積頗難計算，因其各部並不相等，約略估計，恐多出入，若照其身長約五丈餘（內部）身寬約二尺五寸，身高約三尺（內部）估計之，則當為三百五十五立方老尺（老尺較市尺每尺約多一市寸）然實際恐不止此數，每審用磚數在數千至萬餘，磚愈多則審愈好，目前建築此項陶審一座照當地審工估計，當非拾萬元莫辦，每燒一次須修理費數千元。

審之所有權為數家共有，惟皆屬一姓。全村共三審，均為數家合用者，如高寨之審主屬陸家，而龍家則有數戶住本村。審主自己並不年年用審，除自用時相互輪流燒用外，自己不用時，村中鄉人借用，均不收費。惟

燒畢後須修理完好。

2. 曬盤

曬盤為一石盤，可自由旋轉使泥土成各種形狀，為製陶器之重要工具，其構造先在工場室內地中掘一直徑約二尺之圓洞，深可一尺五寸，用堅韌之木柱一枝直徑約四寸，打入洞中使不動搖，露出地面約一尺二三寸，又將石製之一圓盤中鑿一洞（不穿通），磨之極光滑使頂於木柱可以轉動，石盤重約百斤左右，盤之直徑約一尺七八寸，盤上嵌一木板製成極光滑，石盤與木柱接觸部份隨時添加油類使光滑，用時先用手或脚推動石盤，此盤因轉動而轉動不止，木柱頂部有輪壯刀將泥土用手捏成長高各種尺度，而所成之物皆成圓形。

3. 其他設備

驢馬，水牛，為必要之用具，因可以借用而不必常備。工廠則為必不可少者。工場愈大愈好，因製成之土坯須多處置放，方能求其早日乾燥。若一處堆積多件則乾燥不易，工作即遲鈍，本村一般審戶均無專設之工場，走廊蓋下，開土，地上到處均置放之，除有木板條為置放工具外，餘無特置設備。

四 製造

製件時尚有數種工具，一為泥刀，泥刀有二種：一為練泥之用，鐵製，重約七斤，長一尺五寸，寬二寸。另一為製件時修削之用，為竹木薄片所製，長約六寸寬半寸，極為光滑，除泥刀外餘為水桶，扁挑及什項用具，一般審戶均就家庭日用工具中移用，故不贅述。

陶器之製造，可分取土，練泥，上車，進審，踏步，茲將工作程序列後並附說明於左：



1. 取土及練泥

取土地點在羅子寨，前文已述。土須用鋤鏟挖掘，每人每天可挖掘陶土運挑在內約共一千斤，每窰一窰須陶泥約三千餘斤至四千斤，僱用挑夫挑運每工價三十元，另供膳食三餐。

挖出之土須經練製，其法先用牛踏，每一窰泥約共四千斤，須用一牛踏半天，踏後之泥已甚黏着，再將其堆成塔狀，然後用大泥刀施力研去，研碎成條，再捏成塔狀，再用刀研，如是捏而後研，研而後捏，泥刀初研之下泥中必露出極粗之刀紋，及後刀紋漸細，最後則刀紋不見祇顯極光滑之泥面，此時泥已極細，不再刀研，乃改用手推，其法將泥捏成泥團如製麵狀，用手推開，此時泥中或有碎石，即可取出，推至泥中不發現石粒時練泥即告完成，如泥中有石則成品上有結疤或則開裂，故必須去盡之。

上車

泥經練後即可置於轆轤之上製成各種形狀，是謂上車，轆轤用手或脚推動之，其轉動漸漸加快，製陶器者利用其轉動之惰心用手或泥刀將旋轉之泥團製成各種形狀，形狀之簡單者如土鉢，瓦盤之類，一次可成。其灣曲多或形狀高大者則分數次製成，如花瓶酒壺大酒壺之類。第二次工作時須待第一次工作部乾透之後方可接上，故大件而灣曲過多者往往須經十餘次手續，費時月餘方告完成。

除少數例外，大部均須加釉料，其法將釉料與前述柴灰及水和成液狀物後，用棕刷將其刷於已乾透之土坯上，須有相當技術，分別應刷與不應刷之不同部份，凡碗底，盤頂，沿口等處，將來盛水或油時不易接觸之各部份，則不刷，以省釉料。且製器中燒製時之碎陶器之塗釉部份如有接觸

，及盛頂各部，即為常須彼此接觸者。每窰一窰約共須用釉料三百至四百斤。

上車製件，係專門技術，非人人可勝任者，本村陶器技工約一百六十人，而器只三種，故大部技工非自製自賣而為參加大窰之工場工作，其制度略近於農戶向地主佃種田地之制度，陶工往他人工場參加工作時須自備膳食，由主人供給泥土用具，製成後由主人燒成成品，照所製件數主人與陶工各半分得，主人自己參加工作時則主人所製部份由主人獨得。

工作之季節，每年均有一定，約自三月起至十月為止，春初秋末不獨雨水過多，且農事亦較忙，故冬則有休製之虞，且手指凍僵亦不便工作，故皆停工。

工作之速率，隨氣候，物件形狀，技術快慢而決定，大致每人每天可製成泥土百斤之物，如物件每個約重一斤則每日約可成百件，較重者則較少。每窰總件數約為二千二百件，每窰總共約為四十工，故每天平均每人約可製三十件，每件平均泥重約三斤餘，然此係大概之數，若詳細情形則須待長期觀察方可知之，即窰戶亦不能詳告也。

本村陶器之製作因陶土性質關係，有下列各種限制：

- (1) 土色燒成後為赤色或紫色，且甚粗劣，故製成品僅限粗下用漆。
- (2) 土性易裂，故泥層不能過厚，大致泥層厚度約為市尺三分，乾後為市尺二分，過此則易炸裂。
- (3) 他處陶器燒成後如有裂痕可以陶土修補再燒，惟本處陶土則不能修補，補上即脫。
- (4) 物件形狀以圓形為限，其他形狀則向無人製，不知製法。
- (5) 無論物件大小，物底直徑不能超過直徑市尺六寸，如過此數則

轉面積不能容納。

3. 進密

土坯製成，稍已上好，最後一步為搬入窖中加火燒之，窖之容量已如前述，每窖燒一次約為次一、二百件，每窖約為十級，每級容量不過百餘個，其中間數級較大，然大件物品每級僅放數個者有之，總須視容積而定也。土坯之同類者置放一處，土鉢之類上下對覆，疊二個為組，酒壺油瓶之類亦上下疊放，凡一獨立體在窖中置放時，以不與他件相觸為最上，然以窖中容積有限，故不能每類一一單獨置放，故將同類上下對覆，疊放時以接觸面最少為最上，故兩件相遇常使其口沿相觸，而避免兩件彼此相觸如一鉢之對覆，碗不重疊置放即因此故。缸之口沿較大，如二口沿相觸仍有黏滯之虞，故置之置法如疊羅漢。二面不得已必須相遇時，則插入瓦片抄粒以彼空隔。又二物將之間常撒入砂粒以資樹隔，窖中置放過疏則不經濟，密則接觸多時燒成後互相黏着，牽開時常有破碎事情，故置放頗需技術，致熟練者一窖物品須一天工夫方可放好，挑選尚不計在內。土坯放置既畢乃將窖門用泥石堵塞，前門留上下二洞，上洞備燃料放入，下洞以通空氣，並將左右兩房每級一對之門亦一一塞好，惟坡上之門用樹枝堵塞，熱氣可以保留而烟氣則可放出，於是可以加火燃燒矣。

4. 燒法

窖門堵塞完畢乃開始燃火，先在坡下前門燃起，用每塊約長二尺餘重二、三斤之柴柴為燃料，自晨間五時燃火約至下午二時即告完工，一人管理，隨時添入柴柴，燒時見火光發白，狀如銀色即為不必繼續燃火之徵號，乃將第二級左右二洞打開，加入燃料約數分鐘（亦發現銀色光時）即又停燒。（照經驗約經吃完一杯茶所需之工夫）再將第三級洞門加入燃料一如前述，如是燒至後一級打開灶火門速燃燒至銀色發現為止，燃燒工作即告完成，待明晨窖已冷卻時即取出成品。

貴州企業季刊 貴筑縣中曹司鑄鐵鑄業調查報告

五 出品及運銷

1. 品質與種類

本村土質恐因鐵質較多之故，燒成之陶件概作赤色或紫褐甚深，故成品不甚美觀，又因土質粗劣不堪造精細器具，故成品概為水鉢，瓦罐極粗用具之類，又其成品亦不耐火，故亦不能製燒煮菜者之鍋爐，其質甚薄而土層極薄，底徑過小，故品質既易破碎，而因底小之故重心不穩，極易倒翻，由前述各種缺點故其出品實極粗下。

成品之種類約以下列數種較為主要

- (1) 缸鉢類 如各色花盆，水缸，（高一尺五寸直徑一尺二寸）大水缸，（高一尺五寸，上口直徑二尺，底五寸）。
- (2) 罐盞類 各種大小水盞，油壺，大酒壺，（高三尺，直徑九二尺，口徑五寸，底五寸）中小酒壺，酸菜罐。
- (3) 其他類 火爐，花盆，篋筒，燈油瓶，（一尺餘）灰缸，瓦罐，以上各類大小輕重均不一定，然每一單位之重量以一二斤者為多，最重亦不超過一人可以攜取之重量，從未有一件陶器需二人扛抬者。

2. 運銷與價格

本村陶器產品以銷場為大宗，約佔全產量三分之二；其一部份則銷花溪、青岩、清鎮、狗場等處。以肩挑為運輸之惟一工具，既不能用駝馬運送，亦不用車輛。因駝馬易致陶器損壞，車輛則不獨有損壞且運費過高，非土產品所能應用。

陶器一經出窖，二日內即有販子挑去，除一部份由窖主自行挑賣各地外，大部份由販子買去或轉賣或屯積，亦有一部份係貴陽店中直接同本村預定者。

產品之價格，近年較戰前約漲五十倍左右，戰前每斤一之土器售價約一角，今則約售五元，其大件者則每斤不到四五元，全窰約共一千二百件，實價共計一萬二千元，平均每件約十元。

二、經營經營

1. 資金籌備

客戶生產各部中主要者為資金。原料工具皆無甚困難，客戶需錢通常向地方紳士借用，月利由三分至七分不等，以三分者為最多，亦有向貴陽店中借支以貨物為抵，月利二分，半月或一月後交貨，惟實款商店須享受定價八折之優待。

全村三處三十餘戶業陶立者，多為無力獨自主持而僅參加他人工作者，全村中能獨立經營者不及十家，更有一部份則常集合親族數家合力燒製二次，不能合力時則參加他人工作。

2. 經營利益

主持營業者供給泥土燃料及各種工具，容納他人來場工作而分一半，與他人或獨自經營之。茲將密注於二處所得利益分別估計如次：(一)以二窰為單位的略估計)

支出項目

挑泥 (供白磁飯共三工) 二百元，拾碎磁五〇元，

練泥	(全右)	一五〇元
柴	(三千斤每百斤四百元)	一、二〇〇元
利	(三四百斤)	四〇〇元
人工	(四十工每工五十元計)	二、〇〇〇元
修窰		三〇〇元
其他	(包括地租、折舊、利息等)	五〇〇元

以上合共支出七千四百元，係指由窰主自己製作不招外人工作而言，其實出所得一窰共一萬二千元，收支相銷淨餘四千六百元，一窰之時間約為兩個月。

如自己全不参加工作，燒成後分得一半成品則所得者如下：

成品出賣 (全窰之半)	六、〇〇〇元
自己成本 (七千四百元減法正價二千元)	五、四〇〇元
淨得	六〇〇元

則其利益甚薄，蓋窰業所得大部以手工為其主，故主人除受他人參加工作外大部工作仍由自己担任。

本報告之調查時間共祇九小時，故所列者僅為親身自見與窰戶可以告知部份，至詳細情形窰戶亦不甚了了，須調查者，長期觀察及記錄方能獲得。本文所列數字僅為大概情形，非敢謂與實際無相當之出入，惟大致如此而已。

貴州木業公司之過去現在與將來

胡敬修

一 引言

貴州木業公司於民國二十八年冬由貴州企業公司發起組織，設公司辦事處於黔東錦屏縣。三年來因交通之阻隔，外東人士對本公司之情形甚為隔閡，有目為農林事業者，有目為墾殖木植者，有目為墾殖事業者，有目為救濟木業者。為便外界人士明瞭本公司之實際情形，及揭發其事業之繼續投資起見，爰草斯文以為介紹。

（一）經營之範圍寬廣 以廣義之木業言，其範圍可包括自木材之種補始至木材之製成應用材料止。其間含有造林、運銷、製造三項業務。是則包括有造林之農林業，運銷之販賣業，及加工之製造業三種企業矣。而（二）經營之時間久長 木材之成長甚緩，視各木材之性質而定，但最短之時期，自育苗起至成材止約須二十五年。即以伐木放運置於普通林下，須視搬運環境及天時之適合與否而定。最速之時期，自伐木之森林起至下游之木市河漢為止亦須一年以上。又搬運木材，天時與人工不適合時，則須工二三年以上。鑲解木材，亦以木料本質之笨重，需時久暫不定，不若其他工業製造品之易於施工也。

（三）經營之地域遼闊 黔東產木材地域分佈於苗嶺山脈之南北各縣。自產木之地至長江珠江下游用木之諸埠，其間多至經四五省，少亦隔三省。早盤水運兩種相距至三千四百里以計。

（四）經營之準備艱辛 木材自產地運銷售木市，須經若干次之搬運。如自產地在崇山之中，須將其逐塊抬運過山，翻山越嶺，而放運小溪之邊。或由谷中之小溪為流水急流，須連連順水而下，始得運水抵小溪。水乾澗不能放運。如遇山洪暴發則則壅塞澗邊，木易被沖流。至若已搬運至大江之邊，則又須僱工聯成單層之木筏，隨流放運。至可以停放之木場改成大陣，進行逐段放運。至在面置灘之處，河床較深之木場，又須再行改置直筏，以便放至長江大河。

（五）經營之特殊性質 黔東之木業，其範圍可包括自木材之種補始至木材之製成應用材料止。其間含有造林、運銷、製造三項業務。是則包括有造林之農林業，運銷之販賣業，及加工之製造業三種企業矣。而（二）經營之時間久長 木材之成長甚緩，視各木材之性質而定，但最短之時期，自育苗起至成材止約須二十五年。即以伐木放運置於普通林下，須視搬運環境及天時之適合與否而定。最速之時期，自伐木之森林起至下游之木市河漢為止亦須一年以上。又搬運木材，天時與人工不適合時，則須工二三年以上。鑲解木材，亦以木料本質之笨重，需時久暫不定，不若其他工業製造品之易於施工也。

（六）經營之特殊性質 黔東之木業，其範圍可包括自木材之種補始至木材之製成應用材料止。其間含有造林、運銷、製造三項業務。是則包括有造林之農林業，運銷之販賣業，及加工之製造業三種企業矣。而（二）經營之時間久長 木材之成長甚緩，視各木材之性質而定，但最短之時期，自育苗起至成材止約須二十五年。即以伐木放運置於普通林下，須視搬運環境及天時之適合與否而定。最速之時期，自伐木之森林起至下游之木市河漢為止亦須一年以上。又搬運木材，天時與人工不適合時，則須工二三年以上。鑲解木材，亦以木料本質之笨重，需時久暫不定，不若其他工業製造品之易於施工也。

（七）經營之特殊性質 黔東之木業，其範圍可包括自木材之種補始至木材之製成應用材料止。其間含有造林、運銷、製造三項業務。是則包括有造林之農林業，運銷之販賣業，及加工之製造業三種企業矣。而（二）經營之時間久長 木材之成長甚緩，視各木材之性質而定，但最短之時期，自育苗起至成材止約須二十五年。即以伐木放運置於普通林下，須視搬運環境及天時之適合與否而定。最速之時期，自伐木之森林起至下游之木市河漢為止亦須一年以上。又搬運木材，天時與人工不適合時，則須工二三年以上。鑲解木材，亦以木料本質之笨重，需時久暫不定，不若其他工業製造品之易於施工也。

（八）經營之特殊性質 黔東之木業，其範圍可包括自木材之種補始至木材之製成應用材料止。其間含有造林、運銷、製造三項業務。是則包括有造林之農林業，運銷之販賣業，及加工之製造業三種企業矣。而（二）經營之時間久長 木材之成長甚緩，視各木材之性質而定，但最短之時期，自育苗起至成材止約須二十五年。即以伐木放運置於普通林下，須視搬運環境及天時之適合與否而定。最速之時期，自伐木之森林起至下游之木市河漢為止亦須一年以上。又搬運木材，天時與人工不適合時，則須工二三年以上。鑲解木材，亦以木料本質之笨重，需時久暫不定，不若其他工業製造品之易於施工也。

（九）經營之特殊性質 黔東之木業，其範圍可包括自木材之種補始至木材之製成應用材料止。其間含有造林、運銷、製造三項業務。是則包括有造林之農林業，運銷之販賣業，及加工之製造業三種企業矣。而（二）經營之時間久長 木材之成長甚緩，視各木材之性質而定，但最短之時期，自育苗起至成材止約須二十五年。即以伐木放運置於普通林下，須視搬運環境及天時之適合與否而定。最速之時期，自伐木之森林起至下游之木市河漢為止亦須一年以上。又搬運木材，天時與人工不適合時，則須工二三年以上。鑲解木材，亦以木料本質之笨重，需時久暫不定，不若其他工業製造品之易於施工也。

（十）經營之特殊性質 黔東之木業，其範圍可包括自木材之種補始至木材之製成應用材料止。其間含有造林、運銷、製造三項業務。是則包括有造林之農林業，運銷之販賣業，及加工之製造業三種企業矣。而（二）經營之時間久長 木材之成長甚緩，視各木材之性質而定，但最短之時期，自育苗起至成材止約須二十五年。即以伐木放運置於普通林下，須視搬運環境及天時之適合與否而定。最速之時期，自伐木之森林起至下游之木市河漢為止亦須一年以上。又搬運木材，天時與人工不適合時，則須工二三年以上。鑲解木材，亦以木料本質之笨重，需時久暫不定，不若其他工業製造品之易於施工也。

（十一）經營之特殊性質 黔東之木業，其範圍可包括自木材之種補始至木材之製成應用材料止。其間含有造林、運銷、製造三項業務。是則包括有造林之農林業，運銷之販賣業，及加工之製造業三種企業矣。而（二）經營之時間久長 木材之成長甚緩，視各木材之性質而定，但最短之時期，自育苗起至成材止約須二十五年。即以伐木放運置於普通林下，須視搬運環境及天時之適合與否而定。最速之時期，自伐木之森林起至下游之木市河漢為止亦須一年以上。又搬運木材，天時與人工不適合時，則須工二三年以上。鑲解木材，亦以木料本質之笨重，需時久暫不定，不若其他工業製造品之易於施工也。

（十二）經營之特殊性質 黔東之木業，其範圍可包括自木材之種補始至木材之製成應用材料止。其間含有造林、運銷、製造三項業務。是則包括有造林之農林業，運銷之販賣業，及加工之製造業三種企業矣。而（二）經營之時間久長 木材之成長甚緩，視各木材之性質而定，但最短之時期，自育苗起至成材止約須二十五年。即以伐木放運置於普通林下，須視搬運環境及天時之適合與否而定。最速之時期，自伐木之森林起至下游之木市河漢為止亦須一年以上。又搬運木材，天時與人工不適合時，則須工二三年以上。鑲解木材，亦以木料本質之笨重，需時久暫不定，不若其他工業製造品之易於施工也。

（十三）經營之特殊性質 黔東之木業，其範圍可包括自木材之種補始至木材之製成應用材料止。其間含有造林、運銷、製造三項業務。是則包括有造林之農林業，運銷之販賣業，及加工之製造業三種企業矣。而（二）經營之時間久長 木材之成長甚緩，視各木材之性質而定，但最短之時期，自育苗起至成材止約須二十五年。即以伐木放運置於普通林下，須視搬運環境及天時之適合與否而定。最速之時期，自伐木之森林起至下游之木市河漢為止亦須一年以上。又搬運木材，天時與人工不適合時，則須工二三年以上。鑲解木材，亦以木料本質之笨重，需時久暫不定，不若其他工業製造品之易於施工也。

（十四）經營之特殊性質 黔東之木業，其範圍可包括自木材之種補始至木材之製成應用材料止。其間含有造林、運銷、製造三項業務。是則包括有造林之農林業，運銷之販賣業，及加工之製造業三種企業矣。而（二）經營之時間久長 木材之成長甚緩，視各木材之性質而定，但最短之時期，自育苗起至成材止約須二十五年。即以伐木放運置於普通林下，須視搬運環境及天時之適合與否而定。最速之時期，自伐木之森林起至下游之木市河漢為止亦須一年以上。又搬運木材，天時與人工不適合時，則須工二三年以上。鑲解木材，亦以木料本質之笨重，需時久暫不定，不若其他工業製造品之易於施工也。

（十五）經營之特殊性質 黔東之木業，其範圍可包括自木材之種補始至木材之製成應用材料止。其間含有造林、運銷、製造三項業務。是則包括有造林之農林業，運銷之販賣業，及加工之製造業三種企業矣。而（二）經營之時間久長 木材之成長甚緩，視各木材之性質而定，但最短之時期，自育苗起至成材止約須二十五年。即以伐木放運置於普通林下，須視搬運環境及天時之適合與否而定。最速之時期，自伐木之森林起至下游之木市河漢為止亦須一年以上。又搬運木材，天時與人工不適合時，則須工二三年以上。鑲解木材，亦以木料本質之笨重，需時久暫不定，不若其他工業製造品之易於施工也。

（十六）經營之特殊性質 黔東之木業，其範圍可包括自木材之種補始至木材之製成應用材料止。其間含有造林、運銷、製造三項業務。是則包括有造林之農林業，運銷之販賣業，及加工之製造業三種企業矣。而（二）經營之時間久長 木材之成長甚緩，視各木材之性質而定，但最短之時期，自育苗起至成材止約須二十五年。即以伐木放運置於普通林下，須視搬運環境及天時之適合與否而定。最速之時期，自伐木之森林起至下游之木市河漢為止亦須一年以上。又搬運木材，天時與人工不適合時，則須工二三年以上。鑲解木材，亦以木料本質之笨重，需時久暫不定，不若其他工業製造品之易於施工也。

（十七）經營之特殊性質 黔東之木業，其範圍可包括自木材之種補始至木材之製成應用材料止。其間含有造林、運銷、製造三項業務。是則包括有造林之農林業，運銷之販賣業，及加工之製造業三種企業矣。而（二）經營之時間久長 木材之成長甚緩，視各木材之性質而定，但最短之時期，自育苗起至成材止約須二十五年。即以伐木放運置於普通林下，須視搬運環境及天時之適合與否而定。最速之時期，自伐木之森林起至下游之木市河漢為止亦須一年以上。又搬運木材，天時與人工不適合時，則須工二三年以上。鑲解木材，亦以木料本質之笨重，需時久暫不定，不若其他工業製造品之易於施工也。

（十八）經營之特殊性質 黔東之木業，其範圍可包括自木材之種補始至木材之製成應用材料止。其間含有造林、運銷、製造三項業務。是則包括有造林之農林業，運銷之販賣業，及加工之製造業三種企業矣。而（二）經營之時間久長 木材之成長甚緩，視各木材之性質而定，但最短之時期，自育苗起至成材止約須二十五年。即以伐木放運置於普通林下，須視搬運環境及天時之適合與否而定。最速之時期，自伐木之森林起至下游之木市河漢為止亦須一年以上。又搬運木材，天時與人工不適合時，則須工二三年以上。鑲解木材，亦以木料本質之笨重，需時久暫不定，不若其他工業製造品之易於施工也。

(3) 貸款伐木 本公司為救濟當時本業之不振，特撥出一部份資金，貸於當地擁有杉木林之山主，其目的在使伐木工作繼續不絕，將來伐運到埠之木，本公司有優先購買之權利。但因同仁等初到黔東，對於木業未獲深悉內中情形，故定期太短，而使雙方均感困難，雖能收進若干現貨，亦未始非貸款之效也。

籌備時期始於二十九年一月一日，而終於當年九月六日。期間雖祇八閱月，而木業公司基礎之奠定則在此八個月間。近年來幣價日落，物價日漲。在籌備時期內資本雖祇三十萬元，而當時幣值尚高，木價甚低，且籌備時期甚短，籌備費用甚為節省，祇三千四百元，即辦公之房屋亦租賃民房，修葺工事祇費三千餘元，其餘所收之股款，悉數投資於上述三項業務。此後二年間陸續收到股款七十萬元，但其運用並效果與購進木材之數量，則相差遠甚矣。

(二) 試驗時期 本公司於二十九年九月六日在貴陽舉行創立會。各股東選舉何輯五先生為董事長，周貽春、彭湖、趙宗澤、劉雅垣、胡繼揚、南諸先生為董事，薛迪、錦錢、春祺、王于靈諸先生為監察，並選任黃治平、胡敬修先生為經理。公司地址仍設錦屏。內部組織分總務、會計、業務、技術四股。由業務股主管採購、保管、推銷三項職務，採購員分駐天柱、錦屏、黎平、劍河四縣產木區域，從事收買。保管人員分駐錦屏、下游、五里、茅坪地方，成立茅坪木場，驗收各項木料改裝舊排放至下游二百里湖屬之托口鎮，設立托口木場改裝舊排。推銷人員分駐湖屬之陳市，暫行推銷別去陳腐及稍次之木材。技術股主管護林及育苗造林工作。除隨時派員防護修葺本公司所買青山，以防野牛羆貓侵入及野火焚燒外，並分設苗圃於錦屏。林場一處於上游五里至十里間之大拱橋一帶地方。籌備時期所計劃資金五十萬元，因感於幣值之低落，及事實之需要增加資本額為一百萬元，至三十一年十月始行募足。

本公司在二九年一月間基礎已經奠定，規模已經具備。此後業務方面除繼續收買青山，收買平水及貸款伐木外，備增加育苗造林工作而已。至

民國三十年開始着重推銷業務，因上述四項業務除造林外，均為進貨，資本既經用至鉅和點，則須賴推銷貨物藉售貨盈利，以給養開支。生利，但本公司所遭受之困難與其他木商所遭受之命運如同。即：(1) 銷路不暢，(2) 木價相對低落，(3) 資本不敷週轉，(4) 經驗不足四種障礙使本公司之業務不能推進。

(1) 銷路不暢 本公司現在採購木材之區域為清水江流域（即流江上游），其所出之木，以前均銷售於漢口、鎮江、南京、秦州一帶。現因江封鎖，此項木材均停於沅江上游托口、渠江、安江、辰谿、沅陵一帶，無法銷售。且湖南省沅江一帶原亦為產木之區，無需黔省供給。其不能暢售之原因，自灼然可見。雖略有賣買，均係轉手性質，國貨而已。但本公司成立之使命並非國貨，故不得不設法試辦推銷工作。其間經三數次之推銷均得不償本，其所獲盈餘，尚不敷贖上人員之開支。

(2) 木價相對低落 年來百物騰漲，有昇至百倍以上者，惟木價自二十六年至三十一年上半年歷四年間未見上漲。自三十年起，因人工昂貴搬運費用增加，遂有變動外，至三十一年上半年，木價較二十六年祇漲一倍有餘，故亦顯木價之相對低落。

(3) 資本不敷週轉 本公司之計劃有造林，有收買青山，有收買平水，有貸款，伐木，有編木廠等。而初期計劃之資本額祇五十萬元，實收二十萬元。旋向貴州企業公司逐步以借款之方式陸續收用股款自五十萬元以至一百萬元。本公司自三十年初股款之來源無定額，無預算，進貨當然停頓。但在收到大宗股款之時尙勉力進貨或青山，或平水。其時銷貨無出路，大宗資金來源消耗在(1) 工作人員之經常開支，(2) 林場之造林費用。

(4) 經驗不足 按木業界中人談，下游木商採購苗木，最初期，在漢口，漸次至常德，再次至洪江採購。迨至黔省採購者甚少，今本公司以開發貴州資源關係，由內往外推銷，其地位在扶助山農推銷林木。但真正山主或苗圃。看顧、生活、習慣均不相同，本公司之購進青山，收買平

水均假手於錦屏一帶木行往來甚易。因對於木業之認識尚淺，地防之習慣不深，故購進期貨有經年累月而不得者，貨出款項有窮催累迫而不遺者。本公司自三十年年初至三十一年上半年，此一年半中為最艱難時期，但購上述四種障礙，而公司同仁則仍本奮鬥精神安然度過此項難關。筆者無以名之，名之曰試驗時期，因其未正莠莠也。

(1) 推銷之試驗 語云坐吃山空。本公司進貨時期既經過去，原有採購人員，不能因不進貨而停職。原有保管人員，須看守木庫，改編木庫，在在需款，林場造林苗既無特殊困難，仍應依照原有計劃進行，雖能生產，能收穫之時間尚遠。而股款借撥有時亦感困難，而離長江開放，木材銷之時尚遙遠無期。故不得不實行推銷。其結果已如上述所述。得不償失。幸所售數量有限，祇及全部進貨數量十分之一耳。

(2) 出客之試驗 所謂出客者即自任賣手。在出客之錦屏一帶，有時有下游木商(水客)進江採購。本公司既不能推售木料於下游，乃改變作風，推售木料於上游。採購之木料與進貨之木料。其結果一則因木商進貨異常苛刻，二則因木價亦有略漲，昨日講妥之貨價，在昨日為有利，而後日即須贖本，其有售期貨者如此。若云出售現貨，則今日出售之一百兩木料，以之進貨至後日收貨祇五十兩三十兩耳。不唯勞而無功，且須虧累。

(3) 勞資各作之試驗 勞資各作者由本公司在資勞，由本地商人，行商或木業從業人員在勞勞。各作採購一批木材至搬運到錦屏時，依照市價出售，其所得之利益依三七折撥。資方七成勞方三成，其所得結果與上述三項試驗同樣之命運，亦歸失敗。有時本公司所得之盈餘以之計算利益尚不足年息百分之八厘。

(4) 林場開墾之試驗 本公司前經理黃治平君，生平有志於墾殖事業。在本公司既胎時期，黃君到錦調查之報告即有擬在錦屏寨本擇地籌辦模範墾區之建議。今見其所擬墾之事業以木市場不能暢銷而發生停頓。乃追憶往日計劃為可試驗，向企業公司借款十萬元率領長沙工人十餘名種植模範墾區，玉蜀黍，及紅薯於林場山坡隙地。並自建烤房以烤煙葉，其

結果因山地坡度太陡，肥料取運不易，烤房建築不良，所產之煙草及玉蜀黍等售出之價款，祇够抵成本而無餘。

(5) 委託業務之試驗 在本公司所集資金購置青山平水已達飽和時，所有公司全體員工，除試辦上述四種業務外。幾無所事事。乃以委託業務之試驗，以廣招徠。其目的在吸收游資投資於木業以為蓄林之用。在該公司有不同資本之大小，取相當手續費及保管費。其利益為本公司祇盡人力代辦之勞無需用人員，無需用專員資金。且委託購辦之木大概有委託銷售之可能。是可壯本公司資金雄厚偉大之聲勢。此項試驗，因社會人士對此尚不能瞭解，受委託代辦之業務，迄今祇有二筆交易。

(6) 與中國煤氣車公司合辦木炭供應之試驗 三十一年初夏，本公司經理乘貴州企業公司三週年紀念會開會之便赴貴陽述職。其時中國煤氣車營運公司籌備供給西南公路四大幹線木炭氣車所用木炭。本公司以人力有餘乃與該商合辦。經本公司兩度商酌方獲通過，經三個月試辦結果，一則西南各幹線汽車用炭數量不多，二則各幹線車站附近之木炭供給已源源不斷，本公司之參加合辦，已非必要，故讓與煤氣車公司單獨辦理。

自民國三十年年初起至三十一年秋季止，本公司主要業務因產品銷路不暢而無形停頓。此一年半時期內試驗重於實施。上述六種試驗均無特殊成績，幸有貴州企業公司方面資金之協助本公司遂得安度難關。筆者曾數度提出兼營黔東土產為副業之建議均未獲試驗。亦為本公司試驗時期中之一段史料也。

三 本公司之現在狀況

貴州木業公司自既胎時期經籌備時期而經試驗時期以至今日，觀乎過去之歷史，其現在狀況亦可想像其大概。筆者毫無修飾亦不噴染，謹做忠實之報導如次：

(1) 存木 現存木碼約有五千餘噸，依照現在市價洪江陝東一帶每兩木碼約在三百元至四百元之譜，共值國幣貳百萬元左右。按木價自三十一年十月間陡漲數倍，以本公司進貨直接購本之平均價約每兩木碼約在

本公司全部資本額比較亦在二倍以上。

(2) 青山 現有青山約一百三十餘畝約碼萬餘兩，依照現在錦屏一帶因價每兩山價約在一百元以上，共值國幣一百萬元之譜。按山價亦自三十一年下半年陡漲，以前每兩山價祇十餘元。

(3) 桐林 現有桐林二萬餘株，佔地面積八萬二千餘畝，至民國三十四年為桐齡第五年。每株可望產桐油一斤，每斤以現在此間市價五元計算，每年可獲十萬餘元。如將來年齡增長，每株產量增加，每斤桐油價格增漲則以此一項收入即可抵補本公司在一年之開支。

(4) 杉林 現有杉林一萬餘株，佔地面積一百餘畝，至民國五十年可砍伐成材之樹株至少六成，約木碼六百兩，每兩山價以壹百元計算約六萬元。

以上四項資產，為其舉筆大者，其餘雜項財產，概不計算，約值四百萬元。

本公司現應注意者為：(1) 營業未至暢銷時期，如何另闢途徑彌補開支；(2) 營業至全盛時期之如何推陳補新；(3) 永久之營業計劃。

四 本公司之將來計劃

貴州企業公司以開發貴州資源，以經營本省各項實業為其宗旨。貴州木業公司為貴州企業公司所發起組織，當亦以此宗旨為宗旨，讓本公司三年來經營經濟之歷史，只能說穩渡難關，實無餘力作進一步之擴展。但理想為成功之母，本公司決不能以安渡難關為已足，決不能以暫維小康之現狀為已足，計劃不妨遠大，只須有步驟有目標，益以公司同仁之努力，企業同仁之扶持，社會人士之提倡，則理想即不難實現。本公司之將來分(一) 抗戰勝利前之將來，(二) 抗戰勝利後之將來，分段敘述將來之計劃。

(1) 抗戰勝利前之將來 貴州木業公司現存木碼五千餘兩，最陳者採自二十九年夏

貴州木業公司

季，最新者採自三十一年夏季，雖杉木停放水中並無若何損失，因其在水中存放並不朽爛，其持久時間，達八九年而不腐。但於出售時其色澤總較新進之木為遜色。故應辦推陳補新之工作，以便貨物保有較高之售價。現擬陸續放運至木南等處，同時應補進同等數量之木材。

(2) 兼營杉木以外之其他木材 黔東南一帶雖以產杉著名，但其他雜木如：松、梓、椿、桐、樟、楊、檉、槐等木材產量亦多。祇是散各地，如從事搜購則此項木材在戰後用途必廣，而獲利亦厚。本公司以前，費極小部份之資本購備若干雜木材料。今後更應大量購備以普遍供給戰後建國之需要。

(3) 擴充資本增購青山 本公司現有青山木碼，以之全數砍伐尚不敷一年之推銷。以現有規模而論，一萬木碼尚不足支持，現有人力尚餘乎有餘。以黔東青山蘊藏之富，本公司所備之量，幾乎其微。目前青山價格，每兩木碼一萬元，若增購二萬兩木碼，即需款二百萬元。故須擴充資本三百萬元作為青山兌價，一百萬元作為護林、培植及將來伐運費之一部份。惟此一百萬元並不立時需要，如可增資則可移入本段第二項計劃作為流動資金。

(4) 收買幼年青山以替代造林 造林事業需要長期低利資金，而需繼續不斷每年造林，輪流砍伐方合造林要旨，本公司如依此項原則辦理則純粹為林場公司之做法。以本公司之資力投資造林似不相宜。即有此資力亦缺乏是項人力。據熟悉黔東一帶情形之士談，本地農民均以其農閒種植杉木故不計人工，不計成本。如本公司造林，完全以主要資本投入，計息計時，則不經濟殊甚。且黔東一帶原非無林可購，隨時隨地可以買到青山。因勸告同人曰，自行開山種樹，不如收購幼年杉林。於公司本身利益固厚，而管理方便，成本經濟，且可藉此調劑林農經濟，因如公司收購幼年杉林，農民不必俟二十年後杉林成材方可換錢。幼年時期之杉林可出售

以此傳山之款，又可廣事種植，直至遍地青山。其利固溥而其惠則無窮矣。此實大有裨益於國計民生，竟徒公司收購備木儲材而已也。此項

約需一百萬元。當時亦應應用。自與資本額五千萬元。其國貨自二十次。

(5) 收購榕江流域青山。本公司之命名，其涵義實有經營貴州全省木材之意。然目前經營範圍祇及於黔東南一隅，其實黔東南產木區域有二：一為清水江流域，一為榕江流域。清水江流域即為本公司現在所經營之區域，發源於都勻之雲霧山經貴州之麻江、鎮山、黃平、台拱、劍河、錦屏、天柱而東流入湖南。榕江亦發源於都勻經貴州省之獨山、三合、都江、榕江、下江、永從而南流入廣西。本公司曾一度派員調查。得悉沿江存木在千萬株左右，所產之木體積龐大堅韌。且因氣候較清水江流域溫暖生長較速，為著名柳板之採集區。本公司過去因人力財力均不能擴充，如新加資本可往該流域收買青山貳萬兩以備戰後伐運，約需貳百萬元。

(6) 兼營黔東土產。在抗日戰事未結東前，本公司雖有上述四項計劃，除第一項推陳補新或有盈餘可資應付開支外，其餘三項均為準備戰後生肅工作，暫無盈利可資彌補開支。故擬將第三項擴充資本增購青山計劃下之暫時不用之資本一百萬元移作兼營黔東土產之用。黔東土產為桐油、茶油、漆、白蠟、土碱、五倍子、繡皮等均為著名副產品。本公司可利用餘資，利用多餘人力兼經副業，以此項副業盈餘，作為抗戰前本公司逐月開支已屬富足有餘。如經營得法，且可列入本公司正式營業範圍以內。因木業從業人員向有忙半年閒半年之俗語，此閒半年之時間即可利用兼營副業。

(一) 抗戰勝利後之計劃，擬設立下列各部以推進業務。

(1) 生產部 木業公司之生產應為林木，生產部專管林事。生產部內復分：(一) 成材青山之護植，(二) 未成材幼林之培植，(三) 造林。關於成材青山之護植，本公司以後擬保持永久有成材青山木碼二萬兩，其中五千兩為老樹百木，按三錢以上之大木。其餘一萬五千木碼為三錢以下之小碼分碼。每年輪流派人照料，或則開闢大路，或則開闢林道。

關於成材青山之幼林，則儘量收購，或則委託山主培植，或則自行接管

亦每年輪流派人照料，並履勘一次或數次。關於造林計劃，如能發行公司債或能獲得低利長期之借款，則可依榕江流域光緒末年推廣造林之辦法，招集退伍軍人及本地苗家頭家及貧民結夥開墾。每植千株樹由本公司出谷七百斤與出力者，並許出力者移家結廬於該項山地，四年內其株間隙地所種雜糧概歸出力者所有，所植杉木則公司與出力者各得其半。(以前本地習慣山主與出力者種者六四分賬，出力者祇得四成。本公司為提倡造林起見，各得半數。)如出力者不願接四年後應得之杉樹，則本公司可出價收買以體恤出力者之貧困。此法在榕江流域中法之戰以後推行甚為得法，至今榕江流域大片森林尚為前人遺留也。此後每年栽種，成長後逐年砍伐以得價款提還借款。

(2) 運銷部 木業公司之運銷應為販運，其工作與普通木商相彷彿，所不同者，本公司可不必仰給於產區採購，而可自行砍伐，自購之成材青山及自植之林木，合產與銷為一體。將來此項工作應為生產部份與運銷部份內部資產轉移，賬目轉賬，保管手續之移轉耳。

(3) 加工部 以前經營木業者均狃於舊習將原料發售於顧客。或為條木或為筒段，顧客得之須另行加工，鋸解成枋料板料及其他式樣，以資應用。以前沿江沿海建築工程師，不喜用中國木料，因其為粗胚材料，需加工後，方能合用，故常喜用外國木材之洋枋，蓋取其已鋸成各種尺寸之材料也。其實此種加工工作國人亦可做到，且杉木之鋸解，施工上甚為方便。本公司擬於戰後在原動力低廉之商埠如南京武漢(以前南京電力每度祇國幣七分)設立鋸木廠。鋸成與洋枋同等尺寸之枋料板料，並鋸成門料窗料俾建築上便於採購。必要時且可受顧客之委託製成各種尺寸，特種式樣之材料如枕木如電桿如橫担之類，以廣招徠。

(5) 擴充林區至榕江流域 如前述抗戰勝利計劃之第四項得以實施，則此項戰後計劃為必然之趨勢，無待筆者贅述矣。

五 結論

貴州林業公司籌備迄今已三年有半。基礎初奠，幸賴貴州企業公司之扶掖，地方人士之贊助，公司同人之努力。其間雖有不少困難，均得安然渡過，以後事業之開展，尙希國人之維護及指導，使此一脈尙存之黔東林業，得有復興之希望。

(一) 林木事業之急應開發 中國向來有木業而無林業，木商祇知伐運而不知栽種。今本公司在自起立場為維持源源不斷之木材供給起見，提倡造林，是由木業而兼林業矣。黔東南各縣既有優等林木產區之光榮歷史，此後當發揚而光大之。

(二) 林木人才之急應培植 黔東南各縣人民性格對於栽種森林甚為合面，祇因狃於舊習，採用土法不知改良，故造林及技術，未臻完善。對於土法之改良，新法之採用與研究，有待於農林人才之培植。即運銷木材

之人材亦為專才，非一般普通商人，所能貿然担任。其他如放木師夫，攔路工人，保管木場職工均非普通工人所能勝任，有特於若干年之訓練與體驗。本公司為維持黔東林業，當注意於林木業人才之培植。近已在提攜後輩，復此末薪源源益以優秀而有訓練之人才為之開發，庶幾可以廣開官源，以為國用。

(三) 林木資金之急應籌集 黔東南各縣天然環境及人民生活如此適宜於林業之發展，黔省當局既責成貴州企業公司開發是項資源，而本公司又在此產區內樁淡經營，奠定初步基礎。正所謂諸事齊備，只待東風。東風者何？資金是也。造林需長期低利之巨額資金。國家銀行地方人士均可投資於此項穩妥可靠之企業。運銷加工，又需有工商業資本之投資，金融界與企業人士其羣起贊助以共襄斯舉。

「本人一到貴州就特別注意於農林的開發，三年餘來，墾荒造林的成績，實難滿意，尤其甚是造林。……迄無顯著的成效。幾年以來，培植林木的功績，被前森林的損失，對於青年林也因為火燒山的普遍而不能成植。……總之，造林不是一件容易的事，而是貴州物質建設最有希望的一件事，務求貴州企業公司之注意，以期早日實現。」

封

貴州企業季刊 貴州木業公司之過去現在與將來

技術介紹

通用炭氣車之設計製造及其展望

戴子驥

一、戰時公路運輸之時代背景

我國戰前公路運輸，側重東南各省，當以地勢平夷，公路繁榮，而陝西亦僅以客運為主，故煤氣車之通用，以其載重輕，路阻小，尙不感受技術上之重大困難。湖南公路當屬爲礦省，油減少，漏底計，其於民國二十四年改裝大批煤氣車，首作有規模之長期試用，成績之佳，出人意外。嗣川鄂贛粵諸省相繼大批採用，各級運輸機構，頗有舉起仿行之勢。其煤氣車本身雖未始無技術上之缺陷，而其在我國公路交通史上已不無地位矣。

抗戰時期，情形迥異，一則交通幹綫轉移西南，地勢崎嶇，築路工程倉卒，致路面粗劣，坡度奇大，故行車路阻提高。二則後方鐵路尙未貫通，水道又多不便，軍公物資之轉運全惟汽車是賴，以少數汽車担任後方貨運重任，其載重大都超過原廠規定量。夫以同一噸位之汽車戰前運客，載重不過噸許，所行路線路面平坦，坡度鮮超百分之五；今則運貨，載重動輒三噸，而所行之路面既粗坡度多高達百分之二十以上。更有高原地帶海拔達二三千公尺，以空氣稀薄，引擎馬力下降，即汽油行車，亦有需卸載上坡者。是以前後公路運輸情形比較，相懸殊，而戰時煤氣行車之困難，可以想見。

自太平洋戰爭爆發後，汽油來源斷絕，國人相競改裝汽油車爲煤氣車，雖試不一，要不外下列兩種：一爲煤氣汽油兩用車，一爲大馬力煤氣

煤氣汽油兩用車，係就普通汽油車，加強煤氣爐改裝，而仍留有汽油添燃料備用，其在行路行時，可以木炭爲燃料，而於載重上坡時，換用汽油或酒精。此項車輛數目頗多，節省之汽油當不在少數，其對於後方運輸上貢獻，固亦甚可觀。惟缺點頗多，如煤氣汽油兩燃料兼並用，故障倍增，時間延誤，運輸效能降低，一也。需要液體燃料輔助，未達完全代替汽油之目的。二也。爐件設計未臻完善，且常有以上種種原因，故煤氣汽油兩用車難得充分之發展。

三、大馬力煤氣車之運用

爲補救煤氣行車馬力不足之缺點，達到燃用木炭完全代替汽油之目的計，可由汽車廠家代配加大排氣量之引擎及加高齒比之傳動機構，再加裝煤氣爐而成之煤氣車，是爲李葆和先生所設計，稱爲大馬力煤氣車。此項煤氣車以馬力加大，傳動齒比提高，能任重，能爬坡，堪勝西南運輸重任。中國煤氣車公司現有通用牌三噸及三噸半大馬力煤氣車七十輛，不用一滴汽油，馳騁西南公路，兩年內已完竣四百餘萬噸公里之任務。此項工作，不獨於煤氣行車之價值，實地證明，且大爲煤氣車壯胆，而於後方運輸功績，尤堪稱述。惟自太平洋戰局展開，特購車輛，不能入口，中國煤氣車公司因以不能積極擴充發展而作更大之貢獻，殊爲可惜。

四、通用炭氣車之創造

煤氣汽油兩用車不能達到完全代油及維持運輸效能之目的，大馬力煤氣車又須仰賴外廠特製，期難普遍推行，則煤氣車之困難，猶未解除。值

此外擴斷絕，公路運輸，更形窘迫。為求打破目前難關，並求煤氣車之革新計，作者乃與妻既庭先生於去年年初，共同研究，作普用炭氣車之設計。

是項設計，係按照以下預定重要原則為之：(一)普用汽車均可利用，改裝，以期普遍推行；(二)應完全以木炭為燃料，不用任何輔助液體燃料，以達到完全代油之目的；(三)原車能勝載重，必須維持，以維公路運量；(四)載重上坡，須無困難，以利後方公路之應用；(五)煤氣質佳，量足，溫度低，而含灰微少，四項要求，均應有充分之改善；(六)運用方法，應求便利，保養工作，必須簡單。

為達到以上目的計，爐件與機械，均須有徹底之改革。幾經研究後，乃於煤氣爐件，作有完全革新之設計，名之曰普用炭氣爐，并於原車底盤傳動系統件內，創設平齒加力齒箱，名之曰普用加力箱。於是任何牌式之汽車，可將化油器，油箱等件，全部卸去，加裝普用炭氣爐，添設普用加力箱，而成普用炭氣車。

是以普用炭氣車，係利用國內現有普通汽車改裝，完全以木炭為燃料，不用涓滴汽油，不減載重量，而在坡度高長，路面粗劣之公路上，仍能駛行迅速確無困難，以其燃用木炭發生氣體，而代汽油，故名之曰炭氣車，又以普通汽車均可改裝，不限制於特製，能普遍推行，故名之曰普用炭氣車。

設計既成，隨即改裝道奇卡車為創製號，並經長短途載重試車，結果多在預期數字以上，頗稱滿意，嗣經經濟部審查准予新製專利，並由中國煤氣車公司從事製造，以期推行。茲將設計大意，改進要點，試驗結果，製造情形以及研究改良等項，分別縷述於后，藉求指正。

五、普用炭氣爐之設計

普用炭氣爐包括備炭箱，氣化爐，風箱，儲水箱，冷卻器，自動給水器，蒸發器，調風器，混合器等件。略如附圖。為求達到前節所述目的計，一切爐件，概係從新設計，除其構造另詳說明書外，茲將其特點，略述

如后：

1. 割吸式氣化爐之割設計：此種氣化爐與現有之上吸，下吸，本吸諸式迥異。空氣由炭柵上升，所產生之煤氣由氣柵平出，故爐腔內氣流斜行，因名之曰斜吸式氣化爐。爐腔甚小，燃燒集中，故溫度較一般發生爐為高，氣化率較大，而煤氣之品質亦較佳，火柱頗短，故炭層氣阻較小，而煤氣含灰亦較輕。炭化層接近平置之炭柵，灰塵可自動下降，無集灰結殼之弊。爐內木炭氣化以後，灰塵既自動落下，而上端承接容置甚大之儲灰箱，燃料可自動下降供應，因成連續工作式發生爐，除去中途停車添灰或卸去灰渣等弊。引擎停止，爐中保有餘火，數日不熄，免去每次發動時引火之煩。氣室在爐旁，地位凸出而橫風，故煤氣首得有效之冷卻。氣室連接蒸發器，故給水先取煤氣之顯熱，化為蒸氣，以供給爐內之需要，藉以增進煤氣之品質，並收節省燃料之效。整個氣化爐體積特小，裝設地位極低，使爐身之熱外散，不致影響駕駛人與乘客之舒適。

2. 風箱之應用：小氣化爐升火，用重作用往復式之木質風箱，裝置駕駛人座位之下，佔原車之汽油箱地位。此項風箱積蓄耐用而易於修理。同時鼓風效率較離心式為高，所費人力較小，使用時亦無嘈雜之聲。

3. 去灰與冷卻效能之增強：普用炭氣爐產生之煤氣，須依次經過右除灰器，左除灰器，冷卻器及濾清器四級去灰階段，方入汽缸。同時每一級去灰階段中，皆具有兩種以上之去灰作用，故所得煤氣甚潔。左右除灰器中原理去灰，利用膨脹與離心兩種作用，而且因離心作用分開之灰粒經圓筒內周裝設之多數垂直刮灰鐵片，作有效之刮除，其去灰效能更因以大增。冷卻器內復予煤氣以膨脹與反向之兩種去灰作用，使除灰器不能除盡之細灰，至此可以大部下落。濾清器中又具有膨脹與濾清兩種去灰作用，使煤氣先經膨脹去灰，然後經過毛巾及絨布之濾清，方入引擎。煤氣之冷卻，除各爐件具有相當冷卻面積外，並另設冷卻器，此器由四個大三角柱之氣道組成，其冷卻面積甚大，各面橫風，故冷卻效用甚宏。設計人認爲煤氣之冷卻程度關係煤氣車運用之難易至鉅，故特予慎重設慮，而此爐去

夜數鐘之宏與冷却面積之大，當為中外已有各式煤氣爐所不及也。

4. 備炭容量之增大——普用炭氣爐，因氣化爐甚小，以及裝設地位之不同，備炭容量可特別增大，每裝爐一次，可添炭三百餘市斤。足供一日行車之用，省去中途停車添炭之煩。

5. 調風給水之化簡——氣化爐之給水，有浮子式自動給水器調節之，免除駕駛人精神之分散。調風器上有刻度，表示快車，慢車，上坡等行車狀況，各應取之位置，調節甚為便利。

6. 裝設地位之新穎——備炭箱，濾清器，及冷却器等大伴，以木架相連，成為左右重量平衡之整件，置駕駛室與車身之間。此項裝置，既佔車架地位不過尺許，外觀完整。風箱裝駕駛室座位下，高度既便於鼓風，裝置亦不佔有用地位。左右除灰器各裝車身之下，不佔載貨地位，且居後輪之前，不染後輪飛濺泥塵。廢熱之氣化爐，體小而位備炭箱下，溫度較高之爐件，如蒸發器，除炭器等，皆位車身之下，均不影響車身及駕駛室之溫度。凡以上裝設，方法新穎，優點頗多也。

六、普用加力箱之設計

普通卡車原有傳動系之設計，不甚適合我國公路運輸情形，第一則原定最高速度僅每小時八九十公里，不合現行載重及公路狀況；二則行駛高坡時，牽力不若充足，改用煤氣後更甚。普用加力箱，乃用平齒輪組合，裝於原車齒箱後端，藉以調整傳動齒輪比率，彌補行車牽力，為適合載重與現行公路情況之新法。其作用，即引用槓桿原理，增加行車牽力，俾卡車改為煤氣後，在平路能以每小時五六十里之最高安全速度行駛，高坡道路，亦能載重前進。

茲將原卡車改用煤氣後，如傳動系未加變更，則平路坡道之行車，均現力不足之象，不能望其載重與迅速。就平路重載行車言，倘以四擋排開行，測後輪扭力過弱，不能制勝路阻，以致行車遲緩；駕駛者雖將油門全開，而引擎轉速過慢，仍感馬力產生之不足。倘換用三擋排開行，則後

輪扭力倍增，然限於引擎轉速之不能過高，行車速度仍低；駕駛者雖未將油門全開但引擎響聲已大，感馬力無用武之地。至欲重載行駛公路高坡，如不改用汽油或酒精，更為事實所不許矣。普用加力箱之增設，蓋所以對傳動齒輪比率作適度之提高，俾平路坡道重載行車時，引擎皆得充分發展其馬力，達到任重與迅速之目的。

七、馬力不足之補救

過去煤氣車之缺點，不外數端：一曰馬力不足，不能重載行駛；二曰易損機件，車軀壽命縮短；三曰運用保養麻煩，不能普遍推行。普用炭氣車之設計，亦即針對此項缺陷而作，以謀煤氣車長足之進展。茲就此數端分別詳述之。

考過去汽車改用煤氣後，一以不能載重上坡，二以行車速度降低，致顯馬力不足之現象。而其原因，不外改用煤氣後，引擎本身馬力之減少與馬力之未能盡分利用而有以致之。普用炭氣車，對此改善之技術，約分數項：氣化爐之腔內燃燒集中，燃燒溫度特高，故所生煤氣素質提高，俾引擎得吸取含熱量較大之煤氣，一也。氣化爐內火柱甚短，故炭床阻力小；各爐件氣路設計暢通，故氣路阻力小，冷却效力強大，故煤氣溫度低；凡此皆足使入缸煤氣之量較多，俾引擎具較高之容積效率，二也。氣缸經換用汽缸蓋，或改鑄活塞，使壓縮比例增大，故引擎具較高之熱效率，三也。混合器內，具有空氣煤氣之特殊滲和裝置，使入缸之氣體混合均勻，俾能燃燒完全，四也。普用加力箱之裝設，使底盤傳動機械，具適當之槓桿作用，俾無論平路與坡道之行車，引擎均得充分發展其力量，五也。前四者蓋所以儘量增強引擎本身之馬力，而後者所以求引擎馬力之充分利用。

八、機件磨蝕之剔減

或謂汽車改用煤氣後，各項機件磨蝕率增加，車軀壽命必縮短，而事實上却不盡然。據湘路長期試驗之比較統計，同一牌式同一運用情況之

車輛，其改用煤氣者，零件消耗，反減少百分之二三十，車胎壽命竟增長百分之五十。若其原因，車胎零件消耗之減少，實因改用煤氣後，馬力降低，各機件所受力量隨之減少。惟汽缸之磨蝕，約增加百分之五十，則似因屆時之煤氣爐所具冷卻清潔效能較次耳。

按汽缸之磨蝕，由於活塞與汽缸之經常五磨六滅，磨蝕率將與活塞滑動次數及缸內爆發力量相乘之積成正比。車輛改用煤氣後，因爆發力量銳減，故達到同一任務，所用低速排擋之機會增多，致活塞滑動之次數幾成反比例增加。是以改用煤氣行駛同一距離，活塞滑動次數，雖形增加，而爆發力量減少，其相乘之積大致相等，則磨蝕勢不致因活塞滑動次數問題而增加。是以中國煤氣車公司所用煤氣車，雖重載行駛，缸徑增大，平均每行千公里亦不過千分之一英寸，然用汽油行駛，恐亦須達此程度。惟倘煤氣不潔，灰份顆粒帶入汽缸，或煤氣溫度過高，致機油潤滑效能減少，則汽缸磨蝕之增加，勢在必然。是以普通煤氣爐之設計，特別着重冷卻去灰效能之增強，即所以求汽缸磨蝕之別減。至車胎零件消耗之降低，更為意料中事，此與國大對煤氣車之一般印象殊適相反也。

九、運用保養煩難之屏除

普通煤氣車之設計，對於運用保養簡便之努力，可分數項略述之。全用木炭，不須中途換用別種燃料；行車性能適度，免去鼓風上坡之磨習；煤化爐給水自動，不須假手司機或助手之經常調節；煤氣空氣混合比例，易於精確調節；凡此皆所以謀駕駛之便利。

裝炭一爐，足夠行車一日之用，免途中途添炭之煩；爐蓋灰盤自動下落，爐柵無結殼之弊，以免中途清爐或卸炭去渣之勞；所有去灰各器，均為直立式，皆僅須一舉手或一伸足之勞，將去灰盤各器閉一次，則所有存灰即可完全清理；煤氣經多級去灰，濾清器負荷減輕，而濾布每行二百至四百公里後，方須清理；凡此皆所以謀行車工作之化簡。

原有儲油化油各件，完全卸除不用，以免一切汽油系故障之發生；煤

貴州企業季刊 普通煤氣車之設計製造及其展望

氣清潔冷卻，為減少引擎故障之起因；各機件氣路設計暢通，以免煤氣之阻塞；爐件各部設計大都採直接淨空方法，藉減漏氣之發生。凡此皆所以謀檢修保養之簡便。

十、行車性能之檢討

普通煤氣車創製號，係就兩噸道奇卡車改裝而成。此類卡車，原廠規定載重，雖僅兩噸，其在我國應用，實際上多載重三噸，故改用煤氣仍以淨載三噸為目的。按上述方法裝設，其行車性能可以推算。如第三圖各曲線所示。工程完竣，會由作者本人，作筑昆，筑渝兩綫長途試駛。試駛時，載貨三噸，載客八至十二人，並附搭行李若干。車身係重型的客貨兩用棚車，約較載重車半噸。除爐件儲炭重量不計外，實際淨載在四噸以上，沿途最高坡度，均在百分之二十，堪稱為相當苛刻之長途試駛。試駛紀錄，平路最高速度約每時五十五公里，爬坡最低速度，每時約七公里，沿途平均速度，約每時二十公里，平路行車，耗炭率約每百英里三十五公斤，沿途平均耗炭率，約每百英里七十五公斤。凡此皆能與預期數字相符，而淨載三噸行車，當更有過之，斯可證明設計之成功也。

考道奇車原有齒箱之齒比，係由一比一至六，四〇比一，變化之範圍，較之其他牌式之車輛為最小。故倘加力箱齒比設計不當，則重載行駛後，方公路時，上坡能力與平路迅捷之兩項要求，難以同時滿足，試觀第三圖曲線，雖係從寬推算，平路最高速度為每時五十五公里，爬坡最低速度，即不過百分之二十三，兩方適達最低限度之要求，亦可謂齒箱數字，殊足見道奇車改裝之不易，其他牌式，如雪佛蘭，通用，福特等車，因齒箱之齒比變化範圍較寬，性能較可提高。足可實採用普通煤氣車者之參考。

十一、製造工作之進行

設計告成，試驗結果圓滿之後，即由中國煤氣車公司製造廠負製造裝之責。目前炭氣爐，加力箱模具，正在趕製，以便相當數量之製造。

此廠開工伊始，機械設備尙待擴充，經常汽車配件工作頗多，一切製造籌備工程，殊難期於一時完成。近以定製普用炭氣車者日多，更需加工趕辦，期於年內達到每月可製三十套，以副各方之期望。

十二、今後之研究於展望

普用炭氣車之設計，係以最簡單之方法，達到最低限度之要求，堪應當前公路運輸之需要，而其進一步之研究與改進，仍有待繼續之努力，最近作者，正從事於過供器及特製煤氣引擎之設計，以期更臻完善。過供器擬定為移氣式 (Displacement Type)，取其壓縮效率高，消耗動力少

，轉速高低並宜，並便於裝設各優點。倘能試驗滿意，則可替代加力箱，藉減製造改裝成本，而利更普遍之推行。煤氣引擎，擬定為二行程氣源式 V 形四缸煤氣機 (Air-cooled, Four-cylinder V2 - Cycle Gas engine) 取其體積小，馬力大，製造不繁，材料簡單，適合煤氣要求，而運用方便諸優點。設計告成後，擬以代替原車汽油引擎，期得性能更佳之煤氣車。倘更進而求之，凡汽車所能具備者，煤氣車無不能之，唯一區別，將為燃料選擇之不同耳。作者認為完善國型煤氣車之成功，技術之講求，實有其出路在，願我工界同人共予注意，賢明當局有以切實促進焉。

徵求啓事

本刊資料室，所藏期刊，下列各種，間有缺漏，茲特開明卷期，鄭重徵求，凡藏有各該期刊物而願出讓者，或出售，或與本刊交換，均請開列刊物種類，卷期及出讓條件，投函「貴陽南明鎮清鎮路」本社，以便函洽。

計開

- (一) 財政評論 第一卷一、二、三、四、五、六各期，第二卷一、二、五、六各期，第四卷一、二、六各期，第五卷一、二、六各期，第六卷六期，第八卷一期。
- (二) 統計月報 第六十七、六十八、六十九、七十、七十一、七十二期。
- (三) 中農月刊 第一卷六、七、八各期，第二卷四、六、八各期。
- (四) 西南實業通訊 第一卷一期，第二卷二期，第四卷一、三期，第五卷一、二期。
- (五) 新經濟 第一卷七、八、九、十、十一、十二期，第二卷一、二期，第三卷一、二、三、四、五、六、七、八、九、十、十一、十二期，第四卷一、二、三、四、五、六、七、八、九、十、十一、十二期，第五卷一、二、三、四、五、六、七、八、九、十、十一、十二期。

本刊資料室啓

特 載

貨幣影響價格之論理發展

凱恩斯著
王師復譯

這篇文章是從英國當代貨幣學專家凱恩斯 Keynes 的生產論 (On production) 第一章翻譯出來的，凱氏走以批判態度接收貨幣數量說的理論。他的治學非常淵博，他的著作也被人公認為非常難懂的。在這一章中，他對於貨幣理論的發展提供一種新的認識，取材也很新穎，頗足為國內一般研究貨幣學的人參攷。氏著係於一九三六年在英國出版——師復

(一)

貨幣力量，在決定生產底數量及方法上，佔着支配的地位；這種真理，在現世紀較之過去任何時代，更為人們所共知。戰時及戰後的通貨膨脹，和金本位制之恢復，尤其在那些用通貨收縮款完成恢復金本位政策的國家，如英國，二者之經驗曾給與許多實例，證明每種生產活動怎樣依賴於貨幣。最近關於穩定貨幣價值之可欲性 (Desirability) 與實用性 (Practicality) 之問題，甚廣大的爭論，主要也是從一般對這事實底認識發生的。現在許多感覺這些問題的人，無不深信通貨膨脹大的不景氣底原因係在錢之稀少，因而企圖尋求貨幣的器具，來克服不景氣了。

但設有人問：在這十數年中，通貨膨脹到底到什麼地步，一般對於貨幣與價

格的關係之了解是否大有進步，或是在這方面一般所承受的事實是否與百年前所知道的更加前進？那我就與以否定的答覆。這種說法似乎自相矛盾，可是我擔任任何研究過十九世紀上半葉貨幣理論的人，都承認，現代貨幣理論之見解幾乎無一不為那時一二學者所已知。關於這，大概多數經濟學家將會辯護說：進步微少底原因，是在貨幣理論曾經達到那樣的完成，便更進一步的發展必然會遲緩下去。但我承認：在我看來，這一部門中，仍有許多基本的問題，尚待解決；其次，今日所承受的理论，其中有些部份底效用仍是深堪變惑的；其次，對於那在前人工作中應加改良之處，我們所提出的建議，並不會加以發揮。

如果這是確實的，同時我並希望大家也都能意識這底事實的，那末像最近十五年來的體験之果曾被證明有更大的發展，的確不是偶然的。

過去，貨幣紛亂時期，當即貨幣理論進步底時期。如十六世紀的意大利，不是被稱為貨幣最劣而貨幣理論最優的國家嗎？設晚近的情況不是同樣的確實，那末在我看來，原因祇是為了一部份最有權威的經濟學家，對於經濟學底適當的方法論，變更其原來的態度——這種變動在許多地方盛稱為偉大的進步——這就是說他們企圖把質的考究方法改為量的而已。而在貨幣理論底領域中，就是那些在一般方面反對新見解的經濟學者也起了這種轉變，並且尚有一二，在量的方法還不會盛行時候，早已提出這種改革了。

(一)

最普通的同时最切題的實例是二十年前斐雪 (Irvine Fisher)，在其大著「交換方程式」(Equation of Exchange)中，曾把貨幣價值數量說底更機械的型式復活過來。這種原理，以牠底因容納統計的證明而創立的數學方式，自為量的經濟學底標準；同時牠的確，對於這一派的今日代表底方法論，有重大的影響。這兩種見解似乎不能否認的。因此在這裏我不存心和這種理論底過於自信的辯護爭論什麼，同時我並承認，既然牠能够存在着，牠是正確的；其次我還覺得，假使一般再對數量說底基本命題，不加信任，那就是我們所遇到的最壞不過的事情了。不過我所異議的是：不但這種理論在其各種方式上，過份霸佔了貨幣理論底中心，並且牠所產生的見解實是更進發展的絕對的障礙。而今日之把貨幣理論和一般經濟原理底主體絕緣起來，也是這種特殊的理論底不良影響，其害不減於上述二點。

這樣，經濟學家們往往把價值當做脫離任何貨幣底影響作用而存在的東西而與以各種不同的解釋；同時他們也用同樣的方法來解釋貨幣對於價格的影響所發生的作用。在這一方面，他們企圖在貨幣「總」量，價格底「一般標準」，與生產底「總」量——三者之間，創立一種「直接」的關係。至這些方法底一般性質是忽略了個人主觀的影響成份。可是非貨

幣的經濟理論底基本命題却已建立在個人主觀的假定上面了。同時就是藉着這種個人主觀的方法，才能領悟到所有的經濟現象。現代主觀原理，在一般的運用上，所以較古典學派前進者，大概即在牠底基本理論較優於後者的見地罷。因此，假設貨幣理論仍舊企圖在「總」的數量與「一般平均」的數量中間創立一種因果關係，無異把貨幣理論推落在一般經濟學的發展後頭了。實際，總量與平均量間不會互相發生作用的。

我說過，在這裏我不擬對那一般理論加以批判。至所以要說明牠們底一般特質，祇是為了在後面能够指出別種理論究竟較之更有多少的成就。那一般理論的中心命題是：一般價格水準之變動。牠們只在其引為根據的貨幣數量與平均價格之因果關係創立之後，才觀察到相對價格所受的影響。但為了這種假定，一般說來，是以貨幣數量之變動僅影響到一般價格底水準，而相對價格之變動又源於「糾紛的因素」或「阻力」；於是相對價格之變動便不能算為價格水準變動的解釋之一部，而僅為其附帶的狀態而已。可是經驗告訴我們，這種狀態係有規則地關係到價格水準之變動，祇不是同因的必然結果而已。一般說來各種物價都會在一定的順序上受到貨幣的影響的。

當我們從這種原理看到價格對於生產之影響的時候，便可發現同樣的一般性質來。就是說這種價格水準之變動也會影響到生產的。這種影響不是關於生產底特殊部門，而是關於一般生產底數量。但在多數場合，沒有人來企圖說明何以一定會變成這樣的，只叫我們看到統計，牠表示着過去一般價格與生產總量間的密切關係。設企圖解釋這種相互的關係，那末便可看出，一般的現象每因希望將來能够以較高價格賣出之故，使每廠都努力擴大生產；同時在另一方面，為了恐怕價格要落到成本之下，而縮小生產。這就是說，生產所估計的祇是平均價格之變動而已。

現在這種以生產數量之變動係以價格水準為轉移，這種以貨幣所以能影響於個人價格係因其會影響一般物價水準等之見解，在我看來，最少建立於以下三種錯誤的觀點上面的。第一，以貨幣之能影響價格與生產，只

在一般價格水準變動之時，因此價格與生產常不會受到貨幣本身之影響了。——牠們都是在其自然水準 Natural Level 上面的，假設價格水準是穩定的話。第二，以價格水準之提高常使生產增加，價格水準降低，生產亦因減少。第三，以貨幣理論祇是決定貨幣價值之理論而已。我們以後便可看到，就是這種理解使我們產生兩種的錯誤假定：第一在貨幣價值平穩之時期，可以忽略貨幣底力量，因而可以無限制地應用一般的經濟理論。這種理論僅注意到「實際的原因」；第二，要對於現代經濟歷程，有完全的了解，只須把獨立的貨幣理論，及其變動結果的理論，加入一般經濟原理裏面已够了。

更詳細的討論是無需要的，因為大家對這原理都有充分的認識，不妨與以發揮，並用以糾正我底因過份努力把別種理論與比較所發生的誇大。至進一步的比較，可從下面我對於貨幣理論底主要的發展階段之第二步所下的論究中，表示出來的。在開始進行之前，我祇要着重一點，那是當我發展底階段時候，我不是以每個階段會因循地把前一階段作為承受的學理而接替的。反之，每一階段仍是代表各時代的貨幣學者而已。不過的確，在一切或能性上，第一階段仍是有着最多的信徒。

(III)

這是意中的，第二階段是因不滿第一階級而產生的。這種不滿早已表現在十七世紀末葉，陸克 (Locke) 和蒙大拿理 (Montanari) 會把我們所討論的理論，與以明顯的闡明。而康提荷·理查 (Richard Cantillon 便看出那種理論底缺乏，因而在他底大著 *Essai sur le Commerce* (一七五五年出版) 中，第一次企圖探討貨幣數量與價格間底實際的因果關係。在其中的卓著一章，這章哲封斯 (W.S. Jevons) 稱為「書中最精彩的一章」，他說明「貨幣之增加，應經何種歷程，並在何一比例上，會提高物價的」。他從新金銀礦發現的假定出發，從而指示這種珍貴金屬供給之追加如何會首先增加一切和他底生產有關係的人底所得；而這

些人們底支出之增加如何會提高他們所增購的物品底價格；這些物品價格之提高如何會增加這些物品販賣者底所得；而這些販賣者底所得之增加又如何會按序地增加他們底支出等等。最後他結論說只有所得先增的人才會受到貨幣增加之利益，而所得後增的人，則反因貨幣之增加而受不利。

嗣後不久，休美·大衛 (Ricardo Hume)，也在他底「政治論文」(Political Discourses 於一七五二年出版後再行發表，作為他底 *Essays Moral, political and Literary* 「論德育政治與文學」之一部——第三篇第四章貨幣論：On Money。這本文集原於一七四二年發表的，因此「政治論文」常被誤為也是該時出版了。) 之最著名的一章中，提出同樣的見解。這篇雖較簡短，而知者較多。他底理論是如何密切地與康氏意見相近，使我們難以置信他不會看過康氏作品之一部。在「政治論文」尚在寫著時候康氏底大著已在私人傳誦之中。不過休氏是明白地說明，「金銀數量之增加，祇在貨幣取得與價格提高中間場合，才有益於實業的」。

在經典主義者看來，這門理論似乎不會感受改良的。所以雖在休氏底理論常被引用時候，他底討論方法在一世紀以上的時期中還不會受人註釋過。一直到加利福尼亞 (California) 和澳大利亞礦藏發現，金底供給數量增加的時候，這種分析才獲有新的推動力。因此在容林二氏底論究還未併入那以主觀價值說為基礎之新說前，已在開恩茲 (J.E. Cairnes) 底「澳大利亞金礦之發現」(Essay on the Australian Gold Discoveries 是一篇解決金的問題之論文，見於他底「政治經濟之理論與應用」(Essays on political economy, Theoretical and Applied 倫敦，一八七三年，尤其是在第二篇貶價底歷程中 The Course of Depreciation。這本書底內容先於一八五五——一六〇年，續在 *Frazers Magazine* 與 *Edinburgh Review* 兩種什志發表過。這值得陳述的是：現代貨幣學的權威者，孟革氏 Carl Menger 與馬氏底見解也會下過深刻的研究。請參看拙編 *孟革氏 Collected Works* 卷一，頁一八七——一八八。

rs of Carl Menger 由倫敦經濟學會出版者。)一文也經過一番最有價值的鍛鍊了。

從貨幣增加底效果，追索到他對於個人決定之影響，這是一種見解，必然會為現代理論所贊同的。可是在沒有企圖用效用邊際說底基本觀念，來說明貨幣價值與貨幣數量變動之影響前，已經虛擲一世紀的光陰了。到了現代，各種理論都把貨幣價值之說明，建立在那些決定個人對於貨幣需求的主觀成份上面。但在這對於那些理論所採取的方式之差異，我將不加以詳論。實際上，在他到了密什斯教授 (Prof. Misses) 手中的時候，從他底方式上來看，已屬於發展底主要階段之第三與第四步了。關於這，嗣後我將有機會說到的。不過，值得注意的是：如果這些理論底說明老是抱着這樣的一種態度，如「把貨幣數量增加之影響，是通過各貿易流動而分佈」的話，那末牠們永是犯着一種重大的錯誤的。一方面牠們，雖在規定一種一般的系統來演繹出貨幣數量增加之影響上，很見成功；但如果我們曉得貨幣是從什麼人手中滲入流通的話，牠們就不能使我們對於貨幣數量任何變動所必有之影響，獲得任何「一般」的說明了。因為，如我在後所要申述的，每種現象都要取決於那增加的貨幣究從何人手中滲入流通（或貨幣究從何人手中退出流通）。設那增加的貨幣是先入貿易者或實業家中，那末其影響，就會和先入吃薪俸的政府人員手中，質然相反了。

(四)

在極早時候，就產生一種學理——不如說是許多相關極切的學理，其初牠對於貨幣價值關係甚微。那時牠底重要性尚未為人們所重視，雖然最後牠是結合起來，成為今日我正在討論的學理底基礎。現在我且引述那關於貨幣數量影響利潤率的理論，從而說到消費者的貨品 (Consumer Goods) 及生產者或資本的貨品 (Producers of Capital Goods) 的理論。這些理論會定經過許

多非常的障礙和偏見，但到了晚近已不為人們所注意了。幾乎好像經濟學者曾在長期間中努力糾正通貨幣價值本身與貨幣價格間的價格間之普遍的混亂，因而最後他們都不能看出利息率及貨幣價值之任何關係。是以對於這種理論底發展，值得我們與以詳細探究。

貨幣數量與利息率底關係之存在早就給人明顯承認了——這種悟解底痕跡可見於陸克及丟托 (Duple) 底著作中。至我所知的那時第一個對這學理與以闡明的作家，是在亨利 (Henry Thornton)。在他底「英國紙幣信用」(Paper Credit of Great Britain, 1802年出版) 中論「銀行的限制」(Bank Restriction) 這實是有價值的工作，他底實際重要之直到了現在才給大承認。的開端中，他第一次提出新學理底一種基本立論。至於他研究的動機，在於探討究竟否會有一種自然的趨勢，保持英倫銀行 (Bank of England) 底通貨，在一足以阻止貶值的界限之內。他氏是否認這種自然趨勢。他以為，設銀行只把利息率降到稍低，那末通貨就反要膨脹而至衝破一切規定的界限了。他底意見是根據一種非常重要的觀察上面，使我不能不把牠略引如下：

「因欲確定到底對於取得銀行借款究有多少的需求隨時可以提出的，我們就應考察到，在固有的情況下，借款底利潤量。這可從兩點觀察的；第一是借款所應付的利息數量，第二是用該借來的資本所能得到的商業上或其他方面的所得數量。用商業手段所得的收入，比用一切其他手段所能得到的，算是最大的。因此我們主要的可從銀行利息率與商業利潤的通行率之比較上，而考察到這一問題。」註「因欲認識這種說明底重要性，應再看到該章中(第二六一頁)其他一段。在這一段中，松氏說：「然而——在流通媒介停止增加的時候，額外的利潤便沒有了。」」此外松氏並在其兩篇關於金塊報告 Bullion Report 的演詞之第一篇——這兩篇演辭是作為小冊子而出版的，可算是從前人遺忘的物堆中發現出來的報酬品——重述這種學理。在這篇演辭中，他企圖喚起議院對利

息率問題，應視為極重大的關鍵而與以注意。在他用較簡的方式，重述他底理論後，又提出其他一種新論，關於價格與利息之關係方面（切不可對這一理論和松氏其他理論相混亂）。這種理論就是關於價格提高對於貨幣利潤率之影響問題，也就是後來被馬爾斯（A. Marshall）及斐雪（F. Fisher）所再發現之理論。但在這里他和我們沒有關係的。「註」請參看格列高里（T. B. Gregory）著圖克（Tooke）及紐曼（Newman）底價格及流通狀態史（History of Prices and of the state of Circulation）所作緒言（第二十三頁）。格氏顯把松氏兩種不同理論混亂起來。

松氏底理論似會為金塊專家所公認，雖然在這派為銀行派底攻擊的對象——不過對銀行派也會與以充份的答覆——之時代中，牠曾為人遺忘一時。在該時代過後二年中，金羅得（Lord Knigh）及羅斯德（J. L. Postor）重又述及這種理論；而更重的是，李嘉圖（David Ricardo）竟也與以承受。在他底一八〇九年的小冊子裏面，他給這種理論以更新的響應，說明在銀行發行貨幣與貨幣影響價格的中間時期，利息必會低到其自然水準之下。他並在其「經濟學原理」中，會重複論及這點，因此這種理論便也隨着李氏經濟學原理而為世人所共知了。至這種理論的本身仍見於金塊報告之中。牠在拘束時代過後某時期，仍為經濟學者所熟知的。

到了一八三三年，同樣理論復為金融學理發明家，佐普林（湯姆士）（Thomas Joplin）所發明。數年後，他又把那理論加以精鍊，生出一種特殊而值得注意的理論，那理論是論及「資本對於金融之壓力及其反壓」（Pressure and anti-pressure of capital upon currency）。他申述這是一種新的發現。（見其「政治經濟制度大綱」（Outlines of a system of political economy））。該書之作，目的在於啓示政府以其時農業災苦神農人爲，並提出方略管理金融，以濟當前之急，而防禍患於將來）。雖然他底理論有錯誤的見解，使當代學者未能認之爲其理論中之實際的貢獻；但對於利息率與紙幣流通——這種通貨截至那時

仍在發行——之關係，他的確會給我們以較明晰的說明。他以資本，在其供過於求時，有縮緊國家通貨之力量；設求過於供，則將又引起膨脹。這種原理，據他底意見，是不會爲松氏及一般仍循松氏見解的人所發現過的，同時就是這種原理，才能够說明「我們銀行制度第一步完成後所引起的物價劇烈漲落的狀況」。（見 Analysis and History 第一〇一頁）。他並用數頁專敘利息率如何會均衡資本的供求，利息率之任何變動又如何會影響生產的活動等等問題。嗣繼續說：「但若以我們的金融——或如其說是國家銀行底金融——而言，其影響則有出入。在貨幣豐富時，其利息並不低落，惟流阻……縮少；反之，在貨幣稀少時，發行數量加多，而利息率仍不變。銀行家從不會變動其利息的……無論如何，他必然要有一定的索償；因爲他不知道實際的定率是怎樣的。惟以言金屬貨幣，卻又不然，銀行家未有不洞悉市場狀況者。第一，他要等到貨幣已經儲蓄，並在他底手中後，才能將款借出，並且他要有一項特款專供借貸的。在另一方面，他還需若干需要借款的人，並依照借貸供求數量之比例，而高低其條件……但爲了國家銀行不但爲新生的資本之經紀人，且爲金融之執行者，因此金融需求與資本的需求，二者混合一起，使這關係不願需求之學說便也紊亂了。」（註）見 Analysis and History 第一〇八—一〇九頁並參看第一一一至一一三頁。

在嗣後七十五年中，此一問題，都無進展。到了佐氏死後三年，在一八二六年，圖克（湯姆士）（Thomas Tooke）（他在十八年之後據稱他底謬解，但在那時他已視之爲普通共認的學理，其原則係以利息率之降低是預計提高價格的，而利息率之提高乃以貶降價格。）復承受松氏理論，並把幾個小點加以發揮。一八三二年，巴賽（荷四）（J. Horsley Palmer），在議會委員會討論銀行持可狀之法實問題時，會重申松氏理論。到了一八四〇年，西尼俄（N. W. Senior）竟以松氏理論

利息率及折扣率到日常定率以下時，借款之需要將成無窮」的理論，認為是天經地義的學理。而在移動 J.S. Mill 底政治經濟學原理中，也有牠的蹤跡，雖然臆下的僅是柔弱的方式。

(五)

在引論貨幣學底更新的發展之前，我要先述另一學派底本原。這派最後和前述一派相結合，或為貨幣學上的新穎學理。我們曉得，上述一派只是注重利息率，流通中的貨幣數量，以及因流通數量而必會引起的一般價格水準，三者之關係。至第二派則著眼於貨幣數量，直接或間接通過利息率，對於資本的生產之影響方面。惟像這種以貨幣之增加會增大資本，並以「強制的儲蓄」(Forced Saving) 遍聞於世的理論，實較上述一派還要陳舊的。

第一位明顯敘述這種理論的作家是邊沁 (J. Bentham)，他對這所下的研究，較他以後任何作家，都來得精詳。在他一八〇四年(但到了一八四三年才出版)所著的政治經濟學 (Manual of Political Economy) 之一章中，詳論他所叫做「強制的儲蓄」(Forced Saving) 之狀態。據他底見解，這種強制的儲蓄，即為「未來財富的增加數量」之成因。政府可向人民抽稅及發行紙幣，並把那從賦稅及紙幣所積成的基金，充為「資本的物品」之生產，從之便可得到那增加的數量，可是，雖然邊沁底論究頗為重要，且值注意，雖然他也曾為一二貨幣學家所重視，但那遲了許多年才出版的事實，卻把他對於貨幣學發展之重要，大量地減少了。「註」邊沁對於貨幣學之貢獻，曾詳為現代作家所討論，見經濟季刊「九三」年十一月號中之「強制儲蓄理論之發展」(The Development of the doctrine of Forced Saving) 其中並論及松吞學理，及其他以後對於貨幣之論究。

至於首先在刊物上詳述這一問題的，顯然是馬爾薩斯 (T. R. Malthus)。他在一八一一年匿名投稿，詳論李嘉圖底第一本小冊子。他

帶點不批判說：在他底朋友中沒有一個「會充份看出，在國家流通媒介物分配差異時，其對那用以便利未來生產的資本累積之影響」。於是他便在一假定的「有力量的實例」(Strong Case) 上，說明：資本與因使國家生產歸於生產階級而得的，有利於資本的歲收間比例之變動是會使「在短時間中，國家生產大量增加的」。關於這，我要把其第二段全部引

如下：無論何時，在實際的事象上，新的紙幣如跑到那般用牠來發展有利可圖的企業家底手中時，流通媒介物之分配便開始變動，正像以上所假定的一樣，同時分配之變動同樣地，雖比較微小，變動了資本與有利於資本的歲收底比量。那新的紙幣是當做追增的資本，流入市場，購買有關生產的必需品。但在國家生產數量未增加之前，一人多購物品，絕對不能不減少其他人應得的部份的。這種減少是受因新幣的競爭而使價格高漲底影響。於是牠便使一般純粹的購買者(不兼為販賣者)無力購買和以前同量的每年出產品了。而同時，在價格不斷高漲的時期中，一切工業階級——買賣並兼者——則獲到非常的利潤；並即使價格停止高漲時，他們也可管制着比前比較多的每年生產量了。

像這種對於紙幣發行之增加會加國家資本的趨勢之認識，並不會使馬氏忽略了那因這種趨勢而發生的危險，和顯著的不公道。他說：他不過把這當做一種理智的說明，指示價格提高通常會關係到大眾的繁榮而已。但是馬氏底見解，並不為當代經濟學家所重視；——雖然他曾因李嘉圖對牠之答覆而為人所共知——除了牠後來被「金塊報告」的數篇備忘錄所採取外。這些備忘錄是一八一一年，斯條亞·孟該 (Dugald Stewart) 替勞得低爾勳爵 (Lord Lauderdale) 所草就的：後來復印入斯氏政治經濟演講集底附錄之中。他反對「金塊報告」理論所用的數量說之過簡的說法，因而企圖充份說明：高漲的價格與增加的流通媒介物間之直接的關係。在討論中，他底意見極與馬氏理論相同；而在後來幾篇備忘錄竟致到那篇同時為其所注意的馬氏論文，並且還將本章上面所引摘的一段重

印如下：他在一八一一年匿名投稿，詳論李嘉圖底第一本小冊子。他

演出來了。

除上述外，尚有許多十九世紀初期的作家，對這問題也與以暗示，其中著名的是佐普林和叨倫斯 (R. Tarans) 而穆勒 (J. S. Mill) 在其「政治經濟上未決定的問題」(Some unsettled Questions of Political Economy) 第四版之「利潤與利息論」(On Profit and Interest) 中，最少也有說到：「銀行活動底結果，會使歲收轉為資本；因此有些奇異的，金融的貶值，當其對這方面發生影響時，在某種界限內，也可以幫助「強制的累積」(Forced accumulation) 之完成的。

但是，他繼而相信：這種狀態，是屬於利息率之另種變態，這種變態，據吾人所知，尙未會帶進正確的科學底範圍裏面。關於這問題，在其「經濟學原理」第一版，他還不會說到。但迨一八六五年所出的第六版中，他在「信用為貨幣之代替物」(Credit, the substitute of Money) 一章，才加上腳註，其內容極近馬氏底見解。因此好像有某種物事(大概是因斯條亞文集出版罷)會把他底注意力轉在牠較前的貨幣理論上面了。

(六)

在穆勒經濟學出版後的長期間中，一般僅注意到上述兩種相關見解中的前一學派。數十年以降，毫無進展。雖然也有人會把前人理論加以重述，但並無增加任何新意見，而世人亦不與以重視。至關於貨幣與價格之間接聯繫，雖會由西威克 (Sidgwick) 歧峯 (Giffen) 尼科爾松 (Nicholson) 以及馬謝爾 (Marshall) 諸氏加以發揮，但其立論總不脫松吞至圖克之時代中的老套見解。而較為重要的，還是一八七九年發爾拉斯·利 (Lion Walras) 獨具眼光，再發見強制儲蓄原理，並與以更進的發展。雖然發氏底貢獻會給人實際遺忘，而祇在晚近才為馬格教授 (Prof. Marger) 從被人遺忘的物堆中發掘出來，但牠卻值

貴州企業季刊 貨幣影響價格之理論發展

得特別注意的，因為大概就是經過發氏手中後，才獲得的，如果我們說出特 (Knut Wicksell) 的。而就是這位偉大的瑞士經濟學家——威氏——最後在十九世紀末期，才達到洛兩派於一爐的完成。至他在這點上之成功，事實不能不歸功到牠之以現代的，更前進的利息說為其立論底基礎。這種新學說，即是蓬巴威克 (Bohm-Bawerk) 之利息原理。但命運的指示却是非常相反的：威氏之名却不在他對這舊說之實際改造，反在他底理論中一點明顯的錯誤上面，那是，為了他想要完成利息率與一般價格水準變動之嚴格的關係。

概言之，威氏原理略如下述：「假設不是為了貨幣紊亂，則利息率之決定，應以儲蓄供求之均衡為準。這種「均衡率」我以這樣稱法為優——他是叫做利息的自然率 (Natural Rate of Interest) 註：有時他叫做常態 (見一一頁) 或實在率。後一名辭會與其他「對於價格變動機望對於利息率之影響」的理論相紊亂。這種理論通常是與斐雪之名並稱，不過實際已為松吞，李嘉圖，馬謝爾等所知。」在貨幣經濟中，利息的實際或貨幣率 (Actual or Money rate of Interest - Goldens) 不平均或自然率，有出入之處，因為資本供求之相遇，不在其自然形式，而在貨幣形式上面的，至那用為資本的貨幣數量可以由銀行武斷地與以變動。

在利息的貨幣率與均衡率相等之時，利息率對於價格的影響，是抵消了，即是不會提高亦不會降落物價。但——在銀行把利息的貨幣率降低到均衡率之下時，(銀行可以把借款數量擴大超過存款數量，即增加通貨，便能降低貨幣率)，即會提高物價。設銀行把利息的貨幣率提高在均衡率之上——這種情形實際較不重要——便會降低物價。這種說明非以貨幣率與均衡率相等，價格水準也會不變，而乃以在這種場合，價格水準之變動，並不滲有貨幣原因的。可是威氏雖從這種正確理論出發，而結果卻跑上錯誤的途徑，他竟結論說：在兩種定率相等時，價格水準一定也穩定了。關於這一點容後詳說。至在目前，只要觀察貨幣說之更進發展上面。價格水

準之提高，不是像一般所謂爲貨幣率低過均衡率之必然結果的，牠，首先是因企業家新從銀行借來資本加入生產，而引起的。這種歷程，正如馬爾薩斯所說，是含有後來威克爾西所命名的「強制儲蓄」之意。這些，在說明威氏底理論時，我必須述及的。惟是在這裏我却不論到這種理論。自奧大利派經濟學者密付斯教授加入意見後，所發生的重要發展。至對這種理論底新穎方式之說明，另文討論。這裏只須申明：密付斯教授曾從分析，利息的貨幣率，在其和均衡率不同時，一面對於消費者物品的價格，一面對於生產者物品的價格，所作出的影響，而改進威氏底理論。在這方面，他的確成功地把威氏底理論，較變成爲「信用循環」(Credit cycle)的說明了；這種循環性在邏輯上是令人滿意的。

(七)

但是這種問題使我生出第二步的討論。爲了牠一半是建立在威氏所創立的基礎，一半是基於威氏學說之批判上面的，因此，在我看來，可算是貨幣發展底第四階段。(大概我應坦白地請大家注意，從我說明過去已實現的發展，而達到這階段止，此後關於第四階段所要說的，其中屬於我對這階段所下的推論者，是較關於牠底已成的一定形態之申述，還要多些。)

如果按照年代地追索威氏底理論如何逐漸成爲新學說之步驟，其實時光。不過大家可以較易於認識這種進化的，如果我馬上轉論到威氏學說之缺點，這種缺點最後使他不得不決定地從其前輩承傳他的理論之某種基本觀點分離出來。

我已經說過，依照威氏底見解，利息的均衡率就是那種定率，牠同時地會把實際資本 (Real Capital) 之需求，限制在儲蓄的有效數量和價格水準之已得的穩定上面，他底見解，明顯地，即是「種爲現代一般所具有的見解」；那就是：在利息的均衡率上，貨幣不會影響價格，因此在

但是，這是完全明顯的，因欲實際資本供求之均衡，銀行不應把借款數量超過或少過牠所持有的儲蓄數量(這種數量可以儲蓄下來的)。這自然就是說：(除了剛才所說的積蓄場合外) 銀行不應變動流通中的貨幣底有效數量。(此後「流通中的貨幣數量」，或短些是「貨幣底數量」等等名詞，即用以指示那較切實的名詞：「有效的貨幣流通」，或「在一定時期中的貨幣支付數量」。至這兩種範疇底可能的差異之產生僅前第四章中。) 同時因欲價格水準不變，那末就要把流通中的貨幣數量，隨着生產量之增減，而變動之，這點也是同樣明顯的。銀行是可以把實際資本之需求，保持在儲蓄之供給所定的限量以內，或是可以穩定價格水準的；可是牠不能把這兩種活動同時并行，除在那儲蓄數量不會增加的社會，即在靜態的社會裏面，如果把利息的貨幣率保持在均衡率的水準線上，那末在生產膨脹時期中，價格水準是會低落的。在同樣的狀態下，設一般價格水準不變，則借貸的利息率將會落到均衡率之下，結果正像當投資率超過儲蓄率時的狀態一樣。

現在我們再舉其他在貨幣只影響價格與生產而不影響一般價格水準時所發生的情況來說罷。一在大家論到這種問題，馬上便明顯地看出：貨幣數量之任何變動，無論牠會影響價格水準與否，幾乎常會影響到相對價格的。同時，因爲生產底數量與方法，無疑是受相對價格之影響，所以貨幣之任何變動，必然也會影響生產了。

但是，假使我們應當承認：一方面，在價格水準穩定之下，價格是可受到貨幣影響而變動的，他方面，即使在價格水準變動的時候，相對價格也可以保持不變，那末我們便應當揚棄那爲一般所承受的見解了。這種見解是以如果一般價格水準不變，則經濟均衡的趨勢，便不會受到貨幣之影響而變動，同時那種貨幣的影響，除使一般價格水準變動外，什麼也沒有。

像這種會給一般貨幣學家當做教條而承受的理論，在我看來，是現代貨幣說一切錯誤之根源，且爲將來一切發展之障礙，明顯地，牠對於種種

特寫

記長沙手工業出品展覽會

何培植

民國廿七年十月以後，國人咸知長沙文夕一炬，淪為焦土，繼之三次會戰，復均以長沙為爭奪中心，迄今敵騎仍盤據新牆河岸，相距僅百餘公里，是該城早成廢墟死市矣。事實不然，今日之湘人，一面與強敵作殊死戰，阻其南侵，一面重建市街，規復百業，五年來沉毅應變，百折不撓，竟使今日之長沙，復興為一嶄新之都市，且仍為我國西南工商業之主要一環。

抗戰前，長沙輕重工業，均甚發達，手工機器，相輔並重，當時各種產品，或自給，或外銷，蔚成一時之盛。抗戰後，大部被毀於炮火，殘餘者亦遠遷他處，同時海口被封，外貨來源斷絕，致使人民生活必需之物品，或供不應求，或根本窮竭，市場紊亂已極。湘人迫於環境，一致奮起，廣集殘餘物資，竭盡智力心血，遍立工廠於市郊村鎮，無動力，無機器，無一切科學設備，所持者一羣戰區退出之技術工人，與男女老幼之偉大人力，簡言之，憑藉雙手而已。各種新製之手工藝產品，竟能如雨后春芽，星羅棋佈，產量豐足，品質優良，人民之生計，得以解決，奇賤之物資，得有代替，農村經濟，並因之而繁榮，近且以生產剩餘，運銷省區內外，或譽之謂「新興民族工業」，要非無因。

長沙市當局鑒於手工業之突飛猛進，影響國計民生之增進者至鉅，乃

於本年勞動紀念節，舉行長沙手工業展覽會於民衆俱樂部。適培植隨本公司總經理彭石年先生至衡陽，遂借往參觀。開幕日除有盛大典禮外，參觀者達數萬人，培植等擁擠於陳列室中一週，略事記載流覽，即行退出，原以該會展覽時期，係自五月五日起，至十五日止，為時尚長，乃於翌日先返衡陽公幹，預定於閉幕期前再往詳細考察。不料當時澧湖戰事緊張，長沙降遭轟炸，該會提前於十日閉幕，及培植再往，已人去樓空，徒增悵惘，茲就所能記憶，及事後與染織等業公會人士訪談所獲，略記於左。

據展覽會籌備人稱，長沙新舊之手工業，其較著者，有銅器、鐵器、錫器、竹器、木器、陶器、漆器、梳篦、牙刷、製傘、刺繡、靴鞋、製帽、肥皂、臘燭、化妝品、石作、玻璃、夏布、蘇線、漂染、紡織、絲織、針織、土布、（包括青大布洋布等）羽絨、毛織、（地毯棉毯等）皮革、錫箔、鞭炮、釀酒、榨油、油脂、樟油、茶錠、粉麵、糕餅、罐頭、玩具、捲煙、造紙等四十餘種。其業務發展趨勢，又可分為兩大類，其一、為經常維持其發展者，如製筆、製傘、刺繡、皮革等。其二、因抗戰而促其繁榮者，如染織、針織、土布、捲烟等。所用原料，悉取土產，品質形色，日新月異，以與戰前港滬江漢出品相較，有過而無不及，即比擬舶來，亦無遜色，均可於展覽會中評定之。

展覽會分陳列與出售兩部，陳列物品，計分三室，共有卅四類，每類中文包括各業相似物品，均劃分部位，編定號碼分列之。最引人注意者，為染織、針織、羽織、捲煙、刺繡、化妝品、傘作、毛織、漆器、皂燭，及各種紡織機械，茲再擇要分述之。

一、染織業：該業產品，佔全會地位五分之二，計有各種單紗、縐紗、提花、色布、廠呢、府綢、卡機布、標準布、做陰丹士林布、印花棉布、夏布、及青布，皆屬質地堅密，經久耐用，顏色鮮豔，不易脫退。又各色絨毯、床毯、被單、浴衣、毛巾等，亦為該業主要產品，質料柔軟，圖案新雅，其色紗與印花，多採陰丹士林顏料，直與港滬出品無異。事後訪問該業公會主席梁國棟君，並參觀復豐，如一等染織廠，得下列統計。

染織工廠

一七六家

資 金 二〇、〇〇〇萬元（每家自五十萬至三百萬元不等）

木織機 四、〇〇〇架

鐵織機 一〇〇架

年產布疋 四五、〇〇〇碼

年產布疋 六〇〇萬碼

每機每日可織布二十碼但其他工作及休息日估佔全年時間之半

年產價值 九五八兆元

每碼平均以六十元計算

就上述數字觀之，已屬驚人，但所有民間零星機織出品，及毛巾毛毯被單等生產，尚不在內，事實上更有價值十二萬萬元以上之染織產品，供給後方千百萬軍民服用。此項工廠，多係自紡自織自染自印，量布均以碼計，每匹約長二十或三十碼，每日每工工資自十七元至二十六元不等。精細提花之布，最高工資，達三十六元，膳宿由廠供給，染色印花工資亦相似。

染織業主要工具，為彈花、清花、紡紗、牽紗、織布等機器，均係長沙木器工設計代製，或本廠改良自造，長沙與漢門外紋機模範工廠，麻林同益紡織機廠等數家所出之各種紡織機械，彈花勻淨，紡紗緊密，甚為

著名，均曾陳列於展覽會中，惟市面甚難購得，其織布機上有提花機械，名曰「挺子」，多者達三十餘件，能做製港滬所出之任何花布，惜無專門技術家為之指導研究，且金屬材料，過於粗劣，否則其成績當更可觀。

縐紗為織布原料，最為重要，往年洋紗入湘尚多且廉，自十支至四十二支，全長沙上等布匹皆採用洋紗。去冬以來，紗少價漲，多數布匹，改為經用洋紗，縐用土紗，成本較低，銷售稍易。本年入夏，紗價陡漲，二下支者每件需十四萬元，卅二支者十八萬元，尚無法多購，因此長沙染織業添一大難題，無已，一致研究改良土紗，為求成本低廉而產量豐富計，如盡採用新式紡紗木機，設備既難，每機每日僅可出紗十二兩，且不能紡十六支以上之細紗。唯一出路，只有利用廣泛之鄉村女工及家家均有聲如羔羊之單紗獨錠舊紡紗車，各廠家將棉花散發鄉村民衆，規定每花

斤，交還淨紗十五兩，並指導紡法，必須粗細合度，鬆緊適宜，自十支至二十四支皆可紡，再細者須特殊規定指示，鮮能超過卅二支者。其計支辦法，係先將各支淨紗重量長度計出，鄉女應紡何種，即須按照標準定數，細細工細作，交貨時抽件實測之，若干圈數，若干重量，即為若干支數，日久愈精且熟，居然此日千萬婦女之織指，即為當年紗廠之千萬錠頭，如是名喚西南之「湖南改良土紗」大告成功，以與洋紗相較，無甚差別，增產幾見該項女紅之後，選購各支改良紗樣一捆，帶交本公司物產研究室，茲將長沙市鄉之手工紡紗，統計略數列左：

舊紡紗車	一〇〇、〇〇〇架	（染織業工會之調查所得）
從業女工	一二〇、〇〇〇人	
每日每車產量	五兩	
每月產量	九三七、五〇〇斤	
每年產量	八五、〇〇〇担	（按實際工作九個月計算）
按五月份染織業公議定價	十二支紗每斤給工資四十元，二十四支紗	

給六十元，三十二支紗給壹百元，平均每斤工資以五十元（粗紗較多）計算，長沙十二萬紡紗女工，每年獲得工資達四萬萬二千五百萬元，即每名每年可獲生活補助費，約三千五百元，裨益非渺。惜自華容淪陷，濱湖十縣產棉區域多被敵騎蹂躪，棉花來源銳減，紡織工作，頗受打擊，產量僅及往日半數。且布疋與毛巾等向以湘西及濱湖各縣為主要銷場，四川次之，桂黔滇尙少，時至今日，其主要市場之運銷，問題多矣。

二、針織業 針織業主要出品約分兩季，春夏間織造襪子，內衫，背心等，秋冬時織造棉線衣裳、手套、帽子等，居長沙手工業第二位。展覽會中陳列十餘家出品，約佔全場地位十分之一，男女長短套襪，各色汗衫線衣手套均備，式樣新奇，顏色鮮雅，品質裝璜均極精美，與港滬出品無異。後經參觀大公實業社，大陸針織廠等數廠，並訪該業主席陳煥章君，據談在抗戰以前，長沙針織業以織襪為主，但因舶來品及港滬貨充斥，本市所出者，多係粗貨，銷售於鄉村，為數頗巨，但無翔實統計，僅知本業全年銷紗量為十四萬件。抗戰後外貨銳減，價值日昂，本業迫於趨勢，盡力整飭改進，各種紗線衣襪，均可做製，主要銷場及原料，棉紗，來源，與染織業相同。惟去冬以前，多數製品，採用洋紗，自六支至八十支均需用，然去冬全年本業銷紗總量計一千四百件，僅及戰前百分之一。今春洋紗土紗尙各佔五成，入夏以來，洋紗奇缺，大多數皆採用改良土紗矣。至織造線襪，必需使用極細線紗料，湘產尙少，仍須購用舶來品，此點尙待努力。

長沙市區之針織業工廠計七十四家，多數係自染自織均已加入公會，但郊外及鄉村之小規模織襪廠尙多，無法稽考，茲就已知者得下列統計略數。

- 針織工廠 七四家
- 金 五、〇〇〇萬元（每家三十萬至二百萬）
- 各種織機 三、七〇〇具
- 從業工人 五、〇〇〇名

每機每日產量	一〇件	（襪或手套每機每日可製廿雙，扣除其他工作及休假按半數計其實效。）
每日產量	三七、〇〇〇件	（即三萬七千雙襪子或手套）
每月產量	九二、〇〇〇打	
年產總數	一、〇〇〇、〇〇〇打	
年產價值	三五〇兆元	（襪及手套平均每打約值三百五十元）

上列數字尙未包括綾衣圍巾織帽等，實際每年產品總值，當在五萬萬元之譜。各廠以女工為多，視其技藝及工作效能，給予工資，大概每人可織襪一打半至兩打，該業公會五月份訂價，每打工資為七元至九元不等，另由廠供給膳宿。針織工具如織襪之大小型筒織機，（小型織手套）織衣及圍巾之平板機，織帽之雙簧機等皆鋼鐵質，多數為長沙各機器廠出品。三、羽絨業 展覽會陳列第五號陳列羽絨工藝品，聞名全國之鴨絨被服、枕頭、椅墊、背心、及新近羽絨專家楊歐新所獨創之羽絨呢，牙籤，鋼筆與羽毛扇等物，均極引人注意。該業在抗戰以前，每年即可吸取鉅額資金，近年棉花陡漲，薄被一床，需費千元，如是羽絨業更形開展。現長沙共有大廠五家，資本共約六百萬元，從業工人計一千名，上年產銷羽絨被約五千件，價值一千萬元，其他副產之枕墊衣物價值亦約千萬元，是為我國特樹一幟之手工業。培殖會參觀中國羽絨公司，並訪問其經理楊歐新君，茲將其製造情形及觀感再述之。

該業所用原料，係以鴨鵝羽毛為主，白鶩及野鴨絨亦用之。在外國原以科學方法仿製呢絨，為紡織界精美出品，我國科學落後，不知利用，多棄之，即以前之長沙羽絨業者，亦僅取其天然絨絨織成被服出售而已。近年頗知改進，除將粗毛長羽編製涼扇及其他裝飾品外，較細羽絨絨能利用，其製造程序，係先將所收羽毛用煮沸法及少量酸液消毒，再置乾燥室烘乾，置時製彈絨機中彈成絨絨，清理後，選其最細細輕者製成被服，較次者製枕墊，粗羽絨及渣質等，棄作肥料，每市拍賣價五六百元。楊氏更悉心研究，做歐美方法，發明「克而耐」織布機，先取勻淨之羽絨，按

以棉花，彈成混合纖維，其成份比例為 $\frac{2}{3}$ 與 $\frac{1}{3}$ ，然後用舊式紡紗車紡成紗線，柔軟無比，再用洋紗為經，混合纖維紗為緯，幾經試織改進，於是「亞耳特斯」羽絨呢織成應世。每碼價值僅一百六十元，與舶來之羊毛織品相較，並無遜色，惜尚缺乏完善之機器與科學設備，故產量未豐，羽絨成份稍低。楊氏正在研究改進，將來成果，實未可限。至其利用羽絨製成牙籤與鋼筆，雖為新奇實用品，亦尚在改良試製中。

四、捲煙業 抗戰後機器捲煙生產，悉遭淪陷，煙價高漲達五百倍，因是各地手工捲煙，風起雲湧。長沙以人工較廉，產煙豐富，運輸便利，手工捲煙業更形發達。展覽會中陳列各家各牌香煙，佔九個地位，無論在煙色煙味及裝璜上品評，幾令人疑其非手工製品而以其為機器製品矣。事後培頓參觀福特、奧中等煙廠，并晤煙業公會主席陳君，獲知長沙現有組織完善之煙廠共約五十六家，其他家庭小廠及攤販附製者尙多，其統計略數如左。

捲煙工廠 五六家
資 金 三、〇〇〇萬元

從業工人 四〇、〇〇〇名
日產量 四〇箱 (每箱五萬支)

年產總值 四五〇兆元 (每箱按三萬元計算)

長沙捲煙業肇華昌一家，係用機器，其餘皆手工。因係新興工藝，公會組織尙未健全，各廠工作視煙葉漲落及產銷情形，隨時增減，且有納稅關係，故無翔實統計，上列數字，係熟悉該業情形者所估計，但以稅局每月所得捲煙專賣利益達一千三百萬元證之，尙屬準確。

煙葉來源，估計南雄葉與本省山煙，各佔半數，但本省煙亦有美國種與南雄種，上年長沙煙葉總銷量，約二萬市石。捲煙紙分令紙與粉紙兩種，令紙係粵桂產，粉製係本市製，均可代替舶來品。最可異者為錫箔，因

外貨奇昂，無法購得，湘省錫作業乃以手工做製錫箔，較好捲煙皆用以製盒防潮，無論其形式與效用，均與舶來品無別，堪稱奇蹟。紙盒煙聽皆本

市精工印製，爭豔比美，於推銷上甚關重要。
製煙程序，與機器煙廠相同，計分切絲、配煙、捲煙、烤煙、裝盒、裝箱等部。其配煙工作，各廠不同，有全用南雄煙葉者，有南煙土煙參半或三七成者。皆謂以自製之香煙精，成分不明，大致為酒與當歸及其他香料泡製之溶液。捲煙方法，係先將煙絲鋪於裁成之煙紙上，然後置於一簡單之滾筒上，用手推之即成。每人每小時可捲煙一百五十支至二百支，每百支約給工資一元五角，膳宿由廠供給，但主要負責之領工，多係滬漢英美煙公司逃出之技術工人，工價較高。長沙之捲煙，除供本省吸用外，已暢銷於滇黔四川諸省，如再致力於煙葉之選擇烤製，配料之研究，使其煙味更純而濃，則前途無量矣。

五、刺繡 湘繡為高尚飾品，在抗戰以前，長沙繡業者三十餘家，每年收入百萬資金。抗戰後銷場銳減，原料困難，刺繡業已一落千丈。現長沙繡莊僅存十一家，然所繡人物風景，飛禽走獸，仍極細麗緻密，維妙維肖。此次展覽會第一號地位，即陳列各家繡品，尤以所懸之巨幅 蔣委員長及羅斯福邱吉爾斯丹林諸首領肖像，最能引人欣賞。

六、獸毛織品 展覽會中有金星公司出產之地毯絨毯床毯及各種用品，皆係牛羊毛所織成，圖案新穎，質底堅實，且能防溼透節，確為經久耐用之物。據查詢，該項製品係先將牛羊毛消毒，用彈毛機碾成纖維，再以手工紡織成線，編織為物，因原料豐富便宜，長沙已有該業工廠十餘處。

七、漆器 展覽會中之漆器，以木質為多，缸盆食器，大小用具，精美飾品，無不完備，其品質可與國產相抗衡，而最有價值者，為各色面盆，係用夏布皮紙，內綴麻線鋼絲，再以厚漆重重膠合而成，外表光滑雅潔，而有各種花卉文字，確屬輕巧美觀，以代替磁器。毫無遜色，且價廉最高者七十元，僅為磁器品五分之一。

八、麻紗 我國麻紗業向無成就，惟此種紗昂貴，而湘省產麻年達十五萬石，實有努力研究製造必要。此次展覽會中，陳列陳某所創製之麻紡線，係棉麻混合纖維所成，光彩極佳；且甚牢固，不幸五月八日敵機再炸長沙，該廠被焚，未得一睹，聞陳君已移鄉開設廠再製，將來必有豐偉之成績。

九、軸線 軸線為縫紉業必需之物，長沙新生昌線廠獨製之軸線，又名木紗線，有七七、八二四、九一八、三牌名，產量甚豐，銷行頗廣，每軸計五百碼，各種顏色均備，線緊色牢，為展覽會中精彩陳列品之一。

十、樟油精 樟油係用樟樹蒸製而成，其成效可代石油，政府限令人民伐樹煉製，湘省各縣均產。長沙華南油精廠收集民間所煉粗油，再加提煉，每一市担可得油精九十六斤，品質純淨，全市美孚燈及汽燈均用之，光度與石油無異，據調查長沙市每月銷耗樟油精二百市担，每担價值為二千元，誠屬價廉物美，展覽會中陳列該項油樣及其附產之樟腦丸等，頗得好評。

十一、印花夏布棉布 夏布棉布原為湖南省普通產品，近年麻紗及綢料缺乏，長沙布業將此兩種布料較細者漂染後，用丹士林及其他顏料印製各色花布，圖案悉做舶來，顏色至為鮮艷，可代紗綢，銷路遠達川黔諸省。

，展覽會中陳列甚多。

其他展覽品較為重要者，有聞名遐邇之雨傘，大者質堅耐用，小者鑲璣美麗，行銷全國之湖筆無論羊毫狼毫均屬文陣雄師之傑作，並有蜚聲海外之鞭爆，各式各色之鞋帽，以及絲襪、香粉、胭脂、頭油、花露水、皂燭、牙刷、藤木竹器等，爭研門巧，媲美一堂，惜為時間所限，不遑一一分別調查，詳細記述，以供熱心實業者之研究，幸得彭總經理之指示，電飭選購樣品一批帶筑，擬即展覽於本市物產陳列館中，以資觀摩。

培植於記述長沙手工業產品之後，對於省令核之手工業，略有三項意見，其一、本省礦產豐富，皆已逐漸開發，似可着重於五金手工業之生產，更可於鋼鐵器皿之改進下手。其二、長沙手工業中除棉織刺繡兩項為原料所限，本省難以推廣外，其他如針織、捲煙、羽絨、牛羊毛織、漆器、製傘、製筆等，均屬簡單易行，似可積極推進。其三、機械製造業，現時限於設備及資金，難以一一舉辦，手工業不受限制，所缺少者為精巧熟練之匠人，如向各地招引徵求，或與湘粵等省手工業廠商合作，均易奏效。總之手工業輕便易舉，趨於戰時，適於農村，尤適於交通阻塞地域，且能人盡其能，物盡其用，抗戰建國，均深利賴，願我經濟實業界急起倡導而發揚之。

企業家的資產以及遺產，只能在社會利益中求得一個說明。

財產絕不是止一種神聖不可侵犯的權利，而為一種根據社會需要繼續變遷的權利。

狄驥

料史

貴州省境推廣美種菸葉之經過

貴州企業公司
專員 室 輯

貴州企業公司於二十八年成立之後，當以擬辦各廠農產原料之供應問題，亟待解決，經常務董事會議決，與貴州省農業改進所合作，推廣工業原料之生產，於七月三日派員與農業改進所接洽，此承該所熱烈贊同，經數度談商，於十二月間，決定合作範圍，以推廣棉花，蓖麻子及菸葉三種作物之種植為限，原則上由農業改進所負種子供給及技術指導之責任，而由本公司租賃推廣工作所需之主要經費。關於菸葉一項，經決定在會經裁種成績較佳之貴定新添司一帶，推廣「佛金利」及「山東黃金」兩種美煙，農改所方面負責事項為：(1)供給種子；(2)向農民接洽推廣種植；(3)技術指導等，公司方面所負責任為：(1)設置烤煙房及烤煙技術之指導；(2)煙葉收穫後由公司比較高於市價之價格收購，以資提倡；(3)負擔推廣經費約壹萬元。(另烤煙房建築經費在外)當經雙方同意，立約換文，俾資信守。農改所於二十八年十二月間派定專員攜種赴貴定開始工作，與菸農特約種植，於廿九年一月二日開始登記發種手續，二十日完畢，着手督促播種。領種農戶計二百九十八戶，種植面積五百七十四畝，共約八十七萬六千株，預計產煙一〇七、六二五斤。播種既定，

關於烤房之建築，烘烤設備之購置，以及烤菸技工之招致，均費資周折，然以貴州推廣美煙，於氣候土壤，均極適宜，一旦擴大種植，增進捲烟生產，內裕國稅，外杜漏卮，對抗戰時期後方生產，實多俾助，農改所及公司方面均能開誠合作，遇事共同解決。雖有困難，初無傷於原定目標之進展也。

廿九年四月中旬，菸苗出土，菸農每晚掘去雜草，使露雨露，四月下旬，苗長已約三分至半寸，二十五日天氣晴朗，農改所推廣專員親至各苗圃視察，菸農盛讚美種菸苗之青秀健壯，乃是晚天氣突變，忽降陣雨，繼變冰雹，初如撒米，繼如隕石，屋瓦均為之破裂，繼降約二十分鐘，農戶多匿樓板之下，無法搶救。及至次晨外出檢視，郊野田禾摧毀，樹木脫皮，野雉野獸被埋斃者甚多。幼嫩菸苗，受創尤為慘重。各圃苗床之上，幾無完株。即有受災較輕之處，又因降雹後天氣驟熱，菸苗於激冷後再遭熱襲，都呈枯黃之色，難期復生。檢查結果，八十七萬六千株之菸苗，被毀達七十九萬五千餘株，倖存者十不及一耳。災後雖經多方設法，以圖補救，終因時令已晚，不能再播。故二十九年實收菸葉僅得一萬斤，於原定計

劃，相去過遠。其時本公司所屬貴州烟草公司業已成立，當由該公司以較高價格全數收購。同時該公司在平壩乾溪橋範農師與菸農合作栽培之美種烟草，亦屆收穫之期，惟面積甚小，僅種三千餘斤，亦由該公司全部提價收購，以示提倡，兩處所產美烟，色澤香味，均優於土烟多多，且較土菸同面積之產量為高。一部份經烘烤後，較曬菸尤為出色，貴州之有烤菸，實以此為嚆矢。

關於烤烟亦有足述者，在美烟移植貴州以前，農民會不知烤烟為何物，本公司不惜重貲遠道聘雇山東青州美種烤烟技工數人，從事烤烟工作，並訓練當地菸農，自行薰烤。考菸葉收穫之後，其處理方法有二：一行日曬，一用烘烤，日曬為土法，烘烤為新法，曬菸須天晴始能為之，烤菸則不受天時之限制，且日光溫度不均，不如烘烤之能適應需要，溫度高低自如。故烤菸之色澤香味均在曬菸之上，烤烟色黃味醇，曬烟色黑味辣，且烘烤能減少勞力，成本較低。其法為將折下之青菸葉當日綁束，置烤房炕上，升火烘烤，經「變黃期」「定色期」而至「乾筋期」菸葉即行乾燥，然後行以適當之發酵，其色澤香味，俱臻上乘，貴州烟草公司所出之企鵝牌香烟，即為純美種烤菸原料，而貴州烘烤技術之發軔，實在此時。

美菸推廣雖經一度挫折，然提倡者仍再接再厲，廿九年冬末，至三十年春初，貴州烟草公司先後向財政部菸葉示範場及南洋兄弟烟草公司洽購優良菸種，并聘定專門技術人員，按時到達貴定，與各菸農聯絡洽商，更審授以美煙種烤新法，各菸戶以過往所種美烟品質之佳，銘諸衆口，雖有夫災虫害，即土菸亦何不然，固於烟種無與也。故均欣然領種，按時播種，貴定本年推廣區域，計為灣寨，磨寨，大寨灣，新場，同保，甘塘，禪子田，蓮花塘，甲多，甲蘇保等地，播種面積，共約五百餘畝。惜是年春夏之交，號稱「天無三日晴」之貴州，忽早亢旱現象，水源不豐，致菸苗發育欠佳，收穫只得六成，共六萬五千餘斤。平壩橋範農村及西南壩殖公兩所種美菸，亦祇種二萬二千餘斤，兩處共計亦祇八萬餘斤，為數雖少，

較諸去年，則強似多矣。是時美種捲菸，以色美味純，吸用者日多，菸葉價格逐漸提高，較土菸每担高出百餘元，乃至二百元，菸農獲利，出乎意外，紛紛以種植美菸為得計，美菸推廣之基礎，於焉奠定。

迨至三十一年，各地種植美菸者風起雲湧，除貴定平壩兩地外，餘如貴筑，清鎮，錦屏等縣亦紛紛仿種。貴州烟草公司更加聘技士，制定貸款種菸辦法，并在各地廣建烤房，以利推廣業務。計是年播種面積，單以貴定一縣而論，即陡增至四千餘畝，貴陽新新農場亦播種六百五十餘畝，平壩，清鎮等縣，均較去年增加不少。本年收穫量更是突飛猛晉，計貴定為六十萬餘斤，平壩二萬五千餘斤，貴陽附近新新農場，以係新闢地土關係，所獲亦二萬餘斤，清鎮五千餘斤，錦屏七千餘斤，合計共六十五萬餘斤，此尚係就貴州烟草公司協助播種，指導烘烤及貸款合作之地區而言，其他各地菸農自行播種者亦夥，惟無正確統計，姑不置論。

本年推廣地區之增加，在縣份上言，則除貴定，平壩，清鎮，貴陽等地外，復有甯安，麻江，爐山，龍里等各縣與貴州烟草公司合作種植，以及安順，羅甸，普定，冊亨，貞豐，畢節，大定，遵義，湄潭，德江，天柱等縣亦均有農民自動推廣美烟之種植。至播種面積，則貴定約一萬畝，平壩，清鎮貴陽各約五百餘畝，甯安，麻江各約三百畝，爐山約四百畝，龍里約五十餘畝。預計此一萬二千五百餘畝之收穫約在一百四十萬斤以上。

綜觀上述情形，可見美種菸葉在本省推廣之速。為時不過三年，種植縣份由一縣增至二十餘縣，種植面積由五百餘畝增至數萬畝，產量由廿九年之一萬餘斤，歷三十年之八萬餘斤，三十一年之六十餘萬斤各級而至本年之數百餘萬斤，烤房亦由十餘間增至一百四十餘間，其進展速度，輒以十倍計，此固貴州氣候土壤之適宜於美菸之繁殖，亦足見此項農產與捲菸工業之在貴州，自有其遠大之前途也。

茲為更易明瞭起見，特將各縣美菸之歷年產量，表列如下：

地點	廿九年收穫數	三十一年收穫數	三十一年收穫數	三十二年收穫數	備註
貴定	一〇,〇〇〇斤	六五,〇〇〇斤	六〇〇,〇〇〇斤	一,二〇〇,〇〇〇斤	
平陽	三,五〇〇斤	二二,〇〇〇斤	二五,〇〇〇斤	三〇,〇〇〇斤	
清鎮		二,〇〇〇斤	四,〇〇〇斤	六〇,〇〇〇斤	
貴陽			二,〇〇〇斤	三〇,〇〇〇斤	
錦屏			七,〇〇〇斤	不詳	
彝安				三〇,〇〇〇斤	
麻江				三〇,〇〇〇斤	
爐山				五〇,〇〇〇斤	
龍里				六,〇〇〇斤	
共計	一三,五〇〇斤	八九,〇〇〇斤	六五二,〇〇〇斤	一,四三六,〇〇〇斤	

再將歷年各縣烤房數量之增加表列於下：

地點	廿九年	三十一年	三十一年	三十二年	備註
貴定		六間	二十四間	八十二間	
平陽	四間	八間	八間	八間	
清鎮		二間	二間	一〇間	
貴陽			六間	一二間	

錦屏				六間	
羅安				六間	
麻江				六間	
爐山				六間	
龍里				六間	
共計	四間		一六間	四三間	一四二間

前二表所示數字，均限於與貴州煙草公司合作之地區，至菸農自播之戶發生密切之關係，除菸葉種植及指導烘烤外，應年貨與菸葉之款項，亦改良美菸及其自建之烤房，尙未計入，此外貴州煙草公司積年與各農場非少數，茲亦一併表明如后：

貴州煙草股份有限公司歷年貸款數額表（單位元）

年次	貸放農場及菸戶	貸款種類	貸放款數	額	備註
二十九年	貴州省振濟會平壩乾溪模範農村管理處	菸葉貸款	一一,〇〇〇	〇〇	
	同	烤房貸款	一一,〇〇〇	〇〇	
三十年	同	菸葉貸款	九五,〇〇〇	〇〇	
	西南一壑殖公司	同	七〇,〇〇〇	〇〇	
	貴定菸戶	同	一五〇,〇〇〇	〇〇	計菸戶宋鏡等三十五戶

		三十一年	清鎮余家橋生產合作社	同右	一,五〇〇	〇〇	
		新入新農場	同右	〇〇	〇〇		
		同	同右	〇〇	〇〇		該場推廣特約菸戶
		新新農場	烤房貸款	五〇,〇〇〇	〇〇		
		建國農場	同右	五,〇〇〇	〇〇		
		同	菸葉貸款	二〇,〇〇〇	〇〇		
		華洋義賑會	同右	二〇,〇〇〇	〇〇		
		貴定菸戶	烤房貸款	三六,〇五〇	〇〇		
		同	菸葉貸款	二六,〇〇〇	〇〇		計菸戶宋明舉等四十一戶
		新新農場	同右	四六,〇〇〇	〇〇		
		貴州省農業改進所	育種補助	三三,〇〇〇	〇〇		
		花竹農場	菸葉貸款	一四,〇〇〇	〇〇		

貴州企業彙刊 論貴州省境推廣美種菸葉之經過

重興農場	同右	116,000	00
貴定菸葉貸款	菸葉貸款	350,000	00
振華農場	同右	716,000	00
富國農場	同右	110,000	00
建國農場	同右	15,000	00
翠源農場	同右	20,000	00
總計		1,965,000	00

綜上所述，已可見本省美種煙葉推廣之梗概，貴州省農業改進所對美種菸葉之推廣，始終以誠懇之態度與愉快之心情，通力合作，對於收植播種，防虫除害，均以最大努力赴之。於美菸之推廣厥功甚偉，本年該所為抗戰勝利在望，僥能瓦尺竿頭，更進一步，當不難在戰後與泊來捲煙爭短米爾綢繆計，復向貴州煙草公司商洽取得補助研究費二萬元，以專門培育長也。

美種菸葉推廣所

一個良好的節約者，需假手於慎重的節約，一個真正的企業家，必是

桑巴特語

經濟摘報

二十二年四月至七月 黃億彙編

經濟概況

○**工業設計計劃會議**於四月二十日在重慶開幕。歷時十日，至二十九日晚七時始行閉幕。凡處理建設戰後工業建設綱領及戰後各種重要工業與實業教育及技術員工訓練具體方案，開辦加整理，即將呈報政府。於三十日宣告閉幕，由召集人翁部長文源、陳部長寧漢林特各會員及同仁，謝席致詞，會員由黃任之、吳福初等先後答詞，盡歡而散。

○**第二次全國生產會議**於六月一日開幕，凡歷時四日。政府將發行產業券，議案達四百四十五件，共分六組審查。但各組審議無餘，至為明顯，此次之提案分工、農、礦三種，其中以工最多，農次之，礦最少，故其要點於后：

○**工業方面**：(一) 礦業：(二) 農林：(三) 交通：(四) 金融：(五) 技術方面之困難：(六) 幹部人員訓練問題：(七) 貸款數額及分配問題：(八) 農業方面：(九) 棉花增產問題：(十) 桐油、麻、甘蔗等增產問題。

○**技術方面之困難**：(一) 技術人員訓練問題：(二) 技術人員待遇問題：(三) 技術人員分配問題：(四) 技術人員考核問題：(五) 技術人員進修問題：(六) 技術人員就業問題：(七) 技術人員流動問題：(八) 技術人員福利問題：(九) 技術人員保險問題：(十) 技術人員退休問題。

○**幹部人員訓練問題**：(一) 訓練方針：(二) 訓練名額：(三) 訓練科目：(四) 訓練方法：(五) 訓練經費：(六) 訓練設備：(七) 訓練場所：(八) 訓練時間：(九) 訓練考核：(十) 訓練就業。

○**貸款數額及分配問題**：(一) 貸款總額：(二) 貸款種類：(三) 貸款對象：(四) 貸款期限：(五) 貸款利率：(六) 貸款擔保：(七) 貸款管理：(八) 貸款監督：(九) 貸款清償：(十) 貸款效果。

○**農業方面**：(一) 棉花增產問題：(二) 桐油、麻、甘蔗等增產問題：(三) 農具改良問題：(四) 農林合作問題：(五) 農林保險問題：(六) 農林貸款問題：(七) 農林技術推廣問題：(八) 農林市場問題：(九) 農林運輸問題：(十) 農林加工問題。

○**赴國外考察問題**：(一) 考察目的：(二) 考察地點：(三) 考察時間：(四) 考察經費：(五) 考察人員：(六) 考察報告：(七) 考察成果：(八) 考察建議：(九) 考察總結：(十) 考察評價。

○**農田水利**：(一) 農田水利重要性：(二) 農田水利現狀：(三) 農田水利問題：(四) 農田水利建議：(五) 農田水利實施：(六) 農田水利成效：(七) 農田水利經驗：(八) 農田水利教訓：(九) 農田水利展望：(十) 農田水利總結。

○**農產之開發**：(一) 農產開發重要性：(二) 農產開發現狀：(三) 農產開發問題：(四) 農產開發建議：(五) 農產開發實施：(六) 農產開發成效：(七) 農產開發經驗：(八) 農產開發教訓：(九) 農產開發展望：(十) 農產開發總結。

○**煉鋼、鐵及其他金屬之增設**：(一) 增設重要性：(二) 增設現狀：(三) 增設問題：(四) 增設建議：(五) 增設實施：(六) 增設成效：(七) 增設經驗：(八) 增設教訓：(九) 增設展望：(十) 增設總結。

○**貸款**：(一) 貸款重要性：(二) 貸款現狀：(三) 貸款問題：(四) 貸款建議：(五) 貸款實施：(六) 貸款成效：(七) 貸款經驗：(八) 貸款教訓：(九) 貸款展望：(十) 貸款總結。

○**煤產之增加**：(一) 煤產增加重要性：(二) 煤產增加現狀：(三) 煤產增加問題：(四) 煤產增加建議：(五) 煤產增加實施：(六) 煤產增加成效：(七) 煤產增加經驗：(八) 煤產增加教訓：(九) 煤產增加展望：(十) 煤產增加總結。

○**各部份意見**：(一) 意見重要性：(二) 意見現狀：(三) 意見問題：(四) 意見建議：(五) 意見實施：(六) 意見成效：(七) 意見經驗：(八) 意見教訓：(九) 意見展望：(十) 意見總結。

○**前商產界之困難**：(一) 困難重要性：(二) 困難現狀：(三) 困難問題：(四) 困難建議：(五) 困難實施：(六) 困難成效：(七) 困難經驗：(八) 困難教訓：(九) 困難展望：(十) 困難總結。

○**擴大貸款手續力求簡捷**：(一) 簡捷重要性：(二) 簡捷現狀：(三) 簡捷問題：(四) 簡捷建議：(五) 簡捷實施：(六) 簡捷成效：(七) 簡捷經驗：(八) 簡捷教訓：(九) 簡捷展望：(十) 簡捷總結。

盡對於生產會議所提工業會法，及修正公司法各項利弊所在，亦由主管
各與各省代表交換意見，至下午四時結束。

另悉中樞當局以來省營事業辦理情形，除少數省份，努力發展工礦
著有成績者外，殊未難臻於完善，且不免有時畸形發展現象，故近有統籌
調整之計劃。并經確定政策如後：下半年度省營事業，決厲行緊縮，非與抗
戰有直接關係事業，不容輕率舉辦，而於辦理之功效，尤將注意考核督導
云。

川康區專賣局發表 據川康區食糖專賣局統計自三十一年七月一日起
西南各省銷糖數量 至三十二年十二月底止(十八個月)川康區共可產
七、九一八公斤，特糖一四、七四七、九一八公斤，漏水三四〇、七四七
九一八公斤。根據上列糖類總數及各省人口總數，平均以每人一、
四公斤(視)計算，分配需要量如下：四川省五千萬人需糖約七千萬公斤
；西康一百萬人需糖約一千一百萬公斤；陝西一千萬人需糖約一千萬公斤
；甘肅八百萬人需糖約八百萬公斤；雲南八百萬人需糖約八百萬公斤
；貴州四百四十萬人需糖約四百四十萬公斤；湖南約一千六百萬公斤，湖南一部
份二百萬人需糖約二百二十萬人，需糖約一百六十萬公斤，湖南一部
萬公斤，河南一部份五百萬人需糖約七百萬公斤，貴州及其他七百萬人需
糖九百八十萬公斤。

食糖實以收，本年度產額約百分之八十以上將由官
實行以量控價。收，實行以量控價政策，對於運輸，儘量利用商運，以
發揮運輸效能，俾湘鄂等不產糖省份之人民，不至有淡食之苦。並建立倉
地制度，實施就倉發售，劃一倉價，期達全國一價之目的。目前全國已設
立之倉地，共有三百餘處，此外更普設公賣店，儘量考慮合作社之利用，
全國食鹽公賣店已有一千六百餘所，最近切切加緊整理，完成食鹽銷售
網。關於食鹽增產事宜，主管當局將正積極籌劃進行，擬道餘力，本年額
產全產額二千二百萬担。自食鹽列入平價品之後，以各地物價均趨上

漲。自買一需場商灶戶，多不堪虧累，紛紛加價。當局以食鹽關係民生
切，在不妨礙增產之原則下，將予以考慮。

各地火柴專賣 關於火柴產銷情形，及修正火柴專賣條例(擬)後，
生產自給有餘。民政府於六月十一日明令修正公布。後之影響，據火柴
屬良好。各省生產量多能自給，四川頗有供過於求之勢。據近前方各省，
之仰給上海等地供給者，今皆可自給，且有倒流之情形。因渝陪區火柴
價反高出內地也。四川火柴工廠，共四十五家，月產一千餘萬，近因氣候
關係停工者甚多，火柴原料如氫酸、磷等，頗感缺乏。西北如
各省之火柴原料均係由渝運去。目前渝火柴價格最高者每盒一元二角，半
斤裝未漲價，近以物價上漲，恐有調漲可能。修正火柴專賣條例，對銷售
商之管制加強，對於違反專賣條例者之處罰亦加重。

各項專賣物品 專賣實施伊始，原採暫不直接收購政策，旨在減輕國庫
改採全部收購。負擔，利用商人固有資本本期收事半功倍之效。據聞政府
收購以達全部收購，惟因局部收購政策之採用，頗易刺激專賣物品市場心
理正之不穩，反而招致物價之上漲，是以全部收購政策，勢將徹底執行。
據估計鴉片、糖、火柴三種物品而言，按照目前收購價格及各該物品之全
年產量計算，約計共需收購資金二十餘萬萬元，主管當局為避免過份加重
國庫負擔起見，或將商請銀行墊借，以期運用靈活，俾能迅速事功。又聞
一級學者多有發行短期證券之議，當局已予以嚴切之考慮。

專賣實施以來，主管當局積極建立會計稽核及人事制度
各級專賣機構，釐訂「專賣機關收支處理暫行辦法」厲行公庫制度。
厲行公庫制度，各級專賣機構關於專賣利益，承銷商保證金，以及登記
等費用，均採直接繳庫之原則，杜絕過去經征機關自行收繳之流弊。規定
管理費用標準限定不得超過收入百分之十五，以期緊縮開支，涓滴歸公。
惟茲實施伊始，各級專賣機關對於公庫法之實施，仍多有未合規定之處。

五九

據謂解庫數與實際收入數相去甚遠，僅及五分之一，當局已注意改善，派員嚴密稽察，督飭解庫，以防弊竇。

○實施限價以來，全國各地雖多已遵照中央規定法令辦理，但各省市間聯繫尚欠密切，亟應就國內各重要據點價格應聯繫調整，將彼此重要物品供應價格切實聯繫，積極調整，最高當局特頒布各省市重要物品價格聯繫調整辦法六項原文如下：

(一) 各省市縣間具有供求關係之重要物品，其價格應予聯繫調整，凡中央專管物資，由各主管部主持洽辦，餘由各有關省市政府商辦。
(二) 各省市縣間具有產銷關係之重要物品，應由各主管部或有關係省市縣政府各就其產運銷之成本利潤，互相商討，以期合理調整，如有意見不能一致時，由行政院核定之。
(三) 調整產區限價時，應按其生產成本酌加利潤，調整銷區限價時，應酌參產區限價，增加運費繳納合理利潤，如係搶運物品，則搶運區進口成本，加入較高利潤，以示鼓勵。

(四) 關於工業生產利潤及轉運實際物資省內，資與市場零售商之利潤，由各主管部各省市政府酌酌物品種類，規定成數，互為調整，以歸劃一，其各項利潤最高標準，得由行政院分別核定之。
(五) 凡重要物品具有供求關係之地方，應責成及協助各同業公會辦理，共同購運銷售事宜，不得有禁止出口情事，或類似禁止出口之取締。
(六) 凡具有直接產銷之各地方，須隨時各以生產總量銷認總量，取得切實聯繫，遇有供求相差時，當預為督促增產與節約消費，以求達到最高與最低之水準其非必需品之農工生產，得由主管機關予以限制或停止之。

○限價實施至四月十五日，恰滿三月，當局決定屆時實行限價物品價格，日所必需品限量分售以展開限政新姿，並將全面調整限價物品之價格，俾謀生產區與消費區限價之配合，使限政臻於合理。調整後八種日用必需品實行限量分售，全面嚴格限價，其餘

物品則實行議價管制。各主管機關正進行精密之調查，以憑調整。物價登記，亦決定嚴格執行，而以期漸進於市場控制。又據關係方面息：當局為加強限政實施決定於各省設經濟檢查隊，嚴格執行限政法令。計每省一隊，每隊經費暫定為七萬元，國家總動員會議經濟檢查組並將派員督導云。

○財政部最近將特許進口出口物品領證報運辦法，略加修正，進口解禁。關於進口出口物品項目重新規定如下：

特許進口物品：

(一) 人造絲、綢緞。(二) 人造絲交織綢緞。(三) 煤油。

特許出口物品：

(一) 祇限過剩生產、上項物品，皆需憑證出口。

國營重要產品：國營重要產品，勵行統購統銷政策。據關係方面接息，勵行統購統銷。

○國營因煉油成功需桐油，最低在七十萬公担以上，但歷年甚難達此規定。

(二) 生絲一項，該方所產不足一萬公担。全部輸出，亦不足供盟國需用。

(三) 豬鬃年產三萬公担，因空運便利，現已供不應求。

(四) 羊毛前以品質龐雜，銷路稍差，近羊毛改良成功，國內外同感需要。

(五) 茶葉市場已較前擴大，今後交通更趨便利，則需求量更可加大。餘如各種礦產，亦有同樣情形。

○黔省銷售之花紗布棉貨，自第×戰區禁止棉貨出境後，本省

湘省解禁，頗感供應困難，以致無市，致本市布業公會組織織湘布購銷花紗布棉。委員會，擬赴湘洽購。茲據本市關係方面消息，第×戰區奉令解禁棉貨出禁，此後本省棉貨商人當可前往採購，以供社會需要。

○花紗布管制局 財政部花紗布管制局，為增加棉花生產，全面管制，紗廠南北辦事處 布市場，分別於西安衛陽二地籌建西北西南辦事處，據

○西北辦事處主任已內定由花紗布管制局副局長李世軍氏兼任，西南辦事處主任，由前田賦管理委員會稽征處處長劉大柏氏沈任云。

○閩浙七省 閩、粵、浙、贛、湘、桂及蘇等七省地方銀行，近聯合在衡搶購物資 陽組設物資搶購處以加強搶購物資。

○工廠登記 政府當局為增加生產起見，對於工廠成立之規定略有通融，減低限制 過去有機械動力之工廠，規定須有工友三十人方可成立，現刻只要有出品者，即十餘工人亦可呈請登記，聞近來渝市成立小規模之工廠頗多。

礦產

○吳景超氏研究四十四種與國計民生有密切關係的資料中 人民日常生活，我國內有盈餘者八種，為絲、大豆、菜籽、煤、錫、有關係的資料，錫、鎳、及鹽。可望自足的資源有二十八種即：米、麥、棉花、麻、糖、牛、羊、豬、馬、騾、羊毛、皮革、木材、石油、鉛、鋅、鎂、鋁、汞、硫磺、硝、磷、雲母、耐火材料、螢石、石炭及石膏。不能自足的資源有八種，即橡皮、鐵、鍊、鉛、銅、鉛及鋅。其中最嚴重的是我們鐵的總儲量不及世界百分之一。但這些不足都可取自隣邦或友邦。

○國立北平研究院物理研究所，前派該所研究員顧功北平研究院探礦隊一隊等四人，組織探礦隊並赴會澤，應用物理探礦方法，研究銅、鉛、鋅等礦之蘊藏情形。顧君等一行於去年十一月月中旬赴會澤，承蒙北平礦務局長胡棟同熱心招待指明先

時五月餘，昨已事畢返昆。此次工作結果，繕呈報告。對歷史悠久之會澤銅礦，其蘊藏問題，獲得重要之根據，自內限觀察之所能及者。此次在迤祿之黃鐵礦，鑽山廠之鉛鋅礦，亦有新發現，現該員等正開始整理結果。

○閩省府決定於今年度加強發展工礦生產事業，除增加永久積極開採 甌江縣現有探礦產量，及籌備開採龍岩煤礦外，并決定：(一)調查各地土鐵產量，試探安溪，永春鐵礦，改良土爐，增加爐數，籌設新式煉爐。

(二)探探永安，三元，沙縣，南平一帶石灰石，鑛設水泥廠；

(三)探探武平下霸鑛及永春華安南德銅鑛；

(四)提倡泰甯淘金，並探探長汀砂金；

(五)探探大田龍岩永定等縣硫磺鑛，并籌設製硫廠。

○甘肅新發現地 到〇〇〇〇萬加侖之紀錄，今年預計出〇百萬加侖，如石油生產概況

○運輸工具改善仍可增加。油筒問題經試驗皮、竹、木等多種，最近將採用發明之紙筒，製造機器已在內運中。新疆油礦將改為國管，月產油〇〇加侖。川康煤氣機出氣。榮國新井在試探中。酒精製造設備無須再增加，原料仍有問題，高粱已大量被採用。桐油煉油發展希望最大，品質亦有進步。本年國營液體燃料可開駛卡車七千輛公里，民營者尙可有其半數。

○四川達縣蘊藏石油之地區，達四十畝之廣，現經鑽探結果，油質甚佳。聞當局為補救後訪液體動力之不足，正達四十畝之廣

○擬設法開採。據最近之估計，四川煤量蘊藏甚豐，其總量當在七十萬萬噸以上，約佔全國總量百分之三。

○陝南鄭等縣 經濟部礦冶研究所以南鄭漢陰等縣，發現煤、鐵、白金礦發現白金礦

苗，特派技正馬濟之來此主，持探勘工作。

苗，特派技正馬濟之來此主，持探勘工作。

苗，特派技正馬濟之來此主，持探勘工作。

採金事業 年來國內採金局成績優異，採金年近五萬兩。自黃金自由買賣，採金合法利潤隨之提高，殊足鼓勵此項事業之發展。至在發展中，政府放出黃金與否，尚在嚴密考慮中。

滇省昆陽磷礦 滇省昆陽所產之磷礦，近據專家考察，蘊藏約七千萬噸，可列為全世界第二位（第一位為西西里）刻已由當局列世界第二位。

撥專款數千萬開採云。

又訊：中國火柴原料廠原係以獸骨為原料製磷，產量甚少，不敷供應，近擬在昆明設立磷廠，利用當地磷礦提煉赤磷及硫化磷，刻正積極籌劃裝設，不久即可開工出貨。

渝郊山洞建川煤礦公司 渝郊山洞建川煤礦公司，為中國銀行，中國建設銀公司，資源委員會共同投資舉辦，先經專家勘測後，蘊藏量一萬萬餘噸。

山洞建川煤礦公司 蘊藏量一萬萬餘噸，于前年開採，甚為順利，完全用新式設備，機器採煤，現有二處，一在寶積寺附近掘地至一百公尺之深，（係斜度而非直角）煤質甚為優良，煤層厚達九尺，現有煤工一百五十人，挖工七八十人，運輸工一百五十人，共有工友六百左右，每日產煤八十噸。現正加強通風設備，預計下月即可增產，至一百五十噸，每月可產五千噸。該礦煤炭熱度甚高，發揮力強，即名「寶積煤」。蘊藏量在一萬萬噸以上。運輸問題，一面有蘇便鐵軌通山洞，一面新建長約二十餘里之鐵軌，接大渡口，出長江。

自貢鹽場 自貢鹽場為一極有希望之工業區，若能盡量利用化學提煉各種自貢鹽場項鹽類副產，則前途極有希望，過去已有不少副產品出現出副產品。

茲又發現利用胆水（即製鹽之廢水）提煉硼酸與綠化鉀，成績極佳。前者可提百分之二十之成品，後者可提出百分之七之成品，從事此項工業之建新鹽廠工廠，已大量出貨，并已運銷渝蓉等地，各鹽場巨子正紛紛集資提煉，對社會之需要將有重大貢獻云。

經濟部資源委員會勘產勘測處，近由雲南昭通運築實委會勘產勘測處，該處處長謝家榮氏業於日前率領職員抵達貴市由滇遷移來筑。

實委會勘產勘測處，該處處長謝家榮氏業於日前率領職員抵達貴市由滇遷移來筑。

實委會勘產勘測處，該處處長謝家榮氏業於日前率領職員抵達貴市由滇遷移來筑。

實委會勘產勘測處，該處處長謝家榮氏業於日前率領職員抵達貴市由滇遷移來筑。

實委會勘產勘測處，該處處長謝家榮氏業於日前率領職員抵達貴市由滇遷移來筑。

要工作，厥為鉛礦赤礦及煤鐵礦之探測，鉛礦已派員前往修文縣勘查，除他人前已發現者外，經發現豬塘河沿河多處，藏量極豐，遠數萬萬噸，可供數百年之開採，已繪就五千分之一詳圖，以供當局開採。又汞礦一項，該處即派員赴開陽息烽等縣探測。鐵礦則有勘測隊一隊經常在水城威甯一帶工作，煤亦在計劃勘測之中。又該處勘測隊除在黔者外，并分布於西康、湖南、雲南等省工作云。

黔省蘊藏 飛機原料 中國樣樣俱全。航空界某權威談：飛機原料 飛機原料 中國樣樣俱全。航空界某權威談：

二十世紀的輕金屬——是飛機上必不可少的材料，貴州省近發現大量鋁礦，含有百分之七十的鋁，據說是世界上最優良的鋁礦。

煉鋁需要強大的電流，電解冶煉，只要電力的來源便利，經濟，開採即無問題。貴州蘊藏着中國唯一的大瀑布，利用它的水力發電並開採鋁礦，實為當急之務。

四川西康邊境，是我們唯一的原始林區域，所產木料，足應我國目前的需要。此種木料最難選擇，因需生長均勻，強度一致，所以熱帶大概是沒有好的林木的，根據最科學的方法，一寸內有十二條年輪才是理想的飛機木料。

保險傘我們可以完全自製了，它需要經緯能力一致，不受潮溼，所以四川的絲織品，和湖南瀏陽的夏布，都可以適合這項要求，作為飛機上的蒙布用。

中國生漆是世界上最高標準的生漆，因為它的粘性強，彈性率大，不怕水，不怕火，最特別的一點，是不怕汽油的溶解，據說美國漆都

是怕汽油的。

從桐油中提煉橡皮已有百分之六十的成功。因為桐油在一百度以上

現有重織性。

現有重織性。

現有重織性。

一、糖業工業：陶瓷、火磚、電瓷、水泥、磚瓦、玻璃、搪瓷、石灰等

二、小學製造工業：造紙、紡織、印刷、油漆、鋸板等。

三、礦業：煤鐵。

四、農林畜牧、舉凡民生日用品、均已包括，現正積極籌備中。

雲南工業：由國營各種基本工業發端。昆明附近各式工廠已

建設概況：由戰前八十餘單位增至三百五十餘單位。動力、機械、冶煉

化學、紡織皆具規模。尤以汽車裝修廠為最多，惟近已大

減。

福建工業：福建貿易企業及運輸三公司合併為福建企業公司，增資至五

千萬元，已於三月成立，設業務生產及儲運三部。以天時及其

他種種關係，工業生產尙未能展開工作，其特產如製紙，製

糖等均在注意設計。

湖北工業：湖北省決擴充原有之省營紡織、機械、造紙、修車及化工各

建設概況：廠，并在西部增設桐油煉汽油廠及宜恩陶瓷廠。邊地資源經

調查後，亦多所發現。

陝西工業：陝西工業如紡織、麵粉等輕工業已有相當基礎。陝西企業公

司本年實金自二千萬元增至五千萬元，獨資經營者有水泥、陶瓷

建設概況：、化學、造紙、機器、染織、投資經營者有電池、冶鐵、製

藥等廠。去年生產總值為五千五百萬元。

陝西企業公司：陝西企業公司負責人談：在生產方面：該公司先後經營

業務進展情形：有水泥廠、陶瓷廠、化學工業廠、染織廠、永壽煤礦、

造紙廠、陝東機器廠及麵粉廠設備，先後投資事業有西

北電池廠、西北冶鐵公司等。在貿易方面：於成都、洛陽、寶雞等處設有

辦事處及倉庫，截至本年三月底，該公司獨資及投資達二十一個單位。三

十一年度生產總值為五千五百萬元，預計本年可達二萬萬元，本年計劃將

金亦將增至五千萬元。

甘肅工業：甘肅蘭州民生化學工業社為提倡工業生產，供應社會需求，

建設概況：近籌備肥皂、硫磺、煉焦、製藥等四工廠，廠名均冠「民生

」二字。肥皂廠業已出品，煉焦廠試驗成功，硫磺製藥兩

廠正在籌備實驗中。

新疆工業：自林德庸氏就位新疆建設廳廳長後，即計劃籌設各類新工廠

建設概況：，現擬定者計有機器廠、化工廠、鋼鐵廠、以及紡織廠等等

，特函聘在渝有關各部門專家赴新，共襄是舉。故目前會有

一部份乘機赴新，聞最近期內將又有一批專員應新赴新就任各工業部門之

指導。

又訊：新疆建設之先決問題為交通、為移民。而建設之具體內容，

先應求農業與水利之發達。乾燥區域之理想推廣作物為棉花，小麥及水果

。美國西南部德克薩斯州之棉花成就，澳洲年達五千萬公噸之小麥，及美

加爾尼亞州之水果園，皆係乾燥區域利用灌溉發展特殊農作物之成果，可

資參考。其次為畜牧及森林。凡農牧相接區域，不應開闢農田，侵奪草原

，以至如美國新墨西哥州水草田闢為棉田，水量不足，造成災荒。畜牧發

達，毛織皮革及肉工廠始有發達之望。森林在天津北坡及阿爾泰山已多

損壞，非力加保護並積極造林不可。礦產方面最有希望者為金、鐵、煤、

石油、及鹽。英國入超賴南非聯邦之金補償。阿爾泰山石英脈中之金，如

大量開採，當有裨益於國庫。煤與鐵應配合，煉焦、冶鐵、煉鋼，建立重

工業。天山南北及博克達山麓之油由已為國寶。鹽監可以用為發展化學工

業及軍火炸藥工業之用，新疆之工業化可望逐步完成。

川康興業公司業務：川康興業公司近年來在川省各地興辦之實業，已達

十餘單位，成績卓著。最近該公司業務，開著重於

重慶是水電與開礦。兩方面：其一為在某地創設富源水力發電廠，係與

隨機應以備購及購後生產之需。此外對於川省外礦物之檢產工作亦將盡力以謀發展。并聞中樞近所核定之二十萬萬元之工業貸款，特設一部份俾該公司運用。現正擬具發展工礦新計劃圖逐次實施。

該公司上年年度盈餘一千萬元，正按百分之十比率，分配股東紅利，并以此十餘份擴充煉油廠。下半年度計劃，擬增設一大規模電廠及煉鐵公司。

西南興華企業公司，在渝設分公司，在蓉設辦事處，州設西北分公司在桂設華南分公司。最近桂設華南分公司，總資本額暫定三千萬元。

定開內一曰開幕。該公司主要業務，為工礦農林，農產製造，土地建築及貿易等項。目前在桂積極籌備無錫電工器材廠、鑄工廠、煉油廠、酒精廠

出地建築等，選購土產原料，製成各種產品。值茲開發西北呼聲中，該公司特設運輸部以聯絡陪都與西安間之交通。蘭州西北分公司，已設毛織廠，製煉生牛羊毛，裝裝成包，輸往蘇聯。

貴陽市黔東人士劉空濤等近約集各界籌組黔東實業公司。第一期徵集資本一千二百萬元，作開發黔省

資本一千二百萬元。東南清水江，溶江兩江一帶物資，決舉辦造紙、紡織、林場、畜牧等事業，并開採各項礦產，至其盈利則着重於地方文化建設。現已擬具計劃，開始籌備，短期內當可實現。

渝遷建委員會之百噸煉鐵爐，陝西之五噸煉鐵爐均已出賃。各地鋼鐵。廣西某地之十噸煉鐵爐，亦於最近出賃。江西某地之二十

噸爐，雲南某地兩個十五噸煉鐵爐，電化廠十五噸純鐵爐，預計本年內出賃。西康兩個鐵廠，陝西一個鐵廠，甘肅一個鐵廠，今年均在

建造中。鋼的方面遷建委員會十噸半爐已完成一座，電化十廠平噸爐已完成一座。雲南之貝士麥爐兩座在建立中。四川之貝士麥爐出賃者已有四座

一噸半之貝士麥爐五座，已完成二座。軋鋼機在建造中有三座。鍋爐煉鐵廠完成。今年之鋼鐵生產，實以新姿態出現。

○杜月笙氏去年來與省政府所屬企業公司聯合籌辦的西北冶鐵公司，冶鐵公司，現已裝設完竣，於「五一」在某地開爐出賃業已開爐出賃。○首批出產為特等生鐵，供各機器製造工廠之用。如第

二步於本年秋冬擬煉錫鑄，供西北鋼材需要。

○經濟部工備調整處今年有一新計劃。製造動力機五千匹馬力機器製造，發電機一千三百匹，工具機五百部、工作機二百二十部，當局計劃。

○紡織機一萬錠，工具十萬餘件，共計四科，需款二萬萬元。週轉金業經動員會議研撥付，此項計劃，年底可全部完成，對工業界之幫助極大。營民工廠方面，順昌恆順民生上海等廠，將大量製造蒸汽，及

煤汽機，柴油機。又工作母機已有十餘廠標準化，紡織機今年可製一萬錠。中國汽車製造廠今年將大形活躍，其桐油機將對於汽車界為一新貢獻。

○國營九大電廠，省營七大電廠，官商合辦三電廠，今年均有建設概況。○新發展計劃。其中川省之五千五百匹水力及七五〇匹蒸汽設備均在建造中，六千匹之大電機本年可完成一半。擬江瀘州

柳州湘西四個二千匹設備本年內完成。新建者貴州湖南各有一個，總發電量本年可增加一萬餘瓩。民營工業電廠已在渝郊成立一工業區，計劃中者尚有巴縣一區，有一千瓩。電工方面，本年將製鋼繩，為電工界一新貢獻

，電度表，電流表已能自製，亦技術上之新進步。民營之華生華成二廠在設計製四百瓩之大型發電機，亦為一新貢獻。

○經濟部以各地電力消耗，日甚一日，原有發電機供不應求。用日光管。為籌補救計，亟須節省用電，以便普遍製用。並以「日光

節省電流。○管「燈，經數度嚴密試驗，確可省電三分之一。特電令桂林市中心中央電工器材廠第二廠仿製「日光管」燈。該廠奉令之後，已積極仿造

，約六月底即可出品，供應市面云。

雲南鑛業公司主辦。○開遠水電廠係雲南鑛業公司主辦，置有西門子直立開遠水電廠已發電。○Pm,333Meter head.水源來自石屏異龍湖，開鑿

九公里之山渠，導至開遠。機到多年，迄未開用，近委託新通公司代為檢
驗安裝，已於六月一日開始發電，供給開遠城鄉之用。其中要用戶為大
成實業公司之電鋸爐，專製電石，約用600KW，因水源不足，故每年多
半時間祇能開用一機。

○萬縣渡河水力發電工程，分為兩部份，一為仙女洞電
廠，一為鮑魚口電廠鮑魚口廠200馬力，水輪機由中央
水力發電機。

○電工器材廠承製，其一部份機件包與重慶民生機器廠製
造，預期全部於本年秋季完成裝製。仙女洞廠300馬力水輪機則由重慶上
海機器廠承製，約於本年八月底可以交貨。

○當局已擬就水電工程發展計劃，為戰後工業建設之動
力部門預作準備，規模宏大，將於機器材料均極困難之
際，務求查設計。

○情況下，逐步推進。建設計劃仍置重西南數省，而以四
川為主，現已有數處巨大工程開始查設計。教育當局正計劃遣送大批工
程人材，赴美國實地學習水電工程。據估計，我國水電資源可利用者至少
在一千萬馬力左右，川滇兩省佔半數以上。建設經費若以二千萬馬力計算
約需七十萬萬元云。

○江西興業公司自成立以來，積極開展業務，先後成立十
八個工廠。最近又在贛設立電氣化工廠一所，現在興建
電氣化工廠中，并擬在贛縣舉就贛縣機械廠，現已籌備就緒，下月
初可興工。

○湖南祁陽之新中工程股份有限公司，自製之二八式煤氣
新中公司自製引擎及發生爐，已圓滿成功。該項汽車全係本國材料，
煤氣引擎汽車。本國工人，本國燃料，本國機器，一切均係國產故能繼
續製備。引擎為四氣缸，四週循環式，氣缸直徑一一五公厘，活塞衝程一
三〇公厘，最高速度每分鐘二三〇轉，最大馬力六五匹，能載重行遠，
跨山越嶺，與普通汽油引擎，或柴油引擎推動之引擎無異。

貴州企業季刊 經濟摘報

○柯量濂發明新式灌溉機，其吸水高度達一百五十呎，灌田二〇〇畝，全部製
造費約五萬元，沿河兩岸之高地灌溉問題，可望解決。汲
水機不需燃料及滑油。

○化學工業：意義與千萬元之工廠設計無殊。化學家必需隨鄉村自治之發
深入民間。○展，指導鄉鎮造產，指導人民達到：

(一) 民生日用品，鄉村人民力謀自給自足；

(二) 金屬用於國防，民生日用品，以木質或陶質者代替；

(三) 節省燃料與純碱，儘量採用高溫水泥或玻璃；

(四) 凡可發酵之物品均可利用微生物作用，以製有用物件；

(五) 凡屬獸皮均可製革；

(六) 凡屬色素植物均可製染料；

(七) 凡含油脂物品均可製皂燭及油燈；

(八) 凡含發揮物之樹木與煤炭均可收回副產品；

(九) 凡含氮質物品均製成氮化物；

(十) 凡含碱質的物料均可用以製碱；

(十一) 凡含砂酸物之物品均可製成日用器皿或建築材料；

(十二) 凡含纖維之物品均可製成紙張或衣料材料。

○黔州火柴工業，目前遭遇空前困難，去歲實行專賣之初，
黔州火柴工業，全省火柴工廠計達十家，繼則盤縣三廠因技術關係，前後
閉歇，尚有貴陽之貴州火柴廠，貴陽惠川火柴廠，獨山之
利羣廠，遵義之火燈明，義昌，專溪，德太等共為七家，專賣實施後，因
火柴商集私貨，一時各廠家出品滯銷，所受打擊不小。及至今年，困難
尤大，據熟習該方面情形人士談：專賣機關對於廠方所列支交際費及因原
料缺乏而停工所需之費用，均多數剔除，然該項費用，為廠方實際所不可
免者，以致所計成本，往往非廠方製造廠品之實在支出數目，其次，其製

成品爲銷於各承銷商，等待出貨發銷後，再以該項資金購入原料，已不足製成和售出之貨品等量。蓋以原料漲價甚速，而合法利潤僅定爲百分之二十也。今春適義火燧明，粵溪，義昌，德太等四廠倒閉，其原因即在貴州廠今春以來，損失達六十萬。目前正盼望政府設法解除困難云。

又訊：貴州火柴廠去歲以原料缺乏，除製造安全火柴外，并出產飛馬硫磺火柴一種，共計一千餘箱，配搭銷售市面，聞該項火柴，財部令於七月一日起停止製造。現存貨尙有三百餘箱，一俟銷罄，即不再配搭云。

○**盧世魯教授**，從事燒碱製造之研究，埋頭工作，已歷一年，對於電解法，路布蘭法均經實地試驗，結果圓滿，其產

品，亦經本市數家肥皂廠製成肥皂，成效與舶來品無異。

○**盧教授**近更引用接觸法，亦已製成與上述三種方法相等之產品，原料均用土產。現盧教授正計劃開廠製造云。

○**木材提煉酒精**，業經中央工業試驗成功，刻正籌劃設廠大已試驗成功。

○**規模製造中**。

○**中國煉氣工業**，現已可以自製者有炭輕氣，軍用輕氣，氧氣

及煉氣等等。炭輕氣以氧氣混合，燃燒可得極高溫度，爲近

經氣用諸煉鋼及化白口土鉄，灰口鐵者，并可用於軍中。此項氣體後方煉

製較少。至於氧氣爲現代戰事中所不可缺少者，高空飛行缺此在可。現後

方煉氣廠已大量製中。關於氧氣爲人造肥料之主要原料，不過後方出品亦

屬有限。總計後方煉氣廠有六處之多，每年總產量達數百立方公尺。

○**蔣委員長**所著「中國之命運」中，玻璃被列爲建築重要器材

發展概況。頃據重慶玻璃公會理事長馮子源談：玻璃在中國是一種落

日用品等，多爲手工製造，抗戰後原料來源漸次開發，製造技術亦有進步

，但產量與品質，仍待加倍努力，其中以窗片玻璃最爲重要。現大後方玻璃廠，共四十餘家，每月產量約數百噸。瑞華廠規模甚大，兼製機器及機器磚瓦，玻璃出品達九百種。窗片玻璃正積極準備，以科學方法製造，六月間即可供應社會，品質可與舶來品媲美。戰後中國玻璃需要必驟增，各種原料，川省皆有，量亦甚大，沿江外銷，亦甚便利，故川省玻璃業前途，極有希望。

○**渝中國興業公司**，設有密業廠於香園寺，除火磚部外，並各

○**中興密業廠**，式火磚一百二十噸外，另有一瓷器部，由專家李慶滋氏主

○**瓷器已出產**。持現有試驗室x座，所出瓷器品質細緻式樣新穎，光潤潔

白，非常優良。實堪與江西景德鎮之瓷及西洋瓷媲美。釀瓷白中帶綠，川

瓷白中加白，有若洋瓷。該項瓷土，係採自敘永。該廠在敘永縣境自鑛有

粘土鑛一處，礦質極佳，月產粘土三百噸，大都供燒製耐火磚用。現正建

造廠房，正式完成後，即將大量製造，以供需用。

○**光大瓷業股份有限公司**，除在四川某縣設廠製造外，並

○**製造純用電機**。在雲南曲靖南門外設分廠，大量生產，以供需要，出品

○**製造純用電機**。以日用必需品爲大宗，如生產茶杯、盃、并生產火磚，

○**製造純用電機**。現決定增資三百萬元，原資百萬元，共計爲四百萬元。

○**中國紡織公司**，重慶中國紡織企業公司爲金剛實業兩界所組織，由杜月

○**紡織廠已開工**。進吳味經張文潛兩氏任總協理，設有紡織染整兩廠，裝

置國商格盧式小型紡織機十二組，織布機八十台，染布機十二部，烘乾伸

幅輒光指疊各種整理機器，亦均完備。除染整廠已先行開工接染布疋外，

最近紡織廠開車，試紡成績亦佳。該公司業務着重自紡自織自染，所備小

型紡機數量在式後方尤稱規模最大者。

○**成都兩紗廠**，申新紗廠成都分廠，及成都紡紗廠，經多時籌備一切機件

已試車開工，安置完竣，均已開始試車，出品頗優，產量亦裕。成都

○**紡紗廠機器**爲印度小型式，但係內地自造，頗堪重視。申

新機器係抗戰初期由上海搶運來後方者，規模較大。前者出品專供公用，後者出品，大部供應民用，兩廠正在趕訓女工，不日正式開幕。

紡織檢合機 豫省紡織改良者，經半年以來之研究結果，試驗檢合某某機已告成功。該機裝置特殊，檢合爲一五支，用此機檢已試驗成功。

合之縲紗，均極勻整。最近該場所出產品如中華呢、河南呢、絲嗶嘰等，極爲優好，較諸舶來品各種毛呢，毫無遜色。

蘭州製呢廠 蘭州製呢廠改由軍政部與甘肅省政府合資經營，由留法專攻產軍毯毛呢。紡織之陳汝昌任廠長，擴建產房，添補機器，內部煥然一新。據陳廠長預言，自本年七月份起，每月可產軍毯萬條，上等毛呢四千公尺，當可解決蘭州公務員各季制服之困難。

西北毛紡織公司 西北爲我國羊毛主要出產地，惟新式之毛織工業尙付資本暫定三千萬。最近政府及金融實業界有力人士，爲謀發展西北毛紡織工業，已由經濟部，中國毛紡織公司，復興公司，交通及新華銀行等聯合組織西北毛紡織股份有限公司，資本總額暫定爲三千萬元。聞已籌足，正積極籌備，短期內即可成立。

黔省修文 貴陽電廠廠長於昨日公畢，由渝返筑，同來者有實源委員會電業處陳處長中熙，及該會英籍工程師貝格姆及楊哈利開發水力。二人，聞日內即赴修文考察該處水力發電工程事宜云。

又訊：實源委員會擬開辦之修文貓跳河水力發務工程，現已開始修築工程房屋及馬路等，短期內即正式開工興辦云。

筑市禁煙設 經濟部以貴陽市及貴筑，遵義等縣，酒精廠設立已多，原料供不應求，均應暫行停止設立新廠。貴陽市府奉省府令勸力酒精廠。後，已轉飭勸力酒精業同業公會審備處知照。

金融

四聯總處工業貸款 四行本年度工業貸款前經四聯總處理事會核定總額爲二十億元，內國營事業佔八億元，民營業佔十二億元，近經該處就後方各業生產能力及資金需

要約爲估計各業所需數字爲左：

- (一) 煤礦業一億六千萬
- (二) 鋼鐵業一億五千萬
- (三) 機械電機業一億九千萬
- (四) 棉紡織業一億九千萬
- (五) 化工業二億八千萬
- (六) 毛麻絲紡織製業一億四千萬
- (七) 麵粉製糖等業一億元
- (八) 電力事業四千萬

以上共十二億五千萬，與原訂數字大致尙屬相符。

又訊：據四聯總處負責人稱，關於貸款申請審核手續仍係照向例辦理，由各業擬具生產計劃，借款詳細用途，及照規定應備書表申請核辦，其業務健全者，統就其需要予以貸助，截至現在爲止，業已核放者已有多起。至該處本年度擴大生產事業貸款之主旨，原爲協助政府增加生產，平抑物價，聞蔣院長及孔副院長對生產成績之考核，極爲注意，經一再指示，對貸款事業資金運用及業務進展，應嚴加考核，藉以防杜抑移貸款，囤積牟利，忽忽生產各種弊端，該處近已會同經濟部擬具部處貸款考核辦法八項，呈奉核准施行。

卅二年度農貸 中國農民銀行農貸處本年度農貸總額，已經核定爲卅四萬萬元，將以總額之八萬萬元，用於各地農田水利之建設開發。并聞該行或將成立農業金融處，以農貸處直隸其下，以期擴大農貸業務範圍。

農行三十二年度 中國農民銀行爲發展農村經濟三十二年度之投資及核投資及貸款種類 准貸款之種類如后：

- (一) 絲——爲推廣及改良四川南充絲織品，特在南充絲織廠投資三萬

元。

(二) 茶——茶為國貨輸出品之一，自新疆省請求中央大量運銷茶葉後，中國茶葉公司極力謀其增產，仍與農行商安貸款一千萬與茶農

(三) 糖——後方酒精之製造原料皆賴紅糖供應，三十一年度因蔗田減少，以致造成奇缺現象，食糖專賣局為增產計與中農貸款一萬萬四千萬貨與蔗農。

(四) 肥料——農行為使食糧增產計特與中國肥料公司商安貸與製肥料廠商一千萬元

(五) 酸——貸款五十萬。

(六) 棉——農行為使棉花增產，改良棉種，提倡種植斯字棉，僑字棉起見，特貸款棉農三千五百萬。

(七) 手工業——該行為發揚農村手工業起見，特准予貸款四千萬與營手

工業者，至本年二月底止，已貸出一千一百萬。

○ 本年度儲蓄總目標，業經定為一百萬萬元。主管當局為積極推行儲蓄存款起見，前曾將利率酌予提高，并以戰時人民收入增大，又將儲蓄限額取消。實行以來，推行便利，儲額大增。

○ 政府籌設中央合作金庫，前經財政部及四聯總處，會同中央合作金庫擬定中央合作金庫條例，現已由行政院會議通過，送呈定為六千萬元。國防最高委員會審核中，據開該金庫資本定為六千萬元，已開始積極籌備，預計年底可正式成立。

○ 政府加強控制市場信用，樹立健全舉債制度起見，決於中央銀行籌辦最短期內，由中央銀行開始辦理重貼現業務，已派郭錦重貼現業務。○ 坤，舒賓予等七人為委員，組織重貼現審核委員會負責辦理，預計半月內即可開始工作。查現時市場流行之商業及銀行承兌匯兌

，多非合法，重貼現實行後，凡無附件之合法票據，中央銀行得拒絕接受，開該審核委員會擬定每週二五兩日開會，辦理審核事宜。

○ 各方渴望已久之投資信託證券，經負責方面積極籌劃，投資信託證券其具體發行辦法現已經行政院轉呈國防最高委員會予以額定一億元。○ 核定，將於最短期內，由中央信託局發行。政府發行此項證券，在我國尚屬創舉，其主旨乃在鼓勵國民投資於實業，并藉收法幣回籠之效。對於目前後方一般需款殷切之工礦實業界，實為一大好之資訊。

該項證券，係以中央信託局全部資產作担保，向持券人直接負責，并由財政部保本付息，其發行總額，不得超過該局資產之總額，擬採分期發行方式。第一期發行額，已定為一萬萬元，按一萬元，五千元，一千元，五百元四種面額發售，可以自由買賣抵押，及充公務上一切保證金之用。其利率定為週息一分，并得分配紅利。自發行之日起，滿五年後，持券人得隨時憑券，向該局兌回本金。致信託金之運用，或對國營事業投資之放款或買入政府公債及承做以政府公債為抵押之放款，或買入實業公司之股票或公司債等，則由該局另組投資信託證券審議委員會，統負審議之責。

○ 經本年第二屆全國生產會議通過施行之工業票據聯合承兌聯合承兌所，陪都工業界方面，決擬於最近成立，工業界人士鑒於銀行承兌手續繁雜，故議由工業界自組聯合承兌機構，經常提出担保品，依照市價打若干折扣，出示承兌額，即儘可能避免銀行承兌，嗣後關於工業票據，銀行僅處於貼現地位。

○ 當局為謀生產能力之增加決定舉辦產業債券市場，由國家銀行辦理。國家銀行主辦俾謀資金之流動。又貸款原定僅以原料為產業債券市場。○ 抵押，現決擴大至廠房及機器；其放款限期亦酌予展長，惟貸款利息不能減至一分六厘以下。

○ 財部頃宣佈將原頒取締買賣黃金各項法令，暫時停止施行，國內黃金准許人民自由採售，以促進金礦之開發。惟攜運出國及前往自由買賣。○ 淪陷區，則予禁止。

經濟部為配合金融管制，便利工商業向銀行透借款項，特制定各地經濟事業向銀行為超額借款審核證明辦法，商經財政部同意，已於六月五日以前令公佈施行。

中央銀行三十一年度各項存款，業已核算清楚，其中活期存款，業已存滿一百萬萬元，開業存款為十二萬萬元，公庫存款為十萬萬元，市庫存款為五萬萬元，共計存款三百二十萬萬元。

重慶銀錢兩業，業已恢復舊觀，有一準備庫之組織，刻正會同籌劃中。聯合銀行，業已籌備就緒，刻正會同籌劃中。聯合銀行，業已籌備就緒，刻正會同籌劃中。

重慶銀錢兩業，業已恢復舊觀，有一準備庫之組織，刻正會同籌劃中。聯合銀行，業已籌備就緒，刻正會同籌劃中。聯合銀行，業已籌備就緒，刻正會同籌劃中。

重慶銀錢兩業，業已恢復舊觀，有一準備庫之組織，刻正會同籌劃中。聯合銀行，業已籌備就緒，刻正會同籌劃中。聯合銀行，業已籌備就緒，刻正會同籌劃中。

重慶銀錢兩業，業已恢復舊觀，有一準備庫之組織，刻正會同籌劃中。聯合銀行，業已籌備就緒，刻正會同籌劃中。聯合銀行，業已籌備就緒，刻正會同籌劃中。

重慶銀錢兩業，業已恢復舊觀，有一準備庫之組織，刻正會同籌劃中。聯合銀行，業已籌備就緒，刻正會同籌劃中。聯合銀行，業已籌備就緒，刻正會同籌劃中。

重慶銀錢兩業，業已恢復舊觀，有一準備庫之組織，刻正會同籌劃中。聯合銀行，業已籌備就緒，刻正會同籌劃中。聯合銀行，業已籌備就緒，刻正會同籌劃中。

重慶銀錢兩業，業已恢復舊觀，有一準備庫之組織，刻正會同籌劃中。聯合銀行，業已籌備就緒，刻正會同籌劃中。聯合銀行，業已籌備就緒，刻正會同籌劃中。

重慶銀錢兩業，業已恢復舊觀，有一準備庫之組織，刻正會同籌劃中。聯合銀行，業已籌備就緒，刻正會同籌劃中。聯合銀行，業已籌備就緒，刻正會同籌劃中。

貴州金業月刊 第一卷 第四期

(五) 農業推廣九十四萬元。
(六) 土地放款八百六十萬元。

以上總計為國幣五百五十七萬元。各種貸款，業已先後貸出之數，計共五百餘萬元。

財政部前以渝、蓉、內江、西安、蘭州、衡陽、昆明、重慶、成都、桂林、昭關、宜賓、萬縣等地銀行錢莊已多無增設之必要，經照商業銀行設立分支行處辦理，一律備案核准。

財政部前以渝、蓉、內江、西安、蘭州、衡陽、昆明、重慶、成都、桂林、昭關、宜賓、萬縣等地銀行錢莊已多無增設之必要，經照商業銀行設立分支行處辦理，一律備案核准。

財政部前以渝、蓉、內江、西安、蘭州、衡陽、昆明、重慶、成都、桂林、昭關、宜賓、萬縣等地銀行錢莊已多無增設之必要，經照商業銀行設立分支行處辦理，一律備案核准。

財政部前以渝、蓉、內江、西安、蘭州、衡陽、昆明、重慶、成都、桂林、昭關、宜賓、萬縣等地銀行錢莊已多無增設之必要，經照商業銀行設立分支行處辦理，一律備案核准。

財政部前以渝、蓉、內江、西安、蘭州、衡陽、昆明、重慶、成都、桂林、昭關、宜賓、萬縣等地銀行錢莊已多無增設之必要，經照商業銀行設立分支行處辦理，一律備案核准。

財政部前以渝、蓉、內江、西安、蘭州、衡陽、昆明、重慶、成都、桂林、昭關、宜賓、萬縣等地銀行錢莊已多無增設之必要，經照商業銀行設立分支行處辦理，一律備案核准。

財政部前以渝、蓉、內江、西安、蘭州、衡陽、昆明、重慶、成都、桂林、昭關、宜賓、萬縣等地銀行錢莊已多無增設之必要，經照商業銀行設立分支行處辦理，一律備案核准。

財政部前以渝、蓉、內江、西安、蘭州、衡陽、昆明、重慶、成都、桂林、昭關、宜賓、萬縣等地銀行錢莊已多無增設之必要，經照商業銀行設立分支行處辦理，一律備案核准。

一〇六

第(1)類中。
(1) 見於充填於較大直立裂縫之鑿行鑛脈，僅局部見之，多附生於

質量：(一) 省溪鑛層帶凡三，富鑛多在灰岩中，脈寬自一分至二
三公尺不等，主要鑛石為辰砂，與輝錳鑛，黃鐵鑛共生。

(二) 八寨脈寬自數十公分至一尺餘，辰砂與雜質，雜質，輝錳鑛共
生。

(三) 鑛石含水銀量約百分之十，二至百分之四。
(四) 水銀產量約如下表(根據王日倫等之調查單位公噸)

省溪萬山場	二·三	六	八	二一六年	二一七年	二一八年
大喇喇	一·七	三	三	三	三	三
岩屋坪	〇·八	六·四	六·一	二·三	二·三	二·三
八寨大鑛脈	〇·四	〇·四	〇·四	〇·四	〇·四	〇·四
三合交王寨寨	〇·一	〇·一	〇·一	〇·一	〇·一	〇·一
合計	四·九	一五·六	一五·六	一五·六	一五·六	一五·六

鑛業：(一) 省溪區由貴州鑛務局主辦，該局係於二十八年一月由貴州
省政府與資源委員會合組，首先由會方出資四十八萬元，由省府湊成共六
十萬元，分由會方備營運流動金一百十七萬元，主要業務為(1) 承鑛之
探勘開採，收買，選煉，轉運及(2) 本省承鑛之營運統制事宜。

(二) 八寨原有珠砂廠在城東二十里，今已停辦，原有水銀廠設有九
分廠，今僅大發，大成，鴻發三廠尚繼續冶煉。

(三) 三合區有交王寨之破槽廠，王家寨之四合廠，啓居廠，等從事鑛
冶。

(四) 採冶沿舊法，鑛洞為平巷或斜巷，多深遠曲折，兼施炸藥，鑛
石由工人搬運，照用桐油燈，通風任其自然。

煉爐高五十公分，台用火磚砌成，上置鐵鍋，其上覆以較小鐵鍋，底

有一孔徑約三十公分，供盛鑛砂之用。孔鑛處用水築成圓桶，有斜孔與內
部相通，桶上更置一鍋，鑛砂有孔徑鑛砂，高二十七公分，為浸聚水
銀之用。

煉時置鑛石於爐內燒之，硫與鐵化合，汞乃凝集於陶罐內，一爐每
次裝五六十斤鑛石，可煉得水銀二三斤每月可燒五六次，每次約需三小時
左右。

(五) 承鑛由資源委員會規定，由貴州鑛務局收購，其產額由該局
水銀一六〇噸，多運至國外銷售。

貴州煤儲藏之富，因經歷年各界之調查發見，已日顯其重要性。惟因
貴州有關鑛冶之各項重工業尚未建立，故煤之消費量不大，且山情疊障，
交通阻梗，故大好寶藏，迄今猶大部埋伏，令人殊有一筵門未識綺羅香
，欲採良煤亦自傷心之感。惟西南為建國重心，重工業之建立急不容緩，
且對鐵路通車，交通日便，是則貴州之煤業之光明前途，實可預卜也。

省備：貴州產煤之縣，計有貴陽，桐梓，遵義，平越，大定，畢節，
水城等六十五縣，又謂任何角落，均有煤產，近年除居民開採作燃料者外
，規模較大，出產較多者為貴陽，桐梓，威寧，三合等縣。

沿革：貴州之煤鑛業，除戰後有機機開採外，戰前通用土法，規模不
大，貴州煤層經丁文江，樂森濤，王竹泉，張兆璣及貴州煤產探測團諸先
生之調查研究，已有良好之成績。

地質鑛床：(一) 貴州煤層之地質時代大部為二疊紀，如
(二) 林東煤田係二疊紀煤系分佈於林東，五分田，石頭寨，長鮮等
地，地層傾斜平緩，煤層厚，南北長約十六公里。

(三) 桐梓煤田係二疊紀之煤，自桃子灘以西之烏龜山起，南經磁
頭崖陶家灣，田壩新場張家灣而達王家壩，長約十公里，合可採煤三層。

(四) 清鎮北青山場西北之觀音閣，煤層有三·六為二疊紀。

(五) 安順驕子山，二疊紀煤系延長六七十里，共有十一煤層。

(六) 龍里縣屬之大關口，毛栗寨，冷水冲等處有下石炭紀煤系可

探煤一層，二紀疊煤分佈於貴定一帶之硝洞，菜苗等處，二層。

(七) 威甯媽姑產上二層紀煤五層。

(八) 三台東南之上層煤田，下石炭紀煤系成平緩向斜層東翼有煤層

質量：貴州煤之質量可以下表說明之。

八分... (一) 貴州煤之質量可以下表說明之。

合... 二... 五... 五... 五... 五...

中級無煙煤

無煙煤

煙煤，三三五

煙煤，五層中有四層可煉焦

煙煤，可煉焦

無煙煤

無煙煤

無煙煤

無煙煤

無煙煤

無煙煤

無煙煤

無煙煤

無煙煤

無煙煤

無煙煤

(九) 八寨縣西北之水家，產下石炭紀煤層一。

(十) 貞豐西南之把南有煤層紀煤二層。

根 李春昱 潘鎮祥 黃汲清 王恆源 同 王恆源 同 樂森濤 同 王竹泉 樂森濤 黃汲清

量 (兆噸) 三二 九六 二二 二八 四〇 一九三〇

一 二 三 四 五 六 七 八 九 十

一 二 三 四 五 六 七 八 九 十

一 二 三 四 五 六 七 八 九 十

一 二 三 四 五 六 七 八 九 十

一 二 三 四 五 六 七 八 九 十

一 二 三 四 五 六 七 八 九 十

一 二 三 四 五 六 七 八 九 十

一 二 三 四 五 六 七 八 九 十

一 二 三 四 五 六 七 八 九 十

一 二 三 四 五 六 七 八 九 十

一 二 三 四 五 六 七 八 九 十

一 二 三 四 五 六 七 八 九 十

一 二 三 四 五 六 七 八 九 十

一 二 三 四 五 六 七 八 九 十

一 二 三 四 五 六 七 八 九 十

一 二 三 四 五 六 七 八 九 十

貴州地質志

二二二

分佈：威甯，水城，平越，獨山，鎮甯，紫雲，鳳岡等二十五縣，其中威甯媽姑，水城觀音山，平越三岔土，清溪，鎮甯均為重要。

五 鋁

地質礦床：(一)水城觀音山之岩層為深灰色石灰岩及黃褐色泥頁岩，有紡錘虫化石及黑色燧石，其時代上為二疊紀，泥頁岩屬下石炭紀，赤鐵礦及褐鐵礦床露頭處有獅狀構造，走向為北 10° — 21° 度東，在鎮甯南北向山脊，露平行延長鐘脈二條，長約一公里。

(二)威甯媽姑赤鐵礦亦產於石炭二疊紀岩層中，前人均認為水成礦床，唯謝家崇先生認為係脈礦。

(三)平越三岔土產赤鐵礦及褐鐵礦，成結核狀或塊體散佈於紅土層中，屬風化殘餘礦床。

質量：如下表：

產區	質	量	根據
威甯鐵嶺山	赤鐵礦	57.7%	五，〇〇〇噸 彭琪瑞等
水城觀音山	褐鐵礦	58.6%	113，152，532噸 彭琪瑞
平越三岔土老山寨	赤鐵礦	48%	三，六〇〇，〇〇〇噸 羅繩武等
三合八寨	赤鐵礦	48%	二七，〇〇〇噸 張兆瑾

鎮業(一)水城觀音山有土法露天開採，選礦期由鑛工分大小隨時造就，冶煉亦用土法，惟中央××學校曾在媽姑試驗煉絲，除得焦煤外，並有煤搭煤焦油，石炭酸及其他副產品之產出，參新原理於舊法之中，前途未可限量。

(二)威甯鐵嶺山久經土法開採，有斜洞三，土式煉爐十座，每一煉爐每晝夜可煉砂三千斤，多鑄成鐵鍋及農具，現資源委員會之黔西鐵嶺鎮備大置開發擬築三十噸煉鐵爐，現已開始鑛探。

錳：與鋼鐵工業極有關係之錳礦，獨山，興義，貞豐，遵義，梓，鳳崗產之，質量尚未明，平越之茶山產有錳礦，夾於二疊紀之風化殘餘褐土中，質量如下：氧化錳四二·三% 鐵錳氧三七·七% 鈣錳等二〇%，似

自貴州鑛產探測團在貴筑修文，兩縣發現鋁礦以來，因其質量並佳，兼以鋁係二七世紀之金屬，用途未可限量，故極引人注意。且以吾人所知，貴州鋁礦在中國必佔重要地位，因山東博山轄川之水礬土礦，雖能儲量有二萬噸七千萬噸，因砂，鐵，俱高，故質地不良。而浙江平陽之五萬萬公噸明礬石，雖經中央研究院試煉然因戰爭所阻，河北，臨礬，遼甯，遼陽，煙台雖產，而量不多，且在日人霸持開採中。故欲在西南作種種建設，貴州鋁礦無疑當佔一重要地位。

分佈：貴州鋁礦今日已知之產地為貴筑修文兩縣。

地質礦床：鋁屬剝削殘餘礦床，經風化後存在於奧陶紀與石炭紀之間，故在修文遵安都勻定番安順此一圓圈中，均有存在之希望。

質量：貴州鑛產探測團發現含氧化鋁73%，氧化砂3%，氧化鐵僅千分之五，故質甚優。又據貴州建設廳化學分析結果，氧化鋁53.3%至73.2%，氧化砂3.1%至5.6%，氧化鐵0.5%至1.4%均燒損失14.9%至15.9%。儲量約一萬萬八千萬噸。

鎮業：資源委員會正派員勘測中，故礦業之發達當有待建設當局之努力。

六 錫

貴州之錫，在上次歐戰時曾一露頭角，後因價格低落，致鑛業亦衰。錫因其固結時膨脹之特性，於工業上極多利用之。自民二十八年五月錫業管理處成立以來，對收購管制均竭力從事，並在都江縣籌設煉廠，行見黔東之錫，將在國內外市場上再露頭角也。

分佈：獨山，三合，都江，榕江，八寨，鎮遠，冊亨，平越，大塘等發平縣礦床零星，又為交通扼，至今較為人注意及開採者僅三合都江及

榕江三處而已。

榕江：江口梵淨山之錳脈在清時有對興、福源中興等公司採煉，設廠於銅仁，後由省辦，至民六年因錳價跌落而停辦。獨山拉拜巴錳礦民二十六年有商人開採，因未遇富礦，半途而廢。八寨之宰殺變燒兩地，於二十五年會試採，無果而罷。現當繼續經營者僅三合都江及榕江八寨之各礦，詳鑛業節。

地質觀察：(一)三合都江縣之火燒寨之五峯山為一重要產錳地，含錳石英脈，於寒武紀前之千枚岩及石英砂岩中，脈寬平均為三十四公分。(二)榕江八寨錳礦產於元古代之板岩中，脈寬自六公分至一公尺。

(三)獨山拉拜巴錳產於泥盆紀石英砂岩及灰岩中，脈寬自二十公分至五十公分。

(四)八寨宰殺變燒錳礦產於寒武紀前板岩及硬砂岩中，脈寬十餘公分。

大質量：貴州錳礦質量如下表：

產區	主要礦物	儲量(公噸)	備註
梵淨山	輝錳礦	四〇〇,〇〇〇	王日倫
獨山苗林	同上	三,〇〇〇	同上
榕江八寨	同上	一五,〇〇〇	同上
三合都江火燒	同上	四一,〇〇〇	張光瑾
三合苗龍場	同上	一七,一六〇	同上
三合苗桐	同上	二,八八〇	同上
三合下擺	同上	二七二	同上
八寨宰殺	同上	二八八	同上
合計		四七九,〇〇〇	

鑛業：(一)三合都江一帶之錳礦，民二十五年後由民生、協和、鈴昌、銘新四公司開採，資本各為一萬元左右，探鑛用去法，鑛砂經揀選及淘洗，剩青錳及毛錳以備冶煉，產品過委會由柳江水運至柳州，遊日已停運省外。

(二)榕江八寨錳礦於民國二十五年有銻源公司集資二千元設種包予均益廠開採，以採鑛砂為目的。

(三)錳業管理處自設錳廠於都江縣東二十里之燭輝，專司純錳之冶煉工作。

七 金

貴州金礦，發見者尙少，今略述之。

分佈：天柱，錦屏，下江，都江，思南等九縣，其中以天柱錦屏兩縣金礦經王曉青斯風桐之調查所得資料較多，其餘各地，產狀不明。

地質鑛床：脈金產於震旦紀岩層中，產於天柱東南之金井架架明發廠，界排及錦屏之銅鼓鎮，沙金產於金井一帶。

鑛業：界排，金井淘金工人約數百名，日產金四、五兩，二十七年夏，清水河流域淘金業極盛，工人達萬名，日產金會逾三十兩，近已衰歇。

八 銅

貴州銅礦之開發，雖極艱難，然余已告衰微，考其因源，多因人事變遷，致令貴州銅產，幾歸日漸淹沒無聞，良足可惜。

分佈：威甯，畢節，水城，盤縣，大定，丹江，三合，鎮遠，思南等計有三十縣。

地質鑛床：(一)威甯之銅產於城北一〇六里之德阜，產二、三層，中，含銅層凡三層，下層為結核狀斑銅礦，中層厚〇.八至一.四公尺，上層厚〇.三公尺，產於獅子山一帶之寒武岩中。

(二)其他各處不明。

質量：威甯銅礦為黃銅礦斑銅礦及輝銅礦，孔雀石藍銅礦等，含銅成份約百分之二、九六〇、〇〇〇公噸。

鑛業：清末民初開採甚盛，民二十一年改為官營，由畢(節)威(甯)礦業局主持，未久停辦。大定本有大興煉廠，後亦因政變停辦。

九 石油

石油產地，僅貴陽龍里間之泡木冲，及鐘山翁項，均未經探採，恐無大望。油頁岩會於平越之黃桶坡發見，岩層係延慶覆於長興石灰岩之上，掩蓋於大冶薄層石灰岩之下，有碗足類化石。長興石灰岩黑色屬上二疊紀，大冶石灰岩屬下二疊紀。含油頁岩分四層：最上厚五公分，表面風化為褐色，次為薄層灰岩及頁岩之互層，厚十五公分；再次為黑色頁岩與薄層石灰岩之互層厚五十公分；更次為石灰岩層厚二十公分。大抵係當年淺湖池沼，水流停滯，沙土挾有機物之殘骸沉積而成。

十 其他

雄黃：郎俗之老幼新廠，昔年會產三千餘斤，今已停辦，思南雄黃溝，冊亨徐家溝亦產之。

石膏：龍里年產五十噸，黃平石牛寨，石阡羊里塘，江口苗田亦產之。

硝：冊亨南蛾峒附近有萬里，興義兩公司採煉，月產五、六噸不等。紫雲播車，緬水東皇殿，龍里雲台山，貞豐百層，興義樓納，安龍市巷口，盤義三岔河，平定正木山均產之。

水晶：產於盤義，貴定，清鎮，長寨等縣。

砒：產於思南，興義，安龍，盤義等縣。

瀉鹽：產於羅甸縣。

石棉：產於盤縣，貞豐，水城，永從，關嶺等縣。

十一 結論

(一) 一切重工業之基礎，建立於礦冶業之上，而以煤鐵為始基。貴

貴州企業季刊

貴州地下寶藏誌略

州煤鐵儲量，在西南各省中係屬佼佼者。然迄今尙無大規模之開採，殊堪惋惜，考其原因：不外交通困難，運輸不便，人才不足，機械不良；其他輔助工業如煉焦，機器工業未建立；致產銷均感困難。惟開發貴州，為抗戰建國中刻不容緩之要舉，而貴州威甯媽姑。水城觀音山不僅有質量兼優之赤鐵礦及褐鐵礦，且同時多侏儸紀無煙煤，天然配合，為一天賜仙壤，交通方面，現已有公路，鎮綏昆，筑威兩鐵路建成，亦極方便，且地位深入，不易受外力之迫害，可按步建設，實為貴州鋼鐵工業之理想區域。

(二) 在世界上，負盛名之貴州汞礦，在戰時又為軍事工業之必需品，惟年來雖經營局之努力增產，然產量尙未達過去歐戰時之產量。其原因大部因舊有礦區，開掘凌亂，而礦苗亦日縮，故如何根據學理，探求新礦區，實為要圖。貴州汞礦，除填充於直立裂縫外，多有固定層位，探礦時，探鑿地位如在礦層之下，應順岩層傾向平進；如在礦層之上，則背傾向而進，否則背道而馳矣。對於成扇形放射之條狀脈，探礦前應明瞭其軸心地位，否則如離軸心而行，則層愈薄礦愈深，終將勞而無功。總之，舊礦已漸涸竭，新礦又多隱伏。故今後探礦應全憑其產狀及地質構造等關係而有計劃追尋之，始終事半功倍。

(三) 貴州最使人興奮而殷切囑望者，厥為鋁礦，鋁礦在現階段當在探測期間，惟因鋁之重要性，吾人望建設當局企業專家能早日促其開採。其中如人造冰晶石製造問題，炭質電極供應問題，廠址問題，動力問題，均應分頭策劃。如能排除萬難，奮力推進，則來日貴筑修文之鋁業，不僅在國內佔一席之地，亦不難在東亞露頭角也。

(四) 礦冶業須輔以工業，而交通尤為其命脈。貴州大好寶藏，至今尙多半棄於地中者，交通阻梗為一大原因。故最近期內須求黔桂路築成以

(五) 近代之工礦業，純係專門技術與科學研究之配合，利用土法，不僅不能作大規模之發展且極不經濟，如黔東汞礦之開採，遇含有礦砂處，將較劣者留作支柱，故所遺空峒，其大無比。不知分層分段，逐步採取充調查研究機關，培植專門人才，尤為急不容緩之事。就調查研究機關而論：本省地質調查所自民國二十四年成立以來，對黔東汞礦，黔西鐵礦及煤礦之調查及地形地質圖之測製有相當貢獻。而建設鹽化實驗室自民二十五

年成立以來，除礦石分析外，更及於有機物及工業品之分析，然上列機關均限於經費及人事，未能盡合理想，今後如何擴充，如何改進，有待於當局之努力。而貴州之鑛冶教育，僅交大唐院及貴州大學有鑛冶系，每屆畢業人數不多，(貴州大學初創，尚無畢業班)人練之不足，尤為貴州鑛冶前途之一大問題也。

作者旅黔三年，以性之所近，每羨貴州地下寶藏之富，今以瀏覽觀察所得，溶以管見，輯為是篇，敬望能拋磚引玉，提起社會人士對貴州寶藏之認識，尚望專家賢達，有以正之。

中國工業

第十六期要目

- 西南西北工業界應加緊聯繫
- 東北淪陷區的工業地位
- 棉鐵工業先驅者——張之洞
- 三年來的晉豫鄂區戰地工合運動
- 四年來西北工合之社會服務工作
- 五金材料收集之困難及其解決途徑
- 柳州製革業調查日記
- 技術介紹
- 工業動態

- 胡元民
- 鄭克倫
- 李榮翔
- 吳中軒
- 姜漱賓
- 李向雲
- 唐盛寬
- 編輯室
- 編室輯

定價每冊五元 定價半年連郵十三元

中國工業月刊社出版

定價處 桂林林華路二十二號本社

總經售 實學書局

桂林林華路 斗姆巷十一號

聯合生產委員會

原文載倫敦泰晤士報及世界新聞與輿論週刊

在英國的工業之中，聯合生產委員會是完全新的東西。這發軔於一年以前，是在政府與雇主組織和工會的共同協定的基礎之上成立的。到如今已經風行三島，兩千多家大工廠都有聯合生產委員會，包括有二百多萬人。一百五十人以下的小廠家也紛紛組織了這種委員會，以促進工人和雇主的合作改善工人生活，增加生產，為國家服務。

聯合生產委員會的概念發源於上次大戰時，到這次戰爭時才有了確定的形式。開始是小工廠內需要這樣的委員會，後來證明了大規模的工廠更需要這種委員會。它的目的是在使工廠里工作的人們，得到一部份的管理權，這樣來改善雇主和雇員的關係。在過去，工會的主要目標與其說是在增加工資減少時間，爭取工人福利，但雇主組織的目標恰恰相反。然而現在不同了，在反法西斯戰爭的前提下，工會得多多考慮到增加生產，雇主也願得到作為生產增加和技術改進的先決條件的工人發言權，和工人福利事業。

這並不是私人的戰爭，而是大家的戰爭。英國當局有鑒於生產必須以適應戰爭的需要，為達到此目的，一方面工人的技術和經驗必須有充分

發表的機會，以補工廠管理人員的不足，另一方面，工廠的福利事業必須加強，以發揚工人的生產積極性。因此，在全國總工會和全國工廠雇主聯合會的互信精神之下，在英國勞工部的鼓勵之下，聯合生產委員會就應時而產生了。工人們以增加生產為重，這就有了預開生產計劃、工廠組織、是否浪費時間、精力和原料之權，雇主們以工人生活的改善為重，這就能多多獲得技術的改進，效力的提高，材料的節省而生產增加，利潤也就增加。

一年以來，成績很好。聯合生產委員會的組織形式並不是極其死板的，有時工廠管理方面的人員稍多些，有時工人稍多些，不過主要目標是一致的。選舉人和被選舉人本來只限於在本工廠工作兩年以上的人，現在因為新工廠的紛紛成立，這個限制已經取消了。

關於生產技術的改進和生產量的增加，雇主聯合會和總工會協定的第三條，就規定聯合生產委員會討論的問題該包括：一、現有機器的最大限度的利用，二、保護車床、節礦機、工具和度量衡用具，三、有效率地利用工作時間，四、消除生產中的缺點和浪費，五、有效率地利用原料，六

、有效率地利用消防及衛生設備。

泰晤士報記者有一次去參加一個工廠的聯合生產委員會會議，看到工人們熱烈討論一個看來似乎簡單其實也並不複雜，然而人們都沒有動手做的問題。工作室上面的空中吊運車其實可以不需要，一則妨礙工作，二則不能搬運太笨重的東西，不如改裝滑車。結果廠方採了用，果然節省了許多不必要的開支。

聯合生產委員會提倡工人們去參觀別的工廠，以增長見識。工人們參觀之後，往往會發現「他們的機器房比我們好，可是材料庫就差勁了」之類，這結果，收到觀摩之效，擴展了工人們的技術知識，又大大幫助了工廠各方面的改進。

報覽是雇主和工人同樣需用的工具，它提高了工作效率和競賽精神。

多半由「工人作家」們自己辦理，無形中教育了工人們「為什麼我的工作是有意義的」，正如軍隊打仗必須明白「為什麼」一樣，工人們從壁報中知道了許多「為什麼」，發掘了許多「為什麼」。工作的熱忱因此就有顯然的提高。

此外如社會保險的更趨周密，工人文化水準的提高，衛生和醫藥設備的增加，聯合生產委員會都在漸漸進行中。

工人們從「旁觀者」變成「參加者」，這是一個飛躍的變化。英國工廠的聯合生產委員會的工作蒸蒸日上，真是民主的英國全國團結在工廠中的具體表現，有助於反法西斯戰爭的大業。不論在戰時或戰後，這樣的組織對於英國人民的經濟和政治生活，無疑地是有着極大的影響的。

(以沛)

廣西企業季刊

第一卷 第四期 要目

對於工程師學會年會的希望

陳維 何海鏞

廣西工業建設史略

陳維 何海鏞

略論廣西工業的條件與希望

許應期

中國造紙工業概述

章斐斌

二年來之廣西企業公司

何海鏞

廣西企業公司會計制度之研究

何海鏞

第二次全國生產會議文獻

本刊資料室

廣西企業公司編行

總經理：中國文化服務社

廣西分社

鋁之用途與貴州鋁鑛發現之經過

季純

世界各民族，其文化演變之過程中，莫不由石器時代，進而為銅器時代，由銅器時代更進而為鐵器時代，惟有十九世紀末葉，歐美各國發明大量生產金屬鋁以來，其製法漸有取鋼鐵而代之之勢，將來鐵器時代而相起者，恐為鋁器時代，故近人對鋁有二十世紀金屬之稱。鋁係一種銀白色之輕金屬，富延展性，可以錘平極薄，可以抽拉成絲，又為電與熱之良導體，在空氣中不易氧化，投入水中，不起作用，美觀耐久，兼而有之。此奇異之輕金屬，於一八二八年為德化學家衛勒氏所發現。在地質學上，鋁為構成地殼之主要原素，舉凡火成水成巖變質巖中，莫不有鋁之在。據美國大地化學家克拉克氏之統計，地殼中含鋁達百分之七，其價值金屬中之總尚多百分之三強，例如常見之黏土，含鋁氧之成分，竟達百分之卅九，惟以現代冶金學智識，尚無法提取而利用之。目前提煉鋁之礦石者，當推水礬土，冰晶石與明礬石三者，水礬土含鋁達百分之三十九，二，冰晶石達百分之二一·八，明礬石則約百分之六，三者雖為含鋁之主要礦物，但不類他種金屬礦物之具金屬性狀為可異。自衛勒氏在實驗室中發見鋁之原質，其後二十六年，始有德維倫氏、考勒司氏等企圖由礬石中提煉大量之金屬鋁，惟所用方法，均以成本過昂，不適於工業之用。直至一八八七至一八八九年之間德之威勒特、法之赫爾爾及美之哈爾，先後發明以鋁氧為原料，冰晶石為熔劑，石墨為爐槽之電解方法，而大規模之電解煉鋁，始告成立。世界產鋁最多之國首推美國，美國產水礬土最多之區，又推阿坎薩斯、阿拉班馬、喬爾吉亞、鄧內西等四省，當一九三一年，產純鋁八萬餘噸約值美金五千四百餘萬元，近年所產，自當數倍於此，惟美之製鋁工業，全操於該國著名富豪梅隆之手，僅就一九二六至一九

三二之六年中所獲利潤，已達一萬萬金元，十餘年來，所獲利潤之鉅，更足驚人。英國亦有梅隆金屬之稱，梅隆亦有鋁大王之別號。此外如加拿大，德意志，挪威，法蘭吉，英吉利，義大利諸邦，於一九三一年來，均有純鋁一萬噸以上之產量，日本近年努力以明礬石提煉純鋁，試驗頗有成效，於積濱一帶，設有規模宏大之製鋁會社多處，預計年產純鋁達四萬噸之鉅。第二次大戰爆發以後，增產數量，尙不知至何程度，良以金屬鋁為國防工業所必需，其重要實不亞於鋼鐵也。

鋁之用途甚廣，就普通工業言，因其易於傳電及入水不起變化，而以之製造海底電纜，因色澤美麗，易於傳熱，而以之製成器具，吾國市上所售之鋁鑄鋁鑄釜之屬，實非鋁而為鋁。又因富於延展性，而用以製造鋁箔，香烟糖菓之屬，賴其保護，得以久藏不壞，此外因其發聲，不亞於銅，而用以製造樂器，復因其不易氧化，而以之製造塗料，塗抹鐵器，以防生鏽，其特製之合金，較純鋁之用途尤大，例如鋁銅相合，可製飛機汽車機件，鋁錫相合，可製內燃機，鋼鋁相合，可製電機零件，近代火車輪船殼，亦有利用鋁之合金代替者，用途浩繁，不勝枚舉。查其品質，具有鋼鐵堅韌耐熱之優點，而無鋼鐵笨重易銹之缺點，是以軍事工業，需之尤切，舉凡運輸機關，機轟炸機之機身機翼，徐伯林式飛船之骨架舵掌，無不為鋁之合金稱為「鋁鋼」者所造成。此外精製之鋁，可以代鋼製造槍彈，而冷氣機關槍之散熱器，亦須用鋁製造，又有一種炸藥稱安摩那兩者，亦係鋁粉與硝酸銨合製而成，又如軍士戰帽，亦有用含鋁百分之九十二至九十七之合金所造成。總之，鋁之用途與日並增，大有無鋁即無軍事工業之概，德國在第二次大戰以前，因鋁鑛缺乏，因鋁鑛缺乏，因鋁鑛缺乏，因

貴州金業季刊 鋁之用途與貴州鋁鑛發現之經過

數飛機，得於戰事爆發之時，因擊英法波蘇，今佔領法、匈、南斯拉夫及羅馬尼亞等地質量均優之水礬土礦區，鋁之生產，不虞缺乏，竟如虎之生翼矣。

我國對於金屬之鑛藏最早者，厥為金銀銅鐵錫五種。遼清之際雖見有錫鉛鋅等礦物，因科學落後，莫而不知利用。鋁之一物，民國初元華北之山東濟州始有發現。華南自抗戰以後首都西遷，近方有聞。至貴州貴筑修文兩縣之鋁礦，乃於民國三十年仲夏，為貴州鑛產探測團調查該兩縣之煤礦而偶然發現，區內含鋁之水礬土礦床，首見於奧陶紀白雲巖與下石炭紀煤系之接觸地面，繼又見於白雲巖上部四百公尺之內，其初不知為何物，僅以普通頁岩或變質頁岩視之，迨發現鱗狀層等半透明小粒子後，吾人始加注意。本礦雖生於水成巖之間，而層理毫不清晰，厚度亦不一致，大部呈囊狀或扁豆狀之鱗體，除最上一層延長甚遠外，其餘各層，未能保持一定厚度至數百公尺以上者，較厚之鱗層，恆有三四層之多，其底部往往有赤鐵鱗層，稀薄鐵石層，又海綠石層，鱗層成塊狀而富於節理，風化後，易碎成具有稜角之小塊，本礦色灰白，有時略帶淺黃微紅等色，光澤如細織之頁岩，最細者呈介狀斷口，其較粗者，斷口粗粒如砂石，硬度由二、五至四，比重由二、五八至三、〇五，噓氣嗅之泥味極重，以粉末置兩薄片間壓之，留有鱗狀印痕，非用小刀刮之不去，韌性頗強，鱗狀者尤為堅韌。本礦依其物理性狀可分為細織粗織鱗狀半透明小粒子狀四種，故迥非一般習見之水礬土礦，而為一種含鋁之泥礬，或可稱為水礬土巖，較為近似，具同心圓紋之鱗狀體，在顯微鏡下油浸液中，其曲折率為一、五六，至半透明小粒子，在顯微鏡下不穩定，同體數晶質，其曲折率亦為一、五六，各層鱗體，均能熔於吹管焰中之磷酸球內，以磷酸

其粉末，置吹管焰中燒之，顯美麗之藍色，足為含鋁甚高證，該團

三〇

自經上述種種方法試驗之後，乃確定此似頁巖而非頁巖之物，係一種地質年代較古之水礬土，殊具經濟價值。繼於同年十月下旬，由該團專門人員，再度出發，在野外勘查三十餘日，計測出王比雲霧山九架爐之詳細地形地質圖三幅，剖面圖有十餘件，採獲鱗體二百餘斤，經二月之研究化驗，其實地之佳，儲量之大，殊出吾人意料之外。加以鑛區位置，鉅省不遠，交通便利，鑛區附近，水力充沛，發電冶煉，亦無問題。消息傳出，而此富有經濟價值與國防意義之地下資源，西南諸省人士，莫不知貴州有大量之蘊藏矣。近閱報載資委會英籍顧問貝格姆及楊哈利偕該會電力處長及貴陽電廠廠長等四人，赴修文勘查鋁礦，測量水力，據云鋁礦可供三五百萬之用，瀑布水力亦不弱，可供煉鋁而有餘，該該團所獲結論，尤為樂觀。惟該條新聞末稱「再查鋁礦曾經地方紳士於遼清道光年間集資開採，鑛富質佳，惜因科學關係，未著成效，選聘技師安爐九次遂以得名」。按衝動發現鋁之原素，在西曆一八二八年，即道光七年，而鋁鑛電解法之發明，乃在一八八七年以後，即清同治十三年以後，道光年間，中國尙不知有鋁，更不知有鋁礦，不知有鋁鑛，又何由得先歐美諸學者而能冶煉鋁鑛耶？查修文之設爐煉鋁，事誠有之，惟所煉者為產於鉛鑛下部之鐵鑛，現尙遺有鑛之熔滓為憑。至於煉鐵，先業人氏已知用鐵，豈待遼清道光年間而始能之，此篇之作，聊以使社會一般人士，藉知金屬鋁於工業上於國防上之重要性，及其在未來世界上之地位，再以證明修文九架爐之所煉者，實為鐵鑛而非鋁鑛，而該縣鋁鑛之發現，又為最近之事也。

貴企 動態

企業點滴

貴陽實業界，前會一度擬議創辦「貴州紡織公司」，以謀解決貴州人
民衣着問題，曾先後召開談話會二次，近聞以困難尚多，甚少進展。

安龍貴州製糖廠為擴大業務，謀原料之充分供應，特商請貴陽中國農
民銀行，由安龍合作金庫與該廠合作貸款應農，已洽定具體辦法實施。

湖南建設廳長余籍傳，財政廳長胡邁及立法院第三第四考察團員樓
桐霖等先後因公過筑，均曾赴貴州企業公司參觀。

貴陽市政府與貴州企業公司合辦之「貴陽市高級商業職業學校」，經
數度磋商，由具體化而至設定校址，正式招生，校長由何市長輯五自兼，
并聘周詒春歐元懷彭湖錢春祺為校務委員，由企業公司稽核會計師吳聲担
任校務主任，聞一切校務，均在積極推進中。

西南實業協會，近進行貴陽市商業調查，由貴陽市政府，省財政廳
及貴州企業公司分別派員參加實際工作，邇來工作情形甚為緊張，調查工
作聞已大部完成，正分組審查編校中，預計本年內可以輯印成書，以供工
商實業各界之參考。

中央組織部雲貴區王雲五部長，在筑開辦以來，至分別與各廠礦商
洽進行辦法，業已大致就緒，其第一期在馬玉廟中運公司修理廠開學，以
後將續在中國煤氣車公司，中國機械廠等處分別舉行。

貴州企業季刊 企業點滴

貴州企業公司物產研究室實驗工場以在閩、粵、湘、桂各地選購之技
工一部份業已先後接統，乃分別開工，其所出竹器精美堅牢，甚合實用，
售價亦廉，將來全部開工，想於提高本省手工業品質，定有貢獻。

第二次全國生產會議在渝召開，貴州工業界由貴州企業公司總經理彭
湖氏代表出席，彭氏業已盛舉返筑，聞該公司所提議案，均已全部通過，
送請政府酌量施行矣。

貴州企業公司為觀摩後方工礦事業，以資改進業務之參考，特組織工
礦事業參觀團，共分兩團，其一為附桂團，由中國機械廠經理王新元氏率
領，業於十月三日啟程赴湘衡一帶參觀，定於十月廿一日返至桂林參加本
屆工程師學會及展覽會後，再參觀桂林一帶工礦，預計十月底返筑，至北
行渝蓉團，則由會計室副主任陳偉會計師率領於十月底出發，將來此兩團
滿載歸黔，想於本省工礦事業之推進，必有一番新貢獻也。

重慶中國內河航運公司，亦係貴州企業公司合辦事業之一，該公司製
造淺水煤氣機船，行駛嘉陵江重慶至南充航線，載運客貨，歷時年餘，頗
著成效。本年洪水期間，為通航嘉陵江全程駛達廣元，俾與西北運輸銜接
，於本年五月廿七日調派嘉陵十二號機船，承載中茶公司茶葉六噸，直放
廣元，於六月十三日到達，除在南充聞中稍有停留外，計實際航行十五日
，復於四月廿一日載乘客四十餘人駛返，廿六日平安到渝。此舉開嘉陵江
航運新紀錄，且關係後方水上交通甚鉅云。

業餘生活

業餘生活之重要。在於其能使人精神愉快。且能使人生活更有價值。故凡有志於業餘生活者。不可不先求其生活之健康。而後求其生活之豐富。此其要也。

疋 疏 辨

疋石公傳文賦云：「疋疏辨」。疋，音「疋」。疏，音「疏」。辨，音「辨」。疋，音「疋」。疏，音「疏」。辨，音「辨」。疋，音「疋」。疏，音「疏」。辨，音「辨」。

疋石公傳文賦云：「疋疏辨」。疋，音「疋」。疏，音「疏」。辨，音「辨」。疋，音「疋」。疏，音「疏」。辨，音「辨」。疋，音「疋」。疏，音「疏」。辨，音「辨」。

疋石公傳文賦云：「疋疏辨」。疋，音「疋」。疏，音「疏」。辨，音「辨」。疋，音「疋」。疏，音「疏」。辨，音「辨」。疋，音「疋」。疏，音「疏」。辨，音「辨」。

疋石公傳文賦云：「疋疏辨」。疋，音「疋」。疏，音「疏」。辨，音「辨」。疋，音「疋」。疏，音「疏」。辨，音「辨」。疋，音「疋」。疏，音「疏」。辨，音「辨」。

疋石公傳文賦云：「疋疏辨」。疋，音「疋」。疏，音「疏」。辨，音「辨」。疋，音「疋」。疏，音「疏」。辨，音「辨」。疋，音「疋」。疏，音「疏」。辨，音「辨」。

疋石公傳文賦云：「疋疏辨」。疋，音「疋」。疏，音「疏」。辨，音「辨」。疋，音「疋」。疏，音「疏」。辨，音「辨」。疋，音「疋」。疏，音「疏」。辨，音「辨」。

疋石公傳文賦云：「疋疏辨」。疋，音「疋」。疏，音「疏」。辨，音「辨」。疋，音「疋」。疏，音「疏」。辨，音「辨」。疋，音「疋」。疏，音「疏」。辨，音「辨」。

疋石公傳文賦云：「疋疏辨」。疋，音「疋」。疏，音「疏」。辨，音「辨」。疋，音「疋」。疏，音「疏」。辨，音「辨」。疋，音「疋」。疏，音「疏」。辨，音「辨」。

疋石公傳文賦云：「疋疏辨」。疋，音「疋」。疏，音「疏」。辨，音「辨」。疋，音「疋」。疏，音「疏」。辨，音「辨」。疋，音「疋」。疏，音「疏」。辨，音「辨」。

「澗」字，許慎《說文》：「澗，水名也。」《說文》：「澗，水名也。」
「澗」字，許慎《說文》：「澗，水名也。」《說文》：「澗，水名也。」
「澗」字，許慎《說文》：「澗，水名也。」《說文》：「澗，水名也。」

夫欲為方圓，先求規矩。欲判曲直，先定準繩，而自來中華學者，多謬斯旨，故同一性也，孟熒之以為善，荀詆之以為惡，同一道也，頡仰之以為高，莊栗之以為下，是非蜂起，有由來矣。今之所論，先列定義，通律，申以討論，引證，不厭其冗，務取其明，實願買菜之議，所甘受也。

討論一 因音義形之或同或別，而字之或通或否，可得而詳之如次：
乾 音同 義同 形同 謂之全同，實一字也。
巽 音同 義同 形別 謂之或體，「無」、「无」、是也。
附註一 易經例用无字，惟「即鹿無虞」仍用無字。

附註二 離 音同 義別 形同 謂之歧義，「明」、「高明」、「明」、「明」是也。
兌 音別 義同 形同 謂之異讀，「能」、「冷韻」、「能」、「登韻」是也。

附註三 玉篇以「澗」為乾字，鄭珍以「幹」為乾字，不在討論之列。
澗 是也。

坎 音別 義同 形別 謂之五訓，「聲」、「音」、是也。
艮 音同 義別 形別 謂之同音，「今」、「金」、是也。
坤 音別 義別 形別 謂之大異，實二字也。
通律一 乾之類、離之類、兌之類、謂為一字，無用區分。震之類音義相牽，不得交錯為用。

通律二 巽之類謂為一字，任書一體，所不拘也。
引證一 巽、毛、音義俱同，故尚書：「鳥獸毛也。」說文引作「毛」。從從音義亦可同，故周官：「客從拜辱於期，陸德明本作「毛」是也。

通律三 艮之類、坤之類、謂為二字，常不相通。
引證二 「毛」、集韻又莫報切，據也，引鄭康成說或从手作毛，通作毛，不聞通作「毛」。從「從」、又有一從容、「從橫」、「從從爾」、「從祖、從父」、「放從」諸音義，俱不聞通作「从」。此坤之類也。
引證三 「毛」、「爾雅：俊也，詩：「蒸我髦士，不聞通作「毛」，「從」、「爾雅：自也，詩：「伊誰云從」，不聞通作「从」。此艮之類也。

定義二 坎之類、艮之類、坤之類、有互相為用者，謂之假借。
引證四 左傳襄廿六年：「逆於門者領之而已。」說文引作「迎於門者」。昭十三年：「歸筮而不逆」，史記楚世家作「不迎」。逆即迎也，（見說文）此坎之類也。
中庸：「豈我衣，」鄭注云：「衣讀如股，聲之誤也。」蓋古讀「衣」

「股」同音，此艮之類也。
左氏宣十一年經云：「夏楚子陳侯鄭伯盟於辰陵」殺梁經作「夷陵」此坤之類也。
通律四 假借一事，出於古人則可，出於今人，則以為「白字」。錢玄同說。
引證五 「弄璋」之為弄「璋」，「金銀」之為「金銀」是也。

撰述二 王...
撰述一 文...
附) 說...
日) 按...

7	6	5	4	3	2	1	證行	義	格
足	足	下	下	足	足	足	也	也	也
足	足	足	足	足	足	足	也	也	也
足	足	足	足	足	足	足	也	也	也
足	足	足	足	足	足	足	也	也	也
足	足	足	足	足	足	足	也	也	也
足	足	足	足	足	足	足	也	也	也
足	足	足	足	足	足	足	也	也	也
足	足	足	足	足	足	足	也	也	也
足	足	足	足	足	足	足	也	也	也

定字音義表

一 說文...
二 均見集韻...
三 見說文集韻...
四 見說文、廣韻、集韻、無徵...
五 見說文、廣韻、集韻、韻會、說...
六 見廣韻匹字注、五音集韻、字典、辭源...
七 史記張儀傳：車千乘，騎萬匹，戰國策作「萬疋」，「是也」。

1. 均見集韻，無徵。
2. 見說文集韻。(愚按此定字本義也，其說詳後。)
3. 見說文，無徵。
4. 見說文、廣韻、集韻、無徵。

5. 見說文、廣韻、集韻、韻會、說...
6. 見廣韻匹字注、五音集韻、字典、辭源，字典引小爾雅「倍兩謂之疋」證之，辭源引後漢書虞延傳「延初生其上有物若疋練」證之。茲更爲之證如次：
史記張儀傳：車千乘，騎萬匹，戰國策作「萬疋」，「是也」。

疏字音義表

5	4	3	2	1	數行			格數
					音	義		
大 或 居 山 於	新 於	所 所 助 故	孫 租	山 山 所 租 於 庭	疏	通也	1	
					疏	除	2	
					疏	遠	3	
					疏	廳	4	
					疏	分	5	
					疏	稀	6	
					疏	詳	7	
					疏	渠	8	
					疏	人	9	
					疏	陳係	10	
					疏	記	11	
					疏	梳同也廊	12	
					疏	疏同也菜	13	
					疏	疏同也窟	14	
					疏	胥同	15	
					疏	於通疏扶	16	

1 見說文、廣韻、集韻、韻會、正韻 字典。亦作「𪚗」，玉篇引月令「其素𪚗以達」，「今本月令作「疏」。亦作「𪚗」，見本文。

1/2 見廣韻，無徵。

1/3 見廣韻字與，字典有證。

貴州企業季刊 第一卷 第四期

1/7 見廣韻、字典、字典有證。1/6 見廣韻、字典、字典有證。大也、徒脫也、疏羅布散也、疏疏衣服盛貌、疏敷不平也、及國名、山名、鳥名、獸名、十四義，並引韻補外札宜初音，均有證。

1/8 見正韻、字典，無徵。

112 見韻會補。字典，茲證之如左：

引證七 蒼頡篇：「靡者爲比，麤者爲梳，」急就篇：「鏡鉸疏比各異工，」顏注：「比言其齒比密也，疏言其齒稀疏也。」

又通作余，史記匈奴傳：「比余」，黃金飾具帶一，遺單于，索隱引蒼頡篇云：「靡者爲比，麤者爲余，」漢書作「比疏。」

113 見字典，有證。

114 見說文正部屨篆及士部疏篆段注，茲證之如左：

引證八 史記禮書：「疏房林第九席，」索隱：謂窗也。

415 證如左：

引證九 漢書趙充國傳：「疏捕山間虜，」注引蘇林曰：「疏、搜索也。」

王先謙補注引沈欽韓曰：「小司徒注：胥、伺捕盜賊也，疏胥字義並通。」

詩：「予曰有疏附，」尙書大傳作「胥附，」三國志魏志崔琰傳注引魏略亦作「胥附。」

左傳：「蒲胥之市，」呂覽作「蒲疏之市。」

戰國策魏策：「東有淮潁沂黃黃夷海鹽無疏」史記蘇秦傳作「無胥。」

516 證如左：

引證十 史記司馬相如傳：「垂條扶於」，集解引郭璞曰：「扶於猶扶疏也。」

討論十 由上表觀之，「正」讀入魚韻，祇「足也」一義，原詩用爲「麤」義，蓋載籍所未見。故訓足之「正」與訓麤之「疏」，準以前例，則良之類也，擬而同之，是訓「正」爲「麤」，此不合者一也。

討論三 且「正」之訓「記」，祇有「聲」，而以之押入魚韻，則平上淆亂，此不合者二也。

討論四 「正」訓「記」時讀上聲，而「疏」訓「記」時則讀去聲，準以前例，則均之類也，擬而同之，則上去淆亂，此不合者三也。

討論五 應詳用魚韻，復援御韻訓「記」之「疏」而通之，則平去淆亂

，此不合者四也。

討論六 藉曰漢人不分四聲矣，而漢人未嘗不講訓誥也，「正」之義同於「疏」者，僅「記」也，一義，故江聲二書之名用「正」字未嘗誤也。然而尹老原句下減殺亡羊術本正，「其不訓爲「記」也」章章明甚。姑命「正」「疏」二字，漢人讀爲一音，準以前例，則仍良之類也。擬而同之，則訓誥淆亂，此不合者五也。

討論七 尹老第二詩推崇段玉裁甚至，則段氏之言且若可信矣。今考其言曰：「見六書音韻表古四聲說」周秦漢初之文有平上入而無去，而近人楊樹達亦以爲詩音有上聲矣。見積微居金石小學論叢而漫以爲「四聲尙未起黃初，」其不合者六也。

討論八 藉曰段氏嘗謂「正疏古今字」矣，亦嘗考段氏所謂古今字之義乎？段氏之旨曰：「見說文解字」上八部余字注「凡言古今字者，主謂同音而古用彼，今用此，若禮經古文用余一人，禮記用予一人，余予本異字異義，非謂余予本即一字也。」然則「正」「疏」亦非一字，不過古用「正」記，今用「疏」記耳。尹老原函引段氏之言而悖段氏之旨，此不合者七也。

討論九 藉曰段氏嘗言「古音平上不甚區分」矣，敢問誰引證二、引證三、中所舉「毛」「擊」「從」諸字亦有通用者乎？「毛士」「從祖」亦有前例乎？無亦以其義訓之不同而已。

附註四 段氏謂古音平上不甚區分者，蓋權以此折顏師古之說，非其本意也。

討論十 更以段氏所謂「余予古今字」例之，「余」「古」「予」合而「予」有養界之義，「何錫余之」，「生殺余奪」，有是文乎？無亦以其義訓之不同而已。

討論十一 尹老原函引段注曰：「正疏古今字，後人改爲疏，」似載籍所有「正」字，均爲後人改作「疏」矣。姑無論古書不能證，即段注原文，亦不如此，考說文「一曰正記也」下，段注文曰：「記下云：

正，記也。一曰正記也。下，段注文曰：「記下云：

正也，是為轉注，後代改正為疏耳。正疏古今字。是後代「句當屬上讀，在「正疏古今字」句之上，原函之所引，先已棄其次第，此不合者八也。

附註五 孟子用「有」字為「又」字，後人改本不讀，猶存二處，鄭珍說

討論十二 且段注原意僅謂：說文青部記篆下許氏原作「疋也」二字，為後代改作「疏也」二字而已，尹老原函所引，既謂置「後代」句於下，則似乎段氏之意泛謂：「疋」注疏「疏」字古人均作疋字矣。此不合者九也。

討論十三 復考說文青部記篆下，各本均作「疏也」，僅段本作「疋也」。然則非後代改「疋」為「疏」，乃段氏自改「疏」為「疋」，俾「疋」一「疋」字得以互訓，以就其「五百四十部皆為轉注」之說耳。段氏先已不信，安能取信於本乎哉。

引證十一 段氏喜說新書，雖多與古合，而牽強附會之處，亦不掩瑕。禮家下段改「珊」為「胡」，與唐本不合，異篆下段改「特也」為「獸也」，已為楊樹達所駁矣。

討論十四 說文釋「疋」字之義有五，莫衷一是，蓋許君時人已不能識「疋」字矣。今案所列五義，惟「足也」及「古文是疋」為當，餘均兩疑，證之如後：

引證十二 許氏釋「疋」第二義曰：「古文以為詩大雅疋字。按「雅」字甲骨文古文均無徵，隸書見石門頌，潘乾校官碑，韓敕修孔廟後碑，孟郁修堯廟碑，殺阮君神祠碑陰，酸粟令劉熊碑陰，冀州從事張表碑，太尉陳球碑，綏民校尉龐君碑，張平子碑，均不作「疋」。後人以夏小

正為夏小正之誤，乃據許君之說而為之傳會者，亦未聞其證也。

引證十三 其第四義曰：「或曰疋」字，按注曰：「此亦謂同音假借，如府史胥徒之胥，徑作疋可也。今按「胥」字甲骨文古文皆無徵，隸書見禮器碑，石經尚書，巴郡太守張納碑陰，幽州刺史米龜碑，小黃門

誰敏碑，威伯著碑，均不作「疋」，段注臆說無據，而「疏」字轉可作「疋」矣（見引證九）

引證十四 其第五義曰：「一曰疋記也」，按載籍用「疋記」者無開焉，而漢書武五子傳有「交通疏記」之語，三國志董昭傳云：「交通書疏，後漢書王允傳云：「於賊中得強讓客書疏，」則皆用「疏」為「疏記」之義，可與說文記篆下語互證者也。

討論十五 然則「疋」字之義，僅餘「足也」及「疋」二字而已。按二義實一義也，二形亦實一形也，請試證之。

引證十五 說文足部：「疋，下讀止也，徐鑄曰：「疋，象肢胫之形。」疋部：「疋，土象腓腸，下从止。」肉部：「胫，腓腸也，」「腓，胫腸也。」則是「疋」「疋」「疋」二字其義固同，而所象者亦同也。韻分之為「疋」部，亦猶大（徒善切）之與大（他達切）矣。

引證十六 今人篆書「疋」之字，皆作圓形，「疋」之字，皆作螺形，其實古人畫圓，恆自最下一點起，依逆時鐘方向畫之。行筆稍疾，即成螺形。「疋」之上半應作圓，而上官登作螺，「疏」「流」俱从到古文「疋」，「其上皆作「螺」，此一證也。「巳」（祀从之）之上部據說文應作螺，而毛公鼎、孟鼎、何鼎皆作圓，此二證也。「疏」字古文文無之，漢碑若桐柏淮源廟碑、酸粟令劉熊碑、周懷功勳銘、吉成侯州輔碑、左畔俱作「疋」，此三證也。楚字从「疋」聲，而楚邛仲南殉鐘、楚着後鐘、楚公鐘、晉公鐘、益公鐘、毛公鼎、季楚敦、（其他金文之楚字）其字上半更有圓腹注中者，然無「疋」字作螺形，孫叔敖碑、及碑陰、綏民校尉熊君碑、綏敏碑、費鳳別碑、李翊夫人碑，是邦雄築碑、下半俱作「疋」，此四證也。

引證十七 「疋」古者在三部，「疋」古者在五部，段氏所謂合音最近者也。論語「足恭」之「疋」，讀為去聲，其音尤近。又按「疋」與「疋」二音，同為精母四等字，「疋」讀所應助為毒母二等字，讀所應助為毒母四等字，同屬齒音，古音同者，未可遽斷。如漢簡地，則「疋」上疋

「二字屬乾之類，如其異也，則屬兌之類，按以通律二，斷為「字無疑矣。

餘言一 「疎」字蓋「疏」字之變，蘇齊改右半之三角為矩形，復引其直，貫通上下耳。然廣韻列為二字，則是以為从東聲也。（从東聲者別有「練」「狹」二字練在魚韻狹在御遇韻）字典正韻俱不言「疎」為俗字。

餘言二 說文一書，訛謬百出，徒以其為言小學最古之書，遂致百世不訛，清代名家輩出，刊正至多，然往往堅執己見，強古人以就我，百密一疏，在所不免。近世比較語言學興，言古音者則有若高本漢、鋼和泰、林語堂、語源學興，言古義者則有若羅振玉、楊樹達、李笠、各能竭慮殫精，潤色鴻業，厥功至偉，然而網羅該備，尙復未見其人，補苴罅漏，其資端在吾輩，予豈好辯哉，予不得已也。

編後

一、本期專論文字，執筆者或為專家，或為權威學者，故均精闢可讀。調查研究一欄，各篇作者均係專家從事實際調查研究後之力作，不僅材料豐富，意見亦至堪寶貴。

二、本刊園地公開，誠意徵求外稿，舉凡適合本刊性質之文字，都甚歡迎投寄，稿酬亦當從優。

三、本刊出版已滿四期，謬承各界愛護，得以逐漸成長，同人願竭誠接受改進意見，敬祈讀者不吝指教。

四、本期集稿待印之時，適貴州省圖書雜誌審查處暫停辦公，無由送審，故審查證仍用第三期舊號。

五、本期出版稍有脫期，此後當設法改進。

編輯室

餘言三 唐韋莊詩：「欲將張翰松江雨，畫作屏風寄鮑昭。」二句之中，誤讀二字。陸游生時，母夢秦觀入室，故名曰游，字務觀。人病似某姓字入詩者，誤用秦韻，游開之，笑曰：「我字務觀，是去聲，如何把做平聲押了！」此誤信時音之例也。

胡撰女自言：「少時嘗賦詩曰，閉前流綠準，護外見青宜。」此誤信古義之例也。

屬稿既就，敬再次原韻賦一律云：
「片言折獄志騰輝，肖貌依稀狻猊似，叔重書原非難著，懸堂注疏謬推初。向來競看朱成碧，鮮矣能知足即足。千古是非終欲定，莫疑無術判烏魚。」

民國三十二年六月十八日趙逢之並記

貴州企業公司貴陽營業處

經銷本公司有關各廠出品

- | | | |
|------|------|------|
| 玻璃用品 | 獅頭臘燭 | 企鷹香煙 |
| 理化儀器 | 鐵鳥墨水 | 企鵝香煙 |
| 醫藥用品 | 舞龍火柴 | 黃河香煙 |
| 汽車燈片 | 飛馬火柴 | 機製麵粉 |
| 各種肥皂 | 油布油綢 | 絲綢布疋 |
| 化裝用品 | 油漆油墨 | 日用瓷器 |

零售批發任憑選擇

地址 貴陽市大十字

電話 四十七號

三二五號

貴陽電氣特種股份有限公司

貴陽電廠

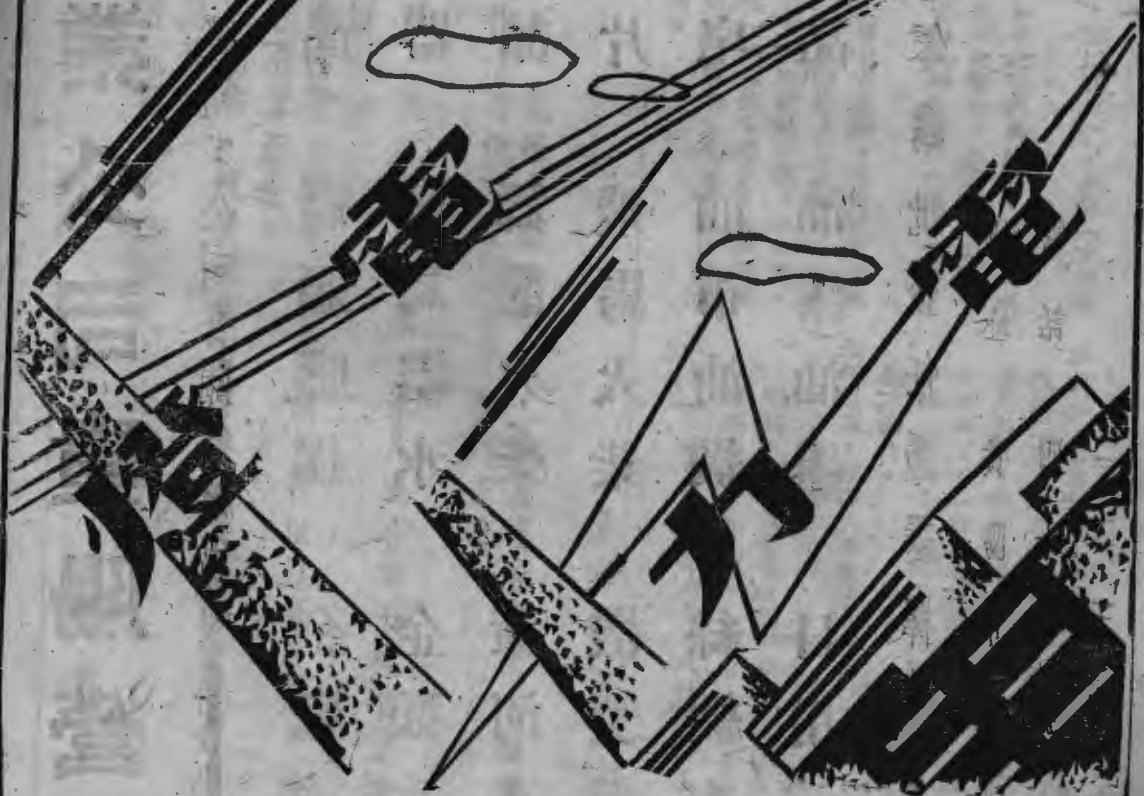

廠址一西湖路二十二號

發電所一水口寺觀水

電話一 二七 六七 二六

貴州火柴股份有限公司

出品

舞龍牌

飛馬牌

火柴

品質超特 包裝精美

廠址：貴陽紅邊門外新添寨

辦事處：貴陽市箭道街三十三號

電話掛號：一〇六二

香

煙

電話掛號：一〇六二

香煙

香煙

請用貴州產品

企鷹牌

品質超羣

裝璜精緻

企鵝牌

煙味醇厚

勝過舶來

黃河牌

價廉物美

大眾歡迎

貴州煙草股份有限公司

廠址：貴陽市水口寺紅岩沖

電話：一零九七

電報掛號：四六六六

貴州玻璃廠

出品

日用器皿
 電罩燈罩
 汽車燈片
 理化儀器
 醫藥用品

品質優良

設計新穎

廠址 貴陽市太慈橋

電話 貴州企業公司總機轉

電報掛號 三三四四

貴州製糖公司出品

白糖黃糖
 機器製造
 品質精良
 動力酒精
 遠近馳名
 保證標準

總批發處：
 電報掛號：
 長途電話：
 經銷處

貴州安龍縣四龍井本公司
 四七四三
 安龍縣府總機轉
 貴陽大十字貴州企業公司營業處

貴州油脂工業股份有限公司

精 製

凡 管 挾 光 魚 紅 油 大 本 密 各 各 各 各
 子 立 白 燥 丹 雨 油 小 帆 布 車 色 油 布 網 面 申 袋 色 油 色 油 色 油 色 油
 水 漆 油 油 油 油 衣 紙 篷 布 網 漆

貴陽市次南門外貴番路三十號 廠址

電話掛號 五七一六 電話 三三三號

代銷處 貴陽市十大字號貴州企業公司營業處 批發門市部 本廠

價格
克己

批發
零售

函索
即奉

備有
價單

貴州絲織廠出品

絲織品

建業綢 企業綢 西服綢

棉織品

六一花呢 勝利花呢

同盟花呢 蘭開夏

絲棉交織品

貴絲葛 派特生

地址

廠處

貴州遵義豐樂路

貴陽貴州企業公司 貴陽貴州企業公司 貴陽貴州企業公司

重慶華西實業協進社

各地貴州企業公司辦事處



貴州企業公司



自辦

貴州化學工業廠

出品

優廉物美

白鶴牌蚊香	各種雪華露	甘髮油	髮美髮油	紅美髮油	橋牌複寫紙	象牌鋼筆蠟紙	鐵鳥牌墨水	獅頭牌紅蠟燭	獅頭牌白蠟燭	洗髮液體皂	寶石香皂	衛生藥皂	佛手條皂	如意條皂	日經濟皂	小號藍花皂	小號藍花皂	大號藍花皂	五眼橋雙連皂	南明牌雙連皂
-------	-------	-----	------	------	-------	--------	-------	--------	--------	-------	------	------	------	------	------	-------	-------	-------	--------	--------



龍仁營



廠址 環城路 九一一號
電報掛號 三二八二

承辦

天小土木

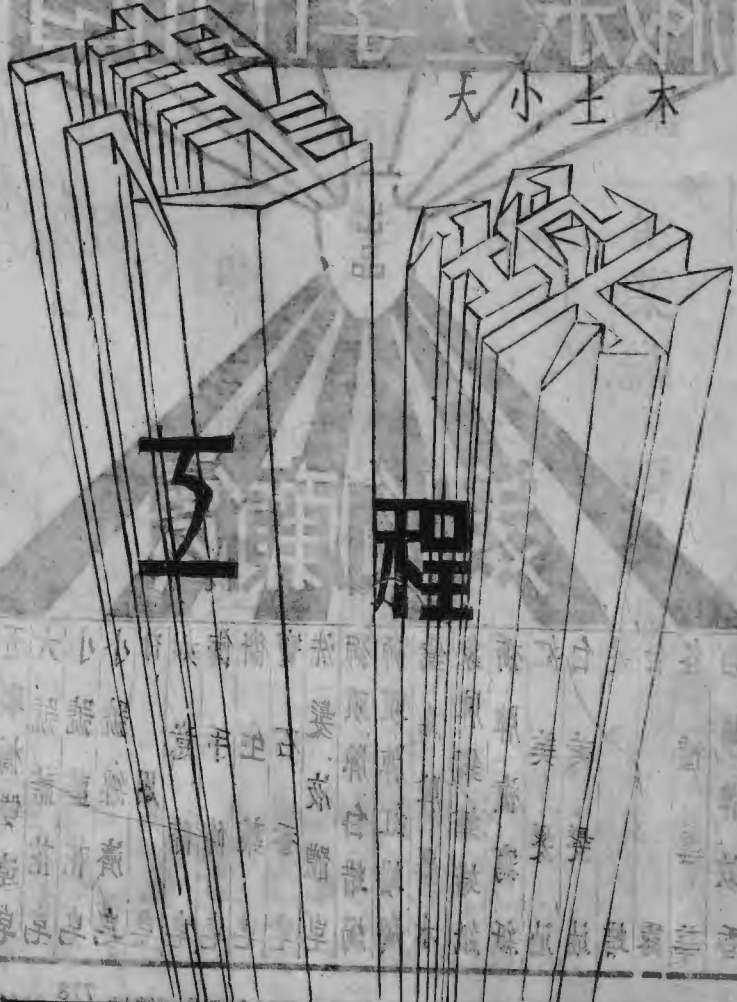

承辦	工程	建築	木料	油漆	鐵工	電工	水工	泥工	石工	瓦工	木工	油漆	鐵工	電工	水工	泥工	石工	瓦工	木工
----	----	----	----	----	----	----	----	----	----	----	----	----	----	----	----	----	----	----	----

三益公司

油命

機油	硫酸銻	柏油焦	柏油	重油	樟腦溶劑	煤柴油	煤汽油	粗凡苯	動力酒精
----	-----	-----	----	----	------	-----	-----	-----	------

保證合用	肥料及銻鹽原料	製鐵及其他工業用	鋪路防水防銹	電極	作木柴防腐劑	油漆或燈用	功同	功同	染料及西藥原料	行車安全
------	---------	----------	--------	----	--------	-------	----	----	---------	------

五四四四

電報掛號

威清路二零八號
電話

巫峯路大吉洞傍

低溫煉焦廠

巫峯路大吉洞傍

巫峯路大吉洞傍

遠近... 歡迎

歡迎

歡迎

訂購

迎

代

銷

廠址

貴

本廠出品... 工業

工業... 資本

本廠出品... 巫峯路大吉洞傍

貴州企業季刊

第二期

要目

彭湖：企業經營與經濟建設

杜若君：世界經濟之空間病態及其改造途徑

沈經農：當前工業經濟之特徵

朱伯康：戰後中國工業化問題

丁道謙：貴州經濟地理發凡

汪敷昇：威甯羊毛之品質及產銷情形

彭湖：貴州企業公司三年業務報告

劉平衡：黔東北六縣漆液調查

貴州企業季刊

第二期

要目四四

章乃器：中國工業化的前途

陶桓棻：論產業界之當前危機及其解決辦法

王新元：戰時民營工業幾個實際問題的檢討

漆琪生：論推行平價與發展企業

彭湖：今日之貴州企業公司

朱伯康：論工業化之途徑及其效果

彭石年：利用外資的基本問題

葉紹南：中國工業化資本籌措途徑

李葆真：戰後發展煤氣動力工業之理論與辦法

本刊徵稿簡則

- 一、本刊以報導貴州企業動態，介紹本省資源特產，及研討各項經濟問題為主旨。除特約專家撰述外，並歡迎外稿。
- 二、來稿以語體文淺近文言文為主，并須繕寫清楚，加新式標點符號，字數不拘。
- 三、投寄譯稿請附寄原文。
- 四、來稿請用直行原稿紙繕寫清楚，如有插圖，請用墨繪俾便製版。
- 五、來稿請註明作者真實姓名及通訊地址，發表時用何筆名，任作者自擇。
- 六、來稿本社得酌量增刪，其不願刪改者請預先申明。
- 七、稿件一經刊載，每千字酌致酬金國幣自六十元起，其有特殊價值者另致優厚報酬，惟已在他處發表者恕不致酬。
- 八、來稿一經刊載，其版權即為本社所有。
- 九、來稿無論刊登與否概不退還，惟預先申明並附足郵資者例外。
- 十、來稿請寄貴陽南明區清鎮路貴州企業季刊社。

貴州企業季刊

第一卷
第四期

中華民國三十三年九月出版

編輯者：貴州企業季刊社

貴陽南明區清鎮路四十九號

發行者：

電話 七七七九

湖

貴陽南明區貴州企業公司

電話 七七七八

經售者：全國各大書店

印刷者：貴州企業公司印刷所

每册定價：國幣伍元

預訂全年：國幣二十元郵費在內

郵購二元以下郵票十足通用

精 確 迅 速 耐 用

主 要 出 品

中國機械廠股份有限公司

各種機器工具
 各種五金工程
 各種汽車配件
 各種蓄電池配件
 勝利牌蓄電池
 勝利牌煤氣代油爐

廠 址	貴 陽 龍 里	湘雅村 吉祥街	電 話 614 電報掛號2894
營 業 處	貴 陽	中山門外	環城路 264號 電 話 358
重慶營業處	千 廝 門	行 街 23 號	電報掛號1558 電 話 41898
昆明接洽處	環城東路 153號	裕文公司	電報掛號5940 電 話 322

刊
 業
 經
 依
 法
 登
 錄
 呈
 請
 發
 行

售 經 店 修

企業點滴

貴州企業公司為提倡改良本省土產，正由湘粵閩各地選購優良藤、竹、漆技工各若干名來筑，設實驗工廠，俾以模範製品行銷各地，以便各地仿製，因藤、竹、漆對省均有大量出產，為極值提倡增產之手工業，現各工已有一部抵筑，局部開始工作。

黔省土產威甯羊皮，每年產量極豐，惟迄未大量推廣試用，誠為可惜，現貴州企業公司已派員至威甯收購一百張，運渝交由中央工業試驗所試製皮鞋面皮及充鹿皮等，若試驗成功，對本省國民經濟之增進貢獻必大。

貴州企業公司業務日趨擴展，新辦事業尚在陸續增加中，原有資本二千萬元不敷支配，業經四行聯合辦事總處理事會通過增資一千萬元，連前共為三千萬元，新增股本，依照原有各股東認股數比例增加。

「中國煤氣車營運公司」現經股東會通過改稱「中國煤氣車公司」，兼營煤氣車之製造。其運輸部份並訂定辦法承運各界小包零貨。際此郵運困難之時，實交通之喜訊。

水力為貴州天然富源，經黔河、湄平皆可利用以發電，貴州企業公司頃已測定南明河烏當地方，擬設水力發電廠，預計可得平穩電友一千八百瓩，另平穩及次等電力三千六百瓩，該地距貴陽市及貴筑修文產銅地區均極近，將來若能設廠發電，則非但貴陽附近郊工廠均可得廉價電力，且為大規模採煉鉛鑛解決動力問題。現公司當局已在烏當地方設立水文站，並開始測量土木工程矣。

全國生產會議將於六月一日在渝舉行，本省貴州企業公司亦被邀參加，提案方面，聞已決定大意，關於資金週轉，稅捐，材料等問題，並請政府對「投資管理公司」之組織方式予以提議。

貴州產煤頗豐，其品質極適合於煉焦及提煉化學品之用，黔垣實業界特發起設立「三一化學公司」，資本額定三百萬元，聞貴州企業公司，貴

州煤礦公司暨昆明中國企業公司均為主要投資者，現主要機噐及工程師技術工人均已抵筑，正式開工。

四月四日為大興麵粉廠，成立三週年紀念，該廠舉行盛大紀念，貴州企業公司彭總經理石年，陶協理桓榮暨其他筑郊各工廠負責人二十餘人聯袂赴邇義參加紀念盛會。

貴州資源蘊藏至富，實業界開發發藏，改進土產，極感興趣，畢節近籌組「新黔企業公司」，資本定五百萬元，將以玻璃，造紙等製造為中心業務；黔東人士望風興起，「黔東企業公司」又在醴醴之中，其性質與規模皆與新黔大致相同。此誠「貴州企業」之新氣象也。

黔垣人士以本省布產不敷消費，為解決本省人民之衣着問題，擬籌設貴陽紡織公司，發起人何韓五、彭石年、童連彬、單葆真諸氏會於四月九日假貴州企業公司會議室舉行談話會，商討籌備事宜。

本月一日為貴州企業公司成立四週年紀念，屆時將舉行有關統計資料暨各項圖表展覽，現各項展覽事宜，均在加緊籌備中。

實業鉅子虞洽卿、王曉籟兩氏聯袂抵筑，曾於四月底赴市郊貴州企業公司自辦合辦投資各事業參觀，頗致贊許。邇來參觀各該事業者有重慶衛成總司令劉特氏，福建省府顧問程星齡氏暨國家總動員會議滇黔特派員鄧繼禹氏等。

貴州煤礦公司，資本定五百萬元，現主要機噐及工程師技術工人均已抵筑，正式開工。

黔桂鐵路將於六月一日通至獨山，是為本省有史以來第一次出現鐵路。獨山各界暨有關當局將舉行盛大通車典禮，并舉辦本省物產博覽會，各地廠礦均紛紛準備出品以運往參加，當有一番極盛況。

邇義貴州絲織廠自大批新式機器自滬運邇改裝後，其出品質量均大改進，所產西服綢及派力生等，極為各界所樂用。

貴州油脂工業廠近出防銹漆一種，對保護機器及其他鋼鐵製品（如鐵橋，鋼鐵用具等）有極大供獻，蓋貴州氣候低濕，鋼鐵器械極易生銹損壞，在補救困難之際，其有俾生產事業實鉅。

近日舶來汽車配件奇缺，中國機械廠所製各項零件銷路驟形暢旺，該廠邇來進行大批應用機器之製造，如切麵機製藥片機等，聞此項機器頗為黔垣市面所急需。

貴州水泥公司所出金鋼牌水泥，經濟部工鑛調整處委託西南聯合工業研究社化驗結果，品質極佳，其固性及抗張強度均不亞德貨水泥。惟以機器設備不足，所用人工太多，成本過高，出品銷路一度頗為遲滯。近黔桂鐵路伸入黔境，橋樑建造工程所需水泥，擬採用該公司出品，致需要量驟增，有不暇應付之勢。

本行係政府特許發行農業債券土

地債券之銀行分支行處遍佈全國

中國農民銀行

儲蓄

優點

紙張能兌現
儲蓄存款
優利外添

紅紫兩種

本行禮券

精詳新穎

此券可購物

儲蓄種類

收存定期普通儲蓄存款

儲蓄

福利儲蓄

黃節約建國儲金

黃金節約建國儲蓄券

美金節約建國儲蓄券

本行資產總額四十八萬萬元

歡迎光臨

特種有獎儲蓄券

貴州全業公司

貴州企業公司貴陽營業處

經銷本公司有關各廠出品

玻璃用品	獅頭臘燭	企鵝香煙
理化儀器	鐵鳥墨水	企鵝香煙
醫藥用品	舞龍火柴	黃河香煙
汽車燈片	飛馬火柴	機製麵粉
各種肥皂	油布油綢	絲綢布疋
化裝用品	油漆油墨	日用瓷器

零售批發任憑選擇

地址 貴陽市大十字
電話 四十七號

三二五號

貴陽電氣特種股份有限公司

貴陽電廠

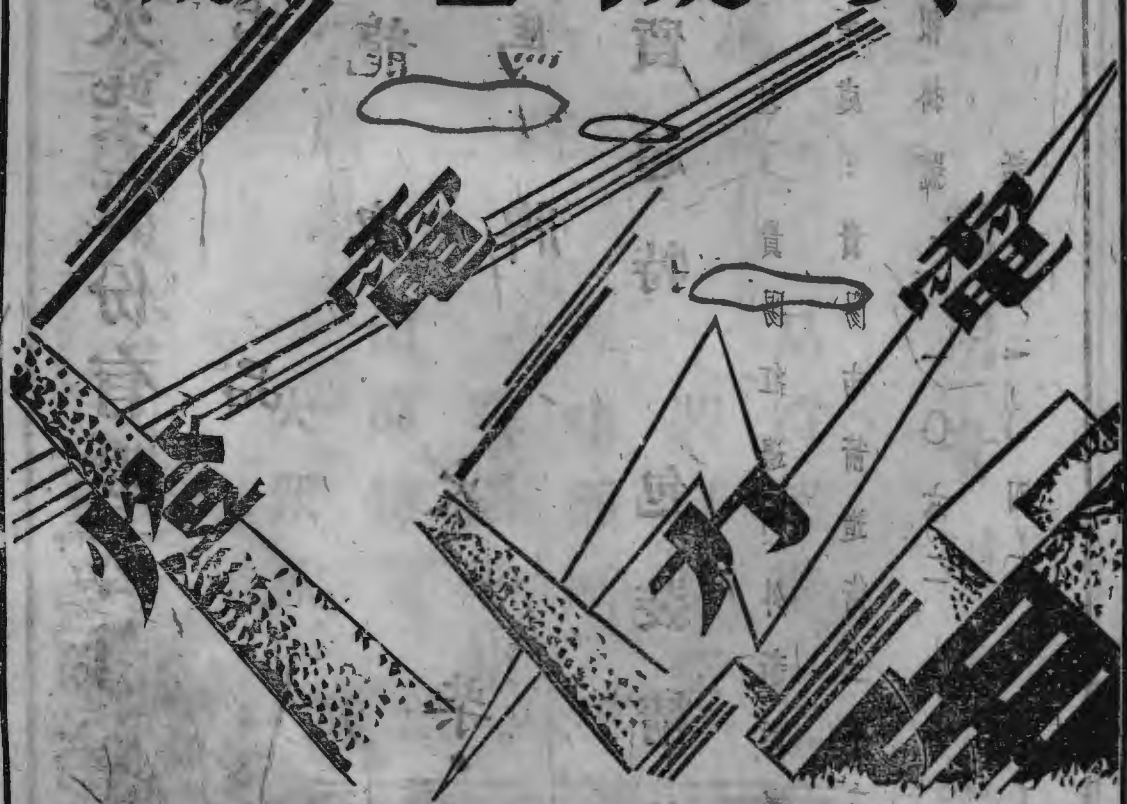

廠址一西湖路二十二號

發電一所水口寺觀水

電話一七二六

貴州火柴股份有限公司

出

品

舞龍牌

飛馬牌

火柴

品質超特

包裝精美

廠

址：貴陽紅邊門外新添寨

辦事處：貴陽市箭道街三十三號

電報掛號：

一〇六二

電

話：

一〇四二

香煙

請用貴州產品

企鷹牌

品質超羣

裝璜精緻

企鵝牌

煙味醇厚

勝過舶來

黃河牌

價廉物美

大眾歡迎

貴州煙草股份有限公司

廠址：貴陽市水口寺紅岩沖
電話：一〇九七
電報掛號：四六六六



貴州企業公司



自辦

貴州化學工業廠

出品

優廉物美

白鶴牌蚊香	各種雪華露	甘露	髮油	白髮油	紅髮油	橋牌複寫紙	象牌鋼筆	鐵牌鋼筆	獅頭牌紅蠟燭	獅頭牌白蠟燭	洗髮液	寶石香皂	衛生藥皂	佛手條皂	如意條皂	日經濟皂	小號藍花皂	小號藍花皂	大號藍花皂	五眼橋雙連皂	南明牌雙連皂
-------	-------	----	----	-----	-----	-------	------	------	--------	--------	-----	------	------	------	------	------	-------	-------	-------	--------	--------

所在地：貴陽市五眼橋 電話：貴州企業公司總機 778 779 號轉

貴州玻璃廠

出品

日用器皿
 電單車燈罩
 汽車燈片
 理化儀器
 醫藥用品

新設計
 優良品質

廠址 貴陽市慈橋

電話 貴州企業公司總機轉

電報掛號 三三四四

貴州製糖公司出品

白糖黃糖
保證標準

機器製造

品質精良

動力酒精

遠近馳名

總批發處 貴州安龍縣西龍井本公司

電報掛號 四七四三

長途電話 安龍縣府總機轉

經銷處 貴陽大十字貴州企業公司營業處

貴州陶瓷廠

廠址 貴陽青岩
 黔陶鎮

辦事處

青岩汽車站對門

代銷處：

貴陽營業處

中國國貨公司

貴州物產陳列館

貴陽西南實業協進社

山東路一五五號

品 產

價廉物美	石 膏	耐火土	耐火瓦	化學用具	日用瓷器
歡迎訂購	石 英	高 嶺	耐火磚	藥磁器	各式電磁

訂貨處：

黔陶鎮本廠

貴陽西南實業協進社

貴州水泥公司吳經理

地址 貴陽頭橋

貴州絲織廠出品

絲織品

貴州西南實業建設

建業綢 企業綢 西服綢

貴州絲織廠出品

棉織品

中國國貨公司

六一花呢 勝利花呢

貴州絲織廠出品

升發織品 同盟花呢 蘭開夏

絲棉交織品

貴州絲織廠出品

世傳貴葛

派特生

廠經

銷處

址：貴陽

州：貴州

重慶

義州

豐華

樂西

路：貴州

貴州

貴州

貴州

貴州

貴州

貴州

貴州

本刊徵稿簡則

- 一、本刊以報導貴州企業動態，介紹本省資源特產，及研討工業化問題為主旨。除特約專家撰述外，並歡迎外稿。
- 二、來稿以語體文淺近文言文為主，并須繕寫清楚，加新式標點符號，字數不拘。
- 三、投寄譯稿請附寄原文。
- 四、來稿請用直行原稿紙繕寫清楚，如有插圖，請用墨繪，俾便製版。
- 五、來稿請註明作者真實姓名及通訊地址，發表時用何筆名，任作者自擇。
- 六、來稿本社得酌量增刪，其不願刪改者請預先申明。
- 七、稿件一經刊載，每千字酌致酬金國幣四十元至六十元，其有特殊價值者另致優厚報酬，惟已在他處發表者恕不致酬。
- 八、來稿一經刊載，其版權即為本社所有。
- 九、來稿無論刊登與否概不退還，惟預先申明並附足郵資者例外。
- 十、來稿請寄貴陽南明區清鎮路貴州企業季刊社。

貴州企業季刊

第一卷
第三期

中華民國三十二年六月出版

(夏季號)

編輯者：貴州企業季刊社

貴陽南明區清鎮路四十九號

電話 七七七八

發行者：彭湖

貴陽南明區貴州企業公司

電話 七七七八

經售者：全國各大書店

印刷者：貴州印刷所

每册定價：國幣伍元

預訂全年：國幣二十元郵費在內

郵購一元以下郵票十足通用



精 確 迅 速 耐 用

主 要 出 品

各 種 機 器 工 具

各 種 五 金 工 程

各 種 汽 車 配 件

各 種 蓄 電 池 配 件

勝 利 牌 蓄 電 池

勝 利 牌 煤 氣 代 油 爐

中 國 機 械 廠 股 份 有 限 公 司

廠 址	貴 陽 龍 里	湘 雅 村 吉 祥 街	電 話 614 電 報 掛 號 2894
營 業 處	貴 陽	中 山 門 外	環 城 路 264 號 電 報 掛 號 2894 電 話 358
重 慶 營 業 處		千 廝 門 行 街 23 號	電 報 掛 號 1558 電 話 41898
昆 明 接 洽 處		環 城 東 路 153 號	裕 文 公 司 電 報 掛 號 5940 電 話 2322

貴州企業

季刊

中華民國三十一年九月出版

要目

千家駒 當前生產事業的兩大問題

彭湖 工業化的決策與準備

谷春帆 物價研究

沈經農 論經建的準備工作

楊桂和 從戰時工業說到戰後工業建設

陶桓棻 貴州工業化與貴州企業公司業務經營

樂森瓊 地質學在礦產探測中之應用

梁甌第 心理學在企業中之應用

第一卷 第四期

產生方後加增

源資州貴發開

貴州企業股份有限公司

元萬千三：本資
月六年八十：期時立創

業務 經營

商業 金融 運輸 農林 礦業 工業

個九十二業事關有括包

產品 主要

油墨 油綢布 絲綢 布疋	各種肥皂 獅牌蠟燭 文具	煙 精煉白糖 機製麵粉	鷹牌 企鵝牌 黃河牌捲	耐火磚瓦 舞龍火柴 企	及理化儀器 陶瓷器皿	力酒精 玻璃器皿 醫藥	煤焦煤 金鋼牌水泥 動	汽車配件 電光電力 統	勝利牌煤氣爐 蓄電池
--------------	--------------	-------------	-------------	-------------	------------	-------------	-------------	-------------	------------

部室各轉機總

路鎮清區明南市陽貴：址地
八七七七七四：話電
九七七四：號掛報電
七（陽貴）〇二一〇

中國煤氣車公司供應商煤氣車行車木炭

貴州五滌報三十六號

資本——撥足二百萬元專營供應行車木炭業務

地區——筑渝筑昆筑金公路幹綫沿途設站二十七所

炭質——購儲乾燥青杠木炭揮碎篩淨適合行車燃料

供應——車到取用手續簡便時間經濟取價低廉

辦法——訂辦供給臨時零售各有優點應車主選擇

貴
接

處 本公司——貴州三橋新街有無線電報掛號五五六六
洽 城內辦事處 新生路（世傑花園）電話七九三

業

新
生
路
（
世
傑
花
園
）
電
話
七
九
三

情州煤鑛公司

零售訂購

米 委 請

國內代客



售發

煤 回 應 專

國 潤 翻 兌 驗 行

驗 行 一 世 業 務

品質優良

任憑選擇

統煤

總公司

貴陽中華南路二二五號
電話掛號 〇〇〇六號

塊煤

營業處

貴陽中華南路九八號
電話掛號 一〇七九號

團焦

礦

貴陽中華南路

巴焦

礦

貴陽中華南路

甕焦

礦

貴陽中華南路

價格低廉

電話 三八九 轉 七號

中國銀行

經營銀行一切業務
專業國際匯兌銀行

存款 利息優厚

匯款 收費低廉

分支行處遍設

國內外各地

如承 委託

竭誠 歡迎

交通銀行

手續便利

服務週到

利息優厚

歡迎惠顧

辦理普通銀行業務

兼營各種儲蓄存款

新辦
勞工團體儲蓄存款
特約實業存款

工廠添購基金存款
子女教育儲蓄存款
養老儲蓄存款

發售
美金儲券
節建儲券
有獎儲券

地址：貴陽中華路南段
電話：三〇四九
六五二七

(另訂優待辦法)

本行係政府特許發行農業債券土
地債券之銀行分支行處遍佈全國

中國農民銀行 禮券

優點

本行禮券 精美新穎

可用購物 又能兌現

移作存款 優利外添

紅素兩種 歡迎挑選

儲蓄種類

活期普通儲蓄存款
定期普通儲蓄存款

儲蓄種類

節約建國儲蓄金

發行節建建國儲蓄券

美金節約建國儲蓄券

禮券

經售中央特種有獎儲蓄券

本行實收總額四十八萬萬元

(三十年度)

貴陽中國國貨公司



營業要目

- 網緞呢布
- 被單毛巾
- 鞋帽皮件
- 內衣襪子
- 五金搪瓷
- 鋼精水瓶
- 化粧香品
- 精美牙刷
- 文具玩具
- 土產食品
- 百貨齊備
- 國產精華

歡迎參觀

敬請指教

服

務

社

總店 貴陽 貴安 支店 陽順 大東 華報路 電話 九七〇
 都八路 電話 七一〇
 司路 電話 四二五
 口路 電話 四二五

貴州水泥股份有限公司

金鋼牌水泥

堅固任重



品質優良

建築水泥工程請用金鋼牌水

用途

水泥製品

水池溝渠

防空設備

高樓大廈

水閘堤壩

橋樑涵洞

機器地脚

廠址 貴陽頭橋 電話 六八〇 電報掛號 三三六 六〇八

廠粉麪興大義遵

冊註府政

袋

麥



標

商

發
酵
力
強

筋
線
充
足

潔
白
精
良

大
興
麪
粉

六九七七 號掛報電 號二十路興大義遵州貴 址 廠

八〇六 話電號十四路府省陽貴州貴 處業營

專論

當前生產事業的兩大問題

對於本屆生產會議決議案的檢討

在本年六月陪都舉行的全國生產會議中，通過了許多重要的決議，這些決議雖然並沒有法律上的拘束力（按所有生產會議之決議案均係送請主管機關採擇施行，或提供當局參考），而且僅為原則上的建議，但一般而論，都是針對當前生產事業之癥結而作的切合時宜的決定，在這些議決案中有一部分是關於資本重估及稅則改善問題的，提案共十八件，經審查修正後通過如下：

一、工礦業資產之重估，以固定資產為限。二、重估固定資產之工礦業，以與國防有關或民生必需之有限公司為限。其重估價額，由重估工礦業固定資產審核委員會審定之。三、重估工礦業固定資產審核委員會，由經濟部財政部及其他有關機關並聘請專家組織之。四、重估固定資產之價值，應參照時價再打一適當折扣，以預防戰後價格之暴落，土地以毋須折舊，不必增值。五、重估固定資產後，在會計上固定資產科目，均應照增殖之數額登載，並自本年度起依增殖額提存折舊準備。六、自重估固定資產價值以後，抗戰期間，以不再行重估為原則，但因事實必要經政府核定者不在此限。戰後物價跌落，自當參照時價再行重估，以資調整。七、重

估工礦業固定資產後，稅收上自不無影響，可由政府就重估資產之工礦業徵收特種資本稅，以資彌補。八、重估固定資產之增殖，應全部轉作資本，不得照公司章程分配，惟為吸收游資減輕國家銀行對工貸之負擔計，應同時由各該工礦業增加適當數額之現金新股。九、重估固定資產之增殖部分既已全部轉作資本，關於課稅問題，請政府酌用下列二辦法中之一法：

（甲）重估固定資產之增殖部分，照現行稅則繳納所得利得稅，仍由政府仿照公用事業條例，以補助費名義，如數發還各工礦業。（乙）重估固定資產之增殖部分，既非營業利益，由政府特准在戰時免予課征所得利得稅。十、凡增殖後之固定資產，如出賣時仍照原值計算課稅，但合併經營者不在此限。

以上的決議，對於工礦事業之因增資而發生的稅制上的困難，可以說大體上是解決了。（雖然與工業界原來所期望的尚有一段距離）。但這是不是說工業與稅制之種種問題已經完全消除了呢？顯然不是的，固定資產之重新估價不過是工礦業困難問題之一，本來工礦業近年以物價上漲，無不深感資金的缺乏，但如果要增加資本或擴大生產，必須重新估定資產

之價值，否則新舊股東之權益不能平衡。例如抗戰前價值十萬元的機器，決不能與現值之十萬元相提並論，但如欲升股，則依所得稅及過分利得稅法，此種升股即被認為過分利得，須繳納過分利得稅。其結果「增資之收入或不足以償稅捐之支出，是又不如不增資之為愈」。所以各廠籌備減少生產而不願增資，這就是增資與稅制的矛盾。現在生產會議既決定了對於因重新估價而固定資產增殖部分，可以免徵所得利得稅，或者照常繳納稅款，而由政府仿照公報事業名義退回稅款。這種增資與稅制的矛盾，終算是有相當解決了。但除增資問題外，當前生產事業所感到的困難，是幣值跌下的程度遠超過於產業資本所能獲得的利潤率。一個工廠在帳面上雖然賺了錢，但由於物價上漲的結果，它以同樣的貨幣額已不可能從事與第一次同樣規模的生產。例如某廠年初資本一百萬元，共作生產棉紗一百件之周轉，俟年底盈餘二百萬元，全部資金亦確增至三百萬元，然則再生產一百件棉紗，此三百萬元之資金，已感拮据，若再將此二百萬元之貨幣盈餘作紅利分配或繳納過分利得稅，則非破產不可。

「工業應採用再生產成本會計」一文（普通工業生產的盈虧計算，乃以售價與成本作比較，如售價較成本為大則盈，反之，成本較售價為高則虧。但這種計算，僅當幣值穩定時是正確的，若當物價暴漲時，將售價與成本高，則貨幣盈餘固然增加，然因再生產時原料工資亦經增加，則以前周轉之資本，反不足以供同等物品再生產的投資，結果乃產生賬面上盈餘，實際上反而虧本的現象，如此資本反復循環了若干次之後，資本的貨幣名目雖然增加，而生產規模反而隨之而縮小。有人稱此種現象為「縮小再生產」的現象，但直接稅的征收，却是依照工廠賬面上的盈餘而課征的。這裏我們首先必須明瞭中國直接稅的特質。

按我國之所得稅與過分利得稅與英美之所得稅或戰時利得稅是名同而實不同的。外國的所得稅與過分利得稅是一種對人稅，課稅之對象為個人，我國是對工商組織而課稅，課稅之對象為「公司，商號，行棧，工廠」，至個人所得稅之對象為個人，其他真正有巨額所得利得者

，及無條件直接徵收之明書，換句話說，就是我們祇有分類所得稅而沒有綜合的所得稅。在去年五月選開工廠聯合會宣言上說：「所得稅及過分利得稅，原以個人所得及利得為徵收之對象，始能達到平均財富之目的，若以產業組織為對象，則損害社會之發展者多，而影響個人之財富者微」。這是一語破的的話，惟其因為英美之所得利得稅是以人為對象的直接稅，故能適合能力主義的原則，達到「錢多者多出，錢少者少出」的目的。例如英國之所得稅的較高稅率（連附加所得稅在內）達至徵收收十九先令六便士，即稅率為百分之九十七。五，至於過分利得稅最初規定為凡利潤超過前年之平均標準，即課以百分之六十之過分利得稅，後復提高稅率為百分之十，其用意乃在使戰時過分利得完全歸公，惟廠商所納之過分利得稅戰後可以退還百分之二十，以為整理業務之用。其稅率不可謂不重，但英國人民對於這沉重的稅率，正如英財相所說：「他們可沒有詬苦」。這就是因為他們的戰時稅負主要地是由富有階級所負擔，他們並沒有發生「窮人課盡錢，富人大發國難財而一無負擔」的不合理現象。人民的負擔既能公平，他們自無不平之鳴了，因為英美之直接稅對是人稅，故不發生轉嫁作用，其優於間接稅制度者即在此，但我們的所得稅，却除公務員之薪給報酬所得稅外，大都發生轉嫁的作用。商家所納的營利事業所得稅與營業稅，廠商所納的所得稅與就稅，除徵課方法及徵課標準略有不同外，在本質上是無所區別的。稅負的增加，其刺激物價的作用與力量，有時且較增資通貨為直接而具體，這是中外直接稅制度最不相同的一點。

由於我國之直接稅制度與英美等國有如此的不同，它對生產事業的影響亦大過於任何國家的直接稅。再因為當前幣值低跌，物價飛漲，工廠賬面上的盈餘，大部分是貨幣跌價的虛盈，但直接稅的課征却是依照賬面上的貨幣盈餘而計算的，于是就發生所謂「虛盈實稅」的問題。工廠乃不得不以其資本繳納稅款，直接稅是增加了，而工業生產的規模反一次比一次縮小，而工業資本的逃避也於此發生。

其次現行的直接稅制度是把工業與商業同樣看待的，但是誰也知道商

業與商業同樣看待的，但是誰也知道商

抗戰建國的貢獻來說，工業與商業更不能相提並論。現在普遍的情形是工業生產的資金枯竭而商業資本的游資充斥，我們現在把工業與商業同樣看待來課稅，結果適足為商業資本盡為滯留的作用，商業資本更會壓倒了產業資本，而生產業會受着更大的阻礙。自然今日也有若干工廠假生產之名以從事原料或商品之屯積的，但這非但不足以作為工商業同等待遇的理由，相反，這正是工業利潤不及商業利潤的證明，我們正應該重課商業而獎掖工業。除此以外，今日的直接稅對產業者的影響還有許多非局外人所可明瞭的，茲舉其三、四言之：

一、直接稅稅額之決定，各工廠事前均無從估計，因直接稅必俟年終結算核算後，方能知其稅負，此在各廠家本已有無所適從之苦；而征收機關對各工廠所得額更有直接決定之權，存貨存料大多不以原價而以市價計算，以增稅額而課以重稅。至工廠倘因受淹陷或轟炸而蒙受之損失，若無法獲得正式官廳之證件，即須別除，不被承認，所得利得稅本為累進稅制，一經重行決定補益額，則徵稅稅款每達若干倍於原數額，該廠請求覆查或提起訴願，則重決定額每又反而超過其原決定額。因為重決定者也即為所得稅局。該局為避免麻煩及殺一警百計，往往對請求覆查者非但不予低減，且特加重其稅負。最近稅收機關，甚至有一種趨勢，即以物價為標準，比照上年的稅額，按物價上漲倍數加以乘積，例如上年納稅額為一萬元，今年年內物價上漲十倍，即決定該廠本年應納之稅額為十萬元。或以國家財政困難為理由，任意決定該廠應納之稅額為十萬元。或受「虛盈實稅」的損失，而且它根本不能估計該廠應納之直接稅額為多少，這對工業生產，無疑地是一種極大的打擊。

二、為公司組織待遇之不公平，工業組織多屬龐大，自以股份有限公可為最合科學管理，而且我國將來走上工業化的道路，也非提倡公司組織不可。但現在的直接稅制度則對股份有限公可待遇特為苛刻，營利所得既征收其第一類所得稅，復對其股本之股息，再征其第三類所得稅，而在

合夥組織之情形下，則股本分派之股息紅利，均不另予課稅，（七二〇號令）且股份有限公可之股份總額，一經確定，增資須經一定手續，較為困難，而合夥獨資，則隨時創辦人同意，可隨時變更章程，增加資本，近年中除公營企業必須採取股份有限公可組織外，私人組織多已趨向於獨資或合夥，這不能不說是一個重要的原因，而且也決不是一種好的現象。

三、為各廠稅率負擔之不公平，例如甲乙兩廠，甲廠之資本大，為一千萬元，乙廠之資本小，為一百萬元，甲廠因經營不善，生產效率甚低，乙廠則經營得宜，開支亦小，兩廠生產營業額相同，其純益額則為八十萬元，則依直接稅按資本額之百分比計算，甲廠純益額僅達百分之八，乙廠純益額竟達百分之八十，根據條例乙廠須繳納重之所得稅得稅，合純益約在百分之五十以上，甲廠則可免繳所得稅，如是則資本額愈小者，納稅義務亦愈重，生產效率愈高，負擔之稅額亦愈巨。反之，若資本愈大，生產效率愈低者，逃避稅額之機會亦愈多，不平孰甚。又如丙丁兩廠，丙廠為戰前所創設或內遷者，其時資本額為十萬元，丁廠為最近所創立者，其設備雖與丙廠完全相同，但因物價高漲結果，實投資本達二百萬元，兩廠之設備管理相同，生產數量亦相同，但兩廠所負擔之直接稅，丙廠遠重於丁廠，其實兩廠唯一之不同為一則戰前所設立，或由淪陷區內遷者，一則為戰後設立。戰前以幣值穩定，所需資本自較微少，戰後創辦，貨幣名目均需十倍於戰前，今重課丙廠而輕課丁廠，則丙廠將無以自給，而丁廠意外之利益。按政府前頒佈之非常時期過分利得稅條例，原有內遷工廠暫予免稅之規定，今則此小惠而取消，且其負擔轉重於新設之廠。依前條例，則資本額愈大，生產效率愈低者，負擔愈輕，依後之例，則有多年歷史，由淪陷區或敵後遷至內地，艱苦支持者，負擔反特重。

四、國營與民營待遇之不公平，我國產業資本發展落後，無論在戰時設工業，或在戰後實施「工業化」。僅僅依賴國家資本是不够的，我們必須借助於私人資本。因此對於民營工業，不僅不應影響，而且應該積極加以獎勵與提倡。國營在實業計劃上應與民營實業一應由國家獎勵而加以

工業之應予獎勵與「保護」，都是積極扶植的意義。但現在以示獎勵？就財政收入與產業政策兩者而研究其利害得失，現行稅法似

具之方便，即不必在稅法上差別待遇，亦可卓然自存，為民營事業起領導

解。我們發願國家資本與節制私人資本的一種手段，這是很幼稚的一種曲

與土地資本，決不應該是為抗戰建國絕對所必需的工業生產資本。阻礙工

天我們經濟困難的癥結是在戰後而不是戰時，是在將來而不是在目前。今

而且，假如我們認爲今日直接稅對於國營工廠也是不堪負擔的，（例

舉出非費機器以繳付稅款不可。）則民營工廠又何能負擔？反之，如果民

蒙受不必要的損失。故我們認爲國營與民營，稅則兩稅，免則兩免，不宜

重估部分免繳所得稅得稅僅僅把因增資而發生重新估價的稅制矛盾解決了

於此者，夫之於彼，民營廠礦車船資產所受免稅優待事實上又不得不大打

除了稅制上的困難以外，現在工廠生產最困難的另一問題，即為產業

保自存，將工業資本移而為商業資本者有之。（桂林大公報八月一日工

增進產業資金運用之效能「與」如何擴大產業資金之貸放」兩者之決定。

一、產業資金應集中運用於國防有關及民生必需之生產事業，對於非

需要及生產力，分別其輕重緩急，詳加規定，以為資金貸放之標準。

三、產業資金之運用，應使各部門生產得以配合發展，免致浪費力量，供求失調。

四、資金之貸放應不論廠礦之大小，一律以其生產效率為標準，其有不合規定或效率過低之生產，應合併或予取締。

五、資金之貸放，應以儘量利用原有設備，增加生產為原則。對於擴充設備者，應注意審核有無需要及有無可能，以免積壓資本，影響週轉。

六、國家金融機關對於貸款之運用，應嚴加管理考核，以防止其中途移作他用，影響整個生產之配合。

七、國家金融機關與物資管理機關，應有密切之聯繫，監督貸款之購置，保證增產，並控制其產品。

（後一項（即擴大產業資金之貸放）決議了）

八、國家銀行之生產貸款，除最近四聯總處決定二十萬萬元數額儘速貸放外，應再酌予增加，並指定分配標準，其審核手續應力求簡單，以期手續時間為有效之運用。

九、國家銀行承做工廠貸款遇有特殊需要時，應隨時與實際情形，准以房屋、機器等為部分之抵押，以利週轉。

三、為解決工業界目前所急需之長期生產資金，應由工廠發行公債及股票，由四聯總處及專業銀行協助發行推廣，以期吸收游資，扶持生產。

四、政府應依據各商業銀行業務狀況，擬定生產放款比例，使之貸放於生產事業，以增加生產資金。

五、各銀行對於工廠貸款期限，應按生產情形酌予展長以利運用。

六、中央銀行對於各銀行承做生產貸款，應儘量予以轉抵押或再貼現之便利，並對於轉抵押期限之展長，以資鼓勵。

這幾項決議無不都是十分切實合理的，特別是工廠事業之貸款的決定最為具體而切實。不過這裏我們認為假使我們不能阻滯商業資本的飛揚

跋扈，不能將游資於正軌，那麼，要資金流入生產領域是十分困難的。現在商業資本利潤不僅吸引了一切社會上的游資，甚至原來投資在生產領域的利貸資本，也離開了原來的崗位而轉變為商業資本，因為高利借貸的利率遠沒有商業投機的優厚，（例如過去廣東南雄的紙業貸款，向來由紙商供給其十分之九，去年紙商對紙業的貸款超過一千萬元，而今年至多不過五百萬元，因為紙商也覺得與其貸款紙工，放高利貸，不如直接經營商業，屯積貨物更為有利。）至於工廠之借假名義，從事商業投機，屯積原料商品，將工業資本直接轉變為商業資本，更是司空見慣的事。其結果今日之工業生產不但因為物價高漲，再生產成為相當的縮小，而且還因新資金流入之困難與舊資金之逃避，而形成生產規模之絕對的縮小。在平時自由競爭的條件之下，社會資金之偏集於商業，可以促進商業利潤之下降，此即由於平均利率之作用。但在戰時，由於資金轉動的不自由，平均利潤率早已失去其作用，而且今日之所謂商業利潤，多發源於通貨增發及運輸困難所造成之高物價而來，即它不是正常的商業利潤而純為一種投機利潤。這種投機利潤，在當前通貨不能緊縮與運輸無法改善的狀態下，非但不會減低而且祇會增加，因為通貨一天天地增發，物資一天比一天減少，戰時市場之供需既已失去了常態，而幣值之劇烈變動更加甚投機行為之猖獗，投機與囤積，從貨物方面說，是明知物價要漲而搶買貨物，從貨幣方面說，是明知幣價要跌而急於拋出貨幣以換取貨物。投機活動與物價上漲是互為因果的，投機活動愈強，物價上漲的愈快，而同時物價上漲得愈快，投機利潤亦愈優厚。商業資本一天比一天猖獗，被吸入這個圈子的資金愈來愈多，即商業資金取得源源不斷的供給，而且補給量愈來愈增多。不僅原來經商的人在經商，就是些本來不是經商的人，也見獵心喜，捲入這個洪流中，只有銀行錢莊的老板，有因糧價高漲而逐漸肥胖起來的大地主，有長袖善舞，神通廣大的特殊人物。至於公務員，大學生之業餘從商，影響尚少，且不在話下。工業資金愈來愈偏枯，商業資金愈來愈猖獗，其理由，不難於此察解了。

貴州商業月刊 當前生產事業的兩大問題

商業資本週轉之速也非工礦所可望其項背的，在太平洋戰前港滬尚能週轉時，一年至少可以週轉三四次，至於中積實力，週轉期限更短，在三個月之內對本對利（如果物價上漲百分之百）也是得平常的事。至於工業，一年中生產總值能達全部機器設備總值者，已不多見，所以即令工業與商業之利潤率完全相同，但商業的週轉速，利潤總額也要比工業高出若干倍，何況商業之利潤率根本非工業所可比擬呢！

銀行資本與生產事業的矛盾，根源便在這裏。銀行本為信用之授受媒介機關，其資金之來源主要取自存戶的存款，其資金之運用，亦受限制於存款之性質。我們先來分析戰時銀行的存款。戰時我國銀行之存款增加甚速，以中、中、交、農四行來講，四行各種普通存款自二十六年之二、八三一一百萬元增加為三十一年底之一七、〇二五五萬元，即約增加六倍。

商業銀行與省地方銀行存款數字無四行增加之速，然亦表現長足之增長。然而這種存款之增加與其視為社會經濟發達或我國民所得之增加，實毋庸視為由於通貨數量之增加與商業投機之結果。首先因為戰時銀行存款中，大部為政府機關及工商事業短期之存款，而不是國民的儲蓄。以戰時國民之所得來說，除極少數發國難財的分子外，最大多數人貨幣名目收入雖增多，而因物價上漲遠超過國民收入之速度，所以實質所得非但不增加反而是減少。戰前許多中產階級之稍有積蓄存儲於銀行者，經過六年的抗戰

追無不消耗殆盡，此其一。再則戰時國家四行之存款中，最大部分為政府機關之行政經費與事業經費，因政府機關之經費，受公庫法之限制，祇能存在國家銀行。這種存款是與國庫支出的龐大成正比例的增加的，此其工

三以商業銀行所吸收的存款來說，大部分是商業投機的資金，此種資金，固因貪求商業銀行的利率，略較國家銀行為優厚，但更重要的原因還是他們想向商業銀行透支或借款，故將資金存放在商業銀行，其存放的目的與其說是為的貪求存款利率，不如說是為準備借款。因為普通銀行對素無往來的商家是不肯放款的。老實說，現在銀行存款一二分的月息是絲毫引不起商業資本之興趣的了。正因為戰時銀行存款之增加並不意味着國民所

得之增加，在四行是政府機關的經費，在商業銀行是商業投機的資金，所以這種存款幾於全部是活期存放，其流動性甚大。就四行而說，三十二年六月底活期存款對定期存款之比例為三與一之比，商業銀行之存款，活期所占比例更大，據四聯總處根據渝市各銀行存款旬報表編算之結果，三十二年下半年活期存款對定期存款之比例約為六與一之比。最後我們必須指出，戰時各銀行的存款數額雖然比戰前是大大增加了，然比起戰時通貨發行的數量來，却是渺乎其小的。現在一般擁有游資在手的人，很少願將現金放於銀行，而無不將資金從事於屯積與投機的活動，故銀行雖一再提高存款利率，以招徠主顧，而收效甚微。現在銀行活期存款利率為八厘，定期在一年以上，月息有高至二分者，至重慶之定期存款利率，黑市更高至月息四五分以上，然而這比起商業利潤來，却有如小巫之見大巫，仍然引不起游資的光顧，由於現在游資大部分都在商品市場做投機活動，所以法幣經發行銀行一發出後就不再回籠，其原因亦在此。

在這種情形之下，要銀行資金投資於生產事業是很困難的，銀行難以融通資金，授受信用為任務，但其追求利潤，則與普通的營利機關相同。銀行的資金來源既然大部分是流動性大的活期存款，即大部分是流動負債，它自不可能把它投放於定期性的生產事業。商業放款的利息既高（據統計重慶市十七家商業銀行三十二年二月底之普通放款利率，商業放款以三分四分為最多，工業放款以一分至二分為最多）期限又短，收回容易，而且穩妥可靠（據銀行業中稱商業放款很少收不回的），它又何必要投放在利息低，期間長，日在風雨飄搖之中的工礦事業呢！

以銀行承做商業放款來說，據財政部檢查各地銀行之結果，一般銀行錢莊之放款對象，多半為商業字號，抵押品中多半為日用必需物品如紗布、藥品、棉花、紙張、五金材料等，且此類放款，常經數次展期。又據調查方面之調查，二十九年底重慶二十六家銀錢業的放款分配，商業一項，在全部放款中，占百分之九六強，工礦兩業放款，尚不及百分之二。三十二年三月下旬，重慶所調查之六十家銀錢業放款額二萬七千四百三十七萬

餘元之中，商業放款占百分之五二，工礦兩業內百分之九，六，交通事業放款為百分之二，個人放款為百分之四，其他放款為百分之十五。事實上「個人放款」及「其他放款」大多屬於「商業放款」性質，如將此二者加入「商業放款」之內，同時將「同業放款」除外，則商業放款竟占百分之八十強。再就各工商行號之借入資金觀察，工商業之偏枯與不均也是很明顯的，渝市一百四十家與銀錢業有往來之行號，三十七年度之借入資金餘額，總計約為一萬三千三百萬元，就中商業約占百分之七八，工業僅占百分之二強。又商業兼營工業及商業兼營運輸兩項借款，如假定二分之一為商業借款，商業兼營工業及工業兼營運輸兩項借款，亦假定二分之一為工業借款，則商業借款所占者為百分之八七，工業借款所占者為百分之二。

金融機關除做商業放款外，亦常設行號直接經營商業，這不僅是商業銀行如此，即地方省銀行亦不是例外。在這種情形之下，銀行仍以放款方式貸與自設之字號，這種應行之負責人，即由銀行或錢莊重要職員自兼。於是銀行假借行號名義從事屯積，行號憑藉銀行資金以從事活動，銀行利潤，即不再限於放款利息的收入。金融資本與商業資本變成了二位一體，金融資本可以隨時轉變為商業資本，而商業資本亦以金融資本的姿態而出現。但是銀行錢莊這種經營商業的利潤在行冊之資產負債報告表中，在銀行公開的營業報告中却是不見它的蹤跡的。

過去政府對於銀行資本這種不正當的運用，並不是沒有注意到，而且加以嚴密之管制。在「非常時期管理銀行辦法」中（二十九年八月公佈，三十年十二月修正通過）規定了：「銀行運用資金，概投放於生產建設事業，暨產業押匯增加貨物供應，及遵行政府戰時金融政策為原則」，規定了「銀行不得經營商業或屯積貨物」。在儲蓄銀行中規定「儲蓄銀行對農村合作社之質押放款及以農產物為質之放款，不得少於存款總額百分之十」。對於國家銀行，自四聯總處成立之後，即加強對於國家銀行資金運用之管制，四聯總處之主要工作，即為審核貼放，將各方借款申請案件，經

核定後，轉與四行辦理，當時四聯總處審核各種貼放案件之原則有二：（一）貼放及轉貼放均應以直接從事農工商礦各業者為限，而仍注重其用途，嚴定其償還期限及到期不還之處分辦法，以杜濫用之不經濟及不肖者之屯積與居奇。（二）貼放應注重抗戰必要與生活必需之各業與物品。此種規定其用意無非使四行聯合貼放之資金，俱限定用於有關抗戰及生產的各種用途。此外，為了限制商業銀行之擴張信用，從事不正當的營業計，在管理銀行暫行辦法中復規定：「銀行經收存款，除備蓄存款應照儲蓄銀行辦理外，其普通存款，應以所收存款總額百分之二十為準備金，轉存當地中、中、交、農四行任何一行，並由收存行給以適當存息」。其目的不僅為緊縮商業銀行之信用，同時亦為着使法幣可以回籠。

所有這許多規定，不能不說是十分嚴格的，其拘束力量且遠超過於生產會議之決議案。但其效果如何，卻是不能不令我們疑問的。不容諱言，今天的銀行資本依然在商業投機上打滾，商業資本依然依賴銀行資本為摺注，行莊使用信用膨脹的辦法，加強游資的流動，助長了商業資本之飛揚跋扈，這又提高了物價的暴漲，使生產事業更受到嚴重的壓迫。這原因十分簡單，即我們既不能從根本上制止商業資本的流動，不能減低商業投機的利潤，不能從準備的金融財政政策上來解決當前的工業與稅制及工業與商業的矛盾，我們就不可能將游資於正軌，即不可能單靠立法條例等等原則止的規定使銀行資金投放於生產事業；可惜在本屆生產會議中，對於商業資本的問題，並沒有作釜底抽薪的決定，這是令人遺憾的。

總之，現在生產事業處境之艱難，可以說是空前的，但最主要的癥結則是產業與稅制及工業與商業之間的矛盾，對於這兩個問題，在本屆生產會議中都有相當具體而重要的決議，雖然這種種決議，並沒有把問題的全部加以解決，離產業界所期望的尚有相當的遠，但到底已局部地加以處理，這些決議如能見諸實行，則今日生產界之困難也可以作部分的減輕，所以對於生產會議的決定雖然太不徹底，却依然是值得我們歡迎，我們敬待其早日之見諸事實。

我國工業化的決策與準備

戰後經建問題答客問

問：近年來國人討論工業化或經建問題的很多。我也知道，中國要致富圖強非實行工業化不可。但是中國落後積弱的地方似很多，不獨經濟方面為然。例如文盲太多，全國大多數人民的教育程度極低，又如為增進一般行政效率計，政治及社會建設亦須積極推進。其他落後太甚而必須急起直追的地方也不少。這一點可以說明戰後建設應該是多方面同時進行的。但是經建專端的工作究竟怎樣配合進行，先生的意見怎樣呢？

答：我們研究近代經濟發展史，知道所謂工業化意思就是以工業生產為中心，而在社會經濟及技術三方面完成一種綜合性的偉大的革命運動。例如：生產的機械化及規模的擴大就是工業化所及技術方面的影響，封建專制主義的崩潰及民主政治的抬頭，則是政治社會方面的影響，而最為一般人所重視的，尤其是它的經濟上的影響，即是大眾生活水準的提高及國民財富的普遍增加。因此，我們戰後建設應以謀富圖強為最高原則，則一切教育，政治以至軍事建設等必須以經濟建設為依歸。不獨教育政策必須適應經建需要而隨時調整，即連政府機構及政治制度等亦須適應經濟發展之需要而隨時增減改進。因此，戰後各項建設工作並非平講的，而是各有輕重的；並非平行的，而係分別主次的。此種經濟領導或經濟重心的建國工作為各工業先進國家現代化過程中的歷史教訓，最值得吾人記取者。關於經濟建設應為各項建設的樞紐，這點我懂得了。可是你剛才提到「戰後建國」的字樣，是不是說，我們的建國工作必待戰爭結束以後才開

始做起來呢？是不說說，目前戰時的許多建設都是不合時宜或臨時性質的嗎？目前後方許多國營民營的工廠礦場將來要全部廢去嗎？引起這些的嗎？

答：如果把經濟建設看成一種全國規模的有計劃的整個國民經濟建設運動，有如蘇聯幾次五年計劃一樣，那末這種需要舉國人民全神貫注的偉大建國運動必須在戰後全面推進時必須在二、三年內的和平環境中展開而完成。我所說的「戰後建國」就是指這種整個的國民經濟建設運動。但這並不是說，戰時就不能進行經濟建設，或現在後方的一些工廠建設都是不合時宜的。事實上拾拾相取，不獨經建的準備工作，如同推進調查統計，劃分工業區域，編訂經濟計劃，設計組織與經營制度，以至訓練管理及技術人才等等必須及時進行，就是其他一些重要的經濟籌劃如靈活的金融制度，便利的交通網，健全的地稅制度及進步的行政機構亦須早日籌設佈置。戰後整個的國民經濟建設得以順利開展，而戰時經濟中如物價問題，工業再生產問題等關係日後建設甚大，尤須早謀會商解決。自然，目前戰時許多工業中不免有些處為一時冷利而設的企業，將來必歸淘汰。但大部份則係直接間接有關國防軍事需民生日用，可以有發展前途的。我認爲戰時工業的危機不在於這些工業僅僅是適應戰時需要，戰後將不能存在，而是大多數均只有安於眼前的環境，不注意合理的科學的經營管理，以致效能過低，恐難在戰後競爭的浪潮中適進。試問不論重工業的鋼鐵，燃料、動力、酸鹼等工業也好，或輕工業的紡織、造紙等業也好，那一業的產品能夠充分供應目前的需要？或供需的合理配合？那一種產品能夠

彭湖的...

供應戰後更大的需要？原來中國生產落後，各種生產要素，如土地（包括自然資源）、勞動及資本（包括實物資本）並未充分利用，故像英美國家所謂充分就業的現象，在中國是沒有的。目前工業界的所以發生不能擴大再生產問題，主要是由於物價暴漲，並不是因為充分就業的原故。因此，我的意見，認為不但不應該把戰時工業看做臨時應急的事情，恰恰相反，我們應該從鞏固現有的工業基礎上來展開戰後的工業化。

問：我想戰後的整個國民經濟建設運動必須有一個強有力的政府來主持推動，這意見如果不錯，那末戰後的我國預算數字將是多麼龐大！但不知道那時經濟建設應佔若干百分比？最低數額若干？

答：戰後國民經濟建設經費應佔出若干百分比？這一問題須由多種因素而定，例如建設計劃之預期目標及時期，建設資本以至行政效率及國民教育水準等等。而其中建設資本一項復須根據國民所得及可能外資等妥為比較估計，不能輕易決定。如果，初步目標並不太大，時間亦不太短，而初步資本數額亦不太小，則建設經費所佔出，可以較小。反之，如必須進行大目標高速度的建設而初步資本又不能籌集很多，則惟有緊縮一切，不合理地緊縮一切經費，來湊集建設資本。如是，經建歲出百分比就要增加。又如行政效率及國民教育水準等較高，則一方面開辦事業經營管理之效能較強，行政費用之歲出亦不會過大；在另一方面，必須提高國民教育文化程度之事業亦不必推行過急，而教育文化事業經費之歲出亦可相對減少，如是經建歲出可能較大。反之，經建歲出就要相對減少。總之，關於戰後經建應佔出若干百分比問題，我們如果大胆地作一粗略的估計，大概在70%左右。但確實的比例和具體的金額則一時很難精確預計，因為這要從根本分析國勢着手，而我國恰恰缺乏這類基本而必要的調查統計數字。我們亦不能借用他國先例。因除蘇聯一國外，經濟建設或工業化均以民營為主。政府最多站在保護者立場加以推動協助而已，並不負策劃進行一國經濟建設之全責。根據蘇聯預算，第一次五年計劃末期即一九三二年度經濟建設所佔歲出之百分數為72%，社會與教育費用佔有

5.7%，行政費用佔1.7%，軍事費用佔5.1%，其他4.7%為國債、地方補助及雜項費用三項之總和。但蘇聯政府掌握着該國生產與分配的完全權力，能够主宰蘇聯整個的國民經濟生活。故蘇聯的例子顯然不能完全適合於中國。

至於最低的建设經費，因為中國需要迫切，希望短期內迎頭趕上他國，以中國之大，經費自不應太少。但因中國國民所得甚低，事實上經建費用不可能太高。據報載關係方面估計，戰後五年內工業建設的資金將為美金及國幣（戰前價值），各五十萬萬元，即每年平均約美金及國幣各七萬萬元。照戰前匯率計算，兩共每年國幣約四十五萬萬元。如果，這所謂工業建設僅指工業建設，則每年四十五萬萬元，要算最高數了。如果這是指廣義的工業化所需的建設資本，那末這個數字實在是很低的。還不及大戰前夜日本公司企業資本三分之一。但照中國整個經濟生活水準講，這每年四十五萬萬元，即每年每人負擔工業化資本十元恐怕是很高的數字了。

問：那末，你覺得經濟建設計劃應該怎樣辦理始能配合實施？

答：須先從精密估計消費總量及社會購買力着手（而社會購買力復須從國民所得等總計算而得），然後乃能配合生產——交換——分配——消費各階段，而使整個經濟生活趨於平衡。至於計劃之實施，自然須由設計機關根據實際調查統計之充分資料先行擬訂初步計劃。此項初步計劃擬定後，即須發交各有關行政機關，各事業機關詳為研討補充；同時並正式公佈，鼓勵全國人民參加討論。經過相當研討時期，再行彙集各方意見，對此初步計劃加以適當之補充與修正，然後確定正式計劃頒布全國施行。必如是，此項經建計劃方能切實實施，適當配合。

問：我們戰後必須根據民生主義原則實行工業化，積極發展國家資本，以預防私人資本過度發展的惡果。這原則則我已懂得。但是我們一方面要積極發展國家資本，另一方面却又要獎勵及保障私人企業，這不是自相矛盾嗎？同時，我們既然要鼓勵私人資本投資生產事業，那末只要辦成一種事業，只要有物資產生產出來，對於國家社會同樣有益，何必對全國

民營呢？

答：我們所以主張發展國家資本，為的是防止私人資本過度膨脹後產生獨佔壟斷的事業而危害大眾利益，這是不錯的。但事實上，則中國大部份的資本都在私人手裏，而且這些私人資本又都凍結於土地上或在商業部門中投機活動，游離於生產界之外。因此，為了加速工業化起見，必須動員私人資本以發展工業建設。我們相信，戰後建設非但不應該否定私人企業，而且沒有私人企業的合作，戰後建設不能想像！對於私人資本過度膨脹的惡果，自然必須及早防止，但是我們務必要切忌因噎廢食的毛病，藉免妨礙工業化的開展！因為中國生產落後，公司企業尚未發達，財產秘密，極難調查。如對私人企業限制過嚴，則正當企業組織深受其累，而私人投機獲利行為反得逍遙法外，因而引起資本逃避而妨礙生產事業。所以，發展國家資本與獎勵私人企業可以並行不悖，決不自相矛盾。

至於國營民營的劃分也是有事實上的需要，因為只要私人企業尚係合法行為，營利經濟存在一天，則國營民營就有自然劃分之趨勢。例如，當某類私人企業，如一旦發展為資本獨佔的壟斷事業而危害公眾利益時，政府就有干涉取締之義務。這是政府之賢明管制。其次，也有政府方面為了財政上原因或屬於行之過早的預防措置而將某項企業突然劃歸公營，而造成所謂與民爭利者。因此，當一國開始實行工業化，而私人企業將在此工業化過程中担任重要角色時，為保障投資安全及鼓勵私人資本投資生產起見，國營民營就非加以劃分不可。

至於劃分原則，一般而論，凡有獨佔性的或關鍵性的事業以國營為宜，其他可酌讓民營辦理。總之，若政府當局持有充分資本以推行經濟建設，則國營事業之範圍可以擴大。反之，如整個國民經濟建設中之大部份工作仍須賴民營担任，則國營範圍即不宜過於廣泛。而這一切尤不可操切從事，必須根據精密的調查統計數字，從詳細分析研究國勢着手，然後乃可擬訂切實具體的辦法。

問：一般而論，公營事業總不如私營事業。這樣的情形似乎各國皆然。

。這是什麼原因呢？那末，將來開展大規模建設時，國營事業的組織與經營要怎樣才能合理而有效？

答：公營事業效率較低之原因甚多。如人事易受政局變動影響，因而難安於位，以致妨礙其服務精神者；如業務進行難免常受牽制，不能隨機應變；如公營事業每有享受種種優待，盈虧觀念及事業心均較薄弱，以致缺乏競爭進取之心。各國經濟學者對此討論甚多，茲不贅述。

因此，為提高國營事業之效率起見，本人主張：第一，組織方面，國營事業應儘量採取公司組織（股份有限公司），力求完全事業化，務使事業機關與行政機關完全分離。

第二，在待遇上，國營事業須與民營事業立於平等地位，享受同樣待遇。如國營事業亦須担负同一稅捐及稅率等；如國營事業創業基金應同樣担负股息（轉作股本），如同一業務下，關於運輸、採購、資金融通等，國營民營均應享受同樣待遇及利便；又如員工待遇方面，國營事業之員工得視為公務員等等均須設法改正。

第三，現行審計制度影響事業機關效率頗大，對於現代企業尤然，似有分別機關對象施行的必要。

組織機構一經確定，則經營制度可以參照先進工業國家情形，分別研究擬訂。

問：中國戰後建設不但要獎勵私人企業，同時還需要利用外資。據報載此次十一中全會也通過了一個獎勵外資發展實業的議案。對於吸收外資的條件，大體上主張從寬，這是很對的。我們是否可以說，今後利用外資的原則應該是儘量遷就投資者？如果還有什麼不應該遷就投資者的條件，那末是些什麼條件，請列舉？

答：從英美廢除在華特權後，今後關於利用外資問題，基本上已經操諸在我。對於外資條件我們只須抓住幾個關鍵，其餘均可放鬆些。例如，第一，外資用途不能遷就。我們歡迎外資投資參加中國企業，或來中國直接經營企業。但我們却不能聽任外資自由參加投資任何企業，或直接經營任何企業。我們必須根據自己計劃，劃出其應重工業或輕工業或交通運輸

事業之一部或全部可容外人投資。第二，外資投資地點不能過就。必須由我們根據自己計劃，規定某一經濟區域內資本投資之若干%可由外人投資，某一區域應予限制外人投資等。第三，外資企業之專業計劃及重大業務方針不能遷就，必須接受我們經濟行政機關之控制，不容其違背我們建國的大政方針。上述三點，苟能抓住，則外人企業必與中國經濟活動自成系統，利多弊少，可以斷言。其他條件不妨遷就投資者。關於利用外資問題，本人前應中國經濟建設協會徵文撰述「利用外資的基本問題」一文，對於利用外資的必要與可能，外資流入的途徑與障礙，及如何吸收外資配合生產三項問題分別加以探討。（該文已載本刊第三期）

問：這次世界大戰，破壞很重，糜爛地區很廣，能有餘力向我投資的國家，為數無多，然而前政府經手的外人對我投資不外兩途：（一）國別對我投資；（二）國際聯合對我投資。不知道兩者利害得失如何？

答：第一，國別對我投資談判較易，成就可期迅速，是其優點。惟接受某一國家投資過多，則難免蒙受其若干支配影響。此種支配影響即使不至損及主權，然於獨立國家之完全自主政策，仍不免受到牽制，是其缺點。第二，國際聯合對我投資比較上可以少受經濟支配或政治支配之影響，是其優點。但各國利害難得一致，資本主為數過多，意見紛歧，談判費時，成就把握較少，是其缺點。總之，上述國別及國際投資二種方式各有利弊，將來採取任何一種或兼顧兩種方式，仍須看當時情形及配合前運利用外資原則妥為辦理。

問：最後，還有幾點關於國際貿易方面的疑問要請指教：第一，一般經濟理論在討論國際貿易的時候，都主張在貿易平衡上爭取出超，或設法獲得國際收支的順勢，是增加國富的一個途徑。這當然是很對的。但是將戰後建設全面推進時，一方面大量機器及重要機械原料，必須購自外國，另一方面國內輕工業又不能馬上發達起來，再加以復員所需一切物資，屆時必難節省很多的出口物資以作彌補。這樣，將來的入超恐難避免，不是很危險嗎？第二，為保護國內幼稚工業起見，將來除由國家津貼補助外，最好似乎還應該採取保護關稅的政策。但不知道保護關稅政策的利害得失如何？

答：關於貿易平衡這一問題，我以為能夠出超固然很好，但暫時的入超其實並不要緊。因為在今日的國際收支關係中，貨物進出入一項並不能代表一切。而國際貿易之順勢逆勢或金銀之內流與外流也不足以表示一國

財富之增減。最重要的須看一國的生產方法是否已經改善，及整個生產力是否在繼續發展。如果一國的經濟狀況在日益改進，生產力也在發展之中，則國際收支縱然呈現逆勢，對於該國經濟依然有利。該國財富仍能增加。因此，戰後國際貿易政策的目的應該求其配合我整個的工業化政策。而獎勵資本品輸入，增加輸出及減少消費品輸入則為達到此種目的之手段。本此原則，國際貿易旨在服役於經濟建設，而不再斤斤於貿易平衡之出超入超或國際收支之順勢逆勢了。

其次，關於保護關稅政策，如果嚴格說來，則關稅壁壘及貿易限制等手段容易引起他國的報復，在經濟上倚賴他國協助較多如中國者，此種手段當然以不用為宜。但中國產業落後，事實上不能採取自由貿易政策，而羅邱大西洋憲章第四條亦沒「貿易平等」的具體規定。況且保護關稅不僅限於自主的關稅稅率之規定，可以有種種途徑和措施。為保護國內幼稚工業起見，暫時採取適宜的溫和的保護關稅制度（如對於輸出入商品之品別差額待遇等等），非特是必要的，並且有光明正大的理由。美國自獨立戰爭後即採取保護關稅政策，一連五十年未嘗改變，國內產業得益實匪淺鮮。根據大西洋憲章第五條關於各國經濟合作的原則，我們願以偉大的人力資源與國際資本取得合作。在我們中國可以藉國際資本與技術的協助而迅速完成工業化的偉業，其在友邦各國，則因協助中國發展實業，使本身過剩資本與生產力獲得合理的出路。根據這樣的原則，戰後國際會議中，我們是有理由可以提出暫時的溫和的保護關稅政策，不過這問題還要看戰後和平會議中，有關世界經濟合作問題討論的進展情形，才能十分確定。

關於我國工業化的決策和準備，有關的問題還多，如財政、金融等。我們因為這些問題或關係國家財政政策，未便率先討論，或則某種事業發展較為健全，已有相當基礎，（如我國銀行事業）稍加調整即可適應戰後經建要求，此時無庸贅陳。這些和其他有關問題，我們想留到以後有適當機會時，再行提供意見，加以探討。

（完）

（筆者）

物價研究

谷春帆

關於物價的文字，近來真多，自然也有很好的，但很少綜博的。正為物價這問題非常廣泛，所以不容易有綜博的研究，不能以一人的精力觀察注意到各方面的變動，觀察到也不容易綜起來。

研究物價時第一自然先應該分析物價的現象。這一步已是一個很繁重廣泛的調查統計工作。其中又可分三步。(一)一個市場上各種物價之相對底漲落。例如原料品生產品對消費品成製品，工價對其他物價，生活費，真實工資，運價，輸出品輸入品當地產品，這種種物價的調查已超出現在普通所編製的零售物價與生活費指數遠甚。但這種相對物價的調查是極必要的工作。他不獨告訴我們某些產業可能有利，某些產業可能無利，他不獨告訴我們某些物價漲，某些物價跌；從此我們還可以進一步追問為什麼有漲有跌？是錢的原因抑物的原因？(二)一個市場上每種物價之長期的漲落及其態度。這又是一種重要的現象。他不獨告訴我們那一種物價先漲，那一種後漲，如前一時許多人所爭論的糧價領導物價或物價領導糧價的問題。他可以告訴我們長期內誰領導誰落後的情形。並且物價之漲如因錢多，其漲勢應大致平均上升。如因物少，其漲勢大致應與物之供需有關。如有投機操縱或其他特殊臨時原因，物價應有不規則的上下。預料這三種情形全有一部分。但各占多少成分？這就要得各細分析計算。(三)不同地域的物價變動的比較。從這種比較中更可以見出一般原因如錢多者究竟普遍到如何程度。當地原因如物少及特殊原因如投機等究竟如何程度，並將這三種調查統計工作做全，不容易得到整個物價現象的綜合概念，更不容易推測物價問題的原因。

將已經調查分析過的統計解釋而推求物價上漲之原因，比之調查統計

的繁費自然要輕易得多。但担任分析解釋的人一定要博大的精深的學術修養與經驗。他非但要有經濟學知識，也要有政治，心理，市場等知識，恐怕也不是一個人所能單獨解釋，而需要多數人集思廣益的討論。

現象明白，原因清楚，好比醫生已經診斷確實病源，然後再談得上處方。這裏便純粹是意見問題。同一現象，同一原因，有人以為應用某藥，有人以為應用某藥。說來總可以持之有故言之成理。這裏還得一番更重要的邏輯工作。現在各方對於物價問題的處方，可謂五花八門。大別歸類，可有多種：

(甲)要以吸收社會剩餘購買力來抑阻物價者。(一)種種節約儲金公債等方式。(二)種種稅收如利得稅營業稅等等。(三)提高存款利息。

(乙)要以減少新購買力之來源來阻退物價者。(一)平衡財政收支減縮預算。(二)限制信用限制不急要及過度之事業。(三)資本稅從其減削資本以致減少新購買力說亦可列入此類。

(丙)要以增加物資供給來阻退物價者。(一)增加生產。(二)開墾生產及運輸。此兩者又不盡同。第一種是要絕對的擴充數量，第二種在生產方面是有增有減，運輸則求其適有無。(三)搶購陷置物資。(四)限制過度及不急事業消權方面也可列入此類。

(丁)要以統制力量來阻退物價。

以上四種方式，(甲)(乙)兩種是以錢的原因為對象，(丙)(丁)種以物為對象，(丁)種以投機操縱等特殊原因為對象。究竟此三種原因是否各有關係，其輕重如何，在未有綜博的調查分析以前，很難隨便說

姑且承認三種原因有一部分，則三種方法亦多受限制。政府的處置正是如此。節儲、募債、辦新稅、緊縮預算、限制信用、管理銀行、操備生產、疏通運輸、檢購物資，以至最近而有限價統制之舉。雖然我們倘沒有綜核的調查研究，但料想即有一編綜核的調查研究，其所用的應付方策，總亦不外乎此。但如其能有一個綜核的調查研究，應當可以有些新資料，應當可以告訴我們什麼原因為主，什麼原因為副？應當可以告訴我們用藥還是針對主症好，還是包羅萬象好？這些問題非有一個綜核的研究，無法解答。

照現在的社會組織，貨物勞務的往來，彼此憑價格交易，所以物價是經濟現象的中心樞紐。近人討論物價，多注重其對於民生之影響，這誠然是物價影響之最嚴重的項目。但除此以外，物價實在影響到許多方面。生產的有利無利，生產的方向與數量，成本的高低，企業的盈虧，這些全是物價變遷的結果。至少在眼前這樣物價狂漲時候可以這樣說。這些研究，我們因為缺乏充分物價調查的資料，未能進行。近來我研究物價狂漲時期產業流動資金缺乏之情形，便因為缺乏實際資料，而不得不限於理論的探討。吳大業先生在經濟論衡及當代評論上會根據製造品物價與原料品物價以及工資利息之相繼差異而計算工業生產之是否有利。他顯然搜集了一些實質資料。南開經濟研究所這種工作是很可寶貴的。但吳先生的研究中，似乎不曾考慮到運輸的費用以及運輸的時間。這在成本中是很重要的。即使製成品售價指數確比原料進價指數漲得快，如其運輸費用漲得更快，則製造家很可以從有利變為無利。甚至單位的運輸費用指數上即使漲得並不快，但運輸的途徑如其改變，從短距離的運輸變為長距離的運輸，則企業家所計算應付的運輸成本亦要增加。生產的時間因此延長，則利息的負擔，縱使指數上的單位無甚增加，而實際的成本負擔亦要增加。在囤貨囤原料的利潤中，我們不能不減去因為展長屯放時期而增加的利息負擔損失。所以單純的以製成品指數與原料工資指數比較其漲落，總不能見到真相。金陵大學也有許多物價調查，也曾比較各種製成品與原料價之指數上的差異，以推論其有利無利。我們很奇怪：南開的研究表示製造工業在二十九三十年以來每況愈下的處於不利狀態。金陵的研究表示除一二種製品外，

製造工業比之原料生產恆屬有利。彼此根據指數而結論大相逕庭。用然我們可以以為解釋：南開的研究是指重指數而言，金陵的指數是根據成本指數而實。但除了地域不同以外，我覺得這種比較研究根本上不會將應考慮的因素完全考慮在內。換句話說，就是不成為綜核的研究，而只是片段的一斑。這裏要引起許多關於指數研究的基本問題。我們不可忘記指數不是真的物價。如其製成品售價漲了二倍，原料進價漲了一倍，我們只能說，「對於同一基期而言，原料價比製成品價漲得少」。我們只能說「製成品工業比之原料生產從基期說相對有利」。但事實上是否製成品工業便有盈利却不盡然。如其在基期的物價關係中，製品的售價及其成本之一半，則現在製成品售價多漲一倍，亦不過使其損失較少，並不即係真正有盈利。指數選擇基期時，並非原料價與製成品價格恰平衡，大家只有一個平均利潤。因此根據指數漲落我們只能看到有利無利的相對趨勢，而不能見到其真實的盈虧。再則指數之編製，不免取樣，有時不免加權。這些均是技術上不可免的辦法，因而使指數本身的正確性受到影響。有許多在基期中列入指數的物品，現在已不能在市場覓得，因之不得不代用品或竟予取消。或此種物品雖仍在市場出售，而現在銷售之數量，與基期之數量，大大不同。因而權數已不正確。在如此情況下編出的指數，比之基期，只可算是兩種指數。除了同用亞拉伯數字表示以外，幾無相同之處，更無連續關係。這些盡是對於物價指數技術上的基本打擊。可知吾們即使能夠調查到各種物價工價，應有盡有，也只能做到一個「博」字。要將這許多花色的物價工價，編為簡單明瞭，有連續性，可以比較的指數，其中有很大困難。要此一步辦到，方談得到一個「綜」字。要經過這兩步手續，我們才可以說得知道了物價的一切情形。在現今情形下，決無此種可能。我們只好引難行易之說以自慰。所以有人說糧價領導物價，住在貴陽的人大概經驗上不能相信此說。有人說愈統制物價愈漲，住在德國的人一定也不相信此說。反正誰也不能對物價有綜核的知識，因此誰也可以自己發明一些解釋與理論。物價既是現代經濟的中心樞紐，而我們對於他的智識又如此淺薄，所以難怪我們對於物價有種種推論。將來我們智識進步或許有能力可以解剖物價分析其一切。再不然或許我們要取消他經濟中心的資格而另想別法了。

論經濟的準備工作

沈經農

三十年的經濟不暇想。對內穩定不獨一二種製品也。對外則與世界各國之經濟發生關係。其關係之重要。非特經濟界。即政治界。亦莫不以此為重要。且其關係之重要。非特經濟界。即政治界。亦莫不以此為重要。且其關係之重要。非特經濟界。即政治界。亦莫不以此為重要。

沈經農 貴州第一師不詳其詳。其關係之重要。非特經濟界。即政治界。亦莫不以此為重要。且其關係之重要。非特經濟界。即政治界。亦莫不以此為重要。

此次十一中全會通過了一個戰後工業建設綱領，還有獎勵外資發展實業方針及加強管制物價方案兩個決議。這是建設途中最基本而切實的佈置。這幾年來，在商業資本跋扈活羅之下，我們經濟建設的從業員，不論在事業上，或個人生活方面，原已被壓抑得透不過氣來。聽到當局正式宣佈這種偉大的決策，彷彿看見彼岸幸福之鄉。就在目前，真是無限的興奮與安慰。但是，上述工業建設綱領，不過告訴吾人以建國的目標，如物產的到這們目標，仍須經過一番艱苦的奮鬥。故如何準備實施這全國規模的戰後國民經濟建設，實在值得全國人士來共同研討。我們知道，經濟的準備工作至少須分三方面進行：就是，計劃的設計、籌劃及人才訓練。

手裏，或大部分仍注私人手裏，則國家就不能策劃整個的經濟活動，而真正的計劃經濟也就無從實現。如果一國政府只管生產而不管分配，或者僅管分配而不管生產，則國民經濟建設不能長期保持平衡。故真正的計劃經濟制度不能不適用於中國，也不適用於英美。這是很顯然的。蘇聯由農奴制到技術的進步，蘇聯計劃經濟的成功及英美德國戰時生產制度所給我們的經驗，我們決心要在某時期內，集中力量，推行蘇聯國民經濟建設。以提攜中國人民的生活水準，則還是可以辦得到的。如果像蘇聯那種底層的計劃經濟可以叫做絕對的計劃經濟，那末蘇聯可能實施的計劃經濟可以稱之為相對的計劃經濟。這相對的計劃經濟之主要內容，照我個人的意見，應該是一利用近代的技术知識，根據他國經濟計劃的經驗，將中國的人力，富源與公私資本組織起來，用以發展中國的經濟。而國際資本的食作將是加速完成這種相對計劃經濟的主要助力。這是我國經濟計劃的限度。

制度策劃進行？應該採用自由經濟，統制經濟還是計劃經濟的制度？我們戰後建設應該採用計劃經濟，這一點差不多已是全國人民一致的希望。但是希望是一回事，實際又是一回事。我們從事科學工作的人是不信願希望的！我們最重視實際情形的觀察。我們先要問問，自己具備了什麼條件？能够實施何種經濟制度？因為計劃經濟決不是一個單純的技术問題。它不惟水泥工業中的 Portland Process 或鋼鐵工業中的 Bessemer Process。

技術的觀點說，一個全國規模的經濟計劃必須能够設法解決下列四個問題：一、社會經濟始端趨於平衡；二、生產什麼及適宜產量若干；三、第二等所

那幾種可以適應採用的。一個真正的計劃經濟制度必須有兩個先決條件：第一、要有足夠的富源及資本各種生產原素如何配合組織，始能充分發揮生產效能。第二、要有足夠的技術知識。一個真正的計劃經濟制度必須有兩個先決條件：第一、要有足夠的富源及資本各種生產原素如何配合組織，始能充分發揮生產效能。第二、要有足夠的技術知識。

據國民所得及資本創建（包括外資）等估計算定，倒並不甚難。第二個問題，根據現代的技術知識及科學管理的成就也還容易解決。第三個問題，照中國實際的情形看，計劃中的生產成員可有國家資本，私人資本，私資及僱傭勞動（包括體力勞動及智力勞動）四部份。這樣，我們既然容許私人資本參加生產，則我們衷必的著眼，自然要有國家資本來支配生產才合理些，其他都應該居於從屬地位。顯然，這是一個較難處理的問題。因為國家資本的一舉一動可以直接影響整個經濟活動。萬一操之過急，則妨礙企業投資，危害整調建設；如果不足，則喧賓奪主，反使國家資本退居附庸的地位。第四、產品如何消費問題，在我們這相對的計劃經濟制度中，實際就是所得如何分配的問題。資本主義的經濟恐慌就發源於此。而我們未來的相對計劃經濟，其成功與否亦繫乎此。

這所得如何分配的困難是我們計劃中最困難的部份。我們知道，資本主義經濟的所得分配可以分解為工資（包括薪金）、利息、地租及利潤四部份。如果後三種所得可以稱為資本所得，則前一種所得就可稱之為勞動所得。但這四種所得，在數量上決不是均等的；同時，靠這四種不同所得作為其生活主要來源的人數也不是相等的。事實上，資本所得要比勞動所得大得多；然而領受這資本所得的人數比較勞動所得的人數却是很少的。這樣，可知只有勞動所得是全部用於購置消費品，而資本所得之可能用於消費品者不過極小部份而已。這樣，已經有促成消費品生產過剩的傾向了，加以資本所得的大部份復都投資於擴充資本設備。於是隨着近代製造技術及科學管理的進步，生產效率不斷增進，成本日益減低，產量日漸增多，而資本所得收益更多。這樣發展下去，自然有一天經濟平衡為之根本攪亂，恐慌爆發，不可收拾。可是，帶下顯明的理由，我們未來的經濟計劃復不得不採用前述那個所得分配的公式。那末，我們應該如何防止未來的經濟危機，或至少應如何緩和這種危機呢？我們不能過份，亦不能過早抑制私人資本的正當投資。因為這會根本窒息了發展中的生產事業，歸成因噎廢食的本領。我們覺得從技術經濟的觀點看，把這些幾個可以左右所

得分配的關鍵。第一、我們要有一個健全的財政制度，藉合理而正議的租稅政策，如遺產稅等，以調整所得分配兼謀增強國家資本。第二、要有一個靈活的信用管制機構，藉利率政策及其他手段，以調節投資。如某一企業部門有生產過剩的傾向，就壓縮這一部門的放款，以減少投資。反之，就抑低利率增加這一部門的投資。第三、要有一個強大的物價管理機構附帶着一個稀有生產原素的定量配給制度，藉國家津貼並配合着國營貿易機構以調節物價，穩定市場。但是，僅僅這些技術上的考慮還是不夠。尤其要緊的，必須有一個強有力的民主政府。沒有這個行政效率很高的民主政府，則任何經濟計劃就無法執行，任何經濟利器決不能發揮應有的效果。

當我們一方面為設計上述經濟計劃中各要點時，同時就要展開下列各種準備工作。在這些準備工作中最迫切的，就是解決當前問題。這些當前問題的能否解決，就是我們是否具備實施計劃經濟一切條件的最好試驗。譬如說，當前物價問題是我們戰時經濟中最為嚴重的問題。除了極少數喪心病狂的敗類以外，對於當局的限價政策是沒有不竭誠擁護的。但物價依然扶搖直上，國民的生活水準可怕地降下去。這是什麼原因？恐怕不是經濟學者所能解決的。這需要大家來研討。如果發現有什麼地方需要調整改進，我們應該有壯士斷腕的決心來予以徹底改造。如果當前迫切的經濟問題不能解決，則經濟萬端的戰後經建工作如何能推進？

其次，要積極準備的就是趕快推進調查統計工作。中國國民所得的實況如何？這不是憑少數人粗糙的估計可得，必須集合許多專家來統計研究。若沒有這些實際資料作為根據，試問我們初步經濟計劃的規模如何決定？又如我國資源及其分佈情形，我們到今天還只知一個輪廓。未經發現的資源固然很多，就是已知的一點概況，多半出於估計。大規模的科學勘查工作，亟待進行。再如，工業經濟中的工業構成問題，農業經濟中的各地土地利用及地權關係等問題，在在須加以深入的調查研究。若不經過這些調查研究工作，則經建工作中的生產計劃如何擬訂？工業區域（或稱主要

經濟中心區)如何劃分?我們知道,不論是絕對的計劃經濟或相對的計劃經濟,都是一種科學的工作。而科學的工作總是離不開事實和數字的。因此,這種調查統計工作實在是在經建準備中最基本的工作,必須及早推進。

此外,我們也可以同時準備接收淪陷區及佈置工業區域的工作。這一部分的工作人員應該積極訓練起來;最好能與反攻軍的參謀人員配合工作。以便每收復一個重要地區後,立刻推進經濟建設的工作。對於收復地帶的經建工作,或者在佈置工業區域的時候,最要注意兩點:第一、我們除了儘量利用各地不同的地理環境開發其特殊資源外,還應該注意發展各經濟中心區域的獨特性,提高其自給能力。例如,各經濟中心區內均得樹立一個完整的經濟體系。這個經濟體系必須包括下列各部門:

- (一) 適宜的人地比率;
- (二) 大規模工礦業及手工業;
- (三) 供給食糧與工業原料的農業;
- (四) 信用經濟制度;
- (五) 配合着中央財政系統的地方財政制度;
- (六) 水陸空運輸系統;
- (七) 郵務電訊系統;

本刊重要啓事

查本刊本期集稿付印期間,適貴州省圖書雜誌審查處暫行停止辦公,無由送審,故本期審查證號數乃係沿用本刊第三期

舊號,特此聲明。

(八) 燃料及動力工業;

(九) 飲水光熱及其他公用事業;

(十) 貿易系統,物價管制及稀有生產原素之定量配給制度;

(十一) 醫藥衛生設備等。

這不僅是爲了國防上的要求,也是符合經濟發展的自然趨勢。在全國整個經濟計劃的支配之下,發展區域經濟,提高各經濟中心區域的自給能力,正是加速工業化的有效措施,決不會釀成經濟割據的局面,那是有事實證明的。第二、我們應該嚴禁反攻部隊任意破壞收復地區一切敵偽的產業。我們不但希望拿到敵偽遺留下來的完整的工廠或礦場(除非他們自己破壞。但如對敵政治工作做得好,可能減少他們的自行破壞),並且還要注意研究他們對淪陷區內經濟榨取的成績。日本帝國主義及其野蠻的法西斯精神必須徹底消滅,然而他們的組織能力仍然值得我們去學取。

最後,我們還應該根據自己戰時生產中的一些經驗,及時準備設計未來建設中有關工業組織與工業經營上一些標準的型式。如同,大規模生產應該採用公司企業,如小生產應採工合辦法。又如綜合性企業經營上有效的間接管理制度之規定,及直接生產管理上之動作研究等都是較爲適合中國環境,值得我們注意提倡的。

從戰時工業說到戰後工業建設

楊桂和

一、緒言

從七七抗戰以來，「抗戰建國」就是我們國策，我們不停的抗戰，同時也努力在經濟上建國，太平洋戰火爆發以後，國際通路斷絕，經濟建國的工伴因而遭受了阻礙，雖然朝野對於基本工業仍然推動不遺餘力，可是因為受了種種客觀方面的限制，所以真正大規模的工業建設，還不能不留待戰後，當茲同盟國勝利在望，我國經濟建設，擬將開始的時候，我們應該如何檢討過去，策勵來茲，以使國家能樹立百年不拔的工業基礎，恐怕是目前最重要的問題，本文即擬於檢討過去與當前我國工業實況中，研討有關戰後工業建設之重要問題，以為有關當局之參考。

二、戰前工業的癥結

過去中國工業的畸形，可以歸納成三點，第一就是工業進步的很慢，同時很小，這可以從工廠數目不多上來說明，依據經濟部工廠登記的統計，迄二十六年年底為止，全國工廠總數不過三千九百餘家，資金總數不過四萬萬元，工人總數四十五萬，如果以四千萬方里，四萬五千萬人口來分配，合計每一萬方里二十萬人，僅有工廠一家，以資本來算，每人平均投資不過一元，工人佔全人口總數不過千分之一，平均每廠的資本還不到十萬元，這個數目不但不能與美國德國來比，就是和我們敵人日本來比，也覺得墮乎其後，因為日本工廠總數，在一九三七年是一〇六，〇〇五家，工人是二，九三七，〇〇〇人。（見一九四〇，四一英文日本年鑑）雖然我們可以承認未經登記的工廠很多，然而大體上我們不能否認我們一百年

來工業發展的細小。

第二點就是工業分佈上的畸形，也就是說新式的工業太集中於沿海省份。雖然也有人指出這未必盡然，因為有些工業如火藥、製革、針織、陶瓷等業，是具有普遍性的；還有如紡織、麵粉、製油、水泥、製糖等業是具有區域性的，未必全在沿海，可是却無人否認內地工業的規模不大，且大半殘破頹廢，真正資力雄厚的工廠，還是集中在通商口岸，以上海而論，它就擁有全數百分之三十以上的工廠，其他沿海省份亦佔百分之五十。反之，廣大的內陸的廠數倒不及百分之二十。拿工業產品來說，全國年產麵粉七千二百萬袋，上海就佔了一半。全國有五百多萬紗錠，一半又在上海，關內年產煤一千二三百萬噸，開灤即佔四百萬噸。所以從辛亥革命到革命統一成功，在連年內戰的擾攘中，我們的工業是依附着沿海沿江的租界和外籍商輪所造成的經濟據點發展的。

第三，這細小的工業又泰半屬於輕工業範圍，依據經濟部統計處的統計，（見該處編後方工業概況統計，以下引用同時此）。戰前工業屬於重工業範圍的，不過佔全數百分之二十左右，輕工業裏面的紡織及食品工業的資本，合計佔全部工業資金百分之五以上，而且這種輕工業又泰半操在別人的手裏，以紗廠而論，五百萬紗錠中租商就佔了一半，以電力廠而論，外資電廠發電容量約佔全國總數百分之四十四，發電度數竟佔了總數百分之五十五，這種工業的內容，無怪乎稱之為半殖民地的工業了。

揣敲這裏面的原因，可以列舉無數，甚麼關稅不能自主，外廠地位優越，政治不安定，政府不獎勵，金融組織不健全，苛捐雜稅，交通不發達

企業人才少，工業組織不良，資本薄弱，種種原因都可以言之成理的。不過最根本的不外兩端，第一，由於中國社會型態的特殊，也就是說因為中國社會的「公會式」超過「公司式」，含有救濟性的互助組織很多，沒有西方資本主義式的僱傭關係，吸引成爲家庭親屬關係間應盡的義務，用人缺乏客觀的標準，所以現代資本主義式的工業不容易在這樣社會環境下迅速發展。第二，可以說是由於中國經濟的不能自主，尤其是中國關稅不能自主，外國龐大的生產支配了我們國內的市場，國際貿易破壞了中國自足的地方經濟，自清末以至抗戰前夕，幾十年來，中國工業一向是沿着次殖民地經濟途途上，漸次發展的。新工業中心區的形成完全是爲了對外貿易，所以在工業類別中，自然形成兩大類型，一種是屬於易於模仿的工業，如同棉紗、麵粉、捲煙、火柴、蠟燭等，這類工業的產品是久已具有市場性的，而且它們的製造技術相當簡易。另外一種就是屬於「買辦工業」，如同線絲、蛋製品、打包、洗毛等等，都是準備出口的工業，這兩類工業可以說就構成了戰前中國工業的命脈，因此凡是需要高深技術，遠離港口而復須與進口貨相競爭的工業，即無發展的餘地，就是沿海的那兩類工業，也是由外人把持，我們的有能力的實業家，也只能分沾局部的餘潤，談不到「逐鹿中原」，這情形可以說是戰前中國工業的主要寫照。

二、戰時工業的特徵

戰前工業的情形因爲抗戰改變了形貌，所以我們常說雖然中國工業大半毀於炮火，然而也正是抗戰才開始了新生。這次創傷雖然很重，很沉痛，可是也最富教訓和啓示，從二十六年七月起到二十九年底止，我們完成了中國有史以來第一次工業大移動，幾百個廠家，幾萬噸的器材，幾萬個技工，從炮火中遷出，經過千難萬險，而始終不懈，使過去荒蕪之地，在變成煙雨高聳，機聲卡卡，担負起一部分抗戰建國的重要工作，這不能不說是難能而可貴的。

的省份來說，四川最多，佔了內遷總數百分之五五，湖南次之，佔百分之二十九，陝西佔百分之六，廣西佔百分之五，其他各省佔百分之五，這情形與最近經濟部統計處的統計，很相接近，依據該處「後方工業概況統計」所載，後方各省的工廠發展情形，略如下表：

省別	廠數(%)	資本(%)	工廠數(%)	動力設備(%)
計	100.00	100.000	100.000	100.00
川	44.01	58.280	44.470	71.22
西	0.32	0.170	0.160	0.30
康	2.98	2.386	1.890	1.13
滇	2.62	10.804	7.490	19.32
黔	7.77	7.897	6.630	7.92
粵	1.85	0.475	1.080	0.95
廣	2.34	0.577	2.560	8.14
東	1.34	3.919	13.060	10.51
建	2.71	1.720	3.770	3.23
蘇	1.83	4.710	2.750	2.46
浙	6.08	0.003	0.080	—
江	2.20	0.058	0.330	0.04
蘇	10.24	5.434	9.740	9.63
皖	3.69	3.192	3.260	1.14
西	0.03	0.051	0.003	0.05
甘	0.70	0.049	0.597	0.11
寧	0.20	0.007	0.100	—
夏	0.45	0.106	0.490	0.08
綏	2.34	0.151	1.020	0.57
察	0.40	0.011	0.220	—

依據這統計，我們可以看出在廠數方面，川康佔百分之四十四強，陝甘、湘贛各佔百分之十三強，雲貴佔百分之五強，閩浙佔百分之四。在資本方面，川康仍佔首位，計百分之五十八強，雲貴佔百分之十三強，陝甘兩省各佔百分之八強，湘贛閩浙各佔百分之五強。在動力設備方面，川康仍佔百分之四十五強，湘贛佔百分之十三強，雲貴佔百分之十一強，閩浙陝甘各佔百分之十強，兩廣佔百分之八強。在工人方面，也是大同小異。四川、陝西、廣西、湖南等地的工業地位，與內遷廠礦分佈的情形，有着密切的關聯，而這種分佈，極很有影響於未來工業區位的劃分，因為無論戰後經濟建設計劃多們新穎，範圍如何龐大，然而它仍要依據戰時的成績而來，也就是說將來的工業建設，一定要看現在工業發展的方向來決定的。

明白了這一點，我們就可以特別指出目前的工業仍然有過份集中四川的缺點，戰前與目前四川工廠的比較，五年來增加七倍以上，而其他如湖南、陝西、雲南、貴州、甘肅等省，工廠的增加約為四倍，這主要的是人為的關係，即以四聯總處工銀貸款而論，也是四川最為優越，由二十六年六月至三十二年六月底止，由重慶分處放出去的款額，約佔總額百分之八十四，若加上四川其他各地，則四川之工廠所得到的放款額約佔總數百分之九十七以上，這種過份畸輕畸重的毛病，我們不必細說，不過可以指出來的，就是有些工廠很可以不必在重慶開設，這就是說明我們對於民營工業的發展，還沒有通盤詳盡的計劃，酒精廠和許多小工廠的紛紛成立，紛紛停頓，就是證明。

第二，我們依據經濟部統計處的統計，得知四千餘廠家中開工在二十七年前的不過佔總數百分之五，在二十七至三十一年開工的約佔百分之七十以上，而在三十一年開工的又最多，約為二十七至三十一年開工工廠總數之半，如再加上三十一一年開工的廠家，則百分比竟達八十二，這種情形就指出後方工業一個新的特徵，就是「規模簡陋」四字，這特別是民營方面，絕少規模宏大的廠家，如麵粉廠在戰前我們有日產一萬四千袋的大廠

，可是現在最大的麵粉廠每天也只能出產五千袋，紡織酸鹼廠的情形也相類似，電力廠方面，公營廠家資本雖大，但以設備較遲，以致平均發電容量尚不及民營電廠，所以雖然在廠數方面，目前的情形已可與戰前相比擬，然而實際上後方工廠的本質，自然不如過去，最近有些產品的減退，一方面固然是由於通路的阻滯，許多物資不能進口，同時也是由於我們工業還不大健全，不能脫離對外的倚賴，當國際路線暢通的時候工廠主不在設備上努力，而重視爭購原料零件，一旦物資斷絕，就只有停工不製，所以過去生產指數的激增中，實在含有不健全，急切求功的毛病。

第三，我們認為值得稱讚的是重工業的抬頭，這應該是戰時工業最大的特色，不但資源委員會所主辦的事業大部份是屬於重工業的範圍，就是民營的工業，也是重工業居在領導的地位。資源委員會所辦的事業，已有九十六單位，其中工業部份屬於冶煉的為十一單位，屬於機械的四單位，屬於化學的十八單位，屬於電器的四單位，鑛業部份屬於管理的六單位，屬於生產的有三十一單位；電業部份屬於火電的有十八單位，屬於水電的四單位（見新經濟七卷六期錢昌照氏著「重工業建設之現在及將來」一文），這部份成績，實在是重工業奠定基礎的主要力量。至於民營工業，工礦調整處在協助邊建的時候，就以軍需及在國防上有需要者，如機器、化學、冶煉、動力、材料、交通器材、醫藥等廠為主，其貸款原則，也規定（甲）與軍事有關，（乙）為民生所必需，（丙）可增加出口或減少入口及（丁）可增加內地生產及製造能力，依照這些原則的放款，歷年來按業的平均百分比（二十六年下半年至二十九年下半年）以化學工業為最多，計為五六，七，機械工業為三四，〇，冶煉工業為一五，六，紡織工業為九，七，電器工業為八，六，鑛業為六，二，飲食品工業為一，二，教育用品業為二，三，其他工業為八，七，從這種獎勵重工業或基本工業情形下，後方工業的分佈及其所佔的成份，約如下表：（見後方工業概況）

類別	廠數 (%)	資本 (%)	工人 (%)	動力設備材料 (%)
總計	100.00	100.00	100.00	100.00
水電工業	3.30	7.39	1.90	35.59
冶煉工業	4.10	15.59	7.20	6.71
金屬品工業	4.30	1.22	3.43	1.43
機器製造工業	18.10	17.42	13.06	11.17
電器製造工業	2.60	4.80	2.98	5.95
木材及建築工業	1.30	0.29	0.76	0.40
土石品工業	3.20	3.32	4.41	3.34
化學工業	22.00	28.83	14.95	17.26
飲食品工業	9.60	4.30	4.74	6.74
紡織工業	21.00	14.98	38.59	10.74
服飾品工業	3.90	0.57	3.83	0.11
文化工業	6.00	1.10	3.03	0.46
雜項工業	0.60	0.19	4.12	0.10

上表中，屬於重工業範圍的以廠數計約佔工廠總數百分之三十五，以資本計約佔百分之五十，以動力設備計，約佔百分之六十，以工人計約佔百分之三十五，這情形實在可以說是在抗戰時期。

第四，公營工業的漸居優勢，也是戰時工業一大特色，過去國家多故，除軍需鐵路外，政府少有餘資舉辦實業，直到抗戰前夕，資源委員會才開始着手辦理國營工業，經過幾年來的努力，現在已經是蔚然成觀，同時近年來各省政府各國家銀行，各戰區經濟委員會，也建樹了不少工廠，已佔了地方工業的主要部份，故據經濟部統計

處的統計，公營廠家資本額得佔後方工廠資本總數百分之六十九強，其中四川佔三六·六八，雲南佔一〇·三〇，廣西佔六·八三，浙江佔四·五八，甘肅佔二·七七，陝西佔二·二五，貴州佔二·〇三，湖南佔一·四七，除湖南陝西外，各省公營工廠的資本均較民營資本為大，一般如是個別亦如是，下表即是已知的公營工廠的資本分組統計。

組別	公營廠數	民營廠數
五千元以下	四一	三〇六
五千至一萬元	二〇	三六六
一萬至五萬元	一〇五	一〇〇四
五萬至十萬元	五九	四一八
十萬至五十萬元	二九	四八五
五十萬至一百萬元	五九	一一八
一百萬至五百萬元	七	三
五百萬至一千萬元	二	三
一千萬至五千萬元	二	三
五千萬元以上	九	一

由以上組分比較之，公營廠家資本在十萬元以下者約佔全數百分之四十，而民營部份則在百分之七十以上。若以平均資本而論，公營廠家平均每廠為二百萬元，而民營廠家則尚不及二十萬元。以此人而論，公營工廠每廠平均可得工人八百餘名，而民營工廠則為五十餘人。以動力設備而論，亦復如是，公營工廠平均每廠有百匹馬力，而民營廠則約為三十馬力。

試更按業別比較公營廠家之資本百分比如次：

工業類別	公營部份%	民營部份%
水電工業	八九	一一
冶煉工業	九〇	一〇
金屬品工業	七三	二七
機器製造工業	八九	一一
電器製造工業	八九	一一

木材及建築工陣

土石品工業

化學工業

飲食品工業

紡織工業

服飾品工業

文化工業

什項工業

四 九六

四九 五一

七五 二五

二三 七七

四九 五一

八 九二

一六 八四

六 九四

由以上分析中，可以見出公營佔絕對優勢者為冶煉，水電，電器，機器，化學等工業。民營佔絕對優勢者為金屬品，木材及建築，服飾品，飲食品，文化及什項等工業，而公營民營相差無幾者有紡織及土石品工業，由此我們可以知道後方基本工業及重工業。已經是在公營的勢力圈內，民營方面佔優勢的工業，全屬於輕工業範圍，這種局勢的形成，很有助於戰後工業建設。

四、戰後工業建設的準備工作

我們明瞭了戰前工業的癥結所在，又檢討過戰時工業的幾項特點，至此應該談到戰後工業建設。可是戰後經濟建設與戰時工業發展是不可分割的，所以在真正開始戰後工業建設以前，應該把戰時工業的缺欠儘量彌補起來，這可以說是戰後工業建設的準備工作。

戰時工業有些甚麼地方應該可以改善呢？主要的我們願意提出兩點。第一，工業發展應該講求配合，這應該是無庸置議的，可是到了今天我們還犯了這種毛病，例如鐵煤在三十年前後是生產過剩的，可是到了三十一年就感覺到不足。鋼產在三十一年前是力求增加的，各煉鋼廠的設備也是極力擴充，然而到了今年，我們又聽到鋼品滯銷，各廠不能充分生產。有一陣電燈泡頗為缺乏，可是目前則也有推銷不易的情況。我們普通都感覺發電機太小，可是現在如果造出二百千瓦以上的發電機，就很難找到買

主。這就是各工業間缺少配合的緣故。我即以鋼來說，因為軋鋼廠少，不能大量製造鋼品，所以交通部輕便鐵路計劃一不能實行，則許多鋼材就失掉了出路。實際上以目前產鋼的能力應該是消納裕如的，就是沒有其他配合，所以機械工業品只好坐視鋼材而不能利用，過去增產的努力，我們是十分欽佩的，然而只是因為某物缺乏就致力於某物的生產，是不够的。因為工業間是經緯交織的聯環體，自給自給的工廠與工業是不可能的。仍以鋼鐵工業來說，它本身間的聯繫是必要的，就是說煤鐵、煉鋼、製鋼三種工廠的相互合作，使煉成的鐵立即煉鋼，煉成之鋼，品質合於製軋鋼品的需要，而鋼品的形式大小也要適合於各機器製造工廠的需要，必須這樣一聯串的有計劃發展，才是真正的進步。又如同石油的生產，從原油中可以提高原油的產量，而在提煉設備上未能同樣增加，則原油的增產並得不到預期的效果。如果我們極力生產汽油，而在設備上不能增加，那麼很可能因為增出汽油的關係，侵佔了原油的地位，使得原油增大了浪費，勢不能不減少出產。又如因為特別着重於某種工廠的擴充，因而減少了其他工廠的用電，結果演成這些工廠的減產，反而影響了那種工廠的擴充計劃。諸如此類都在說明我們今後應該盡全力在配合聯繫上用工夫，不應過份重視某種特定物品的成就，以免影響其他工業的結果，使得那種工業的成就只是曇花一現。

第二，我們主張徹底調整，固然自抗戰以來，政府對於工業已確立獎勵辦法，數年來重要工業確已日漸抬頭。可是仍有與國計民生關係不多的廠家，逐利興起。同時也有不少廠家，名實不甚相符，仍可以大售其招搖撞騙之術，周茂柏先生在「機械工業當前之困難及其改進辦法」一文裏（載新經濟半月刊九卷一期）說的最明白，「就後方機械工廠言，雖有前數年之繁榮，並無鞏固之基礎，新設工廠中，完善優良者，亦屬少數，每有游資過剩之商人，鑒於機械工業之繁榮，以為有利可圖，因亦起而作盲目之投資。此種盲人，對於機械技術既極缺乏，對於製造業務，又鮮認識，

故至機械工業業務稍受限制時，此種投機工廠，乃最先遭受嚴重之打擊。此外尚有一般惟利是視之徒，以工廠為儲行，設法囤積五金材料，或以工廠為掩蔽，設法活動金融，今則因物資管制及經濟檢查制度之日趨嚴密，以及銀行錢莊之管理與監督愈臻完善，無從肆其活動，此種工廠，遂不得不自動歇業矣。周先生指出機械工業如此，其他工業也必類此情形，雖然有因為物資管制等因而歇業的廠家，可是也還有不少掙扎待變的半義工廠，這些廠家應該澈底的裁併，還有甲廠擁有機器而無人工，乙廠有人工而乏機器，丙廠動力過剩，丁廠配件充足，另外也有一面高呼原料缺乏，但於另一方面並不從事儉用，例如做的產量極感不足，可是用煤很多的玻璃製造品，似乎並沒有完全脫離為裝飾品而作。這種情形即在說明目前的工業並未完全納入正軌，很有可以調整的地方。我們主張當局應該調查各民營廠家的設備生產經營的情形，以區域的現有的原料，可能之生產，以確定廠家設備擴充，然後統籌分配，減少競爭。不能認為能生產就好，而應規定各種物品的生產數量，尤應禁止不必需品的生產。世界任何國家一當戰時，沒有不停止不急需品的生產的，最近日本的產業大調整，也是在集中力量於必需品的製造，我們不可輕作樂觀，以為滇緬路即可暢通，而應該作最艱苦的打算，不使一點資源，虛擲浪費。如果能够澈底執行，深信對於戰後工業建設，一定有莫大的裨益。

第三，我們還主張提高工作效率，過去因為物價的波動，工人的跳廠頻繁，設備不良，工業環境的有利，雖然出品不如以前，可是還是有利可圖。一旦工業的優越環境一成過去，則因為技術的不佳，就演出來種種破綻，據谷春帆氏的估計，後方生產效率僅及戰前百分之七十，雖然這是由於戰爭，空襲，交通不便，工人移動，原料缺乏，動力不足等等原因，可是產業界本身的有待改進和努力的地方，還是不少。目前許多廠家，因為本身設備以及製造技術的不够，所以雖有需要，有時仍然無法承製。而較具規模且有技術基礎者，其業務仍可維持，不致於像其他廠家之萎縮，周茂柏先生曾說「在後方機械工業中，其規模微小，技術低劣之大多數工廠

頗感營業萎縮，工作不繼，有不能維持之勢，其稍具規模較有基礎之少數大廠，則在業務上尚有發展之餘地。」（見周氏前文）從這裏我們覺得產業界應該盡其在我，不然的話，就是環境改善，恐怕也不一定是工業界之福。平等新約之後，國際的競爭仍然是存在着，不健全的必不能長久立足，國家保護也只能適用於短時期，在長期內務要尋求工業界自身效率的能否提高以為斷，現在的情況並不比戰後壞，政府的補助也還不少，真正的企業家正應該善於利用時機，樹立健全的組織，使用科學方法，講求效率的提高，延納優良技術人才，研究技術的改進，不計目前小利，而要爭取遠大的將來，重心要放在講求成本的減低，否則只圖暫時的便利，絕對不能立足於將來競爭的市場。

五、戰後工業建設的基本問題

我們能够在戰時完成上述的三項主要工作，一旦戰時結束，我們的工業建設就有了基礎，我們試把有關的主要問題略為申述。

（一）工業區域劃分：戰後工業區域如何劃分，時論已經有不少論及，有的把全國劃成七區，有的八區，有時還更多，這其實是不重要的。我們不能想像那些省份能出產甚麼煤鐵等等物品，就把它劃成一區，實際上應該重視的是時間問題，我們固然要處處建設，可是更重要的還在於爭取時間，因為有時間因素我們就要考慮若干地方的建樹。我們覺得應該選若干種重要工業，絕對要建立的工業，擇適當的地方，立刻建立起來。例如甘肅的石油，應該積極開發的，我們第一批購料，就要把這些機件一起購齊，又如我們的鋼鐵工業一定要建立，我們也應該統籌訂購，如果因為資金、運輸、等關係，在第一期無力辦到時，應該暫時放下。例如我們不妨進口麵粉，進口棉紗，而不必也一定同時把麵粉廠棉紗廠通通建立起來，當然在有餘力的時候，自然可以建造，所以我們主張對於各種工業建立的先後應該先確立，比起空談若干願望，因為我們勢不能各個工業同時建立。

貴州工業化與貴州企業公司業務經營

陶桓棻

貴州有一七九、四七八平方公里的土地，有一〇、五五七、八九七人的居民。比起世界上的二三等工業國家來，土地比捷克還大些，等於葡萄牙的兩倍，丹麥的四倍，瑞士的四倍半，荷蘭的五倍半，幾及比利時的六倍；人口則比加拿大還多些，多於比利時四分之一，荷蘭的三分之一，要等於瑞典的一倍半強，瑞士的二倍半，丹麥的三倍，幾及挪威的四倍。

再就工業資源中最重要的煤鐵而論，貴州已發現的煤藏有二、八四〇、〇〇〇公噸。這數目幾乎和荷蘭相等，等於比利時的五分之一，日本的三分之一強。業經發現的為礦藏量也有二八、九六七、〇〇〇公噸，佔西南各省第一位，或全國第六位。這和蘇聯西伯利亞的鐵礦相差無幾，要等於日本藏量三分之一又強，幾乎等於意大利的兩倍。並且含鐵成份平均在百分之五五至七五之間，礦質優良，可與世界最佳鐵礦如瑞典，美國等相媲美。此外，如甲於全球的黔東未礦，貴筑修文一帶的優良鉛礦，質優量多的黔中玻璃砂，黔東一帶的豐富林木，滿佈全省的水力資源，適宜於美種菸葉的黔中土壤，很有希望的黔西羊毛事業以及黔北一帶的豐富農產，所有這些，在在足以說明，具有這豐富資源的黔省，的確值得大加開發，使之成爲未來新中國一個理想的工業區域。

但是對於黔省這些優良豐富的資源，如何加以開發利用？究竟如何使貴州工業化起來，而成爲未來新中國一個理想的區域？根據貴州企業公司四年來試辦工業的經驗，我們認爲要使某一地域工業化起來，首先要有下列幾個條件：

(1) 適宜的環境——如果說，貴州企業公司的四年經營是有什麼收穫的話，那末這收穫不是對於黔民有多大物質上的貢獻，而是幾年來試辦工業的一點認識與教訓。因爲從本公司的實際生產說，我們的力量實在是不太渺小了。本公司的資本雖增至三千萬元，以之分配於黔省一千餘萬人口，每人所難得的工業資本尙不到三元。本公司自合辦事業（投資事業在外）每年產品價值約三萬萬元。此數較諸貴州全部已登記工廠的產品總值雖然多約二分之一，不過以之分配於全省人口，則每人每年所得僅三十元而已。但是我們實力雖小，我們需要辦的工廠還是一個一個設立起來，一個一個開工出貨。並且我們所辦各廠，都還能在這艱難困苦的工業經營時期生存着。這一點首先要歸功於本省的政治環境。因爲自從本公司成立以來，本省當局非但一貫地給我們以用人行政及業務經營的完全自由，並且總是直接間接給本公司以維護與協助。自然，金融界的支持及地方人士的贊助也使公司便利不少。但是我們深信，要不是在這優良的政治環境裏，則本公司即便有十倍的實力，恐怕也還不能舉辦和維持這幾個小廠。所以適宜的環境，尤其是開明的政治環境實爲工業化的第一條件。

(2) 開闢實地——工業化是一種最實際的工作，絲毫不能偷工減料

的！我們的目標不妨遠大些，而實際經營則必須切實，量力而行。例如，貴州的工業建設，如果照它整個的需要，則正像全國一樣，既要建立重工業，也要發展輕工業，同時還不能忽略對手工業的提倡。再則，交通網的佈置，金融機構及商業組織的普及與發展，以至農業機械化的推進，在在必須加緊進行。必如是工業化的車輪才能向前推進。這樣的規模需要多少資本？照蘇聯三次五年計劃的經驗，第一次五年計劃所投的資本總額為五百萬萬盧布，第二次為一千二百萬萬盧布，第三次為一千八百萬萬盧布。就照第一次五年計劃的規模說，蘇聯人民每人所攤的工業化資本即有一六五盧布。照戰前匯價每盧布合國幣一元五角計算，約值戰前國幣二百四十七元五角。如果貴州工業化也從這樣的規模開始，則初步資本即需戰前國幣二、六一七、八二九、五〇七元了。這總數目還多於我國政府在戰前的兩年預算。拿這總數字來和二十八年本公司創立時六百萬元的資本相比，那真真叫我們望洋興嘆，手足無措了。在這種情形下，我們不獨不敢担負工業化貴州的全般任務，甚至也不能同時進行建立重工業，發展輕工業及提倡手工業的工作。於是我們不得不量力而行，先從試辦幾種輕工業着手；同時，亦致力於本省資源之調查與研究，以便相機舉辦其他較重大的工業。我們限於實力，覺得辦理輕工業，設計經營比較容易，遇有困難亦易於解決，犧牲小而成效大。如果把輕工業與小工業辦成功，則工業建設一經開端，日後辦理大工業重工業時就更有決心與把握了。因為工業化只有成功，不能失敗，正像抗戰只有勝利不能失敗一樣。只要有充分實力我們固不放棄辦理重工業的念頭，但若費力多，把握少的事業我們是不敢於嘗試的。像本公司這一點微薄的實力，這樣短短的四年歷史，當然不敢說對於本省工業化有大的貢獻，不過開了端而已。但就是這一點，已經可以證明黔省不獨值得投資開發，而且一定可能發展為工業區域。故腳踏實地當為工業化的第二條件。

(3) 工業化是整個的運動——但是工業化決不是一樁單獨可成的工作，而是一種依賴許多因素的整編運動。例如，本公司成立於二十八年，

貴州企業季刊 貴州工業化與貴州企業公司業務經營

至二十九年初，事業漸多，各廠之原料採購及成品推銷日趨繁忙，業組織落後，不足以適應新興工業之要求，乃設立業務部以集中辦理後各廠產量擴充，原料成品之運量日增，須有運輸機構以利業務，運輸部。同時，各事業因業務進展，資金需要日增，當此物價不斷上漲，現有資金日趨枯竭，加以生產事業請求銀行貸款之難，期間短促及手續之繁，在在使資金週轉益告困難。本公司為適應事實需要，復不得不在業務部內樹立資金調度系統，分別對各事業規定信用透支辦法。這雖是本公司自身經歷，徵之各國工業化的史實，亦莫不皆然。

原來，工業化決不是單單設立幾間工廠，而是要在全國範圍內發展工廠制度。這工廠制度的特點就是利用機械動力，有固定勞動者並能按照分工原理實施生產。但單單發展工廠制度，也不過是工業化的開端。還要有其他種種設施與之配合，如靈活的金融制度以利工業資金的週轉，如便利的交通運輸網以暢貨物的流通，如健全的商業組織及近代大城市以利交換。此外還有機械化的農業生產，一以增加工業原料及糧食的生產，一以吸收農村的勞動者加入工業生產的隊伍。不但此也，這些是工業化所引起的經濟生活的變革。在政治上，則專制的封建制不適用了，要有一國民主的政府以代議人民的事務，以保護本國的工業，以防止外來的競爭及拱衛國防的安全。在思想文化上，則反對迷信，獨斷，提倡進化，批判，擁護真理的思想蓬勃發展了。自然科學與社會科學均有飛躍的進展。工業生產的發展促成了整個經濟政治，及思想文化的進步，而這些經濟，政治及思想文化的進步又加速了工業化的擴大與深入。於是工業化所經之地莫不國富民強，欣欣向榮，彷彿陽光普照，大地回春了。所以，工業化就是在發展工業生產過程中整個經濟制度，社會制度，人民生活及思维方法隨之發生變化的；一種運動。可知，工業化是一種整編的社會運動。這是工業化的第三個條件。

三

工業化固然要有適宜的環境和條件，但如主觀上的努力不夠，則縱有順利的條件也還是「化」不起來。因此本公司對於業務經營上有關問題自始即注意研究。我們的努力約分三方面進行之：

第一，加強各事業的業務管理。本公司有關事業已達二十九單位。就其經營性算言，可分自辦，合辦及投資三種事業；就其成立經過言，即有由省府撥交統籌經營者，有由本公司籌劃設立者，亦有與當地原有事業合作組設者。除投資事業外，其中與本公司關係較為密切的實際生產事業至少十六單位。在此十六單位中有永久存在價值者固佔多數，但屬於試驗性質或純因適應抗戰需要而設者亦有一部份。對於上述各事業，其辦理已有成績，確有發展前途者，本公司當儘量救濟其當前困難，協助其擴充業務，以期樹立日後發展之基礎。其業經試辦已知難有把握者或營業雖佳純屬戰時企業，將來仍難生存者，當設法調整或結束之，藉免本公司整編業務受其牽累。總之，工業化不僅是一種腳踏實地的工作，並且也是一種類似開天闢地的探險事業。因此，在工業建設當中不獨不應有諱疾忌醫的態度，並且還要有壯士斷腕的決心。

第二，爭取合理有效的經營制度。工業化本身就是一種偉大切實的科

學化運動。這種運動不但改變了社會制度，改變了人類生活，並且也改變了人類的思想。它啓迪人類重視規律，服從制度，提倡法治精神。在實施大規模生產的現代工廠制度中，只見見制度的效率，只見見組織的力量，個人的影響倒是顯得比較很小。因此，就工業化的立場言，則經營管理制度成敗實在要比事業的一時盈虧重要得多。四年以來，本公司對於成本會計，物料採購，資金調度，設計研究，以至現代企業經營所需之直接與間接管理等各項制度之推行，幾經困難而仍在努力爭取者，惟求確立經營制度耳。

第三，深入研究本省的工業環境。如調查本省各項自然資源，研究其開發利用的條件與方法。如調查本省工業之消長情形，研究其發展前途及發展之條件規模與方法。如調查本省主要城市之工商企業及金融動態，研究本省工業化過程中資本與勞力之供給狀況，市場問題，省際經濟關係及其他有關問題。如分析經濟政策，國內經濟問題，國內外重要時事等足以影響工業建設諸問題，並注意研究如何配合整個經建方針以決定本公司的業務經營。上述各項或正持續努力，或亟需着手進行，要皆與本公司現在業務及未來發展有切身重大的關係，故值得我們注意研究。

更正啓事

本刊第一卷第二期丁道謙先生作「貴州經濟地理發凡」一文第三十三頁下段第十五行「佔全國總儲量百分之二·一三」一句之上應加「如加上安順、普定、平壩、清鎮、四縣間轆子山煤田之無煙煤一千四百餘兆噸，則約」等字，特此補正。

Vertical text on the right side of the page, likely bleed-through from the reverse side. It includes characters such as 一、二、三、四、五、六、七、八、九、十、十一、十二、十三、十四、十五、十六、十七、十八、十九、二十、二十一、二十二、二十三、二十四、二十五、二十六、二十七、二十八、二十九、三十、三十一、三十二、三十三、三十四、三十五、三十六、三十七、三十八、三十九、四十、四十一、四十二、四十三、四十四、四十五、四十六、四十七、四十八、四十九、五十、五十一、五十二、五十三、五十四、五十五、五十六、五十七、五十八、五十九、六十、六十一、六十二、六十三、六十四、六十五、六十六、六十七、六十八、六十九、七十、七十一、七十二、七十三、七十四、七十五、七十六、七十七、七十八、七十九、八十、八十一、八十二、八十三、八十四、八十五、八十六、八十七、八十八、八十九、九十、九十一、九十二、九十三、九十四、九十五、九十六、九十七、九十八、九十九、一百.

第六九章 雜記

Main body of vertical text, appearing to be bleed-through from the reverse side of the page. The text is dense and covers most of the page area.

岩比較簡單，大都是水中的岩層或溶液，沉積或沉澱而成，約可分為陸成和海成二種，每種按其中心粒子大小形狀和成分的不同，又分為礫岩、砂岩、灰岩、頁岩四大類。變質岩則為火成或水成岩，經過變質作用而成，石，因為成分、地位、和生因的不同，所以各種岩石包含的礦物，也就大相懸殊，即是說，一種岩石，每每產生一種或數種特有的礦物，但是在其他大岩石則絕未發現，例如銅、鎢、錫三種礦物，只產生在酸性深造的花崗岩 (Granite) 裏，鐵礦只產生在鹼性深造的輝長岩 (Gabbro) 裏，鈷礦只產生在極鹼性的輝雲橄欖岩 (Pierite) 和輝石岩 (Pyroxenite) 裏，鈾金無煙煤等，只限於陸成的水成岩，動力燃料最重要的石油，只見於海成的是後來種種的地質原因，使他轉徙遷移的結果，并非他原生的岩石。換句話說，當我們在野外調查時，遇着某種岩石就可以知道有含某種特產礦物的可能，結果細加搜尋，常常可以發現預期的目的。再進一步說：我們要在，要探尋鐵礦，除非有花崗岩的存在，要探尋錳礦，除非有輝長岩的存在，也除非有特種水成岩的存在。所以遇着花崗岩，便注意錳鐵和鈾金，遇着輝長岩，便注意鐵礦，遇着極鹼性的火成岩，便注意鈷鐵和鈾金，遇着輝長如砂岩頁岩等類，便注意鹽煤石油，依此類推不一而足，筆者現將各種岩石特產或有特產的礦質或礦物分別列表如左，以便留心探尋礦產者的參考：

(甲) 火成岩特有礦產

岩石種類
酸性火成岩 (A) 花崗岩區域

特產礦質或礦物

- 銅、鎢、錫、鐵、鈾、鈷、硼、
- 鉍、此外并有金、銀、銅、鐵、
- 鉛、鋅、雲母、石英、長石、磷

片麻岩區域

片岩區域

(丙) 變質岩特有礦產

- 含鈾、銅玉、石墨、及螢石鑛脈
- 等
- 金、銅、鐵、銀、錳、蛇紋石、

砂岩區域

頁岩區域 (特別灰黑黃綠等色者)

粘土區域

紅色礫岩砂岩頁岩區域

石灰岩區域

- 白雲石、菱苦土、重晶石、次生
- 錳礦、螢石、

極鹼性火成岩 (A)

(B) 橄欖岩區域

(乙) 水成岩特有礦產

- 玻璃砂、含油砂岩、含瀝青質砂
- 煤、石油、油頁岩、水礫土、土
- 瀝青、
- 耐火泥、砂礫土、
- 石膏、岩鹽、石油、芒硝、油頁
- 岩苦土礦

輝石岩及輝雲

橄欖岩區域

(B) 安山岩及玄武岩區域

- 自然銅、輝銅礦、鏡鐵礦、綠鈾
- 土

鹼性火成岩 (A)

(B) 正長岩區域

(C) 流紋岩及粗面岩區域

- 灰石、金剛石、冰晶石、螢石、
- 綠柱石、黃玉、銅玉、(紅寶石
- 藍寶石) 電氣石 (碧硝) 等。
- 鈣、鈣、乳、金
- 明礬土、筆蠟石、螢石
- 銀、氣、

千枚岩區域

板岩區域。

大理石區域

滑石、石棉、石墨等

金、銅、鐵等

金、銀、汞、砒等礦脈

大理石、石棉、蛇紋石、菱苦土

、白雲石等

二 地面表徵的觀察

探尋礦產，除辨認岩石之外，還要同時留心觀察地面的表徵，許多岩石，因為受風化作用太深，往往沒有清晰露頭可見，裏面是否含有礦床，頗難判定，所以不能不採用別的方法，以作南針。第一我們要借助於土壤或岩石風化面的色彩，例如發生褐色或紅色的地帶往往是含鐵礦的表徵，或發生綠色藍色或翠色的地帶往往是含銅礦的表徵，僅僅發生綠色的地帶，大都是含綠泥石和鎳礦的表徵，至於發生桃紅和草綠色的地帶，大都是含鎳礦和鎳礦的表徵，發生粉白色的地帶，大都是含高嶺土的表徵，發生烏黑色的地帶，大都是含煤或鐵礦的表徵，某種色彩越濃厚，就是表明某種礦質的存越豐富，反之某種色彩越淡薄，就是表明某種礦質的存在越稀少。第二我們要借助於調查區內的特殊地形，例如含有碳酸鹽類礦物的礦脈，常較其圍岩的抵抗力要弱些，所以經過風化之後，在地面造成淺坑，在山脊遺下缺口。又如含有硫化鐵礦和石英的礦脈，常較其圍岩的抵抗力要強些，所以經過風化之後，每每留下突起的部份，叫做鐵帽 (Cosaat or Bismut Hut)。因之遇着有淺坑，缺口，或鐵帽的特殊地形，就得追求是否有礦脈的存在。第三我們要借助於泉水流動的方向和他的顏色，臭味，溫度等特點。在山岳地帶常見泉水分枝流行，這種泉水流動的方向，有時會同礦脈分枝的方向一致，就是說沿着泉水分枝的方向，可以追尋礦脈分佈的方向。又泉水渾濁的水面，若有五色斑斕的油衣，這是其下蘊藏石油的徵兆，水底若有臭味和可燃性的氣泡，不斷發生，這是其下蘊藏自然瓦斯的徵兆。假設水中有顯著的鹹味，這是其下蘊藏鹽滷的徵兆，假如溫

度很高的便成溫泉，他的附近就有含硫磺土鹼和氫質的可能。第四我們要借助於漂石 (Float Ore) 的發現。許多含礦的漂石，零星分散地面，當和所在地的岩石毫不相干，若漂石在山下發現，就要留心他分佈的路線，跟踪上山，如在溝內就裏溯溝上行，終可尋獲礦床產生的地位。第五我們要注意地面植物種類的突然變更，有若干植物，因需某種金屬礦物質來作營養，或因吸收某種化合物使葉和花發生變更，所以在某種礦物存在的區域，這些植物特別繁殖。例如在德國上西里西亞 (Oberschlesien) 維斯法冷 (Weistalen) 及比利時許多地方，大概有鉍礦分佈的區域，就有一種紫羅蘭叫 *Viola lutea* Var. *carminaria* 的，常常繁殖。在美國米蘇里州 (Missouri) 產鉛礦的區域，就有一種蝶形花冠的植物叫 *Amorpha canescens* 的，常常繁殖。在澳洲昆士蘭 (Queensland) 產銅礦的區域，就有一種常綠樹叫 *Polycarpea spiristylis* 的常常繁殖。又如貴州產煤的區域，就往往有青桐樹和一種羊齒類植物的繁殖。筆者在這裏要聲明，發現某種植物的地方，雖有時也不一定含有某種礦質，但是有某種礦質存在的區域，一定有某種植物的繁殖。就是說在貴州省大凡有青桐樹和某種羊齒類植物的地方，雖不一定處處產生煤田，但是有煤田的區域，一定有青桐和某種羊齒類植物的繁殖。除以上列舉地面的若干表徵以外，我們還要常常注意，我們所用的指南針，是否發生顯著的偏差 (Deviation)，例如經過有大量磁性礦物如磁鐵礦床的地區，指南針會失效用而發生偏差，在前幾年，凡是由貴州東北梵淨山上經過的飛機，上面備配的指南針，常因發生偏差而致迷途，考查原因，恐怕是梵淨山中，有磁鐵礦極豐富的蘊藏，不過現在還未發現便了。

三 鑛床層位的確定和地質環境的認識

調查地質必先研究地層，就是說無論火成水成或變質岩石，都有先後新古的關係，例如水成岩，在先停積的位置居下，在後停積的位置居上，在下的時代較古，在上的時代較新，層層相疊。有條不紊，除非地殼發生劇烈變化，他們的層次是不會顛倒錯亂的。若是水成岩先後的層次或時代的古新確定了，同時由他們和火成岩變質岩的相互關係，也就間接可以推知在後二者的層次和時代。講地質學的人都知一箇老比喻，就是我們

腳踏的地層，好像一冊書，地層的一層，就等於書的一頁，書中有文字圖畫描寫過去的事實，地層有岩石化石記載以往的历史。要知道人世過去的事實，是開闢讀書中每一頁的文字圖畫，要解地球以往的历史，只消研究地層中的岩石和化石，依照構成岩石的材料和性質，我們可以推測當時岩石沉積的地方，為何種環境，為何種或為湖沼，為海灣或為大洋。又根據岩石中所夾的化石，可以推測時代的古新，又可以推測當時生物生存的地域，是大洋或是陸地，是鹹水或是淡水，並可以推測當時的氣候，是溫暖或是寒冷。更進一步，研究一省一國，甚而至於全世界的地層，就可以推測某一時代氣候的寒溫，海陸的變遷，生物羣的興衰，諸如此類，不一而足。筆者在前面說過，岩石是鑛質之母，鑛質集中所成的鑛床，在地層中，往往發生在一定的地位，叫做層位 (Stratigraphical positions)。尤其是生在水成岩裏的，差不多沒有例外，就是說生在甲層的某鑛，不會再在乙層或丙層裏尋着，總言之，在甲地甲層裏發見某鑛，在乙地的同層裏，也會發見某鑛。推而廣之，在丙丁等不同的地方，只要有甲層的存在，就會有發見某鑛的可能，這二點層位的理論，說來雖甚簡單，對於採鑛應用，却是極大。在華北察哈爾的宣化龍關樓來等縣，民國初年以前從來不知道有木質赤鐵鑛的蘊藏，自從中央地質調查所成立，不過幾年，該所技師，安特生博士 (J.G. Anderson) 就在宣化龍關一帶震旦系的石英砂岩裏，首先發現厚達四公尺的優等赤鐵鑛，隨後在其東北的赤城縣震旦系下部的同層裏，也發現同樣的赤鐵鑛，據調查結果，從赤城的龍王坑起，經三叉口，辛寨，龐家堡，管子口等地，到達宣化的煙筒山中，含鐵鑛區，長約八十里，備量估計，竟有十二萬萬公噸之鉅。後來按照同一層位，又在懷來縣馬峪口，發現四百萬公噸的赤鐵鑛，負有盛名的龍煙公司，就是開採這貨量豐的赤鐵鑛，可惜抗戰以後淪入敵手，竟日產鑛砂一千餘噸，生鐵一百五十噸。又湘省甯鄉依縣茶陵一帶的鱗狀赤鐵鑛產在土泥盆紀海相地層裏面，而甯省萍鄉蓮花水粉一帶的鱗狀赤鐵鑛，也產在同一地層裏面。不甯惟是，黔省三合八寨兩縣，在上泥盆紀海相地

層裏面，也發現同樣的鱗狀赤鐵鑛層。又如不到兩年前在貴筑雲霧山下石炭紀煤系和下奧陶紀白雲岩不整合的接觸中間，發現一層厚約八九公尺的鉛土鑛 (即水礫土)，其後調查修文的九架爐一帶，清鎮的暗流鄉一帶，平越的豬鬃營一帶，都在上述已知的層位，發現同樣的鉛土鑛床。還有在德國哈赤 (Hartz) 和滿斯費爾 (Mansfeld) 等地，開採有七百年餘年的含銅板岩 (Kupferschiefer)，厚只半公尺，產生在二疊紀上部苦灰統灰岩 (Neotriassic) 之下，苦灰統礦藏之上有層位非常穩定，只要有苦灰統灰岩的地方下面總有含銅板岩的存在。像這樣的實例，在地質學的發達史中，舉不勝舉，我們為敘述便利起見，產生在震旦系下部砂岩裏的或層鐵鑛，叫宣龍式鐵鑛，產生在上泥盆紀海相地層裏的鱗狀鐵鑛，叫甯鄉式鐵鑛，產生在下石炭紀煤系和下奧陶紀白雲岩不整一層裏的鉛土鑛，也可叫貴筑式鉛土鑛，產生在德國二疊紀苦灰統下部的銅鑛，也可叫滿斯費爾式銅鑛。另一方面說，凡是遇見震旦系下部的砂石就要注意搜尋層狀赤鐵鑛，遇見上泥盆紀海相地層，就要注意搜尋鱗狀赤鐵鑛，遇見下石炭紀煤系，和下奧陶紀白雲岩的不整一層，就要注意搜尋鉛土鑛，在德國遇見二疊紀的苦灰統灰岩，便要注意搜尋銅鑛，由此可見確定鑛床層位的重要。除研究鑛床和地層的關係以外，我們還要時時觀察其他的地質環境，在沖積層發達的區域，要搜尋有無砂金、鈾、錫、鎢、鈹、鋼玉、石榴石、玉和其他寶石的蘊藏。在風化殘餘區內，要搜尋有無錳土、錳鑛、褐鐵鑛、鉛土、瓷土等的蘊藏，又在侵入火成岩，和石灰岩的接觸地帶，細要察有無銅、鐵、鉛、鋅、石蠟、石墨的產生，在侵入岩和頁岩的接觸地帶，要細察有無銅、鐵、鋼玉，和頁岩本身金、銀、鎳、汞的鑛脈的產生，又在侵入岩和砂岩的接觸地帶，便要細察有無銅、鐵的產出。

上述的三大條款，可以說是探尋鑛產的基本地質知識，不過越是最初的測勘，越非有經驗的地質專家不能勝任，至於機械探鑛，如鑽探之類，物理探鑛，如重力探鑛之類，都非根據初步地質觀察所得的結果，有了索線，無從着手，否則開一探鑛鑽眼，耗耗鉅萬，獲一扭料。

調查研究

貴州清水江流域之林區與木業

王啓元

本文為交通部農林部林木調查團報告之一，承該團寄交本刊發表，至深感佩。本文對本省一大富源——林木作一精細之調查與研究，對開發貴州有極大供獻，故特為介紹。

一、地理環境

清水江上游在平越、麻江、都勻、八寨縣境，俱為黔桂鐵路路線所經過。沿河及各支流，天然林與杉木俱多。木材很可就近採用。清水江上游分為二大支流。一支來自平越、麻江，通稱重安江。一支來自都勻、八寨，通稱都勻河（即龍頭河）。重安江自重安江（地名）以下，周年可以暢通船。重安江地平均為六三五公尺，施洞口地平在五二〇公尺，一百里，離多留壩，就中以結喇一灘為最險。船隻往來，貨物皆須落岸，過灘後再行裝船。現在河道已經大行整理，苗船熟悉灘道，可以往來無礙。都勻河來自都勻八寨，水流平穩，片湖經河可直通都勻。都勻以上鐵路路線即沿都勻河之支流河谷溯江修建，都勻以下，暢通木船，可見此河水運之便利。

重安江與都勻河在施洞口以上，匯合而成清水江，施洞口以上，兩岸坡度甚陡，沿河常見陡壁的石巖，矗立水邊。河谷以外，山勢起伏，土層較厚，現存林木皆在河谷以外的山區。重安江一途，接近交通大道，人烟

較密。樹木稀疏。現存林木以在都勻河下可以上的兩岸溪谷中尚有存留。

白施洞以下，清水江即墜入劍河縣境，昔日灘險甚多，現經修濬，已暢通無阻。此區為苗胞世居之地，地廣人稀，常見有較大面積的天然林。

且出勢逐漸平坦，頗適宜於林木之培植。在台拱（台江）劍河兩縣境內，有巴臘河及南哨河兩夫支流來會。兩河下流俱平闊，一部分可以通船。

巴臘河自河口曲折而上，約近百里，沿河苗寨相望，頗為殷實，久為著名產木之區。南哨河自河口上至南哨（又為南江），周年可以通航。唯中途

有一大灘名撓鳥灘，行船或放木排，有本地人始能勝任。南哨河以上尚可通行三十里至台勇，多日水淺，輕載苗船，始能通行。南哨河在南哨（即

南江）以上，又分為三大支流。一支來自榕江縣境之朗洞，名朗洞河，一支來自台江縣東南名烏迷河，一支來自台拱（會江）劍河間之雷公山麓，

收納雷公山各溪流而成，名雨旺河。三河俱有運木之便利，周年可以

順流放「掛子」，即是由一人放運的小木排。查雷公山是黔東南第一大山

，連亘三四縣，高一千七百公尺以上。據謂山之上部，尚存有次面積的天

貴州企業季刊 貴州清水江流域之林區與木業

然原林，惟以距離過遠，旱地運輸頗成問題。在南嘴河及三支流兩岸，村寨稀少，天然森林，依然密布，連續不絕至數十里者，并不罕見。且皆近在水邊，砍伐後即可編排下運，最為便利。為採伐利用計，倘在此區經營，可得大量的供應。

劍河以下清水江即入錦屏縣之南堡嘉堡，地平均為三四五公尺。及至錦屏則僅及三一〇公尺。河身平闊，山勢低衍，地理情形，與上游又異。當地之經營杉木業者頗盛，但天然林之有較大面積者，已少有存在。查人工培植之杉林，通行短期作業，約廿年即行採伐，因之所產之杉木，十之八

九其直徑不過二十公分的分碼及小錢碼，以之選作電桿木，尚能合用，若用做枕木，則不若利用上游之天然森林，更接近黔桂之路線。

此區天然林及人工培植林，其生長暢達完美，以氣候之適宜，為主要原因。該區全年平均濕度，在八十九度以上（相對濕度）。全年雨量，歷年的平均數為一、〇〇五公里，而分布又極均勻。全年中有一百九十日以上陰雨，因此氣候終年陰濕滋潤，半陰性的樹種如杉樹，生長自極適宜。茲附錦屏氣象記錄如後：

月 份	平 均	溫 度 (攝氏)	雨 量 (公厘)	相 對 濕 度	陰 雨 數
一 月	5.3	2.9	92	18	
二 月	5.2	3.0	92	24	
三 月	10.6	34.9	81	13	
四 月	17.5	91.0	87	15	
五 月	22.5	154.8	89	14	
六 月	26.7	54.7	86	10	
七 月	27.5	221.9	79	14	
八 月	26.6	129.1	90	19	
九 月	22.5	57.4	80	12	
十 月	18.1	66.1	90	17	
十一 月	9.8	136.9	93	20	
十二 月	6.1	52.4	92	17	
全 年		1005.1	89	193	

二、社會情況

清水江流域之山區居民，其百分之八十以上，均屬土著之各種夷民，尤以在人煙稀少，天然森林茂密之台拱劍河縣境為最顯著。此區為黔西南

之木材產區，因之亦有不少經營木業之客籍人士，聚居「城市」，其籍貫多屬湖南，江西及兩廣。土著民族，則分別居住于山區之小寨中。在天然林木茂盛之地，常三數十里，不見村落，亦可見林木之茂盛與人口之稀少矣。

就當地居民而言，以苗胞佔絕對多數。彼等兼通漢語，然而在林區盛處，如巴臘河，南明河之上游之苗胞，復各有其特殊之習俗，非用苗語，不能達意。苗胞而外，尚有侗人一族，其語言屬於俚語系統，因其開化已久，較之苗胞，更為聰慧。多聚居在劍河以下各地，放連木排，頗稱得力。為今後經營伐木計，勢需得其協助，故宜先行充份使之瞭解，以避兔不必要的衝突為要。

考清水江流域，在清之中葉，尚屬「苗疆」，鮮與外界往來。彼等在此縱橫數百里之林區中，仍安度其部落之生活。然木材一項，即在彼時，已成為苗疆的主要產物，為交換鹽布之需，通稱「苗木」，久負盛名。及至雍正咸豐年間，鄂爾泰氏任雲貴總督，胡林翼任黎平知府時，始先後大舉安撫，分官設治。其間遭變亂，歷經綏撫，遂漸次開化矣。查苗民雖較強悍健，但其墾殖為生，自耕自織，頗能安度其簡樸之生活。除極少數外，絕對多數皆是良民，性情真質，語重然諾。不過彼等知識未開，見解自難正確，加之素來尚勇好鬥，因之常被誘惑，而起爭端。卅一年秋黔東苗變，流竄頗廣，但黔省庶政，近年來已漸修明，應付有方，因之治安已無問題。

此區域內，在昔僅用現銀，及民國紀元後，始漸次習用現洋，以現洋上的七錢二分銀子，計其價值。自法幣通用，現洋已日少，有城市之處，早已通用法幣。然而在山區苗寨中，則仍珍視現銀，稱昔日一元之銀幣為「本幣」，當時合法幣十七元。沿清水江各地，米產豐富，物價及工價，在本林區中，確較貴。苗胞除經營農業外，多世營木業，伐木製材，均極精良。其地及運上運輸，其所熟練，苗國伐木區域中，實為最理。

二、林區及木業

清水江流域現存的林木可以分為三類：一、天然林，二、人工杉林，三、人工杉林。查地城至各自成一區。茲就其分布面積，材積以及

貴州企業季刊——貴州清水江流域之林區與木業

採伐利用之可能，交通用材供應之數量，分述如後：

(甲) 花山：

「花山」一名，指雜生於闊葉林中之杉木（註一）其分佈則很散漫。在都勻河（即龍頭河）下司上下之各支流，以及巴臘河之上源，在台盤、交密、報密一帶，皆屬小面積而分散的樹木，為花山樹集之處。據當地農世經營木業的士紳之口說，都勻河一帶的花山，其總面積不下四萬畝，巴臘河上游的花山，在三萬畝左右。花山中的雜木樹種，以實栲（*Quercus* sp.），絲栗及刺栗（*Castanopsis* sp.）及其他殼斗科樹種如雜栗（*Panicum*），麻櫟及楓樹（*Liquidambar formosana*）等為主。硬木而外，少量之松樹，亦常參雜於「花山」中。此等雜木，據可露木商之估計，如放手收購，可得製成枕木八十七萬根，惟花山之分布，既零星散漫，加之木材沉重，對運上需先加研究。

註（一）：查杉木之更新，在貴州有（一）靠天然的「飛生」（Seed tree method），即依靠天然的飛粒成林。（二）「發兜」（*Coppice method*）。杉樹在大面積的雜木林中，交混生長。因杉樹在成長後，即行逐年次第選伐，而雜木則很少採用，因成花山。

(乙) 天然林：

清水江自抵江縣之革東以下，入劍河縣境後，漸多面積之天然林。知距河在該縣南明河之上流，沿三大支流，俱有大面積之老山，即天然林之存在。且林區廣大完整，林木俱已長成，極少破壞，加之山溪多能放運下排子，運木便利，頗有大規模開發經營之價值。茲分別記述如後：

1. 分佈：自南明河口及排寨至南江寨，沿途約三十里，人烟已稀少，連綿不絕者俱屬老林。在南明河之三大支流及其溪支，在兩旺烏迷兩河之上源，俱多面積的闊葉林。運輸較難，是其缺點。據說黔南著名之雷公山，森林亦茂盛，但此外南明河以下之清水江沿岸及其支溪兩旁之可繼續開採，天然林亦多，誠宜加以大規模之經營。

2. 樹種：

在南明河上流及雷公山，天然林均屬闊葉樹之混淆林。

林樹種，以歐洲常綠刺栗及綠栗 (Castanopsis)，錐栗 (Pasania sp.) 及木柯 (Sapindus) 楓樹為主。下段山勢開闊，常綠闊葉樹林，只存在於陰濕之山谷中。寬闊之山坡以至山腰，則遍生馬尾松。斷續相接綠嶺積積。均參天直上，係六七丈之巨材。森林均屬密集，并易於採伐。在期河河段，原給林較少。曹德 (即曹德) 埠 (靖縣) 公路興築時，曾採期河河段之巨材，架石橋墩，用做橋樑，目下此種巨材，在期河林中，隨在皆是。

3. 面積及可產枕木之初步估計：作者就南河河下段之完整林區，加以估計，共約一萬二千五百市畝，若就南河河之三支流及連發台拱榕江縣境之各地林區，加以南河河合計得全部闊葉林及松林之總面積包括去流不易開採之林區，約為十五萬市畝。選定標準區域三處，逐量一團，加以推算。得樹木之密度如下：

地點：劍河縣南河河口及掛寨上二里，地平四五〇公尺
標準區面積：一市畝

胸高直徑 (公分)	馬尾松	殼斗科樹木及柯木楓樹	其他雜木	總計
一〇公分以下	16	7	4	27
一一至二七	12	2	2	16
二八至三〇	4	1	5	10
三一至四〇	3	3	3	9
四一至五〇	3	3	3	9
五〇以上	1	11	6	18
總計	41	11	6	58

標準區面積：一市畝 樹高平均六尺，主幹卅五尺。

胸高直徑 (公分)	馬尾松	殼斗科樹木及柯木楓樹	其他雜木	總計
一〇公分以下	22	12	7	41
一一至二〇	18	3	1	22
二一至二七	2	1	2	5
二八至三〇	2	1	3	6
三一至四〇	2	1	3	6
四一至五〇	1	17	8	26
總計	47	17	8	72

按照本團調查需知所示，枕木之標準尺度，計有二種：甲級枕木長至七呎，乙級枕木長至八呎，厚六吋，寬四呎，寬九吋，寬六吋，寬八吋，寬一市寸。茲依照此種標準尺寸，折算級直徑之木材，可製枕木之根數如下。

木材直徑	松			木			硬木		
	甲級枕木	乙級枕木	丙級枕木	甲級枕木	乙級枕木	丙級枕木	甲級枕木	乙級枕木	丙級枕木
二八三〇公分	0	1	1	1	1	1	1	1	1
三一至四〇	1	1	1	1	1	1	1	1	1
四一至五〇	2	2	1	2	2	1	2	2	1
五一至六〇	2	3	2	3	3	2	3	3	2

依上列標準，就已測兩標準區，可得枕木數量如後。惟當地苗胞木技能殊欠精工，砍伐時頗多浪費，故實際可得數量，當有出入。

區別	第一標準區		第二標準區	
	甲級枕木	乙級枕木	甲級枕木	乙級枕木
松木	7-9	13	6	
硬木	1	2	3	
枕木數量總計	8-10	15	9	5-6

根據上列各表，若以每畝成材株數七株，得枕木以八根計，推算南甯（或南江）以下，一萬二千五百市畝之森林中，可得成材樹木八萬餘株，可得枕木十萬根。更據此推算，南江以上兩旺河烏迷河及朗洞河之支溪沿岸林區十五萬畝，可得成材樹木一百餘萬株，可製枕木一百二十萬根。即可知南甯河天然林之重要矣。惟七游山區，地形錯綜，一時難以全部開發，如僅就貴南運輸便利之處，加以經營，亦可得枕木一百萬根。如再折以半數，以資培育，亦可得五十萬根之多。

4. 林地主權：以上所述林區，廣大遼闊，人烟稀疏，全屬公山，絕非私人產業。劃歸公營，絕無問題。尙望有關當局，及早圖之，對抗戰建國上，均屬有利。

丙、人工杉林：
面積及儲量之初步木計：黔省東南，素以人工杉林著稱。當澧水江折入錦屏縣境後，此項杉林，即形顯著，自瑞光以下，杉林叢密。茲就勘查所及，就澧水江下流之人工杉林及其面積產量，列表如後：
(下表係戰前產量，抗戰後僅及原產之半數)：

兩碼	直徑(公分) Cm	長度(尺)	主要產地
雙兩碼	五八—四三	七二	產量極少，河頭各地，偶有存留
兩碼	三三—三八	六〇	巴臘河以上之花山，康忠，亮江偶有之
1. 六七錢	二九—三三	五二	康忠、八羊、瑞光、亮江各河上流及巴臘河及以上
2. 大錢	二五—二九	四六	同
3. 中錢	二〇—二五	四〇	同
4. 小錢	一七—二〇	三六	瑞光、八掛等河

至所產杉木之尺碼，皆以兩碼計算，又各有產區。茲依直徑之粗細折成分，并註明其來源如後：

林區	縣屬	杉林面積(畝)	年產杉木兩碼	年產杉木株數
康宗溪	劍河	二〇,〇〇〇	二,〇〇〇兩	六,〇〇〇
瑞光河	黎平	四〇,〇〇〇	六,〇〇〇兩	四〇,〇〇〇
八羊河	同右	一〇,〇〇〇	一,〇〇〇兩	一〇,〇〇〇
八掛河	劍河	三〇,〇〇〇	三,五〇〇兩	四〇,〇〇〇
亮江	黎平	三〇,〇〇〇	二,〇〇〇兩	三〇,〇〇〇
三門溪及沿江兩岸	錦屏	一〇,〇〇〇	二,五〇〇兩	三〇,〇〇〇
天柱河	天柱	二〇,〇〇〇	一,〇〇〇兩	一〇,〇〇〇
總計		一六〇,〇〇〇	一八,〇〇〇兩	一五三,〇〇〇

分碼	一——一七	三〇	錦屏左近所產皆以分碼為多
杉木	七——一	二〇	不上分碼之小木，近河各山溪

至十五公尺，為適宜之電桿木料，依電桿之標準尺寸，稍徑應為十碼列為對照表如下：

查甲級電桿木可採用梢徑十公分，長七·五公尺。可以採用七分以上的「分碼」杉木。乙級電桿木可採用梢徑十五公分，長九·五公尺。可以採用「小錢碼」的杉木。詳見下表。

類別	採用杉木種類	杉木直徑（水眼上七尺）	杉木長度
甲級電桿木	分碼：七分至九分	一五·〇——一六·五公分	三丈
乙級電桿木	小錢碼：一錢至一錢八	一八·五——二〇·〇公分	三丈六尺

且實買時用兩碼計算，不論株數。每兩碼子之杉木，可得各種尺度之甲乙兩級之電桿木數量，經折算後列為下表：

乙級電桿木（分碼）	甲級電桿木（小錢碼）
七分	一錢五分
八分	一錢六分五
九分	一錢八分
一四·八根	二·〇根
二·五根	六·六根
	六·〇根
	五·五根

據上表，可知每一萬根之電桿木，所需之杉木兩碼如下：

需杉木「兩碼」二千五百兩至一千八百兩。

乙級電桿材一萬根 需杉木「兩碼」七百兩至九百兩。

杉木以其品質之不同，分為「面木」及上中下三等「肚木」。「面木」挺秀圓潤，頭尾粗壯，無瑕疵。是全部杉木中最上等貨，但產量甚少。木商僅採辦少數，置放於木排之面上，以便出售。其價格較之通常之杉木略高。「肚木」產量最多，上中號「肚木」，修長正直，下號「肚木」，成色稍次，間有殘破及風擺扭曲等缺點。此外尚有「脚木」一種，價值只合普通杉木之半數，長度不足，不宜作電桿材料。因之電桿木以選用中號之「肚木」最為合用。

2. 杉木之市場及價格：清水江流域所產杉木，在錦屏縣之茅坪以上，僅通小木筏，俗稱「心排子」。自此以來，始能改編大筏。因愈上流山客，運木抵錦屏，下游木商，亦來錦屏買，由沅江而抵洪江，因之錦屏成爲清水江流域杉木貿易之中心，有內外三江之「牙行」數十家，專爲山客木商接洽介紹。近三年來，每年下銷的數量，約有一萬兩「碼子」，包括各種尺碼之杉木（自兩碼以至小分碼）。如依照下銷之尺碼類別折算，則每年所產的杉木一萬兩中，約有錦屏十萬至十二萬株。在戰前之銷路，每年平均在此數兩倍以上。

依照本團調查需知，交部需電桿木三萬五千株。如以甲乙級電桿各佔半數計算，則三萬五千根之電桿材只合杉木「兩碼」四千三百兩。可知目下所產之數量，即可供應裕如，更就清水江全部杉木之生產量計算，除民間之消費量外，每年至少可以供給甲乙兩級電桿各十萬根，計爲甲級電桿材（即小錢木杉碼）一萬六千兩，及乙級電桿木（即分木杉木）八千兩。當卅一年秋，杉木在錦屏之三寨，木價每兩碼子爲八十元至百元。（及卅二年一月即漲至一百五十元）在洪江每兩爲一百四、五十元。查洪江及下流之陳市，爲杉木集散市場，操縱囤積之風甚興。因之木價之漲落更大，倘能在錦屏附近自行採伐青山，運抵洪江，不過三四日，價值自較低廉。

清江水流域森林分布图

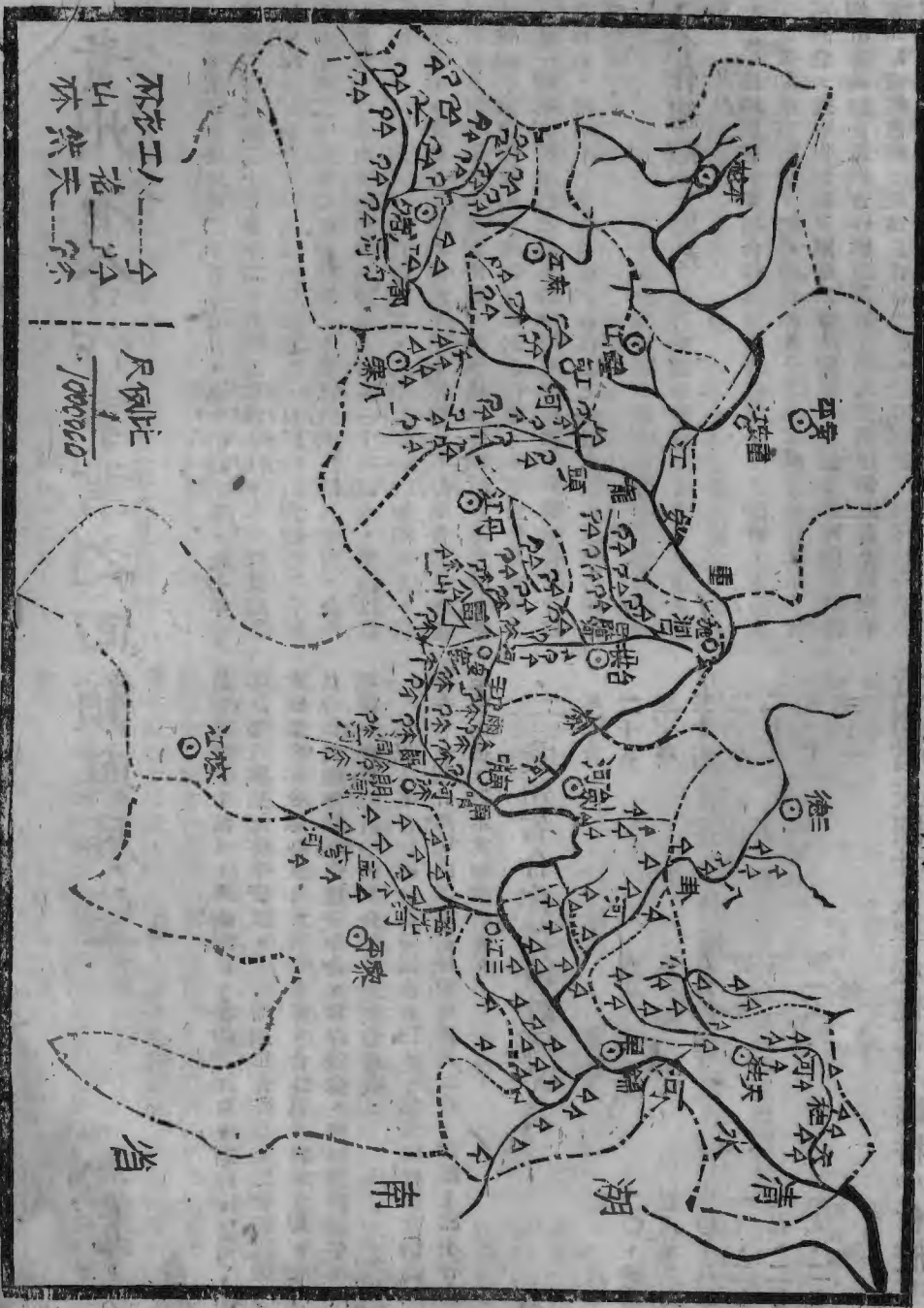

貴州省合作事業之回顧與展望

張畏凡

貴州省合作事業發軔於民國二十五年七月，至今拾為七年，此七年可劃分為三個時期：自民國二十五年至二十六年為草創時期，本期以組織農村信用社及預備社，貸放兵災旱災救濟貸款為主，且祇限於貴陽等二十縣。自民國二十七年至二十九年為發展時期，本期組織區域及全省，合作社自一千餘社增至九千餘社，社員自三萬餘人增至三十餘萬人，業務以信用放款為主，歷年累計貸出一千五百餘萬元，二十九年結欠餘額為九十六萬元。各縣合作金庫，亦均於本期內輔設。三十年起本省分期普遍實施新縣制，舊有合作社預計於五年內分別解散或改組為縣各級社及專營社，彼能與地方自治機構相配合而負起發展國民經濟之任務，本省合作事業又步入一新階段，此一時期，不妨稱之為更新時期。現將歷年各項重要統計數字作一簡單之報告，藉明本省合作事業發展演化之軌跡，想亦為關心西南經建事業者所樂聞也。

一、合作組織之普及

甲、合作社之臨時組織 本省合作事業始於兵災旱災之救濟，當時人民需要金融上之援助至為迫切，如必待依照法令之規定成立合作社始予貸款，實屬緩不濟急，故本省對被災區域之救濟貸款，悉依軍事區內各省農村合作社預備社實施辦法組織合作社預備社，加入是項預備社者不須繳納股金，至相當時期或解散或改組為正式合作社。惟預備社一詞係行營適應當時軍事情況所定，及前實業部頒布互助社備案程序與各省處理互助社暫行辦法後，本省即改稱為互助社。

二十七年冬，本省東北各縣發生牛瘟，災情慘重，經農業生產貸款委

員會撥款三十萬元，舉辦銅仁、松桃、江口、石阡、思南、德江、沿河、印江等八縣補充耕牛貸款，是時除銅仁合作事業已有相當基礎，是項貸款由該縣合作金庫核放外，其餘七縣，合作組織尚未普及，遂由農村合作委員會派員指導農民組織耕牛會，貸以資金，俾得補購耕牛，恢復生產，是項耕牛會實即耕牛保險合作社之預備組織。

是以本省合作社之臨時組織有二，一為預備社後改稱為互助社，一為耕牛會，現此兩種組織均已陸續解散或改組，實際上已不存在。茲將各項數字列後，以示其體變之迹。

貴州省合作預備社概況表

年份	社數	社員數
二十五	四八九社	二〇、四八四人
二十六	一、五三二	五八、九九一
二十七	八六一	三〇、八二九
二十八	五一九	一九、二七七
二十九	五一九	一九、二七七
三十	五一九	一九、二七七
三十一	無	無

貴州省民國廿八年松桃等七縣耕牛會概況表

縣名	耕牛會數	會員數	貸款總額(元)	補購耕牛數
松桃	四一會	一、六二七人	四二、五三〇元	一、四六八頭

江口	三二	九〇一	二七、〇〇〇	九〇六
石屏	七二	二、三六二	六六、〇〇〇	二、三八一
思甯	七三	二、〇四八	五四、〇〇〇	一、九九七
德江	六二	一、三五四	三〇、〇〇〇	一、一七二
沿河	三九	一、〇四九	三〇、〇〇〇	一、〇四五
印江	四八	一、六七五	四八、〇〇〇	一、六七五
合計	三六七	一一、〇五六	二九八、三七七	一〇、四九九

乙、合作社 本省二十五六年組織之合作社計一千三百七十八社，自二十七年至二十九年逐年增加頗為迅速，三十年起實施新縣制，組織縣各級合作社，原有之各種合作社均須重行改組或解散或合併。是項改制工作現尚在進行中，預計三十四年年底完成。現先將本省歷年單位合作社各項數字列表如下，至新縣制各級合作社數字，則將於另節敘述。

貴州省單位合作社歷年增減表卅二年六月底統計

年份	增減社數	累計社數
二十五	三五	三五
二十六	一、三四三	一、三七八
二十七	二、九五〇	四、三三八
二十八	二、三五六	六、六九四
二十九	二、三四二	九、〇三六
三十	七三五	九、七七一
三十一	一、五五	九、八八六
三十二	(減少) 七二	九、八一四

貴州省單位合作社社員歷年增減表卅二年六月底統計

年份	增減人數	累計人數
二十五	一、二二九	一、二二九

貴州企業季刊 貴州省合作事業之回顧與展望

二十六	三八、一三二	三九、二六一
二十七	一九、三六七	五八、八九八
二十八	五〇、〇八九	一〇八、八八七
二十九	一〇七、〇〇六	二一五、八九三
三十	四七、二六六	二六三、一五九
三十一	四六、七六九	三〇九、九二八
三十二	(減少) 一四、八五三	二九五、〇七五

貴州省單位合作社股金額歷年增加表卅二年六月底統計

年份	增加金額(元)	累計金額(元)
二十五	二、二六六元	二、二六六
二十六	六〇、三五五	六二、六二一
二十七	二六七、八七七	三三〇、四九八
二十八	一一二、五二七	五四四、〇二五
二十九	三六五、九四〇	九〇九、九六五
三十	二七三、一五八	一、一八三、一二三
三十一	一、九六一、九一九	三、一四五、〇四二
三十二	七四五、七〇二	三、八九〇、七六二

丙、合作社聯合社 合作社聯合社過去有區聯合社及縣聯合社二種，實施新縣制後，區聯合社已不復存在，二十八年五月，本省農村合作社委員會鑒於各縣合作社規模狹小，若無聯合組織，業務殊難迅速發展，而各社之經濟及經濟能力均極薄弱，自動組織各級聯合社一時尚不易作到，是以訂定各縣合作社供給運銷業務聯合辦事處簡章及備案程序，通飭各縣指導各社依照組織，以此種聯合辦事處為縣聯合社之過渡組織，同時創設貴州省合作業務代營局，其性質等於省聯合社，是年各縣成立供銷處者，計四十三縣，此種供銷處後一部份改組為縣聯合社，一部份解散，今已不存在。

丁、縣各級合作社 縣各級合作社之組織始自民國三十年，至本年六月底第一期十二縣已有二年半，第二期二十六縣已有一年半，第三期四十

縣則僅半年，其組織之發展情形如下：

貴州省縣各級合作社各項數字歷年增加表 卅二年六月底統計

社別	年份	數個		人		社員		團體		社員		數社		股		金	
		新	增彙	計新	增彙	計新	增彙	計新	增彙	計新	增彙	計新	增彙	計新	增彙	計新	增彙
縣	三〇		二	二					九四		九四		七、五〇〇		七、五〇〇		
	三一		三	五				三四		一二八		六一、〇八〇		一三六、〇八〇			
聯合社	三一		一	六				三一		一五九		四一二、五〇〇		五四八、五八〇			
	三二		一	六				三一		一四八		一四七、六五五		一四七、六五五			
鄉	三〇		一四一	一四一				一四八		一四八		九三四、三六六一、〇八二、〇二一		九三四、三六六一、〇八二、〇二一			
	三一		一三二	一三二				一三九		二七七		二八二		四三一、五〇四一、五一三、五二五			
鎮	三一		二三四	二三四				二二九		二二九		二二九		一二六、三九七			
	三二		四九	四二四				五		二八二		四二六、六九二		五五三、〇八九			
保	三〇		三四八	三四八						一二六、三九七		一二六、三九七		一二六、三九七			
	三一		五四〇	八八八						四二六、六九二		四二六、六九二		四二六、六九二			
社	三二		一五八	一、〇四六						四四一、九六二		四四一、九六二		九九五、〇五一			
	三一		三四八	三四八						一二六、三九七		一二六、三九七		一二六、三九七			

戊、專營合作社 縣各級合作社業務均採兼營制，現以兼營信用消費供給三種業務為最多，專營業務合作社近年亦頗有增加，其數字如下：

貴州省生產消費專營社歷年增加概況表 卅二年六月底統計

社別	社數	社員	數股	金額(元)	社數	社員	數股	金額(元)	社數	社員	數股	金額(元)
三	十	年三	十	年三	一	年三	十	年三	十	二	年	

消費社	七	一、〇六四	一七、五三一	六六	〇八四	一五九、三九二	三三三	一一、二三三	四二二、四三〇
生產社	一六	一、五〇四	八九、七八五	五四	二、二三二	四四三、四五五	六六	二、五一七	四七三、二四〇

截至本文屬稿時止，僅一個月半月消費社已增至四十四社，生產社已增至八十四社。專營社之增加趨勢，尤為明顯。

已、合作金庫 合作金庫為合作社聯合組織之金融機關，在過去縣合作金庫實即各該縣信用合作社之縣聯合社，實施新縣制後，將為各種合作社聯合組設之金融機關。本省各縣合作貸款向由中國農民銀行直接核放，後因事業日趨發展，逐漸推及偏僻縣份，合作社申借貸款自感不便，遂於二十六年與各金庫機關洽商輔設各縣合作金庫以謀改進，每庫資本額定為十萬元，由各合作社儘先認股，不足之數，省府認十分之一，輔設行局認十分之九，作為提倡股本，如資金不敷運用，另立透支契約透支。至二十七年三月與農本局簽訂合辦貴陽等二十四縣合作金庫合約，二十七年十月與中國農民銀行簽訂合辦三穗等十縣合作金庫合同，此後設庫縣份續有增加，至二十八年十二月止，全省八十二縣已全部協定輔設，計二十七年成立者十五庫，二十八年成立者二十七庫，二十九年成立者十六庫，三十年裁併縣份，撤銷五庫，三十一年又成立一庫，合計現有縣合作金庫五十四庫，自四行業務分工專業化後，農貸事業由中農負責，故現有各庫均移轉由農行獨家輔設，更以農貸緊縮政策之影響，本省縣合作金庫之設立恐亦止於此矣。現有之五十四庫縣名如下：

- 貴筑 遵義 安順 獨山 盤縣 黔西 鍾山 畢節 惠水 都勻
- 清鎮 普安 桐梓 玉屏 銅仁 鎮遠 龍里 貴定 息烽 茶壩
- 麻江 施秉 修文 黃平 江口 岑巖 餘慶 丹寨 榕江 興義
- 安龍 羅甸 綏陽 普定 思南 三穗 赤水 關嶺 仁懷 興仁
- 開陽 紫雲 貴豐 鎮水 平塘 大定 松桃 威寧 湄潭 晴隆
- 水城 鎮遠 獨山 德江

貴州省合作事業之回顧與展望

一、合作業務之發展

甲、合作社業務分類 本省合作事業始於兵災旱災之救濟貸款，當時農村之迫切需要亦為金融上之補助，故合作社業務以信用為主，歷年以來經主管機關之策劃推進，已逐漸向生產運銷消費供給各方面平衡發展，實施新縣制後，縣各級合作社一律採兼營制，本省規定信用消費業務非有特殊需要概不組設專營社，故信用佔首位之現象將於今後三年內消滅，惟在未改組完成前，經營信用業務之社數仍佔絕對多數，下表可示本省合作社業務內容之轉變情形：

貴州省歷年合作社經營業務分數比較表

(卅二年六月底統計)

年	業務分數				
	信用	供給	生產	運銷	消費
二十八	九八·二〇〇·二五	一·四五〇·〇六	〇·〇六	〇·〇六	〇·〇六
二十九	九七·一二〇·二三	二·一八〇·一五	〇·三二	〇·三二	〇·三二
三十	九七·七四〇·二四	六·八九〇·六六	〇·四七	〇·四七	〇·四七
三十一	八六·〇〇〇·一〇	一·六〇〇·三〇	二·〇〇	二·〇〇	二·〇〇
三十二	七三·六〇二·八〇	一·四〇〇·一〇	二·〇八	二·〇八	二·〇八

乙、金融業務 本省合作社之金融業務以貸款為主，小額存款亦間有吸收，至匯兌及代理收付業務則均由縣合作金庫經營。各縣未設立合作金庫時，各種貸款均由中國農民銀行直接發放，及縣合作金庫逐年增設，

一律改由合作金庫貸放，故目前本省合作金融業務以縣合作金庫為骨幹，全省二十七八縣，已設縣合作金庫五十四庫，其他四縣及貴陽市尚未設庫，合作貸款由農行駐縣農貸人員辦理，或指定鄰縣合作金庫兼貸，本節擬就救濟貸款信用貸款及合作金庫業務三段敘述。

(1) 救濟貸款 本省農貸之屬於臨時救濟性質者有兵災貸款及耕牛

貸款，旱災貸款（五十萬元），及補充耕牛貸款（卅萬元）。三種總數為一百七十萬元，是項貸款經陸續收回，僅有尾數。
 (2) 信用貸款 本省信用合作社吸收存款不多，貸款之來源除本社股金外，大部均向金融機關借入轉貸，故金融機關歷年貸款之數額，與本省合作社貸予社員之數額相差無幾。歷年合作貸款之數字如下：

貴州省歷年貸放合作款項總計表 截至卅二年六月底止（單位元）

年份	本年	貸出	歷年	貸出	累積	本年	收回	歷年	收回	累積	本年	結欠
二五	三,二七七〇〇	三,二七七〇〇	三,二七七〇〇	三,二七七〇〇	三,二七七〇〇	三,二七七〇〇	三,二七七〇〇	三,二七七〇〇	三,二七七〇〇	三,二七七〇〇	三,二七七〇〇	三,二七七〇〇
二六	三三八,七九二〇〇	三三八,七九二〇〇	一四二,〇六九〇〇	一四二,〇六九〇〇	一四二,〇六九〇〇	一四二,〇六九〇〇	一四二,〇六九〇〇	一四二,〇六九〇〇	一四二,〇六九〇〇	一四二,〇六九〇〇	一四二,〇六九〇〇	一四二,〇六九〇〇
二七	二,〇一二,一五三〇九	二,〇一二,一五三〇九	二,一五四,二〇七〇九	二,一五四,二〇七〇九	二,一五四,二〇七〇九	二,一五四,二〇七〇九	二,一五四,二〇七〇九	二,一五四,二〇七〇九	二,一五四,二〇七〇九	二,一五四,二〇七〇九	二,一五四,二〇七〇九	二,一五四,二〇七〇九
二八	四,一三九,三五二〇六	四,一三九,三五二〇六	六,三九三,五五三一五	六,三九三,五五三一五	六,三九三,五五三一五	六,三九三,五五三一五	六,三九三,五五三一五	六,三九三,五五三一五	六,三九三,五五三一五	六,三九三,五五三一五	六,三九三,五五三一五	六,三九三,五五三一五
二九	九,〇七二,一一六四一	九,〇七二,一一六四一	一五,四六五,六六九七九	一五,四六五,六六九七九	一五,四六五,六六九七九	一五,四六五,六六九七九	一五,四六五,六六九七九	一五,四六五,六六九七九	一五,四六五,六六九七九	一五,四六五,六六九七九	一五,四六五,六六九七九	一五,四六五,六六九七九
三〇	九,〇七五,九七三五四	九,〇七五,九七三五四	二四,四三三,三三三	二四,四三三,三三三	二四,四三三,三三三	二四,四三三,三三三	二四,四三三,三三三	二四,四三三,三三三	二四,四三三,三三三	二四,四三三,三三三	二四,四三三,三三三	二四,四三三,三三三
三一	一四,〇七九,一〇八〇五	一四,〇七九,一〇八〇五	三八,一四一,二九三	三八,一四一,二九三	三八,一四一,二九三	三八,一四一,二九三	三八,一四一,二九三	三八,一四一,二九三	三八,一四一,二九三	三八,一四一,二九三	三八,一四一,二九三	三八,一四一,二九三
三二	八,一八五,〇八五	八,一八五,〇八五	四六,五五五,六七一	四六,五五五,六七一	四六,五五五,六七一	四六,五五五,六七一	四六,五五五,六七一	四六,五五五,六七一	四六,五五五,六七一	四六,五五五,六七一	四六,五五五,六七一	四六,五五五,六七一

(3) 合作金庫 各縣合作金庫資本每庫十萬元，合作社申請貸款不約一千一百萬元，實際上各庫貸放結餘總額為二千零五十萬元，可知各數時，得向輔設之金融機關透支，實際上各縣地方經濟貧瘠懸殊，交通不便，庫能利用之外來資金約為五百萬元，因尚有一部份為自身之脫本。現將利收入富有之縣吸收存款，代為保管款項之一部亦可運用為資金，是以亦各項重要數字統計如下：

有不需再向銀行透支即能應付者，卅一年年底各庫向銀行透支結餘總額 〇八四 一五五,三九二

貴州省各縣合作金庫股本增減表 (卅一年年底止) (單位元)

年份	庫數	合作社股本		提			
		省	信	政	府	輔	局
二十七	一六	一三、一〇〇	〇〇	一五八、六九〇	〇〇	一、四二八、二〇〇	〇〇
二十八	四一	八二、三〇〇	〇〇	四〇一、七七〇	〇〇	三、六一五、九三〇	〇〇
二十九	五四	一六三、九〇〇	〇〇	五二三、六一〇	〇〇	四、七二二、四九〇	〇〇
三十	五五	二四六、九六〇	〇〇	五〇五、三〇四	〇〇	四、五四七、七三六	〇〇
三十一	五四	五〇七、一一〇	〇〇	四八九、二八九	〇〇	四、四〇三、六〇一	〇〇

貴州省各縣合作金庫主要業務概況表

年份	報告庫數	放款總額(元)	存款總額(元)
二十八	三九	四、〇八一、二二三〇〇	九四六、五六二〇〇
二十九	五一	八、二三一、一六五八二七	二、九六、九二〇七七
三十	五一		
三十一	五一		

以後合作組織數字與公營機關及非合作組織數字混合計算無法劃分，下列僅能見其一斑：

代營局代理合作組織銷售產品數額表

年份	代銷產品價值(元)	附註
二十八	九六、五一·五八	(八個月)
二十九	八四、六七二·一八	
三十	二四一、三七三·〇八	
三十一	一二二、四〇九·六四	(六個月)

丙、生產運銷業務 本省合作社生產運銷業務年來已漸見發展，惟各縣報告數字殘缺不全，難覓全豹，本年省主管機關重行擬定各縣合作事業年度報告表，令發各縣報填，卅一年度業務數字或有希望搜集齊全。二十八年本省合作業務代營局成立，代理各級合作組織銷售產品，凡合作社產品之經由該局代銷者均有記錄，惟此項統計僅截至卅一年六月底止，六月

丁、供給消費業務 本省供給消費業務，始於二十八年各縣合作社供銷聯合辦事處，經營種子糧食肥料食鹽之購運業務，是年設立者四十五縣

後均改組解散，業務數字僅知食鹽一項價值十八萬六千餘元，二十九年經省經營供給消費者四縣二十社，進貨十二萬八千餘元，三十年未有報告，現本省已有機關消費社四十餘社，其中省府消費社，西南公路運輸局消費社，鹽務局消費社，郵局消費社，市府消費社，出征軍人家屬消費社，其他交通國防工廠機關消費社多處，規模均相當宏大，每社社員均在二千人以上，三十一年營業數字正在搜集整理之中，代營局歷年代理各級合作採購生產消費用品數字列下：

代營局代理合作組織採購物品數額表

年份	代購物品數值(元)	附註
二十八	一二三、七二一·三〇	八個月
二十九	八二六、八八五·四七	
三十	九一、七〇三·七〇	
三十一	五五五、二三九·七八	六個月

三十一年八月，省主管機關與鹽務局會商訂定貴州區各縣合作社承銷食鹽細則，公布施行，各縣鄉鎮社根據是項細則申請承銷食鹽者達二十八縣，承銷社數各縣多寡不一，其中以思南施秉德江等縣為最普遍，三十二年營業情形尚未據報告，三十一年亦僅收到九縣報告，此九縣承銷食鹽者共為八十九社，自集資金八十萬元，負責配銷食鹽區域人口總數為八十五萬六千餘人，平均約佔各該縣人口總數百分之六十以上。三十一年銷鹽二萬一千七百餘担，總值一千七百餘萬元，是項業務將為本省縣各級社之中心業務，現正積極推動之中。

戊、代營合作業務 本省合作業務代營局創立於二十八年五月，係省聯社之過渡組織，狀態各級合作社採購生產消費用品，推銷生產產品，兼為

公有營業機關服務，平價發售各種生產必需品，兼有公營平價機關性質，歷年各項業務數額統計如下：

貴州省合作業務代營局歷年代購代銷業務彙計表

三十二年六月底止(單位元)

年份	代購總額	代銷總額
二十八	三二四、三九三·一〇	八九九、六三三·三一
二十九	八八八、九〇〇·二六	一〇四、四四〇·〇六
三十	四八二、三〇二·二五	三四三、一四七·七五
三十一	四、六三〇、九一三·八七	一、三七〇、四八五·一八
三十二	八二二、六八六·五五	二、六三一、六四七·五一

貴州省合作業務代營局歷年進貨銷貨業務彙計表

三十二年六月底止(單位元)

年份	進貨總額	銷貨總額
二十八	一八二、七五四·三八	一八二、六七七·八〇
二十九	二八三、二五四·五七	二四二、四〇八·三四
三十	一、二六、八二七·五一	一、〇三二、〇六九·九〇
三十一	六、三七八、三三四·五一	六、三一、八四一·八四
三十二	六、一七八、〇六二·四四	六、六一六、七一六·三一

貴州省合作業務代營局歷年代辦保險代理購銷手續費及倉租收入統計表 (單位元)

年份	代購代銷手續費	代辦保險費	倉租	合計					
二十八	四、八一	六二	五七五	四三	三九五	七八	五、七八二	八三	
二十九	一一、四七三	三二	二、四〇五	〇三	二、三六一	六二	一七、二三九	九七	
三十	二二、一三八	七九	六、八九四	八六	七、〇三一	六三	三七、〇六五	二八	
三十一	一一、〇二三	六八	一、二六	七五九	二三	七六、六八五	九六	三一五、四五八	八七

註：三十二年未到年練未計算，下表同此。

貴州省合作業務代營局歷年收支損益彙計表

年份	收	入	總	額	支	出	總	額	盈	餘	總	額
二十八	一一三、三四〇	六〇	六、八〇四	〇一	一六、五三六	五九						
二十九	七五、一七〇	八〇	五、一三三	三三	六九							
三十	一、〇九二、四二六	七四	一、〇一四、六〇九	八六	七、八二六	八八						
三十一	八、〇一八、五五九	六一	五、六四八、三〇一	事執	二、三七〇、二五七	六七						
總計年	九、二〇九、四九七	七五	六、六六二、九一一	八〇	二、四八八、四四八	二五						

三、合作訓練之實施

本省合作訓練之實施，概括為三個方面：(一)指導人員訓練；(二)別重視，其訓練辦法計分新指導人員之訓練與現任指導人員訓練二種，關於新指導人員之訓練，係招考初中以上畢業生訓練二個月(現已實施)。

貴州企業季刊 貴與省合作事業之回顧與展望

（每月），除授以合作原理，法規，行政與指導，各種合作業務經營方法，合作簿記等課程外，並着重刻苦耐勞的體魄與忠勇奮鬥的精神之培養，俾能服務農村為民師保。惟合作指導員終年深入農村，日與農民相周旋，對本身學識之進修，極感困難，長此以往，非但其工作難望進步，學識志趣亦將日趨低落，為預防此種現象之發生，省合作主管機關對於現任工作人員進修方面亦極為注意，除分別抽調訓練外，每年並藉工作討論會之機會作短期之講習討論，設置合作徵文獎金，流通合作圖書，又訂定合作工作人員進修辦法，規定凡在本省合作機關連續服務五年以上，成績優異者，

貴州省歷年訓練合作指導人員彙計表

年 份	二十五年	二十六年	二十七年	二十八年	二十九年	三十	三十一	三十二	合 計
訓練人數	七四	八三	一四九	二九	二二四	一五九	五五	四四	七二七

此外歷年保送全副合作人員訓練所訓練者合計五十一人，其中有一部份係抽調訓練者。

乙、合作社職社員訓練 二十五六年兩年，本省合作事業尚在草創時期，未遍施行訓練工作，自二十七年至二十九年一段時期，省合作主管機關專設機構主管合作教育，工作遂積極展開。此一段時期以舉辦合作講習會訓練合作社職員為首要工作，此種講習會社員亦得加入受訓，但為數不多。

貴州歷年舉辦合作社職員講習會概況表

年 份	二十七	二十八	二十九	三十	三十一	三十二	合 計
舉辦組數	六	六四	八二	六八	一三	八	二四一
訓練人數	四七九	四、六七二	五、四一六	四、五八六	九〇〇	四八七	一六、五四〇
代表社數	三九九	二、八九二	三、八五七	二、九〇六	七六三	三六六	一一、一九三

除講習會外，復編印貴州合作通訊及設置合作巡迴書庫，俾職員於隙讀以後，仍能自己進修，三十年起合作社職員訓練已具基礎，遂改訂講習會規則，別為職員社員及業務員三種，一面普及一般社員，一面進而訓練業務會計人員，現社員訓練尚未積極展開，業務員訓練已着手舉辦，每年並擬與鹽務當局洽辦銷鹽業務員訓練班，預計年底或可實現。茲將歷年訓練合作社職員之數字列表如下：

卅二年六月底止

得申請進修，進修辦法分保送合作研究機關請求深造及由省考發二種，以半年為限，進修期間仍支原薪，並酌給旅費。

合作指導人員原由農村合作委員會自辦助理員講習所訓練，及本省農政人員訓練所及地方行政幹部訓練團先後成立，遂改由是項訓練機關統籌訓練，合計歷年舉辦助理員講習班四次，縣訓所合作指導員組及合作室主任組各一班，桐康團合作視導員班六班，此外尚有現前定貴州政學院合辦合作訓練班一班及陸續招考練習員等合計訓練人員有如下表（詳訓人員未計入內）：

此外尚有本年保送全國合作人員訓練所業務會計訓練班受訓者四十八人，結業者四十三人，已分發合作社服務。

丙、一般合作訓練 此項訓練計包括對社會上一般人士介紹合作思想，對民衆施行合作宣傳，目的在濃厚合作空氣，增進一般人對合作運動之認識，此方面工作計有（一）設立合作函授學校，（二）舉辦合作宣傳展覽，（三）各種幹部人員訓練班級講授合作課程，俾合作能與各種建設事業配合聯繫。

四、今後之展望

本省合作事業之發展可劃分為三個時期，已見篇首，自今以後當以縣各級合作社為基本組織，尤以鄉鎮社為核心機構，與地方自治密切配合，共促地方經濟之繁榮。省合作主管機關為使今後一切設施有所依據起見，對今後設施原則，重點，社務業務推進步驟及終極理想均一一縝密考慮，訂定設施原則十條，作為今後一切工作計劃推進辦法之唯一指標，今後本省合作事業之動向，不難於此窺見其大概。原文如下：

（一）本省合作事業以發展國民經濟，實現三民主義為最高原則。

（二）本省合作事業應就本省自然條件之優點，發展生產事業，以培養社會實力，配合抗建國策。

（三）本省合作組織以鄉鎮合作社為核心機構，區域內住戶務必一律入社，為謀機構之強化，數保得聯合組設一保社，在縣聯合社

貴州企業季刊 貴州省合作事業之回顧與展望

未成立之前，得先設立供銷代營機關以為過渡。

（四）本省合作機構與各種地方自治機構，農工技術機關，及公私生產事業，應密切配合，協同推進。

（五）本省合作業務以交易合作（消費，供給，運銷）為中心，使合作組織成為集中物資配給物資之基本機構。食鹽及布匹之購運分配業務，尤應儘先普遍舉辦。

（六）本省生產合作以農村副業特產農產品之加工製造為重心，並儘量採用集體經營。

（七）本省各級合作組織，除應儘量提高公積之成數，以厚殖集體財產外，並鼓勵社員逐年加股及以提僱股本方式吸收資金，以鞏固其基礎。

（八）本省各縣合作金庫應普遍設立，並成立倉庫，以調劑全省合作金融，合作金庫對集體經營之生產分配事業，應儘先貸放，個別社員之信用貸款，應儘量減少，期以有限之農貸作最有效之運用。

（九）本省合作事業之推進步驟確定為以交易合作促進生產合作，凡民衆生活上最感迫切需要及經營利益最有把握之業務，應儘先舉辦，並藉合作業務之發展以促進其組織之健全。

（十）本省合作事業之推進，應以工作競賽方法促其完成。

三十二、九、一、字貴陽市

貴州雨量與稻作

鞠孝銘

水稻為貴州之主要作物。在全省二千三百餘萬畝之耕地總面積中，水稻之種植，佔一千一百九十餘萬畝，超過二分之一。其分佈，幾於遍及全省。中部如：貴筑、清鎮、平越、平壩、修文、息烽、開陽；西部如：黔西、織金、水城、安順；南部如：都勻、丹江、都江、獨山、榕江、荔波、大塘；北部如：綏陽、思南、沿河、遵義、湄潭；東部如：鎮遠、施秉、銅仁、石阡、錦屏、松桃、清溪諸地；皆貴州水稻之主要產區。不僅自給，且多有餘。綜計貴州全省水稻之年產量，不下四千餘萬担。在各種作物中，居第一位。稻米便為貴州人之主要食糧。稻收之豐歉，與貴州之國民經濟及民食，關係至鉅。

影響貴州稻收豐歉之主要因子，厥為雨量。貴州山地多，平原少，而平原之面積，又復狹小。是以耕地中，以旱地居多，水田較少。而水田中，梯田又居多數。田高河低，引水工程艱巨，人工灌溉困難，貴州之稻作，惟天雨之是賴。故雨量為影響貴州稻收豐歉之主要因子。

雨量為影響貴州稻收豐歉之主要因子，然非為雨量之多寡。一地年雨量之多寡，實不足以代表水旱災之現象。而水旱災之有無，須視雨量變率之大小，降雨之強度，及有效雨量之百分數為定。貴州雨量對於稻收之豐歉，亦即屬於此數方面。

(一) 雨量之變率 所謂雨量之變率，即言雨量分配之情形，亦即言雨量之分配，是否合於作物之需要。設雨得其時，所謂「雨暘時若」，則必豐收。否則，即釀成水旱之災，為害殊甚。貴州雨量逐年之變率情形，頗堪注意。各年之雨量，超過或不及歷年之平均數者恆多，而與歷年之平均數相等者實少。茲據貴州之雨量記錄而論，自民國十年至三十一年

，此二十二年中之平均雨量，為一，二〇二·八公厘，中以民國二十三年，降雨最多，達一，四八八·九公厘，即超過平均雨量。而民國二十五年中之雨量，僅為七四九·六公厘，與平均數比較，則相差遠甚。茲將貴州歷年之雨量變率情形，列表於後：

年別	年雨量	總量	年別	年雨量	總量
民國十年	一，一六五·五	二十一	二十一年	一，二七八·五	二十一
十一	一，三七一·九	二十二	二十二	一，三二二·三	二十二
十二	一，二三三·一	二十三	二十三	一，四八八·九	二十三
十三	一，一七五·九	二十四	二十四	一，四八〇·〇	二十四
十四	一，一〇一·五	二十五	二十五	七四九·六	二十五
十五	一，二二三·六	二十六	二十六	一，二六·九	二十六
十六	一，〇六七·六	二十七	二十七	一，〇四七·八	二十七
十七	一，〇八〇·五	二十八	二十八	一，三四五·三	二十八
十八	一，三九五·〇	二十九	二十九	一，二八·二	二十九
十九	一，二四五·一	三十	三十	一，〇〇六·七	三十
二十	一，二五四·八	三十一	三十一	一，一六三·七	三十一
總平均雨量：	一，二〇二·八公厘				

凡雨量變率大之年份，即為災荒之年。上表所列之短短二十二年中，大小旱災，即會數見。如二十五年之大旱，民十、十四、十九、二十一及二十六等各年之小旱是。由此可知貴州雨量變率之大小，實為釀成水旱災荒，稻收豐歉之重要因素。

貴州逐年雨量之變率情形，既如上述，而一年中，月雨量之變率情形，尤堪注意。月雨量分配之得時與否，關係收成之豐歉尤鉅。今設有雨量相等之甲乙二年，若其月雨量變率之大小各異，易言之，即其雨水分配之情形各異，則其稻作（或全部農作）之產量，即未必相等。如甲年中，正當稻作生長之季，天氣乾旱，雨水稀少，則必禾苗枯萎，秋收無望。又若秋季收割之時，雨澤驟降，雖已結實累累，亦可慘遭淹沒，發生歉收。反之，如乙年中，雨量之四季分配適宜，合於作物生長之需要，即其年雨總量，與甲年相似，亦可穀物豐登。

貴州二十五年之雨量（姑以貴陽記錄為代表），為七四九·六公厘。而該年五月份一個月之雨量，竟約佔五分之一，達一三七·六公厘。六七月兩個月之雨量，共僅為一六六·九公厘，雨水之分配，不得其時，稻作正需水時（黔省多為晚稻，需水期為由五月十五日起，至八月底止），而雨水稀少，乃釀成嚴重之旱災。民國十八年，該年之年雨總量，尚不及民國二十三年之多。二十三年為一，四八八·九公厘，而十八年僅為一，主九五公厘，然該年即以雨水之分配得時（五月份為一七三·二公厘，六月份為二九九·二公厘，七月份為三三六·二公厘，八月份為一〇六·四公厘，三個月合估該年全年雨量百分之六十五強），合於稻作生長之需要，故成貴州最豐收之年。民國三十一年之豐收，亦由雨水之分配得時，月雨量之變率小而致。民國十九年之年雨量為一，二四五·一公厘，可謂豐沛，然以七月寡雨，僅五五·二公厘，遂仍釀成旱災。又如民國二十六年，寒末奇旱（三月份雨量，僅為二·八公厘），遂有四十四縣，釀成旱災。由此可知貴州月雨量之變率，對於稻收影響之大。

落於二十四小時之內。貴州幸位於我國降雨強度最低之區，平均不及百分之十，所受之影響尙小。然一旦遇有月雨量變率大之時，則降雨強度，即隨之增高，山坡梯田，遂被沖毀，低谷平地，遂遭淹沒，水災乃告形成。民國二十四年，貴州全省有三十縣發生水災，災區分佈於沿河一帶。此即由雨水驟降，山洪暴發所致。蓋是年之年雨總量，為一，四八〇公厘，而佔二分之一以上的雨水，竟驟降於夏末秋初，降雨強度之大，可以想見。貴州山地多，平原少，所以一旦降雨強度增高，即釀成局部之水災。而梯田之遭破壞，土壤之被冲刷等之惡果，亦與水災而俱來矣。

(三)有效雨量之百分數 雨水之降落，過於急驟，則水量之流失過多，不及滲透地下，為植物之根部吸收，雨量雖多，然效用則小，且每罹致水災。久旱之後，忽降少量之雨水，即不盡為乾燥之空氣所蒸發，亦只能供表面土壤滋潤之用，植物根部所生之處，不能受其惠。故過多或過少之雨量，均與植物之生長無益。有效雨量百分率之高低，與降雨之強度，地面之坡度，土壤之性質，雨日之多寡，蒸發量，植物之種類，及其分佈之疏密有關。降雨之強度，地面之坡度與雨水之流失量成正比，雨日之多寡，植物分佈之密度，與雨水之流失量成反比。土壤疏鬆處，流失量小，堅硬處，則流失量大。貴州山地多，梯田多，地面坡度大，致遇雨量變率大，降雨强度高之年份，則有效雨量之百分率，隨之減低，災荒便告形成。貴州通常之有效雨量，據張青梅博士所編之「貴州經濟」一書中之估計，為百分之七十，貴州水稻之需水量，據「貴州經濟」一書中之估計，為七〇〇公厘，貴州水稻之需水期，前已言及為自五月半至八月底，茲設需水灌溉在二〇〇公厘以下為豐收，二五〇公厘至三五〇公厘為小旱，三五〇公厘以上為大旱（姑亦據「貴州經濟」中估計）。則貴州自民國十年至三十一年，歷年之旱荒情形，可見諸下表所示：

民國十年 七〇九·一 四個月總雨量（單座公厘） 四九六·三 一〇三·七

於稻收豐歉影響之大矣。

然貴州雨量，爲何有季候分配不均，變率大小，及強度高低之情形？此皆與貴州致雨之因子有關。

貴州致雨之因子，主要爲季候風，地形，風暴，對流作用，及寒暖流之交接受等。茲特分述其影響於後：

(一) 季風雨

貴州位東亞亞洲季風區。夏季，大陸上爲低壓，太平洋上爲高壓。高壓區氣流，向低壓區流動。於是，自海洋上吹來之滿盆水

分的氣流，至大陸而成雨下降。季風吹來時，勢力之強弱，與時間之早遲，對於雨量之多寡。及季候之分配，關係至密。季風吹經貴州時之勢力過強，則氣流越境而過，無由致雨下降，乃釀成旱災，季風吹經貴州時之勢力過弱，則又形成東南部多雨，而西北部寡雨之現象。季風吹來之時間過早，則春季多雨，夏秋寡雨，旱災乃成。季風吹來之時間過晚，則春夏皆旱，秋季苦澇。然季風吹來爲何有勢力強弱及時間早遲之現象？此則與大陸上春季高壓勢力之大小及消滅之早晚有關。大陸上，春季高壓之勢力強，則海洋上季風之吹來，本以由低的海面，向高的陸面飛行，其勢已緩，因是乃更弱，遂致雨水不能遍及全境。如大陸上春季高壓之勢力過弱，則海洋上季風吹來之勢力便過強，過強則氣流越境而過，雨水即告稀少。大陸上春季高壓消滅早，則海洋上季風，吹來便早。大陸上春季高壓消滅晚，則海洋上季風，吹來便晚。由此可知：大陸上春季高壓勢力之強弱，及消滅之早晚，對於貴州雨量之多寡，及季候上分配之影響之大。

(二) 地形雨 貴州爲一高原地形，拔海高度在一、〇〇〇公尺以上。其東及南，皆面臨着僅數百公尺高之丘陵地，及盆地。而此拔海一、〇〇〇公尺以上之高原，復以受河川之切割，又有自五〇〇公尺至一、〇〇〇公尺之深谷，丘陵參差，羣山隆起，地形複雜，故溼空氣吹來，被迫上升，或受擾動，而形成地形雨下降。是種地形雨，以分佈於向風面之山之一坡爲多，而背風面之山後則少。設吹來空氣之溼度大，含水分多，則降雨多而急驟。故地形雨，亦爲造成貴州雨量之地域上分配之差異，及降雨

十一	八九六·三	六二七·四	七二·六
十二	六六八·四	四六七·八	二二二·二
十三	七一九·九	五〇三·九	一九六·一
十四	五二四·五	三六七·一	三三二·九
十五	七五一·四	五二五·九	一七四·一
十六	七四九·二	五二四·四	一七五·六
十七	七二〇·九	五〇四·六	一九五·四
十八	九一五·〇	六四〇·五	五四·五
十九	五五一·三	三八五·九	三一四·一
二十	九二八·八	六四九·一	五〇·九
二十一	四八八·五	三四一·九	三五八·一
二十二	八六〇·三	六〇二·二	九七·八
二十三	八八三·八	六一八·六	八一·四
二十四	八五八·〇	六〇〇·六	九九·四
二十五	三六五·九	二五六·一	四四三·九
二十六	七五一·二	五二五·八	一七四·二
二十七	七一六·一	五〇一·二	一九八·八
二十八	九九三·八	六九五·六	四·四
二十九	四六八·三	三二七·八	三七二·二
三十	五二〇·六	三六四·四	三三五·六
三十一	九八一·三	六八七·六	一一·四

貴州山地多，平原少。旱地多，水田少。而水田中，梯田又多。田高河低。灌溉困難，故有效雨量愈低，需要灌溉水量愈多，則旱災情形愈重。反之，有效雨量愈高，則需要灌溉水量愈少，則最豐收。故憑有效雨量之指數，可以預計稻收之豐歉。

綜上所述，可知貴州雨量之季候分配，雨量之變率，及其強度等，對

雨強度高低之重要因子。

(三) 風暴雨 風暴乃由本身之低壓形成，設有連續不斷之高壓過去，繼以低壓，則風暴會循環或相間出現。我國溫帶風暴（即颶風），以北部變化劇烈，南部變化小，所含之水分多，製雨之影響大。颶風多發生於春季，使乾季有雨。貴州颶風，據 Sung 之研究，屬於「揚子，丙類」(Yongtao Type) 其途徑為：由雲貴高原，東行，沿南嶺入太平洋。其最大之直徑為九〇八英里，範圍頗廣。颶風出現次數之多少，時間之早遲，途徑之變遷，及進行之快慢，對於年雨量之多寡，及其季候上之分配，與地域上之分配，影響至大。颶風經過之區，有雨，出現之次數多，雨量亦多，某一時期或某一季節，出現之次數多，則某一時期或某一季節之雨澤豐沛。故颶風亦為造成貴州雨量地域上，及時間上分配之差異的重要因子。

(四) 對流雨 盛夏之季，地面之日曬強烈，蒸發作用盛。暖溼空氣上升，乾冷空氣下降，兩種空氣交流，乃形成對流雨下降。貴州山地多，故發生之次數為多。降雨之時，雷電交作，時短雨急，且為局部的。故降

雨之強度大，有效雨量之百分率低。

(五) 寒暖氣流之交接 我國各地，幾於普遍一致的是：多為由北方大陸吹來之冷乾的氣流控制。夏為由南方海洋吹來之暖溼的氣流控制，春秋二季，則為二種氣之變換時期，互為消長。二種不同之氣流，互相接觸，暖溼之氣流，以密度小，比重大，遂為密度大，比重小之冷乾氣流，襯托上昂，上下相接，乃形成一種不連續面（或曰界面），而致雨下降。貴州高原，適位於冷乾暖溼二種不同的氣流之交接區，縱斷地帶，故春末秋初，細雨特多。然設逢冬季大陸上之高壓勢力過強或過弱，則每引起由於海洋氣流吹來之早晚及勢力之強弱，而造成之春秋雨量多寡之現象。

貴州雨量變率之高低，降雨強度之大小，及有效雨量百分率之高低的造成原因，及其對於稻收（對於整個農作物亦然）豐歉之影響，已如上述，故對於旱潦之調整一問題（包括：土壤之沖刷，作物之生長，品種之選擇，收成之補救等問題），關係至為密切焉。

三二一·八·三三三·貴陽

「官僚主義的另一面，就是形式主義，額外的委用多數人員，官僚文章。」辦事麻煩笨重，缺乏自動力，缺乏創造力，重形式而不重事實。這一切都與企業精神不能相容。」

柏羅海譯。

貴筑縣中曹司罐罐窯業調查報告

壽宇

一 沿革

罐罐窯屬貴州省貴筑縣中曹司（即中曹鄉）黃寬寨地方，密區共三處，一曰高寨，二曰朱家壩，三曰科米田，三處總稱曰罐罐窯，其地在貴陽之南二十五里，當青岩之北三十華里，西去官場十五華里，東離石板沙三十華里，自中曹司去罐罐窯約十五華里，有鄉鎮馬路可通。自罐罐窯去花溪僅隔一高山，翻山而北約八華里即達。無大路，附近皆為高山。有罐罐窯河一線曲屈本村，頗淺小，河岸兩旁均為赤色砂壤，或赤色砂土，全村住戶賴以給水，全村居民以業農為主。年來風調雨順，除牛痘猖獗損失頗重外別無災害，村中無市鎮，村民生活所需，除大部能自給外，餘往中曹司，花葛佬（即花溪）石板沙，關泥溝諸鄉購置或販賣。村農以水稻為主要作物，所產米谷馳名貴陽附近各地。近時農產物價較戰前高出數十倍到百餘，惟較鎮市為低。上米每筑斗一百元（筑市同時價為一百二十元），豬肉每斤二十八元，（筑價每斤三十二元），豬油每斤三十八元（筑市四十八元）。

本村有人口之始，據傳當明季洪武年間，江西一部災民奉命遷移，遂來本止。其中多為擅長陶工者，偶在梯田邊緣發現白色陶土，乃多方探掘，終於尋獲。是為本村陶業所以興旺之因。數百年來此業日見發達，現下陶工者全村共三十六家。其分佈為高寨六家，朱家壩十九家，科米田十一家，罐罐窯工者約共一百六十餘人。近年貨品銷數大增，良以玻璃品及

瓷器日益昂貴，類多改用陶器之故，且中國植物油料廠，中央修械廠，營豐布廠，郵局修車廠等先後遷入於中曹司鎮上，各項營業均因以日趨開展。

二 原料

1. 密土

密土為白色之黏土，不露出地面，故不易發現，自被陶工於梯田邊緣發現後，經四處探掘，始尋獲土源，掘地地點原在青寨附近田中，歷年既久，土乃挖盡。現下挖土地點在高寨對河離青寨約一里之擺子寨地方，三處密土成來此取土，其取土區域長寬不及半里見方，且非運接，何處有土，須探掘方知，未取土之地仍種五穀。陶土約在表土五尺以下，然探掘結果徒勞無獲者比比皆是，陶土層厚約四五尺，挖至土色轉紅，土即無用，須向左右挖掘，掘完此處再挖別處，挖土后之地仍種五穀，惟須重施肥料。陶土地權屬地主，挖土者大致在國歷三四月間土地尚未種谷之時，先到處打洞探掘。探至某地確有陶土，乃向地主租用，租價每一方丈（老丈較市丈為大）每年租谷一挑，合谷子一百三十老斤，其租價比谷租為貴，以其挖掘傷土故也。（當地谷租慣例為對分制，而方丈之地其谷子收成決無二百六十斤之多）。

2. 釉及柴

釉為紅色之岩石，內含玻璃沙，本村山坡土有之，密戶自坡間挖取



1. 取土及練泥

取土地點在羅子寨，前文已述。土須用鋤鏟挖掘，每人每天可挖掘陶土運挑在內約共一千斤，每窰一窰須陶泥約三千餘斤至四千斤，僱用挑夫挑運每工價三十元，另供膳食三餐。

挖出之土須經練製，其法先用牛踏，每一窰泥約共四千斤，須用一牛踏半天，踏後之泥已甚黏着，再將其堆成塔狀，然後用大泥刀施力研去，研碎成條，再捏成塔狀，再用刀研，如是捏而後研，研而後捏，泥刀初研之下泥中必露出極粗之刀紋，及後刀紋漸細，最後則刀紋不見祇顯極光滑之泥面，此時泥已極細，不再刀研，乃改用手推，其法將泥捏成泥團如製麵狀，用手推開，此時泥中或有碎石，即可取出，推至泥中不發現石粒時練泥告告完成，如泥中有石則成品上有結疤或則開裂，故必須去盡之。

2. 上車

泥經練後即可置於轆轤之上製成各種形狀，是謂上車，轆轤用手或脚推動之，其轉動漸漸加快，製陶器者利用其轉動之惰心用手或泥刀將旋轉之泥團製成各種形狀，形狀之簡單者如土鉢，瓦盤之類，一次可成。其灣曲多或形狀高大者則分數次製成，如花瓶酒壺大酒壺之類。第二次工作時須待第一次工作部乾燥之後方可接上，故大件而灣曲過多者往往須經十餘次手續，費時月餘方告完成。

除少數例外，大部均須加燃料，其法將燃料與前述柴灰及水和成液狀物後，用棕刷將其刷於已乾燥之土坯上，須有相當技術，分別應刷與不應刷之不同部份，凡彎曲之頂，沿口等處，將來盛水或油時不易接觸之各部份，宜實塗，以省燃料。且製器中燒製時之燃料部份如有接觸

，及盛頂各部，即為常須彼此疊置接觸者。每窰一窰約共須用燃料三百至四百斤。

上車製件，係專門技術，非人人可勝任者，本村陶器技工約一百六十人，而器只三種，故大部技工非自製自賣而為參加大窰之工場工作，其制度略近於農戶向地主佃種田地之制度，陶工往他人工場參加工作時須自備膳食，由主人供給泥土用具，製成後由主人燒成成品，照所製件數主人與陶工各半分得，主人自己參加工作時則主人所製部份由主人獨得。

工作之季節，每年均有一定，約自三月起至十月為止，春初秋末不獨雨水過多，且農事亦較忙，故冬則有休製之虞，且手指凍僵亦不便工作，故皆停工。

工作之速率，隨氣候，物件形狀，技術快慢而決定，大致每人每天可製成泥土百斤之物，如物件每個約重一斤則每日約可成百件，較重者則較少。每窰總件數約為二千二百件，每窰總共約為四十工，故每天平均每人約可製三十件，每件平均泥重約三斤餘，然此係大概之數，若詳細情形則須待長期觀察方可知之，即窰戶亦不能詳告也。

本村陶器之製作因陶土性質關係，有下列各種限制：

- (1) 土色燒成後為赤色或紫色，且甚粗劣，故製成品僅限粗下用漆。
- (2) 土性易裂，故泥層不能過厚，大致泥層厚度約為市尺三分，乾後為市尺二分，過此則易炸裂。
- (3) 他處陶器燒成後如有裂痕可以陶土修補再燒，惟本處陶土則不能修補，補上即脫。
- (4) 物件形狀以圓形為限，其他形狀則向無人製，不知製法。
- (5) 無論物件大小，物底直徑不能超過直徑市尺六寸，如過此數則

轉面面積不能容納。

3. 進密

土坯製成，稍已上好，最後一步為搬入窖中加火燒之，窖之容量已如前述，每窖燒一次約為次一、二百件，每窖約為十級，每級容量不過百餘個，其中間數級較大，然大件物品每級僅放數個者有之，總須視容積而定也。土坯之同類者置放一處，土鉢之類上下對覆，疊二個為組，酒壺油瓶之類亦上下疊放，凡一獨立體在窖中置放時，以不與他件相觸為最上，然以窖中容積有限，故不能每類一一單獨置放，故將同類上下對覆，疊放時以接觸面最少為最上，故兩件相遇常使其口沿相觸，而避免兩件彼此相觸如一鉢之對覆，兩件重疊置放即因此故。缸之口沿較大，如二口沿相觸仍有黏滯之虞，故置之置法如疊羅漢。二面不得已必須相遇時，則插入瓦片抄粒以復空隔。又二物將之間常撒入砂粒以資樹隔，窖中置放過疏則不經濟，密則接觸多時燒成後互相黏着，牽開時常有破碎事情，故置放頗需技術，致熟練者一窖物品須一天工夫方可放好，挑選尚不計在內。土坯放置既畢乃將窖門用泥石堵塞，前門留上下二洞，上洞備燃料放入，下洞以通空氣，並將左右兩房每級一對之門亦一一塞好，惟坡上之門用樹枝堵塞，熱氣可以保留而烟氣則可放出，於是可以加火燃燒矣。

4. 燒法

窖門堵塞完畢乃開始燃火，先在坡下前門燃起，用每塊約長二尺餘重二、三斤之柴柴為燃料，自晨間五時燃火約至下午二時即告完工，一人管理，隨時添入柴柴，燒時見火光發白，狀如銀色即為不必繼續燃火之徵號，乃將第二級左右二洞挖開，加入燃料約數分鐘（亦發現銀色光時）即又停燒。（照經驗約經吃完一杯茶所需之工夫）再挖開第三級洞門加入燃料一如前述，如是燒至後一級打開坡上門時熱氣至銀色發現為止，熱燒工作即告完成，待明晨窖已冷卻時即取出成品。

貴州企業季刊 貴州縣中曹司鑄鐵鑄業調查報告

五 出品及運銷

1. 品質與種類

本村土質悉因鐵質較多之故，燒成之陶件概作赤色或紫褐色深，故成品不甚美觀，又因土質粗劣不堪造精細器具，故成品概為水鉢，瓦罐極粗用具之類，又其成品亦不耐火，故亦不能製燒煮菜者之鍋爐，其質甚薄而土層極薄，底徑過小，故品質既易破碎，而因底小之故重心不穩，極易倒翻，由前述各種缺點故其出品實極粗下。

成品之種類約以下列數種較為主要

- (1) 缸鉢類 如各色花盆，水缸，（高一尺五寸直徑一尺二寸）大水缸，（高一尺五寸，上口直徑二尺，底五寸）。
- (2) 罐蓋類 各種大小水壺，油壺，大酒壺，（高三尺，直徑九二尺，口徑五寸，底五寸）中小酒壺，酸菜壺。
- (3) 其他類 火爐，花盆，篋筒，燈油瓶，（一尺餘）灰缸，瓦模，以上各類大小輕重均不一定，然每一單位之重量以一二斤者為多，最重亦不超過一人可以攜取之重量，從未有一件陶器需二人扛抬者。

2. 運銷與價格

本村陶器產品以銷場為大宗，約佔全產量三分之二；其一部份則銷花溪、青岩、清鎮、狗場等處。以肩挑為運輸之惟一工具，既不能用駝馬運送，亦不用車輛。因駝馬易致陶器損壞，車輛則不獨有損壞且運費過高，非土產品所能應用。

陶器一經出窖，二日內即有販子挑去，除一部份由窖主自行挑賣各地外，大部份由販子買去或轉賣或屯積，亦有一部份係貴陽店中直接同本村預定者。

產品之價格，近年較戰前約漲五十倍左右，戰前每斤一之土器售價約一角，今則約售五元，其大件者則每斤不到四五元，全窰約共一千二百件，實價共計一萬二千元，平均每件約十元。

二、經營經營

1. 資金籌備

客戶生產各部中主要者為資金。原料工具皆無甚困難，客戶需錢通常向地方紳士借用，月利由三分至七分不等，以三分者為最多，亦有向貴陽店中借支以貨物為抵，月利二分，半月或一月後交貨，惟實款商店須享受定價八折之優待。

全村三處三十餘戶業陶立者，多為無力獨自主持而僅參加他人工作者，全村中能獨立經營者不及十家，更有一部份則常集合親族數家合力燒製二次，不能合力時則參加他人工作。

2. 經營利益

主持營業者供給泥土燃料及各種工具，容納他人來場工作而分一半，與他人或獨自經營之。茲將密注於二處所得利益分別估計如次：(一)以二窰為單位的略估計)

支出項目

挑泥 (供白磁飯共三工) 二百元，拾碎磁五〇元，

練泥	(全右)	一五〇元
柴	(三千斤每百斤四百元)	一、二〇〇元
利	(三四百斤)	四〇〇元
人工	(四十工每工五十元計)	二、〇〇〇元
修窰		三〇〇元
其他	(包括地租、折舊、利息等)	五〇〇元
以上合共支出	七千四百元，係指由窰主自己製作不招外人工作而言，其賣出所得一窰共一萬二千元，收支相銷淨餘四千六百元，一窰之時間約為兩個月。	
如自己全不参加工作，燒成後分得一年成品則所得者如下：		
成品出賣 (全窰之年)		六、〇〇〇元
自己成本 (七千四百元減法正價二千元)		五、四〇〇元
淨利		六〇〇元
則其利益甚薄，蓋窰業所得大部以手工為其主，故主人除受他人參加工作外大部工作仍由自己担任。		
本報告之調查時間共祇九小時，故所列者僅為親身自見與窰戶可以告知部份，至詳細情形窰戶亦不甚了了，須調查者，長期觀察及記錄方能獲得。本文所列數字僅為大概情形，非敢謂與實際無相當之出入，惟大致如此而已。		

貴州木業公司之過去現在與將來

胡敬修

一 引言

貴州木業公司於民國二十八年冬由貴州企業公司發起組織，設公司辦事處於黔東錦屏縣。三年來因交通之阻隔，外東人士對本公司之情形甚為隔閡，有目為農林事業者，有目為墾殖木植業者，有目為墾殖事業者，有目為救濟木業者。為便外界人士明瞭本公司之實際情形，及揭發其事業之繼續投資起見，爰草斯文以為介紹。

（一）經營之範圍寬廣 以廣義之木業言，其範圍可包括自木材之種補始至木材之製成應用材料止。其間含有造林、運銷、製造三項業務。是則包括有造林之農林業，運銷之販賣業，及加工之製造業三種企業矣。而（二）經營之時間久長 木材之成長甚緩，視各木材之性質而定，但最短之時期，自育苗起至成材止約須二十五年。即以伐木放運置於普通林下，須視搬運環境及天時之適合與否而定。最速之時期，自伐木之森林起至下游之木市河漢為止亦須一年以上。又搬運木材，天時與人工不適合時，則須工二三年以上。鑲解木材，亦以木料本質之笨重，需時久暫不定，不若其他工業製造品之易於施工也。

（三）經營之地域遼闊 黔東產木材地域分佈於苗嶺山脈之南北各縣。自產木之地至長江珠江下游用木之諸埠，其間多至經四五省，少亦隔三省。早盤水運兩種相距至三千四百里以遠。

（四）經營之準備艱辛 木材自產地運到銷售木市，須經若干次之搬運。如自產地在崇山之中，須將其逐塊抬運過山，翻山越嶺，而搬運小溪之邊，或由谷中之小溪為流水急流，須連連順水而下，始得運到木市。則溪水乾涸不能放運。如遇山洪暴發則則壅塞漫溢，木易被沖流。至若搬運至大江之邊，則又須僱工聯成單層之木筏，隨流放運。至可以停放之木場，改成大牌，再行逐段放運。至江面寬闊之處，河床較深之木場，又須再行改置直筏，以便放至長江大河。

（五）經營之特殊性質 黔東之木業，其範圍可包括自木材之種補始至木材之製成應用材料止。其間含有造林、運銷、製造三項業務。是則包括有造林之農林業，運銷之販賣業，及加工之製造業三種企業矣。而（二）經營之時間久長 木材之成長甚緩，視各木材之性質而定，但最短之時期，自育苗起至成材止約須二十五年。即以伐木放運置於普通林下，須視搬運環境及天時之適合與否而定。最速之時期，自伐木之森林起至下游之木市河漢為止亦須一年以上。又搬運木材，天時與人工不適合時，則須工二三年以上。鑲解木材，亦以木料本質之笨重，需時久暫不定，不若其他工業製造品之易於施工也。

（六）經營之特殊性質 黔東之木業，其範圍可包括自木材之種補始至木材之製成應用材料止。其間含有造林、運銷、製造三項業務。是則包括有造林之農林業，運銷之販賣業，及加工之製造業三種企業矣。而（二）經營之時間久長 木材之成長甚緩，視各木材之性質而定，但最短之時期，自育苗起至成材止約須二十五年。即以伐木放運置於普通林下，須視搬運環境及天時之適合與否而定。最速之時期，自伐木之森林起至下游之木市河漢為止亦須一年以上。又搬運木材，天時與人工不適合時，則須工二三年以上。鑲解木材，亦以木料本質之笨重，需時久暫不定，不若其他工業製造品之易於施工也。

（七）經營之特殊性質 黔東之木業，其範圍可包括自木材之種補始至木材之製成應用材料止。其間含有造林、運銷、製造三項業務。是則包括有造林之農林業，運銷之販賣業，及加工之製造業三種企業矣。而（二）經營之時間久長 木材之成長甚緩，視各木材之性質而定，但最短之時期，自育苗起至成材止約須二十五年。即以伐木放運置於普通林下，須視搬運環境及天時之適合與否而定。最速之時期，自伐木之森林起至下游之木市河漢為止亦須一年以上。又搬運木材，天時與人工不適合時，則須工二三年以上。鑲解木材，亦以木料本質之笨重，需時久暫不定，不若其他工業製造品之易於施工也。

（八）經營之特殊性質 黔東之木業，其範圍可包括自木材之種補始至木材之製成應用材料止。其間含有造林、運銷、製造三項業務。是則包括有造林之農林業，運銷之販賣業，及加工之製造業三種企業矣。而（二）經營之時間久長 木材之成長甚緩，視各木材之性質而定，但最短之時期，自育苗起至成材止約須二十五年。即以伐木放運置於普通林下，須視搬運環境及天時之適合與否而定。最速之時期，自伐木之森林起至下游之木市河漢為止亦須一年以上。又搬運木材，天時與人工不適合時，則須工二三年以上。鑲解木材，亦以木料本質之笨重，需時久暫不定，不若其他工業製造品之易於施工也。

（九）經營之特殊性質 黔東之木業，其範圍可包括自木材之種補始至木材之製成應用材料止。其間含有造林、運銷、製造三項業務。是則包括有造林之農林業，運銷之販賣業，及加工之製造業三種企業矣。而（二）經營之時間久長 木材之成長甚緩，視各木材之性質而定，但最短之時期，自育苗起至成材止約須二十五年。即以伐木放運置於普通林下，須視搬運環境及天時之適合與否而定。最速之時期，自伐木之森林起至下游之木市河漢為止亦須一年以上。又搬運木材，天時與人工不適合時，則須工二三年以上。鑲解木材，亦以木料本質之笨重，需時久暫不定，不若其他工業製造品之易於施工也。

（十）經營之特殊性質 黔東之木業，其範圍可包括自木材之種補始至木材之製成應用材料止。其間含有造林、運銷、製造三項業務。是則包括有造林之農林業，運銷之販賣業，及加工之製造業三種企業矣。而（二）經營之時間久長 木材之成長甚緩，視各木材之性質而定，但最短之時期，自育苗起至成材止約須二十五年。即以伐木放運置於普通林下，須視搬運環境及天時之適合與否而定。最速之時期，自伐木之森林起至下游之木市河漢為止亦須一年以上。又搬運木材，天時與人工不適合時，則須工二三年以上。鑲解木材，亦以木料本質之笨重，需時久暫不定，不若其他工業製造品之易於施工也。

（十一）經營之特殊性質 黔東之木業，其範圍可包括自木材之種補始至木材之製成應用材料止。其間含有造林、運銷、製造三項業務。是則包括有造林之農林業，運銷之販賣業，及加工之製造業三種企業矣。而（二）經營之時間久長 木材之成長甚緩，視各木材之性質而定，但最短之時期，自育苗起至成材止約須二十五年。即以伐木放運置於普通林下，須視搬運環境及天時之適合與否而定。最速之時期，自伐木之森林起至下游之木市河漢為止亦須一年以上。又搬運木材，天時與人工不適合時，則須工二三年以上。鑲解木材，亦以木料本質之笨重，需時久暫不定，不若其他工業製造品之易於施工也。

（十二）經營之特殊性質 黔東之木業，其範圍可包括自木材之種補始至木材之製成應用材料止。其間含有造林、運銷、製造三項業務。是則包括有造林之農林業，運銷之販賣業，及加工之製造業三種企業矣。而（二）經營之時間久長 木材之成長甚緩，視各木材之性質而定，但最短之時期，自育苗起至成材止約須二十五年。即以伐木放運置於普通林下，須視搬運環境及天時之適合與否而定。最速之時期，自伐木之森林起至下游之木市河漢為止亦須一年以上。又搬運木材，天時與人工不適合時，則須工二三年以上。鑲解木材，亦以木料本質之笨重，需時久暫不定，不若其他工業製造品之易於施工也。

（十三）經營之特殊性質 黔東之木業，其範圍可包括自木材之種補始至木材之製成應用材料止。其間含有造林、運銷、製造三項業務。是則包括有造林之農林業，運銷之販賣業，及加工之製造業三種企業矣。而（二）經營之時間久長 木材之成長甚緩，視各木材之性質而定，但最短之時期，自育苗起至成材止約須二十五年。即以伐木放運置於普通林下，須視搬運環境及天時之適合與否而定。最速之時期，自伐木之森林起至下游之木市河漢為止亦須一年以上。又搬運木材，天時與人工不適合時，則須工二三年以上。鑲解木材，亦以木料本質之笨重，需時久暫不定，不若其他工業製造品之易於施工也。

（十四）經營之特殊性質 黔東之木業，其範圍可包括自木材之種補始至木材之製成應用材料止。其間含有造林、運銷、製造三項業務。是則包括有造林之農林業，運銷之販賣業，及加工之製造業三種企業矣。而（二）經營之時間久長 木材之成長甚緩，視各木材之性質而定，但最短之時期，自育苗起至成材止約須二十五年。即以伐木放運置於普通林下，須視搬運環境及天時之適合與否而定。最速之時期，自伐木之森林起至下游之木市河漢為止亦須一年以上。又搬運木材，天時與人工不適合時，則須工二三年以上。鑲解木材，亦以木料本質之笨重，需時久暫不定，不若其他工業製造品之易於施工也。

（十五）經營之特殊性質 黔東之木業，其範圍可包括自木材之種補始至木材之製成應用材料止。其間含有造林、運銷、製造三項業務。是則包括有造林之農林業，運銷之販賣業，及加工之製造業三種企業矣。而（二）經營之時間久長 木材之成長甚緩，視各木材之性質而定，但最短之時期，自育苗起至成材止約須二十五年。即以伐木放運置於普通林下，須視搬運環境及天時之適合與否而定。最速之時期，自伐木之森林起至下游之木市河漢為止亦須一年以上。又搬運木材，天時與人工不適合時，則須工二三年以上。鑲解木材，亦以木料本質之笨重，需時久暫不定，不若其他工業製造品之易於施工也。

（十六）經營之特殊性質 黔東之木業，其範圍可包括自木材之種補始至木材之製成應用材料止。其間含有造林、運銷、製造三項業務。是則包括有造林之農林業，運銷之販賣業，及加工之製造業三種企業矣。而（二）經營之時間久長 木材之成長甚緩，視各木材之性質而定，但最短之時期，自育苗起至成材止約須二十五年。即以伐木放運置於普通林下，須視搬運環境及天時之適合與否而定。最速之時期，自伐木之森林起至下游之木市河漢為止亦須一年以上。又搬運木材，天時與人工不適合時，則須工二三年以上。鑲解木材，亦以木料本質之笨重，需時久暫不定，不若其他工業製造品之易於施工也。

（十七）經營之特殊性質 黔東之木業，其範圍可包括自木材之種補始至木材之製成應用材料止。其間含有造林、運銷、製造三項業務。是則包括有造林之農林業，運銷之販賣業，及加工之製造業三種企業矣。而（二）經營之時間久長 木材之成長甚緩，視各木材之性質而定，但最短之時期，自育苗起至成材止約須二十五年。即以伐木放運置於普通林下，須視搬運環境及天時之適合與否而定。最速之時期，自伐木之森林起至下游之木市河漢為止亦須一年以上。又搬運木材，天時與人工不適合時，則須工二三年以上。鑲解木材，亦以木料本質之笨重，需時久暫不定，不若其他工業製造品之易於施工也。

（十八）經營之特殊性質 黔東之木業，其範圍可包括自木材之種補始至木材之製成應用材料止。其間含有造林、運銷、製造三項業務。是則包括有造林之農林業，運銷之販賣業，及加工之製造業三種企業矣。而（二）經營之時間久長 木材之成長甚緩，視各木材之性質而定，但最短之時期，自育苗起至成材止約須二十五年。即以伐木放運置於普通林下，須視搬運環境及天時之適合與否而定。最速之時期，自伐木之森林起至下游之木市河漢為止亦須一年以上。又搬運木材，天時與人工不適合時，則須工二三年以上。鑲解木材，亦以木料本質之笨重，需時久暫不定，不若其他工業製造品之易於施工也。

(3) 貸款伐木 本公司為救濟當時本業之不振，特撥出一部份資金，貸於當地擁有杉木林之山主，其目的在使伐木工作繼續不絕，將來伐運到埠之木，本公司有優先購買之權利。但因同仁等初到黔東，對於木業未獲深悉內中情形，故定期太短，而使雙方均感困難，雖能收進若干現貨，亦未始非貸款之效也。

籌備時期始於二十九年一月一日，而終於當年九月六日。期間雖祇八閱月，而木業公司基礎之奠定則在此八個月間。近年來幣價日落，物價日漲。在籌備時期內資本雖祇三十萬元，而當時幣值尚高，木價甚低，且籌備時期甚短，籌備費用甚為節省，祇三千四百元，即辦公之房屋亦租賃民房，修葺工事祇費三千餘元，其餘所收之股款，悉數投資於上述三項業務。此後二年間陸續收到股款七十萬元，但其運用並效果與購進木材之數量，則相差遠甚矣。

(二) 試驗時期 本公司於二十九年九月六日在貴陽舉行創立會。各股東選舉何輯五先生為董事長，周貽春、彭湖、趙宗澤、劉雅垣、胡繼揚、南諸先生為董事，薛迪、錦錢、春祺、王于靈諸先生為監察，並選任黃治平、胡敬修先生為經理。公司地址仍設錦屏。內部組織分總務、會計、業務、技術四股。由業務股主管採購、保管、推銷三項職務，採購員分駐天柱、錦屏、黎平、劍河四縣產木區域，從事收買。保管人員分駐錦屏、下游、五里、茅坪地方，成立茅坪木場，驗收各項木料改裝舊排放至下游二百里湖屬之托口鎮，設立托口木場改裝舊排。推銷人員分駐湖屬之陳市，暫行推銷別去陳腐及稍次之木材。技術股主管護林及育苗造林工作。除隨時派員防護修葺本公司所買青山，以防野牛羆貓侵入及野火焚燒外，並分設苗圃於錦屏。林場一處於上游五里至十里間之大拱橋一帶地方。籌備時期所計劃資金五十萬元，因感於幣值之低落，及事實之需要增加資本額為一百萬元，至三十一年十月始行募足。

本公司在二九年一月間基礎已經奠定，規模已經具備。此後業務方面除繼續收買青山，收買平水及貸款伐木外，僅增加育苗造林工作而已。至

民國三十年開始着重推銷業務，因上述四項業務除造林外，均為進貨，資本既經用至鉅和點，則須賴推銷貨物藉售貨盈利，以給養開支。生利，但本公司所遭受之困難與其他木商所遭受之命運如同。即：(1) 銷路不暢，(2) 木價相對低落，(3) 資本不敷週轉，(4) 經驗不足四種障礙使本公司之業務不能推進。

(1) 銷路不暢 本公司現在採購木材之區域為清水江流域（即流江上游），其所出之木，以前均銷售於漢口、鎮江、南京、秦州一帶。現因江封鎖，此項木材均停於沅江上游托口、渠江、安江、辰谿、沅陵一帶，無法銷售。且湖南省沅江一帶原亦為產木之區，無需黔省供給。其不能暢售之原因，自灼然可見。雖略有賣買，均係轉手性質，國貨而已。但本公司成立之使命並非國貨，故不得不設法試辦推銷工作。其間經三數次之推銷均得不償本，其所獲盈餘，尚不敷贖上人員之開支。

(2) 木價相對低落 年來百物騰漲，有昇至百倍以上者，惟木價自二十六年至三十一年上半年歷四年間未見上漲。自三十年起，因人工昂貴搬運費用增加，遂有變動外，至三十一年上半年，木價較二十六年祇漲一倍有餘，故亦即木價之相對低落。

(3) 資本不敷週轉 本公司之計劃有造林，有收買青山，有收買平水，有貸款，伐木，有鋸木廠等。而初期計劃之資本額祇五十萬元，實收二十萬元。旋向貴州企業公司逐步以借款之方式陸續收用股款自五十萬元以至一百萬元。本公司自三十年初股款之來源無定額，無預算，進貨當然停頓。但在收到大宗股款之時尙勉力進貨或青山，或平水。其時銷貨無出路，大宗資金來源消耗在(1) 工作人員之經常開支，(2) 林場之造林費用。

(4) 經驗不足 按木業界中人談，下游木商採購苗木，最初期，在漢口，漸次至常德，再次至洪江採購。迨至黔省採購者甚少，今本公司以開發貴州資源關係，由內往外推銷，其地位在扶助山農推銷林木。但真正山主或苗圃。看顧、生活、習慣均不相同，本公司之購進青山，收買平

水均假手於錦屏一帶木行往來甚易。因對於木業之認識尚淺，地防之習慣不深，故購進期貨有經年累月而不得者，貨出款項有窮催累迫而不遺者。本公司自三十年年初至三十一年上半年，此一年半中為最艱難時期，但購上述四種障礙，而公司同仁則仍本奮鬥精神安然度過此項難關。筆者無以名之，名之曰試驗時期，因其未正莠莠也。

(1) 推銷之試驗 語云坐吃山空。本公司進貨時期既經過去，原有採購人員，不能因不進貨而停職。原有保管人員，須看守木庫，改編木庫，在在需款，林場造林苗既無特殊困難，仍應依照原有計劃進行，雖能生產，能收穫之時間尚遠。而股款借撥有時亦感困難，而離長江開放，木材銷之時尚遙遠無期。故不得不實行推銷。其結果已如上述所述。得不償失。幸所售數量有限，祇及全部進貨數量十分之一耳。

(2) 山客之試驗 所謂山客者即自任資手。在上海之錦屏一帶，時有下游木商(水客)進江採購。本公司既不能推售木料於下游，乃改變作風，推售木料於上游。採購之木料與進貨之木料。其結果一則因木商進貨異常苛刻，二則因木價亦有略漲，昨日講妥之貨價，在昨日為有利，而後日即須贖本，其有售期貨者如此。若云出售現貨，則今日出售之一百兩木料，以之進貨至後日收貨祇五十兩三十兩耳。不唯勞而無功，且須虧累。

(3) 勞資各作之試驗 勞資各作者由本公司在資勞，由本地商人，行商或木業從業人員在勞勞。各作採購一批木材至搬運到錦屏時，依照市價出售，其所得之利益依三七折撥。資方七成勞方三成，其所得結果與上述三項試驗同樣之命運，亦歸失敗。有時本公司所得之盈餘以之計算利益尚不足年息百分之八厘。

(4) 林場開墾之試驗 本公司前經理黃治平君，生平有志於墾殖事業。在本公司胚胎時期，黃君到錦調查之報告即有擬在錦屏寨本擇地籌辦模範墾區之建議。今見其所擬墾之事業以木市場不能暢銷而發生停頓。乃追憶往日計劃為可試驗，向企業公司借款十萬元率領長沙工人十餘名種植模範墾區。玉蜀黍，及紅薯於林場山坡隙地。並自建烤房以烤煙葉，其

結果因山地坡度太陡，肥料取運不易，烤房建築不良，所產之煙草及玉蜀黍等售出之價款，祇够抵成本而無餘。

(5) 委託業務之試驗 在本公司所集資金購置青山平水已達飽和時，所有公司全體員工，除試辦上述四種業務外。幾無所事事。乃以委託業務之試驗，以廣招徠。其目的在吸收游資投資於木業以為蓄林之用。在該公司有不同資本之大小，取相當手續費及保管費。其利益為本公司祇盡人力代辦之勞無需用人員，無需用專員資金。且委託購辦之木大概有委託銷售之可能。是可壯本公司資金雄厚偉大之聲勢。此項試驗，因社會人士對此尚不能瞭解，受委託代辦之業務，迄今祇有二筆交易。

(6) 與中國煤氣車公司合辦木炭供應之試驗 三十一年初夏，本公司經理乘貴州企業公司三週年紀念會開會之便赴貴陽述職。其時中國煤氣車營運公司籌備供給西南公路四大幹線木炭氣車所用木炭。本公司以人力有餘乃與該商合辦。經本公司兩度商酌方獲通過，經三個月試辦結果，一則西南各幹線汽車用炭數量不多，二則各幹線車站附近之木炭供給已源源不斷，本公司之參加合辦，已非必要，故讓與煤氣車公司單獨辦理。自民國三十年年初起至三十一年秋季止，本公司主要業務因產品銷路不暢而無形停頓。此一年半時期內試驗重於實施。上述六種試驗均無特殊成績，幸有貴州企業公司方面資金之協助本公司遂得安度難關。筆者曾數度提出兼營黔東土產為副業之建議均未獲試驗。亦為本公司試驗時期中之一段史料也。

三 本公司之現在狀況

貴州木業公司自胚胎時期經籌備時期而經試驗時期以至今日，觀乎過去之歷史，其現在狀況亦可想像其大概。筆者毫無修飾亦不噴染，謹做忠實之報導如次：

(1) 存木 現存木碼約有五千餘噸，依照現在市價洪江險區一帶每兩木碼約在三百元至四百元之譜，共值國幣貳百萬元左右。按木價自三一年十月間陡漲數倍，以本公司進貨直接購本之平均價約每兩木碼約在

本公司全部資本額比較亦在二倍以上。

(2) 青山 現有青山約一百三十餘畝約碼萬餘兩，依照現在錦屏一帶因價每兩山價約在一百元以上，共值國幣一百萬元之譜。按山價亦自三十一年年下半年陸漲，以前每兩山價祇十餘元。

(3) 桐林 現有桐林二萬餘株，佔地面積八萬二千餘畝，至民國三十四年為桐齡第五年。每株可望產桐油一斤，每斤以現在此間市價五元計算，每年可獲十萬餘元。如將來年齡增長，每株產量增加，每斤桐油價格增漲則以此一項收入即可抵補本公司在一年之開支。

(4) 杉林 現有杉林一萬餘株，佔地面積一百餘畝，至民國五十年可砍伐成材之樹株至少六成，約木碼六百兩，每兩山價以壹百元計算約六萬兩。

以上四項資產，為其舉筆大者，其餘雜項財產，概不計算，約值四百萬元。

本公司現應注意者為：(1) 營業未至暢銷時期，如何另闢途徑彌補開支；(2) 營業至全盛時期之如何推陳補新；(3) 永久之營業計劃。

四 本公司之將來計劃

貴州企業公司以開發貴州資源，以經營本省各項實業為其宗旨。貴州木業公司為貴州企業公司所發起組織，當亦以此宗旨為宗旨，讓本公司三年半來降濤經營之歷史，只能說穩渡難關，實無餘力作進一步之擴展。但理想為成功之母，本公司決不能以安渡難關為已足，決不能以暫維小康之現狀為已足，計劃不妨遠大，只須有步驟有目標，益以公司同仁之努力，企業同仁之扶持，社會人士之提倡，則理想即不難實現。本公司之將來分三階段：(一) 抗戰勝利前之將來；(二) 抗戰勝利後之將來；分段敘述將來之計劃。

貴州木業公司現存木碼五千餘兩，最陳者採自二十九年夏

季，最新者採自三十一年夏季，雖杉木停放水中並無若何損失，因其在水中存放並不朽爛，其持久時間，達八九年而不腐。但於出售時其色澤總較新進之木為遜色。故應辦推陳補新之工作，以便貨物保有較高之售價。現擬陸續放運至木南等處，同時應補進同等數量之木材。

(2) 兼營杉木以外之其他木材 黔東南一帶雖以產杉著名，但其他雜木如：松、梓、椿、桐、樟、楊、檉、槐等木材產量亦多。祇是散各地，如從事搜購則此項木材在戰後用途必廣，而獲利亦厚。本公司以前，費極小部份之資本購備若干雜木材料。今後更應大量購備以普遍供給戰後建國之需要。

(3) 擴充資本增購青山 本公司現有青山木碼，以之全數砍伐尚不敷一年之推銷。以現有規模而論，一萬木碼尚不足支持，現有人力尚餘乎有餘。以黔東青山蘊量之富，本公司所備之量，幾乎其微。目前青山價格，每兩木碼一萬元，若增購二萬兩木碼，即需款二百萬元。故須擴充資本三百萬元作為青山兌價，一百萬元作為護林、培植及將來伐運費之一部份。惟此一百萬元並不立時需要，如可增資則可移入本段第二項計劃作為流動資金。

(4) 收買幼年青山以替代造林 造林事業需要長期低利資金，而需繼續不斷每年造林，輪流砍伐方合造林要旨，本公司如依此項原則辦理則純粹為林場公司之做法。以本公司之資力投資造林似不相宜。即有此資力亦缺乏是項人力。據熟悉黔東一帶情形之士談，本地農民均以其農閒種植杉木故不計人工，不計成本。如本公司造林，完全以主要資本投入，計息計時，則不經濟殊甚。且黔東一帶原非無林可購，隨時隨地可以買到青山。因勸告同人曰，自行開山種樹，不如收購幼年杉林。於公司本身利益固厚，而管理方便，成本經濟，且可藉此調劑林農經濟，因如公司收購幼年杉林，農民不必俟二十年後杉林成材方可換錢。幼年時期之杉林可出售，以此售山之款，又可廣事種植，直至遍地青山。其利固溥而其惠則無窮矣。此實大有裨益於國計民生，竟徒公司收購備木儲材而已也。此項

約需一百萬元。當時亦應應用。自與資本額五千萬元。其國貨自二十次。

(5) 收購榕江流域青山。本公司之命名，其涵義實有經營貴州全省木材之意。然目前經營範圍祇及於黔東南一隅，其實黔東南產木區域有二：一為清水江流域，一為榕江流域。清水江流域即為本公司現在所經營之區域。發源於都勻之雲霧山經貴州之麻江、鎮山、黃平、台拱、劍河、錦屏、天柱而東流入湖南。榕江亦發源於都勻經貴州省之獨山、三合、都江、榕江、下江、永從而南流入廣西。本公司曾一度派員調查。得悉沿江存木在千萬株左右，所產之木體積龐大堅韌。且因氣候較清水江流域溫暖生長較速，為著名柳板之採集區。本公司過去因人力財力均不能擴充，如新加資本可往該流域收買青山貳萬兩以備戰後伐運，約需貳百萬元。

(6) 兼營黔東土產。在抗日戰事未結東前，本公司雖有上述四項計劃，除第一項推陳補新或有盈餘可資應付開支外，其餘三項均為準備戰後生肅工作，暫無盈利可資彌補開支。故擬將第三項擴充資本增購青山計劃下之暫時不用之資本一百萬元移作兼營黔東土產之用。黔東土產為桐油、茶油、漆、白蠟、土碱、五倍子、繡皮等均為著名副產品。本公司可利用餘資，利用多餘人力兼經副業，以此項副業盈利，作為抗戰前本公司逐月開支已屬富足有餘。如經營得法，且可列入本公司正式營業範圍以內。因木業從業人員向有忙半年閒半年之俗語，此閒半年之時間即可利用兼營副業。

(一) 抗戰勝利後之計劃，擬設立下列各部以推進業務。

(1) 生產部 木業公司之生產應為林木，生產部專管林事。生產部內復分：(一) 成材青山之護植，(二) 未成材幼林之培植，(三) 造林。關於成材青山之護植，本公司以後擬保持永久有成材青山木碼二萬兩，其中五千兩為老樹百木，按三錢以上之大木。其餘一萬五千木碼為三錢以下之小碼分碼。每年輪流派人照料，或則開闢大路，或則開闢林道。

關於成材青山之幼林，則儘量收購，或則委託山主培植，或則自行接管

亦每年輪流派人照料，並履勘一次或數次。關於造林計劃，如能發行公司債或能獲得有利長期之借款，則可依榕江流域光緒末年推廣造林之辦法，招集退伍軍人及本地苗家頭家及貧民結夥開墾。每植千株樹由本公司出谷七百斤與出力者，並許出力者移家結廬於該項山地，四年內其株間隙地所種雜糧概歸出力者所有，所植杉木則公司與出力者各得其半。(以前本地習慣山主與出力者種者六四分賬，出力者祇得四成。本公司為提倡造林起見，各得半數。)如出力者不願接四年後應得之杉樹，則本公司可出價收買以體恤出力者之貧困。此法在榕江流域中法之戰以後推行甚為得法，至今榕江流域大片森林尚為前人遺留也。此後每年栽種，成長後逐年砍伐以得價款提還借款。

(2) 運銷部 木業公司之運銷應為販運，其工作與普通木商相彷彿，所不同者，本公司不必仰給於產區採購，而可自行砍伐，自購之成材青山及自植之林木，合產與銷為一體。將來此項工作應為生產部份與運銷部份內部資產轉移，賬目轉賬，保管手續之移轉耳。

(3) 加工部 以前經營木業者均狃於舊習將原料發售於顧客。或為條木或為筒段，顧客得之須另行加工，鋸解成枋料板料及其他式樣，以資應用。以前沿江沿海建築工程師，不喜用中國木料，因其為粗胚材料，需加工後，方能合用，故常喜用外國木材之洋枋，蓋取其已鋸成各種尺寸之材料也。其實此種加工工作國人亦可做到，且杉木之鋸解，施工上甚為方便。本公司擬於戰後在原動力低廉之商埠如南京武漢(以前南京電力每度祇國幣七分)設立鋸木廠。鋸成與洋枋同等尺寸之枋料板料，並鋸成門料窗料俾建築上便於採購。必要時且可受顧客之委託製成各種尺寸，特種式樣之材料如枕木如電桿如橫担之類，以廣招徠。

(5) 擴充林區至榕江流域 如前述抗戰勝利計劃之第四項得以實施，則此項戰後計劃為必然之趨勢，無待筆者贅述矣。

五 結論

一 貴州林業公司籌備迄今已三年有半。基礎初奠，幸賴貴州企業公司之
扶掖，地方人士之贊助，公司同人之努力。其間雖有不少困難，均得安然
渡過，以後事業之開展，尙希國人之維護及指導，使此一脈尙存之黔東林
業，得有復興之希望。

(一) 林木事業之急應開發 中國向來有木業而無林業，木商祇知伐
運而不知栽種。今本公司在自起立場為維持源源不斷之木材供給起見，提
倡造林，是由木業而兼林業矣。黔東南各縣既有優等林木產區之光榮歷史
，此後當發揚而光大之。

(二) 林木人才之急應培植 黔東南各縣人民性格對於栽種森林甚為
合面，祇因狃於舊習，採用土法不知改良，故造林及技術，未臻完善。對
於土法之改良，新法之採用與研究，有待於農林人才之培植。即運銷木材

之人材亦為專才，非一般普通商人，所能貿然担任。其他如放木師夫，攔
路工人，保管木場職工均非普通工人所能勝任，有待於若干年之訓練與體
驗。本公司為維持黔東林業，當注意於林木業人才之培植。近已在提攜後
進，復此未盡資源益以優秀而有訓練之人才為之開發，庶幾可以廣開資源
，以為國用。

(三) 林木資金之急應籌集 黔東南各縣天然環境及人民生活如此適
宜於林業之發展，黔省當局既責成貴州企業公司開發是項資源，而本公司
又在此產區內樁淡經營，奠定初步基礎。正所謂諸事齊備，只待東風。東
風者何？資金是也。造林需長期低利之巨額資金。國家銀行地方人士均可
投資於此項穩妥可靠之企業。運銷加工，又需有工商業資本之投資，金融
界與企業人士其羣起贊助以共襄斯舉。

「本人一到貴州就特別注意於農林的開發，三年餘來，墾荒造林的
成績，實難滿意，尤其甚是造林。而……迄無顯著的成效。幾年以來，培植林
的功績被前森林的損失所抵銷。青年林也因為火燒山的普遍而不能成植。總
之，造林不是一件容易的事，而是貴州物質建設最有希望的一件事，務
者應注意其發展。」

封

貴州企業季刊 貴州木業公司之過去現在與將來

技術介紹

通用炭氣車之設計製造及其展望

戴子驥

一、戰時公路運輸之時代背景

我國戰前公路運輸，側重東南各省，當以地勢平夷，路綫繁密，而西南亦僅以客運為主，故煤氣車之通用，以其載重輕，路阻小，尙不感受技術上之重大困難。湖南公路當曾為礦省，油減少，漏底計，曾於民國二十四年改裝大批煤氣車，首作有規模之長期試用，成績之佳，出人意外。嗣川鄂贛粵諸省相繼大批採用，各級運輸機構，頗有舉起倣行之勢。其煤氣車本身雖未始無技術上之缺陷，而其在我國公路交通史上已不無地位矣。

抗戰時期，情形迥異，一則交通幹綫轉移西南，地勢崎嶇，築路工程倉卒，致路面粗劣，坡度奇大，故行車路阻提高。二則後方鐵路尙未貫通，水道又多不便，軍公物資之轉運全惟汽車是賴，以少數汽車担任後方貨運重任，其載重大都超過原廠規定量。夫以同一噸位之汽車戰前運客，載重不過噸許，所行路綫路面平坦，坡度鮮超百分之五；今則運貨，載重動輒三噸，而所行之路路面既粗坡度多高達百分之二十以上。更有高原地帶海拔達二三千公尺，以空氣稀薄，引擎馬力下降，即汽油行車，亦有需卸載上坡者。是以前後公路運輸情形比較，相懸殊，而戰時煤氣行車之困難，可以想見。

自太平洋戰爭爆發後，汽油來源斷絕，國人相競改裝汽油車為煤氣車，雖試不一，要不外下列兩種：一為煤氣汽油兩用車，一為大馬力煤氣

煤氣汽油兩用車，係就普通汽油車，加強煤氣爐改裝，而仍留有汽油深燃料儲備，其在各路行駛時，可以木炭為燃料，而於載重上坡時，換用汽油或酒精。此項車輛數目頗多，節省之汽油當不在少數，其對於後方運輸上貢獻，固亦甚可觀。惟缺點頗多，如煤氣汽油兩燃料兼並用，故障倍增，時間延誤，運輸效能降低，一也。需要液體燃料輔助，未達完全代替汽油之目的。二也。爐件設計未臻完善，且常有以上種種原因，故煤氣汽油兩用車難得充分之發展。

三、大馬力煤氣車之運用

為補救煤氣行車馬力不足之缺點，達到燃用木炭完全代替汽油之目的計，可由汽車廠家代配加大排氣量之引擎及加高齒比之傳動機構，再加裝煤氣爐而成之煤氣車，是為李葆和先生所設計，稱為大馬力煤氣車。此項煤氣車以馬力加大，傳動齒比提高，能任重，能爬坡，堪勝西南運輸重任。中國煤氣車公司現有通用牌三噸及三噸半大馬力煤氣車七十輛，不用一滴汽油，馳騁西南公路，兩年內已完竣四百餘萬噸公里之任務。此項工作，不獨於煤氣行車之價值，實地證明，且大為煤氣車壯胆，而於後方運輸功績，尤堪稱述。惟自太平洋戰局展開，特購車輛，不能入口，中國煤氣車公司因以不能積極擴充發展而作更大之貢獻，殊為可惜。

四、通用炭氣車之創造

煤氣汽油兩用車不能達到完全代油及維持運輸效能之目的，大馬力煤氣車又須仰賴外廠特製，期難普遍推行，則煤氣車之困難，猶未解除。值

此外擴斷絕，公路運輸，更形窘迫。為求打破目前難關，並求煤氣車之革新計，作者乃與妻既庭先生於去年年初，共同研究，作普用炭氣車之設計。

是項設計，係按照以下預定重要原則為之：(一)普用炭氣車均可利用用改裝，以期普遍推行；(二)應完全以木炭為燃料，不用任何輔助液體燃料，以達到完全代油之目的；(三)原車能勝載重，必須維持，以維公路運量；(四)載重上坡，須無困難，以利後方公路之應用；(五)煤氣質佳，量足，溫度低，而含灰微少，四項要求，均應有充分之改善；(六)運用方法，應求便利，保養工作，必須簡單。

為達到以上目的計，爐件與機械，均須有徹底之改革。幾經研究後，乃於煤氣爐件，作有完全革新之設計，名之曰普用炭氣爐，并於原車底盤傳動系統件內，創設平齒加力齒箱，名之曰普用加力箱。於是任何牌式之汽車，可將化油器，油箱等件，全部卸去，加裝普用炭氣爐，添設普用加力箱，而成普用炭氣車。

是以普用炭氣車，係利用國內現有普通汽車改裝，完全以木炭為燃料，不用涓滴汽油，不減載重量，而在坡度高長，路面粗劣之公路上，仍能駛行迅速確無困難，以其燃用木炭發生氣體，而代汽油，故名之曰炭氣車，又以普通汽車均可改裝，不限制特製，能普遍推行，故名之曰普用炭氣車。

設計既成，隨即改裝道奇卡車為創製號，並經長短途載重試車，結果多在預期數字以上，頗稱滿意，嗣經經濟部審查准予新製專利，並由中國煤氣車公司從事製造，以期推行。茲將設計大意，改進要點，試驗結果，製造情形以及研究改良等項，分別縷述於后，藉求指正。

五、普用炭氣爐之設計

普用炭氣爐包括備炭箱，氣化爐，風箱，儲水箱，冷卻器，自動給水器，蒸發器，調風器，混合器等件。略如附圖。為求達到前節所述目的計，一切爐件，概係從新設計，除其構造另詳說明書外，茲將其特點，略述

如后：

1. 割吸式氣化爐之創設：此種氣化爐與現有之上吸，下吸，本吸諸式迥異。空氣由炭槽上升，所產生之煤氣由氣槽平出，故爐腔內氣流斜行，因名之曰斜吸式氣化爐。爐腔甚小，燃燒集中，故溫度較一般發生爐為高，氣化率較大，而煤氣之品質亦較佳，火柱頗短，故炭層氣阻較小，而煤氣含灰亦較輕。炭化層接近平置之炭槽，灰渣可自動下降，無集灰結殼之弊。爐內木炭氣化以後，灰渣既自動落下，而上端承接容置甚大之儲炭箱，燃料可自動下降供應，因成連續工作式發生爐，除去中途停車添炭或卸去渣渣等弊。引擎停止，爐中保有餘火，數日不熄，免去每次發動時引火之煩。氣室在爐旁，地位凸出而橫風，故煤氣首得有效之冷卻。氣室連接蒸發器，故給水先取煤氣之顯熱，化為蒸氣，以供給爐內之需要，藉以增進煤氣之品質，並收節省燃料之效。整個氣化爐體積特小，裝設地位極低，使爐身之熱外散，不致影響駕駛人與乘客之舒適。

2. 風箱之應用：此氣化爐升火，用重作用往復式之木質風箱，裝置駕駛人座位之下，佔原車之汽油箱地位。此項風箱積壓耐用而易於修理。同時鼓風效率較離心式為高，所費人力較小，使用時亦無嘈雜之聲。

3. 去灰與冷卻效能之增強：普用炭氣爐產生之煤氣，須依次經過右除灰器，左除灰器，冷卻器及濾清器四級去灰階段，方入汽缸。同時每一級去灰階段中，皆具有兩種以上之去灰作用，故所得煤氣甚潔。左右除灰器中原理去灰，利用膨脹與離心兩種作用，而且因離心作用分開之灰粒經圓筒內周裝設之多數垂直刮灰鐵片，作有效之刮除，其去灰效能更因以大增。冷卻器內復予煤氣以膨脹與反向之兩種去灰作用，使除灰器不能除盡之細灰，至此可以大部下落。濾清器中又具有膨脹與濾清兩種去灰作用，

使煤氣先經膨脹去灰，然後經過毛巾及絨布之濾清，方入引擎。煤氣之冷卻，除各爐件具有相當冷卻面積外，並另設冷卻器，此器由四個大三角柱之氣道組成，其冷卻面積甚大，各面橫風，故冷卻效用甚宏。設計人認為煤氣之冷潔程度關係煤氣車運用之難易至鉅，故特予慎重設慮，而此爐去

夜數鐘之宏與冷却面積之大，當為中外已有各式煤氣爐所不及也。

4. 備炭容量之增大——普用炭氣爐，因氣化爐甚小，以及裝設地位之不同，備炭容量可特別增大，每裝爐一噸，可添炭三百餘市斤。足供一日行車之用，省去中途停車添炭之煩。

5. 調風給水之化簡——氣化爐之給水，有浮子式自動給水器調節之，免除駕駛人精神之分散。調風器上有刻度，表示快車，慢車，上坡等行車狀況，各應取之位置，調節甚為便利。

6. 裝設地位之新穎——備炭箱，濾清器，及冷却器等大伴，以木架相連，成為左右重量平衡之整件，置駕駛室與車身之間。此項裝置，既佔車架地位不過尺許，外觀完整。風箱裝駕駛室座位下，高度既便於鼓風，裝置亦不佔有用地位。左右除灰器各裝車身之下，不佔載貨地位，且居後輪之前，不染後輪飛濺泥塵。廢熱之氣化爐，體小而位備炭箱下，溫度較高之爐件，如蒸發器，除炭器等，皆位車身之下，均不影響車身及駕駛室之溫度。凡以上裝設，方法新穎，優點頗多也。

六、普用加力箱之設計

普通卡車原有傳動系之設計，不甚適合我國公路運輸情形，第一則原定最高速度僅每小時八九十公里，不合現行載重及公路狀況；二則行駛高坡時，牽力不若充足，改用煤氣後更甚。普用加力箱，乃用平齒輪組合，裝於原車齒箱後端，藉以調整傳動齒輪比率，彌補行車牽力，為適合載重與現行公路情況之新法。其作用，即引用槓桿原理，增加行車牽力，俾卡車改為煤氣後，在平路能以每小時五六十里之最高安全速度行駛，高坡道路，亦能載重前進。

茲將原卡車改用煤氣後，如傳動系未加變更，則平路坡道之行車，均現力不足之象，不能望其載重與迅速。就平路重載行車言，倘以四擋排開行，測後輪扭力過弱，不能制勝路阻，以致行車遲緩；駕駛者雖將油門全開，而引擎轉速過慢，仍感馬力產生之不足。倘換用三擋排開行，則後

輪扭力倍增，然限於引擎轉速之不能過高，行車速度仍低；駕駛者雖未將油門全開但引擎響聲已大，感馬力無用武之地。至欲重載行駛公路高坡，如不改用汽油或酒精，更為事實所不許矣。普用加力箱之增設，蓋所以對傳動齒輪比率作適度之提高，俾平路坡道重載行車時，引擎皆得充分發展其馬力，達到任重與迅速之目的。

七、馬力不足之補救

過去煤氣車之缺點，不外數端：一曰馬力不足，不能重載行駛；二曰易損機件，車輛壽命縮短；三曰運用保養麻煩，不能普遍推行。普用炭氣車之設計，亦即針對此項缺陷而作，以謀煤氣車長足之進展。茲就此數端分別詳述之。

考過去汽車改用煤氣後，一以不能載重上坡，二以行車速度降低，致顯馬力不足之現象。而其原因，不外改用煤氣後，引擎本身馬力之減少與馬力之未能盡分利用而有以致之。普用炭氣車，對此改善之技術，約分數項：氣化爐之腔內燃燒集中，燃燒溫度特高，故所生煤氣素質提高，俾引擎得吸取含熱量較大之煤氣，一也。氣化爐內火柱甚短，故炭床阻力小；各爐件氣路設計暢通，故氣路阻力小，冷却效力強大，故煤氣溫度低；凡此皆足使入缸煤氣之量較多，俾引擎具較高之容積效率，二也。氣缸經換用汽缸蓋，或改鑄活塞，使壓縮比例增大，故引擎具較高之熱效率，三也。混合器內，具有空氣煤氣之特殊滲和裝置，使入缸之氣體混合均勻，俾能燃燒完全，四也。普用加力箱之裝設，使底盤傳動機械，具適當之槓桿作用，俾無論平路與坡道之行車，引擎均得充分發展其力量，五也。前四者蓋所以儘量增強引擎本身之馬力，而後者所以求引擎馬力之充分利用。

八、機件磨蝕之剔減

或謂汽車改用煤氣後，各項機件磨蝕率增加，車輛壽命勢必縮短，而事實上却不盡然。據湘路長期試驗之比較統計，同一牌式同一運用情況之

車輛，其改用煤氣者，零件消耗，反減少百分之二三十，車胎壽命竟增長百分之五十。若其原因，車胎零件消耗之減少，實因改用煤氣後，馬力降低，各機件所受力量隨之減少。惟汽缸之磨蝕，約增加百分之五十，則似因屆時之煤氣爐所具冷卻清潔效能較次耳。

按汽缸之磨蝕，由於活塞與汽缸之經常五磨六擦，磨蝕率將與活塞滑動次數及缸內爆發力量相乘之積成正比。車輛改用煤氣後，因爆發力量銳減，故達到同一任務，所用低速排擋之機會增多，致活塞滑動之大數幾成反比例增加。是以改用煤氣行駛同一距離，活塞滑動次數，雖形增加，而爆發力量減少，其相乘之積大致相等，則磨蝕勢不致因活塞滑動次數問題而增加。是以中國煤氣車公司所用煤氣車，雖重載行駛，缸徑增大，平均每行千公里亦不過千分之一英寸，然用汽油行駛，恐亦須達此程度。惟倘煤氣不潔，灰份顆粒帶入汽缸，或煤氣溫度過高，致機油潤滑效能減少，則汽缸磨蝕之增加，勢在必然。是以普通煤氣爐之設計，特別着重冷卻去灰效能之增強，即所以求汽缸磨蝕之別減。至車胎零件消耗之降低，更為意料中事，此與國大對煤氣車之一般印象殊適相反也。

九、運用保養煩難之屏除

普通煤氣車之設計，對於運用保養簡便之努力，可分數項略述之。全用木炭，不須中途換用別種燃料；行車性能適度，免去鼓風上坡之磨習；煤化爐給水自動，不須假手司機或助手之經常調節；煤氣空氣混合比例，易於精確調節；凡此皆所以謀駕駛之便利。

裝炭一爐，足夠行車一日之用，免途中途添炭之煩；爐蓋灰盤自動下落，爐柵無結殼之弊，以免中途清爐或卸炭去渣之勞；所有去灰各器，均為直立式，皆僅須一舉手或一伸足之勞，將去灰盤各器閉一次，則所有存灰即可完全清理；煤氣經多級去灰，濾清器負荷減輕，而濾布每行二百至四百公里後，方須清理；凡此皆所以謀行車工作之化簡。

原有儲油化油各件，完全卸除不用，以免一切汽油系故障之發生；煤

貴州企業季刊 普通煤氣車之設計製造及其展望

氣清潔冷卻，為減少引擎故障之起因；各機件氣路設計暢通，以免煤氣之阻塞；爐件各部設計大都採直接淨空方法，藉減漏氣之發生。凡此皆所以謀檢修保養之簡便。

十、行車性能之檢討

普通煤氣車創製號，係就兩噸道奇卡車改裝而成。此類卡車，原廠規定載重，雖僅兩噸，其在我國應用，實際上多載重三噸，故改用煤氣仍以淨載三噸為目的。按上述方法裝設，其行車性能可以推算。如第三圖各曲線所示。工程完竣，會由作者本人，作筑昆，筑渝兩綫長途試駛。試駛時，載貨三噸，載客八至十二人，並附搭行李若干。車身係重型客貨兩用棚車，約較載重車半噸。除爐件儲炭重量不計外，實際淨載在四噸以上，沿途最高坡度，均在百分之二十，堪稱為相當苛刻之長途試駛。試駛紀錄，平路最高速度約每時五十五公里，爬坡最低速度，每時約七公里，沿途平均速度，約每時二十公里，平路行車，無炭率約每百英里三十五公斤，沿途平均耗炭率，約每百英里七十五公斤。凡此皆能與預期數字相符，而淨載三噸行車，當更有過之，斯可證明設計之成功也。

考道奇車原有齒箱之齒比，係由一比一至六，四〇比一，變化之範圍，較之其他牌式之車輛為最小。故倘加力箱齒比設計不當，則重載行駛後，方公路時，上坡能力與平路迅捷之兩項要求，難以同時滿足，試觀第三圖曲線，雖係從寬推算，平路最高速度為每時五十五公里，爬坡最低速度，即不過百分之二十三，兩方適達最低限度之要求，亦可謂齒箱數字，殊足見道奇車改裝之不易，其他牌式，如雪佛蘭，通用，福特等車，因齒箱之齒比變化範圍較寬，性能較可提高。足可實採用普通煤氣車者之參考。

十一、製造工作之進行

設計告成，試驗結果圓滿之後，即由中國煤氣車公司製造廠負製造裝之責。目前炭氣爐，加力箱模具，正在趕製，以便相當數量之製造。

此廠開工伊始，機械設備尙待擴充，經常汽車配件工作頗多，一切製造籌備工程，殊難期於一時完成。近以定製普用炭氣車者日多，更需加工趕辦，期於年內達到每月可製三十套，以副各方之期望。

十二、今後之研究於展望

普用炭氣車之設計，係以最簡單之方法，達到最低限度之要求，堪應當前公路運輸之需要，而其進一步之研究與改進，仍有待繼續之努力，最近作者，正從事於過供器及特製煤氣引擎之設計，以期更臻完善。過供器擬定為移氣式 (Displacement Type)，取其壓縮效率高，消耗動力少

，轉速高低並宜，並便於裝設各優點。倘能試驗滿意，則可替代加力箱，藉減製造改裝成本，而利更普遍之推行。煤氣引擎，擬定為二行程氣源式 V 形四缸煤氣機 (Air-cooled, Four-cylinder V2 - Cycle Gas engine) 取其體積小，馬力大，製造不繁，材料簡單，適合煤氣要求，而運用方便諸優點。設計告成後，擬以代替原車汽油引擎，嗣得性能更佳之煤氣車。倘更進而求之，凡汽車所能具備者，煤氣車無不能之，唯一區別，將為燃料選擇之不同耳。作者認為完善國型煤氣車之成功，技術之講求，實有其出路在，願我工界同人共予注意，賢明當局有以切實促進焉。

徵求啓事

本刊資料室，所藏期刊，下列各種，間有缺漏，茲特開明卷期，鄭重徵求，凡藏有各該期刊物而願出讓者，或出售，或與本刊交換，均請開列刊物種類，卷期及出讓條件，投函「貴陽南明鎮清鎮路」本社，以便函洽。

計開

- (一) 財政評論 第一卷一、二、三、四、五、六各期，第二卷一、二、五、六各期，第四卷一、二、六各期，第五卷一、二、六各期，第六卷六期，第八卷一期。
- (二) 統計月報 第六十七、六十八、六十九、七十、七十一、七十二期。
- (三) 中農月刊 第一卷六、七、八各期，第二卷四、六、八各期。
- (四) 西南實業通訊 第一卷一期，第二卷二期，第四卷一、三期，第五卷一、二期。
- (五) 新經濟 第一卷七、八、九、十、十一、十二期，第二卷一、二期，第三卷一、二、三、四、五、六、七、八、九、十、十一、十二期，第四卷一、二、三、四、五、六、七、八、九、十、十一、十二期，第五卷一、二、三、四、五、六、七、八、九、十、十一、十二期。

本刊資料室啓

特
載

貨幣影響價格之論理發展

凱恩斯著
王師復譯

這篇文章是從英國當代貨幣學專家凱恩斯 Keynes 的生產論 (On production) 第一章翻譯出來的，凱氏走以批判態度接收貨幣數量說的理論。他的治學非常淵博，他的著作也被人公認為非常難懂的。在這一章中，他對於貨幣理論的發展提供一種新的認識，取材也很新穎，頗足為國內一般研究貨幣學的人參攷。氏著係於一九三六年在英國出版——師復

(一)

貨幣力量，在決定生產底數量及方法上，佔着支配的地位；這種真理，在現世紀較之過去任何時代，更為人們所共知。戰時及戰後的通貨膨脹，和金本位制之恢復，尤其在那些用通貨收縮款完成恢復金本位政策的國家，如英國，二者之經驗曾給與許多實例，證明每種生產活動怎樣依賴於貨幣。最近關於穩定貨幣價值之可欲性 (Desirability) 與實用性 (Practicality) 之問題，甚廣大的爭論主要也是從一般對這事實底認識發生的。現在許多感覺這些問題的人們無不深信通貨膨脹大的不景氣底原因係在錢之稀少，因而企圖尋求貨幣的器具，來克服不景氣了。

但設有人問：在這十數年中，通貨膨脹到底到什麼地步，一般對於貨幣與價格的關係之了解是否大有進步，或是在這方面一般所承受的事實是否與百年前所知更趨前進？那我就與以否定的答覆。這種說法似乎自相矛盾，可是我擔任何研究過十九世紀上半葉貨幣理論的人說都承認，現代貨幣理論之見解幾乎無一不為那時一二學者所已知。關於這，大概多數經濟學家將會辯護說：進步微少底原因，是在貨幣理論曾經達到那樣的完成，使更進一步的發展必然會遲緩下去。但我承認：在我看來，這一部門中，仍有許多基本的問題，尚待解決；其次，今日所承受的理论，其中有些部份底效用仍是深堪變惑的；其次，對於那在前人工作中應加改良之處，我們所提出的建議，並不會加以發揮。

貴州企業季刊 貨幣影響價格之理論發展

過去，貨幣紛亂時期，當即貨幣理論進步時期。如十六世紀的意大利，不是被稱為貨幣最劣而貨幣理論最優的國家嗎？設晚近的情況不是同樣的確實，那末在我看來，原因祇是為了一部份最有權威的經濟學家，對於經濟學底適當的方法論，變更其原來的態度——這種變動在許多地方盛稱為偉大的進步——這就是說他們企圖把質的考究方法改為量的而已。而在貨幣理論底領域中，就是那些在一般方面反對新見解的經濟學者也起了這種轉變，並且尚有一二，在量的方法還不會盛行時候，早已提出這種改革了。

(一)

最普通的同时最切題的實例是十年前斐雪 (Irvine Fisher)，在其大著「交換方程式」(Equation of Exchange)中，曾把貨幣價值數量說底更機械的型式復活過來。這種原理，以牠底因容納統計的證明而創立的數學方式，自為量的經濟學底標準；同時牠的確，對於這一派的今日代表底方法論，有重大的影響。這兩種見解似乎不能否認的。因此在這裏我不存心和這種理論底過於自信的辯護爭論什麼，同時我並承認，既然牠能够存在着，牠是正確的；其次我還覺得，假使一般再對數量說底基本命題，不加信任，那就是我們所遇到的最壞不過的事情了。不過我所異議的是：不但這種理論在其各種方式上，過份霸佔了貨幣理論底中心，並且牠所產生的見解實是更進發展的絕對的障礙。而今日之把貨幣理論和一般經濟原理底主體絕緣起來，也是這種特殊的理論底不良影響，其害不減於上述二點。

這樣，經濟學家們往往把價值當做脫離任何貨幣底影響作用而存在的東西而與以各種不同的解釋；同時他們也用同樣的方法來解釋貨幣對於價格的影響所發生的作用。在這一方面，他們企圖在貨幣「總」量，價格底「一般標準」，與生產底「總」量——三者之間，創立一種「直接」的關係。至這些方法底一般性質是忽略了個人主觀的影響成份。可是非貨

幣的經濟理論底基本命題却已建立在個人主觀的假定上面了。同時就是藉着這種個人主觀的方法，才能領悟到所有的經濟現象。現代主觀原理，在一般的運用上，所以較古典學派前進者，大概即在牠底基本理論較優於後者的見地罷。因此，假設貨幣理論仍舊企圖在「總」的數量與「一般平均」的數量中間創立一種因果關係，無異把貨幣理論推落在一般經濟學的發展後頭了。實際，總量與平均量間不會互相發生作用的。

我說過，在這裏我不擬對那一般理論加以批判。至所以要說明牠們底一般特質，祇是為了在後面能够指出別種理論究竟較之更有多少的成就。那一般理論的中心命題若一般價格水準之變動。牠們只在其引為根據的貨幣數量與平均價格之因果關係創立之後，才觀察到相對價格所受的影響。但為了這種假定，一般說來，是以貨幣數量之變動僅影響到一般價格底水準，而相對價格之變動又源於「糾紛的因素」或「阻力」；於是相對價格之變動便不能算為價格水準變動的解釋之一部，而僅為其附帶的狀態而已。可是經驗告訴我們，這種狀態係有規則地關係到價格水準之變動，祇不是同因的必然結果而已。一般說來各種物價都會在一定的順序上受到貨幣的影響的。

當我們從這種原理看到價格對於生產之影響的時候，便可發現同樣的一般性質來。就是說這種價格水準之變動也會影響到生產的。這種影響不是關於生產底特殊部門，而是關於一般生產底數量。但在多數場合，沒有人來企圖說明何以一定會變成這樣的，只叫我們看到統計，牠表示着過去一般價格與生產總量間的密切關係。設企圖解釋這種相互的關係，那末便可看出，一般的現象每因希望將來能够以較高價格賣出之故，使每廠都努力擴大生產；同時在另一方面，為了恐怕價格要落到成本之下，而縮小生產。這就是說，生產所估計的祇是平均價格之變動而已。

現在這種以生產數量之變動係以價格水準為轉移，這種以貨幣所以能影響於個人價格係因其會影響一般物價水準等之見解，在我看來，最少建立於以下三種錯誤的觀點上面的。第一，以貨幣之能影響價格與生產，只

在一般價格水準變動之時，因此價格與生產常不會受到貨幣本身之影響了。——牠們都是在其自然水準 *Natural Level* 上面的，假設價格水準是穩定的話。第二，以價格水準之提高常使生產增加，價格水準降低，生產亦因減少。第三，以貨幣理論祇是決定貨幣價值之理論而已。我們以後便可看到，就是這種理解使我們產生兩種的錯誤假定：第一在貨幣價值平穩之時期，可以忽略貨幣底力量，因而可以無限制地應用一般的經濟理論。這種理論僅注意到「實際的原因」；第二，要對於現代經濟歷程，有完全的了解，只須把獨立的貨幣理論，及其變動結果的理論，加入一般經濟原理裏面已够了。

更詳細的討論是無需要的，因為大家對這原理都有充分的認識，不妨與以發揮，並用以糾正我底因過份努力把別種理論與比較所發生的誇大。至進一步的比較，可從下面我對於貨幣理論底主要的發展階段之第二步所下的論究中，表示出來的。在開始進行之前，我祇要着重一點，那是當我發展底階段時候，我不是以每個階段會因循地把前一階段作為承受的學理而接替的。反之，每一階段仍是代表各時代的貨幣學者而已。不過的確，在一切或能性上，第一階段仍是有着最多的信徒。

(III)

這是意中的，第二階段是因不滿第一階級而產生的。這種不滿早已表現在十七世紀末葉，陸克 (Locke) 和蒙大拿理 (Montanari) 會把我們所討論的理論，與以明顯的闡明。而康提荷·理查 (Richard Cantillon 便看出那種理論底缺乏，因而在他底大著 *Essai sur le Commerce* (一七五五年出版) 中，第一次企圖探討貨幣數量與價格間底實際的因果關係。在其中的卓著一章，這章哲封斯 (W.S. Jevons) 稱為「書中最精彩的一章」，他說明「貨幣之增加，應經何種歷程，並在何一比例上，會提高物價的」。他從新金銀礦發現的假定出發，從而指示這種珍貴金屬供給之追加如何會首先增加一切和他底生產有關係的人底所得；而這

些人們底支出之增加如何會提高他們所增購的物品底價格；這些物品價格之提高如何會增加這些物品販賣者底所得；而這些販賣者底所得之增加又如何會按序地增加他們底支出等等。最後他結論說只有所得先增的人才會受到貨幣增加之利益，而所得後增的人，則反因貨幣之增加而受不利。

嗣後不久，休美·大衛 (Ricardo Hume)，也在他底「政治論文」(Political Discourses 於一七五二年出版後再行發表，作為他底 *Essays Moral, political and Literary* 「論德育政治與文學」之一部——第三篇第四章貨幣論：「On Money」)。這本文集原於一七四二年發表的，因此「政治論文」常被誤為也是該時出版了。之最著名的一章中，提出同樣的見解。這篇雖較簡短，而知者較多。他底理論是如何密切地與康氏意見相近，使我們難以置信他不會看過康氏作品之一部。在「政治論文」尚在寫著時候康氏底大著已在私人傳誦之中。不過休氏是明白地說明，「金銀數量之增加，祇在貨幣取得與價格提高中間場合，才有益於實業的」。

在經典主義者看來，這門理論似乎不會感受改良的。所以雖在休氏底理論常被引用時候，他底討論方法在一世紀以上的時期中還不會受人註釋過。一直到加利福尼亞 (California) 和澳大利亞礦藏發現，金底供給數量增加的時候，這種分析才獲有新的推動力。因此在容林二氏底論究還未併入那以主觀價值說為基礎之新說前，已在開恩茲 (J.E. Cairnes) 底「澳大利亞金礦之發現」(Essay on the Australian Gold Discoveries 是一篇解決金的問題之論文，見於他底「政治經濟之理論與應用」(Essays on political economy, Theoretical and Applied 倫敦，一八七三年，尤其是在第二篇「貶低底歷程」中 The Course of Depreciation。這本書底內容先於一八五五——一六〇年，續在 *Frazers Magazine* 與 *Edinburgh Review* 兩種什志發表過。這值得陳述的是：現代貨幣學的權威者，孟革氏 Carl Menger 與馬氏底見解也會下過深刻的研究。請參看拙編「孟革氏底見解」(Collected Works of Carl Menger) 一書。

rs of Carl Menger 由倫敦經濟學會出版者。)一文討論過一番最有價值的銀錢了。

從貨幣增加底效果，追索到他對於個人決定之影響，這是一種見解，必然會為現代理論所贊同的。可是在沒有企圖用效用邊際說底基本觀念，來說明貨幣價值與貨幣數量變動之影響前，已經虛擲一世紀的光陰了。到了現代，各種理論都把貨幣價值之說明，建立在那些決定個人對於貨幣需求的主觀成份上面。但在這對於那些理論所採取的方式之差異，我將不加以詳論。實際上，在他到了密什斯教授 (Prof. Misses) 手中的時候，從他底方式上來看，已屬於發展底主要階段之第三與第四步了。關於這，嗣後我將有機會說到的。不過，值得注意的是：如果這些理論底說明老是抱着這樣的一種態度，如「把貨幣數量增加之影響，是通過各貿易流動而分佈」的話，那末牠們永是犯着一種重大的錯誤的。一方面牠們，雖在規定一種一般的系統來演繹出貨幣數量增加之影響上，很見成功；但如果我們曉得貨幣是從什麼人手中流入流通的話，牠們就不能使我們對於貨幣數量任何變動所必有之影響，獲得任何「一般」的說明了。因為，如我在後所要申述的，每種現象都要取決於那增加的貨幣究從何人手中流入流通（或貨幣究從何人手中退出流通）。設那增加的貨幣是先入貿易者或實業家手中，那末其影響，就會和先入吃薪俸的政府人員手中，質然相反了。

(四)

在極早時候，就產生一種學理——不如說是許多相關極切的學理，其初牠對於貨幣價值關係甚微。那時牠底重要性尚未為人們所重視，雖然最後牠是結合起來，成為今日我正在討論的學理底基礎。現在我且引述那關於貨幣數量影響利潤率的理論，從而說到消費者的貨品 (Consumer Goods) 及生產者或資本的貨品 (Producers of Capital goods) 的理論。這些理論會定通過許

多非常的障礙和偏見，但到了晚近已不為人們所注意了。幾乎好像經濟學者曾在長期間中努力糾正通貨幣價值本身與貨幣價格間的價格間之普遍的混亂，因而最後他們都不能看出利息率及貨幣價值之任何關係。是以對於這種理論底發展，值得我們與以詳細探究。

貨幣數量與利息率底關係之存在早就給人明顯承認了——這種悟解底痕跡可見於陸克及丟托 (Dupot) 底著作中。至我所知的那時第一個對這學理與以闡明的作家，是在亨利 (Henry Thornton)。在他底「英國紙幣信用」(Paper Credit of Great Britain, 1802年出版) 中論「銀行的限制」(Bank Restriction) 這實是有價值的工作，他底實際重要之直到了現在才給大承認。的開端中，他第一次提出新學理底一種基本立論。至於他研究的動機，在於探討究竟否會有一種自然的趨勢，保持英倫銀行 (Bank of England) 底通貨，在一足以阻止貶值的界限之內。他氏是否認這種自然趨勢。他以為，設銀行只把利息率降到稍低，那末通貨就反要膨脹而至衝破一切規定的界限了。他底意見是根據一種非常重要的觀察上面，使我不能不把牠略引如下：

「因欲確定到底對於取得銀行借款究有多少的需求隨時可以提出的，我們就應考察到，在固有的情況下，借款底利潤量。這可從兩點觀察的；第一是借款所應付的利息數量，第二是用該借來的資本所能得到的商業上或其他方面的所得數量。用商業手段所得的收入，比用一切其他手段所能得到的，算是最大的。因此我們主要的可從銀行利息率與商業利潤的通行率之比較上，而考察到這一問題。」註「因欲認識這種說明底重要性，應再看到該章中(第二六一頁)其他一段。在這一段中，松氏說：「然而——在流通媒介停止增加的時候，額外的利潤便沒有了。」此外松氏並在其兩篇關於金塊報告 Bullion Report 的演詞之第一篇——這兩篇演辭是作為小冊子而出版的，可算是從前人遺忘的物堆中發現出來的報酬品——重述這種學理。在這篇演辭中，他企圖喚起議院對利

息率問題，應視為極重大的關鍵而與以注意。在他用較簡的方式，重述他底理論後，又提出其他一種新論，關於價格與利息之關係方面（切不可對這一理論和松氏其他理論相混亂）。這種理論就是關於價格提高對於貨幣利潤率之影響問題，也就是後來被馬爾斯（A. Marshall）及裴雪二氏所再發現之理論。但在這里他和我們沒有關係的。「註」請參看格列高里（T. B. Gregory）著圖克（Tooke）及紐麥茨（Newmarch）底價格及流通狀態史（History of Prices and of the state of Circulation）所作緒言（第二十三頁）。格氏顯把松氏兩種不同理論混亂起來。

松氏底理論似會為金塊專家所公認，雖然在這派為銀行派底攻擊的對象——不過對銀行派也會與以充份的答覆——之時代中，牠曾為人遺忘一時。在該時代過後二年中，金羅得（Lord Knig）及羅斯德（J. L. Postor）重又述及這種理論；而更重的是，李嘉圖·大衛（David Ricardo）竟也與以承受。在他底一八〇九年的小冊子裏面，他給這種理論以更新的響應，說明在銀行發行貨幣與貨幣影響價格的中間時期，利息必會低到其自然水準之下。他並在其「經濟學原理」中，會重複論及這點，因此這種理論便也隨着李氏經濟學原理而為世人所共知了。至這種理論的本身仍見於金塊報告之中。牠在拘束時代過後某時期，仍為經濟學者所熟知的。

到了一八三三年，同樣理論復為金融學理發明家，佐普林·湯姆士（Thomas Joplin）所發明。數年後，他又把那理論加以精鍊，生出一種特殊而值得注意的理論，那理論是論及「資本對於金融之壓力及其反壓」（Pressure and anti-pressure of capital upon currency）。他申述這是一種新的發現。（見其「政治經濟制度大綱」Outlines of a system of political economy）。該書之作，目的在於啓示政府以其時農業災苦神農人爲，並提出方略管理金融，以濟當前之急，而防禍患於將來）。雖然他底理論涵有錯誤的見解，使當代學者未能認之爲其理論中之實際的貢獻；但對於利息率與紙幣流通——這種通貨截至那時

仍在發行——之關係，他的確會給我們以徹明晰的說明。他以資本，在其供過於求時，有縮緊國家通貨之力量；設求過於供，則將又引起膨脹。這種原理，據他底意見，是不會爲松氏及一般仍循松氏見解的人所發現過的，同時就是這種原理，才能够說明「我們銀行制度第一步完成後所引起的物價劇烈漲落的狀況」。（見 Analysis and History 第一〇一頁）。他並用數頁專敘利息率如何會均衡資本的供求，利息率之任何變動又如何會影響生產的活動等等問題。嗣繼續說：「但若以我們的金融——或如其說是國家銀行底金融——而言，其影響則有出入。在貨幣豐富時，其利息並不低落，惟流阻……縮少；反之，在貨幣稀少時，發行數量加多，而利息率仍不變。銀行家從不會變動其利息的……無論如何，他必然要有一定的索償：因爲他不知道實際的定率是怎樣的。惟以言金屬貨幣，卻又不然，銀行家未有不洞悉市場狀況者。第一，他要等到貨幣已經儲蓄，並在他底手中後，才能將款借出，並且他要有一項特款專供借貸的。在另一方面，他還需若干需要借款的人，並依照借貸供求數量之比例，而高低其條件……但爲了國家銀行不但爲新生的資本之經紀人，且爲金融之發行着，因此金融需求與資本的需求，二者混合一起，使這關係不願需求之學說便也紊亂了。」（註）見 Analysis and History 第一〇八—一〇九頁並參看第一一一至一一三頁。

在嗣後七十五年中，此一問題，都無進展。到了佐氏死後三年，在一八二六年，圖克·湯姆士（Thomas Tooke）（他在十八年之後據稱他底謬解，但在那時他已視之爲普通共認的學理，其原則係以利息率之降低是預計提高價格的，而利息率之提高乃以貶降價格。）復承受松氏理論，並把幾個小點加以發揮。一八三二年，巴魯·荷西（J. Horsley Palmer），在議會委員會討論銀行持可狀之法實問題時，會重申松氏理論。到了一八四〇年，西尼俄（N. W. Senior）竟以松氏理論

利息率及折扣率到日常定率以下時，借款之需要將成無窮」的理論，認為是天經地義的學理。而在移動 J.S. Mill 底政治經濟學原理中，也有牠的蹤跡，雖然臆下的僅是柔弱的方式。

(五)

在引論貨幣學底更新的發展之前，我要先述另一學派底本原。這派最後和前述一派相結合，或為貨幣學上的新穎學理。我們曉得，上述一派只是注重利息率，流通中的貨幣數量，以及因流通數量而必會引起的一般價格水準，三者之關係。至第二派則著眼於貨幣數量，直接或間接通過利息率，對於資本的生產之影響方面。惟像這種以貨幣之增加會增大資本，並以「強制的儲蓄」(Forced Saving) 遍聞於世的理論，實較上述一派還要陳舊的。

第一位明顯敘述這種理論的作家是邊沁 (J. Bentham)，他對這所下的研究，較他以後任何作家，都來得精詳。在他一八〇四年(但到了一八四三年才出版)所著的政治經濟學 (Manual of Political Economy) 之一章中，詳論他所叫做「強制的儲蓄」(Forced Saving) 之狀態。據他底見解，這種強制的儲蓄，即為「未來財富的增加數量」之成因。政府可向人民抽稅及發行紙幣，並把那從賦稅及紙幣所積成的基金，充為「資本的物品」之生產，從之便可得到那增加的數量，可是，雖然邊沁底論究頗為重要，且值注意，雖然他也曾為一二貨幣學家所重視，但那遲了許多年才出版的事實，卻把他對於貨幣學發展之重要，大量地減少了。「註」邊沁對於貨幣學之貢獻，曾詳為現代作家所討論，見經濟季刊「九三」年十一月號中之「強制儲蓄理論之發展」(The Development of the doctrine of Forced Saving) 其中並論及松吞學理，及其他以後對於貨幣之論究。

至於首先在此刊物上詳述這一問題的，顯然是馬爾薩斯 (T. R. Malthus)。他在一八一一年匿名投稿，詳論李嘉圖底第一本小冊子。他

帶點不批判說：在他底朋友中沒有一個「會充份看出，在國家流通媒介物分配差異時，其對那用以便利未來生產的資本累積之影響」。於是他便在一假定的「有力量的實例」(Strong Case) 上，說明：資本與因使國家生產歸於生產階級而得的，有利於資本的歲收間比例之變動是會使「在短時間中，國家生產大量增加的」。關於這，我要把其第二段全部引

如下：無論何時，在實際的事象上，新的紙幣如跑到那般用牠來發展有利可圖的企業家底手中時，流通媒介物之分配便開始變動，正像以上所假定的一樣，同時分配之變動同樣地，雖比較微小，變動了資本與有利於資本的歲收底比量。那新的紙幣是當做追增的資本，流入市場，購買有關生產的必需品。但在國家生產數量未增加之前，一人多購物品，絕對不能不減少其他人應得的部份的。這種減少是受因新幣的競爭而使價格高漲底影響。於是牠便使一般純粹的購買者(不兼為販賣者)無力購買和以前同量的每年出產品了。而同時，在價格不斷高漲的時期中，一切工業階級——買賣並兼者——則獲到非常的利潤；並即使價格停止高漲時，他們也可管制着比前比較多的每年生產量了。

像這種對於紙幣發行之增加會加國家資本的趨勢之認識，並不會使馬氏忽略了那因這種趨勢而發生的危險，和顯著的不公道。他說：他不過把這當做一種理智的說明，指示價格提高通常會關係到大眾的繁榮而已。但是馬氏底見解，並不為當代經濟學家所重視——雖然他曾因李嘉圖對牠之答覆而為人所共知——除了牠後來被「金塊報告」的數篇備忘錄所採取外。這些備忘錄是一八一一年，斯條亞·孟該 (Dugald Stewart) 替勞得低爾勳爵 (Lord Lauderdale) 所草就的：後來復印入斯氏政治經濟演講集底附錄之中。他反對「金塊報告」理論所用的數量說之過簡

的說法，因而企圖充份說明：高漲的價格與增加的流通媒介物間之關係。在討論中，他底意見極與馬氏理論相同；而在後來幾篇備忘錄竟致到那篇同時為其所注意的馬氏論文，並且還將本章上面所引摘的一段重

演出來了。

除上述外，尚有許多十九世紀初期的作家，對這問題也與以暗示，其中著名的是佐普林和叨倫斯 (R. Tarans) 而穆勒 (J. S. Mill) 在其「政治經濟上未決定的問題」(Some unsettled Questions of Political Economy) 第四版之「利潤與利息論」(On Profit and Interest) 中，最少也有說到：「銀行活動底結果，會使歲收轉為資本；因此有些奇異的，金融的貶值，當其對這方面發生影響時，在某種界限內，也可以幫助「強制的累積」(Forced accumulation) 之完成的。

但是，他繼而相信：這種狀態，是屬於利息率之另種變態，這種變態，據吾人所知，尙未會帶進正確的科學底範圍裏面。關於這問題，在其「經濟學原理」第一版，他還不會說到。但迨一八六五年所出的第六版中，他在「信用為貨幣之代替物」(Credit, the substitute of Money) 一章，才加上腳註，其內容極近馬氏底見解。因此好像有某種物事(大概是因斯條亞文集出版罷)會把他底注意力轉在牠較前的貨幣理論上面了。

(六)

在穆勒經濟學出版後的長期間中，一般僅注意到上述兩種相關見解中的前一學派。數十年以降，毫無進展。雖然也有人會把前人理論加以重述，但並無增加任何新意見，而世人亦不與以重視。至關於貨幣與價格之間接聯繫，雖會由西威克 (Sidgwick) 歧峯 (Giffen) 尼科爾松 (Nicholson) 以及馬謝爾 (Marshall) 諸氏加以發揮，但其立論總不脫松吞至圖克之時代中的老套見解。而較為重要的，還是一八七九年發爾拉斯·利 (Lion Walras) 獨具眼光，再發見強制儲蓄原理，並與以更進的發展。雖然發氏底貢獻會給人實際遺忘，而祇在晚近才為馬格教授 (Prof. Marger) 從被人遺忘的物堆中發掘出來。但牠卻值

貴州企業季刊 貨幣影響價格之理論發展

得特別注意的，因為大概就是經過發氏手中後，才獲得的，如果我們說出特 (Knut Wicksell) 的。而就是這位偉大的瑞士經濟學家——威氏——最後在十九世紀末期，才達到洛兩派於一爐的完成。至他在這點上之成功，事實不能不歸功到牠之以現代的，更前進的利息說為其立論底基礎。這種新學說，即是蓬巴威克 (Bohm-Bawerk) 之利息原理。但命運的指示却是非常相反的：威氏之名却不在他對這舊說之實際改造，反在他底理論中一點明顯的錯誤上面，那是，為了他想要完成利息率與一般價格水準變動之嚴格的關係。

概言之，威氏原理略如下述：「假設不是為了貨幣紊亂，則利息率之決定，應以儲蓄供求之均衡為準。這種「均衡率」我以這樣稱法為優——他是叫做利息的自然率 (Natural Rate of Interest) 註：有時他叫做常態 (見一一頁) 或實在率。後一名辭會與其他「對於價格變動機望對於利息率之影響」的理論相紊亂。這種理論通常是與斐雪之名並稱，不過實際已為松吞，李嘉圖，馬謝爾等所知。」在貨幣經濟中，利息的實際或貨幣率 (Actual or Money rate of Interest - Goldens) 不平均或自然率，有出入之處，因為資本供求之相遇，不在其自然形式，而在貨幣形式上面的，至那用為資本的貨幣數量可以由銀行武斷地與以變動。

在利息的貨幣率與均衡率相等之時，利息率對於價格的影響，是抵消了，即是不會提高亦不會降落物價。但——在銀行把利息的貨幣率降低到均衡率之下時，(銀行可以把借款數量擴大超過存款數量，即增加通貨，便能降低貨幣率)，即會提高物價。設銀行把利息的貨幣率提高在均衡率之上——這種情形實際較不重要——便會降低物價。這種說明非以貨幣率與均衡率相等，價格水準也會不變，而乃以在這種場合，價格水準之變動，並不滲有貨幣原因的。可是威氏雖從這種正確理論出發，而結果卻跑上錯誤的途徑，他竟結論說：在兩種定率相等時，價格水準一定也穩定了。關於這一點容後詳說。至在目前，只要觀察貨幣說之更進發展上面。價格水

準之提高，不是像一般所謂為貨幣率低過均衡率之必然結果的，牠，首先是因企業家新從銀行借來資本加入生產，而引起的。這種歷程，正如馬爾薩斯所說，是含有後來威克爾西所命名的「強制儲蓄」之意。這些，在說明威氏底理論時，我必須述及的。惟是在這裏我却不論到這種理論。自奧大利派經濟學者密付斯教授加入意見後，所發生的重要發展。至對這種理論底新穎方式之說明，另文討論。這裏只須申明：密付斯教授曾從分析，利息的貨幣率，在其和均衡率不同時，一面對於消費者物品的價格，一面對於生產者物品的價格，所作出的影響，而改進威氏底理論。在這方面，他的確成功地把威氏底理論，較變成爲「信用循環」(Credit cycle)的說明了；這種循環性在邏輯上是令人滿意的。

(七)

但是這種問題使我生出第二步的討論。爲了牠一半是建立在威氏所創立的基礎，一半是基於威氏學說之批判上面的，因此，在我看來，可算是貨幣發展底第四階段。(大概我應坦白地請大家注意，從我說明過去已實現的發展，而達到現階段止，此後關於第四階段所要說的，其中屬於我對這階段所下的推論者，是較關於牠底已成的一定形態之申述，還要多些。)

如果按照年代地追索威氏底理論如何逐漸成爲新學說之步驟，其實時光。不過大家可以較易於認識這種進化的，如果我馬上轉論到威氏學說之缺點，這種缺點最後使他不得不決定地從其前輩承傳他的理論之某種基本觀點分離出來。

我已經說過，依照威氏底見解，利息的均衡率就是那種定率，牠同時地會把實際資本 (Real Capital) 之需求，限制在儲蓄的有效數量和價格水準之已得的穩定上面，他底見解，明顯地，即是「種爲現代一般所具有的見解」；那就是：在利息的均衡率上，貨幣不會影響價格，因此在

但是，這是完全明顯的，因欲實際資本供求之均衡，銀行不應把借款數量超過或少過牠所持有的儲蓄數量(這種數量可以儲蓄下來的)。這自然就是說：(除了剛才所說的積蓄場合外) 銀行不應變動流通中的貨幣底有效數量。(此後「流通中的貨幣數量」，或短些是「貨幣底數量」等等名詞，即用以指示那較切實的名詞：「有效的貨幣流通」，或「在一定時期中的貨幣支付數量」。至這兩種範疇底可能的差異之產生僅前第四章中。) 同時因欲價格水準不變，那末就要把流通中的貨幣數量，隨着生產量之增減，而變動之，這點也是同樣明顯的。銀行是可以把實際資本之需求，保持在儲蓄之供給所定的限量以內，或是可以穩定價格水準的；可是牠不能把這兩種活動同時并行，除在那儲蓄數量不會增加的社會，即在靜態的社會裏面，如果把利息的貨幣率保持在均衡率的水準線上，那末在生產膨脹時期中，價格水準是會低落的。在同樣的狀態下，設一般價格水準不變，則借貸的利息率將會落到均衡率之下，結果正像當投資率超過儲蓄率時的狀態一樣。

現在我們再舉其他在貨幣只影響價格與生產而不影響一般價格水準時所發生的情況來說罷。一在大家論到這種問題，馬上便明顯地看出：貨幣數量之任何變動，無論牠會影響價格水準與否，幾乎常會影響到相對價格的。同時，因爲生產底數量與方法，無疑是受相對價格之影響，所以貨幣之任何變動，必然也會影響生產了。

但是，假使我們應當承認：一方面，在價格水準穩定之下，價格是可能受到貨幣影響而變動的，他方面，即使在價格水準變動的時候，相對價格也可以保持不變，那末我們便應當揚棄那爲一般所承受的見解了。這種見解是以如果一般價格水準不變，則經濟均衡的趨勢，便不會受到貨幣之影響而變動，同時那種貨幣的影響，除使一般價格水準變動外，什麼也沒有。

像這種會給一般貨幣學家當做教條而承受的理論，在我看來，是現代貨幣說一切錯誤之根源，且爲將來一切發展之障礙，明顯地，牠對於種種

特寫

記長沙手工業出品展覽會

何培植

民國廿七年十月以後，國人咸知長沙文夕一炬，淪為焦土，繼之三次會戰，復均以長沙為爭奪中心，迄今敵騎仍盤據新牆河岸，相距僅百餘公里，是該城早成廢墟死市矣。事實不然，今日之湘人，一面與強敵作殊死戰，阻其南侵，一面重建市街，規復百業，五年來沉毅應變，百折不撓，竟使今日之長沙，復興為一嶄新之都市，且仍為我國西南工商業之主要一環。

抗戰前，長沙輕重工業，均甚發達，手工機器，相輔並重，當時各種產品，或自給，或外銷，蔚成一時之盛。抗戰後，大部被毀於炮火，殘餘者亦遠遷他處，同時海口被封，外貨來源斷絕，致使人民生活必需之物品，或供不應求，或根本窮竭，市場紊亂已極。湘人迫於環境，一致奮起，廣集殘餘物資，竭盡智力心血，遍立工廠於市郊村鎮，無動力，無機器，無一切科學設備，所持者一羣戰區退出之技術工人，與男女老幼之偉大人力，簡言之，憑藉變手而已。各種新製之手工藝產品，竟能如雨後春芽，星羅棋佈，產量豐足，品質優良，人民之生計，得以解決，奇賤之物資，得有代替，農村經濟，並因之而繁榮，近且以生產剩餘，運銷省區內外，或譽之謂「新興民族工業」，要非無因。

長沙市當局鑒於手工業之突飛猛進，影響國計民生之增進者至鉅，乃

於本年勞動紀念節，舉行長沙手工業展覽會於民衆俱樂部。適培植隨本公司總經理彭石年先生至衡陽，遂借往參觀。開幕日除有盛大典禮外，參觀者達數萬人，培植等擁擠於陳列室中一週，略事記載流覽，即行退出，原以該會展覽時期，係自五月五日起，至十五日止，為時尚長，乃於翌日先返衡陽公幹，預定於閉幕期前再往詳細考察。不料當時澧湖戰事緊張，長沙降遭轟炸，該會提前於十日閉幕，及培植再往，已人去樓空，徒增悵惘，茲就所能記憶，及事後與染織等業公會人士訪談所獲，略記於左。

據展覽會籌備人稱，長沙新舊之手工業，其較著者，有銅器、鐵器、錫器、竹器、木器、陶器、漆器、梳篦、牙刷、製傘、刺繡、靴鞋、製帽、肥皂、臘燭、化妝品、石作、玻璃、夏布、蘇線、漂染、紡織、絲織、針織、土布、（包括青大布洋布等）羽絨、毛織、（地毯棉毯等）皮革、錫箔、鞭炮、釀酒、榨油、油脂、樟油、茶錠、粉麵、糕餅、罐頭、玩具、捲煙、造紙等四十餘種。其業務發展趨勢，又可分為兩大類，其一、為經常維持其發展者，如製筆、製傘、刺繡、皮革等。其二、因抗戰而促其繁榮者，如染織、針織、土布、捲烟等。所用原料，悉取土產，品質形色，日新月異，以與戰前港滬江漢出品相較，有過而無不及，即比擬舶來，亦無遜色，均可於展覽會中評定之。

展覽會分陳列與出售兩部，陳列物品，計分三室，共有卅四類，每類中文包括各業相似物品，均劃分部位，編定號碼分列之。最引人注意者，為染織、針織、羽織、捲煙、刺繡、化妝品、傘作、毛織、漆器、皂燭，及各種紡織機械，茲再擇要分述之。

一、染織業：該業產品，佔全會地位五分之二，計有各種單紗、縐紗、提花、色布、廠呢、府綢、卡機布、標準布、做陰丹士林布、印花棉布、夏布、及青布，皆屬質地堅密，經久耐用，顏色鮮豔，不易脫退。又各色絨毯、床毯、被單、浴衣、毛巾等，亦為該業主要產品，質料柔軟，圖案新雅，其色紗與印花，多採陰丹士林顏料，直與港滬出品無異。事後訪問該業公會主席梁國棟君，並參觀復豐，如一等染織廠，得下列統計。

染織工廠

一七六家

資 金 二〇、〇〇〇萬元（每家自五十萬至三百萬元不等）

木織機 四、〇〇〇架

鐵織機 一〇〇架

年產布疋 四五、〇〇〇碼

年產布疋 六〇〇萬碼

每機每日可織布二十碼但其他工作及休息日估佔全年時間之半

年產價值 九五八兆元 每碼平均以六十元計算

就上述數字觀之，已屬驚人，但所有民間零星機織出品，及毛巾毛毯被單等生產，尚不在內，事實上更有價值十二萬萬元以上之染織產品，供給後方千百萬軍民服用。此項工廠，多係自紡自織自染自印，量布均以碼計，每匹約長二十或三十碼，每日每工工資自十七元至二十六元不等。精細提花之布，最高工資，達三十六元，膳宿由廠供給，染色印花工資亦相似。

染織業主要工具，為彈花、清花、紡紗、牽紗、織布等機器，均係長沙木器工設計代製，或本廠改良自造，長沙與漢門外紋機模範工廠，麻林同益紡織機廠等數家所出之各種紡織機械，彈花勻淨，紡紗緊密，甚為

著名，均曾陳列於展覽會中，惟市面甚難購得，其織布機上有提花機械，名曰「挺子」，多者達三十餘件，能做製港滬所出之任何花布，惜無專門技術家為之指導研究，且金屬材料，過於粗劣，否則其成績當更可觀。

縐紗為織布原料，最為重要，往年洋紗入湘尚多且廉，自十支至四十二支，全長沙上等布匹皆採用洋紗。去冬以來，紗少價漲，多數布匹，改為經用洋紗。縐用土紗，成本較低，銷售稍易。本年入夏，紗價陡漲，二下支者每件需十四萬元，卅二支者十八萬元，尚無法多購，因此長沙染織業添一大難題，無已，一致研究改良土紗，為求成本低廉而產量豐富計，如盡採用新式紡紗木機，設備既難，每機每日僅可出紗十二兩，且不能紡十六支以上之細紗。唯一出路，只有利用廣泛之鄉村女工及家家均有聲如羔羊之單紗獨錠舊紡紗車，各廠家將棉花散發鄉村民眾，規定每花

斤，交還淨紗十五兩，並指導紡法，必須粗細合度，鬆緊適宜，自十支至二十四支皆可紡，再細者須特殊規定指示，鮮能超過卅二支者。其計支辦法，係先將各支淨紗重量長度計出，鄉女應紡何種，即須按照標準定數，細細工細作，交貨時抽件實測之，若干圈數，若干重量，即為若干支數，日久愈精且熟，居然此日千萬婦女之織指，即為當年紗廠之千萬錠頭，如是名喚西南之「湖南改良土紗」大告成功，以與洋紗相較，無甚差別，增產幾見該項女紅之後，選購各支改良紗樣一捆，帶交本公司物產研究室，茲將長沙市鄉之手工紡紗，統計略數列左：

舊紡紗車	一〇〇、〇〇〇架	（染織業工會之調查所得）
從業女工	一二〇、〇〇〇人	
每日每車產量	五兩	
每月產量	九三七、五〇〇斤	
每年產量	八五、〇〇〇担	（按實際工作九個月計算）
按五月份染織業公議定價，十二支紗每斤給工資四十元，二十四支紗		

給六十元，三十二支紗給壹百元，平均每斤工資以五十元（粗紗較多）計算，長沙十二萬紡紗女工，每年獲得工資達四萬萬二千五百萬元，即每名每年可獲生活補助費，約三千五百元，裨益非渺。惜自華容淪陷，濱湖十縣產棉區域多被敵騎蹂躪，棉花來源銳減，紡織工作，頗受打擊，產量僅及往日半數。且布疋與毛巾等向以湘西及濱湖各縣為主要銷場，四川次之，桂黔滇尙少，時至今日，其主要市場之運銷，問題多矣。

二、針織業 針織業主要出品約分兩季，春夏間織造襪子，內衫，背心等，秋冬時織造棉線衣裳、手套、帽子等，居長沙手工業第二位。展覽會中陳列十餘家出品，約佔全場地位十分之一，男女長短套襪，各色汗衫線衣手套均備，式樣新奇，顏色鮮雅，品質裝璜均極精美，與港滬出品無異。後經參觀大公實業社，大陸針織廠等數廠，並訪該業主席陳煥章君，據談在抗戰以前，長沙針織業以織襪為主，但因舶來品及港滬貨充斥，本市所出者，多係粗貨，銷售於鄉村，為數頗巨，但無翔實統計，僅知本業全年銷紗量為十四萬件。抗戰後外貨銳減，價值日昂，本業迫於趨勢，盡力整飭改進，各種紗線衣襪，均可做製，主要銷場及原料，棉紗，來源，與染織業相同。惟去冬以前，多數製品，採用洋紗，自六支至八十支均需用，然去冬全年本業銷紗總量計一千四百件，僅及戰前百分之一。今春洋紗土紗尙各佔五成，入夏以來，洋紗奇缺，大多數皆採用改良土紗矣。至織造線襪，必需使用極細線紗料，湘產尙少，仍須購用舶來品，此點尙待努力。

長沙市區之針織業工廠計七十四家，多數係自染自織均已加入公會，但郊外及鄉村之小規模織襪廠尙多，無法稽考，茲就已知者得下列統計略數。

- 針織工廠 七四家
- 金 五、〇〇〇萬元（每家三十萬至二百萬）
- 各種織機 三、七〇〇具
- 從業工人 五、〇〇〇名

每機每日產量	一〇件	（襪或手套每機每日可製廿雙，扣除其他工作及休假按半數計其實效。）
每日產量	三七、〇〇〇件	（即三萬七千雙襪子或手套）
每月產量	九二、〇〇〇打	
年產總數	一、〇〇〇、〇〇〇打	
年產價值	三五〇兆元	（襪及手套平均每打約值三百五十元）

上列數字尙未包括綾衣圍巾織帽等，實際每年產品總值，當在五萬萬元之譜。各廠以女工為多，視其技藝及工作效能，給予工資，大概每人可織襪一打半至兩打，該業公會五月份訂價，每打工資為七元至九元不等，另由廠供給膳宿。針織工具如織襪之大小型筒織機，（小型織手套）織衣及圍巾之平板機，織帽之雙簧機等皆鋼鐵質，多數為長沙各機器廠出品。三、羽絨業 展覽會陳列第五號陳列羽絨工藝品，聞名全國之鴨絨被服、枕頭、椅墊、背心、及新近羽絨專家楊歐新所獨創之羽絨呢，牙籤，鋼筆與羽毛扇等物，均極引人注意。該業在抗戰以前，每年即可吸取鉅額資金，近年棉花陡漲，薄被一床，需費千元，如是羽絨業更形開展。現長沙共有大廠五家，資本共約六百萬元，從業工人計一千名，上年產銷羽絨被約五千件，價值一千萬元，其他副產之枕墊衣物價值亦約千萬元，是為我國特樹一幟之手工業。培殖會參觀中國羽絨公司，並訪問其經理楊歐新君，茲將其製造情形及觀感再述之。

該業所用原料，係以鴨鵝羽毛為主，白鶩及野鴨絨亦用之。在外國原以科學方法仿製呢絨，為紡織界精美出品，我國科學落後，不知利用，多棄之，即以前之長沙羽絨業者，亦僅取其天然絨絨織成被服出售而已。近年頗知改進，除將粗毛長羽編製涼扇及其他裝飾品外，較細羽絨絨能利用，其製造程序，係先將所收羽毛用煮沸法及少量酸液消毒，再置乾燥室烘乾，置時製彈絨機中彈成絨絨，清理後，選其最細細輕者製成被服，較次者製枕墊，粗羽絨及渣質等，棄作肥料，每市拍賣價五六百元。楊氏更悉心研究，做歐美方法，發明「克而耐」織布機，先取勻淨之羽絨，按

以棉花，彈成混合纖維，其成份比例為 $\frac{2}{3}$ 與 $\frac{1}{3}$ ，然後用舊式紡紗車紡成紗線，柔軟無比，再用洋紗為經，混合纖維紗為緯，幾經試織改進，於是「亞耳特斯」羽絨呢織成應世。每碼價值僅一百六十元，與舶來之羊毛織品相較，並無遜色，惜尚缺乏完善之機器與科學設備，故產量未豐，羽絨成份稍低。楊氏正在研究改進，將來成果，實未可限。至其利用羽管製成牙籤與鋼筆，雖為新奇實用品，亦尚在改良試製中。

四、捲煙業 抗戰後機器捲煙生產，悉遭淪陷，煙價高漲達五百倍，因是各地手工捲煙，風起雲湧。長沙以人工較廉，產煙豐富，運輸便利，手工捲煙業更形發達。展覽會中陳列各家各牌香煙，佔九個地位，無論在煙色煙味及裝璜上品評，幾令人疑其非手工製品而以其為機器製品矣。事後培頓參觀福特、奧中等煙廠，并晤煙業公會主席陳君，獲知長沙現有組織完善之煙廠共約五十六家，其他家庭小廠及攤販附製者尙多，其統計略數如左。

捲煙工廠 五六家
資 金 三、〇〇〇萬元

從業工人 四〇、〇〇〇名

日產量 四〇箱 (每箱五萬支)

每月產量 一、二〇〇箱

年產總值 四五〇萬元 (每箱按三萬元計算)

長沙捲煙業肇華昌一家，係用機器，其餘皆手工。因係新興工藝，公會組織尙未健全，各廠工作視煙葉漲落及產銷情形，隨時增減，且有納稅關係，故無翔實統計，上列數字，係熟悉該業情形者所估計，但以稅局每月所得捲煙專賣利益達一千三百萬元證之，尙屬準確。

煙葉來源，估計南雄葉與本省山煙，各佔半數，但本省煙亦有美國種與南雄種，上年長沙煙葉總銷量，約二萬市石。捲煙紙分令紙與粉紙兩種，令紙係粵桂產，粉製係本市製，均可代替舶來品。最可異者為錫箔，因

外貨奇昂，無法購得，湘省錫作業乃以手工做製錫箔，較好捲煙皆用以製盒防潮，無論其形式與效用，均與舶來品無別，堪稱奇蹟。紙盒煙聽皆本

市精工印製，爭豔比美，於推銷上甚關重要。
製煙程序，與機器煙廠相同，計分切絲、配煙、捲煙、烤煙、裝盒、裝箱等部。其配煙工作，各廠不同，有全用南雄煙葉者，有南煙土煙參半或三七成者。皆謂以自製之香煙精，成分不明，大致為酒與當歸及其他香料泡製之溶液。捲煙方法，係先將煙絲鋪於裁成之煙紙上，然後置於一簡單之滾筒上，用手推之即成。每人每小時可捲煙一百五十支至二百支，每百支約給工資一元五角，膳宿由廠供給，但主要負責之領工，多係滬漢英美煙公司逃出之技術工人，工價較高。長沙之捲煙，除供本省吸用外，已暢銷於滇黔四川諸省，如再致力於煙葉之選擇烤製，配料之研究，使其煙味更純而濃，則前途無量矣。

五、刺繡 湘繡為高尚飾品，在抗戰以前，長沙繡業者三十餘家，每年收入百萬資金。抗戰後銷場銳減，原料困難，刺繡業已一落千丈。現長沙繡莊僅存十一家，然所繡人物風景，飛禽走獸，仍極細麗緻密，維妙維肖。此次展覽會第一號地位，即陳列各家繡品，尤以所懸之巨幅 蔣委員長及羅斯福邱吉爾斯丹林諸首領肖像，最能引人欣賞。

六、獸毛織品 展覽會中有金星公司出產之地毯絨毯床毯及各種用品，皆係牛羊毛所織成，圖案新穎，質底堅實，且能防溼避菌，確為經久耐用之物。據查詢，該項製品係先將牛羊毛消毒，用彈毛機碾成纖維，再以手工紡織成線，編織為物，因原料豐富便宜，長沙已有該業工廠十餘處。

七、漆器 展覽會中之漆器，以木質為多，缸盆食器，大小用具，精美飾品，無不完備，其品質可與國產相抗衡，而最有價值者，為各色面盆，係用夏布皮紙，內綴麻線鋼絲，再以厚漆重重膠合而成，外表光滑雅潔，而有各種花卉文字，確屬輕巧美觀，以代替磁器。毫無遜色，且價廉最高者七十元，僅為磁器品五分之一。

八、麻紗 我國麻紗業向無成就，惟此種紗昂貴，而湘省產麻年達十五萬石，實有努力研究製造必要。此次展覽會中，陳列陳某所創製之麻紡線，係棉麻混合纖維所成，光彩極佳，且甚牢固，不幸五月八日敵機再炸長沙，該廠被焚，未得一睹，聞陳君已移鄉開設廠再製，將來必有豐偉之成績。

九、軸線 軸線為縫紉業必需之物，長沙新生昌線廠獨製之軸線，又名木紗線，有七七、八二四、九一八、三牌名，產量甚豐，銷行頗廣，每軸計五百碼，各種顏色均備，線緊色牢，為展覽會中精彩陳列品之一。

十、樟油精 樟油係用樟樹蒸製而成，其成效可代石油，政府限令人民伐樹煉製，湘省各縣均產。長沙華南油精廠收集民間所煉粗油，再加提煉，每一市担可得油精九十六斤，品質純淨，全市美孚燈及汽燈均用之，光度與石油無異，據調查長沙市每月銷耗樟油精二百市担，每担價值為二千元，誠屬價廉物美，展覽會中陳列該項油樣及其附產之樟腦丸等，頗得好評。

十一、印花夏布棉布 夏布棉布原為湖南省普通產品，近年麻紗及綢料缺乏，長沙布業將此兩種布料較細者漂染後，用陰丹士林及其他顏料印製各色花布，圖案悉做舶來，顏色至為鮮艷，可代紗綢，銷路遠達川黔諸省。

，展覽會中陳列甚多。

其他展覽品較為重要者，有聞名遐邇之雨傘，大者質堅耐用，小者鑲璣美麗，行銷全國之湖筆無論羊毫狼毫均屬文陣雄師之傑作，並有蜚聲海外之鞭爆，各式各色之鞋帽，以及絲襪、香粉、胭脂、頭油、花露水、皂燭、牙刷、藤木竹器等，爭研門巧，媲美一堂，惜為時間所限，不遑一一分別調查，詳細記述，以供熱心實業者之研究，幸得彭總經理之指示，電飭選購樣品一批帶筑，擬即展覽於本市物產陳列館中，以資觀摩。

培植於記述長沙手工業產品之後，對於省令核之手工業，略有三項意見，其一、本省礦產豐富，皆已逐漸開發，似可着重於五金手工業之生產，更可於鋼鐵器皿之改進下手。其二、長沙手工業中除棉織刺繡兩項為原料所限，本省難以推廣外，其他如針織、捲煙、羽絨、牛羊毛織、漆器、製傘、製筆等，均屬簡單易行，似可積極推進。其三、機械製造業，現時限於設備及資金，難以一一舉辦，手工業不受限制，所缺少者為精巧熟練之匠人，如向各地招引徵求，或與湘粵等省手工業廠商合作，均易奏效。總之手工業輕便易舉，趨於戰時，適於農村，尤適於交通阻塞地域，且能人盡其能，物盡其用，抗戰建國，均深利賴，願我經濟實業界急起倡導而發揚之。

企業家的資產以及遺產，只能在社會利益中求得一個說明。

財產絕不是止一種神聖不可侵犯的權利，而為一種根據社會需要繼續變遷的權利。

狄驥

料史

貴州省境推廣美種菸葉之經過

貴州企業公司
專員室輯

貴州企業公司於二十八年成立之後，當以擬辦各廠農產原料之供應問題，亟待解決，經常務董事會議決，與貴州省農業改進所合作，推廣工業原料之生產，於七月三日派員與農業改進所接洽，此承該所熱烈贊同，經數度談商，於十二月間，決定合作範圍，以推廣棉花，蓖麻子及菸葉三種作物之種植為限，原則上由農業改進所負種子供給及技術指導之責任，而由本公司租賃推廣工作所需之主要經費。關於菸葉一項，經決定在會經裁種成績較佳之貴定新添司一帶，推廣「佛金利」及「山東黃金」兩種美煙，農改所方面負責事項為：(1)供給種子；(2)向農民接洽推廣種植；(3)技術指導等，公司方面所負責任為：(1)設置烤煙房及烤煙技術之指導；(2)煙葉收穫後由公司比較高於市價之價格收購，以資提倡；(3)負擔推廣經費約壹萬元。(另烤煙房建築經費在外)當經雙方同意，立約換文，俾資信守。農改所於二十八年十二月間派定專員攜種赴貴定開始工作，與菸農特約種植，於廿九年一月二日開始登記發種手續，二十日完畢，着手督促播種。領種農戶計二百九十八戶，種植面積五百七十四畝，共約八十七萬六千株，預計產煙一〇七、六二五斤。播種既定，

關於烤房之建築，烘烤設備之購置，以及烤菸技工之招致，均費資周折，然以貴州推廣美煙，於氣候土壤，均極適宜，一旦擴大種植，增進捲烟生產，內裕國稅，外杜漏卮，對抗戰時期後方生產，實多俾助，農改所及公司方面均能開誠合作，遇事共同解決。雖有困難，初無傷於原定目標之進展也。

廿九年四月中旬，菸苗出土，菸農每晚掘去雜草，使露雨露，四月下旬，苗長已約三分至半寸，二十五日天氣晴朗，農改所推廣專員親至各苗圃視察，菸農讚美美種菸苗之青秀健壯，乃是晚天氣突變，忽降陣雨，繼變冰雹，初如撒米，繼如隕石，屋瓦均為之破裂，繼降約二十分鐘，農戶多匿樓板之下，無法搶救。及至次晨外出檢視，郊野田禾摧毀，樹木脫皮，野雉野獸斃斃者甚多。幼嫩菸苗，受創尤為慘重。各圃苗床之上，幾無完株。即有受災較輕之處，又因降雹後天氣驟熱，菸苗於激冷後再遭熱襲，都呈枯黃之色，難期復生。檢查結果，八十七萬六千株之菸苗，被毀達七十九萬五千餘株，倖存者十不及一耳。災後雖經多方設法，以圖補救，終因時令已晚，不能再播。故二十九年實收菸葉僅得一萬斤，於原定計

劃，相去過遠。其時本公司所屬貴州烟草公司業已成立，當由該公司以較高價格全數收購。同時該公司在平壩乾溪橋農莊與菸農合作栽培之美種香烟，亦屆收穫之期，惟面積甚小，僅種三千餘斤，亦由該公司全部提價收購，以示提倡，兩處所產美烟，色澤香味，均優於土烟多多，且較土菸同面積之產量為高。一部份經烘烤後，較曬菸尤為出色，貴州之有烤菸，實以此為嚆矢。

關於烤烟亦有足述者，在美烟移植貴州以前，農民會不知烤烟為何物，本公司不惜重貲遠道聘雇山東青州美種烤烟技工數人，從事烤烟工作，並訓練當地菸農，自行薰烤。考菸葉收穫之後，其處理方法有二：一行日曬，一用烘烤，日曬為土法，烘烤為新法，曬菸須天晴始能為之，烤菸則不受天時之限制，且日光溫度不均，不如烘烤之能適應需要，溫度高低自如。故烤菸之色澤香味均在曬菸之上，烤烟色黃味醇，曬烟色黑味辣，且烘烤能減少勞力，成本較低。其法為將折下之青菸葉當日綁束，置烤房炕上，升火烘烤，經「變黃期」「定色期」而至「乾筋期」菸葉即行乾燥，然後行以適當之發酵，其色澤香味，俱臻上乘，貴州烟草公司所出之企鵝牌香烟，即為純美種烤菸原料，而貴州烘烤技術之發軔，實在此時。

美菸推廣雖經一度挫折，然提倡者仍再接再厲，廿九年冬末，至三十年春初，貴州烟草公司先後向財政部菸葉示範場及南洋兄弟烟草公司洽購優良菸種，并聘定專門技術人員，按時到達貴定，與各菸農聯絡洽商，更審授以美煙種烤新法，各菸戶以過往所種美烟品質之佳，銘諸衆口，雖有夫災虫害，即土菸亦何不然，固於烟種無與也。故均欣然領種，按時播種，貴定本年推廣區域，計為灣寨，磨寨，大寨灣，新場，同保，甘塘，禪子田，蓮花塘，甲多，甲蘇保等地，播種面積，共約五百餘畝。惜是年春夏之交，號稱「天無三日晴」之貴州，忽早亢旱現象，水源不豐，致菸苗發育欠佳，收穫只得六成，共六萬五千餘斤。平壩橋農莊及西南壩殖公兩所種美菸，亦祇種二萬二千餘斤，兩處共計亦祇八萬餘斤，為數雖少，

較諸去年，則強似多矣。是時美種捲菸，以色美味純，吸用者日多，菸葉價格逐漸提高，較土菸每担高出百餘元，乃至二百元，菸農獲利，出乎意外，紛紛以種植美菸為得計，美菸推廣之基礎，於焉奠定。

迨至三十一年，各地種植美菸者風起雲湧，除貴定平壩兩地外，餘如貴筑，清鎮，錦屏等縣亦紛紛仿種。貴州烟草公司更加聘技士，制定貸款種菸辦法，并在各地廣建烤房，以利推廣業務。計是年播種面積，單以貴定一縣而論，即陡增至四千餘畝，貴陽新新農場亦播種六百五十餘畝，平壩，清鎮等縣，均較去年增加不少。本年收穫量更是突飛猛進，計貴定為六十萬餘斤，平壩二萬五千餘斤，貴陽附近新新農場，以係新闢地土關係，所獲亦二萬餘斤，清鎮五千餘斤，錦屏七千餘斤，合計共六十五萬餘斤，此尚係就貴州烟草公司協助播種，指導烘烤及貸款合作之地區而言，其他各地菸農自行播種者亦夥，惟無正確統計，姑不置論。

本年推廣地區之增加，在縣份上言，則除貴定，平壩，清鎮，貴陽等地外，復有甯安，麻江，爐山，龍里等各縣與貴州烟草公司合作種植，以及安順，羅甸，普定，冊亨，貞豐，畢節，大定，遵義，湄潭，德江，天柱等縣亦均有農民自動推廣美烟之種植。至播種面積，則貴定約一萬畝，平壩，清鎮貴陽各約五百餘畝，甯安，麻江各約三百畝，爐山約四百畝，龍里約五十餘畝。預計此一萬二千五百餘畝之收穫約在一百四十萬斤以上。

綜觀上述情形，可見美種菸葉在本省推廣之速。為時不過三年，種植縣份由一縣增至二十餘縣，種植面積由五百餘畝增至數萬畝，產量由廿九年之一萬餘斤，歷三十年之八萬餘斤，三十一年之六十餘萬斤各級而至本年之數百餘萬斤，烤房亦由十餘間增至一百四十餘間，其進展速度，輒以十倍計，此固貴州氣候土壤之適宜於美菸之繁殖，亦足見此項農產與捲菸工業之在貴州，自有其遠大之前途也。

茲為更易明瞭起見，特將各縣美菸之歷年產量，表列如下：

地點	廿九年收穫數	三十一年收穫數	三十一年收穫數	三十二年收穫數	備註
貴定	一〇,〇〇〇斤	六五,〇〇〇斤	六〇〇,〇〇〇斤	一,二〇〇,〇〇〇斤	
平陽	三,五〇〇斤	二二,〇〇〇斤	二五,〇〇〇斤	三〇,〇〇〇斤	
清鎮		二,〇〇〇斤	四,〇〇〇斤	六〇,〇〇〇斤	
貴陽			二,〇〇〇斤	三〇,〇〇〇斤	
錦屏			七,〇〇〇斤	不詳	
彝安				三〇,〇〇〇斤	
麻江				三〇,〇〇〇斤	
爐山				五〇,〇〇〇斤	
龍里				六,〇〇〇斤	
共計	一三,五〇〇斤	八九,〇〇〇斤	六五二,〇〇〇斤	一,四三六,〇〇〇斤	

再將歷年各縣烤房數量之增加表列於下：

地點	廿九年	三十一年	三十一年	三十二年	備註
貴定		六間	二十四間	八十二間	
平陽	四間	八間	八間	八間	
清鎮		二間	二間	一〇間	
貴陽			六間	一二間	

錦屏				六間	
羅安				六間	
麻江				六間	
爐山				六間	
龍里				六間	
共計	四間		一六間	四三間	一四二間

前二表所示數字，均限於與貴州煙草公司合作之地區，至菸農自播之戶發生密切之關係，除菸葉種植及指導烘烤外，應年貨與菸葉之款項，亦改良美菸及其自建之烤房，尙未計入，此外貴州煙草公司積年與各農場非少數，茲亦一併表明如后：

貴州煙草股份有限公司歷年貸款數額表（單位元）

年次	貸放農場及菸戶	貸款種類	貸放款數	額	備註
二十九年	貴州省振濟會平壩乾溪模範農村管理處	菸葉貸款	一一,〇〇〇	〇〇	
	同	烤房貸款	一一,〇〇〇	〇〇	
三十年	同	菸葉貸款	九五,〇〇〇	〇〇	
	西南一壑殖公司	同	七〇,〇〇〇	〇〇	
	貴定菸戶	同	一五〇,〇〇〇	〇〇	計菸戶宋鏡等三十五戶

重興農場	同右	116,000	00
貴定菸葉貸款	菸葉貸款	350,000	00
振華農場	同右	116,000	00
富國農場	同右	116,000	00
建國農場	同右	150,000	00
寧源農場	同右	200,000	00
總計	計菸葉貸款	1,965,000	00

綜上所述，已可見本省美種煙葉推廣之梗概，貴州省農業改進所對美種菸葉之推廣，始終以誠懇之態度與愉快之心情，通力合作，對於收穫播種，防虫除害，均以最大努力赴之。於美菸之推廣厥功甚偉，本年該所為抗戰勝利在望，僥能瓦尺竿頭，更進一步，當不難在戰後與泊來捲煙爭短米爾綢繆計，復向貴州煙草公司商洽取得補助研究費二萬元，以專門培育長也。

美種菸葉推廣所

一個良好的節約者，需假手於慎重的節約，一個真正的企業家，必是

桑巴特語

經濟摘報

二十二年四月至七月 黃億彙編

經濟概況

○**工業設計計劃會議**於四月二十日在重慶開幕，歷時十日，至二十九日晚七時，始討論完畢。凡處理建設戰後工業建設綱領及戰後各種重要工業與實業教育及技術員工訓練具體方案，開辦加整理，即將呈報政府。於三十日宣告閉幕，由召集人翁部長文源、陳部長寧漢勳特各會員及同仁，謝席致詞，會員由黃任之、吳福初等先後答詞，盡歡而散。

○**第二次全國生產會議**於六月一日開幕，凡歷時四日，政府將發行產業券，議案達四百四十五件，共分六組審查。但各組審議無餘，至為明顯，此次之提案分工、農、礦三種，其中以工最多，農次之，礦最少，故其要點於后：

○**工業方面**：(一) 礦業：(二) 農、礦三種，其中以工最多，農次之，礦最少，故其要點於后：(三) 增產問題，(四) 貸款，(五) 煤產之增加，(六) 各部份意見，均甚寶貴，政府當咸盡力採納，並儘可能範圍內解決目前產業界之困難。關於資金方面，將發行產業券，工廠生財抵押之範圍擴大，貸款手續力求簡捷，關於增設工廠，在可能範圍內，將責令負責機關添設。關於棉花問題，政府及主管機關應早日注意。總而言之，政府方面在增產之原則下，當盡力為生產果解決困難。

○**技術方面之困難**：(一) 技術人員訓練問題，(二) 資金週轉困難，(三) 增產問題，(四) 貸款數額及分配問題，(五) 煤產之增加，(六) 各部份意見，均甚寶貴，政府當咸盡力採納，並儘可能範圍內解決目前產業界之困難。關於資金方面，將發行產業券，工廠生財抵押之範圍擴大，貸款手續力求簡捷，關於增設工廠，在可能範圍內，將責令負責機關添設。關於棉花問題，政府及主管機關應早日注意。總而言之，政府方面在增產之原則下，當盡力為生產果解決困難。

○**農業方面**：(一) 棉花增產問題，(二) 桐油、麻、甘蔗等增產問題，(三) 增產問題，(四) 貸款數額及分配問題，(五) 煤產之增加，(六) 各部份意見，均甚寶貴，政府當咸盡力採納，並儘可能範圍內解決目前產業界之困難。關於資金方面，將發行產業券，工廠生財抵押之範圍擴大，貸款手續力求簡捷，關於增設工廠，在可能範圍內，將責令負責機關添設。關於棉花問題，政府及主管機關應早日注意。總而言之，政府方面在增產之原則下，當盡力為生產果解決困難。

○**增產問題**：(一) 增產問題，(二) 增產問題，(三) 增產問題，(四) 增產問題，(五) 增產問題，(六) 增產問題，(七) 增產問題，(八) 增產問題，(九) 增產問題，(十) 增產問題，(十一) 增產問題，(十二) 增產問題，(十三) 增產問題，(十四) 增產問題，(十五) 增產問題，(十六) 增產問題，(十七) 增產問題，(十八) 增產問題，(十九) 增產問題，(二十) 增產問題，(二十一) 增產問題，(二十二) 增產問題，(二十三) 增產問題，(二十四) 增產問題，(二十五) 增產問題，(二十六) 增產問題，(二十七) 增產問題，(二十八) 增產問題，(二十九) 增產問題，(三十) 增產問題，(三十一) 增產問題，(三十二) 增產問題，(三十三) 增產問題，(三十四) 增產問題，(三十五) 增產問題，(三十六) 增產問題，(三十七) 增產問題，(三十八) 增產問題，(三十九) 增產問題，(四十) 增產問題，(四十一) 增產問題，(四十二) 增產問題，(四十三) 增產問題，(四十四) 增產問題，(四十五) 增產問題，(四十六) 增產問題，(四十七) 增產問題，(四十八) 增產問題，(四十九) 增產問題，(五十) 增產問題，(五十一) 增產問題，(五十二) 增產問題，(五十三) 增產問題，(五十四) 增產問題，(五十五) 增產問題，(五十六) 增產問題，(五十七) 增產問題，(五十八) 增產問題，(五十九) 增產問題，(六十) 增產問題，(六十一) 增產問題，(六十二) 增產問題，(六十三) 增產問題，(六十四) 增產問題，(六十五) 增產問題，(六十六) 增產問題，(六十七) 增產問題，(六十八) 增產問題，(六十九) 增產問題，(七十) 增產問題，(七十一) 增產問題，(七十二) 增產問題，(七十三) 增產問題，(七十四) 增產問題，(七十五) 增產問題，(七十六) 增產問題，(七十七) 增產問題，(七十八) 增產問題，(七十九) 增產問題，(八十) 增產問題，(八十一) 增產問題，(八十二) 增產問題，(八十三) 增產問題，(八十四) 增產問題，(八十五) 增產問題，(八十六) 增產問題，(八十七) 增產問題，(八十八) 增產問題，(八十九) 增產問題，(九十) 增產問題，(九十一) 增產問題，(九十二) 增產問題，(九十三) 增產問題，(九十四) 增產問題，(九十五) 增產問題，(九十六) 增產問題，(九十七) 增產問題，(九十八) 增產問題，(九十九) 增產問題，(一百) 增產問題。

○**增產問題**：(一) 增產問題，(二) 增產問題，(三) 增產問題，(四) 增產問題，(五) 增產問題，(六) 增產問題，(七) 增產問題，(八) 增產問題，(九) 增產問題，(十) 增產問題，(十一) 增產問題，(十二) 增產問題，(十三) 增產問題，(十四) 增產問題，(十五) 增產問題，(十六) 增產問題，(十七) 增產問題，(十八) 增產問題，(十九) 增產問題，(二十) 增產問題，(二十一) 增產問題，(二十二) 增產問題，(二十三) 增產問題，(二十四) 增產問題，(二十五) 增產問題，(二十六) 增產問題，(二十七) 增產問題，(二十八) 增產問題，(二十九) 增產問題，(三十) 增產問題，(三十一) 增產問題，(三十二) 增產問題，(三十三) 增產問題，(三十四) 增產問題，(三十五) 增產問題，(三十六) 增產問題，(三十七) 增產問題，(三十八) 增產問題，(三十九) 增產問題，(四十) 增產問題，(四十一) 增產問題，(四十二) 增產問題，(四十三) 增產問題，(四十四) 增產問題，(四十五) 增產問題，(四十六) 增產問題，(四十七) 增產問題，(四十八) 增產問題，(四十九) 增產問題，(五十) 增產問題，(五十一) 增產問題，(五十二) 增產問題，(五十三) 增產問題，(五十四) 增產問題，(五十五) 增產問題，(五十六) 增產問題，(五十七) 增產問題，(五十八) 增產問題，(五十九) 增產問題，(六十) 增產問題，(六十一) 增產問題，(六十二) 增產問題，(六十三) 增產問題，(六十四) 增產問題，(六十五) 增產問題，(六十六) 增產問題，(六十七) 增產問題，(六十八) 增產問題，(六十九) 增產問題，(七十) 增產問題，(七十一) 增產問題，(七十二) 增產問題，(七十三) 增產問題，(七十四) 增產問題，(七十五) 增產問題，(七十六) 增產問題，(七十七) 增產問題，(七十八) 增產問題，(七十九) 增產問題，(八十) 增產問題，(八十一) 增產問題，(八十二) 增產問題，(八十三) 增產問題，(八十四) 增產問題，(八十五) 增產問題，(八十六) 增產問題，(八十七) 增產問題，(八十八) 增產問題，(八十九) 增產問題，(九十) 增產問題，(九十一) 增產問題，(九十二) 增產問題，(九十三) 增產問題，(九十四) 增產問題，(九十五) 增產問題，(九十六) 增產問題，(九十七) 增產問題，(九十八) 增產問題，(九十九) 增產問題，(一百) 增產問題。

○**增產問題**：(一) 增產問題，(二) 增產問題，(三) 增產問題，(四) 增產問題，(五) 增產問題，(六) 增產問題，(七) 增產問題，(八) 增產問題，(九) 增產問題，(十) 增產問題，(十一) 增產問題，(十二) 增產問題，(十三) 增產問題，(十四) 增產問題，(十五) 增產問題，(十六) 增產問題，(十七) 增產問題，(十八) 增產問題，(十九) 增產問題，(二十) 增產問題，(二十一) 增產問題，(二十二) 增產問題，(二十三) 增產問題，(二十四) 增產問題，(二十五) 增產問題，(二十六) 增產問題，(二十七) 增產問題，(二十八) 增產問題，(二十九) 增產問題，(三十) 增產問題，(三十一) 增產問題，(三十二) 增產問題，(三十三) 增產問題，(三十四) 增產問題，(三十五) 增產問題，(三十六) 增產問題，(三十七) 增產問題，(三十八) 增產問題，(三十九) 增產問題，(四十) 增產問題，(四十一) 增產問題，(四十二) 增產問題，(四十三) 增產問題，(四十四) 增產問題，(四十五) 增產問題，(四十六) 增產問題，(四十七) 增產問題，(四十八) 增產問題，(四十九) 增產問題，(五十) 增產問題，(五十一) 增產問題，(五十二) 增產問題，(五十三) 增產問題，(五十四) 增產問題，(五十五) 增產問題，(五十六) 增產問題，(五十七) 增產問題，(五十八) 增產問題，(五十九) 增產問題，(六十) 增產問題，(六十一) 增產問題，(六十二) 增產問題，(六十三) 增產問題，(六十四) 增產問題，(六十五) 增產問題，(六十六) 增產問題，(六十七) 增產問題，(六十八) 增產問題，(六十九) 增產問題，(七十) 增產問題，(七十一) 增產問題，(七十二) 增產問題，(七十三) 增產問題，(七十四) 增產問題，(七十五) 增產問題，(七十六) 增產問題，(七十七) 增產問題，(七十八) 增產問題，(七十九) 增產問題，(八十) 增產問題，(八十一) 增產問題，(八十二) 增產問題，(八十三) 增產問題，(八十四) 增產問題，(八十五) 增產問題，(八十六) 增產問題，(八十七) 增產問題，(八十八) 增產問題，(八十九) 增產問題，(九十) 增產問題，(九十一) 增產問題，(九十二) 增產問題，(九十三) 增產問題，(九十四) 增產問題，(九十五) 增產問題，(九十六) 增產問題，(九十七) 增產問題，(九十八) 增產問題，(九十九) 增產問題，(一百) 增產問題。

盡對於生產會議所提工業會法，及修正公司法各項利弊所在，亦由主管
各與各省代表交換意見，至下午四時結束。
另悉中樞當局以年來省營事業辦理情形，除少數省份，努力發展工礦
著有成績者外，殊未難臻於完善，且不免有時畸形發展現象，故近有統籌
調整之計劃。并經確定政策如後：下半年度省營事業，次厲行緊縮，非與抗
戰有直接關係事業，不容輕率舉辦，而於辦理之功效，尤將注意考核督導
云。

川康區專賣局發表 據川康區食糖專賣局統計自三十一年七月一日起
西南各省銷糖數量 至三十二年十二月底止(十八個月)川康區共可產
七、九一八公斤，特糖一四、七四七、九一八公斤，漏水三四〇、七四七
九一八公斤。根據上列糖類總數及各省人口總數，平均以每人一
四公斤(視)計算，分配需要量如下：四川省五千萬人需糖約七千萬公斤
；西康一百萬人需糖約一千一百萬公斤；陝西一千萬人需糖約一千萬公斤
；甘肅八百萬人需糖約八百萬公斤；雲南一千萬人需糖約一千萬公斤
；貴州四百四十萬公斤需糖約四百四十萬公斤；湖南一
份二百萬人需糖約二百二十萬人，需糖約一百六十萬公斤；湖北一
萬公斤，河南一部份五百萬人需糖約七百萬公斤，貴州及其他七百萬
人需糖約九百八十萬公斤。

食糖實以收，本年度中央工作之一端為集中實力實施
實行以量控價，收，糖類：本年度糖類總額百分之八十以上將由官
收，實行以量控價政策，對於運輸，儘量利用商運，以
發揮運輸效能，俾湘鄂等不產糖省份之人民，不至有淡食之苦。並建立倉
地制度，實施就倉發售，劃一倉價，期達全國一價之目的。目前全國已設
立之倉地，共有三百餘處，此外更普設公賣店，儘量考慮合作社之利用，
全國食鹽公賣店已有一千六百餘所，最近切切加緊整理，完成食鹽銷售
網。關於食鹽增產事宜，主管當局將積極籌劃進行，以道餘力，本年額
產全產額二千二百萬担。自食鹽列入平價品之後，以各地物價均趨上

漲，自買一需場商灶戶，多不堪虧累，紛請加價。當局以食鹽關係民生
切，在不妨礙增產之原則下，將予以考慮。
各地火柴專賣 關於火柴產銷情形，及修正火柴專賣條例(擬)之
生產自給有餘，民政府於六月十一日明令修正公布。後之影響，據
屬良好。各省生產量多能自給，四川頗有供過於求之勢。據近前方各省，
之仰給上海等地供給者，今皆可自給，且有倒流之情形。因渝陝區火柴
價反高出內地也。四川火柴工廠，共四十五家，月產一千餘萬，近因氣候
關係停工者甚多，火柴原料如氫酸、磷等，頗感缺乏。西北如
各省之火柴原料均係由渝運去。目前渝火柴價格最高者每盒一元二角，半
斤裝未漲價，近以物價上漲，恐有調漲可能。修正火柴專賣條例，對銷
商之管制加強，對於違反專賣條例者之處罰亦加重。

各項專賣物品 專賣實施伊始，原採暫不直接收購政策，旨在減輕國庫
改採全部收購 負擔，利用商人固有資本本期收事半功倍之效。據聞政府
收購以達全部收購，惟因局部收購政策之採用，頗易刺激專賣物品市場心
理正之不穩，反而招致物價之上漲，是以全部收購政策，勢將徹底執行。
據估計糖、糖、火柴三種物品而言，按照目前收購價格及各該物品之全
年產量計算，約計共需收購資金二十餘萬萬元，主管當局為避免過份加重
國庫負擔起見，或將商請銀行墊借，以期運用靈活，俾能迅速事功。又聞
一般學者多有發行短期證券之議，當局已予以嚴切之考慮。

專賣實施以來，主管當局積極建立會計稽核及人事制度
各級專賣機構 簽訂「專賣機關收支處理暫行辦法」厲行公庫制度。
厲行公庫制度 各級專賣機構關於專賣利益，承銷商保證金，以及登記
等費用，均採直接繳庫之原則，杜絕過去經征機關自行收繳之流弊。規定
管理費用標準限定不得超過收入百分之十五，以期緊縮開支，涓滴歸公。
惟茲實施伊始，各級專賣機關對於公庫法之實施，仍多有未合規定之處。

五九四

據謂解庫數與實際收入數相去甚遠，僅及五分之一，當局已引起注意改善，派員嚴密稽察，督飭解庫，以防弊竇。

○實施限價以來，全國各地雖多已遵照中央規定法令辦理，但各省市間聯繫尚欠密切，亟應就國內各重要據點價格應聯繫調整，將彼此重要物品供應價格切實聯繫，積極調整，最高當局特頒布各省市重要物品價格聯繫調整辦法六項原文如下：

（一）各省市縣間具有供求關係之重要物品，其價格應予聯繫調整，凡中央掌管物資，由各主管部主持洽辦，餘由各有關省市政府商辦。

（二）各省市縣間具有產銷關係之重要物品，應由各主管部或有關係省市縣政府各就其產運銷之成本利潤，互相商討，以期合理調整，如有意見不能一致時，由行政院核定之。

（三）調整產區限價時，應按其生產成本酌加利潤，調整銷區限價時，應酌參產區限價，增加運費繳納合理利潤，如係搶運物品，則搶運區進口成本，加入較高利潤，以示鼓勵。

（四）關於工業生產利潤及轉運省際物資者，資與市場零售商之利潤，由各主管部各省市政府酌酌物品種類，規定成數，互為調整，以歸劃一，其各項利潤最高標準，得由行政院分別核定之。

（五）凡重要物品具有供求關係之地方，應責成及協助各同業公會辦理，共同購運銷售事宜，不得有禁止出口情事，或類似禁止出口之取締。

（六）凡具有直接產銷之各地方，須隨時各以生產總量銷認總量，取得切實聯繫，遇有供求相差時，當預為督促增產與節約消費，以求達到最高與最低之水準，其非必需品之農工生產，得由主管機關予以限制或停止之。

○限價實施至四月十五日，恰滿三月，當局決定屆時實行限價物品價格，日所必需品限量分售以展開限政新姿，並將全面調整限價全面加以調整。

○價物品之價格，俾謀生產區與消費區限價之配合，使限政臻於合理。調整後八種日用必需品實行限量分售，全面嚴格限價，其餘

物品則實行議價管制。各主管機關正進行精密之調查，以憑調整。物價登記，亦決定嚴格執行，而以期漸進於市場控制。又據關係方面消息：當局為加強限政實施決定於各省設經濟檢查隊，嚴格執行限政法令。計每省一隊，每隊經費暫定為七萬元，國家總動員會議經濟檢查組並將派員督導云。

○財政部最近將特許進口出口物品領證報運辦法，略加修正，進口解禁。關於進口出口物品項目重新規定如下：

特許進口物品：

（一）人造絲、綢緞。（二）人造絲交織綢緞。（三）煤油。

特許出口物品：

（一）祇限過剩生產、上項物品，皆需憑證出口。

○國營重要產品。國營重要產品，勵行統購統銷政策。據關係方面消息，勵行統購統銷。

○國營因煉油成功需桐油，最低在七十萬公担以上，但歷年甚難達此規定。

（二）生絲一項，該方所產不足一萬公担。全部輸出，亦不足供盟國需用。

（三）豬鬃年產三萬公担，因空運便利，現已供不應求。

（四）羊毛前以品質龐雜，銷路稍差，近羊毛改良成功，國內外同感需要。

（五）茶葉市場已較前擴大，今後交通更趨便利，則需求量更可加大。餘如各種礦產，亦有同樣情形。

○黔省銷售之花紗布棉貨，自第×戰區禁止棉貨出境後，本省如各種礦產，亦有同樣情形。

○黔省銷售之花紗布棉貨，自第×戰區禁止棉貨出境後，本省如各種礦產，亦有同樣情形。

○委員會，擬赴湘洽購。茲據本市關係方面消息，第×戰區奉令解禁棉貨出禁，此後本省棉貨商人當可前往採購，以供社會需要。

○花紗布管制局 財政部花紗布管制局，為增加棉花生產，全面管制，紗廠南北辦事處 布市場，分別於西安衛陽二地籌建西北西南辦事處，據

○西北辦事處主任已內定由花紗布管制局副局長李世軍氏兼任，西南辦事處主任，由前田賦管理委員會稽征處處長劉大柏氏沈任云。

○閩浙七省 閩、粵、浙、贛、湘、桂及蘇等七省地方銀行，近聯合在衡搶購物資 陽組設物資搶購處以加強搶購物資。

○工廠登記 政府當局為增加生產起見，對於工廠成立之規定略有通融，減低限制 過去有機械動力之工廠，規定須有工友三十人方可成立，現刻只要有出品者，即十餘工人亦可呈請登記，聞近來渝市成立小規模之工廠頗多。

礦產

○吳景超氏研究四十四種與國計民生有密切關係的資料中
○人民日常生活，我國尚有盈餘者八種，為絲、大豆、菜籽、煤、錫、有關係的資料，錫、鎳、及鹽。可望自足的資源有二十八種即：米、麥、棉花、麻、糖、牛、羊、豬、馬、騾、羊毛、皮革、木材、石油、鉛、鋅、鎂、鋁、汞、硫磺、硝、磷、雲母、耐火材料、螢石、石灰及石膏。不能自足的資源有八種，即橡皮、鐵、鍊、鉛、銅、鉛及鋅。其中最嚴重的是我們鐵的總儲量不及世界百分之一。但這些不足都可取自隣邦或友邦。

○國立北平研究院物理研究所，前派該所研究員顧功
○北平研究院探礦隊 一、鈹等四人，組織探礦隊並赴會澤，應用物理探礦方法，研究銅、鉛、鋅等礦之蘊藏情形。顧君等一行於去年十一月月中旬赴會澤，承蒙北礦務局長胡棟同熱心招待指明先

時五月餘，昨已事畢返昆。此次工作結果，繕呈報告。對歷史悠久之會澤銅礦，其蘊藏問題，獲得重要之根據，自內限觀察之所能及者。此次在迤邐之黃鐵礦，鑽山廠之鉛鋅礦，亦有新發現，現該員等正開始整理結果。

○閩省礦產 閩省府決定於今年度加強發展工礦生產事業，除增加永久積極開採 甌江縣現有探礦產量，及籌備開採龍岩煤礦外，并決定：(一)調查各地土鐵產量，試探安溪，永春鐵礦，改良土爐，增加爐數，籌設新式煉爐。

(二)探探永安，三元，沙縣，南平一帶石灰石，鑛設水泥廠；(三)探探武平下霸鑛及永春華安南德銅鑛；(四)提倡泰甯淘金，並探探長汀砂金；(五)探探大田龍岩永定等縣硫磺鑛，并籌設製硫廠。

○陝南新發現 陝南中礦石油產量，已超過預定之一百八十萬加侖。如石油生產概況 到〇〇〇〇萬加侖之紀錄，今年預計出〇百萬加侖，如多種，最近將採用發明之紙筒，製造機器已在內運中。新疆油礦將改為國管，月產油〇〇加侖。川康煤氣機出氣。榮國新井在試探中。酒精製造設備無須再增加，原料仍有問題，高粱已大量被採用。桐油煉油發展希望最大，品質亦有進步。本年國營液體燃料可開駛卡車七千輛公里，民營者尙可有其半數。

○遠勝石油地區 四川遠勝蘊藏石油之地區，達四十畝之廣，現經鑽探結果，油質甚佳。聞當局為補救後訪液體動力之不足，正擬設法開採。

○據最近之估計，四川煤量蘊藏甚豐，其總量當在七十萬萬噸以上，約佔全國總量百分之三。

○陝南鄭等縣 經濟部礦冶研究所以南鄭寶城漢陰等縣，發現煤、鐵、白金、發現白金礦。苗，特派技正馬壽之來此主，持探勘工作。

○苗，特派技正馬壽之來此主，持探勘工作。

採金事業 年來國內採金局成績優異，採金年近五萬兩。自黃金自由貿易在發展中，實採金合法利潤隨之提高，殊足鼓勵此項事業之發展。至政府放出黃金與否，尚在嚴密考慮中。

滇省昆陽磷礦 滇省昆陽所產之磷礦，近據專家考察，蘊藏約七千萬噸，可列為全世界第二位（第一位為西西里）刻已由當局列世界第二位。

搬專款數千萬開採云。

又訊：中國火柴原料廠原係以獸骨為原料製磷，產量甚少，不敷供應，近擬在昆明設立磷廠，利用當地磷礦提煉赤磷及硫化磷，刻正積極籌劃裝設，不久即可開工出貨。

山洞建川煤礦公司 渝郊山洞建川煤礦公司，為中國銀行，中國建設銀

行，子前年開採，甚為順利，完全用新式設備，機器

採煤，現有二處，一在寶積寺附近掘地至一百公尺之深，（係斜度而非直

角）煤質甚為優良，煤層厚達九尺，現有煤工一百五十人，煤工七八十人

，運輸工一百五十人，共有工友六百左右，每日產煤八十噸。現正加強通

風設備，預計下月即可增產，至一百五十噸，每月可產五千噸。該礦煤炭

，熱度甚高，發揮力強，即名「寶積煤」。蘊藏量在一萬萬噸以上。運輸

問題，一面有軌便鐵軌通山洞，一面新建長約二十餘里之鐵軌，接大渡口

，出長江。

自貢鹽場 自貢鹽場為一極有希望之工業區，若能盡量利用化學提煉各

項鹽類副產，則前途極有希望，過去已有不少副產品出現

，茲又發現利用胆水（即製鹽之廢水）提煉硼酸與綠化鉀，

成績極佳。前者可提百分之二十之成品，後者可提出百分之七之成品，從

事此項工業之建新鹽廠工廠，已大量出貨，并已運銷渝蓉等地，各鹽場巨

子正紛紛集資提煉，對社會之需要將有重大貢獻云。

要工作，厥為鉛礦赤礦及煤鐵礦之探測，鉛礦已派員前往修文縣勘查，除

他人前已發現者外，經發現猶羅河沿河多處，藏量極豐，遠數萬萬噸，可

供數百年之開採，已繪就五千分之一詳圖，以供當局開採。又汞礦一項，

該處即派員赴開陽息烽等縣探測。鐵礦則有勘測隊一隊經常在水城威甯一

帶工作，煤亦在計劃勘測之中。又該處勘測隊除在黔者外，并分布於西康

、湖南、雲南等省工作云。

黔省蘊藏 飛機原料，中國樣樣俱全。航空界某權威談：

（一）二十世紀的輕金屬——是飛機上必不可少的材料，貴州省近發現大

量鋁礦，含有百分之七十的鋁，據說是世界上最優良的鋁礦。

（二）煉鋁需要強大的電流，電解冶煉，只要電力的來源便利，經濟，

開採即無問題。貴州蘊藏着中國唯一的大瀑布，利用它的水力發

電並開採鋁礦，實為當急之務。

（三）四川西康邊境，是我們唯一的原始林區域，所產木料，足應我國

目前的需要。此種木料最難選擇，因需生長均勻，強度一致，所以

熱帶大概是沒有好的林木的，根據最科學的方法，一寸內有十二條

年輪才是理想的飛機木料。

（四）保險筆我們可以完全自製了，它需要經緯能力一致，不受潮溼，

所以四川的絲織品，和湖南瀏陽的夏布，都可以適合這項要求，作

為飛機上的蒙布用。

（五）中國生漆是世界上最高標準的生漆，因為它的粘性強，彈性率大，不

怕水，不怕火，最特別的一點，是不怕汽油的溶解，據說美國漆都

是怕汽油的。

（六）從桐油中提煉橡皮已有百分之六十的成功。因為桐油在一百度以上

現有重鐵性。

中國生鐵產量 中國生鐵產量三年來統計之數字爲后：(單位爲公噸)
 三年來之統計

省別	三十年度	三十一年度	三十二年度
四川	五二、〇〇〇	三九、〇〇〇	七三、〇〇〇
貴州	四、五〇〇	二、〇四〇	四、七〇〇
雲南	七二	一六〇	三三〇
廣西	八三〇	四二〇	八四〇
福建	八〇〇	四九〇	八八〇
湖南	四、四〇〇	一、九〇〇	三、六〇〇
江西	三六〇	一、二二〇	一、九二〇
陝西	五八〇	三二〇	五九〇
甘肅	六二〇	四〇〇	七七〇
湖北	六一〇	三二〇	六二〇
各省總計	六三、七七〇	四六、七〇〇	八七、三四〇

工業

浙江工業 浙省府以該省省營鐵工廠歷年對國防用品之仿造。農工生產機械之鑄造與改進，利用松香酸性白土提煉動力油，工業原料代替品之設製，冶鐵煉鋼，籌劃頗多貢獻，特由省庫撥發科學研究費十五萬元，以資倡導。

江西工業 江西興業公司增資後，即行積極整頓。該公司歷年已完成工廠十八單位。現在贛州籌設機械廠，可自製車床、印刷機、紡織機及其他零件。又設電器化工廠，正興建中。其在泰和公署設之發動燃料廠，係將原有之香油廠擴充，增資百萬，每日用桐油一噸氣煉油及煤油五十加侖。

廣西以企業公司爲中心，從事工礦業農產業之經營，希望達到水泥、酒精、製革、印刷、機械、織染、陶瓷、礦業等廠之普遍設立。近該公司爲擴充業務，增加後方之生產力，決增加資本爲一萬萬元，已呈中樞備案云。

廣東工業 廣東工業已與中央合辦粵北鐵工廠，化工材料廠及煤廠糖廠建設概況，即可開工。省營之廠爲肥皂、藥棉、電池、紡紗、織造、酒精、造紙、麵粉等八廠。

廣東企業公司 廣東企業公司負責人談：該公司去年業務計分工業、卅一年業務概況。由監察人委託大公會計師數人審查，提出報告，認爲一切賬務均能依法辦理。三十一年度總盈餘爲一六、三五〇、七七七、四五元。各項費用及攤提爲三、五五三、五八六、九五元。純益爲一二、七九、一九〇、八六元。數達實收資本額百分之五六、四九。復查前項實金就所附之資產估值研究，爲照市價估算計可超溢約一千一百九十餘萬元。

是該公司本年度總純益除已就賬面結算之一二、七九七、一九〇、八六〇外，尙有已存在而未實現之利益(資產估價增值)一一、九〇〇、〇〇〇元。由此可顯下年度營業已穩樹盈利基礎。該公司近擬易名「廣東實業公司」，一俟董事會通過，即可實行。至招收商股，亦將照辦，查該公司之資本運用，向有三個時期，一期貿易。二期工廠農場。在籌備時期貿易與實業各半。第三期爲專致力於工廠農場，不再兼營貿易。現即將進入第三期，以全力進行本省之實業建設。

湖南工業 湖南省工業以籌組中之民生實業公司爲中心，資金九萬萬元建設概況。省府議決各項省營事業，除公路局、電信局、及第一紡紗廠外，其餘機械廠等三十餘機關均合併該公司辦理。又據湘

民生實業公司第三次會議議決，改稱爲湖南實業公司，籌備期間延長一個月資本總額改爲六萬萬元，投資者并有指定投資其項企業主權。

湘湘潭縣籌備 湘省實業巨子近在湘潭成立興中實業股份有限公司，資本定一千萬元，已覓定地址，規模宏大，內分四大生產部門：

興中實業公司 興中實業公司 興中實業公司 興中實業公司

一、糖業工業：陶瓷、火磚、電瓷、水泥、磚瓦、玻璃、搪瓷、石灰等

二、小學製造工業：造紙、紡織、印刷、油漆、鋸板等。

三、礦業：煤鐵。

四、農林畜牧、舉凡民生日用品、均已包括，現正積極籌備中。

雲南工業：由國營各種基本工業發端。昆明附近各式工廠已

建設概況：由戰前八十餘單位增至三百五十餘單位。動力、機械、冶煉

化學、紡織皆具規模。尤以汽車裝修廠為最多，惟近已大

減。

福建工業：福建貿易企業及運輸三公司合併為福建企業公司，增資至五

千萬元，已於三月成立，設業務生產及儲運三部。以天時及其

他種種關係，工業生產尚未能展開工作，其特產如製紙，製

糖等均在注意設計。

湖北工業：湖北省決擴充原有之省營紡織、機械、造紙、修車及化工各

建設概況：廠，并在西部增設桐油煉汽油廠及宜恩陶瓷廠。邊地資源經

調查後，亦多所發現。

陝西工業：陝西工業如紡織、麵粉等輕工業已有相當基礎。陝西企業公

司本年實金自二千萬元增至五千萬元，獨資經營者有水泥、陶瓷

建設概況：化學、造紙、機器、染織、投資經營者有電池、冶鐵、製

藥等廠。去年生產總值為五千五百萬元。

陝西企業公司：陝西企業公司負責人談：在生產方面：該公司先後經營

業務進展情形：有水泥廠、陶瓷廠、化學工業廠、染織廠、永壽煤礦、

造紙廠、陝東機器廠及麵粉廠設備，先後投資事業有西

北電池廠、西北冶鐵公司等。在貿易方面：於成都、洛陽、寶雞等處設有

辦事處及倉庫，截至本年三月底，該公司獨資及投資達二十一個單位。三

十一年度生產總值為五千五百萬元，預計本年可達二萬萬元，本年計劃將

金亦將增至五千萬元。

甘肅工業：甘肅蘭州民生化學工業社為提倡工業生產，供應社會需求，

建設概況：近籌備肥皂、硫磷、煉焦、製藥等四工廠，廠名均冠「民生

」二字。肥皂廠業已出品，煉焦廠試驗成功，硫磷製藥兩

廠正在籌備實驗中。

新疆工業：自林德庸氏就位新疆建設廳廳長後，即計劃籌設各類新工廠

建設概況：現擬定者計有機器廠、化工廠、鋼鐵廠、以及紡織廠等等

指導。特函聘在渝有關各部門專家赴新，共襄是舉。故目前會有

一部份乘機赴新，聞最近期內將又有一批專員應新赴新就任各工業部門之

又訊：新疆建設之先決問題為交通、為移民。而建設之具體內容，

先應求農業與水利之發達。乾燥區域之理想推廣作物為棉花，小麥及水果

。美國西南部德克薩斯州之棉花成就，澳洲年達五千萬公噸之小麥，及美

加爾尼亞州之水果園，皆係乾燥區域利用灌溉發展特殊農作物之成果，可

資參考。其次為畜牧及森林。凡農牧相接區域，不應開闢農田，侵奪草原

，以至如美國新墨西哥州水草田闢為棉田，水量不足，造成災荒。畜牧發

達，毛織皮革及肉工廠始有發達之望。森林在天津北坡及阿爾泰山已多

損壞，非力加保護並積極造林不可。礦產方面最有希望者為金、鐵、煤、

石油、及鹽。英國入超賴南非聯邦之金補償。阿爾泰山石英脈中之金，如

大量開採，當有裨益於國庫。煤與鐵應配合，煉焦、冶鐵、煉鋼，建立重

工業。天山南北及博克達山麓之油已由為國寶。鹽監可以用為發展化學工

業及軍火炸藥工業之用，新疆之工業化可望逐步完成。

川康興業公司業務：川康興業公司近年來在川省各地興辦之實業，已達

十餘單位，成績卓著。最近該公司業務，開著重於

重點是水電與開礦。兩方面：其一為在某地創設富源水力發電廠，係與

經濟部、水利委員會及民生公司等機關合作，資本共七千萬元，現已施工

隨機應以備購及購後生產之需。此外對於川省外礦物產之檢査工作亦將盡力以謀協助。并聞中樞近所核定之二十萬萬元之工業貸款，特撥此部份供該公司運用。現正擬具發展工礦新計劃圖逐次實施。

該公司上年年度盈餘一千萬元，正按百分之十比率，分配股東紅利，并以此十餘份充煉油廠。下半年度計劃，擬增設一大規模電廠及煉鐵公司。

西南興華企業公司，在渝設分公司，在蓉設辦事處，州設西北分公司在桂設華南分公司。最近在桂設華南分公司，總資本額暫定三千萬，定於一月開幕。該公司主要業務，為工礦農林，農產製造，土地建築及貿易等項。目前在桂積樹電機無綫電工廠、煉油廠、酒精廠、酒糟廠。

土地建築等，選購土產原料，製成各種產品。值茲開發西北呼聲中，該公司特設運輸部以聯絡陪都與西安間之交通。蘭州西北分公司，已設毛織廠，製煉生牛羊毛，裝裝成包，輸往蘇聯。

貴陽市黔東人士劉空濤等近約集各界籌組黔東實業公司。第一期徵集資本一千二百萬元，作開發黔省資本一千二百萬元。東南清水江，溶江兩江一帶物資，決舉辦造紙、紡織、林場、畜牧等事業，并開採各項礦產，至其盈利則着重於地方文化建設。現已擬具計劃，開始籌備，短期內當可實現。

渝遷建委員會之百噸煉鐵爐，陝西之五噸煉鐵爐均已出賃。各地鋼鐵。廣西某地之十噸煉鐵爐，亦於最近出賃。江西某地之二十噸生爐。噸爐，雲南某地兩個十五噸鐵爐，電化廠十五噸鐵爐，預計本年內出賃，西康兩個鐵廠，陝西一個鐵廠，甘肅一個鐵廠，今年均在建造中。鋼的方面遷建委員會十噸半爐已完成一座，電化十廠半噸爐已完成一座。雲南之貝士麥爐兩座在建立中。四川之貝士麥爐出賃者已有四座，一噸半之貝士麥爐五座，已完成二座。軋鋼機在建造中有三座。鍋爐煉鐵廠完成。今年之鋼鐵生產，實以新姿態出現。

杜月笙氏去年來與省政府所屬企業公司聯合籌辦的西北冶鐵公司，冶鐵公司，現已裝設完竣，於「五一」在某地開爐出賃業已開爐出賃。首批出產為特等生鐵，供各機器製造工廠之用。如第二步於本年秋冬擬煉錫鑄，供西北鋼材需要。

經濟部工備調整處今年有一新計劃。製造動力機五千匹馬力機器製造，發電機一千三百匹，工具機五百部、工作機二百二十部，當局計劃。紡織機一萬錠，工具十萬餘件，共計四科，需款二萬萬元。

轉轉金業經動員會議研撥付，此項計劃，年度可全部完成，對工業界之幫助極大。營民工廠方面，順昌恆順民生上海等廠，將大量製造蒸汽，及煤汽機，柴油機。又工作母機已有十餘廠標準化，紡織機今年可製一萬錠。中國汽車製造廠今年將大形活躍，其桐油機將對於汽車界為一新貢獻。

國營九大電廠，省營七大電廠，官商合辦三電廠，今年均有建設概況。新發展計劃。其中川省之五千五百匹水力及七五〇匹蒸汽發電機均在建造中，六千匹之大電機本年可完成一半。擬江瀘州柳州湘西四個二千匹設備本年內完成。新建者貴州湖南各有一個，總發電量本年可增加一萬餘瓩。民營工業電廠已在渝郊成立一工業區，計劃中者尚有巴縣一區，有一千瓩。電工方面，本年將製鋼繩，為電工界一新貢獻。

電度表，電流表已能自製，亦技術上之新進步。民營之華生華成二廠在設計製四百瓩之大型發電機，亦為一新貢獻。

經濟部以各地電力消耗，日甚一日，原有發電機供不應求。用日光管。為籌補救計，亟須節省用電，以便普遍製用。並以「日光節省電流」。管「燈，經數度嚴密試驗，確可省電三分之一。特電令桂林市中心中央電工器材廠第二廠仿製「日光管」燈。該廠奉令之後，已積極仿造，約六月底即可出品，供應市面云。

雲南鑛業公司主辦。開遠水電廠係雲南鑛業公司主辦，置有西門子直立開遠水電廠已發電。式水輪發電機七座各為1250KW，6900Volts, 500R.P.m, 333Meter head。水源來自石屏異龍湖，開鑿

雲南鑛業公司主辦。開遠水電廠係雲南鑛業公司主辦，置有西門子直立開遠水電廠已發電。式水輪發電機七座各為1250KW，6900Volts, 500R.P.m, 333Meter head。水源來自石屏異龍湖，開鑿

雲南鑛業公司主辦。開遠水電廠係雲南鑛業公司主辦，置有西門子直立開遠水電廠已發電。式水輪發電機七座各為1250KW，6900Volts, 500R.P.m, 333Meter head。水源來自石屏異龍湖，開鑿

雲南鑛業公司主辦。開遠水電廠係雲南鑛業公司主辦，置有西門子直立開遠水電廠已發電。式水輪發電機七座各為1250KW，6900Volts, 500R.P.m, 333Meter head。水源來自石屏異龍湖，開鑿

雲南鑛業公司主辦。開遠水電廠係雲南鑛業公司主辦，置有西門子直立開遠水電廠已發電。式水輪發電機七座各為1250KW，6900Volts, 500R.P.m, 333Meter head。水源來自石屏異龍湖，開鑿

九公里之山渠，導至開遠。機到多年，迄未開用，近委託新通公司代為檢
驗安裝，已於六月一日開始發電，供給開遠城鄉之用。其中要用戶為大
成實業公司之電鋸爐，專製電石，約用600KW，因水源不足，故每年多
半時間祇能開用一機。

○萬縣渡河水力發電工程，分為兩部份，一為仙女洞電
廠，一為鮑魚口電廠鮑魚口廠200馬力，水輪機由中央
水力發電機

○電工器材廠承製，其一部份機件包與重慶民生機器廠製
造，預期全部於本年秋季完成裝製。仙女洞廠300馬力水輪機則由重慶上
海機器廠承製，約於本年八月底可以交貨。

○當局已擬就水電工程發展計劃，為戰後工業建設之動
力部門預作準備，規模宏大，將於機器材料均極困難之
際，務求查設計

○情況下，逐步推進。建設計劃仍置重西南數省，而以四
川為主，現已有數處巨大工程開始查設計。教育當局正計劃遣送大批工
程人材，赴美國實地學習水電工程。據估計，我國水電資源可利用者至少
在一千萬馬力左右，川滇兩省佔半數以上。建設經費若以二千萬馬力計算
約需七十萬萬元云。

○江西興業公司自成立以來，積極開展業務，先後成立十
八個工廠。最近又在贛設立電氣化工廠一所，現在興建
電氣化工廠

○中，并擬在贛縣舉就贛縣機械廠，現已籌備就緒，下月
初可興工。

○湖南祁陽之新中工程股份有限公司，自製之二八式煤氣
新中公司自製
引擎及發生爐，已圓滿成功。該項汽車全係本國材料，
煤氣引擎汽車

○本國工人，本國燃料，本國機器，一切均係國產故能繼
續製備。引擎為四氣缸，四週循環式，氣缸直徑一一五公厘，活塞衝程一
三〇公厘，最高速度每分鐘二三〇〇轉，最大馬力六五匹，能載重行遠，
跨山越嶺，與普通汽油引擎，或柴油引擎推動之引擎無異。

○柯量濂發明
功，其吸水高度達一百五十呎，灌田二〇〇畝，全部製
新式灌溉機
○造費約五萬元，沿河兩岸之高地灌溉問題，可望解決。汲
水機不需燃料及滑油。

○化學工業
意義與千萬元之工廠設計無殊。化學家必需隨鄉村自治之發
深入民間
○展，指導鄉鎮造產，指導人民達到：

○(一) 民生日用品，鄉村人民力謀自給自足；

○(二) 金屬用於國防，民生日用品，以木質或陶質者代替；

○(三) 節省燃料與純碱，儘量多用高溫水泥或玻璃；

○(四) 凡可發酵之物品均可利用微生物作用，以製有用物件；

○(五) 凡屬獸皮均可製革；

○(六) 凡屬色素植物均可製染料；

○(七) 凡含油脂物品均可製皂燭及油燈；

○(八) 凡含發揮物之樹木與煤炭均可收回副產品；

○(九) 凡含氮質物品均製成氮化物；

○(十) 凡含碱質的物料均可用以製碱；

○(十一) 凡含砂酸物之物品均可製成日用器皿或建築材料；

○(十二) 凡含纖維之物品均可製成紙張或衣料材料。

○黔州火柴工業，目前遭遇空前困難，去歲實行專賣之初，
黔州火柴工業
盼政府扶助

○桐閉，尚有貴陽之貴州火柴廠，貴陽惠川火柴廠，獨山之
利羣廠，遵義之火燈明，義昌，專溪，德太等共為七家，專賣實施後，因
火柴商集私貨，一時各廠家出品滯銷，所受打擊不小。及至今年，困難
尤大，據熟習該方面情形人士談：專賣機關對於廠方所列支交際費及因原
料缺乏而停工所需之費用，均多數剔除，然該項費用，為廠方實際所不可
免者，以致所計成本，往往非廠方製造廠品之實在支出數目，其次，其製

成品爲銷於各承銷商，等待出貨發銷後，再以該項資金購入原料，已不足製成和售出之貨品等量。蓋以原料漲價甚速，而合法利潤僅定爲百分之二十也。今春適義火燧明，粵溪，義昌，德太等四廠倒閉，其原因即在貴州廠今春以來，損失達六十萬。目前正盼望政府設法解除困難云。

又訊：貴州火柴廠去歲以原料缺乏，除製造安全火柴外，并出產飛馬硫磺火柴一種，共計一千餘箱，配搭銷售市面，聞該項火柴，財部令於七月一日起停止製造。現存貨尙有三百餘箱，一俟銷罄，即不再配搭云。

○**盧世魯教授**，從事燒碱製造之研究，埋頭工作，已歷一年。對於電解法，路布蘭法均經實地試驗，結果圓滿，其產

品，亦經本市數家肥皂廠製成肥皂，成效與舶來品無異。盧教授近更引用接觸法，亦已製成與上述三種方法相等之產品，原料均用土產。現盧教授正計劃開廠製造云。

○**木材提煉酒精**，業經中央工業試驗成功，刻正籌劃設廠大已試驗成功。規模製造中。

○**中國煉氣工業**，現已可以自製者有炭輕氣，軍用輕氣，氧氣，及煉氣等等。炭輕氣以氧氣混合，燃燒可得極高溫度，爲近

經氣用諸煉鋼及化白口土鉄，灰口鐵者，并可用於軍中。此項氣體後方煉製較少。至於氧氣爲現代戰事中所不可缺少者，高空飛行缺此在可。現後

方煉氣廠已大量製中。關於氧氣爲人造肥料之主要原料，不過後方出品亦屬有限。總計後方煉氣廠有六處之多，每年總產量達數百立方公尺。

○**玻璃工業**。蔣委員長所著「中國之命運」中，玻璃被列爲建築重要器材發展概況。頃據重慶玻璃公會理事長馮子源談：玻璃在中國是一種落

日品等，多爲手工製造，抗戰後原料來源漸次開發，製造技術亦有進步

，但產量與品質，仍待加倍努力，其中以窗片玻璃最爲重要。現大後方玻璃廠，共四十餘家，每月產量約數百噸。瑞華廠規模甚大，兼製機器及

機器磚瓦，玻璃出品達九百種。窗片玻璃正積極準備，以科學方法製造，六月間即可供應社會，品質可與舶來品媲美。戰後中國玻璃需要必驟增，

各種原料，川省皆有，量亦甚大，沿江外銷，亦甚便利，故川省玻璃業前途，極有希望。

○**渝中國興業公司**，設有密業廠於香園寺，除火磚部外，並各

○**中興密業廠**。式火磚一百二十噸外，另有一密器部，由專家李慶滋氏主

○**持現有試驗室**。所出密器品質細緻式樣新穎，光潤潔

○**白，非常優良**。實堪與江西景德鎮之瓷及西洋瓷媲美。釀瓷白中帶綠，川

○**瓷白中加白**，有若洋瓷。該項瓷土，係採自敘永。該廠在敘永縣境自鑛有

○**粘土鑛一處**，礦質極佳，月產粘土三百噸，大都供燒製耐火磚用。現正建

○**造廠房**，正式完成後，即將大量製造，以供需用。

○**光大瓷業公司**。在雲南曲靖南門外設分廠，大量生產，以供需要，出品

○**製造純用電機**。現決定增資三百萬元，原資百萬元，共計爲四百萬元。

○**製造純用電機**。現決定增資三百萬元，原資百萬元，共計爲四百萬元。

○**中國紡織公司**。重慶中國紡織企業公司爲金剛實業兩界所組織，由杜月

○**紡織廠已開工**。進吳味經張文潛兩氏任總協理，設有紡織染整兩廠，裝

新機器係抗戰初期由上海搶運來後方者，規模較大。前者出品專供公用，後者出品，大部供應民用，兩廠正在趕訓女工，不日正式開幕。

紡織檢合機 豫省紡織改良者，經半年以來之研究結果，試驗檢合某某已試驗成功。該機裝置特殊，檢合爲一五支，用此機檢合之縲紗，均極勻整。最近該場所出產品如中華呢、河南呢、絲嗶嘰等，極爲優好，較諸舶來品各種毛呢，毫無遜色。

蘭州製呢廠 蘭州製呢廠改由軍政部與甘肅省政府合資經營，由留法專攻產軍毯毛呢。紡織之陳汝昌任廠長，擴建產房，添補機器，內部煥然一新。據陳廠長預言，自本年七月份起，每月可產軍毯萬條，上等毛呢四千公尺，當可解決蘭州公務員各季制服之困難。

西北毛紡織公司 西北爲我國羊毛主要出產地，惟新式之毛織工業尙付資本暫定三千萬。最近政府及金融實業界有力人士，爲謀發展西北毛紡織工業，已由經濟部，中國毛紡織公司，復興公司，交通及新華銀行等聯合組織西北毛紡織股份有限公司，資本總額暫定爲三千萬元。聞已籌足，正積極籌備，短期內即可成立。

黔省修文 貴陽電廠廠長於昨日公畢，由渝返筑，同來者有實源委員會電業處陳處長中熙，及該會英籍工程師貝格姆及楊哈利開發水力。二人，聞日內即赴修文考察該處水力發電工程事宜云。

又訊：實源委員會擬開辦之修文貓跳河水力發務工程，現已開始修築工程房屋及馬路等，短期內即正式開工興辦云。

筑市禁煙設 經濟部以貴陽市及貴筑，遵義等縣，酒精廠設立已多，原料供不應求，均應暫行停止設立新廠。貴陽市府奉省府令勸力酒精廠。後，已轉飭勸力酒精業同業公會審備處知照。

金融

四聯總處工業貸款 四行本年度工業貸款前經四聯總處理事會核定總額爲二十億元，內國營事業佔八億元，民營業佔十二億元，近經該處就後方各業生產能力及資金需

貴州企業季刊 經濟摘報

要約爲估計各業所需數字爲左：

- (一) 煤礦業一億六千萬
- (二) 鋼鐵業一億五千萬
- (三) 機械電機業一億九千萬
- (四) 棉紡織業一億九千萬
- (五) 化工業二億八千萬
- (六) 毛麻絲紡織製業一億四千萬
- (七) 麵粉製備等業一億元
- (八) 電力事業四千萬

以上共十二億五千萬，與原訂數字大致尙屬相符。

又訊：據四聯總處負責人稱，關於貸款申請審核手續仍係照向例辦理，由各業擬具生產計劃，借款詳細用途，及照規定應備書表申請核辦，其業務健全者，統就其需要予以貸助，截至現在爲止，業已核放者已有多起。至該處本年度擴大生產事業貸款之主旨，原爲協助政府增加生產，平抑物價，聞蔣院長及孔副院長對生產成績之考核，極爲注意，經一再指示，對貸款事業資金運用及業務進展，應嚴加考核，藉以防杜抑移貸款，囤積牟利，忽忽生產各種弊端，該處近已會同經濟部擬具部處貸款考核辦法八項，呈奉核准施行。

卅二年度農貸 中國農民銀行農貸處本年度農貸總額，已經核定爲卅四萬萬元，將以總額之八萬萬元，用於各地農田水利之建設開發。并聞該行或將成立農業金融處，以農貸處直隸其下，以期擴大農貸業務範圍。

農行三十二年度 中國農民銀行爲發展農村經濟三十二年度之投資及核投資及貸款種類 准貸款之種類如后：
(一) 絲——爲推廣及改良四川南充絲織品，特在南充絲織廠投資三萬

元。

(二) 茶——茶為國貨輸出品之一，自新疆省請求中央大量運銷茶葉後，中國茶葉公司極力謀其增產，仍與農行商安貸款一千萬與茶農

(三) 糖——後方酒精之製造原料皆賴紅糖供應，三十一年度因蔗田減少，以致造成奇缺現象，食糖專賣局為增產計與中農貸款一萬萬四千萬貨與蔗農。

(四) 肥料——農行為使食糧增產計特與中國肥料公司商安貸與製肥料廠商一千萬元

(五) 酸——貸款五十萬。

(六) 棉——農行為使棉花增產，改良棉種，提倡種植斯字棉，僑字棉起見，特貸款棉農三千五百萬。

(七) 手工業——該行為發揚農村手工業起見，特准予貸款四千萬與營手

工業者，至本年二月底止，已貸出一千一百萬。

○ 本年度儲蓄總目標，業經定為一百萬萬元。主管當局為積極推行儲蓄存款起見，前曾將利率酌予提高，并以戰時人民收入增大，又將儲蓄限額取消。實行以來，推行便利，儲額大增。

○ 政府籌設中央合作金庫，前經財政部及四聯總處，會同中央合作金庫，擬定中央合作金庫條例，現已由行政院會議通過，送呈定為六千萬元。國防最高委員會審核中，據開該金庫資本定為六千萬元，已開始積極籌備，預計年底可正式成立。

○ 政府加強控制市場信用，樹立健全舉債制度起見，決於中央銀行籌辦，最短期內，由中央銀行開始辦理重貼現業務，已派郭錦重貼現業務。○ 坤，舒賓予等七人為委員，組織重貼現審核委員會負責辦理，預計半月內即可開始工作。查現時市場流行之商業及銀行承兌匯兌

，多非合法，重貼現實行後，凡無附件之合法票據，中央銀行得拒絕接受，開該審核委員會擬定每週二五兩日開會，辦理審核事宜。

○ 各方渴望已久之投資信託證券，經負責方面積極籌劃，投資信託證券，其具體發行辦法現已經行政院轉呈國防最高委員會予以額定一億元。○ 核定，將於最短期內，由中央信託局發行。政府發行此項證券，在我國尚屬創舉，其主旨乃在鼓勵國民投資於實業，并藉收法幣回籠之效。對於目前後方一般需款殷切之工礦實業界，實為一大好之資訊。

該項證券，係以中央信託局全部資產作担保，向持券人直接負責，并由財政部保本付息，其發行總額，不得超過該局資產之總額，擬採分期發行方式。第一期發行額，已定為一萬萬元，按一萬元，五千元，一千元，五百元四種面額發售，可以自由買賣抵押，及充公務上一切保證金之用。其利率定為週息一分，并得分配紅利。自發行之日起，滿五年後，持券人得隨時憑券，向該局兌回本金。致信託金之運用，或對國營事業投資之放款或買入政府公債及承做以政府公債為抵押之放款，或買入實業公司之股票或公司債等，則由該局另組投資信託證券審議委員會，統負審議之責。

○ 經本年第二屆全國生產會議通過施行之工業票據聯合承兌聯合承兌所，陪都工業界方面，決擬於最近成立，工業界人士鑒於銀行承兌手續繁雜，故議由工業界自組聯合承兌機構，經常提出担保品，依照市價打若干折扣，出示承兌額，即儘可能避免銀行承兌，嗣後關於工業票據，銀行僅處於貼現地位。

○ 當局為謀生產能力之增加決定舉辦產業債券市場，由國家銀行辦理，國家銀行主辦俾謀資金之流動。又貸款原定僅以原料為產業債券市場。○ 抵押，現決擴大至廠房及機器；其放款限期亦酌予展長，惟貸款利息不能減至一分六厘以下。

○ 財部頃宣佈將原頒取縮買賣黃金各項法令，暫時停止施行，國內黃金准許人民自由採售，以促進金礦之開發。惟攜運出國及前往自由買賣。○ 淪陷區，則予禁止。

淪陷區，則予禁止。

淪陷區，則予禁止。

淪陷區，則予禁止。

淪陷區，則予禁止。

淪陷區，則予禁止。

淪陷區，則予禁止。

經濟部為配合金融管制，便利工商業向銀行透借款項，特制定各地經濟事業向銀行為超額借款審核證明辦法，商經財政部同意，已於六月五日以前令公佈施行。

中央銀行三十一年度各項存款，業已核算清楚，其中活期存款，業已結算完竣，其餘各項存款，亦已結算完竣，其中活期存款，業已結算完竣，其餘各項存款，亦已結算完竣。

重慶銀錢兩業，業已復舊，有一準備庫之組織，刻正會同籌劃中。聯合銀行，業已復舊，有一準備庫之組織，刻正會同籌劃中。

重慶銀錢兩業，業已復舊，有一準備庫之組織，刻正會同籌劃中。聯合銀行，業已復舊，有一準備庫之組織，刻正會同籌劃中。

重慶銀錢兩業，業已復舊，有一準備庫之組織，刻正會同籌劃中。聯合銀行，業已復舊，有一準備庫之組織，刻正會同籌劃中。

重慶銀錢兩業，業已復舊，有一準備庫之組織，刻正會同籌劃中。聯合銀行，業已復舊，有一準備庫之組織，刻正會同籌劃中。

重慶銀錢兩業，業已復舊，有一準備庫之組織，刻正會同籌劃中。聯合銀行，業已復舊，有一準備庫之組織，刻正會同籌劃中。

重慶銀錢兩業，業已復舊，有一準備庫之組織，刻正會同籌劃中。聯合銀行，業已復舊，有一準備庫之組織，刻正會同籌劃中。

重慶銀錢兩業，業已復舊，有一準備庫之組織，刻正會同籌劃中。聯合銀行，業已復舊，有一準備庫之組織，刻正會同籌劃中。

重慶銀錢兩業，業已復舊，有一準備庫之組織，刻正會同籌劃中。聯合銀行，業已復舊，有一準備庫之組織，刻正會同籌劃中。

貴州金業月刊 第一卷 第四期

(五) 農業推廣九十四萬元。
(六) 土地放款八百六十萬元。

以上總計為國幣五百五十七萬元。各種貸款，業已先後貸出之數，計五百五十七萬元。

財政部前以渝、蓉、內江、西安、蘭州、衡陽、昆明、重慶、成都、桂林、昭關、宜賓、萬縣等地銀行錢莊已多無增設之必要，經照商業銀行設立分支行處辦理。

財政部前以渝、蓉、內江、西安、蘭州、衡陽、昆明、重慶、成都、桂林、昭關、宜賓、萬縣等地銀行錢莊已多無增設之必要，經照商業銀行設立分支行處辦理。

財政部前以渝、蓉、內江、西安、蘭州、衡陽、昆明、重慶、成都、桂林、昭關、宜賓、萬縣等地銀行錢莊已多無增設之必要，經照商業銀行設立分支行處辦理。

財政部前以渝、蓉、內江、西安、蘭州、衡陽、昆明、重慶、成都、桂林、昭關、宜賓、萬縣等地銀行錢莊已多無增設之必要，經照商業銀行設立分支行處辦理。

財政部前以渝、蓉、內江、西安、蘭州、衡陽、昆明、重慶、成都、桂林、昭關、宜賓、萬縣等地銀行錢莊已多無增設之必要，經照商業銀行設立分支行處辦理。

財政部前以渝、蓉、內江、西安、蘭州、衡陽、昆明、重慶、成都、桂林、昭關、宜賓、萬縣等地銀行錢莊已多無增設之必要，經照商業銀行設立分支行處辦理。

財政部前以渝、蓉、內江、西安、蘭州、衡陽、昆明、重慶、成都、桂林、昭關、宜賓、萬縣等地銀行錢莊已多無增設之必要，經照商業銀行設立分支行處辦理。

財政部前以渝、蓉、內江、西安、蘭州、衡陽、昆明、重慶、成都、桂林、昭關、宜賓、萬縣等地銀行錢莊已多無增設之必要，經照商業銀行設立分支行處辦理。

一〇六

第(1)類中。
(1) 見於充填於較大直立裂縫之鑿行鑿脈，僅局部見之，多附生於

質量：(一) 省溪鑛層帶凡三，富鑛多在灰岩中，脈寬自一分至二三公尺不等，主要鑛石為辰砂，與輝錳鑛，黃鐵鑛共生。

(二) 八寨脈寬自數十公分至一尺餘，辰砂與雜質，雜質，輝錳鑛共生。

(三) 鑛石含水銀量約百分之十，二至百分之四，如：
(四) 水銀產量約如下表(根據王日倫等之調查單位公噸)

產區 民國二十五年 二十六年 二十七年 二十八年

省溪萬山場 二·三 六 八 八

大喇喇 一·七 三 三 三

岩屋坪 〇·八 六·四 六·一 二·三

八寨大廠 〇·四 〇·四 〇·四 〇·四

三合交王寨寨 〇·一 〇·一 〇·一 〇·一

合計 四·九 一五·六 一五·九 一五·九

鑛業：(一) 省溪區由貴州鑛務局主辦，該局係二十八年一月由貴州

省政府與資源委員會合組，首先由會方出資四十八萬元，由省府湊成共六十萬元，分由會方備營運流動金一百十七萬元，主要業務為(1) 承鑛之探勘開採，收買，選煉，轉運及(2) 本省承鑛之營運統制事宜。

(二) 八寨原有珠砂廠在城東二十里，今已停辦，原有水銀廠設有九分廠，今僅大發，大成，鴻發三廠尚繼續冶煉。

(三) 三合區有交王寨之破槽廠，王家寨之四合廠，啓居廠，等從事鑛

石由工人搬運，照用桐油燈，通風任其自然。

爐爐高五十公分，台用火磚砌成，上置鐵鍋，其上覆以較小鐵鍋，底

有一孔徑約三十公分，供盛鑛砂之用。孔鑛處用水築成圓桶，有斜孔與內部相通，桶上更置一鍋，今鑛砂有孔徑上蓋鑛砂，高二十七公分，為浸聚水銀之用。

煉時置鑛石於爐內燒之，硫與鐵化合，汞乃凝集於陶罐內，一爐每次裝五六十斤鑛石，可煉得水銀二三斤每月可燒五六次，每次約需三小時左右。

(五) 承鑛由資源委員會規定，由貴州鑛務局收購，其產鑛廠收水銀一六〇噸，多運至國外銷售。

貴州煤儲藏之富，因經歷年各界之調查發見，已日顯其重要性。惟因交通阻梗，故大好寶藏，迄今猶大部埋伏，令人殊有一筵門未識綺羅香，欲排良線亦自傷心之感。惟西南為建國重心，重工業之建立不容緩，且對鐵路通車，交通日便，是則貴州之煤業之光明前途，實可預卜也。

省備：貴州產煤之縣，計有貴陽，桐梓，遵義，平越，大定，畢節，水城等六十五縣，又謂任何角落，均有煤產，近年除居民開採作燃料者外，規模較大，出產較多者為貴陽，桐梓，威寧，三合等縣。

沿革：貴州之煤鑛業，除戰後有機機開採外，戰前運用土法，規模不大，貴州煤層經丁文江，樂森濤，王竹泉，張兆璣及貴州煤產探測團諸先生之調查研究，已有良好之成績。

地質鑛床：(一) 貴州煤層之地質時代大部為二疊紀，如

(二) 林東煤田係二疊紀煤系分佈於林東，五分田，石頭寨，長鮮等

(三) 桐梓煤田係二疊紀之煤，自桃子灘以西之烏龜山起，南經磁

頭崖陶家灣，田壩新場張家灣而達王家壩，長約十公里，合可採煤三層。

(四) 清鎮北青山場西北之觀音閣，煤層有三·六為二疊紀。

(五) 安順驕子山，二疊紀煤系延長六七十里，共有十一煤層。

(六) 龍里縣屬之大關口，毛栗寨，冷水冲等處有下石炭紀煤系可

分佈：威甯，水城，平越，獨山，鎮甯，紫雲，鳳岡等二十五縣，其中威甯媽姑，水城觀音山，平越三岔土，清溪，鎮甯均為重要。

地質礦床：(一)水城觀音山之岩層為深灰色石灰岩及黃褐色泥頁岩，有紡錘虫化石及黑色燧石，其時代上為二疊紀，泥頁岩屬下石炭紀，赤鐵礦及褐鐵礦床露頭處有獅狀構造，走向為北北西—二十一度東，在鎮甯南北向山脊，露平行延長鐘脈二條，長約一公里。

(二)威甯媽姑赤鐵礦亦產於石炭二疊紀岩層中，前人均認為水成礦床，惟謝家崇先生認為係脈礦。

(三)平越三岔土產赤鐵礦及褐鐵礦，成結核狀或塊體散佈於紅土層中，屬風化殘餘礦床。

質量：如下表：

產區	質量	根據
威甯鐵礦山	赤鐵礦 57.7%	彭琪瑞等
水城觀音山	褐鐵礦 58.8%	彭琪瑞
平越三岔土老山寨	赤鐵礦 48%	張兆瑾
三合八寨	赤鐵礦 48%	張兆瑾

鎮業(一)水城觀音山有土法露天開採，選礦期由鑛工分大小隨時造就，冶煉亦用土法，惟中央×××學校曾在媽姑試驗煉絲，除得焦煤外，並有煤搭煤焦油，石炭酸及其他副產品之產出，參新原理於舊法之中，前途未可限量。

(二)威甯鐵礦山久經土法開採，有斜洞三，土式煉爐十座，每一煉爐每晝夜可煉砂三千斤，多鑄成鐵鍋及農具，現資源委員會之黔西鐵礦準備大畧開發擬築三十噸煉鐵爐，現已開始鑽探。

錳：與鋼鐵工業極有關係之錳礦，獨山，興義，貞豐，迤義，梓，鳳崗產之，質量尚未明，平越之茶山產有錳礦，夾於二疊紀之風化殘餘褐土中，質量如下：氧化錳四二·三% 鐵錳氧三七·七% 鈣氧等二〇%，似

五 鋁

自貴州鑛產探測團在貴筑修文，兩縣發現鋁礦以來，因其質量並佳，兼以鋁係二七世紀之金屬，用途未可限量，故極引人注意。且以吾人所知，貴州鋁礦在中國必佔重要地位，因山東博山轄川之水礬土礦，雖能儲量有二萬噸七千萬噸，因砂，鐵，俱高，故質地不良。而浙江平陽之五萬萬公噸明礬石，雖經中央研究院試驗煉然因戰爭所阻，河北，臨礬，遼甯，遼陽，煙台雖產，而量不多，且在日人霸持開採中。故欲在西南作種種建設，貴州鋁礦無疑當佔一重要地位。

分佈：貴州鋁礦今日已知之產地為貴筑修文兩縣。

地質礦床：鋁屬剝削殘餘礦床，經風化後存在於奧陶紀與石炭紀之間，故在修文遵安都勻定番安順此一圓圈中，均有存在之希望。

質量：貴州鑛產探測團發現含氧化鋁73%，氧化砂3%，氧化鐵僅千分之五，故質甚優。又據貴州建設廳化學分析結果，氧化鋁53.3%至73.2%，氧化砂3.1%至5.6%，氧化鐵0.5%至1.4%，約損失14.9%至15.9%。儲量約一萬萬八千萬噸。

鎮業：資源委員會正派員勘測中，故礦業之發達當有待建設當局之努力。

六 錫

貴州之錫，在上次歐戰時曾一露頭角，後因價格低落，致鑛業亦衰。錫因其固結時膨脹之特性，於工業上極多利用之。自民二十八年五月錫業管理處成立以來，對收購管制均竭力從事，並在都江縣籌設煉廠，行見黔東之錫，將在國內外市場上再露頭角也。

分佈：獨山，三合，都江，榕江，八寨，鎮遠，冊亨，平越，大塘等發平縣礦床零星，又為交通扼要，至今較為人注意及開採者僅三合都江及

榕江三處而已。

沿榕江、江口梵淨山之錳脈在清時有對興、福源中興等公司採煉，設廠於銅仁，後由省辦，至民六年因錳價跌落而停辦。獨山拉拜巴錳礦民二十六年有商人開採，因未遇富礦，半途而廢，八寨之宰殺變燒兩地，於二十五年會試採，無果而罷。現當繼續經營者僅三合都江及榕江八寨之各礦，詳鑛業節。

地質觀察：(一)三合都江縣之火燒寨之五峯山為一重要產錳地，含錳石英脈，產於寒武紀前之千枚岩及石英砂岩中，脈寬平均為三十四公分。(二)榕江八寨錳礦產於元古代之板岩中，脈寬自六公分至一公尺。

(三)獨山拉拜巴錳產於泥盆紀石英砂岩及灰岩中，脈寬自二十公分至五十公分。

(四)八寨宰殺變燒錳礦產於寒武紀前板岩及硬砂岩中，脈寬十餘公分。

大質量：貴州錳礦質量如下表：

產區	主要礦物	儲量(公噸)	備註
梵淨山	輝錳礦	四〇〇,〇〇〇	王日倫
獨山苗林	同上	三,〇〇〇	同上
榕江八寨	同上	一五,〇〇〇	同上
三合都江火燒	同上	四一,〇〇〇	張光瑾
三合苗龍場	同上	一七,一六〇	同上
三合高桐	同上	二,八八〇	同上
三合下擺	同上	二七二	同上
八寨宰殺	同上	二八八	同上
合計		五八〇,〇〇〇	

鑛業：(一)三合都江一帶之錳礦，民二十五年後由民生、協和、鈴昌、銘新四公司開採，資本各為一萬元左右，探鑛用去法，鑛砂經揀選及淘洗，剩青錳及毛錳以備冶煉，產過委會由柳江水運至柳州，遊日已停運省外。

均益廠開採，以採鑛砂為目的。(二)錳業管理處自設錳廠於都江縣東二十里之塌輝，專司純錳之冶煉工作。

七 金

貴州金礦，發見者尚少，今略述之。

分佈：天柱，錦屏，下江，都江，思南等九縣，其中以天柱錦屏兩縣金礦經王曉青斯風桐之調查所得資料較多，其餘各地，產狀不明。

地質觀察：脈金產於震旦紀岩層中，產於天柱東南之金井架架明發廠，界排及錦屏之銅鼓鎮，沙金產於金井一帶。

鑛業：界排，金井淘金工人約數百名，日產金四、五兩，二十七年夏，清水河流域淘金業極盛，工人達萬名，日產金會逾三十兩，近已衰歇。

八 銅

貴州銅礦之開發，雖極艱難，然余已告衰微，考其因源，多因人事變遷，致令貴州銅產，幾歸日漸湮沒無聞，良足可惜。

分佈：威甯，畢節，水城，盤縣，大定，丹江，三合，鎮遠，思南等計有三十縣。

地質觀察：(一)威甯之銅產於城北一〇六里之德阜，產二、三紀煤系中，含銅層凡三層，下層為結核狀斑銅礦，中層厚〇、八至一、四公尺，上層厚〇、三公尺，產於獅子山一帶之玄武岩中。

(二)其他各處不明。

質量：威甯銅礦為黃銅礦斑銅礦及輝銅礦，孔雀石藍銅礦等，含銅成份約百分之二、九六〇、〇〇〇公噸。

鑛業：清末民初開採甚盛，民二十一年改為官營，由畢(節)威(甯)礦業局主持，未久停辦。大定本有大興煉廠，後亦因政變停辦。

九 石油

石油產地，僅貴陽龍里間之泡木冲，及鐘山翁項，均未經探採，恐無大望。油頁岩會於平越之黃桶坡發見，岩層係延慶覆於長興石灰岩之上，掩蓋於大冶薄層石灰岩之下，有碗足類化石。長興石灰岩黑色屬上二疊紀，大冶石灰岩屬下二疊紀。含油頁岩分四層：最上厚五公分，表面風化為褐色，次為薄層灰岩及頁岩之互層，厚十五公分；再次為黑色頁岩與薄層石灰岩之互層厚五十公分；更次為石灰岩層厚二十公分。大抵係當年淺湖池沼，水流停滯，沙土挾有機物之殘骸沉積而成。

十 其他

雄黃：郎俗之老幼新廠，昔年會產三千餘斤，今已停辦，思南雄黃溝，冊亨徐家溝亦產之。

石膏：龍里年產五十噸，黃平石牛寨，石阡羊里塘，江口苗田亦產之。

硝：冊亨南蛾峒附近有萬里，興義兩公司採煉，月產五、六噸不等。紫雲播車，緬水東皇殿，龍里雲台山，貞豐百層，興義樓納，安龍市巷口，盤義三岔河，平定正木山均產之。

水晶：產於盤義，貴定，清鎮，長寨等縣。

砒：產於思南，興義，安龍，盤義等縣。

瀉鹽：產於羅甸縣。

石棉：產於盤縣，貞豐，水城，永從，關嶺等縣。

十一 結論

(一) 一切重工業之基礎，建立於礦冶業之上，而以煤鐵為始基。貴

州企業季刊 貴州地下寶藏誌略

州煤鐵儲量，在西南各省中係屬佼佼者。然迄今尙無大規模之開採，殊堪惋惜，考其原因：不外交通困難，運輸不便，人才不足，機械不良；其他輔助工業如煉焦，機器工業未建立；致產銷均感困難。惟開發貴州，為抗戰建國中刻不容緩之要舉，而貴州威甯媽姑。水城觀音山不僅有質量兼優之赤鐵礦及褐鐵礦，且同時多侏羅紀無煙煤，天然配合，為一天賜仙壤，交通方面，現已有公路，鎮綏昆，筑威兩鐵路建成，亦極方便，且地位深入，不易受外力之迫害，可按步建設，實為貴州鋼鐵工業之理想區域。

(二) 在世界上，負盛名之貴州汞礦，在戰時又為軍事工業之必需品，惟年來雖經營局之努力增產，然產量尙未達過去歐戰時之產量。其原因大部因舊有礦區，開掘凌亂，而礦苗亦日縮，故如何根據學理，探求新礦區，實為要圖。貴州汞礦，除填充於直立裂縫外，多有固定層位，探礦時，探鑿地位如在礦層之下，應順岩層傾向平進；如在礦層之上，則背傾向而進，否則背道而馳矣。對於成扇形放射之條狀脈，探礦前應明瞭其軸心地位，否則如離軸心而行，則層愈薄礦愈深，終將勞而無功。總之，舊礦已漸涸竭，新礦又多隱伏。故今後探礦應全憑其產狀及地質構造等關係而有計劃追尋之，始終事半功倍。

(三) 貴州最使人興奮而殷切囑望者，厥為鉛礦，鉛礦在現階段當在探測期間，惟因鉛之重要性，吾人望建設當局企業專家能早日促其開採。其中如人造冰晶石製造問題，炭質電極供應問題，廠址問題，動力問題，均應分頭策劃。如能排除萬難，奮力推進，則來日貴筑修文之鉛業，不僅在國內佔一席之地，亦不難在東亞露頭角也。

(四) 礦冶業須輔以工業，而交通尤為其命脈。貴州大好寶藏，至今尙多半棄於地中者，交通阻梗為一大原因。故最近期內須求黔桂路築成以

(五) 近代之工礦業，純係專門技術與科學研究之配合，利用土法，即與石硫一併探掘，故所遺空嗣，其大無比。不知分層分段，逐步採取充調查研究機關，培植專門人才，尤為急不容緩之事。就調查研究機關而論：本省地質調查所自民國二十四年成立以來，對黔東汞礦，黔西鐵礦及煤礦之調查及地形地質圖之測製有相當貢獻。而建設鹽化實驗室自民二十五

年成立以來，除礦石分析外，更及於有機物及工業品之分析，然上列機關均限於經費及人事，未能盡合理想，今後如何擴充，如何改進，有待於當局之努力。而貴州之鑛冶教育，僅交大唐院及貴州大學有鑛冶系，每屆畢業人數不多，(貴州大學初創，尚無畢業班)人練之不足，尤為貴州鑛冶前途之一大問題也。

作者旅黔三年，以性之所近，每羨貴州地下寶藏之富，今以瀏覽觀察所得，溶以管見，輯為是篇，敬望能拋磚引玉，提起社會人士對貴州寶藏之認識，尚望專家賢達，有以正之。

中國工業

第十六期要目

- 西南西北工業界應加緊聯繫
- 東北淪陷區的工業地位
- 棉鐵工業先驅者——張之洞
- 三年來的晉豫鄂區戰地工合運動
- 四年來西北工合之社會服務工作
- 五金材料收集之困難及其解決途徑
- 柳州製革業調查日記
- 技術介紹
- 工業動態

胡元民 鄭克倫 李榮翔 吳中軒 姜漱賓 李向雲 唐盛寬 編輯室 編室輯

定價每冊五元 定價半年連郵十三元

中國工業月刊社出版

定價處 桂林林華路二十二號本社

總經售 實學書局

桂林林華路 斗姆巷十一號

聯合生產委員會

原文載倫敦泰晤士報及世界新聞與輿論週刊

在英國的工業之中，聯合生產委員會是完全新的東西。這發軔於一年以前，是在政府與雇主組織和工會的共同協定的基礎之上成立的。到如今已經風行三島，兩千多家大工廠都有聯合生產委員會，包括有二百多萬人。一百五十人以下的小廠家也紛紛組織了這種委員會，以促進工人和雇主的合作改善工人生活，增加生產，為國家服務。

聯合生產委員會的概念發源於上次大戰時，到這次戰爭時才有了確定的形式。開始是小工廠內需要這樣的委員會，後來證明了大規模的工廠更需要這種委員會。它的目的是在使工廠里工作的人們，得到一部份的管理權，這樣來改善雇主和雇員的關係。在過去，工會的主要目標與其說是在增加工資減少時間，爭取工人福利，但雇主組織的目標恰恰相反。然而現在不同了，在反法西斯戰爭的前提下，工會得多多考慮到增加生產，雇主也願得到作為生產增加和技術改進的先決條件的工人發言權，和工人福利事業。

這並不是私人的戰爭，而是大家的戰爭。英國當局有鑒於生產必須以適應戰爭的需要，為達到此目的，一方面工人的技術和經驗必須有充分

發表的機會，以補工廠管理人員的不足，另一方面，工廠的福利事業必須加強，以發揚工人的生產積極性。因此，在全國總工會和全國工廠雇主聯合會的互信精神之下，在英國勞工部的鼓勵之下，聯合生產委員會就應時而產生了。工人們以增加生產為重，這就有了預開生產計劃、工廠組織、是否浪費時間、精力和原料之權，雇主們以工人生活的改善為重，這就得多獲得技術的改進，效力的提高，材料的節省而生產增加，利潤也就增加。

一年以來，成績很好。聯合生產委員會的組織形式並不是極其死板的，有時工廠管理方面的人員稍多些，有時工人稍多些，不過主要目標是一致的。選舉人和被選舉人本來只限於在本工廠工作兩年以上的人，現在因為新工廠的紛紛成立，這個限制已經取消了。

關於生產技術的改進和生產量的增加，雇主聯合會和總工會協定的第三條，就規定聯合生產委員會討論的問題該包括：一、現有機器的最大限度的利用，二、保護車床、節礦機、工具和度量衡用具，三、有效率地利用工作時間，四、消除生產中的缺點和浪費，五、有效率地利用原料，六

、有效率地利用消防及衛生設備。

泰晤士報記者有一次去參加一個工廠的聯合生產委員會會議，看到工人們熱烈討論一個看來似乎簡單其實也並不複雜，然而人們都沒有動手做的問題。工作室上面的空中吊運車其實可以不需要，一則妨礙工作，二則不能搬運太笨重的東西，不如改裝滑車。結果廠方採了用，果然節省了許多不必要的開支。

聯合生產委員會提倡工人們去參觀別的工廠，以增長見識。工人們參觀之後，往往會發現「他們的機器房比我們好，可是材料庫就差勁了」之類，這結果，收到觀摩之效，擴展了工人們的技術知識，又大大幫助了工廠各方面的改進。

報覽是雇主和工人同樣需用的工具，它提高了工作效率和競賽精神。

多半由「工人作家」們自己辦理，無形中教育了工人們「為什麼我的工作是有意義的」，正如軍隊打仗必須明白「為什麼」一樣，工人們從壁報中知道了許多「為什麼」，發掘了許多「為什麼」。工作的熱忱因此就有顯然的提高。

此外如社會保險的更趨周密，工人文化水準的提高，衛生和醫藥設備的增加，聯合生產委員會都在漸漸進行中。

工人們從「旁觀者」變成「參加者」，這是一個飛躍的變化。英國工廠的聯合生產委員會的工作蒸蒸日上，真是民主的英國全國團結在工廠中的具體表現，有助於反法西斯戰爭的大業。不論在戰時或戰後，這樣的組織對於英國人民的經濟和政治生活，無疑地是有着極大的影響的。

(以沛)

廣西企業季刊

第一卷 第四期 要目

對於工程師學會年會的希望

陳維 何海鏞

廣西工業建設史略

陳維 何海鏞

略論廣西工業的條件與希望

許應期

中國造紙工業概述

章斐斌

二年來之廣西企業公司

何海鏞

廣西企業公司會計制度之研究

何海鏞

第二次全國生產會議文獻

本刊資料室

廣西企業公司編行

總經理：中國文化服務社

廣西分社

鋁之用途與貴州鋁鑛發現之經過

季純

世界各民族，其文化演變之過程中，莫不由石器時代，進而為銅器時代，由銅器時代更進而為鐵器時代，惟有十九世紀末葉，歐美各國鐵箱大量生產金屬鋁以來，其製法漸有取鋼鐵而代之之勢，將來鐵器時代而相起者，恐為鋁器時代，故近人對鋁有二十世紀金屬之稱。鋁係一種銀白色之輕金屬，富延展性，可以錘平極薄，可以抽拉成絲，又為電與熱之良導體，在空氣中不易氧化，投入水中，不起作用，美觀耐久，兼而有之。此奇異之輕金屬，於一八二八年為德化學家衛勒氏所發現。在地質學上，鋁為構成地殼之主要元素，舉凡火成酸水成巖變質巖中，莫不有鋁之在。據美國大地化學家克拉克氏之統計，地殼中含鋁達百分之七，其價值金屬中之鋁尚多百分之三強，例如常見之黏土，含鋁氧之成分，竟達百分之卅九，惟以現代冶金學智識，倘無法提取而利用之。目前提煉鋁之鑛石者，當推水礬土，冰晶石與明礬石三者，水礬土含鋁達百分之二十九，二，冰晶石達百分之二一·八，明礬石則約百分之六，三者雖為含鋁之主要礦物，但不類他種金屬礦物之具金屬性狀為可異。自衛勒氏在實驗室中發見鋁之原質，其後二十六年，始有德維倫氏、考勒司氏等企圖由礬石中提煉大量之金屬鋁，惟所用方法，均以成本過昂，不適於工業之用。直至一八八七至一八八九年之間德之威勒特、法之赫爾爾及美之哈爾，先後發明以鋁氧為原料，冰晶石為熔劑，石墨為爐槽之電解方法，而大規模之電解煉鋁，始告成立。世界產鋁最多之國首推美國，美國產水礬土最多之區，又推阿坎薩斯、阿拉班馬、喬爾吉亞、鄧內西等四省，當一九三一年，產純鋁八萬餘噸約值美金五千四百餘萬元，近年所產，自當數倍於此，惟美之製鋁工業，全操於該國著名富豪梅隆之手，僅就一九二六至一九

三二之六年中所獲利潤，已達一萬萬金元，十餘年來，所獲利潤之鉅，更足驚人。英國亦有梅隆金屬之稱，梅隆亦有鋁大王之別號。此外如加拿大，德意志，挪威，法蘭吉，英吉利，義大利諸邦，於一九三一年來，均有純鋁一萬噸以上之產量，日本近年努力以明礬石提煉純鋁，試驗頗有成效，於積濱一帶，設有規模宏大之製鋁會社多處，預計年產純鋁達四萬噸之鉅。第二次大戰爆發以後，增產數量，尙不知至何程度，良以金屬鋁為國防工業所必需，其重要實不亞於鋼鐵也。

鋁之用途甚廣，就普通工業言，因其易於傳電及入水不起變化，而以之製造海底電纜，因色澤美麗，易於傳熱，而以之製成器具，吾國市上所售之鋁鑄鋁鑄鑄鑄之屬，實非鋁而為鋁。又因富於延展性，而用以製造鋁箔，香烟糖菓之屬，賴其保護，得以久藏不壞，此外因其發聲，不亞於銅，而用以製造樂器，復因其不易氧化，而以之製造塗料，塗抹鐵器，以防生鏽，其特製之合金，較純鋁之用途尤大，例如鋁銅相合，可製飛機汽車機件，鋁錫相合，可製內燃機，鋼鋁相合，可製電機零件，近代火車輪船殼，亦有利用鋁之合金代替者，用途浩繁，不勝枚舉。查其品質，具有鋼鐵堅韌耐熱之優點，而無鋼鐵笨重易銹之缺點，是以軍事工業，需之尤切，舉凡運輸機戰鬥機轟炸機之機身機翼，徐伯林式飛船之骨架舵桿，無不為鋁之合金稱為「鋁鋼」者所造成。此外精製之鋁，可以代鋼製造槍彈，而冷氣機關槍之散熱器，亦須用鋁製造，又有一種炸藥稱安摩那兩者，亦係鋁粉與硝酸銨合製而成，又如軍士戰帽，亦有用含鋁百分之九十二至九十七之合金所造成。總之，鋁之用途與日並增，大有無鋁即無軍事工業之概，德國在第二次大戰以前，因鋁鑛缺乏，因鋁鑛缺乏，因鋁鑛缺乏，因

貴州金業季刊 鋁之用途與貴州鋁鑛發現之經過

數飛機，得於戰事爆發之時，閃擊英法波蘇，今佔領法、匈、南斯拉夫及羅馬尼亞等地質最均優之水礬土礦區，鋁之生產，不虞缺乏，竟如虎之生翼矣。

我國對於金屬之鑛藏最早者，厥為金銀銅鐵錫五種。遼清之際雖見有錫鉛鋁等礦物，因科學落後，莫而不知利用。鋁之一物，民國初元華北之山東濟州始有發現。華南自抗戰以後首都西遷，近方有聞。至貴州貴筑修文兩縣之鋁礦，乃於民國三十年仲夏，為貴州鑛產探測團調查該兩縣之煤礦而偶然發現，區內含鋁之水礬土礦床，首見於奧陶紀白雲巖與下石炭紀煤系之接觸地面，繼又見於白雲巖上部四百公尺之內，其初不知為何物，僅以普通頁岩或變質頁岩視之，迨發現鱗狀層等半透明小粒子後，吾人始加注意。本礦雖生於水成巖之間，而層理毫不清晰，厚度亦不一致，大部呈囊狀或扁豆狀之鱗體，除最上一層延長甚遠外，其餘各層，未能保持一定厚度至數百公尺以上者，較厚之鱗層，恆有三四層之多，其底部往往有赤鐵鱗層，稀稀鐵石層，又海綠石層，鱗層成塊狀而富於節理，風化後，易碎成具有稜角之小塊，本礦色灰白，有時略帶淺黃微紅等色，光澤如細織之頁岩，最細者呈介狀斷口，其較粗者，斷口粗粒如砂石，硬度由二、五至四，此重由二、五八至三、〇五，噓氣嗅之泥味極重，以粉末置兩薄片間壓之，留有鱗狀印痕，非用小刀刮之不去，韌性頗強，鱗狀者尤為堅韌。本礦依其物理性狀可分為細織粗織鱗狀半透明小粒子狀四種，故迥非一般習見之水礬土礦，而為一種含鋁之泥礬，或可稱為水礬土巖，較為近似，具同心圓紋之鱗狀體，在顯微鏡下油浸液中，其曲折率為一、五六，至半透明小粒子，在顯微鏡下不穩定，同體數晶質，其曲折率亦為一、五六，各層鱗體，均能熔於吹管焰中之磷酸球內，以磷酸

其粉末，置吹管焰中燒之，顯美麗之藍色，足為含鋁甚高證，該團

三〇

自經上述種種方法試驗之後，乃確定此似頁巖而非頁巖之物，係一種地質年代較古之水礬土，殊具經濟價值。繼於同年十月下旬，由該團專門人員，再度出發，在野外勘查三十餘日，計測出王比雲霧山九架爐之詳細地形地質圖三幅，剖面圖有十餘件，採獲鱗體二百餘斤，經二月之研究化驗，其實地之佳，儲量之大，殊出吾人意料之外。加以鑛區位置，鉅省不遠，交通便利，鑛區附近，水力充沛，發電冶煉，亦無問題。消息傳出，而此富有經濟價值與國防意義之地下資源，西南諸省人士，莫不知貴州有大量之蘊藏矣。近閱報載資委會英籍顧問貝格姆及楊哈利偕該會電力處長及貴陽電廠廠長等四人，赴修文勘查鉛礦，測量水力，據云鉛礦可供三五百瓩之用，瀑布水力亦不弱，可供煉鉛而有餘，該該團所獲結論，尤為樂觀。惟該報新聞末稱「再查鉛礦曾經地方紳士於遼清道光年間集資開採，鑛富質佳，惜因科學關係，未著成效，選聘技師安爐九次遂以得名」。按衝動發現鉛之原素，在西曆一八二八年，即道光七年，而鉛礦電解法之發明，乃在一八八七年以後，即清同治十三年以後，道光年間，中國尙不知有鉛，更不知有鉛礦，不知有鉛礦，又何由得先歐美諸學者而能冶煉鉛礦耶？查修文之設爐煉鉛，事誠有之，惟所煉者為產於鉛礦下部之鐵礦，現尙遺有鐵之熔滓為憑。至於煉鐵，先業人氏已知用鐵，豈待遼清道光年間而始能之，此篇之作，聊以使社會一般人士，藉知金屬鉛於工業上於國防上之重要性，及其在未來世界上之地位，再以證明修文九架爐之所煉者，實為鐵礦而非鉛礦，而該縣鉛礦之發現，又為最近之事也。

貴企
動態

企業點滴

貴陽實業界，前會一度擬議創辦「貴州紡織公司」，以謀解決貴州人
民衣着問題，曾先後召開談話會二次，近聞以困難尚多，甚少進展。

安龍貴州製糖廠為擴大業務，謀原料之充分供應，特商請貴陽中國農
民銀行，由安龍合作金庫與該廠合作貸款應農，已洽定具體辦法實施。

湖南建設廳長余籍傳，財政廳長胡邁及立法院第三第四考察團員樓
桐霖等先後因公過筑，均曾赴貴州企業公司參觀。

貴陽市政府與貴州企業公司合辦之「貴陽市高級商業職業學校」，經
數度磋商，由具體化而至設定校址，正式招生，校長由何市長韓五自兼，
并聘周詒春歐元懷彭湖錢春祺為校務委員，由企業公司稽核會計師吳聲担
任校務主任，聞一切校務，均在積極推進中。

西南實業協會，近進行貴陽市商業調查，由貴陽市政府，省財政廳
及貴州企業公司分別派員參加實際工作，邇來工作情形甚為緊張，調查工
作聞已大部完成，正分組審查編校中，預計本年內可以輯印成書，以供工
商實業各界之參考。

中央組織部雲貴區王主任，在筑開辦以來，至分別與各廠礦商
洽進行辦法，業已大致就緒，其第一期在馬玉廟中運公司修理廠開學，以
後將續在中國煤氣車公司，中國機械廠等處分別舉行。

貴州企業季刊 企業點滴

貴州企業公司物產研究室實驗工場以在閩、粵、湘、桂各地選購之技
工一部份業已先後接統，乃分別開工，其所出竹器精美堅牢，甚合實用，
售價亦廉，將來全部開工，想於提高本省手工業品質，定有貢獻。

第二次全國生產會議在渝召開，貴州工業界由貴州企業公司總經理彭
湖氏代表出席，彭氏業已盛舉返筑，聞該公司所提議案，均已全部通過，
送請政府酌量施行矣。

貴州企業公司為觀摩後方工礦事業，以資改進業務之參考，特組織工
礦事業參觀團，共分兩團，其一為附桂團，由中國機械廠經理王新元氏率
領，業於十月三日啟程赴湘衡一帶參觀，定於十月廿一日返至桂林參加本
屆工程師學會及展覽會後，再參觀桂林一帶工礦，預計十月底返筑，至北
行渝蓉團，則由會計室副主任陳偉會計師率領於十月底出發，將來此兩團
滿載歸黔，想於本省工礦事業之推進，必有一番新貢獻也。

重慶中國內河航運公司，亦係貴州企業公司合辦事業之一，該公司製
造淺水煤氣機船，行駛嘉陵江重慶至南充航線，載運客貨，歷時年餘，頗
著成效。本年洪水期間，為通航嘉陵江全程駛達廣元，俾與西北運輸銜接
，於本年五月廿七日調派嘉陵十二號機船，承載中茶公司茶葉六噸，直放
廣元，於六月十三日到達，除在南充聞中稍有停留外，計實際航行十五日
，復於四月廿一日載乘客四十餘人駛返，廿六日平安到渝。此舉開嘉陵江
航運新紀錄，且關係後方水上交通甚鉅云。

業餘生活

業餘生活之重要。在於其能使人精神愉快。且能使人生活更有價值。故凡有志於業餘生活者。不可不先求其生活之健康。而後求其生活之豐富。此其要領也。

疋 疏 辨

石老傳文賦云一律云：

「清云朝看暮歸。喜怒唯應。除初。俱由散。機先聲。賦職亡羊術本疋。事老蟲魚。」

以示。會家兄。次韻報。復云：

「前詩「疋」字。音「疏」。訓「疋」。石老原句：咸殺亡羊術本疋。只不但「疏」其音。並「疏」其義矣。是否可通假？因再次元韻代簡博

教訓。

「非是是非中路。俱堪朝暮。顯聞借來源。雖比童蒙識。字初。訓「疋」。有時兼讀「雅」。亦作「疏」。音「疋」。所「疋」等音讀。音「疏」。敢問可通疋？音疏者。讀疏音（平聲）也。

并非來書所示江長庭尙書集註音疋。釋名疋證之疋。觀生腹儉僅知此。兩字均致。石老報以函曰：

「遠廠老有請。新詩拜誦。作音疏之疏。詳說文解字篇疋字部音下。手雅字疋字音字外。別立一義。一甲疋記也。金埤發注

「疋」字。音「疏」。訓「疋」。石老原句：咸殺亡羊術本疋。只不但「疏」其音。並「疏」其義矣。是否可通假？因再次元韻代簡博

教訓。非是是非中路。俱堪朝暮。顯聞借來源。雖比童蒙識。字初。訓「疋」。有時兼讀「雅」。亦作「疏」。音「疋」。所「疋」等音讀。音「疏」。敢問可通疋？音疏者。讀疏音（平聲）也。并非來書所示江長庭尙書集註音疋。釋名疋證之疋。觀生腹儉僅知此。兩字均致。石老報以函曰：「遠廠老有請。新詩拜誦。作音疏之疏。詳說文解字篇疋字部音下。手雅字疋字音字外。別立一義。一甲疋記也。金埤發注

「疋」字。音「疏」。訓「疋」。石老原句：咸殺亡羊術本疋。只不但「疏」其音。並「疏」其義矣。是否可通假？因再次元韻代簡博

教訓。非是是非中路。俱堪朝暮。顯聞借來源。雖比童蒙識。字初。訓「疋」。有時兼讀「雅」。亦作「疏」。音「疋」。所「疋」等音讀。音「疏」。敢問可通疋？音疏者。讀疏音（平聲）也。并非來書所示江長庭尙書集註音疋。釋名疋證之疋。觀生腹儉僅知此。兩字均致。石老報以函曰：「遠廠老有請。新詩拜誦。作音疏之疏。詳說文解字篇疋字部音下。手雅字疋字音字外。別立一義。一甲疋記也。金埤發注

「疋」字。音「疏」。訓「疋」。石老原句：咸殺亡羊術本疋。只不但「疏」其音。並「疏」其義矣。是否可通假？因再次元韻代簡博

教訓。非是是非中路。俱堪朝暮。顯聞借來源。雖比童蒙識。字初。訓「疋」。有時兼讀「雅」。亦作「疏」。音「疋」。所「疋」等音讀。音「疏」。敢問可通疋？音疏者。讀疏音（平聲）也。并非來書所示江長庭尙書集註音疋。釋名疋證之疋。觀生腹儉僅知此。兩字均致。石老報以函曰：「遠廠老有請。新詩拜誦。作音疏之疏。詳說文解字篇疋字部音下。手雅字疋字音字外。別立一義。一甲疋記也。金埤發注

「疋」字。音「疏」。訓「疋」。石老原句：咸殺亡羊術本疋。只不但「疏」其音。並「疏」其義矣。是否可通假？因再次元韻代簡博

教訓。非是是非中路。俱堪朝暮。顯聞借來源。雖比童蒙識。字初。訓「疋」。有時兼讀「雅」。亦作「疏」。音「疋」。所「疋」等音讀。音「疏」。敢問可通疋？音疏者。讀疏音（平聲）也。并非來書所示江長庭尙書集註音疋。釋名疋證之疋。觀生腹儉僅知此。兩字均致。石老報以函曰：「遠廠老有請。新詩拜誦。作音疏之疏。詳說文解字篇疋字部音下。手雅字疋字音字外。別立一義。一甲疋記也。金埤發注

「疋」字。音「疏」。訓「疋」。石老原句：咸殺亡羊術本疋。只不但「疏」其音。並「疏」其義矣。是否可通假？因再次元韻代簡博

教訓。非是是非中路。俱堪朝暮。顯聞借來源。雖比童蒙識。字初。訓「疋」。有時兼讀「雅」。亦作「疏」。音「疋」。所「疋」等音讀。音「疏」。敢問可通疋？音疏者。讀疏音（平聲）也。并非來書所示江長庭尙書集註音疋。釋名疋證之疋。觀生腹儉僅知此。兩字均致。石老報以函曰：「遠廠老有請。新詩拜誦。作音疏之疏。詳說文解字篇疋字部音下。手雅字疋字音字外。別立一義。一甲疋記也。金埤發注

「疋」字。音「疏」。訓「疋」。石老原句：咸殺亡羊術本疋。只不但「疏」其音。並「疏」其義矣。是否可通假？因再次元韻代簡博

教訓。非是是非中路。俱堪朝暮。顯聞借來源。雖比童蒙識。字初。訓「疋」。有時兼讀「雅」。亦作「疏」。音「疋」。所「疋」等音讀。音「疏」。敢問可通疋？音疏者。讀疏音（平聲）也。并非來書所示江長庭尙書集註音疋。釋名疋證之疋。觀生腹儉僅知此。兩字均致。石老報以函曰：「遠廠老有請。新詩拜誦。作音疏之疏。詳說文解字篇疋字部音下。手雅字疋字音字外。別立一義。一甲疋記也。金埤發注

「疋」字。音「疏」。訓「疋」。石老原句：咸殺亡羊術本疋。只不但「疏」其音。並「疏」其義矣。是否可通假？因再次元韻代簡博

教訓。非是是非中路。俱堪朝暮。顯聞借來源。雖比童蒙識。字初。訓「疋」。有時兼讀「雅」。亦作「疏」。音「疋」。所「疋」等音讀。音「疏」。敢問可通疋？音疏者。讀疏音（平聲）也。并非來書所示江長庭尙書集註音疋。釋名疋證之疋。觀生腹儉僅知此。兩字均致。石老報以函曰：「遠廠老有請。新詩拜誦。作音疏之疏。詳說文解字篇疋字部音下。手雅字疋字音字外。別立一義。一甲疋記也。金埤發注

「疋」字。音「疏」。訓「疋」。石老原句：咸殺亡羊術本疋。只不但「疏」其音。並「疏」其義矣。是否可通假？因再次元韻代簡博

教訓。非是是非中路。俱堪朝暮。顯聞借來源。雖比童蒙識。字初。訓「疋」。有時兼讀「雅」。亦作「疏」。音「疋」。所「疋」等音讀。音「疏」。敢問可通疋？音疏者。讀疏音（平聲）也。并非來書所示江長庭尙書集註音疋。釋名疋證之疋。觀生腹儉僅知此。兩字均致。石老報以函曰：「遠廠老有請。新詩拜誦。作音疏之疏。詳說文解字篇疋字部音下。手雅字疋字音字外。別立一義。一甲疋記也。金埤發注

「子澆密心裁未許...」
溯初。正疏同收今韻六魚及廣韻九魚，但正疏疏音（平聲）均訓足，無他義。今古異音考訓記，說文解字二篇（平聲）。「一曰正記也，」段注「正疏古今字，」案此訓記似應讀若奏疏之疏雖古今異寫究與疏調親疏之疏義不相遠。配疏子部僅通疏。（說文解字十四篇下子部段注）若說疏難字通用「并未會與正通」商量此道微茫日，轉覺貽誤類祭魚。

一段公案，編牽未了，予謹為辨之。今茲赤吳播關，白虹貫日，而予為此悠遠迂闊之舉，是亦不可以已，而或者以予為左右視上下手，則非予之所敢知也。

夫欲為方圓，先求規矩。欲判曲直，先定準繩，而自來中華學者，多謬斯旨，故同一性也，孟榮之以為善，荀詆之以為惡。同一道也，顏仰之以為高，莊票之以為下，是非蜂起，有由來矣。今之所論，先列定義，通律，申以討論，引證，不厭其冗，務取其明，實願買菜之議，所甘受也。

定義一 所謂字者，兼音義形言之也。
討論一 因音義形之或同或別，而字之或通或否，可得而詳之如次：
乾 音同 義同 形同 謂之全同，實一字也。
巽 音同 義同 形別 謂之或體，「無」、「无」、是也。
附註一 易經例用无字，惟「即鹿無虞」仍用無字。

附註二 玉篇以「澆」為乾乾字，鄭珍以「幹」為乾乾字，不在討論之列。
附註三 玉篇以「澆」為乾乾字，鄭珍以「幹」為乾乾字，不在討論之列。

坎 音別 義同 形別 謂之五訓，「聲」、「音」、是也。
艮 音同 義別 形別 謂之同音，「今」、「金」、是也。
坤 音別 義別 形別 謂之大異，實二字也。其音義相牽，不得交錯為用。

通律二 巽之類謂為一字，任書一體，所不拘也。
引證一 巽、毛、音義俱河同，故尚書：「鳥獸疏毛也。」說文引作「毛」。從從音義亦可同，故周官：「客從拜辱於期，」陸德明本作「毛」是也。

通律三 艮之類、坤之類、謂為二字，常不相通。
引證二 「毛」、集韻又莫報切，擇也，引鄭康成說或从手作毛，通作毛，不聞通作「髮」。「從」、又有一從容、「從橫」、「從從爾」、「從祖、從父」、「放從」諸音義，俱不聞通作「从」。此坤之類也。
引證三 「髮」、「爾雅：俊也，詩：「蒸我髮土，」不聞通作「毛」，「從」、「爾雅：自也，詩：「伊誰云從，」不聞通作「从」。此艮之類也。

定義二 坎之類、艮之類、坤之類、有互相為用者，謂之假借。
引證四 左傳襄廿六年：「逆於門者領之而已，」說文引作「迎於門者」。昭十三年：「歸筮而不逆，」史記楚世家作「不迎」。逆即迎也，（見說文）此坎之類也。
中庸：「豈我衣，」鄭注云：「衣讀如股，聲之誤也。」蓋古讀「衣」

「股」同音，此艮之類也。
左氏宣十一年經云：「夏楚子陳侯鄭伯盟於辰陵，」殺梁經作「夷陵，」此坤之類也。
通律四 假借一事，出於古人則可，出於今人，則以為「白字」。錢玄同說。
引證五 「弄」之為弄，「金」之為「金銀」是也。

疏字音義表

5	4	3	2	1	數行			格數
					音	義		
大 或 居 山 於	新 於	所 所 助 故	孫 租	山 山 所 租 於 庭	疏	通也	1	
					疏	除	2	
					疏	遠	3	
					疏	廳	4	
					疏	分	5	
					疏	稀	6	
					疏	詳	7	
					疏	渠	8	
					疏	人	9	
					疏	陳係	10	
					疏	記	11	
					疏	梳同也廊	12	
					疏	疏同也菜	13	
					疏	疏同也窟	14	
					疏	胥同	15	
					疏	於通疏扶	16	

1 見說文、廣韻、集韻、韻會、正韻 字典。亦作「𪛗」，玉篇引月令「其素𪛗以達」，「今本月令作「疏」。亦作「𪛗」，見本文。

1/2 見廣韻，無徵。

1/3 見廣韻字與，字典有證。

1/7 見廣韻，字典，字典有證。1/6 見廣韻，字典，字典有證。大也、徒脫也、疏羅布散也、疏疏衣服盛貌、疏敷不平也、及國名、山名、鳥名、獸名、十四義，並引韻補外札宜初音，均有證。

1/8 見正韻，字典，無徵。

1/9 見廣韻，字典，字典有證。

貴州企業季刊 第一卷 第四期

正也，是為轉注，後代改正為疏耳。正疏古今字。是後代「句當屬上讀，在「正疏古今字」句之上，原函之所引，先已棄其次第，此不合者八也。

附註五 孟子用「有」字為「又」字，後人改本不讀，猶存二處，鄭珍說

討論十二 且段注原意僅謂：說文青部記篆下許氏原作「疋也」二字，為後代改作「疏也」二字而已，尹老原函所引，既謂置「後代」句於下，則似乎段氏之意泛謂：「疋」注疏「疏」字古人均作疋字矣。此不合者九也。

討論十三 復考說文青部記篆下，各本均作「疏也」，僅段本作「疋也」。然則非後代改「疋」為「疏」，乃段氏自改「疏」為「疋」，俾「疋」一「疋」字得以互訓，以就其「五百四十部皆為轉注」之說耳。段氏先已不信，安能取信於本乎哉。

引證十一 段氏喜說新書，雖多與古合，而牽強附會之處，亦不掩瑕。禮家下段改「珊」為「胡」，與唐本不合，異篆下段改「特也」為「獸也」，已為楊樹達所駁矣。

討論十四 說文釋「疋」字之義有五，莫衷一是，蓋許君時人已不能識「疋」字矣。今案所列五義，惟「足也」及「古文是疋」為當，餘均兩疑，證之如後：

引證十二 許氏釋「疋」第二義曰：「古文以為詩大雅疋字。按「雅」字甲骨文古文均無徵，隸書見石門頌，潘乾校官碑，韓敕修孔廟後碑，孟都修堯廟碑，殺阮君神祠碑陰，酸粟令劉熊碑陰，冀州從事張表碑，太尉陳球碑，綏民校尉龐君碑，張平子碑，均不作「疋」。後人似夏小正為夏小疋之誤，乃據許君之說而為之傳會者，亦未聞其證也。

引證十三 其第四義曰：「或曰疋」字，段注曰：「此亦謂同音假借，如府史胥徒之胥，徑作疋可也。今按「疋」字甲骨文古文皆無徵，隸書見禮器碑，石經尚書，巴郡太守張納碑陰，幽州刺史米龜碑，小黃門

誰敏碑，威伯著碑，均不作「疋」，段注臆說無據，而「疏」字轉可作「疋」矣（見引證九）

引證十四 其第五義曰：「一曰疋記也」，按載籍用「疋記」者無開焉，而漢書武五子傳有「交通疏記」之語，三國志董昭傳云：「交通書疏，後漢書王允傳云：「於賊中得強讓客書疏，」則皆用「疏」為「疏記」之義，可與說文記篆下語互證者也。

討論十五 然則「疋」字之義，僅餘「足也」及「疋」二字而已。按二義實一義也，二形亦實一形也，請試證之。

引證十五 說文足部：「疋，下讀止也，徐鑄曰：「疋，下讀後歷之形。」疋部：「疋，土象腓腸，下从止。」肉部：「胫，腓腸也，」「腓，胫腸也。」則是「疋」「疋」「疋」二字其義固同，而所象者亦同也。韻分之為「疋」部，亦猶大（徒善切）之與大（他達切）矣。

引證十六 今人篆書「疋」之字，皆作圓形，「疋」之字，皆作螺形，其實古人畫圓，恆自最下一點起，依逆時鐘方向畫之。行筆稍疾，即成螺形。「疋」之上半應作圓，而上官登作螺，「疏」「流」俱从到古文「疋」，「其上皆作「螺」，此一證也。「巳」（祀从之）之上部據說文應作螺，而毛公鼎、孟鼎、何鼎皆作圓，此二證也。「疏」字古文文無之，漢碑若桐柏淮源廟碑、酸粟令劉熊碑、周懷功勳銘、吉成侯州輔碑、左畔俱作「疋」，此三證也。楚字从「疋」聲，而楚邛仲南殉鐘、楚君後鐘、楚公鐘、晉公鐘、益公鐘、毛公鼎、季楚敦、（其他金文之楚字）其字上半更有圓腹注中者，然無「疋」字作螺形，孫叔敖碑、及碑陰、綏民校尉熊君碑、綏敏碑、費鳳別碑、李翊夫人碑，是邦雄築碑、下半俱作「疋」，此四證也。

引證十七 「疋」古者在三部，「疋」古者在五部，段氏所謂合音最近者也。論語「足恭」之「疋」，讀為去聲，其音尤近。又按「疋」與「疋」二音，同為精母四等字，「疋」讀所應助為毒母二等字，讀所應助為毒母四等字，同屬齒音，古音同者，未可遽斷。如漢簡地，則「疋」上疋

「二字屬乾之類，如其異也，則屬兌之類，按以通律二，斷為「字無疑矣。

餘言一 「疎」字蓋「疏」字之變，篆書改右半之三角為矩形，復引其直，貫通上下耳。然廣韻列為二字，則是以為从東聲也。（从東聲者別有「練」「狹」二字練在魚韻狹在御遇韻）字典正韻俱不言「疎」為俗字。

餘言二 說文一書，訛謬百出，徒以其為言小學最古之書，遂致百世不訛，清代名家輩出，刊正至多，然往往堅執己見，強古人以就我，百密一疏，在所不免。近世比較語言學興，言古音者則有若高本漢、鋼和泰、林語堂、語源學興，言古義者則有若羅振玉、楊樹達、李笠、各能竭慮殫精，潤色鴻業，厥功至偉，然而網羅該備，尙復未見其人，補苴罅漏，其資端在吾輩，予豈好辯哉，予不得已也。

餘言三 唐韋莊詩：「欲將張翰松江雨，畫作屏風寄鮑昭。」二句之中，誤讀二字。陸游生時，母夢秦觀入室，故名曰游，字務觀。人病似某姓字入詩者，誤用秦觀，游開之，笑曰：「我字務觀，是去聲，如何把做平聲押了！」此誤信時音之例也。
胡撰女自言：「少時嘗賦詩曰，閉前流綠準，護外見青宜。」此誤信古義之例也。

屬稿既就，敬再次原韻賦一律云：

「片言折獄志騰輝，肖貌依稀狺似狙，叔重書原非難著，懸堂注說謬推初。向來競看朱成碧，鮮矣能知足即足。千古是非終欲定，莫疑無術判烏魚。」

民國三十二年六月十八日趙逢之並記

編後

一、本期專論文字，執筆者或為專家，或為權威學者，故均精闢可讀。調查研究一欄，各篇作者均係專家從事實際調查研究後之力作，不僅材料豐富，意見亦至堪寶貴。

二、本刊園地公開，誠意徵求外稿，舉凡適合本刊性質之文字，都甚歡迎投寄，稿酬亦當從優。

三、本刊出版已滿四期，謬承各界愛護，得以逐漸成長，同人願竭誠接受改進意見，敬祈讀者不吝指教。

四、本期集稿待印之時，適貴州省圖書雜誌審查處暫停辦公，無由送審，故審查證仍用第三期舊號。

五、本期出版稍有脫期，此後當設法改進。

貴州企業公司貴陽營業處

經銷本公司有關各廠出品

- | | | |
|------|------|------|
| 玻璃用品 | 獅頭臘燭 | 企鷹香煙 |
| 理化儀器 | 鐵鳥墨水 | 企鵝香煙 |
| 醫藥用品 | 舞龍火柴 | 黃河香煙 |
| 汽車燈片 | 飛馬火柴 | 機製麵粉 |
| 各種肥皂 | 油布油綢 | 絲綢布疋 |
| 化裝用品 | 油漆油墨 | 日用瓷器 |

零售批發任憑選擇

地址 貴陽市大十字

電話 四十七號

三二五號

貴陽電氣特種股份有限公司

貴陽電廠

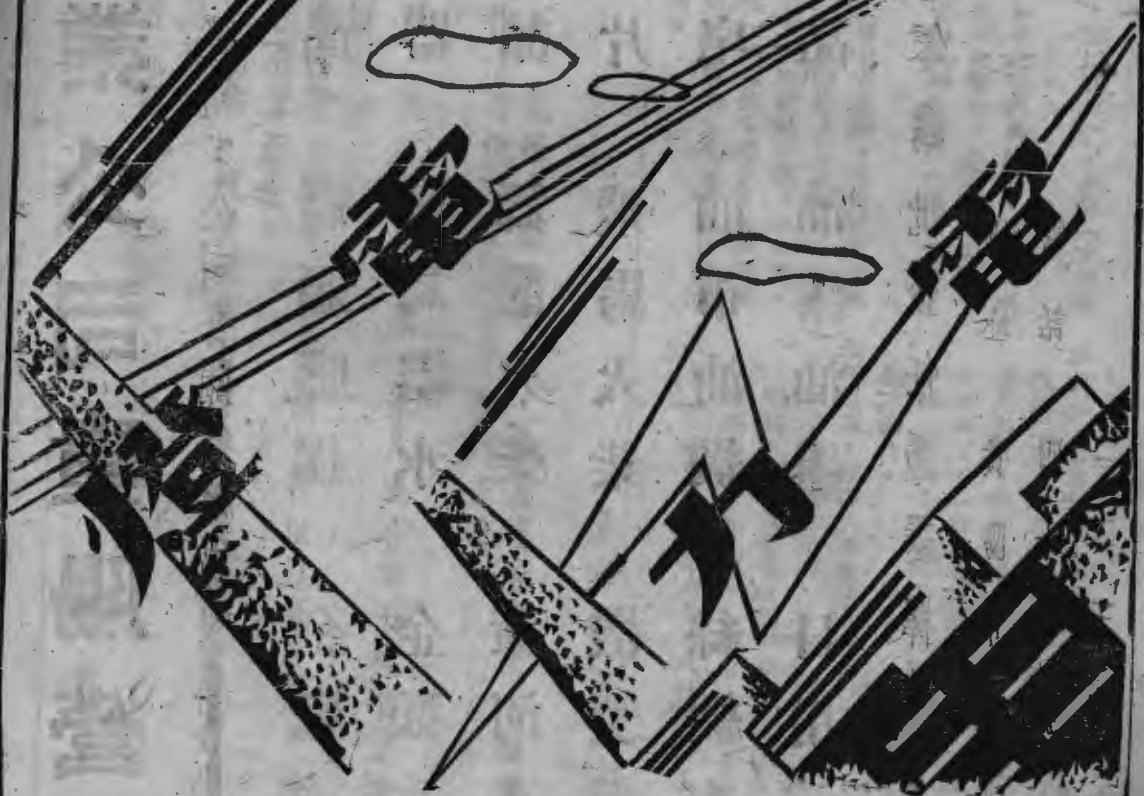

廠址一西湖路二十二號

發電所一水口寺觀水

電話一 二七 六七 二六

貴州火柴股份有限公司

出品

舞龍牌

飛馬牌

火柴

品質超特 包裝精美

廠址：貴陽紅邊門外新添寨

辦事處：貴陽市箭道街三十三號

電話掛號：一〇六二

香

煙

電話掛號：一〇六二

香煙

香煙

請用貴州產品

企鷹牌

品質超羣

裝璜精緻

企鵝牌

煙味醇厚

勝過舶來

黃河牌

價廉物美

大眾歡迎

貴州煙草股份有限公司

廠址：貴陽市水口寺紅岩沖

電話：一零九七

電報掛號：四六六六

貴州玻璃廠

出品

日用器皿
 電罩燈罩
 汽車燈片
 理化儀器
 醫藥用品

品質優良

設計新穎

廠址 貴陽市太慈橋

電話 貴州企業公司總機轉

電報掛號 三三四四

貴州製糖公司出品

白糖黃糖
 機器製造
 品質精良
 動力酒精
 遠近馳名
 保證標準

總批發處：
 電報掛號：
 長途電話：
 經銷處

貴州安龍縣四龍井本公司
 四七四三
 安龍縣府總機轉
 貴陽大十字貴州企業公司營業處

貴州油脂工業股份有限公司

精 製

凡 管 挾 光 魚 紅 油 大 本 密 各 各 各 各
 子 立 白 漆 油 油 油 丹 雨 油 小 帆 布 車 色 油 布 面 申 袋 色 油 色 油 色 油
 水 漆 油 油 油 丹 雨 油 小 帆 布 車 色 油 布 面 申 袋 色 油 色 油 色 油

貴陽市次南門外貴番路三十號 廠址

電話掛號 五七一六 電話 三二三號

代銷處 貴陽市十大字號貴州工業公司營業處 批發部 本廠

價格
克己

批發
零售

函索
即奉

備有
價單

貴州絲織廠出品

絲織品

建業綢 企業綢 西服綢

棉織品

六一花呢 勝利花呢

同盟花呢 蘭開夏

絲棉交織品

貴絲葛 派特生

地址

廠處

貴州遵義豐樂路

貴陽貴州企業公司 貴陽貴州企業公司 貴陽貴州企業公司

重慶華西實業協進社

各地貴州企業公司辦事處



貴州企業公司

自辦

貴州化學工業廠

出品

優廉物美

白鶴牌蚊香	各種雪華露	甘髮油	髮美髮油	紅美髮油	橋牌複寫紙	象牌鋼筆蠟紙	鐵鳥牌墨水	獅頭牌紅蠟燭	獅頭牌白蠟燭	洗髮液體皂	寶石香皂	衛生藥皂	佛手條皂	如意條皂	日經濟皂	小號藍花皂	小號藍花皂	大號藍花皂	五眼橋雙連皂	南明牌雙連皂
-------	-------	-----	------	------	-------	--------	-------	--------	--------	-------	------	------	------	------	------	-------	-------	-------	--------	--------

所在地：貴陽市五眼橋 電話：貴州企業公司總機 778 779 號轉



龍仁營



廠址 環城路 九一一號
 電報掛號 三二八二

承辦

天小土木

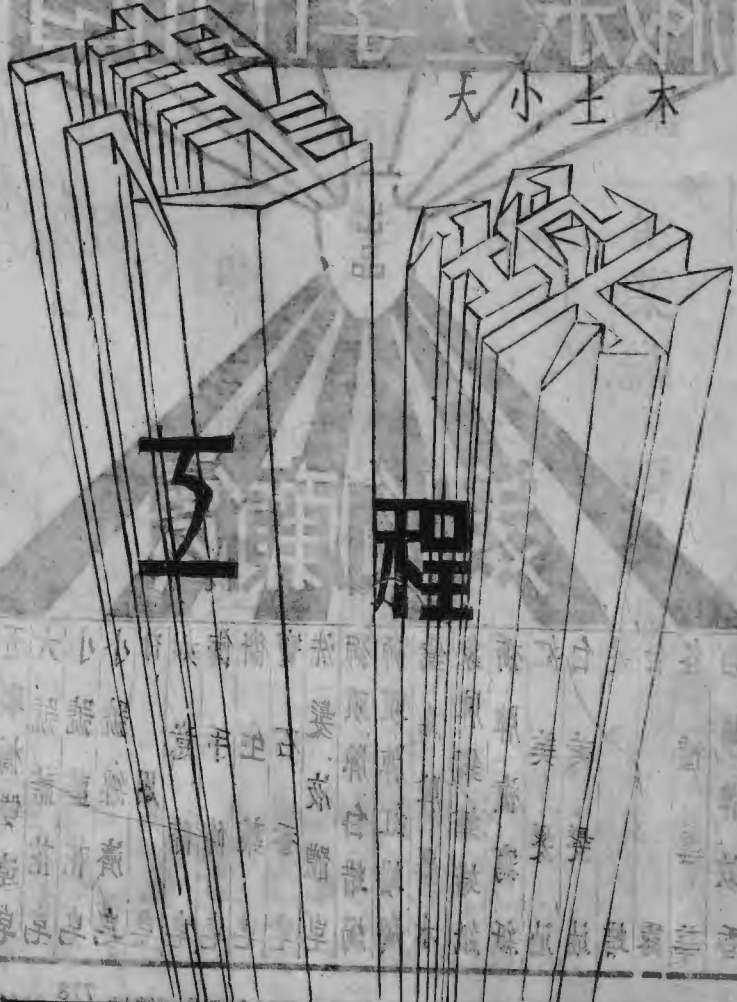

Small vertical text columns at the bottom of the advertisement, likely providing contact information or a list of services.

三益公司

油命

機油	硫酸銻	柏油焦	柏油	重油	樟腦溶劑	煤柴油	煤汽油	粗凡苯	動力酒精
----	-----	-----	----	----	------	-----	-----	-----	------

保證合用	肥料及銻鹽原料	製鹹及其他工業用	鋪路防水防銹	電極	作木柴防腐劑	油漆或燈用	功同	功同	染料及西藥原料	行車安全
------	---------	----------	--------	----	--------	-------	----	----	---------	------

巫峯路大吉洞傍
 低溫煉焦廠
 巫峯路大吉洞傍
 威清路二零八號
 電話
 電報掛號
 五四四四

遠
 其
 世界
 全
 一
 二
 三
 四
 五
 六
 七
 八
 九
 十

歡迎

迎代銷

訂購

廠址
 貴
 工業
 資本
 籌備

貴州企業季刊

第二期

要目

彭湖：企業經營與經濟建設

杜若君：世界經濟之空間病態及其改造途徑

沈經農：當前工業經濟之特徵

朱伯康：戰後中國工業化問題

丁道謙：貴州經濟地理發凡

汪敷昇：威甯羊毛之品質及產銷情形

彭湖：貴州企業公司三年業務報告

劉平衡：黔東北六縣漆液調查

貴州企業季刊

第二期

要目四四

章乃器：中國工業化的前途

陶桓棻：論產業界之當前危機及其解決辦法

王新元：戰時民營工業幾個實際問題的檢討

漆琪生：論推行平價與發展企業

彭湖：今日之貴州企業公司

朱伯康：論工業化之途徑及其效果

彭石年：利用外資的基本問題

葉紹南：中國工業化資本籌措途徑

李葆真：戰後發展煤氣動力工業之理論與辦法

