اطلاعات

سال سی‌وششم ـ شماره ۱۰۶۴۷ تکشماره ۳ ریال
یکشنبه چهاردهم آبانماه ۱۳۴۰

خروشچف گفت: اگر امریکا آزمایشهای اتمی را تجدید کند

شوروی بآزمایشهای اتمی ادامه میدهد

در صفحه سوم

وزیر خارجه انگلیس اعلام کرد: غرب بمب کافی برای نابودی روسیه دارد

کندی رئیس جمهوری آمریکاوهمسرش ژاکلین از هاری ترومن رئیس جمهوری اسبق و خانم او (زنی‌که پشت سر کندی است و صورت او دیده نمیشود) درکاخ سفید ریاست جمهوری آمریکا استقبال میکنند. بدنبال ملاقات رئیس جمهوری اسبق‌ورئیس جمهوری کنونی بود که کندی اعلام کرد آمریکا آزمایش های اتمی را ادامه خواهد داد.

نخست‌وزیر درشرفیابی یکساعت ونیم دیروز:

گزارش اقدامات ۶ ماهه دولت را بشاهنشاه داد

امروز خبرنگار ما کسب اطلاع کرد که آقای دکتر امینی نخست وزیر، د رشرفیابی یکساعت‌و نیمه دیروز گزارش اقدامات ۶ ماهه دولت را به حضور شاهنشاه تقدیم کرده‌است.

همچنین کسب اطلاع شد که در جلسه فوق‌العاده دیروز کابینه که‌مدت سه ساعت ادامه داشت پیرامون مسائل انتخابات، دانشگاه، لزوم‌اجرای‌لایحه اصلاحات کشاورزی و وام های خارجی مذاکرات و بحث های مفصلی بعمل آمده‌است.

در جلسه دیروز دولت، تعدادزیادی تصویب نامه که از یك ماه و نیم‌پیش مانده بود، بتصویب رسید و آقای نخست وزیر درباره کارهای وزارت خانه های صنایع و معادن و وزارت‌کار و وزارت کشاورزی‌دستوراتی داد و کار این وزارت خانه ها مورد بحث قرار گرفت.

همدردی دانشجویان ایران با مبارزان الجزایری

دانشجویان دانشگاه تهران بعنوان همدردی با ملت الجزایر اجتماع عظیمی برپا کردند

دانشجویان از دولت خواستند حکومت موقت الجزایررا برسمیت بشناسد

یکی از دانشجویان گفت: نبرد الجزایر الهام بخش مبارزات ملل اسیراست

* یك دانشجوی عرب گفت: الجزایریها باسربازانی‌می جنگند که زمانی ناسر اعلامیه حقوق بسربودند
* دانشجویان دانشگاه‌علیه هرگونه آزمایشهای اتمی اعتراض کردند

درساعت ۸وسی دقیقه صبح امروز دانشجویان دانشگاه تهران بمنظور همدردی با مبارزان الجزایری کلاسها را تعطیل کردند و در اجتماعی که بهمین مناسبت ترتیب داده شده بود شرکت نمودند و مبارزات‌ملت‌الجزایر را در راه کسب استقلال تایید و تحسین نمودند.

خبرنگاران ما که از صبح در دانشگاه تهران حضور یافته بودند گزارشی از جریان اجتماع امروزتهیه کرده اند که در زیر بنظر خوانندگان عزیز میرسد.

جلو دانشکده ها

از ساعت ۸ صبح بتدریج دانش‌جویان دسته دسته در جلو در های ورودی دانشکده های خود اجتماع کرده‌و از دوستان خود دعوت میکردند که در اجتماع امروز شرکت نمایند. درساعت ۸و نیم صبح شعارهائی که به پشتیبانی از نهضت ملی مردم الجزایر روی پارچه های سپید نوشته شده‌بود در جلوی عمارت هردانشکده گشوده شد و دانشجویان در صف‌های مرتبی قرار گرفتند. در این شعارها طی پشتیبانی از نهضت مردم اسیر الجزایر از دولت خواسته شده بود که حکومت موقت الجزایر را برسمیت بشناسد.

حرکت از دانشکده ادبیات

نخستین دانشکده ای که برای شرکت در اجتماع حرکت کرددانشکده ادبیات‌بود، دانشجویان این‌دانشکده در صفهای منظم ۷ نفری قرارگرفتند ودر حالیکه دختران در پیشاپیش صفوف حرکت‌مینمودند بطرف‌دانشکده علوم‌براه افتادند و مرتبا از داخل صف شعار هائی بنفع نهضت‌آزادی بخش الجزایر میدادند.

حرکت دسته جمعی

در جلو دانشکده علوم که یکی از دانشکده های پر جمعیت است اجتماع دانشجویان این دو دانشکده بهم پیوست و به تدریج دانشکده های پزشکی، دندانپزشکی، داروسازی فنی، حقوق نیز بدانشجویان‌پیوستند

در این هنگام جمعیت انبوهی از دانشجویان بوجود آمده بود ودانش‌جویان بصورت یك صف طویل یکبار دیگر در محوطه دانشگاه حرکت‌کردند ودر ساعت ۹ونیم در جلو دانشکده حقوق اجتماع نمودند.

از خارج آمدند

در این‌هنگام دانشجویان‌دانشکده کشاورزی کرج، دانشسرایعالی، بقیه در صفحه هفدهم

وزیر فرهنگ دراجتماع رؤسای دبیرستانها گفت:

برنامه‌فعلی فرهنگ

بهیچوجه ضامن سعادت نسل‌جوان نیست

* تغییر آئین نامه مدارس بعهده رؤسای دبیرستانها محول شد

ساعت چهار و نیم بعد از ظهر دیروزرؤسای دبیرستان های‌پایتخت ورؤسای‌ادارات نواحی‌فرهنگ تهران در تالار فرهنگ حضور یافتند.

در این اجتماع آقای درخشش وزیر فرهنگ پیرامون برنامه‌تعلیمات متوسطه وآئین نامه‌ایکه‌باید بوسیله خود روسای دبیرستانها تنظیم و بموقع اجرا گذاشته شود به‌تفصیل سخن گفت.

آقای وزیر فرهنگ از برنامه های تعلیماتی فعلی که در مدارس‌اجرا میشود شدیدا انتقاد کرد و ضمنا گفت این برنامه ها نمیتواند ضامن سعادت‌و خوشبختی‌نسل جوان‌کشور باشد.

ما در این مدت مجاهدات زیاد کردیم در قسمت اول کارهایمان به نتیجه مطلوب رسیدیم، در این مدت حقوق معلم را تامین کردیم و مخارج زاید را حذف نمودیم و توانستیم خانه هائی را که بقیمت گزاف اجاره شده بود تخلیه کنیم وبیشتر کارمندان اداری را بمدارس اعزام داریم، ما بایك تجدید نظر دیگر میتوانیم صرفه جوئی های بیشتری از نظر کارمند و محل پیدا کنیم ولی متاسفانه در این مملکت وضع طوری است که وقتی بمنافع عده ای لطمه میخورد و توقعات، نامشروع آنها بر آورده نمیشود و مزایای بیهوده‌ای که باشخاص در ماه داده میشد قطع میگردد مراتب

بقیه در صفحه نوزدهم

نیویورك تایمز مینویسد:

شاهنشاه میخواهند ایران کشور نمونه شود

نیویورك- آسوشیتدپرس-۵نوامبر روزنامه نیویورك‌تایمز در شماره‌امروز خود نوشته است: اعلیحضرت‌محمد رضا شاه پهلوی شاهنشاه ایران از امریکا دعوت‌کرده است که دو کشور باتفاق یکدیگر کوشش کنند تا ایران بصورت کشورنمونه ونمایشگاه دنیای غیر کمونیست در آید.

نیویورك تایمز ضمن درج مقاله‌ای از خبرنگار خود در تهران نوشته‌که شاه ایران اخطار کرده است برنامه جدید ۲۰ساله حزب‌کمونیست‌شوروی دنیا را با مبارزه جدیدی روبرو ساخته است. روزنامه‌نیویورك تایمز از قول شاهنشاه می نویسد: «حتما اگر ۵۰درصد از این برنامه اجراشود، دنیا با جامعه کمونیستی جدیدی‌روبرو خواهد شد. اگر در کشور هائی نظیر کشور من وقت را تلف کنیم، حرکت زمان بنفع ما نخواهد بود.»

شاهنشاه در مصاحبه خود بامخبر نیویورك‌تایمز اظهار داشته اند:

«اگر اقدامات صحیح‌انجام پذیرد، کمونیسم پیروز نخواهد شد ولی ما نباید حتی یکدقیقه را بهدر دهیم.»

شاهنشاه خاطرنشان ساخته اند ایران تنها کشوری در خاورمیانه‌است که با اتکاء به منابع و جمعیت‌خویش می تواند ظرف ۲۰سال از لحاظ سطح‌زندگی بپایه کشور های اروپائی برسد. برای اجرای این نظر دوستان ایران بخصوص امریکا، فرانسه، انگلیس، ایتالیا و آلمان غربی باید بر کمك هشیارانه خویش باین‌کشور بیافزایند.

سید جعفر بهبهانی تکذیب میکند

امروز آقای سید جعفربهبهانی‌نماینده سابق مجلس شورای ملی، پیرامون مطالب دیروز آقای سردار فاخرحکمت اظهار داشت که بنده از آقای سردار فاخر حکمت دعوتی نکرده بودم و خبر مزبور را تکذیب میکنم.

رئیس سابق مجلس دیروز اظهار داشته بود که آقای سید جعفر بهبهانی از زمن دعوتی کرده بود که نرفتم.

امروز در تهران و تمام پادگانهای دریائی:

مراسم سی‌امین سال‌تاسیس نیروی دریائی برگزارشد

سی سال پیش شاهنشاه فقید باتشریف فرمائی برروی ناوپلنك، به نیروی دریائی ایران حیات جدیدی دادند

دریادار رسائی فرمانده نیروی دریائی باتفاق‌سایر افسران ارشد نیروی دریائی هنگامی که عازم نثار تاج گلی برآرامگاه اعلیحضرت فقید هستند.

امروز بمناسبت روز نیروی دریائی در تهران مراسمی انجام شد و کلیه افسران و امرای نیروی دریائی در آرامگاه اعلیحضرت فقید حاضر شدند وتاج‌گل نثارکردندضمن‌انجام‌این‌مراسم دریابان رسائی فرمانده نیروی‌دریائی نطقی ایراد کرد و در خاتمه بمناسبت روز نیروی دریائی تجدید سوگندشد.

در ساعت ۹ صبح امروز در همه پادگانهای دریائی، خرمشهر، بندر پهلوی، بوشهر وعباسی‌بافتخارسی‌امین سال تاسیس نیروی دریائی ۲۱ تیر توپ شلیك شد و مراسم سان و رژه در مقابل تمثال شاهنشاه بعمل آمد و تاج گل هائی نثار مجسمه اعلیحضرت فقید شد.

ضمنا هریك از کشتی های نیروی دریائی که ظرفیتش از پانصد تن‌بیشتر باشد، در هر نقطه دریا که باشد، متوقف میگردد و افراد دور تا دورناو می‌ایستند و ۲۱ تیر توپ شلیك‌میشود و برای سلامت شاهنشاه دعامیشود.

بقیه در صفحه هفدهم

فردا بمناسبت تغییر ساعات کار ادارات

اتوبوسها ساعت چهارونیم صبح واردخطوط خود میشوند

بطوریکه دیروز اطلاع دادیم طبق تصویبنامه دولت از فردا صبح (پانزدهم آبان) ساعات کار ادارات دولتی از هفت و نیم صبح و مدارس از هشت‌و نیم صبح شروع میشود.

درشرکت واحد

امروز از شرکت واحد اطلاع دادند چون ساعات کار ادارات دولتی و وزارتخانه ها از فردا تغییر می‌کنداز اینرو شروع کار ادارات شرکت واحد و مناطق از ۷ صبح تا ۲ بعدازظهراعلام میگردد.

رانندگان شرکت باید از ساعت چهار و ربع صبح در سرکار حاضر شوند و اتوبوسها نیز بتدریج‌ازساعت چهارو نیم صبح وارد خطوط میشوند.

ساعت کار بانکها

امروز خبرنگار ما درباره ساعت‌کار بانکها و موسسات ملی چنین گزارش داد:

بانکها هنوز در مورد تغییرساعت کار خود تصمیمی نگرفته اند. بعضی از روسای بانکها معتقدند که بانکها احتیاجی به تغییر کار خود نمی‌بینند. بعضی آنرا موکول به بعد کرده‌اند تا مطالعه کنند و بعد تصمیم بگیرند. بهر حال چون مراجعین بانکها افراد و موسسات بازرگانی هستند وساعات کار آنان زودتر از هشت صبح‌شروع نمیشود برای رفاه مراجعین انتظار نمیرود که بانکها ساعت کار خود را به هفت و نیم صبح تغییر دهند.

در شهرستانها این‌تصویبنامه‌دولت نیز اجراء نمیگردد و این امر ازلحاظ تراکم وضع وسایط نقلیه مخصوص تهران میباشد.

بخشنامه ها

امروز از طرف ادارات کارگزینی وزارتخانه ها بخشنامه مربوط به تغییر ساعات کار دوائر دولتی صادر گردید، خبرنگار ما که بعداز ابلاغ بخشنامه با چندتن از کارمندان تماس گرفت و پیرامون آن سئوالاتی کرد چنین اطلاع میدهد.

امروزعده‌ای ازکارمندان‌وزارتخانه‌ها از تغییر ساعات کار ناراضی بودند و برخی برعکس رضایت داشتند ازاینکه وسائط نقلیه از قبیل‌اتوبوس و تاکسی از فردا بیشتر خواهد شد و میتوانند سر وقت در اداره حاضر شوند ودیگر جریمه غیبت دامنگیر آنها نشود.

مالیات کسبه و صنعتگران

دستمزد بگیر باید بطور مقطوع تعیین ودریافت شود

امروز وزارت دارائی بکلیه پیشکاری ها و ادارات دارائی دستور داد چون بعضی ازکمیسیونهای مالیاتی درمورد پرونده های مالیات بردرآمد کسبه‌و

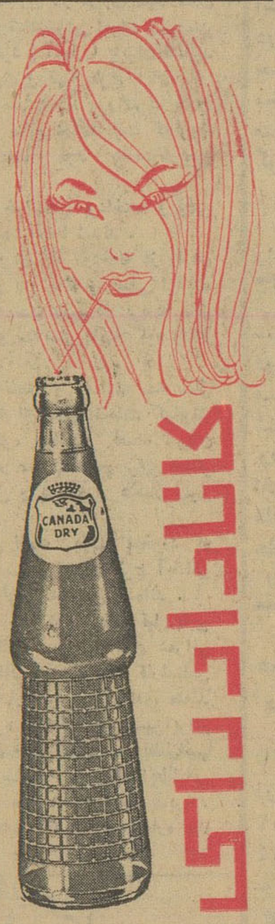

کانادا دای

برای هرنوع سلیقه

قفسه ها و کابینت های فلزی آشپزخانه ریالکو

قفسه ها و کابینت های فلزی ریالکو باندازه ها و رنگها وشکلهای مختلف برای آشپزخانه های کوچك و بزرك ساخته شده نمایشگاه‌میدان کاخ خیابان تخت جمشید.

بولیدن
باطری سوئدی

نماینده انحصاری
شرکت سهامی
رنا
خیابان سعدی تلفن ۳۹۸۱۰

روغن نباتی
جهان

نمایندگی توچان
برات علی رحیم زاده

پتوهای
جهان
نمایشگاه و فروشگاه:
بلوار جمهوری غربی نزدیک کلوبندل

دکتر پایا

در مراجعت از اروپا همه روزه‌به استثنای ایام تعطیل ازساعت۴ وبیه تا۸ بعداز ظهردر محل سابق‌خیابان پهلوی مقابل کافه شهرداری از بیماران محترم پذیرائی مینماید
تلفن ۴۰۶۱۶

جهان‌چیت

خوشوقت است که باگواهی مصرف کنندگان موفق شده بهترین کدری وچیت را که‌ازحیث دوام نقشه و رنگ باهترین پارچه های خارجی رقابت کند تهیه نماید.

روزنامه فیگارو مینویسد شاهنشاه اظهار داشته‌اند:

ایران باید تندتر از ساعت کار کند

دکتر امینی درمیان‌طوفان تحریك‌ومخالفت‌اشراف کارمیکند

* قسمتی از برنامه سوم عبارتست ازمبارزه بافساد ومنفی بافی عده‌ای از طبقات بالا

روزنامه فیگارو نشریه پاریس که از روزنامه های متنفذ و پر تیراژفرانسه است، از امروز شروع بانتشار رشته مقالاتی در باره ایران کرده‌است.

نویسنده این مقاله آقای «ماکس الیویه لاکامپ» که از نویسندگان معروف فرانسه است در آغاز مقاله به مصاحبه اخیر شاهنشاه در کنفرانس مطبوعاتی پاریس اشاره کرده و این جمله شاهنشاه را که‌فرموده‌اند «ایران باید تند تر از ساعت کار کند» نقل کرده‌است و اضافه نموده‌است که این جمله در شخص وی اثر فوق‌العاده ای کرده است.

روشنفکران ایران

روزنامه فیگارو در شماره امروز خود عکس آقای دکتر امینی و نیز عکسی از پالایشگاه نفت آبادان راچاپ کرده‌است.

نویسنده مقاله جملات دیگری از بیانات شاهنشاه را نقل کرده و ضمن اشاره به قدرت انسانی و هوش ولیاقت ملت ایران نوشته است که ملت‌ایران یك ملت باهوش فعال کنجکاو و قابل است. روشنفکران ایران بسیارلایق و متمدن و از نظر ثروت انسانی غنی هستند.

این نویسنده ضمن انتقادازنقشه‌های غلط اقتصادی گذشته نوشته است‌که باید انصاف داد که خیلی از طرحهای بزرك آبادانی در گوشه و کنار این مملکت اجرا شده‌است.

بقیه در صفحه نوزدهم

یك کیلومتر اسکناس

خاطراتی ازسفر دز —۲—

جای ابتهاج خالی بود

قطار راه آهن ، تونل های متعدد و خسته کنندهٔ کوههای لرستان را شب پیش پشت سر گذاشته داخل جلگه خوزستان میشد ، هنوز رشته های کوه قطع نشده و در طرفین خط آهن مانند دیواره های‌بلند جلب نظر میکرد و منظرهٔ بدیعی بوجود آورده بود .

مسافرین این قطار که برای انجام‌مراسم‌بتون‌ریزی‌سد دز عازم بودند در سالن واگون رستوران صبحانه‌میخوردند و ترن به اندیمشک نزدیك میشد .

در گوشهٔ این سالن مردی سپید موی و بلند قامت صبحانه میخورد ، بساعت ۷ صبح که ترن در ایستگاه اندیمشك میرسیدچیزی نمانده بود ، ابتدا تصور کردم او روزنامه نگار خارجی است ، چون میان مسافرین این قطار چند خبرنگار و نویسندهٔ خارجی نیز بودند که از جمله سالزبری نویسندهٔ معروف‌امریکائی‌در میان آنها دیده‌میشد.

از آقای خلیل طالقانی پرسیدم‌شمااین مرد خارجی را می‌شناسید قیافه اش بنظر من خیلی آشنا است ، اوگفت این همان کسی‌است که ساختمان سد دز را طرح‌ریزی کرد و همان کسی است که در امریکا معروفیت بسزائی دارد و مبتکر کارهای بزرگ عمرانی در زمان روزولت فقید بود .

گفتم لیلیانتال را خوب‌میشناسم سابقا نیز او را دیده بودم،همکار دیگر او گلاپ کجاست ؟ طالقانی گفت : این دو کارشناس عالی مقام امریکائی هنوز کارهای بزرگی در امریکا بر عهده دارند ،همیشه یکی از آنها برای سرکشی و رسیدگی بدفتر فنی خود به ایران‌سفر می‌کند ، آنهم مسافرت کوتاه و شاید سالی یك ماه هرکدام بیشتر در ایران اقامت ندارند ، هر وقت لیلیانتال به ایران می‌آید گلاپ در امریکا می ماند .

***

در حدود چهار سال پیش آقای ابوالحسن ابتهاج رئیس سازمان برنامه در یکی از مسافرتهای خود بامریکا مسئله عمران خوزستان را که مورد توجه و علاقه اعلیحضرت همایونی بود با کارشناسان بزرگ امریکائی در میان گذاشت .

ابتهاج درکارهای‌خود وسعت‌نظر داشت ، بمطالعه و مشورت و جلب نظر متخصصین بزرگ جهانی خیلی معتقد بود ، دراین راه زیاد خرج میکرد و از پرداخت حقوق های گزاف وحشت نداشت و میگفت پول این مملکت و این ملت را نباید بیهوده دور ریخت ، تا یك کار بزرگ عمرانی خوب مطالعه نشود ، نظر مهندسین مشاور عالی مقام جهانی جلب نگردد ، آب وهوا ، خاك و زمین آزمایش نشود ، موقعیت طبیعی و استعداد محلی سنجش نگردد نباید کاری کرد که بعدازانجام معلوم شود ناقص بوده و پول مملکت بهدر رفته‌است ، این بود که‌پیش از شروع کار یك سلسله مطالعات طولانی انجام میداد ، چه بسا طرح های ساختمانی مثل سد کرج چند بار تغییر داده میشد ، تا آن‌طرحی که مطمئن تر و کاملتر است بموقع اجرا در آید.

***

جای ابتهاج دراین سفر خالی بود ، خیلی ها سراغ او میگرفتند، پرسیدم چه شده است که ابتهاج دراین مراسم شرکت ندارد ؟ یکی از روسای سازمان برنامه‌گفت : ایشان را دعوت کرده‌ایم‌ولی‌نیامده‌اند.

خیلی تاسف خوردم ، چون ابتهاج باجرای طرح عمرانی‌خوزستان فوق‌العاده علاقمند بود ، برای عملی شدن این طرح خیلی کوشید تا آنرا در جریان انجام‌قرارداد و خیالش راحت‌شد ، سددز را بزرگترین طرح آبادانی مملکت میدانست و حق داشت ،چون وقتی اهمیت این طرح و عظمت سد دز و فوایدی که از آن مترتب خواهد شد توضیح داده شود همه به ابتهاج حق میدهند که تااین اندازه در مورد سد دز پافشاری و ایستادگی کند و باجرای این طرح علاقمند باشد ، اما ندانستم چرا وقتی از کار برکنار شد روحیه ناراحتی پیدا کرد و قیافهٔ عدم رضایت بخود گرفت ، چون تغییر و تحول پست و مقام بهرصورت انجام گیرد مستلزم این وضع نمیباشد .

من این رویه ابتهاج را نمی‌پسندم و از اینکه دعوت سازمان‌برنامه را اجابت نکرد ودراین مسافرت حضور نیافت رفتارش را انتقاد میکنم، زیرا وقتی آنچه را او دوست میداشت و بدان عشق میورزید جامه‌عمل می‌پوشید او حق‌نداشت‌برای اینکه در راس سازمان برنامه نیست از برکناری خود رنجیدگی خاطر نشان دهد .

من چون به ابتهاج علاقمندم و اورا مردی پاك و در کار مصمم و بیغرض میدانم باین رویه او معترضم و امیدوارم در طرز فکر خود تجدید نظر نماید ، این ایراد را تمام‌دوستان‌علاقمند به ابتهاج‌می‌گیرند وباو تذکر میدهند که از لجاج خود دست بردارد ، چه ، این طرز رفتار برازندهٔ شخصی مانند ابتهاج نمیباشد .

و اما موضوع صحبت ما آقای لیلیانتال بود که اینك در واگون رستوران روبروی ما نشسته بود ، او طرح درهٔ تنسی را در امریکا ریخت و دراجرای این طرح یك ایالتی آباد و معموربوجودآورد و مردم آن سعادتمند شدند ، این کارشناس‌بزرگ چندین سد روی رودخانه تنسی ساخت ، آبیاری یك ایالت بزرگی را تنظیم نمود ، روشنائی داد و در لوای آب و برق ، کشاورزی و صنعت رادر منطقه وسیعی‌رونق‌داد، ایجاد مزارع و جنگل نمود ، دام‌پروری را توسعه داد ، پرورش ماهی و انواع حیوانات آبی و خاکی را ترویج نمود و خلاصه چندمیلیون سکنه یك ایالت را زندگی سعادتمند بخشید و این طرح در امریکا اهمیت فراوانی پیدا کرد و مقام این کارشناس بزرگ را بالا برد و پس ازانجام این شاهکار صنعت و طبیعت پیشنهادات عمرانی دیگری به‌دفترمهندسی لیلیانتال و گلاپ ارجاع گردید و امروز معروفیت جهانی پیدا کرده‌اند.

ابتهاج برای آباد کردن خوزستان که روزگار درازی مهد تمدن و عظمت بوده و از منابع زرخیزش کشور شاهنشاهی ایران بهره‌مند میشود باین دو مهندس عالی مقام مراجعه کرد و آنها را بایران‌کشانید و ایالت خوزستان را در اختیار نقشه برداری و تهیه طرح آنان قرار داد و به‌آنها گفت اعلیحضرت همایونی علاقمند هستند بزرگترین طرح عمرانی در خوزستان اجرا شود ، قسمتی از منابع درآمد نفت که‌ثروت این ایالت است بسکنه این منطقه‌اختصاص یابد و مجد و عظمت‌تاریخی خوزستان تجدید گردد .

لیلیانتال و گلاپ بمطالعات خود در خوزستان پرداختند و وقتی به محل کنونی سد دز رسیدند ، محو طبیعت آنجا شدند .

دو کوه بلند از محوطه وسیع جلگه ای که رودخانه دز را در میان گرفته فرسخ ها دورتر پیش می‌آید و به نقطه‌ای خیلی نزدیك بهم میرسد و اینجا همان محلی است که سد عظیم دز برپایه های این دو کوه بلند وصل میشود و دویست و سه متر دامنهٔ کوه رابالا می‌آید و تشکیل سد عظیم دز را میدهد .

بااینکه آبگیر این سد پس از ساختمان و گذشت سه سال بیست برابر سد کرج خواهد بود و دریاچه ای بطول شصت کیلومتر بوجود می‌آورد ولی بواسطه نزدیکی دو کوه بیکدیگر نصف سیمان سد کرج در آن بیشتر بکارنخواهد رفت در صورتیکه‌پنج برابر بیشتر برق میدهد و قدرت آن‌دارد یکصدو چهل و پنج هزار هکتار زمین را آبیاری کند .

خلاصه ، شاهکاری ا ز طبیعت دراین ناحیه بچشم میخورد که کارشناسان امریکائی آنرا در دنیابی‌نظیردانسته و اجرای طرح آبادانی خوزستان را از طرح‌درهٔ تنسی مفید تر و مؤثرتر تشخیص داده‌اند .

سازمان برنامه طی اجرای برنامهٔ هفت ساله دوم بمنظور نیل باین هدف تصمیم گرفت مسئولیت اجرا و نظارت برنامه های عمرانی خوزستان را بشرکت مهندسین‌مشاورامریکائی که‌بمدیریت‌دوکارشناس بزرگ (لیلیانتال وگلاپ) اداره میشد واگذار نمود و قراردادی منعقد ساخت که پس از مراجعت آنها امور بهره برداری بمهندسین‌ایرانی تفویض گردد ولی ساختمان سد دز در مناقصه بین‌المللی به ایطالیائیها واگذار شد و اکنون بوسیله یك شرکت ساختمانی معروف ایطالیائی انجام میشود و قرار است کار آنها در اواخر سال ۱۳۴۱ پایان پذیرد .

در آنوقت چه خواهیم داد و چه خواهیم گرفت در شماره بعد گفتگو می‌کنیم .

کلاسهای جدید انگلیسی

انجمن ایران - امریکا

انجمن ایران- امریکا برای دانشجویانیکه بخواهند انگلیسی را در مدت کوتاهتری یاد بگیرند کلاسهای فشرده‌تری تاسیس نموده که روزانه ۲ ساعت و هفته‌ای ۵ روز بین ساعات ۸ صبح و ۴ بعد ازظهردائر خواهد بود .

روزهای ۱۵ و۱۶ و۱۷ آبان‌بین ساعات ۸ الی ۱۲ و۲ الی ۶ بعداز ظهر نام نویسی و روز ۱۸ آبان کلاسها تشکیل خواهند یافت .

شهریه برای ۳۰ ساعت تدریس ۶۵۰ ریال خواهد بود .

چند حادثه

*بامداد امروز مردی بنام حسین‌خاك شوی‌فرزندحسن که‌روزدوم‌فروردین ماه یعنی درست ۷ ماه و ۷ روز پیش در چاه افتاده و زخمی شده بود ودر این مدت در بیمارستان بستری‌بود در گذشت .

*دیشب امید علی فرزند اسمعیل که‌روز گذشته‌در یك‌حادثه‌رانندگی زخمی شده بود در بیمارستان سینا در گذشت .

چندحریق

دیروز و دیشب در کارخانه چیت سازی ری در جاده آرامگاه ، در مغازه نانوائی محمود ضرغام در دروازه قزوین ،درمنزل آقای‌آهنچیان در خیابان محمد رضا شاه چهار راه نوربخش در مغازه و نانوائی سلطانی در خیابان قصابخانه ،در منزل‌آقای هلال هوائی در خیابان کاخ بیست متری ، در کارخانه تولیدی تهران در کیلو متر ۱۸ جاده کرج حریقهائی رخ‌داد که بوسیله مامورین اداره آتش نشانی خاموش گردید .

دوشیزگان و بانوان

در دورهٔ بلوغ و تنهائی و در مرحله زناشوئی و فرزندی یا مادری با مشکلاتی روبرومیشوند که نمیدانند چگونه از آنها پرهیز کنند و دچار عقده های روانی نشوند .

فقط خودشان

راه حل اضطرابها و ناراحتی های روحی وجسمی دوشیزگان و بانوان اینست که خودشان مسائل محرمانه مخصوص خودشان را بدانند .ـ دکتر جهانشاه صالح پزشك صالح و دانشمند ایرانی در مقدمهٔ کتاب دکتر میکراین راز بزرگ‌را توضیح‌میدهد .

گفتگوی یك پزشك با بانوان

تالیف دکتر ساموئل میکر متخصص آمریکائی مسائل زنان و زایمان ، ترجمهٔ دکتر مصطفی رفیعی راههای اجتناب از مخاطرات و غلبه بر مشکلات‌خاص زنان را با نقل نمونه هائی اززندگی زنان آمریکا بدوشیزگان و بانوان جوان می‌آموزد .و در این‌زمینه کتابی از این سودمندتر در زبان فارسی وجود ندارد (بها ۷۰ ریال) .

انتشارات امیرکبیر- ناصرخسرو وشاه‌آباد

آ-۲۶۵۲۶

هوالباقی

بمناسبت فوت مرحومه مغفوره والده آقایان محمد باقر ومحمد تقی جلالی که از خاندان محترم و اصیل شاهرود هستند مجلس ترحیمی روز سه شنبه ۱۶- آبانماه جاری از سه تا پنج بعداز ظهر در مسجد ارك منعقد است امید است آقایان با شرکت خود در مجلس مزبور روح مرحومه راشادو بازماندگان را قرین امتنان فرمایند .

الاحقر عبدالله مهدوی شاهرودی

کارکنان دبیرستان خامنه ای پور بدینوسیله فوت والده محترمه جناب آقای محمد باقر جلالی ریاست محترم‌دبیرستان را باطلاع کلیه همکاران ارجمند فرهنگی میرساند . مجلس ترحیم آنمرحومه ازساعت ۳ الی ۵ بعد از ظهر روز سه شنبه ۱۶ر۸ر۴۰ در مسجد ارك برگزار خواهد شد - انتظاردارد که همکاران گرامی باشرکت در این مجلس موجبات تسلی بازماندگان آنمرحومه را فراهم فرمایند .

خانواده های **جلالی -خطیبی - افتخاری -شوقی- غیاثی اخوین-شاه حسینی - هاشمی- مدرسی -صادقیان - گرجی فوق-یونسیان-کاشفی- سبزواری-عنایتی-طبسی-کازرانی کرامتی**

بانهایت تاسف فوت مرحومه مغفوره **سکینه جلالی**والده محترمه آقایان محمد باقرو محمد تقی جلالی‌را باطلاع کلیه دوستان و بستگان‌محترم‌میرساند مجلس ترحیم روزسه‌شنبه ۱۶ر۸ر۴۰ ازساعت سه الی ۵ بعد از ظهر در مسجد ارك و مجلس ترحیم زنانه روز دوشنبه ۱۵ر۸ر۴۰ ازساعت ۳ تا ۵ بعد از ظهر در منزل شخصی‌واقع در تهران‌نو خیابان‌فرح‌اباد خیابان سنائی کاشی ۸۰ منعقد است .

بخانواده محترم جلالی بویژه بازماندگان آنمرحومه‌مصیبت وارده را تسلیت می دهیم .

با کمال تاسف فوت نابهنگام مرحومه **ربابه خانم‌معیری** عیال دائی عزیزم جناب آقای حسینقلی معیری را باطلاع‌فامیل و دوستان میرساند .

مجلس ختم روز دوشنبه ۱۵ آبان ۴۰ازساعت ۳تا ۵ بعد ا ز ظهر در مسجد ایروانی چهارراه مختاری امیریه کوچه ثقفی منعقد بدیهی است آقایان با حضور خود روح انمرحومه را شاد خواهند فرمود .

الاحقر مرتضی‌الموسوی‌الایروانی

خانواده های ایروانی - معیری - ملکی -ناظمان -طلائی علیزاده- تبریزی- صابر تهرانی- عطائی - خیام - اکرامی- غفوری - اکبر اوغلی - فرشچی - میراب‌زاده -شربت‌اوغلی- صدرالاشرافی

با کمال تاسف فوت مرحومه **ربابه خانم معیری** را به اطلاع دوستان و فامیل میرساند مجلس ختم آنمرحومه روز دوشنبه ۱۵ر۸ر۴۰ ازساعت ۳ تا ۵ بعد از ظهر در مسجد حجت‌الاسلام آقای ایروانی دامت برکاته واقع در چهار راه مختاری امیریه منعقد و مجلس ختم زنانه همانروز عصر در منزل شخصی‌مختاری‌بین امیریه و شاهپور کوچه اردیبهشت کوچه فرعی خرداد دایر می باشد .

حاج رضا قلی طلائی- حسینقلی معیری

بخانواده محترم آنمرحوم بویژه بازماندگان مصیبت وارده را تسلیت می دهیم .

بانهایت تاسف شادروان **محمد حسن خان بهبهانی** در شیراز برحمت ایزدی پیوسته مجلس ترحیم آن مرحوم روز دوشنبه ۱۵آبان از سه تا پنج بعد از ظهر در مسجد مجد منعقد می گردد از دوستان و همشهریان ارجمند تمنا دارد با شرکت در مجلس مزبور بر امتنان اینجانبان بیفزایند .

رضاحکمت-جوادبوشهری-مهدی نمازی-سلطانعلی سلطانی- احمد بهبهانی- محمد تقی‌بهبهانی- جواد ملك پور- صادق ملك پور - فرج‌الله اکبر- مهندس یحیی بهبهانی - دکتر جلال بازرگان- مهندس حسین خلیلی- ستوان ابوالقاسم بهبهانی-دکتر امتیاز- محمد شفیع رئیس

خانواده های **درستی- معطر - ریاحی-حاج مقدس - حجیجی- خردیار-زمانی- پوستی - نخشب- رضوی‌قدوسی ابریشمی- ملك شهابی**

بانهایت تاسف وتاثر درگذشت‌نابهنگام شادروان‌جوان ناکام‌مرحوم‌**مهندس حسین درستی** را باطلاع خویشاوندان‌و دوستان میرساند مجلس ختم مردانه روز ۱۵ر۸ر۴۰ ساعت ۳تا ۵ بعد از ظهر در مسجد ارك‌و مجلس ختم زنانه روز ۱۴ر۸ر۴۰ ساعت ۳تا ۵ بعد از ظهر در منزل شخصی‌خیابان مولوی بازارچه سعادت برگذار خواهد شد .

از ذوات محترمی که در مجالس ترحیم و هفته‌درگذشت جوان ناکام **دکتر مهندس خلیل موسوی** ابراز تفقد فرموده‌اند از طرف مادر داغدیده آنمرحوم تشکر نموده و اگر در اثر تالمات شدید روحی قصوری در شرفیابی و عرض تشکر حضوری رخ دهد امید عفو داریم .

سرهنگ مصطفی موسوی آ-۱۹۳۷۱

بدین وسیله فوت ناگهانی **هادی قریب** را باطلاع عموم اقوام و دوستان میرساند مجلس ختم مردانه از ۳ تا ۵ بعداز ظهر دوشنبه (فردا) در مسجد مرحوم آیت‌الله نوری واقع در سرچشمه خیابان سیروس و ختم زنانه در همانروز و همان ساعت در منزل آنمرحوم کوچه نظامیه کاشی ۵۳ منعقد می باشد .

خانواده های قریب- انواری- شامبیاتی - قائم مقامی- سعیدی- پیروزیان- محسنی- شیرخانی - شفیعی - قنبری منتظمی- رادور- مهرزاد- دبیری- بیانی

بخانواده محترم قریب بویژه بازماندگان آنمرحوم‌مصیبت وارده را تسلیت میدهیم .

باطلاع اقوام و دوستان میرساند که مراسم شب هفت مرحومه **بانو ام‌ابیها امامی (صبا)** درآرامگاه‌مرحوم ظهیرالدوله ازساعت دو ونیم تا چهارونیم بعد از ظهر روز دو شنبه پانزدهم آبان ماه جاری منعقد خواهد بود .

محمد علی مظفری - علیرضا صبا - حسنعلی صبا-دکتر محسن صبا - مهندس محمود خلیلی - دکتر صادق صبا - ناصر مظفری - رحمت‌الله آق‌اولی- مهندس نصرالله‌آق‌اولی دکتر محمود آق‌اولی - پدرام صبا

خانواده های **شکرائی- امیر معتضدی- افشار لطفی - دیده ور -سرشار -کیهان- افخمی- امیر علائی - مطیعی - تاج‌بخش -ضرابی - امیر صحی - میرهاشمی- مجتبائی - دفتری- ابراهیمی- آگه تهرانی -میرشکرائی- هاشمی - پشمی**

بدینوسیله باطلاع اقوام و دوستان می رساند که بمناسبت درگذشت ناگهانی مرحومه مغفوره **بانو نصرت شکرائی(بدرالدوله)** مادر سرهنگ‌میرحسن شکرائی‌وسرهنگ هوائی زین‌العابدین شکرائی وبانو اقدس شکرائی مجلس تذکری برای شادی روح آن مرحومه ازساعت ۳ الی ۵ بعداز ظهرروزدوشنبه ۱۵آبان‌درمسجد حاجی حسن واقع در اول خیابان ارامنه (شاپور)و مجلس ختم زنانه ازساعت ۳بعداز ظهر روز یکشنبه ۱۴آبان در چهارراه بیمارستان پهلوی - اول اسکندری کوچه احمدی کاشی ۲۳منعقد خواهد بود .

سرهنگ‌میرحسن شکرائی- سرهنگ هوائی‌زین‌العابدین شکرائی- اقدس شکرائی- رضا شکرائی

باطلاع اقوام و دوستان میرساند که شب هفت‌شادروان **حاجی ابوالفضل فرهنگی** پدر گرامیمان در آرامگاه آنمرحوم واقع در امامزاده عبدالله ازساعت ۳ الی ۵ بعد از ظهر روز سه شنبه ۱۶ر۸ر۴۰برقرار است با تشریف فرمائی خود بازماندگان را قرین امتنان و روح آنمرحوم‌را شاد فرمائید .

خانواده فرهنگی- سرهنگ ستاد آذرمگین

آ-۱۹۳۵۱

با کمال تاسف و تاثرفوت**سید حبیب‌الله کشمیری** کارمند اداره کل غله ونان را باطلاع‌اقوام و دوستان محترم‌میرسانیم مجلس شب هفت‌آنمرحوم‌روزچهارشنبه ۱۷ر۸ر۴۰ ازساعت سه الی پنج بعد از ظهر در مقبره‌بدر واقع در امامزاده‌عبدالله برقرار می باشد .

خانواده‌های‌کشمیری- ناصری - نیك سجل- مقدسی- وزیری - بیگی -رسائی - بخیرنیا - فنی فر

خانواده های قندی - اعتماد فر - حاجی موسی -قندهاری مجیدی -یکتا - منوچهری - درریز - سعادت فرد -روحانی- حسن‌نیا - کریمی - مومنون - آزادیان- کیوانی - بهمنی - سرو -طاهری - ابوالحسنی- فاتحی - جعفری- فاطمی - علی بك

با نهایت تاسف فوت جنت مکان مرحوم**محمد حسین‌قندی** فرزند مرحوم حاجی محمد علی را باطلاع اقوام و آشنایان و دوستان میرساند مجلس ترحیم آنمرحوم روز دوشنبه ۱۵ آبان ازساعت۲ الی ۵بعد ازظهردر مسجد حاجی سیدعزیزالله واقع در بازار چهارسوقین‌و مجلس ختم زنانه در عصرهمان روز در منزل آنمرحوم واقع در خیابان شوش شرقی کوچه حجتی خانه شماره ۲۶ منعقد خواهد بود .

بعموم‌بازماندگان آنمرحوم مصیبت وارده را تسلیت میدهیم

بدینوسیله درگذشت نابهنگام **شادروان مصطفی پژمان** را باطلاع بستگان و آشنایان میرساند . مجلس ترحیم ان شادروان ازساعت سه تا پنج بعد از ظهر روز دوشنبه پانزده آبان در مسجد «تکیه دباغخانه» واقع در خیابان شاهپورسه‌راه بوذرجمهری برگزار خواهد شد .

احمد پژمان -عطاءالله نسابه حقیقی - مهدی بحرینی- دکتر مجیدی - عبدالله انصاری - سعادت

بعموم بازماندگان‌آنمرحوم مصیبت‌وارده را تسلیت‌میدهیم

بانهایت تاثرو تاسف درگذشت نابهنگام شادروان**محمد کاظم دادرس** شبستری‌را باطلاع دوستان و همکاران‌میرساند مجلس ختم آنمرحوم از طرف مغازه داران خیابان لاله زار نو روز دوشنبه ۱۵ آبانماه جاری در مسجد قائم واقع در خیابان سعدی بالا از ساعت ۳ الی ۵ بعد از ظهر برگزار خواهد شد.

مغازه داران خیابان لاله زار نو

(تذکر :)

اینجانب طاهر خوشنویس زیادتر از شصت سال بنوشتن کتب دینی و اخلاقی اشتغال داشتم در اواخر عمر برای یادگاری از خود از نظر خدمت بدین و قرآن کریم در مدت سه سال با تحمل رنج بسیار قرآن مجید را در صد و بیست حزب با زیباترین خط و تذهیبهای سلیقه‌ای نوشته‌ام در صد و یکهزار صفحه نوشته و با بهترین کاغذ و چاپ و جلد طبع و در دسترس عموم گذاردم . اخیراً دو نفر از آقایان کتابفروشها در تهران از روی حسادت و رشک با ین عمل بی مانند یکجلد قرآنی که قریب پانزده سال قبل نوشته‌ام و چاپ شده با دغلکاری و تحریف و تقلید به برصد و بیست پاره تقسیم و بنام اینجانب منتشر نموده‌اند ، بدینوسیله باطلاع عموم علاقمندان میرسانم : اینجانب برای ایشان صد و بیست حزب ننوشته‌ام و از نشر اینگونه سخنان بی حقیقت بیزار بوده و ابدا راضی نیستم . اینجانب در تمام عمر خود برای نشر فقط یکقرآن صد و بیست حزب نوشته‌ام خواهشمندم جهة آگهی بیشتر و مزید اطلاع و دیدن نمونه اینمتاع نفیس و اخذ توضیحات لازمه در تهران - بازار - تیمچه حاجب‌الدوله : جناب آقای ابوالقاسم جورابچی (تلفن ۲۴۴۲۷) که منحصر انتشار آنرا فقط از روی علاقه و اخلاص بقرآن شریف عهده دار شده‌اند مراجعه فرمایند و ایشان با کمال میل و رغبت هرگونه اطلاع لازم را در اختیار مراجعین محترم قرار خواهند داد

جوراب هلانکا وپرلون پیرایش درسراسر ایران

شهرت دارد

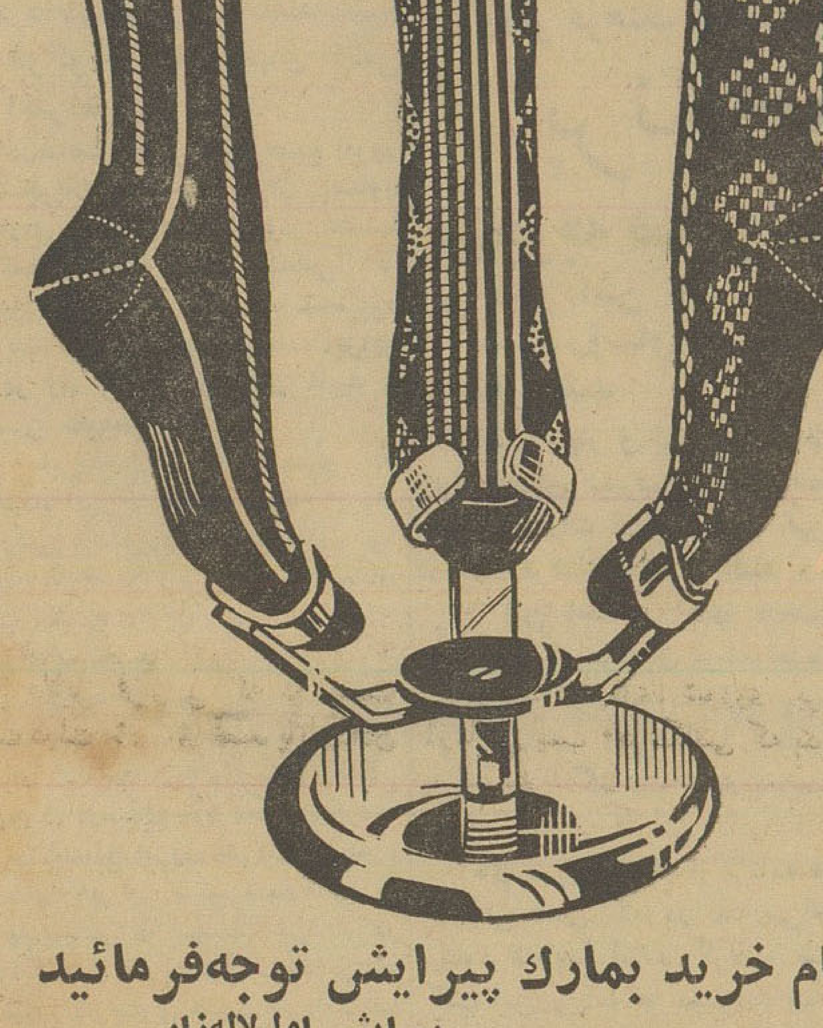

هنگام خرید بمارك پیرایش توجه‌فرمائید

پیرایش اول‌لاله‌زار

انالله و انااليه راجعون

خانواده های **روحانی -خاقانی - احمد کرور - سپهری - قزل ایاغ -رضوی - درخشی - صیرفی پور-نصیری-فیضی میرجهانگیری- افتخار - ارجمند - بکائی - حق‌الهی- روشن ذوالفقاری- حق‌شنو - مقدسیان**

بانهایت تاثروتاسف درگذشت جوان ناکام مرحومه **دوشیزه مهری روحانی** را باطلاع دوستان وآشنایان‌میرساند. مجلس ترحیم مردانه آنمرحومه روز دوشنبه پانزدهم ابانماه جاری از ساعت ۱۰تا ۱۲ در مسجد مجد و مجلس ختم زنانه ازساعت ۳تا ۵بعد از ظهرهمانروز در خیابان‌شمیران‌چهارراه قصر اول خیابان عباس آباد کاشی ۳۱۴ منزل تقی روحانی برگزار خواهد شد .

آگهی های تسلیت

خبر جانگداز فوت دوشیزه ناکام مهری روحانی موجب کمال تاثرو تاسف گردید . ضمن آنکه خودرا در این ضایعه اسف‌انگیز شریك میدانیم . مصیبت وارده را بخانواده‌محترم روحانی‌مخصوصاآقایان‌تقی و منوچهر روحانی‌تسلیت‌میکوئیم

آ-۲۶۵۲۸ **اسد منصور-علی تابش**

بانو فرزانه حسنی

کارکنان دبستان ماندانا مصیبت وارده را بسرکار و خانواده محترم حسنی تسلیت عرض می نمایند .

دوست ارجمند آقای منوچهر روحانی

بانهایت تاثر درگذشت خواهر ناکامت را تسلیت گفته‌و در غم شما خودرا سهیم میدانم . **سید محمود تهامی**

درگذشت‌رادمرد سعید فقید محمد حسن خان بهبهانی که از مشاهیر و بزرگان فارس‌و ملجاء فقراء و دردمندان واز مردان خیرو نیکوکار بوده موجب کمال تاسف و تاثر است مصیبت‌وارده را بعموم خانواده های محترم بخصوص خاندان بهبهانی و آقای مهندس غلامعلی بهبهانی یگانه فرزند ذکور مشارالیه تسلیت می گوید . **محمود ماهوتچیان**

سرور گرام جناب آقای محسن معطر

مارا هم در مصیبت بزرگی که برشما وارد شده شریك و سهیم بدانید . **عباس ساعتچیان- محبوبه ساعتچیان**

درگذشت نابهنگام دوشیزه مهری روحانی را با قلبی متاثر به دوستان عزیزم آقایان تقی روحانی ومنوچهر روحانی تسلیت عرض می نمایم . **احمد امینی**

بقیه آگهیهای ترحیم و تسلیت درصفحات ۴ و۱۷

خروشچف : اگر امریکا آزمایشهای اتمی را تجدید کند شوروی سلسله بمبهای جدیدی منفجر خواهد کرد

وزیر خارجه انگلیس گفت : غرب هم بمب کافی برای نابودی روسیه دارد

رم -آسوشیتدپرس -٤نوامبر - سیسو گراف ژاپن علائمی را ثبت کردند که گفته میشود مربوط به آزمایش اتمی جدیدی ازطرف‌روسیه است .

آژانس امور فضائی ژاپن امروز گزارش داد که قدرت انفجار ثبت شده معادل چندین مگاتن بوده اما محل انفجار را بطور دقیق روشن نکرده است . معذلك دراین گزارش تایید شده که علائم مذکور ازشمال غربی ژاپن ثبت شده وباحتمال زیاد آزمایش اتمی جدید شوروی یادر فلات سیبری و یا د رشمال غربی چین کمونیست صورت گرفته است.

بطوریکه کمیسیون انرژی اتمی امریکا گزارش داده دولت شوروی روز شنبه (دیروز) بمب اتمی‌دیگری آزمایش کرده است .

بموجب گزارشهائی که روزگذشته از پاریس رسیده دولت فرانسه نیز خود را آماده آزمایش اتمی‌جدیدی در صحرای افریقا کرده است . آزمایش اتمی جدید فرانسه در زیر زمین انجام خواهد گرفت .

دولت شوروی هنگامیکه در ماه سپتامبر گذشته بر خلاف تعهدات بین‌المللی خود شروع به آزمایش های جدید اتمی نمود آزمایش های اتمی فرانسه را بمهانه قرار داد .

دولت شوروی‌ادعاکرد که‌امریکا ومتحدین‌آن در سازمان‌ناتوآزمایش های اتمی فرانسه را وسیله برای پرده پوشی آزمایش های خودشان قرار داده اندودر حقیقت بمب های خودشان را بنام فرانسه در صحرای افریقا آزمایش میکنند .

آماده مذاکره

باوجود پافشاری شوروی برای آزمایش بمب ۵۰ مگاتنی که بدون توجه باعتراضات افکار عمومی‌مردم جهان صورت گرفت نمایندگان انگلیس و امریکا روز گذشته‌بار دیگر درسازمان ملل تاکیدکردند که دولت های متبوع آنان برای مذاکره با دولت شوروی آماده هستند و مایلند که قراردادی برای منع آزمایش های اتمی بین کشور های صاحب بمب امضاء گردد

تهدید هوم

لرد هیوم وزیر خارجه بریتانیا ضمن نطق خود در اجتماعی که‌از طرف محافظه کاران در اسکاتلند ترتیب داده شده بود اظهار داشت که بریتانیا وامریکا برای‌مذاکره باشوروی آماده هستند معهذا وزیر خارجه انگلستان دولت شوروی را تهدید کرد که از ارعاب ملل آزاد جهان دست بردارد زیرا غرب نیز به اندازه کافی بمب در اختیار دارد تا در صورتیکه دولت شوروی‌جنگی را آغاز کند روسیه را نابود نماید پس از انفجار بمب ۵۰ مگاتنی نیز ادامه یافته اکنون بیش از پیش فضای جهان را آلوده میکند وبرای آزمایش های اتمی شوروی که سلامتی بشریت خطرناك میگردد

پدر بمب اتمی آمریکا میگوید:

آزمایشهای اتمی امریکا لازم است

تظاهرات علیه آزمایشهای اتمی درجهان ادامه دارد

فلوریدا - آسوشیتد پرس - **٤نوامبر - ادوارد تلر که به پدر بمب اتمی آمریکا مشهور است امروز اظهار داشت که آزمایش های اتمی در جو زمین برای‌امریکا و برای دفاع از جهان آزاد ضرور است .**

تلر که برای دانشجویان کالج رولیز نطق می‌کرد گفت که‌خطرات رادیو اکتیویته برای سلامت بشر ومنظره تیره و تار دنیای کنونی که هر لحظه خطر نابودی اتمی آنرا تهدید می کند هر گاه‌جهان آزاد ساکت بماند ممکن است‌تنها وتنها به جنك منتهی گردد .

تلر گفت که ممکن است پس از جنك اتمی نیز یکی از ملت ها زنده بماند اما معلوم نیست که‌این ملت آمریکا و یا ملت آزاد دیگری خواهد بود .

دانشمند بزرك امریکائی اظهار داشت که اگر امریکا با گامهای بزرك راه پیشرفت های علمی را نپیماید ممکن است روسیه به ما برسد ودر آنصورت قدرت انتقامی آمریکا بی ارزش خواهد بود .

تلر در پایان بدولت امریکا تاکید کرد که هر قدر می تواند برای تسخیر فضا خرج کند زیرا آیندوکامیابی امریکابستگی‌بهمین کار خواهد داشت .

واشنگتن - آسوشیتد پرس - و رویتر و یونایتد پرس - ٤نوامبر- تظاهرات علیه انفجار های اتمی روسیه که خاکستر های آن اکنون از فراز دریاچه های پنجگانه‌امریکا می گذرد ادامه دارد .

نیویورك - دیروز صد هزارتن از زنان امریکائی علیه انفجار های اتمی روسیه رژه رفتند .

جاکارتا - اتحادیه دانشجویان اندونزی طی یك میتینك چند هزار نفری به انفجار های اتمی شوروی اعتراض کردند و ضمن یك قطعنامه شدید گفتند این اقدامات جنك را نزدیك می سازند .

بانك‌کوك : به علت ریزش باران هائی که خاکستر های اتمی بهمراه دارند در سیام تظاهرات وسیعی علیه روسیه صورت گرفت .

واشنگتن : رادیو صدای امریکا روز یکشنبه برنامه مخصوصی‌جهت شنوندگان روسی خود ترتیب می دهد ، دراین برنامه به مردم‌روسیه گفته می شود که د راثر اقدامات دولت آنها خطر جنك اتمی‌تشدید شده است .

این رادیو مردم روسیه راآگاه می‌سازدکه خودشان ونسلهای‌آینده آنها نخستین طعمه های خاکستر ها و آثار کشنده انفجار های‌اتمی اخیر روسیه می باشند .

رادیو مسکو گفت:

چند بمب اتمی برای نابودکردن انگلیس کافی است

لندن - یونایتد پرس - ٤ نوامبر - یوری آیزمن مفسر رادیو مسکوشب گذشته به لرد هیوم‌وزیرخارجه‌بریتانیاشدیدا حمله کرد و اخطار نمود که تنها چند بمب اتمی برای نابودکردن‌کشور کوچك انگلستان که تراکم جمعیت آن فوق‌العاده زیاد است‌کفایت‌خواهد کرد .

لرد هیوم شب گذشته ضمن نطقی‌که دراسکاتلند ایراد کرداظهارداشت که برخلاف خروشچف بریتانیا بمب‌اتمی خودرا برخ کسی نمیکشد اما باندازه کافی بمب اتمی داردتادرصورتی‌که روسیه جنگی را شروع کردقسمت عمده خاك شوروی را نابود کند .

مفسر رادیو شوروی با اتخاذ سنداز همین اظهارات لرد هیوم اظهارداشت که اکنون یکبار دیگر ثابت میشودکه دولت شوروی به چه دلایلی در صدد تجدید آزمایش های اتمی‌وتقویت‌دفاعی خود برآمده است .

شوروی سفینهٔ فضائی جدیدی پرتاب میکند

سفینهٔ شوروی ممکن است دارای‌چندسرنشین باشد ویابماه برود

مسکو - خبرگزاری فرانسه - **در حالی که شوروی خودرا برای مراسم باشکوه چهل و چهارمین سال انقلاب اکتبر آماده میسازد . ناظرین از خود سئوال می کنند آیا کار تازه و پر سرو صدائی در زمینه فضائی‌در شوروی قریب‌الوقوع است ؟**

ناظرین معتقدند که روز هفتم نوامبر شوروی باحتمال‌قوی درزمینه تسخیر فضا گام بزرگی برمیدارد .

این حدس بیشتر از آن جهت صحیح به‌نظر می‌رسد که درکنگره بیستو دوم حزب تکیه زیادی به پیشرفتهای شوروی در زمینه فضا زده شد .

از طرف دیگر اینك سه ماه از پرواز تیتوف به فضا می گذرد و تاکنون پرتاب های فضائی شوروی با چند ماه کامل و منظم صورت گرفته است .

مه . اوت . . دسامبر ۱۹۶۰ . فوریه آوریل - اوت ۱۹۶۱ هر پرتاب فضائی نشان یك پیشرفت تازه در زمینه فضا بوده است .

از طرف دیگر پرتاب موشك های غول پیکر شوروی ازفرودگاه فضائی شوروی در بنوکور واقع در آسیای مرکزی بسوی اقیانوس آرام با موفقیت صورت گرفت .

بدین ترتیب ناظرین معتقدند که‌ماه نوامبر شاهد کار تازه‌شوروی ها در زمینه فضا خواهد بود .

چندین سر نشین

کارشناسان غربی معتقدند که شوروی ها سفینه فضائی عظیمی به فضا میفرستند که چندین روز در زمین گردش کرده و چندین نفر سر نشین خواهد داشت .

کارشناسان معتقدند مدت‌گردش این سفینه حداقل چهار روز بوده و در این مدت ۷۰ بار بدور زمین می چرخد .

منظور از این آزمایش تحمل انسان در حالت طولانی بی وزنی است و همچنین آزمایش سیستم جدید محافظت بر ضد تشعشعات کیهانی است .

سکوی فضائی

حدس دوم قرار دادن یك‌سکوی فضائی روی یك مدار قطبی است . این سکوی فضائی شبیه سکوئی خواهد بود که در ماه فوریه‌گذشته به آسمان پرتاب شد واز روی آن موشك زمینی زهره پرتاب گردید.

سکوی فضائی جدید مجهز به یك آزمایشگاه علمی کامل خواهد بود .

قمر بماه

فرضیه سوم این است که دانشمندان شوروی یك قمرمصنوعی به کره ماه میفرستند که بمراتب کامل تر از قمر مصنوعی خواهد بود که‌در اکتبر ۱۹۵۹ از قسمت نامرئی کره ماه عکسبرداری کرد .

کارشناسان غربی معتقدند این سفینه پس‌از چندبار چرخش بدور زمین بسوی کره ماه رفته و پس از چرخش بدور کره ماه مجددا بزمین باز می گردد .

جسد استالین را از مقبره بلورین او در میدان سرخ خارج ساختند . نام او نیز از سردر مقبره محوشد. اکنون جسد لنین تنها در این آرامگاه قرار دارد و مردم دیگر استالین را در کنار او نمی‌بینند .

رادیو مسکو گفت:

دو راهزن میخواستند هواپیمای شوروی را منحرف‌کنند

مسکو - یونایتدپرس - ٤نوامبر- **رادیو مسکو در سرویس اخبار داخلی خود امروز گزارش داد که دو نفر راهزن قصد داشته اند یك‌هواپیمای نظامی را از خط سیر خود منحرف‌کرده و آنرا به خارج شوروی ببرند .**

رادیو مسکو گفت که نام خلبان این هواپیما باکشومیان بوده‌است . دو نفر سرنشینان هواپیما که رادیو مسکو به آنها راهزن لقب داده پس‌از آنکه از پافشاری خود برای تسلیم کردن خلبان نتیجه ای نگرفتند اورا با ضربات چاقو از ناحیه پشت زخمی کردند اما خلبان در نزدیك ترین فرودگاه برزمین نشست .

رادیو مسکو گفت که‌خلبان‌هواپیما به بیمارستان حمل شده اما محل‌وقوع حادثه را ذکر نکرده است . خلبان هواپیما به پاس این فداکاری ازطرف شورایعالی اتحاد شوروی به دریافت نشان سرخ شجاعت نائل آمده‌است .

چندی پیش نیز حادثه مشابهی در روسیه اتفاق افتاده بود وعده‌ای قصد داشتند یك هواپیمای روسی را از ارمنستان شوروی به ایران بکشانند.

کنفرانس جهانی خواربار تشکیل شد

رم - خبرگزاری فرانسه - کنفرانس عمومی سازمان خواربار و کشاورزی جهان وابسته به سازمان ملل متحد امروز صبح در رم تشکیل جلسه داد .

۸۸ کشور مختلف عضو این‌سازمان هستند و ۱۶ کشور جدید که اکثر آنها کشور های افریقائی میباشند تقاضای عضویت کرده‌اند .

زیر ده پرچم داستان نبردهای کشتی جنگی مرموز آلمانی است که در جنك گذشته با هزاران حیله و نیرنك تحت‌لوای ده‌ها پرچم کشورهای بیطرف به تنهائی قوای بحری انگلیس را فلج کرده بود.

محبوب ترین هنرپیشه‌های روز همه‌در فیلم زیر ده پرچم

وان هفلین درنقش فرمانده کشتی آلمانی

چارلز لاتون درنقش فرمانده‌کل دریائی انگلیس

میلن‌دومونزو - الئونورا روسی دراگو

فولکولولی

اسیران‌جنگی

که هریك داستان شیرینی در این فیلم بعهده دارند

زیرده پرچم

دوبله بفارسی

وان‌هفلین- چارلزلاتون - میلن‌دومونزو - فولکولولی

از صبح سه شنبه برنامه سینماهای

نیاگارا- رویال- رکس

زیرده پرچم محصول مشترك پارامونت (امریکا) ودینو دولورنتیس (ایتالیا)

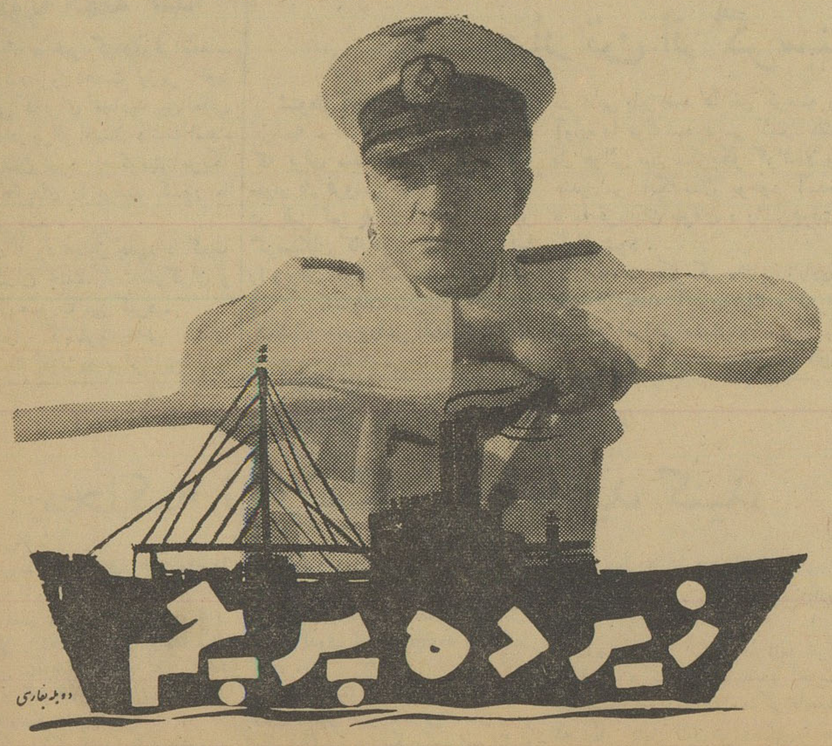

زیرده پرچم

دوبله بفارسی

وان‌هفلین- چارلزلاتون - میلن‌دومونزو - فولکولولی

آدنائر راه زمامداری خود را باز کرد

احزاب دموکرات مسیحی وآزاد توافق کردند

بن ـ ٤ نوامبر ـ آسوشیتدپرس ـ روز شنبه برای چهارمین بار برسر صدراعظمی دکتر آدنائر میان احزاب دموکرات مسیحی و دموکرات آزاد توافق صورت گرفت و هردو حزب توافق کردند که دولت ائتلافی آلمان غربی بریاست کنراد آدنائر تشکیل شود .

انتظار میرود که پارلمان آلمان برای انتخاب صدراعظم روز سه شنبه تشکیل جلسه دهد . سرانجام کنراد آدنائر صدراعظم ۸۵ ساله آلمان‌موفق شد که پس از هفت هفته جدال شدید با مخالفین خود باز برسرکار باقی بماند .

کنراد آدنائر ازپایان جنك جهانی دوم ببعد آلمان غربی را رهبری کرده است و این کشور را بصورت سومین قدرت صنعتی جهان درآورده است . مذاکرات ائتلافی برسر تشکیل دولت جدید آلمان از ماه گذشته آغاز شد ولی چون دکتر آدنائر شرایطی‌پیشنهاد کرد که‌بدانوسیله‌قدرت‌حزب‌دموکرات آزاد محدود میشد ، به نتیجه نرسید. اختلافات اساسی میان دو حزب بیشتر برسر سیاست داخلی آلمان غربی بود و حزب دموکرات آزاد تاکید میکرد که باید در وضع لوایح‌مالی و اجتماعی تجدید نظر شود . اکنون تردید وجود دارد که حزب دموکرات مسیحی با موافقت نامه‌ای که میان آدنائر و اریك منده امضاءشده‌است موافقت کند ، زیرا بیشتر اعضاءحزب دموکرات مسیحی معتقدند که آدنائر زیر بار شرایط تحمیلی اریك منده رفته است .

آدنائر از ایثرو به حزب دموکرات آزاد امتیازاتی داده‌است که برای نخستین بار در طی ۱۲ سال‌زمامداری خود مشاهده کرده‌است که حکومت او بخطر افتاده‌است . افرادحزب‌دموکرات آزاد با ادامه نخست وزیری آدنائر موافق نیستند ولی چون می‌بینند که حزب دموکرات‌مسیحی با قدرت‌پارلمانی خود پشتیبان اوست ناگزیر به این توافق تن داده‌اند . یکی از شرایط تحمیلی حزب دموکرات آزاد به‌آدنائر برکناری « هنریخ فن برنتانو » وزیر امور خارجه‌آدنائر بود و حزب‌دموکرات آزاد پافشاری کرد که فن برنتانو باید جای خودرا بیك شخصیت انعطاف پذیر بدهد .

دبیر کل‌جدیدشروع بکار کرد

سازمان ملل متحد ـ خبرگزاری فرانسه ـ امروز یوتانت دبیر کل‌جدید سازمان ملل متحد شروع بکار کرد و با والریان زورین نماینده شوروی در سازمان ملل مدتی ملاقات و مذاکره کرد .

این مذاکرات در اطراف مسائل مختلف و بخصوص مسئله کنگوبود .

منابع موثق خاطر نشان میسازند که در هفته آینده شورای امنیت برای بررسی وضع کاتانگا تشکیل جلسه میدهد زیرا حبشه . نیجریه . وسودان تقاضا کرده‌اند که شورای امنیت برای رسیدگی مسئله کنگو تشکیل جلسه دهد .

ناصر بابحران جدی روبروست

بیروت ـ خبرگزاری آلمان ـ ٤ نوامبر ـ ناظران‌سیاسی دربیروت اظهار میدارند که جدائی سوریه ازجمهوری‌متحده عرب ناسیونالیسم عربی ناصر را بابحرانی جدی و بدفرجام روبرو ساخته است.

کودتائی که‌چندی‌پیش در دمشق صورت گرفت به نخستین هدف ناسیونالیسم ناصر که عبارت‌ازاتحاد اعراب بود واولین گام‌آن باالحاق سوریه به مصر شروع شده بود لطمه‌ای مرگبار وارد آورد و لااقل این هدف بزرك ناصر را باناکامی روبرو نمود .با آنکه همه اعراب‌خود را هوا خواه ناسیونالیسم عربی‌نشان میدهند وواقعا نیزبا درجات‌متفاوت ازاحساسات ناسیونالیستی برخوردار هستند معذلك هیچکدام از آنها بدرستی نمیدانند از چه راهی‌بروند تا اتحاد اعراب جامه عمل‌بپوشد .

حتی پس از کودتای سوریه‌مامون کزبری اظهار داشت که هدف وی برهم زدن اتحاد اعراب نیست بلکه رژیم جدید سوریه خادم هدف‌بزرك وحدت عربی است .

دولت های عربی هر جاکه‌صحبت از الجزایر میشود و یا هنگامیکه پای قضیه فلسطین به میان می آید کاملا ناسیونالیست های یکپارچه‌ای هستند .آنها تقاضای بیرون رفتن فرانسویان از الجزایر واعاده حقوق اعراب آواره ر ادر فلسطین میکنند وداد و فریاد راه میاندازند که امپریالیستهای‌غربی‌فلسطین‌رادزدیده وآنرا به یهودیان داده‌اند .

تقاضای استقلال و حاکمیت ملی مخصوصا در سوریه که‌مدتی‌طولانی برای کسب استقلال‌از فرانسه‌مبارزه نموده بسیار شدید است . بنا براین تعجب آور نیست که ملت سوریه هر نوع اتحادی را که بین سوریه ویك نیروی بیگانه و غیر عربی‌بسته شود باشدت تمام رد میکند .

در حال حاضر بسیاری ازناظران سیاسی پیرو این عقیده هستند که براثر اعمال ناصر ناسیونالیسم‌عربی کمکی به افزایش موقعیت اعراب‌در جهان نکرده است . ناسیونالیسم عربی ناصر تنها موجب تشدیدتفرقه اعراب از یکدیگر شده است .

یکی از روزنامه های بیروت‌اخیرا نوشته بود که آنچه اعراب احتیاج دارند وحدت عربی نیست بلکه بزرگترین احتیاج آنها اعاده‌اعتمادی استکه سابقا بین تمام اعراب وجود داشت واکنون بیش از پیش‌درشرف از بین رفتن است .

مولوتف بمسکو احضار میشود؟

وین ـ ٤ نوامبر ـ رویتروآسوشیتد پرس ـ مولوتف که فعلا نمایندگی شوروی را در کمیسیون بین‌المللی انرژی اتمی دارد برای دومین بار طی ۲٤ ساعت به سفارت شوروی رفت .

وی در کنگره بیست و دوم حزب کمونیست‌شدیدا بادامهٔ‌روش‌استالین و تبلیغ بنفع استالینیسم‌متهم شد . این رفت و آمد ها را نشانه اعزام سریع مولوتف‌به‌مسکوتلقی کرده‌اند. اکنون هر لحظه انتظار میرود این رهبر پیراستالینیستها را به مسکو باز گردانند تا سر نوشت جدیدی را براوتحمیل کنند .

فعلا مقامات اطریش در اطراف ویلای وی نگهبان گذاشته مواظب فرودگاه وین هستند تا نگذارند مولوتف‌را بزور به‌روسیه‌باز گردانند.

مولوتف اکنون نماینده‌شوروی در کمیسیون جهانی نیروی اتمی است .

مولوتف بسیار گرفته به نظر می رسید بطوری که شایع است خروشچف وی را از سمت کنونیش نیز بر کنار کرده و بمسکو فرا ـ خوانده است .

مقامات رسمی اتریش می گویند چنانچه مولوتف بمیل خود بخواهد از وین برود مانعی ندارد اما اگر بخواهند به زور اورا از اتریش‌خارج سازند پلیس اتریش ساکت نخواهد نشست .

از هم‌اکنون بر شماره ماموران پلیس در فرودگاه وین‌افزوده شده وبه نگهبانان مرزی نیز دستور داده شده است‌تا رفت‌وآمد میان اتریش وکشور های کمونیستی را بیشتر کنترل نمایند .

مولوتف وزیر امور خارجه پیشین شوروی که اخیرا مورد حمله‌شدید خروشچف قرار گرفت ، اکنون دروین اقامت دارد .
مولوتف نماینده شوروی در کمیته بین‌المللی انرژی اتمی است .

امریکا به‌ویتنام جنوبی نیرو نمیفرستد

اوهایو ـ یونایتد پرس ـ ٤ نوامبر ـ والتر مك کونانی معاون ومسئول امور خاور دور در وزارت خارجه آمریکا امروز اظهار داشت که باحتمال زیاد نیرو های امریکائی برای مبارزه با کمونیسم در خاور دور مورداستفاده‌قرار نخواهدگرفت.

مك نانی‌افزود که تا چند روز دیگربا‌ژنرال ماکسول تایلورمشاور پرزیدنت کندی که اخیرا سفری به خاور دور کرده است ملاقات خواهد کرد و در مورد اوضاع‌ویتنام جنوبی مذاکره خواهد کرد .

معاون وزارت خارجه آمریکا اظهار داشت که به عقیده وی عده کارشناسان نظامی و نیرو های‌قلیل آمریکائی که اکنون در ویت نام جنوبی بسر میبرند برای جلوگیری از خطر توسعه نفوذ کمونیست ها در آن کشور کفایت خواهندکرد .

« مك نانی »تاکید کرد که معذلك در صورتیکه دولت ویت نام جنوبی از دولت امریکا در خواست کمك کند نیرو های امریکائی به این کشور اعزام خواهند گردید .

سربازان چین کمونیست

تایپه ـ آسوشیتد پرس ـ روزنامه «چانیاپست» که درتایپه چاپ‌میشود از قول منابع موثق گزارش داده است که چین کمونیست سه ارتش پیاده را که تعداد افراد آنها بالغ بر صد هزار نفر میشود برای تجاوز به ویت نام جنوبی آماده کرده و اکنون مترصد فرصت مناسب‌است.

این روزنامه نوشته است که ممکن است تاپایان سال جاری‌چین کمونیست نقشه خود را اجرا کند.

روزنامه مذکور در پایان نوشته است که اکنون اسلحه و مهمات از چین کمونیست به‌ویت نام شمالی سرازیر میشود تا در فرصت مناسب برای چریك های کمونیست ویت‌نام جنوبی حمل گردد .

تقویت ارتش

واشنگتن ـ آسوشیتد پرس ـ منابع‌موثق واشنگتن‌امروز گزارش دادند که پرزیدنت کندی‌تا چندروز دیگر از روی گزارشی که ژنرال ماکسول تایلوراز سفر اخیرخویش به ویت نام جنوبی در اختیار وی گذاشته برای کمك برژیم ضد کمونیست ویت‌نام‌جنوبی برای‌مبارزه با کمونیسم تصمیم خواهد گرفت .

گفته میشود که کندی بجای اعزام نیرو های امریکائی به ویت‌نام جنوبی برنامه ای برای تقویت‌ارتش ویت نام جنوبی طرح خواهد کرد.

بموجب گزارش‌های موثق دولت امریکا از اینکه رژیم نگودین دیم در ویت نام جنوبی مستقلا اقدامات لازم‌رابرای مبارزه‌با کمونیسم بعمل نیاورده است ناراضی است . ظاهرا کندی به نگودین‌دیم توصیه خواهد کرد تا راسا نیز اقداماتی بعمل آورد و تنها روی کمك های‌امریکا حساب نکند .

طوفان صدهانفر را گرسنه‌وآواره کرده

چهار تن از گرسنه‌ها تیر باران شدند

شتومال (مکزیك) ـ خبرگزاری فرانسه ـ امروز چهار نفر گرسنه که برای سد جوع به یك مغازه خوار بار فروشی حمله کرده بودند در بلیز تیر باران شدند تا سایر گرسنگان که طوفان همه چیز آنها را ویران کرده است عبرت‌بگیرند.

دستجات مکزیکی که‌برای کمك به هند وراس انگلستان رفته بودند خاطرنشان می سازند که‌اینك در شهر بلیز صد ها نفر گرسنه و آواره را مرك تهدید می کند . یك پل هوائی بین مکزیکو گواتمالا و هندوراس انگلستان بوجود آمده تا به قربانیان طوفان د راسرع‌وقت کمك شود .

مقامات مکزیکی مقادیر زیادی دارو از جمله آنتوبیوتیك و سرم بر ضد امراض عفونی و مسری و غذا و پوشاك برای طوفان زدگان ارسال داشته اند .

بموجب فرمان سر کلین نترنلی حکمران‌هندوراس انگلستان هر کسی که در صدد حمله به مغازه های خوار بار فروشی بر آید تیر باران میشود .

ششش روز پس ازطوفان‌شدیدی که هندوراس رادر بر گرفت هنوز مردم وحشت زده در انتظار یکقطعه نان هستند . امروز خلبان یکی از هواپیما های غول پیکر امریکائی که برای حمل کودکان بیچاره به هندوراس آمده بود گفت انسان تصور می کند با هیرو شیمای پس از پرتاب بمب اتمی روبرو شده‌است بوی زباله وامراض عفونی‌فضای شهر های هندوراس را دربر گرفته بموجب اظهارات مقامات غیر رسمی تاکنون ۳۵۰ نفر بر اثر طوفان کشته شده‌اند .

کاسترو میگوید:

آمریکا میخواهد بکوبا حمله کند

هاوانا ـ خبر گزاری فرانسه ـ فیدل کاسترو نخست وزیر کوبا طی‌پیامی که‌برای اتحادیه بین‌المللی جوانان در پراك ارسال داشته است خاطر نشان نمود حکومت امریکا تجاوز جدیدی را برضد کشور ما تهیه می بیند .

وی افزود تجاوز جدید با کمك جنایتکاران جنك، استعمارگران و مزدوران صورت می گیرد .

فیدل کاسترو خاطر نشان ساخت که کوبا در برابر این‌تجاوز

نامه بیوه تروتسکی بحزب کمونیست شوروی

محاکمه تروتسکی را تجدید کنید

پاریس ـ خبرگزاری‌فرانسه ـ امروز دبیر خانه «بین‌الملل چهارم» متن نامه ناتالی سدو واتر وتسکی بیوه لئون تروتسکی راکه دوم نوامبر نوشته شده برای پرزیدیوم شورای عالی اتحاد شوروی و کمیته‌مرکزی‌حزب‌کمونیست شوروی ارسال داشت .

بیوه تروتسکی دراین نامه مینویسد اینك که از روی جنایات استالین‌پرده برداشته شده و ثابت گردید که قتل کیروف برای از بین بردن بلشویکهای قدیمی بود من تقاضا میکنم که در محاکمه مسکو که متهمین اصلی آن شوهر من (لئون‌تروتسکی) و پسرم (لئون لدوف) بوده تجدید نظرکامل گردد .

من از شما تقاضا میکنم از روی اعمال « گپو » بر ضد تروتسکی وقتل لئون تروتسکی‌در مکزیکوپرده‌برداشته شود .

من از شما تقاضا میکنم اطلاعاتی پیرامون سرنوشت پسر من«سرژلدوف» که در سال ۱۹۳۵ فقط باتهام‌آنکه‌پسر لئون‌تروتسکی بود بقتل رسید داده شود .

بیوه تروتسکی سپس در نامه خود به کمیته مرکزی و پرزیدیوم حزب کمونیست شوروی‌درخواست کرده‌است که آثار کامل لئون تروتسکی را به زبان روسی برای او ارسال دارند زیرا استالین بعدا آثار اورا تحریف کرده است .

سناتور مانسفیلدگفت:

آمریکا وشوروی هیچ فرصتی را برای مذاکره نباید از دست بدهند

ریچموند ـ یونایتد پرس ـ ٤ نوامبر مایك مانسفیلد رهبر دمکرات های‌امریکا درمجلس سنای‌آنکشور امروز تاکید کرد که پیش از آنکه جنگی در گیرد آمریکا و شوروی باید هیچ فرصتی را برای مذاکره د رباره برلن ا زدست ندهند .

مانسفیلد گفت که خطر جنك اتمی در صورت شکستن مساعی مسالمت آمیز برای حل مسئله برلن حتمی است . مانسفیلد پیشنهاد کرد که وزیران خارجه امریکا ـ شوروی بریتانیا ـ فرانسه و تمام کشور های دوقسمت شرق‌وغرب اروپاکنفرانسی تشکیل دهند و برای حل مشکل برلن چاره جوئی کنند . مانسفیلد در پایان گفت که وظیفه غرب در برلن تنها محکم ایستادن نیست بلکه باید کاری انجام دهیم .

معاون وزارت خارجه شوروی گفت:

شوروی درکنارچین‌کمونیست بجلومیرود

مسکو ـ خبرگزاری فرانسه ـ امروز سفارت‌چین‌کمونیست در مسکوضیافتی بمناسبت چهل و چهارمین سال‌انقلاب اکتبر و در چهار چوبه دوستی چین و شوروی ترتیب داد .

« واسیلی کزنتسف » معاون اول وزارت امور خارجه شوروی گفت‌کشور ما در کنار چین توده‌ای بجلو گام برمیدارد .

وی افزود ضمانت پیروزی ما درنبرد مشترك برای بنای سوسیالیسم و کمونیسم و برای یك صلح پایدار در جهان بستگی به دوستی جاودان و شکست ناپذیر ملل چین و شوروی دارد .

لیوشیائو سفیر کبیر جمهوری‌چین در پاسخ کزنتسف گفت این سالروز جشن بزرگی برای ملت چین‌است . ملت چین از پیروزیهائی که ملت شوروی تحت رهبری حزب کمونیست شوروی . کمیته مرکزی و رفیق خروشچف بدست آورده مسرور است.

حال مارگارت و پسرش خوب است

لندن ـ خبرگزاری فرانسه ـ امروز سه نفر اطبای پرنسس مارگارت برای عیادت او به کلرنیك هوس رفتند .

در کلرنیك هوس اعلام شد که شاهزاده مارگارت و نوزاد هردو شب خوبی را گذراندند .

دیشب ملکه مادر تمام مدت شب‌را در کنار پرنسس مارگارت گذراند .

هما ـ دیانا ـ متروپل

از صبح سه‌شنبه در سینما های

آگهی‌های تسلیت

دوست محترم جناب آقای ناصر کاظمی

مصیبت وارده را بحضرتعالی و خانواده محترم‌تسلیت عرض می نمایم .

امیرناصر فندی

کارکنان موسسه سرمسازی رازی ـ حصارك

مصیبت وارده و پهمکار محترم خود آقای دکتر عباس حضرتی آشتیانی را تسلیت گفته بدینوسیله مراتب‌همدردی وتاثر خویش را اظهار میدارند .

دکتر عزیز رفیعی ـ رئیس کل موسسه رازی

بانهایت تاسف درگذشت شادروان سرهنك پاشاخان میشررا بخانواده محترمشان مخصوصا جناب آقای دکتر هوشنك معظمی تسلیت عرض‌نموده‌بقاء و سلامتی بازماندگان آنمرحوم‌را از خداوند متعال خواستاریم

محمد رضا محمودی ـ فرهنك بهادرانی

باکمال تاسف مصیبت وارده را بنظامت محترم خود بانو فاطمه بهزادی تسلیت عرض نموده بقاء عمر و سلامت‌ایشان را از درگاه ایزد متعال خواستار است .

دانش آموزان سال سوم دبیرستان بوعلی دزاشیب

همکار عزیز آقای اصغر زوار

بمناسبت واقعه ناگوار وحادثه جانگداز فوت شادروان برادر ارجمندتان ضمن ابراز کمال تاثر بدینوسیله از جانب خود و کلیه کارمندان ادارات امور تربیتی و تربیت بدنی تسلیت عرض می نماید .

مدیر کل امور تربیتی و تربیت بدنی ـ دکترحسین بنائی

دوست گرامی ـ آقای تقی روحانی

مصیبت تاثر انگیز وارده را صمیمانه بشما و خانواده محترمتان تسلیت می دهیم .

پرویز سمیعی ـ محمد غفاری ـ حسین توصیفیان ـ محمد زکریا **آ ـ ۱۹۳۱۹**

فقدان شادروان عنایت‌الله اسفندیاری را بعموم‌بازماندگان خصوصا به برادران ارجمند آن مرحوم تسلیت‌عرض‌می نمائیم

آمل ـ علی اخوان ـ علی محمد اخوان

فوت جانگداز سروان عنایت‌الله اسفندیاری را به کلیه بستگان محترم بخصوص برادران آن مرحوم تسلیت عرض می نمائیم .

بابل ـ حیدر قلی اسفندیاری ـ حسن اسفندیاری و بانو ستوان یکم بهادر اسفندیاری و بانو ـ دکتر فریدون کریمی لطف‌الله اسفندیاری

سرکار سرهنك شکرائی

مصیبت وارده را به آنجناب و خانواده محترم تسلیت عرض می نمائیم .

شاپور قدسی ـ احمد مومنی ـ اصغر خزین

جناب آقای مهندس حسین شفیعی

با اندوه فراوان درگذشت شادروان پدر بزرگوارتان را به خاندان محترم شفیعی‌بویژه آن دوست‌گرامی تسلیت‌عرض می نمائیم .

سرتیپ محمد انصاری ـ محمد همایونفر ـ کاظم بهنام ـ دکتر محمد کلانتری ـ حسن نجم آبادی

لشگر چهار پیاده آذربایجان با کمال تاثر شهادت‌ستوان یار سوم رانقی و استوار یکم صدرالاشرافی از نیروی هوائی ارتش شاهنشاهی را به نیروی هوائی و بازماندگان شهدای بهشتی روان تسلیت عرض می نماید .

سرلشگر شفقت

اطلاعات
یکشنبه‌چهاردهم‌آبانماه ۱۳۴۰ـ شماره۱۰۶۴۷

درجلسه ناهار روزگذشته

نمایندگان سابق بتعطیل مجلس اعتراض کردند!

نمایندگان دوره بیستم درمیهمانی ناهاردیروز- آقای دکتر موسوی برای همکاران سابق خود صحبت میکند

وکلای دوره بیستم هفته‌ای یکبار دور هم جمع خواهند شد

فرامرزی:
دولت مسئول تعطیل مجلس است. وقتی مجلس نباشد مشروطیت تعطیل است!

مهندس والا :
وقتی اسباب بازی بچه شیر خوار را میگیرند گریه میکند، کرسی نمایندگی را ازما گرفتند و حتی گریه نکردیم!

دکترآیةالله زاده :
سزای ما که در مقابل چند نفر بی شخصیت سکوت کردیم همین بود !

شرح در صفحه ۶

ضیافت در منزل دکتر برکات احمد

شب گذشته در منزل آقای دکتر برکات احمد دبیر اول ووابسته مطبوعاتی سفارت هند ، ضیافتی بافتخار آقای فرهاد مسعودی برقرار بود .

این ضیافت را دکتر برکات احمد بمناسبت‌پایان تحصیلات فرهاد مسعودی و اشتغال ایشان بکار روزنامه نگاری ترتیب داده بود و جمعی از رجال فرهنگی ومطبوعاتی ، مدیران جراید و مجلات، ووابسته های مطبوعاتی سفارتخانه‌ها و عده‌ای از نویسندگان ازساعت۶تا ۸ بعد از ظهر در ضیافت مزبور شرکت کردند. آقای سفیر هند و جمعی از نمایندگان سیاسی‌نیزحضور داشتند و پذیرائی گرم ومحبت آمیزی از طرف دکتر برکات احمد وبانو بعمل آمد

***

کارکنان و نویسندگان موسسه اطلاعات ، ازابراز محبت ومهربانی آقای دکتر برکات احمد که در عداد علاقمندان بزبان و ادبیات و مطبوعات ایران‌مقام شایسته‌ای دارند صمیمانه تشکر میکنند .

گوشه‌ای از ضیافت دیشب در منزل دکتر برکات‌احمد

مصاحبه باسفیر سابق ایران درهند

هند، درعرصه سیاست جهانی

دو دولت بزرك میکوشند تاازگرایش هند، بسوی یکدیگر جلوگیری کنندواولیای هند ازاین وضع حداکثر استفاده را میکنند

*** هند در سالهای اخیر برنامه های صنعتی بزرگی را بموقع اجرا گذاشته و چهار کارخانه ذوب آهن ساخته است**

*** هندیها مشکلات خود را با کمك مالی و فنی‌ممالك مختلف اعم از کمونیست و غیر کمونیست‌حل‌میکنند**

*** میان ایران و هندوسائل مبادله زیاد کالا فراهم نیست**

***سیاست هند اکنون دیگر نسبت بدیگران که به نحوی برای تامین استقلال و تمامیت خود بدیگران توسل جسته‌اندبربد بینی استوار نیست**

مشفق کاظمی

خبرنگار ما صبح امروز طی یك مصاحبه مطبوعاتی اطلاعاتی از آقای مشفق کاظمی درباره روابط ایران وهند بدست آورد .

آقای مشفق کاظمی مدت دو سال و هشت ماه پست‌سفارت کبرای‌شاهنشاهی رادر هندوستان بعهده داشت واخیرا عقب مانده‌است که باهمه گرفتاریها با کوشش و جدیت شبانه روزی بسوی پیشرفت و ترقی گام برمیدارد .

روابط سیاسی ایران و هند

آقای مشفق کاظمی سپس گفت : روابط ایران و هند را میتوان بطورکلی بسه قسمت تقسیم کرد .

۱ـ روابط سیاسی : من وقتی که بهند رفتم اولیای امور هند روی‌اصل ایده‌آلیستی و اخلاقی تصور میکردند اگر تمام ممالك آسیا و افریقا وحتی سایر ملل روش بیطرفی یا غیر متعهد را قبول میکردند میتوانستند نیروی اخلاقی بزرگی در صحنه جهانی‌داشته باشند و از هرگونه تعرضی مصون

بقیه درصفحه ۱۳

بسفارت کبرای شاهنشاهی در دانمارك منصوب گردید و برای عزیمت بطرف محل ماموریت جدید وشرفیابی‌بحضور شاهنشاه جهت کسب اجازه حرکت به کپنهاك به تهران آمده‌است .

آقای مشفق کاظمی ظرف چند روز آینده شرفیاب میشود و تا اواخرماه جاری بصوب محل ماموریت‌تازه‌حرکت خواهد کرد .

یك مرکز مهم سیاسی

آقای مشفق کاظمی درباره اوضاع هند اظهار داشت : همانطوریکه غالب اشخاص‌میدانند هندوستان در سالهای اخیر یك مرکز مهم‌سیاست‌جهانی‌شده است و کنفرانسهای بزرك جهانی‌غالبا در هند تشکیل میشود و دولتهای‌بزرك بواسطه موقعیت و تعداد جمعیت آن روی هند حساب میکنند و هرکدام سعی دارند با کمکهای خوداگرنتواند هند را صد در صد بطرف خود جلب کنند لااقل از گرایش‌آن‌بسوی‌دیگری جلوگیری نماید روس و امریکا هر یك از نزدیکی این کشور بدیگری واهمه دارند و کمال کمك و مساعدت را هم به آن کشور میکنند و اولیای هند نیز حداکثر استفاده را از وضع حاضر میکنند .

اقدامات عمرانی

در هند طی سالهای اخیر اقدامات عمرانی و اقتصادی و صنعتی مهمی صورت گرفته و پلها و راهها و سدها و کارخانه های بزرك ساخته‌شده‌است واز جمله چهار کارخانه بزرك ذوب آهن که از لحاظاقتصادی و فنی‌موجبات آن فراهم بوده‌است و متخصصین جهانی در ساختن آنها نظر دادند ، دراین کشور احداث گردیده‌است و نیز برنامه های‌توسعه‌فرهنك وبهداشت پیشرفتهای بسیاری کرده وقراراست در سال ۱۹۶۵ تحصیل در هند اجباری گردد .

دولت هند از هم‌اکنون خودش را برای اجرای این برنامه آماده میکند رویهمرفته هندیها گرفتاریهای ما را بمقیاس بزرگتر و بیشتر دارند و با کمك نیروی انسانی خود و کمکهای مالی و فنی ممالك مختلف اعم ازغرب و شرق آنها را حل میکنند و بطور کلی هند یك نمونه جالب برای‌ممالك

کرسی‌آزاد انجمنهای‌محلی درباشگاه اطلاعات

معاون شهرداری گفت:

شهرداری

شیر بی‌یال و دم نیست!

* باتوسعه برق تهران، مسئله برق های اختصاصی منتفی خواهدشد ـ بنگاه برق آماده پذیرفتن تقاضاهای جدید است ـ آدمهای درست بد ـ بداخلاق میشوند!

یکی از ساکنین شهرآرا :

درشهرآرا، شبگردان پاس میدهند!

در شماره‌های‌گذشته متن سخنرانی اعضای انجمن‌های محلی تهران را که‌در کرسی جلسه آزاد باشگاه اطلاعات ایراد شده بود چاپ کردیم واینك قسمت دیگر این سخنرانی‌ها را که عبارت از یادداشت های عده‌ای از ساکنین شهر آرا و پاسخ معاون شهرداری میباشد منتشر میکنیم .

درباره شهرآرا

آقای نورآذر یکی از ساکنین شهر آرا گفت: در شهر جدیدالتاسیس شهر آرا که باسرمایه ساکنین فعلی آن در شمال غربی تهران بفاصله دو کیلومتر و نیم ازمیدان ۲۴ اسفند احداث شده‌است‌درحدود ۱۷۰۰خانواده زندگی می‌کنند که من خودیکی از ساکنین آن هستم من بنام یکفرد ساکن شهر آرا برای بهبود بیشتر امور فرهنگی و اجتماعی آن احتیاجات ساکنین آنرا بعرض حضار محترم میرسانم .

ساکنین شهرآرا گرچه از حیث برق و آب و امنیت در کمال رفاه و آسایش هستند باوجود این مشکلاتی در پیش دارند که باید مورد توجه خاص اولیاء محترم امور قرار گیرد ودررفع آن از بذل هرگونه لطف وعنایتی دریغ نفرمایند اینك بطور اختصار مشکلات موجود را مطرح مینماید :

۱ـسازمان آب تهران مدتی است بهای آب مصرفی شهرآرا را بمیزان ۲۵٪ گران کرده‌است . تبعیضی که سازمان آب بین ساکنین تهران و شهر آرا قائل شده است بسیار غیر عادلانه و غیر قابل تحمل میباشد . انصاف نیست شهر نوبنیادی که‌چندان

بقیه در صفحه ۶

تغییرات جدید

در اداره امور شهرداریها

سخنگوی وزارت کشور امروزاعلام داشت سازمان جدید اداره کل امور شهرداری ها بتصویب تیمسار سپهبد امیرعزیزی وزیرکشوررسیده‌است .

طبق این سازمان اداره کل امور شهرداری ها شامل‌سه‌اداره بشرح‌زیر خواهدبود :

۱ـ اداره امور مرکزی .
۲ـ اداره امور قائم‌مقامی ونظارت.
۳ـ اداره فنی .

سخنگوی وزارت کشور همچنین افزود :

احکام زیر برای اداره کل امور شهرداریها صادرشده‌است :

۱ـ آقای مهندس علیمرادزندبسمت رئیس اداره امور مرکزی .
۲ـ آقای سید علی عطری بسمت رئیس اداره امور قائم‌مقامی و نظارت.
۳ـ آقای مهندس اکبر امینیان بسمت رئیس اداره امورفنی .
۴ـ آقای شمس دولت‌آبادی‌بسمت رئیس قسمت امور مالی .
۵ـآقای اصغر افراسیابی رئیس قسمت بازرسی .
۶ـ آقای حمید فرجادپور رئیس دائره امور مالی اداره مرکزی .
۷ـ آقای هوشنك ناظمی‌معاون‌اداره امور قائم مقامی .
۸ـ آقای احمد مقصودی معاون اداره امور مرکزی .
۹ـ آقای بابك مستوفی رئیس‌قسمت کارگزینی و بازنشستگی .
۱۰ـ آقای علی نگهبان رئیس‌دائره امور اداره مرکزی .
۱۱ـ آقای مهندس‌معصومیان‌معاون اداره فنی .
۱۲ـآقای مهندس زائررئیس‌قسمت خدمات شهری و ساختمانی .
۱۳ ـآقای‌دکتراسطو فخرشفائی‌رئیس قسمت امور عمومی وبرنامه‌ها .
۱۴ـ آقای مهندس عباس عالمزاد رئیس قسمت برق.
۱۵ـ آقای‌حسن‌مائیلی رئیس‌قسمت آب واگوسازی .
۱۶ـ آقای محمدحسن‌سالکی‌رئیس قسمت آمار .
۱۷ـ آقای افراسیاب گرجی رئیس دبیرخانه .

استخدام

دانشجویان رشته بیمه‌های اجتماعی

سخنگوی سازمان بیمه های اجتماعی امروز بخبرنگار ما گفت : نظر باحتیاج مبرمی که‌سازمان بیمه های اجتماعی بوجود متخصصینی در امور مختلف بیمه های اجتماعی از قبیل طب‌کار ، سازمان‌کمکهای پزشکی ودارونی، سیستم مخصوص حسابداری بیمه های اجتماعی ، بکار بردن فیش وکارت‌های مختلف در امورمالی و فنی‌و امثال آن دارد طی‌نامه ای به وزارت فرهنك اطلاع داده شد که از طریق سرپرستی های دانشجویان در کشور های اروپاوامریکا بدانشجویان ایرانی توصیه شود که عده ای رشته تحصیلی و رساله پایان تحصیلات خودرا در امور فوق‌الذکر انتخاب‌نمایند تادر مراجعت به وطن از وجود آنان درسازمان بیمه های اجتماعی استفاده‌گردد .

مزار تازه استالین در مدخل دیوار کرملین

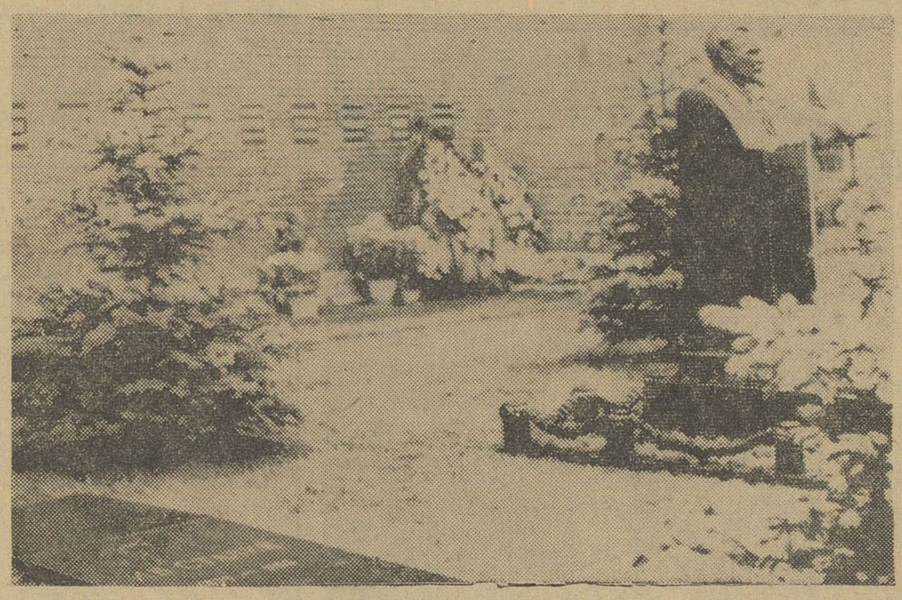

پس‌از آنکه جسد استالین ازآرامگاه لنین در میدان سرخ مسکو منتقل‌شد ونام او نیز از سر درآن آرامگاه‌حذف گردید در مدخل دیوار بزرك کاخ کرملین ، کنار گور کالینین رئیس جمهوری اسبق شوروی گور جدیدی حفر شد که ظاهرا جسد استالین‌رهبر سابق شوروی‌باین گور منتقل گردیده است . در عکس فوق آرامگاه کالینین وگور جدیدی‌را که بنظر میرسدمتعلق باستالین است ملاحظه می کنید .

(یونایتدپرس انترنشنل)

قابل‌توجه‌ـگرمابه داران ـ نانوائیهاو قنادیها
پارتی جدید وارد شد

(آگهی موقت)

درمان
روماتیسم
مطب دکتر مهندس
خیابان یوسف آباد ایستگاه‌ایران

سیلوانیا SYLVANIA
لامپ فلورسنت سیلوانیا از هر لامپ فلورسنت پرنور تر است
لامپ فلورسنت سیلوانیا از هر لامپ فلورسنت زودتر روشن‌میشود
لامپ فلورسنت سیلوانیا اگر با استارتر سیلوانیا وترانسفورماتور مخصوص که بعلامت TAMCO مشخص است روشن گردد از کلیه لامپهای فلورسنت با دوامتر و تا ۷۵۰۰ ساعت عمر میکند .
نماینده انحصاری :شرکت سهامی تام ـ لاله‌زار ـپاساژ نور
تلفن ۳۰۳۹۸۱ر۳ آ ـ ۲۶۳۶۶

انتقاد

دکترحسن‌صدر حاج‌سیدجوادی

دختر خانمها و آقا پسرها

هرروز ساعت دو و چهار بعداز ظهر ، همچنین ساعت ۱۱صبح‌درمسیر دختران دانش‌آموز و کوچه‌هائی که‌در آنها مدارس دخترانه واقع شده مناظر زشت و زننده‌ای دیده میشود . آقا پسرها جملات رکیکی بدختر خانمها میگویند و گاه از این مرحله‌هم تجاوز میکنند و گذشته از ادای جملات به حملات هم میپردازند .

برخی از آقا پسرها با اتومبیل های پدرانشان رژه میروند و درحین عبورمرتبا جملات شایست وناشایست ادا می‌کنند. برخی‌دیگرکه خوشبختانه اتومبیل ندارند سوار دوچرخه می‌شوند ودرحال عبور وادای جملات بهر دختر خانمی‌که در مسیرشان واقع شود تنه میزنند . عده‌ای دیگر نیز همین اعمال را پیاده انجام میدهند .

مجموع این اعمال و حرکات مناظر بسیار زشت و زننده‌ای بوجود می آورد که مشاهده آن‌برای اغلب‌عابرین تحمل پذیر نیست . بعضی از آنها باعتراض برمیخیزند و بعضی دیگراز ترس دم برنمی‌آورند .

عفت عمومی بمعنی واقعی کلمه جریحه‌دار میگردد ، پرده شرم و حیا دریده میشود ، بنیان‌اخلاق وانسانیت سست میگردد زیرا عده‌ای جوان در ملاء عام ، درمقابل اشخاص مسن و اطفال خردسال برای تسکین غرائز جنسی خود دست باعمالی میزنند که قلم از شرح آن شرم دارد .

درمقابل این اعمال پلیس ومقامات قضائی با مشکلات عجیبی رو برو شده‌اند ، رؤسای کلانتریها‌ومسئولین انتظامی میگویند تعداد زیادی‌مدرسه دخترانه وجود داردکه هرکدام‌ششصد هفتصد دانش‌آموز دارند چگونه می‌توان با ده بیست یا حد اکثر صد مامور و پاسبان از تمام دبیرستانها‌و دانش‌آموزان مراقبت کرد ، در مسیر آنها مامور گماشت و مزاحمین را دستگیر نمود . آنها میگویند جوانها را طوری تربیت کنید که خودشان پلیس خویش باشند و تربیت صحیح ومبانی اخلاقی آنها را از ارتکاب این اعمال زشت باز دارد .

یك مقام مسئول قضائی درهمین مورد اظهار داشت :

متاسفانه غالب کسانی که موجبات مزاحمت‌دخترخانمها را فراهم‌میسازند پسران دانش‌آموز هستند و ما نمی توانیم نسبت به‌آنها شدت عمل‌بخرج دهیم . اگر دستور بدهیم آنها را بزندان افکنند و سرشان را مانند محکومین بتراشند زندان رفتن‌ومرتکب جرم‌شدن برای آنها عادی میشود ودر آینده مرتکب جرم های مهمتری می شوند .

اگر آقا پسرها موجبات مزاحمت دخترخانمها را فراهم میسازند باید اعتراف کردکه عده‌ای از دخترخانمها نیز میل دارند درمعرض مزاحمت قرار گیرند . این دخترخانمها که بمدرسه میروند برخلاف مقررات مدرسه خود را باوسائل زینت آرایش میدهند و لباس‌های تنك و کوتاه می پوشند ، موهای خودرا هرروز برنگی در می‌آورند و فرم‌های مختلفی را موردتقلید قرار میدهند . برخی از مسئولین و مربیان از این اعمال جلوگیری نمی کنند و درانجام وظائف خود شدت عمل بخرج نمیدهند .

ساعت شروع وانجام کار مدارس پسرانه و دخترانه بایکدیگر فرق‌دارد مثلا هنگامیکه دختر خانمها از مدرسه خارج میشوند آقا پسرها درسرکلاس باید باشند ولی متاسفانه در مورد غیبت سخت‌گیری نمیشود بدینجهت شاگردها یا گاهی غیبت میکنند یا دیرتر سرکلاس حاضر میشوند و یا زودتر از مدرسه بیرون می‌آیند .

گذشته از تمام اینها محصلین درس‌خوان و ساعی هرگز فرصت و وقت آنرا ندارند که درکوچه ها و خیابانها بایستند و احیانا مرتکب اعمال زشتی شوند . اگر مربیان ، همه محصلین را با مراقبت ودلسوزی وحتی شدت و سختگیری وادار‌بانجام تکالیفشان سازند و از همه درس بخواهند بدون شك پای آنها از کوچه و خیابان بریده خواهد شد .

بدینترتیب نباید تصور کرد که دراین مورد تنها مسئولیت با مامورین انتظامی است . اگر بوسیله زور و جبر وفشار مامورین انتظامی ازحرکات آنها جلوگیری شود اعمال دیگری مرتکب خواهند شد و دست بجرم‌های مهمتری خواهند زد .

تنها راه جلوگیری از ارتکاب این اعمال تربیت صحیح آنها و اجرای مقررات و آئین‌نامه های آموزشی و فرهنگی است . ازسوی دیگر باایجاد تفریحات سالم و وادار ساختن آنها بفعالیت‌های سودبخش مانند کارهای علمی و هنری و ورزشی میتوان شور و هیجان ونیروی آنان را از اعمال زشت بطرف فعالیت های سودمند هدایت کرد .

والا نقص اخلاقی و تربیتی جوانان را با اعمال زور و فشار و بنیروی پلیس و تهدید زندان نمیتوان جبران کرد

گفتگوی خوانندگان

لوله‌کشی اشنویه

شهردار اشنویه از انجام امر لوله کشی شهر که اخیرا شروع به بهره‌برداری گردیده و موجب رفاه اهالی شده است تلگرافا اظهار قدردانی مینماید .

تامین سلامت عمومی

هیئت عامله انجمن محلی کوی کارمندان دولت (باغشاه) مینویسند چندی‌است مستراحهای عمومی پادگان باغشاه مجاور خیابان کاشان ومقابل دوباب دبستان و دبیرستان دخترانه که متجاوز از دو هزار دانش آموز در آن تحصیل مینماید بعلت خرابی مجاری و یا علل دیگر بحدی ایجاد عفونت نموده که آسایش و راحتی ساکنین اطراف محوطه را بکلی‌مختل ساخته است بمنظور تامین رفاه حال عموم و سلامت افراد تقاضای اصلاح این وضع نامطلوب را مینماید .

جدا شده از مادر

آقای سید محمود رجالی دستغیب از اهواز مینویسد جای تاسف است که حتی بجانیان وآدمکشان حق‌داده‌اند هفته‌ای یکمرتبه بستگان خودراملاقات کنند ولی اطفال معصومی که براثر اختلاف پدرومادر از دامن پرمهرمادر جدا شده‌اند حق ندارند جده و مادر خودرا به‌بینند خوبست برای‌اینکه اینموضوع عقده‌ای درخاطره اینگونه اطفال ایجاد نکند هنگامیکه طفلی را از مادر جدا میکنند و به‌پدرمیسپارند ترتیبی برای ملاقات طفل با آنها که مدتها مانوس بوده بگذارند .

تخریب ملك

آقای محمد حسین دوازده امامی مینویسد کلیه سرمایه خود راجهت پیشرفت امر کشاورزی در یکی از مزارع قریه روانج واقعه در بخش قهستان قم اختصاص داده ، احداث سد و نهر مطول با سنگ و آهك و ایجاد باغ و غرس اشجار و ساختن بنا و غیره در ملك خود در این رشته تولیدی متحمل زحمات فراوان شدم چند روز قبل عده ای آشوب طلب بمحل هجوم آورده به تخریب و قطع اشجار و غارت محصولم . ضمن اصغاء مستدعیات اهالی در مورد نصب دستگاه‌تلفن دستورمو کدی صادر فرمودند ولی تاکنون اقدامی‌در اینمورد بعمل نیامده‌است . اخیرانامه‌ای بامضاء چندین صدنفر از ساکنین شهرآرا توسط شورای محلی تقدیم آقای نخست وزیر شده است ، در اثر دستور معظم له شرکت تلفن اجازه نصب تلفن را از وزارت پست‌و تلگراف درخواست کرده‌است اهالی شهر آرا رجاء واثق دارند که وزارت پست‌و تلگراف دستور عاجلی در اینمورد صادر خواهد کرد

۶ـبرای تامین بهداشت ساکنین شهر آرا از وزارت بهداری تقاضا داریم که دستور دهند در شهر آرا درمانگاه متناسبی دایر شود تامردم از حیث دارو ودرمان در امان باشند

۷ـمشکل بزرگی که هم‌اکنون گریبانگیر ساکنین شهر آرا میباشد جسارت وبی مبالاتی بعضی ازرانندگان متخلف و بخصوص‌ماشینهای تعلیماتی است که‌خیابانهای شهرآرا را تبدیل بمیدان آموزش رانندگی کرده‌اند این مشکل‌جز باتوجه اولیای‌اداره راهنمائی ورانندگی رفع نخواهد شد لذا از اداره‌راهنمائی و رانندگی‌تقاضا می کنیم باابرقراری پست ثابت درشهر آراخیال ساکنین آنرا از این حیث آسوده سازند .

مضیقه مالی شهرداری

آقای احمدنفیسی‌معاون شهرداری تهران گفت :

اگر همه مردم این شهر باندازه آقایان بامور شهر علاقمند بودند وضع شهرداری اصلا باینجا نمیرسید و تا حالا وضع خیلی مناسبتری‌داشت متاسفانه مضیقه مالی مشکل بزرگما است و از بس در اطرافش صحبت کرده ایم دیگر حایز نیست در باره آن صحبت بکنیم ، چون کم‌کم مردم اینطور قضاوت خواهند کرد که اظهار این مطالب شاید مبتنی بر قصد و غرضی است‌درصورتیکه‌حقیقتا مضیقه مالی یك درد دائمی شهرداری تهران است وبرای اشخاصیکه در شهرداری در حال حاضر کار می کنند این موضوع و علت آن کاملا روشن است و احتیاج بتوضیح نیست آقایان در اینجا چند نکته را گفتند که من به اختصار جواب میدهم ،چون عقیده‌ام اینستکه وقت جلسات حتما رعایت بشود . اگر قرار است سر ساعت پنج آقایان تشریف بیاورند و سر ساعت هفت جلسه را ختم کنیم‌حتما اینکار عملی گردد یك نکته ای را آقای معیری باب کردند و همه آقایان باستناد آن هر صحبتی که از شهرداری میشود میگویند بنگاه برق مستقل ، آب مستقل ، شرکت واحد هم مستقل است پس شهرداری یعنی چه ؟ من میخواهم این مطلب را برای آقایان روشن کنم که اصلا شهرداری یعنی چه ؟ شهرداری‌مطابق قانون یك وظایفی دارد که آن‌وظایف را شخص شهردار نباید انجام بدهد، معاون‌شهردار ی‌هم نباید انجام بدهد دستگاههائی برای انجام این وظایف بوجود میآید ، حالا اگر همه این سازمانها توی ساعت میدان سپه نباشد جزو شهرداری محسوب شود !؟ و چون این بنگاهها متفرق است و هر یك تاسیساتی در نقاط مختلف شهرداری جزو شهرداری ـ محسوب نمی شود ؟ سازمان آب یکی از موسسات شهرداری است ، بنگاه‌مستقل برق هم یکی ازموسسات شهرداری است اتوبوسرانی هم یکی از موسسات شهرداری است اگر اینها خوب کار میکنند تعریفی که میشودباید بحساب‌شهرداری گذاشته شود .

آقایان باید توجه داشته باشند که اینها دستگاه مستقل و مجزائی نیستند همه اینهاجزوشهرداری‌تهران هستند و شهردار تهران ریاست عالیه بتمام آنهادارد‌ما خیلی‌خوشحال میشویم که وسیله ای فراهم بشود که یك سازمان مستقل هم برای اسفالت شهر تهران ایجاد بکنیم و بگذاریم کارش را بکند ، اگربتوانیم آدمهائی مثل مهندس روحانی و مهندس زاهدی و مهندس اسکندانی و لکستانی یا مثل ملایری پیدا کنیم و بگذاریم در راس کار های دیگر قطعا خوشحال میشویم که چنین دستگاه مستقلی داشته باشیم و شهرداری فقط بپردازد بکار تمیز کردن و رفت و روب شهر یا نظارت در نرخ من از طرف آقای شهردار عرض میکنم و خودم در این فکر شریکم که از تمرکز بکاهیم کارها را تفکیك کنیم تا سنگینی بار بروی دوش خودمان نباشد و نباید همه حرفها را خودمان بزنیم در نتیجه انتقادات همه متوجه خود ما بشود ما خیلی خیلی خوشحال میشویم که چنین وسایلی فراهم بشود که‌دستگاه های مستقلی بوجود بیاید و کار را همینطور که آن دو سه تا دستگاه مستقل خوب انجام میدهند بقیه کار شهرداری را خوب انجام بدهند. الان هم برای عدم ایجاد تشکیلاتی که تمرکز را از بین ببرد و کار ها را متفرق بکند و مسئولیت را از دوش یك عده معین بردارد و کار ها را تقسیم بکند ما در شهرداری فعالیت میکنیم انشاءالله هم بنتیجه خواهیم رسید .چون اگر کسی خواست پروانه بگیرد از ته سلسیل پا نشود بیاید بمرکز شهرداری یااگر شکایتی داشت مجبور نشود بیاید به شخص شهردار مراجعه کند ، ما امیدواریم که خیلی زود تقسیم کار را عملی سازیم بطوریکه هر کسی در محل خودش تمام حوائج خودش را بتواندبرآورد وتمام مراجعاتی‌راکه داردبتواندانجام بدهد . عرض کنم در مورد برقهای اختصاصی صحبت شد نتیجه این مطلب در اینجا مطرح است مادام که این برقها وجود دارند قطعا این‌مطلب هست‌ولی خوشبختانه وضع برق‌تهران ازدو جهت‌یکی ازجهت حسن اداره‌ای که فعلا دارد و یکی از جهت کمکی که از سد کرج خواهد گرفت طوری تقویت خواهد شد که کم‌کم احتیاجی بوجود برقهای اختصاصی نباشد ، اما تا وقتی این دستگاهها هستند البته ما کنترل دقیق خواهیم کرد و این کنترل شروع شده در شهرداری تهران هم هست . هرکسی شکایت دارد به آقای شهردار مراجعه کند. به بنده مراجعه کند . باداره ایکه برای اینکار تاسیس شده مراجعه‌کند با کمال میل گوش میکنم ، دنبالش میرویم و اگر احجافی کرده باشند قطعا جلویش را خواهیم گرفت .

ما در هر کدام از این موسسات برقهای اختصاصی یك نماینده گذاشتیم که هم بحسابشان برسد و هم اینکه بشکایات مردم توجه کند . و همینطور که عرض کردم با توسعه برق تهران هم تصور نمی کنم کسی باین آقایان مراجعه کند و برق جدید بخواهد . بنگاه برق آماده است که تقاضا های جدید را بپذیرد وترتیب اثر بدهد . در مورد حق انشعاب برق‌که آقای‌سرهنگ‌بگاهی گفتند این مطلب هنوز تمام نشده و در دست مطالعه است و چون هنوز فرصت

شهرداری ، شیر بی‌یال و دم

بقیه از صفحه ۵

فاصله‌ای از شهر ندارد مشمول چنین جریمه وتاوانی باشد .

۲ ـاداره محترم‌ژاندارمری باتاسیس پاسگاهی در شهر آرا امنیت این‌شهر نو ساز را از هر حیث تامین کرده است ، فداکاری افراد پاسگاه شهر آرا از هر حیث درخور تقدیر و تشویق میباشد .

باوجود پاسگاه مزبور شرکت ساختمانی شهر آرا نیز ۱۴ نفر شب گرد رابخرج‌خود برای گشت شبانه تعیین کرده‌است باین ترتیب‌ساکنین شهرآرا از حیث امنیت هیچگونه اضطراب ونگرانی‌ندارند .اگرشهربانی نیز بذل عنایتی نموده بخش کلانتری در شهر آرا دایر نمایند خیال‌ساکنین آن بیش از پیش آسوده تر خواهدبود

۳ـدر شهر آرا دو باب مدرسه ۹کلاسه مدرن و مجهز تاسیس شده است که در حدود ۸۰۰ نفردانش آموز دختر و پسر در آن مشغول تحصیل میباشند ، هریك از این مدارس دارای ۲۴ اطاق میباشد این ساختمانها ظرفیت دایر کردن دوره دبیرستان را دارند ولی تاکنون در اینمورد اقدامی بعمل نیامده‌است و عده زیادی از دانش آموزان بازحمت فراوان و تحمل خرج و اتلاف وقت‌در دبیرستانهای دوردست تهران ثبت‌نام وبتحصیل اشتغال ورزیده‌اند .ساکنین شهر آرا از وزارت فرهنك تقاضادارند که‌بذل توجهی باین شهر نوسازنموده ودستور دایر کردن دوره دوم را در شهر آرا صادرنمایند .

۴ـ نظافت و باغبانی ودرختکاری‌شهر آرا تاکنون بوسیله شرکت ساختمانی که‌متجاوز از ۳۰ نفر باغبان و شش نفر رفتگر دارد اداره شده است با توجه باینکه این کار وظیفه دائمی شرکت شهر آرا نبوده و این‌شرکت نخواهد توانست بطور دائم مخارج‌این کاررا تحمل نماید . ساکنین شهرآرا از شهردار تهران تقاضا دارندنسبت به دایر کردن برزن دراین شهر دستور اکید صادر نمایندتا اهالی شهرآرا که اکثریت آنرا افراد اداری تشکیل میدهند از ناراحتی فکری خلاص شوند

۵ـدر هشتم آبانماه سال ۳۹ که اعلیحضرت همایون شاهنشاهی‌ساکنین شهرآرارا مباهی و سرافرازفرموده‌اند ضمن اصغاء مستدعیات اهالی در مورد نصب دستگاه‌تلفن دستورموکدی صادر فرمودند ولی تاکنون اقدامی‌در اینمورد بعمل نیامده‌است .اخیرانامه‌ای بامضاء چندین صدنفر از ساکنین شهرآرا توسط شورای محلی تقدیم آقای نخست وزیر شده است ، در اثر دستور معظم له شرکت تلفن اجازه نصب تلفن را از وزارت پست‌و تلگراف درخواست کرده‌است اهالی شهر آرا رجاء واثق دارند که وزارت پست‌و تلگراف دستور عاجلی در اینمورد صادر خواهد کرد

۶ـبرای تامین بهداشت ساکنین شهر آرا از وزارت بهداری تقاضا داریم که دستور دهند در شهر آرا درمانگاه متناسبی دایر شود تامردم از حیث دارو ودرمان در امان باشند

۷ـمشکل بزرگی که هم‌اکنون گریبانگیر ساکنین شهر آرا میباشد جسارت وبی مبالاتی بعضی ازرانندگان متخلف و بخصوص‌ماشینهای تعلیماتی است که‌خیابانهای شهرآرا را تبدیل بمیدان آموزش رانندگی کرده‌اند این مشکل‌جز باتوجه اولیای‌اداره راهنمائی ورانندگی رفع نخواهد شد لذا از اداره‌راهنمائی و رانندگی‌تقاضا می کنیم باابرقراری پست ثابت درشهر آراخیال ساکنین آنرا از این حیث آسوده سازند .

مضیقه مالی شهرداری

آقای احمدنفیسی‌معاون شهرداری تهران گفت :

اگر همه مردم این شهر باندازه آقایان بامور شهر علاقمند بودند وضع شهرداری اصلا باینجا نمیرسید و تا حالا وضع خیلی مناسبتری‌داشت متاسفانه مضیقه مالی مشکل بزرگما است و از بس در اطرافش صحبت کرده ایم دیگر حایز نیست در باره آن صحبت بکنیم ، چون کم‌کم مردم اینطور قضاوت خواهند کرد که اظهار این مطالب شاید مبتنی بر قصد و غرضی است‌درصورتیکه‌حقیقتا مضیقه مالی یك درد دائمی شهرداری تهران است وبرای اشخاصیکه در شهرداری در حال حاضر کار می کنند این موضوع و علت آن کاملا روشن است و احتیاج بتوضیح نیست آقایان در اینجا چند نکته را گفتند که من به اختصار جواب میدهم ،چون عقیده‌ام اینستکه وقت جلسات حتما رعایت بشود . اگر قرار است سر ساعت پنج آقایان تشریف بیاورند و سر ساعت هفت جلسه را ختم کنیم‌حتما اینکار عملی گردد یك نکته ای را آقای معیری باب کردند و همه آقایان باستناد آن هر صحبتی که از شهرداری میشود میگویند بنگاه برق مستقل ، آب مستقل ، شرکت واحد هم مستقل است پس شهرداری یعنی چه ؟ من میخواهم این مطلب را برای آقایان روشن کنم که اصلا شهرداری یعنی چه ؟ شهرداری‌مطابق قانون یك وظایفی دارد که آن‌وظایف را شخص شهردار نباید انجام بدهد، معاون‌شهردار ی‌هم نباید انجام بدهد دستگاههائی برای انجام این وظایف بوجود میآید ، حالا اگر همه این سازمانها توی سمارت میدان سپه نباشد نباید جزو شهرداری محسوب شود !؟ و چون این بنگاهها متفرق است و هر یك تاسیساتی در نقاط مختلف شهرداری جزو شهرداری ـ محسوب نمی شود ؟ سازمان آب یکی از موسسات شهرداری است ، بنگاه‌مستقل برق هم یکی ازموسسات شهرداری است اتوبوسرانی هم یکی از موسسات شهرداری است اگر اینها خوب کار میکنند تعریفی که میشودباید بحساب‌شهرداری گذاشته شود .

آقایان باید توجه داشته باشند که اینها دستگاه مستقل و مجزائی نیستند همه اینهاجزوشهرداری‌تهران هستند و شهردار تهران ریاست عالیه بتمام آنهادارد‌ما خیلی‌خوشحال میشویم که وسیله ای فراهم بشود که یك سازمان مستقل هم برای اسفالت شهر تهران ایجاد بکنیم و بگذاریم کارش را بکند ، اگربتوانیم آدمهائی مثل مهندس روحانی و مهندس زاهدی و مهندس اسکندانی و لکستانی یا مثل ملایری پیدا کنیم و بگذاریم در راس کار های دیگر قطعا خوشحال میشویم که چنین دستگاه مستقلی داشته باشیم و شهرداری فقط بپردازد بکار تمیز کردن و رفت و روب شهر یا نظارت در نرخ من از طرف آقای شهردار عرض میکنم و خودم در این فکر شریکم که از تمرکز بکاهیم کارها را تفکیك کنیم تا سنگینی بار بروی دوش خودمان نباشد و نباید همه حرفها را خودمان بزنیم در نتیجه انتقادات همه متوجه خود ما بشود ما خیلی خیلی خوشحال میشویم که چنین وسایلی فراهم بشود که‌دستگاه های مستقلی بوجود بیاید و کار را همینطور که آن دو سه تا دستگاه مستقل خوب انجام میدهند بقیه کار شهرداری را خوب انجام بدهند. الان هم برای عدم ایجاد تشکیلاتی که تمرکز را از بین ببرد و کار ها را متفرق بکند و مسئولیت را از دوش یك عده معین بردارد و کار ها را تقسیم بکند ما در شهرداری فعالیت میکنیم انشاءالله هم بنتیجه خواهیم رسید .چون اگر کسی خواست پروانه بگیرد از ته سلسیل پا نشود بیاید بمرکز شهرداری یااگر شکایتی داشت مجبور نشود بیاید به شخص شهردار مراجعه کند ، ما امیدواریم که خیلی زود تقسیم کار را عملی سازیم بطوریکه هر کسی در محل خودش تمام حوائج خودش را بتواندبرآورد وتمام مراجعاتی‌راکه داردبتواندانجام بدهد . عرض کنم در مورد برقهای اختصاصی صحبت شد نتیجه این مطلب در اینجا مطرح است مادام که این برقها وجود دارند قطعا این‌مطلب هست‌ولی خوشبختانه وضع برق‌تهران ازدو جهت‌یکی ازجهت حسن اداره‌ای که فعلا دارد و یکی از جهت کمکی که از سد کرج خواهد گرفت طوری تقویت خواهد شد که کم‌کم احتیاجی بوجود برقهای اختصاصی نباشد ، اما تا وقتی این دستگاهها هستند البته ما کنترل دقیق خواهیم کرد و این کنترل شروع شده در شهرداری تهران هم هست . هرکسی شکایت دارد به آقای شهردار مراجعه کند. به بنده مراجعه کند . باداره ایکه برای اینکار تاسیس شده مراجعه‌کند با کمال میل گوش میکنم ، دنبالش میرویم و اگر احجافی کرده باشند قطعا جلویش را خواهیم گرفت .

ما در هر کدام از این موسسات برقهای اختصاصی یك نماینده گذاشتیم که هم بحسابشان برسد و هم اینکه بشکایات مردم توجه کند . و همینطور که عرض کردم با توسعه برق تهران هم تصور نمی کنم کسی باین آقایان مراجعه کند و برق جدید بخواهد . بنگاه برق آماده است که تقاضا های جدید را بپذیرد وترتیب اثر بدهد . در مورد حق انشعاب برق‌که آقای‌سرهنگ‌بگاهی گفتند این مطلب هنوز تمام نشده و در دست مطالعه است و چون هنوز فرصت

اسفالت

راجع به اسفالت خیابانهای بیست و هشتم مرداد و چهارم آبان گفته شد در برنامه امسال هست ، اعلان مناقصه داده شده وقتیکه به نتیجه رسید انشاء الله امیدواریم اسفالت خواهیم کرد . با اینکه پول نداریم.

آقای اربابی چندین موضوع را مطرح کردندوآقای سرهنك‌بگاهی نیز مطالبی گفتند من تمام این نظریات آقایان را تعقیب خواهم کرد،در مورد اتوبوس‌حتماباشرکت واحد خواهم گفت ولی آقایان باید بدانند که شرکت واحدهم‌مانند شهرداری مشکلاتی دارد ودرحدود صد و بیست و نه میلیون تومان بدهکاری دارد البته همین‌شرکت با این بدهی و با آن‌عدم مراقبت هائی که در کارش شده اکنون تحویل عده‌ای جوان شده که می خواهند برای مردم کار بکنند و شب و روز زحمت میکشند کار می کنند تا وضع اتوبوسرانی شهر تهران را که همه مردم از آن شکایت داشتند اصلاح نمایند ، تهران هر روز بزرك میشود و هر روز توسعه پیدا میکند ، طبیعی است دستگاه هائی که عوارض‌می گیرندموظف‌اند ومایلند که‌نیازمندی مردم را مرتفع سازند ولی خواهش میکنم توجه داشته باشید که انجام این نیازمندی ها آسان نیست و برق آسا ممکن نمیباشد و باید با حوصله و صرف وقت این توقعات مرد م‌انجام شود بهمین ترتیب است ، در مورد درمانگاه ایجاد درمانگاه برای ماچندین نوع‌هزینه دارد ، تاسیس درمانگاه و فراهم کردن وسایل مورد نیاز و از آن مهمتر طبیب وظیفه شناس که شب در درمانگاه را نبندد و دنبال کار خود نرود ، البته شهرداری باین پیشنهاد نیز توجه دارد و سعی خواهد شد درمانگاه مورد نیازشهر برای مردم احداث شود .

آقای کی منش مطالبی گفتند که من میخواهم یك توقع کوچکی از آقایان بکنم که برفقای خود هم که اینجا نیستند بگوئید من‌خواهش دارم آقایان رفاقت اغراض‌ونظریات خصوصی رادر اموری که مبتلا به عموم مردم است دخالت ندهید ، اصلا در اینجا فراموش کنید که نفسی با شما دوست است یانیست توجه کنید کاری که باید انجام دهد در قدرت او هست که انجام نداده . یانه ؟ من خیلی آسان میدانم که بدر خانه آقایان بیایم و گفت و شنود کنم و رفاقت کنم‌و آنوقت میشوم بهترین معاون شهرداری ، من اگر تمام وقت خود را صرف کار های خصوصی‌بکنم آیا قدمی‌برای مردم میتوانم‌بردارم؟ هر ماموری که خوش و بش کرد و شب با ما آمد گردش آن مامور خوب نیست ، مامورخوب آنست که بنشیند پشت میز و کار خوب‌انجام دهد و بمردم هم بخندد و متاسفانه آدم های درست و کارکن بداخلاق میشوند، چون می بینند که آدم درست کم‌است ، خیال میکنند از آسمان افتاده‌اند در صورتی که درستی از وظایف اولیه کارکنان دولت است .

شهردار خوب

این شهردار فعلی طرز کارش رضایتبخش است ، اصلا شهردار خوب نباید پشت میز بنشیند وباید د رمحل‌گردش کند ، البته‌مطالبی که گفته شد من یادداشت کرده‌ام‌و رسیدگی خواهم کرد ، یك مطلبی آقای کی منش در مورد محکمه گفت من خواهش میکنم این‌مطالب را مطرح نفرمائید ، در اینجا خبرنگار نشسته می نویسد و مردم می خوانند و اسباب کج خیالی برای همه فراهم میشود ، اگرواقعا یك چنین موضوعی است‌بما اطلاع دهید و فورا رسیدگی میکنیم .

دنباله مذاکرات کرسی‌آزاد در شماره آینده

نمایندگان سابق بتعطیل مجلس

بقیه از صفحه ۵

ظهر دیروز در سالن ناهارخوری اتومبیل کلوب شاهنشاهی در خیابان شمالی پارك شهر یك میز بزرك‌برای چهل نفر چیده شده بود و تقریبا سی صندلی آنرا وکلای سابق واسبق مجلس شورایملی اشغال کرده بودند این مهمانی را آقای دکتر موسوی (آیت اله زاده اصفهانی) نماینده لنجان در دوره بیستم ترتیب داده‌بود و بیش از چهل نفر نمایندگان‌مجلسی که منجل شد دعوت گشته بودند .

آنهائیکه بودند

نمایندگان دوره بیستم که دراین مجلس حضور داشتند عبارت بودند از آقایان : دکتر احمد امامی، امید سالار ، دکتر الموتی ، دکتر اصلان افشار ، امیرزاده شمس ، اژدری ، بهمنیار ، محمود باقر زاده ، کاظم پزشکی ، تفضلی ، دکتر دادفر ، عبداله دشتی ، مهندس دهستانی ، دکتر سیاح ،مرتضی سرمد، دکتر ضیائی ، ملکشاه ظفر ایلخان ، علامه وحیدی ، فرامرزی ، دکتر مجتهدی ، قاسم مسعودی ، دکتر حسین‌موسوی، مهدوی ، نیری ، مهندس عبداله والا، سرلشکر هاشمی حائری ، یوسفی و آقای دکتر موسوی (آیت اله زاده اصفهانی) که میزبان بود.

از حال هم خبر نداشتیم!

هنگام صرف‌ناهار ، آقای دکتر آیت اله زاده اصفهانی «نوه مرحوم آیت‌اله اصفهانی که معمم میباشد» از جای برخاست و گفت : ماپس از انحلال مجلس از رفقا خبری نداشتیم، وهنگامیکه گاهی بعضی از آقایان را برسبیل تصادف میدیدیم وباآنها صحبت میکردیم دیدیم همه مشتاق هستند که دورهم جمع شویم و از حال همدیگر بی‌خبر نباشیم . در این میان قرعه فال بنام من اصابت کرد که اولین جلسه را برای جمع کردن دوستان بدورهم تشکیل بدهم حالا اگر آقایان موافقت‌داشته باشندهفته‌ای یادوهفته‌ای یکبار دورهم جمع‌شویم (عده‌ای از حضار ـدوهفته یکبارخوب است)تا از حال هم بی‌خبر نباشیم، بهر صورت از آقایان متشکرم که اظهار لطف فرمودید و تشریف‌آوردید واز هفته آینده هم دوستان پیشنهاد کردند برای اینکه‌تحمیلی بکسی‌نشود بصورت «پیك‌نیك» ناهار بخوریم . یکی‌ازنمایندگان سابق‌ـ ازهمین‌امروز.

دکتر موسوی ـنخیر ، از هفته آینده .

عبداله دشتی ـ اگر از امروز است من همین حالا مرخصم (خنده حضار) یکی از نمایندگان سابق ـآنوقت تکلیف مخبرین چه میشود ؟

یکی‌از خبرنگاران ـمانعی ندارد، مخبرین هم «دونگی» می‌آیند! قاسم مسعودی ـ روزنامه نویسهائی که‌سابق وکیل بودند جور رفقا را میکشند !

نیت خیر و خدمت ...

دومین ناطق ، در سر میز ناهار آقای دکتر تقی تفضلی بود . وی‌گفت: من از آقای دکتر موسوی متشکرم که‌وسیله شدند مادور هم جمع‌شویم و دوستان گرامی و عزیز را یکدفعه دیگر ببینیم ، ما اگر دو روی‌کرسی مجلس نشسته بودیم جز نیت خیرو نیت خدمت به مملکت نیت دیگری نداشتیم وتردیدی نداریم که این امر در آینده بسیار نزدیکی برای ملت ایران روشن‌خواهد شد .

اگر امروز درآن مجلس نیستیم دلیلش اینست که بمامجال‌نداده‌اند‌ما خوشبختانه در همان فرصت کم هم‌کم وبیش خودرا بملت ایران‌شناساندیم

بهر حال چون قرار بود این‌جلسه دور از هرگونه رنك سیاسی باشد (فرامرزی ـ معلوم نیست اینطورباشد) دیگر عرضی نمیکنم وسپاسگزاری میکنیم که‌آقایان اینجاتشریف‌آوردندو انشاءاله دومرتبه تجدید دیدارخواهد شدو منهم استقبال میکنم و یقین است که‌همه دوستان این جلسات‌را استقبال خواهند کرد .

رنك سیاسی

دراینوقت آقای قاسم مسعودی‌خطاب به آقای فرامرزی گفت : شما هم فرمایشی بفرمائید

فرامرزی ـمن موافقم وعرض‌دیگری ندارم ، اما اگرمن بلند شوم رنك سیاسی پیدا میشود «خنده حضار» دکتر آیت الهزاده ـبهر حال پیداشده است !

یکی از حضار خطاب به آقای فرامرزی ـشماآدم‌سیاسی هستید یانه؟

فرامرزی ـمن‌نه (خنده حضار)من کارم اینست که پول بگیرم و مقاله بنویسم !

بهر صورت بفرمائید من چه‌بگویم تا بگویم !

(خنده حضار)

یکی ازحضار ـراجع‌بمشروطیت بفرمائید .

فرامرزی ـ مشروطیت که‌تعطیل است !

مجلس و مشروطیت

سر انجام باصرار نمایندگان سابق آقای فرامرزی از جا بلند شد وچنین اظهار داشت: بعقیده من‌وقتی‌مجلس‌تعطیل است‌مشروطیت تعطیل است ، زیرا مجلس مظهر مشروطه است‌وگرنه قوهٔ قضائیه و مجریه همیشه و پیش از مشروطیت هم بوده‌اند ، هارون الرشید هم قوه مجریه و قضائیه داشته است، باین جهت من معتقدم که وقتی مجلس تعطیل است و مخصوصا

بقیه در صفحه ۱۳

مدتها از درد کمر رنج بردم تا بالاخره :

نوار گرم کننده دکتر ژیبود

بدادم رسید و مرا نجات داد

اکنون که فصل سرما نزدیك میشود شما هم میتوانید با استفاده از این نوارها از شر کلیه دردهای عضلانی ومفصلی از قبیل (دردکمر ـ دردکلیه ـ دردپا ـ دردکتف) مصون ومحفوظ بمانید .

نوار گرم کننده طبی

دکتر ژیبود

در تمام داروخانه ها

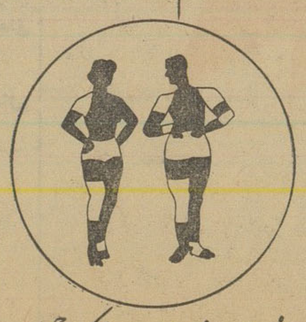

نماینده انحصاری : شرکت جمیل

باب همایون ـ سرای همایون تلفن ۳۰۴۵۴۷

اندیشه

آ ـ ۲۶۲۷۸

قابل توجه دارندگان دوربین‌های

آگفا	رولفلکس	لایکا
لین‌هوف	مینوکس	الترونیك (فلاش پلاپونکت)
Linhof	MINOX Camera	Leica / Rolleiflex

از روز بیست و نهم آبانماه

کارگاه تعمیر یاتعویض قطعات یدکی اصلی دوربین های فوق زیرنظر متخصص باتجربه آلمانی‌دائرخواهدشد.

شرکت: ه ـ مارتین ـ خیابان روزولت کوچه نجومی ـ تلفن ۶۹۲۰۹

پولی که خرج میکنیم...

برای خود سرگذشتی دارد!

اسکندر مقدونی از خزانه تخت جمشید ۹هزار خروار سکه طلا بدست آورد ..

از: حمید ـ حمید

سکه

هرودوت مورخ یونانی مینویسد : لیدی ها اولین مردمانی بودند که بسکه زدن طلاو نقره پرداختند ولی تحقیقات جدید نشان میدهد که قبل از لیدی ها چینی ها قالبهای پولی داشته اند • در بادی امر وقتی که فلز برای پول بکار برده شد رواج آن از حیث وزن بود و مثل سایر اشیاء مبادله میشد • نوشتجات یهود و یونانیها بخوبی نشان میدهد که پول رایج آنعهد فقط از حیث وزن بین مردم معاوضه میشده و تمام اشخاصی که بداد و ستد میپرداختند همیشه ترازوئی همراه خود داشتند و برای هر معامله از آن استفاده میکردند •

پول در ایران

چنانکه از تاریخ مستفاد میگردد ایرانیان تاهنگام فتح لیدی در آسیای صغیر سکه ضرب نکرده بودند و از فلز مسکوك اطلاعی نداشتند • پس از فتح لیدی ایرانیان طرز ضرب سکه را آموختند • هرودوت میگوید: اولین دفعه که در ایران سکه زده شد وزمان داریوش بود که به «دریك» معروف گردید • دریك از طلای خالص بوده و بقرار معلوم پادشاهان آنروز سعی داشته اند که طلای سکه شان پاك و بی غش باشد • وزن دریك ۸٫۴۲۴ گرم بوده است ، قیمت یك در یك قدری بیشتر از یك لیره انگلیسی امروز بوده است • دریك بواسطه خالص بودن و ازدیاد نفوذ امپراطوری ایران رواج جهانی داشته و بیشتر معاملات خارجی با آن انجام میگرفته است روی دریك صورت ـ پادشاه است که یك زانو بزمین زده و در دست چپش کمان و در دست راستش نیزه ایست • در طرف دیگر سکه تصویری نیست • تاریخ ضرب سکه ها در روی آن حك نشده ولی از صورت پادشاهان میتوان تاریخ آنها را تقریبا معین کرد • اولین سکه داریوش در ۵۱۶ قبل از میلاد زده شده است• درعهد پادشاهان هخامنشی سکه نقره هم رواج داشت که به «سیکل» معروف بوده است بیست سکه نقره مساوی با یك در یك طلا بودو نقش روی‌سکه‌نقره‌هم مانندطلا بوده است ، وزن سیکل ۵٫۵۸ گرم بوده است •

ضرب‌سکه طلاخاص شاهنشاه بوده ولی بشهر های یونانی که جزو ـ امپراطوری ایران بودند و هم چنین بعضی ساتراپ ها اجازه داده میشد که سکه نقره و مس ضرب کنند ، گروهی از نویسندگان علت یکی از جنگهای ایران و یونان را منتسب باین کرده اند که چون پایه پول‌ایران طلا و از یونان نقره بود اختلاف تجارتی پیش آمده و جنگ برسر آن درگرفته است •

طلای خزانه پادشاهی هخامنشی بجز سکه های مضروب شمش نیز بوده است ، اسکندر در خزانه شوش تاهزار خروار و در خزانه پرسپولیس ۱۲۰۰۰ تالان تا نه هزار خروار طلا ضبط کرد •

اشکانیان

پس از اینکه اسکندر بایران آمد سکه های یونانی در ایران رواج‌یافت و نام این سکه های نقره ای «دراخم» بود • بعد ها اشکانیان نیز همین‌نام را بکار بردند و آنرا «درهم» یا «درخم» نامیدند و این همان کلمه ایست که بعد ها تبدیل به «درم» شد • سکه های دوره اشکانی معمولا یك درخم و چهار درخمی بود که وزن اولی ٤ گرم و بروایتی ١٦ نخود و سه گندم ، وزن دومی ١٦ گرم و بروایتی ٦٧ خود بوده است‌علاوه براینها سکه های مس و مفرغ نیز در ایندوره رواج داشته و وزن پول‌مسی ١١ گرم بوده ؛ از زمان اشکانیان مسکوك طلا رایج نبود و پول طلا از راه تجارت وارد مملکت میشد و جنگ بایران پرداختند طلای زیادی بایران وارد شد •

جوجن ساسانیان

ساسانیان وارث مملکتی بودند که یورش اسکندر سازمان آنرا بهم ـ پاشیده و پایه های اقتصادی تجارت آنرا واژگون ساخته بود ساسانیان‌در تجدید حیات سیاسی و اقتصادی ـ ایران کوشیدند و اززمان آنان سکه طلا و نقره هر دو ضرب شد ، سکه نقره رایج را «جوجن» یا «زوزن» میگفتند و بمعنی درهم و معادل ٤٨ حبه بود ، وزن سکه نقره در دوره ساسانی‌گاهی چهار گرم و گاهی‌قدری بیشتر بوده است و به ٧١ گندم میرسیده است ، مسکوك ساسانیان اقتباس از مسکوك رومیها واشکانیان بود در زمان ساسانیان کلمه «درخم» به«که‌شه» تبدیل یافت • آنان هردرم را به شصت واند تقسیم کرده و سکه های ٦ دانگی هم داشته اند • نقش سکه های ساسانی دریك طرف صورت نیم تنه شاهنشاه و در طرف دیگر نقش آتشکده است خزانه ساسانیان بمنزله بانك بیمه نیز بوده که از موجودی آن مردم‌در هنگام تنگدستی کمك میگرفته اند •

اسلام وراس البخل

اعراب پیش از آنکه ایران رابگشایند باتجارت و وسیله مبادله رومی ها وایرانیان آشنائی داشته‌اندبخصوص درهم ودناریوس طلای هرقلی را میشناختند ،عمرچون ایران رافتح کرد بفکر سکه‌زدن پول عربی‌افتاد وشخصی رامعروف به«راس‌البخل» مامور اینکارنمودووی‌برای‌عمرسکه هائی زد که شبیه بسکه‌های ایرانی بود و تصویر پادشاه ایران بر آن نقش بسته بود وزیر نقش پادشاه نوشته شده بود : «نوش خوار »

درزمان عبدالملك مروان خلیفه اموی برای اولین‌بار سکه‌های عربی بزبان عرب ضرب شد ، عبدالملك که از اختلاف سکه‌های پرعیار و کم‌عیار بتنك آمده بود از امام‌محمد باقر دعوت کرد تابدمشق رود وراه حلی برای این مشکل پیشنهاد کند امام فرمود هم‌الان استادان رابخواه ودستوربده سکه‌های درهم ودیناری تهیه کنند وروی آن کلمهٔ توحیدو نام رسول «ص» را نقش کنند و در اطراف آن نام شهری که در آن سکه ضرب شده باتاریخ سال بنگارند .

بنی‌عباس

پس‌از سقوط بنی‌امیه واستقرار بنی‌عباس تغییراتی در سکه های ایرانی پیدا شد ، اسم خلفای‌عباسی روی سکه وعکس وزیر مخصوص درپشت سکه نقش میشده است . همینقدر که سلطنت خلفای عباسی روبضعف رفت و سلاطین‌نیم‌مستقل درایران روی‌کار آمدند سکه های ایران نیز تغییر یافت . سلاطین طاهری و صفاری و سامانی‌وآل‌زیار وآل‌بویه بیشتر سکهٔ که ضرب‌می کردند نقره‌بود ولی آل بویه سکه های طلا هم ضرب میکردند .

چنگیز وارغون‌خان

سکه‌های دینار چنگیز خان ودرهم ارغون‌خان و هم‌چنین مسکوك عهد تیمور و درهم‌های شاهرخ‌همه‌گواهی میدهند که درهم و دینار در عهد مغول هم ضرب شده و رایج بوده است ، باهمهٔ این احوال همچنان‌که اوضاع سیاسی ایران در زمان‌مغول دگرگون شد پول ایران نیزشکل دیگر گرفت . بدینمعنی که لفظ «تومان» در عداد پولهای ایران در آمدیکتومان واحدمحاسباتی‌بزرك‌ـ تری‌بودکه‌برابر با ده هزار دینار بود. بطوریکه‌ازیکی از فرامین غازانخان برمی‌آید درزمان ارغون خان وکین‌توخان مقرر گردیده‌بود که نقره را باعیار ۹۰ درصد ضرب کنند تادر زمان الجایتوپول کاغذی برای مدت کوتاهی بنام«چاو» منتشر شد ولی مردم از آن استقبال‌نکردند

چاو

چاو عبارت بود از قطعه کاغذی مربع مستطیل‌شکل که‌چند کلمه‌بخط ختائی برآن نوشته و بربالای آن‌از دوطرف «لااله الاالله محمدرسول‌الله» نگاشته شده بود.

صفویه وپول عباسی

پول ایران در زمان صفویه‌بیشتر نقره ومس بود وپول طلا بیشترجنبه تشریفاتی داشت . بزرگترین‌واحد پول عباسی است که شاه‌عباس‌بزرك آنرا ضرب کرد.

توماس‌هربرت انگلیسی که در زمان شاه‌عباس بایران آمده ارزش پولهای ایران را به‌پول انگلیسی آورده‌است : «عباسی معادل ١٦پنس انگلیسی ، لاری برابر ١٠ پنس ، محمدی ٨ پنس ، شاهی ٤ پنس . بیستی ٢ پنس » روی سکه‌های صفویه شکل‌شهرهای‌ایران‌وتصاویر گوناگون از حیوانات غزال ، ماهی گربه ، مار و شیر حك میشده‌است

قاجاریه

قسمتی از مسکوك که در عهد نادرشاه رایج‌بود در زمان سلسله زندیه واوائل قاجاریه نیز رایج بود ولی بتدریج هزار دینار که ده‌یك تومان باشد واحد پول ایران گردید مسکوك شاهی و عباسی و محمودی نقره بتدریج در عهدزندیه و اوائل قاجاریه از میان رفت و فقط‌مسکوك هزار دینار و پانصد دینار که پهن ـ آباد یا «پناه آباد» نامیده میشد رایج شد . شاهی اسم پول مسی شد . درسال سی‌ام سلطنت فتحعلی شاه اسم سکه هزار تبدیل به صاحبقران شد وبعد در اصطلاح قران خوانده شد و متداول گردید وامروز واحد پول ایران قران نقره است .

ضرابخانه ایران وامین‌السلطان

درسنه ١٢٤٢ شمسی یکنفراروپائی موسوم به میسیو داووست از طرف دولت دعوت شد تا ضرابخانه‌ایران رابصورت فنی اداره نماید . و در سال ١٢٤٤ وزیر مختار ایران در پاریس بخرید ماشین آلات جدید برای تاسیس ضرابخانه اقدام نمود واولین‌سکه که در ضرابخانه ایران ضرب شد در سنه ١٢٥٥ شمسی بود. در اوائل سلطنت ناصرالدین شاه وزن قانونی قران که ده عدد آن یکتومان یاده هزار دینار است ٢٨نخود بود . این قرانها بمناسبت آنکه آقامحمد ابراهیم‌امین‌السلطان در آن تاریخ ریاست ضرابخانه را بعداز فوت معیرالممالك بعهده‌داشت بقرانهای امین‌السلطانی معروف گردید.

در زمان مظفرالدین شاه ارزش پول مسی بپایه ارزش فلزی رسید ودولت ناچار شد که در سال ١٣١١ پول مسی را از جریان خارج و پشیز نیکل ضرب کند و هر ٤٠ شاهی را معادل یکتومان قراردهد.

اسکناس وپول کاغذی

اطلاعات زیادی راجع به پول کاغذی دردست نیست ولی‌همینقدر معلوم است که از قدیم الایام پول کاغذی در چین معمول بوده و مارکوپولو در سفرنامه خودشرحی دراین باب مینویسد :

در قرن هیجدهم پول کاغذی در فرانسه معمول شد و به «اسیتیا» معروف شد و از آنجا به روسیه نفوذ کرد • در قرن نوزدهم آشاعه اسکناس از طرف دول مختلف چه در اروپا و چه در امریکای جنوبی‌معمول شد • پول کاغذی را میتوان بدو قسم بیان کرد : اول پول اعتباری ، بطور کلی هرگونه پول چه کاغذ و چه‌فلزی به اعتباری قرار گرفتهٔ است و دوم فرمایشی که عبارت از پول کاغذی است که دولت آشاعه داده و آنرا رایج قانون کرده است •

پول کاغذی ایران و بانك شاهی

از چاومغولی که بگذریم دیگر در ایران پول کاغذی منتشر نشد تا١٢٦٧ شمسی که دولت امتیاز تاسیس بانك شاهنشاهی ایران یا «نیوبانکینگ ـ کورپورایشن» را اعطاء کرد ، بموجب فصل سوم امتیاز مزبور بانك حق نشر بلیتهای بانك را دارا بود و مقرر شد که تعداد آن هرگز از هشتصد هزار لیره انگلیس بدون

بقیه در صفحه ١٣

علیخان وعلیچه

سزای کانگستر بی تربیت!

وقتی قلم پارکر ۶۱ را پُر میکنید واقعه جالب توجهی رُخ میدهد

Parker 61

درحقیقت شما هرگز قلم پارکر۶۱را پر نمیکنید آن واقعه جالب توجه در این حقیقت نهفته است که قلم پارکر ۶۱ تا حدود ظرفیتش خودبخود پر میشود . اهرمی‌را فشار نمیدهید وبقسمت ظریف وحساسی‌دست نمیزنید. خاصیت لوله‌های موئین، یکی‌ازاطمینان‌ـ بخش‌ترین نیروهای طبیعت، پارکر۶۱را درچندثانیه برای شما پرمیکند.

حقیقتاً پارکر۶۱چکه نمیکند، ضد ضربه بوده وهیچ قسمت متحرکی‌که بشکند یاکهنه شود ندارد . این نوع قلمی‌است که میتوان باکمال اطمینان‌آنرا هدیه نمود زیرا پارکر۶۱ طوری ساخته و طرح ریزی شده که یك‌عمر کار برجسته ورضایت‌بخش‌را برای‌شما تأمین نماید. برای خود یا بعنوان هدیه قلم قابل‌توجه‌پارکر ۶۱را انتخاب‌کنید.

پارکر ۶۱

اکنون درفروشگاه شما مرکب سوپرکوئینك جدید پارکر بهترین‌مرکب برای هرنوع‌قلم--- بخصوص‌برای قلم پارکر ۶۱

یکی‌ازمحصولات شرکت‌قلم‌پارکر

0-6342

برنامه آینده سینماهای

حافظ ـ ایفل

یك فیلم پرحادثه ازماجراهای «دیوی‌کراکت» قهرمان‌ملی امریکاکه درجنك قلعه «آلامو» شجاعت بی‌نظیری ازخود نشان داد.

برخورد قدرتها

رنگی ـ دوبله فارسی ـ وایداسکرین

باشتراك: فس‌پارکر ـ جف‌یورك

برنامه‌زمستانی قطارهای‌مسافربری‌راه آهن

بدینوسیله باطلاع عموم میرساند بعلت تغییر فصل برنامه حرکت‌قطارهای مسافری راه آهن دولتی از تاریخ ١٥ر٨ر٤٠ تغییر و قطار ها از روز مذکور بشرح زیر حرکت خواهند نمود .

خط شمال همه روزه

قطار سریع‌السیر حرکت از تهران ساعت٥٠ر٢١ورود به گرگان ساعت ٣٠ر٩ روز بعد حرکت از گرگان ١٨ر٣٥ ورود بتهران ساعت ٧ رور بعد

قطار عادی حرکت ازتهران ساعت ٣٠ر٧ ورود به بندر شاه ساعت ١٩ همانروز حرکت از بندر شاه ساعت ١٠ر٩ ورود بتهران ساعت ٠٥ر٢١ همانروز

خط مشهد همه روزه

قطار سریع‌السیر حرکت از تهران ساعت٥٥ر ١٩ورود بمشهد ساعت ٤٠ر١٣ روز بعد حرکت از مشهد ساعت ١٥ر١٧ ورود بتهران ساعت ٠٥ر١١ روزبعد

قطار عادی حرکت از تهران ساعت ٢٥ر١١ ورود بمشهد ساعت ٣٠ر٧ روز بعد حرکت از مشهد ساعت ٠٥ر١٢ ورود بتهران ساعت ٠٥ر٨ روز بعد

خط جنوب همه روزه

قطار سریع السیر حرکت از تهران ساعت١٠ر ١٣ورود به خرمشهر ساعت ٢٠ر٩ روز بعد حرکت از خرمشهر ساعت ١٤ ورود بتهران ساعت ١٥ر١٠ روز بعد .

قطار عادی حرکت ازتهران ساعت ٥٠ر١٦ ورود به‌خرمشهر ساعت ٢٥ر١٥ روزبعد حرکت ازخرمشهر ساعت ٣٠ر١٩ ورود بتهران ساعت ٥٥ر١٧ روزبعد

خط تبریز همه روزه

قطار سریع السیر حرکت از تهران ساعت ١٦ ورود به تبریز ٢٥ر٧ روز بعد حرکت از تبریز ساعت ١٥ر١٩ ورود بتهران ساعت ٣٠ر١٠ روز بعد

قطار عادی حرکت از تهران ساعت ١٨ ورود به تبریز ساعت ٣٥ر١١ روز بعد حرکت از تبریز ساعت ١٥ ورود بتهران ساعت ٤٠ر٨ روز بعد

قطار کاشان

حرکت از تهران ساعت ٤٥ر٧ ورود به کاشان‌ساعت ٣٥ر١٤ همانروز حرکت از کاشان ساعت٤٠ر٧ ورود بتهران ساعت ٤٥ر١٤ همانروز

قطار کاشان مانند سابق روزهای یکشنبه ـ سه‌شنبه‌و پنجشنبه از تهران و روزهای دوشنبه ـ چهار شنبه و جمعه از کاشان حرکت خواهد نمود.

قطار محلی تبریز جلفا همه روز حرکت از تبریز ساعت ٨ ورود به‌جلفاساعت ١٢همانروز حرکت از جلفا ساعت ٣٠ر١٤ ورود به تبریز ساعت ٤٠ر١٨ همانروز

قطار محلی تبریز ـ شرفخانه حرکت از تبریز ساعت ٩ ورود به شرفخانه ساعت ٣٥ر١١ همانروز حرکت از شرفخانه ٥٠ر١٦ ورود به تبریز ساعت ٢٥ر١٩ همانروز

قطار محلی تبریز و شرفخانه کماکان درهفته دو روز روزهای دوشنبه و جمعه حرکت خواهدنمود.

راه آهن دولتی ایران

باتوجه به کوشش‌های اوپك ناظرین نفتی عقیده دارند:

بهای نفت تنزل نخواهد کرد

بعضی محافل نفتی احتمال میدادند که ممکن است بمناسبت فصل تامین نیازمندیهای تابستان آینده بهای نفت تنزل کند

سومین کنفرانس اوپك که درتهران تشکیل‌شده بود پایان یافت و نمایندگان کشورهای عضو اوپك که درکنفرانس تهران شرکت کرده بودند تهران را ترك گفتند .

مهمترین نکته‌ای که درتمام مدت کنفرانس درمحافل علاقمند به امور نفتی مورد بحث بود نقش کنفرانس تهران درتامین منافع بیشتری برای کشورها بود . درهمه این محافل این انتظار وجود داشت که کشور های شرکت کننده درکنفرانس اوپك که از نظر تولید نفت درجهان اهمیت زیادی دارند درکنفرانس تصمیم خواهند گرفت که برای کسب عواید بیشتر ازدرآمد نفت کمپانی‌های نفتی راکه دراین کشور ها فعالیت دارند تحت‌فشار قراردهند.

اظهارات سخنگوی نفت و مقامات نفتی نزدیك بکنفرانس تهران تا حدودی تایید نمودکه اوپك درکنفرانس تهران تصمیماتی دراین زمینه گرفته است .

درهرحال باید درانتظار پایان مهلت مقرر وانتشار قطعنامه‌های مربوط به تصمیمات کنفرانس تهران بود تانتایج سومین کنفرانس اوپك رسما معلوم شود .

باتوجه به نتایج حاصله ازکنفرانس تهران ووضع جهانی تولید و مصرف نفت پاره‌ای محافل نفتی در تهران عقیده دارند که درسال جاری برخلاف آنچه انتظار میرود بهای نفت تنزل نخواهد کرد .

همین محافل میگویندکه هم‌اکنون نفتی‌که بازارهای مصرف حمل میشود برای احتیاجات بهار و تابستان سال آینده میباشد و اینکار مدتی است شروع شده واگر کمپانی‌های نفتی میخواستند بهای آنرا تقلیل دهند تا حال اینکار را کرده بودند زیرا مصرف نفت دربهار بخصوص تابستان کاهش میابد وظاهرا کمپانیهای نفتی بعلت تقلیل فروش بهای آنرا پائین می‌آورند .

کمپانیهای نفتی درمراکز مصرف نفت در اروپا انبار های بزرك نفت ساخته‌اند و معمولا مصرف سه‌تاشش ماه بعد را ذخیره میکنند باین ترتیب نفتی‌که هم‌اکنون در اروپا مصرف میشود چندماه پیش یعنی دربهار یا تابستان گذشته حمل شده است .

همین محافل با اطمینان اظهارنظر میکنند که فعالیت سازمان اوپك در جلوگیری از تنزل بهای نفت مؤثر بوده و حتی پیش‌بینی میشودکه بهای نفت ترقی هم بکند .

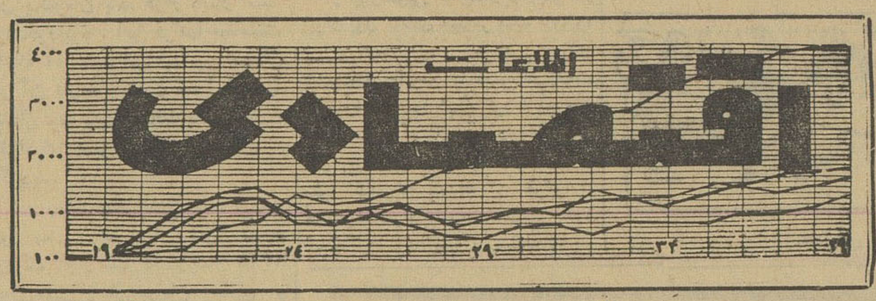

پرداخت وام برای خرید پنبه آغاز شد

چند کارخانه نساجی برای خرید پنبه مورد نیاز خود هفته گذشته وام گرفتند

وام پرداختی معادل هشتاد درصد بهای پنبه خریداری برای رفع احتیاجات کارخانه است

بقرار اطلاع چند فقره از وام‌بانك ملی برای خرید پنبه بکارخانه‌داران پرداخت شد .

هنوز همه کارخانجات موفق به دریافت وام نشده‌اند . با آنکه چند وام درهفته گذشته گرفته شد ولی عملا شروع برداخت وام از هفته‌جاری خواهد بود .

این وام معادل ۸۰ درصد قیمت پنبه‌خریداری شده توسط کارخانجات ریسندگی و بافندگی است قبض‌انبار هم بنام بانك ملی خواهد بود .

بازار پنبه هنوز راکد است خرید مجارستانیها چندان تاثیری دربازار نداشت زیرا آنها طالب پنبه‌های درجه دو وسه هستند وپنبه‌هائی که بازار را بجریان میاندازد پنبه‌های درجه یك میباشد که باب صادرات وحتی مصرف

اکثر کارخانه های جدید داخلی است روسها تقریبا همه پنبه مورد نیازخود را تحویل گرفته‌اند اما پرداخت پول آنرا مرتب بتعویق میاندازند آنها مدعی هستند که پول بعضی از واردات خودرا هنوز نگرفته‌اند روسها باوجود آنکه سهمیه‌سال جاری‌خودرا خریداری کرده‌اند معهذا ممکن است مجددا اقدام بخرید کنند .

ژاپنیها هیچگونه خریدی نمیکنند معمولا یکی‌از خریداران عمده پنبه ایران ژاپنیها بودند که امسال بعلت لغو قرارداد از خرید دست‌کشیده‌اند تجار طرف ژاپن هم بعلت گرانی‌نرخ حمل ونقل قادر بفروش پنبه نیستند

باوجودیکه قیمت پنبه درایران‌پائین است بواسطه گرانی حمل ونقل خط شرق پنبه صادراتی ایران در ژاپن بقیمت گران عرضه شده و قادر به رقابت با پنبه کشورهای دیگرنیست.

سیاست نفتی کشورهای عضو اوپك

بین وزرای نفت ونزوئلا و عراق مورد مذاکره قرارگرفت

بعضی گزارشهای تائید نشده‌حاکی‌است که اوپك ازعراق درمقابل کمپانی نفت آن کشور حمایت کرده‌است

گزارش‌هائی که از بغداد رسیده حاکی است که دکتر «پرزآلفونزو» وزیر معادن و نفت ونزوئلا باهمراهان خود که درکنفرانس اوپك در تهران شرکت کرده بود وارد بغداد شده و درمدت اقامت خود با محمد سلمان وزیرنفت عراق مدتی مذاکره کرده است .

همین گزارش‌ها حاکی است که در این مذاکرات پیرامون سیاست نفتی کشورهای عضو سازمان اوپك مذاکره شده و مذاکرات سومین کنفرانس اوپك و نتایج آن توسط وزیر نفت ونزوئلا برای وزیر نفت عراق تشریح گردیده است .

ازقرار معلوم رئیس هیئت‌نمایندگی ونزوئلا در این مذاکرات نظر سایر اعضای کنفرانس اوپك را در زمینه نظرات نفتی عراق باطلاع وزیر نفت عراق رسانده است .

با آنکه هنوز از مفاد قطعنامه‌های دوازده‌گانه کنفرانس تهران اطلاعی‌از مقامات‌رسمی بدست نیامده ولی‌بعضی گزارش‌های خارجی حاکی است که یکی از این قطعنامه‌ها مربوط به‌پشتیبانی از نظرات عراق درمذاکرات آن دولت باکمپانی نفت عراق است اگر این گزارش‌ها صحیح باشد باید گفت که اوپك از عراق درمقابل کمپانی نفت عراق حمایت کرده است .

گزارش رسیده از بغداد حاکی است که هیئت نمایندگی ونزوئلا از عراق رهسپار لیبی خواهد شد تا در زمینه مسائل نفتی مذاکراتی با آن دولت انجام دهد .

لیبی و کلمبیا دو دولت صاحب نفت هستند که بطور غیررسمی برای عضویت درسازمان اوپك اظهار تمایل کرده‌اند و ظاهرا وزیر نفت ونزوئلا ماموریت پیدا کرده است پیرامون امکان عضویت آنان دراوپك مذاکراتی انجام دهد .

۳۰۴۵۹۱
تلفن مستقیم سرویس اقتصادی

آمار افزایش تولیدات صنعتی

سطح تولید اغلب محصولات صنعتی افزایش یافته است

در سالهای اخیر بعلت حمایت دولت و کمك بانکها و موسسات اقتصادی تعداد نسبتا زیادی کارخانه در تهران و شهرستانها آغاز بکارکرده است .

بعضی از آنها بخصوص از سال ۱۳۳۵ به بعد بچشم میخورد وبطوری که آمار های موجود نشان میدهددر اغلب رشته ها این افزایش تولید وجود دارد .

لازم بتذکر است که‌متاسفانه بعلت عدم همکاری مدیران کارخانه ها با موسسات آماری و حتی وزارت‌صنایع و معادن مشکل نبودن یك آمار صد در صد صحیح هنوز از میان نرفته‌است زیرا هنوز مدیران کارخانه ها خود را موظف بآن نمیدانند که فعالیت و کارکرد خود را تا آنجا که صلاح‌خود ایشان است در اختیار موسسات آماری بگذارند . بهمین جهت اغلب نبودن آمار صحیح باعث شده است که‌برخی از سرمایه داران بدون توجه بمیزان تقاضای کالا و بدون اطلاع از سطح تولید داخلی اقدام بورود کارخانه هائی میکنند که باعث‌دردسر و اشکال میشود .

بهمین دلایل آماریکه از شاخص محصولات مهم صنعتی کشور از سال ۱۳۳۵ تا ۱۳۳۹ درج میشود نمی تواند صد در صد صحیح باشدمعهذا آن را میتوان بعنوان یك آمار تقریبی قبول کرد .

در مقایسه این شاخص سطح محصولات صنعتی کشور در سال ۱۳۳۵ «۱۰۰» در نظر گرفته شده است و افزایش یا تنزل تولید را نسبت به سال ۱۳۳۹ به درصدنشان میدهیم .

محصولاتی که افزایش داشته است عبارت بوده اند پنبه ۴۹ در صد ، شیر پاستوریزه ۳۴۵ در صد ، آرد ۲۱۹ در صد برنج ۲۱۹ در صد ، قند و شکر ۵۳ در صد ، مارگارین ۴۴۴ در صد ، ماکارونی ۱۱۲ درصد قماش نخی ۲۳۴ در صد ، قماش پشمی و پتو ۳۵ در صد ، تخته سه لائی ۳۳۷ در صد ،مقوا ۲۱۷ در صد ، چرم دوبه ۵۸ در صد ، چرم زیره ۷۷ در صد کفشهای لاستیکی و کتانی ۱۳۰ در صد ، صابون ۸۸ در صد ، کبریت ۶۰ در صد ،سیمان ۲۵۵ در صد ، بخاری ۴۳۳ در صد یخ ۳۲۲ در صد ،برق ۳۲۱ در صد آب گرم کن ۴۲۵۳ در صد ظروف آلومینومی ۱۲۰۴ در صد .

کالا هائیکه تولید آن در داخل کشور تقلیل پیدا کرده است عبارتند از : خشکبار ۳۳ در صد ،چای ۷ در صد و نوشابه های غیر الکلی ۱۱ در صد

برای کارخانه‌های پنبه پاك‌کنی تهران سهمیه تعیین شد

بطوریکه خبرنگار ما اطلاع حاصل کرده در اثر مشکلاتی که برای چند کارخانه پنبه پاك کنی تهران بعد از منع حمل وش از نقاط دیگر به تهران پیدا شده قرار است برای این چند کارخانه مقداری سهمیه‌معلوم گردد تا کارخانجات مزبور براساس سهمیه از نقاط مختلف شمال وش به تهران حمل کنند در این تصمیم کوشش شده که مراعات تصمیم‌قبلی شده‌باشد زیرا سهمیه هائی که داده میشود حملش از طرف سازمان پنبه کنترل خواهد شد . و در عدل بندی تهران‌مراعات نقاط کشت پنبه نیز میشود .

پنج میلیون ریال وام تشکیل سرمایه

توسط بانك عمران به ششصد نفر داده میشود

امروز آقای دکتر حبیبی رئیس قسمت وام تشکیل سرمایه بانك‌عمران در خصوص پرداخت وام بدارندگان حساب آن بانك بخبرنگار ما گفت‌از هم اکنون پرداخت وام بدارندگان حساب های یکساله آغاز شده است. تاپایان سال جاری در حدود ۶۰۰ نفر از دارندگان حساب یکساله مشمول دریافت وام میشوند که بتدریج با فرا رسیدن موعد دریافت وام خود ـ باین‌بانك مراجعه میکنند و وام‌مربوطه را دریافت میدارند . با محاسباتی که شده امسال در حدود ۵ میلیون ریال باین افراد پرداخت میشود .

از این مبلغ در حدود ۲ میلیون و ۵۰۰ هزار ریال آن وجوهی است که وام گیرندگان مزبور در حسابهای خود ذخیره کرده اند ـ و اکنون باوام مربوطه تواما دریافت میدارندو ۲میلیون و ۵۰۰ هزار ریال‌بقیه‌وامی است که بانك بدارندگان حساب ـ پرداخت میکند .

کسانیکه از آبان ماه سال گذشته ببعد مبادرت بافتتاح حساب در این قسمت نموده اند و قرار داد آنها یك ساله است . از هم اکنون بتدریج موعد دریافت وام آنها فرا میرسد.

افزایش کارخانه‌هاوازدیاد محصول

دارندگان حساب یکساله معادل‌یك برابر موجودی حساب خود ـ باضافه وجوهی که در بانك ذخیره کرده‌اند با ٤ در صد بهره دریافت میدارند .

سه شرکت دیگر تشکیل شد

*شرکت «ترانسپورت بار»با مسئولیت محدود برای حمل و نقل هرنوع‌کالاو ترخیص کالا ازگمرك وقبول‌نمایندگی خارجی وداخلی با سرمایه یك‌میلیون ریال بمدیریت آقایان‌سید جعفر کهنموئی و سید مهدی‌کهنموئی تشکیل گردید .

* شرکت «فرش ثابت» با مسئولیت‌محدود برای‌خریدوفروش فرش وحق‌العمل‌کاری و امور بازرگانی باسرمایه سیصد هزار ریال بمدیریت آقایان رضا کاشانی و رضا شریفیان وعلی شریفیان تاسیس شد .

*شرکت «کفش وین» با مسئولیت محدود برای تاسیس کارخانه و تهیه انواع کفشهای لاستیکی وپلاستیکی و چرمی و واردات مواد اولیه مورد‌مصرف کارخانه باسرمایه ده میلیون ریال بمدیریت آقایان حاجی مصطفی حسین زاده و حسین براتی مقدم وشموئیل برزیوندو لاله‌زار ناعیم تشکیل گردید .

*سرمایه شرکت «یار »با مسئولیت محدود از یك میلیون وپانصد هزار ریال به ده‌میلیون ریال افزایش یافت .

شرکت «المپیك» بامسئولیت محدود برای واردات و صادرات و انجام هرگونه‌معاملات‌بازرگانی با سرمایه یك میلیون ریال‌به مدیریت آقای‌نجات‌الله‌میشوئیل وژرژوالد سر (تبعه یونان) تشکیل گردید .

* شرکت صنعتی « تشك » منحل و در شرکت تولیدی «یرسیك»پرده کرکره‌بامسئولیت محدود ادغام شد و آقای پرویز یعقوب‌زاده مدیر شرکت تولیدی پرسیك پرده کرکره‌به سمت مدیر تصفیه آن تعیین گردید .

گزارشی ازهمدان

وضع‌اقتصادی بازارهمدان‌در ماه گذشته‌بعلت کم‌پولی راکد بود و فعالیتی که معمولا بایستی در معاملات فصل پائیز وجود داشته باشد مشاهده نشد حبوبات زمینه فراوان داشت ولی روی آن معاملات قابل توجهی صورت نگرفت از دباغی مختصر معاملاتی بعمل آمد وبرای مصرف داخله‌حمل گردید ، کتیرا نسبت به ماه قبل کمی تنزل نمود و مقدار پنج تن به خارج صادر شده معاملات اجناس وارداتی در حدود مصرف بوده زمینه چای فراوان وبازار آن ساکت بود .

بهای انواع ارز و مسکوك طلادر بازار آزاد تهران

ارز	قیمت بریال	طلا	قیمت بریال
دولار نقد	۸۲٫۵۰	بهلوی	۷۱۲
دولار حواله پستی	۸۱٫۵۰	نیم بهلوی	۳۶۰
پوند نقد	۲۳۲	ربع بهلوی	۱۸۴
پوند حواله پستی	۲۳۰	ژرژ قدیم	۷۹۰
مارك نقد	۲۰٫۵۰	ژرژ جدید	۵۸۰
مارك حواله پستی	۲۰٫۴۰	لیره عثمانی قدیم	۶۶۰
فرانك فرانسه نقد	۱۷٫۵۰	لیره عثمانی جدید	۵۳۰
فرانك فرانسه پستی	۱۷٫۱۰	پانزده مناتی	۱۴۰۰
هزار لیر ایتالیا نقد	۱۳۲	ده مناتی	۹۵۰
هزارلیر ایتالیا پستی	۱۳۱	پنج مناتی	۴۲۰
فرانك سویس نقد	۱۹٫۵۰	بیست دلاری	۳۳۰۰
فرانك سویس پستی	۱۹٫۱۵	دولار مکزیکی	۴۰۰۰
لیره‌ترك اسکناس بزرگ	۶٫۹۰	طلای شمش	۴۳۴
روپیه پاکستان‌نقد	۱۰٫۵۰	نقره قدیم	۱۰۵
روپیه هندوستان نقد	۱۲٫۷۰	نقره جدید	۲۳

شن و ماسه شسته
طبق اصول فنی
خلیج مرکزی خیابان ثبت شماره ۹
تلفن ۳۰۴۳۷۴ ـ ۳۲۲۹۵
آ ـ ۲۵۰۱۴

مزایده و مناقصه

* کارخانه شیر پاستوریزه تهران فروش فرآورده های خود را در کرج واگذار میکند تا ۴۰٫۸۱۵

* وزارت صنایع و معادن بهره ـ برداری ازمعدن‌گچ جهرم تا ۴۰٫۸۲۵

صاحبان ساختمان خوشحالند

زیرا موزائیکها یا سنگها یامشمع چندین ساختمان ملی ودولتی راپس از اتمام نقاشی کثیف شده یابالا پائین پیدا کرده بوده تمیز و شفاف و صاف نمودیم شماهم نگران نباشید اولین مبتکر این کار در اختیار ما است. تلفن ۶۹۷۹۳ یا ۶۹۰۵۸ ۲ـ۲ آ ـ ۲۶۱۷۶

بسوی روشنی ها
اسرام در راه مبارزه با تاریکی
OSRAM
آ ـ ۲۶۴۰۶

کمپانی کشتیرانی بلژیك
BELGIHN MIDDLE EAST LINE
COMPAGNIE MARITIME BELGE
(LLOYD ROYAL) S.A
m/s «MOLIRO» کشتی مولیرو
هم اکنون در خرمشهر مشغول تخلیه میباشد ودر ضمن برای بنادر ذیل بارگیری میکند.
لیورپول ـ لهاور ـ لندن ـ هامبورگ ـ روتردام و آنتورپ
این‌کشتی ۲۱ آبان از خرمشهر حرکت مینماید.
برای کسب اطلاعات بیشتر و تأمین جا بنمایندگی کل در ایران
شرکت سهامی لوانت اکسپرس ترانسپورت (ایران)
خیابان سعدی : ۴۴۷
تلفن ۳۰۵۳۱۳ ـ ۳۰۵۳۱۴ ـ ۳۰۵۳۱۵ ـ ۳۹۰۵۸ ویا بشعبات این شرکت در خرمشهر وتبریز مراجعه فرمائید.
آ ـ ۲۶۴۵۸

آگهی دعوت مجمع عمومی عادی شرکت سهامی شهرداد

بدینوسیله از آقایان صاحبان سهام شرکت سهامی شهرداد دعوت میشود بمنظور تشکیل جلسه مجمع عمومی عادی شرکت در روز چهار شنبه بیست‌و چهارم آبانماه ۱۳۴۰ ساعت پنج بعداز ظهر در دفترشرکت با در دست داشتن سهام حضور بهمرسانند .

دستور جلسه ـ انتخاب هیئت مدیره و بازرسان شرکت

هیئت مدیره شرکت سهامی شهرداد

آ ـ ۱۹۳۱۳۰

آگهی راجع به پروانه نصب دکه

بمنظور تسهیل کار درخواست کنندگان نصب دکه ازشهرداری تهران و نظر بلزوم تامین نظم و جهات دیگر که از لحاظ نوع کالای مورد فروش و محلهای مختلف و فواصل بین آنها و غیره باید ملحوظ گردد علیهذا بدینوسیله باستحضار علاقمندان میرساند که اعطای موافقت بااجازه نصب دکه درهرسال فقط درفروردین ماه صورت خواهد گرفت ولی متقاضیان میتوانند در تمام مدت سال درخواست خود را باذکر نام و نشانی کامل بشهرداری تهران ارسال دارند تا مورد مطالعه قرارگیرد تقاضای شهرداری این است که باتوجه بمراتب فوق از مراجعه خودداری فرمایند .

شهرداری تهران

آ ـ ۲۶۴۵۴

ولکس اینك مقیم تکزاس درایالات متحده امریکا

صاحب اختراع راجع به«دستگاههای انفجار» که در ایران تحت شماره ۲۵۳۷ به ثبت رسیده است اجازه بهره‌برداری از اختراع‌مزبور راباشخاص ذینفع عرضه می‌نماید . برای کسب اطلاع بیشتر بدفتر وکالت ر۰ آقابابیان خیابان نادری کوچه نوبهار مراجعه شود.

آ ـ ۲۶۴۴۸

شریکولیمیتد ـ مقیم لوسرن درسوئیس

صاحب اختراع راجع به «طریقه تبدیل استروئیدها براصل میکرب شناسی و محصولات حاصله از آن » که در ایران بشماره ۲۴۸۰ به‌ثبت رسیده است اجازه بهره برداری از اختراع مذکور را باشخاص ذینفع عرضه مینماید . برای کسب اطلاع بیشتر بدفتر وکالت ر۰ آقابابیان خیابان نادری کوچه نوبهار مراجعه شود.

آ ـ ۲۶۴۴۶

آگهی دعوت مجمع عمومی عادی بطور فوق‌العاده

ازسهامداران محترم شرکت سهامی تولا خواهشمند است درروز شنبه چهارم آذرماه ۴۰ چهار بعد از ظهر در محل شرکت حضور بهمرسانند .

دستور جلسه عبارت است از انتخاب هیئت‌مدیره

هیئت مدیره شرکت سهامی تولا

آ ـ ۱۹۳۱۱۱

ازیك خواننده جوان بشما

بانك نوشانوش جوانان و....

درکشورهای مترقی هم الکل رواج دارد!
چرا کلمه «بسلامتی» ازهر تعارفی خوش‌آیندتراست!
بدبختانه دختران هم باین ماده مسکن عادت کرده‌اند

صفحه جوانان

نخستین قسمت مقاله بانك «نوشانوش» مورد استقبال پر شور جوانان قرار گرفت وبا اینکه مطلب ناتمام ماند اما من‌با دریافت چندنامه تصمیم گرفتم عقاید خودرا درپایان این‌بحث پرشور بنویسم ورشته سخن را بدوستان جوانم بدهم چه هرکدام از آنان مسائل جالبی مطرح کرده‌اند که بگفتنش می‌ارزد و برای محصلین و مسئولین حتی برای طبقه گرامی روحانیون خیر اندیش که مایل بتهذیب اخلاق جوانان هستند و دنبال چاره میگردند راهنمای خوبیست .

ر-اعتمادی

آقای محترم - دیشب مقاله شما را تحت عنوان«بانك نوشانوش ...» قرائت کردم . هم جای خوشوقتی است که یك نویسنده بفکرش رسیده است که این مسئله‌راعنوان کند و هم جای بی نهایت تاسف است که‌چنین بلائی براستی‌سلامت نسل جوان ما را تهدید میکند .

قبل ازاینکه‌مطلبی بنویسم‌اجازه بدهید توضیحی پیرامون یك قسمت از نوشته شما بدهم وآن اینکه آنجا که اشاره بکشور های‌مترقی کرده‌اید و توضیح داده‌اید :« در حالی که جوانان سایر کشور ها بایجاد ساختمان نوین جامعه قرن بیستم مشغولند . چرا جوانان ما انرژی و افکار خود را درمیخانه ها هدر میدهند ؟ ... باید عرض کنم در کشور های اروپائی و امریکائی نیز بیش از ما الکلیسم وجوددارد و شاید این گرفتاری و بلای خانمانسوز که گریبانگیر ما نیز شده است بمناسبت یك تقلید کورکورانه ازهمین کشور هاباشد.

بهر حال منهم معتقدم که‌شبها از هر کوی و برزن که گذرکنیم بانك « بسلامتی !» بگوش میرسد ولی تا بحال هیچوقت نگفته‌ام که چرا جوانان مشتریان‌عمده میخانه‌ها هستند ... زیرا حتما هم بایدچنین باشد .

جوانی که پیوسته عاشق‌نباشد ،
دریغ است از او روزگار جوانی
بگاه جوانی بکن عشق زیرا
بهنگام پیری بود ناتوانی

لکن یك نکته و یك اما دراینجا وجود دارد باید دید چرا جوان میان تمام تفریحات بالکل پناه می برد ؟... و چرا کلمهٔ «سلامتی» از هر تعارفی برای جوانان زیباتر و پسندیده‌تر است .

آقای محترم ضمن این مطالب و پارتی ها دخترانی دیده میشوند که در نوشیدن الکل اگر جلوتر ازپسر ها نباشند عقب تر نیستند. ضمنا باید توجه‌داشت مشکل«سیگار» هم دست کمی از الکل ندارد و مضار بیشتری برای طبقه جوان دارد با تمام این اوصاف حقیر نمی توانم قبول کنم که بشود جوانان و یا اصولا بشر را از نوشیدن‌الکل و یا کشید ن‌سیگار منع کرد... این محال است . دنیا روبالکلیسم و استعمال دخانیات میرود . ولی آنچه که باید کرد . اینست که افراط در اینکار نشود وبا ایجاد طرق مختلف این میل جوانان را بحداقل رسانده نه اینکه‌بگوئیم جوانان چرا مشروب میخورند یعنی انتظار دارید که از پیری شروع کنند ؟... باید از جوانی بنوشندتا در پیری بانك نوشانوش پیران هم بگوش شما برسد ! بهر حال امیدوارم باز هم موقعیتی دست‌دهد تا مطالبی در زمینهٔ وظایف‌دولتها برای جوانان بنویسیم .

بد نیست که منهم خدمت شما عرض کنم نه تنها در حال‌حاضر از هر میخانه بانك جوانان بگوش میرسد بلکه دختران جوان ما هم باین « مسکن یا مفرح » علاقمند شده‌اند . در مجالس و ضیافتها

بنظر پاك اندام، قهرمان بوکس

شانس وزنهای پائین بوکس ایران
درمسابقات ایران وآلمان بیشتر است

آقای حسن پاك اندام بیست‌وشش سال دارد کارمند وزارت پست و تلگراف و تلفن میباشد و اظهار میدارد هنوز متاهل نشده‌ام.

وی ده سال پیش در باشگاه‌تاج ورزش، بوکس را آغاز کرده و تا بحال چندین بار قهرمان کشور ، تشویقی باشگاههاوتهران شده‌است در ۸۳ مسابقه شرکت نموده‌و فقط ۱۶ مسابقه‌راباخته است‌بکشورهای ترکیه، عراق، یوگسلاوی، لبنان شوروی ، اسرائیل ،یونان ،آلمان ژاپن ،هندوستان مسافرت کرده ودر اکثر این مسافرتها حریفان خود را نك‌اوت کرده است .

وی اظهار میدارد تابحال‌قویترین رقیب من ایرج در طلوعی بوده که سال اخیر قهرمان وزن ششم کشور شد ولی حالا در وزن پنجم خود را آماده مسابقه‌می کند وقویترین‌رقیب خارجیم نیز «ساندرلوپولو» قهرمان وزن چهارم ایتالیا بود که درالمپیك رم مقام دوم جهانی را بدست آورد آقای پاك‌اندام‌میگوید من‌موفقیت‌های خود را مرهون زحمات‌مربی محبوب خودم آقای پطرس‌نازاربگیان میدانم

خبرنگار ما از ایشان سئوال کرده است که چرا در مسابقات انتخابی شرکت نکردیدوی درجواب گفته است من یکسال بود که در هیچیك از مسابقات شرکت‌نمیکردم واصلا تمرین نمیکردم ولی‌ده پانزده روزیست که دو باره مشغول تمرین شده‌ام واگر کمیته فنی مسابقات تشخیص بدهد که‌میتوانم درمسابقات بوکس‌ایران‌و آلمان شرکت نمایم مسابقه خواهم داد .

آقای پاك‌اندام در پایان اضافه نمودند فکر میکنم در مسابقات با آلمانها موفقیت وزنهای پائین‌بیشتر از وزن‌های بالا باشد البته بکسورها آمادگی و تمرین و قدرت کافی دارند.

کارنامه امتیاز

باشگاههای تهران

پرچم افتخار قهرمانی باشگاههای‌تهران نصیب «تاج» شد
تاج - دیهیم - تهرانجوان- دارائی - شعاع- پولاد - شاهین - جعفری درجدول امتیازات میدرخشند

ورزش

سازمان تندرستی جوانان و تربیت بدنی ایران طبق جدول همه ساله فعالیت و نیروی باشگاههای تهران را معین میکند و طی مراسمی در حضور اعلیحضرت همایونی بقهرمان باشگاهها پرچم افتخار قهرمانی اهداء مینماید .

درسال جاری برای هفتمین سال باشگاه تاج قهرمان اول پرچم افتخار گردید .

جدول زیرین نمونه فعالیت‌باشگاه های تهران است که از طرف سازمان تندرستی جوانان ایران اعلام شد.

امتیازات مسابقات قهرمانی باشگاه ها

۱- تاج ۵۹۷ امتیاز
۲- دیهیم ٤٦١ امتیاز
۳- تهران جوان ٤١٧ امتیاز
٤- دارائی ۲۱٦ امتیاز
٥- شعاع ١٦٤ امتیاز
٦- پولاد ١٦٢ امتیاز
۷- شاهین ١٥٤ امتیاز
۸- جعفری ۸۰ امتیاز
۹- سپه ۷٥ امتیاز
۱۰ نیرو ۷۰ امتیاز
۱۱- نادر ٦٨ امتیاز
۱۲ - آرارات ۵۷ امتیاز
۱۳ - تهران ۵۷ امتیاز
۱٤ - فردوسی ۵۲ امتیاز
۱٥ شرق ٥۰ امتیاز
۱٦داریوش ٤۱ امتیاز
۱۷ - البرز ۳۹ امتیاز
۱۸ شجاعت ۲۲ امتیاز
۱۹- نیکنام ۲۲ امتیاز
۲۰ - کوروش ۱۹ امتیاز
۲۱ - ببر ۱۲ امتیاز
۲۲ - بوستان ۱۱ امتیاز

از فرداشب در سالن استادیوم تریا

مسابقات کشتی فرنگی قهرمانی کشور آغاز میشود

از فدراسیون کشتی کشور کسب اطلاع شده است که مسابقات کشتی فرنگی قهرمانی کشور از ساعت‌چهار بعد از ظهر فردا در سالن سرپوشیده استادیوم ثریا با شرکت کلیه قهرمانان کشتی فرنگی شهرستانها زیر نظر فدراسیون کشتی کشور آغاز می گردد .

علت تغییر مکان مسابقات کشتی فرنگی آینست که از فردا مسابقات والیبال ارتش جهان در سالن محمد رضا آغاز خواهد شد .

آقای خادم دبیر فدراسیون کشتی کشور بخبرنگار ما گفت :

امسال پس از پایان مسابقات بلافاصله احکام و مدالهای قهرمانان توزیع خواهد شد و شهرستانی که در جمع امتیازات مقام اول را بدست بیآورد کاپ قهرمانی و بشهرستانهای دوم و سوم نیز شیلت و کاپ داده خواهد شد .

لغت نامه دهخدا

شماره های٦۰ (جامه - جلیل‌آباد)و ٦۱ (تبخاله -تجند) منتشر شد و مجلد ٦۲تحت صحافی است .

۱-۳ آ-۲٦۳۲۲

آگهی احضار

به غیر نظامی دکتر رضا رادمنش که فعلا مجهول‌المکان میباشد اخطار میشود که باتهام توطئه بمنظور بهمزدن اساس حکومت -عضویت دردسته وجمعیتی بامرام ورویه اشتراکی -ضدیت باسلطنت مشروطه ایران در این شعبه تحت پیگرد میباشید لازم است ظرف دو ماه ازتاریخ نشرآخرین آگهی خود را به‌شعبه ۷ بازپرسی دادستانی ارتش معرفی نمائید در غیر اینصورت طبق قانون باتهام شما غیابا رسیدگی خواهد شد

رئیس شعبه ۷بازپرسی دادستانی ارتش-سرهنك ستاد بهزادی

۱-۳ آ-۲٦۰۸۸

پیشگاه مبارك بندگان اعلیحضرت همایون شاهنشاهی

جان نثاران اهالی عباس آباد جنوبی که جمعیت آنان بالغ بر پنجهزار نفر میباشند اینك پس ازسی سال محرومیت از آب‌آشامیدنی آب هفتگی محلی - برق -صندوق پست که نیازمندی اولیه را تامین مینمود اکنون در ظل توجهات آن شاهنشاه معظم و دراثر جدیت و پشتکار تیمسار سپهبد یزدان‌پناه ریاست بازرسی شاهنشاهی وسرهنك مهندس محمد قربان خانی ریاست انجمن محلی عباس آباد جنوبی و آقای مهندس روحانی مدیر کل سازمان آب و آقای نفیسی معاونت شهرداری و آقای جناب‌زاده مدیر کل آب شهرداری نتیجتا درمدت‌سه ماه رفع نیازمندی فوق گردیده‌است اهالی شاهدوست این منطقه از خاکپای مبارك و پدر تاجدار خود استدعا دارند هرگونه اوامری نسبت به تشویق و تقدیری که اراده ذات مقدس قرار گیرد درباره آنان مبذول فرمایند .

معتمدین محل عباس آباد جنوبی - کاظم محمدی - جفعر سخنگو حسن باقری - شمشیر پناه - خمسهٔ - حسینی - شیدری - احمدمحمدی

آ-۱۹۲۹۱

آگهی تحریر ترکه

آقای دکتر سید مصطفی صدر طهوری بوکالت از بانو عالیه‌خامنیان دادخواستی تحریر ترکه مرحوم محمد صمد صمد زاده تقدیم و به‌شماره ۷۷٤۱-٤۰ر٤۰ در دفتر کل ثبت و بشعبه ۱۷ دادگاه بخش تهران ارجاع و بشماره ٦۲٤ر٤۰ پرونده تشکیل گردید پس‌ازوصول‌دادخواست وانجام تشریفات قانونی در تاریخ ٤۰ر٦ر۲۷ قرار تحریر ترکه مرحوم محمد صمد زاده صادر گردیده و باستناد ماده ۲۱۰ قانون امور حسبی دریکی از روزنامه های کثیر الانتشار آگهی مینماید که ورثه‌ویانماینده قانونی آنان و بستانکاران ویا مدیونین بمتوفی و کسان دیگری که حقی برترکه متوفی دارند در تاریخ یکشنبه ٤۰ر۱۱ر۲۹ ساعت۹½ صبح برای اجرای قرار تحریرترکه درشعبه ۱۷ دادگاه بخش تهران حضور بهمرسانند .

مدیر دفتر شعبه ۱۷ دادگاه بخش تهران - رستمی :

سازمان بیمه‌های اجتماعی کارگران بدونفر آنستزیست
(متخصص بیهوشی)

جهت خدمت در واحد های درمانی مرکز نیازمند است داوطلبان میتوانند بادر دست داشتن گواهینامه تخصصی وسایر مدارك‌استخدامی خود همه روزه درساعات اداری باداره کل بهداری سازمان واقع‌درمیدان ۲٤ اسفند اول خیابان سی متری مراجعه نمایند

مدیر عامل - مهندس زاوش

از وسائل مفید و مؤثر دفاتر و ادارات مختلف
ماشین تحریر و ماشین حساب فاسیت

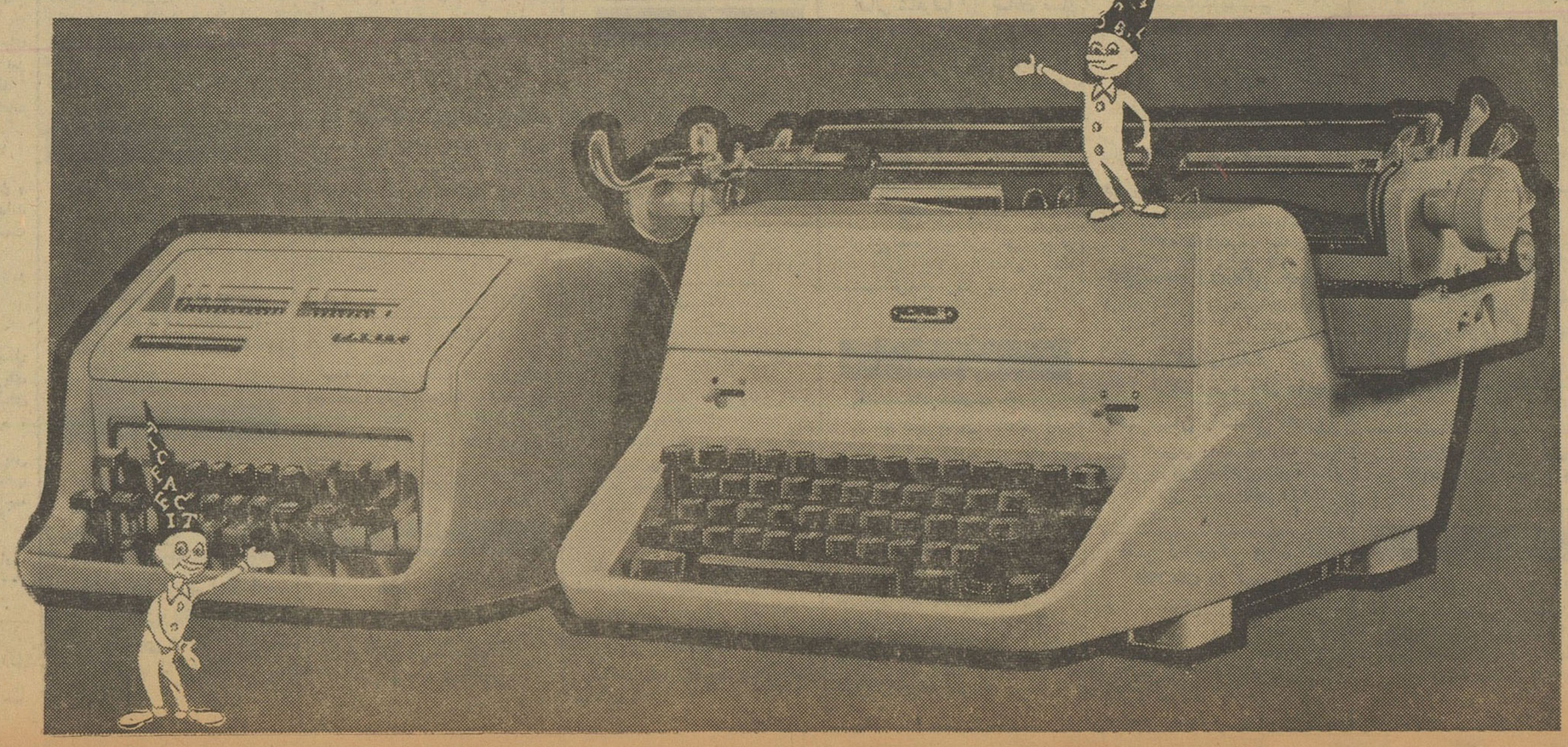

هم‌اکنون ماشینهای حساب فاسیت با فروش بیسابقه خود و باشهرت فراوان اطمینان عموم خریداران را جلب‌کرده است .

جنس عالی وپردوام ماشین تحریر فاسیت مدل تی ۲ ضامن اشتهار و معروفیت آن میباشد .

همین امروز هردو ماشین فاسیت را ملاحظه فرمائید یابرای توضیحات بیشتر به‌تلفن ۳۸۰۷۱ شرکت ایران سوئد خیابان سوم اسفند تهران رجوع فرمائید .

FACIT

راهنمای اطلاعات

استخدام

یك جوان مجرد
که سابقه معاملات ملکی داشته باشد مورد نیازاست شاهرضا مقابل سینما رویال آژانس رایت آ-۲۶۴۴۴

بچند نفرجوان باسواد جهت فروشندگی کارت سیار لوردوبیر نیاز داریم . میدان بهارستان داروخانه پارلمان

بچند نفر تحصیلدار که بتوانند سپرده نقدی بسپارند نیازمندیم توسط موسسه کاریابی شهره امیریه قلعه وزیر مقابل دبستان اکباتان ۱-۵ آ-۳۵۲

بچندنفر راننده پایه دوهمگانی که سن آنها بین ۲۵ تا ۴۰ ومتاهل باشند وحداقل سابقه دوسال کار درشهر تهران داشته باشند باتضمین کافی نیازمندیم موسسه کار یابی شهره امیریه قلعه‌وزیر مقابل دبستان اکباتان ۱-۵ آ-۳۵۳

یك مؤسسه پردرآمدبرای توسعه کار احتیاج به پزشك دارد. به تلفن ۴۱۰۲۳ مراجعه فرمائید. ۱-۵ آ-۲۶۴۶۶

دانشکده پزشکی تهران دوتن استاد یار وسه‌تن دستیار یکم بشرح زیر از طریقه مسابقه انتخاب مینماید .
۱- استادیار بخش گوش و گلو وبینی بیمارستان فارابی - یك تن
۲- استاد یار بخش رادیو یاگنوستیك کرسی سرطان یك تن
۳- دستیار یکم بخش یك پزشکی بیمارستان پهلوی یك تن .
۴ - دستیار یکم بخش دوروانی بیمارستان روزبه دوتن .
داوطلبان میتوانند ازتاریخ ۱۳ر۸ر۴۰ تا یکماه برای استادیاری و تا بیست روزبرای دستیاری بدبیرخانه‌دانشکده پزشکی مراجعه و ثبت نام نمایند استخدام پذیرفته شدگان موکول بتامین اعتبار محل موکول بتامین اعتبار خواهد بود .
رئیس دانشکده پزشکی
آ- ۲۶۲۷۴ دکتر فرهاد

SECRETARY WANTED

INTERNATIONAL TRADING COMPANY DESIRES FULLTIME SERVICES EXPERIENCED SECRETARY WITH FOL - LOWING QUALIFICATIONS FOR INDICATED RESPONSIBILITIES:
CAPABLE ENGLISH/PERSIAN DICTATION AND TRANSLATING AS REQUIRED WITH KNOWLEDGE GENERAL FILING SYSTEM.
PLEASANT WORKING CONDITIONS WITH EQUITABLE SALARY - BONUS-VACATION CONDITIONS.
SEND PERSONAL DATA INFORMATION WITH PHOTO TO 398
آ-۱۹۲۶۷ ۱-۲

جریای کار

یك پرستار آلمانی که بزبانهای فرانسه و انگلیسی و ایتالیائی نیز آشناست جویای کار است لطفا بشماره ۳۹۶ راهنمای روزنامه اطلاعات مکاتبه شود .
آ-۱۹۲۱۷ ۱-۲

دوشیزه ایرانی که خواندن و نوشتن زبان فرانسه را تکمیل میداند وماشین نویسی لاتین رانیز بلداست جویای کار میباشد .
بدفترراهنمای شماره ۳۹۹ روزنامه اطلاعات مراجعه نمایند .
آ-۱۹۲۸۵ ۱-۳

جوانی ۱۸ساله بامعلومات سیکل اول‌ودیپلم سیم‌کشی ساختمانی‌جویای کار حتی‌خدمت‌درمنازل است‌براهنمای شماره ۳۹۵ اطلاعات مراجعه شود .

دانشجوی دانشسرایعالی برای‌تدریس علوم بطور خصوصی یادر دبیرستانها آماده است به تلفن ۸۵۰۱۳۵ مراجعه شود .

راننده درجه ۲همگانی باسواد و باضامن جویای‌کاراست براهنمای۴۰۰ روزنامه اطلاعات مراجعه نمایند .

صاحب امتیاز و مدیر مسئول: عباس مسعودی
جای اداره خیابان خیام چاپخانه اطلاعات

فروش اتومبیل

فروشگاه و بورس اتومبیل ۴۰
از ۱۰۰ دستگاه انواع اتومبیلهای امریکائی و اروپائی همیشه ۱۰ دستگاه موجود است تلفن ۴۹۶۳۲

بازرگانی جبهه دار
سپه نزدیك باغشاه اتومبیل ولاستیك های کهنه شمارا بعنوان پیش بهاء نبول و بجای‌آن اتومبیل ولاستیك‌نو تحویل میدهد تلفن ۶۱۰۰۲

بورس اتومبیل گلشن
مرکز خرید و فروش اتومبیل مقابل دانشگاه جنك تلفن ۶۸۵۱۴
۱-۳۰ آ-۲۴

قابل توجه رانندگان‌محترم اتومبیل سواری
نقاب آفتابگیر طلقی آلمانی بسیار شیك برای جلوگیری از اشعه آفتاب وریزش برف و حفاظت چشم شما با ۵سال ضمانت برای هرنوع اتومبیل واردشد اول چهل متری نواب مقابل مسجد لولاگر تلفن ۶۵۶۸۳

بورس اتومبیل ۹۹ -رجائی
مجسمه شاهرضا -خیابان جمشید- آباد شمالی -تلفن ۶۶۹۳۴

فروشگاه اتومبیل صفا
معاملات همه نوع اتومبیل نقد و اقساط تلفن ۵۱۳۲۳
۱-۶ آ-۲۷۸

پونتیاك ۵۶
پونتیاك ۵۶ باوسائل مجهز بقیمت مناسب بفروش میرسد ۵۱۳۲۳
۱-۲ ۳۳۵ آ-

فولکس واگن ۶۰
یکدستگاه فولکس واگن ۶۰ مرتب ومجهز بفروش میرسد۵۱۳۲۳
۱-۲ ۳۳۴ آ-

فولکس واگن ۵۶
یکدستگاه فولکس‌واگن ۵۶مجهز نقد و اقساط بفروش میرسد تلفن ۵۱۳۲۳
۱-۲ آ-۳۴۸

خرید اتومبیل

ازهرنوع و هرمدل که باشد مشتری داریم فروشگاه اتومبیل ۴۰-جمشید آباد شمالی کاشی ۴۰ تلفن۴۹۶۳۳

فروشگاه اتومبیل‌صفا خریدوفروش همه گونه اتومبیل نقد و اقساط ۵۱۳۲۳
۱-۶ آ-۳۳۳

بازرگانی بهارستان‌رشیدی
بورس کلیه معاملات اتومبیل و انواع واقسام مدلهای فولکس واگن تلفن ۳۰۳۵۰۷ خیابان بهارستان‌جنب بیمارستان طرفه مقابل‌پارك امین‌الدوله
۱-۲۶ آ-۳۵۰

تعمیرات

قابل توجه مشتریان محترم

تعمیرگاه فولکس واگن مجاز شماره ۱۰ سرباز باداشتن بهترین متخصصین اتومبیلهای فولکس واگن در تمام روز برای انجام کار شما آماده خدمت میباشد خیابان شمیران مقابل کافه قنادی مولن روژ کوچه شهناز سوم تلفن ۷۰۸۵۹
۱-۳ ۱ ۲۵۳ آ-

دفاتر اسناد رسمی

دفتر خانه رسمی ۱۷۵ سید عبدالعلی واحدی
خیابان بهار نزدیك تخت جمشید تلفن ۶۲۷۴۲ و ۶۲۷۴۳

دفترخانه ۱۷۶ سلامیان
خیابان شمیران ایستگاه عوارضی تلفن ۷۲۴۳۵

معاملات پول

پول شرطی
در مقابل مبیع‌های ارزنده شمال شاهرضا با تضمین آژانس در پرداخت‌اصل‌وفرع باسود خوب مورد نیاز است شاهرضا روبروی سینما رویال آژانس رایت تلفن : ۳۲۹۷۱-۳۱۸۵۳
۱-۲۶ آ-۳۵۱

مستغلات

نارمك- تهران پارس تهران‌نو- نیروی هوائی
برای خریدوفروش و معاوضه زمین وخانه‌وساختن‌منزل بطور نقد واقساط ببازرگانی‌امینی
اول سی‌متری نارمك
تلفن ۷۹۰۰۹۰ مراجعه‌فرمائید

آپارتمانهای فروشی واجاره بزرك و کوچك ویلا دفتر فخیم ۴۵۸۸۸

مالکین و موجرین محترم
املاك ومستغلات خود را برای‌فروش و اجاره به تهران آژانس معرفی‌فرمائید سعدی شمالی شماره۱۴۵ تلفن۳۹۴۱۴
تهران آژانس در خدمت شما
۱-۱۰ آ-۲۹۰

زمین وپول معاوضه باخانه‌های ویلائی و مستغلاتی تلفن۴۰۵۵۴ پیشرو
۱-۲۶ آ-۳۱۰

تهران پارس
خانه های کوچك و بزرگ درتهران پارس - نارمك - تهران نو برای معاوضه بازمین نقد و اقساط موجود بازرگانی پاسارگاد تلفن ۷۹۵۹۱ - ۷۹۸۳۶
۱-۱۰ آ-۳۲۸

فروشگاه ادیب
دو قواره زمین جنب پمپ بنزین تهران نو با اتومبیل معاوضه میشود تلفن ۵۵۵۷۵
۱-۴ آ-۳۳۷

راه ضررش مسدود است
اگرمایلید بدون تلف‌کردن وقت دارای خانهٔ بشوید که‌خوش نقشه - محکم -راحت -قیمتش خوب وشرایط خریدش هم‌آسان باشد همه‌روزه‌صبح وعصر جهت بازدید خانه و دریافت مشخصات چاپی که شامل قیمت - مساحت -بهره وسایر جزئیات است بنشانی زیر مراجعه وپس‌از مطالعه کامل مشخصات‌ماو مقایسه‌آن باقیمت وشرایط خانه‌های مشابه و بادرنظر گرفتن امکانات خودبرای خرید نقدی و یاقسطی وحتی بدون پیش قسط تصمیم خودتان را بگیرید .
تهران پارس -خیابان رشید(جنب قپان تهران پارس) خیابان فرامرز - دفتر ساختمان قطعه ۲۸- صندوق پستی ۲۶۹۷
آ-۲۶۴۷۶

اراضی نارمك را خریداریم تلفن ۷۹۱۰۹۴
۱-۲ آ-۲۶۴۴۴

اجاره داده می‌شود

هرنوع اجاره در شمال شهر وپول شرطی مورد نیاز است تلفن ۷۲۰۰۳

خیابان شمیران ۱۵ متری مزینی کاشی ۱۸
یك دستگاه ساختمان شش طبقه با شوفاژ که هر طبقه دارای ۶ اطاق وکلیه لوازم می‌باشد یکجاو جداگانه اجاره داده میشود به محل و یا تلفن ۴۹۴۸۳ مراجعه شود
۱-۳ آ-۱۸۹۰۹

آپارتمان طبقه اول
چهارراه تخت‌جمشید وبهار کوچه پورمعصومی چهاراطاق- هال -حیاط‌با تلفن وحمام دوئوترم بهترین موقعیت برای مطب وخیاطخانه بتلفن۴۳۶۵۷ مراجعه فرمائید .
۱-۳ آ-۱۹۲۹۹

دو دستگاه آپارتمان۳اطاقه
متصل‌بهم یکجا یاجداگانه جهت محل‌سکونت یاموسسات از طبقه دوم واقع درخیابان تخت‌جمشید چهارراه بهار ضلع جنوب‌شرقی پلاك ۱۳۳ به اجاره داده میشود . طالبین در محل بمغازه کارلو مراجعه نمایند تلفن : ۷۲۳۵۸
۱-۳ آ-۱۹۲۹۷

بین ویلا و بهجت‌آباد
طبقه دوم‌منزل وسیع مشجری‌شامل پنج اطاق‌هال‌تراس بزرك برق‌تلفن‌آب لوله‌کشی وسایر لوازم اتومبیل رو روزی ۲۰۰ ریال اجاره داده میشودبه ۴۶۳۳۸ تلفن فرمائید .
آ-۱۹۲۵۵

معاملات تلفن

هرنوع شماره تلفن
نقد و اقساط معامله میشود
تلفن ۴۰۶۸۰ مراجعه فرمائید

تلفن ۴ یا ۶ خریداریم
به‌تلفن ۴۸۰۰۴ مراجعه شود

بفروش میرسد

زیر بیمارستان بیمه اجتماعی
زمین بقطعات ۱۲۰ متری با سند مالکیت نقد و اقساط فروشی بتلفن ۶۸۶۳۱ چهارراه‌ساسان خیابان‌کسری بازرگانی حفیظ- مراجعه فرمائید .
۱-۶ ۲ آ-۸۵

معاوضه میشود
چند دستگاه خانه واقع در شمال شهر نقد و معاوضه بفروش میرسد

بازرگانی سایه
خیابان شمیران چهارراه حقوقی۷۲۸۹۶
۱-۳۰ آ-۲۱۹

برای فروش خانه مستقلات وزمین در شهر و شمیران واجاره خانه و مستقلات رجوع فرمایند .
لاله‌زار ۳۹۷۸۴ به: بنگاه کوشان ۱-۱۰ آ-۲۶۰۳۸

سه‌راه هاشم آباد
۵۰ دستگاه خانه ۲الی ۳ اطاقی به مساحت ۶۰ الی ۹۰ متر با آب چاه عمیق و برق باقساط ده ماه الی ۱۲ ماه بمبلغ ۹۰۰۰ ریال الی۱۲۰۰۰ ریال بفروش میرسد طالبین بآدرس زیر مراجعه نمایند جاده خراسان سه راه هاشم آباد دفتر ساختمانی روشن تلفن ۵۵۵۵۶ ۱-۵

خانه مستغلاتی شخصی ساز دربهترین نقطه‌تخت‌جمشید با ۱۰ اطاق سه طبقه بعلت مسافرت خیلی ارزان نقد و معاوضه بفروش میرسد. شاهرضا روبروی سینما رویال آژانس رایت ۳۱۸۵۳ -۳۲۹۷۱

نزدیك خیابان شمیران
خانه‌ای فروشی ۴۵۰ متر دوطبقه ۹اطاق‌و سرویس کامل بارق شمال خیابان ده‌متری ۱۴۰ هزار تومان نقد ومدت تلفن ۷۰۴۱۶
۱-۳ آ-

فروش اثاثیه

فروش اثاثیه
مقداری اثاثیه منزل که خریداری شده با سود کم بفروش میرسد به خیابان شاه-چهارراه دقیقی نمایشگاه ایران کالا تلفن ۴۵۶۸۹ مراجعه فرمائید
۱-۳۰ آ-۳۰۱

خرید اثاثیه
از هر قبیل اثاثیه منزل یخچال - تلویزیون -رادیو- ضبط صوت-گرام وقالی و قالیچه وسایر اشیاء دیگر را در منزل شما نقد خریداریم -به‌خیابان شاه چهارراه دقیقی نمایشگاه ایران‌کالا تلفن ۴۵۶۸۹ مراجعه فرمائید .
۱-۳۰ آ-۳۰۰

سفارت کبرای کشور های متحده امریکا ۲۳پارتی اثاث منزل ولوازم اداری واجناس یدکی‌اتومبیل وماشین مولد برق‌بطور مزایده برای فروش دارد .
این‌پارتی هارا میتوان درروز های دوشنبه وسه شنبه ۱۵و ۱۶ آبان ۱۳۴۰ از ساعت هشت‌و نیم صبح تا چهار بعداز ظهر رویت نمود .
پیشنهاد های واصله درروزچهار- شنبه ۱۷آبان ۱۳۴۰ ساعت ۹صبح‌در حضور پیشنهاد دهندگان باز خواهد شد .
۱-۲ آ-۱۹۳۰۹

ساختمان

نقاشی ساختمان هما
ساختمانهای شمارا بارنگهای زیبا بطور اقساط انجام میدهد امیریه دلبخواه پاساژ عدل تلفن ۲۲۸۳۸

شرکت ساختمانی توتیا
نقشه ساختمان‌نظارت نقشه‌برداری خیابان شاهرضا دروازه دولت جنب ب ب کا تلفن ۶۰۸۱۷
۹-۱۵ آ-۱۶۳

باقساط
۱-زمینهای شمارا ساختمان‌مینمائیم
۲-موزائیك‌و کلیه‌مصنوعات‌سیمانی رامی فروشیم .
۳-درب و پنجره پروفیله‌و آهنی وچوبی میسازیم .
۴- سیمانکاری و نقاشی و سیم کشی مینمائیم .
تخت جمشید جلال بایار شماره ۲۰۰ طبقه سوم سازمان مات

باقساط
کلیه کار های ساختمانی شما را انجام میدهیم تلفن ۶۵۰۰۲
۱-۱۵ آ-۳۳۲۹

باقساط
ساختمانهای نیمه تمام شمارا تکمیل مینمائیم تلفن۶۵۰۰۲
۱-۲۶ آ-۳۳۲

آموزشگاه فرهنگی

محرومین از تحصیل
کلاسهای «دیپلم مدرسی» گشایش یافت با شرکت در این کلاسها بدون گذراندن امتحانات چند ساله باخذ دیپلم موفق و راه ادامه تحصیل در دانشکده معقول و منقول برای شما گشوده میشود . برای اطلاع کامل‌عصرهابانجمن فرهنگیان‌متفق‌مقابل مسجد سپهسالار مراجعه فرمائید کلاسهای دوره ابتدائی و متوسطه‌نیز دایر است .

کلاس سیم‌کشی و تعمیر لوازم برقی
جهت استفاده کسانیکه علاقمندبه تحصیل علمی و عملی درردشته فوق هستند کلاسی زیرنظر استادان فارغ- التحصیل ازآمریکا و آلمان تشکیل میگردد. استفاده از این کلاس راکه با جدیدترین لابراتوار مجهز است بعلاقمندان توصیه مینماید .

کاخ دانش
۱- خیابان نادری پاساژ معتمد
۲- خیابان فرانسه کوچه مرجان

نقشه‌برداری واستخدام
دوره جدید کلاس نقشه‌برداری با استفاده از مدرن ترین دوربینهای مجهز کرن‌وزیرنظر مهندسین مجرب نقشه‌برداری در کاخ دانش تشکیل میشود . فارغ‌التحصیلان نقشه‌برداری مابلافاصله در موسسات و شرکت ها استخدام میشوند .

کاخ دانش
۱- خیابان نادری پاساژ معتمد
۲- خیابان فرانسه کوچه مرجان

کامیاب
کلاسهای شبانهٔ انگلیسی‌و آلمانی کامیاب تحت نظر دبیران خارجی و ایرانی از۱۵ آبان ماه‌افتتاح بابهترین متد تدریس ،افتتاح‌میگردد . نشانی دروازه دولاب اول کوچه آبشار
۱-۴ آ-۳۴۹

آموزشگاههای فنی

آموزشگاه خیاطی امیر
بامتد جدید (کرلاوین)تعلیم‌برش و دوخت در مدت سه‌ماه نشانی امیریه بعداز منیریه دستراست بن بست اول کاشی ۷۵۳ تلفن ۵۲۳۷۵

آموزشگاه امیرکبیر
به‌پیروی‌از منویات شاهانه کلاس های مبارزه بابیسوادی دراین محل بطور افتخاری‌دایراست ثبت‌نام همه‌روزه نشانی شاهرضا اول خیابان صبای شمالی .

آموزشگاه امیرکبیر
تدریس زبان انگلیسی باروش کاملا جدید باکتابهای Simple English صبحها کلاس مخصوص بانوان دایر است
نشانی شاهرضا اول خیابان صبای شمالی

آموزشگاه امیرکبیر
تدریس زبان‌انگلیسی باروش کاملا جدید باکتابهای انگلیسی Simple English
وماشین نویسی فارسی و لاتین ثبت‌نام همه‌روزه صبح‌و عصر
نشانی شاهرضا اول خیابان صبای شمالی . آ-۲۲۰ ۱-۱۵

آموزشگاه خیاطی کلکسیون مد
خیابان بوذرجمهری روبروی‌پمپ- بنزین تلفن ۵۸۰۱۹۰
۱-۱۳ آ-۳۴۷

رقص‌شهرزاد
انواع‌رقصهای سالنی‌را درآموزشگاه بالت شهرزاد بالا تر از سه راه تخت جمشید خیابان مزینی بیاموزید تلفن ۷۱۴۱۰

واگذار میشود

یکدستگاه عمارت نو
در باغ صبا خیابان ملك دارای‌پنج اطاق و حیاط و برق و آب لوله‌کشی باجاره و رهن تصرف واگذار میشود طالبین با تلفن ۶۶۸۵۷ مذاکره نمائید
۱-۶ آ-۱۸۷۵۹

واگذار میشود
محل‌ولوازم (سالن‌آرایش وزیبائی) مدرنی واقع‌دربهترین نقاط تهران که دارای سابقه زیاد وحسن‌وشهرت نیز میباشد بعلت مسافرت واگذار میشود ازساعت ۲ تا ۵بعداز ظهر به تلفن ۳۲۱۴۸ مراجعه شود .
۱-۲ آ-۲۶۳۹۸

سالن مد و آرایش

سالن آرایش وزیبائی آلبا
آرایش مو بوسیله متخصصین فرانسوی -آلمانی -ایرانی و توالت عروس توسط متخصص (فرنان‌اوبری پاریس) میدان فردوسی شماره ۳۳۹ تلفن ۴۶۷۸۵ و۶۴۹۴۶

سالن آرایش مهین فر
دارای دیپلم تخصصی از لندن خیابان شاه اسکندری شمالی‌چهارراه شهرداری تلفن ۴۵۱۰۲

فروشگاه منصف

خانواده های‌با سلیقه بهترین‌لباس عروس را با تمام لوازم از
فروشگاه منصف تهیه‌میکنند
فروش واجاره و دوخت بهترین لباس عروس میداند، بهارستان صفی- علیشاه فروشگاه . دوزندگی منصف تلفن ۳۰۴۰۵۶
۱-۶ آ-۳۱۸

آموزشگاه فنی آرایش
دوره کامل علمی‌و عملی آرایش شیمی و رنك موی سر - زیبائی و پوست با امتیاز رسمی وزارت فرهنك زیر نظر دکتر -م .قوامی شمیست دیپلمه از دانشگاه پاریس دیپلمه‌فن زیبائی شیمی و رنك مو از انستیتو هاو مجمع تخصصی آلمان و پاریس نام نویسی همه روزه نشانی خیابان آمل شماره ۱۳۰ تلفن ۷۱۰۳۷
۱-۶ آ-۳۳۶

میز آنپلی عالی ۴۰ ریال
کوپ ۳۰ ریال - فرتونی وانواع رنك مو از ۲۰۰ تا ۳۰۰ ریال
آموزشگاه مهتاب انتهای‌ایرانشهر -کامیار کاشی ۳۶تلفن ۶۳۷۸۱
۱-۳۰ آ-۳۵۲۱۸

سالن آرایش وزیبائی آلبا
آرایش مو بوسیله متخصصین فرانسوی -آلمانی -ایرانی و توالت عروس‌توسط متخصصین (فرنان‌اوبری) پاریس) میدان فردوسی شماره ۳۳۹ تلفن ۴۶۷۸۵

آموزشگاههای رانندگی

هنرستان عالی رانندگی‌ایران
خیابان امیرآباد چهار راه نصرت تلفن ۶۸۱۸۸ خیابان فردوسی پشت شهرداری تلفن ۳۰۲۴۰۷

آموزشگاه رانندگی دوخاوتسکو
خیابان، شاه ۱۲۰ تلفن ۶۱۲۵۵

هنر کده رانندگی صبا
فن‌رانندگی را تراسرع وقت بشما می‌آموزد خیابان شمیران سه‌راه زندان مقابل باغ ملك تلفن ۷۱۲۰۸

هنرستان رانندگی شهاب
چهارراه پهلوی‌مقابل کافه‌شهرداری تلفن ۶۵۷۶۳و شاهرضا مقابل بهار

آموزشگاه رانندگی جهان
خیابان شاه - باستان تلفن ۴۷۱۸۱
۱-۱۰ آ-۲۷۹

آموزشگاه رانندگی تهران
خیابان منیریه تلفن ۲۰۸۸۸

هنرستان رانندگی آهاری
در کمترین مدت فن رانندگی به هنرجویان عزیز میآموزدمسجد لولاگر طبقه فوقانی مسجد تلفن ۴۹۹۲۵
۱-۲۶ آ-۳۲۰

دفتر نمایندگی وخبرنگاری اطلاعات در شهر آرا
دفتر نمایندگی روزنامه اطلاعات در میدان شهرآرا برای انجام هرگونه امور مطبوعاتی آماده است ساکنین محترم شهرآرا برای درج‌آگهی و اشتراك نشریات اطلاعات بدفترمزبور مراجعه فرمائید .
۱- ۳

راهنمای پزشکی اطلاعات

دکتر آسایش
بیماریهای آمیزشی مجاری ادرار خیابان منوچهری - ابتدای کوچه‌ارباب جمشید - شماره ۱۱ پذیرائی عصرها.

دکتر بینش ور
مطب دکتر بینش‌ور به خیابان‌پهلوی بالای بلوار مقابل پمپ بنزین کوی غفاری انتقال یافت .

دکتر درطب پولوسا
متخصص بیماریهای مقاربتی - مجاری -ادرار- تناسلی - امراض زنانه -نازائی -خیابان فردوسی بالا کوچه صادق پذیرائی ۹ تا۱۲-۵تا ۸ تلفن ۴۶۵۸۹

درمان قطعی سوزاك تازه
وکهنه و تقویت قوای تناسلی دکتر جناب زاده دارای گواهینامه از دانشکده طب فرانسه صبح وعصر خیابان منوچهری مقابل کوچه‌ژاندارك

دکتر پور حریری
بیماریهای داخلی و کودکان‌سه راه سلیمانیه خیابان فرح آبادصبح تاظهر و پنج بعد از ظهرتا صبح

دکتر دانشگر
امراض مقاربتی و جلدی وسوزاك تازه و کهنه ورم پرستات ضیق مجرا سستی وبواسیر امراض زنانه و نازائی خیابان سپه مقابل پست خانه تلفن ۳۰۲۴۱۶

ترك تریاك دکتر رحمانی
متخصص امراض اعصاب وروح‌از دانشگاه لندن خیابان پهلوی بالاتر از چهار راه امیر اکرم تلفن ۴۵۱۱۴ پذیرائی صبح‌و عصر

متخصص معده، کبد،روده
دکتر رفیعی از دانشگاه پاریس پذیرائی ۴ تا۸ بعد از ظهر خیابان جامی اول کوچه پاریس تلفن۶۳۰۶۰

دکتر محمد رضا مسدد
رزیدنت سابق‌بیمارستانهای امریکا دارای گواهینامه از پروك مدیکال آمریکا -درمان‌قطعی بیماریهای‌مقاربتی دروازه دولت روبروی ساختمان فیات تلفن ۳۰۲۵۴۸ پذیرائی عصرها از ساعت ۵ الی ۸ بعد از ظهر

دکتر معانی
امراض مقاربتی مجاری ادرارمعالجه سوزاك تازه و کهنه - ورم پروستات وسستی وناتوانی -ضیق مجرا امراض زنانه خیابان فردوسی مقابل‌بانك ملی مرکز

پلی‌کلینیك دکترمجاهدی- دکتر صدیقی
رزیدنت سابق بیمارستانهای امریکا بیماریهای داخلی اطفال مقاربتی ترك تریاك وسایر مواد مخدره ترك‌الکل مجهز به دستگاه های رادیو سکپی تروسل ترایی (بخوروپنی‌سیلین وغیره) دیاترمی‌پذیرائی بعد از ظهر هاوایام تعطیل وشب تا صبح خیابان شاه روبروی مسجد سجاد شماره تلفن ۴۹۵۲۶

دکتر عباس نیك نژاد
متخصص از دانشگاه - پاریس در بیماریهای‌معده- روده- کبد -لوزالمعده درمان بواسیر بدون عمل فیستول - فیسور بامتد موتر دروازه شمیران خیابان گرامی

دکتر محمدرضا- علوی‌زاده
رزیدنت‌سابق بیمارستان های فیلادلفیا نیویورك .عضو جامعه‌پزشکی قلب آمریکا -بیماریهای داخلی - متخصص قلب و شرائین از دانشکده طب هانمن آمریکا -سرویس‌الکترو کاردیو گرافی - نشانی - خیابان‌شاه، کوچه یغما پذیرائی بعد از ظهر۵ر۳- ۸ر۵ تلفن ۶۶۸۳۲

انتقال مطب
دکتر جلال وثیق متخصص قلب
بخیابان پهلوی کوچه‌بهرامی کاشی ۴ انتقال یافت. تلفن: مطب ۴۵۰۳۳- منزل۴۰۳۳۴
۱-۵ آ-۳۰۸

درمانگاه خصوصی نارمك
۴۶متری غربی تلفن ۷۹۵۵۵

تقویم اطلاعات

یکشنبه چهاردهم آبان ۱۳۴۰
یکشنبه بیست‌وپنجم جمادی‌الاول۱۳۸۱
یکشنبه پنجم نوامبر ۱۹۶۱
اذان صبح: ساعت ۵و ۱۲ دقیقه
طلوع آفتاب :ساعت ۶و۳۰ دقیقه
غروب آفتاب: ساعت ۱۷و ۸دقیقه

آگهی‌ها

راهنمای تمبرهای ایران

کتابی است جامع‌ومفصل در باره کلیه تمبرهای منتشر شده با ذکر صحیح ترین‌قیمت های‌روز ازانتشارات موسسهٔ نوین فرح بخش و پسران خیابان اسلامبول بها، یکصد ریال تلفن ۳۲۵۰۳

۱ــ۵ آ ــ۴۳۲

تلمبه اطرشی فوگل
گرچاپی وشناور
توپخانه ـ میدان فردوسی

AUTOVILLA
اتوویلا
پزشک ماشین شماست
خیابان ویلا تلفن ۴۶۵۵۷ ۴۹۰۸۴

آگهیهای متفرقه

کمپوت شاداب

امسال کمپوت شرکت سهامی شاداب بهترین ومرغوبترین کمپوت خراسان شناخته‌شده ومصرف کنندگان خوشبخت میباشند . خیابان‌منوچهری پاساژ ساعتچی تلفن۳۹۸۶۳

برای خاکبرداری
وتسطیح اراضی

وسیله تراکتور های کاترپیلار مجهز به کلنگ به‌تلفن ۴۶۹۵۵ مراجعه فرمائید .

۱ــ۵ آ ــ۳۲۶

هنرستان عالی برش و دوزندگی **بهشت**

به خیابان امیر آباد خیابان گیو شماره ۹۸ انتقال یافت کلاسها صبح و عصر دایر است تلفن ۴۱۹۰۴

۱ــ۲۶ آ ــ۳۲۵

طیور

توتو

«فروشگاه مرغداری توتو» مرکز پخش انواع مرغ کشته وزنده و مرغ بریان ومواد غذائی قابل اطمینان

بنازلترین بها

شاهرضا ـ چهارراه پهلوی روبروی برزن ۱۷ تلفن ۴۴۷۶۱

۱ــ۱۰ آ ــ۲۸۸

مجانی

جوجه کباب مجانی برای دریافت کارت ویژه به‌فروشگاه کشور طیور سه‌راه امین حضور مراجعه فرمائید .

۱ــ۳۰ آ ــ۳۱۹

هتل‌ها و رستورانها

هتل ونك سه راه ونك
تلفن ۸۲۲۶۷۰ــ ۸۲۲۵۱۳

رستوران لارزیدانس‌خیابان ویلا تلفن ۴۶۴۱۴

هتل و کلبه دربند ـ دربند
تلفن ۸۳۴۲۳ــ۸۳۴۲۲

رستوران مهرآباد طبقه‌فوقانی فرودگاه تلفن ۶۴۴۸۷

هتل سپید . تخت جمشید ۶۹۰۱۱
دیسکوتك رقص با جدیدترین‌صفحات

هتل کلاریج

خیابان تخت جمشید مقابل سفارت امریکا تلفن ۶۹۱۳۳ ـ ۶۹۰۶۷

رستورانهای خانوادگی

مخصوص خانواده‌ها است

رستوران ژاله

دارای چلو کباب مطبوع‌وسالم‌اغذیه لذیذ و متنوع ایرانی ـفرنگی اول لاله‌زارنو جنب سینما متروپل تلفن ۳۲۳۳۱

چلو کبابی لقانطه

میدان بهارستان برای پذیرائی عموم آماده است تلفن ۳۵۹۲۸

سرویس
جنرال
برای نصب و تعمیر آب گرم کن
در اختیار شماست
تلفن ۴۷۴۸۹

گمشده

یکبرك چك سفید امضاء شده‌به شماره ۲۸۳۰۵۷ یك پنجم بانکملی مرکز مفقود شده واز درجه اعتبار ساقط است .

حسین غازی

مژدگانی

قباله‌ملکی بشماره ۶۷۱۳ بنام‌علی‌اکبر جیرودی روزشنبه ۶آبانماه ۴۰ درسه‌راه ژاله گمشده است ازیابنده تقاضامیشود بآدرس سه‌راه‌باغ‌سپهسالار روبروی بیمارستان امیراعلم مسکری فضل‌الله میرزائی آورده ومژدگانی دریافت دارد .

کارت کارگمشده

«باستحضار عموم‌میرساند که کارت کار این‌جانب ریکاردوتوبینو بشماره۹۵۴ــ۱۴۳مفقود گردیده است از یابنده تقاضا دارد بآدرس سرای ابوعلی‌طبقه سوم اطاق شماره ۱۲مراجعه مژدگانی خودرا ردیافت دارد »

بابهترین وسائل

موزائیك وشیشه ساختمان تمیز و شفاف میشود تلفن ۵۳۵۱۱ مراجعه فرمائید .

آ ــ۱۹۲۲۷ ۱ــ۴

آگهی اخطار

باستوار دوم‌نادعلی‌فرزند عباسعلی شهرت طوطی که باتهام همدستی با قاچاقچیان و اخذ رشوه در لشکر۱۲ خراسان تحت پیگرد واقع و محل اقامت خود را مشهد بخش ۳ کوچه گلشن تعیین و فعلا مجهول المکان میباشد اخطار میشود ظرف دوماه از تاریخ نشر آگهی خودرا بدادگاه تجدید نظر ۲ اداره دادرسی ارتش واقع درمحوطه دژبانی ارتش معرفی در غیر اینصورت دادگاه طبق ماده ۲۶۱ قانون دادرسی و کیفر ارتش باتهام او رسیدگی و مبادرت بصدور رای غیابی خواهد نمود .

دادگاه تجدیدنظر اداره دادرسی ارتش

۱ــ۳

نامه پتن به هیتلر

پتن:
همکاری فرانسه و آلمان نتایجی راکه انتظار میرفت ببار نیاورد !

هیتلر:
ویشی فقط قول میدهد!

یادداشتهای محرمانهٔ مارشال پتن !

ترجمه : م ـ تاراجی

بیست سال از تاریخ تدوین این اسناد محرمانه که در زمان حکومت مارشال پتن نوشته شده می گذرد . ملت فرانسه مارشال پتن را پس از جنك به عنوان همکاری با آلمانها محکوم‌باعدام کرد ولی بعلت‌کبر سن او تا آخر عمر در زندان بسر برد تا بامروز هیچکس در جهان از وجودچنین اسنادی که نبرد های پشت پرده جنك دوم را آشکار می سازد مطلع نبود و اینك یکی ازجرایدفرانسه‌اقدام بچاپ آنها کرده است .

مارشال پتن کمی قبل از بیستم‌اکتبر ۱۹۴۱ باین فکر افتاد که شاید ازنظر سیاسی بدنباشد پیامی برای هیتلر پیشوای آلمان نازی بفرستد .

.... زیرا همانطور که میدانیم مناسبات هیتلر و پتن خیلی سرد بود .

سالروز قول همکاری

رئیس حکومت ویشی نامه خود را چنین آغاز کرد : آقای صدراعظم .

سالروز مذاکرات مونتوار (۲۴ اکتبر ۱۹۴۰ مارشال پتن و هیتلر در مونتوآر بایکدیگر ملاقات و مذاکره کردند . در کنفرانس مونتوآر پتن به هیتلر قول همکاری داد .) تاریخی است که من دور ازتشریفات ، اهمیت وارزش آنرا همچنان حفظ کرده‌ام .

بدون شك همکاری فرانسه ـ آلمان نتایجی را که شما پیش بینی میکردید و من نیز به آن‌امیدوار بودم نداد .

این همکاری هنوز نتوانسته نواحی تاریك را در پرتو خود روشن سازد. نواحی‌ایکه در آنجا روح یك ملت مجروح بر ضد سیه روزی خود عصیان کرده‌است .

ملت ما رنج میبرد و زندانیان هنوز بخانه و کاشانه‌خود مراجعت‌نکرده‌اند. از طرفی خارجیان برای عمیق کردن گودالی که بین اشغال کننده واشغال شونده وجود دارد بر تبلیغات خود میافزایند .

پیروزی ارتش شما بر بولشویکها دلیل قاطع تری برای همکاری فرانسه وآلمان بوجود آورده‌است . این پیروزی موجب شده که امروز بیش از یك سال قبل همکاری ما در جهت مسالمت آمیز و برای عظمت یك‌اروپای تغییر شکل یافته قرار گیرد .

در راه تمدن بزرك ، ملت آلمان و ملت فرانسه از یکی کردن کوشش خود باید مطمئن باشند . فیلیپ پتن

هیتلر در پاسخ دعوت فیلیپ پتن به کارهای مسالمت آمیز اظهار داشت:

ویشی همیشه فقط قول میدهد .

در واقع هیتلر تا گروگان خود را دریافت نمیداشت حاضر نبود بافرانسه مجددا باب مذاکرات را مفتوح سازد این گروگان همانطور که‌میدانیم احضار ژنرال ویگان از افریقا بفرانسه بود .

بهمین جهت ۲۵ سپتامبر یعنی‌قبل از ارسال پیام پتن برای هیتلر ، دکتر آبتز سفیر کبیر آلمان در فرانسه کتبا از پتن خواست تا ژنرال ویگان را بفرانسه احضار کند .

تنها شرط تجدید مذاکرات پتن باسران آلمان از جمله «ریبن‌تروپ» وزیر امور خارجه او ویا «گورینك» این بود که ویگان به فرانسه احضار شود ومارشال‌پتن که به‌نتیجه مذاکرات باربین تروپ و یاگورینك امیدزیادی داشت بدینجهت برسر دو راهی قرار گرفته بود او میبایستی یا ویگان را انتخاب کند و یا مذاکره با آلمان‌را پتن در اینمورد زیاد فکر نکرد واصولا او عادت داشت قبل از اخذ هرگونه تصمیمی در اطراف آن زیاد فکر کند. و با اطرافیان خود مشورت نمایدهیتلر به‌پتن دوراه پیشنهاد کرده بود :

یا سر ژنرال ویگان‌و افتتاح‌مذاکره فرانسه و آلمان یا سخت‌ترشدن‌شرایط اشغال فرانسه توسط آلمان .

روز شانزدهم اکتبر کابینه مارشال پتن یادداشتی بدین مضمون برای او ارسال داشت :

توسعه‌نهضت طرفداران دوگل

اگر ژنرال ویگان را از دست‌بدهید نهضت طرفداران دوگل در افریقا و فرانسه اوج میگیرد .

توسعه نهضت طرفداران دوگل بیشترخواهد شد اگر مارشال نتواند دلیل موجهی برای احضار ژنرال ویگان پیدا کند . افکار عمومی‌فرانسه از اتخاذ چنین تصمیمی به شدت بر آشفته می شود .

احضار ژنرال ویگان کاملانتایجی عکس آنچه که انتظار میرود خواهدداد باید دکتر آبتز و اگر لازم باشد «پیشوا» را متقاعد ساخت .

ژنرال ویگان از نظر فرانسویان و یا بومیان افریقا یکی از مطمئن ترین ضامن های وحدت فرانسه است . مارشال باید بسران آلمان خاطرنشان سازد که حفظ وحدت فرانسه برای آلمان نیز مفید است .

مارشال پتن میدانست که اطرافیان او در عقایدشان چندان راسخ‌نیستند. وبخصوص اگر با هیتلرروبرومیشدند خیلی زودتر عقب نشینی می کردند .

رئیس حکومت ویشی که دربرابر مشکل بزرگی قرار گرفته بود مانند همیشه بامعاون ووزیر امورخارجه‌خود مشورت کرد .

فرانسوآدارلان همچنانکه عادت دیرینه او بود طی یك گزارش محرمانه برای مارشال پتن نظریاتش را ابراز داشت .

فیلیپ‌پتن گزارش دارلان را در چمدان خصوصی خود حفظ کرده‌بود وباحتمال قوی این گزارش شخصی و محرمانه را در شب هشتم نوامبر یا فردای هشتم نوامبر خوانده است.

بیان حقایق
هشتم نوامبر ۱۹۴۱

گزارش محرمانه و شخصی به مارشال فرانسه رئیس دولت .

موضوع :

تاثیر ابقاء ژنرال ویگان در افریقا در مناسبات فرانسه و آلمان.

عواملی که انتخاب سیاست خارجی فرانسه را تعیین میکنند :

۱ـنمایندگان رایش در نواحی اشغالی چندین‌بار بمن خاطرنشان ساختند بمحض آنکه پیروزی ارتش آلمان بر ارتش سرخ محرز گردد و ارتش آلمان بتواند قسمت اعظم ارتش شوروی‌را از صحنه نبرد خارج کند . هیتلر صدراعظم آلمان مسئله‌مناسبات فرانسه و آلمان را حل و فصل‌خواهد کرد .

این کار بدون شك تا چند هفته دیگر صورت میگیرد .

مقامات آلمانی‌بمن خاطرنشان‌ساخته‌اند که ابقاء ژنرال ویگان در سمتی که‌در افریقا دارد مانع بزرك و غیر قابل عبوری در راه استقرار سیاست سازنده بین دو کشور است .

۲ـمعتقدم که بیان حقایق یکبار دیگر مفید باشد .

کمی پس از ملاقات من با هیتلر در «برچس گادن» نمایندگان آلمان بار ها پیرامون وفاداری ژنرال‌ویگان از من سئوالاتی‌بعمل آورده اند . من همیشه اعلام داشته ام که ژنرال‌ویگان یك‌سرباز باانضباط‌است وهمیشه نسبت به مارشال پتن‌وفادار می باشد .

درشماره آینده :

هیتلر تهدید میکند ...

حاشیه بر اخبار...

از: صفا

گل آزادی ...

اینروزها خبرجنك وکشتار الجزایر تمام اخباررا کنار زده و جای مهمترین خبرهارا در صفحه اول روزنامه هاگرفته است .ازآنوقتی که‌ما‌یادمان می‌آید هرشب، یالااقل یکشب درمیان روزنامه‌ها خبری از جنك و مبارزه مردم الجزایر داشته‌اند . اما اینطور که‌مینویسند مردم الجزایر اینروزها هفتمین سال مبارزه وپیکارشان را جشن میگیرند و وارد هشتمین سال جدال میشوند . البته هفت‌سال جنك کردن وکشته دادن‌ومتاسفانه پیروز نشدن، جشن وشادی ندارد اما معلوم نیست اسم تشریفاتی راکه‌این سیاهان‌دل‌سفید، بپاکردند چه باید گذاشت . بهرحال اینکار نشان داد که آغاز این خبرها مربوط بهفت‌سال پیش‌بوده‌است .

الجزیره‌ایها برای یك نعمت خداداد میجنگند. نعمتی که خدا بآنها داده وبندگان خدااز آنها گرفته‌اند. میخواهند دوباره زنجیر هارا پاره کنند و آزاد بشوند. میخواهند خودشان آقای خودشان باشند وحاکم بسرنوشت خودشان. این یك خواست وتمایل طبیعی است.عشق‌بآزادی را خدا دردل هرجانداری گذاشته وباهیچ خنجری نمیشود آنرااز قلبها بیرون کرد .

هفت‌سال مبارزه شوخی نیست .دراین‌مدت مردم الجزایر صدها کشته داده‌اند. شاید رقم‌واقعی‌از چندهزار هم بیشتر باشد. هزارجور ناراحتی و سختی وفشار را تحمل کرده‌اند. بارها شده‌است که‌آنهارا هزار هزار تبعید کرده‌اند و هزار هزار بزندان فرستاده‌اند ، بارها شده‌است که‌تنها بجرم الجزایری بودن آنهارا آزار داده‌اند واز حقوقی که هر آدم زنده در هر گوشه دنیا بر خوردار است محروم کرده‌اند .

نمیشود گفت ونمیشود نوشت که‌این ملت، دراین هفت سال چه‌زجرها کشیده وچه تلاشها کرده‌اند . امایك چیز راباکمال‌شجاعت میشود گفت وبآن ایمان داشت وآن اینستکه تلاش‌و کوشش آنهادر اینمدت ذره‌ای کمتر نشده وحتی ماه‌بماه وروز بروز افزایش هم یافته است .

هدف ازکشتن وزندانی کردن وتبعید آنها چیست ؟ مگرغیراز اینستکه میخواهند بااین کار زبان‌آنها راببندند وفریاد آزادی خواهی رابیخ گلویشان خفه کنند ؟اگراینها دست‌بردارند برای دشمن مقصود حاصل شده و خودشان از هدف و آرزو دور مانده‌اند .

الجزیره‌ایها اینکار را نمیکنند . پدر رامیکشند ، پسر جایش را میگیرد پسررا زندانی میکنند ، دختر بمیدان می‌آید واورا هم اگر دورکردند مادر بابچه بغل‌و چادرسر ،دوش بدوش هموطنانش‌میجنگد.

اگرغیراز این بود تاحالا صددفعه قیام الجزایر درهم شکسته شده بودو هفت سال‌که‌هیچ، هفت ماه‌هم دوام پیدا نمیکرد .

اینها بآدم درس شهامت میدهند .درس تلاش ومبارزه میدهند. یاد میدهند که‌چطور میتوان بادست بسته به‌پیکارشیر رفت و‌پایداری کرد .

چیزیکه برای ما ایرانیها خیلی عجیب باید باشد اینستکه بر خلاف اصل مورد قبول ما، درین مبارزه «رهبر» نقش اصلی ندارد. شنیده‌اید که‌نادر موقع تارومارکردن افغانها از سربازی که‌دلیرانه شمشیر میزد پرسید : پس‌زمان‌شاه سلطان‌حسین کجا بودی؟ اوهم بسادگی جواب‌داد : من همینجا بودم اما تونبودی .

الجزیره‌ایها تمام هستندو «نادر» هم‌ندارند. آنها درهرگوشه مملکت خودشان ودر هرگوشه دنیا، چه یکنفر باشندو چه صدنفر دم‌از استقلال میزنند. البته مغزهای متفکری دارند که‌آنها را راهنمائی میکنند امااین نیست که‌همه منتظر باشند تاخدا کسی‌را بفرستد و آنهادنبالش راه بیفتند وفریاد آزادیخواهی بزنند .

این‌چه روزیست ؟یادتان باشد. یقین داشته باشید که‌یکروز هم‌خبر استقلال قطعی وبدون شرط الجزایر راهمین جائی مینویسندکه اینروزها خبرکشتار آزادیخواهان الجزیره رامینویسند :

آنها لایق آزادی هستند،ـلیاقتشان ازهمینجا معلوم که هفت سالست دارند پافشاری میکنند. لیاقتشان از همینجا معلوم که‌گلوله را می‌پذیرند واسارت رانه !

باشد که فردا ، بر سرشنهای صحرا گل آزادی بشکفد .

ازفردا در سینما تخت جمشید

شاهکار بزرك دلهره آور وپر اضطراب بنام

روح !

آلفرد هیچکاک

دوبله بفارسی باشرکت: آنتونی پرکینز ـ جانت لی

شروع سئانسها ۳ـ۵ـ۷ـ۹ بعدازظهر

مزایده فروش باغ

بنگاه خالصجات قطعه شماره یك از ۳ قطعه باغات غیر محصور جدیدـ الاحداث دولتی واقع در کرج بمساحت تقریبی ۶۰۰۰ متر مربع رااز طریق مزایده باقساط ۵ساله که‌یك پنجم‌آن درموقع تنظیم سندو بقیه درچهارقسط متساوی چهارساله‌دریافت‌میشودبفروش میرساند .حداقل بهای قیمت مزایده از قرار متری ۳۰ریال ومیزان سپرده ۹۰۰۰ ریال میباشدداوطلبین میتوانند بامراجعه باداره فروش خالصجات‌واقع در لاله‌زار نوچهارراه مهناو اطلاع از شرایط تفصیلی ونقشه مربوطه نسبت به‌تسلیم پیشنهاد خود اقدام نمایند .

مدت قبول پیشنهادات حداکثر تا آخر وقت اداری روز سه‌شنبه ۳۰آبان ماه ۱۳۴۰ میباشدو پیشنهادات واصله درساعت ۱۰صبح روز چهارشنبه اول آذرماه ۱۳۴۰ در دفترادارهٔ فروش خالصجات باز و قرائت خواهدشد . شرکت پیشنهاد دهندگان در جلسه مزایده آزاد است .

الف۵۵۷۸

بنگاه خالصجات

آ ــ۲۶۴۵۰

برنامه سینماها

سینماهای درجه یک

سینما آسیا ـ تلفن ۴۲۹۰۹
سافو ـ سینماسکوپ ـ رنگی ـ دوبله بفارسی با شرکت تینالوئیز شروع ۱۱ صبح ۳ ـ۵ ـ ۷ ـ ۹ بعداز ظهر

سینما امپایر ـ تلفن ۴۹۰۸۱
دیوانه جزیره ـ سینماسکوپ ـ رنگی ـ دوبله بفارسی با شرکت بریژیت باردو : شروع ۱۰ر۳۰ صبح ۳ـ ۵ـ ۷ ـ ۹

سینما ایران تلفن۳۶۳۵۴
بیوه‌های خندان فارسی با شرکت تهمینه ـ فردین ـ فرانك شروع ۱۰ر۳۰صبح ـ ۲ر۳۰ ـ۴ر۳۰ ـ۶ر۳۰ ـ ۸ر۳۰ .

سینما ادئون ـ تلفن ۳۸۱۱۸
دیوانه جزیره ـ سینماسکوپ ـ رنگی ـ دوبله بفارسی با شرکت بریژیت‌باردو : شروع ۱۰ر۳۰ صبح ۲ر۳۰ ـ ۴ر۳۰ ـ ۶ر۳۰ ـ ۸ر۳۰

سینما پلازا ـ تلفن ۴۴۲۵۵
ژاندارك ـ سینماسکوپ ـ رنگی ـ دوبله‌بفارسی باشرکت اینگرید‌برگمن شروع ۱۰ر۳۰صبح ۳ـ۵ـ۷ـ۹

سینما تخت جمشید(تلفن ۴۳۵۵۰)
خطاهای جوانی ـ سینما سکوپ دوبله بفارسی با شرکت گارول‌لینلی شروع ۳ـ۵ـ۷ـ۹ بعد از ظهر

سینما چارلی (تلفن ۶۸۴۶۱)
عشق‌پیری گربجنبد ـرنگی ـدوبله بفارسی باشرکت دبی‌رینولدز شروع ۱۰ر۳۰صبح ـ۲ر۳۰ـ۴ر۳۰ـ۶ر۳۰ـ۹

سینما حافظ (تلفن ۴۴۰۷۴)
یکه بزن اکلاهما ـ سینما سکوپ دوبله بفارسی‌باشرکت ماریتسیوآرنا شروع : ۱۰ر۳۰ صبح ـ ۲ر۳۰ ـ ۴ر۳۰ ـ ۶ر۳۰ ـ ۸ر۳۰

سینما دنیا (تلفن۳۳۸۱۲)
دوردورتوست وایداسکرین دوبله بفارسی باشرکت‌ادی کنستانتین شروع ۱۰ر۳۰ صبح‌۲ر۳۰ـ۴ر۳۰ـ۶ر۳۰ ـ ۸ر۳۰

سینما دیانا (تلفن ۴۲۰۱۰)
یکه‌بزن اکلاهما ـسینما سکوپـ دوبله‌بفارسی با شرکت ماریتسیوآرنا شروع۱۰ر۳۰صبح‌ ۳ـ۵ـ۷ـ۹

سینمارادیوسیتی (تلفن۴۳۳۲۰)
آوازه خوان نه‌آواز ـسینماسکوپ ـرنگی‌ـ دوبله بفارسی باشرکت درك بوگارد ـمیلن‌دومونژو ـشروع۱۰ر۳۰ صبح ۴۵ر۲ـ۵ـ۱۵ر۷ـ ۹ر۳۰ بعداز ظهر

سینما رکس تلفن ۳۴۱۶۹
آوازه خوان نه آواز ـ سینماسکوپ رنگی ـ دوبله بفارسی . با شرکت درك بوگارد ـ میلن دومونژو. شروع ۱۰ر۳۰ صبح ـ ۲ر۳۰ ـ ۴ر۳۰ـ ۶ر۳۰ـ ۸ر۳۰ بعد از ظهر

سینما رویال تلفن ۴۹۷۸۵
نسل بی‌آرام ـ رنگی دوبله‌بفارسی باشرکت : اسکات برایدی . شروع ۱۰ر۳۰ صبح ـ ۳ ـ ۵ ـ ۷ ـ ۹ بعدازظهر

سینما سعدی ـ تلفن ۳۶۴۶۸
سافو ـ سینماسکوپ ـ رنگی ـ دوبله بفارسی با شرکت تینالوئیز شروع ۱۰ر۳۰ صبح : ۲ر۳۰ ـ ۴ر۳۰ ـ ۶ر۳۰ ـ ۸ر۳۰

سینما سهیلا تلفن ۳۶۴۲۴
نسل بی‌آرام ـ رنگی دوبله‌بفارسی باشرکت : اسکات برایدی . شروع ۱۰ر۳۰ صبح ـ ۲ر۳۰ ـ ۴ر۳۰ـ ۶ر۳۰ـ ۸ر۳۰ بعد از ظهر

سینما کریستال (تلفن ۳۷۶۷۵)
روح ـدوبله بفارسی باشرکت آنتونی‌پرکینز ـ جانت‌لی شروع ۱۰ر۳۰ صبح ـ ۲ر۳۰ـ ۴ر۳۰ـ ۶ر۳۰ ـ ۸ر۳۰

سینما متروپل ـ تلفن ۳۹۴۱۰
مهرویان کره ونوس ـ سینماسکوپ رنگی ـ دوبله بفارسی با شرکت ژاژاگابور : شروع ۱۰ وربع صبح ۲ر۳۰ ـ ۴ر۳۰ ـ ۶ر۳۰ ـ ۸ر۳۰ بعداز ظهر

سینمامولن روژ (تلفن ۷۳۹۳۹)
روح ـدوبله بفارسی باشرکت آنتونی‌پرکینز ـ جانت‌لی شروع ۱۱صبح‌ـ۳ـ۵ـ۷ـ۹ بعد از ظهر

سینما میامی تلفن ۷۴۳۲۹
بیوه‌های خندان فارسی با شرکت تهمینه ـ فردین ـ فرانك شروع ۱۰ر۳۰صبح ـ ۲ر۳۰ ـ۴ر۳۰ ـ ۶ر۳۰ ـ ۸ر۳۰ .

سینما مهتاب (تلفن ۴۷۷۷۷)
روحـ دوبله بفارسی‌با شرکت آنتونی پرکینز ـ جانت‌لی شروع ۱۱ صبح‌ـ۳ـ۵ـ۷ـ۹ بعد از ظهر

سینما نیاگارا ـ تلفن ۶۵۳۰۷
دیوانه جزیره ـ سینماسکوپ ـ رنگی ـ دوبله بفارسی با شرکت بریژیت‌باردو : شروع ۱۰ر۳۰ صبح ۲ر۳۰ ـ ۴ر۳۰ ـ ۶ر۳۰ ـ ۸ر۳۰

سینما همای ـ تلفن ۳۰۲۱۶۹
مهرویان کره ونوس ـ سینماسکوپ رنگی ـ دوبله بفارسی با شرکت ژاژاگابور. شروع ۱۰ر۳۰صبح ـ۲ر۳۰ ۴ر۳۰ ـ ۶ر۳۰ ـ ۸ر۳۰ بعدازظهر

سینما آریا ـ تلفن ۳۹۸۸۴
سیمارون ـ سینماسکوپ ـ رنگی دوبله بفارسی با شرکت ماریاشل ـ گلن‌فورد . شروع ۱۰صبح ۲ـ ۴ ـ ۶ ـ ۸

سینما اسکار (تلفن ۴۵۷۹۷)
ده‌مردرشید ـرنگی ـدوبله‌بفارسی باشرکت : برت لنکستر شروع ۱۰ صبح ۲ـ۴ـ۶ـ۸

سینما برلیان (تلفن ۴۳۵۳۵)
روح ـدوبله بفارسی باشرکت آنتونی‌پرکینز ـ جانت‌لی شروع ۱۰ـ۱۲ـ۲ـ۴ـ۶ـ۸

سینما تاج
دختر بوالهوس ـ سینماسکوپ ـ رنگی ـ دوبله بفارسی با شرکت روبرت تایلور ـ سیدچاریس شروع ۱۰ر۳۰صبح‌ـ ۲ر۳۰ ـ ۴ر۳۰ ـ ۶ر۳۰ ـ ۸ر۳۰ .

سینما المپیا (تلفن ۶۵۷۹۸)
سیمارون ـسینماسکوپـ رنگی ـ دوبله بفارسی‌باشرکت‌ماریاشل ـ گلن فوردشروع ۱۰ر۳ صبح ۲ر۳۰ـ ۴ر۳۰ ـ ۶ر۳۰ـ ۸ر۳۰

سینما پرسپولیس (تلفن ۸۵۱۰۸۳)
یکه بزن اکلاهما ـ سینما سکوپ دوبله بفارسی‌باشرکت ماریتسیوآرنا شروع ۱۰ ـ ۱۲ ـ ۲ـ۴ـ۶ـ۸

سینما پارك (تلفن ۳۵۰۴۷)
فاتح جادوگر ـ دوبله بفارسی با شرکت جی‌راج ـشروع ۱۰ر۳۰ صبح ۳ـ۵ـ۷ـ۹

سینما تهران ـ تلفن ۳۸۱۶۵
بیوه‌های خندان فارسی با شرکت تهمینه ـ فردین ـ فرانك شروع ۱۰ر۳۰صبح ـ ۲ر۳۰ ـ۴ر۳۰ ـ ۶ر۳۰ ـ ۸ر۳۰ .

سینما پردیس
زنها طاقت ندارند ـرنگی ـ دوبله بفارسی باشرکت‌ژاکلین ساساردشروع ۱۰ر۳۰صبح‌ـ ۲ر۳۰ـ۴ر۳۰ ـ ۶ر۳۰ ـ ۸ر۳۰

سینما زهره (تلفن ۳۰۴۸۰۸)
روح ـدوبله بفارسی باشرکت آنتونی‌پرکینز ـ جانت‌لی شروع ۱۰ر۳۰ صبح ـ۲ر۳۰ـ۴ر۳۰ـ۶ر۳۰ ـ ۸ر۳۰

سینما سیلوانا (تلفن۳۳۷۷۷)
فریاد نیمه‌شب ـفارسی با شرکت آرمان ـپروین‌غفاری‌شروع ۱۰ر۳۰ـ صبح ۲ر۳۰ـ۴ر۳۰ـ۶ر۳۰ـ ۸ر۳۰

سینما کارون (تلفن ۴۰۰۶۵)
فریاد نیمه‌شب ـفارسی با شرکت آرمان ـپروین غفاری شروع ۲ر۳۰ ـ ۴ر۳۰ـ۶ر۳۰ـ ۸ر۳۰

سینما مراد (تلفن۳۷۳۸۹)
فریاد نیمه‌شب ـفارسی با شرکت آرمان ـپروین‌غفاری‌شروع ۱۰ر۳۰ـ صبح ۲ر۳۰ـ۴ر۳۰ ـ۶ر۳۰ـ ۸ر۳۰

سینما البرز
دختر نمکزار ـدوبله‌بفارسی باشرکت مارچلو ماسترویانی‌شروع ۱۰ـ۱۲ـ۲ـ۴ـ۶ـ۸

سینما فری (تلفن ۲۷۸۹۳)
خاطرات سربازی ـ رنگی ـدوبله بفارسی با شرکت الویس پریسلی شروع ۳ـ۵ـ۷ـ۹ بعد از ظهر

سینماهای درجه دو

سینما فردوسی ـ تلفن ۳۵۸۸۴
اسیر صحرا ـ دوبله بفارسی با شرکت هاروی‌کروگر ـ شروع ۹صبح ۱۲ر۳۰ ـ ۲ر۳۰ ـ ۴ر۳۰ ـ ۶ر۳۰ ـ ۸ر۳۰ .

سینما مشعل ـ تلفن ۳۳۸۲۶
غول صحرا ـ رنگی ـدوبله‌بفارسی باشرکت کلینت‌والکر شروع ۱۰ر۳۰صبح ـ ۲ر۳۰ـ۴ر۳۰ ۶ر۳۰ـ ۸ر۳۰

تآترها

تآتر پارس (تلفن ۳۸۸۱۱)
مسافرت بکره مریخ (بانضمام کنسرت بانو آفت) **شروع ۸ر۳۰ بعد از ظهر**

جامعه باربد تلفن ۳۲۲۶۵
تله ـ با شرکت جعفری ـ شهلا
شروع ۸ر۳۰ بعد از ظهر

بقلم: برتراند راسل

از: نیواستیتسمن

من متهم میکنم!

آقای خروشچف بهمان اندازه گناهکار است که آقای کندی!

مردی با یک هدف

برتراندراسل را همه میشناسیم او مردی است که طی حیات طولانیش درچندین قیافه ظاهر شده است، مردم جهان گاهی راسل را بعنوان ریاضی‌دان بزرگ و توضیح‌دهندهٔ تئوری نسبیت انیشتین، و گاه بنام فیلسوف، متفکرو جامعه‌شناس ودر این اواخر یک هوادار صلح و مخالف سرسخت آزمایش های اتمی شناخته‌اند. زندگانی سیاسی راسل پراز اضداد است واز اینرو برخی اورا مرد متلونی میدانند که درعرصهٔ سیاست هر لحظه برنگی درمی‌آید اگرچه او همانوقت که مک‌آرتور رادر جنگ کره سرزنش میکرد، باستالین نیز میتاخت، ولی تااین اواخر لبهٔ تیزحملاتش متوجه زمامداران غرب بود و در موضوع آزمایشهای اتمی بیشتر غربیها رامذمت میکرد وعقیده داشت که «بهتر آنست که تسلیم سرخها بشویم تادریک جنگ اتمی بمیریم» ولی پس از تجدید آزمایشهای اتمی شوروی، زمامداران آن کشور رانیز بهمان اندازه زمامداران غربی مورد ملامت و سرزنش قرار داد و اینک در این مقاله نشان میدهد که هدف‌او تحریم آزمایشهای اتمی وجلوگیری از یک جنگ مخرب اتمی است.

ص، رحمان‌زاده

بمب بزرگ ۵۰ مگاتنی شوروی همه مشتاقان صلح راتکان داد وادامه آزمایشهای اتمی این کشور آنانرا دچار نومیدی عمیقی کرد آقای خروشچف میگوید که همه این کار هارابرای حفظ صلح میکند این حرف البته چرند وبی‌معنی است. ولی ما باید بیشتر ازاین بترسیم که غرب هم همین حرف چرند وبی‌معنی رابزبان آورد ودست به آزمایشهای اتمی بزند.

روز ۲۳ اکتبر چهارتن ازکمیتهٔ صدنفری مبارزه باآزمایش های اتمی بیانیه‌ای تسلیم سفارت شوروی درلندن کردند (یکی از آن چهارنفر من بودم). در این بیانیه بانفجار نیرومند ترین بمبی که تاکنون آزمایش شده اعتراض شده‌بود. آنچه باعث تعجب من‌شد جواب مطولی بود که آقای خروشچف بمن‌داد. خیلی شبیه بجوابی که او باعضای حزب کارگر داده‌بود.

جوابی که آقای خروشچف بمن دادترکیبی از راست ودروغ بود مثل‌همه جوابهائی که همواره هردو طرف (شرق وغرب) بما می دهند البته جزاین هم‌ازآنها انتظاری نداریم آنجاکه آقای خروشچف از غرب انتقاد میکند تاحدزیادی حق‌بجانب ایشان است ولی آنجاکه ازشوروی دفاع میکند دیگرکاملا حق بجانب ایشان نمیباشد.

آقای خروشچف ازاینکه غرب برای مذاکره درباره برلن تعلل میکند متاسف است بنظر من‌ازاین لحاظ حق دارد ولی غافل ازآن است‌که پیشنهاد های شوروی طوری نیست که گمان برود غرب آنها رامیپذیرد. زیرا دراین پیشنهاد هاچیزهائی برای شوروی می خواهد که بنظر میرسد غرب نمیتواند بدهد. همچنین او ازذکراین نکته خودداری میکند که پیشنهاد های شوروی ازابتدا باتهدیدات نظامی توام بوده‌است.

خروشچف میگوید که یک جنگ اتمی بانگلیس بیش از امریکا ویا روسیه آسیب خواهد رساند فکر میکنم دراین مورداو حق‌دارد ولی آنجاکه اوتصور میکند این نوع استدلال موجب‌افزایش صلح طلبی ومسالمت جوئی درانگلیس شود اشتباه میکند.

اومیگوید «ما دست بانفجارات اتمی تجربی میزنیم و سلاح های اتمی راتکمیل میکنیم تابشر جنگ مخوف اتمی راهرگز تجربه نکند» عین همین حرفهارا امریکائیها هم میگویند.

بسختی میتوان باور کرد که چنین عاطفه بشر دوستانه ازهر دوطرف که‌باشد صمیمانه وصادقانه است. هر طرفی فرض میکند که خودش عاشق صلح است وطرف دیگر جنگ طلب. هرطرفی فرض میکند که‌خودش بسیار شجاع است وطرف دیگر ترسو آنچنان ترسو که‌ازیک انفجار اتمی‌میترسد. اما حقیقت این است‌که انفجار دریکطرف انفجاری درطرف دیگر ایجاد میکند واین هردو انفجار جنگ رانزدیکتر میسازد.

اگر آقای خروشچف واقعا عقیده داردکه انفجار بمب ۵۰ مگاتنی عشق بصلح درغرب بوجود می‌آورد باید گفت که‌اطلاع کمی از طبیعت بشری‌دارد کمتر ازآنچه که میتوان باورکرد.

امید همه ماکه درغرب برای جلوگیری از یک جنگ اتمی تلاش میکنیم بااعمال بداخیرشوروی بیاس تبدیل میشود ودرعین حال‌همه آنهائی که‌در غرب‌مایل بیک جنگ اتمی هستند براثر این اعمال و قصور شوروی برای دست زدن بهرجنایت وحماقتی تشویق میشوند.

آقای خروشچف میگوید منشاء تیرگی اوضاع بین‌المللی و مسابقه تسلیحاتی سیاست دول غربی است این تنها نیمی از حقیقت است. اگر مسائل مورد منازعه شرق وغرب قراراست حل شود باید ازراه مذاکره‌باشد ولی‌درحال مذاکرات دوطرفه اگرتوام باتهدید بجنگ باشد ثمری نخواهد داشت.

هنگامی‌که آقای خروشچف مدعی است که آرزومند اجتناب از جنگ مخوف اتمی است تنها پنجاه درصد درگفتهٔ خودصادق است زیرا چیزهای دیگری هم هست که‌آقای خروشچف خیلی بیشتر خواهان آنها است. ازجمله اجتناب ازدادن کوچکترین امتیاز از طرف شوروی!

دلایلی دردست است که ازبروز احساس بهم‌پیوسته‌ای در غرب بترسیم. ازاینرو بتحقیق نمیتوان گفت که‌کدام طرف جنگ اتمی رابدترین بدبختی ممکن برای‌بشر تلقی میکند.

آخرین «پراگراف» از نامهٔ خروشچف از یک خلع سلاح عمومی وکامل پشتیبانی میکند. «سرویس اطلاعات» ایالات متحده آمریکا رساله‌ای منتشر کرده‌است بنام «آزادی از جنگ» بامقدمه‌ای از پرزیدنت کندی پیشنهادهائی که در این رساله مطرح‌شده قابل تحسین است همچنانکه پیشنهادهای آقای خروشچف برای خلع سلاح کامل عمومی قابل تحسین میباشد.

در جائیکه هردوطرف یکجور حرف میزنند واز یک چیز پشتیبانی میکنند. پس باید گفت که این حرف عملی‌خواهدشد. یعنی‌خلع سلاح عمومی انجام خواهد گرفت. اما هیچکس نیست که چنین تصوری بخود راه بدهد زیرا که هیچکس نیست که تصور کند که هردو طرف صادقانه مایل بانجام آن میباشند. بخصوص اینکه محققا انفجار بمبهای ۵۰ مگاتنی راهی نیست که منجر بخلع سلاح بشود.

اگر قرار است از جنگ اتمی اجتناب شود، هردو طرف باید از مقصرقلمداد کردن یکدیگر خودداری کنند. حتی هنگامیکه «مقصر قلمداد کردن» موجه باشد. همچنین هردوطرف باید «زبان تهدید» رادر قفا کنند مامجبور نخواهیم شد که رفتار و را همان را باتهدیدات شوروی اصلاح کنیم و شوروی نیز مجبور نخواهد شد که راه خودرا باتهدیدات ما اصلاح کند.

تهدید و «تهدید متقابل» راه صلح نیست، زمانی بنظر میرسید که خروشچف از این معنی آگاه است، اما امروز او آنرا از یادبرده است و همهٔ بشردوستان باید متاسف باشند که او تصمیم گرفته است درراه احمقانه‌ای قدم بگذارد.

ولی ماخود در غرب همان اشتباهات خروشچف را مـرتکب میشویم. ما خیلی کم از اشتباهاتی که خودمان مرتکب‌میشویم باخبریم، اما خیلی ساده است که این اشتباهات را ارزیابی کنیم وبه‌بینیم که کمتر از اشتباه‌آزمایش‌بمب ۵۰ مگاتنی از طـرف شوروی نیست.

نیروی هوائی آمریکا اخیرا بیانیه‌ای دربارهٔ سیاست وروش آن منتشر کرد. این بیانیه ترس‌آورترین سندی است که من تاکنون خوانده‌ام. این سند بااین‌جملات‌خاتمه‌میابد: «شوروی هدفهای شریرانه و غیرقابل انعطافی دارد. مردم جهان غـرب (بخصوص مردم آمریکا) برای امحاء کمونیسم از صحنهٔ جهان، در صورت لزوم حاضرند حتی بجنگند»

این مدرک نشانهٔ جریانی است که منجر بانهدام بشریت میشود و علامت هدفهای بیشمار قدرت اقتصادی و صنایع تسلیحاتی وشوق‌جنگی ژنرالها ودریادارها است که کنگره را نیز تحت‌تاثیر قرار میدهد.

دنباله مدافعات آقای عمیدی نوری

وکیل مدافع سرتیپ نویسی

درجلسات اخیر دادگاه آقای عمیدی نوری دررد اتهامات وارده به سرتیپ نویسی نسبت به معامله باآقای منتصر بیاناتی ایرادکرد.

وکیل مدافع نویسی این اتهام رانیز وارد ندانست

دفاع ازاتهام‌تدلیس درمعامله باآقای منتصر مدیر شرکت توانا بمبلغ ۱۲۴۸۸۱۷ ریال بضرر شرکت

۱- عمل منتسب بمتهمین بنحویکه ادعا شده چیست؟

دادستان ادعا میکند که‌در سال ۳۸-۳۹ بعداز انتشار آگهی مناقصه ازطرف شیلات برای توزیع فروش ماهی حلال‌درمعابر آقای‌پریوش برنده مناقصه باصدی نه‌سود عاملیت گردید و قرار داد ۳۲۷۵ مورخه ۳ر۹ر۳۸ با او بسته شد که‌مورد عمل قرارگرفت ولی درسال ۳۹-۴۰ باوجود فرصت کافی بدون‌انتشار آگهی‌مناقصه بصرف اینکه آقای منتصر مدیرشرکت توانا ابتدا بساکن نامه مورخه ۲ر۷ر۳۹ را بشیلات‌نوشت‌و استنادکرد طبق‌مقررات شهرداری سودعاملیت مواد خواربار چون صدی سی میباشد ویااو بهمین ماخذ برای فروش ماهی درمعابر قرار دادبه بندند آقای عظیما در ذیل نامه اوصدی بیست تعیین ودر ۱۶ر۸ر۳۹ بموجب قرارداد شماره ۴۹۴۸ بامضای آقایان عظیما و نجم‌آبادی و آقای منتصر بهمین ماخذقرارداد بسته‌میشود درحالیکه هم اداره خواربار شهرداری جواب میدهد درباره مواد غذائی در سالهای ۳۸ و۳۹ سود فروش تعیین نگردیده است وهم مصالح شرکت ایجاب مینمود رویه سال ۳۸-۳۹ادامه میبافت وهم سال قبل آقای عظیما پیشنهاد ۲۱درصد دکترشاهین آقایان رارده کرد وبیش از ۱۵درصد حق عاملیترا بضرر شرکت‌دانست وگرچه سرتیپ نویسی ذیل‌قرارداد راامضاء نکرد ولی‌چون بدان اعتراض ننمود و بلکه درمرحله اجرائی آن اقدام‌عملی کرداو هم شریک تدلیس است واز این راه تفاوت این دوحق عاملیت ۱۲۴۸۸۱۷ ریال‌میشود که‌بدولت ضرر خورده است.

۲- عمل مزبور به کیفیتی که‌ادعا شده ثابت نیست زیرا:

-درسال ۳۸-۳۹ بنحویکه آقایان عظیما ونجم‌آبادی درداد‌گاه توضیح دادند مهندس پریوش برنده مناقصه نبود بلکه دیگری‌بود معهذاباو دادند. پس همچه‌امر مسلمی نبود که‌رعایت اصول مناقصه ومزایده رانموده باشند واین امر از مطالعه پرونده کار ثابت است.

اینکه دادستان درادعانامه استناد کرده مصالح شرکت ایجاب میکرد درسال ۳۹-۴۰هم حق‌عاملیت نه‌درصد بامهندس پریوش ادامه یابد. «معلوم نیست بچه دلیل این «مصالح»راآقای دادستان تشخیص داده‌اند درحالیکه مقام صلاحیتدار برای این تشخیص هیئت مدیره شرکت شیلات‌بود که دربرابر مجمع عمومی و صاحب سهم مسئولیت داشت واین مقام هم چنین تشخیص دادکه آن رویه بمصلحت شرکت نبودوآقای‌دادستان که‌متهمین راتحت بازداشت‌وایجادمضیقه‌درجریان رسیدگی دادسرا قرار داده و آنچه توانسته است تلاش بکاربرده که‌اگر مختصر ایراد اداری هم بآنها وارد است جرم تلقی‌نموده برتعداد اتهامات آنها بیفزاید حق‌بود لااقل بمحتویات پرونده ۵ر۲۹ جلد اول (۳۹-۳۸) که الان روی میز دادگاه قرار دارد نظری افکنده میدید چه‌سوء جریانی در آنسال درامر توزیع ماهی در معابر تهران بکاررفت تاپیش خود انصاف دهند وقتی کسی نه‌درصد حق‌عاملیت برای توزیع ماهی درتهران قبول‌نمود چگونه آنرا اداره میکند که صدای همه‌کس درمی‌آید پس علت‌اینکه‌این فکر پیش‌آمد که‌درامر توزیع ماهی سال ۳۹-۴۰ تجدیدنظر شود قطعا برای همین بودکه چون‌خود آقای عظیما درسال ۳۸-۳۹ -از مدیران شرکت شیلات بوده و صورتجلسه مناقصه حق‌عاملیت آنسال راهم او امضاء نموده واز پرونده ۵ر۲۹ کاملا اطلاع داشت که‌چه فسادی در جریان توزیع پیش‌آمده بود میخواست رویه بهتری پیش گرفته شود تادرسال۳۹-۴۰ آن اوضاع تکرار نشود.

برای اینکه توجهی بجریان آن پرونده شود ازچندبرک آن دراینجا یاد مینمایم:

۱-نامه ۳۷۲۳ مورخه ۲۰ر۹ر۳۸ شرکت شیلات به‌آقای مهندس‌پریوش حاکی است اطلاعاتی رسیده که در توزیع ماهیها دقت نمیشودو آنها در معرض فساد است‌باید دستورالعمل های شرکت شیلات را اجرا نموده تعهدات خود را رعایت نماید.

۲-درنامه مورخه ۲۵ر۹ر۳۸شیلات بمشارالیه تاکیدمیشودشکایات‌جدیدی رسیده درکار خود دقت بیشتری بکار برید.

۳-درنامه ۲۸ر۹ر۳۸ مقدار ۱۶۷ جعبه ماهی سفید ممتاز درشت و۲۸۰ جعبه ماهی کفال دارید درحالیکه فعلا فصل‌ماهی سفید است که‌باید فورا بفروش برسدولی وجود این مقدار موجودی دلیل برنامرتب بودن امر توزیع ماهی درمعابراست که اگر بدین ترتیب امر مزبور ادامه یابد ناگزیر به ضبط سپرده و فسخ‌پیمان خواهیم بود.

۴- نامه مورخه ۲۷ر۹ر۳۸ حاکی است که علاوه‌بر مسامحه درامرتوزیع ماهی درتهران برای اینکه از کنترل قیمت خودرا رها سازد چون مقداری‌هم ماهی بشهرستانها بدون اطلاع واجازه شرکت شیلات فرستاده شده است‌در این‌نامه بمشارالیه اخطارمیشود ارسال ماهی سفید بشهرستانها بدون دستور شرکت شیلات خلاف‌قرارداد است که اینهم تخلف دیگری از تخلفات شما می‌باشد.

۵-نامه دیگری بتاریخ ۵ر۱۰ر۳۸ شرکت شیلات بمشارالیه فرستاده میشود که‌در آن اینطور نوشته شده «طبق گزارش بازرسان اعزامی در بازدیدی که‌ساعت ده‌صبح پنجشنبه‌دوم دیماه جاری از سردخانه بعمل آمد حرارت اطاقها که‌ماهی کفال درآن قراردارد از۲درجه‌زیر صفر پائین تر نبوده‌است ودرساعت ۵ر۳ بعداز ظهر هم‌یکدرجه زیرصفر بودوبااین ترتیب مسلم است این درجه کافی برای حفظ ماهی نیست وفاسد میشود در حالیکه درقرار داد تعهد گردید ۱۶ درجه‌زیر صفر باشد بنابراین‌اگر این ترتیب ادامه یابد سپرده شما ضبط میشود وقرار داد توزیع ماهی لغو میگردد.

ولی تعجب آوراینست که‌این‌اخطار ها مثل اینکه موثر نشده وماهی‌ها فاسد گردیده وباهمان حال درمعابر تهران بفروش میرسید که یکی از بازرسان شرکت شیلات در برک۲۷۴ گزارش برای مدیرعامل وقت شرکت تنظیم وارسال میدارد که‌در آنچنین مینویسد «یک‌کامیون محتوی سه‌هزار ماهی‌فاسد دردروازه غار میفروختنددر حالیکه فریاد میزدند آی‌ماهی شیلات آی‌ماهی شیلات وخریدارانی هم که‌از این ماهیها خریده بودند ماهی فاسد را بشهرداری برده وشکایت کرده بودند.»

باملاحظه این نامه هاکه حکایت از بدترین وضع توزیع ماهی درسال ۳۸-۳۹ میکند آیاواقعا عقیده ونظر دادستان که‌باید حافظ جان مردم‌و اعتبار وحیثیت دولت باشد اینست‌که این‌رویه صحیح‌ومطابق‌مصلحت‌شرکت شیلات بوده و می‌بایستی در سال ۳۹-۴۰ هم ادامه یابد؟ آیا اینست وظیفه دادستان برای حفظ‌بهداشت وجان مردم؟ آیا اینست وظیفه دادستان برای حفظ حقوق دولت؟ مردم اگر ماهی فاسد خوردند و مردند عیبی ندارد چون عامل‌فروش صدی‌نه حق عاملیت میگیرد؟

آبروی شیلات اگر با فروش ماهی فاسد شده نزد مردم رفت و در پرجمعیت ترین نقطه شهر تهران بمردم طبقه سوم این شهر ماهی فاسد شده را بافریاد آی ماهی شیلات «ماهی شیلات»معرفی کردند آقای‌دادستان عقیده دارد اینکاربه مصلحت شرکت شیلات و برای حفظ‌حقوق دولت میباشد چون‌عامل فروش این ماهی ها صدی نه حق عاملیت میگیرد؟ من خیال نمیکنم وظیفه دادستان این باشد که فقط ارقام واعداد را جلوی چشم خود گذارده و بگوید چون ۹ درصد نسبت به ۲۰ در صد بیشتر بنفع دولت میباشد پس ۹در صد به مصلحت دولت بوده و ۱۱ در صد مابه‌التفاوت مزبور تدلیس است‌حالا هرفسادی در کار ۹ درصد بود و هر صلاحی از ۲۰ در صد عایدشد هیچ؟ دادستان که محاسب ارقام خشک نیست بلکه حافظ حقوق و مصالح عمومی بوده و باید باین واقعیات توجه کرده ادعای خودرا علیه متهمین که بدولت و مـردم ضرر واقعی زده و عملشان واقعا جرم است متوجه سازد نه‌کسانی که در تلاش اصلاح خرابی های دستگاهی بوده و خدماتی‌نموده‌اند در وضعی قرار دهد که قبلا در مطبوعات ورادیو و تلویزیون و روزنامه‌های اروپا و آمریکا مجرم ومحکوم وفاسد معرفی نموده و به محاکمه جلب نمایند آنوقت معلوم شود اینها داشتند وضع خرابی را اصلاح میکردند و دادستان بتصور اینکه خرج این‌قدم اصلاحی‌بیشتر از موقعی است که فسادی‌درجریان داشت این اصلاح طلبان را باین جرم بمحاکمه جلب مینمایدتااسمش رابگذارند مجرم بزرک و ذینفوذ و محاکمه‌اش را هم محاکمه بزرک

- اینکه دادستان مدعی است چون در قرارداد شیلات بامهندس پریوش تعهد شده بود اگر تخلفی کرد سپرده اوضبط میشود پس اشکالی نداشت همان رویه ادامه یابد از آن حرفهائی است که با مصالح اجتماع و شرکت تطبیق‌نمی نماید. زیرا شرکت شیلات‌درعین حال که بصورت بازرگانی و برای جلب عایدی اداره میشود غیر از یک موسسه خصوصی است که بدون توجه بمصالح اجتماعی فقط بجلب عایدات پردازد؟ بلکه‌هدف اساسی کلیه سازمانهای دولتی اعم از اینکه بصورت بازرگانی یااداری اداره شوند اینست که مشکلات مردم رارفع نموده احتیاجات آنهارا تامین کنند دراینصورت شرکت شیلات هم باید راههائی در اداره امور خود پیش گیرد که‌باین‌هدف اساسی رسیده مردم‌رااز‌معنای‌واقعی «ملی‌شدن شیلات» واداره‌شدن آن بدست دولت مفتخر و مباهی سازدو برای وصول باین مطلوب نه‌تنها عیبی ندارد حق عاملیت‌بیشتری‌برای توزیع ماهی بدهد تابمردم ماهی سالم تحویل شود بلکه ملزم‌بوصول باین هدف باهر خرجی که‌پیش‌آید میباشد.

-اینکه دادستان عمل منتسب بمتهمین این پرونده‌راچنین‌توصیف کردکه در سال ۳۹-۴۰ به صرف اینکه آقای منتصر ابتدا به‌ساکن نامه ۲ر۷ر۳۹ را به‌شیلات نوشت‌و استناد به‌سی‌درصد سود عاملیت شهرداری کرد هیئت مدیره شیلات با۲۰ درصد موافقت نمود. آقایان عظیما و نجم‌آبادی بااین نرخ‌بااو قرارداد بستند در حالی که اداره خواربار شهرداری این نرخ را تکذیب نموده است. باتوجه‌بدلایل موجود در پرونده و توضیحات متهمین این پرونده درمحضردادگاه بکیفیتی که ادعا شده مسلم نیست زیرا:

۱- آقای منتصر در تحقیقات‌خود در دادگاه در جلسه ۱۶ر۷ر۴۰سابقه این فکر و مجهز ساختن خویش رابرای این امر چه برای توزیع ماهیهای جنوب و چه شمال بـه تفصیل شرح داده و نشان داد براساس ترتیبی که با شرکت‌ماهی گیری خلیج فارس داده بود بی‌میل نبود ماهی شمال را هم در تهران توزیع نماید.

۲- آقای عظیما نیز ضمن تحقیقات خود در دادگاه در جلسه ۱۵ر۷ر۴۰ به تفصیل شرح میدهد که‌چگونه این‌فکر پیش آمد که پیشنهادآقای منتصر را بپذیرد و آنرا قدم‌جدیدی برای حسن جریان توزیع ماهی جنوب وشمال تلقی نماید.

۳- آقای نجم‌آبادی در تحقیقات جلسه ۱۵ر۷ر۴۰ خود علت بستن قرارداد باآقای منتصر را مصلحت ومنفعت نهائی شرکت شیلات‌دانسته ومیگوید چنانچه «دوسال قبل‌هیئت مدیره وقت‌با شرکت‌سهامی گوشت طبق تشخیص خود بدون مناقصه قرارداد توزیع بست «منتها درآن موقع یک میلیون و هشتصد هزار ریال از پول شیلات لاوصول در شرکت مزبور ماند که منجربدادن عرضحال از طرف شرکت شیلات علیه شرکت گوشت گردید و دادستان هم علیه متصدیان آنروز شرکت شیلات ادعانامه نداد در حالیکه برای این هیئت مدیره که باآقای منتصر قرارداد بست وامررا طوری اداره نمود که هم‌حق‌شرکت شیلات حفظ شد و هم موردتقدیر کتبی دولت وقت قرار گرفت امروز دراین محکمه برای محاکمه جلب شده‌است!

پس‌جای تردید نیست که عـدم تعقیب رویه سال قبل از طرف‌هیئت مدیره درامر توزیع ماهی درمعابر تهران بملاحظه رعایت مصلحت شرکت وبهتر توزیـع‌شدن ماهی بین مصرف کنندگان تهران بود

اینکه دادستان در عمل منتسب بمتهمین این ادعا چنین فرض‌کرده که چون آقای منتصر در پیشنهاد خود موضوع سی‌درصد حق‌عاملیت رابعنوان نرخ شهرداری‌پیش‌کشیده در حالیکه‌طبق نامه‌خواربارشهرداری این حرف تائید نشده و آقایـان عظیما و نجم‌آبادی هم براساس‌این مطلب بیست درصد حق عاملیت را تعیین کردند پس در معامله‌تدلیس واقع شده صحیح نیست زیرا:

۱- طبق تحقیقات آقای عظیما در جلسه ۱۵ر۷ر۴۰ دادگاه مقارن موقعی که گفتگوی پیشنهاد آقای منتصر در میان بود در اطاق جناب آقای ناصر ذوالفقاری شهردار وقت ووزیر مشاور دولت فعلی برای‌تعیین نرخ ماهی جلسه‌ای مـرکب از آقـایـان دکتر رسا مـدیر عامل شرکت ماهـی گیری خلیج فارس وابسته‌بسازمان برنامه و آقای همام پور مدیر کل خواربار شهرداری و آقای منتصر مدیر شرکت توانا و خود ایشان بنمایندگی شرکت شیلات‌تشکیل بود و آقای همام پور نرخ عاملیت را در ماهی تا حدود سی در صد میگفت و در باره قیمت ماهی گفتگو بود. این موضوع د رپرونده نیز هنگام بازپرسی اظهار شد ولی بازپرس تحقیقاتی از اعضای این کمیسیون بعمل نیاورد ولی درضمن لایحه‌ای که بجلسه اداری دادگاه داده شد خود اینجانب بعنوان‌نقص تحقیق باین موضوع اشاره نموده تقاضا کردم‌از جناب آقای‌ذوالفقاری و آقای دکتر رسا در این باره تحقیقات بعمل آید که مورد نظر دادگاه واقع نشد.

۲- آقای منتصر نیز ضمن تحقیقات خود در جلسه ۱۶ر۷ر۴۰ در جواب سئوال ریاست دادگاه صریحا میگوید: «هنگامی که‌من شهردار تهران بودم درباره سود عاملیت تا صدی پنجاه نیز نرخ معلوم کردم باین‌ترتیب که برای تره بار ۳۰ در صد ولی‌برای ماهی که معروف به گنده بار است بین ۳۰ در صد تا ۵۰ در صد نـرخ قائل شدم» علاوه بر این توضیح از روی یک آگهی چاپی که‌مربوط به شهرداری بود صورتی ازاین نرخها را در جلسه خواند و شرح داد.

۳- آقای نجم‌آبادی نیز موضوع ۳۰ در صد نرخ سود عاملیت را ضمن تحقیقات خود در جلسه ۱۵ر۷ر۴۰ که در شهرداری‌سابقه داشت متذکر میگردد.

۴- حالا چرا دادستان معتقد گردیده شهرداری در سال های ۳۷ و ۳۸ و ۳۹ سود عاملیت‌برای خواربار و ماهی‌تعیین نکرده‌نمیدانم البته استناد دادستان نیز بنامه ۶۴۲۲ر۵ - ۱۸ر۵ر۴۰ میباشد که سئوال بازپرس و جواب شهرداری را در اینجا مورد مطالعه قرار میدهیم آقای بازپرس در نامه۳۳ سیار خود در ۱۸ر۵ر۴۰ مستقیما به عنوان اداره کل خواربار شهرداری تهران چنین مینویسد:

«خواهشمند است با مراجعه به سوابق مربوطه تعیین کنید آیا در سال های ۳۷ و ۳۸ و ۳۹ از طرف آن اداره برای فروش خواربار و سایر مواد غذائی اصولا سودفروش تعیین شده یا خیر؟ و در صورت تعیین چقدر است» این نامه در همان روز باین طرز جواب داده میشود: «نامه ۶۴۲۲ مـورخـه ۱۸ر۵ر۴۰ عطف بنامه آقای‌بازپرس در سال های مزبور شهرداری‌جهت فروش خواربار و سایرموادغذائی غیر از تره‌بار که ارزانتر از نرخ شهرداری معامله میشد بنحو پورسانتاژ تعییـن نشـده است، اولا امضاء کننده این نامه بازرس کل در شهرداریست که در آن موقع عنوان‌سرپرست اداره‌خواربار هم بامضای خود اضافه کرده و برای اینجانب هنوز معلوم نیست چطور ایشان هم مامور دادگستری برای کشف جرم در شهرداری‌بوده و هم خود سرپرست اداره کـل خواربار؟ ثانیا با اینکه در همان روزی که بازپرس نامه نوشته و قطعا ساعتی طول کشیده تا نزد او رفته باشد و او هم با نصف‌روزی که در شهرداری کار میکرد لابد ساعتی قبل از انقضاء وقت اداری این را جواب داده که همان روز برای آقای بازپرس ارسال و به مشارالیه رسیده معلوم نیست چه موقع فرصت مراجعه بسوابق سال های ۳۷ و ۳۸ و ۳۹ را بایـن سرعت یافته که اینطور جواب داده است؟ ثالثا خود شهردار یکی‌از همین سالها بر خلاف این نامه در

بقیه در صفحه نوزدهم

مقالات وگزارشهای خارجی

از تایمزلندن

بقیه ازشماره قبل

نفت، کلید حوادث سیاسی خاور میانه

بهرحال، نتیجه این شد که جمهوری متحد عرب قوای خودرا برای دفاع از کویت اعزام دارد، واین شیخ‌نشین نیز متقابلا پیشنهاد تقسیم بخشی از عواید نفتی خودرا بجمهوری متحد عرب کرد.

ولی جمهوری‌متحدعرب این‌پیشنهاد را ردکرد واعلام داشت:

«آینده عرب باید متکی‌به اصول ویژه اخلاقی باشد نه جاه طلبی» رد پیشنهاد کویت درمحافل سیاسی با شگفتی تلقی شد، و توضیح‌مصر نیز نتـوانست در وضع آن تغییری دهد.

این امر گرچه مبهم بود ولی سبب شد کـه کویت از شیفتگی بیرون بیاید و پیشنهاد خود را در بوته فراموشی قرار دهد.

گرچه نفت، تصویر خاورمیانه را دربر گرفته است، ولی تاثیری را که جمهوری متحد عرب انتظار آنرا داشته ببار نیاورده است.

انقلاب سوریـه، آرزوی دیرینه وحدت عرب راکه سال‌ها تاروپودش بهم بافته شده بود بباد داد.

نارضایتی سیاسی که منجر بـه انقلاب پیروزمندانه سوریه در آخر سپتامبر شد دارای ریشه‌های نیرومند اقتصادی بود. دربسیاری از محافل عرب احساس میشد که سوریه فدای منافع مصر شده است. مقامات‌سیاسی مصر یک سیاست اقتصادی را طرح کرده بودند که هدف آن تنها اجرای برنامه پنج ساله جمهوری متحد عرب بود، بدون اینکه منافع واحتیاجات سوریه نیز درنظر گرفته شود.

خط مشی کشاورزی ذاتا به زیان کشاورزان تغییر یافته بود (باید بخاطر داشت که بخش اساسی درآمد سوریه مربوط به تولید کشاورزی است) و صنعت و بازرگانی نیز بتحریک مصر نیمه ملی شده بود. گذشته از آن خشکسالی شدید از میزان محصول کاست، و محصول برداشتی تکافوی نیازهای کشور را نمیداد. با اینکه بنظر میرسیداقتصاد فلج شده باشد، باز جمال عبدالناصر تا لحظه انقلاب کوچکترین نگرانی نداشت. بنظر میرسید که اکنون سوریه توانائی بازگشت به خط‌مشی اقتصادی پیشین خود را داشته‌باشد. خط مشی که یک وضع اقتصادی بهتر را به این کشور نوید میدهد.

پروژه سد فرات، که نیاز به ۱۵۰ میلیون لیره کمک ماوراء دریاهادارد، میتواند دقیقا بمورد اجرا گذاشته شود. خصوصا اینکه آلمان غربی‌نیز آمادگی خودرا برای کمک به اجرای آن اعلام داشته است. دمشق‌میتواند انتظار داشته باشد که با پیروی از روش‌های پیشین بازرگانی خودبتندی توسعه یابد و درصف کشورهای‌نیمه صنعتی خاورمیانه قرار گیرد.

سرمایه غربی کـه برای توسعه سوریـه لازم است، اکنون بیش‌از همیشه مهیاست، خصوصا اینکـه سیاست کمک اقتصادی امریکا اساسا بخاطر کمک به کشور های کم‌رشد خاورمیانه که متمایل به غرب‌هستند، طرح شده است.

ناتمام

نمایندگان سابق بتعطیل مجلس

بقیه از صفحه ۶

وقتی که با قوه قهریه تعطیل است مشروطیت تعطیل است .

اگر ما قدرت داشتیم حالا هم بعنوان نماینده مجلس دور هم‌جمع میشدیم . ولی حالا که نمیتوانیم بعنوان نماینده دور هم‌جمع شویم من با دور هم جمع شدن بهرصورت موافق هستم و تعجب میکنم که همه آقایان میترسند حرفی بزنند چون گفته بودند مجلس بد بود و منحل شد .

یا ما نماینده ملت بودیم یا نبودیم . اگر بودیم حق داریم بگوئیم که مجلس بایدباز شودو اگر هم نبودیم میتوانیم بعنوان یك فرد ایرانی بگوئیم باید مجلس باشد وگرنه گناهکار بودن ، سرکچل داشتن و سرفه کردن هیچکدام دلیل تعطیل مشروطیت نمی تواند باشد .

محافظه کارند

سپس آقای مهندس عبداله‌والا نماینده خلخال در مجلس گذشته اظهار داشت : متاسفانه اکثریت رجال ما محافظه کار هستند .چون محافظه کار در این مملکت ضرر نمیکند . (فرامرزی -آلوده‌هستند، میترسند ، محافظه کار نیستند) بهر صورت من چون حرفه و کارم سیاسی است ابا ندارم که بگویم در مبارزات سیاسی پیشقدم‌هستم ، درمبارزاتی که نفع مملکت‌وشاه و ملت در آن باشد و میتوانم بگویم وجود مجلس بصلاح مملکت و شاه و مردم است و اگر نباشد بن‌بست ها و ضرر هائی پیش می آید که بالمآل بنفع مملکت و دولت‌نیست.

من در آن هنگام که با دکتر امینی یاری و مساعدت میکردم‌اگر میدانستم دکتر امینی قصدتعطیل مشروطیت را دارد ابدا با قلم وقدم او راکمك‌نمیکردم، من میگویم که این جلسه سیاسی است و عده‌ای وکیل که من غیر حق ، کرسی آنها را از دستشان گرفته‌انه باید اعتراض کنند.

فرامرزی- هرکس رگ‌قجر دارد مشروطه باو نمیسازد .

مهندس والا - من‌خودم قجر هستم ، اینطور نفرمائید (خنده حضار) آنهائی که در مشروطیت جانبازی کردند بیشتر قجر بودند!

یکی از حضار - قجرنبودند.

قاسم مسعودی - دورگه بودند!

(خنده شدید حضار)

آقای مهندس والا ادامه داد : ما وآقایان بحفظ این قانون‌اساسی قسم خورده‌ایم .

فرامرزی- گفته‌ایم «مهمامکن» اما حالا که ممکن نیست (خنده حضار)

من امروز میگویم که انتخابات را باید در محیط آزاد انجام دادو اگر آقای فرامرزی رای داردو کیل میشود وگرنه نمیشود . مجلس‌باید نماینده مردم و ناظر بر اعمال‌دولت باشد و این حرفها نباید تولید ناراحتی کسی را بکند . کسانی ناراحت میشوند که غرض‌داشته باشند و حکومت مطلقه‌بخواهند. دراین مبارزه همه‌باید سهیم‌باشند.

(فرامرزی - آنهائی سهیم هستند که ازخانه بیرون نمی‌آیند)

بهر صورت من اعلام میکنم که در آینده هم اگر دولت بخواهد درانتخابات دخالت کندباتمام قوا مخالفت خواهم‌کرد آخر وقتی‌که از دست یك بچه شیرخوار ، اسباب بازی یا پستانك او را بگیرند گریه میکند ، اما مجلس را از ما گرفتند و نه‌تنها گریه نکردیم بلکه سکوت هم کردیم .

سکوت کردیم

دراین هنگام آقای دکتر موسوی اصفهانی مجددا گفت : اینکه بنده عرض کرده بودم این جلسه ، یك جلسه دوستانه است معنی‌اش این نیست که سیاسی نباشد . بهرصورت اینها آمدند مشروطه را باین روز انداختند وما سکوت کردیم . ما باید از روز اول اقدام میکردیم .

بهرصورت باید یك تصمیمات مقتضی گرفته شود ، وضع اقتصادی واجتماعی مردم بی‌اندازه خراب است واین دولت کار اقتصادی که نکرد هیچ مشروطه را هم تعطیل کرد .

توضیح فرامرزی

آقای فرامرزی مجددا بعنوان‌توضیح گفت : دراصل ۴۸ قانون اساسی‌یك نقص هست‌که باید درمجلس‌مؤسسان میگفتند که اعلیحضرت بنا به‌پیشنهاد دولت فرمان انحلال مجلس را صادر میفرمایند ، اما چون دولت مطابق اصول دیگر قانون اساسی مسئول است احتیاج زیادی هم باین اصلاح نیست . اصول دیگر قانون اساسی تصریح داردکه هیچ فرمانی قابل‌اجرا نیست مگر اینکه دولت پایش امضا کند وامر کتبی اعلیحضرت دولت و وزرا را از مسئولیت معاف نمی‌کند و از طرف دیگر ما میدانیم‌که بتقاضای دولت، مجلس‌تعطیل‌شده واعلیحضرت هم مدتی قبول نمیکردند اما دولت پافشاری میکرد . اگر اینطور هم‌نبود باز دولت معاف از مسئولیت نبود ، این بهانه ها رفع مسئولیت از گردن دولت نمیکند که میگوید شاه فرمان داده است . درهرصورت دولت‌مسئول است .

هفته آینده پیك نیك !

نزدیك ساعت سه‌بعداز ظهرصرف ناهار پایان یافت ، در سالن دیگر عده‌ای از مدعوین پیشنهاد میکردند که همین ناهار هم «پیك‌نیك» باشد و هرکس پول ناهار خودش را بدهداما دکتر موسوی میگفت : قابلی ندارد، چیز مهمی نبود ، انشاءالله از هفته آینده «دونگی» میشود .

درآخر قرار شد از جلسه آینده عده بیشتری از نمایندگان سابق‌دعوت شوند و مدعوین بتدریج محل‌اتومبیل کلوب شاهنشاهی را ترك گفتند .

پوکه خرج میکنیم

بقیه از صفحه ۷

اطلاع دولت تجاوز ننماید ، بدنبال این تصویبنامه در سال ۱۲۶۸ شمسی اسکناس یك تومانی منتشر شد تنزل قیمت قران و ترقی اسناد خارجه برای پول ایران بحرانی شدیدایجاد کرد ودولت نیز بناچاردر آخر خرداد ۱۳۱۰ کلیه اسکناس های منتشره بانك مذکور را جمع کرد و حق‌صدور اسکناس از طرف بانك مزبور ملغی گردید تا در سال ۱۳۰۷ امتیاز انحصاری صدور اسکناس ببانك‌ملی ایران واگذار شد این امتیاز برای مدت ده سال و قابل تمدید بود • پشتوانه اسکناسهای ایران در سال های اخیر ۶۰ در صد جواهرات سلطنتی و ۴۰ در صد طلا میباشد .

پول جدید ایران

گرچه پول دوره قاجاریه همچنان در اوائل دوره شاهنشاه فقید رواج داشت در ۲۹ اسفند ۱۳۰۸ ایران در بحبوحه بحران مالی که همه کشور های بزرگ جهان در شرف ترك‌واحد پول طلا بودند رسما واحد پول طلا را برای پول ایران بموجب قانونی بشرح زیر تعیین کرد :

ریال طلا که حاوی ۰ر۳۶۶۱۱۹۱ گرم طلای خالص بود واحد پول‌ایران گردید سکه های طلای ۲۰ ریالی که موسوم به پهلوی هزار ریالی و نیم پهلوی بود ضرب شد و سکه های طلا که هر یك حاوی ۴ر۵ گرم نقره خالص بودند بنام ریال نقره ضرب گردید در واقع ریال برابر با یك شیلینگ طلا بود پس از اینکه‌دولت انگلستان در ۱۹۳۱ واحد پول طلا را ترك گفت بموجب قانونی که در ۲۷ اسفند ۱۳۱۱ از مجلس ایران گذشت وزن‌ریال طلا به ۰ر۰۷۳۲۳۸ گرم طلای خالص تقلیل یافت و هر یك پهلوی بصد ریال تقسیم شد • در زمان جنگ بواسطه افزایش تنزیل اسکناس و بالا رفتن سطح قیمتها این نقره کم عیار نیز بزودی از جریان خارج گردید و بالنتیجه بجای آن پول نیکل منتشر شد •

در زمان ما بجز آنچه که قانونا دارای ارزش پولی دولتی است‌وسائل مبادله دیگری نیز بازار های ایران را انباشته است و آن سفته و چك و تعهدات اعتباری است که افزایش بیحد آن در سالهای گذشته اقتصاد وتجارت امروز مارا باشفتگی کشیده است که خود بحث دیگری است بالاخره این مطالعه نشان میدهد که در ظرف چهار صد سال اخیر پول ایران تدریجا رو بتنزل نهاده و بخصوص نسبت به پول انگلیس تنزل فوق العاده نموده است •

جدول کلمات متقاطع شماره ۱۹۵۰

	۱	۲	۳	۴	۵	۶	۷	۸	۹
۱							■		
۲			■			■			
۳					■				
۴				■					■
۵		■						■	
۶	■					■			
۷					■				
۸				■			■		
۹			■						

افقی : ۱- سیاستمدار معروف اطریشی در عهد ناپلئون - از زدنی ها ۲- مست‌سرخوش دکه‌پایش شکسته- ازخانم نپرسید- این روزها همه‌از کمی آن‌می‌نالند حتی آن ها که‌هرگزنداشته اند !۳- همینطور چکی ! - مایه قوت است وزیبائی ۴ -درخشندگی - گرانبها ۵ -ازافراد سرشناس خانواده جلیل آبگوشت ! ۶- معمولا دل خانم خانه بیشتر از دستش خون است تاآقا -بیهوش میکند ۷ - توانائی - قلاب است اما منسوبش قلابی نیست ۸- از دوستان این زمانه چه توقع‌دارید ؟ -رودی در اروپا - راه بی‌پایان ۹ -طریق-چرخ بازار بدست او میگردد .

عمودی : ۱- از مقربین‌درگاه‌شاه‌شهید - گونه ۲-باآن‌هم‌زانوی اشتر بسته‌اند - جائی برای نشستن وگپ‌زدن ۳- اگر چنین ولایتی وجود داشته حتما هم مرزجابل‌بوده است ۴- پشت به‌آفتاب - علاج سر کچل ۵- از وجوه اجنبی - هم برای اسناد داریم‌هم‌برای‌احوال- عدد برهم زدنی ۶- گنبد ارض - چقدر ۷- از محصولات قاآنی ۸ - دل بنورایمان روشن دارد - کله تراشیده ملانصرالدین را میتواند بشکند نه‌هاون سنگی را ۹ -تکیه- عنوان جنابعالی است و خان‌نایب !

حل جدول شماره ۱۹۴۹

	۱	۲	۳	۴	۵	۶	۷	۸	۹
۱	ب	ر	ن	ا	م	ه	■	ب	س
۲	ا	و	ا	■	ر	ا	م	ی	ن
۳	د	ا	و	ی	د	■	ع	ب	ا
۴	ء	■	■	م	ن	ق	و	ل	■
۵	ه	س	ت	ی	■	ل	ج	ا	م
۶	■	ا	ب	ن	م	ا	■	■	ه
۷	ش	ر	ح	■	ا	ش	ت	ل	م
۸	ف	ت	ر	ا	ک	■	و	ب	ا
۹	ا	ر	■	ب	د	س	ت	ا	ن

هند ، در عرصه سیاست جهانی

بقیه از صفحه ۵

بمانند و بهمین دلیل نسبت به کشور هائیکه بنحوی تعهداتی داشتند ،خیلی خوشبین نبودند و در ابتدای ماموریت اینجانب مکرر مورد حمله غیرمستقیم قرار میگرفتیم . سعی و کوشش من این بود که بهر طریقی به آنهابفهمانم که گرچه این اصل صحیح است که روزی باید بشر به آن پایه اخلاقی برسد که روابط ملل بر پایه قول و تعهد استوار باشد . ولی چون هنوز به آن مرحله نرسیده‌ایم و از طرفی بعضی ملل قدیمی تر چون تجربیات تلخی ازگذشته‌دارند و وضع‌جغرافیائی خاصی دارند ناچار یك احتیاطهائی‌برای دفاع خودشان میکنند و این همان اصلی است که اعلیحضرت همایونی هنگام مسافرتشان بهند به‌مصادر امور این کشور تذکر فرمودند که ما بواسطه مقتضیات جغرافیائی مجبور بودیم یك پیمان تدافعی‌بپذیریم وگرنه ایران با بیست میلیون جمعیت‌هیچوقت در نظر ندارد که بهمسایگان خود حمله کند وحتی‌همانطوریکه‌اعلیحضرت فرمودند اجازه دهد که خاکش مورد تعرض دیگران قرار گیرد .

چون در همین اوان قضایای تجاوز چین کمونیست بخود هند پیش‌آمدکه باوجود ، داشتن قرار داد اخلاقی بین دو کشور براساس پنج اصل مسالمت‌آمیز هند انتظار چنین تعرض‌ناروائی را بهیچوجه نداشت ، صحت تز ما برای مصادر امور هندیها روشنترشد پس از آن تاریخ که البته‌مسافرت خود نهرو بتهران نشانه‌بارز آن‌شمرده میشود ، دیگر سیاست هند هرچند بهمان اصول قبلی استوار است نسبت به‌دیگران که بنحوی برای تامین استقلال و تمامیت خاك خودتوسل به دیگران جسته‌اند بر بدبینی‌استوار نیست زیرا متوجه شده‌اند که بالاخره همه‌دول‌صلح رامیخواهند منتها برای رسیدن باین هدف راههای مختلف را انتخاب کرده‌اند .

روابط اقتصادی

قسمت دیگر روابط ما با هند مربوط بامور اقتصادی است .

از قرون گذشته روابط بازرگانی بین ایران و هند وجود داشته و حتی تعداد زیادی از تجار بزرك ایرانی در بمبئی و کلکته و سایر نقاط هند اقامت داشته‌اند . اما در این اواخر بواسطه محدودیتهائی که هند درامور بازرگانی خود بمنظور بهبود وضع اقتصادی کشور بوجود آورده دیگر آن صورت گذشته وجود ندارد ودلیل دیگر اینست که فرآورده های‌ماهم نظیر فرآورده‌های هند است وبهمین جهت وسایل مبادله زیاد فراهم نیست وفقط مقداری میوه خشك از ایران به هند میرفت که در این قسمت هم خوشبختانه اخیرا موافقت نامه‌ای‌منعقد کردیم که حجم مبادلات موجود رابالا ببریم و تسهیلاتی هم برای ورود کالا های ایرانی از دریا و خشکی بدست آوردیم همچنین اخیرا یك‌موافقت‌نامه هوائی امضاء کردیم که امیدواریم دولتین بزودی سرویسهای هوائی‌بین دو کشور بکار اندازند .

مهمتر از همه

آقای مشفق کاظمی سپس اظهار داشت : اما آنچه در روابط ایران و هند مهمتر از همه است همانا روابط فرهنگی است که بدون شك تمام افراد هندی با زبان فارسی یا از گذشته مربوطبوده‌اند و یاامروز هم که‌دولت هند سعی دارد زبان هندی را زبان رسمی قرار دهد باز ناچارند بفارسی و مطالعه دراین زبان اهمیت بدهند . زیرا زبان هندی مانند فارسی پهلوی از سانسکریت‌آمده‌است وخیلی از لغات آنها در اصل و ریشه با هم یکی هستند و بالاخره بواسطه آریائی نژاد بودن هر دو قوم یك تمایل‌باطنی بادبیات ایران در هند مشهود است . پارسیان هند نیز هر چند که امروز هندی شده‌اند انصافا باید گفت مبلغ خوبی برای ایران بوده و هستند .

خوشبختانه در دوران جدیدهم‌براثر قرار داد فرهنگی که در زمان سفارت آقای حکمت منعقد شد و همچنین کمك های خاصی که اعلیحضرت همایونی به دانشگاه معروف علیگره و انجمن بزم ایران در کلکته میکنند وبالاخره با بودجه ایکه وزارت فرهنك برای خانه های فرهنگی در دهلی و بمبئی و کلکته تخصیص داده و روز بروز بر تعداد برادران هندی که باین کلاسها می‌آیندافزوده شده رابطه‌معنوی‌ایران و هند روز بروز مستحکمتر میشود .

دور نمای آینده

آقای کاظمی اضافه کرد : بااین ترتیب دورنمای آینده روابط ایران و هند بسیار خوب‌است بخصوص که این دو دولت کهن هر یك بسهم خود د ربهبود وضع اقتصادی و بالابردن سطح زندگی افراد خویش‌کارو فعالیت مینمایند و مسلما هر دو کشوربزودی در صحنه جهانی سهم مهمی را که‌در گذشته داشته اند ، دوباره بدست خواهند آورد .

کتابخانه اطلاعات

بنیاد شاهنشاهی ایران

شاید اگر بگوئیم تحقیق و تتبع در تاریخ ایران کاری است مشکل گزاف نگفته باشیم • صد ها کتاب ورساله در باره موضوع فوق نوشته شده ولی این کتب و رسالات بهیچوجه خالی ازنقص و عیب‌نیستند بخصوص که مورخین خارجی تعصب عجیبی نسبت به یونان و رم قدیم دارند و نوشته مورخین قدیم را که اغلب از مردمان یونان یا رم‌بوده‌اند کورکورانه قبول میکنند و تاسف بیشتر میشود وقتی‌می بینیم‌مورخین و مترجمین معاصر ایرانی نیز مطیع خارجیان هستند ومسائل را ازدریچه چشم آنان می بینند و زحمت‌تحقیق و تتبع را بخود نمیدهند • درنتیجه تاریخ ایران قدیم بصورت عجیبی از داستان ها و قصص و غرض ورزی ها آکنده است و جستجو و تحقیق برای کشف حقایق کاری بس مشکل و طاقت فرسا است •

اخیرا نویسنده باذوق آقای - سبکتکین سالور پس از سالها تحقیق و مطالعه براین مشکل بزرگ فائق شده وکتاب «بنیاد شاهنشاهی‌ایران» که باروشی کاملا جدید نگاشته شده تقدیم اهل ذوق و مطالعه نموده است •

در این کتاب در باره مهاجرت‌آرین ها بایران و زمان و نحوه مهاجرت آنان- وزردشت‌و عصر او ومحل‌تولد و نشو و نمای او و فلسفه او و قوم ماد و شاهان آن و کورش کبیر بحد کافی بحث شده نکته قابل توجه این است که نویسنده کوشیده و تا حد زیادی نیز موفق شده است که‌کتاب مزبور بزبانی ساده و عامه پسندباشد تاعموم بتوانند از آن استفاده برند•

کتاب بالا از طرف موسسه شرکت نسبی حاج محمد حسین اقبال و شرکاء انتشار یافته است •

تشکر واعتذار

ازآقایان کسبه - بازرگانان معاریف و مردم شریف ایلات محترم غیور تراکمه بندرشاه - گمیشان‌وخواجه نفس که درمدت چهار سال ، چندماه اقامت اینجانب دربندر شاه کمال مرحمت و محبت را بویژه هنگام انتقال و عزیمت من مبذول فرموده‌اند صمیمانه متشکرم و سلامت- سعادت و موفقیت آن سروران ارجمند را از خداوند متعال مسئلت‌مینمایم.

چنانچه برای عرض امتنان و خداحافظی از فرد فرد آقایان و ذوات محترم بسبب کمی وقت توفیق شرفیابی دست‌نداده‌است بدین‌وسیله‌پوزش میخواهم وامید بخشایش دارم

سیدعلی علوی

آگهی مناقصه شماره ۴۲۱

اداره ساختمان وزارت دارائی تهیه و نصب لوازم تاسیسات حرارت مرکزی ساختمان چاپخانه دولتی را طبق مشخصات فنی وبرك شرایط و طرح قرارداد ونقشه های‌موجود بمناقصه واگذارمینماید. ازشرکتها و پیمانکاران تاسیساتی تهویه وشوفاژ واجد صلاحیت که‌در وزارت دارائی درجه ممتاز و درجه یك شناخته شده و مایل بشرکت در مناقصه مذکور میباشند دعوت میشود که‌با دردست داشتن مدرك صلاحیت وطبقه‌بندی از تاریخ ۱۸ آبان۱۳۴۰ الی آخروقت اداری روز ۲۰آبان ۱۳۴۰ برای‌دریافت اسناد مناقصه بدفتر اداره ساختمان واقع درخیابان ناصر خسرو کاخ وزارت دارائی مراجعه وبا توجه وزعایت مفادبرك شرایط و طرح قرارداد ومشخصات فنی ونقشه ها پیشنهادات خودرا بشرحی که در برك شرایط قید گردیده تکمیل و تا آخر ساعت‌اداری روز ۲۳آبان ۴۰ بدفتر این اداره تسلیم و رسیداخذ نمایند پیشنهادات تاواصله ساعت ۹½صبح روز ۲۴آبان ۴۰در کمیسیون مناقصه باز و خوانده خواهد شد و حضور شرکت کنندگان در مناقصه درجلسه مزبور بلامانع ولی اداره ساختمان در قبول وردیك یا کلیه پیشنهادات رسیده مختار میباشد .

اداره ساختمان وزارت دارائی

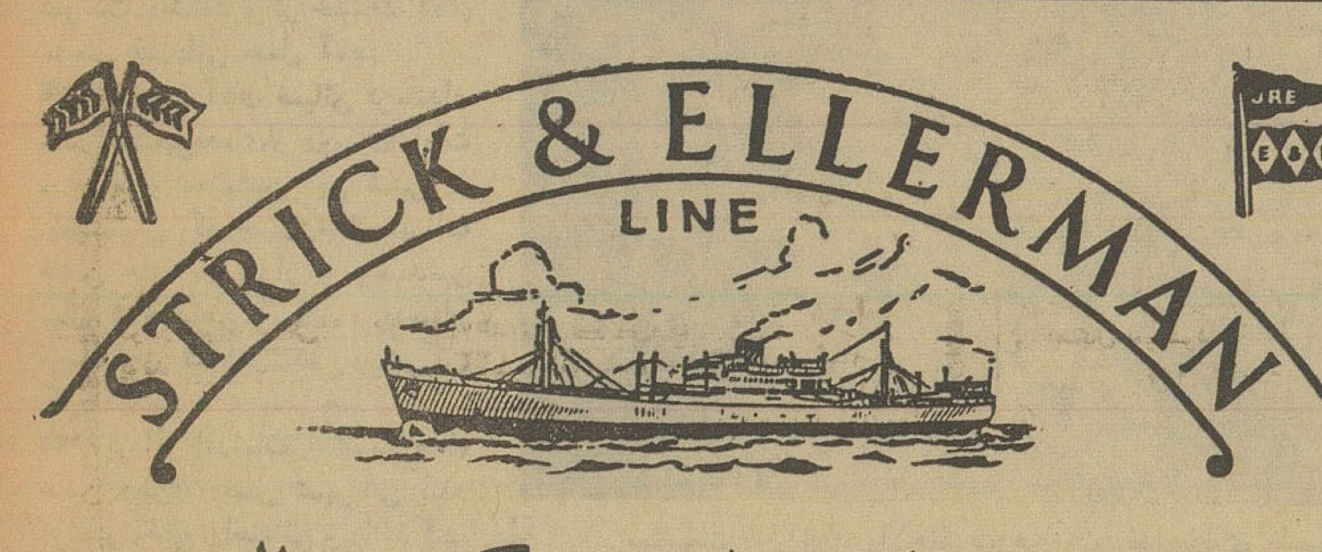

خط کشتیرانی استریک والرمن

حالت کشتیهای استریك والرمن‌در بنادرایران - در تاریخ ۴ نوامبر ۱۹۶۱

نام بندر	نام کشتی	تاریخ ورود تقریبی	تاریخ تخلیه و حرکت
بندرعباس	رجستان	حدود ۱۵ نوامبر	برای تخلیه به‌بندر میرسد
بوشهر	باردستان	درحدود ۹ دسامبر	برای تخلیه به‌بندر میرسد
بندرشاهپور	آردگروم	در حدود ۳ نوامبر	برای تخلیه به بندر میرسد
	تبرستان	درحدود ۶ نوامبر	» » » »
	اورستان	درحدود ۸ نوامبر	» » » »
	تانگستان	در حدود ۱۹ نوامبر	» » » »
	باردستان	درحدود ۲۰ نوامبر	» » » »
خرمشهر	آلبستان	(برای‌بارگیری) درحدود ماه نوامبر	برای‌بارگیری به‌بندرمیرسد
	گلستان	(برای‌بارگیری)درحدودماه نوامبر یادسامبر	برای‌بارگیری به‌بندرمیرسد
	تانگستان	(برای بارگیری) درحدود ماه نوامبر یادسامبر	» » » »
	پلوم‌هیل	در بندراست	برای تخلیه به‌بندر رسیده
	آلبستان	درحدود ۵ نوامبر	» » » میرسد
	سیتی‌اف‌باته	درحدود ۵ نوامبر	» » » »
	گلستان	درحدود ۸ نوامبر	» » » »
	تبرستان	درحدود ۱۰ نوامبر	» » » »
	آورستان	درحدود ۲۴ نوامبر	» » » »
	آردگروم	درحدود ۳۱ نوامبر	» » » »
	تانگستان	در حدود ۸ دسامبر	» » » »
	رجستان	در حدود ۱۹ دسامبر	» » » »
	باردستان	درحدود ۲۱ دسامبر	» » » »

برای سایر مشخصات به‌آدرس زیر مراجعه فرمائید :

فرانك س استریك وشرکاء (بصره) محدود

تهران- خیابان فردوسی شماره‌۷۵ و۷۷ تلفن شماره ۴۵۳۵۷ و۴۰۴۱۹

خرمشهر- صندوق پستی شماره ۲ تلفن شماره ۲۸۴۶

مؤسسه آموزش زبان
آلمانی - فرانسه - انگلیسی
ماشین‌نویسی و خیاطی
چهارراه یوسف‌آباد خیابان حافظ
پلاك ۹۴

همه‌چیز بر پایه (ارت) می چرخد
"Art"

محصولات عمده :
لولافرنگی باریك
لولاهای سنگین
لولاهای سه‌تیکه
لولاهای شمه‌ای
لولاهای فنری
چفت و مفتول
سایر آهن آلات

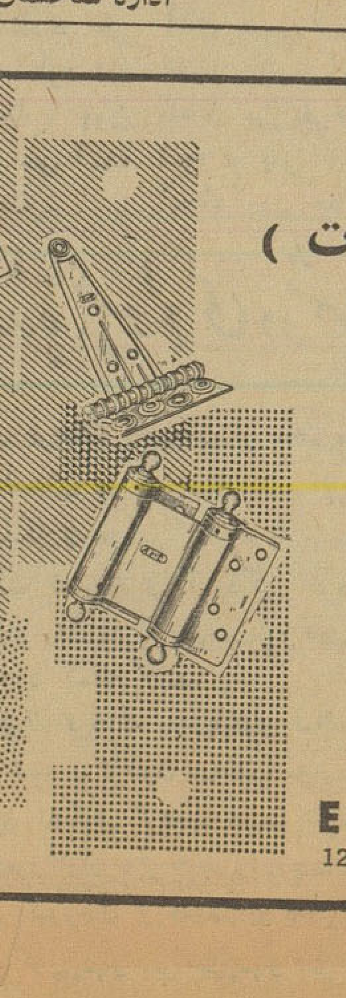

ساخت :
EIWA KOGYO LTD.
128, Tatsumiyagara-cho, Ikuno-ku, Osaka, Japan

طوطی نو

آ-۲۶۴۷۰

چندخبر از بنادر جنوب

♠ بنا به پیشنهاد آقای کاظم ضیائی فرماندار با اقدامات آقای محضری سرپرست شهرداری بندر بوشهر یك موتور مولد برق بقدرت ۳۵۰ کیلووات خریداری شد وطی چند روز آینده به بندر بوشهر حمل میشود .

هزینه خریداین موتور راسازمان برنامه و شهرداری بندر بوشهر مشترکا پرداختهاند . با نصب این موتور احتیاجات مردم از حیث برق تامین خواهد شد .

♠ بر اثر اقدامات آقای محمد جوادسیار ، مدیر فنی تربیت بدنی بوشهر ، چندروز قبل کشتی گیران منتخب این شهر برای شرکت در مسابقات قهرمانی استان فارس ، بسرپرستی آقای دهبان رهسپار شیراز شدند.

♠ چند روز پیش بمناسبت انتقال آقای مزینی رئیس دارائی بندر بوشهر و بنادر جنوب ، مجلس تودیعی از طرف آقای دکتر بیت اوشانا رئیس کل بهداری وقرنطینه های بندر بوشهر و بنادر جنوب، در محل باشگاه گمرك بر پا شد که در آن روسای ادارات ،معتمدین، بازرگانان و اعضاء انجمن شهر شرکت داشتند و از خدمات آقای مزینی قدردانی بعمل آمد.

♠ بدعوت آقای ضیائی فرماندار بندر بوشهر عده‌ای از روسای ادارات و علماء و معتمدین این شهر در کمیسیونی که جهت تنظیم برنامه جشن های دو هزار و پانصدمین سال شاهنشاهی ایران ، درسالن فرمانداری تشکیل شده بودشرکت کردند .

♠ بر اثر اقدامات آقای سرهنك حسن دبیری رئیس شهربانی بندر بوشهر وضع راهنمائی و رانندگی این شهر بهبود یافته و اهالی از مساعی ایشان اظهار خشنودی می کنند .

♠ چند روز قبل بر اثر مساعی آقای سرهنك حشمت فرمانده هنك ژاندارمری و مبارزه با قاچاق بنادر جنوب سه نفر باسامی جهانگیر و احمد قائدی و حسین باغبانی که از چندی قبل باتهام قتل تحت تعقیب بودند دستگیر و با پرونده متشکله بدادسرای بندر بوشهر اعزام شدند.

♠ چندروز قبل ماموربن شهربانی بندر بوشهر از منزل شخصی بنام حاجی چاه تلخی یکی از اهالی کوی دهدشتی بندر بوشهر مقداری تریاك ویکدستگاه وافور ومقداری سوخته تریاك کشف کردند.

♠ چند روز پیش آقای ضیائی فرماندار بندر بوشهر بدعوت افسران و ملوانان ناو جنگی ببر که اخیرا در بندر بوشهر لنگر انداخته بود از ناو مزبور دیدن نمود و ناهاررا در عرشه ناو صرف کرد. سپس افسران و ملوانان ناو ببر درضیافتی که بافتخار آنها در منزل آقای ضیائی بر پا شده بود شرکت کردند .

♠ براثر فعالیت آقای عبدالرسول عسگری رئیس ، ناحیه شرکت ملی نفت بندر بوشهر تلمبه های پمپ بنزین که قبلا دستی بود به برقی تبدیل شد . عموم صاحبان وسائط نقلیه و رانندگان از این اقدام خشنودند .

جدال باگراز وحشی

دراین جدال وحشیانه کشاورزی مجروح شد

امیرحسین یکی از اهالی قریهٔ « نوترکی »واقع در فاصله ۱۵ کیلومتری ایذه طبق معمول برای انجام کار روزانه بمزرعه رفت ولی هنوز سرگرم کار نشده بود که ناگهان یك گراز وحشی بسراغش آمد امیرحسین میخواست با چوبی که در دست داشت بطرف گراز حمله کند واو راازپای درآورد ولی گراز وحشی پیشدستی کرد و قبل از آنکه امیر حسین بخود بجنبد بطرف وی حمله نمود و درهمان اولین حمله با دندانهایش قسمت ران امیر حسین را مجروح کرد بر اثر حمله گراز امیر حسین که بسختی مجروح شده بود فریادی کشید وبزمین افتاد کشاورزان دیگر با شنیدن فریاد وی بکمك او شتافتند وگراز وحشی‌را فراری دادند وامیر حسن‌را برای معالجه ببهداری ایذه بردند.

ایذه

تحصن صیادان

خبرنگار ما در رودسر گزارش میدهد از صبح دیروز در حدود چهار صد نفر از صیادان رودسر بعنوان اعتراض نسبت بعمل مامورین شیلات بندر پهلوی که تورهای ماهیگیری آنها را از بین میبرند در فرمانداری رودسر متحصن شدند .صیادان مزبور اظهارداشتند تحصن آنها تا حصول نتیجهٔ قطعی ادامه خواهد داشت .

یك عکس جالب از :

جشن تولد ولیعهد درشهربانی اهواز

بمناسبت روز تولد والاحضرت همایون رضا پهلوی ولیعهد ایران مجلس جشنی در شهربانی اهواز برپا شد که استاندار و فرمانده لشکر خوزستان و عدهٔ زیادی دیگر دراین جشن شرکت داشتند . شهربانی اهواز باین مناسبت کیك بزرگی تهیه دید و برروی آن یك شمع بمناسبت یکسالگی ولیعهد ایران قرار داده بود که استاندار و فرمانده لشکر همچنانکه در عکس بالا دیده میشود دونفری این شمع را خاموش کردند.

دهمین کنفرانس رؤسای بهداریهای گیلان

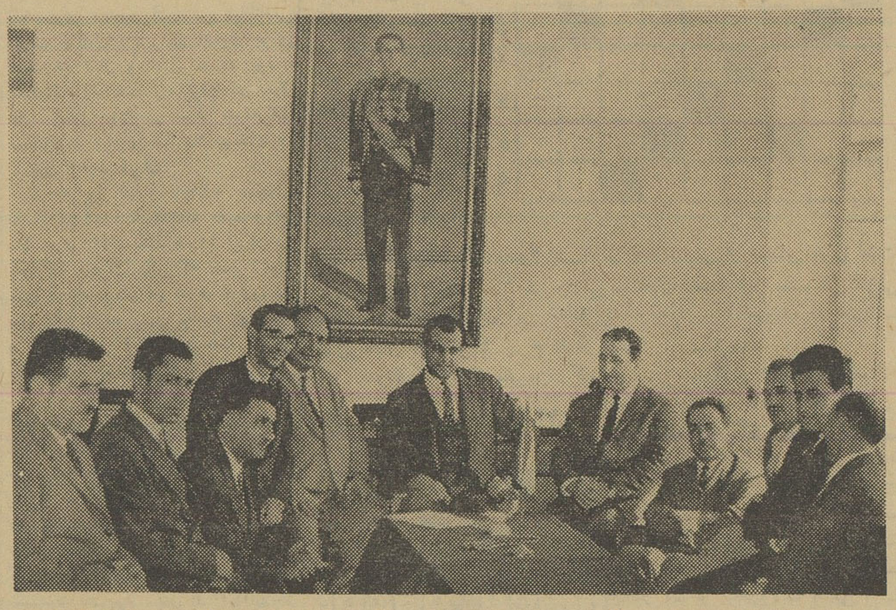

خبرنگار ما در هشتپر طوالش گزارش میدهد دهمین کنفرانس روسای بهداری های استان گیلان چند روز قبل در بهداری هشتپر طوالش تشکیل گردید.دراین کنفرانس که‌روسای کلیهٔ شهرستان های استان گیلان شرکت داشتند هر یك درباره چگونگی انجام وظایف محوله و پیشرفت های‌حاصله بیاناتی ایراد کردند . درپایان این کنفرانس‌فعالیت های آقای دکتر مهدویانی رئیس بهداری هشتپر مورد تقدیر رئیس‌کل بهداری استان قرار گرفت. عکس بالا یکی از جلسات دهمین کنفرانس روسای بهداری استان گیلان را نشان میدهد.

فلسفی در آبادان

سخنرانی مذهبی میکند

خبرنگار ما در آبادان گزارش میدهد پریروز آقای فلسفی واعظ معروف با هواپیما به آبادان وارد شد و از طرف اهالی و بازرگانان این شهرستان مورد استقبال قرار گرفت .آقای فلسفی بنا بتقاضای عده‌ای از اهالی مدت ده روز در آبادان اقامت و در مسجد نو یك رشته سخنرانیهای مذهبی ایراد خواهد کرد .

مقتول ناشناس، شناخته شد

قبلا باستحضار خوانندگان عزیز رسید که جنازه زن مجهول ـ الهویه‌ای در نزدیکی شاهپور آذربایجان پیداشد واز قاتل ویا قاتلین اثری نیست خبرنگار ما در تبریز بدنبال گزارش قبلی خود دراین‌باره اطلاع میدهد طی تحقیقاتی که ازطرف مقامات انتظامی و قانونی بعمل آمد معلوم‌شد جنازه متعلق‌بزنی بنام خدیجه بوده است. ضمنااز طرف مامورین دو نفر باتهام قتل خدیجه بازداشت شدند و جریان تحت‌تعقیب قرار گرفت .

دریك بخش‌مرزی کردستان

باقطع نوار سه رنك بنام شاهنشاه کارخانه جدید برق افتتاح شد

خبرنگار مادر بم گزارش میدهد چند روز قبل آقای استاندار کرمان که بنا بدعوت شهرداری بم باتفاق چندنفر از همراهان بمنظور افتتاح کارخانه جدید برق شهرداری باین شهرستان وارد شده بود در محل کارخانه حضوریافت ابتدا آقایان ناصری شهردار وبهزادی رئیس انجمن شهر بم خوش آمد گفتند و سپس آقای لنگری فرماندار بیاناتی ایراد نمود آنگاه آقای اقبال استاندار کرمان ضمن ایراد بیاناتی مبنی بر کمك و مساعدت در راه عمران و آبادی شهر بم وتوسعه شبکه‌برق از فعالیت های آقایان‌لنگری فرماندار وناصری شهردار قدردانی کرد ودر پایان باقطع نوارسه رنك بنام شاهنشاه درمیان ابراز احساسات شدید حاضرین کارخانه جدید برق شهرداری را افتتاح کرد .

وزیر کشاورزی در تبریز ومراغه

خبرنگار ما در تبریز اطلاع میدهد پریروز آقای دکتر ارسنجانی وزیر کشاورزی باتفاق مدیرکل آبیاری با هواپیما به تبریز وارد شد واز طرف آقای دهقان استاندار آذربایجان شرقی واعتمادی فرماندار تبریز مورد استقبال قرار گرفت.

آقای وزیر کشاورزی پس از توقف کوتاهی در تبریز باتفاق آقای استاندار با اتومبیل بمراغه عزیمت کرد در جلسه شورای کشاورزی مراغه شرکت نمود دراین جلسه آقای وزیر کشاورزی ،قانون اصلاحات ارضی رابرای مالکین این شهرستان تشریح کرد.

آقای وزیر کشاورزی بعد از ظهر همان روزبا قطار مراغه رابصوب تهران ترك گفت .

دبستان ودبیرستانی افتتاح شد

ساختمان این دبستان و دبیرستان رایك نیکوکار بفرهنك واگذارکرده‌است

آقای مظفر حبیبی

خبرنگار ما در سقز گزارش میدهد چند روز قبل طی مراسم باشکوهی دبستان و دبیرستان حبیبی بخش « ایرانشاه » از توابع سقز افتتاح شد .طبق دعوت فرهنك شهرستان سقز آقایان فرماندار، مشاور فرهنگی ، رئیس اصل چهار روسای ادارات دولتی و فرهنگیان و محترمین شهر در این مراسم شرکت داشتند و هنگام ورود به بخش ایرانشاه از طرف دانش ـ آموزان و قاطبه اهالی مورد استقبال قرا رگرفتند . ساختمان این‌دبستان و دبیرستان از طرف آقای مظفر حبیبی یکی از نیکوکاران بطرز آبرومند و جالبی ایجاد گردیده‌و بفرهنك واگذار شده است . ابتدا تقاضا شد برای متحد الشکل کردن لباس دانش آموزان این بخش اقدام‌نمایند . یکی‌ازحاضرین تهیه ده دست لباس متحد الشکل جهت دانش آموزان ایرانشاه را تعهد کرد و آنگاه آقای محسنی متصدی فرهنك شهرستان سقز ضمن ابراز قدردانی ا زاین اقدام مفید آقای حبیبی بیاناتی راجع به پیشرفت و توسعهٔ فرهنك در این منطقه ایراد نمود .

پس از آن فرماندار سقز بنام شاهنشاه ساختمان دبستان ودبیرستان حبیبی را افتتاح کرد و از طرف فرهنك سقز نیز بهمین مناسبت هدایائی بدانش‌آموزان بخش ایران شاه اهداء گردید . در پایان مبلغ دوازده هزار ریال برای تهیه لباس متحدالشکل جهت دانش ـ آموزان جمع آوری شد و پس از بازدید از کلاس های دبستان و دبیرستان حبیبی مراسم مزبوربپایان یافت.

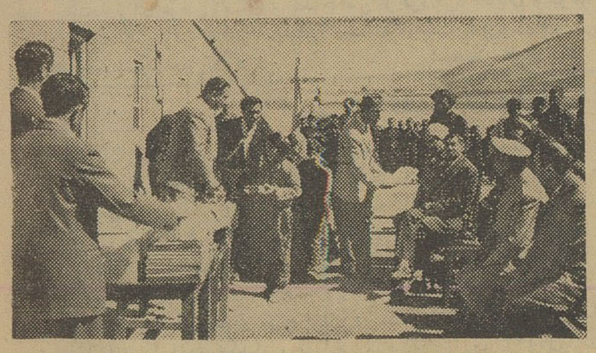

درمراسم افتتاح دبستان و دبیرستان بخش ایرانشاه هدایائی بدانش‌آموزان اهداء شد

علیه رئیس بانك اعلام جرم کرد

دادستان بروجرد بپرونده این جریان رسیدگی میکند

قبلا باستحضار خوانندگان عزیز رسید یکی از کارمندان وهمچنین مستخدم بانك صادرات و معادن شعبه بروجرد باتهام حسابسازی وبرداشت ۶۷۰ هزار ریال از صندوق بانك بوسیلهٔ مامورین انتظامی بازداشت شدند و تحویل دادسرای بروجرد گردیدند . خبرنگار مادر بروجرد که در زندان با متهمین ملاقات کرده‌است در این باره گزارش میدهد : آقای امیر عودی کارمند سابق بانك صادرات و معادن‌دورود که متهم اصلی‌میباشد اظهارداشت: من از برداشت مبلغ ۶۷۰ هزار ریال از بانك صادرات و معادن دورود که سابقا کارمند آن‌بوده‌ام کوچکترین اطلاعی ندارم و این اتهامی است که رئیس شعبه‌بانك بدون‌جهت بمن‌نسبت داده‌وبازداشت من هنگام مراجعت از مرخصی دو ماهه صورت گرفته است .

آقای غلامرضا هرسینی‌مستخدم بانك نیز گفت : من نامه رسان بانك بودم و هرگز زنمی توانستم دخالتی در امور مالی بانك داشته باشم ولی متاسفانه معلوم نیست‌چرا د راین جریان پای من بمیان آمده است .

من ضمن اعتراض بجریان بازداشت خود اعلام جرمی علیه رئیس بانك صادرات و معادن شعبه دورود که‌عامل اصلی این اختلاس میباشد تسلیم دادستانی بروجرد کرده‌ام .

خبرنگار ما در گزارش خود اضافه میکند فعلا مسئله‌حسابسازی و برداشت از بانك صادرات‌ومعادن دورود از طرف آقای طهماسبی دادستان بروجرد تحت رسیدگی است.

در صحرای قریه خودرا بدار آویخت

خبرنگار ما در همایونشهر گزارش میدهد : چند روز قبل کاظم فرزند علی‌اکبر آقابابا یکی از اهالی قریهٔ «گز»از توابع همایونشهردر صحرای قریه‌با طناب خودرابدار آویخت . کاظم هر صبح طناب وتبر خودرابرمیداشت و برای تهیهٔ هیزم بصحرا میرفت وازاین راه مخارج خودوزن وسه فرزندش را بسختی تامین میکرد . چندروز قبل‌هم‌مانند روزهای گذشته از خانه بیرون رفت و دیگر بازنگشت .پس از یکشبانه روزجستجو سرانجام کسان وی جنازه‌اش رادر صحرای قریه یافتند که خودرا باطناب ازیك درخت توت بدار آویخته بود . جنازهٔ وی‌با انجام تشریفات قانونی مدفون گردید .

زن مسموم درراه بیمارستان جانسپرد

دربیمارستان فیروزآبادی مسمومین را معالجه نمیکنند

خبرنگار ما در شهرری گزارش میدهد ، پریشب فاطمه یکی از زنان شهرری طی اختلاف و نزاع با زن و شوهری از اقوام خود بنام رمضان و همسرش اقدام‌بخودکشی کرد و مقداری سم خورد ویرا برای معالجه به بیمارستان فیروز آبادی منتقل کردند ولی‌مسئولین مربوطه از بستری کردن وی در بیمارستان‌خودداری نمودند و گفتند مسمومین در بیمارستان لقمان الدوله ادهم معالجه میشوند. فاطمه را بطرف بیمارستان لقمان الدوله حرکت دادند ولی‌قبل ازمعالجه درراه بیمارستان جانسپرد . جنازهٔ وی بپزشکی قانونی حمل شد و پرونده هم‌از طرف پاسگاه انتظامی صفائیه شهرری تحت تعقیب قرار گرفت . خبرنگار ما اضافه میکند سه چهار ماه است که در بیمارستان فیروز آبادی از معالجه مسمومین خودداری میشود در این مدت هشتاد در صد مسمومین شهرری درراه بیمارستان لقمان‌الدوله جانسپرده‌اند . درصورتی که سابقا در بیمارستان فیروزآبادی تحت درمان قرار میگرفتند و۹۹ درصد مسمومین از مرگ نجات میافتند .

پاسبانی را چاقو زدند

هنگام زدو خورد

خبرنگار مادر قزوین گزارش میدهد پریشب بین چهار نفر از اهالی قزوین باسامی هادی ـ علی ـ غلامو یکنفر دیگر نیز نزاعی روی داد . پاسبان شماره ۴۳ شهربانی قزوین بمحض اطلاع از جریان برای‌جلب هرچهار نفر اقدام کرد ولی یکی از آنها پاسبان را بضرب چاقو مجروح کرد . پاسبان مجروح بوسیله مامورین شهربانی به بیمارستان بوعلی منتقل شد و با دستگیری آن‌چهار نفر جریان تحت تعقیب قرار گرفت.

بدهکار بود و...

خودکشی کرد

طبق گزارش خبرنگار ما در شیرود چند روز قبل صفر شیرود صفری ساکن « تمیجانك »ا زتوابع شیرود اقدا مبخودکشی کرد و مقداری سم خورد و جان سپرد . جنازهٔ ویرا برای معاینهٔ پزشك قانونی به بیمارستان فرستادند. طی تحقیقاتی که بعمل آمد معلوم شد صفر بدهکاری زیاد داشته و چون از عهده پرداخت آن بر نمی آمده دست بخودکشی زده است .

نهضت مبارزه با بیسوادی در شهرستانها

لاهیجان ـ از طرف فرهنك لاهیجان از محترمین و معاریف شهر دعوت‌شد و با تشکیل جلسه‌ای در دبیرستان شهناز پهلوی آقای فروتن رئیس فرهنك مردم رابهمکاری درامر مبارزه با بیسوادی دعوت کرد . حاضرین باتعیین یك‌هیئت شش‌نفری آمادگی خود را برا ی‌همکاری درجهاد علیه بیسوادی اعلام داشتند و باین‌منظور حسابی در بانك افتتاح شدتا نیکوکاران دراین‌مورد کمك کنند.

بندرپهلوی ـ از طرف فرهنك بندرپهلوی فعالیتهای دامنه‌داری برای مبارزه با بیسوادی شروع شده و تاکنون دراغلب مدارس شهر و قراء تابعه کلاسهای مبارزه بابیسوادی تشکیل گردیده است تاکنون دو دوره کلاس کارآموزی جهت راهنمائی آموزگاران دائر شده وسه دستان درقراء طالب‌آباد، تربه برخمیران و علی‌آباد کپورچال ویکدبستان دخترانه درآبکنار تاسیس گردیده است .

توضیح

درباره پول شوم

خبرنگار ما در شهر ری‌پیرامون خبری که چند روز قبل درصفحه حوادث تحت عنوان (پول شوم) چاپ شده بود مینویسد وجوه نقد در جیب مرحوم شعبان‌امیریان هنگام تصادف با اتومبیل فقط‌مبلغ پنجهزار و هفتصد ریال بوده‌منتهی چند قطعه چکهای مختلف همراه با آن مرحوم بوده است که مبالغ آن با جزئیات محتویات جیبهای‌مرحوم امیریان در صورت مجلس موجود در بیمارستان فیروز آبادی ذکر شده است.

نمایندگان اطلاعات درخدمت مردم

مردم شهرستانها بوسیله نمایندگان اطلاعات خواسته‌های خود را شرح میدهند

اندیمشك جمعی از اولیای دانش آموزان مدارس اندیمشك بدفتر نمایندگی اطلاعات مراجعه کردند و گفتند: در حدود دوماه از سال تحصیلی میگذرد و هنوز دانش آموزان مدارس اندیمشك موفق بتهیهٔ کتا ب نشده‌اند . میگویند : سطح معلومات دانش آموزان نسبت بسالهای گذشته پائین آمده وباصطلاح فارغ ـ التحصیلان مدارس ابتدائی و متوسطه چندان معلوماتی ندارند . شاید این گفته در مواردی چندان دور از حقیقت نباشد ولی باید معلوم کرد که‌دراین میانه تقصیراز کیست ؟ اولیای دانش آموزان میگفتند وعده داده شده است‌که بدانش آموزان مدارس ابتدائی کتب تحصیلی‌ارزان قیمت داده شود ولی فرزندان ما نه کتاب ارزان قیمت دارند و نه گرانقیمت !نزدیك است امتحانات ثلث اول فرارسد و اصلا کتابی نیست‌تا دانش آموزان مدارس اندیمشك از روی آن درس بخوانند . آنوقت با اینوضع انتظار دارید دانش آموزان جامع العلوم باشند ؟

مامونیه زرند مدتها است دستگاه تلفن کاریر در مامونیه زدندنصب گردیده‌وحتی سیم تلفن کاریر ساوه ـ تهران هم از جلوی تلفنخانه مامونیه گذشته است . مدتها است تقاضا کرده‌ایم که با بکار انداختن تلفن کاریر این منطقه موافقت شود تا گشایشی در امر ارتباط مامونیه باسایر شهرستانها حاصل گردد ولی تاکنون باین تقاضا های مکررنه تنها ترتیب اثری‌داده نشده است‌بلکه حتی‌پاسخ قانع‌کننده یا وعدهٔ مساعدی هم بتقاضا های ما داده نشده است . پریروز عده‌ای از اهالی مامونیه زرند بدفتر نمایندگی اطلاعات آمدند وگفتند : معلوم نیست چرااجازهٔ بهره برداری از دستگاه تلفن کاریر این منطقه صادر نمیشود وچرااین دستگاه افتتاح نمیگردد .اگر نمیخواستند مامونیه زرند تلفن کاریر داشته باشد چرا دستگاه تلفن‌را باینجا آوردند و چرا آنرا نصب کردند ؟چرا با آوردن این دستگاه و نصب‌آن آرزو ی‌استفاده از تلفن کاریر رادردل مردم برانگیختند ؟و بالاخره چرا حالا که هزینه‌ای متحمل شده و دستگاه تلفن کاریر را خریداری نموده و در اینجا نصب کرده‌اند از آن بهره برداری نمیکنند؟ چرا ... ؟

کردکوی چند روز پیش ادارهٔ دخانیات کردکوی وبخش خرید آن منحل گردید و باین ترتیب احتیاجی بر همهٔ احتیاجات اهالی این منطقه افزوده شد . نمایندگان پنجاه‌هزار نفر اهالی و توتونکاران کردکوی و قراء تابعه که به‌دفتر نمایندگی اطلاعات آمده بودند دراین باره میگفتند : معمول است که‌برای پیشرفت وضع هر محلی‌در آن محل ادارات دولتی و یا نمایندگی های ادارات دولتی تاسیس میشود ولی کردکوی سیر نزولی داردو ترقی معکوس میکند ! نمایندگان مردم میگفتند که نمی پرسیم چرا ادارهٔ دخانیات‌و بخش خرید آنرا منحل کردند بلکه میخواهیم بدانیم با اینکاری که شده است حالا توتونکاران و پنجاه هزار نفر اهالی این منطقه چه‌کنند؟

عبور از پنج قاره

یك بچه فیل هدیه به نهرو

وزارت جنگلبانی هند این بچه فیل هشت ماهه را به نهرو نخست وزیر هند هدیه داد . اما نهرو ضمن آنکه از هدیه وزارت جنگلبانی هند خرسند شد دراین فکر فرو رفت که ازاین بچه فیل که بزودی بزرك خواهد شد در کجا پذیرائی کند.؟

در عکس بالا بچه فیل خوشحالی خود را از ارباب جدیدش نشان میدهد.

درکنگره بین‌المللی امراض روانی اعلام شد:

بیماریهای روانی باپیشرفت صنعت افزایش میابد

درامریکا بیش ازهرکشور دیگر بیماریهای روانی توسعه یافته وازهر۱۶ تن امریکائی یك تن دچار بیماری روانی است

مادر دنیائی زندگی میکنیم که عده دیوانگان بستری شده آن خیلی بیشتر از کلیه بیماران مبتلا بسرطان سل و امراض قلبی میباشند .

سرقت‌اخیردو هواپیمای‌مسافربری امریکائی بوسیله دو بیمار روحی بطور عجیبی اهمیت اجتماعی این نوع امراض را بجهانیان خاطرنشان نمود .

مسئله قابل توجه این است که چگونه میتوان از این موج بی نظمی های فکری که بشریت را تهدید میکند جلوگیری نمود . بهمین منظور در ماه سپتامبر سیصد نفر متخصص بیماری های روانی در کنگره پاریس گرد آمده و سعی کردند تاراهی‌برای حل این مسئله وخیم جستجونمایند.

روان شناسان و زیست شناسان‌و متخصصین اعصاب مدت ۱۶ روز به مشاهدات و تجربیات پرداختند تا در نتیجه بتوانند وسیله موثری برای جلوگیری و معالجه بیماریهای روانی پیدا کنند .

نتایج مهمی که‌از این کنگره گرفته شد بدین ترتیب است :

هراندازه کشوری از لحاظ‌صنعتی پیش رفته باشد بهمان نسبت عده بیماران روحی آن بیشتر است بهمین دلیل در اتازونی که اولین کشور صنعتی جهان است عده ای که دچار ضعف و اغتشاشات روحی هستند بالغ بر ۹ میلیون نفر می باشد .

بدین ترتیب از هر ۱۶ نفر آمریکائی یکنفر بیمار روانی است . در فرانسه این نسبت به‌تعدادی‌کمتری‌تقلیل‌یافته است ولی با وجود این عده بیماران سال بسال روبافزایش است .

در حالیکه در هندوستان عده اشخاص مبتلا باغتشاشات روحی در هر ۱۰۰۰ نفر از هشت تا ۱۰ نفر تجاوز نمیکند .

***

خیلی مشکل است که بتوان علل مختلف‌بیماریهای روانی راطبقه بندی نمود .

متخصصین عقیده دارندکه باپستی علل بیماری را در مسائلی چون‌مسئله کودکی ، شرائط زندگی در هنگام بلوغ و درازای عمر جستجو نمود که بی شك پر اهمیت ترین آنهامسئله کودکی است . چون‌در این موقع‌است که شخصیت انسانی بخود شکل می گیرد .

بطور کلی امراض روحی انواع مختلف دارندکه از حالت مالیخولیائی ساده تا دیوانگی خطرناك تغییر می کند .

***

بیماریهای روانی‌اغلب علاج پذیرند بطور کلی‌این بیماریها برای اطرافیان آنقدر ها خطرناك نیستند ولی بعلت ضعف فکری این اشخاص خیلی‌زودتر از هر فرد دیگر تحت تاثیر اشکال مختلف دیوانگی قرار میگیرند عملا کار متخصصین معالج در دو نوبت انجام میگیرد . در وهله اول بایستی برای بیمار امنیتی کامل در مقابل اثرات زندگی مدرن از قبیل‌سروصدا و خستگی های عصبی ایجاد نمود . سپس اگر با وجود این آرامش ، بی نظمی روانی باقی ماند بایستی بروان شناس مراجعه کرد تا مانندیك بیمار معمولی تحت معالجه قرارگیرد.

«پل ساویدون»روان شناس معروف فرانسوی ازسال ۱۹۴۷ دربیمارستان «ویل اورار» نزدیك پاریس روش تازه ای برای معالجه بیماران روحی بکار برده است که اساسا عبارت است از دادن آزادی کامل به بیمار و امید وار کردن او به بهبودی و آینده اش این روش - تا بحال نتایج درخشانی دربرداشته است و آکنون در اغلب کلینك های روان شناسی جهان از آن استفاده میشود .

کاوشهای علمی روی مغز که یکی از اعضاء اساسی بدن و در ضمن ناشناس ترین آنها است دامنه وسیعی برا ی‌کوشش دانشمندان باز نموده است شناسائی کامل بطرزکار مغز انسانی بطور یقین راه عمده - جلوگیری و بهبودی بیماریهای روانی را برای بشر خواهد گشود .

از سرویس پزشکی خبرگزاری فرانسه

رنج یك مادر انگلیسی

مادری‌که برای بزرك کردن فرزندش‌پول نداشت هنگام تولد او را ندیده بیك زن وشوهر ناشناس سپرد تاهرگز فرزندش را درآینده پیدا نکرده وخاطره‌ای از او نداشته باشد.

یك زن انگلیسی بنام ژوان پوك‌که در لندن زندگی میکند و در انتظار هشتمین نوزاد خود میباشد بپزشك خود گفت :«موقعیکه فرزندم بدنیا آمد او را بمن نشان ندهید چون اینکار رنج فراوانی برای من ببار خواهد آورد » این عجیب ترین حرفیست که یك مادر گفته است. ژوآن که اینك در زایشگاه لندن بستری شده در آنجا بسیار سر شناس‌است چون‌تاکنون هفت‌فرزند در آنجا بجهان آورده است .

وی خطاب به پرستاران خود گفت من تاکنون برای نگهداری از هفت فرزندم رنج‌بسیار کشیده‌ام شوهر من بیکار است‌وما پول نداریم من تصمیم گرفته‌ام هشتمین فرزندم‌را بهر کس که‌خواهان او باشدببخشم اینکار لااقل مرا از رنج کسنگی نجات میدهد .

یك‌زن وشوهر انگلیسی که‌نمیتوانند بچه‌دار شوند حاضر شده‌اند کودك ژوآن را بپذیرند . خانم ژوآن پوك در مقابل یك شرط حاضر است فرزندش را به آنها ببخشد .

او به پرستاران گفت :شرط من‌این استکه نام این زن و شوهر رابمن نگوئید تا من‌هرگز نتوانم فرزندم‌را ببینم.

سر انجام دیروز کارکنان زایشگاه منظره تاثر آوری را مشاهده کردند: زن و مردی کودکی را در آغوش گرفته بودند واز زایشگاه خارج‌می شدند در حالیکه مادر طفل چشمهای خود را بسته بود تا پدر و مادرآینده فرزندش را نبینند .

سندی تایمز

مرده، زنده شد

یك جوان بلغارستانی نیم ساعت پس از مرك براثرکوشش پزشکان حیات مجدد یافت

اخیر یك جوان بلغارستانی براثر یك جریان بسیار شدید ، برق گرفته شد .

علیرغم کوشش رفقایش برای زنده کردن او مرگش ظاهر گردید و دیگر همه تشخیص دادند که رفیق آنها در گذشته است . معذلك او را ۲۵ دقیقه پس از حادثه به انستیتوی پزشکی نظامی صوفیه بردند. پزشکان جوان بلغارستانی را مرده یافتنداما تصمیم گرفتند کوشش نهائی را بعمل آوردند .

پس ازآنکه سینه چپ‌او راشکافتند یکنفر متخصص شروع به ماساژ منظم قلب او کرد .

در عین حال بوسیله یکدستگاه بیهوشی به جوان‌مرده تنفس‌مصنوعی داده شد . پس از پنج دقیقه کوشش اولین علائم انقباض و انبساط قلب جوان ظاهر گشت . فعالیت قلب لحظه به لحظه بصورت طبیعی در آمد و تنفس خود بخود آغاز گردید. مدت سه روز پزشکان شب و روز پربالین این جوان باقیماندند و کم‌کم انعکاس های مغزی و بصری بیمار برقرار گشت اینك بیمار میتواند مایعات را بنوشد و چهره او رنگ طبیعی دارد .

مصرف کاغذ دو برابر شده‌است

مصرف کاغذ در کشور سوئد در عرض دهسال گذشته دو برابر شده است .

بطوریکه از ۶۵ کیلو کاغذ برای هر فرددرسال ۱۹۵۰ به ۱۲۱ کیلومصرف سرانه درسال ۱۹۶۰ رسیده است . بعد ازسوئد دومین کشوری که کاغذ در آن بیش از سایر کشورهابتزاید رفته است کشور انگلستان میباشد سوئد درسال ۱۹۶۰از لحاظ مصرف کاغذ نسبت به جمعیت در جهان‌سوم شد اول امریکا بارقم ۱۹۶ کیلو برای هر نفر دوم کانادا با رقم۱۲۷ کیلو برای هرنفرسوم سوئد با۱۲۱ کیلو برای هر فرد .

سوئد بانگلستان میرود!

«سوئد بانگلستان میرود» نام نمایشگاهی استکه‌سوئد درانگلستان برپا میکند در این نمایشگاه هنرطراحی سوئد توسط مرکز طراحی استکهلم در مرکز طراحی بریتانیادرلندن برپا میشودوضمنانمایشگاهی بنام«فولکلو روسوئدوزندگی‌سوئدی‌توسط انستیتوی سوئد در موزه«ابی هوس» شهر لیدز در انگلستان برپامیشود .دو فروشگاه بزرك لندن نیز انواع کالاهای مصرفی پوشاکی وخوراکی سوئد را بمعرض نمایش و فروش خواهند گذاشت .

چهره‌ها و گفته‌ها

تنها تحول است که دنیارا بگردش میاندازد نه‌عشق، عشق فقط جمعیت دنیارا زیاد میکند .

شارل بروئر

بزرگواری از آن چیزهائی است که نمیشود آنرا در الکل نگاه داشت وحفظ کرد سارالوریمر

امریکا سرزمینی است که در آن یك نفر از اقیانوسها میگذرد که برای آزادی بجنگد اماازیك خیابان نمیگذردتابرای یك انتخابات ملی رای بدهد . بیل‌وگان

من‌اعتقاددارم که‌دراین‌جهان یك‌سرگذشت وجود دارد. افراد بشردر زندگانی خود در آرزوها و جاه‌طلبی‌های خود در مظالم ومطامع خود و همینطور در دلسوزیها و سخاوتمندیهای خود در همه چیز اسیردام خیروشر است . انسان پس‌از آنکه گردوغبار وآلودگیها را از دامان زندگانیش میزداید تنها یك سئوال پاك و دشوار برایش باقی میماند آیا آنچه کردم نیك بود یابد ؟خیربودیاشر؟ جان‌اشتاین‌بك

از آغاز خلقت هرگز داور باوجدانی در جنك بین جنسهای نر وماده وجودنداشته است . دورتی‌شای

اتومبیلی که‌درارتفاع ۳۰سانتیمتری‌آب‌وخشکی حرکت‌میکند

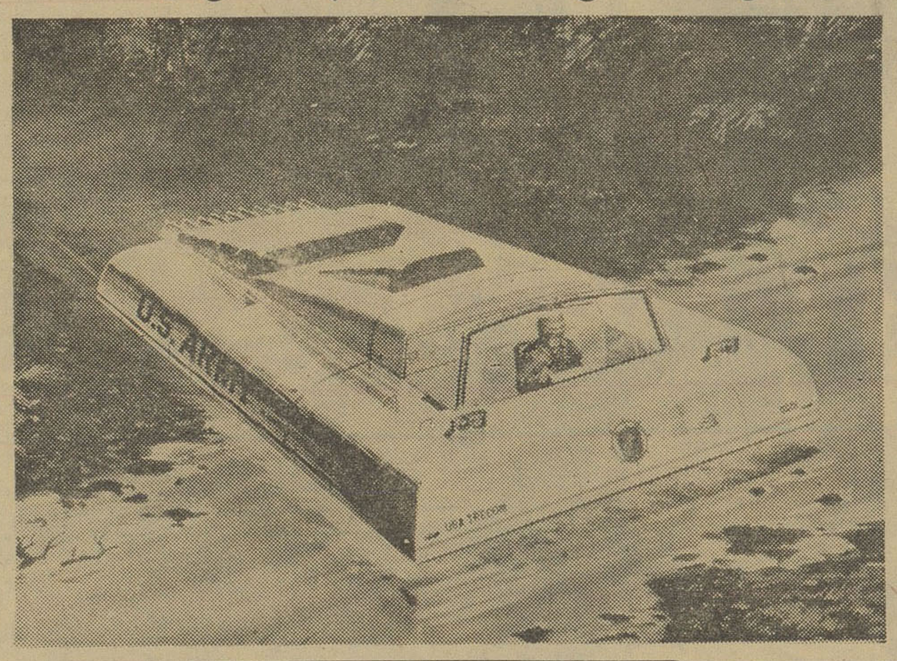

این اتومبیل آزمایشی که قرار است برای ارتش‌امریکا ساخته شود . باسرعت ۸۰ کیلومتر در ساعت در ارتفاع سی سانتیمتری آب یاخشکی حرکت میکند .

این اتومبیل هوائی که از آلومینیوم ساخته میشود ۶ متر طول و ۳۰ سانتیمتر ضخامت آن است. وزن آن تقریبا ۹۰۰ کیلوگرم‌میباشد.

دراین عکس ماکت این‌نوع اتومبیل‌ها راکه «ژکیترکت» نامیده میشودمشاهده‌میکنید.

اژدهای دریاها

-۲۰-

بانو «چینك» درنظر داشت پس‌از فریب دادن کسانی که بقدرت زیانبخش تریاك واقف نیستند کسانی را که بخوبی باثرات آن واقف‌اند فریب دهد .

او یکشب یاران خود را در ساحل «چگیانك» پیاده کرد . آنها تمام صندوقهای تریاك و سایر اشیاء دزدیده شده از کشتی «مودنینك استار» را باخود حمل کردند .

دزدان دریائی تحت رهبری بانو « چینك» بدون سرو صدا صندوقهای ذیقیمت را جلو در خانه های شخصیت های بزرك ومشهور شهر «لینك‌پو» قرار دادند .

رئیس پلیس ،فرمانده بندر ، افسران ارتش و نیروی دریائی امپراطور چین، کارمندان برجسته ، خزانه داری و تجار مشهور از جمله کسانی بودند که صندوقهای تریاك جلو در خانه های آنها قرار داده‌شد .

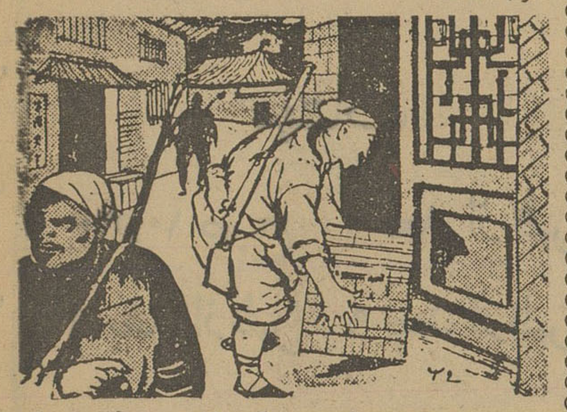

سپس دزدان دریائی ، در سکوت کامل بدون آنکه توجه‌کسی را جلب کنند سوار کشتی های خود شده و ناوگان آنها به آهستگی در دل شب ناپدید شد .

فردا شب دزدان دریائی مجددا به «لینك‌پو»باز گشتند .

همانطور که بانو «چینك» حدس زده بود تمام کسانی که صندوق های تریاك را جلو در خانه خود دیده بودند با شتاب آنهارا در گوشه‌ای از خانه خود پنهان ساخته بودند .

هنگامیکه شب فرارسید همه رجال و شخصیت های برجسته لینك‌پو باشتاب خود را بخانه های خود رسانیدند تا این‌ماده‌ممنوع را مورد استفاده قرار دهند .

بدین ترتیب دزدان دریائی در بندر «لینك ـ پو» که بخواب رفته بود هیچکس را جز کسانی که براثر نشئه تریاك به بهشت خیالی‌خود رفته بودند نیافتند .

بانو «چینك» بدون لحظه‌ای درنك با بهترین افراد خود بسوی خزانه‌داری رفت . در آنجا همه مردم براثر استعمال تریاك بی حس به گوشه‌ای افتاده بودند .

برای بانو چینك ، چنك انداختن به پولهای خزانه یك بازی راحت و ساده‌ای بود .

در خزانه‌داری چندین میلیون «تائل» (تائل پول چین‌بود) وجود داشت .

در حالیکه بانو«چینك» با میلیون ها تائل به کشتی خود باز میگشت یاران او براحت و بدون مزاحمت در کوچه وخیابان‌برقص‌و شادی می‌پرداختند . زیرا تمام مامورین و نگهبانان شهر بر اثر کشیدن تریاك بی‌حس درگوشه‌ای غنوده بودند .

بقیه دارد .

-۲۲۶-

نوشته : نورالله لارودی

خورشید بی غروب

برای اینکه بوضع حکومت زیاریان و مشکلات کار این خاندان بخصوص بعداز درگذشت امیرقابوس بیشتر وبهتر آشنا شویم ناگزیریم باز هم توضیحاتی در بارهٔ نحوهٔ تشکیل سلطنت و کیفیت روابط آنها باکشورهای همجوار بدهیم‌وجریانات سیاسی عصری راکه مقارن و مربوط بااین سرگذشت است بدقت تشریح کنیم:

امرای اولیهٔ آلزیار درقرن چهارم هجری یعنی زمانی که‌قدرت دیلمیان باوج عظمت خود رسیده‌بود از طرف شهریاران دیلمی تعیین میشدند و درواقع سرزمین گرگان یکی از استانهای تابعهٔ کشور دیلمیان بود .از آنجائیکه زیاریان باخاندان سلطنتی دیلمی بستگی وخویشاوندی نزدیك داشتند لذا بآنان نوعی‌استقلال داخلی اعطاءشده‌بود وسران این کشور کوچك را «پادشاه»مینامیدند اما پادشاهی که در اتخاذ تصمیمات نظامی و سیاسی تابع اوامر شهریاران دیلمی بود .در آنروزگار برای حسن ادارهٔ امور کشور اعطای اینگونه امتیازات لازم بود و این سیاست درواقع پیروی‌ازآئین‌جهانداری هخامنشیان‌وساسانیان بودکه درین‌سرزمین دوام داشت . اما وقتی بعلت اختلافات داخلی‌سلطه وقدرت دیلمیان روبانحطاط رفت و قدرت سامانیان نیز باهجوم‌ترکان شمالی درهم شکست و منقرض شد زنك این خطر درگوش شهریاران دیلمی نیز طنین افکند. قیام ناگهانی غلامان‌ترك و مزدوران جنگی در منطقهٔ بین سند - جیحون - دجله‌نظم وآرامش عمومی را تهدیدمینمود. نیروهای تازه‌نفس ترك بافراد سلحشوری که در اختیار داشت ابتدا از ضعف سامانیان استفاده نمود وتدریجاً بساط فرمانروائی آنانرابرچید. بعدازپایان دادن بکار سامانیان ترکان بنواحی جنوبی فشار آوردند

-۲۲۷-

وبخاك پهناور و ثروتمندهند تاختند و امیر ناصرالدین سبکتکین وبعدا پسراوسلطان محمود غزنوی طی حملات پیدرپی بهندوستان فتوحات نمایانی کردند و غنائم بسیاری بچنك آوردند وهمین پیشرفتهای‌سریع باعث شدکه دیلمیان نیز مانند سائرفرمانروایان همسایه دچار وحشت واضطراب گردند. بدبختانه در همین اوان دیلمیان گرفتار تشنجات داخلی بودند و قلمرو حکومت وسیع آنان دستخوش هرج‌ومرج و ملوك‌الطوایفی شده هریك از شاهزادگان در ناحیه‌ای علم‌استقلال برافراشتند ودولتی چنان مقتدر و متشکل که خلیفهٔ بغداد راتحت‌ارادهٔ خود درآورده بود بطوری تجزیه شد که دستگاه خلافت بغداد بکینه‌جوئی رفتار گذشته و اهانتهائی که از پادشاهان دیلم دیده بود آتش نفاق وبراکندگی رابین فرمانروایان دیلمی دامن میزد و موجبات‌هرج‌و مرج رافراهم میآورد وتشدید مینمود . نمایندگان خلیفهٔ بغداد ازطریق ایجاد روابط مستقیم باامراء وحکام‌وتقاضای صدور القاب برای‌مجذوبین وطرفداران خود وتحبیب و تجلیل آنان دائما یکی رابرعلیه دیگری برمیانگیختند و چون در خاندان بویه‌درین عصریك مرد مقتدر و باعزم واراده وجود نداشت که دسائس عمال‌خلیفه راخنثی کرده شاهزادگان دیلمی رابرعلیه تشبثات تجزیه‌طلبان بغداد متحد سازد ، لذا این تحریکات مؤثرواقع میشد وروزبروز آتش‌نفاق وکینه‌جوئی فرمانروایان دیلمی بیشتر شعله میکشید و تدریجاً کاربجائی رسید که تنی چنداز امراء مناطق مختلفهٔ کشور از اطاعت دیلمیان سرپیچی کرده‌تحت حمایت مستقیم خلیفه مدعی استقلال شدند و باین هم اکتفا نکرده‌سکه وخطبه رابنام خود زدندوخواندند . این جریان درست همان هدفی بود که دستگاه خلافت داشت و نتیجهٔ آن هم‌متلاشی‌شدن بساط‌فرمانروائی دیلمیان وسرانجام انقراض این خاندان گردید.

اما در نواحی شرقی باقیام ترکان وضع دیگری پیش آمده بود.

درین جبهه توطئه و دسیسهٔ مامورین سیاسی بااعمال نفوذ خلافت بغداد ابدآتاثیر نداشت و باوجودیکه در شمال‌آمودریانیروهای‌سلحشور ایلکخان سپاه نیرومند پنجاه هزار نفری تشکیل داده و هرلحظه آمادهٔ تعرض بکشورهای همجوار بود معهذا سلطان محمود باتسلط برکشور

-۲۲۸-

ثروتمندهندوستان واستفاده از گنجینه‌های آن سرزمین برتری نظامی خودرا حفظ کرده وایلکخان را درشمال آمودریا متوقف ساخته بود . وقتی محمود از لشکرکشی به هندتاحدی فراغت یافت بسراغ ایلکخان رفت و در نزدیکی بلخ‌نبرد خونینی با سپاهیان او نمود که منجربشکست ایلکخان گردید و وی باانعقاد پیمان دیگری از درصلح‌وسازش درآمده بآنسوی‌آمودریا عقب‌نشینی کرد. باین‌ترتیب سلطان محمود یکه‌تاز میدان‌شدو درصدد برآمدامنه فتوحات خودرا در جبههٔ غرب نیزتوسعه دهد بنابراین امراء وفرمانروایان کشورهای کوچك که نیروی‌مقاومت دربرابر سپاهیان محمود راندا‌شتند ناگزیر بودند یاتحت حمایت او درآمده استقلال سیاسی خودرا از دست بدهند و یابادیلمیان که هنوز قدرت قابل ملاحظه‌ای داشتند متحد گردند واز آنجمله بود دربارآلزیار که‌هم مرز وسینه‌بسینهٔ سپاهیان محمود قرار داشت .

بااینوصف رجال گاردان و مجرب دربار زیاری بپاس دوستی و مودت دیرینه مقتضی نمیدانستند یکباره بادودمان بویه‌ترك رابطه‌نمایند کمااینکه در همین ایام نمایندهٔ سیاسی دیلمیان نیز در گرگان اقامت داشت ومورد اعزاز و احترام بسیار بود.

***

باید دانست تکالیف مامورین سیاسی منحصر بتعارفات وحضور در مجالس رسمی وتشریفاتی دربار نبود بلکه این نمایندگان علاوه بروظایف سیاسی عادی دستور داشتند اطلاعات محرمانه و دقیقی دربارهٔ استحکامات نظامی ، مراکز مهمات جنگی وشناسائی مخالفین وعناصر ناراضی همچنین وضع اقتصادی و مالی حوزهٔ ماموریتشان را بوسائل مختلفه بدست آورده مرتباً بدربار متبوع خود گزارش دهند و چون معمولا این سفیران ازبین‌شخصیتهای برجسته و سیاستمداران کهنه کار وفاضل انتخاب میشدند لذابرای اخذ تماس با طبقات مختلفه ضیافتهائی ترتیب داده و مجالس خصوصی وانجمن‌های علمی وادبی نیز اثر مینمودند وباینطریق از مخالفین دولت و کسانیکه نعلتی ازاوضاع کشور خود ناراضی بودند اطلاعات مورد نیاز را بدست میآوردند که ما نمونهٔ کامل آنرا درخوارزم دیدیم .

الامو – الامو – الامو – الامو – الامو – الامو – الامو – الامو – الامو – الامو – الامو – الامو – الامو – الامو – الامو – الامو – الامو – الامو – الامو – الامو

از فردا صبح

مهتاب مولن روژ

کریستال برلیان زهره

از فردا صبح

فیلم دوازده میلیون دلاری جان وین

الامو

جان وین - ریچارد ویدمارک

لارنس هاروی - فرانکی آوالون - پاتریک وین - لیندا کریستال

فیلمبرداری بطریقهٔ تاد.ای.او ۷۰ میلیمتری
نمایش بطریقهٔ ۳۵ میلیمتری آنامورفیک

رنگی - تکنی کالر - دوبله فارسی در استودیو مولن روژ

مولن روژ
۱۰٫۳۰ صبح ۳ بعد از ظهر
۶ بعد از ظهر ۹ بعد از ظهر

مهتاب
۱۰٫۳۰ صبح ۳ بعد از ظهر
۶ بعد از ظهر ۹ بعد از ظهر

کریستال
۱۰٫۳۰ صبح - ۲٫۳۰ بعد از ظهر
۵٫۳۰ بعد از ظهر - ۸٫۳۰ بعد از ظهر

برلیان
۱۰ صبح ۲ بعد از ظهر
۵ بعد از ظهر ۸ بعد از ظهر

زهره
۱۰ صبح ۲ بعد از ظهر
۵ بعد از ظهر ۸ بعد از ظهر

فیلم سه ساعته با بهای بلیط معمولی

تاکنون در تمام کشورهائی که موفق شده‌اند فیلم الامو را نمایش بدهند بهای بلیط را دوبرابر کرده‌اند و شرکت مولن روژ نیز در مقابل کمپانی تعهد کرده بود بهای بلیط الامو را دوبرابر کند ولی باتجربه‌ایکه اخیراً درمورد بهای بلیط فیلم اسپارتاکوس بدست آمد بازحمات زیاد موفق شدیم موافقت کمپانی را بدست آوریم که بهای بلیط الامو اضافه نشود و فیلم الامو باقیمت معمولی نمایش داده خواهدشد .

میلیونها ملخ دریائی بالدار

بمزارع وباغات جنوب کشور حمله کرده‌اند

برای مبارزه بهتر پنج هواپیما خریداری‌شد تابجنوب اعزام شود

بدنبال خبر دیروز در مورد حمله دستجات عظیم ملخ به نواحی کرمان و فارس و خوزستان امروز خبرنگار ما اطلاع یافت که وزارت کشاورزی برای مبارزه با ملخهای دریائی پنج هواپیمای سمپاش جدید خریداری کرده و این هواپیما ها بزودی وارد ایران شده و بنواحی مورد هجوم ملخ اعزام خواهد گردید.

پانزده هواپیمای سمپاش موجودنیز تعمیر و آماده میشود تابرای مبارزه با ملخها به جنوب فرستاده شود.

حملات ادامه دارد

حملات ملخ همچنان ادامه دارد. ملخها معمولا بطور دسته جمعی حرکت و حمله میکنند.

هر دسته شامل میلیون ها ملخ دریائی است وطول و عرض آن از چندین کیلو متر تجاوز میکند.

در حملات اخیر طول بعضی‌ازدستجات ملخ‌در موقع پرواز به ۹۰ کیلو مترو عرض آن به ۱۲ کیلو متر نیزرسیده است.

آسمان سیاه

دستجات ملخ از هر جا که عبور میکنند برای مدتی آسمان آنجا را سیاه میکنند و مانع رسیدن نور خورشید بزمین میشوند. وقتی هم در جائی نشستند هرچه گیرشان بیاید ازبین‌میبرند.

هم‌اکنون ماموران وزارت کشاورزی در مناطقی که مسیر پرواز دستجات ملخ است مشغول دیده‌بانی ومراقبت پرواز و تعیین نواحی مورد حمله هستند.

در مناطقی که شرایط اجازه دهد با سمپاش های موتوری با ملخهای بالدار مبارزه میشود.

درحال پروازند

آقای دکتر اسفندیاری معاون فنی وزارت کشاورزی که اخیرا از مناطق موردهجوم‌ملخ درکرمان‌ونواحی دیگر کشور باز دید کرده‌است امروز بخبرنگار ما گفت رویهمرفته تاکنون ۱۵ تا ۱۶ دسته ملخ قرمز رنگ بایران وارد شده که فعلا درحال‌پرواز است.

مبارزه با این ملخ‌برای جلوگیری از خسارت، موقعی امکان پذیراست که تخم ریزی کنند تابعد پوره‌ملخها از بین‌برده‌شود.

این مبارزه‌از طریق سمپاشی هوائی ومخلوط کردن سم باطعمه وسمپاشی بوسیله سمپاش های زمینی و اتومبیل های سمپاش صورت خواهد گرفت.

کمیسیون رسیدگی به سانحه هوائی بزودی شروع بکار میکند

جنازه سرنشینان هواپیما در تبریز باتشریفات‌نظامی بخاك سپرده میشود

امروز یکی از افسران عالیرتبه نیروی هوائی شاهنشاهی در باره سقوط هواپیمای دو موتوره ارتشی‌و شهادت ستوان یارسوم اسلام رانقی خلبان‌هواپیمای مزبورواستوار یکم ابراهیم‌صدرالاشرافی سرنشین هواپیما بخبر نگار ما گفت چندی قبل نامبردگان به تبریز ماموریت یافتند که متاسفانه براثر اصابت‌به کوه هواپیمای آنان سقوط کرد وهر دو جان سپردند.

مقام مزبور افزود چون بستگان‌آنها در تبریز بودند بنابتقاضای لشگر تبریز و فرماندهی نیروی هوائی شاهنشاهی موافقت کرد که اجساد ستوان یار سوم را نقی واستوار یکم صدرالاشرافی در تبریز بخاك‌سپرده شود ومراتب به لشگر تبریز اعلام شد تا ضمن اجرای مراسم‌تشییع نظامی اجساد آنان را بخاك بسپارند.

همین مقام بخبرنگار ما گفت‌ستوان یار سوم رانقی متاهل نبود ولی استوار یکم صدرالاشرافی بتازگی دختری را بنامزدی اختیار نموده‌بود.

کمیسیون رسیدگی بسانحه

مقام مزبور در مورد رسیدگی‌بسانحه هواپیمای ارتشی گفت دیروز رئیس واعضای کمیسیون‌رسیدگی بسوانح بایك فروند هواپیما به‌تبریز حرکت کرد ولی چون هوای تبریز خراب بود هواپیمای‌مزبور نا چاربه‌بازگشت شد وهمان دیروز اعضای کمیسیون مزبور وسیله قطار به تبریز حرکت کردند وامروز صبح بطرف محل سانحه رهسپار شدند.

درمراسم تودیع باسفیرکبیر ایران درپاکستان نوری اسفندیاری گفت:

روابط ایران‌وپاکستان بایدسرمشق‌باشد

پریشب‌ازطرف کفیل‌وزارت‌امورخارجه پاکستان‌بمناسبت پایان‌دوره‌ماموریت آقای نوری اسفندیاری سفیر کبیر پیشین شاهنشاهی در کراچی یك میهمانی بشام ترتیب داده شده بود. در این میهمانی نمایندگان سیاسی خارجی مقیم پاکستان و گروهی از شخصیتهای آن کشور بانوانشان حضور داشتند.

درسر میز شام کفیل وزارت امور خارجه پاکستان از طرف حضرت رئیس جمهوری آن کشور خدمات آقای نوری اسفندیاری ر ادر مدت ماموریت خود در پاکستان ستود.

در پاسخ سخنان کفیل وزارت امور خارجه‌پاکستان‌آقای‌نوری‌اسفندیاری ضمن تشکر از توجه حضرت‌رئیس جمهوری پاکستان اظهار داشت، در دنیای آشفته کنونی روابط بسیار صمیمانه ایران و پاکستان بایدبرای بسیاری از کشورهای دیگر جهان سر مشق باشد. سفیر کبیر پیشین ایران در پاکستان افزود، چیزیکه تاسف مرا از ترك کشور شماممکن است جبران کند اینستکه اگر از شما جدا میشوم، بکشوری میروم که با ایران و پاکستان روابطبسیار نزدیك و دوستانه دارد. در پایان آقای نوری اسفندیاری درموردعلائق مشترك سه کشور ایران -پاکستان وترکیه و هدف های مشترك این کشور ها برای پایداری صلح جهان بتفصیل سخن گفت.

برف وباران در آذربایجان و کردستان

رودخانه‌های مریوان طغیان کرده‌اند

خبر نگار ما در تبریز تلفنی‌گزارش داد از صبح روز جمعه هوای تبریز ابری و گاهی توام با ریزش بارانهای خفیف بود ولی بعد از ظهر دیروز بارن‌ا شدیدی در تبریز بارید که‌براثر آن‌در خیابانهای شهر سیلاب جاری شد. خبر نگار ما در گزارش خودافزود: بقرار اطلاع ظرف بیست و چهار ساعت اخیر در اکثر شهر های آذربایجان بارندگی رویداده - درارتفاعات اطراف شهرستانهای مرند و خوی برف باریده است فعلا نیز هوای شهرستان تبریز ابری ومستعد بارندگیست.

گزارش خبر نگار ما در سنندج نیز حاکیست سه‌روز است که در سنندج وبعضی نقاط استان کردستان باران میبارد و در مریوان بر اثر بارندگیهای شدید رودخانه هاطغیان کرده ولی خوشبختانه خطری‌متوجه شهر نیست.

وزیرنفت ونزوئلاگفت:

سازمان اوپك برای‌احقاق حقوق کشورهای صاحب نفت است

گزارش رادیو بغداد حاکی است که‌دکتر «پرزآلفونزو» وزیر معادن و نفت ونزوئلا باتفاق همراهان خود بغداد را ترك گفت وی صبح دیروزقبل از ترك بغداد مدت دوساعت با محمد سلمان وزیر نفت عراق مذاکره نمود و طی آن تاکید کرد که دولت‌ونزوئلا از نظرات عراق دراختلافاتش با کمپانی های نفتی حمایت میکند و امیدواراست که‌دولت و ملت عراق منافع بهتری‌از کمپانی های نفتی بدست آورد.

وزیر معادن و نفت ونزوئلا افزود که سازمان اوپك یك سازمان برای احقاق حقوق کشور های صاحب نفت است و شرکت نماینده‌اندونزی بعنوان ناظر در سومین کنفرانس اوپك در تهران بسیار قابل توجه و مهم بود.

رئیس پلیس درکلانتری۱۵

بقرار اطلاع حاصله از عصر امروزتا یك هفته رئیس پلیس‌تهران عصر ها در کلانتری ۱۵ حاضرشده وبدعاوی مردم رسیدگی خواهدکرد

شهرداری یازده قرارداد مناقصه برای اسفالت تهران منعقد مینماید

امروزشهرداری تهران از روسای انجمن ها و شورا‌های محلی دعوت کرد تا در ظرف مدت یکماه و نیم فرصتی که قرارداد های‌مقاطعه‌اسفالت منعقد می شود صورت ریزخیابانهائی را که باید اسفالت گردد بادارهٔ کل فنی شهرداری ارسال دارند،شهرداری تهران جمعا یازده مناقصه اسفالت منعقد می کند باینقرار: دو قرارداد هریك ده میلیون تومان - سه قرارداد هریك پنج‌میلیون تومان- یك‌قرارداد چهار میلیون تومان - یك قرارداد سه میلیون تومان و چهار قرارداد هر یك دو میلیون تومان این‌قراردادها در محلات تهران و بطور الاهم‌فالاهم برای اسفالت خیابانها بسته خواهد شد.

ملاقات رؤسای اصناف باوزیر کشور

در ساعت هشت صبح امروز نمایندگان اصناف تهران با وزیر کشور ملاقات کردند.

در این ملاقات روسای اصناف مواردا‌ختلاف موجوددرباره آئین‌نامه‌را باطلاع وزیر کشور رسانیدند و از طرف وزیر کشور دستور لازم برای رسیدگی در این مورد صادرگردید.

مسابقات اسب دوانی دربندرشاه انجام شد

طبق گزارش خبرنگارمادربندرشاه پریروز مسابقه اسب دوانی‌سوارکاران بندر شاه با حضور والاحضرت‌شاهپور غلامرضا پهلوی، آقای داناپور، استاندار مازندران، تیمسار منیعی فرماندهٔ لشکر وسرهنگ برومند رئیس سازمان‌امنیت گرگان و جمعی از روسای ادارات و معتمدین محل انجام شد.

مسابقات اسب دوانی‌درهشت قسمت انجام گرفت‌ودر خاتمه جوائز قهرمانان بوسیله والاحضرت شاهپور غلامرضا پهلوی اهداعشد.

مالیات

بقیه از صفحه اول

صنعتگران دستمزد بگیر مبادرت به صدور رای نموده و بعضی ازادارات دارائی با تعیین وتصویب ضرایب مالیاتی اقدام بتصفیه حساب مالیاتی اصناف مینمایند لذا یاد آور میشود که چون طبق ماده قانون مالیات بردرآمد مصوب سال ۳۵ و ماده ۶ قانون اصلاحی سال ۳۷ و ماده ۲ قانون اصلاحی سال ۳۹ و تصویبنامه شماره ۱۱۸۵۲ - ۲۷ر۴۰ر۴۰ تصویب نامه شماره ۱۸۳۳۶ - ۲۲ر۶ر۴۰ مالیات این طبقه از مودیان بایستی بنحو مقطوع و بعبارت دیگر بدون توجه بسود یا زیان حاصله تعیین و وصول گردد لذا بهیچوجه کمیسیون های مالیاتی صالح برای رسیدگی بپرونده آنان نبوده‌و بطور کلی‌نسبت بمیزان مالیات مشخصه براساس تصویبنامه فوق‌الذکر نه‌ادارات‌دارائی ونه مودیان مطلقا حق اعتراض‌ندارند و مالیات مزبور قطعی و لازم الاجرا میباشد علیهذا دستور فرمائید بهیچ وجه پرونده های مودیان مزبور را بکمیسیونهای مالیاتی ارجاع ننموده و با رعایت مدلول تصویبنامه مورد بحث نسبت بتشخیص و وصول مالیات بقایا و جاری آنها سریعا اقدام نمایند.

ضمنا کمیسیونهای مالیاتی هم‌وظیفه دارند که بمتابعت از موازین فوق- الذکر در مورد پرونده های کسبه و صنعتگران دستمزد بگیر قرار عدم صلاحیت صادر نمایند.

همدردی دانشجویان دانشگاه

بقیه از صفحه اول

پلی تکنیك که در خارج‌از عمارت دانشگاه قرار دارند نیز به اطلاع دانشجویان پیوست وبرنامه اجتماع امروز که‌بزرگترین اجتماع دانشجوئی در سال تحصیلی ۱۳۴۰ بود آغاز شد.

برنامه اجتماع دانشجویان

یکی از خانمهای دانشجو چنین گفت: از این که دانشجویان‌دعوت مارا پذیرفته و برای اعتراض‌بکشتار بی رحمانه دولت فرانسه در الجزایر و پشتیبانی از مردمی که به حق برگزیده ترین انسانهای قرن‌بیستم هستند دراینجا اجتماع کرده‌اید سپاسگزاری می کنم. اینك خانم پروانه اسکندری دانشجوی‌دانشکده ادبیات سخن می گوید.

خانم اسکندری گفت: درآغاز سخن‌از دانشجویان قهرمان‌دانشگاه تهران تقاضا دارم باحترام روح شهدای الجزایر یکدقیقه سکوت نمایند. در این موقع یك‌دقیقه سکوت شد و سپس ناطق بصحبت خود ادامه داد وضمن تحسین و تمجید از مبارزه قهرمانانه ملت الجزایردر مبارزه بااستعمار گفت: ما از تاریخ الهام می گیریم، تاریخ بما فرمان میدهد که پیش برویم. ملت الجزایر بهمه ملتهای جهان درس آزادی می آموزد و می‌گوید در راه کسب زندگی بهتر از هیچ چیز نباید ترسید. وی سپس به مبارزات دانشجویان اشاره کرد و گفت ما مبارزات ملت الجزایر را تحسین می کنیم.

جمیله الجزایری

سپس آقای حقگو دانشجوی دانشکده حقوق تحت عنوان‌جمیله الجزایری دکلمه جالبی اجراء کرد. مضمون این دکلمه ستایش از مقاومت دلیرانه جمیله دختر مبارزه جوی الجزایری د رمقابل شکنجه های فرانسویان بود.

دانشجوی عرب

آنگاه یکی از دانشجویان‌عرب که در دانشگاه تهران تحصیل می کند بنام دانشجویان عرب بزبان عربی صحبت کرد و متن نطق او باین شرح بوسیله آقای ابطحی ترجمه شد.

وینام آزادگان الجزایربنام شهیدان پاکباز راه آزادی و بشر دوستی که خون پاك آنها خاك الجزایر را گلگون کرده‌است بنام‌جمیله واحمد و یاران قهرمان آنان، قیام تمام ملت های عزیز و دانشجویان عرب در دانشگاه تهران و بشما برادران‌و خواهران دانشجوی مسلمان بخاطر این اجتماع بپریا شاد باش‌میگویم.

بدون شك این اجتماع نشانه‌رشد اجتماعی وفکر آزادیخواهی شماست که‌پشتیبان محرومین الجزایرهستند الجزایریها با سربازان کشوری مبارزه میکنند که زمانی خود را ناشر اعلامیه حقوق بشر و آزادی میدانستند مبارزه میکنند.

تاریخ پر شور الجزایر مملو از فداکاریها و افتخارات است. از ۱۳۰ سال قبل که فرانسه سایه شوم استعمار را بر سرملت الجزایر افکند و تا آن‌زمان که انقلاب‌مسلح و آتشین۷ ساله آغاز گشت‌و امروز فرانسویان هر روز در حدود یك میلیون دولار برای در هم کوبیدن قیام مردم میپرداز ند و نمیدانند که رستاخیز الجزایر نیرومند ترمیشود تابسر حد آزادی کامل برسد.

ما دانشجویان عرب با شما دانشجویان ایرانی در بزرگداشت خاطره الجزایر همدردی مینمائیم.

این اجتماع پرشورما برای‌اینست که بروان پاك الجزایریها درود بفرستیم و تنفر خود را از سربازان وحشی فرانسه ابراز نمائیم.

همچنین بنمایندگی ملت های عرب از شما دانشجویان مسلمان تشکر میکنم و امیدوارم در آینده نزدیك‌در همین‌جشن‌استقلال‌الجزایر را برپا داریم.

نماینده دانش آموزان

در این موقع آقای زندیه‌بنمایندگی ازطرف دانش آموزان پشت‌میکرفن قرار گرفت‌و ازمبارزات‌ملت الجزایر در راه کسب استقلال و آزادی‌یاد کرد و گفت:

دست ما در انتظار فشردن دست های مردم قهرمان الجزایر است.

تصمیم باستقلال

آقای ابوالحسن بنی صدر ناطق بعدی طی خطابه پرشوروی دلیریها و از جان گذشتگیهای مادران و زنان و مردان الجزایری را در راه طرد استعمارستود و گفت: فرزندان الجزایر از آنروز که دژخیمان فرانسوی اعتصاب کار کردن را در هم‌شکستندهمه جا فریاداستقلال برداشتند.

الجزایر جزو خاك فرانسه‌نیست زیرا الجزایری از آزادی بر خوردار نمیباشد.

امروز زن و مرد الجزایری با بیرون ریختن از خانه ها تصمیم به استقلال میهن خود گرفته‌اند.

زندگی بدون استقلال

آقای پیمان ناطق بعدی نیزطی سخنرانی پرشوری مبارزات ملت الجزایر را ستود و گفت الجزایری ها نشان داده‌اند که زندگی بدون استقلال معنی ندارد و باینترتیب به مردم‌جهان‌درس آزادیخواهی‌داده‌اند وما مطمئن هستیم که‌بزودی‌پیروزی الجزایر را جشن خواهیم گرفت ملت الجزایرامروز پرچمداراستقلال و الهام بخش مبارزات ملل اسیر است واستعمار جز باخشونت و با فشار آشتی ناپذیرهرگز عقب‌نشینی نمیکند واین‌راهیست که‌ملت‌الجزایر انتخاب کرده است.

قطعنامه میتینك

در اینموقع آقای کاروانی‌قطعنامه میتینك را باینشرح قرائت کرد.

دانشجویان دانشگاه تهران‌پس از تعطیل کامل دانشگاه‌وتظاهرات پردامنه و باشکوه در روز۱۴آبانماه سال ۱۳۴۰ و پس از ابرازهمدردی بی‌پایان نسبت بمبارزان الجزایری قطعنامه زیر را تائید و تصویب میکنند.

۱- ما مبارزات مردم الجزایر را ستایش کرده و پیروزی آنها رادر مبارزات ضد استعماری علیه‌دشمنان آزادی و عدالت خواستاریم.

۲- ما اعلام میداریم که وحشیگری جلادان فرانسوی در الجزایر جزبی آبروئی سیاست استعماری فرانسه و همه استعمارگران چیزی در بر نخواهد داشت.

۳- ما وحشیگری دژخیمان‌فرانسوی را در الجزایر تقبیح کرده‌واستعمار فرانسه را درسرکوبی‌آزادیخواهان محکوم میکنیم.

۴- ما همکاری همه کشور های استعمارگر را درکشتار وحشیانه آزادیخواهان الجزایری محکوم‌می کنیم.

۵- ما میخواهیم که ایران هرچه زودتر دولت موقت الجزایر را به رسمیت شناخته و تمام کمکهای‌لازم رابااین دولت برای مبارزه بااستعمار بنماید.

تقبح آزمایشهای اتمی

دانشجویان دانشگاه تهران در جریان اجتماع خودشعارهای‌دیگری نیز میدادند از جمله شعار های دانشجویان این بود.

ماهرگونه استعمار را محکوم‌می کنیم.

دست زدن به‌آزمایشهای اتمی توطئه علیه انسانهاست ما نفرت‌خود را علیه هرگونه آزمایشهای اتمی اعلام میکنیم.

مولوتف در مسکو است

مسکو-۴نوامبر -خبرگزاری‌آلمان-از طریق منابع موثق امروز کسب اطلاع‌شد که مولوتف وزیر خارجه اسبق شوروی ونماینده کنونی این کشور در آژانس بین‌المللی انرژی اتمی درویین اکنون در مسکو بسرمیبرد.

مولوتف‌درآخرین روز های کنگره بیستو دوم حزب کمونیست شوروی وارد مسکو شد ه واکنون مدت چهار یا پنج‌روز است در این‌شهر بسرمیبرد.

همچنین اطلاع حاصل شده است که انتظار میرود مسئله اخراج مولوتف، مالنکف، کاگانویچو دیگر اعضای گروه ضد حزبی باین زودی ها عملی شود.

شورایعالی ذوب آهن تشکیل شد

صبح امروز شورای عالی ذوب آهن در وزارت صنایع و معادن تشکیل گردید.

در این جلسه آقایان بهنیا وزیر دارائی، خسروانی وزیر کار، دکتر حمیدذهبی معاون وزارت صنایع و معادن و دکتر شیبانی قائم مقام مدیر عامل سازمان ذوب‌آهن حضور داشتند.

درمذاکرات‌امروز مسائل‌کلی ذوب‌آهن وگزارش فعالیت‌هائیکه‌دراینمورد جریان‌داردمطرح‌شد و مورد مذاکره قرارگرفت.

تشکیل مجمع عمومی بانك ساختمان

بقرار اطلاع مجمع عمومی بانك ساختمانی روز ۲۱ آبان در محل بانك ساختمانی تشکیل میشود.

دراین جلسه آقای مهندس الهی رئیس هیئت مدیره بانك گزارشی از وضع کار بانك و بودجه سال آینده تسلیم مجمع عمومی خواهدکرد.

آقایان خسروانی وزیر کار و ناصر ذوالفقاری وزیر مشاور از طرف‌دولت بنمایندگی سهام دولت دراین مجمع شرکت خواهندکرد.

دانشمندان امور جوی ایران بواشنگتن دعوت شده‌اند

واشنگتن - ۱۴آبان - دانشمندان امور جوی ایرانی برای فراگرفتن طرق استفاده از اطلاعات رسیده از اقمار مصنوعی هواشناسی در این ماه بواشنگتن میروند.

آمریکا اطلاعات مربوط به هواشناسی را بوسیله اقمار مصنوعی آن کشور کسب شده است در اختیار کلیه ملل قرار میدهد و هماکنون نتیجه مطالعه عکسهائی که بوسیله اقمار مصنوعی آمریکا گرفته شده‌اند بوسیله دستگاه های تله‌تایپ در سراسر جهان منتشر میشود و دانشمندان‌هواشناسی ممالك مختلف از اطلاعات مزبور برای پیشگوئی‌وضع هوا بخصوص‌درمناطق اطراف اقیانوس ها استفاده میکنند.

علاوه بر دانشمندان ایرانی دانشمندان امور جوی بیستو هشت کشور دیگر دعوت‌مزبوررا پذیرفته‌اند.

این عده از دانشمندان در جلسات سخنرانیهای متخصصین هواشناسی آمریکاشرکت کرده‌وازتاسیسات هواشناسی‌درواشنگتن و ایالات نزدیك‌دیدن بعمل خواهند آورد.

تشکیل شورای دانشسرایعالی

قرار است ساعت سه بعد از ظهر فردا شورای دانشسرایعالی برای رسیدگی بکار دانشجویان بلاتکلیف تشکیل جلسه دهد برای تشکیل شورا از کلیه آقایان اعضاء دعوت بعمل آمده‌است.

ضمنا امروز مانند روز های گذشته دانشجویان بلاتکلیف در مقابل دانشسرایعالی اجتماع کرده و منتظر اعلام نتیجه کارخود بودند.

ساختمان جدید بانك مرکزی پاکستان افتتاح شد

ساختمان جدید بانك مرکزی پاکستان‌درکراچی دیروز توسط پرزیدنت ایوب خان افتتاح شد.

رئیس جمهور پاکستان طی نطق خود گفت که ساختمان جدید بانك نشانه‌ای از ثبات اقتصادی است که پاکستان در ظرف ۱۳ سال اخیر بدست آورده‌است. بنای جدید مرکز رشد و توسعه اقتصادکشورخواهدبود.

در مراسم افتتاح ساختمان جدید بانك مرکزی پاکستان عده‌ای ازروسا و نمایندگان بانکهای مختلف کشور های مختلف جهان شرکت داشتند از ایران آقای دکتر پورهمایون رئیس‌بانك‌مرکزی ایران شرکت نموده‌بودند.

مسابقات کشتی آزاد قهرمانی کشور خاتمه یافت

تیم کشتی مشهد برنده کاپ قهرمانی کشور شد

شب گذشته مسابقات کشتی آزاد بدست آوردند و در نتیجه کلی قهرمانی کشور که طی سه روز صبح‌و تیم تهران مقام اول را بدست آورد بعد از ظهر در سالن محمد رضا شاه و تیمهای مشهد استان، مرکزی پهلوی وزیر نظر فدراسیون کشتی خوزستان مقامهای دوم تا چهارم را کشور ادامه داشت خاتمه یافت و بدست آوردند ولی چون امتیازات آقایان خدابنده از تهران دهنده از تهران حساب نمیشود تیم کشتی‌آزاد تهران خادم از مشهد، موحد ازتهران، مشهد برنده کاپ قهرمانی کشورشد معزی‌پور از تهران کریمی از تهران، و شیلت مسابقات وکاپ نقره به کیانی از تهران و شوروزی ازمشهد تیمهای استان مرکزی و خوزستان مقامهای اول وزنهای اول تا هشتم‌را داده شد.

باشرکت نمایندگان صندوق وامهای عمرانی امریکا

کارهای راهسازی سازمان برنامه

دریك جلسه سه ساعته مورد بررسی قرارگرفت

صبح امروز نمایندگان صندوق وامهای عمرانی امریکا (دال -اف) در سازمان برنامه حضور یافته وبا آقایان دکتر خداداد فرمانفرمائیان معاون اقتصادی ومالی سازمان برنامه دکتر سمیعی رئیس دفتر اقتصادی مهندس سرلك مدیر امور ارتباطات و چند تن دیگر از مقامات سازمان برنامه ملاقات کردند. در این ملاقات که متجاوز از سه ساعت ادامه داشت مسائل‌کلی‌وکار هائیکه سازمان برنامه از طریق وام، صندوق‌وام های عمرانی امریکا انجام داده است مطرح و مورد مذاکره قرار گرفت. نمایندگان‌مزبور ماموریت دارندعلاوه بر کسب اطلاعات کلی درباره طرح هائیکه با وام صندوق مزبور اجرا شده و یادر حال اجرا میباشد گزارشی از جاده هائیکه بااستفاده از وام صندوق ساخته شده تهیه و بمقامات صندوق تسلیم کنند.

خبر نگار ما اضافه میکند که با نزدیك شدن‌پایان برنامه دوم واتمام طرحهائیکه بوسیله وامهای خارجی انجام گرفته است هیئت هائی نظیر هیئت اخیر صندوق وامهای عمرانی امریکا بایران خواهند آمد وگزارش هائی از هزینه و کار های انجام شده بمراکز خود ارسال خواهند داشت تاکنون ازوام هائیکه سازمان برنامه برای کار های جاده سازی اخذ کرده است جاده خرمشهر، اندیمشك پایان یافته است که چند روز قبل بوسیله وزیر راه افتتاح

کانون بانکها

عصر دیروز جلسه کانون بانکها با شرکت اکثر مدیران‌بانکهای‌خصوصی تشکیل گردید و طی آن مسائل‌مختلف مربوط به بانکها مورد بررسی قرار گرفت.

قطار سریع‌السیر بادوساعت تاخیر وارد تبریز شد

طبق گزارش تلفنی خبرنگار ما در تبریز صبح امروز قطار سریع‌السیر تهران - تبریز با دوساعت وده دقیقه تاخیر وارد تبریز شد.

علت تاخیر ورود قطار افتادن سنك‌بزرگی روی خط ریل دربین ایستگاه «قزل‌قو» و شیخ صفی واقع در نزدیکی میانه بوده که مامورین مربوطه پس از دو ساعت تلاش سنك مزبور را از خط ریل خارج‌کرده و عبور و مرور را مجددا برقرار نموده‌اند.

زلزله شدید در خرم آباد

در بروجرد

آخر وقت امروز خبر نگار مادر خرم آباد تلفنی گزارش داد ده دقیقه بعد از ظهر امروز زلزله شدیدی در خرم آباد لرستان رویداد و موجب ترس و وحشت عمومی شد اهالی خرم آباد بمحض وقوع‌زلزله شدید از خانه های خود بیرون آمدند و در حیاط و خیابانهای شهر اجتماع کردند خوشبختانه این زلزله‌هیچگونه خسارت و تلفات جانی ببارنیاورد.

گزارش تلفنی آخر وقت امروز خبرنگار ما در بروجرد حاکیست پانزده دقیقه بعد ازظهر امروززلزله شدیدی در بروجرد رویداد واهالی از ترس‌و وحشت‌خانه هاو مغازه‌های خود را ترك کردند و بخیابانها گریختند ولی خوشبختانه این‌زلزله خساراتی نداشت.

شهرداری پانصد خروار زغال‌بمستمندان محلات برایگان‌میدهد

نرخ زغال خرواری هشتصد وپنجاه ریال تثبیت‌شد

*** شهرداری دو هزار تن زغال ذخیره کرده است**

امروز اداره خواربار شهرداری اعلام کرد که شهرداری هم‌اکنون هفتصد تن زغال د رانبار های برزنها موجود دارد و ماموریتی نیز برای خرید یکهزار تن زغال دیگر به شمال اعزام داشته است. رئیس اداره خواربار گفت امسال نه تنها از لحاظ مصرف زغال مشکلی‌پیش نخواهد آمد بلکه با اقداماتی که به عمل آمده نرخ زغال تثبیت شده وهیچگونه نگرانی از این لحاظ پیش نخواهد آمد.

امسال زغال خرواری هشتصد و پنجاه ریال پس از آغاز فصل‌زمستان و سرما فروخته خواهد شد و در سال گذشته نیز دراثر ذخیره کافی زغال از ترقی فاحش قیمت آن جلو گیری به عمل آمد.

زغال مجانی

مقامات اداره خواربار شهرداری اعلام کردند که امسال شهرداری پانصد خروار زغال‌مجانی بمستمندان واشخاص کم درآمد تحویل خواهد داد این کار همه ساله از طرف شهرداری انجا میشود و امسال می خواهند پس از آغاز فصل‌سرما و زمستان زغال رایگان رابوسیله موسسات خیریه وانجمن های محلی توزیع نمایند. مقامات شهرداری اعلام کردند که زغال مستقیما از طرف شهرداری تحویل نخواهد شد وپس از صدور کارتهای مخصوص بمعرفی معتمدین محلات کارتها به اشخاص تسلیم خواهد شد.

وسائط نقلیه تاشماره پانزده هزار

درصورت عدم تعویض پلاك متوقف میشوند

امروز افسران و ماموران راهنمائی و رانندگی در خیابانهای‌شهر، اتومبیل های شماره کمتر از پانزده هزار را متوقف میساختند.

مقامات راهنمائی و رانندگی اظهار داشتند ظرف دو ماه گذشته متجاوز از ۲۰ هزار وسیله نقلیه تبدیل به پلاك سال ۴۰ گردیده تا پایان ماه جاری نیز این رقم به ۲۵ هزار بالغ میگردد.

مقامات مزبور افزودند تاکنون از طرف اداره راهنمائی و رانندگی‌چندین اطلاعیه در مورد مراجعه دارندگان وسائط نقلیه در موعد مقررصادر گردید لیکن اقدامی ازطرف بعضی ازدارندگان وسائط نقلیه نگردید و چون تعداد مراجعه کنندگان امکان داشت زیاد شود از اینرو مقرر گردید از امروز تا سه روز دیگر کلیه وسائط نقلیه که دارای پلاك کمتر از پانزده هزار باشند متوقف شوند.

آگهی های تسلیت

مصیبت وارده را بخانواده محترم موسوی پیشنماز شوشتر و آقای موسوی خرمشهر و آقای شریعت در اهواز تسلیت عرض می نماید.

ازنجف‌اشرف- سیدمحمد موسوی‌معلم- خانم فطن عالم زاده

مصیبت وارده را بخاندان محترم اسفندیاری بخصوص به سرکار سرهنك احمد اسفندیاری و جناب آقای اسدالله نوری اسفندیاری‌تسلیت عرض نموده بقای آن خانواده محترم را از خداوند متعال مسئلت می نماید. **رضا معرفت**

جناب آقای تقی روحانی

بایکدنیا تاسف مصیبت وارده را بجنابعالی و سایرفامیل روحانی تسلیت عرض نموده طول عمر جنابعالی را از ایزد لایزال خواستارم **سید محمود تهامی**

جناب آقای محمد حضرتی آشتیانی

در مصیبت وارده بشما خودرا شریك دانسته صمیمانه بتمام فامیل حضرتی تسلیت‌عرض‌بقای‌عمر شما را از خداوند متعال مسئلت می نمائیم.

عباسقلی شاهپوری و بانو - حسین ادیب

آقای جلالی رئیس‌محبوب ودانشمند دبیرستان‌خامنه‌پور

مصیبت وارده را بجنابعالی تسلیت عرض نموده بقای عمر و سعادت همکار ارجمند و سایر بازماندگان آن مرحومه را ازخداوند خواستارم. آ-۱۹۳۸۹ **سیدحسن‌بهبهانی**

خلبانان تیپ یکم شکاری نیروی هوائی شاهنشاهی

مصیبت وارده را بخانواده محترم روحانی بویژه همکار عزیز خود سرکار سروان مهدی روحانی تسلیت‌گفته صبر وشکیبائی آنانرا ازدرگاه ایزد متعال آرزومندند.

آ-۱۹۳۹۱ **خلبانان تیپ یکم شکاری**

ماشین نویسی

مهرگان

دراسرع وقت ونازلترین‌قیمت بامتد جدید فن ماشین‌نویسی را بشما می‌آموزد.

شیخ بهائی- چهارراه‌قصر

برای جوانی تقاضای اعدام شد

این جوان صاحبخانه نامزدش را باچاقو کشته بود

امروز کسب اطلاع شد که دادستان تهران درباره محرم مجید زاده باستناد ماده ۱۷۱ تقاضای اعدا م کرد .

محرم بعد از ظهر روزچهارشنبه هفتم تیرماه گذشته صاحبخانه‌نامزد خود بنام نصراله کرمی را باضربه چاقو در کوچه نقیب زاده واقع‌در بخش ۱۵ بقتل رسانده و در حال فرار با شلیك دو گلوله دستگیر شده بود .

محرم ضمن تحقیقات‌خود گفته بود نصراله با مادر زنم رابطه داشت و من چند بار به آنها تذکر داده بودم ولی چون نصراله‌گوشش بدهکار نبود او را بقتل رساندم .

محرم در ساعات اول قتل‌نصراله دستگیر و از طریق کلانتری به دادسرای تهران اعزام شده بود . با خاتمه تحقیقات و صدور قرار بازداشت و قرار مجرمیت از طرف آقای دادپرور بازپرس شعبه ۱۲ دادستان در کیفر خواست صادره پرونده برای صدور کیفرخواست برای محرم‌مجید زاده تقاضای‌اعدام تسلیم دادستان تهران شد . کرده است .

آخر وقت دیروز کار صدور کیفر خواست علیه محرم خاتمه یافت . این پرونده دیروز بدادگاه‌عالی جنائی فرستاده شد .

۴ اتومبیل بسرقت رفته است

در ۲۴ ساعت گذشته ۴اتومبیل زیر از داخل شهر تهران به‌سرقت رفته است :

اتومبیل شورلت‌شماره ۴۶۵۱۱- فولکس واگن شماره ۳۶۶۲۸ - پلیموت شماره ۲۰۵۱۰ و فولکس واگن ۲۸۵۶۶

مردی باگرفتن چك وعده دار دخترش را شوهر داد

نوکر این مرد چکها را دزدید و به دامادش داد

امروز دادگاه جنحه دادسرای ناحیه ۵ تهران جلسه جالبی‌داشت.

در این دادگاه نوکری که به تحریك داماد اربابش چکهای اورا دزدیده بود محاکمه و به ۷۵ روز حبس محکوم شد .

این جوان جهانگیر نام دارد او میگفت من از دوسال پیش درخانه مردی‌که کارمند بازنشسته دولت استو حالا کارش نزول دادن پول است نوکر شدم . ارباب من دختر ۲۰ ساله‌ای بنام طوبی داشت چند هفته پیش مرد باریك اندام و بلند قدی بخانه ماآمدو‌به‌ارباب من‌گفت من در شرکتی مترجم‌هستم درآمدم درماه ۱۲۰۰ تومان است ، ولی فعلا نه پول‌دارم ونه‌خانه ونه‌زندگی طوبی را درسرپل تجریش دیدم اورا پسندیدم و تاخانه تعقیبش کردم و حالا اگر مرا می‌پسندید او را بمن بدهید .

ارباب من قبول کرد وباو گفت درخانواده ما رسم‌است که‌بایدداماد ۵ هزار تومان شیربهابدهد وجشنی معادل ۵هزار تومان بگیرد واقلایك اطاق مرتب داشته باشد .

خواستگار گفت شما این‌مخارج را بپردازید من به شما چك بدون تاریخ‌میدهم هروقت پول داشتم‌شما تاریخ چك را بنویسید و از بانك بگیرید .

جهانگیر اضافه کرد ارباب من قبول کرد وسه چك بمبالغ ۵هزار تومان ۶ هزار تومان و سه هزار تومان از جوان گرفت و ظرف یك هفته‌طوبی راطی‌یك‌مراسم باشکوه‌به جوان داد .

داماد ارباب بسیار مرد مودب و مهربانی بود ولی بعلت اختلافی که با مدیر شرکت داشت ۲۲روزپیش با مدیر شرکت زدو خورد کرد و اورا اخراج کردند داماد ارباب در یك شرکت دیگر استخدام شدولی حقوقش ۶۰۰ تومان تعیین گردید دل من بحال اوسوخت چون همیشه بمن انعام میداد هرحرفی که درخانه اربابم علیه او زده میشد باواطلاع میدادم .

او ۱۰ روز پیش بمن گفت چون ۶۰۰ تومان حقوق کم است‌نمیتوانم چك های پدر زنم را بدهم اگرآنها را بدزدی و برای من بیاوی ۲۰۰ تومان به شما میدهم من قبول‌کردم و چکها را از صندوق آقا دزدیدمو باو دادم .

طوبی عادت دارد هر شب جیب شوهرش را بگردد اوهمان شب جیب او را گشت و چکها را که امضایش پاره شده بود پیداکرد و جریان را بپدرش اطلاع داد و چون داماد آقا در معرض اتهام بود جریان را نزد آقا اعتراف کردم و او مرا بدادسرا فرستاد و زندانی شدم .

دادگاه باتوجه بگذشت ارباب جهانگیراو را به ۷۵ روز حبس محکوم کرد .

بدون گواهینامه رانندگی کرد و بیکسال زندان محکوم شد

امروز شعبه دوم دادگاه عالی جنائی برای رسیدگی باتهام مردی‌بنام هدایت یگانه فرزند علی کمك راننده تشکیل گردید . هدایت یگانه چهار ماه قبل باتهام قتل غیر عمد دستگیر و تحویل دادسرای تهران شده بود .

هدایت کمك راننده اتوبوس بود و تصدیق رانندگی هم نداشت ولی آنروز هوس کرده بود که رانندگی کند باین جهت از خیابان بوذرجمهری سوار اتوبوس شد و بطرف خیابان سیروس براه افتاد ولی در جلو نوروزخان در اثربی‌احتیاطی و سرعت بااتومبیل سواری که در کنار خیابان پارك‌شده بود تصادف کرد شدت تصادف باندازه‌ای زیاد بود که اتوبوس پس ازتصادف با اتومبیل سواری وارد پیاده رو شد و مردی را زیر گرفت . هدایت پس‌از این تصادف از طرف مامورین کلانتری هشت دستگیر و بدادسرافرستاده‌شد.

امروز دادگاه عالی جنائی برای رسیدگی به پرونده هدایت تشکیل جلسه داد . هدایت در دادگاه میگفت : یك متر مانده به اتومبیل سواری ترمز کردم ولی ترمز نگرفت و کامیون باسرعت وارده پیاده رو گردید .

دادگاه با توجه بمحتویات پرونده و اقرار صریح متهم اورا به یکسال‌زندان و پرداخت ده‌هزار ریال جریمه و پنجسال محرومیت از رانندگی محکوم کرد.

کشف مرکز فساد

دیشب مامورین ژاندارمری تهران در نعمت آباد ٤ کیلو متری جنوب غربی تهران مرکز فسادی را کشف کردند .

در اینجا مردی بنام رضا خانه ای خریده و آنرا مبدل به مرکزتفریح کرده بود مردها با زنهائی که ازشهر باخود میآوردند در این خانه سرگرم میشدند .

امروز رضا و مشتریانش بدادسرا اعزام شدند و توقیف گردیدند .

۱۴ نفر بازداشتی در ۲۴ ساعت

در ۲۴ ساعت گذشته ۱۴ نفر به اتهامات قتل غیر عمد - ایرادجرح صدور چك بی محل و منازعه از طرف بازپرسان دادسرای تهران با صدور قرار های لازم بازداشت و روانه زندان شدند .

درهفته گذشته: ۳۵ نفر قصد خودکشی کردند

امروز آقای دکتر امینی رئیس بیمارستان‌لقمان‌الدوله بخبرنگار ماگفت: در هفته گذشته ۱۶ نفر دراثر خوردن تریاك و ۱۹ نفر دراثرخوردن قرصهای سمی دست بخود- کشی زده و ۵۵ نفر نیز بعلل دیگر ازقبیل مسمومیت‌غذائی و افراط در خوردن مشروب مسموم شده‌اند و در این بیمارستان معالجه‌گردیده‌اند.

فتانه عکسی از زیپ بازشلوار نامزدش گرفت

یکی از جالبترین اختلافات نامزدی

همین عکس باعث شد تاپدرش نامزدی اورا فسخ کند

اختلافات نامزدی اغلب جالب و در عین حال قابل توجه هستند. حادثه ایکه در زیر میخوانید از جمله حوادث‌کم‌نظیر اختلافات‌نامزدی است .

فتانه دختر ۱۹ ساله یك بازرگان است او تحصیلات متوسطه اش را تمام کرده و چند ماه نیز نزد برادر خود که در آلمان تحصیل میکند در آن‌کشور زندگی کرده‌است. اودختری فهمیده وبا هوش است ولی پدرش بدون توجه باحساسات و سلیقه او هفته پیش موافقت کرد دختر خود را به یك دلال بازار بدهد .

او ۱۵ روز قبل بدخترش گفت عبدالحمید مرد درستی است والان در حدود چند میلیون ثروت دارد همیشه پولش نزد تجار درجه اول نزول میرود و از خود من دویست هزار تومان طلبکار است وماهی چهار هزار تومان نفع خالص از خودم می گیرد . از آن گذشته مرد مسن و عاقلی است خوب میتواند زندگی‌کند ودیگر دلش هوای‌زن جدیدی نخواهد کرد و رویهمرفته مرد مناسبی است و باید همسر او بشوی .

او گفت : عبدالحمید شمارا از من خواستگاری کرده‌ومن نیزموافقت کرده ام .

فتانه به پدرش گفت :من نمیتوانم همسر مردی که سی سال از خودم بزرگتر است بشوم . علاوه از آن ار عبدالحمید خوشم نمیآید من‌مایلم بامردی مثل خودم ازدواج کنم آخر او که احساسات مرانمیتواند درك کند .

پدر فتانه بدون توجه بحرفهای دخترش عبدالحمید را بخانه آورد و حلقه نامزدی اورا بدست فتانه کرد. عبدالحمید چند بار دیگر بخانه فتانه آمد و رفت کرد تا اینکه یك روزکه بخانه فتانه آمد،زیپ شلوارش باز مانده بود فتانه چیزی نگفت دور بینش را برداشت و بدون‌اینکه عبدالحمید متوجه شود با همانحال از او عکس گرفت و سپس بهانه ای گرفت و قهر کرد و بخانه عمه‌اش رفت و در آنجا عکس عبدالحمید را باهمان حالت بهمه نشان داد وگفت حاضر نیستم زن چنین مرد لاقیدی بشوم . این خبر بگوش پدر فتانه رسید به خانه خواهرش آمد وفتانه را کتك مفصلی زد و کارشان به کلانتری کشید . در کلانتری محل نیز فتانه عکس عبدالحمید را بازیپ باز نشان داد و گفت بشرطی حاضرم از شکایت خودم علیه پدرم که مرا کتك زده صرفنظر کنم که نامزدی مرا باعبدالحمید بهم بزنند .

پدر او از ترس اینکه بدادسرا نرودو تحت تعقیب‌قرار نگیردنامزدی دخترش را بهم زد و فتانه نیز از شکایتش منصرف شد .

این عکس را فتانه گرفت

جوانیکه عاشق دختر عمویش بود دو روز گرسنه و تشنه در پشت بام مخفی شد

دیروز جوان ۱۸ساله ای که دوشبانه روز در پشت‌بامی مخفی‌شده بود و از سرما و گرسنگی بیهوش گردیده بود به بیمارستان منتقل شد.

او که محمود نام دارد پس ازاینکه بهوش آمد گفت ، پدرم از وقتی که من بچه بودم دختر عمویم را درخانه خود بزرك می کرد دختر عمویم‌الان ۲۸سال دارد و کارمند دولت است من از همان کوچکی باو علاقمند بودم بطوریکه اگر یك‌ساعت اورا نمی دیدم ناراحت می شدم بخاطر اینکه بتوانم با دختر عمویم ازدواج کنم و سنم را ظاهرا بزرك جلوه دهم کوشش‌زیاد کردم بطوریکه در ۱۸سالگی دیپلم متوسطه را گرفتم و از ۱۳ سالگی ریشم را تیغ انداختم بطوریکه الان کاملا درآمده و سبیل گذاشتم‌تاسنم زیادتر جلوه کند و بدین‌ترتیب‌بتوانم با دختر عمویم ازدواج کنم ولی پدرم مخالف است و قرار است‌اورا شوهر بدهند و چون کوشش من‌برای جلوگیری از شوهر کردن او بی‌نتیجه بود به پشت‌بام طبقه سوم رفته و دو شبانه روز در آنجا بسر بردم تا از گرسنگی بمیرم و در این مدت‌پدر و مادرم همه جارا در جستجوی من گشتند تا اینکه مرا روی پشت‌بام دیدند ، چون بیهوش بودم نتوانستم مقاومت کنم و آنها مرا به بیمارستان آوردند .

محمود می گفت چون شنیده ام دیروز اورا شوهر داده‌اند حتمادوباره خودکشی خواهم کرد .

یك شاگرد دچلوئی باتهام قتل همکارش محاکمه میشود

امروز شعبه اول دادگاه عالی‌جنائی برای رسیدگی بپرونده جوانی بنام عبدالخالق کریمی فرزند خدا مراد تشکیل جلسه داد عبدالخالق سه سال پیش باتهام قتل همکار خود از طرف مامورین انتظامی دستگیر و تحویل دادسرا گردیده بود .

عبدالخالق در دادگاه میگفت : در یك خانواده فقیری بدنیا آمدم باین جهت در بچگی نتوانستم تحصیل‌کنم تادوازده سالگی در کوچه و خیابان بازی میکردم از آن به‌بعدمادرم مرا بیك مغازه چلو کبابی سپرد تا در آنجا کار کنم . اکثرا شاگرد های بزرگتر مغازه‌مراکتك میزدندشکنجه‌ام میدادند یك روز هنگامیکه مشغول پوست کندن پیاز ها بودم بایکی از شاگرد های مغازه بنام کاظم حرفم‌شد از شدت عصبانیت کاردی راکه دستم بود بطرفش پرتاب کردم کارد بشکم کاظم خورد و اورا بشدت مجروح کرد . صاحب چلو کبابی بلا فاصله کاظم را به بیمارستان بردند ولی وی براثر جراحت وارده و خونریزی درگذشت .

این جریان سه سال پیش اتفاق افتاده ودر عوض این مدت‌عبدالخالق در زندان خود را بدیوانگی زده‌بود وحتی مدتی هم در تیمارستان بسر برد ولی طبیب قانونی پس از معاینه وی اظهار نظر کرده بود که هنگام وقوع جرم عبدالخالق سالم بوده و اکنون نیز سالم میباشد .

دادگاه عالی جنائی با توجه به اظهار نظر اداره پزشکی قانونی جهت رسیدگی باتهام عبدالخالق تشکیل گردید و پس از چند ساعت دادرسی ختم جلسه را اعلام نمود و واردشور گردید .

تصادفات منجر بمرك

*** دیشب دختر ۱۸ ساله‌ای بنام راضیه‌حضرتی بااتومبیلی تصادف کرد وکشته شد.**

*** دیروز عصر مردی بنام محمد علی در خیابان‌شاهپور بااتومبیلی تصادف نمود و کشته شد هویت کامل این شخص هنوز معلوم نشده است .**

* دیروز رضا نزاکتی که سوار کامیون ۵۸۶۷ بودواز خیابان‌شیرو خورشید عبور می کرد سرش رااز کامیون بیرون آورد که با تیرآهنی بر خورد نمودو کشته شد .

بزودی ...

هنرمندان افغانی برنامه‌های جالبی اجراکردند

هنرمندان افغانی، هنگام اجرای یکی از برنامه‌های خود

*** شب گذشته از طرف استاد فروزانفر نیز ضیافتی بافتخار هنرمندان افغانی در باشگاه‌دانشگاه داده شد**

از ساعت شش بعد از ظهر دیروز ضیافتی بافتخار گروه هنرمندان‌افغانی از طرف آقای امیر محمد عثمان‌سفیر کبیر افغانستان در ایران در محل‌هتل کیان ترتیب داده‌شد.

دراین ضیافت آقایان دکتر امینی نخست‌وزیر ، درخشش وزیر فرهنگ، دکتر فرهاد رئیس دانشگاه وچندتن از سفرای کبار خارجی مقیم ایران ، اساتید دانشگاه و گروهی از رجال و روزنامه نگاران بابانوانشان حضور داشتند .

در میهمانی مزبور هنرمندان افغانی چندین قطعه از موسیقی محلی‌افغانی را اجرا کردند و آوازهای‌بسیارجالبی خواندند که فوق‌العاده‌موردتوجه‌حضار قرار گرفت .

از طرف آقای امیر محمد عثمان سفیر کبیر افغانستان‌درایران‌پذیرائی گرمی از مدعوین بعمل آمد .

هنرمندان افغانی سپس در ضیافت شامی که از طرف استاد فروزانفر در باشگاه دانشگاه ترتیب داده شده بود شرکت کردند .

در این ضیافت‌نیز گروهی ازاساتید دانشگاه ، شخصیت هاورجال‌وهمچنین هنرمندان و هنر دوستان شرکت داشتند .

ضمنا دیروز بعد از ظهرهنرمندان افغانی از موزه ایران باستان بازدید کردند و از طرف مسئولین موزه ، عکسهائی از هنر و صنایع ایران ،به آنان داده شد .

ایران باید

بقیه از صفحه اول

« الیویه لاکامپ» ضمن اشاره به مسافرت اخیر خود بایران نوشته‌است که امسال کسانی را که در گذشته ناامید یافته بودم ، امیدوار دیدم .زیرا پس از سالهای زیاد سرانجام ایران آستین ها را بالا زده است . ازششماه پیش ایران بخود حرکت تازه‌ای داده و یك مغز قوی و سه برنامه مؤثر در این حرکت تازه در خدمت ایران‌است.

سه برنامه

برنامه اول عبارت است از اصلاح اوضاع مالی ، مدرنیزه ساختن‌اقتصاد کشور و هماهنك نمودن آن بااصول امروزی جهان .

برنامه دوم عبارت است از اجرای برنامه سوم آبادانی کشور که بااصول صحیح رئالیستی برای مدت پنجسال طرح ریزی شده و همراه با یك‌رفرم ارضی اساسی خواهد بود .

برنامه سوم عبارتست از اجرای‌یك رفرم واقعی اخلاقی یعنی‌مبارزه‌صمیمانه و صحیح بر ضد فساد - مبارزه بامنفی بافی عده‌ای از طبقات بالا ، راهنمائی و متشکل نمودن‌جوانان و توجه به تعلیمات اجتماعی آنان و مبارزه با بیسوادی .

و اما مرد این کار ها مردی است ۵۵ ساله باقیافه ای مصمم - صدائی محکم دکتر در اقتصاد ، جسور و روشنفکر و عاقل که از طرف شاهنشاه برای اجرای برنامه ای که باید تندتر از ساعت اجرا شود انتخاب شده است .

نام این مرد دکتر علی امینی است او دشمن سهل انگاری است و تمام آنهائی که میگویند (پس از من هرآنچه باداباد) دشمن او هستند .

ولی او در میان طوفان مخالفان - طوفان ناسزا و تحریك - طوفان‌مخالفت آمیز اشراف کار میکند و جلومیرود.

روزنامه فیگارو وعده داده‌است که دومین مقاله خودرا زیر عنوان (امینی حافظ خزانه ملت)روز دوشنبه این‌هفته منتشر نماید .

حوزه امتحانی ششم ریاصی

از اداره فرهنك ناحیه ده تهران اطلاع میدهند امتحانات ششم‌ریاضی داوطلبان متفرقه‌ساعت ۸ بامداد روز دوشنبه فردا در محل اداره فرهنك ناحیه ده واقع‌در میدان‌قزوین‌نزدیك بیمارستان‌فارابی برگزار خواهدشد.

تصحیح اوراق امتحانی داوطلبان تربیت معلم

خبر نگار ما گزارش میدهد از ۲۰۰۸ برگ اوراق امتحانی داوطلبان طی‌دوره آموزشگاههای تربیت معلم دختران و پسران تا ظهر امروز ۱۵۰۰ برگ از اوراق که دارای ۴۸ سئوال بوده است وسیله ۳۰ نفر از معلمین آموزشگاههای تربیت معلم تصحیح گردیده‌است و تا آخر هفته کلیه اوراق تصحیح شده و صورت قبول شدگان تاروز شنبه اعلام خواهدشد.

برنامه فعلی فرهنك بهیچوجه ضامن

بقیه ازصفحه اول

وزیر فرهنك سپس گفت : اما درمورد کار های تعلیماتی که‌سبب عمده اجتماع امروز ما در این‌مکان شده بایستی اذعان کنیم که بسیار عقب هستیم ، یکی از وزیران که نمیخواهم اسمش را ببرم هفته اول کار در یك مصاحبه گفت مابرنامه های مترقی داریم در حالیکه مسئله تعلیماتی موضوعی نیست که امروز و فردا نتیجه دهد ، و اگر شما می‌بینید شاگرد ابتدائی فاقد سواد است نتیجه اشتباه کاریهای گذشته است ، مسئول آن دستگاه فعلی نیست ، کاری را که ما شروع کرده‌ایم نتایج‌ثمر بخش آن بتدریج به‌بار خواهد آمد، اگر احیانا امروز عده‌ای‌بیسواد هستند صدمه ای است که‌ما از گذشته میخوریم ، افتخار ما این است که امسال امتحانات را باعدالت وبی نظری کامل انجام‌دادیم و از هر نوع اعمال نفوذ و تبعیض جلو گیری کردیم .

آدم ساز کم است

من اعتراف میکنم که موضوع تعلیمات ابتدائی‌و متوسطه در فرهنك خوب‌نیست اما این چیزی نیست که باین زودی و با یك تصمیم جبران شود ، من این حقیقت تلخ رااعتراف میکنم که متاسفانه تعداد کسانیکه باید کارشان آدم‌سازی باشد بسیار کم است .

معلمین که‌استادان تعلیم وتربیت هستند آنطورکه شایدو باید‌مهارت در کار خود ندارند . ما در یك شورای فنی‌برای رفع این نقصیه از وجود خانمها و آقایانی که‌تخصص داشته باشند استفاده خواهیم کرد از وجود مستشارانی که مهارت و تخصص داشته باشندبنحو احسن و بسود تعلیم و تربیت استفاده خواهیم کرد .

سرمایه لازم دارد

عده‌ای میگویند وزارت فرهنك پشت میز نشین تربیت میکند این اشتباه صدی پنجاه متوجه فرهنك و صدی پنجاه متوجه خود مردم‌است ما استاد کار و متخصص تربیت میکنیم‌ولی این‌استاد کارومتخصص سرمایه لازم دارد کارگاه لازم‌دارد برای کشاورز تربیت شده باید دستگاهی وجود داشته باشد که از وجود یك‌لیسانسیه کشاورزی‌استفاده کند باید برای فارغ التحصیلان حرفه‌ای کار و سرمایه تهیه کرد.

بعضی ها میگویند در دبیرستانها را به بندید که فارغ التحصیلان سربار جامعه نشوندواین درست‌است ولی گناه جوانان چیست ؟ جوانان افراد مملکت هستند و حق دارند تحصیل کنند ولی باید برای آنان کار فراهم کرد . اگر برنامه های گذشته چند سال پیش خوب بود هرگز چنین محصولی‌به‌بار نمی‌آورد که‌الان ما با آن روبرو هستیم .

وزیر فرهنك افزود ولی ما چنین ادعائی نداریم و برنامه عالی هم نداریم که‌بعد از چندسال دیگر از ما انتقاد کنند ما باید با کمك‌شما و مردم و استفاده مستقیم و غیر مستقیم ازنظریات متخصصین برنامه صحیح تهیه کنیم تا بتوانیم افراد مؤثر و مفید بحال اجتماع به بار بیاوریم .

اعمال نفوذ در امتحانات

وزیر فرهنك سپس گفت شما را بخدا به‌بینید متخصص‌برای تهیه‌روغن نباتی از خارج می‌آورند ولی برای آدم سازی اهمیت قائل نمیشوند.

من موافقم که کار مردم باید به مردم سپرده شود ولی مردم رعایت‌این اصول را نمی‌کنند .

شورای فرهنك شهرستان نمی‌تواند امتیاز مدرسه بدهد ولی بسیاری از شورا ها امتیاز داده‌اند .

انجمن خانه و مدرسه در بعضی از مدرسه ها و شهرشان بجای همکاری با اولیای فرهنك و مدرسه درصدد اعمال نفوذ در امتحانات است . این سپردن کارفرهنك بمردم نیست .

اعضای انجمن خانه و مدرسه‌شیشه های مدرسه را شکسته‌اند ادعاشان این‌بوده که یا بچه ما را قبول کنید یا شیشه ها را می‌شکنیم این‌انجمن خانه و مدرسه نیست .

تغییر آئین‌نامه

وزیر فرهنك سپس گفت ما می‌خواهیم آئین‌نامه دبیرستان راتغییر دهیم ولی این کار باید بدست خود خانمها و آقایان انجام شود .

قسمت ابتدائی را مدیران دبستان و قسمت متوسطه را روسای دبیرستان ها تهیه می‌نمایند از هر بخش یکنفر بانتخاب خود آقایان و خانمها انتخاب میشود و در یك شورای بزرك مسائل مهم اجتماعی وتربیتی را بحث خواهید کرد و متناسب زمان و سن جوانان آئین‌نامه خواهیم‌نوشت .

دکان تخته میکنم

وزیر فرهنك افزودمن‌دکان کسانی را که مثل دلالان کیف زیر بغل می‌گیرند و کتابهای خود رادرمدرسه تبلیغ میکنند تخته میکنم .

در گذشته تجار کتاب معلمین و مؤلفین را استثمار میکردند ولی من نمی‌گذارم این وضع ادامه پیدا کند .

چند وقت پیش بخشنامه کردم که از کادر اداری هیچکس نباید در دبیرستان تدریس کند ولی من‌میدانم که چند نفر از بازرسان پیش از ظهر هادرس میدهند وزارت فرهنك هرگز نسبت باین نوع اشخاص گذشت نخواهد کرد و من که در ۲۴ ساعت ۱۸ ساعت کار میکنم اجازه نخواهم داد این نوع استفاده هابشود بازرس معلم وجدان اواست .

آیا این دزدی نیست معلمی که صدی پنجاه حقوقش ترمیم شده یك فرهنگی رتبه ده ۲۳۰۰۰ ریال‌حقوق میگیرد تحت عنوان بیماری و ارائه گواهی پزشك با وضع فعلی مملکت از تدریس خودداری کند بعد درسایر مدارس ۱۸ ساعت تدریس کند ،این دزدی نیست و اگر این معلم مریض است پس چگونه هفته‌ای ۱۸ ساعت کار می‌کند این حقه بازیها در این زمان نیست و هرگز اجازه ادامه چنین کارهائی داده نخواهد شد .

آقای وزیر فرهنك در پایان اظهار داشت ما طرح وسائل تعلیم و تربیت را از شما می‌گیریم‌وبخود شماتحویل میدهیم و من امیدوارم شما ثابت کنید ونشان دهید که لایق وشایسته آن هستید که در مسائل فرهنگی اظهار نظر کنید و خودتان قانون و آئین‌نامه بنویسید .

اگر در اینکاردخالت مستقیم‌نکنید وبرای نسل جوان فکری ننمائیدتاسف و افسوس بعدا نتیجه نخواهدداشت. من بعلاقه و ایمان شما یقین دارم و مطمئن هستم که در اینکار که مربوط بخودتان است انشاءالله توفیق حاصل خواهید کرد .

ساعت ۶ و ۴۵ دقیقه بعد از ظهر اجتماع فرهنگیان پایان یافت .

دنباله مدافعات آقای عمیدی نوری وکیل مدافع سرتیپ نویسی

بقیه ازصفحه ۱۲

جلسه علنی دادگاه شرح تعیین نرخ سود عاملیت را با جزئیات آن داد . رابعا در همین نامه‌جمله « بغیر از تره بار » مورد استفاده بود نشان میدهد که ایشان هم تصدیق دارند درباره تره بار سود فروش تعیین گردیده منتها ازذکر میزان آن خودداری کرده است .

با توجه بجهات مزبور تردیدی نیست که نامه استنادی دادستان بهیچوجه دارای آنچنان ارزشی نیست که یك واقعیت را از بین برده شخص را قانع کند که شهرداری نرخ « سود فروش »در سا لهای ۳۷ و ۳۸ و ۳۹ تعیین نکرده باشد . در حالی که اصولا چنین فرضیه‌ای بعید بوده و شهرداری از کار های اساسی‌اش این اقدام است و اغلب آگهی های آنرا هم در جراید خوانده‌ایم . ومجازات متخلفین از نرخ‌شهرداری که بعنوان گرانفروشی تعقیب می شوند ملازمه با تعیین نرخ دارد .

۲- عمل منتسب بمتهمین این ادعا بکیفیتی که‌طرح شده‌اصولا جرم نیست

ب- جرم تدلیس در معامله آنهم تدلیسی که طرفین معامله هر دو شریك جرم باشند چگونه قابل تصور میباشد ؟

تدلیس در معامله اینست که یکی از طرفین با صحنه سازی و فریب و اغفال طرف دیگر مورد معامله‌ای را از کمیت و کیفیت‌آن گمراه و بی اطلاع نگاه داشته واز این راه نفعی تحصیل شود که‌بضرر طرف باشد . با توجه باین‌موضوع چطور میشود گفت طرفین معامله شرکت در تدلیس کرده‌اند ؟ چطور میتوان گفت طرفین همدیگر را فریب داده و گول زده‌اند ؟

ح - اگر فرض این باشد که وقتی مامور دولتی باتفاق طرف قرارداد با دولت با همکاری‌وشرکت یکدیگربه‌صحنه سازی‌و جلوه‌گر ساختن‌باطلی بصورت‌حقیقت‌پرداخته باشند تا در معامله با دولت ازاین راه نفعی برای خود و یا دیگری تحصیل کرده باشند که بضرر دولت تمام شود جرم تدلیس مورد ادعای دادستان است در این‌فرض عمل منتسب بمتهمین این ادعا جرم تلقی نمیشود زیرا:

۱- هیچیك از اعمال منتسب به متهمین این ادعا از قبیل عدم‌انتشار آگهی مناقصه و عدم تبعیت ازرویه سال ۳۸ -۳۹ مهندس پریوش و توجه به تذکر آقای منتصر در پیشنهاد خود باینکه شهرداری سی در صد نرخ سود عاملیت‌راتعیین نموده بقول آقایان عظیما و نجم آبادی بیست در صد حق‌عاملیت راکه آنهم بقول آقای منتصر پس‌از چند روز چانه زدن باین جارسید نمی تواند با عنصر اصلی جرم تدلیس‌یعنی صحنه سازی و اغفال و فریب و باطلی راصحیح جلوه دادن برای گمراه نگاه داشتن دولت تطبیق نمود

۲-مجموعه این اعمال ممکن است باین نتیجه رسد که حق عاملیت‌سال ۴۰-۳۹ را متهمین این‌پرونده گرانتر از سال ۳۸-۳۹ به آقای منتصرقرار داد بسته باشند آنهم بدون انتشار آگهی مناقصه ولی این عمل نه در قانون مجازات عمومی برای‌مدیرشرکتی که‌طبق اصول بازرگانی باداره‌شرکت میپردازد جرم میباشد و نه اینکه باعنوان تدلیس در معامله منطبق شده است

۳-همچنین عمل سرعت در کار که فرضا یك روز پیشنهاد به هیئت‌مدیره آمده و فردای آنروز هم موافقت‌شده باشد اگر یك عمل صحیح قابل تقدیر نباشد قابل نکوهش نیست تا آنرا حمل برسوء نیت کرد و امکان وقوع مقدمه جرم دانست .

۴- رکن اصلی دیگر جرم تدلیس اینست که در معامله با دولت ازراه تدلیس نفعی تحصیل شود که موجب ضرر دولت باشد در کجای عمل‌منتسب بمتهمین این پرونده «نفعی تحصیل شده که موجب ضرر دولت باشد » لازمه وجود این عنصر اصلی جرم‌این است که اولا «نفعی» تحصیل شده باشد که در اینجا دادستان برای اعضای هیئت مدیره شیلات چنین ادعائی ننموده و ثانیا اگر تصور نفعی برای آقای منتصر نموده که خود او این نفع را دراین قرارداد تکذیب کرده و حتی مدعی است ضرر نموده است پس مادام که تشخیص نشودنفعی واقعا دراین قرارداد شده موردی‌برای تصور وقوع جرم تدلیس باقی‌نیست در اینخصوص در لایحه تقدیمی به دادگاه طرف پنجروز تذکر دادم و تقاضا کردم بدفاتر شرکت توانا از طرف کارشناسان فنی و حسابداری رسیدگی بعمل آید تا تشخیص شود که اصولا اجرای این قرارداد نفعی عاید او نموده است یانه ولی دادگاه باین تقاضا نیز توجه نکرده و با تحقیقات ناقص دادسرا پرونده راآماده رسیدگی و محاکمه دانسته است‌ثانیا باید ثابت شود آن «نفعی» که ازراه تدلیس تحصیل میشود آنچنان‌منفعتی میباشد که موجب ضرر دولت باشد زیراچه بسا‌آن‌منفعت موجب ضرردولت نباشد باتوجه باین نکته در اساس ماده ۱۵۳ مادام که ثابت نشود اولا نفعی از راه تدلیس تحصیل شده و ثانیا آن نفع موجب ضرر دولت‌میباشد موردی برای تصور وقوع جرم‌تدلیس باقی نیست . دراین اتهام پایه تصور نفع برای آقای منتصر وضرر برای دولت فقط مقایسه قرارداد او باقرارداد آقای پریوش بوده‌است که مابه‌التفاوت صدی بیست را با صدی نه مورد ادعای تدلیسی قرار داده‌اند در حالیکه‌بهیچ وجه این موضوع نه دلیل« تحصیل نفع» برای آقای منتصر و نه دلیل بر وجود آنچنان نفعی است که موجب ضرر دولت باشد زیرا از کجا معلوم نیست خود مهندس پریوش نیز باهمان قرار داد حق عاملیت صدی نه ضرر نکرده‌است که آنرا ملاك و پایه نفع آقای منتصر قرار میدهیم ؟ ظاهراکار که چنین است زیرا حتی اوشکایتی وگله‌ای هم از شرکت شیلات نکرده ویابه آقای دادستان نامه‌ای ننوشته که چرا قرارداد بیست در صد حق عاملیت را با او که سال قبل نه درصد داشت نه بسته‌اند پس اساس‌فرضیه واحتساب رقم مورد دعوای تدلیس موهوم و غیر حقیقی بوده به هیچ وجه با واقعیت منطبق‌نیست در این صورت چطور میشود با تصور و خیال کسانی را محکوم وبمجازاتهای سنگین‌تدلیس‌رسانید .

۵-اساسا ماده ۱۵۲ قانون مجازات عمومی راجع به تدلیس مصداق عمل منتسب نیست زیرا عبارت ماده این است «هر یك از مستخدمین و مامورین دولتی و اشخاصی که عهده دار خرید و فروش یا ساختن چیزی یا امری بساختن آن برای‌دولت بوده است بواسطه تدلیس در خرید یا فروش و یا در تعیین مقدار یا صفت آن چیز نفعی برای خود یا دیگری تحصیل کرده باشد که موجب ضرر دولت باشد» با ملاحظه صراحت کلمات و عبارات این ماده که اولا نظریه«خرید و فروش» یا در ساختن یا امر بساختن چیزی است بهیچوجه ارتباطی با «واگذاری حق عاملیت» ندارد زیراینکار نه «خرید و فروش» است و نه «ساختن یا امر بساختن چیزی» که مصداق این ماده باشد و ثانیاتدلیس باید در «خریدوفروش» و یا «در تعیین مقدار یا صفت آن چیز» بعمل آید که باز هم منطبق باموردا این قرار داد یعنی حق‌عاملیت نمیباشدبنابر این اصولا تصوروقوع جرم در اینخصوص منتفی است و دعوای دادستان بر متهمین در این خصوص مردود میباشد .

۳- عمل منتسب به تیمسار سرتیپ نویسی بنا بادعای دادستان که بهیچوجه جرم نیست

ب - دادستان تصدیق داردتیمسار سرتیپ نویسی نه در جریان مذاکره با آقای منتصر در این قرار دادبوده و نه از پیشنهاد او که ۲۰ در صد داده و آنرا مستند بنرخ شهرداری نموده اطلاع داشته و نه قرار داد بااو را امضاء کرده در اینصورت چطور همین دادستانی که برای آقای نجم آبادی در اتهام تصرف غیرقانونی هفت میلیون و نیم ریال باستناد این که نامه استرداد آنرا او امضاءنکرده قرار منع تعقیب صادر نموده تیمسار سرتیپ نویسی را در این عمل شریك جزم تدلیس قرار داده است ؟

ج - این همان دادستان است که در پرونده اتهام تصرف غیر قانونی در وجوه پرداختی برای خرید خانه های چوبی با آنکه آقایان عظیما و نجم آبادی آنرا در جلسه رسمی هیئت مدیره تصویب نموده اند برای آنها قرار منع تعقیب داده و فقط تیمسار نویسی را متهم آن پرونده نموده بدلیل اینکه ابتدا خود او در شمال‌بخرید خانه های‌مزبورپرداخته است .

با یك‌همچو طرز تفکری از دادستان هر این پرونده ها آیا بجا نبود - براحساسات خود که علیه یك‌ژنرال برافروخته شده غلبه میکرد و لااقل بیکی از همان دو دلیلی که در آن دو پرونده از تعقیب آنها صرفنظر نمود در این پرونده نیز تیمسار- سرتیپ نویسی را متهم نمیساخت ؟

د - تنها دلیل ضعیف دادستان در ادعانامه راجع به توجه اتهام بموکل اینست که چون در حاشیه پیش‌نویس قرار داد آقای عظیما نوشته درشمال در حضور تیمسار سرتیپ نویسی‌این قرار داد مطرح و تصویب‌شد و چون اعتراضی در عمل بقرار داد مزبور نکرد و بلکه در مرحله اجرائی آن اقدام عملی کرد پس شریك تدلیس است در حالیکه اولا آنچه آقای - عظیما در پیش نویس قرار داد نوشته چون امضائی از موکل در آن نیست اثری‌علیه او ندارد ثانیا چنانکه‌ریاست دادگاه در جلسه علنی محاکمه توجه فرمودند حتی صورت جلسه هیئت مدیره ای که‌مدعی اند پس ازمراجعت از شمال تنظیم گردیده فاقد امضای تیمسار سرتیپ‌نویسی است بنابراین مثبت ادعائی علیه او نمیباشد ثالثا تصمیم اکثریت هیئت مدیره نافذ میباشد و موکل که مدیر عامل این هیئت مدیره بود پس از بستن قرار داد چه اعتراضی میتوانست بآن بکند و چطور میتوانست از وظیفه اجرای آن که بعهده مدیر عامل می باشد خود داری نماید . بنابر این هیچگونه مسئولیت حقوقی هم درآن قرارداد متوجه او نیست تا چه رسد بمسئولیت جزائی جرم تدلیس .

تبریکات

جناب آقای درخشش وزیر محبوب فرهنك

ما اهالی و عشایر شاهدوست ووطن پرست شهرستان گنبدکاوس انتصاب آقای عبدالکریم گوکلانی را که از جوانان تحصیل کرده و صدیق و خود نیز از عشایر شاهدوست ترکمن میباشد بریاست دبیرستان کاوس تبریك عرض نموده و این حسن انتصاب درماعشایر مرزنشین حسن اثر عمیقی بخشیده است

حاج آنه قلیج‌آخوند نقشبندی - حاج شیر محمد آخوند - عطا محمدی- سبحان‌بردی آخوند - آقا محمد علوی - حاج ارتیق قلیج - مهدی آتابای - اعتصامی - حاج ملانازلی - اراز دروی کوچکی - حمید بابایانی - محمد صفا آخوند - عزیز آخوند - ظهیری- ایشان فضلی - مرجانی - نوری یمودی - یوسف امانپور - حاج طفان دردی - عبدالغفور مشرقی - حاج آخوندزاده - حاج احمد پوری - جوادی - یگانه‌محمدی باضافه صد امضای دیگر

جناب آقای درخشش وزیر محبوب فرهنك

رونوشت جناب آقای فرهی رئیس کل فرهنك استان دوم

رونوشت جناب آقای ملك‌رئیس فرهنك شهرستان گنبد کاوس

ما دبیران و آموزگاران فرهنك شهرستان گنبد کاوس انتصاب شایسته آقای عبدالکریم گوکلانی راکه از دبیران فعال و صدیق میباشند بریاست دبیرستان کاوس تبریك عرض مینمائیم و این حسن انتصاب اثر مطلوبی در بین فرهنگیان بخشیده و از اولیای وزارتفرهنك تشکر و قدردانی میکنیم . **کوچکی رئیس دانشسرای عشایری - میرازنجانی رئیس دبیرستان سعدی - شاهرخناش مدیره دبیرستان آذرمیدخت - ماندگار مدیر دبستان شاهپور علیرضا پهلوی -عرازی مدیر دبستان سینا - قرداغلی مدیر دبستان سیروس - مظفری مدیر دبستان نوبنیاد -شادمان دبیردبیرستانها- تاتاری مدیر دبستان‌ایرانداخت منیرزاده دبیر دبیرستانها- آقچه‌لی دبیر دبیرستانها - مظفری دبیر دبیرستانها - نوبری دبیر دبیرستانها -آزمون دفتر دار دبیرستان-نجومی ناظم‌سینا- قورچائی ناظم‌دبستان‌نوبنیاد- آنه‌محمدزاده-مشرقی - ایمری جان محمدی - جهانی - خورشیدی - شاعری ناظم دبیرستان سعدی- مشهدقلی آزمون - ماهرخ کنعانی - منصوره بیگلری - طلعت بربری- طاهره بربری - شهربانوی زاهدی - مرجانی - دشتی - قوئین‌لی - صنعانیان - مهین حاج مؤمنی - روانبخش - گیری - صاریانی -ارجمند کریمی نژاد- سالکی - آزمون - کجوئی دبیر دبیرستانها - ادراکی دبیر دبیرستانها - ایگوری - یوسفی - ربابه عارف - کشمیری - مظفری تراجی - سعیدی - گروسی - حاج قادری - لیلی وثوق - عمیدزاده - محمد نژاد- مجید بربری - شعرباف**

جناب آقای درخشش وزیر محترم فرهنك

انتصاب آقای ایرج‌مجد راکه از جوانان تحصیل کرده‌وشاهدوست میباشند به سمت ریاست فرهنك گرگان به‌جنابعالی و عموم‌همشهریهای عزیز گرگانی تبریك عرض مینماید

سرهنك کردرستمی

همکار محترم جناب آقای دکتر عرب زاده

جمع‌یاران دانشکده از صمیم قلب انتصاب جنابعالی را بمقام ریاست کل بهداری لرستان تبریك عرض می کنند .

دکتر اعتبار - دکتر اکبری- دکتر ایزدی- دکتر برال - دکتر به نژاد-دکتر پرتو اعظم- دکترپارسیانی- دکترپورمهر دکتر زهرائی - دکتر دهگان- دکتر سپهر- دکتر حبیبی - دکترشافع - دکتر صبا - دکتر صالحی - دکتر سید محمد طباطبائی - دکترسید محمود طباطبائی - دکتر عظیم زاده- دکتر جعفر غروی - دکترابراهیم غروی-دکترفر- دکترکیدفر دکتر لقمان ادهم -دکتر منصور - دکتر مرتضوی - دکتر ملك‌مدنی -دکتر نوذری- دکتر موحدی- دکتر وزین - دکتر هنربخش- دکترهاشمی نژاد

سرکار سروان صادق صادق زاده

انتصاب جنابعالی را به ریاست کلانتری ۳۱ دروس تبریك عرض مینمایم . ازطرف ملایریهای ساکن دروس -رضا حسینی

سالن آرایش یلدا

ویژه بانوان افتتاح شد

نشانی- مجسمه ۲۴ اسفند اول خیابان ایزنهاور

دست‌چپ آپارتمان۳۴ طبقه دوم تلفن: ۴۵۷۷۱

بیژن مه‌داد

تنها کسی است که میتواند شمارا از گرداب جهل وبیسوادی رهائی بخشد وقتی از همه جا مایوس‌شدیدیعنی‌نتوانستند شما رابا سواد نمایندار ساعت ۴ تا ۶ بعد از ظهر به بیژن مه‌داد مراجعه فرمائید حداکثر در مدت ۴ ماه روزی (۲۰ دقیقه‌تعلیم) خواندن و نوشتن فارسی را بشما می آموزد فعلا تدریس خصوصی است و باید قبلا وقت‌بگیرید

نشانی -امیریه بین مهدیه و منیریه کوچه سهیلی تلفن۴۹۱۸۶

قابل توجه‌کلیه ادارات وموسسات ملی

چاپخانه علی اکبر علمی واقع در پامنار کوچه حاجیها که با جدیدترین ماشینهای افست وهایدربرگ ودوربین عکاسی باندازه ۸۰در۸۰ سانتیمتر برای هر رنك حاضر است هر نوع سفارشات مشکی و رنگی و آگهی های تجارتی و سینمائی و تری‌کلور وروجلد جعبه‌های شیرینی وداروئی و غیره مات و یا براق را باناز‌لترین قیمت و در کوتاهترین مدت انجام دهد علاقمندان میتوانند برای اطلاعات بیشتر و دیدن نمونه کار بآدرس بالا و یا تلفن ۲۱۲۸۳ مراجعه فرمایند .

موسسه مطبوعاتی - علی اکبر علمی

اسامی پذیرفته شدگان امتحان ورودی فوق‌لیسانس رشته باستان شناسی دانشکده ادبیات درسال ۴۰-۱۳۴۱

۱- آقای اکبر مختار تجویدی
۲- آقای سیف‌الله کامبخش فرد
۳- آقای جواد گل محمدی
۴- آقای امیر هوشنك منصور مؤید
۵- آقای منوچهر ایمانی
۶- خانم اقبال امید
۷- آقای لطف‌الله سجاد دوست
۸- آقای فرهاد بازارگاد
۹- آقای ایرج شمس عراقی

مدیر موسسه باستان شناسی- دکتر نگهبان

۱-۲ آ-۲۶۴۸۸

ورود

*آقای عبدالحسین مسعودانصاری سفیر کبیر سابق ایران در مسکو از اروپا

خروج

*آقای اسمعیل‌پوروالی مدیرروزنامه بامشاد بفرانسه

*آقای نصیر عصار رایزن سفارت ایران در آنکارا به آنکارا

برنامه امشب

ساعت ۶ر۰۰ - برنامه خردسالان
ساعت ۶ر۳۰ - تدریس زبان انگلیسی
ساعت ۷ر۰۰ - برنامه جوانان
ساعت ۷ر۳۰ - فیلم
ساعت ۸ر۰۰ - برنامه دفتر اپرای تهران
ساعت ۸ر۳۰ - اخبار
ساعت ۸ر۴۵ -برنامه‌فیلم سرگرمیهای گوناگون
ساعت ۹ر۰۰ - برنامه گلگشت و تماشا
ساعت ۹ر۳۰ - برنامه ارکستر حسین ملك
ساعت ۱۰ر۰۰ - فیلم
ساعت ۱۰ر۳۰ - پایان برنامه

پیش بینی وضع هوا

وضع هوای ایران تا ظهر فرداطبق گزارش‌اداره‌پیش‌بینی کل هواشناسی بدینقرار است

هوای نواحی آذربایجان نیمه‌ابری گاهی تمام ابری توام با بارندگی‌های پراکنده یارعدوبرق درنواحی کوهستانی، شهرستانهای غربی - جنوب غربی و سواحل دریای مازندران کمی تا قسمتی ابری احتمالا همراه بارگبار و هوای بقیه‌نقاط ایران‌صاف، توام‌باکمی ابر پیش بینی میشود .

حداکثر درجه حرارت هوای‌تهران در روز گذشته ۲۲ وحداقل آن۹درجه سانتیگراد بالای صفر بوده‌است .

گرمترین نقاطی که ایستگاه هوا شناسی دارند در ۲۴ ساعت گذشته بندر بوشهر با حداکثر۳۱ درجه‌بالای صفر و سرد ترین نقاط شهر کرمان با حداقل ۳درجه سانتیگراددزیرصفر بوده‌است .

حداکثر مقداربارندگی در ایران‌از کرمانشاه ۲۰ میلیمتر باران گزارش داده شده است .

فرماندار کاشان

آقای صادق نواب بسمت فرماندار کاشان منصوب شد .

انتصابات

دروزارت فرهنك

آقای رضا ایزدی رئیس اداره انتشارات اداره کل نگارش بسمت ریاست اداره روابط فرهنك و مردم و سخنگوی وزارت فرهنك .

آقای فضل‌الله حقیق رئیس سابق اداره روابط فرهنك و مردم‌وسخنگوی وزارت فرهنك بسمت ریاست اداره کل راهنمائی و رفاه معلم .

اطلاعات

یکشنبه بیست وپنجم جمادی‌الاول ۱۳۸۱ـ پنجم نوامبر ۱۹۶۱ — سال سی‌وششم ـ شماره ۱۰۶۴۷

سفیر سابق ایران در مسکو
برای دادن گزارش حوزه ماموریت خود شرفیاب خواهدشد

دیشب آقای عبدالحسین مسعود انصاری سفیر سابق ایران در مسکو به تهران بازگشت .

آقای مسعود انصاری بجای آقای مشفق کاظمی به سفارت هند منصوب شده است .

آقای مسعود انصاری پس از شرفیابی بحضور شاهنشاه و دادن گزارش حوزه ماموریت خود ، وکسب اجازه به دهلی رهسپار خواهد شد .

وزیرخارجه بملاقات نخست وزیر رفت

ساعت ده تا یازده صبح امروز آقای قدس نخعی وزیر امور خارجه در کاخ نخست وزیری با آقای دکتر امینی ملاقات و گفتگو کرد.

بقرار اطلاع خبر نگار ما در ملاقات مذکور آقای قدس نخعی پیرامون مسافرت خود و نتایج آن گزارشی به آقای نخست وزیرداده و پیرامون روابط سیاست خارجی ایران با دول دیگر گفتگو شده است .

دوازدهمین کمیته نظامی سنتو
ازفردا درواشنگتن تشکیل میشود

*** در مانور واحد های دریائی ایران ، پاکستان، انگلستان و آمریکاشرکت خواهند داشت ودرعملیات ناو شکن، زیر دریائی و هواپیما ، وارد عمل خواهند شد**

عصر دیروزهیئت نمایندگی‌ایران در دوازدهمین کمیته نظامی سازمان پیمان‌مرکزی بریاست تیمسارارتشبد حجازی رئیس ستاد بزرگ ارتشتاران با هواپیما وارد واشنگتن شد .

دوازدهمین کمیته نظامی سنتو از فردا یازدهم آبان جلسات خود را تشکیل خواهد داد و شانزدهم آبان جلسات کمیته‌نظامی پایان می یابد.

پس از آن هیئت نظامی ایران، بمدت سه روز از تاسیسات نظامی ایران بازدید خواهند کرد .

در جلسات کمیته نظامی ، طبق معمول مسائل نظامی و طرح های مربوطه مورد بررسی و رسیدگی قرار میگیرد .

آنکارا ـ ۱۲ آبان ـ مانور «میدلینك چهارم»چهارمین مانوردفاع دریائی تحت نظر سازمان پیمان مرکزی از روز بیست آبانماه در کراچی آغاز خواهد شد .

واحدهای شرکت کننده از کشور های ایران ـ پاکستان ـ انگلستان و امریکا خواهند بود .

فرماندهی مانور بعهده دریادار «ا ـ ر ـ خان» سرفرمانده دریائی پاکستان خواهد بود .

میدلینك چهارم مانند مانور هائی که در گذشته صورت گرفته‌قسمتی از برنامه آموزشی دفاعی سنتو است این مانور فرصتی برای کشور های عضو است که نیرو های دریائی‌خود را برای همکاری در یك سیستم دفاع دریائی منطقه سنتو هم آهنك سازند .

ناو های مختلفی‌از جمله‌ناو شکن وزیر دریائی در مانورشرکت‌خواهند کرد و هواپیماهای نیرو های هوائی پاکستان و انگلستان دفاع هوائی مانور را بعهده خواهند گرفت .

نیروی‌دریائی پاکستان که‌میزبان شرکت کنندگان‌در مانور میدلینك چهارم خواهد بود حمل و نقل و ارتباطات را تامین خواهد کرد .

مصاحبه سردار فاخر درهمین هفته انجام میشود

دیروز اطلاع داده بودیم که آقای سردار فاخر حکمت در تماس‌باخبرنگار ما اظهار داشته است که در هفته آینده جلسه ای مثل جلسه گذشته باآقایان روزنامه نگاران خواهم داشت . امروز از ایشان کسب اطلاع شد که جلسه مطبوعاتی مزبور در همین هفته تشکیل می شود ، ولی تاریخ دقیق آن هنوز معلوم نشده است .

امروز نخست‌وزیر دراجتماع دامداران گفت:

از آزادی فعلی نباید سوء استفاده بشود

دولت باکمال‌شدت ازکسانیکه مخل‌نظم‌وآرامش باشند جلوگیری میکند

نخست‌وزیر در میان دامداران

***در سالهای اخیر هیچ دولتی اینقدر آزادی‌بمردم نداده است**

*** در مملکتی که انواع تحریکات داخلی و خارجی می شود نمی توان اجازه داد مقاصد سوء دیگران اجرا شود**

*** عده‌ای که علیه دولت اخلال می کنندبایدبدانند دولت کوچکترین گذشتی نسبت به آنها نخواهد کرد**

ساعت ده ونیم صبح امروز بدعوت اتحادیه دامداران تهران وحومه آقای دکتر امینی‌نخست‌وزیردر محل‌اتحادیه مزبور حضور یافت .

کلیه اعضای صنف دامداران و صاحبان موسسات گاوداری و تولید شیر تهران و حومه و اعضای اتحادیه صنف لبنیات فروش و همچنین آقای هادی اشتری وزیر مشاور و روسای کارخانه شیر پاستوریزه و رئیس‌بانك کشاورزی‌و معاون وزارت کشاورزی‌در آنجا حضور داشتند .

آقای منوچهر سپه پور یکی از اعضای هیئت مدیره اتحادیه صنف دامداران به نخست‌وزیر خیر مقدم گفت‌و اظهار داشت درمحیط کشور ما بر خلاف‌دنیای امروز خوشبختانه آرامشی بر قرار است وفرصتی‌بدست آمده که ما می توانیم از کار های‌خوب وبد انتقاد کنیم . در سالهای گذشته اجازه داده نمیشد درخواستها ومطالب واقعی اتحادیه ها و افراد درروزنامه ها انتشار یابد ودر واقع حق گله و انتقاد از افرادسلب‌شده‌بود ولی‌امروز وضع طوری است که هر کسی درهر نقطه ای می تواند با کمال آزادی شکایت کند و موارد انتقاد خودرابه اولیای امور بگوید.

نکته جالب

نماینده دامداران گفت نکته جالب توجه آنست که بار ها مقامات مسئول تاکید کرده اند که مملکت ما یك کشور کشاورزی‌است و آقایان‌تصدیق دارند جامعه وقتی می تواند خوب زندگی کند که افراد غذای کافی‌داشته باشند . کشاورزی و دامپروری دو رکن اقتصاد کشاورزی است ولی در کشور ما بامور دامداری توجهی‌نشده است و بر اثر عدم توجه دولت های گذشته ، امروز امور کشاورزی و دامداری بروز بدی افتاده و احتیاج بتوجه و کمك سریع دارد . ناطق‌گفت در وزارت کشاورزی موسساتی می باشد که بسیار خوب کار کرده اندو بنگاه دامپزشکی حصارك نمونه ای از واحد های خوب وزارت کشاورزی است‌و جامعه دامپزشکان نیز کمك‌های ذیقیمتی بما کرده اند .

مشکلات

آقای سپه پور مشکلات دامداران را شرح داد و گفت اولین مشکل ما پائین بردن سطح تولید گاو های ایرانی است ، نژاد گاو های شیرده ایرانی خوب نیست ، محصول شیر آنها بسیار کم است ، یك گاو از نژاد اصیل حدمتوسط‌درسال‌پنجهزار کیلو شیر میدهد در صورتیکه‌محصول شیر گاو ایرانی فقط سیصد کیلودر سال است . آقای سپه پور مطالب دیگری درباره علوفه و طویله گاو ها و مبارزه با بیماریهای دامی اظهار داشت .

بیانات نخست وزیر

در اینموقع آقای نخست وزیر شروع بصحبت کرد و گفت : فرصت مناسبی بدست آمد و من خوشوقت هستم که‌امروزدراجتماع آقایان‌صحبت میکنم ،دامداران طبقه مولد ثروت مملکت هستندواصولادامداری اهمیت زیادی دارد اساس اقتصاد مملکت ما کشاورزی است و بدین لحاظ به دامداری باید توجه خاصی بشود . در مورد فاصله بین‌دولت و مردم که ناطق بآن اشاره کرد باید بگویم که‌ما کوشش میکنیم اصولافاصله ای‌نباشد، وجود دولت برای آنست که بحرف مردم گوش بدهد و خدمتگزار آنان باشد ما سعی میکنیم در میان مردم این اعتماد را بوجود آوریم که مردم دولت رااز خود جدا ندانند گواینکه تاکنون هم دولت ها از مردم جدا نبوده‌اند . اشاره‌ای‌که بموضوع‌وجود آزادی کردید ، من خیال میکنم در سالهای اخیر هیچ دولتی اینقدر آزادی بمردم نداده است آقایان ارباب جراید اینجا هستندو میتوانند خوب قضاوت کنند ما عقیده داریم که آزادی باید باشد ولی از آن نباید سوء استفاده بشود بعضی از اشخاص آزادی را تحمیل عقایدخود بدیگران فرض میکنند و بدیهی است دولت با کمال تدرت از کسانیکه‌مخل نظم و آرامش میباشند جلوگیری می کند ، متاسفانه بعضی ها به مفهوم آزادی توجه ندارند ،آزادی آنست که انسان حرف خود را بزند ما این آزادی رارعایت کرده ایم در مملکتی که انواع تحریکات داخلی و خارجی میشود نمیتوان اجازه دادکه مقاصد سوء دیگران اجرا شود آزادی آنست که اشخاص در فشار نباشند مابا این آزادی موافق‌هستیم انصاف میخواهم حملاتی که‌در جرائد میشود مخالفینی که در گوشه و کنار و در منازل‌خود بلندگو بکوچه نصب میکنند وعلیه دولت حرف میزنند دلیل بر وجود آزادی نیست ؟ امید وارم با تائید مردم غیر مغرض و آنهائیکه درمملکت تولیدثروت میکنند ماباین آزادی را را حفظ کنیم دولت تا حدودی‌توفیق پیدا کرده که قسمتی از مشکلات را حل کنددر این مملکت مشکلات زیاد است‌و اکثریت مردم‌هم حوصله دارند و فقط یك اقلیتی کم‌حوصله هستند و من علت این کم حوصلگی آنها را هم میدانم .

اجتماع ما دیگر توانائی تحمل اجحاف این عده متنفذ را ندارد ،

اعلیحضرت همایونی‌این موضوع زادر موارد مختلف تاکیدفرموده‌اند دولت این نظر عالی شاه را اجرا میکند ، این اقلیتی که صبح تاشب مشغول اخلال میباشد . بدانند تا موقعی که من بر سر کار هستم کوچکترین گذشتی نسبت به آنان نخواهد شد .

من باین عده حق میدهم منافع آنان در خطراست ولی مطمئن‌باشند که ما برای این عملیات آنهااهمیتی قائل نیستیم ما برای تامین منافع اکثریت مردم بدون پروا اقداماتی میکنیم و مادر امور مملکت از راه راست عدول نخواهیم کرد .

من اطمینان میدهم که دامداری یکی از مشاغلی است که بازندگی مردم ارتباط دارد تابحال باینکار توجهی نشده در مورد امراض دام هم توجه خواهد شد .

آقای نخست‌وزیر ضمن یك‌بحث مفصل در مورد دامداری و سطح تولید محصولات غذائی گفت باید ترتیبی داده‌شود تا در مملکت نفوذ اشخاص متنفذ از بمیان برود و اینکار را باید خود مردم انجام دهند و بیایند تعدیات افراد را بگویند تاماهم اقدام کنیم و رفع ظلم بشود دراینجامطلبی باطلاع آقایان‌میرسانم که فوق‌العاده جالب است و البته شهربانی بموقع آنرا باطلاع عموم خواهد رسانید. یك شخص متنفذی در مسافرت بمشهد آمد پیش من و همه گفتند وی آدم خوبی است اخیرا معلوم شده که او سه سال پیش در زاهدان مرتکب قتل یك فرد درمانده‌ای شده و با استفاده از نفوذ و قدر ت‌خودآنرا مکتوم داشته است من بشهربانی تبریك میگویم که‌در این مورد اقدام کرده ومانع ازمیان رفتن‌خون یك‌انسان بیگناهی شده‌است .

البته باید احقاق حق بشودواین همان‌عدالت‌اجتماعی است که‌شاهنشاه همواره به‌آن اشاره میفرمایند .

پس از پایان نطق آقای نخست وزیر آقای سپه پور در مورد بدهی دامداران بکارخانه شیر پاستوریزه مطالبی گفت و نخست‌وزیر دستور داد که دویست و پنجاه فقره وام ضمانتی دو هزار تومانی بدامداران پرداخت گردد .

این جلسه‌مقارن ظهر پایان یافت

چهارشنبه نخست‌وزیر بکاشان میرود

ساعت شش بامداد روز چهار شنبه آقای نخست وزیر باتفاق چند تن‌از آقایان وزراء بکاشان مسافرت خواهد کرد . آقای نخست‌وزیرو همراهان‌با قطار مخصوص عازم کاشان شده ، ساعت ۱۱صبح بکاشان‌خواهند رسید و در مدت ٦ ساعت توقف در کاشان علاوه بر ملاقات ، طبقات مردم‌کنگ ساختمان یك باب مدرسه ازسری مدارسی را که آقایان حاج محمود لاجوردی و حاج میرزا علینقی کاشانچی بفرهنگ‌اهدا کرده‌اندبزمین زده خواهد شدوهمچنین ازکارخانه شرکت سهامی ریسندگی‌کاشان بازدید شده و کارخانه مخمل بافی کاشان رسما افتتاح میگردد .

آقای نخست و زیر و همراهان ساعت ده شب باهمان قطار بتهران بار میگردند

میلیون دلار باقیمانده ۳۵ میلیون دلار اعتبار خود را به ایران بپردازد

کشور ایران از ژوئن گذشته تاکنون بالغ بر ٦۰ میلیون دلار کمك خارجی دریافت کرده است که بخشی از این‌کمك توسط آلمان غربی انجام شده است .

ولی دکتر امینی نخست وزیر ایران اززمانی که زمام امور رابه دست گرفته وانمود کرده که‌ایران تنهامتکی بخود است وبه کمك‌های خارجی نیازی ندارد .

«از : تایمز چاپ لندن»

تایمزلندن مینویسد:

ایران باید برای مدتی ازفکر انتخابات منصرف شود

*** دکتر امینی در مدت زمامداری خود نشان داده که ایران تنها بخود متکی است و نیازی به کمك خارجی ندارد**

*** نخست وزیر ایران می‌گوید: تازمینه مساعد نشود انتخابات نمیکند و مایل است در انتخابات آینده چهره های جوان ـ تری را ببینند**

ایران که از تابستان گذشته در فکر اجرای انتخابات عمومی بوده‌است، اکنون باید برای مدتی از این فکر دست بکشد .

دکتر امینی نخست وزیر ایران به خبرنگار این روزنامه گفته است که انتخابات پیشین چون در شرایط نا مساعد صورت گرفته است جز دردسر و آشوب چیزدیگری ببار نیاورده است برای شروع انتخابات نخست باید زمینه مساعد رافراهم‌ساخت ، و اینکار نیز شش ماه یا بیشتر وقت لازم دارد .

دکتر امینی درباره زمینه مساعد گفت : مقصود زمینه ایست که درآن دیگر اثری از تباهی و فساد نباشد ، اقتصاد کشور سالم شود و اصلاحات ارضی بنحو مطلوب‌صورت گرفته‌باشد. ایجاد اعتماد که مورد نیاز ماست ، واین اعتماد بزودی بوجودمیاید نخست وزیر ایران خاطر نشان ساخت او امیدوار است که اصلاحات انتخاباتی را با ایجاد سیستم کارت الکترال‌انجام دهد تا از عملیات غیر قانونی در انتخابات جلوگیری شود . زیرا در انتخابات گذشته هیئت نظار در وضع انتخابات مداخله کرده و در آراء دست میبرده است .

دکتر امینی اظهار داشت امیدوار است درانتخابات‌جدیدهیئت‌نظارصالحی کار ها را زیر نظر بگیرد . نخست وزیر ایران خاطر نشان ساخت که امید وار است در انتخابات آینده‌چهره‌های جوانتری راکه‌نامزد احزاب جدید هستند به‌بینید .

مبارزه با مخالفین

نخست‌وزیر ایران مبارزه خود را با شهامت کم نظیری آغازکرده است زیرا او در حال حاضر مورد حملات شدید سیاستمداران و اقتصادیون ایران قرار گرفته است مخالفین سیاسی او را بخاطر تعطیل مجلس مورد حمله قرار داده و متهم به نقض قانون اساسی کرده‌اند .

مخالفین اقتصادی به این علت دکتر امینی را مورد تهدید قرار داده‌اند که‌او نه تنها محدودیت های‌وارداتی ایجاد کرده (دکتر امینی گفته‌است که ماروزانه بالغ بر ۲ میلیون دلار پول کشور رادرراه کالاهای وارداتی هدر میدهیم) بلکه اعتبارات بانکی را نیز محدود کرده است . از چاپ اسکناس های جدید برای جبران کمبود پول‌رایج کشور نیز خودداری کرده است .

دکتر امینی در این باره گفت گرچه‌این مشکل‌تا اندازه‌ای برطرف شده است ولی باوجوداین کمك‌های خارجی خصوصا بخاطر مبارزه با بیکاری بی اندازه مورد نیازاست .

دکتر امینی خاطر نشان ساخت باوجود اینکه او از امریکا تقاضای ٤۰ میلیون دلار کمك اضافی کرده ولی هنوز موافقتی در این مورد صورت نگرفته است . دکتر امینی این مصاحبه را در روز جشن چهارم آبان یعنی‌روز تولد شاهنشاه ایران با خبرنگار این روزنامه بعمل آورد در روز جشن تولد شاهنشاه رجال و سیاستمداران ایران در کاخ‌ابیض و کاخ‌مرمر بحضور شاهنشاه‌رسیدند و دکتر امینی نخست وزیر از طرف ملت‌ایران به شاهنشاه تبریك گفت در محوطه داخلی کاخ مرمر قاطبه اهالی‌کشور حضور داشتند .روسای طوایف و قبایل ایران بالباس های محلی خود بحضور شاهنشاه‌رسیدند همه در انتظار این بودند که برای نخستین بار ولیعهد ایران را به‌بینند . پس از اینکه سخنرانی شاهنشاه و نخست وزیر به‌پایان رسید ، ملکه فرح شهبانوی ایران در حالیکه ولیعهد رادرآغوش‌داشت به‌کاخ مرمر آمدند و ولیعهد را به مردم نشان دادند ، دکتر امینی نخست وزیر ایران پس ازترك کاخ مرمر در پیام خود به ملت ایران خاطرنشان‌ساخت که برنامه‌اصلاحات ارضی بدقت اجرا میشود .

دکتر امینی به خبرنگاراین‌روزنامه گفت که در هفته آینده از زمین های آذربایجان نقشه‌برداری هوائی میشود تا بر اساس آن برنامه اصلاحات ارضی‌این منطقه بدرستی صورت میگیرد .نخست وزیرایران تاکید کرد بهای زمین های تقسیم شده دولتی‌در مدت۲۵ سال‌مستهلك میشود و مالکین جدید این زمین ها (کشاورزان) بهای زمین را در مدت ۲۵ سال بدولت میپردازند .

مالکین پیشین نیز که‌زمین‌های خود را از دست داده‌اند میتوانند قیمت زمین خود را باربح ٦ درصد درمدت بیست‌سال از دولت‌دریافت کنند .

گرچه دکتر امینی هنوزنتوانسته است اعتماد مردم را صد در صد جلب کند، ولی بدون تردید کوشش های او در راه اجرای برنامه های اصلاحی درخور توجه بوده است محدود کردن اعتبارات بانکی‌هنوز نتوانسته است رضایت صندوق‌بین‌المللی پول را جلب کند.و صندوق بین‌المللی پول هنوز حاضر نیست۱۲

فردا هنرمندان‌افغانی شرفیاب‌میشوند

هیئت هنرمندان افغانی بعد از ظهر فردابحضور شاهنشاه شرفیاب میشوند.

بامداد امروز گروه هنرمندان از موزه جواهرات سلطنتی بازدید بعمل آوردند و سپس از نقاط دیدنی شهر و بعضی موسسات دیدن کردند .

امشب از طرف هنرهای زیبای کشور بافتخار هنرمندان افغانی ضیافتی‌بشام در باشگاه کاخ نخست وزیری ترتیب داده میشود دراین ضیافت گروه کثیری از رجال شرکت خواهند داشت .

هنرمندان افغانی بامداد روزپنجشنبه تهران را بقصد کابل ترك میگویند .

درکمیسیون وزارت دادگستری

احداث جاده‌سوم تایید شد

خبرنگار ما گزارش میدهد : کمیسیون مربوط‌به تعیین‌سرنوشت جاده سوم که باشرکت آقایان نورالدین الموتی وزیر دادگستری ، دکتر علی آبادی دادستان کل ، مهندس‌غفاری‌مدیرکل‌فنی‌شهرداری تشکیل شده بود تصمیم نهائی‌خود را درباره چگونگی جاده سوم‌اتخاذ کرده است .

خبرنگار ما اضافه میکند : کمیسیون مزبور موضوع احداث یا عدم احداث جاده سوم را از جهات مختلف‌مورد بررسی‌ومطالعه‌قراردادەو سرانجام تصمیم باحداث جاده سوم گرفته است .

گزارش خبرنگار ما حاکی‌است که این کمیسیون طرح‌پیشنهادی از طرف شهرداری تهران را مورد تائید قرار دادەو صورت‌مجلس‌لازم دراین باره آماده امضاءشدن است

آقای الموتی وزیر دادگستری‌در این باره بخبرنگار ما گفت : خصوصیات احداث جاده سوم‌ونتیجه مطالعات کمیسیون درصورت‌مجلس تهیه شده ذکر گردیده است و ظرف چند روز آینده از چگونگی آن مطلع خواهید شد .

کرسی آزاد دانشجو

ساعت ٦وسی دقیقه امروز کرسی آزاد دانشجو در محل باشگاه اطلاعات خیابان ثریا کاشی ۲۰٤ تشکیل می شود .

راه ضررش مسدود است

شرح درصفحه نیازمندیهای همین شماره

یك کیلومتر اسکناس

کبریت خوش سوزوبی‌خطر

چوب شورویتانا برای‌هرگونه تغییرذائقه

یکی‌دیگراز محصولات‌کارخانجات معظم

ویتانا

فرمان

امروز اطلاع حاصل شدکه ازروزنامه سیاسی فرمان رفع توقیف شده است تجدید انتشار روزنامه فرمان موجب خوشوقتی است و ما موفقیت مدیر و کار کنان محترم این روزنامه را در ادامه خدمات اجتماعی وملی و مطبوعاتی آرزومندیم .

متن پاسخ تلگرافی بندگان اعلیحضرت همایون‌شاهنشاهی به تلگراف شادباش شهردارتهران

جناب آقای دکتر محسن نصر شهردار تهران

تلگراف شادباش شما را بمناسبت روز چهارم آبان ملاحظه‌نمودیم و احساسات صمیمانه که ابراز داشته‌اید موجب خوشنودی و مسرت خاطر گردید عنایات و توجهات خاصه ما رابعموم خدمتگذاران شهرداری وقاطبه طبقات اهالی پایتخت ابلاغ نمائید . ٤ آبان ۱۳٤۰ ـشاه

متن تلگراف شادباش شهردار تهران

پیشگاه مبارك بندگان اعلیحضرت همایون شاهنشاه

چاکر مفتخر است از طرف خود وبنمایندگی ساکنین شاهدوست پایتخت که عمران و آبادی و زیبائی شهر خود را حقا مرهون توجهات مخصوص ذات ملوکانه میدانند و از اینکه ظل همایون شاهنشاه آنان را در پناه میدارد و بپاس این موهبت پیوسته سپاسگزارند و همچنین از طرف فرد فرد خدمتگزاران شهرداری تهران چهلو سومین سال میلاد مسعود شاهنشاه معظم و مفخم را صادقانه تبریك عرض نموده طول عمرو بقای سلطنت پرافتخار آن شهریار رعیت نواز را ا زدرگاه احدیت مسئلت نماید .

آ_۲٦٤٥٦ چاکر دکتر محسن نصر شهردار تهران

ابراز عنایات شاهانه در جواب تلگراف تقدیمی دبیرکل حزب مردم بمناسبت روز فرخنده نهم آبان

تلگراف از قصر همایونی

پرفسور یحیی عدل دبیر کل حزب مردم

شادباش و ابراز احساسات صمیمانه شما بمناسبت نهم آبان ماه زور ولادت والاحضرت همایون ولیعهد موجب بهجت و مسرت خاطر گردید عنایات و توجهات مخصوصه ما را بکلیه افراد حزب مردم ابلاغ نمائید .

۹ آبان ماه ۱۳٤۰ ـ شاه

متن تلگراف تقدیمی

پیشگاه مبارك بندگان اعلیحضرت همایون شاهنشاهی ارواحنافداه

باکمال افتخار و مسرت میلاد فرخنده والاحضرت ولایتعهد را از طرف خود و کلیه افراد حزب مردم به پیشگاه مبارك تبریك عرض مینماید .

افراد با ایمان حزب مردم از صمیم قلب سلامت و سعادت ولیعهد محبوب ایران را تحت توجهات پدرانه آن شهریار خردمند از درگاه خداوند متعال مسئلت دارند .

آ_۲٦٤۹۲ دبیر کل حزب مردم_ چاکرپرفسور یحیی عدل

ابراز عنایت شاهانه نسبت بافراد حزب ملیون ازقصر همایون

جناب دکتر احمد امامی دبیرکل حزب ملیون

شادباش وابراز احساسات صمیمانه شما بمناسبت نهم آبان ماه روز ولادت والاحضرت همایون ولیعهد موجب خورسندی و رضامندی خاطرما وعلیاحضرت فرح بهلوی شهبانوی ایران گردید.

عنایات و توجهات مخصوصه مارا بعموم افراد حزب ملیون ابلاغ نمائید.

نهم آبان ماه ۱۳٤۰ـ شاه

تلگراف معروضه

پیشگاه مبارك اعلیحضرت همایون شاهنشاه

افراد باایمان حزب ملیون میلاد فرخنده والاحضرت همایون ولایتعهد را باخلوص وصمیمیت به پیشگاه مبارك وعلیاحضرت فرح پهلوی شهبانوی ایران تهنیت عرض‌مینمایند واز اینکه رژیم سلطنت دو هزار وپانصد ساله ایران بوجود والاگهر معظم‌له زینت یافته است قاطبه ملت‌ایران مسروروشادکام میباشند. ازخداوند بزرك دوام سلطنت وعزت آن شهریار معظم ودودمان پهلوی را آرزو دارند.

آ_۲٦٥٥۰ دبیرکل حزب ملیون ـ دکتر احمدامامی

اطلاعیه

نمایشگاه تمثال مبارك اعلیحضرت همایون محمد رضا شاه پهلوی فقط تاآخر این هفته (روز پنجشنبه ۱۸ آبانماه) در کاخ ابیض دایر واز ساعت چهار تاهشت بعدازظهر هر روز ورود برای عموم هم میهنان عزیز آزاداست.

۱ـ۳ آ_۲٦٤۲٤ هنرهای‌زیبای‌کشور

دستگاه تصفیه آب

صنعتی شهری خانگی

شرکت هیدرولیک خیابان ایرانشهر ۲۰۰ ـ تلفن: ٤۹۰٥٦

پیوند دندان

(کاشتن دندان بجای‌دندان کشیده شده بلافاصله پس‌از کشیدن)

دکترابوالحسن خلوتی

دندانپزشك

خیابان پهلوی چهارراه شاه

تلفن ٦۲۰۰۰