

Künstler

Monographien

Holbein

der jüngere

von

H. Knackfuss



Liebhaber-Ausgaben



Künstler-Monographien

In Verbindung mit Andern herausgegeben

von

H. Knackfuß

XVII

Holbein der jüngere

Bielefeld und Leipzig

Verlag von Velhagen & Klasing

1902 .

Holbein der jüngere

Von

H. Knackfuß.

Mit 152 Abbildungen von Gemälden, Zeichnungen und
Holzschnitten

Vierte Auflage



Bielefeld und Leipzig
Verlag von Velhagen & Klasing
1902

Von diesem Werke ist für Liebhaber und Freunde besonders luxuriös
ausgestatteter Bücher außer der vorliegenden Ausgabe

eine numerierte Ausgabe

veranstaltet, von der nur 50 Exemplare auf Extra-Kunstdruckpapier
hergestellt sind. Jedes Exemplar ist in der Presse sorgfältig numeriert
(von 1—50) und in einen reichen Ganzlederband gebunden. Der
Preis eines solchen Exemplars beträgt 20 M. Ein Nachdruck dieser
Ausgabe, auf welche jede Buchhandlung Bestellungen annimmt, wird
nicht veranstaltet.

Die Verlagshandlung.



Digitized by the Internet Archive
in 2014



Bildnis eines Unbekannten. Deckfarbenmalerei.
Im Königl. Kupferstichkabinett zu Berlin. (Zu Seite 102.)



Abb. 1. Die Knaben Prosch und Hans Holbein, gezeichnet von ihrem Vater, Hans Holbein dem älteren; oben in der Mitte die Jahreszahl 1511, bei Hans die Altersangabe 14, die Altersangabe bei dem älteren Bruder ist unleserlich geworden. Silberstiftzeichnung im Königl. Kupferstichtabinett zu Berlin. (Zu Seite 2 u. 25.)

Hans Holbein der jüngere.



an pflegt Dürer und Holbein nebeneinander zu nennen, wenn man von dem Höhepunkt der deutschen Kunst der Renaissance spricht. Aber man darf die beiden großen Meister nicht unmittelbar miteinander vergleichen wollen. Das verbietet schon der zwischen ihnen bestehende Altersunterschied von mehr als einem Vierteljahrhundert. Das ist ein Unterschied, der sehr viel ausmacht in einer Zeit, die von so starkem treibendem Leben erfüllt war, wie das Jahrhundert des Übergangs vom Mittelalter zur Neuzeit. Auch liegt die Größe der beiden Meister auf wesentlich verschiedenen Gebieten. Dürers schöpferische Gestaltungskraft hat kein anderer deutscher Maler wieder erreicht. An Erfindungsgabe, Geist, Gemüt und auch an Bildung steht

Dürer weit über Holbein. Aber dieser tritt uns, was Dürer nicht tut, als ein echter Maler entgegen. Die Farbe ist ihm nicht ein bloßes Kleid seiner Gestaltungen; sie ist ihm ein Wesentliches, Innerliches; sie ist ihm Ausdrucksmittel seiner künstlerischen Empfindungen. Dürer ging aus einer Schule hervor, die noch halb der Gotik angehörte, und sein Genies ließ ihn die Bahnen der neuen Kunst entdecken. Holbein dagegen war durch nichts mit der Kunst des Mittelalters verbunden. Er wurde durch seinen Vater ausgebildet, und dieser stand, als der im Jahre 1497 geborene Knabe fähig war, künstlerischen Unterricht aufzunehmen und zu verarbeiten, schon ganz auf dem Boden der vollen, reifen Renaissance. Darum brauchen wir uns in Holbeins Formensprache nicht erst einzulernen; sie ist uns unmittelbar verständlich.

Nur selten ist künstlerische Begabung erblich. Hans Holbein aber besaß den Kern von dem, was ihn groß gemacht hat, als angeborenes Erbteil von seinem Vater her. Auch dieser hieß mit Vornamen Hans, und zur Unterscheidung der beiden Maler fügt die Kunstgeschichte dem gleichen Namen die Zusätze „der ältere“ und „der jüngere“ bei. Wenn von Hans Holbein schlechtweg die Rede ist, so ist immer der jüngere gemeint. Aber auch Hans Holbein der ältere nimmt einen sehr ehrenvollen Platz in der Geschichte der deutschen Kunst ein. Geboren zu Augsburg, man weiß nicht in welchem Jahre, als der Sohn eines aus der Nachbargemeinde Schönefeld eingewanderten Gerbermeisters, widmete er sich, ebenso wie ein Bruder von ihm mit Namen Siegmund, der Malerei. Seine Werke sind von Jahre 1492 oder 1493 an nachgewiesen. Man gewahrt in ihnen den Einfluß der Arbeiten des großen und lebenswürdigen Meisters Martin Schongauer, dessen Kupferstiche durch die Welt gingen, in dessen vielbesuchter Werkstatt zu Colmar aber auch denkbarerweise der Augsburger Maler in der Lehre gewesen sein könnte. Weiter erkennt man darin eine entschiedene Aufnahme jener Richtung, die von den Werken der Brüder van Eyck mit ihrer liebevollen Naturnachbildung und ihrer tiefen Farbenpoesie ausgegangen war.

Der Sinn für getreue Wiedergabe des in der Wirklichkeit Vorhandenen äußerte sich bei dem älteren Holbein am stärksten in der Lust und Befähigung, die Mannigfaltigkeit der menschlichen Gesichter in der Besonderheit, wie ein jedes sich zeigte, zu erfassen. Seine Kirchengemälde sind angefüllt von Persönlichkeiten, denen man es ansieht, daß sie aus der Wirklichkeit entnommen sind, daß sie die Abbilder von Menschen sind, die als Zeitgenossen des Malers gelebt haben. Von besonderem Interesse für uns ist eine Gruppe von Personen, die als Zuschauer bei der Taufe des Paulus auf einem jetzt in der Augsburger Gemäldegalerie befindlichen Bilde angebracht sind: da steht der Maler selbst mit zwei Knaben im Alter von etwa fünf und sieben Jahren, seinen Söhnen Ambrosius und Johannes; jener, der ältere von beiden, durch das Schreibzeug am Gürtel als Schulknabe gekennzeichnet, scheint lebhafteren Temperaments zu sein; der kleine Hans macht

den Eindruck eines ruhigen, still beobachtenden Kindes, aus seinem runden Gesicht blicken große, aufmerksame Augen.

Bildnisbestellungen waren damals in Augsburg wohl noch etwas kaum Bekanntes. So gab der Vater Holbein seiner Lust am Porträtieren dadurch Befriedigung, daß er die Personen seiner Bekanntschaft, hoch und niedrig, in sein Skizzenbuch zeichnete. Eine ganze Menge von solchen Skizzenbuchblättern hat sich erhalten, die meisten davon bewahrt das Kupferstichkabinett des Berliner Museums. Das sind Meisterwerke der Bildniskunst, sprechende Wiedergaben von Persönlichkeiten, in klarer, lebensvoller Kennzeichnung und in feiner, malerisch empfundener Ausführung mit dem Silberstift, bisweilen mit Zuhilfenahme von Rötel und Weiß, leicht und sicher hingezeichnet. Auch unter diesen Zeichnungen finden wir die Köpfe der beiden Knaben wieder. Ein im Berliner Kupferstichkabinett befindliches Blättchen, das mit der Jahreszahl 1511 bezeichnet ist, zeigt sie uns nebeneinander mit beige-schriebenen Namen. Der lockige „Prosy“ erscheint hier schon als ein Jüngling; „Hanns“, bei dem die Altersangabe „vierzehn“ beige-fügt ist, zeigt unter schlicht herabgekämmtem Haar ein rundes Kindergesicht, in dem die Ähnlichkeit mit jenem früheren Bildnis noch sehr groß ist (Abb. 1).

Der Vater Holbein wendete sich bereits im ersten Jahrzehnt des XVI. Jahrhunderts mit voller Begeisterung der neuen Kunst-richtung zu, die von Italien herübergebracht wurde. Vom Jahre 1508 an sind Gemälde von ihm vorhanden, die ganz dem Stil der „Renaissance“ angehören; nicht nur in dem äußerlichen Sinne, daß in den Architekturen und Ziergebilden, welche die Bilder einfassen, „antike“ Formen an die Stelle der gotischen getreten sind; sondern auch dem inneren Wesen nach, indem die Gestalten eine vollere Rundung und Weichheit der Formen, die Gewänder einen freieren, größeren Wurf und alle Linien einen belebteren Schwung bekommen. Sein in der Münchener Pinakothek befindliches Altarwerk „der Sebastiansaltar“ gehört zu den Juwelen der deutschen Renaissancemalerei.

Ungeachtet des Ansehens, das der ältere Holbein als Maler genoß, erging es ihm in seinem Alter schlecht. Er verließ Augsburg im Jahre 1517 wegen unglücklicher



Abb. 2. Marienbild. Ölgemälde aus dem Jahre 1514.
Im Museum zu Basel. (Zu Seite 4.)



Abb. 3. Die heilige Jungfrau Maria.
 Bild im Museum zu Basel.

Nach einer Originalphotographie von Braun, Clément & Cie. in Dornach i. G.,
 Paris und New York. (Zu Seite 5.)

Vermögensverhältnisse und starb 1524 zu Ifenheim im Elßaß.

Seine Söhne, die er beide zu Nachfolgern seiner Kunst herangebildet hatte, verließen die Vaterstadt schon früher und begaben sich nach Basel. Hier ist die Tätigkeit von Hans Holbein seit 1515, diejenige von Ambrosius seit 1516 bezeugt.

Ambrosius Holbein war ein bescheidenes Talent. Es sind nur wenige Gemälde von ihm vorhanden; unter diesen nehmen zwei im Baseler Museum befindliche Knabenbildnisse die erste Stelle ein. Ferner werden einige Bildniszeichnungen von ihm in der nämlichen Sammlung und in der Albertina zu Wien aufbewahrt. Dazu kommt eine Anzahl in Holzschnitt vervielfältigter Zeichnungen, der Mehrzahl nach reich verzierte und mit Figurendarstellungen ausgestattete Buchtitel. Ambrosius Holbein muß früh gestorben sein. Seine Aufnahme in die Baseler Malerzunft wird im Jahre 1517 beurkundet. Nach 1519 aber gibt kein Werk und keine Urkunde mehr Zeugnis von seinem Dasein.

Hans Holbein lenkte gleich in der ersten

Zeit seiner Anwesenheit in Basel durch kecke und bedeutende Arbeiten die Aufmerksamkeit auf sich.

Das Museum zu Basel besitzt als das älteste bekannte Werk von der Hand des jüngeren Hans Holbein ein kleines Marienbild, das mit der Jahreszahl 1514 bezeichnet ist (Abb. 2). Dieses Bildchen ist in einem Dorfe in der Nähe von Konstanz aufgefunden worden, und die Vermutung scheint begründet, daß der junge Maler es während seiner Wanderschaft von Augsburg nach Basel angefertigt habe. Es ist ein kindliches, aber ansprechendes Werk. Die Jungfrau Maria ist sitzend, das Jesuskind auf dem Schoße haltend, dargestellt, als Kniestück; sie trägt ein weißes Kleid und schwarzen Rock, das fein gefältelte Kleid ist mit Goldstickereien verziert; Gesicht und Hände und das

Kinderkörperchen sind so licht gehalten, daß ihre Farbe dem Weißen nahe kommt. Dieses Ganze von anspruchslosen Tönen hebt sich von einem dunkelroten Hintergrund ab, der aber nicht unmittelbar das Weiß des Kleides und das farblose Fleisch berührt, sondern durch die Goldfarbe der Krone auf Marias Haupt und des über ihre Schultern fließenden Haares davon getrennt wird. Um das Bildchen ist ein gemalter Rahmen herumgeführt, wie ein Aufbau aus weißem Stein, in dem sich kleine Engel, durch schwarze Füllungen in dem Architekturrahmen hervorgehoben, bewegen; sie tragen die Leidenswerkzeuge Christi, Musikgeräte und Handschrifttäfelchen. Aus dem oberen Querteil dieses Rahmens hängt ein grünes Vorbeergewinde in den dunkelroten Grund herab, der außerdem noch durch zwei Wappen belebt wird. Die Formen des Rahmens gehören vollständig dem Renaissancestil an. Aus dem reizvollen Zusammenklang, der in die wenigen Farben gebracht ist, spricht schon eine große Feinheit des Farbengefühls.

Unter den von Holbeins Freund Boni-

facius Amerbach gesammelten Werken seiner Hand, die den Grundstock des Baseler Museums ausmachen, werden in dem ursprünglichen Verzeichnis mehrere Bilder ausdrücklich als früheste Arbeiten des Malers bezeichnet. Diese müssen also dem ersten Jahre seines Aufenthalts in Basel, 1515, angehören. Es sind zwei Köpfe von Heiligen und einige Bilder aus der Leidensgeschichte Christi. Die beiden Heiligen, eine Jungfrau mit Krone und losem Haar (Abb. 3) und ein bartloser junger Mann mit lockigen Haaren (Abb. 4), stellen ohne Zweifel Maria und Johannes den Evangelisten vor. Sie haben goldene Heiligenscheine und hellblaue Hintergründe. Die Töne sind auch hier gut zusammengestimmt. In Form und Ausdruck aber verraten



Abb. 4. Der heilige Johannes der Evangelist.
Ölbild im Museum zu Basel.

Nach einer Originalphotographie von Braun, Clément & Cie. in Dornach i. G., Paris und New York. (Zu Seite 5.)

die sehr fleißig gemalten Köpfe noch nicht viel von der hohen Begabung ihres Urhebers.

In höherem Maße sind die Passionsbilder geeignet, unsere Aufmerksamkeit zu fesseln. Die aus der Amerbachschen Sammlung stammenden Stücke, denen das alte Verzeichnis jenen Vermerk bezüglich ihrer Entstehungszeit beigegeben hat, stellen das letzte Abendmahl und die Geißelung Christi dar. Zu diesen sind durch spätere Erwerbung noch drei andere in das Baseler Museum gelangt, die augenscheinlich Bestandteile der nämlichen, ursprünglich zweifellos noch größer gewesenem Folge bilden: das Gebet am Ölberg, die Gefangennahme Christi und die Händewaschung des Pilatus. Die Bilder sind nicht auf Holztafeln, sondern auf Leinwand gemalt. Da das damals in Deutschland noch ganz ungebräuchlich war bei Gemälden, auf welche man Wert legte, so ist mit Grund die Vermutung ausgesprochen worden, sie seien zu einem vorübergehenden Zweck, etwa zur Ausschmückung einer Kirche in der Karwoche, gemalt worden. Daraus würde sich auch die

derbe und eifertige Art der Ausführung dieser Bilder erklären. Auch glaubt man, da die Bilder auf den ersten Anblick nicht den Eindruck von Werken Holbeins machen, annehmen zu müssen, daß er sie in der Werkstatt eines älteren Malers als dessen Gehilfe ausgeführt habe. Nach dieser Annahme würden die Kompositionen der Bilder wahrscheinlich nicht von ihm, sondern von dem Meister der Werkstatt herrühren. Aber die Kompositionen sind bedeutender, als man sie von einem der älteren damaligen Baseler Maler erwarten dürfte, und in zwei Dingen kommen die besonderen Begabungen Holbeins deutlich zum Ausdruck; in dem künstlerischen Wert der Farbenstimmungen und in der Lebendigkeit und Natürlichkeit der Gesichter; der Gesichtsausdruck ist überall außerordentlich sprechend, und wenn er hier und da an die Grenze der Übertreibung streift, so ist das leicht erklärlich in Bildern, bei denen die derbe Art der Ausführung kein Eingehen in Feinheiten zuließ.

Die Darstellung des letzten Abendmahls (Abb. 5) verlegt den Vorgang in einen



Abb. 5. Das letzte Abendmahl. Ölgemälde auf Leinwand.
Im Museum zu Basel. (Zu Seite 5.)

Raum von spielender, bunter Renaissancearchitektur — auch diese Architektur ist echt Holbeinisch —; darin öffnen sich Durchblicke auf die dunkelblaue Luft. Die Tafel ist auf zwei rechtwinklig aneinander stoßenden Tischen gedeckt. An der Spitze des Winkels sitzt Christus so, daß man ihn von der Seite sieht; er reicht dem gelb gekleideten Judas das Brot über den Tisch herüber. Das Ganze hat eine sehr reiche Farbenwirkung. In einer Art von Laube, die man im Hintergrund sieht, ist als Nebendarstellung die Fußwaschung des Petrus zur Anschauung gebracht.

Das Gebet am Ölberg ist in einem düsteren Nachtstück geschildert. Christus wirft die Arme in heftiger Bewegung empor, wie es Dürer in seiner wenige Jahre vorher erschienenen Kupferstich-Passion vorgebildet

hatte. Der Engel kommt, in kühner Verkürzung dargestellt, köpflings vom Himmel herab; er ist in ein blaßrotes Renaissancekostüm gekleidet. Die Gewänder des Heilandes und des im Vordergrund schlafenden Petrus klingen in schwärzlichen Tönen mit der allgemeinen Nachtstimmung zusammen. Am Horizont flimmert ein rötliches Morgenlicht im Gewölk. Von den Fackeln der Männer, welche im Hintergrund das Gartentor durchschreiten, geht heller Schein aus.

Wenn dieses Bild im ganzen weniger ansprechend wirkt als die übrigen, so macht dagegen die Schilderung des folgenden Vorgangs, der Gefangennahme Christi, einen wahrhaft großartigen Eindruck. Eine wilde Bewegung geht durch das Bild, in dem, wie üblich, die drei Momente des Judaskusses,

des Ergreifens des Verratenen und des Schwerthiebes des Petrus zusammengefaßt sind. Die eigentümliche Mächtigkeit des Farbeindrucks beruht hauptsächlich auf der Wirkung, in welcher der gelbe Rock des Judas und das graue Eisen der Rüstungen und Waffen der Häscher zueinander stehen; das Jackellicht ist nicht zu künstlichen Beleuchtungswirkungen benutzt.

In dem Pilatusbilde ist die linke Hälfte

des Gemäldes zu besonders großer Schönheit der Farbenstimmung durchgebildet. Da thront der Landpfleger in dunkelolivengrünem Rock mit Hermelinpelz in einer Nische aus verschiedenfarbigem Marmor; er wäscht sich die Hände in einer goldenen Schüssel, die ihm ein Diener in dunkelfarbiger Kleidung hält, während ein anderer Diener, in einen hellgelben Rock mit schwarzem Sammetbesatz gekleidet, aus goldener Kanne eingießt.



Abb. 6. Die Geißelung. Ölgemälde auf Leinwand.
Im Museum zu Basel. (Zu Seite 8.)

Rechts von dieser Gruppe sieht man den Heiland, der von einer Schergenschar zur Thür hinausgeschleppt wird; die am meisten Christus, dessen Körper mit bedeutender Kenntnis gezeichnet ist, ist mit einem Strick um den Leib an eine weiße Säule gebunden,



Abb. 7. Bildnis eines Unbekannten. Ölgemälde von 1515.
Im Großherzogl. Museum zu Darmstadt. (Zu Seite 9.)

sprechende Farbe gibt hier der dunkelblaue Christusrock.

Die Geißelung ist in einer gewaltig eindrucksvollen Darstellung mit wahrer Grausamkeit gemalt (Abb. 6). Der entkleidete

mit einem anderen Strick sind seine Hände hoch gezogen; unter der Gewalt der Schmerzen klemmt er seine Beine krampfhaft übereinander. Die helle Gestalt und die bunt gekleideten grimmigen Henker heben sich von

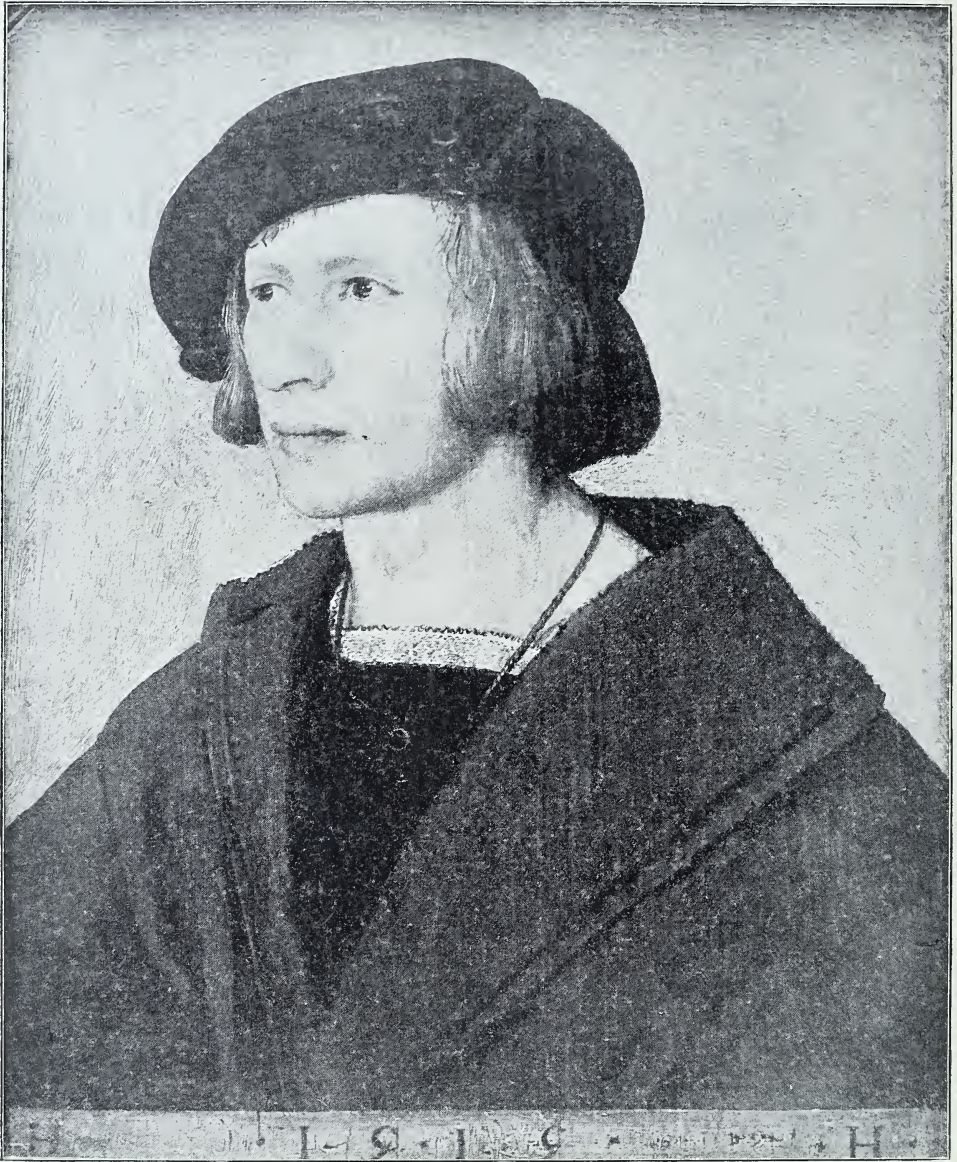
einer beschatteten grauen Steinwand ab. In der Wand öffnet sich eine Türe, durch die Pilatus dem gräßlichen Schauspiel zusieht.

Beweglichen Geistes vermochte Holbein, der hier mit so eindringlicher Vertiefung das herbste Leiden schilderte, sich ebenso ausdrucksvoll auf dem Gebiete lustigen Humors zu bewegen. Davon gibt eine in der Stadtbibliothek zu Zürich aufbewahrte Arbeit die erste Probe, die in der ersten Hälfte des Jahres 1515 entstanden sein muß, da der Besteller, Hans Ver, im Sommer dieses Jahres als Fähnrich mit den Baseler Truppen ausrückte und aus der zweitägigen blutigen Schlacht bei Marignano nicht heimkehrte. Es ist eine mit Verbiblichungen volkstümlicher Späße bemalte hölzerne Tisch-

platte. Im Jahre 1515 trat Holbein auch schon als Bildnismaler auf. Das Museum zu Darmstadt bewahrt das halblebensgroße Brustbild eines jungen Mannes, das mit dieser Jahreszahl und den Buchstaben H. H. bezeichnet ist. Der unbekannte Jüngling ist in scharlachrotes Tuch gekleidet, eine Mütze aus demselben Stoff sitzt auf seinem blonden Haar; den Hintergrund bildet ein lichtblauer Luftton. In einem kühnen Wagnis hat der junge Maler hier seine Farbkunst auf die Probe gestellt; und es ist ihm wohl gelungen (Abb. 7).

Eine andere, ganz eigenartige Arbeit Holbeins aus dem nämlichen Jahre lehrt uns ihn als einen Meister schnell fertiger Erfindung kennen. Das sind seine Hand-



Abb. 8. Schlußbild zu Erasmus' „Lob der Narrheit“. (Die Narrheit steigt vom Katheder herunter.)
Federzeichnung in dem Handexemplar des Erasmus, im Museum zu Basel. (Zu Seite 12.)

platte. Die Hauptdarstellungen zeigen einen eingeschlafenen Händler, dessen Kram von Affen geplündert wird, und den „Niemand“, der an allem, was irgendwo Verkehrtes angerichtet worden ist, schuld sein soll und der sich doch nicht verteidigen kann. Um diese Hauptbilder zieht sich ein Rahmen, in dem allerlei Kurzweil dargestellt ist: Kampfspiele, Jagden, Fischfang, Bad, Schmauserei und Mädchenfang. Dazu sind verschiedene kleine Dinge, ein Brief, eine Brille, Schreibgeräte und dergleichen, so auf den Tisch gemalt, als ob sie wirklich dort lägen. Diese Zutaten bezwecken den Scherz der Augen-täuschung durch die Körperhaftigkeit der Malerei. Noch im 17. Jahrhundert war diese Tischplatte ein weit berühmtes Werk; später in Vergessenheit geraten, wurde sie erst im Jahre 1871 wieder entdeckt, leider in schwer beschädigtem Zustand.

zeichnungen zu dem „Lob der Narrheit“ des Erasmus von Rotterdam. Erasmus war im Jahr 1513 zum erstenmal nach Basel gekommen, um mit dem berühmten Buchdrucker Johannes Froben über die Veröffentlichung seiner Sammlung von Sprichwörtern und seiner Ausgabe des Neuen Testaments zu verhandeln. Seitdem verweilte der hoch gefeierte Gelehrte alljährlich längere Zeit in Basel. Bei Froben erschien auch im Jahre 1514 das in lateinischer Sprache, aber in volkstümlichem Sinne geschriebene scharf satirische Buch „Encomion morias“ (Lob der Narrheit). In einem Exemplare dieses Buches, das für den eigenen Gebrauch des Verfassers bestimmt war, zeichnete Holbein auf die etwa 5 Centimeter breiten Ränder zweiundachtzig Bildchen. Er führte diese Arbeit, wie in einem auf dem Titelblatt eingetragenen Vermerk bekundet wird, in der Zeit von zehn



REVERENDISSI

MO IN CHRISTO PATRI, PRINCIPI, AC
DOMINO D. STANISLAO TVRZO EPI/
SCOPO OLOMV TZENSI & G. DIGNISSI
MO, BEATVS RHENANVS SELET/
STADIENSIS, S. D.



VM in hoc uere aureo renascen-
tiū literarum seculo, STANIS-
LAE præsul eximie, quo nō mo-
do tres illustres linguæ passim
discuntur, sed & quanto quæq;
scripta sunt meliora, tanto plu-
ris fiunt, ab omnibus operam
dari uideam, ut optimis studijs
quisque pro uirilī sua consulat. Et alius quidem incognita
adhuc Latinis auribus è Græco uertit, alius indocte uel
perperam uersa castigat aut elimat, Alius Latinos auto-
res iniuria temporū deprauatos ueterum collatione ex-
emplarium restituit, aut obscuros explicat, Ego sanè ne
profus sim asymbolus, operæ precium putauī, si Tertul-
liani lucubrations in publicum emitterem autoris non
minus uerusti quàm insignis, quibus iam per tot secula
studiosi sacrarū literarum caruerunt. Atque cum dispice-
rem cui nam tam præclara monumenta consecrari debe-
rent, in primis tu dignus mihi uisus es, cui scriptor anti-
quissimus tanquam optimo patrono dicaretur. Nam ea
es eruditione & optimarū disciplinarū peritia præditus,
& ijs perspicacissimi ingenij doribus polles, eaque uitæ
sanctimonia cōmendaris, ut autor eruditissimus, acutis-
simus, feruensque Christiana pietatis assertor, libenter in
sinum tuum conuolet, nimirum ut ipsum aduersus mo-
rosos quosdā qui perinde ueteribus ac nouis offendun-
tur, tuo patrocinio defendas. Nec uero patitur epistola
a 2 ris angustia

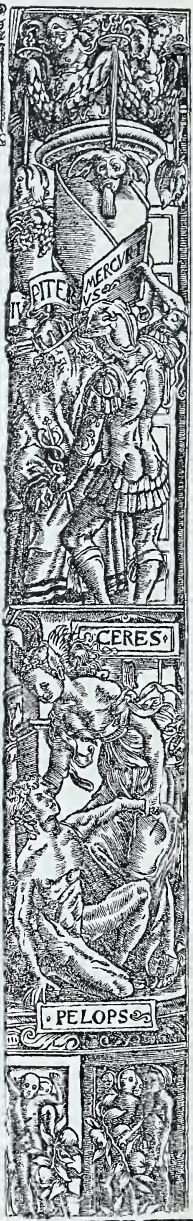

Tagen aus, damit Erasmus sich daran ergöze. Aus einer anderen Notiz erfahren wir, daß diese Illustrationen gegen das Ende des Jahres 1515 angefertigt wurden. Unbekannt bleibt, ob dieselben ihre Entstehung einem Wunsche des Erasmus selbst verdanken oder ob etwa ein Freund sie als Geschenk für diesen bestellte. Das kostbare Buch befindet sich jetzt unter den Holbeinschätzen des Baseler Museums. Die Zeichnungen, mit der Feder in flotten, sicheren Strichen ohne lange Überlegung hingeworfen, illustrieren mit Wit und gesundem Humor die nebenstehenden Textstellen oder die erläuternden Randglossen. Die Einleitung bildet eine Darstellung der „Moria“ (Nartheit), die in Gestalt eines mit der Schellentappe bekleideten jungen Weibes den Lehrstuhl besteigt, um ihr eigenes Lob zu verkünden. In der mannigfaltigsten Weise hat dann der Zeichner aus dem Text und den Randbemerkungen herausgezogen, was ihm gerade zur Verbildlichung geeignet erschien. Seine Einfälle erfakten nicht immer den Kern der Sache, sondern häufig gab ihm eine bloß zufällig vorkommende Redensart den Gedanken zu einer Zeichnung ein; so hat er zum Beispiel zu einer Stelle, wo der sprichwörtliche Ausdruck „von einer Sache so viel verstehen, wie der Esel vom Lautenspiel“ gebraucht wird, einen Esel gezeichnet, der mit dem künstlichsten Ausdruck einem ritterlichen Harfner gegenübersteht und dessen Spiel mit seiner schönen Stimme begleitet. Die in den Glossen enthaltenen Erklärungen zu den im Text vorkommenden mythologischen Anspielungen haben ihn ganz besonders gereizt zu mutwillig launigen Darstellungen, welche die Göttergeschichten ins Lächerliche ziehen. Eine sprechende Probe von der Lebhaftigkeit des Geistes, mit welcher Holbein Bildstoffe in den Worten fand, gibt die Zeichnung zu einer Stelle, wo der mittelalterliche Theologe Nikolaus de Vyra erwähnt wird; hier hat der bloße Name genügt, um ihm einen Bildgedanken einzugeben: der fromme und ge-



Abb. 10. Das Bücherzeichen des Johannes Froben.
Holzschnitt. (Zu Seite 13.)

lehrte Herr sitzt mit einem Leierkasten neben seinem Pult. Einmal nennt Erasmus seinen eigenen Namen im Text. Da hat Holbein auch ihn in seiner Studierstube sitzend an den Rand gezeichnet und den Namen Erasmus groß dazu geschrieben. Das Bildchen enthält nichts Boshaftes, aber der Gelehrte hat sich doch an dem jungen Künstler für den Scherz, das Abbild seiner eigenen Person unter die Witzbildchen gebracht zu haben, gerächt: auf der folgenden Seite steht bei der Zeichnung eines feisten Schwelgers, der bei Wein und Wein die Lehren des Epikurus befolgt, der Name Holbein von der Hand des Erasmus beige geschrieben. Man braucht aus diesem Scherz gegen Scherz nicht gleich zu folgern, daß der junge Holbein ein besonderer Wüstling gewesen wäre. Aber das folgt daraus, daß zwischen den beiden Männern, von denen der eine auf der Höhe des Ruhmes, der andere erst an der Schwelle seiner Laufbahn sich befand, schon ein freund-

schafftliches Verhältnis bestand, das dem jungen Künstler zur großen Ehre gereichen mußte. Die größte Mehrzahl der Handzeichnungen beschäftigt sich natürlich mit den Torheiten selbst, die den Menschen aller Stände anhaften, und in diesen bildlichen Verpötlungen menschlichen Dünfels erweist der Künstler sich als dem Verfasser der Satire

Dieser berühmte Verleger gab dem jungen Künstler bald nach dessen Ankunft in Basel Beschäftigung, indem er ihn Holzzeichnungen zur Druckausstattung von Büchern anfertigen ließ. Eine mit Hans Holbeins Namen bezeichnete Titelseinfassung, bestehend aus einem Renaissancegehäuse, das von Putten belebt ist und auf dessen Sockel Tritonen

Wer Jemandt hie Der gern weit lernen Dütlich scriben und läsen
 vß dem aller kürztisten grundt Den Jeman erdentken kan Do durch
 ein Jeder der vor nit ein büchstaben kan Der mag kürzlich und bald
 begriffen ein grundt do durch er mag von jm selbs lernen sin schuld
 vff schribē und läsen vnd wer es nit gelernen kan so ungeschickt
 were Den will ich vñ nit und vergeben gleret haben und ganz nüt
 von jm zū lon nemen er sig wer er well burger oder hantwercks ge
 sellen krouwen und jundkrouwen wer sin bedarff der kum̄ hat in der
 wirt drüwlich gleret vñ ein zimlichen lon. Aber die junge knabē
 und meitlic noch den krouwsten wie gewonhit ist. 1516.



Abb. 11. Das Aushängeschild eines Schulmeisters. Holzschnitt von 1516.
 Im Museum zu Basel. (Zu Seite 14.)

ebenbürtig in Bezug auf treffende Darstellung. Das Schlusswort zeigt wieder die *Moria* selbst, wie sie, nachdem sie den Hörern Liebewohl gesagt, die ihr mit den verschiedensten Gesichtern nachsehen, vom Lehrstuhl herabsteigt (Abb. 8). Das Überraschendste an all diesen kleinen flüchtigen Zeichnungen ist neben ihrer frischen Munterkeit die Schärfe der mit so wenigen Strichen gegebenen Charakteristik.

Die Bekanntschaft mit Erasmus verdankte Holbein ohne Zweifel dem Buchdrucker Froben.

wie in Relief dargestellt sind, kommt in den Ausgaben verschiedener Bücher aus dem Jahre 1515 und der Folgezeit vor. Dann folgen von 1516 an verschiedene Umräumungen, in denen Figurendarstellungen die Hauptsache sind; da werden die Geschichten von Mucius Scävola, von Marcus Curtius, von Kleopatra, die Sage von Tantalus und Pelops (Abb. 9) und andere klassische Erzählungen, die in jenem Zeitalter des Humanismus wieder neues Leben bekommen hatten, dem Beschauer vorgeführt. Es ist

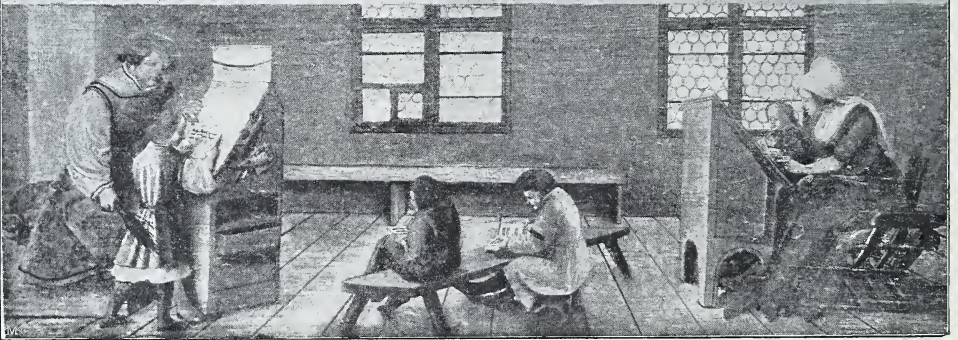
bemerkenswert, daß Holbein hier schon anstatt der Tracht seiner Zeit antikes Kostüm angewendet hat, dessen Kenntnis die Kupferstiche des Mantegna ihm zutragen. Dazu kommt ein Titelrahmen mit der vom Mittelalter her beliebten Verbildlichung von der Weibermacht; Paris, Pyramus, David und Salomon sind als Beispiele der dem Weibe

dem großen Bücherzeichen (Ex-libris) Frobens (Abb. 10) sehen wir dieses Signet auf einem Schild angebracht, der von Putten in einem reichen Renaissancegehäuse gehalten wird; leider wird das hübsch erfundene Blättchen durch die mangelhafte Schnitzausführung verunstaltet. Ueberhaupt ist der Schnitt dieser frühen Holzzeichnungen Hol-



Abb. 12. Das Aushängeschild eines Schulmeisters. Malerei von 1516.

Im Museum zu Basel. (Zu Seite 14.)

unterliegenden Männer vorgeführt. Außer ganzen Titleinfassungen zeichnete Holbein auch einzelne Zierleisten, figurengeschmückte Alphabete und einzelne Buchstaben für den Buchdruck; ferner die auf dem Titel oder am Schluß des Buches anzubringenden Verlagszeichen (Signete), nicht nur des Froben, sondern auch anderer Drucker. Das Verlagszeichen des Johannes Froben war ein von zwei Händen gehaltener Merkursstab, auf dessen Knopf zwischen den Köpfen der beiden Schlangen eine Taube sitzt. Auf

beins recht unvollkommen; der Strich der Künstlerhand erscheint manchmal sehr entstellt. Bei mehreren der Blätter, die keine Namensbezeichnung tragen, bleibt es zweifelhaft, ob Hans Holbein oder sein auf demselben Gebiete tätiger Bruder Ambrosius der Urheber ist.

Das Frobensche Signet hat Hans Holbein auch einmal in größerem Maßstab, sozusagen als Bild, ausgeführt, in Wasserfarbmalerei auf Leinwand. Dieses Blatt, das sich in der Handzeichnungenammlung des

Baseler Museums befindet, ist ein Muster guten Geschmacks; in klarer, einfacher Zeichnung, die mit wenigen Tönen angelegt ist, erzielt es die trefflichste dekorative Wirkung. Der Stab mit Schlangen und Tauben schwebt, von Händen, deren Ursprung in Wolken verschwindet, gehalten, hell vor einem dunkelblauen Grund, unter einer Bogenarchitektur mit kurzen Säulen, deren Kapitelle die korinthische Form haben und deren Schäfte, dunkelrot mit ausgesparten Lichtern, den Eindruck glänzend polierten Marmors machen.

Der junge Maler nahm jeden Auftrag

an, der ihm geboten wurde. So malte er im Jahre 1516 das Aushängeschild eines Schulmeisters (Abb. 11 und 12). Es war eine Tafel, die, am Schulhause herausgehängt, auf beiden Seiten zu sehen war; jede Seite bekam daher Aufschrift und Bild. Jetzt befindet sich die Tafel, in ihre beiden Seitenhälften gespalten, im Museum zu Basel. Die Aufschrift, die, auf beiden Seiten gleichlautend, jedem, der gern deutsch schreiben und lesen lernen will, er sei Bürger oder Handwerksgefell, Frau oder Jungfrau, verspricht, ihm dieses in kürzester Zeit gründlich beizubringen, unter der Zusage, von demjenigen, bei dem die Unterweisung vergeblich sein sollte, keinen Lohn nehmen zu wollen, und die für die jungen Knaben und Mägdelein die übliche Schulzeit ansagt, nimmt in ihrer Ausführlichkeit den größten Raum der Tafel ein. Für die bildliche Belebung dieser Ansprache an die Vorübergehenden blieb je ein länglicher niedriger Streifen frei. Holbein hat hier, begreiflicherweise ohne künstlerischen Kraftaufwand, aber doch mit malerischer Lust und mit heiterer Laune, zwei niedliche Bildchen gemalt, in denen er einerseits den Unterricht der Kinder, andererseits denjenigen der Erwachsenen schildert. Dort sieht man in ein kahles Zimmer mit Bretterboden und grauen getünchten Wänden. An der Langwand steht unter den Buchschreibenfenstern eine



Abb. 13. Der Bürgermeister Jakob Meyer zum Hasen.

Zeichnung in Silberstift und Rötel. Im Museum zu Basel.

Nach einer Originalphotographie von Braun, Clément & Cie, in Dornach i. C., Paris und New York. (Zu Seite 16.)

an, der ihm geboten wurde. So malte er im Jahre 1516 das Aushängeschild eines Schulmeisters (Abb. 11 und 12). Es war eine Tafel, die, am Schulhause herausgehängt, auf beiden Seiten zu sehen war; jede Seite bekam daher Aufschrift und Bild. Jetzt befindet sich die Tafel, in ihre beiden Seitenhälften gespalten, im Museum zu Basel. Die Aufschrift, die, auf beiden Seiten gleichlautend, jedem, der gern deutsch schreiben und lesen lernen will, er sei Bürger oder Handwerksgefell, Frau oder Jungfrau, verspricht, ihm dieses in kürzester Zeit gründlich beizubringen, unter der Zusage, von demjenigen, bei dem die Unterweisung vergeblich sein sollte, keinen Lohn nehmen zu wollen, und die für die jungen Knaben und Mägdelein die übliche Schulzeit ansagt, nimmt in ihrer Ausführlichkeit den größten Raum der Tafel ein. Für die bildliche Belebung dieser Ansprache an die Vorübergehenden blieb je ein länglicher niedriger Streifen frei. Holbein hat hier, begreiflicherweise ohne künstlerischen Kraftaufwand, aber doch mit malerischer Lust und mit heiterer Laune, zwei niedliche Bildchen gemalt, in denen er einerseits den Unterricht der Kinder, andererseits denjenigen der Erwachsenen schildert. Dort sieht man in ein kahles Zimmer mit Bretterboden und grauen getünchten Wänden. An der Langwand steht unter den Buchschreibenfenstern eine

ganz einfache Bank, eine zweite Bank steht genau in der Mitte des Raumes; links und rechts befindet sich je ein Pult. An dem einen Pult sitzt auf einer Kiste der Schulmeister, gelb und rot gekleidet, mit einer roten Mütze auf dem Kopf; er berührt einen lesenden Knaben in grünem Röschchen freundschaftlich mit der Rute. Gegenüber sitzt die Frau Schulmeisterin in rotem Kleid und weißer Haube auf einem Stuhl, mit dem Unterweisen eines blau und grün gekleideten Mädchens beschäftigt. In der Mitte sitzen auf der Bank und auf einem daneben stehenden Schemel zwei Knaben, die für sich lesen, der eine in blauem Anzug, der andere in gelbem mit roter Mütze. Das Bildchen hat in seiner großen Anspruchslosigkeit einen Reiz durch seine vollkommene Naivetät; der Ausdruck, nicht nur in den Gesichtern, sondern auch in den Bewegungen, ist ganz vortrefflich. Das andere Bildchen besitzt noch mehr malerischen Reiz. Die naturgemäße Beleuchtung mit dem durch die Fenster von hinten auf die Figuren fallenden Licht und den nach vorn sich ausbreitenden Schlagschatten ist mit Entschiedenheit angegeben. Die Stube ist ähnlich wie dort, wirkt aber doch etwas wohnlicher. An der Wand sieht man eine Vorrichtung zum Waschen mit einem sauberen Handtuch. In der Mitte steht ein Tisch mit Stühlen. Da sitzt der Schulmeister, den man hier gerade von vorn sieht — zweifellos ist er Porträt —, in der nämlichen Kleidung wie dort, zwischen zwei erwachsenen jungen Männern, die nach der Landsknechtsmode gekleidet sind, der eine bunt in Rot und Gelb, der andere grün. Der Gesichtsausdruck ist wieder meisterhaft, namentlich wirkt die Miene des Grünen, der sich mit



Abb. 14. Dorothea Kannengießer, Gattin des Bürgermeisters Jakob Meyer. Zeichnung in Silberstift und Rötel. Im Museum zu Basel. Nach einer Originalphotographie von Braun, Clément & Cie. in Dornach i. C., Paris und New York. (Zu Seite 16.)

der größten Mühe anstrengt zu fassen, was der Lehrer ihm sagt, unbeschreiblich komisch.

Neben solchen bescheidenen Arbeiten von flüchtiger Ausführung malte Holbein aber auch Bildnisse, in denen er den höchsten künstlerischen Ansprüchen Genüge leistete durch eine meisterhafte Betätigung der Kunst, aus dem naturgetreuen Abbild eines Menschen ein wirkliches Bild, ein in Formen und Farben in sich abgeschlossenes harmonisches Kunstwerk, zu gestalten, und durch die vollendetste technische Durchbildung. In eben dem Jahre 1516 gab der neu erwählte Bürgermeister von Basel, Jakob Meyer, ihm den Auftrag, ihn und seine Gattin zu malen.

Das Baseler Museum besitzt nicht nur die ausgeführten Bildnisse des Ehepaares,

sondern auch die Vorarbeiten, die Holbein dazu gemacht hat.

Diese Vorarbeiten sind Zeichnungen der Köpfe in der Größe der Bildausführung — halb lebensgroß. Bei ihrer Anfertigung hat Holbein seine Modelle eingehend und gewissenhaft studiert. Mit haarscharfen Linien des Silberstifts, die so klar und bestimmt dastehen wie Federstriche, hat der Künstler die Umrisse festgestellt; in leichter, zarter Modellierung hat er mit demselben Stift die Rundung der Formen angegeben und dabei die Verschiedenartigkeiten der Haut in ihrer Lage über festen und über weichen Teilen treffend anzugeben gewußt; mit Rötel hat er dann die röteren Stellen der Haut bezeichnet. Namentlich die Zeichnung des

Männerkopfes ist so vollendet in der Durchbildung, daß diese Vorarbeit zu einem Gemälde den Wert eines selbständigen Kunstwerks in sich trägt. Jakob Meyer, mit dem Beinamen zum Hasen — solche unterscheidende Beinamen wurden von den Wahrenzeichen der Häuser der Betreffenden hergeleitet —, zeigt sich uns als eine ehrenfeste Persönlichkeit, in deren Zügen sich Milde und Entschiedenheit vereinigen. So können wir uns den Mann wohl vorstellen, der, nachdem er mehrere Feldzüge in Italien mitgemacht hatte, als der erste von bürgerlicher Herkunft an die Spitze der Regierung von Basel berufen wurde und in einer Reihe aufeinander folgender Amtsjahre tief eingreifende Neuerungen in der Verfassung der Stadt mit Umsicht und Tatkraft durchführte (Abb. 13). Die Gattin des Bürgermeisters,



Abb. 15. Der Bürgermeister Jakob Meyer. Ölgemälde von 1516.
Im Museum zu Basel.

Nach einer Originalphotographie von Braun, Clement & Cie. in Dornach i. C.,
Paris und New York. (Zu Seite 17.)

Dorothea Kannengießer, erscheint jung und hübsch; sie war Jakob Meyers erst vor wenigen Jahren heimgeführte zweite Frau (Abb. 14).

Nachdem Holbein solche Zeichnungen angefertigt hatte, in denen Form und Ausdruck schon vollkommen fertig festgelegt waren, konnte er bei der Ausführung in der Malerei sein ganzes Augenmerk auf die Farbe richten. Und auch um der Farbe willen brauchte er seine Modelle nicht durch viele und lange Sitzungen zu ermüden. Auf der Bildniszeichnung Jakob Meyers sehen wir oben links in der Ecke einige schriftliche Bemerkungen von der Hand Holbeins; das sind Notizen über die Farbe, z. B. „Braun heller denn das Haar.“ Wir ersahen daraus, daß der Künstler die Absicht hatte und zweifellos auch durchführte, beim Herstellen der Gemälde, im Vertrauen auf sein er-



Abb. 16. Die Gattin des Bürgermeisters Jakob Meyer.
Ölgemälde von 1516. Im Museum zu Basel.

Nach einer Originalphotographie von Braun, Clément & Cie. in Dornach i. E.,
Paris und New York. (Zu Seite 17.)

forderlichenfalls durch solche Notizen unterstütztes Farbgedächtnis, die Zeichnungen so viel wie möglich aus dem Kopf in Malerei zu übersetzen. Dieses Verfahren hat Holbein zeitlebens beibehalten. In die Art und Weise, wie er beim Malen zu Werke ging, gewährt ein in den ersten Anfängen stehen gebliebenes Damenporträt im Baseler Museum einen interessanten Einblick; da sind innerhalb der genauen Zeichnung alle Farben mit ganz platten Tönen angelegt, nur das Fleisch ist von vornherein ein wenig modelliert.

Die gemalten Bildnisse des Meyerschen Ehepaares (Abb. 15 und 16) sind durch einen gemeinschaftlichen Rahmen miteinander verbunden. Holbein hat in der Komposition von vornherein auf diese Vereinigung Rücksicht genommen. Jedes einzelne der beiden Bildnisse ist ein Meisterwerk, in sich ab-

geschlossen in seiner Wirkung. Aber der höchste künstlerische Reiz liegt in dem Zusammenklang der malerischen Wirkungen beider zu einer Einheit. Von seinem Vater hatte Holbein die Lust überkommen, Architekturen in dem neuen italienischen Geschmack, im Renaissancestil, zu erfinden. So hat er auch die beiden Brustbilder unter eine solche seiner Phantasie entsprungene Architektur gesetzt. Mit ihren verschiedenen gestaltungsbildungen, mit dem perspektivischen Verlauf der Linien und mit dem Spiel von Licht und Schatten bringt diese Architektur, die als eine zusammenhängend gedachte die beiden Bilder durchzieht, den Hintergrund in Form und Farben.

Der graue Stein ist buntfarbig belebt durch braunrote Marmoräulchen, goldfarbige Verzierungen und dunkelblaue Tönungen in den Rassetten der Wölbung. Bei dem Bilde des Mannes bleibt ein schmaler, bei demjenigen der Frau ein breiter Durchblick in die lichtblaue Luft frei. Jakob Meyer trägt einen schwarzen Rock, ein weißes Hemd mit goldfarbiger Stickerei am Börtchen und eine scharlachrote Mütze auf dem krausen braunen Haar. Das Rot und das Luftblau stehen ganz ähnlich zusammen wie in dem das Jahr zuvor gemalten Bildnis im Darmstädter Museum. Das Bild der Frau ist womöglich noch prächtiger in der Farbe, als das des Mannes. Kopf und Hals heben sich in den lichten Fleischtönen einer Blondine, deren kühle Farbe durch eine warme Tönung des mit goldfarbigen Verzierungen durch-



Abb. 17. Adam und Eva. Ölmalerei auf Papier, von 1517.
Im Museum zu Basel. (Zu Seite 18.)

wirkten Weißzeugs von Haube und Hemd noch gehoben wird, von der blauen Luft ab; ein paar schmale Kettchen auf dem weißen Hals und glitzernder Metallschmuck am Saum des Hemdes beleben die Helligkeitsmasse, die unten kräftig abgeschlossen wird durch den breiten schwarzsammetnen Besatz des scharlachroten Kleides.

Etwas, das uns bei der Betrachtung des Meyerschen Bildes auffällt, weil es uns ohne Erklärung nicht verständlich ist, wurde damals wohl von jedermann in Basel verstanden. Der Bürgermeister hält ein Goldstück in der Hand. Das wird als Hinweis auf ein amtsgeschichtliches Ereignis gedeutet: auf die erstmalige Prägung eigener Baseler Goldmünzen, gemäß einem in eben dem Jahre 1516 durch Kaiser Maximilian der Stadt zuerkannten Vorrecht.

Ein mit der Jahreszahl 1517 bezeichnetes kleines Bild im Baseler Museum zeigt Adam und Eva in Brustbildern (Abb. 17).

Es ist eine mit Ölfarbe auf Papier gemalte fleißige Naturstudie, deren malerischer Reiz in der Verschiedenheit besteht, mit der sich helleres und dunkleres Fleisch — Adam ist brünett, Eva blond — nebeneinander vom schwarzen Grunde abheben.

Wie eingehend Holbein die Natur auch in Kleinigkeiten studierte, davon legen ein paar niedliche Blättchen unter den Handzeichnungen des Baseler Museums Zeugnis ab. Auf dem einen sehen wir ein Lamm und den Kopf eines Lammes, mit entzückender Feinheit gezeichnet und mit ganz leichter Anwendung von Wasserfarben zu völlig malerischer Wirkung gebracht (Abb. 18). Auf dem anderen ist mit der nämlichen Sorgfalt eine ausgespannte Fledermaus gezeichnet; die durch die Flughäute durchschimmernden Adern sind mit roter Wasserfarbe nachgezogen, und hierdurch und durch leichtes Anlegen einiger anderen Stellen mit dem rötlichen Ton ist in überraschender

Weise ein farbiger und malerischer Eindruck erzielt (Abb. 19).

Im Jahre 1517 begab sich Holbein nach Luzern. Hier harterte seiner eine umfangreiche Aufgabe der Wandmalerei.

Während im übrigen Deutschland damals den Malern wenig Gelegenheit geboten wurde, ihre Kunst auf diesem besonderen Gebiet zu erweisen, dem die gleichzeitigen Italiener die Freiheit und Größe ihres Stils in erster Linie verdankten, hatte in den deutschen Städten in der Nähe des Alpenrandes — zuerst vielleicht in Augsburg, das ja vornehmlich den Verkehr mit Italien vermittelte, — die oberitalienische Sitte Aufnahme gefunden, die Außenseite der Häuser mit Gemälden zu schmücken, anstatt in der Anbringung gotischer Zierformen das Mittel zur Belebung der Flächen zu suchen; die Mauern blieben zur Aufnahme solchen Schmuckes ganz schlicht, und die Fenster erhielten schon früh eine einfach viereckige Gestalt. Die Ausmalung der Innenräume der Bürgerhäuser mit Figurendarstellungen war in diesen Gegenden bereits vor mehr als einem Jahrhundert beliebt.

So hatte auch Holbein in Luzern das Haus des Schultheißen Jakob von Hertenstein von innen und von außen mit Malereien zu schmücken. Im Innern kamen in einem Gemache religiöse, in anderen Räumen sittenbildliche Gegenstände zur Darstellung, dazu das Märchen vom Jung-



Abb. 19. Naturstudie. Zeichnung in Silberstift und Wasserfarben. Im Museum zu Basel.

Nach einer Originalphotographie von Braun, Clément & Cie. in Dornach i. E., Paris und New York. (Zu Seite 18.)

brunnen, dessen Wasser Alten und Gebrechlichen Jugendkraft und Jugendschönheit wiedergibt. Außen wurden Historienbilder angebracht; der Stoff zu diesen wurde jetzt, in einer Zeit, wo alles sich dem Studium des klassischen Altertums zuwandte, nicht mehr aus den mittelalterlichen Dichtungen, sondern aus der — freilich mit späteren Sagen untermischten — Geschichte der Römer und Griechen geschöpft.

Das Hertensteinische Haus stand mit großenteils wohlerhaltenem Gemälde Schmuck bis zum Jahre 1824; dann mußte es abgetragen werden, und nur sehr ungenügende Kopien bewahren uns — abgesehen von einigen kaum nennenswerten Resten und von einer kleinen getuschten Skizze zu einem der Bilder — das Andenken an Holbeins erste monumentale Schöpfung. Immerhin können wir uns nach den Kopien eine Vorstellung von den Außenmalereien des Hauses machen: wenn auch nicht von der Schönheit des Einzelnen, so doch von dem Geschmack der Gesamtanordnung. Das Erdgeschloß war ungeschmückt gelassen. Im Hauptgeschloß, wo zahlreiche und dicht beisammen stehende Fenster wenig Raum ließen, beschränkte sich die Malerei auf drei einzelne weibliche Gestalten, je eine an den Ecken und eine auf dem breiten Fensterzwischenraum in der Mitte. Darüber sah man links Zierwerk mit Kinderfiguren, das sich den unregelmäßigen Fensterbegründungen anpaßte, und rechts, wo die Fenster in gerader Reihe standen, einen Fries von kämpfenden

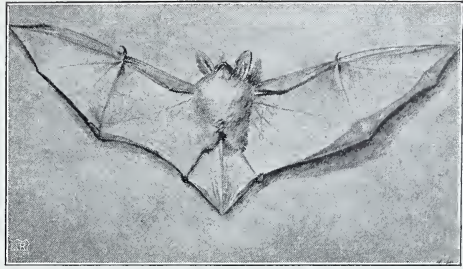

Abb. 18. Naturstudien. Aquarellierte Silberstiftzeichnung. Im Museum zu Basel.

Nach einer Originalphotographie von Braun, Clément & Cie. in Dornach i. E., Paris und New York. (Zu Seite 18.)

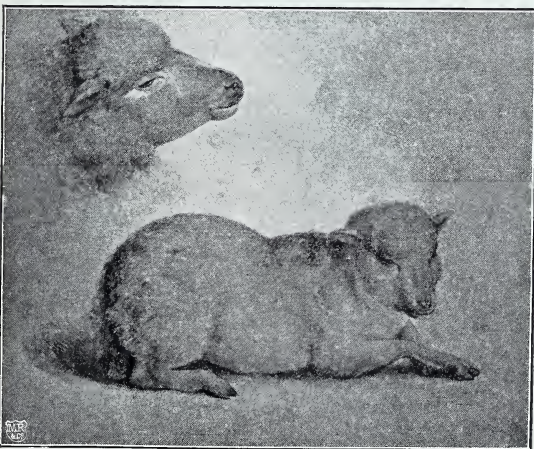

Abb. 20. Das letzte Abendmahl. Gemälde im Museum zu Basel.

Nach einer Originalphotographie von Braun, Clément & Cie. in Dornach i. C., Paris und New York. (Zu Seite 22.)

den Kindern. Zwischen diesen grau in grau gemalten Darstellungen befand sich in der Mitte ein größeres farbiges Bild, das mit seinem oberen Teil in den zweiten Stock hineinreichte. Dieses Bild löste die Mauerfläche derartig auf, daß es aussah, als ob ein halbrunder Erker aus der Wand herausträte, durch dessen weite Säulenstellung man in einen inneren Raum blickte; in diesen inneren Raum war die Verbildlichung eines

Vorganges verlegt, zu dem die Sage von den drei Prinzen, die vor der Leiche des alten Königs beweisen sollen, wer von ihnen dessen rechter Sohn sei, den Stoff gab. Rechts und links waren zwischen den Fenstern des zweiten Stockwerks Ehwappen, von bekränzten Bogen umrahmt, angebracht. In dem Raum zwischen den Fenstern des zweiten und denen des dritten Stocks war ein Triumphzug zu sehen, durch Pilaster in

einzelne Gruppen abgeteilt und auf eine Bodenlinie gestellt, welche die Ungleichheit der Fensterhöhen unberücksichtigt ließ. Diese Gruppen hatte Holbein den Kupferstecher des Andrea Mantegna „Der Triumphzug Cäsars“ entnommen. Seinem Vorbilde getreu hatte er hier antike Trachten zur Anschauung gebracht, während er auf den übrigen Gesichtsbildern der Fassade die Figuren noch in das Kostüm seiner Zeit kleidete. Die Bilder zwischen den bis zum Dachgesims reichenden Fenstern des dritten Stockes zeigten Beispiele antiker Sinnesgrößen: da sah man die Zurückweisung des verräterischen Schulmeisters von Galerii, die Athenerin Leäna, die sich die Zunge abgebissen hat, um vor Gericht nicht gegen

ihren Geliebten aussagen zu können, Marcus Scävola vor Porfenna, den Selbstmord der Lucretia und den Opfertod des Marcus Curtius. In dem letztgenannten Bilde war der römische Ritter so dargestellt, als ob er sein Roß antriebe, um auf die Straße herabzuspringen. Das Bild von der Standhaftigkeit der Leäna ist dasjenige, von dem sich eine Originalskizze erhalten hat. In dieser im Baseler Museum befindlichen Zeichnung sehen wir den schwer zu verbildlichen Gegenstand mit wenigen Figuren so deutlich, wie es eben möglich war, erzählt und die unregelmäßige Bildfläche durch die Architektur des Gerichtssaales geschickt ausgefüllt.

Möglicherweise machte Holbein von Luzern aus einen Ausflug über die italienische Grenze. Zwar wird in einer alten Lebensbeschreibung ausdrücklich von ihm gesagt, er



Abb. 21. Bonifacius Amerbach. Ölgemälde im Museum zu Basel.

Aufschrift:

„Bin ich auch nur ein gemaltes Gesicht, nicht weich' ich dem Leben,
Gleiche in jeglichem Strich meinem Besitzer genau.
Wie ihn, da er achtmal drei Lebensjahre vollendet.
Hat gebildet Natur, sag' ich durch bildende Kunst.“

Den Bonifacius Amorbachius malte Johannes Holbein im Jahre 1519 am Tag vor den Iden des Oktober.“

Nach einer Originalphotographie von Braun, Clément & Cie. in Dornach i. G., Paris und New York. (Zu Seite 24.)

sei niemals in Italien gewesen. Aber das schließt nicht aus, daß er das der Schweiz so nahe gelegene Mailand besucht habe. Was dafür spricht, ist der Umstand, daß Holbein eine Darstellung des letzten Abendmahls gemalt hat, die ganz unverkennbare große Ähnlichkeiten mit dem berühmten Freskogemälde des Leonardo da Vinci in S. Maria delle Grazie zu Mailand zeigt. Das Bild ist nur als Bruchstück erhalten und im Museum zu Basel aufbewahrt. Man ersieht aus der unvollständigen Zahl und den durchschnittenen Gestalten der Apostel, daß an jeder Seite ein Stück abgetrennt ist. Aber auch das vorhandene Mittelstück ist nicht viel mehr als eine verputzte Ruine. Es war schon zu Amerbachs Zeit beschädigt und schlecht ausgebessert, ist später nochmals ausgebessert und dabei hart und bunt über-



Abb. 22. Selbstbildnis Holbeins. Buntstiftzeichnung im Museum zu Basel. (Zu Seite 24.)

malt worden, so daß man von der ursprünglichen Farbenstimmung keine Vorstellung mehr bekommt. Was man noch würdigen kann, ist der stark betonte sprechende Ausdruck der Köpfe. Die Anordnung, die Figur des Heilandes und die ganze durch die Versammlung gehende Bewegung erinnern so stark an Leonardos Meisterwerk, daß man unbedingt annehmen muß, daß Holbein dieses gesehen habe (Abb. 20).

Nach Basel zurückgekehrt, wurde Holbein am 25. September 1519 in die dortige Malerzunft aufgenommen.

Wenige Wochen später vollendete er ein Meisterwerk der Bildniskunst in dem Brustbild des Bonifacius Amerbach. Der gelehrte und kunstsinige, dabei durch große persönliche Liebenswürdigkeit ausgezeichnete Herr, der später alles sammelte, was er von Arbeiten Holbeins aufreiben konnte, und dessen

Bildnis mit dieser ganzen Sammlung in das Baseler Museum gelangt ist, zeigt sich uns hier in einer so sprechenden Lebensfülle

keit preist, ohne den leisesten Zweifel anerkennen. Ausgezeichnet ist die Farbestimmung des Gemäldes. Der schöne Kopf,



Abb. 23. Madonna. Tuschezeichnung als Vorlage für Glasmalerei. Im Museum zu Basel. (Zu Seite 30.)

der Erscheinung, daß wir die Berechtigung der von ihm für das Bild gedichteten Verse, in denen er die Vollkommenheit der Ähnlich-

warm von Hautfarbe und mit rötlich-braunem Bart und Haar, hebt sich im Rahmen einer mit schwarzem Pelz besetzten



Abb. 24. „St. Anna selbdritt“ (Mutter Anna mit der Jungfrau Maria und dem Jesuskind). Getuschte Vorzeichnung für Glasmalerei. Im Museum zu Basel.

Nach einer Originalphotographie von Braun, Clément & Cie. in Dornach i. C., Paris und New York. (Zu Seite 80.)

schwarzen Kleidung, die ein Unterwams von hellblauem Damast und den weißleinenen Hemdtragen sehen läßt, von einer tiefblauen Luft ab. Das Blau der Luft wird leicht belebt durch einen Fernblick auf beschneites Hochgebirge und kräftig begrenzt und durchschnitten durch die warmen braunen und grünen Töne von Stamm und Zweigen eines Feigenbaumes. An dem Baumstamm hängt in hölzernem Rahmen die pergamentene Tafel mit der Inschrift, die außer jenen Versen den Namen des Malers und des Abgemalten und das Datum des 14. Ok-

tober 1519 trägt (Abb. 21).

Am 3. Juli 1520 leistete Holbein der Stadt Basel den Bürgereid. Wahrscheinlich um dieselbe Zeit vermählte er sich mit Frau Elisabeth, einer Witwe. Erwerbung des Bürgerrechts und Berechtigung wurden vermutlich von den Baseler Zunftordnungen ebenso ausdrücklich wie von denjenigen anderer Städte von jedem verlangt, der sich als Meister niederlassen wollte.

Sieben Jahre lang blieb Holbein nach seiner Aufnahme in die Baseler Malerzunft ununterbrochen in der neuen Heimat und entfaltete eine reiche Tätigkeit.

Wie der junge Meister gegen das Ende dieses Zeitraumes ausah, das zeigt uns eine Buntstiftzeichnung von seiner eigenen Hand, im Museum zu Basel (Abb. 22). Das Blatt befand sich früher in der Amerbachschen Sammlung, und in

deren altem Verzeichnis wird es als „ein Contersehung Holbeins mit trocken Farben“ aufgeführt. Die Knappheit dieser Bezeichnung hat veranlaßt, daß die Berechtigung, in dem Bilde ein Selbstporträt Holbeins zu sehen, in Zweifel gezogen worden ist: der Ausdruck könnte ja auch so aufgefaßt werden, daß Holbein hier nicht als der Gegenstand der „Contersehung“, sondern nur als deren Urheber genannt wäre. Wenn diese Auffassung auch grammatikalisch berechtigt ist, so verträgt sie sich doch nicht recht mit dem allgemeinen Sprachgebrauch.

Vollends schwinden aber muß jeder Zweifel vor einem Vergleich der Baseler Zeichnung mit den aus früherer und aus späterer Zeit vorhandenen unbestreitbaren Bildnissen Holbeins. Die Ähnlichkeit mit den vom Vater angefertigten Kinderbildnissen ist unverkennbar; namentlich in dem Kopf des Bierzehnjährigen, in der Berliner Zeichnung (Abb. 1), sehen wir nicht nur die Formen, sondern auch den Ausdruck des Gesichtes vorgebildet, das uns in dem Baseler Bild gegenübersteht. Mag man nun auch einwenden,

diese Ähnlichkeit könnte eine nur zufällige sein und bei den naturgemäß vorhandenen großen Unterschieden zwischen den weichen Zügen eines vierzehnjährigen Jungen und den ausgeprägten eines durch die Arbeit gereiften Mannes von annähernd dem doppelten Alter erschiene die Gleichartigkeit von Gesichtsbildung und Ausdruck zu un-



Abb. 25. Die heilige Barbara. Getuschte Vorzeichnung für Glasmalerei. Im Museum zu Basel.

Nach einer Originalphotographie von Braun, Clément & Cie. in Dornach i. C., Paris und New York. (Zu Seite 30.)

stimmt, um als entscheidend zu gelten: so fallen dagegen die vor kurzem sozusagen neuentdeckten Selbstbildnisse Holbeins, die ihn im Alter von vierundvierzig Jahren zeigen (Abb. 149 und 150), um so überzeugender ins Gewicht. Da blickt uns, trotz der Veränderungen, die auch dieser Lebensabschnitt mit sich zu bringen pflegt, ganz derselbe Mann entgegen, ruhiger geworden durch die Zeit und die Lebenserfahrungen, aber im Wesentlichen des Ausdrucks, ebenso

wie in den Verhältnissen des Gesichts und in den bei einem Erwachsenen keiner erheblichen Umgestaltung mehr unterworfenen Formen — zum Beispiel dem immer charakteristischen Ohrläppchen — unverändert.

Das Baseler Selbstbildnis nimmt auch durch seine hohen künstlerischen Eigenschaften eine hervorragende Stellung ein. Wir sehen in dem Bilde eine ganze Persönlichkeit in ihrem innersten Wesen erfaßt, einen Menschen nach seiner Eigenart überzeugend ge-



Abb. 26. Die heilige Katharina. Getuschte Vorzeichnung für eine Fensterleuchte.
Im Museum zu Basel.

Nach einer Originalphotographie von Braun, Clément & Cie. in Dornach i. E.,
Paris und New York. (Zu Seite 30.)

schildert. Dabei ist die Ausführung eine außerordentlich vollendete, völlig malerische. Für eine gewisse Härte der Gesamtumrisse, durch die die malerische Gesamtwirkung ein wenig beeinträchtigt wird, ist der Künstler nicht verantwortlich: die Figur ist nachträglich am Kontur ausgeschnitten und auf graues Papier geklebt worden. Die Zeichnung ist zuerst mit schwarzer Kreide gemacht, und dann sind die Farben mit Buntstiften hineingebracht, so dünn und sauber gewischt, daß der Eindruck von Wasserfarbe erreicht wird; nur im Gesicht sind auch farbige Töne mit spitzigem Stift in Strichen gezeichnet. Auf

dem kurzen dunkelbraunen Haar sitzt ein breitrandiges rotes Barett. Die Farbe des mit schwarzem Sammet besetzten Rockes ist ein helles bräunliches Grau. Auf dem am Hals zum Vorschein kommenden Hemd sind Lichter mit weißer Farbe aufgesetzt. Die reiche Erscheinung des Ganzen ist ein prächtiger Rahmen für das festesende Gesicht. In diesem sinnigen Gesicht mit den klaren braunen Augen unter den kräftigen Stirnwölbungen offenbart sich uns der zielbewußte, die Außenwelt still und sicher beobachtende und im Innern regsam schaffende Maler.

Den besten Überblick über Holbeins vielseitiges Schaffen in seiner Baseler Zeit gewährt uns der kostbare Schatz von Handzeichnungen, den das Baseler Museum besitzt und der sein Vorhandensein zum allergrößten Teil der von Bonifacius Amerbach

angelegten und von dessen Sohn Basilius bedeutend vermehrten Sammlung verdankt, welche die Stadt Basel im Jahre 1661 als „ein sonderbares Kleinod“ angekauft hat.

Da finden wir neben den köstlichen Bildniszeichnungen, die in einer einzig dastehenden Weise mit den allereinfachsten Mitteln, mit Umrisslinien und ein paar hineingewischten oder gestrichelten Tönen eine sprechende Lebendigkeit und ganz malerische Wirkung erreichen, und neben sonstigen Studien und in sich künstlerisch abgeschlossenen Zeichnungen auch Entwürfe zu größeren Werken und Vorbilder für verschiedene Zweige des Kunstgewerbes.

Unter den letzteren stehen der Zahl nach die sogenannten „Scheibenriffe,“ d. h. Vorzeichnungen für Glasmalereien an erster Stelle.

artigen Charakter auf, und mit Hilfe neuer erfundener Mittel wußte sie es jener in plastischer Modellierung und perspektivischer



Abb. 27. Marienbild mit Stifter. Gekürzte Vorzeichnung für eine Fensterscheibe. Im Museum zu Basel. Nach einer Originalphotographie von Braun, Clément & Cie. in Dornach i. C., Paris und New York. (Zu Seite 30.)

Die Glasmalerei hatte ihren Vorrang unter den verschiedenen Zweigen der Malerkunst schon längst eingebüßt; in der Renaissancezeit trat sie völlig in Abhängigkeit von der Tafelmalerei. Sie gab ihren teppich-

Wirkung gleich zu tun. Auch hörte sie auf, eine rein kirchliche Kunst zu sein; sie schmückte in den sonst farblosen Fenstern der Bürgerhäuser einzelne Scheiben mit Wappen und mit Figurendarstellungen. Hier traten ihre

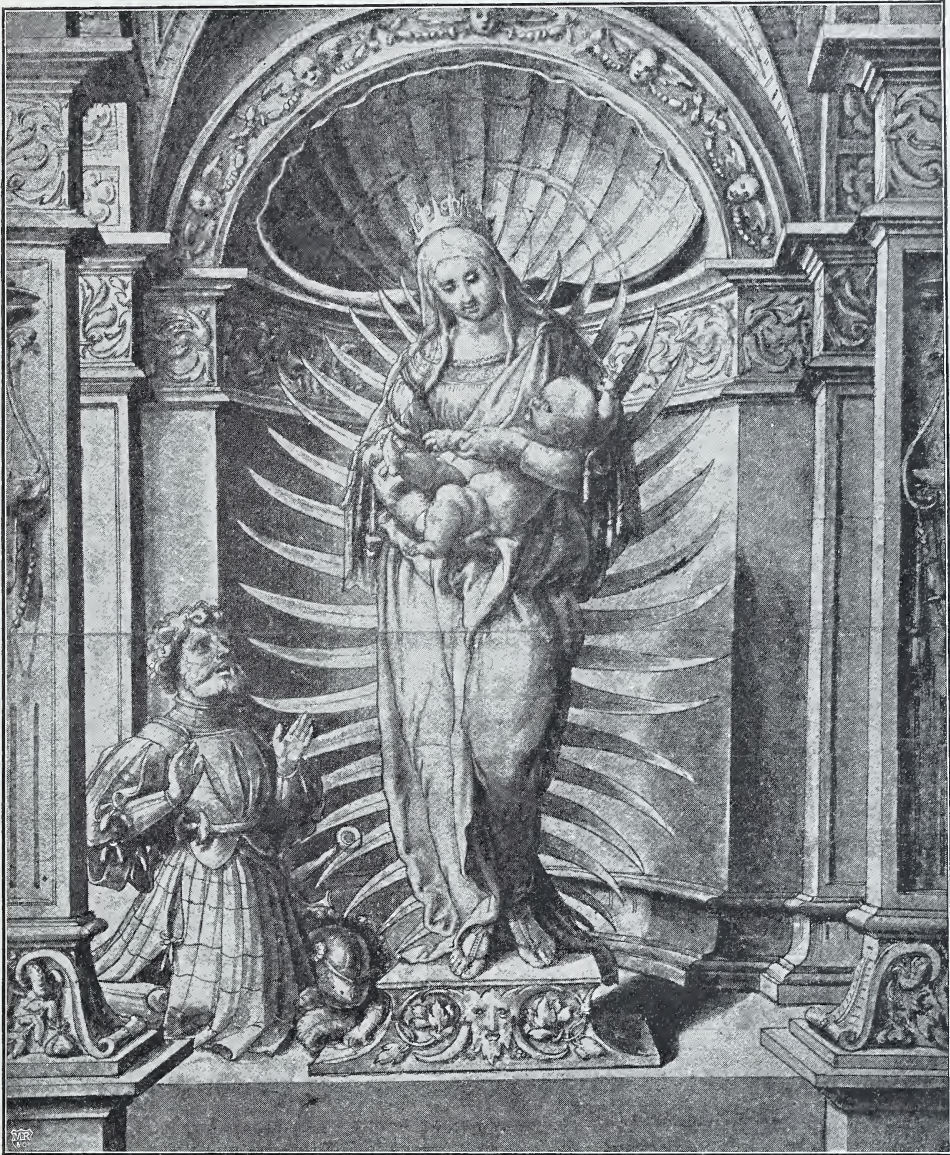

Abb. 28. Der Erzengel Michael. Getriebene Vorzeichnung zu einer Fensterscheibe. Im Museum zu Basel.

Nach einer Originalphotographie von Braun, Clément & Cie. in Dornach i. C., Paris und New York. (Zu Seite 31.)

Gebilde dem Beschauer in nächster Nähe vor Augen, und auf engem Raum entfaltete sich ein reiches Bild von kleinem Maßstab in einem auf das Unentbehrlichste eingeschränkten Gerüst von Verbleiungen; die feinste, zierlichste Ausführung war daher unbedingt notwendig. Daß bei so gänzlich veränderten Anforderungen die Glaser sich die Entwürfe zu ihren Arbeiten gern von Malern anderen Fachs machen ließen, war natürlich.

Sowohl zu Glasfenstern mit religiösen

Darstellungen als auch zu solchen mit Wappenbildern hat Holbein Entwürfe geschaffen. Die vorhandenen sind in übereinstimmender Anfertigungsart in der GröÙe der gedachten Glasausführung mit dem Pinsel gezeichnet und ausgetuschelt, mit kräftiger Angabe der Licht- und Schattenwirkung. So war dem Glaser die Zeichnung der Umrisse und alles, was er mit Schwarzlot zu machen hatte, auf das genaueste gegeben. Die Wahl der Farben aber blieb seinem Geschmac überlassen; nur in einzelnen Fällen hat Holbein es für angezeigt gehalten, seine Farbgedanken durch ein paar leichte Tönungen anzudeuten. Das erste Erfordernis bei diesen Arbeiten war die dekorative Wirkung, die wohlgeordnete Verteilung der Formen über die Fläche, deren Ausschmückung ihr Zweck war.

Die ältesten dieser Holbeinschen Vorzeichnungen für Glasmalerei sind mehrere Heiligenbilder. In den Gestalten, die wir auf diesen Bildern sehen, fällt ein besondlicher Schönheitsfehler, der sich in Holbeins früheren Werken mehrfach bemerklich macht, in besonders unangenehmer Weise auf. Die Figuren haben fast alle viel zu kurze Beine. Aber man hat auch den Eindruck, als

ob der Künstler beim Entwerfen dieser Blätter den Figuren selbst kaum so viel Interesse entgegengebracht hätte, wie ihrer Umgebung, in der er mit unerschöpflicher Einbildungskraft reiche, phantastische Renaissancearchitekturen schuf. Bisweilen bilden diese Architekturen rahmenartige Einfassungen um die freistehenden Figuren; bisweilen vertiefen sie sich in das Bild hinein zu einem torartigen Gehäuse; oder sie ziehen sich, wie Teile eines großen Bauwerks gedacht, auch



Abb. 29. Christus vor Kaiphas. Aus der Folge von Tuschezeichnungen aus der Leidensgeschichte Christi (Vorlagen für Glasmalerei), im Museum zu Basel. (Zu Seite 36.)

in den hinter den Figuren befindlichen Raum, den sonst eine landschaftliche Fernsicht füllt, hinein. Diese letzteren, reichsten Architekturen, die zum Entfalten einer bunten Mannigfaltigkeit in der Anordnung spielend erjommener Bauformen Gelegenheit gaben, finden wir in einer Folge von acht zu-

deswegen in ihren Einzelheiten genau übereinstimmten (Abb. 24 und 25). Wenn man aus dem stärkeren Hervortreten des erwähnten Schönheitsfehlers der Figuren einen Schluß auf die Entstehungszeit ziehen darf, so müssen diese acht Fensterbilder die ältesten von allen sein. Bei einem einzelnen Marien-



Abb. 30. Die Geißelung. Aus der Folge von Zeichnungen aus der Leidensgeschichte Christi (Vorlagen für Glasgemälde), im Museum zu Basel.

Nach einer Originalphotographie von Braun, Clément & Cie. in Dornach i. C., Paris und New York. (Zu Seite 36.)

sammengehörigen Scheibenbildern (daraus die Abbildungen 23 bis 26) derartig angewendet, daß jedesmal zwei der Bilder als Gegenstücke — also in den zwei Flügeln eines Fensters angebracht — gedacht sind und daß darum ihre Architekturen einander symmetrisch entsprechen, doch ohne daß sie

deswegen in ihren Einzelheiten genau übereinstimmten (Abb. 24 und 25). Wenn man aus dem stärkeren Hervortreten des erwähnten Schönheitsfehlers der Figuren einen Schluß auf die Entstehungszeit ziehen darf, so müssen diese acht Fensterbilder die ältesten von allen sein. Bei einem einzelnen Marienbild gibt der Umstand, daß die landschaftliche Fernsicht die Stadt Luzern zeigt, Grund zu der Annahme, daß es während Holbeins Aufenthalt in jener Stadt entstanden sei. Auf einem sehr schönen Blatte, das, den guten Verhältnissen der Figuren nach zu urteilen, einer späteren Zeit angehört, steht Maria vor einer von Pfeilern eingeschlossenen Nische, deren Architektur viel einfacher gehalten ist, als es sonst dem Jugendgeschmack Holbeins entspricht. Diese Marienfigur, eine anmutige Gestalt, die mit lieblichem Gesichtsausdruck das lebhafteste Kind in ihren Armen betrachtet, ist, unbeschadet aller Lebendigkeit der Erscheinung, wie ein plastisches Bildwerk gedacht: sie steht auf einem verzierten Sockel, und die Strahlen, die sie als ein der Kunst geläufiges Abzeichen der unbesteckten Em-

pfängnis vom Kopf bis zu den Füßen umgeben, erscheinen wie aus Metall gebildet. Seitwärts kniet der Stifter des Bildes in ritterlicher Tracht, mit dem Ausdruck heißen Stehens im Gesicht und den geöffneten Händen (Abb. 27). Im Gegensatz zu dieser verhältnismäßig ruhigen Architektur, die mit

ihren wohl abgewogenen Massen die Figur in der Mitte so schön hervorhebt, finden wir die ausschweifendste architektonische Phantastik in einem Blatt, das den gekreuzigten Christus zwischen Maria und Johannes darstellt. Die Bauformen des umrahmenden Gehäuses lösen sich hier ganz in Ornamente auf, und der üppige Schwung der Holbeinschen Renaissance-Ornamentik wirkt auf die Linienzüge und selbst den Gesichtsausdruck der Figuren zurück. In einer reichen Komposition, welche die Krönung der Jungfrau Maria als Himmelkönigin darstellt, hat Holbein die Rahmenarchitektur ganz weggelassen und seine Lust am Schaffen baukünstlerischer Gebilde nur an dem in den Wolken stehenden Prachtgestühl betätigt, auf dem die Gestalten von Gott Vater und Gott Sohn sitzen. Gleichfalls ohne Einrahmung ist ein vorzüglich schönes Bild des Erzengels Michael, der, wie ein Schnitzbild gedacht, auf einer Art von Konsole steht; der Engel hält die Waage des Gerichts und wägt die Sündenlast, die durch eine Teufelsfigur angedeutet wird, gegen die durch das Christuskind verbildlichte Kraft der Erlösung ab (Abb. 28).

Eine vereinzelt Stellung hinsichtlich des Gegenstandes nimmt unter den Glasbildern ein treffliches Blatt ein, das innerhalb einer rahmenartigen Einfassung den verlorenen Sohn als Schweinehirten zeigt. In einer von Bergen begrenzten Landschaft drängt

sich die Schweineherde um einen Eichbaum, und ihr Hüter schreitet, wie von innerer Unruhe getrieben, schnell vorwärts, mit dem scheuen Blick eines verkommenen Menschen, in dessen Züge sich aber ein solches Unglücksgefühlsgefühl eingegraben hat, daß sein Anblick mehr Mitleid als Abscheu erweckt.



Abb. 31. Die Verspottung Christi. Aus der Folge von Tuschzeichnungen aus der Passion (Vorlagen für Glasbilder), im Museum zu Basel. (Zu Seite 36.)

Das inhaltlich Bedeutendste von allem, was sich an Vorlagen Holbeins für Glasmalerei erhalten hat, ist eine Folge von zehn Darstellungen aus der Leidensgeschichte Christi. Auch hier hat der Künstler seiner Freude am Ersinnen reicher, kräftig gestalteter Bau- und Ziergebilde im „antiken“ Geschmack freien Lauf gelassen. Aber das Hauptgewicht



Abb. 32. Die Händewaschung des Pilatus.
Aus der Folge von Tuschezichnungen aus der Leidensgeschichte Christi (Vorlagen für Glasmalerei),
im Museum zu Basel. (Zu Seite 37.)



Abb. 33. Die Kreuztragung. Aus der Folge von Tuschzeichnungen aus der Leidensgeschichte Christi
(Vorlagen für Glasmalerei), im Museum zu Basel.
Nach einer Originalphotographie von Braun, Clément & Cie. in Dornach i. G., Paris und New York. (Zu Seite 37.)



Abb. 34. Die Kreuzigung. Aus der Folge von Tuschzeichnungen aus der Leidensgeschichte Christi
(Vorlagen für Glasmalerei), im Museum zu Basel.

Nach einer Originalphotographie von Braun, Clément & Cie. in Dornach i. C., Paris und New York. (Zu Seite 40.)

hat er doch auf die Figurendarstellungen gelegt, die sich im Einschluß dieser Rahmen als vollendete Meisterwerke der Raumausfüllung ausbreiten. Finden wir in diesen Kompositionen auch nicht die unerreichbare Tiefe

gänge und durch die schlichte natürliche Schönheit der Formen, die alle Härten vermeidet, dem Verständnis und dem Gefühl des modernen Beschauers um so unmittelbarer entgegen. Auch der nebensächliche Um-



Abb. 35. Das Wappen der Familie Holdermeier, Vorlage für eine Fensterscheibe. Zeichnung aus dem Jahre 1518. Im Museum zu Basel.

Nach einer Originalphotographie von Braun, Clément & Cie. in Dornach i. E., Paris und New York. (Zu Seite 40.)

der Empfindung und die ergreifende Poesie Dürers, so kommen sie dafür durch die un-
gemein anschauliche und lebhafteste Schilderung der mehr vom menschlichen als vom religiösen Standpunkt aus aufgefaßten Vor-

stand spricht dabei mit, daß sich nirgendwo das zeitgenössische Kostüm hervordrängt, daß namentlich die Kriegerfiguren größtenteils in die antik-römische Tracht nach Mantegna's Vorbild gekleidet sind. Freilich läßt sich nicht



Abb. 36. Entwurf zu einem Wappenfenster. Zuschreibung.
Im Museum zu Basel. (Zu Seite 40.)

leugnen, daß mit diesem Streben nach geschichtlicher Treue auch in den Außerlichkeiten, mit diesem Entrücken der Vorgänge in eine entlegene zeitliche Ferne, der großen Menge der zeitgenössischen Beschauer gegenüber eine Einbuße in Bezug auf die innerliche Wirkung verbunden sein mußte im Vergleich mit dem Eindruck, den die Werke der älteren Meister dadurch machten, daß in ihnen die Begebenheiten aus dem Leben des Heilandes als für alle Zeiten geschehene Gottesstaten in die eigene Gegenwart verlegt erschienen.

Die Folge beginnt mit der Vorführung Christi vor Kaiphas. Man sieht den Thron des Hohenpriesters, der in einer schmuckreichen Halle aufgebaut ist, von der Seite. Ihm gegenüber steht der gefesselte Heiland und wendet den Kopf mit einem wunderbar ausdrucksvollen Blick der Frage und der Unschuld zu dem Kriegsknecht, der ihn mit der Faust geschlagen hat (Abb. 29). Auch

die Geißelung ist in einen prunkhaften Raum verlegt, und die Erfindungslust des Künstlers hat selbst die Marter säule mit Schmuckformen versehen. Christus lehnt, mit den Armen angebunden, kraftlos, mit niedersinkendem Haupt an der Säule, den Schlägen von drei Schergen preisgegeben und von einer obrigkeitlichen Person beobachtet. Bei den Figuren der Schergen fällt es auf, daß sie nicht ganz jene Fülle von Lebendigkeit besitzen, die Holbein sonst bewegten Gestalten zu geben vermochte (Abb. 30). Um so lebendiger und eindrucksvoller ist die Schilderung der Verspottung Christi, deren Schauplatz eine ausnahmsweise in gotischen Formen komponierte Halle ist (Abb. 31). Das folgende Bild stellt die Dornenkrönung dar. Man sieht den auf einem Stuhl sitzenden Heiland von der Seite. Einer der Soldaten kniet spöttisch vor ihm nieder, während er ihm das Schilfrohr als Scepter reicht; zwei

andere drücken ihm mit einem Stab die Krone auf den Kopf, und ein dritter schlägt mit dem Stock darauf. Hinter dem Sitz steht Pilatus mit dem Richterstab in der Hand als Zuschauer. Bei diesem Blatt ist die Einfassung, die aus einem oben durch Ornamente verbundenen Pfeilerpaar besteht, nicht mit der Raumarchitektur des Bildes im Zusammenhang gedacht, sondern umgibt das Ganze als ein besonderer Rahmen. Auch bei allen folgenden Blättern sind die Einrahmungen nur ein äußerer, mit dem Bilde nicht in inneren Zusammenhang gebrachter Abschluß. Durch den Umstand, daß die Darstellungen sich im Freien bewegen, war hier eine solche Anordnung geboten; diese Einschränkung der architektonischen Zutaten aber hat Holbein nicht gehindert, in ihnen auch hier den Reichtum seiner Erfindungskraft in bunter Mannigfaltigkeit spielen zu lassen. In dem auf die Dornen-



Abb. 37. Entwurf zu einer gemalten Fensterscheibe. Tuschezeichnung mit Farbenangabe.
Zum königl. Kupferstichkabinett zu Berlin. (Zu Seite 41.)

krönung folgenden Bilde öffnet sich uns ein Stadtbild. Wir blicken auf den freien Platz vor dem Gerichtsgebäude. Lärmendes Volk, das der Künstler mit großem Geschick so anzugeben gewußt hat, daß er durch wenige Figuren den Eindruck einer großen Menge erzielt, erfüllt den Platz. Sein Geschrei ist die Antwort auf die von lebhaftem Mienen- und Gebärdenenspiel begleiteten mitleidig geringschätzigen Worte, mit denen Pilatus den mit gesenkten Blicken neben ihm stehenden Dulder dem Volke vorstellt. Auf dem nächsten Bilde sehen wir in einem geräumigen Innenhof den von einem Baldachin überdachten Thron des Landpflegers errichtet. Mit einer sehr ausdrucksvollen Entschiedenheit führt Pilatus die sinnbildliche Handlung der Handwaschung aus,



Abb. 38. Entwurf zu einem Wappenfenster. Tischzeichnung.
Im Museum zu Basel. (Zu Seite 40.)

während er, noch ein lautes Wort sprechend, dem Zuge nachsieht, der den preisgegebenen Christus hinausführt. Christus schreitet im Vordergrunde zwischen einer Schar von Kriegsknechten und sein Blick trifft mit einer stummen Frage einen Geharnischten, dessen Eisensauß seinen Arm umfaßt hat (Abb. 32). Es folgt die Kreuztragung. Eine gedrängte Menschenmenge durchschreitet das Stadttor, das einen kleinen Durchblick in die Straße gewährt, während man von außen ein Stück der turmbewehrten Stadtmauer sieht. Vorn im Zuge schreiten, mit Stricken gebunden, die beiden Schächer. Dem ihnen folgenden Christus brechen eben unter der Last des Kreuzes die Kniee. Ein neben ihm schreitender Führer der Kriegsteute faßt ihn scheltend und drohend an der Schulter, die Knechte stoßen und schla-

gen auf ihn ein. Über die Köpfe der Figuren ragen Waffen und Geräte, und der Eindruck der Vielheit der Menge wird hierdurch wirksam gesteigert (Abb. 33). Das nächste Bild schildert in lebendiger und eindrucksvoller Komposition die Vorbereitungen zur Kreuzigung. Christus kniet auf dem am Boden liegenden Kreuz. Zwei Schergen entkleiden ihn, indem sie ihm mit wüster Gewalt die Tunika über den Kopf ziehen. Vorn ist ein Mann damit beschäftigt, die Löcher für die Nägel in die Kreuzbalken zu bohren. Ein anderer hakt die Grube zum Einpflanzen des Kreuzes aus. Im Hintergrunde sieht man viel Volk, darunter einen der Schächer, der bereits entkleidet ist. Der Darstellung der Entkleidung folgt diejenige der Annagelung an das Kreuz. Auch dieser



Abb. 39. Entwurf zu einem bischöflichen Wappen. Getuschte Vorlage für Glasmalerei.
Im Museum zu Basel.

Nach einer Originalphotographie von Braun, Clément & Cie. in Dornach i. E., Paris und New York. (Zu Seite 41.)

Vorgang ist mit großer Lebendigkeit geschildert. Die geschäftsmäßige Roheit der Genfer wird derb, aber ohne Übertreibung zur Anschauung gebracht. Kalt und gelassen schauen eine Gerichtsperson in Pelz und

Mütze und ein auf einem Maultier reitender höherer Beamter in morgenländischer Kleidung zu. Im Mittelgrund sieht man die um den Rock Christi wüfelfenden Soldaten und weiter zurück eine große Menschen-



Abb. 40. Das Wappen von Basel. Getuschter und leicht mit Wasserfarben angelegter Entwurf zu einem Glasgemälde. Im Museum zu Basel.

Nach einer Originalphotographie von Braun, Clément & Cie. in Dornach i. E., Paris und New York. (Zu Seite 41.)

menge. Auf dem letzten Bilde sehen wir die drei Kreuze aufgerichtet. Christus wendet den Kopf seitwärts nach seiner Mutter herab, die, von Johannes aufrecht gehalten, dicht an den Stamm herantreten ist und nicht aufzublicken vermag. Ein Mann, der den Aufschritztettel angeheftet hat, steigt im Rücken des Kreuzes die Leiter hinab. Man sieht den an eine Stange gesteckten Essig-

schwamm. Vor den Kriegsknechten steht, dem gekreuzigten Heiland gerade gegenüber, der römische Hauptmann und hebt, zu ihm aufschauend, die Hand zur Beteuerung seines Glaubens empor. Was dieses Blatt besonders bewunderungswürdig macht, ist die schlichte Einfachheit der Stellungen und Bewegungen; wo es galt, lebendige Tätigkeit zu veranschaulichen, wußte der Künstler



Abb. 41. Die Schutzheiligen von Freiburg. Holzschnitt auf der Rückseite des Titels der im Jahre 1520 erschienenen „Stadtrecht und Statuten der löblichen Stadt Freiburg im Breisgau“ von Ulrich Zasius. (Zu Seite 42.)

Unterschrift:

„Machtvoll nimm in den gnädigen Schutz, o Jungfrau, dein Freiburg,
 Daß keinen Schaden ihm tun Geister des höllischen Reichs.
 Zeige auch du, Lambertus, als Schirmer dich deinen Altären,
 Ritter vom heiligen Land, wehre dem unholben Heer.“

die höchste Lebendigkeit zu entfalten, hier, wo keine Handlung mehr vor sich geht, hat er jede gesuchte Lebendigkeit zu vermeiden gewußt (Abb. 34).

Die von Holbein angefertigten Vorlagen für Wappenfenster sind Meisterwerke reichen Geschmacks. Auch unter diesen Blättern befindet sich eins, das sich als aus der Zeit des Aufenthalts in Luzern stammend zu er-

kennen gibt. Es ist mit der Jahreszahl 1518 bezeichnet und zeigt das Wappen der Luzerner Familie Holdermeier. Der heraldische Teil der Darstellung beschränkt sich hier auf den am Boden stehenden Wappenschild; die Hauptsache ist eine Gruppe von drei Bauern, grotesk aufgefaßte Gestalten, die in lebhaftem Gespräch hinter dem Schilde stehen; der architektonische Rahmen, ein Pfeilergetragener Bogen, als Marmor gezeichnet, enthält in den Bogenzwickeln wieder Bauernbildchen, Schnitter und Mäher darstellend (Abb. 35). Wenn es sich um Wappen von Personen handelte, die auf kriegerischem Felde tätig waren, lag es nahe, die heraldische Darstellung in ähnlicher Weise, wie es dort mit Bauern geschehen war, mit Kriegerfiguren zu bereichern; die malerischen Gestalten der Landsknechte in ihrer phantastischen Tracht mußten dem Geschmack Holbeins ganz besonders zusagen. So finden wir in einer

Zeichnung einen grimmig aussehenden Kriegermann mit einem mächtigen Zweihänder auf der Schulter als Schildhalter verwendet; dabei ist auch das obere Feld der Umrahmung mit einer Darstellung kämpfenden Fußvolkes geschmückt (Abb. 36). Auf einem anderen, sehr schönen Blatt stehen zwei Landsknechte an den Seiten des Schildes (Abb. 38). Ein ähnliches Blatt, mit der

Zutat von Heldenfiguren des Altertums und von einem Kampf nackter Männer in der Rahmenarchitektur, befindet sich im Berliner Museum (Einschaltbild Abb. 37). In den beiden letztgenannten Zeichnungen sind die Schilde leer gelassen. Diese Entwürfe können daher nicht für bestimmte Persönlichkeiten angefertigt worden sein, da eine solche vor allem ihr Wappen im Wappenschilde hätte sehen wollen. Holbein hat sie also auf Borrat gemacht, für sich oder für den Glaser, der dann je nach der Person eines etwaigen Bestellers das Heraldische auszufüllen hatte. Auch bei einem sehr prunkvollen großen Entwurf eines Bischofswappens, der mit einer fast überschwenglichen Formenfülle die Bildfläche überspinnt, ist der Schild und außerdem der Platz für die Devise oder eine sonstige Inschrift leer gelassen (Abb. 39). Zwei ganz verschiedenartige reiche Kompositionen enthalten das Wappen von Basel. Auf dem einen dieser Blätter steht der Wappenschild, von Kindern gehalten, zu den Füßen der Jungfrau Maria; an den Seiten stehen der heilige Kaiser Heinrich und der heilige Bischof Pantalus; der einschließende Architekturbogen ist mit leeren Schilden belegt und mit den Medaillonbildern römischer Imperatoren zwischen Arabesken geschmückt. Das andere Blatt, dem ungewöhnlicherweise die architektonische Umrahmung fehlt, zeigt das Baseler Wappen mit Basiliken als Schildhaltern unter einem im Bau begriffenen Torbogen, der wieder den Kranz leerer Schilde zeigt; dahinter sieht man in eine waldige Landschaft, und im Vordergrund fährt ein mit Kriegisleuten besetzter Kahn vorbei. Der Oberste der Kriegisleute ist durch den Namen Basilikus kenntlich gemacht, und die ganze Dar-

stellung bezieht sich auf die sagenhafte Geschichte der Gründung von Basel (Abb. 40). Ein Entwurf zu einem Eherwappen, wiederum mit leer gelassenen Schilden, ist bemerkenswert durch die schwungvolle Ausarbeitung der zu üppigen Ornamenten auswachsenden Helmdeden, durch die Anlehnung an den Stil spätromanischer Prachtportale in der Gestaltung der architektonischen Umrahmung und durch die Bezeichnung mit einer Jahreszahl: 1520. Es scheint, daß die Wappenzeichnungen Holbeins, sowie seine sonstigen Glasbilderentwürfe der größten Mehrzahl nach in den ersten Jahren nach seiner Rückkehr aus Luzern und in noch früherer Zeit entstanden sind.

Eine seiner schönsten Wappenzeichnungen führte Holbein nicht als Vorlage für ein Fensterbild, sondern auf dem Holzstock aus. Das Blatt stellt das Wappen der Stadt Freiburg im Breisgau dar und schmückt den Titel des im Jahre 1520 erschienenen Buches „Stadtrechte und Statuten der löblichen Stadt Freiburg im Breisgau.“ Hier dehnt sich das heraldische Bild über das ganze Blatt aus; nur oben und unten ist ein schmaler Raum gelassen für die Worte des Titels und ein paar Verse. Auch die Rückseite



Abb. 42. Entwurf zu einem Stück Fassadenmalerei, mit der Figur Karls des Großen. Zuschreibung. Im Museum zu Basel.

Nach einer Originalphotographie von Braun, Clément & Cie. in Dornach i. G., Paris und New York. (Zu Seite 42.)

dieses Titelblattes ist mit einem Holzschnitt von Holbein geschmückt. Darauf sind die Schutzheiligen von Freiburg, die Jungfrau Maria, der Ritter Georg und der Bischof Lambertus dargestellt; an der Rahmenarchitektur ist nochmals das Wappen der Stadt

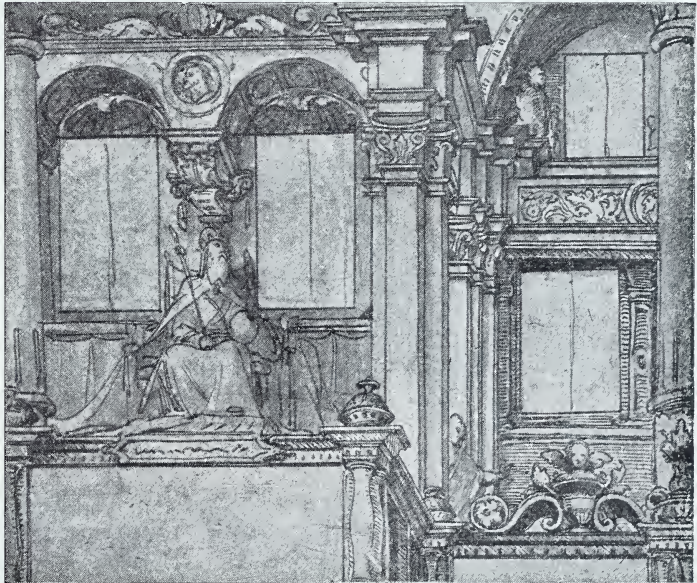

Abb. 43. Vornehme Baselerin in reicher Tracht und Federhut. Zeichnung. Im Museum zu Basel. (Zu Seite 45.)

als einfacher Schild mit dem Kreuz, und das Wappen des Staates, zu dem der Breisgau damals gehörte, der „Bindschild“ von Oesterreich, angebracht (Abb. 41).

Mehrmals wurde an Holbein, nachdem er sich in Basel niedergelassen, die Aufgabe gestellt, seine in Luzern bewährte Kunst auch

hier zu betätigen, die Straßenseite eines Hauses durch malerischen Schmuck zu beleben. Von diesen Straßenmalereien hat sich nichts erhalten. Nur ein paar Originalentwürfe zu einzelnen Stücken (Abb. 42)

und einige spätere Abbildungen geben uns eine Vorstellung von deren Art und Weise. Mit kühner Phantasie und mit genialer Ausnutzung der durch die unregelmäßigen Fensterstellungen gegebenen verschiedenartigen Flächen umkleidete er die schlichten Häuser mit säulenreichen Renaissancearchitekturen und belebte die gemalten Balkone und lustigen Hallen mit geschichtlichen, mythologischen, sinnbildlichen und volkstümlichen Gestalten. Am berühmtesten war die übermütig lustige Darstellung eines Bauerntanzes, nach welchem das Haus, an dem sie sich befand, „zum Tanz“ genannt wurde.

Wie dieses Gebäude in seiner Bemalung ausgesehen hat, davon gibt außer den erhaltenen Originalentwürfen einzelner Stücke eine alte Durchzeichnung des Gesamtentwurfs Kunde. Es war ein dreistöckiges Eckhaus; die Malerei erstreckte sich über beide Seiten

und war in ihrer Perspektive so angeordnet, daß sie auf einen Standpunkt des Betrachters schräg der Ecke gegenüber, von wo aus man beide Seiten sah, rechnete. Im Erdgeschoß war an der Hauptseite eine sogenannte Laube gemalt, ein die Straße begleitender offener Durchgang, mit säulen-

getragenen Bogen; mit großem Geschick hatte Holbein die in der Wirklichkeit vorhandene gotische Form von Tür und Fenstern in der Art verwendet, daß die in seinem Stil nicht passenden Spitzbogen wie das Ergebnis der perspektivischen Überschneidung, welche die jenem Standpunkt entsprechende schräge Ansicht der gemalten Rundbogenwölbungen mit sich brachte, erschienen. Darüber, in dem Raum unterhalb der nächsten Fensterreihe, sah man die farbigen Gestalten der tanzenden Bauern, die sich vor der hier scheinbar weiter zurücktretenden Architektur, ihre Schlagschatten auf die Wand werfend, auf einem Bretterboden tummelten. An der anderen Seite des Hauses war ein großer Teil der Wand so bemalt, als ob man in einen hohen, den ersten Stock mit durchbrechenden Torweg hineinsähe. Jenseits dieser Einfahrt schien auch hier eine Bogenlaube vor dem Erdgeschoß zu liegen, und davor sah man einen Stallknecht mit einem Pferde stehen. Die Füße der lebenden Wesen, die ja als auf der Straße stehend zu denken waren, konnten freilich nicht gemalt werden; um sie zu verbergen, hatte daher der Maler eine niedrige Mauer angebracht, die etwas weiter vorn eine Strecke weit die Straße entlang zu laufen schien. Weiter oben, in dem einzigen freien Raum zwischen den Fenstern des ersten Stockes, sah man eine farbige Figur des Bacchus. Oberhalb des

ersten Stockes waren beide Hauswände durch alle folgenden Geschosse hindurch mit einer phantastischen Architektur übersponnen. Bald scheinbar hervortretend in Balkonen, auf denen sich bunte Gestalten bewegten, bald tief zurückgehend, durchbrochen von Durch-



Abb. 44. Vornehme Baselerin in Tuchkleid und gestickter Haube.
Tuschzeichnung im Museum zu Basel.

Nach einer Originalphotographie von Braun, Clément & Cie. in Dornach i. C.,
Paris und New York. (Zu Seite 45.)

blicken in die blaue Luft unter schattigen Bogen, mit Steinfiguren und Medaillons geschmückt, zeigte dieses künstlerische Spiel eine Fülle der mannigfaltigsten Formgedanken. Selbst die Unregelmäßigkeiten, die in der Stellung der Fenster vorhanden waren,

wurden ausgenutzt, indem der Anschein hervorgerufen wurde, als ob die Ungleichheiten durch die Perspektive bedingt wären. Über dem gemalten Torweg erblickte man den Marcus Curtius, der, aus einer tiefen Halle hervorsprengend, sich anstreckt, mit seinem

Körperhaftigkeit war ein Hauptwitz bei den Straßenmalereien Holbeins. Die alten Berichterstatter haben verschiedene darauf bezügliche Geschichtchen der Aufzeichnung für wert gehalten.

Die Stadt Basel muß durch die zahlreichen von Holbein bemalten Hausfassaden förmlich etwas von dessen persönlichem Stil aufgedrückt bekommen haben. Aber der Einfluß des jungen Malers mit seinem ausgebildeten Geschmack beschränkte sich nicht auf den Schmuck der Häuser, er erstreckte sich auch auf die äußere Erscheinung der Menschen. Unter den Holbeinzeichnungen im Baseler Museum befindet sich eine Anzahl von Entwürfen zu Damenanzügen. Es ist nicht recht annehmbar, daß Holbein diese in sorgfältiger Tuschezeichnung ziemlich groß ausgeführten Blätter gemacht haben sollte, um der Nachwelt zu berichten, wie die Baselerinnen zu seiner Zeit sich kleideten; vielmehr hat er seine Erfindungsgabe, die innerhalb des die Gotik verdrängenden „antikischen“ Stils neue Bau- und Zierformen spielend gestaltete, auch angewendet, um im Rahmen des herr-



Abb. 45. Baseler Bürgerfrau. Tuschezeichnung im Museum zu Basel.
(Zu Seite 45.)

mächtigen aufbäumenden Schimmel auf die Straße hinabzustürzen. Es fehlte auch nicht ein kleiner Scherz des Malers: ganz oben stand auf einem Gesims ein Farbentopf, wie wenn er dort vergessen worden wäre und nun nicht mehr heruntergeholt werden könnte. Eine bis zur Augentäuschung gehende

schenden Modegeschmacks Musterbilder weiblicher Kleidung zu schaffen. Und zweifellos haben die jungen Damen sehr gut ausgesehen, welche diese Vorbilder durch ihren Schneider in die Wirklichkeit übersetzen ließen. Die Trachten bieten viel Abwechslung. Da sehen wir eine vornehme Dame

in einem Kleid aus reichem schweren Seidenstoff mit weiten Puffärmeln, unter denen mehrfach gepuffte Unterärmel aus feinem Weißzeug hervorkommen, mit einem breiten Hut, der ganz mit wallenden Straußenfedern besetzt ist (Abb. 43). Dann eine Dame in häuslicher Festkleidung, mit einem Tuchkleid, das mit breiten Sammetbesätzen und mit verschiedenartigen Puffen und gefältelem Weißzeug an Brust und Ärmeln verziert ist, mit besticktem Unterrock und besticktem Häubchen, mit einer Menge von Goldschmuck über dem durchsichtigen Stoff, der die Schultern leicht verschleiert (Abb. 44). Weiter das sehr hübsche Bild einer Bürgerfrau in gefältelem Kleid und durchsichtiger Haube. Dann die sogenannte Wirtin, eine junge Dame, die mit einem Humpen in der Hand dargestellt ist, als ob sie eben des Untes walte, einen Ehrentrunk zu überreichen; dementsprechend trägt sie die häusliche Schürze, die aber in ihrer feinen Fältelung auch ein Putzstück ist, über dem reichfaltigen Schleppekleid, dessen Ärmel in mehrere weite, gefälte Puffen abgeteilt sind; auf dem Kopfe trägt sie einen schräg aufgesetzten ganz flachen Hut, dessen Rand ein Kranz von Straußenfedern umgibt, und den Ausschnitt des Kleides hat sie zum größten Teil unter einem sammetbesetzten Schultertragen, nicht unähnlich dem heutigen „Cape“, verborgen. Die künstlerisch schönste unter all diesen Zeichnungen zeigt eine Bürgerfrau in halber Rückenansicht, in verhältnismäßig einfacher, aber darum nicht weniger kleidsamer Tracht; der einzige Schmuck des Kleides von schwerem Tuch besteht in Sammetbesätzen am Ausschnitt und an den glatten, nur an den Ellenbogen von Weißzeugpuffen unterbrochenen Ärmeln; über Hals und Schultern schmiegt sich ein dünner gefälte Stoff, und das Haar ist unter einer ebenfalls halbdurchsichtigen Haube verborgen; keinerlei metallener Schmuck, nur die am Gürtelband hängende kunstreich gearbeitete Büchse für das Nähgerät (Abb. 45). Bei einer sechsten Modezeichnung, die ein ziemlich leichtfertig aussehendes junges Mädchen im Federhut, mit unverschleiertem sehr tiefen Ausschnitt des Kleides zeigt, erscheint der Holbeinsche Ursprung zweifelhaft. Was bei all diesen weiblichen Trachtenbildern den heutigen Beschauer so befremdlich berührt, das Zurückbiegen des Oberkörpers mit stark ausgehöhl-



Abb. 46. Christus im Grabe. Eigenmäße von 1521. Im Museum zu Basel. (Zu Seite 51.)

tem Rücken, war eine modische Angewöhnung der Zeit, die durchaus zum guten Ton gehörte, und die ihren tatsächlichen Entstehungsgrund wohl in dem Umstand hatte, daß der mitunter sehr schwere Rock, da er vorn ebenso weit auf den Boden hinabreichte wie hinten, beim Gehen beständig vorn aufgehoben werden mußte.

An den jungen Meister, von dessen Erfindungsgabe und Geschmack Basel so vielfältige Proben sah, und dessen Handfertigkeit in der Wandmalerei die Häuser an den Straßen befundeten, wendete sich die Regierung von Basel, als es sich darum handelte, das Innere des großen Sitzungssaales im neuen Rathause mit Wandgemälden zu schmücken. Holbein übernahm diese Arbeit im Juni 1521 und brachte sie bis zum Spätherbst des folgenden Jahres zu einem vorläufigen Abschluß. In dieser Zeit bemalte er drei Wände des Saales. Als er damit fertig war, glaubte er den für das Ganze vereinbarten Preis bereits verdient zu haben; der Rat gab ihm hierin recht und beschloß, „die hintere Wand bis auf weiteren Bescheid anstehen zu lassen“.

Was für ein großartiges Werk Holbein hier geschaffen hat, das können wir leider nur noch erraten aus demjenigen, was uns die Kenntnis davon vermittelt. Die Malereien selbst sind schon vor langer Zeit, wahrscheinlich durch Feuchtigkeit, zu Grunde gegangen. Ihre Spuren wurden im Jahre 1817 bei der Beseitigung einer alten Tapete wiederaufgefunden. Nach dem, was man in den dürftigen Überbleibseln damals noch erkannte oder zu erkennen glaubte, sind von drei Hauptbildern Abbildungen angefertigt worden. Aber aus diesen ist begreiflicherweise nicht mehr als der Aufbau und der Inhalt der Kompositionen zu ersehen; von einer auch nur einigermaßen als treu zu bezeichnenden Wiedergabe des Einzelnen ist gar keine Rede. Eine bessere Vorstellung von der Formgebung der Gemälde bekommen wir durch eine Fälschung Holbeins, die als Entwurf zu einem der Bilder gedient hat, und durch mehrere alte Kopien nach solchen Entwürfen. Wie herrlich die Farbe gewesen sein muß, kann man nur nach ganz spärlichen kleinen Resten ahnen, die aus dem zerbröckelnden Wandputz herausgenommen und in das Museum gebracht worden sind.

Der Künstler verfuhr bei der Ausschmückung des Saales nach den nämlichen Grundsätzen, die er bei der Bemalung der Außenseite von Häusern anwendete. Er verwandelte den an sich einfachen Raum durch gemalte Säulenstellungen in eine weite Halle. In diesen Rahmen ordnete er die Figurendarstellungen in der Weise ein, daß die Hauptbilder sich in breiten Durchblicken der Architektur zeigten, gleichsam so, als ob man die in ihnen geschilderten Vorgänge sich draußen abspielen sähe, bald im Freien, bald in tiefen Säulensälen; in den Zwischenräumen zwischen diesen großen Bildern sah man Einzelgestalten in vertieften Nischen des Architekturrahmens. Diese Einzelgestalten waren zum Teil geschichtliche Persönlichkeiten, zum Teil Allegorien der sogenannten weltlichen oder Kardinaltugenden. Für die Hauptbilder gab, wie es die Zeit mit sich brachte, die Geschichte des klassischen Altertums die Stoffe; sie sollten in großartigen Beispielen zur strengsten Pflege derjenigen Tugenden, welche die höchsten Pflichten der Herrschenden sind, ermahnen. Da sah man die unbeugsame Gerechtigkeit und die opfermutige Stärke in den Bildern zweier Gesetzgeber veranschaulicht: Charondas, der sich selbst mit dem Tode bestraft, und Zaleukus, der die Hälfte der von seinem Sohn verwirkten Strafe an sich selbst vollstrecken läßt; ein Beispiel der Weisheit gab das Bild des unbestechlichen Dentatus, und die Maßhaltung wurde gepredigt durch das abschreckende Beispiel des Perserkönigs Sapor, der dem besiegten Feinde noch Schmach antut. Wie sprechend und lebendig Holbein die Vorgänge zu erzählen wußte, das zeigen auch die unvollkommenen Anschauungsmittel der vorhandenen Skizzen und schlechten Abbildungen.

Charondas von Catania hatte in den Gesetzen, die er der Stadt Thurii gab, bei Todesstrafe verboten, in der Volksversammlung Waffen zu tragen; und als es ihm widerfuhr, daß er, von einer Reise, ohne sich umzukleiden, zur Versammlung eilend, erst dort gewahrte, daß er noch mit dem Schwert umgürtet war, gab er sich selbst vor aller Augen den Tod. Holbein hat die Sitzung der Volksvertreter von Thurii in eine große, teilweise offene Säulenhalle mit reichem bildnerischen Schmuck verlegt. Die Augen aller Versammelten heften sich auf



Abb. 47. Madonna von Solothurn. Ölgemälde von 1522.

In der städtischen Gemäldesammlung zu Solothurn.

Nach einer Originalphotographie von Braun, Clément & Cie. in Dornach i. C. und Paris. (Zu Seite 52.)



Abb. 48. Die heilige Ursula. Ölgemälde von 1522.
In der Kunsthalle zu Karlsruhe. (Zu Seite 53.)

Charondas, und dieser vollführt seine überraschende Tat so schnell, daß die meisten wie gebannt auf ihren Plätzen sitzen bleiben; nur wenige sind aufgesprungen. Charondas richtet, indem er sich das Schwert in die Brust stößt, den Blick zum Himmel, entsprechend der Angabe der antiken Erzählung, daß eine Anrufung des Zeus zum Zeugen, daß das Gesetz Herr bleiben solle, seine letzten Worte waren.

Das Zaleukusbild schildert mit grausiger Anschaulichkeit die Blendung zweier Menschen. In einer Halle, die sich nach einem sonnenbeschienenen Platz hin öffnet, sitzt vor einer großen Menge von Zuschauern ein junger Mann, dem der Henker das linke Auge ausreißt. Ihm gegenüber sitzt ein würdevoller Greis in fürstlicher Tracht auf dem Thron und bietet sein rechtes Auge der Zange dar. Der Greis ist Zaleukus, Herrscher von Lokri in Unteritalien. Seine Gesetze hatten die Strafe des Verlustes beider Augen auf den Ehebruch gesetzt, und sein einziger Sohn war dieses Verbrechens überführt worden. Die Lokrier baten ihn, Gnade zu üben; und um ihren Bitten und seinem Vatergefühl Rechnung zu tragen, ohne daß vom Gesetz abgewichen würde, bestimmte er, daß sein Sohn das eine Auge verlieren, er selbst

aber das andere hergeben sollte. Wunderbar hat der Künstler den Gegensatz geschildert zwischen dem Missetäter, der in gräßlicher Qual seine Strafe erleidet, und dem Helden der Aufopferung, der sich ansieht, freiwillig dasselbe zu erdulden. An jenem tut ein Diener der Gerechtigkeit gefühllos, was seines Amtes ist. Bei diesem untersucht der mit der Vollziehung des Befehls Beauftragte vorher das Auge mit einer Lupe; man sieht, er wird sich bemühen, bei der Operation so behutsam wie möglich zu verfahren. Das Volk blickt zum Teil mit tiefer Bewegung auf den Fürsten, zum Teil sieht es mit Schauder der Arbeit des Henkers zu.

Das Blatt im Baseler Museum, welches die alte Skizzenkopie des Baleufus enthält, zeigt uns auch eine der allegorischen Gestalten, die Holbein zwischen die Geschichtsbilder einordnete. Es ist die Figur der Gerechtigkeit. Frau Justitia steht in einer Architekturlaube und zeigt mit dem Schwert auf eine im Bogen aufgehängte Tafel, auf der in lateinischer Sprache die Worte stehen: „D ihr Herrschenden, vergeßt eure eigene Angelegenheiten und sorgt für die öffentlichen!“ Auch die übrigen Bilder waren durch Inschriften erläutert.

Von dem Bilde des

Knackfuß, Holbein der jüngere.



Abb. 49. Der heilige Georg. Ölgemälde von 1523.
In der Kunsthalle zu Karlsruhe. (Zu Seite 54.)

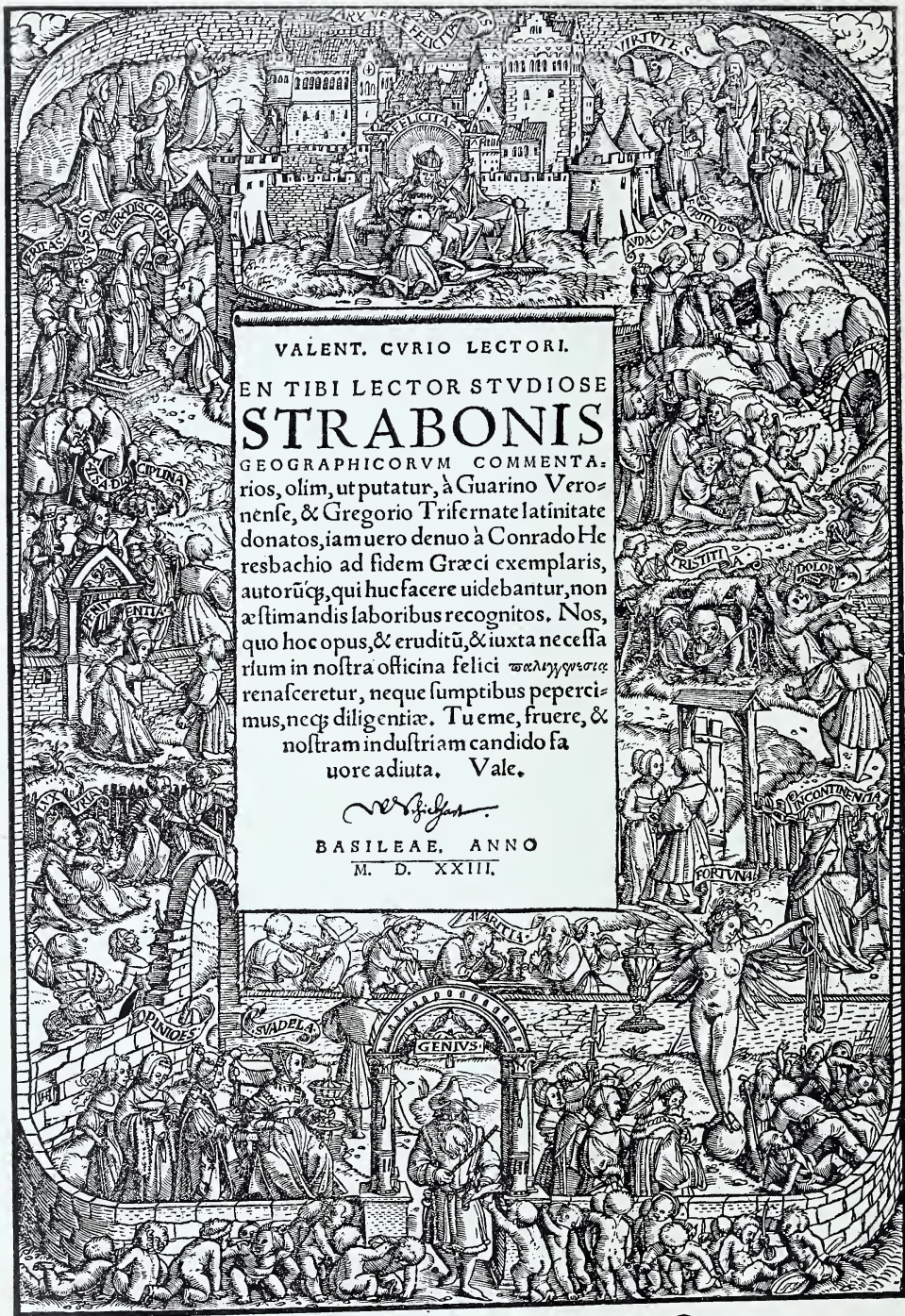

VALENT. CVRIO LECTORI.
 EN TIBI LECTOR STVDIOSE
STRABONIS
 GEOGRAPHICORVM COMMENTA-
 rios, olim, ut putatur, à Guarino Vero-
 nense, & Gregorio Trifernate latinitate
 donatos, iam uero denuo à Conrado He-
 resbachio ad fidem Græci exemplaris,
 autorũq; qui huc facere uidebantur, non
 æstimandis laboribus recognitos. Nos,
 quo hoc opus, & eruditũ, & iuxta necessa-
 rium in nostra officina felici *παλιγγορσει*
 renasceretur, neque sumptibus pepercimus,
 necq; diligentia. Tu eme, fruire, &
 nostram industriam candido fa-
 uore adiuta. Vale.

Paulus Constantinus Phlegio
 BASILEAE, ANNO
 M. D. XXIII.

Paulus Constantinus Phlegio
 D. T. D. D.

Abb. 50. Die Cebestafel. Buchtitelholzschnitt, zuerst veröffentlicht im Jahre 1522. Nach einem Druck von 1523 im königlichen Kupferstichkabinett zu Berlin. (Zu Seite 54.)

Curius Dentatus ist leider keine Skizze vorhanden, sondern nur die mangelhafte Abbildung der im Jahr 1817 aufgefundenen Reste. Das Bild muß prächtig gewesen sein; die Komposition ist sehr schön. Unter einer offenen Rundbogenhalle, durch die man weit in die Landschaft hinausieht, kniet Curius, mit römischer Feldherrenrüstung bekleidet, am Kaminfeuer und ist im Begriff, sich eigenhändig sein einfaches Mahl zu bereiten. Da treten von der Seite die Gesandten der Samniter zu ihm herein; die beiden vordersten der prunkhaft reich — in Renaissance-tracht — gekleideten Herren tragen einen großen goldenen Pokal und eine mit Goldstücken gefüllte Schüssel. Der Römer aber wendet sich nur eben ein wenig nach ihnen um und spricht, auf die vor ihm liegenden Rüben hinweisend, die Worte, die in das Bild geschrieben sind: „Ich will lieber das da aus meinem Erdgeschirr essen und denen, die Gold haben, gebieten.“ Unterhalb dieser Darstellung hat der Maler den übrigbleibenden Raum der Wandfläche in eigentümlicher Weise ausgefüllt. Man sieht die steinerne Unterwölbung des Fußbodens, auf dem sich der Vorgang abspielt; vor dem Kellergewölbe steht der Baseler Ratssdiener, in die Wappenfarben der Stadt, schwarz und weiß, gekleidet, mit dem Wappenschildchen auf der Brust, und lüftet grüßend den Hut gegen den Beschauer. Von der Originalausführung sind die Köpfe von einigen der Gesandten erhalten; trotz des schadhaften Zustands kann man daran die prächtige Malerei noch bewundern.

Von dem Bilde des Sapor ist der eigenhändige Entwurf Holbeins erhalten: eine getuschte Zeichnung, der durch einige hier und da hineingesetzte Farbentöne ein lebhafteres malerisches Aussehen gegeben ist. Der architektonische Rahmen, der die Darstellung einschließt, zeigt reich verzierte Säulen auf rot marmorierten Sockelgestellen. Dazwischen hindurch sieht man auf einen freien Platz, den spätgotische Gebäude abschließen. Ritter und bewaffnetes Fußvolk füllen den Platz. Im Vordergrund steigt der Perserkönig Sapor, in stattliche Renaissance-tracht gekleidet, auf sein von einem Stallknecht gehaltenes Roß, indem er den Rücken des gefangenen Kaisers Valerianus, der mit jammervollem



Abb. 51. Erasmus von Rotterdam.
Holzschnittbildnis, wahrscheinlich von Hans Lützelburger
geschnitten. (Zu Seite 59.)

Ausdruck am Boden kniet, als Schemel benutzt.

In den beiden Jahren, während deren Holbein im Rathaussaale malte, schuf er verschiedene Ölgemälde, die der Nachwelt erhalten geblieben sind. Mit der Jahreszahl 1521 ist ein eigentümliches Bild bezeichnet, das im Baseler Museum den Blick des Beschauers unwiderstehlich fesselt: Christus im Grabe (Abb. 46). Der Leichnam liegt ausgestreckt in dem engen Sarg, dessen uns zugekehrte Seite fortgelassen ist, ohne eine andere Unterlage, als ein weißes Tuch auf dem Boden. Das Innere des Sarges ist warmgrün angestrichen, und dieser Ton stimmt wundervoll zu den fahlen Fleischtönen des Toten. Über dem Sargdeckel sieht man einen schmalen Strich tiefschwarzen Hintergrundes, und darüber ist, wie mit Goldbuchstaben auf die Kante einer weißen Steinplatte geschrieben, die Inschrift angebracht: „Jesus Nazarenus, Rex Judaeorum.“ Holbein hat den Leichnam mit dem größten Fleiß nach der Natur gemalt; mit vollkommener Treue hat er die Starre der Glieder, das Leblose der Haut, das verfärbte Gesicht mit den blutleeren Lippen und dem gebrochenen Auge wiedergegeben. Sein Modell war durchaus nicht schön, aber das Bild ist unsagbar schön — freilich nicht im landläufigen Sinne des Worts. Es ist ein Wunderwerk der Malerei. Seine religiöse Bedeutung erhält das Werk allerdings nur durch die Wundmale und durch die



Abb. 52. Erasmus von Rotterdam. Ölgemälde, in zweidrittel Lebensgröße, von 1523. Im Louvre zu Paris. Nach einer Originalphotographie von Braun, Clément & Cie. in Dornach i. E., Paris und New York. (Zu Seite 60.)

Überschrift; von idealer Auffassung ist keine Rede, es war dem Maler sichtlich um die volle Ausnutzung eines Studiums, das zu machen er wohl nicht oft Gelegenheit fand, zu tun. Sehr richtig hat schon Basilius Amerbach das Gemälde in seinem Verzeichnis aufgeführt als „ein Totenbild mit dem Titel Jesus Nazarenus“.

Die Jahreszahl 1522 trägt ein Gemälde, das sich zu Solothurn in der kleinen Gemäldesammlung des Gemeindehauses befindet und dem man den Namen „Madonna von Solothurn“ beigelegt hat (Abb. 47). Zweifellos schmückte das Bild ursprünglich einen Altar in dem alten, im 18. Jahrhundert durch

einen Neubau ersetzt Münster dieser Stadt. Später fand es sich unbeachtet und verwahrlost in einer Dorfkirche der Nachbarschaft. Es zeigt in einer Anordnung, die derjenigen des Holzschnitts mit den Schutzheiligen von Freiburg (Abb. 41) sehr ähnlich ist, die Jungfrau Maria thronend zwischen den stehenden Gestalten eines Bischofs und eines Ritters; diese beiden sind die Schutzpatrone von Solothurn, der heilige Martin, Bischof von Tours, und der heilige Ursus, einer der Märtyrer von der thebäischen Legion. Der Kopf der Maria ist das holdeste und lieblichste Frauengesicht, das Holbein erfunden hat. Mit dem Ausdruck der Bescheidenheit

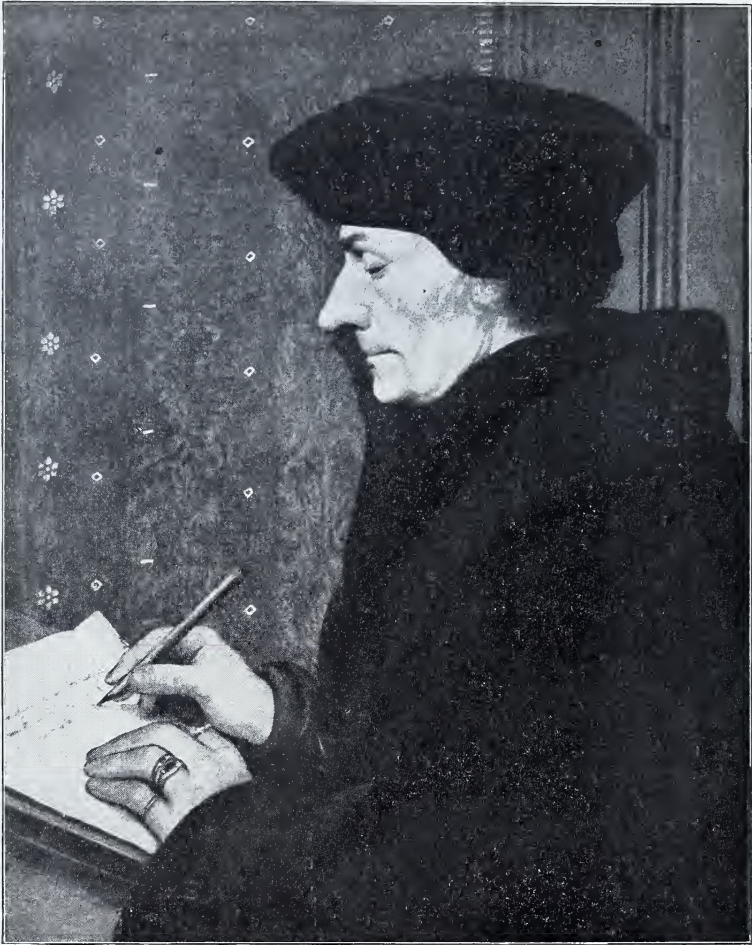
und Milde vor sich hinblickend, hält die Jungfrau das köstlich lebenswahre nackte Kind, das den Kopf und die Händchen und Füßchen bewegt, auf dem Schoß. Über ihr hellrotes Kleid wallt in weiten Falten der blaue Mantel auf die Thronstufe herab, die ein bunter, mit Stifterwappengeschmückter Teppich bedeckt. Der Kopf hebt sich mit dem über die Schultern ausgebreiteten goldfarbigen Haar, auf dem ein feiner durchsichtiger Schleier liegt, und mit der reichen, mit Edelsteinen und Perlen besetzten Krone von dem lichten Blau der Luft ab, in die man durch einen Rundbogen hinausblickt. Dieser graue Steinbogen ist gegen Holbeins Gewohnheit ganz schmucklos; eiserne Stangen sind in ihn eingespannt, wie um ihn zusammenzuhalten. Vermutlich hatte man durch solche Mittel die Wölbungen der alten Kirche zu festigen gesucht, und Holbein brachte das Bild in Einklang mit dem Bauwerk, von dem es aufgenommen wurde. Die beiden Heiligen an den Seiten sind herrliche Gestalten, bewunderungswürdig auch in der Durchführung des Gegensatzes der Charaktere. Martinus ist ein vornehmer Herr und frommer Priester mit einem feinen, geistreichen und liebenswürdigen Gesicht; seine rote Mitra und seine violette Kasel sind mit prächtigen Stickereien geschmückt, die der Maler bis ins einzelste ausgeführt hat; in der linken Hand hält er mit dem Bischofsstab zugleich den Handschuh der entblößten Rechten, die er gebraucht, um Geldstücke in das Holzschüsselchen eines Bettlers zu legen. Der Bettler ist eine zur Darstellung des heiligen Martin gehörende kennzeichnende Beigabe; mit seinem Gefühl hat Holbein von dieser an und für sich nicht in die Vereinigung von Heiligen



Abb. 53. Die Gemahlin des Herzogs Jehan de Berry. Zeichnung in schwarzer und farbiger Kreide nach der bemalten Steinfigur der Herzogin in der Kathedrale zu Bourges. Im Museum zu Basel.
Nach einer Originalphotographie von Braun, Clément & Cie. in Dornach i. G., Paris und New York. (Zu Seite 60.)

passende Gestalt nur das Notwendigste zum Vorschein kommen lassen: das flehende, kümmerliche Gesicht und ein Stück von der Hand, welche die Schüssel zum Empfang der Gabe emporhält. Der heilige Ursus ist ganz Kriegsmann, ehrenfest und unerschütterlich; von Kopf zu Fuß in eine Rüstung, wie sie zu des Künstlers Zeit getragen wurde, gekleidet, umfaßt er mit der Linken den Schwertgriff und hält in der Rechten eine rote Fahne mit weißem Kreuz; spiegelnd wiederholt sich das farbige Bild der Fahne in dem blanken Eisen vom Helm und Harnisch. Zwei Tafeln mit Einzelfiguren von Heiligen, die sich in der Kunsthalle zu Karlsruhe befinden, augenscheinlich Stücke eines

größeren Altarwerks, gehören ebenfalls dem Jahre 1522 an. Das eine Bild, auf dem mit dem Namen des Künstlers die Jahreszahl angebracht ist, stellt die heilige Ursula vor. Gefrönt, mit goldenem Heiligenschein, in fürstlicher Tracht nach dem Modegeschmack der Zeit, steht die Glaubenszeugin, die als Zeichen ihres Märtyrertums eine Anzahl langer Pfeile in den Händen trägt, als farbenprächtige Erscheinung vor einem landschaftlichen Hintergrund von großer poetischer Wirkung; unter einem tiefblauen Himmel, den die Zweige eines Feigenbaumes durchschneiden, dehnt sich das wenige, was der niedrige Horizont vom Erdboden sehen läßt, zu einem weiten Fernblick aus, der über einem Flußtal mit dem tiefverschneiten Hochgebirge abschließt (Abb. 48). Das Gegenstück zeigt den heiligen Georg, der in antiker Rüstung, mit der Fahne in der Hand, auf dem erlegten Lindwurm steht (Abb. 49).

In dem nämlichen Jahre wurde zum erstenmal ein später noch oftmals gedruckter berühmter Buchtitelholzschnitt von Holbein, die sogenannte Cebeztafel, veröffentlicht. Der griechische Philosoph Cebes — entweder der von Plato erwähnte Schüler des Sokrates oder ein Späterer gleichen Namens — bringt in seiner Schrift „Das Gemälde“ eine ausführliche Beschreibung eines figurenreichen Bildes, das ihm in einem Tempel gezeigt wurde; darin war der Weg des Menschen zur wahren Glückseligkeit dargestellt. Nach dieser Beschreibung hat Holbein das genannte Blatt entworfen (Abb. 50). Eine rings um das Bild laufende Mauer bezeichnet das begrenzte Gebiet des menschlichen Lebens. Außerhalb der Mauer, unten am Bildrand, sieht man eine Schar nackter Kinder. Das sind die Seelen der noch nicht ins Leben eingetretenen Menschen; die Verbildlichung der Seele durch eine Kindergestalt war eine im Mittelalter allgemein gebräuchliche und auch der Zeit Holbeins noch geläufige Darstellungsform. Den ins Leben Eintretenden empfängt an der Pforte der Genius, der Schutzgeist, dargestellt durch einen würdevollen Greis, der dem Eintretenden einen Zettel überreicht; als Inhalt deszettels haben wir uns die Mahnungen des Schutzgeistes für den Lebensweg zu denken. Gleich hinter der Lebenspforte fährt die Glücksgöttin auf rollender Kugel daher, Gutes und Schlimmes verteilend; und den Neuling im Leben erwartet die Ver-

führung, verbildlicht durch eine reich gekleidete Dame, deren hilfsbereites Gefolge die trügerischen Vorstellungen bilden. Was deren Lockungen bieten, sieht der Mensch, der nun in Jünglingsgestalt erscheint, jenseits einer Mauer. Das Tor in dieser Mauer führt ihn in das Gebiet der Wollust, der Habgier und der Unenthaltbarkeit. Nachdem er die aus diesem Bereich führende Pforte durchschritten hat, harren seiner am Wege der Schmerz und die Traurigkeit. Aus deren Bereich wird er durch die Reue, die sich liebevoll seiner annimmt, geleitet. Aber nun verfällt er der falschen Belehrung, die wieder als gepuzte Dame erscheint. Nur ein schmaler Weg und eine enge Pforte in steiler Felswand führen aus diesem Gebiet hinaus; mit vielfacher Tätigkeit eifrig beschäftigt, lagern die Scharen derer, die hier das Lebensziel gefunden zu haben glauben, an der Felswand. Der Lebenswanderer sieht die schöne Frau mit scheuer Bewunderung an — diese kleine ausdrucksvolle Rückenfigur ist ein wahres Meisterwerk —, und er schreitet weiter. In der Entschlossenheit und der Stärke findet er die hilfreichen Kräfte, die ihn durch die enge Felsenschlucht, in der sich der Ausweg verliert, emporziehen. Und jetzt ist er im Gebiet der wahren Belehrung angekommen. Diese steht wie ein Heiligenbild gestaltet auf einem Steinsockel; Wahrheit und Überzeugung sind ihre Begleiterinnen. Der Lebenswanderer kniet anbetend vor ihr nieder, und nichts trennt ihn mehr vom Eingang zur Burg der wahren Glückseligkeit. Da wohnen alle Tugenden, und in der Mitte thront die Glückseligkeit, eine von überirdischem Strahlenschein umleuchtete Herrscherin; sie krönt den Wanderer, der an allen Irrungen vorbei den Weg gefunden hat.

Holbein brachte auf seinen Holzschnittzeichnungen nur selten eine äußerliche Befundung seiner Urheberschaft an. Dieses Blatt aber hat er wohl für besonders bedeutsam gehalten; er hat es mit seiner Unterschrift in Gestalt eines doppelten H bezeichnet.

Die erste Bestimmung von Holbeins Cebeztafel war, den Titel der von Erasmus von Rotterdam veranstalteten lateinischen Ausgabe des Neuen Testaments zu schmücken. Daraus erklärt sich die kirchliche Gestaltung der Figuren der wahren Belehrung und der Glückseligkeit. Die Anwendung der Gedanken des



Abb. 54. Das Leiden Christi in acht Bildern, Altargemälde (Übersichtsblatt, vergleiche die beiden folgenden Doppelvollbilder). Im Museum zu Basel.

Nach einer Originalphotographie von Braun, Clément & Cie. in Dornach i. C., Paris und New York.
(Zu Seite 61.)

griechischen Philosophen auf das christliche Buch entsprach so recht dem Sinn des Erasmus.

In demselben Jahre 1522 erschien in Basel eine deutsche Ausgabe des Neuen Testaments, ein Nachdruck von Luthers Übersetzung, und auch zu diesem Buch zeichnete Holbein den Titel. Er brachte darauf als Hauptfiguren an den Seiten die Apostel Petrus und Paulus an, in den vier Ecken die Evangelistenzeichen, oben das Wappen der Stadt Basel und unten das Druckerzeichen des Verlegers Adam Petri, ein auf einem Löwen reitendes Kind.

Im März 1523 erschien bei Petri gleichzeitig mit einer neuen Auflage dieser großen

Ausgabe eine fein ausgestattete kleine (Oktav-) Ausgabe des Neuen Testaments in der deutschen Übersetzung. Diese war außer mit einem jenem großen Blatt ähnlich komponierten Titel mit den Bildern der vier Evangelisten und mit vier Bildern zur Apostelgeschichte von Holbeins Hand geschmückt.

Im Dezember 1523 gab Petri einen Nachdruck von Luthers Übersetzung des Alten Testaments heraus. Dieses Buch brachte zwischen vielen Bildchen von anderen Zeichnern eine Anzahl Zierbuchstaben und einige Bilder von Holbein, darunter ein besonders schönes Kopfstück zum Anfang des Textes, die Erschaffung der Eva inmitten der übrigen, vollendeten Schöpfung darstellend.



Abb. 55. Obere Hälfte der
Nach einer Originalphotographie von Braun, Clément & Cie.

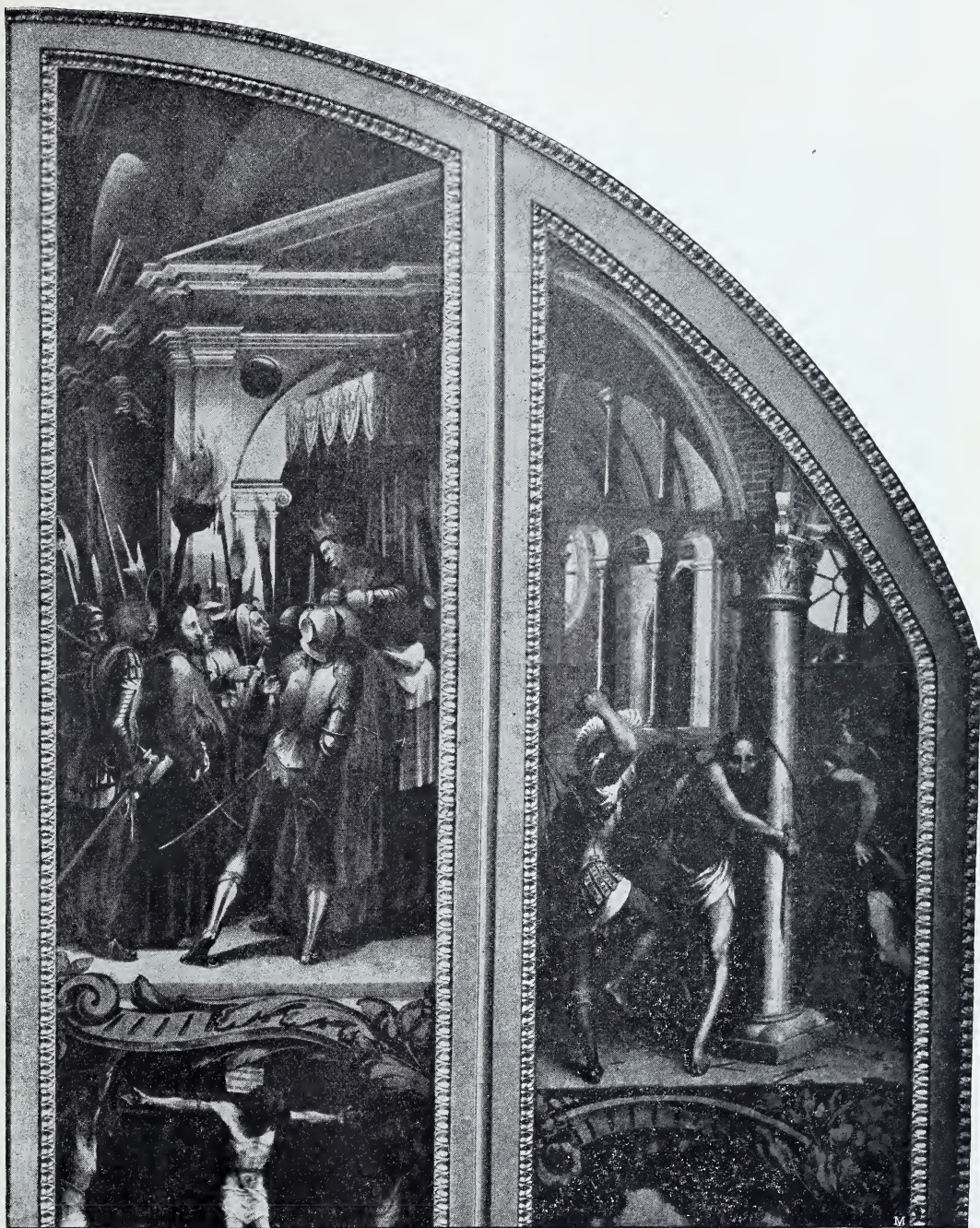

Passionstafel im Museum zu Basel.
in Dornach i. E., Paris und New York. (Zu Seite 61.)

Eine größere Reihe von Holzschnitzungen lieferte Holbein zu der Ausgabe von Luthers Übersetzung des Neuen Testaments, welche der Drucker Thomas Wolff ebenfalls im Jahre 1523 veranstaltete. Hier stellte er in

gabe nicht immer gelang, sich von der Erinnerung an Dürers gewaltige Schöpfungen frei zu halten, das kann man ihm nicht zum Vorwurf machen; und daß es ihm nicht gelang, diesem übermächtigen Vorbild gleich



Abb. 56. Untere Hälfte der
Nach einer Originalphotographie von Braun, Clément & Cie.

der Titelleinfassung eine ganze Anzahl von bildlichen Darstellungen, meistens aus der Apostelgeschichte, zusammen. Dazu kamen einundzwanzig Bilder zur Offenbarung Johannis. Daß es Holbein, trotz seiner sonstigen künstlerischen Selbständigkeit, bei dieser Auf-

zu kommen, namentlich in Bezug auf das Phantastische, das ist begreiflich. Die Schnittaussführung der apokalyptischen Bilder ist schlecht. Dagegen ist das Titelblatt mit den zahlreichen kleinen Figuren ein Meisterwerk der Holzschnidekunst. Es

trägt das Zeichen des Formschneiders Hans Lützelburger.

Wahrscheinlich stammte Hans Lützelburger, genannt Franck, aus Augsburg. Er scheint erst im Jahre 1523 nach Basel gekommen zu

den, ganz besonders in feinen, kleinen Sachen. Nur in den von ihm geschnittenen Blättern kommt die Schönheit von Holbeins Holzschnittzeichnung voll zur Geltung.

Von ihm rührt zweifellos die wunderbar



Passionstafel im Museum zu Basel.
in Dornach i. E., Paris und New York. (Zu Seite 61.)

sein. Seine Tätigkeit dort dauerte nur wenige Jahre; im Juni 1526 war er bereits verstorben. In dieser Zeit aber schnitt er fast alles, was Holbein für den Buchdruck zeichnete. Er verstand es meisterhaft, dem Striche des Künstlers aufs genaueste gerecht zu wer-

klare Schnittaussführung des kleinen Bildnisses des Erasmus von Rotterdam her, das Holbein für den Frobenschen Verlag zeichnete (Abb. 51). Dieses Bildchen in Rundformat, das uns das scharfe Profil und die feinen Züge des vorzeitig gealterten gelehr-

ten Herrn so lebenswahr vor Augen führt, daß die kleine Zeichnung ebenbürtig neben großen Gemälden steht, wird im Jahre 1523 entstanden sein.

In diesem Jahre ließ Erasmus sich mehrmals von Holbein porträtieren. In einem Briefe an Willibald Pirckheimer in Nürnberg erwähnt Erasmus drei Bildnisse, die er ins Ausland an Freunde geschickt habe, zwei nach England und eins nach Frankreich. Die beiden nach England gesandten Porträte sind noch vorhanden. Das eine befindet sich in einer englischen Privatsammlung. Das andere ist als Geschenk König Karls I. von England an Ludwig XIII. nach Paris gekommen und befindet sich jetzt im Louvremuseum. Dieses ist ein Meisterwerk allerersten Rangs. Erasmus ist schreibend dargestellt. Eben hat er die Überschrift einer neuen Arbeit auf ein Blatt Papier gesetzt, das auf einem Buch als Unterlage vor ihm liegt; sein Blick folgt dem Gange des klassischen Schreibgeräts, des Calamus, dessen er sich anstatt einer Feder bedient. Jede Form in dem Gesicht und in den Händen ist die Lebenswahrheit selbst. Die Haut ist fahl, das Haar ergrauend. Die Kleidung ist dunkel, Schwarz herrscht vor. Den Hintergrund bildet eine dunkelgrüne, hellgrün und weiß gemusterte Stofftapete neben einem Stück brauner Holzbekleidung. Der Zusammenklang der Farben ist das Vollkommenste, was man sich denken kann (Abb. 52).

Das Museum zu Basel besitzt die mit Ölfarbe auf Papier gemalte und nachträglich auf eine Holztafel geklebte Vorstudie zu dem letztgenannten Bildnis des Erasmus. Auch diese Vorstudie ist schon ein fertiges Bild. Sie unterscheidet sich von dem Pariser Porträt, abgesehen von der minder vollendeten Durchbildung der Malerei, nur durch den schlichten Hintergrund und einige Verschiedenheiten in der Kleidung, die für die malerische Wirkung des Ganzen weniger vorteilhaft sind. Nicht ohne Grund ist die Vermutung ausgesprochen worden, daß das Baseler Porträt dasjenige sei, welches Erasmus laut seinem erwähnten Briefe nach Frankreich schickte, und daß der Empfänger des Geschenkes Bonifacius Amerbach gewesen sei. Amerbach hielt sich damals zu neuem Studium in Avignon auf, und aus seiner Sammlung stammt das Baseler Bild des schreibenden Erasmus. In jenem Briefe

wird gesagt, daß Erasmus sein Porträt durch den Maler selbst habe nach Frankreich bringen lassen. Auch dieser Umstand bestätigt die Richtigkeit jener Vermutung, da Holbein ebenso wie Erasmus ein persönlicher Freund Amerbachs war.

Es scheint, daß Holbein diese Gelegenheit zu einer weiteren Reise durch Frankreich benutzte. Zwei Zeichnungen im Baseler Museum erzählen von einem Aufenthalt des Künstlers in Bourges. Diese Zeichnungen zeigen einen Herrn und eine Dame in der Tracht des ersten Viertels des 15. Jahrhunderts, im Gebete knieend. Es sind Abbildungen der Steinbildnisse des Herzogs Jehan de Berry († 1416) und seiner Gemahlin, die in der Kathedrale von Bourges aufgestellt sind. Holbein hat diese Grabmalfiguren, von denen namentlich die weibliche sehr hübsch und ausdrucksvoll ist (Abb. 53), so abgezeichnet, als ob er nach dem Leben zeichnete, und hat mit schwarzer Kreide und ein paar Farbangaben mit Rot- und Gelbstift eine ganz lebendige, malerische Wirkung hineingebracht.

Ein viertes Bildnis des Erasmus, das Holbein um dieselbe Zeit malte, zeigte in einem Doppelbild den gelehrten Schriftsteller und seinen verdienstvollen Verleger Froben. Als Geschenk für den letzteren wurde es von Erasmus bestellt. Dieses Gemälde ist verschollen. Eine Kopie des Ganzen befindet sich in England und eine Kopie des Brustbildes Frobens allein im Museum zu Basel. Die letztere Kopie ist in Bezug auf die Farbe sehr schlecht. Aber immerhin ist es interessant, aus ihr das Aussehen des Mannes kennen zu lernen, der Holbein zu so vielen Schöpfungen Veranlassung gegeben hat. Johannes Froben, der mit übereinander geschlagenen Armen in einem schwarzen, mit braunem Pelz gefütterten Überrock darsitz, zeigt uns ein glattrasiertes, furchiges Gesicht, dessen Formen ziemlich gewöhnlich sind, das aber durch den Ausdruck von Wohlwollen und Klugheit fesselt; das spärliche braune Haar fällt in mäßiger Länge über den Hinterkopf herab.

Die Jahreszahlen 1524 und 1525 finden sich auf keinem erhaltenen Werke Holbeins. So mögen hier mehrere undatierte Gemälde genannt werden, deren Entstehung in diese Zeit fallen kann.

Als die Krone von Holbeins Schöpfungen

galt jahrhundertlang eine Zusammenstellung von acht kleinen Bildern aus der Leidensgeschichte Christi in einem Rahmen (Abb. 54, 55 und 56). Das Gemälde wurde

oder Vernichtung durch den Bildersturm, den Basel im Jahre 1529 erlebte, zu retten. Kurfürst Maximilian I. von Bayern, jener eifrige Kunstsammler, der von der



Abb. 57. „Nüchre mich nicht an!“ (En. Joh. 20, 17.) Eigenmäde in der Sammlung des Schlosses Hamptoncourt. Aus dem ersten Jahrgangsheft der Künstlerischen Gesellschaft für photographische Publicationen. (Zu Seite 66.)

von jeher im Rathaus zu Basel aufbewahrt. Da es aber aller Wahrscheinlichkeit nach nicht für das Rathaus, sondern für eine Kirche gemalt worden ist, so nimmt man an, der Rat habe das kostbare Werk an sich genommen, um es vor der Beschädigung

Stadt Nürnberg Dürers Apostel erhandelte, wollte die Passionstafel um jeden Preis in seinen Besitz bringen. Aber die Baseler ehrten das Andenken ihres großen Künstlers besser als die Nürnberger das Vermächtnis Dürers und schickten die kurfürst-

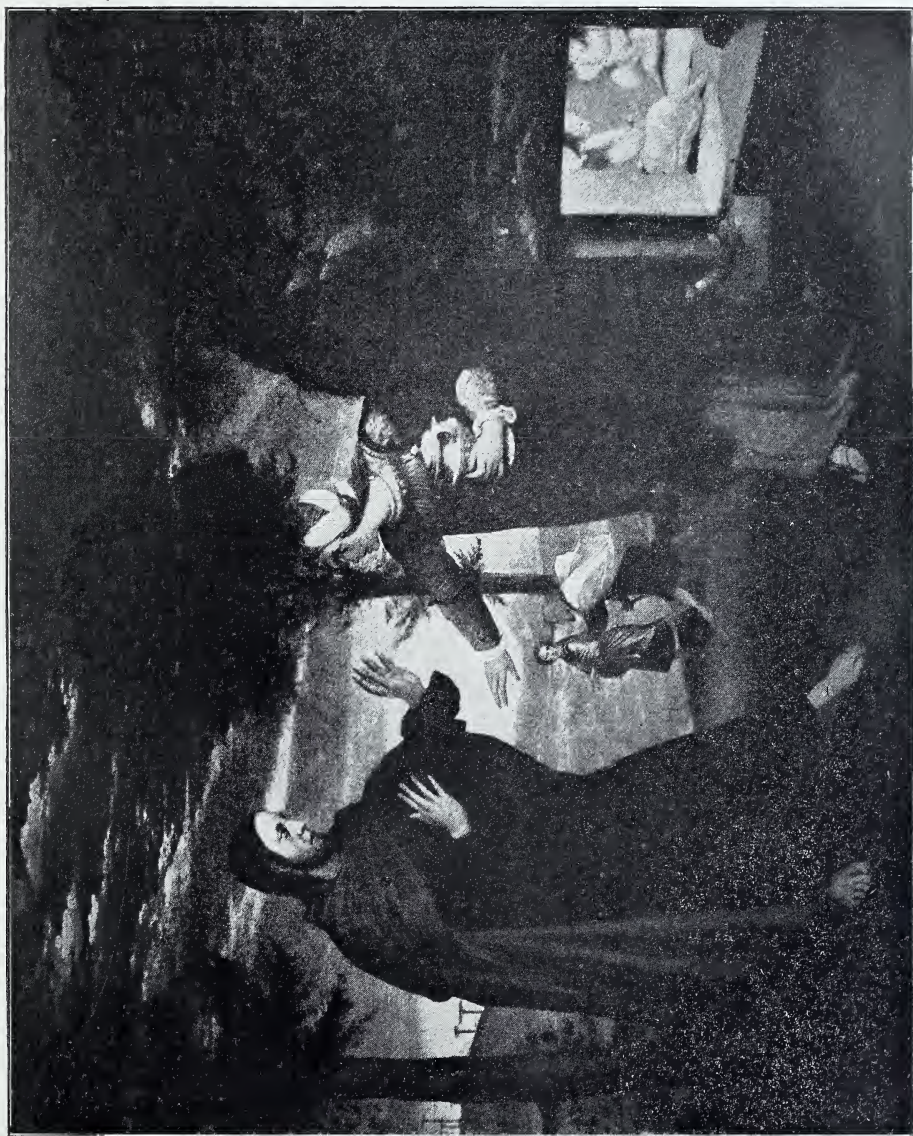

lichen Abgesandten mit einem höflichen, aber glatt abschlägigen Bescheid heim. Die Tafel verblieb im Besitz der Stadt und erzählte jedem Besucher des Rathauses ihres Meisters Ruhm und Ehre, wie Joachim von Sandrart in seiner „Teutschen Akademie“ (1675) sagt, als „ein Werk, darin alles, was unsere Kunst vermag, zu finden ist“, und das „keiner Tafel, weder in Deutschland noch Italien, weichen darf“. Das dauerte bis zum Jahre 1771. Da wurde das Gemälde durch Ratsbeschluß an die Kunstsammlung, die sich jetzt im Museum befindet, abgegeben. Bei dieser Gelegenheit verfiel es dem Schicksal, daß es vor der Überführung einer „gründlichen Restauration“ unterworfen wurde, bei der es des besten Theils seiner Schönheit beraubt wurde. Der restaurierende Maler hat zwar die Zeichnung in anerkanntenswerter Weise geschont, aber die Farbe hat er zerstört. Gewiß hat er bei seiner Auffrischungsarbeit das, was rot war, rot, was blau war, blau übermalt u. s. w., aber er hat alle Töne verstimmt, und dazu durch seinen

Abb. 58. Die Geburt Christi. Altarflügel im Münster zu Freiburg i. B. Originalphotographie im Photogr. Kunstverlag von G. Röbke in Freiburg i. B. (Zu S. 68.)

glatten Auftrag den feinen Reiz von Holbeins malerischer Behandlung vernichtet. Durch das bunte, harte Mißgetön von Farben hindurch ist der Zauber Holbeinscher Farbenmusik nicht mehr zu vernehmen. Ein schönheitsempfindliches Auge muß die Verletzung durch dieses entseelte Kolorit erst überwinden, ehe es dazu gelangt, die sonstigen großen Schönheiten der Tafel zu genießen. Was zunächst auffällt, ist die bewunderungswürdige Art und Weise, wie die acht verschiedenen Bildchen, die in zwei Reihen übereinander stehen, in der Quere durch gemalte Goldornamente, senkrecht durch plastische Rahmenleisten getrennt, als ein malerisches Ganzes zusammenkomponiert sind. Jede der acht Darstellungen, die mit großem Geschick dem Hochformat der einzelnen Felder angepaßt sind, ist ein in sich abgeschlossenes Bild, das seine abgerundete malerische Wirkung von Hell und Dunkel besitzt, das ganz für sich allein als Kunstwerk bestehen könnte.



Abb. 59. Die Anbetung der drei Weisen. Altarflügel im Münster zu Freiburg i. B. Originalphotographie im Photogr. Kunstverlag von G. Röbde in Freiburg i. B. (Zu S. 68.)



Abb. 60. Der Schmerzensmann. Ölgemälde braun in braun. Im Museum zu Basel.
Nach einer Originalphotographie von Braun, Clément & Cie. in Dornach i. G., Paris und New York. (Zu Seite 71.)



Abb. 61. Die Schmerzensmutter. Ölgemälde braun in braun. Im Museum zu Basel.
Nach einer Originalphotographie von Braun, Clément & Cie. in Dornach i. G., Paris und New York. (Zu Seite 71.)



Abb. 62. Entwurf zum linken Türflügel der Orgel des Baseler Münsters. Bräunlich getuschelte Zeichnung. Im Museum zu Basel.

Nach einer Originalphotographie von Braun, Clément & Cie. in Dornach i. C., Paris und New York. (Zu Seite 72.)

Zugleich aber geht eine einheitliche malerische Wirkung durch das Ganze, die Helligkeiten und Dunkelheiten sind so verteilt, daß auch die ganze Tafel sich dem Auge als ein abgerundetes malerisches Kunstwerk darbietet. Im einzelnen stellt sich jede Komposition als ein Meisterwerk von Leben und Ausdruck dar. Verschiedenartige Beleuchtungswirkungen sprechen lebhaft mit. Auf dem ersten Bildchen, Christi Gebet am Ölberg, erscheint der Engel mit dem Kelch in einer Lichtöffnung des nächtlichen Himmels. In den beiden folgenden, der Gefangennahme und der Vorführung Christi vor den Hohenpriester, geht die Beleuchtung von Fackeln aus; auf jenem überspielt das Fackellicht die unteren Äste eines Baumes, dessen Krone in Finsternis verschwindet; auf diesem

einem gelben Felsen sich öffnenden Grufteingang; Maria steht weinend bei ihrer Begleitung an einem Tannenbäumchen, das in einer Spalte des Felsens Wurzel gefunden hat.

Diesen Passionsbildern ist in der Auffassung wie in der malerischen Empfindungsweise ein kleines Gemälde nahe verwandt, das in der Sammlung des Schlosses Hamptoncourt bei London vor kurzem sozusagen neu entdeckt worden ist. Sein Gegenstand ist ebenfalls der Leidensgeschichte Christi entnommen: die Erscheinung des Auferstandenen vor Maria Magdalena (Abb. 57). Es ist ein wunderbares Meisterwerk malerischer Poesie. Großartig ist die landschaftliche Stimmung der „Frühe, da es noch finster war“. Und ebenso großartig

irrt es in den phantastischen Formen einer Holbeinschen Renaissancearchitektur umher. Auch das vierte und fünfte Bild, die Geißelung und die Verspottung Christi, umgeben die Figuren mit reichen Architekturphantasien. Bei den zwei nächsten Darstellungen, der Kreuztragung und der Kreuzigung, sind die unteren Hälften der Bilder ganz mit Figuren angefüllt; darüber sieht man dort einen runden Torturm der Stadtmauer und eine in hellem Tageslicht sich ausdehnende Ferne mit Hochgebirge; hinter den aufgerichteten Kreuzen dagegen ist der verfinsterte Himmel völlig schwarz. Den Schluß bildet die Grablegung; die Männer tragen den heiligen Leichnam über eine grüne Wiese zu dem in

und ergreifend ist der Ausdruck der Figuren. „Da wandte sie sich und sprach zu ihm: ‚Rabbuni!‘ Jesus aber sprach zu ihr: ‚Rühre mich nicht an!‘“ Seitwärts sieht man den vom Grabe weggewälzten Stein, und durch die niedrige Grabesöffnung gewahrt man, was Maria Magdalena, als sie gebückt hineinblickte, gesehen hatte, die zwei Engel in weißen Kleidern, einen am Kopf- und einen am Fußende. In der Ferne gehen die beiden Jünger, die vorher am Grabe gewesen waren, wieder fort nach Hause; in der Art, wie die beiden miteinander sprechen, ist die Verschiedenheit des Eindrucks, den der Befund des Grabes auf sie gemacht hat, in treffender Weise gekennzeichnet, im genauesten Anschluß an den Wortlaut der Erzählung im Johannesevangelium, wie alles in diesem Bilde: Johannes „sah und glaubte“, Petrus ist noch nicht von der Tatsache der Auferstehung überzeugt, darum redet er so eifrig.

In die Gruppe der in reicher malerischer Hell Dunkelwirkung komponierten religiösen Bilder gehören ferner zwei Altarflügel, die sich im Münster zu Freiburg im Breisgau befinden. Aus den Wappen der Geschlechter Oberriedt und Zscheckapürklin, die auf ihnen neben den Bildnissen der Stifterfamilie unterhalb der eigentlichen Darstellung angebracht sind, ergibt sich, daß Holbein diese Gemälde im Auftrag des Baseler Ratsherrn Hans Oberriedt, der mit einer Zscheckapürklin vermählt war,



Abb. 63. Entwurf zum rechten Türflügel der Orgel des Baseler Münsters. Bräunlich getuschelte Zeichnung. Im Museum zu Basel. Nach einer Originalphotographie von Braun, Clément & Cie. in Dornach i. C., Paris und New York. (Zu Seite 72.)

malte. Aus der Form der Bilder ergibt sich, daß sie sich an den beiden Seiten eines oben bogenförmig begrenzten Mittelbilds befunden haben, das mit diesen Flügeln geschlossen werden konnte. Zweifellos wurde das ganze Werk von dem Besteller in irgend eine Kirche Basels gestiftet. Hans Oberriedt verließ infolge der wilden Religionsstreitigkeiten des Jahres 1529 seine Vaterstadt und siedelte nach Freiburg im Breisgau über. Wahrscheinlich war er es, der die Flügelbilder vor dem Bildersturm, dem die größere Mitteltafel zum Opfer gefallen sein muß, rettete, um sie mit in die neue Heimat zu nehmen und auch dort wieder auf einem Altar aufzustellen. Damit kamen die Bilder aber noch nicht zu dauernder Ruhe. Während



Abb. 64. Maria mit dem Kinde. Getuschle und mit Weiß geblöhte Federzeichnung auf grau grundiertem Papier. Im Museum zu Basel. Nach einer Originalphotographie von Braun, Clément & Cie. in Dornach i. G., Paris und New York. (Zu Seite 72.)

des dreißigjährigen Krieges wurden sie nach Schaffhausen geflüchtet. Kurfürst Maximilian I. von Bayern ließ sie sich zur Besichtigung nach München bringen, und Kaiser Ferdinand III. ließ sie sich in Regensburg zeigen. Im Jahre 1796 wurden sie von den Franzosen aus Freiburg entführt, 1808 aber zurückgegeben. Sie fanden dann ihre Aufstellung auf dem Altar der sogenannten Universitätskapelle im Chor des Freiburger Münsters. Es sind dies die einzigen Kirchenbilder Holbeins, die noch an geweihter Stätte zum Beschauer sprechen. Und dabei ist vielleicht gerade in ihnen weniger religiöse Stimmung als in anderen; der Künstler hat sich bei ihrem Gestalten mehr dem rein malerischen Reiz als der Innerlichkeit der Empfindung hingegeben. Die Gegenstände

der beiden Gemälde, bei denen ebenso wie bei der Passionstafel der Figurenmaßstab sehr klein ist, sind die Geburt Christi und die Anbetung der drei Weisen aus dem Morgenland. Die Geburt (Abb. 58) ist in die Ruine eines antiken Prachtgebäudes verlegt. Die Beleuchtung geht von dem Kindlein aus, das auf weiße Bindeln gebettet liegt. Das übernatürliche Licht bestrahlt mit weicher Helligkeit die Gestalten von Maria und Joseph, die sich in Bewunderung und seliger Andacht über den Neugeborenen beugen, und eine Schar kleiner Englein, die ihn umjubeln. Es streift das Gesicht und die Schulter eines Hirten, der sich schüchtern hinter eine Säule gedrückt hält, solange seine Gefährten noch nicht da sind, denen draußen in der Ferne die Lichtgestalt eines Engels die frohe Botschaft bringt. Mit unverminderter Kraft strahlt das Licht über die nächste Umgebung des Kindes hinaus und läßt die marmornen Glieder des Gebäudes bunt und vielgestaltig aus dem zerteilten Dunkel hervortreten. Am Himmel steht der Mond. Aber er läßt seinen Schein nicht in Widerstreit treten mit jenem heiligen Licht. Auch der Mond huldigt dem als Kind geborenen Herrn der Welt, indem er sich vor ihm verneigt: diemondscheibe — selbstverständlich ist der Mond als Scheibe, nicht als Kugel gedacht — wendet ihre Fläche nach unten, dem Kinde zu, so daß sie sich dem Beschauer in der Verkürzung zeigt. Ein anderer origineller Künstlergedanke ist der, bei den kleinen Englein die Verbindung der Flügel mit der Menschengestalt dadurch naturgemäßer zu machen, daß die Schwingen sich aus den Armen entwickeln, statt, wie sonst, als besondere Glieder aus den Schultern hervorzugehen. Auf dem anderen Gemälde (Abb. 59) bildet der



Abb. 65. Heilige Familie. Tuschezeichnung mit weiß aufgesetzten Lichtern auf rot grundiertem Papier.
Im Museum zu Basel.
Nach einer Originalphotographie von Braun, Clément & Cie. in Dornach i. C., Paris und New York.
(Zu Seite 72.)



Abb. 66. Die Kreuzschleppung. Tuschzeichnung mit weiß aufgesetzten Richtern auf grauem Grund.
Im Museum zu Basel.

Nach einer Originalphotographie von Braun, Clément & Cie. in Dornach i. C., Paris und New York. (Zu Seite 73.)

Stern, der die drei Weisen geführt hat, das Gegenstück zu dem Mond der heiligen Nacht; groß und goldig strahlend steht er am hellen Mittagshimmel zwischen weißen Wolken. Einer der Begleiter der Ankömmlinge hält sich die Hand über die Augen, um nach seinem Glanz emporzusehen. Der Schauplatz des Vorgangs ist wieder eine antike Ruine, aber hier von außen gesehen und schlichter in den Formen. Eine malerisch prächtige Erscheinung ist der weiß gekleidete Mohrenkönig, der als der jüngste von den dreien wartet, bis die anderen ihre Gaben dargebracht haben. Der älteste, ein langbärtiger Greis in rotem Rock und Hermelinkragen — seine Gestalt ist merkwürdig ungeschicklich gezeichnet — überreicht knieend sein Geschenk dem auf Marias Schoße sitzenden Kind, das aufmerksam herabsieht. Der zweite der drei Weisen, ein dunkelbärtiger kräftiger Mann, der eine weiße Binde mit wehenden Enden um die Krone geschlungen trägt, schießt sich an, vorzutreten, um die Stelle

des Greises einzunehmen, sobald dieser aufgestanden sein wird. Es scheint, daß dieses Bild durch Ausbesserungen stärker beschädigt ist, als das andere.

Während Holbein in den genannten Gemälden mit reichen Farben und vollen Gegensätzen von Hell und Dunkel arbeitete, begnügte er sich in anderen Fällen mit einfarbiger oder fast einfarbiger Ausführung, um die beabsichtigte künstlerische Wirkung zu erzielen. Im Baseler Museum befinden sich zwei kleine Ölgemälde braun in braun, die als Doppeltafel zum Zusammenklappen miteinander verbunden sind und ein einheitliches Ganzes bilden. Solche Klapptäfelchen dienten zum Aufstellen bei häuslicher Andacht. Da sind in tiefer Empfindung und in feinsten Ausführung Christus als Schmerzensmann und Maria als schmerzreiche Mutter dargestellt. Als Umrahmung und Hintergrund dient den beiden Figuren eine phantastisch reiche Renaissancehalle; die Luftdurchblicke zwischen den Säulen dieser Architektur hat

Holbein blau gemalt, und durch diese mit feinem künstlerischen Geschmac̄ verteilten blauen Flecken in dem sonst einfarbigen Bild hat er eine reizvoll malerische Belebung in die Gesamtwirkung gebracht. Der nackte Christuskörper ist mit fleißigem Studium ausgeführt. Maria, die sich mit erhobenen Händen nach ihrem duldbenden Sohne umsieht, ist in Kopf, Händen und Gewandung außerordentlich schön (Abb. 60 und 61). Eigentümlich ist es, daß bei dieser Doppeltafel, die bei ihrer Kleinheit doch nicht in großer Höhe aufgestellt werden konnte, der Horizont unterhalb des Bildes angenommen ist. Vielleicht muß man sie auf Grund dieses Umstands als Entwurf oder Wiederholung einer Ausführung in großem Maßstab, die für eine hohe Aufstellung berechnet war, ansehen.

Braun in braun ohne jede andere Farbenzutat sind zwei große Bilder ausgeführt, die, auf Leinwand gemalt, die Innenseiten der Türen bekleideten, durch die das Gehäuse der Orgel im Baseler Münster verschließbar war. Die eigentümliche Form dieser Türen hat Holbein mit großem Geschick ausgefüllt; durch die Einordnung von mächtigen, schwungvollen Ornamenten in die unregelmäßige Fläche einer jeden Tür hat er sich ein annähernd symmetrisches Bildfeld geschaffen, in das er an beiden Seiten je eine überlebensgroße Heiligenfigur stellte, während er den zwi-

schen diesen verbleibenden niedrigen Raum mit auf den Ort bezüglichen Darstellungen füllte. In dem linken Flügel stehen Kaiser Heinrich II., der Gründer des Baseler Münsters, und seine Gemahlin Kunigunde; zwischen ihnen sieht man das Münster selbst. In dem rechten Flügel steht einerseits die Jungfrau Maria, mit der Himmelskrone auf dem Haupt und mit dem Jesuskind, das sich kosend an sie schmiegt, in den Armen, andererseits der Bischof Pantalus; in der Mitte ein Konzert von köstlichen Kinderengeln, die gleichsam die Klänge der Münsterorgel mit Himmelmusik begleiten. Auch in diesen Bildern liegt, wie es streng genommen bei Gemälden, deren Aufstellungsplatz ihre Fußbodenlinie über die Köpfe der Beschauer hinausrückt, immer der Fall sein mußte, der Horizont unter der Bodenlinie. Holbein hatte diese sonst im allgemeinen selten beachtete Rücksichtnahme auf die Gesehe des Sehens wohl aus Werken des Mantegna, der in dieser Beziehung sehr gewissenhaft war, gelernt. Die Orgeltüren haben den Bildersturm überdauert, wohl weil die Zerstörer in ihnen keine Andachtsbilder, sondern lediglich Schmuckstücke sahen. Sie sind erst im 19. Jahrhundert, als die alte Orgel durch eine neue ersetzt wurde, von ihrem Platz entfernt und in das Museum gebracht worden. Aber sie sind durch eine im 17. Jahrhundert vorgenommene Über-



Abb. 67. Der kreuztragende Christus. Holzschnitt (einziges Exemplar) im Museum zu Basel. (Zu Seite 73.)



Abb. 68. Nackte Figur von unbekannter Bedeutung. Tuschezeichnung auf rötlichem Papier, weiß gehöht. Im Museum zu Basel.
Nach einer Originalphotographie von Braun, Clément & Cie. in Dornach i. E., Paris und New York. (Zu Seite 73.)

malung und durch Gebrauchsbeschädigungen verunstaltet. Doch kann man sie noch voll würdigen, wenn man die unter den Handzeichnungen des Museums befindlichen Entwürfe betrachtet, die durch ihre Austuschung mit brauner Wasserfarbe auch den Farbeindruck der großen Ausführungen andeuten (Abb. 62 und 63).

Vielleicht darf man noch bei mehreren, mit großer Sorgfalt ausgeführten Kompositionen, die sich unter Holbeins Zeichnungen im Museum zu Basel befinden,

annehmen, daß in ihnen Entwürfe zu Gemälden, die der Bildersturm vernichtet hat, erhalten seien.

Da ist ein Bildchen der Jungfrau Maria, die dem Jesuskind die Brust reicht, auf grau grundiertem Papier mit schwarzer und weißer Wasserfarbe ausgeführt, in einem nur durch die Umrisse zweier Säulen ungedeuteten Architekturgehäuse (Abb. 64). Dann ein durch desto prächtigere Ausarbeitung der Architektur ausgezeichnetes Blatt, auf dem eine Heilige Familie dargestellt ist. Das Christuskind macht zwischen der Mutter Maria und der Großmutter Anna seine ersten Gehversuche, denen außer den beiden Frauen auch der alte Joachim zusieht. Die Beleuchtung ist als schräg von hinten einfallend angenommen, und das Spiel der vielen scharfen Lichter, die mit weißer Farbe in die auf rotem Grund getuschelte Zeichnung kräftig hineingelegt sind, geben dem Bild einen eigenen Reiz

(Abb. 65). Bei diesen beiden Blättern liegt der Horizont wieder unterhalb der Fußlinie. Vielleicht sind es Entwürfe zu hoch angebrachten Wandmalereien; dafür scheint der dekorative Charakter der Darstellungen zu sprechen und auch die schräge Perspektive, die hier wie dort darauf schließen läßt, daß zu dem Bilde eine rechts davon liegende, die Mitte von einem größeren Ganzen enthaltende Hauptdarstellung gehörte. Ferner ist da wieder ein Bild aus der Leidensgeschichte des Hei-

lands, in Schwarz und Weiß auf grauer Grundierung ausgeführt: die Kreuzschleppung. Christus ist unter der Last zu Boden gestürzt; mühsam hält er sich auf den Händen, und stöhnend blickt er empor, vergeblich nach Mitleid suchend unter der Schar der gefühllosen, teils gleichgültigen teils grausam rohen Begleiter (Abb. 66). Man mag mit dieser Zeichnung den ergreifend schönen, nur in einem einzigen Exemplar (im Baseler Museum) vorhandenen Holzschnitt vergleichen, in dem der unter dem Kreuz zusammengesunkene Christus allein dargestellt ist, nicht als eine Figur aus einem geschichtlichen Vorgang, sondern als ein Mahner, der die bittere Klage, die aus seinen Augen spricht, an den Beschauer richtet (Abb. 67).

Unverständlich ist die Bedeutung einer Zeichnung, die in sorgfältiger Tuschausführung auf rötlichem Papier ein nacktes Weib zeigt, das, in lebhafter Bewegung neben einer Säule vortretend, in jeder Hand einen Stein wie zum Hinabwerfen hält. Eine lediglich zur Belehrung gemachte Naturstudie ist es, trotz der fleißigen Durcharbeitung der einzelnen Formen, nicht; eine solche würde Holbein mit schärferer

Treue gezeichnet haben. Es muß auch eine Vorarbeit zu irgend einer Malerei sein, in der die Figur wohl nur einen Teil einer größeren Komposition bildete. Jedenfalls hat es an und für sich immer ein künstlerisches Interesse, eine von Holbein entworfene nackte Gestalt zu sehen (Abb. 68).

Wohl nicht zu einem bestimmten Zweck erfunden, sondern nur aus Freude an der Sache entworfen sind mehrere, in verschiedenen Sammlungen befindliche Darstellungen aus dem Leben der Schweizer Landsknechte, in leichter Ausführung mit höchster Lebendigkeit hingezeichnete Blätter. Das Baseler Museum besitzt eine ganz wundervolle Schilderung eines Zusammenstoßes zweier Landsknechthaufen; auf der einen Seite suchen die Männer mit den langen Spießen eine geschlossene Verteidigungsstellung zu behaupten, von der anderen drängen sie in wuchtigem Haufen heran, in der Mitte raufen die Nagbalger, die verlorenen Gesellen. Das ist mit einer so packenden Lebendigkeit zur Anschauung gebracht, als ob der Zeichner Selbsterlebtes erzählte. Auch die Art der Ausführung trägt zur Lebendigkeit des Eindrucks bei; in schneller und sofort sicherer Führung des



Abb. 69. Kampf von Landsknechten. Tuschezeichnung im Museum zu Basel.

Nach einer Originalphotographie von Braun, Clément & Cie. in Dornach i. G., Paris und New York. (Zu Seite 74.)

Tuschpinsels hat der Zeichner mit Strichen und Tönen die vorderen Figuren in allem Gewühl und Getümmel klar erkennbar auseinander gehalten, und die weiter zurückstehenden, die in der Wirklichkeit ein Staubschleier dem Beschauer undeutlich machen würde, hat er nur in flüchtigen, gleichsam zitternden Umrissen angedeutet (Abb. 69). Zu den Landsknechtbildern gehört auch die Abbildung eines Schiffes, die sich im

des Schiffes, eilig rudert zum letztenmal ein Boot heran, um, was nicht an Bord gehört, zurückzuholen. Dieingeschiffen haben den Abschied vom Lande kräftig gefeiert, jetzt gilt es, das Scheiden kurz zu machen. Der Trommler und der Pfeifer lassen vom Heck die Marschmusik der Landsknechte ertönen, der Fähnrich schwingt grüßend das große Banner. Unter der Schiffsmannschaft kreist noch ein Abschieds-



Abb. 70. Ein zur Abfahrt bereitcs Schiff mit Bewaffneten. Tuschzeichnung, im Städelschen Museum zu Frankfurt a. M. (Zu Seite 74.)

Städelschen Museum zu Frankfurt befindet. Das augenscheinlich nach der Wirklichkeit gezeichnete Fahrzeug ist in Bereitschaft den Hafen zu verlassen, um eine Schar von Bewaffneten, deren Tracht die des Schweizer Kriegsvolks ist, in die Ferne zu führen. Der Hauptstrom der Schweizer Reisläufer ging damals nach Frankreich; Holbein mag, wenn er in Avignon seinen Freund Amerbach besuchte, von dort aus leicht Gelegenheit gefunden haben, einen solchen Vorgang, wie er ihn hier schildert, zu sehen. Schon blähen sich die Segel

trunk in großen Klappen, bis zum Mastkorb hinauf. Daß, nach der Bauart des Schiffes, die Figuren im Verhältnis zu diesem etwas zu groß geraten sind, mag man dem Zeichner gern verzeihen (Abb. 70).

Der Reichtum von Holbeins Erfindungsgabe und die Leichtigkeit seines Schaffens fanden die dankbarste Verwertung in der Zeichnung für den Holzschnitt. Diejenigen seiner Arbeiten für den Buchdruck, die am weitesten in der Welt bekannt geworden sind, gehören fast alle der Zeit von 1523 bis Anfang 1526 an. Wenn auch die meisten von



Abb. 71. Das Totentanzalphabet. Holzzeichnungen, geschnitten von Hans Lützelburger.
Originalgröße. (Zu Seite 77.)

ihnen erst in späteren Jahren veröffentlicht worden sind, so beweist doch der Umstand, daß sie von der Hand Lützelburgers ge-

schnitten sind, ihre Entstehung in jener Zeit. Mit zu den ersten Schnittausführungen Holbeinscher Zeichnungen durch Lützelburger

Der Keyser.



Abb. 72. Der Tod und der Kaiser.
Aus der Holzschnittfolge „Die Todesbilder“.
Originalgröße. (Zu Seite 80–82.)

gehört das sogenannte Totentanzalphabet. Einzelne Buchstaben aus diesem erschienen schon in Drucken des Jahres 1524. Holbein befolgte bei seinen Buchstabenzeichnungen, die den Zweck hatten, die Texte gedruckter Bücher nach dem Vorbild der gemalten Initialen in mittelalterlichen Handschriften zu schmücken, immer eine gleiche Art der Anordnung. Den Buchstaben selbst, den er stets in der eigentlichen Renaissancegestalt, das ist in der klassischen Form der alten lateinischen Schrift, bildete, ließ er unverzerrt; die Ausschmückung gab er ihm durch ein quadratisches Figurenbildchen, das den Hintergrund für den Buchstaben bildet, ohne eine andere Verbindung zwischen dem Bildchen und dem Buchstaben, als die des künstlerischen Zusammenklangs der Linien. Gern zeichnete er ganze Alphabete in der Weise, daß die 24 Bildchen — für U und V gab es nur ein Zeichen, ebenso wie für I und J — eine in sich zusammenhängende Folge bildeten. So hat er zum Beispiel ein Alphabet mit den verschiedenen Berufsarten des Menschen, in Kinderspiel eingekleidet, ein anderes mit den belustigenden Vorgängen einer Bauernkirmes geschaffen. Den meisten Beifall aber fand er mit dem Alphabet, in dem er die Gewalt des Todes über alle Stände zum Thema der Bildchen nahm.

Das Thema war sehr volkstümlich. Bis in das 14. Jahrhundert lassen sich die Anfänge der sogenannten Totentanzdarstellungen zurückverfolgen. Es waren Bilder, die die Nichtigkeit alles Irdischen dadurch veranschaulichten, daß sie den Gestalten Lebender die Gestalten von Toten gegenüberstellten, die einst dasselbe gewesen waren wie jene und jetzt nichts mehr besaßen als die nackte Häßlichkeit verwesender oder eingetrockneter Leichname. Im 15. Jahrhundert ließen besonders die Predigermönche oftmals ganze Reihen von solchen Paaren an geeigneten Stellen, in der Vorhalle der Kirche, im Klostergang oder wo sonst sie von vielen gesehen werden konnten, an die Wand malen; erläuternde Verse, volkstümlich gefaßt, wurden dazu geschrieben. In den Versen sprachen die Toten mit den Lebenden, in den Bildern reichten sie ihnen die Hand. Das waren Bilderpredigten, die den Beschauer zum Denken an das Ende mahnen sollten und dadurch, daß in den dargestellten Personen alle Stände, geistliche und weltliche, von den höchsten bis zu den niedrigsten, gekennzeichnet wurden, auf die Gleichheit aller im Tode hinwiesen. Die Reihen von Paaren bildeten gleichsam einen Reigen. Daraus entwickelte sich von selbst der Gedanke, die ganze Darstellung als einen Tanzreigen aufzufassen;

Der Schiffman.



Abb. 73. Der Tod und der Schiffer.
Aus der Holzschnittfolge „Die Todesbilder“.
(Zu Seite 80–82.)

die Zeit liebte die Würze des Humors auch in sehr ernsten Dingen. Beim Reigen durfte der Spielmann nicht fehlen. Der aber hier zum Tanze fiedelte, war der Tod selbst, als persönliches Wesen gedacht und ebenfalls in der Gestalt einer lebenden Leiche gebildet. Diese Bilder waren die eigentlichen Totentänze. Auch Basel besaß zu Holbeins Zeit einen berühmten Totentanz, der sich an der Kirchhofsmauer des Predigerklosters befand und der eine freie Nachbildung eines noch älteren Werkes im Nonnenkloster Klingenthal zu Klein-Basel war. Der Name ist an dem ganzen Kreise von Darstellungen haften geblieben, obgleich seit dem Beginn des 16. Jahrhunderts die Darstellungsweise sich wesentlich veränderte. In den entsprechenden Bildern, welche die Künstler dieser Zeit, und so auch Holbein, entwarfen, treten keine Toten mehr auf, und es wird auch nicht mehr getanzt. An Stelle des Toten ist es der Tod, der in jedem Bilde sich dem Lebenden gesellt.

Holbein stellte den Tod in der letzten zusammenhängenden Form, die eine Leiche haben kann, als fahles Gerippe dar. Vereinzelt waren auch schon andere auf diese Form gekommen, zum Beispiel Dürer in einer großartigen Zeichnung vom Jahre 1505. Das war ein glücklicher Künstlergriff; denn nichts konnte unheimlicher wirken, als wenn ein Knochengestell, dem

Der Ritter.



Abb. 74. Der Tod und der Ritter.
Aus der Holzschnittfolge „Die Todesbilder“.
(Zu Seite 80—82.)

Die Edelfrau.



Abb. 75. Der Tod und das Ehepaar.
Aus der Holzschnittfolge „Die Todesbilder“.
(Zu Seite 80—82.)

alle Mittel der Bewegung fehlten, sich dennoch bewegte, aus eigener unerklärbarer Kraft. Holbeins anatomische Kenntnisse waren freilich gering. Die Gerippe, die er zeichnete, wimmeln von Unrichtigkeiten. Aber er schuf diese Darstellungen ja auch nicht, um mit wissenschaftlichen Kenntnissen zu prunken. Den künstlerischen Zweck erreichte er mit seinen fehlerhaften Gerippen so vollkommen, wie kaum jemals ein anderer, der Ähnliches versucht hat. Er verstand es meisterhaft, dem leeren Knochengestell den Anschein eines lebenden Wesens zu geben; die tiefen Schatten der leeren Augenhöhlen und das scheinbare Grinsen der fleischlosen Riefer gaben ihm die Mittel, einen eigentümlich drastischen Gesichtsausdruck hervorzuzaubern, der in seiner Mannigfaltigkeit alles Mienenpiel ersetzt.

Sein Totentanzalphabet (Abb. 71) beginnt im A mit einer Erinnerung an die wirklichen Totentanzbilder: der Tod spielt auf zum Reigen; dabei erscheint der Tod nicht als ein nur in der Einzahl vorkommendes Wesen, es sind ihrer mehrere. Auch in vielen der folgenden Bildchen arbeitet der Tod mit Gehilfen. Mit wilder Lust, oft mit grauig höhne dem Spott fällt der Knochenmann über seine Opfer her, über die Menschen aller Lebensstellungen. Er ergreift den Papst, den Kaiser, den König, den Kardinal, die Kaiserin, die

Der Ackermann.



Abb. 76. Der Tod und der Ackermann.
Aus der Holzschnittfolge „Die Todesbilder“.
(Zu Seite 80–82.)

Königin, den Bischof, den Fürsten, den Ritter, die Edelfrau, den Gelehrten, den Kaufmann, den Mönch, den Soldaten, die Nonne, den Schalksnarr und die leichtfertige Dirne; er gießt einem Säufer den letzten Trunk in die Kehle, springt hinter dem Reisenden aufs Pferd, führt den Klausner freundlich von dannen, gesellt sich in Begleitung eines Teufels zu Spielern und holt das Kind aus der Wiege. Den Schluß bildet im Z das Jüngste Gericht.

Diese winzigen Bildchen sind in der Tat große Meisterwerke. Welcher Reichtum der dichterischen Erfindung, welche Kraft der Kennzeichnung, welche packende Lebendigkeit der Schilderung ist in jeder der in so engen Raum gebundenen Kompositionen enthalten!

Man begreift, daß der Meister, der sich mit solcher Künstlerlust in den Gegenstand vertiefte, das Verlangen empfinden mußte, dieselbe Sache auch einmal anders zu behandeln, als in der beschränkten Gestalt von Buchstabenbildchen, die noch dazu dem Publikum immer nur zerstreut, niemals in ihrem durchdachten Zusammenhang zu Gesicht kamen. Er entwarf einen „Totentanz“ zum Zweck der Veröffentlichung in einem selbständigen Werk, in Zeichnungen, die zwar auch noch klein waren, ihm aber Platz genug gewährten, um seine bild-

lichen Dichtungen weiter auszudichten und ihnen durch Räumlichkeit und Landschaft, erforderlichenfalls auch durch Hinzufügung von Nebenpersonen noch mehr Inhalt und Anschaulichkeit zu geben. Die Zeichnungen wurden der größten Mehrzahl nach von Lützelburger in mustergültiger Weise geschnitten.

Dieser Totentanz in Holzschnitten hat wie kein anderes Werk den Namen Holbeins in den weitesten Kreisen berühmt gemacht.

Das Bilderwerk ist nicht gleich nach der Vollendung der Zeichnungen an die Öffentlichkeit gelangt. Die Ursache der Verzögerung ist ohne Zweifel darin zu suchen, daß bei Lützelburgers Tod noch mehrere der Holzstöcke ungeschnitten dalagen und daß Holbein die feinen Zeichnungen keinem weniger geschickten Formschneider anvertrauen wollte. Daß bei einem der mit Holbein befreundeten Verleger — vielleicht bei zweien — die Absicht bestand, unter Verzichtleistung auf die fehlenden Blätter die druckfertigen Schnitte zu einem Büchlein zusammenzustellen, geht aus vorhandenen Drucken hervor. Die Drucke zeigen zwei verschiedene Fassungen. Aus der geringen Zahl der erhaltenen Exemplare und aus dem Fehlen eines Titels muß man schließen, daß diese ersten, zu Basel gedruckten Ausgaben nicht über die Herstellung einiger Probedrucke hinauskamen. Von der einen Ausgabe gibt es fünf vollständige Exemplare (in den



Abb. 77. Der Tod und die Spieler.
Aus der Holzschnittfolge „Die Todesbilder“.
(Zu Seite 80–82.)

Museen zu Basel, Berlin und London, im Kupferstichkabinett zu Karlsruhe und in der Nationalbibliothek zu Paris) und ein paar unvollständige. Sie besteht aus vierzig Bildern, und der Text beschränkt sich auf ganz kurze Überschriften in deutscher Sprache. Die andere Ausgabe ist nur in einem einzigen, noch dazu unvollständigen, Exemplar vorhanden (in der Nationalbibliothek zu Paris). Sie unterscheidet sich von jener dadurch, daß die Überschriften — in denen auch einiges anders gefaßt ist — mit gotischen (sogenannten deutschen) Lettern gedruckt sind, statt mit den dort angewandten, damals im allgemeinen bevorzugten lateinischen; und sie enthält ein Blatt, das in der anderen Ausgabe fehlt. Wenn auch die Bilder in der Zusammenstellung, die ihnen hier gegeben wurde, sehr wohl als eine in sich abgeschlossene Folge gelten konnten, so ist es doch leicht zu begreifen, daß Holbein sich dagegen sträubte, einer Veröffentlichung seine Zustimmung zu geben, die einen Teil seiner künstlerischen Dichtung ausließ; er durfte befürchten, daß, wenn das Werk einmal in unvollständiger Fassung in die Welt gekommen wäre, die weggefallenen Bilder dauernder Vergessenheit anheimfallen würden. Erst nach einer Reihe von Jahren, als Holbein längst einen anderen, dankbaren Wirkungskreis gefunden

Daß längst gericht.



Abb. 78. Das Weltgericht.
Aus der Holzschnittfolge „Die Todesbilder“.
(Zu Seite 82.)

Die wapen des Thotß.

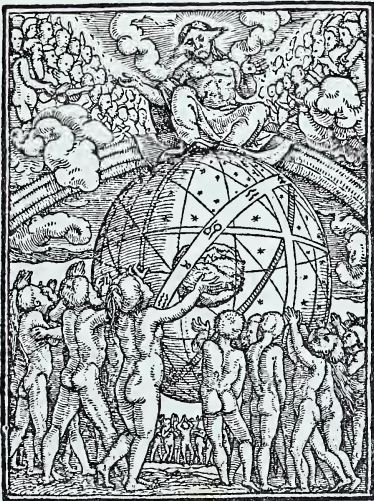

Abb. 79. Das Wapen des Todes.
Aus der Holzschnittfolge „Die Todesbilder“.
(Zu Seite 82.)

hatte, kamen seine Todesbilder an die weite Öffentlichkeit; und nicht zu Basel wurden sie herausgegeben, sondern in Frankreich. Die Veröffentlichung geschah im Jahre 1538 zu Lyon durch die Druckerei der Brüder Melchior und Gaspar Trechsel. Diese erste wirkliche Buchausgabe hat den Titel: „Les simulachres et historiees faces de la mort, autant elegamment pourtraictes, que artificiellement imaginés“ (Bilder und Schilderungen des Todes, ebenso geschmackvoll gezeichnet wie künstlich geschnitten). Den Bildern geht eine Vorrede des französischen Herausgebers, eines gelehrten Geistlichen, voran, die der Äbtissin des St. Petersklosters zu Lyon gewidmet ist. Die Bilder sind von lateinischen Bibelstellen und französischen Versen eingefasst. Holbeins Werk ist jedoch auch hier noch unvollständig: das Buch enthält nur jene einundvierzig Zeichnungen, deren Schnitt im Jahre 1526 fertig war. Aber der fehlenden Bilder geschieht Erwähnung. Der Herausgeber sagt in der Vorrede, daß noch andere Zeichnungen vorhanden seien, an deren Vollendung der Künstler durch den Tod, den er so lebendig geschildert habe, verhindert worden sei; und nun wage niemand die letzte Hand an diese Meisterwerke zu legen, die unerreichbar seien wie der Regenbogen. Merkwürdigerweise wird in den dem Künstler gespendeten Lob-



Abb. 80. Isaak segnet Jakob (1. Moses 27, 22). Aus den Holzschnitten zum Alten Testament. Originalgröße. (Zu Seite 83.)

preisungen Holbein nicht nur nicht genannt, sondern es wird die ganze Ehre, auch die der künstlerischen Erfindung, auf den verstorbenen Formschneider gehäuft — dessen Name aber ebenfalls ungenannt bleibt. Der ersten Lyoner Ausgabe folgten viele weitere Auflagen der „Bilder vom Tode“ (im Verlage von Frelon zu Lyon); darunter solche, die auf eine weitere Verbreitung des Buches Bedacht nahmen durch Übersetzung des französischen Textes ins Lateinische, und eine mit italienischem Text. Inzwischen fand sich ein Formschneider, dem man die noch nicht geschnittenen Zeichnungen anvertraute; Holbeins Zustimmung kam dabei nicht mehr in Frage, der Meister war auch vom Tode überfallen worden. Die Schnittausführung gelang leidlich, wenn sie auch nicht jene Treue gegen Holbeins Strich erreichte, durch die sich Lützelburgers Schnitte auszeichneten (Abb. 77 zeigt eins der nachträglich geschnittenen Bilder). Von 1545 an erscheinen diese Bildchen, vor den beiden Schlußblättern eingeschaltet, in den Ausga-

ben. Mit ihnen besteht die Folge der Todesbilder aus neunundvierzig Darstellungen. Von zwei weiteren Blättern, die erst in der letzten Ausgabe (von 1562) vorkommen, mag es fraglich bleiben, ob ihre Einreihung in das Ganze der Absicht Holbeins entsprach. Ganz gewiß nicht vom Künstler für dieses Werk bestimmt sind mehrere Bildchen mit reizenden Kindergruppen, die in den Ausgaben von 1545 an erscheinen.

Holbeins großartiges Bildergedicht nimmt zur Einleitung das Thema, wie der Tod in die Welt gekommen: die drei ersten Blätter zeigen die Erschaffung der Eva, den Sündenfall und die Vertreibung aus dem Paradies. Dann tritt der Tod auf; er hilft Adam bei der Bearbeitung der Erde mit einem unbeschreiblichen Ausdruck wilden Vergnügens. Die Freude des Todes darüber, daß die Menschheit ihm verfallen ist, verkündet auf dem nächsten Blatt ein Konzert von Gerippen, deren einige zum Hohn sich lächerlich aufgezupft haben, mit lärmendem Jubel. Und jetzt sucht der Tod alle Stände heim, vom Papst

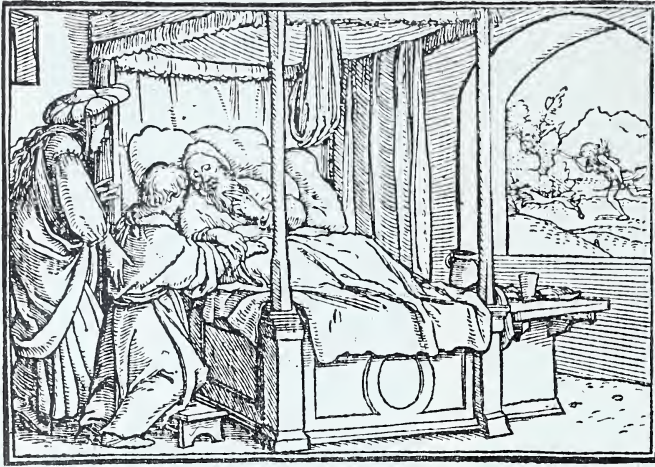

Abb. 81. Boas und Ruth (Ruth 2, 5). Aus den Holzschnitten zum Alten Testament. (Zu Seite 83.)

und Kaiser angefangen bis zu dem Ärmsten und Geringsten und zum unmündigen Kinde. Mit graufigem Humor mischt er sich in die Tätigkeit der Menschen, bald heimlich, bald offen, unerkannt oder Entzektet verbreitend. Dem schmausenden König reicht er als Mundschent den Wein, als verbindlicher Kavaliert geleitet er die Kaiserin und als tanzender Narr ergreift er die Königin inmitten ihres Hoffstaates. Hühnisch trägt er Znsul und Hirtenstab, da er den Abt hinwegzerrt; mit einem Kranze geschmückt, wie ihn die jungen Stuker bei Tanz und Gelagen zu tragen pfliegen, reißt er die Abtissin über die Klosterschwelle; als Mesner naht er sich dem Prediger. Bekränzt und tanzend verspottet er, von einem lustig musizierenden Gerippe begleitet, eine alte Frau, die rosenkranzbetend am Stabe dahinschleicht. Den Arzt sucht er als Begleiter eines Patienten auf; mit fragender Miene reicht er dem Gelehrten einen Schädel dar; dem Reichen raubt er sein Geld. Aus den Wogen aufsteigend, zerbricht er den Mast



Abb. 82. Die betrubte Hanna (1. Samuel 1, 15). Aus den Holzsnitten zum Alten Testament. (Zu Seite 83.)

eines Schiffes auf stürmischer See (Abb. 73); von Panzer und Kettelhemd umschlottert, rennt er einem Ritter den Speer durch Harnisch und Leib (Abb. 74). Er hilft beim bräutlichen Schmücken der jungen Gräfin und schreitet als Trommler vor dem vornehmen Ehepaar her (Abb. 75). Wie ein Wegelagerer überfällt er den Krämer auf offener Landstraße; er treibt als übereifriger Knecht das Gespann des Bauersmannes, der in reizvoll friedlicher Landschaft hinter dem Pfluge herschreitet (Abb. 76). Die Laster der Menschen dienen dem Tode als Mittel, sich ihrer zu bemächtigen: er zwingt beim Gelage den Säuser zum Trinken, und seine Faust würgt einen Spieler, den der Teufel schon am Schopf hält, in dem Augenblick eines Wutausbruches über den Spielverlust (Abb. 77). Wie der Tod überall den Menschen als grimriger Feind entgegentritt, so bekundet er schließlich, nach all den Bildern zerstörenden Eingreifens in das menschliche Tun, seine Feindseligkeit auch dadurch, daß er an einem armen Siechen, der



Abb. 83. Salomon segnet die Gemeinde (2. Chronica 6, 3). Aus den Holzsnitten zum Alten Testament. (Zu Seite 83.)

Rnackfuß, Holbein der jüngere.



Abb. 84. Die Heimkehr aus der babylonischen Gefangenschaft (1. Esra 1, 5). Aus den Holzschnitten zum Alten Testament. (Zu Seite 83.)

stehentlich nach ihm ruft, grausam vorübergeht. Welches der Bildchen man auch betrachten mag, jedes einzelne ist eine beziehungsreiche, geistvolle Schöpfung, in die man sich lange vertiefen kann. Als ein bemerkenswertes Zeichen der Zeit sieht man in manchen der Blätter, wie die humoristischen Züge sich in Satire verwandeln. Auch sieht man die Zeitereignisse selbst sich wieder spiegeln. So sind bei dem Bilde des Papstes, den der Tod aus einer Handlung höchster Machtentfaltung herausreißt, während ein Teufel zum Empfang seiner Seele bereit steht, die Auspielungen auf Leo X. († 1521) hinreichend deutlich; der ehrenfesteste alte Kaiser, der im Ausüben der Gerechtigkeit unterbrochen wird (Abb. 72), ist unverkennbar Maximilian († 1519), und der König trägt die Züge Franz' I. von Frankreich, obgleich dieser damals noch lebte; der Graf, dem der Tod in der Tracht eines Bauern entgegentritt, um ihn mit dem eigenen Wappenschild niederzuschlagen, und der Ratsherr, den der Tod abrufft, während er sich weigert, einem geringen Mann Gehör zu schenken, erinnern an den im Jahre 1525 bis an die Tore Basels herantobenden Bauernaufstand und an die Ursachen seiner Entstehung. Das Ende der Herrschaft des Todes wird durch das Weltgericht dargestellt (Abb. 78). Aber bis der jüngste Tag kommt, steht die Menschheit unter der Herrschaft des Todes, das Machtzeichen des

Herrschers ist aufgerichtet. In diesem Sinne ist das Blatt zu verstehen, das als Schlußstück des Ganzen auf das Bild des Weltgerichts folgt, — das Wappen des Todes (Abb. 79): ein von Gewürm durchzogener Totenkopf in zerstücktem Schild; als Helmzier eine Sanduhr, über der zwei Knochenarme einen Stein in der Schwebe halten; ein Mann und ein Weib als Schildhalter. Die Überschrift dazu enthält eine Mahnung an den

Beschauer, die in kürzester Fassung auf dem einen Baseler Probedruck ausgesprochen wird: „Gedenck das end.“

In demselben Verlage wie die Todesbilder, und ebenfalls erst im Jahre 1538 erschien die größte von Holbein gezeichnete Bilderfolge, seine Illustrationen zum Alten Testament. Daß auch diese Blätter in den Jahren 1523 bis 1526, wenigstens der Mehrzahl nach, entstanden sind, beweist der Umstand, daß die Schnittausführung der meisten die Hand Lützelburgers erkennen läßt; diejenigen, welche von anderer Hand geschnitten worden sind, fallen in sehr bemerklicher Weise gegen die ersteren ab. Die Trechelsche Veröffentlichung brachte die Zeichnungen ebenso wie den Totentanz als ein selbständiges Bilderwerk. Jedem Blatt wurde neben einem Hinweis auf die betreffende Schriftstelle nur eine kurze lateinische Erklärung beigegeben. Die zweite Auflage (1539) brachte statt der lateinischen Inhaltsangaben Erläuterungen in französischen Versen. Dazu kam eine Vorrede in lateinischen Versen. In dieser wurde nicht, wie in der Veröffentlichung des Totentanzes, Holbeins Name verschwiegen; vielmehr wurde der Künstler, der sich freiwillig gefallen lassen mußte, daß sein Name dem Versmaß zuliebe die verflümmerte Form Holbius annahm, über Apelles und die anderen berühmtesten Maler des griechischen Altertums erhoben. Der Verfasser der Vor-

rede hatte Holbein persönlich kennen und bewundern gelernt.

Gleichzeitig mit der ersten Auflage des Bilderwerkes, das den Titel führte „Historiarum Veteris Testamenti Icones“, und das später noch mehrmals, auch mit Text in anderen Sprachen, aufgelegt wurde, erschienen dieselben Zeichnungen, wie es wohl ursprünglich von Holbein gedacht war, als Buchschmuck in einem Bibeltext: in einer Ausgabe der lateinischen Übersetzung der Heiligen Schrift, die ein anderer Drucker zu Lyon, Hugo a Porta, im Jahre 1538, vermutlich noch vor der Trechsel'schen Sonderausgabe der Bilder, veranstaltete. In dieser seltenen Ausgabe sind einige Bilder weggelassen; dafür aber ist eines, der Sündenfall, vorhanden, das dort fehlt und das sonst nur in einem im Museum zu Basel bewahrten Probedruckexemplar vorkommt.

Holbeins Bilder zum Alten Testament sind im allgemeinen viel weniger bekannt, als sein Totentanz. Aber diese einundneunzig Bildchen — das Format ist auch hier ein kleines — verdienen die allergrößte Beachtung. Während der Künstler in jenem anderen Werk durch seine geistreichen Einfälle überrascht und fesselt, schließt er sich hier schlicht und treu an das zu verbildlichende Wort des Textes an. Er zeigt sich als ein Erzähler allerersten Ranges, der in jeder Darstellung alles, worauf es ankommt, mit der liebenswürdigsten Einfachheit und Natürlichkeit, in knappster Fassung zu sagen weiß, nichts wesentlich zur Sache Gehöriges vergißt und alles Überflüssige vermeidet (Abb. 80—85).

Den Grund, weshalb diese Bilderbibel nicht gleich nach ihrem Entstehen veröffentlicht wurde, muß man in den kirchlichen Verhältnissen Basels suchen.

Zu den Schnitten Lützelburgers gehört auch ein in sehr wenigen Exemplaren erhaltenes Bildchen, das offenbar als Kopf-



Abb. 85. Der Prophet Amos (Amos 1, 1). Aus den Holzschnitten zum Alten Testament. (Zu Seite 83.)

stück ein fliegendes Blatt geschmückt hat, ein von reformatorischer Seite ausgegebenes Spottblatt, das um seiner Schärfe willen von der Baseler Obrigkeit unterdrückt worden sein mag. Es zeigt in seiner rechten Hälfte einen geschmückten Saal, in dem die Leute sich drängen, um die von dem thronenden Papste, dessen Person das allenthalben angebrachte Mediceerwappen kennzeichnet, ausgegebenen Ablasszettel zu kaufen; links aber sieht man draußen im Freien David, Manasse und den armen Zöllner als die Vertreter der wahren Bußfertigen, und diesen breitet Gott Vater vom Himmel herab seine Arme entgegen. Eine Zeichnung ähnlicher Art, die in der feinen Schnitzausführung ebenfalls Lützelburgers Hand erkennen läßt, erschien als Kopfstück des 1527 gedruckten „Evangelischen Kalenders“ von Dr. Johannes Copp. Das Bildchen zeigt Christus als das wahre Licht, das die Welt durchstrahlt und das gläubige Volk an sich zieht, während der Papst und seine Geistlichkeit ihm den Rücken wenden, um, von den heidnischen Philosophen Plato und Aristoteles angeführt, in den Abgrund zu stürzen.

Der kirchliche Zwiespalt, in den der Künstler sich mit diesen Blättern mischte, nahm in Basel scharfe Formen an. Alles entbrannte in religiösem Parteieifer. Dabei froren die Künste, wie Erasmus sich in einem Briefe ausdrückte. Es machte sich

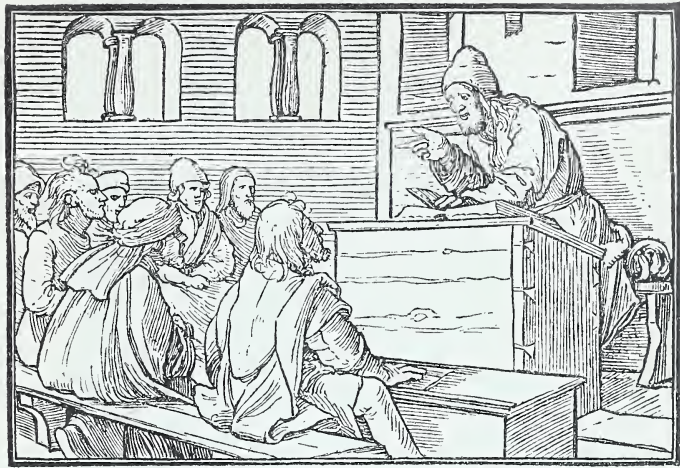

Abb. 86. Jakob Meyer zum Hasen. Zeichnung in schwarzer und farbiger Kreide, Studie zu dem Madonnenbild in Darmstadt. Im Museum zu Basel. Nach einer Originalphotographie von Braun, Clément & Cie. in Dornach i. C., Paris und New York. (Zu Seite 84.)

eine entschieden bilderfeindliche Partei geltend. Im Januar 1526 richtete die Malerzunft ein Bittgesuch an den Rat, er möge gnädiglich dafür sorgen, daß sie, die eben auch Frau und Kinder hätten, in Basel verbleiben könnten. Auch Holbeins Erwerbsverhältnisse gestalteten sich schlecht. Wie wenig Verwendung die Regierung Basels für seine Kunst hatte, geht aus den Ratsrechnungen hervor, die als einzige an Holbein in diesen Jahren geleistete Zahlung einen geringfügigen Betrag nennen, den er im März 1526 dafür bekam, daß er „etliche Schilde am Städtlein Waldenburg“, wohl das obrigkeitliche Wappen an öffentlichen Gebäuden dieser zum Baseler Gebiet gehörigen Stadt, gemalt hatte.

Doch war es aller Wahrscheinlichkeit

nach in eben diesem Jahre, daß Holbein von seinem alten Gönner Jakob Meyer einen Auftrag bekam, in dessen Ausführung er ein Werk schuf, das zweifellos unter allen religiösen Bildern, die von ihm erhalten geblieben sind, das schönste ist.

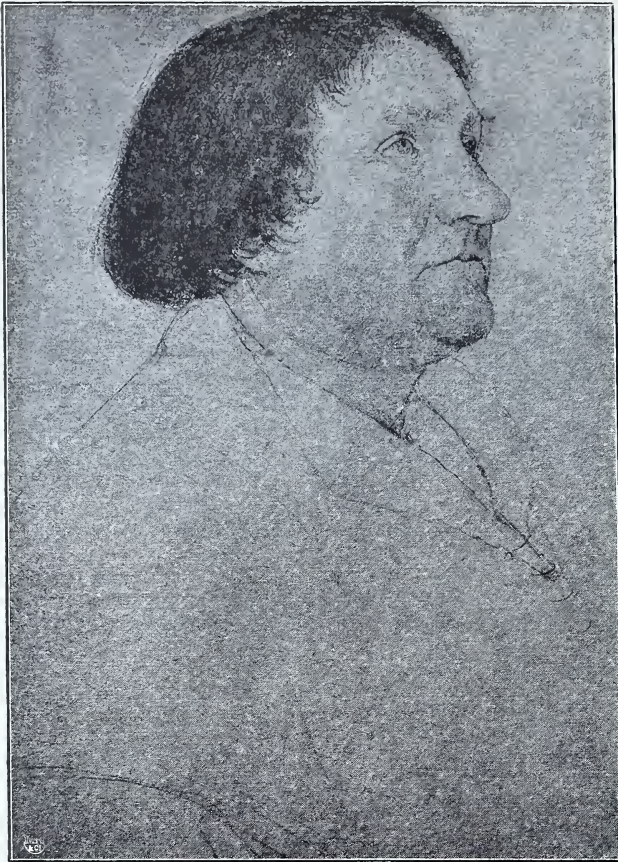
Jakob Meyer zum Hasen, der das Bürgermeisteramt zum letztenmal im Jahre 1521 bekleidet hatte, hielt, während die Reformation in Basel immer mehr die Überhand bekam, streng an der alten Kirche fest. So ließ er gerade damals, wo die katholische Partei sich kaum noch im Rat zu behaupten vermochte, ein offenbar zur Aufstellung auf einem Kapellenaltar bestimmtes Gemälde anfertigen, in dem er gleichsam ein öffentliches Glaubensbekenntnis ablegte. Er ließ sich selbst mit seiner ganzen Familie abbilden, wie sie sich unter den Schutz und Schirm der Jungfrau Maria stellen. In der Ausführung dieses Auftrags schuf Holbein das herrliche Marienbild, das

sich jetzt im Besitze des Großherzogs von Hessen befindet und im großherzoglichen Schlosse zu Darmstadt bewahrt wird.

Von den Vorarbeiten Holbeins zu diesem Gemälde haben sich die Bildnisaufnahmen von Jakob Meyer, von Frau Dorothea und von deren Tochter Anna erhalten. Diese drei Zeichnungen, in der bekannten Art des Künstlers mit schwarzer Kreide unter Zuhilfenahme von ein paar Buntstiften ausgeführt, befinden sich im Museum zu Basel. Der Kopf des Mannes (Abb. 86) ist auf gelblich getöntem Hintergrund mit Schwarz und Rot in ganz leichter Behandlung zu ganz sprechender Wirkung gebracht; auch der Ausdruck, den er im Gemälde bekommen sollte, ist schon angedeutet. Der Kopf der Frau (Abb. 87) ist durch das „Gebäude“

stärker verhüllt, als es dem Maler später bei der Ausführung gut schien; die Farbangaben beschränken sich auf das Rot im Gesicht und etwas Braun zur Bezeichnung des die Haube durchschimmernden Haares und des Pelzfutters am Mantelkragen. Anna Meyer (Abb. 88), deren Alter von etwa dreizehn Jahren für die Feststellung der Entstehungszeit des Bildes mitbestimmend ist, ist gleich in halber Figur gezeichnet, die Arme annähernd in der Haltung, die sie im Gemälde bekommen sollten; von leicht grünlich angetuschem Hintergrund heben sich das Gesicht mit seinem zarten Fleishton, das goldbraune Haar, dessen Farbe mit ineinander gezeichnetem Gelb und Braun erreicht ist, und die weiße Kleidung, die durch einen roten Gürtel und durch gelb angegebene Verzierungen am Halsband belebt wird, in fast schon völlig malerischer Wirkung ab. Das junge Mädchen sieht in der Zeichnung entschieden vorteilhafter aus, als im Gemälde; das liegt hauptsächlich daran, daß das offene Haar sie viel besser kleidet, als der festliche, wohl bei einer besonderen Veranlassung, etwa der ersten Kommunion, gebräuchliche Kopfschmuck, der den größten Teil des in Böpfen hochgesteckten Haares verdeckt.

Das Gemälde selbst (Abb. 89), in dreiviertel Lebensgröße ausgeführt, ist eines der seltenen Kunstwerke, die gleich beim ersten Anblick den Beschauer mit der ganzen Macht

einer vollkommenen Kunst überwältigen und die man, wenn man sie einmal gesehen hat, nie wieder vergißt.

Die Himmelskönigin erscheint hier nicht thronend, sondern sie steht aufrecht mitten unter der Familie des Stifters, über die ihr Mantel sich ausbreitet; das göttliche Kind schmiegt sein Köpfchen an die Brust der Mutter und streckt das Händchen segnend über die Väter aus. Auf der einen Seite kniet Jakob Meyer in inbrünstigem Gebet, neben ihm sein etwa zwölfjähriger Sohn, dessen Andacht einigermaßen gestört wird durch das jüngste Familienmitglied, ein ent-



Abb. 87. Jakob Meyers Ehefrau Dorothea Kannengießer. Zeichnung in schwarzer und farbiger Kreide, Studie zu dem Madonnenbild in Darmstadt. Im Museum zu Basel. Nach einer Originalphotographie von Braun, Clément & Cie. in Vornach i. C., Paris und New York. (Zu Seite 84.)



Abb. 88. Anna Meyer. Zeichnung in schwarzer und farbiger Kreide, Studie zu dem Madonnenbild in Darmstadt. Im Museum zu Basel. (Zu Seite 85.)

zückendes nacktes Knäblein, das sich um himmlische Dinge noch gar nicht kümmert und vom Bruder mit beiden Händen festgehalten werden muß. Gegenüber knieen die erste und die zweite Frau des Bürgermeisters in stiller, ernster Andacht, sowie die einzige Tochter, deren Aufmerksamkeit zwischen dem Rosenkranz in ihren Händen und dem niedlichen kleinen Brüderchen geteilt erscheint. Etwas Wunderbares von Ausdruck ist der Kopf Meyers: tiefste, aufrichtige Frömmigkeit eines Mannes, der in vertrauensvollem Gebet Beruhigung sucht gegenüber den Bitterkeiten, die ihm die Außenwelt und das eigene trogige Gemüt bereiten; und wie stimmen mit den gespannten Muskeln des Gesichts die ineinander gepreßten Finger überein! Und wie wird dieser Ausdruck durch den Gegensatz der

innig empfundene Künstlerschöpfung ist, daß es selbst mit den frommen Meisterwerken des 15. Jahrhunderts den Vergleich aushält. Das Jesuskind blickt den Beschauer mit nur halb zugewendetem Gesicht mit schmerzlichen Zügen, als ob es eben geweint hätte, an. Das ist ein sicher nicht von dem Maler, sondern von dem Besteller ausgehender Gedanke, den Erlöser in solcher Weise seinem Kummer über die kirchlichen Zustände Basels Ausdruck geben zu lassen. Auf Rechnung des Künstlers ist es zu setzen, daß das Jesuskind mit der linken Hand segnet; hätte der Maler das Kind die rechte Hand aufheben lassen, so hätte er auf das die Stimmung, die der Wunsch des Bestellers angegeben hatte, so wesentlich steigernde Motiv verzichten müssen, daß das Kind sich wie müde zurücklehnt.

unschuldigen Knabengesichter gehoben! Sehr eigentümlich wirken die beiden Frauen nebeneinander: die eine, die so recht mitten im Leben steht, deren gesundem, beweglichem Gesicht man die unermüdlige Tätigkeit der waltenden Hausfrau ansieht, und die längst verstorbene, die nicht mehr zu dieser Welt gehört, die in der geraden Profilansicht von Kopf und Gestalt den Eindruck einer starren Regungslosigkeit macht, und von deren Gesicht — das Holbein nie gesehen hatte — nur ein kleines Stück aus dem verhüllenden Gebände wie aus Leichentüchern hervorschaut. Eigentümlich wirkungsvoll ist es auch, daß man von den gefalteten Händen der Frauen, die Tochter mit einbegriffen, nur Finger指尖 sieht. Über den Menschen Gesichtern in ihrer bewegten Mannigfaltigkeit steht das Antlitz der Gnadenmutter in himmlischer Ruhe, ein Antlitz, das in seiner Schlichtheit von Form und Ausdruck eine so ernst und



166. 89. „Madonna des Bürgermeisters Meyer.“ Im großherzoglichen Schloß zu Darmstadt. (Zu Seite 85.)



Abb. 90. Alte Kopie von Holbeins „Madonna des Bürgermeisters Meyer“. In der königl. Gemäldegalerie zu Dresden.
Nach einer Photographie von Franz Hanfstaengl in München. (Zu Seite 94.)

Im Jahre 1887 ist das Gemälde, das an vielen Stellen von willkürlichen Übermalungen bedeckt war, durch kundige Hand von diesen befreit worden, und es ist unter der Schicht der Überarbeitungen in einem überraschenden Zustand von Unversehrtheit zu Tage gekommen, so daß wir in diesem Meisterwerk Holbeins die Pracht seiner Farbe ganz und voll bewundern können, die sich hier in einer Frische zeigt, als ob das Bild eben erst die Staffelei verlassen hätte. Der leuchtende Kernpunkt des Farbenzaubers ist das Gesicht Marias, ganz hell, mit rosigen Wangen. Das blonde Haar, das unter der goldenen, mit Perlen und einem violettroten Edelstein geschmückten Krone dieses Gesicht umschließt, ist weich und wunderbar fein; wie es lockig flimmert und mit seinen losen Enden auf dem Mantel haften bleibt, das ist etwas Einziges; es ist mit künstlerischem Wonnegefühl gemalt; Dürer hat niemals die einzelnen Härchen mit größerer Feinheit gezeichnet, dabei ist aber hier zugleich das Haar als Ganzes vollendet malerisch. Der Marienkopf mit seiner goldigen Einfassung und mit dem krausblonden Kopf des Jesuskindes, dessen Körper die Helligkeitsfarbe des Gesichtsforts führt bis zu den Händen Marias, so daß all diese zarten Fleischtöne eine geschlossene Lichteinheit bilden, hat als Hintergrund den schimmernden Ton einer muschelförmigen Nischenwölbung aus blank geschliffenem braunrotem Marmor. Der übrige Teil der Nische besteht aus einem grauen Stein, dessen kalte Farbe mit anspruchslosen Tönen in das Blau der daneben sichtbar werdenden, von grünen Feigenbaumzweigen durchschnittenen Luft hinüberleitet. Marias Kleid ist dunkel grünblau, mit goldfarbigen Unterärmeln, in denen, wie auch in allen Schmucksachen, wirkliches Gold beim Malen angewendet ist; die große dunkle Masse des Gewandes, dessen Schatten mit der unbeleuchteten Innenseite des grünlichgrauen Mantels ganz zusammengehen, wird durch einen hochroten Gürtel unterbrochen; an den Handgelenken kommt ein schmaler Weißzeugstreifen zum Vorschein, und am Brustsaum liegt ein dünner, schleierartiger Stoff zwischen Kleid und Hals. Die Gruppe zur Rechten Marias geht aus tiefem Schwarz, das in Meyers Haar und seinem aus Moireestoff gefertigten, mit hellbraunem

Belz gefütterten Überrock steht, in das Licht des dem Christuskörper an Helligkeit gleichkommenden Fleisches des Kleinen über durch farbige Mitteltöne hindurch, die die Kleidung des größeren Knaben gibt; dieser braunlockige Knabe trägt einen hellbraunen Rock mit braunrotem Sammetbesatz, mit goldenen Hasteln und Nesteln an dünnen blauen Schnürchen, und zinnoberrote Beinkleider; an seinem Gürtel hängt eine gelblichgrüne Börse mit mattblauen Seidenquästchen. Eine entsprechende Abstufung geht durch die drei Gesichter: die kräftige Gesichtsfarbe Meyers, mit blauen Spuren des rasierten Bartes, die frische Farbe des Knaben und das zarte Kinder Gesicht. In der Gruppe der Frauen stehen zwischen Schwarz und Weiß außer dem Gesicht der lebenden Frau, das, ganz von Weiß umgeben, doppelt farbig wirkt, nur wenige kleine Farbflecken: das Kopfband von Anna Meyer besteht aus Goldstoff mit reicher Perlenstickerei, karminrote Seidenquästchen hängen über dem braunen Popf, oben auf dem Band liegt ein Kränzchen von weißen und roten Blumen mit wenigen grünen Blättchen; der Rosenkranz in Annas Händen ist rot. Der Fußteppich, der nach vorn über eine niedrige Stufe fällt, hat auf dunkelgelbem Grund rot und grüne Musterungen mit etwas Weiß und Schwarz; sein Gesamtton ist sehr warm. — Die Beschreibung der Farben eines Bildes kann freilich von ihrer Stimmung keine Vorstellung geben. Die Farbenstimmung des Darmstädter Gemäldes ist so, als ob man Kirchenglocken läuten hörte.

In der Farbe und ihrem Eindruck auf das Gemüt des Beschauers liegt der größte Unterschied zwischen dem Originalgemälde der „Madonna des Bürgermeisters Meyer“ und der in der Dresdener Gemäldegalerie befindlichen Kopie, die, in unbekannter, doch sicher von Holbein noch nicht allzuweit entfernter Zeit entstanden, so geschickt gemalt ist, daß sie mehr als ein Jahrhundert lang für das Original gelten konnte. Aber nicht in der Farbe allein. Auch die photographische Abbildung zeigt, wieviel die Komposition an Innigkeit verloren hat dadurch, daß der Kopist die Holbeinsche Gedrungenheit in der Figur Marias durch schlankere Verhältnisse verbessern zu müssen glaubte, und daß er, ebenfalls aus einem falschen Schönheitsgefühl, die Nische höher gemacht



Abb. 91. „Lais Corinthiaca.“ Ölgemälde von 1526. Im Museum zu Basel.
Nach einer Originalphotographie von Braun, Clément & Cie. in Dornach i. C., Paris und New York.
(Zu Seite 94.)



Abb. 92. Liebesgöttin. Ölgemälde, im Museum zu Basel.
Nach einer Originalphotographie von Braun, Clément & Cie. in Dornach i. C., Paris und New York.
(Zu Seite 94.)

hat; und auch, wie in den Köpfen die Charaktere unter der Hand des Kopisten abgeschwächt worden sind (Abb. 90).

Wohl nicht auf Bestellung, sondern aus eigener Lust gemalt in freier Zeit, die die bitterfeindlichen Verhältnisse des Jahres 1526 dem Künstler ließen, sind zwei idealisierende Bilder einer jungen Dame, die sich im Museum zu Basel befinden, und von denen eines diese Jahreszahl trägt. Die in kleinem Maßstabe — etwa ein Drittel Lebensgröße — mit köstlicher Feinheit ausgeführten Gemälde zeigen in fast übereinstimmender Farbenwirkung die blonde junge Frau, deren helle Haut einen etwas matten Ton hat, in halber Figur, in einem Kleide von dunkelrotem Sammet mit weiß ausgepufften und mit goldenen Nestelschnürchen besetzten Schlitzen, mit weiten Überärmeln von dunkelgoldfarbiger Seide; sie sitzt hinter einer Brüstung von grauem Stein, in ihrem Rücken hängt ein dunkelgrüner Vorhang in breiten Falten herab. In dem einen Bilde sieht man auf der Platte der Steinbrüstung ein Häuflein Goldstücke liegen; die Dame streckt ihre Rechte dem Beschauer geöffnet entgegen, wie um mehr einzunehmen, während ihre Linke in den Falten eines über dem Schoß liegenden blauen Mantels ruht; sie blickt mit gesenkten Augen vor sich hin, und in dem Ausdruck des feinen Gesichts liegt eine stille, tiefe Traurigkeit. Auf der Kante der Steinplatte stehen wie eingemeißelt die Worte: „Lais Corinthiaca. 1525“ (Abb. 91). In dem anderen Bilde, das sich hinsichtlich der Kleidung dadurch von jenem unterscheidet, daß auf dem Haar statt des Goldhäubchens, das man dort sieht, ein schwarzes, mit etwas Gold verziertes Häubchen sitzt, und daß die Unterarme unverhüllt aus den gelbseidenen Überärmeln hervorkommen, blickt die Schöne den Beschauer lächelnd an, ihre Hand bewegt sich zu einladendem Gruß; von ihren Anteem aus lehnt sich ein Amor über die Steinbrüstung, ein allerliebster rothaariger kleiner Schelm, der einen Pfeil im Händchen hält (Abb. 92). Der Sinn der beiden Gemälde wird durch ihre Nebeneinanderstellung klar: das begehrte Gold vermag das junge Weib nicht glücklich zu machen, aber die Liebe. Über die Beziehungen Holbeins zu der so von ihm abgemalten Persönlichkeit läßt die Unterschrift „Lais Corinthiaca“ kaum einen Zweifel.

Die wegen ihrer verführerischen Schönheit berühmte Hetäre Lais von Korinth war eine Geliebte des Apelles; und Apelles genannt zu werden, daran war Holbein ebenso wie andere von gelehrten Bewunderern umgebene Maler jener Zeit gewöhnt. Den Namen der Dame verrät das alte Verzeichnis der Amerbachschen Sammlung: sie war eine Tochter des Adelsgeschlechts von Offenburg.

Schon im Jahre 1524 hatte Erasmus von Rotterdam daran gedacht, seinem jungen Freund, dessen Einnahmen in Basel in keinem Verhältnis standen zu seiner hohen Begabung, ein fruchtbareres Erwerbgebiet zu verschaffen, indem er ihn seinen Freunden in England empfahl. Und Thomas Morus, der große Staatsmann und Gelehrte, der wenige Jahre später Lordkanzler von England wurde, versprach in seinem Antwortschreiben an Erasmus, er wolle sein möglichstes für dessen Maler tun, den er aus den übersandten Werken als „einen wunderbaren Künstler“ erkannt hatte.

Unter den für die Kunst sich immer trüber gestaltenden Verhältnissen Basels entschloß sich Holbein, dem Räte seines Gönners zu folgen, und verließ Basel gegen den Herbst 1526, um über Antwerpen nach England zu reisen.

Als Freund des Erasmus wurde Holbein im Hause des Thomas Morus in Chelsea als ein lieber Gast aufgenommen. Als Künstler war er hier, auch ehe Erasmus sein von ihm gemaltes Bildnis an Morus sandte, kein ganz Unbekannter; denn in der Ausgabe von Morus' in der ganzen Welt gelesenen Buche „Utopia“, die Froben im Jahre 1518 veranstaltete, war der Widmungstitel mit der von Holbein im Jahre 1515 entworfenen und mit seinem Namen bezeichneten Einfassung geschmückt.

Durch die Empfehlung seines hochstehenden Gastfreundes fand Holbein reichliche Beschäftigung als Porträtmaler. Zunächst malte er natürlich den Thomas Morus selbst. Von vielen auf diesen Namen getauften und Holbein zugeschriebenen Bildnissen gilt ein in London in Privatbesitz befindliches Bild in halber Figur, mit der Jahreszahl 1527 bezeichnet, als das einzige echte. Die ganze Familie des Morus malte er in einem umfangreichen Bilde lebensgroß mit Wasserfarben auf Leinwand. Dieses bewunderte Gemälde ist spurlos verschwun-



Abb. 94. Thomas Morus. Zeichnung in schwarzer und farbiger Kreide, Studie zu dem More'schen Familienbild.
 In der Bibliothek des Königs von England im Schlosse zu Windsor.
 Nach einer Photographie von Franz Hanfstaengl in München. (Zu Seite 97.)

den. Aber das Baseler Museum bewahrt schon ganz porträtähnlich angegebenen Personen den Namen beischrieb, durch den einen Entwurf der Komposition, eine geistreiche Federzeichnung in Umrissen (Abb. 93). Künstler selbst, als dieser heimkehrte, als Thomas Morus schickte dieses Blatt, auf Geschenk an Erasmus. Von den Zeichnungen in Ausführungsgröße, in denen dem er zu jeder der in den wenigen Strichen

Judge More S^r Tho: Mores Father.

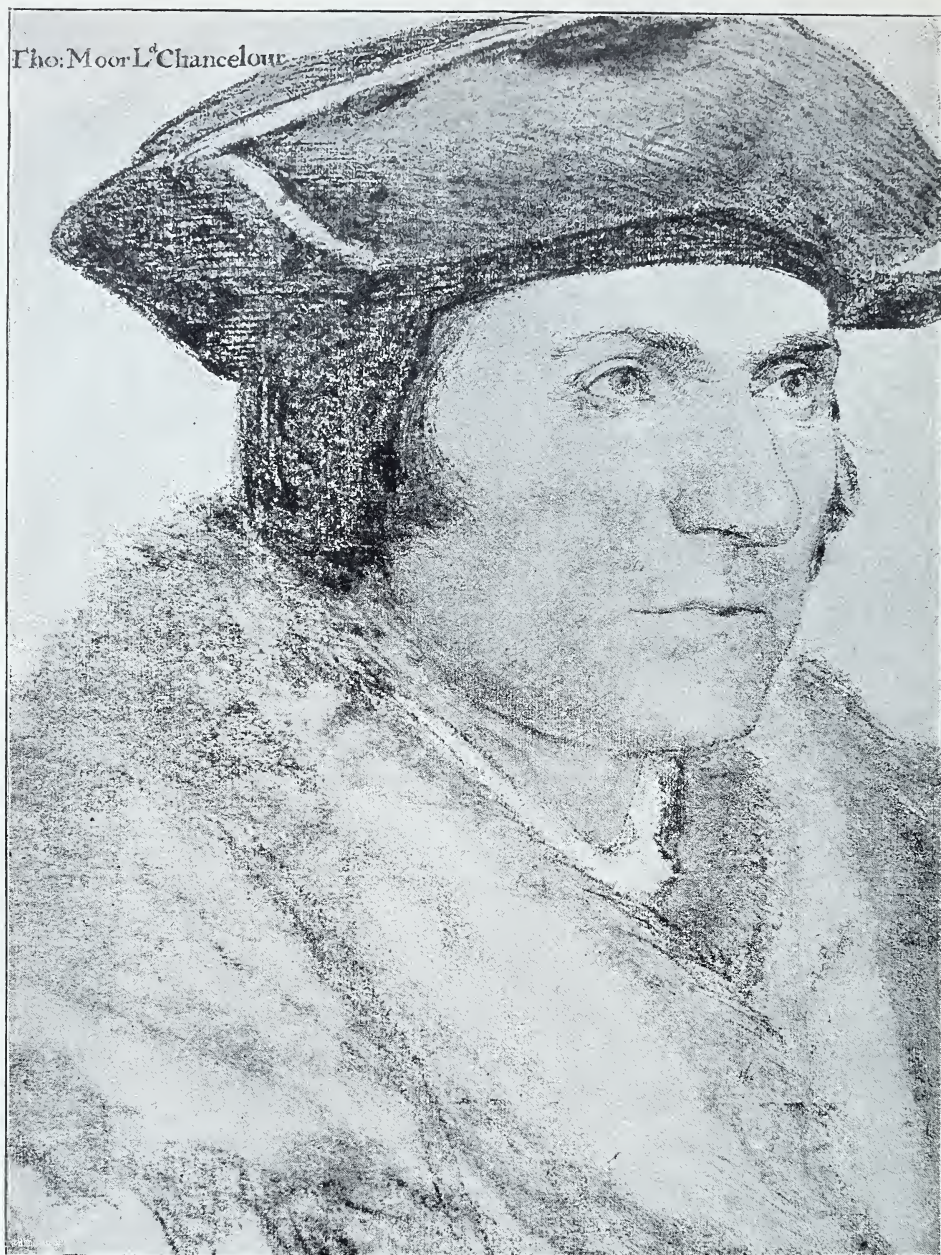

Abb. 95. Sir John More, Vater von Thomas Morus. Studie zu dem More'schen Familienbilde, mit schwarzer und farbiger Kreide gezeichnet. In der Bibliothek des Königs von England im Schlosse zu Windsor. Nach einer Photographie von Franz Hanfstängl in München. (Zu Seite 97.)

Holbein die einzelnen Köpfe des Familienbildes aufnahm, sind glücklicherweise die meisten erhalten; sie befinden sich in der Bibliothek des königlichen Schloßes zu Windsor (Abb. 94 der Kopf des Thomas Morus und Abb. 95 derjenige von dessen Vater).

Zu den ersten Personen, die Holbein in

England porträtierte, gehörten wohl auch die hohen geistlichen Freunde und Gönner des Erasmus: der Erzbischof Warham von Canterbury und der Bischof Fisher von Rochester. Auch von diesen Bildnissen werden die Vorzeichnungen im Windsor'schlosse bewahrt (Abb. 96 und 98). Das Bild

Knackfuß, Holbein der jüngere.



Abb. 96. Wilhelm Warham, Erzbischof von Canterbury. Zeichnung in schwarzer und farbiger Kreide, in der Bibliothek des Königs von England im Schlosse zu Windsor.
Nach einer Photographie von Franz Hausstaengl in München. (Zu Seite 97.)

Warhams ist in zwei eigenhändigen Ausführungen vorhanden, von denen sich die eine noch im erzbischöflichen Palast in Southwark, die andere im Louvre befindet (Abb. 97). Den Porträts der beiden greisen Kirchenfürsten reiht sich dasjenige eines jüngeren

Herrn, des Bischofs Stokesley von London an, das sich in der Gemäldegalerie des Windsor Schlosses befindet (Abb. 99). In der nämlichen Sammlung prangt ein Hauptwerk des Jahres 1527, das Porträt des Sir Henry Guildford, Stallmeisters König Hein-



Abb. 97. Wilhelm Warham, Erzbischof von Canterbury. Ölgemälde im Louvremuseum zu Paris.
(Zu Seite 98.)

richs VIII. Der mit Morus befreundete und auch mit Erasmus bekannte ritterliche Herr, der in dem Feldzug gegen Frankreich das Banner seines Königs in der Schlacht getragen hatte, steht in reicher Staatskleidung da, mit Unterkleidern von Goldbrokat unter dem pelzbefestigten schwarzen Überrock, mit der Kette des Hosenbandordens geschmückt und mit dem Kammerherrenstab in der Hand (Abb. 101). Ein Prachtstück der Malerei,

das, wie man aus der Tracht schließen kann, während des ersten Aufenthalts Holbeins in England entstand, ist das im Pradomuseum zu Madrid befindliche Bildnis eines in Schwarz gekleideten alten Herren mit sehr roter Gesichtsfarbe und ungewöhnlich großer Nase (Abb. 100). Mit der Jahreszahl 1528 ist das treffliche Bildnis des königlichen Hofastronomen Nikolaus Krager aus München, im Louvre, bezeichnet, eine lebensgroße Halb-



Abb. 98. Johannes Fisher, Bischof von Rochester. Zeichnung in schwarzer und farbiger Kreide, in der Bibliothek des Königs von England im Schlosse zu Windsor.
Nach einer Photographie von Franz Hanfstaengl in München. (Zu Seite 97.)

figur, von wissenschaftlichen Geräten, die mit der äußersten Genauigkeit gemalt sind, umgeben (Abb. 103). Deutschland besitzt ein Werk von 1528 in dem kleinen Doppelbildnis des Thomas Goldsalbe und seines Sohnes John, in der Dresdener Galerie (Abb. 102). Wahrscheinlich gehört auch das in der Münchener Pinakothek befindliche, leider nicht ganz gut erhaltene Bildnis des Sir Bryan Tuke in diese Zeit. Wohl durch Holbeins Totentanzzeichnungen angeregt, hat Tuke neben sich den Tod darstellen lassen, der als Gerippe mit der Sense in der Hand von hinten herantritt und auf die ablaufende Sanduhr auf dem Tische hinweist, während er selbst auf die Stelle des Buches Hiob deutet: „Wird meiner Tage Wenigkeit nicht bald zu Ende sein?“ (Abb. 105.)

Holbein behielt in seiner Bildnismalerei jetzt und auch später das Verfahren bei, das er von frühester Zeit her angewendet hatte. Er legte den Grund zu dem Gemälde in einer auf Papier ausgeführten Zeichnung, in der er mit Buntstiften einige Farbenangaben machte, für ihn ausreichend, um danach das Bild so weit zu bringen, daß das Modell nur zur letzten Vollendung zu sitzen brauchte. Unter den aus der Sammlung Amerbachs herrührenden Blättern im Baseler Museum befinden sich auch einige Bildniszeichnungen aus England, die der Maler mit nach Hause gebracht hat, nach seinem ersten Aufenthalt in England oder bei seiner zweiten Heimkehr. Da sind die in schneller Umrißzeichnung und leichter Tönung des Fleisches angegebenen Porträts eines vornehmen Ehepaares, das in etwas weitergehender Wirkung ausgeführte Porträt des königlichen Stallmeisters Sir Nicolas Carew, und das vorzüglich schöne Bild einer unbekanntenen Dame in der eigentüm-

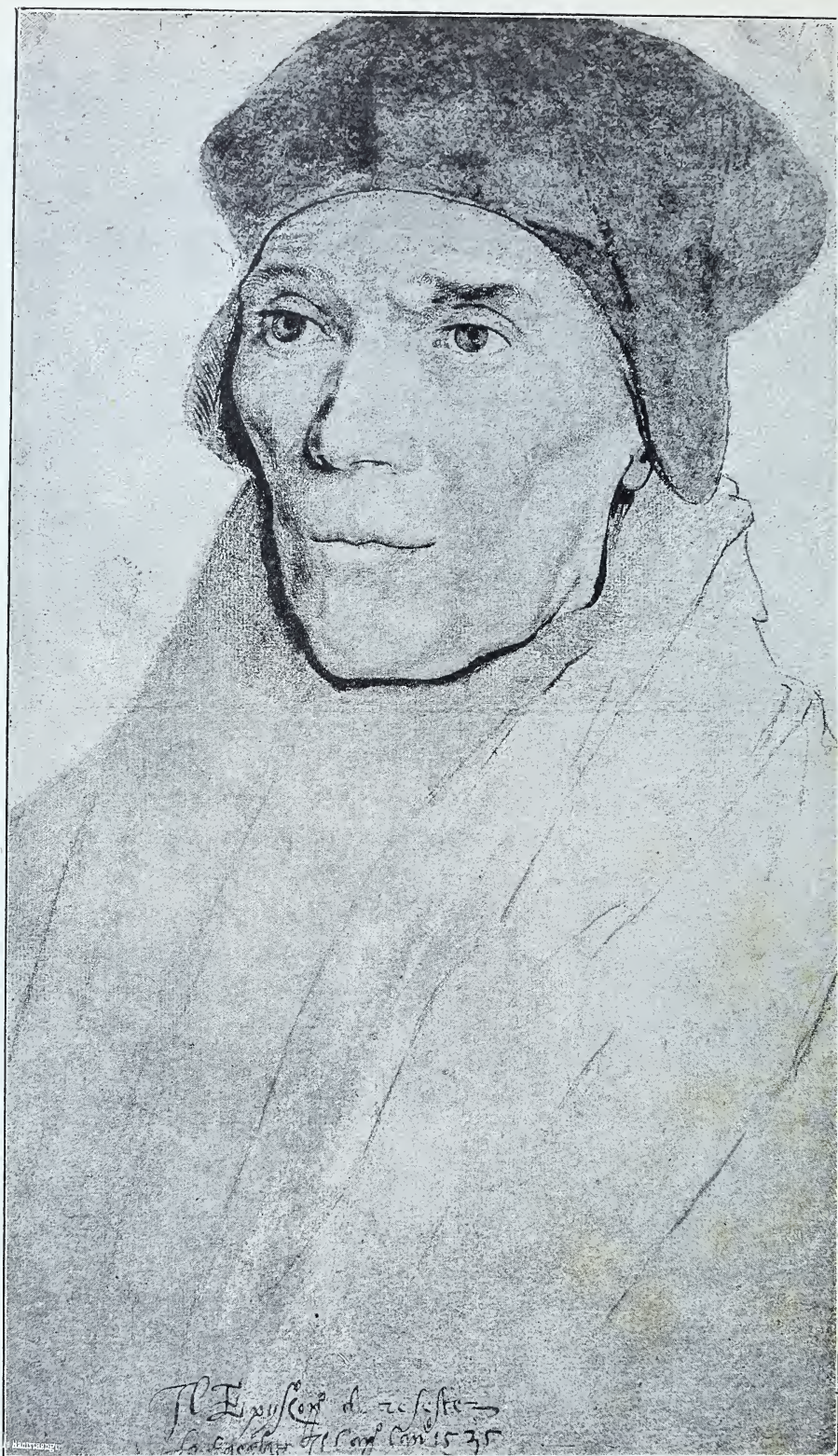

Abb. 99. D. Stokesley, Bischof von London. In der königl. Gemäldegalerie des Schlosses zu Windsor.

Nach einer Originalphotographie von Braun, Clément & Cie. in Dornach i. G., Paris und New York. (Zu Seite 98.)

lichen Haube der damaligen englischen Mode (Abb. 104). Neben diesen Bildniszeichnungen sei diejenige eines unbekanntenen jungen Mannes erwähnt, der dem Schnitt seines Gesichtes nach kein Engländer, sondern ein Deutscher ist, die schönste von allen in Basel befindlichen Bildniszeichnungen Holbeins. In diesem Prachtstück meisterhafter Zeichnung ist unter dem schwarz schraffierten und gewischten breitrandigen Barrett das Gesicht mit Schwarz und Rot, auf die denkbar einfachste Weise, zu völlig malerischer, fleischiger Wirkung durchgebildet; auf das Haar ist ein kräftiger brauner Ton gezeichnet, der auch die Modellierung der Haarwellen angibt, und mit demselben braunen Stift ist der Pelzbesatz des Rockkragens flüchtig, aber treffend angedeutet (Abb. 106). Eine in andersartigem Verfahren, in Deckfarbenmalerei, ausgeführte Bildnisaufnahme, die ebenfalls ein Meister-



Abb. 100. Bildnis eines Unbekannten. Im Prado-Museum zu Madrid. Nach einer Originalphotographie von Braun, Clément & Cie. in Dornach i. C., Paris und New York. (Zu Seite 99.)

werk allerersten Ranges ist, besitzt Deutschland in dem im Berliner Kupferstichkabinett befindlichen Kopf eines unbekanntes bärtigen Mannes (Titelbild).

Im Sommer 1528 war Holbein wieder in Basel. Von wie günstigen Erfolgen die englische Reise begleitet war, geht daraus hervor, daß er gleich nach der Heimkehr ein Haus kaufte; später kaufte er noch ein anstoßendes kleineres Haus dazu.

Eine seiner ersten Arbeiten nach der Rückkehr in die Heimat mag das Bildnis der Seinigen gewesen sein, das im Baseler Museum eines der fesselndsten Stücke für den heutigen Beschauer ist. Darauf sehen wir Frau Elisabeth mit zwei Kindern, einem blonden Jungen und einem rotthaarigen

kleinen Mädchen (Abb. 107). Die Kinder sind jedenfalls die beiden ältesten, Philipp und Katharina. Von Philipp erfährt man, daß er ein „guter, frommer Junge“ war; er wurde Goldschmied, kam nach seiner Lehrzeit in Paris weit in der Welt herum und ließ sich schließlich in Augsburg nieder; von ihm stammt das durch Kaiser Mathias in den Adelsstand erhobene Geschlecht der Holbein von Holbeinsberg. Auf Philipp und Katharina folgten noch zwei Kinder: Jakob, der als Goldschmied in London starb, und Künigolt, die sich, ebenso wie ihre ältere Schwester, in Basel verheiratete.

Das Gemälde, in Lebensgröße mit Ölfarben auf Papier gemalt, das dann an den Umriffen ausgeschnitten und auf eine Holztafel geklebt worden ist, ist ein Meisterstück kostbarer Malerei und ein Wunderwerk künstlerischer Naturnachbildung. In diesem „Realismus“ ist die Einfachheit der Natur selbst erreicht. Es sieht aus, als ob der Maler die drei Figuren so aufgefaßt hätte, wie der Zufall sie ihm hinsetzte; und doch, wie wohl erwogen und abgemessen ist das Kunstwerk! Eine verblühende Frau mit trübem Ausdruck, zwei ganz hübsche und gesunde, aber keineswegs ungewöhnlich reizvolle Kinder, alle drei in äußerst anspruchslosem Anzug — das nach der damaligen Baseler Mode tief ausgeschnittene, schmucklose Kleid der Frau ist schwarzgrün, ein Streifen dünnen braunen Pelzes an einem dem Kleid gleichfarbigen Übergewand und



Abb. 101. Sir Henry Guildford, Stallmeister König Heinrichs VIII. Gemälde von 1527, in der königl. Gemäldegalerie des Schlosses zu Windsor.
Nach einer Originalphotographie von Braun, Clement & Cie. in Dornach i. C., Paris und New York. (Zu Seite 99.)

ein sehr feiner Schleier über dem dunkelblonden, am Hinterkopf in einem rötlichbraunen Mützchen versteckten Haar sind die einzigen Putzstücke, der Knabe hat einen schwärzlich grünblauen Kittel und das Mädchen ein farbloses hellwollenes Röckchen an —

und gar durch den Glaubensstreit in Anspruch genommen, und in dem blinden Eifern der Parteien verhallte die Mahnung des Rates, man solle „einander nicht papistisch, lutherisch, kezerisch, neu- oder altgläubig nennen, sondern einen jeden unge-

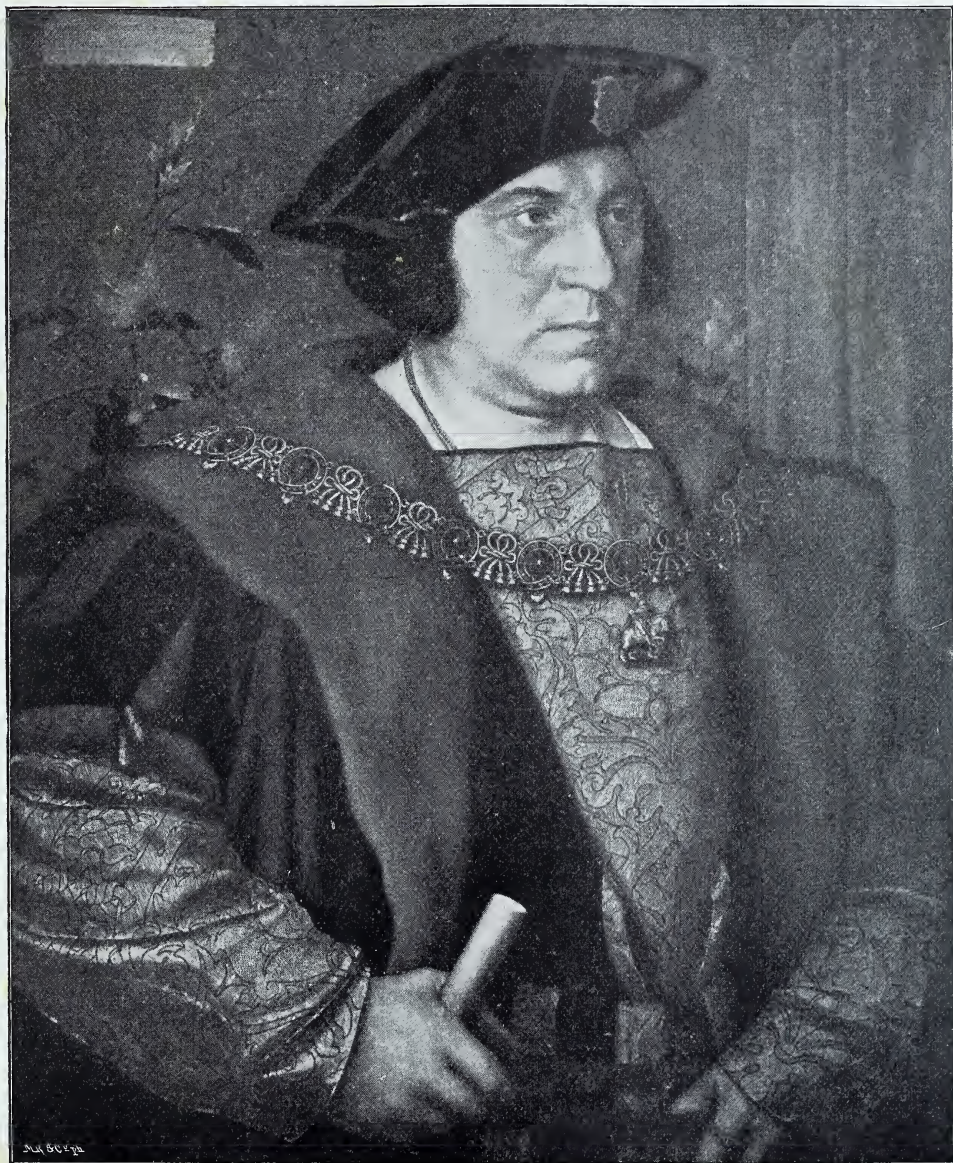

Abb. 102. Thomas Goldsalve mit seinem Sohne John. Ölgemälde von 1528. In der königl. Gemäldegalerie zu Dresden.

Nach einer Photographie von Franz Hanfstaengl in München. (Zu Seite 101.)

daraus hat Holbein ein in den Helligkeits- und Dunkelheitsverhältnissen, im Fluß der Linien und im Zusammenklang der Farben vollendet schönes Bild geschaffen.

Man sollte denken, der Maler, der seinen Mitbürgern ein solches Bildnis zeigen konnte, hätte mit Porträtbestellungen überhäuft werden müssen. Aber die Baseler waren ganz

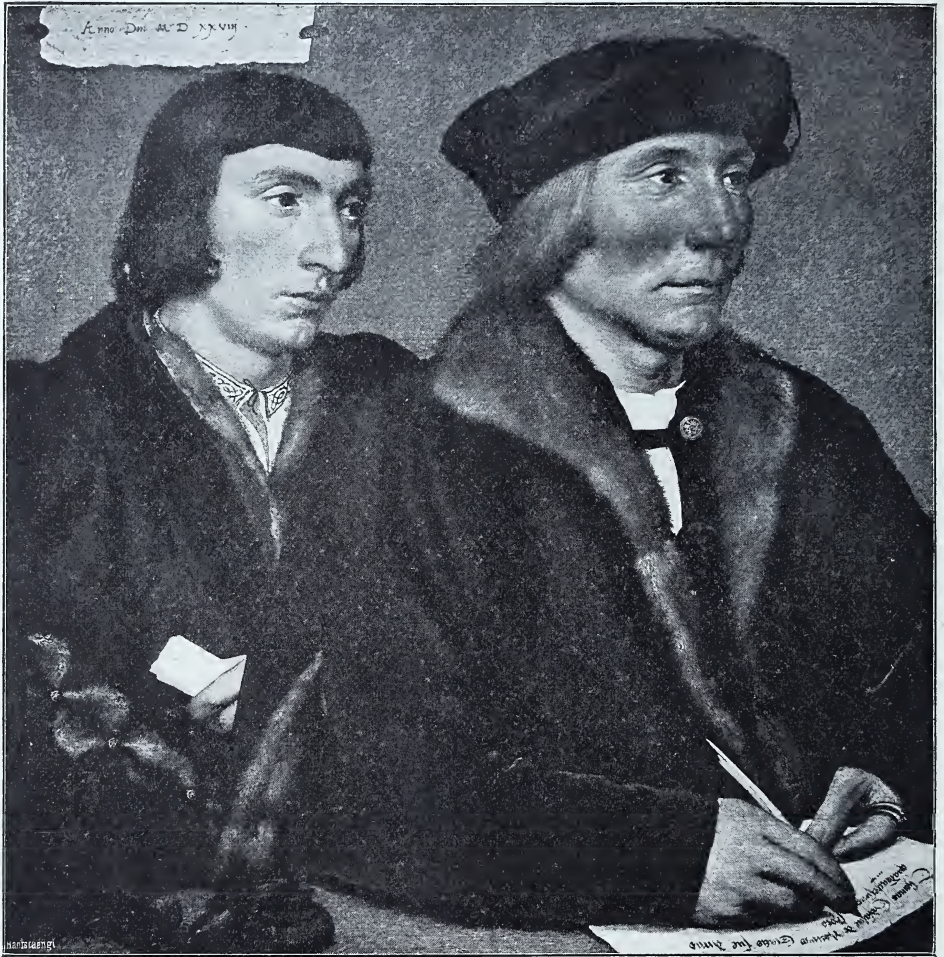
trozt und ungeschmäht bei seinem Glauben lassen“. Welcher Bürger hätte da der schönen, friedlichen Kunst noch seine Aufmerksamkeit zuwenden können?

Die Jahreszahl 1529 auf einer Zeichnung des Baseler Museums weist uns auf ein untergeordnetes, aber äußerst verdienstvolles Arbeitsfeld Holbeins hin: seine



Abb. 103. Nikolaus Krager, Hofastronom König Heinrichs VIII. von England. Ölgemälde von 1528.
Im Louvremuseum zu Paris. (Zu Seite 101.)



Abb. 104. Bildnis einer englischen Dame. Zeichnung in schwarzer und farbiger Kreide. Im Museum zu Basel. Nach einer Originalphotographie von Braun, Clement & Cie. in Dornach i. C., Paris und New York. (Zu Seite 101.)

Tätigkeit als Erfinder mustergültiger Vorbilder für das Kunsthandwerk. Hatte er in seiner frühen Jugend vorzugsweise das Glasergewerbe mit Mustern bedacht, so schuf er später mit Vorliebe Entwürfe für Goldschmiedearbeiten. Jene Jahreszahl steht auf einem in getuschelter Federzeichnung ausgeführten Entwurf einer mit prachtvollen Renaissanceornamenten bedeckten Dolchscheide (Abb. 108). Das Baseler Museum besitzt außer dieser noch vier Vorzeichnungen Holbeins zu schmuckreichen Dolchscheiden, wie Stuber und vornehme Herren sie gern trugen, eine schöner als die andere. Die eine, sehr

Durchgang der Israeliten durch den Jordan; die dritte zeigt einen Totentanz: König und Königin, Kriegsmann und Mönch, Frau und Kind müssen den in höhnischer Lustigkeit springenden Gerippen folgen (Abb. 109). Neben den Dolchscheiden seien die Zierstreifen erwähnt, die, bald aufrecht stehend, bald wagerecht liegend gedacht, auch für mancherlei andere Zweige des Kunsthandwerks verwendbar, doch vorzugsweise auf Ausführung in Goldschmiedearbeit berechnet sind. Davon finden sich im Baseler Museum ein lustiger Fries mit nackten Kindern, ein anderer, mehr ausgeführter, mit jagen-

reich und fein, zeigt, nur in Umrisslinien mit der Feder skizziert, drei mythologische Darstellungen in Gehäusen übereinander, das Parisurteil, Pyramus und Thisbe und Venus und Amor, darunter einen Kopf zwischen Ornamenten (Abb. 108). Auch die drei anderen sind mit Figurendarstellungen geschmückt, und zwar, entsprechend der vielfach beliebten Sitte, den Dolch in wagerechtem Gang am Gürtel zu tragen, in der Weise, daß die Kompositionen sich in der Längsrichtung der Fläche, von der Zwinge der Scheide nach dem Griff des Dolches hin, bewegen. Da ist in einer ebenfalls nur in Umrissen skizzierten Zeichnung ein römischer Triumphzug dargestellt; in der anderen, die in zartester, unglaublich feiner Durchmodellierung ausgetuscht ist, der



Abb. 105. Sir Bryan Tuke, Hausschatzmeister des Königs von England.
Ölgemälde in der königl. Pinakothek zu München.
Nach einer Photographie von Franz Hanfstaengl in München. (Zu Seite 101.)



Abb. 106. Bildnis eines Unbekannten. Zeichnung in schwarzer, roter und brauner Kreide. Im Museum zu Basel. Nach einer Originalphotographie von Braun, Clément & Cie. in Dornach i. E., Paris und New York. (Zu Seite 101.)

den und spielenden Kindern zwischen prächtig geschwungenen Ornamenten (Abb. 110) und eine aufrechte Leiste, in der Bären gar possierlich im Gerant einer Kebe emporklettern, von einem Spielmann mit Trommel und Pfeife begleitet (Abb. 111).

Holbeins Geschmack im Entwerfen von Biergebilden, der sich schon früh so reich und fruchtbar gezeigt hatte, war nicht stehen geblieben in der Entwicklung. Das schönste Beispiel von seiner Geschmacksverfeinerung und zugleich einen Beweis von seinem Mitgehen mit der voranschreitenden Umwandlung des Renaissancestils gibt ein prächtiger Holzschnitt, der in dieser Zeit entstanden sein muß (Abb. 112); „Erasmus Rotterdams in einem Gehäus“ wird das Blatt in dem Amerbachschen Verzeichnis, das sich auch auf Holzschnitte erstreckt, genannt. Dieses Gehäus, schmuckvoll und reich und zugleich rein und vornehm in den Formen, ist vielleicht das Schönste, was die Zeit auf dem Gebiete

der Buchverzierungen überhaupt geschaffen hat. Aber ein ebenso großes Meisterwerk wie die Umrahmung ist das von ihr eingeschlossene Bildnis des Erasmus. Wir sehen den feingeistigen und gelehrten Mann hier in ganzer Figur: eine schwächliche Gestalt, eingehüllt in talarartig lange, pelzgefütterte Röcke, und dabei groß und bedeutend nicht nur im Kopf, der den Blick dem Beschauer zuwendet, sondern auch in der ganzen Haltung. Er lehnt die Rechte auf den Kopf einer beseelt gedachten Herme, des „Terminus“, und macht mit der Linken eine auf diese Gestalt hinweisende Bewegung. Den Terminus, den Schutz-

geist der festgelegten Wege und Grenzen, hatte Erasmus zum Sinnbild seiner schriftstellerischen Tätigkeit gewählt. Die volle Bedeutung dieses Sinnbilds wird uns durch eine im Baseler Museum befindliche Tuschezeichnung mitgeteilt, die Holbein einmal für Erasmus angefertigt hatte, anscheinend zum Zwecke der Ausführung in Glasmalerei. Da steht, von einem säulenträgernen Bogen eingerahmt, der Terminus in einer weiten Landschaft, der ein paar grüne Farbensflecken ein wirkungsvoll lebhaftes Aussehen geben; der von einem Strahlenfranz umgebene Kopf der Bildsäule macht eine leichte Wendung und spricht scheinbar leicht hin und doch mit unantastbarer Bestimmtheit die Worte, die dabeigeschrieben sind: „Concedo nulli“ (Ich mache niemandem Zugeständnisse). Holbein verstand seinen gelehrten Freund. Das ganze Blatt wirkt eigentümlich groß, und der sprechende Gesichtsausdruck des



Abb. 107. Holbeins Frau und Kinder. Ölgemälde auf Papier. Im Museum zu Basel.
Nach einer Originalphotographie von Braun, Clément & Cie. in Dornach i. G., Paris und New York.
(Zu Seite 102.)



Abb. 108. Entwürfe zu metallenen Dolchscheiden. Federzeichnungen im Museum zu Basel. (Zu Seite 106.)

Terminus ist ein Meisterwerk allerersten Ranges.

Die Holzzeichnung „Erasmus im Gehäuf“ war als Titelblatt zu den Werken des Erasmus bestimmt. Die seltenen ersten Abdrücke sind unten mit einer zweizeiligen lateinischen Inschrift versehen, die die Ähnlichkeit des Bildnisses preist. In der späteren Ausgabe, die als Titel zu der von Johannes Frobens Sohn Hieronymus Froben veranstalteten Gesamtausgabe von Erasmus' Schriften im Jahre 1540 erschien, sind an die Stelle des einen Distichons deren zwei getreten, in denen des Zeichners mit ebenso rühmenden Worten gedacht wird wie des

Schriftstellers, der vier Jahre vor dieser Veröffentlichung seiner gesamten Werke gestorben war.

Dieses Blatt war eines der letzten, die Holbein für den Baseler Buchdruck zeichnete. In den seiner Abreise nach England vorausgehenden Jahren hatte er noch einige sinnvolle Titel zu theologischen Schriften gezeichnet. Jetzt ging, wie es scheint, die Bilderseindlichkeit so weit, daß auch eine solche Schmückung geistlicher Bücher Bedenken erregte. Nur ein Blatt gehört noch dieser späteren Zeit an, eine Darstellung des heiligen Paulus in einem Gehäuf von ähnlichem Stil wie jenes des Erasmus' titels.

Zum Malen kirchlicher Bilder gab es in Basel jetzt selbstredend gar keine Gelegenheit mehr. Schon zu Ostern 1528 waren aus mehreren Kirchen alle Bilder entfernt worden; im folgenden Jahre brach der wüfteste Bildersturm los. Der Rat war nicht imstande, den Eiferern Widerstand zu leisten. Das Aufstellen religiöser Gemälde in den Kirchen wurde untersagt.

Dem feinen Empfinden des Erasmus, der von den damaligen Vorgängen lebhaftere Schilderungen hinterlassen hat, waren solche Rohheiten ein Greuel. Er entschloß sich mit schwerem Herzen, die Stadt, die ihm als „der behaglichste Musensitz“ lieb geworden war und wo er seit 1521 sich dauernd angehebelt hatte, zu verlassen. Er begab sich, von Bonifacius Amerbach begleitet, nach Freiburg im Breisgau. Dort muß ihn auch der befreundete Künstler aufgesucht haben. Denn ein von Holbein gemaltes kleines Bildnis des Erasmus — Kopf in Dreiviertelansicht, die Hände auf einem geöffneten auf dem Tische liegenden Buche ruhend — trägt die Jahreszahl 1530. Das Original dieses Bildes befindet sich in der Gemäldegalerie zu Parma, Kopien davon gibt es in verschiedenen Sammlungen. Die nämliche Ansicht des Kopfes zeigt ein kostbares Rundbildchen von nur zehn Centimeter



Abb. 109. Dolchscheide mit Totentanz, Entwurf für Silberarbeit. Tuschzeichnung im Museum zu Basel. (Zu Seite 106.)



Abb. 110. Bierleiste. Zuschzeichnung im Museum zu Basel. (Zu Seite 108.)

Durchmesser im Baseler Museum, Brustbild in schwarzer Kleidung mit braunem Pelz auf grünlichblauem Hintergrund (Abb. 114).

Wie ein Gegenstück zu dem Miniaturporträt des Erasmus erscheint ein ebenso fein ausgeführtes Bildnis des Melanchthon (Abb. 113), das die königliche Gemäldegalerie zu Hannover besitzt, und das sich noch in der ursprünglichen, mit grau in grau gemalten Ornamenten verzierten Schuttkapsel befindet.

Im Sommer 1530 befaß sich der Rat von Basel endlich darauf, daß er noch über eine Gelegenheit verfügte, einem Maler von der Bedeutung und dem schon weit verbreiteten Ruhm Holbeins Tätigkeit zu verschaffen. Er beauftragte ihn mit der Ausmalung der vor acht Jahren unbemalt stehen gelassenen Wand im Rathausaale. Die Gegenstände wurden diesmal, der veränderten Geistesrichtung entsprechend, nicht aus der klassischen, sondern aus der biblischen Geschichte gewählt. Das eine der beiden großen Gemälde, mit denen Holbein die betreffende Wand bedeckte, zeigte den König Rehabeam, wie er die Abgesandten des Volkes, die um Erleichterung des Joches bitten, mit harter Antwort zurückweist. Das andere zeigte den König Saul, wie er aus dem Feldzuge gegen die Amalekiter heimkehrt und von Samuel hören muß, daß er wegen seines Ungehorsams gegen Gottes Gebot verworfen sei.

Wenn auch die Wandgemälde selbst schon vor Ablauf des 16. Jahrhunderts durch die Feuchtigkeit zerstört wurden, so lassen uns doch die erhaltenen Entwürfe zu beiden Bildern (im Baseler Museum) erkennen, in wie großartiger Weise Holbein diese Aufgabe gelöst hat; sie zeigen, daß er auch als Monumentalmaler den größten Meistern beizuzählen ist.

Rehabeam ist in einer reichen Halle thronend dargestellt; hinter ihm sitzen zu beiden Seiten seine Räte, die alten, deren Mahnung er unbeachtet gelassen hat, und die jungen, denen er zum Schaden des

Reiches folgt. Vor ihm stehen die würdevollen, bejahrten Abgesandten, bestürzt über des Königs Worte und teilweise schon zum Gehen gewendet; denn im höchsten Zorn hat er ihnen eben zugerufen: „Mein kleiner Finger soll dicker sein als meines Vaters Lenden; mein Vater hat euch mit Peitschen gezüchtigt, ich will euch mit Skorpionen züchtigen.“ Durch ein mit der größten Unbefangenheit erfonnenes, höchst ausdrucksvoll sprechendes Gebärdenpiel hat der Künstler diese Worte des Königs verbildlicht: Rehabeam streckt an der den Abgesandten drohend entgegengeworfenen Faust den kleinen Finger aus, und mit der anderen weist er geringschäßig, ohne den Arm von der Thronlehne zu erheben, auf die Geißel in der Hand eines an den Thronstufen stehenden Pagen. Außerhalb der Halle sieht man im Hintergrunde die Folgen der eigenwilligen Härte des Herrschers: den Abfall eines Teiles des Volkes, verbildlicht durch die Krönung des Gegenkönigs Jerobeam (Abb. 115). Von diesem Entwurf, der als Zuschzeichnung mit einigen Farbenangaben — in der Ferne und den Fensterdurchblicken in die Luft, im Fleisch und an wenigen anderen Stellen — ausgeführt ist, ist der Meister bei der Übertragung ins Große wesentlich abgewichen. Das sieht man an den spärlichen Resten des Wandgemäldes, die in einigermaßen erhaltenem Zustand aufgefunden und in das Museum gebracht worden sind. Unter diesen Resten befindet sich der Kopf und die erhobene Hand Rehabeams mit dem ausgestreckten kleinen Finger; der Kopf, ein Meisterwerk mächtigen Ausdrucks, ist nicht, wie in der Skizze, von vorn, sondern scharf von der Seite zu sehen. Dieser Stellung des Königs entspricht eine gleichfalls erhaltene, sehr schöne Gruppe von Köpfen bedenklicher Zuhörer. Es ist keine Frage, daß der Künstler durch die Gegenüberstellung des Sprechenden und der Angeredeten im Profil ein Mittel zu lebhafter Steigerung des Eindrucks gewann; schon deswegen, weil es ihm auf diese Weise



Abb. 111. Zier-
leiste. Zeichnung
im Museum
zu Basel.
(Zu Seite 108.)

möglich wurde, auch von denjenigen Abgesandten, die sich noch nicht von dem König abwenden, die Gesichter zu zeigen. Bemerkenswert ist, daß die kleinen Reste erkennen lassen, daß Holbein auch bei der Wandmalerei die Anwendung von Vergoldung nicht verschmähte.

Die vorhandene Skizze zu dem anderen Wandgemälde ist etwas weiter durchgebildet als jene, nicht maßgebend gebliebene, des Reha-beambildes. Die vollendete Abgewogenheit der Komposition, die sich durch keine Änderung hätte besser machen lassen, berechtigt uns zu der Annahme, daß sie im wesentlichen unverändert beibehalten worden sei. Es ist ein wuchtiges Bild (Abb. 116). Wir sehen das siegreiche Heer, Reiter und Fußvolk in antiker Rüstung, mit dem gefangenen Amalekiterkönig heimkehren. Noch brennen die Burgen und Städte, die der Krieg verheert hat. Aus der Ferne werden die Herden herbeigetrieben, um derentwillen der Sieger den göttlichen Befehl übertreten hat. König Saul schreitet an der Spitze

seiner Streiter; er ist vom Roß gestiegen, um den Propheten Samuel ehrerbietig zu begrüßen. Der aber tritt ihm mit drohend ausgestrecktem Arm entgegen; man glaubt die gewaltige Stimme vernehmen zu müssen, mit der er den Sieger niederschmettert: „Will etwa der Herr Brandopfer und Schlachtopfer und nicht vielmehr, daß man gehorche der Stimme des Herren? Weil du des Herren Wort verworfen hast, hat dich der Herr verworfen, daß du nicht König seiest.“ Die Gestalt des einen Mannes ist so mächtig aufgefaßt, daß sie dem ganzen ihr entgegenmarschierenden Zuge das Gegengewicht bietet. Eine Tafel zur Aufnahme der Worte Samuels, in denen der Inhalt und die mahnende Bedeutung des Bildes

ausgesprochen waren, ist in der Skizze angegeben. Man hat sich die Inschrifttafel von dem Gebälk der umrahmenden Architektur, von der eine Säule mit auf das Blatt gezeichnet ist, herabhängend zu denken. Das Vorhandensein dieser Beiwörterangaben spricht gleichfalls dafür, daß Holbein diesen Entwurf dem Gemälde als maßgebend zu Grunde legte. Von der Farbe des Gemäldes bekommen wir freilich auch hier keine Vorstellung. Denn die Farbenangaben des Entwurfs beschränken sich auf Blau in der Luft, in den fernen Bergen und in einem die Ebene durchziehenden Wasserlauf, auf Rot in den Bränden und auf eine bräunliche Antuschung des Geländes, die sich an gegebenen Stellen, wie in dem Bäumchen des Mittelgrundes, mit einem blauen Ton zu Grün verbindet: Angaben, die kaum einen anderen Zweck haben als den, den Hintergrund zu lockern und die Figuren als etwas Besonderes hervortreten zu lassen. Die Figuren sind braun gezeichnet und mit kaltgrauen Schattentönen angetuscht.

Für den Mangel an sonstigen Aufträgen konnte die eine große Arbeit den Meister freilich nicht entschädigen.

Mit wie geringfügigen Arbeiten der große Künstler wieder vorlieb nehmen mußte, beweist die Aufzeichnung in den Ratsrechnungen, daß ihm im Herbst 1531 für „beide Uhren am Rheintor zu malen“ vierzehn Gulden ausbezahlt wurden. Der Betrag von 14 Gulden für eine solche kleine Straßenmalerei erscheint allerdings verhältnismäßig hoch, wenn man erfährt, daß für die beiden großen Rathausgemälde nur 72 Gulden gezahlt worden waren.

Der Gedanke, sein Glück von neuem in England zu versuchen, mußte Holbein um so verlockender nahe treten, als sein Gönner Thomas Morus inzwischen das höchste Amt im Königreich erhalten hatte und als Vorkanzler die Staatsgeschäfte leitete. So wandte er Basel abermals den Rücken und reiste nach London. Als er fort war, schickte der Rat von Basel ihm ein schmeichelhaftes Schreiben nach und bot ihm ein festes Jahrgeloh an, wenn er zurückkehren wollte. Aber dieses Anerbieten kam zu spät. Denn Holbein fand in London alsbald reichliche und lohnende Tätigkeit.

Thomas Morus hatte im Mai 1532 — das war wohl vor Holbeins Ankunft



Abb. 112. Erasmus von Rotterdam („im Gehäuse“).
Titelholzschnitt zu den Werken des Erasmus. (Zu Seite 108.)

Nach dem seltenen ersten Druck mit der Unterschrift:

Wenn einer von des Erasmus Gestalt noch kein Bild hat gesehen,
Zeigt ihm ein solches dies Blatt, das nach dem Leben gemalt.

— die Bürde seines hohen Amtes wieder niedergelegt. Der glänzende Kreis, in den der Lordkanzler ihn würde eingeführt haben, öffnete sich dem Künstler nicht gleich. Aber ein anderer Kreis nahm ihn auf, der ihm Verkehr in Sprache und Sitten der Heimat und reichliche Verwertung seines Könnens bot. Das waren die deutschen Kaufleute, deren sehr viele in London ansässig waren und die miteinander eine geschlossene Ge-

Wams von kalter roter Farbe und einem Überrock von schwarzem Tuch, der vorn am Hals über dem Ausschnitt der Unterkleidung das feingefälte Hemd frei läßt, mit einer schwarzen Tuchmütze auf dem Kopf, in seiner Arbeitsstube. Es umgeben ihn all die kleinen Dinge des täglichen Gebrauchs, so wie er sie zur Hand zu haben gewohnt ist, verteilt auf dem mit einem bunten Teppich bedeckten Tisch und auf Bordbrettern



Abb. 113. Philipp Melancthon. Miniaturölgemälde.
 In der königl. Gemäldegalerie zu Hannover. (Zu Seite 111.)

meinschaft bildeten. Ihr Vereinigungspunkt war der sogenannte Stahlhof, ein Besitztum der Hansa, in dem sich um das alte Gildehaus Warenlager und Wohnhäuser reiheten, dem auch ein eigenes Weinhaus und ein wohlgepflegter Garten nicht fehlten.

In den Jahren 1532 und 1533 malte Holbein eine ganze Anzahl von Bildnissen deutscher Kaufleute vom Stahlhof. Das schönste von diesen, ein Juwel der Malerei, befindet sich im Berliner Museum. Der darin abgebildete jugendliche, blondhaarige Mann heißt Georg Gize oder Gyze, wie das Gemälde selbst uns mitteilt (Abb. 117). Wir sehen ihn, bekleidet mit einem seidenen

an der Wand; hinter schmalen Leisten, die an der grün angestrichenen Holzbekleidung der Wand angebracht sind, stecken Briefe in großer Zahl, auch Briefpapier und Verschlußstreifen für Briefe. Zu den Gebrauchs- und Geschäftsdingen auf dem Tische kommt ein mit Wasser gefülltes zierliches Gefäß von feinstem venezianischen Glase, mit einem Nelkenstrauß. Die Nelke bezeichnet in der Blumensprache der Zeit den glücklich Liebenden, sie ist vorzugsweise die Blume von Bräutigam und Braut. Georg Gize ist eben damit beschäftigt, mit echt niederdeutscher Gemächlichkeit einen Brief aus der Heimat zu öffnen, auf dem wir die Auf-

schrift lesen können: „dem ersamen jergen giße to lunden in engelant, mynsem broder, to handen.“ An der Wand steht mit Kreide angeschrieben: „nulla sine merore voluptas“ (keine Lust ohne Leid) und darunter die Unterschrift „G. Ghyze“. Ein weiter oben an die Wand gehefteter Zettel enthält ein paar das Bildnis lobende Verse, die Angabe des Alters von 34 Jahren und die

hat all die Kleinigkeiten in das Bild hineingepackt, an denen er seine Geschicklichkeit glänzend zur Schau stellen konnte. Denn Leute von so nüchternem praktischen Sinne, wie er aus den Zügen dieses ehrsamem Kaufmannes spricht, sind eher befähigt, die mit dem Verstande zu würdigende Geschicklichkeit eines Künstlers zu bewundern und zu schätzen, als aus der nur dem feineren



Abb. 114. Erasmus von Rotterdam. Miniaturbildgemälde. Im Museum zu Basel.
Nach einer Originalphotographie von Braun, Clément & Cie. in Vornach i. C., Paris und New York.
(Zu Seite 111.)

Jahreszahl 1532. Richtig ist das vom malerischen Standpunkt aus ja nicht, daß man auf die Entfernung, in der die Wand hinter der den Bildrand berührenden vorderen Tischkante liegt, eine so feine Schrift noch entziffern kann. Aber wie das und wie alle die anderen kleinsten Einzelheiten gemacht sind, das ist bewundernswürdig; eine vollendetere Ausführung hat kein Stilllebenmaler jemals erreicht. Gewiß war dieses Bild eines der ersten, vielleicht das allererste, das er für ein Mitglied des Stahlhofes malte. Da hat er sich durch eine Art von Meisterstück empfehlen wollen und

Empfindungsvermögen zugänglichen Mitteilung der künstlerischen Empfindung, der eigentlichen Kunst, den wirklichen Kunstgenuß zu ziehen. Angesichts der äußersten Vollendung, mit der in diesem Bilde alle Dinge zur körperlichen Erscheinung gebracht sind, begreift man die Lobpreisungen derjenigen Zeitgenossen des Meisters vollkommen, die an seinen Werken vor allem die Augentäuschung bewunderten. Daß aber Holbein es fertig gebracht hat, durch all die haarscharf ausgeführten Nebendinge die Hauptsache nicht erdrücken zu lassen, daß er es vermocht hat, durch all den Kleinram hin-

durch seine künstlerische Empfindung, den großen Farbengedanken und das lebendig erfaßte Wesen der Persönlichkeit, zu uns sprechen zu lassen, das ist das Bewunderungswürdigste an diesem wunderbaren Bilde.

Die Jahreszahl 1532 tragen ferner das mit liebenswürdiger Einfachheit aufgefaßte Bildnis eines jungen Mannes in der Gemäldesammlung des gräflich Schönbornschen Palastes zu Wien (Abb. 118), und ein in der Sammlung des Windsorschlosses bewahrtes Bild eines mit seinen Brieffschaften beschäftigten härtigen Mannes (Abb. 119),

saal des alten Gildehauses mit zwei großen allegorischen Bildern, die er indessen nicht auf der Wand, sondern mit Temperafarben auf Leinwand ausführte. Diese Gemälde stellten in figurenreichen friesartigen Zügen den „Triumph des Reichthums“ und den „Triumph der Armut“ dar; ihr belehrender Inhalt war, daß der Reichthum sowohl wie die Armut edler Tugenden bedürfen, um zum Guten geführt zu werden. Wieder sind es nur Abbildungen und eine kleine, im Louvre zu Paris bewahrte Skizze, nach denen wir uns einen ungefähren Begriff von



Abb. 115. König Rehabeam und die Abgesandten des Volkes. Gezeichnete Zeichnung mit einigen Farbenangaben, Entwurf zu einem Wandgemälde im Baseler Rathhaus (1530). Im Museum zu Basel. Nach einer Originalphotographie von Braun, Clément & Cie. in Dornach i. E., Paris und New York. (Zu Seite 111.)

in dem man nach der nicht ganz deutlichen Briefauffchrift den Goldschmied Hans von Antwerpen zu erkennen glaubt. Die Niederländer gehörten mit zu der deutschen Kolonie in London.

Unter den mit der Jahreszahl 1533 bezeichneten Bildnissen von Deutschen seien dasjenige des Verich Tybis aus Duisburg, in der kaiserlichen Gemäldegalerie zu Wien (Abb. 120), und das eines unbenannten Mannes mit blondem Bart, im königlichen Museum zu Berlin (Abb. 121), hervorgehoben.

Aber nicht Bildnisse allein malte Holbein im Stahlfhof. Es wurde ihm auch Gelegenheit zur Ausübung monumentaler Malerei geboten. Er schmückte den Fest-

der Schönheit dieser Gemälde machen können, die selbst von Italienern des 16. Jahrhunderts ebenso hoch und höher geschätzt wurden als die Schöpfungen Raffaels.

Mit derselben Meisterschaft, mit der er monumentale Werke ausführte, entwarf Holbein gelegentlich Dekorationen, die nur zur Verschönerung eines schnell vorüberauschenden Festes dienten. Als am 31. Mai 1533 Anna Boleyn im Krönungzuge vom Tower nach Westminster fuhr, prangten die Straßen, die der Zug berührte, im reichsten und prächtigsten Schmuck. Den am meisten bewunderten Glanzpunkt von allem bildete dabei die von Holbein entworfene Festdekoration, welche die Kaufleute des Stahlfhofes errichtet hatten. Es war eine Schaubühne

mit lebenden Bildern — wie solche auch die Antwerpener beim Einzuge Karls V. veranstalteten — und zeigte auf einem prachtvollen Renaissanceaufbau den Parnaß mit Apollo und den Mufen.

Die Beziehungen Holbeins zum Stahlhofe dauerten mehrere Jahre. Die Jahreszahlen auf Bildnissen deutscher Kaufleute gehen bis 1536. Von da an wurde er durch höhere Kreise in Anspruch genommen. Durch wessen Vermittelung er in Beziehungen zum königlichen Hofe kam, wissen wir nicht. Es gibt aus dieser Zeit keine anderen Lebensnachrichten über ihn, als das, was seine Werke erzählen. Von Thomas

zu Polisy, gab dem deutschen Meister den Auftrag, ihn zusammen mit seinem Freunde George de Selve, der bei ihm zu Besuch war, zu malen. Holbein bildete die beiden Herren lebensgroß in ganzer Figur ab, und er hat sich hier, ähnlich wie bei dem Bild des Jörg Gise, sichtlich bemüht, eine möglichst glänzende Probe seines Könnens abzulegen (Abb. 122).

Das prachtvolle Gemälde ist lange im Familienbesitz der Nachkommen des Jean de Dinteville zu Polisy bewahrt worden; nach der Mitte des 17. Jahrhunderts kam es nach Paris, und gegen Ende des 18. Jahrhunderts wurde es nach England verkauft,



Abb. 116. Samuel verkündet Saul den Zorn Gottes. Getauschte und teilweise kolorierte Zeichnung, Entwurf zu einem Wandgemälde für den Baseler Kathausaal. Im Museum zu Basel. (Zu Seite 112.)

Morus oder von diesem nahestehenden Personen kann seine Einführung bei Hofe nicht ausgegangen sein. Denn der ehemalige Lordkanzler stand wegen seiner entschiedenen Nichtbilligung der Schritte, durch die König Heinrich VIII. den Bruch mit der römischen Kirche vollzog, tief in Ungnade; als Märtyrer seiner Glaubensfestigkeit endete er am 6. Juli 1535 sein Leben auf dem Schafott, im Verein mit dem achtzigjährigen Bischof Fisher.

Daß Holbein schon im Jahre 1533 auch außerhalb des Stahlhofes, bei Herren, die einer anderen Nationalität und einer anderen Gesellschaftsschicht angehörten, durch seine Kunst Empfehlung gefunden hatte, erfahren wir durch ein großes Gemälde, das eine der ersten Stellen unter seinen Meisterwerken einnimmt. Der französische Gesandte am englischen Hof, Jean de Dinteville, Herr

wo es wieder ein Jahrhundert lang im Besitze einer Familie, der Grafen von Radnor, blieb, bis es, im Jahre 1891, von der englischen Nationalgalerie erworben wurde. Im Laufe der Zeit war die Kenntnis verloren gegangen, wen das Doppelbildnis vorstellte. Nur die Bezeichnung „Die Gesandten“ pflanzte sich durch Überlieferung fort. Erst im Jahre 1895 wurde eine auf das Gemälde bezügliche Urkunde entdeckt, die über die Personen des Bildes genaue Auskunft gab. So stellte sich auch die Berechtigung des überlieferten Titels „Die Gesandten“ heraus. Denn es wurde ermittelt, daß, wie Jean de Dinteville am englischen Hofe, so George de Selve, der in seinem geistlichen Amte Bischof von Lavaur wurde, am Hofe Karls V. als Vertreter Frankreichs diplomatisch tätig war.

Wir sehen die beiden Herren an den

Seiten eines mit mancherlei wissenschaftlichen Geräten und mit Musikinstrumenten bedeckten Gestelles stehn, auf das jeder von ihnen sich mit einem Arme stützt. Dadurch

der weltliche Edelmann und der vornehme Geistliche einander gegenübergestellt; der Unterschied, der sich augenfällig in der Tracht ausspricht, ist auf das feinste in Haltung und



Abb. 117. Georg Sike, Kaufmann vom Stahlhof zu London. Ölgemälde von 1532. Im königl. Museum zu Berlin.

Nach einer Photographie von Franz Hanfstängl in München. (Zu Seite 114.)

wird bildlich ausgesprochen, daß die gemeinschaftliche Liebe zu gelehrtem Studium und zur Kunst es ist, was die beiden, in ihrer Erscheinung so verschiedenartigen jungen Männer so eng miteinander verbindet. In wunderbar treffender Kennzeichnung sind

Mienen durchgeführt. Gemeinschaftlich ist beiden die echt südfranzösische Gesichtsbildung. Dinteville trägt die reiche Hofkleidung der Zeit mit auf die Spitze getriebener Ausgestaltung aller modischen Besonderheiten; um seinen Hals hängt eine Goldkette mit dem



Abb. 118. Bildnis eines deutschen Kaufmanns in London, von 1532.
In der Schönborngalerie zu Wien. (Zu Seite 116.)



Abb. 119. Ein Kaufmann vom Stahlhof zu London. Ölgemälde von 1532, in der Sammlung des Schlosses Windsor. Nach einer Originalphotographie von Braun, Clément & Cie. in Dornach i. G., Paris und New York. (Zu Seite 116.)

französischen St. Michaelsorden. Selve hat das vorzugsweise von Geistlichen getragene vierstipige schwarze Barett als Kopfbedeckung; seine schwarze Kleidung verschwindet unter einem bis zu den Füßen herabreichenden Überrock, der zwar schlicht im Schnitt ist, aber aus prächtigem Stoff besteht: aus schwarz und purpurfarbigem Brokat mit Futter von Zobelpelz. Auf der mit einem türkischen Teppich bedeckten oberen Platte des Gestells erblicken wir einen Himmels-globus und verschiedene mathematische und astronomische Instrumente. Auf dem untern Fach des Gestells liegen eine Laute, ein Futteral mit mehreren Flöten, ein aufgeschlagenes Gesangbuch, in dem man Noten und Text der deutschen Kirchenlieder „Komm, heiliger Geist“ und „Mensch, willst du leben seliglich“ deutlich lesen kann, ferner ein Zirkel, ein kleines Buch, das durch ein eingelegtes Winkelmaß halboffen gehalten wird, so daß

man erkennen kann, daß es ein in deutscher Sprache geschriebenes Werk über Arithmetik ist, und ein Erd-globus, der so gedreht ist, daß, während Europa dem Auge des Beschauers am nächsten ist, man auch von den jenseits des Ozeans entdeckten Ländern noch etwas sieht und dort die Namen Brasilien und Antillen-Inseln erkennt. Unter dem Gestell liegt das Futteral der Laute. Den Hintergrund für die Mannigfaltigkeit der Formen und Farben bildet ein Wandvorhang von grünem Damast. Der Fußboden besteht aus bunt eingelegetem Marmor in schöner Musterung. Hier ist in sehr auffälliger Weise eine wunderliche, aber selbstredend einem Wunsche des Bestellers entsprechende Geschicklichkeitsprobe des Malers angebracht: ein Totenschädel, der durch das Kunststück der sogenannten Anamorphose derartig verzerrt dargestellt ist, daß man, wenn man gerade vor dem

Bilde steht, nur ein unverständliches Gebilde sieht, während, wenn man das Auge an einen bestimmten Punkt bringt — der Punkt liegt rechts seitwärts vom Bilde —, die perspektivische Zusammenziehung das verzerrt Gemalte ganz richtig, sogar in vollkommen plastischer Wirkung, erscheinen läßt. Im Spielen mit seiner haarscharfen Kleinigkeitsmalerei hat Holbein zwischen den zierlichen Ornamenten der Dolchscheide Dintevilles eine Inschrift, wie in feiner Gravierung ausgeführt, angebracht, die besagt, daß der Abgebildete sich im neunundzwanzigsten Lebensjahr befindet. Bei Selve ist die Altersangabe von fünf und zwanzig Jahren auf dem Schnitt des Buches, auf das er den Arm legt, aufgeschrieben zu lesen. Seine Unterschrift hat Holbein auf diesem Gemälde ausführlicher, als er sonst zu tun pflegte, angebracht. Unauffällig, im Schatten der Hauptfigur verborgen, aber doch hinreichend



Abb. 120. Derich Thbis aus Duisburg, Kaufmann zu London. Ölgemälde in der kaiserlichen Gemäldegalerie zu Wien.

Nach einer Photographie von J. Löwy in Wien. (Zu Seite 116.)



Abb. 121. Bildnis eines in London ansässigen Deutschen, von 1533. Im königl. Museum zu Berlin.
Nach einer Photographie von Franz Hanfstaengl in München. (Zu Seite 116.)

groß und deutlich, steht da zu lesen: „Johannes Holbein pingebat 1533.“ „Pingebat“ (malte) anstatt des sonst gebräuchlichen und grammatikalisch korrekten „pinxit“ (hat gemalt) schrieb der Künstler wohl auf gelehrten Rat hin; die Imperfektform sollte, nach klas-

fisch-griechischem Beispiel, das auch von andern Künstlern der Renaissancezeit nachgeahmt wurde, auf das allmähliche Entstehen des Werkes in langer eigenhändiger Arbeit hinweisen.

Wenn Holbein durch eine so glänzende

Leistung sich die Bewunderung des französischen Gesandten erwarb, so mußte es sich von selbst ergeben, daß er auch in denjenigen einheimischen Kreisen, die jetzt die höchsten Stellungen einnahmen, als Bildnismaler empfohlen wurde. Und es konnte ihm, wenn er einmal eingeführt war, nicht schwer werden, hier zu immer weiterer Anerkennung zu gelangen.

Die erste bestimmte Kunde von Holbeins Verkehr mit englischen Herren nach seiner zweiten Ankunft in London gibt das Bild des königlichen Falkners Robert Cheseman, das ebenfalls die Jahreszahl 1533 zeigt, in der Gemäldegalerie im Haag. Der nach der Angabe auf dem Bilde im 48. Jahre

stehende Mann ist in annähernd lebensgroßer Halbfigur dargestellt, in rotseidenem Wams und schwarzer, pelzbesetzter Oberkleidung; er trägt den Jagdvogel — ein Prachtstück von Malerei — auf der behandschuhnten linken Faust und streichelt ihn beruhigend mit der Rechten; sein Gesicht mit den scharfen Zügen und den ins Weite spähenden Augen hat selbst etwas von dem Wesen und dem Ausdruck eines Edelfalken angenommen (Abb. 123).

Einer der ersten von den Angestellten des königlichen Hofes, die sich von Holbein malen ließen, war auch der königliche Rat Thomas Cromwell, der damals gerade auf der Schwelle zu einem großen Machtbereich



Abb. 122. „Die Gesandten.“ Bildnis des französischen Gesandten Jean de Dinteville und seines Freundes George de Salve. Ölgemälde in Lebensgröße, von 1533. In der Nationalgalerie zu London.
Nach einer Photographie von Franz Hanfstäengl in München. (Zu Seite 117.)



Abb. 123. Robert Cheseman, Falkner König Heinrichs VIII.
Gemälde von 1533, in der königl. Gemäldesammlung im Haag.

Nach einer Originalphotographie von Braun, Clément & Cie. in Dornach i. C., Paris und New York. (Zu Seite 123.)

stand. Holbein hat ihn mehrmals gemalt. Eines der in englischem Privatbesitz befindlichen Bildnisse Cromwells ist wegen der Zeitbestimmung besonders bemerkenswert. Es enthält zwar keine Jahreszahl; aber auf einem gemalten Brief liest man die Adresse des Abgebildeten. Und daraus, daß dieser hier den Titel des Vorstehers des königlichen Juwelenhauses führt, folgert man, daß das Gemälde vor dem Frühjahr 1534 entstanden sein muß. Denn in der Zeit gelangte Cromwell zu höherem Rang und Titel. Er wurde Kanzler und begann das Werk, die Trennung der englischen Kirche von der römischen in einem weitergehenden Sinne, als es anfänglich vom König beabsichtigt war, durchzuführen.

Zur Jahre 1535 erschien eine Prachtausgabe der Heiligen Schrift in englischer Sprache, die erste Ausgabe der von M.

Covertale geleiteten Übersetzung der ganzen Bibel. Das Buch, das nicht in England, sondern in Zürich gedruckt wurde, war König Heinrich VIII. gewidmet. Sein Titelblatt schmückte eine sehr schöne Einfassung von Holbein. Diese Titelzeichnung setzt sich aus einer Anzahl von Bildchen zusammen, die nach mittelalterlichem Herkommen, aber in neuer Auffassung Gegenüberstellungen von Begebenheiten des alten und des neuen Bundes enthalten. In dem Kopfstreifen sind Sündenfall und Erlösung dargestellt; hier Adam und Eva unter dem Baum, dort der dem Grabe entfliegene Heiland, der über Tod und Hölle triumphiert; beides Zeichnungen von überraschender Schönheit der Figuren. Dann folgen an den Seiten herunter hier Moses, der auf dem Sinai die Gesetztafeln empfängt, und Ezra, der den aus der babylonischen Gefangenschaft

zurückkehrenden Juden das alte Gesetz vorliest, dort Christus, der seine Jünger in alle Welt entsendet, und die predigenden Apostel. Unten stehen der König David und der Apostel Paulus einander gegenüber. Zwischen diesen beiden Einzelgestalten sieht man Heinrich VIII.

im königlichen Schmuck auf dem Thron sitzen; vor ihm knien die Fürsten und Bischöfe Englands, und er überreicht den letzteren ein Buch, die Heilige Schrift in der Landessprache. — Der Kopf des Königs ist in dem kleinen Bild nicht sehr porträtähnlich — was zum Teil auch auf Rechnung des Formschneiders fallen mag. Aber der allgemeine Eindruck seiner Erscheinung ist wiedergegeben. Der Vollbart ist schon vorhanden, durch den König Heinrich VIII. die bis dahin in England herrschende Mode der Bartlosigkeit brach.

Holbein führte in dieser Zeit wieder mehrere Holzzeichnungen aus. In ein paar kleinen Blättern, die erst nach seinem Tode, in dem Katechismus des Erzbischofs Cranmer, zur Veröffentlichung kamen, spiegelt sich die Stimmung, die durch das erschreckende Ergebnis der von Cromwell veranstalteten amtlichen Besichtigung der englischen Klöster hervorgerufen wurde. Diese Holzschnitte stellen das Gleichnis vom Pharisäer und vom Zöllner und die Heilung des Besessenen durch Christus dar; dabei sind die Pharisäer als Mönche gezeichnet. Das letztere Blättchen hat Holbein, entgegen seiner Gewohnheit, mit seinem vollen Namen



Abb. 124. Der Dichter Nikolaus Bourbon von Bandoevre. Zeichnung in schwarzer und farbiger Kreide. In der Bibliothek des Königs von England im Windsorjochloffe.

Nach einer Photographie von Franz Hausstaengl in München.

unterschrieben. So auch einen ähnlichen kleinen Holzschnitt, der in einer Flugschrift erschien; darauf ist der gute Hirt dargestellt, und der schlechte Hirt, der seine Herde im Stiche läßt, erscheint wieder als Mönch.

Eine in dem nämlichen Sinne, aber noch schärfer gehaltene Folge von kleinen Handzeichnungen, eine Darstellung der Leidensgeschichte Christi in zweiundzwanzig Blättern, ist verschwunden. Sandrart, dem sie der Graf von Arundel, ihr damaliger Besitzer, zeigte, erwähnt sie in seiner „Teutschen Akademie“, und von sechzehn der Blättchen gewähren Kupferstichnachbildungen aus dem 17. Jahrhundert eine nur ungenaue Anschauung.

Eine Bildniszeichnung auf Holz fertigte Holbein im Jahre 1535 an. Der französische Dichter Nikolaus Bourbon von Bandoevre hielt sich damals in England auf.



Abb. 125. Heinrich Brandon, Sohn des Herzogs von Suffolt. Miniaturbildchen von 1535. In der Bibliothek des Königs von England im Windsorloß.

Nach einer Photographie von Franz Hanfstängl in München. (Zu Seite 126.)

Holbein malte sein Bild, und zwar stellte er ihn schreibend dar; aber nicht, wie einst den gelehrten Erasmus, gesenkten Blickes in die Schrift vertieft, sondern mit sinnendem Dichterauge ins Weite schauend. Was der Dichter während der Sitzung schrieb, war ein schmeichelhafter Ausdruck seiner Bewunderung für den Künstler. Nach diesem Bildnis — es bleibt fraglich, ob es wirklich ein Gemälde oder ob es nur die jetzt in der Sammlung des Windsorloßes befindliche farbige Zeichnung (Abb. 123) war — machte Holbein dann das Holzschnittbild, das bestimmt war, eine Ausgabe von lateinischen Gedichten Bourbons zu schmücken. Diese Ausgabe erschien zu Lyon im Jahre 1538, und in demselben Jahre stattete Bourbon in seiner Kunst dem Maler seinen Dank ab: er war der Verfasser der lobpreisenden Einleitungsverse zu Holbeins Bildern aus dem Alten Testament.

Unter jenen Gedichten Bourbons trägt eins die Überschrift: „Auf ein Gemälde des königlich britannischen Malers Hans, meines Freundes.“ Dieses besungene Gemälde war das Bildnis eines schlafenden Knaben von der Schönheit eines Liebesgottes, gemalt auf ein Elfenbeintäfelchen. Es war also ein Miniaturbild.

Daß Holbein, der ja so überaus fein zu malen verstand und Abbilder von ganz kleinem Maßstab mit der höchsten Vollendung

ausarbeitete, sich in England in der eigentlichen Miniaturmalerei versucht habe, wird auch von anderer Seite berichtet. Miniaturmalerei war damals nicht mehr ausschließlich das, was die ursprüngliche Bedeutung des Wortes besagt, farbige Ausschmückung von Handschriften, sondern das Verfahren der Buchmalerei wurde auf selbständige Bildchen kleinsten Maßstabes angewendet. Schließlich hat das Wort ja seine Bedeutung so verändert, daß man heute jedes sehr kleine Gemälde als ein Miniaturgemälde bezeichnet, einerlei in welcher Technik es gemacht sein mag.

Holbein soll das Verfahren der Miniaturmalerei dem am englischen Hofe angestellten Niederländer Lukas Horebout abgesehen haben, einem Bruder jener Susanna, deren Kunstfertigkeit Dürer in Antwerpen bewundert hatte und die jetzt als Gattin eines königlichen Bogenschützen in London lebte. Holbein soll sein Vorbild nach kurzer Zeit der Übung weit übertroffen haben.

Viele in englischem Besitz befindliche Miniaturbildnisse, zum Teil auf Stücke von Spielkarten gemalt, gelten als Arbeiten Holbeins. Ein unzweifelhaftes Werk seiner Hand ist das mit der Jahreszahl 1535 bezeichnete Bildchen des fünfjährigen Henry Brandon, Sohnes des Herzogs von Suffolt; es befindet sich in der Bibliothek des Schlosses Windsor (Abb. 125). Dann zwei im Besitze der Familie Seymour befindliche zusammengesetzte Bildchen von 1536; die Porträts von König Heinrich VIII. und Jane Seymour, der jungen Königin, die im Mai dieses Jahres an die Stelle der beklagenswerten Anna Boleyn getreten war.

Holbein stand im Jahre 1536, als Maler des Königs mit einem festen Jahrgelohnte angestellt, im Dienste Heinrichs VIII. Die erste sichere Bezeugung von seinem Eintritt in diese Stellung findet sich in einem Brief, den Nikolaus Bourbon von der Heimat aus an einen Freund am englischen Hofe schrieb; da nennt der Dichter neben mehreren Herren vom Hofe, denen er seine Grüße sendet, auch „Herrn Hans, den Apelles unserer Zeit“, und er fügt dem Namen den Titel „königlichen Maler“ bei — wie in der Überschrift des zwei Jahre später veröffentlichten Gedichts.

Von nun an finden wir Holbein fast ausschließlich als Bildnismaler des könig-



Abb. 126. Jane Seymour, Königin von England. Ölgemälde in der kais. Gemäldefammlung zu Wien.
Nach einer Photographie von J. Edivy in Wien. (Zu Seite 127.)

lichen Hofes und der höchsten Aristokratie des Landes tätig.

Den ersten Rang unter Holbeins Hofbildnissen nimmt das auch der Zeit nach voranstehende Porträt von Jane Seymour

und kühl aus dem Purpurton des Kleides hervor, an dem schönen Hals und dem still und bescheiden blickenden Gesicht von reichlichem Perlen- und Goldschmuck umsäumt, an den feinen Händen, deren ruhiges In-



Abb. 127. Heinrich VIII., König von England. Kreidezeichnung nach dem Leben. Im königl. Kupferstichkabinett zu München. (Zu Seite 130.)

ein, das sich in der kaiserlichen Gemäldegalerie zu Wien befindet (Abb. 126). Die Königin ist in nicht ganz lebensgroßem Maßstab in halber Figur dargestellt. Sie trägt ein dunkelrotes Kleid über einem Rock von Silberbrokat, dem Unterärmel aus dem nämlichen Stoff entsprechen. Ihre gepriesene rein weiße Hautfarbe leuchtet klar

einanderliegen dem Gesichtsausdruck so treffend entspricht, mit dem Weiß der in kostbarer Arbeit verzierten Ärmelvorstöße wetteifernd. Es ist ein wahrhaft königliches Bild.

Heinrich VIII. ließ sich von Holbein in einem Wandgemälde porträtieren, im „Königsgemach“ des Schlosses Whitehall. Das



Abb. 128. König Heinrich VIII. von England. Ölgemälde in der Sammlung des Schlosses zu Windsor, übereinstimmend mit dem untergegangenen Freskobild Holbeins zu Whitehall.
Nach einer Originalphotographie von Braun, Clément & Cie. in Dornach i. E., Paris und New York.
(Zu Seite 130.)

Gemälde, das im Jahre 1537 fertig wurde, bestand aus einer Zusammenstellung von vier stehenden Bildnisfiguren auf reichem architektonischen Hintergrund: Heinrich VIII., seine Eltern Heinrich VII. und Elisabeth von York und seine Gemahlin Jane Seymour; die beiden Könige rechts im Bilde (also links vom Beschauer), die Königinnen links; die Vorfahren etwas zurückstehend, die Lebenden im Vordergrund. Wie alle monumentalen Schöpfungen Holbeins ist auch dieses Wandgemälde untergegangen. Es fiel dem Brande des Schlosses Whitehall im Jahre 1698 zum Opfer. Eine in Öl gemalte kleine Kopie des Bildes, die König Karl II. anfertigen ließ, wird in der Sammlung des Schlosses Hamptoncourt aufbewahrt. Wichtiger noch für die Würdigung dieses Meisterwerkes Holbeins ist ein erhaltenes Stück des Kartons, der zur Übertragung der Umriffe auf die zu bemalende Wand gedient hat. Dieses Stück, das sich im Besitz des Herzogs von Devonshire befindet, enthält die Figuren der beiden Könige; es ist nicht nach der gewöhnlichen Art solcher Hilfszeichnungen mit Kohle, sondern mit dem Pinsel in schwarzer und weißer Leimfarbe ausgeführt. Das Münchener Kupferstichkabinett bewahrt die in der gewohnten Art des Meisters nach dem Leben gezeichnete Studie zu dem Kopf Heinrichs VIII. (Abb. 127).

Wenn es des Königs eigenster Gedanke war, das Aussehen seiner Person in einem Monumentalgemälde auf die Nachwelt zu bringen und das ganze Gemälde nur aus seinem, seiner — in diesem Augenblick sicher wirklich von ihm geliebten — Frau und seiner Eltern Bildnissen bestehen zu lassen, so war Holbein der geeignetste Meister dazu, um aus dem Porträtstück ein monumentales Geschichtsbild zu machen. In den Gestalten des verstorbenen Königspaares hat er das, was vorhandene Bildnisse ihm gaben, befeelt. Bei den Lebenden hat er in den Abbildern der Wirklichkeit großartige Charakterbilder geschaffen. Jane Seymour erscheint in der nämlichen Auffassung wie in dem Wiener Ölgemälde, als „die stille Königin“. Heinrich VIII., in überreicher, juwelengeschmückter Kleidung, steht mit gespreizten Beinen da, stark und breitschultrig, mit einem Kopf von mächtigem Knochenbau und weichem Fleisch, mit einem harten und

doch fesselnden Blick aus kleinen Augen unter hochgeschwungenen Brauen und mit einem wohlgeformten Mund von sinnlich und zugleich tatkräftigem Ausdruck, das ganze Gesicht ein Bild der Rücksichtslosigkeit, unter der die von Natur vorhandenen ansprechenderen Züge verschwinden; die rechte Faust ist herausfordernd auf die Hüfte gesetzt, die Linke spielt mit dem Gehänge des Dolches. So steht er im Bilde dem Beschauer gegenüber als der Heinrich VIII. der Geschichte.

Die vorhandenen Ölgemälde, die das Bildnis des Königs wiedergeben, sind sämtlich Nachbildungen des Freskogemäldes von Whitehall. Keines von ihnen scheint von Holbeins eigener Hand ausgeführt zu sein (Abb. 128).

Allem Anschein nach war Heinrich VIII. von der Auffassung, in der Holbein ihn in Whitehall an die Wand malte, so voll befriedigt, daß er es für unnötig hielt, ihm später noch einmal zu einem anderen Bilde zu sitzen.

Ein Holzschnittbildnis des Königs — dazu brauchte er keine Sitzung — zeichnete Holbein als Titelblatt zu Hall's Chronik. In diesem großen Blatt ist Heinrich VIII. thronend dargestellt, von seinen Räten umgeben.

Das schönste Holbeinsche Porträt, welches Deutschland besitzt, muß seiner Entstehungszeit nach dem Wandbild in Whitehall nahe stehen. Es ist das Bild des Hubert Morett in der Dresdener Gemäldegalerie (Abb. 129). Dieser Mann gehörte zwar nicht zu den großen Herren bei Hofe, aber er hatte doch sehr viel bei Hofe zu tun. Er war des Königs Juwelier. Als er sich von dem Hofmaler in Lebensgröße porträtieren ließ, hat er sichtlich den Wunsch zu erkennen gegeben, in ähnlicher Haltung abgebildet zu werden, wie sein königlicher Gebieter. Wie dieser hat er sich in gerader Vorderansicht hingestellt, die Rechte mit dem ausgezogenen Handschuh unter dem Gürtel aufgesetzt und die Linke an den Dolch gelegt. Es ist interessant, dieses Gemälde hinsichtlich der Auffassung mit dem anderen in Deutschland befindlichen Meisterwerk von Holbeins Bildnis Kunst, dem Giße in Berlin, zu vergleichen. Der deutsche Kaufherr ist in seiner täglichen Geschäftstätigkeit dargestellt. Der englische Goldschmied aber



Abb. 129. Hubert Morett, Goldschmied König Heinrichs VIII. von England.
Ölgemälde in der Gemäldegalerie zu Dresden.
Nach einer Originalphotographie von Braun, Clément & Cie. in Dornach i. E., Paris und New York.
(Zu Seite 130.)

steht prunkend da. Er füllt mit seiner stattlichen Persönlichkeit und seiner reichen Kleidung das ganze Bild. Ein grüner seidener Vorhang bildet den Hintergrund und erzeugt mit dem warmen Ton des Fleisches und des rötlichen, grau gemischten Bartes, mit dem Goldschmuck, mit dem schwarzen Atlas, dem braunen Pelz und dem weißen Unterzeug der Kleidung eine so wunderbare Farbenwirkung, wie sie auch von Holbein selbst niemals übertriffen worden ist.

Morett mag damals oft Gelegenheit gehabt haben, mit Holbein in nahem Verkehr zu kommen. Denn gewiß hat er manches Prachtstück in Gold und Silber nach dessen Vorzeichnung ausgeführt. Der König machte reichlichen Gebrauch von seines Malers Kunstfertigkeit im Entwerfen kunstgewerblicher Dinge. Viele dahin gehörige Zeichnungen Holbeins haben sich erhalten. Das meiste findet sich in zwei Skizzenbüchern, von denen das eine im Britischen Museum zu London, das andere im Baseler Museum bewahrt wird. In dem Baseler Buch steht bei einer Zeichnung die Jahreszahl 1537. Da gibt es Entwürfe zu allen möglichen Dingen, zu Gefäßen verschiedenster Art, zu Handspiegeln und anderem Toilettegerät, zu Degenriffen, zu Ohrgehängen, Agraffen und sonstigen Schmucksachen für Herren und Damen; jedes Ding ein Musterwerk edlen Geschmacks in der Gesamtform und in der reichen, fast überall durch Figuren belebten Ausschmückung. Eine Anzahl der Zeichnungen gibt bildmäßige Figurenkompositionen, in zartester Durchbildung ausgeführt, die augenscheinlich auch als Vorbilder für feine, zierliche Edelmetallarbeiten bestimmt waren. Die Gegenstände der Darstellungen sind bald der Mythologie oder der Geschichte des klassischen Altertums, bald der Bibel entnommen; Religiöses und Allegorisches, auch Heraldisches kommt hinzu. Häufig sind auch Sinnsprüche oder sonstige Aufschriften angebracht, aus denen sich in einzelnen Fällen ein Schluß darauf ziehen läßt, wem der König, der wohl meistens der Besteller war, das Schmuckstück zugeacht hatte. Auch minder anspruchsvollen Dingen, wie Knöpfen, Quasten, Borten und Stickereien, ließ Holbein seine künst-



Abb. 130. Prinzessin Christine von Dänemark, Herzoginwitwe von Mailand. Gemälde von 1538, im Besitz des Herzogs von Norfolk. (Zu Seite 136.)

lerische Erfindungsgabe zugute kommen. Dabei wußte er an die Stelle seines sonstigen malerisch-plastischen Stils einen arabeskenhaften Flächenstil von ebenso reinem Geschmack zu setzen. Ein Hauptwerk zeigt ein in der Universitätsbibliothek zu Oxford befindliches Blatt. Es ist der in Federzeichnung mit Angabe des farbigen Zusammenwirkens von Gold, Perlen und Edelsteinen ausgeführte Entwurf eines großen, reichgegliederten Pokals. Das Prachtgefäß war für die Königin Jane Seymour bestimmt; es trägt deren Wahlspruch: „Zum Gehorchen und zum Dienern verbunden“ und die aneinander gefnüpfen Buchstaben H und J (Henry und Jane).



Abb. 131. Eduard, Prinz von Wales. Ölgemälde in der königl. Gemäldegalerie zu Hannover. (Zu Seite 138.)

Von keinem der berühmtesten Meister der Tierkunst der Renaissance wird Holbein an Reichtum und Bornehmheit des Geschmacks übertroffen.

Als einen großen Meister handwerklichen Schmuckstils offenbart er sich in einer im Britischen Museum bewahrten Zeichnung, die den Entwurf zu einem Kamin enthält, einem zweigeschossigen Säulenaufbau, der mit mannigfaltigem Zierwerk und mit Figurendarstellungen reich geschmückt ist und sich durch die Anbringung des englischen Wappens und des Namenszuges Heinrichs VIII.

als für ein königliches Schloß bestimmt zu erkennen gibt.

Im März 1538 reiste Holbein im Auftrag des Hofes nach Brüssel. Als Jane Seymour, nachdem sie am 12. Oktober 1537 einem Prinzen das Leben gegeben hatte, gestorben war, sammelten des Königs Räte, vor allen Thomas Cromwell, der jetzt die ganzen Staatsgeschäfte leitete, auf eine möglichst baldige neue Ehe des Königs. Dieser selbst schien anfangs abgeneigt. Als aber nach verschiedenen anderen festländischen Prinzessinnen Christine von Dänemark, die



Abb. 132. Anna von Cleve. Ölgemälde auf Pergament, von 1539. Im Museum des Louvre zu Paris.
Nach einer Originalphotographie von Braun, Clément & Cie. in Dornach i. C., Paris und New York. (Zu Seite 140.)



Abb. 133. Katharina Howard, Königin von England. Miniaturbildchen in der königl. Bibliothek des Windsor Schlosses. Nach einer Photographie von Franz Hanfstaengl in München. (Zu Seite 142.)

Witwe des Herzogs Francesco Maria Sforza von Mailand, genannt wurde, zog er die Sache ernstlich in Erwägung. Die im Alter von dreizehn Jahren zur Witwe gewordene Prinzessin war die Tochter des Königs Christian II. von Dänemark und der Königin Isabella, der Schwester Kaiser Karls V. Politische Gründe sprachen dafür, durch die Vermählung mit der Nichte des Kaisers freundschaftlichere Beziehungen zu diesem anzubahnen, in dieser Ehe ein Mittel zu suchen, daß der Kaiser die Schmach vergäße, die Heinrich VIII. ihm durch die Verstoßung seiner ersten Gemahlin Katharina von Aragon, der Tante Karls V., angetan hatte. Aber vor allem handelte es sich darum, zu erfahren, ob die Prinzessin auch dem persönlichen Geschmac des Königs behagte. Darum wurde Holbein abgesandt, um ihr Bildnis zu malen. Am 10. März 1538 traf er, von einem Diener Cromwells begleitet, in Brüssel ein, wo die Herzogin Christine bei ihrer Tante, der Statthalterin der Niederlande, verweilte. Der englische Geschäftsträger in Flandern, John Hutton, hatte inzwischen schon ein für seinen König bestimmtes, von einem ungenannten Maler angefertigtes Porträt der Herzogin abgeschickt. Aber als Holbein ankam, ließ Hutton den mit dem Bild unterwegs befindlichen Boten durch einen Eilboten zurückhalten; denn er war, wie er an Cromwell berichtete,

der Meinung, jenes Porträt sei „weder so gut, wie die Sache es verlangte, noch wie Herr Hans es würde machen können“. Am folgenden Tage bat er die Herzogin um die Erlaubnis, daß der zu diesem Zweck vom englischen Hofe hergeschickte Maler sie malen dürfe. Gleich am nächsten Tage, am 12. März, gewährte die Herzogin Christine Holbein eine Sitzung. „Der,“ so berichtete Hutton an Cromwell, „wenn er auch nur drei Stunden Zeit hatte, erwies sich als Meister in der Kunst, denn das Bild ist ganz vollkommen.“

Das Gemälde, welches Holbein nach jener in drei Stunden gemachten Aufnahme, die wohl eine Zeichnung in seiner bekannten Art war, ausführte, wurde ein Meisterwerk. Es befindet sich jetzt im Besitze des Herzogs von Norfolk. Während jener andere Maler die Prinzessin in großer Kleiderpracht abgebildet hatte, malte Holbein sie so, wie sie ihm zuerst entgegentrat, in ihrer italienischen Witwentracht. Er malte sie in ganzer Figur, um ihren schönen hohen Wuchs zu zeigen. Wie die Sechzehnjährige, ein noch halb kindliches Wesen, in der ersten, schwarzen Kleidung ganz schlicht dasteht, das ist mit der höchsten künstlerischen Größe aufgefaßt, einfach, natürlich, vornehm und liebenswürdig (Abb. 130).

Im Sommer desselben Jahres schickte der König den Maler abermals nach dem Festland, und zwar nach Hochburgund, — wir wissen nicht mit welchem Auftrag. Bei dieser Gelegenheit machte Holbein einen kurzen Besuch bei den Seinen in Basel. Er traf um den Anfang des September dort ein. Seine Mitbürger sahen den im Auslande zum großen Herrn gewordenen Maler mit Verwunderung an. „Da er aus England wieder gen Basel auf eine Zeit kam, war er in Seiden und Sammet bekleidet, da er vormalz mußte Wein am Zapfen kaufen.“ So wird über ihn berichtet; es war in den Augen der Zeitgenossen ein überzeugendes Zeichen von Dürftigkeit, wenn einer seinen Bedarf an Wein im Wirtshaus holen ließ, statt vom eigenen Vorrat im Keller. Holbein hatte allen Grund, die Verhältnisse in England glücklich zu preisen. In den Rechnungsbüchern des Hofes ist sein Gehalt seit dem Frühjahr 1538 ermittelt worden; nach den damaligen Wertverhältnissen des Geldes



Abb. 134. Thomas Howard, Herzog von Norfolk. In der königl. Gemäldegalerie des Schlosses zu Windsor.
Nach einer Originalphotographie von Braun, Clément & Cie. in Vornach i. G., Paris und New York.
(Zu Seite 142.)

wird berechnet, daß sein Jahreslohn einem Betrag von 360 Pfund Sterling heutigen Wertes gleichkam.

Die Regierung von Basel bemühte sich wiederum, und zwar ernsthaft, den Meister an die Stadt zu fesseln. In einer am 16. Oktober 1538 ausgefertigten Urkunde versprachen Bürgermeister und Rat „unserem lieben Bürger Hans Holbein“ ein jährliches Gehalt in der für die damaligen Baseler Verhältnisse ganz ansehnlichen Höhe von fünfzig Gulden, „aus besonderem geneigten Willen, weil er seines Kunststreichens halber vor anderen Malern weit berühmt ist, in Erwägung ferner, daß er uns in Sachen unserer Stadt — Bauangelegenheiten und anderes, dessen er Verstand trägt, betreffend — mit seinem Räte dienstbar sein könne, und daß er endlich, falls wir einmal bei Gelegenheit Malwerk auszuführen hätten, uns dasselbige, jedoch gegen geziemende Belohnung, getreulich fertigen solle“. Da nach Holbeins Aussage zu erwarten war, daß er innerhalb der nächsten zwei Jahre kaum in Gnaden vom Hofe des Königs von England würde scheiden können, so wurde ihm ein zweijähriger Urlaub nach England gewährt. In diesen zwei Jahren sollte anstatt des ihm zugesicherten Dienstgeldes ein jährlicher Betrag von vierzig Gulden an seine Hausfrau in Basel gezahlt werden. Wenn er nach Ablauf des bewilligtenurlaubes sich wieder in Basel niedergelassen haben würde, so sollte er durch den Bezug des städtischen Gehaltes keineswegs in der anderweitigen Verwertung seiner Kunst behindert werden. „Da wir,“ so lautet die hierauf bezügliche bemerkenswerte Stelle, „wohl ermessen können, daß besagter Holbein mit seiner Kunst und Arbeit, so weit mehr wert, als daß sie an alte Mauern und Häuser vergeudet werden solle, bei uns allein nicht aufs beste zu seinem Vorteil kommen mag, so haben wir deshalb besagtem Holbein gütlich nachgelassen, daß er . . . um seiner Kunst und seines Handwerks willen . . . von fremden Königen, Fürsten, Herren und Städten wohl möge Dienstgeld erwerben, annehmen und empfangen; daß er außerdem die Kunstwerke, so er allhier bei uns machen wird, im Jahre ein-, zwei- oder dreimal, doch jedesmal mit unserer besonderen Erlaubnis und nicht ohne unser Wissen in

Frankreich, England, Mailand und Niederland fremden Herren zuführen und verkaufen möge. Doch darf er auf solchen Reisen nicht arglistiger Weise im Ausland bleiben, sondern soll seine Sachen jederzeit förderlich ausrichten und sich darauf ohne Verzug wieder anheim verfügen und uns, wie oben steht, dienstbar sein.“

Holbein nahm dieses Anerbieten an und gelobte und versprach, die gestellten Bedingungen zu halten. Zweifellos war er damals fest entschlossen, wieder seinen bleibenden Aufenthalt in Basel zu nehmen, sobald er in England ein genügendes Vermögen erworben haben würde. Er soll die Absicht ausgesprochen haben, die Rathausgemälde und andere Bilder auf eigene Kosten neu und besser zu malen, da ihm von seinen Baseler Wandmalereien nur das Haus zum Tanz „ein wenig gut“ vorgekommen sei. — Aber erkehrte nicht heim.

Im Dezember 1538 befand sich Holbein wieder am englischen Hofe. Es wurde ihm eine besondere Belohnung ausbezahlt für die unbenannten Geschäfte des Königs, um derentwillen er in die Gegend von Hochburgund geschickt worden war.

Zum Beginn des nächsten Jahres überreichte er Heinrich VIII. ein Bildnis des kleinen Prinzen Eduard als Neujahrs-geschenk; als Gegengabe erhielt er vom König einen goldenen Becher mit Deckel. Eine größere Freude konnte Holbein seinem Herrn wohl nicht bereiten; denn Heinrich VIII., dessen Hoffnungen auf einen Thronfolger so oft getäuscht worden waren, war verliebt in sein Söhnchen, in dessen Nähe zu kommen er nur bevorzugten Personen gestattete. Ein lebensgroßes Porträt in halber Figur, das sich in der Gemäldegalerie zu Hannover befindet, könnte dem Alter des Kindes nach wohl das genannte Bild sein. Der zweijährige Prinz zeigt hier sein hübsches, rundliches Gesichtchen, auf dessen Stirn unter dem Häubchen hervor dünne blonde Haare fallen, und seine dicken Händchen in der prächtigen Hervorhebung durch Rot und Gold; er trägt ein rotes Sammetkleid mit goldenen Schnüren und goldfarbigen Unterärmeln und über der Kinderhaube ein rotes Sammethütchen mit einer Straußenfeder (Abb. 131). Eine allerliebste kleine Umrißzeichnung in Form eines Medaillons, die das Kind in ganzer Figur,



Abb. 135. Bildnis eines Unbekannten, von 1541. Im königl. Museum zu Berlin.
Nach einer Photographie von Franz Hausstaengl in München. (Zu Seite 142.)



Abb. 136. Karl Brandon, Söhnchen des Herzogs von Suffolk. Miniaturbildchen von 1541. In der Bibliothek des Königs von England im Windsor-Schloß. Nach einer Photographie von Franz Hanfstaengl in München. (Zu Seite 142.)

auf einem Kissen sitzend und mit einem Hündchen spielend zeigt, befindet sich unter den Blättern des früher erwähnten Skizzenbuchs zu Basel.

Im Juli 1539 wurde Holbein wieder „in gewissen Geschäften“ des Königs auf Reisen geschickt. Der Plan der Vermählung Heinrichs VIII. mit der Nichte des Kaisers war gescheitert. Jetzt wurde dem Kaiser zum Trotz die Verbindung mit einer protestantischen deutschen Fürstentochter ins Auge gefaßt. Die Schwester des Herzogs von Cleve und Schwägerin des Kurfürsten von Sachsen, Prinzessin Anna, wurde dem Könige als eine wünschenswerte Partie angepriesen. Mit dem Auftrage, deren Bild zu malen, reiste Holbein nach Deutschland. Galanterweise schickte der König ihr sein eigenes Bildnis gleich mit durch den Maler; dies besagt eine aus den königlichen Haushaltungsbüchern geschöpfte Nachricht, daß Holbein beauftragt war, ein von ihm selbst hergestelltes und mit ansehnlichem Honorar bezahltes, aber weiter nicht benanntes Ding mitzunehmen.

Das Bildnis der neuen Königsbraut wurde Anfang August in einem Schlosse des clevischen Gebiets aufgenommen. Am 1. September kam der Maler nach London zurück.

Wenn später die Fabel verbreitet wurde, Holbein habe die Fürstin schöner gemalt, als sie in Wirklichkeit war, und habe dadurch den König veranlaßt, eine Ehe einzugehen,

die ihm sehr bald leid wurde, so beweist das erhaltene Bildnis selber die Grundlosigkeit dieser Behauptung. Das Gemälde befindet sich im Louvre. Da sehen wir Anna von Cleve in halber Figur, steif gepuzt, mit einer Menge von Schmuck, das rötlichweiße Gesicht von einer reichverzierten Haube eingeschlossen, in gerader Vorderansicht (Abb. 132). Man sieht, daß Holbein die Dame langweilig gefunden hat, und seine künstlerische Ehrlichkeit hat sie so langweilig wie möglich aufgefaßt. Keine Regung in der Gestalt, keine Regung in den Mienen. Wie unvergleichlich treffend ist der Ausdruck der blöden deutschen Jungfrau, die „nie vom Ellenbogen ihrer Mutter kam“, wiedergegeben! In einem Punkte steht Holbein höher als alle anderen großen Bildnismaler: im Erfassen des Charakters auch in den Händen, nicht bloß in Bezug auf die Form, sondern auch auf den Ausdruck. Man vergleiche nur die ineinander gelegten Hände der drei Königsbräute: die in Zurückhaltung ruhenden der Jane Seymour, die liebenswürdigen, kindlich tändelnden der Herzogin Christine und die geistlosen der clevischen Herzogstochter! Die Langweile, die der Maler empfunden hat, spiegelt sich auch in der Farbe. Gegenständlich war ihm hier ja alles zur Erzielung einer herrlichen Farbenwirkung gegeben: blondes Fleisch, feines Weißzeug, roter Sammet, Goldstoff, Gold und Juwelen, — eine Farbenpracht, die er durch einen dunkelgrünen Hintergrund passend hervorhob. Und dennoch hat er mit diesen Mitteln hier keinen solchen künstlerischen Reiz der Farbe erreicht, wie er ihn sonst zu entwickeln vermochte.

Daß Heinrich VIII. seinem Maler den ihm von den Geschichtschreibern hinsichtlich dieses Bildnisses aufgebürdeten Vorwurf nicht machte, geht schon aus den Gnadenbezeugungen hervor, die er ihm gerade in der nächsten Zeit erwies. Holbein bekam im Jahre 1540 doppeltes Gehalt ausbezahlt. Daß er unter diesen Umständen darauf verzichtete, zur verabredeten Zeit nach Basel zurückzukehren, ist leicht zu begreifen.

Seinen Bestand in Dausachen, auf den man in Basel besonders rechnete, zu bewahren, fand Holbein auch in London Gelegenheit. Wenigstens gilt die zur Zeit der Königin Anna von Cleve ausgeführte schmuckreiche Decke der Kapelle des St.



Abb. 137. Bildnis eines Unbekannten, von 1541. In der kaiserl. Gemäldegalerie zu Wien.
Nach einer Photographie von J. Löwy in Wien. (Zu Seite 142.)



Abb. 138. Simon George aus Cornwall. Ölgemälde im Städelschen Museum zu Frankfurt a. M.
Nach einer Originalphotographie von Braun, Clément & Cie. in Vornach i. E., Paris und New York. (Zu Seite 144.)

James-Palastes als ein Werk seiner Erfindung.

Die Königin Anna wurde verstoßen; Cromwell, der mächtige, zielbewusste Lenker des englischen Staatswesens, wurde enthauptet; die katholische Katharina Howard wurde zur Königin erhoben und ihr Oheim Thomas Howard, Herzog von Norfolk, einst ein Freund und Gesinnungsgenosse von Thomas Morus, übernahm die Leitung der Staatsgeschäfte: alles wechselte wieder einmal am englischen Hofe, aber Holbeins Günststellung blieb unverändert.

Von der Königin Katharina Howard ist kein anderes Bildnis von Holbeins Hand bekannt, als ein Miniaturbildchen — wie er deren auch eines von Anna von Cleve als Gegenstück zu einem ebensolchen des Königs gemalt hatte. Das Bildchen befindet sich in der Bibliothek des Windsor-

Ein großes Prachtbild, in der Gemäldesammlung des nämlichen Schlosses, führt uns den Herzog von Norfolk auf der Höhe seiner Macht vor Augen (Abb. 134). Der Herzog war 66 Jahre alt, als er sich von Holbein malen ließ. Er zeigt uns ein hageres, verschlossenes Gesicht, glatt rasiert nach der Mode der alten Zeit; über dem breit umgelegten Hermelinpelz, mit dem sein Mantel gefüttert ist, trägt er die goldene Kette des Hosenbandordens; in den feinen, fleischlosen Händen hält er den weißen Stab des Lordkammerers und den goldenen Stab des Großmarschalls von England.

Vom Jahre 1541 ist das Miniaturporträt eines dreijährigen Knaben, in der Bibliothek zu Windsor (Abb. 136). Es stellt Charles Brandon, den zweiten Sohn des Herzogs von Suffolk, vor und bildet das Gegenstück zu dem sechs Jahre früher gemal-

ten Bild von dessen Brüderchen Henry.

Die Jahreszahl 1541 ist auch auf zwei Bildnissen von anscheinend nicht zu den Hofkreisen gehörigen Herren zu lesen, von denen sich das eine im Museum zu Berlin, das andere im Wiener Hofmuseum befindet. Jenes ist ein mit der ansprechendsten Schlichtheit aufgefaßtes Brustbild eines bärtigen Mannes (Abb. 135). Dieses zeigt die Halbfigur eines jungen Mannes, der, mit einem Buche in der Hand, hinter einem Tische sitzt und den Beschauer anblickt (Abb. 137).

Hier mögen zwei andere in deutschen Sammlungen bewahrte Meisterwerke von kleinem Format Erwähnung finden, die Holbeins englischer Zeit angehören, die aber keinen Anhalt zu näherer Zeitbestimmung bieten: das Porträt einer hübschen jungen Frau — Brustbild mit Händen — im Wiener Hofmuseum (Abb. 139), und das liebenswürdig aufgefaßte und mit köstlicher Feinheit



Abb. 139. Bildnis einer unbekanntten Dame. In der kaiserl. Gemäldegalerie zu Wien.
Nach einer Photographie von J. Edwy in Wien. (Zu Seite 142.)



Abb. 140. Sir Thomas Wyatt. Zeichnung in schwarzer und farbiger Kreide, im königl. Schloß zu Windsor.

Nach einer Originalphotographie von Braun, Clément & Cie. in Dornach i. E., Paris und New York. (Zu Seite 144.)

gemalte Profilbild eines Herrn Simon George aus Cornwall im Städelschen Museum zu Frankfurt (Abb. 138).

Die Zahl der Porträts ohne Jahresangabe ist größer als die Zahl der datierten. Seine Namensunterschrift hat Holbein nur ausnahmsweise auf die Bilder gesetzt. Er hatte, wie Michelangelo, das Selbstbewußtsein, daß seine Gemälde die Beglaubigung seiner Urheberschaft in sich selbst trügen. Daher ist es wohl erklärlich, daß gar manches Bild später auf seinen Namen getauft worden ist, das mit seiner Kunst nichts gemein hat. Wie viele von Holbein in England gemalte Bildnisse noch vorhanden sind, ist wohl überhaupt noch nicht festgestellt. Sie sind zu einem großen Teil in englischem Privatbesitz zerstreut.

Wenn es nirgendwo Gelegenheit gibt,

eine größere Anzahl Holbeinscher Bildnisgemälde nebeneinander zu sehen, so findet sich dafür ein ganzer Schatz von seinen herrlichen Bildniszeichnungen in der Bibliothek des Königs von England im Windsorschloße vereinigt. Diese in ihrer Art ganz einzige, unschätzbare Sammlung enthält über achtzig Blätter, lauter Meisterwerke. In diesen ersten AufnahmenachdemLeben, die bald in wenig mehr als Umriffen alles Notwendige zu sagen wissen, bald ganz malerisch ausgearbeitet sind, treten uns die Persönlichkeiten, unbenannte und benannte — viele, die in der englischen Geschichte eine Rolle gespielt haben — fast ebenso sprechend und lebensvoll vor Augen, wie in ausgeführten Gemälden. Ja, es liegt in dieser ersten Niederschrift von Künstlerhand, die, das Wesentliche schnell erfassend, gleich alles vermerkte, was im Gemälde ausgedrückt werden sollte, ein ganz besonderer Reiz.

Daß mit so Wenigem so Vollkommenes gegeben wird, ist das Wunderbare an diesen Zeichnungen, die, ohne etwas an und für sich Fertiges sein zu wollen, doch ganze fertige Kunstwerke sind (Abb. 140—145).

In der nämlichen Sammlung befindet sich ein einzigartiges Werk Holbeins, eine figurenreiche Komposition in Miniaturausführung; getuschte Silberstiftzeichnung, mit Gold und einigen wenigen Farben reizvoll belebt. Der Gegenstand der Darstellung ist der Besuch der Königin von Saba bei König Salomo. Bemerkenswert ist die reife Schönheit der Renaissancearchitektur auf diesem Blatt, die von Holbeins jugendlichen Architekturphantasien weit verschieden ist (Abb. 146).

Im Jahre 1542 erschien eine Holzzeichnung Holbeins, die vielleicht das letzte war,

was er für den Buchdruck machte. Es ist ein Bildnis in Medaillenform von Sir Thomas What und schmückt die Rückseite des Titels einer Schrift, die als „Mänia“ (Totenklage) das Andenken dieses im Jahre 1541 im blühendsten Alter gestorbenen „unvergleichlichen Ritters“, des Freundes des Königs, feiert. Mit der denkbar größten Einfachheit des Striches, der auch die minder geübte Hand eines englischen Formschneiders folgen konnte, hat Holbein hier ein sprechendes Porträt gezeichnet.

Im Jahre 1542 muß Holbein wieder ein Bild des Prinzen von Wales gemalt haben. Zwar ist über das Gemälde selbst nichts bekannt, aber unter den Zeichnungen im Windsor-schloß ist eine, die das Kind in dem dieser Zeit entsprechenden Alter zeigt (Abb. 147).

Ein mit der Jahreszahl 1542 bezeichnetes Werk besitzt die Gemäldegalerie in Haag in dem trefflichen kleinen Porträt eines rotbärtigen Mannes, der einen Falken auf der Faust hält.

In dieser Zeit arbeitete Holbein an einem großen figurenreichen Gemälde, einem Porträtstück, das zugleich einen geschichtlichen Vorgang verbildlichte. Die vereinigte Chirurgen- und Barbiergilde zu London hatte das Bild bestellt zur Erinnerung an die Gewährung ihrer Zunftrechte durch den König. Die Vertreter der Gilde, achtzehn an der Zahl, wurden dargestellt, wie sie vor dem Throne Heinrichs VIII. knieten, um aus dessen Hand ihren Freibrief in Empfang zu nehmen. Es war unmöglich, dieses Gemälde in einem Guß auszuführen. Daran war der Maler, ganz abgesehen von seiner anderweitigen Inanspruchnahme, schon durch die Natur der Aufgabe verhindert; er war darauf angewiesen, das Bild stückweise vorzu-



Abb. 141. Die Herzogin von Suffolk. Zeichnung in schwarzer und farbiger Kreide, im königl. Schloß zu Windsor. (Zu Seite 144.)

nehmen, so wie er gerade jeden der Abzubildenden zur Sitzung bekommen konnte. Einzelne der Vorstandsmitglieder malte Holbein nebenher auch in besonderen Bildnissen. So den achtundachtzigjährigen Dr. John Chambers, der zu den Leibärzten des Königs gehörte. Das schöne Bild des würdevollen Greises befindet sich jetzt in der kaiserlichen Gemäldegalerie zu Wien (Abb. 148). Das große Genossenschaftsbild hat sich an seinem Bestimmungsort erhalten; es hängt noch im Zunfthaus der Barbier zu London. Aber es zeigt, abgesehen von der Entstellung durch spätere Übermalungen, daß es auch ursprünglich nur zum Teil von Holbein gemalt worden ist. Es war dem Meister nicht beschieden, die Vollendung dieses Werkes zu erleben.

Wie ein Abschiedsgrüßen des Künstlers, der fern von der Heimat, mitten in der



Abb. 142. Sir John Gage. Zeichnung in schwarzer und farbiger Kreide, im königl. Schloß zu Windsor.
Nach einer Originalphotographie von Braun, Clément & Cie. in Vornach i. G., Paris und New York. (Zu Seite 144.)

reichsten Schaffenstätigkeit vom Tod überfallen wurde, mutet es uns an, daß er gerade in dem letzten Jahr seines Lebens mehrmals sich selbst gemalt hat.

Der Bestimmung dieser Selbstbildnisse, an Freunde und Gönner als Geschenk überreicht oder auch in das Ausland verschickt zu werden, entsprach es, daß sie in kleinem Maßstab ausgeführt wurden. Daher ist es erklärlich, daß sie als leicht beweglicher Besitz aus einer Hand in die andere wanderten, sobald einmal der Zuneigungswert, den ihnen die persönliche Erinnerung an Holbein verlieh, durch die Zeit verwischt worden war. So kam es, daß sie der Forschung schließlich ganz entweichen konnten, bis glückliche Fügung da und dort eins wieder zum Vorschein gebracht hat.

Am Ende des 16. und in der ersten Hälfte des 17. Jahrhunderts waren noch mehrere Selbstbildnisse Holbeins bekannt, die sich zum Teil außerhalb Englands befanden. Der niederländische Maler und Kunstschriftsteller Karl van Mander sah ihrer zwei zu Amsterdam; beide waren Rundbildchen, das eine ganz klein, „als Miniatur gemalt“, das andere „etwa einen Handteller groß“. Und van Manders deutscher Berufsgenosse Joachim von Sandrart besaß selbst ein solches Rundbildchen und verschenkte es zu Amsterdam. Ob dieses eins von jenen beiden, oder ob es ein drittes war, das kann man nicht wissen; zwischen der Zeit, wo van Mander in Amsterdam lebte, und Sandrarts dortigem Aufenthalt liegen vier Jahrzehnte. Von einer Datierung der Bildchen spricht weder der eine noch der andere. Mehr Anhalt als diese schriftlichen Nachrichten geben zwei gegen die Mitte des

17. Jahrhunderts angefertigte Kupferstiche, der eine von dem Rubensschüler Vorsterman (Abb. 151), der andere von dem Böhmen Wenzel Hollar. Beide zeigen übereinstimmend den Kopf in einer Stellung zwischen Vorder- und Dreiviertelansicht, mit sehr ernstem Gesichtsausdruck; das Kinn ist, nach dem in England — wenigstens in den dem Hofe nahestehenden Kreisen — allgemein nachgeahmten Beispiel des Königs, von einem Vollbart umgeben; den Scheitel bedeckt ein anliegendes Käppchen; am Hals tritt aus dem geschlossenen Rock der mit einer schmalen Einräufelung eingefasste Hemdkragen hervor. Tracht und Haltung des Kopfes stimmen mit der größeren Zeichnung überein, die als Holbeins Selbstporträt in der Sammlung der Malerbildnisse in der Uffi-



Abb. 143. Elisabeth, Gemahlin von Sir Henry Parker. Zeichnung in schwarzer und farbiger Kreide.
In der Bibliothek des königl. Schlosses zu Windsor.
Nach einer Photographie von Franz Hanfstäengl in München. (Zu Seite 144.)



Abb. 144. Neeskymeer, ein Edelmann aus Cornwall. Zeichnung in schwarzer und farbiger Kreide. Im königl. Schloß zu Windsor. (Zu Seite 144.)

ziengalerie zu Florenz hängt. Nur wendet sich in dieser Zeichnung — deren Ursprünglichkeitswert übrigens durch Ergänzungen und Zutaten beeinträchtigt ist — der Kopf nach rechts (also nach links vom Beschauer), während er sich in den Stichen nach links (rechts vom Beschauer) wendet. Hollar hat in seiner Radierung die Bezeichnung des Originals, bestehend aus zwei ineinandergeschobenen H, der Altersangabe 45 und der Jahreszahl 1543, mit abgebildet. Daß das Doppel-H, die Selbstbildnisbezeichnung, die den Namen des Gemalten durch das Monogramm des Malers gibt, den Namen Hans Holbein bedeute, darüber sind der Stecher und der Besitzer, die das Gemälde vor Augen hatten,

stift, in der Rechten wird ein kleiner Gegenstand sichtbar, der als ein Stück farbiger Kreide zu erraten ist. Nun erfahren wir aber von einer anderen Seite, aus einer Schrift von Horace Walpole über die Malerei in England (erschienen 1761), daß in der Arundel-Sammlung ein Selbstbildnis Holbeins sich befunden hat, auf dem die Hand mit dem Stift zu sehen war. Es liegt daher nahe anzunehmen, daß die beiden Stecher nach ein und demselben Original gearbeitet haben; nur daß Hollar, aus irgend welchem Grunde, die Hand mit dem Zeichenstift weggelassen hätte. Diese Annahme wird unterstützt durch den sicheren Nachweis, den verschiedene Kupferstiche liefern, daß Vorster-

nicht im Zweifel gewesen. In der Unterschrift des Stiches nennt Hollar neben seinem und Holbeins Namen den Aufbewahrungsort des Originals: die Sammlung des Grafen Arundel. Vorsterman sagt nicht, wo er seinen Stich angefertigt hat. Die Datierung seines Vorbildes bringt er nicht in einer Wiedergabe der Originalbezeichnung, sondern er hat sie in eine lateinische Inschrift verlegt, mit der er das Mund seines Bildchens umgab: „Johannes Holbein, Maler des Königs von Großbritannien, der berühmteste seines Jahrhunderts, im Jahre 1543, im 45. Lebensjahr.“ Im Bildnis selbst zeigen die beiden Stiche bei aller sonstigen Übereinstimmung eine Verschiedenheit. Hollar gibt nur das Brustbild mit einem Stück von der rechten Hand. Bei Vorsterman dagegen ist von beiden Händen etwas zu sehen, und zwar in der Art, daß die Tätigkeit des Künstlers durch die Hände gekennzeichnet wird: die Linke Holbeins hält den Zeichen-

man Gelegenheit gehabt hat, in der Sammlung des Grafen Arundel zu arbeiten. Walpole spricht an einer anderen Stelle der erwähnten Schrift von einem Selbstbildnis Holbeins in der Arundel-Sammlung, das mit der Jahreszahl 1543 bezeichnet war. Aber aus dieser Stelle, bei der Walpole sich auf eine ältere Nachricht beruft, geht auch nicht mit Gewißheit hervor, ob der hier genannte „Kopf Holbeins, in VI, von ihm selbst, sehr hübsch“, dasselbe Bild war, auf dem man die Hand mit dem Zeichenstift sah. Die Möglichkeit, daß der Graf Arundel zwei Selbstbildnisse Holbeins besessen habe, ist daher nicht ganz ausgeschlossen. Zu Walpoles Zeit war die Arundel-Sammlung schon längst zerstreut; das Bild mit der Hand war in den Besitz eines Lord Stafford gekommen.

Was der englische Schriftsteller über dieses Bild sagt, ist noch in anderen Beziehungen wichtig. Einmal ergibt sich aus dem von ihm gebrauchten Ausdruck: „Eines von seinen Selbstbildnissen“, das in der Arundel-Sammlung war,“ mit Bestimmtheit, daß ihm das Vorhandensein mehrerer Holbeinschen Selbstbildnisse bekannt war. Und dann hebt er hervor, daß auf dem erwähnten Bilde der Maler den Stift in der Rechten halte, entgegen der Überlieferung, wonach Holbein linkshändig gewesen sei. Daraus folgt, daß die beiden Kupferstiche des 17. Jahrhunderts ihr Original „im Gegenfinne“ wiedergeben. Das heißt, die Kupfer-



Abb. 145. Lady Vaux.
Zeichnung in schwarzer und farbiger Kreide. Im königl. Schloß zu Windsor.
(Zu Seite 144.)

stecher haben das Bild so wie sie es vor sich sahen, ohne Benutzung eines Spiegels, auf die Kupferplatte übertragen; im Druck kommt dann selbstverständlich das Bild umgekehrt. Das ist bei keinem der beiden Stecher etwas Ungewöhnliches. Auch wenn man annehmen will, daß in den beiden Stichen zwei verschiedene Originale wiedergegeben seien, so kann es doch keinem Zweifel unterliegen, daß beide im Gegenfinne zum Vorbild stehen müssen; denn die Übereinstimmung in der Stellung der Köpfe mit Gleichheit der Einzelheiten und gleicher Beleuchtung schließt die Möglichkeit aus, daß von den angenommenen zwei Originalen das eine nach rechts, das andere nach links gewendet gewesen wäre. Es ist also gar keine Frage, daß Holbeinporträte von der durch die Stiche



Abb. 146. Die Königin von Saba vor Salomo. Miniaturartige Tuschezeichnung mit Farben und Gold.
 In der Bibliothek des Königs von England im Windsor-schloß.
 Nach einer Originalphotographie von Braun, Clément & Cie. in Dornach i. C., Paris und New York.
 (Zu Seite 144.)



Abb. 147. Eduard, Prinz von Wales. Zeichnung in schwarzer und farbiger Kreide, in der königl. Bibliothek im Schlosse zu Windsor.

Nach einer Photographie von Franz Hanfstäengl in München. (Zu Seite 145.)

überlieferten Auffassung nur dann den Anspruch auf Echtheit erheben können, wenn sie die umgekehrte Richtung haben, die ja auch der Zeichnung in der Uffiziengalerie entspricht.

Zwei Bildnisse Holbeins von dieser Art sind in Privatbesitz vorhanden. Weiteren Kreisen bisher unbekannt, werden sie, dank dem freundlichen Entgegenkommen der Be-

figer, an dieser Stelle zum erstenmal durch photographische Wiedergabe an die Öffentlichkeit gebracht. Beide tragen durch die Art und Weise wie sie gemacht sind — in Zeichnung und Malweise — den besten Beweis der Urheberschaft Holbeins in sich.

Das eine der kostbaren Bildchen (Abb. 149) befindet sich im Besitz des Herrn Freiherrn von Stackelberg-Jaehna zu Reval.

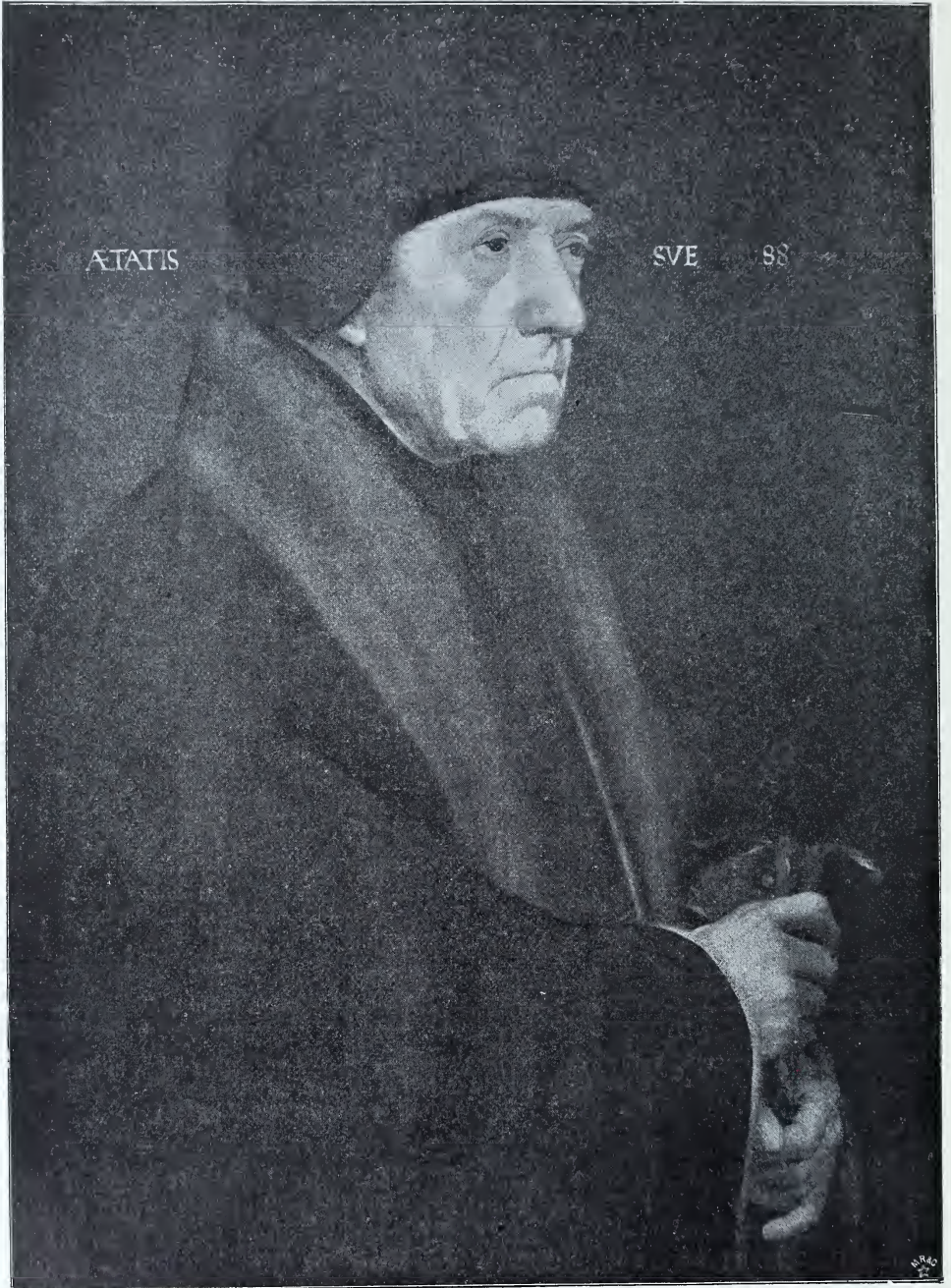

166. 148. John Chambers, Leibarzt König Heinrichs VIII. In der kais. Gemäldegalerie zu Wien.
(Zu Seite 145.)

Seine Geschichte läßt sich leider nicht über das Jahr 1774 zurückverfolgen, in dem es aus dem Besitz eines Herrn Peter Friedrich von Dücker an das Majorat der Stackelberg'schen Familie überging. Seine Größe entspricht der Angabe, die von Mander

Seine Bezeichnung, mit gelber Farbe in den schwärzlichen Grund geschrieben, zeigt zwei H, die Jahreszahl 1542 und die Altersangabe 45. Es ist mithin früher entstanden als das Vorbild der Kupferstiche. So darf man annehmen, daß dieses Bild



Abb. 149. Holbeins Selbstbildnis aus dem Jahre 1542. Ölgemälde, im Besitz des Herrn Freiherrn von Stackelberg-Jachna zu Neval. Originalgröße. (Zu Seite 25 u. 151.)

über das größere der von ihm zu Amsterdam gesehenen Holbeinbildnisse macht. Bemerkenswert ist, daß das Eichenholztäfelchen, auf das es gemalt ist, einen rahmenartigen erhöhten Rand hat; das ist wohl eine Schutzvorrichtung zu dem Zwecke, bei einer Verpackung die Malerei vor Reibung zu bewahren, und es läßt sich daraus schließen, daß das Bildchen von vornherein zur Versendung bestimmt war.

bei Holbeins Freunden solchen Beifall fand, daß er um eine Wiederholung — oder vielleicht um mehrere — gebeten wurde. Dem Wunsche willfahrend malte er sich nochmals in genau derselben Auffassung; aber er war zu sehr Künstler, um die Wiederholung anders als nach dem Leben, indem er sich selbst von neuem dazu saß, zu malen. Das lehrt uns das zweite der erhaltenen Bildchen (Abb. 150). Dieses befindet sich im Besitze

von Frau Matilde Verity zu Florenz. Es ist etwas größer als das andere und mit wieder ganz frischer, eingehender Beobachtung auf das feinste ausgeführt. Seine Bezeichnung — leider in der Photographie nicht sichtbar — ist: **IH Æ 45. AN. 1543.**

den beiden Bildnissen zeigt, sind zwar klein, aber beachtenswert. In Bezug auf den zeitlichen Zwischenraum, der zwischen der Entstehung des einen und des anderen liegt, kann man aus den Datierungen mit zwei verschiedenen Kalenderjahren, aber ein und



Abb. 150. Holbeins Selbstbildnis aus dem Jahre 1543. Ölgemälde im Besitz von Frau Matilde Verity zu Florenz. Originalgröße. (Zu Seite 25 u. 153.)

Daraus, daß die Inschrift genau mit derjenigen auf Hollars Stich übereinstimmt, darf man, in der Verbindung mit der Tatsache, daß das Bild, soweit die Überlieferungen reichen, sich immer in englischem Besitz befunden hat, mit großer Wahrscheinlichkeit den Schluß ziehen, daß dieses das Bild aus der Arundel-Sammlung ist.

Die Unterschiede, die das Gesicht in

demselben Lebensjahr nur entnehmen, daß der Zeitunterschied weniger als zwölf Monate beträgt. Aber die beiden Bilder selbst lehren uns durch die Veränderung der Züge Holbeins, daß das ältere vor dem Winter, das jüngere am Ende des Winters gemalt worden ist. Denn der Winter war, wie bei allen germanischen Völkern, so auch in England damals in noch stärkerem Maße

als jetzt die Zeit der geselligen Tafelfreunden; und so erklärt es sich leicht, daß Holbein auf dem späteren Bild einen erheblich stärkeren Fettansatz zeigt. Ganz so gedunsen, wie es beim ersten Anblick der Abbildung scheint, hat er jedoch nicht ausgesehen: denn dieser Anschein beruht zum Teil darauf, daß das Bild — wohl bei einem Reinigungsversuche — eine kleine Beschädigung der Oberfläche erlitten hat, bei der namentlich das Rot der Oberlippe und die linke Schnurrharthälfte etwas verwischt worden sind.

Was diese Selbstbildnisse, abgesehen von ihren künstlerischen Eigenschaften, ganz besonders ansprechend macht, ist der Einblick, den sie in Holbeins Charakter gewähren. Da ist gar nichts von Eitelkeit, gar nichts von gemachter Pose, nichts von allem, womit sonst Künstler gern prunken wollen, wenn sie ihr eigenes Bild der Welt überliefern. Holbein tritt uns hier, in seiner ganz einfachen schwarzen Arbeitskleidung, ganz schlicht als der fleißige, gewissenhafte Maler entgegen, der beim Malen seiner eigenen Persönlichkeit nichts weiter im Auge hatte als das, seine Züge mit scharfer Aufmerksamkeit zu studieren und seine Erscheinung und sein Wesen mit voller Treue und Ehrlichkeit wiederzugeben. Er offenbart sich auch im eigenen Bilde als der unvergleichliche Meister der feinsten Charakterschilderung im Bildnis.

Hans Holbein starb im Herbst 1543, vermutlich als ein Opfer der Pest, die damals in London wütete. Wie sein Geburtstag, so ist auch sein Sterbetag unbekannt. Sein Tod fällt in einen Zeitraum, den zwei Daten auf einer in der Urschrift erhaltenen Urkunde umgrenzen. Diese Urkunde ist Holbeins letzter Wille, mit einem nachträglichen amtlichen Vermerk.

Das Testament ist vom 7. Oktober 1543 datiert. Von seiner Familie zu Basel spricht Holbein darin nicht. Für diese hatte er augenscheinlich schon vorgesorgt, und die Erbschaft seines zu Wohlhabenheit gelangten Oheims Siegmund, der im Jahr 1540 zu Bern kinderlos starb, war ihm dabei zu Hilfe gekommen; die Familie lebte auch nach seinem Tode in guten Verhältnissen. Die letztwillige Verfügung bezieht sich nur auf die Ordnung seiner Londoner Verhältnisse. Sein Pferd und seine sonstige Habe sollte verkauft werden zur Deckung der Guthaben einiger Freunde. Man braucht nicht anzunehmen, daß Holbein bei der Niederschrift seines letzten Willens schon erkrankt gewesen wäre. In der Pestzeit dachte wohl ein jeder ans Testamentmachen. Sicherlich lag er damals nicht an der schrecklichen Seuche danieder; denn bei der Abfassung des Testaments waren vier Zeugen zugegen, was am Lager eines Pestkranken wohl nicht vorkam.

Am 29. November wurde einer der Zeugen, der Goldschmied Johannes von Antwerpen, von der zuständigen Behörde zum Verwalter von Holbeins Nachlaß eingesetzt. Das besagt der unter diesem Datum unter das Testament geschriebene amtliche Vermerk. Holbein wird hier als „neulich in der Pfarrei St. Andreas Unersehafte verstorben“ bezeichnet. —

König Heinrich VIII. erhielt ein Werk von der Hand seines Künstlers noch nach dessen Tode. Zu Neujahr 1544 wurde ihm von einem seiner Kammerer ein Entwurf Holbeins zu einer Wanduhr verehrt, eine jetzt im Britischen Museum befindliche große Zeichnung von prächtig geschmackvoller Erfindung.



Abb. 151. Vorstermans Kupferstich nach einem Selbstbildnis Holbeins von 1543.
(Zu Seite 146.)

Verzeichnis der Abbildungen.

Abb.	Seite	Abb.	Seite
Bildnis eines Unbekannten		37. Entwurf zu einer gemalten Fenster Scheibe (Einschaltbild)	36/37
1. Die Knaben Proß und Hans Holbein, gezeichnet von ihrem Vater, Hans Holbein dem älteren; oben in der Mitte die Jahreszahl 1511, bei Hans die Altersangabe 14, die Altersangabe bei dem älteren Bruder ist unleserlich geworden	1	38. Entwurf zu einem Wappenfenster	37
2. Marienbild	3	39. Entwurf zu einem bischöflichen Wappen	38
3. Die heilige Jungfrau Maria	4	40. Das Wappen von Basel	39
4. Der heilige Johannes der Evangelist	5	41. Die Schutzheiligen von Freiburg	40
5. Das letzte Abendmahl	6	42. Entwurf zu einem Stück Fassadenmalerei, mit der Figur Karls des Großen	41
6. Die Geißelung	7	43. Vornehme Baselerin in reicher Tracht und Federhut	42
7. Bildnis eines Unbekannten	8	44. Vornehme Baselerin in Tuchkleid und gestickter Haube	43
8. Schlußbild zu Erasmus' „Lob der Nartheit“	9	45. Baseler Bürgerfrau	44
9. Buchverzierung mit der Geschichte des Tantalus	10	46. Christus im Grabe	45
10. Das Bücherzeichen des Johannes Froben	11	47. Madonna von Solothurn	47
11. Das Aushängeschild eines Schulmeisters	12	48. Die heilige Ursula	48
12. Das Aushängeschild eines Schulmeisters	13	49. Der heilige Georg	49
13. Der Bürgermeister Jakob Meyer zum Hasen	14	50. Die Gebestafel	50
14. Dorothea Kannengießer, Gattin des Bürgermeisters Jakob Meyer	15	51. Erasmus von Rotterdam	51
15. Der Bürgermeister Jakob Meyer	16	52. Erasmus von Rotterdam	52
16. Die Gattin des Bürgermeisters Jakob Meyer	17	53. Die Gemahlin des Herzogs Jehan de Berry	53
17. Adam und Eva	18	54. Das Leiden Christi in acht Bildern, Altargemälde	55
18. Naturstudie	19	55. Obere Hälfte der Passionstafel im Museum zu Basel	56/57
19. Naturstudie	19	56. Untere Hälfte der Passionstafel im Museum zu Basel	58/59
20. Das letzte Abendmahl	20	57. „Rühre mich nicht an!“	61
21. Bonifacius Amerbach	21	58. Die Geburt Christi	62
22. Selbstbildnis Holbeins	22	59. Die Anbetung der drei Weisen	63
23. Madonna	23	60. Der Schmerzensmann	64
24. „St. Anna selbdritt“	24	61. Die Schmerzensmutter	65
25. Die heilige Barbara	25	62. Entwurf zum linken Türflügel der Orgel des Baseler Münsters	66
26. Die heilige Katharina	26	63. Entwurf zum rechten Türflügel der Orgel des Baseler Münsters	67
27. Marienbild mit Stifter	27	64. Maria mit dem Kinde	68
28. Der Erzengel Michael	28	65. Heilige Familie	69
29. Christus vor Kaiphas	29	66. Die Kreuzschleppung	70
30. Die Geißelung	30	67. Der kreuztragende Christus	71
31. Die Verpötlung Christi	31	68. Nackte Figur von unbekannter Bedeutung	72
32. Die Händewaschung des Pilatus	32	69. Kampf von Landsknechten	73
33. Die Kreuztragung	33	70. Ein zur Abfahrt bereites Schiff mit Bewaffneten	74
34. Die Kreuzigung	34	71. Das Totentanzalphabet	75
35. Das Wappen der Familie Holdermeier	35	72. Der Tod und der Kaiser	76
36. Entwurf zu einem Wappenfenster	36		

Abb.	Seite	Abb.	Seite
73. Der Tod und der Schiffer	76	115. König Rehabeam und die Abgesandten des Volkes	116
74. Der Tod und der Ritter	77	116. Samuel verflucht Saul den Zorn Gottes	117
75. Der Tod und das Ehepaar	77	117. Georg Gipe, Kaufmann vom Stahlhof zu London	118
76. Der Tod und der Ackermann	78	118. Bildnis eines deutschen Kaufmanns in London, von 1532	119
77. Der Tod und der Spieler	78	119. Ein Kaufmann vom Stahlhof zu Lon- don	120
78. Das Weltgericht	79	120. Derich Dybis aus Duisburg, Kauf- mann zu London	121
79. Das Wappen des Todes	79	121. Bildnis eines in London anässigen Deutschen, von 1533	122
80. Jaak segnet Jakob	80	122. Die Gesandten"	123
81. Boas und Ruth	80	123. Robert Chefeman, Falkner König Hein- richs VIII.	124
82. Die betrühte Hanna	81	124. Der Dichter Nikolaus Bourbon von Bandoewre	125
83. Salomon segnet die Gemeinde	81	125. Heinrich Brandon, Sohn des Herzogs von Suffol	126
84. Die Heimkehr aus der babylonischen Gefangenschaft	82	126. Jane Seymour, Königin von England	127
85. Der Prophet Amos	83	127. Heinrich VIII., König von England	128
86. Jakob Meyer zum Hasen	84	128. König Heinrich VIII. von England	129
87. Jakob Meyers Ehefrau Dorothea Kammengießer	85	129. Hubert Morett, Goldschmied König Heinrichs VIII. von England	131
88. Anna Meyer	86	130. Prinzessin Christine von Dänemark, Herzoginwitwe von Mailand	133
89. „Madonna des Bürgermeisters Meyer“	88	131. Eduard, Prinz von Wales	134
90. Alte Kopie von Holbeins „Madonna des Bürgermeisters Meyer“	89	132. Anna von Cleve	135
91. „Lais Corinthiaca“	92	133. Katharina Howard, Königin von Eng- land	136
92. Liebesgöttin	93	134. Thomas Howard, Herzog von Norfolk	137
93. Entwurf zu dem Familienbild des Thomas Morus	95	135. Bildnis eines Unbekannten, von 1541	139
94. Thomas Morus	96	136. Karl Brandon, Söhnchen des Herzogs von Suffol	140
95. Sir John More, Vater von Thomas Morus	97	137. Bildnis eines Unbekannten, von 1541	141
96. Wilhelm Warham, Erzbischof von Canterbury	98	138. Simon George aus Cornwall	142
97. Wilhelm Warham, Erzbischof von Canterbury	99	139. Bildnis einer unbekanntes Dame	143
98. Johannes Fischer, Bischof von Rochester	100	140. Sir Thomas What	144
99. D. Stockesley, Bischof von London	101	141. Die Herzogin von Suffol	145
100. Bildnis eines Unbekannten	102	142. Sir John Gage	146
101. Sir Henry Guildford, Stallmeister König Heinrichs VIII.	103	143. Elisabeth, Gemahlin von Sir Henry Parker	147
102. Thomas Goldsälbe mit seinem Sohne John	104	144. Reshmyer, ein Edelmann aus Corn- wall	148
103. Nikolaus Kraker, Hofastronom König Heinrichs VIII. von England	105	145. Lady Baux	149
104. Bildnis einer englischen Dame	106	146. Die Königin von Saba vor Salomo	150
105. Sir Bryan Lufe, Hausschatzmeister des Königs von England	107	147. Eduard, Prinz von Wales	151
106. Bildnis eines Unbekannten	108	148. John Chambers, Leibarzt König Hein- richs VIII.	152
107. Holbeins Frau und Kinder	109	149. Holbeins Selbstbildnis aus dem J. 1542	153
108. Entwürfe zu metallenen Dolchscheiden	110	150. Holbeins Selbstbildnis aus dem J. 1543	154
109. Dolchscheide mit Totentanz, Entwurf für Silberarbeit	110	151. Vorstermans Kupferstich nach einem Selbstbildnis Holbeins von 1543	155
110. Zierleiste	111		
111. Zierleiste	112		
112. Erasmus von Rotterdam („im Ge- hause“)	113		
113. Philipp Melancthon	114		
114. Erasmus von Rotterdam	115		





GETTY RESEARCH INSTITUTE



3 3125 01409 6164

