

323
419

酒田商工業案内

酒田商工會議所

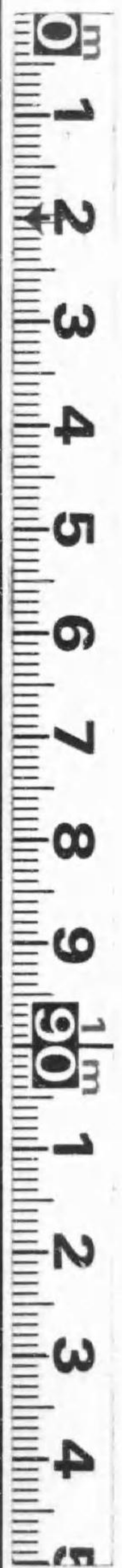

始



山形縣酒田町

米

株式會社

酒田米穀取引所

電話長八番

長三十一番

七〇三番

正誤

- 酒田商工案内二頁五行目室は屋の誤り
- 全 三頁九行目通は通の誤り
- 全 八頁七行目薪柴の下船を脱す
- 全上八行目航路にはをの誤り
- 全 一〇頁一行目山縣は山形縣の誤り
- 全 一六頁九行目目的の下「を達する爲め左の」の八字を脱す
- 全 二一頁五行目較は類の誤り
- 全 二二頁四行目吉は古の誤り
- 全 二三頁三行目とはなの誤り
- 全 二八頁一行目を削除
- 全上二行目打、双物は打双物の誤り
- 全 三二頁五行目境内以下十一字削除
- 全 三三頁十二行目感得の下曼を挿入同行繼は縫の誤り
- 全 三四頁六行目城の下をは主の誤り
- 全 三五頁二行目のははの誤り
- 全上十一行目量は里の誤り
- 全 三七頁三行目つを削除す

附屬倉庫

| | | | | | |
|---------|-------|-------|-------|------|-------|
| 山居倉庫 | 砂越倉庫 | 余目倉庫 | 藤島倉庫 | 本楯倉庫 | 遊佐倉庫 |
| 電話二番四五番 | 電話一四番 | 電話二六番 | 電話一三番 | | 電話二四番 |

米穀肥料
 米。雜穀
 酒田港

彦荒木商店肥料部

電話 商店用 特長二番
 倉庫用 一 二 二番
 (電 署 ア ラ キ)

酒田米穀取引所取引員
 米穀問屋業

酒田港船場町

彦 荒木幸吉商店

電話 特長 四〇八番
 四四一番
 電 署 (オ ヒ) 又 ハ (コ)

米 穀 問 屋 業
内外精白米。肥料商
酒田米穀取引所取引員

酒田港船場町



阿部久作商店

電話 長 五三番

長 三三番

振替仙臺二八〇四番

電 署 (アヘ) 又ハ (ア)

米 穀 問 屋 業
酒田米穀取引所取引員
内外精白米雜穀肥料商

余宮本辰彌

酒田港本町五丁目

電話 長 一六番

六三五番

電 署 (カ) 又 (ミヤモト)

米 穀 問 屋 業

酒田米穀取引所取引員



宮田熊藏商店

酒田港本町七丁目

電話 四六六番

六三九番

電報 (ミヤタ) 又ハ(ミ)

米 穀 問 屋 業
内外精白米販賣

酒田港稻荷小路



古家太助商店

電 報 (7)

電話 四一三番

米穀問屋業
内外精白米販賣

酒田港本町二丁目

須藤徳之助

電話二二二一番

山形縣酒田港

酒田米穀取引所取引員 菅原權吉商店

電話 四四五六四番
電署(ス力)又ハ(ス)

山形縣酒田港下臺町

米穀問屋業 菅原喜次郎商店

電話 四八一八番
電署(〇サ)又ハ(キ)

酒田港本町四丁目六番
電話(057)231-18

出羽銀行

株式會社

電話二二三一

◇本店 鶴岡市三日町 株式會社 **六十七銀行**

酒田町 秋田町

株式會社 **六十七銀行酒田支店**

電話三〇番

町中上港田酒



社 會 式 株

店支田酒行銀田安

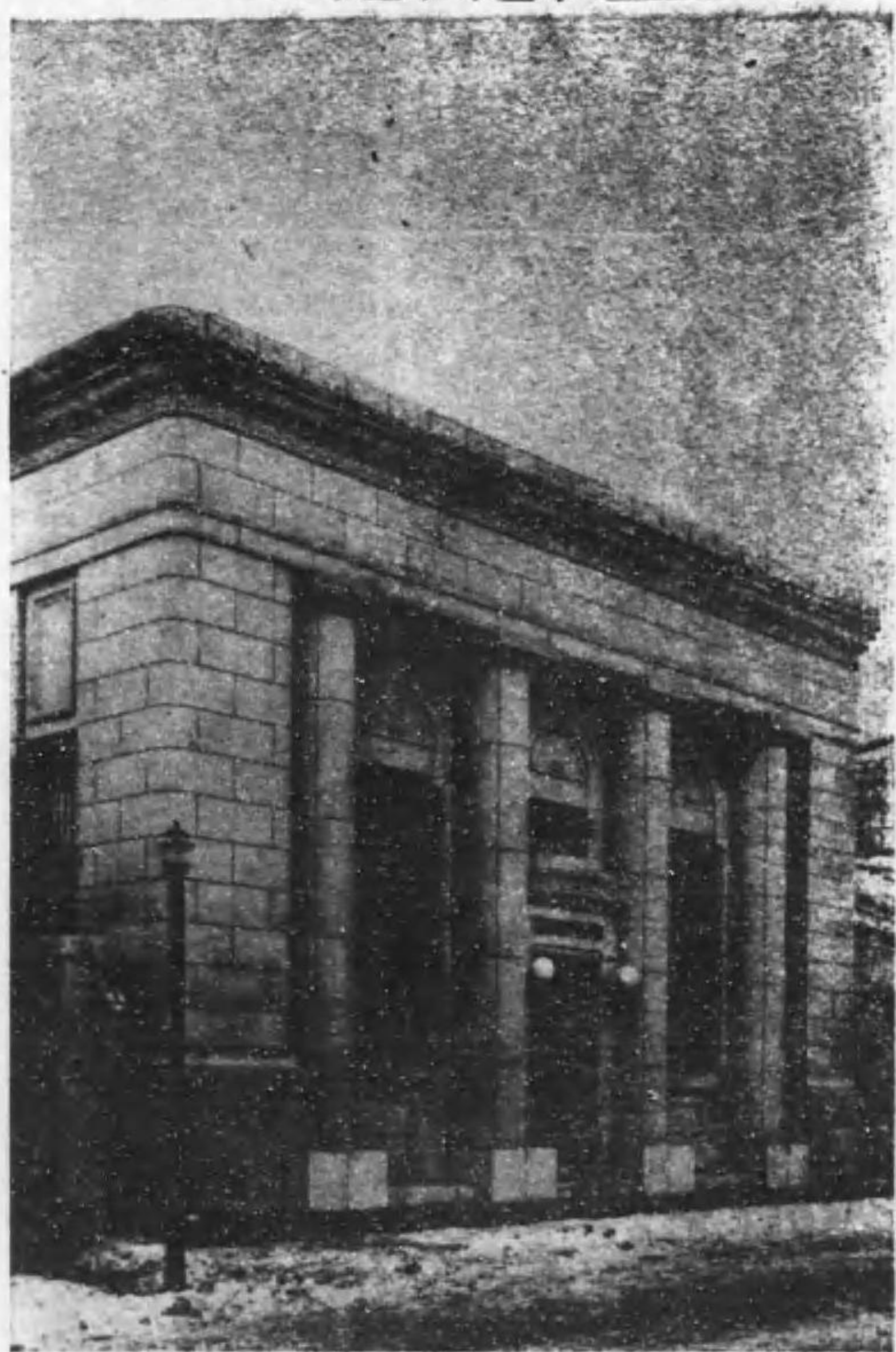

(13)



本店 山形市七日町

株式會社

兩羽銀行

酒田港本町六丁目

株式會社

兩羽銀行酒田支店

電話 二〇番

(12)

鶴岡市五日町 株式會社 鶴岡銀行

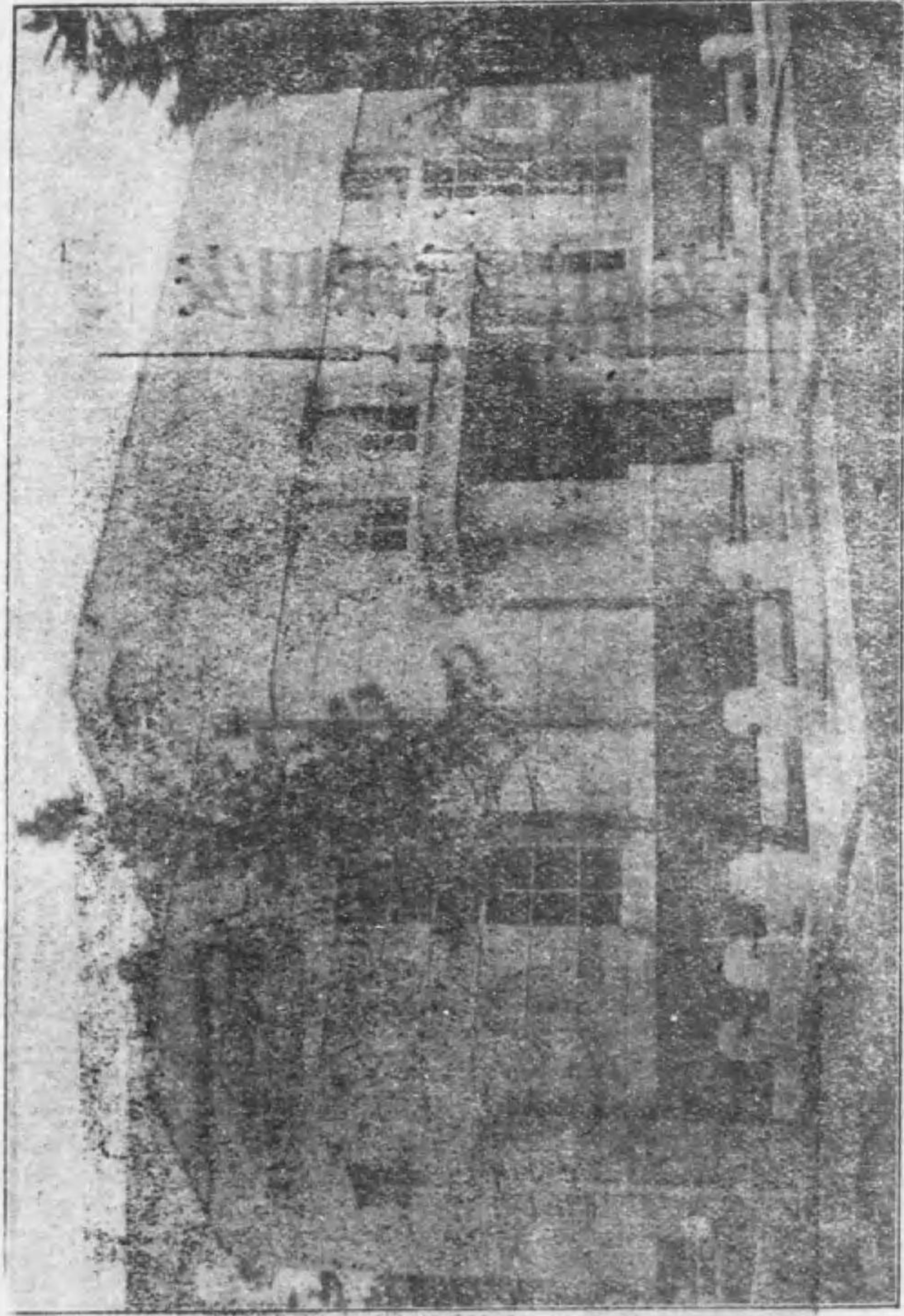

酒田港秋田町 鶴岡銀行酒田支店 電話二八番

砂糖 石油 卸商
麥粉

酒田港本町六丁目

村田商店

電話一〇番
振替東京九九一番

砂糖 小麥粉 洋菓子 萬荒物

卸商



小田勘四郎商店

羽後酒田港筑後町

電話 三四一
電 三
電 四
電 一
電 番
電 署 (ヲ夕) 又ハ (ヲ)
振替東京一六一〇五番

砂糖 小麥粉

商



合資
會社

大谷商店

羽後酒田港上中町
電話 特長 三六番

砂 糖
小 麥 粉
石 油
萬 荒 物

商 卸

酒田港下中町

小野長治郎

電話 三三四番

外國米、雜穀類
小麥粉、麩、砂糖
食鹽、石油、肥料



阿部定吉商店

酒田港染屋小路

電話 三二五番 電器 ○サ
振替口座 仙臺 一九〇三番
銀行當座口 兩羽出羽安田

特217
82



酒田
商工案内



酒田港本町三丁目

鳥海電力株式會社

電話三四六番

凡例

- 一、本書は酒田現勢の概要を叙し商工業を廣く世に紹介し其の發展を圖る一助にせんが爲め之を編纂す
- 一、商工業者の氏名は最近の營業收益稅納稅者を基礎として掲載せり
- 一、本書の氏名は業別に依つて配列し兼業のものは其の業名に依つて之を知り得ることとせり
- 一、本書の記事は精確を期したるも所務多忙時日切迫の爲め不備誤謬なきを保せず幸に諒せられよ

昭和五年一月

編者識

酒田商工案内目次

| | |
|-----------|----|
| 一、酒田開發の経路 | 一 |
| 二、面積 | 二 |
| 三、財政 | 二 |
| 四、國縣道 | 二 |
| 五、鐵道及其施設 | 三 |
| 六、河川港灣 | 四 |
| イ、最上川改修工事 | 五 |
| ロ、酒田港 | 六 |
| ハ、築港事業 | 七 |
| ニ、酒田港の設備 | 九 |
| 七、國立米穀倉庫 | 三 |
| 八、酒田商工會議所 | 六 |
| 九、電氣事業 | 七 |
| 一〇、水道事業 | 八 |
| 二、生産業の状況 | 三 |
| イ、農 業 | 二一 |
| ロ、商業 | 二三 |

| | |
|-------------------|----|
| ハ、工 業 | 二六 |
| 三、水産業 | 二八 |
| 三、社會事業 | 二九 |
| 四、財團法人光丘文庫 | 三〇 |
| 五、名所舊跡 | 三〇 |
| 商工人名録 | |
| 銀行會社一覽 | 七四 |
| 官 公 署 | 七八 |
| 學 校 | 八二 |
| 教育團體 | 八三 |
| 新聞社 | 八三 |
| 各種組合 | 八四 |
| 醫 師 | 八八 |
| 辯護士、辨理士 | 九一 |
| 保險會社代理店 | 九二 |
| 酒田商工會議所役員議員各部會員氏名 | 九九 |

人名錄目次

米穀問屋業並米穀取引所全取引員
米・雜穀・飼料商
砂糖・麥粉商
海產物商
魚市場及鮮魚商
酒・燒酎釀造業
醬油釀造業
酒・醬油・味噌・其他食料品商
蔬菜・乾物商
果實商
牛豚肉・牛乳商
菓子製造販賣業
茶商
奈良漬・味淋漬
製餡業
豆腐製造業
製水業(麴)
吳服・太物・毛織物商

| | | |
|----|------------------|----|
| 一 | 製綿並綿商 | 二七 |
| 二 | 小間物・洋品・化粧品・玩具足袋商 | 二八 |
| 三 | 時計商 | 三一 |
| 四 | 藥種商 | 三二 |
| 五 | 書籍・文具・運動具商 | 三三 |
| 六 | 紙商 | 三四 |
| 七 | 荒物・雜貨商 | 三五 |
| 八 | 石油商 | 三八 |
| 九 | 石炭商 | 三九 |
| 一〇 | 薪炭商 | 四〇 |
| 一一 | 履物商 | 四一 |
| 一二 | 陶磁器硝子器 | 四一 |
| 一三 | 製材並材木商 | 四二 |
| 一四 | 地金・金物・セメント商 | 四二 |
| 一五 | 肥料商 | 四四 |
| 一六 | 藥工品商 | 四五 |
| 一七 | 諸機械・農具養蠶具商 | 四七 |
| 一八 | 自轉車販賣並修繕業 | 四八 |
| 一九 | 鐵工及鑄造業 | 四九 |

指物家具・漆器製造業
建具製造業
疊製造業
セメント工業
瓦製造業
防水布製造業
洋服仕立並販賣業
靴製造業
表具受買業
染織業
煉炭製造販賣業
株式・有價証券買賣業
煙草及摺元賣捌
銀行業
無盡業
買商
金錢貸付業
電氣業
回漕業倉庫業
運送業

| | | |
|----|---|----|
| 五〇 | 印刷業 | 六六 |
| 五一 | 寫真業 | 六七 |
| 五二 | 料理業 | 六八 |
| 五三 | 旅人宿業 | 六九 |
| 五四 | 受買業 | 七〇 |
| 五五 | 雜 動產不動產取得並貸借……土地建物賣買並貸借……活動常設……皮革絞油……新古家具……竹材…… | |
| 五六 | 借……活動常設……皮革絞油……新古家具……竹材…… | |
| 五七 | ……石材……電氣器具……造花……砂利……厝物問屋…… | |
| 五八 | ……驛賣店……藝娼妓紹介…… | |
| 五九 | 會社 | 七四 |
| 六〇 | 官公署 | 七八 |
| 六一 | 學校附圖書館 | 八一 |
| 六二 | 新聞社 | 八三 |
| 六三 | 組合 | 八四 |
| 六四 | 醫師 | 八八 |
| 六五 | 辯護士 | 九一 |
| 六六 | 保險會社代理店 | 九二 |
| 六七 | 酒田商工會議所役員各部會員氏名 | 九九 |

廣告索引

| | | | | | |
|----|--------|----------|-----|----------|-----|
| 一 | 米雜穀肥料 | 酒田米穀取引所 | 一七全 | 小田 | 勤四郎 |
| 二 | 米穀問屋業 | 荒木商店 肥料部 | 一八全 | 小野 | 長治郎 |
| 三 | 取引所取引員 | 荒木 幸吉 | 一九全 | 阿部 | 定吉 |
| 四 | 全 | 阿部 久作 | 二〇全 | 鳥海電力株式會社 | |
| 五 | 全 | 宮本 辰彌 | 二一全 | 伊藤 甚作 | |
| 六 | 全 | 宮田 熊藏 | 二二全 | 酒田新聞社 | |
| 七 | 全 | 古家 太助 | 二三全 | 兩羽朝日新聞社 | |
| 八 | 米穀問屋業 | 須藤 德之助 | 二四全 | 市原 吳服店 | |
| 九 | 全 | 菅原 喜治郎 | 二五全 | 橋本 兼藏 | |
| 九 | 取引所取引員 | 菅原 權吉 | 二六全 | 中村 恒造 | |
| 一〇 | 銀行業 | 出羽 銀行 | 二七全 | 富士屋 吳服店 | |
| 一一 | 全 | 六十七銀行 支店 | 二八全 | 齋藤 安太郎 | |
| 一二 | 全 | 兩羽銀行 支店 | 二九全 | 小 袖 屋 | |
| 一三 | 全 | 安田銀行 支店 | 三〇全 | 京 | |
| 一四 | 全 | 鶴岡銀行 支店 | 三一全 | 酒田木材株式會社 | |
| 一五 | 砂糖麥粉商 | 付 田 | 三二全 | 酒田製材株式會社 | |
| 一六 | 全 | 大谷 商店 | 三三全 | 佐藤 幸吉 | |
| | | | 三四全 | 森組 製材所 | |

| | | | | | |
|----|-----------|----------|-----|----------|-----|
| 三五 | 製材並材木商 | 德田 製材店 | 五三全 | 杉原 | 宗彌 |
| 三六 | 地金物セメント商 | 中村 太助 | 五四全 | 鈴彌 | 商店 |
| 三七 | 鐵工及鑄造業 | 中村 鐵工場 | 五五全 | 越島 | 力商店 |
| 三八 | 地金金物セメント商 | 瀧井 惣右衛門 | 五六全 | 酒田水産株式會社 | |
| 三九 | 全 | 杉原 伊兵衛 | 五七全 | 橋 | 孝三 |
| 四〇 | 酒醬油其他食品店 | ト 常 一 屋 | 五八全 | 最上谷 | 直吉 |
| 四一 | 全 | 中常 彌吉 | 五九全 | 丹波 | 七五郎 |
| 四二 | 酒、燒酎釀造業 | 長坂 彌吉 | 六〇全 | 加藤 | 甚兵衛 |
| 四三 | 全 | 金久 佐藤 久吉 | 六一全 | 小林 | 信太郎 |
| 四四 | 全 | 五十嵐 傳之丞 | 六二全 | 渡部 | 民治 |
| 四五 | 全 | 田中 伊兵衛 | 六三全 | 小島 | 德之助 |
| 四六 | 醬油釀造業 | 酒田醬油株式會社 | 六四全 | 出嶋 | 商店 |
| 四七 | 藥種商 | 遠田 藥局 | 六五全 | 丸關 | 商店 |
| 四八 | 藥種商 | 西田 祐太郎 | 六六全 | 三ツ葉 | 商店 |
| 四九 | 全 | 小池 道三 | 六七全 | 日の出 | 商會 |
| 五〇 | 時計商 | 港屋 商店 | 六八全 | 倉 | 商店 |
| 五一 | 全 | 蜂屋 長藏 | 六九全 | 中村 | 洋品店 |
| 五二 | 肥料商 | 佐藤 長藏 | 七〇全 | 齋藤 | 德三郎 |
| | | | | | |

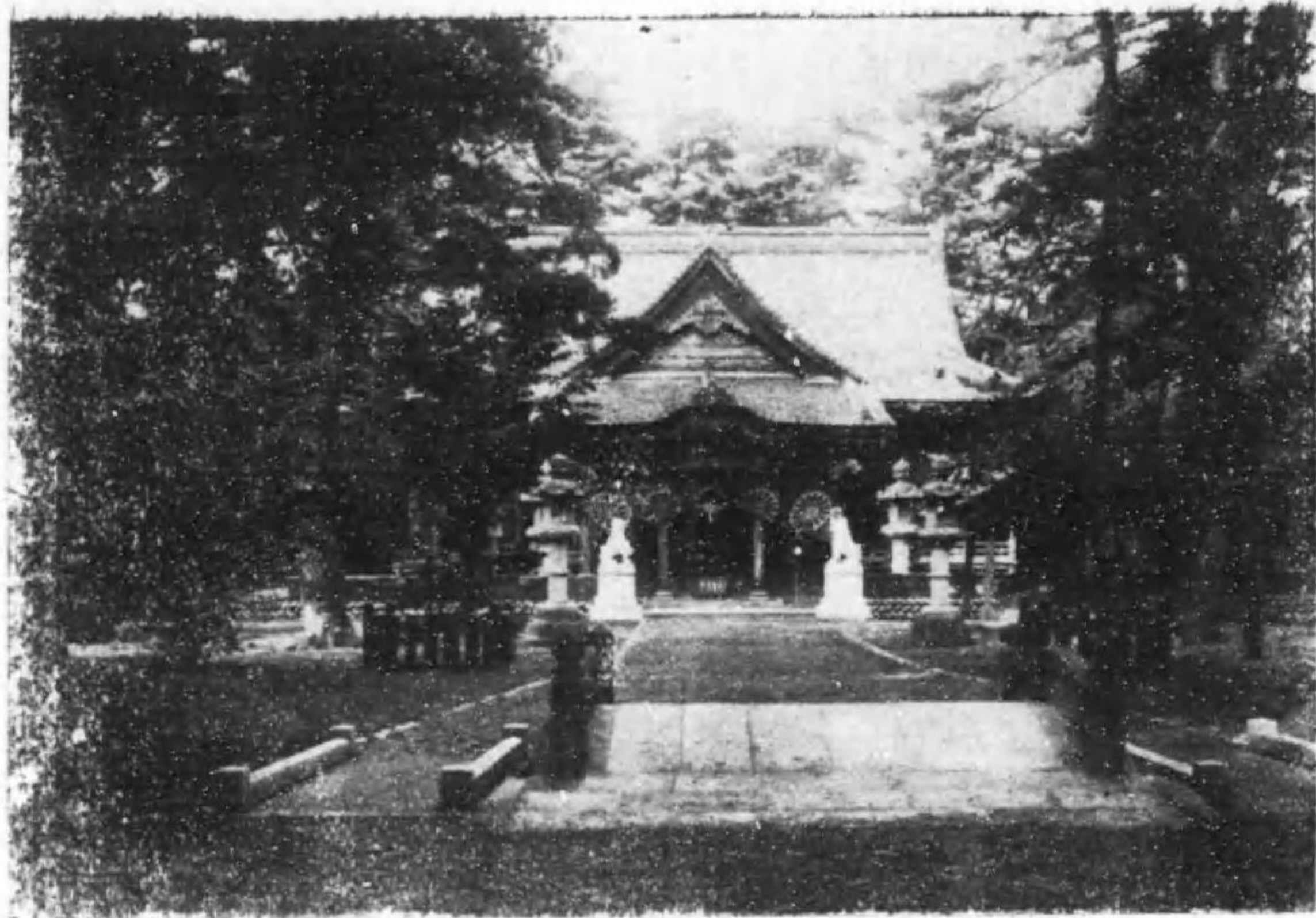

社 神 枝 日 社 縣



庫 文 丘 光

七一全
 七二菓子商
 七三全
 七四
 七五セメント工業
 七六果實商
 七七蔬菜乾物商
 七八燒酎製造業
 七九旅人業
 八〇陶磁器、硝子器商
 八一履物商
 八二指物家具漆器製造
 八三全
 八四全
 八五全
 八六全
 八七洋服仕立業
 八八荒物雜貨商
 八九石油商
 九〇回漕業倉庫業
 九一全

阿部 廣太
 市原 梅月堂
 木村家 分舖
 伊藤 直治郎
 共信 組
 マルチ 商店
 丸市 源八
 大淵 三五郎
 酒田 ホテル
 萬谷 伊右衛門
 天屋 履物店
 富屋 徳三郎
 齋藤 與右衛門
 齋藤 八十八
 箱屋 筆筒店
 後藤 筆筒店
 久松 洋服店
 佐藤 清次郎
 前田 三治郎
 酒田商業合資會社
 奥七 商店

九二回漕業倉庫業
 九三全
 九四全
 九五全
 九六全
 九七運送業
 九八全
 九九全
 一〇〇料理業
 一〇一全
 一〇二全
 一〇三石炭商
 一〇四旅人宿業
 一〇五全
 一〇六寫真業
 一〇七印刷業
 一〇八全
 一〇九株式有價證券賣買業
 一一〇菓子舖
 一一一書籍商

平岡 商店
 丸加 商會
 運輸倉庫株式會社
 根上 善造
 酒田海運合資會社
 酒田運送株式會社
 酒田直運送店
 丸共 運送店
 小幡 運送店
 相馬 運送店
 宇田 運送店
 三菱鐵業株式會社
 酒田出張所
 中川 旅館
 矢口 旅館
 齋藤 寫真館
 齋藤 活版所
 出島 活版所
 和嶋 活版所
 小松 茂兵衛
 中村 書屋

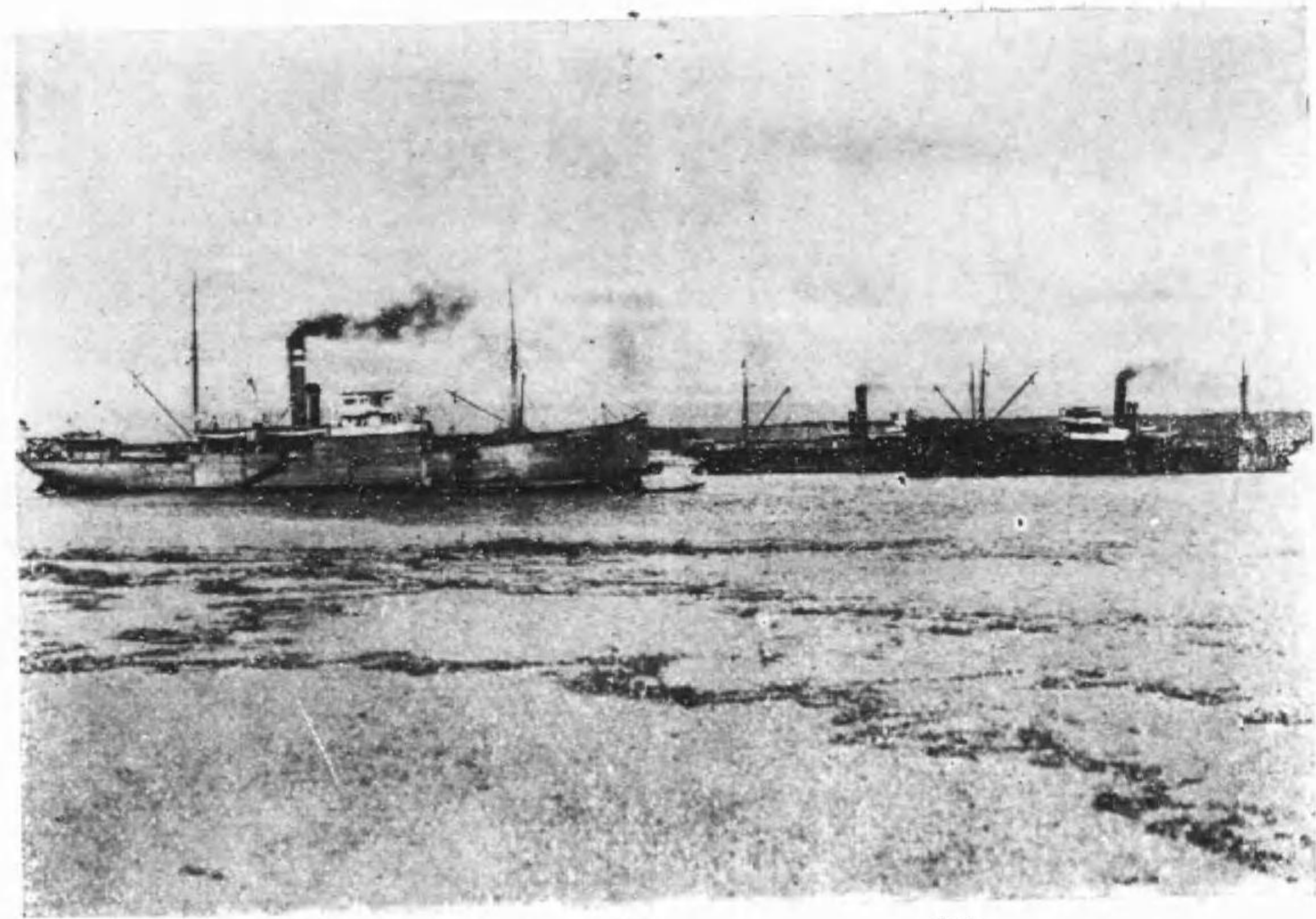

酒 田 港

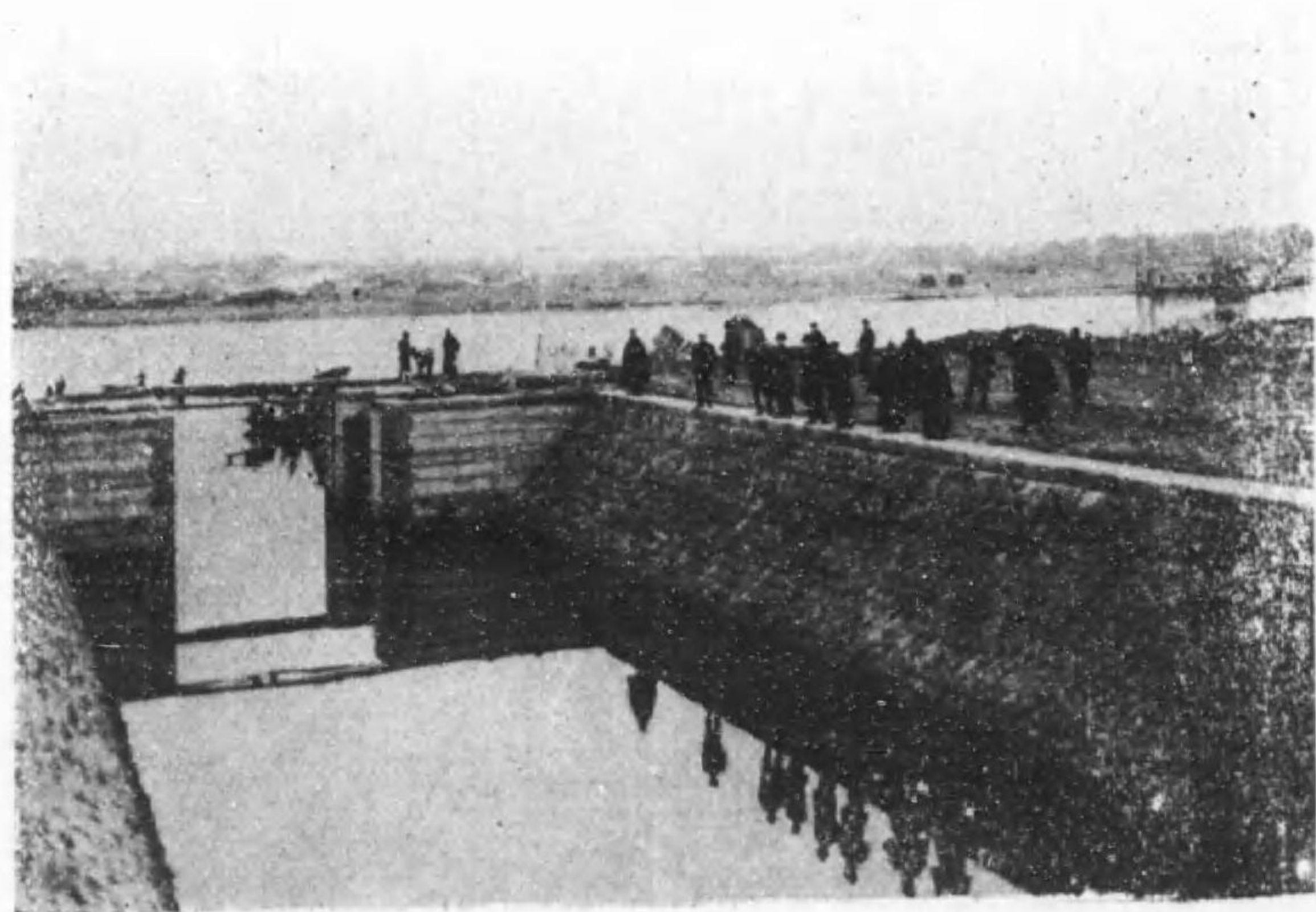

最 上 川 下 瀬 閘 門

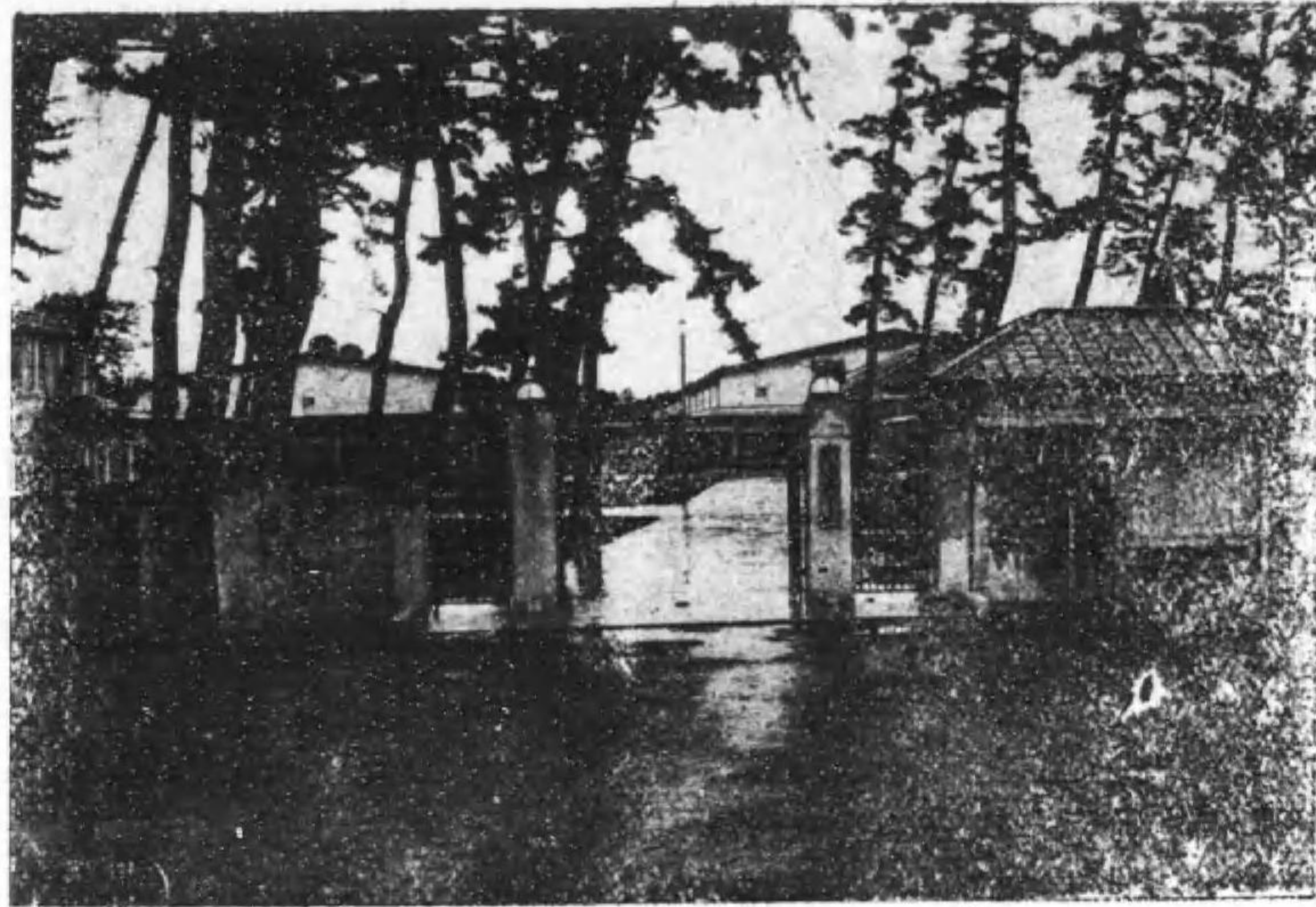

農林省酒田米穀事務所



株式會社酒田米穀取引所附屬山居倉庫



酒田公會堂・酒田物産陳列館



本間家邸宅



酒田日和山公園



大濱海水浴場

酒田商工案内

一、酒田開發の經路

酒田は山形縣飽海郡の西南に在りて昔は坂田と云ひ又砂潟とも稱せり、上古此の地方一帯は一の入海なりしが桑滄の變は何時しか此の入海を隆起せしめ、漸く陸地となりたるものにして往時の酒田は今の宮の浦の東南に在りて漁鹽を業とせり、然るに人口次第に繁殖して一大部落をなしたるに最上川の流域幾回か變遷し遂に酒田の中央を貫流するに至り茲に始めて二つの酒田を生ぜり、當時は兩岸に在りて生業を營みしも川の南岸は梵字川其他の流派に浸蝕せられ次第に陥缺せしを以て遂に川北に移住し茲に一の市街をなせるものなるべし。

鎌倉時代に於ては坂田氏ありて其の幕下に屬し、室町時代には遊佐氏、東禪寺氏ありしも天文七年東禪寺氏は武藤氏に滅され、更に一門を以て其の家を繼かしむ、東禪寺右馬頭是なり、天正十六年東禪寺氏上杉氏の爲めに滅され、慶長八年最上氏の臣志村光安之を領するに及び東禪寺を改めて龜ヶ崎と稱し、元和八年以後酒井氏之を領するに至り再び酒田と稱せり、然るに皇政維新に至り百般の制度釐革せられ、明治二年正月酒田民政局を置き同年八月酒田縣を置かれしが三年九月山形縣

に合併し、四年十一月再び酒田縣を置かれしも八年八月廢縣の上鶴岡縣に移され九年八月山形縣管轄となり、大小區制及戶長役場制を経て二十二年町村制施行せられ、大正十二年三月郡制廢止となり昭和四年四月隣村鶴渡川原村と合併し其の區域を酒田町に編入して今日に至る。

二、面積

酒田の廣袤東西六、四四八・四米南北五〇七二・七米面積一、三三七・四六ヘクタール市内家室稠密を缺く所あるも街衢整然たり。

三、財政

町の財政は大正四年度の總決算額は八万二千二百二十八圓八十八錢六厘に上り、大正九年度の總豫算額は二十萬七千五百三十九圓九十三錢昭和四年度町費豫算額は二十九萬五千五百六十九圓の巨額に上り、電氣事業費六十一萬四千九百六十圓水道事業費三十四萬圓なり。

四、國縣道

國道は山形縣東田川郡より酒田を経て秋田縣に達する十號國道八里あり、飽海郡内貫通の縣道は松嶺より東平田、酒田、遊佐を経て吹浦に至る吹浦街道四里三十四町松嶺より南平田を経て酒田に達する飛鳥街道三里十八町、酒田より一條觀音寺を経て蕨岡大物忌神社に達する鳥海街道四里四町酒田驛より十號國道に通ずる停車場街道六町及十號國道より酒田港埠頭を経て燈臺に達する築港道路九町あり其他大小幾多の線路あるも之を省畧す。

五、鐵道及其施設

新庄より酒田に至る陸羽西線の始めて開通したるは大正三年十二月にして、貨物専用の最上川驛ありて茲に海陸を連繫し、一方新庄より小牛田に到る陸羽東線の全通と共に太平洋と日本海とを聯絡して交通運輸に至大の便益を與へ、羽越線は大正十三年八月全通し北海道及關西地方と相接続し酒田は今や四通八達の要地となれり。

酒田驛及最上川驛に施設したる主なる機關左の如し。

一、酒田驛 羽越線唯一の列車組立驛なり。

一、最上川驛 酒田驛より臨港線を敷設して酒田港に至る哩數一・七國立倉庫及貯炭場に引込線を

敷設し本年更に国立倉庫附近より第二第三船渠の中央に向つて引込線を増設す。

- 一、鐵道省貯炭場 面積八・〇〇〇坪最大貯炭量四五、〇〇〇坪
- 一、起重機 鐵道省施設掘置起重機揚力二噸電動力を使用す最上川驛にあり。
- 一、機關庫 新式扇形機關庫
- 一、保線區
- 一、檢車所酒田支所
- 一、電力區酒田支所
- 一、車電所酒田支所
- 一、通信區
- 一、車掌所酒田支所
- 一、治療所 鐵道従事員の施療する所
- 一、職員會議所 目下建築中

六、河川港灣

(4)

イ 最上川改修工事

政府は夙に最上川改修の必要を認め本縣に諮るところあり、大正五年三月本縣會は負擔額約貳百貳拾萬圓(其内四万六千圓は酒田町寄附金にして大正六年度より大正九年度迄四ヶ年支出)の支出を議決し即ち國庫支辨額六百萬圓と相合し、總工費八百貳拾萬圓を以て十ヶ年繼續政府事業として清川の下流及び赤川菅原橋の下流を改修することとなり、六年九月内務省最上川改修事務所を設け八年十月工事に着手せり、其後物價騰貴其他の影響に依り豫算の増額を必要とし總工費を金千五百万圓に増額し、即在來の河幅を擴げ四百五十間内外とし河口を更に堀鑿して港口と全く其の口を別にし、漂砂の爲めに埋没するを防止するの計畫なり而して一面其の支流たる赤川は土砂の流出すると甚だしく本川に影響を及ぼすこと大なるを以て、黒森地内西山を開鑿して新水路を設け直に日本海に放流するの計畫にて工事を始め既に竣功したるを以て本川工事完成の曉には全く洪水の被害を除却するに至るべし。

大正十四年十月十四日 東宮殿下酒田町へ行啓の際日和山公園より酒田築港の狀況並に最上川改修工事を御展覧あらせられしが翌十五年一月新年宮中御歌會に於て圖らずも。

東宮殿下御歌

(5)

廣き野をなかれゆけとも最上川

うみに入るまで濁らさりけり

の御詠を下し賜はりたるは雄大なる最上川を有する本縣として實に無上の光榮にして、感激に堪へざる所なり依て酒田町に於ては永久に之を記念せんが爲め昭和三年十月日和山公園に右の御詠を石に刻みたる記念碑を建設す。

口、酒田港

酒田港は古來日本海屈指の要港にして昔時の和船時代にありては最も殷盛を極め、幕議五港を定むるに當り一たび其の候補地に擧げたるに徴するも明かなり、然るに時勢の變遷に従ひ、漸次衰頹の止むなきに至れるも近來我が酒田は文化産業の發達著しく伸展し、後方地域に於ける物資の集散愈頻繁となり急速に本港利用の途を講ぜざるべからざる機運に到達せり、偶々明治四十三年政府が兩羽の沿岸に一の商港を設定せんとするの議あるや本港は其の選を争ひたるも終に成らざりき、是に於て本縣は工費百五十萬圓を負擔し最上川改修工事の附帶事業として本港の修築を企て外廓の計畫三千噸級汽船の出入を目標とし且海陸連絡の設備に就ては本縣は酒田港調査會を設け、其の目的の達成に全力を傾注せられつゝありと雖も更に我日本海に於ける航路網より或は港灣配置の上より

或は經濟國策の上よりして進んで百年の大計を樹立せんとするには、勢ひ本港を重要港灣に編入するの急なるものあるを以て、屢々政府並に關係當局に陳情請願する所ありたるが幸に昭和四年六月廿四日内務省臨時港灣調査會に於て滿場一致を以て第二種重要港灣に選定せられ、茲に縣民多年の熱望漸く達するに至れり、今後數年を経て愈築港完成の曉には優に二三千噸級の汽船を自由に港内に碇泊せしめ、陸上の背景は益擴張せられ商權を開發伸張することを得るのみならず、一方北海道樺太、勘察加、露領沿海州及滿鮮諸港と交通頻繁となり日本海沿岸の一大商港となるに至るべし。

ハ、築港事業

酒田築港は曩に内務省に於て起工せられたる最上川治水工事を機とし、更に築港を計畫したるものにして大正八年山形縣通常縣會に於て酒田河口修築工費百五十萬圓、其の内酒田町寄附金五十萬圓を決議し之を内務省に依託し十ヶ年計畫にて工事に着手することとなれり、即ち最上川中瀬より下瀬に至る附近に於て現川を締切り、本流は直に宮野浦方面に放流し下流を現在低水路に相當する水面積を本港灣の爲めに提供し以て該水路を浚渫して内港とし、港口は海中水深三十尺の箇所に達する最上川改修工事右岸突堤により南方よりする漂砂及最上川の吐出する土砂を防止し得べきにより、築港計畫として現導水堤の北方に前記最上川右岸突堤に相對し、延長約三百三十間の北突堤を

築造して同じく三十尺の水深に達せしめ北岸よりする漂砂の港口を埋塞するを防ぐ、而して兩突堤の中央には幅員五十間水深二十五尺の航路を浚渫し直路船場町河岸に通せしむ、船場町前面川敷は幅員百三十間面積約三萬坪を水深十五尺に浚渫し千噸以下の碇繋區域を擴張すると共に沿岸に埋立地を築造す、導水堤起点より東方(上流へ)三百六十間は水深千五尺繋船岸壁を設け一方新井田川は山居町附近に於て新水路を掘鑿し、左折して港内に直流せしめ現新井田川敷は之を埋立て山居間門より岸壁に至る沿線三百二十間の處には物揚場を築く、然して水深十五尺の東に隣接せる約四萬坪の水面積は水深六尺以上に浚渫して和船近海漁船薪柴等の繋泊地とす、尙三千噸級の船舶の寄港に應ぜしむる爲め船場町前面水深十五尺の區域より港口に至る航路に水深二十五尺に浚渫し且其導水堤内に面する一部に面積約一萬坪水深二十五尺の水面積を浚渫し、船舶の出入に支障なからしむると同時に、千噸乃至三千噸級の汽船の碇泊又は避難に充て導水堤は之を補修し貨物の陸揚に便ならしむ。

以上浚渫土坪は總計約三十五萬坪にして之は主として埋立に用ゐる一部は海中に投棄す、船場町埋立地は面積三萬二千坪にして上尾倉庫及魚市場等の敷地として充分なるべく、其他新井田川左岸山居埋立地四万二千坪導水堤裏低地の埋築地約三十萬坪有り、將來市街地工場敷地等に充用するを得

開門は本港と最上川及赤川との連絡に便ならしむる爲め之を設く、尙導水堤埋立地に菱形船入場を設け、水深十五尺乃至二十五尺に浚渫し其の沿岸に此の水深に對する岸接繋船壁を築造し、尙鐵道を延長し海陸連絡を保たんとす、岸接繋船所の位置は其の利用の有効を期する爲め交通至便にして商業中心地と接近せる船場町より新井田川に至る沿線に撰定す。

ニ、酒田港の設備

イ、防波堤防砂堤導水堤

| | | | | | | | |
|--------|-------------------|------|--------|-----|---|---|---|
| 築港北防波堤 | 延長三二七米 | 確定計畫 | 七〇〇米 | 經營者 | 山 | 形 | 縣 |
| 築港南防波堤 | 全 四四六米 | 全 | 七〇〇米 | 全 | | | |
| 築港砂防堤 | 延長 | | 二〇〇米 | 全 | | | |
| 最上川導水堤 | 延長 | | 一、六五〇米 | 全 | 内 | 務 | 省 |
| 岸壁 | 確定計畫延長六五〇米水深四〇、五米 | | | 經營者 | 山 | 形 | 縣 |
| ハ、物揚場 | 延長 四二〇米 | | | | | | |
| 物揚場現在 | 幅員五〇四米 | | | | | | |

確定計畫五八〇米 幅員 七・二米 經營者 山形縣
 全現在延長五六〇米 幅員 七・四米 經營者 鐵道省
 二、上 屋 經營者 鐵道省
 貨物上屋 二棟 八六坪 經營者 鐵道省
 全 一棟 一六〇坪 經營者 山形縣
 ホ、倉 庫 經營者 山形縣
 別項に掲載す

ヘ、貯炭場、貯木場（鐵道省貯炭場は鐵道省施設欄に記載す）
 貯炭場面積 一、五〇〇坪 最大貯炭量 七、八〇〇噸 經營者 三菱鑛業株式會社外六名
 貯木場全 七、〇〇〇坪 最大貯木量 一二〇、〇〇〇石 全 酒田木材株式會社
 全 五、〇〇〇坪 全 全 酒田製材株式會社
 ト、給水設備 全 全 酒田製材株式會社
 目下上水道工事中に付竣工次第完全に入港船舶に供給することを得
 チ、繫船浮標

目下工事中のもの三個 經營者 酒田臨港會
 リ、航路標識 經營者 酒田臨港會
 燈臺 一棟 經營者 遼信省
 構造 木造白色六角形下部コンクリート造
 等級燈質 無等明暗紅光電燈明三秒暗二秒
 自基礎至燈火 一三・六米
 自水面至燈火 一六・七米
 燭光數 一、五〇〇燭
 光達距離 一三哩
 導燈 確定計畫のもの築港防波堤先端二個 經營者 山形縣
 ヌ、修船渠 經營者 山形縣
 スリップ臺 延長一〇〇米 幅員九米水深二米 經營者 內務省
 ル、港灣用地 經營者 山形縣
 現在一五、〇〇〇坪 確定計畫七四、〇〇〇坪

ヲ、小船溜場

現在坪數 二〇、〇〇〇坪確定計畫七四、〇〇〇坪

經營者 山

形

縣

ワ、暴風警報信號標

酒田水上警察署水上巡查派出所の經營にして日和山公園内に設置す。

下瀬開門 酒田港と最上川本流との水位の調節及荷舟の出入に便せしめんが爲め下瀬に開門を設く

目下工事中にて昭和五年竣工の見込なり、有効幅五米開室長四十二米有効深一米八

カ、築港道路 酒田港の發展上極めて肝要なる道路なり、船場町より河岸を経て大濱に造設する砂防林に達す道路の長さ九百四間六分幅六間五分昭和三年十二月完成せり。

カ、砂防林 酒田町新光ヶ丘海岸大濱に造林するものにて、將來は黒松林を造り砂防の目的を達せんが爲め計畫せられ、幅百五十間長八百四十間此反別四十四町一反歩本事業は十ヶ年繼續にして昭和三年度本縣通常縣會に於て可決目下其の施設に着手せり。

ヨ、水先案内

水路教導所ありて水先案内に従事す。

タ、命令定期船

酒田北海道樺太間

就航汽船二隻

受命者 北日本汽船株式會社

全

全

全

北海郵船株式會社

酒田飛鳥間

發動機船一隻

全

飛鳥村漁業組合

レ、荷役設備

(昭和四年十二月現在)

舩船 五一隻 此噸數 一、一六六噸

曳船 二隻 全 九一噸 馬力各一七噸

船内仲仕 常備六〇人 臨時 一二〇人

舩従事員 全二五〇人 一〇〇人

陸仲仕 全二二〇人 二〇〇人

一日の荷役能率二千五百噸以上四千噸を程度とす、

七、國立米穀倉庫

政府は米穀の需給を調節する爲め特別會計に屬する米穀を貯藏する目的を以て、全国各地に約百萬石を收容し得べき國立倉庫設置の計畫を樹てらるゝに當り、酒田は古來米の集散地たるの關係上

地方民は其の設置を熱望したりしが幸ひ政府の容るゝ所となり當地光丘松林地區内を敷地とし、大正十四年七月倉庫建設の工事を起し翌十五年五月第一號より第三號迄三棟及廳舎官舎等の附屬建築物落成全年十二月第四號より第六號迄の倉庫三棟落成し總石數拾萬石を收容することとなり、其の惠澤に浴する所甚だ大なり、

一、敷地坪數 壹萬貳千六百四拾貳坪五合

内 譯

壹万壹千百貳拾貳坪五合

壹千九拾五坪

四百貳拾五坪

二、倉庫建坪内譯

倉庫番號

第一乃至第三

第四乃至第六

計

| 倉庫番號 | 棟數 | 建坪下屋共 | 米穀收容力 |
|--------|----|----------|---------|
| 第一乃至第三 | 三 | 二、三〇八、坪七 | 五〇、〇〇〇 |
| 第四乃至第六 | 三 | 二、三〇八、七 | 五〇、〇〇〇 |
| 計 | 六 | 四、六一七、四 | 一〇〇、〇〇〇 |

酒田 本間光彌氏所有地所寄附

國有廢道路敷管理換

山形縣有地寄附

三、構造の概要 本建物は主体鐵筋「コンクリート」造上ヶ床、平家建高さ地盤より軒桁上迄貳拾八尺五寸尙基礎壁体、床、天井屋根、換氣裝置等は之を省略す。

四、引込線 荷役用として鐵道引込線を設く。

五附屬指定倉庫 (秋田、山形兩縣下)

酒田米穀取引所倉庫

鶴岡米穀取引所倉庫

山形商事倉庫

秋田縣横手所在農業倉庫

全 大曲所在 全

全 本莊倉庫

全 平澤支庫

全 金浦支庫

全 本莊販賣組合農業倉庫

全 土崎物産委託會社倉庫

| | |
|--------------|----------|
| 酒田米穀取引所倉庫 | 三二四、〇〇〇石 |
| 鶴岡米穀取引所倉庫 | 八五、〇〇〇 |
| 山形商事倉庫 | 四、五〇〇 |
| 秋田縣横手所在農業倉庫 | 一四、〇〇〇 |
| 全 大曲所在 全 | 一四、五〇〇 |
| 全 本莊倉庫 | 一五、〇〇〇 |
| 全 平澤支庫 | 一〇、〇〇〇 |
| 全 金浦支庫 | 七、六〇〇 |
| 全 本莊販賣組合農業倉庫 | 一二、〇〇〇 |
| 全 土崎物産委託會社倉庫 | 八、五〇〇 |

八、酒田商工會議所

明治三十年有志發起となり、商業會議所設立認可を申請し同年四月認可を得爾來三十有餘年間商工業の中心機關となり、鐵道の敷設河身の改修港灣の修築機關庫及國立倉庫の建設等の問題に力を盡くし、其他調査紹介或は意見の表示諮問の答申を爲し、或は事業の施設達成に努め又各方面に活躍する必要より日本商工會議所奥羽北海道商工會議所聯合會及北本州會議所聯合會に加入し、最近東北に於ける商工會議所聯合會を組織し専ら商工業の開發進展に努力し以て今日に至れり、現在會頭は荒木幸吉氏、副會頭は菅原豊太郎氏にして議員三十名顧問六名なり。

商工會議所の事業

商工會議所法第七條 商工會議所は其の目的の事業を行ふ

- 一、商工業に関する通報
- 二、商工業に関する仲介又は斡旋
- 三、商工業に関する調停又は仲裁
- 四、商工業に関する證明又は鑑定

- 五、商工業に関する統計の調査及編纂
 - 六、商工業に関する營造物の設置及管理
 - 七、其他商工業の改善發達を圖るに必要な事業
- 同 第八條 商工會議所は商工業に関する事項に付行政廳に建議することを得商工會議所は行政廳の諮問に對し答申すへし
- 同 第九條 行政官廳は商工會議所に關する事項の調査を命ずることを得
- 同 第十條 商工會議所は商工業者に對し商工業に關する統計其他の調査を爲す爲必要な資料の提出を求むることを得

九、電氣事業

明治四十年酒田町營として工費拾貳万圓を投じ日向村大字外田に水力電氣事業を起し、電燈及各种工業の原動力を供給するに至りしも、社會の進歩に隨ひ其供給力は一般の需用を充すに足らず、依て全四十三年八万圓を投じ電力擴張を圖りたるも耕地整理の結果揚水機の電力利用若くは、鐵道開通に依り電燈の需用著しい増加を來したるも殆んど餘力なく止むを得ず、他の補給を仰ぐ状態に

て將來文化産業の發展上甚だ遺憾とする所なるを以て、大正十年第二發電所増設の計畫を立て工事に着手し、十三年三月竣工を告げ四百五十「キロワット」工費參拾万圓を要し全十五年五月補給火力發電所落成二百「キロワット」を有す昭和二年一月鳥海電力株式會社と受電契約を締結し、目下第三發電所増設計畫中なり。

飽海電燈所は大正二年九月の設立にして六年十二月合資會社組織に改め郡内に電燈及電力を供給す。

鳥海電力株式會社 大正十四年九月の創立に係り資本金百萬圓全額拂込済とす、發電所は秋田縣由利郡直根村袖川にして變電所及事務所を酒田町に設く、馬力數四千四百四十にて二千八百八十「キロワット」を有し今後需要増加するに従ひ事業を擴張すべし。

一〇、上水道事業

本町上水道の水源地は山形縣飽海郡南平田村大字砂越に定め、最上川の新堤に沿ひ長約四百米中約百四十米の地域を買収して水源の保護を圖り、其内に徑五米深十米の取水井一個（將來更に一個を増設す）を設け全川の伏流水を集取す。

取水井の附近に間口十二米奥行六米の唧筒室を建造し室内に十五馬力電動唧筒二臺（内一臺は豫備とし、尙將來更に一臺を増設す）及停電等の用意として「ガッリン」唧筒一臺を据付け之に依りて井水を吸揚し、之より延長四百三十米の内徑三百耗鐵管を布設して中平田村大字小牧に設置する淨水場に導水す。

淨水場には徑七米四高八米六の氣曝槽一個方七米水深二米四の沈澱池一個（何れも將來更に一個宛を増設す）及長十八米五巾十一米（一の口過池三個（内一個は豫備とし尙將來更に一個を増設す）を設けて源水を清淨し之より主として耕地整理用道路及縣道松嶺街道を利用して延長四千七百八十五米の内徑四百五十耗鐵筋「コンクリート」管を布設し自然流下に依りて鶴渡川原鶴川に設置する配水場に送水す。

配水場には方十五米水深二米四の淨水池二個（總容量約九百余噸にして尙將來更に一個を増設す）を設け其傍に間口十五米奥行八米の唧筒室を建造七室内に七十五馬力電動唧筒二臺（内一臺は豫備とし尙將來更に一臺を増設す）及び停電等の用意として「ディーゼール」ポンプ一臺を据付け之に依りて池水を配水管内に壓送す而して配水幹線の末端なる北千日堂前砂丘（標高三十一米余）上には徑十二米水深七米の調節池一個（満水面標高三十八米容量約七百噸にして尙將來更に一個を増設す）を設

け町内配水量に剰余ある際之を貯溜せしめ其満水したるときは配水唧筒の運轉を止め調節池より逆に町内に配水するものとす。

配水管は總て鐵管を用ひ幹線は配水唧筒場より新井田川を横斷して本町に至る迄延長五百八十二米は内徑四百耗管とし本町に於て二條の三百耗管に別ち、一は本町より今町を迂回して寺町に至り其の延長千八百二十二米他は下内町より全じく寺町に出る迄延長千三百三十九米とし國道に於て兩者相合して再び四百耗管となり、國道を北進すること千六百六十八米にして調節池に至る。

支管は日和山を経て海岸方面に向ふもの二百五十耗管寺町より酒田驛に向ふもの及上内町に於けるもの何れも二百耗管を主とし其他各町に百五十耗管又は七十五耗管を普く布設し、幹支線の總延長二十九軒八にして十字街及其他の要所には消火栓百三十基又共用栓四十基を配置し以て町内に配水す而して各町に於ける有効水壓は唧筒直送の場合最大三十五米(日和山に於ては十八米)調節池より配水する場合は最大二十六米(日和山に於ては九米五なるを以て防火上の效力充分なりとす工費總額金八十五萬圓にして昭和三年六月二十七日工事施行及起債の認可を其筋に申請し、翌四年二月二日認可の指令に接したるを以て昭和四年三月より工事に着手し爾來孜々として其進行を圖れるに依り六年二月以内に竣功を告ぐる豫定あり、故に右工事完成の曉に於ては港灣改修に依る埋立

地其他停車場及船舶等に對しても遺憾なく淨水を供給することを得べし。

一、生産業の狀況

イ、農業

一、米莊内の平野は我邦屈指の米産地にして作付反別三万七千町歩に亘り、其の生産額八十万石に達し品質の優秀なること殆んど比較なく莊内米の聲價愈上がり東京及關西地方へ移出するもの年々五六十萬石を下らず、近來新に大阪神戸等の取引所受渡米に供せらるる今後も耕地整理又は開墾に依りて生産面積を擴充し其の産額は益増加するに至るべし。

二、耕地整理事業 飽海郡に於ては明治四十一年九月飽海郡耕地整理組合を組織し、其の整理に着手せし以來面積八千十町歩の廣きに亘り今や工事全く完了して全國に模範を示す又西平田村に電力揚水機を設け、最上川の水を引き開田灌水の便に供す而して整理の結果地形井然排水自在、地力増進勞力節減、米質改良等總ての點に於て效果著しきものあり。

三、本間農場 酒田町の富豪本間家は他に卒先して乾田、馬耕、稻種撰擇、苗代改良、堆肥普及等に就て獎勵する所少からざりしが明治三十年小作人指導の目的に依る、農場を設け莊内三郡數十ヶ

所に試作田を置き耕作方法の模範を示し農事改良上の事項を細大となく之を攻究し、數十年間銳意農事の改良を圖り、小作人に對する保護獎勵亦大に範と爲すに足るものあり、

ロ、商 業

吉來酒田港は物資の集散地にして大小の貨物皆船舶に依りて輸送せられしが、明治二十七年震災に罹り市街の大半烏有に歸し甚大なる打撃を蒙り之れが恢復に困難を極めたり、三十八年鐵道奥羽本線の全通するや取引状態著しく變化し續て陸羽東西線の開通に依り従來汽船に投載したるものも漸次汽車便に依りて陸送せらるゝに至れり、其後海上交通機關の發達に伴ひ海運に依りて取引するもの年々増加するに拘ららず、築港未だ完成せざる爲め船舶の出入不便にして貨物の吞吐意の如くならざるは地方商工業者の大に苦痛とする所なり。

一、輸移出品 首位を占むるものは米にして酒田米穀取引所附屬倉庫山居倉庫は古來米券制度を施行し其名聲嘖々として全國に軋範を示し、木材は米に亞く移出品にして樺太より移入する外近來は米材の輸入を見るに至れり、薬工品は舊藩時代より現今に至る迄専ら北海道へ搬出し近來は樺太方面へ移出するもの少からず。

二、輸移入品 重なるものは石炭、鹽大豆粕、骨粉、砂糖セメント、鹽干魚等なり、鹽は古來大阪

四國より當地に移入せられ、最上川に依り最上、村山、置賜地方に供給せしも鐵道の開通に伴ひ其區域次第に縮少せられ、僅に莊内三郡に限らるゝに至りしが明治四十五年四月大藏省專賣局の直營とりし以來酒田に出張所を設置せられ莊内三郡最上、村山、置賜及秋田縣由利郡に供給せらる、大豆粕骨粉は近年著しく増加し大豆粕は滿州より骨粉は天津、青島、大連、印度より直輸入せしことあり大正十年迄は横濱、東京方面より移入せしも大正十一年に大豆粕は浦鹽斯德より直輸入し過燐酸及骨粉は大阪、敦賀、神戸より移入せしが現今は鐵道便に依り海産肥料は北海道樺太より石炭は北海道より砂糖は汽船時代となりても重に大阪より入港したりしに近來は主として横濱、東京、神戸、鹿兒島より供給を仰きつゝあり、「セメント」は重に函館、一戸、四倉より鹽干魚は北海道、樺太より鮮魚類は宮城、福島、秋田、青森各縣及北海道より移入す。

三、專賣局倉庫 政府は夙に酒田港に鹽貯藏倉庫建設の必要を認め大正六年十一月倉庫廳舎新築に着手し八年三月之れが竣工を見るに至り地方の福利を増進すること尠からず此の坪數四棟四百坪なり。

四、酒田米穀取引所 明治十七年七月の創立に係り米穀の定期取引を目的とし資本金三十萬圓なり米券制度は元和八年舊藩主酒井氏時代より行はれ爾來幾多の變遷ありたるも三百有餘年間連綿とし

て繼續し來れり、明治二十六年取引所法の發布ありて以來酒田米商會所を株式會社酒田米穀取引所と改め以て今日に至りたるが近來は實物取引をも施行せり。

五、山居倉庫 前記取引所の附屬倉庫にして一名米券倉庫とも稱し、定期米の保險をなし賣買受渡の圓滑及地方産米の改良を圖り販路を擴張するに努む、等級嚴正にして莊内米の聲價を高めるのみならず、小作米授受の利便に供し銀行に於ては此米券を擔保として貸付を爲し資金の融通を圖れり近來鐵道の開通に伴ひ莊内各驛に支庫を設け入庫米の便利に供せり。

本支庫一覽

| | | |
|------|-----|--------|
| 山居倉庫 | 一三棟 | 一、三九六坪 |
| 余目支庫 | 六棟 | 一、一五六坪 |
| 藤島支庫 | 八棟 | 一、三八〇坪 |
| 砂越支庫 | 二棟 | 四五五坪 |
| 本楯支庫 | 四棟 | 五八一坪 |
| 遊佐支庫 | 三棟 | 四六八坪 |

六、其他 酒田運輸倉庫株式會社所有の倉庫及個人經營のものにして船場町河岸に點在し貨物の保

管を爲すもの六十三棟建坪三千六百九十五坪あり。

七、各種組合 同一の營業を爲し利害を同する當業者は組合團體を組織し、産業の發達を圖り相互の福利を増進せんとする者年々増加せり、目下同業組合法及準則並申合等に據るもの其の數五拾組合あり。

八、商工聯合會 酒田商工組合聯合會は各組合より代表者を選出し常に商工業に關する事項を研究し、其の發達を企圖するものにて大正八年一月の設立に係り商取引の改善、商工従業員の慰安、課税の交渉、商店の經營、賣出の方法等に關し貢獻する所尠なからず。

九、金融機關 酒田の金融機關として本立株式會社、出羽銀行、六十七銀行支店、兩羽銀行支店、安田銀行支店、鶴岡銀行支店等あり、六十七銀行支店は明治二十一年に兩羽銀行支店は全三十年に安田銀行支店は全四十三年に設置せらる、本立株式會社は元と本立銀行と稱せしが昭和三年出羽銀行と合併の趣旨に依り名稱を本立株式會社と改め、鶴岡銀行支店は以前莊内銀行と稱せしものと鶴岡銀行とを合併して當地に支店を設立し、出羽銀行は大正八年に莊内貯蓄銀行支店、山形貯蓄銀行代理店は全十一年一月に設立したるものにて、何れも時勢の進運に伴ひ業務を擴張し金融の圓滑を圖れり。

ハ、工 業

一、製材事業 酒田木材株式會社、酒田製材株式會社は何れも規模宏大にして設備亦整順せり、其他製材工場ハヶ處あり製産額は其の年に依り異なるも毎年相當の數量に上り、原木は多く樺太松材にして之を製材の上縣内宮城福島各縣及東京方面へ移出せり、而して愈築港完成の曉には一屏事業の發展を見るに至るべし。

二、清酒 莊内地方の産米は其の品質精良にして、冬季は空氣清純なるを以て酒の醸造に適し、醇良の清酒を産す、酒田町の産額は約四千石に過ぎざるも莊内一市三郡の醸造高は四萬石に近く其の金額は三百五六十萬圓に達し北海道及近縣に移出す。

三、菓工品 主に飽海郡農家の副業にして繻類を製作し北海道、樺太、鹽釜方面に移出す、明治四十四年重要物産同業組合法に依り酒田菓工品の輸出商同業組合を組織し、検査員を設け、製品の改良發達を圖りたる結果、聲價を發揚し生産額の逐年増加の趨勢を示せり、検査は是迄組合に於て之を行ひしも昭和五年度よりは縣検査を施行せんとする狀況なり。

四、木工品 今を去ること百年前にありては酒田入津の船員にして木工品を購入するもの多かりし爲め、廣く世に紹介せられ漸く發達の緒に就き維新前後に至りて益販路を擴張せり、其後北海道に

販路を開き、一時好況を呈せしも漸次縮少を來せしが爾來同業者の發奮努力に依り漸次發展の機運に向ひ、近年需要額に増加せり。

五、漆器は從來地方の需用を充たすのみならず、和船時代にありては多く松前に移出せしが、明治廿五年圓山氏漆器木工場を設け漆器を以て有名なる輪島、會津、京都等より職工を傭ひ、徒弟を養成し斯業の改良發達を計り、日用品は勿論美術的裝飾品に至る迄之を製作し、北海道青森等へ販出せしことあり、近時時勢の進運に伴ひ同業者一致協力技工を磨き販路の擴張を圖れり。

前記指物及漆器に就ては町當局商工會議所等に於て多年獎勵し本間家亦特に工藝品の發達に留意せられ、直接間接に援助する所尠からず、郡制時代にありては此の種講習會を開催し指導獎勵の結果技術大に進歩し、木工品の如きは大に其の名聲を博するに至れり。

六、奈良漬、白瓜、茄子、胡瓜及筍を酒粕若くは味淋漬としたるものにて二百年以前の創製なり、容器は樽入壘詰罐詰曲物入等あり當業者近頃罐詰の改良法を案出し盛に製造に従事し何れも香氣風味共に極めて佳良なり、近年野菜販賣業者協同して野菜漬物組合を組織し一致協力品質の精撰製造の改良を研究せり、原料は多く莊内地方より集め製品は、東京横濱東北地方及北海道方面へ移出す

七、鐵工業 中村鐵工場は明治十八年の設立にして、當地鐵工場の創始とも稱すべく、諸器械及船

船の建造修繕を爲し、近年兩羽鐵工場の設立ありて前者と同様の營業を爲せり、鍛冶職に従事するものは多く鍛冶町に居住し其の創業最も古く重に農具打、刃物、建築金具類を製造し莊内及由利郡地方に搬出す、近年本縣工業試驗場の指導誘掖に依り技工著しく進歩せり。

八、菓子 今を去ること百年以前に在りては饅頭及粗雜なる飴菓子及麥煎餅を製造するに止まりしが、其の後小松又三郎外二十餘戸の製造家ありて羊羹其の他の製造を爲せり、又同氏は甘氷、吳竹水精飴等を製して名聲を揚げ、爾來同業者次第に増加し市原梅月堂の胡桃羹、菊地花月堂の熨斗梅木村屋麵麴等改良に力を盡し製造高頗る多く他地方に移出す。

九、燒麩 其の創製は何頃なりしか詳かならざるも舊藩時代既に盛に製造販賣せられ關西地方に移出せり、爾來大に製造法を改良せられ近年博覽會共進會等に出品し其の成績良好なるを以て大に需要を増加するに至れり。

一二、水産業

山形縣に於て海洋に面するは飽海西田川兩郡にして其沿岸里程二十三里に過ぎずと雖潮流は寒暖二流の影響を享け魚族頗る多し、先年來本縣に於て漁撈指導船として石油發動機船鳥海丸を建造し、

専ら漁業指導に従事せしめつゝありて其の成績良好なり。

鹹水産漁獲物は鯛、鮒、鰈、鱈、鯖、大羽鰻、柔魚類にして淡水魚族は鮭、鱒、八ツ目、鯉、鰻等なり。

水産製造物の主なるものは鯖罐詰、鮭石花菜、蕪草類にして魚市場は酒田水産株式會社、合資會社山庄市場、合資會社丸竹魚市場あり、莊内地方の漁村より北海道樺太へ渡航する出稼漁夫は年々千五六百人に及べり。

一三、社會事業

本町には未だ社會的施設の見るべきもの少く左記報恩會を其の主なるものとす。

財團法人酒田報恩會

明治四十四年以來貧民救助授産及住宅供給を目的として活動し來りし酒田慈善授産會並に自彊會の事業を合併し大正十一年十月財團法人酒田報恩會を設立し益意義ある活動を爲すに至れり。

一四、社會教育

財團 光丘文庫 郷社光丘神社境内の南方景勝の地に在り大正十二年六月一日日本間光彌氏の寄贈にかゝる鉄筋コンクリートの社殿造にして建築費九萬三千圓建坪二百五十七坪藏書三萬冊珍本稀籍頗る多し全十四年十月十四日畏くも 今上天皇東宮殿下として臺臨あらせ給ふ閱覽者一日平均二百五十名我國重要圖書館中の白眉と稱せらる、同文庫内に在る昭和六禮記念の博物館は、郷土史料美術工藝品及博物標本等を陳列せりこの圖書館と博物館は常時公開して、一般の無料閱覽に供す。

一五、名所舊跡

酒田及其附近に於ける名所舊蹟の主なるものを左に掲ぐ、
日枝神社(縣社) 下臺町にあり、江州坂本山王宮より勸請すと稱せり、當初田川郡宮の浦に在りしが慶長十四年に至り始めて今の地に移る俗に下山王宮と云ふ、近江町に祀るを上山王宮と稱し郷社なり、兩社何れも大山咋命、大日貴命、胸形中津姫命の三神を祀る、殿宇結構壯麗彫刻亦巧緻を極む、祭典は毎年五月二十日にして近郷より參詣に集まる群衆甚だ多く目を驚かすに足る。
愛宕神社(郷社) 十王堂町に在り軻過突命を祭り本郡平田郷に鎮座せしを、慶長年中東禪寺城主志村伊豆守、丹波國愛宕山より分靈を勸進し當今の地に移す、最上氏の祈願所たり。

光丘神社(郷社) 縣人の等しく景仰する贈正五位本間四郎三郎光丘翁の英靈を奉祀す、翁庄内藩主酒井忠徳並米澤藩主上杉治憲(鷹山)中興革新の政事に翼賛し、國難を除き民力の増進を圖り兩藩治績を以て一世に鳴るもの蓋し翁與つて力あり、此を以て兩藩の有志相胥り、大正十二年官許を得て神社を創建せり、社地は翁の尊信造營せる縣社日枝神社に隣し、古來松の山と稱へ翁が功業の一部たる砂防林の中心を占め、老樹鬱蒼として頗る莊嚴なり。

明治天皇御行在所趾 本町六丁目に在り明治十四年 明治天皇東北地方御巡行に際し、當町に駕を駐めさせられ御一泊あらせらる、而して當時の行在所は明治十六年類焼に罹る依て此地を永遠に傳へ以て聖徳を後世まで仰がんと爲め大正十年一大記念塔を建設せり。

淨福寺 眞宗東本願寺末にして阿彌陀如來を本尊とす文明年中明順の開基に係る明順は菊池氏名は武邦世々肥後國菊池郡深河の城主たり、蓮如上人に歸依し師弟の禮を執る、文明七年袖の浦附近に來り篠原野に一字を建立す、初め篠原山清淨福德寺と稱し後に之を改稱す、天文年中酒田に移る寺寶中教如上人の矢文と稱するものあり、明治二十七年の強震に本堂倒潰せしが三十四年造築落成す。

安祥寺 淨土眞宗京都本願寺末にして寶池山と號し阿彌陀如來を本尊とす、もと天臺宗にして荒瀬

郷政所にありしが、文永二年眞宗に歸依し後田川郡袖の浦附近に移り天正九年更に本町寺町に移轉す、明治二十七年震災に罹り本堂全部崩壊せしが近年檀徒諸氏之を再建せり。

龍巖寺 寺町にあり眞言宗御室仁和寺末にして酒田山と號し、釋迦如來を本尊とす、當寺は眞言一派の談義所にして世々龜ヶ崎城の祈禱所たり、故に舊幕時代には酒田寺院の筆頭として年始登城の際二の丸迄乗物を許され威權赫々たりしと、境内に富士權現歡喜天を祭る什寶頗る多し。

妙法寺 寺町に在り日蓮宗本成寺派準聖跡にして本長山と號し南無妙法蓮華經寶塔及釋迦如來多寶如來を本尊とす、開基日盛は長享元年十月二十八日入寂せりと、境内に番神堂七曲稻荷あり參詣者常に絶ゆることなし。

泉流寺 寺町にあり曹洞宗にして釋迦如來を本尊とす、文治五年平泉没落の際、遺臣三十六人德尼公或は徳の前とて秀衡の妹或は後室と稱する婦人を擁して秋田に遁れ後立谷澤、袖の浦等に潛匿せしが遂に佛門に歸依し建保五年四月十五日示寂し洞本院永庵泉流禪尼と法諡す、是れ當山の關基にして代々比丘尼を以て相續し境内に尼公堂あり、文龜年中海晏寺末となる。

大佛 持地院境内にあり同寺曹洞宗奥州膽澤永徳寺末にして良茂山と號し釋迦如來を本尊とす應永年間小湊に一字を建て後本町五丁目に移り寛政年間當今の地に移す、日清日露戰死者其他殉國者

の爲にこの大佛を建立せられしものにて、銅像の高三丈三尺前面に拜殿あり境内觀音堂、森の山地藏尊あり。

海晏寺 曹洞宗奥州膽澤永徳寺末にして河雲山と號し釋迦如來を本尊とす、應永三年三月理元の創始なり、もと向酒田に在りしが最上氏時代酒田寺町に移轉す、境内に御經堂あり往時住僧智門と稱する者あり、徳行一代に鳴る。

海向寺即身佛 下臺町にあり眞言宗湯殿山注蓮寺末にして大日如來を本尊とす、境内高燥の地を占め遠く最上川を隔て、莊内の平野を一眸の下に集め風景絶佳なり、境内に忠海即身佛堂あり、即身佛は莊内藩士富樫丈右衛門の次男にして深く湯殿山を信仰し天文年中木食行者となり、湯殿山仙人澤に參籠すること一千日延享三年當寺に住し、寶曆五年二月廿一日入寂す遺言に依り三年の後龕を開きしに屍体依然として入寂の日に異らず即ち一字を建立して之を安置す。

淨徳寺 淨土宗京都智恩院末にして池寶山と號し阿彌陀如來を本尊とす、天文十一年法譽の開基にして始め田川郡に創始し後酒田寺町に移る中將姫感得多羅寫九尺二間の繼曼多羅の什寶及境内に小野篁の作と稱する延命地藏尊俳人長翠の墓あり、明治廿七年當地大地震の際罹災者を救恤したる篤志家參河國颯田本眞尼の舍利塔を昨年本堂前右側に建立せり。

林昌寺 淨土宗京都智恩院末にして鎮護山と號し阿彌陀如來を本尊とす、天文年中きふ源の開基にしてもと田川郡向酒田に在り、永祿三年當地に移り本町一丁目に居りしが寛永中上内匠町に移り文政五年回祿に罹り更に當今の地に移轉す寺中に良恕法親王の染筆に係る額而を掲ぐ。

大信寺 淨土眞宗京都西本願寺末にして清涼山と號し阿彌陀如來を本尊とす淨泉坊了玄なる者新田義宗五代の孫と唱へ越後蒲原郡新田村より來りて當寺を創立すと云ふ。

青原寺 元鶴渡川原に在り、曹溪山と號し釋迦牟尼如來を本尊とす慶長六年龜崎城を志村伊豆守の創立に係り本寺第八世峯岸鷲を開基とす志村氏の菩提寺にして其の寄附に係る武器畫幅今猶傳ふ就中雲龍の一軸は莊内三大幅の一として古來傳唱せらる。

本間家別莊 濱畑町に在り萬頃の沃野を隔て、遠く鳥海山と相對し風色絶佳なり、苑内名花嘉樹に富み泉石幽邃稀に見る所なり。

小山氏別莊 南千日堂前に在り本間家別莊と相並んで林泉の美を極む、奇石に富むを以て名あり。龜ヶ崎城趾 本城の經始創建未だ詳ならず鎌倉時代に於ては阪田次郎氏ありて其幕下に屬し、其の後遊佐太郎繁元文正中五町野より此地に移居す既にして武藤左近將監遊佐氏を滅し天正年中武藤氏其臣東禪寺右馬頭をして之を守らしむ、天文十六年上杉氏の爲めに滅され慶長八年最上氏の臣

志村光安之を領するに及び東禪寺を改めて龜ヶ崎城と稱し元和八年最上氏除かれ酒井忠勝封を莊内に受くるに至り再び酒田と改め爾來城代を置き之を守らしめしが戊辰の役後廢城となり今の山形縣立酒田中學校敷地となる。

日和山公園 市街の西端に當る丘陵にして高く海面を抜き最上川を隔て、袖の浦と相對す、天晴れ風靜かなるの日は遠く月山、湯殿山の秀容を望み近くは最上川の清流白帆を浮べて脚下を奔り水天髣髴の間には遙かに飛鳥を望み、洋々たる蒼海と附近の勝景とは悉く一眸の中に入り展望の雄大なる風光の清麗なる縣内第一とす俳聖芭蕉の句に

温海山や吹浦かけて夕涼み

は此の眺望に動かされて湧出せし吟懷なるべし近時巨費を投じ園内を改造し面目を一新せり。

松林銘 日枝神社の西方に當り一帯の邱陵あり、松林緑滴る所に一基の古碑あり文化年間風砂の難を患ひ、海岸數量の地に松林を造りたる本間光丘翁の偉蹟を録したるものなり。

光ヶ丘 光ヶ丘は元と長坂と稱す、寶曆年間本間家の祖本間光壽氏風防の爲めに殖林の計畫を立て其子四郎三郎光丘氏又能く父の遺志を体し殖林經營具さに苦心を嘗め子孫累代之を經營すること百有余年竟に一大松林を成し酒田全町は素より附近一帯の牆壁と爲り風砂の患害を免かれ、農作

又之が爲めに至きを得るに至れり、今や鬱々たる青松千歳の翠をこめ、海岸の白砂を文どり春秋暖和の候には市民遊樂散策の地となり又近時松林の廣地に一大運動場及競馬場を設け之れを市民に開放したる等實に地方の名勝地となれり。

大濱海水浴場 光ヶ丘松林を出で、漠々たる砂濱に至る之を大濱といふ、春秋の候漁獲頗る多く夏季は海水浴に適當なるを以て昭和四年縣事業として船場町沿道より大濱海岸に到る築港道路開設以來縣内は勿論隣縣より海水浴に來り集まるもの晝夜絶ゆる事なく自動車の往來極めて頻繁なり湯の田温泉 右に三崎の鼻を控へ前は渺茫たる蒼海を隔て、飛島を望み風景絶佳四時浴客多し吹浦の海禪寺の裏手に羅漢岩と稱する奇巖壁立し頗る奇觀たり、岩上所々に羅漢の像を刻み風淋雨打に所々缺損せる所あるも歴々辨すへし一説に酒田商賈の繁盛なりし頃海上安全を祈りしものなりと近年海禪寺の東吹浦川の入口より羅漢岩の邊りに有志の寄附に係る三十三觀世音の石像を各所の岩上に安置し風景を添へたるを以て遊覽するもの甚だ多し。

飛島 日本海の孤嶋にして、酒田港を距ること二十哩東西十一町南北二十四町周圍一里三十町勝浦、法木の三部落より成り全嶋漁撈を業とし酒田、加茂、吹浦、象潟等と交易し以て生計を立つ近年石油發動機船の定期航海を開始せし以來交通便利となり人情惇朴殆んど別天地の觀あり、西

十餘町の海上に御積嶋と稱する靈窟あり、奥行三十間間口三間高さ十七間餘岩石金色の鱗片狀を成し郷社遠賀美神社を祀る、

鳥海山 直立二千二百三十米四吋雪を戴き巍然として雲表に聳えつ絶頂に國幣中社大物忌神社あり稻倉魂命を祀る、山中に鳥海湖、鶴間の池等あり若し夫れ一天晴朗の日山頂に立ちて俯瞰せば飛嶋、佐渡粟生嶋脚下に躡き男鹿半島蒼溟を隔て、指呼の間に横はり、東は松嶋、石巻の諸港風煙香靄の中に翠觀を描き氣象宏潤乾坤亦眼中になきの概あり、特に新山の雄大なる溶岩重疊奇絶怪絶噴火當時の壯觀目睹するの感あらしむ、古來噴火の年代を詳かにせずと雖嘉祥三年十月十六日の大地震は實に當山の噴火に基因すと登路二條あり、一は蕨岡口にして口の宮より山巔迄八里一は吹浦口にして口の宮より九里弱夏時登山するもの多し。

出羽神社(國幣小社) 羽黒山の頂上にあり、稻倉魂命を祀る、崇峻天皇の皇子事を以て越の國に下向し遂に當山を開き給ふと本社南方に在る山陵は皇子の墓所にして宮内省の管轄に屬す、延喜式に在る田川郡伊波神社とあるは當社の事なりと、義經第七卷に「斯くて田川も立給ひ大泉の莊大梵寺を通らせ給ひ羽黒の御山よそにて拜み給ふにも御參籠の御心さしはおはしましけり」とあり上杉氏莊内を一統するに當り直江兼續深く當社に歸依す、最上義光莊内を領するに及んで本

堂を修葺し社領を寄附し尋で自から参拜せらる其他文人墨客名士碩儒の参拜せるもの甚だ多く七月十五日祭典を行ふ寶物什器今猶存するもの多し。

湯殿山神社(國幣小社)直立千五百四米頂上に湯殿山神社あり大日貴命、少彦名命、大日靈尊を祀る大網より田麥俣を経て仙人澤に至り鐵楛三件を攀援して頂上に達す。是を御寶前と云ひ東南の谿谷に熱湯噴出し湯殿山の稱是より出づと山中古蹟多く夏時登山する者多し。

月山神社(官幣大社) 羽黒、湯殿の両山に登路あり海拔千九百二十四米山上に月讀命を祭る山上所々に休憩所あり刀工月山丸の遺跡と稱する鍛冶小屋あり、補陀落、狩込、御田原等古蹟多し山上冷氣甚だしく風物總て奇古蓋し奥羽中第一の靈山なり芭蕉句あり。

雲の峰いくつ崩れて月の山

と古來参詣人尤も多く昔時武將の参拜して祈誓を籠めしもの又多しと。

土木建築受負業

酒田下内匠町

伊藤甚作

電話 二五五六番

日刊

酒田新聞

明治二十三年五月創刊

發行所

山形縣酒田港上内匠町九五

酒田新聞社

電話 國二四四番

振替 東京八三九七番
仙臺三五九七番

東京市麹町區下六番四
東京支局
電話九段四四七番

夕刊

兩羽朝日新聞

酒田驛前天王下

發行所

株式會社 兩羽朝日新聞社

電話五四七番

趣味とりぐの 山形縣酒田町天正寺町

優良新品

店內豊富

△市原吳服店

電話一五六番

(24)

山形縣酒田港米屋町

アサヒ地下タビ代理店

太物
古着



橋本兼藏商店

電話三四八番

(25)

吳服太物商

山形縣酒田港上中町

金中村恒造商店

電話一四四番

山形縣酒田港上中町

正 品
正 札 附
誠 價

金富士屋吳服店

酒田町上タクミ町角
電話一一七番

酒田港濱町

三 齋藤吳服店

齋藤安太郎

電話三〇七番

電報(ヤ)

酒田港上中町

吳服 余 小袖屋吳服店

鈴木傳太郎

電話二〇七番

兼生糸主繭賣買

山形縣酒田港鍛冶町通

京屋吳服店

酒田港土山坂野民治郎

酒田港新町

S 酒田木材株式會社

電話長五〇番

酒田港横道町



酒田製材株式會社

電話長四一番

製材販賣所

酒田下袋小路



佐藤幸吉商店

電話特長三〇八番
電零(〇三)又八(三)

製材販賣

森森組製材所

森 政治

製材販賣

工場 酒田港上袋小路

電話 六六四番

自宅酒田港上内匠町長壽湯

森森組製材所
電話三〇八番

製材

販賣



徳田製材所

山形縣酒田千日堂前

電話 二六〇五番

電話 五六九番

製材

販賣

營業品目

淺野セメント・淺野スレート會社製品
銅鐵・平板・丸釘・針金・鐵管・鉛管
各種板硝子・ベルト・塗料・建築用材料
土工用材料・化粧料タイル・勝手用器具

淺野セメント會社代理店
淺野スレート會社特約店

山形縣酒田港上中町

銅鐵商 余中村太助商店

電話 二一八番
六〇五番

山形縣酒田港

土工機械並器具
石油瓦斯發動機
排水揚水機械
製罐及鐵骨作業

中村鐵工所

電話 二一九番
四一九番
電 署 (テツ)

銅 鐵 金 物 商
磐城セメント代理店

酒田港桶屋町

瀧井惣右衛門

電話 一〇六番
振替東京二四四〇番

銅鐵、セメント
建築材料
船舶用具
度量衡

酒田港上内町

杉原伊兵衛

電話 二一〇番
倉庫六一番

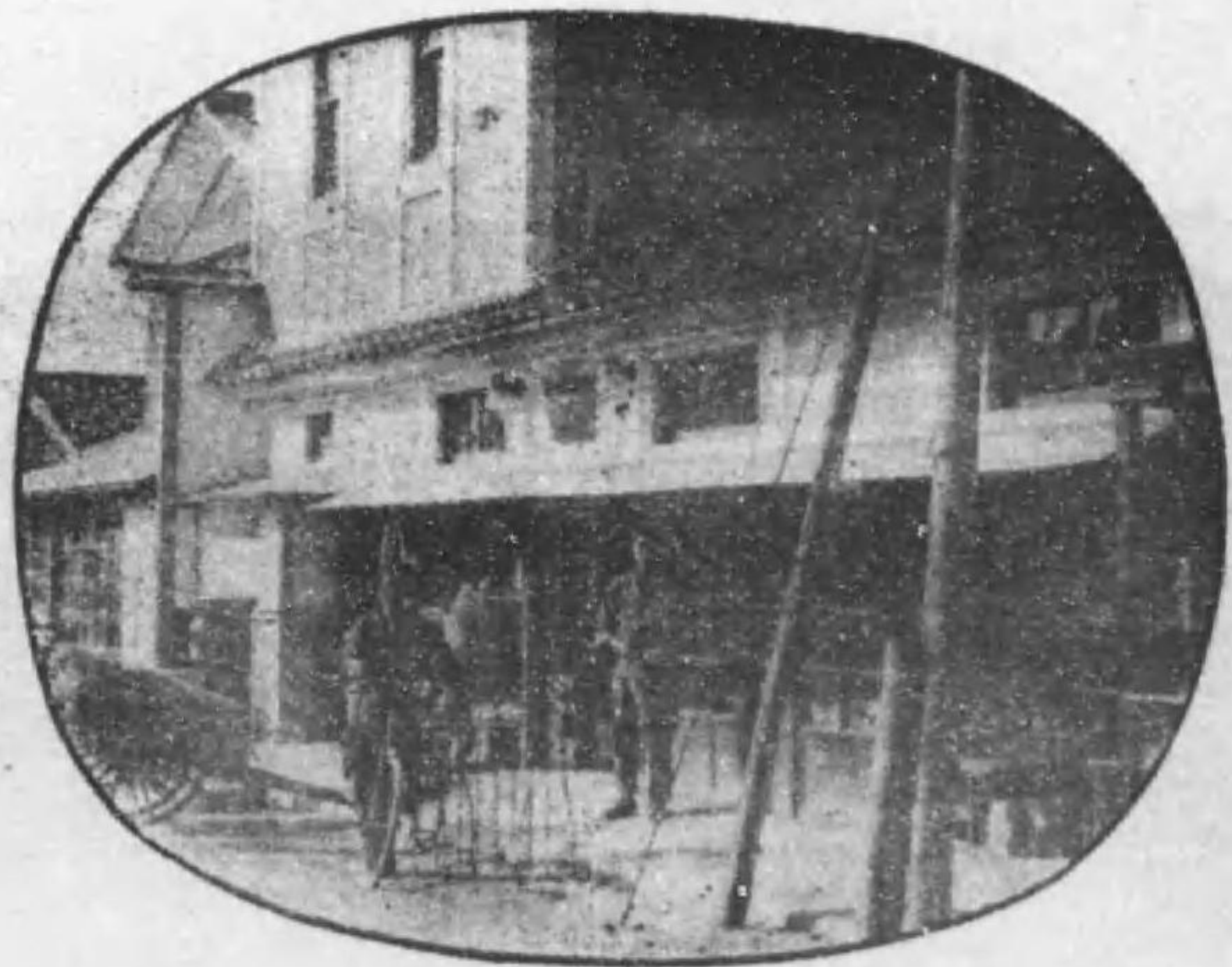

| 米穀取引所取引員 | 米穀問屋業 | 全 | 全 | 全 | 全 | 全 | 全 | 全 | 米穀問屋業 米穀取引所取引員 | 營業品目 | 營業所 | 商號 | 電話 | 氏名 |
|----------|-------|-------|------|------|-------|-------|---|---|-------------------|------|-----|----|--------|-------|
| 秋田町 | 下臺町 | 本町二丁目 | 稻荷小路 | 下内匠町 | 本町七丁目 | 本町五丁目 | 全 | 全 | 船場町 | | | | 長四四〇一八 | 荒木幸吉 |
| | | | | | | | | | | | | | 長五三三三 | 阿部久作 |
| | | | | | | | | | | | | | 長六一三五六 | 宮本辰彌 |
| | | | | | | | | | | | | | 長六三九六 | 宮田熊藏 |
| | | | | | | | | | | | | | 長二二三 | 荒木十一郎 |
| | | | | | | | | | | | | | 長一三 | 古家太助 |
| | | | | | | | | | | | | | 長二一一 | 須藤徳之助 |
| | | | | | | | | | | | | | 八二一八 | 菅原喜治郎 |
| | | | | | | | | | | | | | 長五六四 | 菅原權吉 |



ト一屋

電話長七〇五番

酒田港上中町角

セメント
洋食器

建築材料
化粧品

日用金物
食料品

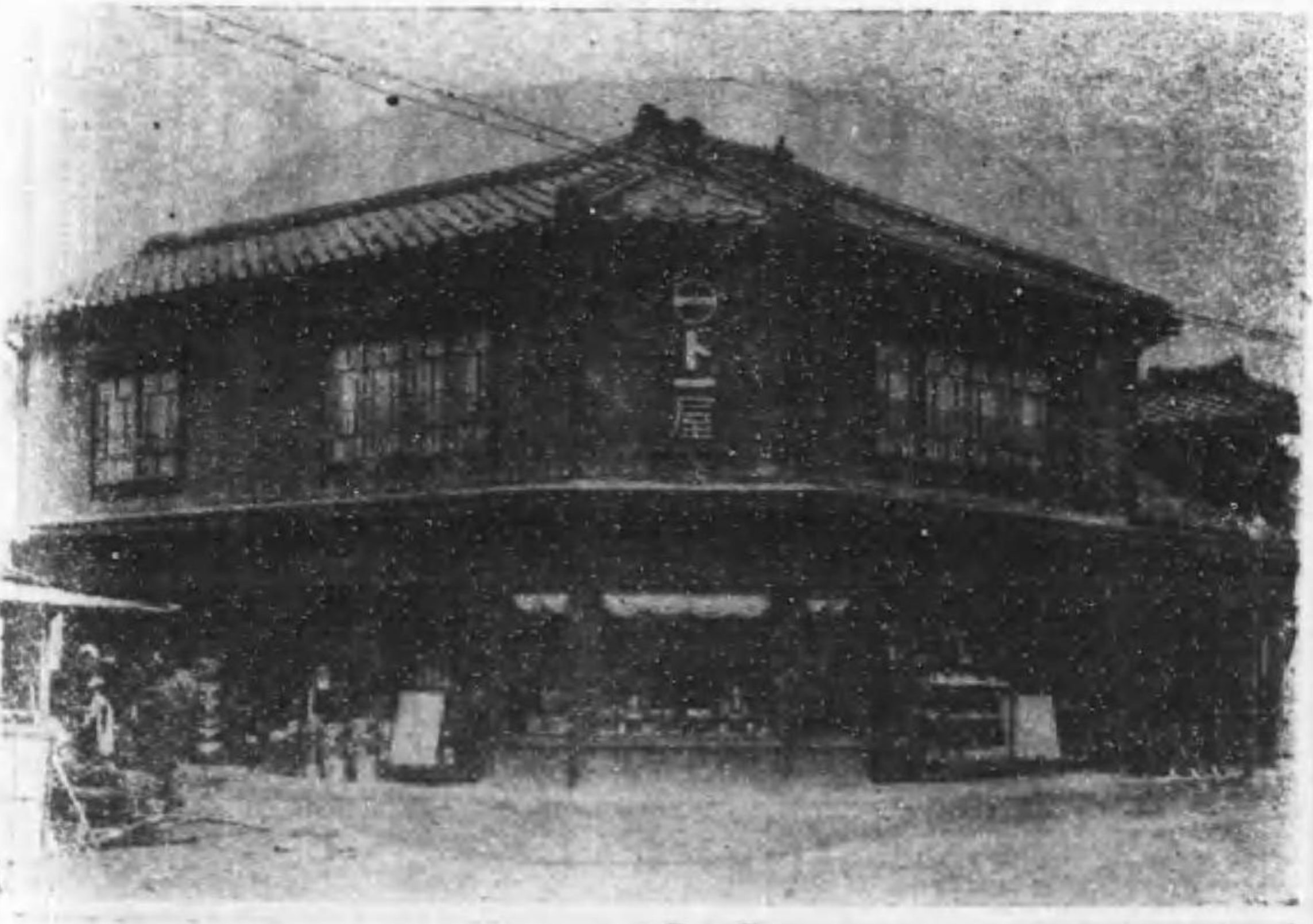

| 營業品目 | 所在地 | 商號 | 電話 | 氏名 |
|---------|-----|----|-------------|--------------|
| 米穀清算市場引 | 秋田町 | | 長三〇 七三一八 | 株式會社 酒田米穀取引所 |

米、雜穀飼料商

| | | | | |
|-----------------------|-------|-----|------------|-------|
| 米雜穀、(肥料)卸賣 | 船場町 | | 長三五 一三三 | 阿部久作 |
| 全(肥料)卸賣 | | | 一 | 荒木彦助 |
| 米、雜穀、外米、穀 肥料(セメント) | 染尾小路 | ヤマト | 長三四 | 菊地德治郎 |
| 外米、雜穀、麥粉 (砂糖肥料石油) | 全 | | 三一五 | 阿部定吉 |
| 外米、雜穀、肥料 | 本町三丁目 | | 六六三 | 齋藤與惣吉 |
| 精米、雜穀 | 中ノ口町 | | 五一六 | 佐藤傳治郎 |
| 精米(精綿) | 稻荷小路 | | 六五八 | 本間豐太 |

| | | | | |
|--------|-------|--|------|-------|
| 米穀 | 稻荷小路 | | | 余語喜一郎 |
| 精米 | 筑後町 | | 三一七 | 角田佐之七 |
| 精米(賣藥) | 下内匠町 | | | 地主又吉 |
| 精米(瓦) | 山椒小路 | | 七〇九 | 渡邊宗太郎 |
| 米穀 | 本町二丁目 | | | 林富吉 |
| 精米 | 上内町 | | | 笠島信太郎 |
| 米雜穀、外米 | 近江町 | | | 澁谷得三郎 |
| 雜穀飼料 | 寺町 | | 一四〇乙 | 鹿野金彌 |
| 雜穀仲立 | 新町 | | | 川島定七 |
| 米穀 | 新片町 | | | 佐藤惣五郎 |
| 全 | 大堰北 | | | 石川佐七 |

| 營業品目 | 所在地 | 商號 | 電話 | 氏名 |
|-----------------|-------|----|-----|-------|
| 米雜穀 | 筑後町 | | 六六五 | 角田健吉 |
| 雜穀飼料 | 下内町 | | 六〇二 | 高橋卯之助 |
| 外米、雜穀 肥料(石油) | 本町六丁目 | 丸山 | 二五〇 | 渡部民治 |
| 精米 | 下内匠町 | | | 本間喜六 |
| 全 | 上荒町 | | | 奧山重吉 |
| 精米、精粉、雜穀 | 濱畑町 | | | 五十嵐吉藏 |
| 精米種物 | 寺町 | | 六〇六 | 茜谷信吉 |
| 精米 | 新町 | | 六三〇 | 小山善八 |
| 雜穀、外米 | 荒瀬町 | | 七三六 | 荒生雄治郎 |
| 雜穀、(肥料) | 寺町 | | | 小島德之助 |

| 營業品目 | 所在地 | 商號 | 電話 | 氏名 |
|------------------------------|-------|----|-----|--------|
| 米穀 | 新片町 | | | 角田丑太郎 |
| 雜穀(肥料) | 近江町 | | | 石川金吉 |
| 精米 | 本町六丁目 | | | 鈴木佐吉 |
| 全 | 八軒町 | | | 本間重治郎 |
| 砂糖、麥粉、石油 燃寸、石灰、半紙 紙類、卸 | 本町六丁目 | | 一〇 | 村田與治兵衛 |
| 砂糖、麥粉、石油 卸、小賣 | 上中町 | | 長三六 | 會社大谷商店 |
| 洋糖、麥粉、石油 荒物卸、小賣 | 筑後町 | | 三四四 | 小田勘四郎 |
| 紙燭、洋粉、石油 罐詰、煉乳卸、小賣 | 傳馬町 | | 一〇八 | 齋藤伊作 |

砂糖 麥粉 商

| 全 | 全 | 全 (肥料木炭 奈良漬) | 全 | 全 | 全 | 海產物 | 全 | 全 | 全 | 全 |
|------|------|--------------------|-------|-------|------|-------|------|-------|------|------|
| 天正寺町 | 大工町 | 船場町 | 下中町 | 大工町 | 上内町 | 船場町丸石 | 濱町 | 實小路 | 筑後町 | 鍛冶町 |
| 六五九 | 六〇一 | 一六一 | 一三七ノ乙 | 四〇六 | 七三五 | 三五一 | 六六〇 | 七二一 | 六三八 | |
| 谷口政吉 | 樋田爲吉 | 白崎彦七 | 馬宮甚太郎 | 松川市太郎 | 佐藤榮藏 | 齋村與藏 | 尾關末吉 | 齋藤丑大郎 | 齋藤與吉 | 梅木兼藏 |

| 全 | 全 (肥料) | 全 | 全 (肥料) | 海產物 | 海產物商 | | 營業品目 | 所在地 | 商號 | 電話 | 氏名 |
|-------|-----------|-------|-----------|------|------|------|--|-----|----|-----|-------|
| 上中町 | 鍛冶町丸大 | 船場町青陶 | 米屋町鈴彌商店 | 鍛冶町 | 鍛冶町 | 染屋小路 | 砂糖、麥粉、飴、 石油、棒油、其他 荒物、卸小賣 砂糖、麥粉、飴、 荒物、雜貨卸小賣 砂糖麥粉石油外米 雜穀肥料金錢貸付 | 下中町 | | 三三四 | 小野長治郎 |
| 三九 | 四〇一 | 二五八 | 長二六一 | 四一一 | | | | | | 四二〇 | 梅木龜之助 |
| 越鳥三郎治 | 松本毛、工 | 青塚駒吉 | 鈴木政吉 | 越鳥三藏 | | | | | | 三一五 | 阿部定吉 |

| 鮮魚 | 全 | 全 | 全 | 全 | 全 | 全 | 全 | 全 | 全 | 全 | 全 |
|-------|-------|------|------|-------|-----|------|------|------|-------|-------|--------|
| 大工町 | 上中町 | 上内匠町 | 桶屋町 | 濱畑町 | 上豪町 | 新町 | 桶屋町 | 桶屋町 | 上内町 | 下内匠町 | 全(仕出し) |
| カネト | ヤマ七 | ヤママツ | | ヤマコ | | | | | カネサ | | |
| 長四四七 | 三一六 | 六五五 | | 五四一 | 七五五 | 六二六 | | | 七一 | 七三七 | |
| 佐藤徳太郎 | 渡邊かねる | 里さき | 田中榮治 | 小田保之助 | 橋孝三 | 砂山文治 | 佐藤喜吉 | 池田桃江 | 齋藤作太郎 | 西塚直治郎 | |

| 鮮魚 | 魚市場 | 魚類委託賣買 | 全 | 全 | 全 | 全 | 全 | 全 | 全 | 全 | 全 |
|------|----------|---------|-------|---|---|---|---|---|---|---|---|
| 銀冶町 | 大工町 | 全 | 全 | 全 | 全 | 全 | 全 | 全 | 全 | 全 | 全 |
| | | | | | | | | | | | |
| 一五八 | 長四〇七 | 長一〇七 | 長三〇一 | | | | | | | | |
| 大谷末吉 | 酒田水産株式會社 | 酒田山庄魚市場 | 丸竹魚市場 | | | | | | | | |

| 營業品目 | 所在地 | 商號 | 電話 | 氏名 |
|----------------|-------|----|-----|----------|
| 全 | 實小路 | | | 佐藤千代惠 |
| 全 | 肴町 | | | 佐藤善太郎 |
| 酒、焼酎醸造業 | | | | |
| 酒「初孫」焼酎 | 本町六丁目 | 金久 | 一九 | 佐藤久吉 |
| 酒「菊勇」焼酎 | 下内町 | | 一四七 | 長坂彌吉 |
| 酒「杉勇」 | 下中町 | | 四〇五 | 杉山恒五郎 |
| 酒「稻舟」 | 傳馬町 | | 二五三 | 酒田酒造株式會社 |
| 酒「旭藤」 | 下荒町 | 藤屋 | 五五 | 五十嵐傳之丞 |
| 酒「男山」 | 上小路 | | 六四一 | 橋本造酒彌 |

| | | | | |
|---------------------|---------|-----|-----|----------|
| 酒「花港」焼酎 (奈良漬味淋漬) | 寺町 | | 一五九 | 田中伊兵衛 |
| 酒「千里井」 | 南千日堂前 | | 四四八 | 富樫丑之助 |
| 酒出羽富士布袋正宗 | 北千日堂前 | 布袋屋 | 五一九 | 佐藤廣治 |
| 酒「舞鶴」 | 天正寺町 | | 四一六 | 田中吉郎兵衛 |
| 酒「出羽灘」 | 立町 | | | 出羽酒造株式會社 |
| 酒「松の露」 | 十王堂町 | | 四三九 | 佐藤仁吉 |
| 焼酎「金久」 | 利右衛門小路 | | | 金久焼酎合資會社 |
| 焼酎「今印酒」 | 「龜樂」米屋町 | 小野屋 | 三〇二 | 小野豊吉 |
| 今焼酎 | 山王堂町 | | | 田中九右衛門 |
| 焼酎(酒販賣) | 北千日堂前 | | 三二三 | 阿部淳 |

醤油醸造業

| 營業品目 | 所在地 | 商號 | 電話 | 氏名 |
|--|-------|------|--------------|----------|
| 醬油「龜甲日和」 | 船場町 | | 二二八 | 酒田醬油株式會社 |
| 全「樽出羽」 | 鷹町 | | 六六二 | 出羽醬油株式會社 |
| 全「大和醬油」 | 下荒町 | | 二六四 | 市原彌生 |
| 全「山長」 | 外野町 | | 四二五 | 鈴木長兵衛 |
| 酒、醬油、味噌其他食料品商 | | | | |
| 和洋酒、罐詰、醬油 <small>(石油、魚油)(卸小賣)</small> | 大工町 | 中常商店 | 長二二〇 七三〇〇 | 中村富吉 |
| 大日本麥酒會社代理店 日魯漁業會社代理店 | 寺町 | | 三五六 | 久村長助 |
| 酒醬油、味噌 <small>(砂糖荒物雜貨)</small> | 米屋町 | 富士波 | 五一四 | 佐々木富造 |
| 酒、燒酎、醬油 | 北千日堂前 | | 三二三 | 阿部淳 |

| | | | | |
|-----------------------------------|--------|-----|------|-------|
| 酒、奈良漬 | 利右衛門小路 | マルコ | 六六一 | 大沼峯治郎 |
| 酒、 | 近江町 | | | 原田辰之助 |
| 酒、(洋品雜貨) | 下内町 | | 八一 | 本間新十郎 |
| 酒、味噌、醬油罐詰 | 荒瀬町 | 山口屋 | 五三五 | 板垣庄作 |
| 和洋酒罐詰 <small>(日用金物洋食器)</small> | 上中町 | ト一屋 | 長七〇五 | 荒木十一郎 |
| 酒、醬油、茶 | 上内匠町 | | 五〇三 | 澁谷千代江 |
| 和洋酒、罐詰、雜貨 | 寺町 | 和泉屋 | 七一四 | 佐藤和一 |
| 全 | 寺町 | | | 佐藤八十吉 |
| 全 (海產物) | 近江町 | | 七四五 | 前田繁治 |
| 醬油、酒 | 濱畑町 | | | 藤井健治 |
| 酒、味噌、醬油雜貨 | 下内匠町 | | | 齋藤うめ |

| 營業品目 | 所在地 | 商號 | 電話 | 氏名 |
|------------|------|----|-----|--------|
| 酒、 | 立町 | | | 佐藤清三郎 |
| 酒、雜貨 | 秋田町 | | | 田村豊太郎 |
| 和洋酒、醬油、罐詰 | 船場町 | | 七二九 | 本間竹三郎 |
| 酒、罐詰 | 米屋町 | 本德 | | 佐々木ミヨキ |
| 和洋酒、罐詰 | 筑後町 | | | 市原平兵衛 |
| 味噌、醬油 | 外野町 | | | 白畑岩吉 |
| 酒、罐詰、海產物 | 寺町 | | 七四五 | 高橋幸治郎 |
| 醬油、味噌 | 元米屋町 | | | 橋本俊治 |
| 全 | 中ノ口町 | | | 奥山喜代治 |
| 酒、醬油(荒物雜貨) | 今町 | | | 新谷又四郎 |

| 營業品目 | 所在地 | 商號 | 電話 | 氏名 |
|----------------------|-------|----|-----|-------|
| 酒、燒酎、醬油、罐詰 | 新町 | | | 佐藤忠次 |
| 酒、醬油 | 北千日堂前 | | | 石川やゑ |
| 味噌製造 | 下内町 | | | 本間鐵之助 |
| サイダーラムネ製造 | 銀冶町 | | 三〇六 | 玉木富治郎 |
| 麥酒サイダー | 米屋町 | | 四二三 | 前田三治郎 |
| 蒲鉾、鯛味噌製造 | 秋田町 | | 六六八 | 阿部廣太 |
| 納豆製造 | 戸澤町 | | | 加藤敬太郎 |
| 蔬菜乾物、和洋酒 罐詰、甘藷、漬物 | 米屋町 | | 五五四 | 丸市源八 |
| 全 | 全町 | | 三一 | 齋藤初江 |

蔬菜乾物商

| 營業品目 | 所在地 | 商號 | 電話 | 氏名 |
|--------------|------|-----|-----|--------|
| 全 葛蕪製造 | 寺町 | | 一二〇 | 大島半左衛門 |
| 全 | 全町 | | 一四三 | 佐藤德太郎 |
| 果 實 商 | | | | |
| 果實、甘藷、白玉粉 | 寺町 | | | 中野平兵衛 |
| 罐詰類雜貨 | | | | |
| 果實、甘藷 | 上内匠町 | 高砂屋 | 六二五 | 田中長八 |
| 果實、甘藷 | 下内町 | マルチ | 六一九 | 原子廣超 |
| 果實、洋酒罐詰 | 傳馬町 | | 六四四 | 佐藤ぎん |
| 果實 | 大工町 | | 五一八 | 木川ミツエ |
| 果實、和洋酒罐詰 | 寺町 | | | 佐藤八十吉 |

| 營業品目 | 所在地 | 商號 | 電話 | 氏名 |
|-----------------|-------|------|-----|-------|
| 密柑、林檎(食料品卸) | 大工町 | 中常商店 | 二二〇 | 中村富吉 |
| 牛豚肉牛乳商 | | | | |
| 牛豚肉牛乳 | 寺町 | | 三四五 | 中島三四郎 |
| 全 | 寺町 | | 一四〇 | 鹿野善次 |
| 牛豚肉 | 銀治町 | | 五二八 | 桐澤駒治郎 |
| 菓子製造、販賣業 | | | | |
| 菓子、餡製造 | 今町 | 小松屋 | 一一〇 | 小松又三郎 |
| (茶) | | | | |
| 菓子製造 | 本町二丁目 | 梅月堂 | 三四四 | 市原進 |
| (洋菓子並茶) | | | | |
| 全 | 銀治町 | 花月堂 | 六二 | 菊池幸助 |

| 全 | 全 | 全 | 全 | 全 | 全 | 全 | 全 | 全 | 全 | 全 |
|-----------|-----------|-------------------|-------|-------|------|------|-------|------|------|-------|
| 和洋菓子(卸小賣) | 和洋菓子(卸小賣) | 菓子、洋酒、 (化粧品雜貨) | 新 | 濱 | 十王堂 | 寺 | 元米屋 | 外野 | 大工 | 北千日堂前 |
| 八軒町 | 濱町 | 上中町 | 新町 | 濱畑町 | 十王堂町 | 寺町 | 元米屋町 | 外野町 | 大工町 | |
| | | 小松分店 | | | | | | | | |
| | 三一八 | 四一七 | 七六九 | | | | | | 七四七 | |
| 荒生彦一 | 高山長之助 | 小松富藏 | 大内藤太郎 | 石川鐵五郎 | 村上長作 | 佐藤信治 | 横地傳三郎 | 上野清乃 | 藤波しげ | 進藤豊治郎 |

| 全 | 全 | 菓子製造 | 全 | 全 | 全 | 全 | 菓子製造 | 菓子製造 | 菓子製造 | 營業品目 |
|-------|------|-------|------|------|-------|------|-------|------|------|------|
| 濱 | 檜 | 外野 | 荒瀬 | 新片 | 寺 | 新片 | 傳馬 | 下中 | 上荒 | 所在地 |
| 濱畑町 | 檜物町 | 外野町 | 荒瀬町 | 新片町 | 寺町 | 新片町 | 傳馬町 | 下中町 | 上荒町 | |
| 越中屋 | | | | | | | 光月堂 | 木村屋 | 梅園 | 商號 |
| | | | | | | | 大保屋 | 一四六 | 四一八 | 電話 |
| 越中與三郎 | 齋藤長治 | 佐藤德之助 | 淺井權藏 | 横地依子 | 東根一太郎 | 熊木正藏 | 汐原利三郎 | 大瀧鯉吉 | 佐藤又造 | 氏名 |

茶

| 營業品目 | 所在地 | 商號 | 電話 | 氏名 |
|----------|-------|-----|------|--------|
| 茶、茶器 | 大工町 | 北辰組 | | 小田末吉 |
| 茶、(陶器) | 秋田町 | | 四三 | 萬谷伊右工門 |
| 茶、(菓子) | 今町 | 小松屋 | 一一一〇 | 小松又三郎 |
| 茶、(菓子) | 本町二丁目 | | 三四四 | 市原進 |
| 茶、(酒) | 上内匠町 | | 五〇三 | 澁谷文治郎 |
| 茶、(毛織物) | 筑後町 | | 五三七 | 和島富吉 |
| 茶、(荒物雜貨) | 外野町 | | 六五七 | 齋藤與之助 |
| 茶、(酒、罐詰) | 桶屋町 | | 三〇九 | 大泉慶治郎 |
| 全、(陶器) | 秋田町 | | 一二二 | 進藤壽一郎 |

奈良漬、味淋漬製造業

| | | | | |
|--------------------|--------|-----|-----|-------|
| 奈良漬、味淋漬 (小間物雜貨) | 寺町 | 梨屋 | 二五二 | 齋藤徳三郎 |
| 全 | 全町 | | 五六二 | 今井彌惣治 |
| 全 (酒造業) | 全町 | | 一五九 | 田中伊兵衛 |
| 全 (肥料木炭) | 船場町 | | 一六一 | 白崎彦七 |
| 全 (酒) | 利右衛門小路 | マルコ | 六六一 | 大沼峯治郎 |
| 燒麩 | 北千日堂前 | ヤギフ | 八一六 | 大淵三五郎 |
| 全 | 濱畑町 | | | 齋藤安太郎 |
| 全 | 米屋町 | | | 齋藤鐵太郎 |

營業品目 所在地 商號 電話 氏名

製 餡 業

全 餡 山王堂町 電話 田中九右衛門
 外野町 電話 三浦萬治

豆腐製造業

全 豆腐、油揚 上臺町 南禪寺屋 小寺作藏
 傳馬町 鍋谷かつ江

製 氷 業

製氷業 第一工場七五八 富樫藤右衛門
 第二工場四四六

製氷雪(麴)

四五七 富樫喜三郎

吳服太物毛織物商

全 吳服、太物(羅紗) 濱町 三〇七 齋藤安太郎

全 上内匠町 富士屋 一一七 五十嵐和吉

全 上中町 小袖屋 長二〇七 鈴木傳太郎

全 (紗羅) 天正寺町 一五六 市原平三郎

全 利右衛門小路 三丁目正作

全 上中町 一四四 中村恒造

全 下荒町 藤長 四一四 藤井琴

全 上中町 五二〇 鈴木清右衛門

| 營業品目 | 所在地 | 商號 | 電話 | 氏名 |
|-------------------|-------|-----|-----|--------|
| 吳服太物 | 寺町 | | | 小野幸治郎 |
| 全 | 檜物町 | | 一二五 | 五十嵐太兵衛 |
| 全 | 銀冶町 | | | 武長貞吉 |
| 全 | 上中町 | 根津屋 | 一五一 | 田中富代 |
| 全 | 銀冶町 | 京屋 | | 坂野民次郎 |
| 大物古着地下足袋 羅紗物卸商 | 米屋町 | | 三四八 | 橋本兼藏 |
| 吳服太物卸(染物) | 濱町 | | 一〇九 | 小野九兵衛 |
| 全 | 本町四丁目 | | 五五九 | 佐々木半藏 |
| 全 | 上内匠町 | | 二一七 | 關矢彙三郎 |
| 吳服太物 | 大工町 | 柴丁 | 三四〇 | 柴田才治 |

| | | | | |
|----------|------|--|-----|--------|
| 大物古着、蒲團類 | 銀冶町 | | | 鈴木小平太 |
| 吳服太物 | 上中町 | | | 栗田四郎兵衛 |
| 全(カボック綿) | 今町 | | 七二五 | 五十嵐三郎 |
| 全 | 大工町 | | | 金子重吉 |
| 全 | 新片町 | | | 中村修二 |
| 全 | 上内町 | | 三三五 | 橋本敬助 |
| 全(古着) | 大工町 | | | 山本榮藏 |
| 全 | 天正寺町 | | | 伊藤彌右工門 |
| 全 | 濱町 | | | 佐藤民藏 |
| 全(藥品) | 全町 | | | 伊藤彌壽江 |
| 全(古着) | 上中町 | | | 菅原權六 |

| 營業品目 | 所在地 | 商號 | 電話 | 氏名 |
|------------|-----|----|-----|-------|
| 吳服太物(籠籠製造) | 桶屋町 | | | 井山七兵衛 |
| 太物 | 上中町 | | | 堀かな江 |
| 吳服太物古着 | 桶屋町 | | | 伊藤宗兵衛 |
| 太物、古着 | 上中町 | | | 菅原富之助 |
| 吳服、太物 | 大工町 | | 五七 | 山本善治 |
| 吳服、太物、古着 | 大工町 | | | 田中むめの |
| 吳服、太物 | 今町 | | | 鈴木喜一郎 |
| 全 | 外野町 | | 五二一 | 中西定代 |
| 全 | 下中町 | | 一三五 | 金井保 |
| 全 | 濱町 | | | 池田花江 |

| 營業品目 | 所在地 | 商號 | 電話 | 氏名 |
|--------------|-------|-------|-----|-------|
| 吳服、太物、古着 | 大工町 | | | 土門花江 |
| 吳服、太物、古着 | 桶屋町 | | | 鈴木千代の |
| 吳服、太物、洋物雜貨 | 寺町 | 三ッ輪商店 | | 高山末吉 |
| 毛織物(茶) | 筑後町 | | 五三七 | 和島富吉 |
| 綿糸、毛糸、技藝材料 | 上中町 | | 五四三 | 中村玄隨 |
| 綿糸、毛糸 | 全 | | | 田中詮 |
| 綿糸、綿布、繰綿 | 本町五丁目 | | 一一〇 | 菅原喜助 |
| 製綿(金物) | 銀冶町 | | 四三二 | 中津甲治 |
| 製綿並綿商 | | | | |

| 營業品目 | 所在地 | 商號 | 電話 | 氏名 |
|----------|-------|----|-----|--------|
| 製綿 | 濱町 | | | 池田勇太郎 |
| 全 | 上内匠町 | | | 兒玉新左工門 |
| 全 (精米) | 稻荷小路 | | 六五八 | 本間 豊太 |
| 綿 (綿糸綿布) | 本町五丁目 | | 一一〇 | 菅原 喜助 |

小間物、洋品、化粧品、玩具、足袋商

| | | | | |
|--------------------------------------|---|----------|-----|---------|
| 洋品、雜貨、足袋、 ゴム靴(卸小賣) | 上 | 中町 富屋 | 一三八 | 中村 彦右衛門 |
| 莫大小製品、足袋、洋 品雜貨、化粧品仕立 物既製品(卸小賣) | 大 | 工町 日の出商店 | 二三四 | 高山 菊次郎 |
| 小間物、化粧品、文 房具、莫大小、夕才 ル足袋雜貨(卸小賣) | 上 | 中町 倉佐藤商店 | 二四三 | 佐藤 仁助 |
| 小間物、化粧品、雜 貨(書籍文具、蓄音 機、運動具) | 上 | 内町 英島屋 | 三四七 | 佐藤 英治郎 |

| | | | | |
|-----------------------------|---|----------|-----|-------------|
| 洋服、並附屬品、羅紗 靴、靴、莫大小製品、化粧品 | 大 | 工町 飯野屋 | 一六二 | 丹 吳 悌 治 |
| 小間物、洋品、化粧品 雜貨(電球) | 上 | 内匠町 | 一五四 | 中 山 良 吉 |
| 小間物、化粧品、洋品 | 天 | 正寺町 | | 玉 山 孝 治 郎 |
| 小間物、洋物雜貨、 | 上 | 荒町 | | 鍋 谷 助 右 衛 門 |
| 小間物、雜貨、護謨靴 | 銀 | 冶町 日の丸商店 | 六一五 | 伊 藤 敬 助 |
| 婦人小間物、帽子、 文房具、 | 大 | 工町 近藤屋 | 三三六 | 近 藤 富 江 |
| 洋傘、莫大小製品 | 上 | 中町 三ツ葉商會 | 四四三 | 高 山 長 治 郎 |
| 小間物、雜貨、莫大小 | 銀 | 冶町 | 一六五 | 佐 藤 猪 之 助 |
| 洋品雜貨、馬具、 樂器、消防具、 | 銀 | 冶町 | 三〇六 | 玉 木 さ だ 江 |
| 婦人小間物、琴、三味 線、全附屬品 | 上 | 中町 | 四五九 | 佐 藤 善 右 工 門 |

| 營業品目 | 所在地 | 商號 | 電話 | 氏名 |
|----------------------|-----|-------|-----|-------|
| 小間物、洋物、化粧品雜貨、カレンダ、團扇 | 濱町 | 大三商店 | 六四五 | 三浦莊助 |
| 小間物、文具、荒物、雜貨 | 寺町 | | | 大島傳四郎 |
| 小間物、化粧品、洋品、理髮用具 | 桶屋町 | 叶屋 | 二〇三 | 嘉納兵造 |
| 小間物、雜貨 | 秋田町 | | | 白崎半助 |
| 小間物、化粧品、文具雜貨卸 | 應町 | | | 永澤榮治 |
| 小間物、洋品雜貨 | 秋田町 | | 三六五 | 佐藤貞子 |
| 袋物、小間物 | 米屋町 | 大丸 | | 大沼吉太郎 |
| 小間物、文具雜貨(繪葉書發行) | 下臺町 | | 三四三 | 若林竹代 |
| 小間物、雜貨 | 寺町 | | | 岩淵清吉 |
| 小間物、化粧品、文房具、玩具 | 傳馬町 | すみれ商店 | 一三〇 | 菅原きよ |

| 營業品目 | 所在地 | 商號 | 電話 | 氏名 |
|---------------|-----|----|-----|-------|
| 玩具卸小賣 | 寺町 | | | 高山善四郎 |
| 莫大小、雜貨 | 全町 | | | 池田弘太 |
| 小間物、雜貨 | 全町 | | | 高橋やすを |
| 全 | 傳馬町 | | 六二九 | 池野文太郎 |
| 全 | 横道町 | | | 庄司三巳 |
| 時計、貴金屬、眼鏡、蓄音器 | 上中町 | 港屋 | 一一三 | 菅原豊太郎 |
| 時計、蓄音器、眼鏡 | 上中町 | 蜂屋 | 六五二 | 齋藤米治 |
| 時計、眼鏡 | 銀冶町 | | | 玉木孝太郎 |
| 時計、眼鏡、蓄音器 | 桶屋町 | | | 小野英助 |

營業品目 所在地 商號 電話 氏名

藥種商

| | | | | |
|------------------------------------|-------|-----|-----|-------|
| 藥品、賣藥、染料、塗料、顏料、衛生材料、醫理科器械、計量器、ゴム製品 | 濱町 | 藥劑師 | 三〇三 | 遠田富之助 |
| 藥品、染料、塗料、衛生材料、計量器、銃砲火藥 | 檜物町 | 藥劑師 | 三五九 | 遠田東吉 |
| 藥品、衛生材料、計量器 | 本町四丁目 | 藥劑師 | 一四一 | 西田祐太郎 |
| 藥品、賣藥、染料、塗料、衛生材料、計量器 | 下内町 | 藥劑師 | 四三四 | 白幡平太郎 |
| 藥品、賣藥、衛生材料 | 本町四丁目 | 藥劑師 | 三二七 | 小池道三 |
| 全 (吳服太物) | 寺町 | | 二六三 | 佐藤ひて |
| | 濱町 | | | 伊藤彌壽江 |

書籍文具、運動具商

| | | | | |
|----------------------|-----|-----|-----|-------|
| 書籍、文具、樂器、蓄音機、寫真機、運動具 | 上中町 | 中禎 | 二四〇 | 中村禎吉 |
| 書籍、文具 | 秋田町 | 青山堂 | 一四八 | 堀三代治 |
| 文具、製圖器具、文具、和洋紙、度量衡 | 上中町 | 丸關 | 四〇 | 關伊右衛門 |
| 書籍、文具、運動具 | 上内町 | 英島屋 | 三四七 | 佐藤英治郎 |
| 書籍文具 | 筑後町 | 白善 | 八〇二 | 白崎文治郎 |
| 運動具、文具 | 下中町 | | | 岡田五郎 |
| 文具、小間物、雜貨 | 筑後町 | | | 小田りん |
| 文具、帳簿、額縁 | 傳馬町 | | | 小田大助 |
| 製圖器具、諸紙、文具、度量衡 | 濱町 | | 三八 | 伊藤彌七 |
| 文具、小間物、雜貨 | 横道町 | | | 庄司三巳 |

| 營業品目 | 所在地 | 商號 | 電話 | 氏名 |
|---------|-----|-----|----|-------|
| 筆製造、墨、茶 | 下内町 | 榮甲堂 | | 鈴木子之吉 |
| 筆、墨、文具 | 銀冶町 | | | 岩本末太郎 |

紙商

| 和洋紙、襖紙 其他(文具) | 和洋紙 | 全(文具) | 全(砂糖麥粉) | 全 | 全 |
|------------------|------|-------|---------|------|--------|
| 上中町丸關 | 桶屋町 | 濱町 | 上中町 | 傳馬町 | 本町六丁目 |
| 四〇 | 六三 | 三八 | 三六 | 一〇八 | 一〇 |
| 關伊右工門 | 武田つね | 伊藤彌七 | 會社大谷商店 | 齋藤伊作 | 村田與治兵衛 |

荒物、雜貨商

| 全(鐵鋼綿糸布) | 全(洋菓子) | 全(洋酒罐詰) | 全 | 全 | 全 | 全 | 全 | 全 | 全 | 全 | 全 | | | | | |
|----------|--------|---------|-----|-----|-----|-----|-----|------|------|-------|-------|-------|-------|--------|-----|------|
| 本町五丁目 | 筑後町 | 傳馬町 | 下中町 | 銀冶町 | 大工町 | 濱畑町 | 下内町 | 齋藤治作 | 太田平吉 | 伊東直次郎 | 梅木龜之助 | 小野長治郎 | 小田勘四郎 | 會社大谷商店 | 長三六 | 菅原喜助 |
| | 三四四 | 一〇八 | 三三四 | 四二〇 | 一二三 | | | | | | | | | | | |

| 營業品目 | 所在地 | 商號 | 電話 | 氏名 |
|-------------------------|------|----|-----|-------|
| 全 和洋酒罐詰、茶 ゴム足袋、紙袋 | 下内町 | | 四四九 | 阿部彌太郎 |
| 全 藤製品、上敷 行李、雨傘 | 濱町 | | 四三〇 | 池田亀次郎 |
| 全 疊表、上敷 | 中ノ口町 | | 六一三 | 佐藤清治郎 |
| 全 荒物雜貨 | 筑後町 | | | 池田久治 |
| 全 蠟燭製造 | 上中町 | | | 玉木善吉 |
| 全 家庭用金物、茶 | 外野町 | | 六五七 | 齋藤與之助 |
| 全 酒、罐詰茶 | 銀治町 | | 七二八 | 池田貞治 |
| 全 疊表、行李、傘、花 籠、バスケット類 | 桶屋町 | | 七五〇 | 信田敬治 |
| 全 上敷、籠、バスケット | 下中町 | 藤屋 | | 五十嵐傳七 |
| 全 | 寺町 | | | 吉野圓三郎 |

| | | | | |
|-----------|--------|----|-----|-------|
| 全 和洋酒罐詰、茶 | 上内町 | | 三〇九 | 伊藤政吉 |
| 全 | 桶屋町 | | | 大泉慶治郎 |
| 全 | 上内町 | | | 本間米藏 |
| 全 荒物雜貨 | 上荒町 | 油長 | 七六〇 | 佐藤惟一 |
| 全 | 大工町 | | 六一一 | 工藤林藏 |
| 全 | 今町 | | | 栗田文吉 |
| 全 | 利右衛門小路 | | | 武田治郎 |
| 全 | 北千日堂前 | | | 成田重春 |
| 全 | 銀治町 | | | 小松一 |
| 全 | 近江町 | | | 寺田俵治 |
| 全 | 全 | | | 齋藤よし |

| 營業品目 | 所在地 | 商號 | 電話 | 氏名 |
|--------------|-------|----|-----|--------|
| 荒物雜貨 | 下內町 | | | 石栗恒吉 |
| 全 | 筑後町 | | | 齋藤梅太郎 |
| 全 酒、醬油 | 今町 | | | 新谷又四郎 |
| 全 文房具 | 立町 | | | 岩本石五郎 |
| 石 油 商 | | | | |
| 石油 (砂糖麥粉) | 本町六丁目 | | 一〇 | 村田與治兵工 |
| 全 (砂糖麥粉) | 上中町 | | 長三六 | 大谷商店 |
| 全 (和洋酒罐詰) | 大工町 | | 二二〇 | 中村富吉 |
| 全 (砂糖麥粉) | 傳馬町 | | 一〇八 | 齋藤伊作 |
| 全 (外米雜穀) | 染屋小路 | | 三一五 | 阿部定吉 |

| | | | | |
|--------------------------|-------|------|------|------------|
| 全 (砂糖麥粉) | 下中町 | | 三三四 | 小野長治郎 |
| 全 (砂糖麥粉) | 筑後町 | | 三四四 | 小田勘四郎 |
| 全 (鐵鋼、蠟) | 本町五丁目 | | 一一〇 | 菅原喜助 |
| 全 絞油、煉油、香油 蠟燭、石鹼 | 米屋町 | | 四二三 | 前田三治郎 |
| 石 炭 商 | | | | |
| 石炭 | 船場町 | 飯塚商店 | 二六五 | 上原次平 |
| 全 三菱礦業株式會社 石炭荷扱店並特約販賣 | 船場町 | | 長一五〇 | 酒田商業合資會社 |
| 全 (回漕業、倉庫業) | 本町六丁目 | | 長一三三 | 酒田運輸倉庫株式會社 |
| 全 (回漕業) | 船場町 | | 二三二 | 平岡惣治 |
| 全 煉炭 | 秋田町 | | 三六二 | 茜谷直治 |

| 營業品目 | 所在地 | 商號 | 電話 | 氏名 |
|-------|-----------------|----|-----|--------|
| 薪炭、石炭 | 中袋小路 | | 四五〇 | 柴田寅治 |
| | 外野町 | | 五二一 | 中西廣太 |
| | 柳小路 | | 四三八 | 德間長右工門 |
| | 下袋小路 | | 六五 | 佐藤與市 |
| | 染屋小路 | | 七〇八 | 本間暉吉 |
| | 上袋小路 | | | 加藤富江 |
| | 本町三丁目 | | | 大淵清吉 |
| | 木炭 (酒罐詰食料品) 船場町 | | 七二九 | 本間竹三郎 |
| | 履物 | | | |
| | 履物 | | | |

| 營業品目 | 所在地 | 商號 | 電話 | 氏名 | |
|------------|-------|-----|-----|--------|--------|
| 履物、鼻緒、其他附屬 | 濱町 | | | 本間茂右工門 | |
| | 大工町 | | 六一二 | 田中鐵藏 | |
| | 下中町 | | | 家坂民治 | |
| | 下中町 | | | 齋藤清兵衛 | |
| | 銀治町 | | | 宮本榮助 | |
| | 近江町 | | | 白崎良藏 | |
| | 草履、草履 | 秋田町 | | 四三 | 萬谷伊右工門 |
| | | 上内町 | | | 伊東重治郎 |
| | | 秋田町 | | | 進藤壽一郎 |
| | | 大工町 | | 一二二 | 鈴木芳太郎 |
| 陶磁器、硝子器 | 大工町 | | | 鈴木芳太郎 | |
| | 秋田町 | | | 進藤壽一郎 | |
| | 上内町 | | | 伊東重治郎 | |
| | 秋田町 | | | 萬谷伊右工門 | |
| | 大坂屋 | | | 伊東重治郎 | |
| | 大坂屋 | | | 進藤壽一郎 | |
| | 大坂屋 | | | 鈴木芳太郎 | |
| | 大坂屋 | | | 鈴木芳太郎 | |
| | 大坂屋 | | | 鈴木芳太郎 | |
| | 大坂屋 | | | 鈴木芳太郎 | |

| 營業品目 | 所在地 | 商號 | 電話 | 氏名 |
|---------------|------|-----|------|----------|
| 全 | 大工町 | 越中屋 | | 越中忠 |
| 硝子器(菓子) | 濱町 | | 三一八 | 高山長之助 |
| 全(砂糖) | 全 | | 四二一 | 眞島清太郎 |
| 製材並材木商 | | | | |
| 製材、製板、製函 | 新町 | | 長五〇 | 酒田木材株式會社 |
| 製材、製板 | 横道町 | | 長四一 | 酒田製材株式會社 |
| 製材 | 上内町 | | 三六七 | 笹原清治 |
| 全 | 下袋小路 | マルコ | 長三〇八 | 佐藤幸吉 |
| 全 | 上袋小路 | | 六六四 | 森政治 |

| | | | | |
|-------|--------|-------|------|--------|
| 材木 | 南千日堂前 | | 五六九 | 徳田太市郎 |
| 全 | 上袋小路 | | | 根上金吉 |
| 全 | 大堰北 | | 七五六 | 佐藤懿箕 |
| 全 | 船場町 | 甲子製材所 | 二三六 | 根上末吉 |
| 全 | 本町三丁目 | | | 加藤松右衛門 |
| 全 | 山椒小路 | | | 齋藤源造 |
| 全 | 利右衛門小路 | | | 松谷善助 |
| 全 | 寶小路 | | | 皆川豊治郎 |
| 全(仲買) | 船場町 | | 長六一七 | 只野隆 |
| 全(問屋) | 船場町 | | 二三二 | 平岡惣治 |
| 全(問屋) | 船場町 | | 三三三 | 富樫庄次郎 |

營業品目 所在地 商號 電話 氏名

地金、金物、セメント商

| | | | | | | | |
|--|---|---|---|------|---|---|------|
| 銅鐵、鉛板、釘、針、金 鐵管、塗料、金具、 セメント、石灰、硝 子、家庭用金物 (度量衡カーバイト、 ベルト) | 上 | 中 | 町 | 一八 | 中 | 村 | 太助 |
| 全(度量衡、船舶用具) | 上 | 内 | 町 | 六〇五 | 杉 | 原 | 伊兵工 |
| 全(度量衡) | 桶 | 屋 | 町 | 二一〇 | 瀧 | 井 | 惣右工門 |
| 全(度量衡) | 上 | 内 | 町 | 一〇六 | 加 | 藤 | 安太郎 |
| 全(食料品、化粧品) | 上 | 中 | 町 | 四〇三 | 荒 | 木 | 十一郎 |
| 全 | 大 | 工 | 町 | 長七〇五 | 梅 | 木 | 常松 |
| 家庭用金物、鑄物 大工道砥石、(度量衡) | 下 | 内 | 町 | 七五一 | 三 | 條 | 吉内 |

肥料商

| | | | | | | | |
|------------------------|---|---|-----|------|---|----|-----|
| 各種肥料(米雜穀) | 船 | 場 | 町 | 一 | 荒 | 木 | 彦助 |
| 全(米雜穀) | 全 | | 町 | 長三五三 | 阿 | 部 | 久作 |
| 全 | 筑 | 後 | 町 | 五〇五 | 佐 | 藤 | 長藏 |
| 全 | 上 | 中 | 町 | 七二四 | 長 | 谷川 | 治實 |
| 家庭用金物、鑄物、製綿、銀 | 下 | 内 | 町 | 四三二 | 中 | 津 | 甲治 |
| セメント(米雜穀) | 染 | 屋 | 小路 | 三 | 菊 | 地 | 徳次郎 |
| 鐵鋼(綿糸布、綿、紙、蠟) | 本 | 町 | 五丁目 | 一一〇 | 菅 | 原 | 喜助 |
| セメント、淺野煙突 淺野セメント代理店 | 本 | 町 | 四丁目 | 五一二 | 共 | 信 | 組 |

| 營業品目 | 所在地 | 商號 | 電話 | 氏名 |
|------------|-------|----|-----|-------|
| 各種肥料(米雜穀飼) | 染屋小路 | | 三四 | 菊地德次郎 |
| 全(外米雜穀) | 全 | | 三一五 | 阿部定吉 |
| 全 | 外野町 | | 六一 | 杉原宗彌 |
| 全 | 秋田町 | | 四二四 | 土井清藏 |
| 全 | 本町六丁目 | | 三六六 | 土井雄吉 |
| 全(度量衡) | 上中町 | | 二五一 | 三井太吉 |
| 全肥料(外米雜穀) | 本町二丁目 | | 六六三 | 齋藤與惣吉 |
| 全(雜穀外米) | 本町六丁目 | 丸山 | 二五〇 | 渡部民治 |
| 全 | 寺町 | | | 小島德之助 |
| 全 | 近江町 | | | 石川金吉 |

| 藁工品商 | | 所在地 | 電話 | 氏名 |
|--------------|-------|-----|------|------------|
| 全(海產物) | 米屋町 | | 二六一 | 鈴木政吉 |
| 繩筵 | 船場町 | | 一三一 | 最上谷直吉 |
| 全 竹材籠類 | 寺町 | | 五〇七 | 小野太右工門 |
| 繩筵、草履 | 本町六丁目 | | 三六四 | 丹波七五郎 |
| 繩筵 | 上中町 | 筵屋 | 長二〇五 | 加東甚兵衛 |
| 全 | 下内匠町 | | 六〇七 | 小林信太郎 |
| 全(セメント電球) | 秋田町 | | 二〇三 | 白崎傳兵衛 |
| 全(海產物產、委託賣買) | 船場町 | | 一五 | 株式會社 秋野商店 |
| 全 | 本町六丁目 | | 一三三 | 酒田運輸倉庫株式會社 |

營業品目 所在地 商號 電話 氏名

諸機械、農具、養蠶具商

| | | | |
|--------------------------------|-----|-----|----------|
| 石油發動機、水揚ホ ンブ、農具、精米機、 電動機 | 上内町 | 三二二 | 齋藤操太郎 |
| 諸機械、工具類 電動機、ベルト類 | 銀冶町 | 五二三 | 小川定四郎 |
| 農具、養蠶具、精米機下 | 内町 | | 鈴木兼雄 |
| 養蠶具、計量器 | 今町 | 七二二 | 伊藤彌一郎 |
| 農具製作販賣 | 荒瀬町 | 七四九 | 株式會社 愛友社 |
| 自轉車、並附屬品 (修繕) | 大工町 | 五〇六 | 伊藤正八 |

自轉車販賣並修繕業

鐵工及鑄造業

| | | | |
|------------------------------------|-----|------|-------|
| 土木機械並器具、 排水機械製鐵及鐵骨 作業石油瓦斯發動機 | 秋田町 | 二一九 | 中村兵五郎 |
| 諸機械並器具 | 新町 | 六一八 | 渡邊文五郎 |
| 諸機械並建築用金物 自動車修繕 | 桶屋町 | | 西村茂兵衛 |
| 建築用金物 | 桶屋町 | | 西村仁吉 |
| 船舶用金物 | | | 池田太四郎 |
| 農具並双物 | | | |
| 全 | 上内町 | 五四二 | 本間淳藏 |
| 全 | 濱 | | 菅原永作 |
| 全 | 上内町 | 七四〇甲 | 佐藤きよ江 |
| 全 | 濱畑町 | | 久保與助 |

營業品目 所在地 商號 電話 氏名

指物家具漆器製造業

| | | |
|---------------|------|---------|
| 簞笥、指物家具漆器 | 檜物町 | 齋藤茂兵衛 |
| 洋家具 | 山椒小路 | 矢野傳太郎 |
| 塗物、漆器、簞笥 | 檜物町 | 杉山權右工門 |
| 簞笥、指物、家具漆器、塗物 | 外野町 | 後藤喜八 |
| 簞笥、指物、家具 | 應町 | 富樫徳三郎 |
| 全 | 全 | 齋藤與惣右工門 |
| 漆器、塗物、漆 | 横道町 | 伊藤傳治郎 |
| | 下内町 | 布川治郎吉 |
| | 上内町 | 伊藤久内 |

建具製造業

| | | |
|-----------|-------|--------|
| 椅子、洋家具 | 寺町 | 關菊治郎 |
| 簞笥、指物家具 | 寺町 | 遠田豊吉 |
| 全 | 十王堂町 | 小林八重藏 |
| 漆器、塗物 | 傳馬町 | 齋藤八惣八 |
| 全 (家庭用金物) | 寺町 | 小松權次郎 |
| 建具(家具) | 大工町 | 本間喜一郎 |
| 全 | 本町二丁目 | 佐藤惣吉 |
| 全 | 元米屋町 | 齋藤助右工門 |
| 全 | 大工町 | 須階太右工門 |

營業品目 所在地 商號 電話 氏名

疊製造業

| | | | | | |
|---|------|-------|--|---|---|
| 全 | 疊 | 北千日堂前 | | 富 | 氏 |
| 全 | 上中町 | | | 樫 | 名 |
| 全 | 下内匠町 | | | 廣 | |
| 全 | | | | 治 | |
| 全 | | | | 福 | |
| 全 | | | | 山 | |
| 全 | | | | 岩 | |
| 全 | | | | 五 | |
| 全 | | | | 郎 | |
| 全 | | | | 福 | |
| 全 | | | | 山 | |
| 全 | | | | 薰 | |
| 全 | | | | 高 | |
| 全 | | | | 山 | |
| 全 | | | | 金 | |
| 全 | | | | 藏 | |

セメント工業

| | | | | | |
|---|----------|-----|------------|---|---|
| 全 | 並受負 | 三二五 | 酒田 | 伊 | 德 |
| 全 | コンクリート製作 | | セメント工業株式會社 | 藤 | 治 |
| 全 | 山居町 | | | 池 | 吉 |
| 全 | 寺町 | | | 田 | 與 |
| 全 | | | | 與 | 之 |
| 全 | | | | 之 | 吉 |
| 全 | | | | 吉 | |
| 全 | | | | 伊 | 德 |
| 全 | | | | 藤 | 治 |

瓦製造業

| | | |
|---|--------|----------|
| 全 | 屋根瓦、土管 | 酒田製瓦株式會社 |
| 全 | 山居町 | |
| 全 | 横道町 | 古 |
| 全 | | 家 |
| 全 | | 才 |
| 全 | | 治 |
| 全 | | 郎 |
| 全 | | 國 |
| 全 | | 松 |
| 全 | | 重 |
| 全 | | 次 |
| 全 | | 郎 |

防水布製造業

| | | | | | | |
|---|----------|-----|---|---|---|---|
| 全 | 防水布 | 七四四 | 原 | 幸 | 之 | 助 |
| 全 | 桐油紙 | | | 家 | 坂 | 德 |
| 全 | 學生服 | 二一八 | 青 | 塚 | 富 | 治 |
| 全 | 桐油紙 | 七五四 | 大 | 井 | 重 | 吉 |
| 全 | 桐油紙、(煉炭) | | 佐 | 藤 | 彦 | 助 |
| 全 | | | 秋 | 田 | 町 | |
| 全 | | | 筑 | 後 | 町 | |
| 全 | | | 傳 | 馬 | 町 | |
| 全 | | | 清 | 水 | 屋 | |
| 全 | | | 下 | 小 | 路 | |
| 全 | | | 新 | 町 | | |

營業品目 所在地 商號 電話 氏名

洋服仕立並販賣業

洋服仕立並附屬品一式 下内匠町 七〇六 久松宗次郎

全 傳馬町 堀井貞夫

全 (洋物雜貨) 大工町 飯野屋 一六二 丹吳悌治

洋服既製品附屬品 帽子莫大小足袋 須田久兵衛

靴製造業

靴 傳馬町 四五三 鈴木芳江

全 上内匠町 七六二 今野松藏

全 下内匠町 高橋辰藏

表具受負業

表具 今町 六三四 久村金藏

全 (小間物雜貨) 傳馬町 六二九 池野文太郎

染織業

絹織物 最上町 七五二 合資社 五十嵐機業場

綿織物 南千日堂前 酒田染織合資會社

染物 肴町 鈴木長藏

染物 南千日堂前 矢澤吉治

全 應町 小野政吉

全 濱町 北村富五郎

| 營業品目 | 所在地 | 商號 | 電話 | 氏名 |
|------|-----|----|----|------|
| 綿織物 | 外野町 | | | 北村初江 |

煉炭製造販賣業

| | | | | |
|----|-----|----------|-----|--|
| 煉炭 | 秋田町 | 酒田煉炭合名會社 | 三六二 | |
| 全 | | 佐藤彦助 | | |

株式、有價證券賣買業

| | | | | |
|-----------|-------|----------|-----|--|
| 株式、有價證券賣買 | 本町五丁目 | 合資大和商會 | 五四〇 | |
| 並金融 | | | | |
| 公債、債券、賣買 | 近江町 | 和島茂兵衛 | 五四五 | |
| 有價證券、土地賣買 | 今町 | 三丸商事株式會社 | 五一七 | |
| 並金融 | | | | |
| 株式、有價證券 | 上内匠町 | 白崎小五郎 | 一四五 | |

煙草元賣捌

| | | | | |
|----|-----|------|----|--|
| 煙草 | 秋田町 | 阿部久作 | 四八 | |
|----|-----|------|----|--|

鹽元賣捌

| | | | | |
|---|-------|-----------|----|--|
| 鹽 | 本町六丁目 | 合資莊内鹽元賣捌所 | 一〇 | |
|---|-------|-----------|----|--|

銀行業

| | | | | |
|----|-------|-----------|-----|--|
| 銀行 | 本町四丁目 | 株式出羽銀行 | 二三一 | |
| 全 | 秋田町 | 株式六十七銀行支店 | 三〇 | |
| 全 | 本町六丁目 | 株式兩羽銀行支店 | 二〇 | |
| 全 | 上中町 | 株式安田銀行支店 | 三二 | |

| 營業品目 | 所在地 | 商號 | 電話 | 氏名 |
|------|-------|--------|-----|---------------------|
| 銀行 | 秋田町 | | 二八 | 株式會社 鶴岡銀行支店 |
| 貯蓄銀行 | 秋田町 | | 七六三 | 株式會社 莊內貯蓄銀行支店 |
| 無盡業 | 上内匠町 | | 一四九 | 庄内殖産無盡株式會社 |
| | 寺町 | 酒田無盡商會 | 五三八 | 桐谷誠一 |
| | 本町四丁目 | | 二〇一 | 森重治 |
| | 本町三丁目 | | 七一二 | 山形殖産無盡株式會社 酒田出張所 |
| 質 | 今元町 | | 五一七 | 高橋喜藏 |

| 營業品目 | 所在地 | 商號 | 電話 | 氏名 |
|------------|-------------|----|------|---------|
| 質 (公債債券賣買) | 近江町 | | 五四五 | 和島茂兵衛 |
| | 上荒町 | | | 佐藤長助 |
| | 寺町 | | | 新井野嘉右衛門 |
| | 細肴町 | | 長六〇三 | 古家藤太郎 |
| | 筑後町 | | | 五十嵐熊吉 |
| | 下臺町 | | | 土門千代治 |
| | 全 吳服太物毛物古着商 | | | 來生彦一 |
| | 全 上内匠町 | | | 市原富吉 |
| | 全 天正寺町 | | | 白畑治郎左衛門 |
| | 全 荒瀬町 | | | |

金錢貸付業

| 營業品目 | 所在地 | 商號 | 電話 | 氏名 |
|--------|-------|----|-----|--------|
| 金錢貸付 | 本町一丁目 | | 五 | 本立株式會社 |
| | 染屋小路 | | 長三四 | 菊地德次郎 |
| | 傳馬町 | | 四〇二 | 粕谷兵藏 |
| | 下中町 | | | 岡田文作 |
| | 秋田五 | | 三六二 | 茜谷直治 |
| | 全 | | 三六二 | 茜谷五一郎 |
| | 檜物町 | | | 西田久四郎 |
| | 上内匠町 | | | 梅木虎吉 |
| | 本町七丁目 | | 二二二 | 杉山市太郎 |
| 土地金錢貸付 | 横道町 | | 八一〇 | 金榊合資會社 |

| 營業品目 | 所在地 | 商號 | 電話 | 氏名 |
|------|----------|-------|-----|--------|
| 金錢貸付 | 出町 | | 一〇五 | 風間合資會社 |
| | 秋田町 | | 長五六 | 村上仁兵衛 |
| | 上臺町 | | | 土田彌惣吉 |
| | 鍛冶町 | | | 白崎隆信 |
| | 全 (荒物雜貨) | 上荒町 | 七六〇 | 佐藤惟一 |
| | 全 | 稻荷小路 | | 齋藤文藏 |
| | 全 | 本町二丁目 | 一六三 | 西野勝藏 |
| | 全 (酒造業) | 北千日堂前 | 五一九 | 佐藤廣治 |
| | 全 (菓子) | 傳馬町 | | 汐原利三郎 |
| | 全 | 濱町 | 四二一 | 眞島清太郎 |
| | 全 | 上臺町 | | 地主三之助 |

| 全 | 全 | 全 | 全 | 全 | 全 | 全 | 全 | 全 | 全 |
|-------|--------|-------|------|-------|--------|-------|------|-------|-------|
| 寺町 | 利右衛門小路 | 本町六丁目 | 新町 | 上内匠町 | 寺町 | 中ノ口町 | 上内匠町 | 中袋小路 | 今町 |
| | | 一九 | | | | | | | 七二二 |
| 茂木長太郎 | 森秀平 | 佐藤三五郎 | 福井条吉 | 白崎ハルエ | 昭和合名會社 | 奥山喜代治 | 齋藤近尙 | 竹内竹治郎 | 伊藤彌一郎 |
| | | | | | | | | | 田畑久太郎 |

| 全 | 全 | 全 | 全 | 全 | 全 | 全 | 全 | 全 | 金錢貸付 |
|--------|-------|------|------|-------|------|-------|----------|------|-------|
| 上臺町 | 最上町 | 染屋小路 | 上荒町 | 本町七丁目 | 筑後町 | 船場町 | 今町 | 上内匠町 | 上内町 |
| | | | | | | | | | |
| 二二三 | | | 三三七 | 七〇四 | | 一三一 | 五一七 | | |
| 長谷川つねを | 武田清次郎 | 登坂孫太 | 佐藤銀吾 | 菊地藤吉 | 齋藤留治 | 最上谷直吉 | 三丸商事合資會社 | 渡會又助 | 備前市太郎 |

| 營業品目 | 所在地 | 商號 | 電話 | 氏名 |
|------|------|----|-----|--------|
| 全 | 新 | | 五八 | 池田熊吉 |
| 全 | 全 | | 三〇四 | 柿田辰治 |
| 全 | 中ノ口町 | | | 菅原ミチエ |
| 全 | 上内町 | | | 高橋末治郎 |
| 全 | 新 | | 三一四 | 宮崎富五郎 |
| 全 | 上臺町 | | | 氏家花江 |
| 全 | 船場町 | | | 伊藤仁助 |
| 全 | 寺 | | 七〇七 | 尾形圓藏 |
| 全 | 船場町 | | | 共榮合資會社 |

電氣業

| | | | |
|-----------------|-------|------|------------|
| 電燈電力供給 | 本町四丁目 | 二四九 | 酒田町電氣部 |
| 全 | 全 | | 合資會社 鮑海電燈部 |
| 電力供給 | 本町三丁目 | 三四六 | 鳥海電力株式會社 |
| 回漕業、倉庫業 | | | |
| 回漕業 (石炭) | 船場町 | 長一五〇 | 酒田商業合資會社 |
| 回漕業、倉庫業 (石炭) | 本町六丁目 | 長一三三 | 酒田運輸倉庫株式會社 |
| 回漕業 (倉庫業) | 船場町 | 一四 | 奧村七三郎 |
| 回漕業 | 全 | 長一五 | 秋野平治郎 |
| 回漕業、倉庫業 (木材、石炭) | 全 | 二三二 | 平岡惣治 |
| 回漕業 | 全 | 二五三 | 根上善造 |

| 營業品目 | 所在地 | 商號 | 電話 | 氏名 |
|----------------------|-------|--------------------------------------|---------------------|------------|
| 倉庫業 | 船場町 | | 一 二 | 荒木 彦助 |
| 倉庫貸 | 山居町 | | | 山居貸貨倉庫株式會社 |
| 運送業 | | | | |
| 運送取扱倉庫業 (國際通運代理店) | 本町七丁目 | | 長 二二六 二一六 | 酒田運送株式會社 |
| 船給水 | 船場町 | | 長 二五二 四二四 五〇二 | 全 |
| 船給水 | 酒田驛前 | | 長 二五二 四二四 五〇二 | 酒田海運合資會社 |
| 自動車營業 | 濱町 | ク ラ ブ 自 動 車 商 會 | 六〇九 | 相蘇 糸夫 |
| 印刷業 | | | | |

| | | | | |
|------------|-------|-------|-----|--------|
| 活版印刷 | 下臺町 | 酒田活版所 | 二二五 | 日賢傳兵衛 |
| 全 | 上臺町 | | 六二四 | 齋藤太治郎 |
| 全 | 本町七丁目 | | 三二六 | 小松 幸吉 |
| 全 | 下内町 | | 二〇九 | 土門 俊治 |
| 全 (帳簿類) | 濱町 | | 一五七 | 竹内 猪一郎 |
| 全 | 櫻小路 | 出羽活版所 | | 東海林 重作 |
| 石版印刷 | 銀冶町 | | | 小永光 豐作 |
| 寫真業 | | | | |
| 寫真攝影 | 今町 | | 八一三 | 土田 喜一郎 |
| 全 | 下臺町 | 玉影館 | 三四三 | 若林 安松 |

| 營業品目 | 所在地 | 商號 | 電話 | 氏名 |
|----------|-------|-----|------|--------|
| 旅館 | 傳馬町 | 村上屋 | 長二〇六 | 杉上愛 |
| 全 | 中袋小路 | 春日屋 | 一二九 | 五十嵐よし江 |
| 全 | 本町二丁目 | 熊本屋 | 四五二 | 齋藤吉惠 |
| 全 | 今 | 今咲屋 | 四二 | 富樫花 |
| 全 | 傳馬町 | 三浦屋 | 二四 | 本間金助 |
| 全 | 外野町 | | | 港屋旅館 |
| 土木、建築、設計 | 下内匠町 | | 長二五六 | 伊藤甚作 |
| 全 | 濱畑町 | | 八〇四 | 平野政造 |
| 土木、 | 濱畑町 | | | 山下貞和 |

受 負 業

| | | | | |
|------------------|-------|--|-----|----------|
| 建築、 | 稻荷小路 | | | 齋藤東太 |
| 全 | 上臺町 | | 四一〇 | 阿部合資會社 |
| 土木、 | 實小路 | | 一二六 | 安達才多 |
| 建築、 | 元米屋町 | | | 戶塚富藏 |
| 全 | 寺町 | | | 加藤治太郎 |
| 全 | 外野町 | | | 佐藤峯太郎 |
| 全 | 下内匠町 | | | 池田由藏 |
| 雜 | | | | |
| 動産不動産ノ取得 並賃貸借 | 本町一丁目 | | 九 | 信成合資會社 |
| 土地建物賣買 並賃貸借 | 本町四丁目 | | 五一二 | 酒田建物株式會社 |

| 營業品目 | 所在地 | 商號 | 電話 | 氏名 |
|--|------|----|-------|----------|
| 活動常設 | 上内匠町 | | 二四一 | 酒田演藝株式會社 |
| 製函 | 船場町 | | 六三七ノ乙 | 石川林太 |
| 皮革 <small>(東京東橋區中橋廣小路 合資會社福井商店代理店)</small> | 寺町 | | 六一〇 | 中島定之助 |
| 絞油製造 | 米屋町 | | 七三一 | 佐藤常藏 |
| 牛馬 | 今町 | | | 佐藤富太 |
| 新古家具、佛壇、漆器 | 上内匠町 | | | 兒玉正治郎 |
| 竹材(繩蒔) | 寺町 | | 五〇七 | 小野太右衛門 |
| 石材、石工 | 上臺町 | | | 齋藤多市 |
| 電氣器具、造花 | 寺町 | | 六六七 | 菅原吉太郎 |
| 砂利 | 實小路 | | | 竹内竹治郎 |

| | | |
|----------|------|--------|
| 屠物問屋 | 染屋小路 | 登坂孫太 |
| 驛賣店 | 新町 | (青柳喜作) |
| 藝娼妓、酌婦紹介 | 新町 | 井元廣譽 |

會社錄

| 名 | 稱 | 位 | 置 | 目 | 的 | 年 | 設 | 立 | 公 | 本 | 稱 | 資 | 本 | 金 | 達 | 主 | 腦 | 者 |
|--------|-----------|-----|------------------|--------|-----------|-----------|-------|----|------|---|---|---|---|---|---|---|---|---|
| 株式會社 | 酒田米穀取引所 | 秋田町 | 米ノ清算取引 | 明治 | 二七、七 | 三〇、〇〇〇 | 三、〇〇〇 | 千四 | 酒井忠孝 | | | | | | | | | |
| 本立株式會社 | 本町一 | 金融業 | 三、四 | 七〇、〇〇〇 | 三六、〇〇〇 | 本間光正 | | | | | | | | | | | | |
| 株式會社 | 六十七銀行酒田支店 | 秋田町 | 銀行業 | 三三、二 | 一、〇〇〇、〇〇〇 | 一、〇〇〇、〇〇〇 | | | | | | | | | | | | |
| 株式會社 | 兩羽銀行酒田支店 | 本町六 | 全 | 三〇、四 | 三、八七〇、〇〇〇 | 三、八七〇、〇〇〇 | | | | | | | | | | | | |
| 株式會社 | 秋野商店 | 船場町 | 回漕業 | 三、七 | 五〇、〇〇〇 | 五〇、〇〇〇 | 秋野平治郎 | | | | | | | | | | | |
| 株式會社 | 商業合資會社 | 全 | 回漕業代理業 問屋業販賣業 | 三、四 | 一〇、〇〇〇 | 一〇、〇〇〇 | 中村恒造 | | | | | | | | | | | |
| 株式會社 | 海運合資會社 | 全 | 舳曳船業 | 三、三 | 五〇、〇〇〇 | 五〇、〇〇〇 | 荒木幸吉 | | | | | | | | | | | |
| 株式會社 | 製材株式會社 | 龜ヶ崎 | 製材業 | 三、八 | 五〇、〇〇〇 | 二五、〇〇〇 | 菊地德次郎 | | | | | | | | | | | |
| 株式會社 | 木材株式會社 | 新町 | 全 | 三、〇 | 五〇、〇〇〇 | 五〇、〇〇〇 | 中村太助 | | | | | | | | | | | |

| | | | | | | | |
|--------|------------|--------|--------|--------|-----------|-----------|-------|
| 信成合資會社 | 本町一 | 取得並貸借 | 四〇、二 | 七〇、〇〇〇 | 七〇、〇〇〇 | 本間光正 | |
| 株式會社 | 安田銀行酒田支店 | 上中町 | 銀行業 | 四三、一 | 一、五〇〇、〇〇〇 | 九、七五〇、〇〇〇 | |
| 合資會社 | 大谷商店 | 全 | 砂糖麥粉商 | 大正五、二 | 三〇、〇〇〇 | 三〇、〇〇〇 | 大谷孫七 |
| 合資會社 | 水產株式會社 | 大工町 | 魚市場經營 | 五、三 | 三〇、〇〇〇 | 三〇、〇〇〇 | 須藤德之助 |
| 合資會社 | 飽海電燈所 | 本町四 | 電力供給 | 六、三 | 五〇、〇〇〇 | 五〇、〇〇〇 | 池田藤彌 |
| 合資會社 | 酒田山庄魚市場 | 大工町 | 魚類委託賣買 | 七、四 | 一〇、〇〇〇 | 一〇、〇〇〇 | 齋藤庄之助 |
| 株式會社 | セメント工業株式會社 | 本町四 | 混凝土製造 | 七、三 | 三〇、〇〇〇 | 三〇、〇〇〇 | 中村兵五郎 |
| 株式會社 | 鶴岡銀行酒田支店 | 秋田町 | 銀行業 | 七、三 | 一、〇〇〇、〇〇〇 | 四七五、〇〇〇 | |
| 株式會社 | 酒造株式會社 | 傳馬町 | 酒造業 | 八、五 | 一〇〇、〇〇〇 | 五五、〇〇〇 | 菊地德次郎 |
| 合資會社 | 五十嵐機業場 | 最上町 | 絹織物製造 | 八、五 | 三三、三〇〇 | 三三、三〇〇 | |
| 合資會社 | 金久燒酎合資會社 | 利右衛門小路 | 燒酎釀造 | 八、八 | 一〇〇、〇〇〇 | 一〇〇、〇〇〇 | 佐藤要助 |
| 株式會社 | 酒田運輸倉庫株式會社 | 本町六 | 運送業倉庫業 | 八、二 | 二五〇、〇〇〇 | 一五〇、〇〇〇 | 三矢正敏 |

| | | | | | | |
|-------------|-------|-----------|-------|-----------|---------|-------|
| 株式會社出羽銀行 | 本町四 | 銀行業 | 大正八、二 | 一、〇〇〇、〇〇〇 | 六五、〇〇〇 | 池田藤彌 |
| 酒田醬油株式會社 | 船場町 | 醬油釀造 | 九、三 | 一〇〇、〇〇〇 | 一〇〇、〇〇〇 | 荒木彦助 |
| 酒田演藝株式會社 | 上内匠町 | 活動常設 | 一〇、四 | 三〇、〇〇〇 | 三〇、〇〇〇 | 齋藤近尙 |
| 酒田製瓦株式會社 | 山居町 | 瓦製造 | 一〇、〇 | 五〇、〇〇〇 | 五〇、〇〇〇 | 須藤善太郎 |
| 出羽酒造株式會社 | 立町 | 酒造業 | 一〇、九 | 一〇〇、〇〇〇 | 五〇、〇〇〇 | 佐藤僚三 |
| 風間合資會社 | 出町 | 金錢貸付業 | 一一、一 | 五三、〇〇〇 | 五三、〇〇〇 | 風間繁松 |
| 合資會社庄内鹽元賣捌所 | 染屋小路 | 鹽元賣捌 | 一二、五 | 四〇、〇〇〇 | 四〇、〇〇〇 | 菊地德次郎 |
| 酒田染織合資會社 | 南千日堂前 | 綿織物製造 | 一一、五 | 一〇、三〇〇 | 一〇、三〇〇 | 北村 |
| 莊内殖産無盡株式會社 | 上内匠町 | 無盡業 | 一二、一 | 五〇、〇〇〇 | 二五、〇〇〇 | 齋藤近尙 |
| 酒田建物株式會社 | 本町四 | 土地建物賣買及貸借 | 一三、一〇 | 五〇、〇〇〇 | 二二、五〇〇 | 中村太助 |
| 合資會社丸竹魚市場 | 上中町 | 魚類委託賣買 | 一四、四 | 三〇、〇〇〇 | 三〇、〇〇〇 | 佐々木末吉 |
| 合資會社大正商會 | 本町六 | 米穀有價證券賣買 | 一四、九 | 一〇、〇〇〇 | 一〇、〇〇〇 | 長谷部豊吉 |

| | | | | | | |
|------------|------|---------------|-------|-----------|-----------|--------|
| 鳥海電力株式會社 | 山椒小路 | 電力供給 | 大正二、一 | 一、〇〇〇、〇〇〇 | 一、〇〇〇、〇〇〇 | 中村弘 |
| 合資會社金楸合資會社 | 横道町 | 土地金錢貸付 | 一四、七 | 一〇〇、〇〇〇 | 一〇〇、〇〇〇 | 伊藤伊藏 |
| 合資會社武長商店 | 米屋町 | 荒物雜貨販賣 | 一五、六 | 二〇、〇〇〇 | 二〇、〇〇〇 | 武長五三郎 |
| 昭和合名會社 | 寺町 | 金錢貸付業 | 二〇、一 | 三〇、〇〇〇 | 三〇、〇〇〇 | 本間きよ |
| 合資會社港屋旅館 | 外野町 | 旅館業 | 二〇、一 | 三〇、〇〇〇 | 三〇、〇〇〇 | |
| 山居貸貨倉庫株式會社 | 山居町 | 倉庫貸貨 | 昭和二、六 | 二五〇、〇〇〇 | 一五〇、〇〇〇 | 酒井忠孝 |
| 合資會社酒田養兔業 | 近江町 | 養兔業 | 二二、二 | 二二、五〇〇 | 二二、五〇〇 | 齋藤珪喜 |
| 酒田運送株式會社 | 本町七 | 運送業代理業倉庫業勞力供給 | 三〇、一 | 二〇〇、〇〇〇 | 二〇〇、〇〇〇 | 加賀山安太郎 |
| 出羽醬油株式會社 | 應町 | 醬油釀造 | 三〇、二 | 六〇、〇〇〇 | 六〇、〇〇〇 | 澁谷雄吉 |
| 酒田煉炭合名會社 | 秋田町 | 煉炭製造 | 三〇、三 | 二〇、〇〇〇 | 二〇、〇〇〇 | 茜谷五一郎 |
| 三丸商事合資會社 | 今町 | 金融土地有價證券賣買 | 三〇、四 | 五〇、〇〇〇 | 五〇、〇〇〇 | 高橋喜一郎 |
| 阿部合資會社 | 上臺町 | 土木建築受負 | 三〇、四 | 五〇、〇〇〇 | 五〇、〇〇〇 | 阿部傳吉 |

| | | | | | | |
|--------|----------|-------|--------|-------|-------|--------|
| 合資 | 角田佐治兵衛商店 | 穀物賣買 | 三、四 | 四、〇〇〇 | 四、〇〇〇 | 角田佐治兵衛 |
| 合資 | 大和商會 | 本町五 | 有價證券賣買 | 三、七 | 二、七〇〇 | 佐藤吉郎 |
| 合資 | 佐藤七郎兵衛商店 | 立町 | 雜貨 | 三、八 | 五、〇〇〇 | 佐藤七郎兵衛 |
| 株式會社 | 愛友社 | 荒瀬町 | 農具製作 | 三、〇 | 二、〇〇〇 | 齋藤長一 |
| 共榮合資會社 | 船場町 | 金錢貸付業 | 四、一 | 一、八〇〇 | 一、八〇〇 | 薄衣今朝治 |
| 株式會社 | 莊内貯蓄銀行支店 | 秋田町 | 貯蓄銀行業 | 二、一 | 五、〇〇〇 | 三五、〇〇〇 |

官公署

| | | | | | |
|-------------|-------|----|------|-----|--------|
| 內務省最上川改修事務所 | 山居町 | 電話 | 四四六四 | 四五五 | (機械工場) |
| 農林省酒田米穀事務所 | 新町 | 長 | 六六二〇 | 一〇〇 | |
| 酒田區裁判所 | 下臺町 | 長 | 二一九 | | |
| 酒田區裁判所檢事局 | 全全 | | | | |
| 山形地方裁判所酒田支部 | 全全 | | | | |
| 酒田稅務署 | 本町七丁目 | | 二五九 | | |

| | | | | |
|--------------|----------|----|---|----------|
| 酒田郵便局 | 本町五丁目 | 一六 | 〇 | (電話機電話) |
| 酒田驛 | 西荒瀬村酒井新田 | 一七 | 〇 | (電話機電話) |
| 最上川驛 | 船場町 | 一八 | 〇 | (局長) |
| 酒田機關庫 | 西荒瀬村酒井新田 | 二〇 | 〇 | (郵便及庶務係) |
| 酒田保線區 | 全 | 二一 | 〇 | (電話係) |
| 鐵道省秋田倉庫最上川詰所 | 新町 | 二二 | 〇 | (電話係) |
| 仙臺地方專賣局酒田出張所 | 船場所 | 二三 | 〇 | (貨物取扱所) |
| 酒田營林署 | 出町 | 二四 | 〇 | |
| 酒田警察署 | 本町四丁目 | 二五 | 〇 | |
| 山形刑務所酒田出張所 | 新町 | 二六 | 〇 | |

| | | | | |
|-----------------|-------|---|---|---|
| 山形縣酒田土木出張所 | 本町三丁目 | 五 | 四 | 八 |
| 山形縣道路改修事務所酒田出張所 | 全 | 五 | 四 | 八 |
| 山形縣穀物検査所酒田支所 | 稻荷小路 | 三 | 六 | 一 |
| 酒田町役場 | 本町三丁目 | 二 | 五 | 二 |
| 酒田町電氣部 | 本町四丁目 | 二 | 五 | 二 |
| 酒田町職業紹介所 | 本町三丁目 | 七 | 一 | 五 |
| 酒田町物産陳列館 | 本町三丁目 | 二 | 四 | 六 |
| 酒田燈臺 | 新町 | 長 | 長 | |
| 酒田荒町郵便局 | 荒町 | 五 | 五 | |
| 酒田濱町郵便局 | 濱町 | 三 | 七 | |
| 酒田北千日堂前郵便局 | 北千日堂前 | 七 | 六 | 八 |
| 酒田驛前郵便局 | 驛前 | | | |
| 酒田横道町郵便局 | 横道町 | | | |

| | | | | |
|--------------|-------|---|---|---|
| 公證人役場 | 寺町 | 二 | 一 | 一 |
| 執達吏役場 | 下臺町 | 二 | 一 | 一 |
| 鮑海郡農會 | 本町三丁目 | 二 | 一 | 一 |
| 鮑海郡水産會 | 本町三丁目 | 二 | 一 | 一 |
| 學校圖書館 | | | | |
| 山形縣立酒田中學校 | 横道町 | 四 | 五 | 六 |
| 山形縣立酒田高等女學校 | 今町 | 二 | 五 | 四 |
| 酒田商業學校 | 片町 | 四 | 四 | 四 |
| 琢成尋常高等小學校 | 寺町 | 二 | 四 | 七 |
| 琢成商工補習學校 | 全 | 二 | 四 | 七 |
| 琢成第一尋常小學校 | 全 | 二 | 一 | 四 |
| 琢成第二尋常小學校 | 濱畑町 | 三 | 四 | 九 |

| | | |
|-----------|----------|------|
| 龜崎尋常高等小學校 | 戶澤町 | 長四五五 |
| 酒田裁縫女學校 | 西荒瀬村酒井新田 | |
| 光丘文庫 | 下臺町 | 五五一 |

◆教育團體

| | | |
|----------------|--|--|
| 幼稚園 | | |
| 慈光日曜學校 | | |
| 酒田日本基督教會附設日曜學校 | | |
| 酒田教育會 | | |
| 酒田育英會 | | |
| 莊內育英會 | | |
| 酒田青年訓練所 | | |
| 龜崎青年訓練所 | | |

◆新聞社

| | | |
|-------------|----------|------|
| 酒田新聞社 | 上内匠町 | 二四四 |
| 兩羽朝日新聞社 | 西荒瀬村酒井新田 | 五四七 |
| 日刊莊內新聞社 | 濱町 | 三八乙 |
| 東北日々新聞社 | 下臺町 | 六四七 |
| 東北毎朝新聞社 | 船場町 | |
| 東京日々新聞酒田通信所 | 本町四丁目 | 五五二 |
| 東京朝日新聞酒田通信所 | 上内町 | 長五三九 |
| 時事新報酒田通信所 | 本町二丁目 | 五五三 |
| 山形新聞酒田支局 | 下中町 | 長四六三 |
| 酒田新報社 | 下中町 | 長四六三 |
| 鶴岡日報酒田支局 | 本町四丁目 | |

各種組合

酒田商工組合聯合會加盟

| 名 | 事務所所在地 | 電話 | 組合長又ハ幹事 |
|--------------|---------------|-----|---------|
| 酒田米穀取引所取引員組合 | 秋田町酒田米穀取引所内 | 四一五 | 荒木幸吉 |
| 酒田米穀問屋業組合 | 本町四丁目酒田商工會議所内 | 二四三 | 阿部久作 |
| 酒田木材業組合 | 新町酒田木材株式會社内 | 一五〇 | 中村恒造 |
| 酒田吳服太物古着商組合 | 天正寺町 | 一五六 | 市原平三郎 |
| 飽海郡酒造組合 | 下中町杉山方 | 四〇五 | 長坂彌吉 |
| 酒田菓子品輸出商同業組合 | 染屋小路 | 五〇九 | 最上谷直吉 |
| 酒田海運業組合 | 船場町酒田海運會社内 | 三五五 | 根上善造 |
| 酒田小間物洋物文具商組合 | 大工町 | 二三四 | 高山菊次郎 |
| 酒田砂糖糖卸商組合 | 上中町大谷方 | 三六六 | 村田與治兵衛 |

| | | | |
|-----------|------------|-----|--------|
| 酒田菓子商組合 | 本町二丁目市原進方 | 三四四 | 小松又三郎 |
| 酒田海産商組合 | 米屋町 | 二六一 | 鈴木政吉 |
| 酒田鮮魚商組合 | 大工町酒田水産會社内 | 四〇七 | 砂山文治 |
| 酒田搗屋組合 | 本町二 | 二二一 | 須藤徳之助 |
| 酒田野菜漬物商組合 | 寺町 | 二五二 | 齋藤徳三郎 |
| 酒田酒類販賣業組合 | 寺町 | 三五六 | 久村長助 |
| 酒田荒物商組合 | 筑後町 | | 齋藤梅太郎 |
| 酒田銅鐵金物商組合 | 桶屋町 | 一〇六 | 瀧井惣右衛門 |
| 酒田履物商組合 | 濱町 | | 本間茂右衛門 |
| 酒田製綿業組合 | 銀冶町 | 四三二 | 中津吉右衛門 |
| 酒田時計商組合 | 上中町 | 一一三 | 菅原豐太郎 |
| 酒田藥業組合 | 濱町 | 三〇三 | 遠田富之助 |

| | | | |
|----------|-----------|-----|---------|
| 酒田機械商組合 | 上内町齊藤操太郎方 | 三二二 | 中村兵五郎 |
| 酒田薪炭商組合 | 外野町 | 五二一 | 中西廣太 |
| 飽海郡輪商組合 | 上内匠町 | 五四二 | 本間淳藏 |
| 酒田菅笠商組合 | 筑後町 | 三四一 | 小田勘四郎 |
| 酒田肥料商組合 | 船場町荒木倉庫方 | 一 二 | 荒木彦助 |
| 酒田油蠟燭商組合 | 米屋町 | 四二三 | 前田三治郎 |
| 酒田指物業組合 | 鷹町 | 五一五 | 齋藤與惣右衛門 |
| 酒田漆器業組合 | 外野町 | | 後藤喜八 |
| 酒田建具屋組合 | 大工町 | | 本間喜一郎 |
| 酒田鐵工組合 | 桶屋町 | | 西村茂兵衛 |
| 酒田鍼力職組合 | 船場町 | | 中山惣太郎 |
| 酒田曲師屋組合 | 檜物町 | | 桑田權三郎 |

| | | | |
|-----------|------|-----|---------|
| 酒田製靴業組合 | 上内匠町 | 七六二 | 今野松藏 |
| 酒田豆腐屋組合 | 上臺町 | | 小寺作藏 |
| 酒田製疊業組合 | 下内匠町 | | 高山鐵之助 |
| 酒田洋服商工業組合 | 下内匠町 | 七〇六 | 久松宗治郎 |
| 酒田和服裁縫組合 | 上臺町 | | 大島萬吉 |
| 酒田裁縫組合 | 近江町 | | 伊東祐平治 |
| 酒田露店商組合 | 米屋町 | | 大沼吉太郎 |
| 酒田質屋組合 | 荒瀬町 | | 白畑治郎左衛門 |
| 酒田表具屋組合 | 今町 | 六三四 | 久村金藏 |
| 酒田洗濯業組合 | 實小路 | | 伊藤直助 |
| 酒田料理業組合 | 今町 | 二 一 | 相馬治太郎 |
| 酒田旅人宿組合 | 酒田驛前 | 四〇四 | 石川爲治 |

| | | | | |
|------------|------|-----|----|-----|
| 酒田土木組合 | 新片町 | 七四三 | 林 | 市五郎 |
| 酒田匠工會 | 寺町 | | 加藤 | 治助 |
| 酒田理髮組合 | 上内匠町 | | 菅原 | 太郎吉 |
| 飽海郡牛乳搾取業組合 | 寺町 | 一四〇 | 鹿野 | 善次 |

◻ 醫師

| | | | | |
|--------------|-------|-----|----|-----|
| 耳鼻咽喉科、外科 | 傳馬町 | 三三九 | 市川 | 富吉 |
| 外科、皮膚科、性病科 | 秋田町 | | 石川 | 正一 |
| 耳鼻咽喉科 | 本町六丁目 | 一三二 | 伊東 | 義一 |
| 産科婦人科、小兒科、内科 | 寺町 | 三五四 | 今井 | 美代惠 |
| 産科、婦人科 | 本町四丁目 | 四六〇 | 井熊 | 純二郎 |
| 齒科 | 本町五丁目 | 四六二 | 岩堀 | 昌司 |
| 全 | 近江町 | | 石田 | 順藏 |

| | | | | |
|--------------------|-------|-----|-----|-----|
| 外科 | 上内匠町 | 二三五 | 長谷部 | 三郎治 |
| 齒科 | 全 | 七三三 | 畠中 | 繁藏 |
| 耳鼻咽喉科、外科 | 本町二丁目 | 一六三 | 西野 | 勝藏 |
| 齒科 | 本町七丁目 | | 本間 | 強次郎 |
| 内科、小兒科 | 本町五丁目 | 一〇四 | 大平 | 祐次 |
| 外科泌尿科産婦人科、 | 外野町 | 四五 | 奥山 | 保次郎 |
| 齒科 | 下内匠町 | | 折居 | 文雄 |
| 外科皮膚科、泌尿科、 トゲン科 | 傳馬町 | 二〇四 | 加藤 | 政之助 |
| 齒科 | 本町二丁目 | | 高橋 | 良三 |
| 耳鼻咽喉科 | 本町五丁目 | 五五五 | 村上 | 雄二 |
| 内科、小兒科、性病科 | 下内匠町 | 五四 | 内山 | 庄太郎 |
| 眼科 | 實小路 | 八〇六 | 箭野 | 憲道 |

| | | | | |
|----------------|-------|-----|----|-----|
| 眼科 | 實小路 | 八〇六 | 箭野 | ユキ子 |
| 産科、婦人科 | 本町二丁目 | 一一八 | 増田 | 康三 |
| 眼科、内科 | 本町五丁目 | 一五二 | 松浦 | 長次郎 |
| 小兒科、内科 | 秋田町 | 五二六 | 遠藤 | 浩 |
| 外科、梅毒科、皮膚科、泌尿科 | 新町 | 六四〇 | 麻生 | 宗雄 |
| 内科 | 山椒小路 | 六四 | 淺田 | 決 |
| 産科、婦人科 | 上荒町 | 三三七 | 佐藤 | 銀吾 |
| 胃腸科、小兒科 | 傳馬町 | 三三八 | 佐藤 | 泰三 |
| 眼科 | 本町三丁目 | 一二一 | 佐藤 | 清治 |
| 齒科 | 全 | 一二一 | 佐藤 | 國雄 |
| 内科一般 | 筑後町 | 二一六 | 齋藤 | 國吉 |
| 内科、小兒科、皮膚科 | 全 | 二一六 | 齋藤 | 興助 |

| | | | | |
|------------------|-------|-----|-----|-----|
| 外科、内科 | 寺町 | 五三七 | 佐々木 | 金太郎 |
| 産科、婦人科 | 今町 | 二一三 | 櫻井 | 晋 |
| 齒科 | 寺町 | 七五三 | 佐々木 | 光一郎 |
| 外科、婦人科 | 本町四丁目 | 四一三 | 白崎 | 重治 |
| 内科 | 今町 | 七三九 | 鈴木 | 安吉 |
| 齒科 | 寺町 | | 菅原 | 道助 |
| ◆ 辯護士、辨理士 | | | | |
| 辯護士 | 上臺町 | 六二二 | 平塚 | 貫一 |
| 全 | 下内匠町 | 五六六 | 蛸井 | 文藏 |
| 辯理士 | 秋田町 | 一〇一 | 白旗 | 松之助 |
| 全 | 今町 | 三二八 | 阿部 | 重太 |

◆ 保險會社代理店

| | | | |
|-----------------|--------|-----|-------|
| 明治生命保險會社酒田代理店 | 山椒小路 | 一五三 | 白崎良彌 |
| 帝國生命保險會社酒田代理店 | 本町四丁目 | 二〇一 | 森重治 |
| 日本生命保險會社酒田代理店 | 上中町 | 一八 | 中村太助 |
| 太陽生命保險會社酒田代理店 | 濱町 | | 池田藤三郎 |
| 安田生命保險會社酒田代理店 | 本町六丁目 | 二三三 | 根上善造 |
| 日本共立生命保險會社酒田代理店 | 寺町 | 二五二 | 齋藤德三郎 |
| 仁壽生命保險會社酒田代理店 | 出町 | 一〇五 | 風間繁松 |
| 共保生命保險會社酒田代理店 | 下内町 | 三〇五 | 松井庸知 |
| 愛國生命保險會社酒田代理店 | 利右衛門小路 | 三二〇 | 加藤磯太 |
| 日本教育生命保險會社酒田代理店 | 本町三丁目 | 三一九 | 松浦耕三 |
| 大正生命保險會社酒田代理店 | 全 | | 全 |

| | | | |
|-----------------|-------|-----|----------|
| 東洋生命保險會社酒田代理店 | 本町四丁目 | 四一三 | 白崎敬之助 |
| 大同生命保險會社酒田代理店 | 本町五丁目 | 一一〇 | 菅原喜助 |
| 千代田生命保險會社酒田代理店 | 秋田町 | 二二八 | 鶴岡銀行支店 |
| 日清生命保險會社酒田代理店 | 上内匠町 | 二二四 | 酒田新聞社 |
| 國光生命保險會社酒田代理店 | 筑後町 | | 五十嵐幸作 |
| 富士生命保險會社酒田代理店 | 船場町 | 一五 | 秋野平治郎 |
| 太平生命保險會社酒田代理店 | 全 | 一五〇 | 酒田商業合資會社 |
| 有隣生命保險會社酒田代理店 | 全 | 一三一 | 最上谷直吉 |
| 日本徴兵生命保險會社酒田代理店 | 本町五丁目 | 一六 | 宮本辰彌 |
| 大安生命保險會社酒田代理店 | 銀冶町 | 四二〇 | 梅木龜之助 |
| 日華萬歲生命保險會社酒田代理店 | 本町五丁目 | 四一六 | 宮本伊右衛門 |
| 旭日生命保險會社酒田代理店 | 本町二丁目 | 一三四 | 市原七三郎 |

| | | | |
|-----------------|--------|-----|------------|
| 東華生命保險會社酒田代理店 | 上中町 | 五二二 | 川島竹藏 |
| 戰友共濟生命保險會社酒田代理店 | 秋田町 | 二三〇 | 白崎傳兵衛 |
| 片倉生命保險會社酒田代理店 | 寺町 | 四六一 | 中村弘 |
| 三井生命保險會社酒田代理店 | 近江町 | 五四五 | 和島茂兵衛 |
| 八千代生命保險會社酒田代理店 | 立町 | | 横山陽三郎 |
| 常磐生命保險會社酒田代理店 | 本町二丁目 | 二二一 | 須藤德之助 |
| 福德生命保險會社酒田代理店 | 染屋小路 | | 橋本仁之助 |
| 日本火災保險會社酒田代理店 | 本町六丁目 | 一三三 | 酒田運輸倉庫株式會社 |
| 豐國火災保險會社酒田代理店 | 上内匠町 | 二四四 | 酒田新聞社 |
| 東邦火災保險會社酒田代理店 | 船場町 | 一四 | 奧村七三郎 |
| 東洋海上火災保險會社酒田代理店 | 船場町 | 一五 | 秋野平治郎 |
| 東京火災保險會社酒田代理店 | 上中町六丁目 | 三五五 | 安田銀行支店 |

| | | | |
|-------------------|-------|-----|----------|
| 東京火災保險會社酒田代理店 | 本町六丁目 | 六〇七 | 小林信太郎 |
| 東京海上火災保險會社酒田代理店 | 船場町 | 一三五 | 根上善造 |
| 東神火災保險會社酒田代理店 | 寺町 | 二五二 | 齋藤德三郎 |
| 千代田火災保險會社酒田代理店 | 秋田町 | 二八 | 鶴岡銀行支店 |
| 中央火災傷害保險會社酒田代理店 | 本町四丁目 | 二〇一 | 森林信重 |
| 横濱火災保險會社酒田代理店 | 今町 | 五一七 | 高橋喜藏 |
| 第一火災海上保險會社酒田代理店 | 本町四丁目 | | 伊藤信成 |
| 大北火災海上運送保險會社酒田代理店 | 本町七丁目 | 二五六 | 酒田運送株式會社 |
| 太平火災海上保險會社酒田代理店 | 本町四丁目 | 五五九 | 佐々木半藏 |
| 太平洋海上火災保險會社酒田代理店 | 船場町 | 一五 | 秋野平治郎 |
| 大洋火災保險會社酒田代理店 | 本町五丁目 | 一六 | 宮本辰彌 |
| 福壽火災保險會社酒田代理店 | 上内匠町 | 二四四 | 酒田新聞社 |

| | | | |
|-------------------|-------|------|----------|
| 富國火災海上保險會社酒田代理店 | 檜物町 | 三五九 | 遠田東吉 |
| 神戸海上運送火災保險會社酒田代理店 | 船場町 | 一五〇 | 酒田商業合資會社 |
| 帝國火災保險會社酒田代理店 | 染屋小路 | | 太田仁米助藏 |
| 帝國海上火災保險會社酒田代理店 | 上内町 | 二一〇 | 杉原伊兵衛 |
| 朝日海上火災保險會社酒田代理店 | 上中町 | 一一三 | 菅原豐太郎 |
| 共同火災保險會社酒田代理店 | 本町六丁目 | 二〇 | 熊倉義光 |
| 明治火災保險會社酒田代理店 | 本町四丁目 | 五一二 | 共信組 |
| 三菱海上火災保險會社酒田代理店 | 船場町 | 二六五〇 | 酒田商業合資會社 |
| 新日本火災海上保險酒田代理店 | 本町三丁目 | 三一五 | 上原次平 |
| 日本海上保險酒田代理店 | 船場町 | 一五〇 | 松浦耕三 |

酒田商工會議所議員氏名 (議席順)

| 職 | 業 | 住 | 所 | 電話番號 | 氏名 |
|---------------|---|-------|------|------------------|----|
| 米穀取引所取引員 | | 船場町 | 特四〇八 | 荒木幸吉 | |
| 時計貴金屬商 | | 上中町 | 一一三 | 菅原豐太郎 | |
| 吳服太物商 | | 天正寺町 | 一五六 | 市原平三郎 | |
| 酒造業 | | 下中町 | 四〇五 | 杉山恒五郎 | |
| 藥工品商、委託販賣、問屋業 | | 船場町 | 一五 | 株式會社秋野商店代表者 秋野平藏 | |
| 吳服太物卸商 | | 米屋町 | 三四八 | 橋本兼藏 | |
| 菓子商 | | 本町二丁目 | 三四四 | 市原進 | |
| 砂糖、麥粉商 | | 筑後町 | 三四一 | 小田勘四郎 | |
| 海產物商 | | 米屋町 | 二六一 | 鈴木政吉 | |
| 米雜穀、肥料商 | | 染屋小路 | 三四四 | 菊地德次郎 | |