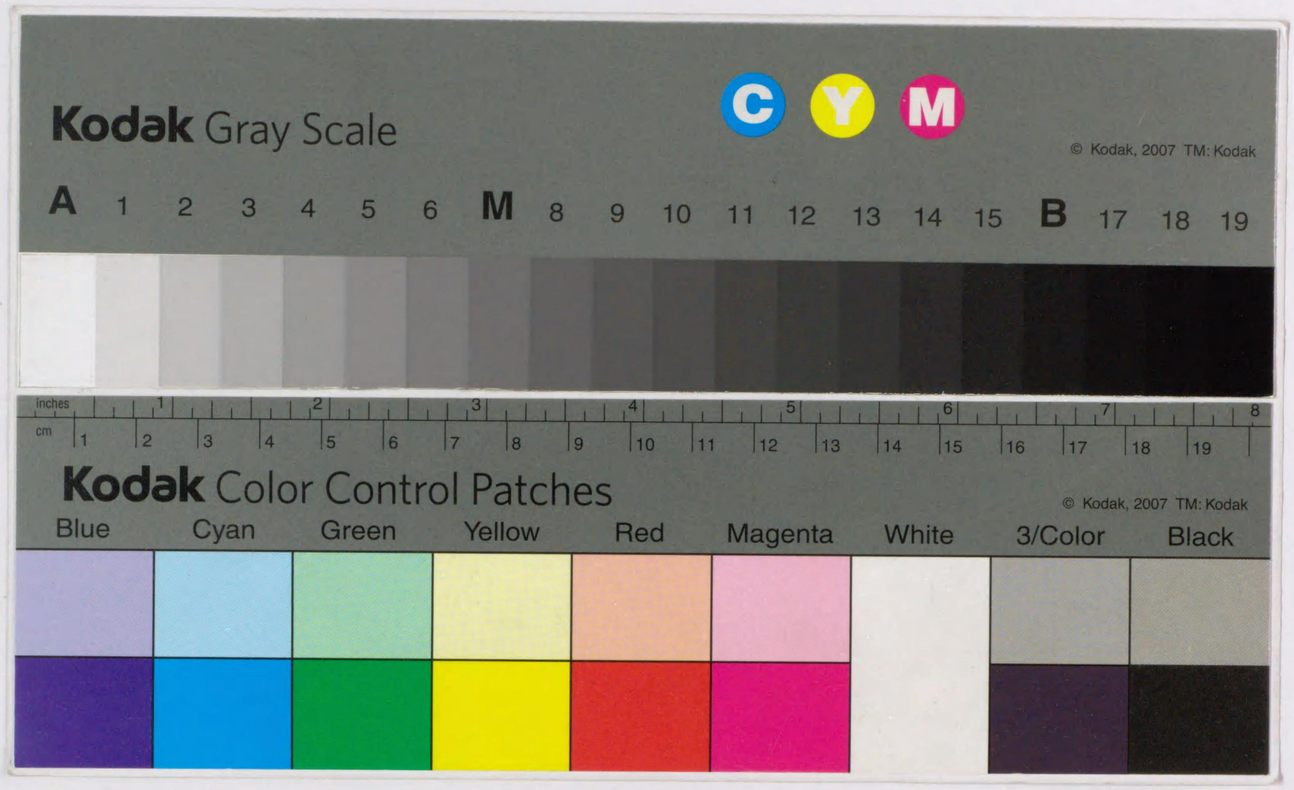

仁祖大王實錄

卷之九

843
50
17

四月朔戊寅備邊司請召還元帥李弘胄　上許之史臣曰今日廟筭可謂兒戲耳伊賊竊據藩陽蓄銳伺釁蓋有年矣在我陰雨之備不可少忽而因弘胄之引疾遽請召還抑何意歟倘有風塵之警起於呼吸則雖欲免以國與敵之罪其可得乎○諫院啓曰人主一心萬化之原苟有偏係則處事之間未免有私意豈非大可惕念處乎綾原殺人之說喧傳衆口則法官之請查在所不已該曹查啓之辭未必皆出於實狀而　殿下遽加震怒遽遞多官瞻聆所及孰不驚駭向者金慶徵尤斗枘俱以殺人或削其職或被囚禁而以該曹之緩於奉行至於拿囚此出於　殿下至公之心而一國之所共頌道者也獨於茲者曲護綾原摧折法官至遞其職豈徒有累於待臺諫之道其於　聖上秉心之公所損非細臣恐直截之風從此沮喪而言路杜塞矣請平心省察益恢天地之量亟下悔悟之教　答曰金慶徵等所犯與綾原之事大相不同今者欲比而同之是非之言也且該曹查啓者非真實則何不論該官之罪乎昨因政院啓辭還收遞差之命者實出於開言路之意也○右議政申欽上劄請禮遇臺閣略曰　聖明以憲府官論事失實教旨嚴峻特命

適職俄因政院陳達復命勿適臣始而驚終而喜顧惟立治之方用言為本導之使言惟恐其不言況摧而折之望言路之恢張乎伏見　聖明即位以來聽納不倦內外臣工無以言為諱者今憲府所言亦不過恃　聖明之聽納而欲立邦憲爾言官論事恒出於風聞雖間有未盡得其曲折者不必責也事涉貴近人所難言而言之為公而非為私也於是而不為優容則誰復為　聖明言國家利病而朝廷孤矣唐太宗謂侍臣曰每有諫者縱不合朕心朕不以為忤若加嗔責豈肯更言噫此一言之以致貞觀之治乎臺官雖承勿適之教必不甘心仗馬自安於戴豸之列矣合則進不合則退君子之節也古昔諫臣豈皆盡善無疵而明主之包容察納獎以成之者蓋以是也陸贄之言曰臣之進諫雖失中君之納諫無不美諫者之狂誣明我之能恕臣竊以此為　聖明獻焉伏願　聖明繼自今始深加省悟禮遇臺閣必賜容察使士氣振勵以為祈天永命之圖　荅曰省劄具悉嘉卿愛君之誠劄辭實是格言予當服膺而力行焉○己卯弘文館校理尹順之修撰金南重副修撰金榮祖李昭漢等劄曰伏以國家之有言路猶人身之有血氣血氣周行無所壅閼而後人能存是以古之明君必優容骨鯁之臣使之隨事規爭以廣忠益之路　若以偏著之心遽示

詭詭之色則孰有嬰鱗於雷霆之下哉日者憲臣以綾原君俌殺人事隨聞論列以為查出之地而　聖批嚴峻至命適差使直氣沮喪人心驚駭不圖　聖明有此過舉也臺諫所論恒出於一時風聞縱或有失實者猶可容而受之不宜輕責況事涉殺人都下喧傳則執法之官不避貴近敢言難言之事深得論事直截之體而　殿下摧折太甚臣等將恐言官噤嘿貴近驕橫其流之弊終至於國事日非而不可救矣伏願　殿下深加悔悟禮遇臺閣務恢進言之路以絕偏係之私　荅曰省劄具悉玉堂非救護鳴吉之地清齋之日如是瀆擾甚過矣尹順之等詣政院辭職仍陳　聖教未安之意　荅曰勿辭史臣曰從諫如流接下以恭者三代之後罕有聞焉嗚呼末世尊君抑臣之習有以致之歟　主上徒以言涉貴近之故今日折臺閣明日斥玉堂其何以勵直氣而開言路乎人君一喜一怒萬民攸瞻則可不懼哉昔洛陽令董宣擅殺湖陽公主之奴漢光武初若震怒竟賜錢而旌直未知今日亦有此舉耶良可惜也○庚辰　上御資政殿引見慶尚監司金緻緻略陳本道軍政之解弛民生之困瘁及田制豪習等事　上以嚴明黜陟輕徭薄賦諭之仍賜弓箭錦段等物○延平府院君李貴上劄請廣開言路優容臺閣其劄略曰臣伏見　殿下聰明英

睿明習政事仁慈恭儉禮大臣凡諸聲色貨利侈靡遊戲可以害政而病國者　殿下未嘗有一於斯此臣民之顒望於下風者也然而大志未立每欲因循塗轍誠意不足未免修飾文具度量不弘不能虛受忠言若此三病不祛則臣恐　聖德無以日就光大之域治道無以挽回隆古之盛中興之業有退無進將無以大慰四方之望也請以言路一款為　殿下畢陳焉夫言路者國家之血脉也血脉壅則人必死言路塞則國必亡自古明君英主虛心樂聞導之使言者豈以臣下所陳悉皆格言鉅論而可以盡施行之哉雖或出於訐直涉於僭率疎闊而難行謬錯而失實亦皆優容而翕受猶恐嘉言之或伏故群心胥悅羣策畢舉上無過舉下無隱情若以萬乘之尊挾雷霆之勢或飾非而自護或騁辯而爭勝則方直者未免摧沮懦弱者必至阿媚雖有危亡之禍迫在朝暮誰肯一為人主發口哉光海初政非有大段過惡只因惡聞直言每以徐當裴落為拒諫之妙策故　君闇臣諂剝致顛覆殷鑑不遠而　殿下猶不知戒此臣之深憂而隱痛者也　殿下輕蔑臺諫無異庶官凡其所論輒先疑其失實雖論細事劾小官亦未肯即賜允俞以此為臺諫者雖素稱剛鯁亦不敢展舒志氣欲有論啓則輒相顧趑趄曰此果可以聞天乎惟思塞責乍發旋止至於事關宮禁言涉貴戚則無

論理之曲直事之是非或明下峻批或顯示厭色至以情外之語詬斥諫臣如頃日綾原殺人之事閭巷傳說故言官隨聞論列只請查治則輕重虛實自有辨覈之地有其事則罪之無其事則置之而已何傷於綾原何負於　殿下哉而　殿下始有搆陷之教終有遠差之命此果　聖主至公之心大度之舉乎夫搆陷云者內有所嫉而陰加中傷之謂也今之法官有何私憾於綾原而必欲中傷以危法哉王言一下四方傳誦臣恐中外有識之士有以窺　殿下之淺深也方今處公卿之位者無非重臣宿望然而醇謹有餘骨鯁不足未見有犯顏敢諫之風新進名流雖居臺閣不能見重於人主剛者有言不信弱者以言為戒而狂言妄動不顧利害者僅有臣貴一箇耳　答曰劄中所陳無非格言嘉嘗卿愛君之忠予當服膺自省焉○司僕寺請江華鎮江塲勿許民耕作　上從之先是朝議以為江華鎮江塲盡是膏腴之地宜於耕作故牧塲馬遊塲移放之後許民入耕民甚便之牧子等以失利為怨潛發塲馬告于司僕寺曰移牧之地甚狹故馬多倒損云司僕提調惑於牧子之言乃請退築聞者皆以為國家貴數而賤人云○都承旨鄭經世請解職名歸葬其子之喪　答曰省卿疏章且悉卿至懇鄭松竟至不救予甚嗟惜卿之乞解見任出於至情不

可不從但子喪解職實非法例卿須勿更言抑其至情以副予望柲不失家庭之訓年少登第即補史局未幾客死于京師人皆嗟悼　上命一路護送其喪○命回答使鄭岦副使姜弘重加資從事官辛啓榮陞叙譯官軍官並論賞有差○辛巳憲府啓曰朝天享上為任極重自前擇遣有名望無身累之人其意有在今者冬至使張自好書狀官趙塤俱以曩時兇黨見棄清議不齒仕路者久矣如此之人不可苟充差遣以貽辱國之患請命改差越海朝天人皆厭避銓曹注擬之際不能痛捨私情乃以如張自好趙塤見棄公議不在仕版者苟充擬望殊甚未妥請吏曹堂上色郎廳並命推考　答曰依啓張自好等既已差出不必煩論累啓乃從○上下教曰江華圍籬衣資每於春秋備送而何至今不為下送乎此後定為恒式以送○上晝講孟子于資政殿侍讀官尹順之進曰人君設耳目之官盖欲使之隨事直言也頃日綾原君俌殺人之事傳播都中故法府之官敢請查覈　殿下以搆陷等語摧折之臣等待罪玉堂略陳所見　殿下又有嚴批臣恐國家言路自此杜塞也知事金塗曰頃見憲府啓辭果有輕銳失實之罪至以搆陷王孫為教此則非其本情也今日舉措臣以為　殿下有私意焉　上曰搆陷王孫之言到今思之果為過矣○壬午以南

以恭為司憲府大司憲李命俊趙翼為承政院承旨尹墀為弘文館副校理○上晝講孟子于資政殿特進官申景禛曰臣忝居備局得見戶曹公事則回答使不受之倭銀今將取用於詔使時而備局亦以為宜此乃使臣之所鄙也國家取用無乃不可乎寧取於吾民矣　上曰前者戶曹判書果言此事而予不許之矣○癸未謝恩兼奏請使李德泂副使吳翽等自天朝回泊宣沙浦命平安道都事權潗搜檢一行○迎接都監以詔使行期已迫而外方所納之物越不上送請推考諸道監司且令來待境上以便彌令　從之○北兵使申景瑗馳啓曰臣巡審六鎮觀其形勢則城池兵械皆甚無形如有事變策應無路且道路飢民之狀慘不忍見至於牛馬亦瘦困顛斃管餉官許宗前後救荒雖至五百餘石煦濡之澤勢難遍及填壑之患不朝即夕本道倉廩蕩竭更無賑恤之穀江原道所運米一千石迄無形影請令他道管餉急速移運云○甲申迎接都監啓曰詔使入椵島後我國不可無問安之禮而七處迎慰中路問安皆有定規此外添送事涉規外故令鐵山迎慰使先行問安於椵島措辭具告退候於鐵山仍行迎慰之意曾已議大臣定奪今仍筵中啓辭更為商量則迎慰使未迎勅之前先見詔使似為未安云此言亦是詔使之入椵島既是規外差

出使价別行問慰似為宜當　從之○乙酉行護軍鄭曄病甚上劄辭職　答曰省劄具悉卿懇卿其勿辭安心調理仍遣內醫看病命送藥物○刑曹判書吳允謙上劄辭職時綾原君倓有殺人之事　上令刑曹查考實狀查啓既入臺官崔鳴吉等重被嚴旨之斥故物議以為刑曹不得分明查覈以致　聖怒譴然歸咎於是吳允謙不安于心至於三度呈辭未蒙許遞至是又上劄辭職曰頃日臣曹查覈丁永信免賤從良及致斃根因也只據屍親之招田啓矣今聞永信之家不無田隱不直之情而不能鉤得實狀臣曹顯有所失因此臺官盡遍嚴旨屢下使臺風摧沮聖德虧闕臣曹之罪至此而尤大臺官不避貴戚執法論事該曹拘於文案查啓失實是非甚明公議至嚴伏願　聖明絕祛偏係獎右臺憲亟命斥免臣職以解瞻聆之惑　答曰省劄具悉卿宜勿辭調理察職毋劄乃遞而只踏啓字以下宰臣疏劄踏啓字曾所未有也人以為非優待重臣之道云○丙戌以金尚憲為都承旨政院啓曰金尚憲前授承旨與鄭廣敬為四寸兄弟以此遞職今者鄭廣成差遞尚憲上疏辭之優批不許○以鄭廣成為刑曹參議李植為同副承旨李潤雨為司諫院司諫李埈為議政府舍人鄭百昌為弘文館應教

黃紐為司憲府持平○禮曹啓曰今此冊封欽賜誥命冕服實一國莫大之慶遣官祭告　社稷宗廟頒教八方　王世子百官及八道進箋陳賀等事節目依例舉行為當　從之○上晝講益子于資政殿知事李廷龜曰今此科舉甚為窘速既已牢定不可退行而平安道地接詔使初程各邑守令必多奔忙之事清川南北合設一處且勿送京試官令本道都事試取似為便當　上曰依為之○丁亥　上晝講益子于資政殿引見遠接使金尚容謂曰卿今下去凡事想必善為周旋予何慮焉但兩西物力一搔蕩竭此可憂也尚容曰詔行想已到登州矣臣之下去雖當百分檢飭而各官稽緩物力殘敗恐未及措置矣　上曰初頭善待然後終可以無事矣尚容曰凡待人之道誠款為先供億次之而但今日中朝人異於古昔雖曰學士尚鮮廉潔之人況太監乎聞上天使以在喪之人不辭奉使云其將來徵索貪婪之狀灼然可見　上仍賜虎皮扇藥等物○全羅道自三月十四日以後大雨不止川渠漲溢隴畝盡破麰麥沉損平安道亦大水害穀道臣皆馳啓以聞○毛都督票下都司白有學與各營千把摠謀亂殺先殺陳中軍事覺中軍領兵縛致白有學等二十人推問則辭連二千餘人中軍解送有學於督府接伴使馳啓以聞

○前大司憲鄭曄字時晦號守夢儀觀秀偉器度峻整早有志於為己之學從遊於栗谷李珥牛溪成渾之門造詣益深居家孝友純篤生事葬祭一遵家禮聲聞於　宣祖朝歷敭內外聲望茂著而性本寡合見忤於奇自獻或被貶黜或扞文罔而不少撓光海亦重其名行頗進用曄見其謀亂日甚力求外仍歸田里光海累責之終不起聞有靖　社之舉謂人曰此乃扶　宗社樹倫紀之義舉而如吾踈拙者但當守常而已及赴朝揚言光海雖自絶於天羣臣亦宜哭送聽者失色勳臣有不悅者曄遂謝病歸　上知其可大用屢加寵擢常以大司憲無大司成條空學制勸課不急嘗入侍面斥崔鳴吉之私於其兄朝廷肅然又無元子輔養官警誨切至元子敬憚之元子既正位東宮仍無右副賓客其後超授崇政階未幾卒　上甚悼惜之與世子皆進素膳其孫援進其遺劄略曰臣大病沉綿贍天無路而君違國憂耿耿難忘何敢隱懷以負鴻恩目今取民無節遠近嗷嗷兵擁虛簿戰守無策紀綱渙散衆職解墜此三者今日之痼疾而臣之所憂猶不在此則大可憂者其惟　殿下之一心乎　殿下之講論非不勤而察理有所未精克治非不嚴而去私有所未盡故宣之命令裁之施措者公私相雜疵累橫生臣竊慨歎請自今赫然雷厲引咎自責誣告中外廣採直言言及警躬則有改無勉言及革弊則捨短取長亦於講學之道以為經遠之圖貽厥之謨　上覽之悲歎不已議者謂曄頗有好勝之病且中年未免經意於貨財云○己丑平安監司李尚吉馳啓曰督府旗皷官王士善奉都督分付馳到宣鐵嘉定等邑迫徵守令侵奪米豆多至五六百石直到平壤要見臣及管餉使臣與管餉從事洪霖出接則士善極言各處農軍乏食之狀必欲得四千石米臣等援理牢拒則士善談怒曰直向王城面愬　國王前云臣等相議量給宣定等官米豆六百餘石雜穀一千石兩猶不滿其意云○黃海監司權盡己馳啓曰督府王萬才等聞臣上任即時馳到督以物貨和賣之事且欲寄屬於臣慮使之換貿臣荅以既無老爺分付又無朝廷命令則布政不敢擅受況錦繡珍貝本非民間恒用之物決難和賣於編戶之民臣終始堅塞則至於發怒此後之事未知何如云○下教曰鄭曄盡心國事不意卒逝予甚驚悼其令該曹禮葬實職除授吏曹以為身故之人除授實職雖有廢朝謚例不可取以為法似當以贈職下批而贈職則例為超階自下不敢擅便　上乃命贈職於是追贈議政府右議政人皆嗟惜曰鄭公若於生時為相則或可有為而虛帶身後之爵豈非

國家之不幸乎云○庚寅以李埈為侍講院輔德金榮祖為司憲府掌令洪命耇為兵曹佐郎○上下教曰近來內需司啓下公事吏曹不為舉行云極為可駭當該郎廳推考先是內需司奴婢在開城府者甚多欲免市民之役私囑內司內司啓請蠲免雜役事下吏曹而吏曹趑不舉行故有是命○辛卯慶尚道暗行御史李敬輿啓聞左兵使禹致績河東縣監李時吉不法罪狀 上並命拿鞫○癸巳夜三更 上幸神武門會盟祭壇 王世子率百官扈 駕○甲午 上詣壇所行祭其誓文曰天地訢合庶類以成君臣協同大業攸興甄勞定賞据實疏榮建諸宇宙質之神祇三五以降靡不由此洪惟 太祖受命創革 列聖昭明克奠邦域咸有名世俊賢之佐經文緯武捍難弭禍無陂不平有枉斯正厥有成績具載鍾鼎二百年來炳炳如昨嗟予小子遭時昏黷母后見錮兄弟罹酷羣生鼎沸萬品糜觧七廟之緒阽于覆敗賴我舊臣同德之士忠貫金石志扶倫紀大策先定英髦輻輳合謀殫力磢刮殘暴亟反坤御大整乾綱遺氓復蘇寶曆重昌天未悔禍百六抵兇餘孽未殲小豎仍訌祲纏宮闕越在泥露亦由元老大董材武師直為壯各勵良圖推鋒爭死以訖天誅陰奸宿慝自此頓廓 宗社之勳予罔能獲不有君子其何能國迺稽功令備儀超爵追榮垂裕百世是澤凡列茅土無論故新徹胄仍昆遠邇畢臻壇墠尚舊牲幣斯陳嗟我同盟誓自今始君君臣臣父父子子險夷一誠休戚一體無貳無虞億年為期有渝盤血神其鑑之承旨李植之詞禮成還宮御資政殿頒賜功臣教書○乙未諫院啓曰詔使將迫農務正劇而今聞各道兵使守令等私聚米布大張宴樂欲為累日留連之計云此時邊帥守令離任遠來既為未安而禮完之後不即下去非但本任事務曠廢許多下人淹滯京邸其弊不貲請令今日內急急下送 從之○上出御隆政殿宴功臣王子大臣諸宗宰舊功臣並入侍酒三行 上命中使頒手札諭功臣班首於榻前又命承旨宣示諸功臣於階上其教書曰微有卿等倫紀斁滅 宗社顛覆卿等之功振古所無會盟禮成無以為報顧與卿等共濟艱難與同休戚君臣之間各盡其道克去己私圖臻至理緬惟在莒此日何幸須各盡量勿辭杯酌尹昉等讓進爵於諸勳臣延原府院君李光庭等亦讓於兩元勳皆不許宣醞於王子宗宰諸功臣及入侍諸臣遍及於將士都承旨金尚憲啓曰今日宴禮當行九爵而已行七爵上下之間歡意交洽凡在臣僚孰不感激禮云樂不可極不必盡行九爵請早還便殿留心政事毋忘聖經垂訓之義 上曰此言是矣但日勢不暮成禮而罷亦無

妨矣金瑬李貴張晩進曰自古新功臣過會盟後必有分軸宴自　上例爲賜
樂宣醞故臣等欲於二十日行之而臺諫論啓令兵使守令等速爲下去云盛
事落莫惶恐敢啓　荅曰姑留行之可也○丙申靖社功臣金瑬振武功臣張
晩等上箋謝賜宴　荅曰卿等建非常之功國家其無非常之報乎卿等其勿
辭○咸鏡道大水監司李昌庭啓聞○諫院啓曰中朝本國界限有截使价負
役雖有疾病不敢落後而謝恩使李德泂副使吳翽書狀官洪霽等乃敢擅留
負役三十人於上國只帶四人而還此實二百年來所未有之事也雖在昏朝
政亂之時亦不至此其牟利辱國之罪不可不痛繩請李德泂等拿鞫落後首
通事表廷老梟示其餘譯官等並依律科罪憲府亦論之　荅曰李德泂等不
無所失似當量施責罰但一行舡隻太半有故以致負役之落後此非獨使臣
之罪也譯官梟示之請亦極過矣勿爲煩論累啓始許拿鞫○諫院又啓曰臣
等於昨日以叅祭兵使守令速爲下送事論啓蒙允矣即見吏曹判書金瑬等
陳啓榻前援引古例必欲爲私宴而自　上又爲允下臣等竊惑焉所謂分軸
宴者非如謄錄所載不知何時創開而或當國家閑暇之時則一番設宴以侈
君賜未爲不可而即今詔使將至四方繹騷農務政殷淫潦示愆天灾地妖式

月斯生賦役繁甚民怨日深此正君臣上下恐懼修省不敢遑寧之日也親臨
錫宴已極榮寵而不思太康又欲留連外方兵使守令多帶下人久滯都中妨
農廢事弊已不貲聞其分定宴需於叅宴守令多者至過二十匹云當此　宗
廟祭享三殿御膳皆從裁減之日獨此私宴一事必欲盡倣平時之故事其無
謂甚矣請金瑬等推考各道兵使守令今日內使之下直出去　荅曰勳臣等
分軸宴既有舊例設之何妨勿爲更瀆元勳金瑬等詣賓廳待罪多所辨明獻
納權濤司諫李潤雨引避而出李貴私謂人曰古例當行之禮乃爲臺諫所沮
恨不打破臺諫之口一時傳咲權濤等以此再避○以申景禛爲刑曹判書柳
舜翼爲刑曹叅判金德誠爲禮曹叅議李沆爲慶尚道左兵使俞伯曾爲弘文
館副應教金時讓爲副修撰○司諫院司諫李潤雨獻納權濤正言李景容等
上劄首論偏護綾原摧折臺諫之失繼言臨政加望之教殊非至公無私之道
上以當爲體念荅之○丁酉　上觀武才于西郊鐵箭片箭騎射騎芻三甲
射鞭棍手雙劒手劒手等技次第試閱諸臣以犯夜舉動爲未安屢請還宮
從之都承旨金尚憲啓曰觀今日武藝則材力之士不爲不多目今大敵壓境
虞危政惡若教之以親上死長之義則何患於緩急之乏武才乎雖然爲國之

道有文有武而文為上武為次不幸近来文道漸衰閭巷之間久不見挾冊讀書之人至於侻倖占科之後則視文學如他家事九士之輕名節重利祿莫不由於文教之頹廢矣並宜勸奬興起豈可專意於武事而已哉　上曰予當體念焉仍命大臣待明日畢試後施賞有差○戊戌　上晝講益子于資政殿○夜金星犯五侯第五星○己亥靖社振武兩功臣大設分軸宴其饌品器具之侈盛過於會盟宴云　上命賜一等樂又遣中使宣醞諸功臣及大臣坐已定獨刑曹判書申景禛乘晩来到金墐以為今日是禮宴也相臣在座中使亦臨申景禛之不為早来誠為未安即因其陪吏景禛發怒而去再三招邀終不来察李貴亦大言曰景禛以外戚手握重兵今有跋扈之漸云金墐啓於榻前乃命推考由是景禛等與金墐有隙焉○庚子　上遣史官問領中樞府事李元翼病○上晝講益子于資政殿○辛丑都元帥李弘胄病重　上遣內醫看病且賜藥物○上御資政殿引見左議政尹昉右議政申欽館伴李廷龜戶曹判書沈悅時詔使負後極多一等頭目至於一百四十餘人戶曹判書沈悅啓請與大臣館伴會議乃命引見　上曰昨見鄉等啓辭欲先用毛營儥銀之綿布待秋成更收民間鄉等何不思之甚耶決不可更徵於民也尹昉曰近聞外方之言則百姓皆知應行之役故不為怨苦云　上曰豈有不怨之理不過無可奈何而然耳昉曰自　上恤民之意誠為至矣抑有一策南方舟師軍價布其數十萬匹若收用之則可備五萬兩銀耳　上曰待王人之道當觀其國力之所及豈可必充溪壑之慾哉該曹既備十萬兩銀而又貿都督之銀則可至十三萬矣悅曰雜物則宜加定於外方　上曰十分參酌分定可也悅又曰今日登對專為銀參之事而未有明白處置以三結四結布盡貿銀參然後以用餘酬督府所貸似可矣　上從之厥後因政院陳啓還收加定之　命○上晝講益子于資政殿○以朴炷為議政府舍人鄭百昌為檢詳曹弘立為司諫院正言○壬寅以金墐無世子君賓客李睟光為同知經筵事羅萬甲為弘文館校理○上晝講益子于資政殿引見無三道統制使李守一勸勵以送仍賜弓箭虎皮等物○上晝講益子于資政殿○甲辰備邊司啓曰平安道巡察使與巡邊使名位相埒難於弹劾今體府元帥皆在京中本道時無節制衙門請以管餉使南以雄無贊畫使以便主管軍務　上從之張晩不欲復出邊塞而難辭有此啓云○上晝講益子于資政殿○乙巳　上晝講

辭速往察任○北道兵使申景瑗啓聞曰近来走回唐人連續出来皆云許界部落方築新城云盖自鍾城相距僅五日程自此轉至虜穴二十日程彼中形勢漠然不聞請購送偵探人或勸以爵或賞以財不幸而有意外之事勿施生事之罪云○丙午大司諫鄭蘊承召上来至中道聞李貴嗔責且有物議引疾辭職　荅以調理上来○冬至使權啓書狀官金德承回泊宣沙浦令本道都事搜檢其行○上晝講孟子于資政殿○丁未以李廷龜為議政府左賛成李貴為右賛成吳允謙為禮曹判書朴炡為弘文館應教姜碩期兼侍講院文學金光炫韓仁及為修撰吳竫為承政院注書朴潢兼侍講院說書○上晝講孟子于資政殿○五月朔戊申備局啓曰即見兵部回咨則遼民就食中土已經題奉必已咨會於撫督衙門我國理宜咨報于兩衙門聯次入送俾無許多男婦飢餓之患登萊撫院則順付於謝恩之行　從之○日本國對馬州太守拾遺侍中平義成送回荅使鄭岦等所留之銀且致書于禮曹備言理合收斂之意事下禮曹禮曹回啓曰日本關伯贈給使臣之物使臣不得已領受仍給馬島以為刷還之資則此係使臣辭受之事非國家所可預知着令使臣處置但見其書契據禮論難辭義甚是欲完封還給則馬島之人必不肯俯首持歸今

若以使臣之言受其一半以為東萊府倭人供給之資還其一半以酬接應使臣刷還人口雇舡口糧之費似合事宜依此措辭還給而書契則令使臣處置之意令承文院措辭修荅何如　荅曰依啓贈給使臣之物盡歸公家似為無理使臣以下優數分給鄭岦等三上疏以辭○己酉命給復內奴反正初大臣筵臣相繼陳啓有勿許給復之命至是因內奴等呈訴有此教○兵器別造都監工役告訖命都提調以下賜馬郎廳別將施賞有差○庚戌政院請依都督指教減損詔使支供贈給之物　上以為雖有都督之言接待華人之禮不可容易減損命議大臣大臣請略減初程宴享使不至失望　從之○以李廷龜為世子貳師金瑬為左賓客李貴為右賓客任絖為注書絖為人剛直不屈於人人以此多之○辛亥　上朝講孟子于資政殿知事吳允謙曰回荅使贈給之銀對馬島主以書送之觀其辭意則好矣臣於丁巳年奉使日本還到馬島棄其所贈而来盖使臣往来之際馬島糜費甚多故臣以此措辭給之義成調興等初則喜而受之未幾有還送之舉見其書啓則言辭甚遜然國家似難區處故使使臣處置矣　上曰今亦須使使臣處之當初使臣無端棄置而来似未盡矣廟堂詳議善處允謙曰善為措辭還送其半可矣都承旨金尚憲曰

祖宗朝亦有此事鄭誠謹平生以清白自飭奉使日本不受所贈對馬島主請於朝廷而給之　成廟命給之則誠謹固辭不受　成廟不能強之此可見禮待臣下之道也今不可勒令使臣處置臣意嶺南之民方罷於倭貢之後使本道監司善為處置以補民役之萬一為當　上曰若然則自國家處之也使臣所贈之物國家豈有處置之事乎○壬子　上晝講益子于資政殿○癸丑先是延平府院君李貴上劄請收益鐵之利以補國用戶曹以為宜令李貴戒為無判書戒為益鐵使以便調度　上命問于大臣大臣請以貴稱以益鐵勾管堂上與戶曹同為料理　荅曰令該曹料理措辦可也蓋　上知貴之作事踈闊必貽騷屑之弊也是後大提學金瑬出月課表題曰擬宋司馬光請罷益鐵使李貴謂金瑬譏切已事大恨之○以李景奭高傅川為正言傅川即忠臣高敬命之孫也為人愚庸人皆謂忝厥祖崔蒋為弘文館修撰○甲寅　上朝講益子于資政殿領事申欽曰自　上日御經席可謂勤學之至而治心之法在於學問宜顧問儒臣以加切磋琢磨之功然後庶有長進之路　上曰國事之言之則郎官朝夕變遷有同旅舍之過客一委之下吏之手如此則雖有良法美制不得行也國事頹廢皆由於此矣擇差郎官使之久任本曹判書戒澄汰不稱之人戒自辟可合之人而且董率各司務去弊端然後自可有效當今所急無過於此　上曰此言切近矣自前屢言于該曹而尚此泛泛更令該曹着實舉行○弘文館論遞大司憲南以恭時以恭冒居憲長不厭人望而金瑬薦用故人莫敢出一言論之朴炷以暗行御史竣事還朝即語應教俞伯曾曰近日除拜何至於此耶如以恭之有身累無德望者亦為憲長國事可知矣吾欲劄遞何如伯曾亦以為然崔鳴吉張維皆以鎮定保合為言而炷不聽與伯曾及校理羅萬甲金槃副修撰李昭漢等陳劄曰為國之道任賢使能而已賢者有德之謂也能者有才之稱也自古才德無備之人則固難易得而若其有才者雖有瑕累不可全棄捨短而取長量能而授職實是器使之道也惟其任之使之各有攸當故賢者在位能者在職然後始可謂盡用人之方而無淆亂之失矣是以賢而才短者尚不可責以能者之職況無德而有瑕者雖有尺寸之長豈可置賢者之位任以莫重之責乎臺官之任作人主耳目糾察百僚振肅綱紀乃其職也至於長官其選尤重苟非負一時重望為輿論所許者則不可冒居其位承當其責也明矣大司憲南以恭雖曰少有才局而其行身處事素

無可稱之善曾與柳希奮朴承宗結為心腹為清議所棄久矣當此濫瑕蕩穢
管蘭俱收之日隨才器用或無不可而今乃翬翔臺閣冒玷長官之位則不但
物議喧點無以彈壓而已使以恭自揣亦豈晏然而已乎臣等亦非以以恭既
徙之從而為今日全棄之地顧風憲重責決不可付諸此人公論日激有難沮
遏伏乞亟遞其職　答曰南以恭無大瑕累置諸此任未為不可爾等張皇辭
說必欲遞去未解其意也無罪臺諫不可輕遞勿為煩瀆仍下教政院曰玉堂
無長官而論遞臺諫有前規耶承旨考啓承旨趙翼李植啓曰玉堂劄子
謄錄失於兵火在廢朝時或有玉堂無長官而論遞臺諫者今不可取以為據
宣祖朝事則今已差遠臣等聞見孤陋時未有考大槩玉堂論遞臺諫是稀
罕之事無長官而為之與否雖無所考常時論事則雖係重大或不待長官而
劄論矣　答曰知道史臣曰凡論事之體惟在是與非而已況人各有所見則
何必待僚議之必同哉今者副提學洪瑞鳳非不知南以恭之不合憲長而特
恐見忤於金銓回曲固避不參是論則瑞鳳處事可謂不直也　主上又以不
待長官為炷等之罪其能服炷等之心乎政院回啓亦不明白吁可惜也　上
下教曰大司憲南以恭雖與柳朴相厚其在廢朝與李元翼同受奸人之斥至
於在謫累年今當追雪之辰合有奬拔之擧而玉堂不待長官偃然陳劄欲為
斥去是誠何心哉以恭之居此任今已月餘而大臣臺官無一人言其不合玉
堂假托公議排擯異己無謂甚矣此習若長則國不為國予極寒心此意政院
知悉○乙卯謝恩使李德泂等下吏置對並命放送只譯官表廷老等四人中
道付處○丙辰下冬至使權啓于吏初啓之受命朝天之時濫率市井牟利之
輩貽弊列邑搜檢御史金時讓還自西路極言啓奉使無狀臺諫請待還来拿
鞫定罪故至是就獄置對　上以為越海朝京不無功勞只削其職○丁巳黃
海監司權盡已啓聞朝大負役比陸行時益多一路夫馬難支之狀其後削減
使行負役之數○備邊司啓曰兩西之軍平時四丁今變為單丁八番今變為
四番軍民勢將難支南軍每年調入實非可繼之道募兵西邊團束操鍊極為
便好贊畫使南以雄亦欲擇當此事云著令體臣元帥講磨節目試觀其效為
當　從之○吏曹判書金瑬上劄辭職　答曰卿勿控辭後速察職瑬之辭職
以炷等論遞南以恭之故也劄中意多不平識者憂之○夜流星出河鼓星下
○戊午命左議政尹昉等庭試諸生於崇政殿命居首生員朴日省直赴殿試
其餘或直赴會試或賜一分○諫院啓曰表廷老以秩高事知譯官一行操縱

在其瞬措而乃敢倡率同類三十餘人公然落後此實二百年來所未有之事也其黷貨貪利綏恣無忌之狀極為痛駭不可尋常擬律請命梟示懲一勵百功臣父子推恩之典乃是酬勞報功之異數也至於父子俱叅一勲而互相推恩則事甚無據元非　祖宗朝舊規也曾在昏朝李尚毅父子始創此規其時物議莫不以為苟且謀例不可踵行請父子俱叅一勲者勿許推恩朝天使臣為任極重債事辱國常由於此故必以侍從之人輪回差定　祖宗朝流来舊規也曾在昏朝私意公行一自海路之開憚於涉險必以罪廢之人差擬朝天之使此豈可為訓也反正之後昏朝亂政舉易絃轍而習熟見聞餘風未殄非但朝紳之間私情太勝御筆揮亦不免有跡注擬之際每為加望必以名在罪籍見棄清議之人苟充差送國家儲養人才置之三司館閣之上而乃以朝天莫重之任責之於見棄之人所用非所養政體之顛倒有不足言而在　聖上至誠事大之義亦豈當如是冬至使張自好乃世晉即爾瞻之謀主也凡廢大妃殺大君之惡皆世晉父子之所指揮也自好雖計慮少黠稍存形跡於末梢而得免竄逐亦已幸矣豈可復塵清班俾膺專對之責乎請命追差其代以侍從中人極擇差遣永以為例　答曰依啓表廷老事一行負役

之落後非特譯官之罪每請梟示殊甚過矣自有當施之律勿為更煩張自好既已差出仍送何傷勿煩可也使臣事累啓乃　後○應教朴烜副應教俞伯曾校理羅萬甲金槩修撰李貽漢等上疏陳情辭職其疏曰臣等俱以無狀歷敭華顯涯分已極常懷感激誓以公耳忘私為國任怨為圖報鴻恩之地故論人言事或犯時忌同時儕輩鮮不按劾甚者或指臣等為矯情訐直固寵要名之人而臣等自以為不然只欲不論親疎隨事糾正恥作含糊苟容之態雖有人言所恃者　聖明在上而已不意今者遽被排擯異已之目臣等兢惶戰慄無地措躬上年竊聞吳允謙為銓長時同僚為調停之計欲以南以恭通於臺閣允謙短之大臣亦以為不可故其議遂寢蓋以恭持身之行立朝之跡未免物議之喙點人孰不知特以稍有才局氣叉鹿豪長於談論故其於　先朝以銓郎主張論議擅弄朝權至于昏朝以承宗希奮之權勢尚且屈首聽命於順下以恭所以見重於儕流者以此也其所以見忤於爾瞻而被謫者亦以此也蓋爾瞻之於柳朴權勢相埒不能相傾故乃欲移禍於以恭以為剪除柳朴腹心之計搆成其罪至以李元翼扶植倫紀出於忠悃之言歸之於以恭之所指揮此實無陷元老之術也使元翼實聽以恭之指揮然後為之則為得為李元

冀我臣等又竊聞反正之初搢紳前有請褒以恭之論儒臣進前以為如此則元冀無功矣由此觀之大臣銓官之謂以恭不可通諸臺閣儒臣之謂以恭無可褒奬云者亦皆以異己而排擯者耶其在昏朝無罪而得罪者何限必須如嚴惺之直截被罪而其人又可合於臺閣然後方可置諸其位矣不然而不論人器徒以寃謫之故以臺閣為酬報之地則寧有此理以恭之初拜諫職已有物議及忝憲長公議愈激街談巷議亦笑其不可而只以朝廷方主保合之論若論名目之異者則　聖明輒挈其排擯異己之議皆懷遠嫌之計舉朝尚無一言矣臣等職在論思不可終默故語及於長官則長官亦言以恭之不合矣厥後繼以簡通則副提學臣洪瑞鳳曰倘以為不可已則雖或先兩司論之亦何妨也臣等見其簡辭知其本意已許其不来參特以身病似無他意況玉堂或論兩司之呀不論者自有舊例聽言之道不係人之多寡尊卑惟在事理之曲直而已今我　聖上以以恭為一毫無瑕而其平生德望實合本職則臣等尚何言哉茗徒以不待長官偃然陳劄居任月餘大臣臺官無一人言其不合而假托公議排擯異己等教為箝制言者之地則臣等之心亦有呀不服矣今日之布列三司者豈皆名目相同之人而物議譁然獨以以恭為不可者誠以人之好惡有不可強拂者也抑有大於此者凡大臣臺官之呀不言草野猶可得而言之況玉堂論思之地乎有妨言路莫此為大臣等竊恐　聖教中所謂國不為國者在此一言也豈不大可寒心哉使大臣臺官尚無一言者亦　殿下偏係之心詘詘之色有以致之也臣等竊同伐異之習期致同寅協恭之美意甚盛也雖然不察其人處心行事之如何徒以名目欲察用而並進之以為公道則外而非內也此豈誠實之道哉臣等不識忌諱既陳妄見雖被罪罰亦所不辭伏乞　聖明先命鐫改臣等之職以靖朝著以安愚分　答曰爾等勿辭○己未　上晝講孟子于資政殿知事李迂龜曰即聞遠接使秘密馳啓言毛都督欲使我國稱頌其功虛張軍兵之數云無理甚矣　上曰都督前日構陷我國之時謂不送一介兵助戰而今則謂爾國兵數以八萬言于詔使何其無理至此耶我國兵數固不可欺詔使若問都督兵數則以未得詳知為荅可矣迂龜曰都督不修兵器不鍊軍士少無討虜之意一不交戰而謂之十八大捷僅獲六胡而謂之六萬級其所奏聞天朝無非欺罔之言也察贊官李植曰我國史記之法紊亂久矣外官無春秋盖欲採訪八方風謠民情俗尚付之史官而近来為此任者空帶華銜不記一事

誠可寒心也　上曰此規自何時隧廢耶今後着實擧行○副提學洪瑞鳳以南以恭事上劄辭職　答曰勿辭察職○司諫李潤雨獻納權濤正言高傅川上劄曰人主之處心當如明鏡之照物廓然而大公物來而順應若有一毫偏係則終至於好惡之失其正矣　殿下撥亂反正痛革前轍用人之際惟其賢能朝廷之上公道大行君子拔茅小人革面庶幾一變而但於好惡之發終不能處之以無心或失於偏係之私則　殿下此心終不與堯舜之道而未免為盛德之疵累矣大司憲南以恭才氣力量誠有尺寸之長而曾在曩日實有病國之罪此則非但國人之所共知亦以恭之所自知也銓曹之捨短取長未為不可而處之以風憲之首責之以振肅之任則物議之不與固其所也玉堂諸臣年少氣銳遇事風生果有率爾之失而亦嘗謀及於長官則其所主張者公論而　殿下先以惡黨二字偏着於　聖心而忿懥之發不得其正至以排擯異己等語為教使直氣摧沮清議削弱臣等竊恐　殿下一念之偏其流之弊終至於言責之臣皆懷避事之計持祿之心而無一人為　殿下任怨者也伏願　殿下絶去偏係之私特恢天地之量庶使敢言之士自盡於天日之下答曰劉辭當留念焉○庚申　上晝講益子于資政殿知事金瑬曰臣以無

狀忝居銓席晝夜思慮惟欲秉心無偏仰體　聖意今者臣之用南以恭非有私耳臣意亦以為以恭少時不無浮薄喜事之譏黜檢其行身雖有不滿人望而但明主改紀不棄才器之臣且偏黨之禍是以亡國臣常戒之故擬以恭於臺閣問於三公皆以為可而玉堂之論猝發於頃刻臣未知儕輩中歷敭清秩者果皆勝於以恭乎玉堂不待三公之言不請長官而率爾發論誠為不佳上曰玉堂自以為不能沮遏公議去人之所不知豈謂之公論乎瑬曰洪瑞鳳以長官亦不得聞知則況他人乎朴炷等發論之日貽書瑞鳳有若劾制者然瑞鳳之不往非為以恭地也朝廷之上自有體面而見人一毫不相合則輒上章論劾惟意所欲昔者李芭等小人之事如此也特進官李貴曰今者炷等之論雖曰率爾而名謂之假托公論排擯異己則非其情也自古士類固執已見以為直截者多矣瑬曰士流豈有偏執已見自謂直截者乎不告長官而猝然發論者惟恐長官之不聽此則必行已志為人臣而必行已志其漸不可長也瑞鳳既失體面勢難在職願遞其職臣之蹤跡亦不宜居於此地亟遞臣職以為保身之地貴曰瑬之言非也國家既置於秉銓之地則何必為以恭決去就乎○以李貴為議政府右贊成鄭經世為大司憲俞伯曾為輔德○壬戌　上

晝講孟子于資政殿○憲府啓曰王者之於民一視同仁如天地之無私如父母之慈愛或有厚薄之別則便墮於已私之偏豈所謂奉三無私之意乎內奴復戶非古也往在弘治癸丑年間始有蠲免之事而屬時太平物力殷富齊民之代受其害者固不至於浩穰自經亂以來民戶減縮蒿萊蔽天十室而有九空之慘一人而應百人之賦政宜裒多而益寡均役而分勞與民休息之不暇況今與賊對壘亡羊補牢之日役莫急於繕修城砦務莫緊於搜括閑丁齊其勞逸均其調發賦役無彼此之限抄兵均公私之賤然後庶不違於絜矩之道矣頃見 聖教以內需司啓下公事不爲舉行有該官推考之命臣等固已訝其宮府之非一體矣及見吏曹郎官李基祚公緘乃興國寺及內奴免役免兵等事也事涉偏私未免爲 聖治之一疵請收吏曹推考及內奴復戶之 命答曰吏曹郎官既有廢閣之失一番推考有何不可內奴復戶流來已久亦非罷而復設之比勿煩可也諫院繼論而不從○癸亥 上晝講孟子于資政殿○館學儒生等與司諫院官員相詰多有侵凌之辱故諫院全數引避 答曰勿辭盖天使到京則太學諸儒亦有序立祗迎之舉故預行習禮是日諸生等欲奪臺諫幕次仍以發怒杖其下人且辱臺諫見者莫不寒心皆言士習之不

正○王世子行會講禮于景賢堂講罷 上遣中使宣醞○甲子 上晝講孟子于資政殿○上下教曰頃日玉堂之官不謀首僚狙擊憲長黨同伐異漸不可長予爲是懼發其病而警飭之彼復張皇辭說假託公論飾虛遂非欺蔽君上而臺閣寥寥無人糾正今日國事可謂寒心朴炡等五人不可仍在論思侍從之地並適其職令該曹隨闕補外以懲此習都承旨金尚憲等啓曰朴炡等補外之 命臣等即當奉承 傳旨分付該司第念炡等不待長官之來會先自上劄雖違舊規謂之不謀則似非其實南以恭不合憲長之論亦非炡等猝然倡發謂之狙擊黨同伐異則亦非實情況炡等疏中雖有支離泛濫之辭亦何敢有假托虛飾欺蔽 君上之心乎炡等久侍經幄意誠無他伏惟 聖量如天必容再思臣等謹秉筆以竢 答曰炡等既有所失適職補外有何不可乎吏判金瑬因經筵入侍啓曰今日有玉堂諸臣補外之 命五人一時去朝恐駭瞻聆其中或有聯名者而非其本意云自古用賞用罰皆有差等矣 上曰主張隨參豈有輕重之殊乎瑬曰此論發自朴炡而不待長官則亦失其道羅萬甲本是氣勝喜事之人朝著間將有不靖之端矣參贊官金尚憲曰炡等雖有率爾之失南以恭之不合憲長果有物議 殿下斥之以黨同伐異則必

不服罪矣金瑬又以隨衆人勿為補外之意再三陳啓　上乃許之於是執義李埈掌令姜大進金榮祖持平黃紐等啓曰朝廷之事貴乎得中臣子自以好惡互相擠擾事或至於過中則豈朝廷之福哉宋慶曆中有賈范之黨當時執政不分黑白一徇偏詖之私賴仁宗至仁聰之以韓琦之賢通融二黨惟賢主是用彌縫和睦之效終至於二黨之隙帖然自消天下之才不至分裂而終為國家之用治道之隆至今言之朝廷在數十年前互為朋黨是非不公此固國家之巨患也　殿下於更化之初深劄是弊用人之際不問彼此付授當器各宣其能譬如春風方至羣芳並敷德意孚洽朝野胥慶近因玉堂論勿南以恭一事　殿下鎮浮之意可謂至矣人之才行自古罕全曲成則物皆可用求備則人皆可棄南以恭之才雖不可棄而其跡則亦有可訾玉堂之論亦為有理矣其論之發雖未免率爾之失其心所在未見有相軋之私臣等不敢以黨同伐異之名有所論列者誠以此也今承　聖教臣等不能糾正之罪大矣何敢偃然在職請遞臣等之職正言李景奭啓曰臣後生也南以恭平生行事雖未可詳知而其不為物論之所深許則臣亦聞之矣玉堂之官職在論思隨事糾正誠無不可而惟其不待長官之命　徑先陳劄難免率爾之失矣然而用言之道只觀其心之公私其事之曲直而已心苟公矣事苟直矣雖或率爾過激而明主不以此罪言者盡人人各盡其懷而取舍之在我耳今者玉堂諸臣之論其心果出於私而其事果在於曲耶其劄疏曲折臣不敢知而若以其論為黨同伐異則恐不然也玆者伏覩　聖教不能糾正之罪臣實有焉請命遞斥臣職司諫李潤雨獻納權濤正言高傅川啓曰臣等頃見玉堂請遞南以恭之劄而不肯繼為論列者非以以恭心跡為無可論而玉堂之論為有所失也誠以以恭為人元非無可論者而玉堂之劄措語委曲別無過當之失故也今見　聖教臣等相顧驚駭不知　聖意之所在也使以恭少無可論之事而玉堂諸臣果欲排擯異已則今日指揮未為不可而以恭於戊戌已亥年間立幟邪論擠排士類如柳成龍去國亦其事業小北大北數十年病國斁倫之變主張作俑者何人耶如欲一一追論則非惟不當置於兩司隨行百執事亦其辜也豈可以年少輩處事率爾之失而更下　嚴旨盡遞其職乎臣等非但不為糾正便又陳劄分疏臣等之於玉堂厥罪惟均請與玉堂同被遞斥之罰　上並答以勿辭玉堂處置請出　後之○命全羅監司李溟捕治南平賊徒時南平縣隱漏田結者甚多監司令本縣詳加打量

摘發豪猾故官門咫尺步騎成羣殺其監官及色吏朝廷以為既殺監官則必至於殺其長吏漸不可長請令監司杏覈嚴訊得其謀首全家徙邊　上從其議○時有獄官安世雄者受二尾魚於罪人事覺令禁府決杖錄案其罪至是其子上言訴寃而朝廷不許瀏洗人皆以為貪汚之律獨嚴於世雄云○右議政申欽上劄請寬朴烓等之罪略曰臣竊念烓等論事雖有率爾過激之失若以為儌託排擯則非本情也今畧並加放黜有如朝廷有大舉措然則求以鎮安反滋鬧端也吳允謙在銓曹時以南以恭注擬臺閣之意問及於臣臣慮有今日之患荅曰以恭與李元翼同稱者也固當收用然用之有漸乃協物情宜先用於亞卿云烓等之疏以為大臣不可者必指此也金瑬之心只欲保合歸之大同非私以恭臣之不容他說者亦以此也伏願　聖明曲察而恕之　荅曰劄辭當體念焉○命審理寃獄以旱灾也○慶尚道暗行御史李敬輿入来　上引見訪問民瘼○乙丑全羅道金堤等六邑狂風大作雨雹交下烏數爛死禾穀損傷監司馳啓以聞○諫院請還收朴烓等補外之　命啓曰臣等不復遠引前古只以　殿下近日之待朴烓者言之趙希逸見陷於偉卿繫累多年僅得還歸設有居鄉不謹之失亦不至於大過而朴烓以徃来行言不待僚

議之歸一而徑先避嫌實涉狙擊而　殿下寵擢之如不及至於以恭則曩時所坐只是付處而立幟邪論之罪又比居鄉不謹則遠矣朴烓既通於長官又與同僚共之則其視前日之舉亦太詳緩而　殿下疾惡之又如此此一朴烓也而於希逸則以為公而罷擢之於以恭則以為私而疾惡之　殿下之好惡果出於無我耶此無非　殿下先以惡黨二字著在聖心忿懥之發已陷於私窩而不得為大公至正之道矣　荅曰朴烓等顯有排擊異己飾虛欺蔽之跡今日之遞職補外實是輕罰爾等張皇辭說如是救護古人所謂去朝廷朋黨難誡非虛語也決無允從之理勿為更煩憲府亦論之不從○丙寅以南以恭為咸鏡監司崔鳴吉為副提學嚴惺為司諫鄭百昌為舍人李潤雨為應教李景容為副修撰李埈為執義無弼善金時讓為吏曹佐郎○丁卯　上朝講畢予于資政殿特進官李貴極陳朴烓等之無罪且譬羅萬甲之才器又攻金瑬乘時陷人之非左相尹昉亦言烓等不可補外　上不納金瑬益怒貽書於李貴曰兩司之論已極可畏又得相臣萬句之力孤危踧跡嗚呼曷歸願台監指示可生之道蓋有不平之意於李貴也烓等以一時清流且有敢言之風而見忤時宰終至外補人皆惜之○全羅監司李溟馳啓曰聖朝臨御以來凡聚斂

為民積怨者悉許蠲免臣即當奉行之不暇但所謂宋敬臣分給帖文皆是鄉吏官奴婢免賤免役及校生免講庶孽許通閑丁免軍之帖而其價當初或有畢納者或有未納者今若一掾焚券終無憑考之地臣以為蕩滌雖是美事而使奸民冒受帖文為終身閑遊之地則是國家慕虛名而受實害也　上令該曹議處戶曹請如李溟之議○兵曹吏金起生受賂於赴防武士謀免其行事覺兵曹啓請梟示承旨趙翼以為考之律文起生所犯正是全家徙邊之罪何必加一等而殺之乎　荅曰爾言是矣全家徙邊勿揀赦前○戊辰忠清道丹陽燕岐等地盲風大作雨雹交下兩麥黍粟及木花盡為損傷監司尹履之馳啓以聞○憲府啓曰罪人供招必以口語者乃是舊規今則不然皆以文字書納故磨礱脩飾極其巧密以眩推官之眼罪人之倖免多由於此極為可惡請令刑獄衙門自今凡捧招時悉以口語取供　從之○己巳　上出御崇政殿行詔使宴享茶禮習儀○咸鏡慶尚等道皆有雹災損傷禾穀兩道監司啓聞于朝請講賑救之策政院啓曰臣等伏見諸道狀啓則雨雹損穀極其慘酷臣等不敢知今之政令有何所失召此變異而傷穀之災既甚暴兵之至可畏伏願　殿下益嚴寅畏之心更盡修省之道順宣陽氣排抑陰邪行寬大之政戒暴急之令存陰雨之備飭邊圉之事被災各邑量蠲民役以示敬天恤民之意

荅曰啓辭予當體念飭邊蠲役等事令該司從速舉行○以鄭弘溟為獻納弘溟故相澈之季子也有器識能文章昏朝時擯棄於世惟以詩酒自娛反正後始登華貫為儕流所推○下教曰近來禁府怠慢日甚凡拿鞫罪人趁不拿囚當該堂上郎廳並推考○庚午戶曹以詔使徵索醜狀已悉於伴臣前後狀啓見貯銀蔘必不足於應副請收百官品銀坊民戶銀且令都城富民預備銀貨以待命議于大臣大臣皆以為宜如戶曹之請　上從之而不許富民處貸銀後收品銀而不用各還其人○憲府全數引避蓋以朴炡等遞差補外事遽為停啓大招物議故也諫院以停啓之事均有所失請並命遞差　荅曰李埈等少無所失以趁不自處為罪咎必欲盡遞是誠何心哉欺蔽伐異之徒遞職不可云則無罪臺諫盡遞可乎爾等之意予實未曉也大抵國家待臺諫之道似不當如是李埈等勿為遞差於是司諫嚴惺正言李景奭高傅川等以處置乖當引避李埈等亦再避玉堂處置請嚴惺等出仕李埈等遞差　荅曰依啓嚴惺等亦為遞差○前應教俞伯曾上疏請與朴炡羅萬甲同被補外之罰而言多不諱疏入留中其後金槃李昭漢繼請同罪蓋槃與昭漢皆是不欲而勉

後者也故　上之用罰與烜等不同○辛未備邊司啓曰南軍入防乃今日切迫之憂而當事之臣目見邊上虛踈不得不為此計矣但念南軍數千不能為有無於邊上而逐年徵裝無有了期賊未渡江而根本已搖矣況今年則民力已竭於詔使之行其勢益不可堪如令帥臣將兩西軍兵量數添防以除南軍行齎居送之弊應入南軍更加申飭預先裝束脫有邊警朝令夕發似為便當敢啓　答曰南方民力固已竭矣兩西軍政其可不念乎此事似不可率爾定奪與體察元帥等更為議處備局又啓曰體臣帥臣之意自前皆以為南軍五千猶患其少今若全數除防則非但防備虛踈邊上軍情皆將大段缺望實非細慮云千里遞度必不如身歷目見之為切閫外之事宜付諸當事之臣依張晩啓辭施行似便　從之○夜五更流星出漸臺星下○壬申　上御崇政殿行迎詔頒詔留詔及茶禮宴享冊度習儀○夜三更扈衛廳入直軍官虛驚叫呼震動翌日大將金自點請治首驚之人以正其罪　上命勿治○癸酉以李顯英為大司憲張維為大司諫鄭百昌為執義權鑊為司諫尹衡彥為掌令李省身李景義為持平洪命耆為正言○咸鏡監司南以恭上疏辭職　上優批不許○甲戌　上晝講孟子于資政殿知事吳允謙曰上年聞皇子誕生因李

德泂之行無行進賀之禮而德泂行到濟南則皇子既薨哀詔乃下德泂仍獻方物於禮部此時十三省方物俱到於薨逝之後故禮部並却之而以我國為海外之邦受之云既已進賀則宜有陳慰之舉請議于大臣大臣以為不可已之禮　上從之○丙寅憲府啓曰迎詔時自　上率百官先導所以敬皇命也中古以來或有徑由敦義門取便之時事涉苟簡今此迎詔時一依五禮儀施行　上命禮官議禮曹請依五禮儀前導詔勅由崇禮門正路　從之○丙子　上朝講孟子講訖領事申欽極言扑烜等不可補外　上不聽特進官金蓋國曰西路物力方竭而值此詔使来時所費已一萬一千兩歸時所用亦必相當李尚吉所措只七千兩故欲儌用而追償云自朝廷不可不善處也且虜雖未得志於西其勢足以侵陵我國而防備甚踈誠可慮也欽曰財力有裕然後可以防備而蕩竭如彼何以措置耳南軍入防備局不欲而體察元帥以當事之臣必欲行之其勢不可已也　上曰頃者問於李敬輿則南方凋弊民怨日深云將何以救之耶欽曰臣亦聞敬輿之言則其弊皆由於隣族等事云朝廷若行號牌之法則民瘼自祛矣且壬戌癸亥等條貢物亦有未盡收捧者云待天使之還召問度支如有可支之道壬戌條貢物亦宜減之

大縣各司工匠及軍兵只存虛簿故逃故之侵及於隣族且三年貢物一時徵納故騷屑比甚此不可不善處也　上曰天使過後須與度支商議救弊之策○以李敬輿為應教金榮祖為修撰閔應亨為持平○大司諫張維等上劄曰聖人應物之要只是循理人主出治之本莫如正心夫心之當正與理之當循人孰不知然而有不能者私意為之祟耳所謂私意非必聲色貨利外物之欲也凡先入為主內有偏著方寸之地不能全其虛明湛一之體則接物應事之際無以精審義理而得其至當蓋其幾甚微而其害甚大不可不察也臣等伏見　殿下聰明好禮恭儉寡欲聲色貨利之好不萌于中侈靡遊戲之習不作於外此　聖明所以度越前代者也然竊覩　聖度微欠弘大而且深懲向來朋黨之弊每疑臣下不能無私渢洸之中未免常蓄此意故裁處事物或涉偏係夫羣下甚衆賢不肖不齊固不能人人皆執公心然豈必事事悉出私意唯當觀其事之得失言之是非一以當然之則而已若疑臣下之有私先自以私意應之則恐非所以正表而求景也是故逆詐億不信聖人之深戒物來順應所以為大公之道也粤自臨御以來羣下獻規大率多論此意然其為說甚長未易疏舉請略拈一事以明之如頃日司憲府以朴烓停啓事引避矣其

徑先停啓者固有不顧公議之失書卷謹愨者亦有處事糊塗之愆輕重雖殊各有所失則諫院之請遞未為不可而請出諫院而又特命遞差　殿下誠謂憲府果得直截之風而諫院實有乖當之失耶當遍者特命出之當出者特命遞之是諫院之處置無所失而　殿下之舉措反有失矣臣等竊意此事本非難知而　殿下處分如許者無乃先疑諫院欲護烓等深攻停啓之論故有此抑揚也耶若然則殊非聖人虛心循理物各付物之道此事甚徼且在既往今雖言之已無及矣然縷縷及此者誠欲　殿下因此而識彼舉一而反三以為將來之戒也大抵人君既以論思之職付之玉堂繩糾之責委之兩司則凡其所論自非大段錯謬唯當一循公議　殿下每於處置之際屢下特命若使聖見至當固無容議倘或毫釐之有差竊恐億兆之窺測也且聞至公之道不顧嫌疑故其事誠是則不以親昵而不稱焉其事誠非則不以疎遠而不舉焉若避異同之形跡不盡是非之實狀則求以為公反成大私故傳曰所惡於智者為其鑿也此正今日對病之藥也　答曰劄辭當體念焉○六月初丁丑詔使到開城府名以開讀禮徵索不已贈銀一萬二千兩猶有不滿之意儐使約以到京添給○戊寅諫院啓曰朴烓等之

補外有五不可㫐士補外實貶謫也儒臣言事至於貶謫其不可一也南以恭之不稱憲長國人皆知而不敢言烜等獨言之今若罪之是罪敢言者也其不可二也烜等所言其不為欺蔽也證左昭著雖以必欲罪烜者亦不得不為之稱枉而 殿下獨不優容其不可三也大臣重臣極言而痛辨之此豈護烜等而欺 聖明者哉然而 殿下終不回聽是大臣重臣之言不見信也其不可四也仰揣 聖意必以為此細事也廷臣紛爭必欲得請是求勝也予獨不能勝廷臣之紛紜乎若然則 殿下不免與廷臣爭勝而欲羣下之莫予違也其不可五也如使烜等自為之謀則廁足朝行進退維谷不如補外之安且便也奈朝廷舉措有五不可何哉請還收補外之命 答曰非予務勝欲杜欺蔽之習耳○贈鄭逑謚文穆逑星州人自號寒崗自少沉潛學問尤精於禮學為一世名儒光海昏亂屢抗疏章力陳盡孝之道遂不復仕卒于家及 上即位贈職致祭至是又 命賜謚○慶尚監司金緻牟緻為人暴悍多權略光海時附托兇徒歷敗清班及廢 母后之論起稍存崖異遂被罪及正後金墜薦之甚力遂拜巡宣之職公議非之○軍器寺正李埈上疏獻箴名之曰監後箴條陳體天守法用賢愛民納諫去邪推誠謹刑慎賞等事其疏曰 殿下聖智天縱

德業日新躬宅大亂手振宏綱上年冬獻壽 慈殿今年夏行會盟祭翌日錫宴勳臣和氣藹然頌聲洋溢至治之會適當今日臣之愚陋忝居詞掖目覩盛事不可無一語以揄揚茲忘孤陋綴一箴以進謹取詩之監後患之意名以監後蓋以寓箴規於頌美之中也 殿下有撥亂而庶績未又有堯舜聰明之資而於變之化未臻於百姓愚昧之臣未測其故但將蒭狗之說庸詭紕繆之聰果能此八條之道何患於數者之孽乎乘昊穹悔禍之會荷 列聖垂裕之休立德建功之在茲轉亂為治之在茲誠可以感於神心可以一於天豈惟收一時之效而成小康之治而已也臣之此箴其意則取天保卷阿之詩而其制則倣宋臣鑑成箴伏願 殿下勿以人廢言 上優批答之仍賜虎皮一領以奬之○己卯天使監文書太監王敏政忠勇軍提督太監胡良輔奉詔勅八京 上率百官郊迎頒詔訖 上與兩使行茶禮中 殿自內備禮受冕服如儀詔曰維爾朝鮮世著忠勤每當纘緒嗣服之初輒以 貽封上請示不敢專也念我皇祖曾冊封前國王李琿不意頃者以失德見棄爾 貽敬王妃金氏具奏國情應以爾 (諱) 嗣立行承大統用鎮東隅今特封爾為朝鮮國王命出天朝爰正位號爾爵爾土自茲有屬其該國大小臣民共

體朕慎重簡畀之意其務佐王修政飭備固圉遏奴光弼朕撻伐之烈庶予一人非有私於爾新王故茲詔示咸使聞知敕曰諭署朝鮮國事李諱該昭敬王妃金氏奏爾叔李琿以不德自絕於國臣民繫心倫序相應實在爾諱揔兵官毛文龍復為代請茲特遣太監王敏政胡良輔等齎詔示爾國人封爾為朝鮮國王並封爾妻韓氏為王妃特頒賜爾及妃誥命冕服冠綵幣等件王其祗承無替朕命其誥文制曰天覆無私國制經包夫遐裔日臨有道皇仁直鬯於殊方選明德而立之君順輿情而申之命爾署朝鮮國事李諱才堪荷重度足超羣每思仗劒而安邊庶幾枕戈而赴國群情共戴世係攸歸爰因王母之陳情特念東方之維翰是用特封爾為朝鮮國王爾其纘茲舊服捻乃新猷經先烈而矢忠懷永圖而慎德梯航祗貢毋忘事上之恭掎角成師彌奮同仇之勇庶其匪懈永孚于休欽哉封王妃誥文制曰作鎮東方已眷宜君之度疏榮北闕或資程閫之賢寵迨有邦誼從隆爵爾署朝鮮國事李諱妻韓氏鍾英峻閥作配名賢恭有恪於湘繁順乃徵於靜瑟新君繼統既符當璧之占淑媛流芳並迓如綸之錫茲封爾為朝鮮國王妃於戲賢胎蘭閣儼令圖于山河德贊桐圭衍雄封於帶礪有加儀範無替休榮欽哉○庚辰　上御崇政殿受世子率百官陳賀及八道方物賀箋因大赦加百官資教諭中外書若曰景命集躬顧涼德而方懼皇華宣誥荷縟儀而何堪茲承寵靈誕告衆庶曩者昏亂之日泯焉天地之經顏厚忸怩有所不忍言者國將顛覆嗚呼予曷歸哉皇天眷我　祖宗曆數歸於寡昧迫臣民之推戴夫豈安心悶　廟社之阽危援之以手幸賴皇鑑之孔邇特紆寶冊之載頒紫弁聯翩輟內班之近侍芝函朗輝傳萬里之重溟榮疏九重玄瑞煥繢綾之飾秩超五等坤褘增檀襟之華肆膺寵賚之便蕃遂致基業之鞏固大慶宜與衆共鴻休豈曰予私庸布渙汗之音聿施推恩之典於戲滌瑕蕩垢使一邦而維新歛福錫民期萬品之並育故茲教示想宜知悉大提學金塗之辭也○王世子率百官進箋賀于　大王大妃及中殿○詔使送禮單于　三殿及世子宮蓋欲取回謝之物也政院以為詔使送禮單於　大妃殿事異常規請令禮官定奪　上許之禮曹回啓曰此事非但有違前例於禮亦無所據請令館伴善為周旋使自持還於是館伴李廷龜使譯官張禮忠等措辭陳辨詔使終不聽　上曰既不持去不可還送令該曹備送回禮○上盡下詔使所送物于戶曹○上幸南別宮見兩詔使設下馬宴　上曰毛都督自鎮弊境以來遼民歸順者不知其數加以號令嚴明威風遠及奴賊

不敢近塞故小邦恃而無恐天朝亦知此耶者俺等當奏知　皇上漆給兵粮　上曰然則遼民庶無呼庚之患而遼路可復矣詔使曰毛將雖欲招集非貴國接濟何可得也此皆賢王之忠義也　上令承旨呈禮單因還宮副使胡良輔怒禮單薄略踏破宴膳　上遣禮曹判書吳允謙往解其怒○咸鏡北道大旱兩麥焦枯黍粟無苗北兵使申景瑗啓聞請議救民之策○唐原尉洪友敬卒○辛巳胡良輔送弓一張矢一部曰昨見國王陪從小宦所持弓矢甚不華美玆送弓矢此乃皇上所賜云　上受之令該曹修回禮○戶曹與儐臣相議優備銀蔘等物名之曰別禮單呈于詔使猶不快解其怒相臣以下朝暮踵門而托以暑病終不見面且其家丁等徵索雜物罔有紀極詔使每於送禮單之後督受回謝必倍本價有若商賈之爭利者然都監築應不給上下遑遑焉○義州府尹李莞啓聞都督領兵三百餘名來自蛇浦不入本府設帳幔於五里程外盖陳兵出入若將有為欲使詔使聞知云○慶尚監司尹毅立以仁潑緣坐之親再疏乃遞○命停舉動時前後皷吹反正初　上命遼路平定間勿用皷樂令又申之○大司諫張維以陪從失儀引避而遞以尹暄為大司諫以崔荇為校理○承文院啓曰自前謝恩上使本

階正二品以上則議政假銜而令則上使朴鼎賢本職從二品借銜何以為之　上命加資臺諫爭之以為不可　上不聽○壬午兩詔使怒贈物薄略將欲發還　上遣都承旨金尚憲請留副使胡良輔面責譯官多發不遜之言且曰俺是內官當行無知之事宜以此語回告國王云上使曰吾本口吃未及發語公先言之吾以怒謂上使曰公何無徵督之言耶上使曰公何無徵督之言及於徵求而受所贈與副使無異盖為人多詐○平是默然云盖上使無一言安監司李尚吉馳啓曰見唐將徐孤臣文狀則奴兵三千與後營杜游擊兵戰于清河城北之車山游擊領大兵夜歸至鹹場堡土墻口奴兵一萬五千餘騎斷游擊歸路游擊軍四散陸續渡江云○贊成李貴上劄以為奴賊今方有西搶之計今冬必無犯境之患請勿入南兵以休民力　上令備局議之後引見張晩以先入海西軍資以南兵所饋之粮議定○癸未又送別禮單銀子一萬七千兩於詔使他物稱是而詔使猶不解怒但出牌文　上遣知事金蓋國請留詔使對曰多謝國王厚意但欵限已迫不敢遲悞未得領教云詔使處回禮銀蔘等物不可勝數且每日勤捧銀子一萬兩人蔘二百斤而覓至孝所捧亦亞於兩使至孝即家丁之用事者也詔使躬董坐支銀子厥數甚多五更始就

寢云○甲申　上遣承旨請留詔使則答云國王若送請留禮單則當勉從云又遣承旨請留且請崇政殿宴禮不許又遣重臣致揭帖請宴亦不從○副使求見活鹿館伴李廷龜曰鹿在山中不可容易得來副使曰一隻之鹿亦不許見安在待客之道耶副使又求見有葉人蔘館伴答曰人蔘在遠山何可卒然致之此皆徵銀之計也都監得生鹿於海嵩尉尹新之園中示之副使曰曾聞東國人家多養之故欲得而食之至送駙馬所養多謝厚意即還之人蔘則命採有葉者示於歸路○乙酉　上又遣承旨請留詔使猶不許盖外示欲去之色以為徵銀之計　上遣右議政申欽請留又遣承旨請行明日宴禮詔使始許之○以洪瑞鳳為兵曹參判鄭宗溟為弘文館校理擢尚州牧使元鐸為慶尚監司鐸為人剛果且有才局以此屢典大州至是擢授○丙戌　上幸南別宮見詔使行宴享禮副使使通事出示小紙仍曰俺等來時毛都督以此三人收用之意使之轉達於　國王前幸望採納如何三人即李景稷鄭忠信鄭斗源也　上曰此人等皆能盡其職者也今承盛教敢不唯命仍問曰頃年聞孫閣老出關禦賊今則留住邦地而兵馬幾何正使曰孫閣老方住關上而所屬猛將如馬時龍輩五十餘人軍則八十萬矣○丁亥　上幸南別宮行上馬宴

○戊子兩使名以回禮到闕　上出迎於崇政門階上相與再揖引入殿中行宴禮　上曰小邦山川雖不足觀而前後皇華莫不游賞今大人獨否焉不勝缺然正使曰連日下雨行色且忙未得周覽而垂問至此多謝詔使促罷宴　上曰心甚缺然唯願更進數爵從容完禮副使曰願得國王寶劍　上命小宦取諸宮中呈於兩使副使拔而視之並與贈上使者授其家丁○兩使始裝行其所館鋪陳器具皆取去　上幸慕華館餞之仍曰上馬宴時令該官奉獻良馬而聞擇之不精故已令科罪今又擇而贐之副使曰願得花馬體大而便於騎射者　上曰小邦不貴花馬故內廐所存只是純色耳副使曰俺當言于遠接使擇去於前路矣　上許之○己丑　上頒皇帝所賜紅錦於三公六曹堂上及三司長官承旨翰注有差○遣官行祈晴祭○庚寅下教于禁府曰前後流竄罪人中參酌輕重或量移或今釋○上命分詔使時用餘饌物頒賜都監將官及入直禁軍受賜者莫不感悅○完平府院君李元翼上疏乞致仕元翼以先朝元老負一國重望際會之隆今古罕覩清名雅望足以矜式一時為國之誠終始懇懇而別無經濟之大業故聲名少損於廢置之日矣元翼亦自以年紀已衰無意事功遂乞致仕其疏略曰臣常自期險阻艱難死生以之國事

稍定則便乞骸骨歸死松楸從前登對及疏劄累以此仰達　天聽老臣情事
聖明亦有以諒之矣仍竊伏念天與人歸真主龍興而乃今皇命誕降億萬
年無疆之休自今伊始國家征徭詔使需應四境民情雖不免騷屑而　聖明
在上至誠愛民事過之後節用省事撫綏鎮定遲以歲月則民可以安國可以
泰臣前所謂國事稍定便乞骸骨者不於此時而更待何時告老許退亦帝王
禮遇士夫之盛事臣之薄劣雖不足以承當盛事而國家先從隗始以樹禮遇
之風聲　荅曰予恒念卿昔日之言竊冀出仕之日致仕之請遽發於意慮之
外予甚缺然有靦于人卿　先朝元老蒼生之所屬望卿若去國孰不欲去況
卿年紀雖高精神不衰願卿勿以將亡之秋為稍定之時須念前日之言雖不
能陳力就列亦可卧閤論道用副予側席之望○辛卯憲府啓曰禮遇王人賓
主交敬儀章典禮不可紊亂而今番華使自　上餞宴時詔使以紗冠氅袍褻
服以出此誠前所未有之大變也彼固不足責之以禮而伺候之人既不能開
諭止之又不能預先稟知竟至於傷損體面羞辱國家請差備通事等並拿鞫
定罪延接都監亦不無所失當該官並命推考經變以後庶事草創　太廟饗
祀亦為裁損頃緣筵臣所啓復設朔望祭而祭物只數器脯果而已籩豆草草

識者寒心毛血之薦專在犧牲而一月所用不過五六豕云國家物力雖極板
蕩享　先之儀豈容如是況今都監分送典牲署豕畜數百頭云請令禮官稍
復舊制以重存羊之意　荅曰依啓差備通事詔使回還後拿鞫○太廟望祭
時有一走獸形若狸猫墜自上室走出床下祭官來啓○詔使到渡水之處托
以無橋必折銀以捧名之曰無橋價所經州郡一時蕩敗○詔使在京時欲以
銀子五千兩換取人蔘五百斤戶曹判書沈悅請令開城府貿給留守閔聖徵
計無所出遂逐戶勒收囚繫滿獄怨呼徹天及詔使至秤納人蔘五百斤即招
譯官張禮忠語之曰前日在王京時凡所換貿之物皆交還原銀可見國王敬
客之意也今到此處無意交還不還原銀則是以天使為買賣人也還取原銀
一府之人號哭道上曰豈意中原有此大賊云○詔使又以真珠四百十餘箇
出給本府折銀五千六十兩刻期促納府中之人或有自縊者○上引見咸鏡
監司南以恭曰卿今受任可弭予北顧之憂矣以恭曰　聖教至此臣敢不死
生以之但恐材力不逮也仍請端川銀礦許民私採以紓民力且擇遣高山察
訪以文臣交差六鎮守令　上皆從之又命嚴明黜陟仍賜虎皮弓箭等物○
右贊成李貴上劄請先行號牌之法次行量田　荅曰號牌等事不可不熟講

以行當廣議處之○壬辰世子會講於景賢堂○世子宮奴五六餘人乘醉作亂于完平府院君李元翼家捕盜廳請囚禁治罪　上許之○以鄭經世為司憲府大司憲李顯英為刑曹參判徐景雨為承旨李景曾為正言尹墀為獻納李埈為侍講院輔德韓仁及為修撰仁及應寅之子也性本麄鄙持身不謹趨附金瑩有同奴隸故得躋清班人多鄙之○癸巳下教于政院曰近來肅拜太晚殊甚非矣政院檢飭俾無怠慢自便之習是時　上勵精求治未明而興夜分而息微細文書亦皆經覽每以臣僚之怠慢為憂而在下之人不體上意使國事日就懈弛識者歎惜焉○持平閔應亨上疏極陳時弊　答曰省疏具悉嘉爾愛君之誠疏辭當留念焉仍命饋酒應亨為人剛直且有廉謹之稱以此擢授言職至是抗章言事其疏略曰臣伏覩　殿下即位之初體天無私一言一政動遵規模舉國臣民拭目觀化雍穆之治指日可待而　殿下之政漸不如初朝野失望憂虞之象已著而　殿下尚且安於姑息以國家為已治已安而肆泰之心已見於接物之際臣竊悶焉　殿下試觀今日國家之事果有一毫丕變於往日者乎上而朝廷之上法令不一下而閭閻之間風俗漸薄百隸優游怠棄職事私意大行公道大閼國家之漸迫危亡如水就下此不待知者而已凜然寒心而以　殿下之聰明莫之或寤何也此無他　聖明蔽於私意而安於自用也臣竊觀　殿下私心之最著者拒諫是也　殿下初年雖或有過中之言而　殿下皆優容而聽納然識者亦疑其有容諫之量而無用諫之實也至于今日則　殿下容諫之量亦窄而詭詭之色太盛雖大臣重臣之進劄只以體念二字荅之而少無體行之實言官之遇事論執者不惟不用其言反下嚴旨或諉以攙陷王孫而適之或諉以欺蔽　聖明而斥之至於犯內之言所親之事則必以峻辭絕之　殿下之拒諫不已甚乎嗚呼目今天心未豫而灾咎荐臻民力已竭而賦斂方急閭閻間歎息愁怨之聲雖隔於九重之遠而三春淫雨之變兩湖雨雹之灾北路雲漢之酷已交奏於冕旒之下則　殿下固可因天怒察民心而亦可自反於應天保民之無其實也當此之時君臣上下雖汲汲恐懼修省廓開言路而樂聞已過官師相規而同寅協恭猶不能回天意而保民心也況　殿下傲然自聖而杜塞言路朝著失和而氣象不佳者乎此臣之所以流涕太息而不已者也臣竊聞往年赴京使臣之行譯官等交易之際公然稱說於中國曰某服飾乃我國禁中之所御必須十分取精也某錦繡乃我國禁中之所服必須十分取好也爭美妬奇不知為累於國家臣

固知此事或出於禁掖之私教而　殿下必不知之矣然當初貿来之時　殿
下雖或不知而此物既入於禁中則或關於　聖聽有可知之理而猶不加痛
斷則是　殿下亦未免好貨之私也○上御興政堂引見勳臣綾城君具宏綾
川君具仁垕東平君申景裕命饋酒饌又賜錦段各一封○甲午以李敬輿為
弘文館校理　特命鄭蘊為大司諫○命招大臣議政府六曹堂上廣議號牌
量田之法或以為當行號牌或以為當行量田迁議紛紜莫適所從於是左議
政尹昉右議政申欽啓曰此是國家莫重之事不可不廣收羣議請東西班二
品以上及備局堂上並令隨後更議承旨李聖求啓請病不収議者令在家收
議○乙未　上朝講孟子于資政殿特進官張晚曰龍川府使李希逮乃忠義
慷慨之士欲守龍骨山城以為昌義之形勢但內地不可無防備之軍臣欲以
別勝軍入防平壤又以別抄軍赴戍安州使之待變而此軍近三千合雜色軍
則一萬一千四百名也晚仍以分軍之制出自袖中以進　上覽之以軍士單
弱為憂晚曰平安兵使宜進駐安州而廟堂欲以龜城為兵使所守之地似是
失計領事尹昉曰張晚之言是矣龜城無城郭不如進駐安州　上曰進駐安
州雖似完固但主將退入內地則昌義將士必有落莫之心晚曰兵使以主將

領兵深入于龜城極邊之地猝然見敗則奈何　上曰然則與廟堂熟講處之
知事吳允謙曰自古封典既完有親祭　太廟之舉矣秋享大祭親行何如
上曰卿言是矣依此為之史臣曰我國設鎮寧邊必以兵使領兵防冬西門鎖
鑰之策豈偶然哉即今奴賊新據瀋陽銳意東搶昌義之間枕戈待變鴨江一
帶氷合之後則作一平地鐵騎之来速於飄風為主將者固當開府境上以係
昌義龜朔之人心今者兵使南以興必欲守安州安州即內地也以興之自為
身謀則可謂得矣嗚呼張晚以師壇宿將非不知此計之得失而榻前陳請無
非為以興之地可勝痛哉○是夜投兇檄於軍營盖怨國之輩潛懷兇計為此
逞孽之事而莫得端緒人心不安軍營即勳臣大將申景禛等領兵直宿之處
也兇檄中直書　御諱見者不忍正視時閭閻間又有傷時歌一篇大槩譏刺
時事指斥勳臣也其辭曰嗟爾勳臣毋庸自誇爰處其室乃占其田且乘其馬
又行其事爾與其人顧何異哉○完平府院君李元翼復上疏乞致仕　荅曰
省卿疏章予深憂憫焉予意已盡言之須勿控辭以安予心○上下教曰會盟
祭後新舊功臣父子論賞事何不舉行乎依舊例以啓吏曹啓曰自開國以来
凡功臣過會盟祭後則例皆父子推恩延陽君金繼韓等十人皆以　先王朝

舊功臣入參會盟似當應授加資錦陽尉朴瀰等十三人皆以舊功臣嫡長應授加資前僉正尹晥等功臣嫡長年滿七十已經四品實職者陞堂上載在謄錄似當依舊例施行其中李德演以堂上官已行府使年踰七十者而未經堂上實職故本曹不敢下批宦官崔彥恂等四人則內官之身參正勳者止於崇祿已有定制今不可踰越本品至如李重老父副正麟奇等十人李時白嫡長子縣令恪等三十九人皆在父子推恩之列以教書觀之父母妻子皆從其功之高下與其身而一視似當依此施行而壬辰之後文書散失曾在 先朝扈聖清難宣武功臣勘錄之時無由尋訪故事只以光國平難時聞見所及者為之或云勿論功臣等級資窮準職者則只陞堂上參下官六品遷轉而未有分等高下之別論議未定自 上屢下教大臣收議非止一再亦不能停當歸之於銓曹銓曹必有處置而其時謄錄亦失於上年變亂無憑可考自下不敢擅便伏惟 上裁 答曰更議大臣議于大臣左議政尹昉右議政申欽議曰凡此加資並依本曹啓辭施行宜當末端父子推恩既無謄錄可據堂下散資則依教書隨等給之而資窮准職以上則只陞一資參下則六品遷轉亦有舊例似當依此為之但事係恩命伏惟 上裁 答曰依議施行李德演亦為加資

○丁酉贊畫使南以雄馳啓曰江界等地閭巷村民涕泣號訴曰漢人作群突入村家責辦口食攫奪財物掠殺雞犬歐打人物刼辱女人民皆棄家隱伏山谷久廢農事一帶邊民將至流散方移文督府使之禁斷云○成汝寬為持平李景奭為獻納尹墀為副校理○戊戌平安道監司李尚吉馳啓曰即見義州府尹李莞所報則都司徐景栢參將易承惠等領軍兵捕獲真假獞二百餘名出來而真獞言奴酋於六月初八日率兵來到遼東城與西獞連和使其第四子領兵三千餘名入去而今至月餘尚不還歸盖似見賣於西獞而未能的知云又啓聞善治守令宣川府使成俊耉等七人請加褒賞乃命或賜馬或賜表裡○伴送使金尚容馳啓曰詔使到黃州出給真珠二百箇使之折銀三千兩又求生鹿本道監司言以倉卒難得則詔使令折銀厥數甚多且放其頭目亂打守令及下人黃海一境蕭然若經兵火云○以尹墀為獻納李景奭為副校理○戶曹啓曰信城君夫人一朔料米豆並十二石一年通計則多於王子君祿俸遠矣其女安弘量妻料雖因 上教仍給豈可以信城君夫人所受之數給之乎從夫職題給之意敢啓 答曰知道安弘量妻料考前題給之數施行○諫院啓曰近來國綱解弛人不畏法罪人李光春以李愛鶴逆黨在 宣廟

朝流竄北道而頃者任意出来今又南漢山城別將授以監董之任事極駭愕當該別將從重推考李光春依律定罪　從之○己亥　上朝講孟子于資政殿領事申欽曰號牌一事昨會備局回啓而臣等之意以為自　上必引對然後可以決之　上曰既為收議於廷臣則大臣但當斟酌輕重而已何必引對後決之欽曰誠如　聖教而欲聞　聖旨矣　上曰號牌一事予以西邊為憂聞西邊列邑半是入作（猶俗稱雇工也）之人所謂入作者移来移去任意行止有同山禽野獸云國家設行號牌後舉皆駭散則主戶亦必難保予聞北道亦然云矣其餘謀免身役而厭憚此法者不足顧也○命作行宮於南漢山城從李曙之計也○黃海監司權盡己馳啓極陳詔使貪黷無厭之狀且言本道所用銀子之數幾至二萬兩率多白奪於商賈請令該曹打筭還償其戶戶曹從略償之商人多怨○庚子錄勳都監啓曰今此原從磨鍊時下賤之輩援引近規希冀參錄不勝其紛擾請祭官外凡書吏使令及守僕並勿許錄親祭時侍衛內官不無冒濫之弊令內侍府更加清查而別監則施以他賞勿許參錄　荅曰依啓別監許錄可也○黃海道信川兔山殷栗等地暴雨大作雨雹交下大如鳥卵田穀木花盡為傷損有同蹂躪之地六月以後大雨連日不止田野如海處處覆沙禾穀盡損監司權盡己馳啓以聞請特施賑恤之典　上令該曹議蠲賦役○詔使還到蛇浦毛都督盛張軍容皆以錦繡為衣服旋旗眩耀人目使詔使巡見而其實疲軍不鍊者也其欺罔天朝類如此○以李敏求為承旨○兵曹請以天使時用餘價布分給各衙門吏卒朔料　上命依其數蠲減各道步兵價布之未收者以紓民力○辛丑承政院啓曰凡大小啓下公事皆經本院判付然後各司奉以施行所以一宮府之體防奸偽之萌今者原從錄勳事係重大而承傳色乃敢以其書啓單子不經本院自書判付直下都監極為駭愕其違例壞法漸不可長而都監亦矇然受之不為申稟殊極非矣當該承傳色司謁及錄勳都監郎廳並從重推考　從之○諫院啓曰罪人澳洛等當賊适入城之日投入逆堤之家潛行雲劍之號其時遠竄已極失刑而今有量移之命物情莫不驚駭罪人任吉後以廢朝宮人之至親冒竊宰秩氣焰薰炙賣官鬻獄煽亂罔極到處貪贓特其餘事耳當初付處物議憤鬱而至有放歸田里之命朝家法章之解弛莫此為甚請並還收成命　荅曰澳洛等投入之跡似不明白屢經大赦量移何傷任吉後雖有貪縱之罪事在昏朝既已放釋不必煩瀆後諫院以任就正不為並論引嫌後添入連啓累日論執始　從之○

備邊司請漆防戍於龜城擇送別將以為安州聲援　上從之先是都體察使張晩啓於　榻前曰朝廷將使平安兵使進住龜城龜當呂義之路果合進守而第無城守之具兵使領兵進駐則糧餉器械不可不移入而及其有警暮復遷移則不無顛倒之患都元帥李弘胄言兵使當駐安州可戰則戰可守則守云　上令廟堂熟講以處之故有是請○戶曹請送人參一千斤黃金五百兩軍粮米豆四千石於毛營以償詔使時所貸銀價○壬寅備邊司啓曰豳牌本意蓋為充補闕額也今見兵曹啓下事目則纖悉備具無有餘蘊信能行此則無號牌之名而逃散自可充定似為便當但悉括閉丁無有隱匿者則必不及於號牌故今日之言軍政者必以號牌為首而憲其騷屑而不免有隱憂者老成之議也曾在癸亥年已成事目未及啓下擬於詔使過後即為舉行而第念事目雖已磨鍊而行會八道徃復定奪之際時月自至遲久量田則非如豳牌創行之法並令該曹別立事目施行何如　上曰似難並行豳牌徐議處置○戶曹判書沈悅請勿蠲壬戌條貢物　上以新經詔使之行民力已屈命減壬癸貢物中可減者以慰人心沈悅以為癸亥條則係是緊切之用不可容易減除至於壬戌條則或可量減而但壬戌條至今未納者非是殘戶小民皆是土豪之積年逋欠今若蕩滌則豪右之輩以此甘心將無意於備納恒貢適足以長豪強避役之習壬戌癸亥未收貢物不可蕩滌　上從之○甲辰伴送使金尚容啓　聞曰都督每令我國減省接待之事而其私自承奉則如恐不及今又讚美兩使欺罔皇朝其反覆難信之狀至於此極云○乙巳備邊司請於朝天使臣之行再奏遼民就食中原之事　上許之蓋自遼左陷沒督府来在我境招集遼人故遼人之投附者其麗不億遍滿西土擾害村閭督府接待之策皆倚於我數年之間主客俱病廷議憂之具奏天朝請使遼民就食中土已經題奉欽依而都督自稱善為賙賑不許入送其意在於托以遼民多集請糧皇朝以為自奉之計也登萊巡撫亦憂遼民數十萬一朝猝至則無以接濟移咨都督使之攔阻故至是備邊司啓請再將難支事意詳細題奏付諸使臣之行○諫院啓曰人君奉三無私一視宮府而頃因錄勳都監啓辭都監下人並不許錄原從而獨於別監以一夜陪衛之勞特下許錄之命物情深以為未妥請依都監啓辭則承傳色司謁等敢以會盟祭時書啓單子不經政院而自書判付直下都監此前所未有之事也其蔑法作奸縱恣無忌之罪不可不痛懲請拿鞫承傳色及司謁以杜今後詐偽之漸　答曰

承傳色等事當初內侍府因本府啓下單子循例移文之後都監不信移文啓下單子取去憑考云此非任意直送之比勿為更煩憲府亦論之終不允別監勿令許錄事累啓　從之○憲府啓曰上年皇長子誕生時奉表修賀在於頒詔之前已違前例而況其表文呈於薨逝之後則今復陳慰尤似無據國家典禮固宜十分商量請令廟堂更議以處　從之左議政尹昉以為煩複宜停而右議政申欽請令該曹更考可據前事處之禮曹以乙巳天啓皇帝之誕生進賀使臣在頒詔之前而陳慰則無所可據覆啓　上命依前議行之○憲府又啓曰原從參錄者有庶孽許通公私僕隸免賤之規此實人情之所大欲也目今公道不行私情太勝而原從磨勘時夤緣圖囑百般冒錄錄券若行則各司典僕將盡空虛豈不寒心臣等竊聞有一勳臣以譯官輩七人拚作七孽婿而冒錄又有妾子五人者分屬於諸勳臣冒錄於妾婿之類以為免賤之地云此特其見著者耳其他濫雜不可勝言請令當該都監摘發從重治罪無功濫錄者更查澄汰　答曰勳臣等冒錄原從之事極為可駭爾等不舉其名泛然論啓似失論事之體矣○完平府院君李元翼三上疏乞致仕　答曰卿須體予至意勿辭安心調理○戌時白氣自西迤南○丙午下教曰昨昏西方有白氣而觀象監何不書啓乎觀象監提調等啓曰昨昏果有白氣自西迤南閭閻之人亦多察見者而不為書啓其慢不致察甚矣請入直官員從重推考乃命拿問○申時白氣一道起自巽方直指乾方長竟天良久乃滅○七月朔丁未命復　宗廟祭享犧牲簠簋之制自經逆适之亂國儲板蕩至於　宗社享祀亦皆減損至是禮曹判書吳允謙建白於榻前以為御供雖可減而　宗廟祭享不可草草宜略復舊制以伸　聖上追遠之誠　上從之○戊申　上晝講孟子于資政殿特進官張維曰臣伏見朝廷之上氣象蕭索縉紳之間意思摧沮者皆由於言路否塞下情不孚也頃者閔應亨以言官獨陳疏章其中多有人所難言之事自　上命饋酒以送外人疑之皆以　殿下賤弄臺臣云閔應亨亦羞愧不安至於呈遞矣　上曰予實嘉其疏辭飲之以酒外人不知予意反致疑訝是上下不相信也維曰自　上近來多有詭詭之色羣下之疑　殿下固然矣凡臺閣之言若涉於宮禁及私親則　殿下邈然不聽蓋朝無敢言之士則將有媚悅之人今日士大夫皆思擇言而發此亡國之兆也　上曰羣臣言予過失予不以為非矣凡過失有則改之無則勉之而已知事吳允謙曰人雖不知　上意而疑之然　殿下勿以為怒自反省躬曰人之信不信皆在予

矣益加惕念則聖德日進而群下必信矣允謙又曰臣昨往尚衣院見之則自
上命造金絲餙繡等物如此奢華之物不宜用於嘉禮之時　殿下先禁於
宮闈以示四方此乃躬率之道也　上皆嘉納○憲府啓曰原後冒錄誠極痛
駭臣等初據風聞論啓　聖批以不舉其名為教臣等更為詳聞則靖社功臣
姜得乃敢以賤畜所產五人分屬振武諸勳臣稱為孽壻圖為許通之計人心至此
親欲以賤畜所產五人分屬振武諸勳臣稱為孽壻圖為許通之計人心至此
誠可寒心請姜得李期遠拿推麟城君李佑本以姦毒之性濟以陰賊之術居
家悖惡萬狀俱備殺越行劫特其餘事耳敎誘其外三寸朴咸元書給文券賣
其嫡母及嫡弟以為殺嫡奪財之計自知罪狀絶跡遠逃厥後潛形換面夤緣
出沒當危疑變亂之際不無偵伺奔走之勞而其與賊黨迭相唱和為不忍言
不忍聞之說則其罪已不容誅矣大逆纔除微功必錄超階二品疇爵行封固
宜革心後化棄舊圖新而既有所挾怙勢稔兇與妖造怪為鬼為蜮上自士夫
下至凡庶其或不為時用者或家財豐饒者或睚眦有怨者則輒曰某人跻跡
荒唐某人心事可疑乃以告密二字為渠生殺操縱之一大權以致訛言日起
羣情駭懼朝廷側目行路疊足只以陰邪之謀慝黠之才文足以舞奸辯足以

飾詐故　聖明在上法令修舉而迄今網漏者也曾謂堂堂　聖朝而反任其
跳梁以長其毒虐也哉國言藉藉衆怒齊激請從惟輕之典流竄遐裔　答曰
依啓姜得李佑先罪後推可也諫院連以李佑遠竄事論啓累日始命中道付
處○以金南重為司諫院正言南重故相命元之孫也為人善良而剛果不足
且乏文學之稱李景義為弘文館副校理○夜流星出織女星下入貫索星上
長方有氣如火○己酉特命朴炷為咸平縣監三人皆鯁直敢言職居經幄糾劾
江東縣監俞伯曾為伊川縣監羅萬甲為
閔聖徵為全羅道觀察使聖徵性本奇刻且多顛妄之事而以其有治劇之才
故歷試方面之任以李景稷為開城留守李敬輿為弘文館典翰金堉為侍講
院文學堉性本端實且有志操曾在昏朝絶意科擧躬耕山谷頗有古人之風
及至反正首以學行擢用朴潢為弘文館博士韓興一為藝文館奉教○廢人
光海君有病　上遣內醫賚藥往救○庚戌都體察使張晩從事李敬輿往南
漢山城審察築城形止及功役書啓以聞　上以詔使時用餘扇帽等物優賞
工匠○上遣內醫看石議政申欽病○辛亥　上朝講孟子于資政殿領事尹
昉曰本兵之意欲先行藉軍之舉此是蕩滌逃故之急務但若先行藉軍之法

則士族子弟必懷疑懼莫若先行號牌 上曰號牌之法非不美矣莫如稍待人心之定也知事金瑬曰廢朝初年亦欲行此法其時臣亦為郎廳矣豪右之民皆憚此法訛言大興而當事之人斷不搖動幾至完畢適有金濟世之獄李爾瞻方為大司諫以為濟世之謀逆由於號牌啓請罷之矣 上曰其時則民有恒產不比今日矣瑬曰近以朴炡等事三司論列大臣重臣亦皆備陳而自 上欲塞不靖之端終不允許臣不敢仰達而第羅萬甲有偏母年老目不見物惟萬甲是依而以其邑逼近西塞之故不得將母云此亦有欠於孝理之日也昔劉禹錫柳子厚坐於伾文之黨子厚則除柳州禹錫則除播州而子厚以禹錫有老母柳州勝播州上疏乞換而憲宗竟移連州萬甲之補外足徵其罪換差便邑使之將母何如 上不答史臣曰今者三臣之補外皆出於金瑬之搆擠故一時士夫皆不直其行事至是外示救解之色而隱然比三臣於伾文之黨吁其甚矣侍讀官李景奭請送人中原貿得書冊藏之玉堂 上從之時新徑變亂玉堂所藏之書幾盡散失故景奭請之○忠清道結城縣海邊大石小石並數十自海中移于五里許地其地名即香塚云僧尼之輩奔波聚觀皆以為神立宇祭之以為徼福之地遠近民人莫不來見其石大者如屋云○壬

子右贊成李貴上劄極陳平安兵使南以興虛棄本鎮退守安州之罪曰 祖宗朝於平安道內設五鎮之意至矣盡矣光海時率變舊規排作七鎮而寧邊龜城成川平壤四鎮皆棄不守使一道民人不意遭變則皆無避賊之處此由於賊臣朴燁創設此計而昏朝君臣陷其術中矣 祖宗二百年來舊規氷合則兵使進守昌城氷解則退守寧邊其意有在今以興不念國家再生之恩敢有臨亂自全之計乃欲退守安州多費辭說欺罔朝廷若以朝廷為有人則何敢發此言乎請令攸司依律定罪 上令廟堂議之而不能決蓋南以興之欲守安州者張晚之計也一日貴與晚坐於備局晚又言此計貴大言折之曰南以興退守安州而賊若徑由孟山之路直向海西仍抵京城則是無異於令公上年縱李适犯京城之時也於是晚大怒曰國家既委體察之任於我則西邊之事我自主之貴又曰此則國家存亡所係國亡則我亦死何謂無預耶晚益恨之○右贊成李貴又上劄請先行號牌之法姑停軍籍之令略曰臣意以為若行號牌之法則舉國有役之人皆以均役為喜無役之民雖或厭之亦宜擇其有恒產者定役其餘號為餘丁一年只收一匹布以補軍需士族則抄其壯健者稱為武學限三年習其武藝別作一隊分番宿衛不赴邊防如此則人不

至大怨矣今若先行軍籍則無役之人必隨現定役逃避騷屑之弊必甚於號牌若如　上教專意撫民則軍籍量田兩件事並姑停罷以待數年猶之可也不待號牌而軍籍量田一時並行則臣前劄所謂存亡決於呼吸之間者正謂此也請更令廟堂商議　答曰所陳之事既已議定不必如是瀆擾姑待後日時李貴主號牌之議戶曹判書沈悅建量田之計兵曹判書徐渻請行軍籍各執已見有若爭訟至於三公六卿二品以上紛紜獻議莫適所從自　上令大臣裁決而大臣欲自　上剖斷上下推諉逾月未定○忠清監司尹履之啓聞道內善治守令海美縣監朴安悌等五人請加褒奬之典　命賜表裡一襲○癸丑倭人藤永正平信等納款請受冠帶朝廷許之○日本對馬島主平義成力辭回答使鄭岦等所留之銀貨先是鄭岦等之奉使日本也日本國王源家光贈岦銀四千五百十五兩金屏二十四部甲衣九領大劒三柄鄭岦等辭不獲已留置馬島而還其後月餘島主封而還送　上盡給鄭岦等於是岦等力辭廟堂以其半送于都元帥以為軍需以其半又還于島主以酬接待之勞至是平義成送人辭之○甲寅咸鏡觀察使南以恭馳啓請於永興咸興鏡城等官置提督三員以為教授之地又於本道濱海之郡廣設鹽盆募民煑食令戶

曹姑勿收稅又言本道陳田皆應結役元穀徒存虛簿宜早行打量悉減不耕之結亟加蠲正盡減無據之簿請令廟堂早為善處　上令備邊司議啓事不果行○乙卯　上親祭　太廟遣重臣攝行于永寧殿還宮後下教曰親祭太廟其禮莫重大小之官略不警惕猶懷怠慢之習時刻已過之後緩緩來到天日將明而初獻未畢此誠前古所未有之事也予甚痛歎焉政院亦難免不能檢飭之失都承旨察之○完平府院君李元翼四上疏乞致仕　答曰卿固辭不已必以予不足與有為而然予甚慙靦卿須勿辭用副予至望○玉城府院君張晚右贊成李貴一日相詰於公座皆有不平之意各陳劄乞解　上下教曰贊成李貴玉城府院君張晚皆以元勳重臣所當相敬以禮相規以義雖有不逮亦當可否相濟以循國家之急而敢以言語間事肆其鬪鬨至於投劄乞遞猥濫甚矣所宜推考以戒後日而今姑置之此劄子還出給○備局啓曰咸鏡道咸興以北私賤勿許本主徵貢丁壯則編於軍伍老弱及女丁則出米助餉乃是舊規宜更申明從之○北道管餉官許宗別備貂參銀子等物以為詔使支待之用且賑救饑民咸稱均一戶曹啓請論賞　上乃命陞叙○夜流星出室星上入墳墓星上五更流星出敗苽星下入井星上○丁巳命賜一等

樂於故延興府院君金悌男賜謚宴以後之蓋慰悅　慈殿之意也○憲府啓曰宮中府中宜為一體事無內外必由稟府掖庭署內需司等大小啓下公事皆關由政院以防濫僞之漸　答曰掖庭署凡事呈訴于政院內需司凡公事報該曹舉行內侍府無可為之事自前本無以啓下公事貽弊之事不必煩瀆○完平府院君李元翼上疏略曰前承　聖批萬萬出於愚臣情事之外神魂飛越伏地席藁恭俟斧鉞之誅　答曰省疏具悉卿須安心調理○下教推考各道監司更令購捕在逃逆黨○備邊司啓曰魯於擱前有籍軍量田兩事先行其一之命矣諸臣皆以不行弭牌先為籍軍則徒增騷擾恐未見效之意縷縷陳達而成命已下未蒙允俞今日先行籍軍則量田當在其後矣但群議以為不行弭牌而先為籍軍則充定之際軍民逃散之患必有倍於前日事未就緒益致渙散云此等說話　聖明既已俯察而然係群情敢此具稟　答曰更為明白回啓史臣曰軍國有事則必須大臣剖斷然後衆議自定矣今者籍軍量田等事皆不可已其舉行之先後一言可決而備局諸公回啓之際持其兩端糢糊措語惟欲取裁於上其不欲為國擔當類皆如此尚何望匡濟艱虞乎反正之後錦衣布裳之謠蓋以有君而無

臣也○以金尚為江原道監司申景裕為黃海道兵使景裕天性麤猾濟以貪濫徒以勳臣之故屢授閫帥之任不厭人望嚴惺為弘文館副應教無侍講院弼善○夜蒼白氣一道起自艮方天際直指天中長十餘丈○戊午　上朝講孟子于資政殿領事申欽曰軍籍量田二事似難并舉自　上問其先後於備局故昨已回啓矣外間之議以為號牌不可不為云此亦　祖宗朝已行之事也　上曰凡事相臣採聽群議而折中可也每為群議所動則國事何時可成乎欽曰或者之議以為不行弭牌之法無以成軍籍此言亦似有理況羣策畢舉乃今日之急務故敢為仰達以俟裁擇矣　上曰欲行號牌不無所見而但念　祖宗朝民有恒產安土重遷今則民無恒產逃散甚易況弭牌之法極為苛密行法之初必多殺人當此人心未定之時恐致騷屑凡事施設之初不可不廣收羣議既定之後則使人人不得各執己見然後可成大事矣李貴曰殿下不用臣言臣不敢仰達而但此事則存亡兩係不得含默矣　上教以為凡事既定之後不可撓改此　聖明所見不精也一定論議人莫敢發言此何道理乎尹昉崔鳴吉申欽皆不經守令故不知此等事矣今日此事係國家存亡非臣貴孰敢以死爭辯以忤群議昔者以趙憲為帥鬼而其後果思趙憲之

言臣乃今日之朝憲也臣之所言見效者亦多可謂速見之人矣籍軍一事
聖上雖與大臣牢定而此實二國之舉臣何忍坐視不言乎李元翼雖曰賢相
而計慮則不及於臣遠矣為國之道在於得人而　殿下徒取名重者宜乎國
事之不成也臣貴之佐　殿下若為阿黨則必致富貴已至相位矣臣亦托以
調劑屏黜無罪之學士則爵位可圖君寵可固今者三學士之補外誠為不幸
近日以此搢紳之間氣象愁慘至如羅萬甲必無可罪而才多性直不可棄之
人也臣問于金瑬曰萬甲有何罪乎金瑬亦言其無罪而只罪其心之險云論
人豈可用誅心之法乎萬甲之罪不過鄭曄之婿也曄為大司憲時與朴炷論
瑬子慶徵殺人之罪今日萬甲之補外崩於此矣臣從此退歸丘壠若戀　殿
下則時時来拜　天顏而口不言時事也臣之罪不過不為阿黨矣臣曾言
殿下若偏聽則必生奸今果然矣金瑬陽以調劑上達故　殿下信之至於逐
此三人三人皆一時直臣也古者小人之陷害君子必以朋黨指目人君鮮不
信聽也彼三學士皆無罪辜不過有宿嫌於金瑬故外人俱曰金瑬以私怨陷
人云矣臣自初與金瑬多不相合　聖明之所洞燭也今不必更達而勢難並
容欲冒死一言而退矣　上曰玉堂三臣一時出外氣象誠為不好而但卿為

數三浮薄之人搆陷同功一體之人乎況此事非金瑬所為金瑬豈可謂權重
者乎貴曰瑬果權重矣人皆畏之如豺虎焉是故舉義五十餘人皆與金瑬離
心至有七憎五憎之說頃者金瑬謂崔鳴吉曰公等何故會諸名士欲陷我乎
鳴吉曰公何故出送三學士乎人皆比令公於惡虎矣瑬曰非令公孰肯為我
盡言乎況臣之所為則瑬必攻斥不遺頃日臣暫論瑬鐵之事而金瑬出月課
題曰擬宋司馬光請罷鹽鐵盡復其舊此則比臣於王安石也臣以此責瑬則
瑬曰偶然出之矣　殿下若謂臣搆陷金瑬則大臣及諸臣在座其可誣乎瑬
非小人則臣是小人瑬為君子則臣非君子凡遇國家之事臣每屈於金瑬當
初論功之時臣之所親者無一人得參而金瑬欲序其子慶徵於李适之上終
不能得又序於景立之上此輩之懷憤作逆皆以此也金瑬陷人斥人隨其嫌
怨故瑬又欲陷沈器遠崔鳴吉張維申景禛輩無所不至且其子慶徵奉命西
路多行庞虐之事人多言之矣　上謂承旨徐景雨曰講畢日晚罷出可也景
雨曰大臣臺諫方為論啓不得罷出矣於是兩司連啓前事皆不從李貴又請
解職退歸丘壠之下以終餘年　上不答○上下教曰贊成李貴憒茂朝廷特
功驕恣事極可駭先罷後推以懲勳臣縱恣之習又下教曰頃者朴炷等陳劄

之事不無所失故姑為補外使之悛改近因此事朝著不靖勳臣不睦事極寒心朴炷等難免樹私黨亂朝廷之罪朴炷羅萬甲並遠竄於是政院啓曰朴炷等上劄之事果有事體踈率之失　聖教所謂不無所失者實中其病矣但以一時微細之疵遽職補外似有累於含弘之德故大臣臺閣更迭論解而不得此豈盡為炷等之私朋而欲為救護哉今因李貴論事之際展轉胡說上觸宸嚴遂有炷等遠竄之命臣等竊念聖人之怒在物不在己進退刑賞一惟天則而已炷等初不過為不無所失之人今以李貴一時錯謀之語按炷等以樹私黨亂朝廷之律其於天地之大日月之明恐不免有遷怒之嫌臣等職司喉舌伏承傳旨驚惶相顧懷不敢默敢冒萬死恭俟三思　答曰勿為煩瀆右議政申欽上劄請還收朴炷等遠竄之命略曰臣朝者入侍前席因李貴進言臣亦欲陳所懷而貴之言纔纔不絕尋有罷出之命臣卷舌而退以心語曰兩勳臣如是角立非國家福況貴之論金璽多失中者乎竊自仰屋即見下教將朴炷羅萬甲等遠竄此豈非　聖明深軫分裂之端欲杜其源乎第炷與萬甲其所為不中則已施譴罰矣貴之今日之言炷與萬甲未必與知若不與知則其所犯止前日之事而已以貴之故而遽繩以重律則恐非刑政之當然伏願

聖明曲察臣言亟寢成命　答曰省劄具悉嘉卿愛君之誠朴炷等罪過非細今兹竄黜未為不可然為卿勉從焉○己未　上晝講益子于資政殿○遣史官問病于領中樞府事李元翼○庚申備邊司啓曰逃故充定事兵曹既為事目啓下而兩西則繞經詔使之行且有分軍入防之事似難與他道一時舉行令兵曹參酌定限宜當且咸鏡道則地方不廣人民鮮少本道都事猶可責任而他道則必得有風力不畏強禦之人分道裒送然後可免循情緩事之患全羅忠清慶尚左右道各一員稱以藉軍御史令吏曹勿論臺侍守令破格擇差裒送之意敢啓　從之時藉軍騶牌之議紛紜靡定　上與兵曹判書徐渻欲行軍籍講定事目差出御史而廷議多以為宜先行號牌之法於是政院啓曰今者議停騶牌講行軍籍蓋出於慮遠息民之深計也然而騶牌之停非以無益而不可行也特慮其民心之騷動顧今軍籍之擾民反甚於騶牌而既籍之後又無以禁其移徙之弊則是徒增騷擾而竟無實效安在其為慮遠息民也如此則初不若並停號牌軍籍而專示與民休息之意也但逃故不可不充邊防不可不固宮闕不可不衛此軍籍之所不得已者而藉軍纔畢逃亡相繼則藉兵之舉適啓其擾端號牌之法方悔其不早矣目今綱

紀日益解弛民心日益渙散豪猾奸巧之徒視朝廷如兒戲政令之下必先訾議在上之人不加深察遽自疑惑任長其驕頑無上之習終至於委靡畏縮拱手待亡有識之士莫不解體誠可痛心惟在　聖明赫然奮發立大志定大計量材授任專責成效勿以至計為難行勿為浮議所撓奪然後國事庶乎有濟也臣等非敢妄議已定之成箕入侍近密出居閭巷羣情所欝不得不達　答曰知道○憲府啓曰弑主天下之極惡也龍川囚奴永立等曾因厥主洪安世收貢下去並其所率六名置諸一室放火燒殺安世之妻尹氏呈狀本府本府裴懸鈴使之捉送則只送事干其餘正犯或稱幾盡逃躲或稱出去未還綱常重獄視若尋常而平安監司李尚吉狀啓張皇離說至有事異常規極為未安等語其心固未知也弑逆極罪出於本道則所當登時緝捕按覈之不暇而不此之思游辭馳啓有若遷就者然其不識事體輕蔑朝廷甚矣請從重推考後之○承旨徐景雨啓曰伏見咸鏡監司南以恭啓本則以內需司牒呈婢祿春鍾城定配事也囚係訊杖初非內需司所職況訊問大君卒逝所係重大似當付之王獄而別下他司推鞫定配事極未安今此啓本啓下之後並與內需司所上當初推案送于禁府錄諸罪人籍中何如　答曰不必移錄再啓以稟

乃命下刑曹○辛酉　上朝講孟子于資政殿　上與徐渻議籍軍之事於是特進官張維承旨李植極言軍籍之不便號牌之當行維曰凡作事必謀於始事乃得宜若有始無終則無益而有害也植亦曰今若卒然行籍軍之舉則民怨必多矣○甲子諫院啓曰麻田郡守梁貴生本以微賤之人濫授字牧之任物議皆以為非今者其境下有弑母之變而恐其降彌遠職掩置遷延久不成獄使綱常極罪得延時月國言藉藉輿情駭憤請拿鞫定罪令本道監司斯速按驗以正邦刑　後之○命加北道兵使申景瑗資賜南道兵使尹珊熟馬一匹時國家方以軍額未充為憂而申景瑗曾為南道兵使搜得閑丁充定闕額至於五百五十餘名尹珊則三百四十餘名至是兵曹判書徐渻以為宜褒其盡心軍政激勵他道故有是命憲府以景瑗加資過濫論啓改正○乙丑前贊成李貴上疏以為先行軍籍則民必一時潰散如不可止則姑停御史之行專委方伯之臣括得閑丁待其馳啓宜遣御史是時李貴新遭譴罰退居江上而猶復爭論不已人皆嘉其忠誠○都體察使張晩請分置從事官李敬輿金時讓於兩西講定軍務且巡視各鎮戒飭秋防上不從時李敬輿新有籍軍御史之命頗懷慙憚之心至是張晩有此啓請

上疑張晩之私庇敬輿不許焉○太白晝見○丙寅　上朝講孟子于資政
殿領事申欽曰即今軍籍將行御史將發而但聞衆議皆謂不行號牌先行軍
籍則得之難而失之易云臣於二事未得折中既聞輿議故敢達　上曰既定
之事似難撓改何以則可也欽曰衆議皆以為宜先行號牌矣　上問曰平安
監司今當差出誰可為者欽對曰臣未知其人之必合此任而金自點威風素
著將望頗優權盼自少時留心邊事才局頗多所欠者節目煩苛李景稷雖曰
多才近於踈濶金起宗新收鞍峴之捷西土歸心閔聖徵亦是有才之人臣曾
聞張晩之言則李敏求之才勝於金起宗云此等人中擇授宜矣　上曰更無
人耶欽曰此外有李溟矣　上曰此人等皆有所授之任豈可破東補西乎更
思他人欽曰臣當退與同僚議之　上曰尹暄何如知事吳允謙曰臣意亦以
此人為可矣　上曰尹暄量寬可當此任欽曰此人氣量果為不狹但未知善
於臨機應變也允謙曰臣曾忝禮曹得參　宗廟親祭樂章一事竊有所疑欲
為議定矣　太祖樂章當用隆化　太宗樂章當用顯美龍光而　四祖既遷
之後　四祖樂章仍用於　宗廟故第一二室樂章推移至於六七室樂章紊
亂至此殊甚未安自古帝王有尊號則有樂章而他室則無樂章亦甚欠缺且

灌地一節穿地衣作小穴以注殊非鬱鬯灌地之義此莎地之所以作也並令
禮官博考禮文以改似當　上曰事體重大議大臣定奪可也右議政申欽亦
曰昨日吳允謙以此事來言於臣矣凡用樂章乃所以贊襄當時之功德而推
移互用者不過謬例之仍存矣○引見大臣及備局堂上　上曰號牌一事似
是新法而節目苛刻故以此為重難欲先行軍籍矣近因此事群議亦鬱云將
何以處之左議政尹昉曰不行號牌而先行軍籍則流亡必多而至於騷擾則
二事無異　上曰號牌之法寬則難行若務嚴急殺人必多故以是為慮昉曰
為今之計莫如姑退數三年以待人心之稍定如其不然則莫若先行號牌請
擇於斯二者　上曰姑待數三年非不好也目今軍政虛踈邊上禦敵本兵需
用俱極無形予是用急耳昉曰李元翼之意以為不如與民休息云　上曰諸
卿之意何如各陳所懷諸宰皆曰莫如先行號牌之法獨沈悅曰莫若與民休
息以待一二年詔使纔還民生未復此非設法之時也　上意遂欲先行號牌
蓋從羣議也議既定　上乃命政院下諭于八道監司曰國無見兵軍皆虛簿
逃故既除充定宜急號牌之法所不可已而事出新規慮涉難行欲分遣御史
括出閑遊修明軍政以填闕額矣但念民不定居人無固志一被簽調如入死

地東西流散朝定夕遞終無實效適啓擾端故深惟得失之計定行號牌之法
應行事目續當頒布前日自兵曹行會軍籍事目卿其姑勿舉行以待朝廷處
置○上敎于承旨李敏求曰見江華醫官狀啓則光海之病甚重云即下諭于
本道監司朝夕饌品各別申飭如有思食之物雖非本府所産求得而供○丁
卯毛都督麾下毛有見等致禮單盖賀冊封慶禮也　上將欲接見政院陳啓
以為督府早徹之人每與之抗禮則非但有妨體面渠不識事理安生猥褻希
望之心尤為未安請令禮官議定禮曹以為專差致賀與泛然往來事體有別
一番請宴未為不可　從之○以尹暄為平安道監司全謁為刑曹參議朴潢
為正言○戊辰　上出御崇政殿接見督府差官毛有見等二人有見等騎馬
直到建明門闥人攔阻欲使下馬有見等大怒還所館仍欲即還本島　上命
都監官自及譯官輩措辭請復來乃行宴禮○備邊司請以完豐君李曙行副
提學崔鳴吉為號牌廳堂上　從之○已巳備邊司啓曰頃日以管餉使南以
雄無允帥府贊畫者其時元帥李弘胄上来之後本道兵權無統一之處巡察
與巡邊名號不相下故暫借權柄於以雄俾有所統以待元帥下去之日矣今
者元帥既不差出則稱以帥府贊畫似為無據新監司尹暄以本道巡察無稱

都體府贊畫使以重事體　上許之盖張晩之議也○諫院啓曰前府使朴守
緒前郡守鄭洹等本以兇譎穢惡之人見棄人類久矣至於曺友仁作詩被禍
之日守緒則乃以其詩傳播大行致成大獄其時聞者莫不痛惋鄭洹則入直
分曹只為叅證而已俱無一毫救護　慈
教誘無賴之人傚托公論冒呈疏章希望賞典其欺君父蔑朝廷之狀殊極叵
測豈可使如此之人出沒都城任行胥臆乎請門外黜送　答曰朴守緒等不
無曩時罪過然今此呈疏則事甚難明不可以此論人之罪勿為更論累啓乃
命罷職○庚午以金瑬為議政府右贊成○辛未麻田縣人愛男弑母伏誅○
督府差官到京之後需索萬端既呈禮單旋責厚報終有不滿之意裴怒徑去
　上令譯官挽而止之者至於再三○平安監司李尚吉馳啓曰今者詔使去
来時本道用銀通共二萬八千一百八十二兩兵興八年民力既竭之後有此
前古所無之變民情駭異歸怨朝廷潰散之患不朝即夕請令管餉使計減本
道貢麥云○壬申備邊司啓曰臣等伏覩兩差官所持都督謝帖謄本無非矜
誇己功責報我國之意也前日續見通報中所載毛帥奏揭為我國請完封典
之語非一非再今此大誥之頒雖是聖天子洪恩而毛帥之誘為己功者亦不

可謂無此理也至於通商買銅兩款乃是從前懇求之事其所謂匿我遼民逞兇殺傷等語似指王萬寺所言江原道逃匿漢人及頃日碧潼燒死遼民等事也碧潼逞兇之人已行究處江原道逃匿之說本出孟浪想督府猶未釋然於先入之言也耳各道齊民任意買賣之請不須示以難色只以我國土瘠民貧本無畜積雖欲以有易無而自不得穫穰熙熙非敢禁止阻搪以孤厚望之意可也銅鐵則魯送一萬斤矣今又陸續輸運而但非本國所產故湊合船運之際未免遲緩更令該部作急運送云云可也大槩帖中說話自 上接見差官時既已即席酬答而亦非督府 上前答揭之比不必及於帖中只令今去重臣將前事意善為措辭導達俾知我國之情而但以大人前後周旋完此封典小邦臣民感戴欣悅之意備悉面帖宜當 從之○北道旱乾豆滿江為淺灘○夜乾方坤方有氣如火光○癸酉慶尚道軍威地有牛產犢一身一頭兩耳四目兩鼻兩口○進士柳淹上疏陳時弊且言朴烓俞伯曾羅萬甲等以一時名流無罪補外此非昭代之事請趁即召還以扶植敢諫之氣疏入不下○甲戌 上朝講孟子于資政殿特進官金自點曰臣冒忝重任尋常恐懼頃日有物議故敢此待罪於榻前矣尹義立之女子乃仁發四寸妹也李曙為判尹

時雖捧單子而臣身為長官不能詳愼於議至嚴臣敢略陳所懷司諫李尚伋曰尹義立女子抄揀之事自點既已發言待罪臣亦陳之凡婚姻雖在閭閻人尚欲擇內外無故之人況莫大國婚乎諸王子之婚固不當定於如此之家東宮正妃是何等事而敢以義立之女備入於揀擇之中乎自古逆賊何代無之而未有如仁發之兇逆雖其疎遠之族屬尚不可與論於婚姻之際況此四寸之至親乎自 上特釋義立當坐之律蓋為有主而決不可以其女子議之於國婚也請漢城府官員從重推考尹義立女子即令許婚 上厲聲曰予意既欲定婚則諸公何敢如是言之耶且判尹非指揮臺諫之人也尚伋曰咫尺天威豈敢一毫欺罔哉臣既以此簡通同僚已數日而姑待長官之出矣今以受人指揮為教不勝惶恐請罷臣職 答曰勿辭自點曰雖人君不得指揮臺諫況於臣乎臣意以為婚姻者人倫之始萬福之原自 祖宗朝以來未有與逆家子連婚之時一國之中處子何限而必以逆家子定婚乎臣恐取譏於後世也臣之待罪蓋畏物議也 上曰如欲待罪只宜待罪而已何必言及臺諫耶且婚姻之禮甚重雖在凡人必其父母主之非衆人紛爭之事也特進官沈命世曰金自點豈有私意乎只陳公議而

已頃日備局之坐徐浦李廷龜亦言其不可矣知事李廷龜曰命世所謂臣等以為不可者果有之矣臣曾忝禁府亦論義立之無罪但婚姻者人道之始不可不正豈必定於寃逆之家乎此則臣果言之矣侍讀官李景奭曰　聖教以為凡婚姻必父母主之而國婚則自古必問于大臣然後定之矣尹昉及李廷龜等合辭言曰主一時論議者言官也自　上以為聽人指揮臣恐有傷於聖德而亦不無後弊也　上曰予之所謂指揮非謂在外而指揮也即者裘言時言及臺諫此乃指揮耳自點曰緣臣妄言蔑視臺諫尤極惶恐君臣之間尚有所懷則雖加之以鈇鉞不敢避也臣曾忝承旨亦陳尹義立當坐之事當時仁裘與适作逆　宗社蒙塵　大駕播越此時以此賊為如何而及至今日乃有婚姻之意乎恐不合於春秋大義也公論所在臣雖被罪亦不悔也　上曰凡國家事人各言之然後方可謂之公論耶沈命世曰昔者唐中宗之時武后之族有武三思與安樂公主為婚終作唐家百年之禍今日之事略相似矣　上愈怒而罷朝○上引見全羅監司閔聖徵謂曰予以南方為憂茲用移授卿其勉哉聖徵極陳勤政恤民之意　上頗嘉納焉

上命賜　聖徵弓矢豹皮藥封承旨李榮曰人雖凡劣官以諫為名則不可不

優容矣　上曰自點之言及臺諫其意似指揮矣至於沈命世之事尤極無理閭閻間昏姻亦不言不吉之事而今於國婚以前代禍亂之迹為喻予甚痛焉○司諫李尚伋啓曰臣既將尹義立女子許婚一事畢陳所懷而自　上以受人指揮為教臣雖駑劣職是言責不可強顏苟冒以辱名器且攝前辭避之後所當即為退待而臣久在外方未諳事體偃然仍陳前啓負罪行公無恥甚矣請命罷斥臣職正言朴潢亦以李尚伋攝前所論實臣等相議之事引避掌令金榮祖處置並請出仕　上特遞尚伋榮祖以此引避持平成汝寬請出榮祖答曰李尚伋身為臺官不識論事之先後此雖似怯於指揮其愚庸甚矣避嫌之後不為退待更陳前啓此雖淺視君上其無恥亦已甚矣如此之人似不當冒居言地而本府啓請出仕未曉其意也金榮祖雖免處置乖當之失遞差於是成汝寬亦引避而出○乙亥遣鄭廣敬問安于毛都督盖謝其周旋於封典之時且專差致賀也○以洪瑞鳳為大司諫金盖國為判尹鄭蘊為都承旨吳竱為說書睦性善為檢閱特命以金尚憲為兵曹參判尚憲詔使時為都承旨故有陞擢之命○丙子謝恩無陳慰上使朴鼎賢副使鄭雲湖書狀官南宮橃等如京師　上出崇政殿拜表以遣之○全羅道昌平地有三

歲兒生鬚髯如長成人○太白晝見○上下教曰前司諫李尚伋以愚妄之人
受人指揮當國家大事未定之前妄自擅論肝肺盡露貽不可掩此習若長國
不為國姑先削職○政院 承旨趙翼 李植 李敏求等 啓曰李尚伋踪中所啓雖涉率爾職
是言責既命遞差繼有削職之命至以處置出仕之故又遞憲府之官臣等竊
恐非所以待臺諫之道而有累於寬大之度也不納○諫院啓曰臺諫既任耳
目之官則當許以有懷必達而頃者李尚伋以啓辭失體之故特命削職尚伋
歷任州郡未諳朝廷事體徒懷慎揀正始之重率爾徑遂其於陳啓之時或未
免有顛倒之失而似無意於其間豈有身為臺諫受人指揮而蔑視君父之理
哉 聖教所斥多有未安之辭瞻聆所及莫不缺然深恐有累於 聖上容受
之量有乖於 祖宗朝待言官之盛意也請還收李尚伋削職之命 答曰李
尚伋顯有受人指揮之跡十目所視其可掩乎爾等徒知摧辱臺官之為非不
知摧辱君父之罪為重使特功驕恣之人翱翔乎城市似乎不識輕重矣後大
臣勿得救於榻前臺論始得蒙允○八月朔丁丑太白晝見○戊寅以嚴惺為司
諫姜大遂辛啓榮為掌令李潤雨為校理沈之源為正言○太白晝見○玉堂
上劄陳戒 答曰省劄具悉深嘉爾等愛君憂國之誠因予忝位天灾甚酷時

變罔極日夜憂惕只自責躬矣劄辭予當體念焉○己卯 上朝講益子于資
政殿特進官李曙曰別造軍器三穴銃一千鳥銃一千分給畿內軍兵其餘則
藏置於南漢山城何如 上從之○宣惠廳啓曰備邊司因都體察使書啓以
廣州癸亥條未收米待秋成收捧山城已為啓下矣近因國家多事各官趁不
督送本廳收米多有未納之數而此皆係前頭應用之資不可以趁不收捧之
故移用於他處明矣科外用度日加月增以此廳儲常患難繼捄以事勢未遑
恤他且上年既因體府之啓廣州收米三百石已為留峙於山城今又有此啓
請本廳所儲方患竭乏繼用無策決難奉行之意惶恐敢啓 上曰本廳雖無
此米可以支過依前啓下施行○庚辰 上晝講益子于資政殿○下教于戶
曹給木綿十五同米一百石于貞明公主家舍造成處○政院啓曰國家財用
無非出於民者故愛民之道節用為要雖在國儲豐富之時苟用之不節則易
至耗匱害將及民況當板蕩之餘國儲已竭民力已窮則尤當愛惜財力反正
以來不幸連歲凶歉國家多事征斂未已民窮已甚而今年又值無前之詔使
竭一國之財力前頭督府所求邊餉所輸亦罔有紀極今之國計可謂岌岌今
者貞明公主家木綿十五同米百石特命題給臣等固知 殿下仰體 慈殿

之情有此賜給而不但該曹難以支供孑遺阽壑之民將謂 聖明不恤民命徒事侈費其為 聖德之累實為非細且公主第宅營造宏侈國言藉藉以法準之在所當損豈可又為賜給以助過制之役乎伏願還收成命諫院亦論之 荅曰因國儲竭乏未能自公家營造予常不安于心矣爾等勿為防塞言于該曹○辛巳先是李曙請於筵中定將守護南漢山城且講峙粮之策備邊司以為宜令本州牧使居守城內且除出下三道魚塩令該道監司貿穀助餉統制使亦辦魚塩上送以為貿穀之用 從之○壬午 慈殿下教政院示以貞明公主家米布題給未安之意政院以此陳啓以為至孝之道安親為上不可浪費已罄之財重貽 慈殿軫念 荅曰已令題給今不可還收矣○太白晝見○上御資政殿引見江原監司金尚海州牧使吳允諧咸從縣令李元吉等辭出仍開晝講講孟子○癸未 上御資政殿引見左相尹昉右相申欽 上曰近者天灾時變愈甚何故至此也昉曰天道渺茫雖不可測是必大臣匪人以致如此早欲辭免而似涉虛文故不敢開口日夜憂悶矣 上曰罪在寡昧非卿等之失也昉曰近來以言受罪者前後相繼朴炡等補外既為未安而至於李尚伋所言當否雖不暇論而以臺諫遽被削職恐非美事 上曰尚伋之

失非但言語間也其習不美故施罰矣昉曰大事未定之前徑先裁論奏事之時率爾無倫皆非也然諫官言事被罪未安矣欽曰昉言是也官為臺諫者至於削職殊甚未安 聖上雖見其時事而有此嚴教外間之人何以盡曉一朝峻旨遽下觀聽驚惑雷霆之下人皆畏怵誰敢盡言乎古人曰言之可用者優容非帝王之大度不可用者優容乃帝王之大度也以言被罪甚非美事也 上曰尚伋顯有被人指嗾之迹言官不當如是故予深以為非若使事君含默則是豈道理也哉昉等反覆陳辨 上曰卿等所言如此以其臺諫之故當斟酌以處矣 上又曰弑父弑母之變連歲而出極可驚懼昉曰此變甚於天灾矣欽曰法令立則人畏刑辟而然不如風化興而自然向善矣 先王朝儒教興行而斁敗於廢朝十年反正之後未遑於此士不向學人鮮孝悌自今培養儒風各使操飭此為治之本而民者從心而不從令自 上躬行士大夫亦修其行則下民必從而化之矣 上曰卿言是矣君必躬行然後下民從之第躬行未易也欽曰自 上頻御經筵常對臣僚必上下交孚如家人父子可以為國而近來虛受之量聽言之道漸不如初此非細憂唐太宗時雖五品以上之官至於引對則優容聽納故下無隱情矣 上曰凡事一從法典則自可致治

而近来不率舊章必欲創新甚不可也且人皆言紀綱不立而徒知責人不責
已相臣惟當統領百官六卿各治其職則紀綱可立　祖宗舊章亦可修舉矣
欽曰　聖教當矣所謂紀綱者各自治職百事修舉無少怠慢是為紀綱刑殺
非立紀綱之本也○以李元翼為領議政金尚憲為大司憲李潤雨為司諫李
如璜為校理李昭漢為副校理○甲申　上朝講孟子于資政殿知事吳允謙
曰聖學工夫不但在於經筵講論之際尋常無事之時要須省察不使此心走
作至於有事酬酢之際每燭其幾微無使有過不及之差而期於中節臣之所
望也先正臣李滉當　宣祖初年以聖學十圖進之觀省此圖頗勝於言語間
論難李珥亦為人心道心說圖其論性發為情分其善惡等處甚為明白自
上常常披覽則必有所益也特進官張維曰李滉李珥所撰之圖頗有異同而
各有發明處近聞自　上命以聖學十圖作屏入之有諸　上曰聖學十圖及
洪範等書已作屏置之左右矣允謙曰毋徒以圖說為玩而亦且求之一身以
為體驗則必有自得之處的確之見矣維曰先儒論學者工程曰體認謂體驗
於方寸性情間自度其人心乎道心乎常常警惕以之反求乃為實地也○號
牌廳啓曰號牌事目考之庚戌年則學生校生並令容貌疤記以防日後代講

之弊今則忠順衛以下典樂以上只書居住疤記則學生校生皆在其中外議
皆以為士族之年少才俊未及決科者或不求聞達讀書林下者皆在於學生
校生之中今若一切覔疵開錄令自佩持殊非待士之道且童蒙之年滿十五
未及入學者皆以閑良稱號則亦當在容貌疤記之中似甚未妥士族有蔭子
孫未及入學者稱以業儒而牌刻中並勿書容貌疤記只於單子中開錄宜當
此兩件事目中改付標何如　從之○夕　上復御資政殿講大學衍義同知
事徐渻曰　祖宗朝置西北評事意非偶然而頃年賊适以副元帥無兵使以
文官從事二人在幕故以為支供難便姑請革罷至今未復舊制事甚未妥且
西北守令多是武夫更遣評事使之彈壓可也且武將文筆不足評事當為狀
啓此亦緊關矣　上曰固可復設而供億多弊經變之後寧邊蕩敗云姑待明
春觀勢處之可矣○乙酉　上晝講孟子于資政殿同知事金尚容因文義啓
曰儒者人品有三焉人君有可師者有可友者有可臣者可臣者姑置之其可
友者人君必待之異常而其可師者則尤必致敬盡禮然後可得而致之古之
聖賢自處如此人君待之之道亦如此後世雖有道德宏大者未嘗待以師友
獨漢之昭烈以諸葛為友而其餘則未聞雖在下之人無可師友者上之待賢

亦不及於古矣人君之道必不以待凡人者待一時之賢然後可矣承旨趙翼曰益孚之自重如此至於後世則程伊川亦髣髴乎是矣伊川三被召命始乃一起其所以告君者亦以古聖賢言語其上疏曰陛下召臣不過欲聞聖賢之學行聖賢之道云云此等言如伊川者始為之司馬光之流不能也尚容仍陳儐接往來時西路蕩殘之狀請蠲減若干民役以慰人心　上許之○錄勳都監啓曰軟西同盟告成神祇乃策勳後第一件大事也身既不參於會盟之祭則名亦不載於會盟之錄非但為盛事之欠缺至於後世將何考焉今此二功臣中或以身故或因公私事故未參會盟者甚多且舊功臣嫡長子孫及新功臣諸子皆當參盟載錄而亦多應參而未參者請將此曲折載錄於會盟錄末端使後之觀者尋知厥由宜當　從之○丙戌太白晝見○以李睟光為工曹判書兼同知經筵弘文館提學金尚憲為大司憲張顯光為同副承旨吳竱為說書○丁亥　上朝講益孚于資政殿領事尹昉曰反正之後自　上崇務儉約而奢侈之風不止前頭嘉禮糜費浩大而自下不敢擅減其謄錄矣　上曰所謂謄錄初何所據而為之耶昉曰大略以壬寅　大妃嘉禮為倣矣又曰翟冠制度當學於中朝而為之矣　上曰此乃中朝所着之冠也　大妃嘉禮

時亦以糜費浩大止之今不必為之同知事徐渻曰首飾之制自古以珠玉為之蓋禮服雖不可過侈亦不可不為矣　上曰卿言似矣而此時糜費不可不念矣都承旨鄭蘊曰民窮財竭雖不用翟冠有何虧欠於大禮乎講罷引見各司輪對官○戶曹判書沈悅啓曰目今國儲空虛東西稱貸苟度朝夕而今年禾穀豐登近古所無田稅加等之事實非新創亦非橫斂今甲應行之事也竊聞咸鏡一道水旱為灾關西海西酷被詔使之害且有都督之弊民不堪命勢難加賦惟下道水田之穀盡以下之中出稅而田穀則否曾以下中下上出稅者則因舊施行只今年加等而明年以後不以為例之意明白曉諭宜當　咎曰今年農事雖曰稍稔赤立之民納官償貸則所餘幾何哉加賦困民予所不忍卿等其勿更言○夕　上講大學衍義參贊官崔鳴吉曰號牌大擧措也當初臣亦意先行軍籍決不可為號牌則亦未知其必無弊端而民皆知終難移避寧欲還其本土定役故似無騷屑之弊矣　上曰騷擾之弊夫豈無之然用法至公則民當悅服而近來非徒不能慎賞充不公於用罰權貴之家未嘗行罰如此而能服民心乎卿為該廳堂上須十分勘力勿為挽改可也○戊子右副承

盲李敏求啓曰治盜之法自有令甲捕盜廳承服罪人必移刑曹處斷意非偶然近日捕盜廳連有稟示賊人之事殊涉未安入命至重令刑曹依法結案後正刑何如 從之○以閔應亨為持平呂爾徵為正言○上引見平安監司尹暄報恩縣監徐雲駿 上謂尹暄曰禦邊之策安民為上而目今百姓不安此誠可慮安民之政防守之策須十分盡心且今將行騎牌若著實行之可以多得閑丁亦善為施設可也暄啓請加送別赴防砲手及添防出身 上許之又曰近來軍律解弛將士不知死綏之義卿須嚴明軍律使邊將知不可棄城圖存之義仍賜弓箭甲冑豹皮○同知中樞府事金長生在鄉以老病上疏辭職 上荅曰觀卿疏章予心缺然卿勿控辭徐速上来以副予望○己丑太白晝見○江原道觀察使金尚啓聞前仁城君珙病重之狀○庚寅 上晝講盖子資政殿禮曹判書金尚容曰封典出来之後既已親祭 太廟謁 聖之禮亦不可不行況今士子以講經多聚都下及此時行之何如 上曰卿言是矣而年年行之似涉煩數未知何如僉贊官李植曰視學乃是盛事雖年年行之何妨 上曰詔使出来後當遣官致祭于私廟而其時紛擾未暇今欲行 親祭何如尚容請問于大臣大臣亦以為可遂行之○辛卯太白晝見○初昏艮方

乾方有氣如火光夜流星出紫微東垣入婁星下○領議政李元翼初度呈辭不允批荅○壬辰 上晝講盖子資政殿兵曹判書徐渻曰今秋赴西軍之數一千五百而太半不足御營軍及京畿將官水原軍兵並皆抄送何如 上曰京畿將官及水原軍兵魯有除防之令不可失信御營軍亦不可纔設而還罷也李曙陳達南漢形止仍乞免捕盜大將往山城檢飭 上曰近日無賴之徒公然刼奪閭閻而軍士不為巡警何也曙曰軍兵不足禁暴甚難矣○憲府啓曰頃日政府考覈報省来歷單子抄列縣陞人姓名移文該曹該曹所當即為啓處而掩置不舉殊極未便吏兵曹當該郎廳請並推考越法陞遷者一一查出改正以杜僥倖之路 從之又啓曰行護軍李愷以衣冠世家當賊适犯都乘輿播越之日父子孫三人相率逃去孤恩負國罪固難貸而遽蒙敘命物情莫不痛憤請削去仕版 荅曰已施其罰今又加罪似乎已甚不允累啓乃命罷職○初昏蒼白氣一道起自東方良久乃滅○癸巳太白晝見○甲午庭試文臣吏曹參議李明漢等五人入格賜物有差○乙未訓鍊都監捕得逃軍崔得男啓請梟示軍前賞給捕告人○以李敬輿姜碩期為應教李景義為持平尹順之為校理李景曾朴遴為正言○承旨徐景雨啓曰嬪宮別監法典所

無故順懷世子時亦以世子宮別監無察云今者嬪宮別監不可剩設 從之
○艮方坤方有氣如火光○丙申 上晝講益子于資政殿知事吳允謙曰閭
巷風俗雖難率然齊正而奢侈越法之弊不可不革此事惟在自 上躬行而
導率也臣曾見尚衣院衣襨進排之錄則 祖宗朝本無錦繡進御之規只以
綿紬進供於節日此可為法也反正後數年之間人頗知畏各自檢飭近聞士
大夫昏禮浸至奢侈此非細憂今者國有大禮自 上若加惕念示朴為先則
必有下效之驗矣 上不答○以黃紐為持平○獻納李景奭啓曰臣前忝正
言啓以臺官來啓時如值開筵直詣閤門外親啓於榻前之意既已蒙允矣即
者臣詣闕論啓適值開筵直詣閤門外伏竢登對而 聖教無聞悚赧已罪臣
不勝驚訝今者不幸有堂陛千里之歎隊落臺臣風采亦自臣始臣於言地復
何顏面請命罷斥處置出仕○政院啓曰獻納李景奭直詣閤門外請對奏事
深得言官之體而不圖 殿下終不詵落遽示邈邈之意使袖中白簡終不披
露豈開言路重臺臣之意乎竊恐自此堂陛千里直氣索莫國事日非矣 答
曰知道○己亥 上晝講益子于資政殿○右議政申欽劄曰夏秋以來星官
之報變無日無之迅雷之異又作於收聲之月 聖德休明咎徵若是豈忽予

之天猶可為歟事有萬殊聖心為本政有萬端言路為要近者言事之臣有一
不中遽降嚴旨時復斥免強者摧懦者縮爭事循嘿 殿下將何以善其後也
且臣以朝著間事言之金墹之在銓席不過欲行公道而指以權奸誤國人皆
錯愕到今李貴亦悔其過言大抵此事初非重大而墹不安位貴亦罷去伏願
殿下諒墹之無他怨貴之過激使之同歸而共濟焉金自點沈命世遮上之
言果無倫次宜 殿下之驚訝而究其本心亦不過陳達所見而不得在都下
彷徨郊外與得大罪者無異光景不佳此亦 殿下之所宜深思也耳臣濫據
台席三載于茲一事不能為一言不能進天災之沓至國事之日非皆由如臣
者之未去也伏願 殿下據古漢臣策免之例遞臣相職不勝幸甚 答曰省
劄具悉天之譴責實在寡昧卿勿辭之○大司憲金尚憲率同僚上劄曰今日
人心國勢無一可賴猶以所恃而有可為者 聖明在上而本原之地無可議
之疵也奈何近日以來天變日甚而不以為憂宮闈不
嚴而邪徑復開大婚將定而群情未順凡此四者國家之大事而安危之所係
知而不言則臣等之罪也言而不用則臣等亦如之何哉臣等竊見太白晝出
今已踰月又聞熒惑赤而芒角盖太白者西方之星於五常屬義於五事屬言

義虧言失罰見太白經天其變無大又曰太白兵象也出而高用兵高出猶為不祥況與日爭明者乎熒惑者南方之星於五常屬禮於五事屬視禮虧視失罰見熒惑熒惑為亂為賊為疾為饑故曰雖有明天子必視熒惑所在言其可畏之甚也西虜猖然邊虞政急而太白適出亂賊繞平民志未定而熒惑示警人心安得不為之動也天變若此而未聞　殿下反躬自責之教側身修行之實臣等竊懼焉夫義者制事之宜禮者上下之辨今之刑政失當者固已不可枚舉而奢侈無度上下紊亂恭敬遜讓之風蔑乎未聞而惟浮辭虛文是崇是長禮義所傷不止於虧也上不信下下不盡誠誠信未孚徒事爭辨言之失著矣勤於小察而或遺之大務於近見而或蔽於遠公私交戰而燭物之理難明甄別或淆而則掊之道未舉視之失大矣人或可欺天則不可欺　殿下至此寧可不惕然憂懼盡其應天之道數雖然天象玄遠　殿下或疑於臣等之言也言路之開閉雖在愚夫愚婦皆知治亂存亡之判也臣等請以近日事明之昏朝傾覆之禍其原初出於拒諫然自戊申至辛亥數三年間猶不至於已甚也惟其私欲漸熾直言厭聞一日甚於一日一年甚於一年自以人君所為臣子何敢言乎於是忠言者謂之詆謗朝廷拘囚刑戮竄配之典靡不徧加驕昏自恣奴隸群下深居內殿不接臣隣婦寺之徒媚悅於內奸邪之輩阿諛於外徐當發落四字終為大禍之根柢　殿下目睹前時之事深懲往日之咎反正之始後諫如流人心悅服咸以為拜昌之義復見於當世豈意未過三年反以言為戒臺諫之言少弗　聖意則輒下嚴教摧折之震靡之使不得畢其所懷至於庶官小事不至重大而是非所在不得不糾者慮其風聞之過誤亦皆持難堅執久不允從以致公論見屈直氣消沮猶潔之士義不苟合懦弱之人先懷恐懼避居臺閣如避機穽人情憯悒氣象蕭索　殿下方以為鎮靜之良策若此之久臣等未知國事復如何也思之氣短　殿下聰明睿智高出百王前代得失常存鑑戒自古及今安有言路閉而國不亡者也　殿下其自今庶幾改之進言之際虛心察納勿逆料其懷私先疑其好訐勿遽怒其逆耳深責其出位優容獎勵百道來諫又盡接下思恭之義臨講論之時勿尚淵默開示誠心君臣之間少無間隔則人爭樂告以善而一國之善皆歸於上矣豈不盛哉臣等竊聞廢朝時宮人多入掖庭復有內族婦人妄為干預者內言由此而宣泄外言由此而得通旁蹊一啓羣枉生心黃緣請托者不無趨附之計伺候上意者不無探聽之事　殿下燕閒之暇澄察之猛

省之必有形跡之難逃者至密之事以親傳親衆口讙譁其說湯湯莫謂臣等何從而得聞也此輩始以微細之事陳情乞哀得入主一言之諾以試其計終乃苞苴貨賂內外連結眩幻變弄莫測端倪自古帝王雖號為聰明公正鮮不入於潛移默奪之中矣此輩何利於社稷何功於國家何補於計策而只以使令之勞肺腑之屬傷害國政虧損主德作為禍孽之胚胎哉言之痛心況春宮保護之地尤不可使不正不吉之人得近傍側俾啓幼志玩狎之端也伏願殿下嚴飭宮闈嚴勅朝時宮人復入掖庭者一一放出內族果有出入交通妄為干預者亦令禁戒毋使外人竊議焉臣等伏聞世子嬪三揀已有卜期伏惟殿下不取姿容之末而先婦德之重不事侈制之過而崇儉約之禮固不待羣下之言而臣等區區之憂有不能自已者昔魯哀公問人道誰為大孔子對曰大昏為大故禮之用惟婚姻為兢兢易基乾坤詩首關雎王化之本寔由內輔聖人設教其重如此後世人主或但采容貌之好或專倚門戶之盛或輕信術者之言以基禍亂而貽後悔者多矣我國朝閨門之正壺範之盛前世罕及當此正始之日宜擇嗣徽之賢上以毋儀 母鑒 祖宗貽謀之家法下以丕慰四方延頸之人心正須考之文德咨之大臣參之輿論不于其一而于其備無一毫未盡之恨然後乃為子孫臣民萬世之福也臣等又聞廢朝時東宮嘉禮尚有謄錄今將倣而行之其奢靡之弊習非正之謬規當戒而不當用也閭閻之人得聞 殿下命減翟冠之費莫不喜悅誠廣此心務存裁省撙節之義以率群下則近自公族戚里外至卿士庶民皆將觀感而化之矣孔子曰以言教之者訟以身教之者從 殿下雖下明旨痛禁奢侈之風然而民間舊習尚未變改其中婚姻過制為尤甚 殿下如欲一變侈俗必於大昏正焉臣等俱以聾瞽叨居耳目之司資非骨鯁慮非經遠而艱危之狀愚智同憂仰觀俯察目擊心傷自不覺危言之出於口也宣德皇帝謂近臣曰但見朕有過舉直言無隱即為報矣臣等無以仰報 聖恩敢以狂妄之說為獻 昔曰省劄具悉劄辭無非格言予敢不服膺哉但劄中內族婦人妄為干預之說殊極驚駭所謂內族指何人而言倣出此言者亦何人耶卿等必詳知曲折而有此陳啓卿等其盡言無諱○庚子政院啓曰人君聽言貴乎包容言雖逆于心盡受為美自古及今人臣之進言者必以此為說 殿下即祚三年聽聞亦已厭矣臣等不敢更為褻瀆以瀆今此憲府之劄因天變極言實 聖聰所願聞者也其所謂內族預政云者似出於風聞而非有目覩之實也然苟有一毫近似之跡則所當詳加

澄省痛絶萌芽之不暇設或不實亦宜曰此出於外間傳聞之不實而且許其敢言之誠而已自　上反下峻批究覈言根辭氣之間未免嚴迫上下相質重失體面盖宮闈之間人所難言雖知實然以誰為證　殿下之詰責如是不已則臺官之劄論終歸於難明設使臺官只據其所聞而言之　殿下得言根而深治之亦何快之有只是以示不弘也詭詭之色距人千里況嚴辭以挫之窮詰而屈之孰肯為　殿下捐一身之禍福而深思長慮直言而蹈患也言路既絶危亡必至前事之轍吁其可畏非但國體之有損而已　荅曰知道○憲府啓曰伏承　聖批以內族指何人而言做出此言者亦何人耶必詳知曲折其盡言無諱為教臣等非不欲的指以對　聖問而恐傷國體大槩此等事無則置之有則戒飭而禁遏之毋使貽累於明時得罪於公論亦保全戚里之一道不必暴其餘蘊惟在　聖明早為致察而善處之　荅曰爾等以恐傷國體為言而敢諱所聞之人此果無隱之道乎族屬中苟有亂政之人則舉名論罪可也此言或出於凶人搆陷之計則亦安得無罪乎爾等悉陳無隱○辛丑諫院啓曰臣等伏見再昨傳教曰頃日弘文館劄子不送于該司乎何至今不為回啓乎自　上留念至此必有採施之事矣為政院之道所當將順奉行之不暇而其回啓曰臺臣筵臣已多論辨此事此劄亦似泛論故初不下該司云臺臣筵臣論辨者多則可見其事之當行當行而不行則重言複說亦不害於進諫之道也玉堂劄中既請革罷內需司則其不為泛論也明矣其中又論投屬之弊則亦不但請罷而已此事裁決惟在　聖意政院何可逆料其必不行而不下該司乎劄辭中請遣御史一款事係睿斷而至於西邊征戍之士卒海西被灾之郡邑北道饑荒之處請加矜恤賑救等事雖自朝廷或有已施之事而亦宜另為申明不當視以泛言直作政院之休紙也政院初不能舉職及承　聖教又從而文之是何意也從前疏章之不見採施者多矣亦安知不由政院之廢閣而不為奉行乎日後之弊不可不懲請當該承旨從重推考憲府諸臣因天變進劄極言無諱誠得言官之體矣自　上至以服膺為教而但於內族婦人干預之說初問其言根出處再詰其諱不盡言　殿下說而不繹從而不改之意於此益可見矣政院因此進戒反復丁寧而只以知道為荅臣等相顧惋惜未曉　聖意之所在也人臣之進言極諫非人臣之利乃國家之福也而殿下詭詭之色至於如此此後人雖或有所聞其誰肯出一言自犯於雷霆之下哉請亟寢詰問憲府之教　荅曰依啓○司憲府啓曰閭閻間竊言啓運宮

至親有李氏婦者出入禁中留在屢日內外之言由此相通耳目既廣頰舌遂煩固非一人之談何可窮極言根乎臣等慮 殿下不得聞敢為陳啓 答曰婦人之干預朝政誠莫大之變也所謂李氏婦者令禁府依法科罪以快群情○大司憲金尚憲啓曰言責之地職司繩糾凡有所聞輒即論列不避禁秘不憚貴近人君亦虛心察納有則改之無則加勉故言路通而上下安也伏聞殿下近日以來宮闈之嚴漸不如初邪徑一開末流難防敢竭愚忠冀悟天意而屢下嚴教窮問不已臣等廣言路之請反歸塞言路之資此皆由臣平日事君無狀誠未上格之致請罷斥臣職 答曰勿辭持平閔應亨掌令姜大遂亦引避而退諫院處置請出○禮曹啓曰 王世子入學後陳賀等禮考五禮儀則無見出處取考庚戌年謄錄則世子入學後百官有 大殿致詞陳賀頒教之例此則其時因特命而行之今此 王世子入學後陳賀頒教等事何以為之 上曰依舊例勿為陳賀○壬寅 上下教曰禁婚處女並許昏嘉禮都監亦為停罷○禁府啓曰憲府啓辭所謂李氏婦者依律科罪以快群情事下傳旨于本府矣所謂李氏婦者未能指摘極為悶慮且傳旨內無拿推之語只以傳旨直為照律乎惶恐敢稟 答曰直為照律○右議政申欽請對 上引見于資政殿申欽曰自 上因臺諫啓辭有李氏婦依法科罪之教臣心極未安君臣如父子子於父母何言不可言有懷則當盡陳之今者李氏婦之言播在閭閻臣亦聞之此臺諫所以聞而發之也雖然凡諸用罰必須罪狀彰著然後人無異辭且治罪之典常於男子上見之不曾聞於婦人而況李氏婦以啓運宮至親出入宮中勢所固然若有干預之事則知而善處無則待以常例可也自古臺諫職是言事若激於臺論而有過當之舉甚未安也臣於今日顛得請而退也 上曰非以臺諫之言為過也臺諫既陳其罪則何可不為之科斷乎諫院亦以為未安此非知予心者也欽曰臺官之言固可聽納而此事亦當參商情義而處之也大槩朝廷之上須有諫諍之臣而自上無過舉然後可以安靖婦人科罪豈有法典 上曰依法科罪欲以防後弊而重言官之體卿今屢言可不斟酌乎欽稱謝又曰近來小官之言率多過激者以其懲昏朝已往之事自不覺其過中而不過恃 聖明之在上而然此臣之所以為幸也自 上所當體諒寬假而每下嚴批以摧折之殊失所望文彥博籠錦之說仁宗不問其出處王素諫出內人經御者而亦不怒焉 先王朝李珥聞自內用黃蠟造佛之言即為陳劄 先王下問言根則李珥以為如此則終必有偶語棄市之

患而實非國家之福也竟不以實對今之臺諫亦必欲學其事而初不首出言之地矣欽又曰嘉禮三揀之際遽命罷之臣實缺然古之帝王有密勿咨訪之道故德宗對李泌於便殿三日然後斷事今罷都監似出不平底意而然殊甚未安也上必有咨訪之道然後下必有惻怛之告誠信相孚上下之福也○癸卯　上下教曰禮云女有五不取其一即逆家子不取而無逆家族不取之語大明律治逆甚嚴而大功以下親屬則不在緣坐之列彼賊雖曰族屬非緣坐所及之親似無不可取之義況旁枝孽產尤不可以一槩論者乎尹毅立則雖是緣坐中人當初諸大臣從公論蕩滌其後出入顯職亦非一再正猶王導之特免於連累之律禮既如彼法又如此雖在揀擇之中固無所妨設有可言大臣禮官徐議可否猶未晚也金自點沈命世徒知有黨與不知有君父不待事之結末相率而起汲汲遑遑猶恐萬一或成指揮言官脅迫君父咫尺搨前辭氣勃慢命世則張皇悖說指擬無倫至以不測之言加之於國母此而不治國綱絕矣中道付處金自點削奪官爵門外黜送○太白晝見流星出天苑星下○甲辰　上親祭于私廟○乙巳嘉禮都監啓曰元良定位婚禮將行舉國臣民佇見縟禮之成不意茲者遽下都監停罷之命臣等相顧惶惑不知　聖意

之所在也既已設局役事伊始而無端停罷極為未安負役略為權減仍存不罷以更待下教之意敢啓　上不許○諫院啓曰昨者伏見金自點門外黜送沈命世中道付處之教凡科罪之際以其罪罪之然後被罪者自伏而人不敢議之矣今兩人之情不無可恕而擬罪未免失中之歸且命世之所謂不測之言加之於國母者實出於不學無識引譬錯謬之失豈有一毫他意哉物議之稱以過重固其所也臣等非敢有私於兩人而容護之也只欲　聖明之曲全勳舊議律不差而不得不論也請還收金自點門外黜送沈命世中道付處之命　答曰金自點等罪犯甚重爾等不為論劾今反救護未解其意也決無允從之理更勿瀆擾

仁祖大王實錄卷之九

843
50
17

昭和六年六月十五日印刷
昭和六年六月二十日發行
（景李朝實錄太白山本）
京城帝國大學法文學部
京城府蓬萊町三丁目六十二・三番地
印刷所　朝鮮印刷株式會社