特1
1558

帙入

本草經疏

十十

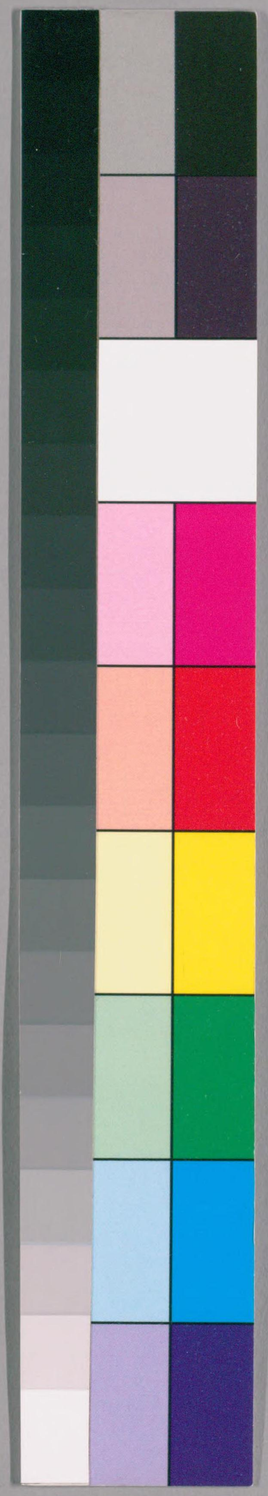

国立国会図書館　タイトル『神農本草經疏30卷』　請求記号 特1-1558

ガラス使用

神農本草經疏卷之十

草部下品之上

總六十二種今疏其要者一十六種

附子　半夏　大黃

夢薦　桔梗　草蒿

旋復花　藜蘆　射干

常山　甘遂　白斂

白及　大戟　貫衆

綠君亭

国立国会図書館　タイトル『神農本草經疏30卷』　請求記号　特1-1558

ガラス使用

羊躑躅

附子味辛甘溫大熱有大毒主風寒欬逆邪氣溫中金瘡破癥堅積聚血痕寒溼踡躄拘攣膝痛腳疼冷弱不能行步腰脊風寒心腹冷痛霍亂轉筋下痢赤白堅肌骨強陰又墮胎爲百藥長冬月採爲附子春採爲烏頭（忌豉汁得蜀椒食鹽可引之下行地膽爲之使惡蛴螬蛇畏防風黑豆甘草黃耆人參童便犀角）

疏（）附子全稟地中火土燥烈之氣而兼得乎天之熱氣故其氣味皆大辛大熱微兼甘苦而有大毒氣厚味薄陽中之陰降多升少浮中沉無所不至入手厥陰命門手少陽三焦兼入足少陰太陰經其性走而不守得甘草則性緩得肉桂則補命門本經主風寒欬逆邪氣寒溼踡躄拘攣膝痛腳疼冷弱不能行步以此諸病皆由風寒溼三邪客之所致也邪客上焦則欬逆邪客下焦則成踡躄拘

特1
1558

国立国会図書館　タイトル『神農本草經疏30卷』　請求記号 特1-1558
ガラス使用

攣膝痛脚疼冷弱不能行步此藥性大熱而
善走故亦善除風寒濕三邪祛則諸證
自瘳矣癥堅積聚血瘕皆血分虛寒凝而不
行所成血得熱則行故能療之其主金瘡亦
謂金瘡爲風寒所鬱擊血瘀不活之證而非
血流不止之金瘡也別錄又主腰脊風寒脚
氣冷弱心腹冷痛及脾虛寒客中焦爲霍亂
客下焦肝腎之分爲轉筋借諸補氣藥則溫

中補血藥則強陰堅肌骨火能消物氣性熱
極入血善行故善墜胎爲百藥長引參朮黃
耆茯苓則溫煖脾胃除脾濕祛腎寒補下焦
陽虛佐之以桂則除臟腑沉寒三焦厥逆溼
搖腹痛胃寒蚘動氣虛經閉補陽虛散虛壅
亦可入足太陽少陰故治督脉爲病脊強而
厥督脉夾脊而上貫足太陽膀胱經膀胱者
腎之府故主之也天雄烏頭側子本是同生

第其形質有異老嫩或殊大熱大毒則未始有別也

主治參互

附子得生乾薑桂枝主傷寒直中陰經溫中散寒而能出汗　佐人參兼肉桂五味子則補命門相火不足回陽有神　得人參肉桂治元氣虛人暴寒之氣入腹腹痛作泄完穀不化小水不禁佐白朮爲除寒溼之聖藥

得黃耆人參炙甘草白芍藥橘皮五味子主癰疽潰後去膿血過多以致飲食不進惡心欲嘔飲食不化不生肌肉亦主久漏冷瘡

得人參白芍藥炙甘草砂仁橘皮主小兒慢驚加蓮肉白藊豆則治吐瀉不止　得木桂牛膝木瓜橘皮主寒疝痛極立止　得木瓜石斛革薢薏苡仁橘皮茯苓治風溼痲痺腫痛腳氣之無熱證者輒驗　得人參橘皮

国立国会図書館　タイトル『神農本草經疏30卷』　請求記号　特1-1558
ガラス使用

主久病嘔噦反胃虛而無熱熱者良　經曰腎苦燥急食辛以潤之附子同肉桂之辛入水味九以潤腎燥陽虛無熱證者宜之

簡誤

附子既稟地二之火氣兼得乎天之熱氣以生是陰陽湊合無非火熱爲性氣味皆然毒可知已論其性質之所能乃是退陰寒益陽火兼除寒溼之要藥引補氣血藥入命門益

相火之上劑若非陰寒寒溼陽虛氣弱之病而誤用之於陰虛內熱血液衰少傷寒溫病熱病陽厥等證靡不立斃謹列其害如左醫師司命宜詳玩而深鑒之亦生人之大幸也

傷寒陽厥其外證雖與陰厥相類而其內實不相侔何者陽厥之病若係傷寒溫疫其先必發熱頭疼口渴其後雖頭不疼而表熱已除然必面赤顴紅二便不利小水必赤或短

国立国会図書館　タイトル『神農本草經疏30卷』　請求記号 特1-1558
ガラス使用

少是其候也此當下之病也產後血虛肉弓反張病名曰痙痙者勁也是去血過多陰氣暴虛陰虛生內熱熱則生風故外兼現乎風證其實乃陰血不足無以榮養於筋所致足厥陰肝家大虛之候此宜益陰補血清熱則愈也故凡病人一見內熱口乾咽乾口渴渴欲引飲咳嗽多痰煩躁五心煩熱骨蒸勞熱惡寒陰虛內熱外寒虛火上攻齒痛脾陰不足以致飲食無味小便黃赤短澁及不利亦便不通或燥結腹內覺熱悶喜飲冷漿及鮮果畏火及日光兼畏人聲木聲虛陽易興憂洩不止產後發熱產後血行不止及惡瘡臭穢小產增寒壯熱中暑厥暈陰虛頭暈中暑暴泄利下如火赤白滯下小兒中暑傷食作泄小便短赤口渴思飲血虛腹痛按之即止火炎欲嘔外類反胃而惡熱焦煩得寒暫止

国立国会図書館　タイトル『神農本草經疏30卷』　請求記号　特1-1558
ガラス使用

中熱腹中絞痛中暑霍亂吐瀉或乾霍亂或
久瘧寒熱並盛或赤白濁赤白淋尿血便血
血崩吐衄齒衄舌上出血目昏神短耳鳴盜
汗汗血多汗惡熱老人精絕陽痿少年縱慾
傷精以致陰精不守精滑腦漏婦人血枯無
子血枯經閉腎虛小便餘瀝血虛大便燥結
陰虛口苦舌乾心經有熱夢寐紛紜下部溼
熱行艱重滯溼熱痿痺溼熱作泄溼熱腳氣

小兒急驚內熱瘡瘡乾焦黑陷痘瘡火閉不
出痘瘡皮薄嬌紅痘瘡因熱咬牙痘瘡挾熱
下利痘瘡餘毒生癰中風口
眼歪邪中風語言蹇澁中風半身不遂中風
痰多神昏一切癰疽未潰金瘡失血發痙血
虛頭痛偏頭風痛上來內外男婦小兒共七
十餘症病屬陰虛及諸火熱無關陽弱亦非
陰寒法所均忌倘誤犯之輕變爲重重者必

国立国会図書館　タイトル『神農本草經疏30卷』　請求記号 特1-1558
ガラス使用

疚枉害人命此藥居多臨證施治宜謹審之
世徒見其投之陽虛之候肺腎本無熱證者
服之有起疚之殊功而不知其用之陰虛如
上諸病亦復下咽莫救故特深著其害以表
其非嘗試輕用之藥也業醫君子可不慎諸
半夏味辛平生微寒熱溫有毒主傷寒寒熱心
下堅下氣咽喉腫痛頭眩胸脹欬逆腸鳴止汗
消心腹胸膈痰熱滿結咳嗽上氣心下急痛堅

痞時氣嘔逆消癰腫噎胎療瘧黃悅澤面目生
令人吐熟令人下用之湯洗令滑盡射干爲之
畏雄黃生姜乾姜秦皮龜甲
反烏頭忌羊血海藻飴糖
疏○半夏得土金之氣兼得乎天之燥氣故
其味辛平苦溫火金相搏則辛而有毒潔古
謂味辛苦性溫氣味俱薄沉而降好古謂其
辛厚苦輕陽中陰也入足太陰陽明少陽亦
入手少陰經柴胡爲之使辛溫善散故主傷

国立国会図書館　タイトル『神農本草經疏30巻』　請求記号　特1-1558
ガラス使用

寒邪在表裏之間往來寒熱苦善下泄邪在
胸中則心下堅胸脹欬逆邪在上焦則頭眩
邪在少陰則咽喉腫痛別錄亦謂其消心腹
胸膈痰熱滿結欬逆上氣心下急痛堅痞時
氣嘔逆亦皆邪在上焦胸中之所致故悉主
之也中焦者足太陰之所治也有溼有熱清
濁不分則腸鳴溼熱勝則自汗入足太陰故
并主之辛能散結故消癰腫脾家溼熱則面

色痿黃實脾分水燥溼則前證俱除面目因
而滑澤矣辛溫有毒故墮胎也

主治殺互

張仲景傷寒論小結胸痛正在心下按之則
痛脉浮而滑者小陷胸湯主之半夏半升黃
連一兩栝樓實大者一箇水六升先煮栝樓
至三升去滓內二味煮取二升分三服　又
治少陰咽痛生瘡不能言語聲不出者苦酒

国立国会図書館　タイトル『神農本草經疏30卷』　請求記号 特1-1558
ガラス使用

湯主之半夏七枚打碎雞子一枚頭開一竅去黃納苦酒令小滿入半夏在內以環子坐於炭火上煎三沸去滓置盃中時時嚥之極驗未瘥更作　金匱瘧病支飲也要略治支飲作嘔嘔家本渴不渴者心下有支飲也或似喘不喘似嘔不嘔似噦不噦心下憒憒並宜小半夏湯用半夏泡七次一升生薑半升水七升煮一升五合分溫服　又治嘔噦眩悸穀不得下

半夏加茯苓湯半夏一升生薑半斤茯苓三兩切以水七升煎一升半分溫服之　又心下悸忪半夏麻黃丸半夏麻黃等分爲末蜜丸小豆大每服三十丸日三　又嘔吐反胃大半夏湯半夏三升人參三兩白蜜一升水十斗二升和揚之一百遍煮取三升半溫服一升日再服亦治膈間支飲　又張仲景方治黃疸喘滿小便自利不可除熱者用

半夏半斤生薑半斤水七升煮一升五合分
再服有一人氣結而痰心下暖以此少許入
口其人遂活　潔古活法機要方風痰頭暈
嘔逆目眩面青黃色脉弦者水煮金花丸用
生半夏生天南星寒水石煅各一兩天麻半
兩雄黃二錢小麥麵三兩爲末水和成餅水
煮浮起漉出搗丸梧子大每服五十丸薑湯
下極効亦治風痰咳嗽二便不通風痰頭痛

又治風痰喘逆元欲吐眩暈欲倒半夏
一兩雄黃三錢爲末薑汁浸蒸餅丸梧子大
每服三十丸薑湯下已吐者加檳榔　又治
溼痰咳嗽面黃體重嗜臥兼食不消脉緩者
白朮丸用半夏南星各一兩白朮一兩半爲
末薄糊丸梧子大每服五十丸薑湯下　又
治氣痰咳嗽面白氣促洒淅惡寒愁憂不樂
脉濇者玉粉丸用半夏南星各一兩官桂半

兩爲末糊丸梧子大每服五十丸薑湯下
和劑局方治停痰留飲胸膈滿悶氣短惡心
飲食不下或吐痰水茯苓半夏湯用半夏泡
五兩茯苓三兩每服四錢薑七片水一鍾半
煎七分甚捷徑　又搜風化痰安神定志利
頭目辰砂化痰丸用半夏麴三兩天南星炮
一兩辰砂枯礬各半兩爲末薑汁打糊丸梧
子大每服三十丸食後薑湯下　又治風痰

喘急千緡湯用半夏湯洗七箇甘草炙皂莢
炒各寸許薑三片水一盞煎七分溫服　又
治停痰冷飲嘔逆橘皮半夏湯用半夏水煮
熟陳橘皮各半兩每服四錢生薑七片水二
盞煎一盞溫服　又治胃寒噦逆停痰留飲
藿香半夏湯用半夏湯泡炒黃二兩藿香一
兩丁皮半兩每服四錢水一盞薑七片煎服
又治伏暑引飲脾胃不和消暑丸用半夏

国立国会図書館　タイトル『神農本草經疏30卷』　請求記号　特1-1558
ガラス使用

醋煮一斤茯苓半斤生甘草半斤爲末薑汁
麵糊丸梧子大每服五十丸熱湯下　又治
中焦痰涎利咽清頭目進飲食半夏泡七次
四兩枯礬一兩爲末薑汁打糊或煮棗肉和
丸梧子大每薑湯下十五丸寒痰加丁香五
錢熱痰加寒水石煆四兩名玉液丸　御藥
院方治膈壅風痰半夏半斤醃漿浸一宿溫
湯洗五十遍去惡氣曰乾爲末漿水搜作餅

曰乾再研爲末每五兩入生龍腦一錢以漿
水濃腳和丸雞頭子大紗袋盛避風處陰乾
每服一丸好茶或薄荷湯嚼下　葉氏方治
風痰澀痰青礬丸半夏一斤天南星八兩各
湯泡晒乾爲末薑汁和作餅焙乾入神麯半
兩白朮末四兩棋實末二兩薑汁麵糊丸梧
子大每服五十丸薑湯下　作三仙丸能化
痰利氣　斗門方消痰開胃去胸膈壅滯用

半夏洗泡焙乾爲末自然薑汁和作餅湮紙
裹煨香以熟水二盞同餅二錢入鹽五分煎
一盞服之大壓痰毒及酒食傷極驗　機要
又治結痰不出語音不清年久者亦宜玉粉
丸半夏半兩柱心一字草烏半字爲末薑汁
浸蒸餅丸芡實大每服一丸夜臥含嚥　活
幼口議治小兒痰吐或風壅所致或咳嗽發
熱飲食即嘔半夏泡七次半兩丁香一錢以

半夏末水和包丁香用麵重包煨熟去麵爲
末生薑自然汁和丸麻子大每服二三十丸
陳皮湯下　肘後方治胃寒霍亂腹脹用半
夏柱枝等分爲末水服方寸匕　又治產後
暈絕半夏末冷水和丸大豆大納鼻中即愈
此扁鵲法也　永類鈐方打撲瘀痕水調半
夏末塗一宿即没　魏元君方卒欬不寤用
半夏末吹鼻中即活　子母秘錄治五絕急

国立国会図書館　タイトル『神農本草經疏30卷』　請求記号　特1-1558
ガラス使用

病一曰自縊二曰牆壓三曰溺水四曰魘魅五曰產乳並以半夏末納大豆一丸入鼻中心溫者六日可活也劉長春經驗方治吹奶腫痛半夏一箇煨研酒服立驗一方以末隨左右嗌鼻效末篾中方治蝎螫螯人用半夏末水調塗之立止

簡誤

半夏辛溫性燥而有毒雖能祛溼分水實脾開寒溼痰氣鬱結痰而其所大忌者乃在陰虛血少津液不足諸病故古人立三禁謂血家渴家汗家也故凡一切吐血衄血咯血齒衄舌上出血金瘡產後失血過多尿血便血腎水眞陰不足發渴中暑發渴陽虛自汗陰虛盜汗內熱煩躁出汗諸證皆所當禁者也然三禁之外應忌者尚多茲更詳列於後凡咳嗽由於陰虛火空上炎爍肺喉痺固而發

国立国会図書館　タイトル『神農本草經疏30卷』　請求記号 特1-1558
ガラス使用

嗽內熱煎熬津液凝結爲痰所致而不由於
寒溼病本乎肺而不本乎脾嘔吐由於火衝
胃熱而不由於寒溼痰壅飲食不化由於脾
陰不足而不由於因溼脾慢嘔噦眩悸穀不
得下由於胃氣虛弱見食厭惡而不由於寒
溼邪所干霍亂腹脹由於脾虛邪熱客中焦
而不由於寒溼飲食停滯咽痛由於陰虛腎
水不足則水涸而陽無所附故火空上炎而

發咽痛而不由於傷寒少陰病邪熱不解氣
喘由於氣虛而不由於風寒所鬱頭痛由於
血虛而不由於痰厥小兒吐痰由於傷熱而
不由於脾胃不寧由於心經血少而不由於
病後膽虛自汗由於表虛腠理不固而不由
於溼熱內客自勝如上諸證法所同禁其所
最易誤而難明者世醫類以其能去痰凡見
痰嗽莫不先救之殊不知咳嗽吐痰寒熱骨

国立国会図書館　タイトル『神農本草經疏30卷』　請求記号　特1-1558
ガラス使用

蒸類皆陰虛肺熱津液不足之候誤服此藥愈損津液則肺家愈燥陰氣愈虛濃痰愈結必致聲啞而死若合參朮禍不旋踵蓋以其本脾胃家藥而非肺腎藥也寒溼痰飲作嗽屬胃病者固宜然亦百之一二其陰虛火熾煎熬眞陰津液化爲結痰以致喉痒發咳者往往而是故凡痰中帶血口渴咽乾陰虛咳嗽者大忌之又有似中風痰壅失音偏枯拘攣及二便閉澁血虛腹痛於法亟忌犯之過多則非藥可救吉凶貿理悔不可追責在司命謹諸戒諸

大黃味苦寒大寒無毒主下瘀血血閉寒熱破癥瘕積聚留飲宿食蕩滌腸胃推陳致新通利水穀調中化食安和五藏平胃下氣除痰實腸間結熱心腹脹滿女子寒血閉脹小腹痛諸老血留結黃芩爲之使無所畏

国立国会図書館　タイトル『神農本草經疏30卷』　請求記号　特1-1558
ガラス使用

疏〇大黃稟地之陰氣獨厚得乎天之寒氣
亦深故其味至苦其氣大寒而無毒入足陽
明太陰厥陰并入手陽明經氣味俱厚味厚
則發泄故其性猛利善下泄推陳致新無所
阻礙所至蕩平有戡定禍亂之功故號將軍
味厚則入陰分血者陰也故主下瘀血血閉
寒熱癥瘕積聚留飲宿食蕩滌腸胃通利水
穀其曰調中化食安和五藏者緊指臟腑積

滯既去則實邪散而中自調臟自和也別錄
又云平胃下氣除痰實腸間結熱心腹脹滿
女子寒熱女子因寒血凝閉而作脹少腹痛
因於血閉及諸老血留結皆由通利開導之
力所致也總之此藥乃除實熱燥結下有形
積滯之要品隨經隨證以爲佐使則奏功殊
疾矣

主治參互

国立国会図書館　タイトル『神農本草經疏30卷』　請求記号 特1-1558
ガラス使用

大黃君枳實厚朴爲小承氣湯治傷寒熱病邪結中焦　治傷寒病發於陰而反下之心下滿而不痛按之濡此爲痞也大黃黃連瀉心湯主之大黃二兩黃連一兩以麻沸湯二升漬之須臾絞汁分作二次溫服　潔古用以瀉諸實熱不通及瀉心下痞滿由於實皆本仲景法也　亦治滯下赤白初起壯實之人可同枳殼檳榔當歸甘草滑石作丸投之是迎而奪之之法也然不可過劑過劑則傷胃氣　同城及白斂炒陳小粉沒藥乳香醋蜜調傳作癰腫圍藥　凡實熱溼痰爲病以錦紋大黃酒蒸八兩入前胡八兩橘紅四兩外另以青礞石二兩同煅硝二兩入砂鑵固濟煆紅研末二兩右各取末以水發爲丸梧子大每常服一二十丸小病五六十丸緩病七八十丸急病一百二十丸溫水吞下卽臥

勿動候藥逐上焦痰澁次日先下糟粕次下
痰涎未下再服惟妊娠水泄忌之　仲景金
匱玉函方云凡人食已即吐此胸中有火也
大黃一兩甘草炙二錢五分水一碗煮半升
溫服此眞方滾痰丸也治一切因痰發爲怪
證若入霞天膏爲丸更妙　西大黃拌蜜及
竹瀝丸蒸丸晒粉糊爲丸如麻子大薄荷湯
吞三錢治中上二焦有熱痰因發偏頭風諸

藥不効但將損者有殊功又治中焦脾胃澁
熱下流客腎以致飽後夜臥即夢遺臨臥以
升麻陳皮湯吞三四錢澁熱去即止

簡誤

經曰實則瀉之大黃氣味大苦大寒性稟直
遂長於下通故爲瀉傷寒溫病熱病實熱熱
結中下二焦二便不通及澁熱膠痰滯於中
下二焦之要藥祛邪止暴有撥亂反正之殊

国立国会図書館　タイトル『神農本草經疏30卷』　請求記号 特1-1558
ガラス使用

功第其峻利之性猛烈之氣長驅直搗一往
不返如武王伐紂前徒倒戈血流漂杵雖應
天順人救民水火然亦不免於未盡善之議
矣故凡血閉由於血枯而不由於熱積寒熱
由於陰虛而不由於瘀血癥瘕痩由於脾虛胃
弱而不由於積滯停留便閉由於血少腸燥
而不由於熱結不通心腹脹滿由於脾虛中
氣不運而不由於飲食停滯女子少腹痛由

於厥陰血虛而不由於經阻老血瘀結滯下
初起即屬胃虛當以補養胃氣清消溼熱爲
本而不可以妄加推蕩瘧病傷於暑氣而不
由於山嵐溼熱吐衄血由於陰虛火起於下
炎鑠乎上血熱妄行溢出上竅而不由於血
分實熱腰脚風氣由於下元先虛溼熱下流
因茲致病而不專由於風溼外侵骨蒸積熱
本於陰精不足而非實熱所致偏墜由於腎

国立国会図書館　タイトル『神農本草經疏30卷』 請求記号 特1-1558
ガラス使用

虛溼邪乘虛客之而成而不由於溼熱實邪所犯乳癰腫毒由於肝家氣逆鬱抑不舒以致勞氣不從逆於肉裏乃生癰腫而不本於膏粱之變足生大疔血分積熱所發法咸忌之以其損傷胃氣故也故傷寒家調胃承氣湯中用甘草以和之正謂是也輕發誤投多致危殆戒之戒之

葶藶味辛苦寒大寒無毒主癥瘕痎積聚結氣飲食寒熱破堅逐邪通利水道下膀胱水伏留熱氣皮間邪水上出面目浮腫身暴中風熱痺痒利小腹久服令人虛得酒良

疏○葶藶稟陰金之氣以生故其味辛苦大寒無毒氣薄味厚陽中陰也為手太陰經正藥故仲景瀉肺湯用之亦入手陽明足太陽經肺屬金主皮毛膀胱屬水藏津液肺氣壅塞則膀胱與焉譬之上竅閉則下竅不通下

国立国会図書館　タイトル『神農本草經疏30卷』　請求記号　特1-1558
ガラス使用

竅不通則水溼泛溢爲喘滿爲腫脹爲積聚種種之病生矣辛能散苦能泄大寒沉陰能下行逐水故能療本經所主諸病十劑云泄可去閉葶藶之屬是矣至苦極寒有瀉無補弊用尚能損眞久服寧不令人虛也

主治叅互

金匱方肺癰喘急不得臥葶藶大棗瀉肺湯主之葶藶炒黃搗末蜜丸彈子大每用大棗二十枚水三升煎取二升入葶藶一丸更煎取一升頓服亦主支飲不得息　外臺秘要通身腫滿苦葶藶炒四兩爲末棗肉和丸梧子大每服十五丸桑白皮湯下日三大効　千金方腹脹積聚葶藶子一升熬以酒五升浸七日日服三合　簏中方痰飲咳嗽合奇先用葶藶子一兩紙襯炒令黑知母貝母各一兩棗肉半兩砂糖一兩半和丸彈子大每

国立国会図書館　タイトル『神農本草經疏30巻』　請求記号 特1-1558
ガラス使用

以新綿裹一丸含之嚥津甚者不過三九

簡誤

葶藶瀉肺利小便治腫滿之要藥然味苦大寒走而不守不利於脾胃虛弱及眞陰不足之人凡腫滿由於脾虛不能制水水氣泛溢小便不通由於膀胱虛無氣以化者法所咸忌犯之則輕病重重必危愼之近世甜苦二種據本經云辛苦則甜者非矣總之療體皆

以行水泄閉爲用多服久服咸不宜耳

桔梗味辛苦微溫有小毒主胸脅痛如刀刺腹滿腸鳴幽幽驚恐悸氣利五藏腸胃補血氣除寒熱風痺溫中消穀療喉咽痛下蟲毒

疏○桔梗本經味辛氣微溫別錄加苦云有小毒神農醫和岐伯雷公咸曰無毒而復加甘觀其所主諸病應是辛苦甘平微溫無毒入手太陰少陰兼入足陽明胃經味厚氣輕

国立国会図書館 タイトル『神農本草經疏30卷』 請求記号 特1-1558
ガラス使用

陰中之陽升也傷寒邪結胸脇則痛如刀刺邪在中焦則腹滿及腸鳴幽幽辛散升發苦洩甘和則邪解而氣和諸證自退矣其主驚恐悸氣者心脾氣血不足則現此證諸補心藥中藉其升上之力以爲舟楫勝載之用此佐使之職也別錄利五臟腸胃補血氣者蓋指邪解則臟腑腸胃自和和則血氣自生也除寒熱風痺溫中療喉咽痛下蠱毒者皆散

邪解毒通利之功也消穀者以其升載陽氣使居中焦而不下陷則脾中陽氣長浮而穀食自消矣甄權用以治下痢及去肺熱氣促者升散熱邪之故也日華子用以除邪辟瘟肺癰排膿潔古用以利竅除肺部風熱清利頭目咽嗌胸膈滯氣及痛除鼻塞者入肺開發和解之功也好古以其色白故爲肺部引經與甘草同行爲舟楫之劑諸藥有此一味

国立国会図書館　タイトル『神農本草經疏30卷』　請求記号　特1-1558
ガラス使用

不能下沉也

主治參互

朱肱活人書治胸中痞滿不痛用桔梗枳殼取其通肺利膈下氣也張仲景傷寒論治傷寒實結胸用桔梗貝母巴豆取其溫中散邪消穀破積也又治肺癰唾膿用桔梗甘草取其苦辛清肺甘溫瀉火又能排膿血補內漏也其治少陰證二三日咽痛亦用桔梗甘

草取其苦辛散邪甘平除熱合而用之能調寒熱也後人易名甘桔湯通治咽喉口舌諸病南陽活人書治傷寒腹脹陰陽不和者桔梗半夏湯主之桔梗半夏陳皮各三錢薑五片煎服簡要濟衆方治痰嗽喘急桔梗一兩半爲末用童子小便半升煎四合去滓溫服仲景金匱玉函方治肺癰咳嗽胸滿振寒脉數咽乾不渴時出濁唾腥臭久久吐

国立国会図書館　タイトル『神農本草經疏30卷』　請求記号　特1-1558
ガラス使用

膿如粳米粥者桔梗一兩甘草二兩水三升
煮一升分溫再服朝暮吐膿血則瘥　千金
方治喉痺毒氣桔梗二兩水三升煮一升頓
服　仲景傷寒論少陰證二三日咽痛者可
與甘草湯不瘥者與甘桔湯主之桔梗一兩
甘草二兩水三升煮一升分服又可治口舌
生瘡　永類鈐方治齒齦腫痛桔梗薏苡仁
等分爲末服　經驗方治骨槽風牙齦腫痛

者桔梗爲末棗瓤和丸皂子大綿裹咬之仍
以荊芥湯漱之　衛生易簡方治牙疳臭爛
桔梗苗香等分燒研傅之　普濟方治鼻衄
桔梗爲末水服方寸匕日四服一方加生犀
角屑　古今錄驗方治中蠱下血如雞肝晝
夜出血石餘四臟皆損惟心未毀或鼻破將
死者若梗爲末以酒服方寸匕日三服不能
下藥以物拘口灌之心中當煩須臾自定七

国立国会図書館　タイトル『神農本草經疏30卷』　請求記号　特1-1558
ガラス使用

目止當食猪肝肺以補之一方加犀角等分
聖惠方治妊娠中惡心腹疼痛桔梗一兩
生薑三片煎溫服張文仲備急方治小兒
客忤卒不能言桔梗燒研三錢米湯服之仍
吞麝香豆許

簡誤

桔梗之性屬陽而升凡病氣逆上升不得下
降及邪在下焦者勿用凡攻補下焦藥中勿
入雷公云凡使勿用木梗眞似桔梗只是咬
之腥澀不堪爲異

草蒿味苦寒無毒主疥瘙痂痒惡瘡殺蝨蜚熱
在骨節間明目一名青蒿

疏曰草蒿青蒿也稟天地芬烈之氣以生故
其味苦其氣寒而芬芳其性無毒疥瘙痂痒
惡瘡皆由於血熱所致蜚熱在骨節間者是
熱伏於陰分也肝胃無熱則目明苦能泄熱

若能殺蟲寒能退熱熱去則血分平和陰氣日長前證自除故悉主之也諸苦寒藥多與胃氣不宜惟青蒿之氣芬芳可人香氣先入脾故獨宜於血虛有熱之人以其不犯胃氣故爾是以蓐勞虛熱非此不除矣

主治黎亟

青蒿得鼈甲地黃牛膝枸杞麥門冬五味子除一切產後虛熱寒熱淹延不解亦治一切虛勞寒熱陰虛五心煩熱腎水眞陰不足以致骨蒸勞熱此爲要藥

陶隱居謂其生接傳金瘡大止血生肉止疼痛以帛裹之 陳藏器謂其主鬼氣尸疰伏雷婦人血氣腹內滿及冷熱久痢秋冬用子春夏用苗 日華子謂其能補中益氣輕身補勞駐顏色長毛髮髮黑不老心痛熱黃主搗汁服 百一方治蜂螫人嚼青蒿傳瘡上卽瘥 斗門方治

国立国会図書館 タイトル『神農本草經疏30卷』 請求記号 特1-1558
ガラス使用

男婦勞瘦用青蒿細剉水三升童便五升同煎取一升半去滓入器中煎成膏丸如梧子大每空心及臨臥溫酒吞二十丸　霈苑方

治虛勞寒熱肢體倦疼不拘男婦八九月青蒿成實時採之去枝梗以童便浸三日晒乾爲末每服二錢烏梅一箇煎湯服　崔元亮海上方

治骨蒸鬼氣用童便五大斗澄清青蒿五斗八九月採帶子者最好細剉相和納大釜中以猛火煎取三大斗去滓漉釜令淨再以微火煎可二大斗入豬膽一枚同煎一大斗半去火待冷以磁器盛之每欲服時取甘草二三兩炙熟爲末以煎和搗千杵爲丸空腹粥飲下二十丸漸增至三十丸止　十便良方

治骨蒸煩熱用青蒿一握豬膽汁一枚杏仁四十個去皮尖炒以童溺一大盞煎五分空心溫服　聖惠總錄治虛勞盜汗煩

国立国会図書館　タイトル『神農本草經疏30卷』　請求記号 特1-1558
ガラス使用

熱口乾用青蒿一斤取汁熬膏入沙參末麥
冬末各一兩同熬至可丸丸如梧子大每食
後米飲服二十丸名青蒿煎　肘後方治瘧
疾寒熱用青蒿一握水二升搗汁服之　仁
存方治溫瘧痰盛但熱不寒用青蒿二兩童
便浸焙黃丹半兩爲末每服二錢白湯調下
衛生易簡方治鼻衄青蒿搗汁服之并塞
鼻中極驗　永類鈐方治酒痔便血青蒿用

葉不用莖用莖不用葉爲末血從糞前冷水
調糞後溫酒調服　濟急方治牙齒腫痛青
蒿一握煎漱之　聖惠方治耳中出膿青蒿
爲末綿裹納耳中

簡誤

產後氣虛內寒作瀉及飲食停滯泄瀉者勿
用凡產後脾胃薄弱忌與當歸地黃同用
旋覆花味鹹甘溫微溫冷利有小毒主結氣脇

国立国会図書館　タイトル『神農本草經疏30巻』　請求記号 特1-1558
ガラス使用

下滿驚悸除水去五藏間寒熱補中下氣消胸
上痰結唾如膠漆心脇痰水膀胱聚留飲風氣溼
痺皮間欬肌目中眵曉利大腸通血脉益色澤
一名金沸草五月采花日乾
蔬㊀旋覆花別錄甄權曰蔓子寇宗奭皆無
毒宗奭又加苦辛而曰冷利其稟冬之氣而
生者乎故其味首係之以鹹潤下作鹹鹹能
軟堅別錄加甘甘能緩中微溫溫能通行故

主結氣脇下滿心脾伏飲則病驚悸飲消則
復常矣除水去五臟間寒熱及消胸上痰結
唾如膠漆心脇痰水膀胱聚留飲風氣溼痺皮
間欬肌目中眵曉利大腸者皆軟堅冷利潤
下消痰飲除水之功也其曰補中下氣者以
甘能緩中鹹能潤下故也通血脉益色澤者
蓋指飲消則脾健健則能運行脾裹血又統
血故也

国立国会図書館　タイトル『神農本草經疏30卷』　請求記号 特1-1558
ガラス使用

仲景治傷寒汗下後心下痞堅噫氣不除有七物旋覆代赭湯成無已曰鞕則氣堅旋覆之鹹以軟痞堅也　金匱要略治半產漏下虛寒相搏其脉弦芤旋覆花湯用旋覆花三兩葱十四莖新絳少許水三升煮一升頓服胡洽治痰飲在兩脇脹滿有旋覆花丸

總微論治小兒眷癬自眷毛眼睫因癬退不生用野油花即旋覆花赤箭即天麻苗防風等分爲末洗淨以油調塗之

簡誤

丹溪謂爲走散之藥病人涉虛者不宜多服

冷利大腸虛寒人禁用

葱蘆味辛苦寒微寒有毒主蠱毒去死肌療噦逆喉痺頭瘍疥瘙惡瘡殺諸蟲毒吐逆洩痢腸痺不通鼻中息肉馬刀爛瘡不入湯

国立国会図書館　タイトル『神農本草經疏30卷』　請求記号　特1-1558
ガラス使用

疏○藜蘆稟火金之氣以生故其味辛氣寒別錄苦微寒有毒入手太陰足陽明經本經主蠱毒欬逆及別錄療噦噫不通者皆取其宣壅導滯之力苦爲涌劑故能使邪氣痰熱胸膈部分之病悉皆吐出也辛能散結故主鼻中息肉苦能泄熱殺蟲故主洩痢腸澼頭瘍疥瘙殺諸蟲毒也瘡瘍皆溼熱所生溼熱不去則肌肉潰爛苦寒能瀉溼熱則馬刀惡瘡爛瘡欬肌皆愈也味至苦入口卽故不入湯

主治叅互

經驗方諸風痰飲藜蘆十分鬱金一分爲末每以一字溫漿水一盞和服探吐　簡要濟衆方中風不省牙關緊急者藜蘆一兩去苗濃煎防風湯洗焙乾切片炒爲末每服半錢小兒減半溫水調灌吐出風涎效　聖惠方

諸風頭痛以藜蘆一莖日乾研末入麝香少許吹鼻　保命集久瘧痰多不食欲吐不吐藜蘆末半錢溫漿水調下探吐

簡誤

藜蘆辛苦有大毒服一七則令人胸中煩悶吐逆不止凡胸中有痰飲或中蠱毒惡氣者止可借其上涌宣吐之力獲効一時設病非關是者切勿沾唇徒令人悶亂吐逆不止虧損津液也

射干味苦平微溫有毒主欬逆上氣喉痺咽痛不得消息散結氣腹中邪逆食飲大熱療老血在心胛間欬唾言語氣臭散胸中熱氣久服令人虛

疏〇射干稟金氣而兼火金相搏則辛而有毒故本經謂其味苦平有毒平亦辛也別錄微溫保昇微寒二說一義並無異云潔古

国立国会図書館　タイトル『神農本草經疏30卷』　請求記号 特1-1558
ガラス使用

云味苦陽中陰也入手少陽少陰厥陰經苦能下洩故善降兼辛故善散故主欬逆上氣喉痺咽痛不得消息散結氣胸中邪逆既降且散益以微寒故主食飲大熱別錄又主老血在心脾間欬唾言語氣臭散胸中熱氣甄權主疰氣消瘀血主女人月閉日華子主消痰破癥結胸膈滿腹脹氣喘痰癖寇宗奭主肺氣喉痺爲佳潔古主胃中癰瘡皆此意也一丹溪主行太陰厥陰之積痰使結核自消甚捷又治足厥陰溼氣下流因疲勞而發爲便毒悉取其洩熱散結之力耳故古方治喉痺咽痛爲要藥

主治叅互

仲景金匱方治欬逆上氣喉中作水雞聲射干麻黃湯　入鼈甲煎丸治瘧母　袖珍方治咽喉腫痛用生射干豬脂各四兩合煎令

国立国会図書館　タイトル『神農本草經疏30卷』　請求記号 特1-1558
ガラス使用

焦去滓每嚼棗許卽瘥　醫方大成治喉痺
不通用扁竹新根擂汁嚥之大腸動卽解或
醋研汁嚥引涎出亦妙　便民方亦治喉痺
不通用紫蝴蝶根一錢黃芩生甘草桔梗各
五分爲末水調頓服立愈名奪命散　永類
鈐方治乳癰初腫用扁竹根如僵蚕者同瞥
草根爲末蜜調敷之神效　孫眞人千金方
治喉痺有烏鬚膏

簡誤

射干雖能降手少陽厥陰相火洩熱散結消
腫痛然無益陰之性故別錄云久服令人虛
凡脾胃薄弱臟寒氣血虛人病無實熱者禁
用

常山味苦辛寒微寒有毒主傷寒寒熱熱發溫
瘧鬼毒胸中痰結吐逆療鬼蠱往來水脹洒洒
惡寒鼠瘻畏玉札忌菘菜

国立国会図書館　タイトル『神農本草經疏30卷』　請求記号 特1-1558
ガラス使用

疏(一)常山稟天地陰寒之氣以生故其味苦寒別錄桐君益之以辛宜其有毒也苦泄辛散故善逐飲陰寒祛熱故善破癉癘入口即吐其性暴悍又可知已本經主傷寒寒熱宜作主山嵐癉氣寒熱發爲溫瘧鬼毒胸中痰結古方治瘧多用蓋以嶺南西粤鬼方感多山嵐癉癘之氣所感邪氣充於榮衛皮膚之間欲去皮膚毛孔中癉氣根本非常山不可以其性能祛逐老痰積飲善散山嵐癉癘之邪故也

主治參互

治山嵐癉氣作瘧百藥不效秘方常山四兩砂仁四兩檳榔二兩米醋浸入瓷器中二宿取出各炒燥爲末雞子清和丸如菉豆大五更新汲水向東吞三五錢一服可止九月已後宜以酒吞　劉長春經驗方治癉瘧寒熱

国立国会図書館　タイトル『神農本草經疏30卷』　請求記号 特1-1558
ガラス使用

用常山一寸草果一枚熱酒一盞浸一宿五更向東飲之蓋臥酒醒卽愈　肘後方治三十年老瘧及積年久瘧常山黃連各一兩酒三升漬一宿以瓦釜煮取一升半發日早服五合發時再服熱當吐冷當利無不瘥者

簡誤

常山陰毒之草也其性暴悍雖能破痺癉瘧逐積飲然善損眞氣故瘧非由於痺氣及老痰積飲所致者勿用經曰夏傷於暑秋必痎瘧又曰邪之所湊其氣必虛暑邪乘虛客於五臟六腑十二經瘧亦因之而發內經載之詳矣王好古分條立方殊得仲景遺意此皆瘧之對病正藥也並不得妄用常山虛人眞氣變爲危證戒之戒之清暑養胃健脾消痰乃治瘧之正法稍久則當分氣血施補助靡不愈者又安所事常山乎

甘遂味苦甘寒大寒有毒主大腹疝瘕腹痛面目浮腫留飲宿食破癥堅積聚利水穀道下五水散膀胱疏留熱皮中痞熱氣腫滿瓜蒂爲之使惡遠志反甘草。

疏曰甘遂稟天地陰寒之氣以生故其味苦其氣寒而有毒亦陰草也水屬陰各從其類故善逐水其主大腹者卽世所謂水蠱也又主疝瘕腹滿面目浮腫及留飲利水道穀道下五水散膀胱疏留熱皮中痞氣腫滿者謂諸病皆從水溼所生水去飲消溼除是抜其本也潔古謂其味苦性寒苦性泄寒勝熱直達水氣所結之處乃泄水之聖藥水結胸非此不能除故仲景大陷胸湯用之但有毒不可輕用其性之惡可槩見已其根皮赤肉白作連珠實重者良

主治叅互

入陷胸湯治傷寒水結胸有神　聖濟總錄
治膜外水氣甘遂末大麥麪各半兩水和作
餅燒熟食之取利　肘後方治身面洪腫甘
遂末二錢以雄猪腰子一枚分作七片入末
在內溼紙包煨令熟每日服一片至四五服
當覺腹鳴小便利是其効也　張仲景金匱
玉函方治心下留飲堅滿脉伏其人欲自利
反快甘遂半夏湯用甘遂大者三枚半夏十
二枚以水一升煮半升入芍藥五枚水二升
煮半升去滓以蜜半升同煎至八合頓服之
　筆峰雜興方治小便轉脬甘遂末一錢猪
苓湯調下立通　秘方治體氣甘遂末一錢
同猪肉煮食於野地中掘一坑令患人至彼
處向上風站立以甘草末唾調入臍內須臾
腹中作響取利下黑汁乘虛從上風奔回可絕
不絕再作一服仍前用之

国立国会図書館　タイトル『神農本草經疏30卷』　請求記号 特1-1558
ガラス使用

簡誤

甘遂性陰毒雖善下水除溼然能耗損眞氣虧竭津液元氣虛人除傷寒水結胸不得不用外其餘水腫鼓脹類多脾陰不足土虛不能制水以致水氣泛濫卽劉河間云諸溼腫滿屬脾土法應補脾實土兼利小便不此之圖而反用甘遂下之是重虛其虛也水旣蠲去復腫必欤矣必察病屬溼熱有飲有水而元氣尚壯之人乃可一施耳不然禍不旋踵矣戒之戒之愼之愼之

白斂味苦甘平微寒無毒主癰腫疽瘡散結氣止痛除熱目中赤小兒驚癇溫瘧女子陰中腫痛下赤白殺火毒反烏頭

疏○白斂得金氣故味苦平平應作辛別錄兼甘其氣微寒無毒苦則泄辛則散甘則緩寒則除熱故主癰腫疽瘡瘡散結止痛蓋以癰

国立国会図書館　タイトル『神農本草經疏30卷』　請求記号　特1-1558
ガラス使用

疽皆由榮氣不從逆於肉裏所致女子陰中腫痛亦由血分有熱之故火毒傷肌肉卽血分有熱目中赤亦血熱爲病散結凉血除熱則上來諸苦蔑不濟矣其治小兒驚癇溫瘧及婦人下赤白則雖云驚癇屬風熱溫瘧由於暑赤白淋屬溼熱或可通用然病各有因藥各有主以類推之恐非其任矣尚俟後哲詳之總之爲疔腫癰疽家要藥乃確論也

主治參互

白斂得白及紅藥子加硃砂雄黃乳汁腦麝爲傳癰疽止痛散毒之上藥　肘後方治發背初起水調白斂末傳之　聖惠方治疔瘡初起同上　陶隱居治一切癰腫白斂赤小豆茜草爲末雞子白調塗之又方白斂二分藜蘆一分爲末酒和貼之日三上　御藥院方治面鼻酒皶白斂白石脂杏仁各半兩爲

末雞子調塗日一洗肘後方治面生粉刺
白斂二分杏仁半分分雞屎白一分爲末蜜和
雞水拭面　談野翁治凍耳成瘡白斂黃檗
等分爲末生油調搽　外臺方治湯火灼爛
白斂末傅之　聖惠方治鐵刺諸哽及竹木
哽在咽中白斂半夏泡等分爲末酒服半錢
日二服又治刺在肉中方同上　千金方治
風痺筋急腫痛屈轉異常處白斂二分熟附

子一分爲末每酒服半刀圭日二服以身中
熱行爲候十日便覺忌猪肉冷水　瑞竹堂
方治諸瘡不斂白斂赤斂黃檗各三錢炒
研輕粉一錢用葱白漿水洗淨傅之

簡誤

癰疽已潰不宜服

白及味苦辛平微寒無毒主癰腫惡瘡敗疽傷
陰灰肌胃中邪氣賊風鬼擊痱緩不收除白癬

国立国会図書館　タイトル『神農本草經疏30卷』　請求記号　特1-1558
ガラス使用

矯蟲（紫石英爲之使惡理石
畏李核杏仁反烏頭）

疏○白及本經味苦平別錄加辛微寒李當之大寒日華子加甘東垣亦微寒謂其性濇陽中之陰收也辛爲金味收爲金氣其爲得季秋之氣而兼金水之性者哉宜乎入肺理傷有奇効矣苦能洩熱辛能散結癰疽皆由榮氣不從逆於肉裏所生敗疽傷陰灸肌皆熱壅血瘀所致故悉主之也胃中邪氣者即邪熱也賊風鬼擊痱緩不收皆血分有熱瀆熱傷陰之所生也入血分以洩熱散結逐腐則諸證靡不瘳矣

主治叅互

白及性濇破散中有收斂蓋去腐逐瘀以生新之藥也得白斂紅藥子加腦麝乳沒治一切癰疽腫毒止痛散結排膿有神一味爲細末米飲調三錢服治損肺吐血有奇効

經驗方治鼻衄不止津調白及末塗山根上仍以水服一錢立止　袖珍方治疔瘡腫毒白及末半錢以水澄之去水攤於厚紙上貼之　永類鈐方治打跌骨折酒調白及末二錢服其功不減於自然銅古錢銖錢也　濟急方治手足皸裂白及末水調塞之勿犯水

趙眞人方治湯火傷灼白及末油調傅之

簡誤

瘡疽已潰不宜同苦寒藥服

大戟味苦甘寒大寒有小毒主蠱毒十二水腫滿急痛積聚中風皮膚疼痛吐逆頸腋癰腫頭痛發汗利大小腸反甘草長菖蒲蘆草鼠糞疏○大戟稟天地陰毒之氣以生故味苦寒而有小毒甄權攡潔古兼辛別錄兼甘應是辛多非辛則無毒矣苦寒故善下走而入腎肝辛則橫走無所不到矣潔古又謂瀉肺損眞

氣其主下蠱毒者以蠱毒必熱必辛辛則散走臟腑故假其辛寒以搜其辛熱是以毒攻毒也苦寒下洩故能逐諸有餘之水溼熱及留飲在中下二焦則爲腹滿急痛或成積聚苦辛甘寒故散頸腋癰腫利大小便瀉毒藥通月水陰草苦辛有毒故又墮胎也天行黃病非元氣實者勿用經曰邪之所湊其氣必虛中風之人其虛必矣本經末又謂其主中風皮膚疼痛吐逆者非也焉有虛病而可施苦寒有毒下泄之藥哉是重虛其虛也

主治參互

大戟入玉樞丹紫金錠則解蠱毒熱毒癰疽疔腫及蛇蟲諸毒內服外敷取利爲度百祥丸治痘瘡變黑乾陷不發寒而大便閉結者用大戟一兩棗三枚水一碗同煮曝乾去大戟以棗肉焙丸服從三分服至五分以利

国立国会図書館 タイトル『神農本草經疏30卷』 請求記号 特1-1558
ガラス使用

爲度　三因方控涎丹治痰涎留在胸膈上下變爲諸病或頸項胸背腰脇手足胯髀隱痛不可忍筋骨牽引釣痛走易及皮膚麻痺似乎癱瘓不可誤作風氣風毒及瘡疽施治又治頭痛不可舉或睡中流涎或欬唾喘息或痰迷心竅並宜此藥數服痰涎自失諸疾壽愈紫大戟白甘遂白芥子微炒各一兩爲末薑汁打麪糊丸梧子大每服七丸或二十

丸以津液嚥下若取利則服五六十丸　千金方中風發熱大戟苦參各四兩白酢漿一斗煮熟洗之寒乃止　生生方牙齒搖痛大戟咬於痛處良

簡誤

大戟陰寒善走而下洩瀉古謂其損眞氣故凡水腫不由於受溼停水而由於脾虛土堅則水清土虛則水泛濫實脾則能制水此必

然之數也今不補脾而復用疎洩追逐之藥是重虛其虛也宜詳辨而深戒之惟留飲停滯中焦及元氣壯實人患水溼乃可一暫施耳

貫衆味苦微寒有毒主腹中邪熱氣諸毒殺三蟲去寸白破癥瘕除頭風止金瘡花療惡瘡令人洩（赤小豆爲之使）

疏○貫衆味苦而又微寒止應云有小毒以其苦寒故主腹中邪熱氣諸毒三蟲皆由溼熱所生苦寒除溼熱則三蟲自死矣苦以洩之亦兼有散之之義故破癥瘕瘕瘕苦寒能除風熱故止頭風金瘡出血後必發熱洩熱散結則金瘡自止

主治叅互

貫衆一味爲細末水調一錢七治鼻衄有効

疫氣發時以此藥置水中令人飲此水則

国立国会図書館　タイトル『神農本草經疏30卷』　請求記号 特1-1558
ガラス使用

不傳染

簡誤

病人虛寒無實熱者禁用

羊躑躅味辛溫有大毒主賊風在皮膚中淫淫痛溫瘧惡毒諸痺邪氣鬼疰蠱毒

疏曰羊躑躅毒藥也然性能祛風寒溼故可以治惡痺痺者風寒溼所成也然非元氣未虛脾胃尚實之人不可用凡用此等毒藥亦須雜以安胃和氣血藥同用

簡誤

躑躅性發散氣血虛人忌之不可近眼

国立国会図書館　タイトル『神農本草經疏30卷』　請求記号 特1-1558
ガラス使用

神農本草經疏卷之[illegible]一

草部下品之下

總百五種今疏其要者三十五種

何首烏　威靈仙　牽牛子

莨菪子　天南星　莽蕎

馬鞭草　芎根　白頭翁

甘蕉根　蘆根 葉附　鬼臼

馬兜鈴 根附　仙茅　劉寄奴

国立国会図書館　タイトル『神農本草經疏30卷』　請求記号 特1-1558

ガラス使用

骨碎補　連翹　續隨子
山豆根　白附子　鹿霍
預知子　木賊　蒲公草
穀精草　夏枯草　山慈菰
燈心草　馬勃　水蔘
海金沙　草三稜　鹿藥
草石蠶　漆姑草
何首烏味苦澀微溫無毒主瘰癧消癰腫療頭

面風瘡五痔主心痛益血氣黑髭鬢悅顏色久服長筋骨益精髓延年不老亦治婦人產後及帶下諸疾（茯苓爲之使與白蘞相惡犯之令人髭髮早白）疏○何首烏本文味苦澀微溫傳言味甘氣溫其稟春深生氣無疑春爲木化入通於肝外合於風升也陽也入足厥陰兼入足少陰經故爲益血祛風之上藥雌雄二種遇夜則交有陰陽交合之象故能令人有子肝主血

国立国会図書館　タイトル『神農本草經疏30卷』　請求記号　特1-1558
ガラス使用

腎主精益二經則精血盛髮者血之餘也故
烏髭鬢其主瘰癧者肝膽氣鬱結則內熱榮
氣壅逆發爲是病十一臟皆取決於膽與肝
爲表裏爲少陽之經不可出入氣血俱少乃
風木所主行膽氣益肝血則瘰癧自消矣調
榮氣則癰腫消治風先治血血活則風散故
療頭面風瘡腸澼爲痔者溼熱下流傷血
分而無所施洩則逼近肛門肉分迸出成形
爲種種矣風能勝溼溼熱解則痔將自平心
血虛則內熱熱則心搖搖而作痛益血則熱
解而痛除益血氣黑髭鬢悅顏色久服長筋
骨益精氣延年不老者皆補肝腎益精血之
極功也亦治婦人產後及帶下諸疾者婦人
以血爲主月事通後厥陰主之帶下本於血
虛而兼溼熱行溼益血靡不除矣

主治參互

国立国会図書館　タイトル『神農本草經疏30巻』　請求記号　特1-1558
ガラス使用

君甘菊花枸杞子地黃牛膝天門冬赤白茯
苓桑椹南燭子則益精血烏鬚髮駐顏延年
得牛膝鼈甲橘紅青皮治瘧邪在陰分久
而不解如表氣已虛脾胃已弱則加人參三
五錢肺熱者去人參換入當歸如其數　得
刺蒺藜甘菊花天門冬胡麻仁漆葉白芷荊
芥穗苦參地黃百部治頭面諸風及大麻風
得金銀花地榆犀角草石蠶山豆根黃連
芍藥乾葛升麻甘草滑石治毒痢下純血諸
藥不效有神　經驗方治骨軟風腰膝疼行
履不得遍身瘙痒何首烏大而有花紋者同
牛膝剉各一斤以好酒一升浸一宿曝乾於
木臼內搗末蜜丸每日空心食前酒吞三五
十丸兼可治風痰久瘧不愈斗門方治瘰
癧或破或不破下至胸前者皆治之用何首
烏根洗淨日日生嚼并取葉搗塗之數服即

国立国会図書館　タイトル『神農本草經疏30卷』　請求記号 特1-1558
ガラス使用

止其藥久服延年黑髮用之神效　何首烏
傳何首烏味甘氣溫性則無毒茯苓爲之使
治五痔腰膝之病冷氣心痛積年勞瘦瘀癖
風虛敗劣長筋力益精髓壯氣駐顏黑髮延
年婦人惡血瘕黃產後諸疾赤白帶下毒氣
入腹久痢不止其功不可具述一名野苗二
名交藤三名夜合四名地精五名首烏本出
虔州江南諸道皆有之苗葉有光澤者又如
桃李葉雄者苗色黃白雌者黃赤根遠不過
三尺春秋可採日乾去皮爲末酒下最良有
疾卽用茯苓煎湯爲使常杵末新瓷器盛用
偶日服之忌猪肉血無鱗魚觝藥無力其根
形大如拳連珠其有形如鳥獸山嶽之狀者
珍也掘得去皮生嚼得味甘甜可休糧讚曰
神妙勝道著在仙書雌雄相交夜合晝疎服
之去穀日居月諸返老還少變安病軀有緣

国立国会図書館　タイトル『神農本草經疏30卷』　請求記号 特1-1558
ガラス使用

者遇勒爾自知明州刺史李遠傳錄云何首
烏所出順州南河縣及韶州潮州恩州賀州
廣州四會縣潘州者爲上邕州桂州康州春
州高州勒州循州晉興縣出者次之眞仙草
也五十年者如拳大號山奴服之一年髭鬢
青黑一百年者如盌大號山哥服之一年顏
色紅悅一百五十年者如盌大號山伯服之
七年齒落更生二百年者如斗栲栳大號山翁
服之一年顏如童子行及奔馬三百年者如
三斗栲栳大號山精純陽之體久服之成地
仙也　衍義曰何首烏兼黑髭鬢與蘿蔔相
惡令人髭鬢早白治腸風熱多用

簡誤

何首烏爲益血之藥忌與天雄烏頭附子仙
茅薑桂等諸燥熱藥同用脩事以苦竹刀切
片米泔浸經宿曝乾蒸用勿令犯鐵

威靈仙味苦溫無毒主諸風宣通五藏去腹內
冷滯心膈痰水久積癥瘕痕疝痃癖氣塊膀胱宿膿
惡水腰膝冷疼及療折傷一名能消久服之無
溫疫瘧忌茗
疏○威靈仙感春夏之氣故其味苦其氣溫
其性無毒升也陽也入足太陽經春爲風木
之化故主諸風而爲風藥之宣導善走者也
腹內冷滯多由於寒溼心膈痰水乃飲停於
上中二焦也風能勝溼溼病喜燥故主之也
膀胱宿膿惡水靡不由溼所成腰膝冷疼亦
緣溼流下部侵筋致之祛風除溼病隨去矣
其曰久積癥瘕痃癖氣塊及折傷則病干血
分者多氣分者少而又未必皆由於溼施之
恐亦無當取節焉可也
主治參互
簡便方治腳氣入腹脹悶喘急用末二錢酒

下痛減一分則藥亦減一分 千金方治腰
脚諸痛用末空心溫酒服一錢逐日以微利
爲度 集驗方治腎臟風壅腰膝沉重用威
靈仙末蜜丸梧子大溫酒吞八十丸平明微
利惡物如青膿膠卽是風毒積滯如未利再
服百丸取下後食粥補之一月仍常服溫補
藥孫兆方名放杖丸 衛生易簡方治被傷
風威靈仙半兩獨蒜一箇香油一錢同搗爛
熱酒衝服汗出卽愈 又方治停痰宿飲喘
欬嘔逆全不入食威靈仙焙半夏薑汁浸焙
爲末用皂角水熬膏丸菉豆大每服七丸至
十丸薑湯下日三服一月驗忌茶麪 又方
治諸骨鯁威靈仙一兩二錢縮砂蜜一兩沙
糖一盞水二鍾煎一鍾溫服 李樓怪證方
治飛絲纏陰腫痛欲斷以威靈仙搗汁浸洗
效

国立国会図書館 タイトル『神農本草經疏30卷』 請求記号 特1-1558
ガラス使用

簡誤

風藥性升而燥走而不守凡病非風溼及陽盛火升血虛有熱表虛有汗痰瘧口渴身熱者並忌用之

牽牛子味苦寒有毒主下氣療腳滿水腫除風毒利小便

疏○牽牛子本經不載乃名醫續註本草謂爲苦寒有毒東垣以爲感南方熱火之化所生應是辛熱有毒之藥其主下氣者乃損削眞氣之謂療腳滿水腫除風毒和小便皆相似語況前病多屬脾胃氣虛此是瀉藥今反用之爲害滋大

主治參互

黑牽牛得白木香檳榔使君子能追蟲取積

普濟方治氣築奔衝不可忍牛郎丸用黑牽牛半兩檳榔二錢半爲末每服一錢紫蘇

国立国会図書館　タイトル『神農本草經疏30卷』　請求記号 特1-1558
ガラス使用

湯下追蟲取積亦可用摘玄方治面上風刺黑牽牛酒浸三宿爲末先以薑汁擦面後用藥塗之　聖惠方治面上粉刺瘡子如米粉黑牽牛末對入面粉藥中日日洗之

簡誤

牽牛子辛熱有毒之藥性又迅急其所主治多是脾胃與肺家溼熱之病理應屬虛何資瀉藥況諸證應用藥物尋檢本經所載良藥不乏何至舍其萬全而就不可必不可保之毒物哉宜東垣之諄復其辭以戒後人之勿輕用也茲并附錄其論以詔後世云　附錄

東垣云牽牛非神農藥也名醫續注云味苦寒能除溼氣利小便治下注腳氣此說氣味主治俱誤矣何也凡用牽牛少則動大便多則泄下如水乃瀉氣之藥其味辛辣久嚼猛烈雄壯所謂苦寒安在哉夫溼者水之別稱

国立国会図書館　タイトル『神農本草經疏30卷』　請求記号 特1-1558　ガラス使用

有形者也若肺先受溼溼氣不得施化致大小便不通則宜暫用之蓋牽牛感南方熱火之化所生火能平金而泄肺溼去則氣得周流所謂五臟有邪更相平也今不問有溼無溼但傷食或有熱證俱用牽牛尅伐之藥豈不誤哉況牽牛止能泄氣中之溼熱不能除血中之溼熱溼從下受之下焦主血血中之溼宜若寒之味反以辛藥泄之傷人元氣且

牽牛辛烈比之諸辛藥泄氣尤甚其傷人必矣經云辛泄氣辛走氣辛泄肺肺病者無多食辛況飲食失節勞役所傷是胃氣不行心火乘之腸胃受火邪名曰熱中胛胃主血當血中泄火以黃芩之若寒泄火當歸身之辛溫和血生地黃之若寒凉血益血少加紅花之辛溫以泄血絡桃仁之辛溫除燥潤腸仍不可專用須於補中益氣泄陰火之藥內加

国立国会図書館　タイトル『神農本草經疏30卷』　請求記号 特1-1558
ガラス使用

而用之何則上焦元氣已自虛弱若反用牽
牛大辛熱氣味俱陽之藥以泄水泄元氣利
其小便竭其津液是謂重虛重則必死輕則
天人故張文懿云牽牛不可耽嗜脫人元氣
見人有酒食病痞者多服牽牛丸散取快一
時藥過仍痞隨服隨效效後復痞以致久服
脫人元氣猶不知悔也張仲景治七種溼熱
小便不利無一藥犯牽牛者仲景豈不知牽
牛能泄溼利小便乎爲溼病之根在下焦是
血分中氣病不可用辛辣之藥泄上焦太陰
之氣是血病瀉氣使氣血俱損也經云毋實
實毋虛虛毋絕人長命此之謂也用者戒之
牽牛自宋以後北人常用取快及劉守眞
張子和出又倡爲通用下藥李明之目擊其
事故著此說極力闢之牽牛治水氣在肺喘
滿腫脹下焦鬱遏腰背脹重及大腸風秘氣

国立国会図書館　タイトル『神農本草經疏30卷』　請求記号 特1-1558
ガラス使用

秘卓有殊功但病在血分及脾胃虛弱而瘡滿者則不可取快一時及常服暗傷元氣也

蓖麻子味甘辛平有小毒主水癥水研二十枚服之吐惡沫加至三十枚三日一服差則止又主風虛寒熱身體瘡瘡痒浮腫尸疰惡氣榨取油塗之　葉主腳氣風腫不仁搗蒸傅之

疏○蓖麻得土金之氣故其味甘辛而其氣則平性有小毒其力長於收吸故能拔病氣出外其性善收故能追膿取毒能出有形之滯物又能通利關竅故主水癥又主風虛寒熱身體瘡痒浮腫尸疰惡氣榨取油塗之研塗手足心催生寇氏主瘰癧李氏主偏風半身不遂口眼喎斜頭風腳氣毒腫丹癗火傷鍼刺入肉女人胞衣不下及子腸挺出皆從外治不經內服良有見也子無刺者良子有刺者毒

国立国会図書館　タイトル『神農本草經疏30卷』　請求記号 特1-1558
ガラス使用

雷公云凡使勿用黑天赤利子緣在地蔓上是顆兩頭尖有毒其苗與蓖麻子節節有黃黑斑凡使以鹽湯煮半日去皮取子研用

時珍云取蓖麻油法用蓖麻仁五升搗爛以水一斗煮之沫浮於湯面即撇起待沫盡乃止去水以沫煎至點燈不作滴水不散爲度

李氏曰凡服蓖麻子者一生不得食豆犯之必脹死其油能伏丹砂輕粉

主治叅互

蓖麻子去殼同紫背天葵等分清水入砂器中煮半日空腹時與病人嚼下自十五枚至廿一枚瘰癧久久自消 李氏云一人病偏風手足不舉用此油同羊脂麝香鯪鯉甲等藥煎作摩膏日摩數次一月餘漸復兼服搜風養血化痰之劑三月而愈又一人病手臂一塊腫痛亦用蓖麻搗膏貼之一夜而愈又

国立国会図書館 タイトル『神農本草經疏30卷』 請求記号 特1-1558
ガラス使用

一人病氣鬱偏頭痛用此同乳香食鹽搗煉
太陽穴一夜痛止又一婦產後子腸不收搗
仁貼其丹田一夜而上此藥外用累奏奇功
但內服不可輕率耳或言搗膏以筯點於鵝
馬六畜舌根下即不能食或點肛內即下血
死其毒可知矣又方治口眼喎斜蓖麻子
仁搗膏左貼右右貼左即正又婦人良方
亦治前證用蓖麻子仁七粒研作餅右喎
安在左手心左喎安在右手心邪以銅盂盛
熱水坐藥上冷即換五六次即正也治風
氣頭痛不可忍者乳香蓖麻仁等分搗餅隨
左右貼太陽穴解髮出氣甚驗又方蓖麻
仁半兩棗肉十五枚搗塗紙上捲筒插入鼻
中下清水涕頭痛即止聖濟錄治鼻塞不
通用蓖麻仁三十粒大棗去皮一枚搗勻綿
裹塞之一日一易三十日聞香臭也摘玄

国立国会図書館　タイトル『神農本草經疏30卷』　請求記号 特1-1558
ガラス使用

方治吞上出血用蓖麻子油紙撚燒煙熏鼻
中自止經驗良方治吞脹塞口用蓖麻子
仁四十粒去殼研油塗紙上作撚燒煙熏之
未退再熏以愈爲度有人吞腫出口外一村
人用此法而愈　治急喉痺牙關緊急不通
用此即破以蓖麻子仁研爛紙卷作筒燒煙
熏吸即通或只取油作撚尤妙名聖煙筒
崔元亮海上集驗方治催生下胞用蓖麻子

七粒去殼研膏塗腳心若胎及衣下便速洗
去不爾則子腸出即以此膏塗頂腸自入也
肘後方產難取蓖麻子十四枚每手各把
七枚須臾立下也　摘玄治子宮脫下用蓖
麻仁枯礬等分爲末安紙上托入仍以蓖麻
仁十四枚研膏塗頂心即入　又治盤腸生
產塗頂方同上　肘後方治一切腫毒痛不
可忍用蓖麻子搗敷即止也

国立国会図書館　タイトル『神農本草經疏30卷』　請求記号　特1-1558
ガラス使用

簡誤

蓖麻子能吸氣又能通竅體質多油而又有毒脾胃薄弱大腸不固之人慎勿輕用服餌天南星味苦辛有毒主中風除痰痲痺下氣破堅積消癰腫利胸膈散血墮胎畏附子乾薑生薑

疏○南星得火金之氣故其味苦辛火金相搏故性烈而有毒陰中之陽可升可降入手太陰經爲風寒鬱於肺家以致風痰壅盛之

要藥也炎上作苦苦則善燥從革作辛辛則善散溫則開通故主痲痺下氣破堅積消癰腫利胸膈散血墮胎

主治參互

南星得牛膽則燥氣減得火炮則毒性緩得薑桂附主破傷風口禁身強　得牛膽皂角川烏茯神牛黃天竺黃丹砂治驚癇加天麻治一切風痰壅盛　同半夏搗細末入降

眞香末傅金瘡折傷瘀血　同桂枝乾薑甘草細辛治西北邊人眞中風風痰猝壅僵仆

簡誤

南星味旣辛苦氣復大溫而燥烈正與半夏之性同而毒則過之故亦善墮胎也半夏治淫痰多南星主風痰多是其異矣二藥大都相類故其所忌亦同非西北人眞中風者勿用許載半夏條下玆不重出

猯薈味苦寒有小毒主熱曝煩滿不能食生搗汁服三四合多則令人吐疏○猯薈陽草也感少陽生發之氣以生故其味苦寒不應有毒乃入血分祛風除溼兼活血之要藥也溼熱盛則生蠶溼則煩滿不能食春生之藥本合風化風能勝溼苦寒除熱故主之也經曰地之溼氣感則害人皮肉筋脉故蘇頌治肝腎風氣四肢麻痺骨間疼

国立国会図書館　タイトル『神農本草經疏30卷』　請求記号　特1-1558
ガラス使用

痛腰膝無力及行大腸氣成訥用以療中風
張詠用以輕身駐顔效已著於曩代功復見
於今時妙在走而不洩香可開脾邪去身安
功力斯倍矣
主治叅互
猘狗如法脩事一斤入漆葉四兩亦以蜜酒
潤過九蒸九曬蜜和丸如梧子大每五錢空
心饑時白湯吞日三服治紫雲風爛瘋風有

神江陵府節度使成訥進猘狗丸方表畧
云臣有弟訝年三十一中風伏枕五年百醫
不差有道人鍾針者因觀此患曰可餌猘狗
丸必愈其藥多生沃壤高三尺許節葉相對
其葉當夏五月已來收每去地五寸翦刈以
温水洗去泥土摘其葉及枝頭凡九蒸九曝
不必太燥但取蒸足數爲度仍熬搗爲末煉
蜜丸如梧子大空心温酒或米飲下二三十

国立国会図書館　タイトル『神農本草經疏30卷』　請求記号 特1-1558
ガラス使用

丸服至二千丸所患愈加不得憂慮是藥攻之力服至四千丸必得復故五千丸當復下耳臣依法脩合令研服之果如其言鍾針又言此藥與本草所述功效相異蓋出處盛在江東彼土人呼猪薟緣此藥如猪薟氣故以爲名但經蒸曝薟氣自泯每當服後須喫飯三五匙壓之五月五日采者佳奉敕宣付醫院詳錄　知益州張詠進猪薟丸表畧云此草金稜銀線素（應是赤字）莖紫莟對節而生蜀號火枚莖葉頗同荅耳誰知至賤之中乃有殊常之效臣自喫至百服眼目清明積至千服髭鬚烏黑筋力輕健效驗多端臣本州有都押衙羅守一曾因中風墜馬失音不語臣與十服其病立瘥又和尚智嚴年七十忽患偏風口眼喎斜時時吐涎臣與十服亦便得瘥今合一百劑差職員史元奏進

国立国会図書館　タイトル『神農本草經疏30卷』　請求記号　特1-1558
ガラス使用

馬鞭草主下部蟲瘡

疏○馬鞭草圖經謂之龍牙別錄味苦氣寒無毒保昇曰莖子咸謂辛涼應有之也本是涼血破血之藥下部蟲瘡者血熱之極兼之溼熱故血汚濁而成瘡且有蟲也血涼熱解汚濁者破而行之靡不瘥矣陳藏器謂其破血殺蟲亦此意耳

主治叅互

簡誤

凡病人患四肢麻痺骨間疼腰膝無力由於脾腎兩虛陰血不足不因風溼所中而得者不宜服之予少年時睹金壇令公劉蓉川論及此藥劉太夫人平居常服在金壇令隸卒取此草太夫人見之輒曰非是乃知張益公表中所云金稜銀線素莖紫莖與吳地所產者有異物隨土變固其性也

国立国会図書館　タイトル『神農本草經疏30卷』　請求記号 特1-1558　ガラス使用

集驗方治男子陰腫大如升核痛人所不能
治者馬鞭草搗塗之　太平聖惠方治白癩
風用馬鞭草爲末每服一錢食前荊芥薄荷
湯下日三服忌鐵　普濟方治馬疥用馬鞭草搗自然汁半盞飲盡十日內愈神
效　醫方摘要治赤白下痢龍牙草五錢陳
茶一撮煎服神效　陳嘉謨本草蒙筌治楊
梅惡瘡馬鞭草煎湯先熏後洗氣到便爽痛

腫隨減

簡誤

病人雖有溼熱血熱證脾陰虛而胃氣弱者
勿服

苧根寒主小兒赤丹其清苧汁療渴
疏○苧根得土之沖氣而兼陰寒故味甘氣
寒而無毒別錄專主小兒赤丹爲其寒能涼
血也清苧汁療渴者除熱之功也日華子用

国立国会図書館　タイトル『神農本草經疏30卷』　請求記号 特1-1558
ガラス使用

以治心腦熱漏胎下血胎前產後心煩天行熱疾大渴發狂及服金石藥人心熱毒箭蛇蟲咬皆以其性寒能解熱涼血故也

主治叅互

同生地黃汁能涼血安胎　聖惠方治小便血淋苧根煎湯頻服大妙亦治諸淋　斗門方治五種淋疾苧根兩莖打碎以水一碗半煎半碗頓服即通　梅師方治妊娠胎動忽下黃汁如膠或如小豆汁腹痛不可忍者苧根去黑皮切二升以銀一斤水九升煎四升每服入酒半升或一升分作二服聖惠方同瀕湖集簡方治肛門腫痛生苧根搗爛坐之良　聖惠方治脫肛不收苧根搗爛煎湯熏洗之　外臺秘要治五色丹毒苧根煮濃汁日三浴之

簡誤

本草經疏卷十一　綠君亭

国立国会図書館　タイトル『神農本草經疏30巻』　請求記号 特1-1558
ガラス使用

病人胃弱泄瀉者勿服諸病不由血熱者亦不宜用

白頭翁味苦溫無毒主溫瘧狂易音羊寒熱癥瘕積聚瘿氣逐血止痛療金瘡鼻衄

疏○白頭翁本經味苦溫無毒吳綏益以辛寒詳其所主似爲得之東垣謂其氣厚味薄既能入血主血應云氣味俱厚可升可降陰中陽也入手足陽明經血分暑伏足陽明經則病毒痢滯下純血狂易鼻衄者血熱也寒熱者血瘀也癥瘕積聚瘿氣靡不由血凝而成積滯停留則腹痛金瘡血凉則痛自止苦能下泄辛能解散寒能除熱凉血具諸功能故悉主之殆散熱凉血行瘀之要藥歟前人所謂腎欲堅急食苦以堅之痢則下焦虛故以純苦之劑堅之男子陰痿偏墜小兒頭禿腥羶鼻衄無此不效

国立国会図書館　タイトル『神農本草經疏30卷』　請求記号 特1-1558　ガラス使用

毒痢有此獲功熱毒下痢紫血鮮血者宜之

主治瘀互

仲景金匱玉函方白頭翁湯治熱痢下重用白頭翁二兩黃連黃檗秦皮各三兩水七升煎二升每服一升不愈更服婦人產後痢虛極者加甘草阿膠各二兩聖惠方治下痢咽腫春夏病此宜用白頭翁黃連各一兩木香半兩水五升煎一升半分三服外臺秘要治陰癇偏腫用根生搗傅腫處一宿當作瘡廿日愈衛生方治外痔腫痛用白頭翁草一名野丈人以根搗塗之逐血止痛肘後方治小兒禿瘡白頭翁根搗傅一宿作瘡半月愈

簡誤

白頭翁苦寒滯下胃虛不思食及下利完穀不化泄瀉由於虛寒寒溼而不由於溼毒者

国立国会図書館　タイトル『神農本草經疏30卷』　請求記号 特1-1558
ガラス使用

忌之

甘遂根大寒主癰腫結熱
疏○甘遂稟地中至陰之氣以生其味應甘
氣大寒性無毒入足陽明經膏粱之變發爲
癰腫甘寒解陽明之結熱則癰腫自除蘇恭
搗傅癰腫去熱毒搗汁服治產後血脹悶大
明治天行熱狂煩悶消渴患癰毒并金石發
動燥熱口乾並絞汁服之又治頭風遊風等
證皆取其甘寒凉血除熱之功也

主治叅互

肘後方發背欲死芭焦根搗爛傅之　子母
秘錄小兒赤遊行於上下至心即死搗芭焦
汁煎塗之　聖惠方血淋澁痛芭焦根旱蓮
草各等分水煎服日二

簡誤

焦性大寒癰腫陰證不掀腫不發熱者忌之

国立国会図書館　タイトル『神農本草經疏30卷』　請求記号 特1-1558
ガラス使用

天行病非陽明熱甚者忌之產後血脹悶當以行血補血爲主焦雖味甘然性大寒尤非所宜

蘆根味甘寒無毒主消渴客熱止小便利逆水者良蘇恭療反胃嘔逆不下食胃中熱傷食內熱甄權解大熱開胃治噎噦不止大明主時疾煩悶瀉利人渴孕婦心熱

疏○蘆根稟土之冲氣而有水之陰氣故味甘氣寒而無毒消渴者中焦有熱則脾胃乾燥津液不生而然也甘能益胃和中寒能除熱降火熱解胃和則津液流通而渴止矣客熱者邪熱也甘寒除邪熱則客熱自解肺爲水之上源脾氣散精上歸於肺始能通調水道下輸膀胱腎爲水臟而主二便三家有熱則小便頻數甚至不能少忍火性急速故也肺腎脾三家之熱解則小便復其常道矣火升胃熱則反胃嘔逆不下食及噎噦不止傷

寒時疾熱甚則煩悶下多亡陰故瀉利人多渴孕婦血不足則心熱甘寒除熱安胃亦能下氣故悉主之也

○筍亦能除熱利小便解河鮀魚蟹毒

主治瘀互

逆水蘆根得竹茹枇杷葉麥門冬烏梅木瓜能止因熱嘔吐得竹茹麥門冬大青青黛能除傷寒熱病煩悶嘔吐藥性論云蘆根能解大熱開胃治噎噦不止皆由甘寒除熱之力也

外臺秘要治骨蒸肺痿不能食者蘇遊蘆根飲主之蘆根麥門冬地骨皮生薑各十兩橘皮茯苓各五兩水二斗煮八升去滓分五服取汗乃瘥

肘後方治勞復食復欲死並以蘆根煮濃汁飲又方治嘔噦不止厥逆者蘆根三斤切水煮濃汁頻飲二升必效若以童子小便煮服不過三升愈

金匱

国立国会図書館　タイトル『神農本草經疏30卷』　請求記号　特1-1558　ガラス使用

玉函方治五噎吐逆心膈氣滯煩悶不下食蘆根五兩剉以水三大盞煎取二盞溫服千金方治反胃上氣蘆根茅根各二兩水四升煮二升分服　太平聖惠方治霍亂煩悶蘆根二兩麥門冬一兩煎服　梅師方治食狗肉中毒心下堅或腹脹口乾忽發熱妄語蘆根煮汁服又聖惠方治中馬肉毒千金方治鱖鮀魚毒并食蟹中毒方俱同

簡誤

因寒霍亂作脹因寒嘔吐勿服

鬼曰味辛溫微溫有毒主殺蠱毒鬼疰精物辟惡氣不祥逐邪解百毒療欬嗽喉結風邪煩惑失魂妄見去目中膚翳殺大毒不入湯疏○鬼曰得地之金氣而性復陰沉是以辛溫有毒乃陰草中之散結辟邪者也故能入陰分以辟不祥及諸蠱毒鬼疰精物尸疰傳

国立国会図書館　タイトル『神農本草經疏30卷』　請求記号　特1-1558
ガラス使用

尸煩惑失魂妄見然此諸病何莫非陰邪尸鬼之所爲凡物以類相從故惟陰草之異品乃能治乎陰鬼之賊害也其去目中膚翳及欬嗽喉結風邪則辛散之功耳其藥有二種味甘者勝苦者稍劣

主治叅互

鬼曰得丹砂雄黃雲母生犀角丹參遠志射干百部菖蒲天門冬能治一切怪惑不祥及諸尸疰傳尸陰邪爲祟諸與證　婦人良方治子死腹中胞破不生用鬼臼不拘多少黃者去毛爲細末不用篩籮只撚之如粉爲度每服一錢無灰酒一盞同煎八分通口服立生如神名一字散　千金方治射工中人寒熱發瘡鬼臼葉一把若酒漬搗取汁服一升日二次　三十六黃左方治黑黃急病其證面黑黃身如土色不妨食脉沉若青脉入口者

国立国会図書館　タイトル『神農本草經疏30卷』　請求記号 特1-1558　ガラス使用

死宜烙口中黑脉耳會玉泉章門心俞用生鬼臼搗汁一小盞服乾者爲末水服

簡誤

凡病屬陽陽盛熱極有似鬼魅爲祟及煩惑失魂妄見者不可用

馬兜鈴味苦寒無毒主肺熱欬嗽痰結喘促血痔瘻瘡

疏○馬兜鈴感冬氣而生故味苦氣寒而無毒亦應有辛兼金氣也入手太陰經苦善下洩辛則善散寒能除熱其性輕揚厥狀類肺故能入肺除熱而使氣下降欬嗽者氣升之病也氣降熱除嗽自平矣痰結喘促亦肺熱病也宜并主之血痔瘻瘡無非血熱況痔病屬大腸大腸與肺爲表裏清臟熱則腑熱亦清矣故亦主之甄權用以治肺氣上急坐息不得欬逆連連不止潔古用以清肺氣補肺

国立国会図書館　タイトル『神農本草經疏30卷』　請求記号　特1-1558
ガラス使用

去肺中溼熱者皆除熱降氣散結之力也

○獨行根　一名青木香治鬼疰積聚諸毒熱腫蛇毒水磨爲泥封之日三四易立瘥水煮一二兩取汁服吐蠱毒又搗末水調塗丁腫大效

主治參互

馬兜鈴得桑根白皮白部天門冬枯梗蘇子枇杷葉貝母紫菀能治一切喘嗽　聖惠方治五種蠱毒馬兜鈴根三兩爲末分爲三貼以水一盞煎五分去滓頓服當吐蠱出未快再服以快爲度　又方草蠱術在西涼之西及嶺南人中此毒入咽刺痛欲死者用馬兜鈴苗一兩爲末以溫水調下一錢匕即消化蠱出神效　外臺秘要解蛇蠱毒飲食中得之咽中如有物礙不下吐不出心下熱悶馬兜鈴一兩煎服即吐出又服麝香一錢匕即

国立国会図書館　タイトル『神農本草經疏30巻』　請求記号　特1-1558
ガラス使用

吐蠱毒盡　簡要濟衆治肺氣喘嗽馬兜鈴二兩酥炒甘草一兩水炙爲末每服一錢水煎溫呷或以藥末含嚥津亦得　雷公云凡采得實去葉及蔓用生絹袋盛於東屋角畔懸令乾勞作片取向裏子去革膜取淨子焙用

簡誤

肺虛寒作欬嗽或寒痰作喘者勿服

仙茅味辛溫有毒主心腹冷氣不能食臍腳風冷攣痺不能行丈夫虛勞老人失溺無子益陽道久服通神强記助筋骨益肌膚養精神明目疏○仙茅稟火金之氣然必是火勝金微雖云辛溫其實辛熱有毒之藥也氣味俱厚可升可降陰中陽也入手足厥陰經命門眞陽之火即先天祖氣天非此火不能生物人非此火不能有生故眞火一衰則虛勞無子陽

道痿弱老人失溺風冷外侵爲腰脚不利攣痺不能行幷不能生土以致脾虛腹冷不能食此藥味辛氣熱正入命門補火之不足則諸證自除筋骨自利皮膚自益也命門之系上通於心相火得補則君火益自振攝故久服能通神强記也長精神明目者言眞陽足陰翳消肝腎俱補之極功耳

主治叅互

聖濟總錄仙茅丸壯筋骨益精神明目黑髭鬚仙茅二斤糯米泔浸五日去赤水夏月浸三日銅刀刮剉陰乾取一斤枸杞子一斤車前子十二兩白茯苓去皮苗香炒柏子仁去殼各八兩生地黃焙熟地黃焙各四兩爲末酒煮糊丸如梧子大每服五十丸食前溫酒下日二服

簡誤

国立国会図書館　タイトル『神農本草經疏30卷』　請求記号 特1-1558　ガラス使用

凡味之毒者必辛氣之毒者必熱仙茅味辛氣大熱其爲毒可知矣雖能補命門益陽道助筋骨除風痺然而病因不同寒熱迥別施之一悞禍如反掌況世之人火旺致病者十居八九火衰成疾者百無二三辛溫大熱之藥其可常御乎凡一概陰虛發熱欬嗽吐血衄血齒血溺血血淋遺精白濁夢與鬼交腎虛腰痛脚膝無力虛火上炎口乾咽痛失志陽痿水涸精竭不能孕育老人孤陽無陰遺溺失精血虛不能養筋以致偏枯痿痺胃家邪熱不能殺穀胃家虛火嘈雜易饑三消五疸陰虛內熱外寒陽厥火極似水等證法並禁用

劉寄奴草味苦溫無毒主破血下脹多服令人痢

疏○劉寄奴草其味苦其氣溫採之有香氣

国立国会図書館　タイトル『神農本草經疏30卷』　請求記号 特1-1558　ガラス使用

故應兼辛苦能降下辛溫通行血得熱則行故能主破血下脹然善走之性又在血分故多服則令人痢矣昔人謂爲金瘡要藥又治產後餘疾下血止痛者正以其行血迅速故也

主治叅互

集簡方治大小便血劉寄奴爲末茶調空心服二錢卽止　千金方治折傷瘀血在腹內者劉寄奴爲末叅互七合入酒及童子小便各一合頓溫服　本事方治湯火灼傷劉寄奴搗末先以糯米漿雞翎掃上後乃摻末並不痛亦無痕大驗此方凡湯火傷先以鹽末摻之護肉不壞後乃摻藥爲妙　聖惠方治風入瘡口腫痛劉寄奴爲末摻之卽止

簡誤

国立国会図書館　タイトル『神農本草經疏30卷』　請求記号 特1-1558　ガラス使用

劉寄奴草通行走散之性專入血分病人氣
血虛脾胃弱易作泄者勿服
骨碎補味苦溫無毒主破血止血補折傷
疏〇骨碎補得金氣兼得石氣石者水之母
也味苦氣溫亦應有辛好生陰處故得陰氣
爲多宜其入足少陰而主骨開耳入血行傷
也開元命名其義可思矣甄權用以主骨中
毒氣風血疼痛五勞六極手足不收上熱下
冷雷公用以治耳鳴戴元禮用以治痢風足
痿軟皆入腎强骨之驗也
主治叅互
骨碎補得青鹽槐角炒研細擦牙能固齒
靈苑方治虛氣攻牙齒痛血出或時痒痛骨
碎補二兩銅刀細剉尪鍋慢火炒黑爲末如
常揩齒良久吐之嚥下亦可劉松石云此方
不獨治牙痛極能堅骨固牙益精髓去骨中

毒氣疼痛牙動將落者數擦立住再不復動
經用有神　聖濟總錄治風蟲牙痛骨碎補
乳香等分爲末糊丸塞孔中名金針丸　蘇
氏圖經治耳鳴耳閉骨碎補削作細條火炮
乘熱塞之　又方病後髮落胡孫薑野薔薇
嫩枝煎汁刷之　仁存方治腸風失血胡孫
薑燒存性五錢或酒或米飲服　時珍云骨
碎補足少陰藥也故能入骨治牙及久泄痢
昔魏刺史子久泄諸醫不效垂殆用此藥末
入猪腎中煨熟與食頓住蓋腎主大小便久
泄屬腎虛不可專責脾胃也雷公用治耳鳴
耳亦腎之竅也戴元禮治痢後下虛不善調
養或遠行或房勞或外感致兩足痿軟或痛
或痺遂成痢風宜用獨活寄生湯吞虎骨四
斤丸仍以骨碎補三分之一同研取汁酒和
服之外用杜牛膝杉木節煎洗

湯頻頻熏洗此亦從腎虛骨痿而治也　雷公云凡采得銅刃刮去黃赤毛細切蜜拌蒸曝用

簡誤

不宜與風燥藥同用

連翹味苦平無毒主寒熱鼠瘻瘰癧癰腫惡瘡瘿瘤結熱蠱毒去白蟲

疏○連翹感清涼之氣得金水之性本經雖云味苦平無毒平應作辛乃爲得之潔古謂其性涼味苦氣味俱薄輕清而浮升也陽也海藏以爲陰中陽也入手足少陽手陽明經亦入手少陰心經其主寒熱鼠瘻瘰癧癰瘿瘤結熱者以上來諸證皆從足少陽膽經氣鬱有熱而成此藥正清膽經之熱其輕揚芬芳之氣又足以解足少陽之鬱氣清其熱散其鬱靡不瘳矣癰腫惡瘡無非榮氣壅遏衛氣

国立国会図書館　タイトル『神農本草經疏30卷』　請求記号　特1-1558
ガラス使用

鬱滯而成清涼以除瘀熱芬芳輕揚以散鬱
結則榮衛通和而瘡腫消矣蠱毒非熱非辛
則不成熱解則蠱自消溼熱盛則生蟲清其
熱而苦能滲蟲得苦卽伏故去白蟲甄權用
以通利五淋小便不通除心家客熱日華子
用以通小腸排膿治瘡癰止痛通月經東垣
用以散諸經血結氣聚消腫丹溪用以瀉心
火除脾胃溼熱及治中部血證以爲使海藏
用以治氣秘火炎之耳聾一皆清熱散結下
氣燥溼之功也

主治參互

得貝母白芷甘草金銀花玄參薄荷夏枯草
白及能消瘰癧加牡鼠糞人爪山豆根蒲公
英消乳癰乳巖　簡便方治瘰癧結核連翹
脂麻等分爲末時時食之　潔古治項邊馬
刀屬少陽經連翹二斤瞿麥一斤大黃三兩

国立国会図書館　タイトル『神農本草經疏30卷』　請求記号 特1-1558　ガラス使用

甘草半兩每用一兩煎食後熱服十餘日後
灸臨泣穴二七壯六十日決效　集驗方治
痔瘡腫痛連翹煎湯熏洗後以刀上飛過綠
礬入麝香貼之

簡誤

連翹清而無補之藥也癰疽已潰勿服火熱
由於虛者勿服脾胃薄弱易於作泄者勿服
續隨子味辛溫有毒主婦人血結月閉癥瘕痰
癖瘀血蠱毒鬼疰心腹痛冷氣脹滿利大小腸
除痰飲積聚下惡滯物莖中白汁剝人面皮去
黑黯苗如大戟一名拒冬一名千金子
疏○續隨子味辛氣溫而其性有毒實攻擊
尅伐之藥也長於解蠱毒鬼疰以致腹痛脹
滿攻積聚下惡滯物及散痰飲至於婦人月
閉癥瘕痰癖瘀血大小腸不利諸病則各有
成病之由當求其本而治不宜槩施蓋此藥

国立国会図書館　タイトル『神農本草經疏30卷』　請求記号 特1-1558
ガラス使用

之爲用乃以毒攻毒之功也

主治參互

聖濟錄治小便不通臍腹脹痛不可忍用續隨子一兩鉛丹半兩同少蜜搗作團瓶盛埋陰處臘月至春末取出研蜜丸梧子大每服二三十丸木通湯下又方治誕積癥塊續隨子三十枚臘粉二錢青黛炒一錢研勻糯米飯丸芡子大每服一丸打碎以大棗一枚燒熟去皮核同嚼冷茶送下半夜後取下積聚惡物爲效崔元亮海上方治蛇咬腫悶欲死用重臺六分續隨仁七粒搗篩爲散酒服方寸匕兼唾和少許塗咬處立效普濟方治黑子疣贅續隨子於熟時塗之自落

簡誤

病人元氣虛脾胃弱大便不固者禁用

山豆根味甘寒無毒主解諸藥毒止痛消癰腫

国立国会図書館　タイトル『神農本草經疏30卷』　請求記号 特1-1558　ガラス使用

毒人及馬急黃發熱欬嗽殺小蟲生劒南山谷
蔓如豆
疏〇山豆根得土之冲氣而兼感冬寒之令
以生故其味甘苦其氣寒其性無毒甘所以
和毒寒所以除熱凡毒必熱必辛得清寒之
味甘苦之味則諸毒自解譬大人盛德與物
無競即陰毒忮害遇之不起矣故爲解毒清
熱之上藥凡痈必因於熱毒解熱散則痈自
止瘡腫自消人馬急黃乃血熱極所發故必
發熱熱氣上熏則發欬欬嗽諸蟲亦溼熱所化
故悉主之而多獲奇效也
主治叅互
山豆根入散乳毒藥中能消乳巖　備急方
解中蠱毒密取山豆根水研服少許未定再
服已禁聲者亦愈　又方治五般急黃山豆
根末水服二錢若帶蠱氣以酒下　又方治

国立国会図書館　タイトル『神農本草經疏30卷』　請求記号　特1-1558
ガラス使用

赤白滯下山豆根末蜜丸梧子大每服二十丸空腹白湯下三服當自止一又方治頭風熱痛山豆根末油調塗兩太陽又方治牙齦腫痛山豆根一片含於痛所永類方治喉癰山豆根磨醋噙之追涎即愈勢重不能言者頻以雞翎掃入喉中即引涎出立能言語經驗方治麩豆諸瘡煩熱甚者水研山豆根汁服少許備急方治疥癬山豆根末臘豬脂調塗楊清叟外科治喉風急證牙關緊閉水穀不入山豆根白藥子等分水煎噙之嚥下二三口即愈

簡誤

病人虛寒者勿服

白附子主心痛血痺面上百病行藥勢

疏○白附子感陽氣而生故其味應辛微甘氣大溫有小毒性燥而升風藥中之陽草也

国立国会図書館　タイトル『神農本草經疏30卷』　請求記号 特1-1558

ガラス使用

東垣謂其純陽引藥勢上行是已其主心痛
血痺者風寒之邪觸心以致痰壅心經則作
痛寒溼邪傷血分則成血痺風能勝溼辛溫
散寒故主之也風性升騰辛溫善散故能主
面上百病而行藥勢也日華子用以治中風
失音一切冷風氣面皯瘢疵李珣用以治諸
風冷氣足弱無力疥癬風瘡陰下溼痒頭面
斑痕入面脂用丹溪用以治風痰皆祛風燥
溼散結之功也

主治叅互

白附子得南星半夏能豁風痰暴壅而有寒
邪者爲要藥　同膽星全蝎白殭蠶釣藤天
竺黃白檀香牛黃能治小兒急驚　濟生方
治痰厥頭痛同天麻半夏南星等分生薑汁
浸蒸餅丸菉豆大每服四十丸食後薑湯下
簡便方治赤白汗斑白附子硫黃等分爲

国立国会図書館　タイトル『神農本草經疏30卷』　請求記号 特1-1558
ガラス使用

末薑汁調稀茄蔕蘸擦日數次 衛生易簡

方治面上皯黯白附子爲末臥時漿水洗面以白蜜和塗紙上貼之久久自落

簡誤

白附子燥藥也似中風證雖痰壅禁用小兒慢驚不宜服

鹿藿味苦平無毒主蠱毒女子腰腹痛不樂腸癰瘰癧瘍氣

疏○鹿藿稟地中之陰氣以生故其味苦氣平無毒入足陽明太陰厥陰經解毒凉血之藥也惟其解毒故主蠱毒惟其凉血故主腸癰瘰癧瘍氣女人以血爲主血虛有熱則腰腹痛不樂得苦凉之氣則熱退而血得所養故主女人腰腹痛不樂也方藥不復用人亦罕識故不著參互及簡誤

預知子味苦寒無毒殺蟲療蠱治諸毒傳云取

二枚綴衣領上遇蠱毒物則聞其有聲當便知之有皮殼其實如皂莢子去皮研服之有效。

疏○預知子感陰寒之氣以生故其味若其氣寒其性無毒凡蠱毒多辛熱之物所造故宜苦寒以泄其熱毒熱毒既解則蠱不靈矣凡蟲皆溼熱所生蟲得苦則伏故殺蟲之藥多苦多寒也此草中之有靈性者故其命名如此又名仙詔子聖知子聖先子蜀人貴重

云亦難得采無時其根味苦性極冷其效愈於子山民目爲聖無憂冬月采陰乾石臼內搗末飾細凡中蠱毒則水煎三錢七溫服立已日華子又云盍合子溫治一切風補五勞七傷其功不可備述并治痃癖氣塊天行溫疾消宿食止煩悶利小便催生解毒藥中惡失音髮落傳一切蛇蟲蜚蠱咬

主治參互

和劑局方預知子丸治心氣不足精神恍忽
言語錯妄忪悸煩鬱憂愁慘慼善怒多恐健
忘少睡夜多異夢寤即驚魘或發狂眩暴不
知人並宜服此預知子去皮白茯苓枸杞子
石菖蒲茯神栢實人參地骨皮遠志山藥黃
精丹砂等分爲末煉蜜丸芡實大每嚼一丸
人參湯下　聖惠方治耳卒聾八月取石榴
開一孔留蓋入米醋滿中蓋定麪裹煻火中
煨熟取出入仙詔子黑李子末取水滴耳中
腦痛勿驚如此二夜又點一耳
簡誤
預知子苦寒能利凡病人脾虛作泄瀉者勿
服
木賊味甘微苦無毒主目疾退翳膜又消積塊
益肝膽明目療腸風止痢及婦人月水不斷得
牛角鰓麝香治休息痢歷久不差得禹餘糧當

国立国会図書館　タイトル『神農本草經疏30卷』　請求記号 特1-1558
ガラス使用

歸芎窮療崩中赤白得槐鴞桑耳腸風下血服之效又與槐子枳實相宜主痔疾出血

疏○木賊草感春升之氣故應味甘微苦而性則無毒入足厥陰少陽二經血分故首主目疾及退翳膜益肝膽而明目也又療腸風斷崩中赤白痔疾出血者皆入血益肝膽之功肝藏血故也

主治桑五

木賊得穀精草決明子白蒺藜蟬蛻生地黃甘菊花密蒙花治目疾久不愈消翳障有奇功得槐角子桑耳煅存性地榆茜草根治腸痔下血多效　廣利方治瀉血不止木賊十二分切以水二升煎取八合去滓空心溫二分服如人行五里再服

衍義云治小腸

綠君亭

国立国会図書館　タイトル『神農本草經疏30卷』　請求記号 特1-1558　ガラス使用

膀胱氣木賊細剉微焙搗爲末沸湯點二錢
食前服必效
簡誤
目疾由於怒氣及暑熱傷血暴赤腫痛者非
其所任
蒲公草味甘平無毒主婦人乳癰腫水煮汁飲
之又封之立消
疏○蒲公英得水之冲氣故其味甘平其性
無毒當是入肝入胃解熱凉血之要藥乳癰
屬肝經婦人經行後肝經主事故主婦人乳
癰腫乳毒並宜生嚼之良
主治叅互
蒲公草得夏枯草貝母連翹白芷梔樓根橘
葉甘草頭垢牡鼠糞山豆根山慈菰治一切
乳癰毒腫痛及治乳巖爲上藥　圖經治惡
刺及狐尿刺摘取根莖白汁塗之惟多塗立

差此方出孫思邈千金方其序云余以貞觀
五年七月十五日夜以左手中指背觸着庭
木至曉遂患痛不可忍經十日痛甚深瘡日
高大色如熟小豆色嘗聞長者之論有此方
遂依治之手下即愈痛亦除瘡亦即瘥未十
日而平復如故楊炎南行方亦著其效云
梅師方治產後不自乳兒畜積乳汁結作癰
取蒲公草搗傅腫上日三四度易之　此草

單治乳癰及腫毒性甘平無毒又乏他用
故無簡誤

穀精草味辛溫無毒主療喉痺齒風痛及諸瘡
疥飼馬主蟲顙毛焦等病

疏○穀精草得金氣故味辛所言氣溫者應
曰微溫故其性無毒入足厥陰經又入足陽
明經補肝氣之要藥也辛能散結微溫能通
氣喉痺痺者手少陰心火與足少陽相火相扇

国立国会図書館　タイトル『神農本草經疏30卷』　請求記号 特1-1558
ガラス使用

土壅而成散二經之火則氣通而無所結滯矣齒風痛者陽明胃家風火熱盛上衝之所致也熱則生風風火相搏故發齒風痛也諸瘡瘍之生皆由於血熱諸痛痒瘡瘍皆屬心火藥宜辛散故悉主之其用以飼馬主蟲癬毛焦等病者以馬性多熱又爲風熱所傷故主之也以其入肝補益肝氣故爲治目散翳之上藥而本經不載是謂闕文

主治參互

穀精草得决明子木賊草甘菊花蜜蒙花生地黃專除目病障翳　集驗方治偏正頭痛用穀精草一兩爲末以白麪糊調攤油紙上貼痛處乾換　聖惠方治鼻衄不止穀精草爲末熟麪湯服二錢　明目方治目中翳膜穀精草防風等分爲末米飲服之甚驗　邵真人濟急方治瘡後目翳隱澁淚出久而不

綠君亭

国立国会図書館　タイトル『神農本草經疏30卷』　請求記号 特1-1558
ガラス使用

退用穀精草爲末以肺或猪肝片蘸食一方
加蛤粉等分同入猪肝内煮熟日食之 衛
生家寶方治小兒雀盲至晚或不見物用羯
羊肝一具不用水洗竹刀剖開入穀精草一
撮瓦礶煮熟日食之屢效忌鐵器如不肯食
炙熟搗作丸菉豆大每服三十九茶下 保
幼大全治小兒中暑吐瀉煩渴穀精草燒存
性用器覆之放冷爲末每冷米飲服半錢

此藥味淡性無毒喉痺齒痛目翳之外無他
用故不著簡誤

夏枯草味苦辛寒無毒主寒熱瘰癧鼠瘻頭瘡
破癰散癭結氣腳腫溼痺輕身 土瓜爲之使

疏○夏枯草得金水之氣故其味苦辛而性
寒無毒爲治瘰癧鼠瘻之要藥入足厥陰少
陽經丹溪謂其補厥陰肝家之血又辛能散
結苦寒能下泄除熱故治一切寒熱及消瘰

国立国会図書館　タイトル『神農本草經疏30卷』　請求記号　特1-1558
ガラス使用

癰鼠瘻破癥散癭結氣頭瘡皆由於熱腳腫
溼痺無非溼熱所成熱消結散溼去則三證
自除而身亦輕矣

主治參互

夏枯草得連翹忍冬藤貝母玄參薄荷栝樓
根紫背天葵蒴麻子仁甘草治一切瘰癧有
效　得蒲公草治一切乳癰乳巖方具蒲公
草條下　單取數兩水煮濃汁入生甘菊紫
花地丁忍冬藤連翹白及白斂甘草生地黃
白芷半枝蓮消一切癰疽腫毒止痛有神此
複方也　簡要濟衆方治肝虛目瞤疼冷淚
不止血脈痛羞明怕日及夏枯草半兩香附子
三兩爲末每服一錢茶調下　衍義云古方
用以燒灰合潔面藥初生嫩時作菜食之須
浸洗淘去苦水　此草無毒除治瘰癧鼠瘻
及散癭結氣消癰腫乳毒之外無別用故不

著簡誤

山慈菰根有小毒主癰腫瘡瘰癧結核等酷磨傅之亦剝人面皮除皯黯疏○山慈菰味辛氣寒善散熱消結故主癰腫瘡瘰癧癭結核等昔人用醋磨傅令人亦入服藥中產處州遂昌縣實非金燈花與鹿蹄草葉似車前

主治參互

入玉樞丹紫金錠大內觀音救苦錠磨傅并服消一切疔腫癰疽解一切蛇蟲毒有神方中有大戟用此不得服甘草誤則殺人亦入乳巖乳毒方用相宜因無別用故不著簡誤

燈心草味甘寒無毒根及苗主五淋生煮服之敗席煮服更良入藥宜用生草

疏○燈心草氣味甘寒則無毒可知入心小

国立国会図書館　タイトル『神農本草經疏30卷』　請求記号 特1-1558　ガラス使用

腸藥也其質輕通其性寒味甘淡故能通利小腸熱氣下行從小便出小腸爲心之腑故亦除心經熱也

主治參互

燈心草以鹹滷浸透入雞子殼中封固煅存性研細加梁上倒掛塵及青魚膽明礬銅青點咽喉生乳蛾有神效一經驗方治小兒夜啼用燈心燒灰塗乳上與喫勝金方治破傷多用燈心草爛嚼和唾貼之用帛裹血立止又方治小蟲蟻入耳挑不出者以燈心浸油釣出蟲

簡誤

性專通利虛脫人不宜用

馬勃味辛平無毒主惡瘡馬疥一名馬庞疏○馬勃感土金之氣而生故味辛氣平而無毒宜其主惡瘡馬疥及止凍瘡也衍義曰

去膜以蜜揉拌少以水調呷治喉痺痛則辛散之功也

主治叅互

經驗良方治走馬喉痺馬屁勃卽灰蒜焰硝各一兩爲末每吹一字吐涎血卽愈　普濟方治久嗽不止馬勃爲末蜜丸梧子大每服二十丸白湯下卽愈　瑞竹堂經驗入眼馬屁勃蛇皮各五錢皂角子十四箇爲末入礬內鹽泥固濟煅存性研每溫酒服一錢此閻孝忠集效方也　因無別用故不著簡誤

水蓼主蛇毒搗傅之絞汁服止蛇毒入內心悶煮漬將脚消氣腫

疏○水蓼感金水之氣而兼有土故味辛性冷而無毒陰中微陽冷而辛所以能解蛇毒入內心悶及水煮漬將脚消氣腫也

主治叅互

国立国会図書館　タイトル『神農本草經疏30卷』　請求記号　特1-1558　ガラス使用

集驗方治脚痛成瘡先刺水藜煮湯令溫熱得所頻頻淋洗瘡乾自安　衍義治瘰癧水紅子不拘多少微炒一半生用一半同爲末好酒調二錢日三服食後夜臥各一服破者亦治

海金沙主通利小腸得牙硝梔子馬牙硝蓬砂共療傷寒熱狂

疏曰海金沙味甘淡氣寒性無毒甘寒淡滲之藥故主通利小腸得牙硝梔子皆鹹寒若寒之極又得蓬砂之辛所以能治傷寒熱狂大熱當利小便此釜底抽薪之義也淡能利竅故治熱淋血淋膏淋等病乃手太陽小腸經藥也

主治叅互

夷堅志治熱淋急痛海金沙草日中曝之令小乾紙襯以杖擊之有細沙落紙上旋收之

且曝且擊以沙盡爲度研細煎生甘草湯調服二錢　圖經本草治小便不通臍下滿悶海金沙一兩臘南茶半兩搗碎每服三錢生薑甘草煎湯下日二服　仁存方治膏淋如油海金沙滑石各一兩甘草梢二錢半爲末每服二錢麥門冬煎湯服日二次　普濟方治血淋痛澁但利水道則清濁自分海金沙末新汲水或沙糖水服一錢　蘭臺秘藏治脾溼腫滿腹脹如鼓喘不得臥海金沙散用海金沙三錢白朮四兩甘草半兩牽牛子一兩半爲末每服一錢煎倒流水調下得利爲妙元氣虛人禁服此方

簡誤

海金沙性淡滲而無補益小便不利及諸淋由於腎水眞陰不足者勿服

草三稜根味甘平溫無毒療產後惡血通月水

国立国会図書館　タイトル『神農本草經疏30卷』　請求記号 特1-1558
ガラス使用

血結墮胎破積聚癥瘕痕止痛利氣一名雞爪三稜

疏〇草三稜即雞爪三稜與京三稜其實一類但以所產之地與形質不同爲別耳破散尅削之性一同乎京三稜故桑豆簡誤亦同茲不復贅

鹿藥味甘溫無毒主風血去諸冷益老起陽浸酒服之生姑臧巴西根苗莖似黃精根鹿好食

俗呼鹿跑草
又名延壽果

疏〇鹿藥得土中陽和之氣以生故其味甘其氣溫其性無毒甘能益血甘能入脾甘溫益陽氣故能主風血去諸冷而益老起陽也當與黃精萎蕤枸杞之類同科氣味和平性本無毒補益之外無別治療故不著主治簡誤

草石蠶生高山石上根如箸上有毛節如蠶葉

国立国会図書館　タイトル『神農本草經疏30卷』　請求記号　特1-1558
ガラス使用

似卷柏山人取浸酒除風破血主溪毒煮食之
疏○按草石蠶本經無氣味今見明州好事
者以水漬羊肚石種之盤生石上儼類蠶形
得水石之氣性必清寒故能解毒今少時見
一老醫治毒痢下血久不愈方中有之後今
按其法試用良驗
主治叅互
草石蠶同川黃連白芍藥各酒浸炒肉豆蔻

糯粉裹煨蓮肉白藠豆俱炒橘皮炙甘草升
麻山查和爲末蜜湯調服治久痢不止往往
獲效當是凉血破瘀血消積滯之功也無別
用故不著簡誤
漆姑草氣辛烈主漆瘡搜研傅之熱更易亦主
溪毒瘡
疏○漆姑草藏器云氣辛烈然觀其多生石
間及堦墀陰處必是辛苦寒之藥辛能散蓄

国立国会図書館　タイトル『神農本草經疏30卷』　請求記号 特1-1558
ガラス使用

特1
1558

能泄故主漆瘡溪毒瘡及大人小兒丹毒總之其氣味辛涼治一切血熱爲病之要藥也

国立国会図書館　タイトル『神農本草經疏30卷』　請求記号 特1-1558
ガラス使用

国立国会図書館　　タイトル『神農本草經疏30卷』　請求記号　特1-1558

ガラス使用