

218K82

331
447

參謀本部編纂

明治卅
七
八
年
日
露
戰
史
第十卷

東京偕行社發行

明治三十七年八月 日露戰史第十卷目次

第十二篇 滿洲軍ノ整備

第五十一章 兵力ノ整備

一 奉天附近會戰後ノ情況

一般ノ情況(一) 第四軍前田支隊ノ威遠堡門占領(三) 第三軍秋山支隊及騎兵第二旅團ノ昌圖並ニ金家屯占領(三) 三月下旬露軍ノ情況(三) 同軍四平街陣地占領(三)

二 四月ノ情況

其一 通化及嘎嘰伏洛附近先進部隊ノ戰鬪

鴨綠江軍面高支隊ノ情況(三) 岩谷支隊四月上旬ノ情況(三) 若什附近岩谷支隊ノ戰鬪(三) レンネンカンフ支隊一部ノ威力搜索(三) 二伏洛附近岡支隊ノ戰鬪(三) レンネンカンフ支隊ノ威力搜索(三) 岡支隊ノ追擊(三) 七道河子及馬前寨子附近ノ戰鬪(三) レンネンカンフ支隊ノ威力搜索(三) 面高支隊ノ嘎嘰伏洛占領(三) 通化ノ占領(三)

其二 孤榆樹、鷲鷲樹及大窪附近先進部隊ノ搜索

第十師團獨立騎兵ノ蓮花街占領(三) 秋山支隊ノ鷲鷲樹占領(三) 寶力屯附近騎兵第二旅團ノ戰鬪(三) 第十師團獨立騎兵ノ孤榆樹占領(三) 鷲鷲樹附近秋山支隊ノ搜索(三) 金家屯附近騎兵第二旅團ノ戰鬪(三) 第十師團獨立騎兵ノ孤榆樹撤去(三) 鷲鷲樹及昌圖附近ノ戰鬪(三) 鷲鷲樹附近四月六日ノ戰鬪(三) 鷲鷲樹附近四月八日ノ戰鬪(三) 波邊支隊ノ小塔子守備並ニ騎兵第二旅團ノ退却(三) 露軍配備一部ノ變更(三)

其三 開原、昌圖及三眼井附近先進部隊ノ戰鬪

第十卷目次

四九



81W03390

南城子附近ノ敵襲(一〇七) 鴨綠江軍ノ轉屈(一〇八) 其先遣部隊ノ退却(一〇九) 第三軍ノ宿營
移轉(一一〇) 三家子附近ノ戰團(一一一) 二十里堡附近ノ戰團(一一二) 威遠堡門附近ノ戰團(一一三)
露軍威遠堡門附近威力搜索(一一四) 昌圖附近ノ戰團(一一五) 開原附近ノ戰團(一一六) 露軍ノ
開原附近ノ攻撃(一一七) 昌圖附近戰團ノ續(一一八) 露軍昌圖附近ノ攻撃(一一九) 三家子附
近ノ戰團ノ續(一二〇) 四月二十四日秋山生田目爾支隊ノ情況(一二一) 第二軍ノ宿營移
轉(一二二)

第五十二章 前進ノ準備

五月ノ情況

其一 滿洲軍ノ開進

各軍ノ進出部隊(一〇三) 鴨綠江軍ノ進出(一〇四) 英領邊門附近ノ戰團(一〇五) 柳樹河子附近
ノ戰團(一〇六) 歡喜峯及大石頭溝附近ノ戰團(一〇七) 第一軍ノ進出(一〇八) 第四軍ノ進出(一〇九)
第二軍ノ進出(一一〇) 第三軍ノ進出(一一一) 滿洲軍開進後ノ配屬(一一二) 露軍五月上旬ノ
配屬(一一三)

其二 敵ノ騎兵團ノ來襲

五月中旬一般ノ情況(一〇一) 露軍五月中旬ノ配屬(一〇二) 五月中旬遼河右岸ノ情況(一〇三)
ミシナノコ騎兵團ノ行動(一〇四) 康平四北方ノ戰團(一〇五) ミシナノコ騎兵團ノ十七日
ノ行動(一〇六) 康平四南方ノ戰團(一〇七) 法庫門附近ノ警備(一〇八) ミシナノコ騎兵團十八
日ノ行動(一〇九) 大孤家子三面臨河ノ兵站守備(一一〇) ミシナノコ騎兵團十九日ノ行動
(一一一) 大房身附近ノ戰團(一一二) 法庫門四南方ノ戰團(一一三) 大二道房申附近ノ戰團(一一四)
小二道房申附近ノ戰團(一一五) 半拉山子附近ノ戰團(一一六) 牛其堡子附近ノ戰團(一一七) 岸
桑池附近ノ戰團(一一八) ミシナノコ騎兵團二十日ノ行動(一一九) 小道化屯附近ノ戰團(一二〇)
七露軍小道化屯附近ノ攻撃(一二一) 大辛屯附近ノ戰團(一二二) 大辛屯附近露軍ノ攻撃(一二三)
二公主屯方面ノ警備(一二四) 敵ノ騎兵團退去後ノ情況(一二五) ミシナノコ騎兵團ノ二十
一日ノ行動(一二六)

其三 昌圖及一家堡子附近ノ戰團

昌圖方面ノ敵襲(一〇六) 一家堡子附近ノ戰團(一〇七)

二 六月ノ情況

滿洲軍ノ將來ニ對スル作戰方針(一〇一) 露軍ノ増兵(一〇二) 第一軍擄取附近ノ搜索(一〇三)
騎兵第一旅團ノ遼河右岸ニ轉進(一〇四) 四廟子附近ノ戰團(一〇五) 石田支隊蓮花街附近
ノ搜索(一〇六) 第一第二第四軍占領地區ノ擴張(一〇七) 騎兵第一旅團遼陽高棚方面ノ搜
索(一〇八) 騎兵第二旅團ノ遼河右岸ノ搜索(一〇九) 遼陽高棚附近ノ戰團(一一〇) 第九師團ノ
遼河左岸ノ搜索(一一一) 第二軍前地ノ搜索(一一二) 第四軍前地ノ搜索(一一三) 魚亮子附近ノ
戰團(一一四) 南城子附近ノ戰團(一一五) 南山城子附近ノ戰團(一一六) 秋山騎兵團ノ編成(一一七)
第二師團擄取四方ノ搜索(一一八) 鴨綠江軍ノ轉進(一一九) 小城子附近通化派遺隊ノ搜索
(一二〇) 上青溝子附近草場支隊ノ搜索(一二一) 磨盤山附近高支隊ノ搜索(一二二) 第十一師
團牟魯嶺附近ノ搜索(一二三) 第一軍南家台附近ノ搜索(一二四)

三 七月ヨリ休戰迄ノ情況

滿洲軍ノ兵力増加(一〇五) 獅子峪附近ノ戰團(一〇六) ミシナノコ中將ノ威力搜索(一〇七) 圖
支隊小白銀河附近ノ搜索(一〇八) 近衛師團ノ第二軍ニ轉屬(一〇九) 第二軍前地ノ搜索(一一〇)
第三第四軍盤龍樹附近ノ搜索(一一一) 向陽鎮方面ノ敵襲(一一二) 南山城子方面ノ敵襲(一一三)
馬鹿溝方面ノ敵襲(一一四) 遼河右岸守備隊ノ増加(一一五) 南山城子附近ノ戰團(一一六) 後備
第一師團ノ轉進(一一七) 第二師團ノ邱家溝附近ノ搜索(一一八) 第四軍ノ榛子嶺附近及二
道河右岸搜索(一一九) 第二軍前地ノ搜索(一二〇) 向陽鎮方面ノ敵襲(一二一) 歡喜峯附近ノ戰
團(一二二) 馬鹿溝附近ノ戰團(一二三) 通化附近ノ戰團(一二四) 第十二師團秋庄子河谷ノ搜索
(一二五) 露軍第一軍方面ノ威力搜索(一二六) 第十二師團秋庄子河谷後日ノ搜索(一二七) 露軍
八月二十八日ノ威力搜索(一二八) 老營廠附近ノ戰場掃除(一二九) 秋山騎兵團ノ傅王府方
面ノ搜索(一三〇) 西山城子附近ノ戰團(一三一) 牟魯嶺附近ノ戰團(一三二) 露軍兵力増加ノ概
況(一三三)

第十三篇 樺太ノ占領

第五十三章 樺太南部ノ占領

一 樺太攻略軍ノ編成

第五十四章

榎太攻略ノ作戰方針(三三) 榎太ニ於ケル露軍ノ防備(三五)

二 獨立第十三師團南部上陸部隊ノ出發……………二七六
南部上陸部隊ノ編成及集合(三五) 南部ノ敵情並ニ上陸計畫(三五) 南部上陸部隊ノ出發(三五) 榎太南部ニ於ケル露軍ノ防禦計畫(三五)

三 女麗附近ノ上陸及大泊ノ占領……………二七九
上陸(三五) 大泊ノ占領(三六) 露軍ノ上陸防禦(三六) 諸隊ノ大泊附近ニ前進(三六) 露軍第一別働隊ノ退却(三六)

四 豊原附近ノ戦闘……………二八七
豊原附近ノ前衛戰(三六) 豊原附近露軍ノ防禦(三六)

五 軍川附近ノ戦闘……………二九三
軍川附近ノ戦闘(三六) 軍川附近露軍ノ防禦(三六) 軍川附近ノ戦闘再興(三七) 露軍ノ退却(三七)

六 軍川附近戦闘後ノ情況及敵兵降伏……………三〇一
南部占領軍一部ノ歸還(三六) 北道總隊ノ行動(三六) 露軍第一別働隊ノ降伏(三七)

七 榎太南部占領後ノ情況……………三〇四
榎太南部ノ守備(三七) 落合附近ノ掃蕩(三七) 東海岸方面ノ掃蕩(三七) 露軍第五別働隊ノ行動(三七) 池邊濱及宮内兩湖畔ノ掃蕩(三七) 第一回ノ戦闘(三七) 第二回ノ戦闘(三七) 露軍第二別働隊ノ行動(三七) 清川ニ於ケル敵艦(三七) 露軍四龍登呂岬守備隊ノ行動(三七) 小島附近ノ掃蕩(三七) 真岡地方ノ掃蕩(三七) 内湖河上流ノ掃蕩(三七) 露軍第四別働隊ノ行動(三七)

八 平定後ニ於ケル榎太ノ守備及軍隊ノ内地還送……………三三三
榎太守備隊ノ編成並ニ内地掃蕩部隊ノ出發及歸還(三三)

榎太北部ノ占領……………三五

一 獨立第十三師團北部上陸部隊ノ出發……………三五
北部上陸部隊ノ出發(三五) 榎太北部露軍ノ防禦計畫及守備隊ノ配置(三五)

二 第一アルコワ及アレキサンドロフノ占領……………三八
上陸(三五) アレキサンドロフ附近ノ戦闘(三五) 各分遣隊ノ行動(三五) 露軍上陸防禦(三五)

三 大アレキサンドロフ河谷ノ掃蕩……………三八
アレキサンドロフ東方高地攻撃(三五) ミハイロスコエ附近ノ小戦闘(三六) 七月二十五日夜露隊ノ位置(三六) ミハイロスコエ附近アレキサンドロフ支隊ノ戦闘(三六) アレキサンドロフ支隊ノ退却部置(三六)

四 ルキークウフ附近ノ占領……………三六
師團長ノ攻撃部署(三六)

其一 右縦隊方面ノ情況……………三七
ハーンキ峠附近ノ戦闘(三七) アレキサンドロフ支隊ノ退却(三七) 右縦隊ノ追撃(三七)

其二 左縦隊方面ノ情況……………三二
左縦隊ノルキークウフニ向フ前進(三二) 獨立騎兵ルキークウフニ進入(三二) 獨立騎兵ルキークウフ撤去(三二) ルキークウフノ略取(三二) レーゴースカ川左岸ノ小戦闘(三二) 露軍ルキークウフ附近ノ回復攻撃(三二) 露軍ノアノールニ向フ退却(三二)

五 ルキークウフ占領後ノ情況及敵兵ノ降伏……………三六
北部上陸部隊主力ノツイロフ州撤退(三六) 北部ニ於ケル敵主力ノ降伏(三六) アノール退却後露軍ノ情況(三六)

六

樺太北部占領後ノ情況

北部樺太ノ守備(三) 露軍守備隊員ノ降伏及歸還(三) 北道艦隊ノ行動(三) 内地
歸還部隊ノ出發及歸著(三) 北部殘留部隊ノ情況(三)

三六九

第十四篇 韓國軍ノ行動

第五十五章 元山守備隊ノ行動

一

元山ノ守備

元山守備隊ノ到着(三) 第二艦隊ノ入港(三) 第十一艦隊及金州丸ノ出發(三) 浦潮
新德艦隊元山港來襲(三) 金州丸ノ遭難(三) 露國浦潮新德艦隊ノ行動(三) 第二艦
隊元山港出發(三) 咸鏡北道ノ敵情(三) 浦潮新德艦隊第二回ノ元山港來襲(三) 元
山附近ノ戰團(三) 露軍島嶼里支隊ノ配置(三) ヲホウキチ中將ノ北韓攻略ノ計畫
(三) 露軍元山附近ノ戰團(三) 元山守備隊ノ交響(三) 清黑龍江集成哥騎兵旅團ノ
出動(三)

三七五

二

咸興ノ占領

後備諸隊ノ咸興占領(三) 咸鏡道諸隊司令部ノ設置(三) 後備第二師團ノ編成(三)
清黑龍江集成哥騎兵旅團ノ行動(三)

三九三

三

臨溟驛ノ占領

後備第二師團ノ上陸掩護隊(三) 後備第二師團ノ上陸並ニ北關支隊ノ行動(三) 吉
州附近ノ戰團(三) 清黑龍江集成哥騎兵旅團ノ退却準備(三) 城津附近露軍ノ搜索
(三) 鏡城附近清黑龍江集成哥騎兵旅團ノ配置(三)

四〇〇

第五十六章

一

北韓軍ノ編成及臨溟驛集合

後備第二師團一部ノ渡鞍(三) 北韓方面ノ作戰方針(三) 後備第二師團殘部ノ渡鞍

四一一

北韓軍ノ行動

四一一

二

鏡城及輪城ノ占領

後備第二師團ノ北進(三) 後備第二師團ノ鏡城及輪城占領(三) 後備步兵第十六旅
團ノ北韓方面ニ増加(三) 章興坪附近ノ小戰團(三) 後備第二師團ノ主力輪城附近
ノ宿營(三) 後備第二師團一部ノ編成改正(三) 清黑龍江集成哥騎兵旅團ノ退却
(三) 六月下旬露軍ノ情況(三) 清黑龍江集成哥騎兵旅團ノ退却中止(三) 章興坪附近
ノ戰團(三) 露軍韓國支隊ノ成立(三)

四一六

三

富居及富寧ノ占領

後備騎兵第二第三中隊及同工兵第一中隊ノ渡鞍(三) 後備第二師團富寧ノ占領(三)
恩丸非支隊富居ノ占領(三) 白沙峯附近ノ戰團(三) 全巨里附近ノ戰團(三) 露軍韓
國支隊ノ位置(三) 同軍全巨里附近ノ戰團(三) 同軍白沙峯附近ノ戰團(三)

四三二

四

富居及富寧占領後ノ情況

葛麻德附近ノ戰團(三) 昌斗峯附近ノ戰團(三) 松坪附近ノ戰團(三) 松酒洞及五柳
洞附近ノ戰團(三) 丸非支隊方面斥候ノ衝突(三) 後備步兵第二十五聯隊及騎兵工
兵兩隊本部等ノ渡鞍(三) 露軍總司令官ノ訓令(三) 昌斗峯附近ノ戰團(三) 松坪及
五柳洞附近ノ戰團(三) 露軍ノ敵情搜索(三)

四四五

五

昌斗峯及其附近ノ戰團

戰團前ノ情況(三) 八月三十一日ノ情況(三) 九月一日ノ情況(三) 富居方面ノ情況
(三) 八月下旬露軍韓國支隊ノ配備(三) 露軍昌斗峯附近ノ戰團(三) 露軍雄基支隊
ノ情況(三)

四五七

六

會寧附近ノ戰團

戰團前ノ情況(三) 戰團中止(三) 露軍ノ情況(三)

四七三

七

會寧附近戰鬪後ノ情況

師團ノ攻撃準備(一) 休戰(二) 露軍韓軍支隊ノ情況(三)

四八四

第十五篇 平和克復

第五十七章 講和

一 講和談判

四九一

奉天會戰後ニ日本海海戰後日露兩國ノ國論(一) 米國ノ調停(二) 彼我全權委員ノ會合(三) 日本ノ講和條件(四) 講和談判ノ開始(五) 第一第二第三條ノ確定(六) 第四第六條ノ確定(七) 第七第八條ノ確定(八) 第九第十第十一條ノ討論(九) 第五第九第十第十一條ノ再議(十) 我政府最後ノ讓步(十一) 第五第九第十第十一條ノ確定(十二) 講和條約ノ批准及勅勅(十三) 陸海軍人ニ賜ヒシ勅語(十四)

二 休戰

五〇〇

休戰協定書(一) 滿洲軍ニ於ケル休戰(二) 北韓方面ノ休戰(三) 海軍ノ休戰(四)

第五十八章 凱旋及復員

一 凱旋準備

五〇七

各地ノ守備(一) 還送ノ順序要領(二) 還送ノ準備(三) 平和克復(四)

二 韓國守備隊ノ交替及還送

五〇九

韓國守備隊ノ交替要領(一) 第十五師團ノ配置(二) 第十三師團ノ配置(三) 露國軍隊ノ韓國撤退(四) 鳳凰城方面ノ守備變更(五)

三

滿洲軍ノ凱旋及南滿洲ノ守備

五一三

滿洲軍ノ凱旋命令(一) 關東總督府ノ編成(二) 滿洲軍凱旋ニ關スル部署(三) 日露兩軍ノ南滿委員ノ任命(四) 第十四第十六師團ノ配置(五) 日露兩軍ノ南滿委員ノ職

旋檢途ノ開始(一) 凱旋檢途ノ完了(二) 第十四第十六師團配置ノ變更(三) 滿洲駐屯軍ノ復員(四)

第十六篇 兵站

第五十九章 第一軍ノ兵站

五二一

一 第十二師團獨立作戰期間ノ兵站

五二二

第十二師團ノ仁川平壤間ノ兵站(一) 平壤駐屯間ノ補給(二) 第十二師團兵站監部ノ改稱(三)

二 軍ノ兵站

五二四

軍ノ肅川附近開進間ノ兵站設置(一) 軍ノ清川江左岸開進間ノ補給(二) 軍ノ義州ニ向フ前進間ノ補給(三) 軍ノ義州附近開進間ノ補給及衛生設備(四) 義州以南兵站線ノ交替(五) 軍ノ鳳凰城集中間兵站線ノ設置(六) 吉田支隊ノ寬甸攻略(七) 國駐劄軍及獨立第十師團下ノ兵站管區ノ境界(八) 豐陽邊門ノ占領(九) 鳳凰城以北前進間ノ補給(十) 通遼堡附近糧秣ノ集積(十一) 城廠ノ略奪(十二) 兵站線ノ右側掩護(十三) 遼陽攻撃間ノ兵站線ノ變更(十四) 兵站守備隊ノ交替(十五) 彈藥中間廠ノ移動(十六) 遼陽附近ノ會戰間傷者後送ノ景況(十七) 内外國人及商船ノ占領地出入規則ノ發布(十八) 遼陽附近第一軍兵站管區ノ制定(十九) 沙河會戰前木溪湖方面ノ掩護(二十) 寬甸橋頭木溪湖兵站線ノ撤收(二十一) 沙河ノ會戰ニ於ケル兵站衛生機關ノ配置(二十二) 兵站主地ノ移轉(二十三) 軍兵站管區ノ改正(二十四) 鴨綠江軍兵站管區ノ設置(二十五) 奉天附近ノ會戰間ノ補給(二十六) 奉天附近ノ會戰ニ於ケル兵站衛生機關ノ配置(二十七) 奉天占領後兵站管區ノ制定(二十八) 兵站主地ノ移轉(二十九) 戰役終局前ニ於ケル兵站ノ情況(三十)

第六十章 第二軍ノ兵站

五五七

軍ノ上陸初期ノ兵站設備(一) 第二第三兩軍兵站管區假境界(二) 軍ノ李官村河ノ

第六十一章

線ニ停止間補給ノ情況(五七) 貨車輸送ノ開始(五七) 渤海沿岸ノ水運(五七) 兵站主地ノ移轉(五七) 監部支部ノ設置(五七) 水陸輸送ノ情況(五七) 蓋平占領後兵站衛生機關ノ配置(五七) 野戰鐵道ノ改修(五七) 大石橋附近ノ戰前前後ノ補給ノ情況(五七) 兵站主地ノ移轉(五七) 野戰鐵道ノ運轉開始(五七) 營口占領後ノ水運(五七) 遼河水運ノ開始(五七) 遼陽附近ノ會戰前後兵站衛生機關ノ變動(五七) 內外國人及南船ノ占領地出入規則及滿洲軍倉庫ノ設置(五七) 遼陽附近ノ會戰ニ於ケル兵站衛生機關ノ配置(五七) 遼陽會戰後ノ補給(五七) 遼陽南北ニ於ケル第二軍兵站管區ノ制定(五七) 沙河會戰ニ於ケル兵站衛生機關ノ配置(五七) 兵站管區ノ改正(五七) 冬期間小北河方面ノ防備(五七) 黑溝台附近ノ會戰間糧秣ノ補給(五七) 小北河ノ守備撤去(五七) 第二軍兵站管區ノ境界(五七) 奉天附近ノ會戰間糧秣ノ補給(五七) 奉天附近ノ會戰間及其後ノ兵站衛生機關ノ移轉(五七) 滿洲諸軍ノ各兵站監部ノ統一機關(五七) 軍ノ前進ニ伴ナリ兵站ノ移轉(五七)

第三軍ノ兵站

關東州作戰期間ノ兵站

兵站監部取家也ニ上陸(五八) 第二軍兵站部下協議要項(五八) 大連ノ揚陸開始(五八) 兵站主地ノ設置(五八) 第二軍所用糧秣一部ノ輸送(五八) 大連兵站病院ノ開設(五八) 兵站主地ノ設置(五八) 攻圍間ノ兵站線路(五八) 患者ノ後送(五八) 遼東守備軍ノ軍管區ノ關係(五八) 大連ノ經營(五八) 遼東守備軍ノ軍兵站管區ノ境界劃定(五八)

奉天附近ノ會戰前後ニ互ル兵站

新兵站部編制下令前ノ情況(五九) 軍ノ遼陽附近集中間ノ給養(五九) 軍ノ遼陽附近間ノ給養(五九) 第二軍兵站管區ノ境界(五九) 大烟市ニ糧秣ノ集積(五九) 軍ノ奉天會戰間兵站施設ノ情況(五九) 小北河附近門間手押式糧便鐵道ノ敷設(五九) 奉天附近ノ會戰ニ於ケル兵站衛生機關ノ配置及患者ノ後送(五九) 奉天會戰直後ノ補給線ノ變更(五九) 後備步兵第十五旅團ノ復歸(五九) 前沙河子以南ノ兵站線撤去(五九) 遼河水路輸送(五九) 兵站主地前新蓋子ニ前進(五九) 四月二十日以降守備隊ノ配置(五九) 軍ノ遼河右岸進出後兵站衛生機關ノ配置(五九) 奉天新民府間手押式糧便鐵道ノ布設(五九) 滿洲軍總兵站監部及遼東兵站監部ノ設立(五九) 五月下旬兵站守備隊ノ配置

第六十二章

第四軍ノ兵站

(五九) 兵站管區ノ變換及遼東兵站監部下ノ協定(五九) 軍前進用糧秣ノ集積(五九) 兵站司令部ノ増設(五九) 第十四師團ノ爲ノ給養(五九) 軍將來ノ給養起點(五九) 手押式糧便鐵道ノ布設(五九) 五月下旬以降兵站衛生機關ノ情況(五九) 兵站部ノ凱旋(五九)

獨立第十師團ノ兵站

兵站線ノ設置(六〇) 六月中旬以降兵站輸送ノ情況(六〇) 大洋河ノ水路輸送(六〇)

軍ノ兵站

第四軍ノ編成(六〇) 軍兵站監部ノ成立(六〇) 兵站主地ノ前進(六〇) 兵站線右側ノ掩護(六〇) 析木城附近ノ戰前前後ノ患者ノ收容(六〇) 遼陽ニ前進ノ補給(六〇) 第二軍第四軍兵站線ノ配置(六〇) 遼陽會戰間兵站線ノ延長及糧秣ノ補給(六〇) 遼陽附近會戰間ノ兵站衛生機關(六〇) 患者ノ後送(六〇) 軍兵站管區ノ境界改定(六〇) 主地ノ移轉(六〇) 遼陽以北兵站管區ノ制定(六〇) 兵站主地ノ移轉(六〇) 沙河會戰間ノ補給(六〇) 沙河會戰間ノ兵站衛生機關ノ配置(六〇) 兵站管區ノ改正及鐵道輸送(六〇) 遼陽以南兵站管區ノ移轉(六〇) 沙河對陣間ノ情況(六〇) 黑溝台附近ノ會戰間兵站業務ノ補助(六〇) 奉天附近ノ會戰間ノ補給(六〇) 奉天會戰間ノ兵站衛生機關(六〇) 奉天占領後兵站管區ノ制定及主地ノ移轉(六〇) 總兵站監部ノ設立(六〇) 兵站部ノ編成變更(六〇) 兵站管區ノ整理(六〇) 兵站主地ノ移轉(六〇) 四月中旬以降兵站衛生機關ノ情況(六〇) 兵站部ノ凱旋

第六十三章

鴨綠江軍ノ兵站

軍兵站部ノ編成(六一) 軍ノ兵站管區(六一) 第十一師團及兵站機關ノ前進(六一) 城麻ニ糧秣ノ前進(六一) 兵站設備(六一) 清河城攻略後ノ兵站線(六一) 馬群郡附近ノ戰前間兵站ノ情況(六一) 軍ノ撫順略取後ノ兵站線(六一) 軍ノ前進ニ伴ナリ兵站衛生機關(六一) 奉天會戰後軍ノ後方連絡線(六一) 第一軍ノ所要糧秣運搬中止(六一) 軍ノ宿營移轉(六一) 兵站設備(六一) 撫順永陵街間ノ新補給線(六一) 奉天會戰後ニ於ケル患者ノ收容(六一) 軍ノ戰前序列及兵站管區ノ變更(六一) 安東縣渾江口間鴨綠江ノ水路輸送(六一) 軍

第六十四章

一

兵站線側翼ノ警戒(一) 新兵營水陸街方面新補給線ノ設備(一) 滿洲軍總兵站監部
及遼東兵站監部ノ設立(一) 遼東兵站管區ト新境界ノ劃定(一) 嘎喇依洛撫順間ノ
輕便鐵道(一) 八月上旬以後兩師團補給線ノ情況(一) 撫順以東ノ兵站衛生機關(一)
三 軍兵站業務ノ終結(一)

韓國駐劄軍ノ守備及兵站..... 六四五

韓國內守備ノ情況..... 六四五

韓國駐劄軍ノ編成(一) 管區ノ變更(一) 安州ノ敵襲(一) 安州ノ戰團(一) マドリ
ヲ支隊ノ行動(一) 平壤義州間ノ電信線修理(一) 軍ノ管區變更(一) 元山方面ノ情
況(一) 京城元山間ニ兵站線ノ新設(一) 義州街道及京元街道ノ改修(一) 京城内外
ノ軍警警務(一) 軍用鐵道ノ經營(一) 元山守備隊ノ交替並ニ長林里支隊ノ派遣(一)
也内外國民及商船ノ占領地出入規則(一) 軍司令部ノ改變(一) 守備團隊ノ統一(一)
也 韓國軍隊ノ解散(一) 後備第一師團ノ編成(一) 駐劄軍管區ノ擴張(一) 軍衛生機
關ノ配置(一) 鴨綠江右岸兵站事務ノ變更(一)

北韓作戰期間ノ兵站..... 六六四

北韓兵站機關ノ派遣(一) 後備第二師團ノ鏡城及輪城滞在間ノ補給(一) 東部兵站
監部ノ成立(一) 清津着坪間ノ輕便鐵道(一) 兵站業務ノ終結(一)

韓國西北境ノ防備..... 六六七

後備步兵第九旅團ノ配置(一) 城廢守備隊ノ行動(一) 城廢守備隊高家店附近ノ戰
團(一) 八月下旬以降寬甸方面ノ情況(一) 城廢守備隊ノ十月八乃至十日ノ戰團(一)
也 寬甸及城廢方面守備隊ノ增加(一) 後備第一師團ノ編成(一) 內藤支隊ノ編成(一)
也 兼子附近ノ戰團(一) 三家子附近ノ戰團(一) 三家子附近攻撃ノ中止(一) 樺子
嶺附近ノ戰團(一) 內藤支隊ノ退却(一) 後備第一師團ノ冬期間防備(一) 千金峯及
金斗峪附近ノ戰團(一) 後備第一師團ノ編成擴張(一)

第六十五章

一

遼東守備軍ノ守備及兵站..... 七三三

遼東守備軍ノ守備及兵站業務..... 七三三

二

軍ノ成立(一) 兵站司令部及同守備隊ノ交替(一) 沙河ノ會戰後軍衛生機關ノ情況
(一) 軍管區ノ新劃定(一) 遼陽兵站病院ノ擴張(一) 遼陽以南ノ患者輸送(一) 作戰
軍後方地區ノ分管並ニ守備軍管區ノ追加(一) 海城鞍山站間敵襲ノ鐵道破壞(一)
太子河左岸敵襲ノ來襲(一) ミシナエノ騎兵團ノ營口挺進(一) 小馬池附近ノ戰
團(一) ミシナエノ騎兵團ノ小馬池攻撃(一) 敵騎來襲ニ對スル警戒(一) ミシナ
エノ騎兵團ノ鐵道破壞(一) 牛莊城附近ノ戰團(一) ミシナエノ騎兵團ノ牛莊
城攻撃(一) 後備步兵第四十一聯隊第三中隊殘員ノ情況(一) ミシナエノ騎兵團
ノ鐵道破壞ノ再襲(一) 牛莊城附近ノ戰團(一) ミシナエノ騎兵團ノ牛莊城附近
(一) 津川支隊ノ編成(一) 三叉河附近津川支隊ノ戰團(一) ミシナエノ騎兵團ノ
退却(一) 三叉河附近ケレンコフ少將縱隊ノ戰團(一) 津川支隊解散後牛莊城附近
ノ警戒(一) 黑溝台會戰ニ於ケル傷者ノ收容(一) 第三軍及鴨綠江軍一部ノ兵站
施設(一) 旅順要塞及大連灣防禦地ト軍司令部トノ關係(一) 第三軍中間ノ給養
(一) 滿洲軍ニ對スル糧秣補給(一) 守備隊配置ノ變更(一) 敵ノ騎兵ノ侵入(一) 遼
陽並ニ鐵道守備ノ臨時增加(一) 鴨綠江軍編入ノ第二回上陸部隊ノ前進(一) 奉天
會戰患者ノ收容(一) 大連河水路輸送(一) 兵站守備隊ノ移動(一) 守備軍管區ノ擴
張(一) 滿洲軍總兵站監部及遼東兵站監部ノ成立(一) 軍政委員ノ解任(一)

遼東兵站部ノ守備及兵站業務..... 七四〇

旅順大連兩要塞及關東州軍政委員ノ隸屬系統(一) 遼東兵站管區擴張(一) 兵站監
部ノ移轉及監部支部ノ設置(一) 鴨綠江森林經營(一) 第十五第十六兩師團ノ守備
ノ交替(一) 兵站衛生機關ノ配置(一) 兵站管內ノ防務(一) 關東總督府ノ成立並ニ
遼東兵站監部ノ復員(一)

第六十六章

獨立第十三師團ノ兵站..... 七六一

南部兵站支部ノ設置(一) 兵站線ノ延長(一) 各地討伐隊ノ給養(一) 兵站管區ノ決
定(一) 南部平定後兵站部隊ノ歸還(一) 南部上陸部隊兵站衛生業務(一) 北部上陸
部隊ノ兵站(一) 師團前進ノ爲糧秣補給(一) 揚陸業務ノ補助並ニ兵站輸送力ノ増
加(一) アレキサンドロフノ警備(一) 北部守備隊ノ區分(一) 第一フルコラニ軍需

品ノ揚陸開始(七〇) 北部上陸部隊兵站衛生業務(七〇) 北部守備ノ撤去及兵站部ノ既
廢(七〇)

第十七篇 軍ノ後方及内地ノ設備

第六十七章 運輸及通信

一 鐵道輸送

七八九

其一 内地ニ於ケル作戰輸送

七八九

内地鐵道ノ狀態(七〇) 集中輸送(七〇)

其二 戰地ニ於ケル鐵道輸送

七九一

野戰鐵道處理部ノ編成(七〇) 占領セル鐵道ノ改修(七〇) 列車運轉ノ狀況(七〇) 軍事輸
送ノ概況(七〇)

二 船舶輸送

七九五

其一 軍隊輸送

七九五

甲 韓國臨時派遣隊輸送

七九六

乙 第一軍輸送

七九六

第一次輸送(七〇) 第二次輸送(七〇) 野戰重砲兵ノ臨時輸送(七〇)

丙 第二軍輸送

七九七

第一次輸送(七〇) 第二次乃至第四次輸送(七〇) 第六師團ノ輸送(七〇)

丁 獨立第十師團輸送

七九九

第二第三回輸送(七〇)

戊

自三十七年六月中旬
至三十八年十月 軍隊輸送(樺太方面ヲ除ク) 八〇〇

六月下旬ヨリ七月末日迄ノ輸送(七〇) 八月中ノ輸送(七〇) 九月中ノ輸送(七〇) 十月中
ノ輸送(七〇) 十一月中ノ輸送(七〇) 十二月中ノ輸送(七〇) 三十八年一月中ノ輸送(七〇)
二月中ノ輸送(七〇) 三月中ノ輸送(七〇) 四月中ノ輸送(七〇) 五月中ノ輸送(七〇) 六月中
ノ輸送(七〇) 七月以後ノ輸送(七〇)

己 獨立第十三師團輸送

八〇四

樺太南部上陸部隊ノ輸送(七〇) 樺太北部上陸部隊ノ輸送(七〇)

其二 軍需品輸送

八〇六

糧秣輸送(七〇) 鐵道材料ノ輸送(七〇) 兵器彈藥竝ニ建築材料其他諸物品ノ輸送(七〇)

其三 還送輸送

八〇七

患者還送(七〇) 俘虜還送(七〇) 軍隊及軍需品還送(七〇)

其四 運送船ノ遭難

八〇九

常陸丸ノ遭難(七〇) 佐波丸ノ遭難(七〇) 和泉丸ノ遭難(七〇)

三 郵便通信

八一四

軍事郵便ノ規定(七〇) 野戰郵便局ノ配置(七〇) 郵便線路ノ開廢(七〇) 遞送回数及遞送
種類(七〇) 軍事郵便直接交換局(七〇) 連絡郵便線路(七〇)

四 電信通信

八一九

其一 軍ノ通信機關

八二〇

其二 第一軍韓國內行動間ノ施設

八二〇

其三 遼東半島南部領有迄ノ施設

八二一

甲 第一軍方面.....八三二
 鴨綠江ノ戰團(三) 鳳凰城附近ノ駐留(三)

乙 獨立第十師團方面.....八三二
 柳磨分水峯ノ占領(三)

丙 第二軍方面.....八三三
 金州附近ノ戰團(三) 得利寺附近ノ戰團(三)

其四 滿洲軍ノ遼陽方向ニ前進間ノ施設.....八二七
 甲 第一軍方面.....八二七
 橋頭連山關附近ノ駐留(三) 榆樹林子榛子峯ノ戰團(三)

乙 第四軍方面.....八二九
 第十師團ノ前進(三) 析木城附近ノ戰團(三)

丙 第二軍方面.....八三一
 蓋平附近ノ戰團(三) 大石橋附近ノ戰團(三) 海城ノ占領(三)

其五 遼陽會戰間ノ施設.....八三五
 甲 第一軍方面.....八三五
 太子河左岸ノ戰團(三) 太子河右岸ノ戰團(三)

乙 第四軍方面.....八三九
 鞍山站附近ノ攻撃(三) 首山堡附近ノ攻撃(三) 遼陽ノ占領(三)

丙 第二軍方面.....八四〇
 鞍山站附近ノ攻撃(三) 首山堡附近ノ攻撃(三) 遼陽ノ占領(三)

其六 沙河會戰間ノ施設.....八四三
 甲 第一軍方面.....八四三
 木溪湖方面ノ防禦(三) 攻勢移轉(三)

乙 第四軍方面.....八四五
 太子河右岸ニ移動(三) 攻勢移轉(三) 小東山口及長岑子占領(三)

丙 第二軍方面.....八四七
 太子河右岸ニ移動(三) 攻撃開始(三) 黃花甸方面ノ攻撃(三)

其七 旅順要塞攻略間ノ施設.....八五〇
 攻圍線ノ設定(三) 第一回攻撃(三) 第二回攻撃(三) 第三回攻撃(三) 要塞陥落(三)

其八 黑溝台會戰間ノ施設.....八五三
 其九 奉天會戰間ノ施設.....八五四
 甲 鴨綠江軍方面.....八五四
 清河城ノ攻撃(三) 地塔馬群那附近ノ戰團(三) 軍ノ追撃(三)

乙 第一軍方面.....八五七
 沙河右岸ノ戰團(三) 追撃(三)

丙 第四軍方面.....八六〇
 攻撃開始(三) 追撃(三)

丁 第二軍方面.....八六一
 攻撃開始(三) 奉天四方ノ戰團(三) 奉天占領(三)

第十卷目次

戊 第三軍方面 八六五

 前進開始(公) 奉天四北方ノ戰團(公)

其十 滿洲軍北進準備間ノ施設 八七〇

 甲 鴨綠江軍方面 八七〇

 乙 第一軍方面 八七一

 丙 第四軍方面 八七二

 丁 第二軍方面 八七三

 戊 第三軍方面 八七五

 其十一 樺太ノ施設 八七六

 其十二 北韓ノ施設 八七七

第六十八章 海岸防備 八七九

 要塞ノ動員(公) 要塞以外ノ防備(公) 露海及韓國沿岸ノ防備(公) 各地要塞ノ防備(公) 日本海海戦後ノ状況(公)

第六十九章 補充 八八三

 一 人員ノ補充 八八三

 將校同相當官准士官ノ補充(公) 下士卒ノ補充(公)

 二 馬匹ノ補充 八八四

 三 武器及器具材料ノ補充 八八四

 四 彈藥補給 八八五

第七十章 給養

第七十章 給養 八八七

一 開戦ヨリ遼陽附近會戦迄ノ情况 八八七

 其一 第十二師團及第一軍 八八七

 臨時韓國派遣隊(公) 清川江左岸ニ於ケル軍ノ開進(公) 鴨綠江左岸ノ開進(公) 鴨綠江ノ戰團(公) 鳳凰城附近ノ駐留(公) 連山關附近ノ駐留(公) 榆樹林子糠子峯附近ノ戰團及同戰團後藍河河谷ノ駐留(公)

 其二 獨立第十師團及第四軍 八八九

 軸廠附近ノ駐留(公) 分水峯附近ノ戰團(公) 析木城附近ノ戰團(公) 析木城附近ノ駐留(公)

 其三 第二軍 九〇五

 十三里台子及南山附近ノ戰團(公) 普蘭店附近ノ駐留(公) 得利寺附近ノ戰團(公) 熊岳城南方地區ノ駐留(公) 蓋平ノ占領(公) 大石橋附近ノ駐留(公) 海城ノ占領及同地附近ノ駐留(公)

二 遼陽附近ノ會戦及同地附近駐留間ノ情况 九一七

 其一 第一軍 九一七

 遼陽東方竝ニ南方ノ戰團(公) 烟台炭坑及東台遼瀋溝附近ノ駐留(公)

 其二 第四軍 九二一

 遼陽南方ノ戰團(公) 遼陽附近ノ駐留(公)

 其三 第二軍 九二四

 遼陽四南方ノ戰團(公) 遼陽附近ノ駐留(公)

三 沙河ノ會戦間ノ情况 九二六

其一 第一軍……………九六六

其二 第四軍……………九六八

其三 第二軍……………九六九

四 旅順攻城間ノ情況……………九七〇
前進陣地攻略(一)攻圍線ノ占領(一)第一回攻撃(一)第二回攻撃(一)第三回攻撃(一)要塞木柵禦陣地ノ攻略(一)冬營設備(一)

五 沙河ノ對陣間ノ情況……………九七一
 其一 一般ノ情況……………九七一
第一軍(一)第四軍(一)第二軍(一)

其二 黑溝台附近會戰間ノ情況……………九四八
第八師團(一)第五師團(一)第二師團(一)

其三 第三軍ノ北進及集中間ノ情況……………九五二
北進(一)集中(一)

其四 鴨綠江軍集中間ノ情況……………九五三
第十一師團(一)後備第一師團(一)

六 奉天附近會戰間ノ情況……………九五五
 其一 鴨綠江軍……………九五五
 其二 第一軍……………九五七
 其三 第四軍……………九五九

其四 第二軍……………九六一

其五 第三軍……………九六四

七 滿洲軍北進準備間ノ情況……………九六八
 其一 鴨綠江軍……………九六八
興京營盤附近ノ駐留(一)灣甸子八家子附近ノ駐留(一)

其二 第一軍……………九七一
沁河左岸地區ノ駐留(一)李家臺八棵樹尙楊堡附近ノ駐留(一)

其三 第四軍……………九七五
中固及鐵路附近ノ駐留(一)火蘭屯大九社附近ノ駐留(一)威遠堡門開原昌圖附近ノ駐留(一)

其四 第二軍……………九七八
奉天附近ノ駐留(一)開原西方地區ノ駐留(一)

其五 第三軍……………九八七
法庫門及其東方地區ノ駐留(一)金家屯康平附近ノ駐留(一)

八 獨立第十三師團ノ情況……………九九〇
樺太南部(一)樺太北部(一)

九 後備第二師團作戰間ノ情況……………九九三
館南里利原間ニ開進(一)山城里雙浦間ニ開進(一)鏡城附近ノ占領(一)輪城附近ノ占領(一)富居富寧附近ノ占領(一)會寧附近ノ駐留(一)

第七十一章 衛生……………九九九

一 開戦ヨリ遼陽附近ノ會戰前迄ノ情況.....九九九

其一 第十二師團及第一軍.....

韓國内ノ行動(一〇〇)鴨綠江ノ戰團(一〇〇)鳳凰城附近ノ駐留(一〇〇)連山關附近ノ駐留(一〇〇)原天峯ノ戰團(一〇〇)橋頭附近ノ戰團(一〇〇)情況(一〇〇)松樹林子附近ノ戰團(一〇〇)榛子峯附近ノ戰團(一〇〇)情況(一〇〇)藍河河谷ノ駐留(一〇〇)

其二 獨立第十師團及第四軍.....

岫巖附近ノ戰團(一〇〇)分水峯附近ノ戰團(一〇〇)析木城附近ノ戰團(一〇〇)海城附近ノ駐留(一〇〇)

其三 第二軍.....

十三里台子附近ノ戰團(一〇〇)南山附近ノ戰團(一〇〇)南山附近戰團後ノ情況(一〇〇)龍王廟附近ノ騎兵第一旅團ノ戰團(一〇〇)得利寺附近ノ戰團(一〇〇)得利寺附近ノ戰團後ノ情況(一〇〇)蓋平附近ノ戰團(一〇〇)大石橋附近ノ戰團(一〇〇)海城附近ノ駐留(一〇〇)

二 遼陽附近會戰及同地附近駐留間ノ情況.....

其一 第一軍.....

大寨坡峯附近ノ戰團(一〇〇)弓張峯附近ノ戰團(一〇〇)高峰寺附近ノ戰團(一〇〇)孫家寨附近ノ戰團(一〇〇)瓦子甸附近ノ戰團(一〇〇)徐家溝附近ノ戰團(一〇〇)大岩附近ノ戰團(一〇〇)鏡頭山附近ノ戰團(一〇〇)遼遼海附近ノ戰團(一〇〇)响山子及雙龍寺附近ノ戰團(一〇〇)

其二 第四軍.....

追擊間ノ情況(一〇〇)新立屯附近ノ戰團(一〇〇)遼陽南端ノ戰團(一〇〇)

其三 第二軍.....

軍追擊間ノ情況(一〇〇)首山堡附近ノ戰團(一〇〇)西馬蟬屯附近ノ戰團(一〇〇)蛤蜊河子附近ノ戰團(一〇〇)烏龍台附近ノ戰團(一〇〇)遼陽西南端附近ノ戰團(一〇〇)遼陽西端ノ戰團(一〇〇)

三 沙河會戰間ノ情況.....

(一〇〇)會戰後ノ情況(一〇〇)

其一 第一軍.....

本溪湖守備隊ノ戰團(一〇〇)大岩土門子峯附近ノ戰團(一〇〇)木溪湖大岩方面ノ戰團(一〇〇)志中老君峪附近ノ戰團(一〇〇)八家子附近ノ戰團(一〇〇)馬耳山附近ノ戰團(一〇〇)三家子附近ノ戰團(一〇〇)燒連溝附近ノ戰團(一〇〇)朝仙峯附近ノ戰團(一〇〇)頭頂山附近ノ戰團(一〇〇)

其二 第四軍.....

五里古子附近ノ戰團(一〇〇)三塊石山附近ノ戰團(一〇〇)陽城峯附近ノ戰團(一〇〇)英守屯附近ノ戰團(一〇〇)新立庄十里河附近ノ戰團(一〇〇)萬寶山附近ノ戰團(一〇〇)

其三 第二軍.....

雙台子大東山堡附近ノ戰團(一〇〇)夾界勿及因得牛絲附近ノ戰團(一〇〇)十里河及因得牛絲附近ノ戰團(一〇〇)長興甸附近ノ戰團(一〇〇)沙河堡附近ノ戰團(一〇〇)楊家灣附近ノ戰團(一〇〇)因得牛絲及淇子街附近ノ戰團(一〇〇)長峯子拉木屯附近ノ戰團(一〇〇)拉木屯附近ノ戰團(一〇〇)大油虫堡附近ノ戰團(一〇〇)北烟台附近ノ戰團(一〇〇)林盛堡及長淇堡附近ノ戰團(一〇〇)沙河堡附近ノ戰團(一〇〇)

四 旅順攻城間ノ情況.....

其一 前進陣地攻略迄ノ情況.....

劍山附近ノ戰團(一〇〇)雙臺港附近ノ戰團(一〇〇)岩崖山附近ノ戰團(一〇〇)大白山附近ノ戰團(一〇〇)

其二

後泥河子、鳳凰山郭家屯ノ線並ニ廟嶺山南方高地及大孤山附近攻略迄ノ情況.....

東泥河子附近ノ戰團(三三)徐家屯附近ノ戰團(三三)大孤山附近ノ戰團(三三)廟嶺山南
方高地附近ノ戰團(三三)

其三 第一回攻撃間ノ情況

大頂子山及水師營西南高地ノ攻略(三三)盤龍山東四兩營壘ノ攻略(三三)望台附近ノ
戰團(三三)東雞冠山營壘及其附近ノ戰團(三三)

一一三〇

其四 第二回攻撃間ノ情況

爾寨山背石根山及水師營附近ノ戰團(三三)龍眼北方營壘附近ノ戰團(三三)松樹山附
近ノ戰團(三三)二龍山附近ノ戰團(三三)東雞冠山附近ノ戰團(三三)

一一三八

其五 第三回攻撃間ノ情況

第七師團方面(三三)爾寨山方面ノ戰團(三三)二龍山方面ノ戰團(三三)東雞冠山方面ノ
戰團(三三)

一一三五

其六 要塞本防禦陣地ノ攻略間ノ情況

高丁山攻略(三三)楊樹溝東方高地攻略(三三)後三羊頭南方高地攻略(三三)松樹山營壘
ノ攻略(三三)二龍山營壘攻略(三三)望台附近攻略(三三)東雞冠山北營壘攻略(三三)東雞
冠山砲台攻略(三三)

一一四一

五 沙河對陣間ノ情況

其一 一般ノ情況

各軍衛生狀態(三三)歪頭山附近ノ戰團(三三)前三道崗子附近ノ戰團(三三)林盤堡附近
ノ夜襲(三三)挺進騎兵隊ノ情況(三三)

一一四四

其二 黑溝台附近ノ會戰

啞叭台及沈且堡ノ戰團(三三)第二軍兵站守備隊ノ情況(三三)吳家崗子附近ノ戰團(三三)
(三三)頭池附近ノ戰團(三三)黑溝台及蘇麻堡附近ノ戰團(三三)蘇麻堡附近ノ戰團(三三)

一一四八

柳條口附近ノ戰團(三三)姚坨子附近ノ戰團(三三)村山支隊ノ戰團(三三)揮澤支隊ノ戰
團(三三)第二師團ノ戰團(三三)

其三 第三軍ノ北進及集中間ノ情況

一一六〇

其四 鴨綠江軍集中間ノ情況

一一六〇

六 奉天附近ノ會戰ニ於ケル情況

一一六一

其一 鴨綠江軍

榛子嶺及哈叭嶺附近ノ戰團(三三)清河城附近ノ戰團(三三)馬群驛附近ノ戰團(三三)清
河城附近ノ戰團(三三)大岑及馬群驛附近ノ戰團(三三)

一一六一

其二 第一軍

高台峯附近ノ戰團(三三)孤嶺子附近ノ戰團(三三)葛布街附近ノ戰團(三三)張家樓子附
近ノ戰團(三三)松樹嘴子南方高地ノ占領(三三)張旗寨及邊牛堡子附近ノ戰團(三三)興
隆屯附近ノ戰團(三三)中固附近ノ戰團(三三)新台子附近ノ戰團(三三)唐家台東方高地
附近ノ戰團(三三)三家子及上荒地溝附近ノ戰團(三三)蓮花池附近ノ戰團(三三)蒲河附
近ノ戰團(三三)

一一六八

其三 第四軍

柳匠屯萬寶山附近ノ戰團(三三)萬寶山附近ノ戰團(三三)楊官屯附近ノ戰團(三三)王官
屯附近ノ戰團(三三)沙河堡及韓城堡附近ノ戰團(三三)前營盤附近ノ戰團(三三)魚鱗堡
附近ノ戰團(三三)溫盤堡及小格鎮堡附近ノ戰團(三三)

一一七九

其四 第二軍

韓城堡附近ノ戰團(三三)北台子附近ノ戰團(三三)荒地附近ノ戰團(三三)邵家林子及來
勝堡附近ノ戰團(三三)王家高柳附近ノ戰團(三三)下沙坨子附近ノ戰團(三三)長灘附近
ノ戰團(三三)楊士屯附近ノ戰團(三三)大方士屯附近ノ戰團(三三)于洪屯附近ノ戰團(三三)
(三三)李官堡附近ノ戰團(三三)追擊(三三)奉天附近ニ遺留セシ敵ノ遺棄ノ處置(三三)

一一九〇

其五 第三軍……………二四

四方台附近ノ戦闘(三〇)彰驛站附近ノ戦闘(三〇)楊士屯附近ノ戦闘(三〇)大石橋道化也及八家子附近ノ戦闘(三〇)郭三屯附近ノ戦闘(三〇)九里溝子附近ノ戦闘(三〇)遼子堡附近ノ戦闘(三〇)子洪屯附近ノ戦闘(三〇)劉家窩棚附近ノ戦闘(三〇)轉灣橋ノ攻略(三〇)轉灣橋附近ノ戦闘(三〇)北陵附近ノ戦闘(三〇)沙嶺堡附近ノ戦闘(三〇)田義屯附近ノ戦闘(三〇)

七 奉天附近會戰後ノ情況……………二二六

其一 滿洲軍一般ノ情況……………二二七

其二 鴨綠江軍ノ情況……………二二七

五鳳樓附近ノ戦闘(三〇)魚夾子附近ノ戦闘(三〇)大石頭溝及南山城子附近ノ戦闘(三〇)

其三 第一軍ノ情況……………二二九

其四 第四軍ノ情況……………二二九

開原附近ノ戦闘(三〇)南城子附近ノ戦闘(三〇)

其五 第二軍ノ情況……………二三〇

其六 第三軍ノ情況……………二三〇

昌圖方面ノ戦闘(三〇)金家屯及小塔子附近ノ戦闘(三〇)敵騎兵團ノ來襲(三〇)遼陽高棚附近ノ戦闘(三〇)獅子峪附近ノ戦闘(三〇)

八 樺太占領軍ノ情況……………二三四

樺太南部(三三)樺太北部(三三)

九 北韓軍ノ情況……………二三五

第七十二章 占領地ノ軍政……………二三七

軍政機關(三三)安東縣軍政署ノ情況(三三)鳳凰城軍政署ノ情況(三三)大孤山軍政署ノ情況(三三)岫巖軍政署ノ情況(三三)金州軍政署ノ情況(三三)大連軍政署ノ情況(三三)旅順軍政署ノ情況(三三)復州軍政署ノ情況(三三)蓋平軍政署ノ情況(三三)營口軍政署ノ情況(三三)海城軍政署ノ情況(三三)遼陽軍政署ノ情況(三三)奉天軍政署ノ情況(三三)新民府軍政署ノ情況(三三)鐵嶺軍政署ノ情況(三三)關東州民政署ノ情況(三三)樺太軍政ノ情況(三三)

第十八篇 皇室ノ優典及褒賜

第七十三章 皇室ノ御盛徳……………二四一

大捷ノ御盛徳(三三)御盛徳ノ一端(三三)貴族院ノ上奏書(三三)衆議院ノ上奏書(三三)

第七十四章 國民ノ忠誠……………二四七

敵愾心(三三)應募者ニ對スル同情(三三)出征者ニ對スル同情(三三)傷病者ニ對スル同情(三三)死者ニ對スル同情(三三)出征者ノ家族ニ對スル同情(三三)俘虜ニ對スル同情(三三)舉國一致(三三)事業ノ勃興(三三)各種ノ後援及救護事業(三三)帝國議會(三三)

第七十五章 戰爭ノ結果……………二五五

帝國ノ費消若シクハ亡失(三三)露國ノ費消若シクハ亡失(三三)捕獲品ノ利用(三三)戰役ノ日數及地域(三三)帝國ノ獲得セル權利(三三)

明治三十年日露戰史第十卷目次終

明治三十年日露戰史第十卷

第十二篇 滿洲軍ノ整備

第五十一章 兵力ノ整頓

一 奉天附近會戰後ノ情況 第一卷附圖第一及第十卷附圖第一參照

奉天附近ノ會戰後鴨綠江軍ハ大甸子營盤撫順間滿洲軍ハ鐵嶺奉天間ニ位置シ其先進部隊ヲ以テ昌圖附近ニ停止セル敵ト接觸シ全軍戰鬪力ノ回復ヲ勉メ以テ三月二十日ニ至レリ 日露兩軍ノ配置ハ第八卷附圖第二十七參照

一般ノ情況

鴨綠江軍 司令官大將男 露川村景明 ハ敵兵新兵堡附近ニ出沒セシニ因リ三月二十四日後備第一師團ノ面

高支隊 長中佐面高俊一後備步兵第二十三聯隊後備騎兵第二中隊後備砲兵第五中隊後備工兵大隊本部及第三中隊第一師團臨時衛生隊 ヲ以テ同地ヲ占領シ軍ノ駐留區

域ヲ懷仁新兵堡營盤ノ線ニ擴張シ幾モ無ク新兵堡及永陵街附近ニ在リシ敵兵遠ク東北竝

ニ北方ニ退却セシニ因リ二十七日寬甸賽馬集ノ線及城廠以北ノ兵站線路ヲ守備セル諸隊

ヲ城廠ニ又在寬甸驛陽邊門及賽馬集ノ徒歩砲兵隊ヲ各其守備地附近ニ集合シテ軍ノ直轄

トシ且既ニ懷仁及永陵街ニ在ル部隊ヲ以テ該地附近ノ守備ニ任シ尋テ城廠ヨリ新兵堡方

面ニ至ル兵站線ノ設備略整ヒシニ因リ今後ノ作戰ヲ準備セント欲シ軍ノ主力ヲ新兵堡營

盤ノ線ニ進出セシメ第一軍 司令官大將男 露黑木爲楨 ハ三月二十一日第十二師團 長中將 井上光 歩兵第四十六

第五十一章 兵力ノ整頓

長中將 井上光

聯隊第三大隊騎兵第十二聯隊ヲ以テ撫安堡ヲ占領シテ大甸子附近ノ鴨綠江軍比志島支隊ニ連絡シ且同村ヨリ更ニ步騎兵各一中隊歩兵第九中隊 騎兵第一中隊ヲ柴河堡ニ派遣シテ開原及馬家塞方向ノ警戒ニ任セリ當時敵兵西老虎峪附近ニ出沒セシモ日ナラスシテ北方ニ退却シ清河河谷復敵ノ隻影無ク第四軍司令官大將伯 野津道貫第十師團長中將安 東貞美ノ主力ハ鐵嶺ニ在リ其前田支隊長少兵大佐前田喜雄 歩兵第二十聯隊(第一大隊)同第三十九聯隊(第一大隊)同第十聯隊(第一大隊)同第一中隊 騎兵第一中隊 騎兵第二中隊 騎兵第三中隊 騎兵第四中隊 騎兵第五中隊 騎兵第六中隊 騎兵第七中隊 騎兵第八中隊 騎兵第九中隊 騎兵第十中隊 騎兵第十一中隊 騎兵第十二中隊 騎兵第十三中隊 騎兵第十四中隊 騎兵第十五中隊 騎兵第十六中隊 騎兵第十七中隊 騎兵第十八中隊 騎兵第十九中隊 騎兵第二十中隊 騎兵第二十一中隊 騎兵第二十二中隊 騎兵第二十三中隊 騎兵第二十四中隊 騎兵第二十五中隊 騎兵第二十六中隊 騎兵第二十七中隊 騎兵第二十八中隊 騎兵第二十九中隊 騎兵第三十中隊 騎兵第三十一中隊 騎兵第三十二中隊 騎兵第三十三中隊 騎兵第三十四中隊 騎兵第三十五中隊 騎兵第三十六中隊 騎兵第三十七中隊 騎兵第三十八中隊 騎兵第三十九中隊 騎兵第四十中隊 騎兵第四十一中隊 騎兵第四十二中隊 騎兵第四十三中隊 騎兵第四十四中隊 騎兵第四十五中隊 騎兵第四十六中隊 騎兵第四十七中隊 騎兵第四十八中隊 騎兵第四十九中隊 騎兵第五十中隊 騎兵第五十一中隊 騎兵第五十二中隊 騎兵第五十三中隊 騎兵第五十四中隊 騎兵第五十五中隊 騎兵第五十六中隊 騎兵第五十七中隊 騎兵第五十八中隊 騎兵第五十九中隊 騎兵第六十中隊 騎兵第六十一中隊 騎兵第六十二中隊 騎兵第六十三中隊 騎兵第六十四中隊 騎兵第六十五中隊 騎兵第六十六中隊 騎兵第六十七中隊 騎兵第六十八中隊 騎兵第六十九中隊 騎兵第七十中隊 騎兵第七十一中隊 騎兵第七十二中隊 騎兵第七十三中隊 騎兵第七十四中隊 騎兵第七十五中隊 騎兵第七十六中隊 騎兵第七十七中隊 騎兵第七十八中隊 騎兵第七十九中隊 騎兵第八十中隊 騎兵第八十一中隊 騎兵第八十二中隊 騎兵第八十三中隊 騎兵第八十四中隊 騎兵第八十五中隊 騎兵第八十六中隊 騎兵第八十七中隊 騎兵第八十八中隊 騎兵第八十九中隊 騎兵第九十中隊 騎兵第九十一中隊 騎兵第九十二中隊 騎兵第九十三中隊 騎兵第九十四中隊 騎兵第九十五中隊 騎兵第九十六中隊 騎兵第九十七中隊 騎兵第九十八中隊 騎兵第九十九中隊 騎兵第一百中隊ヲ中固ニ置キテ開原方向ノ警戒ニ任シ第三軍司令官大將男 乃木希典ハ馬場支隊長少將馬場命英 歩兵第一聯隊(第一大隊) 騎兵第一中隊 騎兵第二中隊 騎兵第三中隊 騎兵第四中隊 騎兵第五中隊 騎兵第六中隊 騎兵第七中隊 騎兵第八中隊 騎兵第九中隊 騎兵第十中隊 騎兵第十一中隊 騎兵第十二中隊 騎兵第十三中隊 騎兵第十四中隊 騎兵第十五中隊 騎兵第十六中隊 騎兵第十七中隊 騎兵第十八中隊 騎兵第十九中隊 騎兵第二十中隊 騎兵第二十一中隊 騎兵第二十二中隊 騎兵第二十三中隊 騎兵第二十四中隊 騎兵第二十五中隊 騎兵第二十六中隊 騎兵第二十七中隊 騎兵第二十八中隊 騎兵第二十九中隊 騎兵第三十中隊 騎兵第三十一中隊 騎兵第三十二中隊 騎兵第三十三中隊 騎兵第三十四中隊 騎兵第三十五中隊 騎兵第三十六中隊 騎兵第三十七中隊 騎兵第三十八中隊 騎兵第三十九中隊 騎兵第四十中隊 騎兵第四十一中隊 騎兵第四十二中隊 騎兵第四十三中隊 騎兵第四十四中隊 騎兵第四十五中隊 騎兵第四十六中隊 騎兵第四十七中隊 騎兵第四十八中隊 騎兵第四十九中隊 騎兵第五十中隊 騎兵第五十一中隊 騎兵第五十二中隊 騎兵第五十三中隊 騎兵第五十四中隊 騎兵第五十五中隊 騎兵第五十六中隊 騎兵第五十七中隊 騎兵第五十八中隊 騎兵第五十九中隊 騎兵第六十中隊 騎兵第六十一中隊 騎兵第六十二中隊 騎兵第六十三中隊 騎兵第六十四中隊 騎兵第六十五中隊 騎兵第六十六中隊 騎兵第六十七中隊 騎兵第六十八中隊 騎兵第六十九中隊 騎兵第七十中隊 騎兵第七十一中隊 騎兵第七十二中隊 騎兵第七十三中隊 騎兵第七十四中隊 騎兵第七十五中隊 騎兵第七十六中隊 騎兵第七十七中隊 騎兵第七十八中隊 騎兵第七十九中隊 騎兵第八十中隊 騎兵第八十一中隊 騎兵第八十二中隊 騎兵第八十三中隊 騎兵第八十四中隊 騎兵第八十五中隊 騎兵第八十六中隊 騎兵第八十七中隊 騎兵第八十八中隊 騎兵第八十九中隊 騎兵第九十中隊 騎兵第九十一中隊 騎兵第九十二中隊 騎兵第九十三中隊 騎兵第九十四中隊 騎兵第九十五中隊 騎兵第九十六中隊 騎兵第九十七中隊 騎兵第九十八中隊 騎兵第九十九中隊 騎兵第一百中隊ヲ大菓子園附近ニ置キ三月二十二日小灣屯附近ノ秋山支隊少將秋山好古ノ率キ 騎兵第一旅團(第十中隊) 騎兵第十一中隊 騎兵第十二中隊 騎兵第十三中隊 騎兵第十四中隊 騎兵第十五中隊 騎兵第十六中隊 騎兵第十七中隊 騎兵第十八中隊 騎兵第十九中隊 騎兵第二十中隊 騎兵第二十一中隊 騎兵第二十二中隊 騎兵第二十三中隊 騎兵第二十四中隊 騎兵第二十五中隊 騎兵第二十六中隊 騎兵第二十七中隊 騎兵第二十八中隊 騎兵第二十九中隊 騎兵第三十中隊 騎兵第三十一中隊 騎兵第三十二中隊 騎兵第三十三中隊 騎兵第三十四中隊 騎兵第三十五中隊 騎兵第三十六中隊 騎兵第三十七中隊 騎兵第三十八中隊 騎兵第三十九中隊 騎兵第四十中隊 騎兵第四十一中隊 騎兵第四十二中隊 騎兵第四十三中隊 騎兵第四十四中隊 騎兵第四十五中隊 騎兵第四十六中隊 騎兵第四十七中隊 騎兵第四十八中隊 騎兵第四十九中隊 騎兵第五十中隊 騎兵第五十一中隊 騎兵第五十二中隊 騎兵第五十三中隊 騎兵第五十四中隊 騎兵第五十五中隊 騎兵第五十六中隊 騎兵第五十七中隊 騎兵第五十八中隊 騎兵第五十九中隊 騎兵第六十中隊 騎兵第六十一中隊 騎兵第六十二中隊 騎兵第六十三中隊 騎兵第六十四中隊 騎兵第六十五中隊 騎兵第六十六中隊 騎兵第六十七中隊 騎兵第六十八中隊 騎兵第六十九中隊 騎兵第七十中隊 騎兵第七十一中隊 騎兵第七十二中隊 騎兵第七十三中隊 騎兵第七十四中隊 騎兵第七十五中隊 騎兵第七十六中隊 騎兵第七十七中隊 騎兵第七十八中隊 騎兵第七十九中隊 騎兵第八十中隊 騎兵第八十一中隊 騎兵第八十二中隊 騎兵第八十三中隊 騎兵第八十四中隊 騎兵第八十五中隊 騎兵第八十六中隊 騎兵第八十七中隊 騎兵第八十八中隊 騎兵第八十九中隊 騎兵第九十中隊 騎兵第九十一中隊 騎兵第九十二中隊 騎兵第九十三中隊 騎兵第九十四中隊 騎兵第九十五中隊 騎兵第九十六中隊 騎兵第九十七中隊 騎兵第九十八中隊 騎兵第九十九中隊 騎兵第一百中隊ヲ大孤家子ニ留メ以テ其前面ヲ搜索シ第二軍司令官大將男 野津道貫ハ依然奉天西方ニ駐留セリ

當時滿洲軍前面ニ於ケル敵ノ主力鐵道ニ沿ヒ公主嶺ニ向ヒ退却シ二三萬ヲ下ラサル最後尾ノ部隊ハ二十日昌圖附近ヲ北方ニ通過セシモノノ如ク其騎兵ノ一部開原—吉林道ヲ退却シ一部ハ尙威遠堡門附近ニ在リ

第四軍前田支隊ノ威遠堡門占領

第四軍ノ前田支隊ハ三月二十日夜歩兵一旅團騎兵一千ヲ下ラサル敵兵左家勾磚城子附近ニ宿營セシヲ知リ獨立騎兵ヲシテ一部ヲ以テ昌圖附近ノ敵ト觸接シ主力ヲ以テ伊通方向ニ前進シ吉林、長春方向ノ敵情ヲ搜索セシム乃チ同騎兵騎兵第六聯隊(第一大隊) 騎兵第七聯隊(第一大隊) 騎兵第八聯隊(第一大隊) 騎兵第九聯隊(第一大隊) 騎兵第十聯隊(第一大隊) 騎兵第十一聯隊(第一大隊) 騎兵第十二聯隊(第一大隊) 騎兵第十三聯隊(第一大隊) 騎兵第十四聯隊(第一大隊) 騎兵第十五聯隊(第一大隊) 騎兵第十六聯隊(第一大隊) 騎兵第十七聯隊(第一大隊) 騎兵第十八聯隊(第一大隊) 騎兵第十九聯隊(第一大隊) 騎兵第二十聯隊(第一大隊) 騎兵第二十一聯隊(第一大隊) 騎兵第二十二聯隊(第一大隊) 騎兵第二十三聯隊(第一大隊) 騎兵第二十四聯隊(第一大隊) 騎兵第二十五聯隊(第一大隊) 騎兵第二十六聯隊(第一大隊) 騎兵第二十七聯隊(第一大隊) 騎兵第二十八聯隊(第一大隊) 騎兵第二十九聯隊(第一大隊) 騎兵第三十聯隊(第一大隊) 騎兵第三十一聯隊(第一大隊) 騎兵第三十二聯隊(第一大隊) 騎兵第三十三聯隊(第一大隊) 騎兵第三十四聯隊(第一大隊) 騎兵第三十五聯隊(第一大隊) 騎兵第三十六聯隊(第一大隊) 騎兵第三十七聯隊(第一大隊) 騎兵第三十八聯隊(第一大隊) 騎兵第三十九聯隊(第一大隊) 騎兵第四十聯隊(第一大隊) 騎兵第四十一聯隊(第一大隊) 騎兵第四十二聯隊(第一大隊) 騎兵第四十三聯隊(第一大隊) 騎兵第四十四聯隊(第一大隊) 騎兵第四十五聯隊(第一大隊) 騎兵第四十六聯隊(第一大隊) 騎兵第四十七聯隊(第一大隊) 騎兵第四十八聯隊(第一大隊) 騎兵第四十九聯隊(第一大隊) 騎兵第五十聯隊(第一大隊) 騎兵第五十一聯隊(第一大隊) 騎兵第五十二聯隊(第一大隊) 騎兵第五十三聯隊(第一大隊) 騎兵第五十四聯隊(第一大隊) 騎兵第五十五聯隊(第一大隊) 騎兵第五十六聯隊(第一大隊) 騎兵第五十七聯隊(第一大隊) 騎兵第五十八聯隊(第一大隊) 騎兵第五十九聯隊(第一大隊) 騎兵第六十聯隊(第一大隊) 騎兵第六十一聯隊(第一大隊) 騎兵第六十二聯隊(第一大隊) 騎兵第六十三聯隊(第一大隊) 騎兵第六十四聯隊(第一大隊) 騎兵第六十五聯隊(第一大隊) 騎兵第六十六聯隊(第一大隊) 騎兵第六十七聯隊(第一大隊) 騎兵第六十八聯隊(第一大隊) 騎兵第六十九聯隊(第一大隊) 騎兵第七十聯隊(第一大隊) 騎兵第七十一聯隊(第一大隊) 騎兵第七十二聯隊(第一大隊) 騎兵第七十三聯隊(第一大隊) 騎兵第七十四聯隊(第一大隊) 騎兵第七十五聯隊(第一大隊) 騎兵第七十六聯隊(第一大隊) 騎兵第七十七聯隊(第一大隊) 騎兵第七十八聯隊(第一大隊) 騎兵第七十九聯隊(第一大隊) 騎兵第八十聯隊(第一大隊) 騎兵第八十一聯隊(第一大隊) 騎兵第八十二聯隊(第一大隊) 騎兵第八十三聯隊(第一大隊) 騎兵第八十四聯隊(第一大隊) 騎兵第八十五聯隊(第一大隊) 騎兵第八十六聯隊(第一大隊) 騎兵第八十七聯隊(第一大隊) 騎兵第八十八聯隊(第一大隊) 騎兵第八十九聯隊(第一大隊) 騎兵第九十聯隊(第一大隊) 騎兵第九十一聯隊(第一大隊) 騎兵第九十二聯隊(第一大隊) 騎兵第九十三聯隊(第一大隊) 騎兵第九十四聯隊(第一大隊) 騎兵第九十五聯隊(第一大隊) 騎兵第九十六聯隊(第一大隊) 騎兵第九十七聯隊(第一大隊) 騎兵第九十八聯隊(第一大隊) 騎兵第九十九聯隊(第一大隊) 騎兵第一百聯隊(第一大隊)ノ二小隊第二中隊ノ二分隊第三中隊ノ一小隊ヲ威遠堡門ニ達セシモ秋山支隊ノ搜索中隊騎兵第三聯隊(第一大隊) 騎兵第四聯隊(第一大隊) 騎兵第五聯隊(第一大隊) 騎兵第六聯隊(第一大隊) 騎兵第七聯隊(第一大隊) 騎兵第八聯隊(第一大隊) 騎兵第九聯隊(第一大隊) 騎兵第十聯隊(第一大隊) 騎兵第十一聯隊(第一大隊) 騎兵第十二聯隊(第一大隊) 騎兵第十三聯隊(第一大隊) 騎兵第十四聯隊(第一大隊) 騎兵第十五聯隊(第一大隊) 騎兵第十六聯隊(第一大隊) 騎兵第十七聯隊(第一大隊) 騎兵第十八聯隊(第一大隊) 騎兵第十九聯隊(第一大隊) 騎兵第二十聯隊(第一大隊) 騎兵第二十一聯隊(第一大隊) 騎兵第二十二聯隊(第一大隊) 騎兵第二十三聯隊(第一大隊) 騎兵第二十四聯隊(第一大隊) 騎兵第二十五聯隊(第一大隊) 騎兵第二十六聯隊(第一大隊) 騎兵第二十七聯隊(第一大隊) 騎兵第二十八聯隊(第一大隊) 騎兵第二十九聯隊(第一大隊) 騎兵第三十聯隊(第一大隊) 騎兵第三十一聯隊(第一大隊) 騎兵第三十二聯隊(第一大隊) 騎兵第三十三聯隊(第一大隊) 騎兵第三十四聯隊(第一大隊) 騎兵第三十五聯隊(第一大隊) 騎兵第三十六聯隊(第一大隊) 騎兵第三十七聯隊(第一大隊) 騎兵第三十八聯隊(第一大隊) 騎兵第三十九聯隊(第一大隊) 騎兵第四十聯隊(第一大隊) 騎兵第四十一聯隊(第一大隊) 騎兵第四十二聯隊(第一大隊) 騎兵第四十三聯隊(第一大隊) 騎兵第四十四聯隊(第一大隊) 騎兵第四十五聯隊(第一大隊) 騎兵第四十六聯隊(第一大隊) 騎兵第四十七聯隊(第一大隊) 騎兵第四十八聯隊(第一大隊) 騎兵第四十九聯隊(第一大隊) 騎兵第五十聯隊(第一大隊) 騎兵第五十一聯隊(第一大隊) 騎兵第五十二聯隊(第一大隊) 騎兵第五十三聯隊(第一大隊) 騎兵第五十四聯隊(第一大隊) 騎兵第五十五聯隊(第一大隊) 騎兵第五十六聯隊(第一大隊) 騎兵第五十七聯隊(第一大隊) 騎兵第五十八聯隊(第一大隊) 騎兵第五十九聯隊(第一大隊) 騎兵第六十聯隊(第一大隊) 騎兵第六十一聯隊(第一大隊) 騎兵第六十二聯隊(第一大隊) 騎兵第六十三聯隊(第一大隊) 騎兵第六十四聯隊(第一大隊) 騎兵第六十五聯隊(第一大隊) 騎兵第六十六聯隊(第一大隊) 騎兵第六十七聯隊(第一大隊) 騎兵第六十八聯隊(第一大隊) 騎兵第六十九聯隊(第一大隊) 騎兵第七十聯隊(第一大隊) 騎兵第七十一聯隊(第一大隊) 騎兵第七十二聯隊(第一大隊) 騎兵第七十三聯隊(第一大隊) 騎兵第七十四聯隊(第一大隊) 騎兵第七十五聯隊(第一大隊) 騎兵第七十六聯隊(第一大隊) 騎兵第七十七聯隊(第一大隊) 騎兵第七十八聯隊(第一大隊) 騎兵第七十九聯隊(第一大隊) 騎兵第八十聯隊(第一大隊) 騎兵第八十一聯隊(第一大隊) 騎兵第八十二聯隊(第一大隊) 騎兵第八十三聯隊(第一大隊) 騎兵第八十四聯隊(第一大隊) 騎兵第八十五聯隊(第一大隊) 騎兵第八十六聯隊(第一大隊) 騎兵第八十七聯隊(第一大隊) 騎兵第八十八聯隊(第一大隊) 騎兵第八十九聯隊(第一大隊) 騎兵第九十聯隊(第一大隊) 騎兵第九十一聯隊(第一大隊) 騎兵第九十二聯隊(第一大隊) 騎兵第九十三聯隊(第一大隊) 騎兵第九十四聯隊(第一大隊) 騎兵第九十五聯隊(第一大隊) 騎兵第九十六聯隊(第一大隊) 騎兵第九十七聯隊(第一大隊) 騎兵第九十八聯隊(第一大隊) 騎兵第九十九聯隊(第一大隊) 騎兵第一百聯隊(第一大隊)ニ由リ十七日以來吉林方向ニ退却セル敵兵約一

師團ニシテ其騎兵四五中隊前日迄同地ニ在リシモ亦既ニ退却シ凉水泉子北方高地ヨリ南城子ヲ經テ紀家屯西方高地ニ互リ其騎幕アルヲ知リ姑ク停止シテ觸接ヲ保持セシモ二十二日前面ノ敵兵蓮花街附近ニ退却セリ而ウシテ我支援ノ歩兵第四中隊ハ在開原ノ原大隊ニ復歸シ第三中隊來リテ之ニ代レリ

第三軍秋山支隊及騎兵第二旅團ノ昌圖占領(折圖第四參照)

秋山支隊ハ二十一日其搜索中隊騎兵第十三聯隊(第一大隊) 騎兵第十四聯隊(第一大隊) 騎兵第十五聯隊(第一大隊) 騎兵第十六聯隊(第一大隊) 騎兵第十七聯隊(第一大隊) 騎兵第十八聯隊(第一大隊) 騎兵第十九聯隊(第一大隊) 騎兵第二十聯隊(第一大隊) 騎兵第二十一聯隊(第一大隊) 騎兵第二十二聯隊(第一大隊) 騎兵第二十三聯隊(第一大隊) 騎兵第二十四聯隊(第一大隊) 騎兵第二十五聯隊(第一大隊) 騎兵第二十六聯隊(第一大隊) 騎兵第二十七聯隊(第一大隊) 騎兵第二十八聯隊(第一大隊) 騎兵第二十九聯隊(第一大隊) 騎兵第三十聯隊(第一大隊) 騎兵第三十一聯隊(第一大隊) 騎兵第三十二聯隊(第一大隊) 騎兵第三十三聯隊(第一大隊) 騎兵第三十四聯隊(第一大隊) 騎兵第三十五聯隊(第一大隊) 騎兵第三十六聯隊(第一大隊) 騎兵第三十七聯隊(第一大隊) 騎兵第三十八聯隊(第一大隊) 騎兵第三十九聯隊(第一大隊) 騎兵第四十聯隊(第一大隊) 騎兵第四十一聯隊(第一大隊) 騎兵第四十二聯隊(第一大隊) 騎兵第四十三聯隊(第一大隊) 騎兵第四十四聯隊(第一大隊) 騎兵第四十五聯隊(第一大隊) 騎兵第四十六聯隊(第一大隊) 騎兵第四十七聯隊(第一大隊) 騎兵第四十八聯隊(第一大隊) 騎兵第四十九聯隊(第一大隊) 騎兵第五十聯隊(第一大隊) 騎兵第五十一聯隊(第一大隊) 騎兵第五十二聯隊(第一大隊) 騎兵第五十三聯隊(第一大隊) 騎兵第五十四聯隊(第一大隊) 騎兵第五十五聯隊(第一大隊) 騎兵第五十六聯隊(第一大隊) 騎兵第五十七聯隊(第一大隊) 騎兵第五十八聯隊(第一大隊) 騎兵第五十九聯隊(第一大隊) 騎兵第六十聯隊(第一大隊) 騎兵第六十一聯隊(第一大隊) 騎兵第六十二聯隊(第一大隊) 騎兵第六十三聯隊(第一大隊) 騎兵第六十四聯隊(第一大隊) 騎兵第六十五聯隊(第一大隊) 騎兵第六十六聯隊(第一大隊) 騎兵第六十七聯隊(第一大隊) 騎兵第六十八聯隊(第一大隊) 騎兵第六十九聯隊(第一大隊) 騎兵第七十聯隊(第一大隊) 騎兵第七十一聯隊(第一大隊) 騎兵第七十二聯隊(第一大隊) 騎兵第七十三聯隊(第一大隊) 騎兵第七十四聯隊(第一大隊) 騎兵第七十五聯隊(第一大隊) 騎兵第七十六聯隊(第一大隊) 騎兵第七十七聯隊(第一大隊) 騎兵第七十八聯隊(第一大隊) 騎兵第七十九聯隊(第一大隊) 騎兵第八十聯隊(第一大隊) 騎兵第八十一聯隊(第一大隊) 騎兵第八十二聯隊(第一大隊) 騎兵第八十三聯隊(第一大隊) 騎兵第八十四聯隊(第一大隊) 騎兵第八十五聯隊(第一大隊) 騎兵第八十六聯隊(第一大隊) 騎兵第八十七聯隊(第一大隊) 騎兵第八十八聯隊(第一大隊) 騎兵第八十九聯隊(第一大隊) 騎兵第九十聯隊(第一大隊) 騎兵第九十一聯隊(第一大隊) 騎兵第九十二聯隊(第一大隊) 騎兵第九十三聯隊(第一大隊) 騎兵第九十四聯隊(第一大隊) 騎兵第九十五聯隊(第一大隊) 騎兵第九十六聯隊(第一大隊) 騎兵第九十七聯隊(第一大隊) 騎兵第九十八聯隊(第一大隊) 騎兵第九十九聯隊(第一大隊) 騎兵第一百聯隊(第一大隊)敵ノ退却ニ尾シテ昌圖ヲ占領セシヲ知リ主力ヲ以テ同地ニ前進セント欲シ又夜ニ入り同一ノ軍命令ヲ受ケ且威遠堡門方向ニ派遣セシ騎兵第三聯隊第二中隊(二小隊)ヨリ二十日開原—吉林道ノ敵ノ騎兵四五中隊南城子以北ニ退却シ二十一日午後一時其後衛ノ如キモノ蓮花街ニ停止セシ報ヲ得二十三日騎兵第三聯隊第一中隊ノ一小隊第二中隊ノ二小隊及第三中隊(二小隊)ヲ右側衛同第十三聯隊(第三中隊)長中佐 小池順 ヲ前衛トシ出發午後一時過キ昌圖ニ到著シ敵兵約一萬鐵道ニ沿ヒ上滿井以北ニ退却セシモ其騎兵ノ一部二十一日午後七時頃尙二道勾附近ニ停止シ雙台子停車場附近ニ多數ノ露營火アリ又其約五千昌圖—奉化道ヲ興隆泉以北ニ退却セルヲ知リ前衛ニ騎砲兵一小隊機關砲三門ヲ増加シ昌圖ノ東北部ニ右側衛ヲ東部ニ騎兵第十三聯隊第三中隊ヲ左側衛トシ西北部ニ其他ヲ西南部ニ宿營セシメ二十三日左側衛ヲ原隊ニ復ス當時敵ノ監視兵蓮花街ニ在リ同騎兵約五百西砂河子附近ニ南進シ四面城方向ニ退却セシモノ大窪附近ニ停止シ又同騎兵約二聯隊雙山子ヨリ烟家窩棚ニ到リ其約二中隊東大勾ニ前進セリ而ウシテ支隊ハ二十四日昌圖ノ周邊ニ防禦工事ヲ施シ烟家窩棚附近ヲ搜索セシモ敵

ヲ見ス鐵道方向ニ在リテハ敵ノ小部隊二道勾大台子、上滿井附近迄前進シ來リシモ夜ニ入
リ悉ク北方ニ退却セリ而ウシテ數百ノ敵ノ騎兵雙台子停車場、鶯鷲樹、八面城附近ノ各地ニ
停止セルモノノ如シ

騎兵第二旅團ハ依然大孤家子ニ在リ二十日小塔子、二十一日金家屯ニ敵無ク同日法庫門附
近ニ進出シ其東北方ノ敵情ヲ搜索スヘキ軍命令ヲ受ケ二十二日小塔子ニ到著シ在金家屯
ノ騎兵第十六聯隊第四中隊ヨリ敵ノ騎兵一中隊餘寶力屯附近ヲ守リ又砲六門ヲ有スル同
步騎兵三四千大窪、嘎轄間ニ在ルカ如シトノ報ヲ得夜ニ入り寶力屯附近ニ敵ノ騎兵アルヲ
知リ二十三日平安堡ニ達シ騎兵第十五第十六兩聯隊ノ各選拔セル二小隊少佐橋本殿石
之ヲ指揮スヲシテ
八面城方面ノ敵情ヲ搜索セシメ更ニ前進シテ金家屯ニ達セリ而ウシテ旅團長田村少將ハ
大窪附近ニ在リシ敵兵砲八門ヲ有ス
騎兵二千是日朝北方ニ退却シ遼陽窩棚ニ尙四百騎停止セルノ
報ヲ得シモ二十四日ニ至リ同地ニ敵無キヲ知レリ是日橋本少佐率キル搜索隊ハ正午頃岔
山堡ニ達シ大窪附近ニ在リシ敵ノ騎兵約三百東北方ニ退却セシヲ知リ午後四時大窪ニ入
レリ時ニ同騎兵約一中隊劉家子ニ在リテ我ヲ拒支シ又東大勾ニ同騎兵四十、麻子廠ニ同三
百、三家子附近ニ同二十アリ且土民ノ言ニ依リ八面城ノ諸兵連合ノ敵兵約一萬今尙東北ニ
向ヒ退却中ニ在ルヲ知レリ

威遠堡門方面ニ於テハ其後情況變化無ク三十日其獨立騎兵ハ師團長ノ直屬ト爲レリ騎兵
ノ兵
カハ故ノ如ク別ニ步兵第三十九聯隊第三第十二中隊第
十二中隊ハ三十日午後五時威遠堡門ニ著スヲ聞ス當時拘鹿方面ニ歩騎兵一千乃至三千ノ敵アリ其

第一線張水房附近ニ在リ又蓮花街ノ敵兵梨樹溝附近ニ退却セリ

秋山支隊ノ長谷川少佐ノ率キル搜索隊騎兵第十四聯隊第二
第三中隊機關砲二門ハ二十七日西砂河子附近ニ前進シ

敵ノ騎兵ノ雙台子停車場、鶯鷲樹、大窪ノ線ニ互リ其一、二ノ搜索中隊時々興隆泉附近ニ來リ

又奉化及八面城附近ニ諸兵連合ノ敵二三萬停止セルヲ知リ二十八日行々少數ノ敵騎ヲ驅

逐シテ前進シ雙台子停車場、鶯鷲樹附近ニ敵無キヲ知リ前三道林子ニ進入セントセシモ敵

ノ騎兵ノ妨クル所ト爲リ二十九日昌圖ニ歸還シ又騎兵第四聯隊第三中隊ノ二小隊ハ二十

里堡ニ達シ前儀合屯、榆樹堡間ニ敵ノ騎兵ヲ發見シ騎兵第二旅團ハ二十五日午前七時頃敵

騎約三十寶力屯ノ我監視哨ニ來襲シ我騎兵第十六聯隊第三中隊直ニ赴援セシモ其到著ニ

先タチ敵兵新立屯方向ニ退却シ午後二時十分頃ニ至リ敵ノ騎兵五六中隊岔山堡ヲ經テ南

進セシニ因リ備フル所アリシモ其先頭寶力屯ニ、主力雙山子寶力屯
東北附近ニ停止シ二十六日

午前九時三十分頃同騎兵約一中隊同地ヨリ南進シ十一時頃他ノ約三中隊二小屯附近ニ現

出シ爾後前進セス是日橋本少佐ノ率キル搜索隊ハ八里堡ヨリ八面城方向ニ前進シ敵ノ騎

兵約四百南方ヨリ同地ニ退却シ正午頃同約二中隊東方ヨリ中家大喬ニ進入シ尋テ東北ニ

運動シ又大窪ヨリ三家子附近ヲ經テ招子太河河岸ニ互リ騎兵ヲ配置シ八面城ニ歩兵二三

千騎兵二千、砲數門アルヲ知リ翌朝兩家子附近ニ位置シテ敵情搜索中午前十一時過キ敵ノ

騎兵約一中隊招子太河河岸ニ沿ヒ前進セシニ因リ之ヲ擊退シ後富家屯ニ退キテ遞騎哨ヲ

收容セントセシモ該遞騎ハ午前十時頃既ニ敵騎七八十ノ驅逐スル所ト爲リシヲ知リ西南

ニ轉進シ午後四時三十分五里窪子附近ニ於テ再ヒ敵ノ騎兵約一中隊ニ遭遇シ徒歩シテ交戦約一時間ノ後之ヲ東北ニ擊退シ七時四十分座豆窩棚ニ退キ宿營シ二十八日歸還セリ
田村少將ハ金家屯及其附近ノ地形搜索根據地ニ適セス且敵ノ騎兵ノ一部鄭家屯ニ進入セシ報ニ接シ康平鄭家屯方向搜索ノ便ヲ圖リ二十九日小塔子ニ移レリ

當時秋山少將ハ敵兵吉林長春ノ線以北ニ退却シ尙奉化附近ニ約一軍團支隊ノ前面ニ約一師團アリト判斷シ支隊ノ獨力ヲ以テ奉化ヲ占領スル能ハストスルモ尙鶯鷺樹附近迄前進シ得ヘント信シ之ヲ第三軍司令官ニ報告シ同官亦奉化附近ノ敵情ヲ明ラカニセント欲シ二十九日命令ヲ下シ馬場支隊竝ニ第七師團ヨリ各步兵一大隊ヲ昌圖及金家屯ニ派遣シ秋山支隊及騎兵第二旅團ノ支援トシ又秋山支隊ヲシテ鶯鷺樹附近ニ進ミ奉化方面ノ敵情ヲ、騎兵第二旅團ヲシテ大窪附近ニ到リ太平庄方面ノ敵情ヲ搜索セシム乃チ馬場支隊ハ步兵第一聯隊第一大隊長少佐中流武三郎騎兵第一聯隊第一中隊ノ二分隊ヲ第七師團ハ步兵第二十五聯隊第三大隊長少佐中流武三郎ヲ派遣ス

秋山支隊ハ前進準備中二十九日其騎兵第四聯隊第三中隊ノ二小隊前儀合屯附近ニ在リシ敵騎約四十ヲ擊退シ同第十三聯隊第二中隊ト協力シテ興隆峯附近ヨリ鶯鷺樹方向ニ退却セシ同約一中隊ヲ追躡シテ其蓮花泡附近ヲ通過シ一部隊ヲ二道河子附近ニ留メシヲ知り三十日歸還セリ當時敵ノ主力ハ稍後退セシモ其約百騎午後四時三十分頃柳條溝附近迄前進セリ

三月下旬露軍ノ情況
(附圖第二
參照)

附記 露軍ハ奉天附近ノ會戰後四平街附近ノ陣地ニ向ヒ連日退却シ三月二十日第一軍

ヲ以テ葉赫站半拉山門下二台及南城子附近ニ第三軍ヲ以テ西砂河子青楊堡昌圖停車場及左家勾附近ニ第二軍ヲ以テ二十里堡興隆泉鶯鷺樹太平勾大小屯附近ニ宿營シテ兵力ヲ休養シ別ニマドリトフ支隊長マドリトフ大佐後貝加爾徒步騎兵第六大隊東里兵第一第十五

總司令官リネウキチ大將ハ是日更ニ四平街ノ陣地小三台楊木林子 占領ノ命令ヲ下シ

各軍トモ二十一日更ニ退却シ其第一軍ノ西伯利第三軍團ハ火石嶺子ニ同第二軍團ハ小三台ニ同第四軍團ハ小紅咀線藤泉及小紅山嘴附近ニ到著シレンネンカンフ支隊ハ騎兵ヲ南城子ニ後衛ヲ小孤榆樹ニ置キ側支隊ヲ掏鹿方面ニ派遣シ主力ヲ以テ葉赫站ニ退却シ第二軍ノ第八軍團ハ鶯鷺樹集成狙擊軍團ハ二道河子第十軍團ハ二道窪ニ第十六軍團ハ第八第十兩軍團宿營地ノ中間ヲ通過シテ胡家溝ニ西伯利第一軍團ハ賈家屯附近ニ退却シミニシチェンコ支隊ノモロゾフ支隊ハ嘎轄ニ同騎兵部隊ハ小城子及其南方ニ停止シ第三軍ハ雙台子停車場東西ノ線ニ向ヒ退却スヘキ命令ヲ受ケシモ六里以上ノ行軍ヲ以テ軍隊ヲ害フモノトシ第一軍團ヲ以テ太陽溝黑咀子附近ニ西伯利第五軍團ヲ以テ雙台子停車場南方ニ西伯利第六軍團ヲ以テ大葦子溝附近ニ退却シ其後衛ヲ後高台子ニ置キ第十七軍團ヲ以テ後方身溝附近ニ移リ同軍團ノステパノフ少將ノ騎兵支隊騎兵第五十一聯隊二中隊及同第五十二聯隊二中隊及騎砲兵第十一中隊ハ是日午前六時三十分昌圖停車場ニ到リ各軍

團ノ通過セシ道路ニ各騎兵一中隊ヲ派遣シテ警戒シ正午頃同停車場南方約二里ニ於テ日本軍歩騎兵各一中隊ヲ發見シ後退キテ西砂河子ニ宿營セリ

二十二日第一軍ハ依然前日ノ地ニ駐留シ第二軍ハ其集成狙擊軍團ヲ二道河子ノ線ニ留メテ後衛ト爲シ自餘ヲ以テ退却ヲ繼續シ第十六軍團ハ胡家溝附近ヨリ東平安堡附近ニ西伯利第一軍團ハ賈家屯ヨリ太平庄附近ニ第十軍團ハ二道窪附近ヨリ南朝陽堡附近ニ第八軍團ハ鶯鷺樹附近ヨリ雙樹子附近ニ退却シミシチエンコ支隊ノモロゾフ支隊ハ大窪ニ續行セル騎兵部隊ハ孤甸ニ到著セリ而ウシテ是日軍司令官ハミシチエンコ支隊ヲシテ日本軍ト觸接シテ軍ノ右翼ヲ掩護シ且モロゾフ支隊ヲ右翼前ニ置キ第三軍ハ是日半拉山門大泉眼ノ線ニ退却セントシ其第一軍團ヲ以テ太陽溝附近ヨリ廟子溝馬牛牽附近ニ西伯利第五軍團ハ雙台子停車場南方ヨリ河家燒鍋ニ同第六軍團ノ主力ハ大葦子溝ヨリ半拉山門ニ移リ其後衛ヲ上二台ニ留メ第十七軍團ハ後方身溝ヨリ大泉眼、甸窩棚附近ニ其ステパノフ少將ノ騎兵支隊ハ午後四時西砂河子附近ヨリ雙台子停車場ニ移リ其斥候ハ昌圖停車場南方ニ於テ正午頃日本軍ノ騎兵二中隊ノ西南方ヨリ同停車場ニ向ヒ前進スルヲ知レリ

レンネンカンフ中將ハ總司令官ノ命ニ據リマスロフ支隊長マスロフ少將西伯利集成旅團(三大隊)境騎砲二門東部四伯利工兵第三大隊ノ中隊ヲ火石嶺子ヲ經テ海龍城ニ派遣シ又マドリトフ支隊ニ朝陽鎮、海龍城ノ區域ニ轉進スヘキ命令ヲ下セシモ連絡十分ナラサリシニ因リ同支隊ハ二十日

三棵榆樹二十一日金斗伏洛ヲ經テ二十二日通化附近ニ集合セリ是ヨリ先クロバトキン大將ハ二十一日第一軍司令官ニ補セラレ三月十六日滿洲軍總司令官タリシクロバトキン大將ハ其職ヲ第一軍司令官リネウキチ大將ニ讓リ十七日昌圖ヲ發シテ哈爾濱ニ向ヘリ再ヒ四平街停車場ニ來リテ第一軍ノ指揮ヲ執リレンネンカンフ中將ニ海龍城ノ谷地ニ轉進シテ吉林ニ對スル日本軍ノ行動ヲ監視スヘキヲ命シ西伯利第三軍團ヨリ一支隊ヲ葉赫站ニ派遣シテ之ト交替セシム

第二軍ハ二十三日楊木林子太平嶺ノ線ニ移リ第一軍ト相連ナリモロゾフ支隊ヲ約一師團ニ増加シテ直屬トシ專ラ側方ノ警戒ニ任シミシチエンコ支隊ヲ正面前昌圖以南ノ搜索ニ任シ第三軍ハ是日前日ノ位置ニ駐リ二十四日昌圖—半拉山門道鶯鷺樹—奉化道間ノ太平河右岸ノ線ニ移リ以テ軍ノ後衛ニ任セリ
是ヨリ先總司令官ハ全軍ヲ四平街陣地ニ停止セシメントシ部署スル所アリシモ尙退却ヲ顧慮シ十七日四平街ヨリ長春停車場ニ至ル道路又第一軍ノ陣地ヨリ吉林ニ至ル道路及第二軍ノ陣地ヨリ伯都訥ニ至ル道路並ニ松花江河畔ノ老哨溝長春東北二十七里伯都訥附近ノ陣地ヲ偵察セシメ又二十二日全軍略四平街ノ陣地附近ニ到著スルヤ各軍司令官ニ同陣地ノ價值防禦工事ヲ施セハ決戦ヲ爲スニ足ルヤ側面ヲ弱ニシテ日本軍ノ迂回スル所ト爲ラサルヤ及松花江ノ此陣地ニ及ホス關係六個ノ橋梁ヲ架設セントスルモ其未タ竣成セサルニ先キ四平街陣地ヨリ擊退セラルルコトアラハ難口今日ヨリ松花江ノ左岸ニ退却セサル可カラサルカニ就キ意見ヲ徵シ主トシテ見ニ同意ス以後四平街陣地ニ駐ルニ決シ各軍ノ編成ヲ定メ二十六日ニ至リ左ノ要旨ノ命令ヲ下セリ

同軍四平街陣地占領

一、第一軍 第一軍團西伯利第二第三第四軍團及レンネンカンフ支隊 ハ鐵道以東ノ地區ヲ占領シ強大ナル支隊ヲ以テ鐵道—吉林道ヲ警戒シ又レンネンカンフ支隊ヲ海龍城附近ニ置キ吉林ニ通スル道路ヲ保守セシムヘシ

二、第二軍 西伯利第一軍團及第八軍團 十六軍團集成狙撃軍團 ハ鐵道以西太平嶺楊木林子ノ線ヲ占領シミシチエンコ支隊ヲ八面城ニ置キ金家屯—八面城道ノ警戒及南方竝ニ西方遼河ニ至ル地域ヲ監視セシムヘシ

三、第三軍ハ總豫備隊ト爲リ第十七軍團ヲ邵家堡子附近ニ、西伯利第五軍團ヲ張家油房ニ、同第六軍團ヲ太平山附近ニ、第四軍團狙撃第三第四旅團ヲ東太陽溝附近ヨリ郭家店停車場トノ間ニ位置セシムヘシ

四、第一第二軍ハ半拉山門及雙樹子ニ各其正面ヲ確實ニ掩護シ且前衛相互間ヲ連絡シ得ヘキ強大ナル前衛ヲ備フヘシ

五、各軍ノ騎兵ハ日本軍ノ正面及側面ヲ特ニ第三軍ハ遼河ニ至ル間ヲ搜索スヘシ

六、二十七日午前第一第二軍ハ各其前衛ヲ英城子、二道河子ノ線ニ派遣シ尋テ第三軍ハ二十七、八兩日退却シテ新配置ニ就クヘシ

第三軍ハ其後衛ヲ第一第二軍ノ前衛ノ一部ト交替セシメ二十七日午後ヨリ退却シ二十九日夕迄ニステパノフ少將ノ騎兵支隊ヲ榆樹台ニ、第十七軍團ヲ邵家堡子ニ、西伯利第五軍團ヲ張家油房、太平嶺ニ、同第六軍團ハ大平山ニ駐留セシメ第二軍ハ其後衛タリ

シ集成狙撃軍團ヲ前衛ト爲シ二十七日南進シ二十八日廟子溝上山咀子間從來ノ第三軍後衛陣地ノ右ヲ守備セシメ又第一軍ハ西伯利第三第二軍團ノ後衛ヲ依然葉赫站及英城子附近

ニ留メ西伯利第四軍團ヲシテ二十七日英城子附近ニ前衛ヲ派遣シ其一部ヲ以テ雙台子停車場ヲ占領セシム乃チ同前衛ハ二十八日廟子溝ニ位置シ哥騎兵三中隊ヲ以テ雙台子停車場ヲ占領シ又西伯利第二軍團ハ西伯利哥騎兵第七聯隊ノ一部ヲ大葦子溝ニ派遣シ二十九日全軍新陣地ニ於テ兵力ノ整頓ニ著手セリ

是ヨリ先レンネンカンフ支隊ノ主力ハ三月二十一日葉赫站ニ、後衛ハ小孤榆樹ニ、騎兵ハ南城子附近ニ在リテ警戒ニ任ス是日其騎兵ハ日本軍騎兵ノ壓迫スル所ト爲リ孤榆樹附近ニ退却シ二十二日支隊ノ主力ハ海龍城ニ向ヒ轉進スルニ際シリュバウキン少

將ノ騎兵支隊ヲ葉赫站ニ留ム二十五日西伯利第三軍團ノ新前衛東狙兵第三師團第一旅團東狙砲兵第三旅團第三中隊東四伯利山地兵第十一中隊ノ四門西伯利哥騎兵第四聯隊第一中隊及東狙兵第三師團ノ乘馬獵兵四隊ハリュバウキン少將ノ率キル支隊ノ拘鹿ニ向ヒ出發セシニ因リラツトリ中佐ノ率キル東狙兵第十聯隊ノ二大隊砲二門ヲ先遣支隊トシテ葉赫站ニ、乘馬獵兵三隊及徒步獵兵一隊ヲ孤榆樹ニ派遣シテ警戒セリ

獨立騎兵第二旅團騎兵第五十一第五十二聯隊ノ各二中隊欠ハ二十二日西砂河子ニ在リ午後四時雙台子停車場ニ移リ二十三日午後二時頃再ヒ西砂河子ニ前進シ三個ノ騎兵中隊ヲ前遣シ同中隊ハ雙台子停車場西南一里許ノ地及西砂河子附近ニ近接セシ有力ナル日本軍ノ騎兵斥候ヲ驅逐セリ

八寶屯ニ在リシミンチェンコ支隊ノモロゾフ支隊ハ二十一日嘎轄ニ、二十二日大窪ニ、
 續行セル騎兵部隊ハ二十一日小城子附近、二十二日孤甸ニ退却シ二十三日モロゾフ少
 將ハ第二軍司令官男爵カウリバルス大將ノ令下ニ入り八面城ニ移リミンチェンコ中
 將ノ騎兵部隊ハ依然孤甸ニ在リ同軍司令官ハモロゾフ少將ノ支隊ニ烏蘇里哥騎兵聯
 隊ヲ加ヘ専ラ軍ノ側方警戒ニ任シ且ミンチェンコ中將ニ命スルニ日本軍ノ左翼ヲ迂
 回シ昌圖以南ヲ搜索スヘキヲ以テシ同中將ハ其令下ノ騎兵ヲ率キ同日午後零時三十
 分孤甸出發ニ道窪ニ向ヒ前進セリ

二 四月ノ情況

其一

通化及嘎嘶伙洛附近先進部隊ノ戰圖 附圖第二

鴨綠江軍方面ニ於テ第十一師團ノ營盤附近ニ、後備第一師團ノ面高支隊ノ新兵堡ニ集合ス
 ルヤ永陵街附近ノ敵兵既ニ遠ク通化方向及北山城子以北ニ、其一部柳河鎮以北ニ退キシモ
 三月二十七八日頃強大ナル敵兵北方ヨリ海龍城ニ入り尋テ其一部三十日頃小城子及北山
 城子附近ニ達シ更ニ南進ノ狀アリ
 而ウシテ軍ノ主力ハ四月初メ尙未タ全ク新宿營地ニ移ラスト雖モ寬甸賽馬集ノ線上ニ在
 ル各守備隊ハ四月三日迄ニ悉ク城廠ニ集合シテ軍ノ直屬ト爲リ尋テ永陵街附近ニ到レリ
 而ウシテ第十一師團 長中將 烏重雄ハ依然營盤及撫順附近ニ在リテ四月三日諸情報ヲ綜合シ海龍
 城ヨリ南進セシ諸兵連合ノ敵兵北山城子、大白銀河及長崗等ニ分屯シ尙海龍城ニ強大ナル

部隊駐止セルカ如ク且其騎兵部隊同日嘎嘶伙洛英額城附近ニ在リシ我騎兵第一中隊一小
 隊欠ヲ壓迫シテ前進シ四日八家子ヲ經テ馬前寨子附近ニ達シ騎兵第一中隊一小隊欠ノ官
 馬樹ニ退却セシヲ知り五日騎兵第十一聯隊 長中佐 岩谷大郎ニ步兵第四十三聯隊第二大隊 長少佐 松田三郎
 屬シテ 岩谷支隊 下稱セリ蒼什ニ派遣シ嘎嘶伙洛方面ノ警戒ニ任シ騎兵第一中隊一小隊欠ハ西黒石木
 ニ退キ官馬樹附近ニ達セシ敵ノ騎兵ト對峙ス爾後岩谷支隊ハ同中隊ヲ合シテ蒼什附近ニ
 滯留シ步兵第五中隊及騎兵第一中隊ヲ以テ黃沙路子ヲ守備シテ官馬樹附近ノ敵ヲ監視セ
 リ七日後備第一師團ヨリ徒歩砲兵第一獨立大隊轉屬ス

鴨綠江軍面
高支隊ノ情
況

後備第一師團 長中將 非重季モ亦三岔子及大甸子ニ在リ三日ヨリ逐次宿營ヲ移轉シテ七日新兵堡
 附近ニ到ル此間面高支隊ハ依然新兵堡ニ在リ四月五日其後備騎兵第二中隊ニ同歩兵第二
 十三聯隊第二中隊ヲ附シ五鳳樓ニ派遣セシモ敵兵金廠嶺ヲ守備セシニ因リ該歩騎兵中隊
 ハ火石咀子ニ停止シテ相對セリ然ルニ面高中佐ハ海龍城ヨリ南進セシ敵兵約一萬柳河鎮、
 灣口溝子、北山城子、大白銀河等ニ分屯シ其一小部隊五鳳樓ニ在ルノ報ヲ得六日歩兵第六中
 隊ヲ火石咀子ニ派遣シ金廠嶺ノ敵ヲ監視セシメ同地ノ第二中隊ヲ灣甸子ニ移シテ南山城
 子方向ノ警戒ニ任シ後備騎兵第二中隊ヲ後倉附近ニ招還シ支隊ノ主力ヲ同地附近ニ移シ
 以テ將來新兵堡ニ到著スヘキ師團主力ノ宿營ニ便ニセリ
 是ヨリ先後備第一師團長ハ新兵堡ニ向ヒ行進中敵兵南進ノ報ヲ得五日夜面高支隊ニ歩兵
 約二中隊ヲ以テ八道溝嶺及灣甸子附近ヲ堅固ニ守備シ騎兵ノ後援タラシムヘキヲ命シ後

備步兵第二十三聯隊第二大隊第六第八中隊欠長少佐野元正敬之ニ膺リ六日旺清ニ到リ後倉ニ歸還セル後備騎兵第二中隊灣甸子ノ後備步兵第二中隊及火石咀子ノ同第六中隊ヲ令下ニ入レ各其地ニ在リテ前任務ヲ繼續セシム乃チ步兵第五中隊ハ七日騎兵第二中隊ノ後援ト爲リ共ニ灣甸子ニ到リ灣甸子ノ步兵第二中隊ハ同第五中隊ノ到着後而高申佐ノ命ニ據リ後倉ニ歸リ原大隊ニ合セリ第六中隊ハ依然火石咀子ニ在リテ五鳳樓方面ヲ警戒シ野元少佐六同日第七中隊ヲ率キ永胡溝ニ到ル然ルニ五鳳樓ノ敵兵前夜同村ニ火シ金廠嶺ノモノト共ニ南山城子方向ニ退却セリ

師團長ハ七日新兵堡ニ到著シテ面高支隊ノ編組ヲ改メ後備步兵第二十三聯隊及同騎兵隊第一中隊ノ一小隊ハ師團長ノ直轄ト爲リ新兵堡ニ位置シ第三中隊ノ一小隊ハ戰團序列上之ヲ缺クト爲シ依然後倉附近ニ置キ主力ヲ以テ一面山峯一部日金廠嶺附近同第二大隊本部及第七中隊ハ五道溝ニ移リ同第五中隊及後備騎兵第二中隊ハ依然灣甸子ニ位置シ同騎兵隊第一中隊ノ一小隊及第二中隊欠ハ沙寶湯ニ到リ第一中隊(二小隊欠)ヲ火石咀子ニ第三中隊ノ一小隊ヲ灣甸子ニ派遣シ同地ノ第二中隊ヲ沙寶湯ニ招還ス十日敵騎約六十八家子英額城西南約四里方向ヨリ灣甸子附近ニ近接セシモ同地ニ在リシ第五中隊擊テテ之ヲ卻ク

岩谷支隊四月上旬ノ情況(挿圖第一參照)

第十一師團ノ岩谷支隊ハ依然蒼什ニ在リ七日敵騎約五十高橋磊子ニ來リ同地南方隘路ヲ占領セシニ因リ八日騎兵第二中隊(二小隊欠)ニ步兵第四十三聯隊第六中隊ノ一小隊ヲ附シテ老虎林子附近ニ分遣シテ對峙セシメ爾後情況變化無ク十日該騎兵中隊ハ午前十時頃敵

ノ騎兵約二中隊東黑石木ニ派遣セル我騎兵小隊ニ來襲シ該小隊ハ少時交戦ノ後老虎林子ニ向ヒ退却ス適步兵第六中隊ノ他ノ一小隊及騎兵第三中隊(二小隊欠)交替トシテ同地ニ到著シ俱ニ共ニ同村東北高地ニ據リ騎兵小隊ヲ收容シ敵ヲ拒止セントセシモ暫時ノ後阿兒當一南口前道ヨリモ亦步兵約二百騎兵約二中隊前進シ來リ本道上ノモノト相呼應シテ迫リシニ因リ午後三時油葫蘆南方高地ニ退却スルヤ敵兵南北ノ兩口前ノ線ニ遠シ停止セリ是ヨリ先岩谷中佐ハ敵襲ノ報ヲ得午後二時步兵第六中隊(二小隊欠)ヲ油葫蘆南方高地ニ派遣シ先遣部隊ノ收容ニ任シ蒼什ヨリ東方及東北方ニ通スル諸道路上ノ警戒兵ヲ増加シ自餘ノ諸隊ヲ以テ黃沙路子西方高地ヲ守備セリ尋テ先遣部隊ハ敵ノ一部十八道嶺東方高地ニ現出シ渾河右岸ノ地ヲ西進セントセシニ因リ其收容ニ任セシ步兵小隊ト共ニ退却シテ五時支隊ノ主力ニ合シ敵兵油葫蘆南方高地ヨリ十八道嶺東方高地ニ互ル線ニ達セシモ停止シテ日没ニ至レリ是夜步兵第七第八中隊及第五中隊ノ一小隊ハ蒼頭山附近ヨリ開墳溝附近ヲ經テ瓜地地溝西方ニ互ル線ヲ警戒シ自餘ノ步兵ハ東蒼什ニ騎兵ハ蒼什ニ宿營スノ損害死下士卒一傷同二射斃小銃彈約二千發

是ヨリ先軍司令官ハ四月五日後備第一師團ヨリ步兵一聯隊ヲ基幹トセル一支隊ヲ十三日迄ニ旺清附近ニ第十一師團ヨリ步兵一大隊騎兵一聯隊(一中隊欠)ヲ基幹トセル一支隊ヲ嘎嘶伙洛ニ派遣シ以テ軍ノ占領地域ヲ擴張セント欲シ之ヲ兩師團長ニ内示シテ準備セシメ十日興隆街ニ到著シ午後六時命令ヲ下シ懷仁附近ノ守備隊ヲ軍ノ直轄ト爲シ其一部ヲ懷

仁、主力ヲ通化ノ守備ニ任シ後備第一師團ノ步兵一聯隊及騎兵隊ノ主力ヲ基幹トセル一支隊ヲ十三日迄ニ旺清附近ニ派遣シ一部ヲ以テ金廠嶺ヲ守備シテ柳河鎮方向ノ敵情ヲ搜索セシメ又一部隊ヲ石店子附近ニ派遣シ嘎嘶伏洛ニ分遣スヘキ第十一師團ノ支隊ト連絡セシメ第十一師團ノ步兵一大隊、騎兵聯隊(一中隊、欠砲兵一中隊、機關砲二門、工兵一小隊)ヲ以テ十七日迄ニ嘎嘶伏洛ヲ守備シ海龍城方向ノ敵情ヲ搜索セシメ嘎嘶伏洛占領後軍司令官ノ直轄タラシム當時敵兵南進シ騎兵ヲ主幹トセルモノ約一萬海龍城附近ニ在リテ其一部柳河鎮、北山城子等ノ各地ニ分屯シ又其一小部隊小城子灣口溝子、八家子嘎嘶伏洛等ニ行動セリ四南四里第十一師團長ハ十日夜軍命令ヲ受領シ又岩谷支隊ノ情況ヲ知リシモ該方面ノ敵ヲ以テ寡弱深ク顧慮スルニ足ラサルモノトシ十一日命令ヲ下シ岩谷支隊ニ砲兵第二中隊、機關砲二門、工兵第三中隊ノ一小隊竝ニ砲兵聯隊段列ノ一部及若干ノ輜重ヲ増加シ十七日迄ニ嘎嘶伏洛ヲ占領スヘキヲ命シ新ニ増加セシ部隊ノ内機關砲二門ヲシテ即日自餘ノ諸部隊ヲシテ十四日共ニ蒼什ニ到リ岩谷中佐ノ令下ニ入ラシメ又同中佐令下ノ騎兵第一中隊ヲ師團長ノ直轄ト爲シ十四日迄ニ上哈達ニ到リ第一軍トノ連絡及師團左側ノ警戒ニ任セシム

岩谷支隊ハ十一日拂曉ヨリ敵情搜索ニ從事シ步兵第七中隊ヲ以テ黃沙路子西方高地、第八中隊ヲ以テ其西北標高二二七高地附近、第五中隊ノ一小隊ヲ以テ北蒼什北方約一千二百米突ノ高地ヲ守備シ自餘ノ諸部隊ヲ東蒼什及蒼什附近ニ集合ス然ルニ油葫蘆南方高地及十八道嶺東方高地ニ在リシ敵兵午前十時三十分頃ヨリ其步兵約二中隊、渾河右岸ニ沿ヒ十八道

蒼什附近岩谷支隊ノ戰闘(挿圖第一參照)

嶺附近ヲ西進セルヲ見且始メテ敵ノ砲兵ヲ有スルヲ知り四道嶺兩側高地ニ據リ之ヲ拒止セント欲シ即時命令ヲ下シ步兵第四十三聯隊、第二大隊、第七第八中隊、欠ヲシテ同地ヲ占領シ騎兵第一中隊ヲシテ北蒼什附近ニ在リテ支隊ノ左側ヲ掩護シ騎兵聯隊(第一中隊、欠)ヲシテ四道嶺西麓ニ到リ豫備隊タラシメ且第一線ノ步兵第七第八中隊ヲ漸次本陣地ニ招還シ午後一時頃ニ至リ敵兵黃沙路子東方高地及開墳溝北方高地ニ達スル比ニ兩中隊トモ退却ニ就クヤ敵兵徐々前進シ其一部我左側背ヲ迂回セントスルモノノ如シ當時步兵大隊長松田少佐ハ四道嶺附近ヲ守リ二時頃同地ニ退却セル第八中隊ヲ第一線ニ増加シ第七中隊ヲ豫備隊ト爲シ敵ノ近接ヲ待テリ幾モ無ク敵ノ步兵一小隊北蒼什北方ニ現出シ騎兵第一中隊ハ北蒼什ニ在リテ此敵ト對峙ス三時敵兵東蒼什東北高地ヲ占領シ其砲約四門、四道嶺兩側高地及北蒼什ヲ射撃ス而シテ騎兵第一中隊ノ門坎哨ニ退却スルヤ敵兵西蒼什及北蒼什ニ侵入シ四時頃東蒼什東北高地ノ敵モ逐次蒼什ニ向ヒ前進シ其兵力步兵約一大隊、騎兵四五中隊ヲ算シ暫時ノ後其一部北蒼什西北高地上ヲ前進シ門坎哨ノ我騎兵第一中隊ニ迫リ爲ニ同中隊ハ同村西方約一千米突ノ鞍部ニ退却セリ是ニ於テ岩谷中佐ハ五時命令ヲ下シ二伏洛附近ニ退却セント欲ス是時嘎嘶伏洛占領ニ關スル師團命令ヲ受ケシモ此情況ヲ師團長ニ報告シ支隊ノ主力ヲシテ五時三十分ヨリ逐次陣地ヲ撤退セシム然ルニ敵兵蒼什ニ侵入後敢ヘテ前進セス八時該支隊ハ二伏洛ニ到著シテ宿營ニ就キ

是日增加セル機關砲二門ハ支隊ニ追及中南札木伏洛ニ於テ却シ來ルニ會シ該大隊ニ合セリ 步兵第五中隊ヲ以テ八又溝子附近ヨリ北札木伏洛附近ニ互ル線

領スル所ト爲リシニ因リ依然東松木岑附近ニ駐レリ

軍司令官ハ嘎嘶伏洛方面ノ情況ヲ知り岩谷支隊ノ運動ヲ容易ナラシメント欲シ其直屬部

隊ノ内後備步兵第五十八聯隊第二大隊長少佐大 久保嶺平ヲ馬前寨子ニ派遣シ後備第一師團長モ亦

若什嘎嘶伏洛間ノ敵ノ交通ヲ遮斷シテ岩谷支隊ヲ援助セント欲シ後備步兵第十九聯隊第

一大隊長少佐小 島七四郎ヲシテ八家子ニ向ヒ前進セシム

岩谷支隊ハ十二日拂曉步兵第四十三聯隊第二大隊機關砲二門ヲ八叉溝子附近ノ高地ニ騎

兵第一中隊ヲ清河溝南方高地ニ配置シ且騎兵第二中隊二小隊欠ヲ以テ渾河右岸ノ地ヲ同

第三中隊二小隊欠ヲ以テ左岸ノ地ヲ搜索シ岡少將ノ來著ヲ待チ步兵第四十三聯隊第一大

隊二伏洛ニ到着スルヤ機關砲二門他ノ二門ハ午前九時三十分岡少將ノ命ニ依リ松田少佐ノ指揮下ニ入ルヲ屬シ渾河右岸ノ警戒ヲ

讓リ同地ノ騎兵第一中隊ヲ二伏洛ニ招還シ聯隊ノ主力第二第三中隊ニ合セリ然ルニ渾河兩

岸ノ搜索ニ任セル騎兵第二第三中隊各二小隊欠ハ敵ニ遭遇スルコト無ク前者ハ午前九時

頃南札木伏洛北方高地ニ後者ハ八時頃狼頭溝附近ニ到リ敵ノ一部隊ノ四道嶺及門坎哨附

近ニ在ルヲ知り九時三十分頃敵ノ歩騎兵各約一中隊四道嶺—南札木伏洛道ヲ前進シ尋テ

其歩兵ノ一部渾河右岸ニ涉リシニ因リ兩中隊トモ徐々退却シ敵砲四門狼頭溝附近ヨリ射

撃スルニ遭ヒ第二中隊二小隊欠ハ西部ノ北札木伏洛ニ停止シテ渾河右岸ノ警戒ニ任シ第

三中隊二小隊欠ハ二伏洛ニ歸レリ然ルニ敵ノ歩騎兵逐次前進シ其騎兵約一中隊南札木伏

洛東南高地脚ニ歩兵ノ一部同村北方高地ニ達シ他ノ一部隊狼頭溝附近ニ集合セントス時

二伏洛附近
岡支隊ノ戰
圖(挿圖第
二參照)

鬪戰之隊支谷岩近附什蒼

日一十月四

插圖第一

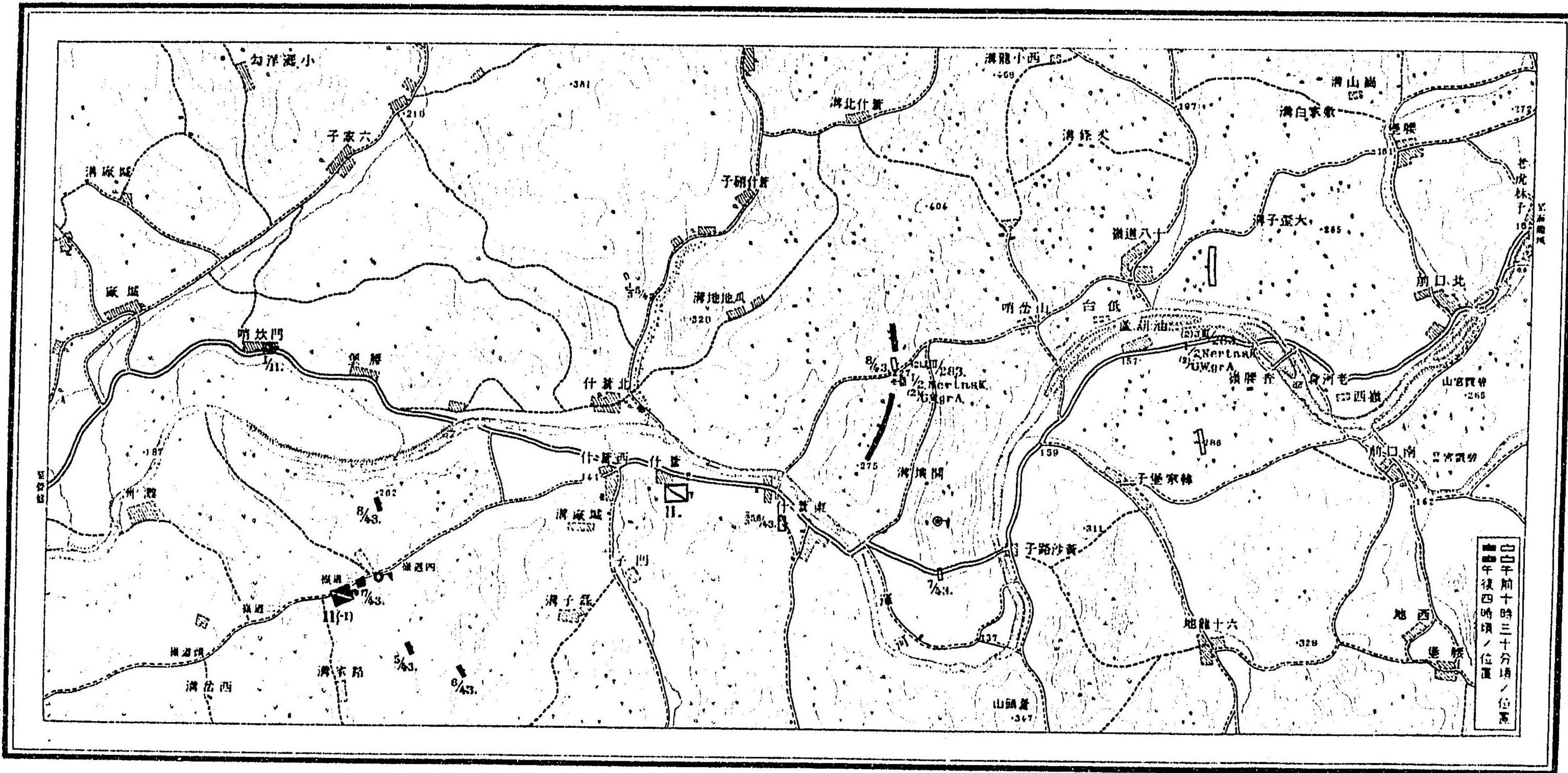

一分五尺梯

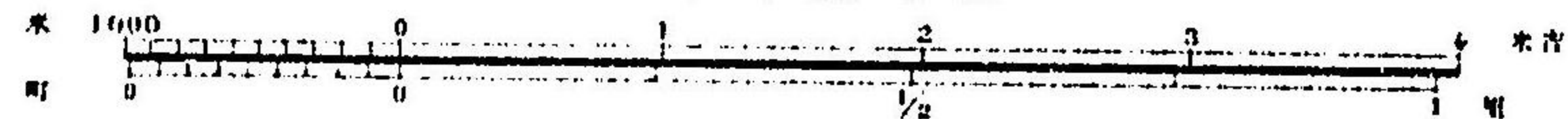

東洋印刷株式會社印行

第一卷

二午前十一時ナリ

第十一師團長ハ午前八時岡少將ニ屬スルニ步兵第四十三聯隊騎兵第十一聯隊第一中隊欠、砲兵第十一聯隊第二大隊、同聯隊段列一小隊、機關砲六門、工兵第十一大隊、第三中隊、衛生隊半部及若干ノ輜重ヲ以テシ、侵入セル敵ヲ擊攘セシム而ウシテ營盤附近ニ在リシ該諸隊ハ既ニ師團命令ニ依リ同村東端ニ集合セシカ故ニ岡少將ハ直ニ之ヲ率キテ出發シ十時三十分ニ伏洛東方高地麓ニ達シ諸隊ヲ開進セシメ岩谷支隊ノ編成ヲ解ケリ當時南札木伏洛ニ侵入セシ敵ハ緩徐ナル射撃ヲ開始シ其一部西山東南高地ニ現出シ又其砲兵南札木伏洛東方高地麓ニ放列ヲ布置セントセシニ因リ八又溝子東方高地ノ我機關砲二門之ヲ射撃スルヤ暫時ノ後敵砲兵退却シ西山東南高地ノ敵モ亦影ヲ没セシニ因リ射撃ヲ中止ス然レトモ南札木伏洛西端ノ敵兵依然トシテ緩射シ尙一部隊ハ同村北方及東南兩高地ニ現出セシカ故ニ岡少將ハ敵ノ近接スルヲ待チテ之ヲ逆撃セントシ步兵第九中隊一小隊欠ヲ第二大隊ノ右翼ニ増加シ同中隊ノ一小隊ヲ山家溝峯附近ニ分遣シテ右側ノ警戒ニ任シ砲兵第四中隊ヲシテ八又溝子東北鞍部附近ニ放列ヲ布置セシム爾後敵ノ騎兵斥候南札木伏洛附近ニ出沒スルノ外情況變化無ク午後一時二十分頃ニ至リ該地附近竝ニ其南北兩高地ノ敵兵漸次退却ヲ始メシニ因リ騎兵第十一聯隊第一中隊欠ハ本道上ヲ蒼什ニ向ヒ前進シ步兵第四十三聯隊 長中佐三松小次郎 本部及第六第八中隊第三大隊之ニ續行シ同第一大隊 機關砲二門ヲ屬ス ハ渾河右岸ヲ前進シ自餘ノ諸隊ハ依然從來ノ位置ニ在リ其步兵第二大隊第六第八中隊欠及砲兵第四

中隊ハ支隊主力ノ前進掩護ニ任セリ

當時敵ノ大部既ニ退却シ南札木伏洛及狼頭溝附近ニ少數ノ騎兵アルニ過キス而ウシテ四時五十分三松中佐ノ率キル部隊ハ頭道嶺ヲ占領シ騎兵第十一聯隊第一中隊欠ハ灘洲附近ニ在リ然ルニ敵ノ一部隊尙ニ道嶺附近ニ止マリシニ因リ步兵第十二中隊六時頃之ヲ擊退セシモ彼更ニ四道嶺ノ兩側高地ニ據リ抵抗セリ時ニ八又溝子附近ニ殘留セシ諸隊騎兵第十一中隊ヲ除キ狼頭溝附近ニ到着セシニ因リ岡少將ハ三松中佐ノ率キル部隊ヲ以テ頭道嶺兩側高地ヲ守備シテ蒼什方向ノ警戒ニ任シ騎兵第十一聯隊第一中隊欠ヲ瀋洋ニ自餘ノ諸隊ヲ狼頭溝附近ニ宿營セシム又渾河右岸ヲ前進セシ步兵第一大隊機關砲二門ハ道路不良ニシテ行進大ニ遲緩シ七時三十分瀋洋西方高地ニ達シ更ニ命ヲ得テ前進シ其第一第二中隊及機關砲二門ハ灘洲南方高地ニ到リ同地ニ在リシ步兵第六中隊ニ代リテ警戒ニ任シ第三第四中隊ハ瀋洋北方高地ヲ守備セリ

附記 レンネンカンフ中將ハ四月十二日騎兵部隊ヲ以テ搜索ヲ繼續セントシ步兵部隊ヲ北蒼什附近ニ留メウキスチンスキー中佐ノ指揮スル騎兵部隊騎兵第五中隊 騎兵第三中隊及騎山砲二門ヲ與京方向ニ同主力ヲ營盤方向ニ前進セシム乃チ該騎兵部隊ハ午前十一時頃八又溝子東方高地ノ日本軍歩兵ノ射撃ヲ受ケ南札木伏洛附近ニ據リ護境騎山砲二門ヲ以テ之ニ應セリ是時迂回セル哥騎兵中隊モ亦日本軍ノ歩兵ノ猛烈ナル銃火及機關砲火ヲ蒙リ其兵力正面ニ步兵二大隊騎兵三中隊左翼ニ步兵二大隊ヲ發見セシニ由リ午後

レンネンカンフ
支隊ノ
威力搜索
挿圖第二
(參照)

二伙洛附近岡支隊之戰鬥 四月十二日

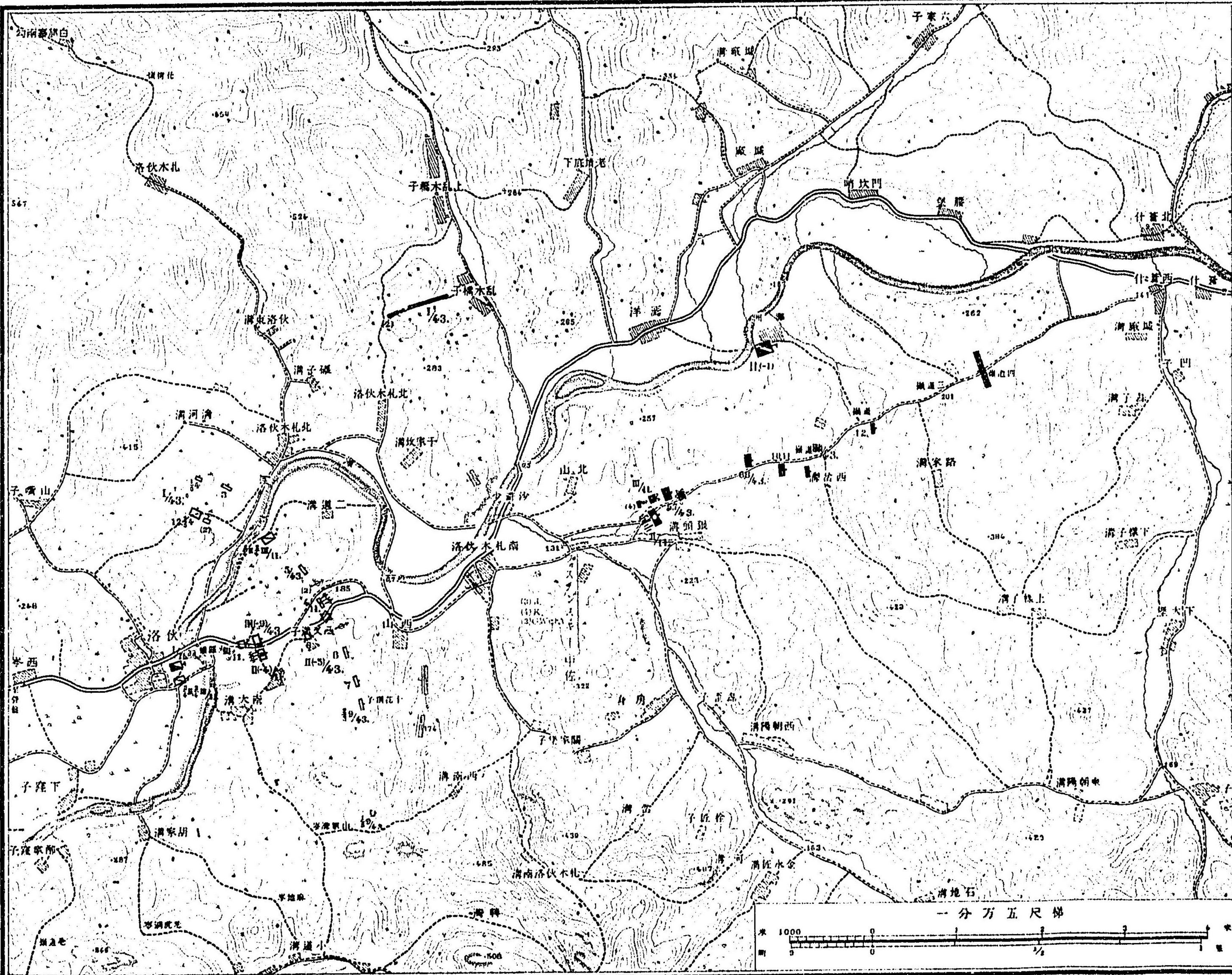

〇 午前十一時頃 / 位置
 〇 午後六時頃 / 位置

三時頃北蒼什附近ニ在リシ歩兵第二百八十三聯隊第九第十二中隊ノ收容ヲ受ケテ退却シ支隊ノ主力ハ八時若什附近ヨリ退キテ十三日午前五時東黒石木附近ニ集合セリ
後備第一師團ノ面高支隊ハ十二日新ニ後備砲兵第五中隊同工兵第四中隊ノ一小隊及第一師團臨時衛生隊ノ増加ヲ受ケ十三日更ニ若干主力ヲ旺清附近ニ進メ一部ヲ以テ依然金廠嶺及灣甸子附近ヲ守備シテ灣口溝子南山城子及嘎嘶伙洛方向ヲ搜索ス

岡支隊ノ追撃(挿圖第一参照)

岡支隊ハ十三日四道嶺附近ノ敵兵退却セシニ因リ味爽追撃シ午前八時過キ若什附近ニ達シ歩兵第九中隊ヲ黄沙路子西方高地ニ派遣シ騎兵第十一聯隊第一中隊欠ハ第三中隊ノ一小隊ヲ以テ渾河ノ左岸右翼ニシテ渾河河谷ニ在リ方騎兵第十一聯隊第一中隊欠ハ第三中隊ノ一小隊ヲ以テ渾河ノ左岸向ニ對シテ軍ノ左側ヲ警戒セリヲ主力ヲ以テ右岸ヲ前進シ敵ノ小部隊ヲ驅逐シ同第三中隊ノ一小隊ハ油葫蘆南方高地ニ停止セシ敵騎約三十ヲ驅逐シテ共ニ西黒石木ニ向ヒ前進セリ此間岡少將ハ敵ノ大部既ニ遠ク八家子方向ニ退却セシヲ知リ騎兵第十一聯隊第一中隊欠ヲシテ油葫蘆ニ在リテ嘎嘶伙洛方向ヲ搜索セシメ自餘ノ諸隊ヲ以テ蒼什附近ニ宿營セリ而ウシテ騎兵第二中隊(二小隊欠)及同第三中隊ノ一小隊ハ四時頃西黒石木附近ニ達セシモ敵兵東黒石木東方鞍部及其南方渾河左岸ノ高地ヲ占領セシニ因リ日没ニ至リ油葫蘆ニ歸還シ同支隊ハ十四日師團命令ニ基ツキ蒼什附近ニ駐屯シ歩兵第四十三聯隊第一大隊騎兵第十一聯隊第一中隊欠砲兵第六中隊機關砲六門工兵第三中隊ノ一小隊衛生隊半部及若干ノ輜重騎兵第十一聯隊長岩谷中佐之ヲ指揮スヲ以テ先遣隊ヲ編成シ嘎嘶伙洛ヲ略取セシム乃チ同先遣隊ハ是日主力ヲ油葫蘆ニ置キ新ニ令

下ニ入りシ諸隊ノ來著ヲ待チ此間先遣セル騎兵第三中隊(二小隊欠)ノ東黑石木附近ヲ守備

セル敵ノ妨クル所ト爲リ前進スルコト能ハサルヲ知リ騎兵第三中隊(二小隊欠)ハ午前六時三十分四黑

チ占領セル敵ヲ攻撃セシモ其抵抗頑強ニシテ終ニ之ト相對峙スルニ至レリ午前九時十分更ニ第二中隊(一小隊欠)ヲシテ南方ヨリ敵ノ左

側ヲ脅威セシメ十一時步兵第四十三聯隊第一大隊以下ノ諸隊十八道嶺ニ到達セシニ因リ

更ニ西黑石木西方高地ニ前進ヲ命シ岩谷中佐ハ躬ヲ騎兵第三中隊ノ二小隊ヲ率キ同高地

ニ先行シ途中東黑石木東方鞍部ノ敵兵步兵約五十名 騎兵約二十名十一時三十分頃ヨリ退却ヲ始メ正午我

先遣ノ騎兵第三中隊(二小隊欠)該鞍部ニ到着セシ報ニ接シ又岡少將ヨリ勉メテ速ニ八家子

ヲ略取スヘキ訓令ヲ受領シ午後二時東黑石木ニ達シ當時騎兵第三中隊(二小隊欠)ハ敵ニ尾

シ八家子方向ニ前進中ナリシカ故ニ此地ニ停止シ該中隊ノ報告及後續諸隊ヲ待テリ暫ク

シテ步兵第四中隊到着シ又騎兵第三中隊(二小隊欠)ヨリ敵兵續キテ八家子方向ニ退却シ同

中隊追撃中ナリトノ報告ヲ得給養上先遣隊ノ主力ヲ東黑石木附近ニ駐メ騎兵ノミヲ以テ

八家子ヲ占領セント欲シ步兵第四中隊ヲシテ高橋磊子ヲ守備シテ騎兵ノ支援ヲラシメテ

裡ニ存セシ騎兵第三中隊ノ二小隊ヲ率キ八家子ニ向ヒ前進セリ騎兵第二中隊(二小隊欠)ハ地形險ニ

ニ到リ步兵第四十三聯隊第一大隊(第四中隊欠)砲兵第六中隊機關砲六門工兵第三中隊ノ一小隊ハ午後三時東黑石

木ニ到着シテ同地ニ宿營シ又步兵第四中隊ハ午後六時頃高橋磊子ニ到リ同地東方高地ヲ占領シテ夜ヲ徹セリ

竝ニ馬前寨子ニ前進ノ命ヲ受ケシ後備步兵第五十八聯隊第二大隊(第七中隊欠)機關砲二門

著シ軍通報ニ依リ曩日岩谷支隊ヲ壓迫セシ敵兵岡支隊ノ攻撃スル所ト爲リ東方ニ退却中

七道河子及
馬前寨子附
近ノ戰鬥
(挿圖第三)

(參照)

ナルト八家子ニ敵ノ步兵七八百騎兵五六十砲二門駐止セシ情報ヲ得敵ノ退路ヲ遮斷セン

トシ十四日早朝第六第八中隊及機關砲二門ヲ以テ馬前寨子東南一帶ノ高地ヲ占領シ第五

中隊ノ一小隊ヲ五道河子ニ遣リ東北方ニ對シテ警戒シ第五中隊(一小隊欠)ヲ豫備隊ト爲シ

五道河子西方ノ村落ニ置キ以テ退却シ來ル敵ヲ掩撃セントス當時蒼什方向ニ時々銃聲ヲ

聞キシモ未タ馬前寨子附近ニ敵ヲ見ス午前八時三十分頃ニ至リ敵ノ騎兵ノ一小部隊八家

子方向ヨリ馬前寨子ニ進入シ尋テ約一時間ノ後同步兵約一大隊八家子ヨリ西南ニ進ミ其

約二中隊南八家子西南高地ニ散開シ第六中隊之ニ向ヒ射撃ヲ開始ス十時三十分敵砲二門

北八家子北方高地ヨリ馬前寨子東南一帶ノ高地ヲ射撃シ其步兵我第六中隊ノ前面約八百

米突ニ近接シ激烈ナル射撃ヲ爲セリ是ニ於テ大久保少佐ハ豫備隊タル第五中隊(一小隊欠)

ヲ増加シ曩ニ五道河子ニ派遣セシ同中隊ノ一小隊中其一分隊ヲ同地ニ殘置シ他ヲ招致シ

テ豫備隊トセリ然ルニ正午頃ヨリ降雪アリ展望ヲ妨ケ彼我ノ射撃漸次緩漫ト爲リ午後零

時三十分降雪稍減シ敵ノ騎兵約一中隊馬前寨子北方ヲ八家子ニ向ヒ退却セルヲ認メ第五

中隊左翼ノ一部及第八中隊之ヲ射撃シ尋テ敵ノ騎兵約一中隊同地ヲ退却スルモノ數次我

兵毎ニ之ヲ射撃シテ潰走セシメ二時頃敵ノ砲火熄ミ南八家子西南高地上ノ步兵亦逐次退

却ニ就ケリ是時第七中隊四道河子ニ到着シ第八中隊ト共ニ四時三十分馬前寨子ニ到リ自

餘ノ諸隊尋テ同地ニ集合セリ

ニ達スルヤ豆腐屯ヲ守備スル敵ノ拒止スル所ト爲リ後續部隊ノ來著ヲ待チシモ幾モ無ク敵兵再ヒ退却セシニ因リ之ニ尾シテ四時三十分馬前寨子ニ達シ後備步兵第五十八聯隊第一二大隊ニ會シ尙續キテ八家子ニ向ヒ前進シ岩谷中佐モ騎兵第三中隊ノ二小隊ト共ニ馬前寨子ニ達シ同第三中隊(二小隊欠)ニ續行セリ

後備第一師團ノ同歩兵第十九聯隊第一大隊長少佐小島七四郎ニシテ騎兵第一中隊ノ一分隊ヲ附スハ彘ニ軍ノ右側警戒ニ任シ五付甲ニ在リシモ師團命令ニ依リ嘎嘶伙洛方向ニ前進シ十三日尖山子ニ到リ後備步兵第九旅團長比志島少將ノ通報ニ依リ東松木岑附近ニ敵ノ騎兵約八百又八家子ニ歩騎兵約一千駐止セルト竝ニ後備步兵第五十八聯隊第二大隊ノ是夜馬前寨子附近ニ到著ノ豫定ナルヲ知リ十四日拂曉東松木岑ノ敵ヲ攻撃セントシ第三中隊ヲシテ夜半尖山子出發東南部ノ七道河子附近ニ進出セシメ十四日午前三時尖山子出發東松木岑ニ達セシモ敵ヲ見ス續キテ前進シ七時三十分第三中隊ハ東南部ノ七道河子ニ達シ俳子溝東方標高五一七東北稜線上ニ現出セシ敵ノ一部隊ト火戦ヲ開始ス暫時ノ後大隊長小島少佐ハ主力ヲ提ケテ來會シ八時五十分前衛ノ第四中隊ノ一小隊ヲ本道北側高地ニ派遣シテ第三中隊ノ攻撃ヲ援助セシム時ニ第三中隊ハ極力前進ヲ圖リシモ地形峻峻而モ敵ノ瞰制スル所ト爲リ意ノ如ク進歩セズ又第四中隊ノ一小隊モ本道北側高地ノ敵ノ妨碍ヲ受ケ十時過キ漸ク標高五四三高地ニ達セシニ過キ是ニ於テ同少佐ハ更ニ第一中隊ニ命スルニ第四中隊ノ一小隊ト共ニ敵ノ側背ヲ攻撃スヘキヲ以テセシモ十一時同中隊ノ火線ニ到著セシ比ニハ敵兵悉ク西方ニ退却セリ乃チ同大隊ハ更ニ第四中隊(一小隊欠)ヲ前衛トシ第二第三中隊之ニ繼ギ第一中隊及第四中隊ノ一小隊ハ依然本道北側高地上ヲ前進シ午後零時二十分前衛ノ先頭西北部ノ七道河子ニ達セシトキ敵ノ一部隊長嶺子東南約一千米突ノ高地ニ據ルニ遭ヒ小島少佐ハ前衛タル第四中隊(一小隊欠)ヲ正面ヨリ、第三中隊ヲ敵ノ右側背ヨリ攻撃セシム乃チ一時三十分第三中隊ハ碾盤岑北方高地ニ達シ第四中隊(一小隊欠)ト共ニ之ヲ攻撃スルヤ彘ニ本道北側高地ヲ前進セシ第一中隊及第四中隊ノ一小隊亦是時西北部ノ七道河子西北高地ニ達シテ射撃ヲ開始シ敵ノ左側ニ迫レリ然ルニ敵兵交戦約一時間ノ後終ニ退却シ更ニ長嶺子西側高地ニ據リシモ我急追ニ堪ヘズ更ニ北方ニ踪跡ヲ失セリ依ツテ該大隊ハ長嶺子ニ集合シ四時二十分第二中隊ヲ八家子ニ派遣シ同中隊ハ約一時間ノ後同村ニ進入シ其斥候ハ少數ノ敵騎ヲ驅逐シテ五里廟子ニ達セリ此頃岡支隊ノ先遣隊ニ屬スル騎兵第三中隊(二小隊欠)亦八家子ニ到著シ嘎嘶伙洛方向ヲ搜索シ後備步兵第十九聯隊第一大隊ハ第二中隊ヲ以テ北岑ヲ占領シ大隊ノ主力及岡支隊ノ先遣隊ニ屬スル騎兵第十一聯隊(第一中隊欠)ト共ニ八家子ニ達シテ宿營シ後備步兵第五十八聯隊第二大隊ハ馬前寨子ニ進入ノ後八家子我有ニ歸セシヲ知リ同地ニ宿營セリ是日我損害ハ後備步兵第五十八聯隊第二大隊ニ傷一傷卒七同歩兵第十九聯隊第一大隊ニ傷卒一

附記 レンネンカンフ中將ノ騎兵部隊ハ十三日早朝ヨリ日本軍ノ騎兵ニ壓迫セラレ腰

レンネンカンフ支隊ノ威力搜索(挿圖第三)

堡ニ在リシ乘馬獵兵隊ハ午前九時前進中同軍騎兵三中隊ノ停止セルヲ見シニ因リメリコフ中佐ノ指揮スル哥騎兵三中隊、乘馬獵兵三隊及護境騎山砲二門ヲ東黑石木ニ留

メ主力ヲ八家子ニ退却セシメ十四日終日同地ニ停止シ休養セントセシモ同日朝ヨリ日本軍前進シ來リテ其歩兵二中隊マカロフ支隊ヲ壓迫シ同支隊ハ午前十一時頃長嶺子附近ニ退却シ八家子ニ在リシ歩兵第二百八十三聯隊第十中隊ノ増援ヲ得同地附近ニ在リテ一タヒ日本軍ノ前進ヲ拒支シ午後一時三十分頃ヨリ更ニ八家子ニ向ヒ退却セリ又メリコフ中佐ノ前衛及ウホスチンスキー中佐ノ指揮スル徒歩獵兵四隊哥騎兵一中隊ハ馬前寨子附近ニ前進セシモ日本軍ノ一部隊該前衛トマカロフ支隊トノ中間ニ前進セントセシニ因リレンネンカンフ中將ハ大白銀河ニ通スル退路ヲ遮斷セラレシコトヲ虞レ午後三時頃歩兵第二百八十三聯隊ノ二中隊及チタ哥騎兵第二聯隊第一中隊ヲ後衛トシテ北岑ニ配置シ支隊ノ主力ヲマカロフ支隊ニ合シ勾乃甸子ヲ經テ十五日午前四時長龍地溝ニ到リ爾後該支隊ハ退却ヲ繼續シ午後一時頃分水嶺ニ到著シ此地ヨリアルグニ哥騎兵第二聯隊第五中隊ヲ北土口子方向ニ又同第三中隊ヲ四廟子方向ニ派遣シ殘餘ノ各部隊ヲ大白銀河ニ移シ尋テ其編成ヲ解ケリ

後備第一師團ノ面高支隊ハ敵ノ步騎兵各約三百灣口溝子、南山城子及嘎嘶伙洛附近ニ駐屯シ八家子附近ニ同約二千宿營セシカ如キヲ知り又師團長ヨリ岡支隊前面ノ敵兵東方ニ退却中ナリトノ通報ニ接シ十二日受領セシ師團命令ニ基ツキ友軍諸隊ノ運動ヲ援助セント欲シ十三日後備歩兵第二十三聯隊第二大隊長少佐野元正ニ同騎兵第三中隊ノ一小隊及機關砲二門ヲ屬シ即日嘎嘶伙洛ニ到ラシメ又十四日後備騎兵隊ヲシテ南山城子方向ヲ搜索シ且

面高支隊ノ
嘎嘶伙洛占

七道河子及馬前寨子附近之戰鬥 四月十四日

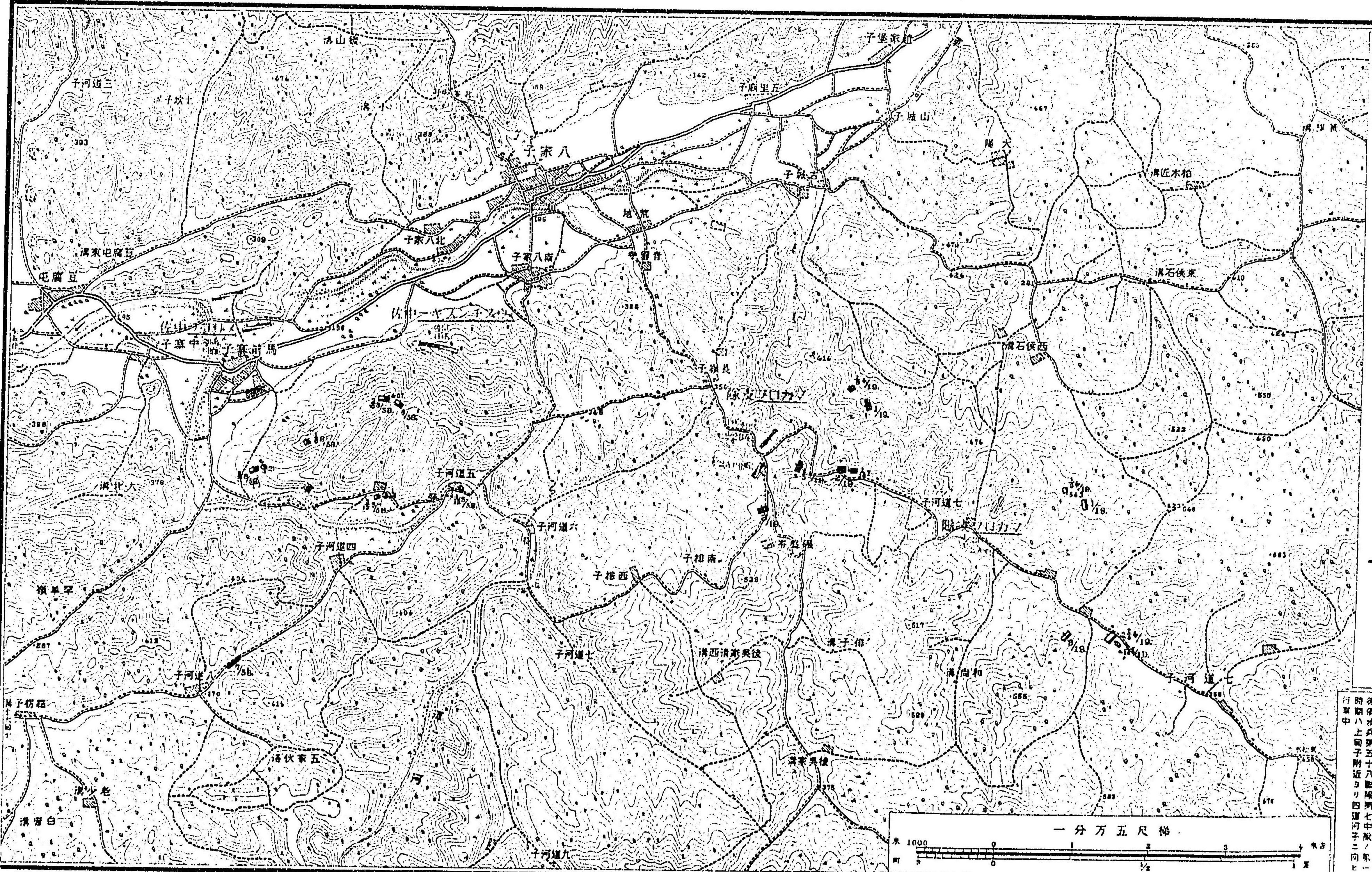

四月十四日 上午十一時頃 / 位置
 午後一時三十分頃 / 位置
 後備步兵第五十八團 第七中隊 / 第一
 師團八上子附近より四道河子に向
 行軍中

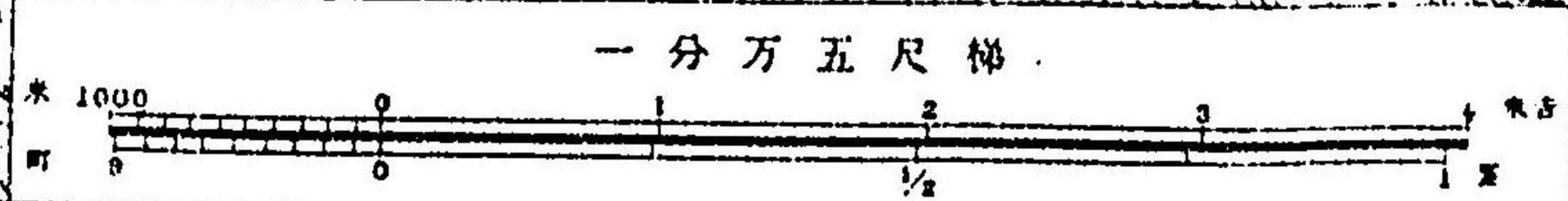

野元少佐ノ率キル部隊ノ右側ヲ掩護セシム乃チ後備騎兵隊第一第三中隊ノ各一小隊欠ハ同日午後一時少
數ノ敵騎ヲ驅逐シテ嘎嘶伙洛ヲ占領シ野元少佐ノ率キル部隊ノ同地ニ達スルヤ更ニ大旺
子溝ニ到リ宿營セリ

岩谷中佐ハ十五日其騎兵ヲ以テ八家子ニ在リ令下ノ部隊步兵第四十三聯隊第一大隊砲兵第六中
隊機關砲六門工兵第三中隊ノ一小隊ヲ
招致シ又在八家子ノ後備步兵第十九聯隊第一大隊在馬前寨子ノ同第五十八聯隊第二大隊
及在嘎嘶伙洛野元少佐ノ率キル部隊ハ各其地ニ留マリテ休養シ岡支隊ノ主方ハ南札木伙
洛新屯間ニ轉宿セリ

通化ノ占領
曩ニ通化占領ノ軍命令ヲ受ケシ懷仁守備隊ハ主力ヲ以テ十三日同地出發十五日午後三時
通化ニ到著シ敵騎約三十是日二密嶺附近ニ來リ暫時ニシテ北方ニ退却セルヲ知り爾後此
地ヲ守備シテ柳河鎮方向ヲ搜索セリ

其二 孤榆樹鶯鷺樹及大窪附近先進部隊ノ搜索附圖第一卷照

第十師團獨立騎兵ノ進
花街占領
第四軍ノ第十師團獨立騎兵ハ秋山支隊ノ鶯鷺樹ニ向ヒ前進スルヲ知り相應シテ蓮花街附
近ノ敵情ヲ搜索セント欲シ四月三日前進シテ午後四時頃歡喜嶺ニ達シ敵ノ步兵約百五十
蓮花街附近ノ高地ニ在ルヲ知り同地及茶棚庵附近ニ宿營セシモ日沒頃敵兵退却ノ狀アリ
シニ因リ步兵第二中隊ヲ派遣ス乃チ同中隊ハ敵ノ抵抗ヲ受ケスシテ午後八時蓮花街ヲ占
領セリ當時敵兵梨樹溝附近ニ退却セリ

秋山支隊ハ依然昌圖ニ在リ四月一日馬場支隊ノ内步兵第一聯隊第一大隊騎兵第一聯隊第

一中隊ノ二分隊來著シテ其支援ト爲レリ是日騎兵第四聯隊第一中隊ノ二小隊ハ三十里堡
 方向ニ前進シ同聯隊第二中隊ノ二小隊ニ代リ同第十四聯隊第一中隊ハ雙台子停車場南方
 高地ニ於テ敵ノ騎兵約一中隊ヲ徒步戰ニ由リ擊退シ二道溝東北端ニ達セリ是時敵ノ衛生
 部員奉天附近ノ會戰ニ於テ我軍中ニ遺留シタル醫官百一若隱婦九此附近ニ到著セシニ因リ少時戰鬥ヲ
 中止シ雙台子停車場北方高地ニ於テ之ヲ敵軍ニ交附シタル後紅山堡ニ退却セリ

騎兵第二旅團ハ軍命令ニ基ツキ二日金家屯ニ到ル是日支援トシテ歩兵第二十五聯隊第三
 大隊來著ス又曩ニ搜索隊トシテ派遣セル騎兵第十六聯隊第三中隊嘎轄北方高地ニ於テ敵
 ニ遭ヒ之ヲ擊退セントセシモ十一時敵騎約一小隊西方ニ迂回セシニ因リ小城子ニ退却ス
 當時敵ノ兵力約百ニシテ一部ハ嘎轄ニ進入セシモ午後二時頃北方ニ退却セリ而ウシテ田
 村少將ハ諸報告ヲ綜合シ長春奉化附近ニ諸兵連合ノ敵兵一二萬八面城ニ騎兵ノ大部大窪
 ニ同三四百現在セルト又鄭家屯ニ二十五日砲兵ヲ有スル千三四百ノ敵ノ騎兵進入セシモ
 二十七日東北ニ去リシヲ知リ從來康平ニ派遣セル騎兵第十五聯隊第一中隊ヲ招致シ
(長以下十二ヲ留メテ 專ラ前進ヲ準備セリ 將校 斥候 搜索ヲ繼續セシム)

秋山支隊ノ
 鴛鴦樹占領
 (挿圖第六
 參照)

秋山支隊ハ三日騎兵第十四聯隊長火佐野 逸新作ヲ前衛同第四聯隊第一中隊欠長中佐内 田廣總ヲ右側衛
 トシテ前進シ正午頃前衛ヲ以テ興隆泉ニ右側衛ヲ以テ六家子ニ達シ同地北方高地ニ出沒
 セシ敵騎十五六ヲ驅逐シ奉化附近ニ多數ノ敵アリ又四平街ニ約二百騎蓮花泡鴛鴦樹ニ各
 十餘騎アルヲ知リ更ニ前進シ進ニ西方ニ砲聲ヲ聞キ午後三時三十分鴛鴦樹ニ到著シ前衛

ヲシテ其北端ヲ守備セシメ本隊ヲ南端ニ停ム是ヨリ先騎兵第四聯隊第一中隊ハ是朝興隆泉附近ヲ出沒
 シ午後一時鴛鴦樹附近ニ在リシ敵騎約四十ヲ擊退シ同地
 セリ同時右側衛ハ小壕子ヲ占領シ前衛ノ左側衛タル第四中隊ハ四面城西北ニ於テ清園
 馬隊ヲ混セシ四五ノ敵騎ヲ東大勾方向ニ驅逐シテ前進シ尋テ前衛ハ北部鴛鴦樹ニ位置
 シ前兵タル第三中隊ヲ二道河子ニ派遣シテ警戒シ右側衛ハ東部鴛鴦樹ヲ守備シ其一部ヲ
 小壕子附近ニ派遣シ前衛ノ左側衛中隊ハ鴛鴦樹西北約五百米突ノ村落ヲ守備シ騎砲兵中
 隊ハ鴛鴦樹北端ニ機關砲隊六ハ同村東西北ノ三面ニ自餘ノ諸隊ハ其宿營地附近ニ防禦
 工事ヲ施セリ當時敵ノ騎兵約二中隊鐵道ニ沿ヒ南進シ道ヲ轉シテ三道林子附近ニ來リ又
 其斥候柳條溝附近ニ出沒ス

寶力屯附近
 騎兵第二旅
 團ノ戰鬥

騎兵第二旅團ハ三日金家屯出發十時四十五分寶力屯西南ニ達セシトキ在雙山子ノ騎兵第
 十六聯隊第三中隊ヨリ砲兵ヲ有スル長徑少クモ二千米突ノ敵ノ騎兵嘎轄北方高地ヨリ南
 進中ニシテ其斥候已ニ小城子ニ達セシ報ニ接シ田村少將ハ寶力屯ニ於テ之ヲ拒支セント
 欲シ騎兵第十六聯隊ヲシテ同村北端ヲ守備セシメ機關砲二門ヲ其右翼ニ四門ヲ左翼ニ配
 置シ同第十五聯隊ヲ村内ニ豫備隊トス乃チ騎兵第十六聯隊長火佐木 多道純ハ第一中隊ヲ同村東
 北端第三中隊ノ一小隊及第四中隊ヲ同北端ノ圍壁ニ據ラシム是時騎兵第十六聯隊第三中
 隊(一小隊欠)ハ優勢ナル敵ノ壓迫ヲ受ケ前衛タル同聯隊第二中隊ト合シ逐次寶力屯ニ退却
 ス正午敵兵新立屯ニ進入シ我第一線ノ射撃ヲ開始スルヤ廣正面ヲ以テ寶力屯ヲ包圍セン
 トス乃チ騎兵第十六聯隊ハ第二中隊ヲ更ニ同村西方ノ村落ニ分遣シテ左側ノ警戒ニ任ス

尋テ敵ノ騎兵約一中隊密集シテ寶力屯北方一公里突ニ現出セシニ因リ西北端ニ在リシ我機關砲二門之ヲ射撃シ東北端ノ二門亦我右側ニ迂回セントスル敵ノ騎兵四五中隊ヲ射撃セリ此頃敵ノ騎兵約一中隊其後方ニ砲車ノ如キモノヲ隨ヘ二道河寶力屯北カノ水流右岸ヲ西方ニ行動スルヲ見尋テ敵ノ砲兵約一中隊清溝沿東端ヨリ射撃ヲ開始シ又騎兵約七中隊我右翼ニ同約五中隊左翼ニ迂回セシニ因リ田村少將ハ騎兵第十五聯隊第四中隊ノ一小隊ヲ八寶屯ニ派遣シテ糧秣馱馬ノ掩護ニ任ス是時寶力屯東北端ノ騎兵第十六聯隊第一中隊ハ稍熾ナル火戰ヲ交ヘシモ北端方面ニ於テハ彼我ノ距離尙遠ク未タ我射撃ノ效力ヲ現ハス能ハスシテ徒ニ敵ノ砲火ヲ受クルニ過キス當時同少將ハ敵ノ兵力著シク優勢ニシテ時機ヲ失セハ其包圍スル所ト爲ランコトヲ慮レ騎兵第十五聯隊ヲシテ寶力屯東南端ニ據リテ旅團ノ退却ヲ收容セシメ同第十六聯隊及機關砲隊門六ヲ八寶屯ニ退却セシム是ニ於テ同第十五聯隊長大佐杉浦三郎ハ第一第二第四中隊ヲ寶力屯東南端家屋ニ據ラシメ第三中隊ヲ東大榆樹ニ派遣シ東北方ニ對シテ警戒セシメ同第十六聯隊ハ第四中隊ノ一小隊ヲ後衛トシ第三中隊及第四中隊ノ一小隊欠ヲ本道上ヨリ第一中隊ヲ本道東側地區ヨリ第二中隊ヲ西側地區ヨリ共ニ八寶屯ニ向ヒ退却セシメ一時五十分諸隊ノ同地ニ到著スルヤ第三第四中隊ヲシテ北端ヲ守備シテ騎兵第十五聯隊ノ退却ヲ收容セシム乃チ同聯隊ハ二時十五分第四中隊ヲ後衛トシ敵ト觸接ヲ保チ八寶屯ニ向ヒ退却セリ此際敵ノ騎兵約四中隊之ニ尾シ又他ノ約四中隊西北ヨリ南進セシモ二時二十分全聯隊八寶屯ニ達シ旅團ニ合セリ然ルニ同旅團

ハ更ニ金家屯ニ退却セント欲シ二時三十分頃騎兵第十六聯隊第四中隊ヲ後衛トシ同第二中隊ヲ依然本道西側地區ヨリ退却セシメ四時金家屯ニ著シ騎兵第十六聯隊ハ第四中隊ヲ以テ同村西北獨立家屋北端ヲ同第三中隊ヲ以テ其西方約一公里突ニ於テ稍後退シテ陣地ヲ占領シ同第一第二中隊ヲ豫備隊トシテ獨立家屋南端ニ置キ是時到著セル騎兵第十五聯隊ハ其第二中隊ノ一小隊欠ヲ楊家窩棚ニ分遣シテ警戒セリ騎兵第二旅團ノ支援タル歩兵第二十五聯隊第三大隊機關砲三門ヲ屬スハ金家屯ニ在リテ正午ヨリ其北端ニ防禦工事ナリシモ第九中隊之ニ任ス三時三十分頃田村少將ノ通報ニ依リ前面ノ情況ヲ審ニシ且此頃既ニ騎兵第二旅團ノ大行李金家屯ニ退却シ尋テ同旅團ノ主力モ亦到著シ敵ノ先頭二小屯ニ其一部家一峯ニ現出セシニ因リ大隊長中溝少佐ハ四時第九中隊ヲ金家屯北端牆壁竝ニ構築中ナリシ散兵壕ニ第十二中隊ヲ其左翼ニ第十中隊ヲ同村西方獨立家屋附近ニ機關砲三門ヲ北端本道東側ノ圍牆内ニ配備シ第十一中隊ヲ豫備隊トシテ第十二中隊ノ後方地區内ニ位置セシム既ニシテ敵ノ騎兵約二中隊第九中隊ノ前方約七百米突ノ凹地ニ進入シ其約五十騎六百米突前ノ墓地附近ヨリ射撃ヲ開始セシニ因リ我第一線モ亦緩徐ニ應射セリ當時追躡シ來リシ敵ノ騎兵ハ約十中隊ニシテ主力ハ五時頃大小屯附近ニ停止シ一二中隊ハ北部孟家窩棚卑家窩棚順山堡附近ニ進入セシモ其後敢ヘテ動カス尋テ火戰モ亦熄ミシニ因リ七時五十分歩兵大隊ヲ金家屯ノ北部ニ置キ騎兵第十六聯隊第三中隊ヲ後衛上ニ同第十五聯隊第四中隊ヲ下家窩棚ニ分遣シテ警戒シ其他ヲ宿營ニ就カシム此戰圖ニ

於テ死卒二傷特務曹長大澤三吉
以下下士卒十七死傷馬匹二十六

第十師團獨立騎兵ハ四日前進シ僅少ナル敵ノ步騎兵ヲ驅逐シ午後三時三十分孤榆樹ヲ占領シ同地ニ宿營ス當時敵兵小孤榆樹附近ニ退却セリ

第十師團獨立騎兵ハ四日前進シ僅少ナル敵ノ步騎兵ヲ驅逐シ午後三時三十分孤榆樹ヲ占領シ同地ニ宿營ス當時敵兵小孤榆樹附近ニ退却セリ

秋山支隊ハ四日朝敵ノ騎兵ノ北三道林子ヨリ東屯附近ニ互リ尙雙台子停車場附近ニ其一部隊現在セルト竝ニ騎兵第二旅團ノ三日敵ノ壓迫ヲ受ケ金家屯ニ退却シ同地ノ我歩兵ト協力シテ對戰中ナルヲ知リ依然鶯鶯樹ニ在リテ騎砲兵一小隊及機關砲三門ヲ前衛司令官騎兵第十四聯隊長豊ニ機關砲二門ヲ右側衛司令官騎兵第四聯隊長内田中佐ニ屬シ騎兵第三第十三聯隊ヲシテ奉化及鐵道ニ沿フ方向同第四第十四聯隊ヲシテ昌圖—奉化道及八面城方向ヲ搜索セシム

是日騎兵第十三聯隊第三第四中隊ハ搜索隊長少佐野多信太郎ト爲リ午前八時出發後小壕子附近ニ於テ敵騎約二小隊ニ遭遇シ第三中隊ノ二小隊ヲ以テ徒歩戰ニ由リ之ヲ擊退シ尋テ三道林子ニ達シ同約二中隊雙台子停車場附近ヨリ北進スルヲ見更ニ前進シ十時頃北三道林子高地西麓ニ達セシトキ雙台子停車場附近ヨリ北進セル敵騎約三十ノ射擊ニ遭ヒ兩中隊ノ各半部ヲシテ之ヲ擊退セシメ他ノ半部ヲ同高地上ニ遣リ其東方一千五百米突ノ高地ニ敵騎四五十ノ徒歩散開セルヲ發見シ第四中隊ヲシテ徒歩戰ヲ以テ之ヲ驅逐セシメ更ニ前進シテ二道溝ノ鐵道監視家屋ニ達セリ時ニ敵ノ騎兵約五百鐵道東方ヲ四集團ト爲リテ退却中ナリシニ因リ搜索隊ハ全部下馬シテ射擊スルヤ其一部徒歩シテ應射シ他ハ太陽溝方向ニ潰走セリ是ニ於テ搜索隊ハ午後一時二十分第三中隊ノ約半小隊ヲ鐵道線路上ニ殘置シテ

金家屯附近騎兵第二旅團ノ戰圖(挿圖第四)

二道溝東方ニ前進シ敵ノ騎兵約二中隊黑咀子東南約三千米突附近ヨリ太陽溝附近ニ互リ停止セルヲ見五時第三中隊ノ半小隊ト第四中隊ノ斥候ヲ殘シテ歸還セリ是日敵ノ歩兵百四五十蓮花泡ニ進入シ同騎兵約一中隊二道河子附近ニ在リ

第三軍司令官ハ騎兵第二旅團ノ三日ニ於ケル情況ヲ知り優勢ナル敵ノ騎兵ニ對シ同旅團ヲ支援シ且小塔子附近ノ遼河渡場ヲ守備セント欲シ第七師團ニ令シ歩兵一聯隊(一大隊欠野砲兵一中隊ヲ小塔子ニ派遣セシム乃チ田村少將ハ此報ヲ得四日味爽前日ノ配備ヲ變更シテ第十五聯隊第一中隊ヲ以テ北部金家屯東北端ヲ守備シ第二第三中隊ヲ豫備隊トシテ同村內ノ東北部三叉路附近ニ置キ第四中隊ハ依然前哨ト爲リ下家窩棚ニ在リ同第十六聯隊第一第二中隊橋本少佐之ヲ以テ後衛上ヲ占領シ機關砲二門ヲ同村北端ヲ守備セル歩兵第二十五聯隊第三大隊

ハ第九第十中隊及機關砲三門ヲ第一線トシ依然北部金家屯及金家屯北端ヲ守備シ他ノ二中隊ヲ豫備隊トシ村內ノ地隙内ニ置ケリ右翼後ニ位置セシメ殘餘ヲ中央橋梁附近ニ集合シ騎兵少佐平城盛次騎兵第十五聯隊附ハ悉ク銃ヲ携フル者ヲ集メテ金家屯南端及東側ヲ守備セリ然ルニ敵ノ騎兵約三中隊午前八時頃二小屯方向ヨリ順山堡附近ニ進入シ他ノ一部隊亦家一岑附近ニ現出シ我第一線ニ向ヒ射擊ヲ開始シ同時三十分同騎兵約四中隊二小屯方向ヨリ西南ニ向ヒ行進シ九時其先頭蘇家窩棚附近ニ達シ又同騎兵約二中隊下家窩棚東方ニ迂回シ該地ノ我騎兵中隊ト射擊ヲ交換ス同時三十分頃ヨリ敵砲二三門二小屯東南高地ヨリ我第一線ヲ射擊シ家一岑附近ノ敵モ亦約一中隊ト爲リ猛烈ニ射擊セシニ因リ歩兵第九中隊之ニ應戰ス又同第十中隊前ノ敵兵地隙ニ由リ百乃至百五十米突ニ近接セシモ

我射撃ニ遭ヒ停止シ掩體ヲ構築ス然レトモ左側ニ迂回セシ敵益南進シ十時頃五家子ニ達セシニ因リ田村少將ハ機關砲二門ヲ後審上ニ配置シ又騎兵第十六聯隊(第一第二中隊)欠テシテ張家窩棚ヲ占領セシメ且第十五聯隊第二中隊及機關砲二門金家屯東北端ニ在リシモノヲ此方面ニ増加ス十一時頃檜本少佐ノ率キル部隊ハ蘇家窩棚附近ノ敵ノ攻撃スル所ト爲リ同時敵砲ノ背射ヲ受クルニ至リシカ故ニ田村少將ハ騎兵第十五聯隊第三中隊ヲ増援シ同第十六聯隊長本多大佐ニ命シ其令下ノ機關砲二門ヲ増加ス乃チ檜本少佐ハ同中隊ヲ第一中隊ノ左翼ニ展開シ機關砲一門ヲ其左ニ配置シテ新來ノ敵ニ對セシム

是時我左側ニ來リシ敵ノ騎兵約六中隊ハ主力ヲ五家子附近ニ置キ其約三中隊ヲ徒歩散開シ蘇家窩棚ノモノニ連ナリテ前方五六百米突ニ接近セシモ當時騎兵第十五聯隊長杉浦大佐ハ其手裏ニ一兵ヲ有セサリシニ因リ同村東北端ノ第一中隊ノ一小隊ヲ招還シテ豫備隊ト爲セリ又下家窩棚ノ同聯隊第四中隊ハ二三中隊ノ敵ノ壓迫スル所ト爲リ金家屯東側突出部ニ退却シテ之ニ對セリ

蘇家窩棚五家子方面ノ敵ハ我射撃ニ依リ退却セシモ金家屯東方面ノモノハ正午頃其一部ヲ以テ下家窩棚ニ徒歩戰ヲ爲シ主力ヲ以テ益南方ニ迂回シテ後喇嘛溝ニ侵入シ更ニ西南ニ前進シ其一部ハ同村西方ヲ徒歩シテ近接セシニ因リ杉浦大佐ハ東北端ノ第一中隊(一小隊)欠テシテ第四中隊ノ右翼ニ陣地ヲ變換セシム是時田村少將ハ敵ノ騎兵約二中隊平安堡方向ニ迂回セシヲ知リ本多大佐ノ令下ニ在リシ騎兵第十五聯隊第二中隊ノ一小隊ヲ南嶺

是ヨリ先同中隊ノ一小隊之ヲ守備ス

檜本少佐ノ率キル部隊ノ騎兵第十六聯隊第一中隊ハ稍烈シキ敵火ヲ受ケシモ距離過大ナリシカ故ニ敢ヘテ應セス此頃我右側背ニ迫リシ敵ノ騎兵約三中隊金家屯東南凹地ニ停止セシモ午後二時過キ其徒歩兵約三十同地ヨリ攻撃シ來リ南嶺東方約三百米突ニ近接スルヤ同地ヲ守備セル騎兵第十五聯隊第二中隊ノ二小隊之ヲ射撃セシモ幾モ無ク敵兵約一中隊ニ増加シテ包圍セリ此間敵ノ砲兵檜本少佐ノ部隊竝ニ金家屯北端及同村落内ヲモ射撃セリ然ルニ此頃五家子方面ノ敵兵我前方一千五百乃至二千米突ノ地迄退却セシニ因リ檜本少佐ハ其令下ニ在リシ騎兵第十五聯隊第三中隊ヲ原聯隊ニ復歸セシメシモノ之ニ反シ南嶺附近ノ敵兵益増加シ同第十五聯隊第二中隊ノ二小隊苦戰ニ陥リシニ依リ同中隊(二小隊)欠及同第十六聯隊第三中隊之ニ増援シ是時豫備隊タリシ第一中隊ノ一小隊ハ原中隊ニ復歸ス四時十分敵ノ騎兵約一中隊徒歩散開シ檜本少佐ノ率キル部隊ニ向ヒ再ヒ前進シ來リシモ騎兵第十六聯隊第四中隊撃テテ之ヲ卻ケリ此頃ヨリ他ノ敵兵亦動搖シ漸次退却ニ就キ五家子ニ在リシ約四中隊ハ北方ニ南嶺附近ノ四五中隊ハ同時四十分頃約一小隊ヲ殘置シ東北方ニ又後喇嘛溝ノ敵ハ五時三十分頃北方ニ退却セリ

是ニ於テ檜本少佐ノ指揮スル騎兵第十六聯隊第一中隊ハ附近ノ歩兵第十中隊ノ一小隊及機關砲ヲ西北高地端ニ歩兵第二十五聯隊第三大隊ハ豫備隊タル第十一中隊ヲ東北方ニ進メ共ニ敵ヲ射撃シテ北方ニ潰走セシム而シテ敵ノ砲兵稍烈シク射撃セシモ是時中止シ日

第十師團獨立騎兵ノ孤榆樹撤去

没頃ヨリ再興シ六時三十分頃楊家窩棚李家窩棚及二小屯ニ小部隊ヲ殘シ餘ハ皆北方ニ退却ス乃チ諸隊ハ守備ヲ撤シ宿營ニ就ケリ步兵大隊死下士卒十、傷特務曹長大田才藏以下下士卒十八騎兵隊傷中尉國府清二、特務曹長大本憲之以下下士卒五第十師團ノ獨立騎兵ハ依然孤榆樹ニ在リ五日敵ノ步兵約一中隊掏鹿方向ヨリ西大青秧附近ニ西進シ別ニ同歩兵約一中隊小孤榆樹附近ヲ固守スルノミナラス午後四時三十分以來砲四門熾ニ孤榆樹ヲ射撃シ且秋山支隊及騎兵第二旅團方面ノ敵兵亦南進ノ狀アルヲ知リ夜ニ乘シ退却シ六日午前五時威遠堡門ニ到著騎兵第十聯隊第十中隊(二小隊)ヲ南城子ニ置キ歩兵第三中隊(一小隊)ヲ屬シテ搜索ヲ繼續セリ

鷲鷲樹及昌圖附近ノ敵

秋山支隊ハ五日午前十時頃敵ノ歩兵約三中隊騎兵約四中隊二道河子附近ニ午後零時三十分頃同騎兵約一聯隊小房身附近ニ前進シ來リ兩地ノ我前哨鷲鷲樹ニ退却セシニ因リ前衛司令官豐邊大佐ハ第一中隊機關砲二門及騎砲兵一小隊ヲ鷲鷲樹北端ノ陣地ニ就カシム然ルニ三時四十分頃發ニ二道河子附近ニ進入セシ敵ノ騎兵約三中隊退却ヲ始メシニ因リ騎砲兵小隊ハ同村東北端ヨリ之ヲ射撃シ尋テ小房身附近ノ敵騎モ亦東北方ニ退却セシカ故ニ騎兵第十四聯隊第一中隊ハ五時二十分再ヒ二道河子ヲ占領セリ而シテ此附近ニ在リシ敵ハ歩兵約二中隊騎兵約一中隊ニシテ尙各約二中隊ノ騎兵一ハ東方二千米突ノ地ヲ北方ニ退却シ他ハ雙台子停車場附近ニ行動セリ是ヨリ先在昌圖步兵第一聯隊第一大隊長少佐牛尾敬二ハ四日騎兵第二旅團ノ優勢ナル敵ノ騎兵ノ攻撃ヲ受ケシヲ知リ是日第一中隊ヲ興隆溝附近ニ派遣シテ警備セシモ午前十時四十分

金家屯附近騎兵第二旅團及中溝支隊之戰鬥

四月四日午後二時

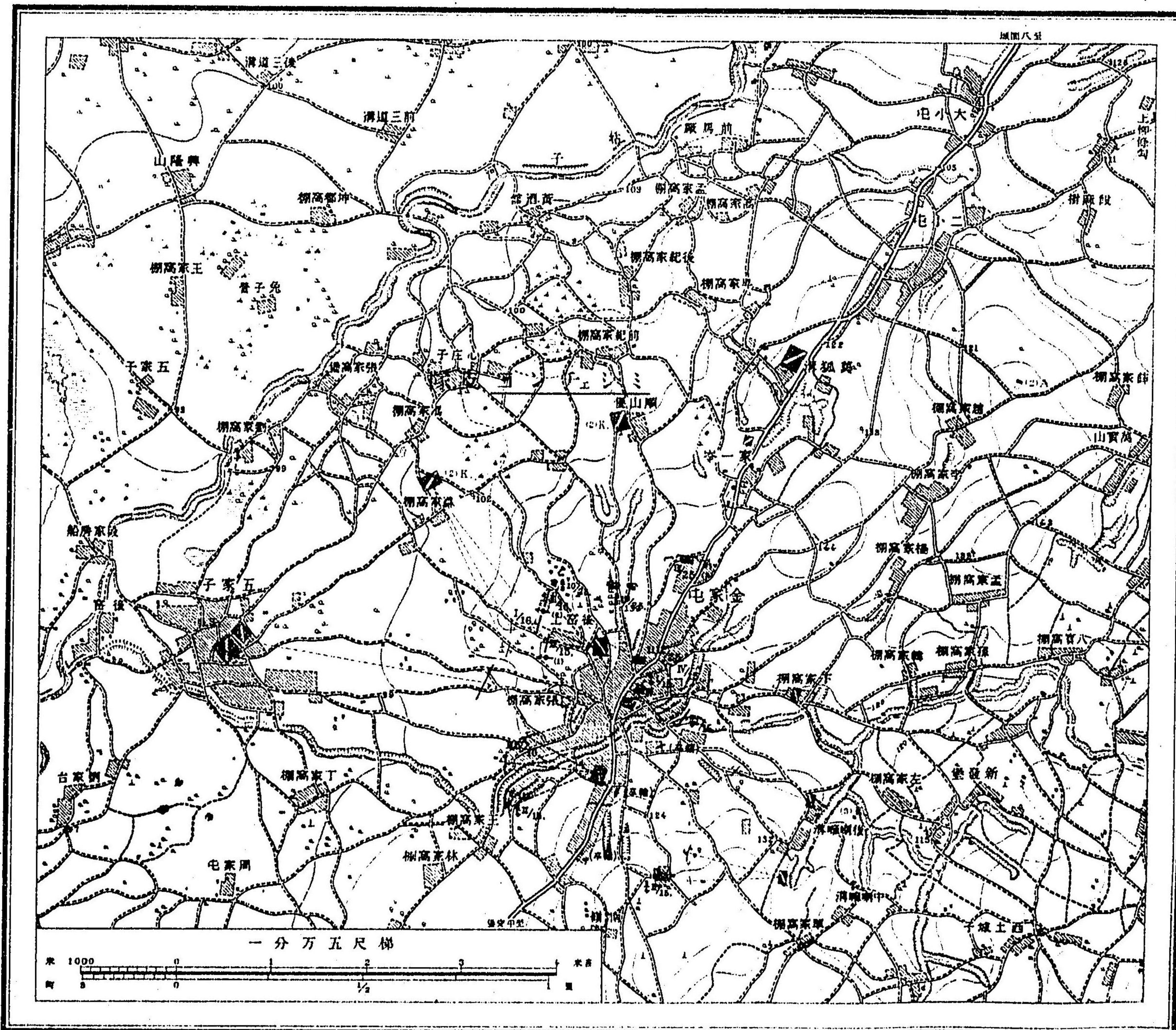

插圖第四

第十卷

株式會社秀英會印行

昌圖西北ニ敵發ノ銃聲ヲ聞キ尋テ敵騎十五六同方面ヨリ三家泡ニ入り尙後續部隊アルモノノ如キヲ見大隊長牛尾少佐ハ第二中隊ヲ王爺廟昌圖西北部ニ在リ東北約三百米突ノ圍壁内ニ第三中隊ヲ王爺廟ニ第四中隊ヲ八家子ニ通スル道路上ニ置ケリ當時秋山支隊ノ大行李及臨時縱列糧食及歩砲兵ノ彈藥縱列ヨリ成レリモ昌圖ニ在リ該指揮官少佐長谷川成吉ハ騎兵第十四聯隊ノ執銃ノ輸卒ヲ同地西方及西南方ニ配置ス然ルニ十一時五十分以後敵ノ騎兵漸次東朝陽堡ヨリ八家子方向ニ増加シ午後二時過キ五六中隊ト爲リ其一部北進シ昌圖ヲ包圍セントスルモノノ如ク三時頃ニ至リ徒歩散開シテ前進シ來リシニ因リ第四中隊及輸卒隊熾ニ之ヲ射撃シ交戰約一時間ニシテ敵ノ一部東北ニ同大部北方ニ退却セリ又興隆溝ニ分遣セル歩兵第一聯隊第一中隊一小隊ハ興隆泉ニ在リ之ヲ缺クハ午前八時頃同地ニ著シ警戒中午後五時四十分敵騎約二十昌圖方向ヨリ昌圖―奉化道ヲ北進シ同隊ノ下士哨ニ迫リシニ因リ直ニ一小隊ヲ散開シテ之ニ對セシモ七八十ノ敵兵南方ヨリ増加シ一部ハ北方ニ迂回シ約二百米突ニ近接シテ射撃スルヤ同中隊亦殘餘ヲ戰線ニ加ヘテ應射セリ既ニシテ敵ノ騎兵約一中隊西方ヨリ我前方約八百米突ニ進ミ十數回ノ射撃ノ後西北ニ退却シ同時西方約一千二百米突ノ地ヲ長徑約一千米突ノ敵ノ縱隊北進シ六時三十分頃ヨリ同中隊ニ對セシ南方方面ノ敵兵西北方ニ退却ヲ始メ北方ノ敵亦之ニ準フニ至リシカ故ニ全中隊之ヲ射撃シテ日没ニ及ヘリ

第一中隊ノ傷
卒二敵屍體三

騎馬四
遺棄ス

前夜興隆泉ニ到著セシ歩兵第一聯隊第一中隊ノ一小隊

騎兵第二旅團金家屯ニ退却セシニ因リ支隊
ハ歩兵一小隊ヲ興隆泉ニ派遣シ秋山支隊ノ左

側掩護ニ任セリ

ハ是日午後六時過キ敵騎約六十南方ヨリ同地ニ向ヒ前進シ來リシニ因リ南端ノ圍壁ニ據リ之ヲ擊退セリ又曩ニ鴛鴦樹ニ通スル電話線破損シ修理ニ任セシ電話班ハ午後四時二十里堡南方ノ河中ニ於テ電話線修理中敵ノ四五騎ニ遭ヒ之ヲ擊退シ材料車ヲ逐次左岸ニ移シ昌圖ニ向ヒ行進中尋テ西方ヨリ同約七八十騎ノ來襲ヲ受ケ電信材料若干ヲ遺棄セシモ班員ハ五時三十分昌圖ニ歸來スルヲ得タリ

騎兵第二旅團モ亦五日其支援歩兵隊ト共ニ金家屯ニ在リ午前九時頃砲兵ヲ有スル敵ノ騎兵約一聯隊東南ヨリ興隆山ニ進入シ同時東北方ヨリ來レル同約三中隊ヲ併セ幾モ無ク東南方ニ運動シ別ニ同約三中隊大小屯東方高地附近ニ停止ス

鴛鴦樹附近
四月六日ノ
戰圖(挿圖
第五參照)

威遠堡門方面ニ於テハ六日情況變化無ク鴛鴦樹方面ニ在リテハ秋山少將ハ騎兵第二旅團方面ニ來襲セシ敵ノ騎兵ノ大部前日北方ニ退却セシモ其一部昌圖興隆泉間ニ侵入セシヲ知リ是日騎兵第三聯隊第二中隊ノ一小隊ヲ興隆泉ニ同第四聯隊第二中隊ノ一小隊ヲ雙台子停車場附近ニ派遣シ午前十一時在昌圖牛尾少佐ノ通報ニ依リ五日後興隆溝ニ敵ノ騎兵來襲シ同地ノ守備隊之ヲ擊退セシヲ知リ尙南方ニ對シ警戒ヲ嚴ニセリ然ルニ騎兵第三聯隊第二中隊ノ一小隊ハ興隆泉ニ赴クノ途中柳條溝南方一公里突ニ於テ敵騎約五十二遭過シ直ニ徒歩戰ヲ爲セシモ幾モ無ク敵兵約二中隊ニ増加シ我兩翼ニ迫リシニ因リ漸次鴛鴦樹ニ退却シ同聯隊第二第三中隊第一中隊ハ六日第三中隊ト交替シテ師團員ノ直轄ト爲リ之ヲ缺リノ一部ノ收容スル所ト爲レリ是時敵兵濃霧ニ乘シ鴛鴦樹南方七八百米突ニ達セシモ同聯隊第三中隊(一小隊欠擊)テテ之ヲ御ク然レトモ午後ニ及ヒ敵兵南方ヨリ益近接セシニ因リ騎兵第三聯隊第一中隊及第三中隊ノ二小隊欠ハ同村南端ニ據リ同第十三聯隊長中佐小池順ハ第三中隊ヲ東南端ニ第一中隊ノ二小隊ヲ同村西端ノ陣地ニ據ラシメ第二中隊(一小隊欠)ハ豫備隊ト爲リ村內中央道路上ニ集合セリ然ルニ一時頃敵砲二三門西南ヨリ射撃ヲ開始シ霧尙深クシテ其位置不明ナリシモ秋山少將ハ騎砲兵各一小隊ヲ鴛鴦樹ノ西北西南及東南端ノ各陣地ニ又機關砲二門ヲ西南方ニ對シ同村西端突出部ノ陣地ニ就カシム是時敵騎三四中隊徒歩シテ漸次前進シ來リシニ因リ騎兵第三第十三聯隊之ニ應射シ騎砲兵中隊ハ柳條溝東南ヲ移動スル約四

中隊ノ敵騎ヲ射撃シテ潰亂セシメ尋テ該村附近ニ在リシ敵砲四門ノ位置ヲ發見シテ之ヲ射撃シ又西端ノ機關砲モ共ニ此敵砲兵ヲ射撃セリ既ニシテ敵ノ徒歩兵益近接シ彼我ノ火戰漸次猛烈ト爲リシカ故ニ我機關砲隊ハ其一門ヲ鴛鴦樹ノ西端陣地ニ増加シ一門ヲ東端ニ二門ヲ南端ノ陣地ニ就カシメ又他ノ二門ヲ西北端陣地ニ配置シテ騎兵第十四聯隊長豐邊大佐ノ令下ニ移セリ當時敵砲四門鴛鴦樹西北二公里突ノ森林ニ陣地ヲ變換セルモノノ如ク同方向ヨリノ射撃猛烈ニシテ別ニ敵ノ騎兵約一聯隊西方ヨリ散開シテ前進シ來リシニ因リ西北端陣地ノ我機關砲射撃ヲ開始スルヤ敵兵同村西方小高地脈ニ停止シテ應射セリ此頃小塚子附近ニ在リシ小哨騎兵第四聯隊第一中隊ノ一小隊ハ長尾溝小塚子東及三道林子附近ノ敵騎約二小隊ノ壓迫スル所ト爲リ後小塚子ニ退却ス二時過キ敵兵漸次西北ニ移動シ我騎砲並ニ機關砲之ヲ射撃セシモ終ニ遠ク鴛鴦樹西方ヲ迂回シテ退却シ二時五十分頃同騎兵約一中

隊ノ數輛ヲ有ス 四家子ヲ經テ西北ニ退却シ我機關砲騎砲兵小隊村ノ西北端ニ在ル之ヲ射撃シテ潰亂セシム是ニ於テ秋山少將ハ騎兵第四聯隊(第一中隊)欠ニ命シ柳條溝附近ノ敵ヲ驅逐セシム乃チ同聯隊ハ柳條溝東方高地ニ到リシモ敵ヲ見ス是時我大行李ノ興隆泉方向ヨリ前進シ來ルニ會シ興隆泉昌圖間ノ連絡舊ニ復セシヲ知リ六時鶯鷲樹ニ歸還ス而シテ敵ノ騎兵ノ主力二十餘中隊ニシテ後尾ニ車輛ヲ有スハ東大泉眼以北ニ退却シ其一部同地及蓮花泡附近ニ宿營セリ

騎兵第三聯隊第三中隊ノ一小隊ハ五日以來小房身附近ニ在リ是日四平街方向ニ前進シテ搜索中敵ノ騎兵約一中隊ノ壓迫スル所ト爲リ午後五時頃退却シ途中敵ノ騎兵大縱隊ノ退却スルヲ認メ更ニ追躡シテ西大泉眼附近ニ前進セリ然ルニ俄然有力ナル敵ノ騎兵縱隊ニ遭遇シテ奮闘セシモ將卒殆ント死傷シ卒三名ノミ辛ウシテ歸還セシニ因リ第三中隊(一小隊)欠ハ午後八時赴援セシモ得ル所無ク歸還シ又雙台子停車場方面ニ敵ノ騎兵約一中隊行動セシモ夕ニ至リ北方ニ退却セリ是日秋山安隊ノ損傷ハ傷中尉小島清介外下士卒二少尉加藤充外十八名俘虜ト爲リ七名戦死シ小銃彈七千五百發彈一百二十八發射耗セリ

鶯鷲樹昌圖間ノ電話線修理ニ任シ支隊ニ追隨セル第九師團野戰電信隊ノ一部ハ是日鶯鷲樹ヨリ昌圖ニ歸還シ又敵ノ指揮スル清國馬隊ハ屢昌圖鐵嶺間ノ電信線ヲ破壞セシニ因リ第三軍ノ馬場支隊ハ步兵第一聯隊第六中隊ヲ開原停車場附近ニ差遣シ之ヲ掩護セシム

騎兵第二旅團ハ六日賣力屯附近ニ前進シ敵情ヲ搜索セントシ午前七時三十分諸隊ヲ金家屯北端ニ集合ス偶敵兵昌圖附近ニ前進セシ報ヲ得其側背ヲ脅威セントシ大台廟方向ニ赴キシモ濃霧起リ展望困難ナリシニ因リ廣令窩棚ニ停止シ午後零時十分霧霽レ更ニ前進シ

テ一時五十分大輿屯ニ達ス然ルニ昌圖ニ來襲セシ敵兵既ニ北方ニ退却シ寶力屯ニ敵無ク
嘎轄及大窪ニ其騎兵ノ大部隊アルヲ知リ路ヲ北方ニ轉シ寶力屯ニ到リ同地ニ宿營セリ是
日渡邊支隊 長歩兵大佐渡邊水哉少兵第二十五聯隊砲兵
第七聯隊第一中隊工兵第七大隊第二中隊 ハ騎兵第二旅團步兵第二十五聯隊第三大隊
ヲ含ムノ支援ニ任シ小塔子ニ達ス

第十師團獨立騎兵 長中佐三岳於菟勝少兵第三十九聯隊第一大隊第四中隊及同第十二中隊騎兵第六聯
隊第一中隊及同第十聯隊第一中隊ノ二小隊第三中隊ノ各一小隊及機關砲二門 八七日
威遠堡門附近ニ在リテ防禦工事ヲ施シ秋山支隊ハ同日鶯鷲樹ニ騎兵第二旅團モ亦寶力屯
ニ在リ而ウシテ同旅團長田村少將ハ爲シ得レハ鶯鷲樹方向ニ前進シテ秋山支隊ニ應援ス
ヘキ軍命令ヲ得直ニ諸隊ヲ集合シ先遣搜索隊ヲ本道ノ監視ニ任シ四面城ニ向ヒ前進シ三
時後雙盆子ニ達シ秋山支隊方面ノ情況靜穩ナリシヲ知リ歸還セリ

第三軍司令官ハ是日秋山少將ヨリ前面ノ敵兵雙台子停車場北方四平街八面城ヲ搜索根據
地ト爲シ全騎兵ヲ合スレハ約五十中隊ニシテ奉化ニ在ルモノ一軍團ヲ下ラストノ報告ニ
接シ秋山支隊及騎兵第二旅團ヲシテ永ク孤立シテ優勢ナル敵ト接觸シ苦境ニ在ラシムル
ヨリハ寧ロ昌圖及金家屯ノ支援歩兵ノ掩護下ニ動作セシムルヲ得策トシ之ヲ秋山田村兩
少將ニ傳ヘ又當時敵兵漸ク活動シ開原昌圖間ノ電信線屢斷絶セシニ因リ馬場支隊ニ命シ
歩兵第一聯隊本部 長中佐生
田日新 及第二大隊ヲ昌圖ニ派遣シ從來同地ニ在リシ第一大隊ヲ合シ
テ守備シ且昌圖開原間ノ後方連絡ノ掩護ニ任セリ

鶯鷲樹附近

秋山支隊ハ七日夜軍司令官ノ意圖ヲ承ケ前面ノ敵情大ナル變化無ケレハ姑ク主力ヲ昌圖

四月八日ノ
戰圖(挿圖)
第六參照)

ニ移サント欲シ諸隊ヲシテ出發ノ準備ヲ爲サシム然ルニ八日午前十時頃敵ノ步兵五六
蓮花泡附近ヨリ東南方ニ進ミ雙台子停車場附近ニ騎兵約百アリ其一部東南方ニ運動シ正
午頃後五家子附近ニ同騎兵一二中隊前進シ來リ又午後一時三十分頃同歩兵約一大隊十七
頃附近ニ到着シ兵力未詳ノ大縱隊蓮花泡北方高地ヲ南進中ニシテ其歩兵約二中隊既ニ二
道河子附近ニ達ス乃チ騎兵第十四聯隊長豐邊大佐ハ騎砲及機關砲各二門ヲシテ北方ニ對
シ陣地ニ就カシメ機關砲ハ前五家子北方凹地ヲ東進スル敵ノ歩兵約一中隊ヲ射撃シ尋テ
其附近ニ現出セシ同騎兵約一中隊ニ及ホシ秋山少將ハ二時各隊ヲ鶯鷲樹中央道路上ニ集
合セシム此頃敵ノ歩兵約二中隊北三道林子南方ニ達シ同騎兵約二小隊小塚子ニ向ヒ攻撃
シ附近ニ在リシ我前哨ハ鶯鷲樹ニ退却シ同村東南端ノ陣地ニ在リシ騎砲兵一小隊ハ小塚
子北方森林ニ進入セシ敵ノ騎兵約一中隊ヲ射撃シ之ヲ潰亂セシム同時三十分頃敵ノ騎兵
約四中隊雙台子停車場北方高地附近ヲ同約一聯隊蓮花泡北方高地ヲ南進シ尙歩兵二中隊
前五家子ニ進入シ益我ヲ包圍セントシ曩ニ騎兵第十三聯隊ヨリ雙台子停車場方向ニ派遣
セシ搜索隊ハ是時敵ノ壓迫スル所ト爲リ退却シ當初鶯鷲樹ノ西南端ニ在リシモ後柳條溝
ニ前進シテ右側背ノ警戒ニ任セリ四時鶯鷲樹東南端ノ騎砲兵小隊ハ前五家子附近ノ敵歩
兵ニ對シ同西北端ノ小隊ハ其東北ヲ南進スル騎兵縱隊ニ向ヒ同東北端ノ小隊ハ其東北高
地脚ニ密集セル歩騎兵ニ向ヒ射撃セシモ敵兵益前進シ是時其先頭既ニ雙台子停車場附近
ニ達シ其一二中隊ノ歩騎兵古龍街小塚子間ノ高地ニ出沒ス依ツテ鶯鷲樹東北端ノ小隊ハ

鷲鷲樹附近秋山支隊之戰鬪 四月八日午後五時頃

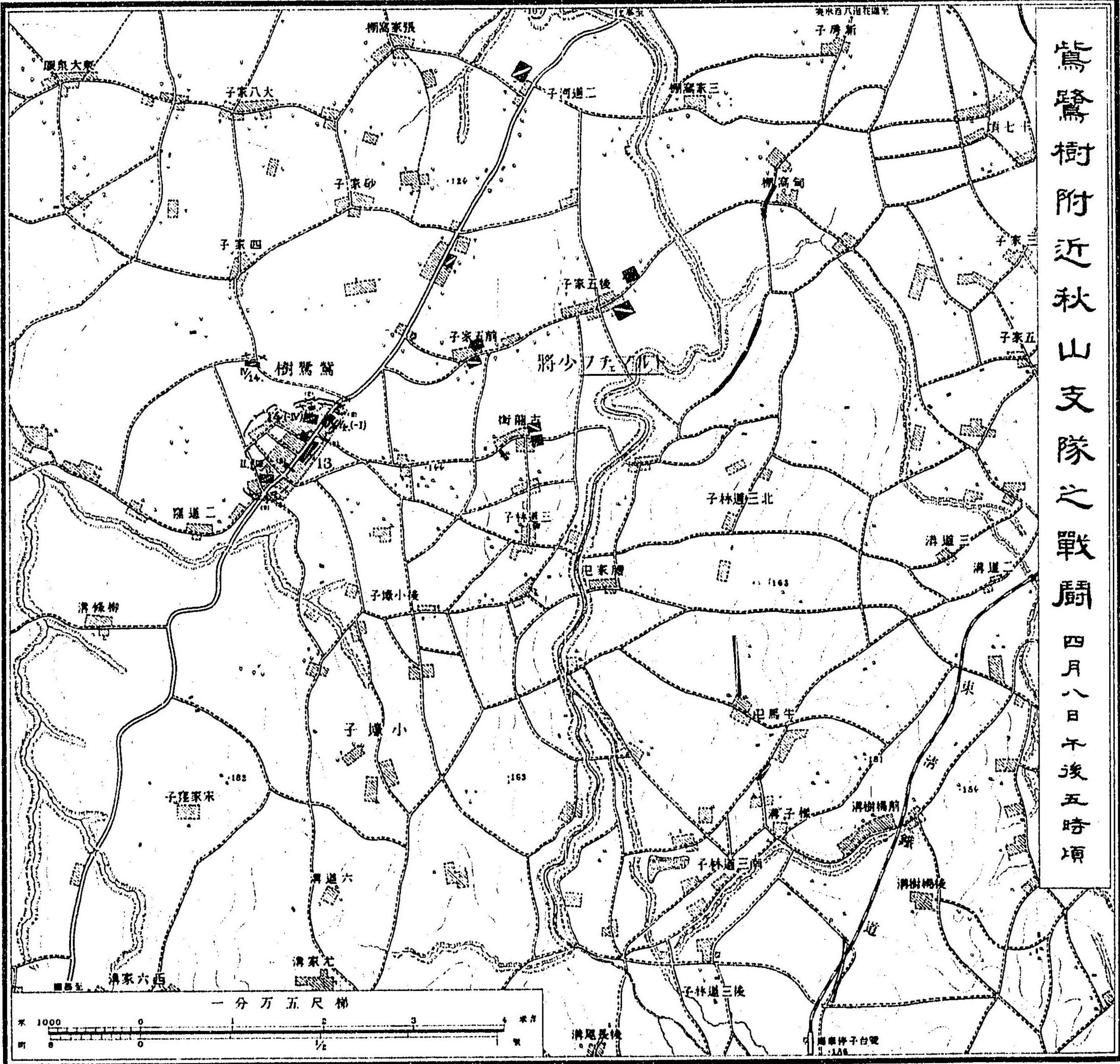

東京築地活版製造所印行

五時十五分古龍街附近ニ散開セシ歩兵ヲ同西北端ノ小隊ハ二道河子附近ニ集合セル騎兵約一中隊ヲ射撃セリ

秋山少將ハ午後六時過キ第三軍參謀長少將一戸兵衛ヨリ昌圖ニ増兵スヘキ旨ノ通報ニ接シ又前面ノ敵兵歩兵五六大隊騎兵約二十中隊ニシテ甚タシク逼ラスト雖モ鐵道方面ヨリ遠ク我ヲ包圍セントスルカ如ク其斥候既ニ鶯鷲樹南方ニ出沒スル至リシニ因リ永ク此地ニ停止スルヲ非トシ日没ノ比ニ興隆泉附近ニ退キ宿營スルニ決シ七時各隊ニ命令シ鶯鷲樹南方ニ集合セシム同時頃敵ノ歩兵約五百騎兵二中隊三道林子ノ東側ヲ南進ス乃チ同時五十分ヨリ退却ヲ始メ十時興隆泉ニ達セシモ同少將ハ尙一舉シテ昌圖ニ達スルヲ有利トシ騎兵第四聯隊第二中隊同第十三聯隊第一中隊同第十四聯隊第三中隊機關砲二門ヲ喜多少佐ノ指揮ニ屬シテ此地ニ殘置シ自餘ヲ率キテ退却ヲ繼續セリ此間昌圖ニ在リシ支援歩兵第一聯隊第一大隊第三中隊ノ秋山支隊ノ退却掩護トシテ前進中ナルニ會シ之ヲ併セ九日午前一時三十分昌圖ニ著シ宿營セリ

此機關ニ於ケル我損害ハ傷下士卒一小銃彈約一千三百發砲彈約八十發ヲ射殺セリ

騎兵第二旅團ハ八日依然寶力屯ニ在リ騎兵第十五聯隊第一中隊ヲ東大勾同第十六聯隊第二中隊(二小隊)ヲ大窪方向ノ搜索ニ任シ九時頃騎兵第十六聯隊ノ搜索中隊ハ敵ノ騎兵嘍轄附近ヨリ前進スルニ遭ヒ其南方ニ於テ拒支セシモ正午頃其東方面ニ敵ノ小部隊前進シ來リシニ因リ小城子ニ退却シ午後二時頃東山河堡附近ヨリ敵ノ騎兵二三中隊南進シテ後雙盆子ニ在リシ我騎兵第十五聯隊ノ搜索中隊ヲ壓迫シ新立屯附近ニ達シ又同約八中隊

子溝方向ヨリ他ノ五六中隊西方ヨリ招子太河ヲ渡リテ寶力屯西北ニ迫リ相合シテ同地ヲ包圍セントスルノ狀アリシニ因リ田村少將ハ先騎兵第十五聯隊第四中隊ヲシテ寶力屯北端道路ノ西側ヲ守備セシム然レトモ地形優勢ノ敵ヲ拒止スルニ適セサルカ故ニ退却ヲ命シ八寶屯ニ於テ諸隊ヲ集合シ續キテ金家屯ニ到リ步兵第二十五聯隊第三大隊ト共ニ警戒ヲ嚴ニシテ宿營セリ是夜敵兵八寶屯ニ停止シ同地ノ東西ニ互リテ騎幕ヲ配置ス而シテ同約二中隊尙下柳條溝大小屯ノ東方約二千米處ニ在リ是日騎兵第十五聯隊ニ死傷卒各一アリ

第十師團獨立騎兵ハ九日秋山支隊ノ情況ヲ知り且該支隊若シ昌圖以南ニ退却セハ中圍方向ニ退却スヘキ師團命令ヲ受ケシモ拘鹿方面ノ敵ノ前哨線稍濃密ト爲リシ外異狀無カリシニ因リ依然威遠堡門ニ停止ス十一日支援步兵ノ内第一中隊ハ四原ニ移リ第三大隊長少佐橫地長幹ノ命令ニ入レリ

秋山支隊ハ是日昌圖ニ防禦工事ヲ施シ興隆泉ニ殘留セル喜多少佐ノ率キル部隊ハ敵ト觸接シ主力ヲ以テ退却シテ三十里堡附近ニ在リ秋山少將ハ其警戒隊ヲ二日毎ニ交替セシム而シテ騎兵第四聯隊第二中隊ハ午前九時二十分二十里堡ニ到著セシトキ興隆溝附近ニ敵騎ノ停止セルニ遭ヒ相對峙シ午後一時頃同騎兵二三中隊東南方ニ向ヒシニ因リ西汗勾ニ到リ敵情ヲ搜索シ同第十四聯隊第三中隊ハ四面城ニ前進シ夕ニ至リ四方台ニ退キテ夜ヲ徹セリ而シテ秋山少將ハ敵ノ騎兵三四中隊鐵道ニ沿ヒ南進シ太子勾附近ニ達シ其一部大營盤停車場附近迄前進セシヲ知リ一部隊ヲ派遣シテ之カ擊攘ヲ試ミシモ其到著ニ先タチ既ニ北方ニ退却セリ是ヨリ先歩兵第一聯隊長生田目中佐ハ軍命令ニ基ツキ其第二大隊ヲ率キ九日午後三時三

渡邊支隊ノ小塔子守備並ニ騎兵第二旅團ノ退却

十分昌圖ニ著セリ六日昌圖鐵道間ノ通信線被擄トシテ馬千總台ニ派遣セル步兵第一聯隊第六中隊ハ其一小隊ヲ同地ニ殘置シ他ハ昌圖ニ到リテ聯隊ニ合セリ然ルニ五時二十分頃敵騎約二十下馬鬃河方向ヨリ又馬賊若干ヲ混セシ約三百五十騎鐵道ニ沿ヒ前進シ其一部我電話線ヲ破壞シ他ト共ニ馬千總台ノ我步兵第一聯隊第六中隊ノ一小隊ヲ包圍シテ家屋ニ火ヲ放チ同小隊ハ土壁ニ據リ死守シ六時四十分頃敵兵遂ニ老瓜窩方向ニ退却ス附圖八参照

渡邊支隊步兵第二十五聯隊第三大隊欠ハ六日既ニ小塔子ニ著シテ陣地ヲ構成シ又軍橋ヲ遼河ニ架シ從來金家屯ニ在リシ步兵第二十五聯隊第三大隊ヲ同地ニ置キテ騎兵第二旅團ノ支援ニ任セシモ八日同旅團ノ優勢ナル敵ノ壓迫スル所ト爲リ金家屯ニ退却シ秋山支隊モ亦昌圖ニ退キシ通報ヲ得支隊長渡邊大佐ハ情況ノ切迫セサルニ先タチ金家屯ノ第三大隊ヲ招致シ小塔子附近ノ陣地ニ於テ敵ヲ拒止セント欲シ九日午前六時第一大隊第一第三中隊欠ヲシテ小塔子ノ東北高地ニ第二大隊ヲシテ同西北高地ニ砲兵第一中隊ヲシテ同東方高地ニ陣地ヲ構成セシメ步兵第三中隊ヲ三家子南方約一千米突ノ林端附近ニ派遣シ騎兵第二旅團所屬ノ縱列ノ退却ヲ掩護セシメ又軍命令ニ依リ第一中隊ヲシテ通江口ヲ守ラシム是ヨリ先在金家屯步兵第三大隊機關砲三門ヲ屬スルコト故ノ如シハ拂曉ヨリ退却ニ就キ騎兵第二旅團ハ同第十五聯隊第三中隊ヲシテ步兵隊ト前哨ヲ交替セシメ步兵大隊ノ退却後更ニ搜索隊ト爲リテ東大勾方向ニ前進セシム然ルニ八時三十分頃敵ノ騎兵大小屯附近ヨリ運動ヲ始メ其一二中隊我斥候ヲ驅逐シテ二小屯ニ進入シ又他ノ一二中隊本道東側ヨリ前進シ來リ

シニ因リ直ニ退却シ步兵第三大隊ハ少時三家子ニ停止シテ騎兵第二旅團ヲ支援シ後小塔子ニ赴ケリ而シテ十二時三十分頃敵ノ騎兵大縱隊大小屯ニ進入シ尋テ金家屯ニ停止シ其約三中隊午後零時三十分頃三眼井ニ來レリ是夜渡邊支隊ハ小塔子、公主屯ニ騎兵第二旅團ハ劉家屯ニ宿營シ其第十五聯隊第二中隊ハ康平ニ進ミ遼河右岸ヲ搜索ス

昌圖及金家屯兩方面ノ敵兵四月十日北方ニ退却シ秋山支隊ハ昌圖ヲ騎兵第二旅團ハ劉家屯ヲ搜索根據地ト爲シ共ニ前面ノ敵情ヲ搜索ス當時敵ノ騎幕ハ下滿井、西金山堡、二十里堡附近ヨリ八寶屯ニ互レルカ如シ

露軍配備一部ノ變更

附記 露軍總司令官リネウキチ大將ハ三月三十一日第一軍司令官ヨリ西伯利第二第三軍團間ノ防備薄弱ナルノミナラス第一軍團ノ大部ヲ豫備隊トスル必要アルノ故ヲ以テ兵力ノ増加ヲ請求スルニ遭ヒ同日第二軍ノ西伯利第一軍團ヲ第一軍ニ屬シ同第六軍團ヲ第三軍ヨリ第二軍ニ差遣ス乃チ西伯利第二軍團ハ同第二第三軍團ノ中間地區ヲ西伯利第六軍團ハ同第一軍團ノ陣地ヲ占領セリ然ルニ西伯利第一第三軍團ノ陣地ノ中間ニ尙約一里ノ間隙ヲ存シ第一軍陣地ノ正面七里半ニ達セシニ因リ第二軍ノモロゾフ支隊ハ四月上旬步兵第四十一師團第二旅團ノ増援ヲ得又十六日第十六軍團ト及第八軍團ヨリ各步兵一旅團ヲ派遣シテ集成狙撃軍團ヲ配置シ西伯利第六軍團狙撃軍團ハ狙撃兵一旅團ヲ前衛トシテ太平河附近ニ派遣シ自餘ノ二旅團ヲ以テ大牛

閣東梨樹垣間ノ地區ニ位置シ後家巴、三棵樹間ノ線ニ構築セル陣地ヲ占領セリ

其三 開原、昌圖及三眼井附近先進部隊ノ戰鬪 附圖第二參照

南城子附近ノ敵襲(附圖第三參照)

威遠堡門ノ前面ニ於テハ十一日午前敵ノ步兵約一中隊騎兵五六十茶棚庵ニ進入シ正午頃其砲約四門同地東南ニ現ハレ熾ニ南城子及船家子附近ヲ射撃シ且步兵約三百騎兵約二百漸次前進シ來リシニ因リ在南城子ノ步兵第二中隊騎兵第十聯隊第二中隊(一小隊欠)及是日朝交替トシテ來著セシ騎兵第六聯隊第三中隊ノ大部ハ斥候ヲ船家子、馬家林子ノ線ニ殘シ二道河子ニ退却セシモ敵兵南城子及其西方高地ニ停止シテ前進セサリシノミナラス午後四時三十分頃ヨリ日没ノ間ニ悉ク蓮花街附近ニ退却セシカ故ニ五時四十分再ヒ南城子ヲ占領セリ是日敵ノ騎兵約一中隊孤榆樹方面ヨリ南進シ午前十一時三十分王媽廟寨子ニ進入セシモ夕ニ到リ頭營子ニ少數ノ監視兵ヲ置キ北方ニ退却シ十二日頭營子附近及蓮花街附近ノ敵兵更ニ孤榆樹以北ニ退却シ其一部隊尙下石虎子竝ニ西砂河子附近ニ在リ 是日我軍卒一死馬匹一匹遺失小銃彈五千八百發

秋山支隊方面ニ在リテハ情況變化無ク十一日敵ノ騎幕西砂河子東南高地ヨリ興隆泉四面城、寶力屯南方高地ヲ經テ括子河ニ互ルヲ知レリ

鴨綠江軍ノ轉屬並ニ其先進部隊ノ退却

鴨綠江軍ハ四月十五日韓國駐軍司令官大將男爵長谷川好道ノ令下ヲ脱シ滿洲軍總司令官元帥侯爵大山巖ニ屬シ依然現狀ヲ維持シテ滿洲軍ノ右側ヲ掩護シ後備步兵第五十九聯隊(一大隊欠)ヲ直轄トシ 同聯隊ハ七日以來第七師團ニ屬セリ 第一線ニ在リシ同第五十八聯隊ノ部隊ト交替セシ

メ又城廠及萬達屋ニ駐留セル部隊ヲ永陵街ニ招致ス是ヨリ先軍司令官ハ海龍城附近ノ敵兵漸次増加セルヲ知り之ニ對シ有力ナル支隊ヲ嘎嘶伙洛附近ニ駐屯セシムルハ糧秣輸送上尙未タ之ヲ許ササリシニ因リ十四日命令ヲ下シ後備第一師團ノ先進支隊ノ主力ヲ以テ旺清ヲ一部ヲ以テ金廠嶺及灣甸子ヲ守備セシメ第十一師團ノ先進部隊騎兵聯隊ヲ除クヲシテ敵ヲ八家子以東ニ擊退シ若什附近ヲ守備セシメ又大河寨附近ニ一部隊ヲ派遣シ李家壘方向ノ警戒ニ任シ岩谷支隊騎兵第十一聯隊第一中隊及後備步兵第五十八聯隊第二中隊騎兵第十一聯隊第一中隊ノ一分隊機關砲二門ヲ屬スヲ軍ノ直轄ト爲シ馬前寨子附近ニ置キ軍直屬部隊ノ内歩兵一大隊ヲ雙峯附近ニ派遣シテ岩谷支隊ノ支援トシ又歩兵一中隊ヲ上甸子附近ニ派遣シ東黑石木方向ニ對シ警戒セシム乃チ第十一師團ノ岡支隊ハ十六日先進隊ノ内騎兵第十一聯隊第一中隊ヲ除キ自餘ノ諸隊步兵第四十三聯隊第六中隊機關砲六門工兵第三中隊ノ一小隊及若干ノ輜重ヲ若什ニ招致シテ其令下ニ復シ步兵第四十三聯隊第一大隊砲兵第六中隊機關砲六門工兵第三中隊ヲ前衛步兵第一大隊ハ二十三日ニ至リ同第二大隊ト交替セリトシ同地ニ駐メテ海龍城方向ヲ警戒シ東若什南北一帶ノ高地ニ防禦工事ヲ施サシメ尋テ同聯隊第六中隊ヲ大河寨ニ遣リ北方ノ警戒ニ任シ支隊ノ主力ヲ南札木伙洛新屯間ノ諸村ニ置ケリ支隊ニ屬セシ輜重ハ十又上哈達ニ位置セシ騎兵第一中隊ハ二十一日白旗寨ニ移リテ支隊ニ屬シ同地ノ步兵第十中隊第六中隊ト交替セシムルニシテ翌二十三日昂邦河ニ移轉セリト共ニ前任務ヲ繼續セリ而シテ岩谷支隊ハ十六、十七日依然八家子ニ駐留シ騎兵第二中隊ノ主力ヲ以テ嘎嘶伙洛ヲ守備シ十八日步兵第五中隊ヲ八家子ニ殘置シ騎兵第十一聯隊第一中隊欠ヲ羅楞子溝ニ步兵第二大隊第五中隊欠ヲ馬前寨子ニ退ケ續キテ前方ノ搜索ニ從事シ後備第一師團ノ同歩兵第十九聯隊第一大

隊ハ十六日八家子出發十八日五付甲ニ著シテ原聯隊ニ復歸シ面高支隊ノ後備歩兵第二十三聯隊第二大隊長野元少佐ノ率キル部隊同大隊並ニ後備騎兵第三中隊ノ一小隊ハ十六日嘎嘶伙洛ヲ後備騎兵隊第一第三中隊ノ各一小隊欠ハ十七日南山城子ヲ發シ共ニ歸途ニ就キ前者ハ十七日灣甸子ニ後者ハ即日沙寶湯ニ到着シテ面高中佐ノ令下ニ復シ後備歩兵第五十八聯隊第九中隊ハ依然上甸子ニ在リ又後備歩兵第五十九聯隊第三大隊欠長大佐生非順造ハ二十日永陵街ニ到着セシニ因リ其第一大隊長少佐魚角象三ハ二十四日馬前寨子ニ到リ後備歩兵第五十八聯隊ノ部隊ニ代リテ岩谷中佐ノ令下ニ入リ又萬達屋及城廠ニ在リシ部隊ハ二十二、三兩日永陵街附近ニ到着シ二十四日其歩兵第一第二中隊ノ各一小隊ハ上甸子及木奇ニ到リテ警戒ニ任セリ當時敵ノ強大ナル部隊ハ依然海龍城附近ニ駐屯シ其兵力漸次増加セルモノノ如ク其前進部隊ハ柳河鎮北山城子小城子灣口溝子南山城子大白銀河ニ分屯シ其斥候近ク我前進諸部隊ノ前面及李家壘附近ニ出沒セルモ情況概ネ靜穩ナリ

第一軍ハ是ヨリ先鴨綠江軍ノ比志島支隊新兵堡ニ轉進セシニ因リ第十二師團ノ相浦大佐ノ率キル部隊步兵第四十六聯隊第三大隊騎兵第十二聯隊第一中隊及第二第三中隊ノ各一分隊欠ニシテ騎兵第十二聯隊長大佐相浦多三郎之ヲ指揮シ四月十二日ヨリ相浦支隊ト稱スノ歩兵第十一中隊ノ一小隊ヲ大甸子ニ分遣シテ警戒セシメ後同支隊ヲ以テ大盤嶺ヲ占領シ掏鹿方面ヲ搜索セリ然ルニ敵ノ騎兵漸次南進シ四月二十日頃清河河谷ニ出沒スルニ至リシモ威遠堡門ノ第四軍先進部隊方面ハ十二日以來情況變化無シ

第三軍ノ宿 第三軍ハ是ヨリ先從來ノ作戰竝ニ宿營ノ便宜上逐次諸隊ヲ遼河右岸ニ移轉ス即チ第七師

營移轉

團ハ四月十日迄ニ法庫門附近第一師團 長中將飯田俊助 ハ十五日迄ニ調兵山附近ニ砲兵第二旅團 長少將永田龜 ハ二十日迄ニ東拉馬河子附近第九師團 長中將男爵大島久直 ハ二十日迄ニ大青堆子附近ニ軍司令官ハ十八日阿吉牛彙堡子ニ轉宿ス此間歩兵第六旅團及騎兵第九聯隊第二中隊ノ一小隊ト一分隊第一第三中隊ノ各一小隊欠 少將小泉正保之ヲ指揮ス ヲ大菓子園ニ遣リ馬場支隊ニ代ラシメ同支隊ヲ原隊ニ復歸セシム

昌圖方面ニ於テハ四月十五日午前十一時頃敵ノ騎兵約二中隊昌圖停車場東方約一公里突ニ來リ若干ノ徒歩兵ヲ混セシ敵ノ騎兵約四十昌圖—奉化道ヲ南進シテ午後一時三十分頃興隆泉ニ進入シ同騎兵四五中隊蓋州窩棚ヨリ南進シ二時頃陳家窩棚南方ニ達シ四時二十分同約五百鐵道附近ヲ南進シ西砂河子ニ進入セリ而シテ夕ニ至リ鐵ニ昌圖停車場及興隆泉附近ニ進入セシ敵兵北方ニ退却ス是ヨリ先我騎兵第十四聯隊第二中隊ハ午前八時昌圖出發四方台附近ニ到リ第一中隊ト交替セシモ午後敵ノ騎兵ノ壓迫スル所ト爲リ西二十家子ニ退却シテ夜ヲ徹シ又二十里堡ニ在リシ騎兵第十三聯隊第三中隊ハ同時東二十家子ニ退キ宿營シ騎兵第二旅團ハ是ヨリ先十四日金家屯ニ敵ノ騎兵約三中隊進入セシ報ニ接シ本多大佐ノ率キル騎兵第十六聯隊第一中隊欠機關砲二門ヲシテ此敵情ヲ明ラカニシ且寶力屯方向ヲ搜索セシム乃チ同大佐ハ十五日午前十時三十分頃三眼井南端ニ到リ前日金家屯ニ來リシ敵兵同夜遅ク北方ニ去リシヲ知り同村北端ニ於テ徒歩セル敵騎約二小隊ト交戦セシモ敵兵漸次増加セシニ因リ平安堡ニ退キ其北端ニ據レリ然ルニ午後一時過キ敵ノ

騎兵約三中隊二小屯方向ヨリ前進シテ金家屯ヲ占領シ其小部隊兩側ニ前進シ西方地區ヲ南進セル敵兵幾モ無ク陶家屯ニ達セシニ因リ機關砲小隊之ヲ射撃セシモ其後續部隊續々前進シ來リ平安堡モ亦亦ク敵ヲ支フルニ足ラサルカ故ニ更ニ退却シテ二時頃三眼井ニ達ス當時敵ノ主力金家屯南端附近ニ停止セシモ午後三時頃本道及陶家屯附近ノモノ再ヒ前進シ來リシニ因リ四時更ニ紅石槽ニ退却シ第二第四中隊ヲ北端ニ配置シ第三中隊ヲ東端ニ位置セシム是時敵兵既ニ西方家屯及三眼井ニ進入シ其本道附近ヲ前進セシモノ騎兵五六中隊ナルカ如ク又同約三中隊崔家窩棚方向ヨリ大四家子附近ニ進入セリ乃チ夕ニ至リ兩家子ニ退却シ宿營ニ就キ敵兵西方家屯三眼井大四家子ノ線ニ停止ス

三家子附近ノ戰鬥(挿圖第七參照)

在小塔子ノ渡邊大佐ハ三眼井方面ノ情況ヲ知ルヤ歩兵第二十五聯隊第二中隊ノ一小隊同第五第六中隊及機關砲ヲ以テ三家子ヲ守備シ同聯隊第一大隊長少佐米津逸三ニ其大隊在通江口第一中隊欠及同聯隊第五第六中隊機關砲三門ヲ屬シ該敵ヲ夜襲セシム乃チ米津少佐ハ十六日午前三時十分前進シ四時新立屯北端ニ到リシモ敵ヲ見ス更ニ三眼井ニ向ヒ前進シ其西南約六百米突ニ達セシモ是時敵ノ大部既ニ退却シ同村東端ニ於テ約二十騎ヲ又前衛タル第三中隊ハ同村西南ニ於テ二三十騎ヲ擊退シタルノミニシテ共ニ東北端ニ進出シ退却中ノ約四十騎ヲ射撃シ尋テ平安堡南方森林ヨリ前進セル四五十騎ヲ擊退セリ是時天全ク明ケ該大隊ハ歸途ニ就キ三眼井常來窩棚附近ニ於テ數十騎ノ敵ト交戦ノ後三家子ニ歸著セリ 我損害死一傷二敵ノ遺棄セル死體七アリ 然ルニ幾モ無ク敵ノ騎兵ノ小部隊新立屯ニ進入セシニ因リ

米津少佐ハ第一大隊(第一中隊)及機關砲三門ヲ陣地ニ就カシメ第五第六中隊ヲ豫備隊トシ尋テ敵兵漸次増加シ新立屯南側附近ヨリ射撃セシモ我之ニ應セス

兩家子ニ在リシ騎兵第十六聯隊(第一中隊)及機關砲二門ハ十六日午前七時二十分紅石槽ニ前進シテ敵情ヲ搜索シ西方家屯、三眼井ニ敵アリ其三眼井ノモノ一中隊ヲ下ラサルヲ知リ十時三十分頃砲兵ヲ有スル敵ノ騎兵約六中隊平安堡附近ヲ南進シ約一中隊三眼井ヨリ西南ニ前進セシニ因リ兩家子ニ退キ十一時第三中隊ヲ以テ其東北高地ヲ第二中隊ヲ以テ北端獨立家屋ヲ第四中隊ヲ以テ西北方ノ森林ヲ守備セリ同時頃敵ノ騎兵約四中隊新立屯ニ同約二中隊紅石槽ニ進入シ尙約十中隊三眼井ヨリ新立屯ニ向ヘリ既ニシテ敵ノ騎兵約一中隊徒步散開シテ三家子東北千七八百米突ニ來リ砲二門正午頃新立屯東北ヨリ三家子竝ニ其東北側ノ森林ヲ射撃シ又騎兵集團ハ新立屯西方ニ位置シ其一部逐次新立街ニ進入シ尙桑樹岡子ニモ同約二中隊アリ午後一時四十分頃ニ至リ敵ノ砲兵孔家窩棚附近ヨリ三家子ヲ射撃シ尙紅石槽ニモ一部現出シテ兩家子ヲ射撃セリ元來兩家子、小塔子間ハ一帶ノ濕地ニシテ運動頗ル困難ナルカ故ニ本多大佐ハ情況切迫セサルニ先タテ退却スルヲ有利トシ午後一時三家子南方約二千米突ノ森林ニ移リ第二中隊ヲシテ三家子南方丘阜ヲ第三中隊及機關砲二門ヲシテ同林端ヲ占領セシメ第四中隊ヲ左側後ノ警戒ニ任セリ又渡邊支隊ハ是ヨリ先優勢ナル敵騎兵ノ南進ヲ知リ正午頃第二大隊(第五第六中隊)ヲ小塔子ノ東方陣地ニ

該大隊ハ是日未明第七中隊ノ一小隊ヲ以テ王家窩棚西北ノ村落ヲ防禦セシモ午後一時正ニ命ニ依リ同中隊ノ二小隊ヲ増加セリ

第三大隊(第十中隊)ヲ同西方陣

三家子附近騎兵第二旅團及渡邊支隊之戰鬥 四月十六日

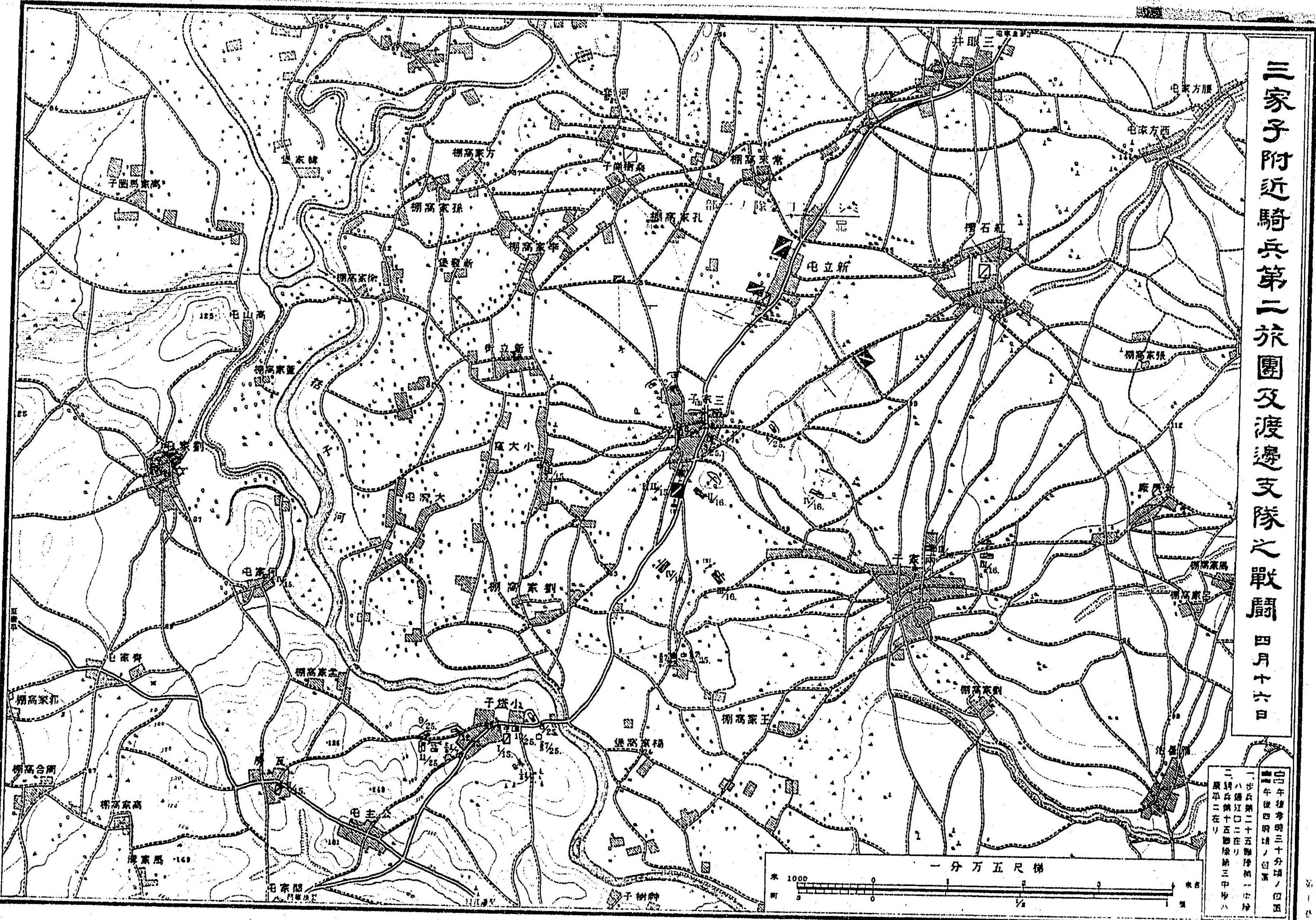

日午時三十分頃ノ位置
 午後四時頃ノ位置
 一歩兵第二十五聯隊第一中隊
 八連江口ニ在リ
 三騎兵第十五聯隊第三中隊
 原本ニ在リ

地ニ砲兵第一中隊ヲ同村西方ノ陣地ニ就カシメ步兵第十中隊及工兵小隊ヲ右翼後ニ豫備隊トシ零時三十分ニ至リ我砲兵射撃ヲ開始シ先新立屯附近ノ敵砲ヲ尋テ三家子東方森林ノ騎兵部隊及新立屯ノ敵ニ及ホセリ

田村少將ハ本多大佐ノ報告ニ依リ午前十一時三十分平城少佐ニ騎兵第十五聯隊第四中隊同第十六聯隊第一中隊及機關砲二門ヲ屬シテ劉家屯ニ派遣シ新立街附近ノ敵ノ騎兵約二中隊ニ對シ警戒セシム乃チ同隊ハ午後二時頃同十數騎新立屯ヨリ三家子ノ前方五六百米突ニ來リ又敵兵益我左側ニ迫リ桑樹崗子ノ約二中隊亦漸次南進シ尙三家子東方森林ニ其一部進入スルヲ見悉ク撃チテ之ヲ卻ケリ此間同少將ハ全旅團ヲ提ケテ三家子西北地區ニ進出シ渡邊支隊ト協力シテ此敵ヲ撃退スルニ決シ三時其手裏ニ存スル部隊ヲ率_{康平ニ在リシ騎兵}第十五聯隊第一中隊ハ第三中隊ト交替シ是時小塔子ニ歸還シ聯隊ニ合セリ 三時五十分頃三家子南端ニ到リ開進セリ此際尖兵タル騎兵第十五聯隊第二中隊ノ一小隊ハ敵ノ砲火ヲ受ケ小大窪ニ到リ西北方ニ對シ警戒ス爾後敵兵時々我ヲ緩射セシモ敢ヘテ前進セス四時頃ヨリ砲火ヲ中止シ四時三十分頃二三中隊ノ騎兵紅石槽桑樹崗子附近ヨリ北方ニ退却セリ乃チ我斥候ハ五時頃新立屯ニ進入シ敵ノ三眼井方向ニ退却セルヲ報セシニ因リ步兵大隊ハ休止シ騎兵旅團ハ同第十五聯隊第二中隊ヲ三家子ニ殘置シテ劉家屯ニ歸還セリ 是日我ヲ包圍セシ敵ハ騎兵十二三中隊砲兵約二中隊ナルカ如ク我損害ハ死下士卒二處同ニ斃小銃彈約一千二百發砲彈約八十發ナリ而ウシテ翌十七日早朝敵ノ騎兵約二中隊西方家屯三眼井大四家子ノ線ニ徘徊セシモ幾モ無ク退却シ午後四時八寶屯附近ニ少數ノ敵兵ヲ見シニ過キス

二十里堡附
近ノ戰鬪
(挿圖第八
參照)

秋山支隊方面ハ十六七兩日情況大ナル變化無ク十八日騎兵第十三聯隊第四中隊長大尉徳水一萬太郎ハ夜ニ入り大四家子ニ到リ翌朝二十里堡ニ進出シ一小隊ヲ三十里堡ニ派遣シテ警戒シ午後二時十五分頃ニ至リ敵騎約一小隊二十五里堡ニ向ヒ進入セントセシニ因リ同小隊ハ退路ノ斷絶ヲ虞レ二十里堡ニ退却ス四時頃敵兵前方ノ諸村ニ進入シ東西ヨリ我兩翼ニ迫リシニ因リ同中隊ハ東南方ノ敵ニ對シ射撃ヲ開始セシモ北方ノ敵兵五六百米突ニ接近シテ其歩兵若干西北方ノ凹地ニ在リシモノト合シ左側ニ又二三十ノモノ二十里堡東方凹地ヲ經テ右翼ニ迫リシニ因リ徒歩シテ二十里堡ノ周圍ニ據レリ然ルニ四時十五分頃正面ノ歩兵約七十五百米突前ニ騎兵五六十其西北高地ニ達シ又右側ニ在リシ騎兵六七十背面前約五百米突ニ近接シ南端守備ノ小隊對戰シ五時四十分ニ至リ敵ノ歩兵約二十正面前數十米突ノ破壞セル家屋ニ突入シテ之ヲ據點ト爲シ其左右ニ在ルモノ之ニ連繫シテ前進シ約百米突ニ迫リ射撃スルコト猛烈ナリ乃チ同中隊ハ南端ノ小隊ヲ除クノ外悉ク之ヲ正面ニ集メ之ニ應スルヤ敵兵愈増加セシモ我兵善ク闘ヒ六時頃敵兵死傷者十數ヲ收容シ死屍三ヲ遺棄シ七時頃一部ヲ二十五里堡ニ殘置シテ悉ク北方ニ退却セリ此敵ハ歩兵約一中隊、カレンアチ隊伍ヲ整頓シタル後大四家子ニ退キ夜ヲ徹セリ我報密死下士卒二傷特務曹長松田繁光外下士卒七是ヨリ先騎兵第十三聯隊長小池中佐ハ二十里堡ノ急ヲ聞キ直ニ其第一中隊ヲシテ赴援セシメシモ該中隊ノ到達セシ比ニハ敵兵既ニ退却セシ後ナリシニ因リ再ヒ昌圖ニ歸還ス

是日騎兵第十四聯隊第四中隊ハ四方台附近ニ在リ午後三時頃敵ノ騎兵四五中隊興隆泉ニ、

同約一中隊順山堡ニ現出セシモ在二十里堡ノ同第十三聯隊第四中隊ノ苦戦中ナルヲ知リ
四方台東北ニ行動シテ聲援セリ

十九二十兩日秋山支隊ノ情況大ナル變化無ク其騎兵第十三聯隊第四中隊ハ二十日午前八
時二十五里堡ノ敵ヲ攻撃中九時二十分同聯隊第二中隊交替トシテ到着シ其二小隊ハ同村
西方約一公里突ノ地ヨリ協力シ共ニ之ヲ驅逐シテ同地ヲ占領シ第四中隊ハ第二中隊ニ守
備ヲ譲リ昌圖ニ歸還シ第二中隊ハ是夜單家窩棚ニ宿營シ西砂河子、興隆泉、四面城ノ線上ノ
敵ノ騎兵ト對峙セリ

騎兵第二旅團ノ同第十五聯隊第四中隊一小隊欠ハ二十日搜索隊ト爲リ金家屯ヲ占領シ午
後一時敵ノ騎兵約一中隊二小屯方向ヨリ又約一小隊其西方ヨリ前進セシニ因リ少時抵抗
ノ後金家屯東南ヲ經テ三眼井ニ退却シ敵兵之ニ尾シテ金家屯ニ進入セシモ其大部ハ夕ニ
至リ北方ニ退却セリ而シテ騎兵第十六聯隊第二中隊一小隊欠ハ卡婁附近ニ在リテ依然搜
索ヲ繼續シ是夜三棵樹ニ宿營ス

威遠堡門附
近ノ戰圖
(附圖第三
第五參照)

威遠堡門方面ハ二十二日午前八時頃約步兵三中隊騎兵一中隊砲六門ノ敵兵茶棚庵方向ヨ
リ南進シ在南城子第十師團獨立騎兵 長三岳中佐、步兵第三十九聯隊第一大隊(第一中隊)騎兵第六聯隊第一中
隊欠、同第十聯隊第一中隊ノ一小隊ト二分隊第二第三中隊ノ各一小隊欠、
機關砲 二門ノ搜索隊 騎兵第六聯隊第二中隊、步
兵第三十九聯隊第二中隊ハ其攻撃ヲ受ケ觸接ヲ保持シテ退却シ又敵ノ步騎兵
各一小隊在頭營子我騎兵第十聯隊第一中隊ノ一小隊ニ迫リシニ因リ三岳中佐ハ在威遠堡
門ノ歩兵第三十九聯隊第一大隊第一第二中隊欠ヨリ第四中隊ヲ遣ハシ天王山ヲ守備シ騎

兵第十聯隊第一中隊(三小隊)ヲ靠山屯ニ遣リ同第二中隊(一小隊)ヲシテ毛家窩棚方向ヲ警戒セシム十時四十分敵ノ斥候我搜索騎兵中隊ノ退却ニ尾シテ南城子ニ進入シ漸次兵力ヲ増加シ午後二時頃其步兵約二中隊吳家屯西方高地ニ三時頃同約五中隊二道河子東北高地ヨリ本道ノ西方地區ニ散開シ南城子附近ヨリ東南ニ前進セシ同約六中隊我右側背ニ迫ラントスルモノノ如ク又步兵約一聯隊騎兵約一旅團船家子附近ニ展開シテ南進シ我搜索隊更ニ威遠堡門ニ退却ス乃チ三岳中佐ハ四家子東方高地ニ據リ此敵ヲ拒止セント欲シ步兵大隊(第一中隊)機關砲二門ヲシテ同高地ヲ占領セシメ騎兵第六聯隊(第一中隊)長中佐及ヲ後衛トシ步兵大隊ノ陣地占領後前馬市堡ニ退却セシメ騎兵第十聯隊第三中隊(一小隊)ヲ率キテ前馬市堡ニ到レリ乃チ步兵第一大隊(第一中隊)長少佐子爵ハ第四中隊ヲ天王山ニ留メ敵ノ壓迫ヲ受クルニ至ラハ毛家窩棚西方高地ニ向ヒ退却スヘキヲ命シ第二中隊ヲシテ四家子東方高地ヲ守備セシメ大隊長高倉少佐ハ自餘ヲ率キ之ニ續行シ後衛ハ逐次退却シテ四家子東方高地ニ達ス當時威遠堡門東北高地ニ在リシ騎兵第十聯隊第二中隊(一小隊)ハ敵ノ壓迫ヲ受ケ同地南方高地ニ退却シテ右側ヲ警戒セリ然ルニ敵我ヲ追フテ四時頃其砲二門二道河子附近ヨリ我陣地ノ各處ヲ射撃シ步兵約一聯隊騎兵七八中隊威遠堡門東西兩高地ノ線ニ達シ更ニ前進セシニ因リ三岳中佐ハ開原站ニ退却セントシ步兵大隊(第一中隊)騎兵第十聯隊第一中隊ノ一小隊及同第三中隊(一小隊)竝ニ機關砲二門ヲシテ該地北方高地ニ據ラシメ後衛ヲ小坎子ニ退ケテ右側ノ警戒ニ任シ騎兵第十聯隊第二中隊(一小

隊)ヲシテ後衛ノ右側ヲ經テ原聯隊ニ復歸セシム
 在開原ノ丸山支隊 長少兵中佐丸山直寬步兵第三十九聯隊本部及第一中隊下第一大隊 ハ是日午前九時第十師團獨立騎兵ヨリ南城子搜索隊ノ午前八時三十分頃ヨリ敵ノ壓迫スル所ト爲リ二道河子ニ退却セシ報ヲ得尋テ十時過キ在中固ノ前田大佐ヨリ勉メテ多數ノ兵力ヲ威遠堡門附近ニ派遣シ獨立騎兵ヲ應援スヘキ命令ヲ受領セシニ因リ其第三大隊本部及第九中隊ノ一小隊第十第十一中隊(一小隊)ヲ差遣シ同大隊 長少佐橫地長幹 ハ午後三時前馬市堡ニ達シ三岳中佐ノ望ミニ依リ開原站北方高地ニ據リ獨立騎兵ノ退却ヲ收容セリ是ニ於テ同騎兵ハ該高地ニ退キ步兵第一大隊(第一中隊)ハ第四中隊ヲ後衛ニ任シ六時同高地ニ又長江中佐ノ率キル後衛ハ敵ト觸接ヲ保持シテ同時頃小坎子ニ達シ七時頃ニ至リ敵ノ步兵約二中隊徒步騎兵約二百我第十中隊ノ前面九百乃至一千五百米突ニ近接シ火戰ヲ交ヘシモ幾モ無ク日没ト爲リ交綏セリ當時丸山中佐ハ我前哨部隊ノ孤立ヲ慮リ要スレハ在羊舖前哨第十二中隊(一小隊)ニ頭道溝東方高地在前三道溝步兵第十一中隊ノ一小隊ニ其南方高地附近ニ退却スヘキコトヲ注意セシニ因リ第十二中隊ハ一小隊ヲ潘家屯ニ殘シ他ヲ以テ頭道溝ニ退却セリ然レトモ敵兵依然前馬市堡東方高地ヨリ後馬市堡北方高地ニ互ル線ヨリ前進セス此間三岳中佐ハ敵兵優勢ニシテ現在地ニ於テ永ク拒支シ得サルヲ察シ七時命令ヲ下シ步兵第三中隊騎兵第十聯隊第三中隊(一小隊)ヲ三家子ニ殘置シテ觸接ヲ保持セシメ殘餘ヲ率キ開原ニ退却セリ 此戰開ニ於ケル我損害ハ傷下士卒四同馬匹五發消小銃彈六千發ナリ

附記 露軍第一軍司令官ハ從來ノ騎兵搜索ニ惟焉タルモノ有リ乃チ西伯利第三軍團ノ前衛及マスロフ少將、レンネンカンフ中將、マドリトフ大佐ノ各支隊ヲシテ同時ニ動作セシメ以テ日本軍ノ配置ヲ明ラカニセント欲シ且西伯利第一第二第四軍團ヨリ各支隊ヲ派遣シ其援助ニ任セシム

西伯利第三軍團ハ公爵ツマノフ少將西伯利哥騎兵師團第二旅團長ノ指揮スル東狙兵第九第十聯隊並ニ之ニ屬スル徒歩、乘馬各獵兵隊、西伯利哥騎兵第五聯隊ノ四中隊、同第八聯隊ノ五中隊、東狙砲兵第三旅團第三中隊ノ四門ヲ以テ四月二十一日夕楊木林子及小孤榆樹ニ位置シ其獵兵隊ヲ以テ孤榆樹及蓮花街ヲ占領ス而ウシテ同少將ハ二十二日午前五時クズネツオフ大尉ノ率キル西伯利哥騎兵第八聯隊ノ二中隊ヲ孤榆樹ヨリ神樹堡方向ニ派遣シテマスロフ支隊ノ騎兵ト連絡セシメ又同聯隊ノ殘餘ノ三中隊ヲ該聯隊長伯爵ステンボク大佐ノ指揮ニ屬シテ前進搜索隊ト爲シ更ニフチンツエフ大佐ノ指揮スル西伯利哥騎兵第五聯隊ノ三中隊ヲ支隊直接ノ警戒ニ任シ支隊ノ主力ヲ以テ午前五時十五分三縱隊右縱隊ハ東狙兵第十聯隊ノ二中隊徒歩獵兵二隊、乘馬獵兵一隊、中央縱隊ハ東狙兵第十聯隊ノ一大隊及砲四門、左縱隊ハ東狙兵第十聯隊ノ一大隊ト爲リ東狙兵第九聯隊ヲ中央縱隊ノ後方ニ豫備隊トシテ續行シ開原ニ向ヒ前進セリ而ウシテ該支隊ハ南城子附近ニ在リシ日本軍ノ步騎兵ヲ擊退セシモ當時尙クズネツオフ大尉ハマスロフ支隊ト連絡ヲ通スルヲ得サリシニ因リツマノフ少將ハ將來寇河河谷ニ沿ヒ南進スルニ際シ其背後ヲ安全ナラシメント欲シ南城子北方ノ各高地ニ東狙兵第九聯隊第三大

隊ヲ殘置シ且同大隊ノ一中隊並ニ西伯利哥騎兵第八聯隊ノ一中隊ヲ神樹堡方向ニ派遣シマスロフ支隊トノ連絡ニ任シ支隊ハ日本軍ノ前進部隊ヲ壓迫シ正午頃南城子南方高地ニ達セシ時二道河子東方高地ヲ據守セル日本軍ノ歩兵火ヲ蒙リシニ因リ西方ヨリ東狙兵第十聯隊ノ一大隊及徒歩獵兵二隊ヲ東方ヨリ東狙兵第十聯隊ノ二中隊同第九聯隊ノ獵兵隊、西伯利哥騎兵第八聯隊ノ一中隊ヲ進メ日本軍ヲ壓迫シ午後四時頃威遠堡門ヲ略取シ尋テ砲火ニ依リ四家子東方高地ノ日本軍ヲ擊退シ午後六時頃該陣地ヲ奪取シ是夜同地附近ニ停止セリ

西伯利第一軍團ニ於テハ東狙兵第二聯隊長イワノフ大佐ノ指揮スル東狙兵第二聯隊第一第二大隊、乘馬獵兵隊、沿海龍騎兵聯隊第三第四第六中隊、東部西伯利山砲兵第十一中隊ノ一小隊、同工兵第一大隊ノ半中隊ハ第二軍司令部ヨリ派遣セル伯爵ウエレポリスキ―中尉ノ集成中隊ヲ合シ二十一日上石虎子ニ集合シ沿海龍騎兵聯隊第三第四第六中隊及乘馬獵兵隊ハアフアナシエフ大佐ノ指揮ニ屬シ東鷲溝南城子四北約一里ニ進ミ二十

二日日本軍ノ斥候ヲ壓迫シ支隊主力ハ大獅子溝附近ニ到著シ同村ノ東北諸高地上ニ陣地ヲ其騎兵ハ後馬市堡ヲ占領シツマノフ支隊ト連絡セリ
西伯利第二軍團ニ於テハ西伯利哥騎兵第七聯隊長公爵トルベツコイ大佐ノ指揮スル東狙兵第十八聯隊第二第三大隊、同第五師團ノ全獵兵隊、西伯利哥騎兵第七聯隊第一第二第五第六中隊、東部西伯利山砲兵第十中隊ノ一小隊ハ二十一日上石虎子附近ニ集合

シ二十二日横道河子ニ到リ宿營ス

昌圖附近ノ戰圖(附圖第四參照)

昌圖方面ニ於テハ二十二日朝來敵兵漸次南進ノ狀アリ午前十時三十分頃昌圖停車場東北高地上下滿井靠邊屯及八家子ノ諸村ニ其騎兵各一二中隊進入シ又約步兵一大隊騎兵一聯隊東汗勾ニ向ヒ北方ヨリ前進セシニ因リ同地附近ノ我警戒兵昌圖ニ退却シ四台子ノ我騎兵第四聯隊第三中隊ハ一小隊ヲ十七寢東北高地ニ遣リ警戒中敵騎約二小隊東方ヨリ小四家子方向ニ行進スルヲ知り更ニ半小隊ヲ東十八寢北方高地ニ分遣シ之ニ對セシト雖モ敵兵漸次増加シテ右翼ニ迫リ次キテ昌圖停車場亦敵手ニ歸セシニ因リ四台子北方高地ニ據リテ抵抗セシモ是時敵兵約五中隊ト爲リシカ故ニ十一時同村南方高地ニ退却シ交替トシテ來著セル騎兵第三聯隊第二中隊(二小隊欠)及第三中隊ノ一小隊大樹山口崖夫之ヲ指揮スト協力シテ之ニ對セリ又喜多少佐ハ騎兵第十三聯隊第三中隊ヲ率キ午前十時昌圖出發長春堡ニ到リ同地附近ノ第二中隊ヲ合シテ敵情ヲ搜索ス

秋山少將ハ敵兵昌圖ヲ包圍セントスルモノノ如キヲ知り乃チ步兵第一聯隊(第三大隊欠)ト共ニ昌圖ヲ固守スルニ決シ機關砲騎砲兵各一小隊ヲ陣地ニ就ケ生田目中佐ハ部領ノ諸隊ヲ集合シテ昌圖東端堡壘ヲ守ラシム乃チ騎砲兵一小隊ハ直ニ昌圖東端ニ機關砲二門ハ午後二時三十分同村東端陣地ニ就キ步兵第五第六中隊ノ各一小隊ハ散兵壕ニ據レリ是時第一聯隊中隊ハ開原及下馬棚河ニ在リ而シテ各中隊ハ皆其一部警戒勤務ニ服シ各中隊トモ機關員精減少セリ午後一時五十分西汗勾及七家子附近ノ敵ノ騎兵各約一中隊ニ増加シ我ヲ射擊セシモ前進ノ狀無シ又張家屯ノ我步兵第二中隊ハ午前八

時過キ敵ノ騎兵約二中隊北方ヨリ下滿井附近ニ進入シ同約一中隊鐵道ニ沿ヒ前進シ來リシカ故ニ之ニ對シテ同地ヲ守備シ長春堡附近ノ我騎兵第十三聯隊第二第三中隊ハ午後三時頃敵ノ一部隊昌圖停車場南方ニ運動シ又小四家子附近ヨリ步兵一中隊騎兵二中隊南進セシニ因リ靠山屯ニ退避セリ是時北方面ニ於テハ前太平勾及前偏城子溝附近ニ敵ノ騎兵小部隊徘徊スルノミニシテ前進ノ景況無ク六時頃ニ至リ西汗勾附近ノ敵ノ騎兵約五中隊東方ニ退却ヲ始メシモ七時頃ニ至リ步兵一大隊騎兵四中隊砲兵一中隊ノ敵更ニ北方ヨリ十七寢東北ニ前進シ來リ尙二三三ノ歩騎兵昌圖停車場附近ニ進入セリ此頃二十里堡附近ニ敵ノ騎兵百四五十侵入シ四方台ニ在リシ我騎兵第十四聯隊第一中隊ハ八里台南側高地ニ退キ北靠山屯ノ敵ト對峙シ同第十三聯隊第二第三中隊ハ東二十家子ニ歸還シ六時三十分步兵四五大隊騎兵約二聯隊十七寢ノ高地ヨリ昌圖停車場方向ニ前進シ其步兵約一中隊騎兵約三十再ヒ在張家屯ノ步兵第二中隊ニ向ヒ前進シ來リシニ因リ該中隊ハ日没後情況未タ切迫セサルニ際シ張家屯ヲ發シ夜半頃昌圖ニ歸還セリ

是夜騎兵第四聯隊第三中隊ハ昌圖ニ歸還シ同第三聯隊第二中隊二小隊ヲ缺キ第三中隊ノ一小隊ヲ屬ス之ニ代リテ午後八時三十分東五台子昌圖東方一里中ニ到リ又騎兵第十三聯隊第二中隊ハ歸還シ第三中隊ハ依然東二十家子ニ同第十四聯隊第一中隊ハ瓦盆窑附近ニ宿營シ生田目支隊ノ內昌圖東端ノ第五第六中隊ノ各一小隊ハ依然戰備ヲ嚴ニシ其他ハ秋山支隊ノ主力ト共ニ昌圖ニ宿營セリ而シテ鐵道線路方面ノ敵ノ大部ハ昌圖停車場附近ニ達セシカ如ク尙其一部ハ東方

ヲ迂回シ更ニ南進シテ馬千總台方向ニ前進セリ。是日昌圖方面ニ於テ我軍損害下士卒七〇附記。四伯利ノ指揮スル四伯利少兵第七聯隊同第八聯隊第一第二大隊四伯利第二師團全聯隊ノ各乘馬兵隊。哥騎兵第二十六聯隊ノ三聯隊ヲエルフノサゲンズリ。哥騎兵第二聯隊ノ二中隊及東都四伯利山砲兵第十中隊ノ四門ロリ成ル支隊ハ昌圖方面ノ搜索ニ任シ二十二日鐵道ノ東方ヲ行進シ昌圖停車場ノ未タ日木軍ノ有ニ歸セサルヲ知リ午後八時頃青楊堡ニ前進セリ。

開原附近ノ
戰團(附圖
第五參照)

騎兵第二旅團ハ是日依然劉家屯ニ位置ス當時敵ノ警戒部隊興隆山ニ小屯附近ニ在リ
第十師團長ハ是夜開原方面ノ情況ヲ知り丸山支隊ヲ直轄ト爲シ且在中國ノ步兵第三十九聯隊第二大隊及鐵嶺ノ砲兵第十聯隊第一大隊第一中隊欠同聯隊段列一ヲ増加シテ開原ニ急行セシメ。砲兵大隊ノ砲臺トシテ前田支隊ヨリ別ニ步兵第二十聯隊第七中隊ヲ附小隊ヲ屬ス。且同支隊ニ命シ威遠堡門ノ回復ニ勉メ縱ヒ成功セサルモ開原ヲ棄ツヘカラサルコトヲ以テセリ當時丸山中佐ハ敵ノ兵力ヲ步兵約一旅團騎兵十數中隊ト判斷シ翌二十三日開原ヲ固守スルニ決シ且獨立騎兵ヲ支援セント欲シ開原站附近ヨリ退却中ノ第三大隊第九中隊ノ二小隊第十一中隊ノ一小隊及第十二中隊欠ヲ九社ニ置キ威遠堡門方向ヲ警戒セシメ又第十二中隊ヲ開原北門外集團家屋ニ在頭道溝南方高地ノ第十一中隊ノ一小隊ヲ戴家屯ノ東部ニ退ケ北方ニ對シ警戒セシム乃チ第三大隊第九中隊ノ二小隊第十一中隊ノ一小隊及第十二中隊欠ハ午後十一時四十分三家子出發二十三日前一時九社ニ達シテ警戒營營第十一中隊(一小隊欠)ヲ前哨ニ任シ北方及東北方ヲ警戒セシム而シテ第十二中隊及第十一中隊ノ一小隊モ同時頃開原北門外ノ守地ニ達シ北方及西北方ヲ警戒セリ
獨立騎兵モ亦師團長ヨリ步兵第三十九聯隊ト協力シ主トシテ開原—吉林道以東ノ地區ニ

動作スヘキ命ヲ受ケ二十三日早朝ヨリ三家子ノ步兵第三十九聯隊第三中隊騎兵第十聯隊第三中隊(一小隊欠)ヲ以テ開原站北方高地ヲ守リ羊馬大屯威遠堡門前馬市堡及昌圖停車場方向ノ敵情ヲ搜索シ且秋山支隊トノ連絡ヲ圖リ殘餘ヲ以テ午前七時開原東側ニ集合シ騎兵第六聯隊第一中隊欠ヲ前衛其他步兵第一大隊第一第三中隊各騎兵第十聯隊第一中隊二小隊欠ニシテ所屬ノ機關砲二門ハ丸山中佐ノ協同ニ應ジ之ヲ同隊ニ屬スヲ本隊トシ小台子ニ向ヒ前進シ八時三十分前衛ハ同地ニ本隊ハ九社ニ達シ停止セリ
丸山中佐ハ獨立騎兵ト連繫シテ馬家屯ヨリ北地ノ西北高地ニ互ル間ニ據リ敵ヲ拒止セント欲シ増加隊ノ到着ニ先タチ命令ヲ下シ第三大隊第十一中隊ノ一小隊ト第十二中隊ヲ缺キヲシテ馬家屯ヨリ北地ニ互ル線ヲ第十二中隊ヲシテ北地西北高地ヲ第十一中隊ノ一小隊ヲシテ頭道溝南方高地ヲ守備セシメ第一中隊ヲ豫備隊トシテ開原東門外附近ニ置キ増加隊到着セハ第二大隊(二中隊欠)ヲ以テ第十二中隊ヲ増援シ砲兵隊ヲシテ北地西北高地ニ於テ趙家台羊舖附近ニ對スル陣地ニ就カシメ第二大隊ノ二中隊及步兵第二十聯隊第七中隊ヲ豫備隊ト豫定セリ乃チ第三大隊長横地少佐ハ第九中隊及機關砲二門ヲシテ東方及東北方ニ對シテ馬家屯ヲ第十中隊ヲシテ北地ヲ守備セシメ第十一中隊(一小隊欠)ヲ豫備隊トシテ馬家屯西端ニ位置セシメ第一線諸中隊及機關砲ハ圍壁ニ防禦工事ヲ施シ午前十二時全ク陣地ノ構成ヲ畢リ第十二中隊ハ午前二時三十分支隊命令ヲ受領シ五時四十分北地西北高地ヲ第十一中隊ノ一小隊ハ早朝頭道溝西南高地ヲ守備セリ既ニシテ増加隊タル步兵第三十九聯隊第二大隊同第二十聯隊第七中隊及砲兵第十聯隊第一大隊第一中隊欠八時ヨリ九時ノ

間ニ開原附近ニ到着セシニ因リ丸山中佐ハ步兵隊ヲ謝家屯ニ集合セシメ又新ニ步兵第十
一中隊(二小隊欠)ヲシテ第十二中隊ノ右翼ニ連ナリ北地西北高地ヲ守備セシム然ルニ十一
時開原站北方高地ノ步兵第三中隊及騎兵第三中隊(二小隊欠)ハ步兵一大隊騎兵二中隊ノ敵
ノ壓迫スル所ト爲リ開原ニ向ヒ退却シ敵騎之ニ尾シ其約一中隊趙家台ニ他ノ小部隊古家
子及三家子ニ侵入シ爾後多數ノ歩騎兵後馬市堡西方高地及前馬市堡附近ニ達シ一部ハ九
社竝ニ北地ニ向ヒ前進シ正午過キ其大部隊開原站及趙家台西北高地ノ線ニ現出シ續キテ
其騎兵約一中隊古家子ニ歩兵約一中隊三家子ニ入り午後一時稍過キ堯溝附近ヨリ敵砲二
門小台子及馬家屯方面ヲ射撃シ三時頃歩兵約一中隊潘家屯北方高地ニ現ハレ北地西北高
地ノ我守備隊ト射撃ヲ交換ス幾モ無ク若干ノ歩兵潘家屯ニ同一二中隊羊舖ニ進入シ尙後
續部隊アルモノノ如ク二時三十分頃ヨリ前面一帯ニ敵ノ歩兵現出シ火戰漸ク熾ナリ是ヨ
リ先二時步兵第三十九聯隊第二大隊及同第二十聯隊第七中隊ハ丸山中佐ノ命ヲ得謝家屯
ヲ發シ此頃開原ニ來著シ又我砲兵大隊第一中隊欠ハ城北附近ニ放列ヲ布置シ三時頃三家
子及潘家屯ニ向ヒ射撃ヲ開キ丸山中佐ハ歩兵第一中隊ノ一小隊ヲ馬家屯ニ増加ス尋テ潘
家屯ノ敵歩兵漸次南進シ其約二小隊同村南方地隙ニ集合シ又北地西北高地方面ノモノ漸
次我左翼ニ迂回セントスルモノノ如ク第十一中隊(二小隊欠)前面ノモノ約八百米突ニ近接
シ射撃スルコト猛烈ナリ此間敵ノ歩兵約一中隊騎兵約一小隊新ニ南羊舖及其西方ニ現出
シ第十一中隊(二小隊欠)及第十二中隊ハ漸次其包圍スル所ト爲ラントス四時丸山中佐ハ第

十師團獨立騎兵ノ優勢ナル敵ニ壓迫セラレ郎家屯ニ向ヒ退却スルヲ見步兵第三大隊ノ右
側掩護トシテ第五中隊ノ一小隊ヲ八社西北寇河右岸ノ村落ニ派遣セシム同地既ニ敵手ニ
歸セシニ因リ教場東南端ヲ占領セリ是ニ於テ同中佐ハ獨立騎兵隊長三岳中佐ニ勉メテ強
硬ニ抵抗センコトヲ要求シ尙萬一ノ變ヲ慮リ是時増援トシテ到着セル工兵第二中隊(一小
隊欠)ヲシテ開原城壁上ニ機關砲及砲兵二中隊ノ陣地ヲ構築セシム當時羊舖方面ニ於テハ
敵ノ歩兵約一聯隊騎兵約一中隊新ニ趙家台方面ヨリ増加セルモノノ如クナリシニ因リ丸
山中佐ハ砲兵ヲシテ極力此方面ヲ射撃セシメシモ五時四十分敵砲二門羊舖附近ヨリ該方
面ノ我守兵ヲ射撃シ其歩兵我ヲ距ル四五百米突ニ接近セリ

是ヨリ先獨立騎兵方面ノ敵ハ前馬市堡方向ヨリ南進シ其騎兵約三中隊午後零時四十五分
頃楊家店ニ侵入シ一時頃其後續隊タル歩兵約一大隊及砲三門同村東北地區ヲ散開シテ前
進シ三家子附近ノ敵歩兵ト共ニ九社ニ向ヒ攻撃シ騎兵第一中隊(二小隊欠)ハ同村ノ歩兵第
一大隊(第一第三中隊欠)ニ増加シテ敵ヲ射撃シ同時頃敵ノ歩兵約一中隊堯溝東方高地ニ現
ハレ漸次南進セシニ因リ二時頃騎兵第六聯隊第一中隊欠ヲ以テ楊木林子ニ其他ヲ以テ八
社ニ退キ尋テ四時頃郎家屯ニ退却シテ再ヒ抵抗セシム九社附近ヨリノ砲火ト相俟テ敵
兵益前進セシカ故ニ遂ニ五里河子ニ退キ清河ヲ隔テテ相對シ又步兵第三大隊方面ハ六時
三十分頃敵ノ歩兵五六中隊九社西方ヨリ三家子ニ互ル間ニ展開シ其砲二門古家子南方ヨ
リ熾ニ馬家屯ヲ射撃シ七時頃其歩兵我陣地前七八百米突ニ迫リ猛烈ナル射撃ヲ交換セリ

附近出發趙家台ニ於テ大休止中ナリシ公爵トルベツコイ大佐ノ支隊ノ先頭部隊ニ會シ同大佐ト協議シ潘家屯方面ニ前進セシモ未タ同村ニ到着セサルニ先タテ微弱ナル日本軍ノ射撃ヲ蒙リ且支隊ノ左翼方面日本軍ノ通視ヲ受クルカ故ニ其右方ニ行動セントシ同支隊ノ騎兵部隊ニ協力シ其火炮二門ヲ以テ馬家屯及北地附近ノ日本軍ノ散兵壕ヲ射撃シ步兵ハ潘家屯附近ニ停止セリ然ルニ午後八時ニ至リツマノフ少將ノ退却ニ關スル通報ヲ受領シ同支隊モ亦退却ニ就ケリ二十四日午前五時頃横道河子(威遠堡門西北三里ニ到着ス)

西伯利第二軍團ノトルベツコイ大佐ノ支隊ハ二十三日午前九時横道河子出發午後一時三十分全部趙家台ニ到着シテ同地ニ大休止ヲ爲シ三時主力ヲ以テ更ニ潘家屯方面ニ向ヒ出發セリ是時同大佐ハ騎兵部隊ヲ以テ昌圖停車場ヨリ開原ニ至ル北地北方高地上ノ道路ヲ阻止セル日本軍前進部隊ノ配備ヲ搜索シ該道路ノ西方地區ニ於テ羊舖ヨリ攻撃スルニ決シ四時頃同村東方陣地ヨリ東部西伯利山砲兵第十中隊ノ一小隊射撃ヲ開始シ六時三十分第一線ノ各中隊ハ攻撃開始後半時間ニシテ路上ノ前進散兵壕ヲ奪取セシモ同支隊ノ右翼ニ隣接セル在昌圖東南ノ西伯利第四軍團ノ前進支隊ノ連絡將校ヨリ該支隊ノ午後五時五分退却ヲ開始ストノ通報ニ接シ七時四十分更ニ西伯利第一第三軍團ノ各支隊ノ退却ニ關スル通報ヲ受領シ支隊モ亦夜半頃西砂河子ニ退却セリ

昌圖附近戰 昌圖方面ニ在リテハ二十三日拂曉生田目支隊ノ步兵第五第六中隊ノ各一小隊ヲ昌圖東方

圖ノ續キ
(附圖第四
參照)

及東北端ノ陣地ニ騎砲兵第三小隊ヲ昌圖東南孔子廟ニ機關砲二門ヲ同東南丘阜ノ散兵壕ニ同三門ヲ東方散兵壕ニ備ヘ午前六時三十分頃敵ノ步兵約一大隊騎兵約二中隊西砂河子方向ヨリ西金山堡ヲ經テ西進シ尋テ同步兵約一中隊騎兵約二中隊東二十家子ノ我騎兵第十三聯隊第三中隊ヲ壓迫シ該中隊ノ昌圖東方ニ退却スルヤ其步兵約一中隊更ニ東二十家子ヨリ昌圖東北端ニ向ヒ攻撃シ同五六百七家子ニ侵入セリ是時生田目中佐ハ第二中隊ノ一小隊ヲ東方陣地ニ第五中隊ノ二小隊ヲ東北端ノ陣地ニ第六中隊ノ一小隊ヲ東方ニ同一分隊後一小隊ニ増加スヲ東南端ノ陣地ニ據ラシメ第一大隊ハ第四中隊ヲ昌圖南部ニ其他ヲ北部ニ置キ戰鬪ヲ準備シ同時敵兵續々西砂河子附近ヨリ南進シ昌圖停車場附近ノ敵兵昌圖ニ向ヒ前進スルモノノ如ク又步兵約一大隊騎兵約一中隊東汗勾西汗勾東二十家子及西二十家子ニ進入シ其一部更ニ其西方地隙内ニ入り其砲二門東二十家子東北丘阜ヨリ昌圖竝ニ其東北丘阜及東北端角面堡ニ向ヒ緩徐ニ射撃セリ

秋山支隊ノ騎砲兵第一小隊ハ昌圖ノ北端ニ第二小隊ハ同西北端ニ放列ヲ布置シテ射撃ヲ開始シ同時機關砲二門モ亦市街ノ東端及東北端ノ陣地ニ就キ騎兵第三聯隊第三中隊(一小隊欠)ハ砲兵掩護トシテ昌圖東南端ニ在リ又騎兵第四聯隊長内田中佐ハ第二中隊ノ一小隊ヲシテ十七號方向ヲ搜索セシメ第二中隊(一小隊欠)ヲシテ昌圖東南端ヲ守備セシム

是ヨリ先騎兵第十四聯隊第一中隊ハ敵ノ壓迫スル所ト爲リ瓦盆窪ニ退却シ單家窩棚ヨリ長山堡ニ互リ停止セル敵ノ騎兵約二中隊ト相對セシモ午前八時同聯隊第二中隊代リテ之

ニ對セリ又同第三聯隊ノ大尉山口廉夫ノ率キル第二中隊ノ二小隊第三中隊ノ一小隊今朝中隊ノ一小隊ヲ增加スハ東五台子南方高地ニ在リ八時三十分頃二道勾ヨリ鐵道ニ沿ヒ南進セル敵ノ騎兵約一聯隊ノ壓迫ヲ受ケ漸次下馬嶮河方向ニ退却シ又生田目支隊ハ步兵第一大隊ヲ昌圖東部ニ移シ第八中隊ノ一小隊ヲ北面シテ同地東端ノ土壁ニ據ラシム十時頃昌圖東方約七百米突ノ我獨立下士哨ハ西汗勾西方地隙ヨリ前進シ來レル敵ノ步兵約三十徒步騎兵二三十ト聞ヒ多大ノ損害ヲ受ケテ本陣地ニ退却スルヤ敵兵増加シテ約百ト爲リ該地ノ獨立家屋ヲ占領シ圍壁ニ銃眼ヲ穿チテ射撃シ尋テ其步兵六七十東二十家子南方橋梁附近ヨリ地隙ニ入り昌圖東北端ノ角面堡ニ接近シ其約十名更ニ東北約二百米突ノ墓地迄潛進シ又騎兵約三中隊七家子附近ヨリ五台子方向ニ前進シ正午頃步兵約二百同村附近ノ高地ニ現ハレ砲二門亦同地ヨリ射撃セリ爾後敵兵西五台子西汗勾東二十家子西二十家子及長山堡ノ線ニ停止シ時々大四家子方向ヨリ砲撃スルノミニシテ敢ヘテ前進セス唯鐵道ニ沿ヒ南進セシ騎兵約一聯隊漸次昌圖南方三四千米突ノ地ニ迫リ下馬嶮河ニ在リシ我步騎兵ヲ包圍セシニ因リ昌圖開原間ノ連絡全ク斷絶ス是ヨリ先步兵第七中隊ノ二小隊少尉北澤萬作ハ二十二日下馬嶮河ニ他ノ一小隊ハ開原停車場ニ在リ午後六時三十分敵ノ步兵四五大隊騎兵約二聯隊鐵道ニ沿フテ南進シ二道勾ニ達シ在張家屯ノ步兵第二中隊昌圖ニ歸還セシニ因リ下馬嶮河方面著シク危險ト爲リ二十三日北澤少尉ハ敵騎約三十午前七時三十分下馬嶮河北方山河堡附近ニ進入シ又騎兵第三聯隊ノ山口大尉ノ率キル部隊ノ通報ニ依リ同約一

聯隊八時二十分頃二道勾ヲ發シテ南進セルヲ知リ步兵一分隊ヲ下馬嶮河東北高地ノ下士哨ニ増加シ山河堡附近ノ敵ヲ擊退セシム然ルニ約一時間ノ後敵ノ步兵約一大隊騎兵約二聯隊砲六門鐵道ニ沿ヒ下馬嶮河東南ヲ經テ前進シ九時五十分頃其騎兵約一中隊砲若干馬千總台ニ侵入セシニ因リ該地ノ下士哨ハ下馬嶮河ニ退キ東北高地ノ二分隊亦同中隊ニ歸還ス而ウシテ此頃東五台子附近ヨリ下馬嶮河ニ向ヒ退却中ノ山口大尉ノ率キル部隊ハ途中敵騎ノ遮ル所ト爲リ先行セシ山口大尉及傳騎一名ノミ此處ニ到著シ又下馬嶮河開原間ノ電話線不通ト爲リ十時敵ノ騎兵約一中隊清國馬隊五十ト共ニ馬千總台方向ヨリ下馬嶮河ニ向ヒ散開シテ約六百米突ニ前進セシニ因リ該中隊之ニ向ヒ射撃ヲ開クヤ敵兵直ニ其後方獨立家屋ニ隱匿シ十一時ニ至リ其圍壁ニ銃眼ヲ穿チ再ヒ射撃ヲ開始ス是ニ於テ北澤少尉ハ諸監視兵ヲ收集シ該中隊ヲ其宿營地タル一大圍郭内周圍約四百米突ニ置キ以テ死守ノ準備ヲ爲セリ山口騎兵大尉第九師團團長騎兵少尉中川純一及騎兵九名並ニ通信勤務ノ工兵二名亦此内ニ在リ午後零時二十分敵騎約五十下馬嶮河西方高地上ノ我散兵壕ニ據リ瞰射シ又同約七十及清國馬隊五十下馬嶮河ノ西南ニ近接シ彼我五百米突ヲ隔テテ射撃ヲ交換セリ

此間秋山少將ハ喜多少佐ニ騎兵第十三聯隊第一中隊ヲ屬シ下馬嶮河ノ部隊ト連絡シ且支隊ノ右側背ヲ掩護セシメントセシモ該中隊ハ途中敵ノ騎兵ノ遮ル所ト爲リ午後二時三十分頃昌圖南方高地ニ停止シ次キテ騎兵第四聯隊第三中隊ノ増加ヲ受ケ五里堡子ノ敵ノ騎兵約二百ト相對セリ

昌圖方面ノ敵砲兵ハ大四家子ニ四門東五台子南北兩高地ニ各二門ヲ配置シテ昌圖附近ヲ緩射シ我騎砲兵之ニ應戰シ西汗勾及東二十家子方面ノ敵兵午後一時四十分頃漸次地隙内ニ隱匿シ其一部七家子附近ニ退却セルカ如キモ昌圖東方獨立家屋内ノ敵兵銃眼ヲ増設シ射撃ヲ持續セリ又北方面ハ稍靜穩ニシテ纜カニ長山堡ノ騎兵約百我搜索中隊ト近ク相對セルノミナリシモ東南方面ノ敵ハ二時頃ヨリ漸次兵力ヲ増加シ其步兵約二中隊騎兵約一中隊西五台子ヨリ前進シ來リシニ因リ昌圖東南方面ノ守兵之ヲ射撃シテ前進ヲ阻止セシモ其一部ハ四百米突迄近接シ散兵壕ヲ構築シテ之ニ據リシカ故ニ生田目中佐ハ二時四十分第四中隊ヲ昌圖南部ニ派遣シテ此方面ノ警戒ニ任シ第六中隊ヲ以テ東南散兵壕ヲ固守ス又昌圖北端ニ在リシ我騎砲兵第一小隊ハ四時ヨリ單家窩棚方向ノ騎兵及長山堡方向ノ步兵各約一中隊ヲ射撃シテ之ヲ退却セシメ更ニ大四家子ノ砲兵ヲ射撃シ又同第二小隊ハ三時西汗勾方向ニ現出セル敵騎ヲ射撃シ六時三十分陣地ヲ稍西方ニ變換敵砲彈ノ落下多シキヲ以テナリシ再ヒ大四家子ノ敵砲兵ヲ射撃シテ沈黙セシメ更ニ西二十家子附近ノ步兵ヲ射撃シテ之ヲ卻ケリ是時敵兵頻リニ東五台子附近ニ防禦工事ヲ施セシモ六時頃退却ヲ始メ尋テ其北方高地ノ敵砲二門モ亦退却シテ七時頃鐵道線路附近ヨリ再ヒ昌圖ヲ射撃セリ騎兵第三聯隊ノ山口大尉ノ率キル部隊ハ其隊長山口大尉ト相別レシ後中尉水野丈之ヲ指揮シ東五台子附近ヨリ下馬嶺河ニ退却スル能ハス十里台ニ達シテ敵ト對峙シ後南嶺山ニ到リテ喜多少佐ノ令下ニ入り又同第十三聯隊第四中隊ハ夕ニ至リ第三中隊ニ代リ昌圖東

端ノ守備ニ任セリ

昌圖方面ノ敵ノ大部ハ夕ニ至ルモ尙依然トシテ近ク前面ニ在リ乃チ秋山、生田目兩支隊ハ至嚴ノ戰備ヲ保持シ大行李及病院ヲ通江口ニ退却セシム乃チ長谷川騎兵少佐之ヲ率キ步兵第一聯隊第一中隊及騎兵第十四聯隊第三中隊ノ各一小隊之ヲ護衛シ共ニ昌圖ヲ出發セリ又喜多少佐ノ率キル騎兵第四聯隊第三中隊、同第十三聯隊第一中隊ハ五里堡子附近ノ敵ノ徒歩騎兵約二百ニ阻止セラレ南嶺山以南ニ前進スルヲ得ス而シテ夜間ノ運動困難ナリシト敵兵亦前進ノ狀無カリシトニ因リ遂ニ昌圖ニ歸還セリ

下馬嶺河ノ步兵第七中隊(一小隊欠)ハ午後一時三十分以來馬千總台邊門附近ヨリ敵砲二門ノ射撃ヲ受ケ圍郭内ノ家屋火災ヲ起シ翌日迄延燒セリ二時頃ヨリ昌圖トノ電話線斷絶シ諸方面ノ情況全ク不明ト爲リ四時五十分敵騎約五十下馬嶺河北方高地ノ我舊散兵壕ニ據リ射撃ヲ開始シ其約二十我圍郭東方約二百米突ノ獨立家屋ニ侵入シ五時過キ曩ノ砲兵東方鐵道線路附近ノ高地ニ移リ我ヲ射撃スルコト依然猛烈ニシテ同中隊ハ四面五百乃至七百米突ノ距離ニ騎兵約三中隊、砲二門機關銃一挺ノ敵ヲ受ケ死守シテ日没ニ及ヘリ是時ニ方リ我彈藥ハ將ニ盡キントシテ明一日ヲ支ヘ難ク加フルニ糧食ハ前日既ニ盡キテ一部ノ者ハ携帶口糧ヲ用フルニ至リ剩エ昌圖開原兩方面ノ情況全ク明ラカナラス而モ敵兵坑道ニ由リ我ニ迫ラントスルノ狀アリシニ因リ北澤少尉ハ山口騎兵大尉中川騎兵少尉ト圖リ夜ニ乘シ血路ヲ求メテ老邊鐵嶺北方約三里方面ニ脱出セントセシモ敵ノ監視嚴密ニシテ果サス乃チ全

滅ヲ賭シテ固守スルニ決セリ是夜西南ノ風殊ニ烈シク火災尙未タ熄マスシテ光焰四周ヲ照シ前面ノ敵亦頻リニ笛ヲ鳴ラシ夜襲ヲ準備スルニ似タリ

昌圖方面ニ於テハ是夜生田目支隊ハ第五中隊ノ二小隊第六第八中隊ノ各一小隊ヲ依然陣地ニ留メ秋山支隊ノ騎砲兵及機關砲亦各其陣地ニ在リテ步兵部隊ト協力シテ警備ニ任シ兩支隊ノ殘餘ハ市内ニ宿營セリ

是日ノ損傷生田目支隊ニ死下士卒四、傷同七、俘虜同二、秋山支隊ニ傷同三

露軍昌圖附近ノ攻撃
(附圖第四
參照)

附記 露軍第二軍司令官ハ四月二十二日同軍各支隊ニ命スルニ昌圖停車場ヨリ威遠堡

門ニ互ル線ノ後方ニ梯形ト爲リ勉メテ遠ク南方ニ出動スヘキヲ以テシ西伯利第六軍

團ノチユブキン大佐ノ率キル步兵第二八十五聯隊第一大隊(第四中隊欠及同第三大

隊)オレンブルグ哥騎兵第十聯隊第五中隊砲兵第十旅團第三中隊ノ一小隊ハ二十二日

鶯鷲樹昌圖道ヲ進ミ亮子河ヲ通過シ同夜東二十家子ニ對シテ前哨ヲ配置シ其後方

ニ宿營シ同大佐ハ集成狙擊軍團ノ支隊

長エンチニウキチ大佐狙擊少兵第一聯隊第一大隊第五第六中隊同第四聯隊第一大隊兩聯隊ノ乘馬獵兵隊オレンブルグ哥騎

兵第一大隊第一中隊ノ一小隊

ノ二道河子附近ニ在リテ二十三日四方台方向ニ第八軍團ノ支

隊

長アバカソウキチ大佐步兵第五十八聯隊第一大隊オレンブルグ哥騎兵第一聯隊第三中隊砲兵第二十九旅團ノ一小隊

方面ニミシチエンコ支隊

法庫門一八面

ヨリ分遣セシ烏拉爾哥騎兵第四聯隊ノ二道河子

ニ停止セルヲ知リ二十三日昌圖ヲ攻撃スルニ決シ其援助ヲ該兩支隊ニ需メトルマチ

子河附近ノ露營地ヲ出發シ六時頃東二十家子附近ノ日本軍ノ前進部隊ヲ驅逐シ其砲

兵一小隊ヲ東二十家子附近ニ布置シ七時四十分昌圖及其東方ノ日本軍ノ砲二門ニ向

ヒ射撃ヲ開始セリ而ウシテチユブキン大佐ハ昌圖附近日本軍ノ兵力ヲ二千以下ト推

定シ爾後兩隣支隊ノ接近ヲ待テリ是時トルマチエフ少將ノ騎兵部隊ハチユブキン大

佐ノ兩翼ヲ掩護シ且兩隣支隊トノ連絡ヲ維持セリ

第一軍西伯利第四軍團ノ支隊

長アブラマフ少將西伯利步兵第七聯隊同第八聯隊第一大隊西伯利少

ウゲンヌク哥騎兵第二聯隊ノ二中隊

東部西伯利山地兵第十中隊ノ中隊

ハ二十三日開原方面ニ前進中正午ノ頃チユブキン大佐ヨ

リ昌圖攻撃ノ援助ヲ需ムルニ應シ直ニ義河屯方面ニ轉進シ支隊長アブラモフ少將ハ

午後一時頃西伯利步兵第七聯隊ノ三大隊ヲ第一線トシ同聯隊ノ一大隊及同歩兵第八

聯隊第一大隊ヲ豫備隊ト爲シ義河屯附近ニ進ミ一時過キ其山砲二門東五台子北

方ノ陣地ヨリ昌圖東方圍壁附近ノ日本軍砲兵ニ向ヒ射撃ヲ開始シ同少將ハ豫備隊タ

ル西伯利步兵第八聯隊第一大隊ヲ第一線ノ左翼ニ増加シ以テ此情況ヲチユブキ

ン大佐ニ通報シ且昌圖ヲ略取スヘキヤ或ハ搜索ニ止ムヘキヤヲ質シ尙アバカノウキ

チ支隊ノ援助ヲ請ヘリ是ヨリ先同支隊ハ午後二時頃西汗勾附近ニ陣地ヲ占領シ既ニ

搜索ヲ結了セルモノト爲シ攻撃ノ繼續ヲ望マス然ルニチユブキン大佐ハ四時エンチ

エウキチ大佐ノ長山堡北方附近ニ陣地ヲ占領シ其砲兵既ニ射撃ヲ開始セシニ因リ該

支隊ト尙密接ニ連絡シ爲シ得レハ昌圖ノ攻撃ヲ繼續センコトヲアブラモフ少將ニ回

答セリ依ツテ同少將ハ暫ク待機ノ姿勢ヲ取り若シ五時ニ至ルモ尙砲火續カサレハア

バカノウキチ大佐ノ掩護ノ下ニ同時五分退却スヘキコトヲ通報シ尋テエンテウキチ支隊ノ砲火既ニ熄ミ又兩隣支隊ノ前進ヲ認メサリシニ因リアブラモフ少將ハ同時十分退却ヲ命セシモテユブキン大佐ヨリ暫ク退却ヲ猶豫センコトヲ望ムニ遭ヒ既ニ約二千米突退却セル支隊ノ運動ヲ中止セリ然ルニ七時アブラモフ少將ハチユブキン大佐ヨリ退却ニ關スル通報ニ接シ昌圖停車場北方約一里ノ地ニ諸隊ヲ宿營セシム又アバカノウキチ大佐ハ午後六時頃陣地ヲ撤シ夜間二道勾附近ニ退却シチユブキン大佐ハ九時頃東二十家子ニ前哨ヲ置キ主力ヲ亮子河ノ後方ニ退ケ二十四日午前四時更ニ退却ヲ繼續シテ八時興隆泉附近ニ停止セリ而ウシテエンテウキチ大佐ハミシチエンコ支隊ノ烏拉爾哥騎兵第四聯隊ヨリ其右翼ヲ掩護セラレシモ該騎兵ノ八里台ニ歸還スルヤ夕ニ至リ四方台附近ニ退去セリ

是ヨリ先アブラモフ支隊ノ騎兵部隊哥騎兵五中隊兼馬兵四隊山砲二門ハシラウエン參謀大尉ノ指揮ニ屬シ鐵道ニ沿ヒ南進シ馬千總台附近ニ達シト哥騎兵第二十六聯隊ノ前衛ハ午前十一時開原—昌圖道ヲ行進セル日本軍ノ輜重ヲ襲撃シテ潰走セシメ尋テ下馬繫河西方面郭内ノ日本軍ヲ包圍シ且山砲二門馬千總台邊門附近ニ放列ヲ布置シ之ヲ射撃セリ是ニ於テ同大尉ハアブラモフ少將ニ步兵部隊ノ増援ヲ請求シ突撃ヲ企テシモ其増援タル西伯利步兵第七第八聯隊ノ各一中隊ノ到着セシハ午後九時頃ナリシカ故ニ日本軍ノ配備ヲ知ル能ハスシテ遂ニ之ヲ中止セリ而ウシテ此騎兵部隊ハ二十四日午前昌圖

及開原方面ヨリ日本軍ノ強襲ヲ受ケ西砂河子方向ニ退却シ午後二時頃同地ニ於テ支隊ノ主力ニ合セリ

三家子附近ノ戰圖ノ續キ(挿圖第九參照)

是日小塔子方面ニ於テハ騎兵第十六聯隊第四中隊ハ秋山支隊トノ連絡ニ任シテ昌圖方向ニ赴キ同聯隊第三中隊ハ遼陽窩棚方向ニ同第十五聯隊第一中隊ハ八寶屯方向ニ進ミ搜索ニ從事ス而ウシテ騎兵第十五聯隊第一中隊ハ金家屯南部ニ達シ午前十時三十分頃敵ノ騎兵約三中隊北方ヨリ前進シ來リシニ因リ齊家窩棚ニ尋テ三家子ニ退却ス午後零時三十分頃該敵騎兵本道上ヲ前進シ別ニ同約二中隊西方家屯ヨリ紅石槽ニ進入セシニ因リ三家子ニ在リシ步兵第二十五聯隊第二第三第四中隊及機關砲三門ハ直ニ陣地ニ就キ田村少將ハ騎兵第十五聯隊第三中隊ヲ劉家屯附近ニ殘シ其他ヲ率キ小塔子ニ移レリ然ルニ二時頃紅石槽ニ入リシ敵兵其西端ニ現出シ同約一中隊同村南方ニ大間隔ニ散開シテ前進シ又本道上ヲ前進セシ敵ノ先頭既ニ新立屯ニ達シ其南端及土壁ニ據リテ徒歩戰ヲ爲シ本道西側地區ヲ前進セシ敵ハ孔家窩棚桑樹崗子ノ線ニ達シテ孔家窩棚西方ニ防禦工事ヲ施シ又別ニ同騎兵約二中隊馬家窩棚ニ進入セリ而シテ紅石槽附近ヨリ前進セシモノハ三家子東方丘阜ノ散兵壕前約六百米突ニ近接シ我步兵第四中隊ノ射撃ヲ受ケ混亂シテ新立屯東方ニ敗走シ是時敵ハ死體四ヲ殘セリ又同二三中隊孔家窩棚ヨリ新立街方向ニ行進セシモノ左翼ニ在リシ我步兵第二中隊ノ射撃ニ依リ桑樹崗子方向ニ退却セリ此隊敵ハ死體八ヲ殘セリ尋テ新立屯南端ノ敵兵三家子ヲ射撃スルコト猛烈ナリシモ我敢ヘテ應セス五時過キ桑樹崗子東南ヨリ敵砲約四門三家

子ヲ射撃シ同村爲ニ火災ヲ起ス同時三十分敵ノ徒歩兵約百五十孔家窩棚南方ヲ占領シ我
歩兵第二中隊ニ向ヒ射撃ヲ開キ暫クシテ約五十ヲ増加シ漸次前進シテ其一部我陣地前五
百米突ニ迫リシモ我射撃ニ遭ヒ退却シ死傷セリ六時二十分頃砲約二門新立屯東北ヨリ我
右翼陣地ヲ射撃ス

田村少將ノ率キル騎兵第二旅團ノ主力第十五聯隊第一第三中隊第十六聯隊第一
第三第四中隊ヲ缺キ機關砲六門ヲ屬スハ午後五時三十分頃

三家子南方ニ到着セシモ敵ノ騎兵約三中隊三家子西方地區ニ迂回スルヲ知リ騎兵第十五

聯隊長杉浦大佐ノ率キル第二第三中隊機關砲二門ヲシテ新立街ヲ守ラシメントセシモ敵

ノ先ニスル所ト爲リ七時頃小大窪ニ停止ス尋テ敵兵約二中隊雙堆子三家子東々
南約二里半方向ニ前進

セシモ前面ノモノハ砲撃ヲ止メ新立屯附近ヨリ漸次退却シ其西北地區ヨリ東北ニ移リシ

モノハ騎兵五六中隊砲兵一中隊ヲ算セリ是ニ於テ渡邊支隊ノ砲兵第一中隊ハ直ニ一小隊

ヲ以テ小塔子南方高地ヨリ射撃シ在三家子ノ歩兵第一中隊ノ一小隊之ヲ追躡シテ新立屯

ニ到レリ

是夜敵兵金家屯附近ニ停止セシモノノ如ク其警戒部隊ハ三眼井附近ニ在リ又曩ニ雙堆子

方向ニ前進セシモノハ同地東北ニ露營セルカ如シ乃チ騎兵第二旅團ハ兩家子ニ歩兵第一

大隊ハ三家子ニ宿營シ曩ニ遼陽窩棚ニ赴キシ騎兵第十六聯隊第三中隊ハ康平ニ到リシモ

敵ニ就キ得ル所無ク昌圖ニ赴キシ同第十六聯隊第四中隊ハ太平庄附近ニ於テ二中隊餘ノ

敵ニ遭遇シ通江口ニ退却シテ宿營セリ

是日我前面ニ來リシ敵ハ騎兵約十五中隊砲兵約一中隊ニシ
テ我ニ死傷無ク小窪村ニ千五百發砲彈二十餘發ヲ射撃セリ

三子家附近騎兵第二旅團及渡邊支隊之戰鬥

四月二十三日

插圖第九

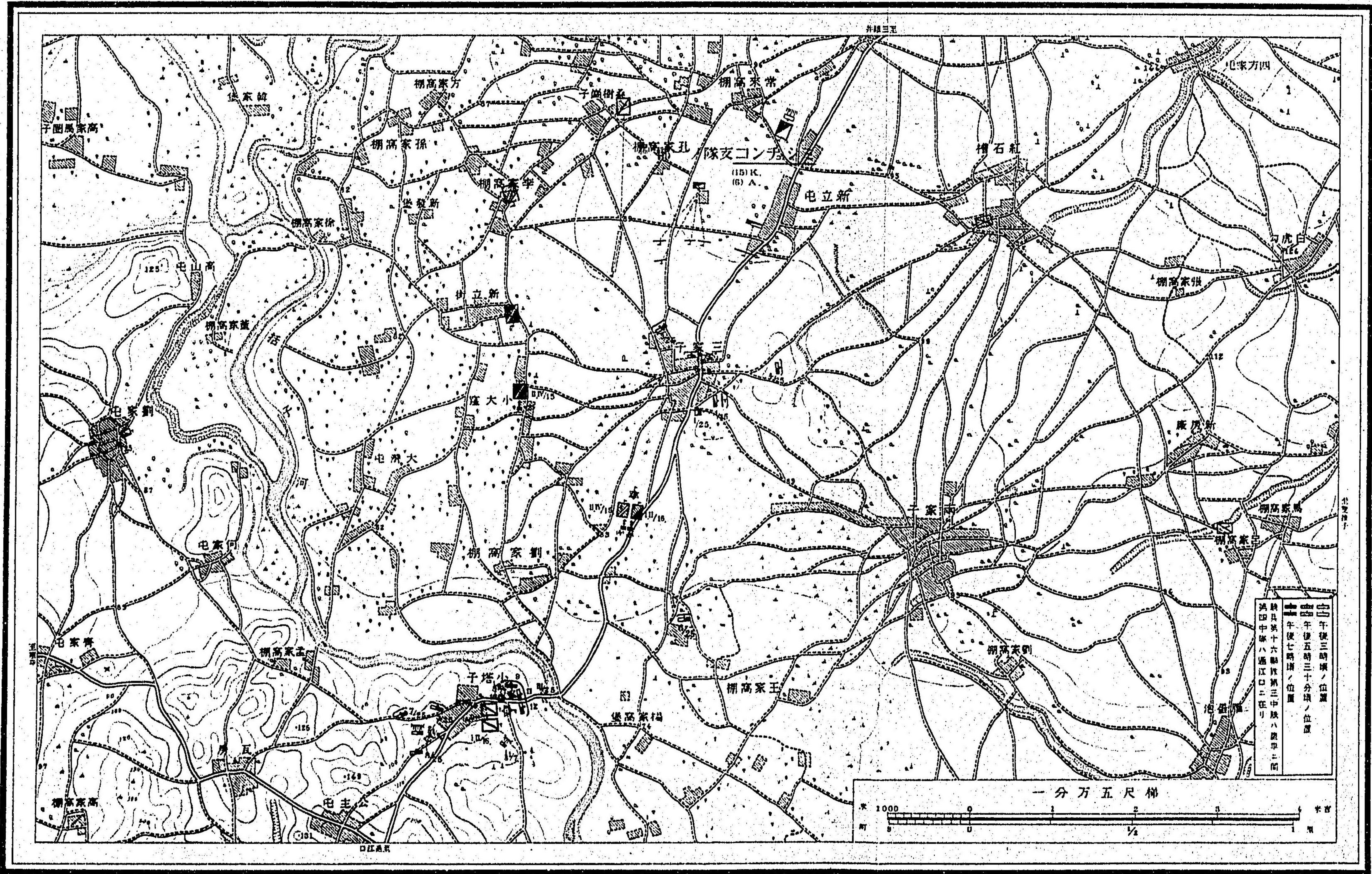

第四軍司令官ハ二十三日夜開原附近ノ情況ニ稽ヘ第十師團ノ主力ヲ中固及其附近ニ移シ
尙前田支隊ヲシテ開原ヲ包圍セル敵ヲ擊攘セシム乃チ同師團長中將安東貞美ハ前田支隊
ニ命スルニ主力步兵第四十聯隊第五中隊及砲兵第十四聯隊第二大隊ヲ缺クヲ以テ明拂曉開原方面ノ敵ヲ攻撃シ且勉メテ遠ク
之ヲ北方ニ擊攘スヘキヲ以テシ在鐵嶺ノ山砲兵第一中隊ヲ屬シ步兵第八旅團長少將大谷
喜久藏ノ率キル同第四十聯隊ヲシテ拂曉迄ニ中固ニ前進シテ前田支隊ニ代リ其陣地ヲ守
備セシメ以テ全師團移轉ノ準備ヲ爲セリ是ニ於テ前田支隊ハ二十三日夜半ヨリ開原ニ向
ヒ急行シ二十四日午前六時其先頭五里河子ニ到着ス山砲中隊ハ午前七時耶家屯ニ於テ支隊ニ合セリ是ヨリ先丸山支
隊並ニ第十師團獨立騎兵ハ前田支隊増援ノ報ヲ得敵ノ抑留ニ努メシモ此頃ヨリ漸次北方
ニ退却セシニ因リ六時三十分追撃ニ移リ獨立騎兵ハ其騎兵第六聯隊第一中隊欠ヲ前衛其
他ヲ本隊トシ五里河子ヲ發シ九社方向ニ丸山支隊ハ直ニ開原站北方高地ヨリ羊舖ニ向ヒ
前進セリ然レトモ敵ノ大部既ニ遠ク北方ニ退却シ獨立騎兵ハ午後一時三十分前衛ノ主力
ヲ以テ威遠堡門ヲ占領セリ時ニ敵ノ騎兵約一中隊南城子附近ヲ退却中ニシテ五時蓮花街
以北ニ影ヲ没セシニ因リ騎兵第十聯隊第一中隊(二小隊欠)ヲ頭營子附近ニ派遣シテ拘鹿方
向ヲ同第三中隊(一小隊欠)及步兵第三十九聯隊第四中隊ヲ南城子ニ置キテ蓮花街及雙台子
停車場方向ヲ警戒セシメ騎兵第六聯隊第一中隊欠ヲ二道河子ニ其他ヲ威遠堡門北端ニ宿
營セシム而ウシテ前田支隊ハ進ミテ威遠堡門ニ宿營シ丸山支隊ハ第七中隊ヲ開原站北方
高地ニ第六中隊ヲ羊舖ニ第十一中隊ヲ後三道勾附近ニ置キ殘餘ヲ以テ開原ニ歸還セリ

四月二十四日
秋山、生田目兩支隊
ノ情況(附圖第四參照)

下馬梁河ノ部隊ハ昌圖附近ノ主力ト連絡スルヲ得スト雖モ概シテ靜肅ニ夜ヲ徹シ二十四日午前五時三十分ヨリ再ヒ敵ノ攻撃ヲ受ケリ當時敵兵下馬梁河北方高地ニ機關銃ヲ置キ道路側方ノ溝ヲ掘開シテ交通壕トシ我北方面前約二百五十米突ノ地ニ近接シ九時頃ヨリ東方約八百米突及東南約六百米突ノ圍壁ヨリモ亦熾ニ射撃シ尋テ東方約百五十米突ノ家屋ヲ占領シテ反復突撃セシモ悉ク之ヲ撃退セリ既ニシテ敵ノ騎兵約一聯隊鐵道ニ沿ヒ北方ニ運動シ十時三十分頃各方面ノ敵亦動搖ノ色アリ是時騎兵第八聯隊(第一中隊欠)ハ開原方向ヨリ北進シ馬千總台附近ニ達シ同聯隊ハ騎兵部隊勤務上四月十四日交替命令ヲ受ケ二十日奉天西北ノ大石橋出發開原ヲ經テ秋山少將ノ令下ニ赴リコノナリ氣大ニ振フ幾モ無ク東方及北方ノ敵兵下馬梁河東南ニ西方及南方ノモノハ馬千總台方向ニ退却ヲ始メシニ因リ北澤少尉ハ一小隊ヲシテ追躡セシメ午後四時昌圖ニ歸還ス此聯隊ニ於テ我兵甚少兵下士一騎兵卒一又敵ノ遺棄セシ屍體セアリ而シテ同地方面ハ夜來敵情變化無ク是日特ニ喜多少佐ノ率キル搜索隊騎兵第十三聯隊第二中隊是日初第一中隊ト交替セリ前第三聯隊第二中隊ヲ五里堡子ニ派遣ス乃チ同搜索隊ハ午前九時頃五里堡子東端附近ニ進出シ前夜下馬梁河ニ進入セシ敵ノ尙現在セルヲ知り五里堡子東方二千米突ニ達シテ其騎兵少クモ三聯隊下馬梁河附近ヨリ東北方ニ退却スルヲ見直ニ下馬シテ少時之ヲ射撃セリ又騎兵第四聯隊第二中隊ハ午前七時中五台子附近ニ達シ左家勾ニ敵ノ步騎兵アルヲ見テ同地ニ停止ス既ニシテ昌圖北方ノ敵兵漸次退却ノ狀アリ我斥候東二十家子及西二十家子ニ進入セリ午前十時三十分騎兵第十四聯隊第二中隊ハ瓦盆窪ニ進入シテ四

方台方向ノ敵情ヲ搜索シ砲二門ヲ有スル敵ノ步騎兵夜來四方台ニ停止シ在ルヲ知り同聯隊第四中隊ハ十一時三十分頃八家子ニ前進セシモ敵無ク更ニ亮中橋方向ニ向ヘリ尋テ午後零時三十分頃敵騎ノ一大縱隊昌圖東方鐵道ニ沿ヒ退却セリ又喜多少佐ノ率キル搜索隊ハ一時十五分左家勾北方高地ニ達シ敵ノ騎兵ノ鐵道東方地區ヲ北進セルヲ認メ直ニ之ヲ射撃スルヤ其約二中隊少時應戰ノ後北進セシニ因リ左家勾ニ於テ隊伍ヲ整ヘ七時東十八寢東方高地ニ前進セシモ敵ノ大部既ニ西砂河子以北ニ退却シ其騎幕同村ノ東西兩高地ニ互レルノミナリシカ故ニ騎兵第四聯隊第二中隊ノ一小隊ヲ東十八寢ニ殘置シテ搜索ヲ繼續セシメ八時二十分昌圖ニ歸還シ騎兵第十三聯隊第四中隊ハ東二十家子ヲ經テ午後零時三十分頃大四家子ニ到着シ後長春堡ニ前進シ又同聯隊第四中隊ハ三時三十分頃二十里堡ニ到リシモ同村敵ノ破壞スル所ト爲リシニ因リ大四家子ニ退キテ宿營セリ

秋山、生田目兩支隊ノ內昌圖ヲ守備セシ部隊ハ敵兵退却ノ後各陣地ヲ撤シ生田目支隊ハ防禦工事ヲ補修シテ宿營ニ就キ第八中隊ヲ下馬梁河ニ派遣シテ同地ノ守備ニ任ス又騎兵第八聯隊(第一中隊欠)ハ午後五時三十分昌圖ニ到着シ同第四聯隊ト交替セリ是ヨリ先午後二時昌圖開原間ノ連絡回復ス附圖第四參照

騎兵第二旅團ハ二十四日劉家屯ノ騎兵第十五聯隊第三中隊ヲ招致シ午後一時三十分迄ニ敵ノ監視線ノ水泉ヨリ西方家屯、三眼井ヲ經テ大四家子ニ互リ又兵力未詳ノ騎兵三眼井ヨリ北方ニ退却中ナルヲ知り劉家屯ニ歸還シ渡邊支隊ノ步兵第一大隊及第五第六中隊並ニ

機關砲三門ハ三家子ニ其他ハ依然小塔子ニ在リ

田村少將ハ是夜情報ニ依リ前夜敵騎約七十金家屯西北葦子房附近ニ在リ同一二中隊哈拉
泌屯船口附近ニ於テ遼河ヲ渡リシト是日七家子太平街附近ニ小部隊出沒シ前枯榆樹附近
ニ架橋中ナルトヲ知リ又康平ニ在リシ騎兵第十六聯隊第三中隊ハ遼河右岸ヲ搜索シテ二
十三日遼陽窩棚ニ到リ更ニ太平街ニ現出セル敵ヲ驅逐セントシ是日同地ニ到リシモ敵ノ
約十騎既ニ三家子ニ退却セルヲ聞キ午後四時歸還セリ而ウシテ七家子附近ノ敵兵一タヒ
退却セシモ其約六百騎再ヒ同地ニ進入セシモノノ如シ又通江口ニ在リシ騎兵第十六聯隊
第四中隊ハ是日昌圖ニ到リ更ニ大興屯附近ニ赴キ搜索セシモ敵ニ就キ得ル所無シ
是日第十師團ニ於テハ步兵第二十旅團長少將岡崎生三來著 同少將ハ元少兵第十五旅團長ナリレハ
沙河對陣中病氣後遺セラレシ者ナリ
セシニ因リ同師團長ハ向後同少將ヲシテ開原以北ノ諸部隊ヲ指揮セシメ且威遠堡門ノ線
ニ達セハ追撃ヲ止メ主力ヲ開原ニ置キ一部ヲ以テ威遠堡門ヲ守備シテ北方竝ニ拘鹿方面

ヲ警戒シ且秋山支隊ニ連絡セシム乃チ岡崎支隊 長少將岡崎生三少兵第二十旅團騎兵第六聯隊第一中隊
隊大砲兵第十聯隊第一大隊工兵第十大隊第二中隊及若干ノ輜重ニシテ砲兵大
隊ハ二十六日山頭堡ニ到リ同地ニ在リシ砲兵第十四聯隊第二大隊之ニ代レリハ二十五日主力ヲ開原ニ前哨ヲ
開原站北方高地ヨリ頭道溝ニ互ル線ニ置キ獨立騎兵 長中佐三岳於苑騎少兵第二十聯隊第一
三大隊騎兵第十聯隊砲兵第二中隊ヲ以テ
威遠堡門ヲ守備シ特ニ一部隊ヲ頭營子及南城子附近ニ派遣セリ而ウシテ敵ハ略從前ノ配
備ニ復シ東西大青秧及蓮花街附近ニ若干ノ步騎兵出沒スルノミナリシカ故ニ獨立騎兵ハ
時々頭營子及南城子ノ搜索隊ヲ交替セシムルニ過キサリシモ三十日午後ニ至リ拘鹿方面

ノ敵ノ步騎兵約三百在頭營子騎兵第十聯隊第二中隊ノ一小隊ヲ壓迫シテ神樹堡附近ニ來
リシニ因リ步兵第十一中隊竝ニ騎兵第一中隊ノ各一小隊ヲシテ之ヲ頭營子以東ニ擊攘セ
シム乃チ兩小隊ハ五月一日神樹堡ニ向ヒシモ敵兵頭營子ニ退却セシニ因リ騎兵第一中隊
ノ一小隊ヲ神樹堡ニ留メテ敵ト觸接セシメ殘餘ヲ以テ歸還セリ 附圖第五
五參照

彙ニ昌圖及小塔子兩方面ニ來襲セシ敵ハ二十五日遼々北方ニ退却シ其騎幕蓮花街西砂河
子興隆泉四方台及二小屯ノ線ニ在リ我先進諸支隊モ亦從來ノ地ヲ守備シ搜索ヲ繼續ス
第三軍司令官ハ二十四日昌圖附近ノ守備ト其後方連絡ヲ確實ニセント欲シ生田目支隊ノ
兵力ヲ増加シテ步兵ヲ全聯隊ト爲シ第一師團長中將飯田俊助ハ騎兵第一聯隊第三中隊及
第二中隊ノ一小隊欠步兵第十五聯隊第三大隊機關砲二門 騎兵第一聯隊長中佐男爵名和長
憲之ヲ指揮シ名和支隊ト稱スヲ通江
口ニ置キ昌圖トノ連絡ヲ確保セシム乃チ名和支隊ハ二十五日同地ニ著シ步兵第三大隊 長
少佐
佐野
隆二郎騎兵第二中隊ノ一小隊機關砲二門ヲ雙堆子ニ他ノ一部ヲ亮中橋ニ派遣シテ昌圖ト
連絡セリ是日騎兵第五聯隊第一中隊欠昌圖ニ著シ同第三聯隊ニ代リテ秋山支隊ニ入り同
第三聯隊(第二中隊欠)ハ原師團ニ復歸ス是ヨリ先第三軍司令官ハ遼河右岸ノ地ニ對シテ僅
カニ騎兵第二旅團ノ一部 騎兵第十六聯
隊第三中隊アルノミナリシニ因リ四月二十一日騎兵第一聯隊第
三中隊ヲ第七師團長ニ屬シ同師團長ハ該中隊及騎兵第七聯隊ヲ以テ該方面ノ搜索ニ任セ
シモ此方面ノ情況漸次不穩ト爲リシカ故ニ二十四日更ニ康平附近ニ遣リテ北方及西北方
ヲ搜索セシム乃チ從來遼陽窩棚ニ在リシ騎兵第十六聯隊第三中隊ハ二十五日二道河子ヨ

リ前進シ來レル敵騎ヲ驅逐シテ同地ニ到リ再ヒ遼陽窩棚ニ歸還セシモ午後三時三十分頃同約三中隊前二道河子ヨリ前進セルニ會シ之ヲ拒支シテ夜ヲ徹シ敵ハ約六中隊ニ増加セリ二十六日新發街ニ退キ更ニ袁家窩棚西方高地ニ進ミテ敵情ヲ搜索シ後東河家窩棚ニ退キテ宿營セリ是日該中隊ヲ收容シ且敵情搜索ニ任セシ騎兵第二旅團ヨリ派遣セル同第十五聯隊第二中隊欠同第十六聯隊第一中隊及機關砲二門騎兵第十五聯隊長杉浦大佐之ヲ指揮スハ七家子附近ニ達シテ宿營シ敵ノ騎兵ノ主力遼陽窩棚ニ在ルヲ知り二十七日七家子ニ退キ更ニ劉家屯ニ還リ騎兵第十六聯隊第三中隊ハ二十七日六家子ニ移レリ爾後此方面ノ敵兵羅家船口ヨリ馬家堡ヲ經テ遼陽窩棚ニ互ル線ニ在リ我騎兵第二旅團ハ金家屯方向ヲ搜索シ主トシテ六家子ヲ經由スル道路ヲ又同第七聯隊ハ康平ニ位置シ專ラ北方ヲ搜索シ以テ四月盡日ニ至レリ

第二軍ノ宿營移轉

第二軍ハ是ヨリ先第三軍ノ遼河右岸ニ轉スルヤ其宿營區域ヲ奉天ノ西北ニ擴張ス乃チ第三師團長中將男爵大島義昌ハ二十三十四兩日ノ間ニ黃家窩棚附近ニ後備步兵第八旅團長大佐富岡三造ハ二十日李官堡附近ニ同第十四旅團長大佐藤藤明ハ二十二日大三家子附近ニ轉宿シ其他ハ依然現在地ニ位置シ四月下旬ニ及ヘリ此間第六師團長中將大久保春野ハ軍ノ戰團序列ヲ脱シテ第四軍ニ轉入シ同軍ニ屬セシ第五師團長中將木越安綱代リテ軍ノ戰團序列ニ入り秋山支隊ニ屬セシ騎兵第三聯隊第三中隊ト第一中隊ト一小隊欠及同第四聯隊(第一中隊欠)ハ同第五第八聯隊各第一中隊欠ト交替シテ二十六日各原師團ニ復歸セリ

此間各軍トモ將卒ノ訓練交通路ノ修築及防禦工事ニ從ヒ且人馬及軍需品ノ補充ニ努力シ

四月下旬殆ト戰團力ヲ回復セリ

附記 露軍總司令官ハ法庫門—八面城道ヲ特ニ緊要ト爲シ四月二十一日命令ヲ下シ第十軍團ヲ太平嶺ノ高地ニ移シテ鞏固ノ陣地ヲ構築セシメ且同軍團ヨリ他軍團ノ前衛ト同線上ニ於テ八面城若シクハ其前面ニ前衛ヲ派遣セシメ又第十軍團ノ新陣地ニ移動後モロゾフ支隊ヲ其所屬西伯利第二軍團ニ又同支隊ニ編入セル西伯利第六軍團ノ步兵第二百八十五聯隊ノ二大隊ヲ原隊ニ復歸セシメシニ因リ四月下旬第二軍ノ陣地ハ漸次西方ニ延長シ八面城—懷德道ニ互リ其正面七里ニ達シ第一軍陣地ト共ニ四平街陣地ノ總延長ハ實ニ二十四里半ト爲レリ而ウシテ三十一日第一軍司令官ハ一般ノ地形有利ナルト防禦工事殆ト完了セシトニ因リ西伯利第一軍團ヲ赫爾蘇附近ニ移セリ

第五十二章 前進ノ準備

一 五月ノ情況 附圖第六參照

其一 滿洲軍ノ開進

各軍ノ進出 滿洲軍總司令官元帥侯爵大山巖ハ四月下旬我戰團力殆ト回復セシニ因リ左ノ要旨ノ命令ヲ下シ以テ前進ヲ準備ス當時敵ノ主力ハ海龍城、拘鹿、火石嶺子、奉化及喇嘛甸子附近ノ線ニ在リ

一、鴨綠江軍ハ略現在ノ姿勢ニ在リテ少クモ混成一旅團ヲ嘎嘶伙洛附近ニ派遣シ更ニ前進支隊ヲ以テ年魚嶺及三道背峯ヲ占領スヘシ

二、第一軍ハ清河左岸地方ニ開進スヘシ

三、第四軍ハ新家屯及開原ノ線以南ニ開進シ特ニ前進支隊ヲ以テ威遠堡門附近ヲ占領スヘシ

四、第二軍ハ小四家子及八家子ノ線以南ニ開進シ特ニ前進支隊ヲ以テ昌圖ヲ占領スヘシ

五、第三軍ハ平安堡及大恆道子ノ線以南ニ開進シ特ニ前進支隊ヲ以テ大小屯附近ヲ占領スヘシ

各軍作戰地境モ亦此部署ニ伴テ鴨綠江軍、第一軍間ハ撫順、五冲勾、鷄冠山、夫家庄子、李家臺、綏上ノ道路及村落ハ第一軍ノ使用ニ屬スノ線、第一、第四軍間ハ英達堡子、陳千戶屯、熊官屯、孟家寨、南溝、黃木崗、羊馬大屯、

茶棚庵 線上ノ道路及村落ハノ線第四第二軍間ハ奉天停車場ヨリ鐵道ニ沿ヒ大汎河ニ至リ同地
 以北馬蜂溝大高力屯ニ塞子、二里大房身東汗勾 線上ノ道路及村落ハノ線第三軍間ハ大房身
 拉拉屯孟家台、高坎、姑夫屯、六家子、八家子、帆拉草溝、南二道溝 線上ノ道路及村落ハノ線ニ變更シ且
 各軍ヲシテ當該開進地前緊要ノ地ニ防禦工事ヲ施シ勉メテ強大ナル豫備隊ヲ貯ヘ第二軍
 ヲシテ五月四日ヨリ、其他ヲシテ三日ヨリ運動ヲ始メ又第三軍ノ秋山支隊ヲシテ第二軍ノ
 進出迄依然昌圖ニ在ラシメ第三軍ノ一部隊ヲ慶雲堡附近ヨリ六家子附近ニ互ル間ニ殘置
 シ第二軍ノ先頭該地附近ニ到著ノ後撤去セシム

鴨綠江軍司令官大將男爵川村景明ハ後備第一師團ヲ依然新兵堡附近ニ置キ旺清附近ノ面
 高支隊ヲ五鳳樓附近ニ進メ以テ柳河鎮方向ヲ警戒シ第十一師團ノ混成一旅團ヲ嘎嘶伏洛
 ニ派遣シ一部ヲ以テ年魚嶺及三道背岑ヲ守備セシメ同師團ノ主力ヲ官馬樹蒼什間ニ移シ
 馮前寨子附近ノ後備步兵第五十九聯隊第三大隊欠ヲシテ嘎嘶伏洛ノ占領後永陵街附近ニ
 招致シテ軍ノ直屬タラシム

第一軍司令官大將男爵黑木爲楨ハ第十二師團及其隸屬部隊ヲ八棵樹附近、第二師團ヲ尙楊
 堡附近ニ轉宿セシメ兩師團ヨリ各步兵約一聯隊ヲ基幹トスル一支部ヲ先遣シテ此運動ノ
 掩護ニ任シ爾後兩支隊ヲ二道崗及金寨子溝附近ニ置キテ拘鹿及葉赫站方向ノ搜索ニ任シ
 近衛後備混成旅團 近衛騎兵聯隊ニ
中隊ハテラスヲシテ夫家庄子、槍桿峪附近ニ駐留シ一部ヲ以テ柴河上流
 ノ谷地ヨリ拘鹿方向ヲ搜索シ且鴨綠江軍ト連絡セシメ其他ヲ雙台子及馬家寨附近ニ移轉

セシム

第四軍司令官大將伯爵野津道貫ハ第十師團ヲシテ三日主力ヲ火蘭屯附近ニ移シ新家屯北
 方高地ヨリ小台子ヲ經テ八社ニ互ル線ヲ守備シ特ニ混成一聯隊ノ支隊ヲ以テ威遠堡門附
 近ヲ守備セシメ第六師團ヲシテ四日迄ニ主力ヲ英城子附近ニ置キ開原東部ヨリ八里庄南
 方高地ヲ經テ劉家屯ニ互ル線ヲ守備シ特ニ步兵ノ一部隊ヲ小城子附近ニ派遣シ騎兵ヲ以
 テ四平街方向ヲ搜索セシメ自餘ノ諸隊ヲ中固附近及上木廠附近ニ在ラシム

第二軍司令官大將男爵奧保鞏ハ第三師團ヲシテ第三軍ノ部隊ニ代リ慶雲堡附近ヲ占領シ
 更ニ前進シテ小四家子附近ヨリ金家屯東南ノ八家子附近ニ互ル間ヲ守備シテ軍ノ運動ヲ
 掩護セシメ尋テ第五師團ヲ小四家子附近ヨリ大李家窩棚附近ニ互ル間ノ守備ニ任シ其他
 ノ諸團隊ヲ第二線ニ置キ大鮑家崗子、啦嗎台ノ線以北遼河右岸ノ地ニ宿營セシム

第三軍司令官大將男爵乃木希典ハ五日迄ニ第九師團ヲ第二軍ト遼河ノ中間ニ、第七師團ヲ
 康平附近ニ、第一師團ヲ小塔子附近ニ移シ騎兵第二旅團ヲシテ金家屯附近ニ在リテ奉化方
 向及遼河右岸ノ地ヲ搜索セシメ其他ヲ法庫門附近ニ置キ第九師團ノ步兵約一大隊ヲ暫ク
 慶雲堡附近ニ、秋山及生田目支隊ヲ依然昌圖ニ留メテ共ニ第二軍先進部隊ノ來著ヲ待チ小
 塔子ノ渡邊支隊、通江口ノ名和支隊ヲシテ第九師團ノ到著迄各其地ニ在ラシメ又該師團ヲ
 シテ新宿營地到著後一支隊ヲ大小屯附近ニ派遣セシム

鴨綠江軍ノ

鴨綠江軍前面ノ敵ノ主力四月下旬依然海龍城ニ在リ其前進部隊ハ小城子灣口溝子、磨磐山、

進出

九二

大白銀河、北山城子等ノ各地ニ分屯シ其斥候ハ馬鹿溝向陽鎮、南山城子及年魚嶺附近ニ出沒シ又同騎兵約三百李家臺ノ南方楊木林子附近ニ現出セシコトアリシモ幾モ無ク東北方ニ去リ爾後情況平穩ニシテ凉水泉子ニ其部隊停止セルカ如シ當時我第十一師團ノ主力ハ官馬樹、蒼什間ニ移ラント欲セシモ兵站輸送ノ關係上軍司令官ハ同師團ヲシテ先其主力ヲ官馬樹營盤間ニ移シ漸次北方ニ移動セシム依ツテ同師團長中將鮫島重雄ハ五月一日歩兵第二十二旅團騎兵第十一聯隊第一中隊及第二中隊ノ一小隊欠砲兵第十一聯隊第二大隊機關砲隊十二工兵第十一大隊第三中隊衛生隊中隊及若干ノ輜重ヲ屬シ步兵第二十二旅團長少將岡市之助之ヲ指揮シテ岡支隊ト稱スヲ嘎嘶伏洛附近ニ進出セシメ自餘ノ諸隊ヲシテ三日ヨリ逐次官馬樹營盤間ニ到ラシメ又岡少將ノ令下ニ屬シ白旗寨ニ在リシ騎兵第十一聯隊第一中隊(一小隊欠)ヲ師團長ノ直轄ト爲シ依然第一軍トノ連絡ニ任セリ

英額邊門附近ノ戰鬥
(稱圖第十參照)

岡支隊ハ五月三日蒼什附近ヲ發シ嘎嘶伏洛ニ向ヒ前進シ四日夕其前衛ハ腰堡附近ニ本隊ハ五里廟子、豆腐屯間ニ達シ從來馬前寨子及羅拐子溝ニ在リシ岩谷支隊騎兵第十一聯隊第一中隊ト第二中隊ノ一小隊欠、後備步兵第五十九軍命令ニ依リ其編組ヲ解キ騎兵第十一聯隊第一中隊ト第二中隊ノ一小隊欠ヲ岡少將ノ令下ニ入レ後備步兵第五十九聯隊第一大隊長少佐魚角桑三ヲ原聯隊ニ復歸セシム而シテ岡支隊ノ前衛司令官少佐松田三郎少佐兵第四十三聯隊第二大隊騎兵第三中隊ノ一小隊砲兵第六中隊工兵第三中隊機關砲六門ハ五日歡喜峯附近ノ敵ノ歩兵約一中隊ヲ驅逐シテ四廟子ニ向ヒ前進セント欲シ歩兵第六中隊機關砲二門ヲ屬スヲシテ嘎嘶伏洛南方高地ヲ經テ大邊溝附近ニ向ヒ前進シ第七中隊ヲシテ三道背峯ヲ占領セシム乃チ兩

中隊ハ午前八時三十分前衛ノ主力ハ九時三十分共ニ萃塘溝出發本道上ヲ前進シ本隊ノ諸隊之ニ續キ又其左側衛タル歩兵第十二聯隊第二大隊長少佐陶山操ニシテ機關砲二門ヲ屬スハ嘎嘶伏洛ヨリ北折シテ三道背峯ニ赴カント欲シ前衛ニ續行シ騎兵第十一聯隊第一中隊ト第二中隊ト一小隊欠モ亦羅拐子溝出發長山子ニ前進セリ而ウシテ前衛司令官松田少佐ハ敵兵歡喜峯ノ南北約一千米突ニ互リテ守備セル報ニ接シ第八中隊ヲ先遣ス乃チ同中隊ハ十時英額邊門東端ニ達シ火戰ヲ開キ前衛ノ主力ハ暫時ノ後其西端ニ達シテ開進シ砲兵第六中隊ハ同村西南高地ヨリ歡喜峯ノ歩兵ヲ射撃シ尋テ四廟子西北高地附近ニ現出セル砲二門ト對戰セリ是ヨリ先歩兵第六中隊ハ地形險峻ニシテ機關砲二門ハ該中隊ト共ニ行進セシムル能ハサリシカ故ニ監視兵ヲ附シテ追及セシム大邊溝北方高地ニ達シ同村東方標高四七一附近ヲ經テ歡喜峯附近ノ敵ノ左側ニ迫ラントセシモ十時三十分頃同地東北高地上ノ敵ノ妨碍ヲ受ケ之ト對峙シ松田少佐ハ銃聲ニ依リ第五中隊ノ一小隊ヲ増派シ該小隊ハ敵ノ左側ヲ攻撃シテ之ヲ驅逐シ更ニ之ヲ追フテ半拉貝方向ニ前進シ又第六中隊ハ胡路頭溝東南高地ニ進ミ同村附近ニ先遣セル第八中隊ノ一小隊ト協力シテ歡喜峯附近ノ敵ノ右側背ニ迫レリ時二十一時頃ニシテ敵ノ砲火全ク熄ミシニ因リ砲兵第六中隊ハ再ヒ其歩兵ヲ射撃シ第六中隊及第八中隊ノ一小隊漸次其左側背ニ迫リ午後零時三十分頃敵遂ニ退却ニ就ケリ是ニ於テ此兩歩兵部隊及英額邊門東方高地ヲ東進中ナリシ同第五中隊(一小隊欠)ハ共ニ之ヲ追フテ胡路頭溝東方一帶ノ高地ヲ又英額邊門東端ニ在リシ歩兵第八中隊(一小隊欠)ハ進ミテ歡喜峯ヲ占領シ砲兵第六中隊ハ二時歡喜峯ニ陣地ヲ變換セシモ

敵兵既ニ遠ク去リ射撃ヲ開始スルニ至ラス

是ヨリ先支隊本隊ノ内歩兵第四十三聯隊第二大隊欠

長中佐三松小次郎

ハ午前十一時嘎嘶伏洛ニ到

著シテ開進シ三松中佐ハ第三大隊

長少佐近藤末四郎轉任シ大尉小原孝藏代理ス

ト共ニ前進シテ四時三十分頃四廟子

ニ達シ其兩側高地ヲ占領シテ搜索シ尋テ五時三十分陣地ヲ撤シテ嘎嘶伏洛ニ歸還シ第一

大隊

長少佐渡邊小太郎進級轉任シ大尉入江九郎代理ス

ハ第四中隊ヲ開進地ニ殘置シ

内一小隊ハ大石頭溝ニ到リ右側ノ警戒ニ任セリ

英額邊門ニ到

リテ豫備隊ト爲リ岡少將ハ前衛ヲ以テ大邊溝附近ヨリ歡喜峯附近ニ互ル間ヲ守備シ步兵

第四十三聯隊第一大隊ヲ大石頭溝ニ其他ヲ嘎嘶伏洛ニ宿營セシム而ウシテ左側衛タリシ

步兵第十二聯隊第二大隊及機關砲二門ハ正午頃三道背峯ニ達シ第六第七中隊ノ各一小隊

及第八中隊ヲ以テ同第四十三聯隊第七中隊

午前十一時頃以來三道背峯附近ヲ守備シテ前衛ノ左側ヲ掩護ス

ニ代リテ同地附近ヲ

守備シ其他ヲ以テ北大峯西南部落ニ宿營シ步兵第十二聯隊(第二大隊欠)騎兵第十一聯隊(第

一中隊欠)機關砲六門及工兵第三中隊ハ午前十時乃至午後二時ノ間ニ長山子八家子間ニ到

著シ宿營セリ

同支隊ノ損害ハ負傷下士卒三員洩小銃彈約二千八百發砲彈約百發

第十一師團ノ主力ハ三日運動ヲ始メ八日官馬樹營盤間ニ移リ後備第一師團長中將阪井重

季ハ三日面高支隊

長中佐面高俊一後備步兵第二十三聯隊後備騎兵隊第一中隊ノ二小隊欠同砲兵第五中隊同工兵第四中隊ノ一小隊第一師團臨時衛生隊及若干人輜重

ノ主力ヲシテ五

鳳樓火石咀子間ニ前進セシム

但シ其騎兵隊第一中隊ノ二小隊ヲ缺キ步兵第一中隊ノ一小隊ヲ附屬スハ依然沙寶湯ニ置キテ柳河鎮及北山城子方面ヲ搜索セシム

是ニ於テ瀾

甸子附近ノ後備步兵第二十三聯隊第二大隊

元正敬

ハ六日火石咀子ニ到リ從來同地ニ在

リシ同聯隊第一大隊本部及第四中隊(旺清附近ニ在リシ)同聯隊本部及第一中隊(一小隊欠)ト

第三中隊後備砲兵第五中隊機關砲四門及金廠嶺附近ニ在リシ歩兵第二中隊ハ共ニ五鳳樓ニ向ヒ前進シ南山城子方向ニ對シ警戒ニ任セリ

柳樹河子附近ノ戰闘

(挿圖第十 一参照)

後備歩兵第二十三聯隊第一大隊本部 長少佐 田崎一 及第四中隊ハ午後一時五鳳樓ノ東北邊沿ニ到著シ其一小隊ヲ小哨ニ任シ邊沿東北約三千米突ニ於テ向陽鎮方向ヨリ前進スル敵ノ騎兵斥候ヲ擊攘セシモ其歩兵亂木橋子東方高地上ニ現出シ漸次兵力ヲ増加シテ攻撃シ來リシニ因リ同小隊且戰ヒ且退キ第四中隊(一小隊欠)ハ柳樹河子東方高地ニ於テ之ヲ收容シ又五鳳樓ニ到著セシ第一中隊(一小隊欠)ノ一小隊急進シテ邊沿東北約一千五百米突本道北側ノ高地ニ散開セリ時ニ三時十五分ニシテ敵兵約一大隊ニ達シ漸次我左翼ヲ包圍セントス是ニ於テ大隊長徳田少佐ハ在五鳳樓面高支隊ニ急ヲ報シ且同地ニ向ヒ前進中ノ第二中隊(二分隊欠)及第三中隊(一小隊欠) 此一小隊ト一分隊ハ五鳳樓ニ在リ ニ急行ヲ命シ後者ノ右翼ニ前者ノ稍後レテ左翼ニ増加セシ比ニハ敵兵我火線前約二百米突ニ近ツケリ當時面高支隊ノ主力ハ五鳳樓ニ到著シテ宿營ノ準備中ニ在リ乃チ砲兵第五中隊ヲシテ邊沿西方約一千米突附近ニ放列ヲ布置セシメ又在火石咀子ノ歩兵第二大隊及臨時衛生隊ニ命スルニ邊沿ニ急行スヘキヲ以テシ五鳳樓ニ到著セル機關砲四門ヲ邊沿ニ進メ徳田少佐ノ令下ニ入ラシム時ニ午後四時三十分ナリ此頃敵兵益肉薄シ近キハ二十米突ニ達シ將ニ突撃セントシ而モ我兵ノ死傷頗ル多ク彈藥亦缺乏シ且敵ノ一小部隊三道溝東方高地ヨリ右側背ニ迫ラントセシカ故ニ面高中佐ハ邊沿西方高地ノ砲兵第五中隊ヲシテ射撃セシメ 砲兵中隊ハ地形上徳田部隊前面ノ敵ヲ射撃スルヲ得ス 直ニ之ヲ

撃退セシモ新ニ敵ノ山砲二門四道溝附近ヨリ我歩兵ヲ射撃シ加フルニ其位置不明距離亦遠クシテ我砲兵之ヲ射撃スル能ハサリシニ因リ徳田少佐ノ率キル部隊ハ敵ノ砲火ニ浴シ頗ル苦境ニ陥リシモ殊死シテ闘ヒ遂ニ日没ニ及ヒ敵火漸ク衰ヘ少時ノ後敵ノ第一線モ亦我陣地前約二百米突ニ退ケリ此頃我機關砲四門第一線ニ到着セシモ時既ニ闇ク射撃スルニ至ラス又火石咀子ニ宿營セル歩兵第二大隊第八中隊ハ火沙河ニ在リハ六時三十分頃支隊命令ニ接シ急ニ出發シ同大隊本部及第六中隊ハ九時過キ柳樹河子附近ニ到着シテ直ニ第一線ニ増加シ第五中隊ハ翌七日午前一時第七中隊工兵小隊及臨時衛生隊ハ二時共ニ邊沿ニ達セリ是夜第一中隊ノ一小隊ハ干河子西北約一公里突鞍部其一分隊ハヲ守備シ第一線諸隊ハ徹宵晝間ノ姿勢ニ在リシモ敵兵夜ニ乘シテ退却セリ乃チ諸隊ハ七日午前九時頃亂木橋子附近ニ前進シテ敵無キヲ知り邊沿ニ歸還シ第三中隊ヲ前哨トシ柳樹河子東方高地ニ位置セシム

是日後備騎兵隊第一第二中隊ノ各一小隊第一中隊ノ一小隊ハ第二中隊ノ一小隊ト交替セリヲ缺キ歩兵第一中隊ノ一小隊ヲ屬スハ七時三十分邊沿ニ到リ十時更ニ亂木橋子附近ニ進ミ向陽鎮方向ヲ搜索シ又干河子西北ノ鞍部ヲ守備セル歩兵第一中隊ノ一小隊一分隊ハ北方ヨリ敵ノ歩兵約一中隊ノ來襲スルニ遭ヒ適此方面ヲ搜索中ノ同中隊二小隊ハ應援ヲ受ケシモ戦利アラス依ツテ第七中隊ハ面高中佐ノ命ニ依リ急行増援シテ敵ノ一部ヲ撃退シ更ニ前進シテ第一中隊一小隊ト一分隊欠ノ左翼ニ加入シ相對峙シテ夜ヲ徹セリ是ヨリ先正午頃太平嶺監視哨歩兵第一中隊ノ一分隊ハ大旺子溝ニ現出セル敵ノ歩兵

柳樹河子附近面高支隊之戰鬥五月六日午後四時三十分頃

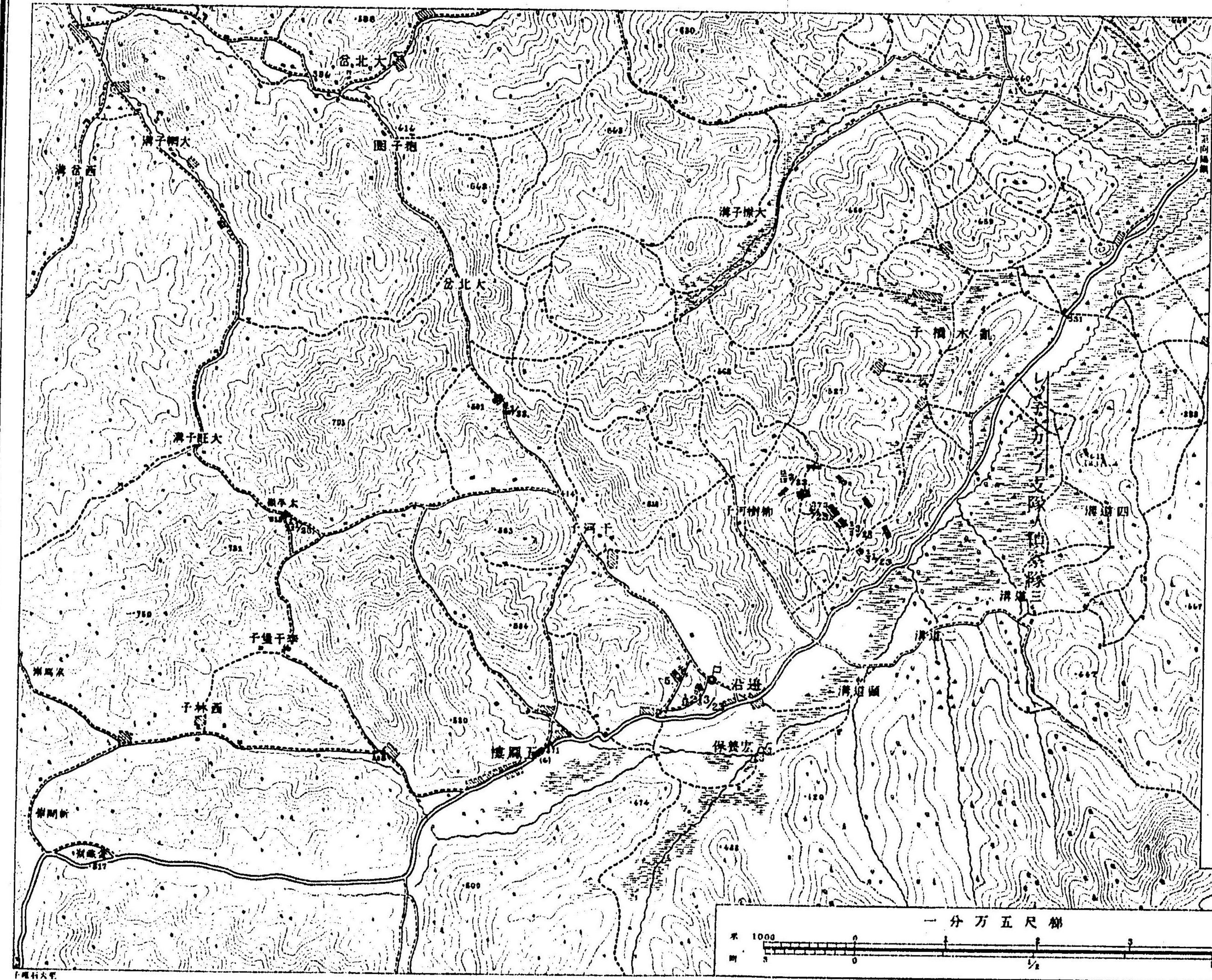

歡喜峯及大
石頭溝附近
ノ戰圖(附
圖第七參
照)

約一中隊ノ擊退スル所ト爲リシニ因リ第五第六中隊ハ李千堡子東北高地ヲ經テ太平嶺ノ
敵ヲ攻撃シ午後七時再ヒ同地ヲ回復シテ徹宵同地ヲ守備シ後備騎兵隊第一第二中隊ノ各一小隊
ヲ缺キ步兵第一中隊ノ一
小隊ヲハ依然亂木橋子附近ニ在リ午後三時向陽鎮ニ前進セシモ敵兵既ニ遠ク北方ニ退却セ
シニ因リ十一時沙寶湯ニ歸還セリ而ウシテ面高中佐ノ手裡ニ在リテ邊沿附近ニ位置セシ
諸隊ハ是夜同地ニ宿營ス此戰圖ニ於ケル面高中佐隊ノ損害ハ死少兵中尉曹利介及下士卒十八名傷重兵大尉橋井源之
助少兵特務曹長上野巳之吉外下士卒四十一ニシテ費消小銃彈約三萬六千五百發ナリ
干河子西北鞍部ニ來リシ敵ハ是夜退却シ五鳳樓附近一帶敵影ヲ認メサリシニ因リ八日步
兵第一大隊本部及第一中隊(一小隊欠)並ニ第三第五中隊ハ邊沿附近ヨリ干河子西北鞍部ヲ
經太平嶺ニ互ル間ヲ警戒シ同第二大隊第五第八中隊欠及衛生隊ハ火石咀子ニ、自餘ノ諸隊
ハ五鳳樓ニ留マリ後備騎兵隊ハ依然沙寶湯ニ在リ而ウシテ北方ノ敵ハ南山城子ニ停止シ
其警戒兵偏道子附近ニ在リ

第十一師團方面ニ於テハ敵ノ監視兵年魚嶺附近一帶ノ高地ニ點在シ轉灣河附近ニモ亦少
數ノ騎兵在ルカ如ク岡少將ハ六日步兵第四十三聯隊(第二大隊欠)ニ砲兵第六中隊ヲ屬シ年
魚嶺附近ノ敵情ヲ審ニセシメ同聯隊第二大隊(第六第八中隊欠)機關砲二
門ヲ屬スヲシテ老爺廟附近
ニ進出シ其右側ヲ掩護セシム乃チ三松中佐ノ率キル部隊ハ七日英咀砦子東北約一千五百
米突ノ高地ニ在リシ敵步兵約一大隊ヲ擊破シ又松田少佐ノ率キル部隊ハ砦門子ノ高地ニ
進ミ敵情ヲ搜索シ敵ノ歩騎兵各一中隊歡喜峯方向ヨリ我右翼ニ向ヒ運動スルヲ見第五中
隊(一小隊欠)及第七中隊之ヲ擊退シ後嘎嘶伙洛ニ歸還シ岡少將ハ地形ヲ偵察シテ支隊ノ陣

地ヲ胡路頭溝西方高地ヨリ歡喜峯ヲ經三道背峯附近ニ互ル線ニ決定シ八日ヨリ防禦工事ニ著手シ步兵第十二聯隊第二中隊ヲ大林子ニ遣リ北方及西北方ヲ警戒シ而高支隊モ亦九日其陣地ヲ五鳳樓東北高地ヨリ太平嶺附近ニ互ル高地線ニ撰定シ防禦工事ヲ施セリ然ルニ九日午前八時三十分頃敵ノ一部隊南山城子方向ヨリ前進シ大石頭溝東方約三千米突ノ我展望哨其驅逐スル所ト爲レリ當時岡支隊ノ步兵第四十三聯隊第一大隊ハ大石頭溝^{但シ中隊ハ官門}ニ宿營シ其第四中隊ハ第二中隊ト大石頭溝東北高地ニ在リテ前哨交替中ナリシニ因リ前者ハ大石頭溝東北高地ヲ後者ハ其東南高地端ノ陣地ヲ占領シテ敵ノ近接ヲ待チ大隊長代理大尉入江九郎ハ警報ニ接シ直ニ第一第三中隊ヲ集合シ小蛤蟆塘西北高地上ノ敵ノ步兵約二中隊ト對戰セリ時ニ九時三十分ナリ此間敵ノ大部附近ノ森林及死角ニ由リ逐次北方ニ移リテ秀水甸子南方森林ヨリ更ニ轉シテ我陣地ノ正面ニ迫リ第四中隊射撃ヲ開キ尋テ第三中隊其左翼ニ増加セリ然レトモ十時三十分頃ニ至リ敵兵我陣地前四五百米突ニ達シ約一大隊ト爲リ其砲二門小蛤蟆塘西北高地上ニ現出スルニ乘シ益前進セシモ我第二中隊ハ少時之ヲ阻止シ後大石頭溝東北高地ノ本陣地ニ退ケリ是時第一中隊^{一小隊ハ官門附近}ニ殘留シ同地ヨリ東方ニ進スル^{諸道路ノ警戒ニ任シ之ヲ缺ク}大石頭溝ニ到著シ直ニ慶嶺東北高地ニ進ミ^{門拉子附近}第二中隊ヨリ分遣セル半小隊ヲ併セ小蛤蟆塘西方高地ノ敵ト對戰セリ是時主力方面ノ敵漸次右翼ヲ擴張シ又騎兵約三百秀水甸子西方ヨリ西北方ニ運動シ共ニ我左側背ニ迫ラントスルモノノ如ク午後一時三十分頃ニ至リ近キハ百米突内外ニ接シ而モ砲二門更ニ小蛤蟆塘西方高地ヨ

リ我陣地内ヲ射撃シ尋テ我左翼ニ對セルモノ約三十米突ニ近逼シ屢突撃セシモ悉ク我兵ノ擊退スル所ト爲リ爾後攻撃ヲ斷念シ三時頃ニ至リ其中央ヨリ退却ヲ開始セリ岡支隊主力方面ニ於テハ正午頃敵ノ步兵約二中隊柳木橋子北方高地及四廟子ニ現出シ歡喜峯兩側高地ノ步兵第八中隊及胡路頭溝東北高地ノ第五中隊ノ一部ハ之ニ對シテ警戒シ第六第七中隊及機關砲六門亦陣地ニ就キ午後一時三十分過キニ至リ敵ノ砲兵孤山子附近ヨリ歡喜峯附近ニ向ヒ射撃ヲ開始セシヒ因リ前衛ニ屬スル砲兵第六中隊ハ同峯ノ陣地ニ就キ二時三十五分ニ至リ四廟子北方高地ヲ前進スル敵ノ步兵ヲ射撃スルヤ彼其後方谷地ニ隱匿シ別ニ步兵約三中隊年魚嶺方向ヨリ前進シ四廟子及其南方高地ニ散開セシニ因リ我砲兵第六中隊ハ射向ヲ之ニ變シ步兵第八中隊亦同時ニ射撃シ一タヒ之ヲ擊退セシモ敵兵踵ヲ回ラシ前進シテ四廟子西方ニ進出シ其砲兵連ニ射撃速度ヲ増加シ我砲兵ハ距離遠大ナルヲ以テ應射セザリシモ幾モ無ク敵ノ歩砲兵相踵テ退却セリ時ニ三時三十分ナリ嘎嘶伙洛ニ在リシ步兵第四十三聯隊長三松中佐ハ是ヨリ先午前十一時五十分大石頭溝ニ敵兵來襲ノ報ニ接スルヤ歡喜峯附近ニ防禦工事中ナリシ第三大隊第十一中隊欠ヲ嘎嘶伙洛ニ招還シ且同地ニ殘留セル同大隊ノ士卒ヲ集合シ^{第十一中隊 將校以下ヲ}編成シテ大石頭溝ニ急行セシム乃チ同中隊ハ午後三時大石頭溝ニ達シ直ニ火線ニ加入セシモ敵兵漸次退却ヲ始メ其我左翼ニ對スルモノハ最後^{四時}ニ陣地前ノ樹木ニ放火シ白煙ノ騰ルニ乘シテ退却シ次キテ小蛤蟆塘附近ノ敵モ亦其影ヲ没セリ又步兵第四十三聯隊

第一軍ノ進出

第三大隊 第十第十一中隊ハ嘎喇伏洛ニ留マシニ因リ後命ヲ待チ第一大隊及集成中隊ハ依然陣地ニ在リテ敵情ヲ搜索シ敵兵遠ク南山城子方向ニ退却セルヲ知り宿營地ニ歸還シ集成中隊ハ其編組ヲ解キテ各原中隊ニ復歸シ

第十二中隊ハ慶嶺附近ヨリ大石頭溝東北高地ニ互ル間ヲ警戒シ第三大隊本部及第九中隊ハ嘎喇伏洛ニ歸還シ又前衛ノ諸隊ハ敵兵退却後陣地ヲ撤シテ宿營ニ就ケリ 是日ノ戰闘ニ於テ

第一軍ノ近衛後備混成旅團ハ五月六日加瀨支隊 長中佐加瀨俊武近衛後備少兵第二聯隊第二大隊近衛騎

迄ニ破車溝附近ニ到リ又第十二師團長中將井上光ノ率キル部隊ハ三日ヨリ逐次出發前進

附近ニ開進ヲ畢リ七日前進支隊ノ編組ヲ解キ步兵第十二第二十三旅團ヲ前面ノ警戒ニ任

旅團第十六聯隊欠騎兵第二聯隊 第一第二第三中隊各一小隊欠 工兵第二大隊第一中隊欠 若干ノ 前進支

隊トシ三日金寨子溝ニ到ラシメ自餘ヲ以テ四日ヨリ出發七日迄ニ尙楊堡附近ニ達シ軍ノ

殘餘ハ數梯團ト爲リ六日ヨリ九日ノ間ニ柴河堡大盤嶺附近ニ達シテ宿營セリ當時敵軍概

不隊伍ノ整頓ヲ畢リシカ如ク且其增加隊及補充兵逐次公主嶺ニ到著中ニシテ木防禦陣地

第四軍ノ進出

ハ開原—吉林道以西ニ在リテハ火石嶺子附近ヨリ後條子河ヲ經テ八面城ニ互ルモノノ如ク海龍城及掏鹿附近ニ大規模ノ防禦工事アリ其守兵ハ海龍城方面ニ約二師團、掏鹿方面ニ約一師團ヲ算セリ而ウシテ金寨子溝附近ノ敵情極メテ靜穩ナリシニ因リ第二師團ハ十日同地前進支隊ノ兵力ヲ步兵第三十聯隊第三大隊、騎兵第二聯隊各中隊ノ一小隊欠 騎兵中佐秋

第四軍ハ五月三日運動ヲ始メ其第十師團 長中將安東貞美 ハ在開原ノ岡崎支隊ヲ合シ先進支隊

將石田正珍、步兵第十聯隊、騎兵第十聯隊、軍司令部第一中隊ノ一小隊、大久保支隊ニ同中隊ノ一小隊ト第二中隊ノ一小隊、師團司令部第三中隊ノ一小隊、右翼隊第二中隊ノ一分隊、左翼隊ニ同中隊ノ一分隊ヲ屬シ之ヲ缺ク砲兵第十四聯隊第二大隊、同聯隊段列二分ノ一、工兵第一中隊ヲ以テ威遠堡門附近ヲ守備シテ鐵嶺—吉林道ヲ搜索シ右翼隊 長中

里河子附近ニ宿營セシム乃チ先進支隊ハ三日威遠堡門附近ニ集結シ騎兵第十聯隊 第一中隊

南城子、二道河子間ニ在リテ開原—掏鹿道、開原—吉林道及西砂河子方向ヲ警戒セシメ支隊

ノ殘餘ハ威遠堡門附近ニ宿營シ第六師團 長中將大久保春野 ハ四日復歸スヘキ騎兵第六聯隊第一中隊

ノ二小隊欠 長中佐長江虎臣 ニ步兵第十三聯隊第二大隊ヲ附シテ小城市附近ニ置キ四平街方向ノ

敵情ヲ搜索セシメ右翼隊 長少將石原龍復、步兵第四十五聯隊、騎兵第一中隊、工兵第三中隊 ヲ以テ開原東部ヨリ八里庄西南高地

迄テ左翼隊 長少將香川富太郎、步兵第二十三聯隊、騎兵第一中隊、工兵第一中隊 ヲ以テ右翼隊ノ左翼ヨリ劉家屯北端迄ヲ守備セシ

ム乃チ諸隊ハ五日配置ヲ畢リテ附近ノ諸村ニ自餘ハ許家台附近ニ宿營シ獨立騎兵ハ五日

第二軍ノ進出

小城子ニ前進シテ西砂河子方向ヲ搜索シ自餘ノ軍ノ諸隊ハ依然中固附近及上木廠ニ在リ

第二軍ノ第三師團 長中將男爵 大島義昌 ハ五月四日出發五古城堡及慶雲堡附近ニ到リ六日其獨立騎兵 長中佐中山民三郎騎兵 第三聯隊第一中隊 ハ四家子北方高地附近ニ前進シテ師團ノ運動ヲ掩護シ右翼隊 長少將南兵第五旅團步兵第六聯隊本部及第二 第三大隊各騎兵第一中隊ノ一分隊 ハ馬千總台西方高地ヨリ和家堡子ヲ經テ何家嶺北方高地ニ互ル線ノ後方ニ左翼隊 長少將兄五如忠步兵第十七旅團第十八 聯隊第一大隊各騎兵第一中隊ノ一分隊 ハ茨榆城子附近ヨリ十間房附近ノ高地ニ互ル線ノ後方ニ前進シ砲兵隊 長中佐武富牧太郎砲兵 第三聯隊工兵第一中隊 豫備隊ト爲リ後雙樓台附近ニ留マリテ七日以後後續スヘキ他師團ノ進出ヲ掩護シ第五師團 長中將木 越安綱 ハ曩ニ附屬セシ砲兵第十三聯隊及後備獨立砲兵第四大隊ト共ニ四日出發九日古城堡附近ニ到リ自餘ノ第二線部隊ハ四五兩日出發八九兩日ノ間大菓子園孤家子楊相國屯大青堆子及南長溝沿附近ニ到著セリ當時敵ノ騎幕ハ後高台子興隆泉四面城ノ線ニ互リ其搜索部隊時々昌圖附近ニ出沒シ同地ノ秋山支隊ハ第二軍ニ生田目支隊ハ第三軍ニ復歸スルニ至リシニ因リ第二軍司令官ハ第三第五師團ヲ第一線トシテ大四家子附近ヨリ十間房附近ニ互ル線ニ配置シ第五師團ヨリ步兵一聯隊 步兵第四十一 聯隊之ニ當ル ヲ昌圖ニ派遣シテ秋山少將ノ指揮ニ屬セシメ 當時秋山少將ノ指揮下ニ騎兵第一旅團同第五 聯隊第一中隊各同第八聯隊第一中隊各アリ 自餘ノ諸隊ヲシテ略現在地附近ニ駐留セシメ十日新配置ニ就ケリ

第三軍ノ進出

第三軍ハ五月三日ヨリ運動ヲ始メ其第九師團ハ平佐少將ノ率キル步兵第三十六聯隊騎兵第九聯隊第一中隊ノ三小隊ト一分隊欠砲兵第二大隊第六中隊欠工兵第二中隊衛生隊半部

ヲ以テ先進支隊トシ四日大小屯ニ達シテ八面城方向ヲ警戒シ步兵第六旅團長少將小泉正保ノ率キル部隊 步兵第六旅團騎兵第一中隊ノ一小隊ト一分隊砲兵第九聯隊第 二大隊本部及第四第五中隊欠工兵第九大隊本部及第三中隊 ヲ遼河左岸ニ進メ步兵第七聯隊第三大隊ヲ以テ第二軍ノ到著迄慶雲堡附近ヲ守備シ步兵第十九聯隊長中佐山田良水ノ率キル部隊 步兵第十九聯隊騎兵第一中 隊ノ一分隊工兵第一中隊 ヲ遼河右岸ニ進メ尋テ通江口ニ於テ遼河左岸ニ移リ四日三眼井附近ニ遣リ小泉少將ノ率キル部隊ヲ以テ十間房附近ヨリ五塊石附近迄ヲ山田中佐ノ率キル部隊ヲ以テ之ニ連繫シ法庫門―八面城道ヨリ五家子附近迄ヲ守備シ自餘ノ諸隊ヲ新立屯附近ニ宿營セシメ第七師團 長中將男爵 大迫尚敏 ハ康平附近ノ騎兵第七聯隊 長大佐白石千代 第一聯隊第三 中隊ヲ屬ス ノ掩護ニ依リ三日各團隊ヲ分進セシメ步兵第十三旅團 長少將吉 田清一 ヲ趙家窩棚附近ニ遣リ趙秀窩棚附近ヨリ魏家窩棚附近ニ互ル間同第十四旅團 長少將 藤太郎 田清一 ヲ康平附近ニ遣リ之ニ連繫シ三眼井附近ニ互ル間ノ警戒ニ任シ騎兵第七聯隊 騎兵第一聯隊第 三中隊ヲ屬ス ヲ義合屯附近ニ置キテ左翼ノ警戒ニ任シ其他ノ諸隊ヲ兩歩兵旅團ノ後方ニ宿營セシメ第一師團 長中將飯 田俊助 三日頭台子附近自餘ノ諸隊ハ五日法庫門附近ニ轉宿ス而ウシテ騎兵第二旅團 長少將田 村久井 和支隊ハ四日各其原師團ニ復歸シ慶雲堡附近ノ守備ニ任セシ步兵第七聯隊第三大隊ハ第二軍ノ第三師團進出セシニ因リ七日復歸シ生田目支隊モ亦十一日其守備ヲ第五師團ノ步兵第四十一聯隊ニ譲リ十二日第一師團ニ復歸ス尋テ第九師團ノ先進支隊ニ屬セシ騎兵第九聯隊第一中隊欠ハ同第二旅團ニ屬シ爾後兩支隊トモ大窪方向ノ警戒ニ任セリ

滿洲軍ハ五月十日迄略新配備ヲ畢リ鴨綠江軍ハ後備第一師團及第十一師團ヲ併列シ特ニ後備第一師團ノ通化分遣隊ヲ以テ通化附近ヲ守備シテ軍ノ右翼ヲ警戒シ又面高支隊ヲ以テ五鳳樓附近ヲ第十一師團ノ岡支隊ヲ以テ嘎嘶伙洛附近ヲ守備シ第一軍ハ近衛後備混成旅團ノ加瀬旅團第十二師團（練馬部隊）及第二師團ヲ併列シテ第一線トシ特ニ近衛後備混成旅團ノ加瀬支隊ヲ以テ李家臺附近ヲ第二師團ノ小原少將ノ率キル先進支隊ヲ以テ金寨子溝附近ヲ守備シ第四軍ハ第十第六師團ヲ併列シテ第一線トシ特ニ第十師團ノ石田支隊ヲ以テ威遠堡門附近ヲ守備シ第二軍ハ第五第三師團ヲ併列シテ第一線トシ特ニ秋山支隊（長少將秋山好古少將第一旅團同第五聯隊第一中隊）ヲ以テ昌圖附近ヲ守備シ第三軍ハ第九第七師團ヲ併列シテ第一線トシ特ニ第九師團ノ平佐支隊ヲ以テ八寶屯附近ヲ守備シ騎兵第二旅團ヲ金家屯ニ置キ八面城方向ノ搜索ニ任ス

露軍五月上
旬ノ配置

附記

露國第一軍ハ四月以降營テ第二軍ニ差遣セシ步兵六聯隊編成ノ西伯利第一軍團ヲ合シ又第三軍ニ屬セシモロゾフ少將ノ步兵一旅團（同旅團ニ編入セル步兵第二百八十ノ西伯利第二軍團ニ復歸セシニ因リ五月一日步兵一百六十二大隊騎兵六十三中隊砲三百五十四門ヲ算シ第二軍ハ西伯利第一軍團及モロゾフ少將ノ步兵一旅團ノ第一軍ニ復歸シ西伯利第六軍團（モロゾフ少將ノ令下ニ在リシ步兵第二百八十五聯隊ノ二大隊ハ原聯隊ニ復歸ス）第三軍ヨリ轉屬セシニ因リ同日歩兵一百四十二大隊半騎兵四十九中隊砲三百四十八門ト爲リ第三軍ハ西伯利第六軍團ノ第二軍ニ轉入シ同日步兵一百九大隊騎兵十四中隊砲二百六十四門ヲ有シ而ウシテ

第一軍ハ依然鐵嶺—吉林道ヨリ鐵道ニ互ル間ヲ占領シ其マドリトフ支隊ハ孤山子附近ニ在リテ三通河河谷以東ノ地區ヲレンネンカンフ支隊ハ海龍城附近ニ在リテ伊通河河谷ヨリ清河ノ間ノ地區ヲ搜索シマスロフ支隊ハ掏鹿附近ヲ守備シ兩翼兵團トノ連絡ニ任シ西伯利第三軍團ハ火石嶺子附近ヨリ李家油房東南谷地迄ヲ（步兵七大隊騎兵十中隊砲二門ハ前衛ト爲リ花樹咀子及葉赫站附近ニ在リ）同第二軍團ハ其右翼ヨリ小三台東端迄ヲ（步兵一旅團騎兵七中隊砲兵二中隊ハ前衛ト爲リ英城子附近ニ在リ）同第四軍團ハ小三台ヨリ楊木林子附近鐵道東側迄ヲ（步兵一旅團騎兵三中隊砲兵二中隊ハ前衛ト爲リ廟子溝附近ニ在リ）守備シ西伯利第一軍團及第一軍團ハ軍總豫備隊ト爲リ疙疸岑子附近ニ位置シ（軍司令部ハ後三家子ニ在リ）第二軍ハ第一軍ノ右翼ニ在リテ楊木林子ヨリ大平岑及太平嶺ヲ經テ彭家窩棚附近ニ互ル間ヲ守備シ其第八軍團ハ楊木林子附近ニ（步兵一旅團騎兵一中隊砲兵一中隊ハ前衛ト爲リ金山堡南方ニ在リ）第十六軍團ハ其右翼ヨリ大平岑迄ニ（第八軍團前衛ト同兵力ノ前衛砲兵一中隊ハ前衛南方ニ在リ）第十軍團（高蘇里哥騎兵聯隊五中隊ヲ含ム）ハ其右翼ニ連ナリ太平嶺附近ノ陣地ニ據リ（步兵一旅團騎兵五中隊砲兵一中隊ノ前衛ハ八面城南方ニ在リ）トルマチエフ支隊（長トルマチエフ少將西伯利第六軍團ノ步兵二大隊乘馬獵兵一隊）ハ紫鷲樹附近ニ在リテ正面前ノ搜索ニ任シミシチエニコ支隊（長ミシチエニコ中將烏拉爾後只加爾哥騎兵師團ノ二十二中隊高加士哥騎兵旅團六中隊騎砲兵第二中隊六門後只加爾哥騎砲兵第一第四中隊）ハ軍ノ右翼前ニ行動シ寶力屯羅家船口及大穢子附近ニ在リテ法庫門方向ヲ搜索シ集成狙擊軍團ハ軍總豫備隊ト爲リ奉化西南ニ位置シ（軍司令部ハ奉化ニ在リ）第三軍ハ第二線ニ在リテ滿洲軍總豫備隊ト爲リ其第四軍團ハ西太陽溝附近狙擊第三第四旅團ハ小城子附

近、フランスツシ旅團ハ郭家店附近、西伯利第五軍團ハ張家油房附近、第十七軍團ハ榆樹台南方ニ、總司令部ハ郭家店ニ在リ

露軍ハ五月五日頃日本軍ノ遼河以西ヨリ其右翼ヲ繞廻スヘキヲ慮リ獨立騎兵第二旅團長ステバヲシテ遼河ト蒙古境界トノ中間地區ヲ搜索セシメントシ五月一日鄭家屯ヲ占領ス當時歐露ヨリ到着セル集成哥騎兵師團及鐵道守備ヨリ歸還セルドン哥騎兵

第四師團ハ公主嶺ニ集中ヲ畢リシニ因リ集成哥騎兵師團及ドン哥騎兵一聯隊ヲ第二

軍ニ、其他ヲ第一第三軍ニ配屬シ第二軍ノ烏拉爾後貝加爾及集成哥騎兵ノ兩師團並ニ

高加士騎兵旅團(總計五十四中隊)ヲ以テ一騎兵團ヲ編成シミシチェンコ中將ノ指揮ニ

屬シ日本軍ニ接觸スル迄遼陽窩棚及康平方向ニ前進セシメ且第二軍ノ側面ヲ警戒ス

ルノミナラス日本軍ヲシテ深ク第三軍ノ側背ニ繞廻セサラシメ情況ニ依リ日本軍ノ

背面ヲ奇襲スヘキヲ許可シ又第二軍ノオレンブルグ哥騎兵師團、ドン哥騎兵一聯隊ヲ

シテ同軍ノ右翼ヲ守備セシム乃チミシチェンコ騎兵團ハ五月上旬遼陽窩棚ニ向ヒ遼

河右岸ニ出動シ獨立騎兵第二旅團ハ鄭家屯ニ留マリテ第二軍ノ騎兵ト連絡ヲ保チ西

及北ノ兩方面ニ對シ蒙古ノ境界線ニ至ル間ヲ搜索セリ

滿洲軍ハ既ニ開進ヲ畢リシト雖モ増設師團未タ到着セス其他諸團隊ノ増設改編等ノ完了

セサルモノ有リシニ因リ姑ク現狀ヲ維持シ各軍皆堅固ニ防禦陣地ヲ守備シ以テ敵ノ來襲

ニ備ヘリ

五月中旬一般ノ情況

其二 敵ノ騎兵團ノ來襲

附圖第九參照

第二軍方面ニ在リテハ五月十一日步兵第四十一聯隊長中佐杉村盛簡同第一聯隊ニ代リ昌圖ヲ守

備シ第十中隊及機關砲二門ヲ永安堡ニ置キテ其右側背ヲ警戒ス是日朝敵ノ騎兵約一中隊

下滿井附近ニ、同約二中隊其西北方ニ前進シ來リ午前九時頃砲各二門ヲ以テ二十里堡並ニ

其北方地區ヲ射撃シ又徒歩兵約六十東北方ヨリ二十里堡ニ迫リシニ因リ同地ノ騎兵第十

三聯隊第四中隊ハ斥候ヲ該地ニ殘置シ北靠山屯東方高地ニ退ケリ乃チ同聯隊附少佐喜多

信太郎ハ第三中隊ヲ率キテ二十里堡ニ前進セシモ敵ノ兵力歩兵約四百騎兵約三百砲四門

ニシテ十一時頃ヨリ北方ニ退却セルヲ知リ第四中隊ヲ合シ午後六時三十分昌圖ニ歸還ス

附圖第十 七參照 鴨綠江軍ノ第十一師團ノ主力ハ暫ク官馬樹營盤間ニ滯留セシモ十三日逐次官馬樹蒼什間

ニ移轉シ岡少將ハ八家子附近ニ宿營セル部隊ヲ嘎嘶伙洛附近ニ集合シ且軍隊區分ヲ變シ

右翼隊長中佐三松小次郎步兵第四十三聯隊第一大隊本部及第二ヲ大石頭溝附近、中央隊長大佐新山真知少

附近ニ移シ豆腐屯ニ宿營セル部隊ハ八家子、東黑石木間ニ移リ但シ步兵第四十四聯隊第一中隊ハ十

孤山子、小城子、野豬溝灣口溝子、北山城子及大白銀河附近ノ先進部隊ハ共ニ稍兵力ヲ增加セ

ルカ如キヲ知り面高支隊ノ寡弱ナルヲ覺リ十三日更ニ後備步兵第十三聯隊ヲ増加シ同第六旅團長大佐草場彦輔ノ指揮ニ屬ス草場支隊ト改稱ス第一軍ノ近衛後備混成旅團ハ十四日午前十一時頃敵騎數十商家台ニ來リ其一部黃岡子附近ニ現出シ後續部隊ノ有無不明ナリシニ因リ本隊ノ後備砲兵第一中隊ヲ加瀬支隊ニ増加セシモ此中隊ハ十六日同支隊ハ十六日朝該敵騎ヲ東方ニ驅逐セリ第四軍第六師團ノ獨立騎兵長中佐長江虎臣步兵第十三聯隊第二大隊騎兵第六聯隊第一中隊ノ二小隊也砲兵第二中隊機關砲二門十三日配屬十五日到着スハ長江支隊ト改稱シ十五日南邊彦附近ニ移リ又騎兵第一中隊二小隊欠ヲ昌圖停車場北方高地ニ派遣シ共ニ北方ニ對シテ警戒シ是日到著セル機關砲二門ヲ步兵第十三聯隊第二大隊長少佐木澤啓ノ令下ニ屬ス附圖第十 六参照

露軍五月中句ノ配置

附記 露軍ノ海龍城方面ニ於テハ日本第一軍漸次清河河谷ニ前進シ同鴨綠江軍モ亦北進シ且五月中旬該軍ニ増援隊到着セシトノ情報ヲ得タリ是ヨリ先五月六日拘鹿ヲ守備セルマスロフ少將ノ西伯利集成步兵旅團竝ニ後貝加爾哥步兵第五大隊計步兵 五大隊ハレンネンカンフ支隊ニ増援シ西伯利第一軍團ノ東狙兵第三十四聯隊ヲ基幹トセル部隊長バウロ 五大隊ヲ拘鹿ニ分遣セルモ第一軍司令官ハ海龍城方面ニ重キヲ置キ總司令官ニ具申退セサル可カラサルカ故ニレンネンカンフ支隊ノ定員ヲ充實シ軍團ト同兵力ニ増加シ且總司令官ノ直屬タラシメンコトヲ以テセシモ八日同官ヨリ海龍城附近ノ陣地ハ

六大隊ヲ増加スレハ可ナリ若シ第一軍ヨリ別ニ一聯隊ヲ増援セハ愈妙ニシテ而モ該支隊ハ依然第一軍ニ屬スヘキ回答アリ十日クバン、フラスツン旅團ヲ第一軍ニ差遣シ之ヲ拘鹿ニ到ラシメ軍司令官ハ二十七日該旅團ヲレンネンカンフ中將支隊ニ差遣シ以テ拘鹿ノ西伯利第一軍團ノ部隊ニ代ラシム

總司令官ハ五月中旬從來ノ各團隊ノ正面過廣ナルト軍總豫備隊ノ薄弱ナリシトニ因リ第一軍ヲシテ西伯利第四軍團ノ三聯隊ヲ豫備隊ニ加ヘ軍ノ右翼後タル泉眼溝附近ニ配置シ又第二軍ヲシテ第十六軍團ヲ奉化ニ控置シ其陣地ヲ第八及西伯利第六兩軍團ニ配當セシム

其後露軍ハ狙撃步兵聯隊ヲ四大隊ニ改編シ且各軍ノ補充要員七萬五千ハ五月中ニ來著シ第一軍二十大隊第二軍二十四大隊第三軍十六大隊ヲ増加シ又滯陣日ヲ重ヌルニ隨ヒ陣地ノ設備完成セシニ因リ増加セル兵員ヲ主トシテ豫備隊ニ編入シ同月下旬西伯利第四軍團ノ守備セル鐵道ヨリ小紅咀ニ到ル第一軍ノ陣地ヲ第二軍ノ守備地域ニ變更シ該陣地ニ在リシ同軍團ノ步兵五聯隊ヲ第一軍ノ總豫備隊ト爲セリ

第一軍司令官ハ五月下旬日本將校指揮ノ下ニ多數ノ馬隊及日本軍隊ト合同セル馬隊ノ夾皮勾通化東北 三十里附近ニ集中シ又別ニ日本軍ノ北韓ヨリ吉林方面ニ前進スルノ報ニ接シレンネンカンフ支隊ヨリ步兵一大隊哥騎兵三中隊及砲二門ヲマドリトフ支隊ニ加ヘ其全部ヲ該方面ニ派遣ス

五月中旬遼河右岸ノ情況(附圖第八參照)

從來遼河右岸ニ於テハ唯少數ノ敵騎出沒シ其集團八面城附近ニ在リテ屢八寶屯附近ニ來リシモ五月八日其約二千遼河ヲ渡リ鄭家屯ニ入り尋テ大穢子附近ノ敵兵増加シ其一二百羅家船口三眼井遼陽窩棚北方一里附近ニ現出シ十三日約五百遼陽窩棚ニ入り大平街及其東方村落ニ騎幕ヲ配置シ漸次遼陽窩棚附近ニ兵力ヲ集中シ十六日蒙古馬隊ヲ混シ其兵力二三千騎砲十餘門ニ上リ該地及大平街前海州窩棚附近ニ宿營スルモノノ如ク其第一線ハ孫家坨子三家子及大平街ノ線ニ互リ又騎兵約四中隊刺榆坨ニ前進シ後山東屯ヲ經テ退却シ又同約一中隊北方ヨリ山嵐子附近ニ來リ尋テ西方ニ運動シ其監視兵近ク我ニ接觸シ其二三十騎ハ午後十一時頃四合堡附近ニ近避セリ

當時第三軍ノ兵站線路ハ大孤家子ヨリ二條ニ分レ一ハ古城子他ハ三面船ヲ經共ニ奉天ニ通シ水路ハ新民府東方以北遼河ヲ利用シ兵站監歩兵大佐小畑蕃ハ五月上旬軍ノ進出ニ伴ナヒ其參謀長歩兵中佐竹島普次郎ヲ法庫門ニ遣ハシ十七日十八日出發二十日法庫門ニ到ラントス

ミシチエン
コ騎兵團ノ
行動(附圖
第八參照)

附記 露軍ノ第二軍司令官カウリバルス大將ハ五月十三日日本軍ノ我陣地前殊ニ金家屯康平及法庫門間ノ地域ニ集中シ將ニ攻勢ニ轉セントストノ情報ヲ得軍ノ右翼其迂回スル所ト爲ランコトヲ虞レ勉メテ永ク此運動ヲ拘制シ以テ十八日乃至六月二日ニ到著スヘキ補充員ヲ待タント欲シ是日小城子附近ニ在リテ軍ノ右側ヲ掩護シ一部ヲ以テ遼河右岸ヲ搜索セルミシチエンコ騎兵團ニ命スルニ騎兵二師團乃至一師團半ヲ

以テ日本軍ノ左側背ニ侵入シ在庫並ニ輸送中ノ物品ヲ掠奪シ且兵站線路殊ニ鐵道ヲ破壞シ以テ其攻勢移轉ヲ妨クヘキヲ以テシ且新民府附近及關外鐵道ニ對シテハ局外中立ノ故ヲ以テ之ニ觸ルルヲ禁セリ

六門及機關銃二挺總兵力約五千五百騎 集成高加士哥騎兵師團ノ二十三中隊騎砲兵二中隊(各中隊ハ砲騎砲兵一中隊同上)テレク、リハニ及、ダケ、ク、マ、ン、騎砲兵ノ二中隊、機關銃二挺ニシテ、彈藥ハ小銃一挺ニ付三百發、砲一門ニ付二百十八發、糧食ハ馬糞飽二日分、茶、砂糖、十日分ヲ携帶シ又衛生隊ハ赤十字社遊動班二個ヨリ成ルニ、輸車十七輛及一中隊ニ對シ、鞍馬、附擔架一乃至二個宛ニシテ、此外車輛ハ一切之ヲ集積シ、十六日、テレク、ク、バ、ニ、哥騎砲兵第一中隊ヲ有スル集成高加士哥騎兵師團ノ「テレク、ク、バ」旅團ヲ前衛トシテ大平街附近

ニ、殘餘ヲ遼陽窩棚附近ニ置キ尋テ二縱隊ト爲リ蘭洲街、白家窩棚ノ線ニ到ラントシ十六日午後二時命令ヲ下シ左縱隊 高拉爾後貝加爾騎兵師團及獨立二中隊ニシヲシテ十七日午前八時出發新發街ヲ經テ康平ニ通スル道路ニ沿ヒ康平西方約一里半ノ地ニ向ヒ又右縱隊 高加士哥騎兵師團(二十四中隊砲四門)ヲシテ同時出發左縱隊ノ西方約二千乃至五千米突ノ高地ヲ前進セシメ共ニ防禦工事ヲ施セル陣地ノ敵ニ遭遇セハ之ヲ避ケ迂回スヘク又開闢地ニ於ケル騎兵及馬隊ハ決然之ヲ攻撃スヘキ旨ヲ以テシ十七日前進ニ就ケリ

康平西北方ノ戰鬪(附圖第八、九、十及第二十) 第三軍方面ニ於テハ十六日夜敵騎約六十第七師團前哨線ノ右翼ヲ迂回シ花楊樹東方地區ニ侵入シ翌朝午前五時頃程家坨子ノ東方約八百米突ノ地ヲ退却スルヤ長溝子ノ我步兵第二十五聯隊第八中隊ノ下士哨其近接ヲ待チ急射シテ之ヲ潰走セシメ尋テ同中隊ノ一小隊

東北ヨリ龍王廟子ニ向ヒ前進セシニ因リ第四中隊(一小隊欠)ハ七百米突ニ接近スルヲ待チ俄然之ヲ射撃スルヤ其一部遠ク我右翼ニ轉進セシモ後北方ニ退却シ龍王廟子北方約千五百米突ニ停止シ斐家窩棚ニ多數ノ敵騎進入スルニ至レリ此頃第五第七中隊ハ王連窩棚西北ノ防禦陣地ニ就キ第四中隊ノ一小隊ハ豫備隊ト爲リ尋テ敵ノ一部隊北方ヨリ楊家窩棚方向ニ來リシモ第五第七中隊之ヲ西北方ニ擊退セリ又奧田大佐ハ義合屯附近ノ騎兵第七聯隊ヲ援助セント欲シ同第一聯隊第三中隊此頃王連窩棚ニ在リニ步兵第五中隊ヲ附シテ同地ニ派遣シ馬連屯ノ第六中隊ヲ第一大隊ニ屬ス

騎兵第七聯隊 第一中隊ノ一小隊中 第二中隊ノ一小隊欠 ハ敵ノ騎兵集團前進ノ情報ニ接シ小恆道子方向ヲ搜索中午後四時三十分頃敵ノ騎兵約二千餘家窩棚ヨリ南進セシ報ヲ得第一中隊及機關砲二門ヲ同村東北部ノ圍壁ニ據ラシメ第二中隊ノ一小隊ヲ牛頭位ニ遣リ且大行李ヲ康平ニ退却セシメ五時三十分約三百ノ敵ノ騎兵三四十騎毎ニ梯隊ト爲リ義合屯北方ノ敖海窩棚ヨリ大王家窩棚ニ向ヒ前進シ六時頃他ノ千五六百騎西北方ヨリ敖海窩棚附近ニ達セシニ因リ更ニ第二中隊ノ一部ヲ義合屯東南高地ニ派遣シ當時大王家窩棚附近ニ到著セシ步兵第二十聯隊第五中隊及騎兵第一聯隊第三中隊ト協力シ之ヲ北方ニ擊退セシム時ニ義合屯北端ノ第一中隊及機關砲二門モ亦敵ノ大集團ニ對シ射撃スルヤ其大部西方ニ迂回シテ更ニ南進セシニ因リ我步兵第五中隊ハ楊學窩棚ニ駐レリ第七師團長ハ敵ノ騎兵團ヲ夜襲セント欲セシモ諸隊分散セシニ因リ單ニ步兵第十四旅團

長少將齋藤太郎ニ機ノ乘スヘキモノ有ラハ之ヲ逸セサランコトヲ注意シ同少將ハ之ヲ奧田大佐ニ訓令シ同大佐ハ使用スヘキ兵力不足ナルノミナラス敵ノ所在亦明瞭ナラサルカ故ニ二十八日午前二時第六第八中隊ニ命スルニ牛頭位西方高地ニ露營セル敵ヲ擾亂スヘキヲ以テシ又第一第四中隊王連窩棚ニ在リシ第四中隊 一小隊ハ同時復歸セシムヲシテ少クモ各半小隊ヲ以テ直ニ斐家窩棚及三眼井ヲ夜襲セシム然ルニ岳家窩棚ニ在リシ第八中隊ハ四時三十分始メテ王連窩棚ニ著シ第六中隊ハ同地ニ在リテ 第八中隊ノ來著ヲ待テリ夜襲ノ機ヲ失シ遂ニ之ヲ中止シ第一第四兩中隊ノ各二分隊ハ斐家窩棚及三眼井ヲ搜索シ三眼井ノ敵騎一小隊ヲ擊退セリ

附記

ミシチエンコ騎兵團ハ十七日王家崗子附近ヨリ自家窩棚附近ニ互リ到ル處日本軍ノ騎兵ヲ驅逐シ其左縱隊ハ拉拉街附近ニ於テ正午ヨリ午後二時迄大休止ノ後前進ヲ繼續シ勉メテ日本軍ノ前哨線ヲ避ケ其主力ハウエルフネウヂンスク哥騎兵聯隊ノ二中隊ノ掩護ノ下ニ西方ニ移リ王連窩棚附近ノ各高地線ニ日本軍ノ歩兵約二大隊ノ陣地ニ據レルヲ認メ徐家窩棚ヨリ大平庄ニ互ル各高地ヲ迂回シ李家窩棚方面ニ移レリ此際左側衛タリシチタ哥騎兵第一聯隊第二中隊ハ日本軍歩兵ノ守備セル村落ニ衝突シ戦死卒一 負傷同七ミシチエンコ中將ノ派遣セシチタ哥騎兵第一聯隊第三第六中隊ノ來援ニ依リ辛ウシテ其死傷者ヲ搬出シ右縱隊ハ路上ニ於テ馬隊ノ各群ニ遭遇シ其先頭中隊「キメリヤローグ」レメン スク第一中隊ノ一中隊ハ騎兵ノ掩護ノ下ニ貨物ヲ積載セル日本軍ノ二輪輜重車十六輛ニ向ヒ突進シ其掩護兵ヲ潰亂セシメ所載ノ貨物ヲ燒夷セリ

ミシチエン
コ騎兵團ノ
十七日ノ行
動(附圖第
十第二十參
照)

是日騎兵團ハ日没頃劉家窩棚二牛所口及盧家窩棚附近ニ達シ近ク日本軍ノ歩騎兵ト相對シ戰備ヲ嚴ニシテ夜ヲ徹セリ

騎兵團ハ露營地ヲ中心トシ約一里ヲ半徑トスル全周圍ニ嚴密ナル哨索セシメ警戒隊ノ兵力ハ八乃至十中隊即チ全兵力ノ約五分ノ一ヲ要セリ爾後騎兵團宿營ノ警戒配備ハ常ニ此方法ニ依リ又騎兵團是日ノ損傷死傷六傷二十ニシテ行程約十一里ニ達セリト云フ

康平西南方ノ戰團(附圖第十第十一參照)

第七師團長ハ十八日朝迄ニ敵ノ騎兵團ノ大平庄王二八窩棚牛頭位及其西方諸村ニ露營セシヲ知り其來襲ニ際シテハ康平西北附近ヲ固守セント欲シ午前十時在黒鴨屯砲兵第七聯隊長大佐鶴見數馬ニ命シ直ニ其第四中隊ヲ馬連屯ニ差遣セシメ尋テ敵ノ騎兵約一千岳家窩棚西方高地ニ在リテ步兵第三十八聯隊ト相對シ同約二千康平西方地區ヲ南進中ナリト

報ニ接シ十時三十分步兵第二十六聯隊ノ一大隊及砲兵第一大隊ヲ康平ニ急行セシム

在康平ノ步兵第二十八聯隊第三大隊 長少佐平 岡岡太郎 ハ旅團命令ニ依リ南進スル敵ニ當ラントシ

十一時出發正午頃第十中隊ヲ以テ西順山屯西端ヲ其他ヲ以テ馬家窩棚西方高地ヲ守備

第九中隊ノ一小隊ハ西方ニ對シテ警戒ニ任シ午前五時岳家窩棚ニ到リ九時第十一第十二中隊ノ各一小隊ハ康平以南ニ宿營セル後方部隊ノ援護トシテ前者ハ五棵樹附近ニ後者ハ蘇家窩棚ニ到レリ 且配屬セル砲

兵第四中隊ヲ同高地ニ招致ス是ヨリ先敵ノ騎兵團ハ早朝露營地出發康平―法庫門道ヲ前進シ其左縱隊ノ左側衛ハ午前八時頃岳海撓附近ニ達シ岳家窩棚附近ノ我步兵第二十八聯隊第七第八中隊 第八中隊ハ早朝再ヒ 岳家窩棚ニ歸來セリ ニ對シ他ハ陶代屯方向ニ前進シ我騎兵第七聯隊 同第一聯隊

ハ午前六時以來楊學窩棚ニ在リテ敵情ヲ搜索シ其漸次南進スルヲ知り第二中隊ヲシテ

之ニ觸接セシメ他ヲ王連窩棚ニ退ケリ

當時汀家窩棚及倪家窩棚ニ我野戰病院ニ三台子ニ彈藥大隊本部及砲兵彈藥縱列アリシ外附

近ノ地ニ戰團部隊無ク在倪家窩棚ノ野戰病院ハ午前十時頃我騎兵ノ泡子沿西北ニ於テ交戰中ナルヲ知り尋テ騎兵第七聯隊第二中隊ノ泡子湖北岸及倪家窩棚方面ニ退却シ來リ近

ク西方ニ銃聲ヲ聞クニ至リシニ因リ直ニ撤退ニ著手シ十一時過キ未タ之ヲ畢ラサルニ先

ダチ敵ノ騎兵約百ノ包圍スル所ト爲リ若黃東方ニ遁レ更ニ蘇家窩棚ニ赴ケリ此間三等軍

醫福山萬二郎等敵ノ追及スル所ト爲リ或ハ死傷シ或ハ俘虜 福山三等軍醫以下三十九名内四名負傷者 ト爲リ衛生材

料ノ大部ヲ失ヘリ又汀家窩棚ノ野戰病院ハ午前十一時頃敵騎ノ倪家窩棚ニ進入スルヲ見

嘎叭屯ヲ經テ午後二時蘇家窩棚ニ到レリ又三台子ニ在リシ第七師團彈藥大隊長砲兵中佐

山内定矩ハ敵騎近接ノ報ニ接スルヤ執銃者ヲ集メ退却シ來レル騎兵第二中隊ト共ニ同村

西北高地ヲ守備ス然ルニ該敵兵馬家窩棚北方ニ停止シ敢ヘテ近接セスト雖モ汀家窩棚附

近ニ來リシモノハ更ニ前進シテ康平―三台子道ニ出テ電信線五六百米突ヲ截斷セリ

步兵第二十八聯隊第二大隊第五第六中隊欠ハ午前十一時十分屬スル所ノ第九中隊ノ一小

隊ヲ岳家窩棚ニ留メテ小城子西方高地ヲ守備シ第五第六中隊ハ依然任家窩棚西方高地ニ

同第三大隊 第九第十一第十二中隊ノ各一小隊ヲ缺キ砲兵第四中隊ヲ屬ス ハ馬家窩棚附近ニ位置セシモ第二大隊方面ノ敵兵悉

ク第三大隊方面ニ移リ同大隊ニ屬スル砲兵第四中隊ハ午後一時過キ馬家窩棚西方高地ニ

放列ヲ布置シ直ニ西五棵樹附近ニ進入セシ敵騎約百五十ヲ射撃スルヤ彼泡子湖北岸ヲ經

テ西南ニ退ケリ是ヨリ先我砲兵第一大隊ハ午後零時四十分黒鴨屯ヨリ康平ニ急行セリ

步兵第二十七聯隊第一大隊 長少佐吉 井西太郎 ハ正午輜重掩護ノ聯隊命令ヲ受ケ道藍套海ヲ出發シ

同地ノ守備トシテ 午後一時二十分康平ニ到リ師團長ヨリ嘎叭屯附近ニ位置シ步兵第二十八聯隊第三大隊ニ連繫シ一部ヲ三台子ニ遣リ西南方ニ對シ警戒ス可キ命ヲ受ケ二時三十分嘎叭屯西南高地ニ達シ第一中隊ヲ三台子ニ派遣シ警戒セリ

是日朝師團長ハ步兵第二十六聯隊ノ一大隊ヲ康平ニ招致セシモ該聯隊ノ大部ハ前哨ニ在リシニ因リ其第一大隊ノ康平ニ到著セシハ午後三時頃ニシテ直ニ守備ニ任セリ當時師團長ハ未タ敵騎兵ノ主力ノ位置ヲ確知セサリシモ早晚退却スヘキモノト判斷シ其退路ヲ遮斷セント欲シ步兵第二十八聯隊第一大隊ヲ張江窩棚及大平庄ニ派遣ス乃チ同大隊ハ是夜第三大隊ト前哨ヲ交替シテ張江窩棚及大平庄ニ到リ防禦工事ヲ施セリ

在金家屯騎兵第二旅團第十五聯隊第二第三中隊欠ハ是日午前零時三十分康平方面ニ轉進スヘキ軍命令ニ接シ同第十六聯隊(第一第三中隊欠)ハ是日午前零時三十分康平方面ニ轉進方向ノ搜索ニ任シ自餘ノ諸隊 騎兵第十五聯隊同第十六聯隊第一 多道統 依然遼河左岸ニ置キテ奉化シ七時過キ西順山屯ニ到リ騎兵第十五聯隊ヲ五官營子ニ同第十六聯隊第一第三中隊及機關砲六門ヲ東西兩順山屯ニ宿營セシメ新ニ屬セシ騎兵第七聯隊 第一中隊ノ 一小隊中欠 ヲ依然楊學窩棚ニ置ケリ

法庫門附近ノ警備(附圖第九第十二參照)

軍司令官ハ是日敵騎益南進セシ報ニ接シ軍ノ左側殊ニ法庫門附近ノ砲兵第二旅團ノ側面ヲ危フミ同地ニ宿營セル步兵第二聯隊第一大隊ヲ公主陵附近ニ遣リ以テ軍ノ左側掩護ニ任シ別ニ第一師團長ニ命シ其步兵一大隊ヲ法庫門ニ派遣セシメ尙騎兵第一聯隊第三中隊

欠 此聯隊ハ金家屯方面ニ前進スヘキ命ヲ受ケ是時孤家子ニ在リ

ヲシテ新城堡ニ移リ西北方ニ對シ軍ノ左側ヲ警戒セシム乃チ同師團長ハ午後零時二十分步兵第一聯隊第三大隊ヲ尋テ六時更ニ同第十五聯隊第三大隊

ヲ共ニ法庫門ニ派遣シ步兵第二聯隊第一大隊 長少佐長堀均聯隊長代理ト爲リ大 尉下野厚造代理シ係屬三附屬ス

ハ第三中隊ヲ法庫門ニ殘置シ其他ヲ以テ午後二時三十分公主陵西南端ニ到リシモ是時遼々東北方ニ銃聲ヲ聞キ大隊長代理下野大尉ハ地形上公主陵ニ位置スルノ不利ヲ覺リ三時三十分孤家子ニ

退却シ同村線ニ防禦工事ヲ施シ第二中隊ノ一小隊ヲ公主陵ニ分遣シテ警戒シ又騎兵第一聯隊第三中隊欠ハ四時三十分新城堡ニ到著シ第二中隊ノ一分隊ヲ五家子ニ分遣シ方家屯

方面ヲ警戒セシム又步兵第一聯隊第三大隊 長少佐木 下亮九郎 八六時新城堡ニ到著シ北方及西方ニ

對シテ警戒シ又同第十五聯隊第三大隊 長少佐栗 野間二郎 八九時法庫門ニ到著セリ

砲兵第二旅團長少將永田龜ハ正午在法庫門ノ砲兵第十六聯隊第一大隊ヲシテ新城堡東北

高地ニ同聯隊第四中隊ノ一小隊ヲシテ法庫門西方高地ニ尋テ午後二時過キ同第十八聯隊

第二大隊ヲシテ四台子北方高地ニ各放列ヲ位置セシム

法庫門ニ先著セル第三軍兵站參謀長竹島中佐ハ是日敵ノ騎兵約五十中隊南進ノ報ニ接シ

後三台子附近ノ守備隊ヲ牛其堡子ニ郝三家子 奉天西北 附近ノ守備隊ヲ法庫門西南ノ五台

子附近ニ急行セシメ且法庫門ノ守備隊ヲ午後三時新城堡ニ派遣セリ是時兵站監小畑大佐

ハ法庫門ニ向ヒ行進中ニ在リ石佛寺ニ達シテ竹島中佐ノ報告ヲ得遼瀋塔附近ノ守備隊ヲ

以テ西北方ニ對シ兵站線ノ警戒ニ任セリ是夜敵ノ騎兵團ハ方家屯、狐狸溝附近ニ宿營セル

モノノ如シ 後ニ至リ甄家窩堡附近ニ宿營セルヲ知レリ

ミシチェン
コ騎兵團十
八日ノ行動
(附圖第十
一參照)

附記

ミシチェンコ騎兵團ハ十八日午前七時三十分依然兩縱隊ヲ以テ李家窩棚附近ノ

露營地ヲ出發シ康平法庫門間ノ地區ニ出動シ其左縱隊ハ烏拉爾哥騎兵第四聯隊ヲ前衛同第五聯隊ノ二中隊ヲ左側衛トシ十時頃其前衛前兵タル第六中隊ハ陶代屯附近ニ於テ日本軍ノ射撃ヲ蒙リシモフイリボフ少尉ノ率キルチタ哥騎兵第一聯隊ノ斥候ト共ニ突進シ該村ヨリ日本軍ノ騎兵一中隊ヲ驅逐シ十一時過キ倪家窩堡ニ於テ第七師團第二野戰病院ヲ襲撃シ軍醫一、下士卒三十六ヲ俘虜トシ且二輪輜重車十七輛ヲ奪取シ同時三十分頃左側衛ハ日本軍ノ歩兵約三中隊散開シテ馬家窩棚附近ヨリ進撃シ來リ其後方ニ砲兵ノ移動スルヲ認メシニ因リ急ニ西五棵樹附近ニ陣地ヲ占領セシモ更ニ同聯隊ノ二中隊應援トシテ該村ニ接近スルヤ日本軍ノ歩兵モ亦停止セリ

是時ミシチェンコ中將ハ左縱隊前衛ヨリ支隊ノ行動區域ノ各地ハ日本軍ノ歩兵強固ニ守備セリトノ報告ヲ得南方ニ進路ヲ變セリ而ウシテ烏拉爾哥騎兵第五聯隊ハ少時日本軍ノ阻止スル所ト爲リシニ因リ新方向ニチタ哥騎兵第一聯隊ヲ前衛トシ午後三時頃全縱隊之ニ踵キテ移動シ烏拉爾哥騎兵第五聯隊ハ日本軍砲兵ノ遠距離射撃ヲ蒙リシモ損害無ク又前衛ハ約一里ヲ行進セシ際三台子西北高地ヨリ日本軍ノ射撃ヲ受ケ全縱隊更ニ西方ニ轉シ泡子湖ヲ廻リテ南進シ甄家窩堡附近ニ宿營セリ

地ヲ行進シ先頭中隊ハ少數ノ護衛歩兵ヲ有スル日本軍ノ輜重ヲ襲撃シ其十六車輛ヲ奪取シ夕ニ至リ左縱隊ト共ニ甄家窩堡附近ニ宿營セリ又ペテイノ中尉ノ率キル斥候ハウオキン少尉ノ率キルチタ哥騎兵第一聯隊ノ斥候ト共ニ康平及法庫門間ノ電信線ヲ切斷ス

大孤家子、
三面船間ノ
兵站守備、
(附圖第十
二參照)

第七師團長ハ十九日拂曉迄ニ敵ノ騎兵約二千砲六門前夜陶代屯及其以南ニ宿營セシヲ知リ此敵ノ退却ニ際シ空シク好機ヲ逸スルコト莫ラシメント欲シ之ヲ歩兵第二十八聯隊長奥田大佐ニ注意シ同大佐ハ直ニ第二第三大隊ヲ馬連屯附近ノ陣地ニ就カシメ砲兵第一中隊十八日王連高棚ニ宿營シ十九日岔海撓ニ前進スヲ岔海撓南方高地ニ進メ又大平庄及張江窩棚附近ノ歩兵第二十八聯隊第一大隊ハ防禦工事ヲ施シテ敵ノ退却ヲ待チ曩ニ避難セシ兩野戰病院ハ共ニ舊宿營地ニ歸還ス

騎兵第二旅團ハ是日早朝騎兵第十六聯隊第三中隊ヲ四家子康平東北約四里ニ派遣シ第三中隊ハ正午頃四家子ニ著シ是夜歩兵第二十五聯隊ノ前哨中隊ト合シ宿營セリ主力ヲ率キ五官營子西南高地ニ到レリ而ウシテ敵ノ騎兵團ハ午前八時頃東小陵法庫門四北三里中附近ヲ南進シ其約三百騎公主陵附近ニ現ハレ而モ當時康平北方已ニ靜穩ニ復シ遼陽窩棚附近ニ二三百騎アルノミナリシカ故ニ旅團長田村少將ハ敵兵遠ク南進ノ企圖ヲ有スルコト確實ナルヲ判斷シ之ヲ追躡シ爲シ得レハ其背後ヲ脅威セント欲シ午後零時五十分騎兵第十五聯隊第三中隊ヲ前衛トシ方家屯方向ニ前進シ同時騎兵第七聯隊第一中隊ノ一小隊半欠ヲ同方向ニ前進セシム

孤家子ヲ守備セル步兵第二聯隊第一大隊(第三中隊欠)ハ是日敵騎ノ來襲ヲ豫期シ公主陵警戒隊タル第二中隊ノ一小隊ヲ半減シ兵力ヲ集結セリ然ルニ午前六時頃ヨリ敵ノ斥候公主陵北方高地附近ニ出沒シ八時三十分頃其約三百騎同地ノ我警戒隊ニ來襲スルヤ孤家子ニ退キ九時二十分頃其約五十騎公主陵北方高地東麓ヨリ大間隔ニ散開シテ馬上射撃ヲ爲シ孤家子ノ前方約八百米突ニ近接セシモ我射撃ヲ受ケ公主陵方向ニ退却シ又十時三十分頃別ニ約百騎北方ヨリ公主陵ニ進入セリ

是ヨリ先在新城堡騎兵第一聯隊ハ是日早朝第二中隊ヲ五家子ニ派遣シテ敵情ヲ搜索セシメ又砲兵第二旅團長永田少將ハ第十六聯隊第三中隊ヲ新城堡北方高地ニ同第六中隊ノ一小隊ヲ法庫門西方約一公里突ノ高地ニ放列ヲ布カシメ警戒中午前十一時軍司令官ヨリ在孤家子步兵第二聯隊第一大隊ヲ屬セラレ同隊ヲシテ從來ノ任務ヲ繼續セシメ又法庫門ヲ守備セル同大隊第三中隊ヲシテ四台子西方高地線ニ位置シ砲兵第六中隊ノ一小隊ト共ニ西方ニ對シテ警戒セシム

軍司令官ハ法庫門ニ在リシ步兵第十五聯隊第十二中隊ヲ法庫門及小陶家屯ニ配置シ砲兵第二旅團ノ掩護ニ任シ午後二時頃敵ノ騎兵益南進スルヲ知リ在法庫門步兵第十五聯隊第三大隊長栗野少佐ニ同大隊第十二中隊欠及在孤家子步兵第二聯隊第一大隊第三中隊欠ヲ屬シ之ヲ栗野支隊ト稱ス敵ヲ擊攘シテ砲兵第二旅團ヲ掩護セシメントシ孤家子ニ兵力ヲ集結セシメ又騎兵第一聯隊ニ在新城堡ノ步兵第一聯隊第十中隊ヲ屬シ之ヲ名和支隊ト稱ス栗野支隊ニ連繫シテ

敵情ヲ搜索セシム乃チ栗野支隊ハ午後五時三十分頃孤家子ニ兵力ヲ集結シ名和支隊ハ四時五家子ニ前進シ共ニ敵情ヲ搜索シ又永田少將ハ午後二時砲兵第十八聯隊第六中隊ノ二門ヲ後黃花嶺ニ派遣シ聯隊段列長大尉犬丸勇夫ノ令下ニ屬セリ然ルニ五時頃敵ノ騎兵百二三十小房身方向ヨリ五台子ニ向ヒ前進セシモ暫クシテ大房身方向ニ退却シ其後南方ニ向ヒシカ如ク是夜步兵第二聯隊第三中隊ノ一小隊及砲兵第十八聯隊第四中隊ハ四台子南方高地ニ步兵第二聯隊第三中隊(一小隊欠)及砲兵第十八聯隊第六中隊ノ一小隊ハ後黃花嶺ニ步兵第十五聯隊第九中隊ノ一小隊ハ蔭城子ニ位置シテ砲兵第二旅團ヲ掩護シ同旅團彈藥大隊長中佐入江元義ハ敵襲ニ對スル準備トシテ紅上墻子ノ一縱列ヲ前戸庄台ニ後四家子ノ一縱列ヲ小二道房申ニ移シ各將校ノ指揮スル外衛兵ヲ村緣ニ配置シ且防禦工事ヲ施サシメ午後七時敵ノ騎兵約百五十後四家子西北高地ニ現出スルヤ小二道房申ノ防禦陣地ニ就ケリ此間敵兵漸次前進シ後四家子ヨリ射撃セシモ我應射ニ遭ヒ暫時ニシテ之ヲ止メ後四家子東端ニ集合シ八時五十分頃敵兵再ヒ射撃ヲ開キ其約二十騎南方ヨリ迂回セシモ我兵撃チテ之ヲ卻ケ爾後情況鎮靜ス

第七師團ノ康平以西ノ部隊ハ是夜依然朝來ノ配備ヲ保持シ騎兵第二旅團騎兵第十六聯隊本部及第二第三第四中隊欠ハ方家屯ニ到著後同第七聯隊第一中隊ノ一小隊中欠ヲ此地ニ殘置シ更ニ法庫門方向ニ前進シテ午後九時王義官屯法庫門四北二里中ニ到リ宿營シ名和支隊ハ之ト連絡シ夜ニ入リテ新城堡ニ歸還シ同隊ニ復歸スヘキ騎兵第三中隊從來騎兵第七聯隊長白石六佐ノ令下ニ在リシモノナリハ午後五時

三十分法庫門ニ著シ南方警戒ノ新任務ヲ帶ヒテ馬家甸ニ到リ又新城堡ニ在リシ步兵第一聯隊第三大隊名和支隊ニ屬スル第十中隊欠ハ同第十五聯隊第三大隊第十二中隊欠ノ法庫門出發後代リテ同地ノ守備ニ任シ第九中隊ヲ新城堡ニ留メ他ヲ法庫門ニ移セリ而ウシテ此方面ノ敵情ハ夜半迄詳ナラサリシモ法庫門—奉化道方面ニ在リテハ情況殆ト變化無ク康平北方ニ於テハ敵ノ騎幕馬家屯七家子王家平房ノ線ニ互レリ

在後三台子兵站守備隊ハ是日牛其堡子附近ニ前進シ大孤家子三面船間ノ兵站線ヲ掩護スヘキ命令ヲ受ケ膽家窩棚及小造化屯附近ヲ守備シ豫備隊ヲ牛其堡子ニ進ム乃チ諸隊ハ十時頃ニ至リ在小二道房申附近砲兵第二旅團彈藥大隊ニ敵ノ近接セル報ニ接シ幾モ無ク同騎兵約八中隊前茨榆溝西北約一千五百米突附近ニ現出セシニ因リ直ニ構築セル陣地ニ就キ尙請フテ機關砲二門ノ配屬ヲ得タリ此頃同守備隊ハ砲兵第二旅團及同彈藥大隊ヨリ援助ノ要求アリシモ當時廣正面ヲ警戒シ之ニ應スルノ餘力無カリシカ故ニ半拉山子附近ノ守兵ヲシテ一小隊ヲ小營子附近ニ派遣シ彈藥大隊ヲ援助セシム

是日兵站監小畑大佐ハ大孤家子ニ到リ情況ノ非ナルヲ知り特ニ牛其堡子附近ノ守備隊ニ訓令スルニ二十二日他ノ守備隊ノ其右翼ニ進出スル迄嚴ニ大孤家子西北地區ヲ警戒シ少クモ同村ヲ確實ニ掩護スヘキヲ以テシ尋テ在法庫門兵站參謀長竹島中佐ノ報告ニ依リ小

二道房申附近ノ彈藥大隊敵ノ騎兵約一千五百ト對戰中ニシテ軍司令官ノ兵站守備隊ノ一部ヲ以テ救援センコトヲ希望セルヲ知り更ニ牛其堡子ノ守備隊ニ命スルニ小二道房申附近ノ敵ヲ擊攘スヘキヲ以テシ在半拉山子ノ守兵之ニ膺リ十時三十分出發小二道房申ニ急行シ又牛其堡子ヨリ步兵一中隊ヲ半拉山子ニ遣リ之ニ代ラシム而ウシテ半拉山子ノ守兵ハ同夜午前一時三十分小二道房申ニ到達セシモ敵ニ就キ得ル所無ク同地北方高地ニ露營セリ又小造化屯方面ノ守兵ハ芹菜泡石摺子及小造化屯ヲ警備シ芹菜泡ノモノハ余家窩棚附近ニ敵ノ騎兵二千宿營セルヲ知り機關砲ヲ請求シ同夜午前一時其二門到着ス又遼濱塔附近ノ守備隊ハ是日依然主力ヲ同地ニ置キ黃花山ヨリ東坨山子ヲ經テ公主屯ニ互リ警戒シ一部ヲ以テ新民府ヲ守備シ又郝三家子附近ヨリ北上セル諸隊ハ是夜中心台ニ到着シテ宿營シ公主屯守備隊ハ敵ノ騎兵集團ノ既ニ長柵ヲ越エシヲ知レリ

軍司令官ハ敵ノ宿營地ヲ確知セサリシモ近接セル步兵部隊ノ早晚之ヲ知悉シ得ヘキヲ信シ孤家子附近ノ粟野支隊ニ敵ノ宿營地ヲ擾亂スヘキヲ命ス乃チ同支隊ハ敵兵後滿洲屯前滿洲屯及其西南ニ宿營セルナラント判斷シ步兵第二聯隊第一大隊(第三第四中隊欠)ヲシテ敵情明瞭ト爲ル迄孤家子ニ駐ラシメ自餘步兵第十五聯隊第三大隊第九中隊ノ一小隊及第十二中隊欠ヲ以テ午後十一時頃後滿洲屯ニ到着セリ

附記 ミシチエンコ騎兵團ハ十八日夜第二軍司令官ヨリ法庫門—新民府道ヲ行進スル

コ騎兵團十
九日ノ行動

日本軍ノ輜重ヲ捕獲シ竝ニ電信電話線ヲ破壞シテ該道路上ニ行動スヘキ命ヲ受ケ十