

卷一

Vol. 1

實用北京指南

目錄

圖畫 地理 禮俗 法規 公共事業 交通 實業 食宿游覽 古蹟名勝 雜錄 地名表 補遺 附鐵路表

總 統 府
 (卽 中 海 之 英 堂)

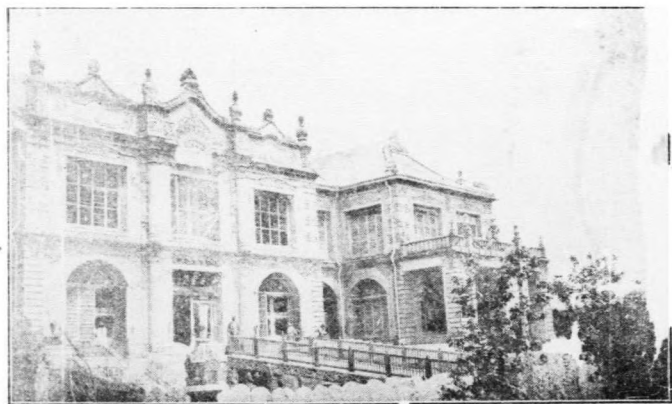

商務印書館出版



◎本館開設前門外廊房頭條電話南局五百廿四號



界人士所必備

本館開設以來歷有年矣屢蒙公府

及各部署招往攝影故歷任總統總

長及名人各像無不網羅盡致所有

照像放大均玲瓏浮凸工精藝美非

他家可比故於國貨展覽會時蒙農

商部 **金牌頭等獎章** 本館

賞給 因既

蒙各界所 **放大減收七折**

歡迎謹將

以酬諸君惠顧之雅意又兼售各式

大小鏡框如蒙 光顧至所歡迎

北京同生照相館主人謹啓

一、二、三、四、五、六、七、八、九、十、十一、十二、十三、十四、十五、十六、十七、十八、十九、二十、二十一、二十二、二十三、二十四、二十五、二十六、二十七、二十八、二十九、三十、三十一、三十二、三十三、三十四、三十五、三十六、三十七、三十八、三十九、四十、四十一、四十二、四十三、四十四、四十五、四十六、四十七、四十八、四十九、五十、五十一、五十二、五十三、五十四、五十五、五十六、五十七、五十八、五十九、六十、六十一、六十二、六十三、六十四、六十五、六十六、六十七、六十八、六十九、七十、七十一、七十二、七十三、七十四、七十五、七十六、七十七、七十八、七十九、八十、八十一、八十二、八十三、八十四、八十五、八十六、八十七、八十八、八十九、九十、九十一、九十二、九十三、九十四、九十五、九十六、九十七、九十八、九十九、一百



Please mention "Guide to Peking."

由實用北京指南介紹 元(287)

691.1101
946
2

銀行要籍

有
者均不可不備

謝霖 汪廷襄
王建祖 孫慎欽
等編

上海商務印書館出版

銀行學原理 五角

銀行制度論 一元

銀行經營論 一元

銀行計算法 一元

銀行簿記法 一元

銀行新論 一元

銀行攬要 一元
上卷

中英銀行史 三元

民國九年

國民日記

洋裝一册六角

學校日記

洋裝一册六角

袖珍日記

甲種每册一角八分
乙種每册一角四分

珍英文日記

洋裝一册五角

案頭日記

不連木座 一元一角

厚紙組每組一元一角

日曆

日記

日曆

出版

上列日記四種附插圖表甚多皆日用所必需另有自由日記月
日記通用日記簿中號彩印日曆等最便家庭學校及旅行之用為

各界人士所必備

上海商務印書館謹啓

商 務 印 書 館 發 行

東 方 雜 誌

每冊二角 預定全年廿四冊 四元 郵費每冊洋二分

詳載政治文學理化實業以及百科之學說 井附中外時事詩歌小說均極有關係之學說

教 育 雜 誌

每冊五角 預定全年十二冊 一元五角 郵費每冊一分半

本雜誌屢加改良銷數日增足徵吾國教育 之進步材料注重實用主義門類共分二十

學 生 雜 誌

每冊五角 預定全年十二冊 一元五角 郵費每冊一分半

本誌為全國學生界互相聯絡之機關以輔 助學業交換智識為趣旨每冊有五六萬字

少 年 雜 誌

每冊一元 預定全年十二冊 十二元 郵費每冊洋一分

八卷一號起大加刷新趣旨在發揚小學生 精神統一少年界思想精選材料增加頁數

婦 女 雜 誌

每冊三元 預定全年十二冊 三十六元 郵費每冊洋二分

俾女學之進行謀教育之普及無不應有盡有 味濃深科學美術世界要聞及文字淺顯趣

批 教 育 部 獎 英 文 雜 誌

每冊二元 預定全年十二冊 二十四元 郵費每冊洋一分

文學文法編譯聲音學會話商業科學等 二十餘門內容豐富詳解明便於自修

批 教 育 部 獎 英 語 週 刊

每冊五分 預定全年五十分 二元 郵費每冊半分

內分讀本會話應用英文作文翻譯尺版商業 新開雜誌科學等註釋詳明每逢星期六出版

小 說 月 報

每冊三角 預定全年十二冊 三元 郵費每冊洋二分

每冊十萬言長短篇小說詩文掌故科學皆 備文字極雅深淺清淺能補助自修增進常識

北 京 大 學 月 刊

每冊三角 全年九冊二元 四角 郵費每冊洋三分半

本月刊為大學職員學生共同研究學術發 揮思想之作教育界諸君不可不人手一編

農 學 雜 誌

每冊三角 預定全年四冊一元 一角 郵費每冊洋二分半

內容專就本國農業情形研究改良方法 井發揚舊學灌輸新知以求昌大我農業

美 留 學 生 季 報

每冊三角 預定全年四冊 一元 郵費每冊洋二分半

內分插圖論著談文苑雜著附錄各門 世界知識灌輸國人索取材料亦極為精審

元又(181)



行發館書印務商

精印屏聯榜幅

四大特色

- (一) 精選上等真宣金箋色澤古雅年久愈佳非洋紙可比
 - (二) 鈎金用上等真赤泥金經久不變
 - (三) 珂羅版質地潔淨絕無零星點墨取人憎厭
 - (四) 彩印生香活色古豔絕倫與原本真蹟絲毫無異
- 至圖章蓋用上等印泥綾錦裝裱加市加關猶其餘事喜慶送禮禮聯屏條另有裝匣每只加洋三分至六分

堂幅

尺三	文衡山徵明行書	紙片每幅三寸七分
尺三	鄧頊伯石如隸書	紙片每幅三寸七分
尺三	五丁	無量壽佛
尺三	許仁山彭壽壽星	紙片每幅三寸七分
尺三	張子	秋階摘錦
尺三	吳	蘭泉圖
尺三	張子青	山水
尺三	改琦	仕女
尺三	任立凡	插花鍾馗
尺三	吳山尊	鼎行書
尺三	徐俊齋	枋大士像
尺三	金雲門	太姒圖
尺三	馬富貴	齊眉圖
尺三	胡三橋	合作水仙
尺三	梁薌林	治家格言
尺三	翁叔平	大虎字
尺三	張叔未	楷書壽字
尺三	戴文節	楷書壽字

屏條

尺四	山舟	真書壽字	紙片每幅六寸
尺四	葉東卿	草書壽字	紙片每幅六寸
尺四	黃小松	隸書壽字	紙片每幅六寸
尺四	王虛舟	篆書壽字	紙片每幅六寸
尺四	任立凡	篆書壽字	紙片每幅六寸
尺四	陳老蓮	高士圖	紙片每幅六寸
尺四	包子梁	晉爵圖	紙片每幅六寸
尺四	湯樂民	把劍鍾馗	紙片每幅六寸
尺四	伊墨卿	行書	紙片每幅六寸
尺四	曹墨琴	真楷	紙片每幅六寸
尺四	錢南園	楷	紙片每幅六寸
尺三	李靜之	正華楷書	紙片每幅六寸
尺三	任阜長	薰花卉	紙片每幅六寸
尺三	藍田叔	山水	紙片每幅六寸
尺三	何媛	紹基行書	紙片每幅六寸
尺三	朱堃	彝尊隸書	紙片每幅六寸
尺三	莫子偲	友芝隸書	紙片每幅六寸
尺三	錢梅溪	泳隸書	紙片每幅六寸

商 務 印 書 館 發 行

八五 何子貞行書 原仿百一元
此工八角二分

八五 翁叔平行書 原仿百一元
此工八角二分

八五 張季直行書 原仿百一元
此工八角二分

八五 吳憲齋行書 原仿百一元
此工八角二分

八五 費曉樓行書 原仿百一元
此工八角二分

橫 勝

八四 張婉綉繪英楷書 原仿百一元
此工八角二分

四言聯 定價精工見後

八四 趙次閑之琛隸書 原仿百一元
此工八角二分

五言聯 定價精工見後

八四 何子貞紹基行書 原仿百一元
此工八角二分

八四 伊墨卿乘綬行書 原仿百一元
此工八角二分

八四 陳勾山兆崙行書 原仿百一元
此工八角二分

八四 莫子愚友芝篆書 原仿百一元
此工八角二分

八四 黃小松易隸書 原仿百一元
此工八角二分

八四 王烟客時敏隸書 原仿百一元
此工八角二分

八四 伊墨卿乘綬隸書 原仿百一元
此工八角二分

八四 查二瞻士標草書 原仿百一元
此工八角二分

八四 金冬心農漆書 原仿百一元
此工八角二分

八四 朱竹垞彙尊隸書 原仿百一元
此工八角二分

八四 何媛叟紹基隸書 原仿百一元
此工八角二分

八四 吳梅邨偉業行書 原仿百一元
此工八角二分

八四 張得天照行書 原仿百一元
此工八角二分

八四 楊濛叟沂孫篆書 原仿百一元
此工八角二分

八四 趙次閑之琛隸書 原仿百一元
此工八角二分

八四 翟文泉云升隸書 原仿百一元
此工八角二分

八四 錢十蘭 姑篆書 原仿百一元
此工八角二分

八四 陳曼生鴻壽行書 原仿百一元
此工八角二分

八四 錢梅溪 泳隸書 原仿百一元
此工八角二分

八四 洪雅存亮吉篆書 原仿百一元
此工八角二分

八四 奚鐵生 岡行書 原仿百一元
此工八角二分

八四 陳老遠洪綬草書 原仿百一元
此工八角二分

八四 張叔未廷濟隸書 原仿百一元
此工八角二分

八四 錢南園 灑晴書 原仿百一元
此工八角二分

八四 錢南園 灑草書 原仿百一元
此工八角二分

八四 錢南園 灑行書 原仿百一元
此工八角二分

八四 何子貞紹基篆書 原仿百一元
此工八角二分

八四 何子貞紹基行書 原仿百一元
此工八角二分

八四 羅叔纘振玉篆書 原仿百一元
此工八角二分

八四 厲樊榭 鶉行書 原仿百一元
此工八角二分

八四 張廉卿裕創行書 原仿百一元
此工八角二分

八四 包慎伯世臣行書 原仿百一元
此工八角二分

八四 包慎伯世臣草書 原仿百一元
此工八角二分

八四 梁山舟同書行書 原仿百一元
此工八角二分

八四 吳荷屋榮光行書 原仿百一元
此工八角二分

八四 吳佩叔東發鐘鼎 原仿百一元
此工八角二分

八四 楊已軍 法篆書 原仿百一元
此工八角二分

八四 鄭板橋 變草書 原仿百一元
此工八角二分

八四 王夢樓文治行書 原仿百一元
此工八角二分

八四 薛素卿素素行書 原仿百一元
此工八角二分

八四 張二水瑞圖草書 原仿百一元
此工八角二分

八五 錢十蘭 姑篆書 原仿百一元
此工八角二分

八五 翁覃谿方綱行書 原仿百一元
此工八角二分

八四 翁覃谿方綱行書 原仿百一元
此工八角二分

八四 翁覃谿方綱行書 原仿百一元
此工八角二分

八四 翁覃谿方綱行書 原仿百一元
此工八角二分

八四 翁覃谿方綱行書 原仿百一元
此工八角二分

八四 翁覃谿方綱行書 原仿百一元
此工八角二分

八四 翁覃谿方綱行書 原仿百一元
此工八角二分

八四 翁覃谿方綱行書 原仿百一元
此工八角二分

八四 翁覃谿方綱行書 原仿百一元
此工八角二分

八四 翁覃谿方綱行書 原仿百一元
此工八角二分

八四 翁覃谿方綱行書 原仿百一元
此工八角二分

八四 翁覃谿方綱行書 原仿百一元
此工八角二分

八四 翁覃谿方綱行書 原仿百一元
此工八角二分

八四 翁覃谿方綱行書 原仿百一元
此工八角二分

八四 翁覃谿方綱行書 原仿百一元
此工八角二分

八四 翁覃谿方綱行書 原仿百一元
此工八角二分

欲知世界

潮流激盪
教育設施

學術發明
實業發展

政治趨向
社會進步

請讀

英 美 各 種 雜 誌

本館爲輸入世界種種新消息起見特代本
國各界訂購英美各種雜誌定價從廉手續
便利倘承 惠顧請就近與各埠分館及上
海發行所接洽爲幸另印目錄函索卽寄

上海
各省

商務印書館謹啓

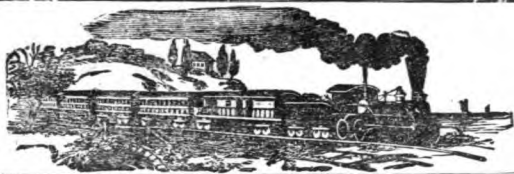

旅行者必備

增訂 上海指南

是書係本館特派專員實地調查重
行增訂凡政學工商食宿遊覽之情
形皆據最近調查所得一一登載城
廂租界新地名以及街路里巷亦無
不列入誠居滬旅滬者所必備定價
五角

新 上海地圖

此圖由實地調查細加測繪極便旅
滬者檢查之用定價四角另有實測
上海城市租界分圖篇幅較大亦較
詳備定價一元

西湖遊覽指南

凡各處名勝之距離遊覽之途徑及
游客須知游客行程食宿交通悉為
登錄定價四角

中國旅行指南

詳載各省地方工廠商店軍警商學
各機關以及名勝古蹟庵觀寺院鐵
路價目無不詳載實於旅客大有裨
益每冊七角

旅行衛生

定價二角

凡屬旅行中之衣食住及起居運動
之一切衛生無不備述兼詳救急治
病法為旅行諸君所必備

袖珍旅行日記

附民國交通地圖檢查便利定價一
角六分

津浦鐵路詳細全圖

角三

京滬詳細地圖

角二

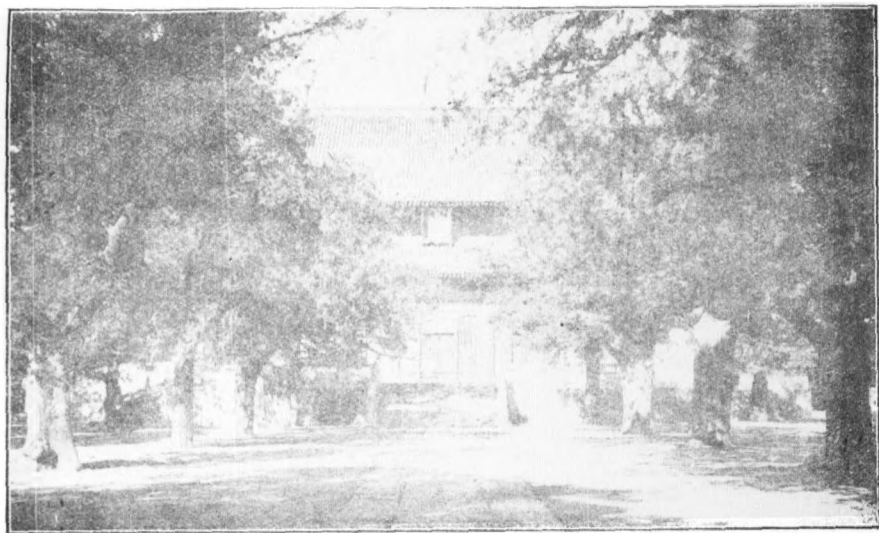

監子國大殿



國子監辟雍

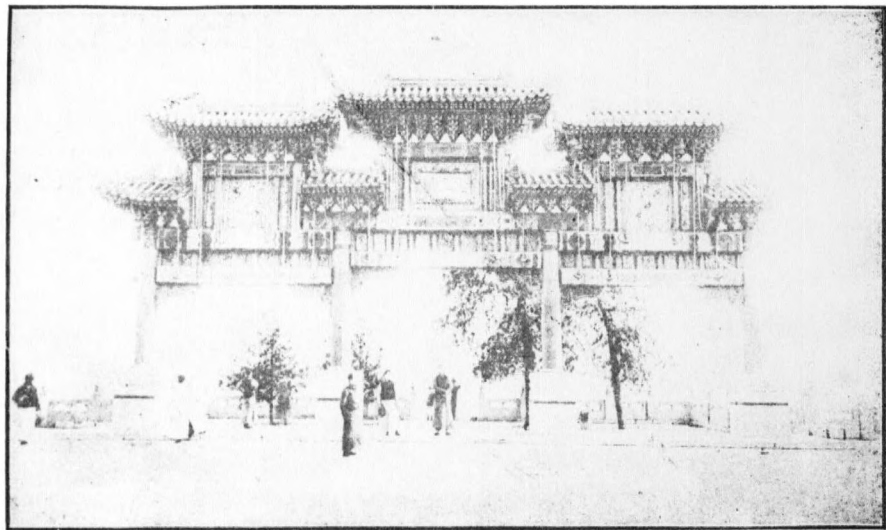

國子監辟雍牌坊

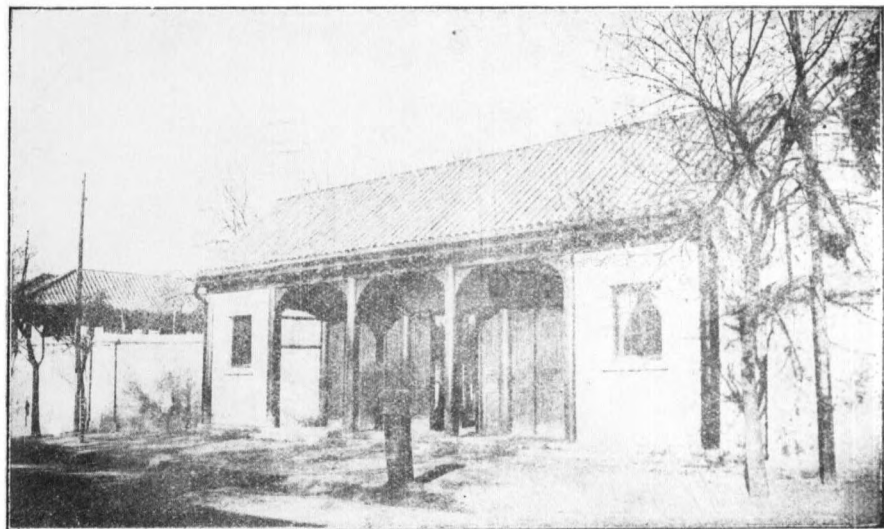

北京風景畫第四

北 京 大 學 校

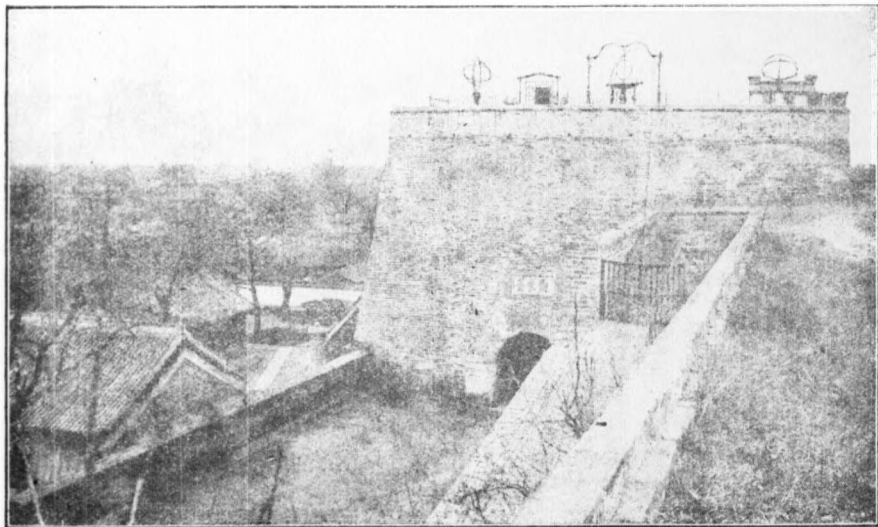

觀象臺之一



北京風景畫第六

觀象臺之二



農商部第二種試驗廠

(即松堂宮內有清高宗寶座)

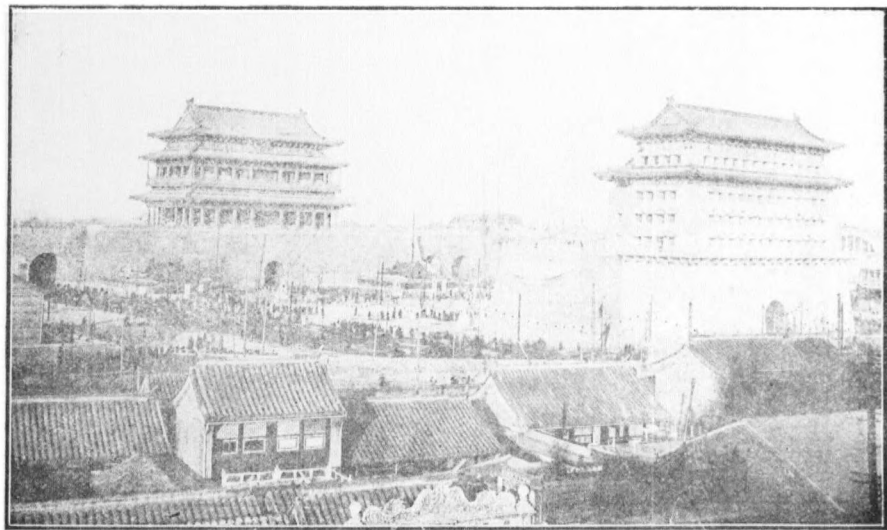

改築之後之正陽門

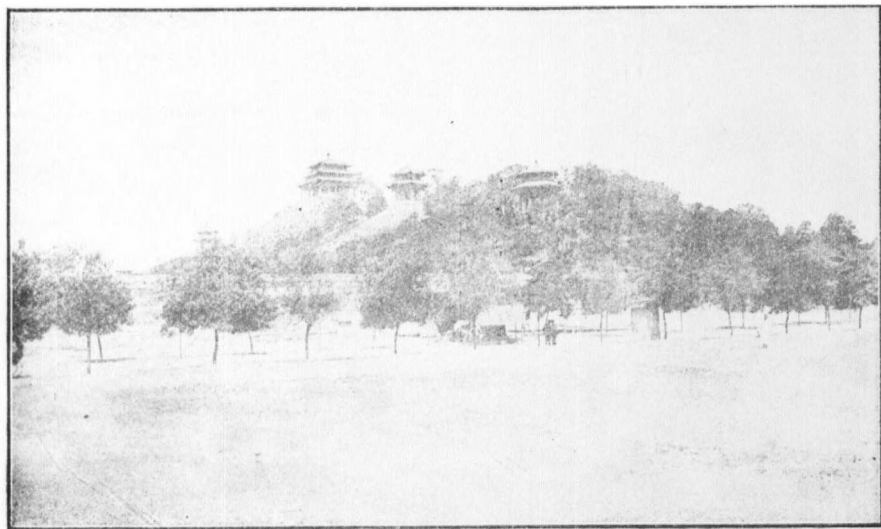

山 景

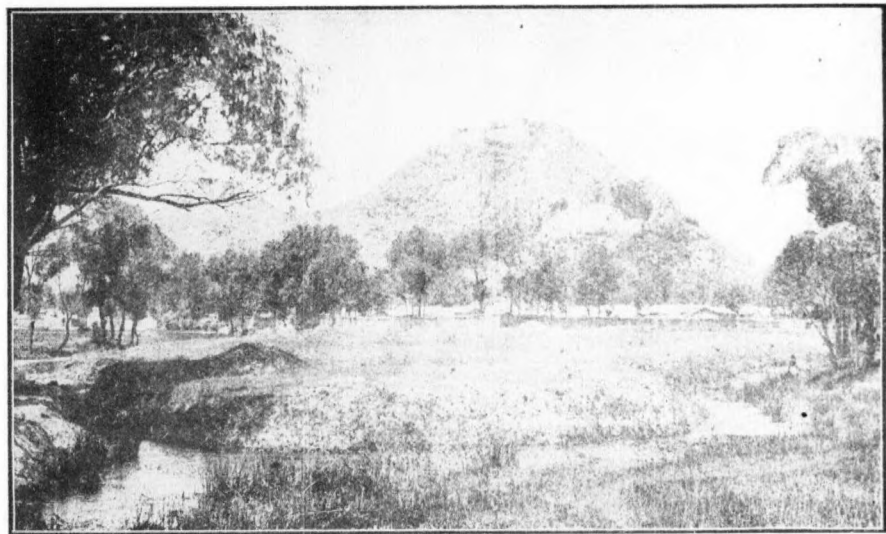

北京風景畫第十

小 湯 山

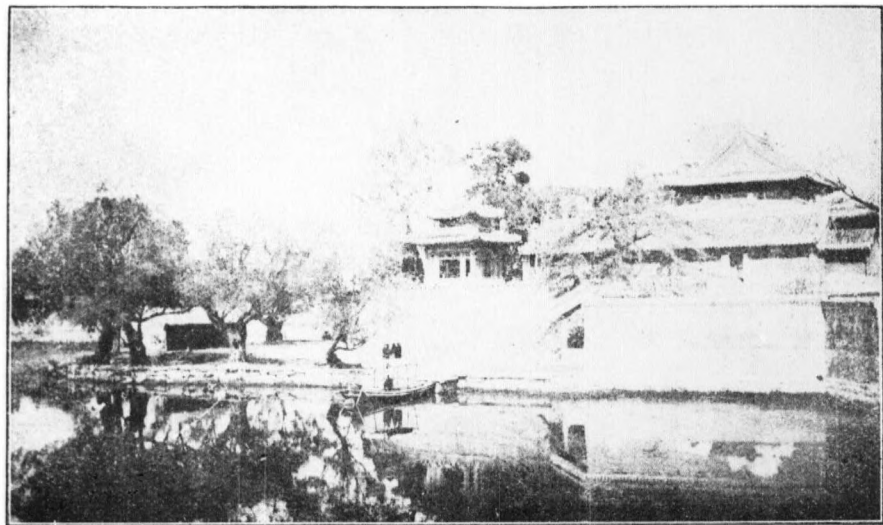

海 中

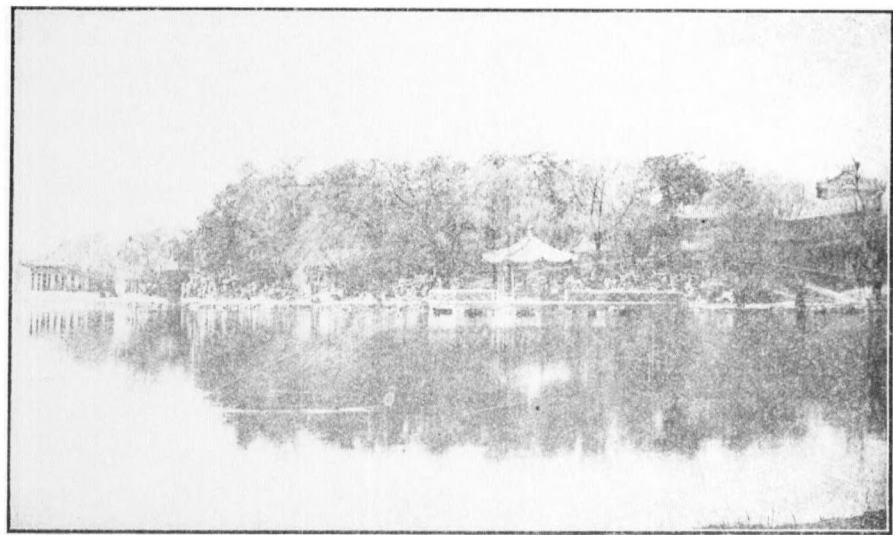

南 海 瀛 臺

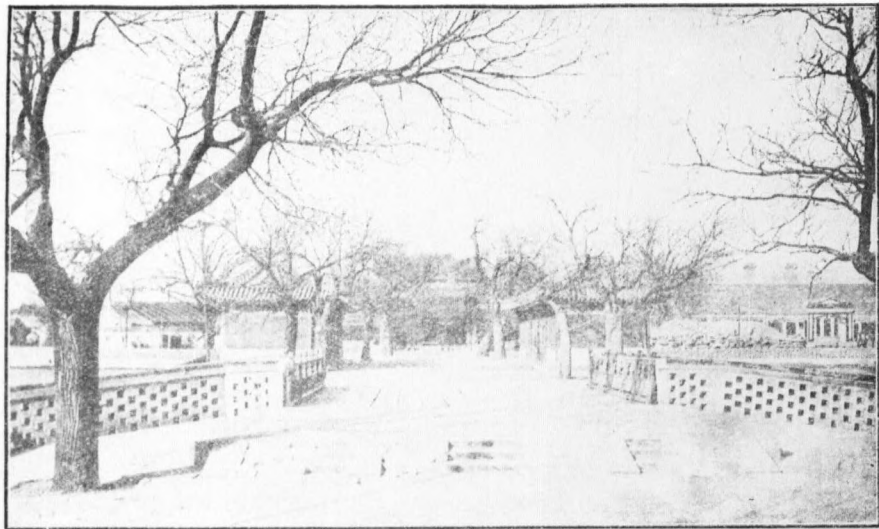

海 北

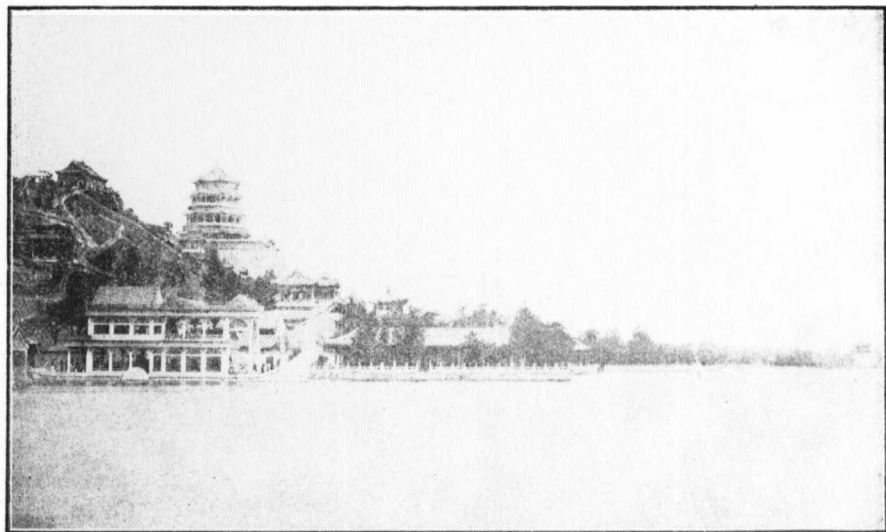

船石及面側之景全園和頤

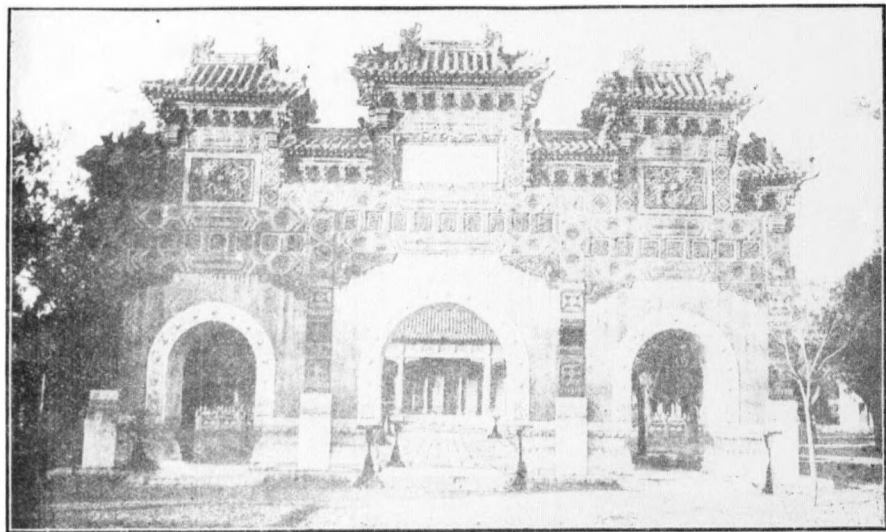

頤和園排雲門之前牌坊

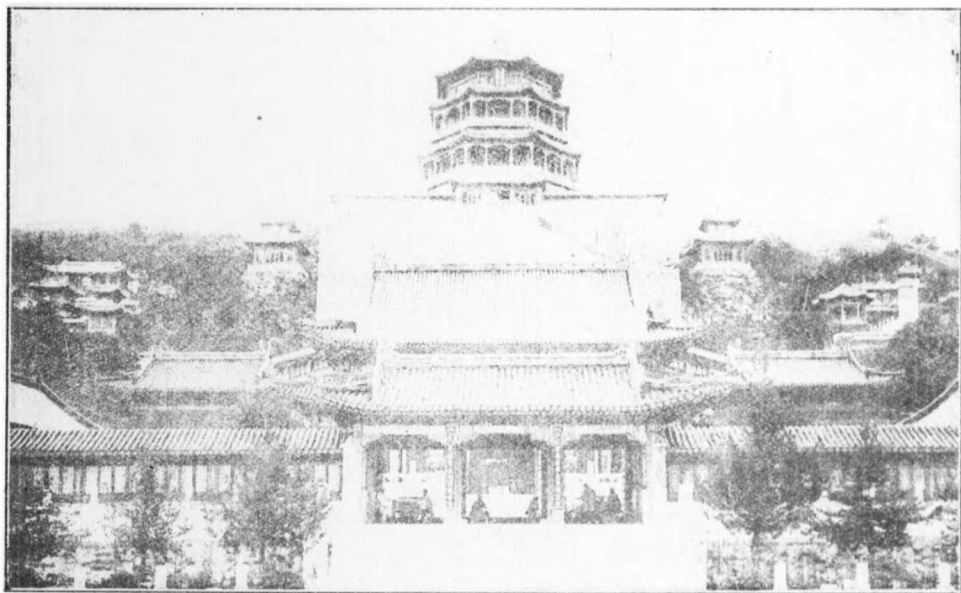

閣香佛及殿雲排園和頤

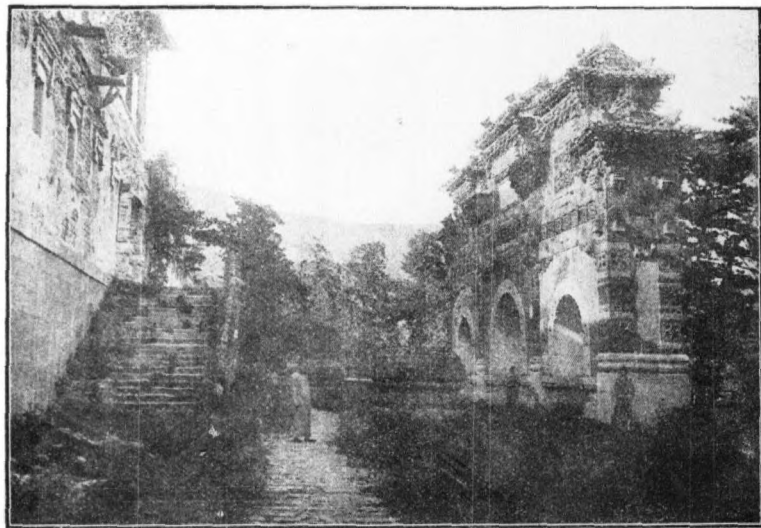

靜宜園昭廟前琉璃牌坊

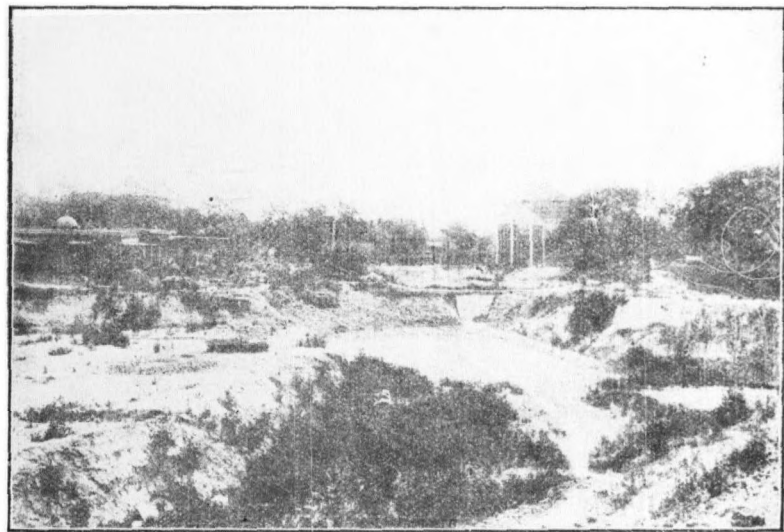

中 央 公 園

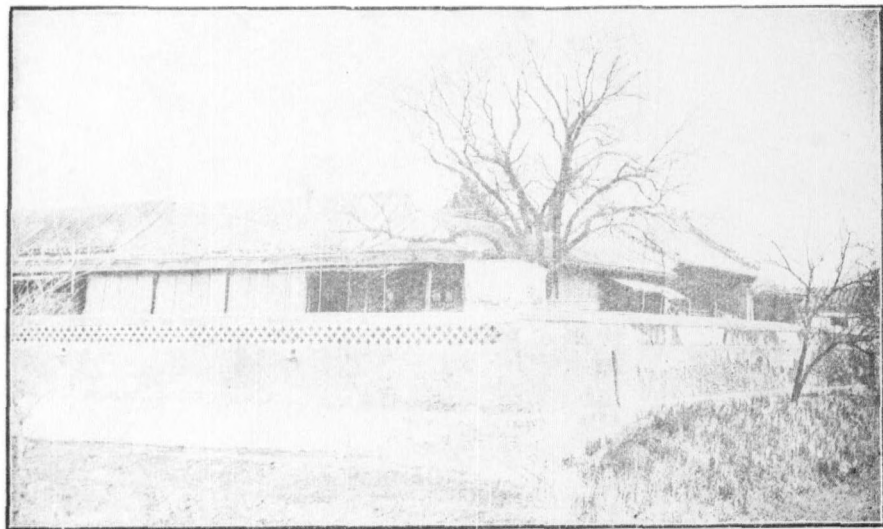

陶然亭

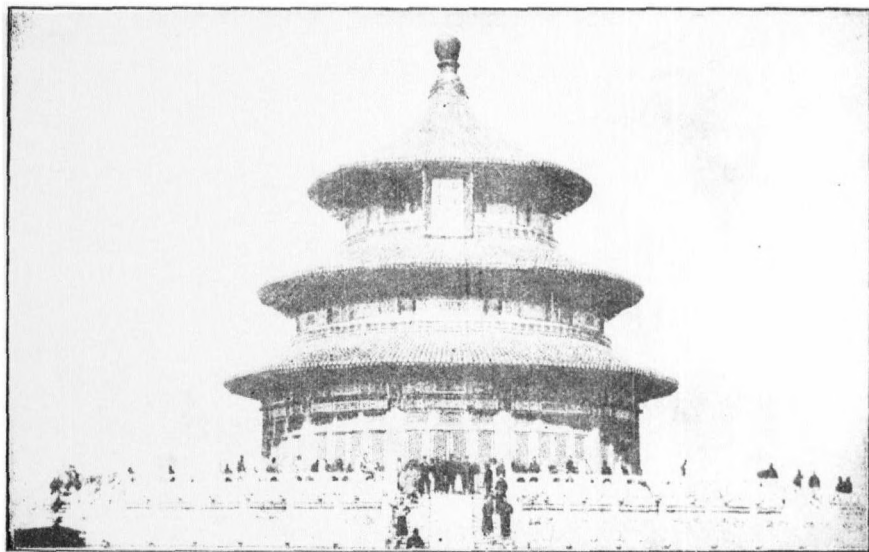

天壇祈年殿

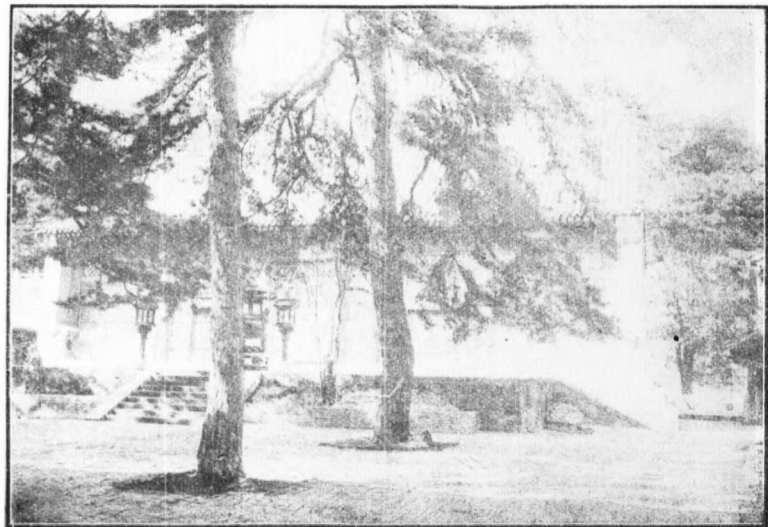

戒壇寺大雄寶殿

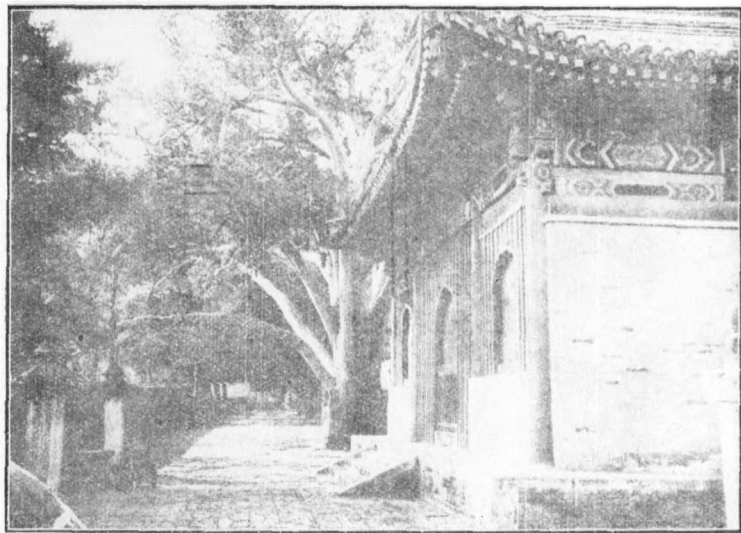

北京風景畫第二十二

戒壇寺九龍松

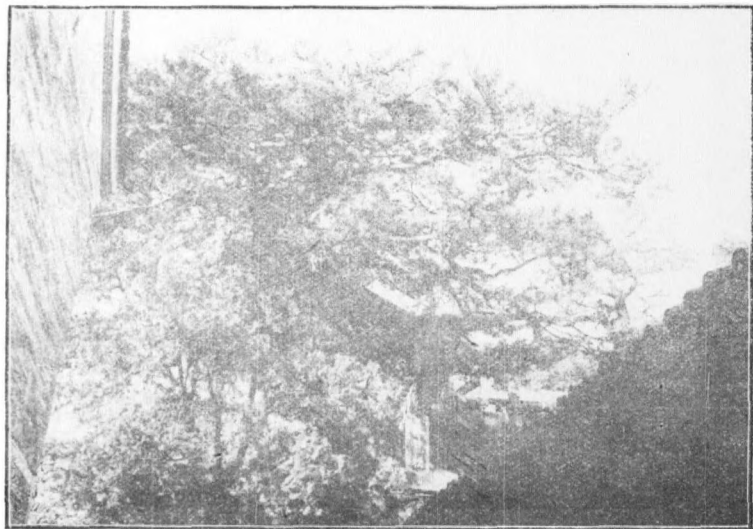

松 龍 臥 寺 壇 戒

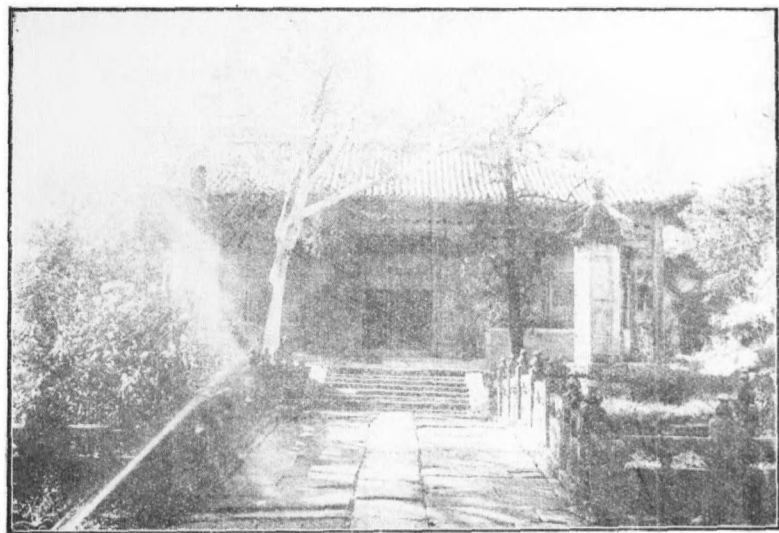

碧雲寺大殿
(中 有 能 仁 寂 照 額)

實用北京指南序例

北京之爲大一統國中央政府所在地也。實自明永樂十九年始。曰順天。清因之。民國成立。亦以之爲國都。而改稱京兆。然世俗仍沿明之舊稱。稱之曰北京。凡求名於朝。求利於市者。無不趨之若鶩。且自南北鐵路行車以來。交通日利。游客日多。惟指導無人。輒感不便。雖有紀述之專書。若都門彙纂。若朝野叢載。今昔狀況。實已大異。蓋皆作於有清同光之年也。本館有鑒於此。特輯此帙。以爲導師。凡所紀載。皆期有切實用。故名之曰實用北京指南。

一本書分十類。一地理。二禮俗。三法規。四公共事業。五交通。六實業。七食宿游覽。八古蹟名勝。九雜錄。十地名表。而殿之以補遺。務使一切情形。瞭如指掌。以爲南鍼之導。

一本書附有北京風景畫二十四幀。已至京者可得按圖尋訪之便。未至京者亦有臥游披覽之樂。

一本書附載京綏京漢京奉等路客票價目表。以其行程悉發軔於北京。爲首站所在地也。

一北京幅員遼闊。事項繁多。調查人雖已力求精確。或有非一時所能查知者。至於調查時確爲如此。於編稿或排字時。有所變遷。尙可隨事增改。若已印或已出版。則實無可設法。不得不待至再版矣。

一本館所輯游覽專書。本書以外。則有增訂中國旅行指南。（定價大洋七角。所載都會商埠以及舟車輻輳之地。凡八十九處。）又有上海指南。（定價大洋五角）西湖游覽指南。（定價大洋四角。並附觀潮指南。）則皆游上海游西湖者所必不可少之書也。

中華民國八年八月

商務印書館編譯所識

第三編法規

新式喪禮	五
舊式喪禮	五
歲時俗尚	六
廟會	十一
附媽媽論	十三
違警罰法	面數
警察廳戶口調查規則	一
(摘錄)	六
內務部防疫清淨方法消	七
毒方法	七
內外城官醫院規則(摘錄)	十一
傳染病醫院章程(摘錄)	十二
管理會館規則	十二
管理旅店規則	十四
重訂管理戲園規則	十六
重訂管理藥戶規則	十八
呈報建築規則	二十

督辦市政公所建築管理辦法	二十二
修訂北京房地收用暫行章程	二十四
京都市政公所發給房地轉移憑單規則	二十六
京都市房基線施行規則(摘錄)	二十七
香廠地畝轉租註冊規則	二十八
馬路章程	二十九
呈報營業規則	二十九
商鋪應守簡章	三十
督辦京都市政公所投票章程	三十
特許廣告規則	三十一
鋪捐章程(摘錄)	三十二
罰辦欠捐章程	三十三
京都市工巡捐局車捐章程	三十三
鄉車進城領照簡章	三十八

第四編公共事業

工巡捐局察看鋪戶流水核定捐等數	三十八
目表	三十八
各鋪求減鋪捐簡明章程	三十八
樂戶捐章(摘錄)	三十九
自來水地管及售水	三十九
龍頭安設規程	三十九
教育	面數
甲 學校教育	一
一 國立學校	一
二 公立學校	二
三 私立學校	六
四 旅京學校	十一
五 教會學校	十一
六 警察廳立貧兒	十四
半日學校	十四
乙 通俗教育	十五
一 講演所	十五

廣東	四川	陝甘	湖南	湖北	浙江	福建	江西	安徽	江蘇	山西	河南	山東	奉天	直隸	各省會館	七	六	五	四	三	二
																試驗場	公共體育場	閱報處	閱書處	博物館	圖書館
二十三	二十三	二十三	二十二	二十二	二十一	二十	十九	十八	十八	十七	十七	十七	十七	十六	十六	十六	十六	十六	十六	十六	十五

實用北京指南
目錄

第五編 交通

廣西	雲南	貴州	各業	會所	慈善事業	善堂	留養院	丙舍	義塚	自來水	電燈	水路	陸路	車站	汽車行	馬車行	轎車行	賃車店	
二十四	二十四	二十五	二十五	二十五	二十九	二十九	二十九	二十九	三十	三十	三十	一	一	一	一	一	一	三	三
面數																			

三	黑龍江	吉林	奉天	直隸	設	八年一月一日以前	郵政章程摘要	快信地名表(均民國)	摘要	立直接互換包裹章程	中美(和諾魯魯在內)訂	北京一等郵局各支局地	郵務	轉運	標局	驛店	驛馬店	自行車行(即腳踏車)	人力車行	手車鋪	做車
十二	十二	十二	十一	十一	十一	十九	十九	十九	十九	六	六	六	六	五	五	五	四	四	四	四	三

實用北京指南 目錄

山東	十二
河南	十二
山西	十三
江蘇	十三
安徽	十四
江西	十四
福建	十五
浙江	十五
湖北	十五
湖南	十五
陝西	十五
甘肅	十六
四川	十六
廣東	十六
廣西	十六
雲南	十七
貴州	十七
蒙古	十七
信局	十七
電報	十七
北京電報總分局地址	十七
電政章程摘要	十七

各省電報局名表	十八
直隸省	十八
盛京卽奉天省	十九
吉林省	二十
黑龍江省	二十
山東省	二十一
河南省	二十一
山西省	二十二
江蘇省	二十二
安徽省	二十三
江西省	二十三
福建省	二十四
浙江省	二十四
湖北省	二十四
湖南省	二十五
陝西省	二十五
甘肅省	二十六
新疆省	二十六
四川省	二十七
廣東省	二十七
廣西省	二十八
雲南省	二十八

四

貴州省	二十九
蒙古	二十九
西藏	二十九
電報代日韻目表	二十九
電話	二十九
北京電話局地址	二十九
節錄安設電話章程	二十九
節錄大城內裝機收	二十九
費章程	三十
大城內電話價目表	三十一
節錄大城外裝機收	三十一
費章程	三十二
大城外電話價目表	三十二
西苑南苑北苑電話	三十二
分局價目表	三十三
節錄長途傳話收費	三十三
章程	三十四
長途傳話價目表	三十四
節錄專線章程	三十五
零售電話	三十六
附鐵路客票價目表	面數
京奉與朝鮮東清並日本	面數

各路聯絡通票價表	一
京奉與南滿路並英京倫	
敦聯絡通票價目表	二
五路聯絡通票正陽門價	
目表	三
五路聯絡通票豐臺價目表	三
北京正陽門東車站至山海	五
關客位價目表(附正陽	
門至通州頭二三等客位	
價目表)	
山海關至瀋陽至營口頭二	
三等客位價目表	
京綏鐵路頭二三等客位價	
目表	
京漢全路各站尋常客車三	
等票價表一	
京漢全路各站尋常客車三	
等票價表二	
京漢全路各站尋常客車三	
等票價表三	
京漢全路各站尋常客車三	

實用北京指南 目錄

第六編實業

等票價表四	
京漢全路各站尋常客車三	
等票價表五	
京漢全路各站尋常客車三	
等票價表六	
京漢全路各站尋常客車三	
等票價表七	
京漢全路各站尋常客車三	
等票價表八	
京漢全路各站尋常客車三	
等票價表九	
北京特優工商品路述	
京師市場說明	
廠作	
各項工廠	
印刷所	
石版廠	
石廠	
五金工廠	
銅鐵工廠	

面數
一
三
四
四
五
六
六
六

鐵工廠	六
鮮花廠	七
木廠	七
木料廠	十
生料廠	十
生料板廠	十
梳廠	十一
棺鋪	十一
壽材廠	十一
炭廠	十二
織布廠	十二
染工廠	十二
被服廠	十二
地毯廠	十二
織襪廠	十三
毛巾廠	十三
皮革廠	十三
豬毛廠	十三
牙刷廠	十三
造胰廠	十三
官窰金瓷廠	十三
瑛瑯廠	十五

實用北京指南 目錄

料器廠	十三
楠木作	十四
油漆作	十四
包金做	十四
鑲金做	十五
琢磨玉石做	十五
拔絲做	十五
氈帽氈鞋做	十五
攢花做	十五
工程處	十五
金融	十六
金店	十六
金珠店	十七
銀公司	十七
銀行	十七
銀號	十九
銀錢店	十九
爐房	二十一
匯兌莊	二十二
兌換所	二十二
帳局	二十三
證券交易所	二十三

證券交易所事務所	二十三
證據金及經手費	二十三
當舖	二十四
保險公司	二十五
附保險辦法及火險價目	二十五
教育用品	二十六
書館	二十六
書局	二十六
書社	二十六
書莊	二十六
書鋪	二十七
學校儀器所	二十七
筆墨店	二十七
墨盒店	二十八
造紙局	二十八
南紙店	二十九
紙店	三十一
賬本店	三十一
圖章館	三十一
刻字鋪	三十一
美術品	三十二

音樂鋪	三十二
響器店	三十二
鼓鋪	三十二
話匣經理處	三十三
古玩鋪(亦即文玩)	三十三
古畫字帖鋪	三十五
蘇裱字畫鋪	三十五
扇畫店	三十五
燈畫店	三十六
照相館	三十六
金屬品	三十七
機器莊	三十七
捶金鋪	三十七
五金行	三十七
銅器鋪	三十八
白銅鋪	三十八
紅銅鋪	三十八
黃銅鋪	三十八
銅絲鋪	三十九
銅錫店	三十九
錫店	三十九
鐵鋪	三十九

織染	紡紗公司	四十
	棉花莊	四十
	顏料店	四十
	織染公司	四十一
	染坊	四十一
綢布	綢緞莊	四十二
	緞莊	四十二
	綾店	四十五
	呢絨洋貨	四十五
	布舖	四十五
	布莊	四十五
	踴布局	四十六
	洋貨布莊	四十六
	絲線店	四十六
	棉線店	四十六
	絨線雜貨店	四十七
衣着	估衣舖	四十八
	戲衣局	四十八
	新衣莊	五十一

實用北京指南 目錄

新衣襪店	五十一
雨衣店	五十一
壽衣舖	五十一
祭衣店	五十二
西服莊	五十二
軍衣莊	五十三
成衣舖	五十三
帽店	五十四
靴鞋莊	五十五
油靴店	五十六
斜皮店	五十六
皮貨局	五十七
繡貨莊	五十七
花邊莊	五十九
欄杆店	六十
繸帶舖	六十
絨球店	六十
妝飾品	六十
金珠首飾店	六十
珠寶玉石店	六十一
金鑽局	六十一
金箔店	六十一

銀樓	六十一
白銅首飾店	六十二
景泰琺瑯舖	六十三
象牙秋角舖	六十三
骨貨舖	六十三
翠花局	六十三
紙花店	六十三
梨花師	六十四
頭髮舖	六十四
梳篦舖	六十四
鏡子舖	六十四
懷鏡風鏡舖	六十五
眼鏡行	六十五
刷子舖	六十五
香料舖	六十五
碱店	六十六
日用品	六十六
帳房舖	六十六
棚舖	六十六
修理爐竈局	六十六
白爐舖	六十八
洋爐舖	六十八

實用北京指南 目錄

陶器鋪	六十九
缸瓦鋪	六十九
缸店	六十九
沙鍋店	六十九
磚瓦鋪	六十九
瓷器店	七十
盜器店	七十一
料器店	七十一
玻璃要貨瓶子局	七十一
玻璃莊	七十一
氈簾鋪	七十二
毛氈局	七十二
地氈莊	七十二
嫁妝鋪	七十二
棹椅木器鋪	七十三
洋棹椅鋪	七十五
藤竹棹椅鋪	七十五
漆鋪	七十五
皮荷包鋪	七十五
皮箱店	七十五
板箱鋪	七十六
櫃箱鋪	七十六

木桶鋪	七十六
漆盒鋪	七十七
掛貨鋪	七十七
山貨店	七十八
荊條鋪	七十八
麻繩鋪	七十九
草紙店	七十九
烟袋鋪	七十九
水烟袋鋪	七十九
刀剪鋪	七十九
針店	八十
洋貨莊	八十
鐘表鋪	八十二
燃料	八十二
電料行	八十三
電燈行	八十三
鐵絲燈籠鋪	八十三
牛角燈鋪	八十三
煤鋪	八十三
煤灰棧	八十六
灰棧	八十八
煤油公司	八十八

煤油莊	八十八
火柴	九十
香鋪	九十
白油局	九十一
蠟鋪	九十一
花礮局	九十一
席箔店	九十二
冥衣鋪	九十二
飲食品	九十三
糧棧	九十三
糧店	九十四
糧局	九十四
糧莊	九十四
雜糧店	九十四
碾房	九十六
米麩莊	九十六
米莊	九十七
粉坊	九十八
麩粉公司	九十九
掛麩鋪	九十九
切麩鋪	九十九
羊店	一百

羊肉鋪	一百
醬牛肉鋪	一百一
各種熟羊肉鋪	一百一
豬店	一百一
豬肉櫃	一百二
醬肉鋪	一百二
爐肉鋪	一百三
雞鴨店	一百三
雞鴨鵝店	一百四
雞蛋行	一百四
松花鴨子局	一百四
海味店	一百四
魚店	一百六
硝店(即滴蝦鋪)	一百六
牛乳鋪	一百六
豆精製造所	一百七
豆腐坊	一百七
臭豆腐鋪	一百八
麪筋鋪	一百八
川貨鹹菜店	一百八
菜局	一百八
菜店	一百九

蘑菇店	一百九
果脯局	一百九
眞素南果鋪	一百九
南果茶湯鋪	一百九
鮮果店	一百九
乾鮮果行	一百十
花生店	一百十
瓜子店	一百十
葱店	一百十
南貨點心店	一百十
洋點心鋪	一百十
麪包房	一百十一
餛飩鋪	一百十二
糕乾鋪	一百十三
糖坊	一百十三
蜜供局	一百十三
京醬園	一百十三
南醬園	一百十四
油店	一百十四
香油坊	一百十四
油鹽店	一百十五
鹽店	一百十七

糖莊	一百十七
油酒店	一百十七
茶店(茶葉)	一百十八
酒店(即公賣棧)	一百十九
南酒店	一百二十
西法造酒公司	一百二十
洋酒店	一百二十
冰局	一百二十
冰窖	一百二十
煙莊	一百二十
煙鋪	一百二十
捲煙公司	一百二十一
紙煙莊	一百二十二
鼻煙鋪	一百二十二
農牧	一百二十三
草鋪	一百二十三
麻鋪	一百二十三
官麻店	一百二十三
皮革	一百二十三
牛皮店	一百二十三
羊皮店	一百二十三
藥品	一百二十三

參茸莊	一百二十三
藥鋪	一百二十四
丸藥鋪	一百二十六
眼藥鋪	一百二十六
開藥莊	一百二十六
坎離痧藥鋪	一百二十六
膏藥鋪	一百二十六
藥酒店	一百二十七
紅花藏香局	一百二十七
通草店	一百二十七
藥房	一百二十七
花柳藥房	一百二十七
武裝品	一百二十八
軍刀鋪	一百二十八
鎗鋪	一百二十八
弓箭鋪	一百二十八
鞍子鋪	一百二十八
鞍鞋鋪	一百二十八
雜類	一百二十八
車園鋪墊鋪	一百二十八
喜轎鋪	一百二十九
天平店	一百二十九

鋼刀鋪	一百三十
蘇刀鋪	一百三十
藥刀鋪	一百三十
蹄鐵鋪	一百三十
蒸鍋鋪	一百三十
猪肉湯鍋	一百三十
雕漆鋪	一百三十一
堆花繡花鏡屏	一百三十一
鏡框店	一百三十一
揮扇鋪	一百三十一
錦匣鋪	一百三十一
哈噠店	一百三十一
護肩毡履鋪	一百三十二
鋸木器鋪	一百三十二
風箱鋪	一百三十二
羅圈鋪	一百三十二
羅底局	一百三十二
盜頭鋪	一百三十三
包頭鋪	一百三十三
龍頭鋪	一百三十三
酒篋鋪	一百三十三
扁擔鋪	一百三十三

第七編 食宿游覽

附 遊藝堂 理髮館

鳥籠鋪	一百三十三
馬尾店	一百三十三
槓房	一百三十三
公司	一百三十四
貨棧	一百三十六
拍賣行	一百三十六
售品所	一百三十六
洋行	一百三十七
飯莊	一
飯館	一
飯鋪	五
番菜館	六
通用中菜	六
通用西菜	六
茶軒(即貳董鋪)	七
小茶館	七
茶樓及咖啡館	七

同洗衣

面數

榆樹林
黑松林
松樹哇
天壇
地壇
朝日壇
夕月壇
先農壇
先蠶壇
社稷壇
清太廟
歷代帝王廟
文廟
武廟
真武廟
馬神廟
護國忠義廟
宣仁廟
凝和廟
昭顯廟
關帝廟
文昌帝君廟

六六六六六六六六六六六六六六六六

三官廟
觀音廟
土地廟
竈君廟
精忠廟
都城隍廟
火神廟
藥王廟
五道廟
金鑪聖母鑄鐘娘娘廟
東嶽廟
碧霞元君廟
西紅廟
寧佑廟
黑龍潭龍神廟
蠶神廟
昭廟
普勝寺
普度寺
嵩祝寺
鐘鼓寺
伽藍寺

七七七七七七九九九九九九八八八八八八八七

萬壽興隆寺
福佑寺
永安寺
闡福寺
宏仁寺
賢良寺
法華寺
法光寺
白塔寺
寶禪寺
廣化寺
淨業寺
鷺峯寺
雙塔寺
柏林寺
隆福寺
護國寺
弘慈廣濟寺
蓮花寺
法塔寺
延壽寺
法源寺

十一十一十一十一十一十一十一十一十一

崇效寺
 明因寺
 長椿寺
 大慈仁寺
 善果寺
 龍泉寺
 天寧寺
 宏善寺
 海會寺
 大鐘寺
 五塔寺
 鐵塔寺
 廣通寺
 大慧寺
 慈慧寺
 極樂寺
 崇壽寺
 十方普覺寺
 月河寺
 萬壽寺
 黃寺
 黑寺

十三
 十三
 十三
 十四
 十四
 十四
 十四
 十四
 十四
 十四
 十五
 十五
 十五
 十五
 十五
 十五
 十五
 十六
 十六
 十六
 十六
 十六

夕照寺
 拈花寺
 臥佛寺
 洪光寺
 香山寺
 隆恩寺
 實勝寺
 香盤寺
 碧雲寺
 大覺寺
 戒壇寺
 岫雲寺
 盧師寺
 奇泉寺
 寶相寺
 寶諦寺
 福慧寺
 崇元觀
 朝真觀
 白雲觀
 妙緣觀
 延壽菴

十七
 十七
 十七
 十七
 十七
 十七
 十七
 十七
 十七
 十八
 十八
 十八
 十八
 十九
 十九
 十九
 十九
 十九
 十九
 十九
 十九
 二十

石鏡菴
 朝陽菴
 松筠菴
 慈悲菴
 摩訶菴
 廣濟菴
 天仙菴
 雍和宮
 朝天宮
 崇真萬壽宮
 天慶宮
 顯靈宮
 太陽宮
 太平宮
 靈佑宮
 斗姥宮
 天妃宮
 花園宮
 九天宮
 靈明顯聖宮
 昌運宮
 元福宮

二十一
 二十一
 二十一
 二十一
 二十一
 二十一
 二十一
 二十一
 二十一
 二十一
 二十一
 二十一
 二十一
 二十一
 二十一
 二十一
 二十一
 二十一
 二十一
 二十一
 二十二
 二十二

實用北京指南 目錄

興隆殿	二十二
大高玄殿	二十二
承光殿	二十二
壽皇殿	二十二
玉皇頂	二十二
玉皇閣	二十二
紫光閣	二十二
堂子	二十二
觀音堂	二十三
呂公堂	二十三
蕭公堂	二十三
狄梁公祠	二十三
吳越王錢鏐祠	二十三
岳武穆祠	二十三
文丞相祠	二十三
劉猛將軍祠	二十三
五聖祠	二十三
賢良祠	二十三
山右三忠祠	二十三
于少保祠	二十三
吉安二忠祠	二十四
昆明湖廣潤靈雨祠	二十四

玉泉山神龍祠	二十四
惠濟祠	二十四
河神祠	二十四
昭忠祠	二十四
睿忠親王祠	二十四
怡賢親王祠	二十四
雙忠祠	二十四
旌勇祠	二十五
獎忠祠	二十四
褒忠祠	二十四
定南武壯王祠	二十四
恪僖公祠	二十四
勤襄公祠	二十四
文襄公祠	二十四
宏毅公祠	二十四
左翼忠孝祠	二十四
左翼節孝祠	二十四
右翼忠孝祠	二十四
右翼節孝祠	二十四
呂公祠	二十四
匯通祠	二十四
正乙祠	二十四

十四

趙公祠	二十四
岳忠武王祠	二十四
江右謝公祠	二十四
越中先賢祠	二十四
遼章宗陵	二十四
金代各陵	二十四
元順帝陵	二十四
明陵	二十四
西陵	二十五
漢左馮翊韓延壽墓	二十五
漢蒯徹墓	二十五
晉張華墓	二十五
唐袁忠墓	二十五
元丞相耶律楚材墓	二十五
元太保劉秉忠墓	二十五
元廉希憲墓	二十五
元參政郝景文墓	二十五
遼御史大夫李內貞墓	二十五
元歐陽原功墓李孟墓	二十五
明李東陽墓	二十五

明朱之馮墓	二十五
明金鉉墓	二十五
明穆天顏墓	二十五
明駙馬都尉鞏永固墓	二十五
明剛丙墓	二十五
明太僕米萬鍾墓	二十六
明董四墓	二十六
明方從哲墓	二十六
明利瑪竇墓	二十六
清王文貞公崇簡子	二十六
文靖公熙墓	二十六
清桂文敏公芳墓	二十六
清大學士朱珪墓	二十六
清內閣學士翁方綱墓	二十六
清英果敏公翰墓	二十六
清塔忠武公齊布墓	二十六
香冢	二十六
英武冢	二十六
燕山賢十郎宅	二十六
元丞相托克托宅	二十七

元趙栗夫故宅	二十七
明衍聖公賜第	二十七
明李東陽賜第	二十七
明金忠潔公鉉墓	二十七
明祖大壽宅	二十七
清義王孫可望賜第	二十七
清朱彝尊賜第	二十七
清孫少宰承澤宅	二十七
清王文簡公士禛宅	二十七
清吳偉業宅	二十七
清李漁宅	二十七
清大學士李文貞公	二十七
光地宅	二十七
清大學士李文安公	二十八
軾宅	二十八
清查慎行宅	二十八
清大學士陳文簡公	二十八
元龍宅	二十八
清李紱宅	二十八
清施閏章宅	二十八
清趙吉士宅	二十八
清高士奇賜第	二十八

清黃叔琳宅	二十八
清紀文達公昫宅	二十八
清吳可讀宅	二十八
皇史宬	二十八
鼓樓	二十八
鐘樓	二十八
韻琴齋	二十九
見心齋	二十九
來遠齋	二十九
梯雲山館	二十九
五龍亭	二十九
陶然亭	二十九
漱芳亭	二十九
匏瓜亭	二十九
接葉亭	二十九
水雲榭	二十九
瀛臺	三十
觀象臺	三十
觀耕臺	三十
審臺	三十
釣魚臺	三十一
瞭鷹臺	三十一

實用北京指南 目錄

黃金臺	三十一
豐臺	三十一
蔬糧臺	三十一
元郊臺	三十一
祭星臺	三十一
葆臺	三十一
望京村墩臺	三十一
量水臺	三十一
龍虎臺	三十一
燕墩	三十一
雙塔	三十一
萬松老人塔	三十一
金鸞玉鍊橋	三十二
德勝橋	三十二
銀錠橋	三十二
高梁橋	三十二
白石橋	三十二
草橋	三十二
蘆溝橋	三十二
繡綺橋	三十三
飛龍橋	三十三
倚虹堂	三十三

明秦良玉駐兵處	三十三
辦理回人佐領事務處	三十三
貢院	三十三
國子監	三十四
象房	三十四
太平倉	三十四
華嚴鐘廠	三十四
神木廠	三十四
黑密廠	三十四
琉璃廠甸	三十四
春場	三十五
藍靛廠	三十五
南花園	三十五
西苑	三十五
蕉園	三十五
清漪園	三十六
惠山園	三十六
靜明園	三十六
靜宜園	三十六
頤和園	三十八
自怡園	三十八

洪雅園	三十八
澄懷園	三十九
湛園	三十九
宣家園	三十九
李家園	三十九
梁家園	三十九
寄園	三十九
怡園	三十九
杏花園	三十九
毓春園	三十九
鹿園	三十九
中央公園	三十九
京都市城南公園	四十一
海王村公園	四十一
水心亭	四十二
農事試驗場	四十二
衛生陳列所	四十二
勸工陳列所	四十二
太學石鼓	四十三
梅稍月	四十三
懸山	四十三
正陽石馬	四十三

崇文鐵龜	四十三
德勝石碣	四十三
安定真武	四十三
彰儀金人	四十三
朝陽穀穗	四十三
阜成梅花	四十三
右安花畦	四十三
西直折柳	四十三
東直鐵塔	四十三
西便白羊	四十四
宣武水平	四十四
石面	四十四
鐵老藹	四十四
銅人	四十四
銅佛	四十四
人字柳	四十四
菩提樹	四十四
婆羅樹	四十四
龍爪槐	四十四
架松	四十四
黃木	四十四
善應寺古松	四十四

唐雲庵將軍李秀殘碑	四十四
唐天寶瓦	四十四
唐淤泥寺經幢	四十四
唐閔忠寺无塔淨光寶塔頌	四十四
唐監察御史裏行王仲堪墓志銘	四十四
唐井闌刻字	四十五
唐王公夫人張氏墓志	四十五
唐閔忠寺重藏舍利記	四十五
宋燕山清勝寺慈慧太師塔幢	四十五
遼燕京析津縣華黎莊建木塔記	四十五
遼歸義寺尊勝經幢	四十五
遼承進爲薦福禪師造尊勝經幢	四十五
遼都亭口侯太原王公修石幢記	四十五

遼衍法寺尊勝經幢	四十五
遼采魏院陀羅尼石塔記	四十五
遼奉福寺尊勝經幢	四十五
遼陽臺山清水院藏經記	四十五
遼戒壇聚慧寺大吉祥佛頂圓滿陀羅尼幢	四十五
遼壇主崇祿大夫守司空傳戒大師法幢記	四十五
遼壇主寺司空大師道行碑	四十五
遼觀音菩薩地宮舍利函記	四十五
遼舍利石函紫楊師德大衆題名	四十五
遼慈知大德尊勝大悲陀羅尼幢	四十五
遼報國寺尊勝經幢	四十五
遼駐蹕寺沙門奉航	四十五

隨記	四十五
遼尊勝陀羅尼咒幢	四十五
金比丘圓委爲父母	
建佛頂諸經陀羅尼碑	四十六
金尊勝陀羅尼真言幢	四十六
金觀音甘露破地獄淨法界真言幢	四十六
金口口禪師遺行碑	四十六
金竹林寺奇和尚塔銘	四十六
金禮部令史題名記	四十六
金龍泉寺言禪師塔銘	四十六
金潭柘寺僧玉從皇帝龍泉寺應制詩	四十六
金延壽寺清淨光相陀羅尼幢	四十六
金了公禪師塔銘	四十六
元大都治總管碑	四十六
元碑陰記	四十六

元成宗皇帝天壽萬寧寺神御殿碑	四十六
元東岳廟昭德殿碑	四十六
元上卿真人張留孫碑	四十六
元潭柘寺歸雲禪師塔銘	四十六
元慶壽寺西堂海雲禪師碑	四十六
元崇國寺聖旨碑	四十六
元崇國北寺地產圖	四十六
元大都馬鞍山聚禪寺月泉新公長老塔銘	四十六
元崇國寺崇教大師演公碑	四十六
元鐵師子刻字	四十六
元義勇武安王廟碑	四十六
元義勇武安王祠記	四十六
元大都城隍佑聖王廟碑	四十六
元武安王廟碑	四十七

元重修瑞雲寺碑	四十七
元重修新建崇國寺碑	四十七
元權實義利寺開山和尚了公行蹟碑	四十七
殘名	四十七
元崇國寺聖旨碑	四十七
元崇國寺常住莊田事產記	四十七
元崇國寺隆安選公傳戒碑	四十七
元宣政院劉付二道	四十七
元馬鞍山俊公和尚塔銘	四十七
元心經幢	四十七
麒麟碑	四十七
附北海游記	四十七
附十刹海游記	四十八

第九編雜錄

宗教

面數 一

天主教	一
耶穌教	一
東正教會(奉耶穌)	一
回教	一
理門	一
報章	二
公報	二
雜誌	二
日報	三
洋文報	四
律師	四
醫	九
醫院(附藥房診治所)	九
醫寓	十一
牙眼醫	十三
獸醫	十三
內外城產婆	十三
媒婆	十七
陰陽生	十八
命館	十八
測字相館	十九
書家	十九
實用北京指南	目錄

第十編地名表

畫家	十九
畫相館	十九
傳真處	十九
繙手	二十
府第	二十
世界各國國慶紀念日	二十一
補遺	一至三
內外城警區	一至三
檢字	一至七
地名表	一至六十七
自來水	面數
自來水包月水價	一一
通信社	一一
食宿游覽說略	一一

商 務 印 書 館 招 登 廣 告

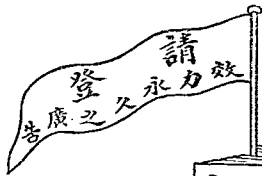
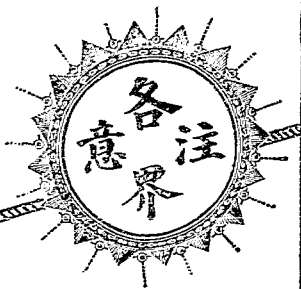

專供全國國民高等小學生徒閱看
少年雜誌

另有上海指南北京指南西湖遊覽指南
中國旅行指南上海商業各埠日
記銷路極廣如登廣告本各埠
最為相宜

全國中學學生交換知識機關
學生雜誌

中學學生及僑居英美者大都購閱
英文雜誌

凡各大商號欲登本館各種雜誌書藉廣告者費用極廉
功加極大請逕向上海棋盤街商務印書館營業部接洽
另印詳章函索即寄

官商軍學各界莫不人手一編
東方雜誌

識字婦女女校學生人人歡迎
婦女雜誌

教育家必備各學校均備
教育雜誌

新舊學家的極歡迎
政商各界購閱亦多
小說月報

為留學生中學以上學生必讀
留美學生季報

全國農業學校學生及實業家莫不訂閱
農學雜誌

銀行商居海關路電郵務人員閱者尤多
英語週刊

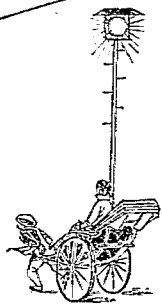

實用北京指南第一編 地理

建置之沿革

北京。唐虞之幽州也。夏曰冀。殷仍曰幽州。周封堯後及召公於此。則曰薊。曰燕。秦曰上谷。漢曰廣陽。魏晉及唐皆曰薊州。而晉唐又或稱范陽。稱幽州。至五代石晉遂爲遼。遼有遼太宗會同元年。升幽州爲南京。又曰燕京。聖宗開泰元年。改爲析津府。置宛平析津二縣治。宋宣和五年。金人來歸燕京六州。遂改稱燕山府。金貞元四年。金主亮幸燕。因定京邑。以爲中都。府曰大興。改析津縣爲大興縣。元初亦稱大興。世祖至元九年。

實用北京指南

第一編 地理

改爲大都。明洪武初。改北平。永樂中。定都北京。營建宮殿。改順天府。北京之名始著。大興宛平二縣。一仍遼金之舊。清因明制。無所更易。民國成立。以統制之便。仍建首都於此。亦如其舊。

城池之沿革

京城爲唐藩鎮故城。遼金元明迭次改築而成者。也。藩鎮故城不可攷。攷自遼始。遼聖宗開泰元年。改幽都府爲析津府。方三十六里。門八。東曰安東。迎春。南曰開陽。丹鳳。西曰顯西。清音。北曰通天。拱辰。其城址在今城西偏。按正陽門外琉璃廠。卽古之海王村。李

內貞墓誌稱其地爲燕京。東門外則遼城之位。置可知矣。金太祖天會初。宗望取燕山府。因遼宮闕築四城。城各三里。前後各一門。及海陵立。復增廣燕城。周二十七里。門十三。施仁。宣曜。陽春。東三門也。景風。豐宜。端禮。南三門也。麗澤。顯華。彰儀。西三門也。會城通元。崇智。光泰。北四門也。元至元四年。乃於中都北建今城。而遷都城。方六十里。爲門十一。南之中爲麗正。左爲文明。右爲順承。東之中爲崇仁。左爲光熙。右爲齊化。

西之中爲和義。左爲平則。右爲肅清。北門二。東曰安貞。西曰健德。明洪武元年。命徐達經理元都。縮其城之北。五里。廢光熙。肅清二門。改崇仁曰東直。和義曰西直。安貞曰安定。健德曰德勝。餘仍其舊。永樂十五年。營建北京宮殿。復拓其城之南。周四十里。又改麗正曰正陽。文明曰崇文。順承曰宣武。齊化曰朝陽。平則曰阜成。是卽今城之內城也。嘉靖三十二年。復於內城南建外城。長二十八里。爲門七。南曰永定。左曰左安。右曰右安。東曰廣渠。西

一

曰廣安。東隅之北向者。曰東便。西隅之北向者。曰西便。是即今城之外城也。清室建都。悉因明舊。無所損益。民國五年。謀交通之便利。敷設環城鐵路。起自西直門車站。與京綏路銜接。經德勝門安定門東直門朝陽門至東便門角樓。穴城垣以徑接京奉鐵軌。直達前門車站。所過各門。均拆廢壘城而改築敵樓。較昔為稍異矣。

疆界

北京之疆界。不以城垣為限。所謂京師者。實合內外城二十營區暨步軍統領所轄二十營汛而言。準是而定北京之疆界。實東至通縣。南至東安固安。西至良鄉。北至

昌平也。

形勝

秦漢以來。幽燕早成鉅鎮。光武資之。而中興慕容。竊據以稱雄。自是而降。後魏周隋唐宋。或建州郡。或置府鎮。均視為要區。而遼金元以及明清。相繼建都於此。中原受其控馭。垂千餘年。蓋其地勢左環滄海。右擁太行。北枕居庸。而又有山海紫荊。倒馬喜峯古北。獨石之要隘。南襟河洛。而又有天津之門戶。其形勝實甲於通國也。况自輪軌盛興。交通益便。形勢之險要。亦因之而增進。就北京論之。京漢京奉京綏三大幹路。可以通行全國。而東由海道。直達南方。信能坐鎮

而統攝之也。

地位

北京位於直隸省之正中。東南平原。西北高山。故其地勢。西北高而東南下。茲將其界內之山脈。河流。池沼。溝渠。略述之。甲 山脈 京城西北諸山。皆太行山脈。自西迤邐而來。盤踞於京城之西北。俗所謂西山者是也。西山之外。如玉泉萬壽。畫眉普陀。荷葉盧師。石景翠微。軍都翠屏。了營。牛郎。西湖。百望。小五臺。湯山。燕山。香山等。皆其支脈。而隨處為名。乙 河流 環京城之水。東有白河。源出密雲。南流至通縣。城南有蘆溝河。出大同。桑乾。入宛。平界。西有玉河。出京。西玉泉

山。東流至高梁橋。北折而沿城東流。至德勝門。迤西入城。東南流為積水潭。為十刹海。從十刹海分二支。一東流至地安門。迤東。貫皇城。而注於崇文門西護城河。一南流。由地安門迤西入皇城。復分二支。一南流為太液池。一東南流為禁城池。雨水會於長安橋。東流至皇城東南隅。與北來之水。即注崇文門西護城河之水。會入通惠河。與白河合。北有濕餘高梁。黃花。鎮川。榆河。孫河。清河。諸水。俱繞京城之北。丙 池沼 京城內外之池沼。其名不一。曰湖。曰池。曰海。曰潭。曰河。面積皆不甚廣。而皆為滌水之

地則一也。城外之大者曰昆明湖。在西直門外。海淀北七里。次曰玉淵潭。在順天府西十里。再次曰十里河。在永安門外。城內之大者爲太液池。又曰三海。在皇城內西偏。總統府即中南兩海也。次曰十刹海。分前後兩海。前海在地安門外。迤西。後海在德勝門外。迤東。兩海相通之處。有石橋。曰銀錠橋。地勢最高。可望京西各山。他如宣武門內之太平湖。崇文門內之泡子河。正陽門外南小市之魚藻池。先農壇北之蓮花池。西之黑龍潭。葦池等。大率僅當十刹海之半而已。而德勝門內迤西。尙有一瀛水之處。曰積水潭。

實用北京指南

面積亞於十刹海。爲五河入城蓄聚之處。城中各河。皆導源於此。丁溝渠。京城溝渠。凡通衢大路。莫不有之。然必蓋以石覆。以上皆不顯露。茲所述者皆明溝也。最長者二。一在內城。北起西直門內橫橋。南行經阜成門內馬市橋。至北關口。曲折而東南。至宣武門內迤西象房橋。穿城而入護城河。一在外城。西起先農壇西北隅。沿牆東行。經天橋。復沿天壇北垣。直東至天壇之東北隅。轉南穴城垣而出。入於護城河。至西長安街中間。起馬路南。經小土地廟前。南行過板橋。直南。至化石橋。穿城而出。入護城河。至

第一編 地理

民國七年已改建雙筒暗溝而上築馬路矣。氣候
北京地在東經一度十八分。北緯三十九度五十分。適當溫帶之中。土堅厚。地爽塏。其氣候爲大陸性質。故夏有酷暑。冬有嚴寒。暑時雖單衣而猶熱。寒時雖重裘而不溫。惟春秋和煦宜人。每年約於陰曆九月降霜。十月末河凍。十一月初雨雪。二月初河冰盡。融。三四月多東南風。少雨。五六月多雨。八九月多西北風。而漸寒。四季氣候。以華氏寒暖計。計之。夏高至九十餘度。冬最低時。不及二十度。春秋兩季。則在六十度左右。近以京漢津浦兩

大路交通之故。氣候較前稍異。而尤以春時爲最。

內城之概略

內城位於外城之北。形爲正方。設門九。南爲正陽（俗稱前門）南之東爲崇文（俗稱海岱門）南之西爲宣武（俗稱順治門）東之南爲朝陽（俗稱齊化門）東之北爲東直。西之南爲阜成（俗稱平則門）西之北爲西直。北之東爲安定。北之西爲德勝。而東西距略長。西北隅稍內縮。皇城在中。而徽南鐘鼓二樓在北。與地安門相對。街衢之最長大者。南北爲自宣武門及自崇文門直北至城根。而安定門大街王府井大街

德勝門大街次之。地安門大街又次之。東西以東直門大街及東西長安街為最長。而西直門大街、阜成門、大街、朝陽門、大街次之。內城警察分八區。左右各四。行政公署多在兩半城。如財政部、交通部、司法部、高等審檢兩廳、地方審檢兩廳、警察廳、鹽務署、高等文官懲戒委員會、司法懲戒委員會、市政公所等是也。海軍部、陸軍部、外交部、內務部均在東城。教育部、農商部均在西城。步軍統領、京兆尹、大興縣、宛平縣均在北城。其他衙署局所則散布於所屬之左近。外國使署及其商業多在東交民巷及崇文門內。

一帶。樓閣雄壯，街衢整潔。內城繁盛之區。以東四牌樓、西單牌樓、地安門大街為最。商店林立。百貨雲集。往來游人盤旋如蟻。故都中有東西四單後門（即地安門）一半邊（買賣游人常在大街東半）之謠。他如西直門內之新街口、東直門內之北新橋、東安門外之王府井大街、亦為商肆集聚之地。惟較東四西單等處為遜耳。平日游覽之所，則有東安、西安各市場，而東安尤盛。茶樓、酒館、飯店、戲園、電影、球房以及各種技場、商店，無不具備。比年蒸蒸日上。幾為全城之精華所萃矣。至若護國寺、隆福寺、白塔寺

等處，每屆廟期，游人麇集，亦幾如市場也。夏日消暑，則有十刹海、積水潭、堤柳塘、蓮風景清絕。古詩所謂清風明月無人管，並作南來一味涼者是也。

外城概略

外城包內城之南。形如巨鎖。設門七。南曰永定，曰左安（俗稱將才門），曰右安（俗稱南西門），東曰廣渠（俗稱沙鍋門），曰東便，西曰廣安（俗稱彰儀門），曰西便。南北幹路，以自正陽門至永定門者為最長。而崇文、武兩門外大街次之。東西幹路，以自廣安門經菜市口、珠市口、盜器口至朱家營者為最長。蓋幾與外城東西相

埒矣。警察分十區。左右各五。城之南半，大半為荒野。而天壇、先農壇、陶然亭、黑龍潭等勝區，在焉。春秋佳日，游人紛集。城之北半，民居商店，至為繁密。而正陽門、大街及左右之大柵欄、觀音寺、廊房、頭條二條、煤市街、鮮魚口及附近各巷，尤為繁盛。其間商店，類多盛飾。門閭高懸電燈。每日薄暮，游人益多。車馬塞途。窘於徒步。花兒市、大街、驛馬市、大街、東西珠市口、打磨廠、西河沿、亦皆商肆林立。至於戲園、妓院以及食宿游覽各處，無不完備。今言其概，則逆旅多在西河沿、打磨廠、糧食店、驛馬市、酒館、飯館，多在香廠

觀音寺煤市街糧食店
肉市打磨廠戲園則泰
半在大柵欄而散布於
西珠市口打磨廠鮮魚
口肉市門樞胡同東茶
食胡同又有天橋迤南
之戲棚妓院則叢集於
石頭胡同王廣福斜街
陝西街韓家潭百順胡
同皮條營柏興胡同朱
茅胡同朱家胡同燕家
胡同青風巷留守衛小
李紗帽胡同王皮胡同
蔡家胡同而普通娛樂
之所則爲新世界第一
樓勸業場青雲閣集雲
樓賓晏樓天橋等處球
房浴所則在大柵欄觀
音寺附近一帶蓋以京
奉京漢兩車站分設於
正陽門左右中外人士
之旅京者率聚於此耳

實用北京指南

第一編 地理

內外城新開街道
民國紀元講求市政皇城
既增便門又於內外城
開闢新街其在內城者
曰府右街北起西安門
內大街沿國務院總統
府西牆貫皇城而南至
西長安街馬路寬坦車
馬便捷在外城者曰新
華街北起琉璃廠廠甸
南至虎坊橋道路寬廣
商廬對列即香廠一帶
之曠地近已闢爲街衢
樓屋四起馬路縱橫而
新世界商場尤爲傑出
計其街道南北幹路爲
萬明路東西幹路爲香
廠路兩路相交形如十
字其他支路屬於萬明
路者則有保吉路華嚴
路仁民路屬於香廠路
者則有仁壽路香仁路

華仁路大川路縱橫四
達略如津滬又內城南
起化石橋北經板橋西
北向抵長安街與府右
街相對亦已掩蓋溝渠
修築馬路並擬穴城垣
爲門與新華街銜接將
來內外城之交通自更
便利矣至中華門前舊
設之石欄欄間東西交
民巷相對處有木柵門
各三早已拆毀鋪墊馬
路由中華門前東西相
通其東西長安門亦可
東西往來門外南面皇
牆改爲花牆並將舊式
之方門改建新式坊門
矣

皇城之概略
皇城位於內城之中形正
方缺西南隅城周十八
里三分里之一高一丈
八尺爲門一十有五南
出而近正陽門者曰中
華門即舊大清門也在
中華門北而東向者曰
長安左門（俗稱東長
安門）西向者曰長安
右門（俗稱西長安門）
在長安右門外之東向
西向者曰東三座門曰
西三座門南向而近長
安左門長安右門者曰
方門西方門巍然於西
三座門迤西者曰新華
門（內爲總統府）在中
華門之北者曰天安門
在天安門之北者曰端
門端門之北東西向者
有二門東曰闕左西曰
闕右自是稍北卽爲紫
禁城（詳見清宮）在城
之正東者曰東安門（
俗稱外東華）正西者

五

曰西安門。(俗稱外西華)正北者曰地安門。(俗稱後門)街衢之寬長者爲南北池子及南北長街警察分二區以其位於內城之中故曰中一中二全城面積清宮及景山西苑約佔其半清宮居中而偏東景山在清宮之北西苑直亘南北而偏西其餘各地則爲民居商店及行政公署如國務院參謀本部模範均在西安門內清室之各司庫及護軍管理處等均在南北長街及南北池子北京大學則在景山東城內不甚繁盛商店貨品僅供居民日用而已惟社稷壇改爲中央公園游人麇集則爲皇城之

第一繁盛處所也。皇城向惟東西安地安

三門可以出入民國紀元以謀交通便利之故特於皇城開闢便門數處其在城之南者天安門之左曰南池子天安門之右曰南長街凡由地安門至正陽門或由正陽門至地安門可循景山東西街及南北池子南北長街以往來又可通崇文門西之水門總統府西棗林地方關一便門可由西安門內大街直通西長安街其在城之東者東安門之北曰花園口外對翠花胡同並通東四牌樓又花園口之北關一便門曰北箭亭口斜對小蘇

州胡同可通寬街其在城之北者地安門之西曰北柵欄外對廠橋北通德勝門西通西四牌樓大街此外如中華門內之千步廊亦於民國二年將廊拆廢東西各關一門東通財政部西通四眼井行人往來遂益便利矣

清宮

清宮即紫禁城明永樂中建按明成祖初封於燕其邸乃元代隆福與聖諸宮遺址在太液池西元之舊內在太液池東及成祖改建都城遂悉入西苑而別營宮城於其東即今清宮也位於皇城之中而微偏東南南北各二百三十六丈二尺東西各三百二丈

九尺五寸周一千七十八丈三尺崇三丈五尺凡四門南曰午門北曰神武東曰東華西曰西華四隅皆有角樓

午門爲紫禁城正門三闕上覆重樓九間門前左設嘉量右設日圭左右各一闕西向曰左掖東向曰右掖上覆鐘鼓明廊翼以兩觀傑閣四聳與中相輔俗稱五鳳樓昔者清帝之視朝也樓上鳴鐘鼓皇帝駕出入午門則鳴鐘祭享太廟則鳴鼓凱旋獻俘則御午門樓行受俘禮每歲十月朔頒時憲書亦於午門外
午門內東西兩廡各二十間在東廡中者曰協和門在西廡中者曰熙

和門。

太和門。在午門北。南向九

間三門。前後陞各三出。

左右陞各一出。門前列

二銅獅。金水河環之。跨

石梁五。即內金水橋也。

門之左右向南而門者。

各一。東曰昭德。西曰貞

度。門之內。東西廡各三

十二間。東廡爲體仁閣。

西廡爲引義閣。內務府

之銀皮緞衣瓷茶六庫

在焉。

太和殿在太和門北。殿高

十一丈。橫十有一間。縱

五間。上爲重檐。脊四垂。

有御題額。曰建極綏猷。

殿前丹陛。環以石欄。陛

五出。各三成。列鼎十八

銅龜銅鶴各一。丹墀內

爲文武百官禮位。範銅

爲山形。鑄正從一品至

九品字樣。東西各二行。

行十有八。列御道旁。每

歲元旦冬至萬壽三大

節。及國家有大慶典。清

帝則御殿受賀。朝會燕

饗。命將出師。臨軒策士

及臣工除授謝恩。亦皆

御之。

殿之左右。南向門二。左

曰中。左。右曰中。右。廣皆

三間。殿後東西廡各三

十間。

中和殿在太和殿北。縱廣

三間。方檐圓頂。御題額

曰允執厥中。南北陛三

出。東西陛一出。西廡第

二。連房爲銅器庫。凡祭

祀。視祝版。耕籍。視五穀

農器。皆於此。玉牒告成

亦於此恭進。

保和殿在中和殿後。殿九

間。重檐垂脊。御題額曰

皇建有極。前陞三出。與

太和殿丹陛相屬。後陞

三成三出。每歲除夕筵

宴外藩。及每科朝考。新

進士皆御之。列祖寶訓

實錄告成。纂修官亦於

是恭進。殿之左右各一

門。左曰後。左。右曰後。右。

皆三間。南向前後出陞

殿之後。東西向門二。東

曰景運。西曰隆宗。而崇

基列陞。巍然於殿之北

者。乾清門也。自是而外

以至午門。凡殿三門十

餘重。是爲外朝。

乾清門五楹。中三門。前陞

三出。各九級。陛前列金

獅二。清帝嘗御門聽政

於此。左旁爲內左門。右

旁爲內右門。兩門之內

東西周廡各十二楹。東

爲文武大臣奏事待漏

之所。西爲侍衛房及內

務府軍機處直舍。其北

向而與周廡相對者。則

爲宗室王公待漏之所。

是門以內即宮禁矣。

乾清宮。在乾清門內。南向

廣九楹。深五楹。清世祖

御書額曰正大光明。召

對臣工及引見庶僚。皆

御之。每歲元旦宴諸王

亦於此。

宮之左爲昭仁殿。貯宋

金元明舊版書籍四百

部。名天祿琳瑯。殿後楹

爲五經萃室。藏岳珂所

刊五經。宮之右爲弘德

殿。東廡爲御茶房。內直

廡。稍南爲端凝殿。殿南

爲舊設自鳴鐘處。與端

凝殿相對者爲懋勤殿。

圖史翰墨之具皆貯此

殿南爲批本處。自昭仁

殿而南。東出者為日精門。門之南為御藥房。再南一室為奉至聖先師及先賢先儒神位處。又南轉而北向者為上書房。皇子肄業於是焉。自弘德殿而南。西出者為月華門。門之南為奏事房。南轉而北向者為南書房。乃內廷詞臣直廬。東為宮監辦事處。有清聖祖御書敬事房三字。又自昭仁殿之左東出者。為龍光門。弘德殿之右西出者。為鳳彩門。交泰殿。在乾清宮後。制如中和殿。御用寶璽藏於此。凡二十有五。兩廡。左出者為景和門。右出者為隆福門。坤寧宮。在交泰殿後。廣九楹。左為東暖殿。右為西

暖殿。東暖殿之東為永祥門。稍北為基化門。俱東出。西暖殿之西為增福門。稍北為端則門。俱西出。宮之後則為坤寧門。御花園。在坤寧門外。南向之門三。正中為天一門。前列金麟二。左曰瓊苑東門。右曰瓊苑西門。在天一門北南向者為欽安殿。內奉玄武神。殿東稍北。壘石為崇山。中有石洞。御書雲根二字。山上有亭曰御景亭。亭東為摘藻堂。藏四庫全書。蒼要。堂東為凝香亭。堂前有池。池上為浮碧亭。南為萬春亭。再南而西向者。為絳雪軒。軒前多海棠。由是再南。即瓊苑東門矣。欽安殿之西。稍

北為延暉閣。額曰凝清室。與閣相對者。為四神祠。閣西為位育齋。齋西為毓翠亭。齋前有池。池上為澄瑞亭。南為千秋亭。又南為養性齋。東向者。七楹。南北向相接者。各三楹。皆有樓。由是再南。即瓊苑西門矣。欽安殿之後。北向者。為承光門。前列金象二。門之左右。東西向者。左曰延和門。右曰集福門。而位於正中者。為順貞門。再北則為神武門。乃紫禁城之北門也。文華殿。在協和門東。南向。崇階九級。前有門三。間後。為主敬殿。每歲二月。清帝輒御經筵於此。傳心殿。在文華殿東。前為景行門。祀皇師帝師王

師先聖先師於此。院東有大庖。井上覆以亭。文淵閣。在文華殿後。凡三重。上下各六楹。層階兩折。上覆青綠瓦。前甃方池。跨石梁。一引玉河水注之中。貯四庫全書。有御製碑記。清乾隆辛丑以後。御經筵畢。賜講官茶於此。在文華殿南者。為內閣。乃大學士直廬。在文華殿後西向者。為上駟院。院之北南向者。為箭亭。有御書太宗諭旨。臥碑并跋箭亭之東。為御茶膳房。由文華殿東北。度石橋。為三座門。其東為鷹狗房。西屬之文淵閣。攝芳殿。在三座門內。南向。殿宇三所。稍西夾道。為茶膳房。庫宇。東南一帶

爲花馬廐及藥房等處。後改建三所爲皇子所居。御藥庫國史館皆在東華門內迤北。鑾駕內庫戶部內庫皆在東華門內迤南。

武英殿在熙和門西南向。崇階九級環繞御河。跨石橋前門三間內殿二重。爲藏貯書版之所。殿北爲浴德堂即修書處。再後稍西爲井亭。殿西爲尙衣監。殿宇二重。今作清字經館。自是又西爲器皿庫。

咸安宮在器皿庫西。爲教習八旗大臣子弟處。其北有河流自西北而東南。爲內金水橋之經流。俗名箭子河。河東爲三通館。再東爲方略館。方略館之東位於右翼門

實用北京指南

第一編 地理

外。南北與之相對者。爲緬子館。回子館。在緬子館北者。爲造辦處。在造辦處前者。爲白虎殿後房。三通館之西。東向者。爲內務府署。凡三院七司。掌內府財用出入及祭祀燕饗膳羞衣服賜予刑罰工作教習諸事。清世祖御書堂額曰職司綜理。並有嚴禁中官鐵牌。其在方略館北者。爲冰窖。屬內務府。此皆箭子河以東之宮殿處所也。其在箭子河西者。則有車庫廣儲司御書處酒醋房等。車庫在箭子河西連房。廣儲司在西華門內迤北。爲內府庫藏總匯之所。御書處亦在西華門內迤北。專司恭刻御製詩文法帖。

之屬。酒醋房則又在廣儲司之北焉。此箭子河以西之各處所也。而武英殿之南。與之隔河相望者。則爲南薰殿磁器庫。南薰殿藏歷代帝后圖像。有御製記及詩勒於臥礪。東一長街。在日精門外之北。有三宮。前曰景仁。中曰承乾。後曰鍾粹。俱南向。東二長街。在鍾粹宮東。有三宮。前曰延禧。後曰永和。其一則在二宮之東。曰景陽。御題額曰學詩堂。藏宋高宗孝宗御書詩經真蹟及馬和之所繪毛詩圖十二卷。並有御製記及詩。小長街。在景陽宮東。街西向東直出者。爲蒼震門。

街東爲內庫房。街北向西者。爲欽昊門。內爲天穹寶殿。祀昊天上帝。千嬰門在東二長街北。中有殿宇五所。即乾東五所也。仁祥門。在日精門東。內爲齋宮。凡大祀。輒致齋於此。有東西暖閣後殿及東西室。再東爲陽曜門。齋宮之東爲毓慶宮。南爲敦本殿。諸皇子所居也。西一長街。在月華門之西。有三宮。前曰永壽。中曰翊坤。後曰儲秀。俱南向。西二長街。在儲秀宮西。有三宮。前曰啓祥。中曰長春。後曰咸福。俱南向。街之北爲百子門。門內有殿宇五所。即乾西五所也。自是稍東爲重華宮。

九

前爲崇敬殿。有御書樂善堂額。東西暖閣俱供佛像。東廡爲葆中殿。額曰古香齋。西廡爲浴德殿。額曰抑齋。後爲翠雲館。浴德殿之東西皆有室。東曰養雲。西曰長春書屋。重華宮之東爲漱芳齋。東次室曰靜憩軒。後爲金昭玉粹。東室曰隨安室。啓祥宮之西南向者爲延慶殿。殿後爲撫辰殿。爲建福宮。後爲蕙風亭。又北爲靜怡軒。軒後爲慧曜樓。樓西爲吉雲樓。又西爲敬勝齋。齋垣西爲碧琳館。館南爲妙蓮華室。南爲凝暉堂。又南爲三友軒。凝暉堂前爲延春閣。其右室有樓。前壘石爲山。山上

曰飛來。東曰玉玲瓏。穿石洞而南。有靜室。曰玉壺冰。洞口題曰鷺峯。養心殿。在月華門之西。遼義門之中。南向。爲清帝宵旰寢興之所。召對引見。視乾清宮。殿之東。暖閣內有隨安室。西室爲三希堂。西暖閣後有軒三楹。東爲無倦齋。西爲長春書屋。在殿之後。爲穿堂。爲二層殿。二層殿之東室。額曰攸芋齋。在養心殿南者。御膳房也。奉先殿。在景運門之東。肅誠門之中。南向。前後殿各七楹。中奉列聖神龕。凡大典禮及乘輿出入。則有告歲時節。序朔望。則有薦。忌辰之祭。日三獻。如事生禮。其禮儀供獻。內務府掌之。

寧壽宮。在奉先殿北。蒼震門東。宮垣。南北一百二十七丈。有奇。東西三十六丈。有奇。門六。正中曰皇極。東出口。欽禕。西出曰錫慶。又西向者曰履順門。蹈和門。東向者曰保泰門。皇極門之內。曰寧壽門。內爲皇極殿。殿後爲寧壽宮。宮之後有門。曰養心。內爲養性殿。西宇。額曰香雪堂。兩廡嵌敬勝齋石刻。殿後爲樂善堂。西爲三友軒。堂後爲頤和軒。兩廡亦嵌敬勝齋石刻。東暖閣曰隨安室。西暖閣之外曰如亭。後厦曰導和。養素軒。後爲景祺閣。閣東廳宇三楹。階前湖石。刊文峯二字。洞口刊雲竇二字。山亭曰翠鬢。保泰門

之北。崇樓三重。上額曰暢音閣。中額曰導和。怡泰。下額曰壺天。宣豫。其北與暢音閣相對者。爲閱是樓。前後殿宇。凡四。前殿額曰尋源書屋。後殿之東曰景福宮。宮後爲梵華樓。稍西爲佛日樓。蹈和門之內。曰衍祺門。門內東宇曰抑齋。東南隅曰擷芳亭。北曰矩亭。抑齋後曰古華軒。軒西。硯賞亭。刊御臨董其昌蘭亭記。北爲旭暉庭。軒後爲遂初堂。堂後壘石屏。其西爲延趣樓。東向。樓外爲聳秀亭。亭北爲萃賞樓。西爲雲光樓。樓中額曰養和。精舍。萃賞樓之後。有圓亭。曰碧螺。其北爲符望閣。閣後

爲竹香館。門曰映寒碧。符望閣之西門外爲玉粹軒。東向其南曰得閒室。北爲淨塵心室。景福宮之後。爲兆祥所。皇子居之。

慈寧宮。在隆宗門西。東爲永康左門。西爲永康右門。中南向者爲慈寧門。前列金獅二。內爲正殿。御書額曰寶籙駢禧。殿前東廡曰徽音左門。西廡曰徽音右門。後殿供佛像。殿後東廡爲佛室。清聖祖御題額曰四星容華。宮左殿宇二層。東爲慈祥門。與啓祥門相對。慈寧門之東爲長信門。慈寧宮花園前宇。爲咸若館。館之左爲寶相樓。右爲吉雲樓。自寶相樓而南爲含清齋。自吉

雲樓而南爲延壽堂。池上爲臨溪亭。咸若館。後爲慈蔭樓。

宮之東北爲啓祥門。夾道。其南向者爲凝華門。內爲雨華閣。俱供佛。西爲梵宗樓。

壽康宮。在慈寧宮西。前爲壽康門。宮額曰慈壽凝禧。東暖閣後殿。西室皆爲御書額。

壽安宮。在壽康宮後。前爲壽安門。門內爲春禱殿。殿後始爲壽安宮正殿。額曰長樂春暉。東西暖閣。皆有御書匾聯。殿前延樓。左右相屬。中爲崇臺。三層。演戲殿後。中庭壘石爲山。東曰福宜齋。西曰萱壽堂。額皆御書。寶華殿。在雨華閣北。昭福門內。殿後爲香雲亭。再

北爲中正殿。內監喇嘛居之。

英華殿。在壽安宮北。英華門內。殿前菩提樹一。曰畢鉢羅。並有御製詩。樹爲明神宗母世稱九蓮菩薩。李太后所植。殿西北有城隍廟。雍正四年。敕建。廟東爲祀馬神之所。其西連房爲酒醋局。由是沿城垣而東。則爲神武門。神武門外爲北上門。稍北。卽景山矣。

戶口
家曰戶。人口曰所。以計名數之多寡也。清制。腹民計以丁口。邊民計以戶。見清會典。乾隆朝。京師戶籍人口。僅十七萬數千。光緒末。英國在京傳教

師某曾調查之。謂京師人口約五十萬。民國七年。舊曆戊午春。所查。則內外城男女總數。爲八十萬一千一百三十五人。以視清末。多三十萬有奇。蓋民國成立。自外入京之人。實繁有徒。內外城之男女。漢滿蒙回藏。皆有之。漢最多。藏最少。而滿蒙兩族。之在清時。率居內城。至民國。則漢族之入居內城者不少。又聞民國七年。巡警會調查。大小客寓。子身旅居者。可十萬。可謂多矣。外國人總數。爲一千九

百八十八人。

內外城

區域	男	女	共數
中一	二一·一二二	一四·二一〇	三五·三三二
中二	五·九七六	四·三五七	一〇·三三三
左一	三五·九一八	一八·九五二	五四·八七〇
左二	四〇·五一五	二〇·七〇九	六一·二二四
左三	三二·三〇〇	二一·一八二	五三·四八二
左四	三五·七三八	二四·五四一	六〇·二七九
右一	二八·九四七	一五·三四三	四四·二九〇
右二	三〇·七一八	二二·二四七	五二·九六五
右三	二五·三五二	一五·八四一	四一·一九三
右四	三八·九〇八	二六·六二三	六五·五三一
外左一	二七·五七一	八·七一二	三六·二八三
外左二	二七·五六六	八·一六五	三五·七三一
外左三	二〇·三八三	一一·七七〇	三二·一五三
外左四	六·六六四	四·四八七	一一·一五一
外左五	二七·二〇五	一〇·四三三	三七·六三八
外右一	二六·二八八	八·四四〇	三四·七二八
外右二	二九·一一七	一五·〇〇二	四四·一一九
外右三	一八·七五一	九·二九〇	二八·〇四一
外右四	二〇·一四〇	一四·八〇五	三四·九四五

外國人	戶數	男	女	共數
總計	一六三九八	一〇四五九	二六八五七	八〇一・二三五
美國	五二五・五六七	二八五・五六八	八〇一・二三五	一・九八九
英國	一七五	一〇七	一七九	一六八
德國	七四	八	一六	一七
法國	七五	七	一六	一七
瑞典	一五	〇	一三	一四
挪威	三三	九	二八	三七
丹麥	三三	七	二八	三七
荷蘭	二八	一	二八	二九
西班牙	一一	一	一	二
比利時	一〇	一	一	二
義國	一〇	一	一	二
奧國	〇四	一	一	二
日本	二六九	五八	四二	一〇〇
葡萄牙	二九	一	一	二
墨西哥	一	一	一	二
其他各國	六二	一	一	二
總計	六七二	二七	八六	一・二二七

實用北京指南 第一編 地理

文武公署地址

國務院 西安門內集靈園 電話西八五五

法制局 集靈園 電話西八八五

銓敘局 集靈園 電話西八八四

統計局 集靈園 電話西八八一

印鑄局 東長安街王府井大街 電話東一七二五

僑工事務局 東三座門內團城內 電話南二二七二南二二七三

全國水利局 達智營國務院臨時國際政務評議會 集靈園 電話西八七〇

國務院參陸辦公處 集靈園 電話西八七二

國務院中立辦事處 集

靈園 電話西八七三

政府公報發行所 王府井大街 電話東二〇一

督辦參戰事務處 大佛寺將軍府 電話東一三二〇東二二一五

將軍府 安定門內大街迤南大佛寺 將軍府參議處 安定門內大街迤南大佛寺 電話東二〇二〇

將軍府軍醫處 安定門內大街迤南大佛寺 電話東一四一七

審計院 西城繖子胡同 電話西一九四〇

外交部 石牌坊北東堂子胡同 電話東七一五

外交部圖書處 東城石大人胡同 電話東六

八二

外交部編譯通信處 東城石大人胡同迎賓館 電話東一三三八

外交部新公所號房 石大人胡同 電話東二九六四

外交部頤和園公所 宮門南 電話西二分局二

內務部 東城燈市口東內務部街 電話東二一八二

京師警察廳 財政部街 電話東二一六〇

中一區警察署 地安門內銀閘 電話東三五二東二一三三

中二區警察署 地安門內養蜂夾道 電話西一〇〇六西二一四一

左一區警察署 王府井

大街 電話東五東二一三四

左二區警察署 東城兵馬司西口外 電話東七二五東二一三五

左三區警察署 鼓樓東寶鈔胡同 電話東八〇七東二一三六

左四區警察署 東直門內大街 電話東三五九東二一三七

右一區警察署 西單牌樓絨線胡同 電話西一二〇九西二一四二

右二區警察署 西單牌樓捨飯寺 電話西一四〇二西二一四三

右三區警察署 德勝門內大街劉海胡同 電話西一一七五西二一六八

右四區警察署 報子胡同

同 電話西一〇〇七	南三一二〇	大通閘派出所	東便門	巡警局	清河鎮北	電
西二一四四	外右三區警察署	外 電話東二一七五	永定閘派出所	永定門	東安市場警察辦公處	電話西二分局二〇
外左一區警察署	門外菜市口	外 電話南三一六三	外 電話南三一六三	北河道派出所	北海狀元府	電話東四二二
市口 電話南四二四	南三一六一	外右四區警察署	南橫街	電話南四五二南	三一二二	京師警察廳官長講習所
外左二區警察署	崇文門外手帕胡同	外右五區警察署	大保	外 電話西二一五四	阜成門	外 電話西二一八五
東七二六東二一三九	北河	外左三區警察署	北河	外 電話西二一八三	外 電話西二一八三	外 電話西二一八三
槽 電話東五六三東二一四〇	玉清觀	內右二區第一分駐所	浸水河	電話西二一四九	內右二區暫息所	宣武門內
外左四區警察署	清化寺街	電話西二一七	內右三區第二分駐所	地安門外迤西	西不壓橋	電話西二一六九
南三一八一	西珠市口	電話南一四〇	外右四區第二分駐所	棗林寺	電話南三一六四	南苑警察分局
外右二區警察署	外梁家園	電話南二四〇	南苑	電話南二八	南苑分局二八	電

話東一三三三三	路政巡察隊辦事處	海	消防處	報子街	電話	九二三東二一四二
外左一區東交通隊	甸黃莊廳	電話西二	消防第一分隊	大內內	關	消防第三分隊分遣隊
陽門東	保安警察第一隊	宗人	二一四一	西安門	內清涼菴	東柳樹井
八一	保安警察第二隊	鶴兒	七〇三西二一九八	同	電話南三六八南	四七南三一二五
外左一區西交通隊	胡同	電話南三一二	消防第二分隊	西安門	電話南一三〇八南	消防第五分隊分遣隊
陽門西	保安警察第三隊	東城	消防第三分隊	甘井胡	電話南三六八南	西城新街口
八二	帥府園	電話東二一	同	電話南三六八南	電話南一三〇八南	三一七西二一四七
內城工巡捐局	保安警察第四隊	東城	消防第四分隊	梁家園	電話南一三〇八南	消防第六分隊分遣隊
園	帥府園	電話東二一	三一二四	電話南一三〇八南	電話南一三〇八南	寶泉局
電話南三三三三南	四六	東城	消防第五分隊	西四牌	樓西廣濟寺	電話東一〇
三一〇二	保安警察第一分隊	西	三一二六	電話西	一四六九西二一四六	九〇東二一四四
京都市工巡捐局樂戶收	安門內養蜂夾道	電話西	消防第六分隊	東城燈	市口	內務部偵緝第一隊
捐處	京師保安警察武英殿駐	電話	東二一四三	電話東三〇八	電話東三〇八	兒胡同
正陽門外大沙	武英殿	電話	東高房胡同	電話東	電話東	七南三一三〇
土園	南三一〇三	京師保安警察馬隊	電話東	電話東	電話東	內務部偵緝第二隊
電話南三一六	寶	電話東二一五	電話東	電話東	電話東	文門外欄杆市
五	保安警察第一分隊	電話東二一五	電話東	電話東	電話東	東三七四東二一五一
京都市營造局	安門內養蜂夾道	電話東二一五	電話東	電話東	電話東	
天安門	京師保安警察武英殿駐	電話東二一五	電話東	電話東	電話東	
電話南三一七九	武英殿	電話東二一五	電話東	電話東	電話東	
京都市營造局	南三一〇三	電話東二一五	電話東	電話東	電話東	
正陽門	京師保安警察馬隊	電話東二一五	電話東	電話東	電話東	
外香廠	寶	電話東二一五	電話東	電話東	電話東	
電話南一九	電話東二一五	電話東二一五	電話東	電話東	電話東	
九一	電話東二一五	電話東二一五	電話東	電話東	電話東	
順直助賑局	電話東二一五	電話東二一五	電話東	電話東	電話東	
達智橋松	電話東二一五	電話東二一五	電話東	電話東	電話東	
筠菴	電話東二一五	電話東二一五	電話東	電話東	電話東	
電話南一四九	電話東二一五	電話東二一五	電話東	電話東	電話東	

內務部偵緝第三隊 南橫街 電話南二七五 南三一三一	內務部偵緝第四隊 無	量大人胡同 電話東八〇一東二一五二	內務部偵緝第五隊 西安門內惜薪司 電話西一七七四西二一五〇	河道管理處 內務部街 電話東二一三一	督辦永定河工駐京辦事處 三里河 電話南八四一	督辦京畿一帶水災河工善後事宜處 石駙馬大街 電話西三一八	西四〇四	河道管理處派出所 東河沿鴨子嘴 電話南三一六七	京都市政公所 西長安街 電話南三一六八	籌備國會議事務局 西長安街 電話南三一六	○ 護軍營管理處 大內傳心殿 電話東二一七	一 護軍管理處司法科 北長街 電話南一七九	九 護軍管理處總務科 東安門內 電話東一四七八	七 護軍警察隊總隊官處 大內內閣 電話東一九三四	九 護軍警察第一隊 神武門 電話南一二一二	二 護軍警察第二隊 武英殿礎器庫 電話南一二一三	內務府護軍警察隊 神武門內西河沿 電話南一二九五	內務府護軍警察辦事處 神武門 電話東八三七	步軍統領 地安門外帽兒胡同 電話東九二二〇二三	步軍統領營翼總稽查處 阜成門外驢市口	步軍統領執法處 帽兒胡同 電話東五九六	步軍統領將校研究所 西安門外 電話西一二八九	步軍統領軍捐局 帽兒胡同 電話東四四五	提督公所 西直門外寫字樓 電話西一二三〇	○ 宮門斜對過 電	西二分局一六 五營公所 南灣子殺庫 電話東八八七	○ 舊刑部街 電話西六〇七	提署總軍械庫 東華門南灣子 電話東二七六	提署東郊防疫分處 朝陽門外東嶽廟 電話東二四五六	左右翼稅務監督署 東城本司胡同 電話東二二一三	左右翼稅徵收局 西四牌樓馬市 電話西一〇二六	○ 東四牌樓馬市 電話東八九九	中營參將 袁家花園 電話西二分局七九	北營參將 德勝門外大
---------------------------------	---------------	-------------------	----------------------------------	-----------------------	---------------------------	---------------------------------	------	----------------------------	------------------------	-------------------------	--------------------------	--------------------------	----------------------------	-----------------------------	--------------------------	-----------------------------	-----------------------------	--------------------------	----------------------------	-----------------------	------------------------	---------------------------	------------------------	-------------------------	-----------	-----------------------------	---------------	-------------------------	-----------------------------	----------------------------	---------------------------	-----------------	-----------------------	---------------

關 電話西七〇二	南營參將 正陽門外西 門洞 電話南五〇一	左翼參將 朝陽門外芳 草地 電話東七〇三	右翼參將 阜成門外下 關 電話西一二八六	中營副將 三角地 電 話西二分局六九	中營遊緝衛門 冰窖 電話西二分局二八	北營遊緝衛門 安定門 外 電話東二二三七	南營遊緝公所 菜市口 電話南二七二	左營遊緝署 朝陽門外 芳草地 電話東一五 四七	右營遊緝署 廣安門外 電話南二五九九	都司 永定門外 電話 南五〇四							
南營西珠汛都司 棉花 上頭條 電話南五〇 二	北京東直汛守備 東直 門外 電話東二〇〇 六	彰儀守備 廣安門外 電話南五一〇	西便守備 西便門外 電話南一四〇一	南營西河汛守備 正陽 門外後鐵廠 電話南 五〇六	南營東河汛守備 東河 沿 電話南五一	南營菜市汛守備 牛街 電話南五一四	南營東珠汛守備 正陽 門外東珠市口 電話 南五五一	南營花市汛守備 崇文 門外上三條 電話東	朝陽守備 朝陽門 電話東一二〇一	南營東珠汛左哨廳 正 陽門外東珠市口 電 話南一三九	南營西河汛左哨廳 正 陽門外大街 電話南 八一九	西直門官廳 西直門外 電話西八三二	左安門官廳 左安門 電話南三二八	南營偵緝分所 天橋 電話南五一五	步軍統領左翼正白滿固 山廳 東四牌樓北 電話東二二一	步軍統領左翼鑲白蒙固 山廳 金魚胡同 電話東一〇一	步軍統領左翼鑲白漢固
山廳 煤渣胡同 電話東一二八六	步軍統領左翼正藍滿固 山廳 東單牌樓北 電話東七七四	步軍統領左翼正藍蒙固 山廳 崇文門內 電話東一一四一	步軍統領左翼正藍漢固 山廳 東長安門外 電話東一〇〇五	步軍統領右翼正黃滿固 山廳 西城新街口 電話西一三〇四	步軍統領右翼正紅滿固 山廳 西四牌樓 電話西一一六四	步軍統領右翼正紅蒙固 山廳 西城宮門口 電話西一一六五	步軍統領右翼鑲紅滿固 山廳 西單牌樓南										

電話西一二六六

步軍統領右翼鑲紅蒙古

山廳 西城頭髮胡同

電話西一〇六

步軍統領右翼鑲藍漢固

山廳 西長安街 電

話南一二〇二

步軍統領右翼鑲藍滿固

山廳 甘石橋 電話

西一六二二

步軍統領右翼宣武門官

廳 宣武門 電話西

一二〇三

步軍統領右翼正陽門官

廳 正陽門西 電話

南一九八七

步軍統領左翼朝陽門官

廳 朝陽門內 電話

東一四〇一

步軍統領左翼正陽門官

廳 棋盤街 電話東

一一四二

步軍統領左翼安定門官

廳 安定門 電話東

九八

步軍統領左翼永定門官

廳 永定門 電話南

一二八

步軍統領左翼遊緝司務

所 東四牌樓五條胡同

電話東四七五

步軍統領左翼遊緝司務

所 東四牌樓六條胡同

電話東六二〇

步軍統領右翼遊緝司務

所 西城公用庫 電

話西一一一七

步軍統領右翼副翼公所

灰廠北關帝廟 電

話西一三一四

步軍統領右翼正黃五甲

官廳 鼓樓西 電話

東一一六二

步軍統領右翼正黃四甲

官廳 定府大街 電

話西一三一六

步軍統領左翼預防第一

隊 東裱背胡同 電

話東九九一

步軍統領右翼預防第二

隊 西觀音寺 電話

西一一二九

提署南營預防第三隊

西珠市口西湖營 電

話南二〇五〇

步軍統領左翼遊緝北巡

隊 安定門內交道口

電話東九七

步軍統領左翼副翼小隊

東四牌樓七條胡同

電話東一三九九

步軍統領軍樂隊

牌樓六條胡同 電話

東七三八

步軍統領左翼駐守公府

衛隊 東廠胡同 電

話東一三二三

步軍統領左翼遊緝陳七

中隊 東直門內大街

電話東七九七

步軍統領左翼遊緝陳二

中隊 西三座門 電

話西七七八

步軍統領左翼遊緝陳四

中隊 燈草胡同 電

話東六四八

步軍統領左翼遊緝陳一

中隊 安定門內方家

胡同 電話東一〇三

步軍統領左翼遊緝新四

中隊 北新橋細管胡

同 電話東一二二〇

步軍統領左翼遊緝新八

中隊 朝陽門城上

電話東一二七八

步軍統領左翼遊緝偵緝

隊 東四牌樓六條兵

廠 電話東四〇	步軍統領右翼遊緝第七	電話南苑分局五五	二〇二
步軍統領左翼遊緝馬隊	中隊分駐所 化石橋	清理八旗官產處 帽兒胡同	財政部公估局 廊房頭
三不老胡同 電話西八二	電話南一二八五	胡同 電話東二二四	條 電話南一五九七
步軍統領右翼遊緝第一	步軍統領右翼遊緝第八	清理八旗官產處 西城	平市官錢局駐京辦事處
中隊 三不老胡同	中隊 西直門門廳	學院胡同 電話西五四七	魏染胡同 電話南二四六八
電話西一三一〇	電話西一九五六	四七	財政部採金局 西長安街 電話西六九一
步軍統領右翼遊緝第四	步軍統領左翼駐守醇王府馬步隊 十刹海	全國菸酒公賣局 西長安街 電話西三五二	內國公債局 財政部內
中隊 三不老胡同	電話東一二六五	全國菸酒事務署督辦處	電話西五四五
電話西一三一〇	步軍統領右翼皇城內固山廳 東三座門 電話東一三一五	正陽門內戶部街	西堂子胡同 電話東一五四七
步軍統領右翼遊緝第二	電話東一三一五	電話東二二一六	公債局 西交民巷中國
中隊 廣寧伯街 電話西一三一五	財政部 西長安街 電話西九三一 西九三二 西九三三 西九三四	財政部菸酒公賣第一科 宣武門內化石橋	銀行內 電話南二四八〇
步軍統領右翼遊緝第三	清理官產處 財政部內	電話西五五二 西五五三 西五六二	修改稅則委員會
中隊 太僕寺街 電話西一〇二一	電話財政部分機一四	酒類公賣局 東茶食胡同	財政部討論會 西長安街 電話西二八一六
步軍統領右翼遊緝第五	清理步軍統領官產處	同 電話東一二六二	財政部檢查會 西長安街 電話西五二二
中隊 高碑胡同 電話南二八七五	地安門外帽兒胡同	○河泊廠四棵槐	全國農工銀行籌備處
步軍統領右翼遊緝第七	電話東二二一二	電話南二二六五	宣武門內東城根 電
中隊 太安侯胡同	南苑清查官產處 南苑	財政部印刷局 右安門內白紙坊 電話南三	

話西八三九

商業銀行籌備處 西珠

市口 電話南二一二

四

財政部化驗所 西長安

街 電話西九四〇

財政部漢口駐京造紙廠

批發處 廊房頭條

電話南一〇六九

財政部京師房捐籌備處

戶部街 電話東一

五七〇

監督京師稅務處 西堂

子胡同 電話東三四

六

崇文門稅局 崇文門外

大街 電話東五七九

東五八〇

右安門稅局 右安門

電話南二〇九〇

西直門稅局 西直門外

電話南一〇五三

東直門稅局 東直門

電話東二二二二

安定門稅局 安定門

電話南二二二一

德勝門稅局 德勝門

電話西一一二五

廣安門稅局 廣安門

電話南二〇四四

朝陽門稅局 朝陽門

電話東二二三三

東便門稅局 東便門

電話東二二二四

正陽門外稅局 東車站

電話南五五

正陽門徵收西局 西車

站 電話南一六一五

正陽門商稅徵收局辦公

處 正陽門東 電話

南三三一〇

京師稅務處永定分局

永定門外 電話南二

九四〇

鹽務署 西長安街財政

部 電話西九三七西

一七二一

鹽務署場產處 財政部

電話財政部分機一

五

鹽務署修志處 戶部街

電話東六五三

鹽務署稽核總所 西長

安街 電話西九三五

官硝總廠

官硝分局 三教寺 電

話南二四三八

北京收硝局 朝陽門內

豆芽菜胡同 電話東

三八八

北京售硝分處 廊房二

條 電話南二〇七八

京師引鹽場 永定門外

車站旁 電話南八九

三

陸軍部 東城鐵獅子胡

同 電話東三東二二

一四

陸軍衛生材料本廠 東

四牌樓北十二條胡同

老君堂 電話東一一

五五

陸軍呢草廠 清河 電

話西二分局八

陸軍被服廠 朝陽門內

祿米倉 電話東五〇

六東一一二六

北京軍實庫 北新倉

電話東一〇一六

陸軍部軍需局 鐵獅子

胡同 電話東一二八

四

陸軍部工程處 府學胡

同 電話東四七八

陸軍被服倉庫 海運倉

電話東七五四

陸軍印刷局 府學胡同

電話東一一五六

給孤寺 電話南一五

四八

京師憲兵營一連北苑分

駐所 北苑 電話北

苑分局三五

京師憲兵營駐紮所 京

西 電話西二分局一

陸軍部駐署京師憲兵排

鐵獅子胡同 電話

東六一六

混成模範團督練部 西

安門內旂檀寺 電話

西一八七九

混成模範團 舊刑部街

電話西二一五〇

旂檀寺 電話西二三

混成模範團步兵二營

旂檀寺 電話西一七

四八

混成模範團步兵三營

電話西一七

旂檀寺 電話西七一

一

混成模範團軍醫所 旂

檀寺 電話西六七〇

模範團見習軍官隊 旂

檀寺 電話西六六六

混成衛隊營督練處 南

苑 電話南苑分機一

七

駐京衛隊本部 鐵獅子

胡同 電話東五八二

東路司令部 太平湖

電話西五八七

黑省督軍駐京辦事處

正陽門內後細瓦廠

電話南二八九五

近畿陸軍一旅一團第二

營 通縣演武廳後

電話通縣分局一九

近畿陸軍一旅一團第三

營 後南門外四大營

電話通縣分局二〇

近畿陸軍一旅一團部

西倉 電話通縣分局

二一

近畿陸軍一旅二團二營

西倉 電話通縣分

局二二

近畿陸軍一旅二團三營

西倉 電話通縣分

局二三

陸軍一旅 通縣演武廳

電話通縣分局八

近畿陸軍一團 通縣東

倉街 電話通縣分局

九

近畿二旅司令部 北苑

電話北苑分局四

近畿陸軍二旅三團本部

北苑 電話北苑分

局五

近畿陸軍二旅四團本部

北苑 電話北苑分

局六

近畿陸軍二旅四團 王

大人胡同觀音寺 電

話東一八〇七

陸軍一師辦公處 板廠

胡同 電話東一七三

一

陸軍一師司令部 北苑

電話北苑分局一

陸軍一師第一旅第一團

北苑 電話北苑分

局二

陸軍第一師第一旅第二

團 北苑 電話北苑

分局七

陸軍一師步一旅二團二

營 北苑 電話北苑

分局一三

陸軍一師步一旅二團三

營 北苑 電話北苑

分局一六

陸軍一師步兵第一旅

北苑 電話北苑分局

一八 陸軍騎兵十二團二營 北苑	陸軍十一師部 南苑 電話南苑分局一一	南苑 電話南苑分局 四七	陸軍十三師二十五旅五 十團 西苑 電話第 二分局三七
陸軍一師炮兵一團 北 苑 電話北苑分局八	陸軍十一師二十二旅四 十三團本署 養蜂夾 道 電話西一八七三	陸軍十二師二十三旅 南苑 電話南苑分局 一四	陸軍十三師二十五旅四 十九團 西苑 電話 第二分局四八
陸軍一師炮兵一團一營 北苑 電話北苑分 局一二	陸軍十一師二十二旅四 十三團三營 光明殿 電話西一七四七	陸軍十二師四十六團 南苑 電話南苑分局 五三	陸軍十三師二十五旅五 十團一營 西苑 電 話第二分局三五
陸軍一師輜重營 北苑 電話北苑分局一〇	陸軍十一師步兵二十二 旅四十三團一營 新 華門前 電話南一一 七七	陸軍十二師騎兵十二團 南苑 電話南苑分 局三五	陸軍十三師二十六旅五 西苑 電話第二分局 三九
陸軍二師軍需辦公處 錢糧胡同 電話東一 九六一	陸軍十師步兵二十二旅 四十三團二營 養蜂 夾道 電話西一七二	陸軍十二師輜重營軍需 處 南苑 電話南苑 分局八	陸軍十三師二十六旅五 十二團 西苑 電話 第二分局五四
陸軍七師駐京稽查處 豆腐巷 電話南二七 一二	陸軍十二師督練處 南 苑 電話南苑分局四	陸軍十二師騎兵十三團 三營 西苑 電話第 二分局五八	陸軍十三師騎兵十三團 西苑 電話第二分 局四四
陸軍七師騎兵二營 給 孤寺 電話南一二〇 六	陸軍十二師督練軍醫院 南苑 電話南苑分 局一八	陸軍十三師總司令部 西苑 電話第二分局 一	陸軍十三師騎兵十三團 西苑 電話第二分 局五〇
陸軍八師辦公處 長巷 上二條 電話南一五 五四	陸軍十二師二十一旅 局一八	陸軍十三師二十五旅 西苑 電話第二分局	

陸軍十三師轄重兵十三營 西苑 電話第二分局五六
 陸軍十三師二十六旅五十二團三營 西苑
 電話第二分局四
 陸軍十三師騎兵十三團二營 西苑 電話第二分局一〇
 陸軍十三師工程營 西苑 電話第二分局三
 八
 陸軍十三師五十團 光明殿 電話西一〇八
 五
 陸軍二十師辦公處 東四牌樓馬市 電話東一四九一
 陸軍二十八師辦公處 東城干麪胡同 電話東九七六
 陸軍督練軍需處 南苑

電話南苑分局二五
 陸軍三師稽查三班 大紅門 電話南苑分局二四
 陸軍騎兵第二旅辦公所 北池子三條 電話東三九四
 陸軍二混成旅辦公處 黃化門妞妞房 電話東一二七一
 陸軍七混成旅辦公處 東四牌樓九條 電話東一〇〇七
 陸軍十六混成旅 報房胡同內玉石胡同 電話東一七二四
 陸軍行軍無線電報隊 安定門內國子監 電話東一五四四
 禁衛軍軍司令處 嘎嘎胡同 電話西一五一

禁衛軍師司令處 嘎嘎胡同 電話西一六三〇
 禁衛軍守衛辦公處 神武門 電話東四〇一
 禁衛軍步兵二團一營 東安門外 電話東一六五六
 禁衛軍稽查局 西苑
 禁衛軍分機三
 禁衛軍外火器營學校 西苑 電話禁軍分機四
 禁衛軍三團三營 西苑 電話禁軍分機五
 禁衛軍炮兵一團 西苑 電話禁軍分機七
 禁衛軍步兵一團 西苑 電話禁軍分機九
 禁衛軍憲兵營三連 西苑 電話禁軍分機三

禁衛軍炮兵二營 西苑 電話禁軍分機三四
 禁衛軍輜重營 西苑 電話禁軍分機三九
 禁衛軍機關槍營 西苑 電話禁軍分機四一
 禁衛軍騎兵團 西苑 電話禁軍分機四四
 禁衛軍工兵三連 西苑 電話禁軍分機四七
 禁衛軍二旅 西苑 電話禁軍分機四九
 鑲黃旗滿洲都統 東城交道口 電話東二一
 鑲黃旗蒙古都統 東直門草廠
 鑲黃旗漢軍都統 東城寬街 電話東二七四
 正黃旗滿洲都統 德勝門大街 電話西一五九

正黃旗蒙古都統	德勝	鑲白旗漢軍都統	燈草	左翼前鋒統領	東城本	海軍部印刷所	鐵獅子	電話東五一
門大街	胡同	鑲紅旗滿洲都統	石駱	右翼前鋒統領	巡捕廳	海軍部午炮推測所	鐵	電話東一七四
正黃旗漢軍都統	西直	鑲紅旗蒙古都統	南關	鑲黃旗護軍統領	東直	獅子胡同	電話東八	
門內新街口	電話西	市口	電話西一三四	門大街	西城	海軍部陸戰隊	東直門	
一八五八		二		雙柵欄	西城	內舊太倉	電話東一	
正白旗滿洲都統	東城	鑲紅旗漢軍都統	浸水	正白旗護軍統領	十條	參謀本部	西安門內大	
南小街老君堂	電話	河		胡同	西城	街	電話西一二八八	
東二五五		正藍旗滿洲都統	東城	正紅旗護軍統領	受璧胡同	參謀部製圖局	西安門	
正白旗蒙古都統	報房	三三		正藍旗護軍統領	千麪	內劉蘭塑	電話西一	
胡同		本司胡同	電話東九	胡同	禮士	北京陸軍測量局	西城	
正紅旗滿洲都統	西城	正藍旗蒙古都統	東城	鑲白旗護軍統領	報子	紗絡胡同	電話西一	
錦什坊街		本司胡同		胡同	報子	四三七		
正紅旗蒙古都統	西城	正藍旗漢軍都統	東城	鑲紅旗護軍統領	屯聚	司法部	正陽門內刑部	
小車胡同		本司胡同		街	司聚	街大理院內	電話南	
正紅旗漢軍都統	西城	鑲藍旗滿洲都統	化嘉	鑲藍旗護軍統領	街	一三八五		
臥佛寺街	電話西五	寺街		鑲藍旗蒙古都統	太僕	司法部工程處	正陽門	
五九		鑲藍旗蒙古都統	東城	鑲藍旗護軍統領	東城			
鑲白旗滿洲都統	大鷄	寺街	電話西一四〇	鑲藍旗護軍統領	東城			
鑲白旗蒙古都統	甘雨	鑲藍旗漢軍都統	東城	海軍部	東城鐵獅子胡			

內刑部街 電話南二三五〇	清化寺街 電話西七五一	二六八	農商部 西四牌樓粉子胡同 電話西一八三四
大理院 正陽門內刑部街 電話南一三八八	地方審判廳第二分庭 鐵門中間 電話南八五三	京師第二監獄收發處 德勝門外北關 電話西四〇二	農商部觀測所 西直門外三貝子花園 電話西一二五九
京師高等審判廳 正陽門內刑部街 電話南一〇八三	京師地方廳看守所 地方檢察廳司法警察辦事處 正陽門內刑部街 電話南一一四七	京師分監 西交民巷 電話南一七〇六	農商部製造所 西四牌樓北祖家街 電話西一〇八九
京師高等檢察廳 正陽門內刑部街 電話南一〇九〇	總檢察廳 刑部街大理院 電話南一一七二	京師第一看守所 大四眼井 電話南一七二六	農商部公報處 西四牌樓南粉子胡同 電話西二七八六
高等捕獲審檢廳 刑部街大理院 電話南二〇八〇	京師第一監獄 廣安門外 電話南一〇三四	教育部 西單牌樓教育部街 電話西八〇西六八五	農商部林務處 西四牌樓南豐盛胡同 電話西九五六
京師地方審判廳 正陽門內刑部街 電話南一一四九	京師第二監獄 西交民巷路北 電話南二〇八〇	教育部編審處 教育部內 電話西一二三三	農商部 西長安街 電話西一四四九
京師地方檢察廳 正陽門內刑部街 電話南一二四七	京師第一監獄第一科 姚家井 電話南九七	通俗教育研究會 西單牌樓教育部街 中央觀象臺 崇文門內 泡子河 電話東一七五一	農商部 東長安街 京漢鐵路局 電話東八五八
地方審判廳第一分庭 一二四七	京師第二監獄第二科 德勝門外 電話西一七	京師學務局 西單牌樓 鐵匠胡同 電話西一二五三	

京奉鐵路局 正陽門東 電話南七四七	隴海路總工程司駐京辦公處 兵部窪中街 電話南一七二五	長安街 電話南一三九六	京兆各縣賑災處 正陽門東 電話南九七九
京綏鐵路局 西城羊肉胡同 電話西一二一六	交通部郵務總局 西長安街 電話西一三七〇	司法官再試委員會 司法部內 電話法部分機五	京兆自治籌辦所 安定門內交道口西 電話東一九〇三
京漢鐵路警務局 西車站 電話南一四六五	交通部郵務總局郵票處 白紙坊 電話南二一六	京兆尹公署 安定門內交道口西 電話東九	籌辦自治辦公處 安定門內交道口西 電話東六一九
京奉鐵路局巡警總局 東車站 電話南四二二	蒙藏院 東皇城根八棵槐 電話東一五一一	京兆財政廳 安定門內交道口西 電話東一六七五	京兆尹警備隊總司令處 安定門內交道口西 電話東一四〇五
京綏鐵路巡警公所 西直門外 電話西一九三八	蒙藏院招待所 東城禮士胡同 電話東一九四四	京兆徵募局 東四牌樓十條富興倉 電話東一八五三	大興縣署 安定門內交道口南大興縣 電話東五三六
環城鐵路工程處 西直門外 電話西一九三九	平政院 西城豐盛胡同平政院書記處 西城豐盛胡同 電話西一二二八	京兆印花稅分局 交道口京兆尹署 電話東五〇二	大興縣清查官產處 大興縣署內 電話東九六〇
株欽鐵路局 西城頭髮胡同 電話西九四一	高等文官懲戒委員會 西長安街 電話南一七〇二	京兆大宛稽徵牙稅局 崇文門外上頭條 電話東一七四四	宛平縣署 地安門外迤西皇城根 電話西一三一七
煙維鐵路籌備處 西順城街 電話西四七三	司法官懲戒委員會 西七〇二	京兆清查官產處 安定門內交道口西 電話東一九六五	清史館 東華門內 電話東一六〇九
隴海鐵路公所 東安門外 電話東一三三五			

各國使館兵營
 德使館 東交民巷 電
 話東九二二
 德兵營 東交民巷 電
 話東九一八
 法使館 東交民巷 電
 話東七六〇
 英使館(俗稱英國府)東
 交民巷 電話東六五
 四東八三五東一一五
 一
 英裁判官事務所 東交
 民巷 電話英使館分
 機一四
 美使館(俗稱美國府)東
 交民巷 電話東九一
 九
 美軍營糧臺 東交民巷
 電話東一八三〇
 美軍營衛隊辦事處 東
 交民巷 電話東一八
 三五

美繙譯官 東御河橋
 電話東一九八〇
 俄使館 東交民巷 電
 話東一四八七
 俄使館 東交民巷 電
 話東七五八
 俄兵營 東交民巷 電
 話俄使館分機六
 俄郵便局 東交民巷
 電話俄使館分機七
 日本使館 東交民巷
 電話東一二東八〇〇
 日本公使本館執事房
 東交民巷 電話東三
 一四
 日本兵營公事房 中御
 河橋 電話東一〇三
 三
 日本兵營將校宿舍 中
 御河橋 電話東三〇
 〇
 日本使館警察署 東交

民巷 電話東二八
 日使館官舍 棲鳳樓口
 袋胡同 電話東六一
 一
 日本使館海軍武官署
 丁香胡同 電話東二
 五〇
 義使館衛隊 東交民巷
 電話東八五七
 和蘭使館 東交民巷
 電話東二二五七
 比使館 東交民巷 電
 話東一〇八五東一四
 五二
 葡萄牙使館 霞公府
 電話東一五三八
 丹使館(俗稱丹國府)
 史家胡同 電話東九
 五
 奧使館 東長安街
 水平石標
 各國通都大邑均有水平

之測量。以爲建築工程
 之基礎。民國紀元京都
 市政公所。始將全城水
 平測定。並於各處建立
 石標。鐫刻各該處水平
 之法尺。中尺數目。以爲
 改良建築之用。茲將測
 定之全城水平石標列
 表如左。

石標 號數	裝 置 地 點	法尺水平數	中尺水平數
起點	正陽門洞將軍石上	43m714	壹叁陸尺陸零陸
1	正陽門外箭樓門東牆根前	43m219	壹叁伍尺零伍玖
2	崇文門內門東城根前	44m341	壹叁捌尺伍陸陸
3	內城東南城角黃酒館胡同南口牆角前	41m316	壹貳玖尺壹壹叁
4	朝陽門內路南官廳牆前	42m410	壹叁貳尺伍叁壹
5	東直門內路南官廳前	43m155	壹叁肆尺柒叁肆
6	東北角樓俄國教堂牆角前石標面向北	43m294	壹叁伍尺貳玖肆
7	雍和宮後身城根前	44m617	壹叁玖尺肆貳捌
8	安定門內路東界外車捐處南首牆角前	45m163	壹肆壹尺叁壹肆
9	德勝門內東城根前	49m598	壹伍肆尺玖玖肆
10	大銅井關帝廟正門東首牆前	47m188	壹肆柒尺肆陸叁
11	西直門內路南官廳東首牆前	49m974	壹伍陸尺壹陸玖

12	阜成門內南城根前	49m660	壹伍伍尺壹捌捌
13	內城西南角樓馬道前石標面向南	47m470	壹肆捌尺叁肆肆
14	衆議院西首馬道前	45m681	壹肆貳尺柒伍叁
15	宣武門內東首城根	44m491	壹叁玖尺零叁肆
16	化石橋順天時報館南牆角前	44m846	壹肆零尺壹肆肆
17	大明濠轉灣處溝西牆角前	46m723	壹肆陸尺零零玖
18	阜成門大街馬市橋東首路南	49m644	壹伍伍尺壹叁捌
19	阜成門南小街南口	50m798	壹伍捌尺柒貳捌
20	祖家街西口路北工廠牆角前	50m351	壹伍柒尺叁肆柒
21	西直門大街路北北草廠南口	50m306	壹伍柒尺貳零陸
22	西單牌樓路西	48m670	壹伍貳尺零玖肆
23	靈境西口蒙養院牆角前	47m943	壹肆玖尺捌貳貳
24	西四牌樓馬市西口路北官廳柵欄前	50m458	壹伍柒尺陸捌壹

25	西四牌樓北路東車兒胡同對面	49m667	壹伍伍尺貳零玖
26	新街口路西	49m822	壹伍伍尺陸玖肆
27	西長安牌樓皇牆角前	44m394	壹叁捌尺柒叁壹
28	灰廠北口皇牆根前	47m294	壹肆柒尺柒玖肆
29	西安門內路北	47m854	壹肆玖尺伍肆肆
30	西安門內大街國務院圍牆前	47m042	壹肆柒尺零零陸
31	旂檀寺街模範圍牆西首牆角前	46m791	壹肆陸尺貳貳貳
32	賊罰庫路南大牆前	48m803	壹伍貳尺伍零玖
33	西北皇牆角前石標面向西	48m045	壹伍零尺壹肆壹
34	德勝門大街中間路西石虎胡同對面	50m669	壹伍捌尺叁肆壹
35	天安門中央公園西邊皇牆前	44m521	壹叁玖尺壹貳捌
36	西安門南池子中間路西	47m817	壹肆玖尺肆貳捌
37	北長街福佑寺南牆角前	40m612	壹肆伍尺陸陸叁

38	景山後身三柱香胡同口	47m581	壹肆捌尺陸玖壹
39	表章庫夾道口路南廟牆南牆前	44m751	壹叁玖尺捌肆柒
40	東安門北池子路東	45m623	壹肆貳尺伍柒貳
41	景山後身東北牆角前	45m564	壹肆貳尺叁捌捌
42	地安門內路東	46m928	壹肆陸尺陸伍
43	鼓樓前面正門東首牆前	48m436	壹伍壹尺叁陸叁
44	舊鼓樓大街中間路西	48m913	壹伍貳尺捌伍叁
45	東安門外北首牆前	45m657	壹肆貳尺陸柒捌
46	寬街西口路北紅牆前	46m555	壹肆伍尺肆捌肆
47	南鑼鼓巷中間前元恩寺西口路北牆角前	50m071	壹伍陸尺肆柒貳
48	北鑼鼓巷中間車輦胡同西口路北牆角	47m719	壹肆玖尺壹貳貳
49	東長安牌樓王府井大街南口路東	43m308	壹叁伍尺叁叁捌
50	翠花胡同東口對面	45m580	壹肆貳尺肆叁捌

51	交道口天主堂牆角石標面向西	46m591	壹肆伍尺伍柒玖
52	東單牌樓路東	45m472	壹肆貳尺壹
53	燈市口東口大街路東二郎廟牆前	46m381	壹肆肆尺玖肆壹
54	東四牌樓北首路東新洋房北邊牆角前	45m302	壹肆壹尺伍陸玖
55	海軍部牆前對十條胡同西口	45m805	壹肆叁尺壹肆壹
56	北新橋路南	45m516	壹肆貳尺貳叁捌
57	東城南小街南口路西	46m342	壹肆肆尺捌壹玖
58	北小街中間七條胡同東口富新倉牆前	43m726	壹叁陸尺陸肆肆
59	東便門內東首城根前	41m427	壹貳玖尺肆伍玖
60	廣渠門內南首城根前	39m767	壹貳肆尺貳柒貳
61	左安門內東首城根前	39m408	壹貳叁尺壹伍
62	南城根鐵路東首城根	40m554	壹貳陸尺柒叁壹
63	永定門內東首城根前	42m638	壹叁叁尺貳肆肆

64	陶然亭向南城根(在馬道前)	41m775	壹叁拾尺伍肆柒
65	右安門內東首城根前	41m636	壹叁拾尺壹壹叁
66	外城西南城角馬道前	43m408	壹叁伍尺陸伍
67	廣安門內南首城根前	49m011	壹伍叁尺壹伍玖
68	西便門內西首城根前	49m525	壹伍肆尺柒陸陸
69	大耳胡同北口路東牆角	45m815	壹肆叁尺壹柒貳
70	呂祖殿正門北首牆前	45m177	壹肆壹尺壹柒捌
71	打磨廠中間新開路北口	44m433	壹叁捌尺捌伍叁
72	崇文門外中頭條東口路北牆角前	39m650	壹貳叁尺玖零陸
73	南小市口南口牆前	38m270	壹壹玖尺伍玖肆
74	崇文門大街南口路東	43m011	壹叁肆尺肆零玖
75	三里河關帝聖境南口對過	42m301	壹叁貳尺壹玖壹
76	珠市口前門大街路東	42m552	壹叁貳尺玖柒伍

77	先農壇後門外西牆根	41m213	壹貳捌尺柒玖壹
78	五道廟南口路東	44m333	壹肆拾尺肆壹陸
79	南橫街中間黑鑿廠北口路西	45m358	壹肆壹尺柒肆肆
80	菜市口大街路南	49m149	壹伍叁尺伍玖壹
81	牛街北口大街路南	48m296	壹伍拾尺玖貳伍

警鐘臺

內外城適中之地有警察廳所建警鐘臺五處。晝夜派兵瞻望。遇有火警。即擊鐘報告。消防隊及各水會均即馳救。

第一臺。在西長安牌樓迤南北新華街中間。凡正陽門內東至朝陽門。西至阜成門北。至神武門一帶屬之。為第一路。

神路街。凡神武門迤北至城根。迤東至朝陽門一帶屬之。為第二路。

第三臺。在西四牌樓。凡神武門迤北至城根。迤西至阜成門一帶屬之。為第三路。

第四臺。在崇文門外。攬市。凡正陽門外迤東一帶屬之。為第四路。

第五臺。在宣武門外。五路。

道廟。凡正陽門外迤西一帶屬之。為第五路。

凡火警。連擊警鐘二十五下。為緊急之報告。旋照地點分別擊鐘。一路一下。二路二下。三路三下。四路四下。五路五下。每一分鐘擊一次。以擊至十次為度。

擊鐘以本路發生火警為標準。但晚間有警。不能確認為某路者。附近警

臺。亦擊鐘二十五下。佐查明地點。仍應按路擊鐘。

實用北京指南第二編 禮俗

謁見禮

一 特任簡任各職之晉見大總統均用謁見禮。
一 謁見員詣大總統府時須先向承宣司遞職名柬。柬用大名片。居中直行寫職銜及姓名背面寫簡明履歷。由承宣官入啟。俟大總統臨延見室。再行導入。
一 謁見員入延見室。應向大總統行一鞠躬禮。(法國大總統之見各國務員。均行握手禮。應否做行候大總統親裁)大總統延坐。詢答畢。謁見員與辭。行一鞠躬禮。退出。
一 謁見均用常禮服。但初

次晉見者。須著燕尾服。會得勳章者。并佩帶勳章。

一 大總統傳見及因公請見。或介紹請見。均用謁見禮。

一 薦任職以下。除大總統傳見者外。均無庸謁見。

一 滿王公世爵及蒙古藏汗王公等之晉見者。均用謁見禮。

一 凡謁見員。預請示期。或臨時請期。經大總統定期。或改期。或派代見。或免謁見。承宣司均應隨時通知謁見員。

總理接見禮
簡任職以下各職。奉任命後。由銓敘局行取各該員

禮俗

簡明履歷。彙陳總理。請期接見。屆期各具名柬。由銓敘局局長引入接見室。啟總理出見。進見員各向總理行一鞠躬禮。總理延坐。詢答畢。各員與辭。肅立。以次退出。進見各員均用常禮服。

相見禮

凡官民見副總統。初見。遞柬。(禮柬形式規定列後)副總統出見。免冠。再鞠躬。副總統答禮。及退。一鞠躬。副總統答禮。送於門內。凡常見通名帖。(名帖形式規定列後)免冠。一鞠躬。副總統答禮亦如之。(右官民見副總統禮)

凡文武官敵體相見。初見。通名刺。賓入。主人迎於門。若在室內。各免冠。一

鞠躬及退。主人送於門外。若在室外。文武官應

視相見之地。或免冠。一鞠躬。或行軍禮。舉手依時依地定之。凡常見亦

免冠。一鞠躬。

凡文武官敵體相見。如前儀。凡常見。各免冠。一鞠躬。

凡武官敵體相見。各從其海陸軍禮。(右文武官敵體相見禮)

凡僚屬見長官。初見。遞禮柬。長官出見。免冠。再鞠躬。長官答禮。及退。一鞠躬。長官答禮。送於門內。凡常見。通名帖。免冠。一

鞠躬。長官答禮亦如之。
(凡長官依現時服務職務定之)

凡武職屬官見長官。如前儀。若在室外。或有特別事宜。(若大閱及出師之類)見長官時。各從其海陸軍禮。

凡文職屬官見武職長官。為所統轄者。(如將軍兼巡按使之類)各如見長官禮。如不為統轄者。文職屬官仍守僚屬禮。武職長官則從敵體相見禮。

凡武職屬官見文職長官。為所統轄者。(如巡按使兼將軍之類)各如見長官禮。如不為統轄者。武職屬官仍守僚屬禮。文職長官則從敵體相見禮。(右文武僚屬

見長官禮)

凡人民見官長。初見。遞名帖。官長出見。免冠。再鞠躬。官長答禮。及退。一鞠躬。官長答禮。送於門內。凡常見。一鞠躬。官長答禮。亦如之。(右人民見官長禮)

凡人民相見。初見。通名刺。賓入。主人迎於門。各免冠。一鞠躬。(京俗舊為請安。或一揖。今仍多有)及退。主人送於門外。凡常見。亦免冠。一鞠躬。(舊俗亦多請安。或一揖)。(右人民敵體相見禮)

凡卑幼見尊長。初見。通名帖。尊長出見。免冠。再鞠躬。(京俗舊請安。今仍多沿用)尊長答禮。及退。一鞠躬。(舊俗亦請

安)尊長答禮送於門

內。若尊長來見。卑幼迎送於門外。如前儀。凡常見。免冠。一鞠躬。(舊俗請安)尊長答禮。亦如之。(舊俗尊長答以揖)如尊長係親屬者。不致送。(右卑幼見尊長禮)

凡弟子見師長。初見。通名帖。師長出見。免冠。再鞠躬。師長答禮。及退。一鞠躬。師長答禮。送於門內。若師長來見。弟子迎送於門外。如前儀。凡常見。免冠。一鞠躬。師長答禮。亦如之。(京俗弟子初見。師長用跪拜禮。常見以揖。今初見用跪拜禮。者間或行於家塾。而常見仍多以揖)。(右弟子見師長禮)

凡女子相見。及男子女子

相見。均各以其等差。適用以上各禮。惟女子均不免冠。(京俗凡女子相見。及男子女子相見。卑幼請安。尊長答禮。平行者。俱各請安。今仍多沿用)。(右女子相見。及男子女子相見禮)

禮柬式
正面
英尺六寸一分

中書官職姓名

英尺六寸一分
英尺五寸六分

籍貫	年齡	出身	曾任職務

英尺三寸三分
英尺二寸五分

紙用本色。長短尺寸。均標明。

名帖式 英尺三寸五分

分二寸二尺英

中書官職或稱謂姓名

紙用本色。長短尺寸均標明。背面書某字。某籍某住址。凡名刺僅書姓名。不書官職稱謂。

訪客

訪客。如無要事。投刺即可。欲晤者宜於午後訪之。談時勿過久。談畢即辭。晨及食時（早餐午前八九點鐘。午餐午後一點鐘。晚餐午後七八點鐘）勿訪客。對於西人尤須留意。訪客時。以名刺交其應門之人。得請乃入。如係西裝。宜將帽與外套手

實用北京指南

第二編 禮俗

杖手套留置客室之外。否則入內時以左手持之。入客室。宜立俟主人。俟其出而讓坐。客室之物。除報紙外。非經主人允許。勿輕動。對於西人。尤須注意。主人遊客。或迎於室外。或迎於門內。惟在室內迎客之時。必宜前進數步表示敬意。此時如有先來之客。則主人代告其姓名。互相介紹。然後請客入座。客室如有男女客。宜先介紹女客。

宴會

凡宴客。必於三日前備帖。（諺云三日為請。二日為叫。當日為招。）送往書明某日某時在某處候教。或候敘字樣。

華式宴會 宴請貴客生

客或多數之客。必於飯莊或大飯館。以整席之肴饌餉之。否則可於小館便餐。是日主人必先時而至。以便迎客。客至奉茶讓坐。客齊。主人即按專客陪客次序。一送酒。聲請入席。席次以向外方位之左為首座。右為次座。首座之左為三座。次座之右為四座。依次遞推。以最末之內向者為主位。讓坐畢。即舉杯請客飲。客起立。舉杯致謝。再就坐。乃食盤中之冷葷熱葷諸品。繼之以全席最貴重之肴。如燕窩或魚翅是也。次則小炒點心。而盤中之果。亦於此劈之。以進。最末上魚盤鴨池及

下飯之醬菜。即終席矣。惟每進一肴時。主人必舉杯勸飲。舉箸勸食。食時可隨量飲酒。賓主猜拳。至上魚盤鴨池時。則進飯粥。飯粥畢。即離席。畧用茶。客即向主人致謝而去。饌客之次日。貴客生客。主人必往訪之。熱客可免。旬日

以內。與宴之客。如訪主人。或遇主人於他所。必向主人揖謝。曰某日盛擾。

西式宴會。

西宴位次。男主人主分坐長方席之兩端。客坐兩旁。男女交互而坐。女專客坐男主右。男專客坐主婦左。稍次之。女賓坐男主左。稍次之。男賓坐女主右。飲湯時。左手按盆。右手

三

取匙。如執筆法飲之。飲畢。匙仰向於皿之右。食麪包時。以刀括梅醬。或牛油塗於上。食魚肉。右手切以刀。左手以叉。而食之。刀勿入口。一品食畢。刀在右向內。叉在左俯向皿。右。酒茶。自左側送入。飲食畢。可食水果咖啡。以手巾拭指。後及唇面。拭畢。摺疊之。置原處。談話演說。須在停食之時。食時最注重者如下。

口中勿有聲。進肴時勿食果。勿起立。無定。勿並坐。橫肱。勿吸烟。有女賓在席。尤不可吸烟。須在食畢之後。勿先主人離席。行時須佩主人所贈之鮮花而去。

新式婚禮

新式婚禮。較舊為簡。結婚之前。男女交換戒指。即為訂婚證物。(亦有於結婚日交換者)。娶時多在公園會館飯莊等處。門首懸旗結綵。富者更有花坊。庭設禮案。新郎新婦與主婚證婚介紹各人。及音樂部來賓。均有一定席次。迎娶不用喜轎儀仗。而改以花車。(馬車結綵)間有輔以軍樂者。其儀式。則有讀頌詞。婚證。用印。夫婦交拜。致謝。主婚證。婚介紹人來賓。及謁見親族。所行之禮。惟於尊長叩首。或三鞠躬。餘均一鞠躬。間亦有用拜跪禮者。更有以舊式改良者。乃將舊禮之過繁及無甚關係者悉刪之。如迎娶

僅用喜轎一乘。鼓手若干名。不用一切儀仗是也。

舊式婚禮

男女成年(二十歲左右)由戚友出而執柯。俗曰說媒。亦曰保親。別有所謂媒婆者。大率為老嫗。專任事前之撮合耳。兩家既允。即以帖互送。曰過帖。先過門一帖。兩家各書姓名籍貫三代。名號官職。而交換之。詢訪屬實。再過八字帖。上書男女兩造生年月日時辰。皆請星命家推勘。如無礙。事乃定。是謂合婚。合婚得吉。先放小定。次放大定。其禮物為首飾如意等。女家以靴帽文具為答。迎娶前二月。須行通信禮。男家書娶期

於龍鳳帖送女家。並佐以鵝酒衣衾各物。漢俗復備龍鳳餅茶。果品。女家則以靴帽文具及糕餅答之。娶前一日。女家請男賓四人。六人或八人。送妝。男家亦請人迎妝。妝物以擡數計。中等之家。大半為二十四擡。三十二擡。四十八擡。富者則數十擡。至百餘擡。貧者則十六擡。或十二擡。再次則僅備女子常用之物。若干。不遣人送。擡數多者。或且導以鼓樂。然近圖簡便。多有於娶日過妝者。

婚嫁之日。男家請女賓一人。男賓二人。四人。或八人。至女家迎親。女家亦請女賓一人。男賓二人。四人。或八人。至男家送

親喜轎往還輔以鼓樂儀仗新郎往拜女之父曰謝親謝畢即歸新婦下轎即由兩家迎親送親之女賓導之與新郎拜天地行合巹禮庭中奏樂禮畢新郎退新婦坐於新房曰坐帳漢俗且撒果於帳中曰撒帳次晨爲雙朝新婦盛妝出拜祖先及翁姑闔家均按長幼拜見然後拜親友惟必夫婦同拜謂之雙禮是日男家備帖請女家會親互相拜見張筵不食新郎則跪拜敬酒迎送亦如之自過妝迎娶以至會親共須三日搭棚結綵置酒設饌以待戚友之慶賀近亦有於一日行之者新婦三日行廟見禮亦

有於回門或住對月後行之者無家廟者則拜墓四日或六日後女家接婦歸寧婿亦隨往曰回門然必即日而返此後凡九日十二日十八日女家必餽食物於女曰作單九雙九十二天娶後一月婦歸母家一月始返曰住對月此後每屆年節女歸寧

新式喪禮
新式喪禮雖未制定茲就通行者言之合殮殯葬與昔無異惟不延僧道唵經不焚化芻靈車馬樓庫等物親友弔唁多贈花冠(俗稱花圈)輓聯送祭軸者亦有之喪家撤孝不用孝帶改以白紙花頭形爲菊男喪綴於胸左旁女喪綴於

胸右旁出殯日僅設鼓樂不用儀仗即將輓聯花冠令人舉行於柩前葬後一切祭祀禮節亦與舊同但不焚傘及船輻其能注重公共衛生者則數日即葬另擇日於飯莊或會館受唁是日門外設鼓樂庭設繡花寶蓋靈位前紮素綵如籠弔者多三鞠躬富者更於門外紮素花牌樓喪家素服大都沿用舊制間有不著縞素而臂綴青紗者

舊式喪禮
人死更衣(小衣之外男棉袍補褂女蟒袍霞帔圍玉冠鳳近有男著長袍馬褂女著襖裙者漢俗最重衾物少則三鋪三蓋多至九鋪九蓋數

各用奇而貼身一層必鋪黃蓋白取鋪金蓋銀之意)停屍於牀闔家舉哀焚紙鏢曰領魂紙牀前燃燈曰引魂燈富者延僧誦經謂之倒頭咒焚紙糊車馬謂之倒頭車請陰陽生開殃書以定入殮出殃發引破土下葬之日時及一切忌犯然後赴告戚友親近者奔往探喪哭於屍側既殮成服各如其制死三日爲接三門外設鼓樂立旛或銘旌隨滿漢而異戚友悉赴奠夜延僧唵經送紙糊車馬槨箱於相近之曠地而焚之曰送三送時孝子及晚輩自靈前號咷痛哭沿街呼叫戚友則舉香提燈分列隨行及返

孝子復哭於靈前。闔家亦號泣。至夜僧入棚。放焰口。孝子按時跪靈舉哀。自此以後。則唵經三日。一棚或三棚五棚。亦有按七日唵經者。僧道番尼無定。有同時並舉者。曰對臺經。普通皆用僧。以價廉耳。每棚經畢。必送聖一次。屆時紛擊法器。間以音樂。鼓手則為前驅。漢俗則佐以喪鼓。親友即隨。孝子送焚樓庫紙。銀衣服器。用花盆紙桌等類。至中下之家。大半唵經三日。或一日。亦必送聖。焚化樓庫紙。銀各項。出殯前一日。為伴宿。又曰坐夜。是日。戚友赴奠。唵一日經者。多於此日行之。貧者多不唵經。甚且無伴宿者。

既接三。即於五日或七日。出殯矣。出殯日期無定。通常於死後七日。九日。十一日。十三日。行之。富者則停柩三七。或至五七。出殯時刻。率於清晨。先時孝子以新箕帚掃棺上浮土。傾於睡席下。謂之掃材。又墊一錢於棺木一角。曰掀棺。乃行辭靈禮。柩出堂。孝子手執紙旛。導於前。諸晚輩隨之。均齊聲號哭。及門外。上大槓。至大街。上大槓。上大槓。時。孝子跪擲喪盆。(形如缶。底有孔。置磚上。磚糊以紙。作書套形。擲時必一次。即碎。)即起槓。復號哭。如前。戚友之送殯者。男步行。在孝子之前。女乘車。在柩後。所用

儀仗。滿漢不同。漢俗用喪鼓。鑼鼓。什旛。或旛傘。滿俗用兩門。轎八曲。律影傘。小轎。富家及貴人。則加用全分執事。及車轎。亭馬。更以松獅。松亭。松鶴。松鹿。童男童女。花盆紙桌。對對排列。銜接而行。其有僧道喇嘛。奏樂送殯。及於執事前。走旛。或銘旌者。則益侈矣。柩至塋地。下窆。奠祭。孝子則叩謝送殯戚友。戚友隨。即脫孝而歸。惟無論喪眷戚友。均磨刀於門外。之水盆中。始入。漢俗更焚草於門前。人給冰糖一塊。而舍之。跨草而入。意避外鬼也。葬三日。祭墓。曰暖墓。俗謂之圓墳。三七日。五七日。七七日。六十日。及滿月。

日。均往祭。亦有在燒紙於家者。而五七日必燒傘。六十日必燒船轎。富者且唵經。貧者亦大率放焰口。若釋縞素之服。漢俗六十日。滿俗百日。亦必祭墓。或在家焚化紙銀。其謁謝戚友。漢俗在煖墓日後。滿俗須於釋縞素之服後。始舉行之。

歲時俗尚
陰曆正月初一日。居民有於五更即起。而祀神者。焚香放鞭爆。供麪角。(即水點心。京曰扁食。亦曰餃子。一曰煮餛飩)事畢。闔家食團圓飯。飲椒柏酒。(飯即麪角。並備乾鮮果品。肴饌以佐酒。而雜拌一項。尤不可少。蓋雜合各乾果及糖

蜜食品盛於一盤。年終乾果店即售之。翌晨爲元旦食糕。曰年年糕。佛前亦供之。佞佛者至東嶽廟拈香。歸而祀祖。供品用麪角。祀畢焚紙鏢。闔家互拜新年。乃出而賀人。見則一揖。亦有屈一膝爲禮者。更以新禧新禧多多發財順順當當一順百順吉祥如意等吉語相祝。於至戚至友。則登堂叩頭。主人餉以百事大吉盒。中置柿餅荔枝圓核桃棗栗等品。每佈一以食物贈之。京諺曰。佈一物品。必佐以吉語。柿餅曰事事如意。核桃曰和氣。更合棗栗花生桂圓。而曰早生貴子。卑幼拜尊長。則與之錢。曰壓

歲錢。是日。禁刀剪及裁割。掃除傾水等事。香饌大率爲素。初二日之晨。居民商店均祀財神。焚香放炮。以羊雞魚供之。曰三牲。又燃火於酒杯中。以供神。燃盡奉財神馬。以紙繪神像曰神馬。出庭置松柏枝於芝蔴藉之上。加黃錢。財神廟焚香。借元寶者謂借之則財旺。次年加倍還之。初五日謂之破五。婦女自元旦至是日不出門。初六日始賀戚友。五日內最忌損壞物件。及煎烤食物。初八日爲順星日。薄暮祭星神。供元宵。即湯圓。亦有兼供麪角者。又以綿紙拈成花形。拌以油。曰

燈花。祭時散置庭戶而燃之。光花四散。滿地皆星。謂之散星。乃奉星神馬出庭。置松柏枝於芝蔴藉之上。加黃錢。財神元寶而焚之。是月如遇立春。多食春餅。備醬燻及爐燒鹽醃各肉。並各色炒菜。如菠菜韭菜黃芽菜。乾粉雞蛋等。而以麪粉烙薄餅卷而食之。故又名薄餅。婦女多食蘿蔔。曰咬春。謂可却春困也。十三日至十七日爲燈節。商店廟宇咸懸畫燈。上繪全部小說及神怪等事。其工至精細。或以冰凍成之。山石人物樓閣瓜果。燃燈於中空處。曰冰燈。又有以麥苗和棉絮紮成人物魚龍。上置燈燭者。曰

麥燈。清光緒庚子以前。官署亦懸燈五日。以戶部兵部工部之綵燈爲最。此五日中午。每薄暮遊人雜沓。謂之逛燈。而十五日爲元宵。薄暮。居民供元宵於佛前。闔家食之。並燃放烟火。以慶佳節。其在有清。是夕童子多插太平鼓。鼓乃一大鐵圈。上蒙以皮。柄有環十餘。播時搖其柄。則環與鼓皆響。其聲瑟瑟隆隆。今則無之。十九日爲燕九節。人家食品。或麪角。或春餅。西便門外白雲觀。走馬博塞。游事最盛。富家士女多有留宿觀中者。曰會神仙。蓋以是夕有神仙下降。度化凡人。所幻之狀。男女貴賤均有之。迷信者冀得

一遇也。二十五日糧商祭倉神居民亦均治飲食謂之大填倉蓋以別於二十三日之小填倉也是月也富貴婦女以擲骰拈牌及食瓜子糖果為樂而風箏口琴琉璃喇叭更為應時之玩物風箏之大者上傅弓弦鑼鼓風激之則音響齊發真疑為天上之奏樂也商店於元旦閉戶初六始開間有遲至元宵者此半月以內非賀年遊玩即於肆中敲鑼擊鼓以為樂填倉以後居民輒以佛前供品相餽送其品或蜜供（以糖及麥粉作小麻花炸以油浸蜜中取出疊成方圓各式大者高數尺小者數寸）或月餅謂

之送供失。

二月初一日市人以米粉團之成小餅上貫寸餘小雞曰太陽糕居民以為祭日之供品初二日俗呼龍擡頭人家各治飲食食麪角曰喫龍耳食春餅曰喫龍鱗食麵條曰喫龍鬚是日閩人禁治針帶謂恐傷龍目也傷之則替

三月初三日為上巳居民多食豌豆黃好遊者則出城踏青清明前後上冢者多車馬往來不絕於道輒插柳車棚以歸小兒則以柳枝編帽圍戴之謠曰清明不戴柳死後變黃狗十八日戲園皆輟業優伶祭精忠廟休息遊樂曰戲子會

浴佛會佞佛者多於是日濟貧放生是日及十八日有於街頭捨豆子者曰捨緣豆先是拈豆念佛每拈一豆宣佛號一聲至期即將熟豆逢人捨之受者亦每食一豆一念佛謂可結人世緣他生不為人所棄也是月也榆莢生居民多取以和糖麵蒸食之曰榆錢糕又以玫瑰藤蘿等花和糖為餡蒸餅食之曰玫瑰餅藤蘿餅五月初一日至初五日為端陽節又稱端午家家於門前插蒲艾貼五雷天師符供角黍（即糉子）櫻桃桑椹等於佛前亦以之相餽贈閩人皆以綾羅巧製小虎桑椹葫蘆之類以綵線串

之懸於釵頭或繫之兒背謂可避鬼且不病瘟曰長命縷一曰續命縷又以雄黃酒書王字於小兒之額或且塗其七孔及牆壁謂可避毒蟲又有於是日午時以朱墨畫鍾馗像俗稱硃砂判者懸屋中謂能驅鬼避邪亦有納古墨於蟻腹向日曬之云其墨可療疾故都中有癩蛤蟆脫不過五月單五之語單五者端午之譌音也此五日中午居民商店皆盛治酒食曰過端陽節夏至日人家多食麵條且製糖蒜以是時蒜適成熟也又諺稱是月為惡五月禁造作等事六月初六日婦女多沐髮謂可不膩不垢士大夫

則曬書籍。謂可不生蟲。二十三日祭馬王火神。焚香禮拜。以雞羊麵桃爲祭品。二十四日祭關公。祀品亦如之。居民之抖擻衣服者。亦率於是日入伏。亦有飲食期。初伏。麵角。二伏。麵條。三伏。則爲餅。而佐以雞蛋。謂之貼伏。原故京諺云。頭伏餠餠（煮餠餠之簡稱也）。二伏麵。三伏烙餅。攤雞蛋。鄉村農民。則初伏種蘿蔔。二伏種菜。三伏種蕎麥。

七月初七日。俗稱牛郎會織女。閩人盛陳瓜果酒。餌肴饌。邀請女眷作巧節。曰女兒節。是夕。小女子以碗水曝月下。各投小針。浮之水面。徐視水底月影。則散如花。動如

雲。細如線。盡如椎。因以卜女工之巧拙焉。十三日至十五日爲中元節。俗稱鬼節。上家者多。一如清明。僧寺設盂蘭會。拯救孤魂。糊紙爲舟。長數丈。或丈餘。以鬼王鬼判鬼官鬼兵鬼役乘之。寺僧相對誦經。至夜焚之。謂之燒法船。小兒則於是夕各執長柄荷葉及紙製蓮花。燃燭其上。亦有密縛香火於蒿棵之上。而舉之者。繞街而走。羣歌曰。蓮花燈。蓮花燈。今日點了明日扔。蓋留之恐不祥也。東便門外二閘。亦於中元設盂蘭會。扮演秧歌獅子諸雜技。入暮。沿河燃燈。謂之放河燈。至三十日或二十九日。相傳爲地藏

王誕辰。插香於地而燃之。並有放花燈於河心。任其浮游者。是月也。蟋蟀鳴。人多養而鬪之。曰鬪蚰蚩。或以之博錢。遇立秋日。有貼秋牒之俗。蓋例於是日食肉或麵角也。

八月十三日至十五日爲中秋節。街市繁盛。果攤泥兔。俗呼兔兒爺。範泥爲之。人身兔首。其衣冠施彩色。或坐或立。或擔或杵。惟皆貫角於頭頂。小兒買之以爲玩物。出遊十五日。至月圓時。設月光馬。上繪太陰星君如菩薩像。下繪月宮及執杵作人立形之搗藥玉兔。大者三四尺。小者尺餘。工緻者金碧

繽紛。俟月出。供以瓜果。月餅。毛豆。枝雞。冠花。蘿蔔。藕。西瓜。婦女向之盈盈下拜。曰拜月。男則否。故京諺云。男不拜月。女不祭竈。拜畢。焚紙馬。撒供品。設果酒肴饌於庭。家人團坐。飲酒賞月。謂之團圓節。又將祀月之月餅。按人數切塊分食。謂之團圓餅。亦有留至除夕而食者。商家亦於是夜設宴。並招鄰店之人。延之同飲。

九月初九日爲重陽節。居人率多提壺攜榼。出郭登高。如釣魚臺。俗呼望河樓。陶然亭。龍爪槐。天寧寺。蘆門。烟樹。清淨化城。以及西山八大刹等處。皆游觀之所也。居民多食羊肉火鍋。又

食花糕。蓋以麥粉爲糕。置棗栗糖果於上者也。父母必迎其出嫁之女。同食之。故亦曰女兒節。是月也。菊花盛開。巨室每陳花作山形。或綴成吉祥字。招邀戚友。把酒賞菊。貧家則栽花於盆。階下案頭。以時觀賞。意謂必如是而始不負此佳節也。

十月初一日爲孟冬。朔日上冢。且送寒衣。寒衣者。以五色紙剪之爲衣袴。長不滿尺。外有紙褶。盛之上。書祖先爵秩名號。及年月日。下註後裔某。某謹奉。入夜呼而焚之。亦有焚之於塚上者。此所以有十月一送寒衣之諺也。

十一月通稱冬月。遇冬至

日。食餛飩。(扁食之類。和湯食之)猶夏至之必食麵也。故京諺云。冬至餛飩夏至麵。士大夫又率於是日作消寒圖。圖以一紙繪九格。格繪九圈。凡八十一圈。自冬至日起。日塗一圈。其法上陰下晴。左風右雨。雪在中。圈塗盡則九九畢。又有繪素梅一枝爲瓣。八十有一日染一瓣。亦分別陰晴風雪者。則較前法爲雅矣。

十二月通稱臘月。初八日。啜粥。曰臘八粥。蓋雜各色米豆及菱角芡實棗栗蓮子諸物。熟煮之。以爲糜。外以染有紅色之桃仁杏仁花生瓜子葡萄乾青紅絲黑白糖點綴之者。也。五更卽煮之。

先祀祖。供佛。後餽戚友。送粥時。必以醃菜菘菜爲副。家畜之貓犬雞。亦皆飼以粥。牆壁樹木。則以粥抹之。富家煮粥。可供旬月之用。其繁費可知。又有於是日以蒜浸醋。封而藏之。至次年新正啓食者。曰臘八蒜。既過臘八。擇吉日行大掃除。謂之掃房。其平日之不輕掃除者。恐不祥也。二十三日祭竈。供以糖餅。糖瓜。黍糕。胡桃等品。又備草料涼水。謂用以秣竈君之馬。祭時。必使爐火熾盛。以糖餅置爐口。亦有緣而塗之者。相傳竈君朝天。白人家善惡於玉帝。以行賞罰。置糖爐口。則口黏。不復能語。故焚裱紙時。必祝

曰。好話多說。不好話少說。祭畢。以糖果與家人食之。自是以後。卽預備過年矣。賣年畫者。賣花者。賣門神掛錢者。賣松柏枝。芝蔴。藉者。賣陶器者。叫呼絡繹。不絕於門。街市則春聯。攤年棚。黍糕。饅首。雞鴨。魚肉。花木。果品。一切年貨。無不具備。商家民居。各於門前。紛紛貼掛錢。(次年正月十五日。或二月初二日。以竹竿挑去。謂之打掛錢。)對聯。凡几案。銅錫各器。皆拂拭一新。而沽酒市肉。以治製肴饌。更有日不暇給之勢。先除夕一日。則曰小除夕。家置酒宴。往來招邀。曰別歲。又曰辭歲。亦有於除夕始行辭歲之禮者。

除夕。夜多不寢。曰守歲。以芝蔴稽散置中庭。往來踐踏之。謂之踏歲。婦女多戴紅石榴花上綴小金元寶。則取吉祥發財之意也。市中更有貧兒手持財神紙馬分送商店民居。而呼曰送財神爺來者。皆以錢與之。取吉利也。

以上所述悉爲陰曆舊俗。而陽曆新年及國慶日紀念日亦別有點綴。商家皆

高懸國旗。新華門中華門天安門正陽門東西四牌樓東西單牌樓及各大街及交叉路口均紮花坊或松坊。上置電燈馬路兩旁則植高約五尺餘之短竿。繫以小紅燈。官署亦均於門前懸旗結彩。安紮花坊車站大商店更有以五色

電燈密排於樓房之上。作種種花紋或吉語者。入夜燈明。齊放異彩。舉目環顧處處星光。誠別具一種氣象。游覽之地。如先農壇中央公園農事試驗場勸業陳列所三殿古物陳列所等處。均一律開放。(或免費或收半價)任人遊覽。而新世界戲園飯店娼樓妓館電影球房市場及各娛樂場亦皆有人滿之患也。

廟會

北方歲時。悉有廟會。京師尤多。其日期皆陰曆也。正月初一日東便門外三忠祠。東直門外鐵塔寺。東四牌樓三官廟。北新橋精忠廟。均開廟一日。香火極盛。德勝門外大鐘寺(卽覺生寺)開廟

十五日。寺有懸大鐘之高樓。卽華嚴鐘也。鐘紐下有眼。懸小鑼。以錢投之。中者聲鏗然。曰打金錢眼。游人爭登樓。擲錢擊之。寺外多馳車賽馬之少年。西便門外白雲觀。開廟十九日。至第十八日。往游之人尤盛。謂之會神仙。亦曰燕九會。(以上均詳見古蹟名勝)西直門內曹老公觀。亦開廟十五日。昔甚繁盛。兒童玩物各種雜技。皆集於此。內城居民率以此爲娛樂之所。今卽其址建陸軍大學。廟會已無。初二日十六日。彰儀門外財神廟開廟。都人率往求財。盛於他月初二日。尙有所謂借元寶(詳見歲時俗尚)

者。初一日至十七日。琉璃廠廠甸(今爲海王村公園)盛列兒童玩物。而琉璃喇叭沙雁爲尤夥。近並設臨時茶肆。妓女亦有至者。初六日。火神廟(琉璃廠東門)開廟。所售字畫書帖古玩玉器。多至不可勝數。初八日。弘仁寺喇嘛跳舞。佈札。俗名打鬼。掌教喇嘛披黃錦衣。乘車持鉢。從者持儀仗法器。擁護之。又以小僧衣。綵戴黑白頭盔(俗名鬼臉)執鞭棒舞蹈。繞寺而走。蓋取迎祥驅祟之意也。此外則安定門北西黃寺。自十三日至十五日。打鬼。德勝門外黑寺。自二十三日至二十五日。打鬼。屆期商賈紛集。十

女雜沓。亦有走馬馳車以行樂者。他如安定門內雍和宮。地安門內嵩祝寺。亦均定期打鬼。往觀者惟附近居民而已。

二月初一日。崇文門外太陽宮開廟。初五日。十五日。居人多往涿縣碧霞元君廟進香。

三月初一日。東便門蟠桃宮開廟。初三日。遊客至盛。近改五日。並築賽馬場。馬鞍山潭柘寺。則開廟半月。朝陽門外東嶽廟。則十五日至三十日。開廟。中以二十五日放生會。二十八日。禪塵會之香火為尤盛。十八日。京西天台山開廟一日。進香者至多。清明節。南下窪城隍廟開廟三日。進香者以八埠妓女為

尤多。且有在廟左右。向空膜拜。焚紙鏢而號泣者。若以尊長或己身之病愈。還願衣赭衣懸鎖。鑣沿途跪拜名曰拜香者。今罕見矣。

四月初一日。戒壇寺開廟。居民多往遊者。京西萬壽寺。西頂碧雲寺。妙峯山。均開廟半月。中以妙峯山。娘娘廟之遊人為最盛。且有自天津保定者。而都城之茶會及秧歌獅子開路五虎棍少陵棍雙石槓子等會。結隊前往者。亦不可勝數。山腰一帶。有供客飲憩之茶棚。游人之歸也。率購挑棍麥草帽花籃。懸於車棚而擬男女之一步一拜。直至山巔。亦曰拜香者。近亦罕矣。永

定門外馬鈞橋南頂。則自初一日至十八日。開廟。鑿樂之盛。一如嶽廟。蓋碧霞元君誕辰也。俗傳是日。神仙下降。故士女往而祈靈。祈子者甚多。十三日。都人多游藥王廟。兼賞花。十八日。為北頂東頂開廟之期。售農器者咸集廟外。二十二日。地安門外迤西城隍行宮。有廟會。香火不絕。清光緒庚子前。有城隍出巡之舉。觀者如堵。至五月初一日。則昇至西城都城隍廟。翌晨始返。較南下窪之城隍廟為尤盛。二十八日。彰儀門外造甲廟。南西門外看丹廟。亦均有廟會。

五月初一日。西城都城隍廟。永定門外南頂均開

廟十日。南頂較盛。士女雲集。且以比年賽馬。皆在大沙子口。游人故多。聚於此。臥佛寺。城隍行宮。德勝門外北頂。均開廟。五日。永定門外關帝廟。則自十一日始開廟。五日。跑馬賽車。演劇之事。歲以為常。十三日。安定門內雍和宮。以燒豬祀神。有番僧誦經。士女多往觀。

六月初一日。中頂有廟會。售花木者甚夥。初五日。初六日。善果寺戒臺寺。曬經。二十三日。二十四日。西便門外白雲觀。祭火神及馬王關帝。開廟。二日。進香者甚多。

七月十五日。為江南城隍廟廟會之期。居民多於此賽神。妙峯山亦於是

月開山半月。進香者甚多。

八月初一日崇文門外竈

君廟開廟三日。

九月初一至初九日。西便

門外白雲觀有九皇會。

設壇誦經。十五日彰儀

門外五顯財神廟開廟

三日。祈禱者相屬於道。

而伶妓爲尤多。

十月初一日南下窪城隍

廟開廟一日。游人雲集。

二十五日阜成門內白

塔寺延番僧繞塔誦經。

十一月十二月無廟會可

紀。

每月之按單雙日或朔望

日開廟列市者頗多。茲分

述之。七八日護國寺。(俗

呼西廟) 九十日隆福寺

(俗呼東廟) 每屆期車馬

盈門百貨咸備。而醫卜星

相歌唱耍舞之雜技亦皆

有之。五六日白塔寺較東

西廟稍遜。然遊者亦不少。

四日有花市在崇文門外

稍南。陳列貨品。以婦女所

戴紙花爲多。三日彰儀門

內土地廟之花市。鶴市最

盛。他如崇文門外南藥王

廟。德勝門內北藥王廟。東

直門內小藥王廟。朝陽門

外東嶽廟。均湖望開廟二

日。彰儀門外財神廟。則初

二十六二日。求財者紛集。

至城內外之呂祖祠。呂祖

閣。呂公堂。關帝廟。娘娘廟。

隨在皆有。每逢朔望。亦多

往焚香禮拜者。惟僅限於

一隅耳。

附媽媽論

凡迷信之談。爲老嫗所傳

誌之。以覘京師之俗尙焉。

夜小便或潑水。必先咳嗽。

恐污及過路之神也。

洗濯之穢水。夜不置於庭。

恐夜遊神之馬飲之也。

飲之。則置水者有罪。

初聞雷。則抖衣袴。云蚤虱

不生。

見虹。不得以手指之。謂指

之。卽生瘡。

正月不洗足。謂洗之則死

舅舅。

禁嚙指。禁托腮。恐生災也。

掌心癢。夜夢火。均謂之主

發財。

夢孝服者吉。夢紅色者凶。

鵲鳴。吉。烏鳴。凶。

以貓犬贈人。受者必以茶

葉數包報之。恐嚙斷交

誼也。

門後。遇祟中邪。則以官

印懸堂中。或以曆書擊

之。

左目跳。謂主發財。右目跳

謂有災。

商店中人晨起開門時。必

於櫃臺搖算盤。謂之打

煞氣。行人遇之。則急避。

意謂當之。則不祥。

食物時不照鏡。恐得噎膈

也。

男女結婚。經媒妁介紹。兩

家以男女庚帖。(八字

帖) 交換。在未交星命

家推勘時。必先置竈神

鐘下三日。以覘吉凶。三

日內若無器物損壞。則

事可成。否則凶。求女

爲婦者。忌其生肖爲羊

虎。謂爲妨夫。故凡屬羊

年。告人。

虎之女子。恒不以真實

年。告人。

年。告人。

年。告人。

年。告人。

年。告人。

年。告人。

年。告人。

年。告人。

年。告人。

年。告人。

年。告人。

年。告人。

年。告人。

年。告人。

年。告人。

年。告人。

年。告人。

年。告人。

女之鬢間有瘡痕者曰髮疤。男子恆不敢娶。謂不利於夫。故有不妨兩便妨三之諺。

娶婦日喜。轎將行時必令童子於新房擊鑼三聲。謂之響房。於是音樂接奏。轎即啟行。新婦上轎。腰間必有錢。曰壓腰錢。謂腰不空。可永有錢也。胸必懸鏡。謂可心明眼亮也。轎行途中遇井廟必掩以紅氈。謂可避煞。轎至女家必閉門。令作樂。故意遲延。謂可減新郎之暴性。過門後不至虐待其婦。女家啟門時。娶親男子(娶親老爺)出懷中銅錢向門擲之。曰滿天星。轎置於庭。年長者以鏡照轎。曰照妖。謂恐有妖邪。

在其中也。轎至男家。入門時。必跨炭火盆。而過。否則謂恐有妖邪。新郎且以桃木弓柳木箭向轎門虛射。謂可免煞。新婦下轎時。必手抱寶瓶。或左手金右手銀。以示其非空手來也。又必口噙蘋果。身跨馬鞍。而過。謂可平安也。新郎新婦拜堂。必衣棉。謂福壽可綿長也。新郎新婦入房。即食麵角。曰子孫餚。餚取生子之兆也。是夜食麵。曰長壽麵。祝其壽長也。新婦既入房。必燃一燈。次日始息。曰長命燈。燈必以蜜調油。曰蜜裏調油。謂夫婦可親密也。新房不懸人物鳥獸。及凡有目物之圖畫。恐為死目所

視也。新郎新婦之衾枕。必置棗栗花生桂圓等物於中。謂可早生貴子也。新婦之尚未回門也。不食米飯。謂恐犯口舌不飲茶。恐談話時有旁人之言夾入也。不得揮掃。恐索家也。新婦回門。女家必於黎明送之。不使見母家屋瓦。謂恐妨母家也。嫁女之衣裳等物。必請年老有夫兒孫衆多之婦。(稱為全扣人)為之翦裁縫紉。毋婦不得與。他如娶親送親及招待新婦上轎下轎等事。亦如孕婦不得隔門授受器物。女紅所用紙樣。不得過宿。皆恐難產也。婦女

傾穢水。不得留餘。恐產時不利也。不可坐轎。恐所生之兒無後陰也。產前一月。母家以小兒衣袴鞋襪。黑糖小米雞蛋等物餽之。又有內盛餅肉之升一具。曰催生。兒生三日。產婆以槐條艾枝水洗之。曰洗三。(即湯餅會)無子之婦人。可傾其水。傾時必內向。謂後即有子也。產婆以秤錘輕按兒身。謂之壓千斤。欲其長大能負重任也。又以葱莖輕擊兒身。謂可聰明也。以鎖鎖兒口及手足。謂可謹言慎行也。洗畢。簪花於飾。置兒其上。飾之以簪。有孔。謂出痘時可稀疏也。產後十二日。母家必送肉麵以作麵角。使食

之謂之捏骨錢。產後一月爲滿月。戚友婦女多往賀之。輩行之較長者則必合持二饅首令產婦嚙之。曰滿口免口空也。是日戚友來賀。餽以衣帽鈴鐺壽星及饅首等物。亦有與錢者。封以紅紙上書代鈴或長命百歲字樣。乃設筵或演劇。或他種玩藝以娛之。謂之辦滿月。所生若爲女。一月中不得就桌食飯。謂恐多生女也。兒生一歲。陳筆墨算盤銀錢食品及零物於其前。令抓取之。視所取何物。以卜其將來之貴賤貧富智愚。巧拙。曰

啓之。若仍無效。則剪鬚。或呼其夫之乳名。婦人無子者。率至娘娘廟。以帶縛泥孩。謂之拴娃娃。云可生子也。家有襁褓小兒。輒於炕沿下或桌下。供白馬先鋒之神像。謂可免驚。兒跌於地。或遇犬鬪。則以手拊其頂。並促其嫂。謂可不驚。兒驚而失魂。母則以飯勺叩門楣呼其名而喚之。曰家來家來。有人應於內。曰家來矣。家來矣。自大門至內室。每門皆然。謂之收魂。亦有以衣或帶自其受驚處而呼之者。曰隨媽家來。家有小兒。月落不糊窗。謂兒魂恐留戶外也。正月。兒忌雞頭。諺有之曰。

正月不剃頭。剃頭死舅。舅帽不重戴。亦恐舅死也。兒衣不置星月之下。諺有之曰。女怕花星照。男怕賊星照。兒不得戲火。恐溺牀也。兒勿用腿。恐有災也。兒初出行之經過橋廟也。必撒錢。曰買路錢。謂雖有鬼。得錢不爲祟也。初至戚友家。戚友家恆以白棉線繫荷包。或銅錢懸於其項。曰掛線。欲其長壽也。鄰有喪。必繫紅布於兒背。謂可避殃。遇瘟疫亦然。謂可免病。避邪。然平日亦有繫之者。兒出痘之稱曰天花也。京師與各地同。京師又謂之當差事。父母必徹夜

守視。更以香棗浸之水。恐萎也。是時家人口戒不吉之語。謂恐得罪痘神。兒出痘。必燃紅紙於四處。照之。謂不如是痘即內陷。痘出十二日。祀痘神。戚友餽以鼓蓋。形如燒餅而中空。欲痘之發生也。人之初死也。必焚紙糊車馬。曰倒頭車。小康之家。卽然。尸停於牀。以麪團球置於穉穉之桿上。以烤之。俟乾。插於米飯碗中。置死者頭前。曰打狗棒。並置麵餅於其袖。曰打狗餅。謂其魂須經惡狗村。備此以禦狗也。棺入門時。置銅錢煤炭於中。謂自此卽無若是之歎惜事也。殮時。孝子以水洗死者目。曰

開光。懼其來生或替也。殮衣不用緞。以緞與斷同音。恐絕後也。既殮。置燈於棺前。曰引魂燈。謂死者行路可不黑暗也。

死後三十五日。曰五期。必

由孝女自焚。紙糊之彩

傘。蓋俗傳五殿閻君愛

女。由女焚之。可爲死者

減罪也。

死後六十日。焚船橋。悉以

紙糊之。大者丈餘。小者

數尺。謂死者之魂須過

混河。備此。則能渡矣。過

出殯前一日。有伴宿之事。

是夕。戚友各以箸納靈

前之菜。罐中。封以紅布。

至出殯日。媳以手持罐。

翁死以左手。姑死以右

手。不得更易。葬時埋罐

於棺前。謂死者來生不

乏食也。出殯日。必將

死者平日所用枕中之

穀殼。傾於門外。恐其魂

留枕中也。孝子執書

有死者名號及生死年

月日時之紙旛。書此者

必沙門。曰引魂旛。蓋引

死者之魂而行也。父死

持以左手。母死。持以右

手。一路不得易手。起槨

時。孝子必將喪盆。擲破

之。謂爲死者飲穢水之

用。盆有孔。卽飲卽漏。不

使多飲也。

凡送殯之家屬戚友。於返

時。皆於門外所置之小

盆中。磨刀數次。始入。意

恐有鬼隨之以進也。

實用北京指南第三編 法規

違警罰法

第一章 總綱

第一條 本法於違警在

第二條 本法及其他法

律教令或法令所認許之警察章程無正條者不論何種行為不得處罰。

第三條 未滿十二歲人

違警者不處罰。但須告知其父兄或撫養人責令自行管束。

前項之違警者若無從查悉其父兄或撫養人時得依其年齡施以感化教育或送交收養兒童處所教養之。

第四條 精神病人違警

者不處罰。但精神病間斷時間之行為不在此限。

精神病入違警不問其處罰與否應告知其父兄或監護人責令自行管束。

前項之違警者若無從查悉其父兄或監護人時得酌量情形送入精神病院或精神病人之監置所。

第五條 因救護自己或他人緊急危難出於不得已之行為致違警者不處罰。但其行為過當時得減一等或二等處罰。

第六條 凡為人力或天然力所迫無力抗拒致違警者不處罰。

第七條 違警未遂者不處罰。

第八條 因違警處罰後六個月以內在同一管轄地方再犯者加一等處罰。

三犯以上者加二等處罰。第三條第一項及第四條第二項之違警者於告知其父兄撫養人或監護人後六個月以內在同一管轄地方再犯者處其父兄撫養人或監護人以應得之罰。

依前項規定處罰者以罰金為限。

第九條 違警行為同時涉及本法所列二款以上者分別處罰。

第十條 二人以上共同

實施違警行為者皆為正犯。各科其罰。前項

之行為實施前或實施中幫助正犯者為從犯。得減一等處罰。

第十一條 唆使他人實施違警行為者為誑意犯。準正犯論。唆使造

意犯者準誑意犯論。第十二條 唆使或幫助

犯者準從犯論。第十三條 違警之罰則

為主罰及從罰。主罰之種類如左。一。拘留

十五日以下。二。罰金十五元以下。以上

之種類如左。一。沒收。二。勒令歇業。三。停止營業。

第十四條 拘留於巡警

官署拘留之。

第十五條 罰金。於判定

後五日以內完納。若逾

期不肯完納。或無力完

納者每一元。易拘留一

日。其不滿一元者。亦以

一元計算。依前項之

規定。易處拘留後。如欲

完納罰金時。得將已拘

留之日數扣除計算之。

第十六條 沒收之物如

左。一。供違警所用之

物。二。因違警所得之物。

沒收之物。以違警者

以外無有權利者為限。

第十七條 停止營業其

期間為十日以下。

第十八條 勒令歇業。於

累犯同一違警行為者

適用之。

第十九條 因違警行為。

致損壞或滅失物品者。

除依法處罰外。並得酌

令賠償。

第二十條 違警者於未

發覺以前。向警察官署

自首者。得減一等或二

等處罰。或以訓誡行之。

但本法別有規定者不

在此限。向被害人自

首。經警察官署審訊者。

亦同。

第二十一條 審查違警

者之素行心術及其他

情節。得酌量加重。或減

輕一等。或二等處罰。

第二十二條 依第九條

之規定處罰者。拘留不

得逾三十日。罰金不得

逾三十元。

第二十三條 本法所稱

一等。指各本條所定拘

留期間罰金數目四分

之一而言。

因罰之加減。致拘留不

滿一日。罰金不滿一角

者。得免除之。主罰免除

者。不免除沒收。

第二十四條 本法所稱

以下以上者。俱連本數

計算。

第二十五條 受拘留之

處罰。於拘留期間過半

後。確有悔悟實據者。得

釋放之。

第二十六條 違警之現

行犯。巡警人員得不持

傳票。徑行傳案。但違警

者。實有重要事務在身。

確知其姓名住址。又無

逃亡之虞者。不在此限。

第二十七條 因違警之

嫌疑。經官署傳訊者。自

傳票到達之日起。須於

三日以內到案。若逾期

不到。得徑行判定。依法

處罰。

第二十八條 違警之起

訴。告訴發期間。自違

警行為完畢之日起。以

六個月為限。

依本法處罰者。自判定

之日起。滿六個月後。尚

未執行時。免除之。

第二十九條 時期以二

十四小時為一日。以三

十日為一月。

第三十條 時期之初日。

不計時刻。以一日論。最

終之日。閱全一日。

第三十一條 拘留者之

釋放。於期滿之當日午

後行之。

第二章 妨害安

寧之違警罰

第三十二條 有左列各

款行為之一者。處十五

日以下之拘留。或十五元以下之罰金。一。未經官署准許製造或販賣煙火者。二。於人烟稠密之處。燃放烟火及一切火器者。三。發見火藥及一切能炸裂之物。不告知警察官署者。四。未經官署准許攜帶凶器者。五。散布謠言者。六。於人家近旁或山林田野濫行焚火者。七。當水火及一切災變之際。經官署令其防護救助。抗不遵行者。八。疏縱瘋人狂犬或一切危險之獸類奔突道路。或入人第宅及其他建築物者。

第三章 妨害秩序之違警罰

第三十三條 有左列各

實用北京指南

款行爲之一者。處十五日以下之拘留。或十五元以下之罰金。一。違背法令章程。營工商之業者。二。違背法令章程。開設戲園及各種遊覽處所者。三。旅店確知投宿人有刑法上重大犯罪行爲。或將有刑法上重大犯罪行爲之舉動。不祕密報告警察官署者。

第三十四條 有左列各

款行爲之一者。處十日以下之拘留。或十元以下之罰金。一。婚姻出生死亡及遷移。不依法令章程。報告警察官署者。二。建築物之建築修繕。不依法令章程。稟經警察官署准許擅與土木或違背官署所定

第三編 法規

圖樣者。三。旅店會館及其他供人住宿之處。不將投宿人姓名年齡籍貫住址職業及來往地方登記者。四。羣衆會合。警察官署有所詢問。不據實陳述。或令其解散不解散者。五。死出非命。或發見來歷不明之屍體。未經報告官署勘驗。私行殮葬或移置他處者。旅店及其他供人寄宿之處。所轄地方違背前項第三款至三次以上者。得勒令歇業。

第三十五條 有左列各

款行爲之一者。處五日以下之拘留。或五元以下之罰金。一。於私有地界外建設房屋牆壁

軒檻等類者。二。房屋及一切建築物勢將傾圮。由官署督促修理。或拆毀。而延宕不遵行者。三。毀損路旁之植木路燈。或公置物品者。四。於學校博物館圖書館及一切展覽會場。或其他供人居住之處。所聚衆喧嘩。不聽禁止者。五。於道路或公共處所。擅吹警笛者。六。於道路或公共處所。高聲放歌。不聽禁止者。七。於道路或公共處所。酒喧噪或醉臥者。八。於道路或公共處所。口角紛爭。不聽禁止者。九。於禁止出入處。所擅行出入者。十。潛伏於無人居住之房屋者。十一。深夜無故喧嚷者。

三

十二、藉端滋擾鋪戶及其他營業處所者。
 十三、經官署定價之物加價販賣者。
 十四、凡夫役傭工車馬等預定價值質價事後強索加給。或雖未預定。事後訛索或中道刁難者。
 違犯前項第十三款第十四款者其加價所得之金錢沒收之。
 六個月以內在同一管轄地方違犯第一項第十三款第十四款至二次以上者得令其停業。三次以上者得酌量情形勒令歇業。

金。六個月以內。在同一管轄地方。違犯前項至二次以上者。得令其停業。三次以上者。得酌量情形。勒令歇業。
 第三十七條 於警察官署所定時限外。逗留茶館酒肆。或其他遊覽處所。經警察官吏館肆等主人或經理人勸令退去不聽者。處五元以下之罰金。
 第四章 妨害公務之違警罰
 第三十八條 有左列各款行為之一者。處五日以下之拘留。或五元以下之罰金。
 一、於官署及其他辦公處所喧嘩。不聽禁止者。
 二、除去或毀損官發告示者。
 第五章 誣告偽

證及湮沒證據之違警罰
 第三十九條 有左列各款行為之一者。處十日以下之拘留。或十元以下之罰金。
 一、誣告他人。違警或偽為見證者。
 二、因曲庇違警之人。故意湮沒其證據。或捏造偽證者。
 三、藏匿違警之人。或使之逃脫者。
 前項第一款第二款之違犯。於該案未判定以前自首者。免除其罰。
 第二款第三款之違犯者。若係犯人親屬。亦同。
 第六章 妨害交通之違警罰
 第四十條 有左列各款行為之一者。處十五日以下之拘留。或十五元以下之罰金。
 一、妨害

郵件或電報之遞送情節輕微者。
 二、損壞郵務專用物件情節輕微者。
 三、妨礙電報電話之交通情節輕微者。
 第四十一條 有左列各款行為之一者。處五日以下之拘留。或五元以下之罰金。
 一、於私有地界內當通行之處。有溝井及坎穴等。不設覆蓋及防圍者。
 二、於公眾聚集之處。及灣曲小巷。馳驟車馬。或爭道競行。不聽阻止者。
 三、各種車輛不遵章設置鈴號。或違章設置者。
 四、未經官署准許。於路旁河岸等處。開設店棚者。
 五、毀損道路橋梁之題誌。及一切禁止通行或指引道路之標識等

類者。六。渡船橋梁等會經官署定有一定通行費額於定數以上。私行浮收或故阻通行者。前項第六款浮收之金錢沒收之。

第四十二條 有左列各款行爲之一者處五元以下之罰金。一。於渡船橋梁等應給通行費之處。不給定價強自通行者。二。於路旁羅列商品玩具及食物等類。不聽禁止者。三。濫繫車筏。致損壞橋梁堤防者。四。於道路橫列車馬。或堆積木石薪炭及其他物品妨礙行人者。五。於路上溜飲車馬。或疏於牽繫妨礙行人者。六。並行車馬妨礙行人者。七。並航水路

妨礙通船者。八。將冰雪塵芥瓦礫穢物等類投棄道路者。九。於道路遊戲不聽禁止者。十。受官署之督促。不洒掃道路者。十一。車馬夜行不燃燈火者。十二。消滅路燈者。十三。於諭示禁止通行之處。擅自通行者。

第七章 妨害風俗之違警罰
第四十三條 有左列各款行爲之一者處十五元以下之拘留。或十五元以下之罰金。一。游蕩無賴。行爲不檢者。二。僧道惡化及江湖流丐強索錢物者。三。暗娼賣姦。或代爲媒合。及容留止宿者。四。唱演淫詞淫戲者。

第四十四條 有左列各款行爲之一者處十日以下之拘留。或十元以下之罰金。一。污損祠宇及一切公衆營造物。情節尙輕者。二。污損他人之墓碑者。三。當衆罵詈嘲弄人者。四。當使用人對於傭主及傭主之賓客。有狂暴之言論或動作者。五。於道路叫罵不聽禁止者。

前項第三款第四款之違犯。經被害者告訴。乃論。
第四十五條 有左列各款行爲之一者處五日以下之拘留。或五元以下之罰金。一。於道路或公共處所。爲類似賭博之行爲者。二。於道路或公共處所。赤身露體。及爲放蕩之行爲者。三。於道路或公共處所。爲狎褻之言語舉動者。四。奇裝異服。有礙風化者。

第八章 妨害衛生之違警罰
第四十六條 有左列各款行爲之一者處十五日以下之拘留。或十五元以下之罰金。一。未經官署准許。售賣含有毒質之藥劑者。二。於人煙稠密之處。開設糞廠者。三。於人煙稠密之處。晒曬或煎熬一切發生穢氣之物品。不聽禁止者。四。售賣春藥墮胎藥及張貼此等告白者。六個月以內。於同一管轄地方。違犯前項第一款至二次以上

五

者。應令停業。三次以上者。得勒令歇業。違犯第一項第二款者。勒令歇業。

第四十七條 有左列各

款行為之一者。處十日以下之拘留。或十元以下之罰金。一。應加覆蓋之飲食物。不加覆蓋。陳列售賣者。二。攪雜有害衛生之物質於飲食物而售賣。藉牟不正之利益者。三。售賣非真正之藥品。或深夜逢人危急。拒絕買藥者。第四十八條 業經准許懸牌行術之醫生。或產婆。無故不應招請者。處十元以下之罰金。其應招人招請。無故遲延者。亦同。

第四十九條 有左列各

款行為之一者。處五元以下之罰金。一。毀損明暗溝渠。或受官署督促。不行浚治者。二。裝置糞土。穢物。經過街道。不加覆蓋。或任意停留者。三。於商埠繁盛地點。任意停泊糞船者。四。以穢物。或禽獸骸骨。投入人家者。五。於道路。或公共處所。便溺者。

第九章 妨害他人

人身體財產之違警罰

第五十條 有左列各款

行為之一者。處十五日以下之拘留。或十五元以下之罰金。一。加暴行於人。未至傷害者。二。以不正之目的。施催眠術者。

第五十一條 有左列各

款行為之一者。處十日以下之拘留。或十元以下之罰金。一。解放他人所有牛馬。及一切動物。未至走失者。二。解放他人所繫舟筏。未至漂失者。三。強買強賣物品。書類。跡近要挾者。

第五十二條 有左列各

款行為之一者。處五日以下之拘留。或五元以下之罰金。一。無故強入面會。或追隨他人之身旁。經阻止不聽者。二。無故毀損邸宅。題誌店鋪招牌。及一切合理告白者。三。任意於人家牆壁。或建築物。張貼紙類。或塗抹畫刻者。四。在官地。或他人私有地內。私掘土塊。石塊。情節輕微者。五。採折他

人之樹木花卉。或果菜者。六。踐踏他人田園。或牽入牛馬者。

附則

第五十三條 本法自公布日施行。

警察廳戶口調查規則(摘錄)

第一條 本規則於京師及各省會商埠。設有警察廳地方。調查戶口時。適用之。但以警察機關組織完備。及戶口繁盛。經內務部認定者為限。其他仍準照縣治戶口編查規則。施行牌甲制。第八條 調查事項如左。一。姓名。二。男女之別。及已未嫁娶。有無子女。三。年齡及出生年月日。四。籍貫。五。住居處所。及其年限。六。

職業 七宗教 八教

育程度 九育 癩癩

及其他廢疾 十戶內

人口對於戶主之稱謂

關係 十一其他事項

第九條 清查時由調查

員按戶立號編釘門牌

發給調查票令戶主按

照前條所列事項依式

填註至覆查日由調查

員親赴各戶收取按照

所填各款核對遇有舛

錯即行更正若戶主不

能填註或無人代書者

由調查員詢問填註

第十條 調查時遇有左

列事項應另行記明於

調查票 一戶內有會

受徒刑以上之刑事處

分者 二戶內有素行

不正或形跡可疑者

三一戶內有多數非家

屬人雜居者

第十一條 左列各款事

項應一律調查但須另

行編號 一船戶戶口

二寺廟僧道 三公

署監獄學校工廠及其

他公共處所

第十四條 自調查完竣

之日起嗣後遇有遷徙

及生死婚嫁承繼往來

等事限五日以內責令

戶主向該管警區署長

陳報由警區署長按月

報告調查監督但戶主

逾期不報者即由警察

署長查報

第二十條 凡有不愛調

查或有心誑報者處一

元以上五元以下之罰

金

若有妨害調查之舉動

者處五日以上一月以

下之拘役或五元以上

三十元以下之罰金

第一項及第二項之違

背規則者不論個人團

體或有特別身分者一

律辦理

第二十一條 調查事務

員如有不法情事經告

發屬實者按照刑律處

斷

內務部防疫清淨方

法消毒方法

第一章 清潔方法

第一條 清潔方法之要

項如左

一凡患傳染病之家須

注意患者之居室其

有病毒污染可疑之

場所於施行消毒方

法後須加掃除所有

塵芥則燒燬之

二家屋掃除時地面之

塵芥及其他不潔之

物須取出燒燬之

三患傳染病者之家其

井戶廚房便所或塵

芥委積之處須於消

毒方法施行後加以

掃除但於必要之場

合須修理改造或浚

治其井

四對於百斯脫之傳染

病除前各項之規定

外須於屋脊天棚板

壁間地板下等處施

行鼠族之搜除

五污染傳染病毒或疑

有傳染者之家宅施

行清潔方法時得準

用前項之規定

第二條 傳染病流行之

際洩浚溝渠最足為病

毒蔓延之媒介故於必

要場合須投以消毒藥

(生石灰末或石灰)始可淘浚之。

第三條 於傳染病之流行前或流行後。施行清潔方法時對於家宅之掃除。溝渠之浚治。不可濫行撒布消毒藥。

第四條 淘浚溝渠之泥芥。須裝入一定之運搬器。棄置於不害健康之指定場所。不可散布或堆積路側。

第二章 消毒方法

第五條 消毒方法為左之四種。
一。燒燬。
二。蒸汽消毒。
三。煮沸消毒。
四。藥物消毒。

第六條 適於燒燬者如左。
一。傳染病患者或死體。

所用被服臥具便器及其他器具。汚染病毒最甚。消毒後不再供使用者。

二。傳染病患者之吐瀉物及其他排泄物暨塵芥動物之死體。

第七條 適於蒸汽消毒者如左。

一。衣服臥具布片等及一切絹布棉布麻布毛織物類。
二。玻璃器陶器瓷器及其他礦製木製品等。

第八條 施行蒸汽消毒時。須注意左列各項。
一。革類革製品漆器橡皮附品糊附品膠附品其他塗飾物品及毛皮象牙鬃甲骨角之類。最易損壞。不可

用蒸汽消毒。
二。被服類施行蒸器消毒。須檢索其袖中或衣囊中若有彈丸火藥等易爆發或發火之物。須取去之。又有易染顏色之物。亦不可用蒸汽消毒。
三。蒸汽消毒。須用流通蒸汽。又須驅逐消毒器中之空氣。使於一時間以上。接觸攝氏百度以上之溼熱。

第九條 適於煮沸消毒者。與適於蒸汽消毒者同。煮沸消毒。須將消毒之物品全部浸入水中。沸騰後。煮沸三十分鐘以上。

第十條 供藥物消毒之藥劑。其用法如左。
一。石炭酸水。(二十倍)

一。吐瀉物及其他排泄物。須加入藥水。同容量善為攪拌之。
二。器具室內一切消毒。須擦拭撒布之。
三。手足等之消毒。須於洗滌後。更以淨水洗濯之。

結晶石炭酸五分。鹽酸一分。水九十四分。製造石炭酸水。凡石炭酸五分。約加水一分。攪拌。或振盪之。逐次注入。定量九十四分之水。後再加。以鹽酸一分。若用溫湯。則其溶解更速。但使用時。每次須先振盪之。石炭酸水。最適於各種物件之消毒。惟使用時。須注意左列各項。

四、衣被等之消毒須用未加鹽酸之藥水浸漬六十間以上後更以淨水洗濯之。庫列拙爾水（庫列拙爾石鹼液六分水九十四分）

製造庫列拙爾水。凡庫列拙爾石鹼液六分。須配水九十四分。庫列拙爾水最適於各種物件之消毒。其用量及用法。可依石炭酸水。

二、昇汞水（千倍）昇汞水一分。鹽酸十分。水九百八十九分。製造昇汞水。須以昇汞溶解於定量（九百八十九分）之水。後再加以鹽酸。昇汞水性猛毒。且無

色無臭。危險最大。故貯藏使用時。際須加染色。使其容易辨識。以防危險。但不可貯藏於金屬器內。最適於陶器玻璃器木製器。而室內之消毒。或飲食用器具玩具之消毒。及飲料水滲透場所之消毒。並金屬製品糞便吐瀉物之消毒。則不適用。若用於手足等消毒完竣後。須更以淨水洗滌之。

三、生石灰（灌以少量之水發熱而崩壞者）生石灰末（以少量之水加於生石灰使爲細末者）生石灰末須臨用時製造之。最適用於吐

瀉物及其他排泄物。貯溝渠。牀下等之消毒。其容量至少須投入五十分之一。而攪拌之。在牀下則宜撒布地面四周。

四、格魯兒石灰水。（二倍）（格魯兒石灰五分。水九十五分）格魯兒石灰水用法。

並用量。與石灰乳相同。但須臨用時製造之。

五、加里石鹼或綠石鹼。以加里石鹼或綠石鹼三分。溶解於熱湯百分中。使用時須再加熱。最適用於不潔之木製器具及戶窗地板等之消毒。

六、佛爾嗎林。此物宜藏於一定大口之器。安置溫室內。或加以微熱蒸發之。或入噴霧器內。行噴霧消毒法。惟施行須注意左列各項。一如泥造或磚造屋宇及洋式樓房。凡可以密閉之室。屋及室內安置之器物。或物件內。部均可以之消

毒。

二。消毒時。其用量有一定。如室內每百尺見方。須噴用四十瓦以上。如用消毒燈。使之生氣噴霧。則用十五瓦以上。同時再以水百瓦蒸發其汽。但須密閉室屋。達七點鐘以上。

第十一條 消毒方法之應用如左。

一。患者。

傳染病患者治愈時。須使全身入浴。更換其衣服。但有時得以溫濕布拭淨之。以代入浴。
二。死體。
傳染病之死體。收斂入棺時。須以昇汞水或石炭酸水撒布於

其破服。或包以昇汞水。或石炭酸水。浸漬之。布。或填以石灰。

三。看視病人者。或病者之家人。及其他接觸污染病毒者。

對於以上人等。須為衣服之手足之消毒。使人入浴。

四。患者及死體之搬運器。

搬運傳染病患者及死體等之用具。使用後。須以昇汞水。或石炭酸水。擦拭之。

五。便所及塵芥委積處。溝渠等。

貯傳染病患者之吐瀉物及其他排泄物。之便所。糞池。肥料。委積處等。須灌以生石灰末。或石炭乳。或格

魯兒石灰水。善為攪拌之便所。於以石炭酸水消毒後。立刻可以。使用。其消毒後之糞便。於一週間以後。亦可供肥料。

病。毒。污。染。之。土。地。須灌以石灰乳。或格魯兒石灰水。病。毒。混。入之塵芥。委。積。處。須。灌以石灰。或格魯兒石灰水。其塵芥。則。燒。燬之。

病。毒。混。入。之。溝。渠。須灌以石灰乳。或生石灰末。或格魯兒石灰水。

六。衣服器具鋪設物等。傳染病患者使用之衣類。並臥具。及其病室之諸器具。或看病人及患者家人之衣

類。暨其他有病毒汚染之虞者。須各從其物件之種類。施行消毒方法。

第八條第二項所載之物品。須以加里石鹼。或綠石鹼。或毛皮忌用。洗滌之。或以石炭酸水。拭淨。或撒布之。又。或用佛爾嗎林。亦可使之消毒。不能施行第五條所載之各種消毒方法者。須置於日光。或火氣中。使之乾燥。

七。甲。家屋患者之居室。及其他汚染傳染病。或疑有污染之室內。須以石炭酸水。或昇汞水。拭淨之。但土造。或磚造。可以密閉之室內。得使用佛

爾嗎林消毒。消毒後須使日光射入。空氣流通。俾易乾燥。乙井戶水槽等污染傳染病毒及疑有污染之井戶水槽等。須以水量五十分之一之生石灰。製為乳狀。投入攪拌之。須達十二時間以上。或依適當之裝置。通以熱蒸汽。使沸騰至三十分間以上。

八。汽車。有傳染病患者。或死體之汽車內消毒。與上條相同。對於傳染病患者之吐瀉物及其他排泄物。須摻入消毒藥。適宜處置之。車附屬之便所。須以石炭酸水施行消毒。

九。船舶。

有傳染病者或死體之船舶內消毒。與七八兩項相同。對於其他之場所。須以消毒藥撒布或擦拭之。船底之水。須投以容量二百分之一之生石灰末。於二十四時間後。汲出之。

內外城官醫院規則
(摘錄)

第一章 通則

第一條 本院診治一切病人。除住院診治者。須納飯食費外。概不收費。

第二章 診察
第十一條 就診者。先至掛號處掛號。領取號單。按號單先後。分別入男女候診室。聽候診察。但急劇病症。得報由醫長

或醫員酌量提前診治。第十二條 左列各項人員。由號房給予優待號單。得即時入診。
一陸海軍官兵。士著有制服。或持有營署執據者。
二學校男女學生。著有制服。或佩有徽章。或持有學校執據者。
三警察人員。著有制服。或持警察官署執據者。

第十三條 診治時間。三月一日起。每日上午七時至十二時。九月一日起。每日上午八時至十二時。均以振鈴為號。
第十四條 診察時限。於持有號單之病人。得依次導入。其他閒人。不得擅進。

第十五條 入室診察時。即將號單繳銷。

第三章 藥房

第十六條 醫員診畢。給以藥方。病者持往藥房取藥。由中西藥司事及藥工。按照原方發給。

第十八條 本院除診治時間。按方發藥。及值班醫員所開藥方。應照常發藥外。其外來持方取藥者。概不發給。如擅行發給。查明罰辦。

第二十三條 星期日及每日停診後。遇有受傷及急劇病症。經廳區送院者。值班員須立與診治。如實係不能來院。經廳區電請醫員赴診時。應即前往。
第二十九條 病人住院。除由各官署函送外。其

他須經醫員察視病狀。認為必須住院並有安置保人或家屬擔保者。方准住院。

第三十條 警察廳區署及各官署函送無依病人或受傷人住院醫治者。其飯食費。由原送各署擔任之。但有特別情形時。得由廳酌量辦理。

第三十四條 病人親屬來院訪問者。須先告知管理員。由號房導入。不得淹留過久。若饋送食物。須經醫員認可。方得食用。

第三十五條 病房應遵守左列各條。
一。每日清早午後灑掃兩次。
一。不得於痰盂外任意

一。不得於痰盂外任意灑唾。

一。被褥稍有污穢。應即洗滌。

一。不得高聲喧嘩。

一。每晚十時一律息燈。

第三十六條 住院者不得攜帶重大物件及非隨身應用之物。

第三十七條 住院者不得任意出入。病愈出院時。須得主治醫員之許可。

第三十八條 住院者死亡時。由本院分別函知警察廳或本管區署。轉知檢察廳。傳知該屍親屬。具領葬埋。如無親屬。由區發給棺木。送城外葬埋標誌。

傳染病醫院章程

(摘錄)

第七條 本院為便利診治起見。得於外城設立

分院。並於必要時得酌設分診所。

第十條 凡患急劇之病。疑似傳染者。應即赴本院診察。不能到院時。可由家屬通知本院。立派醫員前往。

第十一條 各區警察署。查有患急劇之病。疑有傳染之虞者。迅送本院診治。或知照本院派員往治。

第十二條 公私立醫院及醫生。遇有急劇之傳染病時。應即報告本院。

第十三條 本院於患急劇傳染病人。須留醫院醫治者。應即分居養病室。其傳染尤烈者。立即移送隔離室。妥為治療。

第十四條 本院遇有猝死之病。由該家屬或警

察署通知時。立派醫員前往檢查。如確係傳染病。應即施行消毒。並為相當之預防法。

第十五條 凡與傳染病患者。或屍體接近之人。應施行健康診斷。其同院或隣居有傳染之虞時。亦得施行消毒與清潔之法。

第十六條 本院醫員出外執行檢查消毒各事時。應先知會該管警察署。以便協助辦理。

第十七條 本院關於傳染病患者。應用之器具。被褥等。均特別置備。並有病室用衣。凡入病室者。均著用之。用後。均須隨時消毒。

管理會館規則

第一條 凡在京城建有

第一條 凡在京城建有

第一條 凡在京城建有

第一條 凡在京城建有

館舍。用各省及郡縣名義爲旅京同鄉集合居住之所均爲會館。

第二條 各會館應由旅京同鄉人員就在京同鄉中有正當職業而鄉望素孚者公舉掌館董事一人副董事一人管理之。

第三條 會館董事公舉之法或用投票或用公推可依各該館之習慣辦法辦理或由同鄉公議定之。

第四條 被舉爲董事者應報明警察廳備案對於該館一切事務擔負完全責任並有執行保管稽察之權。

第五條 各會館如無確定之董事負完全責任者經警察廳查明時逕

行管理或暫予封鎖俟舉定董事後再行發還。

第六條 凡公共建築館舍僅爲各地方旅京同鄉集議或商工團體會議之用者應舉有正當職業之管理人員報明警察廳備案其責任與第五條同。

第七條 各會館本籍之旅京同鄉欲在會館居住時須先報告董事得其許可方准遷入。

第八條 住館人員之遷移異動死亡等事應由董事責成館役(即長班)按照調查戶口章程隨時報告該管警察署。

第九條 會館董事審知有妨礙同寓安寧之舉

動及其他過當之行為者應勸止或禁止之。

第十條 會館董事對於住館人員有左列各事之一者應責成館役報告該管警察署。
一 不服第九條之勸止或禁止者。
一 攜帶違禁物品及鎗枝子彈者。
一 語言動作形作可疑者。
一 違犯烟賭等項禁令者。

一 招致娼妓到館住宿或侑酒彈唱者。
一 患傳染病者。
一 審知爲未發覺之匪人或犯罪之在逃者。

第十一條 會館館役遇有第八條十條之情事遲延不向董事聲明報

告警察署由董事送由警察署按照第十二條第十三條處罰或驅逐更換之。

第十二條 違背本規則第七條者應由董事報告該管警察署勒令遷移照違令罰第二條罰則令第一條第四項處罰。

第十三條 違背本規則第八條者照違警律第二十四條處罰。

第十四條 違背本規則第十條者照違令罰第二條罰則令第一條第四項處罰。

第十五條 各會館管理規約並關於公產公物之保存方法及執事人數名稱由董事邀集同鄉人員公議定之其原

有館章與本規則不相抵觸者俱適用之。

管理旅店規則

第一章 通則

第一條 旅店營業分三種。

甲。旅館。客棧。貨棧。

乙。客店。驛馬店之有住客者。

丙。小店。火房之類。

第二條 旅店營業者須

遵用營業請願書。呈報警察廳。給予營業執照。

方准開設。

第三條 旅店營業者於

呈請時。經警察廳調查。其人有不正當行為及無確實保證人者。不得為

旅店營業。

第四條 得執照後。無故

一個月內不開市者。執

照註銷。

第五條 給營業執照時。

調查員須注意左之各項。列於調查箋。

一。供營業之房屋。有無傾圮危險之處。

二。烟突等處。有無易於著火之處。

三。為預防災變等事。有無旁門可通出入。

第六條 凡旅店呈報開市。必須取具三家聯環

鋪保。於營業呈報單內。加蓋水印。

第七條 警察廳給據時。發

調查旅店各冊。須於開市前三日。將各冊逐項

填寫。送於該管巡警區署。

第八條 如有遷移或擴充。或改字號。仍照第二條第六條辦理。

第九條 旅店如有故意

容留匪人與紊亂風俗行為之實據。及不遵警廳臨時特別之命令者。

將執照註銷。

第十條 如係特別建築或改造。須將屋宇形式繪圖。並照左之各項。詳細開列。或遵警察廳之指示。給予建築准據。方准

興築。

一。全店地寬廣若干丈。尺。(用營造尺)

二。全店共有臨街門口若干。

三。全店共造房若干。

四。每房編列號數。每號房屋之寬廣。門口窗戶若干。并其大小尺寸。一一載明。

五。構造落成。當由警察廳檢查。與所呈圖式符

合。方准呈報開市。

第十一條 旅店應為之責任。

一。旅店所雇人等。須有妥實保人。

二。門首當懸掛字號。招牌。夜間則以燈代之。

如旅館。則書某某旅館。客棧。則書某某客棧。客店。小店。則書某某客店。某某小店。

三。房間門首。須編定號數。及能容人若干之數。所住之客。不得過於其所能容客人之數。

四。房屋務須隨時打掃潔淨。

五。旅客外出時。由店內代鎖室門。不得他人擅入。其鎖須各異其鑰匙。

六、旅店營業，當揭示管理規則於易見之處。

第十二條 旅店對於旅客應禁止之各事。

一、暫居遊娼，若招引客人及留客住宿者。

二、旅客招致娼優到店住宿及飲酒彈唱者。

三、旅客在店聚賭者。

四、旅客於夜間高聲歌唱，無故喧嘩，有擾他客安眠者。

第十三條 旅店遇有以

下各事，須立刻報於該管巡警區署。

一、增減更換夥計之事。

二、不服十二條應止之各事。

三、帶有軍械及違禁物者。

四、攜帶婦人或幼童形近拐誘者。

五、語言舉動形迹可疑者。

六、遇有旅客入店時，行李無多，隨後漸見加增及任意揮霍者。

如店主素識其人之根柢，無他可疑情形，則不必呈報。店主應任其責。

七、孤身女客之疑為逃亡者。

八、外國人到店住宿者。

九、旅客患有重病或傳染病者。

十、旅客之死亡者，非經應區查驗其衣箱物件等，不得移其位置，并私自翻動偷竊。

十一、旅客不攜帶行李貨物，無故出店五日內不知去向者。

十二、旅客去有遺亡物

件者。

十三、旅客虧欠房飯各款，持物品以抵償，或欲抵償客人之物品者。

十四、客人未曾攜帶行李貨物出店，去後遣人來領取者。

十五、旅客登記簿如有遺失者。

十六、審知係未發覺之匪人或罪犯之在逃者。

第十七條 旅店之掌櫃及夥計人等，不得誘旅客嫖賭。

第十八條 為保全治安起見，巡警廳可隨時稽查以上各事。

第十九條 凡夥計在外招待客商，衣上須標明店號，并其姓名。（或號數亦可）晚間又須持

李及珍重緊要物件，寄存櫃上者，應給以收據，證其損失毀壞等事。

於店內擔其責取物時，須將給據收回，倘旅客遺失，證據須令其補寫領據。

第十六條 旅店閉歇，須先將其事故及日期報於該管巡警區署。

第十七條 旅店之掌櫃及夥計人等，不得誘旅客嫖賭。

第十八條 為保全治安起見，巡警廳可隨時稽查以上各事。

第十九條 凡夥計在外招待客商，衣上須標明店號，并其姓名。（或號數亦可）晚間又須持

旅客貨物行

本號燈籠。其所持招牌紙。加蓋圖記。收到旅客行李貨物時。即註明旅客姓名及件數。將紙交於本客。入店後。旅客行李貨物。逐一照數點交。

第二十條 每日每房。每人之房資飯資。計若干。僕人小孩計若干。或按日。或幾日。一付揭示於帳檯之前。及各客室內。

第二十一條 帳檯前須懸掛一牌。書明第幾號。現住某客并幾人。

第二十二條 廁所宜別男女。並隨時打掃潔淨。

第二十三條 凡往來各客。須照本廳所製之旅客登記簿。按日登記於簿中。由該管區署收取查驗。使用法。詳旅客登記簿。

第二十四條 除來客眷屬人等。男女不得同住一室。

第二十五條 非同伴之客。欲請其同居一室。必須得兩客彼此之應允。

第二十六條 晚間掩門之時刻。不得過一點鐘。

第三章 客店專則

第二十七條 客店營業者。不得於荒僻之地開設。

第二十八條 客店營業。須照本廳所製旅客登記簿。按日記載。如有不能照辦之原因。得呈明於該管巡警區署。暫行免用。

第二十九條 晚間掩門之時刻。不得過十一點鐘。

第四章 小店專則

第三十條 小店營業。不得設於荒僻之處。

第三十一條 小店營業。現時不能填寫旅客登記簿。暫行免用。

第三十二條 晚間閉門之時刻。以九點鐘為限。

第五章 罰則

第三十三條 犯本則第二條第八條。依營業執照繳費新章處罰。

第三十四條 犯本則第三條內第二項第十項第十三項第十七條第二十四條。拘留三日以上。十日以下。或科罰一元以上。二元以下。再犯者。禁其營業。

第三十五條 犯本則第十一條者。拘留二日。以

上。五日以下。或科罰五百錢以上。一圓五百錢以下。

第三十六條 犯本則第十二條第十三條內第一項第九項第十項第十二項第十四項第十九條至二十三條第二十五條第二十九條第三十二條者。處拘留一日。或科罰百錢以上。一圓以下。

重訂管理戲園規則

第一條 凡係中華國民。欲為戲園營業者。均按照本規則辦理。

第二條 開設戲園營業者。須將股東及經理人姓名籍貫住址股分多寡夥計。人數戲園地址建築方法。取具三家妥實舖保。呈遞本廳。俟批

准發給執照。方准營業。其原有之戲園。已在本廳呈報有案者。不在此限。

第三條 戲園之建造。必先呈報本廳。查係建築合法。方准給照修蓋。其

賃原有房屋改修者。亦須呈報本廳。派員勘定。

第四條 戲園內。除由該管區撥派巡警分班彈壓外。該園應暫設軍警官長臨時彈壓座若干。以資鎮攝。

第五條 戲園內安設客座。中間須留縱橫兩路。寬以二尺為度。兩廊亦須寬留便道。以便往來行走。

第六條 戲園內視地方之寬窄。定座位之多寡。即預備客票若干。客票

上須註明價目若干。茶資若干。不得於定價外任意加價。除設定座位按座賣票外。亦不得隨意加票。加招攬客位。客位亦不得強令加票。加座。以免擁擠而亂秩序。

第七條 看座人對待客位。須言語和平。並不得於一定之戲價茶資外。需索分文。其有願用淨面巾。願取戲單者。此項小費。各不過銅元一枚。

第八條 戲園如有添演坤角。其後臺必須另備一室。以便裝束。配戲時。限定坤角與坤角配齣。不得男女合配。俟此戲畢。坤角應即出園。不准逗留。以免混雜。

第九條 凡經禁止淫邪

各戲。不得演唱。即准演各戲內。亦不得演出種種猥褻形狀。

第十條 凡新編之戲。須先開具詞曲情狀報告。警廳得許可後。方准開演。第一次已報過者。可不必重報。以免煩瑣。

第十一條 各園每日所演之戲目。須於開演前。開報警廳。其報應之戲目。與廣告牌報條上。務須一律以備稽查。

第十二條 各園既經貼出報條。列入戲單之戲。臨時不得換人換戲。倘因特別事故。不照單演唱。須於本日上午十一鐘前。預為告白。免生事端。如不先事聲明。臨場更換。前後臺一律罰辦。如聽戲者有意聚眾滋

鬧。或拋擲碗盞。致出危險者。即由彈壓巡警帶區懲辦。

第十三條 臺上演戲時。除文武場外。其他人等。不得站立臺上觀望。

第十四條 凡戲園均准於樓上售賣女座。座位必其須與男座分隔。不准攙越女座。內看座及伺候茶水人等。須均用女僕。即男女出入。亦須分路。另門行走。如不能分路。另門行走之園。不准售賣女座。

第十五條 凡售賣女座之園。其池子內及正面樓下座位。均須一律改良。仿照大舞臺辦法。安設座椅。正面擺設。不准直列。令人橫坐。其改良之先。暫不准售賣女座。

第十六條 戲園內向有
高聲叫好。最為陋習。嗣
後正在演唱時禁止叫
好。以免礙人觀聽。

第十七條 罵罵本為律
所嚴禁。如演戲人在臺
上罵人者。應照律懲辦。

第十八條 各戲園唱戲
時刻。春冬十二鐘開演。
五鐘散戲。夏季十二鐘
開演。六鐘散戲。夜戲不
得過十二鐘。以示限制。

第十九條 凡有在各該
園借地開演各種雜劇。
須由承辦人及各園主
先期呈報警廳批准。後
方准開演。

第二十條 凡欲開設女
戲園。專演女戲者。除第
八條外。均適用本規則
所規定。

第二十一條 從前外城

各戲園開演夜戲時。各
該園於所得戲資內。提
出五成。捐助貧民工廠
經費。茲為體恤商艱。起
見。嗣後一律准演夜戲。
但演戲一夜。該園應認
捐貧民工廠經費銀圓
十圓。每日送繳該管區
彙送警廳核收。其白晝
按月常捐。仍照常送赴
捐局呈繳。

第二十二條 違背本規
則者。均照違警律分別
處罰。其六個月以內。違
犯在三次以上者。按律
停其營業。或勒令歇業。

第二十三條 本規則如
有應行改訂之處。隨時
傳知。

附捐章三則
一 茶園月捐洋六十元。津
貼加崗洋三十元。以每

月初一日繳捐領照。
一 電影戲園月捐洋六十
元。津貼加崗洋三十元。
以每月初一日繳捐領
照。

一 戲棚月捐洋三十元。以
每月初一日繳捐領照。
重訂管理樂戶規則

第一條 樂戶營業計分
四等。

一 等清吟小班。(以七
十八家為定限)

二 等茶室。(以一百家
為定限)

三 等下處。(以一百七
十二家為定限)

四 等小下處。(以二十
三家為定限)

第二條 樂戶營業者。以
警廳圈出之地段。並已
經警廳允許開設者。為
限。不准添開。

第三條 樂戶如欲遷移
或改換班名。當先具同
業三家擔保。具呈警廳。
將原領執照繳銷。另給
許可營業執照。方准開
設。

第四條 如欲改造房屋。
須遵左列各項。將屋宇
形式繪圖。呈警廳覈准。
給予建築准據。落成後
由警廳派員查驗。與繪
圖形式相符。方准開設。

一 不准於道側設玻璃
窗榻。

二 不准於臨街為惹人
觀玩之建造或裝飾。

三 如建設樓房。不得於
臨街一面作廊。

第五條 樂戶營業者。須
將掌班妓女僱人姓名。
一一開列清冊。呈報以
後。無論更換與增減。何

項人等，皆須立刻報於巡警區所。

第六條 樂戶營業者，於呈請時，經警廳調查其人曾犯徒刑以上，或破產之宣告，不准營業。

第七條 樂戶營業後，如有故意容留匪人，知情不發之實據，及不遵警廳臨時特別之命令，並不受警廳隨時之檢查，調銷其營業執照。

第八條 樂戶收受娼妓，必須來歷清楚，經本廳給予准據者。

第九條 開設樂戶人，如查有販賣人口，誘拐婦女，或和誘同逃，以及威逼為娼之實據者，停止其營業，不准再開。其他搭班人等，犯以上各節，樂戶不知情者，不在此

限。
第十條 樂戶營業者，應遵左列各項：

一、不准虐待娼妓。
二、不得強迫妓女留客住宿。

三、搭班娼妓之遷移，或停業，應聽本人自便，不准強留迫阻。
四、娼妓所有之衣物飾物，樂戶不得逼索估取。遊客贈與娼妓之銀錢，樂戶不准巧設名目，硬借硬派。

五、娼妓有欲從良，或願入濟良所者，其親屬與樂戶，均不得妨害其身體自由。
六、娼妓有傳染病及花柳病者，速送醫院診治，仍報明於該管區所。

七、每晚十二鐘以後，一律掩門止唱。

八、於開門時間內，有欲面會遊客者，不得託故阻止藏匿。
九、僱人夥計人等，須有妥實鋪保。

十、樂戶門旁，當掛釘直牌，夜間門首當懸挂玻璃燈，均寫明班名及其等別，如清吟小班，則書某某清吟小班，茶室則書某某茶室，下處則書某某下處，小下處則書某某小下處。

十一、廁所宜分別男女，隨時打掃潔淨。

第十二條 樂戶遇有下列各事，須立刻報明於巡警廳區：
一、遊客暴病死亡者。

二、樂戶內無論何人之死亡者。

三、娼妓之違背管理娼妓規則第五條內禁止之各事，不服勸阻者。

四、遊客之行爲舉動，形跡可疑者。
五、審知遊客爲罪犯之在逃者。

六、遊客飲酒過醉，妨害公安者。
七、遊客虧欠游資，持物品以抵償，或欲抵償客人之物品者。

八、土棍無賴橫行騷擾，訛詐者。
九、娼妓移住別家樂戶，或欲回籍及他方者。
十、遊客攜帶軍械，或凶器者。
十一、遊客互相爭毆者。

第十二條 樂戶營業。當

懸示管理娼妓規則及

樂戶規則於各娼妓房

內易見之處。凡在營業

期內須保存之。

第十三條 樂戶人等不

得設局誑騙詭詐客人

出不當之花費。

第十四條 凡樂戶內不

得寄宿娼妓僱人以外

之婦女並不得寄宿游

娼。

第十五條 樂戶閉歇。須

先將其日期報於所轄

之巡警區所。

第十六條 罰則。

一、犯本則第二條者。照

違警律處罰。仍令歇

業。

二、犯本則第九條者。照

刑律移送罰辦。

三、犯本則第十條第一

款者。按其情節輕重。

照違警或刑律分別

罰辦。

四、犯本則第十條第五

款者。照刑律移送罰

辦。

五、犯本則第十條第七

款者。照違警律處罰。

六、犯本則第十條第二

款第三款第四款及

第十四條者。處十日

以下之拘留或十元

以下之罰金。

七、犯本則第三條第五

條第十條第九款第

十款第十一條各款

及第十三條第十四

條者。處以五日以下

之拘留或五元以下

之罰金。

呈報建築規則

第一條 本規則以維持

建築秩序為主旨。凡本

應管轄區域之內。住戶

鋪戶呈報建築者。均遵

照本規則辦理。

第二條 呈報建築人。須

將建築情形詳細開具

節略於來應呈報時呈

遞。由收呈之員當面詢

明代填本廳規定之呈

紙。

第三條 呈紙一張。不得

報修屋兩所。若兩所房

屋相連。同在一契者。不

在此限。

第四條 收呈發批。均於

每星期一。日行之。由本

廳主管建築各員經理。

例如本星期一。日所收

之呈。應准應駁。即於下

星期一。日發批。但此係

就普通建築而言。如遇

災變或陰雨毀損房屋

急待修理者。准隨時來

廳呈報。立予查勘給批。

第五條 建築工程。凡屬

左列各款者。無須呈驗

契紙。

一、院內修築。不接隣舍

街道。不變更門者。

一、油刷門面。挖補牆壁

工程較小者。

一、開鑿隨牆門洞。不須

借用他人土地出入

者。

第六條 除前條各項工

程外。呈報建築時。一律

攜帶契紙呈驗。若係向

無契紙之官產。或菴觀

寺院。須將該管衙門標

書印文。或廟單呈驗。

本廳查驗契紙。係為考

查建築丈尺。與原契是

否相符。防其侵佔公共

街道起見。若呈報人日

後有因產業涉訟情事。契紙之關係。應由稅契衙門查核辦理。不得以本廳曾經驗契藉作證據。

第七條 凡新建宅第。或添蓋翻蓋房屋。或樓房與隣舍毗連。及接近街道。須按契內四至丈尺。逐細填註。若契內並未記載。四至丈尺。除呈驗契紙外。並須在呈紙註明。與左右隣牆距離尺寸。取具並不侵越妥實鋪保。

第八條 本廳為交通上謀公共利益起見。得令呈報建築者。退讓牆屋界限。其尺寸臨時酌定。又向來私有空地。內久已成爲通行道路之處。經地主呈報圍建。

實用北京指南

第三編 法規

房屋。本廳亦得令其將通行道路讓出。

第九條 凡擴充圍牆。或新圍空地者。亦照前條辦理。

第十條 凡呈報新圍空地者。應由原呈報人於星期三。自赴該空地所在之區署。聽候派人一同前往查勘。

第十一條 凡應呈驗契紙之建築人。若實係契紙存貯外省。或質押他人之手。一時不克取回。呈驗者。得參照第七條。取具妥實鋪保。並將不克呈驗理由。詳細聲敘。呈廳候核。但新圍空地者。不在此限。

第十二條 凡取具保結者。須邀同出保商號鋪掌。與原呈報人。同來本廳。聲明作保情狀。由收呈員代爲填寫保結後。蓋用水印備案。

第十三條 凡屬左列各款者。須經本廳特別允許。方得照准。第一。第三兩款。應並呈驗契紙。或標書印文兩單。

一。庵觀寺院改建各項房屋者。

二。門前向無牌坊等類。呈請添設者。

三。凡在院內及私有地界內。開鑿池井等類。與隣舍房屋牆壁相近者。

四。呈請修砌馬路溝石。或培墊街道者。

門前或當街設立各樣幌杆。或懸挂招牌標柱。

第十五條 呈報之後。未經查勘批准。領有批文者。不得率行動工。木廠商人及各項工頭。於承攬工程時。須向僱聘人索閱本廳批准執照。方准工作。如知係未經批准。擅行工作。該業主及承攬廠商工人。均按違警律專條科罰。

第十六條 業經領批之後。經過三個月。尙未動工者。即由該管區署將批文追繳註銷。

第十七條 興工建築之日。凡堆積磚瓦木料等類。須由該管區署。聽候指定地點。

第十八條 凡工竣之家。須至該管區署呈請覆

二十一

查並將原領批文繳呈該管區署註銷

第十九條 凡因建築違

犯左列各款者依違警律各專條分別科罰

一未經官准擅興建築

或修繕或違背官定

圖樣者

一房屋勢將傾圮由官

署督促修理而延宕

不遵者

一於私有地界內當通

行之處有溝井及坎

穴等不設覆蓋及防

圍者

一以木石堆積道路不

設防圍或疏於標識

點燈者

一未經官准於路旁河

岸等處開設店棚者

一毀損道路橋梁之題

誌及一切禁止通行

或指引道路之標識

等類者

一於私有地界外建設

房屋牆壁及軒楹者

一毀損路上植木或路

燈者

一毀損明暗各溝渠或

受官署督促不行凌

治者

一違背章程損傷森林

樹木者

一無故毀損第宅題誌

店鋪招牌及一切合

理告白者

一在官地或他人私地

內私掘土塊情節較

輕者

第二十條 凡因建築另

有他項違法情事者應

按所犯情節照律分別

辦理

第二十一條 凡因建築

會受處罰者案結後應

准照章另行呈報

督辦市政公所建築

管理辦法

一凡在指定實行管理

各街巷無論住戶鋪戶

臨街表面建築工程在

左列各條範圍內者均

由本公所查核

甲 就現有門面房屋

翻修添改之工程

但僅屬修補油飾并

不更改原樣者不

在此限

乙 現屬空地新修房

屋之工程

丙 在空地或空院新

修改修牆垣及其他

木鐵等項圍障之工

程

丁 門前牌坊新修改

修並其拆卸之工程

戊 樹立之冲天招牌

及橫出斜支之幌杆

招牌等類新修修改

並其拆卸之工程

但其拆卸由官廳

命令者不在此

限

己 門前便道新修改

修之工程

但就土道平墊者

不在此限

二 前條所規定之建築

工程其現時實行管理

之區域以左列各街巷

為範圍

甲 新開籠範馬路

丙城 自西長安街

起至化石橋止

外城 自西河沿中

間起至虎坊橋止

乙 擬修馬路

丙城 西長安街雙

丁

已修馬路各胡同

市口 三里河橋至蒜

宣武門大街南口

外城 宣武門至菜

市口 虎坊橋至

交民巷

內城 八面槽 西

原有馬路大街

丙

川店

東磚胡同 大

爵街及牛血胡同

丞相胡同 高

街 粉房琉璃街

鐵拐斜街 南橫

外城 琉璃廠 李

池子 東華門南

池子 西華門南

灰廠 西皮市

眼井 西皮市

兵部窪 大四

榴欄 石碑胡同

乙

不得過二日查覆核

時交付調查

警廳函達公所後即

呈報建築之件由

管理之程序如左

凡在第六號布告之建

築管理範圍其查勘

第一 程序

督辦市政公所建築

管理施行辦法

角處所

路各土路胡同之轉

己 各馬路及接連馬

路各土路胡同之轉

戊 香廠

象房橋

五道營 護國寺

內城 金魚胡同

糧食店 打磨廠

市街 西河沿

外城 煤市橋 煤

函知警廳轉批原呈

甲

其管理之標準如左

凡在第六號布告之建

築管理工程範圍內

面圖或旁面圖

標準

須附加平面圖其臨

時部分並應附加正

論新修翻修添改均

丁 建築房屋之件無

面告之

調查員於調查時當

其事屬簡單者即由

期限內來公所接洽

者即時傳知在一定

原呈報人應加指示

丙 調查之件有對於

長期間者不在此限

有特別情形必須延

報人接洽之事或因

報入但有須與原呈

函知警廳轉批原呈

乙

內為限

丈以上突出二尺以

之觀杆招牌突出之

以干涉橫出或斜支

在私有地內者不加

樹立之沖天招牌

現時計畫線核定

布未測定以前即依

房基線俟測定後宣

改時亦同

項之圍障新築或修

磚料牆垣及木鐵等

突出房基線以外

階及牆梁亦均不得

測定尺寸退出其台

測定之房基線應照

門面房屋者如占礙

新蓋或翻蓋添改

時應使改為圓角

轉折處有必要情狀

馬路各土路胡同之

轉折處有必要情狀

若拆卸冲天招牌或幌杆時其附屬物料應一并拆去。

丁

臨街樓廊之建築。或有發生危險之處者。得禁止或令其更改。

戊

凡設有天溝之房屋。其出水口在臨街方面者。須安設直管。達於地溝。其流出之溝口。並不得高於地面以上。

己

在私有地以外。不得有妨礙交通之一切建築物。

庚

門前便道之新築。改築。須與左右一律。平齊。材料及其式樣。並不得歧異。但左右兩隣均係土質者。不在此限。若其左右隣雖非土

質。而原不整齊。或非一律者。得酌量指定之。

辛

三層以上之樓房。或多數人聚集之樓房。須設有準備非常之塔梯。並二個以上。

壬

多數人聚集之平房。須設有二個以上。準備非常之出口。

癸

高至五十尺以上之建築物。須有適當之避雷之裝置。

修訂北京房地收用暫行章程

第一條 本章程於土地收用法未施行以前。凡關於辦理公益事項。收用北京房地及其附屬物。均適用之。

第二條 收用房地分左

列三種。
一。國有。指國家固有之官地。官產及古代遺留之建築物或其基址而言。
二。公有。指公共團體所有之房地而言。
三。私有。指私人所有之房地而言。
其教會所置之房地。照例有例一律辦理。

第三條 本章程所指為附屬物者。指墳墓樹木及其他與土地關連之一切建築物。
第四條 各項房地。經收用機關查勘。指定收用者。須先宣布地點。丈尺。按照本章程收用業主不得損毀。
第五條 本章程所指為業主者如左。

一。國有房地。以主管該產之機關所指定之代表一人為業主。
二。公有房地。以公共團體所指定之代表一人為業主。
三。私有房地。如係個人所有者。以所有者為業主。數人共有者。以數人中所指定之代表一人為業主。均以持有貼身紅契為據。舊有套契並須呈驗。凡典當抵押之房地。原業主無人者。以現在管業之人持有原業主貼有契據。並取殷實鋪保證明者為業主。
第六條 凡經收用之房地。其負擔捐稅。按照收用丈尺劃除。但營業舖

捐。未經全部收用者。不在此限。

第七條 凡丈量房地。以營造尺為準。寬深。以所估地基起算。

第八條 收用國有房地。以指定收用後通知主管機關。即行移交。概不給價。

第九條 收用公有民有房地。於指定收用後。按照左列三種。分別給價。

- 一 購買費 收用房地及附屬物。其所有權歸收用機關享有。原業主全部讓出者。
- 二 遷移費 僅收用其土地。其地上之物。仍歸原業主移去者。如係侵佔官地官街。飭令移去者。不在此限。
- 三 補償費 僅收用房

地之一部分及全部。而房屋不堪用者。本條所謂一部分。係指房屋未全拆而言。如拆卸一間。仍按各專條辦理。

第十條 前條一款至三款。如有相當之官房官地。適足抵償時。即無須另行給價。其房地不相當者。可酌給補償費。

第十一條 收用之房地。分左列三等。

- 一 房屋整齊。工料堅固。深在一丈四尺以上。寬在一丈一尺以上者。為上等。
- 二 房屋整齊。工料堅固。深在一丈二尺以上。寬在一丈以上。及有前項丈尺。而不甚整齊。堅固者。為中等。

三 房屋整齊。工料堅固。深在一丈二尺以下。寬在八尺以下。及有前項丈尺。而不甚整齊。堅固者。為下等。

第十二條 購買費。遷移費。按照等第間數。依本表所定價目辦理。

等別	費別	購買費	遷移費
上等	每間	一百元	五十元
中等	每間	七十元	三十元
下等	每間	五十元	二十元

第十三條 補償費。由收用機關查照情形酌給。但其數不得超過購買費。遷移費之最低額。

第十四條 第十一條所規定之房屋。如係數房。其上下兩間。應按一間半計算。

第十五條 除收用之房地外。其地上附屬物。係不能遷移者。由收用機關臨時估計。酌給補償費。其可以遷移者。均由業主遷移。概不給費。但由收用機關認為應行給費者。不在此限。

第十六條 購買費。遷移費。補償費。收用後。即行交付。具領備案。

第十七條 發款手續。得由收用機關自行規定。

第十八條 收用房地全部者。應由原業主將所有契據。送交收用機關。並取具別無糾葛切結備案。

第十九條 收用房地。僅房數間。或地基不滿全部者。按照收用間數丈尺。在原業主所持最近

契據內詳細填註。加蓋收用機關印信。以昭核實。

第二十條 收用房地。既經發款以後。由收用機關定期收用。如業主故意遲延。或抗不交出者。得由收用機關強制執行。

第二十一條 本章程第九第十二第十三條之規定者。適用於謀便交通推廣商場等公益事項。其他公益收用之價額。得以協議定之。但其價額不得超過各條規定價格之一倍。

第二十二條 因建築鐵路收用房地。仍依交通部所定鐵路收用土地暫行章程辦理。
京都市政公所發給

房地轉移憑單規則

第一條 本公所為尊重市民權利暨整理市政起見。特訂定發給房地轉移憑單規則。凡市民典買房地者。悉依本規則辦理。

第二條 京都市居民。所有關於房地轉移情事。應由轉業人及承業人雙方遵照本公所頒發之轉移報告表。填載詳細。並附具平面圖式。呈由京師警察廳飭查。轉行本公所覆勘。其轉移報告表另定之。

第三條 本公所收到京師警察廳函送前條報告表。即派員按照表列各項。逐一詳查。如確無謬誤。並與契紙符合。應即填給憑單。送由京師警察廳轉發該承業人收執。

第四條 承業人收到本公所轉移憑單後。即向轉業人按照原訂價目交清。並一面持憑單向主管稅局稅契。

第五條 主管稅局遇有承業人呈請稅契時。應先驗明本公所給憑單。即予稅契。否則令其先按規則呈報。再予核稅。

第六條 自民國三年六月一日以後。在第一次指定整理區域內。五年九月一日以後。在第一次擴充整理區域內。七年三月一日以後。在本規則公布日以前。在第二次擴充區域內之

第八條 凡典買房地。在本規則公布以前。不論是否屬於整理區域。所有未經稅契。亦未經核發憑單者。應於本規則公布後半年以內。呈京師警察廳轉請本公所覆勘。並補發憑單。但因手續便利起見。得先向

第七條 凡典買房地。在本規則公布以前。並不在前條區域以內。業經稅契者。應於本規則公布一年以內。呈由京師警察廳轉請本公所覆勘。並補發憑單。

第八條 凡典買房地。在本規則公布以前。不論是否屬於整理區域。所有未經稅契。亦未經核發憑單者。應於本規則公布後半年以內。呈京師警察廳轉請本公所覆勘。並補發憑單。但因手續便利起見。得先向

典買產業。已經稅契而未經公所發給憑單者。應於本規則公布後半年以內。呈由京師警察廳轉請本公所覆勘。並補發憑單。

主管稅局投稅。同時由投稅人填具轉移報告表。呈交稅局查核。

第九條 主管稅局接到承業人依第八條呈稅之白契及轉移報告表。立即函送京師警察廳查核。經廳查明。送由本公所覆勘。發給憑單。並將白契送還稅局照稅。

一面由局批合承業人到所具領憑單。並持憑單。向主管稅局請領契稅紙。

第十條 凡典買地基。業經本公所發給憑單者。嗣後建築房屋。應於建築完工後一月內。將前領憑單繳呈警察廳轉送公所註銷。再行換給憑單。其典買房屋。以領憑單後添蓋改建者亦

同。

第十一條 凡未經遵照第二條呈請發給憑單。以及未遵照第六條呈請補發憑單之典買產業。得由本公所會同京師警察廳查明酌量處罰。

第十二條 凡依第二條第六條發給憑單之典買房地。每十日由公所將發出數目列表彙送主管稅局一次。並由主管稅局於稅契後。每一月列表彙送本公所一次。以資印證。

第十三條 凡依第七條第十條發給憑單之典買房地。按月由本公所列表。分送京師警察廳主管稅局查照。

第十四條 凡依第二條

第六條發給之憑單。應徵收大洋一角。由承業人於該管警察區署繳納之。其依第八條發給之憑單。應徵收大洋一角。由承業人於本公所繳納之。其依第七條第十條發給憑單者。均免徵費。

京都市房基線施行規則(摘錄)

第一條 京都市政公所為改正市區擴充道路起見。特分期測定市內各街巷房基線。其施行辦法。均照本規則規定辦理。

第二條 在房基線未測定之街巷。仍依現時計畫線辦理。不適用本規則之規定。

第三條 各街巷房基線

之測定。斟酌道路情形。分為左列各期。

第一期

甲 市內主要道路。

乙 市內繁要支路。

丙 市內毘連新關市場各路。

第二期

甲 市內次要幹路。

乙 市內已經建築各支路。

第三期

甲 市內交通支路。

乙 市內計畫建築各支路。

第四期

甲 其他特定各街巷。

乙 其他特定各街巷。

甲 其他特定各街巷。

乙 其他特定各街巷。

甲 其他特定各街巷。

乙 其他特定各街巷。

甲 其他特定各街巷。

乙 其他特定各街巷。

甲 其他特定各街巷。

傳知。遵照丈尺拆讓。並令定期興工。具結送本公所備案。

第十二條 凡未達拆讓

期以前。遇有呈報建築事件。亦應依照丈尺拆讓。方准建築。但其建築工程。以左列各項為限。

- 甲 空地。基新造圍牆。
- 乙 原有房屋。牆壁圍障。改造房屋。或牆壁圍障者。
- 丙 原有住居房屋。改為鋪面房屋者。
- 丁 原有鋪面房屋。改鑿門面式樣者。
- 戊 原有臨街門面。增石地基一部。或全部增高。或落下者。
- 己 就原有房屋。將垣改闢新門。或增塞原

第十三條 因前條各項建築工程。經由公所覆勘。依線令其退讓者。應即遵照退讓。

但房屋全部應行退讓者。得參酌北京房地收用暫時章程辦理。

第十四條 凡建築工程。業經呈報。飭令退讓。而臨時變更工程。或停止工程者。所有該房屋拆讓年限。照原定年限減半計算。

第十五條 因第十三條各項房屋。查有工程不及房基線時。得令建築人。按照丈尺。移前建築。並依地段。面積。道路程度。臨時商定。地價承購。但建築人不願移前承購者。聽

第十六條 凡查勘妨礙房基線建築事件。仍查照七年二月本公所修正建築管理施行辦法辦理。

第十七條 凡經測定公布房基線各街路。未達拆讓期以前。遇有展修馬路。須令其拆讓者。應按照北京房地收用暫行章程辦理。

香廠地畝轉租註冊規則

一 租地人依租領香廠官地契約。第十一十二兩條。自願將原租地畝。全部或一部。轉租他人者。須繪圖呈報。經本公所派員。將轉租人。身分。年籍。調查。明確。核示。後。方准轉移。

二 租地人如將原租地全

部或一部。租給一轉租人或數轉租人。呈經本公所調查核示。准移轉後。即予分別註冊。其有因地方漸臻繁盛。轉租人情願增價轉租者。須

由租地人將雙方原訂契約。並增租數目。據實呈報本公所。但就所得增租價內。徵收註冊費。其等差如左。

甲 增租價在原租價一倍以上。至三倍者。徵收註冊費百分之三。不及一倍者。同。

乙 增租價在三倍以上。至五倍者。徵收註冊費百分之六。

丙 增租價在五倍以上。至七倍者。徵收註冊費百分之九。

丁 增租價在七倍以上。

至九倍者。徵收註冊費百分之十二。
 戊增租價在九倍以上至十一倍者。徵收註冊費百分之十五。
 己增租價在十倍以上者。統行徵收註冊費百分之二十。
 三前條增租註冊費。應一次繳清。但租地人與轉租人原訂契約。係分年繳租者。其註冊費。得按照年限。由租地人分次攤繳。
 四租地人原領地圖證券。應照舊收執。毋庸呈繳。但發給轉租憑單於轉租人。
 五租地人如私自轉租。或將新增租價隱匿少報。不依本規則辦理者。經本公司查出或發覺。即

將地畝收回。概不給還。原價。如轉租人能將上列情形先行舉發者。本公司所得認該轉租人有繼續租地之權利。
 六轉租人對於租領契約。有共同遵守之義務。其動工竣工期限。均依租領契約第五六七條之規定。仍自原租地人租領之日起。接續計算。
 馬路章程
 第一條 凡附近馬路鋪住各戶及往來車馬行人。除各種規章禁止事項外。對於本章程所定各條。均應遵守。
 第二條 凡重載手車及駝馱豬羊牛馬各羣。非遇無可繞越處。均不得由馬路直行。
 第三條 馬路上不得停

置車輛或橫欄各物。阻礙交通。
 第四條 凡遇有出殯亮槓情事。須在馬路兩旁溝上。不得橫置路中。
 第五條 牽拉騾馬及各項空車。均不得在馬路上來往盤旋。
 第六條 車馬穿行馬路時。須由過溝石上行走。不得逕過明溝。
 第七條 馬路兩旁樹株燈桿及建設各物。須加愛護。不得毀損。或拴繫騾馬。其設有石木各種欄杆者。並不准行人跨過或憩坐。
 第八條 馬路兩旁鋪住各戶。每日須自將門前洒掃潔淨。不得拋棄穢物。
 第九條 凡污穢水土。不

得向馬路上及明溝內傾倒。
 第十條 凡糞車穢土穢水各車。均不得直行馬路。但遇不能繞越。必須經行馬路時。得由該管區署特許之。其時間須在上午十二鐘以前。
 呈報營業規則
 第一條 凡開始營業者。均應按照本規則。到廳(警察廳)呈報。
 第二條 呈報時。應聲明左列各款。
 一 鋪東之姓名住址。如係合夥。應註明其餘姓名住址。
 一 營業之種類。如係數種營業。應分別呈報。
 一 店鋪之坐落處所。
 一 資本金如係合夥。應註明各股東認款數。

目。

一開市之日期。
第三條 凡呈報者。應按照前條所列各款。具呈報書。並取資本相當之鋪保水印。於星期一日到廳呈遞。但特別營業。不在此限。

第四條 呈報後。由廳飭區查驗。於下星期一。日發批給照。

第五條 照費以資本金為準。每百圓。收費三角。其餘以此類推。

第六條 資本金在十萬圓以上者。所收照費。仍以此三百圓為限。

第七條 店鋪遷移時。應按照開市呈報。若無更換鋪東。增加資本等事。按照原報資本。收照費三分之一。

第八條 營業轉租轉倒。除由新舊鋪東會同呈報外。其新鋪東。應按本規則所定。另行呈報。

第九條 呈報營業後。即應前赴捐局。報捐於來廳。請領執照時。呈驗捐局定捐執據。

第十條 凡停止營業。或歇業者。應將執照繳銷。並取保呈廳備案。至另開新業時。須先由鋪呈報下區。俟核准後。再由新鋪東。按本規則所定。另行呈報。

第十一條 凡未經呈報營業。或呈報未經領照。私行開市。或呈報資本不實。及違背本規則。其他各條者。按照違警律。第二十三條處罰。但特別營業。另有罰則者。不在此限。

第十二條 商鋪應守簡章。不在此限。

第十三條 一。調查之期。以每十日一次。倘於調查之期。如有應區各員。赴該商鋪調查者。該商鋪不得阻撓。二。調查員。如有詳詢一切。必須盡情以告。三。各商鋪。掌夥暨所雇人等。均須將姓名籍貫年歲。及現住何處。詳載簿籍。以備廳區不時調查。四。無論親友。如在該商鋪借宿。或暫時寄居者。當立刻報知該管區域。倘涉形跡可疑之人。仍一概不准容留。五。容留親友。無論久暫。如隱匿不報者。查出。即行擬罰。六。各商鋪。所有人等。如有增減移動。以及死亡。外

出。須將該人姓名籍貫。年歲住址。隨時呈報該管區署。

七。呈報書。遵照本廳頒發之式書寫。蓋用各該商鋪圖章。以資憑信。

八。如有不服調查。以及違背以上各條者。由廳區督辦京都市政公所。投標章程。

一。凡投標商人。須先取具妥實鋪保。親來本公所掛號。領取標紙。每張須先繳押標銀十元。中標者。訂立攬單。後發還。未中標者。開標後三日內。發還。

二。商人領得標紙後。須將應標價值。填明封固。於開標之日以前。親自投入標櫃。所填數目字。須

三。各商鋪。掌夥暨所雇人等。均須將姓名籍貫年歲。及現住何處。詳載簿籍。以備廳區不時調查。

四。無論親友。如在該商鋪借宿。或暫時寄居者。當立刻報知該管區域。倘涉形跡可疑之人。仍一概不准容留。

五。容留親友。無論久暫。如隱匿不報者。查出。即行擬罰。

六。各商鋪。所有人等。如有增減移動。以及死亡。外

出。須將該人姓名籍貫。年歲住址。隨時呈報該管區署。

用大寫。不得添註塗改。
三商人投標承攬材料式樣。送經本公所審查合格後方准投標。

四各項工料價目一律均按現洋計算。中標後無論工料價目如何漲落不准要求增價。

五本公所辦理各項工程材料。並無絲毫陋規。商人投標均須按照實數填入。不得浮開。如事後丁役人等有需索情事。准該商人指實呈明。倘若扶同徇隱。應一併究辦。

六中標商人。限於開標後二日內呈遞攬單。並按原值百分之五繳存保證金。掣取本公所收條。此項保證金。應俟工程完竣或材料交齊時。再

行發還。
七中標商人如有停止交料或中途罷工者。所存保證金全部沒收。其違誤攬單內批定竣工及交料期限者。均應按照批定每日應罰數目計算。處罰。即在保證金內扣除。

八開標時以最低價為中標。次低價為次中標。如中標人因故不能承辦。經本公所處罰。或許可後。即歸次中標人承辦。

九凡招標承辦之工程。做法圖式並材料品質形式及期限等。均分別開明張帖。投標商人應詳細閱看。再行填註標價。特許廣告規則

第一條 本應因便商起見。除官設廣告木牌外。

特許設立特別廣告牌。設立此項廣告牌之商人。須遵照本規則辦理。

第二條 設立特別廣告牌商人。須先期繪具圖式。註明尺寸。設立地址。呈報本廳查驗。合宜批准後。納捐領照。方可設立。

第三條 特別廣告分左三種：
甲 道旁廣告。
乙 牆壁廣告。
丙 屋頂廣告。（指非本商舖之廣告而言）
道旁廣告。高寬以八尺為限。牆壁廣告。屋頂廣告。高寬以一丈為限。其形式不預定。以精緻雅觀為合格。

第四條 特許廣告。應納捐款規定如左。

道旁廣告。每月每方尺。納捐洋銀八分。
牆壁廣告。每月每方尺。納捐洋銀四分。
屋頂廣告。木架嵌設電光者。每月每方尺。納捐洋銀一角。

其僅設木架者。每月每方尺。納捐洋銀四分。無論何種廣告。設立三個月以上者。得按原捐總額核減十分之二。設立六個月以上者。得按原捐總額核減十分之四。

前項納捐洋銀。均按照銀圓計算。

第五條 設立特別廣告商人。於領照時。須預納捐款三個月。其設立不足三個月者。准其聲明。預定期限。但須先將捐款交清。

第六條 設立特別廣告

商人於預定期限內因事欲停止者所納捐款不得向本廳索還

第七條 特別廣告設立

三個月後或預定期限限滿時仍欲接續設立者該商人得先期呈報照章納捐換照

第八條 設立特別廣告

之地或牆屋如係私人所有者該商人須自行與地主或房主商定得其承諾雙方來廳呈報

第九條 設立特別廣告

之地或牆屋如官廳須用時得隨時知照該商另指相當地址令其遷移其捐款連前接算如該商不願遷移時應即撤去不得藉故推延其捐款截日算還

第十條 未經呈報領照

私自設立特別廣告牌由該管警察隨時禁阻其有不服禁阻該管警察得代為撤去並照律處罰

鋪捐章程(摘錄)

第二條 鋪戶大小不一應分別等級以昭平允特別等每月捐洋二十元以上第一等每月捐洋十四元第二等每月捐洋十元第三等每月捐洋六元第四等每月捐洋五元第五等每月捐洋四元第六等每月捐洋三元第七等每月捐洋二元第八等每月捐洋一元第九等每月捐洋半元

第三條 凡有生意細微之各項鋪戶調查屬實

公認應行免捐者另發

免捐執照收回照費一元

第四條 所收捐費概收

通行銀圓

第五條 應繳捐各鋪戶

由總局發給牌照釘列各鋪戶門首以便稽查

第六條 應繳捐之鋪戶

由局發給繳捐執照交該鋪戶按照應繳捐數每月持照赴局交納隨發收照一張實貼門首

第七條 本局收捐每月

以二十天為限期各鋪戶須於限內來局呈繳若過限不到者除應繳本月捐款外再罰捐數一倍

第九條 若有新開及改

設復業之鋪戶均須於開市前赴局呈報請領牌照執照認繳捐款如未經報捐先行開市者罰以應繳捐款數三倍

第十條 各鋪戶若歇業

須在本月十五日以前呈報查明准將牌照執照繳銷並免收本月之捐倘逾十五日以後始行呈報者無論所報虛實仍應交納本月之捐

第十一條 凡已繳銷牌

照執照各鋪戶一月之內不即歇業仍私行貿易者除照章繳捐外另罰繳一月捐費

第十二條 凡免捐各鋪

戶以每年四月為換照期該鋪戶須持執照赴捐局呈驗再行換給新

所領牌照執照不准別

人頂替執用

執照仍收回照費一元。倘逾期不呈驗者除照費一元外再罰一元。

第十三條 凡免捐各舖戶有改設及閉歇者均須隨時呈報以憑查核。

第十四條 凡舖戶之牌照執照如有遺失及損毀者須取具舖保赴局報明查實另行補給。罰辦欠捐章程

一 原定章程第七條載本局收捐以二十天為限

期。按照原定各分應繳捐日期分別計算各舖戶須於限內來局呈繳。若過限不到者除應繳本月捐款外再罰捐數一倍。今仍照辦。應罰捐款數目情由。條示本局及該舖門首宣示衆知。一 欠捐之舖戶除本月捐款照繳外前欠捐款若僅欠一個月照原章加罰捐數一倍。若積欠兩三個月應即罰捐數兩

倍。若積欠四個月以上加罰捐數三倍。現在格外從寬限本月以內將正捐及前欠捐款按月如數補交。暫行免罰。過期照章罰辦。

一 應罰之舖戶由本局交區。取具保結。限五日照繳捐款。罰款逾期由區解廳追繳。

一 應罰之舖戶解廳後。取具保結。限三日照繳捐款。罰款逾期傳應拘留

追繳。由廳酌核辦理。京都市工巡捐局車捐章程

第一條 凡在京都市及由京營界外進城行動各項車輛。除定有專條特許及應行暫行免捐者外。均應納繳捐款。

第二條 應行徵捐車輛。分自用營業兩項及車類捐率。分別列表於左。

車類	自捐		用捐		營業
	月捐	季捐	半年捐	全年捐	
汽車	銀元四元	銀元十二元	銀元二十元	銀元四十元	銀元四元
馬車	銀元二元	銀元六元	銀元十一元	銀元二十元	銀元二元
轎車	銅元六十枚	銅元一百八十枚	銅元三百三十枚	銅元六百六十枚	銅元六十枚

考 備	入京營界外城車輛								
	做棚車					銀元二元			銅元四十枚
	手車					銀元一元			銅元六十枚
	貨車								銅元一百枚
	人力車	銅元四十枚	銅元一百二十枚	銅元二百二十枚	銅元四百四十枚				銅元四十枚

自用車輛除做棚車外。一次交半年捐者。減收半月捐款一次。交全年捐者。減收一月捐款。以示優異營業車輛不得援例。
 每加一套。遞加銅元一百枚。
 營業手車。每加一人一驢一馬者。各加銅元六十枚。自用營業做車及自用手車。均不准加套。
 每加一套。遞加銅元四枚。

第三條 新報捐各項車輛。無論自用營業。均須先起本管警察區署。報明輛數。營業者。并須加具鋪保。領取憑單持赴收捐處。按照上列數目。第五條 官商包月期內。暫歸自用車輛辦理。第六條 各項車輛應繳納月捐者。於每月應繳納季捐與年捐者。於每季每半年或每週年之首月。按照左列規定日期。分別赴區納捐。人力手車。每月一日至八日。轎車做棚車。每月九日至十四日。馬車汽車貨車。每月十五日。至二十日。

第七條 各項車輛納捐

後所領之執照自用者。應交車夫攜帶。營業者。應將所領執照之正張黏貼指定之處。鋪戶年捐車。則釘牌照。以便隨時查驗。應黏釘之處。分別於後。馬車。汽車。人力車。黏貼車之後箱外正中。貨車。轎車。敞棚車。黏貼車之右轅外側。年捐敞棚車。則改釘牌照。手車。黏貼車之前臉橫樑上。年捐者則改釘牌照。

第八條 凡新捐之汽車

馬車。轎車。人力車。四種。除納捐領照外。仍須在本管區署購釘警察廳製定許可牌照。其牌照式樣。分左列之二種。一。自用車。橢圓形。二。營業

第九條 自用車輛赴區

車。長方形。納捐時。應繳還上次捐照。營業車輛。應繳還上月捐照之附張。以憑換給新照。

第十條 車輛如遷移或

易主。應即赴本管區署收捐處報明。以便查改捐冊。

第十一條 各項車輛如

廢置不用。須遵照第六條所定捐期內。赴本管區署收捐處。報明原由。繳還執照。或執照之附張。及所釘之許可牌照。以憑註銷。方可止捐。否則應認爲應捐之車。照常徵收。

第十二條 自用及營業

敞棚車。除常川運貨應納貨車捐外。其他或有

偶爾運貨者。准其赴就

近各城門補交日捐。惟不得逾單套之限。

第十三條 營業貨車。如

偶爾加套者。亦准按套如十二條補交日捐。共計不得逾四套之限。

第十四條 各種車輛遺

失執照。准其聲明原由。查照原號補給。但鋪戶年捐車輛。須繳照費銅元十五枚。

第十五條 各項鋪戶自

置送貨車輛。須在車上書明字號。並持驗本鋪鋪捐執照。方准報上年捐。四郊地面不在此限。

第十六條 鋪戶年捐車

輛。每年上捐一次。不得比照自用車輛一次上全年捐例。可以週年計

算。

第十七條 京營界外各

項鄉車。除入城營業一月以上者。照常取保納繳月捐外。所有每日入城者。按照套數納繳日捐。

第十八條 鄉車出城時。

應將原領捐照之附張。繳還該城門發照處。以爲已經領照之證。

第十九條 鄉車進城領

照時。原應次日出城。即無庸請領出城照。倘因事遲延。次日不能出城者。應於進城時預領出城捐照。以憑第三日出城。照上註明某日出城。逾期作廢。

第二十條 進城鄉車。在

城內多日。未及預領捐照者。於出外行動時。或

實用北京指南 第三編 法規

出城之日。應赴就近城門發照處。繳換原領執照之附張。補領本日捐照。

有進城修理或經查驗確認無營業行為者。另行填給憑單。免收捐款。但於出城時。須將憑單繳銷。

第二十二條 鄉車入城。如係官車。應由該管官署給予特別證據。幷於車上懸掛旗號。查驗放行。免收捐款。否則照常。

第二十三條 特許免捐。及應暫行免捐各項車輛。分別列表於左。

自用車	官用車	營業車	備	考
醇親王府車			查照優待條件。特許免捐。	
各國駐京公使署車	各國駐京軍隊軍用專車		查照各國通例。一律特許免捐。	
	土車		關於地方自治或慈善事業。應行免捐。	
腳踏車	腳踏車	腳踏車	官用者。應行免捐。自用及營業者。暫行免捐。	
運水車		運水車 推糞手車 推煤手車 推黃土手車 售賣食物車 售小車	此種車輛。非小販藉資餬口。即自家偶爾運水使用。並無直接營業性質。暫行一律免捐。	

第二十四條 特許免捐之府署軍隊車輛數目應由各該管區署切實查明。由局發給特製圓式免捐牌照釘於車上以防假冒。

第二十五條 應行免捐及暫行免捐車輛除腳踏車外均應赴本管區署陳明聽候示期烙蓋免捐火印以示區別。

第二十六條 各項應行徵捐車輛有左列情形之一者除飭照章更正及補繳正捐外依後開各款分別處罰。一未經納捐而在街市行動者。二雖經納捐而逾應納捐期未接續納捐者。三非居住京營界內而在京營界內納捐者。四遷移不報者（如本城內

車輛遷移京營界及甲區移至乙區者）五冒納自用車捐而營業者。六兩車合上一捐者具上列情形之一均罰加納一個月捐款。七營業車借用鋪戶捐照。冒上年捐者具上列情形。該鋪戶車兵各罰加繳一個月捐款。八自用車輛已納捐而不攜帶捐照者九營業車已納捐而不黏貼捐照者具上列情形之一均罰加繳半個月捐款。十鋪戶年捐車輛已納捐而不釘牌照者具上列情形。罰加繳半年捐款。十一鋪戶年捐車輛已納捐。私自加套者十二營業貨車套數不符者十三京營界外入城鄉車不在各

城門繳納日捐者具上列情形之一均按套罰加繳應捐之捐數一倍。十四日捐鄉車在城內多日未補領日捐執照而有營業行為者具上列情形按日按套罰加繳應捐之捐數一倍。十五自用及營業做棚車未加納日捐而逕自拉運貨物者（如做棚車只准坐人及拉運糞土）十六自用及營業做棚車逕自加套拉運貨物者具上列情形之一依照貨車按套罰加繳捐數一倍。十七報失之車復經發現不上捐而自用或營業者具上列情形查照報失銷捐之日起罰加繳應捐之捐數一倍。十八各項車輛

所有執照或牌照與原車不符希圖朦混者具上列情形除查明更正後按照所朦混之捐款加繳一倍（如人力車照移用於馬車者即按馬車捐款處罰餘類推）十九私造執照或牌照希圖假冒者具上列情形除將原車充公外仍將購用及製造原人送交司法官廳按律治罪。

第二十七條 營業車夫有拐乘客遺物潛逃或不照章納捐即責成該車廠或鋪保將原人交出否則即責令直接賠償。

第二十八條 應罰而不遵繳罰款即將車輛扣留給予憑單勒限飭繳。

俟罰款繳清後，憑單領取原車。

第二十九條 雖經扣車勒限而仍不繳罰款，延至一月以上者，將車變價充公。

鄉車進城領照簡章

一 四鄉之車常川到城者，其有無營業行為礙難逐次查考，應仍照舊章赴區呈報，交納月捐，以歸簡便。

二 四鄉之貨車偶然進城者，倘未上月捐，應遵照後開各條辦理。貨車以外之鄉車未上月捐者，亦照此辦理。

甲 請領執照 每次進城門時，應赴巡警派出所或本管區所，請領本日執照黏貼車，倘易見之處，倘因事

遲延，至次日尚不能出城者，應於進城門時，預領出城日執照。

倘在城多日，未及預領執照者，出街行走之日，或出城之期，應赴就近城門呈報原領附張，補領本日執照。

乙 繳納照費 領執照時，無論在城門，在區所，每次應按照套數繳費。每車一輛，繳照費銅元六枚，每加一套，遞加銅元六枚。

丙 繳還附張 執照聯有附張，應於出城門時，繳還巡警派出所。以為已經領照之證。

丁 違章罰則 鄉車進城，不領執照，或過期未出城，不補領執照，

者，一經查出，帶區照章加倍罰辦。

三四鄉之車，如係交進官用物品者，應請該管官署發給旗號及特別證據，以憑查驗。無旗號證據者，仍應繳費領照。

四 四鄉之車，如經官署確認為無營業行為者，可以領用憑單，否則仍應繳費領照。

工巡捐局察看鋪戶流水核定捐等數

目表

三千元以上為特等。
二千元以上為一等。
一千五百元以上為二等。
九百元以上為三等。
七百五十元以上為四等。
六百元以上為五等。
四百五十元以上為六等。
三百元以上為七等。

季捐 按生意微細之鋪戶，分為四等，捐數如下：
元字每季一元，亨字每季八角，利字每季六角，貞字每季四角。

一百五十元以上為八等。

七十五元以上為九等。

七十五元以下為元字季捐。

五十元以下為亨字季捐。

四十元以下為利字季捐。

三十元以下為貞字季捐。

以上數目，前經紳董公議所定。右列之表，係按銀元計算。如有銀錢兩項，應照市價折合銀元核計。又流水應按一年收入之數，分十二個月平均計算。

各鋪求減鋪捐簡明章程

一 欲請復查減等之戶。自
 覺同行或隣鋪公共具
 保。多或五家。少或三家
 各蓋水印並列。
 一 結均須不欠之鋪。方能
 列保。以杜彼此串賖之
 弊。此項結式。赴局領用。
 不取分文。
 一 欲請減等之鋪。須將前
 欠捐款。先行交清。註明
 結內。以杜藉端延宕情
 弊。
 一 俟覓有水印保結之後。
 將該鋪捐等如何不稱
 緣。由具稟呈局。聽候批
 示。其應查者。即予派員
 調查。當減則減。倘所稟
 不實。定即按照示內所
 定罰章辦理。不能曲貸。
 一 本局每逢三八。為收稟
 及挂批日期。逢三收稟
 逢八挂批。逢八收稟。逢

實用北京指南

三 挂批。各鋪戶如有赴
 局遞稟者。屆期來局看
 批。可也。挂批既有定期。
 各鋪商確有遵循。可不
 致多勞往返矣。
 樂戶捐章(摘錄)
 一 頭等樂戶。每戶每月捐
 洋二十四元。頭等妓女。
 每名每月捐洋四元。頭
 等幼妓。每名每月捐洋
 二元。
 一 二等樂戶。每戶每月捐
 洋十四元。二等妓女。每
 名每月捐洋三元。二等
 幼妓。每名每月捐洋一
 元半。
 一 三等樂戶。每戶每月捐
 洋六元。三等妓女。每名
 每月捐洋一元。
 一 四等樂戶。每戶每月捐
 洋三元。四等妓女。每名
 每月捐洋五角。

第二編 法規

一 各戶認捐。務將掌班名
 姓。年籍住址。現在何處
 開設。何等名目。妓女幾
 人。各妓姓名。年籍。某妓
 住某戶。共有房若干間。
 房租每月若干。房東姓
 名。均要詳細開報。以便
 發給執照。如有續開者。
 隨時續報。匿名者。究查
 樂戶捐認定後。照章完
 納。給發執照。
 一 妓捐認定後。照章完納。
 給發執照。
 一 各等妓女。如有在此家
 移入彼家者。應照現在
 之家等次。重新完納。不
 得以在彼家所捐作抵。
 以清界限。
 一 各妓女完捐後。須各照
 像片一張。開明姓名。年
 籍。存查。頭二等像片六
 寸。三四等像片四寸。

一 各妓女如有贖身。從良
 或往別處等情。節須報
 明註冊。從良者。像片發
 還。
 一 收捐期限。每月以初六
 日起。至初十日止。各樂
 戶掌班及各妓。務將本
 身應交捐款。按照認定
 等次。在限內一律完納。
 過限不交。及交不足者。
 照匿報論罰。
 自來水地管及售水
 龍頭安設規程
 一 自來水公司。凡在本
 公所規定整理區域。以
 內。或以修馬路。地面有
 需增設。或修理地管。及
 當街售水龍頭等工作。
 時。均應預計工程大小
 及所需時期。先行報由
 警廳。函轉本公所。呈明
 核准。方准開工。

三十九

- 二 凡在已修馬路地面內工作時。路內漏井暗溝。均應設法避讓。如有經過之必要時。須得本公所之許。可以便臨時派員監視。至路面所鋪石渣。應照原有尺寸鋪平。用夯築打堅實。俟各工修復完竣。仍報由警廳函轉本公所派員查驗。如有敷衍疏忽。或與原式不合情事。仍責成自來水公司妥為修理。
- 三 當街售水龍頭。均應照不妨礙交通處。便道上安設。並須距離馬路線在四尺以外。
- 四 售水龍頭所在地點。應用洋灰築成漏水池。使龍頭散水引入馬路側溝。以免浸壞路面。
- 五 凡新添地管。若方向與馬路直線平行者。不得在馬路內安設。應置於人行便道之下。以避將來修理時之困難。如該路無便道時。得酌量在該馬路之一旁安設。
- 六 已修馬路地面以內。已經安設之當街售水龍頭。如經本公所查明。認為有礙馬路者。均應隨時遷移。
- 七 凡在本公所新展馬路線內。有視為應設水管之處。自來水公司雖無此項計畫。本公所得令其酌量安設。
- 八 自來水公司如有安設水龍及龍頭等之新定計畫。應隨時呈報本公所查核。

實用北京指南第四編 公共事業

教育

甲 學校教育

北京大學 馬神廟 電話東一四〇六東一四〇七	北京大學理科 馬神廟	北京大學文科 東安門	內北河沿沙灘	北京大學法科 東華門	外北河沿	陸軍大學校 西直門內大街橫橋 電話西一三〇五	陸軍講武堂 安定門外校場	北京高等師範學校 琉璃窖 電話南三三七九南四一一
北京法政專門學校 太僕寺街 電話西一五〇	北京農業專門學校 阜成門外羅道莊 電話南一〇六六	北京醫學專門學校 後孫公園 電話南四四	北京工業專門學校 祖家街 電話西一〇一	北京美術學校 京畿道 電話西一二四九	中央陸軍測量學校 祖家街 電話西一四三	陸軍軍需學校 煤渣胡同 電話東六五六	陸軍預備學校 京北清	同 電話東六五六
河鎮 電話西二分局	憲兵學校 東四牌樓四條 電話東五六八	航空學校 南苑 電話南苑分局一三	警官高等學校 安定門內北新橋 電話東二一九四	清華學校 京北清華園 電話西二分局八五	蒙藏學校 石虎胡同 電話西四八七	俄文專修館 東總布胡同 電話東一〇六〇	東二六一	稅務學校 大雅寶胡同
鐵路管理學校 李閣老胡同 電話西一一四	農林傳習所特設農民學校 西直門外萬壽寺	農林傳習所特設農民學校 第一分校 京北清	農林傳習所特設農民學校 第二分校 京西城	農林傳習所特設農民學校 第三分校 京西三家店	農林傳習所特設農民學校 第四分校 京南南苑	農林傳習所特設農民學校 第七分校 京南禮	一	郵電學校 李閣老胡同 電話西一二一一

賢鏡

提署將校研究所附設弁

兵訓練所 西安門外

大街

財政部財政講習所 石

駙馬大街

司法部司法講習所 旗

守衛 電話南二三八

北京高等師範附屬中學

校 琉璃窖 電話南

七

北京高等師範附屬高等

小學校 琉璃窖 電

話南八四〇南二〇五

八

北京高等師範附屬國民

學校 琉璃窖 電話

南二〇五八

北京高等師範附設徒弟

補習班 琉璃廠廠甸

電話南二〇五八

北京女子師範學校 石

駙馬大街 電話西一

三二五

北京女子師範附屬女子

中學校 石駙馬大街

電話西一三二五

北京女子師範附屬女子

高等小學校 東鐵匠

胡同 電話西一二八

北京女子師範附屬國民

學校 東鐵匠胡同

電話西一二八〇

醫學專門學校附設產婆

養成所 後孫公園

啓盲所 虎坊橋講演所

內

女子師範學校附屬蒙養

園 東鐵匠胡同

北京師範學校 祖家街

公立學校 二

電話西一三六八

京師第一中學校 郎家

胡同 電話東一七

京師第二中學校 史家

胡同 電話東九三一

京師第三中學校 祖家

街

京師第四中學校 西什

庫 電話西一一一八

京兆第一中學校 兵將

局 電話東八七〇

北京師範附屬第一部高

等小學校 西單牌樓

西斜街紅廟

北京師範附屬第二部高

等小學校 西四牌樓

翊教寺口

京師公立第一高等小學

校 前圓恩寺 電話

東八四一

京師公立第二高等小學

校 太僕寺街

京師公立第三高等小學

校 新鮮胡同

京師公立第四高等小學

校 報子胡同 電話

西六四八

京師公立第五高等小學

校 新開路

京師公立第六高等小學

校 象鼻子坑 電話

東三一〇

京師公立第七高等小學

校 絨線胡同 電話

南二一四四

京師公立第八高等小學

校 虎坊橋

京師公立第九高等小學

校 西便門內楊道廟

京師公立第十高等小學

校 西城鮑家街

京師公立第十一高等小

學校 什錦花園黃土

坑

京師公立第十二高等小

學校 羊尼巴胡同
 京師公立第十三高等小
 學校 南草廠
 京師公立第十四高等小
 學校 苦水井
 京師公立第十五高等小
 學校 武定侯胡同
 京師公立第十六高等小
 學校 金魚池金臺書
 院
 京師公立第十七高等小
 學校 方家胡同
 京師公立第十八高等小
 學校 府學胡同 電
 話東八四七
 京師公立第十九高等小
 學校 梁家園 電話
 東三三七
 京師公立第二十高等小
 學校 廣安門內牛街
 京師公立第二十一高等
 小學校 宣武門內東

城根 電話西六四二
 京師公立第二十二高等
 小學校 西安門北毛
 家灣東口 電話西五
 九五
 京師公立第二十三高等
 小學校 手帕胡同
 京師公立第二十四高等
 小學校 打磨廠鐵柱
 宮
 景山第一高等小學校
 柳樹井
 正白旗滿洲高等小學校
 朝陽門內竹竿巷
 正黃旗滿洲高等小學校
 西城寶禪寺街
 正黃旗漢軍高等小學校
 西直門內南小街
 鑲藍旗滿洲高等小學校
 華嘉寺胡同
 正紅旗滿洲高等小學校
 阜成門內馬市橋南

溝沿
 鑲紅旗滿洲高等小學校
 石駙馬大街
 內右三區地方公立第一
 高等小學校 李廣橋
 京兆公立模範高等小學
 校 京兆尹公署
 東郊公立第一高等小學
 校 朝陽門外神路街
 西郊公立第一高等小學
 校 頤和園翰林院公
 所
 西郊公立第二高等小學
 校 外火器營西門外
 西郊公立第三高等小學
 校 靜宜園汛健銳營
 印房西
 南郊公立第一高等小學
 校 火藥局
 北京師範附屬第一部國
 民學校 西單牌樓西
 斜街紅廟

北京師範附屬第二部國
 民學校 西四牌樓翊
 教寺口
 京師公立第一國民學校
 安定門內前圓恩寺
 京師公立第二國民學校
 西單牌樓頭條
 京師公立第三國民學校
 新鮮胡同
 京師公立第四國民學校
 受璧胡同
 京師公立第五國民學校
 東單牌樓新開路
 京師公立第六國民學校
 象鼻子坑
 京師公立第七國民學校
 絨線胡同
 京師公立第八國民學校
 虎坊橋東
 京師公立第九國民學校
 西便門內楊道廟
 京師公立第十國民學校

鮑家街 京師公立第十一國民學校	宣武門內東城	西直門新街口	定門內秦老胡同
什錦花園黃土坑 京師公立第十二國民學校	毛家灣東口外	西城溝沿北魏	景山第三國民學校
羊尾巴胡同 京師公立第十三國民學校	東四牌樓北十	右安門內三聖觀	正白旗滿洲國民學校
南草廠 京師公立第十四國民學校	二巷口老君堂	京師公立第三十一國民學校	竹竿巷
阜成門內苦水井 京師公立第十五國民學校	東單牌樓東觀音寺	京師公立第三十二國民學校	鑲白旗滿洲國民學校
武定侯胡同 京師公立第十六國民學校	東安門外大阮	廣安門內大街	正黃旗滿洲國民學校
金魚池金臺書院 京師公立第十七國民學校	府胡同	安定門內郎家胡同	寶禪寺街
安定門內方家胡同	京師公立第二十六國民學校	崇文門外南小	正黃旗漢軍國民學校
京師公立第十八國民學校	崇文門外正藍旗營房	市口	西直門內老虎廟
府學胡同	電話南一五五九	京師公立第四十國民學校	鑲藍旗滿洲國民學校
京師公立第十九國民學校	地安門外迤西	打磨廠鐵柱宮	華嘉寺胡同
梁家園	廠橋	景山第一國民學校	正紅旗滿洲國民學校
京師公立第二十國民學校	京師公立第二十八國民學校	山西門	馬市橋溝沿
廣安門內牛街	景山第二國民學校	安	鑲紅旗滿洲國民學校
			石駙馬大街
			正紅旗蒙古國民學校

錦什坊街大水車胡同
正紅旗漢軍國民學校
二龍坑上崗
鑲紅旗漢軍國民學校
阜成門內浸水河
內右三區地方公立第一國民學校 李廣橋
外右三區地方公立國民學校 廣安門內大街
外右五區地方公立國民學校 宣武門外高爵街靈佑宮
京兆公立模範國民學校
安定門內京兆尹公署
東郊公立第一國民學校
朝陽門外神路街
東郊公立二閘村國民學校
東便門外二閘村土地廟
西郊公立第一國民學校
頤和園翰林院公所

西郊公立第二國民學校
外火器營西門外
西郊公立第三國民學校
靜宜園汛健銳營鑲黃旗營房
西郊公立第四國民學校
靜宜園汛健銳營正黃旗官廟
西郊公立第四國民學校
第一分校 健銳營正紅旗營外
西郊公立第四國民學校
第二分校 健銳營正紅旗營外
西郊公立第五國民學校
靜宜園汛健銳營鑲黃旗營房
西郊公立第五國民學校
分校 香山四王府三教寺廟
西郊公立第六國民學校
靜宜園汛健銳營鑲

紅旗營房
西郊公立第六國民學校
分校 健銳營鑲紅旗營內
西郊公立第七國民學校
靜宜園汛健銳營正藍旗營房
西郊公立第八國民學校
靜宜園汛健銳營鑲藍旗營房
西郊公立第九國民學校
靜宜園汛健銳營正白旗營房
西郊公立第十國民學校
靜宜園汛健銳營正紅旗營房
西郊公立第十一國民學校
外火器營南門內
西郊公立閔莊國民學校
京西閔家莊村
西郊公立第十一國民學校
第一分校 京西外

火器營鑲紅旗
西郊公立第十一國民學校
第二分校 京西外火器營正黃旗
西郊公立海淀國民學校
海淀車庫東頭娘娘廟內
南郊公立第一國民學校
阜成門外火藥局
南郊公立三義庵村國民學校
廣安門外三義庵村
南郊公立劉家村國民學校
豐臺劉家村二郎廟
北郊公立第一國民學校
德勝門外西黃寺
外左三區地方公立半日學校 花兒市大街
第一藝徒學校 東城什錦花園 電話東八四二

第一公衆補習學校 四牌樓北大街	西	京師公立第一女子中學 附屬國民學校	西交民巷	京師公立第三十六女子國民學校	交道口香餌胡同	化石橋法政附設商科專門學校	化石橋	電話
第二公衆補習學校 道廟	五	京師公立第一女子高等小學校	丞相胡同	京師公立第三十七女子國民學校	西直門內大街	中央法政專門學校	西	電話
第三公衆補習學校 定門內北新橋二條	安	京師公立第二女子高等小學校	二龍坑丁字街	京師公立第三十八女子國民學校	東單牌樓	新華商業專門學校	西	電話
模範講演所附設公衆補習學校	虎坊橋東	京師公立第三女子高等小學校	交道口香餌胡同	三 私立學校	朝陽大學及專門部	甲種農業學校	西什庫	
京兆工藝傳習所	地安門外口袋胡同	京師公立第四女子高等小學校	西直門內大街	朝陽門內汪家胡同	電話	北京商業學校	西珠市口蠟燭蕊胡同	電話
東一四八九		京師公立第五女子高等小學校	東單牌樓東觀音寺	中國大學及專門部	宣	北京實業學校	宣武門外虎坊胡同	
京師公立第一商業補習學校	琉璃廠土地祠後	京師公立第三十四女子國民學校	丞相胡同	中國大學及專門部	正	朝陽大學附屬中學校	朝陽門內汪家胡同	電話
京師公立第二商業補習學校	磁器口香串胡同	京師公立第三十五女子國民學校	二龍坑西	國民大學及專門部	宣	中國大學附屬中學校	正陽門內西城根	電話
京師公立第一女子中學	西交民巷	國民學校	丁字街	武門外儲庫營	電話	中國大學附屬中學校	正陽門內西城根	電話
附屬高等小學校	西	國民學校	二龍坑西	南二五〇一南二九六				

話西一〇四四

畿輔中學校 宣武門外

大街

求實中學校 地安門外

後鼓樓院

正志中學校 阜成門外

驢市口 電話西四二

七〇廣安門大街 電

話南二四八九

德新高等小學校 東城

關市口箭竿胡同

願學堂高等小學校 正

陽門內西城根

廣益高等小學校 牛圈

普勵高等小學校 打磨

廠新開路

育正高等小學校 慶雲

巷

崇文求智高等小學校

崇文門外抽分廠

德新國民學校 東城關

市口箭竿胡同

願學堂國民學校 正陽

門內西城根

廣益國民學校 牛圈

普勵國民學校 打磨廠

新開路

育正國民學校 慶雲巷

崇文求智國民學校 抽

分廠

宏育國民學校 南弓匠

營

立強國民學校 小菊兒

胡同

立本國民學校 地安門

外北官房口

民立國民學校 冰窖廠

育嬰堂附設國民學校

廣渠門內

廣育國民學校 小沙土

園

中央國民學校 西磚胡

同 電話南一三二四

幼幼國民學校 三眼井

海澱國民學校 海澱辛

莊大胡同

孤兒院國民學校 南下

窪龍泉寺

北郊私立廣育第二國民

學校 德勝門外馬店

北頭

京師私立第一國民學校

東直門內南水關

京師私立第二國民學校

地安門外南鑼鼓巷

京師私立第三國民學校

東直門內北新橋南

石雀胡同九道灣

京師私立第四國民學校

東珠市口冰窖胡同

京師私立第五國民學校

南小市口藥王廟

京師私立第六國民學校

西直門內崇壽寺

京師私立第七國民學校

西直門內崇元觀新

開路

京師私立第八國民學校

西安門內光明殿

京師私立第十國民學校

東安門內三座門風

神廟內

京師私立第十一國民學

校 西草廠裘家街

京師私立第十二國民學

校 南橫街南堂子胡

同

京師私立第十三國民學

校 虎坊橋東太平巷

京師私立第十四國民學

校 正陽門內前府胡

同

京師私立第十五國民學

校 南鑼鼓巷

京師私立第十六國民學

校 南柳巷

京師私立第十七國民學

校 延壽寺街延壽寺

實用北京指南

第四編 公共事業

七

實用北京指南 第四編 公共事業

京師私立第十八國民學校 南池子普渡寺	京師私立第二十七國民學校 南池子庫胡同	京師私立第三十六國民學校 十八半截油房	京師私立第四十七國民學校 廣安門內獅子店
京師私立第十九國民學校 草廠三條大慈寺	京師私立第二十八國民學校 余家胡同西口	京師私立第三十七國民學校 南池子土地廟胡同	京師私立第四十八國民學校 草廠下五條
京師私立第二十國民學校 朝陽門內南小街	京師私立第二十九國民學校 下堂子胡同	京師私立第三十八國民學校 崇文門內八根旗杆	京師私立第五十國民學校 北蘆草園火神廟
京師私立第二十一國民學校 舊鼓樓大街北藥王廟	京師私立第三十國民學校 正陽門外東南園	京師私立第三十九國民學校 地安門內東板橋火神廟西岔	京師私立第五十一國民學校 香廠七聖廟
京師私立第二十二國民學校 西直門內正黃旗馬圈	京師私立第三十一國民學校 取燈胡同	京師私立第四十國民學校 東四牌樓頭條	京師私立第五十二國民學校 崇文門外中二條
京師私立第二十三國民學校 驕河樓	京師私立第三十二國民學校 崇文門外上頭條	京師私立第四十一國民學校 興隆街	京師私立第五十三國民學校 崇文門外樓灣胡同
京師私立第二十四國民學校 西直門內南小街冰窖胡同	京師私立第三十三國民學校 正陽門外廚子營	京師私立第四十二國民學校 崇文門內蘇州胡同	京師私立第五十四國民學校 崇文門內蘇州胡同錢局後身
京師私立第二十五國民學校 新街口正覺寺	京師私立第三十四國民學校 鬧市口保安寺	京師私立第四十三國民學校 教場小五條	京師私立第五十五國民學校 崇文門內蘇州胡同錢局後身
京師私立第二十六國民學校 河泊廠三條胡同	京師私立第三十五國民學校 自在庵	京師私立第四十四國民學校 南小街遂安伯	

京師私立第八十國民學校	校	左安汛時家村	南郊私立第八國民學校	校	南郊大井村
京師私立第一百國民學校	校	左安汛蒲家莊	廣安門外關廟九天	校	西郊私立第二國民學校
京師私立第一國民學校	校	左安汛蕭家村	南郊私立第九國民學校	校	西郊大有莊
東郊私立第一國民學校	校	阜成門外三里河村	廣安門外柳行村	校	西郊私立第四國民學校
東郊私立第一國民學校	校	禮拜寺	南郊私立第十國民學校	校	頤和園宮門北頭
東郊私立第三國民學校	校	廣安門外郭公莊村	廣安門外紀家廟村	校	蘇州街五座墳
東郊私立第四國民學校	校	廣安門外後泥灣村	南郊私立第十一國民學校	校	京西大有莊三岔口
河陽汛花園村	廟內	廣安門外西局村關	南郊私立第十二國民學校	校	西郊私立第八國民學校
東郊私立第六國民學校	廟內	廣安門外正紅旗營	豐臺造甲村	校	西郊私立第九國民學校
廣渠汛大武基北六	廟內	南郊私立第五國民學校	南郊私立第十三國民學校	校	東四牌樓墓村娘娘
座墳村	廟內	阜成門外西局村關	阜成門外海潮觀	校	廟
東郊私立第八國民學校	廟內	南郊私立第六國民學校	音巷	校	西郊私立第十國民學校
廣渠汛南五聖廟	廟內	永定門外橋西	南郊私立第十四國民學校	校	西郊胡家樓北頭
東郊私立第九國民學校	廟內	南郊私立第七國民學校	永定門外龍王廟	校	西郊私立第十一國民學校
廣渠汛樓梓莊	廟內	右安門外東稅局	南郊私立第十五國民學校	校	騷子營前精捷營
東郊私立第十二國民學校	廟內	南郊私立第八國民學校	西便門外會城門	校	西門內
左安汛蕭家村	廟內	南郊私立第九國民學校	村西頭	校	西郊私立第十三國民學校
東郊私立第十三國民學校	廟內	南郊私立第十國民學校	南郊私立第十六國民學校	校	萬壽山後肅王園
東郊私立第十四國民學校	廟內	南郊私立第十一國民學校			

西郊私立第十四國民學校 校 西郊三區功德寺村	北郊私立第九國民學校 東嶽廟西廊	北郊私立第十九國民學校 東直門外下關何家大院	北郊私立第十九國民學校 廟內	里河 注音字母傳習所 宣武門外大街
西郊私立第十五國民學校 西郊三區後營村	北郊私立第十國民學校	北郊私立第十一國民學校 校 安定門外黃寺後身	北郊私立第十九國民學校 校 朝陽門外平房村中街	速記傳習所 西單牌樓西斜街
西郊私立第十六國民學校 校 靜宜園北塢村	北郊私立第十二國民學校 校 安定門外三道橋	北郊私立第二十國民學校 校 東直門外落田窪	北郊私立第二十國民學校	銀行講習所 教場小五條
北郊私立第一國民學校 安定門外外館村東寬街	北郊私立第十三國民學校 龍王廟	北郊私立第二十一國民學校 校 安定門外盧井村	北郊私立第二十一國民學校	美術畫科專門傳習所 東四牌樓四條
北郊私立第二國民學校 外館村駱駝橋	北郊私立第十四國民學校 校 太平營西三條	北郊私立第二十二國民學校 校 朝陽汛北平房村東頭	北郊私立第二十二國民學校	工業傳習所 教場三條
北郊私立第五國民學校 後八家村廟內	北郊私立第十四國民學校 校 太平營關帝廟	北郊私立第二十三國民學校 校 德勝門外小市七條	北郊私立第二十三國民學校	體育講習所 西四牌樓北大街
北郊私立第六國民學校 德勝門外西後街羊角燈巷內	北郊私立第十五國民學校 校 德勝門外東後街弘慈寺	北郊私立第二十四國民學校 校 德勝汛北土城鱗牛橋西	北郊私立第二十四國民學校	尙義女子師範學校 宣武門南一〇八
北郊私立第七國民學校 朝陽門外六里屯	北郊私立第十六國民學校 校 德勝門外關廟三義廟內	京師私立第一啓馨學校 花市大街東頭	京師私立第一啓馨學校	尙義女子師範附屬女子高等小學校 宣武門外四眼井
北郊私立第八國民學校 安定門外黃寺西十方院	北郊私立第十八國民學校	函授學校 崇文門外三	函授學校	箴宜女子高等小學校 東四牌樓六條內班大

人胡同	培根女子高等小學校	英育女子國民學校	德	慈明女子補習學校	琉璃	胡同	豫人學校	達智橋	電
西安門內新開路	西安門內新開路	勝門內大街弘善寺	朝	琉璃觀家胡同	首善醫院附設高等接生	看護學校	宣武門外	貴州學校	南橫街椅子
話南一五九四	話南一五九四	陽門內南弓匠營	廣	大街	第一蒙養園	甘石橋	江蘇國民學校	北半截	
振儒女子高等小學校	西安門外小紅羅廠	中央女子國民學校	廣	第一蒙養園	棧鳳樓	西磚胡同	胡同江蘇館	電話南	
覺民女子高等小學校	西四牌樓南缸瓦市	安門內西磚胡同	電	第二蒙養園	旅京學校	八角	豫章國民學校	八角琉璃	
培貞女子高等小學校	崇文門外抽分廠	尚義女子師範附屬國民	裘	北京豫章商業學校	八角	琉璃井	廣東國民學校	丞相胡	
孔德女子高等小學校	東單牌樓方巾巷	閩範女子國民學校	裘	角琉璃井	電話南二	七八三	同		
東單牌樓方巾巷	四六條內班大人胡同	培德女子國民學校	西	山東中學校	化石橋	電話南一	四川女學校	驛馬市大	
四六條內班大人胡同	培根女子國民學校	長安街六部口	東	安徽中學校	後孫公園	電話南一	五	教會學校	
安門內新開路	安門內新開路	北郊私立天真國民學校	東	電話南一	七一一	江蘇高等小學校	北半	協和醫學校	東單牌樓
振儒女子國民學校	四牌樓小紅羅廠	德勝門外馬店	西	江蘇高等小學校	電話	南三〇三	豫章高等小學校	八角	
覺民女子國民學校	四牌樓南缸瓦市	第一蒙養園附設國民學	西	南三〇三	琉璃井	廣東高等小學校	丞相	協和道學院	鼓樓西大
培貞女子國民學校	文門外抽分廠	第二蒙養園附設國民學	崇	廣東高等小學校	承相	十一	街	電話東	一四一五

實用北京指南 第四編 公共事業

高等法文學校	宣武門	胡同	盛新高等小學校	西安	小學校	宣武門外大街	茶兒胡同
內東城根		盛新高等小學校	西安	街			匯文小學校
財政商業學校	米市青	門內劉蘭壘		盛新國民學校	西安門		北岡子粉子胡同
年會		慶育學校	阜成門外柳	內天主教堂東隔壁			匯文小學校
修道院	西安門內天主	欄天主堂西		匯文國民學校	釣餌胡同		安定門外
堂		毓英中學附設高等小學		同			潭泥河
毓英中學校	西直門內	校	西直門內大街	匯文大學附屬第三國民			萃文初等小學校
大街		萃文高等小學校	禮路	學校	柴兒胡同		人胡同
滙文中學校	船板胡同	胡同		匯文大學附屬第四國民			萃文第二國民學校
電話東一八一八		崇實高等小學校	安定	學校	宣武門外大街		瓦市福音堂
萃文中學校	西四牌樓	門內三條胡同		匯文大學附屬第六國民			萃文第四國民學校
禮路胡同		育英高等小學校	東城	學校	白紙坊棗林街		安汛十八里店村
崇實中學校	安定門內	燈市口		匯文大學附屬第七國民			崇實國民學校
三條		匯文高等小學校	崇文	學校	右安門外關廟		雅兒胡同
崇德學校	絨線胡同	門內馬匹廠	電話東	匯文大學附屬第八國民			崇實國民學校
育才學校	東四牌樓魏	一七六		學校	右安門內靴子		內北新橋三條
家胡同		匯文高等小學校	崇文	學校	右安門內靴子		崇實初等小學校
育才學校	米市青年會	門內溝沿頭	電話東	匯文初等小學校	花市		官道口東大街
育才學校	西單牌樓二	三七九		大街福音堂			育英初等小學校
條青年分會		匯文大學附屬第二高等		匯文初等小學校	永定		口油房胡同
育英學校	東城燈市口	小學校	西珠市口	門外關廟西上坡			育英初等小學校
崇德兩等小學校	絨線	匯文大學附屬第三高等		匯文小學校	西珠市口		牌樓五條
							東四
							朝陽

門外關廟

道理學校 東直門內俄

國東正教會

東正小學校 東直門內

俄國東正教會

東正教小學校 東直門

外上崗

東正教備補小學校 安

定門外俄國墳地

新德小學校 東直門外

上崗

華北協和華語學校 燈

市口 電話東一六

三三

青年會英文夜學校 東

城米市青年會

青年會支部英文夜學校

西單牌樓二條

青年會美以美會英文夜

學校 宣武門外大街

美以美會 福音堂

協和女子大學校 燈市

口修府夾道

華北協和女醫學校 崇

文門孝順胡同

貝滿中學校 東城燈市

口 篤志女學校 象坊橋北

前王公廠東口

慕貞學校 孝順胡同

培華女子高等學校 絨

線胡同

萃貞女學校 米市大街

篤志小學校 前王公廠

東口

慕貞小學校

孝順胡同

崇慈小學校 交道口頭

條胡同

婦女明論學校 燈市口

培元女子兩等小學校

燈市口

美麗女學校 東四牌樓

五條胡同

崇實女學校第一分校

鼓樓西雅兒胡同

培華小學校 西單牌樓

絨線胡同

萃貞小學校 東城米市

大街

崇實女學校第二分校

西直門內新街口

懿德初等女學校 東柳

樹井

慕貞女子小學校 東椿

樹胡同

慕貞女子小學校 白紙

坊棗林街

慕貞初等女學校 花市

福音堂

慕貞初等女學校 崇文

門外河泊廠小富貴街

北口

慕貞初等女學校 右安

門外關廟

美以美會初等女小學校

崇文門內關市口箭桿

胡同

美以美會初等女小學校

東城寬街

美以美會初等女小學校

崇文門外汪太乙胡同

美以美會初等女小學校

河泊廠

美以美會初等女小學校

長巷上頭條胡同

美以美會初等女小學校

崇文門外西草廠椿樹

胡同

美以美會初等女小學校

白紙坊棗林街

美以美會初等女小學校

右安門外大街

萃貞女子初等小學校

東城石大人胡同

崇慈女小學校 北新橋

永康胡同

培元女學校 海淀龍鳳

橋

實用北京指南

第四編 公共事業

十三

實用北京指南 第四編 公共事業

十四

秉德女子初等小學校	第一貧兒半日學校 (以下內左一) 泡子河	第一貧兒半日學校 (以下內左四) 東直門大街	弘善寺
磁器口	第二貧兒半日學校 蘇州胡同	第二貧兒半日學校 安	第二貧兒半日學校 西
東正女學校 東直門內	第三貧兒半日學校 東單牌樓北新開路東頭	第三貧兒半日學校 阜	第四牌樓善濟寺
俄國東正教會	黃獸醫胡同	第一貧兒半日學校 (以下內右一) 兵部窪	第三貧兒半日學校 阜
中華聖公會幼稚園 象坊橋前王公廠	單東觀音寺草廠胡同	第二貧兒半日學校 西	成門內萬壽菴
司安幼稚園 安定門內	第四貧兒半日學校 東	第三貧兒半日學校 絨	第一貧兒半日學校 (以下內右四) 新街口小
頭條胡同	第一貧兒半日學校 (以下內左二) 崇文門內	第一貧兒半日學校 (以下內右二) 宣武門內	下內右四) 新街口小
博氏幼稚園 燈市口	惠明局胡同	小蘇線胡同	旃壇寺
六 警察廳立	文門內燈市口西口	第二貧兒半日學校 屯	第二貧兒半日學校 西
貧兒半日學校	第三貧兒半日學校 朝陽門大街	第三貧兒半日學校 北	直門橫街
第一貧兒半日學校 (以下中一) 南池子	第一貧兒半日學校 (以下內左三) 安定門內	第四貧兒半日學校 南	直門南小街
第二貧兒半日學校	北鑼鼓巷紗絡胡同	第一貧兒半日學校 (以下外左一) 東珠市口	第一貧兒半日學校 (以下外左二) 花市大街
安所夾道	第二貧兒半日學校 安定門內	第二貧兒半日學校 柳	火神廟
第三貧兒半日學校	第三貧兒半日學校 (以下內右三) 西四牌樓	樹井大街大慈菴	
宮監	同		
第四貧兒半日學校			
長街			
第一貧兒半日學校			
安門大街惜薪司			

第一貧兒半日學校（以下外左三）崇文門外 國強胡同	第一貧兒半日學校（以下外右二）柏興胡同	第四貧兒半日學校 審廠	京師公立第九通俗教育 講演所 果子巷
第二貧兒半日學校 文門外下二條胡同	第二貧兒半日學校 家園	乙通俗教育 講演所	京師公立第十通俗教育 講演所 地安門外大街路西
第一貧兒半日學校（以下外左四）崇文門外 南崗子	第一貧兒半日學校（外右三）廣安門內大街	京師公立第一通俗教育 講演所 珠市口迤南	京師公立東郊通俗教育 講演所 朝陽門外關廂
第二貧兒半日學校 文門外玉清觀	第一貧兒半日學校（以下外右四）菜市口法源寺後街	京師公立第二通俗教育 講演所 東四牌樓十巷口外	京師公立南郊通俗教育 講演所 廣安門外關廂財神館
第一貧兒半日學校（以下外左五）崇文門外 清化寺街	第二貧兒半日學校 市口南糖房胡同	京師公立第三通俗教育 講演所 西直門內新街口	京師公立西郊通俗教育 講演所 京西海澱街
第二貧兒半日學校 珠市口精忠廟	第三女貧兒半日學校 廣安門內牛街	京師公立第四通俗教育 講演所 東安門外丁字街	京師公立北郊通俗教育 講演所 德勝門外關廂
第三貧兒半日學校 器口西利市營	第四貧兒半日學校 安門內陳家胡同	京師公立第五通俗教育 講演所 西單牌樓教育 部街東口外	外左三區地方公立第一 通俗講演所 崇文門 外花市大街
第一貧兒半日學校（以下外右一）正陽門外 大宏廟	第一貧兒半日學校（以下外右五）永定門內 靈佑宮	京師公立第六通俗教育 講演所 興隆街中間	京師西郊私立通俗教育 講演所 京西四王府
第二貧兒半日學校 河沿	第二貧兒半日學校 定門內大街	京師公立第八通俗教育 講演所 花市大街	二 圖書館
第三貧兒半日學校 珠市口阡兒胡同	第三貧兒半日學校 西		

實用北京指南 第四編 公共事業

十六

教育部圖書館 皇城午門外 電話南一三九二	交通部 府右街財政部後 電話西三九〇	京師公立西郊閱書報處	第十講演所內
京師圖書館 安定門內	四 閱書處	京師公立北郊閱書報處	外左三區地方公立閱報處
方家胡同 電話東一九三三	京師公立第一閱書處	北郊講演所內	外左三區講演所內
京師圖書分館 宣武門外香爐營四條 電話南八八五	公立第一講演所內	珠市口閱報處	京西四王府私立閱報處
通俗圖書館 宣武門內大街路西 電話西八一七	公立第二講演所內	一講演所內	四王府講演所內
京師兒童圖書館 阜成門內西四牌樓迤北大街路西	公立第三講演所內	東四牌樓閱報處	六 公共體育場
中央公園圖書閱覽所 天安門右中央公園內 電話南一八九一	公立第四講演所內	第二講演所內	公衆體育場 宣武門內大街通俗圖書館
歷史博物館 安定門內 國子監 電話東六三三	公立第五講演所內	新街口閱報處	七 試驗場
	公立第六講演所內	三講演所內	農事試驗場 西直門外 電話西一二二一
	公立第七講演所內	東安門外丁字街閱報處	工業試驗場 廣安門內 電話南二七八六
	公立第八講演所內	西單牌樓閱報處	第一林業試驗場 天壇 電話南八二〇
	公立第九講演所內	第五講演所內	第一林業試驗分場 西山遺光寺 電話西二分局七〇
	公立第十講演所內	興隆街閱報處	各省會館
	公立第十一講演所內	六講演所內	直隸
	公立第十二講演所內	花兒市閱報處	
	公立第十三講演所內	八講演所內	
	公立第十四講演所內	果子巷閱報處	
	公立第十五講演所內	九講演所內	
	公立第十六講演所內	地安門外閱報處	

直隸老館 宣武門外大街
 街中間路西
 直隸新館 驛馬市大街
 路北
 河間會館 驢駒胡同西
 頭路北
 正定會館 繳家坑路西
 津南會館 西珠市口路
 北
 深州會館 宣武門外報
 國寺路南
 唐縣會館 冰窖胡同路
 北
 天津試館 東珠市口東
 頭路北
 大宛試館 西河沿東頭
 路南
 遵化試館 崇文門外大
 街上二條胡同
 畿輔先哲祠(即直隸鄉
 祠)下斜街路東
 奉天

奉天會館 西珠市口路
 南
 山東
 山左會館 教場頭條胡
 同中間路西○鐵香爐
 齊魯會館 手帕胡同
 濟南會館 爛漫胡同中
 間路西
 壽張會館 延旺廟街
 汝水會館 粉房琉璃街
 武定會館 交民巷
 青州會館 門樓胡同中
 間路西
 河南
 河南會館 粉房琉璃街
 中間路東
 中州老館 驛馬市大街
 路北
 中州新館 丞相胡同路
 東小胡同內
 中州南館 米市胡同路
 西

中州鄉祠 上斜街路北
 歸德會館 正陽門外草
 廠頭條胡同○賈家胡
 同中間路東 電話南
 二八〇八
 懷慶會館 潘家河沿路
 西
 光州老館 米市胡同中
 間路東
 光州新館 官菜園上街
 路西
 孟縣會館 宣武門外大
 街路西
 開封會館 賈家胡同
 岳忠武王祠 達智橋路
 北
 山西
 山西會館 鞭子巷路南
 ○正陽門外明因寺街
 ○東小市
 代郡會館 西河沿 電
 話南七一七

三晉會館 驛馬市大街
 三晉東館 東閣王廟後
 街北口路東
 兩晉會館 廣安門大街
 路南
 晉太會館 百順胡同
 太原會館 皮庫營路北
 晉冀會館 小蔣家胡同
 路東
 臨汾會館 打磨廠
 汾陽會館 王廣福斜街
 路東
 平陽會館 小蔣家胡同
 路東
 平介會館 鶴兒胡同路
 南
 平定會館 正陽門外板
 章胡同
 浮山會館 鶴兒胡同
 開喜會館 趕驢市路南
 洪洞會館 廣安門大街
 路南

宣武門外大街路西

電話南七六六

歙縣會館 宣武門外大街路西

電話南三二二

七二〇南半截胡同

夥縣會館 南半截胡同

電話南一六九

鳳陽會館 排子胡同西

電話南二一

九二

懷寧會館 延旺廟街北

電話南二三

六七

休寧會館 丞相胡同路

西 電話南二四三一

穎州會館 裘家街

電話南二三

績溪會館 椿樹頭條路

北

旌德新館 驢馬市大街

果子巷內羊肉胡同路

南

旌德會館 大蔣家胡同

路北

廣德會館 施家胡同東

頭路南

太平會館 草廠三條胡

同

南陵會館 草廠三條胡

同路西

休寧東館 長巷下四條

休寧西館 丞相胡同路

西

宣城會館 鐵香爐

和合會館 楊梅竹斜街

東頭路西

婺源會館 西河沿石猴

街

婺源新館 大耳胡同東

頭路南

石埭會館 小席胡同

南

蕪湖會館 打磨廠內高

廟

貴池會館 長巷下四條

路北

當塗會館 琉璃廠東北

蘆葦園路南

望江會館 兵馬司中街

路北〇給孤寺夾道路

西

六安會館 米市胡同中

間路東

桐城會館 正陽門內西

城根路北

江西

江西新館 潘家河沿

江西會館 宣武門外大

街路東 電話南一〇

六八

南昌會館 長巷上三條

電話南 一七七二

電話南 一七七二

贛州會館 西珠市口路

北 電話南 三二四五

廣信會館 鐵門 電話

南 三二二七

南康會館 東珠市口路

北

南康新館 鮮魚口內小

橋

南城會館 長巷下三條

西頭路南

南城新館 魏染胡同

南安會館 草廠七條胡

同路東

南豐會館 北柳巷南頭

路西

撫州會館 大吉巷

撫州新館 香爐營頭條

路南

袁州會館 草廠七條胡

同路東

九江會館 西珠市口路

話南二三五一○南下 窪子路北	同安會館	板章胡同路	寧波會館	小甜水井	常山會館	打磨廠新開
汀州會館 長巷下頭條	北	草廠二條胡	老胡同	電話九九九○北五	路中間路西	
電話南二二九九	邵武會館	同路西	湖州會館	北半截胡同	金山會館	香爐營頭條
福清會館 東磚兒胡同	建寧會館	南柳巷路東	電話南三二七五	紹興縣館 南半截胡同	金華會館	正陽門外東
延邵會館 縵子胡同路	晉江會館	粉房琉璃街	路西	電話南三三〇	小市	
西	中間路東		溫州會館	教場五條	上虞會館	韓家潭中間
漳浦會館 煤市街椿樹	晉江新館	香爐營頭條	電話南一一〇	溫州老館 冰窖胡同路	仁錢會館	西珠市口路
胡同	惠安會館	延壽寺街羊	北	電話南一一二	仁錢試館	崇文門內西
建寧會館 冰窖胡同	肉胡同東頭路北	莆陽會館 崇興寺路東	溫州老館	琉璃廠路南	城根路北	
泉郡會館 後孫公園路	全臺會館	後鐵廠	北	電話南二二五	鄞縣會館	打磨廠薛家
北	漳州東館	冰窖胡同路	姚江會館	南橫街中間	灣路北	
汀州會館 長巷下二條	東		嘉興會館	繳家坑路東	浙甌會館	冰窖胡同路
路南	漳州西館	煤市街	路北		北	
仙遊會館 草廠五條胡	浙江		海昌會館	北半截胡同	嚴陵會館	石頭胡同路
同路東	全浙會館	下斜街西頭	吳興會館	南五老胡同	東	
龍溪會館 椿樹頭條胡	全浙新館	南橫街中間	路西	嚴州會館	杭州會館	長巷頭條胡
同路北	路北	電話南二四二	浙嚴會館	西河沿中間	同○虎坊橋路北	
永春會館 椿樹二條胡	鎮海會館	小甜水井	蕭山會館		嚴州會館	大外廊營
同西頭路南	電話東七六一		路南		處州會館	西磚兒胡同
龍巖會館 石頭胡同路					路西	

台州會館	琉璃廠後孫 公園	黃安會館	打磨廠新開 路 電話南八〇二	雲夢會館	東延旺廟後 街	長郡會館	草廠十條胡 同路東
溫州會館	教場頭條	黃岡會館	草廠三條胡 同路西 電話南二三	興國會館	草廠頭條胡 同路東	長沙郡館	草廠十條胡 同路西 電話南七三
慈谿會館	小甜水井〇	襄陽會館	南橫街路南 〇正陽門外鑾慶胡同 路北	安陸會館	麻線胡同 打磨廠中間 路北〇麻線胡同路東	長沙邑館	椿樹三條 七
兵馬司中街路北〇東 小市		漢陽會館	草廠八條胡 同北頭路西	鄧中會館	打磨廠中間 路北〇麻線胡同路東	湘陰會館	兵馬司前街 電話南一八八二
蘭谿會館	東小市中間 路南	應山會館	打磨廠中間 路北	武郡會館	南御河橋路 北	湘鄉會館	爛縵胡同路 西〇草廠十條 電話 南二四一三
山會邑館	東半截胡同	京山會館	草廠七條胡 同路東	宜昌會館	虎坊橋路北 蒲圻會館	湘潭會館	保安寺街 電話南三〇九〇南官 園內糞廠路西
鄧縣西館	盆兒胡同路 西	荊州會館	瓷器口路北 三里河平樂 園	咸寧會館	椿樹頭條路 北	寶郡會館	草廠下五條 胡同路北 電話南七 七七
越中先賢祠	西珠市口 路南	蕪湖會館	潘家河沿南 頭路西	蕪湖會館	賈家胡同 湖南會館	常德會館	高廟北頭路 西
湖廣會館	虎坊橋路南	孝感會館	草廠七條胡 同中間路西	湖南會館	草廠十條胡 同路東 電話南二四	岳陽會館	長巷下四條 胡同路北
沔陽會館	十間房路北 電話南二二八〇	麻城會館	草廠頭條胡				
黃梅會館	車子營 電 話南八五四						
江夏會館	排子胡同東 頭路南 電話南二九 七四						

辰沅會館	草廠下八條	渭南新館	宣武門外八角琉璃井路南○臧家橋路南	蒲城會館	校場五條路	四川中館	永光寺西街
胡同路西		渭南老館	潘家河沿	北○鐵老鸛廟路西	鐵老鸛廟路	四川東館	陝西巷路東
巴陵會館	高爵街南頭	韓城會館	宣武門外大街路東	東	三原會館	五道廟路西	川東老館
灃陽會館	海北寺街路	涼州會館	大外郎營	華州會館	南柳巷路東	鳳翔會館	青廠路北
南		甘肅會館	西	鳳翔後館	宣武門外北	極庵路西	邵陽會館
武陵會館	長巷上二條	甘肅南館	官菜園上街	邵陽會館	椿樹上二條	涇陽會館	大外郎營路
善化會館	宣武門外大街路東	甘肅北館	山西街	東	涇陽新館	校場五條路	米市胡同
永靖會館	永光寺中街	皋蘭會館	果子巷羊肉胡同	四川	四川會館	官菜園上街	廣東
路西會館	楊梅竹斜街	咸長會館	宣武門外大街路西	四川新館	宣武門外路	西皮庫營	電話南二
上湖會館	草廠十條胡同	榆林會館	前青廠路西	五九六	四川老館	四川營路北	○前青廠
同		朝邑會館	臧家橋路北	四川南館	宣武門外大街	惠州會館	草廠七條胡同
寧鄉會館	米市胡同	富平東館	玉皇廟路東	四川南館	宣武門外大街	同路	電話南六六
關中會館	宣武門外大街路西	富平西館	玉皇廟路西				
漢中會館	宣武門外前						
青廠路北							
渭南會館	西河沿路南						

○ 惠州新館 草廠七條胡同路東 電話南六六	○ 韶州會館 草廠二條胡同 電話南二四〇五	潮州會館 宣武門外丞相胡同 電話南二五一六	瓊州會館 大蔣家胡同 大外廊營	廣西三館 路北 香爐營四條
肇慶會館 李鐵拐斜街 電話南五四七	相胡同 電話南二五一六	鎮平邑館 虎坊橋路北 米市胡同路	廣西南館 教場三條胡同 廣西中館 驢駒胡同路	
平鎮會館 冰窖胡同東 電話南二〇六三	興寧邑館 潘家河沿路 電話南一七六六	南海會館 米市胡同路	廣西中館 驢駒胡同路	
廣州七邑會館 前孫公園路北 電話南三二七八	高州會館 潘家河沿路 西 電話南七一六	雷陽會館 裘家街路東 順德邑館 海北寺街路南	柳州會館 賈家胡同中 間路東	
番禺會館 上斜街路南 電話南一七八二	香山會館 珠巢街 電話南四四〇	順德西館 永光寺西街 路東	平樂會館 延壽寺街中 間路西	
番禺新館 前青廠 電話南一六七〇	新會邑館 粉房琉璃街 路西 永光寺西街路	三水會館 米市胡同內 保安寺街路北	雲南老館 朝陽門北小 街	
嘉應會館 香爐營頭條 西頭路南 電話南七九	仙城會館 王皮胡同路 北	南雄會館 長巷上四條 胡同南頭路東	雲南新館 珠巢街	
東莞會館 爛縵胡同路 西 電話南二一六二	廣州會館 草廠頭條胡同 韓家潭	潮郡會館 打磨廠 廣西	雲南南館 西延旺廟街 中間路西	
東莞新館 上斜街 電話南二一六二	協中會館 棉花頭條胡同路南 賈家胡同路	粵西會館 鑾慶胡同東 頭路北	雲南北館 教場頭條胡同路西	
	高郡會館 賈家胡同路	廣西新館 北柳巷北口	雲南東館 棉花巷	

彩雲別墅 棉花巷
 理化會館 崇興寺路北
 景中祠館 西延旺廟街
 雲徽會館 姜察胡同
 貴州 貴州
 貴州會館 櫻桃斜街東
 頭路北
 貴州老館 櫻桃斜街路
 南
 貴州新館 棉花七條胡
 同路北
 貴州東館 大蔣家胡同
 中間路北
 貴州西館 廣安門大街
 路北
 貴州南館 教場二條胡
 同路北
 貴州北館 教場六條胡
 同路北
 各業
 顏料會館 北蘆草園
 藥行會館 興隆街中間

路北
 煙行會館 廣安門大街
 中間
 綢緞行會館 三里河
 錠行會館 西半壁街
 當行會館 西柳樹井路
 南
 玉行會館 小沙土園
 金行會館 西河沿正乙
 祠
 皮行會館 大保吉巷
 成衣行會館 東大市浙
 慈會館
 整容行公益會館 大馬
 神廟
 會所
 民彛社 高碑胡同 電
 話南一六〇四
 政治學會 西單牌樓捨
 飯寺
 憲政討論會 宣武門外
 大街 電話南一七二

九
 憲法協議會 兵部窪
 電話南一一九二
 進步黨本部 未英胡同
 電話西五一五南三四
 ○
 憲法研究會 未英胡同
 益友社 石駙馬大街
 緜園 西單牌樓安福胡
 同
 教育部通俗教育研究會
 西單牌樓教育部街教
 育部東院 電話西一
 九六〇
 北京教育會 西華門外
 北長街 電話南一八
 三
 京兆教育會 地安門外
 兵將局
 通俗教育會 西單牌樓
 東鐵匠胡同
 大理院法學會 法部街

電話南一七一九
 中國地學會 地安門內
 慈慧殿 電話東一九
 一六
 北京外洋音樂會 東城
 新開路後椅子胡同
 電話東二三一
 北京醫學會 鼓樓西
 電話東六〇三
 經濟學會 石駙馬大街
 電話西四九四
 體育研究社 西四牌樓
 北大街 電話西六六
 四
 財政金融學會 石虎胡
 同 電話西三三六
 羅氏駐醫社 東單牌樓
 北協和醫學校 電話
 東一九一二
 尚志學會 化石橋 電
 話南二一四六
 道德學社 西單牌樓頭

條胡同 電話西一九

大街

教育學術研究會 宣武

二六

北京茶葉商會 井兒胡同

爐房商會 珠寶市

歐美同學會 東安門內

門外大街

留法儉學會 達智橋

同 電話東九九二

酒行商會 瓜市

石達子廟 電話東一

早稻田大學同學會 達智橋

旅行商會 西長安街西

當行商會 西珠市口

八九七

樂羣學社 達智橋松筠

三座門 電話南二五

當業商會 西柳樹井

菴 電話南二四一二

辨志學會 報子胡同

京師油酒醬行商會 東

棉花行商會 花市大街

日本支那語同學會 霞

清真學社 西單牌樓北

大市臨襄館 電話南

羊行商會 德勝門外馬

公府小紗帽胡同 電

旅京南洋華僑學會 東

二九四四

京師農務總會 西安門

浙江學會 西城寶禪寺

單牌樓三條

果行商會 正陽門外布

內後庫

街大角胡同 電話西

醫學研究會 虎坊橋東

巷子萬春花店 電話

農工商業共進會 正陽

三五六

送子白衣巷內

南二四四四

天津同鄉會 東珠市口

體育競進會 東城煤渣

京師總商會 西珠市口

菜行商會 北半截胡同

電話南三二三

胡同

路商會 電話南五四一

煤行商會 西河沿大溝

江蘇公會 北半截胡同

北京體育總會 正陽門

門內四眼井 電話南

沿 電話南二七七六

浙江公會 下斜街全浙

內西城根

九一八

糧麥商務分會 永定門

館 電話南一〇二九

高等預備學社 宣武門

京師古玩商會 閻王廟

外 電話南一六九七

雲南公會 珠巢街、電

北京世界語會 宣武門

前街 電話南九九一

豬行商會 東四牌樓

話南二七二〇

外大街

銀行公會 戶部街警備

西四牌樓 電話西五

湖北旅京學會 西城口

宣武門外

司令部內 電話東五

四六

袋胡同 電話西一三

博物調查會

宣武門外

四六

二九

直隸同鄉會 驛馬市大

街蘇線胡同 電話南

一九三四

西藏旅京同鄉會 安定

門內雍和宮北門 電

話東一〇九九

豫晉秦隴新五省協會

老牆根

山東旅外同鄉會 正陽

門內西城根

福建旅京公會 宣武門

外

北京西紳總會 東交民

巷台基廠 電話東一

二九四

日本居留民會 東單牌

樓三條胡同 電話東

一五八

祥善水會 廊房頭條

電話南一三五九

治平水會 正陽門外觀

音寺 電話南一〇三

安平水會 琉璃廠

公議水會 正陽門外觀

音寺〇鮮魚口慶隆大

院路北

公義水會 煤市街中間

同仁東會 宣武門外大

街 電話南二二九五

同仁西會 廣安門內大

街

同義水會 三里河街南

廣仁堂內

同善水會 王廣福斜街

電話南一六四一

三善水會 甘井胡同

義善水會 大柵欄街北

普善水會 正陽門外新

開路路東 電話南二

四三

與善水會 鐵門

成善水會 虎坊橋土地

祠

保安水會 打磨廠東頭

路西

崇東總會 花兒市大街

崇東分會 花兒市大街

永濟水會 北新橋北大

街〇東單牌樓北西堂

子胡同〇東四牌樓南

大街

同安水會 方磚廠

西安水會 西長安街六

部口

普義水會 西四牌樓西

宮門口內

錦善水會 錦什坊街

坎濟水會 朝陽門外大

街 電話東一一二三

海宴水會 西直門外海

甸

北京基督教青年會 東

城米市大街 電話東

二二〇二東九五四

北京基督教婦女青年會

東城甘雨胡同 電

話東一八二九

全國禁煙聯合總會 西

單牌樓北 電話西一

九八六

中法協會 東城木廠胡

同 電話東一六一八

行健會 中央公園 電

話南八一三

京漢鐵路同人會 東單

牌樓二條 電話東四

七六

英國製造師會 王府井

大街 電話東九五〇

美國聖經會 東城煤渣

胡同 電話東三五六

國民外交後援會 東太

平街 電話南五六七

惜字會館 梁家園 電

話南三三六八

報界同志會 西河沿奈

家胡同 電話南八七

實用北京指南 第四編 公共事業

- | | | | |
|-------------------------------------|--|---|--|
| 八
萬國儲蓄會 正陽門內
瑞金大樓 電話東一
五二二 | 東二一八
海軍聯歡會 東單牌樓
北金魚胡同 電話東
四一九東三四一 | 書畫慈善會 徽州會館
直隸高等師範旅京校友
會 徽州會館 | 單牌樓三條胡同
電話南一六六〇 |
| 中法儲蓄會 正陽門內
瑞金大樓 電話東六
七五 | 將校聯歡社 地安門外
炒豆胡同 電話東二
二二二 | 中國經濟協進會 廣安
門大街京師工藝廠內
北京汽車協會 東安門
內南池子 | 北洋法政俱樂部 米市
胡同 電話南二五
北京學界俱樂部 宣武
門外大街徽州會館
電話南七六六 |
| 支那新社 東單牌樓新
開路 電話東一八六 | 農商部經濟調查會 西
單牌樓北粉子胡同
電話西一八九〇 | 中國回教俱進會本部
西單牌樓北大街 | 政除俱樂部 象坊橋
電話南二三五七 |
| 一
蒙古王公聯合會 東皇
城根 電話東五七三 | 北京律師公會 吹帚胡
同 電話南五九一 | 孔教會 西城太僕寺街
佛教總會 宣武門內西
城根 | 將校俱樂部 東四牌樓
北錢糧胡同 電話西
一二一三 |
| 滿族同進會 地安門外
東不壓橋 電話東三
二一 | 正樂育化會 正陽門外
精忠廟 | 信教自由會 宣武門內
西城根 | 美國武官俱樂部 絨線
胡同 電話南八三一 |
| 鐵路協會 西長安街
電話西一一三〇 | 浦信鐵路公所 東城金
魚胡同 | 戲劇研究社 阜成門內
武衣庫 | 新聞記者俱樂部 正陽
門外延旺廟街 電話
南一九六六 |
| 交通研究會 西長安街
交通部 電話西九八
八 | 鹽政討論會 西草廠
京師人力車聯合會 東
不壓橋吉祥寺 | 大同俱樂部 前細瓦廠
電話南二五八九 | 廣東旅京海陸軍俱樂部
南半截胡同粵東會
館 電話南五三四 |
| 河務研究會 東城內務
部街內務部內 電話 | 詞曲研究社 宣武門外
徽州會館 | 單牌樓三條胡同 電
話東八七 | 同德俱樂部 排子胡同
電話南二三五七 |
| 評書研究社 徽州會館 | 大和俱樂部事務所 東
大和俱樂部 | 東
大和俱樂部事務所 東
單牌樓三條胡同 | |

蘭社俱樂部 西單牌樓

皮庫胡同鄭王府西花

園 電話南五三四

乙卯俱樂部 東華門內

馬嘯拉廟 電話東一

六八五

湖南陸海軍旅京俱樂部

河泊廠張家花園

電話南一三八一

椿樹上三條 電話南

二三一七

慈善事業

善堂

京師育嬰堂 南崗子

電話東一九三一

廣育堂 小沙土園

廣仁堂 米市胡同

勉善堂 廣安門內報國

寺

資善堂 廣安門內報國

寺

崇善堂 清化寺街路南

實用北京指南

第四編 公共事業

廣仁堂 三里河

留養院

內城教養院 西四牌樓

石碑胡同 電話西一

九〇八

教養局 正陽門內四眼

井 電話南三一六一

五族慈善教養院 老牆

根 電話南三三五九

內務部游民習藝所 西

單牌樓皮庫胡同 電

話西一一〇九西二一

七一

京師警察廳瘋人收養所

寶鈔胡同高公巷

電話東一四六一

北京貧兒院 安定門內

千佛寺胡同 電話東

一〇四七

龍泉孤兒院 南下窪

電話南八一六

濟良所 石碑胡同 電

話西二一七〇

婦女習工場 石碑胡同

婦女感化所 石碑胡同

慈幼院 京西香山靜宜

園 電話西苑分局一

三

中國紅十字會總會 東

城喜鵲胡同 電話東

八三〇

中國紅十字會宛平分會

駐京辦事處 地安門

外迤西宛平縣署

中國紅十字會大興分會

駐京辦事處 交道口

南大興縣署

婦孺救濟會 東城燈市

口 電話東二一

中美聯合義賑會 虎坊

橋

粥廠 安定門外茶棚巷

○東直門外內左四區

操場 西直門外廣通

寺 阜成門外衍法寺

○廣渠門外 廣安門

內教子胡同清真禮拜

寺 永定門外興隆棧

○朝陽門外觀音寺 〇

西便門外天寧寺

丙舍

三聖菴 南橫街

龍泉寺 南下窪

三官廟 右安門外

廣慧寺 老牆根

長椿寺 土地廟街

慈慧寺 阜成門外關廟

圓廣寺 阜成門外關廟

鐵廠菴 永定門外鐵匠

營

白雲觀 西便門外

東嶽廟 朝陽門外

義塚

京師警察廳義地 先農

壇迤西

順天府官義地 東便門

二十九

實用北京指南 第四編 公共事業

內蟠桃宮東	報國寺迤東	大道迤西	自來水南右局
北城義地 右安門內姚	全浙廣誼分園 廣安門	雲南義園 下斜街迤西	正大沙土園 電話南
家井	內北線閣	鎮江義地 左安門內東	九二四
北城新義地 右安門內	浙江同誼園 下斜街迤	城根	自來水西分局 旂檀寺
東城根	西	泉郡義地 虎坊橋南	電話西一四二二
南城義地 右安門內迤	浙慈新園 左安門內劉	吉安義園 報國寺迤東	自來水東二局 小豆腐
西	家審	各國公共塋地 崇文門	巷 電話東七六二
涇縣義地 正陽門外永	紹興義地 天壇東北角	內東南段城牆下	自來水公司水廠 東直
安橋西	江西義地 左安門內潘	法國塋地 西安門內西	門外 電話東一七三
高氏義地 廣渠門內鐵	家審	什庫天主堂後	四
道迤西	江南義地 右安門內姚	英國塋地 西便門外	電燈
山東義園 廣安門內北	家井北	俄國塋地 安定門外	北京電燈有限公司 正
線閣	江南春臺義園 左安門	葡萄牙國塋地 阜成門	陽門內東交民巷 電
登萊義園公所 廣安門	內鐵道西邊	外迤西	話東六九七 ○正陽
內南線閣	福建義地 虎坊橋南	自來水	門內西城根 電話南
山西義地 廣安門內迤	四川義園 廣安門內迤	自來水公司 化石橋	一〇三三
河南義地 右安門內迤	北	電話南一四二七 ○	北京電燈公司公事房
東	蜀義地 冰窖迤西	正陽門內西城根 電	正陽門內化石橋 電
江蘇義地 右安門內東	貴州義地 廣安門內	話南一三一	話南一〇八八
城根	廣東義園 廣渠門內石	自來水南一局 正陽門	雲記電氣公司 崇文門
全浙廣誼園 廣安門內	道	外北深溝 電話南九	內船板胡同 電話東
廣東新義園 左安門內	五	一	二九四

實用北京指南第五編 交通

水路
和蘭治港公司 亮果廠
電話東五二八
陸路
同成鐵路公司 東華門外
電話東四六五
京奉正陽門車站 正陽門
門迤東 電話南三〇
京漢正陽門車站 正陽門
門迤西 電話南九四
通州岔道車站 正陽門
東車站迤東
北京水關車站 正陽門
東車站迤東
永定門車站 永定門外
電話南苑分局三四
宣武門車站 宣武門外
京綏西直門車站 西直門

門外 電話西一四一
三
德勝門車站 德勝門外
安定門車站 安定門外
電話東一六七
東直門車站 東直門外
朝陽門車站 朝陽門外
東便門車站 東便門外
西便門車站 西便門外
廣安門車站 廣安門外
阜成門車站 阜成門外
汽車行
汽車即摩托車也。有自用
出賃兩種。出賃價各行不
同。自長期賃用外。大約第
一鐘洋三元。第二三鐘各
二元五角。三鐘以後。每鐘
二元。全日合計二十四五
元。其專往來某處者。另議。

如往來農事試驗場。四鐘
內八元。過一鐘。加二元。往
來頤和園。五鐘內十元。過
一鐘。亦加二元。再遠至西
山湯山。二十二元。或二十
四元。其地址如下。
金龍 東堂子胡同 電
話東一四六六
金龍 東華門南池子
電話東四八〇
金興 王府井大街 電
話東五七一
東方 東四牌樓 電話
東二三一六
福德 東四牌樓 電話
東一二八一
永亨 東單牌樓 電話
東二二二一
昇昌 燈市口 電話東

一七五三
美豐 東長安街 電話
東二二六三
陸騰 打磨廠 電話南
三三四〇
義昌 法部街北頭
駝駝 西單牌樓北
北京金龍汽車公司 甘
雨胡同 電話東一八
〇〇
北京汽車公司 東四牌
樓米市 電話東一八
二六
福發汽車公司 東長安
街 電話東二二二九
宋記電馳公司 東茶食
胡同 電話南五八八
馬車行
馬車賃價。全日約四元。或

實用北京指南 第五編 交通

五元。半日二元或三元。車夫飯錢。每日銅元八十枚。其有加賃頂馬跟馬者。每項加二元半。至道路較遠及結婚用之彩車則另議其地址如下。	新運 三眼井 電話南 三三三七	俊興 西河沿 電話南 三七四	振耀 西長安街 電話西 一六六	振業 頭髮胡同東口 電話西 一七六二	袁記 十間房 電話南 六五四	昇昌永 燈市口 電話東 七一	昇昌 東城米市胡同 電話東 八六八	西長源 米市胡同 電話南 二九九
瑞記 西長安街 電話西 一九四	和平 宣武門大街 電話南 九三八	協大 五道廟 電話南 九六八	快利 甘石橋 電話西 一四六四	快利 缸瓦市南路西 電話南 二〇四	華記 大外廊營 電話南 二〇四	富有 東四牌樓七條 電話東 一九九四	東海 煤市街南口 電話南 一三六二	延豐 絨線胡同 電話西 八二五
鴻飛 西單牌樓迤南大街 電話西 五四九	永和 八面槽 電話東 九八六	永安 東四牌樓九條保宅 電話東 二二一七	永增 西長安街 電話西 七四一	同成 果子巷堂子胡同 電話南 二八一四	飛龍 王府井 電話東 八八六	飛驒 大興縣西 電話東 一五六三	飛驒 交道口南路東 電話東 一六一七	飛鴻 地安門外 電話東 九五六
中利 宣武門內大街 電話西 一七九三	共和 李鐵拐斜街陞官店 電話南 九八〇	駿利 東交民巷 電話東 一九五五	駿驄 打磨廠 電話南 二四四五	豐泰 西河沿 電話南 五四二	華利 燈市口 電話東 六五七	華昌 甘石橋 電話西 九八五	安記 西柳樹井 電話南 二五五一	永豐 驛馬市 電話南 一九三
公昇 寬街 電話東 三	公大 李鐵拐斜街 電話南 六七五	中興 米市大街 電話南 一三二	永飛 達智橋 電話南 八九〇					

永飛 宣武門外大街
 太平 甘井胡同 電話
 南二四七八
 三友 燈市口東 電話
 東一二〇九
 三益 西單牌樓 電話
 西一一二
 久峯自行車行 王府井
 大街 電話東一七八
 六
 騾駝 石驢馬大街 電
 話西九五八
 騾駝 東堂子胡同 電
 話東一二二七
 驛馳 甘石橋 電話西
 一三六四
 高駟 西甘場 電話南
 二〇四一
 華道 西四牌樓 電話
 西一七三二
 順記 燈市口順記木廠
 內 電話東七二三

雲飛 皮條營新泰店
 電話南五六二
 雲翔 粉房琉璃街 電
 話南五七七
 大昇 交道口 電話東
 八七八
 大昇 鼓樓東大街南
 三省 宣武門外 電話
 南一七七七
 三合順 達智橋 電話
 南二九一九
 公大 李鐵拐斜街 電
 話南六七五
 公平 阜成門大街東頭
 西四牌樓北 電話西
 四四四
 公益 西安門大街 電
 話西一二七六
 利昇 東四牌樓十二條
 胡同 電話東一六六
 四
 轎車行

轎車日少，惟婚喪及婦女
 歸寧時，或僱用之，賃價全
 日約一元二角，全月約三
 十元，大抵停於大街之各
 胡同口，俗謂之曰站口兒
 車，亦有向車廠定雇者，如
 郭家車廠、楊家車廠、劉家
 車廠是也，其地址如下
 振興號 王府井大街路
 西
 萬成久 王府井大街路
 西
 萬通號 地安門外南鑾
 鼓巷路西
 萬升號 楊柳竹斜街
 恆盛號 東四牌樓東路
 南
 廣義號 西珠市口
 雙聚號 打磨廠
 長久號 東四牌樓南路
 東
 永興號 米市大街路東

順興 貨車店
 廣安門內牛街
 和順 西珠市口
 德順 柳樹井
 德興 東草市
 悅來 蒜市口
 悅來 東珠市口
 永興 東草市
 義聚 廣安門內大街
 義和 草市街
 東義和 正陽門外打磨
 廠
 同順和 蒜市口
 廠車
 做車為載運貨物之用，全
 日賃價與轎車略同，惟用
 雙套者約加半價，三套四
 套則遞加，或於移居時載
 運器具，其載人者曰盪子
 車，平時往來西直門新街
 口海甸、藍靛廠、正陽門西
 華門等處，舊曆新年往來

宣武門白雲觀等處，每里 賃價約銅元一枚。其地址 如下	德勝龍（兼轎車）鼓樓西 大街路北	永德（兼轎車）鼓樓西大 街路北	和順盛（兼轎車）安定門 內大街東	萬盛成（兼轎車）安定門 內大街東	裕盛（兼轎車）鼓樓東大 街路北	林興和 東四牌樓東路 南	板興號 朝陽門內路北	雙聚號 西直門外高亮 橋南	西合順 西直門外高亮 橋南	永盛號 安定門外大街	天盛號 安定門外大街	
義盛號 安定門外大街	東福興 安定門外大街	東永興 安定門外大街	聚盛號 朝陽門外大街	天順成 東直門外大街	萬順祥 李鐵拐斜街	萬興隆 廣安門外大街	天義和 東單牌樓路西	順隆號 阜成門外大街	永盛號 東草市	雙盛號 崇文門外大街	萬盛號 花市	
義興號 安定門外大街	合興號 安定門外大街	東福興 安定門外大街	民巷 正陽門內西交 下	和順號 崇文門外花市	手車鋪	李鐵拐斜街	東單牌樓路西	阜成門外大街	東草市	崇文門外大街	花市	
賃價。按月。約洋十八元。按 日。大約洋一元。按時者一 小時一角。否則酌量道路 遠近。臨時議價。大約每里 銅元一二枚。寒時略增。大 雨。雪。加一二倍。其地址如 下。	福興 崇文門外上三條 胡同 電話東二二〇	胡同 電話東二二〇	起順 西交民巷東頭 電話南二八七六	燕記 胭脂胡同 電話 南一五七八	利生 王府井大街 電 話南一七三八	協和 崇文門外上二條 胡同 電話東一五五 三	文勝 石牌坊大街 電 話東一九六三	起順 西交民巷路南	福興 驛馬市大街	春立 驛馬市大街	小小 虎坊橋路南	福聚 宣武門外大街路 東
愛羣合 東四牌樓南大 街	銘記 西四牌樓北路東	錦記 西四牌樓大街	德成 王府井大街西	中孚 西四牌樓北路西	兩利 景山西板橋路西	利生 東華門外丁字街	隆聚 王府井大街西	王自車行（即脚 踏車）	聚友 王府井大街 電 話東一一〇九	榮利 西交民巷東口 電話南一四五一	快馬 棧背胡同 電話	

東一〇二六 紹芝 東四牌樓八條胡同
 電話東九六一
 春立 虎坊橋 電話南
 三一九一
 日月 東直門外 電話
 東一一一五
 阜華 翠花胡同 電話
 東一七三七
 廣利 南橫街 電話南
 六七六
 愛翠 燈市口南 電話
 東一三五九
 同義 打磨廠東口 電
 話東二二七九
 寶元 虎坊橋 電話南
 一八一二
 雲飛 東單牌樓 電話
 東五二四
 麟華 西四牌樓北
 華興 法部街
 祥利 驛馬市

利華 新街口西
 自立 西單牌樓南路西
 華成 安定門內大街
 市 西四牌樓南缸瓦
 元龍 西單牌樓北路西
 德利 地安門外路西
 久峯 東華門外丁字街
 德成 王府井大街西
 順利 西珠市口
 驛馬店
 德和 德勝門外路東
 同和 德勝門外路東
 興順 德勝門外路東
 聯陞 德勝門外路東
 高陞 德勝門外路東
 興隆 德勝門外路東
 德茂 德勝門外路東
 裕德 德勝門外路東
 萬泰 德勝門外路東
 安泰 德勝門外路東
 萬和 德勝門外路西

義和 德勝門外路西
 永和 德勝門外路西
 三順 德勝門外路西
 萬順 德勝門外路西
 通順 德勝門外路西
 聚和 德勝門外路西
 興盛 德勝門外路西
 德順 德勝門外路西
 聚順 德勝門外路西
 廣陞 德勝門外路西
 祥順 東珠市口草市
 永順 東珠市口草市
 聚順 東珠市口半壁街
 興順 東珠市口半壁街
 興隆 東珠市口半壁街
 永陞 東珠市口半壁街
 合義 東珠市口半壁街
 三義 東珠市口半壁街
 萬順 廣安門內大街
 富興 廣安門內大街
 昇隆 廣安門內大街
 三順 廣安門內大街

和順 廣安門內大街
 廣順 廣安門內大街
 驢店
 和順 東曉市
 同順 蒜市口
 德盛 東草市
 永興 東草市
 萬興 廣安門內大街
 萬順 廣安門內大街
 富興 廣安門內大街
 興隆 廣安門內大街
 德興 德勝門外大街
 洪順 德勝門外大街
 標局
 標局之標宜作鏢。或作鏢。局以保護行旅爲業。北地多有之。局有善擲鏢之壯士。謂之鏢客。亦稱鏢師。行旅者投局納資。則爲之護送。以防盜。謂之保鏢。其法令鏢客隨行。樹旗張鏢於車上。以爲標識。盜自不犯。

實用北京指南 第五編 交通

實用北京指南 第五編 交通

蓋彼此有所顧忌也。今旅客之陸行於未通鐵路處所者，猶雇用之。	北京一等郵局各支局地址	十支局 東直門內北新橋路東
西光裕 西河沿	北京一等郵局 東長安街中間路北	十一支局 東四牌樓北
東光裕 西直門外車站	一支局 崇文門內小報房胡同路東	十二支局 崇文門外花市大街路北
會友 糧食店	二支局 東交民巷台基廠路東	十三支局 正陽門外打磨廠中間路北
自成 布巷子	三支局 正陽門外東車站路北	十四支局 琉璃廠火神廟西夾道路北
同興 狗尾巴胡同	四支局 正陽門外大街	十五支局 驛馬市大街路北
轉運	五支局 宣武門內嘎哩胡同西口外路東	十六支局 參議院
通運公司 正陽門運東	六支局 西長安街交通	十七支局 衆議院
電話南三九	七支局 西四牌樓西羊市路南	十八支局 西安門內大街路南
開源轉運公司 正陽門	八支局 西直門內大街	十九支局 宣武門外大街路西達智橋口
外東河沿 電話南七四九	九支局 後門外橋南路	一等郵局收件時刻 每日上午七點起，下午九點止。收寄普通掛號快信各件，上午九點起，下午五點止。收寄包裹并開發匯票、西長安街郵務第六支局、兼辦保險信件，且在東車站郵務第三支局，對於快信，無論日夜何時，均可收寄，並特派專差，即時投遞。放假日辦公時刻，隨時各在局門張示。
普達公司 鎮江胡同	中華捷運分公司 西交民巷	郵務信櫃 居民可到臨近信櫃購買郵票，投送信件，如掛號信件，姓名

六

午五點止，收寄包裹保險信件，并辦理匯兌、星期及放假日。普通掛號快信等件，仍收寄，惟包裹保險信及匯兌均停辦。

各支局收件時刻 每日上午七點起，下午九點止。收寄普通掛號快信各件，上午九點起，下午五點止。收寄包裹并開發匯票、西長安街郵務第六支局、兼辦保險信件，且在東車站郵務第三支局，對於快信，無論日夜何時，均可收寄，並特派專差，即時投遞。放假日辦公時刻，隨時各在局門張示。

住址用華文書寫者，信櫃均接收，並在各信筒附近地方設代售郵票處，以便購買郵票。信櫃信筒之郵件，皆同時派人收取。

信筒辦法 內外城共有

信筒一百八十五處，逐日按段開取八次。車交民巷，開取十二次。開取時刻，信筒標明，惟須貼足郵票，否則即按欠資郵件辦理。掛號者，須赴支局或信櫃等處掣取執據，否則無論郵票多寡，均按普通郵件寄遞。本城投送信件時刻，各局逐日投送信件八次，由前門東車站第三支局按段分發。投遞時刻列左：一次上午八點，二次上午十點，三次正午

十二點，四次下午二點，五次下午四點，六次下午六點，七次下午八點，八次下午十點。其餘各局按距第三支局遠近，核定時刻，亦投送八次。（收件者有以未次時過晚，不願投遞者，可知照郵局。）

前門東車站支局封發郵件鐘點（按鐵路行車時刻隨時修正）

國內 每日上午五點三十分，八點十分，十點十五分，下午一點五十分，四點二十分，八點零五分，封發天津縣（天津）之郵件，每日上午五點三十分，八點十分，下午八點零五分，封發山海關營口縣（牛莊）及瀋陽縣（奉天）以北

之郵件，每日上午五點三十分，八點十分，下午八點零五分，封發歷城縣（濟南府）青島（膠州）之郵件，每日上午五點三十分，八點十分，封發歷城縣（濟南府）

江寧縣（南京）上海以及南方各局之郵件，每日上午五點三十分，八點十分，下午八點零五分，封發庫倫恰克圖及伊犂（西伯利亞轉）之郵件，每日上午五點三十分，十一點，下午三點三十分，封發通縣（通州）之郵件，每日上午八點五十分，下午六點四十分，封發夏口縣（漢口）及夏口縣以南等處之郵件，每日上午四點三十五分，八點五

十分，下午六點四十分，封發邢台縣（順德府）之郵件，每日上午四點三十五分，八點五十分，下午一點三十分，六點四十分，封發清苑縣（保定府）石家莊之郵件，每日上午八點五十分，下午六點四十分，封發陽曲縣（太原府）及陽曲縣以西等處之郵件，每日上午八點五十分，下午六點四十分，封發鄭縣（鄴州）洛陽縣（河南府）開封縣（開封府）長安縣（西安府）皋蘭縣（蘭州府）及伊犂（由陸道轉）之郵件，每日上午五點三十分，八點十分，九點三十分，封發張家口大同縣（大同府）及大同縣

實用北京指南 第五編 交通

以西各處及庫倫恰克圖(由陸道轉)之郵件。每日下午一點封發承德縣(承德府即熱河)之郵件。

國外。每日上午五點三十分。八點十分下午八點零五分。封發美國日本俄國之郵件。每日上午五點三十分。八點十分。封發南亞美利加奧斯達利亞亞非利加與由海道轉寄之各國郵件。每日上午五點三十分。八點十分。下午八點零五分。封發歐洲各國(除德國奧牙利土耳其外)之郵件。車站票房臨近水關有信筒一具。凡去天津路線上各處及該路以外各處郵件。每日上午五點三十分。下午三點三十分。

分銷前。投入信筒。即可隨時寄遞。

快遞郵件。快遞郵件。除保險信函包裹民局包封外。其他類郵件均按快遞之件寄交。已辦快遞郵件之局。(即郵政章程後附通郵處所編內標有丁字之局)凡郵件欲作快遞之件。投遞者除付普通郵資外。應另付快遞資費一角。

保險信函。國內掛號信件。均可作保險之件。向已開保險信函之局寄遞。必須封入特別封套之內。封套三種。在郵局購買。長十一英寸寬六英寸。每件三分。長八英寸寬五英寸。每件二分。長五英寸。寬三英寸。長三英寸。寬二英寸。

八

半。每件一分。欠資郵件。欠資郵件。送交收件人。無庸到局領取。應索欠資若干。用欠資票黏貼郵件之上。可照付。倘收件人以爲所索欠資有誤。不得與信差爭論。或當時不收。或照付欠資以後。再將情形向北京一等郵局聲明。以憑核辦。

匯票。往來甲類匯兌局。每張以一百元爲限。每人每日匯往一處。祇准三張。共三百元。往來乙類匯兌局。或甲局與乙局。每張均以五十元爲限。每人每日匯往一處。祇准二張。共一百元。開辦匯兌之局。(即郵政章程後附通郵處所編內標有乙字之局)之

局)應付匯費。可向各匯兌局詢問。投遞內地之郵件。寄往內地未設郵局之處。或郵局未設投遞辦法之處。間須轉由民局投遞者。其花費及責成。均歸收件人或寄件人擔負。包裹。國內包裹。按郵路情形。定爲一倍二倍三倍四倍之郵費。可向各郵局詢問。

訴函。郵件如有遲延或誤交情事。而向郵局控訴者。務將原件封皮附入。以便稽查。郵票價值。寄件人如數將郵票黏貼郵件之上。即爲納足郵費。不許郵員代貼。郵票明信片及欠資郵票種類列表如左。

含有毒性及易於轟爆之各物油膩物品暨流質以及易於融化之物。蜜餞食品及濕潤點心。除乾透之已死羽虫爬虫外其他一切無分生死之動物易於潰爛之水果菜蔬及蒸發惡氣之物彩票及關於彩票之告白或傳單各項淫邪或背於道德之物以及能以損毀郵件或傷害經手郵員之各物。

領事證狀 包裹向美國寄遞貨物價值在美金一百圓以上者須於交寄時隨附發貨單一紙由領事於其上加以證明所有此項貨物雖分數包寄遞亦應照此辦理。

郵政章程摘要

往來蒙古由張家口轉寄往來新疆由甘肅轉寄之明信片單四分雙八分。蒙古信函明信片往來庫倫恰克圖由腹地寄遞按第二資加倍納費。由西比利亞一路寄遞按第三資納費。新疆省內各處互寄郵件按第二資納費。往來各省自甘肅轉寄按第二資加倍納費。自西比利亞轉寄按第三資納費。西藏普通及掛號郵件往來西藏各處按第三資納費。資費未付足之郵件由郵局黏貼欠資票倘收件人不補交即為不欲領收之證。郵件寄往內地未設郵局處所或郵局未有投遞辦法之處轉由

民局投遞。花費及責成由收件人或寄件人承擔。單張紙所印傳單無論一面兩面或疊或否如文字每張皆同非用筆寫且未加封亦未有收件人姓名住址者可按各類傳單納費。由郵局代送貨色價目册每册重不逾三十格蘭姆者亦可仿辦。快遞資費連單掛號費在內。除照付外加納普通郵資均用郵票黏貼。保險信函除保險費外。加納掛號費及普通郵資。且購郵局特製之封筒封裝封筒華洋各四種。大號一種三分中號二種各二分小號一種一分。匯票甲類匯兌局每張可至一百元每人

每日匯一處。至多三百圓。乙類匯兌局。或甲乙兩類匯兌局。每張可至五十圓。每人每日匯一處。至多一百圓。每圓除收值百抽二之費外。補水費。可向郵局詢問。包裹往來均屬汽機所通各地。并用汽機運送者。又交寄之本省以內運寄。或寄往毗連之省。無論汽機或人力運送者。均付一單純費。單純費起碼二角。遞加一角。寄往之省不與交寄之本省毗連。無論全用人力。或間用人力運寄者。又寄往四川汽機所通之地。無論由汽機所通之何處發寄。全路均用汽機運送者。均付兩單純費。由四川汽機

所通之地發往其他汽
機所通之地全路均用
汽機運送者又在四川
雲南陝西甘肅貴州交
寄運送投遞在各本省
內者付一單純費由四
川汽機未通各處或由
甘肅陝西雲南(經過
法屬安南不在此列)
貴州與該原寄省毗連
之各省往來均付兩單
純費若與該原寄省不
毗連之各省往來付三
單純費。雲南汽機所
通之處與其他各省汽
機所通各處(除四川)
又四川汽機所通之處
寄往雲南汽機所通之
處每重至一千格蘭姆
七角至二千格蘭姆八
角五分至三千格蘭姆
一圓零五分至五千格

蘭姆一圓二角。至七千
格蘭姆一元七角至一
萬格蘭姆一元九角。
由雲南汽機所通之處
寄往四川汽機所通之
處及雲南汽機未通之
處與四川甘肅陝西貴
州以外各省汽機未通
之處除付規定特費外
另加一國內單純費由
雲南汽機未通之處與
四川甘肅陝西貴州汽
機未通之處往來者除
付規定特費外另加二
國內單純費。往來國
內經香港轉寄之包裹
除上列六項資費不計
外每重五百格蘭姆加
資費二分。往來寬城
子(長春府)及吉林以
北各處或各該處互相
往來之包裹無論各該

處是否汽機通運除付
第六十一號寄費清單
之附件所列資費外加
一單純費如哈爾濱寄
往天津上海寄往哈爾
濱均納兩單純費以代
從前之一單純費山東
武定府(汽機未通)寄
往滿洲里付三單純費
以代從前之兩單純費
往來蒙古之包裹概
不收寄。如付資費五
分可索取回執。國內
包裹均可保險其費視
寄往地方按所保之數
值百抽一或抽二或抽
四凡裝有金銀珠寶等
器及一切價值三十元
或三十元以上之品物
者均須保險至多二百
圓惟祇可向輪船鐵路
所通指定之郵局寄送

包裏請收物價者可
由辦理保險包裹之各
局寄遞按應收之物價
值百抽二若銀價兩地
相殊由寄件人加補水
費。明信片可掛號費
五分。鉛筆書寫姓名
住址者封面寫明內裝
物件之價值者均不准
掛號。
快信地名表均
民國八年一月
一日以前設
直隸

北京
石家莊(枕頭)
張家口
保定府
順德
通州
唐山
天津

實用北京指南 第五編 交通

良各莊

昌黎

灤州

灤州車站

祁州

山海關

清華園

滄州

南宮

大沽

宣化

豐臺

長辛店

奉天

奉天(瀋陽)

營口(牛莊)

遼陽

新民

鐵嶺

蓋平

盤山

海城

安東

錦州

四平街

公主嶺

田莊臺

吉林

吉林

長春(寬城子)

雙城

哈爾濱

阿什河

黑龍江

龍江(齊齊哈爾)

海倫

呼蘭

北團林子

巴彥州

山東

濟南

濟寧

濰縣

煙臺

周村

黃縣

高密

膠州

龍口

德州

棗莊

登州

兗州

泰安

滕縣

青州

河南

開封

彰德(安陽縣)

鄭州(鄭縣)

周家口

道口

駐馬店

河南府

許州

懷慶

十二

確山

光山

光山

歸德

南陽

南召

新鄉

新安

新鄭

信陽

焦作

清化鎮

衛輝

鄆城(溧灣河)

禹州

孝義

唐縣

商城

固始

武安

武陟

汝寧

石佛寺 榮陽 杞縣 正陽 蘭封 除旗鎮 豐樂鎮 觀音堂 長葛 陝州 睢州 鄆州 遂平 西平 輝縣 葉縣 鞏縣 臨潁 臨漳 羅山 魯山 澗池

蒲州 曲沃 絳州 運城 祁縣 平遙 平陽 大同 太谷 太原 馬牧集 靈寶 閿鄉 息縣 封邱 襄城 荊紫關 偃師 雞公山 虞城 舞陽

山西

湖熟 楓涇 朱家角 如皋 丹陽 高郵 瀏河 龍華 鹽城 宜興 鎮江 上新河 上海 南翔 南京 泰興 泰州 常熟 常州 綏遠 歸化

江蘇

興化 揚州 無錫 吳淞 通州 青浦 清江浦 太倉 松江 徐州 蘇州 浦口 東臺 下關 六合 溧水 句容 崑山 嘉定 江陰 高昌廟 高淳

安徽

淮安 寶應 安慶 巢縣 滁洲 懷遠 徽州 黟縣 休寧 臨淮關 六安 廬州 寧國 蚌埠 宿州 太平 大通 桐城 屯溪 蕪湖 烏衣

亳州 壽州 正陽關 穎州 五河 南陵 和州 鳳陽 明光 玉山 樟樹鎮 豐城 彭澤 撫州 樂平 興國 河口 湖口 武寧 餘干 會昌

江西

饒州 瑞昌 瑞金 瑞州 贛州 吉安 建昌府 建昌縣 景德鎮 九江 牯嶺 廣信 貴溪 臨江 南昌 南安 南豐 南康 寧都 萍鄉 新昌 新喻

十四 新淦 德興 德安 都昌 萬安 萬載 吳城 袁州 零都 上高 李家渡 信豐 塘江墟 安福 崇仁 永新 永豐 涂家埠 石城 進賢 龍泉 泰和

金鷄 鉛山 廈門 安海 漳州 泉州 福州 福清 涵江 興化 建寧 建陽 三都澳 沙縣 潭尾街 同安 洋口 延平 上杭 仙游 惠安

福建

汀州 龍巖 峯市 杭州 杭州通商場(拱宸橋) 衢州 蘭谿 慈谿 鎮海 湖州 嘉善 嘉興 寧波 南潯 紹興 硤石 溫州 溫州城 餘姚 瑞安 台州

浙江

嚴州 平湖 閩口 南星橋 長安 武昌 武穴 樊城 漢口 漢陽 宜昌 老河口 沙市 襄陽 仙桃鎮 孝感 廣水 新堤 施南 黃石港

湖北

湖南

長沙 常德 衡州 湘江 寶慶 辰州 湘鄉 湘潭 益陽 岳州府 岳州城 沅州府 西安 漢中 涇陽 三原 同州 潼關 延安 榆林

陝西

渭南 興安 鳳翔 蘭州 秦州 成都 雅州 遂寧 長壽 順慶 重慶 資州 自流井 涪州 合州 合江 夔州 瀘州 萬縣 保寧

甘肅

四川

內江 嘉定 忠州 敘州 梁山 榮昌 永川 永寧 江津 潼川 灌縣 綏定 綿州 綦江 中壩 廣安 渠縣 廣州 東莞 新會 新寧

廣東

新昌 陳村 潮州 佛山 河南 河源 江門 江門城 瓊州 清遠 雷州 沙面 石岐 石龍 高州 汕頭 大沙頭 大良 惠州 英德 黃沙 三水

公益埠 海口 北海 嘉應 揭陽 肇慶 都城 陽江 韶州 廉州 西南 九江 桂林 貴縣 龍州 南寧 梧州 柳州 潯州 濠江 百色

廣西

貴定 黔西 黃草壩 古州 老黃平 興義 鎮遠 鎮寧 正安 安順 安平 下關 騰越 河口 大理府 雲南府 蒙自 箇舊廠 阿迷州 膠縣

雲南

貴州

貴陽 郎岱 黎平 畢節 普安 綏陽 三江 松坎 思南 清鎮 遵義 獨山 銅仁 邵勻 庫倫

打磨廠鴻泰店 打磨廠戲子胡 打磨廠二條胡 信局 蒙古

協興昌 崇文門外打磨廠 三盛 楊梅竹斜街 三義成 崇文門外打磨廠 福和 崇文門外打磨廠 胡萬昌 崇文門外打磨廠 立成號 崇文門外打磨廠 聚興北號 崇文門外打磨廠 北京電報總分局 地址 總局 東長安街 電話 東八〇 分局 南苑〇打磨廠 電話南一三〇 西分局 西長安街 電話西一四二〇 北分局 地安門外前鼓

樓院 電話東三六三 西南局 賈家胡同 電話南八六三 無線電報局 東便門外 電話東一四八五 電政章程摘要 電報費 華文每字本省往來洋六分。隔省不論遠近均加倍。華文密碼及洋文均加半。一等官報不論明密均減半。新聞電報不論本省隔省每字華文三分。洋文六分。提前先發者為加急電報費三倍。(每字一角者加作三角)並於報首加急字急字亦算一字。照價減收二成。住址姓名照字算費。欲候回音須預付回費。自於報首加一復字。復字下加一

實用北京指南

第五編

交通

十七

已付回費之數碼。如預付回費七字。加以七字是也。此二碼只作一字收費。照價減收二成。收報人住址。如距電局五里以外。須人專送。力洋一角。每加五里。加一角。

電報掛號辦法 電報掛號者。以一字作為收報人姓名住址。列在地名以前。即併入電文內。照一字收費。收報局地名。仍照向章算費。號碼以四字為限。洋文以十個字母為限。華文電報。不得以洋文字母掛號。洋文掛號之字。不得用各國國名及城鄉鎮村街道名稱。掛號費分兩種。長期每年洋十二元。短期每月洋一元五角。

三月六月同。由煙臺大連灣水線轉遞各省與東三省電費。一山東省發往關東日本租界各處電報。除照本省報價收取本線費外。另加日線費。華文明碼。每字洋四分。華密或洋文。每字八分。二其他各省發往者。除照隔省報價收取本線費外。另加日線費。與第一條同。三各省發往盛京（即奉天）或吉林省之日本線路各電局電報。除照隔省報價收取本線費外。另加日水線費。與第一條同。四各省與東三省本國各電局往來電報。由煙大水線轉往日本線路轉遞者。應照第三條收費。五

各省發往外洋。由煙大水線或日本南滿鐵路線轉遞者。除照現行洋報價辦法收費外。加收日電局過線費。洋六分。六凡電報非經發報人在報底上註明由煙大水線轉遞。均應由陸線遞寄。由南滿日本鐵路電線轉遞寄費。一奉天省與關東日本租界內各處往來電報。除照本省報價收取本線費外。另加日線費。每字洋二分。二其他各省與關東日本租界各附往來電報。除照隔省報價收取本線費外。另加日線費。與第一條同。三奉天或其

國各電局經過路線往來電報。應照章收取本線費外。另加日本鐵道過線費。每字洋二分。四各省發往外洋電報。除照現行洋報價辦法外。加收日電局過線費。每字洋二分。五凡各局有線可通之處。往來電報。非經發報人在報底上註明由煙大水線或南滿日本鐵路線轉遞者。均應由本線遞寄。各省電報局名表

直隸

- 昌黎
- 張北縣（張家口廳）
- 張北縣橋東
- 朝陽縣（朝陽府）
- 承德縣（承德府即熱河）
- 正定縣（正定府）
- 赤峯（赤峯州）

秦皇島
 鏗子山
 阜新縣
 河間縣(河間府)
 懷來
 開魯
 開平
 高碑店
 高村
 建平
 經棚
 古北口
 良各莊
 臨城縣
 淩源縣(建昌縣)
 林西縣
 盧龍縣(永平府)
 灤縣(灤州)
 馬廠
 密雲
 北戴河
 北京

國務院
 交通部
 教育部
 陸軍部
 南苑
 海軍部
 內務部
 北京北分局
 大總統府
 北京西南分局
 參謀部
 北京前門分局
 外交部
 北京西分局
 平泉縣(平泉州)
 泊頭鎮
 山海關
 閃電河
 石家莊(枕頭)
 什巴爾台
 小站
 邢台縣(順德府)

宣化縣(宣化府)
 綏東縣
 大沽
 大名縣(大名府)
 塘沽
 唐山
 天津縣
 天津縣城局
 天津縣北分局
 天津縣南分局
 多倫縣(多倫諾爾)
 滄縣(滄州)
 井陘縣
 清苑縣(保定府)
 通縣(北通州即通州)
 圍場縣(圍場廳)
 烏丹城
 永年縣(廣平府)
 以上均民國七年一月
 以前設
 掛甲屯
 洋河口

永定河
 蘆臺
 獲鹿
 井陘鑛局
 北塘
 易縣(易州)
 遷安縣
 新城
 六郎莊
 達昌
 龍化
 長溝鎮
 豐寧
 安東
 長白縣(長白府)
 昌圖縣(昌圖府)
 朝陽鎮
 錦縣(錦州府)
 法庫縣(法庫門廳)
 鳳城縣(鳳凰廳)
 撫順

盛京即奉天省

海城
 海龍縣(海龍府)
 興京縣(興京府)
 桓仁縣(懷仁)
 義縣(義州)
 開原
 開原分局
 溝幫子
 公主嶺
 遼陽縣
 遼源縣(遼源州)
 臨江縣
 龍王廟
 八道江
 北鎮
 山城子
 瀋陽縣(盛京)
 瀋陽縣分局
 西安縣
 西豐
 新民縣(新民府)
 岫巖縣(岫巖州)

綏中縣
 四平街
 大孤山
 洮南縣(洮南府)
 大東溝
 鐵嶺
 輯安
 東豐縣(東平)
 通化縣
 通江子
 營口縣(牛莊即營口)
 營口縣分局
 以上均民國七年一月
 以前設

子)
 方正縣
 富錦縣(富克錦)
 扶餘縣(伯都訥)
 琿春(琿春廳)
 依蘭縣(依蘭府即三姓)
 伊通縣(伊通州)
 佳木斯
 吉林縣(吉林府)
 郭爾羅斯
 拉哈蘇蘇
 寧安縣(寧安府即寧古塔)
 農安
 額木縣(額木索)
 磐石縣
 賓縣(賓州府)
 濱江縣(濱江廳即哈爾濱)
 雙城縣(雙城府)
 小城子
 新甸

二十
 德墨利
 延吉縣(延吉府)
 榆樹縣(榆樹廳)
 以上均民國七年一月
 以前設
 薩奇庫站
 萬里河洞
 歌金
 長嶺
 雙陽縣
 黑龍江省
 瑗瑗(瑗瑗廳)
 肇州縣(肇州廳)
 海倫縣(海倫府)
 海蘭泡
 興化鎮
 興龍溝
 呼蘭縣
 呼瑪縣(庫瑪)
 奇乾河
 林甸
 龍江縣(齊齊哈爾)

龍門鎮

淇河

訥河縣(訥河廳)

嫩江縣(嫩江府)

拜泉

巴彥縣(巴彥州)

綏化縣(綏化府)

泰來鎮

大賚縣(大賚廳)

通北縣

望奎鎮

以上均民國七年一月

以前設

舉爾根

海拉爾

青岡縣

山東省

昌邑

城陽

周村

諸城

韓莊

荷澤縣(曹州府)

胡家崖

虎頭崖

黃縣

惠民縣

益都縣(青州府)

日照縣

高密

賈莊

膠縣(膠州)

鉅野縣

官莊

廣饒

萊陽

聊城縣(東昌府)

歷城縣(濟南府)

歷城縣商埠

臨清縣(臨清州)

臨沂縣(沂州府)

濰口

龍口

蓬萊縣(登州府)

平度縣

博山

沙河

單縣

十里堡

壽光

香山

宋家集

泰安縣(泰安府)

吾兒莊

大郭家

鄭城

陶城堡

道旭

大汶口

德縣(德州)

滕縣

鐵匠莊

曹縣

齊河

卽墨

清河鎮

青島

濟寧縣(濟寧州)

棲霞

滋陽縣(兗州府)

威海衛

濰縣

羊角溝

掖縣(萊州府)

煙台(芝罘)

鄆城縣

以上均民國七年一月

以前設

高村

金鄉

河南省

安陽縣(彰德府)

鄭縣(鄭州)

正陽縣

周家口

駐馬店

豐樂鎮

潢川縣(光州)

開封縣(開封府)	鄆城(濮澤河)	大同縣(大同府)	濟浦口
汲縣(衛輝府)	禹縣(禹州)	礦口	淮安縣(淮安府)
鷄公山	以上均民國七年一月	五原縣	宜興
荆紫關	以前設	陽高	如皋
觀音堂	鄧縣(鄧州)	陽曲縣(太原府)	高郵縣(高郵州)
臨汝縣(汝州)	山西省	運城(安邑縣)	江寧縣(南京)
羅山	豐鎮	以上均民國七年一月	江寧縣鼓樓(南京鼓樓)
洛陽縣(河南府)	汾陽縣(汾州府)	以前設	江都縣(揚州府)
南陽縣(南陽府)	韓陽鎮	牛杜	姜堰
商邱縣(歸德府)	侯馬	潞安	江陰
陝縣(陝州)	霍縣(霍州)	澤州府	灌雲縣(板浦)
孝義鎮	祁縣	決陽	漣水縣
新鄉	歸綏縣(歸化廳)	常熟	江蘇省
信陽縣(信陽州)	臨汾縣(平陽府)	陳家港	溧陽縣
許昌縣(許州)	包頭鎮	震澤	南通縣(南通州)
道口	平定縣(平定州)	衆興	寶應
焦作	平遙縣	川沙縣(川沙廳)	浦口
清化	薩拉齊縣	福山	上海縣
沁陽縣(懷慶府)	忻縣(忻州)	海安	上海縣製造局
武安	代縣(代州)	海門縣(海門廳)	上海縣閘北
武陟	太谷縣	興化	盛澤鎮
葉縣	大余太		十二圩

甌陽
 下關
 象山
 响水口
 仙女鎮
 松江縣(松江府)
 宿遷
 泰興
 泰縣(泰州)
 唐家閘
 丹徒縣(鎮江府)
 丹陽
 大伊山
 清江浦
 青口
 崇明
 東海縣(海州)
 銅山縣(徐州府)
 銅山縣分局(徐州府分
 局)
 東臺縣
 吳淞

吳縣(蘇州府)
 吳江
 無錫縣
 武進縣(常州府)
 甯滯
 以上均民國七年一月
 以前設
 獅子嶺
 界首
 江浦
 安徽省
 正陽關
 鳳陽縣(鳳陽府)
 阜陽縣(穎州府)
 合肥縣(廬州府)
 懷寧縣(安慶府)
 霍山縣
 貴池縣(池州府)
 六安縣(六安州)
 蚌埠
 亳縣(亳州)
 壽縣(壽州)

舒城
 宣城縣(寧國府)
 宿松
 太湖
 當塗縣(太平府)
 大通
 秋浦縣(建德)
 桐城
 屯溪
 蕪湖縣
 烏衣
 穎上縣
 殷家匯
 以上均民國七年一月
 以前設
 深渡
 江西省
 安源
 樟樹
 豐城縣
 河口
 湖口

宜春縣(袁州府)
 贛縣(贛州府)
 吉安縣(吉安府)
 景德鎮
 九江縣(九江府)
 牯嶺
 臨川縣(卽撫州府)
 樂平
 南昌縣(南昌府)
 萍鄉縣
 鄱陽縣(饒州府)
 上饒縣(廣信府)
 新喻縣
 大庾縣(南安府)
 德安縣(德安府)
 進賢縣
 萬安縣
 吳城
 餘江縣(安仁府)
 永修縣(建昌縣)
 以上均民國七年一月
 以前設

會昌
修水
武寧
信豐
長門
長汀縣(汀州府)
詔安
晉江縣(泉州府)
涵江
惠安縣
建甌縣(建寧府)
鼓嶺
龍溪縣(漳州府)
龍巖縣(龍巖州)
馬尾
閩侯縣(福州府)
閩侯縣城(閩城即水部)
閩侯縣上杭街
南平縣(延平府)
浦城
三都

福建省

上杭
川石山
水口
思明縣(廈門)
以上均民國七年一月以前設
浦口
浙江省
乍浦
鎮海
衢縣(衢州府)
諸暨縣
海門
杭縣(杭州府)
杭縣江干
杭縣拱宸橋(杭州拱宸)
黃巖
嘉善
嘉興縣(嘉興府)
江山
金華縣(金華府)
蘭谿

臨海縣(台州府)
龍山鎮
莫干山
南潯
寧海縣
鄞縣(寧波府)
平湖
浦江
紹興縣(紹興府)
蕭山
德清
縉雲
崇德縣(石門)
東陸鎮
桐鄉縣
吳興縣(湖州府)
武康
武義
永康
永嘉縣(温州府)
餘姚
以上均民國七年一月

塘棲
三北
諸暨
建德(嚴州府)
安陸縣(德安府)
湖北省
長陽
鍾祥縣(安陸府)
恩施縣(施南府)
漢陽縣(漢陽府)
黃岡縣(黃州府)
黃陂
宜昌縣(宜昌府)
宜都
江陵縣(荊州府)
嘉魚縣
蘄春縣(蘄州)
荊門縣(荊門州)
公安
廣水
來鳳

以前設

老河口

利川

廟河

白洋

寶塔洲

巴東

蒲圻

沙市

沙洋

夏口縣(夏口廳即漢口)

襄陽縣(襄陽府)

孝感

仙桃鎮

新堤

大冶

潛江

秭歸縣(歸州府)

武昌縣(武昌府)

武穴

羊樓峒

陽新縣(興國州)

鄖縣(鄖陽府)

以上均民國七年一月

以前設

長門

馬鞍山

古樓背

浩子口

野山關

朱家河

大棧坪

小橋驛

資邱

湖南省

長沙縣(長沙府)

常德縣(常德府)

郴縣(郴州)

城陵埠

辰谿

芷江縣(沅州府)

株洲

鳳凰縣(鳳凰廳)

衡山縣

衡陽縣(衡州府)

洪江
晃縣(晃州)

江華

祁陽

未陽

澧縣(澧州)

醴陵

零陵縣(永州府)

臨澧縣(安福)

寧鄉

寧遠縣(寧遠)

寶慶縣(寶慶府)

湘鄉

湘潭

湘陰

道縣(道州)

桃源

津市

慈利

益陽

岳陽縣(岳州府)

沅江縣

沅陵縣(辰州府)

永豐

永明

以上均民國七年一月

以前設

攸縣

武岡(武岡州)

茶陵(茶陵州)

瀏浦

瀏陽

陝西省

長安縣(西安府)

鳳縣

鳳翔縣(鳳翔府)

虜施縣(延安府)

洛川縣

龍駒棗

南鄭縣(漢中府)

寧光縣

邠縣(邠州)

三原縣

西鄉

潼關縣(潼關廳)

以上均民國七年一月

以前設

涇陽

同州府

甘肅省

安西縣(安西州)

張掖縣(甘州府)

皋蘭縣(蘭州府)

涇川縣(涇州)

酒泉縣(肅州府)

固原縣(固原州)

隴西縣(鞏昌府)

寧安堡

寧夏縣(寧夏府)

平番

平涼縣(平涼府)

西寧縣(西寧府)

導河縣(河州)

磴口

天水縣(秦州即天水)

定西縣(安定)

狄道縣(狄道州)

武威縣(涼州府)

以上均民國七年一月

以前設

新疆省

阿克蘇縣(溫宿府)

承化寺(阿爾泰)

哈密縣(哈密廳)

伊寧縣(寧遠縣)

伊爾克斯塘

奇台縣(古城)

庫車縣(庫車州)

庫克申倉

巴楚縣(瑪拉巴什)

疏附(喀什噶爾)

疏附漢城(漢城)

綏來縣

綏定(伊犁府)

塔城縣(塔爾巴哈台廳)

迪化縣(迪化府)

精河縣(精河廳)

吐魯番縣(吐魯番廳)

烏蘇縣(烏蘇廳)

焉耆縣(焉耆府即哈拉沙爾)

元湖

以上均民國七年一月

以前設

四川省

長壽

成都縣(成都府)

忠縣(忠州)

中渡

奉節縣(夔州府)

酆都縣

涪陵縣(涪州)

漢源縣(清溪縣)

合川縣(合州)

宜賓縣(敘州府)

康定縣(打箭爐廳)

劍閣縣(劍州即劍閣)

綦江

廣元

喇嘛丫

梁山

理化縣(裏塘)

樂山縣(嘉定府)

瀘縣(瀘州)

綿陽縣(綿州)

南充縣(順慶府)

南川

內江

巴安縣(巴塘)

巴縣(重慶府)

小橋驛

西昌縣(寧遠府)

新津縣

遂寧

敘永縣(永寧)

墊江

資中縣(資州)

自流井

萬縣

巫山

五通橋

雅安縣(雅州府)

越雋縣
 永川
 雲陽縣
 以上均民國七年一月
 以前設
 澧定橋
 西俄洛
 三台縣
 保寧府
 廣東省
 潮安縣(潮州府)
 陳村
 蕉嶺縣(鎮平)
 長岡
 化縣(化州)
 佛山
 防城
 虎門
 香山
 興寧縣
 海豐
 海康縣(雷州府)

香港
 合浦縣(廉州府)
 河源
 瓊山縣(海口)
 江門
 江門洋關
 高要縣(肇慶府)
 曲江縣(韶州府)
 老隆
 廉江縣(即石城)
 靈山
 連灘
 羅定縣(羅定州)
 陸屋
 梅縣(嘉應州)
 武利
 茂名縣(高州府)
 那麗
 那良
 南雄縣(南雄州)
 岸步或名安鋪
 北海

白沙
 平遠縣
 寶安縣(新安)
 博羅
 番禺縣(廣州府)
 三水縣
 沙角礮臺
 沙面
 石龍
 水東
 深圳
 順德縣(大良)
 小董
 遂溪
 新昌
 新塘
 汕頭
 德慶縣(德慶州)
 電白
 清遠
 前山
 徐聞

松口
 東興
 東莞
 惠陽縣(惠州府)
 威遠礮臺
 黃埔
 烏石
 欽縣(欽州府)
 恩平
 陽江縣
 英德
 悅城
 以上均民國七年一月
 以前設
 烏家
 儒洞
 長江
 梅嶺
 平吉
 琵琶
 西南
 豬頭山

廣西省

昭平
鎮邊
全縣(全州)
崇善縣(太平府)
中渡縣(中渡廳)
富川縣
海淵
橫縣(橫州)
興安
興業
宜山縣(慶遠府)
江口
恭城縣
貴縣
桂林縣(桂林府)
桂平縣(潯州府)
果德縣(果化州)
來賓縣
勒竹
鹿寨
融縣

隆安縣
隆邦
龍州縣(龍州廳)
馬平縣(柳州府)
南關
寧明縣(寧明州)
八步
平而關
平樂縣(平樂府)
平馬
平孟
平南縣
憑祥
賓陽縣(賓州)
百色縣(百色廳)
上思縣(上思廳)
碩龍
水口
藤縣
馱盧
蒼梧縣(梧州府)
靖西縣(歸順州)

遷江
鬱林縣(鬱林州)
永淳
武鳴縣
永福
邕寧縣(南寧府)
愚店
以上均民國七年一月以前設

泊利
恩平
下凍
石龍
思恩

雲南省

阿迷縣(阿迷州)
阿墩子
昭通縣(昭通府)
中甸縣(中甸廳)
富州縣(富州廳即普廳)
鶴慶縣(鶴慶州)
河口

建水縣(臨安府)
箇舊縣(箇舊場)
昆明縣(雲南府)
曲靖縣(曲靖府)
廣南縣(廣南府)
麗江縣(麗江府)
魯寧
馬關縣(安平廳)
麻栗坡
蒙自縣
寧洱縣(普洱府)
保山縣(永昌府)
碧色寨或名壁虱寨
剝隘
順寧
下關
小辛街
宣威縣(宣威府)
思茅縣(思茅廳)
他郎(他郎廳)
大理縣(大理府)
騰衝縣(騰越廳)

青龍廠
楚雄縣(楚雄府)
東川縣(東川府)
通海
文山縣(開化府)
鹽津縣(老鴉灘)
永平府
以上均民國七年一月
以前設
馬龍(馬龍州)
蠻耗
蠻允
桃源
雲龍
貴州省
安順縣(安順府)
鎮遠縣(鎮遠府)
赤水縣(赤水廳)
重安江
興義縣(黃草壩)
黔西縣(黔西州)
貴陽縣(貴陽府)

實用北京指南 第五編 交通

南龍縣(興義府)
畢節
松坎
大定縣(大定府)
遵義縣(遵義府)
銅仁縣(銅仁府)
桐梓
威寧縣(威寧府)
以上均民國七年一月
以前設
庫倫
買賣城
滂江
明林
烏得
以上均民國七年一月
以前設
西藏
昌都縣(察木多)
乍丫
以上均民國七年一月

以前設
電報代日韻目表
(韻目無三十
以全字代之)
初一日。東先董送屋。初
二日。冬蕭腫宋沃。初三
日。江看講絳覺。初四日
支豪紙寘質。初五日。微
歌尾未物。初六日。魚麻
語御月。初七日。虞陽覺
遇昂。初八日。齊庚齊霽
黠。初九日。佳青蟹泰屑
初十日。灰蒸賄卦藥
十一日。真尤軫隊陌。十
二日。文侵吻震錫。十三
日。元覃阮問職。十四日
寒鹽旱願緝。十五日。刪
咸合潛翰。十六日。銑諫
葉。十七日。篠霰洽。十
八日。巧嘯。十九日。皓效。
二十日。哥號。廿一日
馬箇。廿二日。養禡。廿

三日。模藻。廿四日。迺敬
廿五日。有徑。廿六日。
寢宥。廿七日。感沁。廿
八日。儉勤。廿九日。釀豔。
三十日。全。
電話
北京電話局地址
電話南局(總局) 琉璃
廠甸 電話南一
電話東局 燈市口 電
話東七
電話西局 西四牌樓南
缸瓦市 電話西四九
電話南苑分局 南苑
節錄安設電話章
程
一安設電話。須將職業地
址門牌。詳細函告本局。
俟本局工程處查明。如
有開線可設。然後函復
用戶。限五日內。將裝設

費如數預繳。始派工裝設。逾限不繳。即將前函取銷。

二種用戶。捏稱甲種希圖省費者。查出。照章補費。停止通話。

三電話一號。不得兩家或數家合用。亦不得私自代人傳話。收取電費。倘有此等情事。即將該用戶電話永遠停止。

四新裝電話之戶。均須安設特別機。

七遷移他處。拆卸各機。添安分機。附設分電鈴。均須五日前。函知本局。

八電話如擬不用。須於本月內二十日前。函知本局。如不預先函告。下月租費照繳。

節錄大城內裝機收費章程

一官廳宅第商號為甲種用戶。旅館飯莊茶樓酒館戲園樂戶為乙種用戶。

二新章以前。已裝各戶。欲將電話遷移。仍照院內院外移機章程收費。倘將自己電話移讓他人。

應由新用戶繳裝設費。三用戶更改名稱。如原裝電話不移動位置。或在本院移轉者。照院內移機章程辦理。不另收裝設費。若更改名稱。復將原裝電話移出院外。一律收裝設費。

四安機一號。杆線工費等項。至少以租三個月為限。如不滿三個月。撤機亦按三個月收費。

五自通話日起。第一次月租按日計算。至月底止。

於十日內交清。以後按月計算。每月朔先付清。給收據。

六駐京軍隊安機。預收三個月租費。樂戶旅館及旅館住客。亦應一律辦理收費。後始裝置。

七修理移置及加杆各費。本局工人持據收取。應即付清。否則停止通話。

八。電話如阻斷不通。由阻斷日起。接連逾十五天者。非用戶疏忽損壞。則阻斷期內。不收租費。如已收。亦按日找還。惟阻斷之日。以函知本局。或本局查出之日起算。

九話機料件。用戶擅自移動。拆卸。本局查知。應照移機章程加倍收費。

十應付之費。如逾期不照付。即將電話暫停。自

停止日起。逾三十日尚不交清。話機撤回。仍追欠費。

十一用戶不得在本局所安電話之上。自加分機電鈴等件。否則查出。該機件一律沒收。並照本局添設分機電鈴等補交裝設費外。另收三個月租費。嗣後仍按月收費。

十二如因欠費停止通話。須將所欠補清。始可接續通話。

十三拖欠租費。撤機各號。後有仍欲接續移用。該號者。須將該號原欠租費。如數代繳。方能安設。

十四拖欠租費。撤機各用戶。嗣後有人在該處居住。或營業。請裝電話者。須經本局調查。是否原

欠戶。註名影射。應俟調查明確。方能安機。
大城內電話價目表

電機名目	裝設月費		租移		內院		外院		備	考
	甲種用戶	乙種用戶	院	院	院	院	院			
牆機	十元	七元	八元	二元	二元	二元	二元	二元	如再遷移他處。倘須加桿。應另收費。原桿費不能作抵。	
桌機	十元	八元	九元	二元	二元	二元	二元	二元	如再遷移他處。倘須加桿。應另收費。原桿費不能作抵。	
加用牆機	五元	三元	三元	一元	一元	二元	二元	二元	加用機限在本院以內裝設。	
加用桌機	五元	四元	四元	一元	二元	二元	二元	二元		
帶鈴撥開		五角	五角	一元	二元	二元	二元	二元		
話機分鈴		五角	五角	一元	二元	二元	二元	二元	叫人電鈴照分鈴收費。	
小交換機		每十線五元	每十線五元	二元	二元	二元	二元	二元	小交換機所用電機每具收費五元。月租牆機二元。桌機二元五角。	
小交換機所用中繼線	十元	七元	七元							

新章以前安設普通機器每號。甲種收費六元。乙種七元。加用機租費。仍照向章辦理。
新章以後。凡新裝之戶。不論正機分機。均須裝設特別機器。如自願安設普通機器者。亦照特別機收費。

節錄大城外裝機

收費章程

一大城外新設電話須開明姓名職業住址來局掛號隨交調查費一元。本局即派人調查線路如能安設須將工程裝設等費並預交三個月月租一併先交即為派

匠安機。既經動工。如欲中止。月租工程等費概不退還。凡院外移機者亦應交調查費一元。二城外已設電話之戶添裝話機。除加用機不計外。如再另添一號。裝設工程等費。仍須繳納。三所用材料。仍為本局之

物。
四城外杆線修理更換時。不另收費。話機及附屬品損壞。照價目表賠償。六城內用戶欲移機至城外。除照章收院外移機費外。所有工程費。仍照大城外工程里數章程辦理。

七城外用戶繳過工程等費者。月租得照新章繳納。從前用戶未繳過工程費者。應仍舊收費。
大城外電話價目表（以出大城十五里為限）

電機名目	裝設費	工程費	月租		移機費	備考
			甲種用戶	乙種用戶		
牆機	十元	出城每里十元不 及一里者亦按一 里計算	出城每三里均按城 內租費加收一元	同上	四元 八元	院外移機在 原用線路以外 者仍按里加 收工程費
桌機	十元	同上	同上	同上	四元 八元	同上
加用牆機	五元	五元	三元	三元	二元 四元	
加用桌機	五元	五元	四元	四元	二元 四元	
帶鈴撥開			五角	五角	二元 四元	
話機分鈴			五角	五角	二元 四元	

小交換機	每十線十元	每十線五元	四元	十元
小交換機所用中繼線	十元	出城每里十元	出城每三里均按城內租費加收一元	同上
說明	新章以前安設普通機器每號甲種收費六元乙種七元均以大城為限出城每三里應照表	新章以後凡新裝之戶不論正機分機均須裝設特別機器如自願安設普通機器者亦照特別機收費	加收租費加用機仍照向章辦理	明

西苑南苑北苑電話分局價目表(西苑即掛甲屯二分局)

離局三里以內應按照大城內裝機收費章程
離局三里以外應按照大城外裝機收費章程

電機名目	裝設費	甲種用戶	乙種用戶	移機	院內	院外	裝設費	工程費	月租	移機	院內	院外	備考
牆機	十元	七元	八元	二元	四元	每加一元	十元	每里十元	每增三里按上表月租加收一元	四元	八元	如移機在原用線路以外仍按里加收工程費	如再遷移他處倚須加杆應另收費原杆費不能作抵
桌機	十元	八元	九元	二元	同上	同上	十元	同上	同上	四元	同上	同上	同上
加用牆機	五元	三元	三元	二元	二元	二元	五元	三元	二元	二元	四元	四元	加用機限在本院以內裝設
加用桌機	五元	四元	四元	一元	二元	二元	五元	四元	二元	二元	四元	四元	同上

話機分鈴	五角	五角	一元	二元		五角	二元	四元	
十處									
小交換機	五元	五元	二元	五元		五元	四元	十元	小交換機所用 電話機每號裝 費五元月租牆 機二元桌機二 元五角
二十處									
小交換機	十元	十元	三元	七元		十元	六元	十四元	
小交換機									
線所用中繼	十元	七元	七元		十元	每里 十元	每增三里 租上加收一 元		

節錄長途傳話收費章程

一各用戶與天津大沽塘沽新河葛沽通縣湯山通話者應付話費價目詳列表內

二外人到本局與各處通話者話費照章核收惟須先交話費

三用戶不得私自代人傳話收取電費或任人與津沽等處傳話諉為不

知倘有此等情事除向該戶按次索費外並將電話永遠停止

四各用戶每於津沽等處長途傳話費延不清繳

嗣後如有此項拖欠限五日內繳清逾限停止該戶長途傳話仍追繳欠費

長途傳話價目表

由北京能與各處傳話地方

價

目

天津

每次大洋八角

塘沽

每次大洋一元三角

新河	每次大洋一元三角	
大沽	每次大洋一元三角	
葛沽	每次大洋一元	
通縣	每次小洋一角	通縣與天津等處通話均照京津長途傳話價目收費
本京	每次小洋一角	
湯山	每次小洋二角	湯山與通縣通話每次收小洋三角其餘天津等處不能通話

以上均以五分鐘爲一次。隨時按次結算。收清後。給收據。如託本局告知。以上地方各局。請某處某人說話。由局派差送信。離局五里。收力洋一角。十里二角。十五里三角。餘類推。

節錄專線章程(此項專線章程限於磁石式話機)

如用共電式話機(另議)

一 欲設專線電話。須將姓名住址門牌號數掛號。由本局將線路調查。
 二 掛號時。須先納調查線路費。大城以內一元。大城以外。每十里一元。未及十里。照十里算。過三十里者。減半。五十里外。另訂。

三 調查後。如有特別窒礙情形。難以安設。調查費如數送還。

四 調查後。如本局認可安設。即將工料費開單送交用戶。俟該費交楚。即派工立杆掛線安機。既經興工。或欲中止。工料費概不退還。
 五 線路在大城內。每里費十元。大城外。每里費三

十元。未及一里。照一里核算。十五里外。加十元。過五十里。另訂。

六 本線兩頭共裝話匣二部。每部。東洋機月租四元。西洋機五元。若欲於本線內附設分機。在該戶範圍內者。西洋機每部。月租三元。東洋機二元。搬開每部二元。範圍以外者。東洋機每部仍

四元。西洋機五元。加杆至五根。照章收工料費。七用戶如在本戶範圍內。由本線附設分機。或線路曲折地方。闊大須立杆掛線者。用杆至五根者。應照章收工料費。八如通話繁多。須用交換機者。另加租費六線。每架月租三元。十線四元。二十線五元。二十五線六元。每線所用話匣。東洋機月租四元。西洋機五元。交換機。以二十五線為限。

九用戶既用交換機。或需用司機生。可由本局畢業生內挑選。派往薪水等費。應按本局章程給付。

十如與本局各用戶通話。可由附近電話局掛線。

十一安機後。不可自行移動。至損壞機件。如改易位置。須通知本局。派工安設。移機一次。同院收費二元。隔院四元。城外加倍。

十二用戶或將機移至別家。除收移機費外。核計安機之處。去本線若及一里。仍照收工料費。

十三杆線由本局保護。日後修理更換。不另取費。話機及附屬品損壞。照商電章程辦理。

十五所掛專線。城內銅線。城外鐵線。

用而設。擇交通衝要地方安置。用者須按法使用。(法及詳章。均懸各該處)即可通話。地點價目列後。

一地點 京奉車站 京漢車站 京綏車站 東四牌樓 西四牌樓 中央公園 豐台車站 二價目 豐台二角。餘一角。每次以五分鐘為限。

零售電話 此項電話為便於行人使

京奉與朝鮮東清並日本各路 聯絡通票價表

民國八年
六月壹

由北北京至下列										京奉路 站名別		至他路 站名別		
日本線										票類別價		票類別價		
朝										票價	票價	票價	票價	
新橋(東京)	平沼橫濱	名古屋	京都	大阪	神戶	下關	門司	長崎	釜山	特別快車費	一等	二等	三等	逾額行李
四・八八	四・九	五・九	八・六	八・八二	八・四	七・九	七・九	五・三	七・五	一・七〇	二・九	二・〇	一・三	一・〇〇
五・九	天八〇	五・五	五・六	五・三	五・〇	五・〇	五・〇	五・三	四・四	一・〇〇	三・九	三・〇	二・三	一・〇〇
三・九	三・三	三・三	三・三	三・九	三・四	三・三	三・三	三・三	二・六	一・八	三・九	三・〇	二・三	一・〇〇
一・三	一・三	一・六	一・六	一・六	一・三	一・三	一・三	一・三	一・八	一・〇	三・九	三・〇	二・三	一・〇〇
由朝鮮至日本										東清線		朝鮮線		
釜山	南大門(漢城)	仁川(濟物浦)	平壤	鎮南浦	新橋(東京)	平沼橫濱	名古屋	京都	大阪	特別快車費	一等	二等	三等	逾額行李
四・九	四・九	四・七	三・三	四・九	八・九	八・九	五・六	五・三	四・四	一・七〇	二・九	二・〇	一・三	一・〇〇
五・〇	四・九	四・七	三・三	四・九	八・九	八・九	五・六	五・三	四・四	一・七〇	三・九	三・〇	二・三	一・〇〇
三・九	三・三	三・三	三・三	三・九	三・四	三・四	三・三	三・三	二・六	一・〇〇	三・九	三・〇	二・三	一・〇〇
一・三	一・三	一・六	一・六	一・六	一・三	一・三	一・三	一・三	一・八	一・〇	三・九	三・〇	二・三	一・〇〇

實用北京指南 第五編 交通 鐵路客票價目表

至	安	旅	大	民	新	至	關	海	山
安	旅	大	民	新	長	安	關	海	山
東	順	連	陽	春	春	東	順	連	陽
一三·〇〇	二〇·四〇	一八·六五	四·九五	一四·八五	一四·八五	二七·〇五	三三·五五	三三·一〇	一八·四〇
六·四五	九·五〇	八·七〇	二·六〇	七·〇〇	七·〇〇	一四·八五	一七·九〇	一七·一〇	一五·四〇
四·一五	六·一五	五·六五	一·〇〇	四·〇〇	四·〇〇	八·〇〇	一〇·〇〇	一〇·一〇	八·五五
·三	·四	·五	·四	·三	·三	·七	·四	·四	·七
四	五	五	四	四	四	六	七	七	六

本路由北京正陽門並天津東站發售國外聯絡通票。並行李掛號。直達英京(倫敦)或取道荷蘭之(胡克)或取道比國之(俄士定)均應經過阿力山都(司卡米類)此項聯絡通票除由本路北京天津兩站票房發售外並可向北京天津萬國匯車公司購買惟無三等客票。

北京正陽門至天津東站	英京倫敦	頭等票每位	洋四元·〇〇	二等票每位	洋二元·一〇
英京倫敦	頭等票每位	洋四元·八五	二等票每位	洋三元·〇五	

五路聯絡通票正陽門價目表

民國八年六月查

由		京		奉		路	
地		京		漢		路	
站名	等級	頭等票價	二等票價	三等票價	相距	通票	英里
地	里						
周口店							
臨城							
高碑店							
保定府							
正定府							
石家莊							
高邑縣							
順德府							
邯鄲縣							
馬頭鎮							

正 陽 門 車 站 至													
滬杭線		路 線											
嘉興	杭州	漢口大智門	漢口江岸	蕪水	信陽州	駐馬店	郟城縣	許州	鄭州	新鄉縣	衛輝府	彰德府	豐樂縣
五·〇〇	五·〇〇												
三〇·〇〇	三〇·〇〇												
一七·五	一八·〇〇												
九二	〇〇七												
九天	十天												
下 列 各 站 通 票													
京 南	浦 津 路 線						滬 寧 路 線						
	滄州	德州	濟南府	泰安府	兗州府	徐州府	蚌埠	浦口	鎮江	常州	無錫	蘇州	上海
	九·七五	一三·九五	一八·三〇	三二·五	三〇·四〇	三〇·六〇	三三·五	四〇·五	四〇·五	四七·五	四七·五	四九·〇五	五二·五
	六·三五	九·〇	一一·九五	一三·九五	一六·〇〇	二〇·二五	二〇·三五	二六·六〇	二九·七	三〇·六〇	三三·〇	三三·五	三三·八〇
	三·三〇	四·六五	六·〇	七·〇	八·〇	一〇·二〇	一三·五	一四·四〇	一四·五	一五·四〇	一五·六五	一五·八五	一六·五〇
	一·六五	二·三	三·〇五	三·五〇	四·〇	五·五	六·七	七·六	七·九	八·五	八·三〇	八·五	九·九
	一天	三天	三天	三天	三天	四天	五天	六天	六天	六天	七天	七天	七天

價目				
線		路		級
大同府	陽高縣	張家口	宣化府	康莊

注意 表內京漢段內與京張段內各站票價。可在北京或豐臺之京漢京張各車站直接買票。概無通票關係。本表故未列入。

五路聯絡通票豐臺價目表

六月
費

京		由		站名	等級	頭等票價	二等票價	三等票價	相贈英里	通票用期
高碑店	臨城	周口店	坨里							

奉天路															
豐臺															
漢路															
保定府	正定府	石家莊	高邑縣	順德府	邯鄲縣	馬頭鎮	豐樂縣	彰德府	衛輝府	新鄉縣	鄭州	許州	鄆城縣	駐馬店	信陽州

實用北京指南 第五編 交通 鐵路客票價目表

實用北京指南第六編 實業

北京特優之工商品。著稱於世者頗多。今略舉如下。

器物則金銀製造。為護國寺街之寶華樓嵌銀絲鐵製造。為草廠頭條之奇古堂古銅仿造。為打磨廠板井胡同之義泰永景泰藍。為王府井大街之老天利燈市口之德昌號打磨廠之德興成。珍珠碧犀首飾。為燈市口之德昌號翡翠雕製。為護國寺街之寶華樓白玉雕製。為琉璃廠之德寶齋鑄刻品石印章。為廣安門內教子胡同之裕源厚套色料器。為廊房三條胡同之德

興湧裏畫料器。為西便胡同內門樓胡同之馬少宣仿製古礎。為草廠下九條胡同之王德昌澄泥製造。為西直門外老營房之同興隆燒泥玩具。為東安市場之錦益興仿古銅燒泥。為西城象來街之李俊峯琉璃製造。為琉璃廠之琉璃官窰。燒料撒子。為打磨廠之玉盛榮燒泥樓殿模型。為二龍坑之馬廉順硬木骨鑲。為西四牌樓廣濟寺之巨豐和雕竹。為東安市場之文竹齋。刻工墊匾。為西珠市口之聚興號。刻絲像框面。為東便門外二道

街之公興和黃料製造。為廊房三條胡同之德興永繡花像框面。為東安門內之源聚永繡花。為東河沿之李德旺平金打子。為玄帝廟之瑞陞繡局。釘線。為東安門內之源聚永緯絲。為西湖營之張德興呢革。為西河沿之溥利呢革公司。栽絨花毯。為孝順胡同之繼長久絲光提花布。為宣武門內之北洋第一工廠皇城西北角毛家灣之北洋第二工廠。編線玩具。為東單牌樓娘娘廟之治祥漆盒。為西單牌樓之隆和畫漆。為廣安門大街之巨

興號。雕漆。為中剪子巷之繼古齋黑黃漆。為正陽門大街之瑞珍祥。隆福寺神路街之永興號。鴿哨。為北新橋慧照寺之德成平記。空鐘。播手鼓。均為南池子之空鐘單記。風箏。為西直門內之北永興琉璃廠之風箏哈。風箏線。為崇文門外花市上四條胡同之德誠和線。桃子。為廊房二條之廣巨齋線。為崇文門外之曹潤生皮貨。為大柵欄之瑞妹祥。繡帶。為大柵欄之天成號。綢緞。為大柵欄之瑞林祥。翠貨。為西河沿之文華樓。內式暖

口營至陽潘至關海山

表目價位客等三二頭

Table with multiple columns for station names (e.g., 山海關, 前所, 荒地, 綏中縣, 東新莊, 沙後所, 寧遠州, 連山, 高橋, 女兒河, 錦州, 雙羊店, 大陵河, 石山站, 羊圈子, 溝帮子, 胡家鋪, 雙台子, 大窪, 田莊台, 營口, 青堆子, 高山子, 大虎山, 勸家鋪, 饒陽河, 白旗堡, 新民府, 巨流河, 興隆店, 馬三家, 皇姑屯, 奉天, 滿洲里) and rows for different fare classes (頭, 二, 三) and other categories (前所, 荒地, 綏中縣, 東新莊, 沙後所, 寧遠州, 連山, 高橋, 女兒河, 錦州, 雙羊店, 大陵河, 石山站, 羊圈子, 溝帮子, 胡家鋪, 雙台子, 大窪, 田莊台, 營口, 青堆子, 高山子, 大虎山, 勸家鋪, 饒陽河, 白旗堡, 新民府, 巨流河, 興隆店, 馬三家, 皇姑屯, 奉天, 滿洲里).

鐵路頭二三等客票價目表

中華民國五年五月一日重訂

小凡小孩票及半價票每張票價
其畸零之數在
半二分五厘者應按五分計算
價七分五厘者應按一角計算
票一角二分五厘者應按一角五
收分計算
法一角七分五厘者應按一角計
如算
下 餘照此類推

站名	頭等	二等	三等
正陽門
東便門
朝陽門
東直門
安定門
德勝門
西直門
豐台
廣安門
清河
沙河
昌平縣
南口
青龍橋
康莊
懷來
沙城
新保安
下花園
辛莊子
宣化縣
沙嶺子
張家口
孔家莊
郭縣莊
柴溝堡
西灣堡
永嘉堡
天鎮
羅文皂
陽高縣
王官人屯
聚樂堡
周士莊
大同府
孤山
堡子灣
豐鎮

京門枝路

站名	頭等	二等	三等
西直門
三家店
門頭溝

京漢全路各站尋常客車二等票價表(五)

▲二等票價照三等價加一倍 ▲頭等票價照二等價加二倍

在車上買票者應照站上售票價加半倍核收

榮澤縣	0.15	0.30	0.45	0.60	0.75	0.90	1.05	1.20	1.35	1.50	1.65	1.80	1.95	2.10	2.25	2.40	2.55	2.70	2.85	3.00	3.15	3.30	3.45	3.60	3.75	3.90	4.05	4.20	4.35	4.50	4.65	4.80	4.95	5.10	5.25	5.40	5.55	5.70	5.85	6.00	6.15	6.30	6.45	6.60	6.75	6.90	7.05	7.20	7.35	7.50	7.65	7.80	7.95	8.10	8.25	8.40	8.55	8.70	8.85	9.00	9.15	9.30	9.45	9.60	9.75	9.90	10.05	10.20	10.35	10.50	10.65	10.80	10.95	11.10	11.25	11.40	11.55	11.70	11.85	12.00	12.15	12.30	12.45	12.60	12.75	12.90	13.05	13.20	13.35	13.50	13.65	13.80	13.95	14.10	14.25	14.40	14.55	14.70	14.85	15.00	15.15	15.30	15.45	15.60	15.75	15.90	16.05	16.20	16.35	16.50	16.65	16.80	16.95	17.10	17.25	17.40	17.55	17.70	17.85	18.00	18.15	18.30	18.45	18.60	18.75	18.90	19.05	19.20	19.35	19.50	19.65	19.80	19.95	20.10	20.25	20.40	20.55	20.70	20.85	21.00	21.15	21.30	21.45	21.60	21.75	21.90	22.05	22.20	22.35	22.50	22.65	22.80	22.95	23.10	23.25	23.40	23.55	23.70	23.85	24.00	24.15	24.30	24.45	24.60	24.75	24.90	25.05	25.20	25.35	25.50	25.65	25.80	25.95	26.10	26.25	26.40	26.55	26.70	26.85	27.00	27.15	27.30	27.45	27.60	27.75	27.90	28.05	28.20	28.35	28.50	28.65	28.80	28.95	29.10	29.25	29.40	29.55	29.70	29.85	30.00	30.15	30.30	30.45	30.60	30.75	30.90	31.05	31.20	31.35	31.50	31.65	31.80	31.95	32.10	32.25	32.40	32.55	32.70	32.85	33.00	33.15	33.30	33.45	33.60	33.75	33.90	34.05	34.20	34.35	34.50	34.65	34.80	34.95	35.10	35.25	35.40	35.55	35.70	35.85	36.00	36.15	36.30	36.45	36.60	36.75	36.90	37.05	37.20	37.35	37.50	37.65	37.80	37.95	38.10	38.25	38.40	38.55	38.70	38.85	39.00	39.15	39.30	39.45	39.60	39.75	39.90	40.05	40.20	40.35	40.50	40.65	40.80	40.95	41.10	41.25	41.40	41.55	41.70	41.85	42.00	42.15	42.30	42.45	42.60	42.75	42.90	43.05	43.20	43.35	43.50	43.65	43.80	43.95	44.10	44.25	44.40	44.55	44.70	44.85	45.00	45.15	45.30	45.45	45.60	45.75	45.90	46.05	46.20	46.35	46.50	46.65	46.80	46.95	47.10	47.25	47.40	47.55	47.70	47.85	48.00	48.15	48.30	48.45	48.60	48.75	48.90	49.05	49.20	49.35	49.50	49.65	49.80	49.95	50.10	50.25	50.40	50.55	50.70	50.85	51.00	51.15	51.30	51.45	51.60	51.75	51.90	52.05	52.20	52.35	52.50	52.65	52.80	52.95	53.10	53.25	53.40	53.55	53.70	53.85	54.00	54.15	54.30	54.45	54.60	54.75	54.90	55.05	55.20	55.35	55.50	55.65	55.80	55.95	56.10	56.25	56.40	56.55	56.70	56.85	57.00	57.15	57.30	57.45	57.60	57.75	57.90	58.05	58.20	58.35	58.50	58.65	58.80	58.95	59.10	59.25	59.40	59.55	59.70	59.85	60.00	60.15	60.30	60.45	60.60	60.75	60.90	61.05	61.20	61.35	61.50	61.65	61.80	61.95	62.10	62.25	62.40	62.55	62.70	62.85	63.00	63.15	63.30	63.45	63.60	63.75	63.90	64.05	64.20	64.35	64.50	64.65	64.80	64.95	65.10	65.25	65.40	65.55	65.70	65.85	66.00	66.15	66.30	66.45	66.60	66.75	66.90	67.05	67.20	67.35	67.50	67.65	67.80	67.95	68.10	68.25	68.40	68.55	68.70	68.85	69.00	69.15	69.30	69.45	69.60	69.75	69.90	70.05	70.20	70.35	70.50	70.65	70.80	70.95	71.10	71.25	71.40	71.55	71.70	71.85	72.00	72.15	72.30	72.45	72.60	72.75	72.90	73.05	73.20	73.35	73.50	73.65	73.80	73.95	74.10	74.25	74.40	74.55	74.70	74.85	75.00	75.15	75.30	75.45	75.60	75.75	75.90	76.05	76.20	76.35	76.50	76.65	76.80	76.95	77.10	77.25	77.40	77.55	77.70	77.85	78.00	78.15	78.30	78.45	78.60	78.75	78.90	79.05	79.20	79.35	79.50	79.65	79.80	79.95	80.10	80.25	80.40	80.55	80.70	80.85	81.00	81.15	81.30	81.45	81.60	81.75	81.90	82.05	82.20	82.35	82.50	82.65	82.80	82.95	83.10	83.25	83.40	83.55	83.70	83.85	84.00	84.15	84.30	84.45	84.60	84.75	84.90	85.05	85.20	85.35	85.50	85.65	85.80	85.95	86.10	86.25	86.40	86.55	86.70	86.85	87.00	87.15	87.30	87.45	87.60	87.75	87.90	88.05	88.20	88.35	88.50	88.65	88.80	88.95	89.10	89.25	89.40	89.55	89.70	89.85	90.00	90.15	90.30	90.45	90.60	90.75	90.90	91.05	91.20	91.35	91.50	91.65	91.80	91.95	92.10	92.25	92.40	92.55	92.70	92.85	93.00	93.15	93.30	93.45	93.60	93.75	93.90	94.05	94.20	94.35	94.50	94.65	94.80	94.95	95.10	95.25	95.40	95.55	95.70	95.85	96.00	96.15	96.30	96.45	96.60	96.75	96.90	97.05	97.20	97.35	97.50	97.65	97.80	97.95	98.10	98.25	98.40	98.55	98.70	98.85	99.00	99.15	99.30	99.45	99.60	99.75	99.90	100.05	100.20	100.35	100.50	100.65	100.80	100.95	101.10	101.25	101.40	101.55	101.70	101.85	102.00	102.15	102.30	102.45	102.60	102.75	102.90	103.05	103.20	103.35	103.50	103.65	103.80	103.95	104.10	104.25	104.40	104.55	104.70	104.85	105.00	105.15	105.30	105.45	105.60	105.75	105.90	106.05	106.20	106.35	106.50	106.65	106.80	106.95	107.10	107.25	107.40	107.55	107.70	107.85	108.00	108.15	108.30	108.45	108.60	108.75	108.90	109.05	109.20	109.35	109.50	109.65	109.80	109.95	110.10	110.25	110.40	110.55	110.70	110.85	111.00	111.15	111.30	111.45	111.60	111.75	111.90	112.05	112.20	112.35	112.50	112.65	112.80	112.95	113.10	113.25	113.40	113.55	113.70	113.85	114.00	114.15	114.30	114.45	114.60	114.75	114.90	115.05	115.20	115.35	115.50	115.65	115.80	115.95	116.10	116.25	116.40	116.55	116.70	116.85	117.00	117.15	117.30	117.45	117.60	117.75	117.90	118.05	118.20	118.35	118.50	118.65	118.80	118.95	119.10	119.25	119.40	119.55	119.70	119.85	120.00	120.15	120.30	120.45	120.60	120.75	120.90	121.05	121.20	121.35	121.50	121.65	121.80	121.95	122.10	122.25	122.40	122.55	122.70	122.85	123.00	123.15	123.30	123.45	123.60	123.75	123.90	124.05	124.20	124.35	124.50	124.65	124.80	124.95	125.10	125.25	125.40	125.55	125.70	125.85	126.00	126.15	126.30	126.45	126.60	126.75	126.90	127.05	127.20	127.35	127.50	127.65	127.80	127.95	128.10	128.25	128.40	128.55	128.70	128.85	129.00	129.15	129.30	129.45	129.60	129.75	129.90	130.05	130.20	130.35	130.50	130.65	130.80	130.95	131.10	131.25	131.40	131.55	131.70	131.85	132.00	132.15	132.30	132.45	132.60	132.75	132.90	133.05	133.20	133.35	133.50	133.65	133.80	133.95	134.10	134.25	134.40	134.55	134.70	134.85	135.00	135.15	135.30	135.45	135.60	135.75	135.90	136.05	136.20	136.35	136.50	136.65	136.80	136.95	137.10	137.25	137.40	137.55	137.70	137.85	138.00	138.15	138.30	138.45	138.60	138.75	138.90	139.05	139.20	139.35	139.50	139.65	139.80	139.95	140.10	140.25	140.40	140.55	140.70	140.85	141.00	141.15	141.30	141.45	141.60	141.75	141.90	142.05	142.20	142.35	142.50	142.65	142.80	142.95	143.10	143.25	143.40	143.55	143.70	143.85	144.00	144.15	144.30	144.45	144.60	144.75	144.90	145.05	145.20	145.35	145.50	145.65	145.80	145.95	146.10	146.25	146.40	146.55	146.70	146.85	147.00	147.15	147.30	147.45	147.60	147.75	147.90	148.05	148.20	148.35	148.50	148.65	148.80	148.95	149.10	149.25	149.40	149.55	149.70	149.85	150.00	150.15	150.30	150.45	150.60	150.75	150.90	151.05	151.20	151.35	151.50	151.65	151.80	151.95	152.10	152.25	152.40	152.55	152.70	152.85	153.00	153.15	153.30	153.45	153.60	153.75	153.90	154.05	154.20	154.35	154.50	154.65	154.80	154.95	155.10	155.25	155.40	155.55	155.70	155.85	156.00	156.15	156.30	156.45	156.60	156.75	156.90	157.05	157.20	157.35	157.50	157.65	157.80	157.95	158.10	158.25	158.40	158.55	158.70	158.85	159.00	159.15	159.30	159.45	159.60	159.75	159.90	160.05	160.20	160.35	160.50	160.65	160.80	160.95	161.10	161.25
-----	------	------	------	------	------	------	------	------	------	------	------	------	------	------	------	------	------	------	------	------	------	------	------	------	------	------	------	------	------	------	------	------	------	------	------	------	------	------	------	------	------	------	------	------	------	------	------	------	------	------	------	------	------	------	------	------	------	------	------	------	------	------	------	------	------	------	-------	-------	-------	-------	-------	-------	-------	-------	-------	-------	-------	-------	-------	-------	-------	-------	-------	-------	-------	-------	-------	-------	-------	-------	-------	-------	-------	-------	-------	-------	-------	-------	-------	-------	-------	-------	-------	-------	-------	-------	-------	-------	-------	-------	-------	-------	-------	-------	-------	-------	-------	-------	-------	-------	-------	-------	-------	-------	-------	-------	-------	-------	-------	-------	-------	-------	-------	-------	-------	-------	-------	-------	-------	-------	-------	-------	-------	-------	-------	-------	-------	-------	-------	-------	-------	-------	-------	-------	-------	-------	-------	-------	-------	-------	-------	-------	-------	-------	-------	-------	-------	-------	-------	-------	-------	-------	-------	-------	-------	-------	-------	-------	-------	-------	-------	-------	-------	-------	-------	-------	-------	-------	-------	-------	-------	-------	-------	-------	-------	-------	-------	-------	-------	-------	-------	-------	-------	-------	-------	-------	-------	-------	-------	-------	-------	-------	-------	-------	-------	-------	-------	-------	-------	-------	-------	-------	-------	-------	-------	-------	-------	-------	-------	-------	-------	-------	-------	-------	-------	-------	-------	-------	-------	-------	-------	-------	-------	-------	-------	-------	-------	-------	-------	-------	-------	-------	-------	-------	-------	-------	-------	-------	-------	-------	-------	-------	-------	-------	-------	-------	-------	-------	-------	-------	-------	-------	-------	-------	-------	-------	-------	-------	-------	-------	-------	-------	-------	-------	-------	-------	-------	-------	-------	-------	-------	-------	-------	-------	-------	-------	-------	-------	-------	-------	-------	-------	-------	-------	-------	-------	-------	-------	-------	-------	-------	-------	-------	-------	-------	-------	-------	-------	-------	-------	-------	-------	-------	-------	-------	-------	-------	-------	-------	-------	-------	-------	-------	-------	-------	-------	-------	-------	-------	-------	-------	-------	-------	-------	-------	-------	-------	-------	-------	-------	-------	-------	-------	-------	-------	-------	-------	-------	-------	-------	-------	-------	-------	-------	-------	-------	-------	-------	-------	-------	-------	-------	-------	-------	-------	-------	-------	-------	-------	-------	-------	-------	-------	-------	-------	-------	-------	-------	-------	-------	-------	-------	-------	-------	-------	-------	-------	-------	-------	-------	-------	-------	-------	-------	-------	-------	-------	-------	-------	-------	-------	-------	-------	-------	-------	-------	-------	-------	-------	-------	-------	-------	-------	-------	-------	-------	-------	-------	-------	-------	-------	-------	-------	-------	-------	-------	-------	-------	-------	-------	-------	-------	-------	-------	-------	-------	-------	-------	-------	-------	-------	-------	-------	-------	-------	-------	-------	-------	-------	-------	-------	-------	-------	-------	-------	-------	-------	-------	-------	-------	-------	-------	-------	-------	-------	-------	-------	-------	-------	-------	-------	-------	-------	-------	-------	-------	-------	-------	-------	-------	-------	-------	-------	-------	-------	-------	-------	-------	-------	-------	-------	-------	-------	-------	-------	-------	-------	-------	-------	-------	-------	-------	-------	-------	-------	-------	-------	-------	-------	-------	-------	-------	-------	-------	-------	-------	-------	-------	-------	-------	-------	-------	-------	-------	-------	-------	-------	-------	-------	-------	-------	-------	-------	-------	-------	-------	-------	-------	-------	-------	-------	-------	-------	-------	-------	-------	-------	-------	-------	-------	-------	-------	-------	-------	-------	-------	-------	-------	-------	-------	-------	-------	-------	-------	-------	-------	-------	-------	-------	-------	-------	-------	-------	-------	-------	-------	-------	-------	-------	-------	-------	-------	-------	-------	-------	-------	-------	-------	-------	-------	-------	-------	-------	-------	-------	-------	-------	-------	-------	-------	-------	-------	-------	-------	-------	-------	-------	-------	-------	-------	-------	-------	-------	-------	-------	-------	-------	-------	-------	-------	-------	-------	-------	-------	-------	-------	-------	-------	-------	-------	-------	-------	-------	-------	-------	-------	-------	-------	-------	-------	-------	-------	-------	-------	-------	-------	-------	-------	-------	-------	-------	-------	-------	-------	-------	-------	--------	--------	--------	--------	--------	--------	--------	--------	--------	--------	--------	--------	--------	--------	--------	--------	--------	--------	--------	--------	--------	--------	--------	--------	--------	--------	--------	--------	--------	--------	--------	--------	--------	--------	--------	--------	--------	--------	--------	--------	--------	--------	--------	--------	--------	--------	--------	--------	--------	--------	--------	--------	--------	--------	--------	--------	--------	--------	--------	--------	--------	--------	--------	--------	--------	--------	--------	--------	--------	--------	--------	--------	--------	--------	--------	--------	--------	--------	--------	--------	--------	--------	--------	--------	--------	--------	--------	--------	--------	--------	--------	--------	--------	--------	--------	--------	--------	--------	--------	--------	--------	--------	--------	--------	--------	--------	--------	--------	--------	--------	--------	--------	--------	--------	--------	--------	--------	--------	--------	--------	--------	--------	--------	--------	--------	--------	--------	--------	--------	--------	--------	--------	--------	--------	--------	--------	--------	--------	--------	--------	--------	--------	--------	--------	--------	--------	--------	--------	--------	--------	--------	--------	--------	--------	--------	--------	--------	--------	--------	--------	--------	--------	--------	--------	--------	--------	--------	--------	--------	--------	--------	--------	--------	--------	--------	--------	--------	--------	--------	--------	--------	--------	--------	--------	--------	--------	--------	--------	--------	--------	--------	--------	--------	--------	--------	--------	--------	--------	--------	--------	--------	--------	--------	--------	--------	--------	--------	--------	--------	--------	--------	--------	--------	--------	--------	--------	--------	--------	--------	--------	--------	--------	--------	--------	--------	--------	--------	--------	--------	--------	--------	--------	--------	--------	--------	--------	--------	--------	--------	--------	--------	--------	--------	--------	--------	--------	--------	--------	--------	--------	--------	--------	--------	--------	--------	--------	--------	--------	--------	--------	--------	--------	--------	--------	--------	--------	--------	--------	--------	--------	--------	--------	--------	--------	--------	--------	--------	--------	--------	--------	--------	--------	--------	--------	--------	--------	--------	--------	--------	--------	--------	--------	--------	--------	--------	--------	--------	--------	--------	--------	--------	--------	--------	--------	--------	--------	--------	--------	--------	--------	--------	--------	--------	--------	--------	--------	--------	--------	--------	--------	--------	--------	--------	--------	--------	--------	--------	--------	--------	--------	--------	--------	--------	--------	--------	--------	--------	--------	--------	--------	--------	--------	--------	--------	--------	--------	--------	--------	--------	--------	--------	--------	--------	--------	--------	--------	--------	--------	--------	--------	--------	--------	--------	--------	--------	--------	--------	--------	--------	--------	--------	--------	--------	--------	--------	--------	--------	--------	--------	--------	--------	--------	--------	--------	--------	--------	--------	--------	--------	--------	--------	--------	--------	--------	--------	--------	--------	--------	--------	--------	--------	--------	--------	--------	--------	--------	--------	--------	--------

京漢全路各站尋常客車二等票價表(六)

在車上買票者應照站上售票價加半倍核收

Table with columns for stations (e.g., 北京前門, 西便門, 跑馬場) and rows for ticket types (e.g., 一等, 二等, 三等). Includes sub-headers for regions like 南鄭, 小謝, 新鄭, 官亭, 和向, 蘇橋, 許州, 大石, 臨額, 小商, 孟廟, 鄆城.

▲二等票價照三等價加一倍

▲頭等票價照三等價加二倍

帽。為地安門內之偉儀齋。檀木首飾。為珠寶市之花漢沖。寬臉鞋。為煤市街之全盛齋。各種花箋。為琉璃廠之清祕閣筆。為琉璃廠之賀遠青。琉璃廠之松華齋。打磨廠之胡漢臣。花爆。為琉璃廠之九龍齋。胰皂。為地安門外大街之聞異軒。宣武門外十間房之慶成軒。蠟製瓜果模型。為草廠三條胡同之陸劍秋。像生花蟲。為護國寺街永隆泉之陳子真。像生蛾子。為地安門外南藥王廟之裕興。造花局。管弦樂器。為打磨廠之寶音齋。弦馬。為地安門外舊鼓樓大街之雅竹齋。響器。為正陽門外大街之廣順號。羊角燈。

為廊房頭條胡同之吳子華。雕象牙。為打磨廠之仁義順。畫燈。為廊房頭條胡同之文盛齋。刀剪。為宣武門外大街路東之王麻子。鑄子。為打磨廠深溝之鑄子張。南磨子。為鮮魚口之義和號。茶。為宣武門外橋頭路南之五代雙十字炒勺。為花市大街之顧家桌椅板棧。為東小市路北之天成號。

食品則燒鴨子。為米市胡同之老便宜坊。燴鴨條。為西河沿之斌陞樓。燒魚頭。為煤市街之致美齋。銀絲卷。為楊梅竹斜街之明壺春。烤羊肉。為正陽門外肉市之正陽樓。醬肘子。為西單牌樓之天福齋。煤市街之香

雲齋。雞血湯。為打磨廠之東興居。雞汁麪。為正陽門外觀音寺之福興居。蜜蠟肉。為楊梅竹斜街之萬福居。白肉。為缸瓦市之和順居。(俗稱沙鍋居) 燒魚腹。為報子街之同和堂。糟溜魚片。為十利海之會賢堂。炸三角。為煤市橋之興盛館。東坡羊肉。為王廣福斜街之元興堂。燒羊肉。為戶部街之月盛齋。蒸羊肉。為安定門內謝家胡同之成三元。湯羊肉。為鮮魚口之廣來永。醬牛肉。為門框胡同之洪盛齋。江豆腐。潘魚。均南半截胡同之廣和居。南式點心。為宣武門外南橫街之和義齋。滿洲餛飩。為西單牌樓大街

之毓美齋。南果鋪。為正陽門外大街之正明齋。密供。為正陽門外南藥王廟之毓順齋。蜂糕。為鮮魚口之天馨齋。細餛飩。元宵。為東四牌樓南之合芳樓。雲片糕。為大柵欄之滋蘭齋。冰糖葫蘆。為琉璃廠之信遠齋。醬羅服。為西直門內大街之洪興。(俗稱鸚鵡哥張) 肉市之天章湧。臭豆腐。為延壽寺街之王致和。伏酒。為糧食店之六必居。南酒。為李鐵拐斜街之裕源。糧食店之聚寶齋。北柳巷之長發號。佛手露。為正陽門外大街之都一處。玫瑰露。為正陽門大街之義興號。藥酒。為大柵欄之同仁堂。果酒。為宣武門大街之

果酒公司。秋油。爲鐵門之桂馨齋罐頭食物爲宣武門外大街之集成公司。蜜餞杏脯。爲大柵欄之翟景軒。關東煙。爲大柵欄及後門外鼓樓東之豫豐號。鼻煙。爲大柵欄之天蕙齋。藥品則中西藥品。爲大柵欄之伊尹大藥房。藥材。爲大柵欄之育寧堂。平安散及一切丸藥。爲大柵欄之同仁堂。靈寶如意丹。爲東華門榮廠之皮贊公。山楂丸。爲宣武門外大街之劉鉉丹。麻仁滋皮。爲朝陽門內南小街之同誠堂。礪砂暖臍膏。爲西四牌樓北之橋井堂。狗皮膏。爲楊梅竹斜街之王回回。保赤萬應散。爲楊梅竹斜街

之雅觀齋。瓜子眼藥。爲崇文門外下四條之鉅子劉家虎骨鹿角膠龜板二仙膠。爲琉璃廠西門鹿角胡同之雷萬春。百補培力。爲護國寺街之仁義堂。孟家。萬應錠。爲東安門內路北之東安堂。異授二龍膏。爲東單牌樓之保元堂。益母膏。爲天壇內之保合堂。八寶退雲散。爲楊梅竹斜街之馬元龍。鵝翎管眼藥。爲廊房二條胡同之史敬齋。小兒七珍丹。爲東直門內羊管胡同之德愛堂。沈家。濟婦靈丹。瘰癧丸。爲西河沿五斗齋之鴻臚寺趙宅。趙氏金丹。治婦女胎前產後各症。爲西河沿路北之趙宅。舒肝丸。爲

西單牌樓捨飯寺之乾元堂。理脾磨積散。爲西四牌樓北大街之天育堂。追風散。爲廊房三條胡同之文秀齋。京師市場。類皆百貨蒼萃。應有盡有。別有所謂集市者。則爲專門之貿易。或銀錢。或米糧。或故衣故物。或魚肉蔬菜。以及糖果花鳥。蟲魚兒童玩具。日用雜物。皆各有集聚之地。址交易之時刻也。茲特說明於左。銀市。在正陽門外珠寶市小胡同。每日清晨。內外城錢商皆至。以銀元銅元鈔票。互相買賣。視各頂多寡。以定一日之價。糧市。一在正陽門外西珠市口。一在彰儀門內大街。每日之晨。支木案。陳列各色糧樣。糧商悉至。

此訂購議價時。以手式表示其數。遠望之。幾疑爲大衆之行握手禮也。豬肉市。一在東四牌樓迤西神路街。一在西四牌樓西安市場。一在正陽門外西河沿公興市場。東隔壁。均於每晨列市。羊肉市。一在崇文門外南北羊市口。一在德勝門外馬店。均於每晨列市。菜市。最大者爲正陽門外公興市場。宣武門外廣安市場。香廠西華興市場。陳列雞鴨魚肉海味蔬菜。每晨購者極多。東單牌樓西四牌樓德勝門外之菜市次之。果市。一在正陽門外之東。一在德勝門內迤東。每晨列市。雜陳乾鮮果品。

買賣均由經紀之手。即牙行也。城內外小販皆至此蒐購。

糖市。要貨市。一在德勝門內糖房胡同南口外。一在正陽門外之東。與果市相近。陳列兒童玩物各種糖品。小販之往購者頗多。

鳥市。一在宣武門外。一在地安門外鼓樓後。一在阜成門外吊橋西。鳥之已經訓練者。能啣旗開箱打蛋。(以骨球向空而擲。鳥則追而啣之。謂之打蛋)選購者多少年。

鴿市有期。以陰曆每月之日定之。三日在土地廟。五六日在白塔寺。七八日在護國寺西口外。九日在隆福寺。平日則

在安定門內北新橋東。一鴿之價。自數元以至十數元。

油葫蘆市。在崇文門外花市西。所售皆蟋蟀也。購者均少年。

估衣市。在正陽門外精忠廟。每晨集市。

玉器市。一在正陽門外門樞胡同。一在崇文門外北羊市口。

故物市。俗呼之曰曉市。蓋寅時聚。而辰時散也。所售皆日用器物之破舊者。其地址有四。一在崇文門外金臺書院。一在宣武門外大街。一在司家坑車子營。一在德勝門外迤東。若正陽門外半壁街。則於夜半售之。故又名黑市。

一在宣武門內路西。每日午後聚。酉時散。所售為零物及破舊之品。

夜市。薄暮始集。所售為零物。而古玩玉器間有之。其地址有三。一四七日在正陽門外西珠市口。二五八日在正陽門外大街。三六九日在崇文門外花市。皆陰曆之日期也。

此外如正陽門外之草市。珠寶市。崇文門外之瓜市。米市。欄杆市及盜器口。宣武門外之趕驢市。菜市。驛馬市。及果子巷。西安門外之雞鴨市。(改稱集雅士)東安門北之大鴿市。小鷄市。東單牌樓北之米市。西單牌樓北之魚市。西四牌樓東。東四牌樓西之馬市。東四牌樓南之燈市。

各項工廠
京兆公立第一工廠 分
司廳胡同 電話東一
一八五
首善第一工廠 燈市口
北
首善第二工廠 帥府胡同
電話西一七四三
同 電話西一七四三
首善第一女工廠 關才
胡同 電話西五八六
京師警察廳婦女習工廠
西四牌樓石碑胡同
電話南二一五六南
一九〇八

京師工藝恒記分廠 下

斜街 電話南二八四

五

普慈工廠 廣安門內牛

街 電話南一一八八

朝日組工廠 東單牌樓

新開路大土地廟 電

話東一七七二

和最時實業工廠 丞相

胡同 電話南四七七

益華工廠 新開路 電

話東一八三一

博記教養工廠 西單牌

樓西城隍廟街炮廠

電話西一〇六五

印刷所

京華印書局 虎坊橋

電話南一三八南二七

七五

京華印書局(印票處)西

交民巷半壁街呂祖閣

電話西一二五一

富華 梁家園後身 電

話南九三

聯興印字局 王府井大

街 電話東一八三九

新華製版所 西河沿

電話南一八一九

新發鉛石印刷局 廊房

頭條 電話南二二三

九

中和 廊房三條 電話

南三三四五

華國印書局 棉花上八

條 電話南三四七

華新印刷局 琉璃廠玉

皇廟 電話南七〇九

商務印字館 東單牌樓

電話東五三四

同昌 海北寺街 電話

南一五八一

同益印字局 五道廟

電話南八五一

共和石印局 琉璃廠

電話南六三三

法輪星記印字局 廣安

門內 電話南三三四

亞東製版印刷所 海北

寺街 電話南一四二

九

廣益印書局 排子胡同

電話南七二五

協通印字局 鐵老鶴廟

電話南四六二

德興堂印字局 東單牌

樓三條 電話東三二

四

公記印刷局 兵馬司後

街 電話南三一九二

文益印刷局 萬源夾道

電話南二〇九

益民 木廠胡同 電話

南七二五

怡然印字局 廊房三條

電話南七六一

肇新印刷局 櫻桃斜街

電話南一九四三

維新印刷局 廊房二條

電話南一一四三

益民 魏染胡同 電話

南一〇八七

攝華印書局 延壽寺街

三眼井 電話南三二

六五

長興印字局 蘇州胡同

四眼井 電話東八七

三

久安印字局 廊房三條

第一印字局 廊房三條

麗華印字局 廊房三條

振東印字局 廊房三條

斌記印字局 廊房三條

寶增印字局 廊房三條

七弦印字局 門框胡同

宣元閣 琉璃廠

亞華 楊梅竹斜街

美大 楊梅竹斜街

醒春 廊房二條

實用北京指南

第六編 實業

六

春亞 廊房二條	三義 廣安門內大街	永德 鼓樓西大街路南	德聚 蘇線胡同 電話
維新 廊房二條	恆義 西單牌樓北缸瓦	永利 交道口南路西	東七〇六
裕源印刷公司 廊房三	隆義 北新橋西路南	永泉 鼓樓東大街路北	萬合 宣武門外鐵門路
七 條胡同 電話南四三	隆興 西安門外迤北	永安 東四牌樓東路北	西
美國鈔票公司 北長街	永大 北新橋南大街	永山 王府井大街西	永增 正陽門外長巷三
會計司胡同 電話南	永泰 北新橋南大街	雙聚 崇文門外花市	條胡同 電話南三三
六五九	永茂 阜成門內大街	新華 花市○正陽門東	八五〇 打磨廠
石版廠	大成 阜成門外大街	大市 五金工廠	大新 崇文門外月牆
華興 崇文門外羊市口	順成 廣安門內大街	萬德棧 驃馬市大街	中茂 崇文門外月牆
路東中四條胡同 電	瑞陞 廣安門內大街	萬慶成 花兒市大街	致順號(銅) 菜市口迤
話東一五〇六	德義 交道口南路西	電話東三一七	東
石版廠	聚山 阜成門內路南	電話東三一七	鐵工廠
益豐 西四牌樓北 電	德山 東四牌樓南路東	銅鐵工廠	榮利 船板胡同 電話
話西三一二	德泉湧 新街口西大街	廣源亨 中帽胡同 電	東五四四
利順 西安門外北皇城	三盛 大佛寺北路西	話東一三八八	裕昌 蘇州胡同 電話
根	三益 朝陽門內路南	三盛和 驃馬市大街	東六〇一 ○蘇州胡
寶興 西單牌樓北缸瓦	義盛 東四牌樓東路南	電話南三二八五	同 電話東三〇二
源興 西單牌樓北缸瓦	榮陞 甘石橋	啓發順 櫻桃斜街路北	祥利 打磨廠 電話南
市	永茂 西四牌樓西路南	電話南二五七一	九五六
順興 廣遠門內大街	隆泰 西四牌樓西路南	萬成 宣武門外大街	天聚祥 崇文門外月牆
	廣聚 鼓樓西大街路南	電話南二三八三	榮利 崇文門內路東
			榮盛 東單牌樓北路西

東直門內北新橋 南大街	電話東一六七五	隆順	東華門外北夾道	德泉	東安市場	同立	隆福寺街
順利	東單牌樓北路西	電話東一〇六五	興隆	弓弦胡同	電話	同春	隆福寺街
〇石牌樓	電話東	東一一一八	同樂	隆福寺	電話東	同發	隆福寺街
一四〇三	中華	東四牌樓南路東	隆順	東華門外北夾道	電話東	天佑	隆福寺街
義順成	西珠市口	電話東一〇六五	隆順	東華門外西月牆	電話東	玉豐	隆福寺街
電話南二三四八	鎮東	崇文門外西月牆	東遠馨	王府井大街	電話東一一五四	利本	隆福寺街
電話南二三四八	德華	宣武門外果子巷	上苑春	台基廠	電話	工藝局	隆福寺街
電話南三三七八	臨記	東單牌樓大街	東四五八	萬盛	隆福寺街	同樂	隆福寺街
電話東八六四	亨記	鮮魚巷	祥茂	護國寺街	益和	永和	隆福寺街
二二七二	三盛合	虎坊橋大街	同益	護國寺街	隆和	隆和	隆福寺街
同祥利(洋鐵)	東單牌樓大街	電話東一九	奇卉	護國寺街	隆興	隆興	隆福寺街
九八	鮮花廠	崇文門內大街	義順興	護國寺街西口	外	玉春	隆福寺街

實用北京指南

第六編 實業

七

協泰	東單牌樓北	電話	廣泰	余家胡同	電話	南三三一四	義成	修府夾道	電話	東五八八	義祥	五老胡同	電話	東六二四						
鄭泰祥	寬街中間	電話南三三九一	元興	興隆街	電話南	三二九一	寶興	地安門西皇城根	電話西五九三	話東九〇三	信義成	琉璃廠東門	電話南三三九一	邱順記	演樂胡同	電話東一六一六	德新	驛馬市大街	電話南一八六六	木廠

話東二六九
 桐源 石牌坊大街 電
 話東一〇五一
 崇昶 北新橋大街 電
 話東三一六
 德和永 東珠市口大街
 電話南一九〇六
 聚興永 交道口大街
 電話東一〇八七
 溝沿頭官帽司胡同
 電話東二四六八
 北新橋西路南
 泰豐 西河沿中間 電
 話南九二二 〇廿石
 橋路東
 恒茂 寬街中間 電話
 東九二七 〇正陽門
 外東大市
 天順 內務部街 電話
 東五一四
 德豐 松樹胡同中間
 電話西一六七四 〇

德勝門內果子市北
 〇東四牌樓路南
 貴壽 東珠市口大街
 電話南二二一六
 景和義 王府井大街
 電話東一一四四
 寶壽 甘石橋路西 電
 話西二六七
 天泉 西單牌樓堂子胡
 同 電話西九〇一
 〇西單牌樓北路東
 公興順 官帽胡同 電
 話東六六八
 同泰 西單牌樓堂子胡
 同 電話西三八九
 〇西單牌樓路東
 振興 東廠胡同 電話
 東一一九 〇東華門
 北池子
 祥和 西四牌樓羊市大
 街 電話西六〇九
 〇東四牌樓路南 〇西

四牌樓路南
 藝和 府右街灰廠 電
 話西一八六一
 同興永 總布胡同 電
 話東一八五九
 振億 鐵門 電話南三
 二〇
 振億東 東單牌樓路西
 萬順興 朝陽門內大街
 電話東一五九六
 益順 東觀音寺 電話
 東五二九
 廣義 宣武門大街 電
 話南二二三六
 萬昌 宣武門大街 電
 話南七三一
 新泰 石碑坊北大街
 電話東二六七 〇江
 擦胡同 電話東七八
 〇
 德陸 燈市口東大街
 電話東一九五七

公順興 官帽司胡同
 電話東六六八
 天源 石老娘胡同
 芳勝 西皮市路西
 公益 宣武門外大街路
 東
 鴻盛 宣武門外大街路
 東
 義盛 宣武門外大街路
 東
 順興 宣武門外大街路
 東 〇西四牌樓南
 東森 驛馬市大街
 恒興 驛馬市大街
 德茂永 虎坊橋大街
 德興 東華門內路北
 〇西四牌樓南
 天和 西四牌樓南 〇馬
 市大街寬街
 同德 西四牌樓缸瓦市
 滙東 西四牌樓缸瓦市
 順泰 新街口迤南

同發	新街口迤南	興隆	西四牌樓西路南	元和	交道口西路南	和興	王府井大街東
萬順	廣安門內大街	隆興	西四牌樓西路南	同林	交道口西路南	廣豐	王府井大街北
廣茂	東四牌樓迤南○	祥源	西四牌樓西路南	峻德祥	宣武門內路東	廣盛	王府井大街北
北新橋西路南		○交道口西路北		永聚興	北新橋西路南	中義	王府井大街西
同茂	東四牌樓迤南	祥盛	西四牌樓西路南	聚興永	北新橋西路南	慶昌	王府井大街北
祥陞	東安門外丁字街	祥順	陟山門大街路北	北和盛	北新橋西路北	元順	王府井大街北
北		祥利	北新橋西路南○	公和號	北新橋西路南	天德	王府井大街東
大豐	甘石橋路東○甘	北新橋西路北		廣茂	北新橋西路南	天德	南兵馬司街西
石橋路西		廣興	西單牌樓北路東	慶茂	北新橋東路南	天福	大佛寺北路東
鴻昌	北長街北頭	○交道口西路南○東		啓泰	北新橋西路南	怡和	大佛寺北路西
蔚昌	北新橋南大街	單牌樓米市大街		廣順	北新橋西路南	永豐	馬市大街路東
復隆	北新橋西路南	同泰	西單牌樓北路東	永增	北新橋西路北	裕源	安定門內濶籬倉
天成	北新橋西路南	隆義	鼓樓西大街路北	仁昌	北新橋西路北	東	
天林	北新橋西路南	和興	鼓樓東大街路北	隆茂	交道口西路南	大義	大佛寺北路東
松楸	北新橋西路南	天豐	鼓樓東大街路北	富森	北新橋西路南	永恩	大佛寺北路東
恒春	宣武門外椿樹胡	天茂	鼓樓東大街路北	富源	北新橋西路南	義興	東四牌樓東路北
同		隆聚	護國寺街倉夾道	大德	北新橋西路北	同利	朝陽門內路北
恒利	西四牌樓西路南	內		大順	北新橋西路南	萬義昇	大佛寺北路東
德利	景山後大街路北	萬豐	交道口西路北	東永	北新橋西路北	廣裕源	王府井大街東
裕和	果子市南	源盛	交道口西路北	西原	北新橋東路北	廣德號	東華門外丁字
源和	西四牌樓西路南	怡和	宣武門外板廠胡	增盛	北新橋東路北	復源號	
廣和	西四牌樓西路南	同		乾興	琉璃廠	九	草市街

春利厚	草市街	萬義祥	西珠市口	大順	北新橋西路南	萬義祥	西珠市口大街
祥盛興	東四牌樓東路	義隆	東單牌樓路東	大德	北新橋西路北	永益公	天橋迤北路東
南		增順	東單牌樓路東	富森	北新橋西路北	電話南一三七四	
德成	崇文門外瓷器口	德順	王府井大街路東	富源	北新橋西路北	○珠市口內大街	電
增茂	崇文門外瓷器口	德和	燈市口大街南	祥利	北新橋西路南	○	
永源	崇文門外瓷器口	裕源	東華門外北皇城	北新橋西路北		話南二七〇四	
慶壽	崇文門外東小市	根		啟泰	北新橋西路南	協茂興	宣武門外西城
和順	崇文門外東小市	永祥	西交民巷	東永	北新橋西路北	根	電話南二八六三
廣利	西四牌樓馬市	天增	地安門外寶鈔胡	永增	北新橋西路北	生料板廠	
三益	東四牌樓東路南	同		仁昌	北新橋西路北	永通	草市 電話南一
永興	東四牌樓東路南	德和	燈市口大街南	公和	北新橋西路南	八六	
義順	東四牌樓東路南	合成	東四牌樓豬市	復隆	北新橋西路南	錦祥茂	花兒市大街
長盛	東四牌樓東路南	公和成	東四牌樓豬市	聚興永	北新橋西路南	電話東四八三	
雙盛	東四牌樓東路南	鴻林工司	米市胡同	永聚興	北新橋西路南	德慶永	東單牌樓羊肉
德源	東四牌樓東路南	湧源(兼竹)	瓷器口	北和盛	北新橋西路北	胡同	電話東二九七
永義	東四牌樓東路南	電話東一五〇二		俱順	交道口大街	德茂永	虎坊橋 電話
永成	正陽門外東大市	木料廠		話東一〇三八		南二五三七	
天聚	正陽門外東大市	廣順	驛馬市大街	永泰	鼓樓東大街	信記	西珠市口大街
茂林	正陽門外東大市	話南一九九三	○北	話東一七九四		電話南一五八八	
天裕	正陽門外東大市	新橋西路南		聚順棧	鼓樓東大街北	三和(兼竹袋)	花兒市
興隆玉	正陽門外東大市	聚順	交道口西路南	裕豐	鼓樓東大街北	大街	電話東四五三
市						聚興	新街口南大街

電話西二八〇

三德 西長安街路南

電話西一二七

廣利 西四牌樓馬市

電話西一一一

槐廠

永昌壽衣槐廠 鮮魚口

小橋內 電話南九一

貴壽 東珠市口廣興彩

局 電話南二二一六

福壽 張相公廟路南

電話南八六九 ○張

相公廟路北

鴻遠 驛馬市大街路北

電話南二四二九

元順 西四牌樓北大街

東泰 西交民巷西頭

興泰 西交民巷西頭

天壽 張相公廟路南○

甘石橋路東

壽山 驛馬市大街○三

里河街

鴻遠 驛馬市大街

鶴年長 虎坊橋路北

信義誠 琉璃廠東一尺

大街南

寶源 興隆街

廣源 打磨廠

永升 崇文門東小市

寶壽 西單北缸瓦市

電話西二六七

德壽 東四牌樓南路西

電話東一〇八

仁壽 東安門外丁字街

永壽 西單牌樓北路東

○鼓樓西大街路北

吉泰 東珠市口

壽昌 瓷器口

合義 西珠市口

義興 廣安門內大街

源盛 廣安門內大街

長發 宣武門外北柳巷

義茂 北新橋東路北

寶恒 宣武門外前孫公

園 蘇州胡同

與隆 德勝門內路西

恒和 北新橋南大街

恒源 東四牌樓南大街

久成 德勝門內果子市

泰和 東

東

東

德祥 西四牌樓西路南

德聚 安定門內路東

富東 安定門內路東

東升 朝陽門內南小街

壽山 朝陽門內南小街

崇興 東直門內路南

永壽 南鑼鼓巷

寶恒 地安門外路西

永盛 東四牌樓豬市

泰和興 東四牌樓豬市

長壽 打磨廠

長聚 打磨廠

長源 北新橋西路南

德陸 燈市口大街北

義豐 西直門外路南

阜豐 朝陽門內南小街

東 南鑼鼓巷○西安

天和 門外大街○地安門外

銀錠橋北

隆盛 東單牌樓方巾巷

內

裕盛 崇文門外南羊市

口

永昌 鮮魚口

壽昌 地安門外後海

善成 朝陽門外大街

聚盛 西四牌樓大街

義盛 西單牌樓籬子胡

同

玉和 阜成門內大街

壽材廠

王府井

東珠市口

東陸

東單牌樓燈市口

天恩	崇文門外大街西	慶福	交道口西大街南	廣安	廣安門內大街南	福盛	崇文門外石虎胡同
壽山	三里河街	長發	宣武門外北柳巷	永利	廣安門外大街北	同	電話東一一三一
慶壽	崇文門外東小市	日升	西單牌樓長安街	織布廠		華盛	崇文門外上四條
天壽	崇文門外東小市	永壽	交道口西大街北	實業	下斜街土地廟	德善	電話東六六六
○西單牌樓北路東○		○西單牌樓北路東○		福源	鼓樓東大街路北	德善	花市寶慶胡同
絨線胡同		仁壽	東安市場對門	興記	西四牌樓北路西	電話東一一七三	
天成	北新橋西大街南	貴壽	東珠市口	義記	打磚廠東	染工廠	
義興	東華門內大街南	德壽	東四牌樓南路西	裕源恒	花市街	崗本	醬杆白胡同 電話
和成	東四牌樓豬市街	寶壽	西單牌樓北大街	樂善	花市街	話東一九五八	○袞
廣泰	西河沿路南	福壽	絨線胡同	義成	花市街	背胡同	電話東一一
雙盛	東四牌樓東街南	元順	西四牌樓北大街	華盛	崇文門外上四條	九七	
中義	燈市口北王府井	興泰	西交民巷	共和成	北孝順胡同	被服廠	
元順	燈市口北王府井	東泰	西交民巷	日新	磁器口石虎胡同	華記	掌扇胡同 電話
天德	燈市口北王府井	信義誠	琉璃廠東一尺	恒隆	魏染胡同 電話	南二二九七南二〇四	
恒茂	交道口南大街東	大街		南二三八一		○	
泰義	交道口南大街東	炭廠		瑞記	鋪陳市 電話南	亞康	下斜街 電話南
永恩	交道口南大街東	長興	東單牌樓觀音寺	三二六八		三三二六	
公和成	東四牌樓豬市街	長順	東單牌樓船板胡同	振綸	大蔣家胡同 電話	祥福永	崇文門外大街
天林	北新橋西大街南	同		話南三一二		電話東四一四	
慶順	北新橋西大街南	宏興	椿樹胡同	祥聚	崇文門外上三條	織襪廠	
同林	交道口西大街南	廣隆	東華門外丁字街	電話東七三四		普烈	東安市場 電話

東二二四七

振華 東安市場南門
 德記 賓宴華樓
 震記 崇文門外花市
 成記 正陽門外草市街
 裕華 東珠市口
 利足 珠寶市
 興華 青雲閣
 毛巾廠
 復元亨 交道口西路南
 永順成 崇文門外小市
 永興成 崇文門外花市
 利興恒 崇文門外四條
 皮革廠
 中華 果子巷中間
 話南二八五一
 楊華 香爐營頭條
 話南一六四
 和豐隆 西河沿
 豬毛廠
 永順 東四牌樓報房胡
 同信家大院○西四牌

實用北京指南

第六編 實業

樓東馬市大街
 永昌 報房胡同信家大
 院
 永利 報房胡同毛廠大
 院
 永和 報房胡同毛廠大
 院
 萬盛 報房胡同毛廠大
 院
 聚盛 報房胡同毛廠大
 院
 公聚 報房胡同信家大
 院
 聚興 東四牌樓猪市大
 街豆腐巷○東四牌樓
 報房胡同毛廠大院
 同合 猪市大街豆腐巷
 同春 猪市大街豆腐巷
 福來 猪市大街豆腐巷
 德源 猪市大街豆腐巷
 德順 猪市大街豆腐巷
 東來 報房胡同官房大

院
 和記 西四牌樓東馬市
 大街
 同聚 馬市大街
 同順 馬市大街
 德義 馬市大街
 義和 馬市大街
 義盛 馬市大街
 泰昌 馬市大街
 三益 馬市大街
 三順 馬市大街○西四
 牌樓北大糖房胡同
 永茂 馬市大街
 永泉 馬市大街
 廣聚 西四牌樓北大糖
 房胡同
 茂盛 西四牌樓北大糖
 房胡同
 牙刷廠
 打磨廠北官園路
 東
 造膜廠

北京日新 崇文門外木
 廠胡同 電話南二八
 一三
 富華 下斜街四眼井
 電話南四一
 天津造膜公司 正陽門
 外觀音寺 電話南二
 二二
 天津造膜公司分售處
 東安市場 電話東八
 三
 官鑿金盜廠
 老天利 新豐市場 電
 話西二六二
 琺瑯廠
 善術 阜成門內西四牌
 樓帥府胡同 電話西
 二九八
 料器廠
 茂盛 金魚池 電話南
 二六三一
 光明 南下窪 電話南

十三

一三五八

楠木作

明隆齋 東四牌樓隆福

寺

明古齋 楊梅竹斜街

松林齋 西四牌樓南缸

瓦市路西

祥和永 西單牌樓北路

東

德興號 煙袋斜街路南

與義號 東華門內大街

南

慶源厚 東華門內大街

南

廣義和 琉璃廠東

順發和 西四牌樓北路

西

和順成 東華門外大街

南

萬生祥 朝陽門內南小

街

雙盛齋 楊梅竹斜街

振興齋 楊梅竹斜街

成順齋 楊梅竹斜街

彥豐齋 楊梅竹斜街

聚興隆 楊梅竹斜街

天興隆 西珠市口

天成義 驛馬市

增順局 南鑼鼓巷路東

油漆作

春華齋 西單牌樓北缸

瓦市路東

長義局 缸瓦市路東

忠利號 西單牌樓北路

東

永德局 西單牌樓北路

東

萬寶齋 琉璃廠路北

明順局 西珠市口

魁興公 楊梅竹斜街

新盛齋 楊梅竹斜街

順成公 楊梅竹斜街

德泉齋 楊梅竹斜街

德陞齋 西河沿路北

和合局 東四牌樓本司

胡同 西單牌樓北路

福順局

西

雙盛局 五道廟街

壽春局 東單牌樓觀音

寺

源興局 東四牌樓東路

南

天順局 鼓樓東大街路

南

和源局 鼓樓東大街路

北

明順局 北新橋西大街

南

包金做

慶豐 東四牌樓西弓箭

大院

慶順 弓箭大院

德慶 弓箭大院

德華樓 正陽門外西河

沿三府菜園

四義 弓箭大院

義聚 弓箭大院

義昌號 三府菜園

全聚 弓箭大院

全順興 廊房頭修鳥鎗

胡同

聚興 弓箭大院

寶興 弓箭大院

同聚 弓箭大院

同源 弓箭大院

益源 弓箭大院

華茂 弓箭大院

華興 三府菜園

永合 新街口南路西

永利 新街口西路化

雙興 弓箭大院

雙和 北新橋北路西

新和永 新街口南路東

玉泰和 排子胡同

復興隆 排子胡同

文成齋 排子胡同

儀珍局 排子胡同

老松盛 烏鎗胡同
 啓盛齋 烏鎗胡同
 裕興局 烏鎗胡同
 瑞陞局 烏鎗胡同
 瑞源號 三府菜園
 合盛號 三府菜園
 立成號 三府菜園
 隆和號 三府菜園
 隆聚和 三府菜園
 忠信厚 三府菜園
 恒盛和 三府菜園
 永昌厚 三府菜園
 利興局 三府菜園
 三和 新街口南路西
 三和局 排子胡同
 三義號 三府菜園
 三聚興 三府菜園
 聚金做
 全順局 廊房頭條烏鎗
 胡同
 永順局 烏鎗胡同
 天順局 烏鎗胡同

實用北京指南

第六編

實業

天恩局 烏鎗胡同
 天華局 烏鎗胡同
 新華局 烏鎗胡同
 琢磨玉石做
 全順永 廊房三條
 德順興 廊房三條
 恒聚號 廊房三條
 瑞品齋 廊房三條
 純秀齋 廊房三條
 治寶齋 廊房三條
 祥泰興 廊房三條
 華興局 廊房三條
 景華齋 廊房三條
 同陞局 廊房三條
 晉新齋 廊房三條
 全興成 廊房三條
 德寶齋 廊房三條
 德文齋 廊房三條
 聚寶齋 廊房三條
 文秀齋 廊房三條
 萬興永 廊房三條
 全盛永 廊房三條

永盛局 廊房三條
 永德局 廊房二條
 永興局 廊房二條
 魁星齋 廊房二條
 寶星齋 廊房二條
 昇隆齋 廊房二條
 興隆齋 廊房二條
 義寶齋 東四牌樓弓箭
 大院
 永順成 弓箭大院○廊
 房三條
 永順德 弓箭大院
 拔絲做
 合義堂 廊房頭條烏鎗
 胡同
 全順堂 烏鎗胡同
 永順局 烏鎗胡同
 氈帽氈鞋做
 魁元恒 南橫街
 同順永 東草市
 霖記號 崇文門外大街
 東

寶源永 崇文門外花市
 街
 田老泉 鮮魚口內
 楊少泉 鮮魚口內
 攢花做
 天增號 廊房頭條烏鎗
 胡同
 瑞增和 烏鎗胡同
 工程處
 松本工程局 崇文門內
 蓋甲廠 電話東四○
 七
 澤山工程總局 東單牌
 樓二條 電話東四五
 ○
 澤山工程局 東單牌樓
 新開路 電話東七三
 六
 昇昌工程處 東單牌樓
 大街
 大中營造公司(博納)
 蒾線胡同 電話東一

十五

實用北京指南

第六編 實業

四九五
雷虎工程師 蓋甲廠
電話東一〇八〇
鴻林工司 米市胡同
電話南一八九七
羅工程司 鐵獅子胡同
電話東一二〇三
嘉禮裕中營造公司 東
總布胡同 電話東一
七八二
沈德工程司 東單牌樓
觀音寺 電話東一一
一九

金融
貨幣之通行者爲現銀（
寶銀銀塊）銅元銀票
錢票四種。現銀有庫平
公砵平市平京平（亦
稱二兩平）之分。庫平
最大。京平最小。其相較
差數。大約庫平一兩當
公砵平一兩零三分六

釐。公砵平一兩。當市平
一兩零七釐。當京平一
兩零二分七釐。以現銀
易銅元。每兩京平。易一
百八十枚有奇。公砵平
易一百九十枚左右。近
今銀票錢票。悉不行使。
惟現銀間有之。銀元市
價亦不一律。以每元計
大約國幣站人北洋造
龍洋等價值最高。易銅
元一百三十枚有奇。應
洋江南湖北等次之。易
銅元一百二十八枚。
吉林奉天最低。易銅元
一百一十餘枚。小洋每
十二角。合銀元一元。至
各紙幣。除中國交通兩
銀行因停止兌現價值
低落外。均與銀元一律
行使。

三陽 廊房頭條 電話
南五五八
開泰 西河沿東頭路北
電話南二六九
乾泰 西河沿東頭路北
電話南三二七四
天裕 珠寶市北頭 電
話南三二一六
恒裕 驛馬市大街 電
話南七〇
全裕 珠寶市北頭 電
話南三七〇
德裕 西河沿東口內
電話南五六一
德源 廊房二條 電話
南三三六六
寶源 東四牌樓大街
電話東一〇七八
震源 正陽門外打磨廠
西口 電話南二二七

話南五四八
鎰豐 打磨廠西口 電
話南九二一
麗豐 西河沿東頭 電
話南七九五
卓豐 珠寶市北口 電
話南二四六三
源豐 東四牌樓頭條
電話東二二五二
慶豐 東四牌樓二條
電話東三四五
仁昌 西河沿東口 電
話南一五二
億昌 廊房二條 電話
南二三七七
廣成 西河沿東口 電
話南二二
廣元 驛馬市魏染胡同
電話南二〇九九
寶恒 廊房頭條 電話
南三八二

天豐 打磨廠西口 電
恒利 東四牌樓頭條

電話東一〇九三
 嘉和 協資廟胡同
 話南一一八
 泰源 廊房二條
 聚源 廊房二條
 聚成 廊房二條
 天聚 廊房二條
 義聚 廊房二條
 富聚 廊房二條
 德昌 廊房二條
 中恒 廊房二條
 滙泉 西河沿東路北
 益通 西河沿東路北
 中源 西河沿東路南
 永順 廊房頭條胡同
 恒聚 廊房頭條胡同
 聚泰 廊房頭條胡同
 恒源 珠寶市
 聚寶 珠寶市
 寶善仲記 珠寶市北頭
 路西 電話南一二四
 聚源恒 打磨廠

三元興 廊房二條胡同
 三益興 廊房頭條胡同
 廣成永 西河沿東頭路
 北
 鎰聚恒 東四牌樓南路
 東
 天聚興 廊房頭條 電
 話南一七五
 蔚順祥 驛馬市大街
 電話南一一九
 永順號 廊房頭條
 三益號 廊房頭條○地
 安門外大街
 金珠店
 震源 打磨廠
 源豐 東四牌樓大街
 公源 珠寶市
 天裕 珠寶市
 震亞 楊梅竹斜街
 寶華 正陽門外排子胡
 同
 寶善 崇文門外花市○

西河沿東口 電話南
 四七六
 和豐 珠寶市北口 電
 話南三三〇八
 鎰聚恒 東四牌樓南大
 街 電話東一七六六
 銀公司
 中英銀公司 東交民巷
 電話東九七七
 美國惠東銀公司 正陽
 門內瑞金大樓 電話
 東二二一五
 銀行
 中國 西交民巷 電話
 南一五二〇
 中國銀行辦事處 西珠
 市口 電話南二五二
 一〇珠寶市 電話
 南二六七六
 〇米市
 胡同北口外路南 電
 話南三三一
 〇東
 華門內 電話東一七

四一〇北新橋 電
 話東一七四二
 〇崇
 文門外大街 電話東
 一八四四
 〇地安門
 外大街 電話東一八
 四五
 〇東四牌樓大
 街 電話東一九三八
 〇新街口大街 電
 話西一二二
 〇西單
 牌樓大木倉胡同 電
 話西三一二
 中國銀行兌換所 海甸
 大街 電話西二分局
 八〇
 〇營市口 電
 話南分二〇
 〇東營
 市街 電話北分一四
 中國實業 西交民巷路
 北 電話南二八六七
 交通 西河沿 電話南
 二八四一
 〇東交民
 巷 電話東二〇一五
 交通分銀行 海甸大街

電話第二分局三六	華比 東交民巷 電話	華富殖業 打磨廠 電	直隸省分銀行 正陽門
交通銀行京行 西河沿	東一四七三	話南三三四三	外長巷三條德隆店
電話南四七三	華比銀行中國帳房 東	殖邊 施家胡同 電話	電話南三五七
大清銀行清理處 西交	交民巷 電話東一四	南三三九一	保商 打磨廠 電話南
民巷 電話南一三三	七六	金城 西河沿 電話南	四〇二
中法實業 東交民巷	華比銀行代表處 東交	二二六〇南三二二六	新華 廊房頭條 電話
電話東二〇七東一五	民巷 電話東八〇三	鹽業 西河沿 電話南	南二二〇四
九二	正金 東交民巷 電話	二四六九南二六七〇	煙酒 西柳樹井給孤寺
中法實業銀行中國帳房	東四六二	浙江興業 施家胡同	電話南二九一七南
東交民巷 電話東	東方匯理 東交民巷	電話南二二三〇	二七二六
八七五	花旗 東交民巷 電話	蔚豐 巾帽胡同 電話	瀋川源四川 小蔣家胡
中美銀行北京事務所	東二二七八	南一五五八	同 電話南二五七
史家胡同 電話東二	東陸 施家胡同路北	道勝 東交民巷 電話	中孚 正陽門大街 電
二七七	麥加利 東交民巷 電	東二〇三五	話南一四〇七
華俄道勝 東交民巷	話東六七六東六七七	道勝銀行代表處 東交	北京中孚 施家胡同
電話東六四九東一四	匯豐 東交民巷 電話	民巷 電話東一一九	電話南二八〇
二三	東八五五東一二三九	匯業 正陽門內瑞金大	永亨 煤市街 電話南
德華 東交民巷 電話	華充 珠寶市 電話南	樓 電話東二二七八	二八七四
東八六九	一九八一南二五三六	東四五九	聚興誠 煤市街 電話
友華 東交民巷德華銀	崇華殖業 虎坊橋 電	北京實業 東單牌樓	南八八八
行旁桂樂大樓	話南二一五〇	電話東一〇三〇	北京裕國實業 櫻桃斜
			街 電話南二六二九

中華匯業 戶部街 電話

話東四五九

北京商業 西交民巷東

口

銀號

中源 西河沿 電話南

二一三三

天聚豐 正陽門外大街

電話南二九四八

天豫 崇文門外大街

電話東一三一九

天興 東交民巷 電話

東一八八三 ○東交

民巷 電話東四七一

元亨利 打磨廠德裕棧

電話南二八四七

同成 西河沿東 電話

南四六七 ○西河沿

電話南二九九一

全聚厚 珠寶市 電話

南二〇三八

宏大 長巷上三條 電

話南二三〇八

慶源 東四樓牌北四條

胡同 電話東一二七

六

協成信 北長街 電話

南一五七三

信富 施家胡同 電話

南一五〇一南一五〇

二

信孚 珠寶市 電話南

二四〇七

祥發茂 東四牌樓 電

話東一五六一

德彰 大蔣家胡同 電

話南一八二四南二七

〇九

泰源 大齊家胡同 電

話南二五三〇南二八

五八

峯源 正陽門外大街

電話南三三六一

華豐 排子胡同 電話

南一八五八

復大 施家胡同 電話

南二五〇七

東三省官銀號 打磨廠

鴻泰店 電話南五二

八

三義 正陽門外大街

電話南二〇四七

聚義 珠寶市 電話南

八三四

聚盛源 珠寶市 電話

南三七五

寶源 東四牌樓北 電

話東四〇九

恒盛 珠寶市 電話南

一一一

祥盛 巾帽胡同 電話

南二四三八南二五三

祥順興 珠寶市 電話

南二〇八九南一二四

九 ○珠寶市 電話

南二四九〇南二六八

源豐 鮮魚口 電話南

七八九

廣興泉 西珠市口當業

商會 電話南一〇五

七

萬榮祥 長巷下頭條

電話南三六三

萬義發 大蔣家胡同

電話南三三四六

義和永 崇文門外西

電話東六三四

義順裕 東四牌樓 電

話東八三一

義興 掌扇胡同 電話

南三二八四 ○施家

胡同 電話南七六四

○施家胡同 電話

南二一四七

益泰源 珠寶市 電話

南二四四八

益大 西單牌樓 電話

南二四四八

實用北京指南 第六編 實業

西二〇五	德成 正陽門大街 電話南八八六南一〇七	德成北號 正陽門大街 電話南八二九	華通 長巷三條胡同 電話南九三一南二八二〇	春華茂 正陽門大街 電話南六六五	陽門橋西 電話南三六四	慶成 施家胡同 電話南二五〇四	鴻慶恒 打磨廠德泰店 電話南一五一八南一六七九	震興 正陽門外大街 電話南二三〇二南九八九	振泰 地安門外方磚廠 電話南八二三
電話東八七二	平易 地安門外大街 電話東一二六四	同成 煤市街 電話南三二四	裕生 煤市街興隆店內 電話南一〇七	裕豐源 布巷子 電話南二四四六	會源 安定門內大街鳳舞銀樓內 電話東二五三	匯泉 西河沿 電話南一五三	豫豐 東四牌樓 電話東一〇九七東二一七三	謙和泰 正陽門外大街 電話南二五八四南三三二三	亨記 西華門北長街 電話南八二三
商法祥 陝西巷 電話南三三六四	雲益 正陽門大街 電話南三三一	餘康 正陽門大街 電話南二五三南二七一四	〇正陽門大街 電話南三二一七	中源 西河沿 電話南二二三三	隆聚 布巷子 電話南一五八九	隆茂 正陽門外大街 電話南二八八一	義源 打磨廠鴻泰店 電話南一八三七	聚義 珠寶市 電話南二〇三五	裕豐 正陽門大街路西 電話南八二五
源和 正陽門大街路東 電話南二八三	廣和 正陽門大街路東 電話南一二九〇	慶源 正陽門大街路東 電話南三三九七	興成 正陽門大街中間 電話南二七一	雲益 正陽門大街中間 電話南一三〇八	源豐 正陽門大街中間 電話南二〇七一	天聚豐 正陽門大街路東 電話南四一六	義興合 打磨廠 電話南二七一三	中三元 煤市橋 電話南三一九八	聯仲三元 觀音寺 電話南二三四六
電話南三一六									玉成源 廊房頭條 電話

話南二四五三

厚記 西河沿 電話南

二五二一

義順永 韓家潭 電話

南三二八三

德盛永 李鐵拐斜街

電話南四七四

慶祥瑞 煤市街 電話

南二三五四

乾雲生 西河沿

正通號 珠寶市

寶瑞興 珠寶市

裕成永 崇文門外大街

德泰號 花市大街

泰和號 花市大街

天德恒 北羊市口

乾昌號 驛馬市

蔚順祥 驛馬市

永興隆 菜市口

萬德成 花市 電話東

九五八

和益公 花市 電話東

一四四六

天豫號 崇文門外大街

寶興亨 崇文門外大街

同興號 崇文門外大街

恒泰恒 南鑼鼓巷

麗豐號 東四牌樓南路

東

源記棧 米市大街 電

話東二二四六

和合號 宣武門外南橫

街

萬義和 東四牌樓大街

電話東一三一七

天順祥 西單牌樓南路

東 電話南六九〇

慶通號 西單牌樓大街

電話西四六四

同順錦 西單牌樓大街

電話西一五二〇

仁源號 絨線胡同

德成號 東四牌樓報房

胡同

德順永 東四牌樓路西

玉順厚 西四牌樓南路

西

公盛號 西安門內大街

永源號 東華門內路北

增盛號 西直門內大街

福盛永 朝陽門內大街

北福盛 東直門內大街

電話東一〇三〇

聚增號 阜成門內路北

永順興 阜成門內路北

永泰號 阜成門內路南

東天源 阜成門內老虎

洞口 電話西四七四

東和合 宣武門外南橫

街

魁興益 宣武門外南橫

街

慶豐號 新街口南大街

廣興裕 交道口北大街

瑞林號 電話東一九一四

北新橋北大街

電話東一〇〇八

恆裕號 驛馬市 電話

南七〇

三合號 果子市東

平易號 地安門外路東

三聚號 南鑼鼓巷 電

話東一〇八四

永成號 地安門外大街

電話東一九三

久成號 烟袋斜街

厚記號 正陽門外觀音

寺

源興號 廣安門內大街

同興龍 西河沿

爐房

同元祥 珠寶市 電話

南八三八

全聚厚 珠寶市 電話

南一六四二

三聚源 廊房三條 電

話南二二九八

寶豐成 珠寶市 電話

實用北京指南

第六編

實業

二十一

南三一九	聚興齋	地安門內安樂	天順祥	長巷下二條	西	源和	施家胡同路北
祥瑞興 珠寶市 電話	堂		電話南六五三			振華	虎坊橋大街 電話南二二〇三
南一五七	匯兌莊		天成亨	正陽門外小蔣		話南三一九六	
寶興 珠寶市 電話南	大德通	打磨廠	蔚盛長	草廠九條路東		義成德	東四牌樓大街 電話東一九一三
四六六	南一一五	〇打磨廠	蔚長厚	薛家灣路南		餘康	正陽門大街路西
復聚 珠寶市 電話南	會寶棧		電話南四二三			五昌	崇文門內路東〇
二四〇一	大德恆	巾帽胡同 電	蔚泰厚	草廠九條路西		船板胡同	電話南一四二一
萬聚 珠寶市 錢市胡同	話南一九〇		蔚生潤	巾帽胡同		寶三元	大柵欄中間
電話南二六九一	大德玉	打磨廠鴻泰店	日昇昌	草廠九條		公興	西單牌樓路東
全聚 珠寶市 電話南	大盛川	打磨廠聚泰店	百川通	草廠十條路西		志成	煤市橋路東
一〇〇八	協成乾	打磨廠聚泰店	世義信	正陽門外北五		春華茂	正陽門大街路
源豐 珠寶市 電話南	協同慶	蘇家灣路南	老胡同			鴻慶恆	正陽門大街路
二一三五	存義公	打磨廠同泰店	胡同路北			乾豐	正陽門大街南頭
德順 珠寶市 電話南	志一堂	打磨廠太谷店	兌換所				
三〇六	義盛謙	打磨廠	永昌	東單牌樓大街			
恆盛 珠寶市 電話南	中興和	打磨廠	永利	西河沿東口 電			
一一二一	合盛元	打磨廠	話南二五八一	南二六			
同義祥 珠寶市	謙和泰	打磨廠	八二南二九五				
祥瑞興 珠寶市	源豐潤	施家胡同	正陽門大街路				
全聚厚 珠寶市	義善源	施家胡同					
聚盛源 珠寶市	裕源號	施家胡同					
寶源號 珠寶市	三晉源	草廠九條路西					

裕通 鑾馬市大街
 益大 西單牌樓路西
 信孚 正陽門外大街
 同成 正陽門外西河沿
 同康 正陽門外廊房頭
 條
 文記 正陽門外西河沿
 聚隆號 地安門外路東
 祥發茂 東四牌樓南路
 東
 麗華文記(首飾兌換所)
 正陽門外西河沿東
 口 電話南一五七六
 帳局
 同春局 石駙馬大街
 十萬春 浸水河
 仁和號 錦什坊街華嘉
 寺
 天和號 錦什坊街華嘉
 寺
 興隆號 錦什坊街華嘉
 寺

新昇茂 中朝胡同
 廣源永 木廠胡同
 世義信 打磨廠新開路
 彙恆同 打磨廠聚泰店
 震源潤 打磨廠震源金
 店
 福源隆 小蔣家胡同
 麗泉生 大蔣家胡同
 恆裕厚 大蔣家胡同
 證券交易所
 證券交易所
 證券交易所
 證券交易所
 證券交易所
 證券交易所
 晉和祥洋廣綢緞店 正
 陽門外觀音寺 電話
 南六二三
 馥馨煙捲公司 東單牌
 樓南 電話東一一九
 同義厚綢緞莊 大柵欄

電話南二〇一六
 貽來和記米麪公司
 正陽門大街 電話南
 三八九
 老大茶食鋪 正陽門外
 觀音寺 電話南二〇
 二六
 桂香村茶食鋪 西單牌
 樓 電話西三七四
 證據金及經手費
 證據金
 公債票及中外銀行券
 照額面每百元收十
 元(現改訂一月
 期每萬元收六百
 元二十日期每萬
 元收四百元十日
 期每萬元收二百
 元進出一律)
 股票
 照實價每百元收二
 十元

經手費
 公債票
 現貨照額面 交費
 千分之一(例如
 每千元應交證券
 交易所費一元)
 經用千分之二
 (例如每千元應
 交經紀人費用二
 元)定期照額面
 交費千分之二
 經用千分之三
 股票
 現貨照實價 交費
 千分之二五(例
 如每千元應交證
 券交易所費二元
 半)經用千分之
 五(例如每千元
 應交經紀人費用
 五元)定期照實
 價 交費千分之

五 經用千分之五

中外銀行券

現貨照額面 交費

萬分之二(例如

每千元應交證券

交易所費二毛)

經用萬分之三(

例如每千元應交

經紀人費用三毛

定期照額面

交費萬分之五

經用萬分之七

以上各項費用買進賣

出雙方各交費用一

份

當舖

國順 朝陽門內大街路

北 電話東一七五九

裕民 安定門內路西

中和 電話東三三七 煙袋斜街路南

電話東一一〇六

天源 花市猪營路南

電話東六四六

同義 板章胡同 電話

南六三一

同源 延壽寺街 電話

南一〇〇三

義聚 燈市口街北 電

話東八四四 〇東四

牌樓南路東

義興 老虎洞 電話第

二分三三四

恆德 宣武門大街路東

電話南一四八

恆盛 花市大街 電話

東四四七

福和 煤市街路西 電

話南一四一

全和 宮門口太平街

電話西四〇八

南和 西長安街西口 電話西三七一

利源 東安門內大街

電話東二六八

志成 櫻桃斜街 電話

南六六四

東恆肇 東四牌樓六條

胡同口外 電話東二

六五

西恆肇 錦什坊街路西

電話西一〇三九

裕源 新籠子胡同

益增 兵部窪路東

和盛 驛馬市路北

懋德 西四牌樓北路東

增盛 西交民巷路南〇

東單 牌樓北路東

德和 東華門外迺茲府

德成 虎坊橋路南

惠盛 西柳樹井路北

同澤 阜成門外路北

西同澤 阜成門外路南

萬聚 新街口南路東

謙和 宣武門外大街路

西 鼎盛 正陽門外協賢廟

路北

萬年 宣武門外南柳巷

路西

天泰 宣武門外西草廠

東口

豐聚 廣安門內大街

同聚 廣安門內大街

阜和 地安門外東皇城

根路北

謙德 東四牌樓北大街

惠元 德勝門內蔣養房

內路北

匯豐 德勝門外教場口

路南

廣慶 阜成門內路北

天豐 永光寺中街路東

裕豐 安定門內路西

德豐 朝陽門內路西

聚盛 德勝門內路東

瑞增 東單牌樓北路東

萬成 宣武門外南橫街
 廣德 交道口南路東
 志誠 櫻桃斜街
 崇興 地安門內大石作路東
 謙福 馬市大街路東
 謙益 北新橋北路東
 永興 東直門大街北
 仁澤 宣武門外南橫街
 義盛 地安門內黃化門內
 新盛 朝陽門內南小街
 萬興 東四牌樓十一條東
 萬慶 南鑼鼓巷
 慶雲 地安門外皇城根
 濟通 三里河
 同興 三里河
 公興 陝西街
 億源 王廣福斜街
 永年人壽保險公司 東

城王府井大街 電話
 東六二四
 永明人壽保險公司 正
 陽門內瑞金大樓 電
 話東二二九〇
 宏利人壽保險公司 溝
 沿頭 電話東一五二
 金星人壽水火保險公司
 炭廠胡同 電話南
 一九一六
 康年人壽保險公司 宣
 武門內六部口 電話
 西一一八五
 華洋人壽保險公司 正
 陽門內瑞金大樓 電
 話東一八一四
 華安合羣保險公司 東
 單牌樓王府井大街
 電話東九〇四
 仁記(火險) 東交民巷
 六國飯店
 太古(火險) 正陽門外

香廠新世界內
 福安保險公司 正陽門
 外小馬神廟 電話南
 二四四三
 印補洛爾(水火) 東城
 王府井大街 電話東
 六二四
 南英(水火) 東城王府
 井大街
 附保險辦法及火險價
 目
 保水險。每次自貨物裝
 船至運到日為止。火險
 壽險時期。隨投保者定
 之。火險或一年。或半年
 或數月。壽險或十年。或
 二十年。或二十五年。如
 有不測。如數賠償。壽險
 期滿無恙。亦將本利歸
 還。其價目除水險壽險
 須視所運貨物及人之
 身分臨時酌定外。火險

一項。俱按等第規定。茲
 列於左
 一住宅學堂宣講所醫
 院銀行公所衙署祠
 堂等
 頭等房保費每千兩
 九兩三錢七分五釐
 二等房保費每千兩
 十八兩七錢五分
 三等房保費每千兩
 三十七兩五錢
 二客店飯莊(存貨堆
 房有危險之貨者價
 同)
 頭等房保費每千兩
 二十二兩五錢
 二等房保費每千兩
 三十三兩七錢五分
 三等房保費每千兩
 四十五兩
 三存貨堆房無危險之
 貨者

頭等房保費每千兩	商務印書館	琉璃廠路	鴻文閣	琉璃廠路南	富強	琉璃廠內
九兩三錢七分五釐	北	電話南三〇二	電話南二二八	琉璃廠內	晉華	琉璃廠內
二等房保費每千兩	漢英圖書館	東單牌樓	龍文閣	琉璃廠路南	自強	琉璃廠內
十八兩七錢五分	燈市口路北	電話東	電話南五六八		同文山房	琉璃廠內
三等房保費每千兩	郭雲記書館	東單牌樓	北洋	琉璃廠路北	餉華	琉璃廠路北
三十七兩五錢	燈市口路北	電話東	開明	琉璃廠路北	教育	正陽門外廊房頭
四鋪戶無危險之貨者	一一〇四	書局	志強	地安門外大街	北京	琉璃廠路南
頭等房保費每千兩	中華	琉璃廠路北	中亞	正陽門外賓宴華樓	華洋	琉璃廠路南
十八兩七錢五分	公慎	琉璃廠路北	長興	琉璃廠海王村公園	漢文	琉璃廠路南
二等房保費每千兩	有正	琉璃廠路北	武學	廊房頭條	富晉	正陽門外青雲閣
三十一兩	亞新	琉璃廠路南	博益	宣武門內大街西	尊古	琉璃廠路南
五鋪戶有危險之貨者	話南一五六九	直隸	文德堂	小沙土園文昌館	華新	廊房頭條
頭等房保費每千兩	話南一六三九	保萃	維新	廊房頭條○東安市場	會友	廊房頭條
三十兩	一三九	洗花	琉璃廠	電話南		
二等房保費每千兩	四十五兩	三等房保費每千兩	六十兩	教育品		
書信						

西山	打磨廠路北	廣學	東單牌樓北燈市口	森寶堂	海王村公園	佩文齋	正陽門外青雲閣	富強	賓宴華樓	文煥堂	琉璃廠西	日好堂	琉璃廠西	鑑古堂	琉璃廠西	玉生堂	琉璃廠西	耀文堂	琉璃廠西	文英閣	琉璃廠西	鴻寶閣	琉璃廠西	隸寶堂	琉璃廠西	述古堂	琉璃廠西	九經堂	琉璃廠西	會文堂	琉璃廠西	保古堂	琉璃廠中	永寶齋	琉璃廠中	本立堂	琉璃廠中
----	-------	----	----------	-----	-------	-----	---------	----	------	-----	------	-----	------	-----	------	-----	------	-----	------	-----	------	-----	------	-----	------	-----	------	-----	------	-----	------	-----	------	-----	------	-----	------

會經堂	琉璃廠中	善成堂	琉璃廠中	來薰閣	琉璃廠中	宏道堂	琉璃廠中	文林堂	琉璃廠中	肄雅堂	琉璃廠中	龍文閣	琉璃廠中	孔萃社	琉璃廠中	論古齋	琉璃廠中	翰文齋	琉璃廠中	純古齋	琉璃廠中	富華閣	琉璃廠中	文友堂	琉璃廠中	大西堂	琉璃廠中	二西齋	琉璃廠中	正文齋	琉璃廠中	福潤堂	琉璃廠中	修本堂	琉璃廠中	敬業堂	琉璃廠中	榮祿堂	琉璃廠中	修文堂	琉璃廠中	宏遠堂	琉璃廠中
-----	------	-----	------	-----	------	-----	------	-----	------	-----	------	-----	------	-----	------	-----	------	-----	------	-----	------	-----	------	-----	------	-----	------	-----	------	-----	------	-----	------	-----	------	-----	------	-----	------	-----	------	-----	------

延清堂	琉璃廠東	韻古堂	琉璃廠東	益古堂	琉璃廠東	寶華堂	琉璃廠東	富強齋	琉璃廠東	富靈堂	琉璃廠東	文成堂	打磨廠東	致文堂	打磨廠中	學古堂	打磨廠中	二西堂	打磨廠中	慶麟堂	廊房頭條胡同	聚珍堂	隆福寺	鏡古堂	隆福寺	問經堂	隆福寺	帶經堂	隆福寺	明經堂	隆福寺	寶書堂	隆福寺	文奎堂	隆福寺	文奎齋	隆福寺	西	宣武門內大街
-----	------	-----	------	-----	------	-----	------	-----	------	-----	------	-----	------	-----	------	-----	------	-----	------	-----	--------	-----	-----	-----	-----	-----	-----	-----	-----	-----	-----	-----	-----	-----	-----	-----	-----	---	--------

教科博品社新書儀器所	琉璃廠路北	電話	南七三九	亞西博品社新書儀器所	琉璃廠西南園	電話	話南七七四	北京教育品儀器所	琉璃廠路南	電話	南八八〇	協和博品館新書儀器所	琉璃廠大沙土園	電話	南七七二	郭記雲圖書儀器所	東	單牌樓燈市口	電話	東一一〇四	錦章圖書局新書儀器所	打磨廠	筆墨店	德潤齋	賓宴華樓	鄧正太	琉璃廠	賀蓮青	琉璃廠	王文升	琉璃廠
------------	-------	----	------	------------	--------	----	-------	----------	-------	----	------	------------	---------	----	------	----------	---	--------	----	-------	------------	-----	-----	-----	------	-----	-----	-----	-----	-----	-----

王文陞	打磨廠
戴月軒	琉璃廠
胡開文	琉璃廠
胡魁章	琉璃廠
胡敦元	打磨廠
丹桂齋	護國寺街路北
秀古齋	琉璃廠
寶光閣	琉璃廠
正明陞	打磨廠
榮陞齋	打磨廠
仁昌齋	打磨廠
三元閣	東華門外金魚
胡同	
北三元	隆福寺街
姚萬源	打磨廠
文陞堂	打磨廠
文元魁	煙袋斜街路北
毓文堂	打磨廠
詹大有	打磨廠
詹大生	打磨廠
詹大生	打磨廠
崇漢齋	打磨廠

震興魁	楊梅竹斜街
胡竹溪	楊梅竹斜街
生花齋	珠寶市
李文魁	珠寶市
李自實	珠寶市
李玉田	琉璃廠
助文魁	珠寶市
老胡開文(筆)	琉璃廠
中間	電話南二一七
四	
一得閣(墨汁)	琉璃廠
路北	電話南二一四
五	
愚得閣(兼墨汁)	琉璃廠
廠	
墨盒店	
天與合	琉璃廠
天義德	楊梅竹斜街
同古堂	琉璃廠
澄雲閣	琉璃廠
硯華齋	琉璃廠
明遠閣	琉璃廠

清源齋	琉璃廠
萬順興	琉璃廠
萬豐號	琉璃廠
萬和祥	西河沿
萬聚和	琉璃廠
聚隆號	琉璃廠
聚興齋	楊梅竹斜街
翰元齋	琉璃廠
大德閣	琉璃廠
興文閣	琉璃廠
元明齋	琉璃廠
義元齋	琉璃廠
義成號	琉璃廠
義合成	正陽門外楊梅
竹斜街	
義和公	打磨廠
瑞珍齋	琉璃廠
兩明齋	琉璃廠
鑑古齋	楊梅竹斜街
導古齋	楊梅竹斜街
德義成	打磨廠
德泰永	打磨廠

德利成	打磨廠
德順成	打磨廠
德聚永	打磨廠
魁順號	打磨廠
全聚號	打磨廠
全盛號	打磨廠
東興永	打磨廠
雙盛興	打磨廠
西萬慶	造紙局
南	
文興齋	楊梅竹斜街
永興隆	崇文門外東草
市街	
雙合成	崇文門外蒜市
口街	
玉合成	德勝門內果子
市東	
源聚成	北新橋南大街
路東	
源聚永	廣安門內白紙
坊	

潤豐齋 白紙坊
 永豐成 白紙坊
 恒盛號 白紙坊
 增盛號 白紙坊
 聚盛源 白紙坊
 復盛源 白紙坊
 復聚號 白紙坊
 全聚厚 白紙坊
 全興湧 白紙坊
 廣興成 白紙坊
 萬興順 白紙坊
 天興號 白紙坊
 天成號 白紙坊
 天聚號 白紙坊
 大成公 白紙坊
 合興公 白紙坊
 瑞成號 白紙坊
 和興永 白紙坊
 順昌永 白紙坊
 西順昌 白紙坊
 永昇號 白紙坊
 汜昌號 白紙坊

德昌號 白紙坊
 興順長 白紙坊
 同順號 白紙坊
 長順號 白紙坊
 天義成 白紙坊
 義昌號 廣渠門內大街
 三義興 廣渠門內大街
 東順昌 廣渠門內大街
 合興號 廣渠門內大街
 同裕號 宣武門外南河沿
 大豐號 東珠市口河泊廠
 大升泰 地安門外大街
 三盛和 閻王廟前街
 電話南八七〇

士寶齋 大沙土園玉器行 電話南二六一
 天豐恒 巾帽胡同 電話南三三三二
 文古齋 宣武門外東北園 電話南一七四六
 文茂祥 東單牌樓大街 電話東一一一四
 日昇泰 鼓樓前大街 電話東二九二
 四寶齋 石頭胡同南口 電話南一六五八
 ○琉璃廠東南園頭條 電話南一六五八
 同春榮 正陽門大街路東 電話南二六〇六
 同心德 東四牌樓大街 電話東一七二九
 同懋增 西單牌樓路西 電話西一一七三
 成興齋 楊梅竹斜街 電話西六四七

合昌 東四牌樓路東大街 電話東九三五
 有信社 琉璃廠中間經香閣 電話南七八四
 松古齋 琉璃廠中間 電話南三八一
 協和 大蔣家胡同 電話南一七五三
 恒生祥 打磨廠西口內 電話南二七四二
 恒興號 東四牌樓三條胡同 電話東二〇九
 泉成 花市大街 電話東一五七三
 宣元閣 琉璃廠路南 電話南七五四
 振記 打磨廠中間 電話南二九七六
 晉豫齋 琉璃廠東北園 電話南五六五
 第一閣 勸業廠 電話南二〇一九

通德昌 興隆街中間

電話南三三九六

清祕閣 琉璃廠路南

電話南二九一

乾元亨 驛馬市大街

電話南一一二八

崇雅齋 三眼井擷華書局

電話南二七〇六

翊文齋 琉璃廠東北園

電話南一九八八

○楊梅竹斜街

敏古齋 琉璃廠東北園

電話南二四五九

裕源長 崇文門外欄杆市

電話東一六三二

萬寶齋 琉璃廠路北

電話南二一一二

敬記 興隆街路北

電話南五九八

敬藤興 草場六條

電話南三二五二

德盛號 北新橋南大街

電話南三二五二

電話東一三九一

慶豐 新街口大街

話西一六三四

翰寶齋 楊梅竹斜街

電話南一六五〇

翰雅齋 廊房頭條

話南六三八

靜文齋 琉璃廠中間

電話南五九〇

天蔭閣 西河沿後河沿

電話南二五四九

公興 正陽門大街北頭

電話南七九六

長巷上三條

電話南九三九

六吉齋 崇文門外頭條

電話東一一七二

永升泰 鼓樓東路北

電話東七〇五

厚記 虎坊橋

電話南一三二

松雪齋 琉璃廠東南園

電話南七六七

松竹齋 琉璃廠萬源夾道

電話南二一〇四

忠興厚 西單牌樓北

電話西二六九

蘭石齋 打磨廠扁担胡同

電話南二三九九

縹湘館 廊房頭條

話南二八四四

公記 琉璃廠東南園

電話南二五四三

德源 廣安門內大街

電話南二〇八六

鴻瑞興 鮮魚口慶隆大院

電話南八四四

寶文齋 琉璃廠路北

電話南二九六

寶晉齋 琉璃廠中間

電話南四五九

懿文齋 琉璃廠路北

電話南二六五

鑑文齋 南柳巷永興寺

電話南五五六

顯文齋 正陽門外笞帚胡同

電話南三三五

榮慶號 西單牌樓路東

電話西一六二六

德慶泰 正陽門大街北頭

德源長 宣武門外大街

中間

德義公 驛馬市大街

西廣興 阜成門內宮門口內

慶豐號 新街口南大街

西萬慶 西直門內大街

西慶興 西直門內大街

慶興號 西直門內大街

洪興號 驛馬市大街

同源號 新街口南大街

育源號 北新橋南大街

人和厚 西四牌樓南路

天元亭 東四牌樓北

全德昌 東四牌樓北

寶興號 阜成門內路北

德興號 阜成門內路南

永豐德 西單牌樓北路

東 恒興號 西單牌樓南路

富文齋 青雲閣

秀文齋 琉璃廠

松華齋 琉璃廠

榮祿堂 琉璃廠

榮寶齋 琉璃廠

詒晉齋 琉璃廠

崇雅齋 西河沿

寶聚山莊 寶宴華樓

源誠閣 寶宴華樓

雅寶齋 廊房頭條

雲錦齋 東四牌樓大街

宏元號 東四牌樓大街

萬盛成 朝陽門內大街

西萬盛 新街口西大街

紙店 廣盛號 西安門外路北

裕昌號 東華門外路南

源吉永 東華門外路北

萬興號 東華門外路北

乾興號 東四牌樓東路

北 寶聚成 東四牌樓東路

北 寶聚和 朝陽門南小街

北德盛 北新橋北路西

源吉昌 崇文門外大街

德源亨 花市

泰源成 花市

泉成盛 花市

永和恒 北羊市口

德聚成 赫市口

信義號 正陽門外炭兒

胡同 日升恒 地安門外大街

興盛號 地安門外大街

元昌號 安定門內大街

東萬慶 安定門內大街

萬慶號 安定門內大街

昌記紙莊公司 范子平

胡同 電話東一一五

七 賤本店

萬寶齋 打磨廠

萬寶恒 打磨廠

聚寶齋 打磨廠

德寶齋 打磨廠

聚源齋 打磨廠

吉利齋 大蔣家胡同

圖章館

文嵐綵 櫻桃斜街路北

電話南二四八二

七弦 門框胡同 電話

南二七八九

刻字鋪

瑞麟閣 北新橋西大街

路南

雲林閣 地安門外大街

路東

石竹齋 西單牌樓北路

西 聚成齋 東華門外大街

南 聚元齋 琉璃廠西

聚元齋 琉璃廠西

篆文齋 琉璃廠西

篆雲齋 琉璃廠西

秀義齋 琉璃廠中間

榮林閣 琉璃廠中間

龍雲齋 琉璃廠東門

電話南五一九

龍雲閣 琉璃廠中間

文德齋 琉璃廠中間

錦文齋 琉璃廠東

龍元閣 琉璃廠東

松元齋 琉璃廠東

龍華齋 琉璃廠東一尺

大街

文奇齋 琉璃廠東一尺

大街

文光齋 楊梅竹斜街路

北

文豐齋	楊梅竹斜街路	彩華齋	朝陽門內南小街	文魁齋	花市街	同音齋	打磨廠
龍光齋	楊梅竹斜街路北	斌魁齋	朝陽門內南小街	正明陸	打磨廠	雙音齋	打磨廠
九華齋	打磨廠西	博文齋	朝陽門內南小街	會文齋	打磨廠	保音齋	東河沿
文奎齋	楊梅竹斜街中	雅文齋	打磨廠○朝陽門內南小街	義古齋	珠寶市	成音齋	東河沿
宏文齋	楊梅竹斜街中	豫文齋	米市大街路東	振興齋	高亮橋	廣順	正陽門大街路東
聚文齋	楊梅竹斜街中	匯文齋	東單牌樓北路	文興齋	阜成門外月壇西	永順合	正陽門大街路
割文齋	煤市橋	豫文齋	西○鮮魚口內	景文齋	鮮魚口內	同順合	崇文門外大街
榮寶齋	打磨廠中間	翰文齋	東四牌樓南大街	正明齋	豆腐巷內	恒合號	崇文門外大街
四寶齋	東單牌樓觀音寺	聚寶齋	東四牌樓南大街	美術品	東四牌樓隆福	恒和號	崇文門外大街
文心社	正陽門外飯子廟胡同	翰林齋	東四牌樓南大街	儒林齋	東四牌樓隆福	新利號	鼓樓東大街路
翰墨齋	宣武門外大街	文盛齋	琉璃廠路北	寺路南	義盛永	北	崇文門外西月
得見齋	驛馬市	文和齋	東珠市口	文興齋	琉璃廠路北	義成號	崇文門外西月
景華齋	東華門外大街	篆古齋	東珠市口	慶音齋	打磨廠	義和永	打磨廠中間
北	北	北	北	合音齋	打磨廠	德和永	打磨廠中間
				與音齋	打磨廠	元成德	花市街
						天成永	花市街

天合成 花市街
振興號 崇文門外小市口

話匣經理處

百代公司瑞記 正陽門

外觀音寺 電話南二

五九七

百代公司經理處 正陽

門外韓家潭 電話南

一四八八 寶宴華樓

古玩鋪(亦即文玩)

全聚成 崇文門內大街

電話東二五二

寶記德盛公 廊房二條

胡同 電話南三二六

三

潤古 東安門內大街

電話東二二五三

綺盒 正陽門外琉璃廠

東門 電話南三三八

一

永寶齋 正陽門外琉璃

廠中間

電話南二九六八

清逸閣 琉璃廠東門

電話南二六一九

榮興祥 燈市口大街

電話東一一九八

聚友山房 燈市口南大

街 電話東一四五九

慶懷寶 燈市口南大街

電話東一四四四

大吉山房 冰窖胡同

電話南三四四

餘寶齋 廊房頭條胡同

電話南三二七九

博古齋 東四牌樓隆福

寺街口外 電話東五

〇二

博韞齋 琉璃廠中間

電話南三九九

悅心齋 東馬市大街

電話東四三六

延清堂 琉璃廠 電話

南九六〇

延古齋 琉璃廠 電話

南三二六七

德珍齋 琉璃廠 電話

南二九五二

德保齋 琉璃廠 電話

南三二六九

富德潤 廊房二條胡同

電話南二六八八

松古齋 燈市口南大街

電話東二三〇九

瑞記 東珠市口狗尾巴

胡同 電話南八四五

大吉祥 東四牌樓南大

街 電話東二五一七

遵古齋 琉璃廠 電話

南二五九〇

賞奇齋 琉璃廠路北

電話南二九七

德聚成 西安門外路南

德盛公 廊房二條胡同

政古齋 廊房二條

義聚齋 廊房二條

聚珍齋 廊房二條〇東

四牌樓北大街

聚珍厚 廊房二條

祥和成 天橋迤北路東

聚興成 廊房二條

恒興齋 廊房二條

寶昌隆 廊房二條

永記 廊房二條

厚記 廊房二條

瑞寶齋 海王村公園〇

南新華街

雅韻齋 海王村公園

韻珍齋 海王村公園

寶粹書屋 海王村公園

文德齋 東四牌樓南大

街

德泉軒 東四牌樓南大

街

三合成 東四牌樓南大

街

文記	東安門外丁字街	德興永	西安門外路北	裕古齋	煙袋斜街路南	三義公	鼓樓東大街路
永和齋	東四牌樓北大街	玉泉永	西四牌樓南路	榮古齋	煙袋斜街路北	南	
銘記	隆福寺街	德源成	西四牌樓西路	聚古齋	煙袋斜街路北	為寶齋	地安門外大街
德寶齋	東四牌樓南路	源成號	西單牌樓北路	○琉璃廠中	東		
義興合	東四牌樓南路	西	西安門外路北	毓文齋	煙袋斜街路北	德源齋	廊房二條 電
廣興隆	東四牌樓南路	松雲齋	宣武門內路東	公義和	鼓樓前大街	話南三二七一	
西		信義號	琉璃廠	慶盛合	鼓樓東大街	萬聚齋	廊房二條 電
榮興號	東四牌樓南路	茹古齋	琉璃廠	信盛和	東華門內路南	話南一六六八	
西		敬古齋	琉璃廠	潤古齋	東華門內路南	萬義齋	廊房二條 電
永和德	東四牌樓南路	信古齋	琉璃廠	道古齋	琉璃廠	話南一六三三	
西		博觀齋	琉璃廠	德義齋	東華門外丁字街	瑞文齋	廊房二條
德昌	隆福寺街	清翰齋	琉璃廠	立本齋	東華門外丁字街	瑞珍亨	東四牌樓南大街
寶德山房	隆福寺街	信遠齋	琉璃廠	榮古齋	東華門外丁字街	華順號	王府井大街
德聚恒	東四牌樓北大街	大觀齋	琉璃廠	寶潤成	東華門外丁字街	電話東二二八六	
街		崇雅齋	琉璃廠	協利成	東華門外丁字街	泉潤齋	賓宴華樓
德盛號	新街口南大街	論文齋	琉璃廠	街	東華門外丁字街	聽古齋	海王村公園
天寶齋	錦什坊街路東	清韻閣	琉璃廠	街	東華門外丁字街	學古齋	海王村公園
晉寶齋	西單牌樓北路	義信厚	煙袋斜街路南	街	東華門外丁字街	正興齋	青雲閣內
東		晉古齋	煙袋斜街路南	街	東華門外丁字街	松茂齋	青雲閣內
				街	東華門外丁字街	松筠閣	南新華街
				街	東華門外丁字街	懷古齋	南新華街

隸古齋 琉璃廠西
 敦古齋 琉璃廠西
 同古齋 琉璃廠西
 崇古齋 琉璃廠西
 訪古齋 琉璃廠西
 修珍齋 琉璃廠中
 晉文齋 琉璃廠中
 晉文閣 琉璃廠中
 文林閣 琉璃廠中
 式古齋 琉璃廠中
 晉雅齋 琉璃廠中
 古韜齋 琉璃廠中
 文珍齋 琉璃廠中
 磨廠中 ○打

榮祿堂 琉璃廠東
 墨妙齋 琉璃廠東
 古畫字帖鋪
 德懋齋 琉璃廠西
 華彩齋 琉璃廠西
 維古山房 琉璃廠西
 餘古齋 琉璃廠西
 悅古齋 琉璃廠西
 琉璃廠西 ○琉
 宜古齋 琉璃廠中
 古雅齋 琉璃廠中
 一元齋 琉璃廠中
 集文齋 琉璃廠中
 墨寶齋 琉璃廠中
 怡墨堂 琉璃廠中
 墨妙齋 琉璃廠中
 慶雲堂 琉璃廠東
 蒼古齋 琉璃廠東
 文光樓 琉璃廠東
 蘇裱字畫鋪
 玉珍齋 南柳巷
 石妙齋 琉璃廠西

懿雅齋 琉璃廠西
 兩宜齋 琉璃廠中
 蕙華齋 琉璃廠中
 修古齋 琉璃廠中
 尚古齋 琉璃廠中
 儒愛堂 琉璃廠東
 壯觀閣 琉璃廠東
 德古齋 護國寺
 松竹齋 護國寺
 天義齋 鼓樓東大街路
 南
 聚寶齋 鼓樓東大街路
 南
 精研閣 東華門內大街
 南
 異美齋 打磨廠
 富華齋 廊房頭條
 文雅齋 南新華街
 文興閣 南新華街
 玉池山房 南新華街
 竹實齋 南新華街
 會文齋 南新華街

文茂齋 南新華街
 義古齋 南新華街
 恒興齋 南新華街
 錦文齋 南新華街
 扇書店
 華美 廊房頭條胡同
 文華 廊房頭條胡同
 文盛 廊房頭條胡同
 文珍 廊房頭條胡同
 潤寶 廊房頭條胡同
 聖古 廊房頭條胡同
 新一 廊房頭條胡同
 銘滙 廊房頭條胡同
 泰華 珠寶市路東
 戴廉增 打磨廠路南
 戴美利 打磨廠路南
 三義齋 打磨廠路南
 廣興 打磨廠路南
 福成 打磨廠路南
 福祿 打磨廠路南
 富潤齋 打磨廠路南
 玉華齋 打磨廠路南

義和齋 打磨廠路南

燈畫店

華美 廊房頭條

文華 廊房頭條

文珍 廊房頭條

文盛 廊房頭條

美珍 廊房頭條

美珍隆 廊房頭條

美華 廊房頭條

純繪 廊房頭條

德盛 廊房頭條○珠寶

市 泰華閣 珠寶市

照相館

元芳 宣武門內大街路

東 電話西一七五一

大芳 廊房頭條 電話

南二三三六

天華 廊房頭條 電話

南三二〇三

山本 霞公府路南 電

話東六六

相川(兼材料) 小報房

胡同 電話東二二三

寶記(兼藥房) 觀音寺

路南 電話南八〇

榮華 崇文門內大街

電話東一七三六

小彭 西長安街西路北

電話西一四〇七

美日 李鐵拐斜街望園

內 電話南六七三

二我 觀音寺燕家胡同

口外 電話南六八四

集萃 琉璃廠大沙土園

電話南四四七

悅容 王府井元寶胡同

電話東一八五六

容光 廊房頭條胡同

電話南三二三五〇南

火扇胡同 電話南三

三三九

德記 大柵欄 電話南

二〇二七

阿東 東交民巷 電話

東一四二五

豐泰 琉璃廠土地祠內

電話南七九

元芳 宣武門內大街南

頭 電話西一七五一

太芳 廊房頭條 電話

南二三三六

萃真 宣武門內大街南

頭 電話西一六六七

萬春 香廠新世界 電

話南二七四八

利滿仁 崇文門內大街

電話東一六六四

同生 廊房頭條胡同

電話南五二四

同生分館 中央公園

電話南一九三九

麗豐 護國寺街路南

光華 宣武門外大街南

頭○東安市場○北新

橋路西

亞東 宣武門外大街南

頭

鑄新 賓宴華樓

鑄新 海王村公園

玉芳 第一樓

一亞 廊房頭條

興泰 東安市場

東安 東安市場

福生 東安市場

麗容 隆福寺

玉昌 隆福寺

文順 隆福寺

五洋 隆福寺街

源記 隆福寺

元記 王廣福斜街

廣元 王廣福斜街

升記 西安門內路南

公記 木廠胡同

太芳 新世界商場內

振記 琉璃廠路南
西單牌樓北粉子

胡同

溫太芳 廊房頭條路南

萃芳 寶宴華樓

萃真 新世界大樓路南

麗美 第一樓

寶鏡 虎坊橋路北

萬成 東珠市口精忠廟

胡同

新民 西柳樹井路北

中華 東四牌樓八條胡同路北

富華 東安市場

德華 宣武門內路東

淨浴 宣武門內路東

尚友 西單牌樓北路西

西安 西安門外路西

怡生 地安門外路西

秋水山莊 地安門大街

泰豐 地安門外帽兒胡同

同

同通 東四牌樓路東

恒昌瑞 東四牌樓四條

實用北京指南

第六編 實業

胡同

興泰 東安門外丁字街

亨泰 楊梅竹斜街

景星 五道廟路西

同我 青雲閣

大昌 石頭胡同天和玉飯莊

照相公司 東交民巷

美國照像公司 中御河

橋 電話東一五八六

金屬品

機器莊

勝家公司縫衣機器 正

陽門外東河沿 電話

南二四七 〇煤市街

電話南三一四〇

地安門外 電話東二〇八

〇八 〇羊肉胡同西

口外 電話東七三九

公記 鮮魚口

寶記 宣武門內路東

益記 東單牌樓路東

全記 東華門外八面槽

捶金鋪

泰源號 打磨廠

蘇義聚 打磨廠

三義號 打磨廠

五金行

義和成 崇文門外瓜市

大街 電話東六六七

八 義豐號 東四牌樓頭條

胡同 電話東二二五

二 天盛德 西皮市街西

電話南二五二四

天增義 木廠胡同

電話南三二七六

同義德 打磨廠路北

電話南二六六七

同合泰 東茶食胡同

電話南二八二八

成記 陝西巷中間

電話南三二一四

華泰面 正陽門大街路

西 電話南二二八一

聚益 正陽門內後紅井

電話南三三六六

廣元亨 巾帽胡同

電話東一三八八

公聚恒 花市西口內

電話東七〇四

鴻昌德 崇文門外大街

電話東九九五

翼記 廊房頭條胡同

電話南二八五

三益泰 崇文門外大街

中間 電話東一三二二

四 同義德 巾帽胡同

電話南一四五二

和記 布巷子路東

電話南二九三二

萬豐泰(兼煤油) 東茶

食胡同 電話南六二二

三十七

榮發(電鍍廠) 北官園 義豐 東四牌樓南路東

北頭 電話南二六二 義興棧 打磨廠

七 鴻昌德 崇文門外大街

萬和成 崇文門外瓜市 同義德 打磨廠

大街 電話東六四五 華興東 東單牌樓船板

萬慶和 崇文門內木廠 胡同 東單牌樓路西

胡同 電話東一七八 同祥利 東單牌樓路西

九 慶和祥五金公司 崇文門外大街 電話東四

錦記 楊梅竹斜街 電 七三

語南二〇五一 銅器鋪

復興局 西交民巷路北 同義樓 廊房頭條

電話南一四〇三 競新廠分售處 青雲閣

公聚德 花市大街西口 全義樓 打磨廠

電話東七〇四 全和號 打磨廠

萬德號 虎坊橋大街 隆和成 打磨廠

電話南三二一 鴻賢號 打磨廠

萬慶成 花市大街路北 源豐和 打磨廠

電話東三一七 復聚號 打磨廠

萬德棧 驛馬市大街 恩和號 打磨廠

電話南六六二 萬順和 打磨廠

萬聚號 崇文門外路西 萬順成 打磨廠

義聚棧 東單牌樓路東

萬豐成 打磨廠

協聚成 打磨廠

雙聚生 打磨廠

元成局 阜成門內路北

錦記 賓宴華樓內

北天成 安定門內路東

聚成號 打磨廠

萬隆號 阜成門內路南

復興源 打磨廠

同盛公 東四牌樓西路

和盛號 西四牌樓西路

南 永泰號 崇文門外大街

永盛號 東四牌樓南路

西 正源號 崇文門外花市

永茂興 西單牌樓路西

同盛號 東四牌樓銅鋪

永泰興 地安門外路東

恩利號 鼓樓東大街路

永泰聚 地安門外路東

聚興隆 新街口蔣養房

內路北 泰德號 安定門內大街

東

廣興樓

地安門外大街

永昌號

打磨廠

市

正陽門外東大

義成公

正陽門外東大

源利永

東四牌樓東路

松茂號

東四牌樓東路

興聚成

正陽門外東大

益源豐

正陽門外東大

同祥號

打磨廠

德茂成

東四牌樓東路

興順成

正陽門外東大

合義號

正陽門外東大

興隆號

打磨廠

鴻興號

安定門內大街

義順成

正陽門外東大

源聚成

東珠市口

利成號

打磨廠

順興成

交道口西大街

萬順成

正陽門外東大

永成號

東華門外大街

永發號

楊梅竹斜街

永慶成

鼓樓東大街北

謙德號

正陽門外東大

恒聚成

西單牌樓錫拉

同豐成

李鐵拐斜街

東慶成

朝陽門外大街

市

正陽門外東大

胡同

西單牌樓錫拉

萬慶永

東四牌樓猪市

益泰號

朝陽門內大街

市

正陽門外東大

胡同

西單牌樓錫拉

永茂隆

崇文門外四條

三義號

朝陽門內路北

謙德號

東四牌樓東路

胡同

西單牌樓錫拉

德泰昌

崇文門外四條

義聚成

阜成門內路北

錫店

正陽門外肉市

胡同

西單牌樓錫拉

天慶美

打磨廠

三和公

東四牌樓東路

公利號

正陽門外肉市

胡同

西單牌樓錫拉

瑞豐厚

打磨廠

泰德公

安定門內路東

廣昌號

正陽門外東大

德興號

阜成門內路北

天元成

打磨廠

德元恒

安定門內路東

市

正陽門外東大

德發號

東四牌樓南路

萬昌號

正陽門大街路

東

東四牌樓南路

廣興號

正陽門外東大

德盛號

東四牌樓東路

西

電話南三三〇九

益元豐

正陽門外東大

慶興公

正陽門外東大

崇慎號

打磨廠

天盛源

新街口南大街

市

正陽門外東大

玉成公

正陽門外東大

萬慶成

崇文門外花市

○打磨廠

新街口南大街

市

正陽門外東大

玉成公

正陽門外東大

萬慶成

崇文門外花市

○打磨廠

新街口南大街

市

正陽門外東大

玉成公

正陽門外東大

萬慶成

崇文門外花市

○打磨廠

新街口南大街

市

正陽門外東大

玉成公

正陽門外東大

萬慶成

崇文門外花市

○打磨廠

新街口南大街

市

正陽門外東大

玉成公

正陽門外東大

萬慶成

崇文門外花市

○打磨廠

新街口南大街

市

正陽門外東大

玉成公

正陽門外東大

萬慶成

崇文門外花市

○打磨廠

新街口南大街

市

正陽門外東大

玉成公

正陽門外東大

萬慶成

崇文門外花市

○打磨廠

新街口南大街

市

正陽門外東大

玉成公

正陽門外東大

萬慶成

崇文門外花市

○打磨廠

新街口南大街

市

正陽門外東大

玉成公

正陽門外東大

萬慶成

崇文門外花市

○打磨廠

新街口南大街

市

正陽門外東大

玉成公

正陽門外東大

萬慶成

崇文門外花市

實用北京指南

第六編

實業

三十九

成興號	崇文門外花市	三和號	東四牌樓東路	德興號	花市	天成號	花市
恒盛號	護樓東大街路	義和成	崇文門外大街	通泉號	花市	大順興	西單牌樓南路
恒茂號	安定門內路西	豐玉成	崇文門外大街	同聚號	東四牌樓南路	大順源	地安門外路東
恒利興	西單牌樓北缸	和豐號	崇文門外大街	同德公	安定門內路西	大順號	花市
瓦市		永豐號	崇文門外大街	裕興號	大蔣家胡同	義聚永	東珠市口
聚成號	北新橋西路南	織染		福源號	西單牌樓北路	裕豐號	西珠市口
義興德	崇文門外大街	紡紗公司		元豐泰	東四牌樓南路	公泰興	西珠市口
宏興泰	柳樹井	廣益紡紗公司	正陽門	西		中興公	東四牌樓西路
義順號	安定門內路東	外小馬神廟	電話南	天恩號	阜成門內路北	北	
振興泰	東珠市口	八九八		源成祥	阜成門內路北	瑞昇號	三里河北橋灣
興隆號	宣武門內路西	駐京石家莊紡紗公司		長盛祥	阜成門內宮門	恒順號	東單牌樓路西
德聚成	東四牌樓東路	正陽門外東柳樹井		口內		晉隆號	新街口西大街
南		電話南二六二六		三義祥	東四牌樓北大	廣興魁	東單牌樓羊肉
同聚號	東四牌樓東路	棉花莊		街		胡同	
南		慶隆德	東珠市口	三合玉	西單牌樓刑部	啟盛永	北孝順胡同
同和祥	安定門內路西	話南二二三七	電	街口內		正順興	正陽門外觀音
同興和	安定門內路西	東		三義德	鼓樓前大街路	寺	
永聚成	東珠市口	聚源成	驛馬市大街	東		復興號	正陽門外觀音
三聚成	東珠市口	德隆號	驛馬市大街	永興號	南孝順胡同	寺	
振興泰	柳樹井	廣興裕	安定門內路西	義貞號	地安門外路西	顏料店	
大新號	崇文門外月牆					義隆昌	東四牌樓北大

街 電話東八〇九
 廣來永 正陽門大街北
 頭 電話南二六九七
 ○正陽門大街中間
 福興 北孝順胡同 電
 話南四八三
 合盛永 正陽門大街北
 頭○合盛永南號正陽
 門大街南頭 電話南
 三三三六
 聚義恒 崇文門外巾帽
 胡同 電話東二七九
 聚祥 巾帽胡同 電話
 南二三四三
 同茂義 宋姑娘胡同
 電話南二〇二〇
 德盛成 正陽門大街中
 間
 長泰號 宣武門外大街
 南頭
 長盛源 驛馬市大街
 天裕公 驛馬市大街

天和永 西單牌樓北路
 西
 元盛和 打磨廠東
 元盛局 打磨廠東
 長茂局 打磨廠東
 公信和 楊梅竹斜街
 志信號 廣安門內大街
 永興公 崇文門外東曉
 市○北新橋北大街
 泉源號 北新橋南大街
 三義永 崇文門外東曉
 市
 同義興 東華門外丁字
 街
 德盛長 東珠市口大街
 街
 永成公 東珠市口大街
 街
 鴻昌號 阜成門內路南
 義隆號 東四牌樓東路
 北
 隆盛號 東四牌樓東路

南
 茂盛號 東四牌樓南路
 西
 三慶永 德勝門內路東
 元興鈺 西單牌樓南路
 西
 協成鈺 西安門外路北
 裕興永 地安門外路東
 永盛號 北新橋西路北
 永慶號 安定門內路西
 永源號 安定門內路東
 豐盛公 東單牌樓北路
 東
 振興義 東華門外大街
 南
 萬興義 鼓樓前大街路
 西
 全泰號 東曉市
 天盛永 東曉市
 積聚公 花市大街路南
 三義公 花市大街
 聚義公 花市大街

永裕號 花市大街
 公記號 東珠市口
 公聚興 東珠市口
 天聚泉 東珠市口
 全順昌 崇文門外大街
 義昇公 崇文門外大街
 華興織染公司 阜成門
 內沈篋子胡同 電話
 西一四三八
 華豐織染公司 正陽門
 外西柳樹井 電話南
 二二七八
 染坊
 大順號 正陽門外觀音
 寺路南 電話南二四
 五六
 同興昌 西磚胡同法源
 寺 電話南二六二六
 長順公 西四牌樓北路
 東
 廣元 絨線胡同東頭路

順泰裕	宣武門外大街	廣成號	安定門內大街	廣和號	地安門外大街	大昌綢緞公司	正陽門
寶豐信	驛馬市大街路	廣元號	東四牌樓北大	集盛號	地安門外大街	外鮮魚口	電話南三
大順永	驛馬市大街路	廣興號	東四牌樓北大	義裕號	東四牌樓西路	大吉祥	東四牌樓南
大順成	西單牌樓南路	德興號	阜成門內宮門	恒茂湧	朝陽門內大街	謙祥益(兼洋貨)	珠寶
福興順	東安門外丁字	德順號	阜成門內宮門	振利號	東四牌樓東路	謙祥益北號	地安門外
永順公	新街口南大街	德盛號	安定門內大街	崇盛號	東華門外皇城	謙和泰	打磨廠
義成公	東四牌樓南大	恒盛永	朝陽門內南小	祥順號	東單牌樓北路	東昇祥(兼洋貨)	東四
同聚成	盜器口	公義號	花市街	長豐隆	煤市街	牌樓大街	電話東一
大信號	東珠市口精忠	永聚號	花市街	恒聚號	煤市街	天豐成	長巷上二條
仁和成	東單牌樓北路	永信成	東草市	大成號	李鐵拐斜街	電話南二八九	
仁德盛	北新橋南大街	華順永	東曉市	萬聚號	三里河	天興厚	小蔣家胡同
通盛號	煤市橋	聚義號	北新橋西路北	大聚恒	正陽門外肉市	電話南五八〇	
恒裕號	煤市橋	鴻順永	安定門內路東	綢布		天成信(兼洋貨)	大柵
泰和號	西單牌樓北路	義恒號	鼓樓東大街路	網緞莊		電話南一六九六	

天有信(兼洋貨) 鮮魚

口 電話南二〇六七

天華錦 大齊家胡同

電話南二二三〇三

天利永(兼洋貨) 觀音

寺 電話南二七九六

天豐 東皇城根 電話

東七四四

天興 地安門外 電話

東九五五

泰祥東 東安市場 電

話東一七一八

益聚(兼繡貨) 小蔣家

胡同 電話南二〇六

寶豐成 北池子 電話

東一六四九

德源泰 東珠市口 電

話南二四〇〇

悅昌文 掌扇胡同 電

話南四七八

瑞生祥 打磨廠 電話

永通成 地安門外橋南

實用北京指南

第六編 實業

南二六四

瑞蚨祥 大柵欄 電話

南二九二

瑞蚨祥鴻記 大柵欄

電話南二九三

瑞蚨祥鴻記(兼皮貨新

衣茶葉) 大柵欄

電話南六〇九

瑞蚨祥西棧 大齊家胡

同 電話南四七二

瑞增祥 正陽門外大街

電話南三六五

瑞林祥元記 鮮魚口

電話南三四九

裕興厚(兼洋貨布) 西

四牌樓 電話西三七

永和興 西四牌樓北

電話西一八一五

永順信記 大柵欄 電

話南二〇三二

和順公(兼洋貨) 西單

電話南一五七九

電話東七八一

同發長 宣武門外菜市

口 電話南一五三五

同和祥 小蔣家胡同

電話南一五六二

同義厚 正陽門大街

電話南二〇一六

永亨 小蔣家胡同 電

話南四八六

永昇 小蔣家胡同 電

話南二〇七

義成號 地安門外西皇

城根 電話東七七七

義昌號 小蔣家胡同

電話南一九二六

義順恒(兼布) 東安市

場 電話東八四六

肇新 蔣家胡同 電話

南二四四二

和源成 小蔣家胡同

電話南一五七九

牌樓 電話西一四七

九

和順祥(兼洋貨) 西四

牌樓北 電話西一八

二九

協和 長巷上二條 電

話南六〇四

協成仁 大蔣家胡同

電話南三八七

乾祥東記 西珠市口

電話南二七七七

華興蔚(兼洋貨布) 東

安市場 電話東一九

九一

合豐益 長巷上三條

電話南二〇六五

合盛成 珠市口 電話

南三二〇一

恒義昌 打磨廠 電話

南二六八六

新昌泰 掌扇胡同 電

話南一一二七

四十三

慶豐厚 正陽門大街 電話南五七二	源昌 小蔣家胡同 話南二一七六	永祥 中蘆草園 南二八七一	合盛成 正陽門大街
德茂永 東安門外 話東四〇四	錦雲成 掌扇胡同 話南一六六九	同成信 正陽門大街 電話南四二三	世和 正陽門大街
德毓成 東安市場 話東一八〇四	廣源號(兼洋貨布) 安市場中間 電話東 一五八五	志川永 驛馬市 南二一五七	廣積祥 新街口大街
德順長升記 西單牌樓 電話西一九七	廣盛永(兼洋貨) 電話東二二〇一	恆發號 東四牌樓 話東一九八八	三益和 新街口南
亨豐 正陽門大街 話南三六一	廣盛祥 大柵欄 南七一二	振記 廊房二條 南一七〇五	協泰 新街口南
祥順成 新街口大街 電話西一二〇七	聚慶奎 東安門外 話東一七一四	阜豐西號 阜成門內大 街 電話西二九九	恆麗號 西單牌樓路東
利盛長 東珠市口 話南一八五四	裕豐信仁記 正陽門外 半壁街 電話南二五 六九	義順恆(兼布) 東安市 場 電話東一八四六	永和興 西四牌樓北
德順益(兼洋貨) 花市 大街 電話東二二四 四	大昌 鮮魚口 電話南 三三〇一	萬聚棧恆記 崇文門外 上四條 電話東一四 五四	合義祥 西四牌樓南
源聚祥(兼洋貨) 正陽 門大街 電話南九一 一	三益和(兼布) 新街口 電話南五七四	鴻興祥(兼洋貨) 東安 市場 電話東一〇二	裕昌厚 西四牌樓南
源泰祥 小蔣家胡同 電話南二〇六六	文昌厚 小蔣家胡同 電話南二二一四	恩信永(兼布) 東茶食 胡同 電話南一八九	大吉祥 寶宴華樓
			泰祥號 東安市場
			裕興隆 東四牌樓北
			天錫慶 護國寺街西口
			東廣盛 西安門內大街
			隆盛公 東四牌樓北
			瑞興隆 北新橋路西
			天華成 阜成門內路北
			廣聚永 阜成門內路北
			阜豐亨 阜成門內路北
			大順成 北新橋大街西

通與長 地安門外路西
恆盛號 地安門外路西
瑞和祥 安定門內路西
和順成 安定門內路西
德昌公 安定門內路西
德源興 東華門內路南
長泰石記 東華門外路

世和 正陽門大街
元聚成 西珠市口
雲章 紙巷子
雲章 長巷上頭條

通合永 長巷上三條
恆興昌 長巷上二條
阜源 布巷子增盛店
錦昌合 長巷二條

話南三三六一
話南九一六
話南二二六六
話南一三七五

宏盛厚 長巷上三條
裕元 木廠胡同
南九四三

德源成 崇文門外四條
德源成 崇文門外四條

德源成 崇文門外四條
德源成 崇文門外四條

德源成 崇文門外四條
德源成 崇文門外四條

德源成 崇文門外四條
德源成 崇文門外四條

德源成 崇文門外四條
德源成 崇文門外四條

德源成 崇文門外四條
德源成 崇文門外四條

德源成 崇文門外四條
德源成 崇文門外四條

德源成 崇文門外四條
德源成 崇文門外四條

德源成 崇文門外四條
德源成 崇文門外四條

德源成 崇文門外四條
德源成 崇文門外四條

德源成 崇文門外四條
德源成 崇文門外四條

德源成 崇文門外四條
德源成 崇文門外四條

德源成 崇文門外四條
德源成 崇文門外四條

德源成 崇文門外四條
德源成 崇文門外四條

德源成 崇文門外四條
德源成 崇文門外四條

德源成 崇文門外四條
德源成 崇文門外四條

胡同 呢絨洋貨
李同益 王府井大街
電話東一二九六

天興廣記 崇文門內大街
電話東一七八五

天興廣記 崇文門內大街
電話東一七八五

大成呢革公司 正陽門
外煤市街 電話南一三四

協和隆 崇文門外大街
花市

同信成 花市
同生魁 花市

廣生祥 花市
天錫厚 正陽門外半壁

同春和 東珠市口
天有信 肉市

慶長號 珠寶市
恆豐號 德勝門內果子

慶長號 珠寶市
恆豐號 德勝門內果子

慶長號 珠寶市
恆豐號 德勝門內果子

慶長號 珠寶市
恆豐號 德勝門內果子

慶長號 珠寶市
恆豐號 德勝門內果子

慶長號 珠寶市
恆豐號 德勝門內果子

慶長號 珠寶市
恆豐號 德勝門內果子

慶長號 珠寶市
恆豐號 德勝門內果子

慶長號 珠寶市
恆豐號 德勝門內果子

慶長號 珠寶市
恆豐號 德勝門內果子

慶長號 珠寶市
恆豐號 德勝門內果子

慶長號 珠寶市
恆豐號 德勝門內果子

慶長號 珠寶市
恆豐號 德勝門內果子

永興長 安定門內大街
同義公 安定門內大街
恆信號 東四牌樓大街

廣慶和 高亮橋
義增永 高亮橋

玉興成 安定門外大街
德源祥 安定門外大街

億源恒 安定門外大街
天德合 正陽門外觀音寺

天增成 東四牌樓豬市
萬聚祥 東四牌樓豬市

錦泰永 東四牌樓弓箭
大院

瑞昌 布巷子義信店
電話南四〇七

義成 東四牌樓北
話東九〇二

利源增 東四牌樓三條
胡同 電話東九六三

利源增 東四牌樓三條
胡同 電話東九六三

利源增 東四牌樓三條
胡同 電話東九六三

利源增 東四牌樓三條
胡同 電話東九六三

利源增 東四牌樓三條
胡同 電話東九六三

利源增 東四牌樓三條
胡同 電話東九六三

利源增 東四牌樓三條
胡同 電話東九六三

利源增 東四牌樓三條
胡同 電話東九六三

利源增 東四牌樓三條
胡同 電話東九六三

利源增 東四牌樓三條
胡同 電話東九六三

利源增 東四牌樓三條
胡同 電話東九六三

利源增 東四牌樓三條
胡同 電話東九六三

利源增 東四牌樓三條
胡同 電話東九六三

合記 布巷子義信店 電話南八〇六	義信(夏布) 花兒市 電話東一八二四	話東一六九一	聚生祥 崇文門外花市 電話東二三〇一
同春和 東珠市口 電 話南三三一五	濱興源(花布) 大齊家 胡同 電話南二六一五	同源興 東單牌樓 電 話東一七九五	慶隆德 花市 電話南 三三三七
協成裕 花市西口 電 話東二〇一七	端布局	松記 布巷子合興店 電話南二〇四九	廣源長 巾帽胡同 電 話南八九五
元新 布巷子天盛店 電話南七一三	德沅成 正陽門外東珠 市口半壁街	天德豫 布巷子 電話 南九九九	永順昌 崇文門外四條 源和永 崇文門外四條
袂豐號 布巷子 電話 南二七二二	三義成 正陽門外東珠 市口後營	天興公 布巷子 電話 南一一八九	源誠永 崇文門外四條 義牲成 崇文門外四條
華興久 布巷子廣順店 電話南二二四六	和義盛 崇文門外大街 東	義成 燈市口 電話東 一六七四	益聚號 崇文門外四條 恒泰春 崇文門外四條
華豐 布巷子 電話南 二八〇二	和盛號 崇文門外大街 東	天華成記 宮門口 電 話西一八二二	源豐和 崇文門外四條 棉線店
義源 布巷子洪興店 電話南二六〇一	瑞成亨 布巷子 電話 南三八八	公興祥 布巷子 電話 南七一三	德泉號 崇文門外四條 電話東二〇一二
義和昌 花市上四條 電話東一六八七	義和昌 布巷子 電話 南三三七五	恒春隆 崇文門外四條 電話東二〇一二	義泉號 崇文門外四條 電話東二二八七
萬勝順 布巷子 電話 南五六三	德源號 布巷子義信店 電話南一一九七	德泉號 崇文門外四條 電話東二二八七	義記號 崇文門外四條 電話東一七三八
三益成 菜市口 電話 南二一五五	協成生 花市大街 電	義泉號 崇文門外四條 電話東一七三八	星記號 崇文門外四條 電話東一五〇一

順記號 崇文門外四條
 電話東二〇一五
 廣德成 崇文門外瓜市
 電話東一四六三
 聚生祥 花市 電話東
 二二〇一
 鴻順永 崇文門外大街
 電話東一四六五
 ○崇文門外瓷器口
 慶隆德 花市 電話南
 三三三七
 裕泉和 崇文門外四條
 電話東三五七
 天慶玉 崇文門外四條
 文德成 崇文門外四條
 義和成 崇文門外四條
 天興德 崇文門外四條
 通豐公 崇文門外四條
 道德隆 崇文門外四條
 泉記興 崇文門外四條
 益生號 崇文門外四條
 廣聚源 崇文門外四條

德祥義 崇文門外四條
 德泉成 崇文門外四條
 興泰號 崇文門外四條
 成豐永 崇文門外四條
 萬豐成 崇文門外四條
 道德成 崇文門外四條
 復興祥 崇文門外四條
 德興厚 崇文門外大街
 信義號 崇文門外大街
 福豐號 崇文門外大街
 義興德 崇文門外大街
 天聚源 崇文門外大街
 益生號 崇文門外大街
 義信號 崇文門外大街
 ○柳樹井
 華興永 柳樹井
 信遠號 柳樹井
 南義泉 柳樹井
 復興和 花市
 德春成 花市
 永昌恒 花市
 裕昌恒 東草市

長順永 東草市
 增順永 瓷器口
 義慶德 瓷器口
 德源義 瓷器口
 萬源號 瓷器口
 泰興號 東珠市口
 文德公 絨線雜貨店
 恒源號 錦什坊街路西
 恒豐泰 鼓樓前大街路
 麗豐號 鼓樓前大街路
 德泰魁 鼓樓前大街路
 源吉祥 地安門外路東
 廣聚祥 西單牌樓大街
 瑞玉興 絨線胡同
 瑞興號 絨線胡同
 順興永 新街口南大街
 祥瑞成 阜成門內大街
 公和祥 西四牌樓大街

義合公 東四牌樓大街
 泰德昌 東四牌樓大街
 廣聚成 打磨廠
 恒順公 地安門外大街
 恒義公 北新橋東路北
 恒興祥 西單牌樓北路
 謙昌永 西單牌樓北路
 永興長 安定門內路西
 德本興 西直門內大街
 德茂恒 阜成門內路北
 德泰恒 阜成門內路北
 德泰永 安定門內大街
 義成公 安定門內大街
 義順德 北新橋西路北
 大順成 北新橋南路東
 廣泰石 東華門外路北
 廣元成 東華門外路北
 義豐號 朝陽門內南小
 三義公 朝陽門內南小

同盛和街	東珠市口半壁	裕興昌街	東珠市口半壁	義和泰街	東珠市口半壁	瑞泰成街	東珠市口半壁
同泰號街	東珠市口半壁	錦成永街	東珠市口半壁	雙和成街	東珠市口半壁	德元亨街	東珠市口半壁
同義德街	東珠市口半壁	福成聚街	東珠市口半壁	祥信成街	東珠市口半壁	德源恒街	東珠市口半壁
同義成街	東珠市口半壁	天義德街	東珠市口半壁	聚興號街	東珠市口半壁	復盛號街	東珠市口半壁
信玉號街	東珠市口半壁	德義合街	東珠市口半壁	廣德號街	東珠市口半壁	益成號街	東珠市口半壁
恒盛和街	東珠市口半壁	新豐隆街	東珠市口半壁	廣通號街	東珠市口半壁	永和成街	東珠市口半壁
萬順興街	東珠市口半壁	廣興隆街	東珠市口半壁	廣聚永街	東珠市口半壁	萬昌永街	東珠市口半壁
隆興成街	東珠市口半壁	慶森泰街	東珠市口半壁	廣興德街	東珠市口半壁	魁發號街	東珠市口半壁
三聚號街	東珠市口半壁	聚盛祥街	東珠市口半壁	廣順號街	東珠市口半壁	元興泰街	東珠市口半壁
德豐號街	東珠市口半壁	聚和永街	東珠市口半壁	廣生茂街	東珠市口半壁	恒泰公街	東珠市口半壁
隆興昌街	東珠市口半壁	天和聚街	東珠市口半壁	廣信厚街	東珠市口半壁	恒和號街	東珠市口半壁

復興玉街

東珠市口半壁

景成號

東珠市口半壁

萬聚和

東珠市口精忠

慶泰號

東珠市口大市

裕增源街

東珠市口半壁

德源號

東珠市口半壁

恒泰號

東珠市口蘇家

永泰號

東珠市口大市

寶興厚街

東珠市口半壁

德益號

東珠市口半壁

華新號

東珠市口蘇家

廣源茂

東珠市口大市

永隆和街

東珠市口半壁

德裕恒

東珠市口半壁

天成裕

東珠市口蘇家

福順號

崇文門內路東

新源號街

東珠市口半壁

天德號

東珠市口半壁

成盛永

東珠市口蘇家

廣泰昌(兼綉貨)

正陽門外大街路西 電話

益盛德街

東珠市口半壁

乾昌號

東珠市口半壁

永盛祥

東珠市口大市

永昌

大柵欄中間 電話南八一〇

重興公街

東珠市口半壁

義盛公

東珠市口半壁

福潤祥

東珠市口大市

裕豐號

正陽門外半壁

泰和興街

東珠市口半壁

同義和

東珠市口半壁

信盛號

東珠市口大市

同順利

正陽門外半壁

文豐厚街

東珠市口半壁

恒和義

東珠市口半壁

長源利

東珠市口大市

永順號

正陽門外半壁

元慶泰街

東珠市口半壁

萬盛號

東珠市口精忠

寶聚永

東珠市口大市

永興號

正陽門外半壁

源聚德街

東珠市口半壁

萬成號

東珠市口精忠

復盛號

東珠市口大市

同陞長

正陽門外半壁

廟街

天增號

東珠市口大市

玉興成

正陽門外半壁

街
聚盛祥 正陽門外半壁

新衣莊

陸順號 正陽門外觀音

寺 電話南二九七〇

天利興 正陽門外觀音

寺 南二〇七三

鴻元興 東珠市口 電

天和魁 東珠市口 電

永茂成 東珠市口 電

廣裕昌 東珠市口 電

祥元泰 東珠市口 電

話南二〇三五

德昌錦 東珠市口 電

陸聚公 東珠市口 電

話南二七八一

正源 東珠市口 電

永順興 東華門外大街 電

電話東一一六四

裕順成 東四牌樓大街
義成和 東四牌樓大街
電話東二〇一二

馥新號 西四牌樓東大街

德源興 東珠市口

義成和 大柵欄 電話

南二〇七三

乾泰正 大柵欄

乾泰號 大柵欄

萬興號 大柵欄 電話

南九二〇

聚順源 大柵欄

公義祥 王廣福斜街

電話南二〇五九

新昌號 宣武門外兵馬

司前街 電話南二六

二〇

裕源祥 李鐵拐斜街

電話南一四六七

壽德記 胭脂胡同 電

話南二六一六

瑞華 廊房頭條 電話
南一四四八

胡瑞祥 南橫街中間

電話南一七八〇

雲興號 櫻桃斜街 電

話南五八六

德豐厚 正陽門外觀音

寺 洪順公 大柵欄

新衣襪店

德成永 東華門外大街

南

義泰號 西單牌樓南路

東〇西單牌樓北路西

乾興號 西單牌樓南路

東

源泉號 東華門外大街

北

榮寶齋 東華門外大街

北

復興號 花市街

雙順號 宣武門內大街

東
文興長 新街口南大街

東
天順昌 驛馬市

東
文興長 新街口南大街

東
雨衣店

全盛公 東四牌樓北大

街

泰源號 鼓樓前大街路

西

興順源 東四牌樓南路

東

豐源號 打磨廠

德源號 打磨廠

泰源號 打磨廠

永福成 打磨廠

義盛厚 打磨廠

聚興厚 打磨廠

慶豐成 打磨廠

壽衣鋪

永昌 鮮魚口小橋 電

話南九一〇

南泰山街

東珠市口半壁

全順成街

東四牌樓北大

王順興 東單牌樓三條

壽昌 崇文門外赫街口

南山永街

東珠市口半壁

永順號

鮮魚口

懋豐 崇文門外大街

復盛 東珠市口半壁街

華豐泰街

東珠市口半壁

永昌發

鮮魚口

德記 王府井大街

德利 地安門外大街路

通豐泰街

東珠市口半壁

永昌號

鮮魚口

德記 王府井大街

福順 崇文門內大街東

晉隆號街

東珠市口半壁

廣聚昌(兼顧繡)

西湖

謙發號 東單牌樓大街

裕通 護國寺街西口內

富春和

東珠市口半壁

祭衣店

驛馬市五道廟

張永記 王府井大街

泰源號 地安門外大街

營南口內

東珠市口半壁

電話南一

電話南一〇二

電話東一一〇二

西

西服莊

東珠市口半壁

九七三

電話南二二〇

電話東一三九八

增壽號 東珠市口草市

三聚號街

東珠市口半壁

天裕通

東單牌樓三條

華豐厚 大柵欄中間

聚增號 東珠市口草市

久盛號街

東珠市口半壁

新記行

霞公府路北

華與厚 大柵欄中間

久春長 東珠市口草市

泉興號街

東珠市口半壁

汪利記

王府井大街

合記 王府井大街

天慶祥 東珠市口草市

慶祥瑞街

東珠市口半壁

電話東二七五

石牌坊南大街

合興昌記 絨線胡同板

天義德 東珠市口半壁

慶祥成街

東珠市口半壁

利昌

石牌坊南大街

橋 電話西二二三

協順齋 東珠市口半壁

信玉號街

東珠市口半壁

雲華利

觀音寺中間

華豐(兼軍衣) 西長安

信玉號 東珠市口半壁

全有興街

東四牌樓南大

電話南五二三

信玉號 東珠市口半壁

全有興街

東四牌樓南大

電話南五二三

信玉號 東珠市口半壁

全有興街

東四牌樓南大

電話南五二三

信玉號 東珠市口半壁

全有興街

東四牌樓南大

電話南五二三

信玉號 東珠市口半壁

全有興街

東四牌樓南大

電話南五二三

信玉號 東珠市口半壁

全有興街

東四牌樓南大

電話南五二三

七

軍衣莊

文記 楊梅竹斜街 電

話南一九二八 ○鮮

魚口內路南 電話南

一九四七

同森泰 西單牌樓南路

東 電話西一五一三

恒義德 煤市街興隆店

電話南三二四四

永增 打磨廠內路北

電話南五五四南二二

五

永增工廠 長巷上頭條

電話南二〇〇八

永昌隆 小馬神廟胡同

電話南五六三

永豐 廊房二條胡同

電話南九〇九

德華 門框胡同 電話

南一六〇〇

寶華 鮮魚口西口內

實用北京指南

第六編 實業

電話南二二五二

泰牲祥 金魚胡同路北

電話東一七七七

福興號 南船板胡同

電話東一三五八

裕勝祥 廊房三條胡同

電話南二三〇

忠泰新記 東單牌樓大

街 電話東一八五四

洪興茂 煤市街南頭

電話南六四三

馥新號 西安門外路北

崇亨號 瓜子市 電話

南三七〇一

德成祥 正陽門外門框

胡同 電話南二三一

九

德華成 正陽門外門框

胡同 電話南一六〇

〇

華昌號 崇文門內船板

胡同

泰興號

崇文門內船板

電話東一〇二

福興號 崇文門內船板

胡同

泰昌號 崇文門內大街

豐厚公 崇文門內大街

大同 正陽門外門框胡

同 電話南二四〇六

正興 正陽門外門框胡

同 電話南二九五四

厚記 打磨廠西口內

電話南三三三二

德成祥 正陽門外門框

胡同 電話南二三一

九

武彰 法部街路東 電

話西三二〇一

洪興茂 煤市街南頭

電話南六四三

阜華 西河沿東口 電

話南九二六

成衣鋪

孫德順

李城拐斜街

電話南三二八七

興順號 米市胡同 電

話南二八二九

陳麟記 西交民巷路北

電話南二八七六

楊森記 西長安街大六

部口北頭路東 電話

西二〇三

陸鑫祥 櫻桃斜街北

電話南二五七六

裕豐祥 新華街板橋路

北 電話西一八七二

魁順祥 新街口正覺寺

電話西一一八二

樓和興 東華門內南池

子 電話東一一六七

孫忠記 西長安街六部

口內

永泰號 缸瓦市東

安盛號 絨線胡同路北

合興號 北新華街橋板

五十三

街北

九益公	廊房頭條胡同	天成永	錦什坊街	李民新	蘇州胡同	東兆魁	大柵欄
大牲祥	金魚胡同路北	德成記	西單牌樓二條	天利興	總布胡同	榮陸齋	打磨廠
福茂祥	前門內霞公府	廣泉記	象房橋	瑞記	西長安街路南	廣元祥	打磨廠
天順祥	南缸瓦市	楊鑫記	北新華街	趙記	崇文門外大街	恒和號	打磨廠
萬順祥	新街口蔣奎房	永泰成	蘇州胡同	祥益	崇文門外二條	萬盛興	打磨廠
義順成	馬市大街翠花	萬聚祥	地安門內操場	祥麟	西河沿	元亨號	打磨廠
胡同		大院		祥順	西河沿	元盛義	打磨廠
東源祥	馬市大街翠花	同義長	東華門北池子	永泰	蘇州胡同	永聚益	打磨廠
胡同		德成厚	東華門北池子	祥泰	錫拉胡同	恒盛益	打磨廠
祥興號	新華街	源泰祥	東華門北池子	增順祥	新街口禁衛街	振昌號	打磨廠
慶豐號	東單牌樓燈市	復興號	東華門內路南	聚順源	帽店	錦昌號	門框胡同
口		新隆齋	北新橋西路南	話南二一〇七	門框胡同	華昌號	門框胡同
陸鑫祥	櫻桃斜街	祥義和	南鑼鼓巷	聚順源	門框胡同	隆記	門框胡同
湘盛記	西單牌樓寬街	祥順成	北鑼鼓巷	同豐號	驛馬市大街	大同	門框胡同
裕源祥	李鐵拐斜街	永順號	南鑼鼓巷	儀豐號	驛馬市菓子巷	德盛昌	門框胡同
周椿記	李鐵拐斜街	永陸祥	朝陽門內南小	德祥齋	西單牌樓路西	同瑞陸	門框胡同
周慶記	五道廟口	福順成	東四牌樓十二	慶陸齋	地安門外路東	元記	門框胡同
話南八五〇	電	條		義陸齋	東四牌樓西路	元隆	門框胡同
錦昌成	李鐵拐斜街	祥義成	地安門外帽兒	北		聚順源	門框胡同
寶盛號	廊房頭條	胡同		德興號	東華門內路南	馬聚興	東四牌樓弓箭
福興昌	打磨廠	義成永	堂子胡同	偉怡齋	地安門內路西	大院	西河沿
				源興齋	南孝順胡同	馬聚源	鮮魚口

聚源齋 鮮魚口

正芳齋 鮮魚口

聚美齋 大柵欄

德昌齋 大柵欄

二妙堂 大柵欄

聚興齋 東四牌樓弓箭

大院 東四牌樓猪市

萬順齋 東四牌樓猪市

大街 東直門內大街

一品齋 東四牌樓猪市

大街 東四牌樓猪市

萬興齋 打磨廠

內一品 正陽門外觀音

寺 地安門外大街

永聚興 東四牌樓大街

祥順齋 東四牌樓大街

大東製帽公司 正陽門

外北蘆草園 電話南

一六二九 靴鞋莊

天昌興(洋靴) 崇文門

內蘇州胡同 電話東

一八四七

永順鑫(坤鞋) 板章胡同

同 電話南一六〇九

永泰蔚 鮮魚口 電話

南二六六七

元記行 大柵欄口 電

話南一八七八

天興昌(洋靴) 蘇州胡

同 電話東一八四七

雙井合 豆腐巷 電話

東一四〇二

盛隆洋行(洋靴) 孝順

胡同 電話東二八五

美華 廊房頭條胡同

電話南二六九八

美華馨 東安市場 電

話東一九六〇

內聯陞 廊房頭條胡同

電話南六七四

致信 燈市口大街 電

話東一七六

同 電話南三三三一

泰豐久 草場二條胡同

電話南九五九

和記(洋靴) 蘇線胡同

電話東二四五九

孟運記(坤鞋) 韓家潭

電話南二七九一

三盛 護國寺街路南

普安齋 護國寺街路南

大華鑫 驛馬市大街

聚大昌 驛馬市大街

福記 驛馬市大街

榮華鑫 東安市場

錦記(皮鞋) 正陽門外

青雲閣

步雲齋 驛馬市大街〇

正陽門外青雲閣〇西

安門外路北〇正陽門

外鮮魚口

德昌和(洋鞋) 西單牌

樓刑部街

觀音寺

萬華齋 西河沿〇東安

市場 大柵欄

步瀛齋 隆福寺街

天慶齋 隆福寺街

乾升齋 隆福寺街

祥元齋 隆福寺街

萬榮齋 隆福寺街

萬安齋 朝陽門內路北

內萬順 東華門內路南

內品陞 東華門內路南

級陞齋 東華門外路南

內億順 東華門內大街

南

萬升齋 煤市街

全升齋 煤市街

全盛齋 煤市街

一品齋 煤市街

集升齋 煤市街

萬慶齋 煤市街

武備齋 珠寶市

慶隆齋	珠寶市	振興號	正陽門外賓宴	同陞齋	地安門外路西	義成	西皮市
永興齋	珠寶市	華樓	正陽門外賓宴	乾有齋	地安門外路西	全聚號	西皮市
恒慶齋	珠寶市	吉興號	東安市場內	裕順號	蘇州胡同	全興厚	西皮市
寶華齋	珠寶市	文元號	東安市場內	昌興號	蘇州胡同	協聚號	西皮市
武勝齋	珠寶市	久安齋	鮮魚口	昌興泰	蘇州胡同	富升公	西皮市
永利齋	南孝順胡同	東長興	德勝門外路東	天利齋	鮮魚口	廣順號	西皮市
德陞洋	南孝順胡同	天成齋	鼓樓東大街路	隆慶齋	鮮魚口	廣德信	正陽門內西皇
天聚齋	東珠市口草市	南	鼓樓東大街路	慶雲齋	鮮魚口	城根	
雲盛齋	東珠市口草市	天興齋	鼓樓東大街路	長福齋	鮮魚口	義興號	正陽門內西皇
三順齋	崇文門外大街	南	長榮齋	天華馨	鮮魚口	城根	
三同齋	崇文門外大街	寺	長榮齋	天成齋	鮮魚口	義成號	正陽門內西皇
同興號	崇文門外和衆	寺	日升齋	油靴店	鮮魚口	城根	
興隆齋	西四牌樓南	寺	正陽門外觀音	萬成齋	鼓樓東大街路	義源號	正陽門內西皇
興華麗	東安市場○廊	北	大慶齋	大成號	花市大街	慶順成	正陽門內西皇
房頭條胡同	源茂號	永升齋	錦什坊街路西	永成公	花市大街	城根	
新美華	廊房頭條胡同	寺	源茂號	萬恒齋	柳樹井	聚成號	西交民巷
美華號	廊房頭條胡同	寺	萬盛齋	斜皮店	全聚	祥聚恒	西交民巷
海華號	廊房頭條胡同	華勝號	東單牌樓路西	全聚	正陽門內西皮市	錦聚全	正陽門內西皇
鴻盛齋	東單牌樓路東	華安齋	地安門外路西	恒聚	西皮市	長聚號	正陽門內西皇
慶美號	正陽門外賓宴	華安齋	地安門外路西	同順	法都街	城根	
華樓		全安齋	地安門外路東	同順	法都街	城根	

興聚號	前府胡同
德聚號	前府胡同
萬聚公	前府胡同
萬益號	正陽門內西皇
城根	
萬隆號	正陽門內西皇
城根	
隆泰號	正陽門內西皇
城根	
永慶號	正陽門內西皇
城根	
善成號	正陽門內西皇
城根	
聚順興	正陽門內西皇
城根	
寶興潤	正陽門內西皇
城根	
皮貨局	
萬盛德	大蔣家胡同
電話南三二五一	
同慶成	大蔣家胡同
電話南三四八	

魁元永	小蔣家胡同
電話南二四五四	
德記號	東珠市口中間
電話南四三	
東源聚	東珠市口中間
電話南一〇九七	
福興號	東珠市口中間
電話南三三一六	
義順興	東珠市口西湖
營	電話南二四九六
義和永	東珠市口西湖
營	電話南二七三五
和義成	東珠市口西湖
營	電話南一九七三
振德興	東珠市口西湖
營	電話南一三九八
崑成玉	東珠市口冰窖
胡同	電話南二二九
五	
慶裕恒	東珠市口東三
里河	電話南三三三三
五	

源順號	東珠市口大市
電話南三三二二	
義昌隆	東珠市口半壁
街	電話南三三四一
義興泰	東珠市口半壁
街	電話南二四九六
永慶和	東珠市口中間
街	電話南三三五二
榮益成	東珠市口半壁
街	
義聚和	東珠市口半壁
街	
億順號	東珠市口半壁
街	
寶豐號	東珠市口半壁
街	
祥復泰	東珠市口半壁
街	
寶源長	東珠市口半壁
街	
聚義號	東珠市口半壁
街	

興泰號	東珠市口半壁
街	
永和號	東珠市口半壁
街	
永義和	東珠市口半壁
街	
德源成	東珠市口半壁
街	
天興成	東珠市口半壁
街	
隆盛魁	東珠市口半壁
街	
同興公	東珠市口半壁
街	
東永泰	東珠市口半壁
街	
義昌號	東珠市口半壁
街	
久聚恒	東珠市口半壁
街	
恒和號	東珠市口半壁
街	

恒和裕街	東珠市口半壁	天盛號街	東珠市口半壁	德泰永街	東珠市口半壁	恒和廣街	東珠市口半壁
信興號街	東珠市口半壁	天裕成街	東珠市口半壁	德豐成街	東珠市口半壁	恒順永街	東珠市口半壁
全記號街	東珠市口半壁	同興成街	東珠市口半壁	德興公街	東珠市口半壁	玉興成街	東珠市口半壁
興和成街	東珠市口半壁	同順永街	東珠市口半壁	德聚源街	東珠市口半壁	福慶成街	東珠市口半壁
元興永街	東珠市口半壁	萬億永街	東珠市口半壁	德義昌街	東珠市口半壁	玉和成街	東珠市口半壁
裕盛恒街	東珠市口半壁	萬盛義街	東珠市口半壁	重興成街	東珠市口半壁	益順成街	東珠市口半壁
義恒永街	東珠市口半壁	萬福隆街	東珠市口半壁	福聚和街	東珠市口半壁	義順裕街	東珠市口半壁
宏發廣街	東珠市口半壁	萬成號街	東珠市口半壁	永盛和街	東珠市口半壁	玉順長街	東珠市口半壁
隆豐泰街	東珠市口半壁	萬聚號街	東珠市口半壁	恒昌號街	東珠市口半壁	福順永街	東珠市口半壁
天福成街	東珠市口半壁	廣盛茂街	東珠市口半壁	恒聚盛街	東珠市口半壁	天合益街	東珠市口半壁
天佑號街	東珠市口半壁	復興成街	東珠市口半壁	恒興德街	東珠市口半壁	吉興公街	東珠市口半壁

吉祥興街	東珠市口半壁	三順元街	東珠市口半壁	德源祥坡	東珠市口蘇家	福盛德	東珠市口大市
如茂號街	東珠市口半壁	三盛源街	東珠市口半壁	寶和成坡	東珠市口蘇家	餘慶厚	東珠市口大市
雙義來街	東珠市口半壁	隆盛和街	東珠市口半壁	廣成號坡	東珠市口蘇家	宏興隆	東珠市口大市
雙盛永街	東珠市口半壁	義來永街	東珠市口半壁	恒義成坡	東珠市口蘇家	復順永	東珠市口大市
永盛興街	東珠市口半壁	天恩號街	東珠市口半壁	義成裕坡	東珠市口蘇家	永泰興	東珠市口大市
永成隆街	東珠市口半壁	永興號街	東珠市口半壁	義興昌坡	東珠市口蘇家	長聚興	東珠市口大市
東聚發街	東珠市口半壁	永聚號坡	東珠市口蘇家	義順成坡	東珠市口蘇家	萬盛祥	東珠市口大市
東聚成街	東珠市口半壁	和順號坡	東珠市口蘇家	義豐成坡	東珠市口蘇家	元昇號	東珠市口大市
公盛永街	東珠市口半壁	玉盛祥坡	東珠市口蘇家	坡○東珠市口大市	東珠市口大市	長吉盛	東珠市口大市
雙和祥街	東珠市口半壁	萬隆祥坡	東珠市口蘇家	永義成坡	東珠市口大市	東昌和	東珠市口大市
源發泰街	東珠市口半壁	隆源祥坡	東珠市口蘇家	恒源永坡	東珠市口大市	新和號	東珠市口大市
				增源泰坡	東珠市口大市	同益號	東珠市口大市
				集成就坡	東珠市口大市	豐源盛	東珠市口大市
				福興利坡	東珠市口大市	義泰盛	東珠市口大市
						華彰	東珠市口大市
						廊房頭條路北	
						永興	
						正陽門外半壁街	
						隆聚公	
						東珠市	
						花邊莊	
						利新	
						王府井大街	
						源順利	
						東珠市口	

東安興 欄杆店	東安市場	義順成	打磨廠	增盛成	正陽門外觀音寺	寶三元	崇文門外上四條
雙合公	崇文門外上四條	義成厚	打磨廠	順成號	正陽門外觀音寺	源和永	崇文門外上四條
義和永	崇文門外上四條	天興成	門框胡同	萬興成	鮮魚口	春華慶	崇文門外上四條
義順興	崇文門外上四條	洪興號	廊房頭條	萬德和	鮮魚口	永華興	崇文門外上四條
義盛號	崇文門外上四條	同義德	廊房頭條	天德成	鮮魚口	錦記號	崇文門外上四條
義寧永	崇文門外上四條	天義成	廊房頭條	義興成	鮮魚口	德順興	花市街
福厚長	崇文門外上四條	雙興成	崇文門外四條	增盛榮	鮮魚口	德利順	花市街
復祥東	崇文門外上四條	天河隆	崇文門外四條	同義永	鮮魚口	本利寬	花市街
文德祥	崇文門外上四條	志成永	崇文門外四條	亞勝號	鮮魚口	絨球店	妝飾品
條	崇文門外上四條	廣玉成	崇文門外四條	玉興厚	鮮魚口	寶豐	金珠首飾店
條	崇文門外上四條	萬盛號	崇文門外四條	廣元興	鮮魚口	錫聚恒	東安市場
條	崇文門外上四條	義順成	東華門內大街	絨球店	鮮魚口	街	東四牌樓南大街
條	崇文門外上四條	北	東四牌樓東路	義和祥	崇文門外上四條	天利	電話東一七六六
條	崇文門外上四條	北	東四牌樓東路	條	崇文門外上四條	三益	珠寶市
條	崇文門外上四條	北	東四牌樓東路	同順和	崇文門外上四條	聚泰	珠寶市
條	崇文門外上四條	北	東四牌樓東路	同盛永	崇文門外上四條	同盛永	廊房頭條胡同
條	崇文門外上四條	北	東四牌樓東路	同盛永	崇文門外上四條	同盛永	廊房頭條胡同
條	崇文門外上四條	北	東四牌樓東路	同盛永	崇文門外上四條	同盛永	廊房頭條胡同

中恒 廊房二條胡同

震亞 楊梅竹斜街蘊和店 電話南二四七一

德森 觀音寺街 電話南七六〇

德裕 東安市場內 電話東一八六八

福源 廊房頭條胡同 電話南一九八

麗華 西河沿東頭路北 德盛號 宣武門外米市胡同 電話南二七二九

全聚號 西河沿東口內 電話南二七四五

廣興肇 西河沿東口內 電話南一七一二

文寶樓 廊房頭條胡同 電話南二二二八

珠寶玉石店 電話南二二二八

聚豐厚 廊房二條 電話南二六七五

廣聚 崇文門外中三條 電話東一四一

三盛興 取燈胡同西頭 電話南一五〇

德順誠 花市上三條 電話東三一

萬興湧 廊房三條 電話南二一八四

聚盛公 崇文門外上三條 電話東一八三三

祥順永 花市上四條 電話東二二九三

義和公 崇文門外中二條 電話東一三三二

三聚成 羊肉胡同 電話南一九九一

瑞興 炭兒胡同東頭 電話南一七三三

瑞珍齋 廊房三條 電話南三二六三

田村 孝順胡同中間

萬德 廊房二條胡同 電話東二四七三

西天賜 門框胡同 德潤興 門框胡同

業盛永 門框胡同 業盛昌 門框胡同

鎰寶號 門框胡同 全順永 廊房三條

恒聚號 廊房三條 瑞品齋 廊房三條

純秀齋 廊房三條 祥泰興 廊房三條

華興號 廊房三條 同陸號 廊房三條

德興順 廊房三條 德順興 廊房三條

寶珍齋 廊房三條 全興誠 廊房三條

德寶齋 廊房三條 聚寶齋 廊房三條

德文齋 廊房三條 文秀齋 廊房三條

萬興湧 廊房三條 全盛永 廊房三條

永盛號 廊房三條 金鑽局

羅恒泰 打磨廠 羅鴻泰 肉市北口

羅興泰 肉市北口 金箔店

同義厚 廊房二條 萬聚號 打磨廠

天寶 廊房頭條胡同 電話南一七六三

朝陽門內南小街 天增 珠寶市北口內 電話南二六七七

寶華 廊房頭條胡同 電話南七一八

國寺街路北 電話西 一一六九

寶華 大柵欄 文華 廊房頭條胡同

電話南三一七	○東	馨元	三里河北橋灣	東單牌樓觀音寺	亨元	崇文門外花市
四牌樓南路東		聲遠	三里河北橋灣	永珍	寶源	崇文門外花市
文增 護國寺西口內		文豐	三里河北橋灣	佩珍	新華	崇文門外花市
電話西一三一		億寶	阜成門內路北	鴻興	全聚	崇文門外花市
志成 東安市場內	電	德華	西河沿三府菜園	聚和	泰華	正陽門外觀音寺
話東一〇四六		○東華門內路南		巷	長生	正陽門外觀音寺
梧桐 朝陽門外大街		天華	西河沿三府菜園	聚成	德森	正陽門外觀音寺
電話東二〇二二		乾華	西單牌樓北路東	福元泰	德興	北孝順胡同
瑞寶 絨線胡同西口		萬華	東單牌樓北路西	安華	寶興	北孝順胡同
永華 廊房頭條第一樓		寶珍	宣武門外南橫街	街	廣泉	北孝順胡同
內		○安定門內路西		義善	萬珍	北孝順胡同
永記 廊房頭條第一樓		會源	安定門內路西	義泰	泰山	北孝順胡同
內		聚珍	安定門內路西	義成	華茂	北孝順胡同
聚泰 廊房頭條胡同		永陞	安定門內路西	義順	茂生	北孝順胡同
增盛 錦什坊街		永銓	新街口南大街	信遠	天源	北孝順胡同
慶善 北新橋南大街		泰源	東四牌樓東路南	德成	義信	北孝順胡同
聚寶 東四牌樓北大街		寶源	東四牌樓南路由東	和豐	昇遠	北孝順胡同
聚華 東四牌樓北大街		玉和	東四牌樓南路由東	富德	聲元	北孝順胡同
物華 隆福寺街路北	○	義和	西四牌樓北大街	乾元	廣元	北孝順胡同
孝順胡同		天吉	西四牌樓南大街	德聚	南孝順胡同	白銅首飾店
瑞增 東四牌樓北大街		天有	東華門外路北	志寶	正陽門外肉市街	義聚興
永增 西河沿		天元	東華門外路北	富華	崇文門外花市	崇文門外上四

復聚興 崇文門外上四

園

天豐和 西河沿三府菜

條

翠花局

永華茂

護國寺街路北

永聚和 崇文門外上四

園

天華信 西河沿三府菜

廣聚號

廊房頭條烏鎗

敷慶成

崇文門外和衆

永義號 崇文門外上四

園

永華成 西河沿三府菜

三聚成

廊房頭條烏鎗

廣發祥

崇文門外和衆

三益永 崇文門外上四

條

裕盛公 西河沿

胡同

順德成 崇文門外上四

順德成

崇文門外上四

啓盛號 廊房頭條

條

福興號 西河沿

天興成

崇文門外四條

德順永

崇文門外上四

松盛號 廊房頭條

條

聚興號 西河沿

同義和

崇文門外四條

玉元永

崇文門外上四

合盛號 廊房頭條

條

成聚公 西河沿

同豐泰

崇文門外四條

永盛成

崇文門外上四

德慶號 寶宴華樓

條

萬興廣 楊梅竹斜街

新盛丁

崇文門外四條

義盛號

崇文門外上四

亨記 第一樓

條

新華茂 第一樓

三盛號

崇文門外四條

義盛永

崇文門外上四

增盛號 青雲閣

條

同合成 青雲閣

紙花店

義和號

義和號

崇文門外上四

義康號 楊梅竹斜街

條

聚遠隆 青雲閣

德興成

東安市場

東永盛

崇文門外上四

湧盛齋 排子胡同

條

永興隆 崇文門外上四

泰源增

東安市場

東永盛

崇文門外上四

恒義永 西河沿三府菜

條

正興號 崇文門外上四

瑞豐號

東安市場

東永盛

崇文門外上四

復聚信 西河沿三府菜

條

錦記號 崇文門外上四

生祥東

東安市場

東永盛

崇文門外上四

景泰珞瑯鋪

骨貨鋪

骨貨鋪

鳴盛泰

崇文門外四條

義盛號

崇文門外上四

寶宴華樓

第一樓

第一樓

崇文門外四條

義盛永

崇文門外上四

青雲閣

青雲閣

青雲閣

東安市場

義和號

崇文門外上四

楊梅竹斜街

條

崇文門外上四

東安市場

義和號

崇文門外上四

排子胡同

條

崇文門外上四

東安市場

東永盛

崇文門外上四

西河沿三府菜

條

崇文門外上四

西單牌樓南路西

西永盛

崇文門外上四

西河沿三府菜

條

崇文門外上四

護國寺街路北

西永盛

崇文門外上四

實業

實業

實業

實業

實業

實業

實業

實用北京指南

第六編

實業

六十三

條	元記號	西萬順	廣泰號	洪元永	崇文門外上四	崇文門外四條
條	福順永	庫	條	永盛公	崇文門外上四	崇文門外四條
條	義和順	公興順	通順號	和盛公	崇文門外上四	崇文門外四條
條	春華慶	天橋迤北	條	鏡子鋪	崇文門外上四	崇文門外四條
條	春華錦	崇文門外上四	永泰號	德泉永	崇文門外上四	崇文門外上四
條	天香樓	瑞興恒	東	安定門內大街	德泉永	崇文門外上四
條	祥盛永	東鴻順	南	交道口西大街	德順成	崇文門外上四
條	祥順永	西鴻順	同順號	交道口西大街	德順成	崇文門外上四
條	紫花師	條	南	聚興和	德順成	崇文門外上四
條	專門	新利祥	德隆永	永興和	德順成	崇文門外上四
條	慶遠堂	條	梳篦鋪	廣發成	廣發成	崇文門外上四
條	沿東	洪盛號	打磨廠	德盛永	德盛永	崇文門外上四
條	同順堂	條	天興和	明華齋	明華齋	崇文門外上四
條	頭髮鋪	泰利成	天義成	條	條	崇文門外上四
條	新利成	福順祥	天順成	恒瑞祥	恒瑞祥	崇文門外上四
條	崇文門外上四	崇文門外上四	福順永	恒盛祥	恒盛祥	崇文門外上四
條	崇文門外上四	崇文門外上四	義和順	崇文門外四條	崇文門外四條	崇文門外上四
條	崇文門外上四	崇文門外上四	義和順	崇文門外四條	崇文門外四條	崇文門外上四
條	崇文門外上四	崇文門外上四	德隆永	崇文門外四條	崇文門外四條	崇文門外上四

正明齋 崇文門外上四 中國精益眼鏡公司 正

新利成 崇文門外上四 陽門外觀音寺 電話

懷鏡風鏡舖 崇文門外上四 光華眼鏡公司 正陽門

福聚恒 崇文門外上四 外觀音寺 電話南一

福興厚 崇文門外上四 光明眼鏡公司 正陽門

廣興永 崇文門外上四 外觀音寺 電話南一

文德公 崇文門外上四 中國真精眼鏡行 珠寶

天慶公 崇文門外上四 市 電話南二〇七七

德義公 崇文門外上四 正明齋 廊房頭條

慶祥瑞 崇文門外上四 德潤齋 楊梅竹斜街

福祥號 崇文門外上四 啓元齋 琉璃廠

條 崇文門外上四 萬成齋 琉璃廠

條 崇文門外上四 萬豐號 琉璃廠

條 崇文門外上四 華興齋 琉璃廠

條 崇文門外上四 硯華齋 琉璃廠

條 崇文門外上四 永明齋 琉璃廠

條 崇文門外上四 永明齋 琉璃廠

條 崇文門外上四 永明齋 琉璃廠

條 崇文門外上四 永明齋 琉璃廠

條 崇文門外上四 永明齋 琉璃廠

條 崇文門外上四 永明齋 琉璃廠

條 崇文門外上四 永明齋 琉璃廠

條 崇文門外上四 永明齋 琉璃廠

條 崇文門外上四 永明齋 琉璃廠

條 崇文門外上四 永明齋 琉璃廠

條 崇文門外上四 永明齋 琉璃廠

三益祥 琉璃廠 福盛永 崇文門外四條

雨明齋 琉璃廠 興盛永 崇文門外四條

元明齋 琉璃廠 永興源 廊房三條

義元齋 琉璃廠 刷子舖

瑞珍齋 琉璃廠 富順號 溝尾巴胡同

德明齋 楊梅竹斜街 增順號 溝尾巴胡同

寶恒齋 楊梅竹斜街 廣順號 溝尾巴胡同

生明齋 楊梅竹斜街 三順號 溝尾巴胡同

寶山恒 楊梅竹斜街 三聚興 溝尾巴胡同

興元齋 炭兒胡同 長聚興 溝尾巴胡同

天豐泰 炭兒胡同 永元興 溝尾巴胡同

天華泰 西河沿 永茂德 溝尾巴胡同

寶華齋 鮮魚口 永茂號 溝尾巴胡同

寶光閣 鮮魚口 永成號 溝尾巴胡同

泰山齋 打磨廠 聚成永 溝尾巴胡同

三山齋 打磨廠 香料舖

寶豐齋 打磨廠 天馨樓 安定門內大街

浚明齋 門框胡同 萬馨樓 朝陽門內南小

廣明齋 崇文門外花市 街

東永順 崇文門外四條 花漢沖 珠寶市

東深興 崇文門外四條 花長春 打磨廠

東深興 崇文門外四條 花長春 打磨廠

東深興 崇文門外四條 花長春 打磨廠

東深興 崇文門外四條 花長春 打磨廠

東深興 崇文門外四條 花長春 打磨廠

東深興 崇文門外四條 花長春 打磨廠

東深興 崇文門外四條 花長春 打磨廠

東深興 崇文門外四條 花長春 打磨廠

帳房鋪

合馨西局 地安門外大街

通順 西單牌樓北路東

晉義號 東四牌樓南路

公泰號 地安門外大街
開異軒 地安門外大街
金鹽張 德勝門內果子

馥香齋 安定門內大街
北富香 安定門內大街

通和 地安門外路西
新和 北新橋北路西

益泰號 西四牌樓北大

西裕興 五道廟
豐裕樓 朝陽門內南小

裕興軒 正陽門外觀音

永和 北新橋南大街
永泰 東直門內大街

永順成 王府井大街
振興號 燈市口大街

慶雲閣 東單牌樓路西
聞異軒 宣武門外南橫

雲香閣 大柵欄
慶雲樓 大柵欄

益泰 東華門外路北
崇文門外大街

六合 宣武門內六部口

龍合樓 東珠市口
天和樓 崇文門外蘇市

雙興 正陽門大街路東
蔚德厚 正陽門大街路

永昌 東四牌樓北大街
朝陽門內大街北

萬盛 宣武門外大街南

仙香樓 崇文門外花市
天香樓 崇文門外花市

東 東四牌樓北大街
通昌 東四牌樓北大街

全元 安定門內大街西
和益 西直門外大街北

福盛 北新街南大街
永興 東四牌樓北大街

滋蘭芳 崇文門外花市
瑞蘭芳 三里河

增盛 阜成門內路北
大誠 崇文門外大街

來順 廣安門內大街北
永茂 花市街

天順 東四牌樓南大街
○西長安街路南○朝

桂馥樓 崇文門外大街
通和軒 東堂子胡同路

裕昌 崇文門外大街
裕順 崇文門外大街

三泰 花市街
聚慶德 安定門內大街西

永順 西直門南小街○
西草廠裘家街○西長

異慶軒 地安門外大街
合馨樓 地安門外大街

同順 西單牌樓北路東
萬順 西四牌樓北路西

南 東華門外大街

安街路北

日用品

天增	東華門外丁字街	天順號	鼓樓東大街南	城根路北	東	萬順號	打磨廠南深溝
北		天源號	安定門內成賢	合盛號	東直門內路北	長順號	朝陽門內南小
山河	宣武門外下斜街	街南		增源號	北新橋東路北	永順號	朝陽門內南小
豐盛	阜成門內路南	天和號	西安門外路北	泰源號	東華門南池子	永順號	朝陽門內南小
永利	西長安街路北○	○新街口	蔣養房內路	泰源號	東華門北池子	永泉號	朝陽門內南小
德勝門外大街		北		泰來興	地安門內東板	街西	
西義成	刑部街西口	東義成	絨線胡同	橋	李鐵拐斜街路	天興號	朝陽門內南小
順利號	皮庫胡同	天順永	宣武門外孫公	聚隆號	西四牌樓北路	天興號	朝陽門內南小
新利號	阜成門內北溝	園		北	報房胡同路南	天源	朝陽門內路南
沿路西		天利義	東四牌樓南路	富源號	西四牌樓北路	天福	王府井大街西
益泰號	新街口南大街	東		東	義和號	天和	王府井大街西
興利號	西四牌樓西祖	西天利	北新橋北大街	祥生號	燈市口大街北	義順	王府井大街東
家街		路西		祥順號	東總布胡同內	萬利	交道口南路東
興隆號	阜成門內北順	西萬順	鼓樓西大街路	振興號	大佛寺北路西	蓬萊	交道口南路東○
城街		南		義成號	東方巾巷○東	公道	大佛寺北路西
興泉永	鼓樓前大街東	同合號	鼓樓東大街路	單牌樓米市街	義盛號	長安	崇文門外羊市口
隆源號	阜成門內北溝	北		義和號	羊肉胡同	長順	崇文門外三條
沿		同一公	西草廠口	單牌樓米市街	三里河北橋灣	長泰	崇文門外大街
廣德號	新街口公用庫	恒泰號	德勝門內果子	福順號	東四牌樓南路		
天德合	大佛寺北路西	市東路北		德順號			
天盛全	安定門內雍和	豐盛號	地安門外西皇				
宮西							

德益	德利	天利	天盛	天河局	曹記	○德勝門內果子市	鼓樓西大街路北	話東一二七五	白爐鋪	同源號	恒源號	龐有道	板橋路北	公茂號	天恩號	永立成	海山長	
德勝門內路西	安定門內北鑼鼓巷	德勝門外大街	安定門外大街	西單牌樓北街	德勝門內大街西	德勝門內果子市	西大街路北	東一二七五	楊梅竹斜街	楊梅竹斜街	楊梅竹斜街	北新華街中間	北新橋南大街	五道廟	西河沿路北	東四牌樓南路		
恒順號	和順號	德泉湧	永茂號	四合順	義合順	恒升號	恒順長	海山長	永元長	龐公道	東單牌樓北路	東單牌樓北路	西直門內南小	交道口西大街	文勝號	廣明長	天佑興	
東四牌樓南路	新街口南大街	西直門內大街	地安門外北頭	朝陽門內南小	西四牌樓北路	楊梅竹斜街	東單牌樓北路	東單牌樓北路	西直門內南小	交道口西大街	東單牌樓北路	西單牌樓南路	西單牌樓南路	西單牌樓南路	東單牌樓米市	安定門內路東	崇文門內大街	
益和	三順	義興	義順永	協景成	義興隆	德盛源	萬德號	華成號	東	東	東	東	東	東	東	東	東	東
洋爐鋪	地安門外大街路	正陽門內法部街	東華門外丁字	東華門外丁字	東華門外丁字	西單牌樓南路	西單牌樓南路	西單牌樓南路	西單牌樓南路	東	東	東	東	東	東	東	東	東
德順源	萬順和	聚盛號	義興成	德順成	萬德成	四合順	復興成	德聚號	德順永	天佑興	崇文門內大街	東單牌樓北路	東單牌樓北路	東單牌樓北路	東單牌樓北路	崇文門內大街	崇文門內大街	崇文門內大街

公益興	宣武門內大街	文勝號	東單牌樓米市	同順號	東單牌樓北路	寺	三聚永	善果寺
西		大街路東		西			永興隆	善果寺
萬義德	王府井	鈺隆泉	兵部窪	永茂號	缸瓦市		廣泉永	善果寺
四合義	驛馬市	梁記	崇文門內大街東	雙和合	宣武門內大街		德仁號	善果寺
元興成	驛馬市	利華	崇文門外大街東	東	宣武門外菜市		德興隆	善果寺
義和盛	東四牌樓南路	來順	東單牌樓北大街	義興成	口		岳家	善果寺
東		廣記	西安門內大街南	德興號	廣安門內大街		張家	善果寺
義順成	西珠市口○宣	善記	西安門外大街北	南	花市街		黃家	善果寺
武門內	大街	華興	東華門外大街北	廣利厚	德勝門內大街		和豐號	東安門外大街
華興順	西單牌樓南路	久恒	阜成門內大街北	萬德玉	德勝門內果子		電話東一八〇二	
西		陶器鋪		玉順永	德勝門內果子		三義興	南官園五聖廟
福順局	西單牌樓大街	山泉永	朝陽門內大街	市	鐵轆轤把大街		電話南一三四〇	
西		復義興	安定門內大街	華陞號	缸店		萬興	新街口南大街
宏泰號	西單牌樓大街	德順成	宣武門城門洞	裕成	崇文門外蒜市口		聚源永	驛馬市大街路
西		德順成	宣武門城門洞	永盛	蒜市口		南	
萬華成	兵部窪	同興隆	宣武門城門洞	東興	蒜市口		公和聚	驛馬市大街路
萬順成	正陽門外大街	天和號	朝陽門內大街	東海	蒜市口		南	
南頭		西廣慶	西直門城門洞	三合	蒜市口		全興德	花市街
永順成	正陽門外大街	永成號	阜成門城門洞	沙鍋店	廣安門內善果		豐盛號	花市街
南頭		富盛號	阜成門城門洞	三合成			福和裕	東四牌樓西路
永聚和	打磨廠	缸瓦鋪						
源聚和	打磨廠							

實用北京指南 第六編

實業

北	泰山號	東四牌樓東路	宏通號	東珠市口	街	永祥號	西四牌樓西路	益泰興	驛馬市大街東
南	德盛和	東四牌樓東路	永祥順	琉璃街南	永祥號	西四牌樓西路	泰豐	驛馬市大街東	錦什坊街路西
南	長泰興	西長安街路南	東義順	西直門內南草	永聚廠	東華門外大街	清華齋	琉璃廠	錦什坊街路西
南	泰山長	西珠市口	永聚號	西直門外大街	同義泉	東華門北池子	三義	朝陽門內路北	正陽門外青雲閣
北	萬聚和	北新橋東路南	聚盛義	崇文門外東草	雙順永	楊梅竹斜街	聚興	正陽門外東小	西四牌樓北大
北	東義盛	西直門內大街	豐盛和	安定門內路東	廣源祥	崇文門外赫市	信永和	西四牌樓北大	
南	天德公	西直門外大街	恒盛永	東珠市口	寶源號	地安門內東板	吉祥和	西單牌樓北路	
南	天恩號	兵部窪	義盛永	東珠市口	聚源成	地安門內東板	永祥和	崇文門外花市	
	錦華成	李鐵拐斜街	同義和	東單牌樓羊肉	橋	聚源成	地安門內東板	廣元祥	崇文門外花市
	長盛號	崇文門外大街	胡同	東單牌樓羊肉	聚興號	阜成門外路南	隆盛號	崇文門外大街	
西	萬興號	東珠市口	洪興號	朝陽門內南小	源成號	雍和宮西路西	隆元成	東單牌樓北路	
南	元成號	北新橋西大街	泰源號	朝陽門內南小	全順號	盜器口	德元恒	東四牌樓南路	
	萬元成	花市街	順興號	廣安門內大街	德豐號	鼓樓西大街路	恒發號	東四牌樓南路	
	萬增號	花市街	順興德	宣武門內路東	廣豐號	報房胡同路南	恒發號	東四牌樓南路	
	通順德	花市街	隆興德	三里河北橋灣	北	盜器店	西	東四牌樓東路	
			永順成	東單牌樓米市	德泰	正陽門大街路東	松茂號		

南
三和公

東四牌樓東路

天和瑞

地安門外路東

同泰祥

崇文門外四條

電話南八三二
育興厚 驛馬市大街

瓷鐵店

公記

錦什坊街路西

協泰號

地安門外路西

德興永

崇文門外四條

電話南二五二三

西裕德

西四牌樓北大

吉祥和

西單牌樓大街

復成廣

崇文門外四條

電話南二五三三

街

豫茂益

東單牌樓路東

天義長

花市街

電話南二八七

西天成

阜成門外路南

三益祥

西直門外路北

天興永

花市街

電話南二七七九

廣順成

宣武門內路東

三盛號

西安門內路北

永順號

花市街

恆義厚(兼廣貨) 精忠

廣和成

宣武門內路西

永昌錦

朝陽門內路北

景元局

花市街

廟胡同 電話南三二

永興號

新街口南大街

永順昌

朝陽門外路北

利順局

鐵轆轤把大街

九六

崇興號

新街口西大街

吉順號

崇文門外花市

廣和局

鐵轆轤把大街

廣源德 精忠廟胡同

義成號

德勝門外路西

料器店

玉盛榮(兼雜貨)

打磨

三義局

鐵轆轤把大街

義聚和

北新橋南大街

廠

電話南二六三五

廣興號

廊房頭條胡同

電話南八三二

義和公

東四牌樓南路

同義永

打磨廠

電話南二〇三七

西

廣安門內大街

鴻興永

打磨廠

天源泰

精忠廟胡同

電話南七七六

義和長

東華門外路南

益盛榮

打磨廠

仁記(兼木器)

陝西巷

電話南一一一九

萬成號

東華門外路南

裕昌泰

打磨廠

仁記(兼木器)

陝西巷

電話南一一一九

慶盛號

東四牌樓東路

福昌泰

崇文門外四條

南口

電話南二七一

北

東華門外路北

福亨號

崇文門外四條

九

仁義厚

精忠廟胡同

慶盛號

東華門外路北

吉祥瑞

崇文門外四條

仁義厚

精忠廟胡同

電話南一八五

實用北京指南

第六編

實業

精忠廟胡同

精忠廟胡同

電話南一八五

七十一

三和興	東四牌樓東路
北 德元恒	東四牌樓東路
北 茂盛興	東四牌樓東路
南 富興號	東四牌樓東路
南 興順成	東珠市口大市
協興盛	大市街
興隆號	大市街
瑞興成	大市街
益源豐	大市街
玉順長	大市街
義順成	大市街
萬順成	大市街
恒順成	大市街
恒聚號	大市街
聚和號	大市街
德源號	大市街

棹椅木器鋪

實用北京指南

第六編 實業

義善公	虎坊橋	電話	三合興	東珠市口大市	同和成	東珠市口大市
南二一六	作新號	宣武門外大街	義順興	東珠市口大市	天泰號	東珠市口大市
南頭驛馬市	八九九	電話南	福順興	東珠市口大市	天元號	東珠市口大市
南一七七八	德義順	驛馬市	恒順號	東珠市口大市	天順號	東珠市口大市
南五三	新華勝	驛馬市	龍順成	東珠市口大市	廣順永	東珠市口大市
南一三六七	萬隆湧	驛馬市	永順成	東珠市口大市	廣興號	東珠市口大市
電話西八一	泰昌祥	宣武門內大街	元順號	東珠市口大市	廣恒號	東珠市口大市
東八八二	清華勝	王府井	同春和	東珠市口大市	廣慶永	東珠市口大市
西八二八	寶源祥	羊市街	同盛公	東珠市口大市	慶和號	東珠市口大市
東一八三六	復興號	花市街	同盛號	東珠市口大市	慶瑞祥	東珠市口大市
東鴻興	天瑞興	東珠市口大市	同興和	東珠市口大市	福盛祥	東珠市口大市

七十三

南	義聚號	西四牌樓西路	清華勝	王府井大街西	永祥成	崇文門外大街	亞惟一	李鐵拐斜街
南	廣源號	西四牌樓西路	電話東八八二	永發祥	正陽門外大街	亞惟一	李鐵拐斜街	
南	恒興和	西四牌樓西路	南五三	天華錦	正陽門外大街	鐵拐斜街	電話南二一五三	
南	義和永	西四牌樓西路	義善公	街	正陽門外大街	漆鋪		
北	海生號	西交民巷東口	南二一六	三義合	崇文門外大街	永盛號	鼓樓東大街路	
內	德順永	東珠市口東小	海生行	三義昌	楊梅竹斜街	萬裕號	廊房頭條	
市	三義號	東珠市口東小	德新號	義聚成	楊梅竹斜街	乾泰義	楊梅竹斜街	
市	瑞興齋	東單牌樓北路	啓新號	義聚恒	楊梅竹斜街	泰山源	東珠市口內	
西	義順成	王府井	街	德茂永	楊梅竹斜街	永成隆	大柵欄路南	
華興厚	崇文門外小市	德興號	魁興號	復茂永	楊梅竹斜街	萬和號	正陽門外觀音寺路南	
華美號	崇文門外小市	興源號	華勝永	德源成	楊梅竹斜街	寺路南		
久成號	地安門外大街	楊梅竹斜街	王同益	聚興華	楊梅竹斜街	皮荷包鋪		
永成號	阜成門內大街	王府井大街	景和義	魁聚成	楊梅竹斜街	恒興和	打磨廠	
		東單牌樓路西	李同益	德興玉	楊梅竹斜街	集順永	打磨廠	
		蘇州胡同	興源號	麗勝源	東單牌樓大街	廣利厚	打磨廠	
		蘇州胡同	德興號	德順東	正陽門外五道	廣三元	打磨廠	
		蘇州胡同	錦昌號	廟	東華門丁字街	皮箱店		
		蘇州胡同	永昌號	廣興公	交道口西大街	公興永	正陽門大街路	
		蘇州胡同	船板胡同	永順成	東華門丁字街	東		
		蘇州胡同	船板胡同	增茂永	宣武門內大街	萬興	正陽門大街路東	

萬義	正陽門大街路東	魁盛號	正陽門外東大	和順號	楊梅竹斜街		
義興德	驛馬市大街	市	福成號	正陽門外東小	德順永	楊梅竹斜街	
大興永	廊房頭條胡同	永順號	正陽門外東大	聚泰成	正陽門外東小	隆盛號	楊梅竹斜街
萬興成	東珠市口大街	市	聚泰昌	正陽門外東小	同慶號	楊梅竹斜街	
永興成	崇文門外小市	玉順長	正陽門外東大	市	同興號	西單牌樓北路	
天興德	崇文門外小市	市	聚源成	正陽門外東小	三義成	北新橋南大街	
三義永	崇文門外花市	萬順成	正陽門外東大	裕豐潤	市	西四牌樓北路東	
永興號	西河沿	市	義順成	正陽門外東大	劉家	王府井大街路西	
萬興號	西河沿	義順成	正陽門外東大	廣源號	德順	東珠市口	
板箱鋪		市	興順成	正陽門外東大	義順	花市街	
萬盛祥	打磨廠	興順成	正陽門外東大	市	增慶	朝陽門內大街北	
慶豐成	打磨廠	瑞興成	正陽門外東大	天興德	龍興順	柳樹井	
聚盛利	打磨廠	市	天興德	正陽門外東小	泰山恒	西珠市口	
義盛號	打磨廠	協興盛	正陽門外東大	市	海興號	西四牌樓北路	
義成號	打磨廠	市	天順號	西單牌樓北路	東來號	王府井大街路	
興盛號	打磨廠	恒聚號	正陽門外東大	東	西		
興源號	崇文門外小市	市	長順號	鼓樓東大街路	德盛聚	東四牌樓南路	
廣利成	崇文門外小市	聚和號	正陽門外東大	市	東		
永順利	崇文門外小市	市	永順號	東華門內大街	三順號	花市街	
東興順	崇文門外花市	聚興號	正陽門外東小	北	東三順	花市街	
天德成	崇文門外花市						

義利號	花市街	錦泰和	東珠市口大市	天泰	東四牌樓南路東	義合	天橋迤北路東
義順號	花市街	街	東珠市口大市	永興	東四牌樓南路東	和盛	天橋迤北路東
東永順	東草市	永發號	東珠市口大市	德隆齋	東四牌樓西路西	永盛	天橋迤北路東
聚順號	東草市	街	東珠市口大市	市	東四牌樓西路西	通義	天橋迤北路東
永泰號	盜器口	寶順興	東曉市	義和號	豬市	天和	朝陽門內大街北
萬全號	盜器口	義順興	驛馬市	興盛義	豬市	天增魁	朝陽門內大街北
寶興成	蒜市口	永成局	缸瓦市	順興樓	豬市	北	
廣盛號	花市街	掛貨鋪	東四牌樓西路北	瑞昇齋	豬市	富源	地安門外大街東
隆和號	西單牌樓北路	永興	東四牌樓西路北	瑞成號	豬市	乾泰	地安門外大街東
東	西單牌樓北路	順興	東四牌樓西路北	東源號	豬市	公義和	地安門外大街
隆興號	東四牌樓神路	雙興	東四牌樓西路北	德盛號	豬市	西	
街	東四牌樓神路	德興	東四牌樓西路北	永盛號	豬市	三義成	盜器口
福盛號	東四牌樓神路	潤古	東四牌樓西路北	義利成	豬市	隆盛號	崇文門外瓷器
街	東四牌樓神路	潤華	東四牌樓西路北	祥和	天橋迤北路東	口	
春義局	米市大街	永古	東四牌樓西路北	祥德泰	天橋迤北路東	三義永	崇文門外東小
英明齋	東珠市口大市	永和	東四牌樓南路西	奇珍齋	天橋迤北路東	市	
街	東珠市口大市	永和德	東四牌樓南路西	同義成	天橋迤北路東	富盛永	東珠市口草市
萬和號	東珠市口大市	西	東四牌樓南路	和盛成	天橋迤北路東	德盛公	東珠市口草市
街	東珠市口大市	義興和	東四牌樓南路	慶和永	天橋迤北路東	雙和興	東珠市口草市
義泰和	東珠市口大市	西	東四牌樓南路	廣滋長	天橋迤北路東	華順號	王府井大街路
街	東珠市口大市	德寶齋	東四牌樓南路	雙和	天橋迤北路東	東	
	東珠市口大市	西	東四牌樓南路	義和	天橋迤北路東	同義公	安定門內大街

東 同義合 復興號	北新橋南大街 北新橋南大街	西 天德 天德合	東四牌樓南路西 西四牌樓北路	新順 東直門外大街	東直門外大街	合順號 果子市東路北
義盛	正陽門大街路西 山貨店	順天興	西四牌樓北路	新聚 鼓樓東大街路南	鼓樓東大街路南	泰山號 朝陽門內大街
錦泰成	正陽門大街路西 電話南三七〇	東 永盛	西四牌樓北路東	義興 德勝門內丁字街	德勝門內丁字街	永順號 朝陽門內大街
西 通新德	花市大街西頭 電話東六四七	德盛	錦什坊街路西	恒順 德勝門內丁字街	德勝門內丁字街	和順永 廣安門內大街
全順	護國寺街路南	義興合	錦什坊街路西	雙順 北新橋西路南	北新橋西路南	九順號 廣安門內大街
萬源祥	天橋迤北路西	廣泰	廣安門內大街	長順興 西直門外月牆	西直門外月牆	慶福號 廣安門內大街
泰順永	西安門內路南	寶豐永	東華門外路南	全順公 花兒市大街南	花兒市大街南	泰安號 阜成門內大街
魁順	西安門內路南	東義興	東四牌樓南路	德順成 花市	花市	南 泰安號
東聚興	西直門內大街	東 豐盛和	東四牌樓南路	玉成 花市	花市	利大號 西直門外西月
同義	東華門內路北	東 三盛	安定門內路東	元泰 花市	花市	牆 利大號
同義和	大佛寺北路西	興盛	北新橋南大街	順義 花市	花市	山田號 西直門外大街
同益公	大佛寺北路東	阜盛	阜成門內路南	萬元興 花市	花市	北 山田號
祥和益	大佛寺北路東	鴻興	阜成門內路南	德和永 東珠市口	東珠市口	富山永 東直門外大街
祥和和	東單牌樓路東	萬成	西單牌樓北路西	德勝號 德勝門內果子	德勝門內果子	南 富山永
天順	東華門外路北	萬和	東直門內路南	市東路北	德勝門內果子	春茂號 崇文門內大街
天順永	東四牌樓南路	萬順	東直門內路北	西德勝 果子市東路北	果子市東路北	東 春茂號
				義成號	果子市東路北	海興號 崇文門內大街

東	隆興號	花市街
	寶山成	花市街
	長順興	蘇市口
	麻繩鋪	
東	崇順成	崇文門外大街
東	天義興	崇文門外大街
東	雙龍泉	崇文門外大街
東	永盛德	崇文門外大街
東	永興成	崇文門外大街
東	永順恒	花市街
	長順永	花市街
	福全茂	花市街
	茂盛號	花市街
	福順義	花市街
	德盛永	花市街
	義和成	花市街

福德全	花市街
興順義	蘇市口
西茂盛	西直門外月牆
茂盛永	安定門外大街
草紙店	
三益公	廣安門內大街
萬成號	廣安門內大街
永順成	廣安門內大街
長順公	廣安門內大街
三通永	阜成門外大街
三義成	阜成門外大街
煙袋鋪	
西天成	隆福寺
隆天成	隆福寺
通順公	煙袋斜街路南
通順齋	煙袋斜街路南
廣順號	煙袋斜街路北
雙盛號	煙袋斜街路北
雙山號	煙袋斜街路北
三泰德	安定門內路西
泰山號	崇文門內路東
同泰號	崇文門外大街

南頭	西天成	花市街
	天合成	花市街
	永泰成	東四牌樓西猪市大街
	大興成	新街口蔣養房
	口內路北	
	公和永	打磨廠西
	西天成	打磨廠西
	天泰號	打磨廠西
	全盛號	打磨廠西
	長盛裕	打磨廠東
	水煙袋鋪	
	公和永	打磨廠
	振泰興	打磨廠
	同豐泰	打磨廠
	同盛號	打磨廠
	德盛局	打磨廠
	寶源齋	打磨廠○楊梅
	竹斜街	
	義盛齋	廊房頭條
	刀剪鋪	

張公道	正陽門大街路	
東	張公盛	正陽門大街路
東	德盛永	崇文門外和衆
里	天和順	崇文門外和衆
里	天和公	崇文門外和衆
里	義和順	崇文門外上四
條	聚盛號	崇文門外上四
條	天盛號	崇文門外上四
條	天成號	西直門內大街
北	順興號	西直門內路北
	恒興義	打磨廠
	正興號	打磨廠
	三泰號	打磨廠

實用北京指南 第六編 實業

同泰號	打磨廠	同興號	北新橋西路南	三和成	崇文門外四條	同聚興	正陽門外瓜子
同順號	打磨廠	同興順	鼓樓東大街路	義和成	崇文門外四條	店	電話南二五五八
西同順	西四牌樓南路	南		義興成	崇文門外四條	恒昌厚	花市 電話東
西		東順興	東四牌樓豬市	正興和	崇文門外四條	二四七五	
和盛號	米市大街路東	大街		玉隆號	崇文門外四條	元豐成	花市 電話東
汪麻子	宣武門外大街	三順義	東四牌樓豬市	人和	洋貨莊	一九七九	
南頭		大街		廣乾義	西安門外	電	
王麻子(有二家)	均打	三聚興	東四牌樓豬市	話南六一八		祥源號(兼荷包)	大柵
磨廠	宣武門外大街	大街		話西四〇六		奎記(兼電料)	西什庫
南頭	珠寶市	三合公(有三家)	均東	福和祥	朝陽門內南小	夾道	電話西六五一
全盛號	西河沿	四牌樓豬市	大街	街	電話東一二六三	南二八〇七	
永盛號	東四牌樓東路	同盛義	東四牌樓豬市	新華厚(兼紙煙)	陝西	通順公司(兼售汽水)	
北		大街		巷南口	電話南二六	話東一〇三九	
德盛號	東四牌樓東路	永盛義	朝陽門內大街	三一		瓜子店	電話南二四
北		義興號	朝陽門內大街	德記	布巷子天盛店	六二	
旺麻子	宣武門外大街	寶興號	朝陽門外大街	電話南九五四		裕記	小齊家胡同
南頭		天利永	朝陽門外大街	瑞盛源	與隆街	電話	
鴻順永	安定門內路東	永和成	朝陽門外大街	南一一一五		話南二〇五三	
鴻盛號	北新橋西路南	針店		隆和號(兼漆盒)	西單	裕厚永	冰窖胡同
宏興號	宣武門外月牆	隆興昌	打磨廠	牌樓北路東	電話西	話南二六二二	
三合號	宣武門外月牆	永和號	東珠市口	三二七		裕通號	驛馬市
一與同	宣武門外月牆	仁和號	崇文門外大街			電話	

南二八五五

義和永(兼料器) 廣安

門內 電話南二〇八

二、

義信厚 布巷子永錫店

電話南二一八〇

萬興榮 北孝順胡同

電話南二六二一

鼎義盛 大齊家胡同

電話南二五四四

德源棧 東四牌樓十一

條胡同 電話東二〇

一三

慶豐號 花市大街 電

話東一〇五三

寶泰祥 布巷子 電話

南六二一〇 瓜子市

魁盛元 大柵欄 電話

南一三三

魁順祥 花市 電話東

一八五七

德元祥 布巷子 電話

南二六七一

三和益(兼雜貨) 船板

胡同 電話東一八二

八

文泰生 冰窖胡同 電

話南二五一

泰昌 正陽門大街 電

話南一〇四

泰來棧 花市 電話東

一六五二

瑞寶信 西珠市口 電

話南一五三七

瑞興隆 北新橋 電話

東六四四

恒興祥 西單牌樓 電

話西二九三

英國兵營大拉托雜貨行

東交民巷 電話東

一四七四

永信號 布巷子 電話

南九五四

同興 青龍橋 電話第

二分局五九〇 觀音寺

電話南九九八

恒義 大柵欄 電話南

一二九二

恒泰號 大柵欄 電話

西一一七五

通興長 地安門外 電

話東一二七三

祥義(兼綢緞) 大柵欄

電話南六三五

祥聚德 東四牌樓六條

西口 電話東五一

豫康 觀音寺 電話南

六四八

錦昌號 觀音寺 電話

南七九九

義盛成 瓜子店 電話

南二六〇〇

昇義盛 大齊家胡同

電話南二五四四

德祥益 東四牌樓北

電話東九〇一

錦泉湧 打磨廠尚古店

電話南一七六九

宏遠祥 驛馬市 電話

南九三五

慶華棧 花市中間 電

話東一二七六

慶興永 花市中四條

電話東五九〇

廣生行 大柵欄 電話

南八四二

廣隆號 驛馬市大街

電話南一一〇二

盛興 蘇線胡同 電話

東一九〇二

東記 東安市場 電話

東八九一

東興益 船板胡同 電

話東一七七八

東源泰 東安市場 電

話東二二六一

利大昌 觀音寺 電話

南一八六八

同義祥 大齊家胡同 電話南八一二	永成公 樓 正陽門外第一	義盛成 瓜子市	西 三義齋 西單牌樓北路
宜豐 驛馬市 電話南 一九九八	集成公 樓 正陽門外第一	大吉祥 瓜子市	西 義和齋 西單牌樓北路
直方大 東安市場 電 話東二二六九	茂森厚 樓 正陽門外第一	志信成 大蔣家胡同	西 澤豐齋 西安門外路北
協和昌 花市西口 電 話東一二七〇	春和祥 閣 正陽門外青雲	三益號 東安門外路西	永記 西四牌樓西路北
協成 交道口 電話東 一六四六	泰源棧 鼓樓前大街東	廣義永 阜成門內路北	德記 西安門外路北
元興 驛馬市 電話南 六六六	新豐號 鼓樓前大街西	協成祥 安定門內路西	和記 鼓樓東大街路北
元記 驛馬市 電話南 八二四	鴻興號 崇文門外四條	金明齋 正陽門大街路 西	○崇文門外門臉西
聚興昌(兼南貨) 陝西 巷 電話南二〇九三	正興和 崇文門外四條	松瑞齋 東華門外丁字 街北	義寶齋 花市街
聚源湧 布巷子 電話 南三二二二	義隆祥 崇文門外四條	瑞華齋 阜成門內路南	英秀齋 花市街
義和號 陝西巷 電話 南三二〇五	三義厚 崇文門外四條	德義齋 錦什坊街路東	吉順齋 崇文門內路東
永盛公 正陽門外第一 樓	聚義德 崇文門外四條	錦華齋 錦什坊街路東	鴻秀齋 東單牌樓觀音 寺街
	義興成 崇文門外四條	錦珍齋 錦什坊街路東	天怡齋 東華門外路北
	三和成 崇文門外四條	鴻文齋 西四牌樓西路 南	翰寶齋 琉璃廠
	慶成祥 崇文門外花市	明時齋 南缸瓦市	玉衡齋 西河沿
	瑞德恒 大蔣家胡同	怡和永 絨線胡同	乾雲齋 四河沿
	正大號 瓜子市	大順齋 西單牌樓北路	復興齋 地安門外路西
			清華齋 地安門外路西
			義順齋 崇文門內路東

祥瑞齋	崇文門外路西	電話西一〇五九	大興隆	宣武門內大街
瑞和齋	護國寺街路北	華光 陝西街 電話南二二八一	華明 虎坊橋	路西 電話西四五四
瑞鳴齋	西四牌樓北路	華明 虎坊橋	華興 西單牌樓報子街	大合 宣武門內大街路東
瑞明齋	煙袋斜街路北	同記 崇文門內大街	瑞源 陝西街	大德公 地安門內路東
瑞珍齋	鼓樓東大街路	電話東三三五	二四九二	大興 西直門外大街南
南		森記 大阮府胡同	稻川 崇文門內蘇州胡同	大德玉 五道廟
瑞錦齋	北新橋南街東	話東一一二八	同	天增和 鼓樓東大街路南
志秀齋	北新橋北街東	三義合 布巷子	義記 煤市街	天德 王廣福斜街
志元齋	安定門內路東	南二〇〇二	六八〇	天德玉 楊梅竹斜街
義源齋	西單牌樓南路	關記 煤市街	同記 東四牌樓南	電話南三二〇四
東		一六〇二	鐵絲燈籠鋪	天興 南鑼鼓巷路東〇
文源齋	朝陽門內南小街	慎昌 取燈胡同	順興長 椿樹胡同西口	打慶廠〇朝陽門內南小街
慶順齋	地安門外路東	南二三四五	寶興齋 虎坊橋湖廣會館	
燃料		電燈行	和通齋 廊房頭條	天和 打磨廠
電料行		一中 王府井大街	松茂泉 東珠市口	天峯 朝陽門內大街南
華記 西交民巷	電話	話東一一九六	萬元齋 廊房頭條	天豐 朝陽門內北小街
南一〇二五		何寶記 李鐵拐斜街	煤鋪	天億和 東單牌樓方市巷
華國 驛馬市大街	電話	電話南三三九四	大德生 正陽門外觀音寺路北	泰豐 北鑼鼓巷路東
華興 西單牌樓報子街	電話南一三一	信記 煤市街	泰山永 錦什坊街路東	
實用北京指南	華泰 正陽門外大街	一五〇八		

○大佛寺北路西	裕盛成	東四牌樓南報	德勝長	東四牌樓南報	興利號	東直門內北小
泰來 安定門內西大街	房胡同		房胡同		街	
泰來永 西單牌樓北路	孚盛 宣武門外菜市口		德泰山 地安門內東板		興來號	安定門內路東
西	電話南一三五七		橋大街		興順號	東安門外丁字
信德成 西安門內大街	西裕興 西安門內路南		德長公 朝陽門內大方		街	
南	義順德 東單牌樓南大街		家胡同 電話東一一		寶順興	安定門內路東
福盛 朝陽門內南小街	街		四七		寶順東	交道口西路南
福祥厚 西華門南長街	義興 地安門內大學堂		德隆長 崇文門外欄杆		寶泰	東四牌樓東路北
福湧泉 大佛寺路西	操場○德勝門內果子		市 電話東一八三八		寶山永	宣武門外裘家
福泉湧 大佛寺北路西	市路南		泉盛 北新橋南大街		街	
北恒隆 阜成門內錦什	義興合 大佛寺北路西		泉興厚 景山東大街路		寶德	德勝門內路南
坊街路西	義順長 北新橋細管胡		南		寶豐	正陽門內張相公
五昌 西珠市口牛血胡	同		泉興順 鼓樓西大街路		廟西口路北	
同 電話南三三九九	義聚昌 十條胡同東橫		北		寶興	宣武門外裘家街
恒利昌 北新橋東路北	街		興記 前青廠路北		寶興隆	西直門城門洞
恒利興 東四牌樓東路	義成 十條胡同東橫街		興隆號 裘家街○安定		聚寶	西四牌樓北路東
南	義興合 南鑼鼓巷路東		門外西河沿○安定門		聚和永	大佛寺北路西
恒源永 北鑼鼓巷路西	義來興 朝陽門內南小		內五道營路北 電話		聚盛永	鼓樓東大街路
恒利盛 東單牌樓鬧市	街		東一六九四 ○南新		北	
口	義和永 地安門內北河		華街 電話南二二九		東寶隆	燈市口大街路
裕恒 北新橋東路北	沿		六 ○北新橋南大街		南	
裕盛 北新橋北路西	德隆 東四牌樓北大街		興隆合 東四牌樓南大			

東寶成 鼓樓東大街路

北 東義興 東華門外丁字街

東天順 朝陽門內大街

北 偉記 北新橋西大街北

○西四牌樓大街

南 阜記 宣武門內中街路

元記 絨線胡同路南

元泰亨 地安門內黃化門內

增興永 延壽寺街 電話南二九六三

順記 宣武門外永光寺西街

順興 東單牌樓觀音寺東方巾巷

順成湧 朝陽門內南小街

萬寶成 安定門內路東

萬義成 西河沿路南

萬裕 正陽門外大街街

瑞豐 安定門內路東

瑞陞 廣安門內大街

瑞春 西直門外大街北

安元 安定門外西城根

玉興 朝陽門內北小街

玉成 南鑼鼓巷路東

一利 南鑼鼓巷路西

合義 打磨廠

三義 東珠市口○東四牌樓東路北

四合 高亮橋

九森 朝陽門內南小街

九森 朝陽門內南小街

祥順泰 打磨廠中街

厚德生 大蔣家胡同○抄手胡同 電話南三二五八

太和 西直門內大街南

久遠 阜成門內北溝沿

路西

公茂 西珠市口

公和興 朝陽門內大街路北

雙聚興 王府井大街路東

吉順興 馬市大街路西

協順 地安門內黃化門

源湧昌 東華門南池子路西

內興隆 東華門南池子路東

峯盛 東四牌樓東路南

和順永 東四牌樓南報房胡同

元豐號 東四牌樓北十條胡同

長和 東單牌樓東蘇州胡同

胡同

長勝永 東珠市口

利盛公 蘇州胡同

煜昌 蘇州胡同

祥義永 新街口南路東

匯昇祥 東四牌樓西猪市大街

廣慶 東四牌樓西路北

廣慶成 東四牌樓南路東

廣裕成 朝陽門內南小街

成興順 安定門外西河沿

同興德 安定門外西河沿

畿興 西四牌樓北路東

永興 東四牌樓北大街

永豐 總布胡同

永陸 東華門外皇城根

永隆 安定門外西河沿

永聚 崇文門外大街

永利 東四牌樓路南

永聚德 打磨廠

志泰 陝西巷

新發 東珠市口

新順成 東草市

慶興 正陽門外大市街

通和 西四牌樓馬市

煤灰棧

大成公 正陽門外西城

根 電話南〇〇六五

〇崇文門外東城根

電話東一七〇一

大合 宣武門外西城根

電話南二一七八

〇宣武門內路東

大德生 正陽門外觀音

寺 電話南四五

大德通 宣武門外西城

根 電話南二四六六

大盛德 宣武門外東城

根 電話南二六五六

大德亨 宣武門外西城

根 電話南二七五三

大興隆 宣武門內大街

路西 電話西四五四

天利 宣武門外東城根

電話南一六四八

天德玉 楊梅竹斜街

電話南三二〇四

五昌 西珠市口牛血胡同

同 電話南三三九九

元記 朝陽門外車站

電話東一九一五

永豐紅 東單牌樓東總

布胡同 電話東一八

七五

四合順 宣武門外東城

根 電話南七四四

四聚合 宣武門外東城

根 電話南一〇七三

同義運煤總棧 正陽門

外西城根 電話南七

九七

同興德 安定門外城根

電話東一〇二八

〇德勝門外城根 電

話西三五三 〇西直

門外城根 電話西三

〇四 〇德勝門外車

站 永定門外車站

同和成 電話南三三八二

孚盛 宣武門外菜市口

電話南一三五七

安元 安定門外城根

電話東一八八九

安樂莊 西直門外北城

根 電話西一一二三

東復興 宣武門外東城

根 電話南二〇四六

東元 東直門外南城根

電話東一八一四

泰源 阜成門外北城根

電話西一七三八

〇阜成門外城根 電

話西一七三八

泰昌 正陽門外西車站

電話南二三三三

〇西便門外鐵道南

泰昌義記 崇文門外

門外

牆 電話東一七二六

益源長 朝陽門外城根

電話東一六六一

乾德 崇文門內東城根

電話東一九九二

順泰 宣武門外西城根

電話南二六〇四

裕泰成 阜成門外北城

根 電話西九一二

裕和 宣武門外東城根

電話南二六五五

華興 正陽門外西城根

電話南二三八四

開灤礦務分局售煤處

西單牌樓甘石橋 電

話西一三七八

復和 宣武門外西城根

電話南二三一

三聚興 宣武門外東城

根 電話南三三三四

瑞豐 宣武門外東城根

電話南一九〇四

瑞春 西直門外車站

電話西一〇一九

復和 西直門外車站

電話西三七七

德義 阜成門外北城根

電話西三一〇

宣武門外車站

南一八〇

德元 德勝門外城根

電話西一四八

德隆長 欄杆市大街

電話東一八三八

德豐源 正陽門西車站

城根 電話南二八〇

六

德豐成 宣武門外東城

根 電話南二七四三

德隆盛 宣武門外東城

根 電話南二六三二

德義順 宣武門外西城

根 電話南二六四二

德長公 朝陽門內大方

家胡同 電話東一一

四七

德豐元 崇文門外東城

根 電話東九〇八

〇朝陽門外城根

電話東一七八一

德豐恒 阜成門外城根

電話西三六七

〇西直門外車站

電話西七二五

〇宣武門外東城根

電話南二一七七

興隆 安定門內五道營

電話東一六九四

〇南新華街

電話南二二九六

〇北新橋南大街

義順德 東單牌樓南大街

電話東一九六二

廣和成 西直門外車站

電話西一六五二

廣盛義 西直門外車站

電話西二一八

廣盛 西直門外車站

電話西四〇九

寶瑞 演樂胡同

電話東七五〇〇

〇宣武門外東城根

電話南二一九一

萬益公 宣武門外西城

根 電話南三二八九

萬和公 正陽門外西城

根 電話南三三〇四

源興厚 阜成門外城根

電話西三九三

昇昌 崇文門外東月牆

電話東八五一

葆晉祥 正陽門外西城

根 電話南一一〇七

萬德生 正陽門外五道

廟 電話南二七八七

廣盛隆 東直門外車站

電話東一五三一

廣隆源 西直門外車站

電話西一二三四

廣聚隆 西直門外車站

電話西一四二一

聚全成 宣武門外西城

根 電話南一七一五

慶安 廣安門外車站對

過 電話南二二二六

同興 永定門外車站

電話南一二四四

華興 正陽門外河泊廠

四顆槐 電話南二六四一

西裕興 西安門內大街

電話西一〇七

興隆合 東四牌樓南大街

街

興順 東安門外丁字街

興記 宣武門外前青廠

路北

順記 宣武門外永光寺

西街

信德成 西安門內大街

話南三三二八

仁昌 東便門外 電話

東一〇七五

中興和 宣武門外教場

口 電話南二二八五

永和(兼洋貨) 東四牌

樓二條胡同 電話東

七八五

永和棧 西安門內大街

電話西一三一八

○西單牌樓北街東

永和南棧 西單牌樓魚

市 電話西九八二

永記棧 阜成門外大街

永興德 三里河大街北

永盛號 地安門外大街

電話東一九三

同興和西記 延壽寺街

電話南二六〇三

東華棧(兼廣貨) 東四

牌樓 電話東一〇一

信義棧 西珠市口牛血

胡同 電話南二五五

二

隆記 廣安門外 電話

南八六四 ○廣安門

外 電話南八六四

○西直門外 電話西

一二四一

隆記號 西直門外車站

隆記行 西直門外車站

萬潤祥(兼紙煙洋貨)

西長安街大六部口

電話西一八四

萬豐泰 西單牌樓南

電話西七四

萬興成 崇文門外草市

成記 朝陽門外鐵道旁

電話東七九三

成興順 宣武門外西城

根

和成號 北新橋大街西

和成 北新橋大街 電

話東一一四九

和豐棧 朝陽門外 電

話東一九〇九

協記 東便門外 電話

東一三六九

恒豐(兼洋貨) 地安門

外橋北 電話東一八

三七

恒記棧 海甸西大街

電話第二分局一二

恒記厚 崇文門外花市

北德和(兼洋貨) 鼓樓

前大街 電話東三九

六 ○地安門外路西

平記 正陽門外櫻桃斜

街 電話南一一九〇

平康號 內務部街 電

話東一〇一七

榮豐恒 崇文門外東城

根 電話東七八九

華豐棧(兼洋貨) 安定

門內方家胡同 電話

東一三六七 ○安定

門內路東

裕豐 正陽門外施家胡

同 電話南六一五

裕興(兼紙煙) 宣武門

外爛縵胡同 電話南

二六二四

克里森(兼煙捲) 正陽

門大街 電話南二三

八

洽興 永定門外 電話

南八九二

泰和 宣武門外西城根

電話南九一七

泰古 北新橋大街 電

話東一五八一

泰祥號 北新橋大街東

益和 西便門外 電話

南一七九

益興恒 西直門車站

電話西一二七一

益興行 西直門外車站

實用北京指南 第六編 實業

益興亨 西直門外車站 晉寶 驛馬市大街 電話 話南二七九四	頌記 朝陽門外 電話 東二三七	源豐 鼓樓前大街 電 話東一二三〇	源豐棧 地安門外路西 魁順興(兼紙煙) 綫線 胡同西口外 電話西 八四三	德壽 正陽門外清化寺 街 電話南二四五二	德豐順 德勝門大街 電話西七四九	德益公 甘石橋大街 電話西五八一	德記 正陽門外東城根 月壇牆 電話東一〇 八八	德道公 西單牌樓缸瓦 市東	謙源號 東單牌樓 電 話東一〇二七	謙昌 東單牌樓 電話	義興成 崇文門外大街 義和公(兼洋貨) 鐵獅 子胡同西口 電話東 五一一	義記 東四牌樓大街 電話東一七七三	義記棧 東四牌樓路東
東一九三七	玉順棧(兼雜貨) 西總 布胡同 電話東六九 四	龍源永 宣武門外爛縵 胡同 電話南一七三 六	麗華(兼紙煙洋貨) 東 單牌樓東堂子胡同 電話東七四八	寶興恒 德勝門內果子 市 電話西四六九	寶興恒 德勝門內果子 市東	雙順和 西安門內 全聚恒 阜成門內路南 復源恒 西單牌樓南路 東	聚源成 阜成門外關廟 路北	合記棧 東四牌樓東路 南	寶興局 西四牌樓北 裕興 正陽門內半壁街 天香閣 驛馬市大街 異馥局 西單牌樓手帕 胡同	西合馨樓 西直門內大 街	合馨樓 東四牌樓北六 街	桂馨樓 阜成門外路北 西凌雲芳 阜成門內路 北	凌雲閣 德勝門內大街 寶興義 新街口南大街 寶興齋 新街口南大街
東一〇二七	東一九三七	宣武門外爛縵	東單牌樓東堂子胡同	德勝門內果子	德勝門內果子	西安門內	阜成門內路南	西單牌樓東路	西四牌樓北	正陽門內半壁街	東四牌樓北	阜成門外路北	德勝門內大街

寶香閣 宣武門外南柳巷

開異軒 錦什坊街路西

街

廣發祥 馬市街

順和成 安定門內路西

天興樓 東四牌樓北大

異蕙軒 西單牌樓缸瓦市西

廣發祥 馬市街

順天興 安定門內路西

街

西四牌樓南路

西單牌樓北路

鴻盛永 馬市街

天恒興 東華門外路北

天源樓 西四牌樓南路

聞香齋 廣安門內大街

東天源 阜成門內大街

義順興 新街口南大街

西○東華門外路北

天泰樓香舖 西四牌樓

北天源 阜成門外大街

廣興裕 安定門內路西

異馥軒 甘石橋

北路東

天源號 阜成門外大街

明三元 地安門外路西

通誠軒 東四牌樓南路

白油局

東天源 阜成門內大街

祥瑞齋 地安門外路西

西

仁昌 東四牌樓豆腐巷

天恩號 西珠市口

九隆號 琉璃廠

蕙蘭芳 東四牌樓北大

永和 豆腐巷

祥雲齋 東單牌樓南路

吉慶齋 阜成門外月壇

街

永和 豆腐巷

東

夾道

芝蘭芳 阜成門內宮門

裕盛公 豆腐巷

錦昌泰 東四牌樓北大

隆盛 西交民巷

口內

天源永 豆腐巷

廣順公 東四牌樓北大

新和 宣武門外大街路

芝蘭軒 北新橋北路東

恒昌號 豆腐巷

廣和號 西單牌樓北路

合興 宣武門外大街路

仙鹿閣 驛馬市大街果

九順魁 豆腐巷

東

泰和 宣武門外大街路

子巷

廣來順 豆腐巷

東

乾和 宣武門外大街路

天桂軒 德勝門外路東

源和 報房胡同路南

廣盛隆 東珠市口

東

桂林軒 北新橋南大街

興隆 大拐棒胡同

中三元 正陽門外觀音

西

○北新橋北路東

永和 大拐棒胡同

德興魁 東華門內路南

元興 宣武門外大街路

萬盛樓 廣安門內大街

三聚成 西四牌樓馬市

東

元興 宣武門外大街路

異興樓 錦什坊街路東

永和 大拐棒胡同

德興魁 東華門內路南

元興 宣武門外大街路

實用北京指南

第六編 實業

九十一

西 天豐永 路東	長興盛 瓦市	隆昌瑞 瓦市	萬順號 新街口南大街	福盛永 廣安門內大街	德利 廣安門內大街	通興 廣安門內大街	協力 廣安門內大街	三合 廣安門內大街	三和 廣安門內大街	和順成 廣安門內大街	天和 廣安門內大街	隆興 宣武門內北關市 口	玉順 阜成門內路南	義盛 阜成門內路南	西義盛 阜成門內路南	北德順 德勝門外路東
同發號 南	天源號 北	萬利號	東華永	東義盛	長順 西長安街路南	三全順 西單牌樓北路	永泉號	東德盛	西合順	合順永	北	義德成	北	新義興	安泰成	永德號
鼓樓東大街路	鼓樓東大街路	朝陽門內路北	東華門外路南	西四牌樓西路	西長安街路南	西單牌樓北路	朝陽門內路北	朝陽門內路北	阜成門外路南	鼓樓東大街路	北	鼓樓東大街路	鼓樓東大街路	鼓樓東大街路	安定門內路東	馬市大街路西
萬和號	天成齋	隆古齋	海隆齋	德義齋	德成齋	東	吉同齋	西	長順興	路南	德順齋	道口南大街東	順興齋	北天成	西天成	絨線胡同路北
東直門內路南	東四牌樓南大	西單牌樓北路	西單牌樓北路	西單牌樓北路	西四牌樓北路	西	西四牌樓北路	西	西長安街西口	南新華街○交	南	煤市橋	鼓樓東大街路	北	錦華齋	東單牌樓羊肉
西月盛	忠義齋	新立德	德興齋	德金齋	德盛齋	寶興齋	廣興齋	西	會義閣	西	魁茂齋	巷	雙合齋	橋	東單牌樓羊肉	
西四牌樓北路	地安門內黃化	西單牌樓南路	西長安街路南	鼓樓西大街路	東四牌樓東路	朝陽門內大街	王府井大街路	馬市大街北路	馬市大街北路	東單牌樓方巾	地安門內東板					

湖同	天成齋	東單牌樓北路	增盛齋	米市大街路東	北	元順成	西直門外	電話
西	同順齋	東四牌樓南路	永盛齋	米市大街路東	德泉齋	虎坊橋五道廟	話西一三四四	
東	麗文齋	大佛寺北大街	鈺明齋	煙袋斜街路北	濬臨齋	地安門外帽兒	永裕	永定門外
西	志隆齋	煙袋斜街路南	廣宏齋	米市大街路東	胡同路北	北池子	南二四二二	電話
街	廣隆齋	朝陽門內南小	廣源齋	北半截胡同	義和齋	北池子	永源公	廣安門外車站
街	聚興齋	朝陽門內南小	英華齋	東四牌樓南大	永茂隆	北池子	電話南二六二六	
街	聚寶齋	大蔣家胡同○	聚華齋	朝陽門內南小	永茂齋	地安門內路西	同義永	西便門外
街	東四牌樓南大街	○	奇巧齋	南鑼鼓巷	成順齋	地安門內路西	話南八四六	
街	萬恒齋	宣武門外南橫	雲巧齋	西交民巷	今古齋	西四牌樓北路	忠興成	西便門外
街	德恒齋	三里河北橋灣	永立齋	西交民巷	華興齋	西華門外大街	話南二四五二	
街	萬興齋	西椿樹胡同	泉興齋	鼓樓東寶鈔胡同	廣興齋	崇文門外中四	信昌	東四牌樓無景大
街	永興齋	東華門外路南	同	地安門外銀錠	廣和齋	崇文門外小市	人胡同	電話東一八
街	○西華門外大街北	○	橋	宣武門內大街	口	崇文門外羊市	振成	東單牌樓東堂子
街	興一齋	西四牌樓北路	橋	安定門外大街	口	崇文門外小市	胡同	電話東二四五
西	天順合	鼓樓東大街路	西	中合	糧棧	裕泰源	七	
			西	永定門外	電話	裕成厚	七	
			南	五五七		話南二四三五		
						裕成厚		
						話南二六八三		
						義利		
						西便門外		
						電話		
						南二六八四		

德隆茂 廣安門外 電話南二二二七	同 電話東六六一	豐裕局 西長安街	天興局 鼓樓東大街路
恆勝隆 西便門外 電話南一六五一	德興厚 鼓樓大街 電話東一〇八二	聚豐永 驛馬市	北 天利永 兵部窪南
公興 宣武門外西城根	德豐泰 朝陽門內大街 電話東一二二四	隆茂號 驛馬市	天德號 安定門內大街
豫康 宣武門外西城根 糧店	永和 永定門外 電話南一二七八	寶興隆 驛馬市 糧莊	天順 北新橋西大街路
四合 東四牌樓北寬街 電話東一三三四	福豐 東四牌樓隆福寺 電話東一三三七	泰來號 北長街 雜糧店	長慎永 兵部窪北
三義公 宣武門外南大街 電話南五〇	鴻慶豐 東安門外丁字街 電話東二二二七	元春局 景山西板橋路	長盛永 法部街西
天義成 交道口大街 電話東二四六四	隆興泰 宣武門內大街 路東	信成永 德勝門丁字街	永聚 西交民巷
永順合 朝陽門內南小街 電話東五一七	元春 地安門外西板橋 電話東七一九	北 祥恒聚 德勝門丁字街	永益公 安定門內大街
永豐泰 廣安門內大街 電話南三二七〇	福興生 兵部窪 糧局	公興和 鼓樓東大街路	洪義信 安定門內大街
全昇 地安門外定府大街 電話西四五八	天增(以下稱糧局) 宣武門外安福胡同 電話西一六四	南 長興號 鼓樓東大街路	泰來棧 安定門內大街
協和永 廣安門內大街 電話南二三〇四	義聚成 正陽門外大席 兒胡同 電話南三二二	北 北永昌 鼓樓東大街路	萬裕 安定門內大街路
義聚 東四牌樓七條胡同		南 天慶 西便門外 電話南三二二五	西 德裕和 安定門內大街

通泰德 路西	安定門內大街	源昌聚 宮	安定門內雍和	北	和順	北新橋東大街北	永義	朝陽門內大街南
增源	安定門內大街路	同和號	鼓樓西大街路	北	三盛	東華門內南池子	德義永	東四牌樓東路
義順長 路西	安定門內大街	西天益	鼓樓東南鑼鼓	南	萬順成	東華門內南池子	義祥	東四牌樓東路南
義泰永 路東	北新橋西大街	東天增	東直門內大街	巷	元興盛	東安門內大街	正興隆	東四牌樓南報
永茂 路南	宣武門內大街路	合聚號	東直門內大街	北	○東華門內南池子	電話東二四七四	隆興順	安定門內大街
福昌 西	宣武門內大街路	源長號	東直門內大街	北	元興茂	東華門內南池子	元興順	東華門外大街
天順成 東	宣武門內大街	恒盛永	東直門內大街	北	聚興成	東華門內北池子	元興和	東華門外大街
通興永 路東	宣武門內大街	榮陞長	東直門內大街	北	義和龍	西單牌樓北路	義興	王府井大街路東
公和源 路東	地安門內大街	新泰	北新橋東大街北	南	和義成	西單牌樓南路	義泰	王府井大街路西
恒義成 路東	新街口蔣養房	永和	北新橋北大街東	東	和順成	西單牌樓南路	源聚永	交道口南大街
東天吉 路北	安定門外大街	義成聚	北新橋北大街	東	通順	東四牌樓馬市大街	義源	交道口南大街
義興東 西	北新橋東大街	義興東	北新橋東大街	西	義盛	朝陽門內大街南	義盛亨	交道口南大街
永裕	朝陽門內大街南	義盛	朝陽門內大街南	西	義盛	朝陽門內大街南	義盛亨	交道口南大街

四合店	交道口南大街	北	福芝	崇文門外柳樹井	西單牌樓大街	電話	恒義成	新街口蔣養房
六合棧	東華門內大街	南	大順	梁家園○西直門外大街	西三四四		內路北	
瑞生祥	東華門內大街	北	永順	崇文門外花市東	貽來牟和記總發行所	電話南	鴻慶豐	東華門外丁字
瑞生號	東華門外大街	北	廣來順	崇文門外蒜市口	二〇一八		協合永	廣安門內大街
永泰號	朝陽門內大街	南	裕昌厚	德勝門外大街	貽來牟和記	西單牌樓	志裕永	宣武門內北關
晉源號	朝陽門內大街	南	德茂永	東直門內南小街	三條胡同西口外	電話西一	天興局	鼓樓東大街北
垣成店	朝陽門內大街	南	同順合	東四牌樓北路	貽來牟分售處	正陽門	東天吉	地安門外路東
永和義	地安門內內府	南	東	米麪莊	電話南三八九		廣三和	西單牌樓缸瓦
庫大街	地安門內黃化		大源	陝西巷南口	瑞生棧	安定門內大街	義和龍	阜成門內馬市
永興店	地安門內黃化		大和恒	西珠市口	電話東一三八七		裕盛公	鼓樓前大街東
西永興	琉璃廠路南		天利永	兵部窪	長興號	鼓樓東大街南	天慶公	鼓樓前大街西
裕豐成	琉璃廠西口		南一六三八	電話	德興公	西單牌樓北路	天增號	西單牌樓安福
人和號	李鐵拐斜街路		和義成	崇文門內溝沿	東	元盛號	胡同	西單牌樓絨線
			電話東一六四八	○	義興東	北新橋南大街	六合棧	東華門內路南
					義聚號	東四牌樓北大	天興成	交道口西大街

錦昌恒 朝陽門內大街
永昌號 東華門外大街
北永昌 地安門外鼓樓
東街

米莊

大德亨 西單牌樓北

電話西三〇三

大順(兼碾房糧店)

武門外梁家園 電話

南二四二一

天佑 東單牌樓東堂子

胡同 電話東一七七

仁宜永

西珠市口西柳

樹井 電話南二二四

七

天興公 東四牌樓北

電話東一八七一

元吉永 西單牌樓北

電話西七七二

永盛源 東單牌樓二條

胡同 電話東一八一

九

永祥 石大人胡同 電

話東二三一七

公興玉 驛馬市 電話

南六一四

公興生 虎坊橋 電話

南二六〇九

公和恒 絨線胡同 電

話西八〇七

六合棧 東安門內大街

電話東二一四

永順成 東四牌樓北錢

糧胡同 電話東一九

八

巨興 驛馬市 電話南

四九九

和記 驛馬市 電話南

四二六

和順成 西單牌樓南

電話西三四四

益慶源 正陽門外大街

電話南九〇六

茂興 宣武門外西草廠

電話南一九一六

振興 東單牌樓東堂子

胡同 電話東二四五

七

通順 菜市口 電話南

二〇五

乾祥 驛馬市 電話南

六一三

祥恒興 西珠市口 電

話南一五四九

祥雲齋 東單牌樓大街

電話東二〇三九

祥記 東四牌樓大街

電話東一〇五二

祥泰 東四牌樓米市

電話東一一六九

裕盛公 地安門外方磚

廠 電話東一五一七

義和成 崇文門外瓜市

電話東六七八

義泉湧 東安門外丁字

街 電話東一六七三

義興 西四牌樓南 電

話西一〇七五

源興 東四牌樓汪芝蔴

胡同 電話東一〇四

九

源記 東四牌樓大街

電話東一四六九

德興 西華門北長街

電話南三三九四

德興成 驛馬市 電話

南二一〇九

德隆長 驛馬市 電話

南三一九七

萬盛東(大米) 西四牌

樓南 電話西一二九

三

福和隆 大蔣家胡同

電話南二二六

福生 驛馬市 電話南

六一九

福和 驛馬市 電話南

實用北京指南

第六編 實業

九十七

一三九七 福和興 驛馬市 電話 南一六三六	電話西一六六六 德豐 宣武門內大街 電話西一六八九	龍源興 延壽寺街 電 話南二四六〇	○二四 湘米經銷處 宣武門外 教場五條胡同 電話 南六一
福昌 東四牌樓北四條 胡同 電話東一四一 三	潤記棧 東四牌樓汪家 胡同西口 電話東一 二二二	公合 正陽門內張相公 廟 電話南六九六	益成永 宣武門內北關 市口
新盛 北新橋大街 電 話東四三四	謙義和 東單牌樓北燈 市口 電話東九〇七	玉順棧 東單牌樓西總 布胡同 電話東六九 四	隆昌厚 宣武門內北關 市口
源盛(大米) 東四牌樓 米市大街 電話東五 三一	隆興泰 宣武門內大街 電話西四四一	永茂南 宣武門內大街 路西	鴻興泰 新街口西大街 慶元 新街口南
意記 東四牌樓大街 電話東一一九九	隆茂 菜市口 電話南 二四九四	義慶源 正陽門大街 萬華興 正陽門大街	興隆號 虎坊橋 公義局 虎坊橋
聚豐永 菜市口 電話 南一四八一	興隆 陝西巷南口 電 話南一七一	永盛成 正陽門大街 福合隆 正陽門大街	公興裕 虎坊橋 聚和隆 虎坊橋
聚隆和 驛馬市 電話 南一六五六	鴻成永 驛馬市大街 電話南二四三三	福昌 西單牌樓南 福裕 西單牌樓南	公和順 西安門外 益生局 新街口南
聚和 東四牌樓米市大 街 電話東二二五一	豐裕 西長安街 電話 西二〇八	公義 驛馬市大街 電 話南一五八二	義和源 新街口南 富隆號 西四牌樓北
聚和永 西單牌樓北 電話西一五九八	豐盛 西單牌樓北關才 胡同 電話西六〇四	阜豐(南米總局) 排子 胡同 電話南二五〇 八	萬盛東 西四牌樓北 粉坊
德興公 西單牌樓北 電話東二二二四	胡同 北新橋大街 電 話東二二二四	振亞行(兼雜貨) 交道 口北大街 電話東一	義和號 宣武門外東城 根路北

福盛號 西直門內大街

協順義 宣武門內鬧市

協順義 口馬蜂橋

協盛義 阜成門內宮門

口東岔

天源號 西河沿

永順公 德勝門外大街

龍順和 安定門外關廟

天義號 安定門外關廟

天泰號 鼓樓西大街路

南

隆盛號 德勝門外路東

公隆號 北新橋西路北

同利號 新街口南路東

永利號 新街口南公用

庫

北永和 安定門外大街

東

義順號 安定門外大街

東

藥粉公司

貽來牟和記 西便門內

北線閣 電話南八七

九

貽來牟(分售處) 西四

牌樓南大街○正陽門

外大街南頭

泰和恒(分售處) 正陽

門外西珠市口

德隆公司機器磨房 西

便門外 電話南一五

八五

德隆公司機器磨房分售

處 果子巷口 電話

南一五八六

慶豐永磨麵粉有限公司

東便門外 電話東

四三一

湧源 正陽門大街 電

話南二二五六

新利 阜成門內水車胡

同 電話西五二九

揚輝製麵粉有限公司

正陽門外河泊廠

電話南二二三八

掛麵鋪

裕興 鼓樓前大街路東

華順和 安定門內路東

泰山永 煙袋斜街西口

泰豐順 宣武門內絨線

胡同○錦什坊街路西

切麵鋪

永興號 新街口南大街

東天慶 兵部窪路東

天德隆 地安門內黃化

門內

天德瑞 鼓樓西大街路

北

天興泉 西單牌樓西北

鬧市口

天和長 東四牌樓北大

街

龍興長 西單牌樓北路

東

新盛軒 北新橋北路東

廣泰興 北新橋北路東

恒興永 西四牌樓西路

南

興順齋 宣武門內路東

雙順齋 宣武門內路東

泰昌 鼓樓西大街路

南

山海興 鼓樓西大街路

南

天海龍 東華門外丁字

街

天聚隆 西直門內路北

慶三義 東直門內路北

○北新橋東路北

聚盛 北新橋北路東

全盛軒 地安門內內府

庫大街

泰山軒 王府井大街路

西

興發 鼓樓東大街路南

增和興 鼓樓東大街路

北

祥玉興	安定門內路東	正德	馬店	通興元	東四牌樓北大	三元興	朝陽門內南小
北泉盛	安定門內路東	九成	馬店	德源	東四牌樓北大街	元順號	朝陽門內南小
永盛齋	西直門外路南	泰記	羊肉鋪	同義號	東四牌樓北大	東盛魁	朝陽門內南小
隆興	東華門外路南	祥順興	驛馬市大街	街	東四牌樓北大	街	朝陽門內南小
長順公	西直門內路北	德順	果子巷	金鈇元	東四牌樓北大	玉興隆	朝陽門內南小
瑞德慶	東華門內路南	瑞昇	廣安門內大街	街	西四牌樓南大	街	朝陽門內南小
泰山永	煙袋斜街西口	玉山成	廣安門內大街	三裕隆	西四牌樓南大	永順號	朝陽門內南小
興裕隆	朝陽門內路北	玉昇恒	廣安門內大街	街	西四牌樓南大	街	朝陽門內南小
永和軒	朝陽門內路北	東玉興	廣安門內大街	橋洪號	西四牌樓南大	全順隆	朝陽門內南小
義興齋	交道口南路西	卞記(兼牛肉)	廣安市	街	西四牌樓南大	街	朝陽門內南小
義茂德	東四牌樓西路	場	廣安市	白家樓	馬市大街	北茂永	安定門內路西
永德	德勝門外馬店	德泉湧	廣安市場內	永順興	總布胡同	天益德	安定門內路西
永源	馬店	義慶公	東華門南池子	洪興順	總布胡同	內西金	安定門內路西
永茂	馬店	中三元	東華門內路北	中橋王	西單牌樓北路	興盛號	安定門外大街
德茂	馬店	聯陞三元	東華門外路	東	西單牌樓北路	海興隆	安定門外大街
恒德	馬店	廣聚興	東華門外路北	壇滿號	阜成門外路南	福盛號	安定門外大街
恒利	馬店	中魁元	東四牌樓東路	西恒興	阜成門內路南	廣裕興	地安門東板橋
西興	馬店	南	東四牌樓東路	西域興	阜成門內路南	西德公	地安門內沙灘
興順	馬店	三永成	東四牌樓東路	順利成	阜成門內路北	永隆德	地安門內黃化
洪順	馬店	南	東四牌樓東路	公興順	阜成門內路北	門內	
				萬興號	阜成門內路北		

正德順	地安門外路東	北德山	鼓樓東大街北	口	廣聚	糖房胡同
祥順興	地安門外路西	北德順	北新橋東路北	洪順成(以下蒸羊肉)	德元	糖房胡同
豐盛永	南鑼鼓巷	東興茂	北新橋南大街	新街口南路東	三聚	糖房胡同
全盛號	南鑼鼓巷	三義興	北新橋北路東	橋洪號	陳李	糖房胡同
協月盛	正陽門內張相	祥利興	西直門外路北	東橋王	洪大	東四牌樓西
公廟西頭路南		祥利盛	西直門外路北	月盛齋(以下醬羊肉)	大街	
義泰元	正陽門大街路	通興順	十條胡同橫街	戶部街	興隆	豬市大街
東		新茂永	西交民巷西口	協月盛	義興	豬市大街
順隆號	琉璃廠	路西		洪三元	保李	豬市大街
西祥順	琉璃廠	盛三元	禁衛街東口外	隆三元	興楊	豬市大街
廣裕號	打磨廠	祥順泰	宣武門外西椿	德盛魁	劉安	豬市大街
三順興	南孝順胡同	樹胡同		德順玉	賈宣	豬市大街
裕順號	新街口大街	義順號	錦什坊街路西	祥順義	賈家	豬市大街
新橋王	新街口大街路	西德順	隆福寺街○煙	東德順	鄭玉	豬市大街
東		袋斜街路北		東洪順	李玉	豬市大街
成三元	新街口南大街	醬牛肉鋪		崇文門內大街	沈家	豬市大街
和三元	新街口南大街	德泉湧	廣安門內廣安	恒興	安家	豬市大街
橋東號	新街口西大街	市場		郭九	萬家	豬市大街
祥利成	交道口南路西	下記	廣安市場	新郭	王家	豬市大街
春三元	交道口南路東	洪盛齋	門框胡同	胡同	劉家	豬市大街
德興號	鼓樓東大街南	各種熟羊肉鋪		陳九	興馬	豬市大街
祥順齋	鼓樓前大街西	廣來永(湯羊肉)	鮮魚	李興	岳王	東四牌樓
實用北京指南						豬市大

街豆腐巷

猪肉積

廣順永 猪市大街豆腐巷

三義永

豆腐巷

復盛永

豆腐巷

義盛長

豆腐巷

長成號

豆腐巷

同利號

豆腐巷

復盛泰

豆腐巷

廣盛公

豆腐巷

源盛號

豆腐巷

增盛永

豆腐巷

義興永

豆腐巷

恒聚永

豆腐巷

雙盛永

豆腐巷

長盛永

馬市大街

利盛義

馬市大街

元利號

馬市大街

義合號

馬市大街

同聚號

馬市大街

同順號

馬市大街

同泰號

和泰號

順和號

泰順號

順興號

元興昌

元興永

富興永

聚興泰

恒興局

恒興局

恒興玉

聚興盛

義和局

和盛局

馬市大街

馬市大街

馬市大街

馬市大街

馬市大街

西河沿公用市

西河沿公用市

西河沿公用市

西河沿公用市

西河沿公用市

西河沿公用市

西河沿公用市

西河沿公用市

西河沿公用市

西河沿公用市

西河沿公用市

西河沿公用市

西河沿公用市

西河沿公用市

西河沿公用市

西河沿公用市

西河沿公用市

永盛局

麗盛通

聚盛合

復聚盛

萬聚盛

萬和永

雙合興

四合盛

通順祥

永順興

吉隆永

西河沿公用市

西河沿公用市

西河沿公用市

西河沿公用市

西河沿公用市

西河沿公用市

西河沿公用市

西河沿公用市

西河沿公用市

西河沿公用市

西河沿公用市

祥恒公

張公道

醬肉鋪

萬香春

萬坊館

萬勝樓

萬興樓

寶元齋

天福齋

天雲齋

天聚

天盛

天德館

東勝樓

東興樓

東四牌樓東路南

西河沿公用市

西河沿公用市

西河沿公用市

西河沿公用市

西河沿公用市

西河沿公用市

西河沿公用市

西河沿公用市

西河沿公用市

西河沿公用市

西河沿公用市

西河沿公用市

東四牌樓南路

安定門內路西

驛馬市大街路

打磨廠

西單牌樓路西

西單牌樓路東

阜成門內路北

西河沿

西河沿

西安門內東紅

菜市口迤東

兵部窪路南

東四牌樓東路南

東四牌樓東路南

東四牌樓東路南

東四牌樓東路南

東四牌樓東路南

東四牌樓東路南

東四牌樓東路南

東四牌樓東路南

東四牌樓東路南

東四牌樓東路南

東華館 東華門內路北
 慶雲齋 缸瓦市
 慶福樓 驛馬市大街
 福興樓 興隆街
 福和樓 打磨廠南深溝
 福泰樓 鼓樓東大街路
 南
 泰和坊 東四牌樓北大
 街
 振陽樓 東四牌樓西路
 北
 深盛館 打磨廠
 長順館 朝陽門內南小
 街
 增興齋 東四牌樓北大
 街
 增雲齋 東四牌樓北大
 街
 明華春 琉璃廠東門外
 步雲齋 鼓樓前大街路
 西
 正陽樓 缸瓦市

實用北京指南

第六編 實業

正明樓 地安門外路東
 雲香齋 西單牌樓南路
 東
 同順館 鼓樓東大街路
 南
 隆泰館 安定門內路西
 四豐齋 交道口南路西
 協泰山 西交民巷
 泰山館 東總布胡同
 德盛樓 東總布胡同
 華興齋 北新橋北路東
 普興齋 東四牌樓南路
 東
 東華館 東華門外路北
 西盛館 西四牌樓北大
 街
 天吉樓 地安門外大街
 西
 天福樓 西四牌樓南路
 東
 金華館 東華門外大街

南
 振陽樓 東四牌樓西路
 北
 東興樓 東四牌樓東路
 南
 便宜坊 鮮魚口內
 三德合 肉市路東
 全聚德 肉市路東
 雞鴨店
 老便宜坊 米市胡同
 電話南六九四
 天德便宜坊 東單牌樓
 大街 電話東五六五
 便宜坊 鮮魚口 電話
 南五〇五 ○李鐵拐
 斜街 電話南二六九
 三〇東安門外丁字
 街北○正陽門外觀音
 寺○東四牌樓北路西
 聚美樓 煤市橋路東
 電話南二〇二三
 利和齋 廣安市場 電

話南二四四九
 福合樓 西河沿東口
 電話南一三六三
 三德和 肉市路東 電
 話南八八三
 仁和坊 護國寺街路南
 泰和坊 西單牌樓北路
 西
 寶華春 東安門外丁字
 街東
 普華邨 東四牌樓南路
 西
 泰華坊 東安市場
 六合坊 鮮魚口
 便宜齋 隆福寺街內○
 崇文門外大街○地安
 門內操場大院
 寶陸齋 驛馬市大街
 天宜坊 鼓樓前大街路
 東
 都宜坊 北新橋北路西
 祥宜坊 東華門外路北

一百三

明宜坊	西河沿	永和	馬市街
順宜坊	東單牌樓北路	德盛	草市
西		合興	草市
慶雲樓	花市		雞蛋行
正陽樓	西單牌樓北西	恆和	宣武門外南橫街
斜街		廣和	廣安門外大街南
正明齋	安定門大街路	萬順	廣安門外大街南
西		興隆	廣安門外大街南
登福樓	西四牌樓北大	永隆	廣安門外大街南
街			松花鴨子局
如盛樓	北新橋南大街	振源	正陽門內西城根
普雲樓	東四牌樓路北	路南	
普雲齋	東四牌樓路北	三湧	正陽門內西城根
○煤市街		路南	
泉成齋	花市	永興德	正陽門內西城
聚英樓	肉市街	根路北	
天盛館	肉市街	萬玉興	宣武門外山西
明雲齋	崇文門外大街	街	
泉順	雞鴨鵝店	利順永	花市
永順	西四牌樓馬市街	海味店	
三順	馬市街	長發永	正陽門外大街
		路東	電話南二九六

永和	馬市街	長盛魁(兼南貨)	大柵
德盛	草市	欄西頭	電話南三三三
合興	草市	三七	
	雞蛋行	義興和	西河沿東口
恆和	宣武門外南橫街	電話南二〇二	
廣和	廣安門外大街南	通三益(兼南貨)	正陽
萬順	廣安門外大街南	門大街路東	電話南
興隆	廣安門外大街南	九一二	
永隆	廣安門外大街南	通瑞祥(兼南貨)	長巷
	松花鴨子局	下頭條	電話南一二二
振源	正陽門內西城根	二九	
路南		同泰德(兼南貨)	西河
三湧	正陽門內西城根	沿東口	電話南二一
路南		三八	
永興德	正陽門內西城	義承裕	廣安市場內
根路北		電話南二一五八	
萬玉興	宣武門外山西	玉豐恆	排子胡同
街		電話南二六五九	
利順永	花市	義聚昌	西柳樹井
海味店		電話南二八三二	
長發永	正陽門外大街	太益長(兼南貨)	大柵
路東	電話南二九六		

欄中間	電話南一二
七四	
全德昌	東四牌樓大街
電話東一七一二	
福聚德記	正陽門大街
路東	電話南四九四
廣益公(兼南貨)	驛馬
市大街	電話南二九
七二	
聚順和(兼磨菇杏仁)	
大柵欄西口路北	
電話南九四〇	
吉慶長	驛馬市大街
瑞昌號	驛馬市大街
義昌號	驛馬市大街
義泰棧(兼南酒果)	兵
部窪中間路東	
義泰永記(兼磨菇果)	
兵部窪北口外路北	
義聚昌	虎坊橋迤西
義純信	北新橋南大街
與泰隆(兼南酒果)	西

交民巷西頭路北	德隆昌	東四牌樓大街	北	大順公	地安門外路東
興隆公 東四牌樓北大	福德厚	打磨廠	隆盛昌	聚盛隆	地安門外路東
街○德勝門內路北	源興長	東四牌樓北大	隆盛昌	聚盛隆	地安門外路東
興盛隆 安定門內路西	源興昌	西單牌樓北路	隆泉公	西單牌樓北路	聚盛隆
公義長 安定門內路西	東	西單牌樓北路	東	西單牌樓南路	新茂魁
永順通 隆福寺街	聚盛德	西單牌樓北路	吉益公	西單牌樓南路	新茂全
晉泰永 楊梅竹斜街	東	西單牌樓北路	中井吉	阜成門內路北	安泰興
公和義 東四牌樓北大	新茂永	東四牌樓北大	三盛隆	阜成門內路北	小門藍
街	街	東四牌樓北大	德順號	錦什坊街路東	公泰益
公義和 西茶食胡同	瑞興公	打磨廠	寶聚公	三里河	福源公
晉義永 楊梅竹斜街	和泰久	北新橋南大街	通順永	崇文門外柳樹	福源公
新茂長 新街口南大街	義源昌	崇文門外花市	益源號	崇文門外花市	福源公
世德長 虎坊橋迤西	永祥義	東單牌樓觀音	義源長	崇文門外花市	聚泰永
同義公 新街口南大街	寺街	廣安門內大街	福源長	崇文門外花市	永興隆
人和棧 西四牌樓路東	恒昌義	廣安門內大街	阜昌號	崇文門外花市	天泰號
萬魁號 西四牌樓南大	萬和昌	廣安門內大街	德昌號	琉璃廠	福元泰
街	萬泰昌	西單牌樓路西	乾德號	琉璃廠	街
隆景和 西四牌樓南大	泰山豐	崇文門內路東	三盛公	鼓樓前大街東	慶元號
街	裕順長	東四牌樓南大	同義公	鼓樓前大街東	菜場內
隆源湧 新街口南大街	街	東四牌樓南大	聚盛公	鼓樓前大街西	菜場內
廣德成 新街口西大街	公昌義	東四牌樓東路	聚盛長	鼓樓前大街西	菜場內
德裕號 新街口西大街				聚源長	安定門外大街

聚慶奎 東華門外路南	二合 東單牌樓觀音寺	大興 東四牌樓北路西	三盛和 公興魚菜場
同泰石記 東華門外路北	胡同 電話南六八四	同泉義 西河沿公興魚	寶盛 公興魚菜場
北	德生 正陽門大街路西	菜場	協盛 公興魚菜場
魚店	德福 正陽門大街路西	同記 公興魚菜場	祥恒 公興魚菜場
德利 西河沿市場	天興永 正陽門大街路	同泉湧 公興魚菜場	何家興 公興魚菜場
話南二七五六	東	永興合 公興魚菜場	硝店(即瀉蝦鋪)
德福 西珠市口外	永和 正陽門大街路東	永順利 公興魚菜場	北京售硝分處 廊房二
電話南二七六六	義盛 正陽門大街路東	永順和 公興魚菜場	條 電話南二〇七八
萬勝和 宣武門大街南	興德 正陽門大街路東	永興 公興魚菜場	萬順號 西單牌樓南路
電話南七〇一〇	廣三元 廣安市場	永合 公興魚菜場	西
○西河沿市場	順興號 廣安市場	三順德 公興魚菜場	湧源號 西四牌樓北路
南九六二	永信成 廣安市場	和順 公興魚菜場	西
永順興 西河沿市場	三合興 廣安市場	成順 公興魚菜場	義興永 燈市口大街南
電話南七九二	三合 地安門外路西	雙興 公興魚菜場	義源號 朝陽門內大街
南隆順 西河沿市場	興盛 地安門外路西	萬興和 公興魚菜場	牛乳鋪
電話南二六九四	協盛義 東四牌樓西路	元興 公興魚菜場	香齋軒 西安門內大街
永和 正陽門大街南頭	北	復興 公興魚菜場	電話西二二八〇
電話南四一二	義和 東四牌樓西路北	震興 公興魚菜場	戶部街路東 電話東
永恒興 西河沿魚市	公順 東四牌樓西路北	長興 公興魚菜場	一四四九 ○南池子
電話南二二九二	公興 東四牌樓西路北	興隆德 公興魚菜場	南頭路西○西四牌樓
興隆德 西河沿市場	大合 東四牌樓西路北	興隆齋 公興魚菜場	北路東
電話南一四八七	大古 東四牌樓北路西	北和興 公興魚菜場	永順合 東單牌樓大街

保生 崇文門內大街
 麟記 門框胡同
 德泉 米市大街
 寶泉 廣安門內牛街
 電話南二二六三
 德利 西拴馬椿路東
 電話西二二七
 源興義 東單牌樓大街
 電話東一四二
 福生廠 東單牌樓大街
 電話東一六八一
 瑞記廠 王府井大街路
 東 電話東一三三三
 永順興 西單牌樓北大
 街路西 電話西六三
 六 ○西單牌樓北路
 西
 二合 西長安街西口內
 電話西五五二
 雙義合 石牌樓大街
 電話東一八三四
 益生 西茶食胡同 電

話南三二七七
 永德 東安市場內 電
 話東七五七
 永盛 隆福寺南路街
 電話東一一四三
 全生 虎坊橋迤東路北
 福盛軒 驛馬市大街路
 北
 長盛軒 東單牌樓蘇州
 胡同路南○東單牌樓
 南路東○東四牌樓西
 路北
 西永順 西單牌樓南路
 西
 永德盛 地安門外帽兒
 胡同
 德順軒 楊梅竹斜街穿
 堂門內○阜成門內北
 溝沿
 俊德成 東單牌樓觀音
 寺
 合順軒 西河沿

二合義 西單牌樓大街
 ○兵部窪
 三合成 崇文門外大街
 雙順成 東珠市口○炭
 兒胡同
 豆精製造所
 森記 西長安街西口路
 北
 潤香齋 瓷器口
 順和號 東四牌樓西豬
 市
 中華 宣武門外教場口
 森記 西長安街 電話
 西五九四
 林記 王府井大街 電
 話東一七〇八
 開成豆食製造售品所
 宣武門外大街西 電
 話南一〇九一
 豆腐坊
 天河龍 新街口南公用
 庫

天寶龍 新街口南大街
 西
 內德順 東華門南池子
 路東
 德順永 東華門外皇城
 根
 湧泉號 東四牌樓南路
 西
 湧興號 東直門內大街
 北
 永順號 東直門內大街
 北
 三順號 朝陽門內南小
 街
 三義號 朝陽門內南小
 街
 三合永 宣武門外南橫
 街
 永和號 宣武門外後河
 沿
 西合順 廣安門內牛街
 東合順 廣安門內大街

興和永 關	興合號 口	興隆號 北	久恒號 東	廣順成 西	永順成 西	張永泉 房胡同	三義成 司	三合號 北	宋士興 街	永泉號 正興號
廣安門內北線	阜成門內宮門	阜成門內大街	西四牌樓北路	西四牌樓南路	西單牌樓北路	西單牌樓南油	西安門內惜薪	北新橋東大街	東四牌樓馬市	安定門外大街 安定門外大街
同合號	信義成	錕隆泉	永隆泉	桂香齋	安德貴	王德山	興楊家	德寶泉	善德堂	孫多福
安定門內大街	德勝門內大街	正陽門外大街	崇文門外南羊	崇文門外東河	沿	廣渠門內大街	東便門內觀音	西便門內大街	宣武門內隔市	廣安門內善果
橋	臭豆腐舖	延壽寺街○宣	武門外大街西	仁致和	宋記	洪記	興隆號	天豐號	桂香齋	益合隆
宣武門外後河沿	東直門外大橋北	鼓樓前大街路	北新橋西大街	南	橋西羊房胡同路南	東四牌樓西路	宣武門外菜市	位得合	東福興	天福永
天盛永	馬市街	馬市街	馬市街	馬市街	馬市街	馬市街	馬市街	馬市街	馬市街	馬市街
永利全	馬市街	川貨鹹菜店	蜀珍	正陽門外新華街	川香遠	李鐵拐斜街	菜局	三陽	廣安市場	永和
南二六八四	電話	正陽門大街路東	正陽門大街路東	正陽門大街路東	正陽門大街路東	正陽門大街路東	正陽門大街路東	龍泉湧	廣安市場	祥發順
廣安市場	廣安市場	廣安市場	廣安市場	廣安市場	廣安市場	廣安市場	廣安市場	福興號	廣安市場	興隆號
廣安市場	廣安市場	廣安市場	廣安市場	廣安市場	廣安市場	廣安市場	廣安市場	正順號	廣安市場	德順號
廣安市場	廣安市場	廣安市場	廣安市場	廣安市場	廣安市場	廣安市場	廣安市場	裕順號	廣安市場	晉記
廣安市場	廣安市場	廣安市場	廣安市場	廣安市場	廣安市場	廣安市場	廣安市場	慶元	廣安市場	場內

德順永 公興魚菜場內
 德利號 公興魚菜場內
 元興號 公興魚菜場內
 雙興號 公興魚菜場內
 寶源湧 菜市
 寶恒號 菜市
 合義居 馬市大街
 田記 馬市大街
 永記 馬市大街
 菜店
 中張 北半截胡同
 王家 北半截胡同
 公興 北半截胡同
 恒興 北半截胡同
 磨菇店
 福源 抽分廠 電話東
 一六三九 ○東珠市
 口
 巨泰 興隆街中間 電
 話南二八〇九
 天豐 東柳樹井大街
 電話南二九六四

天豐義 東茶食胡同
 電話南一九五四
 廣慎厚 菜市口東大街
 巨大 東珠市口
 天豐益 東珠市口
 天豐成 東珠市口
 果脯局
 山子石劉家 朝陽門內
 大街
 聚順和 德勝門內果子
 市
 真素齋 北新橋南大街
 路東
 西域齋 西單牌樓南路
 東○宣武門外菜市口
 大順齋 德勝門外大街
 魁興順 正陽門外觀音
 寺
 芙蓉齋 東四牌樓西路
 北
 大生號 崇文門外大街

公和魁 鼓樓前大街路
 西
 祥瑞齋 花市街
 萬順齋 廣安門內牛街
 增慶齋 鼓樓前大街路
 西
 南果茶湯鋪
 聚寶齋 北新橋東大街
 北
 萬興齋 東華門外大街
 北
 天興齋 鮮魚口
 天馨齋 鮮魚口
 魁宜齋 鮮魚口小橋
 正興齋 鮮魚口小橋
 聚元齋 大柵欄西口
 德順齋 東四牌樓南大
 街○正陽門外大街路
 西
 西域齋 西單牌樓南路
 東
 鮮果店

萬魁 西四牌樓大街
 電話西二五九
 榆園 香廠新世界 電
 話南二九〇四
 晉義永 觀音寺中間
 電話南二三七五
 新茂長 新街口大街
 電話西一七七一
 三義成 崇文門內大街
 路東 電話東三一三
 聚慶奎 東安門外大街
 電話東一七一四
 萬恒 正陽門大街路東
 龍興魁 正陽門大街路
 東
 永興號 正陽門大街路
 東
 福順 正陽門大街路東
 義茂 正陽門大街路東
 裕通 正陽門大街路東
 源通 正陽門大街路東
 永順德 新街口南大街

東昇和街	西四牌樓南大街	東	三義興	賓宴華樓內	東新	德勝門內果子市	同和	正陽門外果子市
四順和街	西四牌樓南大街	德盛號	三里河街	豆張	德勝門內果子市	同裕	正陽門外果子市	
公興合	東安市場	德祥號	三里河街	合記	德勝門內果子市	同成	正陽門外果子市	
公興順	東安市場	和盛厚	花市街	左記	德勝門內果子市	同順	正陽門外果子市	
萬裕	東四牌樓北大街	寶源湧	東單牌樓東菜市	存記	德勝門內果子市	長順	正陽門外果子市	
劉記	東四牌樓北路西	德興永	鼓樓前大街路	興隆	德勝門內果子市	東長順	正陽門外果子市	
龍元	東四牌樓南路西	西○大柵欄		○正陽門外果子市		源順	正陽門外果子市	
振興	錦什坊街路東	德泉號	大柵欄	恒興	正陽門外果子市	聚順	正陽門外果子市	
信成	西單牌樓北路东	萬昌號	大柵欄	合興	正陽門外果子市	北聚順	正陽門外果子市	
全盛	西單牌樓路東	晉昌號	大柵欄	增興	正陽門外果子市	市		
興隆	西單牌樓南路东	萬順號	大柵欄	增盛	正陽門外果子市	東北順	正陽門外果子市	
玉記	地安門外路東	德源號	觀音寺	同盛	正陽門外果子市	市		
天河	北新橋北路東	楊記號	李鐵拐斜街	永盛	正陽門外果子市	德成	正陽門外果子市	
慶和	北新橋東路北	趙記號	新街口路東	三盛	正陽門外果子市	大成	正陽門外果子市	
永慶	宣武門外南柳巷	廣記號	北新橋路西	德昌	正陽門外果子市	西大成	正陽門外果子市	
福興永	東珠市口	乾鮮果行		恒昌	正陽門外果子市	市		
福成號	三里河街	清全	德勝門內果子市	萬昌	正陽門外果子市	正順成	正陽門外果子市	
富聚興	崇文門內船板	天增	德勝門內果子市	義昌	正陽門外果子市	市		
胡同		天義	德勝門內果子市	順昌	正陽門外果子市	天義成	正陽門外果子市	
三義成	崇文門內大街	天德	德勝門內果子市	西順	正陽門外果子市	市		
				永和	正陽門外果子市	天成	正陽門外果子市	

萬成	正陽門外果子市	三順和	阜成門外大街	穀香村	西四牌樓南	話東一九七六
西萬成	正陽門外果子市	南	阜成門外大街	電話西二四四	稻香春生記(兼茶葉)	
廣聚	正陽門外果子市	興順號	阜成門外大街	桂香村	觀音寺	電話西
天聚	正陽門外果子市	南	阜成門外大街	南二四九三	四四七	
三義興	正陽門外果子市	廣興隆	阜成門外大街	桂香村西號	西單牌樓	
市		南		北	電話西三七四	
興順長	正陽門外果子市	廣裕號	東四牌樓東路	第一春振記	西河沿東	
市		南		電話南二三八八	三陽泰	虎坊橋路北
萬興順	正陽門外果子市	萬順號	德勝門內果子市	采芝齋	驛馬市	電話
市		市		南八四一	聚慶奎	東安門外
萬豐號	正陽門外果子市	廣聚	正陽門外瓜子店	話東一七一四	東利順	崇文門外大街
市		雙合	瓜子市	電話東一八二二	錦記	廊房頭條
公盛和	正陽門外果子市	順合	德勝門內果子市	南二九五五	慶長玉	西單牌樓北
市		天和	東珠市口草市	電話西六三五	益華	虎坊橋
永昇號	正陽門外果子市	南貨點心店	南貨點心店	電話南	二一一七	廣正隆
市		稻香村	正陽門外觀音	電話南	二一一七	正陽門大街
牌王	正陽門外果子市	寺	電話南一五六	電話南	二一一七	東安市場
三善	宣武門外南橫街	○東安市場	電話東	電話南	二一一七	東安市場
三義合	東珠市口草市	九三七	○東四牌樓	電話東	一一三六	電話東
街		北	電話東一一三六	稻香春	東安市場	電話東

法國 崇文門大街 電

話東四三七

饅饅鋪

桂英齋 地安門外大街

電話東一五二三

慶華齋 大柵欄東頭路

北 電話南五七一

蘭華齋 西四牌樓路東

電話西一八四九

蘭英齋 西單牌樓北路

東

毓美齋 西單牌樓北路

東

毓順齋 正陽門外大街

東頭

毓慶齋 新街口南大街

西

毓明齋 西單牌樓北路

東

文美齋 西四牌樓北路

西

文華齋 北新橋北路西

○安定門內大街路西

滋蘭齋 大柵欄

聚慶齋 大柵欄

桂蘭齋 東珠市口

蕙蘭齋 正陽門外觀音

寺街○南柳巷街中間

素源齋 正陽門外東大

市街

萬通齋 正陽門大街南

頭

正明齋 正陽門大街南

頭○正陽門大街路東

○煤市街中間路東○

虎坊橋路北○鮮魚口

小橋○三里河北橋灣

萬華齋 安定門內大街

路西

毓順齋 東珠市口南藥

王廟

致美齋 煤市街北頭路

東○兵部窪路西○西

華門南長街北頭路東

致蘭齋 安定門內大街

路東○東單牌樓北路

東

慶福齋 廣安門內大街

德美齋 安定門外大街

德寶齋 三里河街○朝

陽門外大街北

金蘭齋 崇文門內大街

東

聞馨齋 東四牌樓南路

西

瑞興齋 東四牌樓北大

街

瑞芳齋 東四牌樓北大

街

桂茂齋 阜成門內路南

桂興齋 驛馬市大街路

南

桂芳齋 阜成門外路北

鴻興齋 驛馬市大街路

北

宏興齋 北新橋西路北

聚慶齋 北新橋南大街

○東四牌樓北路西○

東四牌樓北路東

聚馨齋 新街口西大街

聚興齋 地安門內大街

東

聚寶齋 東四牌樓北大

街

祥順齋 新街口南大街

薰芳齋 東安市場○朝

陽門外大街

聚慶齋 李鐵拐斜街

增慶齋 新街口南大街

一品香 安定門內街西

○北新橋南大街

慶長玉 西單牌樓北路

西

眞素齋 北新橋南大街

桂英齋 地安門外路東

東 東桂英齋 鼓樓前大街

路東

西蘭英齋 錦什坊街路

實用北京指南 第六編 實業

一百十四

通義	東大市大街	電	天益號	東總布胡同	路東	泰麟號	鼓樓東大街路	三二五五	馥馨齋	宣武門外校場
話南九二			通義號	柳樹井	南	泰昌德	東華門內路南	口	電話南二四六七	
豐源長	新街口南大街		長順公	花市	恒昌號	正陽門外觀音	寺	瑞生號	東華門外大街	
天德公	護國寺街路南		公和裕	西華門南長街	福興號	安定門內大街	增源號	安定門內大街	廣安門內	電話南二
天義永	東四牌樓南大街		元興和	東華門外大街	大有醬業公司	朝陽門	外	電話東一七六四	南醬園	電
街○東四牌樓路東			晉義源	北新橋南大街	大有醬業公司	朝陽門	外	電話東一七六四	南醬園	電
西鼎和	錦什坊街路西		東天義	東四牌樓北大	大有醬業公司	朝陽門	外	電話東一七六四	南醬園	電
中鼎和	西柳樹井路南		東天源	東四牌樓北大	大有醬業公司	朝陽門	外	電話東一七六四	南醬園	電
北鼎和	安定門內路西		東天源	東四牌樓北大	大有醬業公司	朝陽門	外	電話東一七六四	南醬園	電
東鴻泰	煤市街		東天源	東四牌樓北大	大有醬業公司	朝陽門	外	電話東一七六四	南醬園	電
東楊號	鮮魚口		東天源	東四牌樓北大	大有醬業公司	朝陽門	外	電話東一七六四	南醬園	電
天順號	煤市街		東天源	東四牌樓北大	大有醬業公司	朝陽門	外	電話東一七六四	南醬園	電
天義號	金魚胡同○朝		東天源	東四牌樓北大	大有醬業公司	朝陽門	外	電話東一七六四	南醬園	電
陽門外大街○西四牌			東天源	東四牌樓北大	大有醬業公司	朝陽門	外	電話東一七六四	南醬園	電
樓北路東			東天源	東四牌樓北大	大有醬業公司	朝陽門	外	電話東一七六四	南醬園	電
同義永	正陽門外觀音		東天源	東四牌樓北大	大有醬業公司	朝陽門	外	電話東一七六四	南醬園	電
寺			東天源	東四牌樓北大	大有醬業公司	朝陽門	外	電話東一七六四	南醬園	電
德盛號	宣武門內北鬧		東天源	東四牌樓北大	大有醬業公司	朝陽門	外	電話東一七六四	南醬園	電
市口			東天源	東四牌樓北大	大有醬業公司	朝陽門	外	電話東一七六四	南醬園	電
德源號	東華門外大街		東天源	東四牌樓北大	大有醬業公司	朝陽門	外	電話東一七六四	南醬園	電
寶源湧	東單牌樓路東		東天源	東四牌樓北大	大有醬業公司	朝陽門	外	電話東一七六四	南醬園	電
洪源昌	驛馬市大街		東天源	東四牌樓北大	大有醬業公司	朝陽門	外	電話東一七六四	南醬園	電

一二五

馥馨齋 宣武門外校場

口 電話南二四六七

蘊馨齋 菜市口東

桂馨齋東記 驛馬市大街

街 電話南二四二七

○鐵門南口○鐵門

路西

油店

晉恒謙 崇文門外大街

西

大順 崇文門外大街西

德源 崇文門外大街西

復順源 崇文門外柳樹

井

永馨 打磨廠

香油坊

德成 廣渠門內大街

電話東三一二

福來 東四牌樓四條胡

同 電話東三五四

萬聚成 東茶食胡同

電話南三三二九

恒昌 觀音寺中間

話南二〇二四

隆豐和 西單牌樓大街

電話西二五三

元興泰 正陽門大街南

頭

義豐裕 崇文門內大街

東

和豐 東單牌樓鬧市口

西和豐 錦什坊街路西

天順成 宣武門外菜市

口

天增永 東草市

天增 地安門內東板橋

湧利興 柳樹井

元豐裕 柳樹井

大德亨 西單牌樓北路

東

德豐成 西單牌樓北路

西

德聚祥 朝陽門內南小

隆泰成 崇文門外五老

胡同

恒聚 西草廠東路南

西恒聚 廣安門內大街

元順成 三里河街

永源長 錦什坊街丁章

胡同路北

泰麟 鼓樓東大街路南

油鹽店

大生 花市大街西口

電話東一七九二

裕榮興 正陽門大街南

頭

泰順號 宣武門內六部

口路西

元興泰 天橋迤北路西

福興生 兵部窪路西

福興源 兵部窪路東

泰豐號 兵部窪路西

天興店 南長街中間路

玉豐成

街口

新裕號

街口

震泰興

晉源長

泰昌號

石橋

宏元茂

和順成

東

和義成

東

和源號

市西

和順祥

東

和順號

石橋

天順號

巷

西四牌樓北新

西四牌樓北新

新街口南大街

新街口南大街

西單牌樓北甘

西河沿

西單牌樓南路

西單牌樓南路

西單牌樓南路

西單牌樓南路

西單牌樓南路

西單牌樓缸瓦

天興號 東單牌樓北路

西〇地安門內東板橋

祥恒泰 德勝門外路東

祥聚永 德勝門內大街

龍源永 前門外五道廟

西永興 琉璃廠

西天益 南鑼鼓巷路西

西和豐 錦什坊街路西

東福盛 錦什坊街路西

和興號 北新橋北路東

福興號 安定門內路西

增源號 安定門內路西

增盛永 西單牌樓北路

通興永 宣武門內路東

恒聚興 煙袋斜街路北

恒興和 西安門內東紅

門南

西福盛 阜成門內路北

忠興號 阜成門內路北

萬聚泉 阜成門內路北

北三義 東單牌樓路東

實用北京指南

第六編 實業

一百十五

天成號	東單牌樓米市	北	合興號	東直門內路北	義興號	王府井大街東	同	鼓樓東寶鈔胡
寶瑞興	地安門外路西	東天增	東直門內路北	永德棧	地安門內東板	同	同	
洪吉號	地安門外路西	永和號	北新橋北路東	橋街	地安門內黃化	裕豐號	北鑼鼓巷路東	
東天吉	地安門外路東	永興隆	東華門外路北	永興號	地安門內黃化	增元和	南鑼鼓巷路西	
南洪泰	地安門外路東	瑞生祥	東華門外路北	門內	東華門外路南	增興和	南鑼鼓巷路西	
西永德	地安門內內府	元興茂	東華門南池子	元興順	東華門外路北	西增玉	南鑼鼓巷路西	
庫街		元興盛	東華門北池子	元興和	東華門外路北	東昶勝	打磨廠	
興義公	東四牌樓路東	義興成	東華門北池子	瑞生號	西直門外路北	福興恒	琉璃廠	
天豐號	阜成門外路北	義興號	地安門內沙灘	永增利	西直門外路北	公義順	煤市橋	
聚順號	阜成門外路北	義興號	交道口南路東	萬成號	西直門外路南	聚增福	宣武門外南橫	
義泰泉	東單牌樓乾麵	永華坊	新街口北路東	聚豐號	西直門內路南	街		
胡同		福豐號	雍和宮西街	協和義	西直門內路北	增盛德	崇文門外蒜市	
永源號	西四牌樓羊肉	義興昌	雍和宮西街	源聚永	交道口南街東	口		
胡同		洪興號	正陽門內張相	宏興號	西直門內路北	三義永	崇文門外羊市	
永順公	東單牌樓方巾	德茂成	燈市口東路北	永昌號	朝陽門內路北	口		
巷		公廟路北	東四牌樓南路	裕盛昌	十一條胡同橫	同		
天益號	東單牌樓總布	義聚永	東四牌樓南路	街	朝陽門內北小	同義成	三里河	
胡同		東和興	地安門內東板	大生號	朝陽門內北小	北聚泰	崇文門外大街	
德聚號	德勝門丁字街	東	義聚豐	街	朝陽門內北小	洪茂號	朝陽門內北小	
泰恒坊	鼓樓東大街路	天增號	義聚豐	街	朝陽門內北小	街		
北		橋	街	街	永盛長	胡同	東單牌樓總布	
增和店	鼓樓東大街路	公和興	馬市大街路東	公盛和	鼓樓東寶鈔胡	胡同		

義和號	安定門外大街
寶聚成	安定門外大街
天合號	東單牌樓蘇州胡同
德盛號	朝陽門內南小街
泰康號	朝陽門內南小街
永順合	朝陽門內南小街
三義和	朝陽門內南小街
永生號	朝陽門內南小街
永德號	朝陽門內南小街
恩成公	東柳樹井大街
南苑營市街	電話南二一七
苑分局一七	電話南
恩成公(西店)	阜成門

實用北京指南 第六編 實業

外月壇	電話西四一六
恩成公(東店)	朝陽門外大街
長順公	蘇州胡同
永順公	朝陽門外大街
信成公	崇文門外大街
信義	三里河
鼎豐和	廣安門內大街
久大精鹽公司	西草廠
益記	大蔣家胡同
義記	大蔣家胡同
華美	大蔣家胡同
華新	大蔣家胡同
恒盛	冰窖胡同
油酒店	無量大人胡同
協同永	無量大人胡同

慶豐厚	鐵門南口
話南二五四八	
義興	正陽門大街路東
裕豐	正陽門大街南頭
裕成	正陽門大街路東
慶雲	西四牌樓北路西
瑞興	西單牌樓南路東
振興	安定門內路東
祥興順	地安門內黃化門內
利興	新街口南大街
永興	地安門內大街東
謙益	地安門外路西
慶豐	鼓樓東大街路南
慶成	東四牌樓南路東
天成正	宣武門外大街
天成義	宣武門內路東

鴻源長	東四牌樓南路
天和	北新橋南大街
天勝西	阜成門內路北
義和	阜成門內宮門口
泰和	安定門內路西
義豐	安定門內路東
義聚	東華門外大街北
聚慶德	東華門外大街
利興德	西四牌樓北大
聚豐	西直門外大街南
聚和泉	王府井大街路
聚仙	地安門外大街西
德元	西華門外大街北
德元成	西單牌樓北路
德義昌	西單牌樓北路

原昌永	西直門內路北	慶昌	草場上七條	廣和號	珠寶市○肉市	永興號	北新橋北路東
全和號	安定門內路南	話南五九七	電	街		○東四牌樓北大街	
裕泰泉	東華門內路南	元成	西四牌樓北	廣泰號	花市街	中興號	阜成門內路南
恒聚湧	北新橋北路東	吳鼎盛	西四牌樓北	順泰	阜成門外路南	天興號	東單牌樓北街
	茶店(茶葉)	榮盛	正陽門大街路北	錦泰	錦什坊街路西	西	
汪正大	觀音寺中間路	萬年春	正陽門大街路東	協泰	廣安門內大街	星聚號	東四牌樓北大
北	電話南五一七	東	正陽門大街路	鴻泰	廣安門內大街	街	
○新街口南路西	電	正泰號	正陽門大街路	開泰	西四牌樓南大街	萬茂號	廣安門內大街
話西七五六		東		隆泰	西四牌樓南大街	同春號	三里河街
廣茂	觀音寺中間路南	利泰號	正陽門大街路	乾和	錦什坊街路西	萬興號	三里河街
電話南二二二八		東		榮和	東四牌樓北大街	天興義	崇文門外蒜市
東鴻記	大柵欄西頭路	森泰號	正陽門大街路	義和	東四牌樓北大街	口	
北	電話南三二六一	西		萬昌	東單牌樓北大街	恒盛號	崇文門外蒜市
和春	內西華南長街	大昌號	新街口南大街	興隆和	東單牌樓北大街	口	
電話東一〇一		北		恩隆號	菜市口迤西路	東	
吳德利	老虎洞街內	恒泰號	驛馬市大街路	北		恒瑞號	西單牌樓南路
電話第二分局七五		榮順	驛馬市大街路北	元隆號	新街口路東	東	
吳鼎裕	巾帽胡同	瑞雲	虎坊橋路北	永隆號	北新橋南大街	萃芬號	東珠市口
話東一七四八		景隆號	虎坊橋路北	永茂號	阜成門外路南	吳元豐	東珠市口
廣興恒	東珠市口	廣盛號	宣武門外大街	永泰號	鼓樓前大街路	吳裕泰	西珠市口○北
話南三二九八		路西					
裕興	宮門口口外路北						

新橋南大街	東四牌樓南路	裕興號	阜成門內路北	永和號	大柵欄	恒裕	東四牌樓南路東
景泰號	東四牌樓北路	泰昌元記	阜成門內路北	吳鼎泰	崇文門外大街	肇新	虎坊橋
東	新街口南大街	張玉元	花市街	吳元泰	花市街	同記	德勝門外大街西
方蕙隆	東四牌樓北大	玉生號	花市街	元興號	德勝門丁字街	○安定門外大街西	慶昌
吳德豐	東四牌樓北大	萬有慶	打磨廠鴻太店	路南	德勝門丁字街	慶昌	東四牌樓西猪市
街	地安門外路東	內	東華門外路北	正茂號	德勝門丁字街	大街	方德春
吳匯源	東四牌樓南路	恒通號	東華門外路北	路北	德勝門丁字街	北	西直門外大街
北	阜成門外路北	源龍號	東華門外路北	聚豐號	鮮魚口	北	西直門外大街
立大號	德勝門外路西	○宣武門內路東	宣武門內路東	同豐號	鼓樓東大街路	北	西直門外大街
正大號	宣武門外南橫	祥瑞號	宣武門內路東	北	同泰號	汪元昌	東四牌樓西路
同豐號	地安門外路西	三泰號	宣武門內路東	同泰號	安泰號	北	東四牌樓西路
街	地安門外路東	慶昌號	西單牌樓北路	和泰號	安泰號	北	東四牌樓西路
同裕號	地安門外路東	西	西單牌樓北路	馨泰號	安定門內路西	北	東四牌樓西路
○地安門外路東	地安門外路東	鼎和號	西單牌樓北路	天昌號	安定門內路西	北	東四牌樓西路
和豐號	地安門外路東	西	西單牌樓北路	萬恒和	崇文門外大街	北	東四牌樓西路
祥泰號	地安門外路東	東	西單牌樓北路	張正元	崇文門外大街	北	東四牌樓西路
榮源號	地安門外路東	萬豐號	北新橋北路西	正泰	崇文門外大街	北	東四牌樓西路
東昇號	地安門外路東	張一元	正陽門外觀音	大有	崇文門外大街	北	東四牌樓西路
東合興	三里河	寺	正陽門外觀音	天昌	西直門內大街北	北	東四牌樓西路
萬華香	煤市街	益豐	正陽門外觀音	義盛	高亮橋	北	東四牌樓西路
廣興利	崇文門外四條	東四牌樓南路東	正陽門外觀音	東四牌樓南路東	高亮橋	北	東四牌樓西路

棧 崇文門外大街東	和茂勤記 正陽門外觀音寺	金山汽水公司	西觀音寺	合興 地安門外白米斜街路北
永隆酒店南路公賣第五	三	電話東二二六	煙莊	
永亨酒店南路公賣第六	長發號 北柳巷	電話	三省 西珠市口大街北	
棧 崇文門外大街東	南二一二五	○崇文門外大街	電話南一八五七	
聚隆酒店南路公賣第七	門外大街	電話東一八七二	廣記 金魚胡同西口內	
棧 崇文門外大街東	八七二	○隆福寺街	電話東六五三	
聚順酒店 崇文門外大街東	長發 崇文門外大街	電話東一七二八	福聚湧 東堂子胡同路南	
街東	三義 東四牌樓大街	西法造酒公司	華興東 船板胡同	
南酒店	中國葡萄酒公司	宣	冰局	
京兆榮 延壽寺街	武門外路西	電話南二九二二	永順 燈市口大街南	
話南二四六五	玉泉山啤酒汽水總公司	西三座門	義順 東單牌樓船板胡同	
宏茂 東四牌樓東大街	二二三	電話南	同	
電話東一七〇六	玉泉山啤酒汽水公司	電話南	正陽門外大街東	
泰亨 興隆街	二二三	電話南	冰窖	
四九〇	玉泉山啤酒汽水公司	電話南	德盛 德勝門外冰窖口	
玉源 李鐵拐斜街	玉泉山東宮門外	電話	永順 朝陽門外南河沿	
話南六四九	話第二分局三二	電話	雪池 地安門內三柱香	
聚寶 糧食店	雙合盛(啤酒汽水)	廣	四義 宣武門外西河沿	
九八八	安門外車站	電話南	崇順 崇文門外東河沿	
源茂號 果子巷				
電話				
南五一三				

聚興隆	東四牌樓南路	中興號	東珠市口	益豐泰	安定門內路西	正興德	新街口南大街
東		大興順	西珠市口	北天裕	安定門內大街	廣陸號	新街口南大街
源順德	東四牌樓北大	裕興號	西珠市口	西		瑞林號	北新橋北路東
街		天德合	布巷子	天聚永	東華門外皇城	恒源號	錦什坊街路東
廣裕公	隆福寺街	天德裕	鮮魚口	根		三義和	高亮橋
西廣裕公	隆福寺街	晉昌號	打磨廠	合興魁	東華門外大街	捲煙公司	
復登	東四牌樓北大街	三和公	三里河街	南		天寶成	英美煙捲公司
豐裕	東單牌樓乾麵胡同	恒豐泰	花市街	萬鎰興	東華門外大街	燈市口	萬興和內
同		聚豐德	花市街	南		話東七四六	
公義泰	東單牌樓東總	豫泰號	花市街	魁興益	宣武門外南橫	大豐紙煙公司	正陽門
布胡同		天義成	崇文門外小市	街		大街	電話南一四
福聚湧	東單牌樓東堂	義和公	崇文門外東小	聚盛成	德勝門丁字街	六	
子胡同		市		永昌	廣安門內大街	晉和祥煙公司	正陽門
東正興	西四牌樓北大	廣義成	阜成門內路北	中興西號	廣安門內大	外觀音寺	電話南六
街	電話西三二三	和興號	阜成門內路北	街		二二三	
信昌恒	西單牌樓北路	德祥鈺	阜成門外關廂	北益豐	鼓樓前大街路	英美煙公司	蘇州胡同
東		路北		西		下坡	電話東二二七
仁和義	西單牌樓北路	德陞號	阜成門內宮門	北豫豐	鼓樓東大街路	六	
東		口		北		英美紙煙公司	孝順胡
豫豐號	大柵欄	義興永	安定門外大街	益豐公	地安門外路東	同	電話東五四六
聚興	大柵欄	三義和	安定門外大街	天榮歲	新街口南大街	英國煙捲公司	三里河
晉昌	大柵欄					電話南一九九六	

和記煙捲公司 西四牌樓 電話西四三二	八 紙煙莊	內西城根 電話南二五六六	東六五三
德馨煙捲公司 蕪線胡同 電話東一一九一	六合源 糧食店 電話南二一六四	德祥華記(兼煤油) 西單牌樓大街 電話西一七三七	大豐 正陽門大街
榮鳳煙捲公司 龍鳳橋 電話第二分局八七	元記(兼洋酒) 船板胡同 電話東一八五五	寶榮源(兼煤油) 正陽門外大街 電話南五八七	福茂 正陽門大街
東亞煙公司 東蘇州胡同 電話東八六	利華 西單牌樓北 電話西九一七	中興 煤市街 電話南二八一	福記 驛馬市
南洋兄弟煙草公司 香廠天字路 電話南二六〇六	東發源(兼煤油) 虎坊橋 電話南二七五七	寶三源 大柵欄 電話南二五八七	新華厚 驛馬市
協和紙煙公司 東交民巷西頭 電話東一〇九一	泉祥鴻(兼煤油) 禮路胡同東口外 電話西二〇七	祥順魁(兼煤油) 西單牌樓 電話西一七六	和記 西四牌樓南
合興紙煙公司 海甸大街 電話第二分局七三	益峯恒(兼煤油) 櫻桃斜街 電話南一一九〇	廣盛信 大柵欄 電話南二〇五五	德祥 西單牌樓
公興成紙煙公司 西四牌樓磚塔胡同 電話西七六八	祥瑞茂(兼煤油) 大木倉口外 電話西八二四	協記 煤市街 電話南三三七六	裕興齋 正陽門外觀音寺
義興成紙煙公司 崇文門外 電話東一一四	義成祥(兼煤油) 打磨廠 電話南一二九四	瑞生棧 安定門內大街 電話東一三八七	宏興齋 北新橋西路北
	德記(兼洋酒) 正陽門	廣記 金魚胡同 電話	文美齋 東四牌樓南路

農牧

草鋪

天豐號 新街口南大街

路西

天興號 鼓樓前迤西路

南○東河沿

天保號 打磨廠

永隆號 安定門內大街

東

恒信永 東四牌樓東路

南

意興隆 宣武門外南橫街

激順增 缸瓦市

吉祥永 南鑼鼓巷

義和號 西交民巷

雙盛德 鼓樓東寶鈔胡同

同

德順號 李鐵拐斜街路

南

誠順號 西珠市口

三盛號 地安門內黃化

門

三順號

魁隆號

街

曹興旺

北

永聚號

同義泉

子

隆裕號

北

源盛裕

東

世源長

東

義盛長

東

義聚成

東

廣聚號

東

崇文門外大街

崇文門外大街

三里河街

朝陽門內北小

西直門內大街

驛馬市

東華門內北池

鼓樓東大街路

崇文門外大街

崇文門外大街

崇文門外大街

崇文門外大街

崇文門外大街

崇文門外大街

崇文門外大街

崇文門外大街

崇文門外大街

崇文門外大街

崇文門外大街

崇文門外大街

崇文門外大街

崇文門外大街

崇文門外大街

崇文門外大街

崇文門外大街

天順成

東

天興盛

東

天義合

東

同順成

東

義順永

東

義盛永

東

義文泰

東

和順永

和順德

福德長

月興號

永興成

義順長

皮市

花市

花市

崇文門外大街

崇文門外大街

崇文門外大街

崇文門外大街

崇文門外大街

崇文門外大街

崇文門外大街

崇文門外大街

崇文門外大街

崇文門外大街

崇文門外大街

崇文門外大街

崇文門外大街

崇文門外大街

崇文門外大街

崇文門外大街

崇文門外大街

崇文門外大街

崇文門外大街

崇文門外大街

崇文門外大街

崇文門外大街

崇文門外大街

揚華製革場分銷處 東安市場

牛皮店

義誠 廣安門內牛街頭

條胡同 電話南二八

廣發源 西交民巷 電話南四三六

廣泉 西四牌樓南磚塔

胡同 西四牌樓南將坊

胡同 西四牌樓羊皮

義德公 西四牌樓羊皮

義和長 羊皮市

義和全 羊皮市

聚和義 羊皮市

聚盛永 羊皮市

玉泰源 羊皮市

藥品 參茸莊

皮市

花市

花市

花市

花市

花市

花市

花市

宏濟堂 大蔣家胡同 電話南九〇五	恒源 琉璃廠 電話南 二五六	福泉 楊梅竹斜街	西 電話南八九七
天順興 李鐵拐斜街 電話南五四四	恒裕 琉璃廠 電話南 一二三七	魁和 琉璃廠	○東華門外丁字街
同遠 楊梅竹斜街 電 話南一八四八	天興合 炭兒胡同 電 話南二五一八	復泰 楊梅竹斜街	天沛堂 魏家胡同 電
同昌 楊梅竹斜街 電 話南六七八	合興成 炭兒胡同 電 話南四〇六 ○廊房 頭條	福和 楊梅竹斜街	話東二六六
廣和 驛馬市 電話南 一九九三	合興 廊房頭條 電話 南一五四三	志信 廊房二條	南山堂 正陽門大街路 東 電話南三八三
德潤 炭兒胡同 電話 南六三三	慶豐 楊梅竹斜街 電 話南三二〇八	藥鋪	○西珠市口
復泰 楊梅竹斜街 電 話南一九五三	鼎和 西河沿 電話南 二六八九	同仁堂 大柵欄 電話 南二二一	南山堂北號 正陽門外 大街南頭
復瑞 西河沿 電話南 二一六三	永盛合 炭兒胡同 電 話南一七六	太和堂 朝陽門內北小 街○馬市橋迤西 電 話西二八四 ○東單 牌樓大街○白塔寺路 南 電話西二八〇	鴻術堂 南橫街西口路 北 電話南二二三九
錦昌 觀音寺 電話南 二二二六	恒興 小沙土園 電話 南二六三九	義和 大齊家胡同 電 話南二五一九	同春堂 西單牌樓南路 西 電話西一九〇七
永豐成 西河沿 電話 南二六九三	同和 楊梅竹斜街 電 話南八六六	樂舜記 西安門外路南 電話西一八五	○朝陽門內南小街 ○楊梅竹斜街
寶豐 琉璃廠 電話南 六六四	天豐 楊梅竹斜街	仁義堂孟家 護國寺街 路南 電話西四八四	西鶴年堂 菜市口迤東 路北 電話南六五二
		千芝堂 花市大街路北 電話東一五七四	德育堂 陝西巷 電話 南二五四七
		濟生堂 正陽門大街路 橋泉堂 西安門內大街 東	德生堂 北長街北頭路

○西四牌樓迤東	天和堂	廣安門內大街	天德堂	安定門內路東	路東
體乾堂	廣培堂	東安門外丁字街北	天一堂	安定門內路東	贊育堂
東	街北		○地安門外路西	東四牌樓北大	濟仁堂
育寧堂	同泰堂	正陽門外楊梅竹斜街	體元堂	東四牌樓北大	濟世堂
東	宣武門內北關		橋井堂	琉璃廠	仁一堂
保生堂	廣生堂	宣武門內北關	萬華堂	阜成門外大街	志一棧
仁義堂	市口		萬錦堂	錦什坊街	裕盛隆
仁育堂	廣德堂	安定門內大街	萬春堂	東四牌樓北大	餘慶堂
玉和堂	普安堂	廣渠門內大街	街	仁術堂	義和堂
乾元堂	普濟堂	地安門外藥王廟街	橋北	宣武門外達智	萬靈堂
普仁堂	西博濟堂	正陽門外觀音寺西口路北	浦芝堂	宣武門外北柳巷	慶仁堂
東	永安堂	東四牌樓東路	三之堂	北新橋南大街	東安堂
贊元堂	南		達仁堂	楊梅竹斜街路	同安堂
鶴鳴堂	北		仁壽堂	朝陽門內南小	同誠堂
聖濟堂	新街口西路北		街		街
世德堂	新街口南路西		街		街
大德堂	新街口南路西		街		街
懷德堂	西四牌樓北路		街		街
西	天和堂	德勝門外路東	口內	永泰來(藥棧)	市口
仁和堂	街		永泰來(藥棧)	兵部窪	純一堂
西	天齡堂	德勝門外路東	口內	永泰來(藥棧)	三里河

廣生堂 柳樹井

路東 普濟堂 東四牌樓南大

九 東華門外皇城

聞藥莊

萬全堂 崇文門外大街

街東 張寅卿 西順城街

鶴齡堂(靈寶如意丹)

德華堂 鮮魚口

乾一堂 安定門外大街

高守田 西河沿路南

東華門外皇城根

廣元堂 李鐵拐斜街○

聖術堂 地安門外帽兒胡同

趙文卿 西河沿路南

濟人堂(白鶴洪家兒科)

東華門皇城根

北德豐堂 德勝門外路西

趙氏金丹 西河沿路北

培元堂(小兒科萬應散)

廣生堂 安定門內土兒胡同路南

大齡堂 東單牌樓東關市口

毓德堂陸氏(婦寶金丹)

楊梅竹斜街

廣德堂祝姓 土兒胡同

西鶴齡堂 朝陽門內南小街

藏聲軒(響亮丸潤肺膏)

楊梅竹斜街

廣德堂祝姓 土兒胡同

同濟湧 朝陽門內南小街

宣武門外鐵老鶴廟

雅觀齋(小兒科萬應散)

同春和 西河沿路北

永春堂 三里河北橋灣

德生堂(疝氣丸耳聾丸)

楊梅竹斜街

普仁堂 正陽門內半壁街西頭

達仁堂 楊梅竹斜街

一小堂(開胸順氣丸)

同春堂 東珠市口

壽平氏(養血安神膏)

天靈堂 打磨廠

高亮橋

史敬齋(鵝翎筒) 廊房

正陽門內半壁街橋西路北

保元堂 東單牌樓路西

四牌樓南報房胡同

二條

保仁堂 東單牌樓大街

濟和堂 正陽門外五道廟

崔氏瓣香廬(川廣丸藥)

即明堂 西河沿

德元堂 新街口西大街

南博濟堂 鮮魚口

正陽門外青雲閣

馬元龍 正陽門外一尺

長慶堂 西四牌樓南將坊胡同

仁義堂 崇文門內大街

廣德堂段氏(婦寶金丹)

馬應龍 西河沿

梁光明 鮮魚口

丸藥舖

張家一小堂(開胸順氣丸)

西河沿路北

永壽堂趙記 錦什坊街
 扁担胡同○西四牌樓
 兵馬司西口外
 橋井堂 西四牌樓北路
 濟安堂(狗皮膏) 楊梅
 竹斜街路南
 樂善堂(狗皮膏) 炭兒
 胡同
 藥酒店
 義興 鼓樓前大街路西
 ○北孝順胡同
 北義興 德勝門內丁字
 街路北
 義豐 安定門內路東
 紅花廠香局
 同義堂 廊房三條
 文珍堂 花市街
 忠和堂(紅花) 正陽門
 外大安南營
 通草店
 義信 花市

廣信 花市
 藥房
 中西 大柵欄西口 電
 話南三三九
 中英 觀音寺 電話南
 九九二
 中法 大柵欄 電話南
 三三八四
 福華 西單牌樓 電話
 西六九
 中美 正陽門大街 電
 話南二九五八
 亞康 大柵欄 電話南
 六九二
 金安氏 王府井大街
 電話東一五二九
 瑞豐 東四牌樓六條胡
 同 電話東一七〇四
 楊仲五 大馬神廟 電
 話南七三六
 老德記 大柵欄 電話
 南五九四

屈臣氏 大柵欄 電話
 南三七〇
 回春 大柵欄 電話南
 五七八
 利亞 崇文門大街 電
 話東四五六
 利華 台基廠 電話東
 一五三六 ○宣武門
 內大街 電話西四八
 華倫 木廠胡同 電話
 南八六八
 志善 北新橋 電話東
 一〇五〇
 華歐 觀音寺青雲閣內
 電話南二三九六
 華英 觀音寺 電話南
 二四八八
 華美 大柵欄 電話南
 三二五七
 華安 崇文門內 電話
 東一三八五
 久大 打磨廠 電話南

二四四五
 谷水 東單牌樓三條胡
 同 電話東三二二
 真木 東珠市口 電話
 南一〇五四
 震大 朝陽門內南小街
 電話東二三八
 中美 煤市街 電話南
 一九〇七
 北洋 觀音寺 電話南
 二五四二 ○賓宴華
 樓
 寶光 西四牌樓丁字街
 和記 東安市場
 英美 西單牌樓北路西
 中華 賓宴華樓
 花柳藥房
 楊仲武 正陽門外大馬
 神廟 電話南七〇三
 王醫生 北孝順胡同
 電話南一一九五
 久春堂 梯子胡同

天貴號	興隆街
豐盛號	正陽門大街路
萬成號	正陽門大街路
永合號	正陽門大街路
興泰成	西四牌樓西路
信義成	西四牌樓西路
瑞豐長	大蔣家胡同
天富號	鼓樓東大街北
天順公	東四牌樓東路
謙順公	東四牌樓東路
永豐成	東四牌樓東路
祥茂號	東四牌樓南路
德陞號	東華門外南皇

鴻盛號	城根	東華門外南皇
鴻慶號	城根	米市大街路東
廣興號	打磨廠	地安門外路西
三盛號	地安門外路西	地安門外路西
三聚成	地安門外路西	地安門外路西
義順	喜橋鋪	北新橋東大街
電話號	北新橋東大街	北新橋東大街
天順號	燈市口西口外	燈市口西口外
電話號	燈市口西口外	燈市口西口外
華門外丁字街北	華門外丁字街北	華門外丁字街北
德順號	張相公廟路南	張相公廟路南
德興號	錦什坊街路東	錦什坊街路東
德泰號	三里河北橋灣	三里河北橋灣
道德生	西單牌樓南路	西單牌樓南路
西○阜成門內路南	西○阜成門內路南	西○阜成門內路南
萬源號	西四牌樓北大	西四牌樓北大

天和號	西直門外大街
天和號	東四牌樓北大
同和號	北新橋南大街
致信成	北新橋南大街
東昌號	北新橋南大街
和順號	北新橋南大街
祥泰號	炭市街西
義泰號	炭市街西
興泰號	隆福寺街路南
西	鼓樓前大街路
義成號	西安門外路北
德成號	阜成門內葡萄
園路北	阜成門內葡萄
慶豐號	東華門內路南
○安定門內路西	東華門內路南
慶豐順	安定門內路西
新利號	新街口蔣養房
內路北	新街口蔣養房
慶祥瑞	安定門內路西
慶昌號	北新橋南大街

永順號	正陽門外薛家
窪○朝陽門內南小街	正陽門外薛家
永豐號	景山後大街路
永興號	宣武門外南橫
街○地安門內大街○	宣武門外南橫
護國寺	宣武門內南小
源和號	朝陽門內南小
街	朝陽門內南小
永和號	朝陽門內大街
蓬萊號	交道口南路西
東蓬萊	東四牌樓西路
北	東四牌樓西路
東永興	地安門內黃化
門內	地安門內黃化
永源號	阜成門外大街
義源號	宣武門外南橫
街	宣武門外南橫
萬順公	珠寶市
同興	珠寶市
全興	珠寶市
珠寶市	珠寶市
珠寶市	珠寶市

公順 珠寶市 鋤刀鋪	南頭 段麻子	萬順號 西單牌樓甘石	西 義興齋 西單牌樓北路
天德號 王府井大街路	同泰號 打磨廠	橋西○宣武門內路西	西 義興齋 西單牌樓北路
天泰號 朝陽門內大街	恒泰號 打磨廠	○宣武門外路西	西 義興齋 西單牌樓北路
南 三泰號 打磨廠	長泰號 打磨廠	源興號 西單牌樓北路	東 永隆齋 西單牌樓北路
三三元號 打磨廠	三元號 打磨廠	西○西四牌樓北路東	東 永隆齋 西單牌樓北路
豐義盛 王府井大街	正興號 打磨廠	德泰永 東單牌樓南路	東 興隆齋 安定門內大街
電話東二二六五	中興德 打磨廠	義順號 東四牌樓豬市	東 永茂號 西椿樹胡同
義盛 崇文門外蒜市口	義和德 打磨廠	大街 德勝門外大街	興盛號 南鑼鼓巷
五 李北順 打磨廠	恒興義 打磨廠	永利成 王府井大街西	同興齋 南鑼鼓巷
泰山恒 西交民巷東頭	玉盛號 打磨廠	大興號 安定門內路西	恒豐聚 西直門內大街
路南 隆興雲 打磨廠	隆興雲 打磨廠	永興號 安定門內路東	豐盛林 東四牌樓南路
順義 宣武門外大街南	興隆號 東四牌樓西路	萬成號 東單牌樓路西	東 興順和 總布胡同
天聚公 阜成門內路北	德興號 東四牌樓西路	永發號 蒜市口	興順和 總布胡同
藥刀鋪	南 三合號 東四牌樓西路	雙盛號 東草市	廣泰興 北新橋北大街
王麻子 宣武門外大街	南 三合號 東四牌樓西路	魁盛號 東草市	路東 義生局 東四牌樓豆腐
南頭○打磨廠○青雲	和盛號 米市大街路東	三祥順 宣武門外路西	義生局 東四牌樓豆腐
閣○珠寶市○驛馬市	蹄鐵鋪	興順號 崇文門外大街	巷 三義永 豆腐巷
旺麻子 宣武門外大街		永順號 崇文門外大街	廣順永 豆腐巷
		天寶龍 西單牌樓北路	

同利局	長成局	義和源	興順號	內金成	永盛局	北永盛	雙利局	復盛泰	南興隆	義昌局	義盛長	廣盛號	廣盛公	復盛永	源盛號	增盛永	雙盛永	復盛泰	恒聚永	西恒盛	義興永	
豆腐巷	豆腐巷	豆腐巷	豆腐巷	豆腐巷	豆腐巷	豆腐巷	豆腐巷	豆腐巷	豆腐巷	豆腐巷	豆腐巷	豆腐巷	豆腐巷	豆腐巷	豆腐巷	豆腐巷	豆腐巷	豆腐巷	豆腐巷	豆腐巷	豆腐巷	豆腐巷

實用北京指南

第六編

實業

東馬車	大街	西馬車	廣萊號	春福局	元興局	順興局	順和號	泰順號	三益號	四泰號	南和泰	乾元號	茂盛號	永盛號	義萬號	興泰號	新泰號	順興號	廣益號	馬陳店	三順號	
西四牌樓馬市	馬市大街	馬市大街	馬市大街	馬市大街	馬市大街	馬市大街	馬市大街	馬市大街	馬市大街	馬市大街	馬市大街	馬市大街	馬市大街	馬市大街	馬市大街	馬市大街	馬市大街	馬市大街	馬市大街	馬市大街	馬市大街	西四牌樓北糖

房胡同	長盛號	元利號	義合號	輔潤齋	街	廣文齋	品所	廣興	同生祥	義順雲	胡同	義興	義成	三義成	天盛	天成	寶興隆	隆福寺街	隆福寺街	隆福寺街	隆福寺街
糖房胡同	糖房胡同	糖房胡同	糖房胡同	正陽門外半壁	堆花繡花鏡屏	堆花繡花鏡屏	寶宴華樓	廊房頭條路北	廊房頭條路南	東單牌樓船板	譚扇鋪	護國寺街	護國寺街	護國寺街	隆福寺街	隆福寺街	隆福寺街	隆福寺街	隆福寺街	隆福寺街	隆福寺街

源利	永和	永成	聚源	復興成	廣興隆	源成	福興隆	義興號	義成號	義興永	義順永	義順號	西	永興	恒和興	恒有	大有成	志德齋	志明齋	隆福寺街路北	隆福寺街路南
隆福寺街	隆福寺街	花市	打磨廠	花市	花市	花市	花市	護國寺街	護國寺街	東四牌樓南路	東四牌樓大街	正陽門外大街	東直門內大街	朝陽門內大街	鼓樓前大街路西	交道口北大街	錦匣鋪	隆福寺街路北	隆福寺街路南	隆福寺街路北	隆福寺街路南

文華齋	新街口大帽胡	廣源成	打磨廠	萬興合	東河沿	廣順號	安定門內路西
同	楊梅竹斜街	護肩毡屨鋪	柳樹井	萬華成	東河沿	永順號	交道口西路南
義華齋	廊房頭條	德順興	柳樹井	義和成	肉市內	同興號	鼓樓前大街路
桂華齋	廊房頭條	三盛興	柳樹井	天增號	肉市內	雙興號	東四牌樓南路
瑞珍齋	廊房頭條	三盛號	柳樹井	同義局	宣武門內路西	和順號	東單牌樓北路
雙勝齋	廊房頭條	永全號	蒜市口	三義合	阜成門內大街	三益成	花市街
全聚齋	廊房頭條○廊房二條	廣生利	東草市	風箱鋪		萬順號	花市街
德華齋	廊房二條	德興厚	崇文門外大街	東和盛	打磨廠	萬增號	西四牌樓西路
慎銘齋	廊房二條	瑞興隆	廣安門內大街	同盛號	打磨廠	萬盛興	西四牌樓南路
聚雅齋	廊房二條	瑞山永	廣安門內大街	恒盛號	打磨廠	西	
聚寶齋	廊房二條	天順永	阜成門外大街	恒聚號	打磨廠	南	
森榮齋	廊房二條	義興德	西直門外大街	東聚興	打磨廠		
德榮齋	廊房二條	義盛號	德勝門外大街	廣生利	柳樹井		
德興齋	廊房二條	常安號	德勝門外大街	永順成	柳樹井		
集真齋	南新華街	和盛永	安定門外大街	恒利號	崇文門外花市		
文明齋	琉璃廠路北	大成隆	東直門外大街	泰成號	崇文門外花市		
永明齋	琉璃廠路南	東來順	東直門外大街	廣興號	羅圈鋪		
哈囉店		廣德成	朝陽門內大街	西	東四牌樓南路		
復合昌	打磨廠鴻泰店	萬成號	打磨廠	同和義	阜成門內路南		
洪遠順	打磨廠	同盛號	東河沿	瑞隆號	西單牌樓北路		
雙美成	打磨廠	天興號	東河沿	西			

德興成	崇文門外大街	東	北崇盛	崇文門外大街	東	興盛永	虎坊橋東
天興義	崇文門外大街	東	酒篋鋪		恒利成	廣安門內大街	寶興
全興號	崇文門外大街	東	和益	崇文門外西月牆	永順廠	廣安門內大街	永興
永恆興	花市街	東	福昌	崇文門外西月牆	永順號	廣安門內大街	德順興
永利號	廊房二條	東	福盛	瓷器口	廣興隆	廣安門外大街	宏遠樓
永茂號	廊房二條	東	永盛號	瓷器口○崇文	萬成永	阜成門外大街	街
永聚號	廊房二條	東	三盛永	柳樹井	東三順	花市	街
和興永	廊房二條	東	泰山號	柳樹井	義利順	花市	街
鴻順興	大蔣家胡同	東	恒昌號	柳樹井	永利成	花市	街
	大蔣家胡同	東	永順興	柳樹井	德順成	花市	街
	大蔣家胡同	東	永順興	柳樹井	玉成號	花市	街
	大蔣家胡同	東	三順永	柳樹井	元泰號	花市	街
	大蔣家胡同	東	順義號	柳樹井	順義號	花市	街
	大蔣家胡同	東	崇文門外大街	柳樹井	萬元興	花市	街
	大蔣家胡同	東	三合成	崇文門外大街	鳥籠鋪	花市	街
	大蔣家胡同	東	同泰成	崇文門外四條	和順	天橋迤北路西	街
	大蔣家胡同	東	天裕成	崇文門外四條	和興永	東四牌樓神路	街
	大蔣家胡同	東	錦祥成	崇文門外四條	和興永	東四牌樓神路	街
	大蔣家胡同	東	榮泰成	崇文門外四條	和興永	東四牌樓神路	街
	大蔣家胡同	東	龍頭鋪	崇文門外四條	和興永	東四牌樓神路	街
	大蔣家胡同	東	合義元	西珠市口	和興永	東四牌樓神路	街
	大蔣家胡同	東	南崇盛	崇文門外大街	和興永	東四牌樓神路	街

實用北京指南

第六編

實業

天恩號	崇文門外大街	東	天興	宣武門外月牆路	東	興盛永	虎坊橋東
永茂號	崇文門外大街	東	天興	宣武門外月牆路	東	興盛永	虎坊橋東
永茂號	崇文門外大街	東	天興	宣武門外月牆路	東	興盛永	虎坊橋東
永茂號	崇文門外大街	東	天興	宣武門外月牆路	東	興盛永	虎坊橋東
永茂號	崇文門外大街	東	天興	宣武門外月牆路	東	興盛永	虎坊橋東
永茂號	崇文門外大街	東	天興	宣武門外月牆路	東	興盛永	虎坊橋東
永茂號	崇文門外大街	東	天興	宣武門外月牆路	東	興盛永	虎坊橋東
永茂號	崇文門外大街	東	天興	宣武門外月牆路	東	興盛永	虎坊橋東
永茂號	崇文門外大街	東	天興	宣武門外月牆路	東	興盛永	虎坊橋東
永茂號	崇文門外大街	東	天興	宣武門外月牆路	東	興盛永	虎坊橋東

宣武門外月牆路	打磨廠	打磨廠	打磨廠	打磨廠	打磨廠	打磨廠	打磨廠
宣武門外月牆路	打磨廠	打磨廠	打磨廠	打磨廠	打磨廠	打磨廠	打磨廠
宣武門外月牆路	打磨廠	打磨廠	打磨廠	打磨廠	打磨廠	打磨廠	打磨廠
宣武門外月牆路	打磨廠	打磨廠	打磨廠	打磨廠	打磨廠	打磨廠	打磨廠
宣武門外月牆路	打磨廠	打磨廠	打磨廠	打磨廠	打磨廠	打磨廠	打磨廠
宣武門外月牆路	打磨廠	打磨廠	打磨廠	打磨廠	打磨廠	打磨廠	打磨廠
宣武門外月牆路	打磨廠	打磨廠	打磨廠	打磨廠	打磨廠	打磨廠	打磨廠
宣武門外月牆路	打磨廠	打磨廠	打磨廠	打磨廠	打磨廠	打磨廠	打磨廠
宣武門外月牆路	打磨廠	打磨廠	打磨廠	打磨廠	打磨廠	打磨廠	打磨廠
宣武門外月牆路	打磨廠	打磨廠	打磨廠	打磨廠	打磨廠	打磨廠	打磨廠

一百三十三

宣武門外月牆路	打磨廠	打磨廠	打磨廠	打磨廠	打磨廠	打磨廠	打磨廠
宣武門外月牆路	打磨廠	打磨廠	打磨廠	打磨廠	打磨廠	打磨廠	打磨廠
宣武門外月牆路	打磨廠	打磨廠	打磨廠	打磨廠	打磨廠	打磨廠	打磨廠
宣武門外月牆路	打磨廠	打磨廠	打磨廠	打磨廠	打磨廠	打磨廠	打磨廠
宣武門外月牆路	打磨廠	打磨廠	打磨廠	打磨廠	打磨廠	打磨廠	打磨廠
宣武門外月牆路	打磨廠	打磨廠	打磨廠	打磨廠	打磨廠	打磨廠	打磨廠
宣武門外月牆路	打磨廠	打磨廠	打磨廠	打磨廠	打磨廠	打磨廠	打磨廠
宣武門外月牆路	打磨廠	打磨廠	打磨廠	打磨廠	打磨廠	打磨廠	打磨廠
宣武門外月牆路	打磨廠	打磨廠	打磨廠	打磨廠	打磨廠	打磨廠	打磨廠
宣武門外月牆路	打磨廠	打磨廠	打磨廠	打磨廠	打磨廠	打磨廠	打磨廠

槓房

馬尾店

同順 宣武門內大街

○東珠市口○柳樹井

電話西一九三七

○朝陽門內路南○

朝陽門內南小街東

楊梅竹斜街

日升 西長安街西口

裕順 鼓樓東大街北

電話西九〇九

和順 東華門外丁字街

德利 朝陽門內大街

合順 新街口蔣養房內

電話東二〇三七

路北

永吉 西單牌樓南路西

合昇 西安門外路北

恒裕 西單牌樓北路西

合興 地安門外東皇城

恒升 西柳樹井路北

根

恒興 東四牌樓北大街

玉興 錦什坊街路西

恒盛 北新橋西路南

德興 西安門外路北

永盛 猪市大街○朝陽

德元 東單牌樓方巾巷

門外大街

德源 東珠市口

協盛 德勝門外大街

永豐 王府井大街東

和盛 德勝門內大街

協成 西直門內路北

興盛 西安門外路北

協和 地安門外大街

德盛 西安門外路南

義盛 朝陽門外大街

德利 朝陽門內路南

義茂 北新橋東路北

順利 西四牌樓西路北

玉和 什刹海後海北

永利 東四牌樓南路西

公司(凡營業之舍

永和 西單牌樓北路西

有多數性質者屬

五大商業有限公司 西

此(礦務亦附焉)

交民巷 電話南二八

中法實業公司 東長安

二二三

街 電話東四二八

五大股分有限公司 東

中日實業公司號房 化

單牌樓王府井 電話

石橋別墅 電話南一

東一九三九

九五〇

中原公司駐京辦事處

中日實業公司公事房

未英胡同 電話西一

化石橋別墅 電話南

三五五 ○東鐵匠胡

一九五一

同 電話西一四五六

中日實業公司辦公室

福中總公司北京經理處

化石橋別墅 電話南

宣武門外西城根

二八一八

電話南二八四〇

中日實業公司宿舍 蘇

協和貿易公司 鮮魚巷

州胡同 電話東一八

電話東一五二五

四〇

東亞公司 東單牌樓

恒豐實業公司 西單牌

電話東一四五〇

樓石虎胡同 電話西

興華公司 西交民巷

七五三

電話南一四二八〇

通惠實業公司 絨線胡

西堂子胡同 電話南

同板橋 電話西一五

一四五三

八三四三六八

積成公司 西直門外

電話西八三〇 廣安門外 電話南一八二	寶源公司 西便門外	電話南一四四〇 正陽門外 濕井胡同 電話南二九八	福公司 東交民巷 電話東一一二〇	福正公司 東單牌樓 禧胡同 電話東一九二二	福華公司 東單牌樓 史家胡同 電話東一四八九	同益公司 宣武門外 板章胡同 電話南二九八二	同順公司 東車站月臺 電話南三二三一	合順公司 廣安門外 電話南一〇七四〇	西直門外 電話西一
五六一〇 保管公司 宣武門外 城根 電話南三八六	保豐公司 東單牌樓 二條胡同 電話東九六五	豫豐公司 東單牌樓 二條胡同 德馨樓 電話東二二九九	晉豐公司 正陽門外 瑞金大樓 電話東一〇〇二	美豐公司 東單牌樓 王府井 電話東一八六	廣興公司 正陽門外 小馬神廟 電話南七三四	大中公司 宣武門內 化石橋 電話西五七六	大成公司 地安門內 油漆作 電話東一四六	麗中公司 東單牌樓 新開路 電話東一六〇	裕中公司 東單牌樓 東總布胡同 電話東二〇〇
明華公司 正陽門外 掌扇胡同 電話南二六八七	來遠公司 正陽門外 長巷二條胡同 電話南八〇七	惠民公司 長巷頭 條胡同 電話南三二九九	泰平公司 東單牌樓 新開路 電話東一三〇〇	柳江公司 四眼井 電話南四一	鑫記公司 西觀音寺 電話南一八六七	開灤礦務總局 瑞金大樓 電話東八五六	井陘礦務局 正陽門 西電話南四四九	臨城礦務局 宣武門 外電話南三四六〇	崇文門外 電話東 八六〇
中國礦務代辦所 瑞金大樓 電話東一七二二	籌辦全國煤油礦事宜 處西單牌樓頭條 電話西八九七	新安煤礦公司 事務所 德勝門內 羊房胡同 電話西五四四	交河溝煤礦公司 管理 營業處 瑞金大樓 電話東一四九〇	開灤礦務公司 售煤處 甘石橋 電話西一三七八					

實用北京指南 第六編 實業

一百三十六

井陘礦務局發售處 東 交民巷 電話東三二 九	井陘礦務局分銷處 崇 文門外東月牆 電話 東一七九七	永平鐵礦公司 西城根 電話南二一八三	昌華鉛礦公司 煙袋斜 街石碑胡同張宅 電 話東八一八	建昌礦務公司 正陽門 外西城根 電話南一 四九六	華洋合辦通興煤礦公司 東交民巷 電話東 一七六八	保華安煙煤礦務公司 西單牌樓靈境 電話 西一七四八	漢冶萍煤鐵礦有限公司 事務所 東單牌樓椿 八			
樹胡同 電話東一五 四八	大建煤礦公司 西單牌 樓後京畿道	天昌 宣武門外西城根 電話南二五九四 ○西便門外迤南 電 話南二六九九	東光裕 西河沿東頭 電話南三〇七 ○西 直門外車站 電話西 三〇八	西光裕 西河沿裕隆號 內 電話南七九三	公議 西河沿鹽業銀行 後 電話南一六〇	文順成 永定門外車站 電話南二五〇九	和記 正陽門外東河沿 西頭 電話南二六六			
開源 正陽門外東河沿 西頭 電話南二四五 七	義和永過貨棧 西便門 外鐵道南 電話南一 三〇六	鴻豐泰 西便門外鐵道 南 電話南五四	勝義 東車站 電話南 二三〇九	泰昌 西便門外鐵道南	泰和興(瓷) 西便門外 鐵道南	福盛長(瓷) 西便門外 鐵道南	復發(雜貨猪) 西便門 外鐵道南	德隆盛(雜貨) 西便門 外鐵道南	裕成厚(糧) 西便門外 鐵道南	同義永(糧) 西便門外
鐵道南	元順成(糧) 西直門外 車站	振成(糧) 西直門外車 站	合順(糧) 西直門外車 站	寶恒盛(糧) 西河沿 拍賣行	和利 東單牌樓二條 恆順 王府井大街	品德(英商) 王府井大 街路西 電話東二四 八〇	售品所	首善工廠售品處 燈市 口迤北	首善工藝分銷處 布巷 子增盛店 電話南二 八三三	京師警察廳樹藝教養所 售品處 天橋迤南路

西

京師第一監獄售品所

宣武門外大街路東

京師工藝局售品所

宣武門外下斜街

京師警察廳貧民習藝售

品所 西單牌樓皮庫

胡同

華盛國貨售品所 東安

市場內

老天利售品所 王府井

大街 電話東一一七

九

天津民益工廠售品所

賓宴華樓

洋行

一和 石大人胡同 電

話東一三六八

七星 三里河 電話南

二〇〇三

力古 崇文門內大街路

東 電話東八〇〇四

大豐 東交民巷 電話

南六六一二

大倉 西四牌樓北毛家

灣 電話東七八四

大昌和 東單牌樓大街

路東 電話東一五九

五

大町 東單牌樓鱈魚巷

電話東二二三九

三菱公司 王府井 電

話東一九〇〇東單

牌樓路西 電話東五

三〇

三德 正陽門大街 電

話南二五五

三志 打磨廠吉隆店

電話南二七四四

三井 總布胡同 電話

東一三九

三府(煙寓) 康家胡同

電話東一六三六

久華 廊房三條 電話

南二六三六

川奇 蘇線胡同 電話

東三六七

公義 崇文門大街 電

話東九二五

日華 崇文門大街 電

話東三三

日清 東單牌樓 電話

東八四

仁記 東單牌樓石大人

胡同 電話東八一

永昌 崇文門外大街

電話東一〇六六

正廣和 東單牌樓總布

胡同 電話東一一

三

公懋 東單牌樓三條胡

同 電話東一九四九

加藤 崇文門大街 電

話東六〇二

西海 正陽門大街 電

話東六〇二

西林 崇文門內大街

電話東一四三四

合隆 崇文門內大街

電話東一四三四

有城 東交民巷匯理銀

行西隔壁 電話東九

四一

光裕(經理處) 崇文門

內西裱疋胡同 電話

東二二二八

利城 王府井大街 電

話東四四

利豐 東四牌樓北錢糧

胡同 電話東一〇五

九

利華 宣武門內 電話

西一〇四

克城(鐘表鑽石) 東交

民巷 電話東三八二

快利 崇文門內 電話

東六九八

東方 驛馬市 電話南

實用北京指南

第六編 實業

一百三十七

二二四 東華 石牌坊東 電話 東三五五	信泰 東珠市口高廟慶 雲大院 電話南二七 一五	南三二九 馬克 東交民巷台基廠 電話東一八二〇	電話南一五五 費達 石大人胡同 電 話東一八九二
和利 崇文門內鈞餌胡 同 電話東一七六三 ○東單牌樓二條 電話東一九九九	信記(北京辦事處) 長 巷上四條 電話南三 三九八	泰章 東單牌樓羊肉胡 同 電話東六三五	捷成 史家胡同 電話 東五四三
協隆 總布胡同 電話 東一七三〇	信義 東單牌樓 電話 東二〇六	烏利文 瑞金大樓 電 話東一四七一	瑞記 大紗帽胡同 電 話東八五〇
林屋 孝順胡同 電話 東三三〇	恒順 王府井 電話東 一二二六	通和 東交民巷西口 電話東八五二	瑞昌 高廟慶雲大院 電話南三二四八
佛來地 東交民巷台基 廠 電話東一二八二	哈利 崇文門大街 電 話東一四四八	通濟隆 東交民巷 電 話東二二六二	義昌 東單牌樓觀音寺 電話南八二
怡大 東單牌樓西堂子 胡同 電話東七七五	祈羅弗 東交民巷 電 話東九四二	清友 八寶胡同 電話 東三五〇	義達 八寶胡同 電話 東一五〇五
河野 崇文門內方巾巷 忠記(五金) 打磨廠 電話南四〇三	泰明 東單牌樓東觀音 寺 電話東五八	理格 東交民巷台基廠 電話東二三〇	義利 東交民巷台基廠 電話東一三四三
信昌 正陽門外大街 電話南八七 〇霞公 府 電話南一七三	泰來 東華門外大甜水 井張家花園 電話東 三四三 〇東華門外 錫拉胡同 電話東一 四三 〇(磚窰)永 定門外馬家堡 電話	華茂 王府井大街 電 話東九五三	慎昌 東單牌樓二條 電話東八〇六東一九 三五
	喜多 大李紗帽胡同	順和 東交民巷 電話 東七九六	逸信 崇文門內口袋胡 同 電話東一三九六
		勝茂 王府井 電話東 一〇二三	圓父 蘇線胡同 電話 東三九

福隆 王府井大街 電話東六六三	盛隆 孝順胡同 電話東二八五
福榮 蘇州胡同 電話東七三一	羅辦臣 東交民巷台基廠 電話東六六九
榮華 總布胡同 電話東九三六	中華 太平湖袁宅花園 電話西一〇一八
鄧祿普 東長安街 電話東二二七〇	德昌 崇文門內 電話東一三七〇
增茂 東交民巷台基廠 電話東九七四	西門子 燈市口路北
與亞 廊房頭條 電話南一〇五六	
臨記 西交民巷東口 電話南一〇二七	
豐榮 崇文門內 電話東一七八	
寶珠 東單牌樓二條 電話東五九九	
佐生 八寶胡同古川宅 電話東一七一五	
泰成 施家胡同 電話南二五〇四	

商 務 印 書 館 出 版

商 業 叢 書

廣 告 須 知
一册 四角

新 式 販 賣 術
一册 六角

現 代 商 業 經 營 法
一册 六角

商 店 組 織 管 理 法
二册 八角

銷 貨 法 五 百 種
一册 六角

五書都四十萬言。皆東西洋最新式最有經驗之著作。按心理學及各種科學研究其得失利害。如店號之組織管理。窗戶之陳列裝潢。顧客之招徠待遇。貨物之銷售推廣。告白之形式內容。所列方法千餘種。皆切實可行。曲折詳盡。欲佔商界優勝地位者不可不讀。

實用北京指南第七編

食宿游覽

附澡堂 理髮館 洗衣間

飯莊

同興堂 取燈胡同 電話南八七一	慶和堂 地安門外 電話東一二七二	東興樓 東安門外 電話東五七〇	天和玉 石頭胡同 電話南六九五
同豐堂 護國寺 電話西九一六	慶豐堂 長巷頭條 電話南一五八七	春華樓 五道廟 電話南三二〇七	同福居 正陽門外大李 紗帽胡同 電話南七一
同和堂 宣武門內西單 牌樓報子街 電話西一三三九	燕壽堂 總布胡同 電話東六二五	新豐樓 香廠 電話南三二九五	同福館 百順胡同 電話南九〇八
天福堂 肉市 電話南七五八	會賢堂 什刹海 電話西三七〇	萬泰祥 韓家潭 電話南二六六二	同盛居 正陽門外大李 紗帽胡同 電話南二六六一
聚壽堂 錢糧胡同 電話東七七一	會英堂 東安市場暢觀樓內 電話東一〇五四	萬福居 楊梅竹斜街 電話南五二一	同和館 燈市口外大街 電話東一三三
聚賢堂 宣武門內西單 牌樓報子街 電話西一四一六	福壽堂 打磨廠 電話南二八五九	粵華 陝西巷 電話南二〇七九	同福居 西長安街東頭 電話西八九一
慶壽堂 東四牌樓四條 電話東三五四	福壽堂 金魚胡同 電話東三二二	天壽堂 西珠市口 電話南三七六	同和居 西四牌樓路西 電話西九二五
慶雲樓 烟袋斜街 電話東四九二	惠豐堂 觀音寺 電話南二六	天壽堂 交道口 電話東一四一四	西盛館 糧食店北頭 電話南二三一五
	富慶堂 錦什坊街 電話一〇五〇	桃李園 香廠 電話南二五六七	全興館 糧食店北頭
		飯館	

實用北京指南 第七編 食宿遊覽

二

電話南一六一	電話南二二六九	電話南四二九	電話南二七三四
全聚樓 大李紗帽胡同	金華館 東安門外大街	富盛居 朱家胡同	寶晏樓 大李紗帽胡同
電話南二二七七六	電話東一〇二二	話南一四六〇	電話南二五六三
吉陞新館 三眼井胡同	春義居 朱家胡同	斌陞樓 西河沿東口內	瑞記 驛馬市大街路南
電話南一五七六	話南一五六六	電話南七八一	電話南一二六八南
中華 陝西巷中間	泰豐樓 煤市街北頭路	朝陽樓 石頭胡同	二〇八四
話南五五二	西 電話南七二三	話南九三六	會元樓 東安市場內
天興樓 煤市街北頭	泰安樓 西河沿東頭	碧巖軒(兼茶) 第一樓	電話東一五八八
電話南二〇八	電話南七六二	內 電話南一六三二	悅賓樓 煤市街中間路
天然居 陝西巷中間	致美樓 煤市街北頭	賓興樓 王廣福斜街	東 電話南九六五
電話南八八二	電話南四一五	電話南一二二三	福安樓 肉市中間路東
天盛館 鮮魚口內	致美齋 煤市街北頭	慶華居 大李紗帽胡同	電話南一九一
話南一二五九	電話南八七二	電話南一一三七	福興居 觀音寺中間
天瑞居 肉市中間路西	晏賓樓 李鐵拐斜街	興昇館 糧食店北頭	電話南三九五
電話南二二七七	電話南二七〇一	電話南二二三七	福全館 隆福寺街路南
正陽樓 肉市中間路東	通聚館 王廣福斜街	興盛館 糧食店北頭	電話東三九一
電話南九五五	電話南一三七七	電話南二六四五	廣福樓 勸業場內
東海居 大李紗帽胡同	華豐樓 陝西巷中間	鴻興樓 朱茅胡同	話南七二〇
電話南四一九	電話南一四	話南三三六七	廣和居 北半截胡同
東昇居 西河沿東口內	華賓樓 煤市街北頭	寶華樓 排子胡同	電話南七三三
電話南五六四	電話南一五九九	話南一二六三	永盛館 糧食店中間
東興居 打磨廠路南	富源樓 煤市街北頭	合昇館 糧食店中間	電話南一一〇三

玉泉館	玉泉山南宮門	隆興堂	法部街路東	德福	東四牌樓西路北	醒春居(天津)	大李紗帽
電話第二分局三一	六安春	東安市場	德興齋	十一條東橫街	胡同	電話南二八七	
東昇樓	肉市中間路東	會元館	東安市場	淮南村	北新橋北路西	同順居(天津)	大李紗帽胡同
電話南二三五八	會友堂	西安門內東紅門	雙和盛	總布胡同	雙順興	東單牌樓大街	富源居(天津)
醉月軒	香廠大樓	龍泉居	隆福寺街	五合樓	花市	帽胡同	大李紗帽胡同
話南二六四三	增壽堂	北新橋石雀胡同	慶雲樓	朝陽門南小街	同華樓	朝陽門南小街	文華居(天津)
鴻宴樓	糧食店雲居寺	同	同華樓	朝陽門南小街	華安居	地安門外路東	三江春(天津)
電話南一一七七	鴻賓樓	糧食店北頭	慶雲樓	煙袋斜街路南	東天成	地安門外路西	斜街
電話南一二七三	鴻興樓	廊房頭條路北	匯興樓	鼓樓前大街路東	潞香春(通州)	大李紗帽胡同	電話南二六八七
電話南八六七	同和館	王廣福斜街	乾豐館	西直門外路南	帽胡同	電話南二五	春義居(天津)
電話南二一四二	泰和館	糧食店中間	興源館	西直門外路南	六三	天津飯館(天津)	打磨廠
電話南二八一七	隆盛館	隆福寺街路南	四慶園	西直門外路北	廠	賓宴春(天津)	宣武門
電話東一九五四	都一處	鮮魚口西口外	永興居(俗名蝦米居)	阜成門外路南	外驛馬市	電話南三	文華居(天津)
暢興樓	新街口北路西	東興居	阜成門內路南	聚仙居(俗名拐脚)	西	單牌樓路東	東海樓(天津)
燕春居	南新華街中間	景泰	阜成門內路北	東興居	阜成門內路南	東興居	東安門
路東		景泰	阜成門內路北	同	電話南二五七四	同	明湖春(山東)
							楊梅竹
							斜街
							電話南二六七

實用北京指南 第七編 食宿遊覽

濟南春(山東)	煤市街	電話南四四四	春明樓(南菜)	五道廟	電話南一〇六	抄手胡同	電話南一七〇五	燕春園(河南)	石頭胡同	電話東三二七〇				
福祿春(山東)	留守衛	電話南二八五六	時新春(南菜)	石頭胡同	電話南二四二九	江南春(南菜)	東安市場	同	電話南七四	二盛軒(河南)	東安市場			
上林春(南菜)	中央公園	電話南七三五	第一春(南菜)	百順胡同	電話南一一九六	寶華春(南菜)	金魚胡同	慶元春(淮揚)	韓家潭	京華春(福建河南)	煤市街			
春明館(南菜)	中央公園	電話南一四九三	新如春(南菜)	韓家潭	電話南二六六二	三江春(南菜)	王廣福	市街	電話南四四五	益華園(四川)	南新華街			
太湖春(南菜)	百順胡同	電話南三二八一	暢懷春(南菜)	第一樓	電話南一四一七	宴賓樓(南菜)	香廠	岷江春(四川)	小椿樹胡同	電話南八七五	春陽居(四川)	茶食胡同		
四如春(南菜)	西官場	電話東一八四三	聚豐園分號(南菜)	百順胡同	電話南一一九	伍和春(南菜)	第一樓	碧嚴軒(南菜)	第一樓	寶宴華	同	元興堂(清真)	王廣福	
玉壺春(南菜)	青雲閣	電話南三二二	頤鄉齋(南菜)	石頭胡同	電話南一四九三	陸稿荐(南菜)	韓家潭	萃芳園(清真)	觀音寺	電話南七八五	東來順(清真)	東安市場	東長順(清真)	隆福寺
玉樓春(南菜)	廊房頭	電話南八一	蓬萊春(南菜)	廊房頭	電話南五一二	南味齋(南菜)	李鐵拐	東來順(清真)	東安市場	電話東一〇九八	同	電話南一六九九	厚德福(南菜)	大柵欄
杏花春(南菜)	韓家潭	電話南二四一二	慶華春(南菜)	觀音寺	電話南一五八八	陶園(南菜)	霞公府	東長順(清真)	隆福寺	電話南一〇九八	同	電話南一六九九	厚德福(南菜)	大柵欄

街 電話東一九三六

協慶和(清真) 宣武門

內大街路東 電話西

二七一

又一村(羊肉) 石頭胡

同 電話南九七七

三元店(羊肉) 李鐵拐

斜街 電話南二一八

一 同域樓(羊肉) 糧食店

電話南二七五四

西域樓(羊肉) 糧食店

電話南二〇三一

奧域樓(羊肉) 廣安門

內牛街 電話南三〇

九〇

西順興(羊肉) 西皮市

元興齋(羊肉) 法部街

六味齋(素菜) 香廠

電話南一七七九

和順居(白肉) 缸瓦市

靜怡軒(白肉) 東安市

場

德福居(白肉)

樓西路北

雙順居(白肉)

樓北大街

華安居(白肉)

外大街東

飯舖

德昇居(鍋貼)

鴻昇軒(鍋貼)

源興館(鍋貼)

西海居(鍋貼)

華興居(鍋貼)

斜街

三盛館(鍋貼)

宴樂春(鍋貼)

同

天香春(鍋貼)

同

春義居(鍋貼)

同

文華居(鍋貼)

東四牌

東單牌

地安門

西河沿

西河沿

西河沿

西河沿

西河沿

西河沿

西河沿

西河沿

西河沿

西河沿

西河沿

西河沿

西河沿

西河沿

西河沿

西河沿

西河沿

西河沿

市

文華居(鍋貼)

帽胡同

同順居(鍋貼)

帽胡同

富源居(鍋貼)

帽胡同

天興館(餛飩餃子)

深溝

和順樓(餛飩餃子)

磨廠

玉壺春(餛飩餃子)

雲閣

興盛館(餛飩餃子)

珠市口

英華樓(餛飩餃子)

珠市口

三和居(餛飩餃子)

市

天順居(餛飩餃子)

市

天泰樓(餛飩餃子)

大李紗

大李紗

大李紗

大李紗

大李紗

大李紗

大李紗

大李紗

大李紗

大李紗

大李紗

大李紗

大李紗

大李紗

大李紗

大李紗

大李紗

大李紗

大李紗

大李紗

大李紗

市

天泰館(餛飩餃子)

市

天德館(餛飩餃子)

里河

德盛居(餛飩餃子)

珠市口

南海軒(餛飩餃子)

市口

打五合館(餛飩餃子)

市

青宴和樓(餛飩餃子)

里河

元亨居(餛飩餃子)

廣福斜街

同福居(餛飩餃子)

長安街東頭

同和館(餛飩餃子)

四牌樓大街

聚仙居(餛飩餃子)

單牌樓大街

雙順興(餛飩餃子)

肉

三

東

東

東

東

東

東

東

東

東

東

東

東

東

東

東

東

東

東

東

實用北京指南 第七編 食宿游覽

單牌樓大街
 復興館(大餅)
 街
 同利成(大餅)
 大街北
 德昇館(大餅)
 樓南路東
 永順號(大餅)
 南路東
 廣來永(大餅)
 樓大街
 番菜館
 柏斯馨 中央公園
 話南一九六二
 澄華園 香廠
 二七四六
 擷英 廊房頭條
 南二五八六
 美益 正陽門外觀音寺
 電話南一九九六
 晏賓 大柵欄大觀樓
 電話南一四四五

體育 韓家潭
 玉壺春 青雲閣
 靜怡 東安市場
 東二二五六
 德昌 東安市場
 東二〇一四
 德美 東安市場
 益錫 西單牌樓大街
 電話西五七
 西美樓 西交民巷西口
 通用中菜

紅燒魚翅。清湯銀耳。清燉
 燕菜。鍋塌桂魚。芙蓉雞片
 五柳魚。橄欖魚片。奶湯蒲
 菜。奶子山藥。軟炸豬肚。燴
 南北。水晶肘。蜜蠟蓮子。炮
 雙脆。葱燒海參。海參蟹粉。
 八寶燒豬。拔絲山藥。雞絨
 菜花。鍋燒白菜。油爆肚仁
 軟炸鴨腰。炸青蝦球。軟炸
 雞。炸肝。燴青蛤。火腿片。
 炒冬菇。炒尤魚。軟炸裏脊

六
 燴鴨條。燴三冬。燴三鮮。燴
 十錦。燴蝦仁。燴爪尖。蝦子
 冬筍。糟熘魚片。燴斷鱸醬
 汁。鯉魚。紅燒魚片。紅燒雞
 紅燒肉餅。菜心。紅燒肉片
 鍋燒肥鴨。東洋三片。鍋貼
 金錢雞。草帽。鵝蛋。蘑菇湯
 鮑魚湯。蛋花湯。三片湯。雞
 球湯。糟煨冬筍。口蘑。鍋巴
 麪包。蝦仁
 通用西菜
 烤白鴨。烤野鴨。烤對蝦。烤
 牛肉。燒山雞。燒竹雞。燒鷄
 鶉。法豬排。羊排。牛排。火腿
 蛋。童子雞。燴白鴿。燴魚。炸
 魚。燒魚。局魚。咖利雞。番茄
 燴雞。紅白燴雞。麪條。桂魚
 牛奶布丁。菠蘿布丁。提子
 布丁。蛋糕布丁。豬油布丁。
 香蕉布丁。西米布丁。蝦仁
 湯。葱頭。蒜湯。青荳。蘑菇
 湯。鮑魚湯。雞絲湯。牛尾湯

番茄湯。細米粥。玫瑰凍。車
 厘凍。牛奶凍。咖啡。多士茶。
 曲古。多士茶。牛奶。多士茶。
 茶軒(即貳葦鋪)貳
 葦鋪之菜。以炒裏
 肌片。攤黃菜。為主
 要品
 天匯軒 正陽門大街南
 頭 電話南一三二七
 北天匯 正陽門大街中
 間
 天和軒 正陽門大街南
 頭
 寶興軒 正陽門大街南
 頭
 天泰軒 護國寺街西口
 外
 東海昇 西交民巷路北
 萬德樓 珠寶市北口路
 西
 東鴻泰軒 煤市橋中間
 路東

永泰軒	朝陽門外大街	海豐軒	東單牌樓南路	長河樓	高亮橋	萬順居	東安市場
隆海軒	西長安街西口	東		富河樓	高亮橋	三義軒	東安市場
路北		廣和軒	安定門內大街	鴻聲軒	安定門外大街	茶樓及咖啡館	
天利軒	東四牌樓北路	西		三立軒	德勝門外冰窖	柏斯馨咖啡館	中央公
西		同義軒	崇文門外大街	口		園	電話南一九六二
天福軒	西四牌樓南路	東		海華園	西河沿	第一茶樓	賓晏華樓
東		永順軒	崇文門外大街	魁順軒	南孝順胡同	電話南三三四八	
天興軒	東四牌樓南路	西		標張家	東珠市口	綠香園(兼咖啡館)	賓
西		天豐軒	花市街	東海軒	蒜市口	晏華樓	電話南三三
天德軒	西四牌樓西路	天寶軒	豬市大街	華利厚	東珠市口	四四	
南		三義軒	驛馬市大街路	華美居	天橋西	挹香	集雲樓
玉春軒	廣安門內大街	南		三順軒	天橋西	七七	電話南
海豐軒	宣武門內路東	小茶館		錫慶堂	豬市大街	荔香	勸業場
裕豐軒	德勝門外路西	永順軒	天橋西	會友軒	西四牌樓北路	七四二	電話南
慶雲	西四牌樓北路西	永順軒	燈市口大街路	西		玉樓春	第一樓
通泰軒	鼓樓東大街路	南		聚仙居	宣武門外大街	玉壺春	青雲閣
北		裕泰軒	高亮橋	會友軒	東四牌樓大街	暢懷春	第一樓
永順軒	三里河街	北		順興軒	西安市場	碧嚴軒	第一樓
海興軒	東珠市口	華勝軒	西直門外月牆	玉華春	西安市場	中興	東安市場
南		南		慶華軒	東安市場	東一五五四	電話
豐豐軒	東華門外大街	興隆軒	西直門外大街	永立軒	東安市場	沁芳	東安市場
南		南				德昌(兼咖啡館)	東安

市場

東安 東安市場
 玉泉 東安市場
 三盛 東安市場
 心香 東安市場
 靜怡軒 東安市場
 三勝 東安市場
 潤明 東安市場
 泰豐 東安市場
 萃芬 石頭胡同
 雅敘 集賢樓
 又新茶社 東安市場
 聽香茶社 香廠 電話
 南二九〇七
 旅店
 大同公寓 報子街白廟
 胡同 電話西一三六
 五
 大田公寓 捨飯寺胡同
 電話西一六七
 大賢公寓 大木倉路北
 電話西二三七

大元公寓 皮庫胡同路
 南 電話西四五三
 大連公寓 石駙馬橋南
 路西 電話西一五七
 一
 大和公寓 皮庫胡同
 大興公寓 達智營路東
 大成公寓 中京畿道
 大順公寓 皮庫胡同
 大德公寓 報子街
 大華公寓 粉子胡同
 山西議員公寓 兵部窪
 電話南一三二八
 中央公寓 報子街
 中興公寓 報子街 電
 話南三四一
 天興公寓 東四牌樓北
 三條胡同
 文華分寓 象房橋北溝
 沿
 北京公寓 米市大街路
 東 電話東九八八

北京軍學公寓 東四牌
 樓三條胡同 電話東
 一八九一
 四合公寓 東四牌樓九
 條胡同 電話東一八
 九四
 永陞公寓 東四牌樓八
 條胡同 電話東二二
 一七
 永華公寓 石駙馬大橋
 永寧胡同
 永寧公寓 石駙馬大橋
 永寧胡同
 永記公寓 北新橋西路
 南
 永華公寓 後王公廠
 西園公寓 抄手胡同
 同華公寓 太平湖槐抱
 椿樹巷
 同文公寓 中京畿道
 安華公寓 白廟胡同
 電話西二七四

作新公寓 茄子胡同
 蔚文公寓 宗帽二條胡
 同
 東安公寓 東單牌樓北
 二條胡同
 長安公寓 舊刑部街
 電話西一三二一
 瑞陞公寓 英子胡同
 電話西二二九
 保華公寓 茄子胡同
 新疆議員公寓 後細瓦
 廠 電話南二五九七
 新華公寓 象房橋溝沿
 路西 電話西一〇三
 ○
 賓華公寓 抄手胡同
 賓華公寓 手帕胡同
 鴻儒公寓 承恩寺
 鴻文公寓 中京畿道
 電話西三三七
 鴻雪緣公寓 捨飯寺大
 磨盤院 電話西一九

六七

蘭社公寓 宣武門外大

街路東 電話南五四

九

利華公寓 皮庫胡同

慶華公寓 皮庫胡同

電話西五四二

陸華公寓 達智營路東

順華公寓 東太平街

義華公寓 石駙馬大街

儒林公寓 舊刑部街路

北

春林公寓 中京畿道

萃文公寓 中京畿道

聚賢公寓 西單牌樓南

路東 電話西三七九

桂忠公寓 棟果廠 電

話西二八三

毓華公寓 大木倉 電

話西四〇三

會賢公寓 嵩祝寺

悅來公寓 宣武門內路

西

尙志公寓 南池子

華賓升公寓 象來街

元成客店 西河沿 電

話南二四三七

太谷客店 打磨廠 電

話南三三四二

同升客店 西河沿 電

話南八七六

同安客店 李鐵拐斜街

電話南一九〇三

高陞客店 西河沿 電

話南三七七

高陞客店 虎坊橋 電

話南一九四五

泰來客店 西河沿 電

話南一八七七

恩成客店 西河沿 電

話南二六五三

乾元客店 雲居寺 電

話南二六九六

連陞客店 觀音寺 電

話南二二七一

連陞客店 西河沿 電

話南三二一二

祥順客店 狗尾巴胡同

電話南一九七一

祥順店 溝尾巴胡同

話南七六三

順興客店 西河沿 電

話南七六三

順興店 溝尾巴胡同

順興店 牛街

復隆客店 打磨廠 電

話南二四〇四

斌陞客店 楊梅竹斜街

電話南一六六五

義聚客店 長卷二條

電話南六二五

義順客店 打磨廠 電

話南二一三二

義順店 烏市後身

萬福客店 打磨廠西口

電話南三三一

萬隆客店 煤市街 電

話南八六五

萬德客店 糧食店 電

話南二〇二五

萬德店 糧食店

萬元客店 西河沿 電

話南二七六二

新大同店 打磨廠鐵柱

宮 電話南二七五七

新大同店 打磨廠 電

福來客店 西河沿 電

話南六〇一

福星客店 楊梅竹斜街

電話南二七七四

聚魁客店 驛馬市 電

話南二〇一五

魁元客店 西河沿東口

電話南六一一

寶樂客店 東珠市口

電話南二九六九

興隆客店 煤市街 電

話南二六七八

興隆店 西河沿

實用北京指南

第七編 食宿游覽

九

實用北京指南 第七編 食宿遊覽

興隆店	溝尾巴胡同	恆發客店	打磨廠	誠意店	巾帽胡同	天陞店	花市大街
興隆店	廣安胡同	陞陞客店	打磨廠	大興店	巾帽胡同	泰和店	花市大街
興順客店	打磨廠	鴻泰店	打磨廠	大興店	糖房胡同	永聚成店	花市大街
話南三二九二	電	吉順店	打磨廠	大有店	興隆街	大成店	花市大街
鴻陞老店	楊梅竹斜街	義和店	小蔣家胡同	崇利店	東月牆	同豐店	花市大街
電話南四一七	瀋德店	瀋德店	西湖營	萬順店	崇文門外上頭	三合店	廣安門大街
蘊和客店	楊梅竹斜街	永義店	東珠市口	條胡同		三合店	鐵轆轤把
電話南二二六四	中和店	中和店	長巷下二條胡同	萬順店	花市大街	永順興店	鐵轆轤把
天興客店	楊梅竹斜街	三義店	打磨廠	萬順	糧食店	崇慶店	鐵轆轤把
電話南二九九七	同	三義店	崇文門外上四	萬順	宣武門大街	廣順店	史家胡同
義成客店	西河沿	三義店	條胡同	同順店	崇文門外上二	德順店	廣安胡同
話南一七四九	條	三義店	施家胡同	條胡同		德順店	天橋迤西
天達客店	打磨廠	三義店	廣安門大街	德盛店	崇文門外上三	德順店	中頭條胡同
德興店	花市大街	三義店	花市大街	條胡同		西順興店	東半壁街
德興店	獅子店	東三義店	打磨廠	海興店	崇文門外上三	義和店	法華寺後身
德泰店	打磨廠	全勝店	細米巷	條胡同		仁和店	糧食店
玉隆店	打磨廠	日昇店	巾帽胡同	四德店	崇文門外上四	仁和店	太陽宮
公和店	打磨廠	廣合店	巾帽胡同	條胡同		合義店	西半壁街
泰昌店	打磨廠	興四合店	巾帽胡同	廣亨店	花市大街	劉家店	溝尾巴胡同
聚泰店	打磨廠	天合店	巾帽胡同	義興店	花市大街	劉家店	宣武門大街
中尚古店	打磨廠	得意店	巾帽胡同	全盛店	花市大街	公平店	溝尾巴胡同
		德隆客店	巾帽胡同	萬和順店	花市大街	源盛店	糧食店

恆遠店 糧食店
 興盛店 糧食店
 玉昇店 糧食店
 恆通店 施家胡同
 四合店 西河沿
 四合店 天橋迤西
 大成店 西河沿
 泰元店 西河沿
 玉泰店 西河沿
 同陞店 西河沿
 日陞店 西河沿
 悅來店 西河沿
 悅來店 西珠市口
 三源店 西河沿
 同義店 西河沿
 聚和店 糧食店
 福順店 甘井胡同
 福順店 鳥市後身
 永興店 煤市街
 和順店 西珠市口
 天昇店 前青廠
 全順店 鳥市後身

與陞店 楊梅竹斜街
 嘉興店 楊梅竹斜街
 天和店 楊梅竹斜街
 三元店 李鐵拐斜街
 陞官店 李鐵拐斜街
 萬喜店 西柳樹井
 三順店 西柳樹井
 德陞店 驛馬市
 卽陞店 驛馬市
 永順店 盆兒胡同
 永順店 報國寺街
 宏盛店 塔兒店
 北天順店 校尉營
 永德店 板章胡同
 富盛店 溝尾巴胡同
 永茂店 溝尾巴胡同
 慶豐店 溝尾巴胡同
 天成店 臭溝沿
 泉陞店 西珠市口
 萬聚店 糧食店
 天華店 鋪陳市
 恆豐店 宣武門大街

吉祥店 宣武門大街
 廣盛店 廣安門大街
 武家店 天橋迤西
 萬盛店 趙錐子胡同
 富興店 廣安門大街
 昇隆店 廣安門大街
 福盛店 宣武門大街
 振德店 廣安門大街
 同豐店 廣安門大街
 東泰店 廣安門大街
 隆河店 廣安門大街
 鴻陞店 報國寺街
 祥義店 北線閣
 公興店 北半截胡同
 中張店 北半截胡同
 祥和店 右安門內
 泰山店 鋪陳市
 聚和店 趙錐子胡同
 清林店 天橋迤西
 葡萄店 雲居寺
 裴家店 廣安門大街
 寶家店 芝蔴店

李家店 芝蔴店
 李家店 校場小六條胡同
 蔡家店 樂培園
 臧家店 報國寺街
 孫家店 報國寺街
 孫家店 報國寺街
 孫家店 報國寺西夾道
 邵家店 報國寺西夾道
 穆家店 玉虛觀
 榮王店 正陽門外北半截胡同
 秦家店 鋪陳市
 王家店 天橋迤西
 東盛店 西河沿
 三義客棧 施家胡同
 電話南四六四
 中和客棧 觀音寺
 電話南三三一八
 天保客棧 延壽寺街羊
 肉胡同 電話南二二三
 八六
 天和客棧 楊梅竹斜街

實用北京指南 第七編 食宿游覽

實用北京指南 第七編 食宿游覽

電話南二六三七	電話南二〇五二	電話南九四五	會成客棧	打磨廠
永陞客棧 長巷上頭條	陞興客棧 櫻桃斜街	公興棧 宣武門外西城	永成客棧	打磨廠
電話南三九八	電話南二四三六	根 電話南二七三三	良誠客棧	打磨廠
同泰客棧 打磨廠	第一客棧 西河沿	隆慶西棧 巾帽胡同	萬福客棧	打磨廠
話南四三三	話南一七四四	電話東一八八四	吉隆客棧	打磨廠
同興客棧 甘井胡同	華林客棧 東河沿深溝	吉隆客棧 三眼井	榮華東棧	打磨廠
電話南八二一	西 電話南五八二	新華客棧 虎坊橋	榮華西棧	長巷頭條
西安客棧 西安門外	復發棧 打磨廠	話南一二二二	賓悅樓客棧	鮮魚口
電話西一五五一	南二四〇四	新民客棧 西柳樹井	新豐客棧	打磨廠
京華客棧 觀音寺	萬福中棧 打磨廠	電話南二二二一	餘慶客棧	巾帽胡同
話南三五四	話南三九七	長發客棧 驛馬市	華隆客棧	木廠胡同
東安客棧 韶九胡同	榮慶棧 永定門外	話南八三六	隆慶客棧	崇文門外大街
電話東一〇四	電話南二九四七	天達客棧 打磨廠	街	
保安客棧 打磨廠	德裕棧 打磨廠西	話南二八三〇	同興客棧	糧食店
話南一二五八	話南二四七三	同華客棧 櫻桃斜街	湧泉客棧	甘井胡同
泰安客棧 驛馬市	謙安棧 西珠市口	電話南一八三三	全泰客棧	煤市街
話南六九九	話南一九七九	佛照樓客棧 驛馬市	華通客棧	大齊家胡同
泰昌客棧 打磨廠	鴻記棧房 糧食店	電話南八三五	泰安客棧	西河沿
話南一七二八	話南二六六五	東華客棧 大李紗帽胡	鴻安客棧	許家大門
泰安客棧 驛馬市	臨記棧房 高碑胡同	同 電話南二一九八	全安客棧	奈家小胡同
話南三五〇	電話南一四三九	大生客棧 東河沿	廣裕客棧	西珠市口
泰安客棧 北火扇	寶盛西棧 長巷頭條	大和客棧 糧食店	廣興客棧	糧食店

天誠客棧	西河沿	電話南四九三	華賓旅館	延壽寺街羊	嘉興旅館	楊梅竹斜街
天佑增客棧	西河沿	天涯旅館 安定門內大	肉胡同	電話南八二	電話南五六六	慶陞旅館
慶隆客棧	協資廟	街板廠胡同彭宅	二	華洋旅館	西河沿	電話南三二七三
芳草園客棧	百合園	話東一〇七一	華興旅館	櫻桃斜街	燕臺旅館	西河沿
通聚客棧	王廣福斜街	同和旅館 李鐵拐斜街	電話南二七五一	華安旅館	五道廟	電話南二四〇三
東昇客棧	西河沿	電話南二一五	華興旅館	櫻桃斜街	北	華興旅館
祥和客棧	施家胡同	同仁旅館 肉市北	電話南二七五一	華安旅館	五道廟	電話南二四〇三
人和客棧	王皮胡同	話南二四五五	同義旅館	五斗齋	電	東昇樓旅館
慶祥客棧	王皮胡同	話南二六四六	話南二六四六	斌魁旅館	西河沿	電話南二四〇三
嘉興客棧	楊梅竹斜街	臺旅館	西河沿	話南一四六八	電	中華旅館
長登客棧	驛馬市	話南九七四	集賢旅館	西河沿	電	中華旅館
長安客棧	廣安門大街	華旅館	余家胡同	話南三三五六	新華旅館	長巷上頭條
陞興客棧	櫻桃斜街	電話南二一二九	亞洲旅館	煤市街	電	話南三三五六
陞官客棧	李鐵拐斜街	電話南二一二九	話南一五〇九	新華旅館	驛馬市	電話南七九一
福來客棧	西珠市口	話南一五〇九	迎賓旅館	西河沿	電	會元旅館
乾源客棧	雲居寺	話南四五七	迎賢旅館	排子胡同	電話南二一九九	羣賢旅館
同升棧	西河沿	話南四五六	電話南二一九九	晏賓旅館	西河沿	電話南二七四九
名利棧	柴兒胡同	電話南二一九九	電話南二一九九	電話南二七四九	長巷頭條	電話南二七四九
中西旅館	(以下均旅館)	電話南二一九九	電話南二一九九	電話南二七四九	長巷頭條	電話南二七四九
或賓館	西河沿	電話南二一九九	電話南二一九九	電話南二七四九	長巷頭條	電話南二七四九
話南一〇二南九六三	電	電話南二一九九	電話南二一九九	電話南二七四九	長巷頭條	電話南二七四九
中興旅館	北孝順胡同	電話南九六一	電話南九六一	電話南二七四九	長巷頭條	電話南二七四九

金豐旅館 延壽寺街	九三	蓮花寺 爛漫胡同
宗顯旅館 櫻桃斜街	扶桑旅館 崇文門內大街	華嚴寺 東直門內北水關○南橫街
際會堂旅館 米市胡同	別有天旅館 官場胡同	華嘉寺 錦什坊街
平安旅館 西河沿	北京飯店 東長安街中間	圓通寺 裘家街
話南九〇三	電報飯店 東長安街中間	伏魔寺 丞相胡同
五洲賓館 內市	廣和飯店 崇文門內大街	保安寺 保安寺街
第一賓館 打磨廠西口	學東飯店 崇文門內大街	永興寺 南柳巷
電話南九六九南一三六九	中西飯店 崇文門內大街	永光寺 棗林街
萬福賓館 北孝順胡同	德昌旅館 東華門燈市口	永慶寺 教子胡同
電話南一二二二	六國飯店 東交民巷	永祥寺 西直門南小街
延賓館 米市胡同	電話東六八五	觀音寺 大柵欄西觀音寺街○西便門內迤東
電話南一二二〇	德國順利飯店 崇文門大街	○隆福寺街
新華賓館 長巷頭條胡同	法華寺 正陽門內豹房胡同○天壇東北角	報國寺 廣安門內路北
同	法源寺 南橫街	善果寺 廣安門內北線閣
新華旅館 (以下均外國旅館或即在飯店中)	胡同	萬佛寺 石頭胡同
鎮江胡同	扶桑館 東洋飯店 東單牌樓	臥佛寺 廣渠門內大街
一聲旅館 船板胡同	東安飯店 東長安街	北○西單牌樓西臥佛寺街
東安飯店	東長安街	安化寺 廣渠門內路南

電話東一六六九

西安飯店 西長安街總

統府西 電話西一四

二四西六三四

中華 西城根 電話南

一三二七

奇園 陝西巷 電話南

二四八三

華豐 西長安街 電話

西九二七

大公 陝西巷 電話南

二三一六

中央 東長安街 電話

東五五二

東方 香廠 電話南二

九八八南二九八九

阿克布洛 東安飯店內

廟寓(廟之可住旅客者曰廟寓)

法華寺

胡同

法源寺

南橫街

天壇東北角

正陽門內豹房

東長安街

崇文門

東交民巷

東華門燈市口

電話東一六六九

西長安街總

電話西一四

西六三四

西城根 電話南

一三二七

陝西巷 電話南

二四八三

西長安街 電話

西九二七

陝西巷 電話南

二三一六

東長安街 電話

東五五二

香廠 電話南二

南二九八九

東安飯店內

廟之可住旅客者曰廟寓

正陽門內豹房

東長安街

崇文門

東交民巷

東華門燈市口

廟之可住旅客者曰廟寓

法華寺

胡同

法源寺

南橫街

天壇東北角

電話東一六六九

西長安街總

電話西一四

西六三四

西城根 電話南

一三二七

陝西巷 電話南

二四八三

西長安街 電話

西九二七

陝西巷 電話南

二三一六

東長安街 電話

東五五二

香廠 電話南二

南二九八九

東安飯店內

廟之可住旅客者曰廟寓

正陽門內豹房

東長安街

崇文門

東交民巷

東華門燈市口

廟之可住旅客者曰廟寓

法華寺

胡同

法源寺

南橫街

清化寺	瓷器口	清塔寺	北順成街	雲居寺	糧食店	古佛寺	正陽門外儲子	營	下斜街	長椿寺	廣安門內	天寧寺	西單牌樓東斜	崇慶寺	崇慶寺	崇興寺	花兒市	崇效寺	聚林街	曇花寺	聚林街	福慶寺	粉房琉璃街	福佑寺	西華門外北長	街	甘露寺	左安門內大石	橋	夕照寺	廣渠門內路南	大慧寺	鶴兒胡同	淨土寺	廣安門內大街	晉陽寺	潘家河沿	顯佑寺	正陽門外北新
-----	-----	-----	------	-----	-----	-----	--------	---	-----	-----	------	-----	--------	-----	-----	-----	-----	-----	-----	-----	-----	-----	-------	-----	--------	---	-----	--------	---	-----	--------	-----	------	-----	--------	-----	------	-----	--------

華街	賢良寺	慈雲寺	成壽寺	同	翊教寺	廟	柏林寺	宮東	太平寺	國祥寺	同	報恩寺	橋迤北	嘉興寺	城根	雙塔寺	黑塔寺	街	普渡寺	本願寺	胡同	冰炸胡同	泡子河	東華門椿樹胡	西四牌樓當街	安定門內雍和	煤燈胡同	安定門寶鈔胡	安定門內北新	地安門外西皇	西長安街	阜成門內南小	南池子	東四牌樓六條
----	-----	-----	-----	---	-----	---	-----	----	-----	-----	---	-----	-----	-----	----	-----	-----	---	-----	-----	----	------	-----	--------	--------	--------	------	--------	--------	--------	------	--------	-----	--------

與隆寺	西華門外北長	龍泉寺	南下窪西○下	院象房橋	龍華寺	十刹海迤北	正覺寺	西城新街口	廣善寺	西城寶禪寺街	心華寺	德勝門內果子	北極寺	正陽門內半壁	街	嵩祝寺	地安門內	能仁寺	西四牌樓兵馬	司	小旂檀寺	西四牌樓北	辛寺	地安門外鼓樓前	關帝廟	米市胡同○遼	子營○西河沿○西華	門外北長街○東便門	內下四條○東安門外	燒酒胡同○抽分廠	南橫街有四○廣安門
-----	--------	-----	--------	------	-----	-------	-----	-------	-----	--------	-----	--------	-----	--------	---	-----	------	-----	--------	---	------	-------	----	---------	-----	--------	-----------	-----------	-----------	----------	-----------

內大街有二	三關廟	教子胡同	三廟	宣武門外迤西河	沿南	火神廟	安定門內北新	橋東○花兒市○小李	紗帽胡同○延壽寺街	路東三眼井	財神廟	正陽門外東大	市○正陽門內西城根	精忠廟	東珠市口	五道廟	正陽門外南新	華街○廣安門內聚林	街	玄帝廟	廣渠門內大街	○崇文門外東茶食胡	同	頭廟	宣武門外大街路	西	高廟	德勝門內積水潭	迤南○先農壇西北角	○長巷下二條胡同
-------	-----	------	----	---------	----	-----	--------	-----------	-----------	-------	-----	--------	-----------	-----	------	-----	--------	-----------	---	-----	--------	-----------	---	----	---------	---	----	---------	-----------	----------

高井廟 崇文門內	二廟 宣武門外迤西街	臥雲菴 崇文門外上四	雍和宮 安定門內北新
張相公廟 延旺廟街	沿路南	條	橋迤北
祖師廟 廣安門內白紙	二聖廟 朝陽門內南	天仙菴 興隆街○東太	顯靈宮 磚塔胡同
坊	順城街	平街○地安門外北鑼	延福寺 朝陽門內大街
協資廟 廊房頭條西口	二郎廟 宣武門內太平	鼓巷	呂祖閣 正陽門內半壁
呂祖廟 阜成門內北溝	湖迤北	天壽菴 地安門外南藥	街○阜成門內南順城
沿	風神廟 東華門外北池	王廟口 內路北	街
雙關帝廟 東華門外北	子	水月菴 西單牌樓西南	呂祖祠 琉璃廠
池子沙灘	紅廟 西單牌樓西斜街	鬧市口	呂公堂 泡子河
南藥王廟 地安門外西	聞喜菴 宣武門外趕驢	石燈菴 宣武門內溫家	天后宮 馬大人胡同
壓橋西	市	街	玉皇閣 西單西斜街○
娘娘廟 阜成門南順成	地藏菴 宣武門外山西	伏魔菴 東城報房胡同	西廊下
街	街○延旺廟街○未英	無量菴 東城報房胡同	商場
土地廟 廣安門內路北	胡同○先農壇西北角	毘盧菴 正陽門內東城	新世界商場。在正陽門外
○蘇州胡同○安定門	千佛菴 南橫街	根	香廠。高樓數重。巋然雄
內北新橋柏林寺東○	觀音菴 鋪陳市○花兒	三教菴 西單牌樓中京	時。門內之左為售票處。
宣武門內板橋迤北○	市	畿道	票價銅元三十枚。孩童
下斜街	白衣菴 東直門內羊管	圓通觀 南橫街	半之。若大洋半元之中
馬神廟、地安門內景山	胡同○崇文門外北羊	清虛觀 地安門外舊鼓	餐票大洋一元之西餐
東○煤市街有二	市口○崇文門外英子	樓大街	票。則票價均在內矣。月
靈官廟 安定門內大街	胡同○東便門內下四	鐵柱宮 打磨廠	券五元。優待券二元。贈
○西華門外南長街	條	蟠桃宮 東便門內	品彩券一元。二層樓包

廂八人二元五角。六人二元。場中飲食游觀。各有處所。樓下之左爲電光戲場。右爲小有天茶館。中央爲戲場。崇雅坤社全班學生演劇於此。庭有水法池。池心之噴水臺。塑西洋裸體美女。池左之廊下。爲售花處。夏日游人率就之。品茗焉。池右山石對列。二層樓之左爲茶社。中座售茶。四周雜陳貨品。大率爲印章眼鏡靴鞋紙煙糕點玩物。其右悉爲茶社。中央亦戲場。來自上海之女子文明新戲。日夕於此獻技。其前羅列各種游戲玩具。每具均售銅元一枚。或以錢入漆鐵人之肩而得糖。或以錢入豎立之木櫃而

求觀音籤。占文王卦。或吹氣筒而驗人肺量。觀風景。觀電劇。皆可博人一笑也。西北隅爲京津雜耍館。則八角鼓什不開。對口相聲。雙簧。快書。各色大鼓是也。三層樓內之左亦茶社。商場中。央有贈品摸彩處。四周爲飲茶理髮攢花鑲牙。命相各室。右爲球房。正中爲露臺。臺之左端有亭。夏時售茶。並演露天電光戲。前爲坤書館。則八埠名妓在此唱秦腔。二簧也。館外數武列哈。哈鏡六。經其前對鏡自視。則全身忽長忽短。忽廣忽狹。無不大笑。蓋光學之作用也。四層樓上之前半。爲吉士林番菜館。咖啡館。後右旁爲太

芳照相館。五層樓爲屋頂花園。飛橋亭榭。曲折盤旋。登高遠望。則萬象森列。大可賞心而悅目也。午後四時至十時。遊人尤盛。大世界游藝場。在新世界迤東。賓晏樓商場。在正陽門外觀音寺。高樓三重。建築壯麗。每層又分二段。下層之南北中各段。商店林立。洋貨玉器爲最多。而書籍筆墨南紙布疋首飾文玩等亦有之。中層之北。爲美術館及球房。南爲齊閣閣理髮所。東西率爲鑲牙室畫像館。各於門前懸大鏡。上層之北。爲綠香園咖啡番菜館。西爲鑄新照像館。中央及南爲第一茶

社。游人極盛。勸業場。在正陽門外廊房頭條胡同。後門通西河沿樓。凡三層。南北長。東西狹。茶樓飯館洋廣雜貨古玩玉器筆墨書畫南紙南貨雕漆瑯瑯以及鑲牙補眼室。莫不有之。其組織與青雲閣賓晏樓第一樓畧同。而較繁盛。集雲樓。在正陽門外煤市街。佔地不甚廣。而新華園澡堂。幾占其半。堂之北隣爲球房。若皮貨靴鞋洋廣雜貨。僅於門之左右與人交易而已。此外則樓上有一品茗處。院中有二三貨攤。首善第一樓。在正陽門外廊房頭條胡同。樓三層。南北八間。東西五間。合

計全樓之屋凡七十八間。上層之南為玉芳照相館。中部之北為暢懷春茶樓。中設盤球。中層之南為中興玉理髮所。北為碧巖軒茶樓。若東若西。則除電鍍漆器茶店外。率為鑲牙補眼之室。下層則貨物雜陳。五光十色。燦然奪目。其品類。大率為古玩玉器瑱瑯首飾筆墨書籍南紙。南貨盆頭玩物。游人往來。絡繹不絕。上層茶樓座亦常滿。

青雲閣。在正陽門外觀音寺街。壯偉瑰麗。足以俯視一切。屋三層。下一層門洞內之店。為估衣首飾皮貨扇畫。而鮮果店亦在焉。進內院。則南北東為洋貨荷包及各種

商店。西為球房。可於地上手拋大球。後院有北門。通揚梅竹斜街。中層之東西各有對峙之照像館。南為特別大餐之雅座。北亦商店。西北隅又有球檯。蓋檯上竿擊之小球也。上層為玉壺春茶樓。其南北為通常座。東西為雅座。而東北隅又有特別雅座。可以瞭望外景。此樓居外城繁華之中心。故游人較他處為盛。

市場（中有阜成公興華與廣安四市場。無游戲場所。以其亦稱市場。故並列於此。）

東安市場。為京師市場之冠。在東安門外丁字街路東。地址寬廣。街衢縱

橫。商肆密比。百貨雜陳。場凡三門。正門在丁字街。南門在王府井大街。北門在金魚胡同。其中有大街四。南北一東西三。各肆對列。中多貨攤。食品用器。一一具備。四大街外。又有暢觀樓。青蓮閣。東安樓。其中亦均有各種商店及茶樓飯館。又各成一小市場矣。至娛樂處所。則有丹桂茶園。吉祥茶園。中華舞臺。震華球房。體益球房。玉泉茶樓。沁芳茶樓。中興茶樓。潤明茶樓。德昌飯店。會元樓。飯館。靜怡軒。白肉館。東來順。羊肉館。而沐浴理髮之所。亦均有之。潤明茶樓之南。為雜技場。歌舞醫卜星相及演練武藝者。皆集

十八

其中。西安市場之繁盛。次於東安。其地在西四牌樓馬市。中有欣賦來茶館者。兼設評書場面。積至大。占其地之北半。餘則南北路二。東西路一。則為酒館書館小飯鋪筆墨莊洋貨書籍等鋪所在之地。中央有閱書處。供人閱覽。為他市場所無。場北舊有戲園二。場之西南。為雜技場及食物攤。每日之晨。屠者於此售肉。門外則有菜市。

阜成市場。在阜成門內大街路北。地廣屋少。其中僅一茶館。餘皆售賣舊物之冷攤。實不啻一故物市也。

新豐市場。在西城寶禪寺街。初甚繁盛。各種商店

均備。且有戲園球房。旋以商業蕭條。改爲老天利工廠矣。

地安市場。在地安門外鼓樓前。地不廣。商店亦不甚多。以其中有天和戲園。故每屆開演。北城士女。相率來觀。夜亦開演電戲。

天匯大院。在地安門外橋南路東。中有估衣店。襪店。理髮所。小飯鋪。及其他商店。東北隅則多兼評書之清茶館。日過午。遊客至矣。

天橋市場。在正陽門外大街。天橋西南。場有街七。北五街。爲命相。星卜。鑲牙。補眼。收買估衣。當票等之所在。地間有鐘表。洋貨。靴鞋。各肆。南二街。爲飯鋪。茶館。然游人皆

實用北京指南

第七編 食宿游覽

在場外之四周。以其東有歌舞臺。樂舞臺。燕舞臺。振華茶園。中華坤書館。南有吉祥茶園。昇平茶園。振仙茶園。西洋戲法。西有安樂。坤書館。魁華舞臺也。更有酒肆茶社。詞場技場。以及出售食用各品之所。參伍其間。幾無隙地。游者循夾道而行。恆多側身。其擁擠可知矣。近聞將大加擴充。並種樹於蓮花池之四周。

公興市場。在正陽門外西河沿中分兩區。東爲菜市。西爲魚市。而魚市之中。水族。雞鴨。乾鮮。菜。品。亦皆備具。蓋皆昔日正陽門外大街之魚市。菜市所遷入者也。且地當衝途。凡正陽門左近居

民。及客店飯館。中人之青晨購物。無不至此。商業之盛。可以想見。華興市場。在正陽門外香廠大川店路。東菜市也。而牛羊豬肉及雞魚亦有之。

廣安市場。在宣武門外菜市口迤西。場門南向。外有鐵牌樓。上標廣安市場四大字。場中南北路二。東西路一。東路陳列雞鴨魚蝦海味野味。西路所售。大多數爲豬肉。南北路皆有菜店對列。然亦有售魚者。出場北門爲一大院。各種青菜。堆積其中。購者雲集。每日之晨尤盛。戲園（專售男座者。門外有不賣堂客四字之牌。陰曆正月。丹桂園。東安市場。

二。三十一。十二等。月。每日以上午十一時開演。午後六點止。五六七等月。每日上午十一點。半開演。下午七點。止。四八九十等月。每日上午十點開演。下午六點半止。

第一舞臺 西柳樹井
電話南一二三八南一
二七八
中華舞臺 東安市場
文明茶園 西珠市口
天樂園 鮮魚口內
慶樂園 大柵欄
三慶園 大柵欄
廣德樓 大柵欄
同樂園 大柵欄門框胡

廣和樓	肉市	南	祥慶班	宣武門外路東
中和園	糧食店		樂春班	東單牌樓西堂
民樂園	王廣福斜街		子胡同	
廣興園	東茶食胡同		福壽班	西四牌樓北路
天和園	地安市場	東	電影園	
景泰園	隆福寺街		華安電影總寓	打磨廠
燕喜堂	孝順胡同		大觀樓	大柵欄
燕舞臺	天橋路東		平安電影	東長安街
歌舞臺	天橋路東		平安電影公司	東長安街
影戲班			八角鼓班	
西天合班	北缸瓦市路		福祿壽	西四牌樓西安
德順班	西四牌樓北路		市場欣	味來茶館
東			桂蟾堂	宣武門外大街
天富班	宣武門外路東		成順堂	鑼鼓巷
義順班	東四牌樓南路	東	福順堂	宣武門外大街
魁盛和班	東四牌樓南		貞秀堂	三里河北水道
路西			子	
祥順班	西四牌樓南路			
東				
雙順班	交道口西大街			

詞曲 彈三弦。或敲鼓板。演唱古今軼事者。為詞曲。俗稱唱曲。市場廟會多有之。每唱一回。向人索錢。少者銅元一枚。多者四五枚。皆擲之於地。檢訖接唱。

坤書館 坤書館。俗稱落子館。演唱者均女子。或即為妓。所唱者為時調小曲。梨花大鼓。蕩調。淮調。靠山調。西皮。二簧。梆子腔。最著名者。為石頭胡同之四海昇平。蓋校書奏曲以外。尚有戲法。相聲。雙簧。各種雜技。其聽資。日銅元十二枚。或八枚。夜二十五枚。或二十枚。樓上包廂。每桌一元。又四十五枚。此外如天橋市場左

右之振華茶園中華坤書館安樂坤書館合義軒等。均每日午後演唱。每奏一曲。給錢一次。多者銅元五六枚。少者三四枚。點曲無定數。人家有喜慶事。亦應召自午至夜。約二十元。然每點一曲。必給賞一元半。均可。間亦有給銅元者。四十枚。或二十枚。總計一次之費。少則五六十元。多則百元。

評書 口說古今軼事。或神怪小說者。曰評書。通稱說書。所說者。大率為東周列國。西漢。東漢。三國。隋唐。精忠。水滸。施公案。彭公案。于公案。兒女英雄傳。大宋八義。三俠五義。小五義。濟公傳。明英烈。永

慶昇平。封神榜。西遊記。聊齋誌異等書。凡清茶館及市場。如天橋之福海軒。正陽門外之德泉館。崇文門外之魁元館。宣武門外之勝友軒。如雲軒。阜成門內之三義軒。西義軒。西直門內之華樂軒。安定門內之朝陽軒。東安門外之東悅軒。地安門外之通河軒。東四牌樓之蓬萊軒。西四牌樓之欣缺來。北新橋之天泰軒。新街口之興記書館。皆有之。說書之著名者。為雙厚坪。春厚明。恩崑岡。霍致高。王伯芝。田嵐雲。黃成志。潘成立。蔣坪方。羣福慶。松壽卿。王傑魁。袁傑英。文誠郁諸人。於上述諸書。各有其長。每日開說時。

刻。或午或晚。聽資。通例銅元三枚。亦可按回分給。聽書之外。欲飲茶者。約銅元二三枚。
弦子書者。依書說之。輔以三弦。或一人說書。一人彈弦。或一人且說且彈。所說之書。亦為古今軼事。除大街兩旁外。城外之關廟時。或有之。城內則不多見。
書茶社
杏花天 地安門外路東
福財居 飯子廟胡同
富山居 外羊市口
朝陽軒 朝陽門內路北
通河軒 鼓樓前大街西
如是軒 隆福寺街
阜成門內路南
阜成門內路南
東珠市口

萃賢樓 石頭胡同
會賢樓 天橋西
東悅軒 東華門外路南
新勝軒 西直門內路南
華樂軒 新街口西路北
德立永 朝陽門內路北
欣缺來 西安市場
長順軒 西安市場
會友軒 西安市場
寶盛軒 西安市場
義順軒 西安市場
龍泉居 西安市場
復興館 西安市場
慶豐居 西安市場
利盛軒 花市
天河軒 藏家橋
同順德 朝陽門內南小街
永順軒 宣武門內路西
慶盛軒 宣武門內路西
勝友軒 宣武門外路西

以雜技著名者。戲法為夥。孟彩子。幻術為韓謙。張敬扶。相聲為張麻子。萬人迷。小范。雙簧為徐狗子。張順義。大鼓為劉寶泉。老倭瓜。單弦為桂蘭友。德壽山。羣信臣。巧變絲弦為趙仲立。口技為百鳥張。至於警者。則所在皆有。可喚唱。大鼓單弦。時調。小曲。馬頭調。五音大鼓。無所不有。此外如雙石槓子。獅子秧歌。五虎棍。少陵棍。開路槓。箱中旛。花鐔。跨鼓。小車。旱船等會。必須有人介紹。束請始可演練。近恆有籌賑或紀念日。至中央公園。北海等處。走會者。
圍棋社
富河樓 高亮橋南

餘慶堂 東四牌樓西路

會友軒 西四牌樓北路

會友軒 西安市場

中興 正陽門外觀音寺

中華連記 東安市場青

萃英 東安市場暢觀樓

會賢 東安市場

偉聚 百順胡同

中源 寶宴華樓

育英 青雲閣

體康 絨線胡同

西七三九

萃英 護國寺街路南

震亞 東安市場

游藝 北新華街路東

妓館之等級地址 妓館

旁釘牌頭等為清吟小

順胡同韓家潭陝西街

東皮條營等處向稱八

上列之六處而已且東

皮條營今僅一家二等

列各處雖皆有之而以

同朱家胡同燕家胡同

青風巷慶雲巷留守衛

博興胡同火神廟夾道

最多至四聖廟雙五道

廟蓮花河趙錐子胡同

則強半為小下處即四

有三等下處或二等茶

室若崇文門外之黃河

四鋪坑則又下矣朝陽

門外壇夾道西直門外

黃土坑德勝門外校場

邊皆為妓也

類皆院廣屋潔近且有

置洋爐)並由班主設

電話(妓房亦有設之

者)房中鐵牀洋式棹

椅輪牀衣架衣櫃梳妝

臺壁懸書畫屏聯間有

置風琴及各項文具者

茶室大率較小班為遜

雖皆安設電燈而陳設

各物均為舊式惟南妓

及新易室主者均設鐵

牀及洋式棹椅然安電

話者僅十之一下處屋

小而穢土坑以外僅二

三破凳及舊式之棹而

已

妓館之茶資宿費 品茗

曰打茶圍通例小班茶

費洋一元宿費洋八元
茶室茶費銅元五十枚
獻瓜子者加銅元十枚
宿費洋二元下處茶資
銅元三十枚宿費洋一
元加給與否任便

妓館中人之名稱 妓女皆稱姑娘。長成者曰渾信。未破瓜者曰清信。非處女而冒稱清信者曰假清信。無班主或業主之管束而自願爲妓者曰自由花。一曰自己混妓之典賣與妓館者曰櫃上人。小班業主稱掌班。亦曰老板。茶室下處之業主。通稱大了。妓女自雇之女僕曰跟媽。業主所雇之女僕稱隨活。男僕曰跑廳。又曰夥計。一曰茶壺。教授妓女歌唱者曰師傅。妓之本夫曰爪子。妓所妍識者曰父桿。其餘寫帳有先生。坐夜有更夫。司炊有廚役。司閣有門房。至稱跑廳爲毛伙。大了爲鴛子。則茶室下處之俚語小

班中無之。游妓館之辦法 客於小班茶室。皆可任便入內。小班則由跑廳傳喚各妓。依次至客前。而呼其名。如喜鳳銀鳳翠喜翠蘭是也。茶室則由大了喚妓至客前。呼其排號。如排一排二排九排小是也。客當意。即指定之。入其室飲茶。否則即行下處之。妓皆面玻璃窗而坐。客可在窗外任便窺看。有當意者則徑入。若門帘已下。即已有客在室。不可進矣。妓女之酬應 飲茶。客來備茶及香烟瓜子。熟客則加水果。聽唱善歌者可隨時點唱。(秦簧小曲)其師傅輔以絲絃。(清吟小班之妓

女。例應演唱。惟近日有不能唱者。似與名實不符。間亦有儉懶者。每多不唱。一曲二曲。悉任客便。有時以洋一元賞師傅。多至數元。茶室則給銅元數十枚。叫局招妓。侑酒伴遊。或代打牌。由此班至彼班。三元由妓館至住宅。或酒樓飯館。五元入城。不論何地。均十元。生客必現付。熟客則於三節總給。且有折扣。住宿小班之妓。非相識已久。不能度夜。茶室則會遊二次。即可。惟下處隨便。妓館之捧場 識小班之妓者。凡開賞擺酒打麻雀之事。如係熟客。必須於年節上車。下車開市時(每節一次。春則三

月。夏則七月。冬則十月)一一行之。開賞有全分半分之別。全賞洋十六元。半賞八元。擺酒則單檯或雙檯。每檯至少十二元。多則十六元。二十元。二十四元。打麻雀牌底十二元。另賞四元。或八元。或十二元。平時則於開賞擺酒打麻雀之三項。可酌行其一。若於茶室之妓。凡年節上車。下車開市。除例不擺酒外。每次茶資加倍。或四倍。八倍。十倍。亦有多至數十倍者。開賞則銅元四十枚。至數百枚。或洋數元。打麻雀牌底錢五十吊。賞錢如上。開市名爲大鼓。來捧開市者。謂之捧大鼓。至喫便飯。則無定例。小班茶室

均可隨意。惟須酌給賞錢。

妓館通用名詞之解釋

窰子無論小班茶室下處皆可稱之。即妓館也。

逛窰子。一曰逛胡同。

亦曰串胡同。又曰繞灣。

招呼。結識妓女也。一

曰認識。打茶圍。至妓

館小坐飲茶也。聽唱

小班妓女對游客演唱

秦簧或小曲也。住局

在妓館住宿也。一曰住

窰子。然此語僅行之於

茶室下處。茶客。至妓

院飲茶者也。住客。宿

妓院者之客也。生客。

識妓未久之客也。熟

客。識妓已久之客也。

熱客。妓所喜之客也。

掛客。妓為客所結識也。

布客。為己所識同院

之妓使友結識之客也。

甩客。客不為妓所喜

以冷態對待之客也。

邊務。客之友也。亦名鑲

邊。俗曰喝邊。謂其隨客

飲茶也。點名。至妓館

看妓。待跑廳或大了。令

妓見畢。即去。並不選人

之謂也。挑人。結識一

妓也。亦曰招呼。又曰認

識。交。結識妓女之謂

俗曰交姑娘。又曰上一

曰上某妓。又曰上盤子。

下。所識之妓有時不

欲再交者。從此兩不相

識也。一曰下盤子。守

墊子。妓有月事而客至

雖宿。不行房事。曰守墊

子。惟熱客或熟客方可

守病。妓有疾而客至

雖宿。不行房事。曰守病

亦須熱客熟客始可。

趕早。客不能夜宿於外

而於清晨來住者也。

拉鋪。客與妓上榻而行

房事也。借乾鋪。夜宿

於妓院。無妓伴之多行

於清倌妓女。睡乾

鋪。客與友同宿於妓房

不得行房事。乾而不溼

也。睡腿。客之友與客

同宿於妓房也。偷。妓

與熱客或熟客。臨時行

房而客不給資也。開

盤子。客臨行給茶資也。

開局帳。客給帳費也。

寫賬。客臨宿時。業主

向索宿費也。開方子。

妓索客財物或要求代

償年節欠賬也。又名敲

竹槓。割靴子。結識友

人所交之妓也。會靴

子。兩客同識一妓而同

時偕住也。一曰靴兄弟。

叫條子。客在酒樓飯

館或妓院打牌喫酒喚

妓伴坐。或代打麻雀也。

出條子。妓應客之招

而往伴坐也。一曰上買

賣。轉條子。應甲客之

招而順道赴乙客之招

也。上勁。妓與客親近也。

上洋勁。妓與客加倍

親近也。面子。妓對客

與其友之舉動。有非所

願而不能表示於人也。

蓋顧全顏面之意也。

慢待。妓館或妓對生客

謙遜時。口中所說之二

字也。冰筒。妓對客冷

淡之謂也。鑿皮。久歷

妓館之滑頭客也。鑿

魔。對於妓館強要好而

不多出錢者也。混。婦

女上捐入妓館營業之

謂也。一曰混事。靠人

妓婦人之謂也。一名靠
叉。妍兔。妓之客爲優
伶也。三套妓與師傅
宿曰胡琴套與跑廳宿
曰茶壺套與彈三弦者
宿曰弦子套。陪櫃。妓
女與男業主同宿也。
同幫。二客以上在一妓
館認識妓女之謂也。
轉當局。賃屋以野合。且
爲客介紹婦女也。一曰
轉子房。

清吟小班

南派及其名妓

韻花別墅 (德泰樓花木

蘭薛第。花第。松第)

韓家潭 電話南一四

七六

聚仙園 (竹簫樓。花鳳仙。

花筱娥。謝月雲。金好好

金文仙。蟾影。瀛鳳)

韓家潭 電話南三三

實用北京指南

第七編 食宿游覽

二十五

四四 聚美園 (春花。花。愛之花。

花瑞英。林鳳仙。林筱寶

金寶。如燕。薛濤。好第)

韓家潭 電話南二四

九一

紅韻閣 (張蘇暉。王靈英。

金筱寶。星星。情蘭。愛琴

韓家潭 電話南

六三二 怡紅院 (卓文君。蓋天紅。

齒香。月紅。書坊。妹妹)

韓家潭 電話南二八

二二

怡紅院 (含笑花。花梅春。

花媛媛。雪梨梅。金玉環

田金鳳。蝶仙。賽花)

韓家潭 電話南一三

八三

怡春院 (醉情樓。洪素珍。

金雅仙。林鳳仙。筱桃紅

筱圓圓。蘋香。情麗)

韓家潭 電話南一四

八九

艷春院 (金鳳龍。筱春樓。

筱三寶。筱四寶。蕭筱寶

雲第。燦紅。彩樓。情美。蘭

勛) 韓家潭 電話

南一三三三

春艷院 (綠綺樓。樂琴芳。

花憶玉。金筱香。筱鶯鶯

蝶生。麗娟。璧玉) 韓

家潭 電話南一七一

七

龍鳳院 (如寶玉。金香娥。

十里紅。花彩樓。花蕊香

桂蘭香。花第) 韓家

潭 電話南九三三七

鳳霓院 (德意樓。筱花魁

筱魁卿。佩第。愛英)

韓家潭 電話南一六

二三

長裕廬 (龍筱影。花月紅。

雲美第。鸞臺) 韓家

潭 電話南二二二二

長鑫班 (歡海花。金蓮花。

花梅仙。花璧蓮。花蟾香

紅桂芝。飛瓊。雅琴)

韓家潭 電話南二〇

〇一

長林班 (洪媛媛。花筱菊

趙琴芳。桂雲峯。洪樓素

梅素娟。情美) 韓家

潭 電話南二七一七

長春班 (洪菊雲。花醉春

唐賽金。金素蘭。佛笑翠

鳳。凌仙。情仙) 韓家

潭 電話南一一〇二

雙鳳班 (洪桂仙。雅琴。月

閣。月第。花第) 韓家

潭 電話南三五二

寶鳳班 (林媛媛。花鳳仙

金寶仙。李鳳龍。眉君。淨

妹。素素。麗娟) 韓家

潭 電話南九四一

桂芳班(新民女。綵霞君)

蘇韻香。林笑春。玲玲)

韓家潭 電話南二〇

九四

蘭仙班(紅惺惺。白素秋)

雲鶴閣。金香閣。小花寶

韓家潭 電話南一

八八南三八〇

武陟班(蘇媛媛。玉樓春)

花美玉。史秀雲。朱月紅

洪愛樓。筱珠鳳。筱嬌。笑

笑。珠花。探春。蓮英)

韓家潭 電話南一二

三五南二一一

富興班(連城壁。花翠廬)

洪花容。談雲樓。陳彩霞

天香女。金香鈴。翠林。翠

娥) 韓家潭 電話

南二〇九六

慶餘堂(花媛媛。月常娥)

王蘊秋。秦第。馨香。香妃

韓家潭 電話南一

南二〇九六

南林房(進花樓。林一紅)

李雅仙。花筱青。花雲寶

林彩鳳。高二寶。花嘯。紅

樓。采鳳) 百順胡同

電話南一三八三

瀟湘館(檀雲閣。韞如玉)

醞情。楚節。舜琴) 百

順胡同 電話南二九

一七南一五〇七

鮑鳳院(新茶花。金媛媛)

林湘雲。蘇月仙。金筱紅

素情) 百順胡同

電話南三三八三

協心院(金紅樓。蘇琴仙)

花寶寶。珊瑚。翠娥。沁芳

紫雲) 百順胡同

電話南二二九四

天喜班(花壓卿。花筱芬)

筱阿鳳。筱海棠。金寶寶

王金寶。文娥。豔嬌)

百順胡同 電話南二

百順胡同 電話南二

百順胡同 電話南二

四喜班(清風明月。松風

落燕。花美真。花寶玉。凝

瑞香。紅如意。李雙珠。紐

蘭素香) 百順胡同

電話南二二九二

鴻陞班(徐惜惜。張美玉)

洪雲蘭。花寓。琴第。萍萍

愛雲) 百順胡同

電話南一四六三

龍泉班(梁一笑。梁一妙)

秦玉樓。花媛媛。杜采秋

情笑。秦笛。慧珍。金第。鳳

第) 百順胡同 電

話南一九八三

山泉班(沈翠娟。金鳳樓)

王可卿。李月香。筱仙。桃

筱蘭英。愛花。笑倩)

百順胡同 電話南一

〇八四

寶仙班(崔桂卿。龔桂仙)

楊金仙。常月仙。筱雲卿

電話南一

電話南一

金玉霞) 百順胡同

電話南一七四八

富貴堂(狀元錦花。醉仙

樓。聽月樓。高彩。凌。紅。豆

) 百順胡同 電話南

四〇五

松翠班(夜明珠。情雲)

東皮條營 電話南一

三六一

琴暢仙館(妙香閣。陸昭

蓉。蘇。筱。菊。洪。日。娥。王。蓮

芳。李。筱。玉。玉。奴) 陝

西巷 電話南二〇二

九

鴻暢閣(花情梅。醉紅樓)

洪梅仙。筱香水。明月。愛

春。香。樓) 陝西巷

電話南二六七三

引鳳院(芝蘭花。綵鳳樓)

妙香玉。花月琴。黛。痕。文

琴。聲。美。第。文。琴。愛。妃)

陝西巷 電話南八三

電話南八三

雲吉班 (洪凌雲、陳如意)

張翠蘭、顏鳳仙、任桂鳳

王燕雲、馬喜鳳、金花

陝西巷 電話南一八

〇二南三二一一

聚福班 (洪媛媛、文媛媛)

筱娟娟、華寶秋、謝筱樓

汪寓、龍第、桂卿) 陝

西巷 電話南三五九

寶華班 (紅媛媛、花香閣)

鳳雲樓、潘鳳春、柳琴仙

李筱芬、鳳第 (原名金

筱寶) 陝西巷 電

話南一九六

北林房 (青雲別墅、林媛

媛、丁綺霞、吳越華)

陝西巷 電話南五三

武林金 (鴻朋朋、金巧鈴)

筱蘭英、紅樓、聲紅、景鵬

香君) 石頭胡同 電

話南一八八南二二八

雙泉班 (錢寶玉、金寶玉)

洪雪樓、花三寶、花月仙

花月痕、金筱寶、秋月卿

奇俠樓、薛寶釵、金鑲娥

洪素雲、玉人、春柳倩影

鳴第、喜鳳) 石頭胡

同 電話南一三一二

北派及其名妓

素雲班 (王薰芬、李蘭香)

李金寶、于桂寶、玻璃翠

(百順胡同 電話南

四五五〇

福壽班 (艷情別墅、白雲

深處、筱春樓、洪雅仙、鴻

第雲第) 百順胡同

電話南二〇九五

慶春班 (金巧雲、李金寶)

李玉蘭、王玉平、張筱芬

劉翠仙) 百順胡同

電話南四八七

與順班 (王元春、張筱紅)

陳玉鳳、張順喜、楊翠喜

翠喜、玉鳳、金寶) 百

順胡同 電話南一三

七六

蘭香班 (淡淡青、一枝花)

謝素雲、陳雪香、花館、花

魁) 百順胡同 電

話南三二二三

松林閣書寓 (花韻芬、紅

秀卿、李金寶、陳金福、張

金紅、王月娥、趙翠鳳、周

翠蘭、韓璧雲) 陝西

巷

濱湘班 (王蘭芬、楊翠芬)

朱素雲、郭紅寶) 陝

西巷 電話南一一九

翠蘭班 (高玉蘭、高翠蘭)

趙翠鈴、李桂仙、丁桂卿

張秀卿、劉金喜、筱金喜

筱銀雲、白竹青) 陝

西巷 電話南九二三

德順班 (李筱霞、王筱桂)

張桂芬、喬菊芬、劉彩雲

劉榮喜、張金喜、月仙)

陝西巷 電話南二三

九三

鳳仙班 (王瑞蘭、李秀梅)

王桂芬、張金福、張喜鳳

楊喜鳳、監春) 陝西

巷 電話南一三一一

春華班 (孫月樓、周金翠)

李筱翠、焦金花、張筱卿

李金鳳) 陝西巷

電話南三一八

昇平書寓 (王月樓、趙月

蘭、花翠雲、花秀雲、劉翠

仙、趙筱芬、張貴寶、筱金

寶、安雙福、藏花、情英)

石頭胡同 電話南一

二三六

雲蘭閣 (梁翠芬、劉月娥)

王秀卿、王金福、王秀英

王翠鳳、李玉芬、筱瑞紅
一石頭胡同 電話南

一三三二

朝陽樓(洪月樓、花美鑫)

筱春樓、王筱翠、筱阿鳳

李翠芬、荷花) 石頭

胡同 電話南一三七

三

詠霓舫(高月樓、蔡幼雲)

高筱紅、李玉蘭、李雅仙

李紹先、陳玉卿、張寶寶

王銀福、張筱翠) 石

頭胡同 電話南二六

四九

四海班(戴蓮卿、徐桂卿)

劉雅卿、吳玉卿、張筱卿

花巧玉、齊美樓、姚金翠

趙翠喜) 石頭胡同

電話南一六三一

翠芬班(祁月樓、祁鳳樓)

王佩仙、劉翠紅、王順寶

趙紅寶、閻喜鳳、金仙)

石頭胡同 電話南一

六七八

翠仙班(趙蘭芳、李玉芬)

李桂蘭、崔順寶) 石

頭胡同 電話南二二

四一

翠華班(香玉樓、月中仙)

陳妙香、陳玉仙、王金鳳

張紅寶、劉雙玉、筱金寶

筱霞芬、楊喜鳳) 石

頭胡同 電話南二四

二六

湘雲班(李玉芬、趙蘭芬)

陸琴舫、程豔秋、劉鳳蘭

李翠寶、花美玉、王順寶

王順喜、王金喜、金第)

石頭胡同 電話南二

八四二

雙福班(林雲閣、劉雙屏)

劉雅卿、李月樓、趙月紅

王素雲、章文英、李金翠

筱金榮、陸二寶) 石

頭胡同 電話南一二

三六

潤喜班(賈紅樓、花翠卿)

花一笑、花一情、焦金玉

師金翠、張月紅、張翠鳳

趙筱寶、金香雲、王銀蘭

雲第) 石頭胡同

電話南一四四七

榮椿班(陳玉蓮、洪桂英)

許翠芬、張翠福、喬金喜

鳳卿) 石頭胡同

電話南四〇九

貴蓮班(金愛仙、韓月仙)

王翠仙、崔幼卿、花筱寶

田桂寶、金桂寶、金巧鈴

王金福、金愛玉、蘭桂鳳

怨鵲) 石頭胡同

電話南六六七南三二

三四

湧泉班(俊仙書寓、喜鳳

書寓、杜秀卿、孟翠娥、張

菊仙) 石頭胡同

電話南八二七

松鳳班(筱鳳仙、李菊仙)

宋鳳仙、王玉寶、趙桂寶

崔玉寶、劉翠鳳) 石頭

胡同 電話南六六七

永德班(王雲卿、李少卿

于桂蘭) 王廣福斜

街 電話南二〇九一

泉德班(張玉仙、張玉紅

董素仙、梁順寶) 王

廣福斜街 電話南二

〇六四

復和班(翠喜書寓、王翠

鳳、王玉鳳、馬銀鳳、劉秀

卿、孫桂英、宋金玉、銀福

) 王廣福斜街 電話

南九〇四

桂荷班(張鳳雲、王桂雲

王金寶、花翠喜、筱芙蓉

) 王廣福斜街 電話

南二一三〇

山海班(金桂仙、張筱芬

張福喜(王廣福斜街) 電話南一一二
 喜順班(高月仙。任蘭仙。王金仙。趙筱寶。于順寶。喜順) 王廣福斜街
 電話南三一八南三一
 一三
 雙全班(張雲仙。紅文仙。李淑蘭。董雪琴。玉香) 王廣福斜街 電話南四七九
 茶室
 瑞雲 石頭胡同
 貴福 石頭胡同
 桂喜 石頭胡同
 鴻慶 石頭胡同
 雙慶 石頭胡同
 春山 石頭胡同
 源和 石頭胡同
 湧泉 石頭胡同
 鈺福 燕家胡同
 鈺鳳 燕家胡同

富春 燕家胡同
 聚隆 燕家胡同
 寶樂 燕家胡同
 慶合 燕家胡同
 榮林 王廣福斜街
 高陞 王度福斜街
 德陞 王廣福斜街
 鳳樓 王廣福斜街
 鳳雲 王廣福斜街
 鳳雲 王廣福斜街
 春桂 王廣福斜街
 錦香 王廣福斜街
 明遠 王廣福斜街
 福興樓 王廣福斜街
 溫柔鄉 朱茅胡同
 西林房 朱茅胡同
 貴蘭 朱茅胡同
 蘭香 朱茅胡同
 金香 朱茅胡同
 銀香 朱茅胡同
 四順 朱茅胡同
 喜順 朱茅胡同
 通順 朱茅胡同

鈺福 朱茅胡同
 福春 朱茅胡同
 永和 朱茅胡同
 德和 朱茅胡同
 三寶 朱茅胡同
 聚寶 朱茅胡同
 棲鳳 朱茅胡同
 鳳鑫 朱茅胡同
 榮華 朱茅胡同
 榮林 朱茅胡同
 榮喜 朱茅胡同
 連順 朱茅胡同
 山海 朱茅胡同
 蘭芳 朱茅胡同
 蓮陞 留守衛
 蓮魁 留守衛
 寶陞 留守衛
 仁源 留守衛
 三喜 留守衛
 全樂 留守衛
 意慶 留守衛
 艷芳 留守衛

同義 火神廟夾道
 瑞福院 火神廟夾道
 連陞 青風巷
 三合 青風巷
 桐鳳 青風巷
 飲香院 小李紗帽胡同
 聚陞 小李紗帽胡同
 雙泉 小李紗帽胡同
 隆華 小李紗帽胡同
 華寶 小李紗帽胡同
 德園 小李紗帽胡同
 薰芳 小李紗帽胡同
 永利 小李紗帽胡同
 寶山 小李紗帽胡同
 寶昇樓 小李紗帽胡同
 和順 小李紗帽胡同
 連和 小李紗帽胡同
 德魁 小李紗帽胡同
 三順 博興胡同
 寶順 博興胡同
 寶餘 博興胡同

榮興 博興胡同
 榮貴 博興胡同
 富貴 博興胡同
 德仙 王皮胡同
 春仙 蔡家胡同
 寶盛 蔡家胡同
 四海 下處
 雙喜 陝西巷
 利順 陝西巷
 春華 石頭胡同
 連山 石頭胡同
 時得 石頭胡同
 蘭香 王廣福斜街
 春香 王廣福斜街
 德福 燕家胡同
 廷福 燕家胡同
 雙泉 燕家胡同
 山得 燕家胡同
 同順 燕家胡同
 寶和 燕家胡同
 三合 朱茅胡同

玉福 朱茅胡同
 北雙順 朱家胡同
 雙順 朱家胡同
 兩順 朱家胡同
 三順 朱家胡同
 德順 青風巷
 泉順 青風巷
 德元 青風巷
 德鳳 火神廟夾道
 四順 火神廟夾道
 山泉 火神廟夾道
 山海 火神廟夾道
 天水 火神廟夾道
 富安 火神廟夾道
 一順 小李紗帽胡同
 連仙 小李紗帽胡同
 柏順 博興胡同
 德順 博興胡同
 聚陞 博興胡同
 同春樓 王皮胡同
 雙喜 王皮胡同
 雙泉 王皮胡同

雙鳳 王皮胡同
 寶玉 王皮胡同
 四寶 王皮胡同
 永源 王皮胡同
 富順 王皮胡同
 富山 王皮胡同
 福仙 王皮胡同
 北和順 蔡家胡同
 義順 蔡家胡同
 魁順 蔡家胡同
 源順 蔡家胡同
 同順 蔡家胡同
 同合 蔡家胡同
 初合 蔡家胡同
 寶鳳 蔡家胡同
 鳳元 蔡家胡同
 金林 蔡家胡同
 金貴 蔡家胡同
 宴樂 蔡家胡同
 玉翠 蔡家胡同
 崇文門內東單牌樓二條 東西洋妓館

胡同左右多西洋妓館。價較昂。而吾國人亦有往遊者。
 崇文門內羊肉胡同及溝沿頭一帶多東洋妓館。門首皆標明料理店字樣。且有兼飯店者。其收費以時刻計。打茶圍。每一小時洋一元。若用點心水果或飲酒。僅收物價。無他項開支。崇文門內八寶胡同。范子平胡同。等處。另有一種妓館。皆吾國妓女。專供外國人之遊逛。不接本國人。其價約與東洋妓館同。
 澡堂
 潤身女浴所 李鐵拐斜街
 電話南九三四
 東昇平園 楊梅竹斜街
 電話南四三九
 西昇平園 正陽門外觀音寺
 電話南九六七

一品香 王廣福斜街 電話南四三四	清華池 西珠市口 話南二二三一	西慶 錦什坊街 西一九九	同心堂 西安門內 永順堂 絨線胡同
澄華園 香廠 電話南 二六二三	華賓園 西四牌樓東 電話西二三二	東興園 八面槽 東一四九	小滄浪 西珠市口東 匯泉堂 菜市口東
華園 西長安街 電話 西一一四	中華園 十一條胡同 電話東一一〇七	中亞園 灰廠 電話西 一七五六	匯泉堂西號 菜市口西 淨浴堂 西單牌樓南
文雅園 西單牌樓北 電話西四八一	浴德園 武功衛 電話 西三二二	寶泉 米市 電話南一 三二二	廣浴園 宣武門外大街 富有堂 驛馬市
頭品香德貴 掌扇胡同 電話南九六六	日昇園 東四牌樓 電 話東二二五三	寶泉 宣武門外棗街 北泉堂 西交民巷 電 話南三二五六	三興堂 驛馬市 瑞濱園 虎坊橋
餘慶 西長安街 電話 西一九四六	西德順 地安門外 電 話東二二〇九	義和 新街口 電話西 三四七	恆慶堂 西柳樹井 浴泉堂 西交民巷
龍泉 楊梅竹斜街 電 話南一九八五	廣裕 報房胡同 電話 東二〇〇七	萬福堂 南苑 電話南 苑分局五四	德泉堂 西直門內 西興堂 新街口南
震東園 新街口 電話 西七一六	廣裕園 教場胡同口 電話南二二三四	日新 南苑 電話南苑 分局三八	德豐堂 琉璃廠 德順堂 宣武門內北關
裕慶 觀音寺 電話南 二六五八	清泉 王府井大街 電 話東一七七六	民樂 營市街 電話第 二分局二九	市口 廣安門內大街 同華園 東安市場
裕華園 甘石橋 電話 西二七六	浴清 東四牌樓四條胡 同 電話東一二〇〇	華賓 西四牌樓 龍泉 王廣福斜街	花園 東安市場 寶全 東四牌樓南
新華園 煤市街 電話 南一八七	春慶 燕家胡同 電話 南二三三五	洪樂園 宣武門外大街 德義園 德勝門內路南	福隆 隆福寺街 德勝門內路南

浴興堂	崇文門外大街	得慶堂	地安門外西皇	龍泉堂	東單牌樓路東	話西一八二
西德堂	地安門外路西	城根	安地門外路西	樂春園	東四牌樓東路	光華 廊房頭條 電話
西盛園	地安門外路西	久樂天	交道口南街西	寶興源	高亮橋	南四三五
西域堂	西四牌樓西路	廣清園	東珠市口	浴源堂	高亮橋	咸新 青雲閣內 電話
湧泉堂	西四牌樓西路	詠沂樓	東華門外丁字	安樂園	安定門外大街	南四四三
南		清泉堂	果子市	泉和堂	德勝門外大街	新華興 王府井大街
湧泉堂	交道口南路東	街西	花市	恩泉堂	朝陽門內南小	電話東一八〇八
海泉堂	東華門外丁字	洪源堂	東珠市口	東慶堂	朝陽門內南小	會仙 蘇州胡同 電話
街東		洪善堂	花市	街	東七三三	粹華 青雲閣 電話南
四義堂	宣武門外南柳	天祐堂	廣安門內牛街	街	二四一	衛生 廊房頭條 電話
巷		玉塵軒	集雲樓	平和堂	燈市口大街北	南四三八
樂順堂	三里河	三義堂	廊房頭條	日昇堂	東四牌樓大街	維新 果子巷內路東
域興園	花市	敬泉堂	三府菜園	理髮館	西長安街西口	電話南二七九八
東雅園	東直門外橋南	德源堂	廊房頭條	大同	西長安街西口	中華 西交民巷西口
新浴堂	安定門內路東	新華園	集雲樓	電話西一八七	電話西一八七	中華 西交民巷西口
魁泉堂	鼓樓東大路南	日新園	草市街	中興	廊房頭條	電話西三七
安浴堂	煙袋斜街	天慶堂	草市街	南四四二	電話	中華 西單牌樓北路東
祥源堂	北新橋東路南	復慶堂	廊房頭條	中興 第一樓	電話	華英 西單牌樓北路西
天佑堂	東華門外南皇	三合堂	三里河北橋灣	中西 孝順胡同	電話	電話西四六一
城根		春慶堂	燕家胡同	東三三九	電話	華英 西單牌樓北路西
潤泉堂	安定門內路西	裕豐堂	交道口西路北	民雅	六部口南口	尊元閣 虎坊橋路北
		萬慶堂	船板胡同			

衛生	西柳樹井路南	德義	地安門內路西
最新	東安門外丁字街	泉記	王府井大街西
北		洗衣局	
華興	東安市場	勝木	小報房胡同
華民	東安市場	話東三五	電
新華民	東安市場	永泰	北缸瓦市
英華	東安市場	小井	北缸瓦市
美華	東安市場	同和	鼓樓前大街路西
祥利	東安市場	新華	地安門外南鑼鼓巷
民興	西草廠	雙盛和	東華門外丁字街
中興	第一樓	越華麗	李鐵拐斜街
文蘭閣	寶宴樓	華盛	東華門內路南
利華	阜成門內路南	華洋	王府井大街
泰興	缸瓦市	華麗號	東單牌樓蘇州
華容	崇文門外路西	胡同	
金華	西河沿	華勝號	東華門外丁字街
普新	西河沿	華勝號	
義和	韓家潭	華勝號	
美術	東單牌樓東方巾巷	華豐泰	西單牌樓寬街
東昇	南鑼鼓巷		
德順	東四牌樓東路南		

新 智 識 叢 書

衣 食 住

本 書 內 容

此為美國謙本圖原著。以遊記體說明衣食住三項之來源。及其製造之方法。他書僅言衛生。此則兼重工商。實最切日用。亦最有興趣之書。作補習書可。作消遣書亦可。

(注)

第一冊 衣

共四十四章 一百九十四面 插七十九圖

每部全一

第二冊 食

共四十八章 二百五十三面 插九十三圖

每部全一 定價五角

第三冊 住

共四十六章 計二百面 插六十圖

每部全一 定價五角

(意)

實用北京指南第八編

古蹟名勝

景山在神武門北。一名萬歲山。大內之鎮山也。相傳其下儲煤以備不虞。故俗又名曰煤山。爲明懷宗殉社稷處。山高百餘丈。周二里。凡五峯。峯各有亭。均供佛像。山之正門爲北上門。門內有綺望樓。山後之東曰山左裏門。西曰山右裏門。中南向者爲壽皇殿。清成德景山詩云。雪裏瑤華島。雲端白玉京。削成千仞勢。高出九重城。繡陌回環繞。紅樓宛轉迎。近天多雨露。草木每先榮。景山西門迤南爲鴛鴦橋。以甄石參半構成之。

白塔山俗稱小白塔。在西北苑之北海。自永安寺至慶霄樓爲山之南面。慶霄樓之西至歡鑑室爲山之西面。白石幢登山至見春亭爲山之東面。自閱古樓轉東至蓮花室爲山之北面。山巔爲廣寒殿。卽建白塔之所。塔前有殿曰善因。後列剎竿五。其下藏信礮山左礮石。御書瓊島春陰四字。卽燕京八景之一。又永安寺之西山半有亭。再西由山麓躡而上。爲悅心殿樓。西有延廊環抱。巖間築石。其中爲二房山。按白塔山。金人取宋良嶽石爲之。周二

百四十七丈。廣寒殿乃舊有者。相傳爲金章宗時李妃妝臺遺址。元名萬壽山。又稱萬歲山。清順治八年立塔。建剎。稱白塔寺。今名永安寺。有建白塔碑記。玉泉山在城西。萬壽山北。青龍橋西。出西直門西行可二十里。一望巍峩者。西山也。山本太行之別阜。支派極多。得稱名勝者。數十處。如香山。覺山。盧師山。五峯山。皆是。玉泉山亦其一也。金章宗曾建行宮於此。元明以來。皆爲遊幸地。清康熙初。卽金行宮遺址。重修之。賜名靜宜園。山巔

有塔。高七級。級各丈有。二尺。內有旋螺石。梯。塔端植銅佛一尊。山之以泉得名者。以京師各水。此爲最甘冽。故曰玉泉。泉發處。鑿石象螭頭。泉自螭吻中噴出。爲燕京八景之一。曰玉泉趵突。有碑二。左刊天下第一。右刊高宗御製。玉泉山天下第一泉記。有云。水味貴甘。水質貴輕。曾製金斗較量。玉泉之水。每斗一兩。塞土。伊遜相同。濟南珍珠泉。較重。二釐。揚子金山。重三釐。惠山虎跑。重四釐。平山重六釐。清涼白沙。虎

邱各重一分。惟雪水較輕三盞。願雪水不恆得。則凡出山下者無過玉泉。故曰天下第一云云。近於泉右建汽水公司。以雙塔為商標。明劉大夏玉泉道中詩。晚來聯騎踏青沙。風景蒼蒼一望遐。幾處白雲前代寺。數村流水野人家。鶯啼別墅春猶在。馬到西山日未斜。回首不知歸路遠。九重宮殿隔煙霞。

西山在京西三十餘里。為太行之首。每大雪初霽。積素凝華。若圖畫然。為燕京八景之一。曰西山霧雪。山上諸閣若白塔。無慮數十。與山隈青靄相間。流泉滿道。或注荒池。或伏草徑。或散入沙塵間。春夏之交。晴雲碧

樹。花香鳥聲。秋則亂葉飄丹。冬則積雪如銀。信足賞心而悅目也。清高宗詩引云。西山峯嶺層疊。不可殫名。因居京城右輔。故以西山概焉。高寒。故易積雪。皇如削玉。今構靜宜園於香山。輒建標其嶺誌之。詩云。久曾勝蹟記春明。疊障嶙峋信莫京。剛喜應時霽快雪。便教佳景入新晴。

寒村煙動依林巖。古寺鐘聲隔院鳴。新傍香山構精舍。好收積玉煮三清。又詩云。銀屏重疊湛虛明。朗朗峯頭對帝京。萬壑精光迎曉日。千林瓊屑映朝晴。寒疑澗口泉猶動。冷逼枝頭鳥不鳴。只有山僧頗自在。竹茶茗椀伴高清。

香山在京西約三十餘里。形如椅背。坐西北向東南。立而四望。如在山坳中。當別有一山獨峙也。清之健銳營印房在焉。前為闕武樓。形若城樓。脊蓋覆綠色琉璃瓦。八旗營房分布於山之南北。山北為左翼。山南為右翼。以虎皮石築之。倚山而居。風俗純厚。人亦開通。

翠微山在黃村車站西北五里。原名平陂山。明宣德時。以翠微公主葬此。改今名。山甚高。附近有證果長安靈光香界三山。大悲龍泉各寺及寶珠洞。亦勝地也。

盧師山在宛平縣西三十里。翠微山後。相傳隋末有神僧盧師居此。馴服

二龍子。曰大青小青。故名。山有祕魔巖。巖側有潭。覆以巨石。其下深不可測。志稱初為二龍所潛。按唐書盧挺傳。挺遣燕州司馬王安德行渠作槽。運糧自桑乾水抵盧思臺。行八里。渠塞不可通。以唐書攷之。今盧師山即盧思臺。師乃思之誤。則其名或非以盧師歟。

畫眉山在冷泉村北。秦州務。俗呼太子塢。或太子府。大道為界。北屬昌平縣。南屬靜宜園。汛道北建藥王廟。道南建戲臺。陰曆每年四月二十六七八三日。廟會演劇。山後產石。黑色。浮質而膩。理會入金宮為畫眉石。故名。山上有龍湫。廣十

藏水自石罅出下溢於田澗澗有聲山北十里

有溫泉

普陀山在西北有天仙庵塔院明建清重修

荷葉山在玉泉山西南平壤中有岡阜隱起俗以其形名之疑即孫承澤所稱聚寶山也

石景山在三家店車站東南七里一名石經山孤

峯峭拔石洞甚多相傳為明劉瑾督圍營時所鑿山嶺有寺俯視永定

河環繞如帶又山北峽中有沒字碑二幢初亦瑾所勒也

龍泉山在沙河車站北十餘里山嶺有洞梯石而

下初狹漸敞行里許忽聞水聲洶湧深不可測蓋伏流也

實用北京指南

第八編 古蹟名勝

西湖山在京西可一百里下有潭

百望山南阻西湖北通燕

平背而去者百里猶見其峯故曰百望山陽有祠高十五丈登之可望

京師北四十里許有漆園南有雅思山幽晦多霧山陷而為坎有池曰

露池寶珠洞在西山嶺洞鑄佛像俗謂之曰山前桂王

七真洞在玉泉山華嚴寺後或云在殿後者即翠

華洞洞之石壁鏤元丞相耶律楚材明大學士

夏言鷓鴣天兩詞耶律詞云花界傾頽事已遷浩歌遙望意茫然江山王氣空千仞桃李春風又一年橫翠障架寒煙

野花平碧怨啼鶻不知何限人間夢併觸沉思

到酒邊夏詞云人世

滄桑有變遷靈君玉洞自巖然朝衣幾共遊山

日佛界仍存刻石年嗟歲月惜風煙等閒花發又啼鶻只將采筆題僧

壁玉帶長留向日邊呂公洞在玉泉山深廣二尋亦曰觀音洞相傳呂

純陽嘗憩此玉龍洞在玉泉山洞出泉

登石為暗渠引水伏流約五里入西湖曰龍泉

其上有望湖亭湯泉自沙河東行二十里見有孤峯特立累石如鱗者曰湯山山為二曰大湯山曰小湯山大湯山三峯形如筆架小湯山則僅怪石一邱而已

俱以泉名泉在小湯山南平壤中其水含硫質

故熱度高因名湯泉浴

之於皮膚病特效清康熙時曾就泉鑿長方池

深廣丈餘外圍白石雕欄極精近更築浴室於

左右凡四各導以水道仿日本式構造精雅浴費銀半元村民浴室不

收費其地舊有行宮乾隆時建今改為旅館存

者頽垣破瓦而已旅館有數種器具完備附有

廁所及小浴室者為甲種大率為西人居止之地略有器具不附浴室者為乙種則貴介子弟及常至者所用餘則僅備一榻而已旅費均每人每日六元午餐半元小湯山之西有公園可

三

游。旅館經售每張半元。兼可沐浴之勞。湯山且有電話餐館。

玉淵潭。在京西十里。即玉河鄉。元丁氏之故池也。柳堤環抱。水鳥翔集。為游賞勝地。

黑龍潭有三。一在先農壇西。為祈雨之所。水涸時。即見其中之井。一在京西畫眉山。潭上有龍神祠。明建。清重修。祠左山下。即潭。廣十畝。深丈許。水清而有褐色。苔痕斑駁。紅綠相間。上蔭古樹。周以畫廊。其發源處兩巖夾峙。蘿藤蕨蕤。天然石渠。有翠藤纏繞。枯樹橫臥。渠口若門楣。然潭水雨不泛。旱不涸。水足則從東垣下瀉。潺湲有聲。遠近之灌漑。飲用咸

資於此。一在房山縣。丹稜泚。在清華園西三里。源出萬泉莊。平地湧泉。凡數十穴。匯於泚中。下注高梁。泚北為北海。淀南為南海。淀。滿井。在安定門外。東行五里許。井徑五尺餘。雙青井。在香山寺西南。有泉自石間湧出。清乾隆時。鑿石槽導之。下流。趵突處。覆以石欄。二。故俗稱之為雙井也。清河。源出玉泉山。北流。經清河鎮南。東入榆元史。郭守敬導清河諸水。匯為通惠河。下達白水通漕運。即此。太液池。在西苑門內。源出玉泉山。從德勝門水關流入。匯為巨池。南北互四里。東西闊二百餘步。

上跨石梁。約廣二尋。修數百步。兩厓欄楯。悉以白石鑲成。中流駕木貫鐵絳擊之。可通巨舟。東西峙華表。東曰玉螭。西曰金鯨。其別一梁。自承光殿達瓊華島。制差小。南北亦峙華表。曰積翠。曰堆雲。瀛臺在其南。五龍亭在其北。蕉園紫光閣。東西相對。夾岸榆柳古槐。多數百年物。池之西北。南極深廣。每當盛夏。菱荷菱芡。舒紅卷綠。雲影波光。渾如一色。故寫其景曰太液晴波。誠勝境也。大內中人呼瀛臺為南海。蕉園為中海。五龍亭為北海。故亦稱三海。總統府今設於南海。沿金鯨玉螭橋。築長牆以隔之。

十刹海。分前後二海。前海在地安門外。迤西。復分二區。中隔一堤。堤北半有小橋。為東西二區相通之處。俗稱響閘。以水自西來至此。傾注而下。大有聲。故名。兩區環岸。皆垂柳。塘內東多菱荷。西則水稻。為消暑之勝境。後海在德勝門內。迤東。面積較前海略大。而景稍遜。前後相通處。有橋曰銀錠。地勢最高。登之。可望京西各山。淨業湖。在德勝門內。迤西。即積水潭。以北岸淨業寺得名。湖周數畝。土人納租稅。栽種菱芡蓮藕。當盛夏之時。夕陽西下。都人士多攜樽酒壺茗。盤桓其間。湖西北。壘土為山。有石磴。明永樂時

少師姚廣孝司禮監剛
丙奉詔建鎮水觀音菴
於上清乾隆十六年重
修改名匯通祠御書殿
類曰潮音祠後牆外有
石高丈許層疊如雪承
以石盤上鑄一雞一獅
相傳以爲隕石下坡伏
石螭一俗曰分水獸水
關穴城址密置鐵樞其
水匯西山諸泉循長河
經高梁橋而入爲都城
水源來路

魚藻池在崇文門外南小
市迤東俗呼金魚池池
數十行若畦環以柳蓄
朱魚舊志云金時故有
魚藻池池上有殿榜曰
瑞池殿之址今不可尋
矣居民界池爲塘植柳
覆之歲蓄金魚以爲業
池陰一帶園亭甚多南

實用北京指南 第八編 古蹟名勝

抵天壇一望空闊陰曆
每歲端午多走馬於此
昆明湖在萬壽山下清乾
隆十六年導西山玉泉
之水卽舊所謂西湖者
廣澹之周三十里賜今
名有高宗御製昆明湖
記間置橋閣以時節宣
其西爲蓄水湖水勢稍
高卽湖之上流也夾岸
開稻田百頃資以灌溉
彌望青疇宛然小村
葦塘在德勝門外西北二
里許周廣數里外通護
城濠蓄水清淺夏有荷
花

泡子河在崇文門之東城
角前有長溪後有廣淀
高堞環其東天臺時其
北兩岸多高槐垂柳空
水澄鮮林木明秀惟河
上招提苦無大者耳水

五

濱之額園廢圃多置不
葺城內自德勝河外惟
此二三里間無車塵市
鷺惜少游客
二關在東便門外三里許
按大通河舊名通惠元
太史令郭守敬鑿源出
昌平曰浮邨會雙塔玉
龍等泉入都城爲積水
潭東流出便門爲大通
橋自橋至通縣石壩計
四十里測地勢差四丈
餘中設五閘蓄水其二
閘一帶清流縈碧雜樹
連青且有板船以渡人
春秋佳日游人頗多

古薊門在德勝門外八里
相傳爲古薊州遺址亦
曰薊邱舊有樓館今廢
惟門存二土阜旁多林
木而已然爲燕京八景
之一曰薊門烟樹此四

字爲御題清高宗詩引
水經注薊城西北隅有
薊邱明人長安客語謂
在今德勝門外土城關
卽其遺址旁多林木蒼
翳蒼翠
土城在西直門外東北三
里爲元大都遺址土阜
隆起寬廣各十餘里
南苑在永定門外南二十
里一名南海子爲歷代
游獵之場元爲飛放泊
明永樂時拓其地繚以
垣畜養禽獸又設二十
四園以栽花木方圓百
六十里清有海戶屯駐
爲大閱之校場更建行
宮數所今爲南郊屯兵
重地並設有航空學校
市肆亦漸繁盛儼然城
南一大鎮也來往有軍
用火車極便利

用火車極便利

榆樹林。在宣武門外南下窪迤北有茶肆一林木叢深。夏日涼爽消暑者頗多。

黑松林。在朝陽門外日壇旁古松萬株森沈蔽日。都人常游宴於此。

松樹畦。在京西萬壽山後岡阜隆起。東西延互。半

里有餘。間有平壤。廣約

數十畝。阜之上下。松林

叢密。蒼翠蔽天。地名松

樹畦。曩曰養松之所也。

路北有警房醫院。南臨

石道。面湖牆。綠牆建朱

車堆。築土馬路。牆有水

門。上覆小橋。水自湖中

潺潺而來。匯成小塘。於

畦之東。東流入圓明園。

夏種菱藕。其西河道堵

塞。石橋通往來。南岸有

宮門地毘大有莊。西臨

青龍橋。登阜遠眺。北望安和橋。南望萬壽山。源暑之時。穿畦而行。濃陰匝地。小憩林下。幾忘其為夏日也。

天壇。在正陽門外天橋南。明永樂十八年建。圓丘象天。南向三成。每成高

五尺餘。下成徑二十一

丈。四出陛。皆白石。外

以垣牆。周九里十三步

中有祈年殿。皇乾殿。皇

穹宇。皆恢宏。壇內松柏

參天。臺碣森列。且產益

母草。龍鬚菜。天門冬。傘

兒草。舊制。陰曆每年冬

至。祀皇天於此。民國仍

之。遇國慶日。許人入覽。

地壇。在安定門外北里許。

舊地。為明嘉靖九年定。

清代屢加擴充。益昭隆

備。方丘象地。北向二成。

每成高六尺。下成方十丈六尺。四出陛。皆白石。外繚以垣牆。周七百六十五丈。丘南左右設五

嶽。五鎮石座。鑿為山形。丘北左右設四海四瀆

石座。鑿為水形。丘之北

有方澤。貯水。南為地祇

室。舊制。陰曆每年夏至

祀后土於此。

朝日壇。在朝陽門外東南

制方。西向一成。高五尺

九寸。方五丈。四出陛。各

九級。皆白石。壇周二百

九十丈。外有圍牆。舊制

陰曆每年春分。祀大明

於此。

夕月壇。在阜成門外光恆

街。制方。東向一成。高四

尺五寸。方四丈。四出陛

各六級。皆白石。壇周二

百三十五丈。外有圍牆。

陰曆每年秋分。祀夜明及二十八宿。金木水火土五星於此。

先農壇。在前門外。與天壇相對。制方。南向一成。高四尺五寸。方四丈七尺

四出陛。各八級。壇周六

里。中有慶成宮。觀耕臺。

天神壇。地祇壇。太歲壇。

神祇壇。舊制。清帝行耕

藉禮。則祭先農於此。天

神壇。北設青白石龍。循

鑿雲形。以祀雲雨雷神。

地祇壇。南左右亦設青

白石龕。有鑿山形。著有

鑿水形者。並有鑿池。貯

水者。以祀名山大川。

先蠶壇。在西苑東北隅。先

蠶神殿。在壇東南。前為

桑園。後為具服殿。西北

為瘞坎壇。而宮牆之東

則為浴蠶河。三座門街

南東隣西苑者。爲蠶池。社稷壇。在天安門右。其式方。北向。高四尺。方五丈三尺。上按方築五色土。北有拜殿二重。垣周百五十三丈有奇。外有重圍。舊制。陰曆每年春秋仲月上戊日祀社稷於此。

清太廟。在午門左。與社稷壇相對。朱門黃瓦。衛以崇垣。有前中後三殿。廟門東南爲宰牲亭并亭。垣周二百九十一丈六尺。

歷代帝王廟。在阜成門內大街。明嘉靖十年建。清雍正七年重修。祀歷代帝王。以歷代名臣配享。上自伏羲。下迄有明。入祀典者。凡一百六十四帝。七十九名臣。

文廟。在安定門內。國子監東。清乾隆二年。諭將大成門大成殿。易蓋黃瓦。三十年。頒禮器。皆周代法物。陳設殿庭。甬路東西。有聖祖御製至聖先師孔子贊及顏曾思孟四子贊。並御製各詩記等碑。而大成門內石鼓十座。尤爲最古之物。世傳爲周宣王獵碣。大成門外東西陳列者。則新石鼓也。

武廟。在地安門外。殿二重。陛各五級。清雍正五年建。每年春秋仲月上戊日致祭。民國三年定制。與岳忠武合祀。崇典益隆。

眞武廟。在御馬圈南。其地曰銀閣。爲明御馬監舊址。有天啓三年碑。殿外

有清高宗御書額。曰宸居資佑。

馬神廟。在馬神廟街。卽明御馬監馬神舊祠。內有大鐘一。明正德十年鑄。護國忠義廟。在觀德殿東。塑關帝立馬像。林木陰翳。四周多奇果。

宣仁廟。在東安門內北池子。暖閣廠。清雍正六年建。祀風神。俗呼風神廟。凝和廟。在東安門內北池子。騎河樓西口。清雍正八年建。祀雲神。俗呼雲神廟。吳巖冬夜宿雲神廟詩。紫禁森嚴傍帝居。丁丁寒柝夜何如。雲神廟裏三更月。有客擁裘讀道書。

昭顯廟。在西華門外北長街。清雍正十年建。祀雷神。俗呼雷神廟。今北京

教育會設會所於此。關帝廟。隨在皆有。最著者爲正陽門西壘洞之廟。有明萬曆朝撰記三通。及天啓元年所建之義聖忠王四大字碑三記。者一爲焦竑撰。董其昌書。一爲張橋撰。耿志煒書。一爲趙端撰。撰白紹經書。其次則爲地安門外之廟。清雍正五年重修。有御書忠貫天人額。再次則爲騎河樓街廟。兒胡同之廟。舊名暖閣廠。內有二鐘。

文昌帝君廟。在地安門東後殿。奉文昌帝君先代神位。此廟建於明成化朝。清嘉慶六年重修。

三官廟。在東四牌樓東。乃明之大利崇禎時。曾禁香火。清乾隆時重修。陰

曆每年元旦開廟。廟前多故衣攤。俗所以有故衣街之稱也。今以修築馬路。改於廟旁設肆矣。觀音廟。在前門東甕洞明崇禎時建。祀經畧洪承疇。後聞洪降清。改祀觀音。大士。有萬曆壬辰修築都城碑記。兵部職方司郎中虞淳熙所撰也。又有清刑部尚書張照碑。

土地廟。在宣武門外土地廟斜街長椿寺南。卽元之老君堂。陰曆每月之三日必有廟市。清光緒丙午以後。則每月之二日亦爲廟期。遊人極多。菴君廟。在崇文門外花市。明建。清康熙朝重修。廟有古柏二。門外有康熙初所鑄鐵獅二。每年陰

歷八月初一至初三日有廟市。

精忠廟。祀岳忠武。一在前門外東小市西。清康熙朝建有乾隆戊子大學士劉統勳碑。門外有鐵鑄秦檜夫婦跪像。旁有喜神廟。爲梨園公所。有乾隆丙申詹事劉躍雲碑。一在安定門內北新橋東。正殿三楹。內供忠武像。甲冑東向。頗極威嚴。京師寺觀神像。左視者僅此。陰曆每年元旦開廟一日。十三日開廟五日。殿階陳列紗燈。遊覽者甚多。

都城隍廟有二。一在南下窪。元稱佑聖王靈應廟。天曆二年加封大都城隍神。爲護國保寧王。明永樂朝爲大威靈祠。清

稱都城隍廟。有世宗高宗御碑及詩。陰曆每年清明中元十月朔各開廟一日。一在宣武門內瞻雲坊西。本元佑聖王靈應廟址。旋改大都城隍廟。後經歷代崇飾。而始若是。內有清碑亭二。爲世宗高宗御製之碑文也。每年陰曆五月初一起開廟十日。

火神廟有三。一在琉璃廠。廠甸東。清乾隆丙午重修。每年陰曆元旦至十五日開廟。凡書畫碑帖古玩玉器皆陳設於此。一在崇文門外花市。明隆慶二年建。爲神木廠。悟元觀下院。清乾隆四十年重修。有左都御史崔應階碑。陰曆每月逢四日開廟。列市與土

地廟同。一在地安門外日中坊橋西。清乾隆二十四年重修。無廟市。

藥王廟有四。一在地安門外什刹海西。明閣魏忠賢建。東瀕荷塘。萬柳沿堤。風景絕佳。一在天壇北。明武清侯李誠銘建。左墀碑文。恭順侯吳惟英書。清康熙朝重修。有詹事沈荃碑。陰曆每月初一日十五日開廟。一在德勝門內舊鼓樓大街北頭。廟已頽圮大半。惟大學士洪承疇二碑尚存。陰曆每月朔望。亦開廟二日。燒香者多。一在東直門大街。朔望開廟。香火亦甚盛。

五道廟。在宣武門外虎坊橋東。迤北。旁有玉皇殿。內有碑曰交龍碑。按照

兵部尙書王象碑記。謂此地爲正陽宣武兩門龍脈交通之處。因以名碑。

金鐘聖母鑄鐘娘娘廟。

在鼓樓西鑄鐘廠前殿祀關帝後殿祀鑄鐘娘娘。有清順治辛卯道光戊子所立重修碑記。並有古柏二形似龍爪之古槐。一相傳京師鐘樓本懸鐵鐘。後改鑄以銅。屢不就。鑄者之女懼父得罪。乃投鐘中。鐘遂成人。爲建廟以祀之。故名鑄鐘娘娘廟。今鐘樓前鐘庫胡同尙有大鐵鐘一。橫臥於地。高可二丈。徑一丈。卽鐘樓舊鐘也。

東嶽廟。

在朝陽門外大街路北。有坊鑄光聯日觀四字。元延祐朝建。累朝

實用北京指南

第八編 古蹟名勝

歲時敷修。設廟戶守之。清康熙三十九年。乾隆二十六年。皆重修。有聖祖高宗御書匾額。及詩碑。墀下復羅列趙孟頫所書神道碑。虞集所書聖宮碑。趙世延所書昭德殿碑。廟之中。爲天齊殿。後爲寢宮。再後有九尊娘娘殿。文昌銅驛。及關帝殿。左右有兩跨院。東供黑虎元帥。西有閻王殿。瘟神殿。馬王殿。魯班殿。三皇殿。菩薩殿。月下老人殿。而天齊殿兩廊。環列七十二司。塑像極精巧。相傳爲名手劉蘭劉鑿所製。陰曆每年三月十五至二十八日開廟。有白紙獻花。揮塵放生等會。此外則每月朔望。有廟會。禮佛士女。

不絕於途。碧霞元君廟有五。一在永定門外大紅門外。俗呼南頂。建於明季。清乾隆三十八年重修。前殿奉碧霞元君。中殿奉中嶽。後殿奉斗姆。陰曆每年五月朔開廟。有賽馬之戲。一在德勝門外北極寺東。俗呼北頂。清乾隆朝敷修。有明萬曆朝造鐘一。宣德朝造鐘一。

一在西直門外長椿橋。俗呼西頂。舊名護國洪慈宮。清康熙五十一年。改今名。有聖祖御製碑文。高宗御書聯額。及詩碑。宮門坊楔。左右各一。殿中有明碑二。一敕諭碑。一朱延禧護國洪慈宮碑。清碑一。欽賜學生內官教習徐琿撰。陰曆每

年四月一日。有廟會。一在東直門外。俗呼東頂。一在右安門外草橋北。俗呼中頂。明天啓朝卽唐萬福寺址。起建。清乾隆三十六年重修。有聖祖所立碑二。一爲大學士王熙撰。一爲大學士李天馥撰。亦於陰曆四月朔開廟。都中士女之結隊往遊者頗多。

西紅廟。在德勝門外正黃旗教場北。明正德三年。太監谷大用立。名旌纛廟。蓋爲五軍營祀旌纛神處也。今名西紅廟。有明碑一。正德三年大學士焦芳撰。

寧佑廟。

在南苑。晾鷹臺北。六里許。建於清雍正八年。門內碑亭。勒有乾隆三十六年御製海子行

九

詩。

黑龍潭龍神廟有二。一在

先農壇西。為祈禱雨澤

之所。清乾隆三十六年

重修。一在京西金山之

西。明成化二十二年建

清康熙二十年重修。雍

正三年又修。敕封昭靈

沛澤之神。

蠶神廟在京西昆明湖西

廟東。為延賞齋。北為織

染局。後為水村居。延賞

齋前有玉河。齋之左右

廊壁均嵌耕織圖。石刻

河北岸有石勒耕織圖

三字。

昭廟在香山寺西北。廟為

樓式。高而大。可納千人

琉璃牌坊。樹於前。琉璃

寶塔峙於後。廟有御書

碑亭。

普勝寺在東安門內。殿正

庫東南。距萬蒲河牛郎

橋不遠。

普度寺在裏新庫北。寺左

為黑護法佛殿。內藏鐘

甲弓矢。

嵩祝寺在地安門內。三眼

井。東口外之東。為章嘉

胡圖克圖焚修之所。有

御書額。其東為法淵寺。

有銅鼎一。高六尺八寸。

西為智珠寺。

鐘鼓寺在地安門內。鐘鼓

寺胡同。即明鐘鼓司廡

北。有鐘一。上鑄火藥局

三字。寺西有神廟。

萬壽興隆寺在西華門外

北長街。明兵丈局也。佛

堂前有清米漢雲重修

碑。

福佑寺在西華門外北長

街。路東。廟制。祀昭顯廟

為宏。

永安寺在太液池東北。踞

水中。原為金瓊華島址。

清順治八年始立塔。建

寺。寺西山上為悅心殿

西北為閤鼓樓。壁嵌三

希堂石刻。山西麓有古

井。輓轆。綆汲。可致山嶺

北麓有漪瀾堂。略仿金

山規制。其東北岸為春

雨林塘。

關福寺在太液池東五龍

亭北。可由金鰲玉螭橋

西之陽澤門前往。本為

先蠶壇。廟。清乾隆十

一年改建。有高宗御撰

闕福寺碑。

宏仁寺在太液池西南岸

明之清馥殿舊址也。清

康熙四年改建。有御製

碑記。乾隆二十五年重

於池。

賢良寺原在東安門外。帥

府胡同。為怡賢親王故

邸。捨為寺。清雍正十二

年。建世宗賜名賢良。且

御製碑文。乾隆二十年

始移建於冰蓋胡同。有

高宗御書心經塔碑。

法華寺在東安門外。報房

胡同。明太監劉通及其

弟順捨宅為寺。有明碑

四。一敕賜法華寺碑。一

德聚和尚事實碑。均成

化七年立。一萬曆朝碑。

一天啓重修碑。清碑二

一。乾隆四十三年。德悟

和尚事實碑。一未詳年

月碑文。略言寺建至今

三百餘載。真如禪師梵修清靜。見寺近頽。敝苦心修葺。成寅圓寂。立此真珮。述其功德。碑陰刊曹洞宗派四字。殆亦乾隆朝所立也。

法光寺。在西單牌樓捨飯寺胡同。初名蠟燭寺。又名捨飯寺。明代為收養窮民之所。故其地因以為名。清順治十六年重修。有碑記。

白塔寺有二。一在阜成門內大街路北。建於遼。寺有塔。壽昌二年建。內藏釋迦佛舍利。戒珠二十香泥小塔二千。無垢淨光等陀羅尼經五部。元至元八年復崇飾之。角垂玉杆。階布石欄。簷掛華鬘。身絡珠網。制度之巧。古今罕匹。十六年重

修全寺。名曰大聖壽萬安寺。明天順元年改稱妙應寺。成化朝復於塔上環造鐵燈一百零八。入夜燃之。金彩四射。清康熙二十七年修寺。

與塔。有御製碑文二。立石庭中。乾隆十八年又修。御書般若波羅密多心經一卷。及梵文尊勝咒。並賜大藏真經全部。為鎮塔之用。又製修妙應寺文。與修白塔銘勒石。七佛殿庭中。四十一

年奉敕。又修。寺僧藏有御製滿蒙漢西番合璧大藏全咒。西番首楞嚴經一分。維摩詰所說大乘經全部。一在左安門內。霍家橋舊彌陀寺也。金大定朝建。明景泰二年。太監裴善重修。更曰

法藏。中有彌陀塔七級。高十丈。窗八面。窗置一佛。佛設一燈。陰曆每歲上元之夜。僧必燃燈繞塔奏樂。寺有祭酒胡澗沙門道孚二碑。道孚為

戒壇第一代戒師。世稱鵝頭祖師。寶禪寺。在西城寶禪寺胡同。元為普慶寺。明成化六年。內官麻俊即其基。復建。賜額寶禪。清康熙乾隆二朝累葺之。有明碑三。清碑二。

廣化寺。在德勝門內。迤東什刹河北岸。明時有念佛會。相國葉福清為之記。正殿墀下。東立之碑。者是也。明萬曆時重修。清道光丙午。又修。越二十載。工始竣。有五臺徐繼畬所撰碑記。正殿墀

下西立者是也。西跨院廊下。嵌鄭板橋竹蘭石刻。筆力遒勁。至什刹海之所以得名者。以環水有叢林十。廣化寺其一也。

淨業寺。在德勝門內。迤西積水潭北岸。為智光寺故址。寺前臨湖水。後枕城垣。垂柳倚水。地極幽靜。其對岸朱垣平軒雅敞。為寺之後閣。夏日士大夫多讌集於此。

鷺峯寺。即唐之淤泥寺。在內城西隅。城隍廟之南。鷺峯寺街。唐貞觀朝建。亦名臥佛寺。以臥佛得名。並名其街為臥佛寺街。按鷺峯者。唐僧之號也。見唐人石刻心經。中有旃檀瑞相。體製玄紋。栩栩欲動。非近代人所

能辦。清康熙四年奉敕移奉弘仁寺。別以銅範如來佛還供本寺。乾隆二十六年重修。有御製碑。

雙塔寺。在西長安街。金章宗建。至元為慶壽寺。有碑。金黨懷英以八分書之。明正統時為中官所毀。當時方丈室前松樹盈庭。嘗引流水貫東西。梁二石屏上刻飛渡橋飛虹橋六大字。為金道陵筆。明姚廣孝居此寺。事文皇於藩邸。正統時重修。改名大興隆寺。壯麗甲京師。樹牌樓號為第一叢林。後廢為射所。名講武堂。又以為演象所。今僅存殿廡數楹而已。塔二座。一高九級。額曰持壽光天普照佛日。

圓明海雲佐聖國師之塔。一高七級。額曰佛日照大禪師可菴之靈碑。乃清乾隆時重修。范文忠即殉節於寺旁之井中。

柏林寺。在安定門內國子監東。元至正七年建。明正統十二年重建。有祭酒李時勉碑記。清康熙五十二年敕修。有聖祖御書萬古柏林四字。乾隆二十三年復修。有御製碑二。殿額皆世宗高宗御題。寺西有行宮。其殿額曰心香室。

隆福寺。在東四牌樓大街之西馬市之北。街以寺得名。明景泰三年建。役夫萬人。撤英宗南內木石助之。其白石閣。即翔鳳殿石閣也。清雍正

九年重修。有世宗御製碑文。陰曆每月九十兩日有廟市。百貨駢闐。遊人如鯽。寺為喇嘛所居。近則殿宇傾頽。已多賃為商店矣。

護國寺。在西四牌樓北。護國寺街。寺為元丞相托克托故宅。本名崇國寺。明成化朝賜名大隆善護國寺。清康熙六十一年重修。有御製碑。乾隆十二年臨幸。有御製護國寺詩。今殿宇多圯。神像亦或倒塌。陰曆每月逢七逢八有廟市。與隆福寺同。

守忠惠安伯張元善又修。寺基約二十畝。清康熙三十八年敕修。有御製碑文。並額賜匾額。及御臨米芾觀音讚。潘金釋迦觀音普賢像。寺有古樹。老幹奇特。僧呼之為鐵樹。有高宗御製鐵樹歌勒石。

蓮花寺。在宣武門外。欄桿胡同路西小巷內。巷曰蓮花寺灣。寺多樹。法塔寺。在崇文門外。東南五里許。寺有塔高十丈。八面七級。級間闢八角窗。供一佛。前有鐵香池。長尺餘。塔正門內及頂。又各供一佛。合計之。有五十八尊。塔有梯盤旋而上。昔時每值燈節。寺僧燃燈繞塔。諷經奏樂。寺建於金。巨剎也。明景泰

延壽寺在宣武門外琉璃廠東北延壽寺街爲遼

金巨剎。明正統朝重修

有碑二一爲重修碑一

爲救賜延壽寺碑昔童

貫蔡攸帥師入燕脅勒

碑於寺以紀功。宋徽宗

北來亦居此寺。金人所

獲汴京車輦悉置寺中

當日寺址之廣可以想

見。

法源寺在宣武門外西磚

胡同唐稠忠寺也唐貞

觀十九年太宗收征遼

陣亡將士遺骸葬於幽

州城西十餘里爲哀忠

墓。又於幽州城內建寺

曰稠忠寺。寺中東西兩

塔。高可十丈。安祿山史

時重修。後漸圯。清光緒

庚子前向有山門大殿

今則僅存一塔矣。

實用北京指南

第八編 古蹟名勝

忠明建。有蘇靈芝所書

寶塔頌。又有關甚高李

匡或建。唐諺曰。稠忠高

閣。去天一握。卽此閣也。

明正統時改名崇福寺。

有翰林院待詔陳贊碑。

萬曆三十五年又修。有

諭德公籍碑。清康熙朝

賜御書匾曰覺路津梁。

曰不二法門。雍正九年

發帑重修。賜額曰法源

寺。有世宗御書聯額及

御製法源寺碑。內閣學

士禮部侍郎勵宗萬書。

又有高宗御書心經碑。

乾隆四十三年又修。寺

有石壇栽丁香花。頗盛。

戒壇前有遼。應歷七年

石幢一。後有石函一。四

周刻字。亦遼時物。此外

尚有知常所書景福元

年沙門尚敍重藏舍利

記。黨懷英所記。金大定

朝禮部令史題名碑。

崇效寺在宣武門外西南

二里白紙坊。唐剎也。唐

劉濟捨宅爲之。中有僧

塔六。環植棗樹千株。清

王士禛稱之爲棗花寺。

又其中牡丹極盛。芍藥

最佳。花時游人雜沓。王

士禛朱彝尊輩俱有題

詠。又有丁香一株。相傳

爲士禛手植。清初有拙

菴和尚者。相傳爲徐州

人張姓。從洪承疇戰於

松山。杏山間。洪降。張遂

爲僧。繪青松紅杏圖。以

寄概。今藏寺中。

明因寺在崇文門外三里

河東南。故三聖寺也。明

萬曆初。明肅皇太后建。

賜額。寺藏李伯時渡海

尊者卷。爲人所賺。存者

贖本也。萬曆二十九年。

紫柏大師自五臺來。夜

夢十六僧乞挂瓶鉢。亭

午有負巨軸求售者。軸

凡十六。所畫皆維漢也。

師歎異。購之。各繫以贊。

天啓二年。董其昌過此。

書佛成道記。自稱香光

居士。凡十二版。今揭石

置僧寮左壁。

長椿寺在土地廟斜街。明

萬曆二十年。慈孝后建。

以居水齋禪師。其大弟

子爲神宗替修。賜千佛

衣及姑蘇衣各百件。米

麥等物。動千石。有二庫。

以二中官司之。專貯三

宮布施金錢。寺有滲金

多寶佛塔。高一丈五尺。

又有萬曆朝工部郎中

米萬鍾書水齋禪師傳

碑。清乾隆二十一年重

修。有兵部尙書宋德宜碑。大殿旁藏佛像十餘。軸中有二軸以黃綾裝。池一繪九朵青蓮花。捧一牌。題曰九蓮菩薩之位。明神宗母李太后也。一繪女像。具天人姿。戴毘盧帽。衣紅錦袈裟。題菩薩號。下註崇禎庚辰年恭繪。至列皇帝生母孝純劉太后。二圖則已委棄塵埃矣。

大慈仁寺在廣安門內大街北。門額曰大報國慈仁寺。亦稱報國寺。元之二松無存。毘盧閣亦久圯矣。清乾隆十九年發帑重修。有御製聯額及詩碑。又有密變觀音像。極莊嚴。有御製記及詩。陰曆每月逢五六日。有廟市。所售皆貨物之外。

古玩書籍亦甚多。善果寺在宣武門外西南。二里白紙坊。舊爲唐安寺。創於南梁。明天順朝重建。有修撰嚴安理。太常卿張天瑞。禮部尙書周洪謨。光祿少卿李紳所撰四碑記。清順治十七年。世祖嘗臨幸。有康熙十一年大學士馮溥碑。陰曆六月初六日寺中曝經。

龍泉寺在宣武門外黑窯廠西。有明謝一夔碑。載成化朝僧智林修復。爲繼流挂錫之地。清康熙二十四年重修。有王熙所撰碑記。今卽其地設孤兒院。

天寧寺在廣安門外。魏孝文帝建。初名光林寺。隋仁壽朝改曰弘業。建塔

藏舍利。塔高三十三尋。十三級。四周綴鐸以萬計。風定亦作音。無斷際。塔前一幢。字頗蒼潤。唐開元朝改名天王寺。金大定二十一年改名大萬安寺。元末燬於燹。明初

文皇在潛邸。命所司重修。姚廣孝退自慶壽。居之。明宣德朝改今名。正統朝又改萬壽戒壇。旋復原名。清乾隆二十一年重修。有御製聯額及御製碑。朱彝尊寓天寧寺。詩云。青豆房容借。經旬且閉關。日邊連右輔。樹杪豁西山。六井泉相似。千花塔易攀。不應朝市客。翻羨旅人閒。萬古

光林寺相傳拓拔宮。著書非柱下。留客卽淹中。味泝園蔬甲。香攜市酒

筒。波濤入海。安坐作漁翁。宏善寺在左安門外迤東。一曰韋公寺。明武宗時建。賜額。其東舊有亭。景絕勝。俗呼韋公莊。今亭已圯。僅存假山深溪在焉。後有靜觀堂。東西壁有禹之鼎。雙鶴圖。徐渭畫鶴賦。

海會寺在左安門外迤西。馬家村。明嘉靖年建。萬曆朝增修。有張居正撰碑。清順治十三年重修。有僧道志撰碑。乾隆十二年又修。有御製詩碑。相傳此寺爲明穆宗受盞之所。

大鐘寺卽覺生寺。在德勝門西北土城外。寺後有樓。下方上圓。高五丈。中懸大鐘。遂以得名。鐘爲

明永樂時姚廣孝鑄。內外鑄全部華嚴經學士沈度書高一丈五尺。徑一丈四尺。紐高七尺。重八萬七千斤。清乾隆八年。由西直門外萬壽寺移此。陰曆正月朔一日。至十五日開廟。遊寺者登樓遠眺。山光樹色。悉在望中。鐘有氣眼二大如拳。中懸小鈴。遊人以錢投之。中者鏗然。皆大歡喜。謂之打金錢眼。

實用北京指南

廣通寺在西直門外高粱橋北。元法王寺別院也。元至元朝建。明嘉靖己未重建。清康熙朝僧寶資又葺之。雍正十一年發帑重修。有明碑二。均大學士華亭徐階撰。餘姚呂本書。清碑一。爲世宗御製。寺之地甚高。有若岡阜。門前繞以短垣。四角建高樓。春日登

第八編 古蹟名勝

臨。亦一遊目騁懷之勝地也。大慧寺在西直門外。明正德癸酉建。清乾隆二十年重修。有大悲殿。頗壯麗。中供銅佛。高可五丈。土人因呼爲大佛寺。慈慧寺在阜成門外西二里。俗呼之曰倒影廟。其殿之後門有隙透光。人物經過。卽呈倒影。蓋光由隙透。必折行也。寺爲明某太監以施茶而設。慈聖太后增建。賜額。清乾隆朝敕修。有高宗御書殿額。曰妙三明地。寺東北數百武。爲蜘蛛塔。址其塔碑移於寺之前。殿門右。式如幢。高三尺餘。廣二尺餘。前鑄佛像。後鑄塔記。左鑄偈語。右鑄附記文。寺西北隅。爲

明靜樂堂。宮人叢葬之處也。寺有明碑二。一萬曆十九年頒賜藏經敕旨碑。一爲萬曆二十年立。禮部尙書李長春撰。在後殿。極樂寺在西直門外高粱橋西。前臨長河。後倚高阜。東有國花堂。西有芍藥亭。昔時荷花最盛。今僅存海棠丁香二花。寺建於元。而明成化時修之。有碑二。皆嘉靖年立。一殿嵩撰。一不著撰人姓名。崇壽寺在西便門外白雲觀西。明正德癸酉建。殿宇極閎麗。門外鐵獅二。宏治七年造。故土人亦呼爲鐵獅廟。內有磬一。則天啓六年所製也。

十五

十方普覺寺。在西直門外玉泉山西南。唐代建。曰兜率。元名昭孝。又曰洪慶。明曰永安。清雍正十二年。世宗改賜今名。寺地幽雅。層巖夾道。木石散置。可游可坐。後殿有銅臥佛。長可丈餘。明憲宗時造。小殿有香檀臥佛。唐貞觀時造。今無。故俗亦稱臥佛寺。殿前有娑羅樹二。來自西域。相傳建寺時所植。今已大三圍。其子如椽。栗可療心疾。牡丹甚多。乃前代中官所植。寺門西有石盤。方廣數丈。上建觀音堂。周以欄楯。盤下有泉。自小竇出其聲。淙淙下擊石底。冷然可聽。有明碑六。及清世宗製碑。高宗御書聯額。

月河寺。在朝陽門車站南三里城濠東岸。古名寶莊寺。昔時池亭幽雅。甲於都下。寺東北有兩竿高出。為京師無線電臺。清宣統三年建。可與廣州武昌張家口等處通問答。

萬壽寺。在西直門外西七里廣源閣西。明萬曆五年。太監馮保奉詔建。殿宇宏麗。寺舊有大銅鐘一。鑄自永樂。長丈二。內外刻佛號。彌陀法華諸品經。蒲牢刻楞嚴咒。字畫整雋。相傳為沈度筆。少師姚廣孝監造。曰華嚴鐘。擊之。聲聞數十里。後鐘棄於荒地。清乾隆十六年。移置城北覺生寺。清時屢加修葺。其西院煥然一新。為孝欽后

德宗幸頤和園時中途茶憩之所。其東院疊石為山。尤幽勝。寺有敕建碑。明張居正撰。清帝御製碑。為漢滿蒙藏四體書。陰曆每年四月朔開廟。十五日遊人尤盛。

黃寺有二。曰東黃寺。曰西黃寺。二寺毘連。均在安定門外。廂黃旗教場北。東黃寺舊為普靜禪林。清順治八年。改建為喇嘛駐錫之所。殿前碑亭一。順治八年。大學士寧完我撰。在東。一康熙二十三年。聖祖御製重修記文。背有高宗御製普靜禪林瞻禮詩。在西北。黃寺。即清淨化城。清順治九年。為綜理黃教之達賴喇嘛建。有塔甚高。自遠即見。塔頂有護風

磨銅。作汾陽盜形。晴日。金彩四射。塔身以石築之。鑄班禪佛降生事蹟。始末極工細。四角各有小塔。鑄梵字蒙古字。下有玉石重欄。乾隆朝重修。有世宗高宗御製碑文。陰曆每年正月十三十五等日。有喇嘛跳舞。佈札之典。俗所謂打鬼者是也。

黑寺亦有二。曰前黑寺。曰後黑寺。前黑寺本名慈度寺。在德勝門外北三里許。亦居喇嘛舊曆正月二十三日。跳舞佈札。寺旁教場。且有跑車賽馬者。後黑寺在前黑寺北。即察罕喇嘛廟。清順治二年建。康熙五十二年。聖祖賜無量壽二尊。供奉大殿。陰曆正月十

五二十三等日，亦跳舞
佈札

夕照寺在廣渠門內萬柳

堂西北建置年月不可

考趙吉士育嬰堂寺記

云夕照寺順治初已圯

僅存屋一椽其來蓋久

今殿宇完整壁有畫松

按燕京八景有金臺夕

照寺殆以是而得名歟

拈花寺有二一在德勝門

內八步口明萬曆九年

建清雍正十一年敕修

賜名拈花寺有御製碑

文內有諸天阿羅漢銅

像及二明碑一在廣渠

門內東南隅即萬柳堂

為清大學士益都馮溥

別業後歸倉場侍郎石

文柱康熙四十一年石

建大悲殿彌勒殿捨為

寺康熙時開博學鴻詞

實用北京指南

第八編 古蹟名勝

十七

科待詔者嘗雅集於此

檢討毛奇齡有萬柳堂

賦檢討陳其年有萬柳

堂修禊詩序寺地周一

頃餘中有小土山即昔

之蓮塘花嶼也

臥佛寺在崇文門外花市

臥佛長丈二尺又有十

三小佛環立肩背後寺

無碑記僅有西廊一鐵

鐘明正德戊辰鑄稱妙

音寺

洪光寺在西山之巔寺磴

凡九曲歷十八盤而上

每磴松柏成行如列屏

障短垣繞門參磴以石

寬平可坐全山之勝一

覽而盡寺有毘盧圓殿

供毘盧表裏千佛面背

相向

香山寺在黃村北六里香

山岡嶺三周林壑清

巖有乳峯石時有雲霧

嘘出狀類匡廬之香寺

為金刹舊名永安一名

甘露今以山名殿前有

石屏中刊金剛經左刊

心經右刊觀音經背鑄

清高宗御筆然燈古佛

觀音普賢諸像及御製

贊

隆恩寺在三家店北三里

金大定四年秦越公主

建曰天菟寺明正統朝

改今名東有大塚二制

如王陵

實勝寺在靜宜園西演武

廳西北石樓屹立青槐

古松夾道而植地極幽

勝寺為明刹舊稱表忠

寺鮑家寺遺址也清乾

隆朝大學士傅恆因金

川成功遂即舊寺新之

改今名並立健銳雲梯

營於寺之左右築屋以

居之有清高宗御製實

勝寺前後兩碑記碑高

丈餘四面如一刻漢滿

蒙藏四體書

香盤寺舊名雙泉寺在雙

泉山以寺有雙泉故名

寺為金刹明昌五年章

宗會至寺避暑建祈禱

寶塔於寺北高可七丈

餘明成化朝改今名有

嘉靖元年所立碑無撰

人姓名

碧雲寺在香山西北自洪

光寺折而東取道松杉

中二里許從槐徑入一

谿橫之跨以石梁即寺

矣寺門東向內殿四重

南為羅漢堂為藏經閣

有清高宗御書額及御

製碑北有涵碧齋後為

雲容水態為洗心亭又

後爲試泉悅性山房。皆臨半憩息之所。匾額均御題。佛殿前甃石爲池。深丈許。水自石罅出。噴薄入小渠。人以卓錫名之。泉旁一柳有大瘿。人呼瘿柳。柳左有堂三楹。明神宗御題水天一色。前臨荷沼。沼南修竹成林。巖下一亭曰嘯雲。水繞亭後。折而注之。寺僧導之。過香積廚。遠長廊。出殿兩廡。左右折復。匯於殿前之池。池蓄金鯽千頭。有石橋下達於溪。寺有大理石塔。十里外卽見之。按寺爲元耶律楚材之裔阿利吉捨宅所建。明正德時。內監于經拓之。天啟朝。魏忠賢重修。清乾隆時。又葺之。有高宗御製重修碑記。

御製金剛寶塔碑記。陰曆每年四月初旬開山往遊者頗多。大覺寺在西直門外七十里許。爲前代故寺。寺後有山峽。中懸飛瀑。峽上亭二。山雖不高。頗雄壯。戒壇寺在西山之馬鞍山。唐武德朝建。寺盤旋山谷中。登獅子巖十八轉。而始至。有白石戒壇。凡三級。周遭皆列戒神閣。前古松四。蔭被一院。爲明正統時。敕如幻律師說戒之所。有清聖祖御製戒壇碑。高宗御詩碑。及御製活動詩碑。自壇而南。爲波離殿。殿前遼金碑各一。皆波離尊者行實也。寺有高閣。可遠眺。又有石塔。高十一級。花木則以櫻爲多。寺後

有洞五。曰太古。曰觀音。曰化陽。曰龐涓。曰孫贖。又西五里有一峯。最高。秀遠如駝峯。如側方山。子冠者極樂峯也。有寺自戒壇至此。中有泉。最列。陰曆六月初六日。寺僧涼經。游者多以三四月。然非廟會也。龘雲寺卽潭柘寺。在馬鞍山。巖嶺平。原村。距京城西北九十里。晉曰嘉福。唐曰龍泉。燕人諺曰。先有潭柘。後有幽州。是可見此寺之古矣。清康熙朝。敕修。賜今名。有聖祖高宗御書額。御詩碑。御書心經及心經塔圖。寺外有牌樓。南北向。額曰翠障丹泉。香林淨土。大殿之外。有毘盧閣。栴檀佛樓及彌陀三聖圓

通觀音諸殿。楞嚴大悲二壇。又有倚松齋。延清閣。猗玗亭。太古堂。爲清帝臨幸憩息之所。觀音殿後。有元妙嚴。公主像。及拜輒雙趺。隱然相傳。公主爲元世祖女。削髮居此。日禮觀音不輟。遂留此跡。殿有木匣。方廣二尺。高三寸餘。相傳爲藏大青小青靈蛇之處。匣外標護法龍王四字。寺又有延壽塔。高五丈餘。明越靖王瞻塘建。山後有二泉。一來自東。一來自西南。匯流於此。寺西有龍王堂。堂北有龍潭。方廣丈餘。深三尺。餘。寺有明碑三。清碑二。盧師寺在盧師山。故桑乾河道。石子盈焉。以神僧得名。過寺里許。秘魔崖

爲師晏坐之處。元泰定三年建。顯宗賜額曰大天源延聖寺。明宣德朝曰大通園寺。正統十一年更名法源寺。

奇泉寺。在康莊北里許。距

京城可百二十餘里。寺

外平地湧泉如沸。莫測

其源。有古碑。云遼蕭太

后曾養鵝於此。

寶相寺。在京西門頭村。實

勝寺之西南。明代建。寺

前樹白玉石坊。寺有銅

製獅象。凡銅鐘等物。清

咸豐時燬於髮。僅存其

址。銅製等物。則陳列於

農事試驗場矣。

寶諦寺。在寶相寺之南。亦

燬於燹。寺中惟旭華閣

(俗稱無量殿)尚存。閣

以琉璃磚瓦築之。頗瑰

麗。寺西爲小行宮。西南

實用北京指南

爲方昭圓昭二廟。今皆頽圮矣。

福慧寺。在京西獅子窩山

中。清同治時。內監劉德

蔭建。寺有長廊四十餘

間。首尾各築小亭。寺後

徧種楓樹。每屆秋時。紅

葉滿山。

崇元觀。在西直門內橫橋。

明太監曹化淳建。俗名

曹老公觀。門有綽楔。上

書三界聖境四字。清乾

隆二十三年重修。有御

書聯額。御製詩碑。光緒

庚子後。廟址僅存。陰曆

每年正月初一至初十

日開廟。今卽其址改建

陸軍大學校。

朝真觀。在西直門外畏吾

村。白石橋西。明成化時

建。清康熙三十三年重

修。有明碑三。清碑一。

第八編 古蹟名勝

白雲觀。在西便門外二里。

唐天長觀舊址。金昌明

三年重建。太和三年。改

爲太極宮。元初改爲長

春宮。元長春真人邱處

機藏峽所也。明洪武二

十七年重修。清乾隆二

十一年五十二年兩次

敕修。有聖祖高宗御書

聯額及御製碑文。前殿

有靈官像。其右爲儒仙

之殿。東殿有張三丰像。

次爲七真殿。次爲塑真

人像之邱祖殿。邱白哲

方頤。黃冠羽衣。無須眉。

都人於陰曆正月十九

日祀之。謂之燕九節。亦

曰燕邱會。邱前有木鉢

一。剝木瘦爲之。上廣下

狹。可容五斗。內塗以金

刻清高宗御製詩。承以

石座。繞以朱欄。邱祖殿

後爲玉皇閣。殿外爲配

殿。東偏有斗姥閣。有聖

祖御書額曰。大智寶光。

觀有明碑數道。按邱字

通密。號長春子。涇陽人。

金大定丙午年十九。辭

親居崑崙山。丁亥。謁重

陽。全真開化王真君。壽

於寧海。請爲弟子。戊申

召見。隨還終南山。真祐

乙亥。金主召不起。己卯

宋遣使來召。亦不起。是

年五月。太祖自奈曼國

手詔致聘。邱與弟子十

八人至。壬午。覲太祖於

雪山之陽。拳拳以止殺

爲勸。問爲治之道。則言

以敬天愛民爲本。問長

生久視之道。則言以清

心寡慾爲要。太祖深契

其言。癸未。乞東還。賜號

神仙。爵大宗師。掌管天

十九

下道教。甲申八月奉旨

改今名。

居燕京太極觀。丁亥五

朝陽菴。在阜成門內玉帶

月。改太極爲長春。七月

胡同。遼已有之。明嘉靖

留頤而逝。年八十至元

時重修。菴存尊咒。幢一

己巳。詔贈號長春演道

正書二面。梵書六面上

主教真人。

刻開皇年號。稱朝陽寺

妙緣觀。在大石橋。清乾隆

橋。明楊忠愍故宅。卽以

五年重修。有刑部尙書

祀之。清乾隆四十九年

張照書碑。

重修。內廳有遺疏。勒石

延壽菴。本爲明司禮監經

嵌壁。又有忠愍手植之

廠佛堂。在陽澤門迤西

古槐一。都人游宴之所

三座門之北。羊房夾道。

也。尤個謁祠詩云。諫草

清康熙時重修。有碑記。

留遺石。年年化碧痕。怨

菴有鐘。明嘉靖六年製。

風吹古木大鳥叫。祠門

上鑄延壽菴及內府安

青史平生事。丹檻故國

樂堂佛堂永遠供奉等

恩。永陵北望在。流涕向

字。菴西爲經板庫。

黃昏。

石鏡菴。唐吉祥菴故址也。

慈悲菴。在黑窯廠南。近城

在豬尾巴胡同。元泰定

垣。西偏爲陶然亭。北院

時重修。明萬曆丙午又

有遼壽昌五年慈智大

修之。以掘地得上刻唐

德師佛頂尊勝大悲陀

人所書心經之石鏡因

體金剛經石刻。

羅尼幢及記。又庭前有

廣濟菴。在玉河鄉池水村

金天會九年四月石幢

五道聖廟旁。中有金承

四面。各鏤佛像。其三隅

安五年塔幢。一凡六面

刻咒文。皆西域梵書。而

一面陀羅尼。二面破地

標以漢字。曰淨心法界

獄真。俱梵書。三面爲記

陀羅尼。觀音菩薩甘露

文。楷書。又有明天順八

陀羅尼。智炬如來心破

年僧道深開山碑記。

地獄陀羅尼。惟一隅漫

天仙菴。在四王府東北里

漣。僅能辨年月耳。

許。清乾隆十二年敕建。

摩訶菴。在阜成門外。明嘉

有碑記。菴西有普安塔

靖丙午。中官趙政建。菴

八觚。門南向。中供普安

甚潔淨。且各建高樓於

菩薩像。像前有廣二尺

四隅。樓皆以石爲之。可

高尺餘。之橫石。鐫嵩雲

望西山。惜爲魏忠賢所

洞三字。背有正德辛未

毀。菴多松楸。萬曆以後

秋八月七字。塔院有乾

杏花多。至千餘枝。遊事

隆二十一年僧照禪所

極盛。前殿有明碑二。

立碑。

尙書費宗撰。一尙書孫

雍和宮。章嘉呼圖喇噶諷

承恩撰。均嘉靖二十七

經之所。在安定門內北

年立。東偏之金剛殿。有

新橋。東北清世宗潛邸

明人重臨。築篆三十二

也。前爲昭泰門。中爲雍

和門。內爲天王殿。中爲

和門。內爲天王殿。中爲

雍和宮。宮後爲永祐殿。殿後爲法輪殿。西爲戒壇。後爲萬福閣。東爲永康閣。西爲延寧閣。後爲綏成殿。宮西之後爲關帝廟。前爲觀音殿。宮之東爲書院。門三間。入門爲平安居。後有堂。堂後爲如意室。室後正中南向爲書院。正堂世宗御書額曰太和齋。齋之東其南爲畫舫。南向正室曰五福堂。齋之西爲海棠院。北有長房。更後延樓一所。西爲斗壇。壇東爲佛樓。樓前有平臺。東爲佛堂。大小佛像甚多。又有歡喜佛。最後之殿有檀木大佛。高可七八丈。奇偉無比。庭有銅獅二。銅鑪一。雕鏤均極精緻。

朝天宮。在阜成門內。元之天師府也。明嘉靖朝。齋醮無虛日。崇奉備至。與大高玄殿埒。宣宗憲宗均有御製詩文勅石。天啓六年。十三殿災。今雖有宮門口東廊下西廊下之稱。其實周圍數里大半爲民居矣。西廊下有關帝廟。土人因其餘址而葺之。按明時凡大朝會。百官先期習禮。二日。其初或在慶壽寺。或在靈濟宮。及宣德時。建朝天宮於阜成門內。白塔寺西。始爲定制。崇真萬壽宮。在東安門外草廠。元至元朝建。真人張留孫吳全節相繼居此。俗名天師菴。張留孫貴溪人。入龍山爲道士。有相者曰子神仙宰相。

也。至元時。從天師入京。世祖與語稱旨。留侍闕下。建崇真宮居之。嘗祠醮。有鶴舞之瑞。號天師宮。有五色薔薇。爲真人吳閑闕所手植。天慶宮。在西安門內。建於元。清乾隆二十五年重修。賜今名。以中有劉蘭塑像。因名其地爲劉蘭塑。顯靈宮。在四眼井。建於明。舊名天將廟。宣德時改曰火德觀。成化初。更今名。清乾隆二十二年重修。殿宇宏整。有彌羅閣。吳極通明殿。昭德殿。保真殿。昭德祀薩真人。保真祀王靈官。庭有老松六。虬皮屈曲。數百年物也。又有明嘉靖三年告祭碑二。

太陽宮。在左安門內。法藏寺西。清順治初建。奉太陽日君殿。庭有無字碑二。羽士居之。太平宮。俗名蟠桃宮。在東便門大橋南。清康熙元年。工部尙書吳達禮重建。前殿供王母。後殿供斗姥。陰曆每年三月初一日。至初五日。有廟會。茶棚林立。其地且有賽馬場。靈佑宮。在先農壇北。昔之十方道院也。殿僅一楹。明萬曆壬寅更名真武廟。拓爲三楹。翌年。太監魏學顏更闢地。建閣。賜名靈佑殿。有明碑二。一大學士葉向高撰。一王紹徽撰。斗姥宮。在真武廟西。清康熙時建。乾隆二十三年

修。有高士奇查昇所書碑。

天妃宮。在朝陽門外西河

沿舊爲天妃廟。明景泰時改稱宮。有明邱濬撰碑。

花園宮。在宣武門內城隍

廟西地甚微。每屆城隍廟廟會。此處卽有茶棚貨攤。遊人甚衆。

九天宮。在朝陽門外東嶽

廟旁。中門左右有神公電母像。正殿有懸山兩層。山之正中。塑九天應元雷聲普化天尊之神。

左右神像至多。皆在懸山之上。形狀奇異。此廟甚古。其建築蓋先於東嶽廟也。

靈顯聖宮。在地安門外

日中坊橋東。建於明永樂十三年。成化時重修。

清雍正九年。乾隆二十八年。兩葺之。有高宗御製碑。

昌運宮。在西直門外廣源橋南。明正德六年建。曰混元靈應宮。萬曆四十四年重修。更名天禧昌

運宮。清乾隆二十四年。敕修。有高宗御製詩碑二。一漢文。一滿文。門內

爲元天聖境。有鐘鼓樓。功曹殿。中爲元天玉虛寶殿。後爲神霄延壽寶殿。最後爲玉霄上穹寶殿。宮內有大皆合圍之

松栝柏等五十餘枝。明碑三。一敕建碑。一李東陽撰。一劉效祖撰。

元福宮。在德勝門外北三十里。明武宗勦建。爲謁

陵時中途駐蹕之地。琳宮貝宇。時稱城北偉觀。

今漸圯。

興隆殿。在內織染局胡同。有明弘治嘉靖二次重修。織染局佛道堂碑記。

大高玄殿。在神武門西北。明嘉靖時建。前有二亭。鈎簷鬪角。極盡人巧。明

之中。官呼之爲九梁十八柱。今猶存。明楊四知詩云。高玄宮殿五雲橫。

先帝祈靈禮太清。鳳輦不來鐘鼓寂。月明童子自吹笙。

承光殿。在金鵝玉蟬橋東。俗呼圍城。有古栝一榰。枒如龍。傳是金所植。清

乾隆十年建。石亭於殿南。以置元時玉甕。有歌

鷓鴣中。壽皇殿。在神武門外景山前。清乾隆時改建。以奉

玉皇頂。在碧雲寺之北。半

山中。中有小泉。湧於洞中。洞頂鑿小孔。可透月光。俗呼爲大羅天。寺東

有小亭。雜於老榆叢中。額曰洗心亭。

玉皇閣。在張莊黃花店鎮。閣三層。高可七八丈。閣後有九層神廟。塑像奇詭。相傳爲唐以前所建。

紫光閣。由太液池西南。循池而北。有臺高數丈。明

武宗築。以闕射日。至臺後廢臺。改紫光閣。清因

之。陰曆正月十九日。賜宴功臣。獻躡蹠跳蹠。驅

馬鞭刀雜技。堂子。舊在長安街路南。清

光緒庚子。改建於東華門內。中設天園殿。殿南

正中。設大內致祭之立

設各六行行各六重第一重爲皇子致祭立杆石座親王郡王貝勒貝子公則以次序列北向東南爲上神殿南向陰曆每歲元旦及月朔國有大事則爲祈爲報皆詣堂子行禮大出入必告凱旋則列繭而告典至重也元旦有掛紙之禮貝勒以下不挂月朔親王以下貝子以上各遣一人供獻春秋二季立杆致祭俟皇帝致祭後各以次輪一日致祭將軍等不得預其儀制皇帝禮服乘輿鹵簿前導祭時行三跪九叩禮觀音堂在玉泉山西南十方普覺寺西殿前娑羅樹二西有泉注於池上堂建於大盤石上閣左

實用北京指南

第八編 古蹟名勝

爲山廟前有明嘉靖辛丑重修水滸碑記呂公堂在崇文門內泡子河東明成化朝建嘉靖時錦衣千戶陸檜新之萬曆甲寅賜名護國平安宮蕭公堂在打磨廠路北狄梁公祠祀唐狄仁傑在海口東南十七里雪山麓建於唐清乾隆時重修有碑云梁公會爲昌平令民思其德故祀之至今不衰吳越王錢鏐祠在正陽門外東南蘆草園岳武穆祠在正陽門外金魚池文丞相祠祀宋信國公文天祥在府學胡同東卽元之柴市也明初北平按察司副使劉崧建宣

德時命有司春秋祭祀景泰朝賜諡忠烈遺像改塑丞相衣冠座右石刻半像執笏冠如明之國公笏刻孔曰成仁孟曰取義數語文所著日錄諸書鐫板原存祠中今無之惟唐李邕書雲麾將軍李秀斷碑二礎及劉崧碑暨於壁殿三楹聯曰南朝狀元宰相西江孝子忠臣屏風大書正氣歌全文筆勢飛舞正中一額曰有宋存焉順天府府尹春秋致祭歷代忠臣祠皆用祭服惟此用常服明崇禎十七年三月戊申左都御史李邦華縊於祠中清賜諡忠肅劉猛將軍祠在府治劉名承忠吳川人元末官指

揮有功適江淮飛蝗千里揮劍逐之蝗盡死後殉節投河民祀之五聖祠在酒醋局南蠟庫胡同中有一馨賢良祠在地安門外白馬關帝廟旁路北山右三忠祠在上斜街明天啓四年敕建以祀沁水張忠烈公銓襄陵高忠節公邦佐大同何忠愍公廷樞三忠皆死於遼東王事左附祀明二十人右附祀清六十人于少保祠祀明于忠肅公謙在崇文門內東棧構胡同故賜宅有塑像春秋遣太常寺官致祭清制也沈德潛謁于忠肅祠詩云神龍困魚眼司馬握兵權早決餽甥計羞同宋室遷廟堂勞定

位。刀俎答籌邊。晤對文
山像。忘身知有年。

吉安二忠祠。在前門外鮮
魚口手帕胡同。明建祀
宋文天祥謝枋得。今圯
門額尙存。

昆明湖廣潤靈雨祠有二。
一在玉帶橋西。清於每
歲春秋。諏吉致祭。一在
西直門內新街口。

玉泉山神龍祠。在玉泉山
麓。正殿三楹。

惠濟祠。在綺春園。
河神祠有二。一在綺春園。

昭忠祠。在崇文門內東單
牌樓西。

睿忠親王祠。在朝陽門外。
怡賢親王祠。在前門內東
偏。

雙忠祠。在崇文門內石大
人胡同。

旌勇祠。在地安門外半藏
寺西。

樊忠祠。在東華門外。
褒忠祠。在地安門外迤西。

定南武壯王祠。在廣安門
外。

洛傳公祠有二。一在東安
門內。一在安定門外。
勤襄公祠。在朝陽門外。
文襄公祠。在德勝門外。

宏毅公祠。在安定門。
左翼忠孝祠。在王府井大
街。

左翼節孝祠。在理藩院後
右翼忠孝祠。在西城武定
侯胡同。

右翼節孝祠。在西城按院
胡同。

呂公祠有二。一在琉璃廠。
俗謂其祈籤甚驗。香火
頗盛。前卽廠甸。後卽琉
璃簪。一在慈雲寺東。建

於明成化初。萬曆甲寅。
敕賜護國永安宮。求藥
方者甚衆。香火不絕。任
持卽於祠東小屋設藥
肆焉。

匯通祠。在德勝門內積水
潭西北隅土阜上。舊名
鎮水觀音菴。清隆乾二
十六年重建。改賜今名。
有高宗御製詩碑祠。後
有星隕石。下爲水門。玉
河入城處也。

正乙祠。在西河沿中間。
趙公祠。在法源寺前街。

岳忠武王祠。在達智橋。
江右謝公祠。在西磚胡同
路北。

越中先賢祠。在虎坊橋東
路南。今於其中設模範
講演所。

遼章宗陵。在三河縣北五
十五里。

金代各陵。在房山縣周口
北。半已荒蕪。

元順帝陵。在香山寺西南。
然無跡可考。

明陵。在京北昌平州北十
八里。天壽山。山脈自西
山蜿蜒而來。羣峯連亘。
流泉環帶。明代陵寢皆
奠於此。自東西兩峯而
外。山皆以天壽統之。陵
凡十三區。一成祖長陵。
在天壽中峯筆架山下。

二仁宗獻陵。在西峯下。
三宣宗景陵。在東峰下。
四英宗裕陵。在石門山
東。五憲宗茂陵。在聚寶
山東。六孝宗泰陵。在史
家山東南。七武宗康陵。
在金嶺山東北。八世宗
永陵。在十八道嶺。九穆
宗昭陵。在大峪山東北。
十神宗定陵。在小峪山

北。半已荒蕪。

東十一光宗慶陵。在天壽山西峯之右。十二憲宗德陵。在雙鎖山檀子峪西南。十三懷宗思陵。在錦屏山昭陵西。清順治十六年。世祖巡幸畿輔。親詣諸陵。爲文祭之。特設司香太監及守陵人戶。有司以時修葺。一切規制。至今猶存。景帝陵在宛平縣西金山口。西陵在梁格莊車站西南二十五里。清室陵寢有二。一爲東陵。在京東遵化州。一卽西陵。襟山帶原。景由天設。秋初春半。佳氣尤多。陵凡四區。一爲世宗陵。曰泰陵。二爲仁宗陵。曰昌陵。三爲宣宗陵。曰慕陵。四爲德宗陵。曰崇陵。各陵大致相同。修葺以時。絕無損毀。

四周垣巖尤堅。樹木陰翳。石徑清幽。非復人間氣象。故中外人士之至此者。莫不以一遊爲快。漢左馮翊韓延壽墓。在縣西覺山。漢蒯徹墓。在廣渠門外八里莊。古阜高可四尺。墓前有井。按子鈔。齊乘。徹墓在臨淄東二里。漢書。徹范陽人。高祖曰。徹齊辯士。故卒葬此。未知孰是。晉張華墓。在大興縣東南六十里。唐哀忠墓。在西便門外白雲觀西十餘里。相傳唐太宗見隋煬帝征遼所亡士卒骸骨。惻然憫之。令悉收葬爲一大塚。因名。

壽山南麓。數百武好山園之東。清乾隆十五年。命立祠宇。賜詩碑。原有翁仲石獸等。今皆廢遺。邱尚存。飾紅色灰。塚前樹碑。建文昌閣。元太保劉秉忠墓。在盧溝橋北。墓前石獸尚存。元廉希憲墓。在縣西。希憲諡文正。元參政郝景文墓。在盧師山下。遼御史大夫李內真墓。在琉璃廠東。清乾隆三十年。九年。鑿廠取土。掘得李內真誌石。以其爲古墓也。復封識。存其舊。誌云。遼故銀青光祿大夫檢校司空行太子左衛率府率御史上柱國隴西李公諱內真字吉美。滄

日薨於盧龍私第。享年八十。其年八月八日葬於京東燕下鄉海王村。元歐陽原功墓。李孟墓。俱在香山鄉石井村。明李東陽墓。在大慧寺西隔壁。前建祠臨大道。有杏林石門碑。碣。鐫明李文正公墓。歲由湖廣會館致祭。明朱之馮墓。在廣渠門外之馮諡忠壯。明金鉉墓。在東直門外六里屯。鉉兵部主事。諡忠節。明穆天顏墓。在廣渠門內板廠。明駙馬都尉鞏永岡墓。在永定門外。明剛丙墓。在頤和園東宮門南偏。古廟巍峨。殿二重。後殿三楹。中有尖頂

圓封墓一座。周數十武。相傳為明司禮監剛丙瘞骨之所。前殿懸墨跡。清水傳真燕王遺像。廣額豐頤鬚長尺餘。明太僕米萬鍾墓在海淀。明董四墓在青龍橋西北。紅石山南麓。明內官董姓行四者退老於此。善種桃。歿即就地葬之。村以是名。或呼東四墓。桃白而小。味甘漿足。明方從哲墓在豐臺。明利瑪竇墓在阜成門外馬家溝。嘉興觀西。墓上圓下方。圓若斷椎。方若臺。利為意大利人。精天文。與地測算製造等學。明萬曆九年以傳天主。教來華。貢萬國圖時鐘等件。後與徐光啟輩交遊。崇禎三年卒。詔以陪

臣禮葬此。墓前有堂二重。堂前有墓石。銘曰。美日寸影。勿爾空過。所見萬品。與時并流。清王文貞公崇簡子文靖公熙墓均在五塔寺後。賜建碑及翁仲石獸等。相傳文靖薨時。都城士民皆往送喪。為之罷市。清桂文敏公芳墓在玉泉山西。普安店垂柳環之。俗呼為大柳林。清大學士朱珪墓在西山呂村二老莊。清內閣學士翁方綱墓在朝陽門外。清英果敏公翰墓在西直門外二里溝。廣源閣南。清塔忠武公齊布墓在京西蘇州街南端路東。清光緒時有湖南李主事者。應頤和園差道。此見

御賜碑。知為忠武墓。跪而大哭。訪之園戶。知其身後蕭條。遂約兩湖人。士捐資修葺。別建一碑。追述功德。並立碣於塚。後以誌之。歲由湖廣會館值年者。與李文正公同時致祭。香冢在陶然亭東北。孤墳三尺。雜花繞之。旁豎一小碣。正書題曰。浩浩愁。茫茫劫。短歌終。明月缺。鬱鬱佳城。中有碧血。碧亦有時盡。血亦有時滅。一縷香魂無斷絕。是耶非耶。化為蝴蝶。無姓名。題署或曰。曲妓有舊雲者。與某生情好甚篤。已誓白頭之約。生素貧。搗食甚。無以為聘。一大腹賈見舊雲。豔之。以千金。昭揭將納為側室。搗衣

其資。受之。舊雲遂自剗死。碑即生所豎也。或又謂某生素負才名。數應京兆試。不得一第。憤而絕意。進取舉其歷試落第之卷。瘞之於此。而係之以銘。碧血香魂。悉寓言耳。英武冢在香冢北。視香冢略低。亦有碑。作八分書。為粵人某作某宦京師。自粵攜一白英武至。慧甚。能誦詩歌。曲死而瘞。諸香冢之側。從其類也。燕山竇十郎宅。或在城西。或在昌平。或在涿州。或在薊州。當時馮灑王道贈詩有靈椿一株老之句。今北城有元時命名之靈椿坊。疑即十郎舊里。元時坊名皆與文靖所定)

元丞相托克托宅。在西四牌樓北。護國寺街。今爲護國寺。蓋丞相既爲賊臣。鳩死並廢其邸。爲崇國寺。後改大隆善護國寺。後殿尙有丞相夫婦之像。

元趙栗夫故宅。在菜市街。

西今無考。元陳一夔贈趙栗夫詩云。菜市街西新卜居。豆棚花蔓共蕭疏。胸中富有書千卷。誰笑家無僮石儲。

明衍聖公賜第。在西城太僕寺街。仁宗踐祚。孔彥縉來朝。賜宅東安門北。

今不可考。後英宗聞賜第湫隘。以大第易之。即今太僕寺街衍聖公府也。

明李東陽賜第。在西長安街。李閣老胡同。今廢。

明金忠潔公鉉墓。在東直門外六里碼頭。尙存。相傳

明崇禎甲申三月。忠潔以兵部主事巡視皇城。

盡節。玉河橋。時有中官呂胖子同死。二人骨不可辨。其家人遂并葬之。

玉河岸。忠潔故居。在打磨廠。今無考。

明祖大壽宅。在西城祖家街。清改爲正黃旗官學。

屋爲明代舊制。廳事正寢兩廂。別院一一仍舊。

屋中裝飾。亦三百年前式。工料堅實。質樸。近百年來所建之屋。無及之者。

清義王孫可望賜第。在東長安門外。可望初從張

獻忠。獻忠沒。降清。來京受封。賜第長安門外。王文簡竹枝詞云。都城夾

道看龍旗。戰士投戈盡錦衣。更道縣官新賜第。

東華門外義王歸。清朱韓尊賜第。在景山北

黃化門。東南後移。居宣武門外。海波寺街。有古

藤書屋。其自題入賜宅詩云。講直華光殿。居移

履道坊。經營倚將作。宛轉繞宮牆。對酒非無月。

攤書亦有牀。承恩還自晒。報國祇文章。自禁垣

移居宣武門外。詩云。詔許攜家具。書難定客蹤。

誰憐春夢斷。猶聽隔城鐘。移居槐市斜街。詩云。

莎衫桐帽海樓鞋。隨分琴書占小齋。老去逢春

心倍惜。爲貪花市住斜街。屠門菜市費贏驂。地

僻長稀過客談。一事新來差勝舊。昊天寺近井

泉甘。

清孫少宰承澤宅。在臧家橋西。孫公園。朱彝尊集

孫侍郎研山齋詩云。勝序愁初豁。高齋近許過。

圖書留客少。花藥閉門多。與每耽邱壑。衣從挂

薜蘿。千秋論述作。出處本同科。

清王文簡公士禛宅。在琉璃廠火神廟西。夾道有

藤花。爲阮亭手植。今無。清吳偉業宅。在虎坊橋西

魏染胡同。偉業字梅村。清康熙時。湯少宰寓此。

集聯云。旁人錯比揚雄宅。異代應教庾信居。手

書之懸於櫺。清李漁宅。在正陽門外韓

家潭。名芥子園。今爲廣東會館。漁字笠翁。

清大學士李文貞公光地

宅在猪市大街。有聖祖御書夾輔高風額。今無攷。

清大學士朱文安公賦宅。在煤市街。有世宗御書。朝堂良佐額。今無攷。

清查慎行宅。在槐市斜街。

其十月望後。周桐野王樓村過。槐窠看菊。留小飲詩云。老瓦盆中花十本。上槐街裏屋三間。眼前此景殊不俗。燈下幾人能愛閒。我已掀泥除蕪徑。客方冒雨叩柴關。寒林疲竹蕭蕭意。著片疎籬。即故山。慎行字初白。

清大學士陳文簡公元龍宅。在宣武門外丞相胡同北。有清聖祖御書。愛日堂額。西有園亭。通北半截胡同。

清李紱宅。紱字穆堂。臨川人。清世宗朝。官至直隸總督。藏書甚多。居宣武門外。有紫藤軒。

清施閏章宅。在宣武門外鐵門。即今宣城會館閩章字愚山。

清趙吉士宅。在長椿寺西。今為全浙會館。內有景賢祠。紫藤僧舍。清乾隆時。苕上孫人龍作祠記。武林趙佑跋。

清高士奇賜第。在光明殿胡同。其自城北移居詩云。客中陋巷為家久。忽訝恩輝住苑西。牛背馱書千卷重。擔頭桃樹兩株齊。門前金碧瞻天闕。屋內鸞龍有御題。仲蔚蓬蒿十年事。一枝偏借上林棲。

清黃叔琳宅。在李鐵拐斜街。叔琳字崑圃。藏古籍甚夥。建萬卷樓藏之。

清紀文達公昀宅。在虎坊橋西。額曰橋西老屋。其後漢陽葉侍讀澧嘗居之。所著筆記。即曰橋西雜記。蓋以地名也。潘文勤公祖蔭會序其雜記云。葉丈潤臣擁書十萬卷。有志纂述。所著有周易異文疏證。禮記鄭讀疏證。戰國策地名考。皆未卒業。橋西雜記。則隨筆撮錄之書。橋西者。丈所居紀文達故宅。當京師虎坊橋之西也。

清吳可讀宅。在南橫街路北。可讀字柳堂。甘肅人。皇史宬在東華門內東南隅。明以藏政訓。清因之。尊藏實錄玉牒。有高宗御製詩碑。右門。顏曰鑄

鼓樓。在地安門北。舊名七政樓。取書以齊七政之義。元建。上置銅刻漏制。極精妙。相傳以為宋之故物。其制為銅漏壺。上曰天池。次曰平水。又次曰萬分。下曰收水。中有鏡神。設機械。時至。則每刻擊鏡者八。以壺水漏為度。涸則隨時增益。冬用溫水。然今之鼓樓。則惟以時辰香定更。次而已。漏壺室猶存。銅刻漏無考。

鐘樓。在地安門北。即萬寧寺之中心閣。元至元時。建今之鐘樓。則在鼓樓北。明永樂時。建後樓於火。清乾隆十年重修。有高宗御製碑。鐘樓高敞。與鼓樓相厚。有八隅四

二十八

井之號。中懸一鐘。聲遠益聞。

韻琴齋。在香山寺北二里。

許有高軒。四楹。周築短垣。齋後疊石爲山。齋前

鑿地爲池。水聲澎湃。池

中產食肉植物之水草。

其名曰狸藻。固不獨蘇

州有之也。

見心齋。在韻琴齋西北。齋

五楹。清嘉慶時建。齋前

方塘半畝。水清可鑑。畜

紅魚千鱗。四周繞以廊

榭。前爲知魚亭。後爲正

凝堂。齋有御書匾額。曰

見心齋。喻其可以見天

心也。正凝堂後。有亭翼

然。亭之四周多大樹。濃

陰蔽日。雖盛暑。不知熱

也。

來遠齋。在實勝寺南。三楹。

以白玉石爲之。齋有清

實用北京指南

第八編 古蹟名勝

高宗御書石屏。屏下嵌

端石四方。齋後疊石爲

山。四周松柏。高可參天。

齋之北爲梵香寺。西爲

顯應寺。皆頽圯矣。

梯雲山館。在靜宜園之最

高處。層巒聳翠。如插雲

際。故名。旁有石碣。鐫西

山晴雪四字。燕京八景

之一也。

五龍亭。在太液池北。中曰

龍澤。左曰從祥。滋香。右

曰湧瑞。浮翠。亭後爲闢

福寺。有明季亭館舊址。

北爲西天梵境。

陶然亭。在南下窪。清康熙

乙亥。郎中江藻建。蓋取

白居易詩。更待菊黃家

釀熟。與君一醉。一陶然

之義也。亭高出城堞。水

木明瑟。自黑窰廠至此。

瑤街北口直達。湯右會

秋日登大悲庵後亭詩

云。石幢重到訝遺經。秋

色蒼然落此亭。鴻雁影

低連古堞。兼葭靜冷繞

迴汀。如絲氣上龍泓白。

滿月光搖佛髻青。願證

諸天菩薩戒。自今刀兒

謝羶腥。杭世駿詩云。溪

風吹面。澄晴瀾。葦路蕭

蕭。鷗滿灘。六月陶然亭

子上。葛衣先借早秋寒。

漱芳亭。在朝陽門外。元道

士吳全節建。初。燕地未

有梅花。閑閑嗣師自江

南移。至。護以穹廬。題額

曰漱芳亭。時羽士張伯

雨從王溪月真人入。都

偶造其所。徘徊既久。不

覺熟寢其中。日暮歸。道

所由。嗣師命作詩。伯雨

五千里將身跳入仙人

壺之句。嗣師大喜。送翰

林院和之。伯雨由是知

名。

匏瓜亭。在東便門外。去城

十里。又曰東臬村。元趙

參謀別墅。趙名禹卿。有

王鷄記。王磐名劉。因詩

當時目之曰趙匏瓜也。

接葉亭。在爛縵胡同。乾隆

丁巳。沈椒園侍郎寓此。

徐恕齋以丹贈詩云。牀

休論上下。靡各占西東。

詩派追初白。宦情共輾

紅。

水雲榭。自西苑萬善門西

行。抵水埠。有亭出水中。

曰水雲榭。旁有碣。鐫御

書太液秋風四字。爲燕

京八景之一。朱彝尊早

秋詩云。殘暑秋逾熾。涼

二十九

新雨豆花開，宛轉通橋影。清冷傍水隈，夕陽山更好。金碧湧樓臺。
瀛臺在西苑香辰殿後。南向明為南臺。一日趨臺。陂林木森茂，有殿曰昭和前。有亭曰澄淵。南有村舍水田，可於此觀稼。清順治時建宮室，為避暑之所。康熙朝復葺之，皆易黃瓦。聖祖有夏日瀛臺許奏事諸臣網魚攜歸之詩。高宗瀛臺記云：自勤政殿南行石隄，可數十步，階而升，有樓門向北，額曰瀛臺。門內有殿五間，為香辰殿。殿後南飛閣環拱，自殿至閣如履平地，忽緣梯而降。方知為上下樓。樓前有亭臨水，曰迎薰亭。東西奇石古木，森列如屏。

自亭東行，過石洞，奇峯峭壁，鬱鬱蔚蔚，有天然山林之致。則瀛臺勝境，可想見矣。邵遠平瀛臺侍直詩云：鬱葱玉樹映朱樓，太液芳波淨不流。石磴參差環豹尾，牙樁溶漾引龍舟。鏡中臺殿晴逾碧，檻外峯巒翠欲浮。扈蹕真疑三島近，無煩羽客詫瀛洲。高士奇侍直詩云：輦道青莎軟，作茵蒼苔葭。菖蒲芳津瀦，澗銷夏偏宜。暑桂館拈涼不受塵，虹跨長橋排雁齒。閣連飛宇次魚鱗，自慚未是登瀛侶。珥筆叨為侍從臣。觀象臺在內城東南隅之城上。元至元十六年建。臺舊有元郭守敬所製渾天儀簡儀量天尺諸

器。清康熙十二年，以舊儀不適用，乃別製之。儀凡六曰：天體儀、赤道儀、黃道儀、地平經儀、地平緯儀、紀限儀。其舊儀移藏臺下。五十四年製地平經緯儀。乾隆九年製璣衡撫辰儀。有滴漏堂測量所、晷影堂。諸所光緒庚子，八國聯軍入都，儀器多損失。今臺下存簡儀一座，為明代仿製。臺上存赤道儀、黃道儀、象限儀（即紀限儀）地平經緯儀各一座。均康熙時物。別有天體儀一座，則為光緒三十一年改製。民國成立，加設測候諸器，改名曰中央觀象臺。

觀耕臺在先農壇。方廣五丈，高五尺，面甃金磚。四圍黃綠琉璃。東南西三出陛，各八級，繞以石闌。前為籍田，後為具服殿。五間。東北為神倉中廩。制圓，前為收穀亭。左右倉十有二間，後為祭器庫。繚以周垣。南門一，每歲皇帝親耕，必以前代御製三十六禾詞使樂人歌之。
審臺在南下窪榆樹林東。有土臺高三丈餘，有佛殿三楹，中供茶竈。儼若茶社。廬葦四圍，一望無際，亦納涼佳處也。
釣魚臺在阜成門外三里河西北里許。為金主游幸處。清乾隆三十八年，濟治成湖，以受香山新開引河之水，復於下口建閘，俾資蓄洩。由三里河達阜成門之城壕，至

東便門入通惠河。有清
帝御書釣魚臺三字。及
御製詩陰曆九月初九
日。都人多就其地。馳車
賽馬。極一時之盛。

瞭應臺在永定門外小紅
門南海子。中有殿。殿傍
瞭應臺。臨三海子。築七
十二橋以渡。元之仁虞
院也。每當冬春之交。天
子親幸近郊。縱鷹隼搏
擊。以爲遊豫之度。謂之
飛放。至順二年。築柳林
海子堤堰。

黃金臺有二。一在易州東
南三十里。卽燕昭王置
金延天下士處。土人呼
爲賢士臺。亦曰招賢臺。
臺畔有漢義士田疇祠。
高漸離故居。荆軻館。樊
於期館。一在京師朝陽
門外東南十餘里。因昭

王既築臺。易水以延天
下士。後人慕其好賢之
名。亦築臺於此。爲燕京
八景之一。曰金臺夕照。
豐臺。在右安門外十八里。

居民向以藝花爲業。芍
藥尤盛。草橋河接豐臺。
爲京師養花之所。元人
園亭皆在此。有清帝御
製豐臺行詩碑二。豐臺
之名。不知所自始。其地
實無臺也。金之郊臺。在
豐宜門外。豐宜者。金之
南門也。豐臺疑卽拜郊
臺。當以門曰豐宜。故曰
爲豐臺耳。

謠糧臺。在朝陽門外六里。
相傳唐太宗東征高麗。
屯兵虛設困倉。以誘敵。
謠糧臺之名。由是始。
元郊臺。在元之麗正門東
南七里。約卽今永定門

外也。
祭星臺。在香山南。元延祐
七年四月。祭道甲神於
香山之陽。卽此地也。
葆臺。在永定門外三十里。

有寺。甚壯麗。相傳爲金
明昌時李妃避暑之臺。
望京村墩臺。在東直門外。
明景泰時建。其地名孫
侯村。有望京館。遼建。爲
南北使臣宿息飲餞之
所。宋王曾上契丹事曰。
出燕京北門至望京館。

卽此也。爲古北口孔道。
量水臺。在京西豐富營大
道西端。臺高丈餘。疊石
爲之。以量水勢。上有小
廟。奉彌勒佛。
龍虎臺。在南口車站東三
里。元周伯琦云。蒼龍左
蟠。白虎右踞。故名。地高
平如臺。元時車駕巡幸

上郡。往來駐蹕於此。
燕墩。卽烟墩。在永定門外
里許。官道西。有清帝御
製帝都篇。皇都篇之碑。
均有漢滿二文。築臺度
之。臺高二丈許。綵以周
垣。碑立正中。方面長。北
面下刻諸神像。其顛鑄
龍紋。俗稱石幢。

雙塔。在西長安街路北。卽
慶壽寺。有二塔。一高九
級。一高七級。均元代建。
今寺尙有海雲可菴二
像。皆衣團龍魚袋。
萬松老人塔。在西四牌樓
南大街之西。磚塔。胡同
之南。清乾隆十八年敕
修。仍其舊。爲九級。而加
合塔尖。然甘石橋北。今
亦有磚塔七級。高五丈
四尺。石額曰萬松老人
塔。當金元之間。有僧自

塔。當金元之間。有僧自

稱萬松野老。居京師從容菴。耶律文正從學三年。僧目之曰浩然居士。嘗語文正曰。以儒治國。以佛治心。老人有萬壽語錄。釋氏新聞。又善撫琴。嘗從文正索琴。文正以承華殿春雷及種玉為悲風譜贈之。又嘗寄孔雀半面。附以詩云。風流彩扇出西州。寄與白蓮老社頭。遮日拈風都不礙。休從侍者索犀牛。傳之法門。亦佳話也。

金鰲玉蝀橋。在西苑水雲榭北。有白石長橋。東西樹坊榭。即金鰲玉蝀也。橋跨太液池。有九門。勒御書聯額。又有御製詩。明董穀玉蝀詩。正愛湖光從素綺。却看人影度長虹。宮牆碑記對臨碧。

水殿紫恩遠映紅。宛轉銀河橫象緯。依稀太液動秋風。西華門外塵如海。一入天街迥不同。查慎行玉蝀橋觀荷詩。水風涼透鶯鷺肩。一鏡爭窺萬柄蓮。不是玉樓金殿影。直疑身到過湖船。張廷璐曉過玉蝀橋詩。百尺長虹臥碧波。菰蒲兩岸曉烟多。水風吹綠不知暑。日日藕花香裏過。

德勝橋。在德勝門內。西有積水潭。潭水注橋下。東行轉西南。為李廣橋。徑僻。無行人。古槐濃蔭如罨畫溪。其在昔日。陰曆每歲六月初六日。中貴以儀仗鼓吹導引。洗馬於德勝橋之湖。今李廣橋北之水。土人呼為馬

坑。銀錠橋。在鼓樓西。為前後什剎海匯通之地。橋如銀錠故名。地勢最高。每當天清氣朗。登橋西望。西山秀色。盡在目中。故俗有銀錠觀山之謠。

高梁橋。在西直門外半里。為玉河下游。玉泉諸水注焉。高梁。其舊名也。高梁閣。建於元至元二十年。上覆石橋。即高梁橋也。橋一孔。水流甚激。兩岸高柳垂綠拂地。扁舟上下。風景絕佳。相傳宋太宗伐幽州。與遼將耶律休格大戰於高梁河。即此。

白石橋。在西直門外西里許。有明駙馬萬某白石莊。臺榭水木。為附郭園亭之冠。

草橋。在右安門外十里。乘水所歸。種水田者。資以爲利。土近泉。宜花。居人以蒔花爲業。有蓮池。牡丹芍藥。栽之如稻麻。然諸花悉備。獨不能養蘭。惟萬明寺有蘭數本。橋去豐臺十里。舊多亭館。清王士禛過草橋詩云。垂楊匝地板橋橫。沙路青甍得行。偶坐潦梁忘日暮。可憐泉水在山清。清湯右曾自黃村歸經草橋詩云。按鷹臺北接春郊。信馬間行未覺遙。尺五城南好光景。到天烟色柳條條。

蘆溝橋。在廣安門外西南。跨蘆溝河。為京師出入孔道。蘆溝即桑乾河源。出山西太行山。入宛平境。南至卓安武溝。入白

河亦謂之黑水蓋以水色最濁急流如箭橋建於金大定二十九年至明昌三十年始成長二百餘步十一孔左右雕闌凡一百四十柱柱各一獅俯仰殊狀無一雷同常人往來以策數之輒隱其一蓋當日石工精妙於大獅毫毛中每隱小獅倉卒中自難得全數也元明以來累加修葺清康熙三十七年重修賜名永定河乾隆時再修均有御製文勒碑橋頭各建一亭覆之又敕建永定河神祠於橋側有御製文勒碑元至正十四年四月建過街塔於蘆溝橋爲燕京八景之一曰蘆溝曉月俗云橋下有斬龍劍雖

夏雨洪水陡漲不能漫然清光緒戊戌大雨水暴發沖失橋欄一段矣今京漢汽車通軌於其北架鐵橋焉
續綺橋在海甸正西六里俗名羅鍋橋
飛龍橋在東華門內皇史宬西跨玉河橋北有坊二曰飛虹曰戴煞
倚虹堂在西直門外高梁橋西宮門三楹東向臨河有門三楹南向石階入水內僅堂廊數間爲上下船休息之所相傳清高宗幸園值大雪至倚虹堂少憩降輿卽云白雪當空適和坤在側以紅旗上道四字對之時金川用兵已久未旬捷報至遂御書二額懸於堂後以兵發失之

明秦良玉駐兵處在虎坊橋迤西今地名四川營者是也良玉所統女兵號白桿軍會駐此蜀人祠之於今之四川會館且設四川女校於中門題蜀女界偉人秦少保駐兵遺址十二字神龕前懸一聯云去勝國垂三百年在劫火銷洗猶剩數畝荒營大庇北來桑梓地起英魂於九幽地看遼雲慘淡應添兩行熱淚同聲東哭海天涯棉花胡同一帶皆其部兵紡績之所屯田政策女子乃得實行其謀畧亦偉矣莊烈帝召賜女帥秦良玉詩云蜀錦征袍手製成桃花馬上請長纓世間不少奇男子誰肯沙場萬里行

辦理同人佐領事務處在西安街南地名回子營建禮拜寺有御製碑清乾隆二十五年授白和卓爲回子佐領以投誠回衆編一佐領於西長安街路南立回營一所居之屋百四十七楹設辦事房以內務府官董其事今樓尚存
貢院在內城東南隅觀象臺西北元禮部舊址也明永樂時改貢院萬曆時拓旁地益之清代屢加修葺愈益宏備乾隆元年高宗幸貢院御製七言律四首勒石至公堂詩有從今不薄讀書人言孔孟言大是難之句詞臣張鵬紳和詩云添得青袍多少淚百年雨露萬年心蓋紀實也

聚奎堂有明代王圖。庚戌取士詩。天啓四年。其子淑卞和之。刻石壁間。自停科舉。議改市場。不果。今猶存。惟房屋頽壞已甚耳。

國子監。在安定門東南崇教坊成賢街。元之舊學也。明永樂時。改國子監。在國學之西。有古柏。元祭酒許衡所植。中曰彝倫堂。有清聖祖御書額。御製祭酒箴。世宗御書文行忠信額。東廊為繩愆廳。為鼓房。有率性誠心崇志三堂。西為博士廳。為鐘房。有修道正義廣業三堂。凡匾聯皆列聖暨高宗御書。又御製賜南學碑。乾隆五十年。建辟雍宮於集賢門內。周以環池。有橋四。前有

碑亭二。是年二月上丁。皇上親行釋奠。臨雍講學。有御製國學新建辟雍園水工成碑記。御製上丁釋奠後臨新建辟雍講學詩四首。御製三老五更說。皆勒石監中象房。在宣武門內象房橋側。明之舊象房也。清咸豐已來。滇南久亂。貢象不來者十餘年。至同治戊辰。雲南底定。緬甸始再貢象七隻。歲夏五。於順城河洗之。光緒甲申春。一象負蓋於午門。忽發狂。擲蓋於空中。碎之。逸出長安門。物遭之。輒碎。人遇之。皆擲。奄人某被擲。顛骨碎如粉。西城居民皆閉戶。竟日至暮。始獲之。自此不復列入朝仗。且相繼斃矣。

太平倉。在朝陽門外迤南。沿城倉廩比列。外環長垣。舊分太平萬安儲濟等倉。均為漕運積粟之所。按京師自元郭守敬建議。開鑿通惠渠。下達通縣。接運河漕運始便。惟倉址當在今城北。此倉為明建。清修。舊時江浙浙江等省。艦船輸運。勞費實繁。自京奉通車。敷設岔道。於是改漕運為車運。今既裁除。祿米倉遂空。又因妨礙火車路線。將長垣拆卸。貫行其中。華嚴鐘廠。在德勝門外東。其地有真武廟。有清順治辛卯劉芳遠碑。華嚴鐘僅存其一。舊懸萬壽寺。今移覺生寺。神木廠。在廣渠門外二里。

許明永樂時。神木尙存。有御製神木謠。勒石。大木俱刻字為記。其上有王二姊張點頭。嫌河窄。混江龍之名。皮爛心存。對面猶不見。黑窯廠。在潘家河沿南下窪。為明代製造甌瓦之地。清時均交窳戶備辦。廠遂廢。其地坡壠高下。蒲葦參差。都人士之登高者。輒於此。琉璃廠。旬在前門外。西河沿南內。有琉璃窯。清時設滿漢監督董其事。燒造五色琉璃瓦。廠地南北狹。東西長。約里許。燈市口向有之。市場後移。廠旬。陰曆每歲元旦。至十七日。陳設雜貨玩物。遊人麇集。今於其處建海王村市場。

春場在東直門外一里。清

時順天府府尹之迎春也。輒自場入於府。有迎春亭。今廢。僅碑存。

藍殿廠在西直門外長春

橋其街東西行。自長春

橋而北有三合土長堤。

沿河北達繒漪橋北端。

建坊曰璇鏡品波。河水

自昆明湖來南。卽長河。

下橋路北爲立馬關帝

廟。西行有萬綠茶棚。路

北卽廣仁宮。俗呼西頂。

南花園在西苑門迤南。明

時爲灰池。種瓜蔬於坑

洞。烘培新蔬。以備春盤

薦生之用。清改爲南花

園。雜植花木。蘇杭所進

盆景。皆付培植。又於煖

室烘出芍藥牡丹諸花。

秋時收養蟋蟀。至燈夜

則置之。驚山燈內奏樂

實用北京指南

既罷。忽聞蛩聲自簷山
中出。查嗣璫灰洞詩云。
出窰花枝作態寒。密房
烘火煖催看。年年天上
春先到。臘月中旬進牡
丹。

西苑在西華門西。金之難

宮也。元明遞加增飾。元

建大內於太液池左。隆

福興聖等宮於太液池

右。明大內徙而之東。則

元故宮盡爲西苑地矣。

舊占皇城西偏之八。今

祇十之三。四門榜曰西

苑。內有太液池。瓊華島

波光澄澈。烟雲繚繞。上

有廣寒殿。隱然仙府。爲

燕京八景之二。曰太液

晴波。曰瓊島春雲。施閩

章西苑曉行詩云。新蒲

古柏曉陰陰。太液昆明

接上林。翡翠層樓浮樹

第八編 古蹟名勝

杪芙蓉小殿出波心。人
歌鼻藻衣冠會。水奏簫
韶鼓吹音。欲望天顏真
咫尺。露臺迴合彩雲深。
查慎行西苑上巳詩
云。上巳接清明。韶光滿
苑城。曉烟和柳重。夜雨
爲花晴。節物春長好。年
芳老自驚。雨三修禊伴
閒話水邊行。

蕉園由西苑門循東岸而

北。卽是其松檜蒼翠。果

樹森羅。中有明崇智殿

舊址。南卽萬善門。內爲

萬善殿。其後圓蓋穹窿。

爲千聖殿。東爲延祥館。

西爲集瑞館。東爲內監

學堂。明時崇智殿後芍

藥花園。有牡丹數十株。

又名椒園。有宮監法從

人等至此下馬。二石碑

爲世宗設醮時所立。先

三十五

朝實錄告成。於此焚草。
七夕宮人衣鵲橋補服。
設乞巧山子。兵仗局進
乞巧針。十五日作法事。
放河燈。甜食房進供佛。
波羅密清順治時改萬
善殿。供佛像。進老成內
監。披剝焚修。木陳玉林
二柄。奉召至京。嘗居此
陰曆每歲中元。建盂蘭
盆會。放河燈。以數千計。
南自瀛臺北繞萬歲山
(卽白塔山)而回。爲苑
中勝事。明廖道南蕉園
詩云。旖旎芭蕉色。繽紛
滿御園。午陰便鹿夢。春
雨罷蜂喧。綠借芙蓉潤。
青交薜荔翻。詞林曾獻
頌。此日重承恩。清成
德蕉園詩云。見說齋壇
密。前朝太乙祠。鶯邊花
樹樹。燕外柳絲絲。宮籟

人稀到。詞臣例許窺。今朝陪豹尾。新長萬年枝。清漪園在萬壽山麓圓明園西二里許臨昆明湖。清高宗建大報恩延壽寺。命名曰萬壽山。並疏導玉泉諸派。匯於西湖。易名曰昆明湖。設戰船仿閩廣巡洋之制。每伏日香山健銳營演水操於湖內。有勤政殿御製石座銘萬壽山昆明湖記。樂壽堂前有大理石鑄御題青芝岫三字。餐秀亭後石壁勒御書燕臺大觀四字。

靜明園在玉泉山之陽。園西山勢深竒。靈源濟發。奇徵趵突。是為玉泉山麓。舊傳有金章宗芙蓉殿址。無考。清康熙十九年。建初名澄心。三十一年。更今名。康雍間。皇帝嘗閱武於此。宮門南向。內正殿為廓然大公殿。北臨後湖。湖中為芙蓉晴照。西為虛受堂。堂西山畔有泉為玉泉。上為龍王廟。自龍王廟南。循石徑入。為竹爐山房。又南為聖因綜續。西為繪壁詩態。又西為溪田課耕。北為聖緣寺。寺北為

仁育宮。宮東為東岳天齊大生仁聖帝像。又北為清涼禪窟。采香雲徑。南為峽雲琴音。南山之巔為玉峯塔影。山麓東北臨溪為書畫舫。南有樓曰風篁清聽。西為鏡影涵虛。前為裂帛湘光。後為雲外鐘聲。碧雲深處以南為翠雲嘉蔭。東為小南門。稍南為東宮門。西南為影湖樓。小東門外長堤石橋上建石坊二。迤東為界湖橋。橋下水北注玉河。又北至青龍橋。即達清漪園之輦道也。按自廓然大公至翠雲嘉蔭為靜明十六景。

靜宜園在香山。前為城關。內東西各建坊架石橋。下為月河度橋為宮門。內有殿曰勤政。舊時為皇上朝夕與羣臣諮訪政要之所。勤政殿南北配殿。前為月河殿。後北為致遠齋。南向西為韻琴齋。聽雪軒。東有樓為正直和平殿。殿後西為橫秀館。東向南為日夕佳亭。北為清寄軒。橫秀館後建坊。內為麗陽樓。高宗詩云。重基百尺聳萬象。四隣通。風雷變朝暮。山川無始終。會心堪致遠。撫象念居崇。春色皇都好。都歸一覽中。樓後南為綠雲舫。麗陽樓迤南為虛朗齋。前為石渠。為流觴曲水。為畫禪室。後為學古堂。東為郁蘭堂。西為佇芳樓。又後宇為物外超然。其外東西南北各設宮門。學古

堂前嵌御製靜宜園二十八景詩石刻瓔珞巖在帶水屏山之東其上爲綠雲深處東稍南爲翠微亭高宗詩引云宮門之內古木森列山麓稍北爲小亭入夏千章綠陰禽聲上下秋冬木葉盡脫寒柯蕭槭天然倪迂小景青末了亭在翠微亭西高宗詩引云南山別嶂爲宮門右臂羣峯蒼翠滿目阡陌村墟極望無際玉泉一山蔚若點黛都城烟樹隱隱可辨不必登泰岱俯青齊方得杜陵詩意亭迤西巖際馴鹿坡坡西有龍王廟下爲雙井其上爲蟾蜍峯又謂之蝦蟆石稍東爲松塢雲莊又東爲憑襟致爽後爲

栖雲樓高宗有句云高樓號栖雲題句憶昔年香山寺前石橋下之方池爲知樂濠香山寺在瓔珞巖西爲金章宗會景樓故址高宗詩引云寺建於金世宗大定間依巖鶴壑爲殿五層金碧輝映自下望之層級可數舊名永安亦曰甘露予謂香山在洛中龍門白居易取以自號山名既同卽以山名寺奚爲不可詩云雁堂傳寶界鹿苑本仙區結厦參摩詰和南禮曼珠分茶馳調水清饌飽伊蒲欲擬清新句尋思色相無山門內有娑羅樹高宗詩引云山多檜柏惟香山寺殿前有松數株虬枝秀挺山門內一松尤

奇古百尺喬聳側立迴嚮自殿中視之如偏袒階下生公石不得專矣寺北爲觀音閣後爲海棠院院東爲來青軒聖祖題額曰普照乾坤高宗有恭瞻四大字詩云勝地絕塵喧璇題耀網軒餘波留墨瀋健法突斂痕尙靚雲烟潤因驚歲月奔聖情空想像長此照乾坤稍西六方亭爲唳霜臯寺西北由盤道上爲洪光寺山門東北向中建毘盧閣殿正殿爲太虛室又左爲香窟室洪光寺前盤道開敞宇爲霞磴高宗詩引云香窟室前累石爲磴凡九曲歷十八盤而上彷彿李思訓王維畫蜀山棧道山勢聳拔取徑

以紆而得夷非五迴之嶺九折之坂崢嶸而不可上者比也宇北爲玉乳泉高宗詩引云行宮之西循仄徑而上有泉從山腹中出清泚可鑑因其高下鑿三沼蓄之盈科而進各滿其量不溢不竭長安可遊記謂山有乳峯時壺雲霧類匡廬香爐峯不知玉液流甘峯自以泉得名耳泉西稍南爲絢秋林林北爲雨香館高宗詩引云綠雲妨稍西步平岡而南爲雨香館山中晴雨朝暮各有其勝而雨景尤奇油雲四起滃鬱棟牖長風飄洒條近條遠苔石藥苗芬繁郁烈沈水龍涎不免烟火氣按自勤政殿以迄雨香

館爲內垣。爲景二十。外垣景八。曰晞陽河。西爲朝陽洞。後爲觀音閣。北爲芙蓉坪。樓東微宇爲靜如太古。西南爲香霧窟。後爲竹繡精舍。北巖間有御書西山晴雪石幢。爲燕山八景之一。又北爲潔青履南稍東爲栖月崖。西宇爲得趣書屋。距崖半里。設石樓門。題曰雲闕。崖北爲重翠庵。高宗詩引云。度栖月崖而北。稍西。邃宇間微嵐。青樹碧烟。浮翠重。近拂几案間。庵字。字書所略。唐宋人詩多用之。疑崖岫複疊處。如所謂一重一掩耳。其南宇爲玉華岫。在重翠庵之東南。有石洞出泉。稱玉華泉。高宗皇塗精舍句。桂子

還縉寶玉醴。玉華岫詩註云。桂子入冬。則收育於此。他處不能活。亦西山之一奇云。西南峯石屹立。上勒御題森玉笏三字。峯上有亭爲隔雲鐘。以遙聞大覺生寺華嚴鐘聲也。高宗詩引云。園內外鐘刹交望。鈴鐸梵唄之聲相聞。近者臥佛法海宏教遠者華嚴慈恩覺生最遠鐘最大。卽永樂中鑄華嚴經其上者。每靜夜未闌。曉曇欲上雲肩尙掩。雪籟先流。忽斷忽續。如應如和。至足驚聽。

頤和園在西直門外二十里。圓明園西內有萬壽山。舊名靈山。清乾隆十六年始賜今名。相傳有老人鑿石甕有華蟲。唯

刻文中。有物數十種。老人悉攜去。置甕於山之西。留識曰。石甕徒。貧帝里嘉靖初。甕不知所在。山有佛香閣。閣後有黃色琉璃殿。四面刻佛像。曰智慧海。居山之最高處。閣下有盤道。遠望如方勝形。山前有湖。曰昆明。其水來自玉泉。西南有山。色湖光共一樓。極南有橋。曰繡漪。高梁園脊俗呼僂僂。湖岸範銅爲牛。以鎮水勢。背鑄金牛銘。湖有十七孔橋。八風亭北有長廊。石舫諸勝。清光緒朝。孝欽后六旬萬壽。重葺之。括爲一園。曰頤和宮。門東向。青龍橋東路南宮門一。青龍橋南路東宮門一。前建坊。水門則四面皆通。

西面環以河。沿河皆稻田。孝欽后德宗常駐蹕於此。今已售粟。任人遊覽。

自怡園。在京西海甸。清大學士明珠別墅。查慎行過相國明公園亭詩云。名園多在苑西偏。不數樊川及輞川。綺陌東西雲作障。畫橋南北草含烟。鑿開邱壑藏魚鳥。勾勒風光入管絃。何似贊皇行樂地。手栽花木記平泉。球場車埒互相通。門徑寬閒五百弓。但覺樓臺隨處湧。不知風月與人同。紫駝臥草平沙外。白馬穿花細雨中。一片近郊農牧地。可容雞犬識新豐。

洪雅園。卽明來萬鍾勺園。又曰風烟里。後爲鄭親

王邸在北流。其中勝蹟。曰色空天。曰天一葉。曰松栝。曰翠葆。樹曰林於。滋都人稱曰米家園。米嘗自繪園景爲燈。邱壑亭臺。纖悉具備。都人又稱爲米家燈。明王思任題勺園詩云。纔辭帝里入風烟。處處亭臺鏡裏天。夢到江南深樹底。吳兒歌板放秋船。

滄懷園在海流。清大學士張廷玉賜園。大學士劉統勳嘗居之後。爲內廷翰林公寓。

三

漢園在宣武門內近西長安門。舊有石丈齋石林。仙籟館。茶寮。書畫船。繡佛居。竹渚。敲雲亭。曲水松關。飲光樓。衆香園。漪臺。花徑。諸勝。卽明米萬鍾。漢園今已不可考。米

自題詩云。主人心本濶。以濶名其園。有時或坐隱。爲客開清樽。閒雲歸竹渚。落日照松門。登臺候山月。流暉如晤言。

宣家園在阜成門內。爲宣城伯爵公別業。多奇石。石皆有名。曰隅虎。曰佇鵠。曰驚羽。曰奮距。今無考。

李園。明武清侯李偉別業也。在三里河旁。流水入園。有金魚池。遂以水勝。可汎舟。中有梅花亭。砌亭爲瓣五。鏤爲門爲窗。繪爲壁。甃爲池。範爲器。其形皆以梅。又有瀉臺。鳧樓。船橋。魚龍亭。諸勝。水關長廊。數百間。水岸設村落。宛如江浦漁市。今東小市曠地十餘畝。有平橋渠水。傳是故家。

園地。疑卽其遺址也。梁家園在正陽門外十間房南。明時都人梁氏建。亭榭花木。極一時之盛。地窪下有水。可泛舟。後圯廢。清乾隆時。卽其地建壽佛寺。今改工巡捐局。

寄園在宣武門外菜市西南。教子胡同。清康熙時戶科給事中趙吉士別業。今僅留遺址。

怡園在南橫街西七間樓。清康熙朝大學士王熙別業。中有額曰席龍堂。曰耆年碩德。曰曲江風度。皆聖祖御賜。今亭館已圯。析爲民居。

杏花園在朝陽門外。元董宇定建。植杏千株。宇定爲張留孫弟子。三十八人之二。虞道園歐陽原

功陳衆仲揭曼碩果羅。洛易之皆有題詠。

毓春園在頤和園宮門前。東近圓明園。西連昇平署。南臨馬路。北面大有莊。前門在宮門東路北。後門在觀音菴東路南。入門垂柳兩行。綠陰夾道。東南北三面綠牆。皆土山水。自北來。中匯成池。闢爲蘆塘。塘西岸建盆庫。花洞二所。屋基爽塏。門懸毓春園額。今爲陸軍第十三師修械所。隙地皆爲水田。

鹿園在東便門外大通橋東。藍靛廠方廣十餘里。地平如掌。古樹偃仰。與高塚相錯。傳是金章宗時鹿園遺址。

中央公園在天安門右。爲社稷壇故址。民國成立

改公園。園內之東。爲售票處。(票價銅元十枚)與兌換所。西爲警察所。路中有鐵柵門。門旁爲查票處。進柵北行數武。中峙雍劍秋所建藥石形如園亭。下有八柱。柱各刻先賢格言一則。東二柱刻朱子之言。曰盡己之謂忠。推己之謂恕。孟子之言曰國之本在家。家之本在身。西二柱刻子思之言曰溫故而知新。敦厚以崇禮。王文成之言曰知是行之始。行是知之成。南二柱刻丹書之言曰敬勝怠者吉。怠勝敬者滅。岳武穆之言曰文官不愛錢。武將不惜死。北二柱刻程子之言曰主一之謂敬。無適之謂一。孔子

之言曰自古皆有死。民無信不立。亭外碎石鋪地。環列石球十二。每三球以鐵貫之。如欄杆。東西南北各留路口。以便出入。自是循馬路東行。爲水法池。池形渾圓。上跨四獅。中有噴水塔。白石雕製。下鑄民國五年瑞金。贈七字。池外亦鋪碎石。環列扇形花池四。水法池之北。有西式屋一行。健會也。中設臺球屋。西隙地。圍以磚欄。爲夏日飲茶之所。屋東有曲廊。通東房三椽。爲行健會詢事處。穿廊而北。有殿五楹。爲來今雨軒。中設華星餐館。軒前扁以磚欄。中央有池。池有玲瓏石軒。後山石羅列。木欄竹籬。層層繞之。北

端一亭。形如十字。徧繪斑竹。夏日品茗者。坐爲之滿。來今雨軒之東。爲華星球房。門外左側設驗體重器一具。標明用法。游人多就而自秤之。球房北爲公園董事會。再北有假山。松柏森列。雜以他樹。山上建六角亭。重檐垂脊。金碧輝煌。可入而小憩。山石北之一片。籬障爲花廠。沿花廠北行。經門兩重而西。爲園之北面。北濱御河。夏時蓮花最盛。可蕩小舟。甬路兩旁多古柏。夏時游人率品茗於此。行及西端。有木橋跨御河。長約數丈。翼以朱欄。過橋北行。卽西華門。可通古物陳列所。由橋南行。爲園之西面。路右側有

四十
方亭。粗木所構。環以短竹籬。頗得野趣。亭西爲鹿園。畜鹿二十餘。且有鵬豹各一。亭南土山有草亭。山不高。而曲徑蜿蜒。亦甚有致。土山之南。華屋連接。爲柏斯馨咖啡館。上林春餐館。有正書局。春明館茶社。其在路之左側。與各處相對者。除春明館之方亭外。皆蒼松古柏。枝柯交加。自北徂南。宛如長巷。每歲之夏。薄暮則士女咸集。蓋納涼品茗之最大聚處也。春明館之南。爲繪影樓。卽同生照像館。由繪影樓東轉爲園之南路。右側有殿三楹。四周皆玻璃窗。中有清高宗御製詩碑。及孔雀小鹿各標本。殿東數十武。

有玻璃房。南向面水。四隅斜出。結構精巧。中多奇花異卉。玻璃房之東爲習禮亭。亭北爲社稷壇。南門內有丁香林。芍藥園。衛生陳列所。圖書閱覽所。由習禮亭沿河岸南行。爲叢禽所。就枯樹構木籠。以叢禽。林禽。以梧桐鳥爲最多。水禽則有鶴鴨沙鷗。再南爲售花廠。西折渡橋。卽河之南岸矣。橋西爲水榭。北半居水。南半跨路。朱欄畫檻。紅窗彩壁。有謂爲園中第一勝處者。水榭之西爲土山。數峯起伏。山隈有亭。亭東小洲。建屋三楹。南北各有花架。四周怪石。如踣如踞。不可名狀。洲北涯有石橋。可通玻璃房。西涯石

橋可通土山亭。協約戰勝碑將建於園中。京都市城南公園在正陽門外。天橋迤南。卽先農壇也。民國成立。因壇中之舊而點綴之。改爲公園。園門東向。外有跑馬場。場門樹大旗。旗書北京公共走馬場七字。場側有茶肆。爲走馬者憩息之所。入園門。舉目一望。古柏森列。或直或欹。隨地高下。以爲起伏。西南行約數十武。爲第二道門。卽內垣門也。門北向。凡三洞。甚巖。俄左洞旁有小木屋。爲公園售票處。懸木牌。標明票價。銅元五枚。門內甬道。有紅木欄。隨路轉折。因以劃分區段。欄內古柏較門外者尤叢密。其下

散置椅座。入夏。則可於此品茗。自二道門稍南路之左側。爲鹿園。畜鹿十有五。園之南爲神倉。內務部壇廟管理處設於此。再南爲花肆。陳列花木。可數百盆。路之右側。爲犧牲所。與神倉相對。保安警察第二分隊及古物保存所皆在其中。犧牲所之南。爲具服殿。南向五楹。前有月臺。今爲公園事務所辦公處。中懸御書。勗農教稼。匾御製耕籍詩。其南爲觀耕臺。面甃金磚。四圍黃綠琉璃。東西南三出階。各八級。繞以白石雕欄。上建八角玻璃亭。乃後築者。亭西栽果木。甚多。四周以木欄繞之。再西爲運動場。設鞦韆架。

二。運動場之南。則爲曠地。有木牌標卉叢二字。所種均蔬菜。是園地廣樹多。誠夏日道暑之佳境也。海王村公園。爲琉璃廠之廠甸故址。民國六年丁巳。改爲公園。七年戊午。元旦開幕。園門南向。東西各一門。迎門正中。疊石爲山。山後爲水。注池。池正圓。中有噴水塔。塔端嵌龍首。四水由龍口噴放。庭鋪石子。方圓不一。東南西悉商店。率爲古玩書畫。金石照相琴室。茶社飯館之屬。北爲樓。樓北爲花洞。舊曆新正。園之隙地。多茶臺。游人雜沓。八埠妓女亦往。聚茗過此。則惟夏日之薄暮。有至茶社小憩者。

平時幾無人跡矣。水心亭在先農壇東北隅，四周皆水，中峙一樓，樓以席木構成，而有玻璃窗，東南西北皆可遠眺。樓南之曠地，則引水種蓮，稻夏景最佳。東北西三隅各建草亭，其形為八角六角三角，東南有茶肆，環亭之水，上跨木橋三，橋甚高，小舟可行其下。西堤北堤各有木柵門，兼司售券之警士守之，券價銅元二枚，茶樓亦售西餐，可識飲。夏日水心亭外之北與西茶棚，鱗櫛宛如小巷，亦城南之一幽雅處所也。農事試驗場在西直門外西二里許，為三貝子花園舊址，中分動物植物兩園，動物園畜禽獸鱗

介數十百種，各以木牌標其名稱性質產地，植物園之花木可數百種，夾道種植之，而溫室中之花卉種類尤夥，皆來自東西洋，此外如果樹五穀蔬菜湖桑各試驗地，又於播種選種肥料各法，分別區段，詳細標明，至於蠶業，則有育蠶室，切桑室，及試驗蠶病器，收蠶卵器，催生燈，機驗絲表，全蠶標本，以次陳列，場中清流曲通，山石峙立，亭橋樓閣，布置得法，登暢觀樓遠眺，全場風景一覽無餘，憩息啜茗，則有幽風堂，觀稼軒，萬字樓，咖啡館，聚會廳，飲則有來遠樓，燕賓園，中西肴饌，悉有之，他如豐春堂，蒼芳軒，松風羅

月海棠式亭，日本房屋之構造，亦皆精巧，夏日納涼，尤為相宜，場中又有大小船舶，游覽車，小肩輿，可以代步，而周覽全景也。衛生陳列所，在中央公園內，進社稷壇內垣南門，過丁香林芍藥園，即至西殿五楹，中楹為事務處，北二楹有玻璃櫥，所藏為食物類，器物類，各標本及肌肉骨骼臟腑神經各病，理畫圖，或照片，牆懸動物血球，原形蟲發育之形狀圖，及各種病菌原形蟲發育之形狀與動物解剖圖，南二楹亦有玻璃櫥，陳列各種藥草藥液標本，及妊娠類胎兒類各照片，牆懸生理圖，體育圖，醫治

病症圖，飲料菌類圖，及受徵病各畫圖標本，每種標本畫圖照片，均有標明，或列表加說，以便考察，入場券價銅元四枚。勸工陳列所，在廣安門內大街路北，樓房三層，門前有樹木，排列成行，樓有二十二條路線，陳列各省工藝品，各界發明品，約可四千種以上，凡雕刻繪畫，編織刺繡，泥塑瓷燒，以及其他各種製造，均甚精巧，欲知全國工商狀況者，不可不至此一覽，樓西有茶社，曰澄懷園，院中花木甚多，茶座有二，罩棚下為男座，北五間為女座，冬日則於樓上設座售茶，入場券價銅元二枚。

太學石鼓在安定門內國

子監文廟戟門內世傳

周宣王獵碣凡十蓋籀

文也大徑尺餘高三尺

形似鼓而頂微圓舊在

陳倉野中唐鄭餘慶遷

置鳳翔縣學而亡其二

宋皇祐朝向傅師求得

之十鼓乃足大觀時徙

開封辟雍靖康末金人

取歸燕置大興府文廟

元皇慶初移今所按石

鼓籀文雖與大篆小異

然離鐘鼎未遠其為三

代古物信矣歐陽文忠

曰石鼓之文可見者四

百六十五字潘迪音訓

載四百九十四字薛尚

功帖載四百五十一字

今存三百二十五字其

全文重文不計外共字

六百二十闕者三百六

實用北京指南 第八編 古蹟名勝

四十三

十不全者七十四字全

者二百四十字據乾隆

己巳年摹拓其文存三

百十字後大內得元時

榻本存三百五十六字

見御製詩註又按元至

元中榻本存三百八十

六字

梅稍月石也在地安門外

媚兒胡同顯佑宮殿門

中紋理天然如梅樹橫

枝中隱一輕陰淡月

懸山在廣安門大街路北

報果寺二門內兩廊下

懸山有一里之遙上懸

之石重可三四百斤歲

久不墜繪以彩色石隙

上嵌神像中嵌碑經讀

經入定行路諸僧像鐫

刻極精

正陽石馬正陽門關帝廟

前有白石馬巍然獨立

半為塵沙所沒清光緒

庚子以前騎驢經此者

多登其背以作上驢下

驢之石庚子以後即不

知所在矣

崇文鐵龜在崇文門外橋

東北角大於車輪今僅

存其蓋耳俗云崇文門

橋下有海眼故置此以

鎮之

德勝石碣在德勝門甕城

內迤西覆以黃色琉璃

瓦亭外有木柵遮之蓋

禁人入內也碑文為清

高宗御書字遒勁

安定真武京師各城門皆

祀關帝惟安定門甕城

之廟祀真武殿宇宏敞

神像莊嚴出城經其門

者必入內瞻之

彰儀金人彰儀門譙樓有

石一鑄蒙古人三俱背

像相傳為金代物

朝陽穀穗朝陽門洞左側

壁上有石刻穀穗一清

光緒庚子為人所碎今

僅存少半矣說者謂朝

陽為進糧之門故刻此

以記實云

阜成梅花阜成門洞牆上

刻梅一枝老幹婆娑殊

有畫意俗云梅煤同音

以西山煤運往內城者

多入此門故刻梅以誌

之

右安花畦右安門外花廠

林立春秋佳日萬花齊

放而尤以春之芍藥秋

之菊桂為最多

西直折柳西直門外長河

一帶綠柳成行碧蔭連

天一望無際誠輦紅塵

中之佳境也

東直鐵塔東直門外下關

道南廟內塔下。有正方碑臺。所供神像。俗傳爲明建文帝肉體。因病歿於此。卽以其遺骸塑爲神像。考明史。建文於南京城破。卽不知所往。安有病卒於此之理。陰曆每年四月初八日開廟。西便白羊。西便門外城濠左側。有白石數十塊。星羅棋布。隨河堤高下。以分置。遠望之。如白羊數十。或立或臥。與眞者無異。

宣武水平。宣武門甕城內。有土磚。合砌之。堆壘五座。俗謂爲五火神之墓。嘗言也。蓋宣武門地勢最低。每屆大雨。滂沱。內城水皆西趨。穿城而出。閣者卽以石壘爲測水之具。若與壘齊。或沒其

頂。無論何時。急開城門。以洩城內之水。否則城門卽不能開。故呼之爲水平云。

石面阜成門外。有石碑一。面上鐫雙入角鬪形。京諺不識石面之語。本此。鐵老鸛。琉璃廠南鐵老鸛廟。殿脊上有鐵老鸛二。能隨風旋轉。如占風鐸然。

銅人在地安門外。迤東太醫院署內。藥王廟。宋天聖時作。世謂從海湧出。非也。

銅佛在豐臺大井村。有古銅佛一。高三丈。未詳爲何代物。

人字柳在太液池畔。清乾隆時。風吹一枝着地。本株傾欹欲倒。卽以折枝拄之。旣而成活。與本株

合作人字形。因以名之。有高宗御製詩斷句云。借問人稱誰氏。依稀彭澤先生。

菩提樹在英華殿。明神宗母李太后所植。按天啓宮詞注。英華殿菩提樹兩株。六月開黃花。秋涼子落。子不從花結。與花並發。而附於葉之背。瑩潤圓潔。可作佛珠。

婆羅樹在東直門北新橋柏林寺。寺爲京師大刹之一。

龍爪槐在南下窪陶然亭前。樹已百餘年。老枝屈曲。有如龍爪。故名。

架松在廣渠門外東南里許。古園之古松。以百計。枝皆長。以木架之。其蔭可二畝許。每當夏日。遊人甚多。

黃木在沙窩門外。俗呼其地爲黃木廠。蓋金絲楠木也。高矮長短。七丈有餘。

善應寺古松。在距豐臺二十三岔口嶺北寺內。古松四枝。枝幹奇古。

唐雲應將軍李秀殘碑。在文丞相祠。二石礎。李邕行書。天寶元載正月。唐天寶瓦。在瑞王府。正書。天寶二年。

唐淤泥寺經幢。在鷺峯寺。 (卽臥佛寺) 八面刻。宮官張功謹敬德監造。貞觀二十三年三月。

唐閔忠寺无塔淨光寶塔。頌在法源寺。張不矜撰。蘇靈芝行書。左行。至德二載十一月十五日。

唐監察御史裏行王仲堪墓志銘。在百子坊崇效

寺族弟叔平述正書貞

元十三年二月

唐井闌刻字在外城慈仁

寺願先生祠正書開成

四年五月

唐王公夫人張氏墓志在

慈仁寺壁李元中撰子

弘泰行書咸通四年七

月

唐閔忠寺重藏舍利記在

法源寺沙門南敘述知

常正書景福元年十二

月

宋燕山清勝寺慈慧太師

塔幢在右安門外廣恩

寺前經後記正書八面

刻宣和七年二月十三

日

遼燕京析津縣華黎莊建

木塔記在東直門外花

黎坎張軫撰石恕同正

書乾統五年五月

濟師義寺尊勝經幢在外

城善果寺前經後記正

書會同九祀龍集敦牂

元月二十一日

遼承進為薦福禪師造尊

勝經幢在法源寺戒壇

前前經後記八面刻記

劉贊撰王思進正書應

曆七年六月二十日

遼邵亭口候太原王公修

石幢記在善果寺會同

石曠記後記行書題名

正書年月泐

遼衍法寺尊勝經幢在阜

成門外衍法寺李翊造

正書八面刻統和十八

年四月

遼采魏院陀羅尼石塔記

在采育營沙門如正述

正書景福元年

遼奉福寺尊勝經幢在白

雲觀西廣恩寺前經後

記八面刻講論真言撰

記并正書清寧九年七

月十三日

遼陽臺山清水院藏經記

在黑龍潭大覺寺沙門

志延撰李克忠正書咸

雍四年三月四日

遼戒壇聚慧寺大吉祥佛

頂圓滿陀羅尼幢在西

山戒壇明王殿門之左

尼惠照建前經後記八

面刻正書太康元年七

月二十四日

遼壇主崇祿大夫守司空

傳戒大師法幢記在西

山戒壇正書八面刻太

康三年三月十四日

遼壇主司空大師道行

碑在西山戒壇王鼎撰

並正書大安七年閏八

月

遼觀音菩薩地宮舍利函

記在法源寺沙門善製

述義中正書大安十年

閏四月二十二日

遼舍利石函紫褐師德大

衆題名在法源寺四面

刻殿甫正書與舍利函

記同時刻

遼慈知大德尊勝大悲陀

羅尼幢在外城慈悲菴

菜園八面刻僧德麟正

書壽昌五年四月

遼報國寺尊勝經幢在外

城慈仁寺八面刻正書

年月泐

遼駐蹕寺沙門奉航幢記

在縣玉河鄉池水村蔡

公廟門弟子善堅述正

書乾統八年四月

遼尊勝陀羅尼咒幢在內

城玉帶胡同朝陽菴咒

梵書記正書年月缺志

以幢有宛平字定為遼

臚

金比邱圓委爲父母建佛頂諸雜陀羅尼碑。在外城三轉橋華嚴寺前。經後記。八面刻正書。天會五年二月。前有明天順元年題記。

金尊勝陀羅尼真言臚。在柏林寺。經閣前。正書。四面佛像。

金觀音甘露破地獄淨法界真言。在陶然亭。慈悲菴。四面刻佛像。梵書。標題年月。正書。天會九年四月。後有明成化五年再修記。

金口口禪師遺行碑。在西山戒壇寺。韓防撰。正書。天德四年。

金竹林寺奇和尚塔銘。在潭柘岫雲寺塔園。沙門廣善撰。姚亨會正書。大元碑陰記。在京兆尹署。張

養浩撰。趙孟頫正書。元成宗皇帝天壽萬寧寺神御殿碑。在鼓樓萬寧寺。歐陽玄撰。張起嚴正書。姚慶篆額。大德十一年十月。

定十五年正月。

金禮部令史題名記。在法源寺。黨懷英撰。行書。大定十八年八月立。後人讀記至明昌三年止。

金龍泉寺言禪師塔銘。在岫雲寺。祖敬撰。正書。大定二十八年六月。

金潭柘寺僧玉從皇帝龍泉寺應制詩。在潭柘寺。正書。明昌五年十二月。

金延壽寺清淨光相陀羅尼。在外城本寺。梵書。四面佛像。

金了公禪師塔銘。在潭柘寺。沙門德潤撰。正書。泰和四年四月。

元大都治總管碑。在京兆尹署。王構撰。劉廣正書。王泰亨篆額。皇慶二年十月。

元東岳廟昭德殿碑。在外東岳廟。趙世延撰。并正書。天歷三年三月。

元上卿真人張留孫碑。在東岳廟。趙孟頫撰。并正書。篆額。兩面刻。碑陰亦有額。天歷二年五月。

元潭柘寺歸雲禪師塔銘。在潭柘寺。陳時可撰。正書。丁未歲三月。

元慶壽寺西堂海雲禪師碑。在雙塔寺。王萬慶撰。正書。

元崇國寺聖旨碑。在護國寺。正書。至元二十一年。

元崇國北寺地產圖。在聖

旨碑陰。

元大都馬鞍山聚禪寺月泉新公長老塔銘。在西峯寺後。東北塔園。僧從倫撰。正書。至元二十八年。

元崇國寺崇教大師演公碑。在西城護國寺。趙孟頫撰。并行書。篆額。皇慶元年三月。

元鐵師子刻字。在南海子新衙門行宮。正書。延祐元年十月。

元義勇武安王廟碑。在雙關帝廟。李用撰。正書。篆額。泰定元年三月。

元義勇武安王祠記。在雙關帝廟。遼居敬撰。正書。泰定三年四月二

十。

元大都城隍佑聖王廟碑。在都城隍廟。正書。泰定

三年。

元武安王廟碑。在榆堡關

帝廟。韓世襲撰。翟時中

正書。天曆元年。

元重修瑞雲寺碑。在觀音

山瑞雲寺。(俗稱百家

寺)沙門雪成撰。正書

至正十年。

元重修新建崇國寺碑。在

西城護國寺。沙門雪楨

撰。葛禪正書。許居直篆

額。至正十一年。

元權實義利寺開山和尚

了公行蹟碑殘名。在內

城保安寺。正書。至正十

一年十二月。

元崇國寺聖旨碑。在西城

護國寺。行書。至正十四

年。

元崇國寺常住莊田事產

記。在聖旨碑陰。正書。

元崇國寺隆安選公傳戒

碑。在西城護國寺。危素

撰。並正書。張璠篆額。至

正二十四年九月。

元宣政院劄付二道。在傳

戒碑陰。正書。

元馬鞍山俊公和尚塔銘。

在戒壇西峯寺塔下。

元心經幢。在南橫街東岳

廟。正書。八面刻。

麒麟碑。在東城麒麟碑胡

同年。月未詳。當係數百

年物。

附北海游記

北海。昔為禁地。今可游

覽。惟必持有官署介紹

之證券。而後可。門南向。

曰承光殿。門內一橋。以

白石構成。有二坊。南曰

積翠。北曰堆雲。橋北為

永安寺。寺門左右懸鐘

鼓。陟石磴三十二級。達

法輪殿。兩旁有亭。東之

亭曰滌鶴。其下一碑。四

周有字。南為漢文。鐫清

高宗御書之白塔山總

紀。北東西分鐫滿蒙回

三文。西之亭曰引勝。下

亦有碑。四周分鐫瓊島

各名勝。兩亭之北有崇

臺。臺基中空。以怪石砌

成地道。其南有六洞。東

第二洞口。有巨石。題崑

崙二字。洞皆通。無論自

何洞入。可回原處。自地

道轉而上。過紫照牌坊。

歷石磴四十五級。為正

覺普安善果宗鏡四殿。

蓋分列東西南北也。由

普安殿而上。升石磴五

十級。為悅心殿。殿右為

靜憩軒。左為慶霄樓。出

悅心。再歷石磴七十級。

其盡處。有穹窿緊接之

中藏鐵爐。上有善因殿

字。出穹窿。東西各有二

十級之石梯。俯視都城。

萬象森列。迤北有一殿

東西北各嵌黃琉璃方

磚。數百磚。各鐫趺坐之

佛像。其南扇以銅欄。中

設觀座。有佛據之。貌極

犖惡。手足之多。逾常人

數倍。手持干戈。刀劍

旌旗。勢頗兇猛。足則或

靴。或履。或爪。或蹄。或跣

而足。下更有冠帶袍笏

袒裸之各種人。皆以背

承佛。殿北丈餘。即白塔

高可十餘丈。周亦如之。

塔形上如負錘。下如覆

鐘。頂作灰白色。南有長

門。封以磚。塔前有擲芳

亭。甘露殿。琳光殿。塔後

有石洞。出洞為碧照樓。

樓門臨水。兩旁沿水有

迴廊。飾以朱漆。至為壯

麗。碧照樓西旁爲遠帆樓。再西南爲闕古樓。樓而西中爲半圓形。以三希堂法帖分嵌樓之上。下上每行七列。下每行八列。凡三百九十五方。至若漪瀾堂。若靜心齋。若鏡清齋。則皆在島之北麓。島之東有碣。御書瓊島春陰四字。爲燕京八景之一。自島渡海而北。則爲凝香亭。亭有五立水中。兩端毘連陸地。宛轉相通。構造至巧。由亭登陸。折而西。有大闕四面。建巨坊。東曰震旦香林。西曰安養。示諦。南曰現歡喜園。北曰妙境莊殿。閣有木製太湖石。其高幾及於頂。中有洞。可上升。閣東爲闕福壽。初入門。爲浴蘭軒。中塑

高四五丈之觀音像。手足甚多。每足各有一人伏而承其下。由軒再進。爲快雪堂。兩廡嵌快雪堂法帖。四十餘方。出闕福壽迤東。有九龍碑。以各色琉璃方磚。砌爲巨坊。面各九龍。龍各一色。碑前古柏蕭森。至此者塵慮盡滌。其地有門樓曰樂靜園。再折而東。爲華藏界殿。宇崇闕。所塑偶像亦巨。大塔有銅塔二座。高可文餘。銅色甚古。又門外迤西之金鰲玉螭橋。昔亦禁地。今則非重載大車。皆可通行。附十刹海游記。自北岸南望。則瓊島之白塔。時於半空。自南岸北望。則西有會賢堂。殿

莊之高樓。東北有前後森立之鼓樓鐘樓。皆甚巍峨。自東岸西望。則碧柳環繞河堤。盈盈一水。自西而來。板橋石梁。約略可辨。自西岸東望。則地安石橋。車馬雜沓。相屬於道。每當夏令。荷花盛開。游人紛集。至民國成立。更設臨時營業場。柳陰之下。茶棚林立。雅潔無塵。且有備檯球地球風琴洞簫以供人娛樂者。西岸小橋之南。有曠地。鬻技者咸至此演唱。

實用北京指南第九編 雜錄

宗教

天主教

天主堂 西安門內西什庫
 ○宣武門內東城根
 ○東華門外○西直門
 內大街○阜成門外

耶穌教

美以美會 崇文門內孝順胡同路東○崇文門
 外花市路北○正陽門
 外珠市口路西○宣武
 門外大街路西○廣安
 門內靴子胡同外○左
 安門外○永定門外守
 備署後○白紙坊棗林
 街
 公理會 燈市口路北○
 東四牌樓五條胡同○
 寬街○朝陽門外

長老會 安定門內二條
 胡同○安定門內交道
 口○地安門外橋北路
 西○鼓樓西大街路南
 ○西直門內新街口

安立甘會(中華聖公會)
 宣武門內象坊橋北
 ○宣武門內石駙馬大
 街東口外
 倫敦會 西四牌樓南缸
 瓦市
 中華基督教會 崇文門
 外東柳樹井○東城米
 市大街○東直門外
 救世軍 燈市口西口迤
 北

東正教會(拳耶
 穌)
 東直門內
 東正教會

回教

清真寺 廣安門內牛街
 ○宣武門外教子胡同
 ○正陽門外笪箒胡同
 ○崇文門外花市大街
 ○崇文門外唐刀胡同
 ○崇文門外蘇州胡同
 ○崇文門外蘇州胡同
 ○崇文門外蘇州胡同
 ○朝陽門內祿米倉○
 ○朝陽門內豆芽菜胡同
 ○朝陽門外南中街○
 朝陽門外下坡○東直
 門外二里莊○宣武門
 內手帕胡同○宣武門
 內粉子胡同○宣武門
 內絨線胡同○阜成門
 內錦什坊街○西直門
 內溝沿○西直門外南
 關○阜成門外關廟○

阜成門外三里河○東
 安門外丁字街南路西
 ○東四牌樓南○剪子
 巷○東直門內南小街
 ○安定門內二條胡同
 ○安定門外○地安門
 外十刹海南岸○德勝
 門外大街○德勝門外
 馬店○西單牌樓北魚
 市

理門(在理教為
 白蓮教之支流。
 起於清初。其教
 祖曰楊萊如山
 東即墨人。明萬
 曆進士。明亡。從
 勞山程楊旺學
 道。後傳道燕齊
 間。遂立在理教。

在理者。言在儒

南小市

雲靈山房

大有莊

公報

釋道三教之理

中一堂 果子巷

靜修堂

宮門口西弓匠

政府公報 東城王府井

中奉佛教之法

中義堂 安定門內水獺

靜善堂

南橫街晉太高

內務公報 內務部街

修道教之行習

胡同 成善堂 挂甲屯

靜善公所

地安門外方

外交公報 東單牌樓北

儒教之理也。不

修玄別境 西單牌樓西

磚廠

東直門外南小

農商公報 西四牌樓南

設像。不焚香。戒

臥佛寺街

明道堂

東直門外南小

粉子胡同

煙酒。不禁茹葷。

修悟堂 小井馬官營

街

爛縵胡同

教育公報 教育部街

多用咒歌偈語。

遇善堂 棉花九條

正善堂

朝陽門外關廂

財政月刊 西長安街

北人頗信奉之。

守一堂 朝陽門外南營

純一堂

京西藍靛廠

市政通告 西長安街

俗呼曰理門。

房喇嘛寺

同一公所

京師教育報

東鐵匠胡

永定門外二郎

守中堂 地安門外馬尾

扶善同修

西單牌樓西

同

東四牌樓西孫

巴斜街

都土地廟

石頭胡同萬

雜誌

家坑

守元堂 安定門外關廂

廣善同修

佛寺灣

都市教育 西華門外北

首樂堂

志善堂 驛馬市大街洪

擬性堂

西四牌樓大拐

長街 電話南一八三

樂善堂

巨善堂 帥府園馬家廟

棒胡同

道德雜誌

西單牌樓頭

房

榮善堂 德勝門外小市

靈善堂

新街口正覺寺

條

樂善同修

清靜山房 正陽門外三

學善堂

外九道灣

大學日刊 東安門內北

營房

里河北橋灣

濟善同修

關才胡同

河沿

樂善同心

一正公所 安定門內東

報章

清華學報

清河清華園

天宮

東珠市口蓮

報章

西草廠

樂善公所

城根

報章

西草廠

體育季刊 西四牌樓北

大街 霞公府 電

交通叢報 霞公府 電

話東一〇五八

軍事月報 安定門大街

海軍雜誌 東四牌樓十條

鐵路協會會報 西長安街

官話注音字母報 宣武門外徽州館

日報

大國民報 西磚胡同

電話南七三〇

大中華日報 大沙土園

電話南九九九

大中報 香爐營五條

電話南二一九五

大興日報 延壽寺街羊

肉胡同 電話南二三

二四

大信日報 什錦花園

實用北京指南

第九編 雜錄

電話東二二四八

上海新聞報 梁家園

電話南二七六四

中華新報 絨線胡同

電話西一六九二

天津報 東交民巷台基

廠 電話東一八三二

公民報 香廠高廟後身

電話南一六五五

公言報 魏梁胡同 電

話南二九七八南二九

七九

日知報 椿樹上二條

電話南一一五八

北京民強報 六部口後

水泡 電話西二四六

北京日報 李鐵拐斜街

電話南六四五〇東

城鎮江胡同 電話東

一五一

北京京報 東城船板胡

同 電話東四三二東

一五一〇

新北京報 大沙土園

電話南三一四

新民國報 海北寺街

電話南二一八八

甲寅日刊 琉璃廠玉皇

廟路西 電話南二九

五

共和新報 石駱馬大街

電話西八二七

每日新聞 琉璃廠萬源

夾道 電話南二九四

京津時報 小沙土園

電話南七一五

亞東新聞 方壺齋中間

路東 電話南二一五

一

益世報 宣武門外新華

街 電話南一九九五

國民公報 宣武門外

電話南五九三

國是報 潘家河沿 電

話南一二一四

陸海軍日報 東城天佛

寺武學社內 電話東

一二三三

商業日報 取燈胡同

電話南六九〇南七五

二

晨鐘報 丞相胡同 電

話南一八八六

啓明報 後孫公園 電

話南二九八七

啓商報 東茶食胡同

電話南二七七三

順天時報 化石橋 電

話南一〇三五南一

三五

新震旦報 西河沿 電

話南一七六五

羣強報 櫻桃斜街 電

話南五〇三

愛國白話報 前孫公園

電話南五二

實用北京指南 第九編 雜錄

四

鐵道時報 宣武門外大街 電話南二三六四	京話日報 南柳巷 電話南三二二四	胡同 電話東一六四四	同
北京新聞 宣武門內順城街 電話西五二五	北京新世界日報 廟同益印書局 電話南二九〇五	北京英文日報 東單牌樓鎮江胡同 電話東二七〇	方震甲(拆野安徽)打磨廠南深溝 電話南一九一九
北京導報 東城煤渣胡同 電話東一二六八	民福報 南柳巷 電話南一〇九八	紐約希魯報 東交民巷律師	歐陽頰(堯庵江西)爛縷胡同
民視報 琉璃廠東門外桐梓胡同 電話南一二〇	北京新報 南柳巷 電話南一一三〇	陶潤波(芝田浙江)李鐵拐斜街 電話南二一七	彭解(報暉江西)兵馬司中街
新興中日報 魏染胡同 電話南二一五四	定一日報 西河沿 電話南五八三	徐際恆(久成四川)象坊橋迤東 電話西五三七	金源(閻渠浙江)草廠上六條
中央時報 正陽門外東南園 電話南二五六	上海時事新報 宣武門外大街中間	增鉞(幼鶴京兆)汪家胡同 慧照寺 電話東一二二九	刁名世(符五四川)排子胡同
公論日報 潘家河沿 電話南一九六六	白話國強報 椿樹胡同 電話南二一一〇	汪其砥(礪亭安徽)東單牌樓新開路	蕭鑑章(少山直隸)琉璃廠文明胡同 電話南四二〇
經世報 太僕寺街 電話西一二八四	北洋報 椿樹下三條 電話南一六九二	汪有齡(子健浙江)西四牌樓大將坊胡同廣興里 電話西一四〇六	劉崇佑(嵩生福建)丞相胡同
新民報 琉璃廠路南 電話南二九四	又新日報 安福胡同 電話西一二六	鄧爾班(超如四川)永光寺中街 電話南三八	王維華(璞章四川)棉花頭條
國強報 海北寺街 電話南二九四	洋文報 東城甘雨	鄧路(守環四川)賈家胡同	王育蔭(越樓京兆)正陽門內南府口南長街三條
	法文新聞報		

王宗訓(式三京兆)半壁街

王禮恭(一舟山東)施家胡同三義店

胡同一號 電話南一五六五

胡同 電話西六二二

王徽善(紹良江蘇)東安門內北河沿四十一號

王寶忠(龍乾湖北)東柳樹井隨縣館

石廣垣(誠齋直隸)爛縵胡同 電話南二一四九

孫潤宇(子涵江蘇)兵部窪中街二七號 電話西二二二一

王侃(輔宜江西)石駙馬大街後閣 電話西七二

王逢時(叫惑湖北)京畿道一六號

熊福華(馨芝湖北)麻線胡同四眼井 電話南八四九

江紹杰(漢珊安徽)教場四條 電話南一一八三

王維藩(峻屏河南)粉房琉璃街河南館

王槐市(傑吾湖南)西安門內光明殿一號

吳錫寶(至人京兆)西四牌樓禮路胡同十二號 電話西一九五〇

方錫光(耀庭安徽)法部街吹帝胡同十七號 電話南二二九九

王廷弼(洪塵河南)象坊橋一九號

段坤慶(滌瑜江西)板章胡同宜分萬館 電話南一〇二〇

左霈(齊剛廣東)醋章胡同 國廣恩(漢卿直隸)打磨廠吉隆棧

郭襄臣(邦彥四川)香爐營頭條

王鴻翥(奉儕直隸)崇文門外東小市祥聚公布店

高延彥(臣堯四川)煤市街小椿樹胡同岷江春

尹耕莘(拙誠湖北)魏染胡同 電話南一一三二

司徒宣(璧卿廣東)李鐵拐斜街 電話南二一〇六

王大現(扶辰直隸)李鐵拐斜街陞官店

許紹祖(復仲浙江)帥府胡同小絨線胡同 電話西七四〇

周慶恩(次瑾山東)宣武門外大街 電話南三三四九

鄒其光(春廷廣東)米市胡同 電話南一九七七

王德鈞(純修直隸)西單牌樓大木倉胡同

李謙(紹儒直隸)上斜街後河沿 電話南一四五八

桑多羅(蠡塵京兆)白廟

唐寶鏗(秀豐廣東)宣武

王仲篋(竹坡直隸)正陽門內前府胡同五八號

張孝琳(劍青浙江)石碑

王漢書(左臣山東)楊梅竹斜街斌陞店

五

實用北京指南 第九編 雜錄

六

門外大街六三號周宅 電話南一七六四	一三六二	高穰(子鳴福建)正陽門 西河沿中西旅館 電 話南一〇二一	一六號 電話南一六	二七三二
朔晉德(旭人江蘇)西單 牌樓右街繼園胡同 一三號 電話西一六	〇四	陳鼎(伯銘安徽)西單牌 樓西斜街紅廟 電話 西八三三	二八	張德懋(官青山東)南柳 巷 電話南三二二四
岑毓秀(篤生安徽)西單 牌樓中鐵匠胡同二八 號	白嘉懿(倫五直隸)打磨 廠陞陞店	李希曾(次參直隸)珠寶 市袋市胡同 電話南 一〇〇八	廠西頭 電話南五二	韓殿琦(雲翔直隸)前府 胡同德聚皮店
姚鴻裔(秀岑河南)西單 牌樓東鐵匠胡同一七 號	李炳堃(爽秋直隸)東安 門外大阮府胡同二一 號	徐熙臣(偉齋直隸)禮士 胡同二五號	李希曾(次參直隸)珠寶 市袋市胡同 電話南 一〇〇八	李錫琛(孟啓湖北)宣武 門外山西街地藏庵
張玉崑(瑞峯直隸)延壽 寺街笪帚胡同	章溶涵(劍泉浙江)正陽 門外三里河橋西	李岫雲(曉峯河南)高碑 胡同二號	高廣德(懋軒山西)驛馬 市大街三晉館	黎炳文(雅亭直隸)崇文 門外東馬尾帽東口 電話南二三四六
勝續(承之京兆)東四牌 樓四條胡同 電話東 一三四八	傅柏山(淮森廣東)干麪 胡同	李琪春(紫印山東)校場 頭條山左館	魏笑濤(濟川熱河)打磨 廠復隆店	黎選齡(喬年京兆)打磨 廠全勝店
張益芳(佩之江西)金魚 胡同二十四間房口內 電話東一八八二	唐演(易庵江蘇)李鐵拐 斜街 電話南一九〇	胡吉祥(錫如四川)延旺 廟街瀘州館	胡吉祥(錫如四川)延旺 廟街瀘州館	隨步庭(培一安徽)校場 頭條一一號
韓玉辰(達齋湖北)石駙 馬大街後閣 電話西	張世鎔(雅軒直隸)板橋 小土地廟內	杜鴻藻(俊卿四川)米市 胡同重慶館 電話南	杜鴻藻(俊卿四川)米市 胡同重慶館 電話南	樂挺志(詞宗江西)延旺 廟街地藏庵

胡同西頭 電話南二

九四九

錢俊(仲彩直隸)崇文門

外上三條 電話東八

八一三

包振(逸齋京兆)宣武門

外大安南 電話南二

三二五

林行規(裴成浙江)受璧

胡同四二號 電話西

一六一六

張韶(子聞安徽)報子街

中興公寓

李兼善(達叔廣東)校場

小六條三二一號

蕭國安(梁材四川)米市

胡同重慶館 電話南

二七三二

駱騰麟(止齋四川)西直

門內新街口板橋二條

周笠(雪漁江蘇)東鐵匠

胡同一七號 電話西

三三一九

陳繼善(孝周浙江)象鼻

子中坑一八號

郭定森(寶書江蘇)南池

子七五號

劉銘(戒之京兆)煤市街

興隆店 電話南二六

七八

趙蘭馨(蕙庭河南)宣武

門外校場口一五號

佟偉功(竹銘京兆)西直

門內新街口前帽兒胡

同三號

徐光民(桂權直隸)西交

民巷羊毛胡同大院

高朔(養志江蘇)絨線胡

同張相公廟 電話南

二七三七

章鴻(奉儔浙江)南橫街

中間三號 電話南二

九九九

崔銘澧(晉勤山東)椿樹

上三條

葉宗儒(楷庭京兆)宗帽

頭條胡同五號

曹福蔭(綏之京兆)崇文

門外上三條二二號

何鍾奇(希之四川)象坊

橋觀音寺

鄭象山(陟夫安徽)椿樹

胡同八號 電話東二

五七

余鍾秀(調生湖北)琉璃

廠西小椿樹胡同五號

翁廣心(精一奉天)西珠

市口大街東三省館

李邦楨(士周京兆)廣安

門大街報國寺前 電

黃武(干城江西)冰窖胡

同

吳蘊藻(旭章湖北)梁家

園西夾道六號

任鳳閣(蘭亭直隸)廣寧

伯街一八號

李炳葵(芳蓀江西)裘家

街臨川館

蘇蘊恭(敬齋京兆)白廟

胡同大同公寓

李鏡坡(鑑明直隸)前府

胡同德聚皮店

何珪鑫(礪巖山東)報子

街溝西五一號

屈亮工(澄清安徽)西河

沿萬壽關帝廟 電話

南二〇二

謝廷賓(夢樓浙江)阜成

門內宮門口安匠營東

顏澤祺(子偉廣東)後孫

公園三號 電話南二

二〇五

張振鐸(金聲河南)西交

民巷華信 電話南一

五四二

實用北京指南 第九編 雜錄

八

- | | | | | | | | | | | | | | | | | | | |
|-------------------|-------------------------|-----------------------------|------------------|-------------------|----------------------------|---------------------|-----------------------------|----------------------|----------------------|-------------------------|-------------------|-------------------|------------------|----------------|-------------------|-----------------|---------------------|---------------------|
| 楊春熙(灤朔山東)宗帽頭條一號 | 袁超(犀然湖南)椿樹上三條七號 電話南二三四二 | 趙立勳(炳坤直隸)草帽 | 胡同橫胡同二九號 | 周玉山(象德京兆)東柳樹井一一號 | 蕭桂榮(華亭京兆)西河沿路北一零七號 電話南一八二四 | 路寶華(映廷京兆)打磨廠鴻泰店 | 裘汾齡(鐵心江蘇)東安門內南河沿南灣子 電話東一九八三 | 曾崇高(叔聘山東)太僕寺街二七號 | 閻茂達(盛齋山東)正陽門內西城根中華飯店 | 黃士杰(灌羣浙江)板章胡同宜分萬館 | 李學謙(鶴之直隸)大四街一二號 | | | | | | | |
| 李希明(鏡如京兆)東四牌樓三條胡同 | 趙從巽(廣虞江西)八角琉璃井豫章學校 | 張允中(子執廣東)甘石橋南石缸胡同六號 電話西二二三五 | 孫鴻圖(耀宗奉天)東三省省館 | 宋凌洲(灤琛河南)賈家胡同開鄭館 | 重弼(孟如湖北)宣武門內東太平街東口七六號 | 陳元魁(達民直隸)正陽門內大中府一六號 | 童鑑(鶴舫江蘇)羊肉胡同 電話東一〇七九 | 張允濟(子威廣東)松樹胡同一三號 電話南 | 趙方田(慶三奉天)報子街西首五二號 | 何奮庸(琴友湖南)丞相胡同衡州館 電話南九五九 | 劉才偉(仕奇四川)余家胡同金華旅館 | 田奇藻(擒春直隸)西草廠胡同同興廠 | 楊振飛(鵬程直隸)石大人胡同四號 | 胡春林(茂青安徽)楊梅竹斜街 | 李善慶(瑞生察哈爾)中蘆草園二一號 | 李維輔(贊卿直隸)織家坑正定館 | 劉俊超(禹疏黑龍江)甘石橋東斜街一三號 | 宋翰彬(梅庵直隸)東珠市口路南一六六號 |
| 譚建屏(牧卿湖北)護國寺西口外 | 董清濂(曉溪直隸)打磨廠太谷店 電話南三三二四 | 謝作孚(達齋江西)衆議院西夾道二一號 電話西六一八 | 張雄華(晉卿京兆)前府胡同五三號 | 張維賢(竹齋直隸)李鐵拐斜街陞官店 | 游桂馨(一山直隸)虎坊橋東白衣庵 | 胡季昌(昭然江蘇)米市胡同徐州館 | 張印鑾(鳴珂山東)報子街一二號 | | | | | | | | | | | |

胡霖(政之四川)椿樹下
 頭條一二號
 白蕊(繡章京兆)煤市街
 萬隆店
 陳維藩(屏周熱河)打磨
 廠三合店
 畢奎(輔庭直隸)煤市街
 小椿樹胡同華勝通
 李潤新(日宣奉天)西交
 民巷扁担胡同二號
 張繼先(子承京兆)正陽
 門外觀音寺中和棧
 電話南三三一八
 張豐泰(儉之直隸)施家
 胡同三義店
 李範(子儀山東)正陽門
 內西城根四六號 電
 話南一一五二
 張公壽(鵬年京兆)東四
 牌樓錢糧胡同
 李錦(綱如湖北)衆議院
 西夾道一八號

廖漢賢(巫承湖南)草廠
 上十條湖南館
 朱天章(用平四川)珠巢
 街成都館
 蕭篁(竹動湖南)西安門
 內光明殿三二號
 陳炳堃(錫朋安徽)兵部
 窪南四號
 江旭東(建屏四川)米市
 胡同重慶館 電話南
 二七三二
 張浚明(仲宣直隸)打磨
 廠德興店
 沈培(厚田京兆)石駙馬
 大街後溝沿七六號
 張鼎乾(健伯陝西)椿樹
 橫胡同 電話南二二
 六二
 潘世芳(晉良安徽)大耳
 胡同東二五號
 劉文奎(伯武京兆)粉坊
 琉璃街南五七號

毛勳(孝堅湖北)衆議院
 西夾道南 電話西六
 一八
 李育萼(香亭山西)驛馬
 市大街蒲州館
 姜同濱(品清熱河)正陽
 門內前紅井一號
 張鶴藻(春華直隸)西草
 廠胡同正覺寺
 李兆庚(知白奉天)延壽
 寺街羊肉胡同一六號
 吳修源(信三江蘇)東安
 門外小甜水井一二號
 張廷獻(家修四川)楊梅
 竹斜街嘉興旅館 電
 話南五六六
 崔讓泉(俠甫直隸)南池
 子葡萄園一三號 電
 話東一六八五
 陸紹祁(冀階廣西)西草
 廠胡同 電話南一五
 六八

金魁鰲(占甫浙江)正陽
 門外西河沿中間蕭山
 館
 醫
 醫院(附藥房診
 治所)(醫院有
 公設者不入公
 共事業而列於
 此便檢查也)
 京師警察廳傳染病醫院
 東四牌樓北十條
 電話東一八一〇
 京師警察所醫藥室 戶
 部街 電話東二一〇
 五
 京師傳染病醫院分所
 天壇 電話南二五二
 九
 京漢鐵路醫院 康家胡
 同 電話東六二三
 內城官醫院 錢糧胡同
 電話東二一五三

外城官醫院 梁家園

電話南三三三二〇香

廠仁民醫院內

北京醫院 石駙馬大街

電話西四一三三

同仁醫院 崇文門內

電話東六〇六

同仁眼科處 崇文門內

電話東一九二六

日華同仁醫院 東單牌

樓三條 電話東五四

五東九六

施醫院 石牌坊 電話

東一九五二〇新開路

電話東八九七〇

石大人胡同 電話東

一九五一

若納醫士醫院 李鐵拐

斜街 電話南一八二

中央醫院 西四牌樓西

馬市 電話西五三八

○阜成門內 電話

西五八四

順天醫院 李鐵拐斜街

電話南一九二〇

普濟醫院 南橫街 電

話南七八〇

普仁醫院 崇文門外羊

肉胡同 電話東六四

一

仁和醫院 魏家胡同

電話東一二五三

仁民醫院 香廠 電話

南一〇二二

東亞醫院 蕨線胡同

電話南二一三〇

法國醫院 東交民巷

電話東一六四二

首善醫院 宣武門外

電話南九七一

保安醫院 磚塔胡同

電話西一六四〇

德國醫院 東交民巷

電話東一七七〇

羅氏駐華醫院 東單牌

樓三條 電話東一三

一六

倉田醫院 兵部窪 電

話南二三三

原田醫院 西草廠胡同

電話南八一五

川田醫院 東單牌樓二

條 電話東八五

山田產科院 東拴馬椿

電話南八六

池田醫院 石駙馬大街

電話西一〇六三

松木產科院 南半截胡

同 電話南六四

尙志醫院 化石橋 電

話南一五五三

克敦醫院 錦什坊街

電話西八四九〇分

診所 東安市場振亞

藥房 電話東一九一

九

城南醫院 宣武門大街

電話南八九四

婦嬰醫院 孝順胡同

電話東一四七〇

婦嬰療養病院 石大人

胡同 電話東六〇九

民復醫院 後青廠 電

話南二二〇一

生醫院 良鄉胡同

電話西三三三

日華同仁醫院 東單牌

樓三條 電話東一九

五〇宿舍絨線胡同

電話南二二八八

新華醫院 西安門外

電話西一四五三

瑞華醫院 絨線胡同

電話南三二八八

陸軍十一師軍醫分院

南府口七所 電話西

五九六

時子餘醫院 鐵獅子胡同

同 電話東八二一

張嘉容醫院 西單牌樓

二條 電話西三八八

王星齋醫院 虎坊橋東

電話南一三四五

金子直醫院 西交民巷

電話南二四七六

秀貞女醫院 甘石橋

電話西一一五九

胡麟書中醫院 椿樹下

三條 電話南三二二

村上牙科醫院 東單牌

樓二條 電話東一八

四八

石原醫院 娘娘胡同

電話東五九四

楊仲五藥房診治所 大

馬神廟 電話南七三

六

克敦氏藥房診治所 西

博愛醫院 西交民巷

長安街 電話西二四

三

福華大藥房診治所 西

單牌樓大街 電話西

六九

亞康藥房診治所 大柵

欄 電話南六九二

華倫藥房診治所 木廠

胡同 電話南八六八

仲傑藥房診治所 西交

民巷 電話南二六〇

金安氏大藥房診治所

王府井大街 電話東

一五二九

羅氏駐華醫社 東單牌

樓北三條 電話東一

九一二

駒井產科院 宣武門內

絨線胡同

法國眼科醫院 西交民

巷

牲牲醫院 西長安街

醫寓

楊蘊章 牛街中間 電

話南二四四七

鄒松如 報子街 電話

西一四七四

劉雪樵 施家胡同 電

話南二〇二八

王景章 光明殿 電話

西一九二二

王星垣 關才三條胡同

電話西三二六

朱伯謙宣明醫室 王府

井大街 電話東七九

四

施今墨 石駙馬大街

電話西二二一

鄭雨三 東呂祖閣

張雲甫 豐盛胡同

崔西醫崇道堂 東廠胡

同 電話東五一六

金靈忱 橫二條胡同

電話西七三五

那壽珊 魏家胡同 電

話東一二五三

張武國 油房胡同 電

話西四六三

王質春 東煤廠胡同

電話西一五四三

仁術堂李樹堂 小三條

胡同 電話東一〇二

九

史緩紫 前鐵廠 電話

南四〇一

蔡希良 大外廊營 電

話南一〇五

孫祥庭 石駙馬大街

電話西一五〇六

張耕龍 象鼻子前坑

電話東一七五七

張雲芝 太僕寺街 電

話西一九五

曹巽軒 禮士胡同 電

話東一一二九

恩鶴年 朝陽門內南小

街

陳壽岩 朝陽門內南小

街

魏壽軒 朝陽門內南小

街

常起臣 朝陽門內南小

街

金溶浦 東單牌樓東總

布胡同

敖寰洲 東四牌樓本司

胡同

張星舫 東四牌樓本司

胡同

崔秀壘 東四牌樓猪市

胡東岩 西四牌樓西大

街

王子良 西四牌樓寶禪

寺

楊子泉 西四牌樓寶禪

寺

李佩和女西醫士 櫻桃

實用北京指南

第九編

雜錄

十三

斜街 電話南二二〇

張星五 賓宴華樓

七 李佩和女西醫士 鼓樓

張壽泉 賓宴華樓

西甘水橋 電話東一

王恩濤 賓宴華樓

二〇八

又日新 賓宴華樓

唐君陶女醫士 李鐵拐

英美 賓宴華樓

八 斜街 電話南二六一

樓 正陽門外第一

牙眼醫

劉健堂 第一樓

鄭晉卿牙醫 紙巷子

周俊亭 第一樓

電話南二〇六二

張蔭亭 第一樓

陳鏡蓉牙醫 廊房頭條

張壽山 第一樓

電話南二九〇

蘭俊亭 廊房頭條

陳順龍牙醫 廊房頭條

趙懋亭 廊房頭條

電話南一二二

廣濟堂 東安市場

徐景文牙醫 王府井大

趙笏臣 東安市場

街 電話東一八四

王鳳岐 東安市場

麟瑞生 天橋市場 電

田文卿 東安市場

話南二一七九

王捷臣 東安市場

徐芝瑤 珠寶市

獸醫

張雨田 正陽門外賓宴

正明堂 宣武門內路西

華樓

永明堂 德勝門外路西

張星五 賓宴華樓

遠安堂 東珠市口小市

賓宴華樓

德安堂 驛馬市大街

賓宴華樓

保生堂 東四牌樓東路

賓宴華樓

南 永生堂 東直門內大街

賓宴華樓

通濟堂 東華門外路南

通愈堂 東單牌樓北路

西 永愈堂 崇文門外大街

瑞德堂 西單牌樓路西

宏德堂 西直門內路北

善德堂 廣安門內大街

○安定門內大街

樂善堂 東直門外大街

古善堂 虎坊橋

古善堂 西珠市口

龍興堂 蒜市口

萬寧堂 崇文門外大街

李馬氏 (以下中一區宛

平) 南池子冰窖胡同

潘馬氏 (大興) 南池子

小蘇州胡同

李徐氏(宛平)	北池子	趙張氏(大興)	東安門	周王氏(大興)	蘇州胡	志班氏(大興)	正陽門
鬪雞坑		外皇城根大阮府胡同	同井兒大院	同		內南小街方家園	
沈何氏(大興)	東安門	于林氏(大興)	東單牌	劉郭氏(薊縣)	東單牌	姜劉氏(宛平)	東單牌
內東高房		樓西觀音寺		樓西石槽		樓小牌坊胡同	
何馬氏(宛平)	地安門	德榮氏(大興)	東單牌	楊劉氏(京兆)	蘇州胡	陳常氏(大興)	東四牌
內內府庫		樓官帽胡同		同		樓安樂巷	
王任氏(宛平)	東安門	常張氏(大興)	象鼻子	聶吳氏(通縣)	官帽胡	瑞氏(大興)	東四牌樓
內北長街		後坑		同		後拐棒胡同	
丁陳氏(宛平)	地安門	王李氏(大興)	東單牌	劉張氏(武清)	朝陽門	張劉氏(以下左三門大興)	東四牌樓北兵馬
內東板橋吉祥胡同		樓新開路		內土地廟下坡		同	
李祁氏(大興)	地安門	劉段氏(大興)	朝陽門	馬林氏(大興)	朝陽門	郭劉氏(宛平)	東四牌
內北箭亭		內方巾巷		內南小街禮拜寺		樓鐘庫胡同	
馬盧氏(以下中二區宛平)	西安門	李傅氏(大興)	東單牌	姜李氏(以下左二區大興)	東安門	馮楊氏(大興)	安定門
魏蕭氏(宛平)	西安門	樓水磨胡同		興)什錦花園		內趙府街	
內光明殿		樓什坊院		陳楊氏(通縣)	東安門	科李氏(孫河)	安定門
姚劉氏(以下左一區大興)	帥府胡同	岳趙氏(大興)	東單牌	馬王氏(大興)	報房胡	內大經廠	安定門
清趙氏(大興)	象鼻子	樓帥府園		同		科祥氏(孫河)	安定門
坑		何李氏(涿縣)	東單牌	蘇黃氏(大興)	東四牌	內下窪子	
安潤潔(天津)	東單牌	樓無量大人胡同		樓後炒麪胡同		春樹氏(宛平)	安定門
樓馬杓胡同		張張氏(大興)	東單牌	樓德氏(大興)	東四牌	內天仙庵	
		樓趙堂子胡同		樓演樂胡同		唐趙氏(大興)	安定門

內二條胡同
 高張氏(大興) 香餌胡
 同
 崔郭氏(大興) 水獺胡
 同
 馮張氏(大興) 趙府街
 夏宋氏(大興) 安定門
 內鐘樓前
 李劉氏(通縣) 安定門
 內鼓樓灣
 科任氏(大興) 下窪子
 王張氏(以下左四區大興) 東直門內草廠胡同
 同
 鐵海氏(宛平) 東直門
 內鞭梢胡同
 趙氏(宛平) 東四牌樓
 石雀胡同
 郭董氏(宛平) 東四牌樓門樓胡同
 龔氏(宛平) 東四牌樓
 莫脖子胡同

范王氏(武清) 莫脖子
 胡同
 德許氏(大興) 東四牌樓十條胡同
 景胡氏(大興) 東四牌樓十條胡同
 歐陽蘭(香山) 東四牌樓九條胡同
 全雷氏(大興) 東四牌樓北弓匠營
 于郭氏(大興) 東四牌樓五條胡同後坑
 陳郭氏(以下右一區大興) 正陽門內西市柳樹院
 張任氏(宛平) 草帽胡同
 同
 郭楊氏(宛平) 兵部窪扁担胡同
 丁王氏(武城) 西單牌樓東小秤勾胡同
 梁何氏(宛平) 西單牌

樓頭條胡同
 侯楊氏(宛平) 西單牌樓二條胡同
 張吳氏(宛平) 兵部窪馬神廟
 白王氏(宛平) 正陽門內新籠子胡同
 劉魏氏(香河) 西單牌樓北東斜街
 孔崔氏(宛平) 宣武門內嘎哩胡同
 山田靜子(日本) 安福胡同
 松本恆子(日本) 安福胡同
 陳張氏(以下右二區宛平) 西單牌樓西鐵匠胡同
 王何氏(宛平) 西四牌樓西狗脖子胡同
 劉張氏(宛平) 西四牌樓西狗脖子胡同

張邱氏(宛平) 西四牌樓西三道柵欄
 李吳氏(宛平) 西四牌樓南大院胡同
 成存氏(京兆) 宣武門內南關市口羅圈胡同
 海張氏(宛平) 西單牌樓西北沈籠子胡同
 白氏(宛平) 西單牌樓二龍坑西王爺佛堂
 多劉氏(宛平) 西單牌樓西安院胡同
 趙陳氏(宛平) 阜成門內達子廟
 周李氏(宛平) 阜成門內大水車胡同
 趙陳氏(北京) 小院胡同
 張梁氏(宛平) 大沙菓胡同
 郝祿氏(宛平) 海北寺街

福那氏(大興) 磚塔胡同

內南城根

阜成門

王吳氏(宛平)

阜成門

大興) 崇文門外花市

同

朱侯氏(以下右三區宛平) 德勝門內龍頭井

劉宋氏(宛平)

阜成門

內宮門口二條

西四牌

劉劉氏(大興)

崇文門

保富氏(宛平) 西四牌樓北北官房口

內宮門口西廊下

阜成門

樓北東新開路

阜成門

曹田氏(宛平)

崇文門

樓北北官房口

內宮門口內苦水井

西四牌

勝春氏(宛平)

西四牌

外打鼓巷

崇文門

彭倪氏(宛平) 德勝門

內北草廠五根標

西直門

樓姚家胡同

西直門

沙陳氏(大興)

正陽門

內興化寺街

內黑塔寺

西直門

子金氏(宛平)

西直門

外薛家灣牛角胡同

正陽門

瑞馬氏(宛平) 護國寺

常雙氏(宛平)

西直門

內小陳巷

西直門

宋李氏(大興)

正陽門

西廊下

內方背胡同

西直門

賈陳氏(以下外左一區上虞)

西直門

外五聖庵後身

東興隆

英金氏(宛平) 護國寺

徐趙氏(宛平)

西直門

同

鮮魚口大蘆胡同

范張氏(以下外左三區大興)

崇文門外東茶

西廊下

內金絲溝

西直門

徐范氏(東平)

東珠市

食胡同

花市東

韓李氏(宛平) 德勝門

高雙氏(宛平)

西直門

口炕洞胡同

打磨廠

杜蕭氏(大興)

花市東

內羅圈胡同

內柳巷胡同

帥府胡同

馬王氏(安平)

打磨廠

鐵轆轤胡同

崇文門

德廣氏(宛平) 德勝門

李王氏(宛平)

帥府胡同

長巷上頭條

興隆街

連陳氏(大興)

崇文門

內大街

同

西直門

草廠六條

鮮魚口

外中頭條

崇文門

潘周氏(宛平) 德勝門

王王氏(宛平)

西直門

宋王氏(文安)

興隆街

白王氏(大興)

崇文門

內舊鼓樓大街

內大後倉

揀果廠

寇李氏(大興)

鮮魚口

外下二條

崇文門

姚陳氏(以下右四區宛平) 西四牌樓北武王

朱李氏(宛平)

揀果廠

小蘆胡同

鮮魚口

外下二條

崇文門

侯胡同

德緒氏(宛平)

阜成門

劉張氏(以下外左二區)

鮮魚口

賈潘氏(大興)

崇文門

陳張氏(宛平) 西直門

內馬市橋

阜成門

劉張氏(以下外左二區)

鮮魚口

賈潘氏(大興)

崇文門

外南找子營

梁姚氏(以下外左五區)

大興)崇文門外鞭巷

二條

王王氏(大興) 東草市

鄭穆氏(大興) 東馬尾

帽胡同

王單氏(以下外右一區)

河南)永光寺中街

林范氏(密雲) 宣武門

外北極庵

孫李氏(宛平) 北極庵

郭劉氏(宛平) 正陽門

外西河沿石猴街

王邸氏(武清) 羊肉胡

同

張李氏(宛平) 前青廠

馬王氏(宛平) 西河沿

張王氏(宛平) 香爐營

四條

馬王氏(河間) 宣武門

外東北園

內田(日本) 取燈胡同

雷趙氏(以下外右二區)

三河)正陽門外大馬

神廟

吳潘氏(宛平) 琉璃廠

東南園頭條

項張氏(浙江) 琉璃廠

西南園

張瑞氏(通縣) 驛馬市

大街五道廟

李徐氏(涿縣) 南柳巷

任閻氏(宛平) 椿樹頭

條

錢向氏(宛平) 草廠內

繖家坑

李張氏(宛平) 草廠內

山西街

潘李氏(通縣) 琉璃廠

東南園

高喬氏(日本) 西草廠

張邱氏(以下外右三區)

苑平)教場六條

張鞏氏(東安) 教場內

車子營

杜趙氏(順義) 教場內

車子營

吉何氏(宛平) 宣武門

外王子墳

海恩氏(宛平) 西便門

內營房

文瑞氏(宛平) 西便門

內營房

劉氏(宛平) 教場內車

子營

吳張氏(以下外右四區)

宛平)南橫街

陳張氏(棗強) 延旺廟

街地藏庵

郭吳氏(宛平) 爛縵胡

同

富成氏(宛平) 輸入胡

同

韓郭氏(通縣) 米市胡

郭陳氏(宛平) 大吉巷

李何氏(宛平) 宣武門

外小川錠

池田(日本) 南橫街普

濟醫院

松木(日本) 南半截胡

同

武陳氏(以下外右五區)

宛平)鋪陳市

吳聶氏(通縣) 香廠三

元庵

王張氏(宛平) 鋪陳市

鄭李氏(宛平) 粉房琉

琉璃街

朱王氏(通縣) 鋪陳市

任家頭

褚夏氏(大城) 南下窪

城隍廟

孫王氏(大興) 驛馬市

大保吉巷

媒婆

介紹工人於人家者類爲

年歲稍長之婦女。俗稱媒婆。亦稱媒人。凡薦一人。先試工三日。乃議工資。如不適用。仍令媒婆領回。近年業此者較昔發達。並經營廳取繙門首多懸木牌。書警廳批准介紹工人等字。酬資無定。大半由主僕各自酌給。	陰陽生（京師慣例。除回教耶教外。無論土著寄居。遇有死亡。須由陰陽生出具殃書。報知警區。始得葬埋。）	姓名	區域	地址	存福（以下右二）	甘石	上	北	五福堂	東四牌樓南路	
鮑崇奎（以下中一）	安門內蠟庫	楊鶴春	西華門牛圈胡同	馮煥文（以下右二）	王	馮錫（以下外左四）	北	悟真子	西河沿路北	福星堂	西四牌樓缸瓦
張榮五（以下左一）	南	夾道	宋吉良	報子街	慶麟	羊肉胡同	馬兆祥	南崗子	李金源（以下外右二）	謙益堂	西交民巷
劉瑞亭	西觀音寺	于激（以下左二）	大佛	趙文祥	葭蘿倉	張翰元	帽局胡同	戴鴻泉	八寶甸	馮永春（外右四）	白紙
宋振岐	朝陽門北小街	王文華	燈市口大街	孟恩銓	後馬廠	陳文壽	巾帽胡同	蕭佩義（以下外右五）	高衙街	段清顯	東磚胡同
沈德成	朝陽門南小街	張恕堂	黃土坑	文興	羊市大街	陳鏡如	大帽兒胡同	杜德圃	粉房琉璃街	命館	
張鈞	東安門大街	孔慶霽（以下左三）	鐘	白瑞山	大銅井	桂曉風	西直門南小街	問心處	東安市場	純一館	東安市場
樓後	安定門西城根	斌紹	西牛圈胡同	萬華亭（以下外左一）	草廠五條	何其祥	草廠二條	金子卿	東安市場	郝舒靈	東安市場
王德山	方家胡同	王德海	方家胡同	祁玉山（外左二）	崇文	門大街	三元子	福星處	東安市場	三元子	朝陽門內大街
王德寬	土兒胡同	蔣耀泉	張相公廟	周國祥	北河漕	鍋腔胡同	上	西	悟真子	西河沿路北	
馮煥文（以下右二）	王	馮錫（以下外左四）	北	馮永春（外右四）	白紙	蕭佩義（以下外右五）	高衙街	段清顯	東磚胡同	杜德圃	粉房琉璃街

七政堂 安定門內大街

西

明正堂 交道口西大街

南

靜安堂 北新橋西大街

北

永靈堂 朝陽門外大街

北

悟真堂 廣安門內大街

南

神術堂 崇文門外花市街

街

韜光居士 西河沿路南

古石山房 西直門內大街

北

霈霖居士 西單牌樓北

路東

測字相館

粵東野鶴測字 李鐵拐

斜街

金剛眼相館 西河沿

釣金鰲揣骨相 西河沿

書家

陳師曾(兼寫刻) 安福

胡同

楊千里(兼鐫刻) 絨線

胡同

嚴又陵 西單牌樓舊刑

部街

祝蔭庭 琉璃廠

朱雲臺 琉璃廠

蔣華甫 南下窪

李毓如 堂子胡同

胡斐孫 青廠

馮公度 後細瓦廠

王義門 西磚胡同

劉蘭甫 琉璃廠餉華書

局

張浩如 正陽門外東北

園

韓子忠 琉璃廠

趙聲伯

英猗齋

侗厚齋

英春鴻

胡笈孫

徐佛蘇

孫伯恆 琉璃廠商務印

書分館

伊見思 手帕胡同西口

外

畫家

鈕舒文(兼寫刻) 正陽

門外五斗齋

李菊儕(兼油畫)

林琴南 永光寺中街

湯定之 石駙馬大街

何秋江 椿樹三條

俞瘦石 西單牌樓二龍

坑

姚重光 蓮花寺

鄭蘭甫 正陽門外東北

園

任憚 南柳巷

郝擊甫 小沙土園

洪球祀 東長安街二條

姜顯生

張燕賓 承恩寺

祈貝子

劉健堂 西單牌樓後泥

灣

畫相館

陳裕齋 東安市場

宋季祥 正陽門外賓宴

華樓

王子祥 賓宴華樓

王玉崑 賓宴華樓

張鏡宇 賓宴華樓

岳化宇 賓宴華樓

王美沅 楊梅竹斜街

師古齋 正陽門外青雲

閣樓上

傳真處

許振聲 琉璃廠路南

傅書三 琉璃廠路北

徐子華 楊梅竹斜街

董岫生 正陽門外南新

華街

繙手

繙手。即南方之掮客也。買賣屋地物件或租賃及借貸銀錢等事。均可託之。事成。各出資酬之。通例為成三破二。如價值百元。買者酬百分之三。賣者酬百分之二。大率日聚會於舊式茶館。以互相商詢而奔走之。故人皆呼之曰跑繙。

府第

那親王府 安定門內寶鈔胡同 電話東一一四
喀喇沁王府 地安門內太平街 電話東一二七
慶王府 定府大街 電話西一三八四
卓親王府 什錦花園 電話東一三二八
阿親王府 炒豆胡同

電話東一〇七四

那郡王府 東四牌樓馬市 電話東一三一
克王府 石駙馬橋東 電話西六二六
他王府 安定門頭條胡同 電話東九六二
怡王府 東單牌樓 電話東九〇五
怡王府 朝陽門內康熙橋北頭
莊王府 太平倉 電話西一〇四一
莊王府 西四牌樓北太平倉
棍王府 蔣養房 電話西一〇一
醇王府 什刹海 電話東一二六七
寶圖王府 交道口二條胡同 電話東一八一

豫王府 鐵獅子胡同 電話東二二二六

東單牌樓三條
漢王府 汪家胡同 電話東一四四三
齊王府 蔣養房棍王府 電話西六五九
鄭親王府 二龍坑 電話西一一六三
禮王府 西安門南皇城根 電話西一八三
順王府 錦什坊街
恭王府 十刹海
孚王府 朝陽門內大街路北
睿王府 東單牌樓北石大人胡同
塔王府 十刹海
蒙古王府 地安門外板廠胡同
奈曼親王府 西四牌樓太安侯胡同 電話一

五七四

札薩克圖王府 南鑼鼓巷井兒胡同 電話東三〇三
桂公府 方家園 電話東三六八
海公府 寶鈔胡同 電話東一九五四
拉公府 北鑼鼓巷 電話東二二〇八
信公府 東四牌樓九條 電話東五一八
志公府 南兵馬司 電話東二二六
堃公府 王大人胡同 電話東二二三
植公府 大佛寺北 電話東一六〇五
溥公府 東四牌樓六條 電話東一〇三七
澤公府 地安門外 電話東四六一

鄂公府 炒豆胡同 電

寶公府 地安門外寬街

唐貝勒府 雨兒胡同

廣寺 蒙古府 安定門內花園

松公府 地安門內板橋

多公府 大佛寺取燈胡同

潤貝勒府 迺茲府 電

琦侯府 東四牌樓西弓

奎公府 西單牌樓太僕

修公府 燈市口路北

濤貝勒府 龍眼井 電

世界各國國慶紀念

成公府 絨線胡同

阿貝子府 東四牌樓七

瀛貝勒府 燒酒胡同

德 皇帝誕辰 一月二

裕公府 絨線胡同

析貝子府 北小街 電

那貝勒府 地安門外東

日 斯巴尼亞 君主誕辰

寧公府 缸瓦市路東

海貝子府 北池子 電

皇城根

五月十七日

衍聖公府 西單牌樓太

陽貝子府 成賢街 電

將軍府 大佛寺 電話

腦威 初立國政 五月

凱公府 阜成門內王府

達貝子府 鐵獅子胡同

老公主府 寬街南 電

古 巴 民主紀元 五月

榮公府 阜成門內大街

德貝子府 新街北路東

公主府 阜成門內喜鵲

英 皇帝誕辰 六月三

趙公府 地安門內後鼓

倫貝子府 東安門外大

四爺府 安定門內俄國

瑞 典 君主誕辰 六月

趙公府 東直門內北小

洵貝勒府 繖子胡同

五爺府 朝陽門內大街

美 共和紀元 七月四

海公府 東四牌樓二條

朗貝勒府 缸瓦市 電

符二爺府 南鑼鼓巷圓

法 共和紀元 七月十

奧	皇帝誕辰	八月十
四日		
和	女君主誕辰	八月
八日		
墨	共和紀元	九月十
三十一日		
丹	君主誕辰	九月二
六日		
葡	共和紀元	十月五
日		
中華	國慶	十月十日
日本	皇帝誕辰	十月
三十一日		
義	君主誕辰	十一月
十日		
巴西	初行民政紀元	
十一月十五日		
比	君主命名	十一月
十五日		
俄	皇帝命名	十二月
十九日		

實用北京指南第十編 地名表

內外城警區

本表以地名首一字筆畫多寡爲次。首字相同者。以地名字數多寡爲次。

內城

中一區 東、南、北三面界皇城牆。西界海牆。

中二區 南、西、北三面界皇城牆。東界海牆。

左一區 東、南二面界內城牆。西至中華門內外石路。北界西起於東安門東。經金魚胡同。沿東單牌樓北大街入乾面胡同穿祿米倉。至東城根止。

左二區 東至朝陽門城根。南自朝陽門內祿米倉東口直西。經乾面胡同。沿東單牌樓北大街入金魚胡同。順東安門大街至東安門止。西界皇城牆。北自皇城東北角寬街直東。經鐵獅子胡同。出憂憂胡同。轉南。沿東四牌樓北大街。至東四牌樓。折東循朝陽門大街至朝陽門止。

左三區 東之北。自北新橋至城根。東之南。自北新橋至憂憂胡同。南之西。界皇城牆。南之東。自皇城東北角經寬街鐵獅子胡同。至憂憂胡同。西自地安門行至鼓樓西。折入舊鼓樓大街至北城根。北界城牆。

左四區 東至城牆。南至朝陽門大街。西界南自東四牌樓北至城根。北界城牆。

右一區 東自正陽門直北至西長安門。西抵長安牌樓。沿皇城牆。過西安門至馬市東口。南界城牆。自宣武門直達西四牌樓。北自西四牌樓至馬市東口皇牆。

右二區 東自宣武門至西四牌樓。西、南二面界城牆。北自阜成門至西四牌樓。

右三區 東自地安門直北抵鼓樓西。折入舊鼓樓大街至北城根。南自地安門順皇城牆。經槍廠。至馬狀元胡同西口。西自馬狀元胡同西口直北過新街口。至北城根。北界城牆。

右四區

東起馬市東口。沿皇城牆直北。經槍廠馬狀元胡同北折過新街口。至北城根大銅井。南自馬市東口至阜成門。西北二面界城牆。

外城

外左一區

東自新開路北口南行。入草廠十條。至東八角胡同南口。南自東八角胡同南口。經三里河。西行入東柳樹井至東珠市口之西口止。西界前門大街。北界城牆。

外左二區

東自北羊市口北口直南。入南羊市口至北河漕南口。南界南大街。西至東八角胡同南口。西自東八角胡同南口過薛家灣。入草廠十條。經新開路至城根止。北界城牆。

外左三區

東北二面界城牆。南自廣渠門西行至馬神廟前。折而向西南行。至四棵樹。又折向正西行至廳兒胡同西口止。西自南河漕南口北行過大石橋。入北河漕。經南羊市口北羊市口至城牆止。

外左四區

東南二面界城牆。北自廣渠門西行至魯聖菴。折而西南。至四棵樹。折向正西。經廳兒胡同。折向北。入南河漕。至大石橋。又西行至瓷器口止。西自瓷器口北口南行。經瓷器口大街至紅橋。

外左五區

沿天壇東牆至南城根止。東自瓷器口北口南行至紅橋。折向西行。沿天壇北牆至天橋止。西自天橋北行。沿前門大街至珠市口止。北自瓷器口沿南大街西行。經三里河及柳樹井至東珠市口西口止。

外右一區

東自正陽門直南至珠市口止。南自珠市口直西北折入煤市街。至楊梅竹斜街東口。西轉。經琉璃廠鹿角胡同。至椿樹胡同。南折而西。順永光寺西街過棗林。至順治門大街止。西自順治門直南至棗林口止。北界城牆。

外右二區

東北自楊梅竹斜街東口南行。煤市街至南口止。南自煤市街南口直西。經虎坊橋驛馬市大街至菜市口止。西自菜市口至宣武門外大街棗林口止。北自宣武門外大街棗林東行而南。經永光寺西街轉東。過椿樹胡同。鹿角胡同。琉璃廠。至楊梅竹斜街東口止。

外右三區 東自宣武門直南至菜市口止。南自菜市口直西至廣安門（俗稱彰儀門）止。西北二面界城

外右四區

東自驛馬市大街菓子巷直南過賈家胡同西向。經南堂子胡同直南。過南下窪子至城牆止。西南二面界城牆。北自彰儀門直東過菜市口至驛馬市大街菓子巷止。

外右五區

東自珠市口直南至天橋。順天壇西牆南行至城根止。西自驛馬市大街菓子巷南行。經賈家胡同西轉入南堂子胡同。過南下窪子至城牆止。北自驛馬市大街菓子巷北口至珠市口止。

旅 行 之 者

南 針

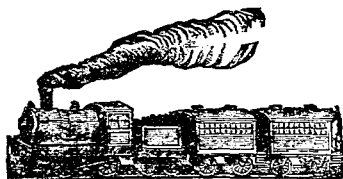

詳載各省地方工廠
 商店軍警商學各機
 關以及各勝古蹟庵
 觀寺院鐵路價目無
 不詳載實於旅客大
 有神益每冊七角

第七版 中國旅行指南

此圖由本館實地調
 查測繪而成城廂租
 界各地均極詳備而
 篇幅不大最便旅滬
 諸君檢査之用定價
 四角

新測上海地圖

凡政界學界商界工界
 以及各界之大概情形
 郵電舟車之詳細價
 目 食宿遊覽娛樂之
 場所 城內城外租界
 之馬路里巷一切地名
 俗語上海蘇州之
 有之凡身居上
 海者能看此
 書一情不
 均可明白不
 必問人不至
 吃虧

第十版 上海指南 每冊五角

商務印書館發行

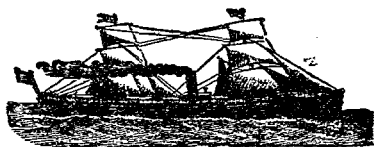

實用北京指南第十編

地名表

檢字

一畫

一一面

二畫

七一面

八一面

九二面

十二面

丁二面

三畫

三二面

上三面

下四面

于四面

千四面

口四面

土四面

夕五面

大五面

小七面

山九面

川十面

工十面

巾十面

弓十面

四畫

中十面

五十一面

井十一面

什十一面

仁十一面

元十一面

內十一面

公十二面

六十二面

分十二面

勾十二面

化十二面

天十二面

太十二面

孔十二面

心十二面

戶十二面

手十二面

電十二面

巴十三面

五畫

王十四面

午十四面

水十三面

火十三面

牛十四面

木十三面

毛十三面

方十三面

日十三面

月十三面

文十三面

斗十三面

方十三面

日十三面

月十三面

包十四面

北十四面

半十六面

台十六面

史十六面

司十六面

四十七面

外十七面

奶十七面

左十七面

右十七面

巧十七面

布十七面

平十七面

打十七面

未十七面

本十七面

正十七面

民十八面

永十八面

玄十八面

玉十八面

瓜十八面

瓦十八面

甘十八面

白十八面

皮十九面

石十九面

六畫

丞十九面

交十九面

任十九面

伏十九面

先十九面

光十九面

全二十面

冰二十面

刑二十面

吉二十面

弔二十面

同二十面

名二十面

回二十面

地二十面

七畫

如 面廿十
守 面廿十
安 面廿一
曲 面廿一
朱 面廿一
江 面廿一
池 面廿一
灰 面廿一
百 面廿一
竹 面廿一
米 面廿一
羊 面廿一
老 面廿二
耳 面廿二
肉 面廿二
行 面廿二
衣 面廿二
西 面廿二
阡 面廿四

八畫

佑 面廿四
何 面廿四
余 面廿四
修 面廿四
克 面廿四
兵 面廿四
利 面廿五
別 面廿五
吳 面廿五
呂 面廿五
坑 面廿五
夾 面廿五
孝 面廿五
宋 面廿五
宏 面廿五
尾 面廿五
岔 面廿五
巡 面廿五
延 面廿五
快 面廿五
成 面廿五
我 面廿五
抄 面廿五
李 面廿五
求 面廿六
汪 面廿六
汝 面廿六
汾 面廿六
沈 面廿六
沙 面廿六
扭 面廿六
秀 面廿六
良 面廿六
角 面廿六
豆 面廿六
車 面廿六
辛 面廿六
里 面廿六

京 面廿六
刷 面廿六
協 面廿七
取 面廿七
受 面廿七

九畫

周 面廿七
奉 面廿七
姑 面廿七
孟 面廿七
宗 面廿七
官 面廿七
定 面廿七
岳 面廿七
府 面廿七
弦 面廿八
亮 面廿三
侯 面廿三
俄 面廿三
信 面廿三
保 面廿三
青 面廿三
門 面廿三
阜 面廿三
阿 面廿三
雨 面廿三
花 面廿二
芳 面廿二
虎 面廿二
邱 面廿二
金 面廿二
狗 面廿一
空 面廿二
育 面廿二
臥 面廿二
芝 面廿二
泡 面廿一
炊 面廿一
炒 面廿一
炕 面廿一
狀 面廿一
武 面廿一
泥 面廿一
河 面廿一
油 面廿一
法 面廿一
東 面廿八
松 面三十
板 面三十
昇 面廿八
明 面廿八
果 面廿一
柿 面廿八
拐 面廿八
放 面廿八
抬 面廿八
抽 面廿八
拈 面廿八
承 面廿八
拾 面廿八
担 面廿八
拈 面廿八
帝 面廿六
帥 面廿六
律 面廿七
後 面廿七
扁 面廿八
刺 面廿三
前 面廿三
南 面廿四
姚 面廿六
宣 面廿六
亮 面廿三
俄 面廿三
信 面廿三
保 面廿三
侯 面廿三
信 面廿三
保 面廿三
青 面廿三
門 面廿三
阜 面廿三
阿 面廿三
雨 面廿三
花 面廿二
芳 面廿二
虎 面廿二
邱 面廿二
金 面廿二
狗 面廿一
空 面廿二
育 面廿二
臥 面廿二
芝 面廿二
泡 面廿一
炊 面廿一
炒 面廿一
炕 面廿一
狀 面廿一
武 面廿一
泥 面廿一
河 面廿一
油 面廿一
法 面廿一
東 面廿八
松 面三十
板 面三十
昇 面廿八
明 面廿八
果 面廿一
柿 面廿八
拐 面廿八
放 面廿八
抬 面廿八
抽 面廿八
拈 面廿八

帝 面廿六
帥 面廿六
律 面廿七
後 面廿七
扁 面廿八
刺 面廿三
前 面廿三
南 面廿四
姚 面廿六
宣 面廿六
亮 面廿三
侯 面廿三
俄 面廿三
信 面廿三
保 面廿三
青 面廿三
門 面廿三
阜 面廿三
阿 面廿三
雨 面廿三
花 面廿二
芳 面廿二
虎 面廿二
邱 面廿二
金 面廿二
狗 面廿一
空 面廿二
育 面廿二
臥 面廿二
芝 面廿二
泡 面廿一
炊 面廿一
炒 面廿一
炕 面廿一
狀 面廿一
武 面廿一
泥 面廿一
河 面廿一
油 面廿一
法 面廿一
東 面廿八
松 面三十
板 面三十
昇 面廿八
明 面廿八
果 面廿一
柿 面廿八
拐 面廿八
放 面廿八
抬 面廿八
抽 面廿八
拈 面廿八

十畫

紗 二四 面十	祖 二四 面十	海 一四 面十	格 一四 面十	旃 一四 面十	娘 面四 十	倉 面四 十	飛 面四 十	茄 面四 十	胡 面四 十	盆 面卅 九	流 面卅 九	柴 面卅 九	按 面卅 九
紙 二四 面十	祝 二四 面十	珠 一四 面十	桃 一四 面十	時 一四 面十	孫 面四 十	倒 面四 十	紀 面四 十	表 面四 十	苗 面四 十	穿 面卅 九	炭 面卅 九	段 面卅 九	施 面卅 九
路 二四 面十	神 二四 面十	班 一四 面十	桐 一四 面十	晉 一四 面十	宮 一四 面十	剛 面四 十	香 面四 十	面 面四 十	苦 面四 十	紅 面卅 九	炮 面卅 九	泉 面卅 九	枯 面卅 九
能 二四 面十	秦 二四 面十	真 一四 面十	桑 一四 面十	校 一四 面十	庫 一四 面十	哪 面四 十	炸 面四 十	韋 面四 十	英 面四 十	缸 面卅 九	皇 面卅 九	活 面卅 九	柏 面卅 九
臭 二四 面十	粉 二四 面十	破 二四 面十	浙 一四 面十	核 一四 面十	恭 一四 面十	城 面四 十	風 面四 十	范 面四 十	背 面四 十	販 面卅 九	畏 面卅 九	柳 面卅 九	

十一畫

貫 七四 面十	船 七四 面十	第 七四 面十	甜 六四 面十	深 六四 面十	桶 六四 面十	教 六四 面十	惜 五四 面十	崔 五四 面十	乾 五四 面十	門 四四 面十	陝 三四 面十	追 三四 面十	茶 二四 面十
通 七四 面十	荷 七四 面十	紫 七四 面十	盒 七四 面十	清 六四 面十	梁 六四 面十	斜 六四 面十	戛 五四 面十	康 五四 面十	參 五四 面十	鬼 四四 面十	陞 三四 面十	郝 三四 面十	草 二四 面十
郭 七四 面十	莊 七四 面十	細 七四 面十	盃 七四 面十	浸 六四 面十	梅 六四 面十	旋 六四 面十	捨 五四 面十	張 五四 面十	國 五四 面十	馬 三四 面十	郎 三四 面十	財 三四 面十	
鈞 七四 面十	莫 七四 面十	紹 七四 面十	章 七四 面十	琉 六四 面十	梯 六四 面十	曹 六四 面十	捷 五四 面十	御 五四 面十	堂 五四 面十	高 四四 面十	酒 三四 面十	趕 三四 面十	
陰 七四 面十	許 七四 面十	翊 七四 面十	笞 七四 面十	瓷 六四 面十	淨 六四 面十	望 六四 面十	排 五四 面十	悵 五四 面十	崇 五四 面十	唐 四四 面十	針 三四 面十	迺 三四 面十	

十二畫

馮 一五面十
 隆 一五面十
 象 五面十
 菓 五面十
 粥 五面十
 牌 五面十
 椅 九四面十
 棉 九四面十
 掌 八四面十
 喬 八四面十
 博 八四面十
 黃 一五面十
 雁 一五面十
 貴 五面十
 菖 五面十
 給 五面十
 留 五面十
 温 九四面十
 棗 九四面十
 揀 八四面十
 報 八四面十
 廚 八四面十
 惠 一五面十
 集 一五面十
 進 五面十
 榮 五面十
 絨 五面十
 登 五面十
 湖 九四面十
 棚 九四面十
 普 八四面十
 富 八四面十
 善 八四面十
 黑 一五面十
 雲 一五面十
 閱 五面十
 菠 五面十
 翔 五面十
 稅 五面十
 湯 九四面十
 棲 九四面十
 景 八四面十
 帽 八四面十
 喇 八四面十
 晾 一五面十
 順 一五面十
 都 五面十
 華 五面十
 菊 五面十
 筆 五面十
 無 九四面十
 棹 九四面十
 朝 八四面十
 閱 八四面十
 喜 八四面十

十一畫

閏 八四面十
 頂 七四面十
 陳 七四面十
 魚 七四面十
 陶 七四面十
 鳥 七四面十
 將 七四面十
 鹿 八四面十
 陸 七四面十
 麻 八四面十
 雪 七四面十

十四畫

槐 五面十
 對 五面十
 嘎 五面十
 榎 五面十
 彰 五面十
 圖 五面十
 演 五面十
 慈 五面十
 圍 五面十
 漢 五面十
 旗 五面十
 壽 五面十
 甄 五面十
 槍 五面十
 察 五面十
 鼓 五面十
 雍 四四面十
 過 四四面十
 補 四四面十
 蜀 四四面十
 葡 四四面十
 義 三四面十
 瑞 三四面十
 榆 三四面十
 慎 二四面十
 匯 一四面十
 暖 五面十
 雷 四四面十
 道 四四面十
 資 四四面十
 衙 四四面十
 葦 四四面十
 聖 三四面十
 當 三四面十
 極 三四面十
 新 二四面十
 壘 一四面十
 電 五面十
 達 四四面十
 賈 四四面十
 裏 四四面十
 葫 四四面十
 肅 三四面十
 碗 三四面十
 溝 三四面十
 會 二四面十
 塔 一四面十
 靴 五面十
 鈴 四四面十
 跨 四四面十
 裕 四四面十
 葱 四四面十
 萬 三四面十
 祿 三四面十
 煙 三四面十
 椿 二四面十
 嵩 二四面十
 頤 五面十
 開 四四面十
 遂 四四面十
 裘 四四面十
 落 四四面十
 葉 四四面十
 禁 三四面十
 煤 三四面十
 楊 三四面十
 廊 二四面十

啓 六六
二面
鎮 六六
二面
鎮 六六
二面
雙 六六
二面
雞 六六
二面

鞭 六六
三面
騎 六六
三面
魏 六六
三面
鯉 六六
三面
闕 六六
三面

繡 六六
三面

十九畫

嚮 六六
三面
籬 六六
三面
縹 六六
三面
繳 六六
三面
羅 六六
三面

藤 六六
三面
藥 六六
三面
鞦 六六
三面
關 六六
三面

二十畫

寶 六六
四面
繼 六六
四面
蔗 六六
四面
蘇 六六
四面
警 六六
四面

鐘 六六
四面
騷 六六
四面
黨 六六
四面

二十一畫

櫻 六六
四面
灌 六六
四面
爛 六六
四面
蠟 六六
四面
襖 六六
四面

護 六六
四面
賊 六六
四面
鐵 六六
四面
關 六六
四面
騾 六六
四面

鶴 六六
五面
欄 六六
五面

二十二畫

鎗 六六
五面
響 六六
五面

二十三畫

纓 六六
五面
顯 六六
五面

二十四畫

繡 六六
五面
靈 六六
五面
鹽 六六
五面

二十五畫

應 六六
五面
灣 六六
五面
觀 六六
五面
鎗 六六
五面

二十六畫

駭 六六
五面

二十七畫

鑾 六六
六面

三十畫

鸞 六六
六面

補遺

二畫

二 六六
六面
七 六六
六面
八 六六
六面
十 六六
六面

三畫

三 六六十一

土 六六十一

四畫

水 六六十一

牛 六六十一

文 六六十一

五畫

北 六六十一

六畫

西 六六十一

七畫

吹 七六十一

八畫

枇 七六十一

大 六六十一

干 六六十一

天 六六十一

方 六六十一

六 六六十一

四 六六十一

老 六六十一

辛 七六十一

小 六六十一

屯 六六十一

仁 六六十一

毛 六六十一

五 六六十一

外 六六十一

冰 六六十一

東 七六十一

上 六六十一

元 六六十一

什 六六十一

甘 六六十一

毛 六六十一

羊 六六十一

板 七六十一

功 六六十一

下 六六十一

元 六六十一

什 六六十一

甘 六六十一

毛 六六十一

功 六六十一

九畫

香 七六十一

十畫

馬 七六十一

十一畫

菜 七六十一

十二畫

智 七六十一

十三畫

駁 七六十一

十四畫

蒜 七六十一

十五畫

德 七六十一

十六畫

操 七六十一

十八畫

藍 七六十一

南 七六十一

柳 七六十一

柳 七六十一

唯一之美術品



中國名勝

種第一	黃山
種第二	廬山
種第三	普陀山
種第四	西湖

種第五	避暑山莊
種第六	泰山
種第七	衡山

種第八	孔林
種第九	虞山
種第十	雁蕩山
種第十	天台山

上列中國名勝寫真十一種。均係黃炎培袁希濤張元濟蔣維喬莊俞諸先生旅行時特別攝影。用珂羅版精製。名山勝水。維妙維肖。置之案頭。可供玩賞。懸之鏡中。可爲裝飾。卽如普通交際用作貽贈之品。亦甚文明。

● 上海商務印書館發行

珂羅版印

每册一元

實用北京指南第十編 地名表

一畫

一人巷 宣武門外南橫街迤北
一尺大街 正陽門外楊梅竹斜街西口
一跑胡同 崇文門外宋姑娘胡同內

二畫

二廟 宣武門外大街路西頭廟迤西
二里溝 西直門外
二道橋 東華門內南河沿
二眼井 東華門內大學堂北
二聖廟 朝陽門內南順城街路西

二牛象 西長安街路南
二郎廟 西單牌樓報子街褲資胡同西口外
二龍坑 西單牌樓北皮庫胡同西口外
二眼井 阜成門內南順城街內
二條胡同 地安門內東板橋東○東華門北池子街○西華門南長街○西安門內南豁子迤西○東單牌樓北大街路西○安定門內大街路東○北新橋柏林寺東○東四牌樓北大街路東○西單牌樓北大街路東○西單牌樓北關才胡同路北○西直門內新街口北路西○

天壇迤東營房內○左安門內大街路東○廣安門內爛縵胡同南頭
○永定門內大街路東
二條小巷 廣安門內教子胡同南頭
二拐胡同 正陽門外東珠市口大街迤南
二十四間房 東單牌樓煤渣胡同西口外
七賢巷 阜成門內大街路北宮門口四條內
七聖庵 右安門內大街路西
七聖廟 廣安門內南線閣路西○南西門內吉樂院迤東○廣安門內西磚胡同路西

大街路東○西直門內新街口北路西○天壇迤東營房內
七井兒胡同 宣武門外南橫街路北
八里莊 廣渠門外
八寶樓 崇文門內蘇州胡同路北
八棵槐 東安門北皇城根
八寶坑 西安門內大街
劉蘭塑北頭○北新橋南路東○西單牌樓甘石橋東斜街內
八寶甸 宣武門外大街路東
八步口 德勝門內菓子市
八道灣 東四牌樓北馬

西	三道橋 東華門內南河	三川柳 崇文門外打磨廠路南	街路南	子胡同南頭
	沿南頭	三義廟 左安門內大街路西	三門閣 先農壇迤西	三條柵欄 西四牌樓南
	三柱香 地安門內景山	三教宮 崇文門外瓷器口大街南頭	三仙洞 正陽門外高爵街內	大院胡同西頭○阜成門內東養馬營
	西門	三轉橋 崇文門外南河漕南頭	三條胡同 東華門內北	三十間房 東直門內北
	三座門 西華門北長街	三道街 正陽門外東珠市口草市街內	池子南頭路東○內西	小街永康胡同路北
	北頭○西安門大街東	三合店 宣武門外大街南頭路西	華門南長街○地安門	三府榮園 正陽門外排子胡同
	三座橋 地安門外南藥	三教寺 右安門內大街迤東	內東板橋東○西安門	三府胡同 宣武門內西
	王廟	三岔口 廣安門內教子胡同南頭	內南豁子迤西○東長	單牌樓北堂子胡同東頭
	三眼井 東華門景山東	三關廟 廣安門內南線關路西	安街王府井大街路東	三眼井大院 東華門內
	○西華門內南豁子大	三聖觀 右安門內大街路西	○東單牌樓北大街路	大學堂北
	街路西○正陽門外延	三觀廟 宣武門外珠巢	西○安定門內大街路	三不老胡同 德勝門內
	壽寺街路東○地安門	三聖觀 右安門內大街路西	東○北新橋柏林寺東	德勝橋南路西
	內	三聖觀 右安門內大街路西	○東四牌樓北大街路	三里河大街 正陽門外
	三元巷 崇文門內小報	三聖觀 右安門內大街路西	東○西單牌樓北關才	東柳樹井東頭
	房胡同東頭	三聖觀 右安門內大街路西	胡同路北○西直門內	上崗 西單牌樓舊刑部街北溝沿
	三官廟 西四牌樓南兵	三聖觀 右安門內大街路西	新街口北路西○左安	上廟院 地安門內大街
	馬司內○西直門內大	三聖觀 右安門內大街路西	門內大街路東○天壇	路西
	街路北	三聖觀 右安門內大街路西	迤東營房內○廣安門	上斜街 宣武門外頭廟
	三里河 正陽門外三里	三聖觀 右安門內大街路西	內爛縵胡同南頭○永	
	河大街路北○崇文門	三聖觀 右安門內大街路西	定門內大街路東	
		三聖觀 右安門內大街路西	三條小巷 廣安門內教	

內南岔	安門外方磚廠路北○	下四條胡同	東便門內
上頭條胡同	宣武門內魏英胡同路	北小市路東	崇文門外
大街路東	東○宣武門外粉房琉璃街內	下鍋腔胡同	崇文門外
上二條胡同	琉璃街內	南小市路東	崇文門外
大街路東	下斜街	下唐刀胡同	崇文門外
上三條胡同	路北	南小市路東	崇文門外
大街路東	下坡子	下寶慶胡同	崇文門外
上四條胡同	橫街路西	南小市路東	崇文門外
大街路東	下頭條	下堂子胡同	崇文門外
上堂子胡同	叭喇街東	南小市路東	崇文門外
南羊市口路東	下二條	下堂子小胡同	崇文門外
上寶慶胡同	叭喇街東	門外南小市下堂子胡同內	崇文門外
南羊市口路西	下下三條	于撫院官房	正陽門內
上唐刀胡同	叭喇街東	高碑胡同內	正陽門內
南羊市口路西	下下四條	千佛寺	安定門內北鑾
上鍋腔胡同	叭喇街東	鼓巷路西○	廣安門內
南羊市口路西	下頭條胡同	南線閣南	廣安門內
下崗	北小市路東	口袋底	西四牌樓大院
西	下二條胡同	胡同內	西四牌樓大院
下窪子	北小市路東	口袋胡同	東華門內北
東四牌樓南禮	下三條胡同	河沿路南○	西華門內
士胡同路南○	東便門內		
內北鑾鼓巷路東○	北小市路東		

劉蘭塑胡同內○東單牌樓棲鳳樓胡同迤北○東華門外南皇城根路東○地安門外東溝沿路西○安定門內大街鐵獅子胡同路北○朝陽門內大街路北○東直門內北小街路東○東直門內北小街永康胡同路北○西直門內大街路北○西四牌樓北路西○西四牌樓磚塔胡同路南

土地廟 西華門外南長街煙筒胡同○西華門內惜薪司胡同路西○東單牌樓蘇州胡同東頭○崇文門內觀音寺路北○安定門內東城根○左安門內劉家鑿迤西○廣安門內大街路北○宣武門外珠巢

勝門內什剎海迤南	相胡同路西	大街路南	大帽兒胡同	西直門內
大角胡同 西直門內大	大保吉巷 正陽門外西	大經廠西口	新街口南路西	
街路南南草廠內	珠市口西路南	北鑼鼓巷路東	大拐棒胡同	西四牌樓
大紅羅廠 西四牌樓北	大學堂夾道 地安門內	大桂子胡同	馬市大街路北	
大街路東	景山大街馬神廟內	西城根路南	大茶葉胡同	阜成門內
大席胡同 正陽門外東	大蘇州胡同 東華門內	大鈴鐘胡同	北溝沿路西	
珠市口大蔣家胡同內	南池子南頭路西	鼓樓大街路東	北四條胡同	新街口北
大耳胡同 正陽門外西	大悲院胡同 西華門南	大秤勾胡同	四條胡同西頭	
河沿澡堂子胡同內	長街	橫二條胡同路東	大糖房胡同	西四牌樓
大橋胡同 崇文門外東	大宴樂胡同 西華門南	大醬房胡同	北路東	
隆街東頭	長街	南大街路東	大把兒胡同	西直門內
大市北口 正陽門外東	大紗帽胡同 崇文門內	大口袋胡同	南小街路西	
珠市口半壁街路南	王府井大街路西	甘石橋南	大元寶胡同	西安門外
大沙土園 宣武門外疏	大牌坊胡同 朝陽門內	大水車胡同	北皇城根路西	
琉璃廠路南	東城根	錦什坊街路西	大蔣家胡同	正陽門外
大外廊營 正陽門外李	大雅寶胡同 朝陽門內	大沙果胡同	大街路東	正陽門外
鐵拐斜街路南	南小街路東	舊刑部街西頭路北	大溝沿胡同	崇文門外
大馬神廟 正陽門外煤	大阮府胡同 東安門外	沙欄胡同	打磨廠路南	
市街路西	南皇城根	大枕頭胡同	大市北拐灣	正陽門外
大安南營 正陽門外疏	大方家胡同 朝陽門內	十八半截內	東珠市口半壁街路南	
琉璃廠東南園迤南	南小街路東	大楊家胡同	大齊家胡同	正陽門外
大井胡同 宣武門外丞	大煙筒胡同 朝陽門內	新街口南路東		

糧食店路西	西○宣武門外大街路	欄路南	小土地廟	東單牌樓樓
大醉巴胡同 廣安門內	西	小大院 正陽門內新籠	鳳樓胡同迤北	
大街路北	小橋 正陽門外鮮魚口	子胡同路南	小甜水井 東安門外南	
大鱧子胡同 宣武門外	東頭	小馬蜂 宣武門內北關	皇城根	
南橫街迤北	小石作 地安門內景山	市口迤北路東	小鶉鴿市 東安門丁字	
大川店胡同 正陽門外	西門○西安門內大街	小銅井 新街口北頭路	街北路東	
西珠市口路南	路北	東	小角胡同 東安門外北	
大膳八胡同 正陽門外	小榮園 西華門內光明	小翔鳳 德勝門內李廣	皇城根路東	
鋪陳市路西	殿南口	橋東	小大佛寺 安定門內北	
大高殿前夾道 地安門	小馬圈 西華門內養蜂	小石橋 舊鼓樓大街路	鑼鼓巷路西	
內景山西大街大高殿	夾道路東	西	小廠胡同 地安門外方	
大黑老虎胡同 舊鼓樓	小黃莊 東華門外大街	小陳巷 西直門內大街	磚廠路北	
大街路西	小黃村 阜成門外	路南南草廠內	小六部口 西長安街大	
大李紗帽胡同 正陽門	小羊市 東四牌樓馬市	小後倉 西直門內半壁	六部口內路東	
外煤市街路西	大街路南	街迤南	小四眼井 正陽門內刑	
大學堂操場大院 東華	小草廠 東安門北皇城	小營房 天壇迤東	部街路東	
門內北河沿路西	根	小川淀 宣武門外南橫	小土地廟 正陽門內板	
大沙鍋琉璃胡同 西單	小經廠 安定門內交道	街路南	橋迤北	
牌樓舊刑部街西頭路	口西路北	小寺街 廣安門內牛街	小老來街 宣武門內南	
北即大沙	小中府 正陽門內刑部	輸入胡同路南	鬧市口路西	
小市 宣武門內大街路	街路東	小南灣子 東華門外菜	小院胡同 西四牌樓南	
	小夾道 正陽門外大柵	廠胡同路南	兵馬司內	

小益胡同	阜成門內南	小安南營	宣武門外大	東直門內北小街砲局	小口袋胡同	東四牌樓
順城街大益胡同內○	沙土園路東	小馬神廟	正陽門外煤	運東	西弓弦胡同內○	西單
阜成門內錦什坊街武	市街路西	小外廊營	正陽門外韓	觀象臺路西	牌樓西二龍坑西○	西
定侯胡同內	家潭內	相胡同路西	廣安門內丞	小阮府胡同	四牌樓北路東	
小土地廟	阜成門內南	小保吉巷	正陽門外西	南皇城根路東	小煙筒胡同	朝陽門內
順城街路東	小井胡同	珠市口香廠迤北	小蘇州胡同	小紗帽胡同	小桂花胡同	安定門內
小新開路	什剎海李廣	小蘇州胡同	東華門內	霞公府路北	小菊兒胡同	交道口南
橋路西	小東岳廟	南池子南頭路西○	安	小牌坊胡同	大菊兒胡同	西口
小東岳廟	西長安街交	定門內寬街	崇文門內	東城根	小三條胡同	安定門內
通部後善里	城根路西	小頭條胡同	崇文門內	小水磨胡同	三條胡同東口○	阜成
小紅羅廠	西安門北皇	樓鳳樓胡同路北	東單牌樓	東鬧市口	門內宮門口三條內○	
小旂檀寺	西四牌樓北	小二條胡同	東單牌樓	小報房胡同	新街口北三條胡同西	
大街	隆街路北	二條胡同路北○	崇文	字街北路東	頭○	宣武門外聚林街
小罐胡同	正陽門外興	門內樓鳳樓胡同路北	崇文	小方家胡同	內○	崇文門內樓鳳樓
小果子市	正陽門外大	○安定門內東城根路	南	南小街大方家胡同內	胡同路北	
街路東	正陽門外大	小椿樹胡同	崇文門內	小牌坊胡同	小鈴鐺胡同	鼓樓西舊
蔣家胡同東頭	宣武門外大	東總布胡同	城隍廟○	南順城街路西	鼓樓大街路東	
小沙土園	宣武門外大	東總布胡同	城隍廟○	小取燈胡同	小菊兒胡同	東直門內
沙土園路東	宣武門外大	北皇城根亮果廠內		南小街路西	南小街路西	東直門內
				小蔣坊胡同	北新橋北	

王大人胡同內
 小簪房胡同 西四牌樓
 南大街路西
 小秤勾胡同 西單牌樓
 橫二條胡同路東
 小水車胡同 阜成門內
 錦什坊街大水車胡同內
 小沙菓胡同 西單牌樓
 大沙鍋琉璃胡同即沙鍋琉璃胡同
 小枕頭胡同 甘石橋西
 十八半截內
 小撒袋胡同 阜成門內
 大街路南
 小喜鵲胡同 阜成門內
 南順城街路東
 小蘇線胡同 阜成門內
 南溝沿路西○宣武門
 內石駱馬大街東頭
 小黑虎胡同 鼓樓西舊
 鼓樓大街路西

小楊家胡同 新街口南
 路東
 小半截胡同 新街口北
 路東
 小石碑胡同 鼓樓前大
 街烟袋斜街內
 小拐棒胡同 新街口北
 頭路西○西四牌樓北
 大街路東拐棒胡同內
 小四條胡同 阜成門內
 宮門口四條內○新街
 口北四條胡同西頭
 小五條胡同 西直門內
 西校場內○阜成門內
 宮門口五條內
 小六條胡同 西直門內
 西校場內
 小七條胡同 新街口北
 東校場內
 小茶葉胡同 阜成門內
 北溝沿大茶葉胡同內
 小蔣家胡同 正陽門外

大蔣家胡同路南
 小齊家胡同 正陽門外
 煤市街路東
 小椿樹胡同 宣武門外
 東椿樹胡同路西○正
 陽門外煤市街路西
 小扁担胡同 正陽門外
 李鐵拐斜街路北
 小百順胡同 正陽門外
 韓家潭內
 小醉巴胡同 廣安門內
 大街路北
 小邱子胡同 廣安門內
 大街路北
 小教子胡同 廣安門內
 教子胡同南頭
 小腊八胡同 正陽門外
 天橋迤西路北
 小圓鏡胡同 正陽門外
 鋪陳市路西
 小李紗帽胡同 正陽門
 外觀音寺路南

小安南營頭條 正陽門
 外大安南營路南
 小安南營二條 正陽門
 外大安南營路南
 小安南營三條 正陽門
 外大安南營路南
 小楊儀賓胡同 朝陽門
 內南小街大楊儀賓胡
 同東即小羊尾
 小羊尾巴胡同 朝陽門
 內南小街大楊儀賓胡
 同東即小楊儀
 小金絲套胡同 地安門
 外南官房口金絲套胡
 同內
 小沙鍋琉璃胡同 西單
 牌樓大沙鍋琉璃胡同
 內即小沙
 內果胡同
 山門 西四牌樓兵馬司
 西頭路北
 山子石 東直門內南水
 關

山西街 廠路南○地藏巷	山西義地 廣安門內甘	面胡同迤南	山老胡同 安定門內寬	街南路東	川店 宣武門內錦什坊	街南學院胡同內○正	陽門內絨線胡同東頭	川堂門 西華門內劉蘭	塑北頭○東四牌樓大	街路西○交道口南北	兵馬司路北○德勝門	內大街南廠橋路東○	西四牌樓北紅羅廠內	○西直門內大街路北	川心店 正陽門外石頭	胡同路西	工藝局夾道 廣安門內	大街路北	巾帽胡同 崇文門外大	街路西	
弓匠營 朝陽門內北小	街路東○阜成門內大	街路北北順城街內	弓絃胡同 東安門北皇	城根○西安門外北皇	城根路西○西安門南	小街內○西四牌樓	弓背胡同 西直門內南	小街內	弓箭大院 東四牌樓大	街路西											
四 畫																					
中街 西華門南長街○	正陽門內兵部窪路西	○宣武門內西城根太	平湖東坡○新街口北	大街路西四條西	中華門 正陽門內迤北	即 大	中寬街 甘石橋西十八	半截內													
中官房 地安門外迤西	中廊下 阜成門內大街	路北宮門口內	中龍鳳口 崇文門內祿	米倉路南	中御河橋 東交民巷	中剪子巷 安定門內大	街鐵獅子胡同路北	中半壁街 甘石橋西十	八半截內	中京畿道 西單牌樓捨	飯寺西頭	中毛家灣 西四牌樓北	大街路東	中張公園 西直門內三	官廟北頭	中蘆草園 正陽門外東	柳樹井北橋灣內	中椅子胡同 崇文門內	東觀音寺草廠胡同路	東	中醋兒胡同 鼓樓東大
街路南	中條兒胡同 安定門內	寶鈔胡同路西	中千草胡同 阜成門內	南十八半截內	中鐵匠胡同 宣武門內	石駝馬大街南鬧市口	北	中帽兒胡同 西直門內	橫橋溝沿	中盤兒胡同 西直門內	南順城街內	中巴王胡同 西直門內	禱皮廠內	中頭條胡同 崇文門外	北羊市口路東	中二條胡同 崇文門外	北羊市口路東	中三條胡同 崇文門外	北羊市口路東	中四條胡同 崇文門外	北羊市口路東

中豆芽菜胡同 東直門
 內南新倉東
 五道營 安定門內大街
 路東
 五顯廟 東直門內南小
 街路西
 五嶽廟 東四牌樓北十
 條胡同內
 五道廟 宣武門內南關
 市口迤西○宣武門外
 虎坊橋路北○廣安門
 內棗林街迤南
 五里屯 左安門內東城
 根
 五虎廟 天壇迤東
 五斗齋 正陽門外西河
 沿路南
 五聖廟 正陽門外東碑
 胡同內
 五條胡同 東華門內北
 河沿火藥局北○東四
 牌樓北大街路東○西

單牌樓北關才胡同路
 北○西直門內新街口
 北路西○天壇迤東營
 房內
 五所胡同 東華門內北
 池子騎河樓路北
 五老胡同 崇文門內蘇
 州胡同南
 五大人坑 安定門內北
 新橋北五大人胡同內
 五大人胡同 安定門內
 北新橋北路東
 五駙馬胡同 東直門內
 南小街路東
 五根棹胡同 西直門內
 北草廠路西
 五聖庵夾道 正陽門外
 虎坊橋仟兒胡同內
 井樓 正陽門內兵部窪
 前細瓦廠內
 井兒胡同 ○西華門北
 長街○東華門南池子

路東○東華門內騎河
 樓馬圈胡同內○西華
 門內新開路南頭路南
 ○東單牌樓二條胡同
 路北○崇文門內無量
 大人胡同路北○崇文
 門內東觀音寺迤北○
 東單牌樓北石大人胡
 同東頭路北○朝陽門
 內南小街路東○朝陽
 門內大街路南○地安
 門東南鑼鼓巷路西○
 東直門內北小街路西
 ○朝陽門內北小街路
 東○宣武門內絨線胡
 同路北○甘石橋細米
 胡同內○西四牌樓南
 兵馬司內○德勝門內
 西城根○地安門外南
 官坊口○鼓樓西舊鼓
 樓大街馬家廠內○西
 直門內南小街內○新

街口西路北○西四牌
 樓北帥府胡同內○正
 陽門外鮮魚口路北○
 崇文門外北河漕路西
 ○正陽門外西河沿前
 鐵廠內
 什錦花園 東四牌樓北
 大街路西
 仁慈路 小黃村至青龍
 橋
 仁壽寺 西安門內北海
 西牆外
 仁壽寺夾道 正陽門外
 新世界迤南
 元爵寺 阜成門內錦什
 坊街廣寧伯街內
 元宏寺 宣武門內石駙
 馬大街南關市口
 元寶市 崇文門外大石
 橋路北
 內城 即正陽門崇文門
 宣武門安定門德

實用北京指南 第十編 地名表 四畫

十二

勝門東直門西直門 朝陽門阜成門內	樓胡同內	天和大院	崇文門外大	街路東
內宮監 地安門內西夾 道	六合大院 阜成門內馬 市橋東路北	石橋路北	太平胡同	太陽宮 天壇迤東
內府庫 地安門內板橋 街南頭	分司廳胡同 安定門內 大街路西	天一堂胡同	西四牌樓	太平胡同 宣武門內魏 英胡同路東 <small>即福租</small> ○
內西華門大街 西華門 外	勾欄胡同 朝陽門內東 四牌樓南大街路東 <small>民即</small>	北路西	太平巷 東華門內南河 沿路西○虎坊橋東	東四牌樓西翠花胡同 內○西直門內新街口 南
公益巷 安定門內國子 監內	政部 街 化石橋 正陽門內西城 根中間	太平街 地安門內雁翅 樓西○西直門內南小 街南頭○西便門內大 街迤南	太平湖 宣武門內西城 根西頭	太僕寺街 西長安牌樓 府右街路西
公用庫 西直門內新街 口南路西	天壇 永定門內大街路 東	太平橋 阜成門內錦什 坊街南頭○德勝門內 西城根○西四牌樓東	太平橋 阜成門內錦什 坊街南頭○德勝門內 西城根○西四牌樓東	太安侯胡同 西四牌樓 北大街路西
六鋪炕 阜成門內錦什 坊街南頭	天橋 正陽門外大街南 天慶宮 西安門內大街 劉蘭塑北頭	大街東○正陽門外先 農壇西北	大街東○正陽門外先 農壇西北	孔雀胡同 宣武門外下 斜街北頭
六里屯 朝陽門外 六部口 西長安街	天安門 中華門內大街 北頭	太平境 東安門外北皇 城根亮果廠內	太平境 東安門外北皇 城根亮果廠內	心尖胡同 西單牌樓太 僕寺街路北
六條胡同 東四牌樓北 路東○西單牌樓北關	天仙庵 安定門內北鑼 鼓巷路東○宣武門內 石駝馬大街南關市口	太保街 北新橋北戲樓 胡同內	太保街 北新橋北戲樓 胡同內	戶部街 正陽門內 手帕胡同 東直門內北 小街路東○西單牌樓 南路西○崇文門外大 街路東
華門內北河沿火藥局 北○天壇迤東營房內	天龍寺 廣渠門大街路 北	胡同內	胡同內	屯絹胡同 阜成門內錦 什坊街南頭路西
六零胡同 北新橋北戲		太平倉 西四牌樓北大		

巴兒胡同	安定門內府	方家胡同	安定門內大	蘭壘胡同北頭	街
學胡同路北	街路東	街路東	水門	正陽門崇文門中	水章胡同
文書館	東華門內北池	日中坊橋	地安門外	水門	德勝門內大
子路東	正陽門內安福	月牙胡同	地安門內慈	水簾箕	水道胡同
文昌閣	正陽門內安福	慧殿	東四牌樓北五	沿北頭路西	崇文門外東
胡同東頭	崇文門外南河	條胡同內	阜成門內	水月寺	小市街內
文昌宮	崇文門外南河	錦什坊街	王府倉胡同	條胡同路北	水輪子胡同
漕內半壁街迤南	宣武門內手帕	內	月台大門	水月巷	內西華門
文聖橋	宣武門內手帕	駙馬大街	南鬧市口南	根太平湖東坡	火神廟
胡同西口	宣武門內南小	後身	地安門內柴炭庫	水大院	東華門內北河
斗母宮	朝陽門內南小	木樨園	安定門內北鑼	馬司中間路北	沿火藥局西
斗母宮東夾道	正陽門	鼓巷路東	崇文門外大	水箔箕	東單牌樓東口外
外天橋迤西路北	正陽門	木廠胡同	崇文門外大	洗泊街迤北	朝陽門內南小街小方家
方巾巷	東單牌樓觀音	街路西	崇文門內南文	水道子	胡同西
寺東	朝陽門內南小	毛家灣	崇文門內南	河大街道南	東直門內新
方家園	朝陽門內南小	大學東	崇文門外南	水心亭	太倉內
街路東	地安門大街路	羊市口南	西安門北	迤西	塔寺迤北
方磚廠	地安門大街路	毛家胡同	南西門內吉	水磨胡同	崇文門外
東	宣武門外茶食	藥院迤東	西華門內劉	市口	廣渠
方壺齋	宣武門外茶食	毛窩胡同	西華門內劉	將軍胡同內	門內南城根迤西
胡同內	宣武門外茶食	水車胡同	德勝門內大	火雞胡同	門內南教子胡同南頭

食胡同迤北	門內東城根慈悲胡同	牛血胡同	正陽門外西	王皮胡同	正陽門外大
火匣子胡同 西直門內	內	珠市口路南	糧食店路西	王爺胡同	
黑塔寺迤北	牛肉灣 宣武門內大街	牛蹄大院 阜成門內北	王府井大街 東長安街	王爺佛堂 西單牌樓皮	
火神廟大街 崇文門外	路東	溝沿橫路西	中甸	庫胡同二龍坑西	
大石橋路南	牛兒胡同 西華門外北	牛犄角胡同 東四牌樓	王立子胡同 東四牌樓	北長街 西華門外北	
火神廟夾道 正陽門外	長街路西	北六條胡同流水溝內	北八條胡同內	北河沿 西華門南長街	
大紗帽胡同路北	牛毛大院 東單牌樓二	○西單牌樓北堂子胡同內	王廣福斜街 正陽門外	織女橋西	
牛圈 西華門內劉蘭墾	條胡同迤北	同內	石頭胡同路東		
胡同北頭○舊鼓樓大	牛街一巷 廣安門內牛	牛八寶胡同 阜成門內	王老師付胡同 廣安門		
街湯公胡同內○安定	街路西	南順城街路東	內牛街路東		
門內大街路西○東四	牛街二巷 廣安門內牛	牛角灣胡同 崇文門外	午門 天安門內迤北		
牌樓北五條胡同內	街路東	花市大街路南			
牛房 西單牌樓皮庫胡	牛街三巷 廣安門內牛	王府倉 阜成門內南順			
同內	街路東	城街路東			
牛街 廣安門內大街路	牛街四巷 廣安門內牛	王子坟 廣安門內大街			
南	街路東	路北			
牛犄角 地安門內景山	牛街五巷 廣安門內牛	王佐胡同 安定門內寶			
西大街路北	街路東	鈔胡同路西			
牛角灣 東單牌樓三條	牛街六巷 廣安門內牛	王爺佛堂 西單牌樓皮			
胡同西頭○崇文門內	街路東	庫胡同二龍坑西			
錢局北邊○崇文門內	牛街七巷 廣安門內牛	王家大院 正陽門外東			
東觀音寺迤南○安定	街路東	珠市口精忠廟街內			

五畫

北大街 西四牌樓
 北池子 東華門內○西
 華門外大街路北
 北箭亭 地安門內皇城
 東北角
 北庫子 東華門內南池
 子南庫子北
 北極閣 東單牌樓樓鳳
 樓胡同迤北
 北花園 東四牌樓北錢
 糧胡同路北
 北新橋 東直門內大街
 西頭
 北小街 東直門內大街
 路北
 北城根 朝陽門內迤北
 ○東直門內迤北○西
 直門內迤北○阜成門
 內迤北○廣渠門內迤
 北○廣安門內迤北
 北水關 東直門內大街
 路北○廣渠門內迤北

北官廳 安定門內東城
 根
 北新倉 東直門內大街
 迤南
 北極寺 正陽門內新華
 街路西
 北安里 西長安街交通
 部後即後王
 北寬街 阜成門內十八
 半截路北
 北溝沿 宣武門內石駙
 馬大街路北○阜成門
 內馬市橋北
 北營房 朝陽門外○阜
 成門外
 北草廠 西直門內大街
 路北
 北橋灣 正陽門外三里
 河大街路北
 北深溝 正陽門外打磨
 廠內路北
 北河漕 崇文門外大石

橋街路北
 北大院 崇文門外石虎
 胡同路西
 北官園 崇文門外打磨
 廠路南
 北小市 崇文門外花市
 大街路北
 北小廟 天壇迤東
 北崗子 崇文門外南河
 漕南頭
 北火扇 正陽門外協資
 廟西頭
 北柳巷 宣武門外琉璃
 廠路北
 北極巷 宣武門外琉璃
 廠西牛角胡同
 北柵欄 西便門內鐵橋
 迤南
 北馬道 廣安門內迤北
 北線閣 廣安門內大街
 路北
 北寬街 宣武門外老營

房北
 北夾道 永定門內路西
 北岔胡同 東華門內礮
 器庫北
 北月胡同 東華門內南
 池子路東
 北御河橋 東長安街中
 北鑼鼓巷 安定門內交
 道口西街北
 北池胡同 鼓樓東大街
 路北
 北剪子巷 安定門內鐵
 獅子胡同路北
 北兵馬司 安定門內交
 道口南路西
 北弓匠營 東直門內北
 新橋東
 北鬧市口 西單牌樓報
 子街西頭
 北太常寺 阜成門內十
 八半截路北
 北半壁街 阜成門內十

八半截路北	北城義地	北粉醬胡同	打磨廠路南	正陽門外東珠市口草
北官房口	宣武門外南	北粉醬胡同	市路東	
刹海	下窪子迤西	巾帽胡同路南	半截街	天壇迤東營房
北藥王廟	北月牙胡同	北五老胡同	內	
北頭	慈懸殿路北	木廠胡同路南	半步橋	南西門內大街
北下窪子	北帥府胡同	北半截胡同	迤東	
前車胡同內	北路西	菜市口路南	半截碑	宣武門內石駱
北順城街	北銀碗胡同	北城新義地	馬大街南關市口北	
街路北	西直門內大	東城根	半間樓	正陽門外大蔣
街路北	阜成門內大	北堂子胡同	家胡同東頭	
北皇城根	西安門外迤	粉房琉璃街路西	半截胡同	阜成門內廣
北魏胡同	西直門內大	北豆芽菜胡同	寧伯街西頭	西直門
街路南	南草廠	內南新倉東	內新街口北	
北新華街	宣武門外疏	北沈篋子胡同	半角胡同	崇文門外茶
琉璃廠路北	北裕連胡同	西十八半截內	食胡同迤北	
北蘆草園	正陽門外東	北京模範監獄	台基廠	東交民巷
柳樹井大蔣家胡同內	牌樓南兵馬司內	內東城根	史家胡同	東四牌樓南
北羊市口	崇文門外花	半壁街	大街路東	宣武門外
市大街路北	十八半截路北	石橋路北	菜市口西路南	
北樂培園	橫橋溝沿	兵部窪路西	史兒胡同	正陽門外石
街路北	北孝順胡同	內大街南草廠內	頭胡同路東	
	正陽門外	文門外南河漕南頭	司禮監	地安門內黃化

門路南
 司法部官地 廣安門內
 南城根
 四眼井 景山東馬神廟
 北○地安門內西夾道
 內宮監街西○北新橋
 駱駝胡同內○東直門
 內北小街路東○西四
 牌樓南兵馬司能仁寺
 內○阜成門內錦什坊
 街西養馬營○廣安門
 內下斜街路東
 四層院 西華門外南長
 街南頭路西
 四棵槐 西華門內酒醋
 局內○廣渠門內大街
 迤南
 四爺府 安定門內東城
 根東頭
 四道灣 西四牌樓南大
 院胡同內
 四根柏 西直門內南溝

實用北京指南

第十編

地名表

五畫

沿路東
 四川營 崇文門外南小
 市路東○宣武門外驛
 馬市大街路北
 四塊玉 天壇迤東
 四聖廟 正陽門外東磚
 胡同路西○正陽門外
 西珠市口趙錐子胡同
 四王府 京西
 四平園 宣武門外南橫
 街東頭
 四條胡同 東華門內北
 河沿火藥局北○西華
 門南長街○東四牌樓
 北大街路東○西單牌
 樓北關才胡同路北○
 西直門內新街口北路
 西○天壇迤東營房內
 ○左安門內大街路東
 四位胡同 鼓樓西大街
 路北
 四川義園 西便門內大
 路

街路西
 四眼井胡同 崇文門內
 蘇州胡同東頭路南
 外城 即東便門西便門
 廣渠門廣安門永
 定門左安門
 右安門內
 外東華門 東華門外東
 門安
 外西華門 三座門外西
 安門
 外城警廳義地 正陽門
 外先農壇西南
 奶子胡同 正陽門外三
 里河鞭子巷路東
 左安門 永定門東才門將
 左府胡同 正陽門內刑
 部街路東
 左安門大街 左安門內
 迤北
 右安門 永定門西
 南西

巧匠營 西安門內國務
 院西牆
 布巷子 正陽門外東珠
 市口路北
 平房村 朝陽門外
 平樂園 崇文門外南大
 街路北
 平安巷 廣安門內大街
 路北
 平側門 西直門南成門阜
 打磨廠 正陽門外大街
 路東○崇文門外大街
 路西
 打鼓巷 崇文門外北五
 老胡同路西
 打把廠 左安門內東城
 根
 未英胡同 宣武門內東
 城根路北 即魏英
 胡同
 本司胡同 東四牌樓南
 大街路東
 正覺寺 西直門內新街

十七

部街內路北

白塔寺 阜成門內大街

路北

白果樹 左安門內西城

根迤北

白紙坊 南西門內西北

白石橋 西直門外西里

許

白廟胡同 西單牌樓北

路西

白米斜街 地安門大街

路西

白衣巷胡同 東直門內

北小街羊管胡同內○

東便門內後河沿西頭

白廟橫胡同 西單牌樓

舊刑部街內路北

皮市 正陽門內西交民

巷東口

皮庫營 宣武門外達智

橋迤西

皮庫胡同 西單牌樓北

路西

石橋 東四牌樓北七條

胡同內

石板房 西安門內南豁

子迤西○北新橋石雀

胡同九道灣內

石燈庵 宣武門內南關

市口南

石道口 廣渠門大街

石榴莊 左安汛

石猴街 正陽門外西河

沿余家胡同路南

石達子廟 東華門內南

池子南首

石頭牌樓 東單牌樓北

石雀胡同 東四牌樓○

北新橋南路東

石頭門坎 正陽門內雙

溝沿西路北

石虎胡同 西單牌樓北

大街路東○德勝門內

德勝橋南○崇文門外

南大街路北○廣安門

內大街路北

石碑胡同 正陽門內西

三座門外路南○宣武

門內石駙馬大街路北

○鼓樓西大街路南○

西四牌樓北大街路西

石縫胡同 東華門內南

池子路西

石崗胡同 甘石橋西斜

街內

石缸胡同 甘石橋路西

石杵胡同 阜成門內南

順城街大喜雀胡同內

石碑大院 西直門內大

街北草廠內

石板胡同 崇文門外瓷

器口東大街路南

石頭胡同 正陽門外西

柳樹井路北

石羊胡同 廣安門內牛

街路西

石大人胡同 東單牌樓

北大街路東

石駙馬大街 宣武門內

大街路西

石駙馬後宅 宣武門內

石駙馬大街溝沿路西

石老娘胡同 西四牌樓

北大街路西

六畫

丞相胡同 宣武門外菜

市口路南即繩匠胡同

交道口 安定門內大街

南

任家頭條胡同 正陽門

外鋪陳市路西

伏魔巷 東單牌樓北報

房胡同路北

先農壇 天橋迤南路西

光恆街 阜成門外

光祿寺 東華門大街路

街路西	安定門 德勝門東	朱家胡同 正陽門外觀	晉寺街南	華街	羊腸胡同 阜城門內錦
安樂堂 地安門內大街	路東	音寺街南	江擦胡同 崇文門內蘇	百花深處 西直門內新	什坊街武定侯胡同內
安樂巷 朝陽門內南小	街路東	州胡同東南	江蘇義地 左安門內東	百順胡同 正陽門外陝	○阜成門內錦什坊街
安南營 東直門內北小	一街羊管胡同內	城根	江蘇義地 左安門內東	西巷路西	王府倉胡同內○阜成
安匠營 阜成門內大街	北順城街內	江蘇義地 廣渠門內大	街路南	竹竿巷 朝陽門內南小	門內巡捕廳胡同內
安化寺 廣渠門內大街	迤南	城根	米糧庫 地安門內大街	街路西	羊圈胡同 地安門外大
安兒胡同 宣武門內大	街路東	江蘇義地 廣渠門內大	路西	米市大街 東單牌樓北	羊肉胡同 崇文門內大
安福胡同 西單牌樓大	街路東	街迤南	米市胡同 宣武門外菜	米市胡同 宣武門外菜	街○西四牌樓南○正
安威胡同 西直門內大	街南小街內	城根	米市東路南	米市東路南	陽門外延壽寺街○廣
安定門大街 安定門內	曲鈎子胡同 崇文門外	江蘇義地 左安門內東	羊圈 東華門內南池子	羊圈 東華門內南池子	安門內牛街路西○宣
東小市街內	東小市街內	城根	路口東路南	路口東路南	武門外菓子巷內路西
朱茅胡同 正陽門外觀	百善堂 宣武門外南新	池家胡同 正陽門外天	路口東路南	路口東路南	羊毛胡同 東單牌樓關
		橋迤西路北	崇文門內小雅寶胡同	崇文門內小雅寶胡同	市口東南隅○正陽門
		灰廠 西長安牌樓府右	路南○西直門內新街	路南○西直門內新街	內西交民巷西○正陽
		街北頭	口南○新街口北六條	口南○新街口北六條	門外石頭胡同路東
		百代門 西華門南長街	胡同內	胡同內	羊角燈巷 德勝門外西
		北河沿路北	羊市 西四牌樓西大街	羊市 西四牌樓西大街	後街
		百花園 宣武門外琉璃	羊皮市 西四牌樓丁字	羊皮市 西四牌樓丁字	羊管胡同 東直門內北
		廠路北	街路東○正陽門內皮	街路東○正陽門內皮	小街路東
			市北頭	市北頭	羊房夾道 三座門
					羊房胡同 德勝門內德

勝橋南	老君堂	衣袍胡同	西上坡
羊尾巴胡同	朝陽門內南小	巾巷路西	永定門外關廟
南小街路東	○安定門	西街 西華門南長街	西廊下 東四牌樓隆福
內寬街南路東	○東直門	西華門內旂壇寺西	寺西 ○西直門內新街
門內大街路北	老君地	西岔 西華門內惜新司	口南護國寺街路北
羊角燈胡同	胡同南頭	街西	阜成門內大街宮門口
三座橋西	老營房	西廠 崇文門外參將衙	西花廳 東四牌樓南演
羊脖子胡同	宣武門外迤西	門迤西	樂胡同路南
東校場內	河沿南迤西	西便門 廣安門北	西城根 安定門內迤西
老園 崇文門外半壁街	○廣安門	西直門 阜成門北	○正陽門內迤西
老館 宣武門外行刑場	老膳根	西華門 南海東	武門內迤西
迤南	街北頭迤東	西安門 三座門外西	○德勝門
老虎洞 東華門景山東	老全胡同	西華門	內迤西
○西直門內大街南小	東直門內南	西華門	○崇文門外迤
街內	小街海運倉迤東	西華門	○東便門內迤西
路北宮門口迤東	老爺廟夾道	西華門	○左安門內迤西
○阜成門內大街	西長安牌	西華門	○正陽
陽門內南小街方家胡	樓南 胡同	西華門	門外迤西
同路南	朝陽門內北順	西華門	○宣武門外
○崇文門外南	城街北頭	西華門	○南西門內迤西
五老胡同內	○西長安街	西華門	○永定門內迤西
○正陽門	六部口路東	西華門	西倉門 北新橋駱駝胡
外東珠市口草市街內	肉市 正陽門外大街	西什庫 西安門內大街	同內
老爺廟 西華門南長街	肉市北口 正陽門外大	路北	西斜街 西單牌樓北甘
	街路東	西石槽 東單牌樓北大	石橋路西
	行刑場 宣武門外下斜	街路東	西水關 德勝門內迤西
	街迤西	西局村 廣安門外	西煤廠 地安門外南藥

王廟北

窪子迤西

○德勝門內迤西

西立市營 崇文門外瓷

西壓橋 地安門外迤西

西半壁街 正陽門外

西三座門 西長安街東

器口路東

西河沿 德勝門內德勝

西老胡同 地安門內景

西不壓橋 地安門內西

西珠市口 正陽門外大

橋路西○什刹海迤南

山東大街馬神廟

西交民巷 正陽門內迤

街路西

○正陽門外大街路西

西龍鳳口 崇文門內祿

西 西狴馬椿 宣武門內東

西皮條營 正陽門外朋

西校場 西直門內三官

米倉路南

西 西狴馬椿 宣武門內東

脂胡同路西 廣安門內牛

廟北頭○西直門內大

西帥府園 崇文門內王

城根路北 宣武門內大

西大胡同 宣武門外紫

街曹公觀後

府井大街路東

西單牌樓 宣武門內大

街路西 宣武門外紫

西湖營 正陽門外東珠

西棋盤街 正陽門內

街北頭 阜成門大街

西碑胡同 宣武門外紫

市口路北

西老虎洞 東安門外大

西四牌樓 阜成門大街

市口西史家胡同南頭

西河漕 崇文門外南河

街路北

東頭

西柳樹井 正陽門外西

漕路西

西苦水井 朝陽門內南

西太平街 宣武門內南

珠市口西頭

西曉市 正陽門外三里

小街方家胡同路北

關市口南 宣武門內南

西太平巷 正陽門外虎

河南橋灣內

西下窪子 安定門內北

西養馬營 宣武門內南

坊橋路南 地安門內

西車站 正陽門外西城

鑼鼓巷路東

順城街路東

西吉祥胡同 地安門內

根

西長安門 天安門迤西

西皇城根 地安門外迤

黃化門內○東四牌樓

西橫街 正陽門外西河

西三座門東即長安

西 西魏胡同 鼓樓西大街

北魏家胡同路南

沿路南

西長安街 西單牌樓大

西魏胡同 鼓樓西大街

西什庫夾道 西安門內

西北園 琉璃廠西頭

街路東○東自西長安

西弓匠營 西直門內南

西什庫東 西安門內

西南園 琉璃廠路南

門西至西單牌樓

小街路西

西安門大街 西安門內

西馬市 西四牌樓

西順城街 正陽門內迤

西觀音寺 西直門內大

○西安門外

西珠營 宣武門外南下

西○宣武門內西城根

街南小街內

西椅子胡同 西華門內

根
 兵部窪 正陽門內西城
 根路北
 兵馬司 西四牌樓南
 兵馬司中街 宣武門外
 米市胡同南頭
 兵馬司前街 宣武門外
 南橫街路北
 兵馬司後街 宣武門外
 米市胡同南頭
 利市營 瓷器口內
 別簪胡同 舊鼓樓大街
 小石橋內
 吳家橋 廣安門內糖房
 胡同內
 吳家橋頭條胡同 廣安
 門內糖房胡同內
 吳家橋二條胡同 廣安
 門內糖房胡同內
 吳家橋三條胡同 廣安
 門內糖房胡同內
 吳家橋四條胡同 廣安

門內糖房胡同內
 呂公堂 朝陽門內東城
 根
 呂祖閣 正陽門內半壁
 街路北
 呂家窰 左安門內名家
 窰迤南
 呂祖閣東夾道 正陽門
 內半壁街呂祖閣迤東
 呂祖閣西夾道 正陽門
 內半壁街呂祖閣迤西
 坑洞胡同 正陽門外大
 蔣家胡同東頭
 夾道 地安門外西皇城
 根路北○正陽門外王
 廣福斜街內
 夾道居 宣武門外菜市
 口迤西路北
 孝順胡同 崇文門內大
 街路東
 宋家胡同 正陽門內皮
 市路西○左安門內營

房迤東
 宋姑娘胡同 東直門內
 南小街路東○崇文門
 外巾帽胡同路南
 宏廟 西單牌樓北西斜
 街內
 宏仁寺 西安門內北海
 西牆外
 宏福寺 正陽門外興隆
 街路北
 尾巴胡同 正陽門外紙
 巷子路西
 岔子胡同 地安門大街
 路東
 巡捕廳胡同 阜成門內
 錦什坊街路西
 延慶寺 崇文門外大石
 橋火神廟大街南頭
 延壽寺街 正陽門外西
 河沿余家胡同路南
 延旺廟街 宣武門外菓
 子巷內

延壽菴胡同 崇文門內
 蘇州胡同路北
 快活林 阜成門內錦什
 坊街路西
 成賢街 安定門內大街
 路東子監
 成侯大院 東華門北池
 子騎河樓內
 成公府夾道 宣武門內
 絨線胡同路北孝里
 我營胡同 崇文門外堂
 子胡同南
 抄手胡同 宣武門內大
 街路西○德勝門內德
 勝橋路西○正陽門外
 鮮魚口路南
 李廣橋 德勝門內羊房
 胡同東口
 李靜胡同 東單牌樓豫
 王府西夾道
 李閣老胡同 西單牌樓
 堂子胡同東口外街東

李鐵拐斜街 正陽門外
觀音寺西頭北岔
求志巷 宣武門外大街
路東
汪家大院 安定門內大
街南頭路西
汪家胡同 北新橋南路
東○東四牌樓
汪芝麻胡同 東四牌樓
北大街路西
汪太乙胡同 崇文門外
大石橋街路北
汝家胡同 宣武門內參
議院迤北
汾湖營 正陽門外西河
沿澡堂子胡同內
沈篋子胡同 西單牌樓
北關才胡同西頭路北
沙灘 東華門北池子北
頭
沙鍋門 東便門南即廣渠門
沙井胡同 地安門東南

鑼鼓巷路西○西四牌
樓南兵馬司內
沙欄胡同 廣安門內牛
街路東
沙廠胡同 安定門內大
街路東
妞妞房 地安門內黃化
門東頭○東華門北池
子騎河樓內○西安門
內西大街北頭○西安
門內南豁子口內
秀才胡同 西直門內大
街南小街內
秀娘胡同 阜成門內回
子營迤北
良家胡同 西華門外南
長街觀象台西
良鄉胡同 西安門大街
路南即麻房胡同

東頭○左安門內東城
根東頭○西便門內西
北角○宣武門外西城
根西頭○南西門內西
城根西頭
豆腐巷 崇文門內東單
牌樓鬧市口○朝陽門
內東四牌樓馬市路南
○崇文門外宋姑娘胡
同內○德勝門內蔣養
房內
豆兒屯 廣安門內里紅
路西
豆坑胡同 崇文門內東
總布胡同路北
豆嘴胡同 東直門內南
新倉東
豆瓣胡同 朝陽門內大
街路北
豆芽菜胡同 阜成門內
十八半截○朝陽門內
豆腐池胡同 安定門內

寶鈔胡同路西
車營 宣武門外琉璃廠
迤南
車子營 宣武門外教場
胡同迤西
車兒胡同 西四牌樓北
路西
車蓋胡同 正陽門外糧
食店
車蓋店胡同 安定門內
大街路西
辛寺胡同 東四牌樓北
大街路東
里紅街 南西門內迤北

八畫

京府 朝陽門內大街空
府北
京畿道 西單牌樓舊刑
部街路北
刷子市 正陽門外東珠
市口草市街內

協子廟 正陽門外廊房

孟公府胡同 東華門北

官豬圈 東華門內南池

官豆腐房 東華門內南

頭條西頭

池子騎河樓內

子南頭路西

池子南口

協和胡同 東單牌樓石

宗學夾道 正陽門內板

官員司 崇文門內蘇州

官帽胡同 東單牌樓

大人胡同 東頭路北

橋路北

胡同西南

官學大院 東單牌樓米

市大街史家胡同路南

取燈胡同 安定門內寬

宗人府夾道 正陽門內

官房子 東單牌樓北報

官廠胡同 東單牌樓北

街南○正陽門外紙巷

戶部街北頭

外北皇城根路東○北

新橋南汪家胡同內

官馬大院 安定門內車

子路西

宗帽頭條胡同

宣武門

官書院 北新橋北頭路

輿店胡同路南

受皮胡同 西四牌樓北

內太平湖北

宣武門

官菜園上街 宣武門外

大街路西即臭皮胡同

宗帽二條胡同

宣武門

官馬司 西長安街路北

南橫街路南

周家大院 宣武門外海

內太平湖北

宣武門

官馬園 崇文門外大石

官帽司胡同 溝沿頭

北寺街路南

宗帽三條胡同

宣武門

定府大街 德勝門內德

周家胡同 廣安門內牛

內太平湖北

宣武門

橋路南

勝橋南

街路西

宗帽四條胡同

宣武門

官房胡同 崇文門內蘇

定王府官地 南西門內

奉宸苑 西華門外大街

內太平湖北

宣武門

州胡同路北○東單牌

東城根

路北

官房

崇文門內觀音寺

樓豫王府西夾道

岳武廟 正陽門外天壇

姑姑寺

安定門內大街

路北○東四牌樓北錢

沿○崇文門內無量天

北牆外

路西

東華門景山

內錦什坊街機織衛內

人胡同路北○朝陽門

岳王廟 正陽門外天橋

孟家大院 東華門景山

官園 西直門內南小街

內南水關苦水井胡同

迤西路北

東○西直門內新街口

南頭迤東

官廳 廣安門內大街路

東

府藏街 西華門內旂檀

南路西

阜成門內錦

北

內○宣武門內太平湖

寺北

孟端胡同 阜成門內錦

什坊街路西

東

寺北

府夾道	朝陽門內五爺廟	府右街	西長安牌樓北	○西安門大街南	府前街	西三座門外西	府菜園	德勝門內高廟	迤南	府學胡同	安定門內交	道口南路東	弦善寺	德勝門內德勝	橋迤南	承恩寺	宣武門外象房	橋北	拾頭巷	正陽門外櫻桃	斜街路北	抽分廠	崇文門外參將	衙門迤北	抽屜胡同	崇文門內盔	甲廠北	担杖胡同	西單牌樓甘	石橋路東								
拈花寺	廣渠門內南城	拈兒胡同	安定門內寶	鈔胡同路西	拐棒胡同	崇文門外南	河漕迤東	拐灣胡同	崇文門外盜	器口東大街路南	拐棒子胡同	東西牌樓	放生池	崇文門外南河	漕半壁街迤南	○驛馬	市大街	賈家胡同路西	放牲園	驛馬市大街	賈家胡同路西	昇平署	西華門外南長	街西街內	明堂大院	交道口南香	餌胡同路北	明因寺街	崇文門外盜	器口清華寺街西頭	柿子店	宣武門外菜市	口西路北					
東岔	西單牌樓北關才	胡同內	東廠	崇文門外參將衙	門迤東	東大坑	西華門外花梨	大庫後身	東夾道	地安門內東皇	城牆	東高房	景山東馬神廟	東官廠	東單牌樓二條	胡同迤北	東石槽	東單牌樓北乾	面胡同	西石槽東	東廊下	東四牌樓隆福	寺東	○西直門內新街	口南護國寺街路北	○阜成門內大街宮門口	東花廳	東四牌樓南濱	樂胡同路南	東城根	安定門內迤東	○宣武門內迤東	○德					
勝門內迤東	○正陽門	外迤東	○崇文門外迤	東	○東便門內迤東	○左安門內迤東	○南西	門內迤東	○永定門內	迤東	東華門	東安門內迤西	東直門	朝陽門北	東便門	廣渠門北	東安門	東華門外	俗稱	東	東花園	安定門內雍和	宮東	東斜街	西單牌樓北	甘	石橋路東	東煤廠	地安門外南藥	王廟北	東官房	地安門外迤西	東校場	新街口北街西	六條胡同西頭	東河沿	正陽門外打磨	廠內路北

東車站	正陽門東城根	米倉路南	城根	西巷路西
東小市	崇文門外	東觀音寺	東拴馬樁	東磚胡同
東寬街	安定門外館村	音寺東口○西直門內	線胡同板橋路北	宣武門外虎坊橋東路南
東河漕	崇文門外南羊市口路東	大街南草廠內	東順城街	宣武門內迤東太平巷
東珠營	宣武門外珠巢街路南	東長安街	西起東長安門東至東單牌樓	宣武門內迤東太平街
北牆外	正陽門外天壇	東單牌樓	東長安街東頭	宣武門內南鬧市口南
東大院	琉璃廠路北	東交民巷	西口在正陽門內東口在崇文門內	阜成門內錦什坊街路西
南頭盜器口大街南○	宣武門外茶食胡同內	東廠胡同	東安門丁字街北路西	正陽門外大街
東橫街	宣武門外香爐營頭條東	東苦水井	朝陽門內南街	崇文門外花市大街路北
東南園	琉璃廠路南	順城街路西	東長安門東	崇文門外石市大街路北
東老胡同	地安門內景山東大街	東四牌樓	朝陽門內大街西頭	東立市營
東長安門	天安門迤東	東馬尾帽	崇文門外	板胡同路東
東興隆街	正陽門外	東新開路	西四牌樓北	東柳樹井
東龍鳳口	崇文門內祿	東老虎洞	東安門大街	正陽門外東
		東皇城根	地安門外	東曉市街
		東不壓橋	地安門東皇	崇文門外迤東
			東皮條營	正陽門外東
			東吉安牌樓	東長安街

東羅圈胡同	東四牌樓	東橋樺胡同	阜成門內	內老營房東北	大人胡同東頭路北
南史家胡同東頭		大街宮門口四條胡同	東北二條胡同	西便門	松鶴巷 阜成門內廣寧
東羅兒胡同	安定門內	內 <small>即東孝</small> 感胡同	內老營房東北	西便門	伯街
北羅鼓巷路西○德勝		東孝感胡同	東北三條胡同	西便門	松樹街 德勝門內廠橋
門內東順城街東頭		大街宮門口四條胡同	內老營房東北	西便門	迤東
東達子胡同	東直門內	內 <small>即東橋</small> 梓胡同	東北四條胡同	西便門	松樹橋
北小街北頭		東八角胡同	內老營房東北	西便門	場內
東直門大街	東直門內	三里河大街路北○崇	東南頭條胡同	西便門	松柏巷 宣武門外南下
東手帕胡同	東直門內	文門外南大街路北	內老營房東南	西便門	窪子迤西
大街當舖胡同內		東便門大街	東南二條胡同	西便門	松貴胡同 東單牌樓舉
東水車胡同	東四牌樓	東唐洗泊街	內老營房東南	西便門	塲東
北四條胡同內		瓷器口大街路東	東南三條胡同	西便門	松樹胡同 正陽門內兵
東鐵匠胡同	宣武門內	東南園頭條	內老營房東南	西便門	部窪南頭路西○西單
教育部街西口外		琉璃廠東南園迤南	東南四條胡同	西便門	牌樓北李開老胡同內
東錢串胡同	地安門外	東椿樹胡同	內老營房東南	西便門	松公府夾道 東華門內
前什剎海西羊角燈胡同		西草廠路北	東板橋火神廟西岔	地	北河沿松公府路西
東口袋胡同	什剎海李	東茶食胡同	安門內		板橋 地安門內雁翅樓
廣橋迤南		東宋姑娘胡同	松公府	景山東馬神廟	西○北新橋南路東○
東門樓胡同	阜成門內	內南小街路東	北		宣武門內絨線胡同東
北溝沿路西		東馬尾帽胡同	松樹院	崇文門內小雅	頭○德勝門內積水潭
		外石板胡同路東	寶胡同路南		板橋街 地安門內東板
		東北頭條胡同	松桂村	東單牌樓北石	橋南
		西便門			

板廠胡同	西四牌樓丁	子路西	油漆作	地安門內大街	法源寺	宣武門外西磚
字街路東	○安定門內	武功衛	西單牌樓北	大	胡同路西	
交道口南路西	<small>即頤賢胡同</small>	街路東	油房胡同	東四牌樓燈	法源寺後街	菜市口
板橋胡同	東四牌樓北	武衣庫	阜成門內錦什	南小街路東	○宣武門	泡子河
六條胡同路北		坊街路西	內絨線胡同路南	○阜	成門內十八半截迤北	根
板橋頭條	德勝門內積	武定侯	阜成門內錦什	油牌胡同	東四牌樓西	炊帚胡同
水潭西		坊街路西	武學胡同	朝陽門內祿	米倉	都街路東
板橋二條	德勝門內積	武學胡同	朝陽門內祿	油勺胡同	東單牌樓北	炒麪胡同
水潭西		米倉	阜成門內	報房胡同路南	油篋胡同	西單牌樓北
板橋三條	德勝門內積	武定侯胡同	阜成門內	堂子胡同內	○阜成門	炕沿井
水潭西		南順城街路東	西四牌樓	內錦什坊街路西	油炸果胡同	新街口北
板章胡同	正陽門外西	武王侯胡同	西四牌樓	珠八寶胡同迤西	法通寺	安定門內北鑼
珠市口迤南		北大街路西	泥灣	西單牌樓後	河沿	宣武門外迤西
林清宮	西單牌樓北	泥灣	西單牌樓後	河沿	宣武門外迤西	
石橋路東	<small>即靈境</small>	河沿	宣武門外迤西	河泊廠	崇文門外平樂	園北頭
林駱馬胡同	朝陽門內	河泊廠	崇文門外平樂	園北頭	○崇文門外南	大街路北
南水關		園北頭	○崇文門外南	大街路北	河道口	廣安門內下斜
果子市	正陽門外東珠	大街路北	河道口	廣安門內下斜	街內	河南義地
市口路北	○德勝門內	街內	河南義地	南西門內東	城根	
果匣子胡同	西單牌樓	武備院	東華門內北池			
北石虎胡同內						
武備院	東華門內北池					

○阜成門內廣寧伯街	芝蕪胡同	東單牌樓蘇州胡同東頭	宣武門外西河沿余家胡同路南	虎坊橋	宣武門外驛馬市大街東頭		
內○西單牌樓西南關	花園	安定門內東城根東頭○安定門內姑姑寺西○朝陽門內大街	花梨大庫	西華門外南長街路西	虎坊胡同	宣武門外虎坊橋路北	
成門內南順城街大乘	空府北○正陽門內石碑胡同路東	什剎海李廣橋○廣安門內南線閣	花市大街	崇文門外大街	北牆外	金魚池	正陽門外天壇
寺內○德勝門內德勝	花廠	花園宮	街路東	廣安門內磨房胡同	廣安門內磨房胡同	東單牌樓北	大街路西
橋迤南○阜成門內翠	花園宮	西單牌樓西北	花市大街	廣安門內磨房胡同	廣安門內磨房胡同	東單牌樓北	大街路西
花街路北○東便門內	花園宮	西單牌樓西北	街路東	廣安門內磨房胡同	廣安門內磨房胡同	東單牌樓北	大街路西
蟠桃宮迤西○崇文門	花園宮	西單牌樓西北	街路東	廣安門內磨房胡同	廣安門內磨房胡同	東單牌樓北	大街路西
外瓷路口大街路西	花園宮	西單牌樓西北	街路東	廣安門內磨房胡同	廣安門內磨房胡同	東單牌樓北	大街路西
狗脖子胡同	花園宮	西單牌樓西北	街路東	廣安門內磨房胡同	廣安門內磨房胡同	東單牌樓北	大街路西
北	花園宮	西單牌樓西北	街路東	廣安門內磨房胡同	廣安門內磨房胡同	東單牌樓北	大街路西
空府	花園宮	西單牌樓西北	街路東	廣安門內磨房胡同	廣安門內磨房胡同	東單牌樓北	大街路西
育嬰堂	花園宮	西單牌樓西北	街路東	廣安門內磨房胡同	廣安門內磨房胡同	東單牌樓北	大街路西
○廣渠門大街	花園宮	西單牌樓西北	街路東	廣安門內磨房胡同	廣安門內磨房胡同	東單牌樓北	大街路西
臥佛寺	花園宮	西單牌樓西北	街路東	廣安門內磨房胡同	廣安門內磨房胡同	東單牌樓北	大街路西
東便門內鐵鑪	花園宮	西單牌樓西北	街路東	廣安門內磨房胡同	廣安門內磨房胡同	東單牌樓北	大街路西
韃把東頭	花園宮	西單牌樓西北	街路東	廣安門內磨房胡同	廣安門內磨房胡同	東單牌樓北	大街路西
臥佛寺街	花園宮	西單牌樓西北	街路東	廣安門內磨房胡同	廣安門內磨房胡同	東單牌樓北	大街路西
西單牌樓西	花園宮	西單牌樓西北	街路東	廣安門內磨房胡同	廣安門內磨房胡同	東單牌樓北	大街路西
北關市口路西	花園宮	西單牌樓西北	街路東	廣安門內磨房胡同	廣安門內磨房胡同	東單牌樓北	大街路西
臥牛胡同	花園宮	西單牌樓西北	街路東	廣安門內磨房胡同	廣安門內磨房胡同	東單牌樓北	大街路西
正陽門外東	花園宮	西單牌樓西北	街路東	廣安門內磨房胡同	廣安門內磨房胡同	東單牌樓北	大街路西
柳樹井路南	花園宮	西單牌樓西北	街路東	廣安門內磨房胡同	廣安門內磨房胡同	東單牌樓北	大街路西
芝蕪店	花園宮	西單牌樓西北	街路東	廣安門內磨房胡同	廣安門內磨房胡同	東單牌樓北	大街路西
宣武門外菜市	花園宮	西單牌樓西北	街路東	廣安門內磨房胡同	廣安門內磨房胡同	東單牌樓北	大街路西
口迤西路北	花園宮	西單牌樓西北	街路東	廣安門內磨房胡同	廣安門內磨房胡同	東單牌樓北	大街路西

金絲鈞胡同 西直門內

新街口南路西

金太監胡同 北新橋東

大街

金蠶玉蠅橋 西苑水雲

樹北

長春寺 廣安門內下斜

街路西

長椿橋 西直門外

長安左門 天安門迤東

長安門

長安右門 天安門迤西

西三座門東

長巷上頭條 正陽門外

打磨廠路南

長巷上二條 正陽門外

打磨廠路南

長巷上三條 正陽門外

打磨廠路南

長巷上四條 正陽門外

興隆街路北

長巷下頭條 正陽門外

鮮魚口東頭

長巷下二條 正陽門外

長巷上二條南

長巷下三條 正陽門外

長巷上三條南頭

長巷下四條 正陽門外

興隆街路南

門神庫 南池子路西

門樓胡同 東直門內南

小街路西○廣安門內

教子胡同醋章胡同內

門樞胡同 廊房頭條內

阜成門 西直門南

阜成門大街 阜成門內

阿洪胡同 廣安門內牛

街路東

兩兒胡同 地安門內南

鑼鼓巷路西○東直門

內南小街小菊胡同內

青龍橋 阜成門外

青水營 崇文門外北五

老胡同路西

青風巷 正陽門外火神

廟夾道路西

青雲巷 打磨廠高井胡

同內

九畫

亮果廠 東安門北皇城

根

侯位胡同 崇文門內蘇

線胡同路南○鼓樓西

大街

俄國館 東直門內東北

城角

俄國教堂 安定門內東

城根東北角

信義大院 東四牌樓北

報房胡同路北

保應寺 南線閣路東

保吉路 萬明路相近

保安寺街 宣武門外菓

巷路西

保安胡同 廣安門內教

子胡同內

荆頭棚胡同 新街口北

路西四條胡同西頭

前門 中華門外迤南永

定門內迤北

前宅 內西華門北長街

前井 朝陽門內北小街

弓營內

前樓 阜成門內錦什坊

街機織衛內

前營 正陽門外東珠市

口冰窖胡同內

前紅井 正陽門內西交

民巷羊毛胡同路東

前泥灣 西單牌樓北西

斜街北頭路西

前桃園 西直門內大街

北草廠內

前鐵廠 宣武門外西河

沿後鐵廠內

前青廠 宣武門外海北

寺街路南	房橋溝沿路西	前蕭家胡同	安定門內	前廣平胡同	西直門內
前趙家樓 崇門文內東	前百戶廟 宣武門內南	大街路東	東直門內	前巴王子胡同	西直門
總布胡同城隍廟路西	鬧市口羅圈胡同路西	前永康胡同	東直門內	前大街褲皮廠內	西直門
前五岳觀 東直門內北	前京畿道 西單牌樓舊	北小街趙公府路北	順城街西	前牛筋角胡同	西直門
順城街北頭	刑部街路北	前撒袋胡同	順城街西	內大街北草廠內	西直門
前鐵匠營 德勝門內廠	前老來街 宣武門內石	養馬營內○阜成門內	錦什坊路東養馬營內	南府 西華門外南長街	南頭
橋路西	駙馬大街南鬧市口路	前羅圈胡同	新街口棉	南岔 東華門內東板橋	
前帽胡同 西直門內南	西	花胡同路東	前紗絡胡同	阜成門內	
溝沿路東	前馬家廠 舊鼓樓大街	北溝沿路西	北溝沿路西	阜成門內	
前圓恩寺 安定門內交	路西	前什剎海 德勝門內北	前抄手胡同	阜成門內	
道口南路西	前毛家灣 西安門外北	皇城根路西 <small>即如意巷</small>	北溝沿路西	西直門內	
前鼓樓院 地安門東南	前院胡同 崇文門外南	前秀才胡同	前小街路西	西直門內	
鑼鼓巷路西	前孫公園 宣武門外十	南小街路西	前珠瑯胡同	西直門內	
前牛肉灣 宣武門內絨	河漕路西	南小街路西	南小街路西	西直門內	
線胡同路北	閻房東頭	前英房胡同	四條西雙柵欄內	新街口北	
前府胡同 正陽門內刑	前興隆街 西便門內鐵	前帽兒胡同	前車兒胡同	西四牌樓	
部街路東	橋迤南	前車兒胡同	西四牌樓	南庫子 東華門外南池	
前細瓦廠 正陽門內兵	前拐棒胡同 朝陽門內	北大街路西		子南頭	
部窪路西	南小街路西				
前王爺廟 西長安街交					
通部後 <small>即南安里</small>					
前王公廠 宣武門內象					

南箭亭	東華門內南河	南○廣安門內迤南	南小市	崇文門外花市	胡同南口外
沿南頭	南新倉	朝陽門內北順	大街路南	南線關	廣安門內大街
南池子	西華門外大街	城街迤西	南豁子	天壇迤東八道	路南
路南○東華門外	南安里	西長安街交通	橋南	南夾道	永定門內西城
南河沿	東華門內迤南	部後 <small>即前王爺廟</small>	南崗子	天壇迤東營房	根
○西華門外南長街南	南溝沿	阜成門內馬市	內	天壇迤東	南井胡同
頭○什刹海李廣橋迤	橋南○宣武門內石駙	馬大街路南○西直門	南小廟	南釣魚台	池子路東
北	內橫橋南	廠路南	南召寺	廣渠門大街迤	街路南
南炭廠	西華門外西街	南深溝	南極觀	左安門內營房	南兵馬司
路東	廠路南	正陽門外打磨	迤東	廣安門內南城	街南路東
南小街	朝陽門內南路	南缺子	南菜園	南剪子巷	東四牌樓鐵
東○東直門內大街路	樹井北橋灣內	南大街	根	南鑼鼓巷	地安門東皇
南○西直門內大街路	南大街	崇文門外大街	南紅橋	崇文門外瓷器	城根路北
南	南頭	南官園	口大街南頭	南皇城根	西安門外迤
南水關	朝陽門內南城	街路南	樹井路南	南	南
根○東直門內南城根	南大院	崇文門外石虎	南火扇	正陽門外協資	南順城街
○廣渠門內迤南	胡同路西	南河漕	廟迤南	正陽門內	南城根○西直門內大
南西門	永定門西 <small>即右安門</small>	橋路南○崇文門外	南府口	琉璃廠路南	街路南
南城根	東直門內迤南	器口東大街路南	南柳巷	宣武門外丞相	南關市口
○西直門內迤南○天	南橫街				宣武門內石
壇迤東○廣渠門內迤					驢馬大街西頭

南太常寺	西單牌樓北	南樂培園	廣安門內大	南魏兒胡同	西四牌樓	南豆芽菜胡同	朝陽門
關才胡同	西頭路北	街路南	北大街路西	南帽兒胡同	西直門內	內大街路北	
南半壁街	西單牌樓北	南城義地	南西門內大	新街口南	南帽兒胡同	南沈篋子胡同	甘石橋
關才胡同	西頭路北	街路西	南西門內大	南孝順胡同	正陽門外	西十八半截內	
南官坊口	地安門外什	南月牙胡同	地安門內	鮮魚口路南	南五老胡同	崇文門外	姚斌廟
刹海		慈慧殿路南		南大街道北	南粉醬胡同	崇文門外	姚家井
南藥王廟	地安門外西	南銀碗胡同	東單牌樓	南板井胡同	崇文門外	宣武門	正陽門西
壓橋西		羊肉胡同路南	地安門外	打磨廠路南	宣武門外	宣武橋	宣武門大街
南下窪子	西四牌樓北	南豆角胡同	地安門外	南堂子胡同	宣武門外	宣武橋	宣武門大街
武王侯內	○宣武門外	南醋兒胡同	鼓樓東大	南橫街路南	○宣武門	宣武門大街	宣武門內
南橫街迤南		街路南		外驛馬市大街	迤南	宣武門外大街	宣武門
南蘆草園	正陽門外東	南新倉胡同	朝陽門內	南半截胡同	宣武門外	外迤南	
柳樹井北橋灣內		北順城街北頭	西四牌樓	南橫街路北	宣武門外	帝王廟夾道	阜成門內
南豆腐巷	鮮魚口路南	南塔連胡同	西四牌樓	南口袋胡同	廣安門內	馬市橋東路北	
南羊市口	崇文門外花	南兵馬司內		大街路南	東安門	帥府胡同	東單牌樓北
市大街路南		南千章胡同	西單牌樓	南池子庫胡同	東安門	大街路西	○東單牌樓
南找子營	崇文門外	關才胡同	西頭路北	內		北大街路南	
南小胡同	正陽門外西	南禪脚胡同	阜成門內				
河沿路南		宮門口頭條胡同內					
南新華街	宣武門外疏	南盤兒胡同	西直門內				
琉璃路南	○正陽門外	南小街內					
虎坊橋路南							

律例館 正陽門內西長
 安門外路南
 後門 安定門內西德勝
 門內東即地安門
 後局 東華門北河沿迤
 西
 後宅 西華門北長街
 後庫 西安門內西什庫
 後
 後溝 崇文門內孝順胡
 同內
 後井 朝陽門內北小街
 弓匠營內
 後樓 阜成門內錦什坊
 街機織衛內
 後營 正陽門外東珠市
 口冰窖胡同內
 後池 東小市街內
 後閘 石駙馬大街
 後坑 西安門內南豁子
 迤西○舊鼓樓大街玉
 皇閣內○東四牌樓北

六條胡同內○東四牌
 樓北五條胡同路北○
 正陽門內石碑胡同路
 西○崇文門南羊市口
 南頭○宣武門外北柳
 巷內
 後鐵門 西華門外南長
 街昇平署後
 後石道 朝陽門內北順
 城街路西
 後馬館 西長安街大柵
 欄內北頭
 後紅井 正陽門內西交
 民巷前紅井內
 後泥灣 西單牌樓北西
 斜街北頭路西
 後營村 西郊三區
 後桃園 西直門內大街
 北草廠內
 後大坑 新街口北七條
 胡同內○西直門內南
 小街南頭

後鐵廠 正陽門外西河
 沿路南
 後青廠 宣武門外海北
 寺街路南
 後河沿 崇文門外大街
 路西○東便門內迤西
 ○正陽門外西河沿迤
 北○正陽門外韓家潭
 內
 後胡同 廣安門內西磚
 胡同路西
 後門大街 地安門內即地安門
 後井胡同 崇文門內鎮
 江胡同路北○什刹海
 迤南
 後水泡子 正陽門內絨
 線胡同路北即新平路○西
 長安街大六部口內路
 西
 後五岳觀 北順城街北
 後池胡同 東小市

後圓恩寺 安定門內交
 道口南路西
 後鼓樓院 鼓樓東大街
 路南
 後牛肉灣 宣武門內前
 牛肉灣內路北
 後細瓦廠 正陽門內兵
 部窪前細瓦廠內
 後王爺廟 西長安街交
 通部後即北安里
 後百戶廟 宣武門內羅
 圈胡同前百戶廟內
 後王公廠 宣武門內象
 房橋溝沿迤西
 後京畿道 西單牌樓北
 捨飯寺西頭迤北
 後老來街 宣武門內南
 關市口路西
 後馬家廠 舊鼓樓大街
 路西
 後什刹海 地安門外大
 街橋西

後鐵匠營 德勝門內廠
 橋路西
 後張公園 西直門內三
 官廟北頭
 後公用庫 新街口南公
 用庫內
 後毛家灣 西安門北皇
 城根路西
 後坑西口 正陽門外東
 珠市口精忠廟街內
 後孫公園 宣武門外前
 孫公園路北
 後興隆街 西便門內鐵
 橋迤南
 後坑大院 西便門內大
 街路東
 後營胡同 宣武門外南
 橫街路南
 後泥灣村 廣安門外
 後椅子胡同 崇文門內
 東觀音寺草廠路東
 後炒面胡同 朝陽門內

大街小煙筒胡同內
 後拐棒胡同 朝陽門內
 南小街路西
 後蕭家胡同 安定門內
 大街路東
 後撒袋胡同 阜成門內
 孟端胡同內○阜成門
 內順城街西養馬營內
 後英子胡同 西四牌樓
 南英子胡同內
 後羅圈胡同 新街口棉
 花胡同路東
 後秀才胡同 西直門內
 南順城街內
 後抄手胡同 阜成門內
 北溝沿路西
 後廣平胡同 西直門內
 大街南草廠內
 後車兒胡同 西四牌樓
 北前車兒胡同內
 後琮瑯胡同 西直門內
 南小街路西

後英房胡同 新街口北
 四條西雙欄內
 後紗絡胡同 阜成門內
 北溝沿路西
 後帽兒胡同 西直門內
 南溝沿路東
 後河沿夾道 東便門內
 後河沿路北
 後巴王子胡同 西直門
 內大街樺皮廠內
 後牛筋角胡同 西直門
 內大街北草廠內
 後河沿小胡同 崇文門
 外打磨廠路北
 後孫公園夾道 宣武門
 外前孫公園路北
 扁擔廠 安定門內北鑼
 鼓巷內路西
 扁擔胡同 宣武門內未
 英胡同路東新改太
 東華門內南池子路東
 ○西安門內養蜂夾道

內○崇文門內趙堂子
 胡同迤北○東華門外
 大甜水井內○東安門
 內韶九胡同路北○朝
 陽門內南小街老君堂
 路南○東四牌樓馬大
 人胡同路北○交道口
 南香餌胡同路北○安
 定門內二條胡同東頭
 ○正陽門內西交民巷
 西頭路南○阜成門內
 錦什坊街路東○宣武
 門內石駙馬大街路南
 ○德勝門內定王府大
 街路南○德勝門內菓
 子市大街路北○正陽
 門外打磨廠路南○崇
 文門外纓子胡同路西
 ○正陽門外東珠市口
 路南○驛馬市大街米
 市胡同路東○宣武門
 外南半截胡同路西

扁方胡同 阜成門內廣
 寧伯街
 按院胡同 西單牌樓北
 鬧市口北路西
 按班章京胡同 東直門
 內北小街路東
 施興胡同 正陽門外興
 隆街路北
 施家胡同 正陽門外大
 街路西
 枯骨亭 廣安門內報國
 寺迤東
 柏林寺 安定門內北新
 橋北
 柳巷 西直門內大街南
 草廠內
 柳樹井 南順城街路東
 ○地安門內
 柳行村 廣安門外
 柳花胡同 安定門內交
 道口南路西
 柳家大門 新街口西路

實用北京指南

第十編 地名表 九畫

北
 柴炭庫 地安門內大街
 路西
 柴棒胡同 安定門內大
 街路西
 段家坑 德勝門內大街
 路東
 段家大院 德勝門內大
 街路東
 段家胡同 德勝門內大
 街路東
 泉郡義地 正陽門外東
 磚胡同內
 活樹林 菜市口路北
 畏吾村 西直門外
 流水溝 東四牌樓北六
 條胡同內
 炭廠 西安門內西大街
 北頭○西四牌樓南羊
 肉胡同內
 炭兒胡同 正陽門外延
 壽寺街路東

炭廠胡同 正陽門外虎
 坊橋路南
 炮局 北新橋柏林寺東
 ○西直門內火藥局北
 炮廠 西單牌樓城隍廟
 街路北
 炮廠大廟 崇文門內鬧
 市口東南
 皇城 即天安門地安門
 東安門西安門中
 華門東長安門西長安
 門三座門東三座門西
 門內
 皇史宬 東華門內南池
 子路東 即表
 飯子廟 正陽門外櫻桃
 斜街路北
 飯衣寺 西便門內大街
 路東
 盆兒胡同 宣武門外南
 橫街西頭路南
 穿堂門 宣武門內南橫
 街路南○西單牌樓甘

石橋東斜街內○西單
 牌樓太僕寺街路南
 穿心店 崇文門外打磨
 廠路北
 穿店胡同 正陽門外肉
 市路東
 穿堂胡同 崇文門外上
 四條胡同路北
 紅門 西安門內光明殿
 胡同南頭
 紅橋 崇文門外瓷器口
 大街南頭
 紅廟 東珠市口草市街
 內○西單牌樓西斜街
 紅土店 宣武門外珠巢
 街路南
 紅爐廠 宣武門外北半
 截胡同路西
 紅橋前街 崇文門外瓷
 器口大街路西
 缸瓦市 西四牌樓南
 缸岔胡同 安定門內寬

三十九

街南路東

茄子胡同

宣武門內太

道口南路東○宣武門

倉夾道 朝陽門內祿米

背陰胡同 西單牌樓太

平湖東

表章庫 東華門內南池

外西河沿大溝沿內

倉東○德勝門內皇城

僕寺街路北○宣武門

表章庫

東華門內南池

香兒胡同 廣安門內大

根西北角路北

內西拴馬椿路東

子路東

表章庫夾道

街糖房胡同內

倒座老爺廟 西單牌樓

胡家園 東直門內北小

表章庫

東華門內

香串胡同 崇文門外南

堂子胡同東口外

街路東

南池子

表章庫北

大街路北

剛家大院 宣武門內西

胡家樓 西郊

表章庫後胡同

東華門

香爐營頭條 正陽門外

拴馬椿路東

苗家胡同 崇文門外大

內南池子

表章庫東

西河沿路南

唐刀胡同 崇文門外

街路西

面茶胡同

新街口北四

香爐營二條 宣武門外

哪叱廟 先農壇迤西

苦水井 西華門外南長

條胡同

西雙柵欄內

西河沿西橫街內

城隍廟 朝陽門內趙堂

街北河沿內○朝陽門

韋馱菴

廣安門內大街

香爐營三條 宣武門外

子胡同東口外

內南水關○宣武門內

路北

東華門內北池

西河沿大溝沿內

娘娘廟 東單牌樓棲鳳

未英胡同北頭路西○

風神廟

東華門內北池

香爐營四條 宣武門外

樓胡同迤北○鼓樓西

阜成門內宮門口北頭

子路東

崇文門外茶

西河沿西橫街內

舊鼓樓大街路東○阜

葡萄酒路北

風箱胡同

崇文門外茶

香爐營五條 宣武門外

成門內南順城街大乘

英子胡同 西四牌樓南

食胡同

迤北

西河沿西橫街內

寺內

路西○崇文門外

飛虹橋

南池子

香爐營六條 宣武門外

娘娘廟胡同 東四牌樓

范家胡同 交道口頭條

紀家廟村

廣安門外

西河沿西橫街內

北六條胡同路北○宣

胡同內○宣武門外三

香廠

西珠市口西

炸子橋 宣武門外大路

武門外海北寺街路南

廟西頭

香椒園

阜成門內王府

西子橋

孫家坑 東四牌樓北錢

范子平胡同 崇文門內

倉內路南

安定門內交

十畫

糧胡同路南○東四牌

匯文大學北

香餌胡同

安定門內交

十畫

樓北五條胡同內○東

四牌樓西
宮門口 西城○阜成門
內大街路北
宮門口東岔 阜成門內
大街路北
宮門口頭條 阜成門內
宮門口內路西
宮門口二條胡同 阜成
門內宮門口內路西
宮門口四條胡同 阜成
門內宮門口內路西
宮門口五條胡同 阜成
門內宮門口內路西
宮門口西三條胡同 阜
成門內宮門口內路西
宮門口東三條胡同 阜
成門內宮門口內路西
庫司胡同 東單牌樓蘇
州胡同東
庫私胡同 東四牌樓弓
弦胡同內○東單牌樓
北迺茲府路北

庫資胡同 西四牌樓磚
塔胡同內
庫子胡同 甘石橋西十
八半截內
恭王府夾道 地安門外
南藥王廟北東煤廠西
旂壇寺 西華門內養蜂
夾道北頭
時家村 廣安門外
時刻亮胡同 西直門內
新街口北四條胡同內
晉太財神廟 宣武門外
南下窪子迤西
校場 地安門內西夾道
西口外
校尉營 東單牌樓北金
魚胡同內○正陽門外
西珠市口鋪陳市路西
校場口 宣武門外校場
小六條
核桃園 東直門內俄國
館西○廣安門內北線

閣街東
核桃穰胡同 西四牌樓
羊肉胡同路南
格背店 正陽門外東珠
市口大市迤南
桃條胡同 安定門內大
興縣北剪子巷內
桐梓廟 正陽門外櫻桃
斜街路北
桐梓胡同 正陽門外櫻
桃斜街路北○琉璃廠
東門外即桶子
桑園 廣安門內教子胡
同南頭
浙慈新園 左安門內大
街迤北
浙江義園 宣武門外下
斜街迤西
浙慈館後身 正陽門外
東珠市口大市迤南
海岱門 正陽門東即崇
文門
海運倉 東直門內南小

街路東
海潮菴 鼓樓西銀錠橋
南
海北寺街 宣武門外西
橫街內
海王村公園 宣武門外
琉璃廠路北即廠
珠寶市 正陽門外西河
沿路南
珠巢街 宣武門外南橫
街路南
珠八寶胡同 西直門內
新街口北三條胡同西
班大人胡同 東四牌樓
北五條胡同內
真如鏡 西安門內大街
路北
真武廟 阜成門內集社
街內○宣武門內石驢
馬大街路北○正陽門
外天壇北牆外
真武廟街 朝陽門內南

順城街路西	臭皮胡同	西四牌樓北	觀音寺草廠胡同路東
眞家胡同 廣安門內牛	大街路西 <small>即受皮胡同</small>	○德勝門內德勝橋南	
街路東	茶食胡同 崇文門外大	草廠大院 東安門外丁	
眞武廟胡同 西華門南	街路西○宣武門外大	字街北八面漕路西	
長街	街路東	草廠胡同 東安門北皇	
破大門 西單牌樓城隍	茶兒胡同 正陽門外延	城根○東單牌樓東觀	
廟街路南	壽寺街路東	音寺○東直門內	
祖家街 阜成門內北溝	草廠 東單牌樓東觀音	草廠東口 鼓樓東寶鈔	
沿路東	寺○地安門北鼓樓東	胡同內路西	
祖師廟 廣安門內白紙	大街路北○東直門內	草廠北口 鼓樓寶鈔胡	
坊迤南	北小街路西○宣武門	同豆腐池胡同內	
祝家胡同 宣武門外疏	內太平湖東坡	草廠西口 鐘樓後身路	
琉璃西頭	草橋 左安門外十里	東	
神路街 東四牌樓隆福	草籃子 西安門內大街	草廠南口 鼓樓東大街	
寺前○東單牌樓二條	劉蘭塑內	路北	
胡同路北○崇文門內	草料鋪 西直門內西校	草帽胡同 正陽門內張	
盜甲廠東	場內	相公廟路北	
神武門 東華門北三座	草市街 正陽門外東珠	草廠頭條 正陽門外興	
門東	市口路南	隆街路南	
秦老胡同 安定門內交	草垛胡同 東華門北池	草廠二條 正陽門外興	
道口南路西	子路東	隆街路南	
粉子胡同 崇文門外北	臭水坑 宣武門內翠花	草廠十條 正陽門外興	
	街內路東 <small>即翠花</small>		
	草廠大坑 崇文門內東		

隆街路南
草廠上三條 正陽門外
興隆街路南
草廠上四條 正陽門外
興隆街路南
草廠上五條 正陽門外
興隆街路南
草廠上六條 正陽門外
興隆街路南
草廠上七條 正陽門外
興隆街路南
草廠上八條 正陽門外
興隆街路南
草廠上九條 正陽門外
興隆街路南
草廠下三條 正陽門外
興隆街草廠上三條南
草廠下四條 正陽門外
興隆街草廠上四條南
草廠下五條 正陽門外

興隆街草廠上五條南
草廠下六條 正陽門外
興隆街草廠上六條南
草廠下七條 正陽門外
興隆街草廠上七條南
草廠下八條 正陽門外
興隆街草廠上八條南
草廠下九條 正陽門外
興隆街草廠上九條南
財神廟 東直門內北新
橋南石雀胡同內○正
陽門內西城根路北○
阜成門內西四牌樓南
羊肉胡同內○廣渠門
大街路北
趕驢市 宣武門外大街
路東

趕面杖胡同 阜成門內
錦什坊街王府倉胡同
內
迺茲府 東安門丁字街
北路西
追賊胡同 阜成門內大
街路南
郝家井 西便門內大街
路西
郎家胡同 安定門內北
鑼鼓巷路西
郎家大院 東四牌樓西
八面漕路東
酒醋局 地安門內板橋
路東○西安門內大街
路北○鼓樓西舊鼓樓
大街路東
針尖胡同 阜成門內香
椒園○安定門內二條
胡同東頭
針鼻胡同 安定門內二
條胡同東頭

針線胡同 東直門內北
小街路東○阜成門內
宮門口頭條胡同內
陝西巷 正陽門外李鐵
拐斜街路南
陞官巷 正陽門外李鐵
拐斜街路北
馬市 朝陽門內大街西
頭東四牌樓西○阜成
門內西四牌樓東○阜
成門內西四牌樓東大
街
馬圈 地安門外方磚廠
路北
馬神廟 東華門景山東
○正陽門內兵部窪迤
北○西直門內新街口
蔣養房路南○廣渠門
大街路北
馬糞居 東華門內北河
沿北頭路西
馬匹廠 崇文門內匯文

實用北京指南 第十編 地名表 十畫

四十四

大學東	馬郎胡同	東直門內山	北大街路東	拴馬椿路東
馬家溝 阜成門外	子石西	東直門內大	高廟 德勝門內積水潭	高陞胡同 宣武門內北
馬家廟 東單牌樓北煤	馬掌胡同	朝陽門內大	南○正陽門外虎坊橋	鬧市口路東
渣胡同路南	街路北	馬道胡同	阡兒胡同內	高廟後身 德勝門內高
馬家村 左安門外	馬道胡同	東直門內北	高公巷 安定門內寶鈔	廟迤北
馬蜂橋 宣武門內北關	小街路東	地安門外大	胡同路西	高廟胡同 正陽門外長
市口迤北路東	馬良大院	德勝門內大	高岔拉 西單牌樓關才	巷下二條東口
馬蜂嘴 天壇北牆外	街	街路北	胡同西頭	高挑胡同 正陽門外東
馬市橋 阜成門內大街	馬家大院	西直門內大	高家營 崇文門外南大	珠市口路北
中間	街路西	高八崗 宣武門外河沿	街路北	高井胡同 新街口西路
馬安樓 地安門外大街	馬相胡同	冰窖迤西	高深溝內	北○正陽門外打磨廠
路西	街路北	高爵街 正陽門外天橋	高氏義地 左安門內營	房迤東
馬市大街 東安門內	馬尾巴胡同	迤西路北	高家胡同 正陽門外廊	房頭條胡同內
馬嘎拉廟 東華門南池	三條胡同西頭○東單	西直門外半里	唐洗泊街 崇文門外東	門雞坑 東華門內北池
子東緞皮庫內 <small>即普濟寺</small>	牌樓燈市口路南	高梁橋 西直門內景	子騎河樓路北○新街	口棉花胡同路東
馬圈胡同 東華門北河	馬大人胡同	山西門	鬼門關 西單牌樓二龍	坑西北 <small>即費人關</small> ○正陽門
沿	北大街路西	高碑胡同		
馬勺胡同 交道口南前	馬將軍胡同	高碑胡同		
圓恩寺內○東直門內	交道口南路東	部窪路東		
北小街羊管胡同內○	馬尾巴斜街	高碑大院		
阜成門內錦什坊街王	皇城根路北	碑胡同內		
府倉胡同內	馬狀元胡同	高底胡同		
	西四牌樓	宣武門內西		

外楊梅竹斜街西之琉璃

廠西頭即國門

十一畫

乾面胡同 東單牌樓北

大街路東

乾井胡同 正陽門外大街

街路西

參謀部 西安門內大街

路北

參政胡同 宣武門內石

駙馬大街路南

參將署胡同 崇文門外

大石橋路北

國子監 安定門大街路

東即成賢街

國門關 正陽門外琉璃

廠西頭即鬼門

國強胡同 崇文門外

堂子 東華門內南河沿

南頭

堂子胡同 東直門內大

街路南○西單牌樓北

大街路東○阜成門內

錦什坊街孟端胡同內

○新街口蔣養房路南

○德勝門內果子市大

街路南○崇文門外花

市大街路南○宣武門

外梁家園迤東○廣安

門內牛街路西

堂趾胡同 德勝門內德

勝橋南

堂子大院 崇文門外南

小市下堂子胡同內

崇慶寺 甘石橋大醬坊

胡同內

崇善里 西長安街交通

部後即岳廟小東

崇元觀 西直門內大街

路北即觀曹

崇文門 正陽門東俗稱海岱

崇文橋 崇文門外大街

北頭

崇教寺 廣安門內南線

閣東

崇興寺 宣武門外粉房

琉璃街內

崇興胡同 正陽門內兵

部窪中街西頭

崇文門大街 崇文門內

○崇文門外

崔家井 正陽門外新世

界迤南

崔府夾道 東四牌樓隆

福寺大街路北

康熙橋 朝陽門內大街

路北

康家胡同 東華門外南

皇城根路東

皇公園 西直門內曹公

觀北

張公祠 南西門內南橫

街盆兒胡同內

張相公廟 西單牌樓絨

線胡同東

張家胡同 廣安門內牛

街路西

張相廟街 宣武門外南

橫街迤北

張禿子胡同 新街口北

東校場內

張皇親胡同 德勝門內

德勝橋南

御河橋河沿 東長安街

悵垂營 東磚胡同內

惜薪司 西安門內大街

路南

夏夏胡同 東四牌樓北

大街路西

捨飯寺 西單牌樓北路

西○天壇迤東北崗子

南頭

捷報處 東華門內南池

子普渡寺北

排子胡同 正陽門外西

河沿澡堂子胡同內	教場六條胡同	宣武門	梁家園迤東	清龍菴	安定門內東城
教場口 德勝門外○宣	外教場內路北	宣武門	梁家園西夾道	根	
武門外	斜街	朝陽門內大街路	外十間房路南	清虛觀	鼓樓西舊鼓樓
教育部街	北		梅竹胡同	崇文門內馬	大街路西
街路西	旋馬上灣	崇文門外上	匹廠路西○崇文門內	米市大街路東○德勝	清塔寺 阜城門內北順
教子胡同	堂子胡同路南		門內德勝橋路西	橋路南	清泉菴 正陽門外虎坊
街路南○西直門內三	曹公觀	西直門內大街	梯子胡同	崇文門內蘇	清化寺街 崇文門外瓷
官廟北頭	路北	元祿	線胡同路北○崇文門	內王府井大街路西○	器口大街路西
胡同	曹家店	崇文門外花市	安定門內北新橋南路	西○西單牌樓關才胡	浸水河 宣武門內西溝
街路西	大街路北		同路南○正陽門外蘇	魚口東頭	沿路東
教音會夾道	望思橋	東華門內大街	淨土寺	安定門內北鑼	琉璃寺 安定門內北鑼
長街	桶子胡同	正陽門外櫻	鼓巷路西	琉璃廠	正陽門外楊梅
教場頭條胡同	桃斜街	路北	淨業寺	德勝門內西城	瓷路口 崇文門外大街
外教場內路北	梁家灣	交道口東大街	根	深溝	打磨廠內
教場二條胡同	路北		清涼菴	京北	大街南頭路南○崇文
外教場內路北	梁家園	虎坊橋路北	夾道北頭	西安門內養蜂	門外瓷路口南
教場三條胡同	梁家園後胡同	宣武門			
外教場內路北	外驛馬市	蘇線胡同路			
教場四條胡同	東				
外教場內路北	梁家園東夾道	虎坊橋			
教場五條胡同	梁家園迤東	虎坊橋			
外教場內路北	宣武門				
宣武門					
外教場內路北	梁家園東大院	虎坊橋			

街北河沿內○西四牌

樓南兵馬司能仁寺內

甜井沿 東四牌樓北六

條胡同流水溝內

盒子胡同 西安門內西

大街北頭○阜成門內

馬市橋東路北

盔頭作 東華門內北池

子北頭路東○西安門

內海牆外

盜甲廠 崇文門內匯文

大學東

章帽胡同 鼓樓西舊鼓

樓大街路東

茗筭胡同 正陽門外延

壽寺街路東

第一小巷 廣安門內大

街路南○宣武門外丞

相胡同路東

第二小巷 宣武門外丞

相胡同路東

紫禁城 東華門西華門

內

紫竹林 正陽門外東珠

市口精忠廟街內○廣

安門內南城根

紫竹林大院 東便門內

下二條胡同路南

細管胡同 東四牌樓北

魏家胡同路南○安定

門內北新橋南路西

細米胡同 西單牌樓北

甘石橋路東

細米巷胡同 崇文門外

打磨廠路南

紹興義地 崇文門外半

壁街迤南

翊教寺 西直門內南瀆

沿

船老寺 正陽門外西珠

市口鋪陳市路西

船板胡同 崇文門內大

街路東○北新橋南路

荷包巷 西長安街財政

部後

莊王府夾道 西四牌樓

北大街路東莊王府東

莫勝子胡同 東四牌樓

許家大門 正陽門外西

貫廠 地安門外方磚廠

路北

通條胡同 宣武門內石

駙馬大街路南○西單

牌樓舊刑部街內

通順夾道 正陽門外西

河沿路南

郭家井 南西門內南下

窪子西

郭家大院 舊鼓樓大街

大石橋路北

郭公莊村 廣安門外

釣魚台 朝陽門內大街

路北

釣餌胡同 崇文門內匯

文大學北

陰涼胡同 阜成門內十

八半截東頭○阜成門

內大街路南

陳列所 廣安門內大街

路北

陳家胡同 廣安門內

陶然亭 南西門內南下

窪子東

將才門 永定門東

陸軍被服廠 朝陽門內

南小街路東

雪池 地安門內景山西

門

頂銀胡同 東單牌樓方

巾巷內

魚市 西單牌樓北大街

魚眼胡同 西直門內大

街南小街內

烏鎗胡同 東四牌樓隆

福寺大街路北○崇文

門外大街路東○崇文

門外茶食胡同迤北○

喇叭胡同 東四牌樓馬市大街路南○新街口

大街路西○廣安門內

子緞皮庫內即馬嘜

正陽門外廊房頭條胡同內

市大街路南○西直門內大街南小街

報恩寺胡同 北新橋北街東

普渡寺前胡同 拉廟東華門內南池子普渡寺前街

鹿角胡同 宣武門外北

西直門內大街南小街

富貴街 正陽門內戶部街中間

普渡寺後胡同 東華門內南池子普渡寺後街

柳巷路西

喇嘛大院 交道口東大街路南

富新倉 東直門內南小街路東

普渡寺東胡同 東華門內南池子普渡寺前胡同路東

麻豆腐作房 西單牌樓

喜鵲胡同 東單牌樓鬧市口○南順城街路東

富貴大院 東四牌樓大街路西

普渡寺西胡同 東華門內南池子普渡寺前胡同路西

二龍坑西坡

市口○廣安門大街路北

帽兒胡同 地安門大街

普渡寺東夾道 東華門內南池子普渡寺東

閩王廟前胡同 崇文門

喜通胡同 正陽門內西街路南

閻菊胡同 地安門外大街路西

普渡寺西夾道 東華門內南池子普渡寺西

外興隆街路南

喜雀胡同 崇文門外大街路西

帽兒胡同 地安門外大街路西

普渡寺東夾道 東華門內南池子普渡寺東

外興隆街路南

喜通胡同 正陽門內西街路南

閻菊胡同 地安門外大街路西

普渡寺東夾道 東華門內南池子普渡寺東

十二畫

博愛路 朝陽門至通州

喬道士廟 西華門北長街

閻菊胡同 地安門外大街路西

普渡寺西夾道 東華門內南池子普渡寺西

博興胡同 煤市街路西

報子街 西單牌樓路西

池子騎河樓內

普渡寺西夾道 東華門內南池子普渡寺西

廣安門北線

報國寺 廣安門內大街

掌儀司 西華門外南長街路西

景山後大街 地安門內

善果寺口

報房胡同 崇文門內大街

掌扇胡同 正陽門外大街路西

景山東大街 地安門內

關內

街路東○東四牌樓南

揀菜廠 西直門內南溝

朝陽門 東直門南俗稱齊化門

喇叭營

大街路西

普渡寺

朝陽洞 南豁子迤西

安定門內寬街

報子胡同 西四牌樓北

東華門內南池

南豁子迤西

南路東

西四牌樓北

東華門內南池

南豁子迤西

朝陽胡同 東單牌樓北
 燈市口路北
 棉花胡同 西直門內新街口南護國寺街路南
 棉花頭條胡同 宣武門外驛馬市大街四川營路西
 棉花二條胡同 宣武門外驛馬市大街四川營路西
 棉花三條胡同 宣武門外驛馬市大街四川營路西
 棉花四條胡同 宣武門外驛馬市大街四川營路西
 棉花五條胡同 宣武門外鐵門路東
 棉花六條胡同 宣武門外四川營棉花七條胡同內
 棉花七條胡同 宣武門內

外西草廠繖家坑路西
 棉花八條胡同 宣武門外西草廠繖家坑路西
 棉花九條胡同 宣武門外西草廠繖家坑路西
 棉花下二條胡同 宣武門外西草廠裘家街路西
 棉花下三條胡同 宣武門外西草廠裘家街路西
 棉花下四條胡同 宣武門外西草廠裘家街路西
 棉花下五條胡同 宣武門外西草廠裘家街路西
 棉花下六條胡同 宣武門外西草廠裘家街路西
 棉花下七條胡同 宣武門外西草廠裘家街路西

西
 棗林 西安門內南豁子
 迤西
 棗林街 阜成門內廣寧街內○宣武門外大街東○廣安門內南線閣東
 棗樹院 崇文門外元寶市四川營內
 棗樹林 左安門內西城根迤北
 棗樹胡同 宣武門內未英胡同北頭路東
 棚匠胡同 新街口北東校場內
 棲鳳樓 東單牌樓北大街路東
 棲流所 廣渠門大街路北
 棹廳胡同 交道口西大街路北
 椅子圈 崇文門外瓷器

口清化寺街西頭○宣武門外西草廠路南○宣武門外南橫街東頭
 椅子胡同 東華門北河沿○西安門內光明殿胡同南頭○東單牌樓東觀音寺草廠內○東城新開路後○朝陽門內北順城街北頭
 溫家街 宣武門內湖廣義園 廣安門內教子胡同南頭
 湯山路 青龍橋至湯山湯公胡同 鼓樓西舊鼓樓大街路東
 湯家胡同 北新橋北頭路西
 湯黃大院 東四牌樓北五條胡同內
 無量菴 東單牌樓北報房胡同路北
 無量大人胡同 東單牌

樓北大路路東	樓北大路路東	街路東○西四牌樓北	菜市	正陽門外天壇北	象房橋	宣武門內西城
牌坊村	左安汛	大街路西報子胡同內	牆外		根中間	
牌樓館	朝陽門內南小	翔鳳胡同	菜園子	西直門內馬相	象鼻子坑	東單牌樓方
街路東		○正陽門外打磨廠路	胡同北頭		巾巷	
留守衛	正陽門外王廣	南	菜市口	宣武門外大街	象牙胡同	宣武門內大
福斜街北頭路西		菊兒胡同	南頭		街路東	
登萊寄骨所	廣安門內	道口南路西○西四牌	菜廠胡同	東安門外南	象鼻子中坑	東單牌樓
南線閣路東		樓北路東	皇城根		象鼻子後坑	東單牌樓
登萊義園公所	廣安門	菓子罐	菜家大院	朝陽門內南	貴人關	西單牌樓二龍
內南線閣路東		菓子市	小街老君堂路南		坑西北	即鬼○地安門
稅局子胡同	永定門內	路東	菜邦胡同	西單牌樓北	外迤西	東單牌樓北
大街路東		菓子巷	白廟胡同內		報房胡同路北	○朝陽
筆管胡同	東單牌樓舉	市大街路南	菜園六條	新街口北路	門內南小街老君堂路	
場東○安定門內寶鈔		菖蒲河	西六條內		南	
胡同路西○西單牌樓		沿南頭	菠羅倉	德勝門內德勝	貴州義地	廣安門內鐘
前百戶廟西○崇文門		菜園	橋南		子胡同南頭	
外南河漕南頭		西○舊鼓樓大街北頭	華嘉寺	阜成門內錦什	進士館夾道	西單牌樓
粥鋪	安定門內北鑼鼓	路東○西單牌樓北太	坊街路西		太僕寺街路北	
巷路東		僕寺街東頭○宣武門	華嚴路	萬明路相近	閔家莊村	京西
給孤寺夾道	正陽門外	外南下窪子迤西○南	華仁路	香廠路相近	都虞司	西華門南長街
西柳樹井路北		西門內大街路西○先	象來街	宣武門內象房	都城隍廟街	西單牌樓
絨線胡同	宣武門內大	農壇迤西	橋西		北鬧市口路西	

隆安寺 廣渠門內大街
 路北
 隆福寺街 東四牌樓北
 路西
 雁翅樓東樓 地安門內
 大街南頭
 雁翅樓西樓 地安門內
 大街南頭
 集社街 阜成門內錦什
 坊街南頭
 集雅士 西安門外大街
 路北即鷓鴣市
 雲神廟 東華門北池子
 路東
 雲南義園 宣武門外行
 刑場迤西
 雲兒胡同 廣安門內大
 街路南
 雲居寺胡同 正陽門外
 大街路西
 順治門 正陽門西即宣武門
 順天府 交道口西大街

路北
 順天府官義地 東便門
 內皇城根東頭○東便
 門內蟠桃宮迤東
 順德館夾道 宣武門外
 路北寺街路南
 馮家胡同 東華門內南
 池子路東
 黃化門 地安門內大街
 路東
 黃土坑 東四牌樓魏家
 胡同內○東安門外丁
 字街北八面槽路西○
 崇文門外南官園路西
 黃姑院 東四牌樓北七
 條胡同內
 黃家店 崇文門外花市
 大街路南
 黃鶴樓 崇文門外瓷器
 口大街路東
 黃河圈 宣武門外下斜
 街迤西

黃莊廳 海甸
 黃羊胡同 西華門外羊
 圈迤南
 黃土大院 崇文門內東
 裱褙胡同路南
 黃米胡同 東安門北大
 佛寺
 黃雀胡同 崇文門外南
 五老胡同內
 黃花大院 崇文門外東
 唐洗泊街迤北
 黃酒館胡同 崇文門內
 匯文大學東
 黃獸醫胡同 東單牌樓
 北新開路東頭
 黃土坑大院 西直門內
 大後倉胡同路南
 黃花院中胡同 崇文門
 外東唐洗泊街迤北
 黃花院東胡同 崇文門
 外東唐洗泊街迤北
 黃花院西胡同 崇文門

外東唐洗泊街迤北
 惠明局胡同 崇文門內
 黑塔寺 西直門內南小
 街路西○西直門內曹
 公觀北
 黑陰溝 宣武門外南橫
 街東頭
 黑龍潭 先農壇西
 黑皮大院 正陽門內皮
 市街西
 黑芝蕨胡同 地安門東
 南鑼鼓巷路西
 黑公府夾道 西單牌樓
 北靈境東口
 瞭鷹臺 南苑

十三畫

匯通洞 德勝門內西城
 根
 疊道子 永定門內天壇
 北牆外
 塔院 阜成門內白塔寺

迤北○宣武門外南下	路東○安定門內北新	城根西頭迤北○宣武	會城門村 西便門外
窪子迤西	橋北路西○朝陽門內	門外琉璃廠中間○宣	椿樹院 正陽門外東珠
嵩祝寺 景山東三眼井	北小街弓箭營內○北	武門外虎坊橋路北	市口精忠廟街內
東口外	新橋北王大人胡同內	新華門 西三座門西南	椿樹胡同 東華門內騎
嵩祝寺夾道 東華門內	○西四牌樓南兵馬司	海南	河樓馬圈胡同內○東
北河沿嵩祝寺後	內○鼓樓西大街路北	新昌路 西單牌樓安福	四牌樓南大街路西○
廊房胡同 西安門大街	○德勝門內松樹街東	胡同路南 <small>即新</small>	西單牌樓北甘石橋西
路南 <small>今改真</small>	○西直門內崇元觀內	新街口 西直門內東頭	斜街紅廟內○西直門
廊房頭條胡同	○崇文門外打磨廠路	○西直門內大街東頭	內大街南小路內○崇
外大街路西	南○正陽門外東珠市	新世界 正陽門外虎坊	文門外東小市路內○
廊房二條胡同	口半壁街路南○西四	橋新華街南頭	朝陽門內五爺府迤西
外大街路西	牌樓北帥府胡同內○	新鮮胡同 朝陽門內南	椿樹上頭條胡同 宣武
廊房三條胡同	正陽門外打磨廠路南	小街路東	椿樹上頭條胡同 宣武
外紙巷子路東	○西直門內火藥局北	新寺胡同 鼓樓大街路	椿樹下頭條胡同 宣武
慎刑司 西華門外北長	新太倉 東直門內大街	東	門外永光寺西街路東
街北頭路西	路南	新安胡同 交道口南香	椿樹上二條胡同 宣武
新街 西直門內	新平路 正陽門內絨線	餌胡同路南	門外西草廠椿樹胡同
新開路 西單牌樓安福	胡同路北 <small>即後水</small> ○西	新簾子胡同 正陽門內	路西
胡同路南 <small>即新</small> ○東華	長安街大六部口內路	兵部窪街西	椿樹上三條胡同 宣武
門內北河沿官房胡同	西	會計司 西華門北長街	門外西草廠椿樹胡同
南○西安門內大街路	新華街 正陽門內西長	會館胡同 宣武門外永	路西
南○東單牌樓北大街	街路南○正陽門內西	光寺西街路東	椿樹下二條胡同 宣武

門外永光寺西街路東
 椿樹下三條胡同 宣武
 門外永光寺西街路東
 楊道廟 西便門內大街
 路東
 楊家大院 西華門內西
 街路西
 楊儀賓胡同 朝陽門內
 南小街路東
 楊梅竹斜街 正陽門外
 紙巷子路西
 榆錢胡同 西單牌樓北
 關才胡同西頭路北
 極樂寺 安定門內大街
 路東
 溝沿 東華門外小甜水
 井內○朝陽門內北順
 城街北頭○北新橋東
 瓦盆胡同內○正陽門
 內化石橋北○正陽門
 外東珠市口草市內
 溝頭 西單牌樓西北關

市口北路東○宣武門
 內北關市口路東○西
 直門內
 溝沿頭 崇文門內匯文
 大學東
 溝頭二眼井 崇文門內
 關市口南
 溝尾巴胡同 正陽門外
 東珠市口草市街內
 煙筒胡同 西華門外南
 長街路西○阜成門內
 大水車胡同內○阜成
 門內順城街西養馬營
 ○崇文門外東唐洗浴
 街迤北
 煙袋胡同 崇文門外瓷
 器口東大街路南
 煙袋斜街 鼓樓前路西
 煙袋鍋胡同 阜成門內
 北溝沿路西
 煤市街 正陽門外大柵
 欄西口外迤南○正陽

門外西珠市口路北
 煤市橋 正陽門外煤市
 街北頭
 煤渣胡同 東單牌樓北
 大街路西
 煤鋪胡同 東直門內北
 小街路西○朝陽門內
 五爺府迤東
 瑞應寺 德勝門內果子
 市大街路南
 瑞金大樓 正陽門內
 當街廟 西四牌樓北大
 街
 當舖胡同 西華門內旂
 寺西○宣武門內大街
 路西○東直門內大街
 路北○宣武門外南柳
 巷內
 碗架子胡同 甘石橋靈
 境東頭皇城根路南
 祿米倉 朝陽門內南小
 街路東 即陸軍
 被服廠

禁衛街 西直門內新街
 口南路東 即靈囂
 禁衛軍後胡同 西華門
 內大街迤南
 義留胡同 地安門大街
 路西
 聖人府 西單牌樓太僕
 寺街西頭
 聖壽寺 廣安門內棗林
 街迤南
 肅寧府 安定門內交道
 口南街西
 萬歷橋 朝陽門內大街
 路南
 萬明路 香廠
 萬柳堂 廣渠門內南城
 根迤西
 萬佛寺 崇文門外南羊
 市口南頭
 萬人坑 廣安門內南城
 根
 萬元夾道 東直門內大

街路北	廠北頭	補漏鍋胡同	達子府
萬匯大院	葦坑 西直門內新街口	大街路北	安定門內姑姑
西	北蔣養房內	資善堂	寺西
萬佛寺巷	葦塘 南西門南橫街益	路北	達智營 西單牌樓皮庫
頭胡同路西	兒胡同南頭	賈家坟	胡同內
萬佛寺灣	葫蘆胡同 德勝門內菓	根迤北	達子廟 阜成門內南順
萬壽西宮	子市內	賈家花園	城街西養馬營
街迤東	葱店 西直門內大街南	隆街路北	達子館 西直門內大街
萬源營夾道	小路內	賈家胡同	路北
琉璃廠路南	落田窪	子巷南頭	達智橋 宣武門外大街
萬慶館胡同	蜀義園	南橫街路北	路西 <small>即橋</small>
大街路北	迤西	跨車胡同	達子胡同
萬寶蓋胡同	衙門胡同	關才胡同	陳寺路西
趙堂子胡同路北	磨廠路南	北大街路東	北新橋北路西
萬春堂夾道	裏新庫	過街樓	鈴鐺胡同
大街路北	子路東	市口路南	匹廠北頭
葉家胡同	裏新庫後胡同	道士觀	大街鐵獅子胡同路北
小市下堂子胡同內	內南池子	路西	開背
葡萄園	裕公府夾道	達子營	雍和宮
南○阜成門內宮門口	絨線胡同	殿胡同	橋北路東
北頭	裘家街	大街賈家胡同路西	雷震口
葡萄院	廠路南		東頭
			雷家街
			崇文門外上堂

子胡同路南
 電燈公所夾道 西華門
 內南豁子大街路西
 靴子胡同 右安門內○
 廣安大街路北
 頤賞胡同 西四牌樓丁
 字街路東 胡同板廠
 鼓樓 地安門大街北頭
 鼓樓前 地安門外
 鼓樓灣 鼓樓北
 鼓樓大街 鼓樓東
 鼓樓西大街 鼓樓迤西
 暖閣廠 東安門內北池
 子

十四畫

團祥胡同 安定門內寶
 鈔胡同路西
 壽比胡同 安定門內交
 道口路南
 壽劉胡同 廣安門內牛
 街路東
 察院胡同 宣武門內南
 鬧市口北
 對子圈 東華門內大街
 路南
 對嘴胡同 東直門內南
 小街海運倉迤東
 彰儀門 西便門南 即廣安門
 彰儀門大街 廣安門內
 門 即廣安
 慈慧殿 地安門內大街
 路南
 慈悲胡同 安定門大街
 路東國子監內
 旗守衛 正陽門內刑部
 街西
 槍廠 西四牌樓北馬狀

元胡同東口
 槐樹院 西華門外南長
 街良家胡同西
 槐寶菴 地安門外前什
 剎海北海南官坊口
 槐樹館 宣武門外河沿
 迤南
 槐柏樹 宣武門外河沿
 迤南
 槐樹胡同 西安門內大
 街惜薪司內○新街口
 北東校場內
 槐樹大院 東單牌樓北
 報房胡同路北○崇文
 門外石虎胡同路西
 槐抱椿樹巷 宣武門內
 太平湖東坡
 槓房胡同 宣武門內南
 鬧市口王公廠內○東
 四牌樓北大街路東
 演樂胡同 東四牌樓南
 大街路東

漢花園 東華門內北河
 沿路西
 甄家大院 廣安門內牛
 街路西
 福佑寺 內西華門外北
 長街北頭路東
 福祥寺 地安門東南鑼
 鼓巷路西
 福祿巷 宣武門外南橫
 街迤南
 福建司營 東單牌樓東
 觀音寺內
 福清義地 正陽門外東
 磚胡同內
 端門 天安門內北闕左
 門闕右門外南
 端王府夾道 阜成門內
 大角胡同西
 鐘梢胡同 安定門內北
 新橋北路東
 精忠廟街 正陽門外東
 珠市口路南

翟家口 崇文門外打磨廠路南

街路東 銀閣 東華門北河沿○

根迤西

劉蘭壘 西安門內大街路北

戚家橋 宣武門外前孫公園東頭

地安門內 銀錠橋 鼓樓前煙袋斜街西口外

齊化門 東直門南即朝陽門內 齊化門大街 朝陽門內 韶九胡同 東安門外

劉家窰 左安門內大街西頭

翠花灣 宣武門內翠花街內路東即臭水坑

銀絲胡同 崇文門外石虎胡同路西

趙府街 鐘樓東北○安定門內

劉海胡同 德勝門內德勝橋南路西

翠花街 宣武門內南下窪子東頭路北○阜成門內北溝沿路西

銀耳胡同 宣武門外下斜街北頭

趙家坊 宣武門外南下窪子迤南

劉宅墳地 廣安門內教子胡同南頭

翠嵐菴 西直門內南順城街內

銅廠 安定門內雍和宮東

趙家祠 廣安門內教子胡同南頭

劈柴胡同 西單牌樓甘石橋路西即歸才胡同

翠花胡同 東安門丁字街北路西

銅井 西長安街東頭迤南

趙家井 南西門內大街路西

增壽寺 宣武門外菜市口迤西

翠花橫街 阜成門內宮門口北苦水井內

銅幌子 宣武門內南關市口

趙堂子胡同 朝陽門內南小街路東

寬街 崇文門內小雅寶胡同路南○崇文門內東裱褙胡同迤南○安定門內交道口南○北新橋柏林寺北○西單牌樓堂子胡同東口外○西直門內西校場內○天壇迤東營房內

幕村 東四牌樓

銅鐵廠 德勝門內松樹街東

趙陰陽胡同 正陽門外西珠市口香廠北

廟光閣 宣武門外陳列

蒲家莊 廣安門外

銅鐘胡同 東四牌樓北錢糧胡同路南

趙錐子胡同 正陽門外西珠市口南

廟光閣 宣武門外陳列

蒲簾胡同 崇文門外東唐洗泊街迤北

銅局胡同 德勝門內西順城街

趙錐子胡同 正陽門外西珠市口南

廟光閣 宣武門外陳列

蓑衣胡同 地安門內南鑼鼓巷路西

魁星樓 廣渠門內南城

趙錐子胡同 正陽門外西珠市口南

廟光閣 宣武門外陳列

袿裙胡同 崇文門內大

魁星樓 廣渠門內南城

趙錐子胡同 正陽門外西珠市口南

廟光閣 宣武門外陳列

十五畫

十五畫

十五畫

廟光閣 宣武門外陳列

所後身

廟兒胡同 東華門內北

池子騎河樓路北

廠橋 德勝門內大街南

頭

廠甸 宣武門外琉璃廠

路北

廣安門 西便門南即彰儀門

廣渠門 東便門南俗稱沙鍋

門

廣興堂 甘石橋大將坊

胡同內

廣興里 西四牌樓大醬

房胡同

廣源園 西直門外

廣化寺 什刹海迤北

廣惠寺 崇文門外南河

漕南頭

廣泰大院 東單牌樓北

米市大街路西

廣寧伯街 阜成門內錦

什坊街南頭路西

廣平大院 西直門內南

小街內

廣東義園 廣渠門內大

街路北

廣安胡同 廣安門大街

路北

廣安市場 廣安門大街

路北

廣興隆大院 崇文門外

茶食胡同迤北

廣東新義地 左安門內

大街西頭

廣渠門大街 廣渠門內

廣安門大街 廣安門內

即彰儀門大街

廣惠寺夾道 宣武門外

車子營西頭

德惠路 阜成門至小黃

村

德勝門 安定門西

德勝橋 德勝門內大街

德萌溝

宣武門外南橫街

德勝門大街 德勝門內

慈照寺 東直門內南小

街路西

慶雲巷 正陽門外

慶豐司 內西華門北長

街

慶隆大院 正陽門外

魚口路北

慶雲巷胡同 正陽門外

興隆街路南

樂善園 西直門外

樂春坊 地安門外西城

根

樂房胡同 西便門大街

路西

樓梓花 廣渠汛

樓灣胡同 廣渠汛

標杆胡同 崇文門外

路口東大街路南

器口東大街路南

潘家河沿 宣武門外粉

房琉璃街路西

熟肉胡同 廣安門內牛

街路東即輸入胡同

盤兒胡同 西直門內大

街南小街西

碾兒胡同 地安門內黃

化門內○正陽門內西

交民巷路南

磁器庫 東華門南河沿

磁器庫南岔 東華門南

河沿磁器庫南岔

稿子胡同 東單牌樓三

條胡同西頭

箭廠 安定門內東城根

慈悲胡同內

箭廠胡同 東華門內南

池子路東○東單牌樓

北米市大街路西

箭桿胡同 東華門內北

河沿孟公府胡同內○

崇文門內裱糊胡同關

市口路東○崇文門內	蘇州胡同東頭路南○	安定門內府學胡同路	北○地安門外西壓橋	西路北○阜成門內大	街路北○崇文門外打	磨廠路北○宣武門外	爛縵胡同醋章胡同路	南	綴皮庫 東華門內南池	子路東 <small>即新庫</small>	翦子巷 西安門內大街	迤北○正陽門內西城	根路北	蓮花河 正陽門外西珠	市口南趙錐子胡同	蓮房胡同 廣安門內大	街路北	蓮花寺灣 宣武門外爛	縵胡同路西	蓮子胡同 崇文門外巾	帽胡同路南	
蔡家樓 宣武門外珠巢	街路南	蔡家胡同 西直門內大	街路北○正陽門外糧	食店路西	蔣養房 德勝門內德勝	橋南路西	蔣家胡同 東直門內南	小街五駙馬胡同東頭	○永定門內路西	蔭涼胡同 西直門內大	街南小街內	蘇刀胡同 廣安門內教	子胡同路西	蘇花胡同 西華門內旂	檀寺西○德勝門內德	勝橋南路西	蘇線胡同 崇文門內大	街路東○正陽門內張	相公廟路北○阜成門	內錦什坊街路東○宣	武門外虎坊橋路北	
談字胡同 安定門內鐵	獅子胡同中剪子巷內	賢孝牌 崇文門內大牌	坊胡同路西○西單牌	樓安福胡同路南○西	直門內新街口北東校	場內	賢孝里 宣武門內絨線	胡同路北 <small>即成公</small>	鄭王府夾道 西單牌樓	關才胡同	醋章胡同 宣武門外爛	縵胡同西	醋罈子胡同 西直門內	北草廠路西	鋪陳市 正陽門外西珠	市口路南	靠山胡同 東柳樹井大	街路北	鞋鋪胡同 東直門內北	新橋北王大人胡同內	○東直門內北小街羊	
管胡同內	養馬營 阜成門內錦什	坊街路西	養蜂夾道 西安門內大	街迤北	養老胡同 東單牌樓三	條胡同西頭	養羊胡同 西珠市口板	章胡同路南	駒章胡同 崇文門外南	河漕南頭	鴉兒胡同 鼓樓前烟袋	斜街西頭路北	鬪市口 東單牌樓觀音	寺東	魯聖巷 廣渠門大街迤	南	魯班觀 正陽門外三里	河鐵香爐南頭				

十六畫

蕭家村 左安汛

壁嵐寺 鼓樓西大街新
開路北頭
學院胡同 阜成門內錦
什坊街南頭路西
曇花寺 廣安門內棗林
街迤南
樺皮廠 西直門內大街
路北
機器磨房夾道 西便門
內大街路西
橫街 東四牌樓北十二
條胡同東口外○宣武
門內東城根東頭路北
○阜成門內北溝沿翠
花街西
橫橋 西直門內大街東
頭
橫胡同 東四牌樓北四
條胡同內
橫二條胡同 宣武門內
西單牌樓二條胡同東
口

橫水車胡同 阜成門內
大水車胡同內
澡堂子胡同 交道口東
大街路南○西四牌樓
西大街路北
澡堂子大院 正陽門外
西河沿路南
澧陽夾道 宣武門外海
北寺街路南
燈籠庫 東華門內南池
子路東
燈市口 東四牌樓南大
街路西
燈草店 正陽門內西長
安街東頭路南
燈草胡同 東四牌樓南
大街路東
燒酒胡同 東安門丁字
街北路西○朝陽門內
北小街路東
燒餅胡同 新街口北四
條胡同迤北

燕家胡同 正陽門外觀
音寺路南
燕荊胡同 正陽門外西
珠市口南
磚兒胡同 北新橋北頭
路西
磚塔胡同 西四牌樓南
路西
磚瓦胡同 西直門內西
校場內
磨盤院 地安門內內宮
監街東○西單牌樓北
捨飯寺西頭
穆家大院 西單牌樓北
李閣老胡同內
穆家胡同 廣安門內牛
街路西
積水潭 德勝門內西城
根迤南
窩橋 西直門外
糖房胡同 宣武門內大
街路東○阜成門內宮

門口路西○廣安門內
大街路南○宣武門外
南橫街路南○菜市口
南
興盛街 西安門內西大
街
興平倉 東直門內南小
街路東
興隆街 西長安街大柵
欄北頭○正陽門外打
磨廠新開路南頭○崇
文門外新開路南頭○
崇文門外大石橋路南
興盛寺 宣武門外十間
房路北
興隆胡同 西華門外北
長街路西○東安門外
北城根路東
興隆大院 鼓樓西大街
路西○東單牌樓北報
房胡同路南
興化寺街 德勝門內

榕連坑 東直門內新太

倉內

禪司胡同 東直門內南

水關

禪資胡同 西單牌樓西

邱祖胡同西路南

禪檔胡同 宣武門外孫

公園內

禪廳胡同 宣武門外丞

相胡同路西

諳達宮 宣武門內西鐵

匠胡同內

豬營 南羊市口南頭

豬毛廠 阜成門內北溝

沿祖家街西

豬肉下坡 西華門南長

街

豬市大街 東四牌樓

豬尾巴大坑 宣武門內

南關市口

豬尾巴胡同 西四牌樓

南兵馬司內路南○德

勝門內西城根○崇文

門外南羊市口南頭

盧井村 安定門外

輸入胡同 廣安門內牛

街路東即熟肉○宣武

門外

錐把胡同 地安門內黃

化門路北

錐子胡同 廣安門內大

街路南

錢局 崇文門內馬匹廠

迤東○交道口香餌胡

同新安胡同內

錢市胡同 正陽門外珠

寶市

錢滿胡同 東四牌樓大

街路西

錢糧胡同 東四牌樓北

大街路西

錢局大院 阜成門內南

順城街路東

錢申胡同 西單牌樓南

手帕胡同西口○西四

牌樓磚塔胡同路南

錢家胡同 德勝門內大

街

錢棹子胡同 西單牌樓

東府右街北頭○新街

口北東校場內

錦什坊街 阜成門內大

街路南

繚兒胡同 德勝門內東

順城街東頭

錫拉胡同 東安門丁字

街北路西○西單牌樓

大街路東○阜成門內

大街路南

霍家胡同 廣安門內教

子胡同南頭

頭廟 宣武門外橋南路

西

頭牛象 西長安街路南

頭條胡同 東華門北池

子路東○西華門南長

街○西安門內南豁子

迤西○安定門內大街

路東○北新橋柏林寺

東○東四牌樓北大街

路東○西單牌樓北大

街路東○地安門內東

板橋東○西華門南長

街○西單牌樓北關才

胡同路北○宣武門內

大街路西○西直門內

新街口北路西○左安

門內大街路東○天壇

迤東營房內○宣武門

外欄縵胡同南頭○永

定門內大街路東

頭髮胡同 西城

頭巷橫三條 阜成門內

宮門口

餽餽房 西華門內南豁

子大街路西

駱駝脖 阜成門內十八

半截東頭

駱駝橋 朝陽門內北順

城街北頭

駱駝胡同 東四牌樓北

大街路東○新街口北

四條胡同內

駱駝脖胡同 北新橋東

大街金太監胡同內

鮑家街 西單牌樓石駱

馬大街西頭

鮑家墳 宣武門外南下

窪子迤西

鴨蛋井 東華門內南池

子緞皮庫內

鴨子廟 阜成門內錦什

坊街南頭

鴨子店 崇文門外打磨

廠路北

鴨子嘴 東河沿

龍鳳口 朝陽門內祿米

倉

龍鳳橋 海淀

龍鳳坑 廣安門內西磚

胡同路西

龍頭井 德勝門內定府

大街東頭

龍華寺 什刹海迤北

龍鬚溝 天壇迤東

龍王廟 宣武門外爛縵

胡同南頭

龍泉寺 宣武門外南下

窪子迤西

龍爪槐 南下窪子迤西

十七畫

褒忠祠 德勝門內皇城

根西北角路北

慈益大院 東四牌樓大

街路西

戲樓胡同 安定門內北

新橋北路東

甑子房 地安門外南藥

王廟北

濕井胡同 正陽門外大

街路西

灣泥河 安定門外

營房 新街口正覺寺路

北○天壇迤東

營造司 西華門北長街

牆角胡同 東華門內北

池子北頭路北

糞廠 崇文門外南河漕

迤東○天壇北牆外

糞箕胡同 地安門外前

什刹海北南官房口

糞廠大院 崇文門外南

官園街西

總布胡同 東單牌樓北

大街路東

薛家灣 崇文門外南官

園南頭○正陽門外興

隆街草廠十條南頭

謝家胡同 安定門內大

街路西

霞公府 東長安街迤北

韓家潭 陝西巷路西

鮮魚巷 崇文門內蘇州

胡同東頭路南

鮮魚口 正陽門外大街

路東

十八畫

儲庫營 天橋西

儲子營 正陽門外

戴家莊 崇文門外興隆

街路南

擴義園 宣武門外行刑

場迤西

蟒牛橋 德勝汛北土城

禮賢鎮 京南

禮器庫 光祿寺胡同內

禮士胡同 東四牌樓南

大街路東

禮路胡同 西四牌樓北

大街路西 胡同即驗內

禮拜寺街 崇文門內小

雅寶胡同路南○崇文

門外上堂子胡同路南

禮拜寺夾道 崇文門內

小雅寶胡同路南	蟠桃宮	鎮江胡同	崇文門外報	大石橋路北
禮器庫東夾道	東便門大街南頭	房胡同東	崇文門內	雙五道廟
內北河沿路西	豐盛胡同	船板胡同	東單牌樓	珠市口西路南
籌兒胡同	廣安門內西	鎮江義地	左安門內東	雞鳴市
磚胡同路西	樓南路西	城根	左安門內東	雞鳴市
糧食店	正陽門外西珠	雙柵欄	景山東三眼井	雞毛胡同
市口路北	正陽門外西珠	東口	西單牌樓安福	什坊廣寧伯街內
織染局	地安門內板橋	胡同路南	阜成門內	鞭子巷
路東	轉馬台	錦什坊街東	養馬營	河大街路南
織女橋	西華門南長街	阜成門南順城街	新	鞭子巷頭條
繖子胡同	德勝門內德	街口北路西	四條胡同	南橋灣路東
勝橋南路東	西單牌	西	崇文門內大牌	鞭子巷二條
樓甘石橋路東	醬房大院	雙松寺	崇文門內大牌	三里河大街
舊太倉	朝陽門內北小	坊胡同路西	西長安街路北	鞭子巷三條
街路東	西單牌樓北	雙塔寺	正陽門內刑部	三里河大街
舊刑部街	西單牌樓北	雙溝沿	正陽門內刑部	鞭子巷四條
路西	地安門北	街路西	南西門內盆兒	三里河大街
舊鼓樓大街	地安門北	槐樹	南西門內盆兒	鞭子巷
鼓樓西路北	德勝門	胡同南頭	東安門丁字	東
內	鎮勝胡同	斜街宏廟	崇文門外大街	鞭子巷西胡同
舊簾子胡同	正陽門內	鎮海寺	崇文門外大街	外三里河大街
兵部窪路西	鎮海寺	路東	崇文門外大街	

路東

鞭子巷東胡同 三里河
 大街鞭子巷路東
 鞭桿胡同 東四牌樓北
 二條胡同東頭
 鞭梢胡同 東直門內北
 小街永康胡同內
 騎河樓 北池子路東
 魏家胡同 地安門內景
 山西大街路西○東四
 牌樓北大街路西
 魏英胡同 宣武門內東
 城根路北 即未英胡同
 魏染胡同 宣武門外驛
 馬市大街路北
 鯉魚胡同 東單牌樓東
 舉場東牆外
 關左門 午門南端門北
 關右門 午門南端門北
 繡漪橋 海甸西六里 羅即橋

十九畫

衙前 地安門外西皇城
 根路北
 簾子庫 地安門內黃化
 門內
 繩子庫 地安門內校場
 西
 繩匠胡同 宣武門外菜
 市口路南 即丞相胡同
 繒家坑 宣武門外西草
 廠路南
 廠廠 東四牌樓北馬大
 人胡同內
 羅道莊 阜成門外
 羅車坑 東直門內南小
 街路西
 羅鍋橋 海甸西六里 即橋
 羅家圈 西便門內迤西
 羅家井 正陽門外新世
 界迤南

實用北京指南

第十編

地名表

十八畫

十九畫

羅家大院 朝陽門內五
 爺廟迤東○東直門內
 大街路北○西單牌樓
 太僕寺街內
 羅圈胡同 西單牌樓北
 關才胡同東頭路北○
 宣武門內南關市口迤
 北○宣武門內石駱馬
 大街西頭○西四牌樓
 北護國寺街棉花胡同
 內○西四牌樓大街路
 北○正陽門外打磨廠
 路南
 羅兒胡同 西直門內新
 街口北蔣養房內
 羅家井胡同 正陽門外
 大蔣家胡同路西
 藤牌營 宣武門內西單
 牌樓北關市口城隍廟
 街路南
 藥酒胡同 德勝門內菓
 子市內

六十三

藥王廟胡同 東直門大
 街路北
 藥王廟後胡同 崇文門
 外東小市街內
 轎子胡同 廣安門內大
 街路南 今改致○朝陽
 門內東四牌樓隆福寺
 大街路北
 轎杆胡同 地安門北鼓
 樓西灣
 關廂路 廣安門外
 關東店 東直門外
 府內
 關帝廟 東便門內後河
 沿路北○廣渠門內南
 城根迤西○廣安門內
 南城根○廣安門內南
 線關路東
 關家大院 西垂門外北
 長街路西
 關王廟街 崇文門外三

轉橋路西

二十畫

寶慶寺 東四牌樓北五

條胡同路北

寶安寺 西單牌樓北闊

市口南

寶禪寺 西直門內新街

口南路西

寶鈔胡同 地安門內鼓

樓東大街路北○安定

門內

寶玉胡同 朝陽門內北

小街路東

寶珠子胡同 崇文門內

東總布胡同路北

繼志菴 西華門外南長

街路西

膳脂胡同 正陽門外西

柳樹井路北

蘇家坡 正陽門外東珠

市口半壁街路南

蘇州胡同 崇文門內大
街路東

蘇蘿蔔胡同 阜成門內

北溝沿

蘇家坡南口 正陽門外

東珠市口半壁街路南

蘇州胡同下坡 蘇州胡

同東頭

警爾胡同 西安門外北

皇城根路西

鐘樓 地安門大街鼓樓

北

鐘鼓樓 東華門內北河

沿嵩祝寺後

鐘兒禮 左安門內劉家

窰迤西

鐘樓前 安定門內

鐘庫胡同 地安門北鐘

樓前路西○東四牌樓

鐘鼓寺胡同 地安門內

騷達子胡同 崇文門內

王府井大街路東

黨家胡同 西直門內大
街北草廠內

二十一畫

櫻桃斜街 正陽門外觀

音寺西頭北岔

灌腸胡同 東單牌樓北

爛縵胡同 宣武門外菜

市口西路南

蠟庫 地安門內板橋街

南頭○東安門內

蠟庫南岔 東華門內北

河沿北頭蠟庫南

蠟庫中岔 東華門內北

河沿北頭蠟庫前

蠟庫北岔 東華門內北

河沿北頭蠟庫北

蠟庫胡同 酒醋局南

蠟燭芯胡同 正陽門外

西珠市口西路南

襪子胡同 甘石橋路西

護國寺街 西四牌樓北

大街路東
賊罰庫 西安門內天主
堂後

賊罰庫大院 西安門內

西大街北頭

鐵門 宣武門外驛馬市

大街路北

鐵匠營 東華門內東板

橋大街路西○東單牌

樓鬧市口○東四牌樓

北五條胡同內○西單

牌樓北鬧市口城隍廟

街路南○德勝門內德

勝橋南○永定門外

鐵香爐 正陽門內雙溝

沿西路北○西單牌樓

北關才胡同內○西直

門內新街口蔣養房內

○崇文門外南官園路

西○崇文門外東唐洗

泊街迤北○正陽門外

三里河大街路南

鐵門坎 宣武門外驢馬

市大街鐵門內

鐵影壁 德勝門內果子

市大街路北

鐵匠胡同 西單牌樓東

鐵獅子廟 西直門內火

藥局北頭

鐵獅子胡同 東四牌樓

北大街路西

鐵轆轤把 崇文門外花

市大街路南

鐵老鸛廟 宣武門外蘇

線胡同北頭

關才胡同 西單牌樓北

甘石橋南路西即勞柴胡同

驛馬市大街 宣武門外

大街南頭迤東○宣武

門外菜市口迤東

鶴兒胡同 正陽門外西

珠市口南路西

欄杆市 崇文門外大街

路東即花市大街

實用北京指南

二十二畫

鑄鐘廠 鼓樓西大街路

北

響鼓巷 宣武門外粉房

琉璃街

二十三畫

纓子胡同 崇文門外大

石橋路北

顯靈宮 西四牌樓南兵

馬司內能仁寺

二十四畫

罐兒胡同 東單牌樓蘇

州胡同東頭○宣武門

外菜市口迤西

靈境 西單牌樓北甘石

橋路東即林清宮

靈官廟 西華門外南長

街路西○安定門內大

街路西

第十編 地名表 二十一畫至二十六畫

靈官廟胡同 崇文門外

興隆街東頭

鹽店大院 東四牌樓馬

市大街路北

二十五畫

應兒胡同 崇文門外南

河漕迤東

灣尺胡同 正陽門外東

珠市口半壁街路南

觀象台 西華門外南長

街路西○朝陽門內東

城根

觀音堂 西華門內惜薪

司胡同南頭

觀音寺 東單牌樓北大

街路東○東直門內北

小街路西○西直門內

大街北草廠北頭○正

陽門外大柵欄西口外

○西便門內東城根內

迤南○宣武門外南下

窪子迤西○永定門內

路西○王大人胡同

觀音巷 東四牌樓北九

條胡同路北○阜成門

內北溝沿大茶葉胡同

西

觀音院 宣武門外珠巢

街路南

鑰匙胡同 西直門內南

小街路西

二十六畫

驢市口 阜成門外

驢蹄胡同 崇文門內大

牌坊胡同內○朝陽門

內大街路北○阜成門

內錦什坊街華嘉寺內

○驛馬市大街買家胡

同路西

驢肉胡同 西四牌樓北

大街路西即禮路胡同

六十五

二十七畫

鑾輿衛夾道 正陽門內

刑部街路西

三十畫

懋慶胡同 正陽門外打

磨廠南深溝內

十八里店村 左安汛

三畫

三家店 京西

三道橋 安定門外

三義庵村 廣安門外

三里河村 阜成門外

大關 德勝門外

大有莊 京西

大武基 廣渠汛

大井村 南郊

大宏廟 正陽門外

大川路 香廠路附近

大市街 東珠市口

大三條胡同 西直門內

新街口○安定門內

大木倉胡同 西單牌樓

小市 德勝門外

小富貴街 崇文門外河

泊廠

小車胡同 西城

小絨線胡同 西四牌樓

帥府胡同

上崗 東直門外

下關 阜成門外○東直

門外

下坡 朝陽門外

下二條 崇文門外

土城 德勝汛北

土地廟胡同 南池子

千麪胡同 東四牌樓

四畫

水泡 六部口後

天字路 香廠

仁民路 萬明路相近

仁壽路 香廠路相近

五座墳 蘇州街

什坊院 東單牌樓

牛角胡同 正陽門外薛

家灣

方背胡同 西直門內

屯絹胡同 宣武門內

毛廠大院 東四牌樓報

房胡同

元寶胡同 王府井

文明胡同 琉璃廠

六座墳村 廣渠汛大武

基北

五畫

北塢村 靜宜園

北官房 西四牌樓北

四眼井 正陽門外麻線

胡同內○蘇州胡同

外館村 安定門外

甘井胡同 正陽門外

功德寺村 西郊三區

六畫

西皮市 正陽門內

老營房 西直門外

冰窖口 德勝門外

羊房胡同 地安門外李

廣橋西

七畫

補遺

二畫

二郎廟 永定門外

二道街 東便門外

二鬮村 東便門外

二十四間房 東四牌樓

金魚胡同

七條胡同 德勝門外小

市

八家村 德勝汛後

十巷 東四牌樓

十二巷 東四牌樓北

吹帚胡同 正陽門內法

部街

辛家大胡同 海淀

八畫

枇杷園 宣武門外

和衆里 崇文門外

東板橋 地安門內

板廠胡同 宣武門外

板井胡同 打磨廠

九畫

香仁路 香廠路相近

南營房 朝陽門外

柳樹院 正陽門內西皮

市

十畫

馬家堡 永定門外

十二畫

菜廠 東華門

智義伯大院 後王公廠

十三畫

戲子胡同 打磨廠

十四畫

蒜市口 崇文門外

十五畫

德國街 東交民巷

十六畫

操場大院 地安門內

十八畫

藍旗營坊 崇文門

商務印書館發行



各種美術明信片



可留紀念

可贈朋友

可資消遣

可供玩賞

◎印彩國慶紀念	◎賀年通用	◎雙頁賀	◎小號賀	◎雙頁賀	◎五色彩習畫	◎摺式風景片	◎花卉	◎時妝美	◎飛行機	◎飛西勝	◎江西南勝	◎河南名勝	◎西湖風景	◎西風勝	◎浙江名勝	◎蘇州風景	◎孔林遺蹟	◎山東名勝	◎北京風景	◎直隸名勝	各輯總目如下
一輯	一輯	一組	一組	一組	四冊	三版	三版	三版	三版	三版	三版	三版	三版	三版	三版	三版	三版	三版	三版	三版	(每輯六張)
一角五分	一角五分	每組五分	每組五分	每組五分	每冊一角	一輯一角五分	一輯一角五分	二輯一角五分	二輯一角五分	一輯一角五分	一輯一角五分	一輯一角五分	每輯一角五分	每輯一角五分	三輯一角五分	一輯一角五分	每輯一角五分	一輯一角五分	每輯一角五分	每輯一角五分	

實用北京指南 補遺

自來水

自來水公司 正陽門內
 西城根 電話南一四二七
 自來水南一局 崇文門
 外打磨廠南深溝 電話南九五
 自來水南右局 正陽門
 外大沙土園 電話南九二四
 自來水西分局 西安門
 內旃檀寺 電話西一四二二
 自來水東二局 東四牌樓小豆腐巷 電話東七六二
 自來水廠 東直門外
 電話東一七三四
 自來水廠 孫河

自來水包月水價
 四分徑水管 噴頭大洋一元八角
 六分徑水管 噴頭大洋六元
 如不包月可按照計價
 惟須預購水表至於用管
 凡幹線百尺以內不收費
 百尺外至七百尺則以每尺計之
 四分三角
 六分四角
 一寸五角五分
 一寸半一元
 二寸一元三角
 過七百尺再議
 每戶以一噴頭為限
 如多安噴頭每添一只
 四分收六角
 六分收一元二角
 一寸收一元八角
 倘院落寬敞花園馬號工程用水及保險噴頭

水法等項另議
 主顧家如係租客須邀同房主至公
 司簽單為憑
 以後租客遷移先通知本公司
 前往關閉閘門
 他戶接用此管水價另議
 否則由公司收回
 原送管件再此項送管之家
 房主倘有更易務向公司聲明
 水價一月一清逾期不交
 即由本公司阻水
 路(自來水公司有詳細章程可索閱)
 通信社
 中央 永光寺西街 電話南四六八
 共同 東單新開路 電話東五四一
 東方 前府胡同 電話南一五九一

東大陸 東單牌樓新開路 電話東二二四六
 神州 北柳巷康家胡同 電話南一六二四
 亞東 棉花二條 電話南二四五
 新民 朝陽門內南小街 井兒胡同 電話東一四九二
 中國 北柳巷 中華職業教育社通信處 西華門外北長街
 路透電報公司 東長安街 電話東一四一二
 食宿遊覽說略
 衣有中西之別
 西衣軍衣皆購之於西服莊
 與軍衣莊價須面議
 中式衣服可向綢緞店綢緞莊布店購

料。囑成衣鋪製之。而正陽門外各綢緞店。亦可代料。代工料實工堅。價亦公道。新衣鋪所售。雖稍廉。或恐受欺。若精忠廟估衣市。價廉物美者。固可遇之。而受欺之事。亦必不免。食之大別。爲西餐中餐。西餐大率爲番菜館。外國飯店所備。而茶樓或兼備之。至其價則每客有七角五分一元一元五角二元三元五等。零點則每品有一角五分二角三角四角五角五分。中餐爲南北二派。豫菜館閩菜館廣東菜館雲南菜館四川菜館皆爲南派。北派舊皆爲山東人所辦。近更有山東館濟南館天津館天津鍋貼鋪之別。娶之。婚喪及作壽演戲。多在飯莊。以其屋宇寬敞也。通常宴會。則在飯莊飯館與羊肉館素菜館。整席價皆略同。大率爲八元十元十二元十六元。若零點每客約在一元左右。酒飯均在。外至小飯館便餐。則每人約三四角或四五角。餘若三角鋪餛飩鋪熱酒館。雖亦間有肴饌。然不能宴客。茶樓兼售點心。住居之所。爲飯店旅館客棧公寓客店小店六等。或僅備飯而自行點肴。或飯肴皆不備。大抵飯店爲上等。旅館次之。客棧公寓又次之。客店更次之。小店則貧人所居。其價以日計。飯店二元三元四元。旅館五角八角一元或二元三元。客棧公寓客店一角二角三角五角。間有作九折八折者。小店則日需銅元數枚而已。

敬告全國學生諸君



我國近日盛倡採用國貨之議學界諸君提倡尤力本館因此加工製造各種學校用品力圖推廣茲將製成最通用之品開列於下

- ▲各種石板
 - ▲各種墨水
 - ▲各種算盤
 - ▲音樂器械
 - ▲各種書包
 - ▲各種毛筆
 - ▲各種徽墨
 - ▲各種墨盒
 - ▲各種硯臺
 - ▲銅製筆套
 - ▲各種簿冊
 - ▲各種印色
 - ▲各種信封
 - ▲各種信箋
 - ▲講義夾
 - ▲捲鉛筆刀
 - ▲繪圖器具
 - ▲測量器具
 - ▲各種膠水
 - ▲各種漿糊
 - ▲體育器具
 - ▲教育玩具
 - ▲國恥徽章
 - ▲國旗徽章
- 其餘如物理化學器械動植礦生理各種標本模型種類繁多不及備載另有自製學校用品目錄函索即寄其尙未能自製之物如化學藥品筆頭鉛筆橡皮繪圖顏料等本館早向歐美大廠定運來申倘蒙惠臨選購曷勝歡迎

上海商務印書館謹啓

各大家
欲印精美
之



者鑒

本館創辦印刷。歷二十餘年。用料之精。出品之佳。爲他家所不及。凡各國最新出之印刷品。本館均可仿造。早爲各界所知。近年以來。本外埠各大商家。向本館定印招貼、廣告、股票、簿冊、月份牌等。日益增多。幾有應接不暇之勢。用特再添新式機器。多延歐美技師。以圖進步。而求迅速。如蒙惠顧。實所歡迎。

上海商務印書館謹啓

商 務 印 書 館 發 行

五 彩 精 印 禮 券 贈 獎 適 用



本館新製五彩泥金禮券。分二角五角一元五元四種。取攜既便。樣式又佳。購作贈送獎給之用。最為適宜。凡本館圖書儀器文具筆墨牋紙等品。均可憑券兌取。又可作各種喜慶之贈品。特此布告。

商務印書館謹啓

商 務 印 書 館 出 版

交通必携

一角五分

欲求旅行之便易。必先明交通之方法。是編詳載郵政電報火車輪船各要件。詳悉無遺。極便取攜。

訂中外度量衡幣比較表 一元

是書用度量權衡新制。與東西各國之度量權衡。互相比較。分列各表。以便應用。

百八十年陰陽歷對照表 一角

上溯清乾隆元年甲子。下及民國十二年癸亥。計百八十年。凡生辰忌辰及舊時契據等。須參照陰陽歷。皆可核對。末附民國元年至十年節氣星期及干支等表。可作十年之歷本用。極便檢查。

密碼電報書 一角

將電報新編。所有密碼全行錄出。而於左方上方。特空兩行。以供騰寫密碼。一書可得二書之用。尤便攜帶。

壬五五三號

商 務 印 書 館 出 版

酬世文柬指南

四角

是書採輯社會通用之文字及柬帖程式。共二百餘種。分慶祝、婚嫁、喪祭、謁敘、饋贈、書牘、契約、簿據等八類。文字淺明。便於居家經商交際往來。隨時檢查之用。

日用須知

五角

是書搜羅美備計所采輯有八九十種之多。各種皆切實用。其尤要者如尺牘規範。稱謂表、郡望錄、縣名表、鐵路表、飲食衛生、傳染病預防方法、郵電必需之件。明密碼電報新編等。無不詳載。家居旅行。均宜置備。

壬又一〇九九號

第一省費 電報書

交通部 批准

各電局一律通用

親民電報彙編

商務印書館發行

本編之利益

發出一語之電報
 出一字之電費

本編之材料

單詞複詞都十萬言
 錯綜變化得數千萬
 政法軍警農工商礦
 應用要語無不完備

本編之節目

消 費
 用 息
 省 靈

本編之價值

洋裝一厚冊
 定價十五元

本編之裝璜

紙張堅潔
 可以耐久
 布面金字
 洋式裝訂
 全書七十餘頁
 長約一吋
 寬約八分
 厚約二時

本編之查檢

分門別類
 一目了然

電報之用本在流通消息惜因電費太昂行用未能普及爰有茲編之作以應各界之需

商 務 印 書 館 發 行

全書十六卷
二十五萬言



分訂八厚冊
定價二元四角

本書敘前清事。詳而有徵。凡政治變遷。制度沿革。宮闈祕事。地方舊聞。無不應有盡有。而於當日東南之富庶。道咸以後國力之漸衰。治亂興廢之故。皆有源有委。如數家珍。手此一編。不啻讀明清稗史筆記數十百種。洵大觀也。全書用白話體。不獨爲雅俗所共賞。抑且婦孺皆能了解。書共十六卷。二十五萬言。分訂八厚冊。名大家詩詞尺牘奏疏條陳以及約章文告。凡與本書事實有關。次第附見者。多至一千餘篇。此書之價值。可想而知。

商 務 印 書 館 發 行

痛 史

第一集
三十一册
布套二函
定價三元

第二集
十册
布套一函
一元五角

各書皆從
私家鈔本
錄出。詳記
明末清初
遺聞軼事。
從前並無
印本。洵爲
三百年來
之祕書。第
一集出版
後。購者雲
集。不久卽
罄。茲第二
集業已出
版。零售價
目列下。

福王登極實錄 一册 角半

哭廟記略 一册 一角

丁北闖大獄記略 一册 一角

莊氏史案 一册 一角

研堂見聞雜記 一册 三角

思文大記 四册 六角

弘光實錄鈔 二册 四角

淮城紀事 一册 一角

崇禎長編 二册 四角

浙東紀略 一册 角半

嘉定乙酉紀事 一册 一角

江上孤忠錄 一册 一角

啓禎記聞錄 四册 六角

海上見聞錄 二册 二分

蜀記 一册 一角

鹿樵紀聞 三册 六角

隆武遺事 一册 一角

客滇述 一册 角半

守鄖紀略 一册 角半

國變難臣鈔 一册 一角

甲朝事小紀 十册 一元

（以上第二集） 五角

商務印書館運到美國印刷新機

各界欲印刷各要件者注意

兩色同印機

此機現到二架。能將縱四

十八英寸。橫五十

八英寸之紙。用兩種

墨色。同時印出。可以免

套印之煩。以之印刷

各種極大招紙。及

須套印之書件。最

為相宜。出貨既極迅

速。顏色亦極鮮明。

照相不用玻璃機

此機攝影時。可不用乾

片。自能顯影於紙

上。迅速無比。凡屬緊

要稿件。精細物

品。如名人書畫

細密圖樣。信札

契據。公文獎憑。

以及火車輪船上所

用之行走時刻表

等。均可立時攝影。

俾供急用。

商 務 印 書 館 發 行

最 優 美 之 印 刷 品

花 洋 鐵 皮

工 廠 及 商 號 必 備

可 製 招 牌 廣 告

各 藥 房 各 罐 頭 食 物 公 司 各 化
粧 品 製 造 廠 以 及 各 寶 號 注 意

▲ 有 花 之 洋 鐵 皮 向 均 來 自 外 洋 近 因 各 界 抵 制 某 貨 本 館 特 向 美
國 購 辦 最 新 式 洋 鐵 印 機 自 行 印 製

▲ 現 已 印 成 多 種 顏 色 花 樣 均 極 新 穎 用 以 製 各 種 罐 盒 瓶 匣 及 廣
告 招 牌 等 極 為 美 觀

▲ 此 項 機 器 無 論 何 種 顏 色 何 項 花 樣 均 可 照 印 不 比 外 洋 來 貨 限
定 數 種 不 能 指 定 式 樣

▲ 印 成 之 各 種 花 洋 鐵 皮 本 館 各 省 分 館 均 有 出 售 如 須 特 印 者 祈
移 玉 總 館 接 洽 無 任 歡 迎

最 易 引 人 注 意

商務印書館郵票購書章程

一 採購圖書者務將名目及書價寄費逕寄本館及分館得信後立即照信配齊寄奉
 一 寄遞款項或由信局或由郵局均隨信便其兌費匯費由購書人自理
 一 信局郵局不能匯兌款項者其書價及寄費可用郵票代之辦法如下 (甲) 郵票以一二角為限如有零數可將一二分者合足三角以上之郵票不收 (乙) 郵票抵實洋以九五折計算如寄郵票一元僅能購書九角五分 (丙) 郵票有污損者不收 (丁) 郵票不能揭開者不收 (戊) 須用本國郵票外國郵票不收 (己) 印花稅票等一概不收
 一 書籍寄費郵局信局各自不同本館特定折中辦法如下 (甲) 寄費照書價加一成如購書一元者應加寄費一角但書目中註明郵費者不在此限 (乙) 郵局寄費至少須五分 (丙) 信局寄費至少須一角 (丁) 如欲將書籍掛號寄奉者每冊另加掛號費五分
 一 有匯票郵票之信須掛號寄下其信封須用皮紙(即綿料紙)所製或加火漆以免遺失偷拆之弊

本館總發行所上海棋盤街中市

中外各埠分館如下

燕	安	蘭	杭	南	西	洛	開	太	濟	龍	吉	奉	張	保	天	北
湖	慶	谿	州	京	安	陽	封	原	南	江	林	天	家	定	津	京
街	龍	官	清	花	粉	東	西	東	西	南	糧	鼓	上	天	金	珠
西	門	井	河	牌	卷	大	大	羊	門	大	米	樓	盤	華	華	寶
門	口	亭	坊	樓	口	街	街	市	大	街	行	北	仁	牌	橋	廠
大	口	亭	坊	樓	口	街	街	市	大	街	行	北	仁	牌	橋	廠
新	香	貴	雲	桂	梧	潮	廣	福	瀘	重	成	常	長	漢	昌	南
嘉	港	陽	南	林	州	州	州	州	縣	慶	都	德	沙	口	昌	南
坡	道	南	城	十	州	州	州	州	鈕	白	青	常	黃	歆	佳	山
大	荷	南	隄	字	九	九	雙	鈕	象	石	清	道	生	生	山	廟
馬	里	南	街	街	均	均	門	子	街	橋	街	街	路	路	廟	廟
路	活	大	廟	街	街	街	底	街	街	街	街	街	街	街	街	街

本館刊印圖書彙報詳載書名定價函索即贈

511

3P2

昌平百善印刷厂			
订本车间			
号	索线	做壳	上面
寸	裁切	烫字	套壳
锯眼	起	校对	扫浆
总质检	核单		

行發館書印務商

五元定價

中國新輿圖

洋裝巨冊

是冊首列中華民國全圖
 次各省分圖次內外蒙
 古圖青海西藏圖
 共二十五幅皆取最新
 測繪之中西地圖
 參互摹繪各省區劃均按
 最新析置凡鐵路商
 埠航路電線無不備載

元(279)

Guide to Peking

Commercial Press, Limited

All rights reserved

中華民國九年一月初版

(實用北京指南一冊)

(每冊定價大洋壹元)

(外埠酌加運費匯費)

編纂者 杭縣徐珩

發行者 商務印書館

印刷所 上海北河南路北首寶山路
 商務印書館

總發行所 上海棋盤街中市
 商務印書館

分售處 北京天津保定奉天吉林龍江
 濟南太原開封洛陽西安南京
 杭州閩縣安慶蕪湖南昌漢口
 商務印書館分館

長沙常德成都重慶瀘縣福州
 廣州南州香港桂林梧州雲南
 貴陽 張家口 新嘉坡

此書有著作權翻印必究等

