

# 徐屬水災實況

水 災 一 瞥

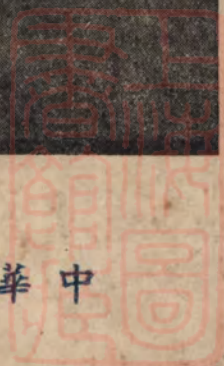

中華民國三十六年八月二十日



市文教委員會存

# 目 錄

- 
- 
- 一、徐屬水災區域圖
  - 二、水災照片
  1. 徐市
  2. 銅
  3. 豐
  4. 沛
  5. 蕭
  6. 碭
  7. 睢
  8. 邳
- 三、水災概述
  - 四、被災損失統計

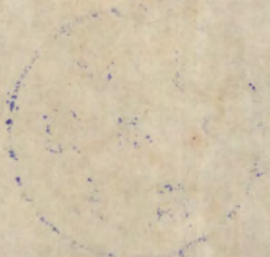

一五九省第九區水災區簡圖



例 比  
0 0 0 0 0  
1 2 3 4 5 10

1929

中華民國三十六年八月

江蘇省第九區行政督察專員公署製



例			圖													
區域	減收五成以上之區域	減收七成以上之區域	減收八成以上之區域	標收未收之區	堤防	橋樑	圩寨	縣城	車站	省公路	鐵路	淤河	湖沼	河流	縣市界	省界
~~~~~	=====	=====	=====	=====			○	□	□	———	———				———	———

比例尺 1:400000

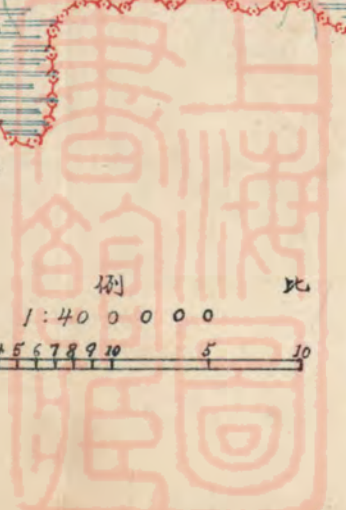
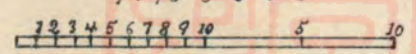

上海图书馆藏书



A541 212 0013 24898

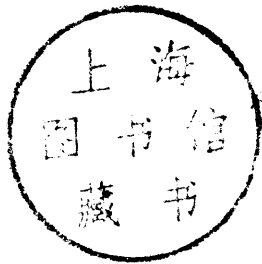

1529724

# 二 水 災 照 片

↓ 徐州秋季禾被災一角



↓ 徐州市被淹的高梁



↓ 徐州南關河西一里帶水災情形

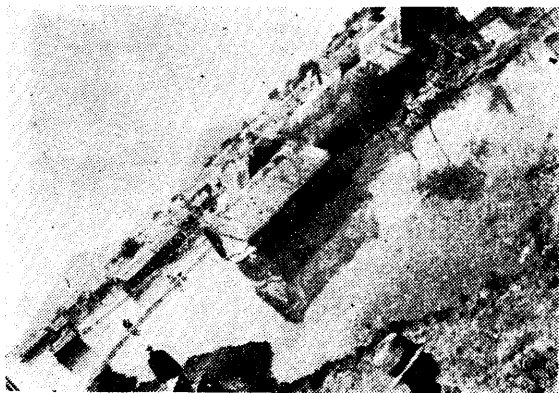

↓ 徐州市南門外洋民橋一帶水災情形

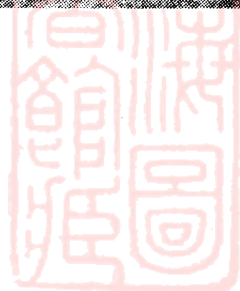

銅山縣第三區五區大鄉豆被水淹之一角 ↓



銅山縣第三區王樓鄉秋禾被水淹之一角 ↓



← 銅山縣第三區黃集鄉秋禾被水淹之一角

銅山縣第六區馬家鄉秋禾被水淹之一角 ↓



→ 豐縣引北大堤南部災情之一角

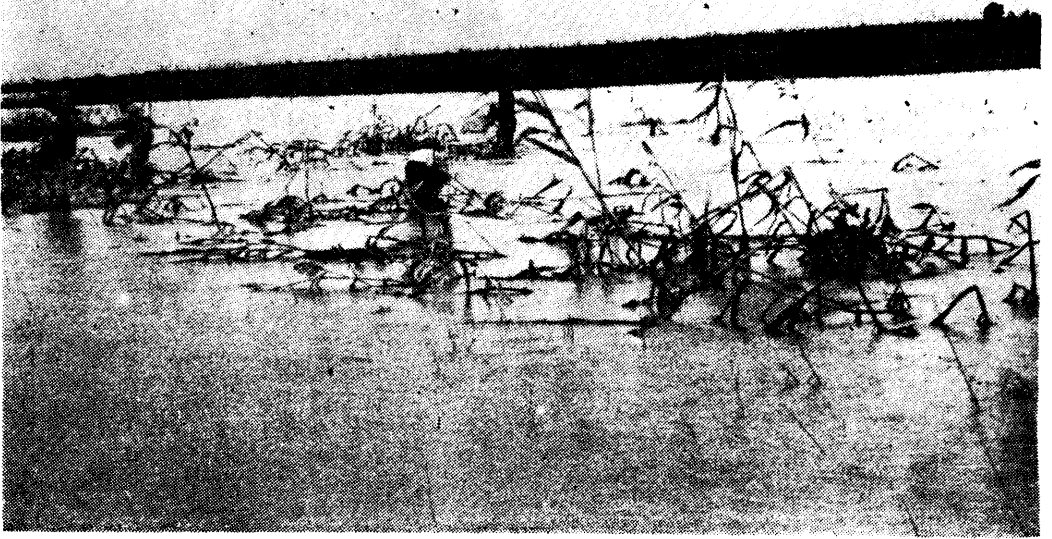

→ 豐縣小營鎮災况



↑ 豐縣趙屯鄉災况



↑ 豐縣蒼埕鄉災况





↑

圖為邳縣灘上鄉，汪洋一片，水與天接，鄉村淹沒，僅存樹梢之慘狀。



↑

邳縣全境陸沉，水深丈餘，到處可以行舟，圖為建廳董廳長，馮專員，王縣長等巡視縣境水災情形。

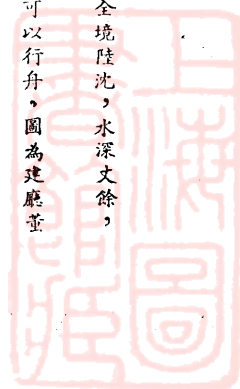

## 邳縣水災圖

↓

邳縣災情慘重，平地水深丈許，房屋多被淹倒，圖為受災之母子三人，無家可歸，栖息于一土埠上，嗷嗷待賑之慘狀。



↓

圖為邳縣趙墩鄉房宅被水淹倒，家具漂沒，鄉民以木筏撈運家具情形。



董 赴 蕭 縣 視 察 水 災 對 災 民 慰 問 情 形 ↓



↓ 蕭 縣 沃 野 中 被 淹 的 高 梁



↓ 蕭 縣 第 二 區 盡 成 澤 國

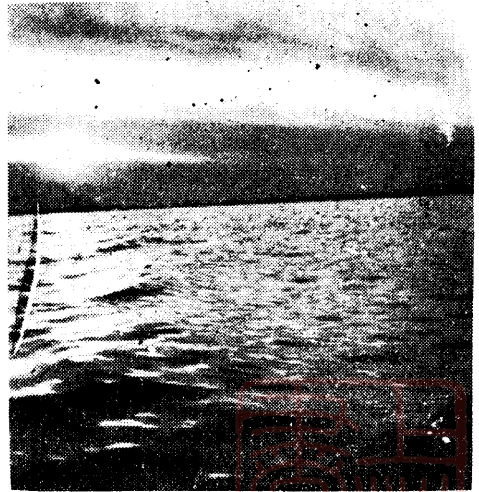

↓ 一 片 汪 洋 的 蕭 縣 第 六 區



碭山縣第二區秋禾  
被淹之一角。



↓



圖為碭山縣第四區  
被淹秋禾之一角。

↑

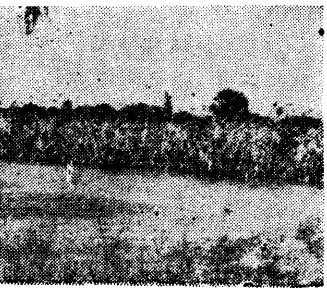

圖為碭山縣被水  
淹沒倒塌房屋之  
一角。



↓



圖為碭山縣第五  
區被淹秋禾之一  
角。

↑

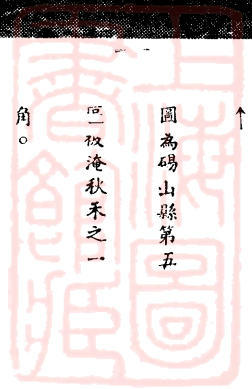

睢寧六區張

圩鄉大水淹

沒災民逃荒

情形 ↓



古邳鎮田禾淹沒

樹木枯殘輪倒屋

傾災民流散

睢寧縣政府攝

卅六、八、十三



睢寧縣六區龍

河鄉居民扒溝

放水情形 ↓



洪流退秋禾殘極荒

涼炊煙斷

睢寧縣政府攝

卅六、八、十三





→ 沛縣微湖水急驟漲 一 六區沿湖十餘里內  
數百村莊盡成澤國村民老弱婦孺相率逃出  
均露宿於水濱村莊上情況慘淒空前 (攝  
於二區之孫瓦屋)



→ 沛縣西境四五兩區沙  
河氾濫兩側十餘里汪  
洋一片田禾盡毀墳墓  
傾圮一頂村民間有在  
田禾中抽魚者  
(攝於四區沙河  
東五里之故莊)



沛縣三區瓜魚路兩側水勢涵湧瓜魚  
路如浮於水中之一條浮橋圖為一般  
農民在水中拔取淹枯禾稻以便曬乾  
作柴情形 (攝於瓜魚路上之丁樓)



沛縣微湖氾濫成災近湖村民少壯者  
猶不忍忽然捨去在水中撈取被沖之  
房料及枯稿田禾無聊的堆聚於村莊  
最高宅基處 (攝於一區之石樓)

# 前言

徐屬各市縣自本年七月以來淫雨連綿經月未霽以致平地水深數尺各河堤防漫溢水勢洶湧前所未有郊原入目盡成澤國廬舍倒坍秋禾漂沒哀哀吾民遂罹巨災本署職司民牧感浩劫之又至慚安輯之無方除一面電呈 省政府派員勘災並轉請

中央撥款急賑外惟念哀鴻遍野待救情殷茲特將各市縣水災實況寫真製版並附以有關災害之文字及統計等件彙印小冊伏祈

全國各界人士俯察災情之重本痼瘵之懷慨解義囊予以救助則本區幸甚災民幸甚

江蘇省第九區行政督察專員兼保安司令 馮子固 謹識

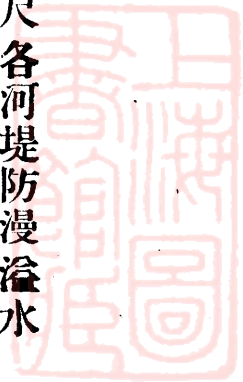

# 三、水災概述

## 概述徐州市被水災情形并向政府及各界呼籲救濟

本市自七月初間，陰雨連綿，低窪之處，盡成澤國，加以黃河故道，上游水源上漲，下游宣洩不及，河水與隄岸相平，迨至七月中旬。傾盆大雨，夜以繼日，河水潰隄四溢雖經本府差動民夫，日夜搶修但隄外積水，與河水相平，加以雨勢過大，人力勢難挽救，以致低地及沿河一帶，水深處已能滅頂，淺處每可及膝，市區草屋茅舍，悉被淹沒，災民扶老携幼，流離失所，飢病交加，情殊可慘，郊區田地水深處僅露高粱穗，淺處每在兩公尺上，秋收絕望，災象已成，統計市區被淹面積為兩千一百六十畝，郊區田地被淹面積為四萬八千八百七十三畝七分，房舍被水沖倒四千九百五十三間，財產損失估計為六十一億四千六百九十萬元，秋收損失計約八十億零一千七百八十九萬六千元，復查本市郊區農民食糧，大部仰仗秋收，似此災情，不但目前災民無以為生，轉瞬冬季，影響冬耕，形成春荒，全市民食，尤堪顧慮，現蘇寧分署業已結束，此項重大救災工作，應請政府撥賜大宗賑款，以救災黎，并請農民銀行舉辦緊急農貸，扶助農民耕種，以資恢復農產，俾濟民食，尤望各地富紳商賈，以及慈善救濟團體，本急公好義，仁慈為懷之同情心，解義囊，協助政府，救此災黎，謹代表全市災民，敬向政府及各界呼籲！

## 銅山災情一瞥

今年五月十六日深夜的狂風陰霾，給銅山人民送來第一聲災難的警報，！無情的冰雹，打壞了黃橙橙的麥田，颳倒了不少農民的茅屋，無數人的心裏被抹上災荒的暗影，幸而天氣很快放晴，氣候轉暖，「金黃的麥季」在參差不齊，薄厚不均的情況下，勉強的收割下來。

農民們在這苦痛之餘，祇有努力耕種，再來生產把滿腔希望都寄託在秋收上面。誰知一災未了一災又來，時交七月，暴雨滂沱，自舊曆五月二十八日至六月十六日，一連串下了二十多天的大雨。滾滾洪流，有排山倒海之勢，沖堤倒堰，難以阻遏，舉目四顧，一片汗洋，很多地方平地可以行舟，無數作物被淹後，無數房屋被沖毀，千萬農民眼看著他們的穀物為雨水蕩盡，他們感到了生活絕望的悲哀，于是有許多男女跪着天雨馨香求禱，這就是今年銅山的一幅天荒的輪廓。加之，雨後數日，天氣奇寒，即受災較輕的地區，爲了這氣候的不正常，將要成熟的秋中作物都顯示着秀而不實的樣子，因而夭折了農民們僅有的一線希望，加濃了今年災荒的景象。

那麼，銅山災情究竟到了如何實際地步呢，綜觀各區鄉的報告，全縣五十鄉普遍成災，其災情之慘重，爲數十年所未有，爲了說明災荒的實況，不妨介紹本府已經統計出的數字！全縣承耕地爲六一、九一三、四二二畝，而被災地則爲一二五、二二六、〇〇〇畝，約佔全縣總耕地面積百分之七十七強，共計倒塌房屋爲一萬六千七百八十間，千萬生靈，遭此塗炭，爲了生活，誰也不願留戀破碎的家園，扶老携幼，帶着僅有的零碎東西，成羣結隊，紛紛出外逃難，據調查僅銅一區大許家車站一地，日有四百多人逃來徐州，他們！這一批批的難民！預備由徐州再向京滬杭沿綫各地去乞討，我們



覺得這流亡逃難式的生活現象，是與當前政治有密切深厚的關係，同時，我們要認識這問題不僅是銅山一縣和蘇北地區的災難問題，而是整個江蘇社會的安全問題，我們要確保治安，要維持秩序，我們希望江南人士，尤其是上海的慈善家們，對於這苦難的蘇北同胞，多多給與一點實際的援助和救濟。以保持我們江蘇的生產元氣，以確立我們江蘇的安全。這是當前極關重要的事情。

## 豐縣災情

豐縣處於舊黃河微山湖之間地勢低下每值雨季魯西及碭境積水即匯集豐地氾濫成災尤以民二十四年秋董口決口黃汜所及廬舍蕩然人口牲畜葬於魚腹者不可勝計政府有鑒於此便迭次發動民伏疏浚復新河東支河西支河東營子河西營子河苗城河順堤河等多道河流共長四百餘華里於是水得暢流人歌豐登歷年水患始告澄清

自敵寇竊據河道失修淤塞幾與地平波臣爲慮較前尤烈如去入秋以後霖雨綿綿立成鉅禍加以匪劉伯誠部兩度南犯豐縣首當其衝境內村莊被匪洗劫迫致民間十室九空客風今春災情甚慘哀鴻遍野相道極望每一念及輒有餘悸今年麥後雨順風調秋禾葱鬱頗具大有之兆詎料時序入夏氣候轉惡大雨滂沱連綿月餘致魯西及碭境積水率由舊路匯集豐南豐北一、二、三、六、七區一片汪洋盡成澤國禾苗淹沒房屋坍塌一幅老幼啼飢婦孺呼救的無限悽慘之難民流亡圖立刻展現眼前令人不忍目睹縣政當局焦急萬狀雖值此物價偵線上升地方百廢待舉之時猶毅然決然施行裁員減薪裁汰員工官兵一千〇四十八人凡支薪俸者一律八折以期減輕民衆負擔稍裨人民生活此外限於財力徒賦奈何而已

現經一再查勘已盡悉真實災况茲謹略述於后俾澈底瞭解真象惠予援手而全民命

此次被災面積共計五〇六一六畝佔全縣百分之四十五其中被淹豆類三三五七三畝棉麻類八四〇九五畝秫穀類七三一四畝其他農作物一三一七四畝全縣農產收穫量至少減去百分之五十以上受災人口共計一三三二四人流落街頭食宿之所瞻念將來苦難無邊災民饑腸鹿鳴深盼各界迅予惠賜救濟欸物而維生靈則災黎幸甚

## 浦縣的水災

浦縣是塊多難的地方，厄運將它折磨的喘不過氣來！九載的浩劫已是遍體鱗傷，霉爛半部，憔悴的病體，胡能再受這次的天災摧殘呢？

可怕的七月，它給浦縣人帶來災害，予其說是災害，毋庸說是鴆酒罷了！在月初時晴時雨，到不可怕，下半月則大雨滂沱，情形嚴重了！尤以二十二、二十三兩日，如注傾盆，晝以兼晝，平地積水數尺，鄉區頓成澤國，房舍圯毀，村莊淹沒牲畜溺斃，物貨付流，置身高處，四週鳥瞰，是多麼慘然的一幅圖案！

本縣雖地瀕微湖，常遭水患，歷年以來，未此之甚，更以豐碭銅等縣高地之水，散漫來注，故無日能望落盡！

雨霽了，田野間是汪洋一片，很少見短莖植物的枝梢！被災的人民，他們是蹙眉疾首，默默無言，面對着泗水的苗禾，倒塌的房屋，更感未來生活的維艱，實有說不出的隱痛！



據各鄉呈報及查驗的結果，計淹沒耕地五九〇八四五畝，受災的人數二二二七二〇，以及其他牲畜物質損壞價值亦鉅，其損失之大，殆可想像！本縣原屬地瘠民貧，春季又遭雹災，致麥收欠豐秋禾淹沒，民食前途，實臻絕境，這漫長的歲月，難忍的肚饑，二十餘萬災民，正嗷嗷待哺！

## 蕭縣水災概述

本縣自去年七月收復縣城彼時即秋雨連綿大水為災本年夏初二麥將熟尚未收割又遭冰雹之禍一般農民變賣耕具苟延殘喘所賴以維持生活者惟此秋禾不料自入七月以來狂風暴雨連續下降直至八月五日始行停止加以舊黃河開河李口等堤多處坍塌豐備銅永之水亦順龍岱利溝洪減各河灌注境內致本縣大小河流無不泛濫縱橫公路無不沖毀平地水深數尺到處房屋傾圮沉灶產蛙人畜飄流所有豆類棉花悉被淹沒花生山芋率皆枯萎雖有片斷高粱搖曳水中而風摧雨打難披傾折收穫亦屬無幾種種慘狀幾難盡述經分赴各鄉鎮實地查勘分別登記綜計被災高粱二十三萬六千六百一十三畝豆類四十四萬四千八百六十五畝綠豆芝麻穀等三十二萬一千零三十六畝二分共計二百萬零二千五百四十四畝二分房屋坍塌六千四百八十間災民共計四十二萬六千三百七十七人不待入冬以後飢寒交迫人民生活難以維持即目前現象亦堪為憂例如近日貢南雪琴聖泉岱西等鄉每鄉均有四五百家或七八百家聯名呈請發給路單逃難外縣又全縣五十九鄉鎮多發現受災農民因飢作盜捕獲者多係當地農民且均供認迫於生活始出此下策等語似此情形若不速謀救濟設法安輯深恐愈演愈烈釀成鉅患用謹附送水災照片十二張災區調查表一份敬祈據情轉請廣為勸募大量撥發物資普遍賑濟則不謹災民感激地方前途實利賴之

## 碭山縣歷年災害及本年水災慘狀略述

本縣位在蘇省西北界連豫魯土地饒瘠人民生活向稱艱苦自二十七年初夏淪陷全縣民衆即瀕絕境舉凡饑跡蹂躪擄掠慘殺良民之橫被摧殘無辜戕命者實不可以數計至物質財力之耗費更無論矣勝利後方冀休養生息漸蘇民困倒懸獲解祗席得登乃自卅四年冬即告元旱卅五年經春不雨麥收成入秋以來暴雨連降釀成水災全境收穫不及往昔十分之半故今春飢民載道轉徙流離雖承蘇寧分署先後配發賑款麵粉衣物等實施救濟無如飢難民衆過多以有限之財物供無量之要求終覺車薪杯水仍不免有轉溝壑之嘆也迨二麥將成雹災驟降不惟麥收大減秋禾亦被損傷六月下旬大雨連日災象又呈甫入七月霖潦暴注夜以繼日直至八月二日始早霽晴以致平地水深數尺除高粱尚露末稍外其餘早晚秋禾淹沒殆盡境內雖有河流均因八年陷敵失於疏浚更兼西北單虞夏各縣之水悉入本縣來源既多下流不暢巨災之成實基於此計全縣共有田地約一萬二千頃除第一區地勢較高受災較小外其餘各區俱形慘重以民貧地瘠之區既遭口寇長期之慘殺擄掠與共匪之竄擾邊區復膺以連年災歉水旱頻仍民衆生命已如懸絲更值今秋洪溝遍境秋收絕望牆傾屋塌存身無地子遺之民再罹浩劫維掘俱窮自全無路行馮飢寒交迫坐待斃命之慘即在目前無俟於冬春也除籲請層峯迅撥大量款物賑濟外謹代全縣災民略陳受災慘狀敬希各大善士各大名流本已飢已溺素懷同聲響應廣為宣傳無任企禱

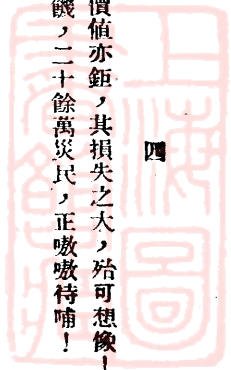

# 隴寧縣水災概況

在黃河沒有北遷以前，隴寧原是一片汪洋的澤沼地帶自從黃河北遷以後，經過移民的填充防軍的屯田，已經成爲七十萬人口的縣份，保有二萬三千頃的每畝原田，五湖十八灘的歷史名稱至今都還沿用，鄉裏人還用「下湖」兩個字來表示到田裏去作工，汪洋澤沼變成烟火鄉村，每畝原田固然是我們所欣幸，誰會想到幾百年後的一個夏天，人禍和天災的侵陵，又重把幾萬頃每畝原田變成汪洋一片，摧毀了烟火鄉村，平添了幾十萬嗷嗷待哺的災黎。

水災的起因，第一是由於七月間接二連的傾盆大雨，第二是由於淤黃河隄防失修，河水溢漫連河水位高漲，倒灌入縣境白馬山諸河及白塘河，開河、新河、田家河、童河、隴河、龍河久修淤塞，容量太小，第三是由於共匪盤據時期，亂變地形，防阻水路入境，以後適值災亂期間未遑修治。

基於以上，種種原因，才造成比去秋更厲害的水災，平地水深幾尺，有些地方竟至沒及高粱，四五六七八區最爲慘重，一二三區也大部被水鄉村城市、房屋倒塌的不可數計，全縣五十八鄉鎮受災達五十六減收成數，高至百分之八十以上災民無法生活者，達四十萬人，地方上因放水阻水百姓之間，發生爭執的到處皆是五區和六區靠皖北靈璧境界，竟因放水問題而動武，記者曾在七區平地行船，曾看見許多男女守着莊田慟哭，曾看見許多民衆扶老携幼向南逃荒，二麥還沒有播種，許多莊村，許多家已經關門闔戶集體出走無形的又荒蕪了許多土地，又給明年種下饑荒的種子。

連年的天災人禍，造成隴寧空前浩劫，政府不但要負起撫慰災黎的責任，同時要研求解除災難的辦法，賑濟免賦只是治標的辦法，最主要的還從治水着手。

## 邠縣水災

### 一、水災原因

(一)地窪河衆：邠縣自古稱爲「下邠」，即言其地勢窪下也。北有魯南山區，西有銅山高地，勢如仰盂，羣川匯聚。河流以運河爲中心，自台兒莊斜貫南走，經行縣境長九十六里，不老，引及房亭河由西來會，沭、文、武、沂、燕子柴溝，白馬諸水自東北來會，運河挾此諸水，恰像一條百足之虫，鬧得邠縣年年白浪滔滔人有菜色。

(二)堤埝不固：淪陷以來，敵僞盤據八載，對河埝隨意破壞，各河堤防千孔百窟，今年三月江北運河工程局雖協同本縣加以修堵，或以工程未竣，或以新土未固，水勢浩大，或畧岸決堤，沖撞決口，或水壘至高，漫溢橫流。

(三)雨量太多：邠縣全年水量過去不過七八百公厘，今年七月一個月雨量，即達五百公厘。雨水緒積，山洪暴發，各河宣洩不及，自必演成空前

## 二、水災情形

邳縣今年水災慘重，爲數十年所未有，其受災情形可以四字括之：

(一)早：過去上水，大都在立秋前後，爾時低莖農作物如豆類等，雖不能收，但高粱、玉米等高莖作物，幹穗已長成，雖淹並不受多大影響，今年八月八日立秋，七月六日即發水，比過去約早一個月秋稼發育未全，幹軟枝嫩，一經水淹，全數枯萎，不獨顆粒不登，柴草亦多蕩然無存。

(二)久：過去水停留期間，少則三五日，多則半月，今年迄今已一個月零七天水尚未退。以今年發水之早，如能像過去在旬日左右即退，當時尚可播種晚秋，如綠豆，晚玉蜀黍等，今水戀戀不去，上述農作物固已過時，蕎麥及胡蘿蔔等亦將不能種矣。

(三)廣：邳縣雖多水患，但歷年多爲局部的，至多亦不過三分之二，今年七月六日一淹就是三十三個鄉鎮，佔全面積十分之七，損失秋收十分之八，天意猶以未足，廿五日以後，霖雨續降，山洪再發，以前未淹地區，除港上一鄉未被全淹外，其餘四十二個鄉鎮，盡成澤國，全境陸沉。

(四)重：由于上述三點，已知邳縣今年水災嚴重情形。十年戰亂之後，人民虧累盡矣，又以今年麥收微薄，不及豐有之年四分之一，麥季鄉間即流行「打完場，斷了糧」之慘痛諺語，所以一切希望全在秋收，今秋禾全淹，不懂要鬧「春荒」「冬荒」，現在家無存糧的約佔三分之一，已開始在鬧「秋荒」了。目前已有兩種人開始離去家鄉，一是稍富資財的，以水災嚴重，荒情逼人，鄉土不宜留戀，不若遠走高飛爲得。一是家境寒薄目前已經絕糧者，非乞食他鄉不可，現在離鄉者已絡繹不絕，中產之家，俟二種，麥後，亦有離鄉可能，將來恐將演成「十室十空」的慘象。

## 三、補救管見

(一)治本：疏濬本縣及上游各地水道，使宣洩通暢，無壅阻之患，並使沂、運分流，引沂入海，方能永杜水患。但茲事體大，非一縣力量所能爲，上被政府應念邳民十歲九災之痛，下最大決心，有整個計劃，成立徐海水利機構，並籲請中央設立蘇、魯、豫三省邊區水利機構，負責此一地帶興修水利事宜，爲國爲民立百世基業。

(二)救急：甲，迅堵決口，縣境各河決口達七十餘處，小者數丈，大者數十百丈，如不迅加堵修，患恐接踵而至，因今秋雨季未過，山洪尚有再發可能，如各河決口未堵，舊水未涸，新水又至，不獨蕎麥、胡蘿蔔及菜類不能種，且將影響種麥，思之不禁悚然，現各河決口各鄉鎮雖已開始搶堵，以工程浩大，實非縣力所能完成，應請上級督飭水利機關協同搶修方能收效。乙，撥款購種：現蕎麥每市斗六萬元，災民不但無此購買力，即有此購買力亦不敢種，因種一畝一需蕎麥五市斗三萬元，可買小麥一斗五斤強，如其將希望寄託于收穫不下如何之蕎麥，實不如此款購麥爲得計，爲救萬急，請政府迅撥鉅款，以爲災黎購買蕎麥種子之費，他如胡蘿蔔及菜種費亦應撥發。丙，辦理急賑：邳縣災情既如是甚重，請政府迅撥鉅款辦理邳縣急賑，以免壯者流徙他方，老弱轉死溝壑。丁，豁免田賦：請政府迅速明令豁免邳縣全部田賦，一以示優恤，一以安定邳縣人心。

# 四 水災調查統計表

## 徐州市水災調查統計表

區 別	發 災 原 有 原 因 人口數	被 災 原 有 人口數	原 有 地 畝 數	被 災 田 禾 畝 數				被災百分比		倒塌房 屋間數	備 考	
				高粱雜穀類	豆 類	棉花芝麻類	其 他	人口	地畝			
第一區	雨水成災 舊河故道 河水汎濫	69,112	19,955					2,160,000	28.87	2,600	其他欄所列被 災畝數係市區 街巷被水面積	
第二區	全 上	56,988	26,532	4,464,000	2,232,000	744,000	1,860,000	46.55		935		
第三區	全 上	77,704	14,575	12,828,600	6,414,300	2,138,100	569,000	18.75		595		
第四區	全 上	75,019	1,235	442,656	221,323	73,776	184,440	1.64		208		
第五區	全 上	55,754	14,538	8,016,720	4,008,360	1,336,120	3,340,300	26.07		615		
合 計		334,577	76,835	262,500,000	25,751,976	12,875,983	4,291,996	3,113,740	22.69	19,444	4,953	財產損失總計 6146900000 元，秋收損失 8017896000元

附記：各區土地面積尚未丈量，謹將各區受災面積與全市面積比例之。



# 銅山縣水災調查統計表

區 別	被 災 原 有	被 災 原 有	被 災 原 有	被 災 田 禾 畝 數				被災百分比		倒塌房 屋間數	備 考	
	原 始 人口數	人口數	地 畝 數	高粱雜穀類	豆 類	棉花芝棘類	其 他	人口	地畝			
第一區	秋雨連綿 所有秋禾 多被淹沒			81,000	78,000	33,000	29,000	75		4,590		
第二區	全 上			52,000	51,000	17,000	13,170	84		672		
第三區	全 上			78,000	72,000	31,000	23,000	61		843		
第四區	全 上			53,000	48,000	14,000	12,343	80		2,950		
第五區	全 上			76,000	42,400	19,200	13,300	74		1,355		
第六區	全 上			34,000	32,500	11,000	8,500	66		1,477		
第七區	全 上			33,000	62,000	15,000	28,110	79		1,321		
第八區	全 上			49,000	48,000	12,000	10,332	75		3,209		
合 計		955,670	764,536	161,913,422	506,000	472,500	152,200	120,660	74	77	16,787	

說明

- 1 全縣額徵總面積161913422畝，被災畝數125136900畝，佔全縣總面積百分之77強。
- 2 全縣人口總數955670人，被災人數764536人。
- 3 本縣原有169鄉鎮最近新併為55個鄉鎮，所有新鄉鎮人口及土地數，正在編查登記中，故未能分鄉統計。

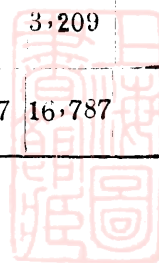

# 豐縣水災調查統計表

區 別	被 災 原 因	原 有 人 口 數	被 災 人 口 數	原 有 地 畝 數	被 災 田 禾 畝 數				被 災 百 分 比		倒 塌 房 屋 間 數	備 考
					高 粱 雜 穀 類	豆 類	棉 花 芝 蔴 類	其 他	人 口	地 畝		
第一區	霖雨成災	79,228	18,607	226,066	10,093	46,690	11,135	4,038	55	45	250	
第二區	氾濫成災	70,512	46,904	224,901	31,144	112,172	26,400	3,032	70	65	595	
第三區	同 上	52,322	27,951	149,464	11,900	59,503	15,744	1,660	60	65	310	
第四區	霖雨成災	49,074	9,964	121,253	3,650	20,700	6,020	1,610	24	27	127	
第五區	同 上	55,665	10,172	185,531	4,920	30,745	6,312	921	24	32	224	
第六區	氾濫及霖雨成災	61,006	10,806	195,774	6,150	28,910	8,759	1,062	18	20	232	
第七區	氾濫成災	37,006	12,920	178,934	5,657	36,513	9,815	761	27	34	196	
合 計		404,813	137,324	1,281,923	73,514	335,233	84,185	13,084	40	41	1,934	

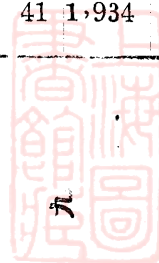

沛縣調查水災統計表

區 別	被 原 災 因	原 有 人 口 數	被 災 人 口 數	原 有 地 畝 數	被 災 田 禾 畝 數				被災百分比		倒塌房 屋間數	備 考
					高粱雜穀類	豆 類	棉花芝麻類	其 他	人 口	地 畝		
第一區	水 災	70,441	23,154	195,000	11,009	34,553	4,372	8,145	35	43	1,180	
第二區	同 上	58,315	37,741	130,420	34,602	38,177	4,774	8,950	80	69	974	
第三區	同 上	69,287	34,228	220,488	49,137	54,654	6,517	12,405	47	53	1,412	
第四區	同 上	55,980	31,899	168,141	20,053	29,705	10,402	39,357	54	58	780	
第五區	同 上	60,845	18,679	186,028	13,386	19,704	7,068	26,022	30	29	267	
第六區	同 上	57,491	40,711	130,755	32,068	35,328	4,459	8,317	72	63	1,087	
第七區	同 上	45,566	36,308	94,394	31,072	31,206	4,334	8,068	75	76	744	
合 計		412,925	222,720	1,125,226	191,327	246,327	41,926	111,264	56	56	6,444	

# 蕭縣水災調查統計表

區 別	被 災 原 因	原 有 人 口 數	被 災 人 口 數	原 有 地 畝 數	被 災 田 禾 畝 數				被 災 百 分 比			備 考
					高 梁 雜 穀 類	豆 類	棉 花 芝 蔴 類	其 他	人 口	地 畝	屋 間 數	
第一區	天 雨	38,670	27,796	84,997	8,288	31,685	19,565	1,724	72	72	219	
第二區	天 雨 及 岱 河 泛 濫	84,983	67,210	219,295	28,753	84,050	54,085	7,967	79	80	451	
第三區	天 雨 沙 河 泛 濫	71,565	53,860	158,368	22,750	64,250	30,433	3,375	75	76	598	
第四區	天 雨 洪 河 泛 濫	77,174	38,340	168,000	19,620	26,200	16,900	1,918	50	38	553	
第五區	同 上	71,683	51,540	173,572	30,600	49,100	39,319	4,226	72	71	1,360	
第六區	天 雨 岱 河 泛 濫	60,247	45,132	150,568	31,830	51,300	19,659	3,400	75	70	390	
第七區	天 雨 舊 黃 河 泛 濫	72,299	25,319	165,760	24,000	33,650	22,595	1,961	35	50	970	
第八區	天 雨 舊 黃 河 泛 濫	83,204	46,615	173,900	25,600	41,750	27,920	2,380	56	56	1,169	
第九區	天 雨 倒 流 泛 濫	44,624	20,095	109,300	12,570	15,030	14,500	4,400	45	43	335	
第十區	奎 河 柳 鬚 河 泛 濫	66,210	50,470	166,100	32,800	47,850	33,330	6,130	76	75	435	
合 計		670,659	426,377	1,569,860	236,811	444,865	283,356	37,481	63	64	6,480	





## 碭山縣水災調查統計表

區 別	被 災 原 因	原 有 人 口 數	被 災 人 口 數	原 有 地 畝 數	被 災 田 禾 畝 數				被 災 百 分 比		毀 塌 房 屋 間 數	備 考
					高 梁 雜 穀 類	豆 類	棉 花 芝 蔴 類	其 他	人 口	地 畝		
第一區	水 災	49,406	9,880	176,597	3,050	3,340	2,060	3,100	22	42	222	
第二區	全 上	86,985	37,369	292,263	37,300	36,000	30,000	22,500	38	35	411	
第三區	全 上	85,349	32,504	357,292	51,950	59,300	42,400	48,025	36	45	463	
第四區	全 上	60,441	23,724	199,209	21,600	24,600	19,100	13,200	40	45	244	
第五區	全 上	68,479	40,926	246,465	45,200	44,800	38,100	25,900	60	60	1 117	
合 計		350,660	144,403	1,271,826	159,100	168,840	131,660	117,725	39	45	2,457	

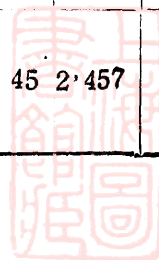

# 睢寧縣水災調查統計表

區 別	被 災 原 因	原 有 人 口 數	被 災 人 口 數	原 有 地 畝 數	發 災 田 禾 畝 數				被災百分比		倒塌房 屋間數	備 考
					高粱雜糧類	豆 類	棉花芝麻類	其 他	人 口	地 畝		
第一區	雨 注 河 決	59,464	3,826	148,472	10,272	53,384	1,403	36,995	56	60	221	
第二區	全 上	87,445	71,973	246,150	45,397	72,771	4,010	46,390	75	60	361	
第三區	全 上	92,647	64,209	334,940	266,713	76,260	4,510	49,980	70	80	207	
第四區	全 上	103,275	74,706	344,659	114,372	100,528	4,780	47,420	70	80	511	
第五區	全 上	86,545	67,418	269,997	114,536	65,080	3,670	40,870	80	80	276	
第六區	全 上	109,797	94,569	434,679	115,263	155,100	4,915	58,795	90	85	577	
第七區	全 上	80,746	63,740	264,585	86,412	81,923	3,750	59,250	80	85	174	
第八區	全 上	72,401	47,457	274,967	84,976	104,600	2,885	23,615	65	80	258	
合 計		692,320	496,893	2,318,444	778,520	707,734	92,823	363,815	73	76	2,585	

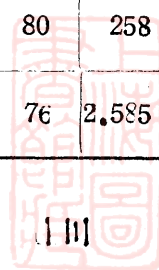

## 邳縣水災調查統計表

區 別	被 原 災 因	原 有 人 口 數	被 災 人 口 數	原 有 地 畝 數	被 災 田 禾 畝 數				被 災 百 分 比		倒 塌 房 屋 間 數	備 考
					高 梁 雜 穀 類	豆 類	棉 花 芝 蔴 類	其 他	人 口	地 畝		
第一區	沂武支流 及邳家河 漫溢	100,509	94,177	662,494	148,097	41,728	1,379	95,924	94	93	796	
第二區	沂河決口	112,421	107,682	331,505	168,661	49,436	2,404	92,219	96	95	2,767	
第三區	蓮河決口 白馬河倒 灌	71,890	69,392	219,558	100,813	32,615	2,274	66,867	94	93	550	
第四區	房亭等 河決口	85,016	82,107	315,031	125,833	28,869	1,566	84,624	94	97	670	
第五區	蓮河不老 河等決口	84,118	79,686	250,977	125,081	41,166	1,853	82,971	95	100	660	
第六區	沂武柴燕 各河決口	70,830	67,595	211,456	98,068	34,022	1,306	78,060	95	99	659	
第七區	武河決口	85,143	79,066	250,074	115,839	36,464	1,991	76,809	87	91	659	
合 計		611,866	579,695	1,798,200	885,407	274,310	12,783	589,736	94	97	6,710	

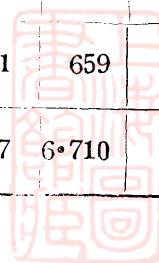

# 江蘇省第九區各縣(市)水災實況調查統計表

縣(市)別	被災原因	原有 人口數	被災 人口數	原有 地畝數	被 災 田 禾 畝 數				被災百分比		價場房 屋間數	備 考
					高粱雜穀類	豆 類	棉花芝麻類	其 他	人口	地畝		
徐州市	雨水成災 河水氾濫	334,577	76,835	262,500	25,752	12,876	4,292	8,113	23	20	4,953	
銅山縣	全 上	955,670	764,536	1,619,134	506,000	472,500	152,200	120,669	80	75	16,78	
豐 縣	霪雨成災	404,813	137,324	1,281,923	73,514	335,233	84,185	13,084	34	45	1,934	
沛 縣	雨水成災 運河氾濫	412,925	222,720	1,125,226	191,327	246,327	41,926	111,265	53	53	6,444	
蕭 縣	大雨為災 河水氾濫	670,659	426,377	1,569,860	236,811	444,865	283,356	37,481	64	64	6,480	
碭山縣	霪雨成災	350,660	144,403	1,271,826	159,100	168,840	131,660	117,725	41	45	2,457	
睢寧縣	霪雨連綿 河決湖溢	692,320	496,898	2,318,444	778,520	707,734	29,823	363,815	72	73	2,585	
邳 縣	霪雨成災 河水氾濫	611,866	579,695	1,798,200	85,407	274,310	12,783	589,736	95	98	6,710	
合 計		4,433,490	2,848,788	11,247,109	2,856,431	2,662,685	740,225	1,361,379			48,350	

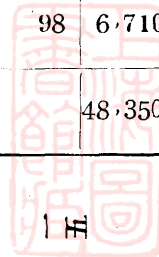

江蘇省保安司令部  
行政督察專員兼保安司令  
區輯

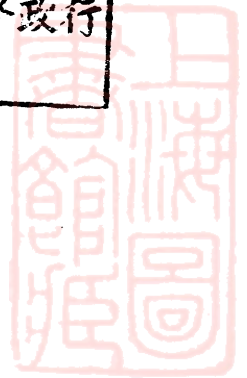

# 勘誤表

頁數	行數	誤	正
二	二一	一六一、九一三、四二二畝	一、六一九、一三四・二三畝
二	二二	一二五、二三六、〇〇畝	一、二五一、三六〇畝
三	一四	三三五七三三畝	三三五、二三三畝
同	同	八四〇九五畝	八四、一九五畝
同	同	一三一七四畝	一三、〇八四畝
四	七	二十三萬六千六百一十三畝	二十三萬六千八百一十一畝
八	統計表合計	161,913,422	1,619,134.22
同	統計表說明	161913422畝	1,619,134.22畝
同	同	125136000畝	1,251,360畝



徐屬各縣市災荒實况

本報  
 採訪  
 三十三  
 日

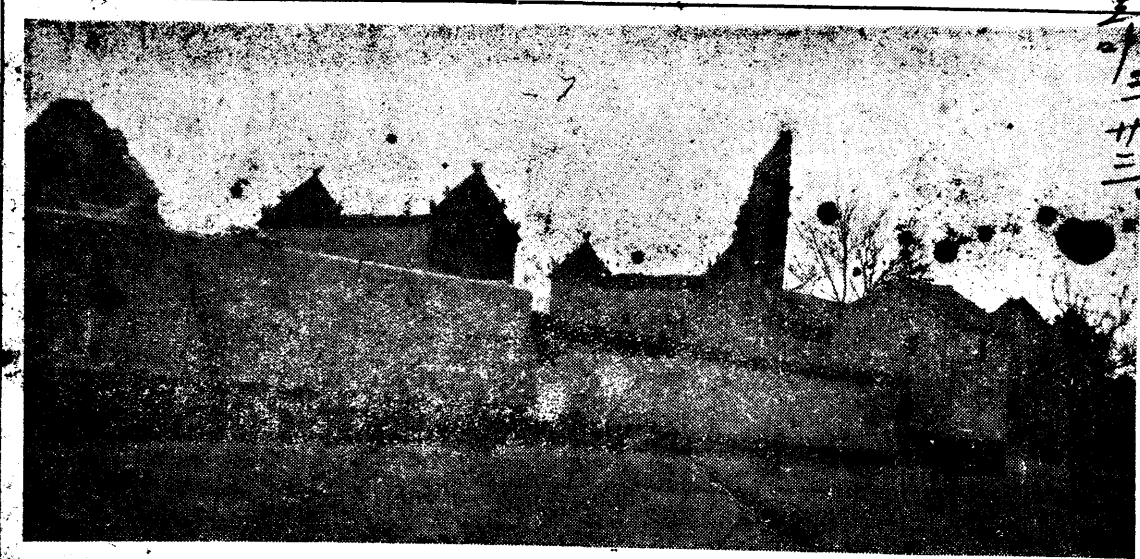

天災人禍 斷井頽垣



遍地哀鴻 上海新聞

上海新聞  
 館書  
 藏

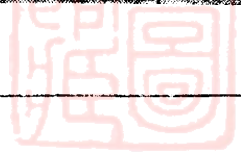



勘誤表

頁數 行數 圖數 誤

夏秋之間交

曷可勝言

此種危機

應垂斃之災民

睢寧的饑羣民

饑餓的途上一兒塊走

同在陷光下面

災民羣頭鏡之一

正

夏秋之交

曷可勝言

此種危機

應使垂斃之災民

睢寧的饑民羣

饑餓的途上一塊兒走

同在陽光下面

災民羣頭鏡之一

九	八	五	四	一	一	一	一
				一七	一五	一四	二
			四				
三	一	一	四				
災民羣頭鏡之一	同在陷光下面	饑餓的途上一兒塊走	睢寧的饑羣民	應垂斃之災民	此種危機	曷可勝言	夏秋之間交
災民羣頭鏡之一	同在陽光下面	饑餓的途上一塊兒走	睢寧的饑民羣	應使垂斃之災民	此種危機	曷可勝言	夏秋之交



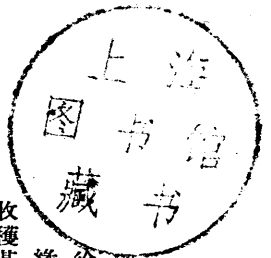

# 徐屬各縣市災况報告書

(附圖表)

徐屬地瘠民貧。兼爲軍事重心，抗戰八年，瘡痍滿目，勝利後饑饉連年，元氣大損。現則災情慘重至不可思議之境地。推其原因：約有數端：緣去年春日苦旱，夏初天降雹災，麥收大減。夏秋之間交，霖雨連綿，數月未息。平地悉成澤國，秋禾淹沒殆盡。較高之地，亦因積陰日久，收穫甚微。根本上缺乏食糧，以致一屆冬令閭閻凋敝，十室九空。此水患致成災荒者一也。十月下旬，共匪來自豫東，沿隴海路分道東竄，直至徐州近郊。幸賴國軍迎頭痛擊，追剿遠颺。然匪蹤所至，食糧被搶一空，牲畜拉去幾盡。况平時散匪密佈，肆行蹂躪，農村蕭條，廬舍爲墟。其縣城二次被陷者，更覺市面空虛，大半瓦礫。無論農工商學，率皆居住無所，衣食無給，此匪亂致成災荒者二也。徐州偏屬蘇北，與豫東皖北魯南相毗連，既當軍事要衝，交通四通，形式扼要；值茲動員戡亂時期，發揮人力物力爲一種應盡之天職，自應軍民配合共同努力，以期達成戡亂建國之任務。凡配合軍事如工事之構築，材料之籌備，輜重之運輸，以及燒材馬草馬料等項多由地方勉力供應，每縣市前項所出民佚少則數千或數百人，多則二十餘萬人。當此天災匪禍交相侵逼之後，民生凋敝已達極點。然以動員戡亂關係建國前途，民力雖云枯竭，不能不勉力供應，形成戡亂全功。此與春荒因素，蓋亦不無關係。

綜上言之，徐屬民衆，既因天災失收，即僅存之食糧被共匪洗劫一空，致使富者盡貧，貧者愈饑。近據調查，徐屬七縣一市統計次饑與最饑之災民，已達三百二十餘萬人。入春以來，哀鴻遍野，餓殍載道；賣兒鬻女，時有所聞；鵠面鳩形，觸目皆是；掘食麥苗草根，所在皆是。空前之災，有非筆墨所能形容者。

今距麥收之期尚須三月，災象已如此嚴重，不惟災民到處奄奄待斃；即以行政言之，從前經費均由攤派而來，現則攤無可攤，派無可派，地方一切機構及軍警人員，同在饑餓線上，遑言維持治安，危險之狀，曷可盼言。以災言之，老弱餓死溝壑，壯者散之四方。徐屬民風強悍，共匪猖獗之地，生命迫於眉睫，誘脅繞於週遭，其不挺而走險者幾何？此種危饑尤覺令人不寒而慄。

刻當春荒伊始，尙望當道諸公，迅速籌撥款物，施行救濟，舉辦急賑工賑。辦理農貸，開辦粥廠，移粟救荒。一切有關救濟事項，積極進行，應垂鑒之災民，盡得續延生命，且使各災民獲得救濟，可盡力春耕；而餘存之麥苗，亦可賴以保全，不致影響收穫。是則救濟春荒，安定災民，應屬救亂中之唯一要務。

本團同仁，居處各縣市，目擊心傷。謹將災民慘狀製成圖表，聯袂來京，大聲呼籲；並以災情嚴重情形報告舉國社會。惟望朝野人士，大發惻隱，共表同情。庶幾救濟有方，保吾徐三百餘萬居民，得沾再生之恩，則福被所及，非獨徐人之幸也。謹佈。

# 徐屬各縣市災民及缺乏食糧統計表

縣市別	原有人口數	待救饑民人數			缺乏食糧數	備註
		最飢人數	次飢人數	合計		
徐市	三三四，五七七	一〇〇，三七三	五〇，一八六	一五〇，五五九	一五，八〇八，七〇二，五斤	(徐屬各縣市災民最饑者為二百五十三萬九千一百三十二人次饑者為六十六萬五千〇十九人共三百二十萬餘人 缺乏食糧：最饑每人每日需糧一斤四兩以三個月計算每人需糧一百一十二斤半次饑每人每日需糧一斤以三個月計算每人需糧九十斤合計共缺糧三億四千五百五十萬餘斤(合十七萬二千七百五十一噸餘)
銅山	九五五，六七〇	五七三，四〇二	一四三，四五〇	七一六，七五二	七七，四〇九，二二五斤	
豐縣	四〇四，八一三	二〇二，四〇六	六〇，七二一	二六三，一二七	二八，二三五，五六五斤	
沛縣	四一二，九二五	二〇六，四六二	六一，九三八	二六八，四〇〇	二八，八〇一，三九五斤	
蕭縣	六七〇，六五九	四〇二，三九五	一〇〇，五九八	五〇二，九九三	五四，三二三，二五七，五斤	
碭山	三五〇，六六〇	二一〇，三六九	五二五，九九	二六二，九九五	二八，四〇三，四六〇斤	
睢寧	六九二，三二〇	四一五，三九二	一〇三，八四八	五一九，二四〇	五六，〇七六，九二〇斤	
邳縣	六一一，八六六	四二八，三〇六	九一，七七九	五二〇，〇八五	五六，四四四，五三五斤	
合計	四，四三三，四九〇	二，五三九，一三二	六六五，〇一九	三，二〇四，一五一	三四五，五〇三，〇二〇斤	

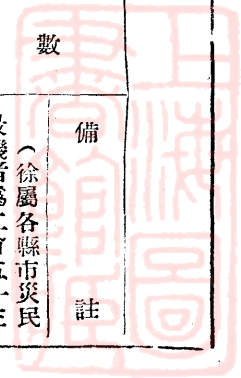

面對無邊的曠野，他們  
睜着絕望的睛眼（銅山）



遍地皆無糧，何處  
去行乞（邳縣）



石槽邊的耕牛呢？  
（銅山）

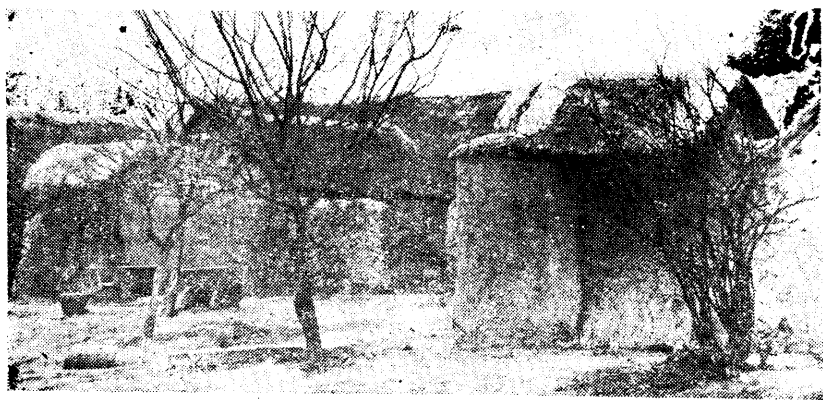

飢民逃光，只賸下  
個死寂的鄉村！





（山銅）。的空是也子肚的們他，的空是全筐的們他



民饑的皮樹剝在正個兩

豆餅吃完了，  
谷糠買不起



（甯睢）民羣饑的甯睢

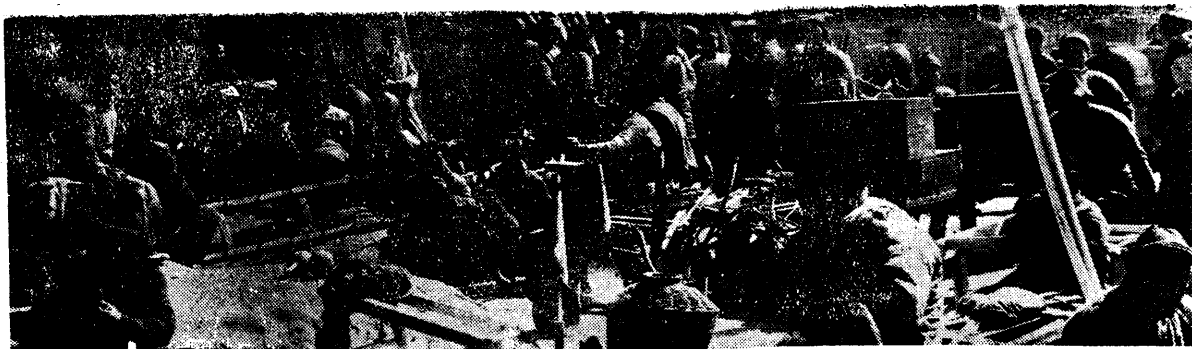

!!爭鬥亡死和備準，走塊兒一上途的飢餓，產蕩家毀們他



天涯何處覓食糧!!



他們吃的不是食物而是樹皮和草根，豐衣足食  
的同胞們，看了後作何感想？



(縣蕭) 巧乞了成們他使，後却匪共，沒淹水大



(甯睢) 羣民饑的賑待



(縣沛) ！電雲望之旱大如，濟救望渴們他

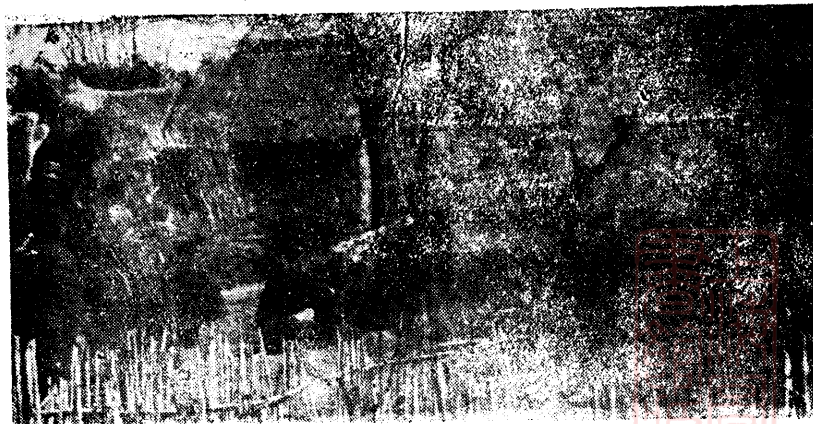

(縣沛) ！皮樹了準看們他使餓饑



不相信草根樹皮能會變成人們的餓東  
 (山西) 嗎？看！



一生沒有離過家，這空前災荒逼走  
 (山西) 了這老人



茅屋簷下、一羣餓人

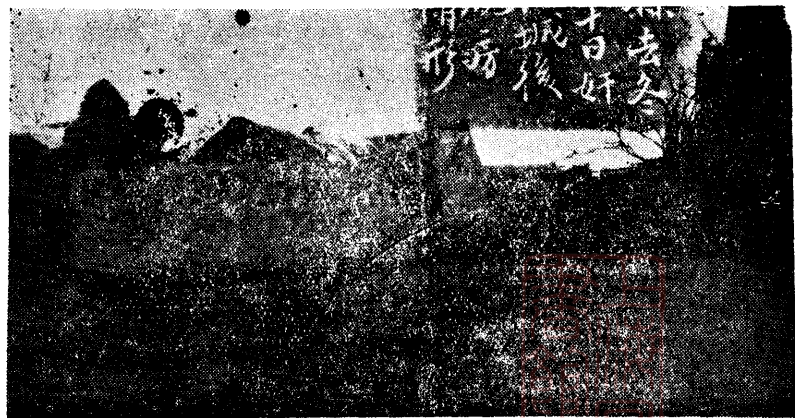

劫後山，賤下的只是這些！  
 (山西)



！殊懸等何是遇境們他，面下光陷在同  
(縣蕭)

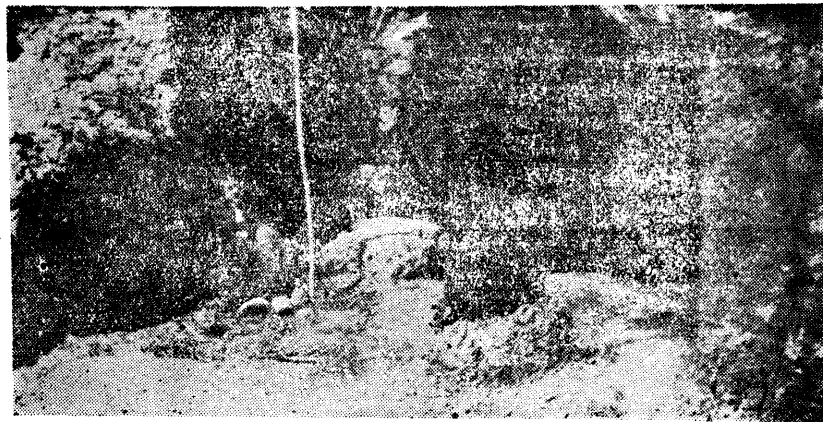

！神死待坐靜，路無已生求  
(縣沛)



！處何死孫子，旁道大骨埋



！！方遠向逃們他，餓飢了爲，隊結羣成  
(縣沛)





為餓了他們踏上流浪的長途！



攀援登車去，前途亦堪哀。↑（銅山車站西去飢民羣）

銅山待賑的災民羣頭鏡之一





(豐) 烟人無了，垣頹井斷



！手之悲慈出伸胞同懇，亡死待等的體集，羣民饑的告無援呼



甯 睢

羣民飢的目忧心驚



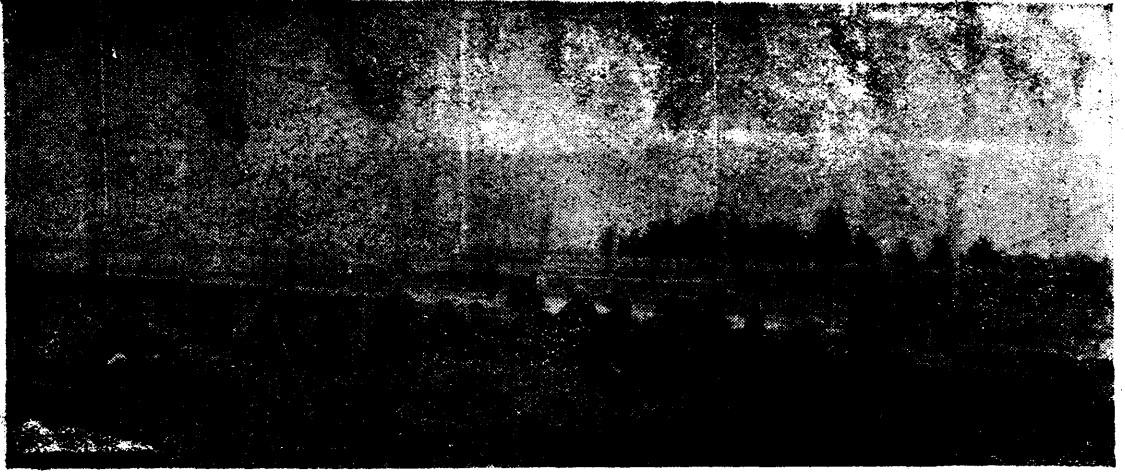

(縣豐)！鴻哀是地遍，草青無野，罄懸如室



縣豐一一(村鄉的了死)？方何去人主，閉門柴家家



(縣豐)！羣民饑的哺待嗷嗷

黃口月台上的餓民  
他們在等火車到  
河南去！

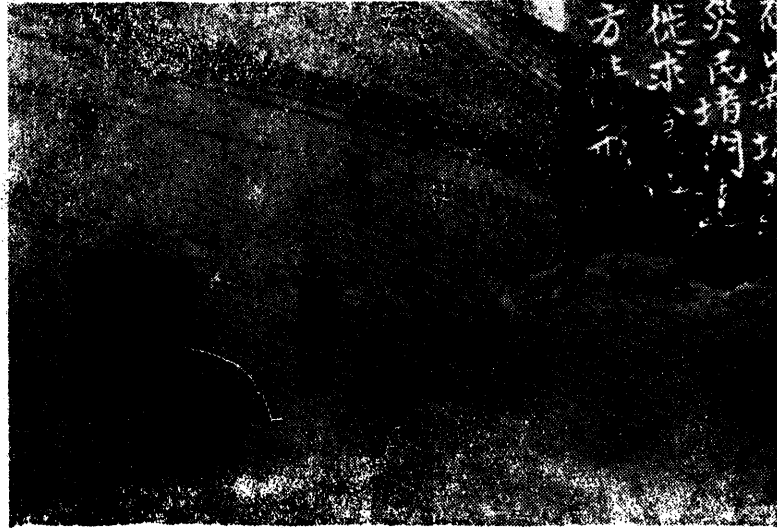
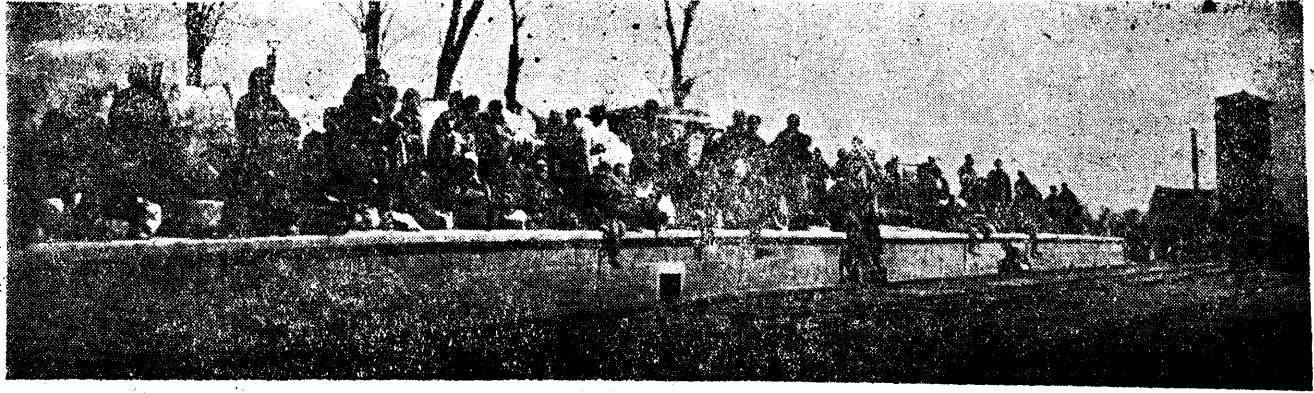

(蕭縣) 堵門逃荒去了



熱鬧的豆餅市場，沒有餓民望之！

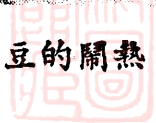



(山陽)！錢命救討乞，頭街到女掣

靜  
以待死  
徐州市

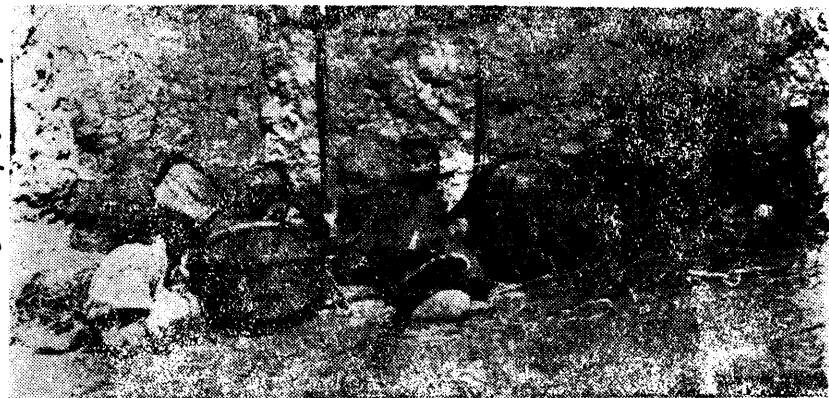

青青的麥苗已經成  
了時髦的食品！



(縣沛)。爭紛鬧時，皮樹剝搶

無處可乞討，  
坐以待死神！



空掘鼠 盡皮樹

！鴻哀是目舉 東西任蓬飄涯天



！人無靜今而，家產中日昔



！開不九門柴扣十，乞求戶沿

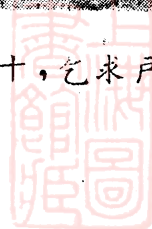

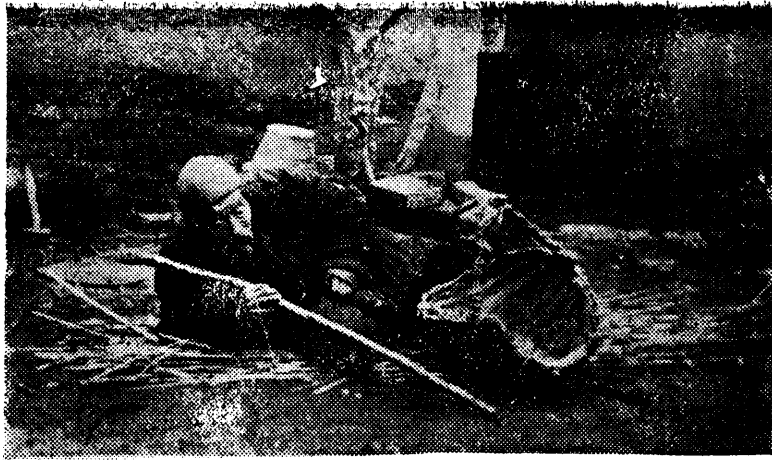

！人老的斃待奄奄這下剩只，了去荒逃們女兒的年青。



筐盈不草野盡掘，近昏黃寒春饑人  
(縣沛) ！腸肚飽以何



！來服待立媽渡全



！埋掩人無，殍餓有野



(甯睢) | 園故別心忍，去門堵戶閉



(甯睢) | 旁道臥黎災羣成，光皮樹。盡糠谷

上海图书馆藏书



AS41 212 0013 24898



下留，了走拉餓饑被們女兒的婚新  
(縣邳) | 女弱與婦老的憐可了

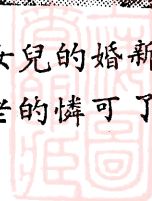





（羣民饑的去西車登上站湖大）！圖民流幅一



!!了盡吃被快根草上地土



? 黎災救來誰，死待奄奄





2448 J  
上海圖書館藏

141