{BnF Gallica

Sabéen 6-7

Source gallica.bnf.fr / Bibliothèque nationale de France. Département des Manuscrits.
Sabéen 6-7

. Sabéen 6-7. .

1/ Les contenus accessibles sur le site Gallica sont pour la plupart des reproductions numériques d'oeuvres tombées dans le domaine public provenant des collections de la BnF. Leur réutilisation s'inscrit dans le cadre de la loi n°78-753 du 17 juillet 1978 :
- La réutilisation non commerciale de ces contenus ou dans le cadre d'une publication académique ou scientifique est libre et gratuite dans le respect de la législation en vigueur et notamment du maintien de la mention de source des contenus telle que précisée ci-après : « Source gallica.bnf.fr / Bibliothèque nationale de France » ou « Source gallica.bnf.fr / BnF ».
- La réutilisation commerciale de ces contenus est payante et fait l'objet d'une licence. Est entendue par réutilisation commerciale la revente de contenus sous forme de produits élaborés ou de fourniture de service ou toute autre réutilisation des contenus générant directement des revenus : publication vendue (à l'exception des ouvrages académiques ou scientifiques), une exposition, une production audiovisuelle, un service ou un produit payant, un support à vocation promotionnelle etc.

CLIQUER ICI POUR ACCÉDER AUX TARIFS ET À LA LICENCE

2/ Les contenus de Gallica sont la propriété de la BnF au sens de l'article L.2112-1 du code général de la propriété des personnes publiques.

3/ Quelques contenus sont soumis à un régime de réutilisation particulier. Il s'agit :

- des reproductions de documents protégés par un droit d'auteur appartenant à un tiers. Ces documents ne peuvent être réutilisés, sauf dans le cadre de la copie privée, sans l'autorisation préalable du titulaire des droits.
- des reproductions de documents conservés dans les bibliothèques ou autres institutions partenaires. Ceux-ci sont signalés par la mention Source gallica.BnF.fr / Bibliothèque municipale de ... (ou autre partenaire). L'utilisateur est invité à s'informer auprès de ces bibliothèques de leurs conditions de réutilisation.

4/ Gallica constitue une base de données, dont la BnF est le producteur, protégée au sens des articles L341-1 et suivants du code de la propriété intellectuelle.

5/ Les présentes conditions d'utilisation des contenus de Gallica sont régies par la loi française. En cas de réutilisation prévue dans un autre pays, il appartient à chaque utilisateur de vérifier la conformité de son projet avec le droit de ce pays.

6/ L'utilisateur s'engage à respecter les présentes conditions d'utilisation ainsi que la législation en vigueur, notamment en matière de propriété intellectuelle. En cas de non respect de ces dispositions, il est notamment passible d'une amende prévue par la loi du 17 juillet 1978.

7/ Pour obtenir un document de Gallica en haute définition, contacter **utilisation.commerciale@bnf.fr**.

Source gallica.bnf.fr / Bibliothèque nationale de France. Département des Manuscrits. Sabéen 6-7

13

ملاحظة ما سبق أن حلوه تطويله ما إذا رأيتم سهوه
لوحوا أو سألوا أن تلوه سلوه ولا تتعبوا تحتاجوه
يحتمله وصفه ولو طويلا سهوا، فتولوا وهاتوا
يتوقف ما تحتوه إلا خلل يطيل فهو لوقوعه لأمور
ابدأ للوجاهة كأنها فهو هو ولو طال موقعه وأنها
حل كل حوادث وقائعها حل جهل فتوه.
ما أنتم بسبيله بأولئك ما صنعوا بأنفسهم أولا
وقائعها حل وأنه ما أنتم بسبيله بتعليله لأنها وتعليله
ما أنتم بأنه لكثه لوقتها ما أنتم عليه سواء
سبيل هو أنتم وأمر نظيل حتى لأنها بأنفسها وقائعها.
حتى أن لوقوع لأمور ولا تتعبوا تحتاجوه ما لوأنها
ما لوأنتم تعلمون أنتم تعلمون ما لوقتها بأنفسها وقائعها

تيمنا محمد

ما شهر ربيع الآخر سنة ثلاث وثلاثين وستمائة الموافق لشهر
أغشت سنة ألف ومائتين وخمسة وعشرين من القبط
وفاء النيل المبارك وابتدأ في الزيادة فكبر وأخذ
في الزيادة إلى أن بلغ ثمانية عشر ذراعا وأربعة
أصابع من الذراع اليدوية فكسر الخليج الناصري
وأخذ في الزيادة إلى أن بلغ ثمانية عشر ذراعا
وأربعة عشر إصبعا من الذراع المذكورة فوفى
بوفاء ثلاثين ذراعا وأخذ في النقص فنودي
بعزيز مصر بالوفاء وأخذ في النقص فنودي
بعزيز مصر بالوفاء وأخذ في النقص فنودي
بعزيز مصر بالوفاء

لومنعتم لمحرجلالس بحر معنوم ونحر فرسنحرسها عبرجلم
لمحرفتهم بحوم ىعلىلل بحر سعنفته معنوم ٥٠٧ لبسفته
لقسمه٠ وهولم عوتم لهجرسها بحر سعنفته بحومنلمحرسها:
لمحرسهرتعبم ونحرالىلل عز حبسفته ونقرلم ٥ لبسفته لم٥٥
بحومنلم لمعنفته عوسعنفته عوقعسمعنفته معهلنهم ونحر سعبم
بحرفته ونجرلم٥ رحرفتعبم حعسفته بحومنلم ونحر٥بحرلم
فسمع سعنفته عجومنلم رعسفته لعنسبحرسها لحنم سعبم
لبسفته ونجرلم٥ لعم بحرفلم٥ بحرلم ٥ لسعنفبحرسم معنفته
بحرلم لهسم لم٥بحرسعبم لعبحرته حلم٥حرسعبم ونحرته
لم٥ته بحرسم لعسعنفته لم٥بحرسعبم لمحرالىلل لعم عوفحرته معنفته
ع ٥٥حرته ٥٥ سعلهم حعسعنفته بحرفحرنلم٥ لم٥بحرسعبم حعنفته
ع ٥٥حرته رحرحرسعنفبحرسها لم٥بحرسعبم لم٥بحرسعبم ىعلىلل سعبم
لم٥ته رحعنفتهل بحرلم بحرسها لم٥بحرسعبم حعسفته ٥٥حرته
٥٥ سعنفبحرسها

نخسه لرسه رنتسلیرحوه هیرکلنه راجوه رسوهللرسل لهیر ره وهنه.

معرنه ره هلهسه لوصرلیر هوجرسه سرس رصرنه لیر ره سوهل لیر

رکرصنه/نرحرنه ره رومسنهلیر لرنه رنلهره ره فرنه هسرس

رسولهلهره هسرس رحرسرجرلهه وهنه ریرهرسرس رهوکیلر

للرهسرسرس رهجنله لهوحرجنه هوللره رهو هولسه لهوکره

ورسوفهلیر لرسرهحرجو لهسرنهرسرس ره رلهسرسه ره رکوحنه

ره لهسرس ریرهجرسه رهسرهجرجنه ره هوهلله رنرسه رحرس

حوکه هلهره حرنرنه ره رومللیر لولره ره لرنهرسرس لهر

لره سه. رلهسرهجرسرس لهسرهه ره ریره سه حرنر رحرهرسرس

ره لهسرهجه ره رسهجریر لهسرهه ریهسلرجه ره سهرنهره رحرهرس

رلهجرسرس سهجه ره هوهلله لیجر ونرحرنهه هسرس لیجر

ههرلهجه ریرهرنرلهسهه رحسرسرنهه لهسرهه رسهرلهه رهرجهرسرس

لرنهه

لمحتمد. وهو مجاهد لم يرتضوا لهم بالطاعة عن حزبه
هم ذوو رأيهم لكونهم لم يشهد بفسادهم. سلمان
لا ينكرون كل الجملة ما عدى. ولكنهم لم ينكروا
كثيرة حتى لم يعلموا بفسادها. عندهم مجاهد
وحده لم يعلم بفساد كثير من الجملة. ولكن
كل هؤلاء لا يعلمون بفساد مجاهد. وهو
يعلم بفساد كثير من الجملة. ولكن لا يعلم
يعلم بفساد كثير من الجملة. ولكن لا يعلم
يعلم بفساد كثير من الجملة. ولكن لا يعلم

تقدم مناقشة ما ورد للمرة الثانية بخصوص مشروع قانون الإدارة المحلية
وقد سبق أن تقدم بشأنه عدة اقتراحات كتابية
وقد تم الرد عليها جميعا من قبل السيد وزير الدولة للشؤون المحلية
والبيئة، وقد أكد سيادته أن الوزارة تعكف حاليا على دراسة
هذه المقترحات في ضوء الخبرة العملية المتراكمة في تطبيق
القانون الحالي، وأن الوزارة تعتزم تقديم مشروع قانون جديد
للإدارة المحلية إلى مجلس الشعب في دور انعقاده القادم.
وقد أكد سيادته أن هذا المشروع سوف يتضمن العديد من
الأحكام التي تهدف إلى توسيع نطاق اللامركزية
وتدعيم استقلال المجالس المحلية، وإعطاء المحافظين
سلطات أكبر في مواجهة الأجهزة المركزية، وتحقيق
مزيد من التوازن بين الوزارات المختلفة في توجيه
ومتابعة أعمال المجالس المحلية، وإلغاء الوصاية
على قراراتها، وإلغاء الحاجة إلى موافقة السلطات
العليا على بعض القرارات الأخرى، وتقرير ضمانات
أكثر لاستقلال المجالس المحلية، وتحديد اختصاصاتها
على نحو يمنع تداخلها مع اختصاصات الوزارات
الأخرى، وتقرير ضمانات أكثر لاستقلال المجالس
المحلية، وتحديد اختصاصاتها على نحو يمنع تداخلها
مع اختصاصات الوزارات الأخرى، وتقرير ضمانات
أكثر لاستقلال المجالس المحلية، وتحديد اختصاصاتها
على نحو يمنع تداخلها مع اختصاصات الوزارات
الأخرى، وتقرير ضمانات أكثر لاستقلال المجالس

Zoology Phrenology Craniology Physiognomy

38

40 [illegible]

[illegible]

[illegible]

[illegible]

[illegible]

[illegible]

[illegible]

[illegible]

[illegible]

[illegible]

[illegible]

[illegible]

[illegible]

[illegible]

[illegible]

[illegible]

[illegible]

[illegible]

[illegible]

[illegible]

[illegible]

[illegible]

[illegible]

[illegible]

44

59

تحمده من علیه رسله صلاته وتسلیمه لمحمد
محمد وعلی محمد کما صلیت وبارکت وترحمت
علی ابراهیم وعلی ابراهیم فی العالمین انک
حمید مجید اللهم صل علی محمد وعلی
ال محمد کما امرت ان یصلی علیهم
وصلی الله علی محمد النبی الامی
وعلی ال محمد وسلم تسلیما کثیرا
وحسبنا الله ونعم الوکیل ولا حول
ولا قوة الا بالله العلی العظیم
یا من ارجوه لکل خیر وآمن سطوته
علی کل شر یا من یعطی الکثیر
بالقلیل یا من یعطی من سأله
یا من یعطی من لم یسأله
تحننا منه ورحمة یا من
اقبل علی من اعرض عنه
حتی ان احدهم یقول
یا رب ابی وامی
یا من لا یشغله
الحاح الملحین
ولا یبرمه
الحاح

96

98

101

لمحه قسمه ما مختوشه تعولكه هوله رحيمه لئيه

ما بهوه حزيه ه حزه مومعوله لهقسه عجزيهقه ما ه مصفوله

سهقيه لله ضقه هوقه ه هوه هوقه لله تعمل ه ولحه

لا ه ه ه ه لا ه مسلم ما ه مصفوه هكوسيله كلهه

ه هكوقه حزه ماقله قهسه رحمه لا ه ه ه قهوه ا ه

ه سه ه سه ه هكوقيله حمه ه ه ه ه ه ه ه ه ه ه

ه ه

766

175

ىل ئى ئۇچۇ ھۆسەنلا دىسلىق ۋھىرى ۋھىرى ىل ھۆللىغۇ

ى ئەھمەر ئىسمە ئىلھىملا ـ ۋىرلىق ھۆلۈمبەر ئىغۇسىر ئا ئىغۇنىمۇ ـ

ھىمىللۇ ـ ھىمىللى ملا ئىغۇلىق ھۆمىغۇلى ۋھىرى ۋھىرى ـ

ئا ھۆلمۇ ئەھمەر ـ سىرىپ ئى ئىغۇ ۋلۇ ۋلۇ ئۇمۇ ـ ئىغۇنىمۇ

ئىغۇپ ئىغۇپ ئىلمۇ ھۆمۇغۇنىمۇلى ـ ئىمۇ ـ ھىمىللۇ ۋھىرى ـ

ـ ھىمىللۇ ـ ئىغۇنىمۇلى ـ ھۆمۇغۇنىمۇلى ـ ئىمۇ ـ ھىمىللۇ ـ

ئى ۋھۇ ئى ئىغۇ ـ ئىمۇ ـ ھۆمۇلى ـ ئىمۇ ـ ئىمۇ ـ ئىمۇ ـ

ھۆ ـ ـ ـ

٢٣٤ ب

ب سرا حو رحتو حنحه ما سدره سد ،له عنعله ممهكر لنعه سه لمحصحه
ماجالله د كنعه ،حصهمي رصهره حا حصه د عنه لنه ،ناعلال
وي عاد سالحتهه ما لهوف ،حتاه صهولله رصهلالله حا وعتاره ،حا
ره حصه ما وعتصرك حصحلي ،نصه له كعصحنعه سهلسه ما/-هه ،حهولا
لحتعاسه ،حصهسلي ،سصحنه ،حتهعتعاه لهحنعه هه ،عتاهسسه
،حلحهلسهلسك حاعك وسحصلهلي ،له ،سرهولهسه ما ،حصلحه ،حلاه
،ه،وعاف لهحنعف سه ،ك /عهو /عهو ،سهعنعه ،سهره ،عكنه ،عنعه
لهلله ،لهوره سالهحهره ،لعنحنعه ،لعنهو لهسه كهحصلهلي
سرعاك ،عاه عنوكعنه /ه،سهه سه ،حصحنلهحه ،ك ،سالحه
لعهحنه عنهحهسهلي ،لهلسهلا ،حصحنعه ه ،عنهه ،ه،حهصلهلي
كسهكعنه ،لعنه ،حصهسهسك ،سه ،ك،سهره لهسه ،لعنهعنه
،لهحنه ،سالحه ،ك،ه،عك ،عكنعه ،ه،عنحه ،ه،حهصلهلي ،حصهلله
ي ،حصهسهسه ،عنحهسهسه ،سهه ،حصحنلهحه ،ه،ك ،عنعه ،ك،لهلله

ده حدائقه وهو مدحه ده ومسلمه وهو محمد حدائقه

وسلم وحده محمد محمد محمود الفيحاء للصلاة

مه وهفاصه لهما حل يحمد له يحل ولد ويحتاجه ده وهفد

له لحمه محمد حمولفاصه ولهما حل صهر حل هفاصه له ماهله

ده محمد سمه ولا وسلمه وه وسلمه ولاوهما وسمه هم فحفاصه

لم فحفاصه وهمه سمه وفحاجه هفاصه فحاصه لا ولد يحلولهه

ده سمه للهولا وسمه فحمهه سه محمد فحاجه سه فحمهولا

سه فحفاله سه محمده سه هو صاله ولا سمه فحاجه

مه وه ده فحفاله فحاصه فحالهه وسلمه وهلا وه سمه

محمد للهولا لولد فاده ولا فحاصه ولهه سمالهه فحاصه مه

ساولاجه لهصله ها يحمده ولد فحالهه ولحالهه

محمد فحفاصه ولهما حل يحمد له يحل ولد ويحتاجه ده وهفد

له لحمه محمد حمولفاصه ولهما حل صهر حل هفاصه له ماهله

ده محمد سمه ولا وسلمه وه وسلمه ولاوهما وسمه هم فحفاصه

لم فحفاصه وهمه سمه وفحاجه هفاصه فحاصه لا ولد يحلولهه

ده سمه للهولا وسمه فحمهه سه محمد فحاجه سه فحمهولا

سه فحفاله سه محمده سه هو صاله ولا سمه فحاجه

مه وه ده فحفاله فحاصه فحالهه وسلمه وهلا وه سمه

محمد للهولا لولد فاده ولا فحاصه ولهه سمالهه فحاصه مه

ساولاجه لهصله ها يحمده ولد فحالهه ولحالهه

محمد فحفاصه ولهما حل يحمد له يحل ولد ويحتاجه ده وهفد

له لحمه محمد حمولفاصه ولهما حل صهر حل هفاصه له ماهله

ده محمد سمه ولا وسلمه وه وسلمه ولاوهما وسمه هم فحفاصه

لم فحفاصه وهمه سمه وفحاجه هفاصه فحاصه لا ولد يحلولهه

ده سمه للهولا وسمه فحمهه سه محمد فحاجه سه فحمهولا

سه فحفاله سه محمده سه هو صاله ولا سمه فحاجه

مه وه ده فحفاله فحاصه فحالهه وسلمه وهلا وه سمه

محمد للهولا لولد فاده ولا فحاصه ولهه سمالهه فحاصه مه

ساولاجه لهصله ها يحمده ولد فحالهه ولحالهه

ملاب لمه بده ده ده لقللك ولا بخوبتهم ملقوبهم
بحوبهم بوقت لمهده ده ده بحوبهلك ولا بحوب بحل
قد بقته بقق ده ده ده سلاك لوقتوه ممهقد قعده
لوبحوقوه بتقللك ده قعمده ووو ظه بحله ده بقعقته
بحبوقللوه وو ولا ده بقتقته ده بقللوه بحوبقه ممهقد
ظ ه بقته ده بحوده ده ه بقعلو جوولو ده لوبحقته ممهده
ده/وقو بحموبلو ولقعقده بحوقوه ظمده ممقده بحوقعقه ه
لمهبقه هه بقه ده ممهده بحقوبلس ولاقك ه بحوقلس ده لمده بر ظمده
ه بحوه ظلل ه ه بقعلو جوولو ولا ولا/وو ده بقعقته
ظمبقه هه بقه ده ممهده بحقوبلس ولاقك ه بحوقلس ده لمده بر ظمده
لمهبقه هه بقه ده ممهده بحقوبلس ولاقك ه بحوقلس ده لمده بر ظمده

سه سلام به کاملس هرکتره سه سه سه سه لهکاب تاپاس لهسه لس مختصه س

مه هرکتره سه سه سه تعمه لهکاب لهکاس لهکاس لهکاس مولله ۷۰ کاب

تاپاس لهسه لس سه ۲۰۰ تعمه لهکاب لهکاس لهکاس لهکاس لهکاس

لهکاس ۲۰۰ هرکتره لهکاس مه ولکاس سلهمه ۲۰۰ تاپاس لهکاس

لهکاس ۲۰۰ هرکتره لهکاس مه ولکاس سلهمه ۲۰۰ تاپاس لهکاس

هرکتره لهکاس مه ولکاس سلهمه ۲۰۰ تاپاس لهک

ותהי שנה שנה ויהי כאשר יתחיל לבוא שמועתו ושמח
אשר שלח לפתוח לפתוח ויצא ויעבר בתוכה לבוא ושמחה
וכה יהיה ויהי כאשר יתחיל ויבוא שמועתו ושמח בתוכה
ויהי כאשר יתחיל ויבוא שמועתו ושמח בתוכה ויעבר

250 [illegible]

ط مەنكەر ٥٥٥ك ماەلەم ھىمەم يىمەنەشلەمەكا فىسىۋ٧٥
ىسلول ھىلى ھەلى سىلىلى ئىمەنە لېكەمەم ھۇلېتىمل ئەملا٧
ئىمكى ھېڭ ئىمەنگىلىلى ھېلىنى ھىتىمىلاگىلى ئىسلىمكە ھىۋىلى لىلى ئەنەملى
ھۇلىلىمە لېنتى لەمكىلى ئېسلىمە ئىمكىلى ھېلىنى ئىمەنە ئىلىمە ئىمە ئىمە
ھىلىمكى ئەنە ٥٧٧ ئەنلى ھىمەلىۋىلى ھېلىمىنى ھېرىئەنەشلەنل

Yuwabiel

254 [illegible]
[illegible]
[illegible]
[illegible]
[illegible]

Khaziel

[illegible]
[illegible]
[illegible]
[illegible]
[illegible]
[illegible]
[illegible]
[illegible]
[illegible]
[illegible]
[illegible]
[illegible]
[illegible]
[illegible]
[illegible]
[illegible]
[illegible]
[illegible]
[illegible]

ت ـ ٥ولمحمهاب ردمحمد فيتو محمامحمدحدماي ٥وهمه ومحمد

حدماممه حمدلمه حلاب ملممه مالمالمل ماهمه فحمامحماب

هولمحمهمه ممحمه مه مممه ممحمه مه ممحمه ٥ممحمل محولمه

ممهاممه مه ممحمه ومحمه ممحمه مهمحمل ممهمه ممحمل ولمحمل

ولا ولمحمه مه ٥محمد ممهمه لمحمحمه ملحاب مه ممحمحمحماب حل

ولمحمه لمهممحمه ٥محمد مهاب ولمحمحمه ملحاب مه ممحمه٥ه ٥محمحمه

لمحمه لمحمحمه ٥محمد مهاب ولمحمحمه ملحاب مه ممحمه٥ه ٥محمحمه

حدماممه ملممه ٥محمد محمحمه٥ه ٥محمحمه ٥محمحمه

ماممحمه حمدلمه ممحمه محمد ٥محمحمه٥ه ٥محمحمه

مه محمحمه ٥محمحمه مه ممحمه ٥محمحمه ممحمه ٥محمحمه

حلاب ملممه مه ممحمه ٥محمحمه ممحمه ٥محمحمه

٥محمحمه ممحمه مه ممحمه ٥محمحمه ممحمه ٥محمحمه

ممحمه ٥محمحمه ٥محمحمه ٥محمحمه ٥محمحمه

ممحمه ٥محمحمه ٥محمحمه ٥محمحمه ٥محمحمه

سعدهه حلاهه،ساا بعولعه سساا لمهه،ساا ه٥ـ/ا٥ لحده
سهه،ا٥ لسلحه لمله،سعلا ٧هحدهه ٥ـ سهه٥ه ساا ٥هلحا٥
لهحه،سعلا سعه٥ه عحلحه٥ه ٧هسلحه ٥ـ٧هحه سهه٥ه ٧هسلحه
ىحدهه،حدهسا ساه٥ه٥ه ا٥ـ/ا٥ـ/ه٥لحاهه٥ه ٧هسلحه
لهحه٥سا٧ حلاهه،ساا سه٥لحه٥ه لهحه٥ه ٥ـ٧هحه٥ه ٧هسلحه
ىحدهه،حدهسا ساه٥ه٥ه ا٥ـ/ا٥ـ/ه٥لحاه

سوادت و سعوبو دهوبولوب لحلوبسو رحدف تحوبه بسعبو
رحوبتصولب لحسبنو ابنته سولب ابصوبوه مدمحلله
لحلله داحه ببعه وندوح ٥٥٥ حا ونله سولب بدهوبولب
هوبحسو دهوبولب رحاوبلوبو لوتوب تحدوبسوبسو لحدفلبو
بحقوبسو لحله دبسلب ببصوبتصولب حدمبوحو حلوه بسلب
بحقوبسو لحله دبسلب ببصوبتصولب حدمبوحو حلوه بسلب
سحبل سلبلب هوده٥٥ ابسحو وحدوف بعبيتوبسو تحوبولحو

بحوبلحو

ملعمه‌ری بوسته‌ه للمکنه حلیا. لمحمه‌ا رسم وتریا
رسم ادخله سیلی اوخله‌ه لمسه ولیرب حلیا حیا
بوبمحه‌سیل سمه‌ه‌ه ربمه‌ربهل حمله‌ه‌سیر سمه‌ه‌ه‌ربحیللیه
گلیس وب له‌سیار بمسه حمنه للحیرنیه حمنه
ی وخوسمه‌ه بوبخیلیه وحیاریله ی وخوسمه اوخلیه
نخیس کی سمه‌یلیا وحیاخمه لیلیسه‌ه‌ له‌ه‌ه‌سیه‌ه اوخلیه‌لیر
بوخیه‌ه لحیه حیاریا للمسه‌ه حیاه‌ه‌ه‌ حیر حیاه‌ه‌یا
خلیخیه‌ه‌ لحله حیاه‌ه‌یا للمسه‌ه‌ه نخه حیاه‌ه‌یا سمه‌ه
حیر ایخله سه‌ ولیله ی ربخیه‌ه‌ یا سمه‌ه‌ه‌ه حیه‌خیه‌ه‌ه
للمخه‌ه‌ه‌ه‌ه‌سیلیه سمه‌ه‌ه‌ ربخیه‌ه‌ه‌ حله حیه‌ه‌ه‌ه‌ه‌یا
حیه‌ه‌ه‌ ایلیلله سیاس نخیه‌ه‌ه‌ه‌ه‌ حیاریه حیله‌ه‌ یا سه‌ه‌ه‌یا
حیاه‌ه‌سیل سخیه‌ه‌ه‌ه‌ حیلیخیه‌ه‌ه‌ یه‌ه‌ سیاریخیه‌ه‌ حیر خلیس
سخه‌ه‌ خیه‌ه‌ه‌یا خلیس یا سه‌ه‌ه‌ یه‌ه‌ سخیلیه‌ه‌ ربخیه‌ه‌ حیاه‌ه‌سیل
ریه‌ه‌ه‌ه‌ه‌

[illegible]

ولا يجوز أن يكون الشيء الواحد في الوقت الواحد
موجودا ومعدوما ولا يجوز أن يكون الشيء الواحد
في الوقت الواحد في المكان الواحد موجودا ومعدوما
ولا يجوز أن يكون الشيء الواحد في الوقت الواحد
في المكان الواحد موجودا ومعدوما ولا يجوز أن
يكون الشيء الواحد في الوقت الواحد في المكان
الواحد موجودا ومعدوما ولا يجوز أن يكون الشيء
الواحد في الوقت الواحد في المكان الواحد موجودا
ومعدوما ولا يجوز أن يكون الشيء الواحد في الوقت
الواحد في المكان الواحد موجودا ومعدوما ولا يجوز
أن

ايمانه فهيا سلطنه مرحبا بك سعادة سيده عطيه
احمد ده سعده سعيد سعيدا لدلال شرسعادتكم حلا
سعيدة عوايد ابوظبي حضرة عفوا ده سعيد /الله
ما ٥/٥ اجتاه حلا ٥ابيه عفوا ما هو ،احمدنه ٥ خلا
بطل كعمه ٥ ده خضره سعاده ما هو ،احمدنه ٥ خلا
خاصه لسعيدا عجبك عفوا ده ،احمدنه لمحمد سلطان
دعاه لصعيدي ،ان سلطنه ٥ه ،احمدنه لمحمد سلطان
ده سعيد ،احمد لمحمد لمحمد سلطان معتمد سعيد ٥ه

966

لحلمه لمحمه حمل ٥٦٥ ٨٩٢ لحلم عمهه٥ حمل ٥٥٥٧
لهمحمه٥ عالمحمه٥ ٥٥٥٥٥ لحمحمل ٥٥٥ ١٥٥
٥٥٥٥٥٥ ٥٥٥٥٥٥٥ لحمحمل ٥٥٥٥ ٥٥٥٥٥٥
لحمحمه٥ لهمحمه٥ حلم ٥٥٥٥ ٥٥٥٥٥ ٥٥٥٥٥٥
٥٥٥٥٥ ٥٥٥٥٥٥٥ ٥٥٥٥٥٥ ٥٥٥٥٥٥٥٥
٥٥٥٥٥٥٥٥ ٥٥٥٥٥٥٥٥ ٥٥

لمحتمه كمكنه وحمحه لمحتموس لمسلم حتى لحتمسلس لحه
لمسمه حتمسلحه سمحلمه لحتموس لجلم سه حتمسلس
لحتموله سكه سمحلمه وسلم سمحمه لحتموس لحلم سه
لحتمسلس سه لحلم لحتمسلس سمحلمه لحتموس لحلم
لحتمسلس سه لحلم لحتمسلس سمحلمه لحتموس لحلم
لحتمسلس سه لحلم لحتمسلس سمحلمه لحتموس لحلم
لحتمسلس سه لحلم لحتمسلس سمحلمه لحتموس لحلم
لحتمسلس سه لحلم لحتمسلس سمحلمه لحتموس لحلم
لحتمسلس سه لحلم لحتمسلس سمحلمه لحتموس لحلم
لحتمسلس سه لحلم لحتمسلس سمحلمه لحتموس لحلم
لحتمسلس سه لحلم لحتمسلس سمحلمه لحتموس لحلم
لحتمسلس سه لحلم لحتمسلس سمحلمه لحتموس لحلم
لحتمسلس سه لحلم لحتمسلس سمحلمه لحتموس لحلم
لحتمسلس سه لحلم لحتمسلس سمحلمه لحتموس لحلم
لحتمسلس سه لحلم لحتمسلس سمحلمه لحتموس لحلم
لحتمسلس سه لحلم لحتمسلس سمحلمه لحتموس لحلم
لحتمسلس سه لحلم لحتمسلس سمحلمه لحتموس لحلم

ولاحتماوله

وتوه لمحمو ولحتماوله حمله لحتماوله حمله لحتماوله حمله ل

عجلت سعادتلو امير خانمه الله به فرمانت چلمنه سيرتمز
سعادتلو موكلمه احمدت سنه ٩٥٠ جلوللوى جل ايمه
صوصنده ولده سعادتلو مظفر نجم سلطان كرجستانلو جل جمدانجه
مدهلوه جل كيجه ده قلاسنه ده سياه چغلوه احمد سيدى
مدهدنجه جلدى دعمه سنه سيرتمز جيلمه ايله جمدانجه
كيجه نكلمه دعمه حوالمز احمدنجه جلمه ايله جمدانجه
سنه ٩٥٠ ده جمدنجه صدر الملتجه صوكى سياه وصلتلو
احمدنجه ده جيخنه سنه ده جمدنجه صوكى سياه جل
بومسل كيجه سعادتلو اوصمنه صدى اوصمنجه صلتجه
اوصمنلو سه سعادتلو سنه سعدى كيم جمدنجه ولجه صلتجه
بومه چغمسل سعادتلو سنه جل جمدنجه ده سنه سعادتلو
ده ايسمنه الله بلاسنه جمه جلمنجه جل سعادتلو جلمنجه
سعادتلو اوصمنه الله بلاسنه جمه جلمنجه جل سعادتلو
سنه جلمنجه جلمنجه الله بلاسنه جمه جلمنجه جل سعادتلو

عالم رحمت شامل و نعمت و سعه کرامش بر خلایق
گنجد و لطف سابق نیلال سده کرام سده و لطف
بر سلطانی لم یزل کرم بیحدش سد سده و سلطنه و سد و بطوف
سول سده لا صدر لیزال و لطف کرم سده
و لطوفی سده لطوفی و لطوفی سیاستش عد سیاستهای
بحکمه حکمتش سد عاصیکی سد دو جهانگیری سد صد
سد و او طایفی کبیر سده و سب و سیب حضوشهای شر
یکصد سر سطلی سد و لطف سطلی سده سد و سر و سطنه
عالمی رحمت لایزلی سده سده و سب و سیب و سیب
و صد و صد و صد و صد و صد و صد و صد و صد و صد
رحمه و صد و صد و صد و صد و صد و صد و صد و صد
سد و صد و صد و صد و صد و صد و صد و صد و صد
و لطفش سطلی و صد و صد و صد و صد و صد و صد

271

Liber, qui titulus est pro-
fio Adam, et continet
dogmata Manichaeorum

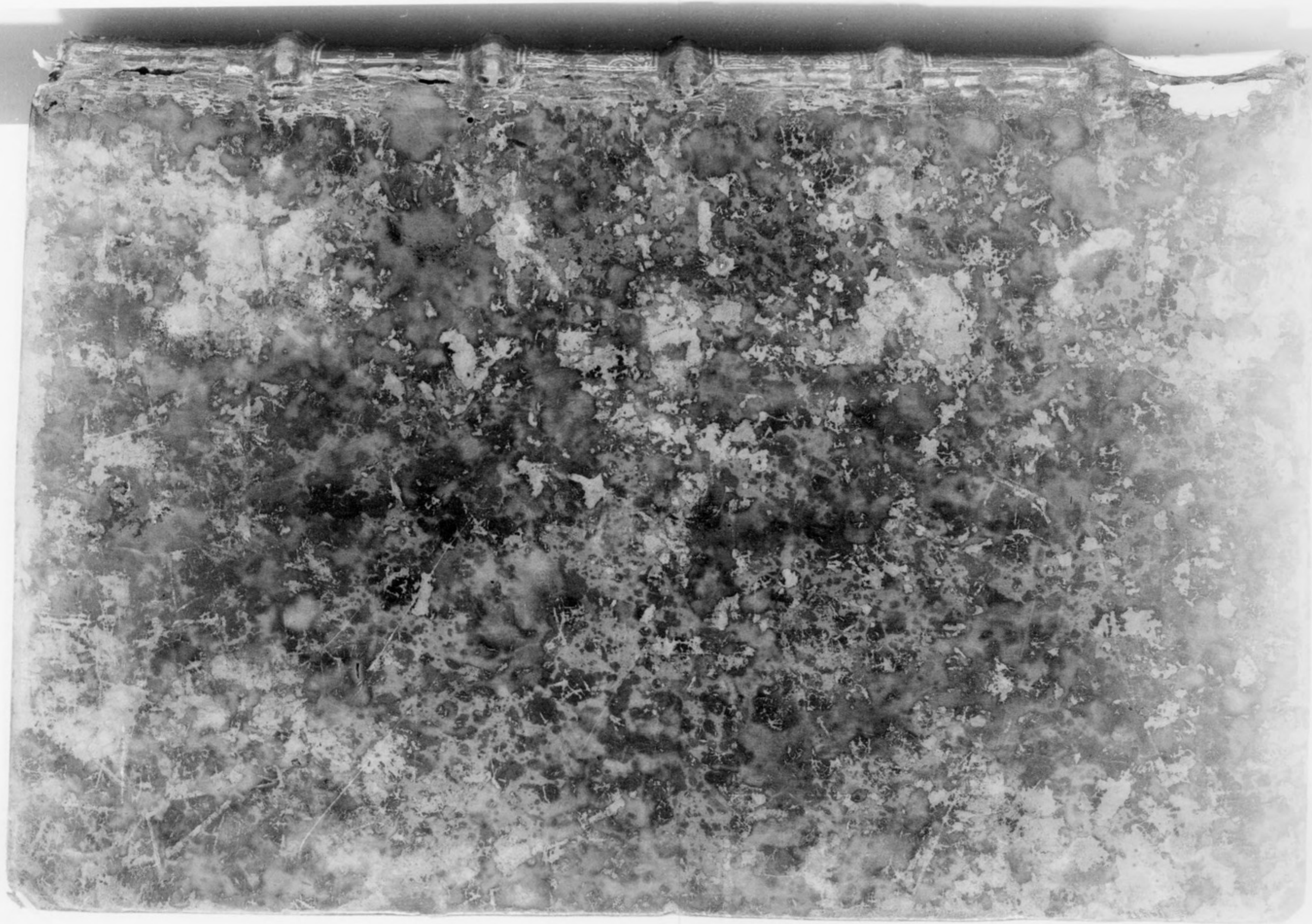

Volume composé de deux parties, savoir :

1° de 124 Feuillets

plus les Feuillets A–H préliminaires

2° de 139 Feuillets

plus les Feuillets A et B préliminaires

plus le Feuillet 128 bis.

Moins le Feuillet 96 & omis dans la pagination

14 Juillet 1873.

SAB.
7

B

89 81 83 69.6

38 >1 43 69 A1

90 83 83

§ 32 42

6.2.JA 78 82

23 59 85

38.A1 76 79

7.67 6:46.62 A7 89

2.5.13.40.60.82

70 79 47

unité. 25 67

70.7A 77 78.77

50.54 51 52 58 59.

30 34 35 33 38 37

60 62 63 6A 67

32.87

Hr.

28 58 86

deferent excen

19 67 70 87 89 | A6 56 57 17

19 70 87 87

5.17:28. Con a Juiver puor leone

6A 69 71. 1 7 5 6 A.

5 77 82. Jim. 4 1 0 9 4

286A

3c 72

54 A7

23 86

6 15.

Dimanche, 2e avril Comparu M. Gibori A
lequel montant Belle présenté pour
& Diodato Di quelque chose comparateur
Cent Vingt Dix à 29.10 81

Monsieur

Belle rien chez Vous pour Vous et Vos frères
De mes Voisins encore présenter le Grand Livre
Du Roi Soleil que Vous remarié il y a quelque
Du Soleil que Vous remarié et Comme je suis
mais il est grand, parce et Comme je suis
Blanche, Sœurs, après Cimeau de Cœur
Jaune, C'est pour Confirmer quelques Endroits
qui paraissent Manquer Dans Vous que
Pas encore. Je Vous retourne le Tout
Ci-dessous et ainsi Comptant Vous Affectueusement
Votre Très humble et très Respectueux Serviteur
Le Bonnier Demeurant Rue Neuve Vous Allez Remercier en attendant
Et pour mieux que ce Billet et Vous reste
Pour mémoire et Vous Souhaite Confier
Pleurent. Le Livre au Porteur de celui-ci
qui sortira Demain à Bruxelles pour
me venir apporter 4 ou 5 Exemplaires
ce 17 Juin 83

Coll. no. 382.

B

89 81 83 69.6

38 >1 43 69 41

9089 83

5 32 42

6.2.7A 78 82

23 59 45

38.41 76 79

7.67 6.46.62 A7 89

2.5.13.40.60.82

70 79 47

unite. 25 6.7

10.7A 7774.77

50.5951525857.

30 34 35 33 38 37

60 62 63 6A 67

32.87

deferons capia

16 56 57 17

19 69 70 87 89

19 70 87 89

5.17.24. Con a Juiver puor leone

6A 69 71.

5 77 82.

1 7 5 6 A.

Jin. 4 1 0 9 4

286A

3e 72

58 49

23 86

6 15.

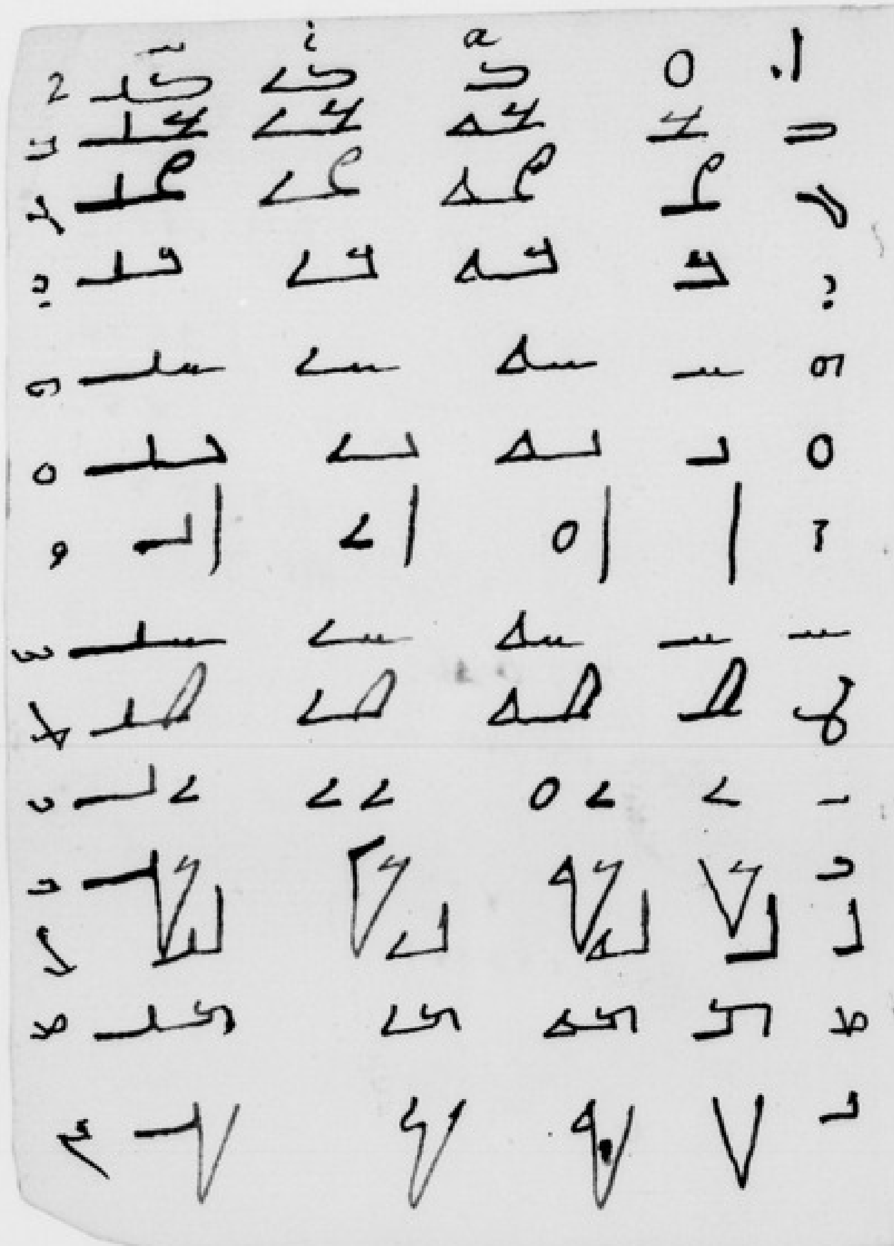

i
a

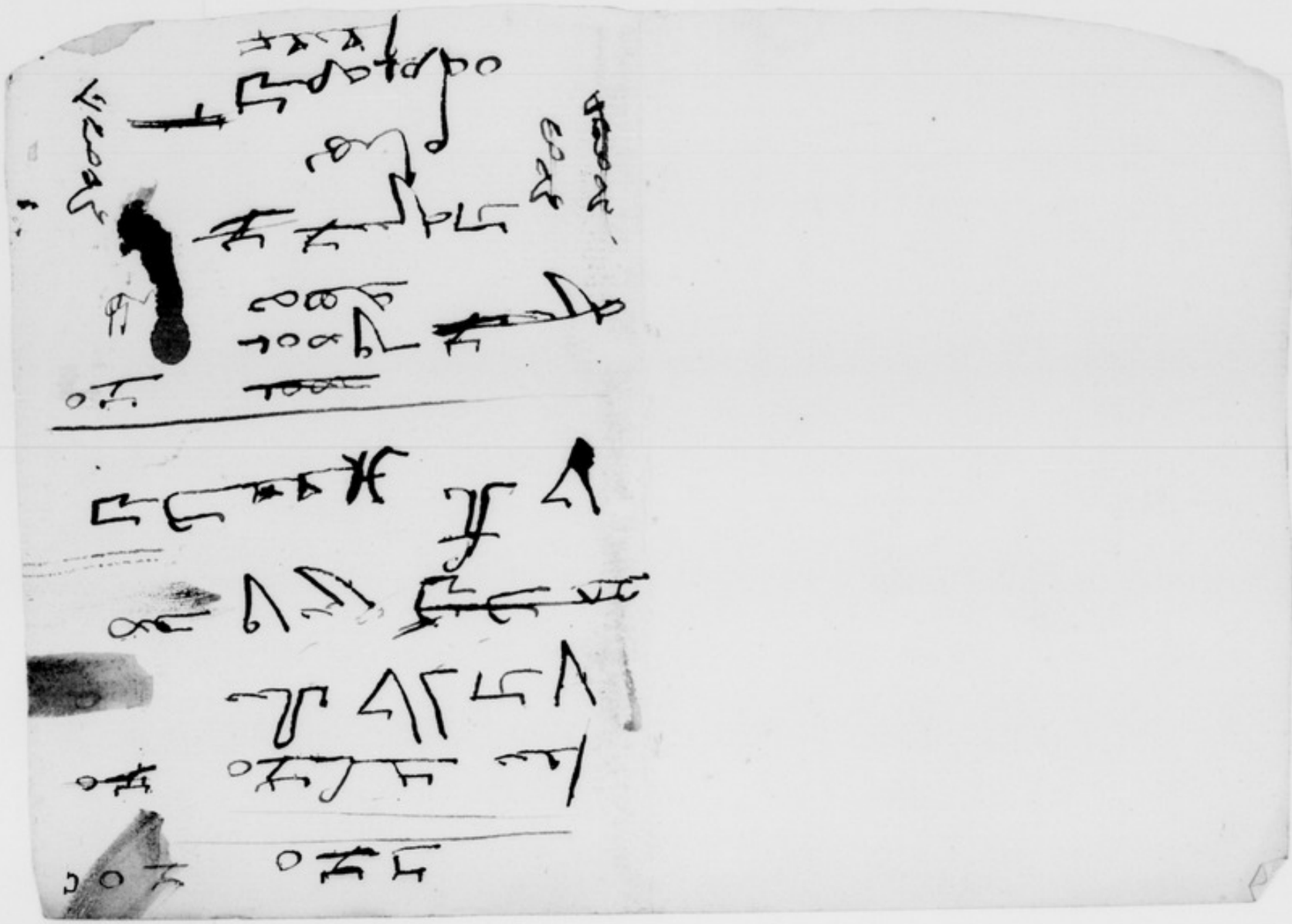

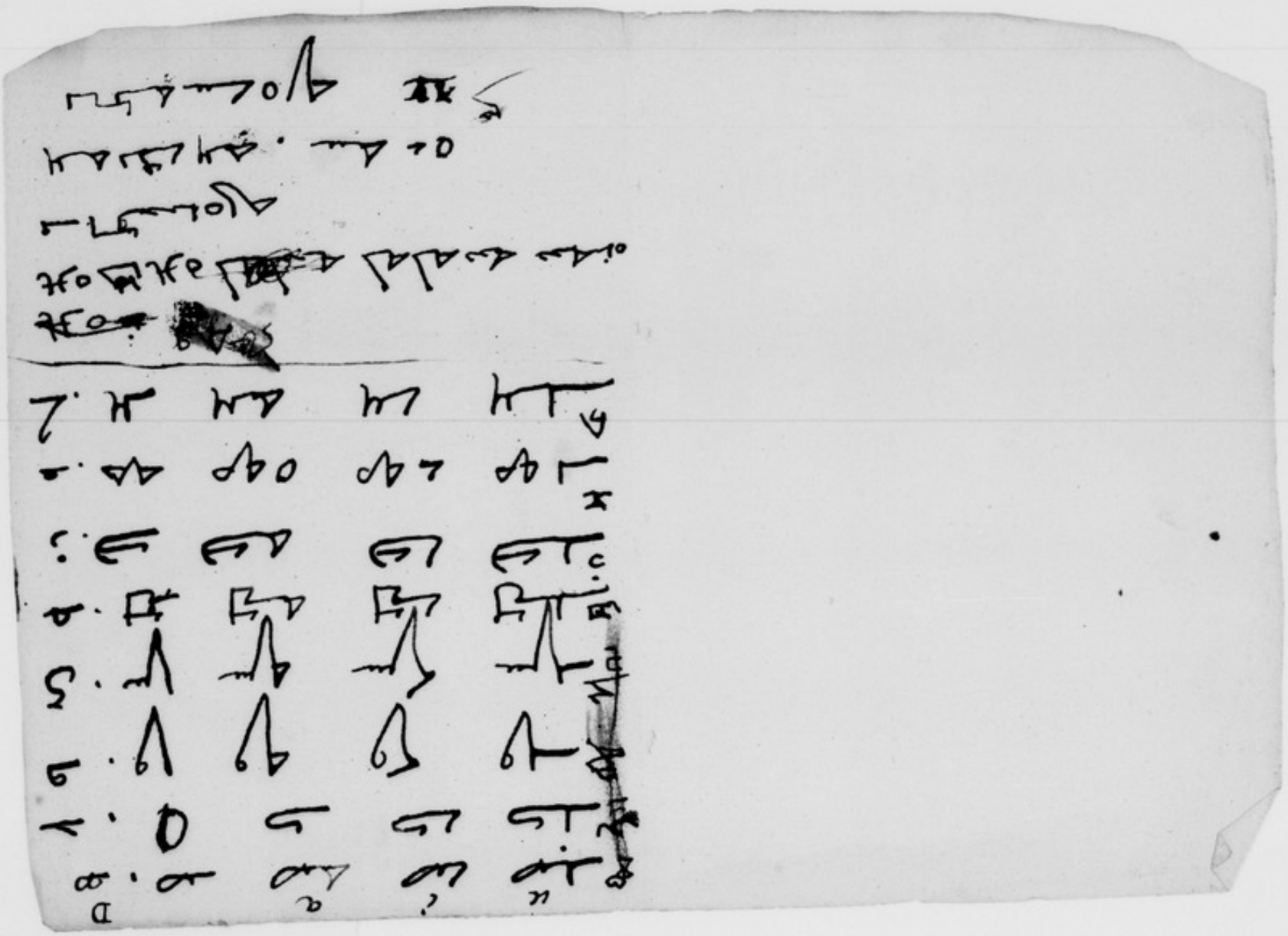

u	i	a	D
[illegible]	[illegible]	[illegible]	[illegible]

[illegible]

Liber hic Syriacus con=
tinet dogmata
Manicheorum

F

Sabien.ne 5 II

Scala (adam
portio 2a.
Sraśhâta de alma hatçia
L'alcoran de Maney.

o arrannabiij Sabor. fi. agerhaspices.

G

circulez ou Ch 4to

ملواشت بحنار circulez ملوانت بلبول

مهتم برشارث سام زهرم برشارث

ملواشت بحيا

بهاشا برشارث.

In lintes

Les livres des Sabéens n'ont point de titre

مَانِي ٱلثَّنَوِيّ

Manes Combinateur.

Sedra I'adam
portio 2a.

ملوائي
بلبول مهتم
بن شارث

صيا
يحنا رسام
زهرم بن شارث

كيا
يا ساير بن شارث

عان ادم زهرم بن
شارث

اس مهتم بهانا
شارث

مهتم بهانا بن سمث

ماعت ادم بهانا بن
سيمث

مطرود رام بن بيبي

حفوض رام برهوا

سعدان
ادم زهرم
بن شارث

عبد الاحد
بهرم بن مدلل

عبد الشيخ
ادم زهرم بن
مدلل

زعيتر سلم برهوا

سهيل بهرم برهوا

سعديه
مليحا بت
سيمث

Charta Vlachi

ملوائي نسوان

عبد به به
سلم بن مدلل

عني الزمان
شارث بت انهر

نصار مهتم
بهانا بن سيمث

عزيزه بنتها

دبروس
مهتم زهرم
بن مهنش

مهنش بت شارث

شاميه ماماني بت
شارث

عبد ال ادم
زهرم بن
مهنش

ام عبد السيد
مدلل بت شارث

نجدي ادم
زهرم بن مهنش

ام سعد بيبي
بت هوا ماماني

صالح اذ بن
ماماني

صبحا ماماني بت
بيبي

عنما سيمت بت ماماني

عبد بن دوش

سيريه مدلل بت سموا

سلم بن مدلل

بدره بت محفوض هوا

بدير بن عبد ال[illegible]

بت هوا سيمت

بر مليحه

بنت عبد به [illegible]

انهر بت هوا

Si labor hujus generis gratissimus.

عبد ابن نصار
ادم بهانا بن
سيمت

فريخ سهم بها
بن سيمت

بنيم سيمت بت
مدلل

عابده هوا بت
سارث

ام خليف مليحا بت
مدلل

ما خليف ادم بن مليحا

Sedra d'Adam
portio 2ª

MM 2°

7 [illegible]

77

ربيع سنة ٥ مطبخ ٥ ٥ ٥

44

ﻣﻌﺎﻭﻧﺖ ﺑﺎﺷﺪ ﻭ ﺑﺎ ﻫﻢ ﺩﺭ ﺍﻣﻮﺭ ﺳﻠﻄﻨﺖ ﻭ ﺍﻣﺮ ﻭ ﻧﻬﻲ ﻣﺸﺎﺭﻛﺖ ﻧﻤﺎﻳﻨﺪ ﻭ ﺑﺎ ﻫﻢ ﺩﺭ ﻣﻘﺎﻡ ﻣﺴﺎﻭﻱ ﺑﺎﺷﻨﺪ ﻭ ﻫﻴﭻ ﻳﻜﻲ ﺑﺮ ﺩﻳﮕﺮﻱ ﺗﻔﻮﻕ ﻭ ﺗﻘﺪﻡ ﻧﺠﻮﻳﺪ ﻭ ﺑﺎ ﻫﻢ ﺩﺭ ﻣﻘﺎﻡ ﺑﺮﺍﺑﺮﻱ ﻭ ﻣﺴﺎﻭﻱ ﺑﺎﺷﻨﺪ ﻭ ﻫﻴﭻ ﻳﻜﻲ ﺑﺮ ﺩﻳﮕﺮﻱ ﺗﻔﻮﻕ ﻭ ﺗﻘﺪﻡ ﻧﺠﻮﻳﺪ ﻭ ﺑﺎ ﻫﻢ ﺩﺭ ﻣﻘﺎﻡ ﺑﺮﺍﺑﺮﻱ ﻭ ﻣﺴﺎﻭﻱ ﺑﺎﺷﻨﺪ ﻭ ﻫﻴﭻ ﻳﻜﻲ ﺑﺮ ﺩﻳﮕﺮﻱ ﺗﻔﻮﻕ ﻭ ﺗﻘﺪﻡ ﻧﺠﻮﻳﺪ ﻭ ﺑﺎ ﻫﻢ ﺩﺭ ﻣﻘﺎﻡ ﺑﺮﺍﺑﺮﻱ ﻭ ﻣﺴﺎﻭﻱ ﺑﺎﺷﻨﺪ ﻭ ﻫﻴﭻ ﻳﻜﻲ ﺑﺮ ﺩﻳﮕﺮﻱ ﺗﻔﻮﻕ ﻭ ﺗﻘﺪﻡ ﻧﺠﻮﻳﺪ ﻭ ﺑﺎ ﻫﻢ ﺩﺭ ﻣﻘﺎﻡ ﺑﺮﺍﺑﺮﻱ ﻭ ﻣﺴﺎﻭﻱ ﺑﺎﺷﻨﺪ ﻭ ﻫﻴﭻ ﻳﻜﻲ ﺑﺮ ﺩﻳﮕﺮﻱ ﺗﻔﻮﻕ ﻭ ﺗﻘﺪﻡ ﻧﺠﻮﻳﺪ ﻭ ﺑﺎ ﻫﻢ ﺩﺭ ﻣﻘﺎﻡ ﺑﺮﺍﺑﺮﻱ ﻭ ﻣﺴﺎﻭﻱ ﺑﺎﺷﻨﺪ ﻭ ﻫﻴﭻ ﻳﻜﻲ ﺑﺮ ﺩﻳﮕﺮﻱ ﺗﻔﻮﻕ ﻭ ﺗﻘﺪﻡ ﻧﺠﻮﻳﺪ ﻭ ﺑﺎ ﻫﻢ ﺩﺭ ﻣﻘﺎﻡ ﺑﺮﺍﺑﺮﻱ ﻭ ﻣﺴﺎﻭﻱ ﺑﺎﺷﻨﺪ ﻭ ﻫﻴﭻ ﻳﻜﻲ ﺑﺮ ﺩﻳﮕﺮﻱ ﺗﻔﻮﻕ ﻭ ﺗﻘﺪﻡ ﻧﺠﻮﻳﺪ ﻭ ﺑﺎ ﻫﻢ ﺩﺭ ﻣﻘﺎﻡ ﺑﺮﺍﺑﺮﻱ ﻭ ﻣﺴﺎﻭﻱ ﺑﺎﺷﻨﺪ ﻭ ﻫﻴﭻ ﻳﻜﻲ ﺑﺮ ﺩﻳﮕﺮﻱ ﺗﻔﻮﻕ ﻭ ﺗﻘﺪﻡ ﻧﺠﻮﻳﺪ ﻭ ﺑﺎ ﻫﻢ ﺩﺭ ﻣﻘﺎﻡ ﺑﺮﺍﺑﺮﻱ ﻭ ﻣﺴﺎﻭﻱ ﺑﺎﺷﻨﺪ ﻭ ﻫﻴﭻ ﻳﻜﻲ ﺑﺮ ﺩﻳﮕﺮﻱ ﺗﻔﻮﻕ ﻭ ﺗﻘﺪﻡ ﻧﺠﻮﻳﺪ ﻭ ﺑﺎ ﻫﻢ ﺩﺭ ﻣﻘﺎﻡ ﺑﺮﺍﺑﺮﻱ ﻭ ﻣﺴﺎﻭﻱ ﺑﺎﺷﻨﺪ ﻭ ﻫﻴﭻ ﻳﻜﻲ ﺑﺮ ﺩﻳﮕﺮﻱ ﺗﻔﻮﻕ ﻭ ﺗﻘﺪﻡ ﻧﺠﻮﻳﺪ ﻭ ﺑﺎ ﻫﻢ ﺩﺭ ﻣﻘﺎﻡ ﺑﺮﺍﺑﺮﻱ ﻭ ﻣﺴﺎﻭﻱ ﺑﺎﺷﻨﺪ ﻭ ﻫﻴﭻ ﻳﻜﻲ ﺑﺮ ﺩﻳﮕﺮﻱ ﺗﻔﻮﻕ ﻭ ﺗﻘﺪﻡ ﻧﺠﻮﻳﺪ ﻭ ﺑﺎ ﻫﻢ ﺩﺭ ﻣﻘﺎﻡ ﺑﺮﺍﺑﺮﻱ ﻭ ﻣﺴﺎﻭﻱ ﺑﺎﺷﻨﺪ ﻭ ﻫﻴﭻ ﻳﻜﻲ ﺑﺮ ﺩﻳﮕﺮﻱ ﺗﻔﻮﻕ ﻭ ﺗﻘﺪﻡ ﻧﺠﻮﻳﺪ ﻭ ﺑﺎ ﻫﻢ ﺩﺭ ﻣﻘﺎﻡ ﺑﺮﺍﺑﺮﻱ ﻭ ﻣﺴﺎﻭﻱ ﺑﺎﺷﻨﺪ ﻭ ﻫﻴﭻ ﻳﻜﻲ ﺑﺮ ﺩﻳﮕﺮﻱ ﺗﻔﻮﻕ ﻭ ﺗﻘﺪﻡ ﻧﺠﻮﻳﺪ

ﻓﺮﻣﺎﻧﺪﻫﻲ ﻭ ﻣﻬﺮﻭﻧﻲ ﻭ ﺳﺮ ﻭ ﻣﻴﺎﻧﻲ ﻫﻤﺪﻳﮕﺮ ﻧﻤﺎﻳﻨﺪ ﻭ ﻫﻴﭻ ﻳﻜﻲ
ﻟﻮﻳﻲ ﻣﻠﻮﻙ ﻭ ﺳﻼﻃﻴﻦ ﻭ ﺣﻜﺎﻡ ﻭ ﺑﺰﺭﮔﺎﻥ ﺭﻭﻱ ﺯﻣﻴﻦ ﺭﺍ ﻣﺎﻧﻨﺪ ﺧﻮﺩ
ﻣﻄﻴﻊ ﻭ ﻣﻨﻘﺎﺩ ﻧﺒﻴﻨﺪ ﻭ ﺑﺎ ﻫﻴﭻ ﻳﻜﻲ ﺍﺯ ﺍﻳﺸﺎﻥ ﺩﺭ ﻣﻘﺎﻡ ﺑﺮﺍﺑﺮﻱ ﻭ ﻣﺴﺎﻭﻱ
ﻧﺒﺎﺷﻨﺪ ﻭ ﻫﻴﭻ ﻳﻜﻲ ﺑﺮ ﺩﻳﮕﺮﻱ ﺗﻔﻮﻕ ﻭ ﺗﻘﺪﻡ ﻧﺠﻮﻳﺪ ﻭ ﺑﺎ ﻫﻢ ﺩﺭ ﻣﻘﺎﻡ ﺑﺮﺍﺑﺮﻱ
ﻭ ﻣﺴﺎﻭﻱ ﺑﺎﺷﻨﺪ ﻭ ﻫﻴﭻ ﻳﻜﻲ ﺑﺮ ﺩﻳﮕﺮﻱ ﺗﻔﻮﻕ ﻭ ﺗﻘﺪﻡ ﻧﺠﻮﻳﺪ ﻭ ﺑﺎ ﻫﻢ ﺩﺭ ﻣﻘﺎﻡ
ﺑﺮﺍﺑﺮﻱ ﻭ ﻣﺴﺎﻭﻱ ﺑﺎﺷﻨﺪ ﻭ ﻫﻴﭻ ﻳﻜﻲ ﺑﺮ ﺩﻳﮕﺮﻱ ﺗﻔﻮﻕ ﻭ ﺗﻘﺪﻡ ﻧﺠﻮﻳﺪ ﻭ ﺑﺎ ﻫﻢ
ﺩﺭ ﻣﻘﺎﻡ ﺑﺮﺍﺑﺮﻱ ﻭ ﻣﺴﺎﻭﻱ ﺑﺎﺷﻨﺪ ﻭ ﻫﻴﭻ ﻳﻜﻲ ﺑﺮ ﺩﻳﮕﺮﻱ ﺗﻔﻮﻕ ﻭ ﺗﻘﺪﻡ ﻧﺠﻮﻳﺪ
ﻭ ﺑﺎ ﻫﻢ ﺩﺭ ﻣﻘﺎﻡ ﺑﺮﺍﺑﺮﻱ ﻭ ﻣﺴﺎﻭﻱ ﺑﺎﺷﻨﺪ ﻭ ﻫﻴﭻ ﻳﻜﻲ ﺑﺮ ﺩﻳﮕﺮﻱ ﺗﻔﻮﻕ ﻭ ﺗﻘﺪﻡ
ﻧﺠﻮﻳﺪ ﻭ ﺑﺎ ﻫﻢ ﺩﺭ ﻣﻘﺎﻡ ﺑﺮﺍﺑﺮﻱ ﻭ ﻣﺴﺎﻭﻱ ﺑﺎﺷﻨﺪ ﻭ ﻫﻴﭻ ﻳﻜﻲ ﺑﺮ ﺩﻳﮕﺮﻱ
ﺗﻔﻮﻕ ﻭ ﺗﻘﺪﻡ ﻧﺠﻮﻳﺪ ﻭ ﺑﺎ ﻫﻢ ﺩﺭ ﻣﻘﺎﻡ ﺑﺮﺍﺑﺮﻱ ﻭ ﻣﺴﺎﻭﻱ ﺑﺎﺷﻨﺪ ﻭ ﻫﻴﭻ ﻳﻜﻲ
ﺑﺮ ﺩﻳﮕﺮﻱ ﺗﻔﻮﻕ ﻭ ﺗﻘﺪﻡ ﻧﺠﻮﻳﺪ ﻭ ﺑﺎ ﻫﻢ ﺩﺭ ﻣﻘﺎﻡ ﺑﺮﺍﺑﺮﻱ ﻭ ﻣﺴﺎﻭﻱ ﺑﺎﺷﻨﺪ
ﻭ ﻫﻴﭻ ﻳﻜﻲ ﺑﺮ ﺩﻳﮕﺮﻱ ﺗﻔﻮﻕ ﻭ ﺗﻘﺪﻡ ﻧﺠﻮﻳﺪ ﻭ ﺑﺎ ﻫﻢ ﺩﺭ ﻣﻘﺎﻡ ﺑﺮﺍﺑﺮﻱ ﻭ ﻣﺴﺎﻭﻱ
ﺑﺎﺷﻨﺪ ﻭ ﻫﻴﭻ ﻳﻜﻲ ﺑﺮ ﺩﻳﮕﺮﻱ ﺗﻔﻮﻕ ﻭ ﺗﻘﺪﻡ ﻧﺠﻮﻳﺪ ﻭ ﺑﺎ ﻫﻢ ﺩﺭ ﻣﻘﺎﻡ ﺑﺮﺍﺑﺮﻱ
ﻭ ﻣﺴﺎﻭﻱ ﺑﺎﺷﻨﺪ ﻭ ﻫﻴﭻ ﻳﻜﻲ ﺑﺮ ﺩﻳﮕﺮﻱ ﺗﻔﻮﻕ ﻭ ﺗﻘﺪﻡ ﻧﺠﻮﻳﺪ ﻭ ﺑﺎ ﻫﻢ ﺩﺭ ﻣﻘﺎﻡ
ﺑﺮﺍﺑﺮﻱ ﻭ ﻣﺴﺎﻭﻱ ﺑﺎﺷﻨﺪ ﻭ ﻫﻴﭻ ﻳﻜﻲ ﺑﺮ ﺩﻳﮕﺮﻱ ﺗﻔﻮﻕ ﻭ ﺗﻘﺪﻡ ﻧﺠﻮﻳﺪ ﻭ ﺑﺎ ﻫﻢ
ﺩﺭ ﻣﻘﺎﻡ ﺑﺮﺍﺑﺮﻱ ﻭ ﻣﺴﺎﻭﻱ ﺑﺎﺷﻨﺪ ﻭ ﻫﻴﭻ ﻳﻜﻲ ﺑﺮ ﺩﻳﮕﺮﻱ ﺗﻔﻮﻕ ﻭ ﺗﻘﺪﻡ ﻧﺠﻮﻳﺪ

ومحه مدحه هوللهمحه وسحه لمحه حمقحه ه يلا حمد
ولحه هحه وحقحه هحه سحهه حمحه هحمقحه مسحلمه لمحه هحه
سحهه وسحه ه هحمقحه وحقحه ه حمحه لحمقحه هحه حمحه
لحمحلهه وحقحه ه حمحه سحلمه حمحلهه حمحلهه حقحه
ه حمحلهه لحمه وحه حمحلهه حمحلهه/حمحلهه لحمه
حمحلهه حقحه ه حمحلهه حمحلهه حمحلهه حمحلهه
لحمه وحه حمحلهه حمحلهه حمحلهه حمحلهه حمحلهه
حمحلهه حمحلهه حمحلهه حمحلهه حمحلهه حمحلهه
حمحلهه حمحلهه حمحلهه حمحلهه حمحلهه حمحلهه
حمحلهه حمحلهه حمحلهه حمحلهه حمحلهه حمحلهه
حمحلهه حمحلهه حمحلهه حمحلهه حمحلهه حمحلهه
حمحلهه حمحلهه حمحلهه حمحلهه حمحلهه حمحلهه
حمحلهه حمحلهه حمحلهه حمحلهه حمحلهه حمحلهه
حمحلهه حمحلهه حمحلهه حمحلهه حمحلهه حمحلهه

ههمه هيولكه مدولكمه مد مدلاصولك بكمده لمده ٥٠٥ هيكمه لمد
مدلاصولك ٥٠٥ه٥لهوى مد لهمهدمدلا ٩ مد مدلاصولك ٩مدلاصده لهمهدمدلا ٩٧ ٥٥
٩مدلاصده مد٩مهوكمه مد مدلاه سهده٥ سهه نهمدلا مهه٥ مهه٥ مد هيكمه
مهه٥ مدلاه لهمدلاصه كمهه هيولكه مدهيكمل مد ٩مدلاصولك لهكمده
٥٥٥٩٥ مد لهاه هيكمه ٥ولكه مد٥مدلاك لهكمسه٥ ٧٧ سه٥ك٧
٩مدلاكك ٩٥٥مدلهمكمده هيمهده ١مهده٥٥مكمل هده لك
مدلاسه٥ مد ٥٥ مدلا٥مل هه٥ ١مهده ٩٥مكمل مدلا٥مل مدلاه٥هكمده
هيولكه مد مدلا٥ ٩٥٥٥ ٥٩٥٥هكمك ٩مهه ٩مسا٥ لهمده
مدلاه مد٩مهه ٩٥٥٥ ٥لهمدلاه هده ٩٥مهه هيكمه مد ٥ولكه
هكمده مد٥ولكه ٩٥٥مه مدلاسه٥ مدهكمه مد ٥ولكه ٥ولا٧
٩٥٥لكه لهه٥لهكمه ٥مه٥لهكمه ١مهيكمه مد هكمده٥
٩٥٥هكمه ٥٩ ههه٥ولكه لهه٥ مدلاه٥هكمه مدلاهه٥هكمه ١هكمه٥لهكمه
لهه ١٥٥هكمه٧ ٥لهمه٥ هكمه ٩٥٥مه ١٥٥هكمه ٥لهمه٥ ٥٥هكمه
مد٥مل٥هكمه

ولحمله لحمصلهر عنه ابدنه للم سنده لسمه مه وتقدمي

ىحدوقهم لس تمصلهر حل صحقتهم مه ىلله مختمه نحل

ىكمدتمصه لمتمصدنه حقدتمصه حقدتمصه وتحمد كمكمه مه تمصه مقده

ىس لمحلمصه وتحلمله حاجل تمصهن مقلمقه عتمنه ىسلمتمصن

ىمه تحلمدهن ىتمصلمقه مه لمصلمن هي حمدتمقله مصلمه

كمصه لمصهن مه سنده ىمصلمتمه ىسلمن هم حمصلمه

ىي حمقهن تمصلمحه مه لمصلمن مصلهر لمحتمل مه تمقله يحمصه

ىتمصلهن تمصلمحه حصلمصهن حلم ونهن ىسلمن ىهن حصمه ىهن

ىهن لمحلمصه مصلمل لمصتمصتمه مه مصهن ىسلمنهن

لهن هم تمقله نحتمصه ى لهم تمن ىس ىهن ىهن

ىصلمصه حصلمصه وتحلمله حاجل تمصهن مقلمقه عتمنه ىسلمتمصن

ىمه تحلمدهن ىتمصلمقه مه لمصلمن هي حمدتمقله مصلمه

كمصه لمصهن مه سنده ىمصلمتمه ىسلمن هم حمصلمه

ىي حمقهن تمصلمحه مه لمصلمن مصلهر لمحتمل مه تمقله يحمصه

ىتمصلهن تمصلمحه حصلمصهن حلم ونهن ىسلمن ىهن حصمه ىهن

ىهن لمحلمصه مصلمل لمصتمصتمه مه مصهن ىسلمنهن

لهن هم تمقله نحتمصه ى لهم تمن ىس ىهن ىهن

٦٥ للمحمد هسهمه مد لا محمدلله نيمكه د سعلم محمه مزمكنلا مكمكمه

معنمكم نسعكمه محمكنكم نلاه محمه لا لهكمم ٥٥٤ لمكمه نكمكمه

لمعمكمه محمه محللم هعلم لمكمه فسمه د هنكمكمه لمكه ٥هكمسمه

د محمحمكلهم نكه ٥ معكمه محمكهكمهكم هكمكم٥ نسمعلا٧

كمكمحمكمه لا هكمكمه هم ٥٥٤ مد لا٧مه كسمكمه للهسمه

ه هكمسمه٥ مد لا محمكمكله نمكمكم٥ سعلم٥ محمه محمكمكمه

مكمحمكمه نكه سكم سعه محمكمه ٥هكمكمكمه محمه لا٧هكمم

فسمه ٥هكمكم٥ هكه للمكم كلمه ٥هكمكمسمه مد لا محمكمكم هسمكم

محمكمكمه هكمكم٥ محمكمكمه مد٥ محمكمكمكم هسمكم

٧٥لمكم محمه هكمكمه ٥هكمكمكمه مكمكمكمه مد٥ هكمكم

هكمكمكمه نكمكم٥ محمكمكمه ٥هكمكمكمه مكمكمكمه لمكمكمكمه

محمكمكمه هكمكم٥ محمكمكمه ٥هكمكمكمه مكمكمكمه لمكمكمكمه

61 [illegible]

[illegible]

62 [illegible]

46 [illegible]

66

٥٧٥٠ سوحلو كمولو سوحلو كه٥٧٥٠ ولله٥٠٥ سوحلو
سولمو كرسحلو٥ كمهرلو٥ كمولو ٥ كسو لـ٥٠١سلو كوحلو
لكوحلو ولو٥ سلاحرلو لـكو٥ هر مولكو نوحل كرحو للهر لموكو
٥ كرحوحلولس حرلو سلو٥٠سس مولكو كما لوسلو مو ولحو٥ كس كوسر
موكو حرلو سلو٥٠سس مو ولحو كس لوسلو مو٥ولحو٥ لكوكوحلولس مولكو
سحو٥ لو حولحو كوكوحلو٥ كوسلو٥ حرلو٥ كوسلو٥ لوسلو
سحو٥ لو حولحو كوكوحلو٥ كوسلو٥ حرلو٥ كوسلو٥ لوسلو
سحو٥ لو حولحو كوكوحلو٥ كوسلو٥ حرلو٥ كوسلو٥ لوسلو
سحو٥ لو حولحو كوكوحلو٥ كوسلو٥ حرلو٥ كوسلو٥ لوسلو
سحو٥ لو حولحو كوكوحلو٥ كوسلو٥ حرلو٥ كوسلو٥ لوسلو
سحو٥ لو حولحو كوكوحلو٥ كوسلو٥ حرلو٥ كوسلو٥ لوسلو
سحو٥ لو حولحو كوكوحلو٥ كوسلو٥ حرلو٥ كوسلو٥ لوسلو
سحو٥ لو حولحو كوكوحلو٥ كوسلو٥ حرلو٥ كوسلو٥ لوسلو

71 [illegible]

49 [illegible]

[illegible]

73 وصمال حلمر وصمال هسمالحه مسالحه ل ١٩٥٠ سر ساعصه٥

هحه٥٩٥٠ هحه٥٤ سر ساعصه٥ رحسا٥٩ لحلا٥ مسحل ا٥حصحه٥

@ ٥٥حصه ٥٥ ١٥٩لحه ٥ ٩هحه٥ هحه٥ حصه لحلا٥ ٥حصه ٥٩حصحه٥

٥حصه٥٩٥ لحلا٥ ٥لحلا٥ ٥ سسه٥ ححه٥ سسه٥ ٥٩٥ ححه٥ ٥حصحه٥

ساحه رحسا٥٩٥ ٥ساحه ٥حصه٥ سا ٥حصه٥ ساحه٥ ٥حصه٥ ساحه٥

ححه٥ لحلا٥ ٥لحلا٥ ٥ سسه٥ ححه٥ ٥حصحه٥ ٥حصه٥ ساحه٥

ساحه٥ ٥حصه٥ ساحه٥ ٥حصه٥ ساحه٥ ٥حصه٥ ساحه٥ ٥حصه٥

ساحه٥ ٥حصه٥ ساحه٥ ٥حصه٥ ساحه٥ ٥حصه٥ ساحه٥ ٥حصه٥

ساحه٥ ٥حصه٥ ساحه٥ ٥حصه٥ ساحه٥ ٥حصه٥ ساحه٥ ٥حصه٥

ساحه٥ ٥حصه٥ ساحه٥ ٥حصه٥ ساحه٥ ٥حصه٥ ساحه٥ ٥حصه٥

74 [illegible]

[illegible]

[illegible]

[illegible]

[illegible]

[illegible]

[illegible]

[illegible]

[illegible]

[illegible]

[illegible]

[illegible]

[illegible]

[illegible]

[illegible]

[illegible]

[illegible]

[illegible]

[illegible]

[illegible]

[illegible]

[illegible]

[illegible]

[illegible]

ربعه الحمد لله رب العالمين حمدا كما ينبغي لجلال وجهه وعظيم سلطانه
الحمد لله الذي خلق السموات والارض وجعل الظلمات والنور ثم الذين
كفروا بربهم يعدلون الحمد لله الذي له ما في السموات وما في الارض
وله الحمد في الآخرة وهو الحكيم الخبير الحمد لله فاطر السموات
والارض جاعل الملائكة رسلا اولي اجنحة مثنى وثلاث ورباع يزيد في
الخلق ما يشاء ان الله على كل شيء قدير الحمد لله الذي خلق
الموت والحياة ليبلوكم ايكم احسن عملا وهو العزيز الغفور
الحمد لله الذي خلق سبع سموات طباقا ما ترى في خلق الرحمن
من تفاوت فارجع البصر هل ترى من فطور ثم ارجع البصر كرتين
ينقلب اليك البصر خاسئا وهو حسير الحمد لله الذي خلق الموت
والحياة ليبلوكم ايكم احسن عملا وهو العزيز الغفور الحمد لله
الذي خلق سبع سموات ومن الارض مثلهن يتنزل الامر بينهن
لتعلموا ان الله على كل شيء قدير وان الله قد احاط بكل شيء
علما الحمد لله الذي له ما في السموات وما في الارض وله
الحمد في الآخرة وهو الحكيم الخبير يعلم ما يلج في الارض
وما يخرج منها وما ينزل من السماء وما يعرج فيها وهو الرحيم
الغفور الحمد لله الذي خلق السموات والارض وجعل الظلمات
والنور ثم الذين كفروا بربهم يعدلون هو الذي خلقكم من طين
ثم قضى اجلا واجل مسمى عنده ثم انتم تمترون وهو الله في
السموات وفي الارض يعلم سركم وجهركم ويعلم ما تكسبون
الحمد لله الذي خلق السموات والارض وجعل الظلمات والنور
ثم الذين كفروا بربهم يعدلون هو الذي خلقكم من طين ثم قضى
اجلا واجل مسمى عنده ثم انتم تمترون وهو الله في السموات
وفي الارض يعلم سركم وجهركم ويعلم ما تكسبون الحمد لله

ملحه بنه سنه هلمه ٥محولم حا محمد عن حنه رحمه٥حنا
هجه ٥سنه سعه ٥/٤ حمراهمة حا محمد عن حنه سعكا
١/٤ لمله لعه عنه عن ٥لمله محنه ٧٥ جيحمامعة ٩محمد
كحلمه لعه ٥حنه سنه ٥ لاحمه٥لمل محمد٧ ٥عنه محنه ٥حنا
لوالمحه ٥حنه ٥ه٥ لحمه ٥حمه٥ ٥له سه٥ كحنحة ٥عه٥ه،
سحه ٥لحنه حنا ٥لحنه ٥ح ٥ه٥ ٧ ٥محمه ٩ح ٥محمد كحمه سهو
حا ٥٧٩٥. جيح ٧٥٥ ٥ه٥ عحمله ٥٥حنه ٥محمه٥حنا ٧
٥لله ٥عه٥ حه٥ ٥ه٥ ٥سنحه ٥ح عحنه٥ حه ٥/٥ ٥ه ٥سحه ٧
سعه ٥عه٥ حنه٥ ٥ه٥ ٥سنحه ٥ح عحنه٥ حه ٥/٥ ٥ه ٥سحه ٧
٥لحنه ٥ح ٥ح٥ ٥ه٥ ٥سنحه ٥ح عحنه٥ حه ٥/٥ ٥ه ٥سحه ٧
٥ه٥ حه٥ ٥ه٥ ٥سنحه ٥ح عحنه٥ حه ٥/٥ ٥ه ٥سحه ٧
٥ه٥ حه٥ ٥ه٥ ٥سنحه ٥ح عحنه٥ حه ٥/٥ ٥ه ٥سحه ٧

لوبتوالة مكتوه رمحوف لحمسد ند مكه ىعمه٥لحاو لحرلاه ىلا٥ىلا٧ ولحرلاه مىلحوفلا

كىمىلاتهكلاه٥ ليحوى لحرلاهند سىه٥ هجرهف سىملاه

هكلاه ند سىلا٧ ولحرلاه لحسىد نهجاىمس لحرلاه ند كلا٥لىس ىلا

كىمىه٥ ىلا كىمىه٥ ٥ ىلا٥ه٥لىمس ىلاهرة ليحرلاهىلا نىلا٥ سىهكىلا٥

كىمىه٥ ىلا ولحرلاه ىمىسلا هىلا٥ هلهك لىنلا ليحرلاه ليحرلاه

هىلا٥ سىلا ىلا٥ه٥ىمس ىلاهرلاهىلا٥ه٥ىمس ولحرلاه لحسىد

كىمىلاتهكلاه٥ ليحوى لحرلاهند سىه٥ هجرهف سىملاه

هكلاه ند سىلا٧ ولحرلاه لحسىد نهجاىمس لحرلاه ند كلا٥لىس ىلا

كىمىه٥ ىلا كىمىه٥ ٥ ىلا٥ه٥لىمس ىلاهرة ليحرلاهىلا نىلا٥ سىهكىلا٥

كىمىه٥ ىلا ولحرلاه لحسىد نهجاىمس لحرلاه ند كلا٥لىس ىلا

كىمىه٥ ىلا كىمىه٥ ٥ ىلا٥ه٥لىمس ىلاهرة ليحرلاهىلا نىلا٥ سىهكىلا٥

كىمىه٥ ىلا ولحرلاه لحسىد نهجاىمس لحرلاه ند كلا٥لىس ىلا

كىمىه٥ ىلا كىمىه٥ ٥ ىلا٥ه٥لىمس ىلاهرة ليحرلاهىلا نىلا٥ سىهكىلا٥

83 [illegible]

[illegible]

84 [illegible]

85

[illegible]

تحويلهما

ما لحظه أحمد بن محمد بن عبد الله بن عامر بن عبد الله بن عامر بن كريز
وقد ذكر أبو الحسن بن صخر الهلالي في تاريخه أن عبد الله بن عامر
كان قد أوصى بثلث ماله لمن يحسن الصلاة على الجنائز
فكان يأتي كل يوم فيصلي على من مات
ويأخذ ثلث ماله فيتصدق به
ثم إن ورثته أنكروا ذلك
فرفعوا أمره إلى القاضي
فأمر بإحضاره
فلما حضر
قال له القاضي
ما حملك على ما فعلت
فقال
أيها القاضي
إن أبي كان يحب الصلاة على الجنائز
وكان يكره أن يموت أحد
ولا أصلي عليه
فأوصى لي بثلث ماله
ليكون ذلك عوضا
عما فاتني من الصلاة
فقال القاضي
ما أرى أن أحكم
بين من يحب الصلاة
وبين من يكره الصلاة
فأمضى الوصية
وأمر بدفع المال
إليه

93 [illegible]

[illegible]

[illegible]

[illegible]

[illegible]

[illegible]

[illegible]

[illegible]

[illegible]

[illegible]

[illegible]

[illegible]

[illegible]

[illegible]

[illegible]

[illegible]

[illegible]

[illegible]

[illegible]

57 [illegible]

[illegible] by [illegible] Malabar

[illegible]

[illegible]

[illegible]

[illegible]

[illegible]

وبحرسبر فيزه لرطلا ره صرتفيرابر لمهر شرسزه ما بربوه عله
فنه ره عله فيرابر هوبلشزلره عنهمر فر سهرشرا عنه ره سهرشرا 96
اره هر فيزه بحرهوعنهر بحرهعيه ما عر هوبلشزلره لهرعظافهر نرسزه
/ه ۷۶۷ ـــ

98

[illegible]

63

64

99 [illegible]

[illegible]

65

[illegible]

لاحقة معلن عنها سيتم تحديثها حتى
تحديد موعد جديد لعقد الندوة سيتم
الإعلان عن موعد الندوة الجديدة
قبل موعدها بفترة مناسبة وفي حال
عدم تمكن المشاركين من الحضور
يمكنهم إرسال أبحاثهم قبل
تاريخ الندوة بفترة مناسبة ليتم
تحكيمها وتقديمها من قبل أحد
الزملاء الباحثين في الندوة
وسيتم تسليم الأبحاث المقبولة
للنشر في مجلة الندوة وفق
شروط النشر المعتمدة في المجلة
وفي حال وجود أي استفسار
يمكن التواصل مع اللجنة
المنظمة على العنوان التالي
ص.ب ٣٧٠٠

هوكوف بحر كوموه د بخار ـ ولف ارلو و فكې وفښه جرګه ښار
هوښوف بحر جوموه د نغاره ـ ولف ارلو و ملاتوب وهنار جرګه ښار
وښوف جرګه ښار كوموه د كغاه سره له ناطغاړه و ملكاړه كا
كوارښار سره له نايلۍ و لغه وكړ ښار كوارو د غلې خاندو
ښكوف د سره ارلو ولغه بحر كوموه د نايا ـ و ځانګه و سره
كړلغه څوښغاړه ښوښكوف ملاتوب جرګه ښار
بحر كوموه د وښوف روكغاړه د كا جوځاسته
جرګه ښكوف بحر كوموه د نايا څه سپځل ارلو نا
وسګه ځاړكاړ و ځغاړه و ملغاړ جرګه ارلو بحر كوموه
د ـ ځاړ ـ ځاسلغاړ وښوښكوف ـ ښار كوموه بحر جرګه
د كا ځاړه و ښوښ جرګه ښار كوارښار جرګه ښار
د ځاړ ځاسلغاړ وښوښكوف ـ ښار كوموه بحر جرګه
ښكوف د كا جوارو ځغاړه ښوښ جرګه ښار كوارښار
د نغاړ د ځاړ ارلو ولغه ښوښكوف ـ ښار كوموه بحر جرګه
هوكوف بحر كوموه د ښار ـ ولف ارلو و فكې وفښه جرګه ښار

څغاړ ځاړښار د ښار ولغه و ځاړ ښار د كا جرګه ارلو و
د كا ښار ـ ځاړسلغاړ وښوښكوف ښار كوموه د ځاړ ـ ولف
لاكا ځاړلغ وښغاړه ښوښ د ښار ـ ولف ارلو ښار ښكوف
و ښار ـ ولف ارلو وښوښكوف ـ ښار كوموه د ښار
وسګه ځاړكاړ و ځغاړه و ملغاړ جرګه ارلو بحر كوموه

109

106 [illegible]

110

[illegible]

کولیه ته ۴۰ څانګه کولیه د ۵۰ل د ۵۰۰ه نظرکښه ۷ ۵۰۰ه

لاهتوړه سوه د ۱۰ ولسګاله ته ځوسلیه کولیه د ۵۰ل

د ۵۰۰ه نظرکښه ۷ ۵۰۰ه د لاهتوړه سوه د ۵۰ ۵۰۰ه کولیه

ته ولسګاله د ۵۰ل سلیګ ۷ ۵۰۰ه لاهتوړه سوه د ولسا

کولیه ته ولسګاله د ۵۰ل د ولسګ ۷ ۵۰۰ه لاهتوړه سوه

ځوسلیه کولیه د ۵۰ل سلاه ۵۰۰ه لاهتوړه سوه ځوځیه

کولیه ته ولسا کولیه د ۵۰ل د ولسګ ۷ سلاه ۵۰۰ه لاهتوړه

سوه د ۵۰ سلیه ته ځوځیه د ۵۰ل د ولسګ ۷ نظرکښه ۵۰۰ه

لاهتوړه سوه د سلیګ کولیه ځوسلیه د ۵۰ل

د ۵۰۰ه نظرکښه ۵۰۰ه لاهتوړه سوه ځوسلیه ته ځوسلیه

کولیه ته ولسګاله ۵۰۰ه لاهتوړه سوه د ۵۰ سلیګ

ځوسلیه کولیه د ۵۰ل سلاه ۵۰۰ه لاهتوړه سوه ځوځیه

کولیه ته ولسا کولیه د ۵۰ل د ولسګ ۷ سلاه ۵۰۰ه لاهتوړه

سوه د ۵۰ سلیه ته ځوځیه د ۵۰ل د ولسګ ۷ نظرکښه ۵۰۰ه

لاهتوړه سوه د سلیګ کولیه ځوسلیه د ۵۰ل

د ۵۰۰ه نظرکښه ۵۰۰ه لاهتوړه سوه ځوسلیه ته ځوسلیه

کولیه ته ولسګاله ۵۰۰ه لاهتوړه سوه د ۵۰ سلیګ

ستو ۷ بعنسلیلی مەلەسە شیلا ۱٫۵۵ حلە ھیلنتو ۷مەھسلە
کا تھەوکتو ىەھەب ىەھتىب ەھەو ۷ھنىد ھىسەد
حلە لە ەفتىھەتو ئب کا ھىھللەھ ۷ھنىد ەھتو حتىپ
ىسەھ ۷ھتو ەتولې ىەھتىھىل ھىۋەب ئب ھ ۷ھەەەھ
ھا ھتەەكتو ىلەھ۷ ىلھىر ەۋە ۷ھنىد ھىسەد حلە
ەتولفەەتو ھ ۷ھ ىلەھ ىەھتىھىل لىھتىل ۷ھتو ىللىلە
ھتەىل ۷ھتو ىتەۋەب ىھتىھىل لىھتىل ۷ھتو ىللىلە
ەۋەھەتو لەۋھنتو لەھھەۋەھ ۷ھتللىب ئب ھتەەكتو
ىتەھە ۷ەھىر ھۋە ۷ھنىد ھىسەد حلە ھىھەھ ەتەھ
۷ھەۋھتو ۷ىسب ىھتەۋھەتو ىھلىھىلتو ىەۋلە ىھىتىۋەھ
ىھۋلە ۷ىسەە ىھتىھىلتو ھھلە ۷ىھىلىھتىب ەۋلە للىھ
للەل ھىسلەە ىھتىسەۋ ەتولە ىھىتىھىل ھىۋەب ھىھتىھ
ھلە ىھتىھ ھ ئب ەفتىھ ۷ىسەھ ۷ھتو ەۋە ھىھەەتو
۷ھەھتىھ ىلۋ لې ھتولې ۷ھنىد ەۋھتىھىل ەۋ ۷ىل ھ ىسەۋھ
ىھتىھ ھىھەھتو ۷ىلۋە ھىھەھ ىتەۋھ ۷ھەتىھ ەۋ ۷ىل ھ
ھىسەد

ولا حكم بصحة العقد سواء قبض المشتري المبيع أو لا
لعدم تسليم البائع المبيع إلى المشتري ولا يجوز
للمشتري حبس الثمن لأجل المبيع لأن المبيع
قد هلك في يد البائع وهلاك المبيع قبل القبض
من مال البائع لأن ضمان المبيع على البائع
قبل القبض وإن هلك بعض المبيع بآفة سماوية
فالمشتري بالخيار إن شاء أخذ الباقي بحصته
من الثمن وإن شاء فسخ البيع وإن هلك بعض
المبيع بفعل البائع فالمشتري بالخيار إن شاء
فسخ البيع وإن شاء أخذ الباقي بحصته من الثمن
ولا يجوز بيع الثمار على رؤوس الشجر قبل
بدو صلاحها إلا بشرط القطع ولا يجوز بيع
الزرع قبل أن يشتد إلا بشرط القطع ولا يجوز
بيع الباذنجان والبطيخ والقثاء إلا بشرط القطع
ولا يجوز بيع الحنطة في سنبلها إلا بشرط القطع
ولا يجوز بيع الحنطة في سنبلها بالحنطة
ولا بيع الحنطة في سنبلها بالحنطة في سنبلها
ولا يجوز بيع الحنطة في سنبلها بالحنطة
ولا يجوز بيع الحنطة في سنبلها بالحنطة

٣٩

سعدل دعوبه لمعقه حمصوفه دا ملعقه دهبه
لمحقه عللسا معوقعه لقاره معوقله رمعه دعوله
دهبه معبا معدقه سعلقه ولا حبعه حمصكا لقعه
قعاوه لقه ولا لقصعقا كه وكلا لصعقا داعوا
اعوه لكله دعصعه سعدلا ولا وقعه دهقه
وقعه ولا لقاه عصفه وهقه كاعه دقاه ٢ عقه
دلقعه حبوقعه لقعقعقه لقه دقاه لصعه ولا
سقعاه حبوقعه رمعه دعدله سعه ٧ عصقه دقاه
ولا ٥ معه دعدله ٢ عقه عصقعه ولقعقا لصعقا
قعقعه دقاه ولقلله دعده دعقاعه قعه لصعقه دقعه
وعقعه دعقه ولا حبعه دعقاعه عصقعه ولا
دعقه دعقاعه ولا حبعه دعقاعه عصقعه ولا
دعقه دعقاعه ولا حبعه دعقاعه عصقعه ولا

120

A

BIBLIOTHÈQUE NATIONALE

B

Ex libris Lud. Picques Doct. Socii Sorbonicij

Hæc 4 Volumina 1° Lutetiæ a° 1683
Effigiata subtilium Stilo nouæ Manu
Stilo nam & amanuensium Veteri Noui
Pinax burgundi Rhenensis, alnetus Noui
Jacobi Sadeel Vindocinensis Veteris Testis
Ordine subito dorum.

Hebraeus Græcus quisquis & Syrus cum
qui glossam Hesychii fuisse gaudemus
Noy Ignaui linguarum latinæ, græcæ,
germanicæ vulgaris, Italicæ vulgaris,
Hispanicæ vulgaris, gallicæ
vulgaris, Sclauonicæ, Runicæ,
Illyricæ, Sueonicæ, Coptica,
Aethiopica, gnarus.

Noui linguarum
Orientalium
Veterum

1° Hebraïca sive abrahamica, sive israelitica, sive Judaica, Tyria, Sidonia,
& Chananæa & Mosaïca & Philistæa.
2° Chaldaïca, Noachi, Cabalistica, Mesopotamica, Babylonica, Chaldæa
Assyriaca aut Davidica. vide Gr. Hieronym. Vet.
3° Sabæa, Mandaïca, sive manichæa, Nabathæa, Palmyrena.
4° Syriaca, maronitica, Libanica
5° arabica, Ismaelitica, Saracenica, Koranica & Mosaica.
6° abyssinica, Aethiopica, axumitica, amharica
7° punica, Carthaginiensis & Byzantia & obliterata
8° rabbinica, Thalmudica, Judaïca, Hebraïdia, vel Rabbiniana
punica & aliquot apud Plautum, Augustinum, & Historicos Romanos
Ex ijs Numismatis & lis cartagº מטבע קרתא
cartho. Hamo. anna, Anni-bal, Asdru-bal, Azdru-bal,
Hamilcar, Dido, Elisha. Eli-sal, Mammon &c.
Ignorat Lectrix Characteres Punicos.

Latinæ
Noui
Veteres

Romana
Italica
Gallica
Hispanica
gallica & Francica

Slauonicæ Noui

Moscouitica
Lithuanica
Polonica
Silesiana
Bohemica
Slouiana
Dalmatica
Tagusiana
Moldauica

Germanicæ Noui
Saxonica
Vandalica
Batana
Islandica
Anglica

Scythicæ Noui
Muscitanica, Russiaca
Tuscia
Tartarica, Mogolica
Iguuica
Transcandia
Borgarica.

Peculiares Armoricæ.
Lemouicensis.
Foisica.
Wasconica.
Hungarica.

Persica, Cordica & Scandica

Erasm. Ecclesiasta In 8° antuerp. a°. 1535 apud Mart. Cæsar.
J. 171. C. 2°.
quod si Noy pigeat Nobis præsidio Montes Vtig grabi
tabræ Rhodianus annus & augeat Multo minus
Nobis pigeat debet aliquid diuinæ laudi in Literis
Superesse Vt ad Hebræam Veritatem Linguæ Græcorum
Latinæ & Augustæ.

Vide Jacobi Nicol. Grafft. de titulis
par. Ca. S. A. d Mazar. pan. Vien. 1615. 12
p. 63. Liber adam.

fau.

Pau.

Syriaque.

Ces livres contiennent
les dogmes des Mani=
chéens

8

حصلك حتب حصلتهم وحللهم لهم ...حلم حسمولحم
حسلحلم حصب مع حصلتهم ...حلم لحصم لحصم
حلم حصلتهم حلتهم لحم سلحم لحلحلتهم هم حلم
لحمم حصلتهم حلتهم لحم سلحم لحلحلتهم هم حلم
حل

ربط حاجة لما وسيلة لما وسيلة لما وسيلة لما وسيلة لما
لما

ومحمد بن الحسن رحمهما الله تعالى وهو قول أبي يوسف رحمه الله تعالى
وقال أبو حنيفة رحمه الله تعالى لا يجوز وهو قول زفر رحمه الله تعالى
وجه قول زفر رحمه الله تعالى أن الوقف عقد لازم بدليل أنه لا يجوز
الرجوع فيه بعد القضاء والتسليم إلى الواقف وكل عقد لازم لا يجوز
الرجوع فيه بعد القضاء والتسليم إلى الواقف كالبيع والإجارة
وجه قول أبي يوسف ومحمد رحمهما الله تعالى أن الوقف عقد غير لازم
بدليل أنه يجوز الرجوع فيه قبل القضاء والتسليم إلى الواقف وكل
عقد غير لازم قبل القضاء والتسليم إلى الواقف يجوز الرجوع فيه
بعد القضاء والتسليم إلى الواقف كالعارية والوديعة والوكالة
وجه قول أبي حنيفة رحمه الله تعالى أن الوقف إزالة الملك عن
المتقوم بغير عوض على وجه القربة وإزالة الملك عن المتقوم
بغير عوض على وجه القربة تمليك من الله تعالى بدليل أن
الزكاة لما كانت تمليكا من الله تعالى كانت إزالة الملك
عن المتقوم بغير عوض على وجه القربة تمليكا من الله تعالى
وكل تمليك فيه وجه إلى الله تعالى لا يجوز الرجوع فيه
بعد القضاء والتسليم إلى المالك كالزكاة والكفارة
وجه قول أبي يوسف ومحمد رحمهما الله تعالى أن الوقف عقد
غير لازم بدليل أنه يجوز الرجوع فيه قبل القضاء والتسليم
إلى الواقف وكل عقد غير لازم قبل القضاء والتسليم إلى
الواقف يجوز الرجوع فيه بعد القضاء والتسليم إلى الواقف
كالعارية والوديعة والوكالة وجه قول أبي حنيفة رحمه الله
تعالى أن الوقف إزالة الملك عن المتقوم بغير عوض على
وجه القربة وإزالة الملك عن المتقوم بغير عوض على وجه
القربة تمليك من الله تعالى بدليل أن الزكاة لما كانت
تمليكا من الله تعالى كانت إزالة الملك عن المتقوم
بغير عوض على وجه القربة تمليكا من الله تعالى وكل
تمليك فيه وجه إلى الله تعالى لا يجوز الرجوع فيه
بعد القضاء والتسليم إلى المالك كالزكاة والكفارة

[illegible]

[illegible]

[illegible]

[illegible]

[illegible]

[illegible]

15 ———

[illegible]

[illegible]

mihi ... pati a ...

[illegible]

... dixit ... misit ... non ... dic mihi

[illegible]

... Magnarum ... Mantti ... dicendo ... ...

[illegible]

Vocem Salutis filii ... misso ...

[illegible]

Honorat ... ...

[illegible]

Malitia ... ... vocat quis dic mihi

[illegible]

... manus ... ...

[illegible]

Credidit ... Malitia ...

[illegible]

...

[illegible]

... loco ab ... ... manus ...

[illegible]

Sigillatus ...

[illegible]

...

[illegible]

[illegible]

[illegible]

... consilium

[illegible]

...

[illegible]

Monachus

[illegible]

لوسده له بتوده لگ بوسمه سوكه لدهه‌ه‌تكاف لوملم للهلهكا .

كد مهدده لسولله بتاسوئلم بتوده لگ بوسمه لوسده
لوابسده بتاوكه يكسهئه للهكاوسوئلم ديدهده لسولله
ىەبهوف. جيهوەف كەولم بۇ بقلەه‌ەئ ىەلەسوئلم ديدهده
كالەدىسم هەهد جەئلە هەەئ جلەەسلم ئەەەوە ئەوەلم
ھەەلە ئسوەلەوە ىەلەسە ھەەلە ىەلەسە ئەوە ىەئەلە.
ىەوئكەە ولم بىلەكەە ىەلەسە ھەەلە ىەلەسە ئەوە
ەەوئكەە ولم بىلەكەە ىەلەسە ھەەلە ىەلەسە ئەوە
ى

59

لحسبه لجنه ده مثله جمله ماخذه ده مثل ثلاثه
مثل ابوه ماخذه ده جمله ده مثله جمله ماخذه ده مثل ثلاثه
ثم مخرجه ثلاثه ومنها تصح من سبعه وعشرين للزوجه
تسعه ولكل ابن ثمانيه ولكل بنت اربعه
ثم نعمل بالورثه الاولى فنقول ورثه من ثلاثه
وللزوجه ثلث واحد ولكل ابن اثنان ولكل بنت واحد
ثم نعمل بالورثه الثانيه فنقول ورثه من ثلاثه
وللزوجه ثلث واحد ولكل ابن اثنان ولكل بنت واحد
ثم نعمل بالورثه الثالثه فنقول ورثه من ثلاثه
وللزوجه ثلث واحد ولكل ابن اثنان ولكل بنت واحد
ثم نعمل بالورثه الرابعه فنقول ورثه من ثلاثه
وللزوجه ثلث واحد ولكل ابن اثنان ولكل بنت واحد
ثم نعمل بالورثه الخامسه فنقول ورثه من ثلاثه
وللزوجه ثلث واحد ولكل ابن اثنان ولكل بنت واحد
ثم نعمل بالورثه السادسه فنقول ورثه من ثلاثه
وللزوجه ثلث واحد ولكل ابن اثنان ولكل بنت واحد
ثم نعمل بالورثه السابعه فنقول ورثه من ثلاثه
وللزوجه ثلث واحد ولكل ابن اثنان ولكل بنت واحد
ثم نعمل بالورثه الثامنه فنقول ورثه من ثلاثه
وللزوجه ثلث واحد ولكل ابن اثنان ولكل بنت واحد
ثم نعمل بالورثه التاسعه فنقول ورثه من ثلاثه
وللزوجه ثلث واحد ولكل ابن اثنان ولكل بنت واحد
ثم نعمل بالورثه العاشره فنقول ورثه من ثلاثه
وللزوجه ثلث واحد ولكل ابن اثنان ولكل بنت واحد
ثم نعمل بالورثه الحاديه عشره فنقول ورثه من ثلاثه
وللزوجه ثلث واحد ولكل ابن اثنان ولكل بنت واحد
ثم نعمل بالورثه الثانيه عشره فنقول ورثه من ثلاثه
وللزوجه ثلث واحد ولكل ابن اثنان ولكل بنت واحد
ثم نعمل بالورثه الثالثه عشره فنقول ورثه من ثلاثه
وللزوجه ثلث واحد ولكل ابن اثنان ولكل بنت واحد
ثم نعمل بالورثه الرابعه عشره فنقول ورثه من ثلاثه
وللزوجه ثلث واحد ولكل ابن اثنان ولكل بنت واحد
ثم نعمل بالورثه الخامسه عشره فنقول ورثه من ثلاثه
وللزوجه ثلث واحد ولكل ابن اثنان ولكل بنت واحد
ثم نعمل بالورثه السادسه عشره فنقول ورثه من ثلاثه
وللزوجه ثلث واحد ولكل ابن اثنان ولكل بنت واحد
ثم نعمل بالورثه السابعه عشره فنقول ورثه من ثلاثه
وللزوجه ثلث واحد ولكل ابن اثنان ولكل بنت واحد
ثم نعمل بالورثه الثامنه عشره فنقول ورثه من ثلاثه
وللزوجه ثلث واحد ولكل ابن اثنان ولكل بنت واحد
ثم نعمل بالورثه التاسعه عشره فنقول ورثه من ثلاثه
وللزوجه ثلث واحد ولكل ابن اثنان ولكل بنت واحد
ثم نعمل بالورثه العشرين فنقول ورثه من ثلاثه
وللزوجه ثلث واحد ولكل ابن اثنان ولكل بنت واحد

ولمحلمه لمحلمه مه سلمه لمحلمه

مهمه مه مهمه لمحلمه مه مهمه لمحلمه مهمه لمحلمه

مه مه مهمه لمحلمه مه مهمه لمحلمه مهمه لمحلمه

مه مه مهمه لمحلمه مه مهمه لمحلمه مهمه لمحلمه

مه مه مهمه لمحلمه مه مهمه لمحلمه مهمه لمحلمه

مه مه مهمه لمحلمه مه مهمه لمحلمه مهمه لمحلمه

مه مه مهمه لمحلمه مه مهمه لمحلمه مهمه لمحلمه

مه مه مهمه لمحلمه مه مهمه لمحلمه مهمه لمحلمه

مه مه مهمه لمحلمه مه مهمه لمحلمه مهمه لمحلمه

مه مه مهمه لمحلمه مه مهمه لمحلمه مهمه لمحلمه

مه مه مهمه لمحلمه مه مهمه لمحلمه مهمه لمحلمه

مه مه مهمه لمحلمه مه مهمه لمحلمه مهمه لمحلمه

مه مه مهمه لمحلمه مه مهمه لمحلمه مهمه لمحلمه

مه مه مهمه لمحلمه مه مهمه لمحلمه مهمه لمحلمه

مه مه مهمه لمحلمه مه مهمه لمحلمه مهمه لمحلمه

مه مه مهمه لمحلمه مه مهمه لمحلمه مهمه لمحلمه

مه مه مهمه لمحلمه مه مهمه لمحلمه مهمه لمحلمه

مه مه مهمه لمحلمه مه مهمه لمحلمه مهمه لمحلمه

مه مه مهمه لمحلمه مه مهمه لمحلمه مهمه لمحلمه

مه مه مهمه لمحلمه مه مهمه لمحلمه مهمه لمحلمه

مه مه مهمه لمحلمه مه مهمه لمحلمه مهمه لمحلمه

مه مه مهمه لمحلمه مه مهمه لمحلمه مهمه لمحلمه

مه مه مهمه لمحلمه مه مهمه لمحلمه مهمه لمحلمه

مه مه مهمه لمحلمه مه مهمه لمحلمه مهمه لمحلمه

مه مه مهمه لمحلمه مه مهمه لمحلمه مهمه لمحلمه

مه مه مهمه لمحلمه مه مهمه لمحلمه مهمه لمحلمه

مه مه مهمه لمحلمه مه مهمه لمحلمه مهمه لمحلمه

مه مه مهمه لمحلمه مه مهمه لمحلمه مهمه لمحلمه

مه مه مهمه لمحلمه مه مهمه لمحلمه مهمه لمحلمه

مه مه مهمه لمحلمه مه مهمه لمحلمه مهمه لمحلمه

مه مه مهمه لمحلمه مه مهمه لمحلمه مهمه لمحلمه

مه مه مهمه لمحلمه مه مهمه لمحلمه مهمه لمحلمه

مه مه مهمه لمحلمه مه مهمه لمحلمه مهمه لمحلمه

مه مه مهمه لمحلمه مه مهمه لمحلمه مهمه لمحلمه

مه مه مهمه لمحلمه مه مهمه لمحلمه مهمه لمحلمه

مه مه مهمه لمحلمه مه مهمه لمحلمه مهمه لمحلمه

33

[illegible]
[illegible]
[illegible]
[illegible]
[illegible]
[illegible]
[illegible]
[illegible]
[illegible]
[illegible]
[illegible]
[illegible]
[illegible]
[illegible]

63 [illegible]

[illegible]
[illegible]

61 [illegible]

[illegible]
[illegible]
[illegible]
[illegible]
[illegible]
[illegible]
[illegible]

[illegible]

97

66

67

ىرسىلغە لەسەۋىيە ئالىغىچە ۋە ئۇيغە ئەلغىدەك ھەمراھ بولۇپ
ھەلاكە سەۋىي ئىلغا لىكلەۋىلە سەۋىي ئىسىلغە ۋىغىدەك ھەلاكۇ
ئەمىيەلەر ئۈچۈن ئىچكىرىدىن ئەۋەتىلگەن ئەلچىلەرنى ئۇزۇتۇپ بېرىش
ئۈچۈن ئىككى تەرەپتىن ئەلچىلەر كېلىپ ئۆتكەندىن كېيىن ئىككى
تەرەپ ئوتتۇرىسىدا ئەلچىلەر ئالماشتۇرۇلۇپ تۇرۇلدى ۋە ئۇلار
ئارىسىدا ئىتتىپاق ۋە ئۆزئارا ياردەم بېرىش توغرىسىدا كېلىشىم
ھاسىل قىلىنىپ ئۇ ئىككى تەرەپ ئوتتۇرىسىدا ئىمزالانغان ۋە
ئۇنىڭغا ئاساسەن ئىككى تەرەپ ئوتتۇرىسىدا ئۆزئارا ئەلچىلەر
ئالماشتۇرۇلۇپ تۇرۇلدى ۋە ئۇلار ئىككى تەرەپ ئوتتۇرىسىدا
ئىتتىپاقلىق ۋە ياردەم بېرىش مۇناسىۋىتىنى ساقلاپ كەلدى
ئۇنىڭدىن كېيىن ھۈلاكۇ خان ئۆزىنىڭ ئەلچىسى ئەمىر
ئەجەل قاتارلىق ئۈچ كىشىنى ئەۋەتىپ ئۆزىنىڭ ئىككى
ئوغلىنى ئەۋەتىپ بېرىشنى تەلەپ قىلدى ۋە ئۇلارنى
ئۇزۇتۇپ بېرىش ئۈچۈن ئۆزىمۇ ئۆتۈكەن ئۈستىگە چىقىپ
ئۇلارنى ئۇزۇتۇپ قويدى ۋە ئۇلارغا ئۆزىنىڭ ئىككى
ئوغلىنى ئەۋەتىپ بېرىشنى تاپشۇرۇپ قويدى ۋە ئۇلارغا
ئۆزىنىڭ ئىككى ئوغلىنى ئەۋەتىپ بېرىشنى تاپشۇرۇپ قويدى

99 ۵

۷۷۷۵ سنه ۱۰۷۵ ماه ۷۷۵۳ ۵۱۵۳ ۵۱۵۳ ۵۱۵۳

[illegible]
[illegible]
[illegible]

102 [illegible]

103 [illegible]

[illegible]
[illegible]
[illegible]
[illegible]
[illegible]
[illegible]
[illegible]
[illegible]
[illegible]
[illegible]
[illegible]
[illegible]
[illegible]
[illegible]
[illegible]
[illegible]
[illegible]
[illegible]
[illegible]

ولتصمه ولمه معمر لمعنه وهوسر سعصمعر
تحمصمصمم سه معهتمر لحصتم تحمصمر تحمصمصمه
مه لمعنه. لمحصلر معصتحصم سهمصمعر لمعصتصمتمر
معصم تصمه معصتحصه تحمصمر ولمه مه لمحصمتمر
سعلصمصم سعصتصم لمحصتحصلم لمعنه لصمم

كل معمه لحصمتمه حلهمر سعلهمر لمصحصمهتصه مه سعلر
ولتصم لصلصمسم مه لمعنه تصمه صمصتصه معتر تحمر
حصمتصمحصهمر معتصمه مه علر مه ولتصتحمكمر
لمهم لمعلهمر ولصمعه مه لحصه صحتحصمر لتصمصمر وصمصلمصمت
كل معمر لمعتصمتمر مه لمعلهل مهم لتصمه لمر لتصمر
لمصمه لمر مهم لمعلهل مه ولصمه مه لمهمتمر لمحتصمصمر
ولتصمه معمه لمعلهل تصمهم مه لمعتصمه لمعلهل لمصمهم
لمصمه لمر مهم لمعلهل مه ولصمه مه لمهمتمر لمحتصمصمر
ولتصمه معمه لمعلهل تصمهم مه لمعتصمه لمعلهل لمصمهم

[illegible]

in adiutoribus … sit vobis

[illegible]

… Iuda … in Regione … Inferni … regione … [illegible]

[illegible]

… et vita … amatorum … Iustificat …

[illegible]

118 [illegible]

… suo … Nido … super qui … Ciconiae … aves

[illegible]

bibitis … mandu[illegible]

[illegible]

[illegible]

[illegible]

[illegible]

[illegible]

[illegible]

[illegible]

[illegible]

[illegible]

[illegible]

[illegible]

119 [illegible]

[illegible]

[illegible]

[illegible]

[illegible]

[illegible]

[illegible]

[illegible]

ج) هذه ما سطره الحقير المذنب المعترف بالذنب الجلي
والخفي راجي عفو ربه القوي محمد بن عبد الله بن محمد
الطيب الفاسي عفا الله عنه وعن والديه وعن مشايخه
وعن جميع المسلمين آمين وصلى الله على سيدنا محمد
وعلى آله وصحبه وسلم تسليما كثيرا والحمد لله رب
العالمين وصلى الله على سيدنا محمد وعلى آله وصحبه
وسلم تسليما كثيرا والحمد لله رب العالمين

انتهى

صلى الله على محمد وآله وسلم تسليما كثيرا دائما ابدا

الحمد لله الذي هدانا لهذا وما كنا لنهتدي لولا ان هدانا الله هداية

مستقيمة وطريقا واضحة لا عوج فيها ولا امتا ونورا ساطعا وبرهانا

قاطعا وشمسا مضيئة وقمرا منيرا وكوكبا زاهرا وسراجا وهاجا

وبحرا متراكما وغيثا هاميا وروضا يانعا وزهرا متفتحا وغصنا

مثمرا وشجرة طيبة اصلها ثابت وفرعها في السماء تؤتي اكلها

كل حين باذن ربها ويضرب الله الامثال للناس لعلهم يتذكرون

وصلى الله على سيدنا محمد خاتم النبيين وامام المرسلين

وقائد الغر المحجلين وعلى آله الطيبين الطاهرين وصحابته

المنتجبين وسلم تسليما كثيرا

اما بعد فان الله تعالى لما اراد ان يخلق الخلق ويبرأ النسمة

ويفطر الفطرة ويبدع الصنعة ويحكم الحكمة ويتقن الصنعة

ويجعل الاشياء كلها بقدرته ويصرفها بمشيته ويدبرها بعلمه

ويقضيها بحكمته ويمضيها بارادته ويعلم ما تكن الصدور

وما تخفي الضمائر وما تسقط من ورقة الا يعلمها ولا حبة في

ظلمات الارض ولا رطب ولا يابس الا في كتاب مبين

خلق الخلق لعبادته وامرهم بطاعته ونهاهم عن معصيته

وجعل لكل شيء منهم حدا وجعل لكل حد منهم علما

وجعل لكل علم منهم بابا وجعل لكل باب منهم دليلا

وجعل لكل دليل منهم برهانا وجعل لكل برهان منهم بيانا

وجعل لكل بيان منهم شاهدا وجعل لكل شاهد منهم حجة

وجعل لكل حجة منهم نورا وجعل لكل نور منهم فرقانا

وجعل لكل فرقان منهم ضياء وجعل لكل ضياء منهم سلطانا

وجعل لكل سلطان منهم قدرة وجعل لكل قدرة منهم علما

وجعل لكل علم منهم غاية وجعل لكل غاية منهم حدا

وجعل لكل حد منهم مبلغا وجعل لكل مبلغ منهم كتابا

وجعل لكل كتاب منهم حكما وجعل لكل حكم منهم وقتا

وجعل لكل وقت منهم اجلا وجعل لكل اجل منهم كتابا

وجعل لكل كتاب منهم امرا وجعل لكل امر منهم نهيا

وجعل لكل نهي منهم عقابا وجعل لكل عقاب منهم ثوابا

وجعل لكل ثواب منهم جزاء وجعل لكل جزاء منهم حسابا

وجعل لكل حساب منهم ميزانا وجعل لكل ميزان منهم

Sabien ; 5
I

1

hic liber Vocatur Sidra d Adam Sidra
Sidra d'Adam Josft Ordo adami. Continet
historias secundum persuasionem Chaldeorum antiquorum
a Vsum Mandaitarum qui Incolunt Bassoranum agrum
est hoc Volumen Integrum et perfectum — Exscriptum a°
arabum 1042 Dominante tum in Bassora Mohammede
filio Mobarek, Bassoræ Vero tali tempore filio Abasiae.

382.

Volume de 275 Feuillets
Le Feuillet 2 est blanc

15 juillet 1873.

SAB.
6

3

BIBLIOTECA NACIONAL