成者采而擇焉

府城廣袤凡九里一百七十三步高二丈四尺濠廣十丈深七尺門凡四東曰披雲西曰谷陽南曰集儷北曰通波披雲集儷以橋通波以塘並知府陳威所題谷陽舊名也水門各附其旁門有樓樓外爲月城元末張士誠據吳時築　國朝因而葺之其地後殿九峯前襟黃浦大海環其東南三江繞乎西北平疇沃野四望極目東南之重地也城之南爲吳王獵場有五茸俗因呼爲五茸城云

國朝章簡詩云城郭何年號五茸盤回十里控吳松旌旗曉陣芙蓉日鼓角寒生苜蓿風雲起北山連雉堞波澄南海息狼烽登高一望民風厚樓閣重重烟雨中

海防志云洪武三十年十一月始分金山衛中千戶所官軍立爲松江守禦千戶所專管守護城池城上敵臺二十座窩鋪二十六座雉堞三千三百八十九垛

嘉靖間島夷入寇知府方廉捐俸增葺萬曆二十三年兵部以倭警奉　旨移檄各撫按整理一時工費無措縉紳各照田樂助銀六千有奇

華亭令王公廷錫設處備用銀三千有奇共九千餘兩給僉點殷實富民分派四門丈尺葺治分工趲役築未堅牢春雨乘之工方訖而西月城崩陷壓死男婦巡撫趙公可懷檄行重加增繕高濶並加五尺外濠深廣濬治如制萬曆三十六年傾於積雨凡塌毀數百丈華亭令聶公紹昌修築之邇年旋圮不時葢因城中巨室或有與作從外搬運木石以轆轤升之又或鉤致柬薪塼磚狼籍守城官軍玩爲故常又避不敢上聞崇禎三年郡守方公岳貢躬行相視委官修廢補壞增高城堞修建窩鋪敵臺肅整軍兵防宿編號分明遞籌擊柝內外始知有嚴城之守矣城樓四座整頓一新東曰迎生西曰寶成南曰阜民北曰拱宸皆董宗伯其昌手筆榜之

樓中

城外傍濠因承平日久小民鑿築成居視若世業難於動徙尚仍其舊萬一有事之日宜善爲區畫者也

上海縣城周圍凡九里高二丈四尺門大小凡六

東曰朝宗南曰跨龍西曰儀鳳北曰晏海小東門曰寶帶小南門曰朝陽水門三其東西者跨肇嘉浜其在小東門者跨方浜城爲敵樓一爲平臺二爲堞三千六百有奇爲穿廊七十有八濠廣六丈深一丈七尺周迴濚繞外通潮汐嘉靖癸丑九月知府方公廉因倭亂從邑人顧從禮建議築濬命通判李公國紀同從禮旦暮督工興築數月克就三十六年丁巳本府同知羅公拱宸海防於此四大門益以敵樓三楹沿城益以箭臺二十環濠益以土牆要害處益以高臺層樓凡三曰萬軍曰制勝曰鎮武萬曆二十六年知縣許公汝魁奉趙巡撫檄城加五尺開小南門水關引薛家浜水以通市河南城居民至今賴焉知縣徐公可求劉公一爛相繼甃內城加濶自大南門迄北門俱甃以巨石工費數千金十餘年而告成三十六年久雨內城傾數十處知縣李公繼周次第修築四十六年增置穿廊八十餘間

邑人顧光祿從禮奏請築城疏略　切照松江

府上海縣黃浦環其東吳淞繞其北二水會合東流入海不過四五十里實據東海上游故曰上海宋時特爲海舶所駐之地故置市舶提舉司元朝禁網踈濶江南數郡頑民率皆私造大船出海交通琉球日本滿剌交趾諸番往來貿易悉繇上海出入地方賴以富饒遂於至元二十九年開設縣治至今二百餘年原無城垣可守蓋因立縣之際一則事出草創庫藏錢粮未多一則彼時地方之人半是海洋販易之輩武藝素所通習海寇不敢輕犯所以雖未設有城池自然亦無他患　國朝以來法令嚴明沿海通番之家悉皆誅竄從此良民無敢私自出海兼之太平日久人不知兵一聞盜起滿縣張皇如往年海寇劉通施天泰近年沙賊王棣董淇之亂縣官以倉庫爲憂百姓以身家爲慮驚惶錯愕手足無錯幸賴　聖明旋即撲滅一縣生靈得以無咎萬一狂賊無知乘潮入寇其往返不過半日聞耳爲禍可勝道哉見今一縣編戶

六百餘里殷實之家率多在市錢粮四十餘萬
銀布之類數船可載兼之富商大賈四方輻輳
居積貨物尤多而縣門之外不過一里即是黃
浦潮勢極其迅急寇賊最難防禦所以近來嘉
靖戊子等年屢屢被賊刼燒殺傷地方鄉官商
人居民不下百有餘家蓋因賊自海入江乘潮
而來乘潮而去刼掠城市如取囊中皆繇無城
可依之故也伏望　皇上軫念府庫錢粮之難
聚地方百姓之可哀乞　勅工部都察院會議
如果臣言有可採轉行南直隸撫按官親履地
方相度基址選委賢能官員趂今秋收歲晚務
閒之際開築內外峻壁城垣以爲經久可守之
計實一縣公私無疆之休也地方幸甚民生幸
甚

撫臺周公如斗登上海城詩云　襟江濱海駐
孤城逝者如斯晝夜行地僻境衝無險設戎生
寇至有誰平升虛望景波心徹入境觀風海甸
清逢憶任人興地利少卿千載著芳名

青浦縣城周圍一千三十丈以里計者六高二丈
三尺箭垛一千七百一十五敵臺七窩鋪四十八

門樓六旱門五東曰望海南曰觀寧小西曰來蘇大西曰永保北曰拱宸水關三南曰躍龍北曰克賦大西曰通漕月城三在南北大西三門餘未建濠廣三丈深一丈周圍共八里萬曆二年知縣石繼芳申請溯建

青浦縣嘉靖庚子以粮稅無徵議建於郡之西北離城七十餘里地名青龍歷知縣楊垚呂調陰幾十年侃徐文貞公入相有稱不便者壬子議廢又二十年而少司馬蔡公汝賢時爲給諫疏議復之萬曆癸酉移建於唐行鎮邑令石公繼芳明敏練達凡城池縣宇及學宮察院倉儲之屬皆其鼎建而運籌有方公私不擾

金山衛城在府南七十二里西連乍浦東接青村周一十二里三百步有奇高二丈八尺濠闊於城深丈有八尺面廣十二丈陸門八水門一門樓四南曰鎮海北曰拱北角樓四腰樓八敵臺八間以箭樓凡四十八雉堞三千六百七十八其外營堡烽堠氣勢聯絡隱若金湯洪武十九年　欽差安

遠侯等官起嘉湖蘇松等府衛軍民築城周一十二里零三百步五尺六寸五分高二丈八寸永樂十五年九月欽差都指揮使谷祥增高五尺今高二丈八尺池周一十三里零三百步潮沙淤塞指揮侯端等奉部符督修挑深一丈四尺濶一十丈旱門四座水門一座城樓五座角樓四處窩鋪七十二座弔橋四座烽堠墩臺四十四處營堡七處弘治初指揮使翁熊重修萬曆二十六年城池日漸頹淤巡撫趙公可懷委本府督令衛官幫砌城牆務令高厚濠濶一十二丈深一丈五尺崇禎三年郡侯方公岳貢以城久傾圮特捐俸鍰移會指揮范必忠刻期舉工合措軍三料銀修築坍城二百二十六丈葺建窩鋪五十四座并四門營房務俾堅久以嚴防禦

知府樊瑩登樓詩　孤城周匝倚江干大海微茫入望寬蜃氣半收初霽日潮聲漸細已迴瀾魚鹽有利民空羨穀粟無功我愧飡獨喜四夷時貢獻將軍不用事征鞍

洪武丙寅沿海築城王逢有詩　牀頭鴟臥久空金壁上蝸行尚有琴孺子成石狂阮籍霸才無主老陳琳虹霓氣冠登萊市蝙蝠群飛顧陸林環海烟河翻萬重連書霜月抱孤衾

栢林城本堡原係古鎮以其臨海嘉靖甲寅倭至取便結老巢於此巡按御史尚公維持因建議築城周圍四里高丈八尺旱門三座水關二座雉堞一千八百七十垛城濠原欠深濶後奉巡撫趙公可懷明文重浚面濶十丈底濶六丈深一丈五尺

栢林城成周學憲思兼贈尚侍御詩　扶桑新築受降城海上烽烟萬里清天作重關魚鑰靜戍臨三島雉樓明旌旗曉映霜臺月鼓角宵傳漢將營聞道廟廊今有議籌邊還欲仗威名

青村城在金山城東一百里周圍六里高二丈五尺濠濶二十有四丈深七尺餘城門四上各有樓

外各有月城角樓四敵臺十有一箭樓二十八

海防志云青村城在府東南一百十里金山城東一百里洪武十九年安遠侯議築城周六里八十九步高一丈八尺永樂十五年都指揮使谷祥增修指揮侯端濬治池周五里八十步月城四座城樓四座旱門四座箭樓二十八座弔橋四座窩舖一百三十座雉堞一千七百六十垛

梁弘治初指揮使翁熊重修年來日漸坍頹濠亦壅淤奉趙公可懷檄委署海防李同知暹重

修城加高厚如故濠面浚濶十丈底濶六丈深一丈六尺

南匯嘴城在青村北五十里周圍九里百三十步高二丈二尺濠周於城深七尺餘廣二十有四丈陸門四水門四門樓角樓各四敵臺四箭樓四十海防志云南滙城即金山衛中後千戶所分署在上海縣十九保地方去府西南一百五十里去青村五十里洪武十九年安遠侯所築城周五里一百四十九步高一丈八尺永樂十五年九月都指揮使谷祥增修周六里七十五步指揮侯端濬治濠深七尺五寸濶二十四丈川城四座城樓四座旱門四座水門四座角樓四座箭樓四十座雉堞一千七百九十垛弘治初指揮使翁熊重修內有鎮撫司軍器局廣儲倉外有演武場其祀典亦有城隍旗纛二廟其備瞭守瀕海有墩塘三十五墩自一墩至十八墩在捍海塘外每墩一瞭守軍士五人塘一十七即海塘置鋪舍以便瞭守每塘一瞭守軍士二人

近奉趙公可懷檄重修城牆高厚如制濠面濶
十丈底濶六丈深一丈四尺

袁凱海上築城　城堞遥連北斗斜島夷從此
識中華諸侯幕府多春酒上將歌謡雜暮笳别
去幾時還下榻與來何日欲乘槎爲報安期頭
白盡更煩重覓棗如瓜　旗影翩翩整復斜中
天星月動光華千群貔虎方屯戍萬里魚龍聽
鼓笳聖主自多開國老小夷休恃上天槎却煩
上將頻思念時
問東門二瓠瓜

川沙城在八團鎮嘉靖三十六年巡撫趙公忻巡
按尚公維持兵備熊公桴從里人喬鏜王潭建議
興築以備倭内設守堡千戶公署百戶所軍器庫
把總司撫按行臺鐘鼓樓城隍廟社學下沙三場
二場鹽課司南跨巡簡司三林莊巡簡司演武場
又置附堡營田若干畝除輸粮外餘贍守堡公用
邇來生聚日繁人文漸盛巍然爲瀕海巨鎮

張鶚翼川沙城記　嘉靖丁巳春汝寧尚公維
持按部至松時倭寇甫離地方人情惴惴公減
撤徒從乘單車挾文武吏士數人以偕至則嚴
飭諸將領乘時設備毋貽百姓恐人情稍安乃
復詢賊所以民曰禍在栢林川沙惟川杭一

賊得而乘之去海爲近又窪水積深易於泊舟
日擄掠吾民既飽輒載以去莫敢誰何後至動
六軍殺賊不下數十舉賊無以大創以其據勢
乘便出没易也故爲今日計莫若早創二城川
柘城賊畏逼不敢近便在我矣公檄所司議如
民言於是具疏上請大率謂松江薄海東徼墝
地爲郡右臂據其體勢則吳淞所在北金山爲
近而賊在柘林於府爲逼稍南則嘉興所屬爲
必犯之路川沙去海口爲近而賊在川沙於上

海爲逼稍北則蘇州所屬爲必犯之路故川柘
二城於今爲亟否則盜賊蔓延聲援不及既非
體勢所宜又他日殺賊之費當不減於二城而
民已斃矣　天子是其議故在上海得築川沙
城公簡括舊贖與無鹽於法而可以寛民者便
宜行之得銀凡若干既趙巡撫忻繼至申贊益
力一時工費皆出公帑專以海防同知羅拱辰
董其役以上海知縣牛鏡相之而兵憲熊公桴
郡守黎侯遵訓推官馬出圖勞心畢力庶民子

來自經始之日至於訖工僅計以三月城廣四里高二丈八尺址濶三丈有奇隍深如高之半爲門者四樓如之門各繚以月城街衢交絡廨宇翼如屹然爲一方鉅鎮云既成公復諭於衆曰吾所以經營若城者以計民也今民且窮矣弗收將轉而爲盜散矣弗集則愈生背心又何有於城乃上奏留之疏以寬租賦分餘隙之地以招移亡一時流離來歸而客戶之願受廛者聽仍給之直以風其來已乃大閱於鄉得選兵若干爲久駐之計而粤兵自南來者多劍客率善鬬士復令夾輔兵土時時徵循其間又議歲輸米若干以便給食蓋公城守經略大較如此於乎人一家門閉之弗飭則犬吠夜驚王爲弗寧矧賊據地方經歲莫能却去其患較然矣乃今易而城之奪其所恃賊不敢操舟而東指時咸賴之而公方且每飯不忘川沙逝乎有衣袽之思焉不可以無記系頌曰聖皇臨極臣撫萬邦惟茲夷醜自取滅亡乃聯百艘於茲假息始

焉萌芽漸乃克斥於維尚公慮切民疴大裒群
議用折於衷乃勤經營千夫林列約束蛟鯢大
海若截高焉爲城深焉爲池深不可越高不可
窺公猶悒然曰何以守爰招流亡歸之疆畛既
閱於鄉載樹之兵歲輸百庾俾無震驚潨滄
波厥利惟溢公曰爾烝民無淡食曠彼原野積
高成丘公曰爾闢歲用以收凡此駿功匪公弗
克後者繼之慎哉無斁

寶山城在上海東北與嘉定接壤永樂初沿海設備築高丘二十丈延亘十里事聞　御製文樹碑焉今沒於海舊有旱寨後廢嗣築新城但城隘而兵力單弱萬曆七年撫按議題改築城周三里高丈有八尺守以吳淞所官軍聽本府委官統練以備守禦毋使敵得乘爲寇窩則寶鎮堡亦海壖一險阨也

西倉城周圍二里高一丈八尺陸門凡四濠廣六丈深三丈餘嘉靖間興築以衛漕粮內有公署有土地祠有倉廒百間萬曆已未知縣章公允儒重

修城去郡咫尺今已圮壞久不修葺邇生齒日繁設有寇警移兵守捍亦可爲聲援云

古城 附放

金山舊城按樞要云周康王東遊鎮大海築此城南接金山因以爲名其故址在山北麓爲海潮所洗莫攷吳越春秋又謂宋武帝築城於故海鹽以禦孫恩故海鹽即今所稱金山嘴是也

前京城今府東八十五里舊經云地近京浦故名焉

白苧城府南五十里舊經云地生野苧因以爲名俗云白苧滙

胥浦城府南四十里梁大通六年立地接胥浦因名

築耶城府東三十五里晉左將軍袁崧築

婁城即崑山故城也圖經云在縣東三百步舊志云吳子壽夢所築

張泰詩云高城一望思茫茫湖轉婁江入海長邊境到今無漢縣古倉何處積吳根鷗棲淺渚寒蘆靜雁落平疇晚稻香野水雲間吟不盡玉峰西面看斜陽

華亭縣舊城前志云周圍一百六十丈高一丈二尺厚九尺五寸　按紹興乙亥酒務鑿土得唐燕胄妻朱氏墓記以咸通八年葬華亭縣西修竹鄉則城自唐有之今城中坊巷有以南城郭門名者蓋猶其遺跡也

古城縣西南六十里

闔閭城袁褧城東三十里闔閭所築以備越

滬瀆東西二城前志云滬瀆壘寰宇記云袁褧城在滬瀆江上按晉史隆安二年冬十一月虞潭爲吳國內史修築滬瀆壘以備孫恩後竟死於是東城廣萬餘步有四門元時徙於江中餘西南一角西城極小在東城之西北兩傍有東西蘆浦俗又呼爲蘆子城今江流轉徙無復遺跡矣

倉廩

人非城何以自衛城非粮何以堅守修城即修倉爲儲粟計也儲粟即覈有名無實之弊以飽待飢以無事待有事爲守城計也衣袽苞桑故即次城守之後

華亭縣濟農倉周文襄公巡撫時於永樂初年建向在南門內府學宮之西嘉靖間勅建閣老坊改倉於軍器庫在縣岸之西南萬曆二十七年兵備曹公時聘動支庫銀一千兩造廒房十八間每年開送按臺閽一吏帶管收取各上司并本縣每歲額積紙罪穀一千四百石每石定價二錢五分外加脚銀二分五厘貯庫秋成之際差委員役前往上江糴穀還倉萬曆四十七年知縣章允儒復議署丞顧正心捐助貼役義田

漕粮三千餘石貯倉聽候兌軍

預備倉屬府與濟農倉並每歲額積本府稻穀一千二百石如遇年荒即將此穀賑濟飢民邇因遼餉不敷兩倉存穀每歲借以助遼易銀貯庫

顧氏濟荒項下每歲該租銀一千兩日久那移借放蠹耗無有矣崇禎巳巳郡侯方公岳貢搜其現存銀兩悉易本色又令顧氏仍用本色輸官至次夏米價稍昂減值以糴市價遂平小民賴之

舊志載預備濟農倉在府西南舊仙鶴觀基也洪武初於此建太平南倉後改爲中千戶所倉宣德壬子巡撫侍郎周忱奏行平糴勸分之令積其米於軍儲北倉以備賑濟正統戊午華中所倉辛酉知府趙豫即其址建廒四十間始定今名先是分建預備倉四所於八保之葉謝四十二保之金澤七保之益家莊三十五保之七寶鎮至是俱廢

胡儼濟農倉舊記　民者國之本農所以養民也昔厲山氏之子曰農能殖穀後世人名耕者爲農農本濟民今曰濟農何也民農一耳食者民而耕者農四民之業食者衆而耕者貧耕者貧不有以濟之則民何繇得其養哉爲政者孰不欲濟農然得其道者鮮得其道而農獲其濟者今吾於松江之爲政者見之吳松所統華亭上海二縣其地不過二百里而田賦百二十餘萬石視他郡爲特重每歲春夏農之貧者必舉債而後能力作幸而有秋則先償私貸然後及

萬乃盡發所儲以賑之民乃獲濟周公復思廣爲之備乃下令瀕水六一場凡輸賦者民自發運不入里胥之手視舊所輸減三之一公又與趙侯謀曰郡歲徵北京將帥祿俸轉輸南京給之計其所費每米六斗致一石彼能受於南京獨不可受於此乎若來此給之便且以省費之米儲濟農倉農可無憂矣趙侯曰善非公莫能爲也公遂言於　朝而松江得省米十五萬石并以各場之贏及平糴所貯凡二十一萬餘石

公賦公私既輸而農則貧矣農貧復假貸或鬻子女或棄本業日殫月削債貧至困如火銷膏不獲其所者可勝言哉保定趙侯豫來爲郡深以爲憂適工部侍郎盧陵周公恍巡撫至郡趙侯白其事周公默識之然郡無宿積愛莫能施宣德七年秋東吳歲稔會朝廷命下平糴勸分以備賑卹於是周公乃與趙侯協謀而力行之得米六萬石分貯於華亭上海名其倉曰濟農明年歲侵松江饑民二十餘萬計口者五十餘

公曰是不獨濟農凡運輸有損負者及築隄防而力役者亦借給之民不失所矣是冬朝京師以其事咨戶部戶部以聞如其請下松江廣二縣之倉以貯焉其帳籍出內則擇官之廉能與其民之賢者掌之每春夏之交施散以時歛不踰歲凡其條約皆公所畫而蘇常二郡制同於松可謂勤恤民隱經綸變通與民宜之者也逾年郡又旱大發農倉以賑貸而民不知飢乃相率詣趙侯請曰吾民往時歲豐猶窘衣食者迫於債責也今遇凶荒得免飢阻不至流殍此實周公之惠我公協賛之力也苟得文字載之貞石以傳世示後則二公之良法美意吾民永有賴焉趙侯於是屬翰林編修郡人楊珙寓書以耆民杜宗桓所述本末請爲之記噫予昔以聞事仕於其土於今四十九年矣於其父兄子弟固不能忘情而侍郎周公又余故人重以趙侯之請豈得無言也哉周官大司徒掌荒政十有二其曰散利貸種也洪範八政總之曰農曰農

厚生也農倉之設豈非貸種厚生之遺意乎其與前代常平義倉同一養民而尤切者也故曰積貯者天下之大命而君子爲政以恤民爲報國二公之事皆可書于故史官也用著其實以告來者

顧文僖公志云按文襄安肅二公所以成立此倉其難如此八十年來有備無患仁人之爲民利也博矣近歲乃有倡爲監守殃民之說以便其私者日月耗蠹遂以蕩然已已庚午之菑流殍盈途官司束手方是時得二公之所以殃民者僅存一二亦烏得至此而世之苟利一時欲輕變前人之法者尤未已也嗚呼其亦弗思也哉清又聞父老言景泰間官司賑濟有多申而少給者當時識者謂此事從昔所未聞自此人始若有鬼神此人必無後已而果然并志以爲將來告

附元知府王至和賑貸飢民記　松江古華亭縣也縣隸嘉興尚矣國朝涵育久生齒日繁乃析華亭以諸東鄉置上海縣立府事以重其權領縣二治華亭直隸江浙丞相府以圖經攷之

松江在吳郡南四十五里即禹貢三江之一也江與太湖接而太湖受浙西諸郡之水流入于江東至于華亭又東至於上海由青龍江入于海故府以松江名焉然是江也潮汐往來日淤月澱其流盤折不能疾趋一遇潦歲則汎濫洋溢爲害特甚至正丁亥夏水雨大至松江之田被水者什六七府以時上其事弗獲命遂取贏於不足之家至剝膚推髓以輸于官民乃重困明年春告飢者日千數知府樂安王君至和顧謂寮宋曰吾儕職在字民而民食弗給誰之過歟常平有倉官所以惠民也盍貸諸君也於是盡若以是爲罪吾獨承之不以累諸君也於是盡發常平之粮得穀七千九十三石米二千三百八十七石併各鄉義倉粮六百五十九石有奇散濟之民用少甦復議勸分爲之繼華亭治所

鄉君既任其責上海則府判官聶君世英往焉不兼旬而事集合二邑所勸計之爲穀一萬九千七百四十九石中統鈔四千三百定而飢者賴以續食焉未幾官給賑濟米附相繼而至麥熟乃已凡活飢民八萬二千五百餘戶口二十五萬有奇餘錙輸之常平穀本仍在復慮其漏戶者乃以倉中附餘粮八百七十四石以賑之松江父老相率來吳介郡士孫華孫書爲容先踵門求見徵予文紀其事予謂父老曰古人有以便宜開倉賑貧民者漢之汲長孺是已其後載留上供以給民食則牧守之良者能之夫豈易得哉今東南民戶竭矣雖富家巨室猶有存者然亦非復曩時之全盛焉屬歲大侵自秋且不暇而乃分財推食惟恐不及顧何修而得此耶父老曰我侯之泣松江也自奉薄而所守廉秋毫不以病民懷其德久矣故一聞勸分之令中心樂從夫豈威驅勢迫所能致哉予聞而喜曰方今慎選守令惠養元元形於詔旨屢矣

此非治效之尤著者歟安得結輩布滿天下以紓宵衣旰食之憂則生民其有瘳乎是宜書至正八年十月嘉議大夫中書禮部尚書致仕于文傳撰

義役倉在濟農倉垣內廒十間建置歲月同上即宋人置田置莊以供衙前重役之遺意今法則視田稅多寡均敷歲於秋成帶徵別貯凡織造軍需馬役等費於此支給見舊志今廢

水次倉二所竝周文襄於宣德八年間建一在府東南五里官紹塘上今廢一在府西五里古浦塘之南先是於各鄉要會處分受民間委輸

華鄉胥多取之弊然統紀終不一及兩倉成遂盡廢諸倉不用今合府稅粮盡輸西倉漕舟至就倉給發公私兩利至今無改即西倉也

華亭章侯允儒重建水次官倉碑記　鶴灘之西當闤烟續處有堞巋然爲郡治附庸蓋王委之稿在焉肇址於宣併甕於嘉文襄公有遺棠亭亭覆其上婁中狂潦圮盡矣司廥者無所設於閭聚數萬山丘散布廛巷漕卒挽艅艎銜尾而下瞰雀腹果然黠鼠又不可磔也豫章章侯

視邑之載朞飲霜布旭民氣夫和張弦剔穴蠹
弊靡孑遺復喟於軍需之急停車水次曰是役
可緩諸於是捐鍰僝工不日告竣修垣傑棟翼
然嵽嵲最東爲丞舍中爲監司牧伯行署兩翼
建廒最西駐侯臨節後引別室凡庖廩燕寢皆
具役成適東事告困大司農仰屋調兵食猶虞
弗給萬艘蔽江達淮而下散布郡國刻期徵集
侯先戒令平入民之梱載樂輸者鱗聚麕至咸
若傾諸其室已漕舟下隨岳隨發約法畫一姦

豪歛手桃花未溢錦颿已張市不改肆農不病
業而居恒鵞鸛屯塞動梗歲月者至是水流澹
澹郊墅之間空如鏡矣大宮憲節以漕事來者
弭榜有地贈勞有區視往日規模迥別其或采
風之使觀國之賓軒輶既入高甍觸望觀瞻所
係亦豈細故哉在易有之蠱則有事賁則宜止
天下事一因一革一張一弛而已矣郡邑近民
興刷可以如意苟行其志則桐鄉嗇夫不易漢
庭宰輔況乎召棠郇黍所至成陰孔邇之歌民

實易使乎以吾侯爲治先敎化後章程於民先
訓告後文法孜孜聾陋飭壞修舉如今日之役
輸材鑿石塞坎築墁一匠氏力耳締功而預畫
任人而善終當盡得貢神而明之他事盡然侯
眞可言張弛矣令侯異日膺召命立交戟下念
并縣困敝思有以惠顧之何如今日遇利則修
遇害則杜負山涵海而灌以泛濫之清流乘民
之孚借時之暇使文襄復興何以加侯今日之
績請以俟他日之紀名臣者禮部尚書董其昌

撰

軍儲北倉在府西普照寺後洪武元年肇凡府縣
官吏及守禦官軍俸粮始貯於此今衙舍僅存
久無廩廒大半侵爲民居者鱗次櫛比矣清占
修廢以爲異日積儲之用姑俟之
上海縣濟農倉舊在水次倉北宣德六年巡撫侍
郎周忱奏請立倉貯粮以備賑濟名曰濟農倉
正統八年知縣張禎奉部符重建嘉靖三十二
年倭燬四十二年知縣黃文煒改造於城內海

防廳東

舊志載預備濟農倉縣南二里宣德癸丑巡撫侍郎周忱奏設正統癸亥府通判潘俊知縣張禎縣丞蔣文凱建舊所建長人海隅高昌鄉四預備倉至是俱廢高昌時有兩倉

黃文煒記畧　江南之賦甲天下惟蘇松爲最繁蘇松之田稱爲獨腴惟上海爲最瘠率藉農力以耕之農病則賦因之矣故儲偫以濟農者所以植國之賦也上海故有濟農倉去縣治二里許宣德六年爲巡撫周文襄公奏建正統間前令張君禎奉部符更今名自倭夷難作上海首蒙其禍倉被火遂鞠爲瓦礫場煒來吏上海謀於衆曰倉弗復建不可因故地爲之又不可乃請於巡撫都御史周公御史陳公建於城之西南隅隙地凡故所存穀民罰贖金所易穀舉邑之議助穀悉貯之於倉將以求不失文襄公遺意也遂爲記倉凡若干楹廳事若干楹圍以垣若干丈費取于均徭銀若干兩經始于癸

亥落成于甲子

義役倉在濟農倉垣內宣德乙卯知縣方佐建今廢

水次倉二所周文襄于宣德年建與濟農倉隣一在縣西唐行鎮北今隸青浦其一圮壞嘉靖二十九年知縣喻顯科將兌軍戚省贈米重造十二聯內府縣公署各一所三十九年知縣鄔光先重修舊有新倉在縣南十六保今廢

青浦縣太平倉在北門外即舊水次倉改造

濟農倉在北門內積貯稻穀以備賑恤舊設斗級一名專管出入今奉文裁革以佐貳官一員縣吏一名帶管每年奉例積穀六百石

儒學倉三所府及華上二縣各在本學俱洪武十五年建前代學皆有田以供師生廩食及繕修之費至是悉從官給始設倉以處之近歲事從簡便俸廩易銀于縣櫃支放學倉今貯贍學田租青浦縣學倉亦如之

軍儲南倉即廣盈倉在金山衛以受本衛官軍俸

廣積倉在青村千戶所洪武二十年建

粮洪武二十年建

廣濟倉在青浦千戶所洪武二十一年建

古倉附攷

濟民倉在府治西南舊西湖之東北宋嘉祐八年建 濟民倉記 治平三年五月一日予藏舟倉下會老人植杖而言曰吾邑歲輸公租一十萬有奇入於州戶苦之近俾就藏僧寺客亭人憂之借粮貸種數加多無定計夙夜警邏皇遑

之素無倉也其誰敢議其倉者今倉成之初築蔬圃割湖地爲阪十八容受十二萬民自請號濟民倉實濟而悅之也翁云自祖父來脫五代湯火沐膏澤拭目觀太平踰百年爲幸民未識官倉今見之益以幸翁頃嘗病河之米船阻而寢矣官督急矛是捽矣此豈倉之屋乃民之身矣倉完身完而已矣民之心一若是如何不曰濟之平翁且不知知縣誰何翁聞嘉祐七年夏迎來次年七月敢議倉請于州州請于

外臺從其議已而民願助力者源源不可遏不半稔而倉立翁在田中與鄉人聞則不信亟闖之赫哉偉乎其可信也迫而察仰而觀非人力神而化之也翁怪如是乃詢于衆衆謂我家既力有餘也令不我擾豈弟之恩也詩云豈弟君子民之父母父母有命可違歟倉費大共助之小也令言重分任之輕也費之愈大愈小也言之愈重愈輕也恩酣心而勞忘形也湖亭蔬圃不利人而害人者也諺有之曰責亭葺而遊湖不理而林責圃滋而育蔬不供而朴今變害爲利反諺爲頌其頌云倉亦有亭廨亦有圃亭席高廣圃茹蕃廡翁又曰古聖賢興利在民者以爲稱職耻名之常也後世興作遊觀利在已而反名之是自名其無耻者也今知縣其何如人也翁聞倉成之日與諸僚吏落之曰吾不圖爲倉之至于斯也慰民心而自謂濟之也已然則翁知夫知縣之志在柱石朝社而不在委積禾黍也宜矣奈何民之言曰事雖鉅而無益莫若

微而有德微猶然況大者乎翁亦曰頌可傳莫若刻之石千萬斯年子盍記之乎爲記之蘇士李璋也爲書之鹽監毀丞徐大方也爲立之題之者王簿方澤縣尉朱德新也茲二人實佐佑於知縣毀丞袁公成倉者也公名晉材字器之淄人也

常平倉在府治南宋元祐元年建乾道八年併入濟民倉以爲支鹽官廨後廢

濟倉在亭林市宋乾道八年置

平糴倉宋端平間知縣楊瑾建　倉記刻名宦傳

際留倉在府西南五百四十步舊造船場按圖在太平橋西北則今中所演武場是也元大德間嘗遷於府東南八百步籍入朱張地後爲軍儲

東倉今爲織染局局東有隙地俗猶呼倉基

陸居仁沙侯政績記略　松江府倉二左曰際留貯華亭粟右曰太平貯上海粟歲以石計際留四十萬二千一百有奇太平三十七萬四千七百有奇爲石富浩貪者覬之恒歲自府史縣

胥下至皂隸遊食之氓爭賂入倉爲剽竊計狼
饕鼠嚙民飲抑不得愬至正十一年沙侯來爲
府達魯花赤蒞政及冬領左倉事審而知其弊
斥其賂禁其苛是年春刑部侍郎奉中書命來
糴五萬爲軍儲浙省亦遣使來糴五萬有七千
共兵食令下侯即驗力分配率五日而粮集府
之庶務倉務爲十九侯戴星出入未嘗有倦色
惜粟而子民戒貪而禁暴終始如一日未嘗有
變志初糴命噂至侯選府史沈德輝副倉事縣

胥錢裕典攢事又選宋元善同攢事諸史奉命
唯謹受歲租若降糴正粟外不敢稊粒妄取而
輸者亦無勺龠妄費農德侯爭門先輸隘不能
入至有顛而仆者侯戒勿亟令循次以進輸者
始定諸史感侯化受粟亦平允攢裕因偏其寓
廡曰思平相與自勉也至正十四年
太平倉宋濟民倉也元初建太平倉於烏泥涇以
受上海漕粟至順二年遷於此仍榜舊名
張夢應太平倉舊記略　上海爲海道要津東

南通閩粤西北距江淮至元辛巳黎知政事鄭公董師海上以粮道爲第一務運灣轉輸莫此爲便相地立倉議儲粮二十萬石欲擇材鳩工念事大費夥會近境故官張俊遇有宅一區爲屋四百有九園館一十五地爲步三萬五千四百八十四環屋皆水規模廣袤氣象雄偉俊遇知黎政公有經世濟時之志無勞民効衆忘慨然以園宅自售宣司呈省省聞于朝獲旨於公帑給寶鈔九萬兩以酬其直省議就俾俊遇改營分間架築垣墻以畢能事踪初暨末曾無輿木輦石之勞兵餉民租公私兩得俊遇雖售已業爲公廩然亦隱寓體國之忠似可嘉尚因命名曰太平倉

際留西倉在今府西三里元至正初建鹽倉尋罷十二年監府哈散沙更修以受縣粟陸居仁亦有記

前志云濟民倉嘗改爲際留西倉按居仁沙侯政績記松江倉二左曰際留受華亭粟石曰太

平受上海粟則是太平與際留西倉一也

驛館

松地偏路僻與輪蹄輻輳者不同名遞運所不名驛也舖即郵傳之義年來多事走文移如驚夕不留行矣厥惟艱哉

雲間遞運所在府城谷陽門外澤潤橋之西古名雲間館又曰雲間驛雲間志有西湖官驛又曰館驛在府東偏葢別署也元遷驛于府治後改爲松江站以舊驛爲在城稅司　國朝洪武初復建于此仍舊名雲間驛三十年改爲遞運所祗待委積仍如驛例所設大使一員祗謁往來而河下水嘗淺涸不便駐舟故處慶雲橋之西復設館驛以待巡使者駐節俗因謂之外館驛而謂遞運所曰內館驛云又于秀野橋之北建設虛敞公所一座曰水雲亭俗謂之接官亭葢輶軒之使負大舟而下水枯易膠即便止于秀野橋之外矣文僖公志載舊風涇上海各有驛至是俱省上海驛分爲公館府官行縣則蒞焉

雲間驛樓廢久正德二年撤遞運所門爲樓而門其下者知府金洪也

陸居仁松江站館夫義役田記略　里人陳君達之以好義聞於鄉一旦踵門謂予曰民無貴賤凡執役於公者罔不艱厥役其尤則館守之隸人率寬褐靡練隸事且日以力食自給役之無以稱使令雖轉賄素習守館者代若役然名繫有司無一日寧其業是以細民咸疾首斯役比年益繁十室九罄予憫民力之不紓又惟

役之不可乏因與父老謀曰以里正富民之役猶有津田以優之館夫細民之役也反無優其力者於義安乎吾將援津田例首捐已貲率鄉之好義鳩券買租給館役之費而無厲斯民於是首捐中統鈔千五百緡及鄉之好義樂施者共得萬有六千五百有六緡置田租二百四十一石有奇令父老殷民章以事陳有司歲以所買租約除二十有二石備苗稅課程之需餘租擇膺館人之習守隸者每夫月給一石俾專是

役庶驛夫有恒糈誠胥利也初松江二驛在城隸六夫風涇鎮隸四夫厥後司站者妄以在城行役繁多加四名爲十有六夫以今驗之松江居僻壤使者所至視他郡恒少隸人率多曠日風涇使者經食無留宿供給用是站裁二夫存十有二名歲給計百四十有四石以所餘備旱潦之虞綽乎有餘裕矣然懼歲月浸久議勒堅珉以示遠余素重陳之爲人因述其槩以遺之

元統已亥夏四月月記

松江站均役記有銘　監松江郡沙侯蒞政之明年南鄉儒生謝夢生來告曰夢生族有饘粥田役於站役免苗苗有贏則役以館使曰秪待庫松江二站居風涇者館過使在城館留使過使無宿膳易供留使無常期費殊浩富強家多賂所司隱苗不盡役及役又隱日不盡直又避重居風涇寡力不能賄苗盡在役數及役又盡日數所役日又盡館在城留使故優愈優煩愈煩役之不均莫此爲甚吾族儒者薄苗盡秪在

城館歲餘七十日年既深族之貲盡入庫費室皆縣罄矣日衰愬有司有司禁於賂聽若罔聞至正辛卯侯蒞事公勤廉明夢生知其能恤民隱也遂愬之侯果明決知廼弊因覈郡之役站盡出隱苗若干石命府史李籥吳友諒計苗以分日二史承戒敷所役苗五石直館一日日五一更次風涇在城更互以均其力故富强不得逃優館而吾族損日數者幾半又風涇日多爲始稍蘇息焉德其功無以報所私具堅珉敢請

文以著其績子幸毋卻走曰守令之責有六賦役其一也賦役之日不一祗待其一也侯蒞事朞月於六事之績罔一不備且善子欲以祗待顓記之吾恐遺其善之衆也賦以其槩語子然社學以厚風教攷堂課以毓人材學校繇是以興省耕而田里無擾省歛而倉庾樂輸農桑繇是以成禦姦有方盜賊亡自而發服民以義訟獄亡自而緐邊境告急軍需亡時侯賦富民富民樂其寬而亡懟役貧民貧民德其養而亡咨

賦役之均不徒祗待矣和羅之降動萬數共命亡勺侖遺畜積之羨不徒常平矣侯於六事爲績如此子皆舍而獨恩所私吾竊少之且昔之稱循吏者典學如蜀文翁未聞勸耕如龔渤海曉指鬬者而獄無囚賦優下民而民不困如何益昌未聞常平羨餘如韋永州古人之於六事難備如此今侯備焉眞循吏之最豈祗待一日所能該耶雖然人各懷侯功然後侯得全其功以侯之善民之德之固非止一家一役而足夢生懷報之人豈忘之哉是碑之出踵之者將日至是侯之績有不勝其紀矣然倡厥攸始誼宜由生是生者其德侯之郭隗歟矧侯相種也以經綸之材加學問之力宜不以爲郡而盡異時放績上上入秉鈞軸措天下如泰山當是時善固有大於今日者走之所述特取其承流宣化不負司牧之托者著以爲守令表俾觀民風者有所采太史氏有所錄云爾廼系之銘曰天生烝民克綏維君於皇民德寄命守臣雲間古郡

于吳海濱民以田富田以役貧匪役之貧令之不均維吾沙侯受命克勤民言廷愬遽惕其瘠舉甄宿弊咸與維新豪者以戢抑者以信脩焉舊室盎焉陽春惟役有站蠲苗恤囏苗田有贏膳使羞珍侯之未來癙憂愼愼或盡苗役或隱苗眞侯旣蒞止民瘼是詢廼均斯役以笑易呻貧者德侯愛戴若親豪强戢威畏侯若神侯備六事其心孔仁屢言莫終舍言則泯爰撫其槩勒諸堅珉百爾來守宜紹其勳至正癸巳夏五

陸居仁譔

風涇驛記略　環雲間皆水惟西南塘路可通郡故郡以風涇爲喉襟蓋出入無不繇此至元癸巳南省始置驛焉有鄉之好事者張某及近保數巨室來助木瓦之費余與同僚度其地令站官陳青創屋十二間雖未盡輪奐之美館之所需亦畧備古者國野之道十里曰廬三十里曰路室五十里曰候館有飲食有委積皆所以待朝聘之官也今吏是驛者賓至旁午固宜奉

符閱數執牘書物展蠲潔之敬致供饋之禮勞迎餞別俾盡歡欣而去過是驛者朝憩夕庇其可折篙斷牽破舷碎蠲汚敗其室廬廢毀其器用略不顧惜乎起四月十五日畢七月十六日至于規模日宏締構日增擅浙右傳舍第一之稱又當竢後來諸君姑勒石以告厥成舊志已逸氏名

段天佑寓雲間驛有懷二首　城上啼烏起夜闌瑣窻風度落梅寒一年端正元宵月可惜匆匆客裏看

元夕錢塘歸未能玉簫誰倚画樓層涌金門外如銀月何處人家不是燈

貝闕登驛樓次李希顏韵　萬國干戈裏荒荒野日曛殘唐終五季炎漢亦三分戰伐求頗牧謳歌憶舜文傷時一惆悵倚柱送孤雲

風涇驛設於宋記稱環雲間皆水爲西南塘路可通郡故郡以風涇爲咽喉出入無不繇此

西湖官驛臨西湖上故陸氏放鶴灘也有水閣頗稱幽致

至元十三年有調寄賀新郎無名氏題西湖官驛水閣　倩綵鸞傳語問陸家兄弟翩翩今歸何處留下文章藏萬壑時作雲烟吞吐謾徙倚朱闌凝竚闌外瑁河誰管領歎先生舊宅僧分住天下事盡如許英雄總被虛名誤覽遺編浩歎寂寞一丘寒土惟有春風長來往催却幾多

人去但歲歲垂楊自舞今日我來懷古後算後
人又以今爲古留此曲伴鷗鷺

聽鶴亭在今西林寺舊名谷陽俗呼接官亭古送迎憩息之所元元貞三年修造易今名至正中府監哈只哈散沙繼修益壯左有堂扁曰集英門榜曰駐驛華亭尹劉必世温書志稱其地面瞰大河背負九峰光明敞豁爲郡之絕致而又當闤闠輻輳中以是頗爲傍近所侵數十年前嘗有以勢規爲已業者存古愛禮之君子尚於此而致意云

儒學教授劉蒙聽鶴亭記略　松江古華亭邑天朝以其冠浙右而陞之府千里牧寄昵昔之邑事有加於是上之人循行撫治常絡繹郵遞走役告至告去有司駿奔出郊素無傳館往往班荆道周寄跡梵宇至則雜前迎趨去則交向遽別視古進退之節幾失之矣余爲郡文學椽侍迎送者亦屢一日郡長官顧聯事僚屬而謂曰府若縣幸各就治所迎宋之地則未暇舊聞有谷陽亭獨不能捐俸以作此室耶詢謀僉同

元貞三年春命工度材計直傭作築亭於谷陽門之西土木具興不動衆不妨農逮至卒事不兩月觀者偉其制之新而喜其成之速也亭東水連於湖湖有磧曰啄鶴灘或請以聽鶴名焉中書右丞馬公可而書之遂揭于扁俾余爰記諸石以明作者之所始

達魯花赤完澤普化重修記略　雲間直郭西孔道有亭翼然臨其陽顏曰聽鶴者郡昔置以爲送御憩息之所也上自天子銜命之使暨若憲若有司凡檄號郡縣以至者必郊御之郡之群有司歲時進賀章奏及使者之布命而返與凡僚屬之被命或代而去必郊送之舊規褊陋自大德丁酉歷四十有五年未有圖展而新者至正改元亞中大夫哈只公來監是邦蒞政慈祥民俗胥變遠近洽和爰相是亭宜更舊於是資者給財力者效庸未數月告完廓焉軒墀窈焉室堂司闢有廬庖厠畢具視舊觀加克拓矣官不知費民不知擾監牧喜之偕予來登予

曰世之仕者視已解猶傳舍且不恤況勞送之暫至者又孰加之意乎今侯視官解如已解則能視官事如家事能推是而往自官舍而民舍使各有寧宇則善政之實又何言耶方侯葺茲亭而時和及成而歲用登是尤可書也於是述其槩俾珉于亭之左庶觀者有采焉

唐胡曾詩　陸機西殁洛陽城吳國春風草又青惆悵月中千歲鶴夜來猶爲唳華亭

元陳孚望華亭詩　燕子穿簾小衍開故家猶有讀書堆平生雙耳松風裏又向華亭聽鶴來

國朝謝琛聽鶴亭送客詩　溪亭尊酒對芳春魚鳥多情亦自親十載杏園花下客一時聽鶴

望中人江南生麗聞詩句吳下繁華見病民孤鶴數聲清興發欲排閶闔叫楓宸

郵遞

郵凡三十五急遞鋪是也東路往上海者八車墩胡婆紫岡八尺華涇烏涇龍華上海縣前鋪南路往金山者三蓮花朵楊胥金山衛前鋪西路往嘉善縣界者六吉陽斜塘滕港西塘灣陳涇風涇縣金山東至中前千戶所者三漕涇袁浦青村北路往青浦者七通波與福黃蠻涇北箅山郊店青龍艾祈東南縣上海往南滙者周八

楊灰南滙西北繇青浦往崑山者五白鶴浦關
徐公江橋綠葭浜凡三十五其一則府前總舖
也舖在府東前志郡治東偏有近民亭後爲館
驛疑總舖卽其地也

按雲間志元制松江府急遞舖一十有四自風
涇東接泥滑橋爲十二里泥滑橋東接朱涇朱
涇東接九里菴九里菴東接李塔滙李塔東接
吉陽滙皆爲九里吉陽東接府前爲十五里府
前東接張涇爲十八里張涇東接盤龍爲十五
里盤龍東接新墳新墳東接錢墳皆十七里錢
墳東接龍華十八里龍華東接淡井淡井東接
上海皆九里

壇壝廟祀

尚巫尊鬼好禮君子所不道也然廟宇壇壝載在秩祀者實有靈德以庇我邦人祈禳報賽昭荅如響地而壇屋而廟豈叢祠中無名之土木耶頃鄉氓無知曾不識海忠介瑞周忠介順昌爲何如人而葦航笋輿以迎導之鼓樂繒旗所在而是蓋人心之神即神也昔石慶爲齊相則有石相祠欒布守燕郡則有欒公社今得無類是乎書之勸忠非

以語怪

社稷壇在通波門外舊志府西北二里後廢爲教場元貞初知府張之翰祀于西湖道院至大間知府李祿兒移置太平橋西宋造船場際留倉也國朝洪武二年遷於此

社壇記　華亭壯縣錢穀獄訟簿書視他邑爲劇令自朝至暮或繼以燭猶恐弗給何暇問社稷之祀哉縣社壇在西北隅春秋祈報第舉故事退則未嘗一顧而問焉信安徐民瞻始來領縣事于是召匠計工命僧祖隆視役土木一新越明年畢事二月戊寅社用牲于壇酌奠有位升降有次視史薦信神明顧歆父老觀瞻莫不歎息以爲前此未之覩也昔唐永徽間州尚淫祀往往不立社稷獨一建州刺史叙立祀場以取重當世如君又有過人者以日不暇給而能爲人所不爲不忘其本君子於是乎可以觀政矣太常博士鍾必萬記

重修壇壝記　社五土祀稷五穀祀皆主生育

之神也帝高陽以句龍爲社柱爲稷而社稷之祀始立高辛唐虞夏因之商旱以棄代柱周因之以句龍配社棄配稷主象位置壇土方色王牲幣樂祭服時日與所立本上下有差而社稷之祀始備然曰配則社稷固有神龍棄特配之之神爾後漢建武二年詔郡縣置社稷太守令長特祠二八月及臘歲三祀而社稷之祀始廣梁加祀靈星風雨師之屬時用春仲秋仲而無臘祀周日用甲隋易以戊今郡縣得春秋仲月上戊日祀社稷風雨之屬實始于漢而備於隋

華亭爲東南壯縣生育之功神寔主焉　國朝陞松江府社稷仍舊無變置居城西南陬主象傾欹壇級圮毀地削于民草牧于牛羊滋有年矣職郡者遇當祀夜分一俯伏罷奠而退禳禱弗至若無神焉元統甲戌鎮陽申侯來守謁祠下瞻歎怵忸力新祠事取辦于已不傷財勞民衙休必躬督焉未幾傾者樹毀者築削復而牧者屏壇位崇庫一新如式東社西稷雨雷附稷

西郊少南主咸北面以東爲右北爲上遵制典也環祠爲屋大小十有七楹繚以周垣神門闢舍幕次庖湢靡不畢具東西爲步二十有八南北四十有七作于至元二年之春正月夏五落成府陰陽教授白公實相厥工有弗祀祀必神歆有弗禱禱必受福自侯來守建風壇飾公館儒而庠校書院神而金山祠武安祠醫而惠民局興墜補弊罔不葺完社稷則報穀育而禳旱溢者也關民命尤急務民義而敬鬼神惟侯有之請述其槩庶幾繼治于後者視侯之功爲法

至元丙子八月雲間布衣陸居仁記

祝文　品物資生民乃粒食養育之功司土是賴今茲仲秋理宜報祀謹以牲帛醴齊粢盛庶品式陳

明薦

風雲雷雨境內山川城隍神壇在集僊門外官紹塘上元制風師壇在府治東北清修寺前雷雨壇附于稷右　國朝洪武二年遷于此并山川城隍祀之

祝文　妙用神機生育萬物奠我民居足我民食某等欽承　上命忝職茲土今當仲秋理宜

祀

東海神壇在柘林洪武十六年建

郡厲壇在通波門外濠上洪武三年建

五土五穀神壇每里一所凡八百四十三所洪武十五年建

鄉厲壇今附郭並于土穀壇寓祭

上海縣社稷壇在縣西北洪武二年建嘉靖二年重修

知縣鄭洛書記　正德十六年上戊上海令苗人鄭洛書肇祀社稷空壇越在草莽敗垣廢屋牛羊來斯弗稱崇奉之意亟以祭之日修之迨秋祭垣屋新壇亦新是年也歲稔人謂鬼神顧歆云嘉靖二年七月立石

風雲雷雨境內山川神壇在縣南洪武二年建嘉靖二年重修

鄭洛書記　上海山川壇昔者圯官無齋所神若野宿正德十五年冬洛書爲宰明年春顧瞻蕪陋心大弗寧遂以畢祭之日築壇以棲神作

室以齋官是秋告訖工擇謹良二人守之俾勿壞壞則聞于官亟修之俾勿壞嘉靖二年時乃考績爰勒所由

東海神壇在縣東南長人鄉洪武十六年建

邑厲壇在縣治北洪武三年建嘉靖二年重修

鄭洛書記　明有鰥寡孤獨幽有厲鬼朝廷矜恤之心何間死生故厲鬼者壇而祀之正德十五年洛書出宰上海越明年清明舉祭則見垣頹址荒雲風蕭颯草木凄其若滯冤號訴無依者亟令工匠治其垣屋更封其壇是秋中元祭告成鬼罔怨恫洋洋如在嘉靖二年八月朔日買石記之

土穀神壇每里一所凡七百三十所洪武十五年置

鄉厲壇每里一所洪武十五年置

青浦縣社稷壇在南門外

風雲雷雨境內山川神壇在南門外

邑厲壇在北門外

廟祀

城隍廟舊在府西廣明橋右趙店土地廟之西宋政和間遷於東南盟素道院之側元至正二年守楊伯野台拓地改建丙戌燬于火郡人孫明緒成之　國朝洪武三年守林公慶即興聖殿址作今廟正統九年郡守趙公豫新其門廡景泰庚午又火守黃公平請于巡撫侍郎周公忱重建成化十五年王公衡闢其寢宮于正殿後弘治戊申五月颶風大作殿宇傾圮守劉公璟庀材鳩工廟貌如故正德戊辰再新于翁公理又於廊廡塑二十四司神像嘉靖乙丑復火郡守衷公貞吉邑令聶公廷璧捐俸勸助落成萬曆己亥林冏卿景暘建坊與門丁未建臺軒易木以石邑侯熊公劍化創其事俞僉憲汝為助成之壬子又兩廡建樓庚戌落成泰昌元年更崇寢殿丹堊歲增壯麗加于昔矣

按通志唐李陽冰曰今州縣城隍相傳祀紀信云

誥命　制曰帝王受　天明命行正教於天下

必有生聖之瑞受命之符此天示不言之教而人見聞所及者也神司淑慝爲天降祥亦必受天之命所謂明有禮樂幽有鬼神天理人心其致一也朕君四方雖明哲弗類代天理物之道實罄於衷思應天命此神所鑒而簡在帝心者君道之大惟典神天有其舉之承事惟謹松江府城隍聰明正直聖不可知固有超於高城深池之表者世之崇於神者則然神受於天者蓋不可知也茲以臨御之初與天下更始凡城隍之神皆新其命聆此郡城明祇所司宜封曰鑒察司民城隍威靈公威則照臨有赫靈則感通無方此固神之德而亦天之命也司於吾民鑒於郡政享茲祀典悠久無疆主者施行（崇禎庚午年司理徐日曜手書金字榜于儀門之南）

景泰六年郡饑撫按奏聞禦製祭文欽頒銀十兩具牲牢香幣致祭　文曰維景泰六年歲次乙亥閏六月乙巳朔越六日庚戌皇帝謹遣都察院左副都御史鄒來學祇奉香幣牲醴之儀

專禱祀於松江府城隍廟之神曰恭承　大命
重付渺躬民社所依災祥攸繫志恒内省政每
外乖或寒燠愆期或雨暘踰度農事失利穀麥
不登憂切民心妨及國計水旱疾疫叠見此方
飢饉流亡間臻累歲冤惟所自良有在茲然因
咎致災固朕躬罔避而轉殃爲福實神職當專
夫有咎無功過將惟一而轉殃爲福功孰與鈞
特致懇禱幸副懸望謹告

元吳暾重修記　政治通乎神明教化移乎風
俗古人所以先治民而後致力於神也松江瀕
海爲郡當衆水積流之滙雨則浸其西陲旱則
亢其東境苟非感通以協二氣之和存誠以祈
百靈之祐則不足以垂豐穰而安生聚也至元
庚辰知府楊公來守此土宼心民瘼厲志官政
剗奸剔蠹鋤强櫛梗上下胥和遠邇丕變爰相
府署大新堂門制度改觀既又念夫明則禮樂
幽則鬼神土地人民之衆蒞其上者既有以安
其居則隲而相之獨無其神者乃詣城隍祠躬

致禱禬以格靈祉而棟宇庳陋衢路逼塞鄰伍湫隘像設漫漶大懼非所報效首揭私帑六千緡售拓基地東西延廣一百尺南北長袤達于通衢凡一百二十尺相舊廟不足以起瞻仰徙爲後寢購工募材營建前殿璇題翬飛觚稜角峙周阿煥彩級陛森嚴拱以序廡繚以閈闥憑附之質揭妥之具丹青彩施金碧動盪儼然鑒臨如神斯在祀事孔嚴登降有懌經始於至正元年三月以二年正月竣事凡用緡鈔五萬是歲水波減縮歲以大稔田無侵沒河不遏淤民用大和官賦早集咸謂神之賜侯之德也侯名伸字公正絳州人是廟故宋楊令瑾建于淳祐丁未九十八年矣今太守爲同姓乃復改大而重建焉葢亦神之有待數之相符也

張鎣重修記　吾松有城隍祠以祀威靈公之神其祠初處郡治南東折而入地位偪仄不稱瞻仰至　洪武初始遷於南地址恢廓堂殿廊廡皆大其規制弘治改元夏五月大雨暴作飄

瓦毀垣寢殿門廡皆就傾圮郡守河南劉公修葺祠宇捐已俸爲諸寮倡而華亭尹汪侯贊成之一時義士相率助金遂鳩工集材經始于弘治戊申越明年己酉告畢郡公致禮需予言以識歲月故予叙侯之績又從而歌之曰維神降靈司吾松威光赫赫神之宗國朝祀典加褒崇錫以爵位踰侯封靈祠巍搆擬法宮歲久漫漶凋青紅震風凌雨交相攻聿傾棟宇頹垣墉總有神力難帡幪劉侯爲侯如黃龔民物舉在春

臺中謁祠三歎憂滿容修飭一念披丹衷翕然義士如雲從巨材山積走衆工斬新臺殿非舊同美輪美奐粧玲瓏維神有靈當感通雨暘時若災沴融下庇五穀年年豐我今歌頌劉侯功名與斯廟相無窮

正統十年重修告成祭文　松江府知府趙豫同知高齡翁仲舉通判黃平郭瑾推官張寧華亭縣知縣李希容敢昭告于松江府城隍之神曰惟神受國顯褒主宰斯土官民被惠于茲有

年近者恭睹神祠二門兩廡柱石傾頹正祠寢
居綵繪漫漶神象與堂而弗稱堦甃與路而就
湮目之所瞻心實有歉迺庀工于正統九年十
月之旦爰告成于正統十年七月之終增餙合
宜規模仍舊謹潔牲醴用申祭告于焉以妥靈
于焉以報德尚冀日新月盛聿瞻廟貌之尊物
阜民安永輔　皇圖之運謹告　信官黃平手製并書

郡侯方公下車誓文　岳貢襄西監儒受

天子命俾守海邦凡三邑瘁榮群黎利幣實式憑
之所不軫念民艱留心撫字而囊橐是營豪强
是庇情面是徇佐領衙役是縱神其殛之惟是
貢德薄而孽重識黯而見遲無以格天將旱潦
災祲之時有何以善俗俾盜賊奸宄之潛消幽
隱難知向隅或滿部屋沈冤易鋼覆盆忍在光
天神不啓衷民將焉藉齋肅致禱跂引垂慈貢
無任悚仄依望之至崇禎元年四月

別廟六　一在金山衛小宮市東洪武二十年指揮僉事李武建　一在守禦青村城西北隅洪武十五年百户吳士景建　一在守禦南滙嘴城西南隅洪武二十一年千户陳盟建

一在守禦川沙堡城嘉靖三十年間建
一在守禦柘林堡城　一在青龍舊治

華亭縣城隍新廟在府東盟素道院左縣以附郭不設廟祀向于郡城隍廟東西兩廡列三縣城隍神司知縣鄭公友玄于舊城隍廟基址捐俸剏新義助雲集乃作正殿寢殿左右廡儀門大門規制嚴肅厲壇主祭統於郡神而縣城隍隨之自崇禎庚午年始

府土地神祠在府儀門左

華亭縣土地神祠在縣儀門左

五顯靈官祠府縣俱在後衙府縣廳幕俱有之

旗纛廟在守禦千戶所廳後正統四年高暀建成化八年千戶顧禎重建

別廟五　一在金山衛小官市南洪武二十年指揮僉事李武建　一在守禦青村千戶所廳後洪武二十年千戶駱聚建　一在守禦南滙嘴千戶所廳後洪武二十二年千戶陳盟建　一在守禦柘林堡　一在守禦川沙堡

吳輔國將軍廟在府治西南初名鎮西將軍陸侯廟在府治東石獅子巷側祀吳忠臣陸遜陸凱久而廢墜爲黃冠所據元至正巳丑邑人錢衮耆老

浦元玠言于有司復其廟邑人劉廷玉言遜子抗亦忠臣也因併祀焉　國朝洪武初以廟爲惠民藥局十六年重建易今額宣德二年巡撫大理寺卿胡槩即故三皇廟址作新廟遷焉而屋其前以爲巡撫聽事議者以爲弗虔天順中知府李惠知華亭縣石玫買地西鄰作今廟成化戊戌知府王衡重修且正神位列抗凱於昭穆命道士守之方伯夏寅有記

祭文　元至正十五年乙未六月乙卯朔朝列大夫松江府達魯花赤兼勸農事知渠堰事哈散沙中議大夫松江府知府兼勸農事知渠堰事崔思誠謹以潔牲柔毛之奠敢昭告于吳丞相鎮西輔國上大將軍昭侯陸公曰華亭之邑昭侯始封鎮西之廟當邑之東陸氏仕吳與國始終社稷重器文武全功陸口之襲馬鞍之攻桓桓英嗣奮威元戎貞亮籌幹咸有父風族有俊傑踵武奮庸俾鎮西土名號實同沙等分牧茲郡古人是宗忠臣烈士祀典所崇志書有考廟易琳宮名在跡毀深感于衷今復祀宇爰妥儀容爲子盡孝爲臣盡忠合而祀之疇敢不恭追往昭來昭格無窮以吳左丞相鎮西大將軍嘉興侯陸公吳大司馬荊州牧陸公配

國朝祝文　惟公世仕孫吳與國始終社稷重器文武全功植桓英嗣奮威元戎族有俊傑踵武登庸今茲仲秋常祭是供惟神鑒止來格于宗以某某配

秦裕伯復廟記　松江府治之東古有鎮西將

軍廟祀吳丞相華亭侯陸遜及其族子凱以其皆仕鎮西將軍故號鎮西焉歲久官不知檢黃冠者據其廬毀陸氏之主不祀祀淫鬼於其中屋且壞不治鄉大夫士以爲言監郡沙侯太守崔侯咸曰忠臣烈士之祀法所不宜廢乃考郡志得故實遂革而新之增廣軒楹翬飛輪奐像華亭侯于堂之中列凱及侯子抗相向配食命儒宮主者相其事既畢工祀以中牢廟號猶鎮西存故實也將刻石用告來者以文來請嗚呼

漢室之衰群雄角立三分天下使曹氏父子終身狼顧不能一日安於篡奪之位者此固昭烈武侯之義然吳之君臣保江東之民不爲漢賊所汙亦可謂豪傑者矣昔人謂曹氏取天下于群盜予謂此語可獨施于孫氏之君臣觀孔明斥曹氏爲漢賊而拳拳申好于江東者義有在也考陳壽書孫氏之君臣與國相終始者獨陸氏父子兄弟忠誠懇至奕世載美使抗不死而猶守西陵則吳之青蓋亦未入于洛也記禮者

曰以勞定國則祀之能捍大患則祀之我國家以忠義詔天下凡聖帝明王忠臣烈士祀有常典二侯此舉所以重朝命遵禮典也華亭之名在漢世無聞其壤地屬吳郡華亭蓋陸氏故居始以爲封邑焉機雲之死思華亭鶴唳則其世居此土無疑矣此土由陸氏而名于世至今陸氏之民比他姓猶多陸氏之血食此土比他所爲尤宜也監郡名哈散沙字允中太守名思誠字則明二侯之政豈弟兼明其忠義之心與陸氏有相感者故其廟祀久廢而今復焉儒宮主者教授宣城施璸主文繼攝學事前頴上縣尹趙由欽舉其事而言之者儒生錢袞洪恕董其役者府吏劉梓直學許復也昔昌黎韓子謂春秋美君子樂道人之善有宜牽聯而書者予故悉書其人爲之記以勸後人之德

二陸祠在崑山元至正乙酉邑人曹慶孫訪二陸故居址請于行省建今廢

鄉貢進士四明劉子青祭之以辭曰肅將配兮

靈侯山之峩峩兮水浟浟曰皦皦兮使我心愁
伊洛澒洞兮虎豹塞道崑山之陰兮有蘋有藻
千秋萬歲兮故鄉維好蕙肴兮既將椒醑兮斯
觴神之來兮洋洋佩陸離兮明月光晟昭質兮
孔章醉而飽兮樂康我無斁兮其恒是享

唐宋忠良祠即靈順行宮在府南成化間燬知府
王衡重建今祀唐平章侍郎陸宣公贄宋丞相李
忠定公綱

周佐廟記畧　松江古華亭地東南際海群川
會注孕毓靈秀而陸氏世鍾其美爰及宣公實
生於唐時縣隸嘉興故公爲嘉興人而廟祀在
焉元至元間縣始別陞爲府且易今名而公之
廟在故郡者因而弗徙元貞初敎授馬允中以
公配食二俊祠葢公至是始得祀於華亭矣夫
公之文章在翰苑德澤在生民勳庸在社稷崇
名重望流布宇宙師表百世先正謂其功業赫
然而心行不戾於聖賢之道其視士衡伯仲自
負才華而晚節不終者遠矣桑梓故墟尚缺專

祀與情未愜非所以致褒崇之道正德丁丑冬佐承乏是邦按圖考籍遍謁群祀見公之名位偃然二俊之下心竊病之欲事改圖歲歉民疲力且弗逮越明年戊寅秋奉表北上孽鬼爲妖肆爲民厲比歸爲文遣告彼昏罔悛影跡如故迺令徒屬取其像設投諸水火毀其壇宇殆以千數繫其巫覡悉置於理示民好惡民用不迷府治西南有曰靈順行祠乃其故宮之最隆赫者佐因一造焉顧瞻堂陛尊嚴廊廡整飾喟然嘆曰吾志酬矣天其或者以是貽公而相吾祠於成耶遂以其事上白於巡撫都御史西蜀李公巡按御史關西東公議已克合迺即故宇腐者易之損者葺之缺者增之沙者剔之繪其軒楹甃其階墀堂陛門廡塗墍丹臒既除既飾悉就矩度迺肖公像於其中榜其顏曰唐陸宣公祠又於巷之東西建景賢崇德二坊以侈大盛美示崇極之義工既訖功有事祠下牲肥酒清黍稷惟馨邁豆靜嘉降登有儀公神洋洋既格

既饗靈光燭天祥慶交集郡之文武吏士與邦
人之聚觀者莫不祗肅歆慕人思奮勵是歲郡
無震風凌雨百穀用成民用大和乃叙其事而
繫之以詩用告來者詩曰於維宣公海嶽攸鍾
式昭令德聿相唐宗嘉謨日贊蕩彼群兇四方
克靖維公之功華亭之墟維公所降叶公殁千
歲祠尚未崇彼昏孽鬼爲厲我邦叶淫祠僭宇
擬於公宮我蒞茲郡如恫在躬乃按國典用論
于衆叶妖祲既掃公祀斯隆九峯在西大海維

東有嚴堂廡公像在中吏民仰瞻肅肅雍雍啟
我後人聞風聿興叶祐我邦國永世無窮正德
十有五年庚辰冬十二月既望

楊樞記　唐陸宣公贊松故無專祀正德庚辰
推官周公佐始毀靈順宮爲之祠請祀于朝曰
唐中書侍郎平章事陸宣公贊世傳嘉典人稽
之載籍錢起送贊擢第還鄉詩有曰鄉路歸何
早雲間獨擅名孝亭養儁鶴指日再飛鳴則贊
之生于華亭無疑矣由唐以來殆且千歲桑梓

故墟獨未有爲之祠者稽之郡典陸遜父子華
産也翊戴孫吳而三賢有祠春秋致祭贊之在
唐學窺天人志存經世遭遇德宗屬時多艱謀
謨帷幄剪除群兇功在社稷文章節氣師表百
世先正謂其功業赫然心行不戾于聖賢之道
其視陸遜父子以知謀翊戴偏方不啻碔砆之
與美玉一祀一否輿情未愜非所以示褒崇之
道昭勸戒之方府治西南有曰靈順行宮乃郡
人以奉五顯靈官者臣嘗因其爲厲毀其像設

而廟固存遂上白巡撫改立贊祠仍像其中第
祀典未昭有司無所承命以供祀事乞賜詳定
犧牲籩豆祝帛品數致祭永爲遵守疏奏下禮
部議廵令翰林撰文官府於春秋次丁致祭按
松嘉二郡之士各以爲宣公生于其鄉而不能
決周公此疏誠斷案矣
後于嘉靖年間知府黃潤復以宋丞相李忠定
公綱爲秀州華亭尉李公夔之子生于華亭之
官舍相傳有丞相閣綱宜爲華亭人議以配祀

宣公疏請從之額曰唐宋忠良其巷口建坊曰

景賢崇德

祝文　嗚呼二公東吳世裔唐宋名臣中興輔佐異代齊勳諫疏皆本仁義入來方成朝廷後世稱頌耿耿猶存某等忝牧是郡獲仰高風敬修時祭報德報功

胡公祠在府學西祀元教授胡存道歲春秋二仲

本學致祭

祝文　公遭亂離視死如歸身護文廟綱常不夷芳名赫奕千載遐思

夏周二公祠在府治西南成化十五年建其地故實相寺也周文襄公巡撫江南最久有功德于東南松民思之不置知府王衡因而祠之後以夏忠靖公先於永樂間治水著績能捍大災式合祀典故並祀之舊志止稱周文襄公祠

錢溥文襄公祠記　大丈夫建功業于時者易而惠澤不忘于人者難蓋不忘于近固難而尤莫難乎愈久而愈不忘之爲難非惠澤入人深者能之乎涉河而思禹詠甘棠而思召伯繪像于蜀而思張方平與吾郡守王侯因民之思而祠文襄廬陵周公同一愈久而愈不忘也夫自

太宗文皇帝肇建北京以南京爲留守兩京財賦悉仰于東吳而松爲最松有鹽糧二賦誅求無藝國用日虧而催徵吏絡繹於路徵急而民愈困宣德七年壬子少師楊文貞公薦公自越府左長史爲工部右侍郎奉　勑巡撫東吳公乃詢列郡而盡得其病利首立水次倉令民自負載詣納始抵石民以爲怨公曰始試爾不一載積逋悉完而叫呶其村落者一跡不至遂減以十之七民乃大悅善煮海曰滷丁其遠而不善者曰灶户舊以灶户出米以贍多被侵尅而課恒不足公則別貯灶户餘米俾官贍煮海者得鹽以給商自是虧課皆足私販亦息而鹽商願出於其塗民棄官田而逋者居民亦沾足則執以償其賦雖良田沃壤皆蕪廢不治公乃立召佃法令民任薄賦墾闢而逋者亦轉緣于南畝民有死絕積荒該賠者有馬草夏稅鹽鈔驛騎鋪陳歲辦該徵者又有軍需該派悉從餘米給之而民不知餘則運入濟農倉春省耕秋省

歛以助不給一遇水旱則連發以賑之而民不至困行之十又七年民熙然樂業不識苛政橫歛之加已災警之爲害樂既久而變生有竊美餘互告訐以撓公法公歎曰吾反不便于爾耶辭不復理奸弊百出民用滋困松父老請公復故帖然以寧始信公之法可守而不可變越三載已巳公入覲陞户部尚書北虜犯順京師戒嚴公請蒐奸黨之禁領給官軍俸粮十石以覓貨東吳粮餉不繼復改工部巡撫漆[illegible]氏運數百萬石承造軍器數百萬件皆鱗次發運不愆于素當是時閩越相煽稱亂獨東吳晏然民不知擾也又二載乞致仕而歸歸二載而歿松則連歲大水撫臣救濟罔措飢民枕籍于道雖垂死猶曰安得周公復生以活我耶聲聞于　朝特謚公文襄以褒崇之自是撫臣守其法則治紊之則亂間有知其所當然而不知其所以然知其所當歛而莫知其所以散民卒無以蒙其惠也則旦暮相聚而思之非愈久而愈不忘乎

松有耆儒曹琛焦善等嘗欲倡義立祠未果余自韋布受知亦無力助焉幸而侯以材御史守松初聞而疑既而見前所謂該徵泝等悉出餘米若探囊取物乃歎曰何公立法便民若是耶亟命義官沈玉胡澄沈奎募民皆驩趨樂助得縣南實相寺址一區繚以周垣作前廳後堂塑公像于中使奉之奉之所以奉其法也是役始于成化十五年己亥八月九日而成于其年十月二日介別駕于君華來請記昔楊子法言或問爲政有幾曰思斁言政善則思政惡則斁公歿已餘三十年而乃祠之非思已夫唐有韓昌黎以邢部侍郎刺潮去惡如驅鱷興善如教士其後陳堯佐守潮始祠韓如其去鱷而興學民亦思之如韓今侯能祠公以奉其法後豈不思之如陳能祠韓哉侯名衡字宗銓山西稷山人天順甲申進士拜監察御史學有源委屢上疏糾惡綽著聲跡及守松即能奉公法而祠之使惠澤不忘于人也有以乎不忘于公亦不忘于

廟祀于

侯矣故記其麗牲碑而系以詩曰公昔乘雲朝
帝鄉有法無守民遭殃水旱缺食多死亡遺愛
在松民不忘聲　當宁謚文襄民欲祠公嗟未
遑吾侯歎來自　帝傍構祠乃在邑之陽春秋
禴祀蘋蘩香公不來予涕泗滂雲車挾鳳驂龍
翔一時止淚何洋洋公不肯留惟降康歲無災
厲民其昌豈惟成績紀太常祀事與國同休光
後其曰歌歌此章

祝文　河渠賦役二公經理或保其成或開其始
海不揚波民不逋負陽烏攸居福星滿路
朝廷得人如公　天子無勞東顧今茲
仲秋用伸常祭峰泖不移放佑為利

方正學先生祠在普照寺西鶴城書院故址萬曆
三十七年建額曰求忠書院

董其昌記　凡立學者必釋奠于先師書院之
有祠也禮也方孺孝先生之學傳于宋景濂自
景濂而溯之為金履祥氏何柏氏許謙氏以至
於考亭授受有緒實惟世嫡顧其死節為獨著
夫書院未有以死節祠者也吾郡之祠先生何
也謂是血氣在乎先生已自絕于　文皇矣亡

國之餘猶有燔妻子示不辱此豈諸孤也非食
首陽之薇則灑侍中之血先生志不存也謂吾
鄉先正任公俞公皆先生弟子而可藉以乞靈
乎當是時朋友皆族矣獨為嬰也德玉也招乎
然則何以綏先生之靈曰以吾黨之求忠綏之
也孔孟遠而士無純師譚忠孝者迷厥指矣自
濂洛閩閩諸大儒精言之于是委質之義家律
令人斧鉞無敢以邪說奸其閒者文謝之死節
與張許同而淵源遠矣彼如擊石之火其性真
此如傳薪之火其用廣也　高皇帝以綱常為
治嘗旌余闕薄尼素惟勸忠為惓惓乃其大者
在于罷黜百家顓立朱氏學維時天地初肅士
鮮偷心父兄之所敦率師友之所誅討靡不與
真主應蓋千夫決拾以射巨鵠而先生其繄弱
已商祚六百不為不久扣馬二士不為不奇壬
午之事嘗斧齒劒者骨暈手澤樵夫室女不喪
齊愧史册有是乎是　高皇帝以三十餘年磨
鈍之功遹商賢聖六百年養士之報方先生以

九死十族之節表朱夫子繭絲牛毛之功先生
死而世有迂宋儒無益人國者咋舌退矣此朱
子之忠臣也豈惟朱子昔孔子大管仲之功于
召忽平平耳夫悉一世之忠義而輸之周天王
則忽安得有私君春秋法也他日不云殺身成
仁乎世儒不察猥云聖達節賢重死管仲不一
有而勸進者接迹金陵之娓娓長樂老抑何舛
也微先生聖法幾為盜夸此又孔門之忠臣也
先生足不涉吾上意其英魂浩氣惟忠是歸惟

學忠者是類繼自今書院肄習之士因朱之傳
孔之筆以羹墻先生之忠雲車風馬或格而歆
矣九峰一拳石不隱然紫陽白鹿重哉祠成于
郡侯明州張公前司理睦州毛公會大中丞浦
城徐公以撫吳至為丹雘之中丞之先有善安
公者官于浙為僉事奉詔收方氏族脫其娠婦
事發斷一臂家戍保安衛語具浦城誌今所祔
于祠與任公俞公同配享先生者也嗟乎僉事
公既已得罪即立孤事竟不躬閱能無飲恨及

是吾郡方有庇而慰可知已義澤綿邈厥有聞孫建旌植壁將事祠下非天之合哉昔公孫杵臼謂程嬰曰死易立孤難願爲其難者余亦曰建祠易易名從祀難中丞公方以天下名教爲已任願爲其難者是惟紹前人之休于無斁若夫復姓作祠始末余友陳布衣詳哉其言之矣

陳繼儒記　松府治之西有求忠書院者何爲特祀遜志方先生而創也先生于天台死節于金陵于松何居曰松有先生後在焉後何居

曰葉公琰謝公鐸張公弼王公世貞詳哉言之矣且方氏手跡支譜甚嚴而詳先生血胤在松則血食亦宜在松此特祠之所繇建云當先生抗命時魏澤以刑部尚書謫海寧尉受詔捕方氏幼子德宗垂九歲澤匿之有台人秀才余學夔者乞食翔于市口喃喃唱歌以諷澤澤心動叱曰扶顛子去越兩日途遇歌如前澤知其爲義士也乃密托德宗于余入松江島嶼中歷青村諸鎮以織網貿米得活余又潛入郡屬祠部

郎俞允護翼焉任勉爲黎政家居聞之就見德宗德宗初引却怖而欲逃勉出癸酉録示之知允與勉皆門生乃始安自此各爲異人陰相往來允妻以養女冒俞氏恐同姓賈禍旋改余轉遷白沙鄉而學夔亦遠遯不得跡矣德宗有三子娶俞生者友直友諒繼許生者友竹子孫繁衍具居華亭本末詳載譜萬曆巳酉督學侍御楊公廷筠訪其事于松司理毛公一鷺得實楊公捐俸三百金馳檄立祠復其姓衣冠其大宗之孫顯節而祠尚有待也太守張公九德適至挺身許曰元德先生之鄉人也我而不任誰當任者天以方先生六尺之孤委之雲間昔日方氏之存滅在魏在余今日方氏之存滅在我有如聽其自續自絕自明自晦豈惟塗視先生實與屠剪錮禁何異異日　天子詔求先生後其安所置對古者愛羊及烏存大體也子弟爲尸迎生氣也今以先生之血徧薦先生之血食盼響相屬夫寧不歆于是謀之華亭令聶公紹昌

蠲吉旸工莊嚴廟貌崇祀先生而魏公澤余公學夔俞公允任公勉徐公善安配焉搆以重堂繚以峻垣翼以兩廡門敞而墀滌祭器而田備秋毫皆太守張公力也祠成之日太守以庚戌冬至率僚屬迎主入祠謁奠成禮士民樂觀者萬餘人及辛亥端午命陳子儒爲之記陳子再拜稽首而謝公曰異哉此舉昔者　高皇帝以夏變夷　文皇帝以叔代姪此古今一大昌華也先生纔麻入闕哭聲震殿刀環築口批及兩耳收妻女赤十族市先生肉者賜之金發先生之祖骸者投之井此古今一大慘也天子與孤臣爲難豈趙朔李固比哉子遺所在前有賞後有誅跼天蹐地晝伏夜行千鈞引絲所餘有幾此古今一大險也遺蛻不敢收遺札不敢藏子孫不敢自名其祖春秋家祭嘿對飲泣即有好義弔古之士疇敢向先生禮一瓣香者此古今一大鬱也今　皇帝登極首詔表章諸君子復天台之故墟修金陵之舊塚請補錫謚而未及

子孫特不知一塊忠義血正在松耳今二百餘丁悉復故姓退而耕鑿進而絃誦濟濟蹌蹌歌斯哭斯　九重無必伸之威而十族無必餒之鬼此古今一大快也忠義激而爲憤哀溯詛楚之詞非後史之所必及者歟而先生組豆儼然箕裘無恙以此調人鬼之不平而關百世之橫口此古今一大繼述也廟貌既新講學院中瞻仰先生則夷齊尚在同難者八百七十三人則田橫五百義士尚在若魏若余若徐若任則遺朔之杵臼程嬰李固之王成尚在此古今一大榜樣也先生爲浙中第一名儒爲　國朝第一忠臣而發潛闡幽訪求先生之後者則督學楊公自武林司理毛公自睦州太守張公自甬東又皆先生之鄉後進也意者當年仗義共事諸公分身應現或抱孤于覆巢完卵之時或報命於禁網濶踈二百四十餘年之後何浙多忠義士此古今一大因緣也嘻此又古今一大奇也是故陳子儒拜命額手而爲之記

廟祀 王

天啓二年八月生員俞汝楫周裕仁李凌霄議曰伏覩六月初一日　聖旨方孝孺忠烈特著准與祭葬還與他謚所在祠墓有司修葺欽此謹查學院毛憲郡讞畧內所條旌忠款列除報忠配友外仍有祔享十族忠魂之議於時未遑置主一併送入時如有待攷諸國史野紀同時殉義八百七十三人如先生弟孝友等母族林彥清等妻族鄭原吉等及門人廖鏞廖銘鄭公智林嘉猷等凡此忠魂爲先生殉者皆爲　廟社殉者也傷哉姓氏不盡傳久矣竊照功臣廟兩廡從祀總一牌位曰故功臣指揮千百户衛所鎮撫之靈合倣其制于配位西序置設牌位一座即書　皇明欽恤方氏十族忠魂八百七十三人之靈以祔郡祠于典大備于例可遵

祝文　嗚呼先生乾坤間氣今古正學取義成仁太山喬岳雖死不死無後有後夷齊北肩天壤爲年廉頑立懦百世楷模　帝命旌忠爰隆特祀嘉爾同志航海撫孤誼符嬰日

徐文貞公祠在府學東南萬曆十九年建

陸文定公祠在白龍潭興福寺左萬曆三十五年建前建百歲名臣坊後建見賢堂晚節軒

顧憲成祠記　有客問於余曰陸文定公何如人也余曰是海內所共傳平泉先生者耶先生業已自拈出矣何俟贅一辭客曰何曰余有味乎先生之所謂平也孔子不云乎天下國家可均也爵祿可辭也白刃可蹈也中庸不可能也何以不可能中而繫諸庸言平也平無奇非可

以意見揣弄也平無僻非可以意念把持也平無險非可以意氣馳騁也故曰知者過之愚者不及也賢者過之不肖者不及也知愚賢不肖之相去遠矣引而納諸中庸知者亦愚賢者亦不肖一切伎倆都無用處所以不可能也先生其幾之矣先生少從家人受農帶經而鋤已請於其尊人志梅公乃得竟業業成舉南宮第一人選讀中秘書顧耻以文藻自雄退而潛精性命日切磨於諸名賢長者間其學原本六經不好章句時有會心處拈片紙灑筆題之往往出人意表旁通二氏用以解脫塵莽淘洗渣滓不爲溺亦不爲諱也而曰吾於般若有緣久之所養日益充所造日益粹湛湛穆穆渾然天成其於規矩繩墨尺寸惟謹而未嘗故爲莊嚴以示異其於日用事物儻然而來儻然而往了無揀擇而未嘗漫爲遷就以示同不爭之矜不黨之羣先生有焉且子不見之乎達如徐文貞其於天下賢人君子無所不推挽而獨不能以涸先

生也幷嚴分宜鷙如張江陵其於天下賢人君子無所不摧剥而獨不能以加先生也何者先生固不可得而親不可得而踈也有味乎先生之所謂平也客曰先生始爲諸生邑令朱公廉其貧周之不受則諷使居間先生若爲不喻也者而去之及以庶吉士補官張文毅忽問謁內閣有贊乎先生謝無有公曰此故事我假若二幣往可也先生逡巡持歸明日竟不用復持還凡皆細事耳何必硜硜乃爾將無近於固曰吾聞之也事有大小道無大小如其道千駟萬鍾安焉非其道一介不以取諸人一介不以與諸人茲固也正所謂平也曰先生登第六十五年屢歸屢起屢起屢歸後先守官不及一紀餘日皆是山林所有依稀是接輿荷蕢間人矣將無近於偏曰吾聞之也進者人情之所易須受之以難退者人情之所難須受之以易然後兩得恰當焉故曰三讓而進一辭而退茲偏也正所謂平也客曰先生晚而赴宗伯之召慨然有

開濟之懷旋以時事不合謝病歸可謂見幾而作矣瀕行復疏陳十事而所列辨官府抑戚倖斥貂璫大觸時忌類少年英銳之爲將無近於激曰吾聞之也大臣上與宗廟社稷爲一體不以去就二心下與四海九州爲一體不以行藏改慮韓范富歐率由茲軌誠其中有不能自已者耳茲激也正所謂平也若乃模稜而已耳調停而已耳同流合汚求免非刺而已耳是鄉原之所謂平非先生之所謂平也故曰有似是

非有似非而是二者之分毫釐千里不可不察也客曰然則先生可以相矣曰可哉先生亦嘗言之矣宰相元氣也臺諫藥石也調和燮理輔元氣也貴其平繩愆弼違備藥石也貴其明至范質謂吸得三斗醯醋方可作宰相則又力破其似是之非而惜質欠世宗一死由此觀之於相乎何有已又語客曰相有待於先生先生無待於相也吾見其生也人皆仰之其逝也人皆悼之作範當年流風來世將令薄夫敦頑夫廉

鄙夫寬懦夫立先生一段精神未嘗一日不默行乎天壤之間也盛德大業斯其在矣相與否昜論焉會其鄉人聚族而謀爲特祠俎豆先生先生之子大行君伯達屬予爲記予於先生當在私淑弟子之列自愧淺陋不足以窺先生而獨有味乎平之一言以爲如先生可謂幾於中庸矣因述所嘗論次爲伯達復異日者尚當采九龍之芝侑以二泉躬薦先生祖下而就正焉先生其許之哉

父子忠孝祠在華亭縣學東萬曆三十五年建祀廷尉馮恩子京兆行可給諫楊允繩子應祈

祝文　惟忠與孝人之大倫四公忠孝萃于一門雖有幸而俱生不幸而俱死然父則同爲忠臣子則同爲孝子褒綸寵錫並祀學宮爰順輿情特祠奉祀嗚呼氣塞乾坤名昭日月千萬其年永不磨滅

三烈祠　在文街萬曆三十六年推官毛公一鷺建崇禎二年知府方公岳貢重修祀張烈婦陳氏嚴烈婦許氏烈女楊氏

衛文節公祠在蕭塘鎮今二十世孫衛應奎之俊

移建月河塘

何訓導麟窩公祠在府南知府河公繼之知縣朱公執中立私謚孝康先生

周學憲祠在周家草先生墓之陽萬曆甲辰里人建鹽院胡公繼升榜曰崇正祠私謚貞靖先生前松江司理畢公自嚴爲之碑記

許郡侯維新周先生有道詩　清源水交流清濁不可辨有客揮使旌汙流隨風捲臣心逼水清駔儈禁不喘菜傭有餘適榷關無吠犬牙籌零露滋萌生若苔蘚州牧有茆君遵奉等冠冕九里惠澤通保障無絲繭蓬麻信可依廉頑起巽輭垂髫聞此聲鄉人各稱善比來公里中山十未足展道備德已弘一節何足腆齊人姑言齊所見亦已褊去歲發市哄清人咄齏臠安得如公儔時事無乖舛有道貴九京寧獨闡幽顯

陸樹聲題祠　昔者吾良友於今逝日多論才四科內作賦二京過青簡名終在黃金化若何徒令後生輩俎豆向山阿

已上先賢祠

上海縣城隍廟在縣西北永樂間知縣張守約建

天順間知縣李紋重修刻諸文于石萬曆丙午燬知縣李繼周重建

知縣馮彬城隍坊記　西北隅有廟翼然即城隍廟歲乙未秋八月馮子至上海例得謁諸神新敎令喜上海之無淫祠而獨致隆於是廟廟舊有門甚隘司廟者群井市鄉落之財建牌坊一座黝堊煥若以荅神休功將就而馮子適至因請題馮子命之曰海隅保障昭神功也時有永嘉幼童善大書者至即命書之實丙申三月八日

上海縣土地祠在縣儀門左

李公祠嘉靖間知縣馮彬建祀知縣李粲

唐錦記云公諱粲字從質河間任丘人成化戊戌進士巳亥來知縣事縣役繁鉅人皆難之公和平靖深寬簡粹密開誠布公酬應如響爭訟至者每開諭使之自釋或不可解則參酌法情立斷遣之吏胥旁睨不得容其奸徭役聽其自議然後稽詢衆論而差次之無弗均者歲之常

賦五十餘萬前令督責百方卒莫時集公緩期寬約而民虔相戒儆趨輸恐後歲常再旱公茹蔬籲禱彌月不懈雨乃時降遂以有秋邑故有養濟院舊唯敗茅數椽公改建廈屋二十餘楹先是貧家死者多從火葬公曰此非炮烙之刑耶亟下令申禁展拓義塚瘞者有歸邑瀕大浦廣不可梁操舟業渡者頭會責貨利於衆濟舟小不勝時有覆溺公聞而惻然即市堅木爲巨艦分置諸津設官夫駕之且濟有常數自是鮮罹水禍奸民奚勤高祥者詐稱孟御史微行挾狡黠十餘輩祂結梟張邀賄公廉知奸狀捕械付獄遠近快躍學校葺理尤爲周悉講堂齋舍咸建一新政暇則躬造其所進諸生考問德業申儆五倫之教至于閭巷之塾亦以時見其師生而策勵之無何以艱去士民皇皇如失父母攀遮以留涕泣以送者道相屬也既歸邑人有事京師者必迂道瞻謁以爲快今令尹馮侯彬歆公風烈時進父老講求公舊政而遵循之父

老歎曰吾儕老矣乃舊復覩我公之政何其幸耶縉紳耆宿謂公有大造于我民非專祠弗稱乃群詣侯庭具申誠悃願致材力以畢素懷侯爲相度厥址得地于城隍祠之左隅衆樂趨事不日告成輿情慰悅因擴公之所以感人天者書于麗牲之石使後之吏茲土者知所勸云

群忠祠嘉靖間知縣黃文煒建祀本縣縣丞劉東陽建平縣縣丞宋鰲鎮海衛指揮使武尚文浙江撫吳將軍賢鳳陽散官丁爵土著民楊鈿也

黃文煒記云群忠祠祀上海丞劉公東陽建平丞宋公鰲鎮海衛指揮使武將軍尚文浙江鎮撫吳將軍賢鳳陽散官丁爵土著民楊鈿也嘉靖癸丑島夷犯順竊發海堧已而勢稍稍振殺戮鹵掠椎埋直窮荒落頭足異處者相枕藉幕府募死士戰得失大不相當上海時未城城被殘獨先諸郡縣是歲入寇者一再甲寅歲復寇之丙辰歲復大寇之羅落千艘攻圍甚急城不潰者一髮矣幕府先後檄公等兵之夷賊故狡

猩多算卒以伏計待勝公等所至皆殊死戰不勝竟死丁力能舉千觔死于清水窪武宋與賊巷戰死于市吳統杭卒死于黃泥浜歲在癸丑劉佐前令治理稱政無害死于太平寺里歲在甲寅俱累日不能收武獨爲賊刳腹出腸賊退而過者爲之下涕鈿以一身而當登城之賊與賊俱死城下圍遂解邑之萬命鈿實生之功不在諸死者下歲在丙辰先是邑之學士大夫與邑之人以公等死狀言于監司請祀于邑神廟之左矣黃子捧檄來上海見神位棲于室照滿天日不蔽風雨念非所以妥神靈又豈士人與有司所忍見也乃聚材鳩工因葺故所爲祠宇三楹西之隙地復爲屋二楹以爲藏牲酒所增厨墻垣具如儀門扁曰群忠祠告成于甲子四月黃子曰捐性伐生賢者弗與死誠賢者所重也然與草木同腐名稱不立生猶死矣史稱傅燮戰沒而徇漢陽之急紀信舍生而解滎陽之圍豈有見于泰山之當輕于鴻毛哉公等抗義

奮身不避鋒刃俱以節死庶幾無媿古人矣俎豆維馨光於千祀謂非死猶生哉故爲之記而復爲祠以侑公等劉四川人死後於宋而首祀之者以丞上海故且以勵後之吏茲土者其辭曰海波揚兮鬬鯨鯢天狼燦兮光陸離忠魂升兮恍無期御蒼龍兮駕白螭舞長劒兮揚旌旗髮上指兮于雲霓爲厲鬼兮佐王師滅卉服兮蕩諸夷牲腯肥兮潔乃粢永千秋兮繫人思

胡芳武宋死事歌曰爲國攘夷心不二天地鬼神知有誓白刃雕戈非不利前無開先後無繼一身敢當三百騎臨陣屢蹶黃金轡鼙鼓無聲日西逝一朝同死豈天意悲風長號撼大樹死爲百萬生靈計救死扶傷在平地吾將書功報太史巡遠復出大明世千秋萬年有生氣

方伯沈公祠嘉靖間巡撫都御史夏邦謨建祀鄉賢沈恩

知縣張秉壺記云公諱恩字仁甫登弘治丙辰朱希周榜進士初任刑部主政歷官至四川左

轄此區區名爵未暇論也據誌則見如蒙逆璫之誣成古燈之獄可以觀節乎白水之寇榮采木之旌可以觀才削牢漁之例省浮費七十餘萬可以觀仁易簠之陰貪無以爲殮可以觀廉夫廉與仁合才與節合有體有用有爲有守非古所謂全德之君子與此眞足以垂諸不朽者宜其身後有令名焉以傳也而可以無祠乎哉夫不嗇其賢不嗇其名乃獨嗇其後噫可惜哉然則爲公後者其無寧于是祠也愴然乎而思敬事時蒸嘗於是祠也愴然乎督其爲後者崇敬事時蒸嘗以無廢怠也祠地極褊小建樓以主神居東西亦各有側樓外爲碑亭前有石獅南即通道樓閣軒楹僅成法度而已蓋其貴極外臺貪無立上故遺田止三十六畝當墓之陽其宗人相與盟世守之且擇良者掌歲入以奉公祀于弗替益足以見公德之在人心竊喜公之祠終有賴焉已

周方二公祠在城隍廟東嘉靖癸丑巡按周公如斗郡守方公廉用邑人顧公從禮議築城禦倭再造海邑士民立廟祀之萬曆初知縣顏公洪範議以顧公從祀

潘恩記云吾上海瀕海之陽爲松屬邑舊無城郭嘉靖癸丑會倭酋入寇邑中鈔畧殆盡民恐恐然懼寇之復入也日無寧宇苦之時郡守雙江方公履任至即行縣相度所宜曰斯城不築是以民棄之盜也無民無邑盍亟圖諸于是計廩輸羨鳩工庀材凡民廬延袤之數環涂廣狹之差甃石湊聚之宜塘池高深之度經始咸既厥心奮甫雲集庶民子來百堵偕作不數月而工就雉堞鱗比樓櫓翬舉層塘閑閑池流瀰瀰儼乎金湯之固矣是後寇之竄伏海隅者紛擾村落間而罔敢復窺邑聚斯城之力也時兵燹傷殘連歲疫作穡事不登民益苦之又明年乙卯侍御觀所周公以巡按至下車江南不遑寧處布惠除苛以恤創痍之衆散財發粟以業流

徙之氓視地益兵以防侵軼之寇所以爲民計者恒拳拳焉又謂吾邑首罹寇患疏免是年田租二十餘萬石民咸欣欣有更生之望矣明年丙辰當代去民以地方未平公又滿去爲憂事聞之朝議留公復巡茲土以順民心于是公益殫力於民煦嫗休息不啻慈母之于子也是歲五月倭夷復大舉來寇聯翩百艘奄至城下圍而攻之者二旬城中堅守禦賊而援兵稍稍亦集賊無所鹵獲遂解圍去民益嘆曰吾邑吾民非方公築城於前而周公保息於後其民無噍類矣乎舉手加額頌二公休德者遠邇無間焉明年丁巳周公改提督學校代去方公擢江西憲副亦去郡民懷思二公之德相與立祠郡中邑之人亦曰吾民之今日保有室家妻孥以逮及子孫者誰之遺烈也而忍忘之耶亦立祠邑城之北周公名如斗浙之餘姚人丁未進士方公名廉浙之新城人辛丑進士

青浦縣城隍廟在縣東北隅萬曆元年知縣石繼

巳上上海縣通祀

芳建

青浦縣土地祠在縣儀門左

二陸祠在縣西南萬曆庚辰知縣屠隆建

屠隆記云夫賤華貴實惇士之操肇帨雕蟲太

士之[illegible]不由故世之鉅人鴻德厭薄浮藻謂無

[illegible]之然而椎魯之夫亦往往逃焉乃臧孫氏

[illegible]稱三不朽不廢立言矣洪荒而後神聖大賢

其所竪立者即揭六合萬世鴻規苟不托文士

之行素烏能傳之無窮與天壤共敝乎即尼父

恂恂篤行而手定六籍告來世五千言非文章

邪夫老氏豈不冲然玄素也不佞仰觀于日月

之華五星之彩雲霞璀燦山川焜耀然後悟此

道之貴也議者謂張司空華而不實少文者率

藉焉夫誠使德超太上功軼三五焉用文爲若

猶未也柰何侈口而詆天下巨麗之業司空妙

識博傑多聞寧獨辨海鳧龍鮓之屬稱神智勇

藻哉其大者精忠奮于國家款誠信于幽明通

儒碩望彬彬質有其文故可貴也二陸先生早

歲以天才贍逸見賞司空所操筦湧于犇泉爛于天星吾固得不論史稱平原伏膺儒術非禮不動即敦龐本實之士奚過焉若士龍清識要自偉然矣或謂其周旋昏亂之朝卒與禍會爲缺知幾之神夫黃鵠遊于汙池祥鸞鎩于棘林蓋亦屬有天命非由人事當其時若稽叔夜龍性矯舉薄富貴若絛籠而卒亦不免豈文章之過也觀平原臨收白帢從容神色自若此其氣量宏遠其於死生了矣夫學至於了死生豈易及哉其生也馳大譽于九州而其死也精神感兩儀乃鴻麗之文兩先生霍焉競爽至使君苗燒研蔡公流血吳會秀異之氣實發於兩公譬之天鷄始鳴曜靈啓塗其有功于來茲大矣兩先生華亭人而青浦者故華亭之西鄙今兩先生墓實在青浦則今固青浦人也不佞來令茲邑既已祀兩先生于學宮復爲之建祠專祀焉而併考其生平之操履使知不佞也所願執鞭從事者不獨其以文是役也不佞實捐俸首事

終之者部民陳謨蔡倫諸臣而祠基則俞孝廉顯卿所捐土田皆好義有志者得並書

海忠介公祠在南城濠上邑侯賀仲軾重建

陳繼儒祠記　肅廟朝直言極諫者無如忠愍椒山楊公忠介剛峰海公楊公死東市而海公久繫理賴　穆皇帝奉遺詔出之巳賜節江南先聲所至墨吏望風解綬去特疏請濬吳淞江興工之中兼行賑饑之法于是高鄉亢旱田悉成腴壤所救溝中瘠且百萬計其後拂衣歸復召爲南總憲臺綱嚴肅馭所屬御史如子弟無假借毫髮及于官不能斂六卿以下紀綱其喪事始得還御史郝杰嘗建椒山祠于保定賜額曰旌忠而海公未有祠公薨三十年餘吳淞四面皆塑公像僅尺許置之笋輿中牧笛漁鼓裂繒爲旗而前導之所至捧土築祠禱于公禍福如響而青浦南郭外不百步亦有海公祠其像稍偉然儉止一厘耳前令某改作河梁館以迎客撤像倚壁間塵土掩面幾不及叢冢野廟眞

異事亦異膽也獲嘉賀公令青浦嗟嘆良久即日更新之且同王博士伯滔率諸生饋奠惟謹春秋列祀典莫敢廢墜公謂陳子曰區區薦蘋酌水未能爲海公重輕第獲人毀之而獲人修之亦足爲同鄉戇悔耳嗟呼楊忠愍論墨相故死海忠介諫　聖主故生海忠介遇俗吏故祠毀遇廉吏故祠得復全此天意勸忠假手賀使君以延一綫之廟貌以永數百世之烝嘗公雖亡不亡後雖絕不絕前爲父老慰後爲令君勸

豈獨以名巡撫尸祝于江南哉賀公名仲軾中庚戌榜河南獲嘉人　已上青浦縣通祀

廣衛將軍祠在普照寺有石刻載吳越王祭獻文晉賢陸機之祖按吳志機之祖遜初拜撫軍將軍又拜鎮西將軍又拜上大將軍吳因漢制雖雜號將軍而考之遜傳未嘗有廣衛之號若機曾祖紆守城門校尉高祖駿九江都尉亦未嘗位至將軍

陸司空祠府南三里祥符圖經云陸四公未詳所

出俗傳爲陸機廟按晉史機未嘗爲司空爲司空者機之從弟玩也又原化記蘇州華亭縣有陸司空廟元和初有鹽船泊于廟前守船者夜于廟中得光明珠則又以爲陸四官矣

顧侍郎祠在亭林寶雲寺祀梁黃門侍郎顧野王寺址野王故居嘗見夢寺僧因爲立像至今祠焉按蘇志吳江嘉定皆有祠吳江在顧墟地以野王名今載祀典

元成廷珪詩云寶雲寺裏舊祠堂自汲清泉酹野王白馬有神嘶古道青衣無夢到禪床塵銷壞壁書千卷土蝕殘碑字幾行欲借玉篇遺稿看山僧無語立斜陽

王逢詩云世仰希馮一偉才亭林有歸讀書臺呼鷹日落荆州獵遊鹿春深茂苑衰輿地河山曾版入招搓風氣再天開鍾聲澹入香雲裏旌旆騎疑從野色來

蔡侍郎祠在柘林方廣寺按通幽記云唐貞元五年在嘉興監徐浦下場糶監官場界今諸場亦有

蔡廟塲未祥何神方廣寺記則云蔡侍郎捨宅爲寺寺有石幢題云唐咸通六年蔡贊造去父母塋九十步去壽塋一十六步三代皆當世文儒貞元唐德宗也咸通懿宗也貞元已有蔡侍郎祠不應咸通始爲壽塋故嘉禾志疑以爲二人今按石刻止云蔡贊不言侍郎又言三代皆當世文儒安知非侍郎子孫而必以寺之所祠爲贊也然無所考姑存以俟知者

築耶將軍祠續志云祀晉左將軍袁崧崧死滬瀆之難境内祀之今華亭沙岡有築耶城遺址尚存相傳爲崧所築亦有築耶廟

海鄭敖三公祠在三十保吳淞北本保土性磽瘠粮額不均自吳淞淤塞民益凋敝都御史海瑞奏濬吳淞江會事鄭元韶丈地均糧邑侯敖選申請改折三公惠利一方民甚德之里人王熠捨地捐資立祠江上以識不忘尚書潘恩爲之記熠即學憲王圻之父

孟侍御祠在三十五保景泰中建祀侍御孟暘

潘方伯祠在舊演武場上祀潘公允端公以參政
董漕儲加惠桑梓士民請于官祠之
忠勇祠在南滙所嘉靖三十年建
太史李自華記　嘉靖癸丑倭奴犯艘巨艘數
百四散流刼虐焰薰天南滙被圍官兵望風披
靡奔竄幾盡有官軍李府者率其仲子香及族
丁三十人力戰斬首四十餘級賊退十里吾軍
稍安乘勝追逐有賊首長丈許聲若雷府邀之
戰不三合即斬之於是府之名賊且相誡避焉
詰朝復戰又斬其先鋒二人賊走府追戰再勝
之伏賊蝟起萬矢齊發父子身無完膚均沒於
陣無何城遂破越七月更繕城守明年四月賊
再犯香弟黍年方舞象仰天祝曰爲君父報不
戴之仇在此舉尋出戰獲三級獻是夜賊以布
梯於雉魚貫而上一賊將登城黍覺拔劍斬之
下視賊且蜂集黍急推城堞堞傾圮墮而死者
數人城賴以保明早大戰殺賊無算賊聞其名
呼曰誰是李三郎黍挺身響應卒爲賊砲所斃

府之孫尚袞年甫十三哀號抱牘而白之當道會巡撫陳公憫之隨捐俸爲立府父子三人祠額以忠勇

喬將軍祠在上海西關外泰昌元年建

喬將軍名一琦方伯懋敬之子棄諸生習武狀貌岸偉尤長於騎射有燕趙俠士風縉紳皆樂與之遊累官至叅將從杜松劉挺征建酋爲先鋒劉杜陷陣將軍投崖死

附朝鮮李爾瞻祭文　惟靈襟標貞爽器度雅豁北平威聲南國逸步介冑之特經濟之具遼海重寄風雲殊遇蠢茲奴酋憑險恃固屢侵疆場敢拒干羽　問罪有征迺赫　天怒六郡赴徵三川應募黃河灌螢白額搏兎小邦奮義益殫侯度爲王前驅悉發敝賦公董左翼夾江來駐誕將皇賜載勞我戍直擣計壯罙入機誤既絕援兵且阻餉路勝敗何常死生有數決陣潰圍鼓衰旗仆命輕危崖功虧大樹臨絕寄子一封尺素眞宰感動鬼神泣訴熊掌是取鴻毛肯顧棟摧華搆輻脫玉輅　褒秩崇加　恩綸渙布青蠅作吊烏鳶爲聚弓劒爲野衣冠藏墓鴨江波急鳳笛日暮曾荷佳贐未贈哀賻昌城遺跡物色依故數行文字遠懷攸寓替奠椒醑涕淚如雨尚饗

已上郡志舊載今或廢或存不列祀典及上青二邑志所載附如右

喬大夫祠陳繼儒記畧　仰德祠者父老合祠喬

公父子而設也往嘉靖倭奴躪海上春山喬公
首倡團練之策幕府即以屬公公部署良家子
敢勇出死力斬獲若干級上功司馬賜章服給
五等告身所省餉以萬計罷遣諸道兵以百千
計又濬川沙海塘外濠刻日竣工遥亘可百里
又築川沙城公嚴督鄉賦長不少貸怨家搆飛
語穽公公憤死而城工亦報成倭揚帆東來睨
塘則濠深不得登睨城則堅壁不得掠於是里
人轉思公德且痛其奇寃思所以俎豆公而未

有日也公有子曰玄洲公以進士起家安吉州
官至雲南憲副所至以清白循良著稱挂冠家
居則為德於鄉益力里距浦遠少潮多旱公發
粟募衆濬渠二十里戊子大飢飢民白日刼市
上公請於總帥衛宗人以兵遷入堡中里人以
公能修春山公之令緒于是謀祀春山公祠成
内主推玄洲公為祭酒哭之慟歸而寢疾閱五
月遂歿父老嘆息泣曰父死寃子死孝請同堂
侑享可乎越丙辰奠主昭位舉升祔之礼遠近

環拜者至傾村涸巷曰喬大夫父子固宜有今
日但尸祝晚矣

松江府志卷之二十一

官署

叔孫雖一日必葺館而後行第五倫雖一宿必掃地而後去諸葛井竈謝玄履屐自古大豪傑之作用正妙在微細處不滲漏耳而況官署乎一人向隅當有閉閣之思四郊多壘不無垂堂之懼徹户牖以桑土嚴屋漏于鬼神皆官署中大人事也不敢傳舍官署者還從不傳舍其官始

郡有署郡伯聽政之所也前臨官衢後枕流水宅

中而居之以明尊也堂之左个爲李廳東北爲經
司右爲永豐庫西北爲照磨所翼以兩廡居羣吏
而蒞事焉堂下有甬有亭以覆戒石其前六楹
者儀門也又前有樓巍然者麗譙也序其堂之東
西者爲丞爲別駕爲李官分治之署又其下爲架
閣庫爲鑾駕庫爲幕僚之居門左右爲土神祠爲
寅賓館列於麗譙之東西偏者爲申明旌善二亭
卽趙宋以來華亭縣故治也元初立府以爲府治
越十七年郡守張公之翰始撤新之自爲記大德
癸丑嗣政周公維惠遷麗譙於外作儀門及後寢
重紀至元庚辰守楊伯野台展堂廡而大之至正
間達魯花赤哈只作中寢嗣政哈散沙揭一聯于
座右曰食淡精神爽官清夢寐安蓋歷陽張卽之
書九率程熹宰華亭時刻也巳丑譙樓燬王公至
和糾工復建焉國初自王立中歸附署制一因元
舊建佐貳以下宅陳公寧也建中堂展兩廡及新
佐僚廨宇黃公子威也重修後堂及兩廡趙公豫
也改建廳事李公惠也始置刻漏及畫角於譙樓

凡門以內之制悉備王公衡也麗譙前壓民居出官鑰易隙地新之增構榜廊跨而南遷旌善申明二亭於左右遷舊福民坊於亭間易以今名劉公璇也規模弘敞始爲浙西雄郡矣樹門坊建吏舍令供事使無離次喻公時也重建府治堂史公直臣建賓館及經司臧公繼芳也署通修之顏其堂曰勤政曰和衷賓館曰親賢凡門樓及佐貳已下諸廨次第俱新方公廉也修譙樓改建三坊東曰旬宣西曰師帥南曰東南保障再遷二亭於橋南之左右賈公待問也重修府治改建督糧廳許公維新也重修而更顏其堂曰琴鶴門房廨宇皆增丹堊勒題名碑於廳壁建賓月樓於寢室之左張公九德重修譙樓張公光縉先後皆郡守也若夫理刑廳之重建始於黃公洪毘之蒞任時徐文貞階記題名於廳壁籌海堂建於燕公祖召而楊公元裕復修之又建觀海樓於儀門內府署之興革大端如此

張之翰公廨記　松江古稱華亭民物繁殷爲天

下壯哉縣天兵渡江升華亭府尋改松江至元
辛卯直隸省郡號雖新縣治仍舊越明年之翰
由翰林牧是郡與達魯花赤麻合馬廣威同知
玉渠失不花奉訓府判趙德衍蒞務一意催科
奚暇他及又二年偕廣威赴省力陳弊病之尤
者除荒租等額十餘萬府中漸廓廓然瓜期將
近厥之不修復何待迺就木瓦竹石之所有補
短以長代朽以堅易缺以完闕則平買出俸金
以酬直遠近聞者無不喜至有一二貴室願爲
之助或以梁或以米或以工役之費上不侵於
官下不及於民始甲午冬仲迄乙未春季四晦
朔而厥功成崇數尺之基敞五間而耳以左右
屋者廳事也拓數丈之地合兩廡而翼以東西
樓者吏舍也而又署參佐於乾設架閣於巽嚴
徙犴於坤遠庖厨於震其規模纔十七八翬飛
翔舞已與雄藩巨鎮相頡頏以今視昔如隔仙
凡每庭空吏散倚危欄送落日顧瞻徘徊覺三
泖之增明九峰之益峻水吾硯池山吾筆鋒發

清思祛簿書之昏揮新句解鞭笞之勞呼皮陸於蒼烟翠靄中問當時倡酬處亦可爲公餘之一樂闔郡大賀後廣威舉酒屬之翰記昔叔孫所館一日必葺陸抗臨去繕完城圍我輩固不敢望其於視公府如傳舍咯不加省而去庶無媿元貞元年四月

楊維禎重建譙樓記　松江府古華亭縣也本嘉興地宋屬嘉興爲壯縣入國朝以五萬户之上者爲州華亭户登七十餘萬至元十四年遂陞華亭爲華亭府明年改曰松江府二十九年又割華亭縣東北地爲上海屬邑凡二焉縣是闢府廨崇建譙門與名藩巨鎮同一雄大至正六年冬市廬災延譙樓明年夏淫雨秋太水未遑營造又明年秋達魯花赤答理麻公來年大有與知府王公至和同知拜住閻泊府判剌馬丹推官曹思義僉謂譙樓鼓角以令民廢而不治非所以司天時謹民事也盡亟成之遂各捐俸金鳩工聚材以九年四月九日經始閱四月而

竣事工以日傭材以時直而僦梓鍰爭趨商賈售鬻惟恐後若民之營其私室然樓凡四楹其高七十尺視舊有加其下壘甓固密廣道軒豁重檐上飛聳出雲表風雨旋薄安然若泰山之崇鐃鼓讙震如雷出天上落成之日守臣監軍賓佐吏士咸集登府榜其顏民父老舉欣欣然有喜色而相告曰麗譙之災非天警也歷七十餘年而遭逢賢守貳政化更新吾儕小人猶及戴白扶藜以仰瞻壯麗一何幸歟夫重門擊柝以待暴客此古者防民之道未聞鼓角之令後世晨暮傳相警呼至唐馬周始制鼓以代參以挈壺氏之職出入作息皆有恒度奸民欽手以避遊徼良民得安厥居而不驚所謂不肅而成不嚴而治矣昔之觀善政者或以更鼓分明而得之譙樓之建固係於政治者如此是宜書以勸來者

李年壺漏記略　郡有麗譙以司晝夜設壺漏以驗時刻久矣而晝夜百刻之圖今所傳者爲

唐司天少監呂才所著其制以百刻分十二時時有八刻二分刻有六十秒其二十四氣每一氣差一分之半冬至日極短春分而日晝夜半平冬至後行盈夏至後行縮陰陽升降日晷短長之期昭然明著範金爲壺注水浮箭以區區之人巧測茫茫之天道時昏時旦胎合無爽蓋先民竭心思而有作理以事寓器以治設皆有切於官民之所需而不可忽焉者也松江府譙樓舊有銅壺滴漏設官掌其事矣久而廢弛因仍以焚香爲驗而香有燥濕風有疾徐往往不能悉準以便爲安莫知改作成化戊戌穆山王侯以北臺名侍御來牧吾郡始至興利革弊修廢舉墜以安人神暮夜聞鐘鼓知漏過差曰唏時以作事政之所係不小銅壺可復也乃選耆民之能者授以成規俾即古杭而治焉不越月以是器獻凡爲具夜天池一日天池一平壺水壺各一銅人持尺者一定南星影表一水海一添水桶一更籌十二籌架一既嚴勅所司隨

時注視復縱民就觀三日俾知古作之妙於是縉紳士子老稚黎庶緇黃藝技行旅商賈踊躍扶携莫不交口嘆所未覩夫與杠時成君子謂之知政更漏分明識者審其能官侯能易簡易知習爲經久之具以利官民之與作非知政之大體歟是爲記

華亭縣治在府西望雲橋北縣初陞府寓治於舊東尉司至元壬午遷於此日河抱於南月河環於北相傳建治時形家言日月夾照官多廉明遂定

址焉志稱元時簿廳也或曰即宋翰林修撰李夔爲縣尉時生李忠定公綱故處宋政和中華亭令姚公舜明顏中堂爲蘭芳舜明爲令撫民盡敬以元豐元符斷獄制書揭之獄乾道八年嗣令陳公岷移置中堂榜曰盡心自爲記即治西舊琴堂也後令葉仲[illegible]改名琴堂元赫中令劉公鵬於縣齋之東建堂曰弦歌亭曰三山閣曰艮閣集致賢士講論歌詠其間紹興中陳公祖安爲令即亭爲東堂温大著改曰貽牟有鳴琴拂榻此遊衍作詩

何止誇釐牟句又製錦堂舊令之正寢也紹定間令黃公崖建爲退食之所有歲寒雪香宜雨倚晴栽春棹月烟翠露紅八亭俾邑人皆得嬉遊焉熙寧十年沈遼攝華亭令懸箴於縣門曰政之善出於是不善亦出於是斯民何知惟令所置勿謂可欺固亦易制師言不私是乃可畏朝而開焉小大必治逮昏而闔以休吾吏治得其平謂我愷悌有或不然爲門之愧自改縣爲府而宋時名宰所建亭館盡屬於郡署矣至元甲午縣尹柴公琳達魯花赤兀都蠻鼎建榜其廳曰牧愛至元六年[illegible]之兩廡火張公德昭繕治之虞文靖集曰元時縣大門皆畫耕織圖於兩壁蓋重農至意也後復燬於兵　國朝以來漸次興復永樂中復火宣德庚戌吳公大用重建正統戊辰郭公文直又增修之弘治乙丑張公岐建中堂榜曰氷雪嘉靖間聶公豹朱公執中相繼修葺頹者整圮者安而熊公劒化以萬曆甲辰至蒞政歲餘病其諠雜不肅置木柵於前開左右兩門以便出入榜曰敬天威畏民志

癸亥春郭公如閩復以訟係諸舍偪處公虞捐俸買地廓大而新之規模宏敞不愧江南壯縣矣其縣治之制前有門有戒石亭有堂有內庫堂之東爲典史廳西架閣庫兩廡爲吏書六房堂廡之外爲官吏私舍中門之外東爲土地祠西爲寅賓館館前爲內監房門外爲牌廊東西相向規模大約如府而門內列十櫃以司錢穀出納焉

松江府教授馬允中新廨記畧　華亭漢故亭留宿會之所唐天寶十年始置縣屬蘇州石晉天福五年分隸秀州爲天下壯邑至元丁丑春因陞華亭府改名松江即縣之公宇爲府治寓縣治于東尉舊司壬午秋始以昔時主簿廨舍爲新縣屋纔二十餘間頗圮狹隘門與廳參差且未有獄禁甲午春達魯花赤兀都蠻承務來監慨然有增修之志爰及縣尹柴琳承務暨同僚佐吏協議悉捐已俸積千一百緡買民地二畝一角三十步辦建推廳門軒之間七楹犴之間十有六元貞乙未再積俸三百緡買民屋五

間地七丈四尺築石岸十有五丈重建前後廳
堂之間十有三左右吏舍之間各十有一遷大
門與正廳對砌中道二十有八丈復立古經界
苗稅二碑於門之兩廂典吏有幕架閣有庫戒
石有亭土地有祠庖厨有舍靡所不備始三月
丙辰終四月乙丑廉訪副使王公朋益扁其堂
曰牧愛

吏部侍郎張鶚修治邑門記　吾粹亭瘠而醇
墨者曰其膏易淄也諭者曰絲棼而難爲理廬
陵郭公來蒞吾邑喟然嘆曰賦徭重而民粟不
登於場令不受膏且予民肥也壯邑之務比于
下部然民依耕織而謹媚其上寬徭止訟條緒
易輯耳居三年政成化洽民用大和而公益從
容委蛇爲邑人開便利事時有餘力邑譙門臨
五戈之衢環而居者比廬輻輳國中奈軼侵改
舊步公因火災不戒下令撤而新之還其官地
之侵於民者豪強斂手刻日戒工萬民子來不
日而成亭表軒舉塞門洞開廣場滌除九衢通

明公又念輕刑以下訟係諸舍寔偪處公廖之隅窄迫湫底蒸爲厲氣爰度幕廳南隙地廣闢新舍以安纍俘役不勞民錢不損帑蠲其常廩以充經始于是父老告于太子賓客張子而記其蹟張子曰古者佚道之使勞一利百事就民安其在循吏具有故事不足爲公記惟是公飲氷刻勵恬愉樂易凡其思慮民事密察精緊愉衆禦奸幾焦毛髮鏡覽刃割悠然滿志夫眞廉無聲色至靜無譁譟至誠無華彩三者公皆足以載之故吾記其大者以示後之人天啓四年歲在甲子

上海縣治元市舶司也至正二十九年始立上海縣以舊榷場爲治大德戊戌併舶司于四明遂移縣署於司（永樂大典縣署舊在今儒學之東係松江總場）明年爲海潮所侵達魯花赤雅哈雅建鼓樓增葺堂宇而新之

國朝洪武二十五年邑令林公庭瑾重建譙樓二十九年張公守約建穿堂正統四年張公禎重建儀門中堂後寢爲絃歌深處正德七年黃公希英

新廳事前爲戒石亭東爲鑾駕庫西爲典史廳架
閣庫兩廡以居掌案牘吏土神祠在中門外左犴
狴在中門右門外有樓以司更漏嘉靖元年七月
樓壞于風鄭公洛書即其地爲絃歌坊後架重屋
上傳更漏下通出入十六年梅公凌雲復建樓顏
曰麗譙制甚宏敞復不戒於火而燬焉寢堂後有
方池跨以飛梁其內爲縣大夫宅左右爲僚佐宅
西南爲吏舍十九年張公秉壺於門之內造牧愛
坊規制漸備而倭夷突至廳宇悉燼三十三年寇
稍平劉公克學計工重葺凡堂廡寢室庫獄廬舍
公私咸一新之而賓館神祠則增置於黃公文煒
郡二守鄭公復亨來署縣事又於門外建三坊南
曰海甸雄邑東曰撫綏西曰明弼鄧公炳復開西
馬道與東稱規制始備而麗譙之樓缺焉未復也
萬曆廿二年許公汝魁立戒石亭親民坊於門內三
十六年李公繼周重建內衙廳事及丞尉已下衙
舍改造監房四十年徐公日久建可堂於中廳之
右四十六年呂公濬重修縣治改建縣門設榜廊

於左右易民居餘地恢廓弘敞建東西二坊曰潔愛廉平自邑大夫後先修舉之而海隅僻壤遂爲壯邑

唐時措建縣記畧　上海縣襟海帶江舟車輳集故昔有市舶有榷場有酒庫有軍隘官署儒塾實萃亭東北一巨鎮也至元壬辰分高昌長人北亭海隅新江五鄉凡二十六保立縣隸松江從叅政冀公之請也舊榷場廳宇向爲鎮守總管府運糧千户所庭宇湫隘大德戊戌秋方議遷適有併海舶歸四明之命請於省府已亥劄下俾移置廳堂衙宇較舊倍寬而在在缺陋大費補葺且時值風雨交作海潮湧怒沈廬飄瓦渺瀰一壑縣庭僅撑立而日靡寧居今達魯花赤雅哈雅哀然捐已貲爲舉首尹夏承務丞范從仕簿侯將仕交贊以和邑里富室哀金樂助委司吏姜濟董之以責其成閱六旬訖事大德六年癸卯三月

青浦縣治古唐行鎮也嘉靖壬寅歲建治於青龍

壽廢至萬曆元年以朝議復建卜遷今署石公繼芳首任規畫門以內有治堂有寢室有兩廡有戒石亭設架閣庫與犴狴左右有丞尉簿之居及吏舍門以外有譙樓有賓館神祠申明旌善二亭凡署所應有經始咸備繼之者多文人循吏瘠土漸爲樂郊但賦役煩重不能與華上鼎立云

邑人給事中蔡汝賢疏復建青浦縣畧云　東南爲西北咽喉財賦爲國家命脈所繫匪輕乃今民生日困國計日虧歛愈急而逋負愈增刑益繁而逃亡益重已非昔日東吳矣及今不處後將難圖臣等所以披瀝愚衷開列四款敬陳於君父之前非一郡謀一家計也伏望　皇上軫念東南財賦之區而三吳當凋敝之極　勑下該部大破常格酌議施行務期與民造福俾國家根本重地不徒有富庶之名而有內帑之實矣一曰復廢縣以重拋荒竊惟天下州縣封壤一二百里者有之三四百里者有之故便於管轄民稱易治而糧易完松江則異於是華亭

一縣爲里八百三十有畸上海一縣爲里六百二十有畸訟獄浩繁財賦淵藪止設二縣以承治理多見其疲於智莫之振以敗也以故勢有不及事有不周田地拋荒錢糧逋負盜賊乘之以滋蔓誠爲不便嘉靖二十年間該巡撫應天都御史夏邦謨巡按直隸御史舒汀請於朝議得松江府青龍鎮地方東屬上海南接華亭西望崑山北臨太倉此鎮獨居其中是固適中可治之地遂分割華上二縣保里添設青浦縣專一開墾荒田催徵國稅漸有條理民甚便之亡何怙勢之家希圖賴糧恐有將來不利於已倡議廢革至今唐行一帶擴爲丘墟豪惡習頑往往白晝攫金不復知有官稅歲常拖欠動以萬計有司追比不及莫可誰何反將全徵近區之民以賠遠區之欠奈之何民不窮且困也近以民之不便權立水利廳議令本府晉糧通判一員及兩縣晉糧丞各一員在彼住扎催糧不知青浦離府百里各官歲運部糧在縣且不足用

又何暇及青浦哉今此三百里之民以爲屬之府廳則仍赴二縣比較以爲屬之二縣則又掛名府廳互相影射逋負益多誠於國計無補以臣愚計似應興復伏望勑下户部移咨巡撫應天都御史從公酌處查照原設青浦事例創造興工其公署衙舍即將先建水利廳暫且住扎城郭學校以後陸續興造銓除知縣須於甲第中遴選老成練達者任之丞簿典史就於華上二縣多設員中量行改用庶免添官之擾一切賦役錢糧印信悉撥應行事宜悉聽巡按道府斟酌舉行及照縣治復立正爲民窮財匱之時分割保里務要遠近適中荒熟相兼毋得以貽民患歲供錢糧除充軍外俱聽存留項下支銷暫免一二年編解北運以甦民困又當明示開荒小民三年決不起科合自植立如此所費有限其益無窮水利決可興荒田決可墾錢糧決可完矣然成一保障之邑伏乞 聖裁

巡撫都御史張佳徽覆疏畧 爲成事最忌紛

更謀事須求永久先設青浦也以公論繼廢青浦也以私心建而復革革而復建雖紛擾之跡涉於多端而地方之難誠非得已看得松江東南劇郡錢穀煩區治屬止有華上二縣疆界却有一千餘里地廣民刁號爲難治先年建議廟堂俯允中間籌度豈云無見詎意建置未幾浮議中阻自嘉靖三十一年裁革以來議設通判駐扎本鎮不爲不久錢糧之逋負水利之淤塞臨徒之出沒百姓之刁頑較諸昔日弊端尤甚

臣自到任後即聞此議慎重既久詢訪僉同撥之事勢委復伏望　皇上軫念財賦重地乞

勑該部再加查議　俯順下情將華亭上海二縣原割分照數歸復縣名應否照舊銓選知縣典史各一員其縣丞主簿各一員巡簡二員就於華上二縣改調及儒學止選教諭訓導各一員將二縣儒學廩增附生員內查係青浦者改入儒學肄業俱照例請給印信分撥吏典供辦文移至於縣廳衙舍公廨察院儒學倉場原有

成規見在伏候俞允之日行令兵備道督同該
府酌處照舊修造其城池漸次興築可也

郡署之外別有分署　董漕則設於華亭儒學之東偏弘治中建以貯府之折糧銀布者今廢不治

海防則設於棠溪書院在城隍廟東本興聖寺地宣德初於此置清軍局通判眉山黃平得西湖書院古碑輦置局中因以眉之棠溪命今名而治事如故成化中同知于準重修今亦頹圮（胡居仁有記）

一設於上海縣治之西嘉靖間因倭亂特設海防同知羅公拱辰建　一設於金山衛西南以備春防今司海防者仍駐府治　水利兼司織造無專署　督糧則設於軍儲北倉嘉靖五年建倉於此通判曲阜郭允禮重修名勤政堂今亦圮（徐文貞爲編修時有記石砌署壁之左）　理刑則設於東震橋東仁里橋北行用庫之左元祐初建知府楊伯野台遷于廳西北（推官趙宜浩有推廳記）　其宇舍稍隘重門堂寢俱整飭理刑官時或遷居於此凡御史按部隨巡推官駐扎焉

胡居仁棠溪書院記　松江郡治東南舊有清
軍官治事之所其地寬衍吏部主事黃公平來
爲通判創廳堂齋舍榜曰棠溪書院同府竊公
祥俞公欽傅公愷來繼其事植碧梧數株于內
又創外門新門額成化甲午冢宰尹公以世衡
于先生前判湖廣長沙河南衛輝累有治績奏
陞本郡同知先生至重加修葺前爲治事廳後
爲燕寢堂左右兩廡外設門牆廳之楣揭其師
聘君康齋吳先生黃堂勤政四字又以豈弟君
子民之父母八字置于廳之北壁書太極圖於
北壁之東書西銘于北壁之西堂之中仍揭聘
君所書勤謹和緩四大字於楣書平易近民視
民如傷于堂之北堂之東西壁書古今嘉言善
行有關於政治者又于堂之兩榮分爲四室東
北曰清軍局軍冊藏焉西北曰清匠局匠冊藏
焉東南曰琴室中設聖賢像琴一囊一著一櫝
置于左右西南曰雪窓中置一榻傍積古今書
籍揭懲忿窒慾遷善改過正心誠意進德修業

十六字堂之前虛軒幽敞扁曰太古軒軒之北
書吏隱二字琴室之前扁翠竹軒軒之左有魚
躍池池之傍有釣魚磯池之內有蓮因書茂叔
愛蓮說于壁雪窓之前扁碧梧軒軒之西南作
棠溪橋雜植花卉蔬果竹木數十餘種先生每
日陞公堂與郡侯王公及諸同寅商確政治畢
即造書院理公事既暇則深衣幅巾退坐寢堂
讀書鳴琴遍觀格言以自勵又其暇或賞花或
看竹或觀魚或垂釣綠陰滿窓清香透戶草色
連堦同官士友有來書院者則相與講論道義
游觀景物情思灑然而不知倦也

趙宜浩推廳記畧　郡置推官二員府事簡止
設其一必擇人而授廳居府治之右俾處其中
悉心臬事不以他事溷之其任之專且重若是
宜浩以甲申之秋承乏於斯時廳不復存矣視
其故址距府稍迂即其西偏隙地立屋三楹欲
其審愼也室必完而固慮其壅蔽也牖必踈而
明柱石貴乎直視其守正不撓也墁堊尚乎潔

戒其清白自勵也蓋必審鞫必平知斷獄之不可疎而枉也既成而居之凡囚之至於庭者必聽其辭稽其貌而求其情獄訟之麗於牘者必謹視其成至于再至於三而罔敢誤焉亦非苟爲姑息弛法以示恩也至於法外之意時有所縱舍則豈冠柱後惠文者之所能盡識哉知府王公至和廉明而公恕同知公色目狗兒府判聶公世英洎佐幕者皆號通敏廳經始于至正五年三月落成於是年五月

以待巡使則有行省今稱察院舉亭縣凡三一巡撫行臺在郡治西南舊三皇廟宣德四年大理卿胡公槩即其地建吳輔國將軍廟而治事其中天順間郡守李公惠遷廟於西廳事仍故成化間守劉公璟更撤新之規制乃備西垣有山亭絕幽雅弘治已未守劉公琬又拓外門改舊橫街折而南循河爲石梁今七星橋前大路後有小廳榜曰讀易處今南察院一在石獅子巷東元江南浙西道肅政廉訪司分司廨在府東舊縣尉廳也元至大

三年僉廉訪司事吳舉知府季祿兒立門額浙東廉訪副使臧夢解書皇慶初僉事也先不花書堂榜曰澄清延祐中副使張撝僉事普顏作霜清堂于後扁堂之夾室曰激濁曰正心後僉事李晉齋書欽恤字榜之中堂尚克和又篆榜曰明德面諸欽恤云（俞鎮有新建記）洪武初改建永樂十四年通判劉榮重葺榜其廳曰肅清（今廉察院）其一在長生橋東萬曆間巡鹽御史特以鹽司項下錢糧廢延慶講寺改建以爲松江分司公署後特設水利糧儲道駐扎松江復改爲本道衙門增廓堂廡後舍道旋革仍屬分司天啓間鹽院傅公宗龍又以松江鹽課不登令分司自浙移署于此運同李公自蓉更易堂額柱聯始專屬矣臺使一時按臨或居之（今新察院）上海縣凡二　一在縣治東北爲巡撫行臺弘治十三年縣令郭經以都御史彭公禮之命改建（吏部侍郎四明楊守阯有記今北察院　御史孫夢豸有春日懷歸詩）一在縣東洪武四年知縣張麟建弘治十五年知縣郭經撤舊新之萬曆戊申水災廳事壞知縣李繼周

重建今東察院　又有本府行臺在縣西城隍廟右陳士安橋東即舊上海驛今人猶稱館驛　又有海防廳見郡分署邑人張鶚翼有董　青浦縣凡一在縣治西南察院　金山衛凡一在督府左正統末侍御劉公福命建每歲春汛都御史巡行從吳淞至海上抵金山驗墩臺修圮壞稽防守疎密察將士貪廉勤惰第殭吏督彌縫成故套而有司供億費且不支記稱洪武間信國公湯和受築城之命屯營於川沙南單騎往來晝夜循省嗣後周公恍海公瑞驟從不過數人供億不過三品吏畏民懷残脩舉歸有光松江新建行省頌　自諸侯爲郡縣古牧伯之制已不復存漢稍置十二州郡刺史刺使秩輕位下故有州牧之改建漢末並自九卿出領位任益重魏晉以來有持節都督之號然天下州道大抵無慮數人而已蓋自唐之開元天寶宋之熙寧元豐監司莫盛於此時焉元有天下外省與內宰相並建凡行省官皆宰相職也今制官名雖異而建置寔同叅政之名即叅

知政事之舊也猶宰相職也近者朝廷以東南財賦事重設山東行省於蘇州以藩屏重臣分司圻甸自此始書曰王朝步自宗周至於豐以戒周之衆命畢公保釐東郊猶宰相職也嘉靖間翁侯寔來蒞任適上海有倭寇之警公敭歷中外望實俱隆簡在帝心時松江華亭被寇尤劇詔俾公移治焉議者謂公以畢公之德而有南仲之威以保釐之職而兼往城之寄蝦蜮小醜不日蕩平以紓我天子南顧之憂小子不佞辱荷甄陶使與執經之末又念吾東南之民父子兄弟將出之塗炭而措之衽席之上因松江新建行省知太平有日迺攷古官制推公之職事即古之牧伯與宰相之任天下所以繫公者不淺也遂作頌曰明明　皇祖定鼎初載分畫郊圻亘於大海百八十年帝命不改蠢爾島夷窮山阻餒來求衣食生此罪悔天子曰咨命我元宰汝往作牧於夷所在惟此松江湖海之滙公來至止萬民所待衣其輕裘匪甲伊鎧我民

之饑勞徠不怠我賦之逋公無我罪冥海波濤
風雲埃瞽曜然四除萬里光彩孰是番鬼敢作
奇侅省府巍巍公德磊磊願公千歲爲天子宰
公之勳庸銘於鼎鼐

四明楊守阯記　上海縣重建都憲行臺成巡
撫左副都御史彭公彥恭行部至題其廳事曰
正大公平燕寢曰敬畏旣而知府劉君琬知縣
郭經請礱石紀事謹按行臺在縣治東北方浜
之陽門垣堂廡日就頹敝非所以嚴憲度肅具
瞻知縣經欲圖興造旣得請諏日興作撤其舊
而新之前廳後寢各五間寢之後有亭假山花
竹列置左右寢之前爲穿堂二間以屬于廳廳
之前爲軒三間以臨于庭庭之外甬道南出爲
儀門三門儀門之內廳寢之側左右廂廡凡數
十間則吏牘之所棲徒隸之所憇庖湢之所在
也儀門之南爲外門五間門之左右翼之垣墻
折而東西以周于北凡一百二十餘丈外門之
前爲綽楔門三間榜曰都憲行臺又爲坊門於

路之東西東曰綱紀西曰旬宣所以嚴憲度肅具瞻者無不備矣南畿列郡　聖祖創業所基國家財賦所出巡撫之任必極一時之選若周文襄公三原王公者其政聲風采猶可想見彭公之爲政知正大公平之體而又持之以敬畏大書而招揭之既以勵已亦以勵後來繼今者其志可尚矣故予爲記

御史孫夢豸春日懷歸詩　雪霽江城春又旋幽庭把筆偶成篇隴風初暖梅將放江氣猶寒柳眠綠燕不堪逢客裏辛盤無計薦親邊何時解綬陳情去春酒重斟介壽筵

以理鹽政則有鹽運司分司宋建炎間署設于下沙鎮國朝正統二年遷於新場北所領鹽課司各場置使承管鈞掌鹽之出納名鹽課司華亭有浦東場在七保內分六團袁浦場舊名袁部在十四保內分五團青村場在十五保內分四團俱宋置上海有下沙場在鎮亦宋時設正統五年都御史朱與言奏爲三場內分五團其二場在十九保內

分三團三場在十七保內分三團寄于蘇州者曰青浦場在嘉定縣八都永樂六年設內分三團天賜場在崇明縣宋置場不分團聽民逐便煎煮以其有涉海之險也凡各場竈户有犯應犯役者率遷調於此云

以供天府則織染有局歲造紵絲綾布工價發於本郡驗進掌於內官監府設於杭而往來於蘇五郡例不至也奔走供役大使任之局在府東南舊軍儲東倉洪武初開設於府南雜造局三十年以局爲守禦千户所廨明年改建於此大使臧秉中始營廨舍永樂十二年大使郁震孝建織染局

以肅武備則有督府有衛治有守禦千户所在郡城者洪武三十年始分金山衛中千户所官軍立爲松江守禦千户所所故元萬户夏榕之居千户孫勝改建設千百户所于門之左右翼西爲鎮撫廳東北爲祭纛臺東南爲二郎土地廟永樂中千户李覬建後堂造作局藏器庫旗纛廟并列榜廊于門外成化十二年千户顧禎復區其堂曰勤政

樓曰拱辰凡傾圮悉加繕治又立義倉弘治十六年千户楊欽別建十器局徙二郎廟于東北高其中爲三門新鎮撫廳于舊址北演武場舊在太平橋北南城下有演武廳撥太平南倉爲所倉正統三年革去嘉靖末改爲濟農倉今軍器庫三楹尚存倉後而遷演武場于南關外官紹塘之左即舊水次南倉基也有演武廳有府縣官署有關廟廳之外有月臺有旗臺歲霜降前一日守禦千户從演武場迎致旗纛之神至所祭告焉

在衛城者有衛治洪武十九年開設二十年指揮僉事李武建天順弘治以來指揮使西寧備倭都指揮王憲陳蕃相繼繕理至今完壯經歷司在東鎮撫司在西軍器局在衛之西廣寧倉在北公館察院帥府在南演武場在東門之外有演武廳其左右前後四千户所及百户俱各有治事帥府即福建都司王勝舊址正統初建先是總督備倭皆兼浙閩至是專命總督直隸揚州等處備倭駐扎今專設參將一員鎮金山衛遂爲參將公署

堡官廨在青村者爲中前千户所治洪武二十年千户駱褧建設千百户所演武場在所南門外内有演武廳西有廣積倉廳後有架閣庫皆褧所建有軍器局永樂八年副千户陳眞建　在南滙觜者爲中後千户所亦　洪武二十年千户陳盟建千百户所演武場倉局建置同青村三十年副千户陳斌張敏重建萬曆間特設把總一員統制之有把總司　在柘林者有左右營二千户署舊設把總司其公館行臺諸建置都與南滙同　在川沙者嘉靖三十六年都御史趙忻巡按御史尚維持兵備副使熊桴從監生喬鏜建議題設守堡千户及把總有千户公署百户所軍器庫把總司撫按行臺鐘鼓樓城隍旗纛二廟社學　上海縣總練廳在城隍廟之東演武場在北關　青浦縣總練廳在儒學西二陸祠之内演武場亦在北關總練官聽本府海防道院擇人委司之無定制　若華亭水陸總練無專署軍胄則就本官調任住址則賃民居　其金山營　胡家港堡　蔡廟港堡

獨樹營堡　江門營各有守備官一人每歲春仲調撥守之以十月撤去無專署

刑部主事侯方千戶所記　按圖志松江舊無城元季張士誠據蘇來築城九里一百七十三步設水旱門各四國初士誠就擒分太倉州二衛美卒守扃鑰洪武三十年始詔調金山衛中千戶所來守禦遂立所於元萬戶夏榕故址舊有堂三間軒稱是今爲駐事廳後有樓以休息本夏氏藏書樓至正間巷民弗戒於火延燬千餘家而是樓巋然獨存既爲所而古屋不足以居千戶費誠孫勝始謀拓而大之建大門于廳前而其左右賓屬吏士咸有寧宇永樂中千戶李凱高旺顧義金浚袁壽楊信復續建後堂及齋房尊榜房凡數十楹歲久圮壞弗治今千戶顧禎毅然以修葺爲任首出私帑爰募好義咸願有助迺召工人市良材運堅甓諏日庀事先作儀門以屏內外次及堂樓齋庖庫廐廡舍悉就整飭黝堊髹彤輪奐嚴翼繚以周垣馮馮言

言昔所未足於今始備然又必爰宪度不浮于
度維蠹廟敝甚神罔攸棲則撤故一新高敞宏
麗幾倍於昔廼塑像於廟於赫如在庶幾對越
有虔其仍慮士有菜色立義倉於廟西先捐穀
百斛行勸助法得千石饑則發廩以濟困卒復
出羡財繕完兵器藏之武庫用戒不虞百工就
緒廼揭舊匾於堂前曰勤政後曰清愼皆前千
户顧凱所書示不沒人善而於其樓特名曰拱
辰則所以志不忘之意凡屋以間計者九

十有九墻以尺計者一千四百六十有奇經始
於成化十二年六月落成於明年五月廼囑石
屬筆於方謹按春秋書新作南門及雉門兩觀
記者謂常事不書凡書皆謹也然則又撤出私
帑以償其費不歛于人不煩于公不愆於系嗣
爲政者聽宜矜式又前此固未嘗記茲而不書
將遂泯泯固不宜若其懇而忍其後之無聞且
據事直書亦春秋法也

以居庶職則稅課有局稅歸於縣其官可裁然廼

而華逋又復矣屬華亭者在東震橋下元至正十三年以府西雲間舊驛爲之洪武九年徙建天啓初裁華屬上海者曰縣市局吳元年建於益度橋北洪武二十七年改建於儒學後曰新涇局吳元年邑簿王文顯建後遷唐行鎮仍名新涇正統初併收烏涇稅已而復舊曰烏泥涇局洪武六年糧長陸伯才建正統初華十一年復置今皆華　巡簡司古關津吏也掌巡譏察事然秩微人細盜無所畏不肖者且與甿伍任其攘攘縱橫夜聚曉散而不敢問似應於要害地多設譏兵擇人選用仍優其轉擢是備禦之要非他冗職比也在華亭則有金山南橋泖橋小貞在上海則有黃浦三林吳淞在青浦則有澱山新涇俱于洪武年間建各設於鎮　司獄有司其址舊證覺寺也洪武十三年自府西舊丞廳遷此　遞運有所古皇華地也郡僻居東南之最下使節所不經而按部使者來去少憩于茲舊名雲間館驛今更名所在谷陽門外所有大使一員職送迎津吏之事　軍儲有倉古

委吏職也而所司倉儲以供守禦沿海衛戍之廩食　祖制以爲錢穀出納關係非輕率一歲滿一職故署者一而候代者輒纍纍倉凡有三北倉在郡城之北隅南倉在金山衛城青村倉在本所倉各有大使一人爲郡屬率亭已附郡其上海青浦各有倉不設官以典吏司之　陰陽有學至元中始置延祐初設教授一員凡陰陽人皆管轄之醫有學中統初遣副使王安仁授金牌往諸路設立今僅于郡人中擇任姑存其名焉府屬在石獅子

巷而上海青浦亦各一設　僧綱道紀有司僧綱在南禪寺道紀在仙鶴觀此府屬也而縣則稱僧會道會　若夫惠民藥局設以問民疾苦而醫者於此泡治之故與醫學並建址傍東察院右因改爲憲臺行署　養濟院在谷陽門外平政橋西始於南宋紹定間洪武七年同知程奉義新建朝廷命有司以饘養孤獨亦署之餘也例載之

松江府志卷之二十二

官署下

雲間舊有勅書樓宣詔頒春二亭東西架閣樓南書院花園讀書林又延桂觀政壺天淨凉藏春竹節等六亭嘉禾志又有燕超堂僊鶴亭皆不見於前志則元貞時已頹毀矣元季屢更兵燹旋復繕治堂宇多經改易惟廳事承宣堂爲貞元重建後志所記凡三十餘所今亦不可問矣蹟雖湮没名留千載並古人之觀遊燕息彷彿貌而親焉名之

所關遠矣

弦歌堂三山亭艮閣並在舊縣治東宋元祐中令劉鵬建

朱之純詩序畧彭城劉侯元祐庚午來宰雲間下車先修庠序次立教戒下至簿書期會各有條理一境告治訟庭清明幾致刑措於是即縣齋之東新其一室一亭一閣堂曰弦歌亭曰三山閣曰艮閣與士之賢者講論歌咏於其中蓋將有志於美風俗也然予嘗思之自浙右爲邑未有繁劇過此者其境東南濱海西北負江帶湖方二百餘里其戶口除浮寄浪居而占籍者亦不下數十萬比嘉祐初太常丞吳公所治往往三倍其數故生齒日衆情僞滋多而獄訟少有衰息雖戴星出入日昃不食力愈勞神愈耗而姦究終不能勝也乃劉侯來未幾而風移俗易詩有之曰豈弟君子民之父母夫爲政者豈弟發於天資平心如鑑之應形接物如鐘之待叩天之高地之厚得所以爲民父母之道則其

從之之疾又何怪焉宜其游心三山鳴琴一堂
登高而賦之使人知仁義禮樂之意也予圃隱
湖西有客見過因問邑之治否誦公善弟出於
自然且曰方周盛時齊人五月報政公猶驚其
速況處今之世教化未明而劉君治江海僻陋
之地古道復行豈不賢哉噫以客所言證予所
聞則君坐斯堂宴斯亭登斯閣也宜無愧於古
人矣客退因序其所聞而爲之詩　洋洋百里
起謳吟惠化薰陶谷水陰明月詩涵三島秀清
風曲奏一堂深武城浪說言游道單父休誇子
賤音政敏誰知過齊國想君眞得古人心　弦歌堂
俗易風移古道還縣齋壘石作三山因憐席上
紅塵少贏得壺中白日閒想見六鰲擎水下坐
看雙雀落雲間何須更叩黃金闕只此幽亭是
玉關　三山亭　畫閣嵯然冠翠巒更占艮地特巉屼
曉窗高挹東風暖夜幕低垂北斗寒突兀狀驚
青蜃吐徘徊勢若老龍蟠嗟予勁節非徐子那
得陳侯一榻看　艮閣

東堂即劉鵬三山亭山在水中朱之純所爲賦詩者也紹興間陳祖安爲令溫大著改曰貽牟有鳴琴拂榻此游衍作詩何止誇麘牟之句元爲府治東堂

思齊堂即舊弦歌堂

招鶴亭即舊艮閣

盡心堂在府治西偏舊琴堂也宋政和間姚舜明爲邑撫民盡敬以元豐元符斷獄制書揭之獄乾道八年嗣令陳岘移置堂中榜曰盡心取夫子所謂刑者侀也侀者成也一成而不可變故君子盡心焉之義自爲記後葉仲英復改曰琴堂開禧三年令汪立中重立翰林學士樓鑰書榜

芳蘭堂亦姚令建自爲記元爲府治中堂

製錦堂在府治東舊爲縣令正寢宋紹定令黃崖建前有八亭東爲射圃後改堂曰壺天有池亭曰觀政元爲鎮守萬戶府

黃崖自記云循治廳而東有堂三楹前此令尹之正寢也風雨漂搖垣壁頹圮四柱岌立屋穿

見天地多坎陷移趾輒慮跌予頃攝丞欲葺治之窘事力未果尋誤恩承乏間至其地顧材壯礎堅似可支久坐觀其頹弗忍也幸天與之歲民大和會課賦所入僅不乏供於是樽浮約過銖積寸累一椽庀厝致以漸乃涓吉程工翻葢其上甃砌其下而中節以丹堊東廈西廡弗改其舊而直南有隙地荊榛蔓生弗可寓目亟芟夷蘊崇之斲石爲道環植以花介八亭其間曰歲寒曰雪香曰宜雨曰倚晴曰載春曰樟月曰煙翠曰露紅由南東而北養竹百本夾小逕逕盡又築亭目以勁節又北度小橋顧而西即昔之招鶴亭也亭地勢高歷年久亦葺其廢而新之下植花木堂居其南堂有軒軒數尺外有扉以限園間一啟閉方春秋佳時花卉茂盛風物清楚則中設酒鑪俾邑人往來嬉遊其間以樂太平而歌豐年亦庶幾民和時洽也又東買民地闢爲射圃縱之濶爲尺八十有四衡其長三之經始於紹定元年冬十月竣事於次年三

月工以日計者二千四百六十有奇竹木灰髹
輒石悉售以時直錢以緡計者一千二百四十
有奇買地之費不預焉既訖工榜其堂曰製錦
客有問予所以名堂者則應之曰美錦微物也
古之君子猶不使人學製千室之邑其爲錦也
不亦多乎予涼於材拙於用弗盡其心則害於
而邑豈直一錦之傷而已民隱吾懼其無告而
感也念念而求之吏姦吾懼其乘間以肆也旦
旦而警之吾又懼夫勇於爲而舛也則無一事
不加謹焉無一物不加察焉公退之暇登斯堂
也覩其名惟其義經緯之踈密布置之後先纂
緝之勤紕補之工凡可推而達於邑者皆令之
所宜深長思也堂後有小室扁以無倦步而入
使人肅然敬長之心生於以滌昏而警惰然則
予之所以名者豈苟云乎哉譬如田獵射御貫
則能獲禽不然苟一息之間而貽百姓之苦幸
一身之免而貽後日之憂是自賊而已矣是賊
其民而已矣於錦乎何恤客唯而退因紀其葦

理顛末誌諸石

近民亭舊在府治東偏宋端平間令楊瑾立元爲館驛

瑾自記云令最近民紐銅章綰墨綬環百里而撫字者近民之職也對門槐抱庭水萃兩造而聽決者近民之所也若夫堂宇既深令寢於暇日度地築亭蒔花植竹以宴息其間時非與民接而亦曰近民可乎余嘗讀書至民可近不可下之訓知古所謂近民非必身相周旋言相唯諾手相授受而後謂近也一絲一粟必思耕織之勞而不盡其財一榱一桷必思斤斧之勞而不盡其力一器一用必思埏埴之勞而不盡其技痾瘝乃身是以身體民也保若赤子是以子視民也天之聰明自民天之明畏自民是直以天待民矣夫不以民待民而直以天待民則隱微皆著見也屋漏皆神明也不睹不聞皆十手十目也況敢鄙夷之忿疾之而謂不我知不我勝乎近民若此其庶幾矣萃亭地廣民繁余兩

年間治理無他術唯力行近民之政而征賦樂輸獄訟寖簡民粗相安於無事斯亭之立斯記之作蓋將朝夕觀省無替厥心且樂爲知心者道也

閱武亭初在府西北二里舊社稷壇亦楊瑾改建於舊縣學按華亭舊學基即今府學射圃記與續志皆稱以舊學爲閱武亭此也通志以爲鎮守萬戶府改創今從記文

瑾改建自記云華亭壯縣其地北距江西據滬又東南綿亘大海幾二百里雲濤烟葦浩渺無際寇攘草竊隱見不常昔人慮之置鎮一尉一寨四縣又置防城土軍一百五十人令以軍正繫銜亦密矣承平備弛額缺不補防城存者僅三之一端平乙未冬邊境驛騷有旨命漕臣選官屬分行招刺而華亭軍額始盡復舊鎮尉寨亦如之明年秋會縣遷學宮軍相率請曰縣有教場寓於荒僻之野地素卑水潦適至則泥淖沒足宜以學舊地改爲焉余聞斯語有契於心

乃屬警曹趙君汝墀躬爲相度開道路築垣墻建亭宇軍競協力不月而成其秋大閱旂旆精明鐃鼓讙亮觀者曰縣眞壯哉禮出征必受成於學反釋奠以訊馘告而夫子則曰我戰則克祭則受福得其道矣夫是道之妙在天爲陰陽在地爲柔剛在人爲仁義擴而充之爲班師振旅爲偃武修文爲滅淮夷興禮樂而周道大治爲却萊夷墮三都而魯國大治今縣因舊學地爲新教場上以副聖天子不忘備禦之實下以慰軍士不忘教閱之心而文事武備若不相期而卒相合者亭既成因論本末刻之石庶後來者有考焉

善治堂按圖在佛宇橋之東普照寺之西南俗呼其地今典史廳也

公餘風月在簿廳後宋嘉定九年主簿鄭茂建今縣治後堂即其地也

折桂閣在尉廳宋天聖四年秉義郎縣尉江炳建
右文殿修撰李公夔元豐初爲尉時生大丞相忠
定公於此因名爲相公閣淳熙十一年尉巫清允
改曰折桂後與尉廳俱廢今地在察院
梅館在尉廳宋淳熙四年尉李昌建後廢
夢燕堂宋嘉定十二年尉番陽洪僊即相公閣之
故基建堂於上取唐張燕公事爲名後廢
西亭在尉廳宋皇祐四年秋鄭方平建紹興間大
師嗣秀王伯圭爲尉時重建後尉巫清允改曰陽
春嘉定間尉洪僊重建後廢
逃禪尉巫清允建後廢嘉定十三年尉洪僊闢東
廡一室以舊名榜之遷元不存
敬齋尉巫清允建後廢亦洪僊闢夢燕堂之西揭
以舊名遷元不存
思堂在巫廳本宋鹽監監廳址章質夫爲監官時作
蘇軾思堂記云建安章質夫築室於公堂之西
名之曰思曰吾將朝夕於是凡吾之所爲必思
而後行子爲我記之嗟夫予天下之無思慮者

也遇事則發不暇思也未發而思之則未至已發而思之則無及以此終身不知所思言發於心而衝乎口吐之則逆人茹之則逆余以爲寧逆人也故卒吐之君子之於善也如好好色其於不善也如惡惡臭豈復臨事而後思計議其美惡而避就之哉是故臨義而思利則義必不果臨戰而思生則戰必不力若夫窮達得喪死生禍福則吾有命矣少時遇隱者曰孺子近道少思寡慾曰思與慾若是均乎曰甚於慾庭有二盎以高水隱者指之曰是有蟻漏是日取水一升而置之孰先竭曰必蟻漏者思慮之賊人也微而無間隱者之言有會于余心余行之且夫不思之樂不可名也虛而明一而通安而不懈不處而靜不飲酒而醉不閉目而睡將以是記思堂不以謬乎雖然言各有當也萬物並育而不相害道並行而不相悖以質夫之賢其所謂思者豈世俗營營於思慮者乎易曰無思也無爲也我願學焉詩曰思無邪質夫以之元豐

二年正月二十四日

章望之思堂記　吾族弟質夫官華亭縣之初治其官寺爲思堂以居予爲述而記之曰君子慮於正小人慮於邪惟邪動罔不凶惟正動罔不吉是宜戒哉戒之哉有攸爲也君子之於是不勤則不成不思則不得故夜思之旦而反覆之盡日以行積日以爲月積月以爲年積年以爲世爲善而無厭然後大善立矣是以君子行務五德四失曰何謂五德道貴有仁貌貴有禮言貴有信心貴有義業貴有學也道貴有仁所以成身也貌貴有禮所以交人也言貴有信所以誠物也心貴有義所以制事也業貴有學所以通理也何謂四失非也過也怨也非無容一過無容再怨無容長忿無容發善在我思必有不善在我思必無思之不可以少已也古之人有立常由此質夫以名進士入官而予於世法所宜尊而畏之視處必志於有爲乃泝其所趨而爲之記

亦足堂在造船塲朱乾道元年孫紹遠建自爲之記

風月堂舊市舶司前瞰琯湖水光風月在几案間益一勝處也宋胡承美取白樂天水檻虛凉風月好之句爲名

湖光亭在風月堂西宋范成大詩云微風不動斂濤漪組練晶色界寒斜照發揮猶未盡月明綫夜更來看

濯纓亭在府南十步宋紹興三年建後爲官酒庫元廢

中和樓在普照寺前下臨闤闠民富物萃爲一市最佳處宋紹定間邑宰程熹建張卽之題額元以其地建官醫提領所後廢

環碧亭在琯湖中洲宋嘉祐中縣令吳及建思吳堂卽環碧亭也及有惠政民懷之元祐令劉鵬關爲堂跨以虹梁因民所譽榜以是名

朱之純序云思吳堂者初名環碧亭嘉祐中太常丞吳公幾道所作也公有惠政四十餘年民頌

不絕今彭城劉侯來宰雲間採民所譽因至其地見其頹毀蕪沒喟然嘆曰昔人思召公愛及甘棠況此亭中冠一湖吳公歲時與民所共樂者最爲勝槩當秋分之月夜湧出金波遇春暮之花時變爲錦水若乃火雲輝空挹清風而慍解凍雲凝地睹白雪以神清有此佳麗荒而不修良可惜也於是增大其址飛出軒宇環以虹梁徘徊煙波之中浩浩乎誠可樂者乃闢其亭爲堂易其名曰思吳從民望也吳公之來余方

生七歲其教條治目更歷異政不得其詳然猶彷彿記其去時父老悲啼攀轅不與前進以至空一邑隨之及予壯歲疑其得民如此乃問鄉人長者因語其施設大畧感動寅嘿者二三事焉如浙右旱蝗蘇秀爲甚公方下車克自痛責遂禱橫山之神即致甘雨蟲亦避境不食其稼至秋大稔出教條命民預修水利以待涯潦或注達於江海已而大水暴至阡陌堅完溝渠既浚復稔如初比及三年風俗歸厚天無札瘥地

無旱潦家給人足歌頌滿路噫此古之所謂遺愛者宜乎去之久而思之深也今劉侯爲政豈弟又且孜孜尋訪吳之政迹欲舉而必行之惟恐後時則名斯堂也豈惟從民之望抑亦見其樂取人以爲善也人有疑其名者告予曰詩人思古皆傷今之不然也今以劉侯之仁民胥樂之又何思吳之有予應之曰人固有遭其虐政而思昔人之賢以哀今之不見者又有遇其善政而思昔人之賢以幸今之復見者思古之說豈一端哉當其男以田功之畢女以織事之休內無饑寒之戚外無賦役之勞思以斗酒相娛樂令於此時爲之命僚佐臨清流設玉觴金斝喧填於波間管絃嘈囋於堂下歌者舞者形和聲和以觀遊人士女或三或五溶溶洩洩如鷗鳥之浮川儵魚之戲藻是人之樂也皆相慶曰吳之復來矣若夫政不出此則人不樂生令於此時精耗薄書力疲獄訟事既無窮應亦不暇又何能俯清泠之淵笑談終日與之偕樂耶設

有勉強爲之雖撞鐘擊鼓人聞其聲將蹙頻而相告曰欲見吳之莫得也然則此堂之作一游一豫足以爲政之勸沮而劉侯之慮有出於此其深得思吳之樂與前卿曰欲觀千歲今日是也以劉侯之賢其樂顯前人之善如此則異時此堂復修予將期後民之所思有甚於今日矣

堂成劉侯就予索詩於是序其所聞而賦之詩云畫堂重構一湖中更述民思渤海公自昔三年留惠政至今百里頌清風波間陡覺權聲別陌上新傳樂事同從此邦人轉懷德悠悠谷水幾時窮

泳波亭即舊環碧亭元祐中劉鵬改爲思吳堂紹興間楊壽亭即堂址建亭易是名元貞中縣丞魏雲翼建於唳鶴灘復榜曰環碧

衛謙記　邑西南有湖曰珽湖相傳爲陸氏魚舍湖雖小介於閩閩民居鱗鱗亭閣相望予猶記從父老杖屨於春風中笙歌載水冠盖翳陸下至途翁野老携杖頭百錢所至皆醉鄉陵遷

谷夔奄如夢遊獨先賢印迹之地輒不與莊生俱泯唳鶴灘其一也灘於湖東南洲與中洲相爲雄長歸於勢家莽爲荆榛今贊府損俸入得之曰我將園池其上予甚笑其迂人生宦遊如傳舍此不得筐舉而篋將且此邑自昔不易爲號爲能吏刼刼至不敗幸矣而何力之餘公曰不然予家濟南山水窟所至泉石如故人故吾寧一日舍官府之榮而不可廢登臨之適且少從止軒杜翁遊境與心會輒不可一日無吾詩復不可一日無吾友則此園非苑裘私也予心韙其言而邈其事他日過之有亭翼然已大書環碧其上而求記於予予謝不敢以當當時郡守西巖張侯以文名而有聲於述作清思湧泉不擇地而況與贊府所謂草木臭味者耶未幾張侯即世忽忽復逾年公請益力一日復觴客其間臨流有閣椿桂有堂奇峰異卉雲立錦絢此亭不得專此洲矣公曰予戍瓜且熟此與邦人共之子不可以無述也予考郡圖經邑令吳

公嘗於中洲築亭亦曰環碧後四十年邦人不勝去思易之曰思吳記思吳者不及親見其人徒採摘想像於萬一猶大書特書以侈其事如僕斯今當何如其喜耶抑公心在民公政在閭閻公不求人思人之思亦不可求而得而人自有不容已者嗚呼公思所以慰邦人之思乎於是乎書而繫之辭曰水環碧兮綠漪山獻翠兮九眥儽人兮琦琚載雲旂兮忘歸海之水兮群飛騎鯨來兮唱吾詩曠萬里兮有期芳滿塘兮菲菲鏗鏗兮叩朱絲絢吾桂兮斑衣褰風月兮追隨將冠佩兮陸離鷗來兮忘機鶴歸兮人未盡非昔環碧兮復見却千歲兮維公之思嗟後之來者視予此辭

願勻亭在城隍廟東宣德間户部員外郎同安李賢祐督賦之所歲見東西二鄉非水則旱因以此名亭一時題咏甚富天順間改爲在城社學

拱辰樓在守禦千户所後元夏萬户書畫樓也國朝成化八年千户顧頡重修易今名

清風亭在察院廳事後弘治甲寅知府劉璟新建

錢福記　國朝綱紀宇內以耳目之司任都察院其所由來尚矣若乃兩畿以暨諸藩則歲命御史各一人分按之既又以鹽政易盡則專一人既又以兵籍易滑則專一人既又以兩畿當嚴慎固之勢也則各從其院舉捕盜者一人皆謂之巡按御史其餘因事而命者弗與焉其所歷官次皆曰察院蓋曰官之臧否事之興廢民之利病悉於是乎察之也松郡之有察院舊矣

蒞於是而賢者鼎奚可得而逆數也乃弘治癸丑冬光州劉君廷瓚宗敬奉命至焉百職盡舉吏畏民懷乃退倚北窻進郡守劉璟指地之與曰吾將於是乎亭焉昔人有云氣煩則慮亂視塵則志滯吾將於是乎清心寧神以與君輩從事焉守奉命唯謹爰謀僚屬擇義官之能且慎者二人俾督厥役亭成亭自院之退食堂簷楹之西少折而北繚垣屈曲不踰數步殆所謂與如者曰與宜潛思及亭則輩簷六出欄檻週匝

縱目遊神則窪而池研而石亭而荷洋洋而魚修竹茂林陰晴儵忽舉輻輳於其間又有所謂曠如者曰曠宜宣志益君所授規也君既達觀而喜焉因命之曰清風亭君於是以游以憩以潛以宣以延父老而觀風焉至乃屬予記是爲甲寅夏四月也予復之曰王制五年一巡狩使太師陳詩以觀民風亦其一也故列國之使往來亦各觀風以獻其上至漢始以六條察郡國曰察則以嚴而其所事不越乎簿書期會則所謂風者亦既索然矣吾於是乎有取於君之作是亭也官廨者世之所謂傳舍而非已有也故視民居之堅否去每十倍若察院則又傳舍之傳舍也故視他廨之堅否去又十倍居之者不越旬時無暇慮乎其後奉之者趣具晨夕未嘗預爲其前其所爲美觀不過粉飾華藻之浮而其內不顧也孰有若君之爲百年慮者乎孰有若君之任獨勞而垂永規者乎又孰有若吾郡邑之奉君者乎後有嗣者當無朽矣諸聞者咸

曰唯唯匪獨官屬宜爾也使天下之官皆不以
傳舍視亦庶幾乎古之風哉時率亭尹李瀚初
至遂請刻其言於石以表亭右　謝琛清風亭
讀郡志有感詩門掩秋燈客倚牀西風微雨夜
初涼素心不向愁中改壯志偏於靜裏忙吳國
山川人杳杳陸家門第月蒼蒼十年回首驚塵
夢欲放長歌入醉鄉時庚午秋也
濯纓亭在府學賓興堂後池中成化間教授曾璵
建

臨碧亭在縣學知本堂東弘治初教諭李經編建
愛蔬亭在縣學訓導宅西弘治初訓導吳麟建
朱應祥詩　愛蔬亭上風光好餖飣春蔬綠滿
盤小飲不須成大醉漁舟相待泊江干
讀易處在縣學射圃後弘治中知府劉琬編教諭
傅鼎建
善治亭在上海縣側元建
施水亭在縣西
須友亭在縣學

清節堂在縣治宋咸淳中董楷提舉市舶時捐俸作人服其廉匾以是名

古修堂在舊文昌祠後

董楷記畧　梓潼祠遍寰宇士人唐君時措時掛買韓氏屋爲祠宮於茲土前分司繆君相之作兩廡作門廬作櫺星門精嚴像設俾道流職灑掃楷之來也唐君請曰願於祠後築室爲朋友棲習之地咸淳已巳始克助其役橫以飛梁爲堂六楹楷名之曰古修昔孟子以爲古之人修其天爵而人爵從之爲士者宜知所用力矣自宸興選舉之法壞以時文取士父兄之責望師友之講明率時文之爲務孔孟周程之書不過剽竊爲時文之資而吾心秉彝之性父子君臣夫婦長幼之倫得於天賦不可一日離者漠然視之若吾身外事正使可以取科名鈞爵位特加簪裳於壽常血肉之軀尚何望其少有益於斯世甚者馳心得喪以徼福於神吾又不知其何說夫修其天爵以要人爵既得人爵而棄

其天爵孟子所深慨也況不修天爵而但要人爵其失益遠矣或曰科舉不可務乎曰古修者本也科舉者末也我朝大儒亦多自科目出是豈不修其天爵者若夫人爵則命之於天固非學者所當計也唐君兄弟有志於學因是役也爲發明古修之義相與共勉焉

受福亭

董楷記　咸淳五年八月楷忝命舶司旣逾二載自念蝕愚於市民無毫髮補益乃痛節浮費市木於海舟陶埴於江濱自舶司右趨北建拱辰坊盡拱辰坊勑益慶橋橋南鑿井築亭名曰受福前曠土悉繚以墉爲一市闔闢之所其東舊有橋已圮巨濤侵齧且迫建橋對峙曰回瀾橋又北爲上海酒庫建福惠坊迤西爲文昌宮建文昌坊文昌本塗泥槩施新甃文昌坊又北建致民坊盡致民坊市民議徙神祠爲改建橋曰福謙由福謙趨齊昌寺臣子於茲頌萬壽廣承滋液施及群動改建橋曰泳飛橋之壽不能

三十歲雖無述可也亭之壽以百歲計井之壽以千歲計詎可無述也人非水火不生活水於五行最先聖人觀象立卦取巽木入坎水之義名之曰井井以養爲利以汲爲功故王明則受其福用汲之驗也今陽明當宁俊乂在列郡縣之吏各稱乃職有勿幕之吉無不食之惻源泉汹湧溥及懷生漱甘飲芳兆蒙嘉祉咸遂厥宇誰之賜也夫日用不知者百姓之常也推上之德惠以達之民者人臣之事也因刻諸石示爾民且使來者有考焉

弦歌深處在縣廳後天順中知縣李紋建

訓導江震記畧　上海令九江李侯紋九載秩滿燕於弦歌深處時秋雨新霽清風徐來一塵不入八窓洞開酒半貳尹楊侯俊舉觴起謂予曰斯堂之名吾邑長之治績在焉子盍爲我記之竊聞昔子游爲武城宰以禮樂爲教故其邑有弦歌之聲夫子聞而喜之夫禮樂治之法也治有大小而其治之必用禮樂其爲道一也故

禮樂與天地同其和節所以通神明立人倫正性情而節萬事者也爲治烏可一日無之哉侯廉能剛毅深明治體其宰是邑本之以禮樂參之以政刑斯民化之絃歌之聲洋洋盈耳侯退食自公憩息於斯仰觀內省樂治之已成而求其未至必自邑而郡而國而天下均此禮樂之治焉是則侯之志也於是相與胥謀籌交勸盡醉而別翌日楊侯命工刻諸石時天順七年癸未也時雨軒在縣治後成化壬辰旱知縣王崇之與邑紳紳會於軒而雨適至因名焉編修喬維翰序侍御郁文博延安守顧英大理卿王霽各賦時雨詩今勒石堂壁間

觀瀾亭俗名接官亭在方浜北自善治以下俱上海

壽邊亭在金山衛都督董良備倭時建率亭知縣戴冕記

無倦堂宣赦臺手詔亭俱青龍鎮又曉示亭與手詔亭東西對峙稅亭在江上拂雲亭在鎮治前面水對竹監鎮婁大年建剪韭亭則鎮之園亭也百

花莊故眞一道院後廢爲張氏所據監鎮林鑒以垣限之雜植卉木時宋淳祐間也

留鶴臺在上海縣寢堂後知縣鄭洛書臨行遺鶴於此故名陸文裕公深有記

圖政軒

潘恩記畧　縣有二軒名其一曰君子又名其一曰圖政潘子未達曹子曰君子者以立體也圖政者以致用也潘子曰然然而立體者存乎德矣致用者存乎心矣今夫政慮之於心宣之於庭達之於里閭其政良民乃休焉安之悅之詠歌之其政秕民戚戚焉畏之惡之相與謗厲之是故政之臧否斯民休戚從違係焉耳矣其機本諸心是故古之君子以已觀民民憂亦憂民樂亦樂故能通其政於一身達其愛於下澤被當時聲施後世今天下之民力莫竭於松矣民之困莫甚於賦矣子之視之也其有所隱於心矣其思所以利之也乎曹子曰然固名軒之義也

舊署 凡已廢名存者另列于後

府治舊推廳在府廳之東南元延祐初建知府楊伯野台遷於廳西北至正五年推官趙宜浩建推廳自爲記

舊首領官幕在府廳西北張之翰記所謂署廨佐於乾者是也

舊知事廳在府廳東北古縣治東廳也今其地爲經歷司

舊永豐庫在府廳東南即故推廳址元重紀至元六年知府楊伯野台重建

府學教授林聖予記　松江古屬嘉禾地沃民阜我朝錫名爲府華亭上海二縣隸焉府有庫在廨之東南隅曰永豐賦稅財利官吏秩俸公儲器物皆出納於此關係豈輕也哉楊侯公正涖政之初至元六年也未幾重修府治煥然鼎新乃率僚佐而言曰府既苟完庫亦必葺夫永者悠久之義豐者克盈之義惜乎室暗屋漏風震雨凌木且腐將摧矣立府迄今六十餘載居

官者視若傳舍畧不之問吾欲壯其棟宇宏其規摹以稱永豐之名可乎衆曰唯遂擴地度木因其舊制維新是圖築週垣樹重門軒楹敞豁廳署高爽而又搆屋三間以爲內帑堅固邃密至於戍卒夕衛擊柝亦俾其得棲息之所若夫扃鐍之嚴鞭箠之明謹於防備勤於修整使永豐名垂不朽此侯之所以深望於後人也歟

舊架閣庫在府西北新推廳址元延祐四年知事李彥創建

蘭溪判官邵文龍記　路府州郡悉置幕官稗贊郡事官領案牘各給印信以嚴關防松江以嘉興支邑陞府轄華亭上海兩縣直隸行中書省徼政院其地瀕海生齒蕃滋錢粮浩瀚至若刑名詞訟簿書期會膠劇繁冗日不暇給先設提控二員續設知事二員申請給印至延祐丁巳三月省部給鑄銅印以知事廳印爲文知事李將仕彥提控魏彬提領蔣葵皆力於職守者也以案卷久積散漫吏舍各出已俸議搆庫屋

爲藏棲之所白官長達魯花赤察吉兒亞中知府姚中議文輔判官張忠顯世隆推官業承德茂僉謂其宜樂捐清俸鳩工度材就府治西偏建屋五間翼以兩廈雄壯敞麗兩月而成工不告勞民不知役以案牘版籍標類次序頓放顏之曰架閣庫粲然可稽徵予記辭予謂士大夫出爲世用當爲之事何限而居官無官之事處事無事事之心玩歲惕日往往視其傳舍輒之一日必葺者爲人賢否何如哉諸君優於吏

業同寅協恭言行事集而機迎節適以成其美上足以分官長之憂下足以協吏屬之心千里之內鰥寡孤獨有不得其所者幾希曩剡子昂趙學士所寫西山眞文忠公四箴於幕或可揭之座右公暇命小吏讀之亦足以發矣後之覽是記者庶乎昭作者之勤久來者之思勉居官長之不可不果於嫉畫也是爲記

舊司獄司在府治西垣外古丞廳也元至元甲午司獄張彥良建

縣丞魏虞翼記　賞罰者國之大柄廢一不可有功者必賞有罪者必罰拘攣之桎梏之有曰猘犴曰囹圄曰牢獄仍選官專掌其事有曰司寇榮軍今曰司獄雖歷代沿革不同推其義則一也我國家平治天下有詔頒降至元大典中款節云除府州縣外其餘官司不得私置牢獄應犯死流徒罪枷杻婦人去杻杖罪已下並鎖收委佐貳幕職分輪提控三日一次親於牢內點視又定選例諸路及散府各設司獄一員獄典一名本官所受品級月俸職田俱與簿尉同考滿通轉亦然今華亭爲浙西名邑至元十二年歸附以其境土之廣人民之衆財賦之重有執政之賢者爲請於朝添置松江府仍分華亭縣所治鄉保陸上海鎮爲縣暨華亭俱隸府府直隸省有達魯花赤麻合馬廣威知府張朝列重建府廨粲然一新時司獄張公助成之遷置府牢於廨宇之西即舊丞廳基也地南北二十七丈三尺構門樓間有五推廳并軒各間有三

吏舍間有二房有四押獄房間有二犴房間有五北牢并東西各間有四女牢有一東側間有一至於牆垣井竈悉完整始甲午冬迄乙未春而厥功成越明年求文以記予適爲邑佐目覩工役之成又知公治獄有法囚之拘桎依式製之而俱備囚之衣糧以時給之而無減囚有寃滯者縷其情理而申明之囚有疾病者親視醫藥而調治之賴以不死者甚衆備哉公可謂稱其職而不素飡矣公名彥良濟南人雖由武職進爲人謙恭和雅識者皆愛敬之予亦見今日四海晏然車書混一禾稼稔而盜賊息刑罰省而囹圄空此皆太平盛事古所未聞也故喜而并書之以著歲月云

官醫提領所在普照寺前古中和樓也元大德三年立惠民局設所領之故立於此

孫華孫重修記　大德三年成宗皇帝臨御天下詔各路置惠民局擇良醫主之以療貧民之病疾者恩至渥也松江有官舍曰中和樓有司

考圖按方曰是樓榜中和之名宅闔闓之閎實便往來之氓惠民莫宜於是因置局焉歲益深屋日益傾曩所葺治皆從事外飾中實莫支元統二年春中憲大夫申公來守是邦視政之初以惠鄙無告爲先務一日匹馬走局呼主醫語之曰惠民局祖宗之德澤國朝之令典也若知司歲以備物原診以推仁則局不徒設矣又顧而嘆曰是稍弗理不幾於壓乎即出私帑鳩工度材命長醫者職焉醫士何友直等聞之咸奔走相厥役土木之費一出於公舊觀一新中外完美和劑之具大小悉備吏民駭目疲癃頓賴噫公之爲政可謂知所本矣夫從政者以庇民也政而不能及民徒政也或問子產於孔子曰惠人也而孟子曰惠而不知爲政嗚呼若申公以惠爲政鄭子產其不可及已夫予故誌其實以俟觀民風者採焉至元二年四月

舊醫學在沙家橋東北三皇廟門右元至元間始建於普照寺南繼遷里仁坊內延祐丙辰作新廟

始遷學於此

孫華孫三皇廟記畧　古昔聖人有得天下之位而不得常祀於後世者有不得位而得常祀者伏羲神農黃帝堯舜禹湯文武得位之聖人也而不得常祀孔子雖不得位後世之君皆北面而師之自京師至於郡邑歲時致祭咸用天子禮樂罔敢或懈豈君師之道政教所被固自有隆替哉皇元撫有區夏興曠古之闕禮著一代之盛典始祀伏羲神農黃帝於醫學春秋三時勅海內無遠近官具犧幣行三獻禮祝號祭式與庠序等於是三墳之道益大以尊聖天子規模宏遠稽古設教所以壽國脉立民命非以三聖人局之於醫也松江醫學至元巳丑諸醫裒貲市民居爲之棟宇廡陋不足以敬虔示尊至大辛亥華孫來正是學度地於郡治之西南豐隆端夷厥位孔稱遂請之於郡守長脫烈公季公經營靡暇虛其地者數年故中議大夫姚公來守是邦躬謁前廟退而惕焉若罔克承爰

即新址相方考宜斬木陶埴會工告期乃奠皇居乃廣赤墀齋廬庖湢廊大而彰周垣四起飛簷相望作於延祐三年成於六年公乃齋沐玄冕率僚屬告成公之事神如此其治人可知矣今郡守汪公實代公政謂不可泯屬爲之記夫聖天子崇奉之意姚公承而宣之豈直奉行故事而已天昏札瘥邦家代有後之賢大夫至於斯者抑思民瘼有未瘳者乎諸生藏修游息於斯者抑能視人之疾若已有之乎推是心以往則菑害弗生祥慶薦臻三聖人在天之靈必有以應之斯學之成夫豈小補是可書也姚公諱文輔字君弼錢塘人

柯九思贍學田記畧　惟祖宗混一區宇其仁如天欲億兆咸遂其生也內設太醫之署外置提舉之司以領各郡學官俾講明其本知生死決嫌疑定可治以製其禁方可謂仁之至矣松江府三皇廟延祐四年前守姚侯文輔之所建也學附於廟而未有所贍後守汪從善始勸率

宣慰任仁發等出田六頃一十二畝以給春秋之祀用猶不足二十餘年廟貌傾圮學宮蕭條因之以飢饉日趨於廢至元間楊侯伯野台爲守蒞政之初卽能興復廼建欞星門三凡廊廟齋廡之摧毀者令教授謝文彬以次葺之又勸郡人孫華孫出田八頃八十五畝併舊所入之田共一十四頃九十六畝以給祀事修造贍士之費其規制成屬予爲記予謂三守之所以拳拳於學宮者蓋體朝廷好生之德以承流宣化夫民之不時不節一身之疾也其或賦役之煩獄訟之繁一郡之疾也三守相承思療民身之疾其用心亦勤矣後之爲政者其思一郡之疾而用心焉使祖宗之仁被於海隅庶幾良二千石矣

蒙古字學普照寺西元至元八年立學人文而稱之曰右庠

秦裕伯學田記　世祖皇帝既平函夏思欲同天下之文爰命師巴思八譔蒙古字紀載國語

用五音反切以譯六書之文於以達王事通天下之志凡州郡置博士弟子員例同儒學列聖繼志思厥茂功立廟以祀如孔子儀松江府廢立不恒以故學宮之設獨後粢盛廩餼視他郡最爲貧乏至飢其師不能久處以去至正四年普照及證覺寺僧割田若干畝爲學宮永業於是廟祀學廩賴以粗集越四年教授察罕不花王君務道屬予爲記且曰初是田之籍於官也前教授伯顏郭君世榮上其事於府請蠲其役吏有難色欲寢不行世榮奔走上下彌縫百至不啻若已業久之監郡與知府公察其情奮然排衆議署可其請今吾徒得優贍暇食可不知所自哉請刻石以識俾來者有考故樂爲之書

達魯花赤容里沙知府賈恒

江南浙西道肅政廉訪司

俞鎮記　國朝外置行御史臺在建康者以南諸道屬焉置肅政廉訪司在杭州者浙以西諸路府州屬焉浙西爲路七州若府不隸路者二

松江其一也諸道之司使二人常居署以總其事使以下副二人僉事四人時出司以分巡其部部使者率以歲八月出巡其所部越明年夏四月乃還諸路府州必一再至大暑録囚又至故所部必營棟宇爲公所至輒引僚屬郊迎以入松江爲府大可埒諸路而公所獨未之有惟以府廳事署事去至大三年僉事吳公彦昇至與知府季侯禄兒始經度之得故縣尉廳址於府東偏爲方五畝有奇首命義士夏椿出敦匠事於是仕者助禄耕者助粟工致木石陶瓴瓦甓役夫雲從無有後先是歲冬十月興事皇慶元年夏五月落成廳事中起前軒後堂翼以修廡繚以周牆門高廣有度庭出入有路房室庖湢完具爲屋凡二十七楹用錢四萬三千二百餘緡食粟二百五十石夏氏蓋十出其四三爲於是公所之大可埒諸路而退食優游燕息之所未之有延祐四年夏副使張公仲端與僉事普顏君卿分部爲入居之乃命夏氏復作霜清

堂於後明年春堂成且匾堂之夾室左曰激濁右曰正心皆刻公所書字其上而夏民復十出其五六焉於是外視則宏麗軒敞內視則寬潔靜深諸路顧弗得與埒也又明年公再部松江爲鎮記窃謂夫廉訪之職所以明達天子耳目綱維我邦憲机括我民俗所部吏廉勤必勸貪惰必劾獄冤必審理民利病必興除守令閣詔令弗預必察學官輟教養弗舉必罰士有德行道藝可從政必舉勢家豪山林川澤之利爲豪奪必去農水旱告災不以實河梁巷道郵驛館舍不治諸政事不如法者無一不當問雖然責人多者亦多受責於人於此焉鷹揚隼擊熙燭鑑茹舍爾狐狸殪彼豺虎望風知畏民得安堵則行御史臺將於是乎陟之其或罷輭不勝疾若無恕闇於大體苛察細故行御史臺將於是乎黜之是故能詳於責人又不忘乎自責是之謂稱職鎮也昔歲貢於路而吳公爲之薦故知其賢試舉於省而張公爲之監故知其能鎮今

之來率亭實主於夏氏故知其好義於乎二公之賢且能其稱是職而成是廨也何有若夏氏之好義知先盡力乎公役又難能也故直書其事以告來者延祐六年冬十月

浙西鹽使司在西湖東宋西監舍也乾道中廢為茶鹽分司景定初華元復改是名浙西鹽提舉司在府西南一里舊貴納尋罷鹽場也鹽監東廳鹽監西廳俱宋建其一在府治西章案為監官作思堂于其中後為丞廳其一無考

監鹽廨五分置浦東橫浦袁部青村下沙五場領

場十有七浦東金山遮山柘湖橫浦袁部六鶴橫林蔡廟臧濠青村南青村北下沙南下沙北大門杜浦杜浦南嗆

都倉廳舡場東廳舡場西廳並宋建

監酒廨監稅廨市舶監官廨在瑁湖北渚

財賦提舉司廨在府治西南四百步元大德中籍沒朱張貲產以賜楸官故立三司握其賦一名平江一名集慶及置江浙財賦都總管於杭統治之後廢

稻田提領所廨在府治西南古善治堂址元後至

元五年沒入上海朱國珍管明家以賜丞相脫脫立所掌之後廢

都水庸田使司元泰定三年即府治建尋罷

縣丞廳府西二十步舊監鹽廳元爲司獄司國朝遷獄於證覺寺址遂虛其地今眞聖祠在府西垣外疑即古丞廳地也

舊縣尉廳府治東二百三十步後爲肅政廉訪分司今察院元縣尉司府東南一百七十步古都倉廳也皇慶二年縣尉魏澤建

諸色官錢庫在縣治田圖文籍庫在縣廳東側宋令楊瑾建以藏經界籍冊平準庫按前志圖在縣南錢家橋西宋建元因之

東稅務西稅務酒務縣西三百步市舶務並宋建元革太盈

務南橋務亭林務金山稅場茶鹽稅場青龍茶稅場已上並元建

上海縣舊治元初爲總場夷於兵燼金牌千戶費榮復建爲鎮守衙縣初治此縣尉廳縣治東三十步市舶司宋建今爲縣治

安撫司酒庫在縣市方浜北福會坊宋建內宋建元改爲稅司在清龍酒坊橋側賦云以三鄉之折穡爲一邑之釀本三鄉即今新江海隅北亭也

上海務即酒庫也青龍務蟠龍務蘆子務北橋務稅課局八在南橋鎮者洪武八年建正統初裁減衙門嘗併收葉謝張堰戚木涇三局稅已而復舊弘治十七年知府劉琬奏革歸併張涇堰在小蒸鎮者洪武七年大使孫仲禮建正統初併收楊巷金澤二局稅已而復舊在七寶鎮者吳元年建正統初併收陶宅鳳凰山二局稅已而復舊陶宅遂廢在楊巷者洪武初建六年大使張原亨徙於朱涇鎮正統初革十一年復置在鳳凰山者吳元年建正統初革十一年復置在葉謝鎮者洪武初建正統初革十一年復置弘治十七年知府劉琬奏革歸併張涇堰在張涇堰者洪武初建正統初革十一年復置弘治十七年併收南橋葉謝二局稅在金澤鎮者洪武七年建正統初革十一年復置

黃渡河泊所在蕪州府嘉定縣二十都洪武初建管嘉定崑山華亭上海漁戶弘治三年知府劉

奏革其魚課均於秋粮項下帶徵係蘇州者併

頭河泊所

松江府志卷之二十三

學政

三代以後人主武功定天下者往往緩於文事漢歷高惠文景而太學未建也宋歷太祖太宗眞宗而州郡學未建也我

聖祖未登極前之三年立郡縣學洪武二年詔天下立府州縣學八年詔立社學士生斯時不待舍去菜梓斌斌有鄒魯絃誦之風故余著學政并系社學而義塾兼附焉志

祖宗初制也

府學

府學在集僊門西梯雲橋北儒林坊南舊槃亭縣學也宋初先聖廟介於梵刹天禧初劉令唯一始遷於縣東時學舍猶未立後六十五年當元豐甲子陳令謚始議興學縣人衛公佐公望獻縣東南地且獨任禮殿之役工未興而公佐卒歷陶令鎔至劉令鵬始克就緒公佐子又買國子書以資諸生講習紹興間楊令壽亨周令極侍其令銓錢衆

政良臣楊令潛相繼修之而學舍始完整其地則今魁星樓址及射圃是也慶元末徐令民瞻始爲堂於學以祀晉陸機陸雲名其堂曰二俊嘉泰中嘉興守鍾必萬復學田之侵於民者千八百畝有奇縣令錢閶因以修學開禧間令汪立中始於學宮行庠拜禮端平丙申令楊瑾以學舍庫陋度地鬻新之始遷於今所按後建學碑陰記買地舊學之南二十三畝又按石刻紹熙中公文學前有射圃白地一片東至河西至陳宅及浜南徹通行街北至河然則今學基乃舊射圃及陳氏地也講堂初名進德前令楊潛易以明倫齋五

曰居仁由義隆禮育才養性至是改堂曰明善併齋爲四曰體仁集義志道進德是時縉紳助費者錢提舉仲虎而下百二十有八人具載碑陰贍學之田爲畝萬四千四百有奇并房廊邸店等瑾悉鑱諸石以記至今存焉淳祐丙午施令退翁重建講堂改創齋廬中置永仁亭後爲觀頤堂重立狀元坊於學東建小學於齋後咸淳中令趙與伩作魁星樓於梯雲橋南（秘閣張洪記）元至元十四年縣陞爲府因爲府學元貞初復行貢舉知府張之翰即魁星樓故址作新堂因以貢舉名之大成殿後故有藏書閣丙申教授馬允中重建二俊堂於閣之西廡以唐宣公贊配享時稱爲三賢祠皇慶初江南諸道行御史臺檄榜講堂曰明倫齋曰進德育才守中常德（堂榜紹興中楊潛所刻朱文公書也）癸丑知府申杲重爲繕理延祐中知府汪從善始備大成之樂至正壬午達魯花赤哈只以廟承邑舊拓其址而新之庚寅教授倪駿復新學舍撤櫺星門而易以石於乙酉知府王至和始製執事者冠服（唐帽白涼衫黑肉束帶）

是學始鉅麗癸巳達魯花赤哈散沙置新田租以石計者歲三百餘按葉知本書宋時學校田糧府幕官一人專提調出納學官專任教養教法每歲春秋有補試中者教官面試能否方許入學行供歲有月試較其優者陞爲學職月有旬試教官親書批點以示文法日行兩供陞堂會食輪差職事監廚正錄監書單簿衣冠濟濟絕無員濫是時沙侯委府掾總知學廩適合是法積有餘錢因以置田云乙未知府崔思誠改觀順堂爲養賢始範金爲祭器器皆精緻迄今用之近爲有官者易以新鑄所存無幾矣歲丙申苗軍亂縱火焚學訓導胡存道糾之賊乃舍去已亥同知顧逖重修改大小學齋爲五經齋重建三賢祠於閣之北貢士堂於學之南更名賓興又作燕居堂於學北邑人姚玉用獻私田以益學廩甲辰知府王立中購求十三經等書藏之書閣前守王雍繪訓導胡存道像於學立中爲求記文立石其所又爲胡請謚於行省至聖文宣王廟記　至矣哉先儒之稱夫子也子貢則喻諸日月孟子則冠於生民通其祀則韓吏部以社稷爲非嚴無其教則杜子美謂夷狄之不若是皆傑出意表垂範將來抉狂簡之肺肝判冥頑之耳目膚淺庸蔽又何加乎若乃

誦聖籍以知歸服儒衣而不變以嚴師爲已任將尊道爲士先苟得其人不繫乎位華亭縣者嘉禾郡之劇邑也當土敝水煩之地屬風頹俗雜之餘民無堅正之心世尚剽狡之氣淫神以要其福佞佛以逃其禍先生之教咸罔聞知廟貌之靈宜夫委頓自錢氏納土宋運有開年曆寢深邑長相繼殊未思政理以五常爲本五常繇夫子而明必有所宗是宜崇祀率視如弁髦之敝孰能存愛樹之心介於梵剎之隅甚矣鄭門之困今天子明神所勞禋享聿修典冊攸存牲幣靡闕而況褒成教本位極眞王通邑之祠不絕如綫非所以副國章之舉廢俾鄉校之知方少傳劉君是以有志於斯也劉君世編宦族代傳素風養勇久負於一鳴適道無辭於寸祿下車而姦盜屏假印而獄訟清胥尹服從閭里競勸當其至止首謁聖師撥蠟蛸而入戶庭履蔓艸而升堂陛致美且慙於敝冕改爲奚及於緇衣列像廖殘侍坐跛倚衰徊瞻覩俯仰咨嗟

不易新規曷成大壯爰求隙地得於縣東營爽塏之基委諸雍氏度中伐之木命以梓人民忘悅使之勞吏謹不愆之素縣是重門秘殿敞大厦以眺眺東序西廂亘文槐而翼翼後建殖庭之宇用鋪講藝之筵旅楹既閑陋堵室之非度縮版以載見宮牆之特高而又約奉身之資損計日之俸儼睟容而允穆飾華衮以鮮輝入室之賢佽佽侍坐升堂之衆濟濟負牆置孝愛之一人與配侑而兼列如在之威神備矣致誠之典禮敦焉俎豆嘗聞風雨攸除嗚呼大道既隱明王不興儒雅之儔没没無媿矧夫皇猷允塞文令闡揚夫子之英煥煥宜久耸獨行於萬里長幼之序有儉如能達彼四方齊魯之風可變執古性惟樂善學媿親師聖門難言滅甘取諸互鄉與進冀許偕行直書内疚於無文不朽幸刊於美石時天禧二年歲次戊午閏四月十有一日陳執古記

元祐修學記畧　華亭大縣也旁小縣皆有學

獨萃亭無之蓋浙西善事佛而萃亭尤甚民有羨餘率盡以施浮屠故其他有所建置莫易以成就先聖廟故在縣治側湫隘卑陋旁不可以爲齋館自吳侯爲宰已嘗有意遷易而勸導率不就後三十年而陳侯謚復議建學是時邑人衛公佐率先獻縣之東南地且求獨建先聖殿歸即築土治木預爲戶牖加漆飾以須期會期會未定陳侯以事去議又罷久之浮屠氏從公佐乞所治材爲佛宇公佐曰此材可使之朽腐必欲移用則不可相繼陶侯鎔爲政而公佐死浮屠氏又從其子弟求其材爲公佐祈福其子弟則今買書者也固執如公佐之意於是邑子朱賡朱伯夔周揚許洙以之干陶侯陶侯使之白州郡監司曰州郡監司見從吾無不從者四人者乃率衆士人詣郡太守又詣轉運使皆得請遂擇日鳩工而四人者實董其役邑人素願盡力者固已各實其言矣而他無助成其事者故積久卒成於劉侯蓋若有待焉夫致治不可

不先學較庸人孺子皆知之學士大夫方困布衣必以是說應有司之求及其入官則昔之果何以哉益上之人所程督者常在獄訟簿書而考績不急於教化故也以文盛之時建學較於多士之地或有其意而不能遂其議或遂其議而不能致其事或致其事而不能成其功故發記其實以爲上下之勸使後之觀者知成功如此之難無至於廢而不治云劉燮記

紹興修學記　萃亭於橋李爲大邑其地東南濱海無崇山疊嶂坦然如砥數百里間水光接天仙禽唳野鍾此粹清異人間出有如二陸顧希馮蚩英千載宜後學追蹤可項背相望也奈何學廢不修青衿散逸雖有美質奚自而作成邪宣和中舍法罷去重以兵革之艱棘士非里選學閉空屋風揭雨穿日底摧敗異時講貫藏修之地弗榛莽而舞鼷鼠矣上下釋奠執事以胥史素木瓠葉何從觀禮二十餘年閱令凡幾其間不無賢大夫以起廢動心然迄置不問者

得非時有所未遑歟紹興壬戌之仲夏蜀郡楊侯出宰是邑下車以故事謁先聖於學裵裒睥睨慨然有必葺之志屬歲大旱三農廢銍艾者十八方撫流亡之不暇奚暇治禮義哉越明年歲得中熟於是斥羨貲鳩長材棄農隙飭工役經始於十四年之正月落成於是歲之杪春殿宇中嚴蕭屏外壯講有堂居有舍齋宿有位賓謁有次以至帑廩庖饌各有區處簾帟器皿纖悉畢備其塑繪之不經冕服之非度率按禮象

而易之渠渠夏屋輪奐一新觀者咸疑其始創信乎宏麗甲於他邑也時朝廷初行鄉飲酒禮因得序賓於斯既而興學之詔頒而華亭之學已成則侯之爲政可謂知所先務矣春秋補試粉袍雲集按籍得舊贍學田三千畝歲入秔稻七百餘斛益以浮屋之租士食霈然嗚呼盛哉昔唐韋景駿令於肥鄉學廬館舍皆所繕治他日過之兒曹悉至迎勞而以獲見爲幸夫景駿所以列於循吏者雖其治狀偉然蓋亦興學之

有助也今侯之政以寬惠爲本委巷細民類能道之觀其修學之一端則他可知矣諸君飽侯德求兼記之兼泰僚末義不獲辭乃書其事俾鑱於石云紹興十五年五月五日左迪功郎縣尉主管學事延平廖兼謹

紹興重修學記　華亭劇邑地東南負海北通江有魚鹽稻蟹之饒多富商大賈俗以浮侈相高不能力本業然衣冠之盛亦爲江浙諸縣之最雖細家中人衣食纔足則喜教子弟以讀書爲事四方之俊歷聘而來受業者雲集其中秀民才士往往起家爲達官繇是競勸於學弦歌之聲相聞居官者不必以擊斷鷙猛爲治亦可以禮義馴服也往時長吏踰爲一切以軍旅期會爲急應辦調發銳於集事上下如束濕以故激成頑俗伺吏短長爲囂訟馴雅之風少衰紹興已卯長興周侯極來宰是邦下車問風俗則曰自吾居鄉時聞此有難治名今固無所用斤斧也廼尊儒生禮賢俊一以文治之先教後罰

故習盡革邑以無事顧瞻學宮垣牆圮漏弗穫不除經師倚席不講弟子散在黨巷則喟然曰吾邑多君子而學弊若此顧何以稱父兄之樂育廣師友之淵源且吾所恃以革彊暴揉頑獷省獄訟而優游於此者端在是爾其可緩即選於衆得才敏廉幹之士曰陸南者俾長諸生而會計焉籍贍學之田獲隱沒不輸之租甚多度廩給之餘悉取以克費市材具募傭工而悅使之正欹傾補罅漏築夷圮易朽蠹鋤荒類達堙塞墁堊之丹臒之廊廡脩潔庭戶明煥鼎鼎乎視席之盛也邑人鄭君灘承是美意捐私帑設門戟翼以欄楯而夫子之宮儀制始備廟貌尊嚴過者肅容暨訖功南以事來告且命紀實克昌竊惟老佛之教以崇飾堖廟爲植福之本雖越法踰禮不知涯量然讀其師之書者必能尊其說所至輒能變瓦礫爲金碧更庳陋爲輪奐又常以死生不可億之說駭怖流俗而富家巨室傾貲以助其靡以徼覩身後之福今吾儒不

然其宮室有數其器械有等不傷民財有補於世而爲吾徒者反不能尊其書衛其道視庠序荒涼學徒解散爲吏者則以力不暇給爲託而不知崇儒尚賢爲從政之良策也居家者則以爲無損益於已而不知導子孫學乃無窮之利也一何悖哉今周侯尊吾道不鄙夷其民修學校以示嚮勸而鄭君欣然附從至出已力而不憚眞可使異端退聽儒術增氣然則周侯之於民鄭君之於子弟可謂得爲宰爲父兄之道矣是可書也故樂爲之書紹興庚辰季冬朔左承事郎新差簽書奉國軍節度判官廳公事許克昌譔

紹熙修學記　學較爲育材之地近代從政者困於簿書期會急於財貨源流往往力不暇及春秋較藝朔望講經徒修故事至於黌宇之簡陋駸駸乎隳毀之域則恬不經意吁百工居肆以成其事士子不繇學而望其成就可乎聊敘弗支見漏弗補因循苟簡以延歲月則亦終至

於穨毀而已雲間之學歲在甲子鼎新於蜀郡楊公壽亨規模雖不偉不壯亦具體而微閱時滋久風雨震凌圮漫不振鄉參錢公復加營繕棟宇爲之增壯自時厥後主盟學事者不爲無人新者渝壯者陋未聞以葺治爲言余聆事是邦日敓丹墨應酬之冗末年始與學長黃樅謀畫去蠹易堅補罅苴漏繪雘從新經始於癸丑嘉平節訖事於甲寅仲春自是堂可以講齋可以誦室可以寢步趨有廊廡膳羞有厨傳雖不能廣大前日之規模槩之舊觀爲差勝所以肄業其間者當如何囊螢牖雪編蒲緝柳古不可追若杜紛華甘鑿鹽對聖賢商確古今以洗濯塵俗之胸襟磨礱雲霄之事業紆朱芥紫權輿於此可不知勉余舊亦繇學校叨竊末第則所以期待諸生者葢不敢不勉故自初嚴選補謹課程置門籍以司出入限齋宿以糾勤惰甚者慮廩給之不繼罷濫竽之員鐫與釜之粟亦既三載於茲教養之心未始少忘而作成之效竊

有望焉紹熙甲寅季春朔奉議郎知秀州華亭縣主管勸農公事兼兵馬都監兼鹽場主管堰事借緋楊潛記

嘉泰修學記　溧陽錢君爲縣之明年嘅念鄉較廢久不治煥新堂宇修飾齋廬几席具設庖廩整辦合試鄉邑人士充弟子員推簡貢士次補職秩人以舍選之士蓋不獨課試文藝學政大畧可睹已於是其師生謀伐石以紀其事來謁記於至乃爲之言曰人受天地之中以生莫不有秉彝之性聖人君師天下恐其蔽於欲而無以自明也故爲之教學以啟廸之其序則君臣父子兄弟夫婦朋友其德則仁義禮智而已有詩書六藝之文而優游乎絃誦講說之中有干戈羽籥以爲舞管弦鐘鼓之聲以爲樂而習乎進退之度俯仰之節有釋菜賓射養老之事而熟乎等差隆殺之分尊老弟長之義所以開其知識而滌其心志和其血氣而增其美質上自天子諸侯之國都下達於黨庠術序自少至

長皆入於學走趨升降周旋揖遜其中者無非教也此所以學成於鄉化行於國風俗厚而王道易也三代衰先王所以教學者廢士習益卑民生益不致於理漢之賢君僅能立學京師一時長吏蓋已興禮殿置較官遣學者受業太常而其人士据經守道雖若專門名家然獨行君子皆鄉里之諸生伏節死義者是以扶漢鬲之將傾其勉於自修篤於爲義如此惜乎無三代教法以成就之也魏晉以來中更多故其爲不足議者至唐文治復興京師太學以至州縣置博士弟子各有差加之以教養或可以復三代之舊然州縣博士弟子皆役於有司名存而實亡失其職業雖唐人絺繪之習行義不如兩京純明亦其植立於鄉閭之間唐世傳循吏者十四五人無以學較爲事者獨韓愈延師生興禮教以餐錢計子本給之他可知已嗚呼鄉之有學教民之始也先王之所甚重而唐漢忽之其亦不知本矣國家上規黨庠術序之制詔立學

州縣復頒教養之法於天下凡師生之員與教道之敘試補升進之則堂宇田疇氣廩之數見之大觀政和之書藹然三代厚民之意漢唐千餘年間思慮所未及者士生今時其不能考志厲業者負國家教養多矣萃亭之學甲於諸縣往時士風之盛不止以文章第太常魁多士蓋至於學行淑鄉里事業在政府杖節不屈於彊虜擾攘之際爭新法不便而樂樂於擯斥之地者可數也嗚呼士有廢於因循習有安於偷懦

三二十年來鄉之善士退學於家塾長吏亦視爲迂緩不切之務豈國家所以建學之意歟至生長鄉里進不能盡見前輩之風流退而求益於學較未能也竊聞之問學之道而規矩之守氣質之養而德性之克體有大小而所養之致察事有義利而力辨於毫釐之間過失相規而道義相勉長者有述而少者知敬使風化感於鄉閭而禮遜洽於田野則爲學其庶幾乎令尹能體國家之意矣凡游於學者其亦知所勉耶

異時粹學碩德皆出於學風動鄉里而觀示四方顧不偉哉君名閏字子言出於名代耳濡目染故能留意吾道爲俗吏之所謂迂緩不切者其可書云嘉泰三年十二月望日寄理修職郎林至記

端平重建學記　華亭故有先聖廟慶曆後郡縣皆有學於是縣立學宮以附於廟紹興紹熙雖加繕治然既數十年矣今令會稽楊君瑾始至振乏逮鰥柬姦摘隱一年而樽節浮蠹儲米三千石爲平糴倉又一年度地鳩材遷大成殿前門後閣左右二廡而館鄉賢於夾又東甃泮水建講堂一齋廬八令佐之欵謁有次諸生之養有廩通爲垣以宮之翼翼沈沈邃嚴靖深俾來以圖請記成事予惟論學較者未有不傷教法之壞議科舉者未有不歎詞章之靡經生學士尚論比閭之法庠塾之教則悼王制之不可復嗚呼侯封井牧去籍二千年矣是未可以驟復也雖然治古終不可復歟曰不然也天命流

行發生萬物雖五行異質四時異氣而仁義禮智之性惻隱羞惡辭遜是非之情則古今同此民也父慈子孝兄友弟恭夫義婦聽則古今同此心也古之爲教非彊其所無也亦惟卽射鄉之會而正齒位所以養其尊賢敬老之良知卽歲月之吉而讀教法所以發其尊君親上之深省逮已事而竣也則及諸閭塾所謂家有塾者合二十五家之子弟於閭門之左右而父師少師者爲之左右師以教之民生其間無習而非正人無行而非正道無聞而非正言志一心臧不見異物而遷故曰斯民也三代之所以直道而行也自鄉治廢而民散朝夕無閭塾之教歲時無庠序之屬死徙不相知出入不相友緩急不相賙而爲民父母者沈於簿書期會之衝矻矻辰夜救過不贍於是姦胥亂民緣絕爲欺吏以官爲市民與吏爲讐違其常心以陷於辟是雖曰世降俗敝已非一日獨不思古今一宇宙也而今之民顧不古若豈誠不古若哉而況吳

中族姓人物之盛自東漢以來有聞於世逮魏晉而後彬彬輩出左太冲所謂高門鼎貴魁岸豪傑虞魏之昆顧陸之裔雖通言吳郡而居華亭者爲尤著蓋其地負海枕江平疇沃墊生民之資用饒衍得以畢力於所當事故士奮於學民興於仁代生人材以給時須自陸士衡士龍以至唐宰相元方象先希聲僅曰隨世以就功名至敬輿則蹔然三代人物也涵養作成此豈一旦之功先正朱文公謂三代而下惟董仲舒諸葛孔明陸敬輿俱有王佐氣象自今觀之其論諫數百如推誠散利等疏無非聖賢之明訓其所闢邪說如寧我負人反經合道凡後世喪邦之說一繩以正嗚呼斯不亦間世之大儒乎乃自近歲遽以華亭爲不易治令不具官胥橫民肆簿書漫漶獄訟繁滋銓曹注擬往往有望望然去之者吁何至是哉記曰凡釋奠者必有合也或謂合他國之先賢而祀之然則是邦有如宜公自可爲人物之標準地靈人傑千古不

磨作而興之則非守令事邪唐人詩稱敬輿爲縣人而志不書其何以爲刑善化俗之助楊君建學之初揭堂曰明善合子思孟子相傳之要旨與諸生發明爲已之學冠珮林立聽者皆竦嗚呼千萬人之心一也上以誠感則下以誠應矣予既嘉楊君之爲又歎敬輿鍾美是邦而人未之或知故爲表而出之其自今父詔師傳斯游斯息玩聖賢之所學何事以無忘賢令尹之德安知如敬輿者不數數遇也端平三年九月壬戌資政殿學士通議大夫提舉臨安府洞霄宮臨印郡開國侯食邑一千五百戶實封三百戶魏了翁記

淳祐增修學記畧　施君退翁家山陰而仕華亭縣故有學卑監不稱端平間楊金部瑾因其地而闢之魏鶴山爲之記然猶以地迫而陋不及增廣以待後人君曰吾職也因米廩餘積而裁度補助之周墉五十丈左右前後四面而立芟薙其蓁蕪增益其沮洳昔行其右今左爲涂

其上重建狀元坊內立講堂後爲之軒兩廡對峙四齋並立後建小學三楹工役材植悉依市直七月告成毫髮無侵於民朋來友習相觀而善教養之道於是乎備矣淳祐六年端平日華文閣直學士中大夫提舉江州太平興國宮食邑五百戶賜紫魚袋王遂撰并書

黃溍重建廟學記　松江在唐爲華亭縣宋初州縣未有學長吏循故事廟祀孔子而已慶曆中立學之詔下而華亭久莫克應令元祐間學乃粗備自是繕葺之功相繼弗輟端平末又稍治而大之逮皇朝奄有南土凡五百戶之縣悉置爲州惟華亭戶數增至二十三萬特建散府號曰松江而仍以華亭爲縣隸焉守貳之儀章命秩與夫居處之崇儗於大郡學雖設教授員而禮殿論堂齋廬門廡率皆屬邑之舊因陋就簡閱六十年無所改作領郡寄者以牒訴之繁租賦之厚關決趣辦日不暇給未遑庠序之事也今達魯花赤哈只亞中公下車伊始欵謁學

宮觀其位置編迫規模庳下嘅然而歎以爲分符出守視古諸侯承流宣化莫先學政泮宮之制闕而弗講非所以嚴國典重教基也盍撤而新之遂發已帑以倡民感而相謂曰向吾罷於役者必事購請而後獲紓今公紓吾力不覩吾酬茲又大建學宮吾視竭力以事購寧若樂吾助而且得嘉名哉乃爭持羨貲以授司計者前後共七萬五千緡有奇教授林聖予亦輟學廩來助於是材甓既具工徒既集乃徙藏書閣陸氏三賢祠於北以拓其故址中建先聖殿傍列兩廡前闢三門崇高修廣加其舊三之一始事於至正二年春三月而訖工於三年秋七月學之耆宿狀其實以記爲請不得辭也古者師氏有王宮之教司樂有成均之法六鄉六遂有庠有序以爲歲時屬民之所下至二十五家之閭亦有左右師居於門塾其居室制度必有隆殺之殊以爲等威之辨今皆無所於攷亞中公乃能以義起禮汲汲焉舍舊圖新而務求合乎諸

侯泮宮之制可謂有志於古矣是邦之望如顧陸諸賢代不乏人士之游息於斯者苟無忘公之德與公所以建學之意而以古道自期將見學修於家行孚於鄉蔚爲三代之人物奚止如昔之望而已哉公前守饒眞學賴以興其爲政知所緩急類如此郡人陳顯長於司計而屬之是役也公任專之而果底於有成用併書之至正癸未秋八月奉政大夫前浙江等處儒學提舉黃溍撰

元至正重修廟學記　松江禹貢三江之一引湖注海環絡數百里爲三吳巨浸其地舊以華亭著稱今府以松江名而屬邑則華亭也府治在江之東南學在府治之東南比歲兵興殘燬無幾貳守昭陽顧侯逖既視事慨然躬其任而判官海陵蔣君仁傑寔佐之時則通川高君志道以選爲教授據古制釐學務條白於府是乎是宜銳意籌度殫智繕營迺重修大成殿藏書閣內則東西二廡明倫養賢二堂外則重門及

教授廳事葺罅漏易朽橈塡漫剝飾而新之中唐階墄卸以甓石墻亦如之增造廩庖工材堅縝作釋奠禮器雅樂徵樂師以教生徒改大小學二齋置五經齋聘專經之師五人以分授之廣弟子員至百五十延名士爲賓友者三十五人執禮者廿五人肄樂者三十八人皆月廩餼之有差定賞格以試游士開堂試以考第明經之學子既又重建貢士堂於學宮之南顏以賓興西湖書院廢爲城基舊有宣聖燕居像無所歸則作燕居書堂於學宮之北以奉之二俊堂者爲陸氏機雲作也堂廢已久記石尚存則作二俊堂於書閣之北以存其舊興工於至正十九年之春訖於明年之冬凡祀教器物之品式無不修具廟學室宇之制度無不周完遐邇瞻趣士民稱歎以謂昔之所有今無不備昔之所無今則浮之雖承平盛世蔑以尚矣先是學田歲入米三千一百五十七石是年受姚義士獻田入米一千五十二石歲記米爲石者四千二

百有九懲華宿弊簿責有司科實其數以故有
猷有爲不日而成非貳守之明達果敏學識有
素知化之本者詎能興復若是邪予聞古者庠
序學較之設所以正人心而厚風俗也舜之愼
徽契之敬敷周官之六德六行六藝豈有他道
哉亦不過感發其良心興起其善行而已是故
誘導揉掖之有其具漸摩匡直之有其方藏修
游息之有其地揖讓容止之有其儀實有諸已
而無間推之於用而不忒從容禮義俗尚丕變
其效如此漢唐以下所謂學者具文而已章句
者習訓詁詞章者工華藻以媒利達以資嗜欲
間有奮拔流俗志於事功者亦多未出於正人
心之不古若者宜哉今四郊多壘角逐功利貳
守下車之初不遑他務而獨汲汲於是又以教
授之請置經師以明爲已之學所謂人倫明於
上小民親於下者顧不在是乎漢文翁修起學
宮於蜀而治比齊魯宋安定胡先生立師道於
湖學而人材輩出矧松江於湖爲鄰流風餘韻

猶有存者成德達材世豈乏人哉府學耆宿具始末徽文勒諸石故樂道其事而悉之夫誦詩讀書而不能變化氣質不足以言學居官莅政而不能移易風俗不足以言治師弟子員相觀而善日淬月厲底於有成將見浙水之西漸復古道自松江始予老矣他日執經升堂尚能爲諸君子言之至正二十一年春驚蟄日中奉大夫浙江等處行中書省左丞番陽周伯琦記

祿記

錢叅政祠堂記畧　慶元三年夏四月庚午知華亭縣徐民瞻始至詣學謁廟既乃巡廡展誠於從祀者而西廡有祠堂焉牓曰叅政錢公之祠載瞻載仰致敬而退越三日更朔修故事帥諸生行奠謁之禮已而升堂諸生以序次第見進之坐語環視內外棟宇翬翼階廊舒袤窗几明潔講肄有位職掌有室庖廩有次問其年則曰卜築於斯土者元祐末歲也後八十有八年繕葺而至於斯者淳熙己亥冬也成已亥之事

者乃令祠於西廡黎政錢公也公諱良臣字友魏始任載冠鄉里無出其右者十七補入學十九陞太學又十年登進士第而歸謁謝先聖先師凡昔從游同舍士在學者攝衣迎拜歡喜道舊顧眄殿堂齋舍非復前日公蹙然謂同舍士曰去此甫十有二年時異事廢何其遽邪它日幸宦達凡可致力者宜勉歷二十五年公黎大政猶念念不置轉運司有材木在華亭者公即以語轉運使即日悉取木株四千有奇畀學時

縣令徐君安國藉以經營逾年而克成殿堂廊廡齋室廩庫庖椽就傾檐楹將敗者一切起而新之輝煥明蕩不替於昔踵是鄉老學士大夫喜學之復興而感公之不忘本也翕然相勸或遣其子弟肄業磨礱浸灌爭騰踔於學以取科第者接踵皆公之賜也鄉人請於令君繪公像祠於學宮屬受代未暇楊君樗年實繼領縣事遂堂而祠焉今十有九年矣未有記其事以詔來者諸士造余請記因敘所聞以勒於石庶知

公之不忘於學而士大夫之所以不忘公云慶
元四年夏五月知嘉興府華亭縣主管勸農公
事兼兵馬都監徐民瞻記

二俊堂記畧　二俊堂者陸士衡士龍祠也按
圖記縣之西二十五里有華亭谷谷旁之山曰
崑山陸氏自昭侯以來世居於此且墓域在焉
昭侯衡大父也衡詩所謂彷彿谷水陽婉孌崑
山陰者此也余嘗登其山物色故迹湮沒不可
得獨有征北將軍禕墓焉衡之死九百餘年矣
田夫野牧皆能識其名氏道其故實山之北有
機雲兩山亦以兄弟得名耆鄉人愛之深思之
至乎抑光華煒燁之氣誠有不可埋沒者縣治
舊有圖像置吏舍旁知縣事信安徐君民瞻買
國子監書以惠鄉學爲堂於學之東廡遷圖像
俎豆於其中因晉人張茂先之言以名其堂且
屬至書之至竊惟古之教學者則祭之瞽宗儀
表一鄉者則祭之社尊道德詔後來自昔所不
廢也衡兄弟才名如此而所謂尊賢之義其可

已乎然則君之爲是堂也其風示學者之意厚矣況又有書得講讀於其間一舉而二美具焉君擇日薦饗於堂下邦人慰且喜也於是效楚人之義爲之歌詩以相其祠事云采采兮紫蓴合薦藥兮薦誠遲君不來兮我心靡寧雲幽幽兮晦宴野有兒虎兮水有鱷鯨羌何爲兮舍故而就新被服兮孔翠鏘鳴兮璆琳朝杭兮水波夕駕兮[illegible]多兮報重寵極兮害深一陰兮一陽孰參兮化施孰質之賦兮孰命之爲世清兮才良蹇余步兮蹉躟誦懷土於九慇兮而獨悲此故鄉五茸兮雲寒三泖兮水寬鶴唳兮莫聞漚鷺兮紛飛來愁兮無盡往悔兮不可追登君之堂兮惟君之思慶元五年二月既望寄理修職郎新差克淮南西路安撫司幹辦公事吳門林至撰

學宮序拜禮記　雲間士藪澤璧流道德之化近於禮宜習顧有因陋未遑革者歲元日至相與會拜浮屠之宮雖至不可得而序期而不至

者多有開禧二年汪侯來蒞茲邑纔稟月政成博咨風土之舊或以是告侯慨然曰齒尚於鄉倫明於學古也吾家於鄞里人講禮於州較雖異爵者率序以齒倣而行可乎於是陽復之翼日薦紳冠帶總集賢宇序立大成殿下潔豆籩釋菜俾士之高年者主祀事禮竟循廡而陞布席進德堂相向而拜少長從其次子弟則列父兄後魚貫雁行閭閭雅雅侯與僚佐盛服觀禮嗣歲之二日亦如之邑子諸生退而合謀曰尊師藏儀敬也示化嫩俗仁也貴老順長義也一舉而三善具侯誠知治本歟迺命林卿志之卿昨典番學聞范文正公出守時政用名教厚俗爲先州人慕嚮久之不變後進於長者修慶朔之拜惟謹彭公嗣質之言實然侯今小試一邑心惟范公是師諸父兄弟盍世守之以毋忘鄒魯是邦之意侯名立中故敷學尚書適齋先生之子嘗舉外臺進士官今通朝籍假五品服云

胡林卿記

貢舉堂記　聖上嗣登大寶之初詔天下議行貢舉適松江郡學魁星樓基新堂成之翰時適守郡因以貢舉名夫貢舉之設始於隋盛於唐實賓興之遺意科目之良法國家崇尚儒術自戊戌一試後嘗垂意取士之科時相梗其議而止今天語丁寧以人材爲第一義雖鄉舉里選未易復如明經如宏辭如詩賦義論策次第舉行特反掌間松江古華亭凡陸鄉之英顧黨之秀及鄰境之俊異有能體朝廷之意振學較之風吐江山之氣擬星斗之文游於斯聚於斯發鄉薦於斯視此堂爲飛梭之壁爲登雲之梯陰相默護使斯文一脈不絕非魁星降靈而何是知樓亡而堂堂中之星亦未嘗不芒學者其無忘焉屋共十有一間經始昭陽大荒落之南至畢工閼逢敦祥之重陽元貞元年正月望日朝列大夫松江知府兼勸農事張之翰記

重建二俊堂記畧　松江府學舊有二俊堂隸學之東廡秘書林公爲之記宋端平丙申學遷

而南堂湮弗治像設遺落莫知所存至元癸巳郡博士河陽馬允中職教此邦與滯補弊百廢具舉每以陸祠未復爲闕典謀之鄉先輩訪求遺像百爾經營越二載餘始得之爰庀役程材搆祠於藏書閣之西廡衡位其中龍序其右且以宣公敬輿配其左繇晉歷唐逾四百七十餘年文章事業前輝後暎合而祠之神爽如生是祠也昔端平之丙申既遷而廢今元貞之丙申復創而興名賢五百年間出天道六十年一周

元會運世之相仍殆有數焉郡博士之有功於斯堂也顧不偉歟元貞二年二月十五日前進士徐有極記

重修講堂記畧　眞定申侯守松江府暮月訟清民服又明年癸丑郡之百廢具舉而學爲先學之修而講堂爲大堂作於宋端平間今八十年扶傾支危震陵且壓於是梁柱榱桷之腐朽甓戶牖之圮壞一皆新之高明靚深規制頓復藹然崇化善俗之意侯既報政還朝時相茲役

者教授嘉興沈德華亦代去乃謀於今教授薛鈇合辭來請記璸惟先儒嘗記斯學尚論陸宣公實生於此亦曰吾東家丘云耳則所謂上不負天子下不負所學松江之士其有以知之矣侯名杲字良輔今以朝列大夫同僉崇祥院事延祐七年十月寧國路儒學教授龔璸撰

陸居仁修起堂齋記畧　松江舊萃亭縣　國朝陸府而學俱焉學制殊陋至正癸未前監府哈只侯改觀先聖先師廟庭而堂宇未遑也學之廩歲收幾二千石春秋朔望祠祀師生月給暨泛應之費歲支不越彊半以所入應所需沛然宜有餘裕二十餘年來職教司計者視學廩爲已私分乘一冒十瓜分所贏不足又稱貸以遺來患承藉爲常恬不知畏學政遂大廢至正已丑吳興倪君駿來職是教介然有守勇於有爲適監府荅禮麻侯太守王克敏侯皆被守令選來掌郡治同知拜住閻侯繇監學釋褐來佐郡治一時名僚咸知教爲政本慨然協贊以興

學爲已任倪知事幾之克成廼節浮費畜所贏是冬得米若干石錢若干緡越明年庚寅春白郡侯爲修建計侯悅相與輟俸來助命邦人之好義者姚玉用教護屬工課其章程大撤舊觀而廊之及秋堂成高明宏邃繼而門廳齋廬咸與惟新舊存觀頤堂者無幾餘已侯方燕客而落之於是同舍之士相慶而請居仁曰學較公論之所自出子鄉較之尚公議者願紀其實居仁謂曰治亂之幾繫乎學學較之幾存乎人自

郡縣有學循吏之能興修者文翁而下若鮑德趙恂衛颯景公之爲內史常袞之爲觀察李栖筠倪若水之爲刺史繇漢及唐幾何人教官能修其職者唐趙德宋胡安定一二而已豈易得哉今吾郡侯咸被重選有古循吏風教官自湖學來得安定公遺則以賢師儒遇郡循吏宜吾鄉較之興勃然也異時閭巷弦歌孩提俎豆化貪暴爲廉讓之風易澆僞爲忠厚之俗近說遠來人材輩出可爲四方取則誠國家之所深望

也時吾宗天祥生在列將分教召陵居仁言曰請以自勉且著以爲凡職政教者之勸歲庚寅冬十月陸居仁撰

貝闕藏書閣記畧　松江儒學僅全於焚蕩之餘所儲經史子集散佚無一存者至正二十三年冬西蜀王公立中來守是邦知事海陵徐君克初贊其理汲汲以興學較爲首務時則會稽馮君恕錢塘陶君植相繼掌教延五經師廸弟子員月試季考士習一新復以學廩若干石購求十三經註疏等書於中吳巨姓家櫝收庋列書閣之書粗備每袠印識其上戒司籍愼於所守勿爲鼠仇而蟳蠹有欲假者許就觀焉以其得之不易命闕列敘目錄總若干卷志其歲月於石庶明其用心之勤則寶之於後非特一時而已其能繼而益之以至萬卷實有望於來者固不止於是也至正二十五年春檇李貝闕撰

三賢敘贊　瓊嘗求天下士以文章名一世者古今不數人以事業著萬世者古今不數人若

晉平原内史陸士衡及弟清河内史士龍此以文章名一世者乎唐平章事陸宣公此以事業著萬世者乎初士衡兄弟之歸晉也張華曰伐吳之役利獲二俊且中州非無能言之士而弘麗漂逸殆不及焉史稱其遠超枚馬高躡王劉百代文宗一人而已則其文章可知已宣公之佐唐也嘗曰上不負天子下不負所學自居翰林至於相論諫數十百篇皆本於仁義而所用裁十一先儒稱其智如子房而文則過辯如賈誼而術不疏則其事業可知已華亭舊有二俊祠至正二十三年松江通守顧侯逖教授馮恕拓地大成殿比構堂而遷之并奉宣公焉明年春瓊承分教之命始獲拜其像按士衡吳縣人宣公嘉興人居非同里也生非同時也其出處本末不類也然上下千百年間而吳之人才以文章事業稱者獨此三君焉且不克盡其用以死孰非天乎何才之厚於三君者如此而功之嗇於二君者如彼故天下莫不爲二俊寃而尤

爲宣公惜也鄉人思之深愛之至合而祠之宜矣瓊嘉興人也數往來華亭幼讀三君之書未嘗不服其雄辭大節恨不得起於九原而欣然執御焉乃贊之曰猗歟盛哉一門二俊龍翔鳳騫天運既移國鄙臣遷才高非福道否終愆蘭悲塗翦玉聑璞全諤諤宣公華峰一柱衆邪而傾孤立無與炳炳萬言以藥人主功濟時屯謗繇直賈有烈其芳有燁其光近宗遠法豈惟一鄉九山峩峩與嶽相望匪山之高伊人之良檇

李貝瓊譔

貝闕胡先生畫像記　至正十六年苗軍至松江大發公私藏趨郡學無所得將火之時訓導胡君師善曰吾所以不去者爲學守也當與俱存亡遂逆而叱曰若寧殺吾學不可毀也兵怒刃之尋死二十有三年太守晉寧王侯雍命繪像東廡春秋祠而報之及蜀王侯立中至用教授馮恕言請謚於分省初師善受命部使者來分教裁閱月而兵起二月十又八日夜外內舉

火烈焰亘天師善亟命輦僕閉門防寇徙薪辟火火且逼西北垣乃率同舍生李復買兼善吳克敏宋起潛升屋大嘑注水沃之又令民撤草坊許新其居既而天乃反風若有鬼神相之者故東西佛老之宮咸燬無存此獨巋然如靈光實師善力也後竟死於是方其變化倉卒凡在宮者莫不駭散奔走師善會稽布衣耳不食其祿不任其事乃能圖完夫子廟至殺身不悔嗚呼死非難死得其所爲難蓋以藐焉之身託乎宇宙之大所以異於物者義耳苟可以死乃不死而求生卒亦不能免則與艸腐木斃何間哉惟可死而死不失其所垂千百祀而不泯有弗榮於生邪彼土木先聖不爲師善之爲者且曰魯子居武城寇至則去子思居衛寇至不去以爲君守賓師之道與臣不同如此師善當爲魯子不當爲子思不知寇攻武城則有武城之大夫在魯子可不與其難今學非武城比師善不得與魯子比無事則揚揚食其入事至則去之

恐後使俎豆之區殘燒於一旦可乎不可乎曾子之去師善[illegible]茂所在也義在君則死君義在師則死師師善豈不知此而徒奮然犯難區區效力於一學歟是非獨無愧於神人抑無愧於聖門七十二子矣後三年太守王侯知事吳陵徐君克初謀立石表其節以風厲爲士者僉以爲然俾闕敘其顛末故不辭而備書之師善名存道嘗以春秋經試於有司先死之一日有詩書壁以明其志茲并摹刻於碑陰云

碑陰詩　憲官命我專分教黌舍瑣危要致身今日但圖存聖像此生不愧作儒人

依仁游藝知府趙豫購經史藏於閣辛酉以石隄河即射圃創誦導宅三區復買地以益圃增置號舍於閣之陰與學之西偏學生蔬薪膏燭皆有常給壬戌新戟門遷三賢祠於其右并漢陸康吳陸績宋楊瑾元王至和胡師善祀之榜曰尊賢後益國朝夏公原吉胡公儼訓導江漢通判郭瑾出俸金爲倡作詠歸亭於玉帶河爲石闌於梯雲橋之北岸亭與河橋及尊經閣景見送江漢詩序池一鑑軒爲學之八先賢祠紫薇巖半月甲子重建文昌祠成化壬辰益祀蕭山魏驥廬陵孫陽於尊賢祠辛丑知府王衡作魁星樓於尊經閣後創游息所於樓之東尚書錢溥工部主事宋瑛記弘治戊申颶風壞學舍知府劉璟重修教授魯璵記是後不葺者累年正德巳巳庚午連雨遂大壞知府陳威銳意興舉先修四齋建登雲橋直文廟門建樂育坊於其南知府喻時新改爲仰高擬徙梯雲橋於學門之東復爲橋於廟門西使行者不雜於坊內作外號作桂香桃浪二亭將以次一新其餘工未訖功而規模宏博矣嘉靖巳丑知府熊宇建天藻亭以藏肅皇帝御製

敬一箴萬曆　知府詹思虞重修崇禎二年知府方岳貢節給公費重加整葺煥然一新事詳記中

先師廟　國初仍元舊稱大成至聖文宣王像用冕服其配哲從祀稱公侯伯有差皆有像殿曰大成至聖　世廟時輔臣張孚敬議易像以主改稱至聖先師孔子四配稱先賢其子十哲七十二賢稱先賢稱名春秋以後諸儒稱先儒稱名改殿曰先師廟

洪武己酉年　詔天下通祀孔子以春秋二仲上丁日行祭前期五日應行事等官散齋三日治事如故宿於正寢不判署刑殺文書決罰罪人致齋二日一日於廳事一日赴祠所宿諸生皆齋於學宮前一日行事執事官集肄儀祝習讀祭文及祇幣行事於學之講堂及期陳設省饌獻爵奠幣飲福受胙望瘞各致嚴禮也顧相沿等爲故事漸廢弛矣萬曆間知府閻公邦寧加意振刷凡籩豆簠簋必致其誠又親整音律

教習樂舞至今井然闕侯力也

啟聖祠　追祀孔子父叔梁紇爲啟聖公以先賢顏路氏曾晳氏伯魚氏孟孫氏配享從祀程珦蔡元定朱松至萬曆間禮部覆題議增祀周輔成焉丁日先祭啟聖而後祀孔子

名宦祠建於學之東偏　祀宋華亭尹楊公瑾元知府王公至和學訓胡公存道　國朝學訓魏公驥知府趙公豫督學御史孫公勵同知王公源巡撫王公恕彭公韶督學御史陳公選戴公珊知府樊公瑩提學御史婁公謙章公袞華亭知縣馮公榮副使任公環知府何公鰲何公繼之推官姚公旅唐教授王公度譚公璋程公卿許公鑾華亭教諭許公以明巡撫海公瑞知府袁公貞吉巡撫周公起元

又東爲鄉賢祠　祀漢廬江太守陸公康吳鬱林太守陸公績晉平原內史陸公機清河內史陸公雲梁黃門侍郎顧野王宋資政殿學士秦國公謚文節衛公涇　國朝錢塘縣知縣葉公宗行河南福建布政使右參政任公勉之太常寺少卿掌國子監祭酒事陳公詢山東布政使司右布政使夏公寅南京兵部尚書謚莊懿張公鎣工部營繕清吏司主事宋公瑛總督兩廣　右都御史唐公珣江西南安府知府張公弼浙江按察司副使曹公時中南京禮部尚書謚文僖顧公清浙江溫州府知府都公山福建延平府知府孫公衍詹事府詹事禮部右侍郎謚文裕陸公深貴州布政司使右參政沈公霽湖廣按察司僉事許公璘陝西涇陽縣學訓導何公震廣西按察司副使張公弘至江西寧都縣縣丞累贈建極殿大學士徐公階湖廣

武崗州學士高公博戶部員外郎張公昕淮府紀善贈刑部尚書張公璡雲南按察司按察使李公希顏巡撫江西都察院右僉都御史胡公岳南京刑部郎中李公儒刑部河南清吏司郎中周公佩廣西按察司僉事曹公閔徽府右長史吳公稷廣西提學副使周公思兼戶科左給事中贈光祿寺少卿待謚忠恪楊公允繩大理寺左寺丞馮公恩太僕寺卿沈公愷禮部尚書贈太子太保謚文簡孫公承恩南京工部屯田司郎中李公昭祥應天府推官詰贈兩浙運使陸公　應寅吏部尚書建極殿大學士贈太師謚文貞徐公階巡撫山東都察院右僉都御史陸公樹德都察院左都御史謚恭定潘公恩巡按湖廣監察御史贈光祿少卿包公節南京河南道監察御史包公孝南京吏部驗封司主事高公士南京兵部右侍郎蔡公汝賢四川道監察御史唐公自化浙江右布政使莫公如忠南京刑部右侍郎徐公陟南京吏部考功司主事陸公彥禎福建提學副使方公應選浙江道監察御史沈公時來旌表孝子應天府通判馮公行可禮部尚書贈太子太保謚文定陸公樹聲南京太僕寺卿林公景暘欽授光祿寺署丞顧公正心陝西布政使司參議王公圻禮部右侍郎贈禮部尚書謚文恪唐公文獻山東蓬萊縣知縣累詰贈太子太保禮部尚書東閣大學士錢公大復山東按察司僉事俞公汝爲刑部江西清吏司主事詰封四川夔州府知府徐公三重右春坊右諭德兼翰林院侍讀張公以誠南京太僕寺卿吳公炯儒官莫公如爵右春坊右諭德兼翰林院侍讀楊公繼禮吏部文選清吏司員外贈太常寺少卿夏公嘉遇

正德重修府學記畧　正德巳巳江南大水而松特甚越明年庚午水再至浸公私廬舍旬

有五日而退退而學宮壞特甚又明年辛未夏内江喻侯時以才御史來守松當是時府庫無羨財侯乃樽節浮費殫竭心計至冬而後始事令於教授彭鍊師日鳩材募工因以役民之不能食者咸踴躍恐後會樂安詹君崇以進士來推府事適被符攝令華亭以身任之百費有加事乃告集落成於甲戌歲之秋凡歷四載自大成殿明倫堂殿之東西廡堂之左右四齋尊經閣魁星樓崇德養賢堂鄉賢祠廨署射圃門成德達材坊登雲橋皆還於舊維新有作者則仰高之坊冠於文廟云喻侯詹君同心一德以相後先賛之成者同知侯君自明孫君璽通判聶君璵錢君貫參之者華亭縣丞趙才也郡人陸深撰

嘉靖修學記畧　嘉靖庚寅冬松郡重修學宮成初郡守善化熊侯宇奉部檄建亭於學之南以貯　今上所著敬一箴承恩嘗過而瞻仰美其輪奐而學宮尚多頹缺未幾侯大議興作凡

瓦甓木石之儲波委雲屬使縣丞吳徹董其事嘆曰侯其知務乎然昔在巳卯亦嘗有事於修學承恩實執筆記其役曾未幾巳頹缺若此斯則任事者之責也繼聞郡博南城程君爀躬自勤瘁務無苟且從事今茲之役庶乎其可久矣葢八閱月而工始訖若文廟若兩廡若戟門若明倫崇德養賢堂若咏歸亭若齋廬若尊經閣魁星樓莫不一新至鄉賢名宦祠昔皆位制弗稱亦相地改作陞級崇峻欄楯周直丹堊炳明於是程君揖承恩告曰是役也我侯作人之功不可以不記承恩退則爲說以復於程君曰今皇上懋德建中緝熙聖學敬一之箴發揮精詳得千古聖賢相傳心法既復有感於人才之不古若繇不知敬學之本因廷臣之請命諸郡國悉以前箴刻置學宮俾爲士者皆知爲聖賢之學而不徒事無益之空言振作天下何其盛也諸士子亦嘗誦　聖訓而有感乎則是役也所以上本國家建學之意下推賢侯作興之心以

爲諸士告宜莫有大於此者故敢悉次其說願
相策勵焉郡人孫承恩撰

萬曆修學記　先是聖廟左右有廡啟聖有宮
尊經有閣崇德明倫有堂東西有齋省牲有所
義田有倉其圮者撤而更新之其角門之闢西
北隅者塞之其敬一亭建於養賢堂之廢址而
樹御製碑以實之其教授之公署及據德齋與
市囂稠處者內創於魁星樓之廢址徙而遠之
固從博士諸縫掖請也其後又有聽于堪輿家

仍舊之說則還教授之公署如故西北隅之舊
門如故魁星樓之遺址亦如故亦從博士諸縫
掖請也夫諸生旋請而旋聽之旋又復請而旋
又更徙之俟之苦心幸先多士著有勞績是宜
記者也詹侯名思虞庚辰進士常山人維時署
教授事張令聞訓導郭維翰黃德孚陳桂芳徐
應斗督工則署丞顧正心也郡人蔡汝賢撰

崇禎元年重修文廟記　余讀史上下千百年間其
所謂良有司如劉會稽范萊蕪之屬代不乏人

廼至文翁化蜀未嘗不掩卷三嘆也以爲深得治理之本云古之郡守稱民師帥師帥之義標則以觀民詩曰視民不恌言則傚也不則不傚民何觀焉是故庠序之教聖王必謹之況乎巖都鉅郡爲四方之望者哉松澤國也文獻甲天下邇來不無稍遜方侯以清郎出守下車之日四顧堂皇俯瞻閭俗喟然嘆曰吾知所以治矣人亦有言雖有龔黃無闕補蔽其先在教士哉於是群五庠之士而省試之月課有二日餼有三無不手劑而上下焉提命之及不鄙里蒙一日坐圜橋而較藝不覺泫然於榱桷几筵之間徬徨踽踽而起嘆曰此非先王之則傚地耶而摧剝若是守土者其若之何於是進學官子弟而謀之節縮公私佐以秩奉庀材鳩庸刻成期日而皐門之傾者起堂廡之敝者葺棟梁之朽者易垣墻之缺者補以八月十九日工興其竣事則十二月初五日黝堊兼施嚴嚴翼翼數十餘年之頹廢一朝頓還舊觀托事於修侔功於

創官不告費役不告勞　先聖之神妥而士歡之青衿者子鼓舞絃歌有稱斯干者有頌閟宮者余曰二三子止此乎侯以愷悌之衷勵永王之操裁鋪行絕羨餘謝筐篚罷贖鍰奉入外分毫不淄其躬所御菜鮭約如寒士日出而莊日昃而退田畯婦子溫卽悉情而刁間之奴桓東之年少避跡他如繕城垣修郡乘浚河渠儲米粟孅政不可殫述夫侯不以官爲傳舍委爲非吾責不以帑無餘貲委爲非吾逮大要還民禮讓勸學興教以爲民觀侯蓋深於治理之本者其行自足千古非曩時良有司所得方也二三子躋絃誦之區而被文明之象何以頌侯之明德哉辰不敏幸忝末屬適觀厥成請拜手記之

侯名岳貢號禹修湖廣穀城人天啟壬戌進士董是役者知事李正春簡較尹應聘典史梁尚賓也府學訓導胡應辰撰

穉記

崇德堂記畧　宣德改元詔在廷重臣分巡天

下輯寧遠邇江南直隸諸府密邇京畿在政化之所當先　上嘗注意焉者故大理寺卿江右胡公承命而來是年夏五月駐節松江一新號令首舉學較之政至則謁先師廟集諸生於明倫堂講誦畢顧瞻左右廊宇圮毀前堂惟存遺址因訪諸師生郡博鄭興宗考舊典儀請復其制公允其請屬郡博董其役於是相率勸勉鳩材庀工作堂三間左右翼以夾室高爽軒豁視舊加廣南昌黃公子威來知府事視前功有未

備者復加完葺次作東西步廊爲間各十以趨堂廉踰月衆工已訖左右前後輪奐一新堂素未有名郡博復請於公公曰學較育賢才之地賢才之所務莫先於德行因題其扁曰崇德益欲諸士子昕夕登斯堂皆知所進修而崇廣其德業也造就後學之意豈小補哉翰林院編修郡人楊琪記

尊經閣記畧　松江府學舊有藏書閣永樂庚寅頽覆於颶風郡守趙侯豫節推楊侯政重建

而新之既成顏曰尊經閣楊侯具書始末來請記初趙侯以率亭縣學廟廡歲久傾側斯閣頹廢乃謀營修復慮其費浩繁首捐已俸又勸富民出貲爲助事將成有沮之者遂止楊侯曰此舉不可已白於巡撫侍郎巡按御史民犯輕罪從寬典以錢帛市材木瓦甓及工匠之費并益已前民之所助者則廟閣之修工可立就僉曰可遂命工興作而提調學較監察御史彭公最至郡亦爲之規畫既新縣學廟廡乃鳥翔斯閣

高七丈有奇深六丈闊與深等壯觀輝麗登陟而四望湖山之繚繞原野之曠衍海天之澄明風景之勝舉在目前而楊侯不以遊觀爲樂也乃取　聖朝所頒經籍及歷代子史百氏之書置其上又購書之未備者以益之簡帙克牣故以尊經名閣自賦詩以紀其成焉　聖天子尊臨大寶昭宣文教崇用儒雅又置憲官分道專典學政惟欲才之有成以爲世用松江爲畿內大郡學宮可使積弊乎趙侯楊侯乃協心致力

而成之能祇奉聖詔矣楊侯復以聖人之經以載道也子史集傳羽翼斯道者也士讀聖人之經明聖人之道有得於已斯可以措之於用矧松江素稱多賢今之來游於學者必多秀偉之士也欲其明經博學以得其理由而施之此楊侯之所望也故書以爲記正統八年三月日臨川王英撰

重建文昌祠記畧　天下學宮悉置文昌祠文昌非祀典也而士游學宮者晉謁先廟必退禮祠下尊信而敬畏之何也晉天文志有曰斗前與星爲文昌集計天道及清河內傳與其所謂化書皆稱神始誕於梓潼縣之七曲山以忠孝教人科名爵祿神實司焉繇是觀之神其天星降精者歟夫天道不言而光啟文明之兆者星之象聖教不言而警察人心之微者神之功士宜仰觀其象不忘其功祇謁之頃勉思其教推之而往爲忠臣爲孝子胥此焉出則神於聖教豈小補云乎松郡學有祠在西廡歲滋敝且迫

湫隘觀者弗稱正統甲子十月教授廬陵王禮訓導建陽江漢謀曰松爲東南文獻邦人材之出往往倍他郡顧茲神祠能無廓而新者吏部主事西蜀黃公平來判府事聞而是之籌議允合而同知浮光翁公仲舉華亭丞番易章鳳應亦慕義來助撤故市新作屋三楹繚以周垣扁以重門而都指揮使瀋陽翁紹宗亦大其像設[illegible]左右儀衛規制宏敞丹堊鮮美稱夫神明之居[illegible]惟書曰惟德動天又曰至治馨香格於神明夫德莫大於忠與孝也官以之而成治師以之而爲教士服教而從治則神亦以之而爲福一理自然無足怪者豈忽其當務而强其難測邪古人有言民人異業敬而不黷則神降之嘉祉觀乎斯言神豈可以矯焉以要之哉吾邦之士願相與敬之而無黷可也

開玉帶河築斗峯移建文昌祠記　玉帶河昔爲鼎元之兆今閼塞五十餘年塡路六十餘丈人人議開議之而憚於慮始迨甲子諸士阨於

賢書余始愴心即其地培爲高峯因建閣於上以祀魁星傍有一井余疏而濬之銘曰斗泉焉文昌一祠頹圮久之萬曆巳未教授王君繼美捐俸重建乃其故地在啟聖宮前覺與大成殿有間神且不安茲則遷之斗峯之陽令文昌與北斗遞相接引則又不越兩月而成成而後文運之亨可知也按天文志北斗爲魁第四星爲權厥象爲水厥野爲吳雲間固吳郡也帶河包絡斗峯聳秀執杓柄而運魁權文昌主之忠孝文武事業爛焉炳於日星首雲間士矣尊經閣後原有一亭曰咏歸余祖威公以御史出守修葺聖殿改爲兩亭曰桂香桃浪今俱無存後人額其一曰玉帶河亭余爲仍桂香桃浪之額而稍新其亭濬河之政維時郡邑大夫視爲已任命董其役不越月而玉帶河周迴映帶既而相尊經閣後舊有魁星閣高與閣等昔人以其在艮方上應斗宿今且坍毀數十年而基址低凹成谷地脉若斷余以開河之土築峯移祠合於

形家云同襄厥事則寮友於穎張崇善胡應辰傅鴻猷是役也計費二百餘金自余捐俸外更有借輸明年學租來助者則吳太僕公計貲二百先入其半餘以俟異日之修舉時余泰司教將蒞北雍姑記之以識歲月天啓丙寅冬教授陳鍾盛記

天藻亭記畧　郡學向以水脉潆旋縣大海紆循龍浦入繞宮墻異艮合流文筆之沙劃然左界而瞰池有亭亭曰天藻蓋以奉　世廟宸翰與魁星樓前後輝映諸士濯磨振奮於中尚矣歲久圮廢沙亦湮鬱丙午冬學使楊公澄茲學宮首事濟導幸司理毛公視篆荷鍤如雲泮渫揚波得如其舊然亭構費夥計亡所出公捐餼庀材鳩衆經始未幾亭且聿新士躍躍色起秋試雋者得七人爲二十年來未有之豹變詎非盛邁哉郡人錢龍錫撰

射圃

洪武三年定學校射儀　前期戒射定耦選職事克司正副司正司射司射器請射舉爵收矢

執旗樹鵠陳設訖至日執事者入就位請射者引主射正官及各官員子弟士民俊秀者各就位司射器者以弓矢置於各正官及司射前請射者詣正官前圓揖畢引詣司射器前受弓矢訖復位司正執筭入立於中後請射者詣弓射前曰請誘射引司射二人耦進各以三矢搢於腰帶之右以一矢挾於二指間推年齒相讓年長者爲上射年幼者爲下射上射先請射位向鵠正立發矢司正書中投筭置於中舉旗者如所射應之射畢退立於傍讓下射者詣位射訖請射者俱引復位收矢者收矢復於射者司正取所中筭請射者次請士民俊秀射次請官員子弟射次請品畢至品高者射其就射位發矢筭書中舉旗收矢復位皆如前儀既畢司正副司正各持筭白中於主射正官舉爵者酌酒授中者飲之中的者三爵中采者二爵飲訖請射者請屬官以下仍捧弓矢納於司射器還詣主射正官前相揖而退

王堰修射圃記　國朝郡縣無大小皆得建學學旁立射圃倣古鄉射之禮俾師弟子咸習肄焉松江府學射圃東西廣六十步有奇南北少東西廣五之二前距河架木爲梁以達於學外爲門垣以限出入中爲堂以閱射職掌副設司正一人副司正一人司射二人司射器二人舉爵二人請射四人收矢二人執翿六人器物則置狐鵠一布鵠二容二兕中一鹿中二翿六籌八十勸賞之爵薦羞之俎靡不畢備洪武三年

庚戌前郡守林公慶創造焉歲久不治日就廢毀十二年己未今郡守鄧侯處善同知鄭侯旭通判張惟善命改葺之乃拓其故址徙堂於西易蠢任堅修廢補壞垣墉之頹圮堦堞之破缺器物之漫漶不鮮悉皆治之規制宏敞有加於昔工既訖功咸謂郡侯之功不可泯歲月不可忘紀事追攷典建始末謹刻諸石俾後之人有所徵焉洪武十二年記

鄉飲

洪武十六年頒行鄉飲酒禮圖式　一各處府州縣每歲正月望日十月朔日舉行於學宮除僎賓外衆賓序齒列坐其僚屬則序爵前一日執事者于明倫堂依圖陳設坐次至日主及僚屬司正先詣學遣人速僎賓以下比至執事者報賓至主偕僚屬迎於庠門之外以入主東賓西三讓之揖而後升堂東西相向立贊兩拜畢皆坐僎至价至儀亦同既齊至各就位執事者引司正蘇西階升詣堂中北面立執事者唱僎賓以下皆立各相揖執事舉酒授司正司正曰恭惟　朝廷率蘇舊章敦崇禮教舉行鄉飲非爲飲食凡我長幼各相勸勉爲臣盡忠爲子盡孝長幼有序兄友弟恭內睦宗族外和鄉里無或廢墜以忝所生讀畢司正遂飲酒以觶授執事仍各相揖司正復位及撰賓以下皆拱立行揖禮如揚觶儀及讀皆肅而聽之有過之人俱赴正席立聽讀畢執事者舉僎案至賓前次僎次价次主三賓以下次第舉之乃主獻賓執事

者斟酒以授主主受爵詣賓前置于席稍退賛兩拜賓荅拜以次奠爵儀如之畢主復位賓遂酬主賓起僎從之執事者斟酒授賓賓受酒詣主前置於席稍退兩拜賓僎主皆拜遂就位坐酒三行湯三品遂徹饌各起離席僎主僚屬居東賓僉三賓衆賓居西行兩拜禮遂送賓分東西行乃三揖出庠門而退

萬曆三年　勅諭提學官内有鄉飲禮賓一款國之重典風教所關近來是非不公濫舉失實激勸何有今後提學官遇有呈請非鄉里推服者不得舉鄉飲賓僎如有妄舉受人請求者師生人等即以行止有虧論其從前冒濫混雜有玷明典者照近例徑自查革　萬曆四十六年知府張光縉爲申明鄉飲賓介以重鉅典事本府每年于正月十五十月初一兩次舉行鄉飲以遵功令先據師生里老合詞公舉查果齒德俱尊者申詳批允方行敦請誠重之也乃邇來風教漸弛濫冒成習生員之保舉既未必公而

府縣之查勘竟寢不行呈詞方至於公堂賓趾已及於庠序不奉院道詳允祇憑禮生請乞甚者一經敦請有增無減以致每次投啟十數通請者又未必來然每次必送席十數處辦者苦不能應濫觴之極將必至齒德俱隆者反擯之不禮而月旦推重者多亟之不赴本府受事以來未嘗不爲之扼腕也合無請明以後凡舉賓介每次不過四人預先兩月行學查明果係年高德邵詳開事蹟具結申詳本道轉呈督學定奪候詳批允方行具請其上青二縣一體永遠遵守庶不獨舉之者無溷濫之嫌而當之者實足爲大典之重緣係憲老盛典擬合請詳御史駱駿曾批憲老重典凡已舉者多不欲再赴即有再赴者亦何至群十數人胥越盛舉翻令有道者畏足而不入也以後通行申飭凡賓介以四人爲限濫請者罪查勘以兩月前爲限永遠遵行

贍學田

楊瑾學田碑　華亭爲邑甲於浙右學之田亦稱其邑獨歲久籍漫來者寖無考士咸病之會邑倣行經界而田隸於學者併得稽焉廼屬有職審訂悉鑱諸石用永其傳夫學必有田教有養也然此特養其體耳仁義忠信樂善不倦所以養其心也養其一指失其肩背猶且不可況可以饑渴之害爲心害乎凡我同志盡相與從事於斯嘉熙改元仲春既望

鍾必萬復學田千八百畝林至記　載名宦傳後

孫承恩府學學田碑記　國家聚俊髦之士於學既制爲廩餼之養而良有司廣上德意則復田焉故田也者所以養士也松爲學雖舊而故無田晉江黃侯潤以夏官正郎來蒞治加意學較而獨以無田病會民有匿田避稅者侯廉得之悉以畀學爲畝凡二百四十有奇於是松之學有田自黃侯始侯既有田以養士矣而養之爲義非可一端盡也顧之彖曰顧貞吉觀顧自

求口實養人者與養於人者之自養皆有道矣
諸君子其無負侯養之之心哉予樂侯有是舉
故以養之大義復諸文學之請

陳繼儒五學學田碑記　大中丞徐公鎮江南
甫下車檄四郡長吏曰今天下賦煩役重吳爲
最吳中民苦田士苦無田坐是日益貧惟四郡
爲最此皆我司土者責也甦百姓之困無若清
役田欲贍多士之貧無若置學田於是嚴查四
郡花詭奉　旨永著爲令勒石成書矣適蘇郡

丞許君攝開務得滸墅羨金六千一百有奇牒
聞大中丞大中丞質之直指房公薛公曰以此
贍士可乎松郡郡守張公受命銀必親發田必
躬勘刻畫圖號使售田者不敢借瘠爲腴佃田
者不敢隱多爲寡至是而大中丞愛民養士之
心始兩快而無遺憾矣古者士有塾塾有田今
高才生餼於官者循故額止矣而士之蛙竈不
黔螢案不膏鶉衣不結鰥居不伉馬鬣不封者
得大中丞而始克有濟善一履畝有籍徵租有

程歲出有經歲入有會塞奸詭隱射之門杜豪
強兼并之竇善二非贖鍰非沒產非強富人之
樂輸者取諸權羨而自足善三以權羨聞之
朝則恐開增額之漸置之公家則又恐那移飛
借或化爲烏有子虛今不惟貧士沾恩抑且大
中丞見節善四松學田創自宋泰寧間又再創
於郡守黃公潤歲久籍亡不聞有給自大中丞
者有之自徐公始善五大中丞起家松司理人
疑其義切并州而推之徧及於旁郡邑子弟無
公門桃李之私而有萬物一體之量善六一舉
而六善具大中丞足以記矣說者曰無恒產而
有恒心惟士爲然嗟乎士當以此自責上不當
以此責士顏氏之貧也而簞瓢魯子之貧也而
肘見子路之貧也而負米聖門且然而況後世
之寒書生獨望其以苦節固窮見夫乃非人情
乎然則大中丞之學田其關係於士風士氣亦
甚弘且鉅矣雖然易之頤有云觀頤吉觀其所
養也頤貞吉養正則吉也夫士能養正而後始

不負大中丞置田養士之德意請以爲記并以
爲松士勸焉時萬曆癸丑

張鶴府學清田養士碑記　淮南王公元玉爲
吾郡學博士長是歲冬來蒞事進諸士剖析四
子六經奧義指陳　高皇帝教士功令甚備翕
然鼓舞公且瞿然思曰學宮有養賢堂左右齋
居庖湢具在堂後傑閣藏書具在而晝掩無問
奇者田畝歲入亦具在爲骫役所窟穴至無能
詰問則司教者之失職謂何遂請於當事躬暑
雨行阡陌二十餘日一旦姧竇盡露於是田還
之學食還之士諸生無復以饑寒隳名檢而公
之教始無不得之士矣是粟也舊爲役人半入
私橐輒慳其出以抑士而概目之爲賑士非貧
與死鄰弗願受粟公品予格爲三除貲產能供
俯仰弗給士有貧而勵志節者給勤學問者給
有困阨當周者給仍顏其倉曰儲士而官爲授
餐人人視升斗若榮施益砥礪文行期無負公
田養云計公所清田合撫臺簡我徐公所置少

司寇徐公陟太守徐公琳及尚寶肇惠所樂助總爲畝幾九百華亭章侯允儒復請發助贍太僕少卿吳公炯捐田租助諸生入試之役割田二百五十畝屬府學半以助養皆感公義而思佐其盛舉也已未三月擢佐南雍教事爲磬石記之公名繼美字雉食甲辰進士與化縣人

萬曆三十六年巡按御史楊廷筠清理贖銀二百五十兩發府貯庫於萬曆三十八年置買學田六十七畝九分二厘該租七十三石一斗九升行華亭縣遵照將應徵米附入漕粮冊除扣正賦餘米聽本學歲終將貧生詳允支給三十六年蒙提學御史楊廷筠批發鄉宦知府徐琳捐送本學義田一百七十五畝五分草蕩田七畝該租一百七十一石八斗五升承廕司丞徐肇惠捐送義田三百畝零三分六毫該租三百四十九石九斗八升行學收冊除完錢粮餘米聽學查將貧生及會考月課公費等項詳允放給

萬曆四十一年蒙都御史徐民式巡按御史薛貞批本府申詳勘買學田六十九畝三分六厘三毫銀二百六十兩二錢五分六厘該租米七十三石四斗一升一合除完本折錢粮淨該餘米四十九石五斗凡遇供課賑貧詳允動支登報循環一年兩給永爲定例

嘉靖四十五年間少司寇徐陟割腴田三百五十畝每畝租一石每年租米三百五十石送學贍貧供課及貼堂齋俸米一應公費此項向未報院不入查盤載碑可查

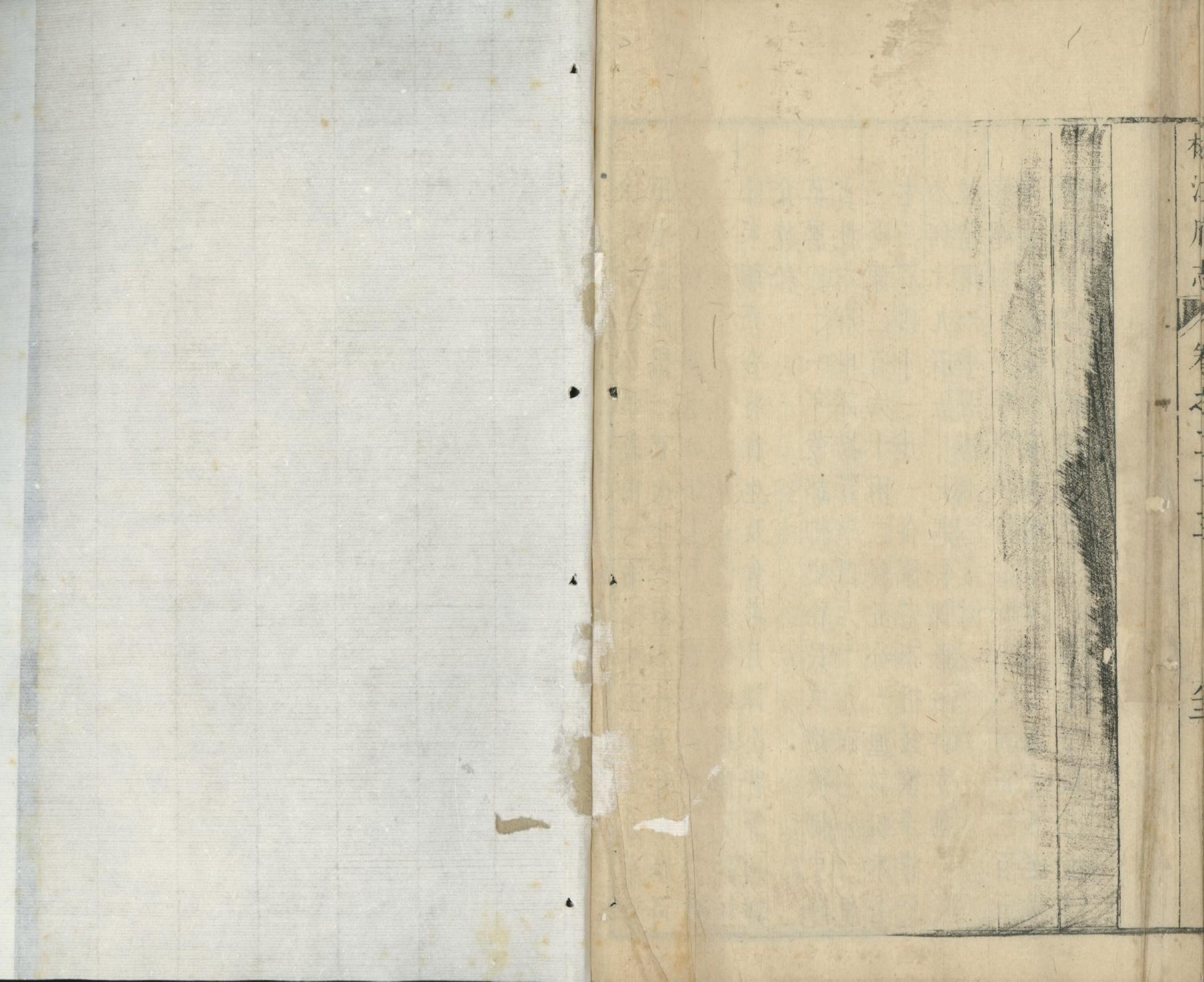

松江府志卷之二十四

學政二

華亭縣學

縣學在府西南徐家橋之東邑人徐進義塾也學始建於宋元祐中在今府學後玉帶河之陽尊賢坊內即今射圃魁星樓地端平間遷於河南以其址爲閱武亭及學陞府學復建縣學於舊址按楊維禎至正九年記縣學本燕居之所則閱武嘗爲燕居周伯琦府學記十九年作燕居堂於學北不言舊爲閱武元至大初劉尹慶建夫子廟延祐間張尹國

英搆講堂至正中楚尹恭張尹德昭繼爲繕理而學乃粗備丙申燬於兵以其地爲學射圃

至正九年重修學記　華亭縣學在府治東南二百步按前志縣宋端平縣令楊公瑾之所開拓堂殿齋舍廊廡庖廩始具焉至　國朝縣陞松江府學亦陞府學土田儒籍皆隸之縣復立頖宮於府庠北舊燕居之所也至大初劉某來典邑始搆大成殿并儀門兩廡延祐已未令張國英復搆講堂及設祭器至正癸未縣令楚恭修櫺星門繚以崇墉而學之規稍完歷年未久而棟宇有弗支者其址尚湫隘周旋升降有弗堪者至正九年春縣長養安海涯縣令張德昭釋菜之際惕然相謂曰學較教之出守令教之行學較廢何以資守令之理乎命教諭王倫謀更作之而費未知所出乃告丞簿帖木兒不花兀都馬沙俾諭邑士願新學較者聽於是澱山謝庭蘭與其姪晉併力從事經始於是年之二月閱三月而告成大成殿增闢後室殿之側祔

學官廨又前後築石塘以捍水餘醬於是凡柱石之欹傾者正之椽櫚之朽蠹者易之丹青之漫漶者飾之下及庾庫庖湢什伯之具無不完整既竣事乃伐石以二侯之命徵記於余余嘗悼井牧閭師之廢而先王之教廢後之爲治者亦難矣貧富相縣雖使皐陶持刑不能禁彊不侮弱倫理弗明雖使姬旦制禮不能革賤不僭貴此非教何賴哉故朝廷以六事命守令而教爲之首然而不知治本者視學較如眡傳舍其教民者無實政已職教者又素非冠帶之望其佐令者無實教已士之在上者既無躬行實履在下者又可責其有實學乎令無實政師無實教士無實學而望風俗之美人才之興不亦難乎華亭古號文物之邦而其地卑下沮洳民性輕戾而媮靡易叛於教令邑侯以興學較爲先務師儒以作成士類爲急功邑之人士又能不負循令長賢師儒教養爲實學吾見華亭復舊時文物之盛而無其輕戾媮靡之風且使他邑

於是乎勸禮令之得治名者不在是乎不在是乎遂以復二侯俾刻爲記是年五月楊維禎記

國朝洪武庚戌知縣馮榮奉　詔立學始即義塾爲之甲寅知縣周朗新作大成殿嗣令祝子憲以學舍卑陋廓而新之邑人徐進子彥裕力任其事於是明倫觀頤二堂博文約禮二齋繚垣翼室習射之圃凡學之制悉備丙辰知縣朱直新教官廨名其堂曰知本丁卯大成殿壞御史黃克庸新之仍建文昌祠於戟門之右永樂丙申學舍壞於風雨丁酉知縣高宮重修宣德丙午大理卿胡槩改作明倫堂復爲堂於其後榜曰進修正統巳未推官楊政重建大成殿新戟門及兩廡庚申提學御史彭勗闢射圃於學東隙地（先是改舊圃以爲董漕）癸亥知縣李希容建觀德亭教諭程完義訓導胡穗趙建相其役成化壬辰知縣戴冕修殿廊飾聖賢像重作明倫堂及齋門廡撤觀頤堂而徙觀德亭於其後新教官宅增修號舍二十有五間學三面緣河皆甃以石爲石闌於其南東西跨河爲亭曰希顏

曰志尹立科舉題名於儀門且爲之記弘治庚戌知縣汪宣因戴舊規而增葺之撤舆賢育才二坊而建以石於中爲石梁跨河而南爲泮宮坊坊之南爲亭重簷八瓜顏之曰聚奎科貢題名其上其南爲泮池池外有積水五泓左右爲外號繚以周垣環植檜栢自遷學以來增拓凡六至戴而規制始宏至是而大備甲寅知府陳讓建崇文閣於講堂後（其址故進修堂也）嗣政劉琬復射圃於學之東中開廣衢徹於横街曰鴻達於是弘敞壯麗甲於他邑矣

曹膚新學記　華亭舊學在今府治之南自元至元間縣陞爲府學亦隸焉繇是改燕居堂爲縣學後厄於兵燹今之學則徐氏義塾也初縣人徐進始創於縣南割私田一萬畝有奇招延明師以淑里子弟西建大成殿堂廡戟門春秋祀先聖先師至我　朝始更爲縣學及教諭束宗癸訓導胡鉉金聲朱武李象賢相繼至修廢舉墜思作新未就洪武七年春郡守王公文貞

祇謁廟庭退而延儒師講經義諸生升揖拜肩摩踵躡不容周旋乃與知縣祝子憲議廓而新之進子彥裕聞而請曰此吾先子志也敢不身任其責郡守嘉而義之於是拓學東地重建明倫堂三間夾以翼室創東西齋重門兩廡繚以周垣高爽明塏輪奐翬飛論講有堂肄業有齋藏修有室與夫習射之宮庖湢之廬靡不畢具未幾知縣朱直來視事學較之事知無不爲作有後進增光前人繇是華亭之學遂甲於他縣矣時教諭曹宗儒訓導錢震謝南萬權實主之董是役者沈文進也予謂學較之興廢關世運之盛衰曩年學廩克溢悉爲游食所蠹職教者鮮有易一椽加一甓者今以楊然之宮而氣象一新如此是雖賢守令之所舉倡徐氏父子之所經營其亦斯文氣運之所關與洪武十年春二月初吉

袁凱修殿記　洪武改元我國家平浙西二年詔興天下學較三年知縣馮榮始遷於此而大

成殿廡隘弗稱七年知縣周朗始命邑民鄒德方徐均德更新之不數年而圮今年春風雨大作自中棟廡廊一夕傾圮適監察御史臨川黃公克庸至郡展禮廟下顧而歎曰茲非吾之責邪時邑長貳以下咸缺未幾池陽李啟先來主簿即命董其事知府雲南何賜知縣劉均俊相繼至各捐俸以倡而鄉之好義者張示周思誠等亦以貲來助於是鳩工聚材傾臾者正之腐撓者易之覆之甓之塗墍丹艧之至於葺兩廡新文昌祠凡昔未備者今皆完美凡四月訖工諸生俾凱記之凱時以訓導攝學事其敢以荒陋辭竊惟有天下者必設學校崇廟庭然後人心有所係屬如百工之居肆則志不遷而事可成今風紀之司臨蒞於上賢有司倡率於下以致輪焉奐焉睹茲清廟肅瞻聖容有得於觀感之間而興起焉賢才輩出使江海之上藹然有洙泗之風無負國家從來教養之意則自今日始也洪武二十九年九月吉日

胡儼重修殿記　洪武戊辰予初典教華亭釋菜之日周覽學宮自殿宇堂齋以至門廡庖廩之所規制整肅締構完固仰瞻聖殿文彩煥然益予未至前訓導李處仁所作袁凱爲之記居六年以內艱去固歸然也自初建立距今五十餘年海濱多颶風雷雨震蕩拔木飄瓦繇是昔之巍然者至敝棟撓梁腐榱墜檐典教事錢塘楊益舜江陳賓廬陵胡穗深以爲憂廬陵楊君惟敦繇監察御史來典松江府刑獄慨然有志更作謀諸郡守趙君於聽訟之際簡閱平民情有可矜法有所疑悉從寬貸俾就於贖積二年凡得材木甓甋若干及工人之費百需之具克乎有餘遂度材庀工經始於正統二年冬十一月落成於四年十月殿之崇高加故十尺深廣各加八尺規模改觀輪奐一新惟敦與學之師徒謂予昔嘗處此求爲之記予惟諸君之從游於斯者肅瞻聖容有所觀感退而致力端其趨向將見道德明秀之士彬彬然胥此焉出庶幾

不負朝廷教育之恩守令作興之意惟敬奉揚之美予雖衰老與有光榮引領雲間寸心千里諸君幸勗之

錢溥修改廟學記　吾華亭至元陞府以學爲府學其縣學遷於舊址而燬於兵爲府學射圃洪武二年始遷今學蓋奉　聖祖開國之詔也正統間推官吉水楊侯政增葺正殿兩廡允稱而堂齋門道日就朽腐不可復支師生不升立者有年矣成化五年春戴侯來知縣事遂日節

廩稍公用之餘重修殿廡及聖賢像講堂編小廊而增高廣與深倍之兩齋翼然門廊毀然觀德堂舊在堂東今改於殿側公廨二在學外之橋南今鼎立於中門之左增修號房與庖湢庫庾若干間芟其蒙翳甃以甎甓爲岸爲欄爲兩橋咸以石而亭於橋上左曰希顏右曰志尹規模閎壯金碧輝飛於是學諭陳章司訓陸顯袁克請爲記夫葺亭遷學已踰百禩而久安於庫陋一旦成於戴侯不謀於上不煩於民煥然宏

構傑出於羣望之表異時戴侯稱循於史傳殆於是有徵焉侯名晃字廷章巴縣人舉四川癸酉解試第一成化九年歲在癸巳夏六月朔旦立石

徐階修學記　雙江先生永豐聶公知華亭之二年百廢具興上下胥悅乃修學宮葺故創新具有成績天子徵公爲御史又晉公作伯於蘇而於時尚未有刻石已丑春姚江陳君徠以鄉進士乞典學事君之始拜命也階爲言公作學勤導士懇有古循吏之風君嘆且慕久之比至肅瞻廟宇周視廡舍旁稽載籍博詢黃耆謂雙江公之功前此未有也乃相與蘧石構亭謀徵文史氏今年春階以謫歸請曰子昔言雙江公作學之勤而導士之懇也徠今得覩而考焉修大成殿以崇本修明倫堂以崇教作名宦鄉賢祠以端軌作講堂作號樓以居業信哉懇矣乎知雙江公者莫如子階昔爲諸生受業公之門又親見公之修學及官翰林嘗欲爲公作記而

公以書止曰是有司之職不足以示今傳後惟仁義忠孝吾與子朝夕所議論者苟無負吾言則所以爲惠也階拜而識之不敢忘夫仁義忠孝公之爲政於茲也亦其所以作學而導士者也公名豹字文蔚修學之歲爲嘉靖壬午

徐階修學又記　正德間貞襄聶公筮仕華亭以理學教多士顧瞻學宮喟然言曰夫士不知學士之恥也學有宮而不修吏之責也徧視其棟宇楠楹之傾圮者葺之丹碧髹漆之漫滅者新之又爲闢射圃建名宦鄉賢祠增置號舍俾士之力學者居之當是時絃誦之聲禮讓之俗孝友忠信之行藹然與鄒魯同予爲諸生所親覩聞也其後倭夷寇海上有司日殫力於兵食之務勢不暇顧所謂學宮而教亦日以廢墜予罷政歸未嘗不與知舊追思聶公恨未有能繼焉者去年秋貴陽孫君枝蔚以鄉進士高等來爲邑博士始率其僚朱君印梁君夢鼎具當修狀於郡守賈侯待問毅然任曰是固在我時二

守關西杜君鴻司憲洧川范君守巳與侯同志而相繼署邑事遂屬二君者經度其費之所出役之所宜先後相與出贖金檄典史李集督修焉工且半賈侯遷曾侯如春至二守仁和鄭君復亨以董餉自都下至矦未幾憂去會鄭君杜君同時署郡邑相謂曰學之修未舉也吾兩人者適署其篆責其可辭策吏課工爲之益力別駕廣右蔣君守成陽曲雷君應志又各以其職相廟之殿廡學之堂齋前門後閣左祠右圃內而廨舍外而亭垣嚴整華彩舉無異聶公時於是三博士以記來請予告之曰昔聶公嘗語予聖人之學以萬物爲一體故恒視天下之人猶其身視天下之事皆其事而後世則務以自利自私故率舉而外之忍視其顛連敗壞恝然莫或顧惜此其弊不可不急救而其源不可不早辨也予拜而受教姑以修學一事言之學之有宮吾徒所以崇孔子而祀之又相與習詩書禮樂於其中者也顧或忽而不修使無以享俎豆

之奉攻講誦之業其待師與友如是則於民之居可知矣政教始於學學之修視厨傳筐篚之費魯不能百一也然而彼爲之而此不爲則於民之事可知矣民將何賴於吏國亦何資於大夫士以治哉此其故自私自利之心勝也今諸君子協力以修茲學蓋已異乎前所云矣士幸生於斯學於斯又幸有諸君子爲之修學以示風勵顧於聖人之學可不知所事哉予不敏謹爲邑諸彦誦聶公之言以證孔子之訓使知所從事於學然非三君孰切嗟究之因次其語爲記

陸樹聲重修縣學記畧　華亭之有學遡自國初至　孝廟庚戌增拓者六殿堂齋廡祠宇以次咸備南跨河爲梁梁之南爲坊爲亭爲池池之南爲泓者五以象五星則邑侯汪公始開大之逮郡守陳公創閣崇文於是學之規制形勢始甲東南名卿碩彦繇之而起者炳曜後先自余隸諸生居業於茲歷仕進以暨謝歸越歲數

十斯學之尋敝尋新者亦無慮數四迺其湮敝之極莫甚於　世廟季年直倭奴內訌守土者迫疆事未暇議復蓋迄於今幾四十年萬曆壬辰平昌項侯應祥以奏計還首議及之爲請於郡侯詹公裁酌奇贏度費所從給上之兩臺既報可乃慎簡董事者鳩工庀材諏日經始不三月而工告成宮牆殿閣坊亭齋舍煥然一新侈於舊觀復即其南濬巽源杜旁徑累土爲山就其南爲溝以聚風氣諸所興作因舊舉新一出侯經畫侯爲政持大體以循良著稱尤加意學較其敏於事而不煩類若此是舉也開府劉公應麒直指甘公士价郡伯詹公思虞學博徐君汝晉司君表董其事者則監生顧正倫以其先大參中立之發跡於茲也而拮据從事不愛餘力法當備書

錢惟善射圃記　聖天子龍飛之明年稽古建學命立射圃學宮之旁華亭舊學燬於兵知縣董侯原芳即徐氏義塾爲縣學拓學東空地爲

射圃正東而西向焉未幾周侯朗踵至創屋一所以爲射位布侯棲革翿旌薦俎之屬靡不畢具既而祝侯子憲朱侯直相繼視事又廣而新之乃扁曰觀德堂於是射圃之規模爲稱諸生之射始習九年大霖雨自夏至秋垣圯圃廢有司以歲洊飢弗暇葺今年春鄱陽蔣侯惠教諭曹宗儒乃集教官耆年考制度定疆界綿亘凡百有餘步廣如其五之一實其地若干畝白諸府准例蠲租稅於是量工命日因故堂固其版

築正其正鵠民不擾而事集侯乃登其堂招諸生而習射焉洪武十一年歲次戊午夏六月望日

王嘏知本堂記　嘏之友曹公仲博典教華亭取朱子福州經史閣記中語名其燕居之堂曰知本以示警焉嘏曰竊觀朱子於聖賢之書講論問辨句而求之本末先後毫分縷析無復餘蘊及其教人又必使知爲學之有本不待求之於外而後可庶幾焉上蔡謝氏自負記誦該博

程伯子謂其玩物喪志及觀伯子讀史則又不蹉一字是固不可與迂生曲學者論也師弟子登斯堂而遊焉觀感契會知其切已而不厭不倦從容有得焉則其所至何可量哉堂作於洪武九年實知縣朱侯建教官廨之中一室也侯盧陵人名直字子良曹公名宗儒其先永嘉人也

錢福崇文閣記　華亭爲學百三十祀歷五增葺拓而愈宏建而愈備凡學制宜罔或漏惟時

塡殿壯觀鍾靈延秀以昭宣天子之文光俾升者暢鬱洞隱昌其氣以峻其志以期於杭衡五岳競耀三辰則固不可無喬聳特峙者於其間於是教諭盧龍楊君濟民圖閣焉會監察御史劉君宗敬來視學經始厥事工興未幾代去郡守陳侯遜之至益力助之賦邑弗奪閣用以成地爲進修堂舊基撤屋增築前堂後河左息右射傑然一奇勝也又踰年丹壁甃檻悉具侯落而命之曰崇文於是濟民偕訓導孫君吾玉來

徵記福曰文之時義大矣哉觀乎人文以化成天下華亭稱文獻而學較科目崇勳峻階駢累相望莫盛於我明而尤莫盛於今日作而延之承而宣之匪疾其孰率先天下以進輔人文之化乎若朱紫陽稱斯文未喪在孔氏而文學子游爲吳人得其道之英華魏崔山記舊學悼邑人不知祀陸宣公爲三代以下所未有之人物錢文通述郡志極辯衛文節公之爲邑人而其表章正學力持國是要亦可謂無愧於斯文矣升者尚知所感而依哉抗衡五嶽競耀三辰茲其階歟是爲記

錢龍錫縣學重建文昌閣碑記　吾邑庠故有文昌祠爲洪武間侍御黃公克庸所建歷久傾頹像寄玄宮庠之巽隅故有嘉蔬亭址萬曆甲辰邑諸生請於當事濬巽渠又據形家言璣八雲霄出宰輔巽天璣也遂於亭址作巽墩擬構傑閣復祀文昌墩成而閣未建戊午邑侯豫章章公在事請復祠祀文昌侯慨然爲已任躬自

相度捐俸踰數百金而教諭杜公司訓湯公蔡公亦捐俸以助之落成於庚申之秋仲爲閣三重高八尋閣既成又置祭田隸之學俾給祀事屬錫爲記余聞文昌實學宮護法每二丁之夕奉先聖命絳袍圍玉而察祭者之誠否向也呵護不備聖心豈怡今而文廟笙歌異宮配食人間之簫韶鼎沸在天之騶騎景從我又知先聖之歆焉必也夫士人科第故自其經明行修致之譬之力田不廢穰祝今而神無所恫於我已矣事會適逢學使者方增廣厲之額以我邑人士之斐然荷神庥而及寬政拔茅連茹何疑哉魯僖作頌爲修泮宮章侯異政種種如免遼餉汎徵萬二千有奇平糶饑民十萬餘戶德莫大焉而又能建非常之役復百年之墜以加惠士人信乎其音昭昭矣神之聽之介爾景福豈有艾哉謹頓首爲之記天啓元年二月

華亭學名宦

馮公榮婁公謙章公袞任公環何公鰲姚公唐王公度許公以明許公鑰程公燁周公起元○

已上同府學

知縣蔣公惠楊公昕　教諭胡公儼段公讓

華亭學鄉賢

國朝任公勉之葉公宗行陳公詢夏公寅張公莊簡張公莊懿宋公璞張公弼曹公時中顧公文僖郁公山徐公黼張公弘宜高公博張公昕張公弼李公希顏周公思兼胡公岳李公儒楊公忠恰孫公文簡周公佩曹公閔陸公應寅吳公稷馮公恩沈公愷徐公文貞陸公樹德包公節句公孝蔡公汝賢莫公如忠高公士徐公陟唐公自化陸公彥禎方公應選馮公行可沈公時來陸公文定林公景暘顧公正心唐公文烙錢公大復俞公汝爲徐公三重莫公如爵楊公繼禮吳公炯

已上俱同府學祀

學田

嘉靖四十五年司寇徐公陟助田二百七十四畝有零

萬曆十一年邑侯陳公秉浩捐公費銀五十兩買田三十六畝九分林景暘有記

萬曆十二年孝廉董晉助田四十一畝一分三厘

萬曆二十四年邑侯張公繼桂斷助入官絕戶田十畝零三厘

萬曆二十六年太僕林公景暘助田九十八畝三分八厘學博李官有記

萬曆二十七年邑侯張公繼桂斷助入官軍地九畝六分七厘

萬曆三十年蘇松兵備鄒公墀斷助入官田四畝九分六厘五毫

萬曆三十五年邑侯熊公劍化斷助入官田十畝七分六厘六毫

萬曆三十七年太守徐公琳助田一百五十畝徐蔭君肇惠助田三百五十畝四分九厘四毫

馮夢禎范允臨有記

萬曆三十八年郡侯張公九德批斷入官專備三烈祠春秋祭禮田十畝七分

萬曆四十八年邑侯章公允儒批斷送文昌閣祭禮田六畝六分

天啟元年代巡馮公英批斷入官田六畝六分七厘

天啟五年憲副朱公本洽助田一百畝零司理何三畏有記

崇禎二年邑侯鄭公友玄批斷入官地二畝四分一厘

已上田畝俱經申報督學造入查盤每年取租先儘完粮餘存租米賑濟貧士膏火本學公費歲終具詳支銷

萬曆四十一年巡撫徐公民式給發游墅閘鈔料餘銀二百五十兩司理吳公之甲將署縣節省公費銀一百十六兩七錢九分共買田九十二畝五分四厘○已上請詳撫院支銷

上海縣學

縣學在縣治東初上海鎮學也宋邑人唐時措時拱市韓氏屋立文昌宮咸淳中請於監鎮董楷作古修堂爲諸生肄習之所元至元末改鎮爲縣縣尹周汝楫遂更爲縣學繕葺未竟兼訪僉事朱思誠以按部至委邑人費拱辰成之大德間增拓於府判張紀至大間邑人瞿霆發入田五百畝及相建學之費乃遷於治西元祐初縣丞王珪復還舊址至正間大梁劉令輝創教諭廳講習堂監縣厄

奴罕縣丞張議復葺殿廡齋舍已而知縣何緝別建明倫堂於文廟之左堂前東西二齋曰育英致道

元貞建學記　邑有學始於漢至魏令縣五百戶置校官唐開元勅州縣鄉置一學擇師教授宋慶曆學者二百人許置縣學縣是賢舍偏諸邑其制雖亞泮宮所以右文隆禮化民成俗無異蓋取古者鄭人游鄉校百里皆有師之遺意也上海舊爲鎮嘗像先聖先師於梓潼祠又有古修堂爲諸生肄習之地至元辛卯割華亭東北五鄉立縣甲午扁縣學縣尹周汝楫洎教諭諸執事方營建未遑聖上龍飛首下崇儒之詔明年改元浙西廉訪僉司朱君思誠按行是邑適與余偕至越二月朔率其屬拜宣聖殿時縣僚迫以田粮四出皆不得與邑事因諉鄉貴萬夫長費拱辰修葺之費諾乃飾正殿完講堂買鄰地而起齋舍不三月沈沈翼翼如至鄒魯之間游泳泗之上矣竊嘗謂道不可一日廢教亦

不可一日廢上洋襟江帶海生齒十數萬號東南壯縣今廟學一新將見選師儒聚生徒聞絃誦之音覩鄉飲酒之儀化番商爲縫掖易帆檣爲筆硯其或禮義不行人材不出獄訟不稀盜賊不息余弗信已既畢工周尹汝楫唐教時措等恨已志之難伸恐人善之將泯求余文以紀其成故書漢魏唐宋興學之繇與今日關係之大者俾刻石若夫棟宇之未備器皿之未全圖像之未足尚有望於邑之諸君元貞元年十二月朔朝列大夫松江府知府兼勸農事張之翰記

大德修學記　上海縣介在海濱商賈百貨所輸會昔治以鎮至元二十八年始陞爲縣惟時官署吏舍往往更置力未暇興學海道運糧萬戶費侯拱辰念里居於是而學弗立盍爲是圖顧舊有梓潼祠非有功茲土乃改爲學材章夫役器用之資咸出費氏侯沒而學浸壞大德六年夏松江判官張君紀始議增修縣丞范君天

禎欣然以爲已任首捐俸錢爲衆倡作軒於殿外以棲扁額過者觀仰又新夫子像繪先賢兩廡爲外門三學門一朱扉儀戟舉以法階尼渠道治使端直尹辛君思仁助爲垣一百三十尺前通泮水施橋其中復古諸侯學宮之制其春秋薦奠廩士養老則府以其學田若塘畀之合爲畝五百有奇租以石計者一百五十有贏可以經久按上海春秋勾吳之地吳小且遠至札知樂光甚文始通上國今天下一家地大物衆鄉聚成縣邑昔之海隅商賈百貨之區禮殿儒宮嚴嚴翼翼粲然不異鄒魯昔子產不毀鄉校君子韙之今賢令丞奉上德意來治茲邑非直弗毀又能增新完固以期久遠是所幸也士居是學其亦朝思夕勵講德習業上承國家長育作成之意以無負賢令丞敦教興學之勤則茲學之立豈特游息之所新美之觀而已余既喜聞其事而范君又以記爲請乃書以遺之使刻焉大德九年春二月集賢直學士朝列大夫行

江浙等處儒學提舉趙孟頫撰

至大舍田遷學記畧　國朝聖聖相承首以崇儒重道爲急務壁書下學則見於至元之甲申詔旨勸勉則見於至大之已酉一則曰贍學田土外人無得侵奪一則曰與免雜泛差役廉訪司叶同敦勸而立察司條畫所至之處勉勵學較宣明教化必惓惓於風憲之專職其崇重學較作養人材尤前代所未有猗歟盛哉上海實舊爲鎮至元壬辰始割華亭東北五鄉改爲縣

越二年始立學前是松江嘗撥公田租入之租歲不及額不足以供輸官之數遂以還官繼而本道廉訪副使商公繼顯分臬松江改撥府學田七頃而荒蕪者二頃僅足以應丁祭牲幣之需祿其典教者而已如祭器書籍殿堂齋庠咸闕焉至大庚戌俞廉訪事吳公彥升巡按是邑嘅學宮之隘陋思所以一新之邑先達中順大夫遥授兩浙都轉運鹽使瞿公霆發買民田五百畝有奇入之學宮又捐貲以助建學之費白

之分司部使者躍然而喜乃相基址得官地十五畝於縣之西偕同知府事帖木兒海牙董其役教官湯稚翁招諸生謁予求記辭不獲竊觀易之頤彖曰頤貞吉養正則吉也觀頤觀其所養也自求口實觀其自養也諸君鼓舞聖朝菁莪樂育之化部使者勉勵作養之功而又有鄉先達割已產之良田裨學廩之不足豐年多黍多稌亦有高廩采藻采芹可以觀其所養矣觀其自養諸君亦嘗加意於此否乎乃爲記至大三年夏四月奉政大夫前浙東海右道肅政廉訪副使臧夢解撰文

延祐釋氏舍田記　上海縣鎮爲縣之三年縣始有學又十年學始有田又九年邑丞王君珪廬未治也庖廩未克也按其籍則田之析於郡庠若出於邑之賢士寓公者歲爲米不盈四百石惕焉深懼士失其養而學政之弗舉爰洎學

官毛君夢雷謀大其規制爲久遠計而未知所出也上人善能者聞之介邑人浦元姜濟請入私田四百九十五畝有奇爲學宮永業以佐經費俟既納其請則白狀於縣而輸券於學嗣主教事者方君遇聖以爲向之克有學有田不易如此而上人一念之頃遽能不愛其所有以弛吾乏絕之慮是不宜使後之君子無述也乃伐石徵文爲記嗟乎大道嚮裂儒墨之異趨久矣是果不可同歟易稱同人于野亨而謂同人于宗吝夫爲善而不擇其類致亨孰大焉施惠而不私其黨去吝孰先焉繇其通舍其蔽茲所以合異而爲同也俟與吾徒其有取於此矣上人亦嘗學於是邪土地之利其末爾竊獨嘉夫是舉也近乎吾聖人之旨而有非墨氏之所謂同者故爲原其大趣而爲之記其目之細則碑陰存焉延祐五年三月將仕郎台州路寧海縣丞黃溍撰

文昌祠記　上海始爲鎮時東有文昌祠鎮

既陞縣遂改爲學宮而祠其神於東廡其來久矣至正五年十月縣尹劉侯下車展謁學廟見廡下祠額謂教諭章服曰此非祠神之所也神教人忠孝其功爲大而科名之籍神實司之我聖朝既錫輔元開化文昌司祿宏仁之號學又神之故祠祠之於學固宜終不若專祠於人心爲安於理爲當服感侯言退而謀諸好事者得邑士章伯顏慨然以爲已任乃除地學宮之北爲屋四楹像設正中列儀衛左右與凡器具之用工未及畢而侯以憂去服亦秩滿遷後教諭朱以寧力就其緒復以侯意勸章卽祠前爲軒三間周甃其地以石於是籩豆有秩序列有容堂宇靚深塗堅鮮飭稱夫神明之居經始於丙戌之冬十月成於丁亥之春三月侯名輝字文大大梁人廉恕明允爲政尚教化嘗除戶部主事以憂不赴蓋縣大夫之賢云至正七年夏六月徽州路歙縣儒學教諭屠性記

國朝洪武間同知王文貞築射圃建觀德堂正統

四年提學御史彭黼巡按御史蕭啟命知縣張禎創後堂射亭生舍及修齋宇饌堂殿廡儀門八年爲颶風所壞巡按御史鄭顯復修好義者爭出私錢助之陸友常建文廟陸大本新櫺星門學門金彥英立饌堂完教諭宅曹永常完戟門天順間知縣李黎增築齋堂成化十一年知縣劉宇徙文昌祠以改創生舍粥學北隣地以闢射圃重建觀德堂及左右廂二十年知縣劉琬搆尊經閣於明倫堂後弘治七年知縣董鑰市地於學東南隅十二年知縣郭經築大成殿講堂前月臺正德十四年知縣鄭洛書重建大成殿養賢觀德二堂建仰高祠依於學宮按舊祀名宦鄉賢今移於戟門左右訓導劉昱種桓大成門劉克增造祭器十七年知縣梅凌雲取義租重修萬曆三年知縣敖選重修學宮改闢文昌祠增建學廛於東南隅十二年知縣顏洪範修大成殿啟聖祠廣明倫堂月臺填教諭衙湧池甃石築墻百廢具興十九年知縣楊遇命義民朱錦重修三十年知縣劉一燝闢文廟地勸璧水宮墻四字

於照壁四十七年知縣吕濬重修學宮復學前侵地始改觀焉

顧彧圖籍記畧　上海縣自至元二十八年始其有學則自三十一年首創之者縣人宣慰費公拱辰因而隆之者判官張侯紀縣丞范侯天禎也通道泮水者縣尹辛侯思仁也更大基址崇廣殿宇加敞廡庠裒贍田粮增置生員者僉憲吳侯彥升縣丞王侯珪運使縣人瞿侯霆發及縣尹張侯如砥也其重修者縣丞張侯議也創教諭之廳開講習之堂者縣尹劉侯文大也別建明倫堂及東西兩齋者縣尹何侯緝也置禮器作籩豆罍爵者縣尹蘇侯宗瑞也基侵於彊民泮私於隣叟舉之聚之復而完之者其今郡同知王侯文貞也侯又慮夫所舉者或覆聚者或散復者或失畫之圖紀之籍俾爲將來者守復勒貞石以永無窮屬予爲記洪武癸丑十一月

正統修學記　今天子莅阼之初特命公卿大

臣慎選學行堪爲後學儀表者二十三人授以
風紀之職分處天下各賜璽書俾各遵守奉行
之期得賢才以致治乃少傅楊公首舉吉之永
豐彭公祖期爲監察御史專督畿内諸學正統
元年九月駐車松之上海邑庠謁聖之餘觀諸
廢墜曰是誠典茲土者之過也維時郡倅清河
潘侯俊建陽滕侯康邑令東皐張侯禎丞浦城
蔣侯文凱等祗承恐後同鳩材僝工而經營焉
若殿廡齋宇明倫堂前二門則撤而新之文昌
祠門明倫後堂射亭生舍則特建之戟門饌堂
則改朽易堅以及祭祀器物亦皆一新焉越四
年冬公復按臨瞻茲棟宇翬飛百爾具備喜溢
於色顧研記之以垂勸後來砥礪後進無負少
傅公所薦以荷聖君付托之重而可爲後學儀
表矣正統五年仲秋訓導徐研記

錢溥觀德堂記　上海東吳鉅縣學政舉弛係
令賢否尚矣成化甲午夏鈞州劉侯宇縣壬辰
進士來令是邑首謁學宮進諸生講解畢次觀

射於圃病其地陋隘而禮無所施遂毅然以開拓爲已任明年春捐俸粥學北隣地廣袤若干中構觀德堂三間左右廂房六間甎甃街道粉飾垣墉與弓矢樂器之類靡不完美每朔望蒞學必舉行之未三載成德達材者彬彬而起謂射不足養人以德乎其次又以文昌祠舊偪生舍乃遷於學東南以稱神棲改創東號房九間增葺西號房十有三間徙學門與櫺星門文昌門竝峙而南置學官公廨修養賢堂添膳庫房

嚴嚴翼翼以次興舉學諭郭儀司訓陳元錄盧繼明謂不可無紀乃具書所謂觀德堂者詩有之曰肆成人有德小子有造請爲侯頌之又曰文武吉甫萬邦爲憲宜諸士勉焉

錢溥尊經閣記　成化二十年上海縣儒學尊經閣成是閣也邑宰宜春劉侯治縣又明年政教竝孚百度咸舉庠舍一新又議地於明倫堂北建閣數楹以貯六經聖朝御製諸書及百家子史無不具在而獨以尊經名者經以載道也

劉侯爲政知經學所當重乃倡斯閣以尊崇之俾諸士子誦習之餘游焉息焉作新之功豈出文翁下哉且是舉也材不賦而輯役不發而至成之亟而民不知其勞古之所謂成大事樹大勳而不動聲色者侯其有焉侯名璇字德資崇政抑邪令行禁止時稱爲循吏云

先聖廟

故聖祠

上海學名宦

晉長合侯袁公崧宋松江提舉董公楷元知松江府事僕散翰公文

國朝知縣祝公挺李公黎鄭公洛書黃公文煒徐公可求教諭趙公正

內王公端毅彭公惠安陳公恭愍樊公清簡俱同府學祀○夏公忠靖周公文襄同府專祀

上海學鄉賢

唐忠宣公陸公贄後唐顧公謙元費公拱辰任公可發楊公乘

國朝全公思誠張公紘朱公豹顧公定芳沈公恩李公伯璵蔣公性中蔡公紳唐公繼祿趙公灼潘公允哲艾公可久喬公木黃公體仁姚公繼祿喬公拱璧張公景平內陸公文裕潘公恭定李公昭祥王公圻俱同府學祀

文昌祠

古修堂 唐時措記今廢

觀德堂 今廢

張公井　在文廟後久堙萬曆十年教諭徐常吉復浚訓導鄭儒爲銘

天光雲影池　中有芹洲其上有止菴北有杏壇東有盟鷗渚有舞雩橋洗心亭醉窩古井蕉石堂前有古松其西梧竹無數具見圖籍今池尚存而界爲二餘多廢

三友軒　在教諭廳西

徐常吉記　余至海上之明年春諸生以學舍湫下將爲余搆堂於其側既卜址弗果及是夏潦廨水盈尺僕褰衣涉與蛙上下婢子着屐汲炊時時什水中室人誶誶謫我昔有唐國子先生妻啼飢而見號寒廣文先生官獨冷而飯不足未聞其有此今奈何使鱗介混我冠衾哉於是諸生復申前議各捐私鏹余亦佐以升斗之費爲屋三楹於廨之西偏落成因扁其楣曰三友蓋取宣尼益者三友之意客有問於予曰子之於此傳舍也矧燥溼之不時而奚以更諸爽塏爲余曰予之故里去此不五百里而近猶桑梓也吾惟於此日進三益相與揚搉古人論說理道而風晨月夕燃紅浮白爲之披攄衷愫時或戶外屨去扃關兀坐龍見天游虛室生白吾

之於此尚不知天地之有高下而奚知簷廬之有仄此又奚數數焉與國子廣文兩先生者較貧與冷爲既以語其人退而爲之記時萬曆九年夏六月也

學田

監生顧定芳捨田一百畝坐落二十六保每歲納銀二十兩

府斷吳明入官公田二十一畝坐落二十四保每歲納銀二兩一錢四分

知縣黃文煒買張宗張達田一百畝坐落二十六保每歲納銀十四兩

本縣斷入送學田一十八畝二分四毫坐落十九保每歲納銀四兩八錢二分

本縣知縣顏洪範買張威田二十畝一分四毫坐落二十四保每歲納銀五兩三錢四分三厘

生員曹志道告明入官田一十一畝坐落二十八保每歲納銀二兩一錢○已上俱在縣

姚涵田二百二十一畝坐落三十保正副段區

潘憲告明送學作爲義田每歲納銀廿兩公用

學廨在學東南隅上下樓房一十間

青浦縣學

縣學萬曆元年知縣石繼芳奉　詔建縣卽邑之巽隅用顧氏義塾立學（顧少卿金棟等所捐地二十畝九毫）首建先師廟及左右兩廡前立戟門濬泮池殿之後爲明倫堂堂東西爲兩齋西齋之南爲敬一亭堂東

北爲啟聖公祠又櫺星門之左爲儀門儀門之內爲訓導衙又後爲教諭衙辛巳知縣屠隆建名宦鄉賢二祠於戟門左右築師古齋清風亭闢文廟前地廣二畝餘臨河甃以石欄建興賢育才二坊於左右丙申久雨學舍傾圮知縣卓鈿申請修理甲辰知縣韓原善重新學宮改建狀元解元二坊於文廟左右以丁酉吕克孝辛丑張以誠連元爲學宮盛事戊申推官毛一鷺來署縣事建尊經閣於先師殿後別建明倫堂於文廟之左堂之前搆東西二齋徙啟聖祠於西齋之北前創儀門三楹堂後改建教諭訓導二宅繚以周垣自建縣以來增葺凡四至是而規制壯麗甲峙兩邑矣天啟丙寅學舍爲颶風所壞知縣鄭友玄重修

高承祚修學記　青溪卑庳頹敝而儒學爲甚蓋中更汰華而重建於萬曆初元維時剪荆榛而城市橇權版築之役興十九奉雉堞十一以奉宮府社稷饗舍又邑故圮址塗泥而堂搆地力多瑕少堅以故傾欹頹毀劍浦卓侯來宰是

邑捐俸入搜羨鏹總得若干緡乃鳩工庀材經始於丁酉秋九月竣事於冬十一月廊廡修潔庭戶明塏又益以興賢育才二坊傍及崇祀秩然肅然俎豆輝煌稱祀典矣侯以興起斯文爲巳任凡所注厝事集民安以故縣不知興民不稱厲青邑新創當侯世而解首之發若與重修黌宮爲桴鼓之荅尤非偶然則皆侯實心實政之所鼓舞也侯名鈿號榮麓福建沙縣人

陳繼儒重修學記　青浦自隆慶間給諫蔡汝賢請建縣始其修學自萬曆間光祿顧正心捐千金始學基地勢窪下嚙之以大潦剝之以怒雨甚風旋致棟宇摧頹墻壁僵仆長吏循朔望率一至絃誦不聞章縫不集者久矣蓋諸生攝衣縣庭闈拒莫得入則擁立廟旁以待上之人或疑其非分相假不急相干望望然去之謁廟而不登堂登堂而不橫經史何暇徘徊歎息於廊廡闕廟之間乎即有好文者間欲修舉謂非簿書期會所切責輒視如傳舍郵亭掉臂弗肯

頓曰姑以俟後之人而後之來者又若是學其能久支耶鄭侯楚材下車青浦適當甲子水災之後廳事上漏下濕賓館洞穴可寶視學廟疾趨而過幸無患不則幾且覆壓焉鄭侯睨而歎曰庠序之廢乃爾識者責備於有司芒背泚顙其將置何辭以對第邇來朝家多故檄加江檄抽叩檄撮借民間無積聚公帑無羨財鉅費安所從出乎侯捐俸首倡苦心設處又與博士林公江公德舉金有聲爲監督不勸借不苛罰不請贖鍰不役里正鄉細民以錢庀工以值傭力撤兩旁之廬以敞學門之勢築隔河之牆以收明堂之水氣象軒爽風氣盪滌自丁卯春經始告訖仲秋士民來游來觀曾不意其神速之一至此矣夫增庫而爲崇闢隘而爲廣飾陋而爲華是名曰修今腐者易以良材頹者易以完甓墁者易以繪綵雖仍舊貫咸與維新是名曰翔夫修者之功而與翔者等何也侯治邑廉讜好讀書讀書故右文右文故愛士愛士故重學重

學故銳意修理勸相勤而綜理密子來如雲工成不日悉本侯知人善任躬行慰勞之所致也嗟乎三代學校之設正所以明人倫也賢者舍學廟而立書院則托以懼名不肖者請建祠於國學又牟以網利獨鄭侯修廢舉墜不出尋常縣庠中而士大夫服其得竝弟作人之實殆古之文翁常袞王沂公哉三公留心學廟士子至今誾思俎豆之不衰今鄭侯有文翁常袞沂公之心未知青邑諸君洒掃一席地當置誰左請

伐石紀之而後爲銘以告曰五倫六經學較所出日居月諸棟橈壁立鄭侯庀止引爲已責乃陶乃甓乃匠乃石美哉輪奐翬飛鳥革文明肇開潛龍起蟄鞭霆走電神光辟易祥旨虛生應在縫掖侯召士前提撕警策毋比匪人以近有德大成孔子景行維則暮春童冠當暑絺綌秋陽江漢歲寒松栢四時氣備萬古人極誦三百詩學五十易飲顏淵瓢鼓曾點瑟但升仲由之堂莫入子游之室庶幾不負鄭侯之宮牆博士

之講席乎諸君曰善敢不書紳服之無斁

先師廟

啓聖祠

青浦學名宦

宋監鎮趙公彥敭　國朝巡撫都御史林公潤
知縣石公繼芳
內袁公崧同上海學祀　海公忠介同府學祀
夏公忠靖周公文襄同府學專祀

青浦學鄉賢

宋曹公應符　國朝夏公禮張公時泰顧公英
陸公鵠楊公道亨張公霆高公企
內陸公機陸公雲張公以誠
已上俱同府學祀

學田

萬曆三十七年蔭君徐肇惠捐助本縣四十二
三保田二百五十畝每年除完糧外淨租一百
二十五石請詳學院給散貧生
萬曆四十一年巡撫徐發銀二百五十六兩伍
錢置買本縣四十六保田一百零五畝三分每
年除完粮外淨租七十八石一斗二升四合請
詳兩院分給貧生
萬曆四十二年商人方良捐助田地一百零六
畝每年除完粮外折租銀一十一兩二錢貯學
月考支銷

金山衛學

衛學在衛東北隅篠館街之北正統已未巡撫周
忱奏立御史劉福嚴洽劉魁相繼增修弘治戊午

指揮翁熊重建大成殿兩廡戟門飾聖賢像壬戌指揮西寧新學門甲子備倭都指揮王憲製文廟祭器自弘治迄萬曆八十餘年士不登科榜癸巳閩中翁興賢來典學事謀之參將李震請於郡太守柳公希黙濬河改闢重建

先師廟修學宮掘地得聖像倒埋土中翕然以爲大聖人出現文運其一昌矣甲午旋發科以後科第元魁不絕

錢溥廟學記　衛有廟學非古也而古教行焉孔子當諸侯尚武則救之以文曰瑚簋之事則嘗學之當萊兵劫魯則濟之以武曰有文事者必有武備請設左右司馬顧當用者則先之未嘗舉一而廢百此孔子所以備文武之全材體天秉立民極者與後以文廟祀孔子有十哲配武廟祀太公望亦有十哲配文有學學講誦武有學學騎射判爲二塗竟莫能一其能損武祀罷武學而武置文廟學亦未聞焉我　國家君師宇內作養文武士幾八十年自京師暨郡縣

學有習射爲武備而尤慮武臣子弟安於厭洽之久動作進退鮮克繇禮英偉間生或局其材於是命天下軍衛立文廟學如郡制典教者亦如郡曰教授而訓導則半之麗郡縣者則從郡縣學教其官之適庶與凡軍士之俊秀登第者隨其材而庸之定爲著令班之天下後世金山距松城七十二里許遵海而居地僻費繁未易營度幸而巡撫廬陵周公提調學較御史吉豐彭公同心輔化而太守保定趙公克相斯舉工善材良不勞而集廟自大成殿兩廡戟門櫺星門學自明倫堂東西序以及賓客之所肄業之室靡不完美采繪煥然一旦斥鹵之境兜鍪之士得被冕服俎豆之化升降揖遜之容而作其親親尊上之心者皆繇三君子起家學較有志文武之業故能祇奉德意於有成毓人才之効於無窮是役也經始於正統五年夏成於次年之冬始終董其事者管衛指揮使劉公請予記其成者衛學訓導陳輿傳鴻介吾郡博孫先生

而謂予史職可當紀事者則又出於今提調侍御公云

陳鑑修學記　予於金山儒學之記喜其有復古之道也金山之爲衛越在海隅皆以瀕海之人介胄之士武事且未習何以文爲故自有衛以來未嘗建學正統已未巡撫周公恍奏請建學朝廷允之乃相地於衛之東北隅篠館街之北高亢靚深宜教宜習庀材鳩工首建明倫堂仍立居仁由義兩齋與夫師儒居止之地生徒游息之處庖湢庫庾咸有品則維時董督厥事則提學吉豐彭侍御勗經畫修理則松江趙太守豫茲衛揮使劉君惠西君賢貳揮僉君端而典化陳師與實以分教職來與焉於是乎武臣子弟與凡伍符尺籍之秀朗英偉者偕來就學蓋學以始朔廟祀闕然正統戊辰建寧劉侍御福以憲節至以爲學而弗廟師何以崇費雖夥弗宜中止凡繫於三尺之下法可疑而情可矜悉聽其贖或金或帛皆輸之學以爲百需之費

再踰月而就厥緒迨天順辛巳提學莆田嚴侍
御洤宗源至又進民生以增廣之大都督安慶
董侯宸尤以興學爲心俾殿堂門廡煥然一新
故士之游於其間者靡不爭自磨濯文風繇之
而丕變士氣繇之而掀騰矣司訓鐔城梁君元
礱石請記於戲少司空不以武士爲不可學而
始創之大都督不以文學爲可緩而振舉之侍
御公尤能防範激勸於其間惡得而弗書

錢溥重修廟學記　金山之有廟學自巳未抵

今成化辛丑歷歲滋久將入於毀監察御史高
唐劉公魁巡按至衛與鎮守都帥合肥郭公鋐
周覽庠舍亟命掌衛事指揮使西寧暨僉事魏
文修葺之教授張濂訓導歐陽法贊助之槩發
官帑專命文董治之劉公旣滿去而陝右孟公
俊繼之復量措使趣爲之廟自大成殿兩廡櫺
星門學則重建明倫堂徙舊爲後堂東西兩齋
儀門射圃鍾秀育材二坊與夫供祀之所棲士
之屋科舉題名之坊昔未備而今始壞者悉與

維新金山越在海濱今則有武以捍患有學以興教百餘年來士際此文明之盛當益修文武之業而不失爲全材之用豈惟無負　朝廷作養之厚恩而於諸君子上下協請之盛心則亦有賴矣

徐階衛學初置廩膳記　金山衛故有學有師以教吏士之子弟及其民之秀者率再歲而貢士一人於庭比於邑學蓋自正統已未迄於今百餘年矣而其士猶未得養於有司於是其當貢者亦相持不能決嘉靖庚子教授王新請於督學御史楊公宜得以文之優者二十人當廩膳之數而次第貢之其明年新率訓導蔣詵及諸生孫寅陸中美等言於巡按御史舒公汀曰國家疆城萬里以養士二十人不爲費然而可以見一視之仁焉可以見右文之盛焉如其請當無不可公以語郡守何侯繼之別駕李侯蓁郡憲黃侯洪毗前孝亭縣令尹執中僉曰教授言是黃侯則又進曰洪毗閩人閩有平海衛者

實得廩其學生金山一衛也援以請其可於是舒公會同都御史夏公邦謨疏於　朝如黃侯言大宗伯上議曰御史言是得　詔置廩膳二十人教授新既拜舞以謝退語於衆曰我　國家以文爲治自洪武至正統其化大行則衛於是有學又自正統迄今化日益淪浹則士始得養於有司益繫乎時者如此不可無述也乃幣而徵文於階階嘗讀易切有感矣爲卦六十四而有取於養士者二其一鼎之象曰大烹以養聖賢言上之養士也其一頤之象曰君子以愼言語節飲食言士之自養也夫上必養士而後可以成治士必自養而後可以佐時二者固恒相須也三代以降聖人之道不明已久故士或從事於學而徇外以戕內則是不能養其入而於節飲食之義垂牽已以從物則是不能養其出而於愼言語之旨悖如是而徒養於上之人其又何能佐時以無負於國家也哉階不敏欲僭規於多士遂不辭而記之雖然亦諸君子建

請之初心也

張龍重修儒學碑記　金山古屬康王築城地也淪於海幾千季　本朝沿其名設衛於海之壖修軍實謹風潮也　國制天下衛所皆立學而金山儒學矧自正統中形家言大海浩淼從東南來轟雷奔趨而金山塞穴當海國一柱屬氣縹緲實接其巽位又危樓孤聳踈鐘遠聞南望甬東諸境在海外隱隱若列案學址環河週抱壁水當懷其西北艮隅則秦皇望海之丘查玉成僊人鍊丹之崖層巒疊護取勢於海取氣於山廣大高厚宮牆屹然於海上夫武衛借文教乃重故瑚簋餙而金革之氣銷學官廣而雄武之圖固聖人所以綢繆其制而剛柔劑焉者也自學較既設武臣猛將凡受事茲土者皆得歲時瞻拜廟下拱手立堂皇聽博士諸生講與聞先王之教暨諸世弁子弟亦以時習禮於庭故事博士師以文物尊重例得與總叅諸大帥備賓主禮博士師軒車繡服直入大帥戟門大

帥趨迎於門乃下揖而入據上坐凡歲時公會讌享皆相抗而坐其弟子員非舊隸戎籍亦得交大帥以下如學師儀凡學有賓興喜慶典禮張旂幟鳴鐘鼓傳砲作樂帥府從便宜弗敢問學故武地顧乃以教澤休明冠紱整肅爲一方重其將帥皆以得奉教師儒依光絃誦爲賢先是朔學以來蘇景泰迄正德如羅御史義而下崛起科目上第者凡十餘人而後寖衰微八十年於茲矣地靈遷於斷石廟像錮於沉沙氣散而學容敝教薄而人材放此非獨運會使然其亦有待而興者也史官張鼐曰余爲諸生猶能記憶當日廢興事云癸甲之間拓基滄河出聖靈於坑塹標識石於泥塗拮据艸萊天荒以破則八閩翁先生之教也降而庚辛運頗中厄磨厲士氣作新賓興躋桃李於棟梁升鹽梅於鼎實遂徵舉貢生光朽株則淮南凌先生之教也至於今日前茅蔚起頡脫代興人負驪龍家含靈霧而經營木石疏滌河渠核實程功不皇櫛

沐還鍾虞於舊地飭廟貌於鼎新則黔南婁先生暨今新任田先生之教也夫澤宮興替繫乎官師營度以才服衆以守集事以誠三資者備而功成反掌婁先生矢志神明曠然不染勞來和會底於落成以方前軌彌有光焉若乃宗工教主潤澤斯文權衡所歸德心用播督撫中丞南胡公督學臺使武康駱公遂安毛公馳檄鳩工量篚經費勢成建鐃功在主盟署府事節推南楚劉公勞心調度劑絀用贏帑額不豐繼以廩俸署青浦縣事水利兼海防同知南安孫公恪遵舊經樂成盛舉役不罷衆費不碍官並以潔已奉公之誠助禮樂絃歌之美使宮牆巍煥聖澤增日月之光俎豆修明海國貢風雲之氣介弁之胄習威儀而敦禮讓豪武之俗修孝弟而重章縫夫爲臣死忠爲子效孝學較之教也文不愛錢武不惜死臣子之分也數公拮据良苦寧第尊崇一廟貌倘亦念國家設衛立學之意而令文教武衛並還三代之隆乎吾執筆

者敢以是勗焉是役也始於萬曆巳未十月朔日成於天啟改元三月望日中丞公名應台督學公名駿曾名一鷺劉公名之待孫公名應崑而婁先生旻田先生養純與翁先生興賢凌先生養浩竝名載學版先是佐翁先生勞於學者吾友薛君應麟今佐婁先生告成事吾友劉君士奇也例得竝書

先師廟　啟聖祠

金山學名宦祠　鄉賢祠　浙江溫州府同知林公恕

鎮學

青龍鎮學在鎮東北宋趙彥敭建里人任陳二大姓嘗葺飾之中有聚星堂勑書樓

杜孝嚴鎮學記　玉牒趙君爲青龍鎮至之日求謁先聖吏白以無其所君心病之遂與謀師友講習之地以請於郡且捐俸錢三十萬以爲倡太守吳中鄭侯聞而嘉之助以郡緡如君之數於是士皆翕然買田於鎮治之東北二百步高燥衍夷廣袤百丈築大成殿於其東營四齋於其西曰博文敏行思忠篤信葢取夫子四教之義講堂中峙翼以先賢魁星之祠旁列主學職事之次門屋廊廡倉庫庖湢無不畢備又以其閒田築射圃浚清池植以花竹繞以周牆役興於辛巳之夏而成於壬午之春爲費三千緡皆一鎮之士共成之陳生公廣獨任其三之一

又舍田租六百斛以爲丁祭公養之用此其好事之尤者也自今一鎮之聚君子相與磨礱砥礪爲有用之學以自奮於明時小人聽弦誦之聲瞻鏘濟濟之容父子兄弟轉相詔告而孝悌輯睦之風興矣余嘉趙君所官不高有民不多而所知者本所務者大有得於作人成俗之誼故喜爲之書鄭自誠題額葺從龍書嘉定壬午監嘉興府青龍鎮稅兼煙火公事趙彥敭立

張天雨送友之青龍教諭詩　青龍江上古儒宮子爲橫經振古風當戶九峰春樹碧去家十里海潮通華亭好事籠盛崔楚國名碑篆剝蠹信是青衫如拾芥辟書今在薦賢中

社學

國朝洪武八年三月奉禮部符仰府州縣每五十家設學一所延有學行秀才教訓軍民子弟仍以師生姓名申達於是本府兩縣城市鄉村皆設社學後因有司里甲作弊將有丁子弟有暇讀書者受財買放無丁不暇者逼令入學民人受害革去許令有德之人不拘所在及子弟名數每年十月初開學至臘月終罷如丁多有暇常教常學者聽有司里甲干預攪擾者治以重罪洪武三十年令教讀秀才各引學生赴京講讀大誥賜鈔有差正統元年河南左布政使李昌祺奏准於直隸府添設監察御史按察司添設僉事一員專一提督學

較首興社學着落府州縣正官約量所管人戶多少地里遠近設立社學延師訓誨童蒙使句讀分明義理粗曉遇有儒學生員考退即於社學無過犯之家高等子弟內選補天順元年提學御史嚴洽遵行本府於城市設社學一所鄉村每區各一所擇師訓誨絃誦相聞其子弟多克庠序之選

華亭縣社學在城隍廟天順六年巡按監察御史袁愷知府李惠禮請儒士錢潤爲師訓廸民間俊秀以備庠序弟子員缺天順七年督學御史嚴洽又於各鄉增置社學六十處教讀六十名

生徒一千一百五十二名繇是閭閻莫不有學

上海縣社學正統天順間設於縣東北一百二十步各鄉凡四十九所教讀五十名生徒一千二百二十四名成化八年知縣王崇之重修正德末知縣鄭洛書以無勑額奄院爲之凡九十六所講行鄉約又隨社學爲社倉積穀賑饑有約長正司其出入

江震社學記 皇上嗣登大寶注意學較作興培養爲將來之用又慮蒙養弗端復有社學時

御史陳公選提學南畿上海視學之餘詢及社學未有其所及委縣令李侯文爲之買縣東北市民地四畝屋若干集材鳩工悉撤而新闢門通道搆講堂三間後堂如之中爲屋以屬前挾兩齋次列庖湢周築牆垣外樹坊表經始成化戊子秋八月落成於巳丑春三月選童蒙穎秀克牣其中擇可爲師以司訓廸予感斯舉見朝廷作興之盛爲文記之

附蒙古字學府治西普照寺之西至元八年詔立昝稱右庠有田贍學今久廢

秦裕伯學田記　世祖皇帝既平函夏欲同天下之文爰命師巴思八譔蒙古字紀載國語用五音反切以譯六書之文於以達王事通天下之志凡州郡置博士弟子員例同儒學列聖繼志思厥茂功立廟以祀如孔子儀松江府廢立不恒以故學宮之設獨後粢盛廩餼視他郡最爲貧乏至飢其師不能久處以去至正四年普照及證覺寺僧割田若干畝爲學宮永業於是廟祀學廩賴以粗集教授察罕不花王君務道屬予爲記

書院

孔宅書院在海隅鄉慧日寺側故爲孔子廟宋因其地撥寺之半租立書院以養士元初爲寺所據至正初寓公蔡庭秀言於府請上行省置山長員府上其言不報里人章弼嘗修飾迎師以淑鄉之良俊至萬曆戊申重復修建里人陸應陽實倡之

申時行孔廟紀序畧　青浦縣治北故有夫子廟宋淳熙間里人濬渠得玉璧三環二簪一蓋

隋末孔氏三十四代孫禎宦遊至吳遂僑寓爲吳人立家廟葬先聖衣冠於此壁環乃墓中物也今廟貌剝落墓址蒿萊郡理毛公司馬尤公邑侯韓公並次第捐助竭蹶鳩工若墓若殿若軒若門徑若耳房若橋道若樸棹凡三越月而告竣焉夫我明二百餘年來松號劇郡豈乏賢有司駐節豈乏鄉賢士接踵而先聖衣冠俎豆之墟竟化爲荆榛狐兎豈宦斯者奪於簿書期會不暇式閭問俗歟豈生長斯者忽於見聞耳目不及訪故老修營缺少歟豈地靈隱顯徵于百年而有待歟茲者郡邑諸公一時攬轡而謁遺餉若于瞻將作而應陽陸君拮据風雪中三越朔坐使千百年狐兎荆榛一旦登之衣冠俎豆謂不有異數哉

清忠書院在青龍西南本童夢賢義塾至正中其子元澤請於朝以清忠二字易今名

胡世佐書院記　故宋太師中書令卿國文簡章公得象以才能相仁宗上嘗書清忠二字賜之曰卿以此道事朕三十年矣故子孫世守是訓以爲家法公之從子知樞密院事秦國莊敏公粲始仕試大理評事監華亭鹽樂其風土卽家焉青龍之有章氏自茲始莊敏九世孫夢賢置莊以贍族姓建塾以教隣里子弟之俊秀經度基宇規制皆定事聞於朝門表義士既而公沒公長子元澤懼廢成緒謂義以教爲急亟繕完塾宇作大成殿奉正配位像群賢從祀東西廡具釋奠禮器鐏罍豆籩簠簋坫爵如學宮制講有堂齋有舍儲書有閣暨門垣倉庖湢溷無不畢具至正五年春告成區曰清忠以不忘家法淵源之自既又念之義塾私家之有也不若歸於公有司之可久復請於朝改爲清忠書院山長主之直學管其計歸田以畝計者千又一百歲入米六百石有奇資師弟子廩饍置祠宇奉卹公祀崇其本也右配秦國重始也左配蘭

溪尚功也方事之殷塾師天台胡世儀與有協贊力元澤官至奉政大夫海道都漕運萬戶府鎮撫以母太夫人耆年辭歸侍養孝行有足稱者島乎蘭溪公遠承鄒魯二祖遺澤思以義方宗事已克成而奉政公乃能即舊規而恢拓之用弘先烈貽後則何其宗之多賢子孫邪故勒諸石以勸後嗣之繼今者俾勿替

西湖書院在湖中洲宋泳波亭址後爲放生亭元貞初知府張之翰建中有燕居樓以奉宣聖遺像縣初陞府改燕居堂爲縣學之翰記謂混一以來夫子燕居無所故樓以奉之謂此大德間燬邑人邵天驥重建元統甲戌知府申秉禮重修遷姚氏義塾其中以便來學一時生徒甚盛

數百人至正中於此築城遂廢續志琇湖東洲有環碧亭與中洲相望今中所演武場後有黃冠居臨水近城曰西湖道院疑此即環碧故基而其西城濠乃書院地也

書院記 西湖在天下三曰穎曰許曰杭皆有之名天下莫杭若蓋地靈人力交相勝也余知松江之三年登郡西南放生亭基基在水中央闢其水此西湖也竊惑而考諸志西湖乃琇湖晉爲陸氏養魚池宋爲放生池或傳此即谷水水有丹嘗湧五色泉郡人士見者必擢第故指爲風水第一處裴裒久之方府治撤眞聖樓遂命工掇三間增四厦而樓其北分八楹列五架而廡其西東低而挾起中央而門其南如屋之吐鼇之負龍之居突兀於波光瀲灩中孰不欣睹而願游之既成矣予謂是郡繇混一以來吾夫子燕居無所奉秋社稷無所顧陸名賢祠宇亦無所於是樓之上以像燕居庭之中以壇社稷廡之左以位名賢廡之右以舍師儒與諸生

乃榜曰西湖書院既名矣有疑者問焉曰謂三西湖皆不及杭誠古今確論今杭有西湖松江亦有西湖杭有西湖書院松江亦有西湖書院是四其三者乎二其一者乎杭有三賢堂松江亦有先賢堂杭無社稷壇松江有社稷壇是規模果同乎果不同乎余應之曰比淡粧濃抹之西子生吸光飲淥之吳儂訪梅孤山問柳蘇堤抵畫橋橫彩舫載歌舞而畱宴賞固彼有而此無倚九山照海之書堆環四塔插天之文筆市聲隔岸樓影壓波吐雄文揮傑句呼清風而嚥明月亦彼無而此有且杭雖大不湖而城松江雖小不城而湖使教養日興人材輩出不害其爲四西湖而兩書院之稱也至若奉　先聖於斯祀先賢於斯而又祭土穀於斯正學者禮義誠敬所當務可不知哉韓昌黎所謂自天子至郡邑守長通得祀社稷與孔子及古之鄉先生歿而祀於社者遺意也復奚疑疑者語塞而去因筆之爲記始元貞元年四月畢八月莆士陳宏董其役買地之貲萬八千木瓦之費共二十萬有奇來者其勿壞是年中秋日立朝列大夫松江府知府兼勸農事張之翰記

趙孟籲重建書院記　元貞改元張公之翰來守政本經術尤雅意文菰邑西南二里有積水相傳云晉陸瑁家池志稱西湖乃創書院於其上大德辛丑朔颶風大作壞棟宇越十有八年莫能復延祐六年廉訪副使張公揆行部始至歷覽故址慨歎久之屬今守汪公從善新之邑士邵君天驥輕財樂善遂以部使者命延禮敦勉之邵君欣然聽命度材鳩工閱歲而禮殿成至治改元春張公國英以毘陵推官來宰茲邑復勉邵君乃與其子彌遠猶子彌高勵相斯役掄材于山埏甓于陶官無費財民不與役未數月以竣事告像燕居于殿侑以顏曾申申夭夭儼若親炙繪名賢先哲于廡之左舍師儒友生於廡之右輿梁前聳講堂後臨下逮庖湢纖悉不遺經始於延祐六年二月落成於至治元年

十月視舊制益閎麗有加是年十二月既望越三日丁巳郡侯李僚屬釋菜以妥神位邁豆秩秩矜珮鏘鏘獻酬升降動則有法蔚乎文物之盛也士民觀者如堵咸有所感發而興起焉乃輸俸買田二十畝邵君復捐田五十畝爲之倡邦人之慕義者亦捐田有差以邵君世主祠奉請置山長員如章庶乎其傳久而無弊也邦人士請記其事

張鵬論興復書院書　　益聞風俗變化繫乎人心日新則風俗成矣夫民日日而新而莫知其新之路也故願上之人善導之矣嘗試語塗人而曰爾爲聖爲賢未有不喜且狂也而未必時時有人焉告之若有人焉時而告之則塗人之嚮於聖賢必矣告之者有以新之也入墓而哀入廟而欽愚民之所不没也然人亦何能時時行於墓對於廟乎此哀欽之一脉所以動而易絶也自古王教之成也宗本而易其末導晦而復之明爲之立學校義塾書院之屬皆時告之以聖賢之路而興起其哀欽仁義不絶之心故夫小學洒掃而入義塾師儒廣厲而入學校若夫書院之設群薦紳父老子弟而歲日月爲之會迎四方之高賢達士登講者之席質疑辨難以明其教習雍容登進主客揖讓之儀以和其氣窮性命精微推廣天地萬物一體以爲國家求學問之用故講習熟而型摹立心性開而志氣振其於民也皆有振然愧油然興而不忍自甘於淫放者則愚所謂墟廟不絶之脉而塗人入聖賢之路也今明公建節以來吾江南毘陵海虞之間其風溫朴其人皆簡淡近裡而篤於學問者雖天性乎蓋亦明公作興書院講習型摹之力也松澤國也地洳而人柔善下其野朴近裡雖不敢自後於他邑以負明教而靡敝日久無有卓然强立肩道之重者生乎其間則書院之興起何可少也今吾松黨庠之間群弟子而官師訓之薦紳不入席也里社父老不與聞也遠方之高賢達士未嘗臨而問也聲偶帖括

鄙俚之言薰人而心性源頭未有豁然言下者此吾松人物之所以益善下也幸可教者則此一點常新欲動之機盡松之塗人愚人而具有之此機不引石火明滅究竟沉淪而不可救故願明公設書院一路以講習型摩之且松之書院如九峰西湖郡誌皆可攷也九峰地囂而不可復即復之亦不可居西湖之址一名谷水沿西郭而南地莽蕪而汙邪洄曲群木聳植尚存其先環碧泳波之遺意其地今已置爲棄宅轉展賃住若官民相佐可捐十百千而有也在宋元貞爲孔子燕居樓在元至治爲姚氏義塾在今日爲一郡風水交結之地而又閒曠無用同於櫟社其文明一派在人耳目復而剏之易爲力也今郡縣廣厲之美意且諄諄也薦紳鼓舞以觀其成雖拮据不敢斁也父老子弟之喁喁固將時日以幾也竊聞非常之原繫乎其人難於慮始世俗所懼明公以理學名世建節南土當風化之重精神所嚮元氣從之且膏雨之潤不擇蔞枯陽和之溫寧遺寒谷而今吾松僻壤一隅不獲與毘陵虞山共見德化之盛觀禮樂道德之原是亦明公之所惻隱也夫射之於廣漠也一人焉樹之招則衆逐而善射出矣樹招者力也望洋而濟見艤舟焉而人競渡矣操舟者益於濟也夫王教之成亦若此矣伏惟明公觀於塗人聖賢之路明變化自然之道引石火之明而大明於天下攷籍按故興復書院廣講習敦摹式推廣郡縣薦紳之美意以慰父老子弟喁喁之望仁澤浹乎肌膚德教翔乎海隅明公之恩施與聖澤俱不朽風俗幸甚某等幸甚

九峰書院在府治西北邑士衛謙剏後趙驥以宋李綱生於華亭請立書院以祀議者謂當祀於此今附著左方

趙驥議云按松江郡志折桂閣在尉廳右觀文殿修撰李公夔元豐初爲尉時生大丞相忠定公綱於此因呼爲相公閣世代綿遠廳與閣俱廢而生賢之地愈久而愈光矣自昔聖賢生有宜游進修之處皆立書院以敬其德業而嘉惠後人也及按宋史綱登政和二年第七年爲太常少卿時金人渝盟邊報狎至朝廷議避敵之計詔起師勤王命皇太子爲開封牧令侍從各具所見以聞綱上禦戎五策又以巨敵猖獗如此非傳以位號不足以招徠天下豪傑東宮恭儉之德聞於天下以守宗社可也俾給事中吳敏極言之及召入議刺臂血上疏徽宗內禪之事乃決此忠定勸進揖讓之功業也徽宗東幸宰執議請上暫避敵鋒綱謂道君皇帝挈宗社以授陛下委而去之可乎今日之計當整飭軍馬固結民心相與堅守以待勤王之師此忠定守社稷之功業也至以綱爲留守爲親征行營使以便宜從事綱身督戰募壯士繼城而下斬酋長十餘人殺其衆數千人於是金人退此忠定攘夷狄之功業也及綱罷而虜陷京師矣高宗開大元帥府承制復綱故官至以爲相正張邦昌之罪朱文公謂李綱入來方成朝廷正爲此也惜乎僅相七十五日而高宗不能用終於荆湖安撫後謚忠定文章德業相表裏是宜建立書院以奉宣聖併以祠之實愜公論

仰高書院在上海縣儒學南

鄭洛書書院記　正德十六年春上海縣作仰高祠夏四月落之諸生高企等議鄉與宦之賢者共十有七人世不同爵位不同賢同宜祀於左鄉賢祀於右以賓主定位神而人之義皆北向孔子廟春秋丁祭畢各以羊一豕一較官祀而獻焉縣以白諸巡撫李公巡按馬公提學蕭公郡守孔公從之近代之賢未有入祠者議論未定以俟後之君子嗚呼賢者勸不賢者沮

祠亦足
以教矣

義塾

夏氏義塾在府治東南淨土橋東

貫雲石記畧　松江夏君椿建義學請師育諸英秀以舉大義學模既成則錄吾儒李君道坦所撰義士家傳暨前翰林待制江南諸道行御史臺監察御史周君馳所撰義士碑遺予請文刻石以示子孫永行不廢贊曰義行所宜尊師乃道餘力學文本務忠孝唯學有用唯國有報嗚呼小儒敬嗚敬告

邵氏義塾在胥浦鄉

黃溍義塾記　翠巖處士邵君家於華亭縣西南六十里胥浦之上遺世弗仕而志在澤物遇其鄉之人委曲纖悉一以惠利不自謂若是爲已足又將使之修其孝悌忠信而爲士君子之歸患夫去庠序之遠而其子弟無所於學乃捐私錢即所居之旁闢義塾贍以胥浦風涇仙山三鄉之田二百十六畝有奇禮名士主其席聚里中之俊秀而教育之二子彌遠彌堅克承君之志力相其事君既高壽終彌堅壽卒而彌遠亦老矣懼來者或褻其成則列其田之步畝鄉落以狀白於官示不敢有且求鄉貢進士陸君景龍敘顛末書之於石以告後人俾永勿墜處士君誠所謂一鄉之善士今已不可作而其嗣人能汲汲焉迓續之如君之存絃誦之聲久而愈振可以見君父子有功於斯文則其善之所及又奚止一鄉而已哉處士君諱天驥字千里彌遠字子猷彌堅字子固義塾建於元統二年之夏四月其記則至正二年秋九月也

璜溪義塾在呂巷溪即瀝瀆塘後人以呂望釣璜

易今稱至元九年里士呂良佐建翰林侍講學士

黃溍記

金澤義塾在金澤鎮里人林青建

應奎文會呂良佐建

良佐自敘　良佐艸澤人也生文明時竊慕鄉舉里選之盛輒於大比之隙刱立應奎文會邑大夫唐公世英張公彥英明勸於上移以公牒聘海內知名士主文評者會稽楊公廉夫公又舉同評者雲間陸公宅之東南之士以文投者七百餘卷中程者四十卷蓋楊公早登高科其文脫畧腐陋力追西漢盛唐之作而山林學者無不欲收名定價於其門故視他會爲獨盛選中之文因鋟諸梓以傳不朽而僭自序其首云至正十年七月序魁其選者廣信尹希顏也

橫溪義塾在唐行鎮

金華戴良記　橫溪在上海西去縣治百里一日縣主簿陳君以公事至其地偶見頹垣廢址隱隱荊棘中進父老而問焉則前縣尹何君緝所建社學也蓋規制將完而蕩然於兵火又北行若干里復見所謂孔宅者宅已墟而先聖人之廟獨存愚民以異端土偶雜祠廟中禱賽祈禬必於是乎在君曰嘻吾其可以繼何之志矣遂撤土偶投諸水遷聖人像於向所建學處徙其廟爲禮殿以居之而益之以四配仍設兩廡師弟子歲舉春秋二丁之祀事且勸慕義之士出田二百五十畝以供祭祀教養之費亦既畢事矣乃言於其尹率鄉之士民釋菜於先聖先師落成之後數月其士民爲之請記嗚呼橫溪去縣治既遠風氣清淳習俗渾厚其民固易使也繼今以往復能以君之所期待者尊信而從事之君之遺愛豈有既乎君名聚字敬德臨海

人也

鶴沙義塾在下沙鎮

戴良記　上海鶴沙義塾者皇慶二年縣人雅州守瞿君時學之所建前爲廟後爲塾而廟有殿殿有廡廡有門塾有講堂東西有齋舍有庖有庫而先聖先師之祭祀師弟子之廩膳則有田一十四頃以給之視州縣學蓋無差等矣其後瞿氏子孫日巳陵遲田既易主而塾亦隨廢至正十八年縣大夫何侯始即故基而重構之宏麗壯密比舊有加仍勸知經之士割田七頃有奇以供祭祀廩膳之費及蘇君宗瑞之來爲縣也以學政弗舉生徒散去遂延禮某郡易蒙俾主其塾事蒙於教養之暇益以興修廢墜爲巳責祠宇之未具者增之禮器之弗完者足之租稅之不實者正之其屋廬之多寡田畝之廣袤亦既立簿正以稽其數嚴契券以表其畔猶惟後之人或失之也又謹伐石載始末

合洲義塾在澱河東郡人謝伯禮建楊維禎有記自西湖書院以下至此俱廢

筠溪義塾在上海三林塘鎮鎮人儲璇建錢福有記見縣志

松江府志卷之二十五

兵防

漢邊郡太守綰銅虎符得自興發討擊名爲守實郡將也第當事者治錢穀簿書不暇而暇理兵事乎惟名守與郡司馬共持籌而經畧之訓練世胄材官良家子而松有爪牙矣馬似游龍船如使馬而松有足矣多儲糗糧而松有腹矣瞭望明偵探信兵無虛伍餉無虛額陸路水路之門戶無所不諳火戰水戰之器械無所不具而松有手眼矣如

是其能乘釁蹈瑕以撼我張虛駕僞以嫚我乎況帶江襟洲濱海外寇少内盜多松非百年無事之國也未雨而桑未病而艾豈鰓鰓過計哉

府城軍兵之制

郡地在秦漢之際未爲山海要阨歷晉魏以後立亭設長以司譏察而已唐有縣始有兵宋制則設廂軍供縣之雜役禁軍供縣之守禦又有弓手爲縣之巡徼皆以募充元墜爲府至正十五年設總管軍兵萬戶府建兩翼有千百戶鎮撫等官後改鎮守萬戶府以總軍政又置兵馬司治城内兼巡徼之事入　國朝洪武初設民兵萬戶府簡民間武勇之人編成隊伍以時操練有事從征事平還復爲民有功者一體陞賞後華萬戶府而設守禦松江千戶所然其時尚每歲調蘇州衛官軍更番戍守至洪武三十年始定今制以金山衛中千戶所一署分駐之開建公署於府治東南舊設千百戶鎮撫二十三員旗軍一千一百二十名以守護城池設屯田一

百六十一頃有奇歲收子粒三千四百六十餘石以充其月糧有不敷於三縣民糧支補軍兵之外又僉選民壯操練以備禦非常正統景泰以後歷有更制經嘉靖之倭警而兵額頓增隆萬承平稍爲裁減今見在者陸兵額設三百名舊以所官一員統練水兵額設二百名哨船二十隻亦以官一員統練每歲糧餉額徵銀三千三百六十九兩有奇

守禦松江千戶所在府東南望仙橋東

兵職

本所正千戶四員副千戶七員掌印兼清軍屯局一管巡鹽巡江一管巡捕一管城操一管運糧一管練兵一管水哨一百戶十員除故絕外見在四員聽差

鎮撫二員鎮撫司在所之西原初制千戶九人百戶七人鎮撫二人

兵額

本所原額旗軍一千一百二十名內運糧四百七十名操備一百八十名其老幼二十六名食糧三斗餘皆事故缺伍又三巡每軍十名共三十名

練陸哨兵所官一員管民兵三百名

練水哨兵所官一員管民兵一百六十名哨船二十隻

管運糧所官一員統運船四十七隻軍四百七

十名內在城船五隻該軍五十名在屯船四十二隻該軍四百二十名

軍屯

本所屯田一百六十一頃四畝坐落上海縣二十保共屯田軍七百八十四名內運軍四百十四名每名該徵粮三石共一千二百四十二石城操三百七十名每名徵糧六石共二千二百二十石二頃共徵屯田子粒三千四百六十二石抵作軍人月糧如有不敷於華上青三縣民糧派支

本所城內外墊地連營地等項每歲該租銀一百三十三兩聽本所徵收抵軍需支用

本所派守四門千戶各一員軍餘各十名

府境巡徼司兵之署

凡內郡要衝地各設巡簡司主譏往來姦慝及私販禁鹽逃亡軍民罪囚并無引私越之人仍皆責以捕逮警邏之事　府境巡簡司皆設於洪武初後歷有更置蓋因其要阨之所有時變遷故司署亦隨時異宜耳

華亭金山司

洪武初建於張涇堰至十九年徙建胡家港口在華亭東南六十里

南橋司

洪武初原建於南橋鎮稱戚木司十九年徙建於戚木涇萬曆九年復徙於南橋改今名在華亭東南七十里

泖橋司

洪武三年建於泖橋之東數里洙涇鎮在華亭西南三十六里

小貞司

洪武七年建於小蒸鎮今鎮地分屬青浦而官屬華亭在縣西三十六里

上海黃浦司　洪武六年建於黃浦之上閔行鎮在上海南二十一保

三林庄司　洪武六年建於三林塘鎮在上海東南十七保

吳淞江司　洪武五年建於吳淞江北岸在上海西北二十七保

青浦新涇司　洪武六年建於二十九保新涇今在青浦四十五保青龍鎮

澱山司　洪武初年建府西北六十里今在青浦四十二保安莊鎮

南跨司　即周浦司　今俱廢　陶宅司

每司設巡簡一員弓兵在腹裏者例三十名沿海沿江者加額或至七十名松境惟澱山司弓兵四十名新涇等皆三十名各分信地每司以數鎮屬其官領之此皆昔之經畧地方者視村鎮要害而設專爲巡緝盜賊衛護村氓邇來廢弛其司官或因公廨敝毀從便僦住或因註選踵躡任者傳舍其司兵則或散處村落遠邇不一或積棍宿蠹頂冒覇踞於地方有名無實即失事加罰噬臍無及姝失設官爲民之意此當亟爲區處修復廨宇着令官吏住劄常川巡守弓兵務選附近精壯土著之人應役庶乎振作玩愒安民有賴矣

一郡鄉鎮險要之防

松郡東南瀕海西襟湖泖盜賊出沒尤警於海寇以一郡論之上海當賊之來華亭當賊之去青浦當蘇松二郡往來之衝賊繇大海而來登泊海岸者必零賊也從江口而來逕入者必大艘也零賊登陸以漸而積易於勦除大艘入江其勢必甚揚帆直入城下然後分艘掠華亭諸鎮此必然之勢也故上海當賊之來華亭附郭不當要衝然其西北濱山三泖可以通蘇州西南呂港獨樹可以通嘉興賊如轉寇二府必繇此進故華亭當賊之去青浦北通崑山東通吳淞西通湖泖若繇二郡出入此乃必繇之路故青浦當二郡往來之衝是一說也然嘉靖間賊連歲犯上海及松城未嘗竟往他郡者惟水備吳淞所李家洪黃浦口而歸重於寶山陸備青南川柘蔡廟獨樹營而歸重於金山此一郡險要之完策也

華亭依於府治猶腹心之居榮衛也似可少安然

處營衛者以禦侮爲事居腹心者以偷安爲常守禦無方單弱莫甚且與浦泖相接盜賊嘯聚靡常海寇少而內盜多則華亭非無事之區也議者謂宜愼選將才團練驍勇合於四郊津要處建置敵臺少廣之可瞭望亦可屯聚外有捍禦則中夜巡警無前後牽制之虞向有擴西城議未暇舉行茲尤便法也城中又嚴行保甲保甲之法人能言之第以虛文塞責耳今議一巷之中十人互結而以一二有力大家嚴其虛僞則奸宄無所藏身絕內外勾引一旦有事人自爲守古人巷戰退賊當亦此意村落皆可行宜以郡人爲倡錄之以備採焉

朱涇爲華亭巨鎮古於此置大盈務東通黃浦西通泖水寇毘睨之地也設泖橋巡司在鎮巡緝以其南遵水達海鹽平湖北從泖達蘇州嘉興鹽艘出沒最便利故駐魁大猾號召暴橫搖駕輒數十艘馳波飛水倏往倏來挾大衆爲扞蔽白日恣行亡命作奸之徒趨之爲窟前舉

亭東鰲項公沾白俞公魯齋章公相繼擒滅諸
酋立置之死得免挺鹽威劫之苦云
張涇隸華亭七保去縣南五十里宋人堰海十
八所之一也浦東塲鹽課司舊設於此後以牢
盆相遠別建官衙於堰南鎮有陸路北通府治
南通金山可以直達間有支河斷港鄉紳吳郡
伯貞石造石梁數十以聯之無事爲鄉民之便
道有事爲策應之衝衢昔年倭難時咸議金山
雖府太遠兵勢太孤欲特遣重兵一枝屯練於
此爲金山聲援爲郡南外護誠計之得也
曹涇鎮在華亭縣東南七十里介於柘林金山
之間逼處護塘之內居民皆煮海爲生家率饒
裕但爲鹽徒淵藪其操艘出入波濤閒習如御
馬海賊頗畏之往年倭夷內犯嘗被此地鹽艘
驅迫一小島中圍之數匝焚其舟絕其糧賊大
窘適大艘至遁去故其時練鄉兵之議有司請
擇本鎮著姓異其禮貌使得部署竈丁結立團
營以自爲守一時亦暫行之

葉謝在華亭東南地隸八保與蕭塘隣其外爲柘林處腹而勢衝有事之日北與閔行須相策應西與漕涇須爲犄角往年倭寇入巢柘林嘗自此渡浦至瓜涇而西以犯府城此時議屯鄉兵於鎮以遏之

上海與華亭形勝迥異賊多從海子口入不五十里爲吳淞江爲黃浦黃浦逼縣東門賊至即抵城下然後分艘或循浦而南或繇江而西皆可達郡城是一郡之要害在上海之要害在黃浦黃浦之要害在吳淞所吳淞所之要害在李家口守李家口以拒賊上游守黃浦口以遏賊橫渡守禦不出此

嘉靖甲寅設海防道以佥事董邦政領之募戰兵三千名備倭丁巳改海防道爲海防同知存兵一千二百名巳未因海上無警汰存兵六百名海防廳仍駐本府增汛兵銀支應隆慶巳巳至壬申漸次減革止存兵二百七十名改於本縣均徭內支應分爲水陸二哨水兵七十名隨

海防駐本府陸兵額少不足防守邑治襟江帶海鹽盜出沒無常城中時有寇警練兵者皆以失事被譴萬曆癸酉兵道調百戶瞿彥威防守請歸松江水兵復原額兵六百名六門設正兵六屯周城要害處設伏兵七隊水兵分兩翼上巡龍犂港下巡東溝口以防外警兵糧向係練兵官散給兵苦侵漁後縣官唱名面給萬曆乙亥因海上兵銀不足議以徭銀湊補遂復割本縣兵額以一百六十名補川沙堡五十名補寶

鎮堡存兵三百九十名議者尚嫌寡弱思復舊額然此輩多豪家厭養市井無賴技藝殊不精專目前實爲冗食但既有城池不容無兵守禦惟在當事者汰冒濫核尺伍以時訓練庶不負養兵之意

黃浦去縣城不二里賊易登犯萬一得入即橫行無忌矣守松之要莫如黃浦舍此更無港口可收泊者必須大治兵船嚴爲守備遏賊上游使不得入浦方爲上策然守浦之法不宜株守

浦口必令一府兵船分爲三哨一守浦口以捍縣城一哨江中以備救援一守吳淞江口使賊不得入江則闔郡可免寇患矣

顧文僖公曰設險當識形勢以吾松言則黃浦一路乃要害宜守之地若城之西古浦塘自蘇州來秀州塘自嘉興來城之北通波塘自崑山來崑山又自常熟來賊必破此數州縣而後乃到此果爾則亦難與敵矣故愚謂黃浦一路當嚴設警備以素有恩威爲民所信愛者守之蔚古虞潭之備孫恩近歲石知縣之備施天泰具有調度今宜訪而行之而更加以嚴固若跨塘橋即古浦塘路張士誠之逐苗獠葛指揮之擒錢鶴皐皆自此入先事過防必於上流湖口泖口作家計如守黃浦之法萬一到此則捨舟而陸亦莫之禦矣

新場鎮在上海之十九保距下砂九里一名南下砂元初遷鹽場於此故名今爲下砂場鹽課司場賦爲兩浙最賈販特盛視下砂遠過之以

其富盛爲海夷窺伺睥睨之地故設備之要害亦其一也

周浦鎮在上海十七保去縣東南三十六里阻海之三甲五甲昔時相挺爲暴招撫乃定今遺風猶有存者而民物繁阜則視昔有加焉地達川沙諸處臨浦要害之一也

閔行鎮在上海十六保西爲横瀝正德巳卯庚辰大水横瀝與竹沙二岡之間田晦獨稔鄉多從貿易以濟遂大著名指爲要衝者以其當上海西南乃南滙陶宅諸處渡浦入府之逼衝也地勢與葉謝相對峙設備則聲勢相應援昔年倭寇時嘗屯兵以守之

烏泥涇鎮在上海二十六保界兩縣間設稅課局地當上海正南與浦東三林周浦二鎮相望議備海者謂賊若自二鎮渡浦而西可直犯縣治須於此設備以遏之其地富饒亦可以屯結也

七寶鎮隸三十五保在華亭東北上海西南青

浦東南界址爲三縣分轄而黃浦自龍華港入經蒲滙塘以至鎮則達泗涇入郡矣此水道之一捷也上海西門舉足三十六里直抵鎮亦達泗涇入郡矣此陸路之一捷也地方有警通聲息便策應其在此乎

青浦北通吳松江西南二路控引湖泖乃蘇州適中要害之處且鹽盜出沒盛於他所無事則嚴保甲以防萑苻之警有事則屯重兵以遏南北之衝皆須預講如嘉靖三十三年四月倭寇自崑山縣爛路港直至松江南門爲湯克寬兵拒却至三十五年五月倭衆數百突至松江西南城下廉知有備乃遁掠福田寺出泖湖劫章練塘馬家垻又以別枝出澱山湖朱家角雖官兵尾擊互有勝敗然賊竟晏然趨上海如蹈無人之境此前車也異日之所當備者宜鑒焉

廣富林鎮在青浦三十八保爲入郡之孔道郵傳往來之要衝腹裏之所當急也

黃渡市在青浦縣三十一保去縣四十五里臨

吳淞江之上若寇盜從江而來或西犯青浦此其必經之道而北岸即屬嘉定設備之策宜兩縣集鄉兵以守之且市商販頗盛誠爲要地

金家橋鎮在青浦縣四十九保去縣西北三十六里界於崑山長洲兩境爲逋逃之淵藪不法亡命彼急則竄此此急則匿彼又逼處江濱盜防須嚴若巨寇竊發亦要衝須兩郡協應 遏之

金澤鎮在青浦縣四十二保與澱山對峙四面皆湖泖又蘇境浙境之水鄉交會故鹽盜出沒焉向設巡司在鎮如有事此爲水道要害所當設備并宜議應援於蘇浙者也

雙塔王巷在青浦縣四十二保去縣四十五里自松至蘇水道必繇之境又宿歇必臟之地而四面湖蕩曠野盜常不測畧無防禦土人多駕船爲生或務漁爲業熟於水跡有議以保甲之法聯合漁舟盜發責令收擒是或弭盜之策也況昏年倭趨蘇從此亦爲要害之一

一郡三縣設備水陸之路

浙閩皆備海之地其地每多深山峻嶺險阻阨塞用兵牴牾難施方畧松雖澤國其水陸塘路爲四通八達之區兵法所謂前後左右皆生地也倘遇有事聲息捄援捷若響應指臂之運犄角之勢無徃而不得者矣

華亭縣信地 南至金山衛東南至柘林青村俱濱海北至泗涇塘橋青浦界東北至泗涇七寶鎮上海界東至浦上海界西至泖青浦界西北至章練塘長洲界西南至風涇嘉善界

上海縣信地 東至川沙堡濱海西至七寶鎮華亭青浦界南至烏泥涇閔行華亭界北至眞如柵橋嘉定界東南至南滙所華亭界東北至吳淞所嘉定界西南至新莊華亭界西北至龍青浦界

青浦縣信地 東至七寶鎮上海界西至澱山湖長洲界南至鳳凰山華亭界北至白雀江嘉定界東南至泗涇華亭界東北至楊林寺嘉定界西南至金澤嘉善界西北至千墩港崑山界

一郡軍兵總額糧餉之數

府凡一衛五所額設正軍五千二百餘名額汛三縣軍儲糧四萬三千八百三十餘石或加至四萬九千九百五十一石零

凡設水陸民兵散布三縣及緣海歲額共四千二百餘名并船隻駕夫馬匹草料

華亭縣額設陸兵三百名水兵二百名（初一百六十名）上海縣額設陸兵四百名水兵八十名哨船八隻

青浦縣額設陸兵二百三十名水兵七十名哨船六隻近奉增設九隻

金山衛

官軍　洪武元年定衛所官軍大率以五千六百人爲一衛一千一百二十人爲一千戶所二百一十二人爲一百戶所每百戶所設總旗二名小旗十名通以指揮千百戶等官領之

衛設指揮使一人同知二人僉事四人鎮撫二人如世襲替報都指揮使司達所隸都督府移兵部其陞授改調增置無定員凡使與同知僉事皆考選掌管衛事每歲撫按藩臬察其賢否五歲一考選軍政廢置之一人統衛事曰軍政掌印一人練兵一人屯田曰軍政僉書京操巡捕出哨備禦軍器漕運諸雜務曰見任管事編諸行伍曰帶俸差操凡撥軍補軍替軍選軍募軍並統於掌印鎮撫掌刑獄經歷典出納文移知事佐之凡城池時葺浚之度其材力軍十之三民十之七

今本衛實在指揮十八人內掌印一員管屯一員三巡一員城操一員

領千戶所七左右前後四所在衛城左所千戶五人百戶六人右所千戶三人百戶一人前所千戶六人百戶十二人後所千戶五人百戶十人所鎮撫一人中所以守禦松江分署府城中前所以守禦青村分署青村鎮中後所以守禦南滙分署上海十九保經歷司經歷一人鎮撫司鎮撫二人軍儲南倉大使一人

戰船　嘉靖倭變時郡守方公廉議曰按舊制金山衛所造船各有定額左右前後所每百戶所造出海哨船四隻共計八十隻青南二所每百戶所造出海哨船共計八十隻俱就各衛所泓撥巡軍在海巡邏正統間因海患寧謐或以船爲虛費題准以江船易馬而哨船之制遂廢矣今議設船隻一馬之資不足以備一船之用官軍窮苦又難賠賊合令每馬二匹造船一隻再於衛所查有地租公費銀兩與松江府庫前銀內相兼輳數每船量貼銀十兩金山衛總委一官督造其各船應用器械火器合於原議太倉置造軍器內給發聽用就點各衛所知水軍人操習水戰布列港口各分信地如倭賊突至

而敢容其停泊者服以上刑則自無規避之患矣此松江海港設備之大畧也

隆慶中鄭若曾議曰金山建衛之初原有哨船若干隻倭船畏淺彼將近岸我舟輕捷可以計破自成化年間以哨船易馬不識何見夫馬所以備追奔逐遠之用賊既登舟馬將焉用故自用馬易船以來姦人出沒海上揚帆過衛鼓譟聲聞不復知其爲誰至有刼掠居民傍舟海嶼我將拏舟往捕彼即開洋遠遁皆爲廢船之故是以船易馬舊制不可不復也

今查本衛已有陸營哨船八隻每隻捕盜一名舵工一名船兵一十二名俱於該營陸兵內抽撥蓋此船輕捷易使萬一海內有事即可抽出哨探惟在將官用心調度毋照平常徑供差使爲事可也但該衛沿海一帶皆鐵板硬沙最難泊船故不設舟師萬曆十九年關白報警議設水營沙船四十隻雖以金山爲名原未停泊金山後又裁減今現存一十四隻又改造哨船十

隻汛時遠哨洋山等處汛畢收泊李家洪嗣因
本府黃浦鹽盜生發議將各船汛畢撥守黃浦
一帶緣此浦係漕船商舶日夕往來要路藉此
把守最爲得策邇年以來被將官調去軍民咸
稱不便此又須早復前議勝於守海多矣
牧馬屯田　兩京太僕寺所屬該每年比較府
衛州縣牧馬共三百八十八處其不比較衛分
二百九十五處金山亦在不比較數中每五年
造馬騾文冊送南京府部每十年造馬騾奏副

本冊并繳兩京府部

府境金山衛五所屯種原汛總旗每名種田三十畝小旗每名種田二十四畝軍人每名種田二十畝總小旗軍人俱每名歲納夏秋子粒六石內夏稅麥三石秋粮米各一石公差漕運減免三石納麥一石五斗米豆各七斗五升每納一石加耗五升入倉作正支銷見松江府備照

冊

本衛左右前後四所并守禦松江青村南滙所共七所屯種田地俱坐落上海縣十九二十等保地方共該屯田旗軍餘一千七百二十名田三百五十二頃八十四畝原該子粒一萬三百二十石除運粮旗軍餘四百七十名免一千四百一十石實納子粒八千九百一十石凡子粒俱運赴本所倉交納收貯聽放本屯官軍俸粮

本衛左右前後四所該屯田旗軍餘六百二十

四名田一百二十七頃八十八畝坐落上海縣十九二十保原該子粒三千七百四十四石除運粮旗軍餘一百名免三百石實納子粒三千四百四十四石

本衛軍例免漕運　嘉靖三十二年巡撫彭公黼巡按孫公愼會奏言南方衛所沿邊者戍腹裏者運制也邇年悉以松江所運船二十艘改派金山衛及青南二所代運邊腹互失其職宜遵舊制部覆報可復舊至萬曆間復有議及者寢不行

軍兵粮餉　本衛原額官軍舍餘二千二百餘名民兵三千餘名後議裁革今現存陸營民兵六百八十七名水營民兵四百四十五名軍選鋒五百六十名隨又減去今現存五百二十七名戰馬三十六疋日給口粮俱本府屬縣練兵銀內支給

本營官兵粮銀及參將供應馬疋草料共銀八千一百七兩零又沙船二十隻該粮銀三千一

十六
兩零

金山經畧之要　隆慶中鄭議曰金山衛南臨大海西控浙界北之沙塗至此而盡南之山嶼至此而終賦自下八山分艘單酉鍼可以直搗乃浙直第一門戶也洪武初安遠侯經畧海上置衛於此而以備倭都指揮領之誠得備禦長策承平日久武備廢弛兵將皆玩愒幾視衛爲贅疣嘉靖倭起徐海欲據此爲巢攻圍甚久自秋八月至冬十一月始解自後攻城者四蓋狡

焉思撤此藩籬便可長驅直搗嘉湖杭耳有天幸尚能守時遂設遊擊一員駐劄亦重扃鑰之意然兵將惟營保全一城視他郡界不相關故賊至惟冀其空過爲幸而迎擊尾追遥援旁應之計漫不之講於置衛設將之本意顧若是哉宜嚴爲令與接壤兵衛相爲犄角毋致賊取道毋致賊延蔓有失事者并論可也

萬曆中督撫宋　行議曰金山衛大海襟其南松江在其北東爲青南之上游西爲乍獨之界限近因查閱城池空虚防守單薄建議題請改編軍伍填實衛城仍移改蘇松參將駐劄該鎮原有民兵五百六十名選鋒軍餘五百六十名共成二營塘健牙兵等役四十名俱聽參將統領又選委慣戰總練官一員哨官千百戶五員常川與柘林青村兵合營屯操東至吳淞寶鎮西至乍浦獨山北抵松江迤北一帶遇有警息往來截殺添設唬船八隻以資探報其金山衛所并各城堡把總指揮等官軍兵舍餘悉聽調

度如有應援失期觀望悞事照依軍法從重究治一應守城巡哨事宜俱照舊規酌量編派但兵家之勢要在虛實罔測分合隨宜戰守互用近該道鎮議得南滙當海勢之衝爲吳淞金山適中要地倭寇往往在此登犯已經議題每歲汛期總參三營各挑精兵一枝赴南滙駐劄分伏海塘遇有倭寇登犯即時奮勇勦滅萬一金山吳淞有警則囘兵掩襲內外夾攻斯爲折衝制勝要畧近該兵備道措處官銀蓋造營房一百五十餘間防守之計可謂全備矣

松江圖說曰嘉靖中倭難起乃於本衛添設遊擊將軍統領馬步游兵往來巡徼北以護松江西以援乍浦及事平遂已之設蘇松參將坐鎮衛城舊屬青村南滙二所堡至是益以柘林川沙寶山三堡皆屬統轄川柘各設把總守之衛所統陸兵一千七百名有警以該營爲正兵以乍浦及諸堡爲奇兵一聞警報左右策應首尾救援宛然常山蛇勢也不惟蘇松兩郡之藩籬

既固而杭嘉湖三郡之扃鑰亦寄矣特以守衛之士粮餉常稱不繼幸承平無事不聞庚癸之呼計安彊圉此所當深念者也

柘林堡

官軍 初議移撥金山後千戶所官軍守駐後稱不便就于本衛四所抽撥軍餘三百名建造營房三百間給與住守額設把總一人守堡官一人陸路官二人練兵官二人本堡額設民兵一千名後議裁減止存五百六十名戰馬二十四匹又設唬船四隻兵夫一十四名萬曆十九年聞警議增見存土客民兵六百名

屯田粮餉 原設營田三百零六畝坐落華亭十二保地方出給各軍租種每畝給租米七斗本堡官收輸粮之外聽該堡支用

論柘林經畧之要 嘉靖中柘林城工以富民衛姓者任其役城完將沿海民竈遷實其中築堡之後官造房五百間招撫流移每戶給安家銀一兩出帖久住蓋因其地雇倭難室廬悉燬人戶皆竄而之他也

是時倭寇所以據爲巢者其故有三一是各處海壖多灘塗閣淺而柘林獨否其來易於登岸其去易於開艘一也一是海濱至內地必繇小

港出浦若非潮至則水澁難行柘林之西獨有上橫涇歡娛菴深而且濶可縱行舟尾帆出浦即是葉謝行十八里即抵郡城二也一是地方素聞富饒如何民諸大家多蓄積盛宮室屯聚有資棲止可容三也將來備倭當知永鑒矣

萬曆中督撫宋　行議曰柘林總自滬缺港起至橫林墩止皆其信地該總原有民兵四百名戰馬二十四匹近復議得該堡民力單弱加募民兵一百六十名共足五百六十名爲一營督同哨官管領訓練仍聽蘇松參將合營團操又據該道看得其地險要已行修理營房汛時參將帶兵往來駐劄添設唬船四隻以資探報其貼駕軍兵於青村所選補附近戚木陶宅二巡司弓兵八十名合聽該總調度合營操練有警則併力截殺汛畢聽各照舊巡緝其本堡官軍并金山青村等處俱照舊規撥兵晝夜往來巡哨有警飛報總兵參將青南等處互相應援不得各分彼此致悞機宜

松江圖說曰東自橫林墩爲青村界西至胡家港爲金山界各二十五里北至南橋鎮十八里南至海塗半里皆其信地初設民兵一千名後裁減至四百名萬曆初年以兵力單弱加募足五百六十名至十九年聞東警增至六百名今見在土浙水陸兵五百三十二名調撥金山衛軍餘二百十四名該堡督同哨官管領訓練仍聽蘇松參將合營團操設唬船四隻以資探報每隻捕盜民夫五十二名汛時督發出洋汛里

四營每於隆冬之時派守附近村鎮其貼駕軍兵於青村所選補設戰馬二十匹又設廠房二座一立於東袁浦石橋鎮見今左營練兵官一員分守一立於西路滬缺口見今右營練兵官一員分守而陸路則委官一員司巡守三員皆以武舉生每廠各派兵一哨更番防禦有警則併力捍守云

青村堡

官兵 官即金山衛中前千戶所分署也見在千戶五員考選掌印一員城操一員三巡一

員屯局一員鎮撫一員百戶十員分委陸路一員守港一員守邱一員其餘聽差

本所見在旗軍一千三百名

本所墩臺自柘林堡東西袁浦墩起至本所東五墩止共一十三座每座撥軍五名瞭望海洋近每墩又增一名共六名

屯田粮餉　原派軍儲本色米一萬二千四百六十九石二斗

本所屯田旗軍餘一百五十六名田三十一頃九十六畝坐落上海縣二十保原該子粒九百三十六石除運粮旗軍餘五十名免一百五十石實納子粒七百八十六石本所軍收貯抵克本所官軍月粮

論青村經畧之要　隆慶中鄭議曰松江地形三面臨海金山當其南南滙當其東青村其東南二面轉屈之會乎故金南之間此爲要衝舊以千戶領之勢殊單也至嘉靖甲寅冬季爲賊所陷始設把總於此

萬曆中督撫宋　行議曰青村南滙實爲沿海要區倭寇首犯之處舊時各設把總一員統領重兵防禦後海警既寧當事者不熟察其形勢遽議裁革以青村屬之柘林總南滙屬之川沙總借留民兵百名軍兵二百名各委本所千戶統領其民兵悉係勢豪家奴挂名冒餉千戶職

畢莫能制伏而軍兵又爲二總調取守堡及致要隘空虛近該兵備道會同總兵官看得青南軍兵類多驍勇先年首挫倭鋒近日又殲突冠屢經試驗各將前項民兵百名盡行汰革省其工食加選軍兵三百名以足五百之數遵照近題選委慣戰將官一員訓練專備本地戰守俱屬叅將提調川柘二總止照舊各總本部之兵非遇十分警急不許掣守堡城以蹈顧此失彼之弊其青村信地自胡家港起至翁家港止南滙信地自翁家港起至五團止各自防守仍照舊規每處撥軍五十名不分晝夜往來會哨沿海墩臺該所掌印官每處選撥軍餘五名帶馬一匹住守瞭望有警飛報總兵叅將柘林等處以便策應

松江圖說曰嘉靖中倭入寇堡被陷乃設欽依把總一員統民兵千名守禦事寧裁革把總汰存民兵止一百名於該所內挑選軍兵二百名即委所官操練聽柘林把總節制萬曆初盡革

民兵增軍兵爲五百另委官統操戰馬二十匹
唬船三隻駕船兵夫四十二名汛時督發出洋
瞭探東至南滙界五墩西至柘林戚漾墩各二
十五里北至二橋南至護塘皆其信地自堡至
府城於西門道高橋或從梁店出閘港或從莊
家行出葉謝過浦水程爲一百里有事聲援頗
遠耳

南滙堡

官兵 官即金山中後所分署也見在千戶四員
考選掌印一員城操一員鎮撫一員百戶
六員分委掌印一員陸路一員其餘聽差
本所見在旗軍一千四百名
本所墩臺南自頭墩起北至川沙十九墩止共
一十九座每墩撥軍五名瞭望近議每墩增軍
一名　又設塘在墩臺內自一塘至十七塘每
塘置鋪舍撥軍二名瞭望獨本所有之

屯田粮餉 本所原派上海軍儲本色米一萬一
千二百六十石八斗
本所屯田三十一頃九十六畝屯田旗軍餘一
百五十六名田坐落上海縣二十保原該子粒
九百三十六石除運粮旗軍餘五十名免一百
五十石實納子粒七百八十六石

論南滙經畧之要 隆慶中鄭氏議曰南滙在
上海境內下砂新塲周浦八團諸鎮舊號富庶
皆本所信地嘉靖倭亂乙卯爲賊所戕破遂設

總練官一員常川駐守於此然賊之犯上海也
每自李家浜入黃浦逼臨城下南滙反在其外
若能統練精兵自外衝擊攻圍亦一勝算
松江圖說曰本堡地形如犂狀突出洋中勢向
東南其三面皆海故謂之南滙嘴倭寇每察風
色分艘於洋山馬磧如東南風則此嘴大衝口
當羊山之衝如東北風則此嘴四五六團洪當
馬蹟之衝益各堡止防一面而是堡三面受敵
矣洪武時備倭築堡以金山衛中後千戶所官
軍駐守旗軍爲一千四百名嘉靖中倭入寇被
陷乃設欽依把總一員統民兵一千名守禦事
寧裁革把總汰存民兵止百名於該所內挑選
軍兵二百名即委所官操練聽川沙把總節制
萬曆初亦盡革民兵增軍兵爲五百另委官統
操戰馬三匹唬船三隻駕船兵夫四十二名汛
時督發出洋哨探南至青村界頭墩北至川沙
界八墩各二十五里面至海塘背至新場皆其
信地每年汛時金山營撥陸兵二百名協守汛

畢田營所官劉嘉錫議謂此堡沿海外塘信地
南自大瀝口起北抵六團洪止一帶洪窪倭船
東風瞬息可到最爲險要宜於中南北各建廠
房一間汛時每廠撥發選鋒三十名哨守汛畢
止十名常川更番防禦

川沙堡

官兵　設守堡千戶公署一所守禦官一員陸路
官二員領兵官二員守窪官一員
本堡於蘇州鎮海衛調撥旗軍一百名在堡守
禦起造營房給住　又守川沙窪兵一百名此
窪向撥南滙所軍五十名扎守萬曆三十年撤
軍募兵時始到哨造給營房二十五間戰馬二
十四匹日支草粮銀一分今裁至一十八匹

屯田粮餉　本堡原營田二百八十六畝設給軍
佈種每畝納租七斗共租二百石二斗本堡官收貯餘粮之外聽本堡支銷

論川沙經畧之要　隆慶中鄭氏議曰舊制南滙與吳淞所互爲應援然相去一百五十餘里又隔李家港兵難急渡賊至飛報且不能達況提兵築應乎嘉靖甲寅賊據爲巢與老鸛嘴柘林新壩之賊合本鎮頓成丘墟丙辰亂平遂築堡以一千戶守之而隸於南滙把總然未盡策

也歷年賊艘每自寶山旱寨登岸擄掠而南則此堡正當其衝視南青二堡更爲剏床所設軍餘百名弓兵八十名果足備禦乎倘遇賊警把總之兵豈肯棄南滙而赴川沙乎合無移把總駐此而予卒五百戍守有事與寶山首尾扞禦庶總司不以遥制推諉而事權得行氣勢得壯誠備禦之長策後已移把總於川沙增兵扎守當事用其議

萬曆中督撫宋　行議曰川沙把總自六團起至寶鎮堡皆其信地境屬有南滙所南跨三林二巡司沿海地方百里俱係衝要舊設民兵四百名戰馬二十四匹近會議該總兵力單弱加募民兵一百六十名共足五百六十名爲營督同哨官二員管領訓練時嘗與總鎮營兵合營團操該堡孤懸海邊而川沙窪水深岸近今議總兵官分兵巡劄則往來必經南滙其策應川沙尤便又添設哨探唬船四隻船兵即於陸兵內扣克仍查照金山例行貼駕軍餘於南滙所

選補本所千戶帶領軍餘一百名守堡與寶鎮堡每處各撥兵一百名往來會哨有警飛報總兵參將南滙寶鎮堡并上海縣相爲犄角互相聲援其巡司弓兵并南滙官軍悉聽該總隨宜調度

松江圖說曰本堡洪武時以非險阻原無設嘉靖中倭入寇乃築堡撥南滙千戶一員督南滙軍五十名於汛時前來守川沙窪口而隸於南滙把總後以賊來登陸從寶山而南掠者川沙正當其衝故於此設欽依把總一員革南滙總而反屬之設民兵一千名後事平裁減至四百名萬曆十九年以東海闢白之警震鄰又調撥蘇州鎮海衛旗軍來守起造營房與居增募浙兵一百六十名足五百六十名爲營督同哨官管領訓練時嘗與吳淞營兵合營團操又以設堡孤懸而川沙窪水深岸近議令總鎮分兵巡劄則往來必經南滙其策應川沙尤便耳戰馬二十四匹唬船四隻駕船兵五十二名於陸兵

內扣克仍照金山例行貼駕軍於南滙所選補
本堡南至南滙六團五十里北至寶鎮六十里
東至海十二里西至上海城五十里皆其信地
本所千戶統領軍餘一百名守堡又與寶鎮各
撥兵一百名往來會哨有警飛報總泰蓋川沙
總屬以南寶二堡首尾互應氣勢聯而兵力壯
矣附近南跨三林巡司弓兵八十名悉聽該總
隨宜調度松江守禦千戶所亦遙屬之其所屬
海港如翁家港川沙窪諸處今爲要害云

寶山堡

官兵 官無定員係吳淞所官軍駐守造給營房
聽蘇州府委官統攝又設民兵及兵船捕
舵兵夫聽松江府委官
統練皆屬川沙把總
本堡設民兵五百名委總練官一員領兵官一
員新議增唬船四隻每隻捕舵兵夫一十四名

論寶山經畧之要 隆慶中鄭氏議曰江東旱
寨有二一在寶山一在高橋鎮皆國初設以備
倭者也今廢久矣無議及修復者豈以青南當
其前吳淞擁其後形勢已壯而寨兵不足爲有
無聊竊見此地物饒民殷賊窺伺而守江守

浦兵船俱在内地青柘川南諸堡僅可遏賊於南吳淞兵船僅可遏賊於北不能顧焉況賊見南北阻截不能登犯其勢必趨之蟠據爲巢故嘉靖甲寅徐海屯柘林而令葉明屯此與新場陳東合爲二窟藉糧於内地紛擾誰爲厲階則我自失地利也今二地之中有界浜焉乃嘉上之鴻溝也宜令蘇松併築一城設兵屯戍一如常鎮孟河事例有警則二地之民携家以入輜重在是子女在是民將僇力死守寇自無糧可資蓋堅壁青野之長策也時督撫林公潤閱其議云有地利而不守遺窠窟以與敵非計之得也噫非長吏廉明撫膺時事者孰與籌之後經改築亦用其議

萬曆中督撫宋　行議曰寶鎮堡南自徐家溝北至老鸛嘴止一帶俱爲險要且寶山突然爲海上標識倭舶乘風而來勢必趨此雖去吳淞大營不遠然阻隔黃浦聞警調兵卒難濟渡舊時春汛於總兵標下分撥陸兵二百名加募民

兵一百名委指揮一員統領防守然城堡窄狹又失地形兵力單弱甚爲可虞今該總兵官及撫按議題改築堡城三里并還吳淞協守所官軍移守新城山上加築墩臺以便瞭望以壯聲勢仍建造官廳營房每汛時總兵官帶陸兵駐劄城内屹然爲一方巨鎮不惟要隘有備且南滙青村一帶接應更便汛畢各兵仍回總鎮合營團操

松江圖說曰改築後今定爲駐守官軍於吳淞所調撥月糧於嘉定縣解給此官軍聽蘇州府統轄民兵五百名委官一員總練一員統領戰馬四匹唬船四隻駕船兵夫五十六名兵餉於松江解給此民兵聽松江府統轄南至川沙六十里北至馬沙墩四里東至海一里西至吳淞所三十六里皆其信地也夫此地海沙堅硬號鐵板與浪相撼舟立碎倭不得泊本天之爲中華設險也近者吳淞之沙日漲而寶山日頹可跨足登也寇至泊舟爲便且改築山墩又陡立

遠眺如豎標然故吳淞之險移之寶山矣防禦不視昔更急耶見在水陸民兵四百名選鋒一百名總練官一員領兵官二員　近堡有張家浜界浜二路通堡城久淤應濬以便運糧近又議開橫港以資田灌濬併得取土增修護塘尚未允行堡中有軍兵而無民除耕外生魚甚鮮清水窪北其水獨淡不能煎鹽海灘開墾無魚可捕僅有績麻織履或歇班之際爲人傭耕而已

營堡墩塘

金山營　守備官一人軍四十人

胡家港堡　守備官一人軍四十人歲撥貼守旗軍百人

蔡廟港堡　守備官一人軍四十人貼守官軍三百五十二人歲於太倉鎮海二衛調撥以二月初一日來十月初一日去凡貼守者倣此

獨樹營堡　守備官一人軍四十人貼守官軍一百一人嘉興千戶所調撥

江門營　守備官一人軍四十人

墩塘凡六十七座每墩一座瞭守軍士五人塘一座瞭守軍士二人塘者置鋪舍於護塘之側

也

陸鶴墩 高四丈三尺周二十三丈四尺

周公墩 高四丈八尺四寸周二十七丈五尺

漲缺墩 高三丈九尺五寸周二十六丈四尺俱在蔡廟港迤西捍海塘北並隸左所皆建衛時築正統間翁紹宗以烽堠疎復築塘以問之爲塘二

胡家港墩 高四丈八尺周二十一丈六尺

東新西新二墩 舊址濱于海弘治二年同徙捍海塘北東高二丈六尺周二十六丈六尺西高四丈七尺周二十五丈六尺俱在曹涇市南海上並隸右所爲塘二

金山墩 高四丈一尺周二十丈一尺在捍海塘北

戚家墩 舊在捍海塘南今徙于北高二丈二尺周一十二丈二尺土址高一尺周三十五丈

篠館墩 舊係土築正統庚申總督盛琦以甎石甃之加增二層高一丈五尺周一十四丈建烽樓圍心如墻中高一丈周四十九丈下土址高一丈周四十九丈二尺今改呼瞭望臺

橫瀝墩 高一丈七尺周一十丈三尺成化甲午指揮侯寅甃以磚石西有水曰橫瀝故名並隸前所爲塘二

葛蓬墩 高四丈九尺周三十三丈五尺其土生艾相傳葛公遺種里人呼艾爲蓬

江門墩 高三丈六尺周二十二丈七尺

新廟墩 高二丈八尺周一十二丈土址高一丈周二十一丈俱在衛西海上天順年間甃土以石並隸後所爲塘二

東西袁浦二墩　在柘林袁浦塩塲南海上洪武二十三年土築西高三丈四尺周二十八丈四尺東高三丈四寸周二十一丈六尺八寸

橫林墩　高二丈六尺周二十六丈四尺

戚漾墩　高二丈二尺周一十八丈八尺

朱家浜墩　高二丈八尺周二十八丈八尺

大門墩　洪武庚午嚙于海徙之北高二丈九尺周一十九丈二尺四寸

椒樹墩　洪武庚午嚙于海徙捍海塘北高二丈九尺周一十一丈

神廟瞭望臺　舊名頭墩在捍海塘外亦淪于海天順元年徙廟之東北高二丈九尺七寸四年甃以磚石易今名

第二墩　高二丈七尺五寸周二十二丈六尺五寸自此至五墩俱洪武庚午築

第三墩　高二丈八尺周一十八丈五尺

四墩　有新舊二墩皆在青村東北捍海塘外初四五墩相去太遠增築一墩故有二名舊高四丈四尺五寸周二十丈四尺八寸新高二丈八尺五寸周三十丈六尺五寸

第五墩　在中前所東北界高四丈九尺五寸周一十七丈六尺八寸右十三墩隸青村中前千戶所爲塘一十七

第一墩　高一丈二尺五寸周一十二丈二尺土址高一丈四尺周四十二丈

第二墩　高一丈二尺六寸周八丈二尺四寸土址高一丈四尺周一十四丈六尺

第三墩　高一丈三尺周一十四丈八尺土址高一丈六尺周四十二丈六尺

第四墩　高一丈二尺八寸周九丈二尺土址高一丈四尺周三十八丈

第五瞭望臺　舊名五墩高一丈四尺周一十四丈土址高一丈八尺周四十丈正統七年翁總督改今名

第六墩　高一丈二尺周一十二丈四尺土址高一丈六尺周三十六丈六尺

第七墩　高二丈九尺周三十二丈

第八墩　高三丈一尺周四十二丈

第九墩　高三丈二尺周四十丈二尺

擒虎墩　正統丁卯墩爲二虎所據指揮同知侯端率衆先登手殺虎并其二子人異驍勇遂以名墩今廢

第十墩　所徙者高三丈二尺周三十九丈舊有虎患瞭望者夜鳴鑼駭虎虎雖受擒而鑼至今不革

第十一墩　高二丈九尺周三十八丈一尺

第十二墩　高二丈九尺周三十四丈

第十三墩　高三丈一尺周三十九丈

郭公墩　在清水窪南水窪雲間舊無成化十六年郭總督以海盜劉通爲患及鹹艘私販出入二窪委官軍築之初名新墩後郭去人思其惠易今名

第十四墩　在張家灣高三丈二尺周四丈二尺

第十五墩　在秦家壩高三丈二尺周四十二丈

王公墩下有大水曰楊家洪口私販塩船出入之所正德元年王總督憲以崇明沙民施天泰作亂委官軍築之舊名新築墩王去易今名

第十六墩在曹家溝高三丈二尺周三十九丈八尺

第十七墩在王家溝高三丈二尺周三十八丈六尺墩隸守禦南滙嘴中後千戶所爲塘一十四

按海隄之外設墩臺每座置舖舍一所汛以軍餘原額五人萬曆間增爲六晝夜瞭望海洋聲息汛時以二月十六日上班帶馬一匹遇警飛報近年軍門條議有曰墩臺之設將以申嚴斥堠使警報連屬不特爲觀眺之具而已今照各墩軍每遇上司按臨巡視鳴鑼哨迎虛應故事及平日則各散回家既不能瞭寇於外洋抑且因墩以誤事宜行令副總兵官置立紅頂籌十二根遊擊官置立綠頂籌十二根上寫子丑十二支字號按時給發往來遞傳周而復始則海塘氣脉無頃刻停滯有警立聞矣是在有事之日更當嚴飭者也

論海塘海洋內地設備之方

前知府方公廉議　松江府自金山衛至南滙所官軍各分信地各有定額如金山衛以西守禦獨樹江門二營舊制各設官軍四十名又貼守兵共一百名金山衛金山營胡家港堡蔡廟港堡舊制各設官軍四十名又貼守軍共三百五十二名已上正守軍人係金山衛查撥貼守軍係太倉鎮海二衛嘉興千戶所調撥每歲二月上班十月掣班青村以東各洪港舊制以青村官軍把守南滙以北各洪港舊制係南滙官軍把守今查修復海塘須照舊分派但太倉鎮海嘉興同有倭患貼守官軍似難調發相應於金山青村適中如柘林地方南滙吳淞適中如七八團地方添設陸路把總二員各領精兵一千暫借民居劄營隨路有警相機策應此松江海塘設備之大畧也若沿海港口金山以東有翁家港蔡廟港柘林滬缺等處南滙以北有四五六七八九團洪口川沙窪清氷窪等處宜設船防守按舊制金山衛所造船各有定額左右前後所每百戶所造出海哨船四隻共計八十隻青南二所每百所造出海哨船四隻共計八十隻俱就各衛所派撥巡軍在海巡邏正統間因海患寧謐或以船爲虛費題准

以江船易馬而哨船之制遂廢矣今議設船隻一馬之資不足以備一船之用官軍窮苦又難賠賅合令每馬二匹造船一隻再於衛所查有地租公費銀兩與松江府庫軍前銀內相兼輳數每船量貼銀十兩金山衛總委一官督造其各船應用器械火器合於原議太倉置造軍器內給發聽用就點各衛所知水軍人操習水戰布列港口各分信地如倭賊突至而敢容其停泊者服以上刑則自無規避之患矣此松江海

港設備之大畧也夫沿海設備固爲上策萬一外守不固則黃浦一帶又爲松蘇險要守浦乃所以守門戶猶可愈於守城矣今吳淞江口即爲黃浦口子既經設備而吳淞江所亦設兵一枝以防深入矣至於上海之高倉渡沈庄塘周浦閘港閔行華亭之葉謝曹涇張堰等處賊一登岸搶船渡浦甚易除松江先後打造雙塔船鷹船各船發上海華亭召募水兵分布沒浦各港巡邏把截又華亭上二縣各募鄉兵護守城

池有警調至浦邊協守但前項兵夫官無專職則事難責成而沿浦二百里之遠本府巡捕官一人勢難管攝合令清軍同知一員帶管華亭鄉兵水兵自豐涇以至閔行皆其信地再設巡捕同知一員住劄上海專管該縣鄉兵自閔行以至嘉定界首皆其信地無事率兵操演有事統兵防守此松江內地設備之大畧也然倭船之來乘風渡海勢難聯絡每至海外大山必停船候齊然後深入照得洋山爲本府所屬爲定海吳淞江二總兵兵船會哨之處以地里適均故也本府所造之船數本不多僅可以支把港之用此但可以言守而不可以言戰須得福船之羽翼內則爲海港把守兵船之捍衛遇有海賊齊力奮擊賊船艘散而少我船艘合而衆盛衰之氣勢既分則勝負之分數自判得海防之

上策矣又查得沿海民竈原有採捕魚鰕小船並不過海通番且人船慣習不畏風濤合行示諭沿海有船之家赴府報名給與照身牌面無事聽其在海生理遇警隨同兵船追勦則官兵無造船募兵之費而民竈有得魚捕盜之益此松江海洋設備之大畧也

巡撫翁大立疏　臣周行海壖分布信地視吳淞所乃水陸之要衝蘇松之喉吭也提兵南向可以援金山之急揚帆北哨可以扼長江之險以副總兵鎮之自吳淞而北爲劉家河爲七丫港又東爲崇明縣七丫而西爲白茆港爲福山又折而西北爲揚舍爲江陰爲靖江又西爲孟河爲圌山此皆舟師可居利於水戰臣皆設有兵船非統以把總即統以指揮而又以圌山遊兵把總駐劄管前沙會哨於江北吳淞遊兵把總駐劄竺箔沙會哨於洋山常鎮參將統水陸兵據江海之交鎮守於楊舍所以備水戰者亦既密矣但吳淞而南雖有港汊每多砂磧賊可

登岸兵難泊舟非選練步兵衝堰距守以出中策不可也今自吳淞所而南爲川沙堡以把總練兵一枝守之川沙而南爲南滙而西爲青村所以把總練兵一枝守之青村而西爲柘林堡以都司練兵一枝守之此皆不遠六十里聲援易及首尾相應宛然常山蛇勢也柘林而西爲金山衛西連乍浦東接柘林頻年皆賊巢窟添設遊擊將軍一員統領馬步遊兵往來遊徼則北可以護松江而西可以援乍浦

職方攷鏡　蘇松爲畿輔望郡瀕于大海自吳淞江口以南黃浦以東海壖數百里一望平坦皆賊徑道往故不能禦之于海致倭深入二府一州九縣之地無不創殘其禍慘矣今建議松江之有海塘而無海口者則自上海之川沙南窪華亭之青村柘林乃賊所據爲巢宜各設陸兵把總屯守之而金山界于柘林乍浦之間尤爲浙直要衝特設總兵以統領又添遊兵把總專駐金山往來巡哨所以北衛松江而西援乍

浦也至於蘇州之沿海多港口者則自嘉定之吳淞所太倉之劉家河常熟之福山港凡賊舟可入者各設水兵把總堵截之而崇明孤懸海中尤爲賊所必經之處特設參將以爲領袖又添遊兵把總二員分駐竺箔營前二沙往來會哨所以巡視海洋而警報港口也內外夾持水陸兼備上可以禦賊于外洋下可以巡哨而相守亦既精且密矣但調募客兵不如練土著之兵可馴習而有常官造戰船不如僱民造私船反堅久而省費是在當事者酌行之而已

張侍郎鶚紀周防　吳淞實總水陸而扼蘇松之喉吳淞而南爲川沙又南爲南滙自南滙而西爲青村又西爲柘林又西爲金山相去各六十里耳聲援通而首尾應而金山聯乍浦通于浙何大經先生有言曰今日之海防但能復祖宗之舊制即一言而功過半矣即以松江一郡沿海計之西南抵浙江乍浦千戶所界東北抵蘇州吳淞千戶所界中間二百五十里而遥耳

縣乍浦而東五十里爲金山衛內有四所而設總督揚州等處備倭都指揮治其中自衛迤東百餘里有守禦南滙嘴千戶所又迤東七十里向爲吳淞千戶所其二所之中相去遠者如金山起至青村中間又有胡家港堡有蔡廟港堡每堡額設官軍六十員名而又每歲于腹裏衛所調撥官軍三百員名二月來九月去謂之貼守每衛所各有戰船教習水戰沿海每六里築一墩撥一軍朝夕瞭望每見外洋船隻往來即舉火相屬互相傳報如果係倭夷犯界即整軍駕艫出與迎敵一倭登岸即以失機論罪紀律既明官軍莫不用命雖無事之時每歲將領率兵于近岸各山島間巡邏一二番謂之搜山亡命者不得以爲巢穴是以百八十年來島夷絕覬覦之念各沙無嘯聚之徒東南晏然得盡力于耕織以供國家太平之賦者皆　祖宗精神命脈之所貫通也後有淺識者見海上無事而官軍日惟坐食以爲此備皆虛設而此等皆冗

食也冗兵也冗費也由是各衛所之舡皆賣而買馬矣沿海衛分之軍撥令運糧矣各堡貼守之軍徹去不用矣各衛所官軍倉糧任從糧長侵欺而軍士有一二年無糧者矣愚以爲今日之事宜莫先于查訪　祖宗備倭之制盡復其舊而于各衛所慎選將領調補精兵于要害處添置把總各堡復貼守之卒沿海練水戰之船墩臺嚴烽燧之警如瞭望外洋有船將至某處則某處官軍出與迎敵某處策應諸將領官各有分地必不使賊人得以登岸如賊從某處逸入者所在官軍即以軍法從事如此則衛所墩堡如身之使臂臂之使指血脉聯絡我軍之氣百倍而賊無所容其足矣

海防志曰青柘南川達於寶鎮延袤二百五十餘里一望平陸隨處可登其川沙窪水深丈餘翁家港雖淺然潮漲即可泊岸二港最係危急各該信地雖設兵往來巡哨第恐風雨晦暝之時巡兵各隨信地而二處港口萬一有警候事

匪輕舊規南滙撥兵五十名委官一員帶領專
守川沙窪青村撥兵五十名委官一員帶領專
守翁家港俱聽委官約束委官聽該總約束遇
警馳報各路官兵合勦每年春汛依期選撥汛
畢歇班

李家洪孤懸海口東至寶山六里東北至吳淞
所一十二里此口間隔在寶山吳淞所之中兩
難照顧賊若乘潮突入不移時直抵上海城下
豈可不預爲之地近議大汛時吳淞所撥兵一
枝哨守如遇有警聽總鎮提兵勦截而寶山兵
亦星馳夾擊庶幾得策矣

翁港離羊山僅隔一水之遥島夷望港門爲便
昔年倭從此登岸故議兵防守今海沙泛積人
呼爲滙嘴益稱險地見在招募浙兵五十名委
官一員統練守之

川沙當羊山一帶水勢瀠洄亦昔年倭所從登
因據川沙爲巢萬曆十九年又倭艘特犯故議
復窪兵一百委官一員統練守之

清窪深濶内可泊船連年海盜於此登劫應如昔年造南北廠川沙寶山撥兵上海嘉定出餉以守之

李洪萬曆中海潮衝成大口吳淞之險移於是矣彼時　題設沙船五十隻未幾改調別用應議復之可也

海塘相傳其初相度形勢取磽糠浮水趁其漂射之跡築之古張儀取蜀以龜之形跡築城名龜城即此意也　初制原自一團起至九團止護塘内外有濠濶四丈深一丈五尺　每一團設弔橋一座聽民出塘生理官軍瞭望如有賊即以弔橋掣去距塘而守遠可攻以箭砲近可刺以戈矛　護塘之上每一橋造窩鋪三間以爲鄉兵止宿守瞭之所

江南經畧曰海塘西起金山東並南滙北抵吳淞其間窪口多故賊易登岸沙塗遠故我兵難泊舟國初原設塘濠因而增築庶易防禦

論海防備禦之畧

海防之策有二曰禦海洋曰固海岸何謂禦海洋會哨陳錢分哨馬蹟大衢洋山遏賊要衝是也何謂固海岸修復　祖宗備倭舊制循塘拒守不容登泊是也總督胡宗憲云防海之制謂之防海必宜防之于海斷乎以禦寇洋山爲上策其言是也蓋蘇松事體與福浙不侔夫倭船之來必踩下八山分綜若東南風猛則向馬蹟西南行過韭山以犯閩粤若正東風猛則向大衢西行過烏沙門以犯浙江若東北風猛則向

殿前洋山過淡水門以犯蘇松洋山在金山之東大七小七之外吳淞江順帆不過一潮而已其爲賊之要衝雖與馬蹟大衢相若而淡水門捕黃魚一節乃天設此以爲蘇松屏捍豈可謂遠洋備禦之難而以洋山與馬蹟大衢例論哉蓋淡水門者產黃魚之淵藪每歲孟夏潮大勢急則推魚至塗漁船於此時出洋撈取計寧台溫大小船以萬計蘇松沙船以數百計小滿前後凡三度汛旬之間獲利不知幾萬金故海中

常防刼奪海漁船必自募久慣出海之人以格鬬則勇敢以器械則鋒利以風濤則便習其時適當春汛之時其處則又倭犯蘇松必經之處賊至洋山見遍海皆船而其來舟星散而行以漸而至勢孤氣奪必遠而他之敢復近岸乎不募兵而兵强不費粮而粮足不俟查督而自無躲閃之弊三利存焉惟在軍門與兵備道嚴其約束耳此在他處皆無而惟蘇松洋有之豈非天生自然之利也哉或問約束之法柰何曰邇

來漁船出洋輔以兵船相須而行協力而戰取甘結給旗票謹盤詰驗出入船囬之日當道委官抽稅以助軍餉此法必不可行也何也漁船專欲覔利兵船專司擊賊其志不侔其力不協況所稅能幾何而欲分其所有也哉莫若兵船專於把港勿用出洋但令願捕魚者籍名于官立首領編旗甲保以耆民示以盟約如殺賊而有功也照例陞賞永許採捕若縱賊近岸則一體坐罪永不許其出洋凡漁利與所獲賊貲悉

以畀之如此則漁人皆以禦倭爲已責感恩畏罪捨死直前豈不愈于專督兵船耶然吾郡所設松江海防又與蘇州不同松江有海塘而無海港其設備也以陸兵爲主蘇州有海港而無海塘其設備也以水兵爲主何謂有海塘而無海港蓋松江之海起於獨山而迄于小湯窪迢迢二百四十八里皆有護塘爲之限隔高厚如城別無港汊可以通海護塘之內外相夾皆水也在內者謂之運塩河又謂之橫港在外者謂之塹濠又謂之護塘溝昔人所以築此塘者爲捍塩潮恐其害苗也國初用爲金湯以備倭患設衛所墩堡於塹濠之外倭至則捍禦於海岸灘塗不容登泊萬一不支則踰塹而守倭進不得攻退無所掠護塘之功用豈小小哉邇年塹濠多湮護塘海岸合爲一片寇至即聚于護塘而運塩河之內水田狹隘難於屯禦爲今之計必須浚治塹塘至復衛所墩堡之法選陸兵委知兵參將精練于平時遇汛則分布信地協守

互援無容一賊登岸則松江海防庶幾其無悞乎

禦海洋之說有言當泊舟于外洋山島分乍浦之船以守海上洋山蘇松之船以守馬蹟定海之船以守大衢則三山品峙哨守相聯可扼來寇者總督胡宗憲也有言文臣不下海則將領畏避潮險不肯出洋合無春汛時令蘇松兵備暫住崇明寧紹兵備暫住舟山而總兵官嘗居海中嚴督會哨者中丞唐順之也有言聚船于馬蹟山以爲諸路水軍老營仍于洋山設水營以扼賊入乍浦川沙窪由吳淞江口入蘇松之路于大衢山設水營以遏賊入寧波溫台之路尚設海上總兵特造出海大艦如古拏飛艦飛虎艦艾船樓船將軍之制仍大申出洋之令修復大青風尖八槳等船以便行使者尚書馬坤也有言守海者必先設險于險之外守之所謂海戰之重兵必治戰船備火攻而謹斥堠迎擊于淞海之上賊未泊岸則爲夾水而陣以遮擊

之賊既登岸則當隨其賊艘所泊之處而直搗之是謂海上格鬬之兵副使茅坤也但海中無風之時絶少一有風色即白日陰霾且颶風時作全軍往往覆沒雖以元世祖之威何顏之勇勝衝千里皆爲魚鱉則海戰亦未易言也故鄭若曾云哨賊于遠洋而不常厥居擊賊于近洋而勿使近岸兩言頗爲知要

論將帥訓練之宜

松江負江瀕海群盜藪于內海寇乘乎外非選智勇有胆畧者分守信地先事不能預防臨敵不能獨進以今計之如金山柘林青村川沙等水陸營將俱應選得其人稍寬其餉責以訓練家丁多或二三百人少亦百人分則各成精卒合則連爲重兵首尾聯絡聲息呼應沿海可恃以守固矣

籌海圖編云擇將者當就所練士卒之中合數人而校之是爲一隊其謀勇技藝孰爲一隊之所推服即拔之以爲隊長合三隊而校之是爲

一總其謀勇技藝孰爲一總之所推服即拔之以爲百長合三總而校之是爲一營其謀勇技藝孰爲一營之所推服則拔之以爲千總宋歐陽修云每百人團爲一隊教其技精而最勇者百人之中必有一人得之以爲裨將合十裨將而校之又于其中擇有見識知通變者十人之中必有一人得之以爲大將此一人之智勇乃萬人之選也

今之禦寇者平時不思訓練有事則調客兵不知客兵之驕悍甚于虜寇且其志不在于戰而在于擄不易約束而易于逃元末松郡被楊完者禍甚慘以苗兵也嘉靖間以倭亂廣兵調土番兵俱無功而制勝者皆募之近地及鄉兵乃知遠募不如近募用多不如用精

海中以風潮爲主水操之法欲進則進欲退則退欲轉折則轉折回翔如飛橫風鬬風皆能調戧者惟沙船也其次則蒼艟之類帆櫓兼用亦可操演若廣船福船皆不設櫓所恃者帆耳其

船重大順風而往逆風即不可回乘潮而往逆潮即不可回進退轉折皆非所便也將欲操之于內港歟則又港形甚狹潮勢甚迅兵船操者甚多大船順風其迅如矢向前衝擊舟遇即碎故斷斷乎不可行惟募舵工得人奪上風施火器或迎而犁或尾而追或合而圍或橫而衝總副參遊注意遴選賞罰則可耳

松郡稱水鄉邊則大海膺則淞浦尤不可不習水操法然古今論操法戰法皆詳于陸地而畧于江海以風潮爲主分合進退難也勝之之法惟有鬬船力不鬬人力如遇賊舟之小者則以吾大舟犁而沉之遇賊舟之大者則使調戲奪上風用火器以攻之當前衝敵者一舟之人皆賞觀望不應援者一舟之人皆戮其賞其戮尤以督哨之人與舵工爲重每船必設舵二副以備不虞每舵工必設二三人以防損失此戰之之法也其在平日置船于陸地上集水兵演而教之兵械火器如何而設施金鼓旗幟如何而

照會前後左右如何而列哨飢飽勞逸如何而更代晝夜風雨如何而防守山島沙磧如何而收泊號令約束如何而轉報晝之于平陸用之于江海此操之之法也

奚秋蟾云海中有風時多無風時少舟易散而難聚且逐潮勢而行若風猛潮平則以風爲主潮湧風微則以潮爲主風潮皆逆則囤船向後而行風潮皆順則一瀉千里每日所行程途之數與東西朔南方向皆不可料敵船亦然故吾行若干里敵亦行若干里愈追愈遠愈求戰而愈不得況兵船分行大海渺茫有與我相望而見者有不可望見者昏黑之夜起火爲號則隱隱見之然亦不能辨其爲賊船與我兵船也有時遇賊欲戰而吾同哨離遠則勢孤而罷有時鄰哨相近敵舟又遠難於攻擊有時我兵偶合敵舟亦近可以戰矣而風或大作舟在浪漕中低昂起伏方欲仰而攻敵瞬息之間吾舟忽墮高一二丈敵舟反在下矣船出浪漕之時船首

向天落漕時船尾向天兵士竚立且難況戰乎亦有風不甚猛可以戰時而怒濤爲虐兩舟相擊即碎亦不敢戰惟是舵工巧妙能占上風撞碎賊舟或乘風火攻或揚灰沙以迷賊目方得勝勢所患者一舟衝前而餘舟不至或一哨接戰而餘哨不援方其戰時我兵四散遠望麾旗而招之弗顧也張號以喚之弗聽也戰敗則終不集戰勝則聚而分功及責之則托諸風帆不便今又皆傳海戰利用火箭與銃砲弓弩殆非也火箭惟微風可用若無風則帆不可焚風急則火亦反熄皆無益也銃砲弓矢因舟蕩漾發去無准皆虛送于浪中鎗鈀之類亦無所用惟鏢鎗鉤鎗銚鉤三件舟在上風者以銚鉤鉤住下風之舟以鉤鎗鉤扯賊人之足以鏢鎗鏢射賊人之身胥爲有用之器

船艦附載

武經總要曰凡水戰以船艦大小爲等勝人多少皆以米爲准一人不過重米二石帆櫓輕便

爲上以金鼓旗幡爲進退之節其戰則有樓船鬬艦走舸海鶻其潛襲則有艨衝遊舸其器則有拍竿爲其用順流以擊之諸軍視大將之旗旗前亞聞鼓進則旗立聞金則止旗偃則還若先鋒遊奕等船爲賊所圍以須外援則視大將赤旗向賊點則進每點一船進旗亞不舉則戰船徐退旗向內點每點一船退若張疑兵則于浦海廣設旌旗檣帆以惑之此其大畧也

遊艇無女墻舷上槳船左右隨艇子大小長短四尺一床計會進止回軍轉陳其疾如風虞候用之夫拍竿者施于大船之上每艦作五層樓高百尺置六拍竿並高五十尺戰士八百人旗幟加于上每迎戰敵船若逼則發拍竿當者船舫俱碎

艨衝以生牛革當戰船背左右開襲掉空矢石不能敗前後左右有弩窓矛穴敵近則施放不用大船務在捷速乘人之不備

樓船船上建樓三重列女墻戰鬬樹幡幟開弩窓矛穴外以韜革禦火置砲擂石鐵汁狀如小甕其長者步可以奔車馳馬若遇暴風則人力不能制不甚便于用然施之水軍不可不備以張形勢

走舸船舷上立女墻棹夫多戰卒皆選用勇力精銳者克之往返如飛鷗乘人所不及金鼓旌旗在上

鬬艦船舷上設女墻可蔽半身墻下開棹孔船內五尺又建柵與女墻齊柵上又建女墻重列戰士上無覆背前後左右竪牙旗金鼓

海鶻船形頭低尾高前大後小如鶻之形舷上左右置浮板形如鶻翼翅助其船雖風濤怒張而無側傾覆背左右以生牛皮爲城牙旗金鼓如常法已上俱古制

福船高大如樓可容百人其底尖其上濶皆護板護以茅竹竪立女垣其帆桅二共中爲四層最下一層不可居惟實土石以防輕飄之患第二層乃兵士寢息之所地樞隱之須從上躡梯而下第三層左右各設水門置水樞乃揚帆炊爨之處也其前後各設木錠繫以綜纜下椗起椗皆于此層用力最上一層如露臺須從第三層穴梯而上兩傍板翼如欄人倚之以攻敵矢石火砲皆俯瞰而發賊又難于仰攻誠海戰之利也戚繼光曰福船乘風下壓如車碾螳螂鬬船力不鬬人力每每取勝若使賊船相等未必濟也且喫水一丈二尺惟利大洋不然多膠于淺無風不可使是以賊舟一入裏海沿淺而行則福舟無用矣故又有海滄之設

廣船視福船尤大其堅緻亦遠過之蓋廣船乃鉄力所造福船不過松杉之類而已二船在海若相衝擊福船即碎不能當鉄力之堅也故倭船亦畏之但廣船難調不如調福船爲便易廣船若壞須用鉄力木修理難乎其繼且其制下窄上寬狀若兩翼在裏海則穩在外洋則動搖此廣船之利弊也

黄魚船非以禦寇也每年四月出洋時各郡瀕海大小以萬計人力則整肅器械則犀利唐公順之捧敕視師約軍門每府漁船若干輔以兵船若干相須而行協力而戰取甘結給旗票謹盤詰驗出入船面之日該府差官收稅于軍餉大有助焉黄魚出處惟淡水門在羊山之西兩山相峙如門故曰門羊山在金山東南大七小七之外今漁船出海皆在松江滬缺口孟夏取魚時繁盛如巨鎮然亦須候潮潮大勢急則推魚至塗否則無有蓋月出潮長月沒潮落月直潮平月斜潮退此利素爲沙船所占夫羊山

淡水洋乃倭奴入寇必經之道黃魚出時乃春汛倭至不先不後之期此殆天意有在假手于山沙精悍之人出捍吾邊鄙柔脆之民焉天時地利人力三者兼得亦東吳禦寇之一策也

沙船沙民生長海濱習知水性出入風浪履險若夷但此船惟便于北洋而不便于南洋亦僅可以協守各港出哨小洋而不可以出大洋雖能接戰而上無壅蔽火器矢石何以禦之不如鷹船兩頭俱尖不辨首尾進退如飛其傍皆猫竹板密釘如福船傍板之狀竹間設窓可以出銃箭窓之內艙之外可以隱人盪槳必先用此衝敵入賊隊中賊技不能施而後沙船隨後而進短兵相接戰無不勝鷹船沙船乃相須之器也

王在晉類述云福船之小者爲草撇船今名哨船又爲海滄船今名冬船其再小者爲蒼山船卑隘于廣福船而濶于沙船用之衝敵頗便溫人呼爲蒼山鐵賊船入裏海我大福海滄不能必用蒼船追之又可撈取首級近又改蒼山船制爲艟艢船比蒼船稍太比海滄較小而無立壁得其中制艟艢之稍次者爲鐵頭船首尾皆濶帆櫓並用深淺俱便人呼爲鐵頭以其堅而有用也閩人將草撇蒼船改造鳥船式如草撇兩傍有櫓六枝尾後惟稍櫓二枝不畏風濤行使便捷往來南北海洋福草蒼艪等船無出其右溫州有艪艚船亦不如鳥船之疾速可與沙唬船並駕焉唬船頭尖稍銳艙濶槳多風順揚帆風息盪槳喫水惟止三尺慣走遠洋體式低小雖無衝犂之勢進退殊捷可備追逐之需閩浙有叭喇唬船兵夫坐向後而棹槳其疾如飛有風竪桅用布帆槳斜向後准作偏柁亦能破浪甚便追逐哨探倭號曰軏帆盖懼之也輪船式如唬船而與唬船並速開浪船式如鳥船而比鳥船差小

兵船之能任重者爲蜈蚣船東南夷用以駕佛狼銃銃重千斤小者亦百五十斤葛稚川曰蜈

蛟之氣能逼蛇虺之制義爲是故與
殼哨船爲温州捕魚船網梭船乃魚船之最小
者魚船于諸船中制至小材至簡工至約而其
用爲至重以之出海每載三人一人執布帆一
人執槳一人執鳥嘴銃布帆輕捷無墊沒之虞
易進易退隨波上下敵船瞭望所不及是以近
年賴之取勝擒
賊者多其力焉

松江府志卷之二十五 終

松江府志卷之二十六

守令題名

昔楊文貞既爲三公恨未曾據郡典邑何暇願爲劇縣不願爲臺閣葢守令若斯之重也吾朝令著最績者下尺一召入臺省而守若以常調待之獨不聞永樂間黃公輅守松二十餘年乎宣德間趙公豫守松十五年乎　賜勅馳驛詣任　賜銅瓜得專擊殺　賜宴午門尚書陪席賚衣鈔皆有差近　皇上出臺省爲郡守葢規模　祖宗時成憲

而更得兼行久任之法何憂百姓之不洪永若哉

志守令題名

郡守

郡守秦官也漢更名太守婁屬會稽郡郡守多不避本貫故嚴助朱買臣相繼爲太守治戰艘出青龍海道以伐南越王莽改太守曰大尹東漢末分置錢塘江以南爲吳郡仍太守之號晉爲封國以虞潭加鎮東將軍王蕃加建威將軍築滬瀆壘施

饘粥有功於婁唐改郡爲州改守爲刺史加號持節頒銅魚符於時初置華亭稱蘇州華亭而德政則齊抗李德裕文章則常應物白居易皆於華屬邑有惠澤法得傳之循吏宋華五代之弊命朝臣出守列郡號權知軍州事又以地望高下或兼兵馬鈐轄巡檢都監或帶沿邊安撫提轄而華亭又屬秀州至胡元陞華亭爲松江府別設監府曰達魯花赤守曰知府皆稱兼管內勸農事　皇祖開基仍稱知府徵天下賢才爲守令謂中書省曰昔

在民間見官吏多不恤民貪財好色飲酒廢事心實惡之故令嚴法禁但有蠹害吾民者罪不恕又曰新授郡縣官多出布衣到任之時或假貸於人須養其廉予道里費又每新除賜銀十兩布六疋加意長吏務從民情黃子威以人才擢及憂去郡民數千人乞留凡再任松江趙豫以生員擢因吏民之情增秩三品先後在任十五年成弘間間以監察御史出守後乃以京曹官積俸得之秩正四品月支祿米二十四石

郡丞

郡丞亦秦官也秦爲郡置守丞尉各一人守治民丞佐之尉以典兵尉至唐而廢武德元年改郡丞爲別駕十年又改別駕爲長史又改諸州治中並爲司馬皆古丞職宋藝祖始設通判蓋懲五代藩鎮之擅而以儒臣臨制之又設司寇參軍用新進士及選人旋改司理亦稱推官掌訟獄勘鞫之事而官號始於唐蓋觀察使僚屬也元立松江府文武不相統設同知通判推官各一人分掌錢穀

戶口刑獄聽斷之事而已　國初因其官尋以松江賦繁多盜添設同知一人一主海防一主督漕通判二人一主水利一主粮務而推官無旁設如元制同知秩正五品月支祿米十二石通判秩正六品月支祿米十石推官秩正七品月支祿米七石五斗

宋府設官

知軍事通判軍事各一員並兼管內勸農營田事軍判官一員錄事司理司戶司法參軍各一員軍學教授一員兵馬都監本軍駐劄一員監押四員添差者不與巡檢一員巡轄馬遞鋪一員監在城酒稅一員監戶部贍軍酒庫一員

元府設官

總管府達魯花赤總管各一員皆兼管內勸農事同知治中府判各一員推官二員經歷知事照磨兼架閣各一員司獄一員中萬戶達魯花赤正萬戶副萬戶各一員鎮撫經歷知事照磨各一員千戶所一十一奕每奕千戶三員百戶

三十員彈壓三十員每奕又各有首領官一員

元守令題名記　松江爲府舊華亭縣也縣何以爲府皇元有國重民食華亭粟夥他縣府是用陞也府何官官幾何其監府曰達魯花赤守曰知府佐貳曰同知曰判官專刑名者曰推官官凡五員也守顓一郡政無不統府何復有監世皇一海内聲教自北而南百官有司必長吾類風乃同一也府陞始何年國朝混一江南在至元丙子明年丁丑陞華亭府其易今名又明年戊寅也府歷官幾何復府後總五官凡四十三員也前是官何弗及陞府初官皆出常銓至大間武皇奉府爲太后湯沐邑監郡出東朝命餘官銓如舊天曆改元華府名復舊縣明年已巳復府復府前官遠弗可悉考其可考者後府員也官曷臧曷否數官而臧否是訐爲直著其名實固不揜也府陞有年題名未前記今何以記昔之官吾府者有廉有貪有廉而迂有貪而能有德優於才有才勝於德有公正有邪辟有暴

而猛有苛而察有優柔不斷有疲懦不勝任閎求全才畧而弗記猶可也若今郡長疾廉而明公而惠敏而能果誼不可諼也不諼將何以勒諸堅珉使臧否無隱後來者有勸懲也勒銘者誰何郡人之公言也述言者誰何雲間陸居仁也至正十三年春正月府監哈散沙立石

達魯花赤

麻合馬　廣威將軍至元末任

納速剌丁　元貞元年任

脫烈　至大末任

察吉兒

佛寶　泰定初任

明安海牙　甘木魯氏天曆二年三月任除遷太史院

別理怯　欽察氏前平陽州達授中順大夫至順二年五月任

暗都剌　囲囲氏前繕工司少卿授奉政大夫元統二年五月任

八剌　畏吾兒氏前湖北湖南廣敎總管府同知授朝列大夫後至元三年四月任

哈只　阿里溫氏前漕運同知授亞中大夫至元六年十一月任

密里沙　阿魯溫氏前江西榷茶運司同知授中順大夫至正二年十月任

秦居中　至元乙酉任
揑只　奉訓大夫元貞間任
周維惠　大德間任
石從愿　大德間任
賈汝舟　至大間任
季祿兒　至大間任
申杲　皇慶初任
姚文輔　延祐間任
汪從善　延祐間任

朵列不花　禿伯氏前淮安路治中授朝請大夫至正六年六月任
答禮麻　畏兀氏前京畿漕運司副使授朝散大夫至正八年七月任
哈散沙　前河間路景州達授朝列大夫至正十一年八月任
拔都帖木兒　知府
劉宣　至元中從伯顏平江南除知本府
王光祖　南湖人至元中任還朝領國史院
僕散翰文　至元中任
張之翰　至元末任

杜祐 泰定初任

明安答兒 唐兀氏前眞州達魯花赤天曆二年三月任

李也先不花 大名白馬縣軍前慶元路治中授中順大夫至順三年任

申秉禮 前拱衛直都指揮經歷授中憲大夫元統二年三月任

燕琳 南康建昌縣民前衢州路同知授朝列大夫後至元三年三月任

楊伯野召 晉寧翼城縣軍前平江財賦提舉中順大夫至元六年正月任

賈桓 白馬縣民前高郵知府授中憲大夫至正二年十一月任

王至和 濟南厭次縣民前隆祥規運提點授亞中大夫至正五年十月任

王克敏 泰安清和縣民前江浙行省理問授朝列大夫至正九年七月任

王中 鳳翔岐山縣儒前河南肅政廉訪司書事授朝請大夫至正十二年任

崔思誠 登封縣民前衢州路同知授中議大夫至正十三年十一月任

王雍 晉寧人至正二十三年任

王立中 至正末任丁未歸附

同知

玉渠失不花 奉訓大夫至元末任

阿答納 承直郎元貞元年任

帖木兒海牙 至大三年任

杭也先不花 延祐六年任

赫忙克禿　至治間任

阿思蘭也奴　泰定初任

甘一德　汴梁尉任縣儒前嘉興在城務提領授奉議大夫天曆二年六月任除知沔陽

禿堅不花　畏吾兒氏蔭授奉直大夫至順二年八月任

琰薛的　蒙古氏蔭授奉訓大夫元統二年八月任

脫忽脫　河西元刺海牙氏前黃巖州同知授武德將軍後至元三年七月任除陝西行臺御史

散竹歹　蒙古塔海兒歹氏前上都奉聖州達授奉訓大夫至元五年五月任

哈剌不花　畏兀氏前規運提點所副使授武德將軍至正二年四月任

狗兒　阿魯溫氏前惠州河源縣達授奉訓大夫至正五年十二月任

拜住閭　邳顏吉歹氏前御帶庫副使授奉訓大夫至正八年十一月任

童童　畏兀兒氏前江西織染局達授奉訓大夫至正十一年十一月任

顧逖　昭陽人至正十九年任

劉某　吳陵人至正二十三年以市舶提舉陞任

判官

阿散　

趙德衍　承務郎至元末任

傳大有　元貞二年任

張紀　大德間任

孟潼　字宗鎮文龍之子

鄭克忠　延祐六年任

孫益　至治初任

倪銓　泰定初任

洪彬　高麗人元名兀兒前太僕寺管句天曆二年四月任

趙珍　南康建昌縣藉前分水縣尹至順元年九月任

金孛羅　曹州怯憐戶前般陽路蒲臺縣尹授承德郎至順四年八月任

李希顏　鄒縣軍前建寧判官授承直郎元統三年八月任

竇也先不花　濟陽軍前房州同知授承德郎後至元四年九月任

大伯顏　乞石里氏國子生授承務郎至正二年十一月任

聶世英　眞定軍前崇明州同知授承直郎至正五年十二月任

剌馬丹　阿魯溫氏前平江財賦副提舉授忠顯校尉至正八年十一月任

篤魯述失海雅　怯烈移氏蔭授忠顯校尉至正十一年十一月任

鎖住

蔣仁傑　海陵人與顧同知並見府學記

推官

業茂　延祐六年任

李德恭　至治初任

郝大舉　泰定初任

皇甫祥　汴梁杞縣軍前鎮江路經歷天曆二年三月任

孫肅　德州清平軍前南陽鎮平縣尹至順元年九月任

劉克復　奉元民前冀寧路經歷授承務郎至順四年三月任

高克讓　前天臨路經歷授承務郎後至元三年六月任

王從善　磁陽縣軍前廣盈北倉使授承務郎至元六年十一月任

趙宜浩　紹興儒進士出身前江西行省管句授儒林郎至正四年七月任

曹思義　晉陵隰州軍前襄陽經歷授承務郎至正八年十一月任

成國瑞　將仕佐郎至正十一年任

國朝題名記

公署之有題名自近代始也義何取焉夫聯之以職守書氏名矣必系之以邑里與其歷官遷代歲月之久近焉而其人之賢不肖不書者實不可以勝書也存名以俟攷焉然列於志矣必揭之石何居便觀省也夫書其賢者而不賢者得以並書何以繫勸沮也不曰名者實之彰乎因名以徵實而有不得其人者否矣故問焉而知其人賢也則思齊焉不賢者以

自省也其孰非勸沮也且又以知夫賢者之不
斬乎名也而名從之不賢者之欲逃其名於後
而不得也居其位者當惕然省矣斯題名所爲
取義也歟松之爲郡也地大而賦繁其戶版科
徑之殷庶政事之叢劇甲於他郡前乎此而吏
焉者有賢有不賢其氏名未有題諸石者隆慶
辛未蜀葵菴李公以計最移治焉其始至也會
時之敝俗澆而民囂也公櫛煩抶弊解其盤錯
求劑量因革之故以措諸治也日孜孜焉惟前
政是稽以爲居其位則思其政矣思其政而不
知其人與論其世可乎乃合前政者名氏若干
人勒之石曰是其人賢不肖具焉吾視之以韋
弦乎政治者盍碑之郡廨以觀省朝夕庶幾監
居位者且以待後之人斯李公立石之意也乃
若修廢舉墜補前政所未及者公於建措詎止
一端已乎石立於李公爲郡之明年公與其僚
佐二三大夫皆登名於石而承命以載歲月紀
事始者則前史官郡人陸樹聲也

知府

王立中　丁未歸附

荀玉眞　吳元年任錢氏據府遭害

陳寧　洪武元年任

盛昇

林慶　洪武三年任

劉鑑　館陶人歲貢戶部郎陞任

鄧處善　洪武十二年任

何賜　洪武三十年任

甄庸　洪武三十二年任

黃子威　永樂三年任以母憂去更三守復任

夏忠　睢州人洪熙年縣行人陞任

趙豫　宣德五年任滿三考復留六年致仕

黃平　四川眉州人正統十二年以本府通判陞任

葉晃　景泰二年任

李惠　天順四年任

田臻　河南襄城人進士天順八年以南京兵部郎中陞任

白行中　宇大本陝西清澗人正統九年舉人成化八年以監察御史陞任十一年改監

運司同知

申剛 山西太原人國子生成化十一年以監察御史陞任十四年改知江西九江府

王衡 山西稷山人天順甲申進士成化十四年以御史陞任

樊瑩 字廷璧浙江常山人甲申進士成化二十年以監察御史陞任後仕至南京刑部尚書

劉璟 德輝河南鄢陵人進士成化二十三年以刑部郎中陞任弘治七年憂去歷官刑部尚書加太子少保致仕

陳讓 遜之河南光山人進士弘治七年以監察御史陞任十二年調辰州府

劉琬 德資江西宜春人進士弘治十二年以南京監察御史陞任正德元年陞陝西

恭政歷副都御史

金洪 惟深浙江鄞縣人進士正德元年以監察御史陞任三年罷歸

翁理 存道廣東饒平人進士正德三年以監察御史陞任五年陞浙江副使

陳威 民望江西臨川人進士前監察御史正德五年任六年罷歸

喻時 子乾四川內江人進士正德六年以御史任

吳鉞 宿威江西崇仁人進士

孔輔 河南人進士

張文明 曲陽人正德辛未進士嘉靖初以御史任

路迎 賓暘山東汶上人正德戊辰進士

何鰲　子魚山東順德人正德戊辰進士以御史任

熊宇　元性湖廣長沙人正德丁丑進士以御史任

黃潤　福建晉江人正德辛巳進士

朱潤　山東益都人進士

黃華　四川遂寧人進士嘉靖十九年任

何繼之　廣東順德人進士

馮彬　廣東海康人進士

劉存德　志仁福建同安人戊戌進士嘉靖二十八年以御史任

方熹　以滿浙江新城人辛丑進士嘉靖三十二年任歷陞南京工部侍郎

黎遵訓　孝若湖廣京山人丁未進士嘉靖三十五年任

史直臣　子忠順天涿州人丁未進士嘉靖三十八年任

臧繼芳　原實浙江長興人癸丑進士嘉靖四十年任

袁汝是　公儒湖廣石首人庚戌進士嘉靖四十三年任

朱茹　以彙四川瀘州人癸丑進士嘉靖四十五年任

衷貞吉　孔安江西南昌人己未進士隆慶元年任

李向陽　忠卿四川雅州人己未進士隆慶五年任

查志隆　浙江海寧人己未進士萬曆元年任

王以修　敬甫四川達州人乙丑進士萬曆二年任

賈待問　春容廣平府威縣人戊辰進士萬曆四年任

曾如春　景默江西臨川人乙丑進士萬曆六年任

闇邦寧　月川河南原武人戊辰進士萬曆七年任

胡峻德　克菴河南光州人戊辰進士萬曆十年任

喻均　邦相江西新建人戊辰進士萬曆十五年任

詹思虞　如甫浙江常山人庚辰進士萬曆十七年任

李多見　子行福建仙遊籍莆田縣人甲戌進士萬曆二十年任

柳希點　春沂浙江慈谿人庚辰進士萬曆二十一年任

李再命　仰山直隸薊州人己丑進士萬曆二十四年任

許維新　繩叁山東堂邑人己丑進士萬曆二十六年任

蔡增譽　晴符福建晉江人戊戌進士萬曆三十二年任

張九德　曙海浙江慈谿人辛丑進士萬曆三十六年任

劉可法　再龍河南商城人甲辰進士萬曆四十年任

張文炫　幼美山東安丘人戊戌進士萬曆四十年任

莊毓慶　赤雉福建惠安人辛丑進士萬曆四十四年任

張光縉　璈原山西澤州人甲辰進士萬曆四十五年任

陶鴻儒　雲衢河南新野人辛丑進士萬曆四十七年任

張宗衡　石林山東臨清人癸丑進士天啟元年任

佚時古　紫巖山西曲沃人戊戌進士天啟五年任

方岳貢　禹修湖廣穀城人壬戌進士崇禎元年任

同知

宋信　洪武初任信嘗欲闢土增稅令民十五以上皆受田六十畝人多田少所受有在百里外者力不能耕至破家鬻子以償稅

李浩　洪武二年任

王文貞　洪武六年任

鄭旭　洪武十二年任

王源　宣德中任

高齡　正統中任

何志　正統中任

寧祥　景泰中任

陳隆　福建連江人國子生景泰末任成化初滿九載去

俞欽　天順七年任

吳純　山西臨晉人國子生天順八年本府通判陞任成化元年滿初考去

傅愷　良鄉直隸河間人景泰四年舉人天順八年任撫按官舉其政績卓異誥贈父準如其官母田氏封太宜人妻霍氏封宜人

楊憲　邦政江西泰和人文貞公族孫前雷州府同知補任

于準　江西安仁人舉人成化十年任

樂宗茂　浙江仁和人進士成化十六年以候官知縣陞任弘治元年署上海縣事無疾而卒

李錦　陝西咸寧人舉人成化二十年任二十二年卒

蘇章　文簡江西餘干人進士弘治元年以兵部郎中調任三年陞延平知府

江澂　江西南城人進士弘治元年以寧海知縣陞任七年夏去

鄭鋐　河南光山人進士前吏部郎中降通安知州弘治四年陞任六年陞湖州知府

湯毓　廣東新會人舉人前溫州府同知弘治四年補任九年卒

馬瑞　陝西秦川人舉人弘治八年任九年罷歸

吳璿　浙江錢塘人舉人前衛輝同知弘治十年補任十二年

郝希賢　蘇本府通判弘治十年陞任十一年致仕

何宗理　陝西涇州人進士弘治十二年以徐州知州陞任十七年憂去

史　俊　景賢順天薊州人進士弘治十二年以吳縣知縣陞任十八年陞衡輝知府

吳廷舉　獻臣廣西梧州人進士前成都府同知弘治十七年補任

金　山　仲仁河南夏邑人進士前滿城知縣弘治十八年陞任正德三年陞四川僉事

張　什　本府通判弘治十八年陞任正德三年陞撫州知府

謝汝暘　湖廣衡陽人進士前太平府通判正德三年陞任四年罷去

曹　俊　直隸景州人國子生前大同府通判正德四年陞任六年罷歸

王　卿　維賢陝西咸寧人舉人正德四年任七年卒

馬　駿　世用山西夏縣人進士歷工科都給事中正德六年以淮安府推官陞任八年憂去

楊　棽　子喬　弘治乙卯舉人嘉靖元年任

魏彥昭　直隸容城人進士

黃明徹　正德年任

趙　珩　崇德山東長清人舉人嘉靖二年任

張　偉

徐一鳴　湖廣澧陵人

汪　佃　有之江西弋陽人進一前翰林院編修

張幾 陝西平涼人進士

楊仲瓊 四川洪雅人進士

黃建 浙江人舉人

王廷相 儀封人進士

陳璜 江西鄱陽人進士嘉靖十一年任

章袞 汝明江西臨川人癸未進士嘉靖十三年任

陳俎 河南封丘人進士嘉靖十三年任

楊楷 浙江鄞縣人舉人嘉靖十五年任

喬瑞 覲之山西霍州人丙戌進士嘉靖十卷年任

施山 浙江縉雲人進士嘉靖十八年任

李蓁 元山河南祥符人乙未進士嘉靖十九年任

王闡 直隸河間人舉人嘉靖二十年任

靳學顏 子愚山東濟寧人乙未進士嘉靖二十二年任

陳璋 公獻河南光州人

陳袞 福建寧德人進士嘉靖二十二年任

余勉學 湖廣孝感人進士嘉靖二十二年任

劉尚義 山西汾州人進士嘉靖二十二年任

王學棚 山西澤州人進士嘉靖二十五年任

項喬　遷之浙江永嘉人進士嘉靖二十五年任

牟朝宗　子一四川宜賓人乙未進士嘉靖二十六年任

畢竟容　仁淑江西貴溪人戊戌進士嘉靖二十七年任

馮惟訥　汝言山東臨朐人戊戌進士嘉靖二十七年任

王正容　德輝山東寧陽人進士嘉靖二十九年任

張仲　江西南昌人進士嘉靖三十一年任

都文奎　彥卿河南祥符人甲辰進士嘉靖三十二年任

張承叙　直隸固安人進士嘉靖三十二年任

洪以業　湖廣鍾祥人舉人嘉靖三十四年任

劉敏政　河南寶封人舉人嘉靖三十五年任

羅拱辰　廣西馬平人舉人嘉靖三十五年任

胡鼎　陝西白水人舉人嘉靖三十五年任

史直臣　子忠順天涿州人丁未進士嘉靖三十六年任陞本府知府

潘仲騶　時秉浙江烏程人辛未進士嘉靖三十八年任

潘翊　浙江錢塘人舉人嘉靖三十八年任

黃以賢　福建閩縣人舉人嘉靖三十九年任

党淳　山東濟寧人舉人嘉靖四十年任

胡政　湖廣松滋人舉人嘉靖四十年任

王鶴年　雲南鶴慶人舉人嘉靖四十一年任
何　全　四川溫江人進士嘉靖四十二年任
劉鵠翔　福建閩縣人舉人嘉靖四十三年任
鄭元韶　九石福建侯官人舉人嘉靖四十四年任陞分巡松江督糧僉事
陳善道　浙江平湖人舉人嘉靖四十四年任
李世藩　邦鎮直隸臨城人丙辰進士隆慶元年任
岳維華　汝西直隸曲周人乙丑進士隆慶四年任
黃成樂　子和福建南平人舉人隆慶三年任
熊汝器　國華江西南昌人乙丑進士隆慶六年任
鄭復亨　浙江仁和人舉人萬曆二年任
杜　鴻　于盤陝西涇陽人舉人萬曆五年任
倪　凍　碧山浙江上虞人甲戌進士萬曆八年任
吳三省　少麓河南洛陽人舉人萬曆九年任
郝　宇　豸山四川宜賓人舉人萬曆十年任
匡存穀　容所江西廬陵人舉人萬曆十四年任
陳禹謨　靖吾湖廣夷陵人舉人萬曆十四年任
譚一召　敬卿江西大庾人庚辰進士萬曆十七年任
燕祖召　維翰湖廣平溪衛人舉人萬曆十九年任

張存鉅　雲橋浙江樂清人舉人萬曆二十一年任

劉有餘　直隸眞定人巳丑進士萬曆二十二年任

黃流芳　愷衷廣東博羅人巳丑進士萬曆二十三年任

李暹　肖魯廣東南海人舉人萬曆二十五年任二十九年轉海防

朱耀星　明南江西貴溪人癸未進士萬曆二十六年任

李璦　龍石湖廣蘄州人舉人萬曆二十九年任

尤大治　元約湖廣江陵人舉人萬曆三十四年任

馬負圖　洵拙直隸東光人舉人萬曆三十六年仁

朱勳　陽華浙江鄞縣人舉人萬曆三十五年任

方應明　旦心河南光州人甲辰進士萬曆三十八年任

黃朝昺　仲石福建晉江人舉人萬曆四十一年任

孫廷翰　澹可江西高安人舉人萬曆四十四年任

楊爾陶　似山東海豐人舉人萬曆四十六年任

李鍾和　介夫湖廣江陵人舉人萬曆四十七年任

宋應蛟　徵宇陝西乾州人舉人萬曆四十八年任

孫應崑　叔原江西大庾人選貢萬曆四十四年任本府水利通判四十八年陞任

范永年　天啟三年任

李之佳　玉磐福建晉江人舉人天啟五年任

楊元裕

趙從誼

錢永澄　澹垒浙江嵊縣人舉人天啟五年任

張　腆　赤有北直趙州人舉人崇禎四年任

通判

方從善　洪武二年任

張惟善　洪武十二年任

潘　俊　文英順天清河人

王　信　宣德年任

滕　康　建陽人宣德年任

洪景德

黃　恭　仲肅廣東保昌人景泰元年舉人天順八年任成化九年致仕

劉永寬　湖廣江夏人國子生天順八年任成化三年憂去

王瑄　廷用山西襄陵人景泰四年舉人成化四年任十四年秩滿去

趙愉　直隸滑縣人國子生成化十年任十四年憂去

鄒文著　廣東龍川人國子生成化十年任二十年秩滿去

馬驄　直隸武强人國子生成化十五年任

楊銘　陝西隴西人國子生成化十五年任

郭瑄　山西襄垣人舉人成化十七年任二十三年罷去

張範　陝西葭州人成化十九年以國子助教陞任

竇汝愚　河南滎陽人舉人成化二十年任弘治元年罷去

熊魁　江西豐城人舉人成化二十三年任

李禧　江西永新人舉人成化二十三年任

戴琇　福建漳浦人國子生弘治元年任六年卒

李憲　直隸東安人舉人弘治元年任三年罷去

郝希賢　山東聊城人舉人弘治元年任

邢鑾　直隸內黃人舉人弘治三年以裕州學正陞任六年罷歸

吳昌　浙江黃巖人進士弘治七年以靈壁知縣陞任十二年陞寧國府同知

王珍　直隸滑縣人舉人前嘉興通判弘治七年補任十一年卒

原應宿　山西陽城人舉人弘治十年任十四年以署上海縣事罷歸卒于途

單元　山東高苑人國子生弘治十二年以助教陞任十五年罷歸

張什　用和河南新蔡人舉人弘治十二年任

姚淵　浙江天台人舉人弘治十五年以薊州學正陞任正德元年罷去

劉和　山西汾縣人舉人弘治十六年任十八年憂去

何鼎　四川閬中人舉人弘治十七年温州府推官陞任

張紳　河南確山人舉人弘治十八年任正德元年憂去

王斌　錦衣衛籍前襄陽通判正德元年補任以例革

安鎣　直隸滑縣人舉人正德三年任四年憂去

祁士英　叔大山東恩縣人舉人正德四年任

聶璜　王甫山東濟寧人舉人正德六年任

齊鑑　孔昭直隸寶坻人正德六年任

錢貫

史瑭

丁儀　福建晉江人進士

鍾昕　正德年任

高堂　正德年任

曲環　正德年任

高聰

胡璜　浙江青田人嘉靖二年任

鄭直　福建人舉人

陳元泰　廣東河源人舉人

郭允禮　山東人舉人

柴墦　浙江鄞縣人舉人

鄭伯棟　福建人舉人

陽佐　以道四川長壽人進士

朱簪　浙江山陰人舉人嘉靖十一年任

呂憲　直隸鑾縣人舉人嘉靖十三年任

王國實　直隸滄州人舉人嘉靖十五年任

李鏞　順天三河人舉人嘉靖十七年任

李鯨　河南永寧人舉人嘉靖十七年任陞泰州知州

張忠　江西南城人監生嘉靖十八年任

張叔宣　四川內江人舉人嘉靖十九年任

熊應徵　江西建昌人舉人嘉靖二十年任

許元祥　浙江鄞縣人進士嘉靖二十二年任

王維藩　直隸靈壽人舉人嘉靖二十三年任

熊滸　江西南昌人選貢嘉靖二十三年任

張世衡　福建閩縣人舉人嘉靖二十五年任

羅　宏　廣西桂林人舉人嘉靖二十七年任

余世英　浙江僊居人舉人嘉靖三十年任

毛　芃　河南南陽人舉人嘉靖三十一年任

李國紀　江西寧都人舉人嘉靖三十一年任

劉本元　山東德平人舉人嘉靖三十二年任

傅　采　直隸獲鹿人舉人嘉靖三十二年任

韓崇福　直隸蜜雲衛人貢生嘉靖三十五年任陞蘇州府同知

祝　禮　浙江蕭山人貢生嘉靖三十三年任

樊從簡　河南祥符人舉人嘉靖三十六年任

李　豸　山東齊東人進士

魯　直　廣西融縣人舉人嘉靖四十二年任

毛　健　四川漢州人舉人嘉靖四十四年任

周思久　湖廣麻城人進士嘉靖四十五年任

張廷儀　江西浮梁人舉人嘉靖四十五年任

劉　峴　江西萬安人丙辰進士隆慶二年任陞南京工部主事

鄭日新　孔作福建閩縣人舉人隆慶四年任

王稟齡　直隸吳橋人監生隆慶四年任

來　梓　陝西儀衛人舉人萬曆元年任

鄭用淵　廣東番禺人舉人萬曆二年任

周悠　江西安福人舉人萬曆四年任

王肇林　小滇山東掖縣人乙丑進士萬曆三年任

蔣守城　鍾湘廣西全州人舉人萬曆五年任

雷應志　振宇山西陽曲人甲戌進士萬曆五年任

周迪　惠台湖廣蘄水人舉人萬曆八年任

劉思召　魯橋湖廣麻城人歲貢萬曆九年任

胡岳　大筠浙江崇德人舉人萬曆十一年任

楊應試　敷虞廣東海陽人舉人萬曆十二年任

鄒志學　少江江西臨川人歲貢萬曆十二年任

郭承緒　肇垣順天籍山西襄垣人舉人萬曆十四年任

周濟川　傳岩江西鉛山人舉人萬曆十五年任

袁有鳳　鳴岐福建漳浦人丁丑進士萬曆十八年任

章國賢　治菴直隸遷安人歲貢萬曆十八年任

陳九官　忠甫浙江鄞縣人丁丑進士萬曆十九年任

陶良心　以克浙江縉雲人選貢萬曆二十年任

徐一儒　泗源浙江嘉興人舉人萬曆二十二年任

閔世祜　浙江烏程人監生萬曆二十一年任

周洪議　鳳陽湖廣京山人選貢萬曆二十四年任

莊而安　明宇浙江定海人選貢萬曆二十六年任

朱家棫　江西新淦人選貢萬曆二十六年任

劉文孫　冀吾江西高安人舉人萬曆二十八年任

張書紳　悟吾山東陽信人舉人萬曆二十九年任

周紹業　山東寧陽人舉人萬曆三十一年任

劉澄之　順天遵化人舉人萬曆三十四年任

許承宣　贊宇江西大庾人選貢萬曆三十四年任

楊順義　中玄山西鎮虜衛人選貢萬曆三十四年任

孫應崑　玉巒江西大庾人選貢萬曆四十四年任加陞同知

張鳳翔　陝西老營堡人選貢萬曆四十六年任

朱家相　福建莆田人舉人天啟三年任

蔡士芹　中魯江西德化人巳酉解元天啟六年任

王燕翼　北直任丘人舉人天啟六年任

王文詔　山東膠縣人　天啟七年任

商之彝　浙江淳安人舉人崇禎元年任

劉文煥　明宇北直保安人選貢崇禎二年任

楊太初　美麓陝西隆德人選貢崇禎二年任

史秉鑑　惺存浙江餘姚人選貢崇禎三年任

松江府理刑廳題名記

今世士大夫舉于鄉薦于春官有錄錄以梓　賜第于　大庭仕于中外有題名題名者以石其于示久遠計愈至矣雖然石之刻也徒以識一時聚散升沉之迹已乎則吾不敢知如將以昭勸戒也自唐虞迄于今數千年彼其時題名之石未有也然而有岳牧元愷其人者世未有不知其賢也有四凶之族者世亦未有不知其不肖也石不已贅乎曰否天下之道二而人之品三二也者善與惡之

謂也三也者上智下愚中才之謂也上智下愚人所易數而知也岳牧元愷四克之族是也其在中才善小而未成或不幸生不庸于時殁不傳于後矣惡小而未著或幸而生不爲戮殁得以泯而弗聞矣夫豈非彰善癉惡者之所隱乎次其氏名刻之石使後之人有考焉而因以勸且戒焉是題名者之志也曰石固爲中才設與曰然上智者之于善不待教下愚者不可教中才者非教則善莫幸而至焉是故聖王之教中才既爲之賞罰使去惡而遷善矣懼其怠也於是獻賢能也爲之書仕也爲之籍曰庶無改于其素乎又懼其怠也于是爲之史曰庶無矯僞以欺于耳目之所及乎今所謂錄蓋古之籍與書而題名之石其以昭勸戒示久遠則隱然史之法也雖然觀乎石退而有感乎其心上智者以進于善下愚者以去其惡石亦不能無助焉

己莆田翠岩黃族司刑于松再朞覽前任者之氏名慨其缺軼則亟取可考見者刻之石曰善

也吾將勸焉惡也吾將戒焉侯之政予常僭評之以爲廉而不苛惠而不縱忠信誠篤而莫之或欺然猶取善汲汲若不足吾于其反之身也見進修之力焉于其昭勸戒于後之人也見彰善癉惡之嚴焉皆可書也因爲記諸堅珉嗚呼後之觀者愼毋謂矦之志姑以識一時聚散升沉之迹已也徐階撰

推官

孔道原　洪武二年任

楊政　江西廬陵人前按察副使宣德中任

劉琚

胡海　天順五年任

鄧明　江西安福人進士前監察御史改桂林推官天順八年補任

趙巡　河南汝陽人國子生成化四年任憂去

杜矩　子方山西壺關人四輔官毅之孫正統六年舉人成化五年任

何瀞　廣東東莞人壬辰進士成化十年任陞御史

徐憲　振綱安陽人戊戌進士成化十六年任

楊勉　直隸安州人進士成化二十三年任弘治三年罷去

姚繼　福建閔縣人進士前湖州府推官弘治五年補任

姜閎　道淵山東黃縣人進士弘治七年任九年憂去

曹璽　廷玉山西嵐縣人進士弘治十年任十三年滿考去

王綸　演之陝西慶陽人進士弘治十二年任十四年陞兵部主事

李濬　惟哲福建莆田人舉人正德元年以應天府學教授任五年陞惠州府判

李培齡　仁卿直隸大興縣人進士正德六年任

詹崇　江西樂安人進士

周佐　江西廣信人進士正德年任

王選　河南尉氏人進士嘉靖二年任

王學孔　江西安福人進士嘉靖四年任

蔡存達　福建晉江人進士嘉靖六年任

柳英　四川巫山人進士嘉靖十二年任

王鎧　福建侯官人進士嘉靖十五年任陞刑部主事

王椿　浙江錢塘人進士嘉靖十六年任陞江西吉安府同知

黃洪毘　福建莆田人進士嘉靖十九年任歷陞南畿提學

王德溢　福建連江人進士嘉靖二十三年任

黃希周　宗魯山東滕縣人甲辰進士嘉靖二十四年任

姚唐　時雍山西屯留人丁未進士嘉靖二十七年任

袁汝是　公儒湖廣石首人庚戌進士嘉靖三十年任陞本府知府

吳時來　惟修浙江仙居人癸丑進士嘉靖三十二年任歷陞操江都御史

馬出圖　義祖山西遼州人丙辰進士嘉靖三十五年任

張承賚　良甫浙江上虞人己未進士嘉靖三十八年任

曹　禾　世嘉浙江平湖人丁未進士嘉靖四十二年任

陳懋觀　孔賢福建長樂人癸丑進士嘉靖四十三年任

晏仕翹　江西新喻人乙丑進士嘉靖四十四年任

王禎　宗彭江西南昌人壬戌進士隆慶元年任

敖　鯤　化甫江西新喻人戊戌進士隆慶二年任

陳　薦　君庸湖廣祁陽人辛未進士隆慶五年任

范守已　岫雲河南淅州人甲戌進士萬曆三年任

徐民式　檢吾福建浦城人庚辰進士萬曆九年任

李　楠　中石河南永城人丙戌進士萬曆十五年任

畢自嚴　景魯山東淄川人壬辰進士萬曆二十年任

孫鳥相　玉陽山西沁水人戊戌進士萬曆二十六年任

毛一鷺　孺初浙江遂安人甲辰進士萬曆三十四年任

吳之甲　滋勉江西臨川人庚戌進士萬曆三十九年任

劉之待　碧山湖廣興國州人丙辰進士萬曆四十四年任

王繼廉　銘縝浙江長興人壬戌進士天啟二年任

徐日曦　碩菴浙江西安人壬戌進士崇禎元年任

縣令

縣正設于周官至春秋而縣邑之長曰宰曰尹曰大夫秦制縣萬戶以上稱令減萬戶爲長在漢稱長非因戶也應劭曰武帝時或戶數百爲令四五百戶爲長無定率故會稽一郡唯吳縣稱令婁亦長也漢末乃稱令故顧雍祖冲之陸慶俱爲婁令見於史傳梁天監年廢婁改信義又改前京陳又改爲崑山至唐天寶始立華亭仍稱令宋因唐制縣有赤幾望緊上中下六等之差華亭三千戶以

上稱緊縣次望一等秩即次赤幾一等掌總治民政勸課農桑及賑濟給納申舉孝弟行義之事始用朝臣爲知縣令稱知縣始于宋而選法不一有以進士改秩者劉侯也有以幕職陞調者龔相也有叅用京曹者吳及以博士錢昭範以九棘丞也又有奉檄權攝華亭者沈遼以監庫攝黃震以吳縣尉攝黃瑀以轉運幹辦公事攝因而即眞者楊瑾以監稅攝也元復稱尹而以達魯花赤爲監縣洪武初仍稱知縣　上重親民之官屢嚴戒諭謂吏部曰任官唯賢才中牟有魯恭何憂不治又曰人材當隨高下蘇松煩劇非新進庸才可辦應選諳練老成者任之故法取選擇三途雜用成弘以後乃耑選進士科華亭號稱難理者賦繁難辦役重難疏胥史多鼠狐而訟師成虺豗爲長吏者非精秋毫之察善調治之方未易言保赤也故邇年奏最恒從鄰邑以調繁至大哉　皇祖諳練之言乎秩正七品月支祿米七石五斗

縣佐

丞簿尉皆漢官也漢丞一人多以本部人爲之銅印黃綬唐宋或隨地增設漢主簿長令自調用通考云古者官府皆有主簿上自三公及御史府下至九寺五監以至州郡縣皆有之所職者簿書蓋曹掾之流耳宋時乃居尉上尉於漢大縣兩尉小縣一尉後代或增置三人六人銅印黃綬朝服武冠專主捕盜之事元祐間用蘇軾言請復舊制用選人故李夔以進士調華亭尉仕終安撫使元時丞簿尉外復設典史典史元官也　國初設華亭

丞主簿各一人後添設丞一簿一及典史共五人上海亦添設丞一人丞秩正八品月支祿米六石五斗簿正九品月支祿米五石五斗典史未入流

宋縣設官

知縣一員兼管內勸農營田事縣丞主簿縣尉各一員

元縣設官

達魯花赤縣尹各一員並兼管內勸農管田事縣丞二員主簿縣尉典史各一員教諭一員訓

導四員蒙古學教授學正各一員醫學教授學正學錄各一員惠民局官醫提領一員陰陽學教授一員稅課提領大使及副使各一員酒務提領及大使副使各二員驛提領一員鎮市巡檢各一員

婁令

漢顧雍字元歎吳人以合肥長轉任

齊祖冲之字文達范陽薊人以公府參軍出爲令

陳陸慶吳郡人以征西府墨曹行參軍除授

殷不佞字季卿以戎昭將軍除授

信義令 據沿革郡也而之元本傳稱令

隋何之元潛人以王官掾除

華亭令

唐張聿瑯琊人以進士任

蘇籀

包何字幼正延陵人

宋知華亭縣

商餘慶　劉惟一　孟虛舟　李釋回
董抗　尚達　蹇利涉　張貽慶
李衡　張鑄　王舉直　田慶達
李宏　向繹　楊備　唐詢
錢括　丁詡　錢貽範　謝景温
宋直　章拱之　吳及　楊愷
胥元規　聶儀仲　袁晉材　胡定之
張若濟　上官汲　邵奇　盧乘
周亥　陳謐　陶鎔　劉鵬
章景遇　黃佖　俞結　賈泰
孫植　左鬲　楊子方　章玫
楊光弼　徐思安　章懿文　姚舜明
黃昌衡　胡侃　鮑貽愿　陳球
許知微

右自咸平五年至建炎二年共五十三人姚舜明記

呂應問　張公綏　詹堯可　林衡
楊壽亭　趙伯虎　陳祖安　吳仁

龔相　王崧　周允聞　周極

蔣思祖　張昉　雷粲　侍其銓

堵觀　陳岄　劉俁

右自紹興元年至淳熙元年共一十九人劉

俁記

趙汝譓　徐安國　楊樗年　葉仲英

劉璧　柳楙　楊潛　張頴

張抃　徐民瞻　樊湛　錢閶

趙汝章　湯詵　汪立中　滕珂

徐晞稷　樓鏞　陳遇　陸三省

李伯壽　錢德謙　陳鈞　張孝聞

陳奇之　王琮　詹驌　黃崖

程熹　韓曾　楊瑾　宋良材

韓識　蔡朴　施退翁　胡端常

鄭南　陳叔弼

右自淳熙五年至淳祐八年共三十八人楊

潛記

元題名記　去官題名式存諸石者非徒曰署官

稱載名氏紀歲月也將以晉聲蹟絕指議示不忘於後來耳昔騷人韻士一游一習殘山剩水之次録其所述列叙時人使人於千載之下摩抄舊刻感慨係之將不止於山哀浦思一時之感遇也況乎官人君子舊德名氏臨民日多三代斯民孫子徘徊石下追慕夫人則卷石之多有同一甘棠者亦孰無良心也華亭自至元十九年陞府縣仍舊先代題名凡三石外自紹熙楊潛以下無有也養安以至正八年來監縣同寅協恭哀敬折獄慨言於令尹張德昭暨承帖木兒不花簿尤都馬沙等乃録自戊寅以後長尹丞簿凡若干人鐫石以記之使後來者不湮沒而煽夫無聞也本心之善油然以生將不獨如峴山之碑適資墮泪而已然則禄位之去來也以時聲稱之道述也不窮以世於此而消息之爲善人爲君子勿曰漸石履之卑將有根天而根地者焉則夫袍笏往拜而丈人之有非如供玩之故促人戲論者知有以及其廣大耳詩

曰他山之石可以攻玉萬或有不善者非善人之資耶請以是記至正十年夏五合沙俞焯記十三年魯達花赤徹徹兀兒尹劉必世温丞魯淵主簿文殊奴典史方璟文吳大田司吏錢裕立石記

達魯花亦

兀都蠻 本務郎至正元末任

燕只哥 徽政院銓

護都 進士出身

火涉不花

木薛飛兒

哈剌不花 字得一

也先帖木兒

赤剌馬丹

也的木 字本然畏兀氏前至山長授承務郎至正元年任

孛羅 字耀卿哈剌魯氏前江浙行省管勾授昭信校尉至正四年任

養安海牙 漢名唐世英哈迷里氏國子釋褐出身前荊湖宣慰使司經歷授儒林郎至正八年十月任

縣尹

柴琳 承務郎至元末任

劉慶 至大初任

王秉仁 德卿

王思義 前劄縣尹

康濟 巨川

張國英 世傑前常州路推官延祐七年任

盧柔克

丁景恭 太初泰定中任

武楫 濟川

吳珣

怯來

郭也先不花 彥禎順德人前將樂尹授承直郎後至元二年十月任

高師良

楚恭 伯謙

馬克明 濮州人前衡州路推官授承務郎至正四年閏二月任

哈剌魯氏前真定武邑長授承務郎至正十一年四月任

阿都赤 回回氏前利器庫副使授承務郎至正十四年八月任

張德昭　彭明邢臺人前內黃尹授承務郎至正七年任

吳能定　希靜懷慶人前丹徒尹授承務郎至正十年任

劉必世溫子明大名人前淮東宣慰經歷授承直郎至正十一年任

張　中　至正間任改知興化縣丞

李　珍　至元中任

魏雲翼　將仕郎至元年任

天下奴

俞宗信　誠甫

王默里奘沙　進士出身

揑古伯

趙　譚　叔遜

禿堅海牙

史　魯　伯成

阿藍沙　仲舉

暗都剌

車　伸　至元乙酉任

伯家奴　景玉畏兀氏蔭授進義校尉至正五年任

帖木兒不花　仲文甘木魯氏前吏部譯史授從仕郎至正八年十月任

烏馬兒沙　鵬飛阿里溫氏前澧州知事授承事郎至正十一年任

錢允升　仲益常州人召募農師授進義校尉至正十三年任

魯淵　道源建德人賜同進士出身將仕郎至正十三年任

樊嗣祖

盛彥忠　廣陵縣人

主簿

李和中　至元中任

吳貴龍　至元末任

鈕亞勝　徽政院舍

劉榮祖　繼先前兩浙鹽使同知

韓思忠

李俶　文肅

陳善

崇祿　叔厚

賈穆

高翼　茂夫

顏壁

哈　只　瑞卿火速蠻氏蔭授進義副尉至正五年任

兀都馬沙　公達回回氏前主太和縣簿授登仕佐郎至正八年任

邵俊義　克明開州人前江浙行省宣使授進義副尉至正十一年任

文殊奴　仲彬北庭人前太盈倉副使授將仕佐郎至正十二年任

哈剌不花

國朝題名記　華亭東南望邑也按郡志　明興至正德辛未知縣事者二十六人自辛未迤于今予所能記數者八人其治有聲績誌所載者烏江馮侯榮番易蔣侯惠平陽王侯琚瑞安章侯增長壽郭侯綸江陵汪侯宣凡六人予所能記數者永豐聶先生豹巴陵方侯鈍暨今海寧朱侯執中凡三人噫鮮矣然予於是不獨見人才之難得間嘗考數君子之政竊有感於時之變也蓋在國初寇盜甫平法制未備則馮蔣以興革稱宣德正統間上下底寧民物殷阜則王章以惠愛著成化以降法久而玩治崇而圯則郭汪以振厲聞又降自正德淫侈浮競日以成俗而民亦就貧則聶先生導之以節義方侯矯

之以儉約朱矦裁之以禮而撫之以慈蓋數君子因時立政不啻若坊之止水賴以不潰然而時之變則日已下矣茲豈非尚論者所深惻乎嗣茲以往變之高下不可知其政之臧否亦不可逆覩考前人之遺迹退而思其所終閔時君子其益不能無情也已今年春朱矦祇召且北上悉取前後氏名刻之石矦嘗與予言華亭之財力詘矣苟不加卹後數年必困國家之憂將於是在而予亦嘗妄謂今西北之食仰給東南東南困則變生乎其間而西北不可得食然後大亂故國家之憂必始於東南成於西北予誠鄙淺不能知天下事如矦所云必有見於中矣石之刻也其將以動閔時者之思乎予故併著其言以告觀者華亭自唐天寶間始爲縣其知縣事者唐若宋曰令元曰尹元又爲達魯花赤監之唐宋之事也達元之制也夷故今所刻獨國朝諸君子云郡人徐階撰

華亭縣知縣

董原芳　洪武二年任

馮榮　洪武三年任

呂淵　鳳翔府人貢生任

周朗　洪武七年任

祝子憲　洪武八年任

朱直　子良廬陵人以刑部主事調知建平縣洪武九年改任

蕭九萬　南昌人

蔣惠　番易人洪武十一年任

劉俊　洪武二十年任

王紀　尉氏人吏科給事中調任

高宮　永樂十五年任

吳大用　宣德初任

李瀚　屯留人

王琚　宣德八年任

章增　永溢浙江瑞安人正統元年任通誌云九年

李希容　正統八年任

郭文直　正統十二年任

楊昕　浙江瑞安人天順初任

石玫　陝西鳳翔人國子生前玉田知縣天順六年補任成化三年陞長沙府同知

戴冕　廷章四川巴縣人解元任應天府學訓導成化三年任

宋端　民表湖廣湘陰人進士成化十年任十三年調望江

郭綸　理之四川長壽人乙未進士成化十三年望江知縣改任

汪宣　德卿湖廣江陵人進士成化二十二年任弘治六年陞南京監察御史

李瀚　山西太原人進士前臨潼知縣弘治七年補任九年罷去

俞正　端卿湖廣漢陽人進士弘治九年任十二年罷去

李嵩　惟嶽山東邠州人進士弘治十三年任陞刑部主事陞御史知常州府

張岐　宗周鄱陽人進士知貴池縣弘治十七年以堪治繁改任正德二年陞主事

陳祥　應和江西高安人進士知上虞縣正德二年改任四年陞御史

馮裕　伯順臨朐人進士正德四年任七年調蕭縣

張仲賢　尚德山西太原人進士邵陽知縣正德七年任

王嵒　浙江慈谿人進士正德九年任

李莊　敬夫山東陽信人正德十二年任

聶豹　文蔚江西永豐人進士正德十五年任

方鈍　礪菴湖廣巴陵人庚戌進士嘉靖初任

劉欽順

朱執中　浙江海寧人進士嘉靖十九年任

梁　木

倪光薦東洲順天平谷人丙辰進士嘉靖三十年任

谷宇齡

陳邦顏春臺福建晉江人壬戌進士嘉靖四十年任

周　寀三泉江西安福人壬戌進士嘉靖四十三年任

聶廷璧崇野江西金谿人乙丑進士嘉靖四十四年任

鄭　岳謙山福建長樂人戊辰進士隆慶二年任陞工科給事中

張　燭朗山山東壽光人辛未進士隆慶五年任

杜　伸冲宇湖廣黃岡人辛未進士萬曆四年任

楊瑞雲臚山廣東南海人甲戌進士萬曆三年任憂去

鄧　鶴開野河南洛陽人丁丑進士萬曆五年任憂去

楊東野雲樓山東沂水人丁丑進士萬曆六年任行取北道御史

陳秉浩養自江西泰和人癸未進士萬曆十一年任

傅　霈兆野山西忻州人丁丑進士萬曆十二年任行取北道御史

張集義喻叅浙江餘姚人丙戌進士萬曆十四年任

項應祥東鰲浙江遂昌人庚辰進士萬曆十八年任行取戶科給事中

王廷錫懷我浙江仁和人壬辰進士萬曆二十年任

方學鉉調宇福建漳浦人乙未進士萬曆二十四年任

張繼桂　衢所福建同安人乙未進士萬曆二十七年任

俞思冲　瞻白浙江仁和人乙未進士萬曆二十九年任

熊劒化　際華江西豐城人辛丑進士萬曆三十二年增城縣調任行取北道御史

聶紹昌　井愚四川富順人丁未進士萬曆三十六年任行取北道御史

鄭元昭　著存江西臨川人庚戌進士萬曆四十一年青陽縣調任

章允儒　魯叁江西南昌人丙辰進士萬曆四十四年任行取吏科給事中

郭如闇　章敬江西廬陵人癸丑進士天啓二年任行取南京吏科給事中

徐尚勳　未孩浙江德清人壬戌進士天啓五年青浦縣調任行取北道御史

鄭友玄　其山湖廣京山人乙丑進士崇禎元年青浦縣調任

縣丞

俞民德　洪武二十年任

童　鳳　正統四年任

賈　通　景泰四年任

郝　敬　河南武涉人國子生天順八年任

趙　鐸　文鳴河南鄧州人國子生成化元年任

黃　清　福建將樂人國子生成化二年任

張　鳳　來儀順天平谷人國子生成化六年任

尹　玨　重器直隸饒陽人國子生成化七年任

李珍 山東曲阜人國子生成化九年任

許忠 眞定獲鹿人國子生成化十年[illegible]秀府奉祠改任

宋志聰 陝西同州人國子生成化十二年以鴻臚序班陞任

劉中 直隸唐縣人國子生成化十三年任

程勝 江西新建人國子生成化十三年任

熊福 湖廣彬州人國子生成化十四年任

冀安 直隸開州人國子生成化十四年任

張愷 河南陝州人國子生成化十五年任

吳伯璋 湖廣孝感人國子生成化十七年任

羅明祖 宣明初建永安人辛未進士崇禎五年任

王璘　河南宜陽人國子生成化十八年任

李雯　山東濟寧人國子生成化二十年任弘治三年以憂去六年復任

周璜　雲南石屏州人國子生成化二十年任

王霑　山東萊州人國子生弘治元年任

李綬　保定新城人國子生弘治元年任

胡儆　河南鄢陵人國子生弘治元年以鴻臚序班陞任

史籍　山西澤州人國子生弘治二年鴻臚序班陞任

馬鐸　河南陽武人國子生弘治三年任

劉浩　直隸薊州軍國子生弘治四年任

張文明 山東招遠人國子生弘治七年任

楊嗣 山東海豐人國子生弘治八年任

王謙 山東臨清人國子生弘治九年任

毛鳳儀 四川梁山人國子生與王同任

衡恭 河南鄭州人國子生弘治十年任

黃璐 江西豐城人國子生前舒城縣丞弘治十年補任

施端 浙江歸安人國子生弘治十一年任

張雅 四川酉陽宣撫司人國子生前永壽縣丞弘治十二年補任

王鸞 山東蒲臺人國子生弘治十三年鴻臚序班陞任

裴鳳 江西清江人國子生弘治十四年任

陸溥 浙江平湖人國子生十四年任十六年改除豐城縣

林通 山西中屯衛軍國子生弘治十六年任

陳愚明 山東濟寧人弘治十六年任

孫廷佐 河南杞縣人國子生弘治十六年任

孫承祖 山西太原人國子生前深州吏目弘治十八年任

張文貫 陝西延長人國子生正德元年任

吳綱 江西進賢人國子生正德二年任

蕭用玉 陝西文縣人國子生正德三年任

趙才　湖廣房縣人國子生正德三年任

蕭韶　湖廣武陵人國子生正德八年任

陳鐸　廣東始興人國子生正德八年任

趙昂　北直開州人國子生正德八年任陞東昌府博平縣知縣

林挺秀　廣東合浦人國子生正德十一年任

賴國寧　福建清流人國子生正德十三年任

魏績　福建松溪人國子生正德十四年任

李琇　山東棲霞人國子生正德十五年任

主簿

李啓先　洪武二十年任

白圭　景泰三年任

唐謨　湖廣瀏陽人知印天順五年任成化二年罷去

吳則　宗法浙江宣平人平賊有功除巡簡天順八年陞任嘗奏減北京粮一萬石

王子華　山西渾源人吏員成化二年以倉大使陞任

王儼　德威直隸東安人國子生成化六年任

梁桂　山西蒲州人國子生成化　年任

席善　陝西耀州人國子生成化十三年任

葉春　河南光州人國子生成化十九年任

張紀　陝西葭州人國子生成化二十年任

宋茂山　山西汾州人國子生弘治二年任

張紀　河南鈞州人國子生弘治二年任

昌玉　湖廣蘄州人國子生弘治四年任

呂守原　山西交城人國子生弘治四年任

童璐　福建壽寧人國子生弘治八年任

李實　直隸獲鹿人國子生弘治八年任

原亨　陝西蒲城人國子生弘治十年任

尹繡　直隸肅寧人國子生弘治十五年任

吳鸞　陝西華州人正德元年六月任

李敬甫　福建莆田人鄉貢進士歷任教諭訓導典史正德三年陞任

劉炳　河南裕州人國子生正德六年任

李克宏　陝西寧州人國子生正德六年任

熊采　四川江安人國子生正德十一年任

唐侃　廣西平樂人國子生正德十年任

黃瓚　福建邵武人國子生正德十二年任

姜文舉　山東寧海人國子生正德十五年任

松江府志卷之二十七

守令題名

上海縣令題名記　上海縣令題名者題令上海縣者之名也石之者示不朽也創之者嗣令上海浮梁曹侯孟輝也由曹侯而上令凡四十有一人其在元者十有二縣元始也元令始于周侯汝楫也由周侯而下列其姓氏以官曆次第之使可考見復虛其左以俟後之令茲縣者題焉是役也循名以求其實弗替乎舊而引之今

侯可謂知体矣縣人陸深記之曰令于縣無所不統令猶令也所以使令一縣之人以知公上尊親之義而和以富壽安逸之福懸以刑賞禮律之文發而出之故曰令蓋言令之而必行也令于民親誨諭訓誡不越乎堂皇之間里閭向方可以徧于時日之內故令之民也便親則有感便則有功此治之基也基于縣而天下運矣基于令而六官舉矣是故令于民也身教之手澤之民之視令也公則官之私則父母之遇則戴之去則思之歿則神明之尸祝之此縣令題名之所以不容已也或曰凡是四十一令者有善乎曰有之亦有不善者乎曰亦有之曰善不善亦奚取于茲石哉曰民思其善以忘其不善令監其不善以底于善此闕睢麟趾之意而周官之法度也又曰我皇明之治体也侯名煜丙戌進士有惠政爲縣之三年當嘉靖之十年是月某日立石陸深記

達魯花赤

雅哈雅　忠顯校尉大德二年任

脫脫　元統初任

忠武元奴

元縣尹

周汝楫　至元三十一年任

夏缺　承務郎大德二年任始遷縣治

石缺　大德間任

辛思仁　大德末任

張如砥　周道延祐元年任

單伯顏　延祐五年任

何蒙　叔正泰定間任

程伯顏帖木兒　承德郎元統二年任

李璋

劉輝　文大至正五年任

何緝　子敬至正中任　以下二人見圖籍

蘇宗瑞　至正二十三年任

縣丞

范天禎　大德中任

張　議　見圖籍志

王　珪　至大四年任

鄧巨川　至治初任歷禮部尚書

蒙速海牙　元統二年任

張秉中　至正七年任

忽都帖木兒　至正十一年任

主簿

郝缺　將仕郎至元二十九年任是歲建縣

侯缺　將仕郎大德二年任

王伯顏察兒　將仕郎元統二年任

吳福孫　至正八年任

速嘉世理　至正十一年任

陳　聚　臨海人

國朝知縣

祝　挺　正夫番陽人吳元年任

張　平　洪武二年任

張　麟　洪武三年任

王隆祖　洪武四年任

康伯愚 洪武八年任

林廷瑾 洪武二十五年任

張守約 洪武三十年任

杜鎰 洪武三十二年至永樂二十二年

方佐 四明人宣德間任

張禎 東皐人正統間任

侯源 正統間任

楊昕 瑞安人景泰間任後補華亭

李紋 仲繡九江人舉賢良方正景泰中任

李文 成化初任

王崇之 守節直隸滑縣人天順甲申進士前嘉興知縣戍化七年任

劉宇 志大河南鈞州人進士成化十一年任歷任至正德以尚書入內閣

李棨 從質直隸任丘人進士成化十五年任歷仕光祿少卿

劉琬 德資江西宜春人進士成化十九年任

李鑾 河南汝寧人進士成化二十三年以給事中降任弘治三年陞廬州府通判

汪澤卿 浙江鄞縣人舉人弘治三年任六年調定陶

董鈗 啓之鄞縣人進士弘治六年任陞監察御史

郭經 載道直隸盧龍人進士弘治十一年任陞開封府同知

石　腆　仲殷福建漳浦人進士弘治十八年任

徐　潭　惟靜浙江定海人進士正德五年任七年調湘潭縣

黃希英　如英福建莆田人進士上饒知縣正德七年任

王　軾　子敬浙江山陰人正德九年任

王　卿　良佐河南弘農人進士正德十二年任歷參政

鄭洛書　啓範福建莆田人進士正德十五年任陞提學御史

徐　昭　德新浙江永康人進士嘉靖四年任陞通判

曹　煜　孟輝江西浮梁人進士嘉靖七年任陞南京御史

常應文　汝實山西榆社人進士嘉靖十一年任

杜　鏜　邦平浙江鄞縣人進士嘉靖十三年任

馮　彬　用先海康人進士嘉靖十四年任以行取歷陞松江府知府

海凌雲　尚志江西九江人進士嘉靖十六年任

張秉壺　國鎮福建莆田人進士嘉靖十七年任行取給事中

孫　渭　應清福建莆田人進士嘉靖二十四年任歷仕憲副

喻顯科　時晉江西南江人進士嘉靖二十九年任

劉克學　子行四川什邡人進士嘉靖三十四年任

葛大紀　伯理直隸人進士嘉靖三十五年任

牛　鏡　直隸獻縣人進士嘉靖三十七年任歷仕青州知府

郜光先　子孝山西長治人進士嘉靖三十九年任行取歷仕總督三邊兵部尚書

黃文煒　德華江西南城人進士嘉靖四十一年任

鄭惟僑　湖廣荊州人進士嘉靖四十四年任陞南評事

姜忻　克榮江西南昌人進士嘉靖四十五年任歷仕參政

張嵿　子謙江西南城人進士隆慶二年任

鄺彭齡　幼玄廣東南海人進士隆慶五年任

敖選　用卿四川金堂人進士萬曆二年任行取御史

鄧炳　其文湖廣監利人進士萬曆八年任

顏洪範　仲起浙江上虞人進士萬曆十一年任行取御史

高進孝　遂忠河南獲嘉人進士萬曆十六年任

許汝魁　眞甫江西湖口人進士萬曆十七年常山知縣調任丁憂二十三年復補任陞南吏部主事

楊遇　東安縣籍仁和人進士萬曆十九年任

徐可求　觀吾浙江西安人進士萬曆二十一年任

劉一爌　江西南昌人進士萬曆三十年任

李繼周　予冲南昌人進士萬曆三十一年任

徐日久　魯人浙江西安人進士萬曆三十九年任

鄒人昌　宸柱湖廣麻城人進士萬曆四十年任

呂　濬　槐長浙江平湖人進士萬曆四十四年任

鮑奇謨　赤城浙江餘杭人進士天啟二年青浦知縣調任

陳四賓　虞門四川銅梁人進士天啟五年任

陳昌胤　鐸夏福建寧德人進士天啟七年任

熊　經　南石江西豐城人進士崇禎三年任

麥而炫　章閣廣東高明人進士崇禎四年任

縣丞

蔣文凱　浦城人宣德間任

楊　俊　天順七年任

張　禎　東皐人

杜　棠　陝西伏羌人國子生成化六年任

吳　玘　雲南金齒人國子生成化七年任

衛　桑　山西霍州人監生成化二十三年任

劉　忠　直隸景州人監生弘治元年任

吳　忠　山西渾源人監生弘治元年任

李榮　湖廣枝江人監生弘治元年任

張現　河南陳州人監生弘治三年任

梁賓　山東聊城人監生弘治四年任

高鐸　直隸河間人監生弘治四年任

王寬　直隸祁州人監生弘治四年任

馮經　直隸蠡縣人監生弘治七年任

鄧寅　江西靖安人監生弘治七年任

辛實　山東濮州人監生弘治七年任

李達　河南衛州人進士弘治八年以御史謫任陞黃岩知縣

孫壽　山東新城人監生弘治九年任

陳俊　四川內江人監生弘治十年任

莫遜　廣西宜山人監生弘治十年任

張世用　湖廣桃源人監生弘治十年任

李鏞　河南洛陽人監生弘治十二年任

曹讓　山東曲阜人監生弘治十三年任

温和　山西解州人監生弘治十六年任

李輅　山西澤州人監生弘治十七年任

楊繼榮　江西永豐人監生弘治十七年任

李宣 河南新蔡人監生弘治十七年任

呂彥士 山西汾州人監生正德元年任

蕭滋 四川內江人監生正德三年任

王佐 河南祥符人監生正德四年任

吳文 浙江慶元人監生正德六年任

柳瑄 直隸涿州人監生正德六年任

張佐 山東濱州人監生正德六年任

張林 壺關人正德八年任

劉鑌 鞏昌人正德八年任

苗和 清澗人正德間任

常相 浙江麗水人監生正德關任

于湊 直隸任丘人進士正德十年給事中謫任歷仕知府

朱伯舉 龍川人監生正德間任

歐遵教 寧鄉人監生正德間任

王傑 元氏人監生正德十年任

蔣楷 江華人監生正德間任

楊紀

王球 江西金谿人監生嘉靖初任

劉江 山東文登人嘉靖初任

黃貫 山東人監生嘉靖初任

李申 江西新喻人監生嘉靖初任

任連 嘉靖初任

王徽 嘉靖八年任

惠應 河南人監生嘉靖八年任歷鹽山知縣

劉經 嘉靖十一年任

王廷俊 嘉靖十一年任

屈郛 任丘人儒士嘉靖十一年序班陞任廢仕堂邑知縣

顧傳 嘉靖十三年任

呂懋 嘉靖十三年任

邊宓 直隸任丘人嘉靖十五年任

李章 臨晉人嘉靖十五年任

丁滔 江西豐城人嘉靖十五年任

崔禎 遼海衛人嘉靖十六年任

莫自賢 荔浦人嘉靖十六年任

文觀光

郭曰環

周賓

徐瓛

卞懃

鄭烱

田登

張黼　浙江人嘉靖三十年任

姜鑄

劉東陽　四川人嘉靖三十二年任祀群忠祠

李時

吳祚　江西人嘉靖三十二年任

張琪　山東人嘉靖三十三年任

楊世寶　浙江人嘉靖三十四年任

孔義

李棟　湖廣人嘉靖三十五年任

聞人恭

李意光　山東人嘉靖三十五年任

李潮　山東人嘉靖三十六年任

賈世臣　湖廣人嘉靖三十七年任

姜　臣　直隸滄州人嘉靖三十七年任

黃列清

宋邦治　陝西人嘉靖四十年任

劉士逢　浙江人嘉靖四十二年任

周攀桂　陝西人嘉靖四十三年任

岑懋義　浙江餘姚人嘉靖四十四年任

廖　顯　江西新淦人嘉靖四十四年任

張九德　浙江人隆慶元年任

李　侃　湖廣人隆慶二年任

田德顯　遼東人隆慶三年任

郭萬白　湖廣郴州人隆慶三年任

范宗聖　山西人隆慶五年任

張　鍾　陝西神木人隆慶五年任

李對時　雲南人萬曆元年任

劉　昱　廣西人萬曆二年任

邊　濬　河間人萬曆三年任

梁允玳　廣西人萬曆四年任

華　啓　四川人萬曆七年任

魏良翰　廣東人萬曆八年任

曹　詩　湖廣人萬曆九年任

昌應聯　龍溪人萬曆十一年任

方德崇　淳安人萬曆十一年任

王德化　四川人萬曆十三年任

方以材　弋陽人萬曆十四年任

馬　李　沔池人萬曆十五年任

主簿

王　椅

鄭　著

李從吉　已上俱吳元年與祝挺同復縣治

傅　泰　山東臨淄人國子生成化七年任

張　鼎　湖廣黃岡人監生成化二十三年任

韓　泰　山東樂陵人監生弘治六年任

王　善　山東新泰人監生弘治十年任

陳　資　四川眉州人監生正德二年任

王廷貴 河内羅山人吏員正德五年任

謝 淪 禹縣人正德間任

李仲才 蔚州人正德九年任

黃 明 江西豐城人知印正德十三年任

李朝陽 雲南阿彌州人嘉靖五年任

張 相 福建人監生嘉靖六年任

胡東周 河南鄢陵人嘉靖十一年任

苑 蕃 清遠人嘉靖十二年任

高士鸞 湖廣荆州人嘉靖十五年任

曾 璟

王繼榮

姜 漢

史 佩 山東人嘉靖二十八年任

尹崇相 山東人嘉靖三十三年任

楊 璣 河南人嘉靖三十四年任

郭宗益 山東人嘉靖三十六年任

金 畿 浙江金華人嘉靖三十七年任

龔 惠 山東人嘉靖四十一年任

吳斌　河南人嘉靖四十三年任

薛孝　浙江人隆慶元年任

王尚時　河南人隆慶四年任

李惠　北直隸人隆慶六年任

賀儀　湖廣寶慶人萬曆元年任

張斗東　山東人萬曆三年任

李士龍　雲南人萬曆六年任

王琚　直隸保定人萬曆九年任

李慧　江西人萬曆十年任

陳嘉策　北直隸人萬曆十四年任

費洋　定陶人萬曆十五年任

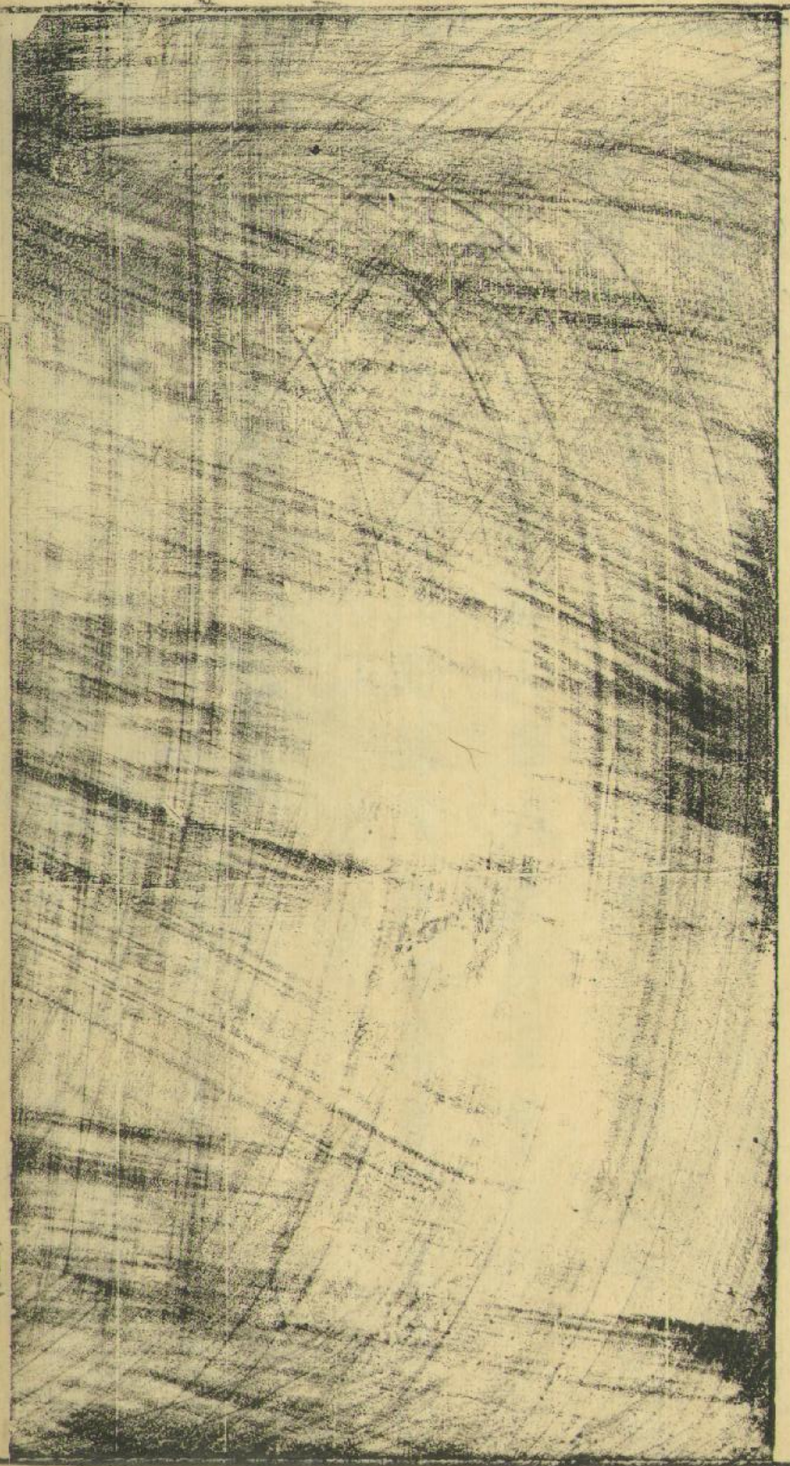

青浦縣知縣

楊垚 萬木福建建寧人舉人嘉靖二十一年任

呂調音 二石湖廣江夏人舉人嘉靖二十四年任

石繼芳 岱宇山東益都人舉人萬曆元年任

彭以聖 江西安福人舉人萬曆五年任

屠隆 赤水浙江鄞縣人進士萬曆丁丑年任

羅朝國 柱宇江西新建人進士萬曆癸未年任陞吏部主事

鄧鑣 麟石福建晉江人進士萬曆己丑年任改廣東歸善縣

卓鈿 榮麓福建沙縣人壬午經元萬曆二十年任

沈雲楫　濟川浙江烏程人舉人萬曆二十六年任

周尚賓　槐堂廣東瓊山人舉人萬曆三十一年任

金玉節　雅初湖廣麻城人戊戌進士萬曆三十三年任

韓原善　鵬南北直盧龍人丁未進士萬曆三十六年任調繁長洲

王思任　遂東浙江山陰人乙未進士萬曆三十八年任

徐培植　函谷河南獲嘉人庚戌進士萬曆四十年任

王寅揆　念初福建晉江人癸丑進士萬曆四十一年任

許惠一　瑶房浙江錢塘人丙辰進士萬曆四十四年任

賀仲軾　景瞻河南獲嘉人庚戌進士萬曆四十七年任

鮑奇謨　赤城浙江餘杭人己未進士萬曆四十八年任調繁上海

徐尚勳　未孩浙江德清人壬戌進士天啟三年任調繁華亭

鄭友玄　其山湖廣京山人乙丑進士天啟六年任崇禎元年調頻華亭

朱錫元　惕菴浙江山陰人戊辰進士崇禎二年任

縣丞

林鶚　嘉靖二十一年任

鞏思宜　嘉靖二十四年任

張琪　嘉靖二十七年任

潘繼光

胡大醇

高良倫　湖廣江陵人吏員任

藍毓松　江西人吏員任

陳訪　福建寧德人歲貢任

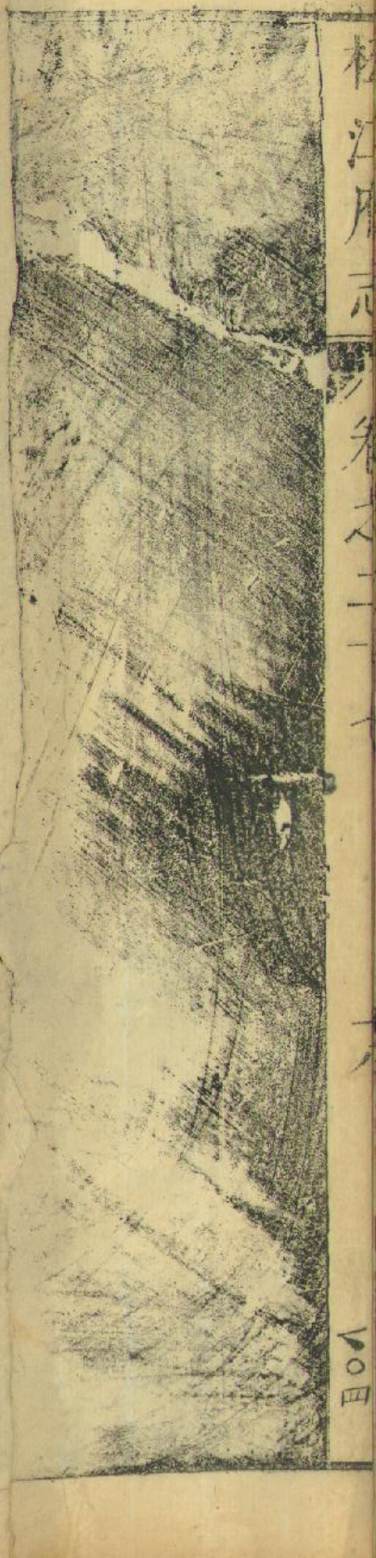

陳王道　浙江常山人監生任

李淞　江西奉新人監生任

周士麟　湖廣人監生任

陳一言　浙江定海人吏員任

黃昭叔　福建同安人吏員萬曆二十三年任

王簿

陳鏊　嘉靖二十一年任

馮忠　嘉靖二十四年任

夏廷椿　江西鉛山人選貢萬曆四年任

丁思謙　福建上杭人監生任

周涞　浙江仁和人吏員任

湯相　四川越雋衛人選貢任

吳興之　江西都昌人監生任

葉宗大　浙江麗水人吏員任

姜廷璉　江西玉山人監生任

楊德鷺　浙江鄞縣人監生任

張二南　直隸濬縣人監生萬曆二十二年任

周思謙　福建莆田籍鎮海衛人吏員萬曆二十六年任

曹繼登　四川成都人吏員萬曆三十一年任

李魁達　福建龍溪人　崇禎元年任

松江府儒學題名記　余典蘇教時慨學官姓名泯泯乃索郡乘自胡安定公至今日者立石以紀茲補典松教見學官姓名泯泯猶蘇且感胡師善以身翼學魏仲房以德鼓人孫宜鉉以正化俗乃嘆曰三君子可不與安定公並馳驅乎哉安定之名卓犖今古蘇學借重三君子獨松人知之稱之郡乘所傳有限量者居三君子之後寧無惻然艴然而曰責在我乎矧蘇松爲東南名郡勢相雄長士奮于學者樹德立功與奮

于蘇學者可並馳驅端準正標有師之名可泯泯無傳而獨于一石之惜乎哉謀諸同寅輩鼐石以紀庶乎覩師善以勵節覩仲房以勵志覩宜鉉以勵風作起人文報昭代之萬一使夫人不敢以嘆老嗟卑爲吾人之羞嗚乎三君子與安定公可並馳驅其在茲石矣乎吾人不愧乎三子之後其在茲石矣乎君子曰覩石而知勵者匪石也覩石而不知勵者石也記此嘉靖壬寅春三月望江夏翟表撰

教授

張夢應　至元二十二年任

馬允中　元貞二年任

劉　蒙

沈德華　延祐元年任

薛　鈇　延祐七年任

林聖予

倪　俊　至正九年任

施　璸　宣州人

陳仲微

馮　恕　會稽人至正二十三年任

陶　植　錢塘人至正二十五年任

國朝

蕭　納

鄭興宗　宣德元年任

孫　昂　江西廬陵舉人宣德九年任

王　禮　江西人正統九年任

葉　燦　江西進賢人成化九年任

魯　璵　山陰人

朱　[redacted]　仁和人弘治五年任

陳惟辛　慈谿人弘治十年任

汪　集　餘姚人舉人弘治十五年任

王　度　臨海人癸未進士正德二年任

宋　隆　趙州人己未進士正德五年任

彭　鍊　江西人舉人正德六年任

程　節　江西南城人舉人正德七年任

譚　璋　廣西桂林人舉人正德十一年任

題名刻

徐　丙　浙江長興人

王九純　浙江永嘉人

俞世潔　福建侯官人

李廷瓚　廣西蒼梧人

翟　表　湖廣江夏人

趙　鮑　雲南保山人

許　鑰　浙江錢塘人嘉靖辛丑進士

龍　光　江西泰和人

韓崇福　密雲人

夏大勳　廣東饒平人丙午舉人隆慶二年任

馬魯卿　四川內江人辛未進士萬曆二年任

錢　桐　浙江長興人萬曆五年任

顧春陽　湖廣人萬曆十年任

陳明表　廣東人舉人萬曆十二年任

丘行達　福建晉江人萬曆十四年任

黃承聘　南直江都人萬曆十七年任

張令聞　江陰人丙戌進士萬曆二十年任

趙世典　丙戌進士萬曆二十二年任

徐有功　浙江安吉人萬曆二十四年任

劉思忠　四川內江人萬曆二十六年任

顧四明　山東利津人萬曆二十八年任

莊毓慶　福建惠安人辛丑進士萬曆二十九年任

沈道源　浙江嘉善人乙未進士萬曆三十一年任

陸　官　浙江崇德人萬曆三十三年任

朱邦才　山東人萬曆三十四年任

逢弘化　山東人萬曆三十八年任

張其賢　河南人萬曆四十年任

李　庭　湖州人萬曆四十四年任

胡公冑　湖州人癸丑進士萬曆四十五年任

王繼美　興化人甲辰進士萬曆四十五年任

熊師旦　四川人丙辰進士萬曆四十六年任

盧天錫　河南人舉人萬曆四十七年任

李三奇　山東武城人己未進士萬曆四十八年任

楊肇芳　金壇人天啟二年任

陳鍾盛　江西撫州人己未進士天啟五年任

吳　過　北直人天啟七年任

王思任　紹興人乙未進士崇禎二年任

方廣德　扶予河南人辛未進士崇禎四年任

分教

周　囷　元貞二年任

唐　純　元貞二年任

孫　程　直學

胡　善　至正十六年任

錢　璧　華亭人至正十六年任

張　誼　海昌人至正十九年任

張　庸　松陸人至正十九年任

張　節　華亭人至正十九年任

王文津 華亭人

邵亨貞 淳安人占籍華亭

林洵 台州人占籍華亭

貝瓊 嘉興人

楊基 蘇州人

全思誠 上海人

丘民

王嘏 維揚人洪武十一年任

張樞 上海人

曹睿 永嘉人占籍松江

王彥文 華亭人

葉原白 錢塘人占籍華亭

馬兼善 會稽人占籍華亭

楊斌 華亭人

魏驥 蕭山人舉人

韓陽 山陰人

吳讓 華亭人舉人

盧伯深 上虞人

王溥　宣德元年任

瞿遠　宣德九年任

劉斆

陳仲仁

徐景

江漢　建陽人

胡昇　福建閩縣人

周復　江西吉水人

蕭雅

鄧敏

黄琮

王文華

唐珪

朱鏶

陳新

閻璵

楊霽

周瑄　鄞縣人

趙　儒
林　汴　莆田人
孫　濟
胡　相　浙江永嘉人
高　朋　湖廣人
胡　慶　山陰人
魏　寶　廣西臨桂人
詹　津　鉛山人
王　魯　莆田人

王　儒　福建龍溪人
劉祖震　湖廣華容人
羅　昕　吉水人六年任
李　文　馬平人舉人八年任
丘克莊
錢希賢
黃　注
陳廷璉
王文華

王彥文
陳言
郭天秩　河南人
李廷芳
殷勳　江西人
閻佐　陝西人
楊霖　廣西人
趙儒　雲南人
胡慶　浙江紹興人

李宓　廣東肇慶人
徐亘　福建將樂人
王杞　江西玉山人
黃儀　福建南安人
王烈　浙江永嘉人
姜文輔　山東齊河人
李瓊　四川成都左護衛人
牛山　江西新建人
駐泰　北直趙州人

黃琇　江西分宜人

易燦　湖廣巴陵人

雷應時　江西高安人

郭維翰　舟徙人

芳自性　廣東霍山人隆慶二年任

朱一祥　江西高安人隆慶二年任

劉咨牧　江西萬安人隆慶三年任

范應宜　山東高密人隆慶三年任

喻英　四川大凡人隆慶六年任

陳嘉學　湖廣江陵人萬曆四年任

許希旦　浙江人萬曆五年任

高士　雲南人萬曆五年任

黃思齊　宜興人萬曆六年任

姚世卿　湖廣人萬曆九年任

吳涞　吳江人萬曆十一年任

朱輅　浙江人萬曆十一年任

陳桂芳　四川長寧人萬曆十五年任

徐應斗　貴州人萬曆十六年任

黃德孚　南直績溪人　萬曆十六年任

葉孝友　徽州人　萬曆二十四年任

胡宗龍　淮安人　萬曆二十六年任

陳應期　南直石埭人　萬曆二十六年任

徐宗周　南直懷寧人　萬曆二十六年任

徐允文　南直懷安人

陸世科　滁州人　萬曆二十六年任

尹三接　淮安人　萬曆三十年任

丁　壽　淮安人　萬曆三十一年任

錢夢麟　池州府銅陵人

葉世瑞　浙江鹿水人

耿文高　普安人

萬言試　湖廣羅田人

漆登雲　湖廣祁陽人

何　儼　湖廣道州人

華一科　句容人　萬曆四十年任

趙天蛟

柳　堪　淮安人　萬曆四十年任

馮士梅　金壇人　萬曆四十年任
王大原　吳縣人　萬曆四十二年任
王家棟　安慶人　萬曆四十四年任
吳允立　嘉興人　萬曆四十五年任
鮑恩宣　徽州人　萬曆四十五年任
吳民懷　廣西人　萬曆四十五年任
高登第　嘉定人　萬曆四十六年任
鄧文選　南直南陵人　萬曆四十六年任
徐希穀　浙江富陽人　萬曆四十六年任

陳克建　諸暨人
彭應膚　湖廣人
于　頵
張崇善　安慶人　天啟五年任
胡應辰　廣東博羅人　天啟六年任
傅鴻猷　鳳陽人　天啟六年任
耿覲文　當塗人　崇禎二年任
胡夢龍　當塗人　崇禎三年任

華亭縣儒學題名

教諭

束宗葵　曹宗儒　胡儼　俱洪武年任

張魯先　永樂年任

林輔　宣德年任

程完義　正統年任

陳章　段讓　俱成化年任

楊濟民　傅鼎　羅瑩

楊潤　王友　陳曰漸　俱弘治年任

黃秩　王文昌　張頌　王瀚

俱正德年任

張烜　陳徠　楊訓　李復性

許以明　陳師　楊本顓　王渤

俱嘉靖年任

龍慶雲

丁有周　陳三俊　張元貞

俱隆慶年任

李本庶　孫枝華　丁世臣　王顯先

高夢說　黃九章　吳志魯　徐汝晉

李官　韓偕甫　汪懋功　張楚培

林喬松　杜登益

俱萬曆年任

裘成德　凌夢暘

俱天啓年任

濮玄華

崇禎年任

訓導

胡鉉　金聲　朱武　李象賢

李處仁　錢震　謝南萬　權

袁凱　趙友同　俱洪武年任

陶爲仁　沈彥　俱永樂年任

張詠　姜熊　俱宣德年任

胡穗　趙建　楊益

陳賓　俱正統年任

陸顯　袁克　俱成化年任

孫吾玉　孫瑩　臧紀

陳亨　俱弘治年任

廖軼　何海　鄭朝美

張朝儀　梁宥　俱正德年任

胡瀚

劉廷政　歐陽超　郭愷　王德懋

梁宥　高巒　鄧璿　周价

刀日章　姜光宿　杜倡　張宗業

夏璨　劉橫　許拱　袁沛　俱嘉靖年任

陸幼廉　張友舜　張鵬翮　葉奇方　俱隆慶年任

彭汝文

楊萬里　朱印　梁夢閏　錢訥

朱文韜　趙煜　張率祖　汪其璨

司表　陳英　史明良　邵繼稷

沈大觀　曹絛　洪雲翼　孫繼芳

朱門　江東望　俞應乾　湯日望　俱萬曆年任

蔡宗　顧謙服　呂飛熊

徐弘祖　莫天瑞　俱天啟年任

繆肇祖　蔣克恭　王國選　俱崇禎年任

上海縣儒學題名記　古者帝王建國君民教學爲先而必崇師儒之選大都師道立則賢材衆多而治理登閎師道不立則教化陵夷而王路阨薛載諸典籍班班可覽而睹已我國家稽古圖治首先庠序之事申布功令詳延鴻碩以爲學師儼然諸生之上與古帝王崇儒重道其揆一也上海吳會隩區舊爲鎮自元至元間始置縣縣始置學以入我明涵濡菁莪棫樸之化文物聲名斌斌盛矣而學師姓名不錄無所攷見

非缺典歟萬曆庚辰秋余同年友徐君常吉來
署教事講藝修業端本植範籍甚有聞而分教
洪君儀鄭君儒協恭師席以風[illegible]
風癸未之春徐君擢第南宮入對大廷留陸華
省人有去後之恩洪君鄭君迺因群心謁石竪
碑并攷在昔學師凡若干人合而鐫之補曠代
之缺典昭同文之大義蓋盛舉也而請余文紀
其事將以鑒往而詔來余不佞聞之傳曰天生
時而地生財人其父生師教而君正用之故師

之名與天地君親埒一何尊也晚近世爲師者
往往自居傔卑而人亦不以嚴事之與他吏冗
散等爾此何以故無廼襲師之名而未盡師之
道乎藉第令人師毅然以師道自任取古帝王
典籍所載與今功令所布日與諸生講肄而砥
礪浸灌之非六藝之譚不出諸口非五常之懿
不措諸躬則經術可明人心可正而士習一變
至道矣如是而崇鄉里之化人皆有所觀摩務
學修行孝弟忠信之風歛然民俗可歸於淳矣

諸生烝烝嚮用信守師說出入不倍所聞大者弼亮天子翊贊化機爲師傳卿相小者展采錯事奔奏自效稱良吏勞臣勳猷著於巖廊惠澤被於域寓後之人將按其名而歎言之曰夫夫之爲先生造士之盛也如此夫夫有功於世教民生也如此則斯碑可垂不朽而無黍於在三之重不亦蹟歟余學之諸生也竊附忠告之義俾來者得覽觀焉邑人潘允哲撰

教諭

元唐時措邑人

湯植翁

方遇聖

毛夢雷

章服

朱以寧

于逵

訓導

吳子文

國朝教諭

張守中

尹厚

王文昭

王驥　並洪武中任

尹如恢　務厚泰和人正統年任

趙正　三山人

郭儀

李義

夏曜　太學天台人舉人陞九江府教諭並景泰中任

孫昇　孔易解元餘姚人

李繼　陝西人俱成化年任

孫潤　慈谿人

彭申　宗嶽莆田人

涿英　新昌人

李瀚　文卿新會人

李朝贊　子卿順德人

龔棠　全州人

聞元奎　應明勤縣人俱正德中任

鄒明魁　應乾宜賓人陞知縣

聶　曼　金谿人陞國子監學錄

葉　朴　淳夫貴谿人舉人歷陞主事

楊元永　介夫永康人

文大才　湖廣人舉人陞知縣

胡方禮　山陰人陞壽州學正

方輿邦　莆田人舉人歷陞參議

黃　洙　莆田人舉人陞通判

王弘兆　固安人舉人陞知縣

姚本崇　閩縣人舉人陞知縣

袁希燦　峽江人陞紹興教授

梁拱辰　曲靖衛人舉人陞江夏知縣

楊　濂　巫山人解元

楊邦憲　巴陵人舉人歷陞副使

徐廷龍　莆田人舉人歷陞徽州府同知已上俱嘉靖中任

陶　性　夷陵人舉人歷任歸德府推官

盧希曾　山西人

張應鳳　江西人舉人陞上洋知縣俱隆慶中任

張良卿　貴州籍華亭人

葉茂中　慈谿人

徐常吉　士彰武進人登癸未進士歷任南京戶科給事中

朱禹臣　啟夏吳縣人舉人陞國子助教

鄒明良　爾賡無錫人舉人陞翰林院孔目

吳道昭　字懋中宣縣籍南海人舉人萬曆十九年任沙縣尹

成心學　任浦江尹

凌子伍　龍泉尹

吳良輔　登甲辰進士四川人任監察御史

黃居中　字明立晉江人陞南國子監監丞

王建和　乾純貴池人癸丑進士

趙廷策　用我太倉人

王制　京山人陞知縣

沈德先　秀水人陞學錄

嚴覺　和州人舉人陞巢縣知縣

趙大成　北京人舉人

訓導

顧彧　邑人歷陞戶部侍郎

顧達

黃徹　成章　已上俱洪武中任

劉鐔

趙永言

王鳳

李敬

黃巖

徐研　已上俱正統中任

詹濼

姚堉

尹古

呂珍

劉世傑

江震　錢塘人

程良杰

陳元祿

盧繼明

陳德隆

管藍　已上俱天順中任

劉愷　安仁人

司馬學　普安人

任朝璉　宗器

劉昱　景陽

潘得春　洛陽人　已上俱弘治中任

趙繼宗　曲阜人

吳潤　時雨

林澤　鄞縣人

李聰　盱江人

劉光　景美

盧德淵　道州人

蘇子受　廷謙陞知縣

吳山　仁重陞知縣

趙价　南江人陞知縣

翁泮　莆田人

丁子英　臨安人陞教諭

伍超　汝冠晉江人

談文惠　元翊順德人

吳景　瓊山人

潘廷璽　餘杭人

劉止　保定人

周易　貴溪人

趙邦端　建陽人陞仁和教諭

易信　分宜人陞崇安教

陳　植　慈谿人

劉　亨　桂林人

梁　梅　臨清人陞鎮源教諭

繆希彤　陞扶溝教諭

向　斅　慈谿人

黃　照　秀水人陞王府教授

已上俱嘉靖中任

陳亮寀　海鹽人

潘一鶚　海寧人陞沭陽教諭

易道南　興國州人

程汝賓　已上俱隆慶中任

朱　寅　仁和人陞開化教諭

楊尚亨　南昌人

洪　儀　中立歙縣人陞寧德教諭

鄭　儒　子珍瓊山籍德清人陞連州學正

楊　潤　子玉四川巫山人濂之弟

劉中孚　汝化鹽山人

徐　文　伯傳長洲人

張問政　德甫崇明人萬曆十八年任

張漸 允升無錫人萬曆二十一年任

朱履恭 安之滁州人萬曆二十四年任

許一純 貞白歙縣人萬曆二十五年任

李時教 述之鳳陽人

范遏 振雅靖江人

沙中孚 紹園長洲人

楊侃 四川南充人陞杭州通判

周政孚 常熟人

吳道盛 宜興人

汪宗伊 繁昌人陞天柱縣論

彭紹先 現任

章繼昌 現任

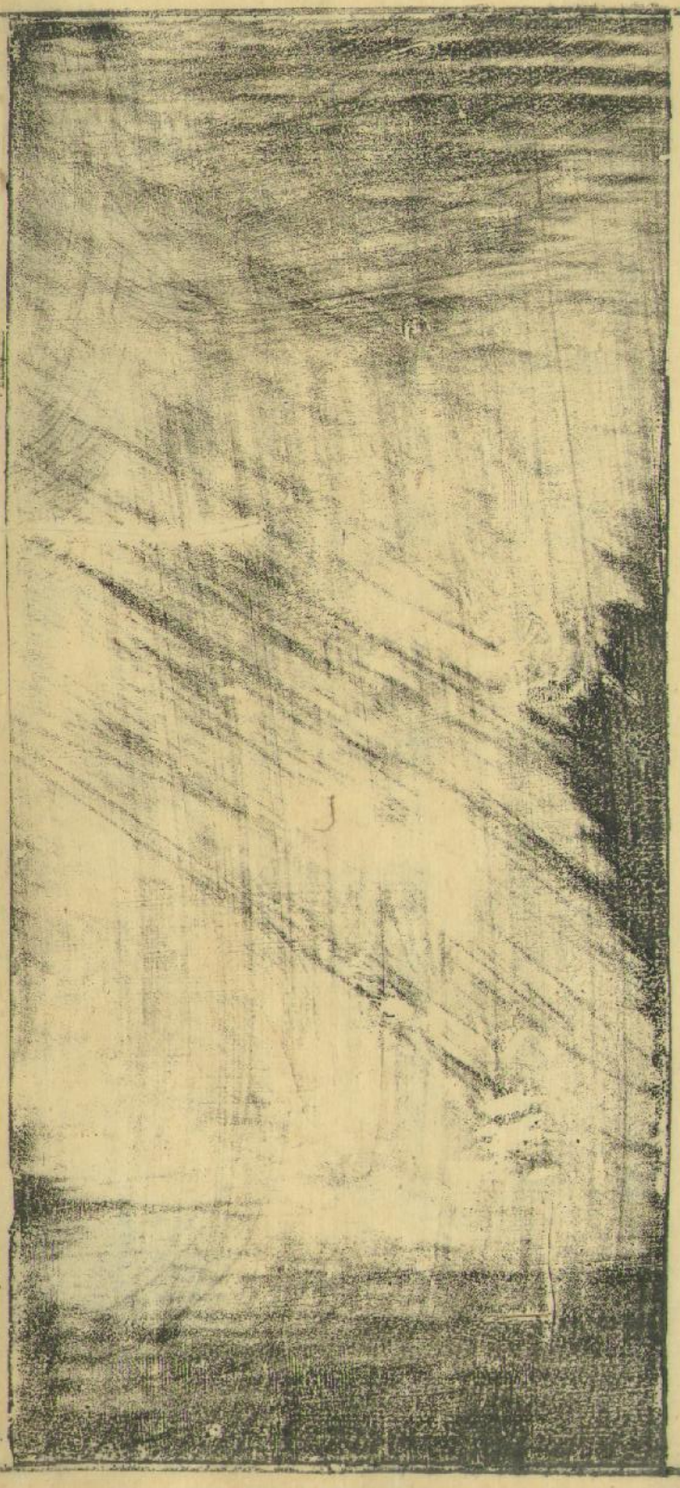

青浦縣學

教諭

黃南金 安吉人嘉靖二十一年任

毛　標 浙江西安人歲貢萬曆二年任邑庠初建條教一新

胡嘉言 浙江西安人歲貢萬曆四年任

易之貞 湖廣蘄水人舉人萬曆七年任

余恒祿 江西都昌人選貢

黃用賢 常熟人舉人

凌堯倫 歙縣人舉人萬曆十四年任

詹道溥　金谿人舉人萬曆十九年任

邵　燔　全椒人選貢

趙之德　偃師人舉人

陳文龍　無錫人舉人萬曆二十四年任

毛文煒　蘇州人舉人萬曆二十八年任

汪康謠　休寧人舉人萬曆壬寅年任癸丑成進士

嚴思曾　江都縣人歲貢萬曆乙巳年任

費思周　秀水縣人歲貢萬曆己酉年任

方一敬　澹思歙縣人北畿麟經魁萬曆辛亥年任

王曆昌　伯弢金壇人舉人萬曆丙辰年任陞南安知縣

林一奇　拙若福建漳州人舉人天啟壬戌年任崇禎己巳陞國子監學錄

訓導

黃　璋　嘉靖二十三年任

劉文焌　莆田人嘉靖二十五年任陞番禺諭

陳舜賓　廣東曲江人選貢

蕭文明　湖廣江陵人歲貢萬曆四年任

王維翰　武進人歲貢

朱　篪　海鹽人選貢萬曆十年任捐貲庠生有遺思

范　垣　甌寧人歲貢

柯良棨　懷寧人選貢

楊廷芳　泰州人歲貢萬曆二十一年任

汪瀾　安慶人歲貢萬曆壬寅年任

王顯德　海門人萬曆甲辰年任

王憲基　湖州人萬曆丙午年任

劉永清　沛縣人萬曆戊申年任是歲大水官廨沮洳挂冠而歸

朱家桂　丹臺睢寧縣人萬曆己酉年任

張應登　純吾丹陽人萬曆甲寅年任

王建中　武進人

陳紹益　江都人

江東賢　望海太平府人天啟丙寅年任

金山衛儒學

教授

翁興賢　羅　衣　任喬峰　趙元良

高　冠　張天爵　曹　滌　李持身

蔡朝諫　單　澧　蔣天祐　褚應訓

錢夢麟　夏宜註　王晉之　濮陽景昭
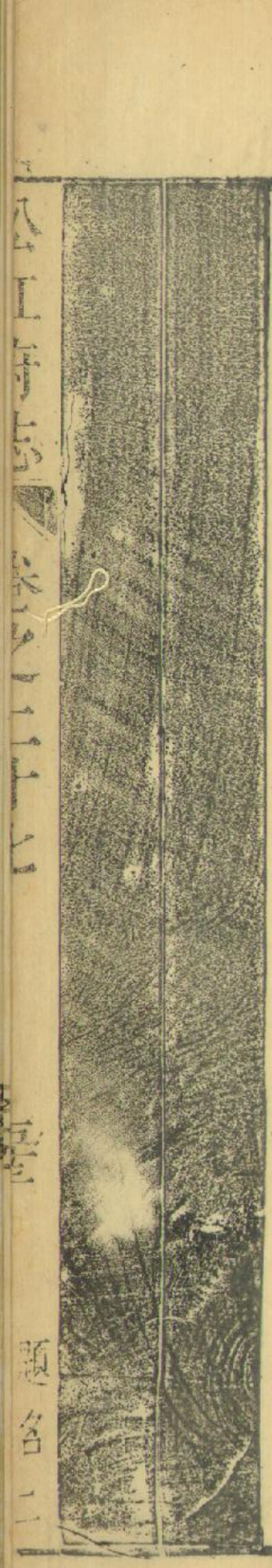
張鵬翼