اطلاعات

سال سی‌وششم. شماره ۱۰۶۴۲ تکشماره ۳ ریال

دوشنبه هشتم آبانماه ۱۳۴۰

امروز در حضور شاهنشاه

بتن‌ریزی سد دز آغاز گردید

سد دز بزرگترین سد خاورمیانه و هفتمین سد بزرگ دنیاست

برقی‌که سد دز تولید خواهدکرد از برقی‌که فعلا در سراسر کشور تولید میشود بیشتر خواهد بود

صبح امروز شاهنشاه طی‌مراسمی بتن‌ریزی سد دز راافتتاح فرمودند. شاهنشاه مقارن ساعت هشت با هواپیمای اختصاصی به‌دزفول تشریف فرما شدند. خبرنگار ما در اندیمشك تلفنی گزارش دادساعت۹صبح امروزهواپیمای حامل شاهنشاه و ملتزمین رکاب در فرودگاه پایگاه وحدتی دزفول بزمین نشست.

درفرودگاه استاندار خوزستان، فرمانده لشگر و روسای ادارات و نمایندگان عشایرو جمع کثیری از مدعوین تهران و طبقات مختلف برای استقبال از شاهنشاه حضور داشتند، هنگام پیاده شدن شاهنشاه از هواپیما مراسم احترام نظامی بعمل آمد و شاهنشاه باتفاق همراهان با اتومبیل عازم اندیمشك شدند، ودرمسیرموکب

بقیه در صفحه هفدهم

جشن میلاد ولیعهد

فردا درست یك سال از ولادت والاحضرت همایون رضا ولیعهد ایران میگذرد.

از چند روزقبل مردم تهران و شهرستانها خودرا برای برگزاری این جشن میلاد فرخنده بطرز باشکوهی آماده نموده‌اند و حتی از تمام استانها و شهرستانها نمایندگانی از سوی مردم و طبقات مختلف به‌تهران آمده‌اند تا از نزدیك بدیدار ولیعهد والاتبار نائل شده واین جشن مسرت‌انگیز عمومی‌را بحضور شاهنشاه وشهبانو شادباش‌بگویند.

تجلیل و بزرگداشت روزنهم آبان حکایت از دلبستگی و محبت زوال ناپذیری میکند که بین ملت ایران و شاهنشاه و اصل‌شاهنشاهی ایران وجود دارد.

ما نیز این روز فرخنده را باکمال مسرت بحضور اعلیحضرت همایون شاهنشاه وعلیا حضرت فرح‌پهلوی شهبانو ووالاحضرت رضا ولایتعهد و ملت رشید ایران تبریك میگوئیم واز خداوند مسئلت داریم که ولیعهد والاتبار ایران سالیان دراز از منبع فیاض ملکات فاضله و تربیت وتعلیمات گرانبهای شخص شاهنشاه بهره برگیرند و مایه خیر و برکت هرچه بیشتری برای ملت ایران باشند.

«توجه خوانندگان عزیز را به رپرتاژی‌که درصفحه هفتم بهمین مناسبت چاپ شده است جلب میکنیم.»

کمیسیون انرژی اتمی فرانسه ورصدخانهٔ سوئد اعلام‌کردند:

بزرگترین بمب شوروی منفجر شد

ولی برخی رصدخانه ها وقوع یك زلزله را ثابت کردند

قدرت انفجار بمب بزرك شوروی را از ۴۰ تا ۶۰ مگاتن حدس زده‌اند

* محافل غربی درباره ۵۰ مگاتنی بودن بمب شوروی اختلاف نظر دارند
* شوروی احتمالا بمب بزرك دیگری منفجرخواهد کرد
* کمیسیون اتمی امریکا درباره انفجار بمب‌شوروی سکوت کرده
* مخترع بمب‌هیدرژنی گفت: تشعشعات اتمی چندان خطرناك نیست
* ممکن است آخرین بمب شوروی ۵۰ مگاتنی باشد

درصفحه سوم

تقی‌زاده امروز بخبرنگارماگفت:

باساختمان کاخ سنا مخالف بودم

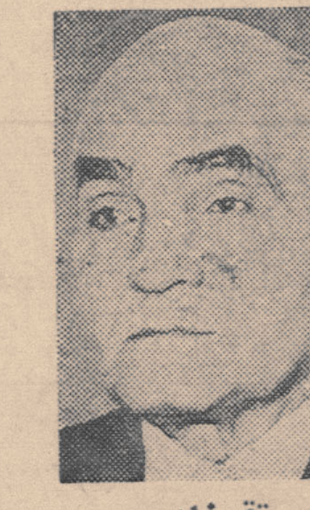

تقی‌زاده

خوانندگان عزیز اطلاع دارند که آقای سردار فاخر حکمت رئیس سابق مجلس شورایملی درجلسه مصاحبه مطبوعاتی روزگذشته خود ضمن‌اشاره بموضوع ساختمان مجلس شورایملی درباره سنا مطالبی اظهار داشت. در این باره امروز آقای تقی‌زاده رئیس سابق مجلس سنا، بخبرنگارما اظهار داشت:

آنچه آقای سردار فاخر حکمت در خصوص‌ساختمان مجلس‌سنا ومذاکره با هیئت رئیسه سنا درآنوقت‌گفته‌اند، چون ممکن است موجب اشتباه در اذهان عمومی شود لازم است توضیح داده شود. ایشان گفته‌اند که‌باهیئت رئیسه سنا صحبت کردند و از آنها خواستند که از مجلس شورایملی نروند ودرهمانجا بمانند اما سناتورها گفتند ما دراینجا استقلال نداریم و تحت‌الشعاع مجلس‌هستیم‌وبایدبرویم و رفتند وآن ساختمان را ساختند.

دراین باره باید توضیح بد هم که اولا درهنگامی که وقایع جلوگیری سناتورها از رفتن به مجلس شورای ملی پیش‌آمد، ایشان رئیس مجلس شورایملی نبودند وا ز طرف دیگرتا آنجا که من اطلاع دارم ودر زمانی‌که رئیس سنا بودم، چنین مذاکراتی‌با هیئت رئیس سنا صورت نگرفت که هیئت رئیسه بگوید ما اینجا استقلال نداریم و باید برویم.

مخالف بودم

آقای تقی‌زاده سپس بموضوع ساختمان جدید مجلس سنا اشاره‌کرد وگفت: من با ساختن این بنای جدید مخالف بودم و هیچ دخالتی دراین‌کار نکردم.

بقیه درصفحه هفدهم

بمناسبت روز ولادت ولیعهد

فردا در امجدیه مراسم جشن ورزشی انجام میشود

* دربرنامه ورزشی فردایك مسابقه جالب فوتبال نیز وجود دارد
* فردا در مدارس اعضای انجمن های‌خانه و مدرسه با دانش آموزان ناهار صرف کرده و روز ولادت ولیعهد را جشن میگیرند

بطوریکه ضمن‌اخبار دیروزاطلاع دادیم بمناسبت ولاد ت‌ولیعهد فردا در مدارس تهران و شهرستان ها جشن هائی برگزار خواهد شد.

خبرنگار ما گزارش میدهد از طرف مدیران مدارس بکلیه دانش آموزان اعلام شده است که فردا کلیه مدارس تعطیل‌است ولی‌دانش

بقیه در صفحه هفدهم

دکترامینی درجشن دیشب سفارت ترکیه‌گفت:

در ضیافت سردار فاخر قرار بود

فقط درباره ساختمان مجلس صحبت شود

ولی‌موضوع به‌انتخابات‌کشید وآقایان هرچه‌خواستند گفتند

* **نخست وزیر گفت‌عده‌ای از همین آقایان که درباره انتخابات صحبت می‌کنند، سنشان ازحدنصاب‌گذشته است وما این مطلب را با مدرك باطلاع مردم خواهیم رساند**
* نخست وزیر در نظر دارد در یك جلسه مصاحبه مطبوعاتی درباره انتخابات صحبت کند

آقای نخست‌وزیر هنگام مذاکره باآقای بایرام اوغلو سفیرترکیه و بانو درضیافت دیشب

بدعوت آقای بایرام اوغلو سفیرکبیر ترکیه‌در ایران، عصر دیروز مجلس ضیافتی درمحل سفارت ترکیه برگزار گردید.

دراین مجلس ضیافت که بیادبود جشن‌ملی ترکیه برگزارشد، درحدود هزارنفر شرکت داشتند واز جمله مدعوین آقای‌دکتر امینی نخست‌وزیر، چندتن از آقایان وزیران وعده زیادی ازرجال، امرای ارتش، شخصیتهای مختلف ایرانی و دیپلماتهای خارجی مقیم تهران بابانوان خود بودند.

تالار بزرك سفارت کبرای ترکیه مملواز جمعیت زنو مردبود و سفیر کبیر ترکیه وبانو در مدخل تالار به مدعوین خوش‌آمد میگفتند.

درمیان جمعیت همه نوع قیافه‌ای بچشم میخورد.

انتخابات

نزدیك درخروجی تالار جشن‌چند تن ازروزنامه نگاران دور نخست‌وزیر جمع شدند. نخست‌وزیر باخوشروئی بایك یك‌آنها دستداد واز هر دری سخن آغاز شد.

روزنامه نگاران از مسافرت امروز نخست‌وزیر در حضور شاهنشاه به سد دزسئوال کردند و آقای دکتر امینی جواب‌داد‌که‌بعد از ظهراز این مسافرت باز میگردد و سرکشی به مناطق خوزستان رابه بعداز نهم‌آبان ماه میگذارد.

بعد صحبت انتخابات شدو نخست وزیراز مصاحبه آقای سردار فاخر حکمت صحبت‌کرد و گفت :قراربود دراین جلسه‌بحث فقط‌درباره ساختمان مجلس باشد ،اما بالاخره بموضوع انتخابات کشیدوآقایان هرچه‌خواستند گفتند.

نخست‌وزیر بعد توضیح داد که انشاءالله من بزودی در یك جلسه مصاحبه مطبوعاتی در باره انتخابات صحبت خواهم کرد.

آقای دکتر امینی گفت، عده‌ای‌از همین آقایان که در باره انتخابات صحبت میکنند خودشان حالا سنشان ازحدنصاب انتخاب شدن گذشته‌است وما انشاءالله این مطلب رابا سندو دلیل باطلاع مردم خواهیم رساند.

یکی‌از روزنامه نگاران اضافه‌کرد، دراین صورت نزدیك بیست نفر از وکلای سابق مجددا نخواهند توانست انتخاب شوند.

یك ژنرال شوروی درکنگرهٔ حزب کمونیست گفت:

ژوکف میخواست کودتا کند

فاتح برلن قصدداشت ارتش سرخ رابر ضدخروشچف بشوراند

خروشچف اعلام‌کرد هیچیك از افراد گروه ضد حزبی اخراج نمیشوند

جسد استالین را از مقبرهٔلنین‌خارج‌میکنند

درصفحه ٤

مارشال ژوکف

دکتر آزاد رئیس مرکزاتمی دانشگاه تهران‌گفت:

آب دریای خزر از نظر رادیوآکتیو باید آزمایش‌شود

درصفحه هفدهم

صبح امروز

نمایندگان مردم‌شهرستانها ازسدکرج بازدید کردند

وبعدازظهر ضمن‌بازدید ازدانشکده افسری، درمراسم شامگاه‌شرکت‌میجویند

نمایندگان عشایر و مردم شهرستانها هنگام بازدید از موزه ایران باستان

صبح دیروز نمایندگان مردم استانها و عشایر و نیروهای مقاومت ملی تاجهای گل نثار آرامگاه اعلیحضرت فقیدرضاشاه‌کبیر کردند و عصر دیروز نیز موزه ایران‌باستان مورد بازدید نمایندگان مردم‌استانها و عشایر قرار گرفت.

بطوریکه خوانندگان عزیزاطلاع دارند سه روز قبل سیصد تن از نمایندگان مردم استانها عشایر و نیروهای مقاومت ملی بقصد شرفیابی بحضور شاهنشاه در روزنهم آبان ماه بتهران آمده‌اند .برای اقامت این عده در تهران یك برنامه بسیار جالب تنظیم شده‌است که‌قسمت‌های اول و دوم آن دیروز بمرحله اجرا گذاشته شد.

در آرامگاه

بموجب این برنامه صبح دیروز سیصد تن نمایندگان مردم استانها و عشایر و نیروهای مقاومت ملی در آرامگاه اعلیحضرت فقید حضور یافتند و سی و یك تاج گل نثار کردند. این عده درساعت هشت بامداد در حالیکه سی و یك جیپ تاجهای گل و همچنین نمایندگان عشایر و استانها را حمل میکرد از خیابان تخت جمشید بطرف‌آرامگاه حرکت کردند. برروی هرجیپ‌که تاج‌گلی که‌متعلق‌بیك‌استان‌یایکی از مناطق‌عشایری بودقرارداشت این‌تاج گل را دوتن از نمایندگان همان محل بدست داشتند. جیپها بحالت

بقیه درصفحه هفدهم

هنرمندان افغانی وارد تهران شدند

این‌هنرمندان اعضای ارکستر ملی‌رادیو کابل‌هستند

* **گروه هنرمندان افغانی، در حضور اعلیحضرتین و در رادیو و تلویزیون‌برنامه های بسیار جالبی اجرا خواهند کرد**

ساعت سه‌ونیم بعد از ظهردیروز دوازده نفر از هنرمندان افغانی به منظور شرکت در مراسم سالروز والاحضرت رضاپهلوی و اجرای کنسرت های ملی افغانی وارد تهران شدند.

درفرودگاه مهرآباد آقای‌روحانی سرپرست سازمان تلویزیون‌وبرنامه های هنری هنرهای زیبای کل کشور و گروهی از هنرمندان رادیو و تلویزیون ایران از هیئت هنرمندان افغانی استقبال بعمل آوردند وتاج گلهائی بگردن آنها آویخته شد ریاست این هیئت دوازده نفری را آقای عبدالرشید لطیفی صاحب‌امتیاز روزنامه انیس کابل وسرپرست‌اداره سینماها و نمایشات بعهده‌دارد.

رئیس گروه هنرمندان

آقای لطیفی یکی از نویسندگان برجسته دراماتیك افغانستان‌میباشد. وی تحصیلات خوددادر کالج‌استقلال کابل به‌پایان رسانیده و پس ازاتمام دوره دانشکده وارد مطبوعات‌شده است.

ارکستر ملی رادیو کابل

آقای لطیفی مدتی نیز مدیرمجله صحیه افغانستان بوده‌است وی در فرودگاه مهرآباد به‌خبرنگارمااظهار داشت:

گروه هنرمندان افغانی که‌هیئت ارکستر ملی رادیو کابل را تشکیل

بقیه درصفحه هفدهم

پرونده دریانی

بدیوان کیفر فرستاده میشود

امروز خبرنگار ما کسب اطلاع کرد که آقای دکترخاور بازپرس شعبه ۲۸ که کار رسیدگی‌بپرونده آقای مهدی‌دریانی‌مدیر عامل‌شرکت شهرآراء رابعهده دارد درباره این پرونده قرار عدم صلاحیت صادر کرد.

بازپرس باتوجه باینکه ضمن این تحقیقات نام آقای سپهبد کیابمیان آمده است ونامبرده در دادسرای دیوان کیفر تحت تعقیب است، رسیدگی به‌پرونده مدیرعامل شهر آرارا نیز در صلاحیت دادسرای دیوان کیفر دانسته و قرار عدم صلاحیت صادر کرده است. قرار صادره از طرف بازپرس موردموافقت دادستان تهران قرار گرفت.

بازپرس مربوطه ضمن گزارش مشروحی قرار عدم صلاحیت‌صادر کرد باین ترتیب پرونده برای اتخاذ تصمیم نهائی بدیوان کیفرفرستاده خواهدشد.

عصر دیروز مراسم قرعه‌کشی

جوائز حساب سودبخش بانك سپه

انجام شد. جریان قرعه‌کشی و نام برندگان جوائز را در صفحه پنجم مطالعه فرمائید

اطلاعیه وزارت بازرگانی

درباره مقررات عمومی صادرات و واردات سال ۱۳۴۱

چون درنظراست مقررات عمومی واردات و صادرات سال‌آینده بامطالعات بیشتری تهیه و تدوین‌گرددبدینمنظور کمیسیونی برای رسیدگی واستماع نظرات وعقاید کلیه آقایان بازرگانان و اشخاص ذی‌نظری در وزارت بازرگانی تشکیل گردیده است که از تاریخ ۱۴ آبان ماه ۱۳۴۰ بمدت دو هفته روزهای یکشنبه ـ دوشنبه ـ چهارشنبه از ساعت ٤ تاشش بعدازظهر آماده استماع نظرات و دریافت پیشنهادات وارده خواهد بود از عموم آقایان بازرگانان و صاحبان نظر دعوت میشود برای تسلیم پیشنهادات ویا اظهار هرگونه نظری بکمیسیون مزبور مراجعه نمایند.

۱ـ٦ آـ۲۵۵٦۲ وزارت بازرگانی

دعوت از آقایان اعضاء حزب ملیون

بمناسبت میلاد مسعود والاحضرت ولایتعهد رضا پهلوی مجلس جشنی از ساعت ٦تا۸ بعدازظهر روز نهم آبان در محل حزب منعقداست بدینوسیله از عموم هم‌مسلکان محترم دعوت میشود که برای شرکت‌در جشن مذکور در روز وساعت مقرر در محل حزب حضور بهمرسانند.

آـ۲۵۸۳٤ دبیر کل حزب ملیون ـ دکتر احمد امامی

تعمیرات آنتن تلویزیون

تعمیر هر نوع آنتن تلویزیون و فروش کلیه لوازم یدکی. لاله‌زار پاساژ ایران. فروشگاه ایران. تلفن: ۳۳٦۹۲

روغن نباتی جهان

نمایندگی قوچان برات علی رحیم زاده

چای جهان

۲۵۴ ۱۵۱

درخیابان شاهرضا مقابل لاله‌زارنو

شعبه بانك سپه روز ۳شنبه نهم آبان افتتاح‌میشود و همیشه ازساعت هشت صبح تاهشت شب یکسره‌دائر است و تسهیلات لازمه را در همه نوع معاملات‌بانکی با تجار واصناف و مراجعه کنندگان محترم فراهم میدارد.

۱ـ۳ آـ۲۵۲۲ بانك سپه

زبان آلمانی

نام نویسی برای شرکت در کلاسهای زبان آلمانی سازمان فرهنگی معتضدی بشرح زیر بعمل می‌آید.

آـ۱۸۸۷۷ بقیه درصفحه دوم

پتوهای جهان

نمایشگاه وفروشگاه

روزجمهری غربی. نزدیک گلوبندک

اظهار نظر قاضی ...

پس از انتشار سرمقاله‌های دیروز وپریروز «اطلاعات»در باره لزوم تقویت دادگستری وبرقراری عدالت عده‌ای از خوانندگان چه از طریق مذاکره تلفنی و چه با ارسال نامه‌ها مطالب مارا تائید کردند ... ما ضمن اظهارتشکر از توجه خوانندگان عزیز که این خودنشانهٔ علاقهٔ مردم مملکت‌ما به دفاع از حق وعدالت میباشد از میان نامه‌های رسیده نامه آقای دکتر حسینی نژاد مستشار استیناف مرکز راچاپ میکنیم و فعلابا‌ین بحث خاتمه‌میدهیم :

آقای دکتر حسینی نژاد مینویسند:

چون این بنده در حدود چهارده سال ازایام باشاط وحرارت خودرابا اشتیاق وعلاقه در کارهای حقوقی گذرانده‌ام ودر طرز کار دادگستری ایران و دادگستری های اروپا و آمریکا اگر مجرب وورزیده نشده باشم لااقل از آن خرمن معرفت خوشه‌ای فراهم آورده‌ام، ازهمین روی‌اجازه میخواهم که‌اندکی درباره‌سرمقاله‌روزنامه‌اطلاعات بحث کنم .

کلامی ملیکانه زیب بخش آن سرمقاله بودوآن این بود که «اگرمن هم بخواهم اعمال نفوذ کنم دادگستری باید مانع شود» . فردریك پادشاه مقتدر پروس روزی به آسیابانی برخورد که‌باری آرد از آسیا به‌خانه می‌برد، فردریك از آسیابان پرسید که آردرا می‌فروشی ؟آسیابان قیمتی گفت که بنظر پادشاه گران آمد و گفت‌میدانی که‌من پادشاه پروسم و میتوانم بزور این آرد را از تو بستانم ؟ جواب می‌شنود که توپادشاهی وبااین سربازان که بدنبال داری میتوانی آردمرابستانی ولی بدان که «قضاة ماهم دربرلین هستند» . قاضی قرن ۱۸ برلین آن اندازه توانا بودکه قبل از اعلامیه‌حقوق بشر انقلاب فرانسه و قبل ازاعلامیه جهانی حقوق بشر سازمان ملل آن اندازه قدرت داشت که ندای حق پرستی و عدالت خواهی او بگوش آسیابانی نیز رسیده بودواین قدرت راآسیابان برخ پادشاه پروس می‌کشید و پادشاه هم بدین قدرت بدیده احترام و تعظیم می‌نگریست . درفرانسه محاکم اساسا از سلطه واقتدار وزارت دادگستری برکنار استو هیچگاه وزیر دادگستری فرانسه مسئول‌اعمال قضائی قاضی محکمه نیست .صلاحیت دادرسی نظامی کشور فرانسه درزمان صلح بسیار محدوداست ورئیس‌محکمه نظامی نیز یکی از مستشاران محکمه استیناف است یعنی‌یك‌قاضی کشوری. در انگلستان محاکم نظامی تابع‌محکمه کشوری است چه در جنك و چه در صلح هنگامیکه یك قاضی محکمه شاهی انگلستان که یك قاضی‌کشوری است دستور احضار متهمی نظامی یا کشوری را که در محکمه‌نظامی‌محاکمه میشود صادر کند محکمه نظامی باید فورا آن متهم را بمحکمه و یا خانه آن قاضی کشوری بفرستد و اما در ایران ما ...

مادر اقتباس از تمدن غرب‌مخصوصا در قسمت حقوقی درست عکس اینکار راکرده‌ایم . جامه قضا و تشریفات قضائی راخوب آموخته و دوخته‌ایم‌بجای یك محکمه‌عمومی‌چند محکمه‌اختصاصی داریم که‌اول دیوان کیفراست که معلوم نیست به چه دلیل کارمندان دولت باید درمورد اختلاس و ارتشاء درمحاکم عمومی محاکمه نشوند .مگر عدالت عمومی و اختصاصی دارد؟ ثانیا محاکم دادرسی ارتش است که من باهیچیك از آنها مخالف نیستم ، ولی باید جرائمی که در قانون جزای‌عمومی است به‌مرجع قضائی عمومی بیاید و دادرسی ارتش مانند بسیاری ازدادرسی های‌ارتش کشورهای متمدن فقط‌باید به‌جرائم نظامی رسیدگی کند.صلاحیت دادرسی ارتش بسیار بیش از حدلزوم است دیگر دادرسی دارائی‌است وهمچنین هیئت های سه نفری ثبت و دادگستری که‌همه محاکم اختصاصی استو رویهمرفته‌دادگستری مابه صورت شیر بی‌یال ودم واشکم درآمده‌است . قضاة دیوان کیفربرای محاکمه چندتن متهم شرکت شیلات باجامه قضا وتشریفات قضائی‌به محکمه می‌آیند و به رادیو اجازه میدهند که متن کیفر خواست رابخواند و جریان محاکمه را منتشر کند و به عکاسان نیز اجازه میدهند که از متهمان با حالات و حرکات مختلف عکس بردارند غافل از آنکه آنچه معتبر است حکم عادلانه است. مادر کشوری زندگی‌می‌کنیم که بزرگان آن گفته‌اند وبحق گفته‌اند :

مردخدا که جامه تقوی طلب کند
خواهی‌سپیدجامه‌وخواهی‌سیاه‌باش

وآن عارف حق بین پارا از این هم بالاتر گذاشته‌و فرموده :

مردی که هیچ جامه ندارد به اتفاق
بهتر زجامه‌ای که دراو هیچ‌مرد نیست

ماکلامی بدین دلنشینی داریم‌آنگاه بازبه جامه‌و تشریفات می‌پردازیم .

طبق قانون اساسی قوای ثلاثه کشور از یکدیگر جداست ، قوای ثلاثه یعنی قوه مقننه ، قوه مجریه ، قوه قضائیه . مطابق قانون اساسی وزیر دادگستری عضو قوه مجریه استو مسئول اعمال قضائی بازپرس‌و قاضی محکمه نیست . بازپرس متهمی راتوقیف میکند، سیل نامه اعتراض ازمرکز وشهرستانها‌به‌وزارت‌دادگستری سرازیر میشود ووزیر دادگستری‌بجای آنکه بگوید بازپرس مسئول اعمال قضائی خویش است ، در مقام دفاع برمی‌آید . یکی از سناتوران که استاد دانشکده حقوق هم بود وسالها دراین کشور وزارت حتی وزارت دادگستری و صدارت کرده بودهنگامی که‌بازپرس دستور تفتیش خانه‌سناتوری را داده بود در مجلس‌به‌وزیردادگستری گفت آقامگر شما چوب هستید ؟واین آقای وزیر هم‌نگفت که : بازپرس قاضی است ومن مسئول اعمال قضائی اونیستم . محکمه مادرباره برائت یا جرم متهمی رای‌میدهد وبدیهی‌است که این رای در اجتماع عاری از اثر نیست عده‌ای که‌این رای بر آنان ناگواراست به بهانهٔ هائی شیرین و ترانه‌های رنگین به وزارت دادگستری می‌روند و از آن قاضی شکایت‌میکنند و وزیر دادگستری بجای آنکه‌بگوید: محکمه حاکم پرونده‌است ورای اوباید محترم باشد، و طرق اعتراض برای هم د رقانون پیش بینی شده که‌هیچ یك‌از آن طرق به وزارت دادگستری نمی‌رسد ، وعده مساعدت میدهد و دادیار آن محکمه رامنتظر خدمت می‌کند.

آیا با این دادگستری بی‌اقتدار و بی صلاحیت وبا این رفتار بهنجار یا نابهنجار قوه مجریه است که ما می‌توانیم بخودببالیم که‌ماهم در تهران قاضی داریم ؟برای امتثال کلام شاهانه نخست باید بدادگستری یعنی به‌قوه قضائیه صلاحیت رسیدگی به‌دعاوی و جرائم رابدهندوسپس محاکم‌اختصاصی را (به استثناء دادرسی ارتش که‌باید مختص جرائم نظامی باشد) الغاءکنند وقبل از همه قوه مجریه خود راصاحب اختیار قاضی نداند. در چنین شرائط است که مامیتوانیم به آینده قضائی کشور امیدوار باشیم .

ساعات‌کار فروشگاه جنرال مد
صبحها ۸ر۳۰ تا ۱۲ر۳۰ عصرها ۳ر۳۰ تا ۸
جمعه‌ها :
از ساعت ۹ صبح تایك بعدازظهر
جنرال مد -کوچه برلن

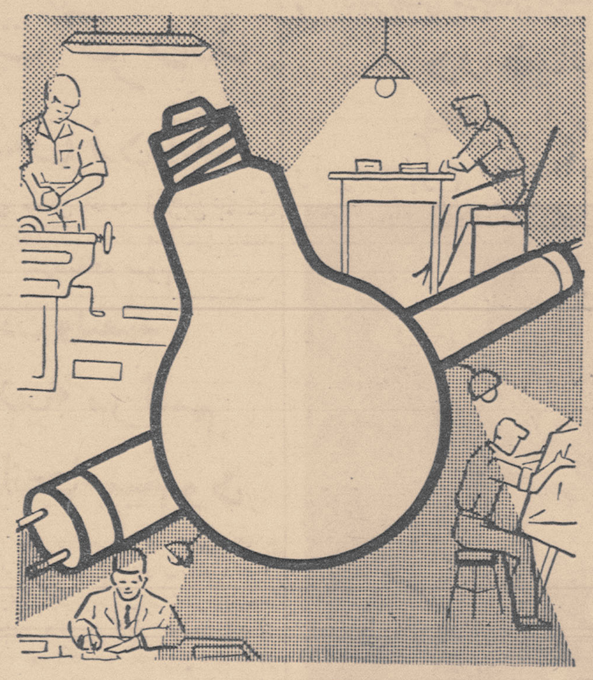

لامپ فیلیپس
نورعلی نور
نمایندگی انحصاری الکتریکی زهره تهران لاله‌زار تلفن ۳۹۶۷۵
PHILIPS

بیماریهای آمیزشی- مجاری ادرار- سستی وناتوانی‌مردان
خیابان صفیعلیشاه دکتریحیی صدری.

برتراندراسل باردیگر علیه آزمایشهای اتمی میتینك تشکیل داد

لندن -یونایتدپرس -۲۹اکتبر- لردبرتراند راسل فیلسوف معروف انگلیسی امروز دربرابر عده کثیری ازمردم لندن وگروهی ازنمایندگان مجلس عوام آن کشورنطقی‌درمیدان «ترافالگار» واقع در لندن ایرادکرد وباردیگر شدیدا به آزمایش های اتمی حمله کرد .

راسل از ۱۰۰نفر از نمایندگان مجلس بریتانیا دعوت کرده بود تا دراین اجتماع حضور یابنداماغلب آنها از حضور در میدان «ترافالگار» خود داری کردند .

دکتر محمد باقر مشایخی
پذیرائی ٤ تا ٨بعد از ظهر
بیماران داخلی‌عفونی ودرمان‌چاقی و لاغری وهرگونه اعتیاد معالجه روماتیسم و لومباگو بادستگاه برقی
آدرس خیابان پهلوی مقابل کافه- شهرداری کوچه پشن تلفن ٤٣٤٥٦
آ-٥-١٨٤٦٥ ١-٥

دیوان کامل استاد سخن سرایان دورهٔ قاجار
شمس‌الشعرا میرزا محمدعلیخان
سروش اصفهانی
شامل ٢٤هزار بیت از قصیده‌ها و غزلها ومسمطها و ترکیب بند معروف «شصت‌بند» وبانضمام مثنوی «روضةالاسرار» و مثنوی «اردیبهشت» در تاریخ زندگانی حضرت رسول اکرم (ص) وآثاردیگر سروش.
بامقدمه مفصل استاد جلال‌الدین‌همائی درباب ترجمه حال ومقام شاعری سروش‌و داوری دربارهٔ شعروی - و مقدمهٔ مصحح‌درباب مختصات سبك، نوادر لغات و اصطلاحات در شعر سروش و تاثیر وی، در شاعران خلف خویش بضمیمهٔ فرهنك لغات و ترکیبات و تنظیم حواشی و هشت‌فهرست معجم
گردآوری وتصحیح : محمد جعفر محجوب
در ۱۶۵۰ صفحه ، باچاپ مهذب در۲مجلدزرکوب ممتاز، ببهای ۸۰۰ریال‌انتشاریافت
اساس طبع کتب نسخه خطی‌گرانبهاو منحصر بفرد کلیات سروش متعلق به خانواده شماها است که در زمان خود وی کتاب شده و سروش سراسر آنرا ازنظر گذرانده و بخط خود تصحیح کرده‌است .چاپ دیوان سروش نمونه برجسته و کم نظیر تصحیح و طبع دقیق و انتقادی متون فارسی است .
انتشارات امیرکبیر- ناصرخسرو وشاه‌آباد

کلاس مکالمهٔ انگلیسی و آلمانی درآموزشگاه خزائلی
در آموزشگاه خزائلی دوکلاس جهت مکالمهٔ انگلیسی و آلمانی افتتاح میشود و تدریس آن بادوخانم انگلیسی وآلمانی میباشد. تعداد نفرات هرکلاس از بیست‌و پنجنفر تجاوز نمیکند . داوطلبان برای آنکه از تمام دروس استفاده کنند هرچه زودتر صبح وعصر برای ثبت نام اقدام‌فرمایند.
شاه‌آباد - کوچه ظهیرالاسلام آموزشگاه خزائلی

بزودی
ژاندارك
اثرفناناپذیر وفراموش نشدنی

دکتر فرج‌الله بینا
دندانپزشك
ازبیماران زیر پذیرائی میکند
١- درمان پیوره - خونریزی لثه - بوی بد دهان
٢- ساختن بهترین وطبیعی‌ترین دندانهای مصنوعی با آخرین وسایل .
٣- کشیدن دندان : درحاملگی، آبسه، مرض قند فشارخون، ضعف قلب و اعصاب و درصورت لزوم کشیدن ازیك تاسی ودو دندان دریك جلسه بدون احساس کوچکترین ناراحتی .
صبح ها از ساعت ۹ تا ۱ بعدازظهر وعصرها از ٤ تا ١٠ - نشانی : دروازه شمیران ابتدای خیابان هدایت تلفن : ٣٠٣٦٢٧

بقیه ازصفحه اول

زبان‌آلمانی- سازمان‌فرهنگی معتضدی
١- کلاسهای مخصوص داوطلبانی که حداقل دارای گواهینامه دوره کامل متوسطه هستند (هفته‌ای ١٠ساعت).
٢- کلاسهای عمومی (معمولا هفته‌ای ٤ ساعت) .
٣- کلاسهای خصوصی.
برای کسب اطلاعات لازم و نام نویسی همه روزه از ساعت ٨ تا١٢ صبح و٤ تا ٨ بعدازظهر بدفتر سازمان فرهنگی معتضدی- خیابان لاله زار - کوچه رفاهی- تلفن : ٣٠٣٢٣٨ مراجعه فرمائید. مهندس معتضدی

کلاس خیاطی و طراحی در محل دبیرستان شماره ١ خزائلی
در محل دبیرستان شماره یك خزائلی واقع در خیابان هدایت خیابان خیام کوچه بامداد . کلاس خیاطی و طراحی زیرنظر خانم‌شایسته خزائلی دیپلمه از مدرسه گرلاوین‌پاریس از ساعت ٢تا٤ بعدازظهر دایر و مدت دورهٔ کلاس ٦ماه می‌باشد . داوطلبان می‌توانند جهت نام‌نویسی واطلاع از شرایط همه‌روزه صبح و عصر بدفتر آموزشگاه خزائلی واقع در کوچه ظهیرالاسلام یادفتر دبیرستان شماره یك خزائلی مراجعه‌فرمایند
١-٣ آ-٢٥٧٦٨

کلاسهای صبح آموزشگاه خزائلی
از شنبه آینده کلاسهای صبح جهت دانش آموزان متفرقه که نمی‌توانند ازکلاسهای شب استفاده کنند دایر می‌گردد. برای نام نویسی بدفتر آموزشگاههای دخترانه و پسرانه خزائلی واقع در شاه آباد کوچه ظهیرالاسلام مراجعه فرمائید.
١-٣ آ-٢٥٤٣٢

خانواده‌های یارافشار - افشار قاسملو - شریف‌امامی صفائی - قریب - پورزندوکیل - مهندس زنجانی - مهندس صالحی - وافی - زاهدی - خواجه‌نوری - کیانی - جلیلی- عتیقه‌چی - نونهال تهرانی - امیرحسینی - فروتن - شادلو معتضدی - پزشکیان - مهیمن - اتابکی - قراگزلو - الهی تشکری - شایگانی - وکیلی- نراقی- نایبی- شالچی-غفاری کوهرملك

باکمال تاسف وتالم فوت ناگهانی شادروان افشار قاسملو زوجه مرحوم یارمحمد افشار (سردار کل) طاب‌ثراه ووالده بانوان فرنگیس افشار قاسملو - تاجماه شریف‌امامی- آذرصفائی وآقای‌پرویزیارافشار را باطلاع کلیه دوستان و خویشان میرساند . مجلس ختم مردانه در روز چهارشنبه ١٠ آبان ماه از ساعت ٩صبح الی ١١ درمسجدمجد منعقد خواهد بود

بدینوسیله باطلاع دوستان و آشنایان محترم آقای‌ابراهیم اسد میرساند که مراسم هفته آنمرحوم بعداز ظهر سه‌شنبه ٩ر٨ر٤٠ از ساعت سه‌تاپنج بعداز ظهر درامامزاده عبداله مقبره بدر برگزار خواهد شد

عذرا خدابخش - منیره - فاطمه - زهرا اسد-شکراله خدابخش -قاسم خانباباتهرانی -مهدی میرزاشفاء -سرهنك فتوت- مهندس‌اسد- احمداسد- احمدشیرین-اسمعیل‌چمنی

فوت جانگداز فرزند عزیزم محمد آخته را باطلاع اقوام وبستگان میرساند مجلس ختم روزچهارشنبه ١٠ر٨ر٤٠ از ساعت ٣ الی ٥ونیم بعداز ظهر درمسجد فتوره‌چی منعقد میباشد امیدوارم درمجلس مزبور شرکت فرمائید

حاج‌کاظم آخته‌فمی

اهالی سیدخندان باکمال تاثر وتاسف فوت جوان ناکام مرحوم محمدآقای آخته را باطلاع دوستان و آشنایان‌میرساند مجلس ختم روزچهارشنبه ١٠ر٨ر٤٠ از ساعت ٣ الی ٥ونیم بعدازظهر درمسجد فتوره‌چی درخیابان شمیران ایستگاه سید خندان منعقد امید است جهت شادی روح آنمرحوم شرکت فرمائید

الاحقر محمدعلی صفائی - پرویز تندری - محمدحسین‌زاده غلامعلی منصوبیان - عباس امیرسالاری - حاج حسین کریمی اخوان‌قاسم‌زاده - حاج‌کریم‌صفاوردیخان

یعموم بازماندگان‌آنمرحوم مصیبت‌وارده را تسلیت‌میدهیم

لیله دهم‌ماه جاری مصادف باسال درگذشت مرحوم ملك‌الزمان وثوقی است که هزینه آن بمصرف خیریه میرسد
آ-١٨٨٥١ خانواده وثوقی

بانهایت تاسف درگذشت ناگهانی آقای غفور اصلاح‌جو بزرك خاندان اصلاح‌جورا باطلاع عموم‌خویشاوندان‌وآشنایان میرساند مجلس ختم آنمرحوم ازساعت ٣ تا٥ بعدازظهرروز چهارشنبه دهم آبانماه درمسجد ارك ومجلس ختم زنانه در همانروز درمنزل آنمرحوم واقع در سه راه زندان خیابان بیستون کوچه شهنواز ٢ شماره ٢٨ منعقد خواهد بود .

رسول اصلاح جو- سلیم اصلاح جو- حاج ابوالفضل فرهنگی -میرباقرتوانگر -مظفرصدر -ستار پیرمشتری - خلیل رضائی -احمدجبارزاده -کمال‌اصلاح‌جوموسی شرقی- عزیز فرهنگی -حسین‌رضائی -حمیدفرهنگی-احمد واحدی- لطیف ابراهیم‌زاده -محمود برقی -ناصر کریم نیا -حاج‌بابا رضازاده اقدم- اکبرصادقی - حاج بابا احمدی.

بانهایت تاثر فوت مرحوم‌آقای غفور اصلاح‌جورا باطلاع دوستان و آشنایان میرساند مجلس ترحیم روز چهارشنبه دهم آبانماه از ساعت ٣تا ٥ بعداز ظهر درمسجدارك منعقد خواهد بود .

شرکت‌ساختمانی اژیو- دفتر آرشیتکتوراژیو -مهندس هادی صدر-مهندس‌بهرام‌آقازاده-مهندس‌فریدون معاونیان- مهندس محمد فروتن مهندس هوشیم .

آ-١٨٩٤٥ ١-٢

یعموم بازماندگان آنمرحوم مصیبت‌وارده را تسلیت میدهیم

بقیه آگهیهای ترحیم وتسلیت درصفحه ١٧

بانهایت تاسف فوت ناگهانی مرحوم شعبان امیریان را باطلاع عموم آشنایان میرساند مجلس ترحیم آنمرحوم روز سه‌شنبه ٩ آبان ازساعت ٣ الی ٥ بعد از ظهر درکنیسای دبیرستان کورش واقع درخیابان آقاشیخ‌هادی کوچه هاتف برقرار میباشد

حاجی‌ربیع امیریان - فرج‌اله امیریان - امیر امیریان - الیاهو امیریان - عاشور امیریان - موسی سنندجی- بفراط جلیل - مراد امیریان - نادر امیریان

بعموم بازماندگان آنمرحوم مصیبت‌وارده را تسلیت‌میدهیم

بمناسبت درگذشت مرحوم محمدناصری تجریشی مجلس ترحیم آن مرحوم روز سه‌شنبه ٩ر٨ر٤٠ از ساعت سه الی‌پنج بعدازظهر درمسجدجامع تجریش (امامزاده صالح) منعقداست

ابوالقاسم‌ذاکری شمیرانی- صادق ناصری -محسن‌ذاکری

بعموم بازماندگان‌آنمرحوم مصیبت‌وارده را تسلیت‌میدهیم

باکمال تاسف فوت مرحوم شادروان اسداله زندیه را باطلاع دوستان و آشنایان میرساند مجلس ترحیم مردانه روز سه‌شنبه ٩ر٧ر١٣٤٠ ازساعت ٣ الی ٥ بعدازظهر درمسجد بنی‌هاشمی و مجلس زنانه درهمان روز درمنزل آن مرحوم واقع درخیابان‌گرگان جنب‌مسجد بنی‌هاشمی کوچه خداشناس برقرار میباشد .

بانو زندیه - فرج‌اله زندیه - ایران و توران زندیه و خانواده‌های حسینخانی- آگاه - قادری - حیدری- رستم‌بکی قنبری - حسین وزیری

بعموم بازماندگان آنمرحوم مصیبت‌وارده را تسلیت‌میدهیم

باکمال تاسف فوت مادر عزیزمان بانو طوبی مهرافزون را باطلاع کلیه خویشاوندان و دوستان گرام میرساند مجلس ختم مردانه روزسه‌شنبه نهم‌آبان درمسجد مجد از ساعت ٩ الی ١١صبح و ختم زنانه همانروز ازساعت سه الی پنج‌بعداز ظهر درمنزل شخصی واقع درکوی یوسف‌آباد چهارراه مهر ایستگاه ٤ پلاك شماره ٢٠٧ منعقد ضمنا مراسم شب هفت نیز روزجمعه ١٢ آبانماه از ساعت سه‌تاپنج بعداز ظهر در امامزاده عبداله آرامگاه فتوحی برگزار خواهد بود .

بانو مهری مهرافزون - احمد مهرافزون - سرهنك هوشنك مهرافزون - ناصر مهرافزون

بعموم بازماندگان آنمرحومه مصیبت‌وارده را تسلیت‌میدهیم

مجالس سوگواری

برطبق معمول سنواتی ازشب چهارشنبه ١٠ر٨ر٤٠ (٢١ جمادی‌الاول) تا ده شب مجلس سوگواری آل عصمت و طهارت‌صلوات‌الله علیهم‌اجمعین درمسجدمرحوم مغفورآیت‌اله لواسانی اعلی‌اله‌مقامه واقع درکوی میرزا محمود وزیر (کذر عزت‌الدوله) بعداز نماز جماعت منعقد خواهد بود امید است باحضور خود شعائر مذهبی را تعظیم خواهید فرمود .

آ-١٨٧٦٩ سرهنك نصراله شاه‌حسینی

طبق معمول سنواتی مجلس عزاداری حضرت‌زهراسلام‌ا... علیها از شب چهارشنبه ٢١ جمادی‌الاول الی ده‌شب ازساعت ٧بعداز ظهر درمسجد ولی‌عصر(ع) واقع درخیابان حشمت‌الدوله بر قرار و جناب آقای حاج‌شیخ محمود حلبی سخنرانی و ذکر مصیبت میفرمایند امید است علاقمندان و اهالی محل شرکت و استفاده فرمایند .

آ-١٨٨٩٧ هیئت مدیره مسجد ولی‌عصر(ع)

تشکر

از ذوات محترم و سروران معظم و آشنایان کرامی که درمراسم تشییع جنازه ومجالس ختم و مراسم شب هفت شادروان سرهنك بازنشسته عبدالخالق وزیری تبار ابراز همدردی و لطف فرموده‌اند صمیمانه تشکر نموده و اکر بعلت تالمات روحی درشرفیابی تاخیری‌حاصل شود پوزش میطلبیم

خانواده‌های وزیری‌تبار - مین‌باشیان - صالح-بنی‌آدم امیرمختاری -کشفی - فرجام - غفاری - المعی - حداد - فرمهر - دبیرمنش - انشائی - کلانی

رصدخانه های اروپا انفجار بمبی را بین ۴۰ تا ۶۰ مگاتن ثبت کردند

بمب شوروی چهار کیلومتر آتش در فضا ایجاد کرد

مصیبتی که جنك اتمی بار می‌آورد

تهیه‌کننده یك فیلم رئالیستی‌ژاپن کوشش کرده است تا مجسم کند که اگر یك جنك اتمی درگیرشود چه مصیبتی برای تمدن‌بشر بوجود خواهد آمد. دراین عکس وضع طاق‌نصرت معروف پاریس‌پیش‌از اصابت بمب اتمی وپس‌از آن مجسم شده و در عین حال تهیه‌کننده فیلم ثابت کرده است که همین سرنوشت فجیع در انتظار کاخ‌کرملین مسکو ،و شهرهای لندن و واشنگتن نیز خواهدبود.

پاریس- خبرگزاری فرانسه - امروز کمیسیون‌انرژی اتمی فرانسه اعلام کردکه شورویها اقدام به انفجار یك‌بمب هسته‌ای کردند که بزرگترین بمب هسته‌ای بوده است که تاکنون بشر منفجر ساخته است.

کمیسیون انرژی اتمی فرانسه دراعلامیه مجددی که امروز بعدازظهر صادرکرد تائید نمودکه بمب بزرگی که شورویها امروز منفجر کردند ۵۰ مگاتنی بوده است. در اعلامیه کمیسیون انرژی اتمی فرانسه اضافه شده است که بدین ترتیب پس از تجدید آزمایشهای اتمی شوروی این کشور تاکنون ۲۵ بمب هسته‌ای منفجرکرده‌است.

کمیسیون انرژی

در اعلامیه کمیسیون انرژی‌اتمی فرانسه اضافه شده است که قدرت انفجاری بمب هسته‌ای که امروز منفجر شد بیش‌از تمام بمب های هسته‌ای بوده است که تاکنون‌بشر منفجر کرده و ممکن است حتی کمی بیش‌از ۵۰ مگاتن باشد .

شورویها روز ۲۳ اکتبر گذشته یك بمب هسته‌ای ۳۰ مگاتنی منفجر کردند و بدنبال آن نگرانی زیادی در مردم جهان بوجود آمد.

سازمان ملل متحد طی پیامی از شوروی خواست که از انفجاربمب ۵۰مگاتنی که قرار بود در آخرماه اکتبر منفجر شود خودداری کندولی روز پنجشنبه گذشته شوروی پیام سازمان ملل متحد و بعضی‌ازروسای دول جهان را رد کرد واعلام نمود که شوروی برای تقویت نیرو های دفاعی خود بمب ۵۰ مگاتنی رامنفجر خواهد کرد.

هرچند که هنوز دوروز به پایان ماه اکتبر باقیمانده است ولی بنظر میرسد انفجار بمب بزرگی که‌دیروز در شوروی صورت گرفت همان‌بمب ۵۰ مگاتنی باشد که شوروی‌تاریخ انفجار آنرا آخر ماه اکتبر ذکر کرده بود.

قدرت انفجارهای اتمی شوروی برابر ۷ هزار بمب هیروشیماست

پاریس - خبرگزاری فرانسه - یك ساعت‌پس‌ازانفجار بمب هسته‌ای ۵۰ مگاتنی تقریبا ۱۵ هزارمیلیارد کوری (واحد تشعشعات اتمی)درفضا ایجاد میشود.

آنچه که مربوط به فرودآمدن ذرات رادیو آکتیو و جریان‌حرکت ابرهای رادیوآکتیو میباشد بدوعامل بستگی دارد یکی وضع هوا در موقع انفجار بمب و دیگری نقطه‌ای از سطح زمین که بمب منفجرشده میباشد .

پس‌از چهارم سپتامبر گذشته‌که شورویها آزمایشهای اتمی خود را تجدید کردندتاکنون قدرت‌انفجاری اتمی این بمبها برابر ۷ هزاربمب اتمی از نوع هیروشیما است .

محافل مطلع فرانسوی از خود سئوال میکنند که در چنین‌شرائطی معلوم نیست که کارمندان واعضای ایستگاههای شوروی در مناطق انفجارات اتمی چگونه خودرا در برابر فرودآمدن ذرات رادیوآکتیو ناشی از انفجارات اتمی محافظت میکنند .

زمین‌لرزه یا انفجاربمب؟

استکهلم - خبرگزاری فرانسه- امروز مدیر رصد خانه « اوپسالا» واقع در سوئد اعلام کرد که‌علائم یك زمین لرزه شدید که باحتمال قوی مربوط به انفجار یك بمب بزرك هسته‌ای درناحیه زیمپل‌جدید است ضبط شده .

مدیر رصد خانه« اوپسالا »تاکید کرد که علائم ضبط شده حاکی از آنست که بمب بزرگی که‌قدرت آن چندین مگاتن بوده است‌دیروز منفجر شده است .

اعلام خطر ادارهٔ هواشناسی

اولین باران آلوده برادیو آکتیو فرود آمد

واشنگتن -خبرگزاری فرانسه- قسمت اعظم ابر اتمی که بر اثر انفجار اتمی بزرك شوروی بوجود آمده پس از عبور از انگلستان و جنوب شرقی کانادا اینك‌سواحل امریکا را در اقیانوس اطلس فرا گرفته است .

اداره هواشناسی امریکا ضمن اعلام خطرباهالی مناطقی که‌درمسیر ابر های ناشی از انفجارات اتمی شوروی قرار گرفته‌اند خاطرنشان ساخت که این ابر با سرعتی برابر ۱۲۵ کیلومتر در ساعت حرکت‌می کند و در چند روز آینده اروپا را فرا میگیرد .

اداره هوا شناسی امریکا تاکید کرد باران‌شدیدی که شب گذشته در اوهایو و نواحی شمالی دره میسی سی پی بارید همراه خود ذرات رادیو اکتیو آورده است.

چین‌کمونیست بمب‌اتمی منفجرمیکند

مسکو - ۲۹ اکتبر - رویتر و آسوشیتد پرس - یکی از رادیو های شوروی اعلام کرد که چین کمونیست بزودی بمب اتمی خود را منفجر خواهد کرد .

این رادیو که ظاهرا در مناطق خاور دور سیبری قرار دارد وصدای آن در مسکو شنیده شده است ادعا میکند که چین کمونیست مقدمات انفجار اتمی خود رافراهم ساخته و در مجاورت مرز چین‌و مغولستان خارجی ۲۰ هزار میل مربع را برای این منظور ازسکنه خالی کرده‌منطقهٔ ممنوع اعلام‌نموده است . این منطقه نزدیك منطقه آزمایش های اتمی شوروی است. این رادیو گفته است که در یك اعلامیهٔ رسمی دولتی بمردم گفته شده است در این محل «آزمایش اتمی‌جمهوری خلق‌چین» انجام‌میگیرد.

آمریکا بمبی منفجرکرد

واشنگتن -خبرگزاری فرانسه - کمیسیون انرژی اتمی امریکا اعلام کرد که امریکا روز یکشنبه‌اقدام به انفجار یك بمب اتمی کرد .

در اعلامیه‌ایکه بدین منظورصادر گردید اضافه شده است که انفجار زیر زمین و قدرت آن تقریبا ۲۰ هزار تن ماده ت.ان.ت بوده است .

حلقه آتش چهارکیلومتری

پاریس - خبرگزاری فرانسه - کارشناسان امور اتمی فرانسه اعلام کردند احتمال دارد بمب هسته‌ای که امروز درشوروی منفجر شد همان بمب ۵۰مگاتنی باشد که خروشچف ضمن نطق خوددرکنگره بیست‌ودوم تاریخ انفجار آنرا آخر ماه اکتبر تعیین کرد.

شبکه های فرانسوی اخذ علائم انفجار امروز علائمی دوبار بزرگترو قویتر از انفجارات ۲۰ تا۳۰مگاتنی ضبط کرده‌اند .

بدین ترتیب بنظر میرسد که بمب دیروز شورویها یا ۴۰ مگاتن ویا ۶۰مگاتن بوده است (هرمگاتن برابر یك میلیون تن ماده ت.ان.ت است . بزرگترین بمبهائی که‌زمان جنك اخیر مورد استفاده قرار می‌گرفت ده تن بوده است)

دانشمندان فرانسوی معتقدندکه انفجار بمب امروز شوروی یك حلقه آتش که قطرآن چهارهزار متربود وچشم راخیره میکرد بوجود آورد در حالیکه انفجاریك‌بمب ده‌مگاتنی یك حلقه آتش بقطر دوهزار متر بوجود می‌آورد .

انرژی حاصله از انفجار یك بمب ۵۰مگاتنی تقریبا۵۷میلیارد کیلووات درساعت است .

بمب زیر آب منفجر شده ؟

استکهلم - خبرگزاری فرانسه- پروفسور باث یکی از دانشمندان سوئدی اعلام کرد که علائم ضبط شده بمب بزرك هسته‌ای که شوروی ها منفجر کردندشش بار قوی تر از علائمی است که۲۳ اکتبر گذشته ضبط گردید.

وی افزود بمبی که امروزمنفجر شد یا خیلی نزدیك زمین منفجر شده است ویاآنکه زیر آب‌انفجار آن صورت گرفته .

وی افزود انفجار این بمب‌خیلی دورتر از ناحیه زیمپل جدید بوده است .

مخترع بمب هیدرژنی گفت:

در خطر تشعشعات اتمی جای‌حرف نیست

ولی خاکستراتمی زیان هولناکی ندارد

کامبریج - ۲۹ اکتبر - رویتر و آسوشیتد پرس - پروفسور «ادواردتلر »دانشمند بزرك‌امریکائی و مخترع بمب هیدروژنی اعلام‌کرد که در مورد خطر ریزش خاکستر های اتمی و تشعشعات اتمی‌جومیان دانشمندان اختلاف نظری وجود ندارد .

وی گفت انفجار های اتمی ۳ الی ٤ در صد بر ذرات طبیعی‌اتمی جو میافزاید . بهمین سبب انفجار های اتمی آزمایش های معادل این مقدار بر زیان تشعشعات اتمی‌جو میافزایند و بهمین نسبت سرطان‌را افزایش میدهد و غذا ها وخوابار را زودتر فاسد میسازد .

اما چون هر ترقی صنعتی وعلمی بشر مستلزم ورود نیرو های‌زیان‌بخشی نیز در طبیعت بوده است میتوان گفت ریزش خاکستر های اتمی زیان هولناکی وارد نمیسازد و در مرحلهٔ کنونی پیشرفت تمدن بشر نمیتوان از آن اجتناب‌ورزید.

اما این دانشمند متذکر شد که زیان کم خاکستر های اتمی‌مربوط به آزمایش های معمولی اتمی‌است نه یك جنك اتمی .

بمب ۶۰ مگاتنی بوده ؟

پاریس -خبرگزاری فرانسه -امروز درپاریس اعلام‌شد بمب هسته‌ای‌بزرگی که‌نیکیتاخروشچف‌نخست‌وزیرشوروی تاریخ انفجار آنرا آخر اکتبر تعیین کرده‌بود ممکن‌است‌همان بمب‌هسته‌ای باشد که امروز منفجرشد .

علائم ضبط شده انفجار این بمب دوبار بزرگتر وقوی تراز بمب ۳۰ مگاتنی است‌که شورویها چند روز قبل منفجر کردند .

بدین ترتیب‌بنظر میرسد که‌قدرت انفجار بمب هسته‌ای که‌روز یکشنبه صبح‌منفجر گردید برابر ۶۰ مگاتن باشد .

هنوز معلوم نیست‌که ۵۰ مگاتنی باشد

لندن- خبرگزاری فرانسه -سخن‌گوی وزارت دفاع انگلستان امروز اعلام کرددستگاههای ضبط انفجارات اتمی‌و زمین‌لرزه وزارت دفاع‌انگلستان علائم بسیار بزرگی ضبط کرده‌اند .

وی افزود بموجب اخباری که از فرانسه وسوئد رسیده است شوروی ها بمب بزرگی امروز منفجر کردند اما هنوزمعلوم نیست که‌این بمب‌همان بمب بزرك پنجاه مگاتنی باشد که خروشچف تاریخ انفجار آنرا آخر اکتبر تعیین کرده بود .

رادیو مسکو بقطعنامه تحریم آزمایش بمبهای شوروی حمله‌کرد

مسکو - ۲۹ اکتبر - رویتر - رادیو مسکو امروز قطعنامهٔ تحریم آزمایش بمبهای اتمی بزرك را در سازمان ملل متحد که از طرف مجمع عمومی به تصویب رسیده است مورد انتقاد قرار داد .

رادیو مسکو گفت این قطعنامه ازطرف گروه های غربی وبه‌تحریك آنها مطرح شده به تصویب رسیده است .

رادیو مسکو میگوید هدف‌تهیه کنندگان این قطعنامه تضعیف‌قدرت دفاعی روسیه شوروی بوده است .

آگهی یکزن وشوهر جوان

ایها‌الناس با ما بیائید !

تا ازخطر بمبهای اتمی درامان‌باشید...

لندن - یونایتدپرس -۲۹ اکتبر -«برنارداستانبری»بازرگان ۳۰ ساله اهل لندن وسالی همسر ۲۴ساله‌اش در روزنامه تایمزلندن آگهی کرده‌اند که هرکس مایل است‌ازآسیب‌بمب های‌اتمی‌درامان باشد ثروت خود را بفروشد وبه آنها ملحق شود تااز انگلستان واز تمام مراکز تمدن جهان بگریزند و به جزیره دور افتاده‌ای پناه برند . عنوان آگهی این زن و شوهرجوان چنین‌است: «ایهاالناس باما بیائید»

تاکنون ۱۵۰ نفر که عده زیادی از آنها پزشك، کارمند کشیش ، وکیل دعاوی ، هنرمند و آموزگار هستند داوطلب الحاق به‌دسته استانبری شده‌اند .

«استانبری» امروز اظهار داشت که حتی اگر کسی داوطلب نمیشد بازهم نقشه خودرا اجرا میکرد. وی اظهار داشت که انجمن جغرافیائی سلطنتی بریتانیا حاضر شده است او را به یك جزیره دورافتاده راه‌نمائی کند و احتمالا پناهگاه آینده او و دسته‌اش در یکی از جزایر اقیانوس هند خواهد بود که به دولت بریتانیا تعلق‌دارد .

«استانبری» گفت که تمام ثروت خودرا به فروش رسانده و عده‌ای داوطلب شده‌اند که به‌دسته او کمك کنند تادر جزیره دورافتاده موعود به‌صید ماهی و بدست آوردن غذا مشغول شود.

از فردا صبح در سینماهای

حافظ دیانا

ماریتسیو آرنا

دلیا اسکالا

ماریوکاروتنوتو

لیویولورنزون

یکه بزن اکلاهما

جدیدترین فیلم کمدی وسترن محصول ۱۹۶۱

سینماسکوپ

دوبله بفارسی دراستودیو

شهاب

پرسپولیس - ایفل

بزودی

ژاندارک

اثر فناناپذیر و فراموش نشدنی

آلمان‌غربی ۵۰۰۰ سرباز جدیدبزیر پرچم خواند

رادیو مسکوگفت: بهتراست آمریکائیهاازقدرت‌نمائی دربرلن بپرهیزند.

بن - ۲۹ اکتبر - رویتر و آسوشیتد پرس - آلمان غربی ۵۰۰۰ سرباز جدید را زیر پرچم فرا خوانده است.

این سربازان تعداد قوای زیر پرچم این کشور را به ۳۶۵٫۰۰۰ تن میرسانند که طبق طرح های قبلی حداکثر قدرت زمان صلح ارتش آلمان خواهد بود.

در اعلامیهٔ وزارت دفاع آلمان گفته شده است هد فاین اقدام تقویت قدرت دفاعی غرب دربرابر روسهاست.

انگلیسها را راه ندادند

برلن - ۲۹ اکتبر - امروز اتباع انگلیسی که میخواستندوارد برلن شرقی شوند موفق نشدند و با آنکه اوراق هویت خود را به مامورین آلمان شرقی‌نشان دادند پلیس کمونیست آنها را راه نداد.

انگلیسها بر خلاف امریکائی ها اوراق خود را به مامورین آلمان شرقی نشان میدهند.

ولی امریکائی ها دستور داده‌اند مطلقا چیزی نشان داده نشود.

انگلیسها میخواستنداز دروازهٔ خیابان « فرید ریش » وارد برلن شرقی شوندولی مقامات پلیس‌برلن شرقی میگویند این دروازه فقطبه عبور اهالی برلن غربی اختصاص دارد.

اما امریکائیها تاکنون چندبار از آن گذشته‌اند و به این‌موضوع ترتیب اثر نداده‌اند.

رادیو مسکو عبور آمریکائیها را خطرناك و تحریك آمیز خواند

لندن - ۲۹ اکتبر - رادیو مسکو - عبور امریکائیها را ازمرز دو قسمت برلن و رفت وآمد قوای مسلح آنها را در برلن شرقی«اقدام خطرناك و تحریك آمیز » نامیده است.

رادیو مسکو گفته است این اقدامات جنك طلبانه است.

خبرنگاران امریکائی گفته‌اند توپهای تانك های امریکائی متوجه برلن است ولی طبق گفتهٔ رادیو مسکو این‌توپها « کلیهٔ ملل‌جهان» را تهدید میکند.

رادیو مسکو تقاضا کرده‌است امریکائی ها از قدرت نمائی دربرلن چشم بپوشند و از قتل میلیونها نفوس صرفنظر کنند.

نهرو گفت دربرلن هرلحظه ممکن است فاجعه‌ای روی دهد

دهلی جدید-خبرگزاری‌فرانسه- نهرونخست وزیر هند امروز بشدت تجدید آزمایشهای‌اتمی را محکوم کرد.

نهرو از اینکه قطعنامه پیشنهادی هند در این‌زمینه در سازمان ملل متحد بدرستی درك نشده واین‌تعبیر را بوجود آورده است که گویاهند آزمایشهای اتمی شوروی را تائید میکند اظهار تاسف نمود.

نهرو گفت کشور او با هرگونه آزمایش سلاحهای هسته‌ای مخالف است و هدف قطعنامه‌هندانسانی‌بوده است.

نهروسپس به‌نکات زیرا اشاره‌نمود.

برلن -وضع برلن هنوزخطرناك است وهر لحظه ممکن است فاجعه‌ای را بوجود آورد.

کنگو -نهروروش بعضی دول بزرك را در کنگو محکوم کرد.

سوریه -هند مناسبات دوفاکتو با رژیم جدید سوریه برقرار میکنند.

استقرار مناسبات «دوژور» با سوریه احتیاج به کمی وقت دارد ولی دیر نخواهد شد.

خروشچف ازمجسمه‌مارکس پرده‌برداشت

درهای آرامگاه لنین واستالین بسته شد

گفته شد که جسد استالین رابجای دیگری منتقل میکنند

مسکو - ۲۹ اکتبر -آسوشیتد پرس - امروز در مسکو از یك مجسمهٔ سنگی شش متری « کارل مارکس» بنیادگزار مسلك کمونیسم پرده برداری شد.

این مجسمه‌درمیدان «اسوردلف» در مرکز مسکو نصب شده است.

کلیهٔ سران بزرك کمونیست‌های جهان دراین مراسم حضورداشتند.

اما از طرف چین کمونیست مامورین درجه دومی در این‌مراسم دیده میشدند.

در مقابل مجسمه مهمانخانه متروپل قرار دارد.

مجسمه را از سنگهای‌خاکستری اوکراین ساخته‌اند و وزن آن۲۲٤ است. ۲۰۱ اتومبیل بزرك سران کمونیست را به میدان آورد.

در این مراسم خروشچف نطقی ایرادکردوطی‌آن ازمارکس تجلیل نمود.

والتر اولبریخت رئیس کمونیست های آلمان شرقی مارکس را « بزرگترین دانشمند آلمان»نامید.

چهار شعارمارکسیستی دراطراف مجسمه کنده شده است.

مسکو -خبرگزاری فرانسه -امروز درهای آرامگاه لنین واستالین که‌در میدان سرخ مسکو قرار دارد بسته شد .علت بسته شدن درهای‌آرامگاه لنین واستالین جهت انجام تعمیرات لازم اعلام شده است.

بعضی از ناظرین خاطر نشان می سازندعلت بسته شدن‌درهای‌آرامگاه لنین انتقال جسد استالین‌به نقطه دیگری است.

این‌شایعات‌بدنبال‌حملات‌شدیدی که در کنگره بیست و دوم حزب کمونیست شوروی باستالین صورت گرفت بوجود آمد.

روزنامه پراودا خبر داده است که شورای شهر مسکو پیشنهاد «رفیق خروشچف » را در مورد ساختمان بنای یادبود شهدای‌قساوت استالین تصویب کرده‌است.

همین روزنامه اشاره می‌کند که ممکن نیست جسد قاتل و بنای‌یاد بود مقتولین در کنار هم وجودداشته باشد.

خروشچف اطمینان داده است :

گروه ضد حزبی تصفیه نمیشود

مسکو -یونایتد پرس - ۲۹ اکتبر- خروشچف نخست وزیر شوروی در کنگره بیست دوم حزب کمونیست شوروی به گروه ضد حزبی اطمینان داده است که با آنکه آنها در زمان قدرت استالین از تمام وسایل نا مشروع برای تصفیه مخالفان خود روگردان نبوده معذلك کمیته مرکزی حزب کمونیست روسیه آنها راتصفیه نخواهد کرد. این قسمت از اظهارات خروشچف امروز فاش شده است.

خروشچف گفته است ما از آن جهت تصفیه های هولناك دوران - استالین را در کنگره بیستم و کنگره بیست و دوم حزب کمونیست فاش کردیم که دیگر حوادث تاسف آوری از این قماش بوقوع نپیوندد.

خروشچف گفت‌که گاگانوویچ عضو سابق پرزیدیوم کمیته مرکزی حزب کمونیست شوروی یکبار باوی ملاقات کرده و به او گفته است :

رفیق خروشچف من از مدتها پیش شما را میشناسم و به همین جهت از شما تقاضا میکنم تا اجازه ندهید که باما همان رفتاری را بکنند که در دوران استالین با عناصر درستکار میکردند.

خروشچف گفت‌که من به‌گاگانوویچ جواب دادم که نه تنها آنها را تصفیه نخواهیم کرد بلکه به هر کدام ازآنان کاری بفراخور لیاقتشان نیز واگذار خواهیم کرد.

در انتظار روشن شدن رویه آلمان

در انتظار روشن شدن نظریات آلمانها ، حریفان اصلی مبارزه بر سر برلین ناگزیراند ماههای آخر سال ۱۹٦۱ را در آرامش‌بگذرانند. شوروی و آمریکا باهمهٔ برتری که دردنیای شرق و غرب دارند بدون درنظر گرفتن روش حکومت آیندهٔ آلمان غربی نخواهند توانست بر سربرلین مذاکره کنند. و راه‌جنك وتصادم نیز برروی آنان بسته است.

خروشچف ماهها پیش از آنکه تهدید خودرا د رمورد امضای پیمان صلح‌با آلمان شرقی پس بگیرد ، اشاره کرده بود که تا پیش از انتخابات «بوندستاك» دست به‌اقدامی نخواهد زد . این نکته یکی ازمفاخر مسئولین تبلیغات حزب دمکرات مسیحی را تشکیل می‌داد که حتی روسها نیز به تاثیر و نفوذ فوق العاده صدراعظم اعتراف دارند.

واگر کار برای روسها چنین باشد ، دشواری وضع آمریکا رابه آسانی می‌توان دریافت . هیچکس درواشنگتن نیست که نداندرنجاندن آلمانها در مسئله برلین چه عواقب خطرناکی برای سیاست‌آمریکا و امنیت دنیای غربی خواهد داشت.

بدین ترتیب مسئله در اینست‌که سیاسیون آلمان غربی چگونه با واقعیتهای جدید مقابله خواهند کرد. زیرا بنای‌دیپلماسی‌پس‌از جنك آلمان تکانهای سخت خورده‌است و نمی توان سالهای دراز آن را بهمین صورت برپاداشت. از تغییر دربرلین، در اروپای مرکزی و در اروپاگریزی نیست . نه آلمان و نه دنیا تاب‌آن را دارند که هرروز از مخاطرات‌نا معلوم تصادمات درمرز دو برلین رنج ببرند .مردم‌درسراسر جهان کارهای لازمتری دارند. وضع ناسالم کنونی بهر ترتیب باید تغییریابد.

امادر آلمان هنوز بر سر تشکیل یك حکومت ائتلافی توافق نکرده‌اند. عظمت مسائل دشواری که حکومت آینده با آن روبروست تنها قسمتی از علل عدم موفقیت سیاسیون‌آلمانی رادر تشکیل حکومت توضیح می‌دهد.

قسمت دیگر را باید در روابط نا خوشایند مردان درجه اول سیاسی آلمان غربی جستجو کرد . رقابت های آدنائر و ارهارد اثر بسیار زننده‌ای در صحنهٔ سیاسی آن‌کشور گذاشته است . اکنون موضوع‌بحث رانه مسائل بزرك سیاست خارجی یا اصلاحات داخلی ، بلکه ترکیب شخصی کابینهٔ آینده تشکیل می دهد . برای کشوری که می‌کوشد خودرا اصلاح شده و قابل اعتماد معرفی کند این منظره ناشایستی است.

اما حکومت آیندهٔ آلمان خواه و ناخواه باید تشکیل یابد و به‌مسائلی که در پیش است پاسخ گوید .نامهٔ اخیر دکتر آدنائر به کندی از جملهٔ علائمی است که نشان می‌دهد دست کم در عالیترین سطح‌حکومتی آلمان ضرورت و فوریت موقع را می‌شناسند و آماده‌اند سهم خودرا ادا کنند.

دکتر آدنائر دراین‌نامه بعضی خطوط اساسی سیاست تازه خودرا رسم کرده‌است .وی مخالف دادن امتیاز به روسها یابحث دربارهٔ‌منطقهٔ «عدم برخورد » دراروپا نیست . و پیشنهاد ایجاد یك دالان بین برلین وآلمان غربی را تحت نظارت بین‌المللی به عنوان موضوعی برای مذاکره باشوروی می‌پذیرد.

آنچه مورد مخالفت سخت صدر- اعظم قرار دارد دادن امتیاز یك‌طرفه وتبعیض درزمینهٔ خلع سلاح است . آلمانها بشدت از این امرهراسانند که‌آمریکا به خاطر ملاحظات‌سیاسی کنونی برنامهٔ تجهیز «بوندس‌وهر» رابا‌سلاحهای جدید متوقف گذارد. به‌موجب این برنامه ارتش آلمان غربی سلاحهائی دریافت می‌کند که قابلیت حمل گلوله‌های اتمی دارند . خود گلوله ها البته به آلمانهاتحویل نخواهد شدو در کنترل واحدهای آمریکائی خواهد ماند.نفرات آلمانی هم اکنون تحت تعلیمات پردامنه‌ای قرار دارند تابتوانند اینگونه سلاح هارا بکار برند .

مسافرت اخیر معاون وزارت دفاع آمریکا درراس هیئتی به بن‌قسمت مهمی از نگرانیهای مقامات آلمانی راکاهش داده‌است .«گیلپاتریك » در گفتگوهای خود با اشتراوس موافقت کرد د رپرابر کمك آلمان غربی به کاستن از کسر موازنهٔ پرداختهای آمریکا ، همچنان موشك هاو هواپیماهاو ناوگان مدرن به نیروهای مسلح آلمان غربی تحویل دهد .باآنکه جزئیات مذاکرات افشا نشده درموفقیت آن تردیدی نمانده‌است .

ولی احتمال آنچه که آدنائر «خلع سلاح تنعیض آمیز» می‌نامد به‌جای خودباقی است . اگر قرار باشد مذاکرات خلع سلاح تنها در چهار چوب اروپای مرکزی محدود بماند . آلمانها خودرا دروضع‌فروتری احساس خواهند کرد. آنها می کوشند خلع سلاح عمومی راجانشین خلع سلاح محدود و موضعی‌سازند.

آدنائر با ادراك کامل و دقیقی که‌از مفهوم بده وبستان در عالم سیاست دارد . مخالف‌هرگذشت خاصی درزمینهٔ آینده آلمان وامنیت اروپابه خاطر برلین است . به‌نظر اوتامین آزادی رفت‌و آمد به برلین نیاز به شناسائی مرز او در-نایسه یاخلع سلاح‌ارتش آلمان غربی یا بیرون رفتن قوای آمریکا از آلمان ندارد . دربرابر هریك از این گذشت ها او گذشت متقابلی از شوروی‌می طلبد . آلمانها این نکته را برزبان نمی‌آورند ولی‌برکناری‌والتراولبریخت رااز دیبر کلی حزب کمونیست آلمان شرقی امتیاز قابل ملاحظه‌ای ازجانب شوروی می‌شمارند و دربرابر آن حاضراند قدمهائی به سوی روابط نزدیکتر با آلمان شرقی بردارند . تکیه‌ای که در گذشته بر لزوم انجام انتخابات آزاد درسراسر آلمان می‌شد اکنون جای خودرا به اظهار علاقه به آزادی‌بیشتر مردم آلمان شرقی می‌دهد . آلمانها اندك اندك بدین قناعت می‌کنند که با رژیم معتدلتری در استانهای شرقی کشورخود سروکار داشته باشند

داریوش‌همایون

برنامه آینده سینماهای

همای
متروپل
مهرویان
کره ونوس

سینما سکوپ
رنگی
دوبله بفارسی
باشرکت:
ژاژاگابور

مصر رژیم‌سوریه‌را برسمیت‌میشناسد

قاهره - آسوشیتد پرس -۲۹ اکتبر - شورای اتحادیه عرب که قرار بود برای تائید تصمیم اتحادیه عرب در مورد عضویت مجددسوریه در این اتحادیه تشکیل شود طبق درخواست دولت مصربه‌تاخیرافتاد.

مقامات‌قاهره درخواست کرده‌اند که پیش از تشکیل جلسه مخصوص شورای اتحادیه عرب تحقیقاتی از طرف این اتحادیه بعمل آید تا معلوم شود که‌مصردر زمان‌جمهوری متحده عرب‌تاچه اندازه‌به‌اقتصادیات سوریه کمك کرده است.

محافل سیاسی اظهارمیدارند که اغلب اعضای اتحادیه عرب اکنون میل دارند که ناصر در روش خود نسبت به سوریه تجدید نظرکند وبرای شناسائی‌رژیم مامون‌کزبری آماده شود . ممالك عضواتحادیه عرب غیر از مصر همگی رژیم‌جدید سوریه را برسمیت شناخته‌اند.

منابع موثق قاهره اظهارمیدارند که دیپلمات های عربی در این روز ها تلاش زیادی برای شناسائی رژیم جدید سوریه از طرف‌مصر میکنند . منابع عربی اظهار می‌دارند که عدم شناسائی سوریه از طرف مصر نیز مدت زیادی طول نخواهد کشید.

گفته میشود که جمال‌عبدالناصر مایل است پیش از آنکه اقدامی برای‌شناسائی سوریه‌بنمایداتحادیه عرب زمینه را طوری فراهم کند که ناصر از لحاظ اخلاقی‌درمحظور قرار نگیرد.

افسران مصری سه بار کوشیدند علیه ناصر قیام‌کنند

دمشق - یونایتد پرس - ۲۹ اکتبر - سرگرد جلیل حریدی فرمانده سابق نیرو های کوماندو ارتش جمهوری متحده عرب در سوریه امروز فاش کرد که پیش از انقلاب اخیر سوریه افسران مصری سه بار کوشیدندتاحکومت ناصر را سرنگون نمایند اما دچار شکست شدند.

سرگرد حریدی گفت که‌آخرین باری که افسران مصری زمینه‌یك انقلاب بر ضد ناصر را فراهم می کردند بار دیگر دچار شکست شدند و اغلب شرکت کنندگان‌در این ماجرا بازداشت گردیدند.

سرگرد حریدی همان کسی است که‌دراوایل انقلاب‌اخیرسوریه با دسته چترباز خود به‌بندر لاذقیه حمله کرد اما با تمام افراد دسته خود دستگیر گردید . وی‌اکنون در دمشق اقامت دارد و رادیودمشق اظهارات وی را عینا پخش کرده است.

مصر اسلحه نمیفرستد

قاهره - آسوشیتد پرس - ۲۹ اکتبر - روزنامه الاهرام چاپ‌قاهره امروز نوشت که گزارش های رسیده از سوریه دایر بر اینکه دولت مصر از راه لبنان به‌عناصر ضد انقلابی سوریه اسلحه می - رساند بی اساس است.

اولین اتومبیل ساخت ترکیه

درجشن سالگرد جمهوری نشان داده شد

آنکارا - خبرگزاری فرانسه - بمناسبت سالروز ایجاد جمهوری ترکیه یك رژه بزرك نظامی دیروز بعدازظهر در آنکارا صورت گرفت واحدهای نظامی زیرباران ملایمی‌از برابر ژنرال گورسل‌رئیس‌جمهوری ترکیه رژه رفتند و در کنار ژنرال گورسل از گوپلو رئیس مجلس‌سنا نیز قرار داشت.

قبل از شروع رژه اولین‌اتومبیلی که در ترکیه ساخته شده است به ژنرال گورسل نشان داده شد نام این اتومبیل «دوریم انقلاب» است.

اساسنامه نفت عراق دردست تهیه است

بغداد - اسوشیتد پرس - ۲۹ اکتبر -خبرگزاری عراق‌امروز گزارش دا که بدستور سرلشکر عبدالکریم قاسم نخست وزیر عراق یك کمیته مخصوص مامور تهیه اساسنامه ای برای صنایع نفت عراق شده است. در گزارش خبرگزاری عراق‌خاطرنشان گردیده که قاسم دستور تشکیل این کمیته را پس از قطع مذاکرات نفتی دولت‌عراق‌بانمایندگان‌کمپانی‌نفت‌عراق صادر کرده است.

روزنامه های عراق مینویسند که وظیفه کمیته مخصوص مورد بحث تهیه اساسنامه ای است که منافع ملی مردم عراق را در صنایع نفت این کشور حفظ کند.

یك ژنرال شوروی گفت:

ژوکف میخواست کودتاکند

مسکو - ۲۹ اکتبر - رویتر - مجددا در مسکو در کنگرهٔ حزب کمونیست « مارشال ژوکف »وزیر دفاع سابق مورد حمله قرارگرفت.

ژنرال گولیکف از سران‌ارتش سرخ گفت« ژوکف» که‌عضو «باند ضد حزبی » بوده است در مدت وزارت دفاع خود وضع خطرناکی ایجاد کرده میخواست از ارتش سرخ برای کودتا استفاده کند.

وی کمیسر های سیاسی را از ارتش بیرون کرده بود ومیخواست ارتش سرخ را « غیر کمونیست » بسازد.

شوروی موشك‌غول‌پیکری آزمایش کرد

مسکو - خبرگزاری فرانسه - خبرگزاری رسمی‌شوروی تاس‌اعلام کرد که دانشمندان شوروی‌روز۲۸ اکتبر یك موشك غول پیکرچندین طبقه در جهت مرکز اقیانوس آرام پرتاب کردند.

این موشك ۱۲ هزار کیلومتر راه طی کرد.

خبرگزاری تاس افزود پروازاین موشك بموجب برنامه تعیین شده صورت گرفت وآزمایش با موفقیت انجام گردید.

خبرگزاری تاس ضمن اعلام پایان آزمایش های موشکی‌شوروی در اقیانوس آرام اطلاع داد:از این پس ناحیه‌ای از اقیانوس آرام که برای آزمایش های موشکی شوروی ممنوع الورود اعلام شده بود اینك برای رفت و آمد کشتی ها آزاد است.

جلوگیری ازتظاهرات دربرابر سفارت‌امریکاوشوروی

تل آویو - آسوشیتد پرس - ۲۰ اکتبر - پلیس اسرائیل روز یکشنبه این هفته از تظاهرات دو گروه از مردم آن کشور که‌قصد داشتند بعنوان اعتراض به‌آزمایش های اتمی در مقابل سفارتخانه های امریکا و شوروی در تل آویو دست به تظاهرات بزنند جلوگیری کرد.

کمیته‌ای که برای تدارك این تظاهرات تشکیل شده بود درعین حال تلگراف هائی برای دولت‌های امریکا و روسیه فرستاده واز آنها درخواست خودداری‌از آزمایش‌های اتمی را کرده است.

چومبه وارد ژنو شد

بروکسل - ۲۹ اکتبر - رویتر- موسی چومبه رئیس حکومت کاتانگا باهواپیما به ژنو حرکت کرد وعصر امروز وارد ژنو شد.

طبق خبر خبرگزاری بلژیك وی بایك هواپیمای شرکت «سابنا» به سوئیس آمده است.

علت سفر چومبه را افشاء نکرده‌اند

۱۸ نفر دراثر حادثه راه آهن هند کشته شدند

دهلی جدید- خبرگزاری فرانسه براثر یك حادثه راه‌آهن که در۳۰۰ کیلومتری شرق دهلی جدید روی داد ۱۸نفر کشته و ۳۰نفر مجروح شدند.

لطفا توجه فرمائید

در سینما چارلی - خیابان شاه

ازصبح سه شنبه ۹ آبان (فردا) یك فستیوال بیست روزه ازفیلمهای باارزش وانتخابی سال بمعرض نمایش گذاشته خواهدشد.
وسئانس آخر(ساعت ۹) همانروز بزبان اصلی بدون ترجمه

۹ آبان افسانه‌ای ازشرق باشرکت کرنل وایلد-دبراپاگت- جان دریك
۱۰ « میان‌مرك وزندگی « جاون‌گاوین- لیلو پولور
۱۱ « چاکر خدمتگذار شهرشما « بوب هوپ - وراما یلز
۱۲ « طوفان دربهشت « جف‌چندلر-استرویلیامز-روسانا پودستا
۱۳ « ضربه شیطان « چارلتن هستن - ارسون ولز
۱٤ « عشق پیری گربجنبد « دبی رینولدز- جان ساکسن
۱۵ « نازك نارنجی « جری‌لوئیس
۱٦ « جدال‌در او.ك.کرال « برت لنکستر- کرك داگلاس
۱۷ « وسوسه دل‌انگیز « راك هودسن- جین وایمن
۱۸ « بزن بریم هالیوود « جری لوئیس - دین‌مارتین
۱۹ « غروب عشاق « راك هودسن- سید چاریس
۲۰ « دلقك شماره یك « دونالد اوکانور - آن بلایت
۲۱ « مرد هزارچهره « جیمز کاگنی- دورتی‌مالون
۲۲ « وقتیکه شهر بخواب میرود « روندافلمینك -جرج ساندرز
۲۳ « این نیز بگذرد « دونالداوکانور- بینك کرازبی
۲٤ « دراکولا « کریستوفرلی- پیتر کاشینك
۲۵ « پرندگان وزنبورها « جرج گابل - میتزی گینور
۲٦ « مردیکه زیاد میدانست « جیمزاستوارت - دوریس‌دی
۲۷ « فناناپذیر « ویلیام رینولدز- اندرامارتین
۲۸ « ماجرای اسپانیا « ریچاردکایلی- کارمن سویلا

شروع سئانسها ۱۰٫۳۰ صبح -۲٫۳۰-٤٫۳۰ ۶٫۳۰- ۹ بعدازظهر

بزودی
ژاندارك
اثر فناناپذیر و فراموش نشدنی

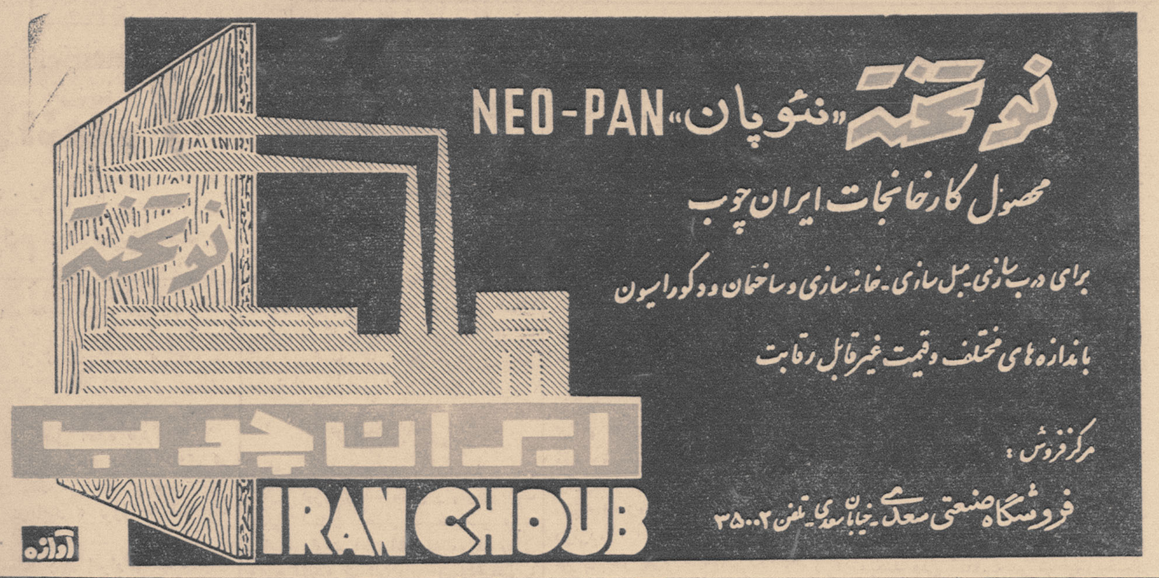

نوتخته «نئوپان» NEO-PAN
محصول کارخانجات ایران چوب
برای درب سازی ـ مبل سازی ـ خانه سازی و ساختمان و دکوراسیون
باندازه های مختلف وقیمت غیرقابل رقابت
مرکز فروش:
فروشگاه صنعتی سعدی ـ خیابان سعدی ـ تلفن ۳۵۰۰۲
آوازه

نبرد پاکستان و آموزشگاهها

اطلاعات
۱۳۰۴
دوشنبه هشتم آبانماه ۱۳۴۰ ـ شماره ۱۰۶۴۲

۲ بر ۲ بنفع طرفین انجام شد

آخرین بازی فردا با تیم شاهین انجام میشود

دومین مسابقه تیم فوتبال منتخب نیرو های پاکستان با تیم منتخب آموزشگاهها وابسته بباشگاه شاهین تهران زیرنظر فدراسیون فوتبال کشور وباحضور شخصیت‌های ورزشی وعده‌ای تماشاچی انجام و بانتیجه دوبر دو بنفع طرفین خاتمه یافت .

ساعت سه و چهل دقیقه بعد ازظهر بازی فوتبال بداوری آقای صدری آغاز گردید در دقیقه بیست و دوم تیم فوتبال پاکستان توانست اولین گل را بشاهین بزند و هافتایم اول با نتیجه یك بر هیچ خاتمه یافت .

پس از استراحت هافتایم دوم آغاز گردید در دقیقه پانزدهم تیم فوتبال پاکستان دومین گل را زد و در دقیقه

بقیه در صفحه ۱۳

یك صحنه از مسابقه فوتبال بین تیم پاکستان وآموزشگاهها

عبدالله شکری دانشجوی دانشسرایعالی گفت:

من نفهمیدم فرق حکومت ملی و حکومت فعلی چیست !؟

تحت عنوان حکومت ملی آزادی مردم ومطبوعات را باحکومت نظامی ازبین بردند

پس از خاتمه بیانات آقای جواد جعفری آذرمهر آقای شکری دانشجوی دانشسرایعالی اظهار داشت :

البته من بعدا بطور مفصل خدمت آقای ترقی می رسم و جواب مطالبی را که گفتند بایشان عرض میکنم ـ اما الان مسئله ای مطرح کردند که جوانان بایستی آگاهی داشته باشند، که دستهائی در کار است برای تفرقه اندازی بین ملت ایران وباید اتحاد در بین ما باشد.

بنده قبول دارم بایستی اتحاد باشد ولی نه اتحاد در خیانت و گمراهی نه اتحادبادسته‌ای که خودشان را طرفدار وتابع رهبر بخصوصی می دانند زیرا ایشان سال ها گریه کردند فریاد کردند و حتی غش کردند وبرای آزادی ناله‌ها سردادند ولی درزمان حکومتشان درتهران همیشه حکومت نظامی وجود داشت • فقط یکمرتبه حکومت نظامی لغو شد آنهم برای مدت ۱۲ ساعت •

بقیه در صفحه ۶

دکتر بیژن استاد دانشگاه گفت:

اینجا شبیه «هایدپارك» لندن است و هرکس میخواهد عقده‌های دلش راخالی کند

آخرین قسمت ازمذاکرات هشتمین جلسه کرسی آزاد دانشجو

دکتر بیژن

عبداله شکری

درباشگاه اطلاعات

نهمین جلسه کرسی آزاد دانشجو

از ساعت شش و نیم بعداز ظهر دیروز نهمین جلسه کرسی آزاد دانشجو در محل باشگاه اطلاعات تشکیل شد .

ابتدا آقای اصغر واقدی دانشجوی دانشسرایعالی در مورد وضع دانشجویان بتفصیل صحبت کرد .

بعد آقای ترقی در مورد مسائل فرهنگ مطالبی اظهار نمود و گفت: متاسفانه دراین جلسه کسی برای پاسخ بمواردیکه جلسه قبل ذکر کردم نیامده است سپس آقای محمد جواد جعفری آذرمهر دانشجوی علوم اجتماعی نیز مطالبی پیرامون مسائل فرهنگی ایراد کرد و آنگاه آقای دکتر بیژن استاد دانشسرایعالی چند مطلب فرهنگی و اجتماعی برای بحث و گفتگو در کرسی آزاد دانشجو پیشنهاد کرد . در پایان جلسه آقایان لسانی وشکری پیرامون مطالب مختلف مطالبی اظهار داشتند و در ساعت هشت نهمین جلسه کرسی آزاد دانشجو پایان یافت .

مشروح مذاکرات نهمین جلسه کرسی آزاد دانشجو از شماره آینده بتدریج بنظر خوانندگان عزیز میرسد .

بزودی
ژاندارك

پیام وزیر بهداری بمناسبت روز مرك تریاك

امروز بمناسبت آغاز هفتمین سال مبارزه با استعمال تریاك و کشت خشخاش پیامی بشرح زیر از طرف وزیربهداری انتشار یافت :

هموطنان عزیز

درشش‌سال قبل در چنین روزی به پیروی از منویات مبارك شاهانه‌قانون منع کشت خشخاش ومبارزه بااستعمال تریاك از تصویب نهائی مجلسین گذشت درطول این مدت ازطرف کلیه دستگاههای دولتی اقدامات لازم برای ریشه کن ساختن این بلای خانمانسوز که‌قرنها درکشور عزیزما ریشه‌دوانیده بود مجاهدتهای لازم بعمل آمد کشت خشخاش درسراسر کشور از بین رفت. تعداد زیادی‌از معتادین درمرکز وشهرستانها تحت درمان قرار گرفتند. مامورین انتظامی بشدت نسبت‌به مبارزه‌با قاچاق تریاك اقدام ومتخلفین دستگیروتحویل مقامات قضائی گردیدند در سال ۱۳۳۸ برای اینکه این مبارزه حیاتی شدیدتر ودامنه دارتر گردد قانون اصلاح منع کشت خشخاش و استعمال تریاك بتصویب رسید که‌در نتیجه آن مجازات مرتکبین کشت خشخاش وقاچاق تریاك بمراتب شدیدتر گردید و در پیشرفت این هدف عالی حسن استقبال وتشریك مساعی اهالی محترم کشور بزرگترین کمك وراهنمای دولتها بوده است .

اقدامات ارزنده‌ای که دولت وملت ایران دراینراه نموده ومینمایند قدرو منزلت جهانی مارا بالابرده بکرات مارا درمجامع بین‌المللی بعنوان نمونه‌ای ممتاز وقهرمانی شایسته ستوده‌اند .

باهمه موفقیت هائیکه دراین راه حاصل شده است این مبارزه خاتمه نیافته وظیفه ماست که‌تاسرحد امکان

بقیه در صفحه ۱۳

عصر دیروز مراسم قرعه کشی جوائز حساب سودبخش بانك سپه انجام شد

بیشتر جوائز بزرك حساب سودبخش بخانم‌ها

ومردم شهر ستانها اصابت کرد

جمع جوائز ۳ میلیون و ۲۲۰ هزار ریال بود

ساعت چهار و نیم بعد از ظهر دیروز مراسم قرعه کشی حساب‌سود بخش بانك سپه در تالار معاملات شعبه مرکزی انجام گردید .

طی این مراسم ۲۱۱۵ جایزه بین دارندگان حساب از طریق قرعه تقسیم شد که باین شرح بود .

یك جایزه پانصد هزار ریالی‌شش جایزه صد هزار ریالی ۶۸ جایزه ده هزار ریالی و۶۸۰ جایزه هزار ریالی و ۱۳۶۰ جایزه ۵۰۰ ریالی قبلا قرار بود ۱۲۶۷ جایزه بین دارندگان حساب تقسیم‌شود ولی‌بعدا بملت استقبال مردم از این حساب قرار شد ۲۱۱۵ جایزه داده شود.

بالاخره قرعه کشی انجام شد و دوشیزه زهره ذبیحی از بجنورد برنده پانصد هزار ریال شد آقای رضا آقاخانی از اراك آقای ابراهیم رضائی پور قهوه از تبریز خانم اکرم آل هاشمی از مشهد خانم مینا پرتوی از تهران خانم پروین فروهر از یزد.

هرکدام برنده صد هزار ریال گردیدند .

برندگان ده هزار ریالی هم باین ترتیب بودند :

فریده ابراهیمی سبزوار آقای کورش صیدی‌نژادکازرون خانم عفت شکراللهی بازار ـ آقای علی مشهدی علی توتونفروش سبزه میدان ـ آقای حمید رضا سیروس زاهدان ـ حسن مهابادی زاهدان ـ شهاب الدین برقعه قم ـ داراب جوادی مهاباد ـ غلامعلی سلمانی میلانی مهاباد ـ محمودمنتجمی مهاباد ـ بانو مریم کیانی همدان ـ تقی جام آبادی همدان ـ خانم زبیده کبیر گرگان ـ بانوطاهره طوسی‌تربت حیدریه ـ ناصر نابنی فردخرم آباد ـ علیرضا بیاتی آبادان ـ خانم افسر نوری‌زاده قزوین ـ محمدصادق طهان پور محضری قزوین ـ شهناز غفارزاده اراك ـ آقای نجفعلی امیری اراك خانم معصومه احمدی کمال آبادی اراك ـ آقای قبادطاهر پور کرمانشاه ـ بانو فاطمه بیگلری تبریزی کرمانشاه دوشیزه منجم حمدمی رفسنجان ـ رمضانعلی سودمند بجنورد ـ مصیب دریانی لنگرودی لاهیجان ـ خانم نصار استاد لاهیجان ـ علی نظر لودریجه احمدآباد ـ محمد باقر ظان مشهد محمود مصباح موسوی مشهد احمد ایرانی اصل مراغه ـ غلامعلی محمدی ورجوری مراغه ـ دوشیزه صدیقه مشهوریه ماه سیما نیانی شیراز ـ بانو همدم عزیزی شیراز ـ آقای خدایار بلنداصفهان ـ حیدرعلی جواد اصفهان ـ بانو بدرالسادات بحرنیا اصفهان ـ آقا علی مردی اصفهان ـ خانم نیاطلا احمدی‌رضائیه آقای قاسم توکلی رضائیه ـ فرضعلی سلیمی ریکانی رضائیه ـ خانم کبری قاسمیه رشت خانم طوبی الموتی‌نظری فیروزه رزاقی مرکز ـ درخشنده ضرابی مرکز ـ محمد جاودان مرکز ـ غلام‌عباس شرفی مرکز ـ خانم حمیده مهدوی سی‌سی مرکز ـ واغناك هوسپیان مرکز ـ دارا سروش کاملی مرکز ـ ویدا شالچی تبریزی مرکز ـ نعمت‌اله فتاحیان مرکز ـ دوشیزه سیمین‌دخت خسروزاده مرکز ـ دوشیزه سیمین ریاضی مرکز ـ کتایون نوبهار مرکز ـ جبرئیل صانعی مرکز ـ ناصر مقدسی مرکز ـ خانم خدیجه‌هاتفی کمال اردکانی یزد ـ عبداله خائف یزد ـ علی اصغر باغبانیان بابل ـ محمدعلی حمیدی بابل ـ خانم منصوره گوروش تبریزی بابل ـ پروین علاقبند زاده اهواز ـ فریدون رحیم پور سنندج ـ خانم آذردخت تقربی سنندج ـ سید محمد رضا نصیری کرمان ـ اکبر مهدی زاده آمل ـ دوشیزه اجوگلدیخانی گنبدکاوس

گروهی ازدارندگان حساب سودبخش بانك سپه که درمراسم قرعه‌کشی شرکت کردند

برنامه آینده مولن روژ ها

فیلم دوازده میلیون دلاری جان وین

جان وین
ریچارد ویدمارك
لارنس هاروی
فرانکی آوالون
پاتریك وین
لیندا کریستال

الامو

برنده جایزه اسکار ۱۹۶۱

رنگی تکنی کالر

دوبله فارسی در استودیو مولن روژ

فیلمبرداری بطریقه تا.دی.او ۷۰ میلیمتری نمایش بطریقه ۳۵ میلیمتری آناموفیك

تهیه کننده وکارگردان جان وین

فیلم سه ساعته بابهای بلیط معمولی

تاکنون درتمام کشورهائی که موفق شده‌اند فیلم الامورا نمایش بدهند بهای بلیط را دوبرابر کرده‌اند و شرکت مولن‌روژ نیز در مقابل کمپانی تعهد کرده بود بهای بلیط الامو را دوبرابر کند ولی باتجربه‌ای که اخیرا درمورد بهای بلیط فیلم اسپارتاکوس بدست‌آمد بازحمات زیاد موفق شدیم موافقت کمپانی را بدست‌آوریم که بهای بلیط الامو اضافه نشود و فیلم الامو باقیمت معمولی نمایش داده خواهد شد.

از امشب دومین هفته نمایش روح در پنج سینما

مولن روژ ـ مهتاب ـ کریستال برلیان ـ زهره

فیلم روح درهفته اول رکورد فروش هر فیلمی را درمولن روژها شکست

انتقاد

از ج . ز

مردم را دریابید

قبلا مقاله ای در روزنامه اطلاعات بقلم آقای سید محمد موسوی تحت عنوان « تهران را دریابید » درج شد و در آن از نواقص شهر تهران که بنظر ایشان نتیجه اهمال و کوتاهی شهرداری است اعتراضات وارد و شایسته‌ای بعمل آمده بود .

آقای نفیسی معاون شهرداری در جواب آن مقاله ، یادداشتی تحت‌عنوان « ما را دریابید » بروزنامه اطلاعات فرستاد .

این مقاله چون اقرار بگناه گذشته و امید به آینده را در برداشت تا اندازه‌ای در اذهان نفوذ کرد و مردم معتقد شدند که شهرداری از رفتار سابق پشیمان شده و میخواهدبرای مردم و با کمك مردم اساس وشالوده جدیدی بریزد و آن مقررات پیچ‌در پیچ سابق که مستلزم تضییع وقت و آزار خلق است از میان بردارد ولی اقدام اخیر مدیرکل امورمالی‌شهرداری و ضرب‌الاجلی که برای مفاصا حساب های عوارض شهرداری معین‌کرده‌اند معلوم شد که داستان شهرداری و‌مردم داستان راعی و رعیت است و رعیت‌در هرحال باید از دست راعی تحکم‌ببیند.

اولا من به عقیده شخصی خودم با اوضاع و احوالی که در شهرداری حکمفرما است فتوی میدهم که اخذ عوارض از خون خنزیر هم حرامتر است ، چون‌شهرداری‌درمقابل‌هیچگونه خدمتی عوارض میخواهد ، اسفالت نمی‌کند و عوارض اسفالت میخواهد، آب نمیدهد وآب بها میخواهد .

من چون اتهام را وارد کرده‌ام‌دلیل آن را هم می‌آورم و قضاوت امر را به خوانندگان واگذار میکنم .

شهرداری برای اخذعوارض‌هیچگونه فعالیت و اقدامی در طول ماهها و سالها بعمل نمی‌آورد و مثل این است که نمیخواهد عوارض بگیرد والا اگرخود را محق میدانست ترتیب مطالبه و وصول آنرا بطور مردم پسندمانند تمام ممالك راقیه میداد و مردم هم که هزار گونه خرج لازم و بیهوده را درسال متحمل میشوند این مبلغ جزئی راهم بتدریج طبق قرار داد و اصولی به شهرداری بااشتیاق تمام میپرداختند ولی شهرداری چون بطور صحیح و سالم نمیتواند کار کند و خود را همیشه با مردم طرف میداند این است که از راه غیر مستقیم وارد میشودیعنی کمینگاه میسازد چون از کمین گاه بر مردم تاختن ناراحت کننده تراست تا بطور مستقیم در وسط راه جلوی شخص را گرفتن ، و بنظر می‌آید که شهرداری آن جنبه را می‌پسندد که برای مردم ناراحت کننده تر باشد.

مفاصا حساب عوارض‌برای اشخاصی که بخواهند یکی از احتیاجات‌حیاتی خودرا انجام دهند ازاین‌دژ و کمینگاه بدست می آید ، حال به بینیم تسخیر این کمین‌گاه برای این مردم بیچاره چگونه بدست می‌آید ؟

بطوریکه همه‌میدانند ششماه‌ولااقل سه ماه طول می‌کشد تاشخص بتواند د رحالیکه نهایت خضوع و خشوع و ادب و احترام و شفیع و واسطه مراتب تملق را نسبت بمامورین بعمل‌بیاورد و پول هم خرج کند یك مفاصاحساب بدست آورد .

دراین بحران بی پولی و بیکاری‌که اشخاص مدیون و آبرو دار میخواهند با فروش تمام هستی خویش از قید دین و سایر ابتلائات آن که دادگاه و زندان در پشت سر آن است خود را آزاد نمایند بدست آوردن تصفیه حساب عوارض یك قطعه زمین باتمام اجحافات و زور گوئیهائی که انسان متحمل شده فوزی عظیم بشمار می‌آید و همینکه این سند مبارك‌رابدست‌آورد چون آزادی معامله زمین قهراموجب رفع غم و گرفتاری و غصه اواست‌از شهردار و شهرداری راضی میشود و گذشته ها را به آنها می‌بخشد و بلافاصله با دلی شاد در پی مشتری میگردد که زمین خودرا بفروشد و باپول آن بدهی خودرا بدهد و شب آسوده بخوابد اما دراین بازار کساد و بحران بی‌پولی و هرج ومرج‌اقتصادی تا مشتری بدست آورد مثلا ۳۲ روز طول میکشد ، آنوقت به محضرمیروند تامعامله را انجام دهند ، رئیس‌محضر از فروشنده مفاصا حساب میخواهد و همینکه این پر جبرئیل را با سلام و صلوات و احترام تقدیم می‌کند محضر دار باو میگوید : به‌بخشید دو روز از موعد آن گذشته و بایستی این‌مفاصا حساب تجدید شود خریدار بمجرد استماع این مطلب محضر را ترك می‌کند و دراینموقع است که دنیارا با تمام سنگینی آن برسر بیچاره فروشنده میکوبند . چون میداندو باره باید شش ماه مشقت و مرارت ورنج بکشد و صبح تا ظهر در راهرو های شهرداری التماس کند تا بتواندمفاصا حساب را تجدید کند و تازه آنوقت هم‌ممکن است‌درظرف یکماه‌ضرب‌الاجلی که شهرداری معین کرده باز نتواندر این بازار بی پولی مشتری بدست‌آورد این است که این شخص به کائنات دشمن میشود و همه را دشمن خود فرض میکند و از همین نقطه است که میتوان ریشه هر نارضایتی و ناراحتی مردم را بدست آورد !

گفتگوی خرده

از دبیرستان شرف

آقای امین‌میرهادی رئیس دبیرستان شرف‌در خصوص شکایت آقای‌شکوهی کارمند جزء راه آهن مندرج درشماره ۱۰۶۳۵ راجع بشهریه فرزندش اعلام میدارند که چنین دانش آموزی در این دبیرستان ثبت نام نکرده و مبلغ مورد ادعا را نپرداخته است .

تربیت بدنی

جمعی از ورزشکاران تبریز از کناره گیری و استعفای رئیس تربیت بدنی استان اظهار تاسف نموده - تقاضا دارند این استعفا مورد قبول واقع نشده کماکان باین سمت‌منصوب باشد .

حق‌الشرب

چندنفراز ساکنین کوی شربتی و کوچه قادری از شهرستان گرمسار مینویسند طبق اسناد رسمی که در دست داریم ۱۷قطعه از اراضی این محل حق استفاده ازنهرلجوان رادارد وسالها ازاین حق استفاده نموده‌ایم قریب یکماه‌است یکی ازمالکین قریه لجوان مجرارا مسدود نموده مانع‌حق‌الشرب میباشد تقاضا داریم دادگاه بخش گرمسار باین موضوع رسیدگی نموده ۱۷ خانواده ساکن این‌حوزه را ازمضیقه بی‌آبی نجات دهند .

ساختمان را خراب کردند

آقای سید علی محمد شریعتی پور ساکن کرج مینویسد صبح ۱۲ مهرماه دونفر از ساکنین کرج باتفاق عده‌ای ناشناس در غیاب من بساختمان - مسکونی ملکیم در زیر کارخانه قند وارد شده ساختمان مذکور را خراب وعائله ام رابدون سرپناه گذارده‌اند پرونده در بازپرسی شعبه ۱دادسرای کرج‌و ژاندارمری‌موجود است تقاضای رسیدگی مینمایم .

جلوگیری از تعمیر سقف

آقای سیدعلی حجت‌زاده ساکن خیابان گرگان مینویسد امسال سقف خانه مسکونیم که‌تمام مساحت‌عرصه‌و اعیان آن بصدمتر نمیرسد خراب‌شد خواستم سقف راتعمیر کنم بدون اینکه تغییری درساختمان بدهم یا سدمعبر نموده‌ویا همسایه شکایت کرده باشد برزن۱۴درمقام جلوگیری برآمده میگویند از اداره ساختمان شهرداری بایداجازه‌بگیرم‌درصورتیکه نه‌مشمول مالیات‌میباشم ونه‌قصد تغییر ساختمان دارم علت جلوگیری برزن غیر معلوم است .

بهداری محلات

ازمحلات تلگراف میکنند در اثر انتقالات مکرر اطباء و غیبت طولانی رئیس بهداری بیمارستان ودرمانگاه اداره بهداری بکلی‌تعطیل گردیده در اینموقع که‌بیماری تیفوئید در بخش مشهد اردهال شایع‌شده ودر شهر محلات نیز دیده میشود از وزارت بهداری تقاضای عطف توجه باین موضوع‌داریم .

تمام کلاسها معلم دارد

انجمن همکاری خانه و مدرسه دبستان ملی نوردانش در خصوص شکایت‌آقای صبری مندرج در شماره مورخ ۲۳ مهر ماه اعلام میدارد در دبستان ملی نور دانش که در خیابان نواب‌بین‌چهار راه‌رضائی‌و قنات‌واقع است علاوه بر کلاس پنجم تمام‌کلاس های آن از اول سال تحصیلی دارای معلم بوده و همه روزه نظارت کامل براوضاع دبستان برقرار است .

دفتر ممیزی املاك

جمعی از کشاورزان قریه سیاه بند از توابع شهسوار مینویسند چنانچه بدفتر املاك ممیزی موجود در اداره دارائی شهسوار مراجعه شود سابقه مالکیت این قریه روشن و از عملیات کسانیکه قصد دارند با پیاده کردن نقشه ثبتی به‌املاك مجاور تخطی نمایند جلوگیری خواهد شد .

تلفن‌عمومی کشتارگاه

اداره کل اطلاعات و روابط عمومی وزارت پست و تلگراف در مورد نصب تلفن همگانی در کشتارگاه‌تهران مندرج در شماره ۱۰۵۹۸ اعلام می‌دارد :بطوریکه از شرکت سهامی تلفن اطلاع میدهند برای نصب یك شماره تلفن عمومی‌در محل کشتارگاه شرکت کمال علاقه را دارد لکن متاسفانه‌بعلت عدم امکانات فنی فعلا نمیتوان در اینمورد اقدام نمود .

आकाशवाणी

برنامه فارسی رادیو دهلی

صبح‌ها ساعت ۷،۵۰ دقیقه بوقت گرینویچ . امواج ۱۹،۲۵ متر ۱۵۱۲۰ کیلوسیکل . ۱۶،۸۳۰ متر . ۱۷۸۳۰ کیلوسیکل .

شبها ساعت ۲۰،۰۵ دقیقه بوقت گرینویچ . امواج ۴۱،۵۶ متر ۷۲۲۵ کیلوسیکل . ۳۰،۹۹ متر . ۹۶۵۰ کیلوسیکل .

من نفهمیدم فرق حکومت ملی ...

بقیه از صفحه ۵

چهل روز از مرگ شهدای سی‌تیر میگذشت روز چهل برای‌اینکه بدست اجنبی پرستان وسیله‌بدهند ۱۲ساعت حکومت نظامی رادر تهران لغوکردند که عمال و دست نشاندگان روسیه بتوانند دست بتظاهر بزنند روزیکه ملت ایران ملتی که سی تیر رابوجود آورد و رهبران آن ملت برسر خاك شهدای سی‌ام تیر رفته‌بودند توده‌ای ها خواستند دست بتظاهرات بزنند مسلما دولتی که منظورش جزاغواو گمراه کردن مردم نبود واز اینراه فقط میخواست طرفدارانی بدست بیاورد و راهی جز این نداشت که بآنها اجازه تظاهر بدهد بنا براین دوازده ساعت حکومت نظامی رادر تهران لغو کرد تا عمال روسیه بنام قیام کنندگان سی ام تیر مشغول تظاهر شوند و امروز از ما میخواهند که ظاهرا درراه پیروزی پیروان او بایکدیگر متحد شویم و بار دیگر میدان تاخت و تازی برای طرفداران حزب منحله توده بوجود آوریم .

آزادی مطبوعات

سالها دم از آزادی مطبوعاتی‌زدند ولی بعد موقعی که‌روی کار آمدند دیدنددادن آزادی برایشان صرف‌نمی کند زیرا مطبوعات از کار هابشان انتقاد میکنند و مردم روشن میشوند واین امر بنفعشان نیست بنا براین قانون مطبوعات را گذرانیدند که‌روی دولتهای دیکتاتور راسفیدکردند بعدا برا ی‌اینکه جلو میتینگها و جلسات مخالفین را بگیرند و آنها را منکوب نمایند قانون امنیت اجتماعی را گذرانیدند . متاسفانه مبتکراین قانون استاد دانشگاه بود .

تعدیل شد

البته این قانون را در زمان دولت خدمتگزار جناب تیمسار زاهدی تعدیل کردند وسازمان امنیت‌اجتماعی فعلی را بوجود آوردند خوب توجه کنید قانونی که‌دولت ملی جناب‌آقای دکتر مصدق گذرانیدندسپهبد زاهدی تعدیل کرده‌است و سازمان امنیت را بوجود آوردند و بهمین دلیل‌دکتر مصدق رهبر مبارزات ضد استعماری ملت ایران شناخته شده است . اما باهمه اینها باز مسئله باین سادگیها حل نشد چون نماینده مجلس وجود داشت خواه ناخواه جلوی اورا نمی توانستند بگیرند روزنامه‌ای داشت که نمیتوانستند روزنامه اورا توقیف کنند مجبور بودند پرونده سازی بکنند بهمین جهت قتل افشار طوس را پیش کشیدند رئیس شهربانی‌وقت بدست یکعده کشته شد بعد گفتند حالاکه رئیس شهربانی کشته شده‌بنا برای‌اینکه از این یك بهره برداری میکنیم و مخالفین خودمان را منکوب میکنیم و با کمال پر روئی و وقاحت چهارماه تمام در رادیو سر وصدا راه انداختند که دکتر بقائی قاتل افشار طوس بود البته چون پرونده سازی در زمان دولت های دیگر هم نمونه داشته اشکالی نداشت وزدن وبستن وزندان کردن و شکنجه دادن چون‌در زمان دولتهای دیگرهم بوده اهمیتی‌نداشته است .

شکنجه مردم

آقای ترقی صحبت از سنت پیش کشیدند و گفتند سنتها را که نباید درهم شکست وقتی فرضا رزم آرا مردم را شکنجه میکند این سنت بایستی حفظ بشود چرا دولت ملی این سنت را درهم بشکند و از بین ببرد این عمل صحیح نیست .

اما مسئله انتصابات این دولت ملی ، خودشان بارها گفته بودند و در شورای امنیت هم مطرح کردند که شرکت نفت تنها کارشان خوردن نفت ایران نیست بلکه از لحاظ سیاسی در امور مملکت مادخالت می کنند از جمله نطقی را که آقای‌دکتر شاهپور بختیار در کنفرانس‌نمایندگان کارگران وکار فرمایان کنفدراسیون بین المللی ایراد کرده بودند که بعد ها آقای دکتر مصدق ادعا کردند که این نطق از لندن برای ایشان آمده عنوان کردند در اینجا شخصی بنام محمدی نماینده کار گران شرکت نفت وضع کارگران شرکت را تشریح میکند ولی آقای دکتر شاهپوربختیار عضو محترم جبهه ملی می گویند که‌اصلا من چنین مملکتی‌را نمیشناسم و مطالبی که ایشان گفتند راجع به کدام کشور بود من یکنفر ایرانی هستم و رئیس اداره کار هستم در آبادان واز آن جریانات هم اطلاعی ندارم البته این مطالب را در اول‌خود آقای دکتر مصدق گفتند که بعد ها ایشان معاون وزارت کار شد . البته انتصابات دیگر شان هم از همین قماش بود از جمله کسانیرا که در راس شرکت ملی نفت گذاردند - و امثال آنها که بارها خودشان این اشخاص را خدمتگزار خارجی وطن فروش معرفی کردند بعد ها خودشان باین اشخاص شغل دادند و وقتیکه نفت ملی شد اینها را در راس شرکت گذاشتند .

انحلال مجلس

وقتیکه از انتصاباتشان انتقادشد در صدد برآمدند این سر و صدا ها را بخوابانند و مخالفین را از بین ببرند البته اختیارات هم ایشان گرفته بودند ولی باین هم قانع‌نبودند و مجلس را منحل کردند اما سابقه تصمیم به انحلال مجلس از چه وقتی بود برای اینکه دوستان توجه داشته باشند عرض‌میکنم که ایشان اواخر سال ۱۳۳۱ و یا اوائل ۱۳۳۲ بفکر انحلال مجلس نیفتادندایشان درزمانی که نخست وزیر شدند خواستند حکومت مطلقه تشکیل و خود شان شخصا حکومت بکنند در این مملکت در موقعیکه ایشان نخست وزیر شدند گذشته از آینکه اختیارات را گرفتند اختیارات شش ماهه وهیچ کاری‌نکردندمن‌نمیدانم امروزطرفداران ایشان روی چه حسابی از ایشان طرفداری میکنند و فرق دکترمصدق و زاهدی را نمیدانم چه بود فرق دکتر مصدق و امینی نمیدانم چه بود ولی واقعا بنده آقای امینی را با آقای دکتر مصدق باز مقایسه‌نمی کنم . برای اینکه ایشان زیاد دم از آزادی باندازه مصدق نزده و آن اعمال خلافی را که دکتر مصدق‌انجام داده امینی آنجام نداده حالا اگربعد ها انجام بدهد من پیشگو نیستم.

طرح جدید

بهر حال بعدا به رفراندوم متوسل شدند که مجلس را از بیـن ببرند قبلا طرحی‌به مجلس دادند که تعداد نمایندگان را دویست نفر بکنند که با تصویب این تعداد نمایندگان چون آقای دکتر مصدق خیال داشتند قبلا مجلس را منحل بکنند بیش از۷۹-۸۰ نفر از نمایندگان را انتخاب نکردند و گفتند وقتی تعداد نمایندگان کمتر بود مجلس را زودتر از بین میشود برد بعدها طرح جدیدی مبنی براینکه تعداد نمایندگان به دویست نفربرسد که اگر این طرح تصویب میشدمجلس خود بخود منحل میگردید . منتها طرحی بوسیله نمایندگان ضمیمه این طرح شدکه‌این طرح شامل این‌مجلس و این دوره نشود و باین وسیله جلوگیری کردند از انحلال مجلس هفده ولی ایشان بدست عمال و باقیمانده های حزب منحله توده‌و کسانیکه باقتضاء وقت بدستور ارباب باحزب توده سازش میکنندو همچنین چاقوکشان حرفه‌ئی رفراندوم‌را انجام دادند نتیجه این رفراندوم در نوزده مرداد معلوم شد ولی روز یازده تیر ایشان‌در مجلس استیضاح شده‌بودند ویازده مرداد بعلت اینکه‌جواب‌ندادند وگفته بودند که من تامین جانی ندارم که در مجلس حاضر شوم و جواب بدهم . باز در اینجا ناگزیر هستم متذکر شوم که واقعا نخست وزیر یك مملکت که مسئول حفظ وامنیت یك کشوری هست وقتی ادعا میکند که بنده تامین ندارم که در مجلس حاضر شوم‌وجواب استیضاح نماینده هارا بدهم چطور میشود که امروز با زیکعده را گمراه میکنند و وادار مینمایند که در پای علم این شخص سینه بزنند و بگویند که دکتر مصدق دولت ملی بوده است ولی بعضی ا زنخست وزیران غیر ملی امروز همه جا میروند و جانشان هم آسیبی نمی بینند .

حکومت غیر قانونی

بعد ایشان بوسیله رفراندوم که آنهم نوزده مرداد نتیجه آن معلوم شد و مجلس منحل گردید درحالیکه ایشان یازده مرداد حکومتشان غیر قانونی بود طبق قانون اساسی که بعضی ازآقایان دربعضی از موارد از آن دم میزنند البته در موقعیکه بنفع و صلاحشان است‌ولی غالباوقتی که صحبت از قانون اساسی میکنند میگویند ما بعنوان تاکتیك آنرا قبول داریم ولی نه در اصل اگر در اصل این قانون اساسی را قبول داشته باشند دیگر حق ندارند دم از حکومت مصدق بعنوان حکومت ملی بزنندولی مجبورند بگویند که‌این یك حکومت طاغی و یاغی بوده است چون در یازده مرداد غیررسمی و غیر قانونی بوده ولی بعد ها هم با زور به حکومتش ادامه دادند .

۲۸ مرداد

وقتی هم مسئله ۲۸ مرداد بمیان می‌آید میگویند کودتای بیست‌و هشت مرداد . من نمیدانم فرق روز سی‌ام تیر و ۲۸ مرداد چه بود جز اینکه ارتشی که در سی ام تیر بود خود طرفداران دولت ملی ! دکتر مصدق میدانند که ارتش قوی تر بود چون دکتر مصدق عده زیادی را از ارتش بیرون کرد و عده ای را باز نشسته کرد ارتش را خیلی تضعیف کرد و از این حیث ارتش ۲۸ مراد با ۳۰تیر خیلی فرق داشت سی تیر ارتش نتوانست مقاومت بکند !؛ و ۲۸ مرداد مقاومت کرد و چرا مردم نیامدند تاجلو این ارتش مقاومت بکنند در حالیکه وزیر دفاع ملی هم خودایشان بودند و معاونت را نیز خودشان شخصا تعیین میکردند .

مصادره اموال

وباز هم بعدها قوانین مختلف از تصویب مجلس گذشت ولی ایشان اصلا توجهی به این امر نکردند - مصادره اموال قوام طرحی بود که مجلس شورای ملی گذرانده بود . حالا آقایانیکه دم آز دولت ملی می زنند جواب بدهند که چرا اموال قوام را مصادره نکردند چرا طرحی راکه مجلس شورای ملی یعنی‌مجلسی که خود ایشان فرمودند که۷۰ درصد نمایندگان آن ملی هستند اجرا نکرد چرا به تمام دادگستری های دنیا لطمه زدند و یکنفر قاضی‌را پای تخت یك متهم فرستادند تااورا باز جوئی بکند .

ورود هاریمن

بعد ها مسائل دیگری مطرح شد تظاهراتی که‌به توده‌ای ها اجازه‌دادند که برپا کنند مسئله ورود هاریمن به ایران بود که توده‌ای ها سرو صدا راه بیاندازند که بعد هم‌مجبور شوند ۱۲ نفر را بکشند وپای دیگران بگذارند .

و مسائل دیگر که البته عرض‌کردم چنانچه وقت شد بطور مفصل خدمت آقای ترقی میگویم چون الان سه مرتبه ورقه فرستادند که وقت من تمام شده بنا براین باقی مطالب را با اجازه آقایان برای جلسه بعد موکول میکنم .

پس از بیانات آقای شکری آقای دکتر بیژن استاد دانشسرایعالی که در جلسه حضور داشت چنین گفت: این دومین جلسه ایست که در این محل سر پوشیده آفتخار حضوردارم.

هفته گذشته بعد از گوش دادن به سخنرانی آقای وزیر کار بنده انتظار داشتم بحث بیشتری راجع به آن موضوع بشود برا ی‌اینکه خود مطلب خیلی مهم بود بعد از آن‌آقای جنتی‌مطلبی‌راجع به‌بیسوادی گفتند ولی باز متاسفانه فرصت‌بحث راجع به آن هم باقی نماند امروز آقای دکتر مشایخی مطالب بسیار جالبی عنوان فرمودند ولی‌آقای جنتی آخر صحبت شان مطلبی فرمودند که متن قول از آقای دکتر اکرامی راجع به باسواد کردن بچه های یکی از ایلات بودکه مبلغ بیست و دومیلیون تومان پول لازم است تا باسوادشوند

آماده هستم

بنده امروز آماده شدم که‌پیرامون این مطلب باهم صحبت بکنیم که ببینیم آیا امکان دارد یاندارد ولی مواجه شدم با تغییر برنامه - فکر میکنم که آقای مسعودی که همیشه اهل ابتکار هستند در اینجا هم‌ابتکار مفیدی بخرج دادند ولی این جلسه بیشتر شباهت به هاید پارك لندن داشت در لندن جائی هست بنام هاید پارك که در آنجا هر کسی که میآید هرچه دلش میخواهد میگوید واز نظر اصول روان پزشکی اینکار خیلی مفید است برای اینکه هرکسی میتواند عقده های خودش را خالی بکند . و چقدر خوب بود که‌هفته‌ای یکروز این محل منحصر میشد به خالی کردن عقده ها که راجع به هر چیز هرکس آنچه که میخواهد بگوید .

شرط جوانمردی

البته وقتی که طرف حاضر نیست از خودش هیچگونه دفاعی بکند این شرط جوانمردی نیست که انسان تهمتی افترائی به دیگران بزند .

و اما آنچه من میخواستم در این جلسه پیشنهاد بکنم اینست که اگر مصلحت بدانند خوبست که‌برای هر جلسه ای یك مطلب از طرف یکنفر که عنوان میشود قبلا در شورا طرح بشود و در جلسه آینده راجع بآن مطلب بحث بکنند و نتیجه ای بگیرند . و اینکه مطالب متنوعی‌پیش بیاید که‌راجع‌به هیچکدام هم‌نتیجه‌ای گرفته نشود چه‌بساکه موجب‌گسستگی بشود -تشکر میکنم - در اینموقع آقای دکتر اکرامی پشت میکروفون قرار گرفت و چنین گفت :

اظهارات دکتر اکرامی

مطلب بنده اینست روزی که بنده گفتم ترکمن ها بیست و دو میلیون تومان پول برای تعلیم و تربیتشان لازم است فقط مقصودم‌ذکر اشکال کار بود والا هیچوقت عقیده نداشتم و الان هم عقیده ندارم که تربیت و تعلیم در ایران غیر ممکن است . من اعتماد راسخ دارم که دولت مابانداره کافی قدرت و شور وحرارت دارد این علاقه در نهاد همه‌ماهست که بسوی تعلیم وتربیت همگانی برای تمام افراد این ملت پیش میرویم و حتماهم موفق میشویم بنده فقط اشکال کاررا ذکر کردم والا هیچ مقصود ندارم که تعلیم و تربیت ملت ایران غیر ممکن است.

صد در صد موافقم

در پایان جلسه آقای مسعودی گفت : با پیشنهادی که آقای دکتر بیژن دادند صد در صد موافقم چون باینصورت که جلسات آقایان‌دانشجو شروع و پایان می پذیرد یك سلسله مطالب متفرق و متشتت بیان میشود واز آن اثری مفید و موثر بحال‌خود دانشجویان و کشور مترتب نمیگردد و حال آنکه آقایان میتوانند از کرسی آزاد بهترین استفاده را بلحاظ طرح مسائل عمومی و مملکتی و کار هائی که نتیجه ای از آن بنفع عامه گرفته شود بنمایند .

بنابراین بنده باپیشنهاد آقای‌دکتر بیژن موافقم و آن را تائید میکنم که مسائل در این جا تحت اصول و قاعده‌ای درآید و از جنبه های خصوصی بیرون شود در مملکت ما بسیار مسائل مبتلا به وجود دارد که اگر مورد بحث و فحص قرار گیرد و عقاید و نظرات مختلف پیرامون آن گفته شود و بصورت تصمیم به مصادر امور پیشنهاد و دنبال گردد از هر جهت مفید و توجه مردم را معطوف خواهد ساخت . اگر خانمها و آقایان دانشجو موافقت میفرمایند اعضای کمیته کرسی آزاد دانشجو جلسه ای تشکیل بدهند و موضوع را خود آقایان مورد توجه قرار دهند و تصمیم بگیرند که هر جلسه روی مسئله خاصی که تماس با امورکلی کشور و مردم و خود دانشجویان دارد موافق و مخالف صحبت کنند و نتیجه گیری نمایند درواقع هر جلسه دستور داشته باشیم تا از مذاکرات متفرق و متشتت خودداری شود بنده بار دیگر استدعا دارم آقایان اعضای کمیته جلسه خود را هفته آینده تشکیل بدهند و دراین خصوص تصمیم بگیرند واگر موافقت نمودند دستور جلسه را قبلا اعلام نمایند که آقایان روی دستور جلسه خود را آماده صحبت بموافقت یا مخالفت نمایند تا بنفع جامعه‌و کشور نتیجه گرفته شود خیلی از مسائل روزمیتواننددستور جلسه‌کرسی آزاد دانشجو را تشکیل دهد که ارتباط مستقیم با منافع عمومی‌داشته باشد و اثر مفید از آن مترتب گردد والا اگر مطالب درهم و مختلف و احیانا مسائل روی نظرهای خصوصی دور بزنند هرگز شان این جلسه و دانشجویان عزیز نیست .

***

نسبت باین‌موضوع‌میان دانشجویان حاضر در جلسه بموافقت و مخالفت گفتگو بمیان آمد بعضی اظهار نمودند که چون کرسی آزاد دانشجو تشکیل گردیده تعیین دستور ضرور نیست و بحث بصورت آزاد انجام شود ، برخی موافق با پیشنهاد آقای دکتر بیژن بودند ولی اجرای آنرا از یك هفته بعد مناسب میدانستند که در جریان این هفته کمیته دانشجویان تشکیل شود ودستور معین نماید ودر جلسه آینده دستور جلسه بعد اعلام شود تاشرکت کنندگان و علاقمندان موضوع درجلسه حضوریابند بالاخره موکول به تصمیمی شد که از طرف کمیته گرفته شود .

عزیمت سفیرکبیر ایران در آلمان

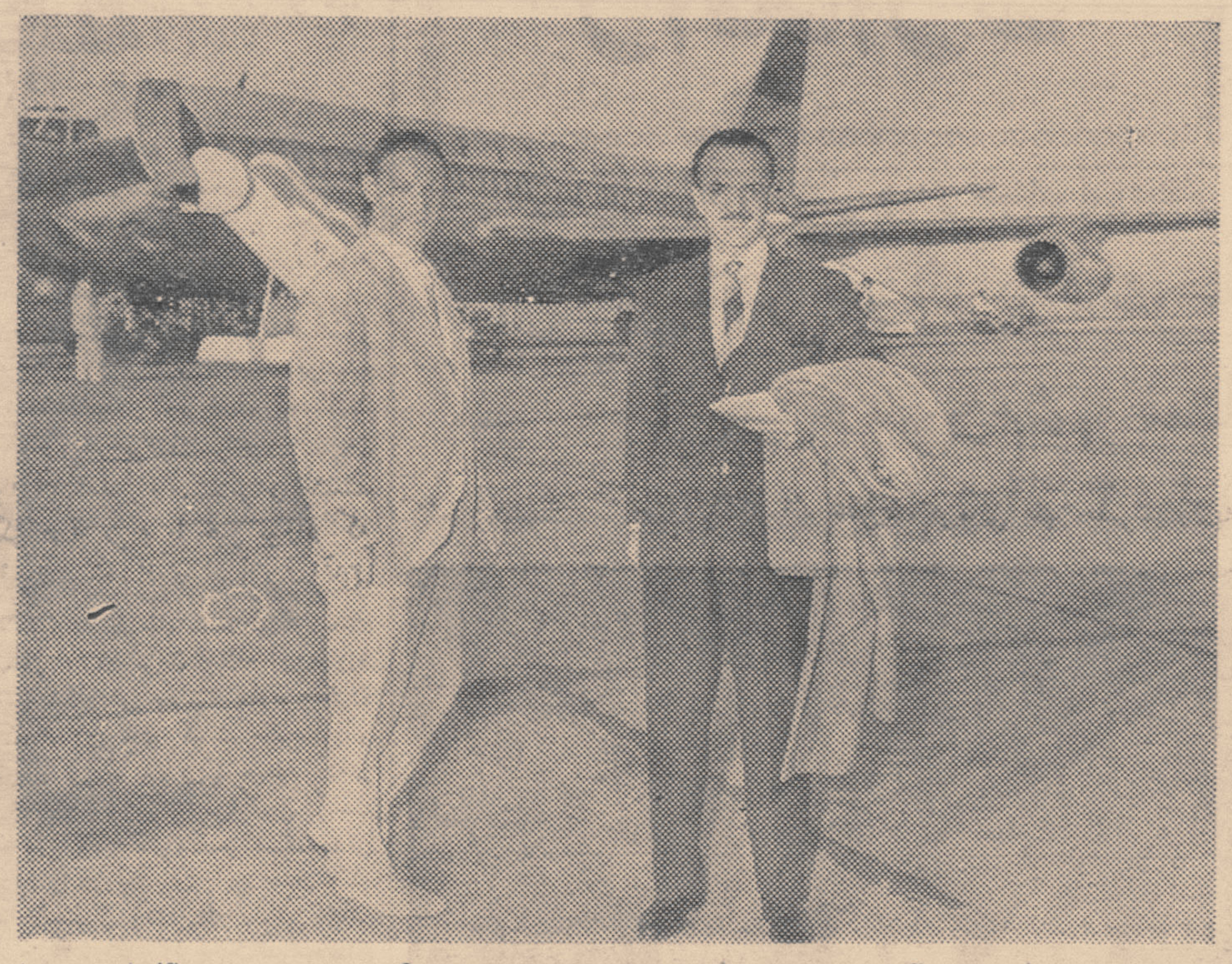

دراین هفته آقای خسرو افشار قاسملو سفیرکبیر ایران در آلمان با هواپیمای جت بوئینك ۷۲۰ لوفت هانزا بصوب ماموریت خود عزیمت کردند

آ-۲۵۷۹۴

بزودی

ژاندارك

تلگراف شهری

جناب‌آقای دکترامینی نخست‌وزیر محبوب

رونوشت جناب آقای الموتی وزیر محترم دادگستری رونوشت ریاست محترم سازمان بازرسی شاهنشاهی- رونوشت‌مدیریت کل بازرسی کل کشور - رونوشت مدیریت کل ثبت اسناد و املاك - رونوشت‌ریاست محترم سازمان امنیت و اطلاعات کشور - رونوشت فرماندهی ژاندارمری کل کشور - رونوشت دادستان محترم شهرستان تهران

از آنجائیکه برنامه‌دولت فعلی مبارزه با فسادو جلوگیری ازتعدیات اجحافات متعدیان و متجاوزین بحقوق مردم است اینجانبان رعایا وخورده مالکین طرشت دست توسل بدامن آنجنابان دراز کرده وبعرض میرسانیم که اخیرا بعضی از افسران‌و افراد ژاندارمری بموجب قانون حیازت‌اراضی موات باراضی ملکی امضاء کنندگان که محصور و در تصرف‌اینجانبان است دست اندازی و تجاوز کرده وبخیال تصرف اراضی مذکور روی دیوارهای اراضی مورد بحث گچ‌و خاك ریخته‌و در صددند با استفاده از قانونی که مربوط باراضی بلاصاحب است زمینهای موروثی و ملکی یك مشت رعیت بی‌پناه و ناچیز را بتصرف خود درآورده و از اینجانبان سلب مالکیت نمایند چون هدف‌دولت به پیروی از منویات اعلیحضرت همایون شاهنشاهی حفظ حقوق عامه و جلوگیری از تجاوز متجاوزین به حقوق مردم است استدعای عاجزانه داریم دراسرع وقت بموضوع‌رسیدگی ونگذارند حقوق‌حقه‌اینجانبان‌تضییع‌و دستخوش مطامع‌دیگران قرارگیرد

باتقدیم احترام کوکب حاجی حسنی شهربانو شمیزادی مرتضی تیموری صغرای حمزوی علی اکبر حمزوی حسین حمزوی علی حسین مردی نورافشان شوکت‌نورافشان حسن حمزوی موسی نورافشان‌شادی کشفی علی‌اکبر زمانی لغمان دردشتی احمدعلی تیموری زهرا اکبری رضا زمانی هوشنك حمزوی حاجی جعفرنژاد حاجی احمد حاجی حسنی حسین حمزوی حاجی اسدالله حمزوی عبدالله حمزوی حسن حمزوی محمد باقر اعتمادی زاده تقی حمزوی مقصود حمزوی مسلم حمزوی محمد ابراهیم حمزوی موسی حمزوی صادق حمزوی محمد حمزوی خدابخش تیموری غلامحسین تیموری علی اصغر حمزوی یوسف نیرومند پورعلی حمزوی

آ-۲۵۷۹۳

نهم آبان ، روز ولیعهد...

از: م. پورداد

فردا نهم آبان، درست یکسال از تولد والاحضرت همایون رضا پهلوی ولیعهد ایران میگذرد.

سال گذشته درچنین روزی ولیعهد ایران در حالیکه میلیونها نفر از مردم ایران در یک حالت انتظار بسر میبردند چشم بجهان گشود. بهمین مناسبت رپورتاژ زیرکه حاوی خلاصه‌ای از روز تاریخی ولادت والاحضرت ولیعهد میباشد ازنظرشما میگذرد.

سال گذشته در چنین روزهائی تهران در یك حالت انتظار بسر می برد . میلیونها نفر مردم ایران انتظار تولد نوزاد سلطنتی راداشتند دیگر همه مردم با خبر بودند که به زودی شهبانوی ایران فرزندی بدنیا خواهند آورد حال این فرزند پسر است یا دختر . این بسته به تقدیر بود . اما مردم ایران از خرد و کلان آرزومند بودند که فرزند شاهنشاه پسر و ولیعهد ایران باشد

در جنوب شهر

بااعلام این خبر که علیاحضرت برای بدنیا آوردن نوزاد سلطنتی در بیمارستان حمایت مادران و نوزادان واقع در جنوب شهر بستری‌خواهند شد مردم جنوب شهر خودرا برای پذیرائی و استقبال از شهبانوی ایران و نوزاد سلطنتی آماده‌نمودند طی چند روز سراسر خیابان های جنوب شهر تهران آذین بندی شد ودر خیابان مولوی در مسیر موکب اعلیحضرتین چندین طاق‌نصرت از طرف طبقات مختلف مردم بر پا گردید .

دردو طرف خیابان های مسیر علیا حضرت فرح هزاران نفر از مردم انتظار تشریف فرمائی علیا حضرت را به بیمارستان می کشیدند وحتی بسیاری از مردم شبها را نیز درکنار خیابان تا صبح بسر می آوردند . صدای موسیقی‌و همهمه وشادی مردم قطع نمی شد تا این که ...

تشریف فرمائی علیا حضرت

ساعت هفت بامداد روز دوشنبه نهم آبان علیا حضرت شخصا به زایشگاه داشتند معهذا هیچکس از ورود اعلیحضرتین باخبر نشد تااین که رادیو ایران در ساعت ۹ وپنجدقیقه برنامه عادی خودرا قطع کردو اعلام نمود که علیا حضرت فرح عازم زایشگاه شده‌اند و ممکن است تا چند ساعت دیگر نوزاد سلطنتی بدنیا بیاید .

جنب و جوش

پس از ورود اعلیحضرتین به بیمارستان ، جنب و جوشی‌برمحوطه بیمارستان‌و خارج‌از محوطه‌حکمفرما گشت . در سراسر کشور مردم گوش بزنك بودند که رادیو هر آن برنامه خودرا قطع کند و تولد نوزاد سلطنتی را اعلام دارد .

مردم دسته دسته از نقاط‌مختلف شهر به طرف بیمارستان حمایت مادران هجوم می آوردند .

لحظات آمیخته بانتظار یکندی می گذشت ،ساعت یازده و سی دقیقه علیا حضرت شهبانوی‌ایران را باطاق زایمان منتقل کردند و **درست در ساعت یازده و پنجاه‌وپنج دقیقه‌نوزاد سلطنتی‌چشم بدنیا گشود**

درهمین حال ناگهان فریادپسراست پسر است به گوش شاهنشاه‌رسید یك واقعه بزرك در تاریخ ایران روی داده بود ...

د رساعت دوازده با شلیك چهل ویك تیر توپ مژده ولادت وارث تاج‌و تخت پادشاهی ایران بگوش ملت ایران رسید .

رقص‌و پایکوبی

بلافاصله مردم برقص و پای کوبی در خیابان ها پرداختند . اتومبیل ها چراغهای خودرا روشن کردند و گفتگوی ولادت ولیعهد ایران تمام صحبت هارا در تمام محافل تحت‌الشعاع قرار داد بالاخره شاه و مردم ایران پس از سالها انتظاربه‌آرزوی دیرینه خودرسیدند ودربار ایران دارای ولیعهد شد .

تحت الشعاع خبر ها

خبر ولادت ولیعهد ایران بلافاصله از طرف خبرنگاران خبر گزاری ها وروزنامه ها ومجلات مهم دنیا که به تهران آمده بودند بسراسر دنیا مخابره شد و این خبر که در بار ایران صاحب ولیعهد شده تحت الشعاع تمام اخبار بود . تمام‌جراید دنیا صفحات اول خودرا باعلام خبر تولد ولیعهد ایران اختصاص دادند وبه ملت و شاه ایران تبریك گفتند سیل تلگرافها و هدایا و شادباشها ازاقصی نقاط دنیا به طرف‌بیمارستان وکاخ سلطنتی سرازیر شد .

تعطیل عمومی

پس از تولد ولیعهد ایران بمدت دو روز در ادارات وسه روز در مدارس تعطیل عمومی اعلام گردید . ومردم ایران به جشن و سرور و شادی پرداختند .

نامگذاری ولیعهد

روز جمعه سیزدهم آبان وزیر دربار شاهنشاهی طی اعلامیه ای اعلام نمود که مراسم نامگذاری فرزند والاگهر شاهنشاه و علیا حضرت فرح در روز جمعه سیزدهم آبان در پیشگاه اعلیحضرت انجام گرفت و حسب الامر ملوکانه برای ولیعهد ایران نام «رضا» انتخاب گردید .

بازگشت شهبانو

در تمام مدتی که علیا حضرت فرح شهبانوی ایران در بیمارستان حمایت مادران و نوزادان دوران نقاهت را می گذارندند احساسات پرشوری از طرف مردم سراسر کشور نسبت بمعظم له ابراز میشد و هدایائی از اکناف مملکت بحضور علیاحضرت تقدیم میگشت .

بعد از ظهر روز دوشنبه چهاردهم آبان علیا حضرت فرح به کاخ سلطنتی باز گشتند . در طول خط سیر موکب اعلیحضرتین هزاران‌نفر ا زمردم تهران برای دیدارولیعهد صف کشیده بودند ، گلها بود که در راه شاه و ملکه و ولیعهد نثار می گشت ساعت دو ونیم بعد ازظهر اتومبیل حامل اعلیحضرتین درحالی که ولیعهد ایران در آغوش علیا حضرت فرح قرار داشت به اتفاق اعلیحضرت همایونی بیمارستان حمایت مادران و نوزادان را ترك گفت در تمام مسیر اعلیحضرتین از طرف مردم خیابان ها آئین بندی شده بود .

دروازه گل و دروازه نور

از چهار راه پهلوی پائین تر تا چهارراه پاستور دروازه ای از گل تعبیه شده بود ، وسپس از چهار راه پاستور تاکاخ سلطنتی درخیابان پاستور دروازه نور بطرز خیره کننده‌ای شوکت و جلالی باین خیابان بخشیده بود ، و اتومبیل حامل اعلیحضرتین از این دروازه گذشت‌و واردکاخ سلطنتی گردید

بدین ترتیب ولیعهد ایران در آغوش مادر و همراه پدر تاجدارش به کاخ سلطنتی قدم نهاد .وبدنبال آن از طرف شاهنشاه طی فرمانی تفویض‌ولایتعهدی‌ایران‌بوالاحضرت رضا پهلوی اعلام گردید .

توپها بغرش درآمد - چراغها روشن شد - قلبها تپید و یك واقعه بزرك در تاریخ ایران روی داد ..

ساعت یازده و پنجاه و پنجدقیقه، آرزوی‌دیرین ملت ایران برآورده شد

مردم، اتومبیل شاهنشاه و شهبانو را روی دست میبردندوبرای دیدار ولیعهد سرودست میشکستند

آگهی مزایده موقوفه

بانظارت اداره اوقاف تهران ده سهم‌از هفده سهم آب و ملك قریه مرتضی‌گرد موقوفه حاجی‌آقا عیسی اصفهانی با حداقل اجاره بهای‌سالیانه مبلغ ۵۲۵۲۰ ریال نقد و مقدار سی خراوار غله (دو ثلث گندم و یك ثلثجو) از طریق‌مزایده‌اجاره داده‌میشود داوطلبان اجاره بایستی مبلغ ده هزار ریال‌برسم سپرده بصندوق اوقاف یا حساب شماره ۹۴۰۲۸ بانکملی بازار بسپارند و پیشنهاد خودرابا قبض سپرده در پاکت سر بسته تاپایان وقت‌اداری روز شنبه ۱۱آذر۴۰ بدفتر کل اوقات تسلیم و رسید دریافت دارند .پیشنهاد های رسیده درروز یکشنبه ۱۲- آذر ۴۰ ساعت ۱۰ صبح در اداره اوقاف تهران خوانده میشود برای کسب اطلاع از شرایط مزایده به آگهی تفصیلی یا بدفتر کل اوقاف مراجعه نمایند .

آ-۱۸۸۰۵ رئیس اداره اوقاف تهران

تجدید آگهی فروش اثاثیه اسقاط

بیمارستان سرخه حصار مقداری اثاثیه اسقاط خود را از طریق مزایده حضوری بشرایط زیر بفروش میرساند

۱- شرکت کنندگان مزایده باید قبل از ورود به بیمارستان مبلغ دو هزار (۲۰۰۰) ریال بعنوان سپرده‌به صندوق بیمارستان‌بپردازند تادر صورتیکه برنده از انجام معامله خود داری نماید مبلغ سپرده او بنفع بیمارستان ضبط شود .

۲- هرگونه عوارض و مالیات به عهده خریداران است .

۳- موعد مزایده روز سیزده آبان ماه سال ۴۰ ساعت ۹ صبح خواهد بود .

۱-۲ آ-۲۵۶۸۲

شرکت ملی نفت ایران

تجدید آگهی گروه ۲ مزایده شماره ۳۹

شرکت ملی نفت ایران یك فروند موتور لانچ بنام (نم۱) واقع در محوطه شرکت در بندر معشور از طریق مزایده بفروش میرساند .

علاقمندان میتوانند همه روزه درساعات اداری باداره اجناس مازاد درخرمشهر مراجعه و یك نسخه از شرائط مزایده را که حاوی اطلاعات مربوط بمیزان سپرده و سایر شرائط باشد دریافت دارند

پیشنهاد ها فقط تا آخر وقت اداری (ساعت دو بعداز ظهر) روز چهارشنبه اول آذرماه ۱۳۴۰ در اداره اجناس مازاد خرمشهر پذیرفته میشود .

به پیشنهادات فاقد سپرده یا مبهم یا مشروط ترتیب اثر داده‌نخواهد شد و شرکت در رد ویا قبول یك یاکلیه پیشنهادات بدون آنکه محتاج بذکر دلیل باشد مختار خواهد بود .

رئیس اداره اجناس مازاد - خرمشهر شکیب

۱-۲ آ-۲۵۷۸۸

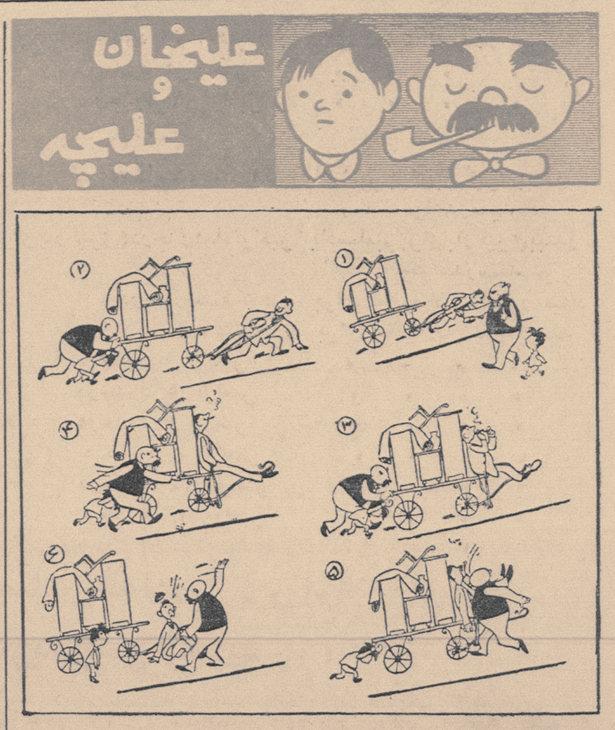

روزی یك کار نیك ...

بزودی

ژاندارك

ارفرانس

برای مسافرت به اروپا و آمریکا

۲۷ درصد تخفیف میدهد

ارفرانس از ۹ مهرماه ۱۳۴۰ تا ۱۱ فروردین ۱۳۴۱ نرخهای تخفیفی مسافرت‌با هواپیماهای جت چهار موتوره راتا ۲۷ درصد با رعایت شرایط زیر بشما عرضه میدارد .

به‌اروپا در سرویس صرفه‌جوئی برای مسافرت ۳۰ روزه‌رفت‌وبرگشت‌بدون توقف دربین راه

به‌آمریکادرسرویس‌صرفه‌جوئی‌برای مسافرت ۱۷ روزه رفت و برگشت‌بدون توقف دربین راه

تهران - پاریس ومراجعت ۲۸۰۹۰ ریال

تهران - نیویورك ومراجعت ۶۶۳۴۰ ریال

برای کسب اطلاعات وتهیه‌جا بآژانس مسافرتی خودیا

ارفرانس موند اکسپرس

۹۵خیابان‌فردوسی تلفن۸-۴۹۱۷۴ مراجعه‌فرمائید.

AIR FRANCE

بهترین هواپیماهای جت ، کاراول و بوئینگ ارفرانس ، دربزرگترین شرکت هواپیمائی جهان

L-33805

تاپایان شهریورماه گذشته

۲۷۵ میلیون تومان بر اعتبار اضافه شده

اگر قرارباشد ازفرداکیسه‌های پول در بانك ملی تقسیم شود بعداز یکماه‌مملکت ورشکست خواهدشد

آخرین قسمت از اظهارات آقای خوش کیش مدیر کل بانك ملی ایران در اجتماع بازرگانان ازنظر خوانندگان میگذرد

جمع اعتبارات مادر آخر سال سی ونه چهل و سه میلیارد وچهار صد میلیون ریال بود معمولا وقتیکه بطور عادی‌اعتبارات یك کشوری‌بالا میرود باید پنج در صد شش در صد بالا برود • معذلك برای ما چهار میلیارد و هشتصد میلیون در نظر گرفته‌شد که این مبلغ را بتوانیم در امور تولیدی و صادراتی اضافه بکنیم • دربازار گفته میشودکه نبایداعتبارات را یکدفعه قطع نمود بنده نمیدانم چهار میلیاردو هشتصد میلیون‌اضافه کرد ن • آنهم تاالان که واقعا ما تمام آنرامصرف کرده ایم‌چه نوع‌جلوگیری است ؟

براعتبارات اضافه کرده‌ایم

تا آخر شهریور آمسال مادر حدود سه میلیارد و هفتصد و پنجاه‌میلیون براعتبارات اضافه کرده ایم که بعضی از آقایان گفتند که این اضافه را ما ندیدیم • این اعتبارات از آن موقعی که بنده به بانك ملی آمده‌ام درست یك‌میلیارد اضافه شد ، اما سعی شده در جای واقعا صحیح مصرف بشود ، برای صادرات مصرف‌بشود، برای امور تولیدی و اعتبارات‌کوچك داده شود

اعتبارات صادراتی

چون صحبت از صادرات شده بشده باید عرض بکنم که اغلب میآیند میگویند مابرای صادرات اعتبار می خواهیم اگر صادرات کشور واقعا مبلغش اضافه بشود • خوب اضافه اعتبار هم لازم دارد • صادرات کشور ما جمعا صد میلیون دلار است آیا باید اعتبارات صادراتی ما از پارسال اضافه بشود یاهمان را پس بدهند دومرتبه بگیرند • کاریکه مامیکنیم اینست که امسال میآئیم از یك بانك اعتباربرای‌صادرات میگیریم و«ارزش» را میبریم جای دیگر و ببانك دیگر میفروشیم و ریالش رامیگیریم بجای اینکه بیائیم آن اعتباری که برای صادرات گرفته‌ایم تصفیه بکنیم‌تصفیه نمیکنیم • بعد میرویم سراغ بانك‌دیگر که‌ارزبآن فروخته‌ایم واعتبار میگیریم ملاحظه میفرمائید با این ترتیب‌اعتبار زیاد میشود بدون اینکه در عمل‌واقعا صادرات زیاد بشود •

اعتماد خارج جلب شده

الان برنامه ما تاحدودی آجرا شده و باید گفت که اعتماد خارج جلب شده است الحمدالله امروز ازلحاظ ارزی نگرانی نداریم بنده حساب کرده‌ام که ما تا آخر سال چهارده میلیون دلار بایدبابت تعهدات‌کارخانه ها بخارج بپردازیم غیر از امورجاری همه اینها حساب شده و پرداخت میشود •

همه خودمان را باخته‌ایم

اما درباره بازارهمه میگویندبحران است و این بحران را دولت باید برطرف بکند • خیر در همه جای دنیا بحران پیش میآید • همه به این وضع عادت دارند هردو سال‌سه سال یکبار بحران پیش میآید و با تدبیر رفع میشود •برای ما یکدفعه بعداز بیست و پنج سال بحران آمده‌و همه‌خودمان راباخته ایم • بخدا اگر بنده فردا توی اطاقم کیسه های پول بگذارم، یك میلیونی، دومیلیونی ،سه‌میلیونی وهرکه آمد دم درباو هرچه میخواهد بدهم باور بکنید بعد از یکماه همه آقایان میآیند میگویند آقا جلودادن پول را بگیر والا مملکت ورشکست میشود و حقیقتا هم همین است • امروز پول و اعتبار در بازارتاثیر ندارد بلکه خود آقایان هستند • خود بازار است که باید اعتمادایجاد کند تابحران ازبین برود چرا سابقا بمحض اینکه تلفن میکردند جنس بفرستید میفرستادید وحالا نمی ـ فرستید • مگر دنیا آخر شده است ؟ یك بحرانی پیش آمده رفع میشود و میرود •

یك میلیارد اعتبار دادم

شنیدم عده ای میگویند هرکس که میآید به من مراجعه میکند میگویم‌نه، بلی من میگویم نه • اما آنجا که باید بگویم نه شما خیال میکنید گفتنش آسان است ؟نه بخدااگر درمملکت‌ما آنجاکه‌باید بگویندنه‌بگویند نه‌وبموقع هم بلی بگویند کار ما درست میشود•

بنده یك میلیارد اعتبار دادم اما بجا دادم من باید دنبال پولم باشم ببینم کجامیرود و کی برمیگردد این بانك مال شمااست ، مال مردم است، موجودی‌مردم پهلوی من است •بخدا اگر آجری از این دستگاه تکان‌بخورد تمام اقتصاد مملکت متزلزل میشود • بنده باید مراقب باشم تا اقتصاد مملکت حفظ بشود • آنها ئی که میروند از من گله میکنند آنهائی هستند که حسن نیت ندارند آنهائی که ازبانك اعتبارمیگیرند بدون سرو صداکار خود را انجام میدهند ولی آنهائی که حسن نیت ندارند همه جا داد میزنند و گله دارند •

حساب های خارج

توضیح دیگر این‌است که متاسفانه شنیده میشود بعضی از آقایان‌حساب هائی در خارج دارند من واقعا نمی توانم‌این رابفهمم که‌چرا مثلا موجودی ما باید در سویس باشد • در آمریکا باشد ولی در مملکت خود مانباشد • چرا باید یك خارجی از این موجودی استفاده بکند آماهر کجا که باشیم بما میگویند ایرانی • پس بایدایران آباد باشد تا ماهم سربلند باشیم • چه فایده دارد که ما پول در خارج داشته باشیم و کشور در مضیقه باشد • من‌امیدوارم این‌آقایان واقعا سرمایه خود را بیاورند و در کشور خودشان بکار بیاندازند•چون کارهائی در کشور شده و واحد هائی بوجود آمده آقایان باید کمك کنید تااقتصاد ما واقعا بصورت سالمی دربیاید•

آمار تولیدمشروبات الکلی

گزارش سالانهٔ وزارت صنایع ومعادن جاکیست که درسال۱۳۳۹، برای تهیه مشروبات الکلی ۸۰۳۲تن کشمش ، ۲۳۱۶ تن خرما و ۱۱۴تن انگور و ۱۰۷۱تن جو بمصرف رسیده است .

دراین سال کارخانجات داخلی ۷ر۳۸۴ر۵۷۶ بطری عرق ووودکا ، ۱۵۲ر۰۹۴ بطری کنیاك ، ۱۸۷ر۹۵۴ بطری شراب ، ۳۲ر۰۰۰ بطری‌لیکور و۸ر۲۲۱ر۱۳۳ بطری آبجو محصول داشته‌اند .

کارخانجات تهیه مشروبات غیرالکلی درطی‌سال۱۳۳۹ ـ ۱ر۲۰۰ر۰۰۰ بطری آب معدنی ، ۳ر۰۰۰ر۰۰۰ بطری دوغ ـ ۵۰۰ر۰۰۰ بطری‌شربت و۱۱۳ر۸۰۰ر۴۰۷ بطری‌مشروبات غیر الکلی‌دیگر و۲۰۰ر۰۰۰بطری آب میوه تولید کرده‌اند .

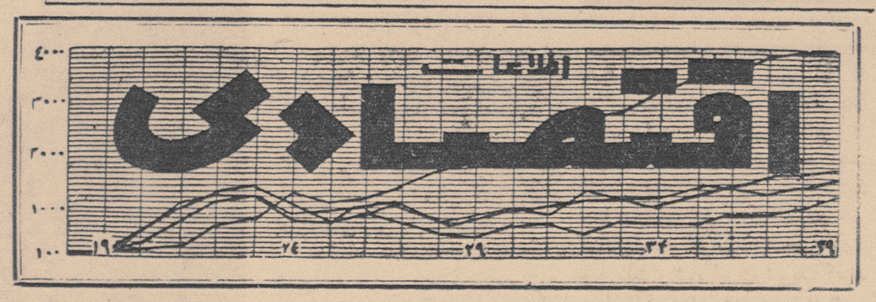

کارشناس اروپائی دخانیات میگوید:

بامراقبت درکشت تنباکو وساختن سیگار ایران میتواند ده میلیون دلارعایدی بدست آورد

خبرنگار ما با آقای ماریوس‌کولارو متخصص اروپائی دخانیات که سه ماه قبل بمنظور تعلیم در امور دخانیات بکارشناسان ایرانی بتهران آمده است تماس گرفت .

وی اظهار داشت دو سه ماه قبل بنا به پیشنهاد یکی از متخصصین دخانیات یونان بایران آمده ومطالعاتی در امور کشت‌و زرع تنباکو و همچنین ساختن سیگارت ایران بعمل آورده است .

ایران مستعد همه گونه کشاورزی می‌باشد ،بخصوص در بسیاری از نواحی مانند مازندران ، گرگان و رضائیه کشت تنباکو بعمل می‌آید . ولی متاسفانه آنطوریکه لازم است در تهیه توتون و پرورش تنباکو مراقبت نمی شود .

وی جلسات متعددی باکارشناسان موسسه دخانیات تشکیل داده است‌و سیگار هائی نیز از توتون ایران تهیه نموده‌و به کارشناسان ایرانی موسسه دخانیات ارائه کرده .

آقای کولارو پس‌از مطالعاتی در چگونگی ساختن سیگار ویژه گزارشی به مقامات مربوطه داده‌است .

کولارو گفت‌چنانچه‌موسسه‌دخانیات سیگار های بهتری درست کند مردم استقبال بیشتری از نظر خرید‌بعمل خواهند آورد و باین ترتیب میزان فروش سیگار بالا میرود و ممکن‌است صادراتی بخارج هم‌داشته باشد .

تنباکوی ایران بسیار خوب است و چنانچه طریقه صحیح کشت‌و محصول برداشت آن رعایت شود ایران‌میتواند ازراه فروش سیگار ، در هر ساله‌ده میلیون دلار عایدی داشته باشد و واینموضوع در اقتصادیات ایران اهمیت خواهد داشت .

برای کمك بجوانان

طرح‌هائی توسط صندوق تعاون جوانان تهیه شده‌است

امروز آقای طباطبائی مدیر عامل صندوق تعاون جوانان بخبر نگار ما اظهار داشت : که بعد از مراسم قرعه کشی جوائز صندوق که‌عصر روز دو شنبه در سازمان شاهنشاهی انجام شد به تدریج صاحبان شماره های برنده به صندوق مراجعه و جوائز خودرا دریافت میدارند . برندگان جوائز پانصد ریالی وسه هزار ریالی چون تعدادشان زیاد است ، شماره های سهام برنده این دودسته بعدا اعلام میشود ولی‌نصرات برنده و سایر صاحبان سهام در روز قرعه کشی معلوم واعلام شدند

مدیر عامل صندوق سپس یادآور شدکه برای آنکه در آینده جوانان بیشتری بتوانند از وامهای صندوق استفاده کنند طرحهائی تنظیم و به هیات دولت تسلیم شده است تا با اجرای آن بتوان منابع در آمدی برای صندوق ایجاد کرد . آقای طباطبائی در مورد تعداد وامهای پرداختی گفت صندوق تعاون‌جوانان از بدو تاسیس در آذر ماه ۳۸ تا پایان سال گذشته ۴۲۵ قرار داد وام کسب جمعا به مبلغ ۸ میلیون و ۸۹۰ هزار ریال و ۳۸۲ قرار داد وام تحصیلی به مبلغ ۱۴ میلیون و ۹۸۰ هزار ریال با متقاضیان وام منعقد کرده و وجوه کسب تماما پرداخت شده ووجوه قرار داد های وام تحصیلی نیز به تدریج بطور ماهانه بمحصلین پرداخت می شود. تاکنون قسمتی از وجوه قرار داد های وام تحصیلی به محصلین داده شده است .

در آمد صندوق در سال گذشته یك میلیون و ۶۰۸ هزارو ۹۲۷ریال وهزینه آن بالغ بر یك میلیون و ۵۹ هزار و ۲۷۳ ریال شده‌است سود ویژه صندوق بالغ بر ۲۹۶ هزار و ۱۹۲ ریال گردیده است . این سود بعنوان جایزه بین سهام داران قرعه کشی شد .

۳۰۴۵۹۱
تلفن مستقیم سرویس اقتصادی

بهای انواع ارز و مسکوك طلادر بازار آزاد تهران

ارز

طلا

قیمت بریال

دولار نقد	۸۲ر۵۰	پهلوی	۷۱۲
دولار حواله پستی	۸۲	نیم پهلوی	۳۶۰
پوند نقد	۲۳۳	ربع پهلوی	۱۸۵
پوند حواله پستی	۲۲۷	ژرژ قدیم	۷۹۰
مارك نقد	۲۰ر۵۰	ژرژ جدید	۵۸۰
مارك حواله پستی	۲۰ر۲۵	لیره عثمانی قدیم	۶۶۰
فرانك فرانسه نقد	۱۷ر۵۰	لیره عثمانی جدید	۵۳۰
فرانك فرانسه پستی	۱۷	پانزده مناتی	۱۴۰۰
هزار لیر ایتالیا نقد	۱۳۰	ده مناتی	۹۵۰
هزارلیر ایتالیا پستی	۱۳۰	پنج مناتی	۴۲۰
فرانك سویس نقد	۱۹ر۲۵	بیست دلاری	۳۳۰۰
فرانك سویس پستی	۱۹ر۲۵	دولار مکزیکی	۴۰۰۰
لیره ترك اسکناس بزرك	۶ر۸۵	طلای شمس	۴۳۴
روپیه پاکستان‌نقد	۱۱	نقره قدیم	۱۰۵
روپیه هندوستان نقد	۱۲ر۲۵	نقره جدید	۲۳

مزایده و مناقصه

* بنگاه برق خرید یکصد شاخه‌لوله آهنی نمره ۶ تا ۱۵ر۸ر۱۳۴۰
* شرکت سهامی کل معادن‌وزوب فلزات خرید ۲۰ تن دینامیت تا ۱۸ر۹ر۱۳۴۰

ورود وخروج

کشتی ها

* کشتی‌های « پلام هال » انگلیسی روز چهارم آبان ماه «اورنا» انگلیسی روز سوم‌آبان «لیدرکرك» هلندی روز پنجم آبان به بندر خرمشهر وارد شدند .

*کشتی‌های «شتوزن فلس » آلمانی روز چهارم آبان «پیکاسوس» پاناماثی روزچهارم آبان‌ماه از بندر خرمشهر خارج شدند .

دو شرکت جدید تشکیل شد

یك شرکت منحل گردید و سرمایه شرکتی تقلیل یافت

* شرکت ساختمانی و تاسیساتی «مهیا» با مسئولیت محدودبرای‌شرکت در انجام کار های ساختمانی و فلزی و نصب شوفاژ و تهویه باسرمایه‌سه میلیون ریال بمدیریت بانو ایران اقبالی و آقایان مهندس نصرت‌الله گوهریان واسدالله شهسواری‌تشکیل گردید .

* شرکت فنی برق «آسانو» با مسئولیت محدود برای انجام امور فنی اتومبیل و تعمیرات ماشینهای‌سواری و اتو سرویس و معاملات مجازمربوطه باسرمایه پانصد هزار ریال بمدیریت آقایان محموداستاد حسن ،پنجه علی وشریف مخبری تاسیس‌شد .

* شرکت «ریال فیلم» منحل شد وآقایان‌عباس ابوفیض و ابوطالب گرامی و عبدالحمید خواجه عمیدی بسمت مدیران تصفیه آن انتخاب شدند .

* سرمایه شرکت سهامی کارخانجات چای‌شمال‌از۲۶میلیون‌و ۴۰۰هزار ریال به ۱۹ میلیون و ۸۰۰ هزار ریال‌تقلیل یافت .

از متقاضیان وام خانه

بانك رهنی تقاضای وام قبول میکند

کسانیکه درسال ۳۹ خانه خریده ومقروض باشند میتوانند وام خانه بگیرند

امروز سخنگوی بانك‌رهنی پیرامون قبول تقاضا های وام قرض خانه به خبرنگار ما گفت شعبه غرب بانك رهنی در تهران هم آکنون مشغول دریافت تقاضا های وام خانه میباشد وسایر شعب بانك رهنی در تهران نیز بتدریج تقاضا از متقاضیان وام خانه دریافت میکنند تا در آذرماه به‌آنها رسیدگی شود .

سخنگوی بانك رهنی اضافه کرد چون در سالهای گذشته برای تسلیم تقاضای‌وام‌خانه‌ازدحام بزرگی دربانك رهنی بوجود میآمد امسال برای جلوگیری از این ازدحام ـ بتدریج تقاضا های وام مورد رسیدگی قرار میگیرد .

بعلت مضیقه‌پولی بانك‌و نیزبخاطر از بین نرفتن حق متقاضیان بانك رهنی بمتقاضیانی وام خانه خواهد داد که خانه خود را در سال گذشته (۳۹) خریداری نموده و دارای‌شرائط لازم برای اخذ وام باشند • وام های خانه نیز مانند وامهای تعمیر و تکمیل از ۱۵۰ هزار ریال تجاوز نخواهد کرد • سخنگوی بانك رهنی سپس گفت در حال حاضر بانك منتظر دریافت اعتبار ۱۰ میلیون تومانی از بانك مرکزی است تا با دریافت آن بتواند بتقاضا های وام خانه ترتیب اثر دهد • قرار است تا پایان سال جاری ۵۰۰ میلیون ریال اعتبار از طرف بانك مرکزی در اختیار بانك رهنی گذاشته شود تا بانك مزبور با دریافت آن بتواند تا حدودی ـ گشایشی در اموروخد بوجود آورد •

تاکنون دو قسمت از این اعتبار به بانك رهنی پرداخت شده قرار است در این ماه اعتبار ۱۰ میلیون‌تومانی سوم در اختیار بانك رهنی گذاشته شود • قبول تقاضا های وام خانه تا اواخر اسفند ماه ادامه خواهد داشت تا بتدریج متقاضیان وام به بانك مراجعه کنند و ازدحامی دربانك ایجاد نشود •

مشکل صادرات پنبه‌ایران

خبرنگارما امروز از وزارت بازرگانی کسب اطلاع کردکه درحال‌حاضر پنبه ایران دربازارهای جهان روز بروز مقام بهتری بدست می‌آورد . بطوری که هم‌اکنون درانگلستان برای آنکه بتوانند پنبه بهتری بدست آورند ، پنبه ایران را بابعضی از انواع پنبه‌های آمریکائی مخلوط میکنند .

اکنون مشکل صادرات پنبه ایران نبودن و کمی بازار نیست زیراپنبه ایران هم در داخله و هم درخارجه خریداران زیادی دارد . تنها مشکل کار کمی سطح تولید است وباید سعی کرد میزان تولید را افزایش داد .

درهمین زمینه چند روز پیش درکمیتهٔ دائمی تشویق و توسعه‌صادرات که بریاست آقای دکتر غفاری معاون وزارت بازرگانی تشکیل شده بود مذاکرات‌مفصلی بعمل‌آمده وراه‌حلهائی‌جهت‌ازدیادتولید پنبه‌ارائه‌شده‌است

آگهی مزایده وفروش زباله تهران

شهرداری تهران زباله جمع شده در زمین محصور هاشم آباد از طریق مزایده با شرایط زیر بفروش میرساند .

۱ـ داوطلبان شرکت در مزایده میتوانند برای‌تمام زباله موجود یا برای یك قسمت از آن مشروط باینکه کمتر ازپانصد کامیون نباشد پیشنهاد خودرا تنظیم و تسلیم نمایند .

۲ـ حداقل بهای هر کامیون بظرفیت سه تن‌تحویل در هاشم آباد یکصدو پنجاه ریال میباشد.

۳ـ داوطلبان شرکت در مزایده بایستی برای‌هر پانصد کامیون مبلغ چهار هزار ریال برسم سپرده نقدی‌بدرآمد شهرداری پرداخت و قبض سپرده ضمیمه‌پیشنهاد خودبنمایند به‌پیشنهاداتیکه فاقدسپرده باشد ترتیب اثر داده نخواهد شد .

۴ـ داوطلبان میتوانند بجای قبض سپرده‌ضمانت نامه بانکی ضمیمه پیشنهادات خود بشهرداری تسلیم نمایند .

۵ـ خریداران زباله موظف میباشند پس ازعقد قرارداد کلیه زباله خریداری را ظرف مدت یکماه از هاشم آباد حمل نمایند .

۶ـ بین پیشنهادات واصله پیشنهاد دهنده‌ایکه‌علاوه بر قبول شرائط فوق مبلغ بیشتری را پیشنهاد نموده باشد حق تقدم خواهد داشت .

۷ـ کلیه پیشنهادات بایستی لاك ومهر شده تاساعت ۱۰½ روز چهار شنبه هفدهم آبانماه سال جاری بصندوق کمیسیون مزایده تسلیم‌و پیشنهادات‌واصله در ساعت ۱۱ همان روز باز و قرائت میشود. حضور پیشنهاد دهندگان در جلسه آزادمیباشد

۸ـ شهرداری در ردو قبول یك‌یا کلیه پیشنهادات‌واصله مجاز خواهد بود .

۹ـ هزینه انتشار آگهی مزایده و تنظیم‌قرارداد بعهده برنده مزایده خواهد بود .

آ ـ ۲۵۸۰۸ شهردار تهران

آگهی فروش وافزایش سهام شرکت

شرکت سهامی ریسمانریسی سمنان محدود تهران در مجمع همگانی فوق‌العاده مورخ ۴۰ر۸ر۶ فروش ۲۰۲۵۰ سهم پنجهزار ریالی که در مجمع همگانی فوق‌العاده ۱۱ بهمن ۳۹ بتصویب رسیده بود از شماره ۲۰۲۵۱ الی ۴۰۵۰۰ باامتیاز (منافع حاصله از شرکت ابتدا تاسهمی پانصد ریال به سهام تزئیدی اخیر که مبلغ ۱۰۱ر۲۵۰ر۰۰۰ ریال سرمایه است تقسیم و پرداخت شود سپس اگرزائد ازسهمی پانصد ریال موجود بود از نصف سود مذکور ده در صد به سهام ممتاز اولیه بقیه از نصف بین ۱۰۱ر۲۵۰ر۰۰۰ ریال تقسیم خواهد شد و نصف دوم سود حاصله بین ۱۰۱ر۲۵۰ر۰۰۰ ریال سهم تزئیدی اخیر تقسیم و پرداخت گردد)طبق اساسنامه شرکت حق تقدم خرید سهام جدید بادارندگان سهام فعلی میباشد لذا مدت حق تقدم الی ۲۰ آبان ۱۳۴۰ تعیین‌ودارندگان سهام میتوانند مطابق هر سهم که در اختیار دارند یك‌سهم پنجهزار ریالی از شرکت خریداری وریال آنرا بصندوق شرکت پرداخت نمایند پس از ۲۰ آبان هیئت مدیره میتواند سهام جدید را بدیگران بفروشد .

هیئت مدیره شرکت سهامی ریسمانریسی سمنان محدود

آ ـ ۱۸۸۲۳ ۱ـ۲

بزودی
ژاندارك

حراج بی سابقه
مصرف‌کنندگان تهران و شهرستانها فرخ پلاکت همرنك هرکیلو ۸۵ ریال
فروشگاه توکلی ناصرخسرو مقابل بانك بازرگانی
آ ـ ۱۸۸۳۵

STRICK & ELLERMAN LINE
خط کشتیرانی استریک والرمن
حالت کشتیهای استریك والرمن‌در بنادرایران ـ
در تاریخ ۳۰ اکتبر ۱۹۶۱
نام‌بندر نام‌کشتی تاریخ‌ورود تقریبی تاریخ‌تخلیه و حرکت

بندرشاهپور
آردگروم درحدود ۲۹ اکتبر برای تخلیه به بندر میرسد
تبرستان درحدود ۴ نوامبر » » » »
اورستان درحدود ۸ نوامبر » » » »

خرمشهر
آلبستان (برای‌بارگیری) درحدودماه اکتبریانوامبر برای‌بارگیری‌ببندر خواهدرسید
گلستان (برای‌بارگیری)درحدودماه‌نوامبر یادسامبر برای‌بارگیری‌ببندر خواهدرسید
پلوم‌هیل دربندراست برای تخلیه ۲۷ اکتبررسیده
ست‌هلنا درحدود ۲۹ اکتبر برای تخلیه به‌بندر میرسد
آلبستان درحدود ۱ نوامبر » » » »
گلستان درحدود ۵ نوامبر » » » »
سیتی‌اف‌باته درحدود ۷ نوامبر » » » »
تبرستان درحدود ۸ نوامبر » » » »
آورستان درحدود ۲۴ نوامبر » » » »
آردگروم درحدود ۲۶ نوامبر » » » »

برای سایر مشخصات به آدرس زیر مراجعه فرمائید
فرانك‌س‌استریك‌وشرکاء (بصره) محدود
تهران ـ خیابان‌فردوسی شماره ۷۵و ۷۷ تلفن شماره ۴۵۳۵۷ و۴۰۴۱۹
خرمشهر صندوق پستی شماره ۲ تلفن شماره ۲۸۴۶

شن و ماسه شسته
طبق اصول فنی
خلیج مرکزی خیابان ثبت شماره ۹
تلفن ۳۴۳۷۴-۳۲۲۹۵
آ ـ ۲۵۰۱۴

زمین مرغوب و فروشی
خیابان پهلوی بالا تر از بلوار بقطعات ۲۵۰ ـ ۳۰۰ ـ ۴۰۰ متر تلفن ۳۲۳۶۸
۳ـ۱ آ ـ ۱۸۵۴۷

انواع لوله‌صنعتی گرد وچهارگوش
برای
مبل ـ تخت خواب و صندلی ـ ساخت: معروفترین کارخانجات هلند (بلریك) باقیمت بی‌اندازه مناسب .
برای‌کسب اطلاعات بیشتر و خرید به تجارتخانه‌پری سرای چیت ساز تلفن ۲۴۹۵۷ مراجعه فرمائید.
BB
BLERICKSCHE BUIZENFABRIEK N.V. BLERICK
طوطی‌نو
آ ـ ۲۵۸۲۴

دریك مسابقهٔ دوستانهٔ والیبال بین تیم انجمن دوشیزگان و بانوان و تیم باشگاه تاج:

تیم انجمن پیروزی غیر منتظره ای بدست آورد

افراد دوتیم تازه‌کار انجمن وتاج قبل از شروع مسابقه ـ آقای جانانپور و خانم کبیری درطرفین قهرمانان دیده میشوند

بدعوت انجمن دوشیزگان و بانوان وابسته بمجله اطلاعات بانوان در ساعت ۵ بعد از ظهر شنبه هفتم آبان ماه ، یك مسابقه دوستانه‌والیبال بین تیم انجمن و یکی از تیم های سازمان‌بانوان باشگاه‌تاج دراستادیوم ورزشی انجمن برگزار شد . پیش از انجام مسابقه ، استادیوم ورزشی بزرگ انجمن بطرز ساده ای تزئین شده و شعار هائی این گوشه و آن گوشه آویخته بود . از ساعت چهار بعد از ظهر گروهی از دوشیزگان و بانوان عضو انجمن و باشگاه تاج برای تماشای مسابقه در استادیوم انجمن حضور یافتند و چند ردیف صندلی را اشغال کرده بودند . در ساعت ۵ بعد از ظهر ،ابتدا اعضای تیم انجمن که لباس های سفید بتن داشتند و کلمه «انجمن» بروی سینه هایشان دیده میشد ، از ضلع جنوبی استادیوم وارد شدند و در یك خط مستقیم قرار گرفتند و بعد اعضای تیم باشگاه تاج که بلوز آبی وشلوار سفید پوشیده بودند ، با قدم های تند از ضلع شمالی وارد شدند ودر جای خودصف کشیدند . در پیشاپیش تیم انجمن خانم نیر کبیری سرپرست سازمان ورزشی انجمن که از دبیران ورزش فعال بشمار میرود ، قرار گرفته بود و در جلوی تیم تاج آقای جانانپور سر پرست سازمان بانوان باشگاه تاج جای داشت . قبل از مسابقه ، آقای ایرج مستعان سردبیر اطلاعات بانوان ، پشت میکروفون قرار گرفت و ضمن ادای خیر مقدم به ورزشکاران تاج ، خاطرنشان‌ساخت که از فعالیت سازمان انجمن بیش از دو ماه و از تشکیل تیم والیبال آن بسرپرستی خانم کبیری بیش از یك ماه نگذشته و مسابقه امروز فقط بمنظور ترویج ورزش ترتیب داده شده است .

آنگاه آقای جانانپور رشته کلام را بدست گرفت و از ترتیب دادن چنین مسابقه ای اظهار خوشوقتی کرد و متذکر شد که این مسابقه در حقیقت یك تمرین ورزشی برای هر دو تیم که تازه کار هستند میباشد. بعد ، مسابقه در میان شور و هیجان تماشاچیان و بداوری دوشیزه اشرف وحیدیان کاپیتان اول تیم بسکتبال تاج ، شروع شد اعضای تیم انجمن عبارت بودند از دوشیزگان : عذرا ملك ، ناهید ملك ، قمر خواجه‌وند ، پروانه فاضلی ، مهناز مجیدی ،پروین دفتری ، اقدس ملك و عزت کاظمی.. وتیم تاج نیز مرکب بوداز دوشیزگان: چوبینه ، سیاح ، صادق ، خیاطی ، اعظمی ، پروانه چوبینه ، فرزانه و فاروقی .

بازی هر دو تیم بسیار شورانگیز وتماشائی بود و با آنکه تیم تاج با بدست آوردن چند امتیاز درآغاز مسابقه مهارت و ورزیدگی خود را نشان داد، اما تیم انجمن خیلی‌زود بابراز قدرت خود در بازی توفیق یافت و در برابر تیم تاج بشیوه‌ای تحسین آمیز ایستادگی کرد و بتدریج حمله را بادفاع توام ساخت. در دور اول ، بازی ۱۵ به ۷ بنفع تیم تاج و در دور دوم ، بازی ۱۵ به ۷ بنفع تیم انجمن پایان یافت . دور سوم که تعیین کننده سرنوشت مسابقه بود ،بازی باهیجان فوق‌العاده ای ادامه پیدا کرد وسرانجام ۱۵ به ۱۲ با پیروزی تیم انجمن تمام شد . در این هنگام استادیوم ورزشی انجمن یکپارچه احساسات شده بود و غریو شادی دوشیزگان و بانوان گوش فلك را کر میکرد . در پایان ، در سالن انجمن از اعضای دو تیم و حضار پذیرائی بعمل آمد و بهر یك از افراد تیم تاج یك جلد کتاب‌بعنوان یاد بود اهداء شد . جریان مشروح این مسابقه در شماره آینده مجله اطلاعات بانوان ،چاپ خواهد رسید.

از: سیما

حرف من اینست

یکی‌از خوانندگان ستون ورزشی مطلبی برای این صفحه فرستاده که عینا بدون اظهار نظر بچاپ میرسد.

دیشب‌در صفحه ورزشی روزنامه اطلاعات با تیتر درشت چاپ شده بود که جشن ورزشی چهارم آبان برگزار شدو عکس‌جالبی از رژه دختران‌دانش آموز ضمیمه مطلب بچاپ رسیده بود بحث‌برسراین مطلب است که‌امسال واقعا برنامه رژه دختران دانش‌آموز در روز چهارم آبان نامرتب‌وخلاصه بدون نظم‌و ترتیب بود .

ما دخترانی که‌در روز فرخنده‌میلاد مسعود ملوکانه‌برای شرکت درمراسم رژه به‌میدان امجدیه رفته‌بودیم هر یك طبق بخشنامه تربیت بدنی . بنمایندگی‌از کلیه دبیرستانهادر رژه شرکت کردیم .

دسته ارکستر کوچك وناقصی که برای تنظیم‌برنامه‌رژه موزیك‌مینواخت بقدری نامرتب وبدون شماره طبل‌میزد که‌نه‌تنها ما بلکه مربیان تربیت‌بدنی هم نمیتوانستند باآن موزیك صحیح وبدون اشتباه ومرتب پایگذارند ودر نتیجه برنامه رژهٔ دختران دانش‌آموز بقدری نامرتب‌بود که‌واقعا جای‌بسی تاسف وناامیدی است. سیستم جدید رژه‌ایکه بنابر پیشنهاد تیمسارعمیدی اجراشد باشکست روبرو گردید.

مثل‌اینست که هنوز تربیت‌بدنی مدارس برنامه‌ای برای کارخود ندارد. تمرین یکنوع واجرانوع دیگراست.

نمیدانم چرا تصمیم دارند که‌هر سال عده‌ای‌از دانش‌آموزان دبیرستان ها رابجان یکدیگر بیاندازند وبعداز این شلوغی بنفع یك‌دبیرستان مورد نظر بهره گیرند . آیا فقط یك دبیرستان ورزشکار دارد ؟باور کنید این‌برنامه‌های انحصاری کهنه وقدیمی شده است. میدان رابه‌ورزشکاران‌و دبیرستانهای تازه نفس تری دهید ، ابتکار بیشتری درتنظیم برنامه داشته باشید .

مطلب اساسی تری که واقعا مورد توجه است نوع لباس دختران دانش آموزدر جشنهای ورزشی‌است. هر یك از مدارس هرسال بایك اونیفورم دراین مراسم شرکت میکنندو همین اختلاف ظاهری است که‌روح ناسازگاری دورزشکاران بوجود می‌آورد . یك لباس انتخاب کنید که‌مناسب بامقام یك‌ورزشکار باشد. لزومی ندارد که ازهردبیرستان پنج‌دانش آموزبخواهید که‌مخارج بیشتری تحمیل کنید وبعد هم نتواند برنامه رابادقت تنظیم کنید .

کلیه مدارس رابایك‌چشم بنگرید . میدان فعالیت‌را برای افراد تازه نفس تری‌باز کنید هرسال یك مربی ویك عده‌مشخص برنامه رایکنواخت اجراء میکنند .ولی فکرمیکنم این مطلب هم مانند مطالب دیگراز قلم میافتد و شامل مروراایام میشود وسال آینده هم‌بازمثل امسال بدون برنامه تمرین میکنند وسپس بی‌نظمی امسال پیش می‌آید مسئولین تربیت‌بدنی مدارس هم‌مانند همیشه سکوت میکنند چون مقصر اصلی خود آنان هستند .

مردم درانتظار

مسابقات هیجان انگیز اسپارتاك هستند!

صبح‌امروز اطلاع داده‌شد که تیم فوتبال اسپارتاك که‌از طرف سازمان ورزشی تاج کشور دعوت شده است ساعت‌یك بعداز ظهر روز چهارشنبه وارد فرودگاه مهرآباد میشود .

این تیم از تیمهای قوی فوتبال ارمنستان شوروی است واز هم اکنون توجه محافل ورزشی بانجام مسابقات تیم‌مزبور درتهران جلب شده است‌و همه‌جا صحبت‌از این‌مسابقات میشودو روی برد‌وباخت این تیم باتیمهائیکه درتهران مسابقه میدهند شرط بندی میکنند .

برنامه مسابقات

این‌تیم درتهران چهار مسابقه با تیمهای دارائی مختلط ارامنه، شاهین وتاج‌انجام میدهد اولین مسابقه روز جمعه ۱۲آبانماه باتیم دارائی قهرمان حذفی باشگاهها روز چهاردهم آبانماه باتیم فوتبال مختلط ارامنه تهران و تاج قهرمان تهران برگزار میشود . ازهم اکنون سازمان ورزشی‌تاج کشور خودرا برای استقبال وپذیرائی این‌تیم آماده میکند وبرنامه هائی برای آنها درنظر گرفته شده که‌اجرا میشود .

برنامه سواری!

صبح امروز تیمسار سپهبد افخمی رئیس فدراسیون چوگان وسوار کاری کشور بخبرنگارماگفت :برنامه‌سواری تفریحی وتمرین‌چوگان‌وهمچنین‌سوار کاری آغاز شده است و سوارکاران وچوگان بازان روز های دوشنبه و پنجشنبه در میدان جلالیه بتمرین میپردازند .

رئیس فدراسیون بوکس کشور گفت:

مامربی بیشتر ووسائل بیشتر لازم داریم

من بمسابقات بوکس ایران وآلمان خوشبینم .
ممکنست چندنفر از بوکسورهای معروف‌که درمسابقات انتخابی شرکت نکرده‌اند در تیم بوکس جای بگیرند.

آقای فتح‌الله امیرعلائی

بطوریکه حوانندگان عزیز اطلاع دارند بیست‌وچهارم آبانماه تیم‌بوکس آلمان‌بتهران می‌آید وطی‌شبهای بیست وششم و بیست و نهم آبانماه دو مسابقه با تیم منتخب تهران و شهرستانها انجام میدهند .

صبح امروز با آقای فتح‌اله امیرعلائی رئیس فدراسیون بوکس تماس‌گرفته شد و دراین زمینه مصاحبه‌ای بعمل آمد که در زیر بنظر خوانندگان‌عزیز میرسد .

اولین سئوال این بودکه برای دو تیمی که‌جهت شرکت درمسابقات‌بوکس ایران و آلمان انتخاب شده‌اندارد‌ونی تشکیل شده است ؟

جواب داده‌شد خیر ! فدراسیون بوکس بدو علت یکی نداشتن بودجه کافی تابحال اردو تشکیل‌نداده ودیگر اینکه بوکسورها یامحصلند یاکارکر وکارمند وفدراسیون بوکس نمیخواهد که لطمه‌ای بکار آنها بخورد و بدین جهت اردوی شبانه روزی تشکیل‌نداده است فقط هنگامیکه تمرینات رسمی مینمایند حق آماتوری آنانرا میدهد که مبلغ مزبور را خرج رژیم غذائی خود میکنند و البته این حق بسیار ناچیز است .

جوایز قهرمانان

جوانزقهرمانان انتخابی چه روزی توزیع میشود ؟

همانطورکه اطلاع داده شد روز پنجشنبه یازدهم آبانماه طی مراسمی در باشگاه روزنامه اطلاعات توزیع خواهد شد .

ممکن است تغییراتی در انتخاب این دو تیم داده شود و آیا کسان دیگری جزاین چهارده نفر که انتخاب شده‌اند در اردو با این افراد مسابقه خواهند داد ؟

درجواب این سئوال رئیس‌فدراسیون بوکس گفت البته چون تا آخرین‌روز اردو و قبل از مسابقه و فرصت وزن کشی ممکن است تغییراتی دربازیکنان داده شود وچندنفر از بوکسور های خوب که درمسابقه انتخابی شرکت نکرده‌اند درصورت تصویب کمیته‌فنی درمسابقات شرکت داده شوند .

دو شب مسابقه

خبرنگار ما سئوال کرد تیمهای انتخابی بچه عنوان و چه روزهائی مقابل تیم آلمان قرار میگیرند ؟ آلمان ها درکجا پذیرائی میشوند .

درجواب گفته شد طی دوشب ۲۶ و ۲۹ آبانماه و بنام تیم منتخب‌تهران وتیم منتخب شهرستانها،آلمانها روز بیست وچهارم آبان وارد تهران می‌شوند ودریکی از هتلهای درجه اول از آنها پذیرائی میشود .

آقای امیر علائی در مورد وضع مسابقات بوکس درجهان گفت :

معمولا ورزش بوکس درجهان‌وضع متفاوتی دارد درکشور های اروپائی بمحض اینکه یك بوکسوری مقام قهرمانی بدست آورد فورا حرفه‌ای میشود و معمولا کشورهای اروپائی بوکسورهای بسیار خوبی دارند ودر مسابقات اروپائی هم بما اجازه‌شرکت داده نمیشود کشورهای آسیائی در بوکس از ما عقب‌ترند مثل پاکستان هندوستان ، ترکیه و منهم راضی نیستم که بوکسور های ضعیفتری برای مقابله با تیم ایران دعوت بکنم ویا ما به‌آنجا برویم میماند کشورهای پشت پرده که بوکسور های خوب آماتور دارند وچند دفعه‌هم فدراسیون بوکس آنها را دعوت کرده و جواب صحیحی نگرفته است .

رویهمرفته یك کشور اروپائی‌مارا دعوت نخواهد کرد و باما قرارداد نخواهد بست چون اگر تیم ما بیکی از کشورهای اروپائی برود نمیتواند خرج مسابقات را دربیاورد و دعوت مارا قبول خواهد کرد بشرط اینکه‌ما مخارج‌را بدهیم‌واینکاربرای‌فدراسیون بوکس ایران نیز مقدور نیست .

ومطلب دیگر اینکه بوکس آماتور درجهان‌طرفدار نداردواز پرفسیونلیها زیاد حمایت میشود و طرفدار‌بیشتری دارد .

مثلا هیچ موقع کشور فرانسه تیم کشتی ایران را که درجهان اول‌است دعوت نخواهد کرد چون میداند که مخارج مسابقه را از راه فروش بلیط درنمی‌آورد ولی شوروی یا ترکیه‌این کار را مکرر خواهند کرد .

۴۰۰ بوکسور

آقای امیرعلائی اگر مطلبی راجع به فدراسیون دارید بیان کنید .

من درکمیته المپیك پیشنهادکرده‌ام و حالا هم بشما میگویم که در روزنامه بنویسید فدراسیون بوکس تعمیم ورزش بوکس را بنقطه ماکزیمم رسانیده و فعلا هرشب درتهران۴۰۰ بوکسور بتمرین میپردازند ولی نه رینگی موجود است نه وسائل و نه محلی برای همه و این موضوع رانیز خود میتوانید از نزدیك مشاهده‌بکنید

پس‌از سالها زحمت فعلا تعداد بوکسورها خیلی زیاد شده وباداشتن یك سالن نمی‌توان آنانرا تمرین داد و مربی بیشتر ، وسائل بیشتر ، محل بزرگتر و بهتر لازمست که فعلا بهیچوجه هیچکدام دراختیار نیست سازمان تندرستی جوانان بقدر توانائی خود بودجه بما میدهد ولی‌این بودجه مال چندین سال قبل بودکه تعداد بوکسوران محدود بود ولی‌حالا برای تعداد زیاد بوکسور های تهران و شهرستانها کافی نیست و اگر بخواهند این ورزش تعمیم یابد باید خیلی بیشتر از اینها کمك کنند و محل مناسب و وسیله در اختیار فدراسیون بگذارند .

از آقای امیر علائی سئوال شد فعلا بوکسوران انتخاب شده در چه

بقیه در صفحه ۱۱

بزودی
ژاندارک

آگهی مناقصه چهارصد وهشتاد تن دانه‌کنجد

شرکت سهامی مواد غذائی و شیمیائی ایران مقدار چهارصد وهشتادتن دانه کنجد مورد نیازخود را از طریق مناقصه‌خریداری‌مینماید داوطلبان‌شرکت درمناقصه میتوانند همه‌روزه باستثنای ایام تعطیل درساعات اداری برای دریافت برگ‌شرایط‌ومشخصات مناقصه بدفتر شرکت واقع در خیابان آمل کوچه دقت مراجعه نمایند. پیشنهادات تاآخر وقت اداری روز یکشنبه ۲۱ آبان ماه جاری پذیرفته شده ودر ساعت ده صبح روزبعد باز وخوانده میشود.

مدیر عامل شرکت ـ مهندس‌علی‌اصغررازانی

۳ـ۱ آـ۲۵۵۰۲

آگهی مناقصه خرید بیست وپنج هزار کیلو خاك بیرنك کننده

شرکت سهامی مواد غذائی و شیمیائی ایران مقدار بیست‌وپنج هزار کیلو خاك بیرنك‌کننده‌صنعتی (خاك تنسیل‌و غیره) مورد نیاز کارخانه روغن‌کشی‌ورامین را از طریق مناقصه سی‌انداف‌خرمشهر خریداری مینماید . داوطلبان شرکت گر مناقصه میتوانند همه‌روزه در اوقات اداری برای دریافت برگ شرایط و مشخصات مناقصه بدفتر شرکت واقع درخیابان آمل ـ کوچه دقت مراجعه نمایند.پیشنهادات تاآخر وقت اداری روز شنبه دوم دیماه سال جاری پذیرفته شده و درساعت ده صبح روز بعد بازوخوانده خواهد شد . الف ۵۲۱۴

مدیر عامل شرکت ـ مهندس‌علی‌اصغر رازانی

۳ـ۲ آـ۲۰۵۴۶

آگهی مزایده عمارت ۵ طبقه ویکباب خانه

بانك ملی ایران یکدستگاه ساختمان ۵طبقه احداث شده در یك قطعه زمین بمساحت ۱۵۷متر مربع بشماره یك فرعی از ۲۶ واقع در بخش ۲ تهران خیابان فردوسی ویکباب‌خانه باکلیه ساختمان های مستحدثه در آن بشماره سه‌فرعی از ۷۰۲واقع در بخش ۲ تهران کوچه تماشاخانه (لاله‌زار) راطبق مشخصات و حدود مندرج در اسناد مالکیت شماره۴۷۶۲۲۰و۴۵۹۸۳۱ از طریق مزایده باشرایط ذیل بفروش میرساند .

۱ـ بانك ملی ایران موارد مزایده را باوضع موجود فعلی و بدون اینکه تعهدی برای تخلیه‌املاك از مستاجرین و ساکنین آن داشته باشد بخریدار تحویل خواهد داد .

۲ـ کلیه هزینه‌های معامله از حق‌الثبت‌ومالیات بهرعنوان وعوارض‌شهرداری‌وغیره‌بعهده‌خریداراست

۳ـخریداران مختارند نسبت بهریك از دوملك مورد مزایده جداگانه یاتواما پیشنهاد خرید بدهند.

۴ـداوطلبان میتوانند پس از بازدید موارد‌مزایده و کسب اطلاعات لازم پیشنهاد کتبی خودرا منضم به‌قبض رسید مبلغ ۳۰۰۰۰۰ریال برای‌ساختمان ۵ طبقه و ۱۵۰۰۰۰ ریال برای‌خانه‌مسکونی که بعنوان سپرده به‌بستانکار حساب جاری شماره ۴۱۹۹۴ اداره حقوقی این بانك نزد شعبه مرکزی منظور خواهند داشت و یاضمانت‌نامه بانکی بدون‌قید و شرط از یکی از بانك‌های مجاز در پاکت‌لاك و مهر شده که روی آن عبارت مربوط بشرکت در مزایده یك دستگاه عمارت و یك باب خانه قید شده باشد بدفتر اداره حقوقی این بانك تسلیم‌نمایند

۵ـ پیشنهادها باید تاآخروقت اداری شنبه۲۷ آبان‌ماه جاری ببانك تسلیم شود .

۶ـکلیه پیشنهادات رسیده باحضور شرکت کنندگان درساعت ۹ روز یك‌شنبه ۲۸ آبان‌ماه۱۳۴۰ باحضور شرکت‌کنندگان بازخواهد شد .

۷ـبه‌پیشنهادهائیکه بعد از انقضاء موعد برسد و یافاقد سپرده باشند و همچنین به‌پیشنهادات‌مشروط و مبهم ترتیب اثرداده نخواهدشد .

۸ـ برنده مزایده حداکثر ظرف ۱۵ روز از تاریخ انجام مزایده بایستی برای انجام معامله قطعی ببانك مراجعه و اسناد مربوطه را در دفترخانه ۶۸ تهران امضاء و بهای املاك مورد مزایده را نقدا بپردازند در غیر اینصورت بانك حق خواهد داشت مبلغ‌سپرده را راسا و بدون هیچگونه تشریفاتی‌بنفع خود ضبط نماید .

۹ـ پیشنهادهندگان میتوانند در جلسه‌مزایده‌شرکت نموده‌عنداللزوم‌پیشنهادمزایده‌حضوری‌بدهند

۱۰ـ بانك در قبول یارد کلیه پیشنهادات‌مختار است .

طالبین میتوانند برای ملاحظه اسناد مالکیت‌و کسب اطلاعات بیشتری از وضع موارد مزایده‌همه روزه درساعت اداری به‌اداره حقوقی این بانك‌مراجعه نمایند .

بانك ملی‌ایران ۳ـ۱ آـ۲۵۰۴۸

آگهی تجدید مناقصه لوازم آب بندی

شرکت سهامی کارخانجات قند ایران چهل‌قلم لوازم آب بندی (طنابهای مختلف) مورد نیاز واحد های تابعه را از طریق مناقصه خریداری‌مینماید شرایط و مشخصات مربوطه در اداره معاملات داخلی شرکت واقع درخیابان ویلا- خوشبین‌موجود بوده و پیشنهادات واصله تاروز شنبه ۲۰ر۸ر۱۳۴۰ پذیرفته میشود و درساعت ده صبح روز بعد رسیدگی خواهد شد .

شرکت در مناقصه بمنزله قبولی کلیه شرایط مناقصه است .

۲ـ۲ آـ۴۶۷۶ ۲

بازار نیازمندیها

استخدام

آگهی استخدام

دانشگاه تبریز برای تدریس رشته های (روسازی راه ـ شهر سازی ـ رسم فنی) در دانشکده فنی تبریز یك نفر معلم دستیار ازطریق مسابقه انتخاب و استخدام مینماید. داوطلبان واجد شرایط می توانند ازتاریخ دهم آبانماه ۱۳۴۰ الی مدت دو ماه بادر دست داشتن مدارك لازم در تبریز بدفتر دانشکده فنی تبریز و در تهران باداره کل تعلیمات عالیه واعزام دانشجو بخارجه مراجعه و ثبت‌نام نمایند.

رئیس دانشگاه تبریز ـ دکتر بازرگان

۳ـ۱ آـ۲۵۴۱۶

آگهی استخدام

دانشگاه تبریز برای تکمیل کادر تعلیماتی‌وتدریس در دانشکده فنی تبریز بیك نفر معلم دستیار نقشه‌برداری، زیر سازی، روسازی راه آهن احتیاج دارد که از طریق مسابقه انتخاب و استخدام‌می نماید. داوطلبان واجدشرایط می توانند از تاریخ دهم آبان ماه ۴۰ لغایت دو ماه با در دست داشتن مدارك لازم در تبریز بدفتر دانشکده فنی و در تهران باداره‌کل تعلیمات عالیه و اعزام دانشجو بخارجه‌مراجعه وثبت نام نمایند.

رئیس دانشگاه تبریز ـ دکتر بازرگان

۳ـ۱ آـ۲۵۴۱۸

استخدام

یك‌شرکت داروئی معظم باشخاص زیر احتیاج دارد .

۱) یکنفر مدیر اداره با تجربه کافی در امور اداری

۲) یك نفر ناظر با تجربه دراموردارو‌ئی

۳) دونفر ویزیتور

آینده درخشان تضمین میشود

دانستن فارسی و انگلیسی کامل‌و معافیت خدمت وظیفه لازم است .

اشخاص واجد شرایط می توانند به صندوق پستی شماره۶۹۲ مکاتبه فرمایند ضمنا اشخاصی که‌حائزشرایط فوق‌نمی باشند از مکاتبه خودداری نمایند .

۲ـ۱ آـ۲۵۷۱۴

سازمان شاهنشاهی خدمات اجتماعی برای تدریس علمی و تعلیم فنی وشته های برق ـ ماشین لوله کشی ـ و اتومکانیك آموزشگاه‌حرفه‌ای کانون کار و آموزش بچنه تن معلم که واجد شرایط زیر باشند احتیاج دارد :

۱ـ درجه معلومات نباید کمتر از مهندسی و لیسانس باشد .

۲ـ خدمت زیر پرچم انجام و یا برك معافیت دائم در دست باشد .

۳ـ معلم برای تمام وقت استخدام خواهد شد .

آقایان داوطلبان می توانند تا آخر آبان همه روزه‌باستثنای ایام تعطیل ازساعت ۸ تا ۱۲ به کانون (آخرخیابان ری‌روبروی گاز ماشین) رجوع و از شرایط و مزایای استخدامی اطلاع حاصل نمایند و ثبت‌نام کنند .

۳ـ۱ آـ۲۵۶۶۲

فروش اتومبیل

فروشگاه و بورس‌اتومبیل ۴۰

از ۱۰۰ دستگاه انواع اتومبیلهای امریکائی و اروپائی همیشه ۱۰ دستگاه موجود است تلفن ۴۹۶۳۲

بازرگانی جبهه دار

سپه نزدیك‌باغشاه‌اتومبیل ولاستیك های کهنه شمارا بعنوان پیش بهاء قبول و بجای‌آن اتومبیل ولاستیك‌نو تحویل میدهد تلفن ۶۱۰۰۲

بورس اتومبیل گلشن

مرکز خرید و فروش اتومبیل مقابل دانشگاه جنك تلفن ۶۸۵۱۴

۳۰ـ۱ آـ۲۴

بازرگانی بهارستان رشیدی

بورس کلیه معاملات اتومبیل و انواع واقسام مدلهای فولکس‌واگن تلفن ۳۰۲۵۰۷ خیابان بهارستان جنب بیمارستان طرفه‌مقابل پارك‌امین‌الدوله

۲۶ـ۱ آـ۳۵

قابل توجه رانندگان‌محترم اتومبیل سواری

نقاب آفتابگیر طلقی آلمانی بسیار شیك برای جلوگیری از اشعه آفتاب وریزش برف و حفاظت چشم شما با ۵سال ضمانت برای هرنوع اتومبیل وارنشد اول چهل متری نواب مقابل مسجد لولاگر تلفن ۶۵۶۸۳

لوازم یدکی فورد

قابل توجه مصرف کنندگان لوازم یدکی اصلی اتومبیلهای‌فورد سواری‌ـ لامبون وانت‌کلیه لوازم یدکی اصلی مورد با تخفیف قابل‌ملاحظه دردسترس مشتریان و مصرف کنندگان محترم گذاشته میشود . تجارتخانه شالچی فروشگاه لوازم یدکی فورد خیابان امیرکبیر (چراغ‌برق) ساختمان‌شالچی تلفن ۳۰۴۵۷۰ ـ ۳۰۵۳۶۵

۶ـ۱ آـ۲۶۹

بورس اتومبیل ۹۹ ـ رجائی

مجسمه شاهرضا ـ خیابان جمشید آباد شمالی ـ تلفن ۶۶۹۳۴

فروشگاه اتومبیل صفا

معاملات همه نوع اتومبیل نقد و اقساط تلفن ۵۱۳۲۳

۶ـ۱ آـ۲۷۸

مشهد بورس

خریدو فروش و معاوضه هرنوع اتومبیل شاهرضا ایستگاه درختی . احمدنیری تلفن ۳۷۵۰۴

۳ـ۱ آـ۲۷۶

فورد آلمانی ۵۸

یکدستگاه فورد آلمانی ۵۸تمیز بقیمت مناسب بفروش میرسد۵۱۳۲۳

۲ـ۱ آـ۲۷۷

آگهی فروش کامیون

یکدستگاه کامیون شورلت ۵۷ بدون عیب بفروش میرسد طالبین می‌توانند همه روزه قبل از ظهر ها کامیون را در هنرستان دختران‌خیابان سوم اسفند ملاحظه نموده پیشنهاد خود را باسی هزار ریال‌ودیعه به حسابداری اداره بدهند و در روز شانزدهم آبان ماه ساعت ۱۰ صبح که‌مزایده‌حضوری هم بعمل خواهد آمد شرکت نمایند

اداره امور هنرستان وپرورشگاه شاهپور

وانت ۵۹

یکدستگاه وانت شورلت‌یك‌تن بفروش میرسد اول خیابان اکباتان ازطرف لاله زار مقابل سینما تابان فروشگاه صفا تلفن ۳۱۶۷۸

۲ـ۱ آـ۲۹۷

کمپرسی

چندین دستگاه کمپرسی شورلت از مدل ۵۴ تا ۵۹ نقد و اقساط بفروش میرسد تلفن ۳۱۶۷۸

۳ـ۱ آـ۲۹۸

شورلت ۶۰ سواری

یکدستگاه‌شورلت ۶۰ سواری کاملا نو که بیش از هزار کیلومتر راه‌نرفته است بفروش میرسد تلفن ۳۱۶۷۸

۲ـ۱ آـ۲۹۹

فروش اثاثیه

دو دستگاه موتورام وام

هریك بقدرت ۳۱۰ اسب بانصد دور با ژنراتورو تابلوی‌آك و سایر وسائل مربوطه آنها بطورکامل هریك صد و هشتاد الـی دویست کیلووات بر قمی دهد برای فروش موجود است طالبین به راه آهن‌جوادیه خیابان ۲۰متری کارخانه برق میهن‌و یا بتلفن ۲۳۱۰۷ مراجعه فرمایند .

۵ـ۱ آـ۱۷۹۸۹

صاحب امتیازه و مدیر مسئول: عباس مسعودی

چاپخانه اطلاعات

مستغلات

نارمك ـ تهران پارس تهران‌نو ـ نیروی هوائی

برای خریدوفروش و معاوضه زمین وخانه‌وساختن‌منزل‌بطور نقد واقساط ببازرگانی‌امینی

اول سی‌متری نارمك تلفن ۷۹۰۰۹۰ مراجعه‌فرمائید

اراضی نارمك راخریداریم

تلفن ۷۹۱۰۹۴

آپارتمانهای فروشی واجاره بزرگ‌و کوچك ویلا دفتر فخیم ۴۵۸۸۸

برای سکونت یك خانواده خارجی

یك ساختمان مدرن که دارای پنج و یا شش اطاق باشد در شمال شهر ویا حدود محمودیه ـ زعفرانیه ـ نیاوران و یا دروس اجاره میشود ـ تلفن ۳۲۳۶۸

۲ـ۱ آـ۱۸۵۴۹

سرقفلی خریداریم

سرقفلی چهار مغازه د رنقاط زیر خریداریم ـ ۱ ـ خیابان شاهرضا سمت جنوبی بین لاله زارنو و میدان فردوسی ۲ـ خیابان نادری سمت جنوبی بین چهار راه اسلامبول تا چهار راه شاه ۳ـ خیابان سعدی روبروی بیمه ایران بین مخبرالدوله تاچهارراه‌سیدعلی۴ـخیابان‌تخت‌جمشید بین فیشرآباد تا پهلوی ازواسطه‌های معاملات املاك یا فروشندگان و یا اشخاصی که‌حاضرند مغازه‌خودراباجاره واگذارنمایند تقاضامیشود پیشنهادخود را ذکر آدرس دقیق مغازه و وسعت آن و میزان اجاره بهاء ومبلغ سرقفلی به آدرس صندوق پستی شماره ۲۵۵ تهران ارسال دارند .

تهیه نقشه‌های ساختمانی

در تمام کشور ـ بهروزان‌وهمکاران مهندسین مشاور تلفن ۳۲۸۰ ۴

۳ـ۱ آـ۲۹۲

شرکت تجارتی خارجی

علاقمند باجاره ساختمان یا آپارتمان آبرومندی شامل ۱۶ الی ۲۰ اطاق با سرویس مجهز و آب لوله کشی وبرق کافی دو تلفن بانضمام محل پارکینك واقع در شمال شهر و برخیابان‌میباشد از دارندگان چنین عماراتی تقاضا می شود پیشنهادات خودرا با ذکر کلیه مشخصات و آخرین بهای اجاره به راهنمای اطلاعات شماره ۳۹۲ ارسال فرمایند .

مالکین و موجرین محترم

املاك ومستغلات خود را برای‌فروش و اجاره به تهران آژانس معرفی‌فرمائید سعدی شمالی شماره۱۴۵ تلفن۳۹۴۱۴ تهران آژانس در خدمت شما

۱۰ـ۱ آـ۲۹۰

اجاره داده می‌شود

در جمشید آباد شمالی

زمینهای ساختمانی و خانه های اجاره‌ای ارزان‌قیمت موجود است .

چهارراه نصرت بازرگانی باستان تلفن ۴۴۱۴۱

هرنوع اجاره در شمال شهر وپول شرطی مورد نیاز است تلفن ۷۲۰۰۳

برای اجاره

آپارتمان طبقه دوم‌باشوفاژ تلفن مستقل و تلفن دربازکن دارای پنج اطاق و اطاق مستخدم هال بزرگ‌حمام مدرن آشپزخانه وسایر متعلقات‌خیابان دامپزشکی امیراکرم شماره ۲۶ بتلفن ۴۸۰۴۸ مراجعه فرمایند .

۱ ۸۳۲۱ـ ۱ـ ۴

آپارتمان اجاره

درطبقه سوم دارای پنج اطاق حمام وسایر لوازم تازه‌ساز خیابان‌ایرانشهر شمالی کوچه عابدینی شماره ۱۸ به تلفن ۴۱۰۹۷ یا همان عمارت طبقه‌اول مراجعه فرمائید

۵ـ۱ آـ ۲۴۷۶۰

سالون زیرزمینی بمساحت

هفتصد متر مربع با تمام لوازم و حرارت مرکزی و خیلی روشن واقع در خیابان تخت جمشید کوی بندر پهلوی برای کافه رستوران روز و شب ـ سوپر مارکت و غیره برای اجاره حاضر است به تلفن شماره ۴۹۷۲۳ـ ۷بعدازظهر مراجعه شود.

باجاره واگذار میشود

آپارتمانهای یك ساختمان نوساز جبهه‌خیابان‌سلسبیل‌شمالی که هرکدام دارای سه یا چهار اطاق باحمام وان و دئوترم و کلیه وسائل مجهزاست باجاره واگذار میشود بتلفن ۴۸۴۳۰ مراجعه فرمائید

۲ـ۱ آـ۱۸۷۶۱

بفروش میرسد

زیر بیمارستان بیمه اجتماعی

زمین بقطعات ۱۲۰ متری با سند مالکیت نقد و اقساط فروشی بتلفن ۶۸۶۳۱ چهارراه‌سازمان خیابان‌کسری بازرگانی حفیقی مراجعه فرمائید .

۲ ۱ـ۶ آـ۸۵

زمینهای ۷۰ الی۲۰۰متری

در تجریش متری ۱۵۰ تا ۴۰۰ تومان فروخته میشود .

تلفن ۸۵۲۴۶۹ ـ۸۵۱۳۹۹

معاوضه میشود

چند دستگاه خانه واقع در شمال شهر نقد و معاوضه بفروش میرسد

بازرگانی سایه

خیابان شمیران چهارراه حقوقی۷۲۸۹۶

۳۰ـ۱ آـ۲۱۹

یکنفرآمریکائی میفروشد

مرسدس بنز ۲۲۰ سدان وسائل اطاق پذیرائی ـ ومقداری وسائل متفرقه

خواهشمند است ازساعت ۹ صبح الی ۵بعد از ظهر به شرکت‌لیچفیلد خیابان ویلا ـ خیابان اراك مراجعه فرمائید

۳ـ۱ آـ۱۸۷۴۷

خانه یك طبقه

۱۸۲ متر چهار اطاق با سرویس‌کامل وبرق‌وبر ده متری حدود تکش بفروش میرسد تلفن ۷۰۴۱۶

۳ـ۱ آـ۲۸۵

بعلت مسافرت یك خانواده

امریکائی اجناس‌ذیل بفروش میرسد

۱ـ یك دستگاه ماشین دوفین‌رنو

۲ـ اثاثیه خانه برای ۷ اطاق‌کامل

متقاضیان از ساعت ۷ بعداز ظهر با تلفن ۸۲۲۸۸۲ تماس بگیرند .

۳ـ۱ آـ۱۸۸۲۱

این روزها مناسب‌ترین موقع برای خرید است

اگر مایلید بدون تلف کردن وقت دارای خانه بشوید که خوش نقشه ـ محکم ـ راحت قیمتش خوب و شرایط خریدش هم آسان باشدهمه روزه‌صبح و عصر جهت بازدید خانه ها ودریافت مشخصات چاپی که شامل قیمت ـ مساحت ـ بهره و سایر جزئیات‌است بنشانی زیر مراجعه و پس از مطالعه کامل مشخصات ما و مقایسه آن با قیمت و شرایط خانه های مشابه و بادر نظر گرفتن امکانات‌خود برای خرید نقدی و یا قسطی و حتی بدون پیش قسط تصمیم خودتان را بگیرید .

تهران پارس ـ خیابان رشید (جنب میدان تهران پارس) خیابان فرامرز دفتر ساختمان قطعه ۲۸ صندوق پستی ۲۶۹۷

دوباب خانه هرکدام

بمساحت ۱۸۰ مترو ۳۵۸ متر زیر بنا سه طبقه واقع در چهل متری‌نواب شمالی بفروش میرسد یا اجاره داده میشود بتلفن ۴۸۴۳۰مراجعه فرمائید

۳ـ۱ آـ۱۸۷۶۱

تعمیرات

قابل توجه مشتریان محترم

تعمیرگاه فولکس واگن مجاز شماره ۱۰ سرباز باداشتن بهترین متخصصین اتومبیلهای فولکس واگن در تمام روز برای انجام کار شما آماده خدمت میباشد خیابان شمیران مقابل کافه قنادی مولن روژکوچه شمنهاز سوم تلفن ۷۰۸۵۹

۳ـ۱ ۱ آـ۲۵۳

رادیو تلویزیون مامبو

تعمیرات رادیو وتلویزیون درمنازل ونصب رادیو گرام اتومبیل خیابان اکباتان تلفن ۳۳۳۰۷

تعمیر گاه رادیو تلویزیون گراف تلفن ۶۸۴۸۵

آموزشگاه فرهنگی

آموزشگاه انگلیسی نرسیان

ازدوره مقدماتی تا عالی زیر نظر مهندس نرسیان لیسانسیه از دانشگاه های تهران ولندن لاله‌زار نو مقابل سینما کریستال کوچه پیرنیا تلفن ۳۰۱۹۳۷

۱۵ـ۱ آـ۲۵۹

کلاسهای زبان آلمانی

سازمان فرهنگی معتضدی

خیابان لاله‌زار ـ کوچهٔ رفاهی تلفن ۳۰۳۲۳۸

سالن مد و آرایش

سالن آرایش وزیبائی آلبا

آرایش مو بوسیله متخصصین فرانسوی ـ آلمانی ـ ایرانی و توالت عروس توسط متخصص (فرنان‌اوبری پاریس) میدان فردوسی شماره ۳۳۹ تلفن ۴۶۷۸۵ و۶۴۹۴۶

سالن آرایش مهین فر

دارای دیپلم تخصصی از لندن خیابان شاه اسکندری شمالی‌چهارراه شهرداری تلفن ۴۵۱۰۳

رستورانهای خانوادگی

مخصوص خانواده‌ها است

رستوران ژاله

دارای چلو کباب مطبوع‌وسالم‌اغذیه لذیذ و متنوع ایرانی ـ فرنگی اول لاله‌زارنو جنب سینما متروپل تلفن ۳۳۳۳۱

چلو کبابی لقانطه

میدان بهارستان برای پذیرائی عموم آماده است تلفن ۳۵۹۲۸

هتل ها و رستورانها

هتل ونك سه‌راه ونك تلفن ۸۲۲۶۷۰ ـ ۸۲۲۵۱۳

رستوران لارزیدانس خیابان ویلا تلفن ۴۶۴۱۴

هتل و کلیه دربند . دربند تلفن ۸۳۴۲۳ ـ ۸۳۴۲۲

رستوران مهرآباد طبقه فوقانی‌فرودگاه تلفن ۶۴۴۸۷

هتل سپید . تخت جمشید ۶۹۰۱۱ دیسکوتك رقص با جدیدترین‌صفحات

هتل کلاریج

خیابان تخت جمشید مقابل سفارت آمریکا ۶۹۱۴۳ ـ۶۹۰۶۷

طیور

توتو

«فروشگاه مرغداری توتو» مرکز پخش انواع مرغ کشته وزنده و مرغ بریان ومواد غذائی قابل اطمینان

بنازلترین بها

شاهرضا ـ چهارراه پهلوی روبروی برزن ۱۷ تلفن۴۴۷۶۱

۱۰ـ۱ آـ۲۸۸

فروشگاه طیورممتاز

خروس را بقیمت یك کیلو هفتاد ریال مرغ را بقیمت یك کیلو هشتاد ریال بفروش میرساند بایکمرتبه‌خرید مشتری دائمی خواهید شد . نشانی سه راه امین حضور جنوبی خیابان ایران عین الدوله سابق جنب کوچه الماسی تلفن ۵۰۰۰۸

آموزشگاههای رانندگی

هنرستان عالی رانندگی‌ایران

خیابان امیر آباد چهار راه‌نصرت تلفن ۶۸۱۸۸

خیابان فردوسی پشت شهرداری تلفن ۳۰۲۴۰۷ آـ۳۶

آموزشگاه رانندگی دوخاوسکی

خیابان شاه ۱۲۰ تلفن ۶۱۲۵۵

هنر کده رانندگی صبا

فوراندگی را دراسرع وقت شما می‌آموزد خیابان شمیران سه‌راه زندان مقابل باغ ملك تلفن ۷۱۳۰۸

هنرستان رانندگی شهاب

چهارراه پهلوی‌مقابل کافه‌شهرداری تلفن ۶۵۷۶۳و شاهرضا مقابل بهار

آموزشگاه رانندگی جهان

خیابان شاه ـ باستان تلفن ۴۷۱۸۱

۱۰ـ۱ آـ۲۷۹

آموزشگاه رانندگی تهران

خیابان منیریه تلفن ۲۵۸۸۸

۳۰ـ۱ آـ۲۸۷

راهنمای پزشکی اطلاعات

دکتر آسایش

بیماریهای آمیزشی مجاری ادرار خیابان منوچهری ـ ابتدای کوچه‌ارباب جمشید ـ شماره ۱۱ پذیرائی عصرها.

دکتر بینش ور

مطب دکتربینش‌ور به خیابان‌پهلوی بالای بلوار مقابل پمپ بنزین کوی غفاری انتقال یافت .

دکتر درطب پولوسا

متخصص بیماریهای مقاربتی ـ مجاری ـادرار ـ تناسلی ـ امراض زنانه ـزائی ـخیابان فردوسی بالا کوچه صادق پذیرائی ۹ تا۱۲ـ۵تا ۸ تلفن ۴۶۵۸۹

درمان قطعی سوزاك تازه

وکهنه و تقویت قوای تناسلی دکتر جناب زاده دارای گواهینامه از دانشکده طب فرانسه صبح وعصر خیابان منوچهری مقابل کوچه‌ژاندارك

دکتر پور حریری

بیماریهای داخلی و کودکان‌سه راه سلیمانیه خیابان فرح آبادصبح تاظهر و پنج بعد از ظهرتا صبح

دکتر دانشگر

امراض مقاربتی و جلدی وسوزاك تازه و کهنه ورم پرستات ضیق مجرا سستی وبواسیر امراض زنانه و نازائی خیابان سپه مقابل پست خانه تلفن ۳۰۲۴۱۶

ترك تریاك دکتر رحمانی

متخصص امراض اعصاب وروح‌از دانشگاه لندن خیابان پهلوی بالاتر از چهار راه امیر اکرم تلفن ۴۵۱۱۴ پذیرائی صبح‌و عصر

متخصص معده، کبد،روده

دکتر رفیعی از دانشگاه پاریس پذیرائی ۴ تا۸ بعد از ظهر خیابان حامی اول کوچه پاریس تلفن۶۳۰۶۰

دکتر محمد رضا مسدد

رزیدنت سابق‌بیمارستانهای امریک دارای گواهینامه از پروك مدیکال آمریکا ـدرمان‌قطعی بیماریهای‌مقاربتی دروازه دولت روبروی ساختمان قیات تلفن ۳۰۲۵۴۸ پذیرائی عصرها از ساعت ۵ الی ۸ بعد از ظهر

دکتر معانی

امراض مقاربتی مجاری ادرارمعالجه سوزاك تازه و کهنه ـ ورم پروستات وسستی وناتوانی ـضیق مجرا امراض زنانه خیابان فردوسی مقابل‌بانك ملی مرکز

پلی کلینیك دکترمجاهدی ـ دکتر صدیقی

رزیدنت سابق بیمارستانهای امریک بیماریهای داخلی اطفال مقاربتی ترك تریاك وسایر مواد مخدره ترك‌الکل مجهز به دستگاه های رادیو سکپی نروسل ترایی (بخورپنی‌سیلین وغیره) دیاترمی‌پذیرائی بعد از ظهر هاوایام تعطیل وشب تا صبح خیابان شاه روبروی مسجد سجاد شماره تلفن ۴۹۵۲۶

دکتر عباس نیك نژاد

متخصص از دانشگاه ـ پاریس در بیماریهای‌معده ـ روده ـ کبد ـ لوزالمعده درمان بواسیر بدون عمل فیستول ـ فیسور بامتد موثر دروازه شمیران خیابان گرامی

درمانگاه خصوصی نارمك ۴۶متری غربی تلفن ۷۹۵۵۵

آموزشگاههای هنری

رقص‌شهرزاد

انواع‌رقصهای سالنی‌را درآموزشگاه بالت شهرزاد بالا تر از سه راه تخت جمشید خیابان مزینی بیاموزید تلفن ۷۱۴۱۰

ساختمان

دفتر ساختمانی فرزانه

تهیه نقشه ـ مقاطعه کاری ـ نظارت پشت شهرداری پاساژ فتوت طبقه‌سوم

قابل توجه شرکتهای ساختمانی

بهترین رقم‌موزائیك وکلیه‌اجناس سیمانی را بنقد واقساط از کارخانه‌فنی باستان تلفن ۲۹۵۹۳ ابتیاع‌فرمائید بشرکتهای ساختمانی و خریداران‌عمده تخفیف کلی داده میشود .

تقویم اطلاعات

دوشنبه هشتم آبان ۱۳۴۰

دوشنبه نوزدهم جمادی الاول ۱۳۸۱

دوشنبه سی ام اکتبر ۱۹۶۱

اذان صبح : ساعت ۵و۷ دقیقه

طلوع آفتاب : ساعت ۶ و۲۶دقیقه

غروب آفتاب : ساعت۱۷ و ۱۲دقیقه

شبگرد امشب پزشکان

آقایان دکتر اسلام دوست خیابان حشمت‌الدوله جهار راه گلشن تلفن ۶۳۰۶۷ ـدکتر خلیل رسولی (جراح) امیرآباد خیابان نصرت کاشی ۱۵ دکتر مهردادبابائی‌نیا خیابان آذربایجان چهار راه خوش تلفن ۶۵۰۷۲ ـ دکتر محمد تقی اسفندیاری شاهرضا چهار راه مختاری تلفن ۲۰۹۱۸ ـ دکتر سید علی میر احمدی خیابان میر ـ هاشمی بین چهار راه قصر دشت تلفن ۶۳۲۸۵ ـ دکتر محمود هالم خیابان شمیران مقابل‌سینما مولن‌روژ تلفن ۳۴۸۳۵ ـ دکتر حسین فرهمند سه راه امین حضور خیابان وی ـ دکترعلی نصیری شاهرضا جنب‌سینما دیانا کوچه انوار تلفن ۶۲۹۷۶ ـ دکتر حسین گلستانیان خیابان نظام‌ـ الملك ایستگاه مدرسه ـ دکترصانعی دندانپزشك مجازتخت‌جمشید انصاری تلفن ۴۵۰۲۹ ـدکتر علی اصغرسعادت منیریه ۱۴۳ تلفن۲۵۶۴۳ـدکترشاهپور سیاهپوش خیابان امیریه ایستگاه البرز جنب مسجد فخریه ـ دکتر مسعود لاهیجانی خیابان امیر آباد کوچه مهر تلفن ۶۲۴۳۶ ـد کترسید جعفر امیر حمزه خیابان‌ژاله ایستگاه بهنام پلاك ۱۶۳ تلفن ۳۲۸۱۰ ـدکتر غلامحسین مهر علی خیابان سلسبیل چهار راه تلفن ۶۶۶۶۰ ـ دکتر حسین منشی زاده خیابان مولوی بازارچه قنات آباد ـ دکتر کرامت‌الله‌فرهودی خیابان شاهرضا چهار راه پل چوبی تلفن ۲۸۵۱۰ ـ دکتر محمود آنگجی دروازه دولت مقابل پمپ بنزین تلفن ۳۵۱۴۴ ـ دکتر حسین احمدی میدان ثریا کوچه پلیس شماره ۱۷ ـ آقای دکتر علی اکبر حکمت نارمك ایستگاه دفتر ـ دکتر احمد مافی خیابان قدیم شمیران ایستگاه سید خندان ـ درمانگاه دکتر مصطفی موسوی‌دروازه شمیران مقابل مسجد فخرالدوله تلفن۳۵۲۱۶ دکتر عزت‌الله خامسی دندانپزشك خیابان ژاله خیابان فلاح کاشی(۶۰) دکتر ایرج ناصری سینابی سیم‌نجف‌ـ آباد ابتداء ۸ متری خاکی ـ دکتر منوچهر صدیق‌چهارراه حشمت‌الدوله سی متری خیابان شاهپور علیرضا ـ زایشگاه و بیمارستان اهری سر پل تجریش تلفن ۸۳۳۱۶ ـ پزشك سید جلال میرزائی یزدانی خیابان شهناز ایستگاه کلانتری‌تلفن ۳۰۲۶۹۸ دکتر امیر نصرالدین منصور خطیر عباس آباد خیابان تکش کوچه پیروز کاشی ۱۳ ـ آزمایشگاه دکتر علوی‌سی متری نزدیك مجسمه شاهرضا مقابل خیابان ناهید ـ دکتر محمد علی کازرونی خیابان نواب ۴۰متری چهارراه شهرداری روبروی داروخانه دکتر کمال الدین لاجوردی شمیران ایستگاه چاله هرز کوی لاجوردی ـ دکتر سید جواد میر قهاری خیابان امیریه اول‌خیابان منیریه دست‌راست کوچه اول ـ دکتر فرهادی دروازه دولت ـ دکتر کمال پرتوی خیابان نواب چهار راه گلکار تلفن ۲۸۲۹۰ دکتر محمد روحی خیابان شمیران اول خیابان سلیم ـ دکتر کاظم فراهانچی خیابان‌قدیم‌شمیران‌ایستگاه سید خندان تلفن ۸۱۹۵۰ ـ دکتر رحیم نظریان خیابان ری کوچه آبشار دکتر علی نقی رستگار شاه آباد اول کوچه ظهیر الاسلام تلفن ۳۰۳۱۳۱ دکتر فخر موسوی خیابان خوش‌پائین چهارراه هاشمی جنب کوچه نظام بانو فخر موسوی خیابان خوش پائین چهارراه هاشمی جنب کوچه نظام بانو کبری سلیمی‌خیابان‌شهباز ایستگاه کلانتری بانو فاطمه آریانوانب چهارراه اناری تلفن ۵۲۱۳۷ بانو جودت پیرا (ماما) چهار راه کالج جنب پمپ بنزین ساختمان هارونیان آپارتمان شماره ۶۰ دکتر عبدالمجیدی خیابان شاه جنب مسجد سجاد تلفن ۶۵۱۵۵ دکتر ناصرشجاع میدان تجریش‌جاده نیاوران‌بیمارستان مسمومین و درمانگاه اورژانس خیابان سپه مقابل آقا شیخ هادی دکترامین هنجنی حشمت‌الدوله غربی نرسیده به چهارراه گلشن ۹۲۹۷۷ دکترحسن داروگر خیابان تخت جمشید ـخیابان وصال روبروی داروخانه پاك کوچه ایران تلفن۴۲۹۹۲ـ دکترمحمود علم میدان۲۴ اسفندکوی‌بهرام تلفن۱۸۳۸۵ دکتربیژن ریاحی‌نواب‌چهارراه اناری تلفن ۵۲۱۳۷ دکتر حسن‌فامیلی‌خیابان شاه بیست متری اول دکتر نعمت‌الله مقبلی نیاوران دکتر علیرضا طیاری خیابان امیریه چهارراه مختاری

دفاتر اسناد رسمی

دفتر خانه رسمی ۱۷۵ سید عبدالعلی واحدی

خیابان بهار نزدیك تخت جمشید تلفن ۶۲۷۴۲و ۶۲۷۴۳

دفتر خانه ۱۷۶

خیابان فدیم شمیران ـ ایستگاه عوارضی تلفن ۷۲۴۳۵

آگهیها

آگهیهای متفرقه

کارخانه صنعتی رزاقی
سازنده فولهای اتومبیل ازجنس مرغوب و تعویض‌آن و آهن کشی دفرنسیال خیابان ری تلفن ۲۰۹۸۶

فروشگاه احسان
مرکز فروش انواع ریش تراش‌برقی ولوازم یدکی و تعمیرات لاله زار روبروی سینما خورشید پاساژ نور تلفن ۳۸۶۸۰

راهنمای تمبرهای ایران

کتابی است جامع مفصل درباره کلیه تمبر های منتشر شده با ذکر صحیح ترین قیمت های روز از انتشارات موسسه نوین فرح بخش‌و پسران خیابان اسلامبول بهاء یکصد ریال تلفن ۳۲۵۰۲
۱-۵ آ-۲۸۹

سفارشات عکاسی
خودتانرا به عکاسی شاهین‌رجوع نرمائید

عکاسی شاهین
باداشتن وسائل کامل تحت نظر متخصصین کارآزموده بهترین کارهای عکاسی را برای شما انجام میدهد و سرویس عکسبرداری از مجالس جشن عقد و عروسی آماده برای دعوت‌شما است به فتو شاهین چهارراه لاله‌زار اسلامبول تلفن ۳۸۳۷۶ مراجعه‌فرمائید

تلمبه اطرشی فوگل
کمرچاهی وشناور
تهروپ - میدان فردوسی

آموزشگاههای فنی

آموزشگاه خیاطی امیر
بامتد جدید (گرلاوین)تعلیم‌برش دوخت در مدت سه‌ماه نشانی امیریه مداز منیریه دست‌راست بن بست ول کاشی ۷۵۳ تلفن ۵۲۳۷۵

آموزشگاه ماشین‌نویسی شیرین
در تمام ساعات روز برای ثبت‌نام مفتوح است امیریه قلعه وزیرمقابل دبستان اکباتان جنب کاریابی شهره

آموزشگاه ماشین‌نویسی‌ربانی
واسط شاه‌آباد ازهرحیث مورداعتماد ست تعلیم با آخرین متدو با ماشین های نو (فاسیت) تلفن ۳۷۱۳۵

آموزشگاه تعلیم آرایش‌زیبائی‌مهتاب
با امتیاز رسمی وزارت فرهنگ تحت نظر متخصصین اروپا دایراست اسم‌نویسی همه روزه - آدرس‌انتهای ایرانشهرکامیار کاشی ۳۶ تلفن ۶۳۷۸۱

آموزشگاه ونوس
ماشین نویسی فارسی ولاتین را یاد بگیرید و با معرفی ما استخدام شوید چهارراه حسن‌آباد تلفن ۶۳۳۶۲

دیدن کنید
قبل از نام نویسی در آموزشگاه های دیگر از آموزشگاه ماشین‌نویسی مدرن بیژن دیدن کنید . میدان‌ژاله جنب پمپ‌بنزین .

آموزشگاه امیرکبیر
به‌پیروی‌از منویات شاهانه کلاس های مبارزه بابیسوادی دراین محل بطور افتخاری‌دایراست ثبت‌نام همه‌روزه نشانی شاهرضا اول خیابان صبای شمالی .

کلاس نقشه کشی
با متد جدید (ط بقه عملی) شرکت ساختمانی توتیا خیابان شاهرضا، دروازه دولت جنب ب.ب.کا تلفن ۶۰۸۱۷

AUTOVILLA
اتوویلا
پزشک ماشین شماست
خیابان ویلا تلفن ۴۶۵۵۷ ۴۹۰۸۴

برای شیکترین دوخت‌لباس
خود به‌دوزندگی فارس برادران غفوری شهباز ایستگاه ناصری تلفن۵۳۶۳۰ مراجعه فرمائید .

جرثقیل جاسب
تلفن ۲۷۸۱۸ و۲۵۷۶۳

کمپوت شاداب
امسال کمپوت شرکت سهامی شاداب بهترین ومرغوبترین کمپوت خراسان شناخته‌شده ومصرف کنندگان خوشبخت میباشند . خیابان‌منوچهری پاساژ ساعتچی تلفن۳۹۸۶۳

سوپرمارکت بن آمی
میرآباد
همه نوع مایحتاج زندگی در مجهزترین سوپرمارکت تهران

جرثقیل توکل
نشانی : میدان شاه اکبر جاسب تلفن ۵۰۶۹۱ - ۵۵۸۲۸

قابل توجه مؤسسات دولتی وملی
زمین به مساحت تقریبی پنجهزار متر مشجر محصور دارای ساختمان‌و برق و آب آماده برای شعبه مؤسسات دولتی و ملی کنار جاده کرج قبل از سه‌راه فرودگاه مهرآباد یکجا و به قطعات بفروش میرسد طالبین به تلفن ۴۳۱۵۷ مراجعه فرمایند .

آموزشگاه امیرکبیر
تدریس زبان انگلیسی باروش کاملا جدید باکتابهای Simple English صبحها کلاس مخصوص بانوان دایر است
نشانی شاهرضا اول خیابان صبای شمالی

آموزشگاه امیرکبیر
تدریس زبان‌انگلیسی باروش کاملا جدید باکتابهای انگلیسی Simple English وماشین نویسی فارسی و لاتین ثبت‌نام همه‌روزه صبح‌و عصر نشانی شاهرضا اول خیابان صبای شمالی . آ-۲۳۰ ۱-۱۵

ماشین نویسی ایران‌فر
شاه سینما نیاگارا پاساژدرخشان

آموزشگاه خیاطی فرناز
تعلیم دوخت برش بامتد گرلاوین امیریه کوچه انشاء تلفن ۴۵۹۳۹
۱-۶ آ-۲۸۰

کلاس رادیو پاریس
پانزدهمین سال‌تاسیس
نام نویسی شصت و ششمین‌دوره درس علمی و عملی‌رادیو (در ۴ ماه) تا ۱۲ آبان - شروع ۱۳ آبان‌برای شهرستانها با مکاتبه تدریس‌میشود خیابان اسلامبول - پاساژ میزبان

Pitman's Shorthand
موسسه تعلیم زبان
کلاسهای انگلیسی و آلمانی و ماشین نویسی فارسی و لاتین سه‌راه شاه کوی شهریار تلفن ۴۹۳۴۱

اصلاح آگهی احضار
درآگهی‌شماره۲۰۰۸ احضارغیرنظامیان ازطرف‌رئیس دادگاه‌عادی شماره۲اداره دادرسی ارتش سرتیپ صلاحی عرب مندرج در شماره های ۲۲ و ۲۳ و۲۵ شهریور صفحات ۱۵ نام شخص مجهول‌المکان غیر نظامی صمد فرزند علی شهرت اسدی اشتباها مهرفرزند علی شهرت اسدی درج شده که‌بدین وسیله تصحیح میشود

برنامه سینماها

سینماهای درجه یك

سینما آسیا تلفن ۴۲۹۰۹
آوازه خوان نه آواز- سینماسکوپ رنگی - دوبله بفارسی . با شرکت درك بوگارد - میلن دومونژو. شروع ۱۰ر۳۰صبح - ۲ر۳۰- ۴ر۴۵-۶ر۴۵- ۸ر۴۵ بعد از ظهر

سینما امپایر تلفن ۴۹۰۸۱
گذشته فراموش شده وایداسکرین دوبله بفارسی با شرکت اواگاردنر - رابرت میچم شروع ۱۰ر۳۰ صبح ۳ - ۵ - ۷ - ۹

سینما ایران تلفن۳۶۳۵۴
بیوه‌های خندان فارسی با شرکت تهمینه - فردین - فرانك شروع ۱۰ر۳۰صبح - ۲ر۳۰ - ۴ر۳۰ - ۶ر۳۰ - ۸ر۳۰ .

سینما ادئون - تلفن ۳۸۱۱۸
کازینو دوپاری - سینماسکوپ- رنگی - دوبله بفارسی با شرکت ویتوریودسیکا شروع ۱۰ر۳۰صبح - ۲ر۳۰-۴ر۳۰ ۶ر۳۰ - ۸ر۳۰

سینما پلازا تلفن ۴۴۲۵۵
دوردورتوست وایداسکرین دوبله بفارسی باشرکت ادی کنستانتین - شروع۱۰ر۳۰ صبح-۳-۵-۷-۹

سینمای تخت جمشید (تلفن ۴۳۵۵۰)
سایونارا- سینماسکوپ رنگی- دوبله بفارسی- باشتراك‌مارلون‌براندو شروع ۲ر۳۰-۴و سه ربع-۷-۹ وربع

سینما چارلی تلفن ۶۸۴۶۱
گرگهای جوان -سینما سکوپ- رنگی -دوبله بفارسی‌باشرکت ناتالی‌وود- جورج‌هامیلتون -شروع ۱۰ر۳۰ صبح ۳-۵-۷-۹

سینما حافظ (تلفن ۳۴۰۷۴)
مرك با افتخار محصول شوروی شروع۱۰ر۳۰صبح۲ر۳۰-۴ر۳۰-۶ر۳۰ ۸ر۳۰

سینما دنیا (تلفن۳۳۸۱۴)
دوردورتوست وایداسکرین دوبله بفارسی باشرکت‌ادی‌کنستانتین شروع ۱۰ر۳۰ صبح۲ر۳۰-۴ر۳۰- ۶ر۳۰ - ۸ر۳۰

سینمادیانا تلفن ۴۲۰۱۰
نبرد های عشقی هرکول سینما سکوپ رنگی - دوبله بفارسی با - شرکت دوریان گری - ادفوری شروع ۱۰ و سه ربع صبح ۳- ۵ ۷ -۹

سینما رادیوسیتی تلفن ۴۳۳۲۰
آوازه خوان نه آواز- سینماسکوپ رنگی - دوبله بفارسی . با شرکت درك بوگارد - میلن دومونژو. شروع ۱۱صبح -۱ر۱۵-۵ر۱۵- ۷ر۱۵- ۹ر۱۵ بعد از ظهر

سینما رکس تلفن ۳۴۱۶۹
آوازه خوان نه آواز- سینماسکوپ رنگی - دوبله بفارسی . با شرکت درك بوگارد - میلن دومونژو. شروع ۱۰ر۳۰ صبح- ۲ر۳۰- ۴ر۳۰-۶ر۳۰- ۸ر۳۰ بعد از ظهر

سنما رویال تلفن ۴۹۷۸۵
نبرد های عشقی هرکول سینما سکوپ رنگی - دوبله بفارسی با - شرکت دوریان گری - ادفوری شروع ۱۰ر۳۰ صبح - ۳ - ۵ - ۷ - ۹

سینما سعدی (تلفن ۳۶۴۶۸)
گوریل درنده رها شده پانوراميك -دوبله بفارسی با شرکت لینوونتورا شروع ۱۰ر۳۰ صبح ۱۲ر۳۰-۲ر۳۰-۴ر۳۰-۶ر۳۰-۸ر۳۰

سینما سهیلا تلفن ۳۶۴۲۴
تابستان شوم - دوبله بفارسی با شرکت ژاکلین ساسار شروع ۱۰ر۳۰ صبح ۲ر۳۰ - ۴ر۳۰ ۶ر۳۰ ۸ر۳۰

سینما کریستال (تلفن ۳۷۶۷۵)
روح -دوبله بفارسی باشرکت آنتونی‌پرکنیز - جانت‌لی شروع ۱۰ر۳۰ صبح -۲ر۳۰-۴ر۳۰-۶ر۳۰ - ۸ر۳۰

سینما متروپل تلفن ۳۹۴۱۰
نبرد های عشقی هرکول سینما - سکوپ رنگی - دوبله بفارسی با شرکت دوریان گری ادفوری شروع ۱۰ و ربع صبح ۲ر۳۰ - ۴ر۳۰ - ۶ر۳۰ - ۸ر۳۰

سینمامولن روژ (تلفن ۷۳۹۳۹)
روح -دوبله بفارسی باشرکت آنتونی‌پرکنیز - جانت‌لی شروع ۱۱صبح-۳-۵-۷-۹ بعد از ظهر

سینما میامی تلفن ۷۴۳۲۹
بیوه‌های خندان فارسی با شرکت تهمینه - فردین - فرانك شروع ۱۰ر۳۰صبح - ۲ر۳۰ - ۴ر۳۰ - ۶ر۳۰ ۸ر۳۰

سینما مهتاب (تلفن ۴۷۷۷۷)
روح- دوبله بفارسی‌با شرکت آنتونی پرکنیز- جانت‌لی شروع ۱۱ صبح-۳-۵-۷-۹ بعد از ظهر

سینما نیاگارا تلفن ۶۵۳۰۷
تابستان شوم - دوبله بفارسی با شرکت ژاکلین ساسار شروع ۱۰ر۳۰ صبح ۲ر۳۰ - ۴ر۳۰ - ۶ر۳۰ - ۸ر۳۰ بعد از ظهر

سینما همای تلفن ۳۰۳۱۶۹
دوردورتوست وایداسکرین دوبله بفارسی باشرکت ادی‌کنستانتین - شروع ۱۰ر۳۰ صبح ۲ر۳۰- ۴ر۳۰- ۶ر۳۰- ۸ر۳۰ بعداز ظهر

سینما آریا تلفن ۳۹۸۸۴
کنت مونت کریستو - رنگی - دوبله بفارسی باشرکت ژان ماره - فولکولولی. هر دو قسمت دریکشب. شروع ۹- ۱۲ر۳۰- ۴ - ۷ر۳۰

سینما اسکار -(تلفن ۴۵۷۹۷)
بما کلك نزن- دوبله بفارسی‌با شرکت ادی کنستانتین شروع ۱۰صبح ۲-۴-۶-۸ بعد از ظهر

سینما برلیان (تلفن ۴۳۰۳۵)
روح -دوبله بفارسی باشرکت آنتونی‌پرکنیز - جانت‌لی شروع ۱۰-۱۲-۲-۴-۶-۸

سینما المپیا - تلفن ۶۵۷۹۸
فریاد نیمه شب - فارسی‌باشرکت آرمان - پروین غفاری شروع ۱۰ر۳۰ صبح ۲ر۳۰ - ۴ر۳۰ - ۶ر۳۰ - ۸ر۳۰

سینما پرسپولیس (تلفن ۵۸۱۰۸۳)
گوریل درنده رها شده پانوراميك -دوبله بفارسی با شرکت لینوونتورا شروع ۱۰-۱۲-۲-۴-۶-۸

سینما پارك (تلفن ۳۹۶۳۷)
حادثه جزیره - فارسی با شرکت آفت - پوران شروع ۱۰ر۳۰ صبح ۳ ۵-۷-۹

سینما تهران - تلفن ۳۸۱۶۵
بیوه‌های خندان فارسی با شرکت تهمینه - فردین - فرانك شروع ۱۰ر۳۰صبح - ۲ر۳۰ - ۴ر۳۰ - ۶ر۳۰ ۸ر۳۰ .

سینما زهره (تلفن ۳۰۴۸۰۸)
روح -دوبله بفارسی باشرکت آنتونی‌پرکنیز - جانت‌لی شروع ۱۰ر۳۰ صبح -۲ر۳۰-۴ر۳۰-۶ر۳۰ - ۸ر۳۰

سینما سیلوانا (تلفن۳۳۷۷۷)
فریاد نیمه‌شب -فارسی با شرکت آرمان -پروین‌غفاری‌شروع ۱۰ر۳۰- صبح ۲ر۳۰-۴ر۳۰ -۶ر۳۰- ۸ر۳۰

سینما کارون (تلفن ۴۰۰۶۵)
فریاد نیمه‌شب -فارسی با شرکت آرمان -پروین غفاری شروع۲ر۳۰ - ۴ر۳۰-۶ر۳۰- ۸ر۳۰

سینما مراد (تلفن۳۷۳۸۹)
فریاد نیمه‌شب -فارسی با شرکت آرمان -پروین‌غفاری‌شروع ۱۰ر۳۰- صبح ۲ر۳۰-۴ر۳۰ -۶ر۳۰- ۸ر۳۰

سینما البرز
اقیانوس مرك -دوبله‌بفارسی با شرکت ادی کنستانتین پیرآنجلی - شروع ۱۰-۱۲-۲-۴-۶-۸

سینما فری (تلفن ۳۷۸۹۳)
درناپل شروع شد -رنگی -دوبله بفارسی باشرکت سوفیا لورن شروع ۳-۵-۷-۹ بعد از ظهر

سینماهای درجه دو

سینما فردوسی (تلفن ۳۵۸۸۴)
ملکه‌دریاها -سینماسکوپ رنگی- دوبله بفارسی‌باشرکت‌جینامار یاکاناله شروع ۹صبح۱۲ر۳۰-۲ر۳۰- ۴ر۳۰-۶ر۳۰-۸ر۳۰

سینما مشعل - تلفن ۳۳۸۲۶
غول صحرا - رنگی -دوبله‌بفارسی باشرکت کلینت‌والکر شروع ۱۰ر۳۰صبح - ۲ر۳۰-۴ر۳۰-۶ر۳۰ - ۸ر۳۰

سینما پردیس
زنها طاقت ندارند - رنگی - وایدسکرین دوبله بفارسی با شرکت آلن دالون -ژاکلین ساسار- شروع ۱۰ر۳۰ صبح ۲ر۳۰- ۴ر۳۰- ۶ر۳۰ ۸ر۳۰

تئاترها

تاتر پارس (تلفن ۳۸۸۱۱)
مسافرت بکره مریخ (بانضمام کنسرت بانو آفت) شروع ۸ر۳۰بعد از ظهر

جامعه باربد تلفن ۳۲۲۶۵
تله - با شرکت جعفری -
شروع ۸ر۳۰ بعد از ظهر

یادداشتهای محرمانه مارشال پتن!

ترجمه : م - تاراجی

بیست سال از تاریخ تدوین این اسناد محرمانه که در زمان حکومت مارشال پتن نوشته شده می گذرد . ملت فرانسه مارشال پتن را پس از جنك به عنوان همکاری با آلمانها محکوم‌باعدام کرد ولی بعلت‌کبر سن او تا آخر عمر در زندان بسر برد تا بامروز هیچکس در جهان از وجودچنین اسنادی که نبرد های پشت پرده جنك دوم را آشکار می سازد مطلع نبود و اینك یکی ازجرایدفرانسه‌اقدام بچاپ آنها کرده است .

درژوئیه ۱۹۴۱ یك انقلاب سفید، درویشی صورت گرفت . این‌اولین انقلاب سفید و آخرین آن نبود که‌در پایتخت موقت دولت فرانسه درزمان جنك روی میداد اما بدون شك آشکار ترین انقلابی بود که در سواحل «آلیه» که کاخ پتن پادشاه قرار داشت (مخالفین رژیم این اصطلاح را برئیس دولت داده‌بودند) وقوع میبافت .

دوران آرامش

در این تاریخ در صحنه جهانی ، ویشی یك‌دوران آرامش موقتی را طی میکرد .

آنهابا آلمانها که سخت سر گرم بمسئله روسیه بودند مماشات می کردند . آلمانها نیز مایل نبودند که زمان را بخاطر بحث باحکومت ویشی از دست بدهند.در واقع‌تجاوز نیروهای نازی بشوروی وتصمیم‌هیتلر بشکست شوروی و پیروزی سریع در جبهه شرق مانع‌از آن شده‌بود که پیشوا «مسئله‌فرانسه» را دنبال کند بدینجهت «ویشی» را نیمه رها ساخته بود . حکومت فرانسه نیز بالندن قهر بود وبه ژاپنی ها درمورد هندوچین وعـده وعید میداد وبـا امریکائیها کجداروبریز میکرد بطور خلاصه این آرامش ظاهری درویشی موجب بروز بعضی جاه طلبی ها و ونمودار شدن‌بعضی‌حسادت ها وخود خواهی ها گردید که تا آن زمان در بین رهبران ویشی در خفا وجود داشت .

هریك به بازی جدیدی در اطراف مارشال پتن پرداختند .سیاستمدار کهن سال فرانسوی کم وبیش‌شاهد خصومت های بین اطرافیانش بود اما در صدد بر نمی آمد که بطرفین دعوا حق‌بدهد .او همیشه سعی می کرد بحرفهای همه گوش کند ودر دقایق آخر در موضوع‌مورد اختلاف مداخله نماید. بدینجهت طرافداران مارشال پتن‌باو«پرنس متعادل»لقب‌داده بودند‌امامخالفینش معتقدبودندکه‌وجود مارشال پتن ضروری نیست واصولا بی‌فایده است ،او مردی‌است‌شکست پذیر و مانند «سفال» خیلی زودترك برمیدارد .

سکوتهای مارشال

مارشال پتن‌در عین‌حال که‌نسبت به اسناد و مدارك ویادداشتهای مارشال ویگان حساس بود نمیتوانست یك خدمتگذار خوبی برای آلمانهاباشد. او با یك گوش پیشنهادهای دارلان را می‌شنید وبه پیروزی‌قریب‌الوقوع آلمانها مطمئن میشد و روز بروز بطور منطقی ضد امریکائی تر میشد واز یك طرف نسبت بسر نوشت زندانیان فرانسوی ورنج و مشقتی که مردم غیر نظامی تحمل میکردند حساس بود فیلیپ پتن سعی میکرد «صمیمیت» سیاسی را مطابق خط مشی که بوی تحمیل شده بود حفظ کند .

این خط مشی مستقیم بود، او می بایستی بهیچوجه بیك فاتح موقتی امتیاز اساسی ندهد .

وفاداران وهمکاران مارشال پتن که در اطراف او بودندسکوتهای‌مارشال ر اتعبیر های گوناگونی میکردند. زیرا وی روی مسائل اساسی کمتر صحبت میکرد . در دفترکارمارشال پتن برخوردهای عجیب و غریب فرانسویان با تمایلات گوناگون صورت میگرفت ،هر یك بدیگری حمله میکرد و همین مشاجرات و مانورهای محرمانه تحرکات جدیدی را بدنبال داشت .

مردی بیش از همه از این وضع ناراحت شده بود ،مردی که حوادث او را در صف اول قرار داده بود ، مردیکه دست راست مارشال پتن‌و جانشین تعین شده او بود این مرد فرانسوادارلان دریا سالار و معاون نخست وزیر بود .

دریا سالاردر سوم ژوئیه یاد داشتی برای مارشال پتن پیرامون وضع موجود ارسال داشت، این یادداشت که ماقسمتهای اساسی آنرا قبلا انتشار دادیم کاملا محرمانه برای مارشال پتن فرستاده شده‌بود .

همراه این یاد داشت نیزنامه‌ایکه تفسیر شخصی بود ارسال شده بود این نامه که برای اولین بار پس‌از ۲۰سال انتشار میابد بسیار بااهمیت است ، در این نامه بخوبی موقعیت وروش شخصی دارلان د ربرابرپتن خاطر نشان شده است . در این‌نامه همچنین سیاست فرانسه در ژوئیه ۱۹۴۱ و همچنین نقش ونظریات پتن نسبت بسایر مسائل مورد بحث یاد آور گردیده .

تجدید حیات ملی

قسمتهای اساسی این نامه از این قرار است :

ازدریا سالار ناوگان فرانسه‌ومعاون نخست وزیر .
۳۱ژوئیه ۱۹۴۱
آقای مارشال:

افتخار دارم از اینکه یا داشتی را که شما در مورد وضع حاضر ازمن تقاضا کرده بودید برای شماارسال دارم.

همانطور که شما وارد هستید ما در وضع بحرانی بسر میبریم .

این بحران هنوز شدت نیافته است اما اگر ما فورا اقدام نکنیم صورت مزمن پیدا میکند .

همانطور که شما میدانید علت اساسی این بحران عدم توافق وعدم هم آهنگی فکر و اندیشه بخصوص در بین محافل رهبری فرانسه است. شما بمن این افتخار را دادید که مسئولیت سنگینی بعهده من واگذار شود ،مسئولیتی که هدف آن بدین ترتیب خلاصه میگردد :

-ادامه سیاست همکاری .

-ادامه تجدید حیات ملی .

تصمیم د رمورد سیاست همکاری با آلمانها توسط شخص شما وپس از مذاکرات «مونت‌توار» با هیتلر پیشوای آلمان نازی در ۲۴ اکتبر ۱۹۴۰ آغاز گردید .

من معتقدم تنها ادامه چنین سیاستی ممکن است به فرانسه اجازه دهد در وضع‌موجود بحیات خود ادامه‌داده ومقام خود را در اروپای آینده حفظ نماید .

شکست مارا بزیر کنترل آلمان در آورد .آلمانی که اگر مانسبت‌به‌آن خصومت ورزیم تمام‌نقشه های‌تجدید حیات ملی مارا فرو خواهد ریخت کشمکش واختلاف را بین ما ظاهر کرده و آنوقت نه تنها تمام فرانسه‌را بلکه افریقا را نیز صاحب خواهد شد .

بدین ترتیب تمام آنچه را که شما باتقاضای ترك مخاصمه طالب آن بودید از دست خواهیم داد .

اگر ماطالب‌آنیم که فرانسه‌همچنان بصورت ملتی باقی بماند ، نمیتوانیم به‌آلمان پشت کنیم. .

دارلان معتقد بود:

سیاست صبر وانتظار...

مارا در هردو جبهه باشکست روبرو میکند

انگلستان وامریکا برای بدست آوردن مستعمرات

فرانسه درافریقا رقابت میکنند

مدت یکسال است‌که انگلستان‌همچنان به‌تحریکات برضد فرانسه ادامه می دهد و تنها علاقه و توجه رهبران انگلستان در این‌است که‌فرانسه‌به صورت یك آلت نبرد در دست آنها وبر ضد آلمانها در آید .

فرانسه ممکن است ناپدید شود و انگلستان هرگز در بند آن نخواهد بود .انگلستان برای بدست‌آوردن امپراطوری مادر افریقا، باامریکابه رقابت برخاسته است زیرا‌انگلستان دریافته استکه افریقا بهترین میدان عملیات نظامی است .

هر قدر که جنك ادامه یابد بهمان اندازه بر مشگلات ما برای مانع شدن از اینکه افریقا بزیر تسلط آنگلوساکسون ها در نیا یدافزوده می گردد .

آنها اعلام میکنند که امپراطوری‌ما را بماباز خواهند گرداند .اما من هرگز اعتقادی بگفته آنها ندارم . چنین سخاوتمندی از جانب آنها تازگی خواهد داشت .

آلمان نیز نیازمند آن است جای خالی خود را در اقیانوس اطلس‌پر کند .اما ترجیح میدهد که این‌جای خالی را در اقیانوس اطلس ما برای آنها پر کنیم .زیرا آنها در بسیاری از نقاط دیگر گرفتار هستند .

هر قدر که جنك طولانی تر شودبه همان قدر برای ما مشکل‌خواهدبود که خارج ازجنك باقی بمانیم اگرما همچنان بسیاست«صبروانتظار» ادامه دهیم در هردو طرف بازی رامیبازیم

ما با اتخاذ تصمیم در دفاع از امپراطوری دربرابر هرکسی بهترین روش را انتخاب خواهیم کرد .البته باید قبول کرد که اتخاذچنین‌روشی ضد انگلیسی است .

ما هنگامی میتوانیم چنین روشی را حفظ کنیم که آلمانها بمااجازه دهند وسائل دفاعی لازم خود راجمع آوری کرده و آنرا سرو صورت دهیم . ضمنا آلمانها باید این‌اعتماد را بما بدهند کـه بـرای دفاع از امپراطوری برای «پادشاه پروس» کار نخواهیم کرد .

آلمانها زمانی اقدام بچنین عملی میکنند که محققا اطمینان پیداکنند ،که مادشمن دیرین آنها نیستیم .

شما مرا مامور کرده‌اید کـه چنین سیاستی را هدایت ،کنم در حالیکه کسانیکه خود را نزدیك بشما میدانند وکسانیکه در سمتهای مهمی هستند ، بمن حمله میکنند.

بهمین جهت در پاریس و درویشی این شایعه وجود دارد که بین من‌و شما اختلاف است . بنظر من ریشه این شایعات کابینه نظامی شماست.

ژنرال ویگان و اطرافیان او بـا سیاستی که‌شمااز من طلب‌کرده‌اید آنرا دنبال کنم مخالفند .

من بشما خاطرتشان میسازم ، برای اینکه بتوانم بطور مفید بـه هدفی که برای من تعیین کرده‌اید برسم نه تنها لازم است اعتمادشمارا داشته باشم بلکه ضمنا ضروری‌است که همه‌ازآن‌مطمئن باشند .همچنین لازم است اختیارات من کامل بوده و تنها کسی که بتواند نسبت‌باعمال من قضاوت کند شما باشید .

فرانسوادارلان

درشماره آینده
عکس‌العمل مارشال

ما مربی بیشتر ووسائل بیشتر...

بقیه از صفحه ۹

محلی مشغول تمرین هستند .

بمحض اینکه این سئوال مطرح‌شد آقای امیرعلائی برخلاف معمول بایك قیافه درهم و گرفته گفت ای باباد‌ست بدلم نگذارید چون اینروزها ما تیم انتخاب کرده‌ایم که با آلمانهامسابقه بدهند ولی بدون مشورت بافدراسیون تنها محل مجزای فدراسیون بوکس‌را به گاردن‌پارتی داده‌اند و قهرمانان‌را از تمرین محروم کرده‌اند ما هم‌مجبور شده‌ایم از آقای جعفری خواهش‌کنیم که‌بوکسورهای منتخب بابوکسورهای باشگاه جعفری مشترکا بتمرین بـه پردازند البته محل‌تمرین بوکسورهای باشگاه جعفری فقط برای تمریـن بوکسورهای باشگاه مزبور کافیست درصورتیکه برای تمرین قهرمانان‌ملی باید وسائل بیشتر و کافی‌تری در اختیار باشد .

از رئیس فدراسیون بوکس سئوال شد فکر میکنید بوکسور های ایران درمسابقات بوکس ایران و آلمان چه موفقیتهائی کسب میکنند واز طرف فدراسیون چه کمکهائی به آنهامیشود

درجواب اظهار شد چون بوکسور های ما آمادگی و تمرین خوب دارند واکثرا بوکسورهای باتجربه‌ای‌هستند امیدوارم که انشاءاله موفق بشوند و فدراسیون بوکس مطلقا کمك‌مادی به بوکسوران نمی‌کند ولی از نظر معنوی به‌آنهائیکه واقعا احتیاج‌بکاری داشته باشند همه‌گونه مساعدت را خواهد کرد و مکرر اینموضوع را من به بوکسورها گفته‌ام‌که زندگی‌تشکیل خانواده و درست کردن وضع زندگی باید در درجه اول قرارگیرد ودردرجه دوم بکار قهرمانی بپردازید وموضوع دیگری میخواهم دراینجا یادآوربشوم اینست‌که من به‌بوکسورها زیادعلاقه دارم از همه آنها راضی هستم و ده سال است که آنها را بزرك کرده‌ام و مثل یك فرزند به‌آنها علاقه دارم و همین علاقه است که مرا تشویق می‌کند وبارها خواسته‌ام کنار بروم ولی آنها نگذاشته‌اند ولی من عقیده دارم کشور ایران اصلا فدراسیون بوکس احتیاج ندارد .

آگهی مناقصه شماره ۱۲۴

اداره سررشته داری ارتش مقدار یکهزار و دویست تن روغن نباتی که محل تحویل آن در انبار آبادان و تهران واقع درخیابان جلال‌بایار و فیشر آباد خواهد بودرا بمناقصه میگذارد .

۱- داوطلبان معامله برای ملاحظه نمونه و مشخصات جنس مورد معامله ودریافت برك شرائط معامله و نمونه قرارداد بدائره خرید و پیمانها اداره سررشته داری ارتش واقع در فیشرآباد مراجعه و پیشنهاد خود را در دو پاکت لاك‌و مهر شده یکی محتوی سپرده و دیگری پیشنهاد مربوطه تاساعت آخر اداری روز بیست‌و هشتم آبان ماه ۱۳۴۰ بدفتر اداره تسلیم و رسید دریافت دارند .

۲- پیشنهاد دهندگان یك نسخه دیگر از پیشنهاد خود باید لاك و مهر نموده و قبل از تاریخ مناقصه باداره بازرسی مالی ارتش واقع در خیابان سوم اسفند ارسال و رسید دریافتی راضمیمه پیشنهادی که باداره سررشته داری ارتش تسلیم میدارند بنمایند .

۳- کمیسیون مناقصه درساعت ۱۰ صبح روز بیست‌و نهم آبان ۴۰ تشکیل و پیشنهادات واصله را باز و قرائت خواهد نمود .

۴- به پیشنهاداتی که برخلاف برك چاپی شرائط معامله تسلیم شده باشد و یارسید پیشنهاد ارسالی باداره بازرسی مالی ارتش را ضمیمه نداشته باشد مطلقا ترتیب اثر داده نمیشود .

آ-۲۵۷۸۴ اداره سر رشته داری ارتش

برای اطلاع دوستان و آشنایان

نظر باینکه قریب ۷ سال است در اروپا ساکن هستم‌و از اول فروردین ماه سال جاری ۱۳۴۰ حجره خود رابه آقای شعبان یوسفیان واگذار .کردم در حجره طهران و ایران هیچ نوع دادو ستد - تجارت واردات یا صادرات ندارم

مظفر برجیس مقیم وینه اطریش
آ-۱۸۷۹۱

بزودی
ژاندارك

ترجمه: ص. رحمان زاده

آیا امریکا میتواند عقب‌افتادگی خودرا جبران کند؟

دولت‌کندی میلیاردها دلار ببرنامه‌های‌فضائی اختصاص‌داده تادر نبرد تسخیرفضابرشوروی‌پیروز شود

مقالات و گزارشهای خارجی

جواب یك سئوال

حقیقتی است که آمریکا در مسابقهٔ تسخیر فضا ، از شوروی عقب مانده‌است . مسابقه ایکه در سرنوشت دو بلوك متخاصم اثر قاطعی دارد و در عین حال مظهر بزرگترین ماجرا جوئی بشر و نشانه آخرین حد تکامل دانش و فنون انسانی است .

آنچه بر اهمیت این مسابقه میافزاید ، علاوه بر نتایج علمی ، اثرات سیاسی جهانی آنست و از اینروست که این سئوال همواره تکرار میشود : آیا امریکا خواهد توانست عقب افتادگی خودرا جبران کند و یا آنکه شوروی باز هم بیشتر جلو خواهد رفت و فاصله زیاد تری بین این دو رقیب بوجود خواه دآمد ؟

آنچه دراین گزارش آمده‌است جوابی است باین سئوال و البته از قول کارشناسان نظامی و سیاسی رسمی ، و علت اعتبارآن نیز همینست .

مترجم

یك تصمیم مهم که سالها پیش امریکا گرفت ، موجب گردید که امروز روسیه درمسابقه فضائی پیش باشد .

آن تصمیم این بود: امریکا احتیاج حقیقی و عملی بموشکهای بسیار نیرومند ، نظیر موشکهائی که امروز شوروی دارا میباشد ، ندارد .

اکنون این سئوال پیش میآید ، آیا با اتخاذ تصمیمی مغایر تصمیم فوق امریکا میتواند بر رهبری‌کنونی شوروی در این مورد غلبه کند ؟

در جواب این سئوال باید گفت موشکهای نیرومند ،بسیار نیرومندتر از موشکهائی که شورویها دارند ،در دست ساختمان است .

همچنین امریکا بآخرین درجه کشفیات علمی فضائی رسیده است ماههای مصنوعی‌امریکا، بسیار علمی‌تر واز این حیث سودمند تر از ماههای مصنوعی شوروی است .

نتیجه : در زمان کنونی ، فضا- نوردان شوروی باین کشور امتیاز قابل ملاحظه ای‌در پرواز های فضائی انسان بخشیده‌اند ، أما معلوم نیست که این مزیت همواره دوام پذیرباشد.

مقامات امریکائی عقیده دارندهنوز برای امریکا امکان اینکه در فضابر شوروی پیشی جوید ، وجود دارد.

برنامه ایکه برای‌پیش افتادن‌امریکا آز شوروی در مسابقه فضائی طرح شده ،بصورت یك پیش بینی چنین است .

*طی ۱۸ماه تا دوسال امریکا در مسابقه پرواز های فضائی انسان می تواند بوضع کنونی شوروی برسد، اگر چه شوروی نیز دراین مدت از پیشرفت باز نخواهد ایستاد .

*طی چهار سال امریکا میتواند در کاوشهای فضائی بوسیله سفینه های حامل انسان دوشادوش شوروی قرار بگیرد .

پس طبق این برنامه چهار سال حد اکثر مدتی است که‌دانشمندان امریکائی برای‌رسیدن‌امریکابه شوروی پیش بینی کرده‌اند ، اما چه عاملی موجب خواهد شد که‌امریکا در این مسابقه پس از آنکه به شوروی رسید ار آن پیش بزند

جواب مقامات امریکائی باین سئوال اینست .

امریکا یك موتور نیرومند موشکی لازم دارد که قدرت کافی برای حمل سفاین و وسایل نقلیه فضائی داشته باشد ساختن چنین موشکی اخیرا مورد توجه شدید قرار گرفت واینك دردست ساختمان و تکمیل است .

مقامات موشکی و فضائی امریکا میگویند که امریکا جزاز حیث داشتن موشکهای نیرومند ، از جهات دیگر از شوروی نه تنها عقب نیست ، بلکه جلو هم هست . در توضیح این مطلب آنها میگویند : مسلما امریکا در علوم فضائی . در ساختن اقمار مصنوعی بدون انسان ، آمادیکه با ابزار و آلات بسیار دقیق و ظریف علمی مجهز باشندو ،بتوانند اطلاعات علمی لازم از فضا در دسترس بشر بگذارند ، از شوروی خیلی پیش است .

اماشوروی چنانکه گفتیم دارای موشکهای بزرگ و نیرومندی است که بآن کشور امکانات وسیعی در فرستادن اجسام سنگین‌بفضا میدهد، پرواز گرمان تیتوف ،دومین‌فضا نورد شوروی در ششم ر هفتم اوت‌گذشته در مسابقه فضائی یك امتیاز تازه ای بشوروی بخشید این پرواز بوسیله یکی از همان موشکهای نیرومند عملی شد .

پرواز تیتوف این سئوال مهم را پیش آوردکه شورویها چگونه‌توانستند تااین حد در مسابقه فضائی جلو بیفتند ؟

جوابیکه کارشناسان امریکائی باین سئوال میدهندانستکه‌شوروی‌صاحب آن چیزی است که امریکا آنرا ندارد وآن عبارت از موشك عظیم ونیرومند میباشد .

ولی شورویها این مزیت راتاحد زیادی مدیون شانس و تصادف‌هستند. ممکن است این موضوع باعث تعجب گردد ولی حقیقتی است . شورویها برخلاف‌امریکا نتوانسته‌بودند بمبهای اتمی‌کوچك ولی‌باقدرت بسازندبرعکس بمبهای امریکائی که از حیث وزن کوچك بود ،بمبهای شوروی بزرگ ساخته شده بود و شورویها مجبور بودند برای پرتاب این بمبهای بزرگ وسایل موشکی متناسبی بسازند . هنگامیکه دانشمندان شوروی مشغول تجسس برای‌ساختن موشکهائی بودند که‌بتوانند بمبهای بزرگ را بهدفهای دور برسانند ، آنها موفق بساختن موشکهای قاره‌پیمای نیرومندگردیدند

اما چرا امریکا فاقد چنین موشك های عظیمی است ؟

جوابیکه مقامات رسمی‌باین سئوال میدهند اینستکه درسال ۱۹۵۶ دولت امریکا تصمیم گرفت از صرف پول زیاد برای ساختن موشکهای بزرگ خود داری کند . این تصمیم با توجه بنظراتی بود که از طرف کارشناسان نظامی ابراز شده بود .

کار شناسان نظامی و مقامات‌رسمی امریکا در سال مزبور برای توجیه نظر فوق دلایل زیر را میآوردند :

۱- ارتش امریکا و سرویسهای نظامی آن احتیاج بموشکهای‌نیرومند ندارد .

۲-برنامه های فضائی‌باید ازبرنامه های نظامی جدا باشدو جنبه نظامی مسابقه فضائی برجنبه غیر نظامی آن رجحان داشته باشد و بعبارت دیگر دانشمندان فضائی امریکا تنها جنبه های غیر نظامی و صلح آمیز مسابقه فضائی را تعقیب کنند .

۳- بنا بر دو نظر فوق موشکهای کم قدرتی در اختیار دانشمندان فضائی امریکا قرار گرفت و قرار شد این موشکها در برنامه های فضائی غیر نظامی مورد استفاده قرار بگیرد .

نتیجه : مقامات رسمی امریکا می گویند نظریات فوق و تصمیمی که بر اساس این نظریات در سال ۱۹۵۶ گرفته شد بسیار بزیان امریکا تمام شد ودست کم دوسال و شاید بیشتر وقت امریکا را در مسابقه فضائی هدر داد .

امریکا میتوانست سالها پیش از شوروی یك ماه مصنوعی بمدارزمین بفرستد و پیش ازآنکه آسپوتنیك شوروی بفضا برود ، امریکا قادر به چنین کاری بود . همچنین امریکا می توانست پیش از شوروی انسان‌بفضا برساند . ولی امریکا بجا ی‌اینکه چنین کند ، یکوقت خودرا درمسابقه فضائی عقب‌تر از شوروی یافت .

اما آیا حالا ممکن است اوقات هدر رفته جبران بشود ؟

پاسخی که داده میشود اینست : بلی ممکن است و بهمین منظورامریکا برنامه‌ای طرح کرده که بتواند در کمتر از دو سال بقدرت کنونی‌موشکی شوروی برسد . مقامات امریکائی معتقدند که نظیر موشکهای کنونی شوروی را حتی دز مدت کمتر از دو سال هم میتوانند بسازند .

پرزیدنت کندی برای رسیدن‌کلی امریکا به شوروی بودجه هنگفتی اختصاص داده و یك مدت چهار ساله را برای این منظور تعیین کرده‌است.

نظیر همین برنامه برای رفتن‌بکره ماه طرح شده‌است. اگر این برنامه باموفقیت توام شود ، امریکا درنظر دارد در مدت شش سال بکره ماه برسد و از این حیث از روسها جلو بیفتد .

هزینه ایکه این دو برنامه دربر- خواهد داشت ، بسیار زیاد است ، امریکا تقریبا ۷میلیارد دلار برای رسیدن به شوروی مصرف خواهدکرد و ۲۰ میلیارد دلار برای رساندن یك انسان بکره ماه خرج خواهد کرد.

ساتورن نیرومند

کلید این دو برنامه ، دو موشك نیرومند هستند که در آینده وارد عمل میشوند . این موشکها عبارتند از «ساتورن» و «نووا» .

ساتورن برای اولین بار درپایگاه «کیپ کاناورال» آزمایش خواهد شد (این مقاله پیش از آزمایش موشك ساتورن که روزجمعه انجام شدنوشته شده است)

موشك ساتورن‌باندازه‌یك ساختمان ۱۵ طبقه طول دارد که ۱ر۵ میلیون پوند قدرت ایجاد میکند و سوخت موتور آن مایع است .

برای تکمیل ساتورن اکنون بجای سه روز در هفته شش روز کارمیکنند

در سال ۱۹۵۹ کلیه اعتبار برنامه ساتورن از طرف دولت امریکا قطع شد زیرا گفته شد که هیچ نوع احتیاج نظامی‌باین موشك وجودندارد.

در سال ۱۹۶۴ پس از آنکه چند سال مدل اولیه ساتورن بکار برده شد ، یك مدل دیگر از آن ساخته خواهد شد که وظیفه اش انجام برنامه های سنگین خواهد بود . در میان وظایف این موشك ، پرتاب‌سفاین فضائی با دو و یا سه سرنشین‌برای مسافرت یکهفته‌ای بدور زمین نیز منظور شده است .

دراواخر سال ۱۹۶۵ نمونه سی-۳ ساتورن حاضر خواهد شد که سه میلیون پاوند قدرت پرتابی خواهد داشت و با این موشك سفاین فضائی ۱۰ تا ۱۵ تنی حامل فضا نوردان امریکائی باطراف کره ماه فرستاده خواهد شد .

هدف مهم و اساسی امریکا فرود آمدن انسان امریکائی در کره ماه است . طرح این برنامه هم اکنون ریخته شده و این‌طرح در واقع آزمایشی است که معلوم شود آیا امریکا میتواند از شوروی جلوبیفتد یانه ، کارشناسان و کارکنان برنامه فضائی امریکا فکر میکنند که فرصت خوبی برای این‌منظور وجود دارد.

نووای نیرومندتر

یك موشك تازه ترونیرومند تر که اکنون طرح آن فراهم شده موشك «نووا» است . این موشك باندازه یك زمین فوتبال طول دارد و قدرت آن‌بانیروی یك میلیون اتومبیل برابر میباشد . این موشك میتواند باچنین نیروی پرتابی عظیم اجسامی را بوزن بیش از صد تن بفضا ببرد .

اگر پیش بینی ها صحیح از آب درآید ، در سال ۱۹۶۷ موشك«نووا» سه فضانورد امریکائی را بماه خواهد رساند و در صورت امکان آنها را در ماه فرود خواهد آورد و دوباره آنها را بزمین باز خواهد گرداند .

برای تسریع در ساختن موشك نووا موسسه فضائی ملی امریکا از وزارت دفاع‌آن کشوردعوت کرده‌است که در ساختن این موشك با موسسه مزبور همکاری کند . باین منظور اکنون متخصصین نظامی برای این موشك ، سوخت جامد میسازند و کار شناسان «ناسا» (موسسه فضائی ملی) در صدد تهیه سوخت مایع برای آن میباشند .

برخی از دانشمندان عقیده دارند که‌سوخت جامد امریکا را قادرخواهد کرد که از شوروی جلو بیفتد ، تصمیم نهائی درباره روشی که‌موجب جلو افتادن برنامه ساختمان «نووا» گردد هنوز اتخاذ نشده است .

آپولو

دانشمندان معتقدند که مسابقه رسیدن‌بماه مستلزم‌این است‌که‌امریکا کشتی فضائی دیگری بجای کپسول مرکوری‌بسازد. مرکوری که‌اهم‌اکنون مورد استفاده است بدوی و ابتدائی

سرمقالات امروز روزنامه‌های جهان

نقطه تحول بزرك در بحران برلن

مهمترین مسئله ای که امروز مورد بحث جراید دنیا قرار گرفت‌نتایج کنگره‌بیست ودوم حزب کمونیست‌شوروی‌و مسئله برلن و آزمایش بمب بزرك شوروی بود .

روزنامه سندی تایمز می نویسد :

انفجار بمب بزرك شوروی و تقویت نیرو های مسلح آن کشور یکبار دیگر ثابت کرد که قدرت های غرب باید متحد و متفق در برابر فشار شوروی ایستادگی کنند. این روزنامه می نویسد این امر خیلی پرمعنی است‌که امریکا در چنین شرایطی در صدد برآمد از حقوق خود مبنی بر ورود اتباع امریکا به برلن شرقی استفاده کند . یکی‌از نتایج چنین تصمیم راسخی‌این شد که شوروی ها مجبور گردیدند در برابر عمل انجام شده‌ای قرار گیرند .

روزنامه سندی تلگراف می نویسد : تصمیم متفقین در ورودبه برلن‌شرقی نقطه‌تحولی در بحران برلن بشمار می‌رود

سندی‌اکسپرس مینویسد : ورودواتباع اریکا ببرلن‌یکعمل اشتباه آمیز بود و هرگز نباید غربی ها دست به چنین عمل بچگانه ای بزنند .

روز نامه لوموند بحملات نمایندگان کنگره بیست‌ودوم حزب کمونیست شوروی به گروه ضد حزبی اشاره کرده ومی نویسد :

بدون شك اعضاء گروه حزبی در یك دادگاه‌پرجنجالی محاکمه خواهند شد .

فیگارو در مورد نتایج کنگره بیست‌و دوم خاطرنشان میسازد :

خروشچف آنچه را که انتظار داشت از کنگره بیست ودوم بدست آورد. بزرگترین هدف اوکوبیدن رهبران آلبانی ومن‌غیر مستقیم رهبران پکن بودو در کار خود توفیق یافت.

آگهی مزایده فروش‌لوازم فرسوده

دانشکده افسری پوشاك نخی و پشمی ایرانی و لوازم متفرقه‌فرسوده موجود در انبار تدارکات سررشته‌داری دانشکده افسری رابشرح‌زیرین از طریق مزایده بفروش میرساند .

۱- بلوز کار ایرانی ۲- بلوز پشمی زمستانی ایرانی ۳- بلوز نخی ایرانی ٤- پالتو پشمی ایرانی ٥- پوطین ایرانی ٦- کمربند برزنتی ۷- کلاه نخی ایرانی ۸- کلاه پشمی ایرانی ۹- شلوار پشمی ایرانی ۱۰- شلوار کار ایرانی ۱۱- شلوار نخی ایرانی ۱۲- کلاه کار ایرانی

۱- پیشنهاد دهندگان بایستی مبلغ بیست و پنج هزار ریال وجه‌نقد بعنوان سپرده بصندوق سررشته داری دانشکده افسری پرداخت و قبض رسمی آنرا در دو نسخه دریافت و یك نسخه آنرا ضمیمه پیشنهاد خود نمایند .

۲- داوطلبان میتوانند از تاریخ ۱ر۸ر٤۰ تا ۲٤ر۸ر٤۰ با مراجعه بانبار پوشاك سررشته داری دانشکده ملبوس مورد مزایده را از نظر کیفیت و کمیت بازدید و پیشنهادات خود را تنظیم نمایند .

۳- پیشنهاد دهندگان بایستی پیشنهادات خود را برابر شرایطی که در این آگهی قید شده است با تفکیك ارزش نوع پوشاك بر حسب هر عدد در دو نسخه تنظیم و یکبرك آنرا باداره باززرسی مالی ارتش‌فرستاده و قبض رسید آنرا بانضمام یکبرك پیشنهاد دیگر قبض سپرده بصندوق سررشته داری در پاکت لاك‌و مهر شده که روی آن نوشته شده مربوط به آگهی مزایده فروش پوشاك فرسوده دانشکده افسری است تا آخر وقت اداری روز ۲٤ر۸ر٤۰ بدفتر سررشته‌داری دانشکده افسری تسلیم و رسید دریافت دارند .

٤- پیشنهادات واصله درساعت ۹ صبح روز بیست و پنجم آبان ماه ٤۰ در سررشته داری دانشکده افسری بازوبا حضور کمیسیون مزایده قرائت خواهد شد .

٥- به پیشنهادات مشروط و مبهم و یا فاقد سپرده‌و بدون قبض‌اداره بازرسی مالی ارتش و پیشنهاداتیکه بعد از موقع مقرره واصل شده باشد ترتیب اثر داده نخواهد شد .

٦- کمیسیون مزایده در رد یك ویاکلیه پیشنهادات واصله مجاز خواهد بود .

۷- کلیه هزینه ثبت آگهی و مالیات و عوارض دولتی بعهده برنده مزایده خواهد بود .

۸-ارزش پوشاك فرسوده فروخته شده نقدا در حضور کمیسیون اخذ خواهد گردید .

۹- حضور پیشنهاد دهندگان و یا نمایندگان آنها در کمیسیون آزاد میباشد .

۱۰- چنانچه برنده مزایده از پرداخت وجه ویا دریافت جنس مورد آگهی خودداری نماید سپرده وی بنفع دانشکده افسری ضبط‌خواهدشد

فرمانده دانشکده افسری سرلشکر جم

رئیس سررشته داری دانشکده افسری سرگرد سرهنگی

از: اکونومیست

مصر در آستانه حوادث تازه

*** بزرگترین استفاده ناصر تحصیل منافع جدیدی در خارج از مرزهای خود بود**

*** ناصر قادر نخواهد بود همچنان‌مردم‌مصررادربی‌خبری‌وزیر فشار نگهدارد**

جمال عبدالناصر رئیس‌جمهوری مصر در کتاب «فلسفه انقلاب»خود دم از نقشی قهرمانی می زند که در جستجوی قهرمانی است که می باید سر انجام در مصر پدیدار شود . قهرمانی که اکثریت مردم اورا تعیین کرده‌اند .

این قهرمان اکنون قدرت‌خود را از دست داده است و از تعداد هواخواهانش کاسته شده است . هنگامی که جمهوری متحده عرب اوت‌گذشته در ششم ر هفتم در مسابقه فضائی یك امتیاز تازه ای بشوروی بخشید این پرواز بوسیله یکی از همان موشکهای نیرومند عملی شد .

پرواز تیتوف این سئوال مهم را پیش آوردکه شورویها چگونه‌توانستند تااین حد در مسابقه فضائی جلو بیفتند ؟

جوابیکه کارشناسان امریکائی باین سئوال میدهندانستکه‌شوروی‌صاحب آن چیزی است که امریکا آنرا ندارد

باین‌صراحت در مصر بندرت‌صورت گرفته است .

جمال عبدالناصر کمی پیش از انقلاب سوریه ، خودرا بدو جریان مختلف ولی پیوسته بیکدیگرسپرده مردم جهان اورا یکی ازرهبران صلاحیت دار دنیای عرب میشناختند ورهبری میدانستند که جمهوری متحده عرب‌را بسوی‌یك سوسیالیزم عملی رهبری کرده است . اگر چه ناصر باانتخاب یك روش ملایم در انقلاب سوریه وضع مساعد قابل ملاحظه‌ای برای خود کسب کرد ، ولی به خاطر این که نتوانست‌وضع موجود خودرا حفظ کند وجمهوری متحده عرب‌راازتجزیه دورنگهدارد، قدرت خودرا به نسبت زیادی از دست داده است . در گذشته ، هنگامی که‌شن های سرکش داخلی رام شدند و بهره برداری اززمین های باير با موفقیت صورت گرفت، ناصر رئیس جمهوری مصر در پی تحصیل منافع جدیدی در خارج از مرز های خود بر آمد . شاید چندان دور از حقیقت نباشد که بگوئیم جامعه مصری بی صبرانه در انتظار بهره برداری از زمین سوریه بود . این جامعه میخواست هرچه زودتر یك موقعیت بین‌المللی کسب کند. زیرا حصار های داخلی تقویت شده بودند .

ولی نشانه های خطر د رهمین جا به چشم می خورد . جمال عبد الناصر در ژوئیه گذشته در مصر و سوریه دست به اجرای یك برنامه وسیع اجتماعی زدو بدون توجه به خواست مردم طرح های «اصلاحات ارضی» و «ملی کردن صنایع» را بمورد اجرا گذاشت . و با تصویب نامه های متعدد دولت عملا اقتصاد را زیرنظر گرفت ودر وضع درآمد ها نظارت کرد ، مالکیت را تحدید نمود ، وسعت زمین های شخصی رابه‌نصف تقلیل داد و درآمد افراد را محدود کرد. باوجود این که این‌تصویبنامه ها و محدودیت انقلاب سوریه را طرح ریزی کرده است ، باز ناصر نمی تواند در نیمه راه این جهش قهرمانی بسوی سوسیالیسم درنك کند. جمال عبدالناصردر مصربجای هر کار دیگر روش های شدیددرا بکار برده‌واز خود شدت‌عمل به‌خرج داده است . مشکلی که در برابر او خود نمائی می کند این است که طبقات بازرگانان و ملاکین که در سوریه برضد تصویب نامه ها و قوانین اعتراض کردند در مصرنیز دست از اعتراض نکشیدند .

جمال عبدالناصر که در نطق۱٦ اکتبر خود انقلاب سوریه را مورد سرزنش قرار داد و در نهایت ملایمت‌آنرا انقلابی «ارتجاعی»خواند دو منظور داشت . از طرفی می خواست رژیم جدید سوریه را بی اعتبار سازد و آنرا آلت دست ثروتمندان و فرصت طلبان معرفی کند ، واز طرف دیگر راهی برای سرکوبی و محدود کردن قدرت ثروتمندان مصری بیابد .

او در نطق خود گفت که‌دولت مصر از اینکه نسبت به انقلاب سوریه از خود عکس‌العمل نشان نداده اشتباه کرده است او قبول کرد که‌جمهوری متحده عرب زود بین های خود رابر علیه اصول سرمایه‌داری وپایگاههای آن بکار برده است ، درست در زمانیکه «امپریالیسم جای خود را تغییر داده بود و در کاخ ها و گاو صندوق های میلیونر ها پنهان‌شده بود ».

ناصر با قبول این امرباز ازکمك یك برنامه تبلیغاتی قاطع خود را بی‌نیاز میداند . او مدعی است‌پایه‌ای که انقلاب مصر بر روی آن‌بناشده است ، باید باشهرت و محبوبیت بیشتر ، اصلاح و ضع داخلی ،بهبود دستگاه سیاسی و پیشرفت در تمام شئون‌جامعه‌تقویت شود-ولی‌جامعه‌ای که در آن جائی برای ثروتمندان وجود ندارد .

چندروز بعد ، محی‌الدین وزیر کشور مصر اعلام داشت که ٤۰تن از افراد مرتجع دستگیر شده‌اندتا به عملیات احمقانه دست نزنند .او همچنین اعلام داشت که ۱٦۷تن‌از سرمایه داران نیز دستگیر شده‌اند و دولت ثروت آنها را ضبط کرده است .

مصر کشوری نیست که در آن توقیف های مخالفین سیاسی سبب شگفتی زیاد گردد، این مسئله در آنجا عادی تلقی میشود . گزارش های رسیده ازدمشق وبیروت حاکی است که علاوه بر تصفیه سرمایه- داران و ثروتمندان ، تصفیه دامنه دار دیگری صورت میگیرد که محتملا افسران ارتش وسیاست - مداران را در بر گرفته است .

محی الدین‌اشاره‌ای‌به این‌توقیف ها نمیکند ولی‌اینطور که‌بنظرمیرسد دامنه این توقیف ها ازسه ماه پیش گسترش یافته است .محی الدین توضیح نمیدهد که آیا دستگیری سرمایه‌داران و ضبط ثروت‌واملاك آنها مصر را در راه خود بسوی‌یك سوسیالیسم عرب رهبری میکند یانه بی‌شك مصریهائی که ثروت و مایملك خود را از دست داده‌اند ، نسبت به جهش سوسیالیستی ناصر بشدت بدگمانند .

تصویب نامه‌های ژوئیه نه تنها نتیجه مثبتی به بار نیاورده بلکه از پیشرفت سوسیالیسم نیز جلوگیری کرده است . در اینجا این سئوال پیش می‌آید که آیا سرمایه‌داران مصر این اندازه قوی و نیرومند هستند و این اندازه برای حکومت ناصر خطرناکند که دولت ناگزیر گشته است آنهارا توقیف‌واموالشان را ضبط کند ؟ ولی آنچه که مسلم است اینست که در مصر نیز مانند سوریه تنها قدرت‌سرمایه داران‌برای ساقط کردن رژیم کافی نیست‌بلکه برای این منظورحتما بایدازپشتیبانی ارتش استفاده شود .

جمال عبدالناصر تازمانی میتواند موقعیت خود را حفظ کند که از پشتیبانی ارتش برخوردار باشد .ولی اکنون شواهد امر نشان میدهد که وفاداری ارتش به ناصر قطعی نیست خصوصا اینکه می‌بینیم ناصراعزام قوای مصری رابخاك کویت به‌تعویق می‌اندازد .

محتملا این تعلل‌ناصر نشانه‌این است که او به افسران‌خوداعتمادی ندارد ومی‌اندیشد که ممکن است آنها تحت تاثیر رهبران کویت ، عربستان سعودی و اردن قراربگیرند از طرف دیگر دلایلی نیز در دست هست که اکنون در ارتش مصر حوادثی روی میدهد و عناصری در آن وجود دارند که چندان ازوضع موجود رضایت ندارند .

بزودی
ژاندارك

اجتماعی

گفتگوی تلفنی مردم

(به شماره ۳۰۰۱۰)

هرروز غیر از روزهای تعطیل بین ساعت ۶ تا ۷ونیم بعدازظهر تلفن کنید وباما شکایات، درددلهاو مشکلات زندگی روزمره خودرا درمیان بگذارید . ما درهمین ستون حرفهای شما را درج میکنیم.

قابل توجه دانشکده ادبیات

* تمام دانشکده ها ذخیره های خودرا اعلام کردند جز دانشکده ادبیات در حال حاضر دانشجویان رسما شروع بدرس خواندن کرده‌اند ومن اطلاع دارم که تعدادی از قبول شده ها در دانشکده ادبیات نام‌نویسی نکرده‌اند در هر صورت عجله دارم دانشکده ادبیات خوبست‌زود جواب مثبت یامنفی خودرادر همین ستون بدهد .

دوشیزه دانش آموز

جوابهای شهرداری

اداره محترم روزنامه اطلاعات عطف بشرح مندرج در شماره ۱۰۵۷۱ - ۱۵رهر ۴۰ آن جریده شریفه درباره (آبیاری درختها) برابر گزارش اداره کل امور پارکها اشعار میدارد :

درختهای غرس شده در معبر از طرف هرکس باشد متعلق بشهر بوده و همیشه ازطرف شهرداری آبیاری میشود و برای حفظ نظافت هوا و بهداشت عمومی آبیاری درختان وظیفه عموم است که هرکس میل داشته باشد انجام میدهد ضمنا در قطع اشجار هم باتوجه بموقعیت و وضع محل بدون اخذ غرامت انجام پذیر نخواهد بود .

شهرداری تهران

***

نصب میشود

اداره محترم روزنامه اطلاعات عطف بشرح مندرج در شماره ۱۰۵۵۷ - ۲۷ر۴ر۴۰ درباره (نصب شیر آب در نزدیکی کارخانه‌پپسی کولا) برابر گزارش اداره کل آب اشعار میدارد .

اخیرا به کلیه برزنها اعلام گردیده چنانچه در مناطق لوله‌کشی که به منازل انشعاب داده‌اند شیر فشاری اضافه دارند صورت دهند تا برای نقاط ضروری نصب شود .

شهرداری تهران

رئیس برزن اقدام کرد

اداره محترم روزنامه اطلاعات عطف بشرح مندرج در شماره ۱۰۵۶۱ - ۱رهر۴۰ آن جریده شریفه درباره (تقاضای اعضاء انجمن محلی و کانون خیریه خیابان رودکی) برابر اداره کل امور شهراشعار میدارد . رئیس برزن مربوط در جلسه انجمن مذکور شرکت نموده نسبت به تقاضاهای اهالی اقدام لازم بعمل آمده‌است .

شهرداری تهران

***

دستور داده شد

اداره محترم روزنامه اطلاعات عطف بشرح مندرج در شماره ۱۰۵۷۴ - ۱۸ر۵ر۴۰ درباره (بوی لجن کاروانسرا) برابر گزارش اداره کل امور شهر اشعار میدارد .

به آقای عزیزاله برال مالك کاروانسرا نوشته شد که نسبت به تامین آب مشروبی و نظافت کاروانسرای مزبور که مردمان فقیر و بی‌بضاعتی در آن سکونت دارند اقدام نماید .

شهرداری تهران

***

تکلیف را قطعی کنید

چندی قبل از طرف شهرداری تهران اعلام شد که عوارض‌زمین های بایراعم از محصوروغیرمحصورو بروبالکن‌منسوخ گردیده است‌در صورتیکه اکنون مسئولین دوایر شهرداری مطالبه همان عوارض را مینمایند خواهشمند است شهرداری تکلیف را بطور قطع‌روشن نماید.

اکرمی

***

باین نانوائیها رسیدگی کنید

* در خیابان پانزده متری میرفخرائی روبروی بانك صادرات و معادن تهران نو یك مغازه نانوائی وجود دارد که نان را بدون اینکه بکشد دست‌مشتری میدهد یکی دوبار این کار خلاف اورا تذکردادم ولی مگر گوش کرد ؟؟ تازه فهمیدم که این آقا حرف حساب سرش نمیشود برای صدق عرایضم تمنا دارم متصدیان مربوطه سری باین مغازه بزنند و ببینند درد مخلص چیست .

حسن نوحی

***

مراجعه ببرق و مریض!

* روزنامه اطلاعات تنها امید و مراجع ما مردم است بشما شکایت نکنیم بکی بکنیم . شکایت من راجع به اداره برق است بهای برق چند روزی دیر شد و مامور آمد برقخانه ما را قطع کرد حالا که بردیم وپول آنرا همراه باجریمه پرداخته ایم برق مار ا وصل نمیکنند . من در خانه مریض دارم مریض من احتیاج بدارو دارد ، دارو باید در یخچال نگه‌داری شود . یخچال ماهم برقی است ، فکر کنید اگر برق نباشد مریض ماچه خواهد شد ؟!

بانو ش - منتصر

***

حقوق افسران شهربانی کم است

* راجع به کمی حقوق افسران شهربانی چرا چیزی‌نمی‌نویسید، این طبقه از همه بیشتر در اجتماع زحمت میکشند و عمر و انرژی خودرا صرف رفاه و آسایش سایر طبقات اجتماع مینمایند اما حقوقشان از همه کمتر است

افسر شهربانی

روز مرك تریاك

بقیه از صفحه ۵

دراین راه کوشش وفداکاری نمائیمو این مبارزه پی‌گیر خودرا ادامه دهیم تابه‌نتیجه قطعی برسیم .

وزارت بهداری ضمن تشکر از همکاریهای صمیمانه انجام شده از طرف کلیه دستگاهها و سازمانهای دولتی ومردم حق‌شناس کشور درراه این جهاد مقدس امیدوار است به پشتیبانی ازالطاف و عنایات شاهانه‌با ادامه این رویه‌و شدت عمل بیشتری درآینده دربرانداختن‌اعتیادبموادمخدره که‌زیان ملی‌واجتماعی وبهداشتی آن امروزه دردنیا واضح‌و محقق شده‌است ازپا ننشسته‌وآنرا بمرحله نهائی‌برساند واز هموطنان عزیز چه‌از لحاظ آگاه ساختن اشخاص اززیانهائی که این اعتیاد دربردارد وچه‌از لحاظ راهنمائی های دیگر استمداد مینماید تاببیاری خداوند متعال همگام وهمقدم درراه نیل‌باین هدف عالی بیش‌از پیش‌توفیق حاصل نمائیم .

از: دکتر پریور :

نوزادان وباد سرخ

پیدایش یك ورم کم و بیش سرخ رنك روی گونه یا در پلك چشم و یا بالاخره ناف و شکم‌نوزاد همراه باتب و اختلال حالت‌عمومی ابتلای بیك باد سرخ‌را میرساند .

این بیماری آنقدرهاهم که تصور می شود در نوزادان نادر نیست چه میکرب آن که «استرپتوکوك»است معمولا روی دست و یا پوست بدن نوزاد بحال بی آزار زندگی می‌کندو بمحض یافتن محیط مناسب رشد وتکثیر مییابد و بیماری زامیشود.

راه سرایت - نوزادی که تازه متولد شده است گاهی قبل ازاینکه با میکروبهای هوا تماس‌قطعی‌حاصل کند مبتلابه باد سرخ می شودبدین معنی که رو زدوم یا سوم تولدمادر ملاحظه می کند روی نافش قدری ورم کرده و اطرافش‌سرخ ومتورم شده است . نوزاد با لمس ناحیه سرخ‌رنك احساس درد می کند و فریادش به آسمان میرود و در این حال تب شدیدی عارضش می‌شود وبه عطش دچار می گردد و کلیه این حالات نشانهٔ ابتلای او به باد سرخ است .

در این حال اگر در احوال مادر دقت کنیم مسلما تب دارد وناراحت استو بایك آزمایش دقیق وجود تب نقاصی که علت ابتلای نوزادبه باد سرخ است در او ثابت میشود.

نوزادان‌بزرگتر که قدرت حرکت دست خودرا دارند اغلب با دست چشمهای خودرا میخارانند و اینکار سبب آلودگی چشم ها وورودمیکرب مخصوص می گردد و به باد سرخ مبتلا می شوند .

مادر چه وظیفه دارد

وظیفه مادر یا پرستار نوزاددر این بیماری نخست حفظ ورم و پانسمان آنست که‌از انتشارمیکرب بسایرنقاط بدن و بخصوص انتشار بیمار ی‌در بین سایر افراد فامیل جلوگیری بعمل آید و این عمل با قراردادن یك‌تزیپ ساده که‌گاهی فقط‌آنرا با کمی«گلیسروله‌ایکتیول» آلوده ساخته اند انجام میگیرد .

پانسمان باد سرخ ازنظرواگیری حائز اهمیت مخصوص است چه بیماری سرایت شدید دارد وچه بسا یك نوزاد مبتلا سایر افرادو کودکان منزل را مبتلا می‌سازد.

پرستاری‌که نوزاد باد سرخ‌دار را پرستاری می کند باید دقت کند که در دستهای خود بریدگی یا خراشی‌نداشته باشد و مخصوصا پس‌از پانسمان دستهای خود را با آب گرم و صابون خوب بشوید و در صورت امکان با محلول ضد عفونی مثل سوبلیمه یاریوانل تمیز کند تا باعث سرایت بیماری‌نشود.

آیاباد سرخ خطر هم دارد ؟- باد سرخ خود اگر بموقع تشخیص داده ودرمان شود خطری‌ندارد ولی نزد نوزادان ضعیف و ناتوان یا نوزادانی که شیر مادر ندارند یا آنهاکه نارس متولد شده‌اند ویانقص خلقت مادر زادی گرفتارند مسلما زیان‌رسان وناراحت کننده است و چه‌بسا ممکنست بقیمت جان آنها تمام شود بنابراین این بیماری‌را آنقدر ها هم که تصور می کنید ساده‌نیست وباید در صورت امکان از ابتلای‌بدان جلوگیری بعمل آورد وپس از ابتلا نیز هرچه زودتردر درمان آن کوشید .

در جلسه شورایعالی انجمن های محلی

مشکل بی آبی تهران مورد بحث‌قرارگرفت

جلسه‌شورایعالی انجمن های‌محلی تهران به ریاست آقای سید محسن ویژه در محل شورا تشکیل گردید . پس از رسمیت یافتن جلسه و قرائت‌صورت جلسه گذشته و تصویب‌آن ، آقای رئیس شورا اظهارداشت بطوریکه همه آقایان اطلاع دارند اعلیحضرت‌همایون شاهنشاه تمام دارائی خودشانرا بمنظور عمران و آبادی و حفظ بهداشت وتعمیم فرهنك مملکت وقف فرموده اند و این عمل شاهانه بزرگترین نمونه علاقه پادشاه نسبت بملت خودمی‌باشد در مورد سخنرانی انجمن‌ها در کرسی‌آزاد باشگاه اطلاعات گفت آقایانی که میل دارند حوائج محلی خودشانرا بیان کنند باید داوطلب بودن انجمن را اعلام نمایند تا با رعایت نوبت ترتیب صحیحی داده شود .

آقای نقیب‌زاده در مورد اسناد مالکیت خانه های مفت آباد به تفصیل صحبت کرد و تقاضا داشت که دولت تصویب‌نامه ای صادرکند تاآن‌قسمت از مردم که موفق به اخذسند مالکیت شده اند مجوزی برای دریافت سند داشته‌باشند - بعد آقای سجادی از سخن رانی آقای‌معیری در جلسه‌گذشته کرسی آزاد و اینکه بیانات ایشان بسیار بجاوخواسته های شورا بود تشکر نمود ودر مورد اداره جلسات کرسی آزاد نیز صحبت کرد . آقای سروان عقیلی پور در مورد گرفتاری های حدودسید خندان از نظر آب و اسفالت و برق به تفصیل سخن گفت‌و از عدم توجه شهرداری به آن حدود گله کرد .

آقای پیامی از مراحم اعلیحضرت همایونی نسبت‌به ملت ایران و عملی‌که در مورد وقف تمام دارائی خودشان فرموده‌اندتشکرنمود.آقایان دکتر سرهنك پور وپور معزی وسلیمی پور - و سرهنك نظمی ومرتضی اعتماد هریك به تفصیل درمورد حوائج محلی‌خودشان و عدم آب‌واسفالت وخرابی برق مخصوصا برقهای اختصاصی ومطالبی که در تلویزیون و بعضی از مجلات وصوری که نشان داده می شود و باعث گمراهی‌جوانان شده صحبت کردند و تقاضا داشتند شورا عده ای را برای رفتن و تعقیب نامه های شورا در ادارات مختلف تعیین نماید .

وزیردادگستری از دادگاههای شهرستان بازدید کرد

ظهر دیروز آقای نورالدین الموتی وزیر دادگستری از دادگاههای شهرستان تهران بازدید بعمل آورد دراین بازدید آقایان شهاب فردوس و هدایت وامین معاونین وزارت دادگستری و دکتر یگانه رئیس اداره حقوقی وزارت دادگستری حضور داشتند .

وزیر دادگستری دراین بازدید از رؤساء دادگاهها و کارمندان آن اظهار قدردانی و رضایت کرد واظهار داشت :

قضات جوان وباتقوی باعث افتخار دادگستری است .

نبرد پاکستان و آموزشگاهها ...

بقیه از صفحه ۵

بیست‌و دوم لطیفی از شاهین اولین‌گل را به پاکستان زد در دقیقه سی وچهارم شیرزادگان توانست دومین گل را بزند . و در اینجا بازی مساوی شده بود و هر دو تیم فعالیت میکردند که برنده از زمین خارج شوند ولی‌تلاشها نتیجه ای نداد و هیچکدام نتوانستند سومین گل رابزنند وبانتیجه مساوی ختم بازی اعلام گردید .

بازیکنان تیم فوتبال منتخب نیرو های پاکستان عبارتند از آقایان غلام ربانی گلر محمد ارشاد بك راست محمود احمد بك چپ مختار احمدهافبك راست عبداله سنتر هافبك منظور حسین هافبك چپ جلیل گوش راست منور احمد بغل راست فقیر حسین‌سنتر سکندر پیمان گوش چپ فورواردمحمدامین بغل چپ کاپیتان‌تیم

افراد منتخب آموزشگاههای تهران عبارتند از آقایان جمشید محمدی دروازه‌بان فرامرزنهاوندی ، نادرلطیفی، اونیك کاراپیتان ، رضا جلال زاده فرامرز اسمعیلی ، ناصر ابراهیمی ، امیر شیرزادگان کاپیتان تیم ، فاروق نیل چیان ، عزت‌اله وطن خواه ،هرمز نازی آبادی ، تشرفی

آخرین بازی تیم فوتبال منتخب نیروهای پاکستان در تهران ساعت دو و نیم بعداز ظهر فردا با تیم شاهین در امجدیه انجام مشیود چون جشن ورزشی چهارم آبان بمناسبت میلاد ولایتعهد تجدید میشود برنامه فوتبال نیز ضمیمه برنامه جشن میباشد .

تیم مزبور روز چهارشنبه به‌اصفهان عزیمت مینماید و روز جمعه آینده در اصفهان با تیم کلنی آنشهرستان مسابقه میدهد .

انجمن های محلی

درانجمن محلی فرح

اسفالت خیابان فرح نیمه‌تمام مانده

محترما باستحضار میرساند بیست سومین جلسه انجمن‌محلی فرح عباس آباد درمنزل سرهنك اشرف لشکری تشکیل‌شددرجلسه اعلام شد که اداره کل فنی شهرداری وعده‌داده‌است - تادرظرف امروز و فردا بقیه جدول سازی خیابان فرح‌را شروع نماید .

سرهنك اسعدرزم 'را اظهار نمود شرحی به‌اداره کل فنی شهرداری نوشته شود بااینکه هزبنه اسفالت خیابان پرجمعیت‌دیبا تامین شده مدتی است مقداری از آن را کنده و سد معبر کرده‌و خاك مزاحم ساکنین شده و تقاضای اسفالت واقدام عاجل گردد.

آقای امین‌الهی اظهارداشت که براثر خاموشی خیابان فرح و توابع آن منازل چندین نفر مورد دستبرد واقع شده تقاضای تامین روشنائی و تعویض لامپهای سوخته شود .

درانجمن مطرح شد که باتوجه بسوابق ،مبلغ معتنابهی‌از بودجه عباس‌آباد را صرف اسفالت غیر ضروری مناطق‌دیگرنموده‌اند و از طرف سازمان بازرسی شاهنشاهی سر کار سرهنك علی اکبر نامور مامور رسیدگی شده‌و تائید نمود پیشنهادشد شرحی بمقامات عالیه معروض و تقاضای اسفالت خیابان سی متری فرح و توابع و بذل توجه بعمران این منطقه گردد .

در سر آسیاب دولاب

نوبت آب دو ماه است

جلسه انجمن محلی عمران شرق (سرآسیاب دولاب) در منزل‌آقای حاجی لطیفی تشکیل شد در این جلسه آقایان نفیسی معاون شهرداری دکتر صرافیان و جمعی از مردم حضور داشتند . آقای حاجی لطیفی گفت پنجسال است که وعده خرابی میدان دولاب را می دهند و این محل با وضع خرا ب‌خود ناراحتی مردم را فراهم کرده معاون شهرداری از این محل دیدن کرد و وعده داد که اقدام لازم‌را در این مورد بعمل آورد. آقای سید صلواتی‌گفت آب بخانه های این‌حدود دیر میرسد و دو ماه نوبت آب است آقای کاظم خانی در مورد نظافت‌محل‌وعدم توجه مسئولین برق‌مطالبی‌گفت‌و اضافه کرد که سراسر کوچه ها و خیابانهای این‌منطقه تاریك است .

درانجمن محلی غرب:

از نقص‌معلومات‌بچه‌ها ناراضی هستند!

جلسه انجمن محلی غرب‌دانشکده‌افسری شهربانی باحضورآقایان‌دکتر درخشان‌رئیس‌دبیرستان‌شمس‌العلماءقر یب‌واشکبوس‌رئیس‌برزن۱۳وزرین پور و سرکار سرهنك مئومن زاده و مهندس دری و مهتدی و موقر و فیض وسرگرد اردلان و غفاری و شهیری بریاست آقای موسی‌علائی‌رئیس انجمن تشکیل گردید آقای علائی اظهار داشت از نقص معلومات دانش آموزان در سال گذشته‌ناراضی‌هستیم و از آقای‌دکتردرخشان‌خواهشمندیم انجمن خانه ومدرسه را تشکیل بدهد تا همکاری در رفع نقص وپیشرفت معلومات دانش آموزان را فراهم سازیم ، آقای دکتر درخشان شرح مبسوطی راجع بمشکلات کار دبیرستان اظهار داشت و قرار شد باحضور آقای رئیس فرهنك و احیانا آقای‌وزیر فرهنك دعوتی بعمل آیدتامساعدت لازمه بعمل آید .

۲- آقای اشکبوس رئیس برزن ۱۳ وعده داد که بزودی دوقطعه زمین را که انباشته از خاك و زباله گردیده تسطیح و برای بازی اطفال آماده سازند .

۳- شرحی به اداره کل قند و شکر نوشته شد که عاملیت قندو شکر را به سوپر مارکت محل محول نمایند که مشخص گردد و همه ساکنین محل استفاده نمایند .

درشورای همکاری بابرزن ۱۳ :

اسفالت خیابانهای نیمه کاره قبل از فصل زمستان بپایان خواهد رسید

جلسه شورای همکاری با برزن ۱۳ بریاست تیمسارقریب با حضور آقایان اشکبوس و فرزین‌پور رئیس و معاون برزن و آقایان محمد علی روشن و حاج تقوی و حاج مظاهری و ابوالقاسم سرمد حاج اسلامی و عباس‌قاضی‌زاده وچوبین ووفادار و قاسم یادگاری و جلال احمد خانلو تشکیل شد ، ابتدا آقای احمد خانلو راجع به روز چهارم آبان صحبت نمود . سپس آقای روشن گزارش اظهارات خودرا در شورای عالی شهر در حضور آقایان شهردار و معاون و مدیر کل شهرداری مشروحا باطلاع شور ی رسانید و اضافه کرد باتوضیحات مشروحی‌که آقای شهرداردر مورد امور شهرداری تهران مخصوصا نسبت به لغو عوارض مزاحم‌سابق وراجع بسایر نیازمندیهای شهر تهران بالاخص‌اسفالت خیابانهای‌خاکی آقای شهردار قول داد که در همین روزها پنجاه میلیون که از طریق‌وام بشهرداری خواهد رسید ، اقدام اول شهرداری اسفالت خیابانهای نیمه کاره‌ایست که تا قبل از فصل زمستان برای جلوگیری از بین نرفتن زیر سازیها و جدول سازیهائی که شده‌است شروع خواهد شد سپس از آقای رئیس برزن راجع به باز شدن آبریزگاه میدان شهناز که با مبلغ زیادی پس از مدتها فعلا چندیست ساخته‌و آماده شده لکن مقاطعه کار از تحویل آن سرپیچی میکند سئوال شد که سرنوشت آن بکجا انجامیده پاسخ داد که بنابتقاضای اینجانب آقای معاون کل از نزدیك بازدید و باتعجب از اینکه این ساختمان چرا بلا استفاده‌مانده است بادارات فنی و اداره بازرسی تاکید نمود که هرچه زودتر محل فوق‌الذکر را باز نموده و رفع نیاز اهالی محل بعمل آید .

جدول

کلمات متقاطع

شماره ۱۹۴۵

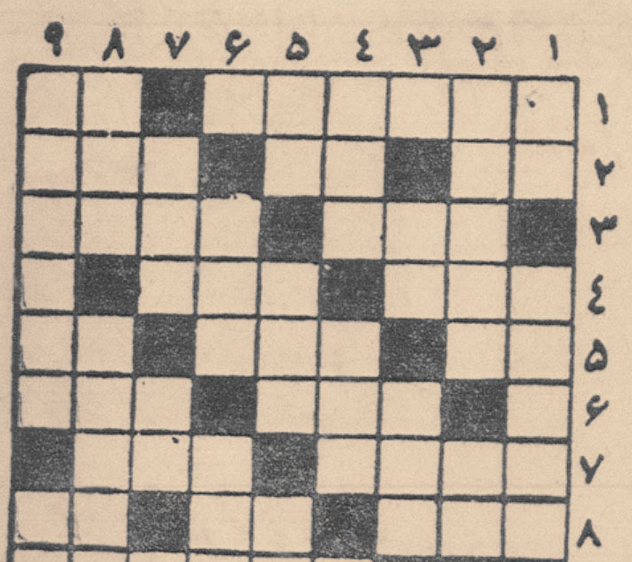

افقی :۱- گدائی - برای‌دشمنان‌پرروغن تر برمیدارند ۲ - از بازیهائی که خانم ها درآن استادترند - پول خارجی - روبدوشامبر حاج آقائی ۳- از شهر های آلمان - از قسمتهای گوشت۴- حیوانی که ظاهـرا در پرخوری شهره است - هوا چنین خواهد شد ۵- زیر پامانده -از دهـان خوبرویان طیبات به گوش آمده است -ضمیری است ٦- زبان‌بخش - از امام‌نشین‌های خلیج‌فارس ۷- کتابی‌ازژان‌ژاك‌روسو در تعلیم وتربیت - از اقوام‌نزدیك ۸- حرف گوژپشت - مجازات شرعی - خاك‌چسبناك ۹- آداب‌دان بانزاکت برای‌پوك‌آن‌هم کلی تشکر میکند - هندوانه‌اش طعنه برزهر مار میزند.

عمودی : ۱- سرای محبت-همان راداده و عاشق شده ۲- با آنکه پائی بیش‌از رجال دارد بی‌سروپائی بیش نیست - اگر دارائی نیست سواری میدهد ۳- عددی است - واحد طول ٤- شهرعشق وموسیقی- آنهاکه کمتر دارند بیشترمیفروشند ٥- جنس لطیف - مرغش زودتر از همه میخوابد - دوستی ٦- زمردینش را فراش باد صبا میگسترد -گاهی اسباب خیرهم تواند شد ۷- چون بیاید آفاق پراز برك ونواشود -از شهرها ۸- اشترزاده - ظرف‌چرمی برای آب ۹- بهترین اثرنویسنده- از امراض .

حل جدول شماره ۱۹۴٤

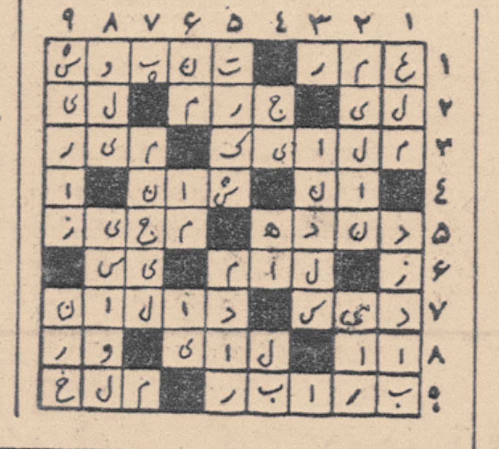

درصورت مراجعه و اقدام ساکنین شهرآرا

شرکت تلفن هرلحظه اماده تاسیس مرکزخودکار است

امروزمقامات شرکت‌تلفن‌درباره نصب وبرقراری تلفن های‌شهرآرا بخبرنگار ما اظهار داشتند قبلا با متصدیان شرکت مزبور مذاکره و قرار شد اگر هزار نفر ازساکنین شهر آرا ودیعه تلفن را پرداخت کنند در اینصورت شرکت تلفن مقدمات ساختمان مرکز تلفن این شهر را فراهم میکند شرکت شهر آرا بما مراجعه کرد و اظهار نمود که آماده است تا قطعه‌زمینی را جهت ساختمان مرکز تلفن به شرکت واگذار کند ولی این وعده عملی نشده و در مقابل واگذاری زمین تقاضای وجه کردند که‌آنهم برای شرکت مقدور نبود و بدین علت احداث مرکز تلفن شهر آرا عملی نشد .

نمونه

مقامات شرکت تلفن گفتند که مقارن با همین تقاضای شرکت شهر آرا تهران پارس نیز تقاضای نصب مرکز تلفن در این ناحیه کرد ولی تهرا ن‌پارس پنجهزار متر زمین و پانصد هزار تومان هزینه خرید کابل را به شرکت تلفن کمك کرد و شرکت تلفن علاوه بر ساختمان مرکز خودکار یك بهداری مجهزی نیز در این شهر ساخت و بزودی مرکز تلفن خودکار سراسر منطقه تهران‌پارس بکار خواهد افتاد.

ده شماره تلفن

مقامات شرکت‌تلفن اعلام‌کردند که بر اثر مراجعه ساکنین شهر آرا شرکت تلفن اقداماتی کرد و بالاخره از کابل کاریـر وزارت پست و تلگراف ده زوج برای نصب ده تلفن عمومی اختصاص داده‌شده و اکنون دستور ساختمان کیوسك ها نیز صادر شده و بزودی ده کیوسك تلفن عمومی در ده نقطه شهرآرا نصب خواهد شد .

کابل کشی از یوسف آباد تـا شهر آرا را پرداخته واز این‌مرکز استفاده کنند و حتی اگر پانصد نفر هم متقاضی باشند باز اجرای یـك‌مقام مسئول شرکت تلـفن گفت اکنون‌مرکزتلفن یوسف‌آباد نزدیك باتمام است . اگر ساکنین شهر آرا بخواهند میتوانند هزینه این نقشه عملی است بدیهی است هزینه‌اینکار بین‌پانصدنفرسرشکن میشود .

امروز یکی‌از ساکنین شهرآرا بروزنامه مراجعه و پیشنهاد کـرد که شرکت تلفن با استفاده‌از ده زوج کابل‌یك مرکز تلفن‌مغناطیسی در شهر آرا نصب نماید و فعلاتا روشن شدن‌تکلیف مرکز خودکار تلفن های مغناطیسی در منازل‌نصب نماید.

ازآبادان

خدا شاه میهن

اینجانبان نمایندگان کارگران صنف نفت روز فرخنده چهارم‌آبان که روز مولود مسعود با سعادت اعلیحضرت همایون شاهنشاه محمد رضا شاه پهلوی میباشد بعموم هم‌میهنان گرامی تبریك عرض نموده و بدین وسیله بار دیگر مراتب هرگونه فدا کاری و جان نثاری خود و کلیه کارگران را در راه اجرای اوامر اعلیحضرت همایون شاهنشاه وبرقراری تخت‌و تاج سلطنت شاهنشاهی ایران بیش از پیش‌از صمیم قلب اعلام میداریم .

نمایندگان کارگران صنعت نفت

اسدالله اسدی ،فریدون زندی، محمد طاهری، عبدالخالق‌شعیبی درویش رحیم پور ، علی قاسمی ، حشمت الله شارقی ، صالح شاه خوئی ، نعمت‌الله کعبی ، صفر صالحی ، حسن بردبار ، کهزاد درویش صفت، قباد فرهادی ، باقر دهقان ، کاکاحاجی ، محمد حسن عموچی ، محمد حسین حاجیان ، ،عباس خانه‌ای ، شاکر بوشهری ، کیان ارثی - عبدالحسین لنجان ،حاج ابراهیم رضائی ، امیر قلی باقری ،عبودیدیرزاده عبدالحسن صلیوخ ،محمد بلقریزاده ، فریدنی ، تیمور آمیغ ، حسن مختار پور ، علی اکبر کواکبی

بمناسبت میلاد مسعود والاحضرت ولیعهد ایران فرزند پدر تاجدار اعلیحضرت محمد رضا شاه پهلوی خلدالله ملکه شاهنشاه رعیت پرور مجلس دعادر بنده منزل لیله سه شنبه ازساعت ۷ الی ۹ بعداز ظهر منعقد است از عموم علماء اعلام و حجج اسلام و برادران شاه دوست دعوت‌میشود جان‌نثار راقرین‌افتخار فرمائید:نشانی‌غربی مسلسل سازی کوچه اشرفی

خادم شاه و ملت ایران حاج امیرالواعظین اشرفی

بزودی

ژاندارك

آ-۲۵۷۳٤

چندخبر از تفرش

✦ اخیرا با مساعی آقای مهندس مصطفوی رئیس اداره راه شوسه اراك اقدامات اساسی جهت ترمیم جاده های تفرش ـ قم و تفرش ـ آشتیان ـ اراك ـ قم‌شروع شده‌است و هم اکنون کارگران اداره راه‌در جاده های مزبور مشغول کارهستند

✦ چند روز قبل مرد ۵۰ ساله‌ای از اهالی تفرش بنام صفر هنگامیکه در بالای درخت توت مشغول بریدن شاخه‌ای بود ناگهان بزمین سقوط کرد و بلافاصله جانسپرد جنازه وی پس از انجام تشریفات قانونی دفن شد .

✦ آقای دهقانی فرماندار تفرش باتفاق آقای فراهانی بخشدار حومه این شهرستان از فراهان‌بازدید کرد ودر مسیر راه بکارگرانی که‌مشغول راهسازی بودند دستوراتی دادو از عملیات انجام شده دیدن نمود .

جشن فرهنگی وورزشی درشمیران

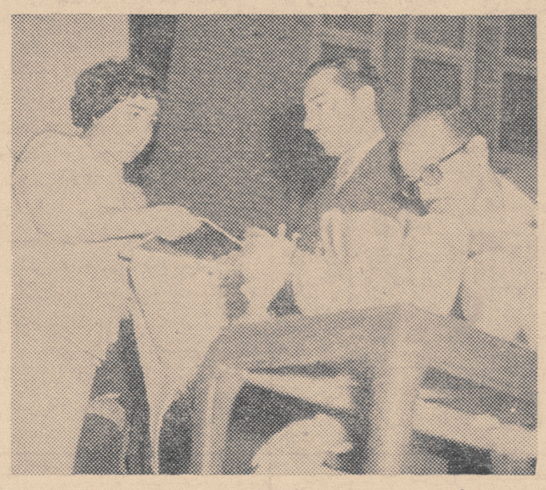

خبر نگار ما در شمیران گزارش میدهد به مناسبت میلادشاهنشاه از طرف سازمان تندرستی جوانان و تربیت بدنی شمیرانات ا زساعت سه بعدازظهرروزجمعه پنجم آبانماه جشن فرهنگی وورزشی باشکوهی در دبیرستان مهر تجریش بر گزار شد دراین جشن فرهنگی وورزشی عده زیادی از روسای ادارات دولتی و محترمین شهر و فرهنگیان با بانوان خود حضور داشتند برنامه این جشن شامل قسمت های مختلف ومتنوع بودکه جالب تراز همه ورزش باستانی بود و برای اولین بار درشمیران اجرا شد . درپایان جشن جوائزی بوسیله آقایان مهندس تبریزی فرماندار و شهابی رئیس فرهنگ شمیران به قهرمانان اهداء شد و رئیس فرهنگ پرچمهای قهرمانی آموزشگاه های شمیرانات را به بانوان و آقایان روسای دبیرستان ها اهداء نمود که‌در عکس بالا صحنه‌ای ازاین جریان دیده می شود .

شهردار جدید مهاباد گفت:

ماوارث یك شهرداری ورشکسته‌ایم !

گفتند اقساط سازمان برنامه راکم کنند ونکردند

شهرداری مهاباد برای هر اقدام کو چکی بعلت بی‌پولی سرگردان است

خبرنگار مادرمهاباد مینویسدچند روز قبل آقای مدرسی شهردارجدید مهاباد طی مصاحبه‌ای در باره وضع شهرداری و اقداماتی که درنظر است ازطرف شهرداری این شهرستان انجام شود اظهار داشت :

متاسفانه من وارث یك شهرداری ورشکسته هستم‌وهم اکنون‌شهرداری مهاباد بیش از یازده میلیون وهشتاد و پنجهزار ریال بدهکار است که در برابر این بدهکاری کلان فقط مبلغی در حدودشش میلیون‌وششصد هزار ریال درآمد دارد .

چنانچه شهرداری‌تمام‌درآمد خود را هم بدون صرف دیناری بابت این بدهکاری بپردازد مدتی در حدوددو سال طول میکشد تا این بدهی‌تصفیه شود شهرداری‌مهاباد ماهیانه‌دویست هزاررریال بابت‌اقساط‌تعهدی بایدبه سازمان برنامه بپردازد و با آنکه برای کم کردن‌میزان اقساط‌سازمان برنامه اقداماتی شده و حتی دراین مورد از طرف اولیای امور وعده

آقای مدرسی

مساعدت‌داده‌شده‌است معهذاتاکنون در این باره اقدامی‌بعمل نیامده‌است بهمین جهت شهرداری برای‌هراقدام کوچکی بعلت بی پولی سرگردان است .

آقای مدرسی درباره تامین آب شهر اظهارداشت :شهرداری مهاباد علاوه‌بر کارهای‌دیگرهمه‌ساله‌یك‌مبلغ کلی باید صرف لاروبی ونهر سازی قناتها برای تامین آب شهر بنماید. هم‌اکنون چند دسته مقنی شب و روز مشغول اینکار میباشند ولی با اینحال مدتی است حتی دستمزد مقنی ها و کارگران پرداخت نشده است شهردار جدید مهاباد دربارهٔ تامین برق شهر گفت : با اینکه کمی بیش از دو ماه است تصدی شهرداری رابعهده گرفته‌ام معهذا برای تامین کامل نیروی برق شهر هم اقداماتی نموده‌ام و هم اکنون تیمسار دکتر خطیب شهیدی‌از طرف شهرداری در مرکز مشغول فعالیت می باشد تا قرارداد خرید یك دستگاه موتور مولد برق ۴۵۰ کیلو واتی را بااطلاع‌اداره امورشهرداریها تنظیم نماید . امیدوارم تا چند ماه دیگر برق مهاباد تامین گردد .

درباره یك میلیون ریال عطیهٔ ملوکانه باید گفت این مبلغ‌موجود است ولی شهرداری تاکنون حتی پانصد هزار ریال امتیاز برق هم نفروخته است در هرحال میتوانم‌این اطمینان را بمردم شهر بدهم که‌برق مهاباد در آینده بطور کامل تامین شود. آقای مدرسی درمورد اقداماتی که‌تاکنون برای اصلاح وضع شهر بعمل آمده‌است‌اظهار داشت‌تاکنون سد رودخانه مهاباد ترمیم وبندکشی شده و محوطه محل کارخانه برق دیوار کشی و ساختمان کشتارگاه و غسالخانه ترمیم گردیده است‌سیم کشی برق کوچه ها و مجسمه های میادین شهر ترمیم شده و برق‌بازار شهر نیز تامین گردیده است‌دربارهٔ نظافت شهر هم مردم بهتر میتوانند قضاوت کنند .امیدوارم خداوند توفیق بیشتری عنایت فرماید تا تحت توجهات شاهانه باکمك‌تیمسار کوششی فرمانده سپاه‌و مساعدتهای فرماندار و اعضای انجمن بتوانم‌قدم های موثری برای اصلاح وضع‌شهر بردارم .

این قهرمانان‌شیرازی‌برای‌شرکت درمسابقات‌کشتی‌قهرمانی کشورانتخاب‌شده‌اند

خبرنگار ما در شیراز گزارش میدهد : چند روز قبل بمنظورانتخاب قهرمانان کشتی شیراز جهت شرکت در مسابقات کشتی قهرمانی کشور یکرشته مسابقات کشتی انتخابی انجام شدو قهرمانان در شش وزن‌باین شرح تعیین گردیدند : آقایان مهدی زاده در وزن اول ، فرخیان و ده بزرگی در وزن دوم و آقایان کشکولی ، فرجام ،صفائی ونجار زاده‌بترتیب رتبه‌های سوم تا ششم را احراز کردند .

در عکس بالا قهرمانان کشتی شیراز که برای شرکت در مسابقات کشتی قهرمانی کشور انتخاب شده‌اند دیده میشوند .

درزدوخوردبین ژاندارمهاومامورین دوسارق‌مسلح‌بقتل‌رسیدند

یك قبضه تفنك بدست مامورین‌افتادوبرای دستگیری سایر سارقین فعالیت میشود

چند روز قبل طی زدوخوردی که بین افراد ژاندارمری فیروز آباد و یکدسته سارق مسلح رخ داد دو نفر از سارقین مسلح مقتول شدند و یك‌قبضه‌تفنك و تعداد زیادی فشنك بدست مامورین افتاد

مشروح جریان از اینقرار استکه آقای ستوان عبداللهی سرپرست گروهان ژاندارمری فیروزآباد هنگام گشت در کوهستانهای «خیك»واقع‌در۲۴ کیلومتری شمال پاسگاه «بابامیدان» باتفاق چند نفر از مامورین ژاندارمری بیکدسته سارق مسلح بسردستگی سید محمد صالح‌سارق معروف برخورد کرد. درزدوخورد شدیدی که بین مامورین ژاندارمری و سارقین مسلح رخ‌داد دونفراز سارقین بقتل‌رسیدند و سایرین متواری شدند در این زدوخورد یك‌قبضه تفنك پنج تیر روسی و تعداد زیادی فشنك بدست مامورین افتاد فعلا برای دستگیری سایر افراد این دسته سارق مسلح فعالیت میشود .

قتل برسر زباله !؟

درمحوطهٔ گندابها برسر زباله جوانی‌کشته شد

خبرنگار ما در اهواز گزارش میدهد قبل ازظهر دیروز جوانی بنام محمود مقدم بوسیله دو جوان دیگر بنام محسن محمد نیا ۱۸ ساله ورجب رجوردی ۲۵ ساله برسر جمع آوری زباله های محوطه گندابها واقع درچهار راه آباد بخش ۳ شهرستان اهواز بقتل رسید در زدو خوردی که بین محمود مقدم از یکطرف و محسن ورجب‌از طرف‌دیگر رخ داد رجب بایکضربه چاقو قلب محمود را شکافت و موجب مرگ آنی وی گردید قاتلین میخواستند متواری شوند ولی بوسیله مامورین کلانتری بخش ۳ اهواز دستگیر گردیدند جنازهٔ محمود مقدم نیز با انجام تشریفات قانونی دفن شد پروندهٔ این قتل در شعبه‌دوم دادسرای اهواز تحت تعقیب است .

زاویه زرند

عده‌ای از آموزگاران آموزشگاههای زاویه‌زرند بدفتر نمایندگی اطلاعات آمدند و گفتند : متجاوز از دهسال است در دبستانهای دهات زرند که اغلب فاقد بهداشت است بطور پیمانی کار میکنیم و حالا پایهٔ ما از پیمانی بپایهٔ کمك آموزگاری تبدیل شده است وعده داده شده بود که آموزگارانی که پایه کمك آموزگاری دارند پایه آنها به آموزگاری تبدیل شود با این وعده‌دلگرم شدیم ولی طبق تصویبنامه اخیر شورایعالی فرهنگ شرایطی در اجرای این وعده مقرر شد و آنها که واجد شرایط بودند توانستند پایهٔ‌خود را از پیمانی به کمك آموزگاری تبدیل نمایند اما چون سابقهٔ کار بعضی از ما از ۲۵ روز تا حد اکثر سه سال کمتر از دیگران بود موفق به تبدیل رتبه نشدیم حالا در روستاها خدمت میکنیم و بعلت نبودن کلاس های شبانه متوسطه قادر باخذ دیپلم نیستیم و اگر برای ادامه تحصیل‌و اخذ دیپلم هم تقاضای انتقال بشهر بنمائیم بعلت نداشتن دیپلم که شرط انتقال است موافقت نمیشود با این وضع راه ترقی برما مسدود است و معلوم نیست تکلیف ما چیست ؟

هنك هفتم لشگر ۳ مراغه در مرز خانه

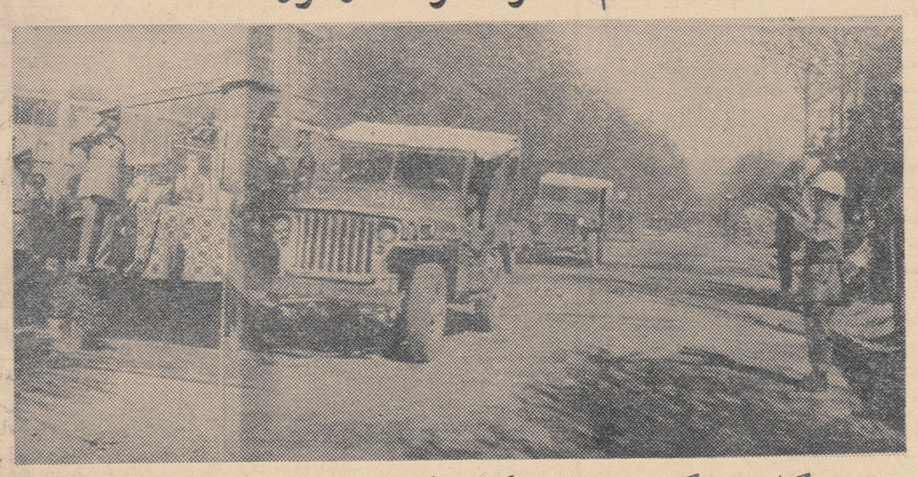

گزارش خبرنگار ما در مرز خانه حاکی است که چند روز قبل هنك هفتم لشکر ۳ مراغه برای بازدید نظامی از لشکر ۵ پیاده آذربایجان وارد مرزخانه شد وواحدهای هنك مزبور از طرف افسران و درجه داران و عشایر وطن پرست مرزخانه استقبال‌شایانی از هنك مزبور بعمل آمد وواحدهای هنك‌هفتم لشکر ۳ مراغه بمحض ورود بمرز خانه از برابر تمثال شاهنشاه رژه رفتند عشایر وطن پرست وشاه دوست و اهالی مرز خانه از کوچك و بزرك‌بافریادهای زنده باد شاهنشاه و جاوید باد ارتش دلیر ایران دسته گلهای متعددی بپای‌سربازان وطن‌نثار میکردند

در عکس بالا واحد های هنك هفتم لشکر ۳ مراغه هنگام ورود بمرزخانه دیده میشوند .

نمایندگان اطلاعات درخدمت مردم

مردم شهرستانها بوسیله نمایندگان اطلاعات خواسته‌های خودرا شرح میدهند

کرمان

چند روز قبل جمعی از نمایندگان کارگاههای مختلف کرمان بدفتر نمایندگی اطلاعات آمدند و گفتند وضع سازمان بیمه های اجتماعی کرمان طوری استکه باصطلاح خرج‌و دخل نمیکند وشما میدانید که :

بر آن کدخدا زار باید گریست
که دخلش بود نوزده خرج بیست ...

این عده میگفتند : مخارج سازمان بیمه های اجتماعی کارگران کرمان با میزان درآمدش متعادل نیست و از لحاظ‌دارو و درمان‌آنچنانکه باید و شاید بوضع کارگران رسیدگی نمیشود .

غالبابه کارگران بیمار نسخه های ارزان قیمت میدهند وبااینوضع متصدیان با تدبیر سازمان برای حفظ موازنه تصویب کرده‌اند که‌محل سازمان را تغییر دهند و ساختمانی را اجاره کنند که باشان سازمان متناسب باشد .

براساس این فکر بکر محل سابق سازمان را که پنجهزار ریال اجاره بهای آن بود و ساختمانی زیبا و آبرومند داشت و در مرکز شهر واقع شده بود تخلیه کردند و اکنون در فاصله چند کیلومتری شهر محلی با اجاره بهای ماهیانه بیست هزار ریال اجاره کرده‌اند و مبلغ یکصدو بیست هزار ریال هم بابت ششماه اجاره بهای آن قبلا پرداخته‌اند در صورتیکه باهمین مبلغ ممکن بود اصولا ساختمانی خریداری نمایند.

نمایندگان کارگاهها میگفتند : محل فعلی سازمان چند کیلومتر خارج ازشهر است و ما وسیلهٔ نقلیه‌ای نداریم تابسازمان مراجعه کنیم درصورت بیماری هم بعلت دوری راه ترجیح میدهیم درخانهٔ خود بمانیم و بسازمان مراجعه نکنیم .

نهضت مبارزه بابیسوادی درشهرستانها

درشهریار

بمناسبت میلاد مسعود شاهنشاه‌از طرف اداره فرهنگ شهریار مراسمی دربخشداری برگزار شد در این مراسم که‌آقایان :بخشدار، شهردار قربانلو رئیس فرهنگ وجمعی از معتمدین و معاریف محل حضور داشتند ضمن اجرای برنامه های جالب آقای قربانلو رئیس فرهنگ‌نیز درباره این‌روزفرخنده سخنرانی‌نمود ومراسم باپذیرائی از مدعوین پایان یافت .

سنندج ـ طی مراسمی کلاسهای مبارزه با بیسوادی در سنندج دائر گردید وافتتاح شد هم اکنون عده زیادی از بیسوادان در این کلاسها شرکت دارند و تحصیل میکنند درمراسم افتتاح این کلاسها آقای سمیعی مدیر کل فرهنگ وعده زیادی از دانش دوستان شرکت کردند وتیمسار سرلشکر زهدی فرماندهٔ لشکر شخصا در کلاس مبارزه با بیسوادی تدریس کرد استقبالی که از این‌کلاسها شده است بیسابقه میباشد .

کرند ـ کلاسهای مبارزه با بیسوادی در دبستان پروین اعتصامی کرند بوسیله آقای فرح پور نماینده فرهنگ این بخش افتتاح شد وشروع بکار کرد وعدهٔ زیادی از زنان بیسواد در این کلاسها شرکت دارند.

لوشان ـ از طرف نمایندگی اطلاعات در لوشان طی نامه‌ای بمدیر دبیرستان این منطقه اطلاع داده شد که این نمایندگی برای پیشرفت‌کار مبارزه با بیسوادی حاضر است هراقدام مقتضی بعمل آورد .

کاشان ـ باانجام مراسم پرشکوهی کلاسهای مبارزه بابیسوادی درکاشان با حضور فرماندار روسای ادارات دولتی و محترمین شهر گشایش یافت قبلا طی جلسه‌ای که‌باینمنظور در اداره فرهنگ کاشان تشکیل شد آقای فرهومند نماینده اطلاعات آمادگی خود را برای‌شرکت در جهاد علیه بیسوادی اعلام داشت :

صومعه سرا ـ کلاسهای مبارزه بابیسوادی در صومعه سرا چندشب قبل طی مراسمی بوسیله آقای یمینی فرماندار این شهرستان گشایش یافت واز طرف فرهنگ صومعه سرانیز با استفاده از کلیه امکانات‌برای مبارزه با بیسوادی کوشش فراوان میشود .

گوراب زرمیخ ـبرای‌شرکت در امر مبارزه با بیسوادی از طرف آقای ملکی نماینده اطلاعات در گوراب زرمیخ در دفتر نمایندگی اطلاعات از بیسوادان ثبت نام شد و چون دفتر نمایندگی گنجایش‌تشکیل یك کلاس را نداشت بیسوادانی که ثبت نام کرده بودند به‌آموزشگاه محل معرفی گردیدند و نماینده اطلاعات هم آمادگی خود را برای تدریس در این کلاس اعلام داشت ضمنا آقایان غلامحسین خادم‌العموم حسین شادپور و میرحسین قتلزاده هم آمادگی خود را برای تدریس در کلاسهای مزبور اعلام داشته‌اند .

قروه ـ طی مراسمی آقای عزت‌یار رئیس فرهنگ قروه کلاسهای مبارزه با بیسوادی در این شهرستان را افتتاح کرد نماینده اطلاعات‌در قروه آمادگی خود را برای تدریس در این کلاسها اعلام داشت وضمنا از نشریات اطلاعات بین نوآموزان توزیع شد .

انتخابات انجمن شهر درشهرستانها

رفسنجان ـ اخذ آراء انتخابات انجمن شهر رفسنجان پایان یافت و آقایان محمد معین ،محسن هجری ، حسن آگاه ، حسین شفیعی پور و عباس هرندی بسمت اعضای انجمن شهر انتخاب شدند .

مرند ـ اعتبار نامه‌های هفت نفر منتخبین که بعضویت انجمن شهر مرند انتخاب شده بودند صادر گردید و به‌آنان تحویل شد .

برازجان ـ چون اعتراضات زیادی نسبت بصلاحیت افرادی که‌به عضویت انجمن شهر برازجان انتخاب شده بودند بفرمانداری بوشهر و اعضای هیئت نظارت رسیده بود قرار شد بوضع منتخبین رسیدگی شود بدستوروزارت کشور انتخابات انجمن شهر براز جان زیر نظر آقای‌ضیائی فرماندار بوشهر انجام شد .

گنبد کاوس ـ آقایان خداقلی قجقی ،ارزا دردی کوچکی ، عزیز مقدمی ، چاری نمازی ، بردی‌قلی محمد و طواق پرو بعضویت هیئت‌نظارت برانتخابات انجمن شهر گنبد کاوس تعیین شدند .

نشتارود ـ اعضای انجمن شهر نشتارود باینشرح انتخاب گردیدند : آقایان جوانشیر از متل قو ،داروئی از کلارآباد، حجتی ، یوسفی و پور مولائیان از عباس آباد .

نی‌ریز ـ آقایان باقر جاوید ، خلیل اشراقی ، محمد علی معتمدی ، محمد مهدوی ، سید محمد طباطبائی ، محمد وکیل‌زاده و محمد کاظمی نژاد بعضویت انجمن شهر نی‌ریز فارس انتخاب شدند .

اقدامات سه‌ماهه بهداری شمیران

بخش چشم پزشکی تکمیل وبدهات درمانگاه سیار اعزام گردیده است

خبرنگار ما درشمیران گزارش میدهد ظرف‌سه ماهه دوم امسال ۷۳۳۲۱ نفر بیمار بدرمانگاههای بهداری شمیران مراجعه و داروی رایگان دریافت داشته‌اند و تعداد مراجعین نسبت بسه ماه‌مشابه سال گذشته ۱۲۴۹۶ نفر اضافه بوده‌است .

از اقدامات دیگری که ظرف این سه ماه‌انجام‌شده تکمیل بخش چشم پزشکی و برقراری درمانگاه بعد از ظهر ها با پزشك دیپلمه و کشیك شبانه‌واقدام به مایه کوبی اهالی باهمکاری سازمان مبارزه با بیماری سل میباشد ضمنا بقراء تابعه شهرستان‌شمیران درمانگاههای سیار اعزام گردیده و برای مسدود کردن تعداد زیادی چاه مستراح که درمجاورت قنوات وجود داشته اقدامات لازم بعمل آمده انجام‌آزمایشات بیمارستان‌رضاپهلوی تهیه‌یکدستگاه‌بلندگو، و آژیر برای امور بهداشتی ، ساختمان دو دستگاه مستراح بهداشتی در فرحزاد وتعیین یکنفر پزشك دیپلمه جهت درمانگاه دزآشیب نیز ازاقدامات سه‌ماهه بهداری شمیران است .

ازکامیون افتاد ومرد

خبرنگار ما در اصفهان اطلاع میدهد پریشب جوانی بنام سیداکبر شاگرد راننده کامیون شماره ۱۱۳۰۵ که از اصفهان عازم شیراز بود در بین‌راه بعلت خواب آلودگی وبازشدن در کامیون ناگهان سقوط کرد و بسختی مجروح گردید .

رانندهٔ کامیون سید اکبر را به بیمارستان ثریا اصفهان منتقل کرد ولی معالجات موثر واقع نشدو براثر شدت جراحات وارده جان سپرد راننده کامیون بازداشت شد و برای دفن جنازه سید اکبر اقدامات لازم بعمل آمد .

تکلیف چیست؟

چند روز پیش شهرداری جهرم اعلام کردکه موجودی فعلی‌شهرداری در حدود ۳۰ هز ار ریال است در حالیکه شهرداری دو میلیون ریال بدهی دارد !

با عدم توجه نسبت بوضع شهر اخیرا اطراف خیابانهای جهرم که معمولا گلکاری و چمن بود تبدیل بمزبله شده است حتی یك گاری که رفتگران بتوانند با آن زباله‌های کوچه ها و خیابانها را حمل‌کنند در این شهر وجود ندارد با این‌ترتیب معلوم نیست تکلیف مردم چیست ؟

خودداری از دریافت علوفه

نمایندگان دهات حواله را پس دادند

خبرنگارما در گرمسار مینویسد قبلا قرار بود مقدار یکصد تن جو و ذرت و علوفه بوسیله اداره کشاورزی گرمسار بطور رایگان بین کشاورزان ودامداران این منطقه تقسیم شود ولی این کار بعلت نامعلومی انجام نشد اخیرا اداره کشاورزی گرمسار حواله پانصد کیلو جو و ذرت و علوفه از برای دامداران هرقریه باداره سیلوی تهران صادر کرده است تادامداران بامراجعه به سیلوی تهران سهمیه خودرا دریافت دارند ولی عده‌ای از نمایندگان کشاورزان ودامداران قراء تابعه گرمسار حاضر نشدند برای دریافت سهمیه جو وذرت و علوفه باداره سیلو مراجعه نمایند و حواله مربوط را باداره کشاورزی پس فرستادند .

غرق شد

خبرنگار ما در بندر حسن‌کیاده گزارش میدهد ،چند روز قبل‌جوان ۲۲ ساله‌ای بنام موسی طهماسبی فرزند بهرامعلی که به‌بیماری‌صرع مبتلا بود موقعیکه برای آوردن گاو خود بطرف مزرعه میرفت در کنار یك نهر آب ناگهان غش کرد ودر میان آب‌افتاد ولی چون کسی در آن نزدیکی نبود جوان مزبور در جوی آب خفه شد. جریان‌بمامورین انتظامی گزارش داده شد و جنازه پس از انجام تشریفات قانونی دفن گردید .

خلاصهٔ خبرهای شهرستانها

طالشدولاب رضوانده : چندروز قبل آقای عبدالرزاق زاهدی که‌در درمانگاه بهداری پره سرانجام وظیفه میکرد ،برای ادامه تحصیلات به دانشگاه اصفهان عزیمت نمود .

لاهیجان : چندروز قبل آقای حاج آقا حسین آیت اله زاده‌اصفهانی وهمراهان وارد لاهیجان شدند ومورد استقبال فرماندار و گروه کثیری از زاهالی لاهیجان قرار گرفتند .

هشتپر طوالش : چندروز قبل کمیسونی مرکب از آقای امیرمنصوری نماینده وزارت دارائی وفاریابی رئیس حسابداری ونماینده دیوان‌محاسبات بندر پهلوی در هشتپر تشکیل شد و از چند نفر نیز مالیات وصول گردید .

خوانسار : بمناسبت انتقال آقای یغمائی رئیس پست‌و تلگراف خوانسار مجلس تودیعی در سالن شهرداری این شهر برپا گردید واز خدمات ایشان قدردانی بعمل آمد .

طالشدولاب رضوانده : از بدو انتصاب آقای دکتر ساجدی رئیس درمانگاه سازمان شاهنشاهی .باسماعی ایشان و همسرشان بانو شکوه الزمان معتمد روزانه ۱۵۰ نفر بدرمانگاه مراجعه میکنند ومعاینه و معالجه میشوند .

هشتپر طوالش:چند روز قبل جلسه کارفعاله روسای ادارات دولتی هشتپر با حضور آقای قائنی فرماندارطوالش تشکیل گردید و در باره امور کشاورزی و عمرانی در این منطقه تصمیماتی گرفته شد .

کرمان : اخیرا باسماعی آقای زمانی رئیس پست و تلگراف کرمان در محل پادگان نظامی تیپ کرمان دفتر پست افتتاح گردید.

رفسنجان :با اینکه محصول امسال پسته رفسنجان فوق العاده زیاد است معهذا مالکین از کم پولی و کسادی بازار دچار ناراحتی شده‌اند .

عبور از پنج قرن تاریخ

پروفسور «پیوترانوشین» زیست شناس مشهور شوروی اعلام کرد :

شورویها جنین انسانی در آزمایشگاه بوجود آوردند

پروفسور پیوتر انوشین درحالیکه پروفسور ایتالیائی پتروچی درکنار اوبود دربرنامه تلویزیون مسکو گفت :

تاکنون دانشمندان شوروی ۲۵۰ جنین انسانی درلوله آزمایشگاه بوجود آورده وحیات بعضی از آنهارا تاشش ماه حفظ کردند

پرفسور «پیوترا نوشین» یکی از دانشمندان مشهور شوروی اعلام کرد که دانشمندان و زیست‌شناسان شوروی موفق به‌پرورش جنین انسان درآزمایشگاه شدند .

پروفسور «پیوترانوشین » در یك برنامه تلویزیون مسکو از این‌راز پرده برداشت و پروفسور دانیل پتروچی زیست شناس‌مشهور ایتالیائی » نیز در کنار وی دیده میشد .

تائید پتروچی

پتروچی چندی قبل تشکیل جنین انسان را در لوله‌آزمایشگاه‌وپرورش آن را تادوماه به‌جهانیان اعلام کرد ولی آزمایشهای‌این‌دانشمندایتالیائی بیانات شگفت‌انگیز دانشمند شوروی در تلویزیون مسکو مورد با مخالفت واتیکان روبرو گشت . تائید پروفسور دانیل پتروچی نیز پروفسور دانیل پتروچی‌چندی است قرار گرفت . پتروچی گفت من

در مسکو بسر میبرد و گفته میشود موفق‌نشدم‌که پرورش جنین‌رابیش‌از بادانشمندان شوروی درزمینه‌تشکیل دوماه ادامه دهم درحالیکه‌دانشمندان و پرورش جنین انسان‌درآزمایشگاه شوروی موفق به‌پرورش جنین تا همکاری میکند .

دوازده سال کارمداوم

پروفسور «پیوترانوشین»که کار های او درزمینه زیست شناسی در شرق وغرب مشهور است بدنبال بیانات‌خود افزود دانشمندان شوروی دوازده سال است که شب وروز پیرامون تشکیل و پرورش جنین انسان در لوله آزمایشگاه کارمیکنند و تاکنون ۲۵۰ جنین‌پرورش‌داده‌اند که بعضی از آنها بوزن پانصد گرم وتاشش‌ماه رسیده‌اند .

دانشمند شوروی افزود پرورش جنین انسان درلوله آزمایشگاه کاملا شبیه پرورش جنین در رحم انسان توسعه پیدا کرد و ماشرائط پرورش چنین جنینی را کاملا مانند شرائط پرورش جنین دررحم انسان فراهم کردیم .

پروفسور « پیوترانوشین » تاکید نمود که من و همکارانم میتوانیم خصوصیات ژنتیك جنین را تغییر دهیم .

این دانشمند شوروی که ۶۸ساله است صاحب یك دختر میباشد .

چهره‌ها وگفته‌ها

یکی از مزایای بی نظمی این است که انسان پیوسته به کشفیات هیجان انگیزی نائل می‌شود . آ. میلن

هنوز تصمیم گرفته نشده است که داوطلبان مسافرت بکره ماه را رسما چه‌نام بدهند اما امکان دارد که احتمالا آنها را باین نام بخوانند :دیوانگان ؟ فرانکلین جونز

اگر ایجاب میکند نترسید از اینکه یك قدم بزرك بردارید . شما هرگز نمی توانید از روی یك شکاف باد وجهش‌کوچك بگذرید . دیوید بوید جورج

وقتی فکر میکنم می بینم که قسمت بزرگی ازدانستنی های من اینطور بدستم آمد که در جاده زندگی بدنبال چیز هائی جستجو کردم وچیز های دیگری یافتم . فرانکلین آدامز

تجربه هیچگاه محدود نیست هرگز کامل هم‌نخواهدبود . تجربه یك نوع آگاهی و حساسیت بسیار زیاد و شبکه تار عنکبوت مانند عظیمی است که از الیاف ظریف ابریشمین بافته شده‌ودر خلوتگاه عقل و ادراك آدمی آویزان است . و هر ذره ای را در خلال تاروپودش محبوس می کند . هانری جیمز

داستان منصور آینده اطلاعات

بدرود

اثر : بالزاك نویسنده فرانسوی

سیب زمینی

شاهزاده خانم سبزیجات درسراسر جهان عشاق فراوانی دارد

سیب زمینی‌صد و پنجاه سال‌پیش از اقیانوس اطلس گذشت وباروپا آمد و سپس از اروپا بامریکا بازگشت . سیب زمینی را اقوام «اینکا» در پروکشت میکردند و فاتحین اسپانیائی در سال ۱۵۵۰ آن را باسپانیا آوردند و سپس کشت آن‌در ایتالیافرانسه‌آلمان ،انگلیس معمول شده درست یك قرن و نیم بعد مهاجران انگلیسی و ایرلندی سیب زمینی را بوطن اصلی آن‌یعنی امریکا باز گرداندند .

سیب زمینی‌از خانواده سبزیجات وتاجریزی است . دختر عموی‌تنباکو و دختر خاله گوجه فرنگی است دارای ۲۰ در صد نشاسته است و ۸۰ در صد آنرا آب تشکیل میدهد دانشمندان امور تغذیه جهان سیب زمینی را مقوی میدانند و خوردن آن را بمردم توصیه میکنند .

سیب زمینی موثر ترین مواد غذائی برای کم‌کردن وزن محسوب میشودو اشخاص چاق با خوردن آن لاغر میشوند . در عصر شکسپیر مردم آنرا نشانه عشق و افزاینده نیروی حیاتی میدانستندبرطبق‌آماری که بدست آمده است بزرگترین کشور تولید کننده سیب زمینی در درجه‌اول‌لهستان آلمان‌غربی وفرانسه ودردرجه دوم چین ، آلمان شرقی‌و امریکا هستند ، اروپا بطور کلی دوسوم محصول سیب زمینی دنیا را تهیه میکند .

هر فرد آلمانی و ایرلندی بطور متوسط‌در روز ٤ سیب‌زمینی‌میخورند و ده در صد از کالری روزانه هر فرد آلمانی و ایرلندی‌از سیب‌زمینی تامین‌میشود. آلمان‌تنها کشوریست که در ترکیبات‌غذائیش سیب زمینی نقش اساسی را بازی میکند .

سرویس مخصوص آسوشیتدپرس

قحطی بازماندگان جنك اتمی را تهدید میکند

دانشمندان آمریکائی بدین نتیجه‌رسیده‌اندکه تاسالهای دراز بعداز جنك اتمی نباتات و گوشت حیوانات مرك آور خواهند بود

دانشمندان امریکائی در داوسونویل واقع در هشتاد کیلو متری آتلانتا تجربیاتی انجام دادند و نتیجه یك جنك اتمی و آنچه‌را که بعد ازچنین جنگی برجای خواهد ماند آشکار ساختند در میان مزارع و تپه های این ناحیه که قبلا ساکنین آنها مهاجرت داده شده‌بودند یك راکتور اتمی با قدرت متوسط قرار داده شده بود.

درژوئن ۱۹۵۹ دانشمندان‌امریکائی این راکتور را بمدت کوتاهی بکار انداختند تا اشعه گامارا در اطراف خود پراکنده سازدمدت کار راکتور طوری تنظیم شده‌بود که مقداراشعه گامای حاصل برابر مقدار اشعه‌ئی باشد که بعد از جنك اتمی ایجاد میگردد .

بعد از یکهفته درختان کاج‌تپه‌ها تنها گیاهانی‌توانستند در برابراشعه و مزارع داوسونویل‌خشك شدند و درختانی که بفاصله ۶۰۰ متری راکتور قرار داشتند هم اکنون بصورت چوبهای خشکی در آمده‌اند

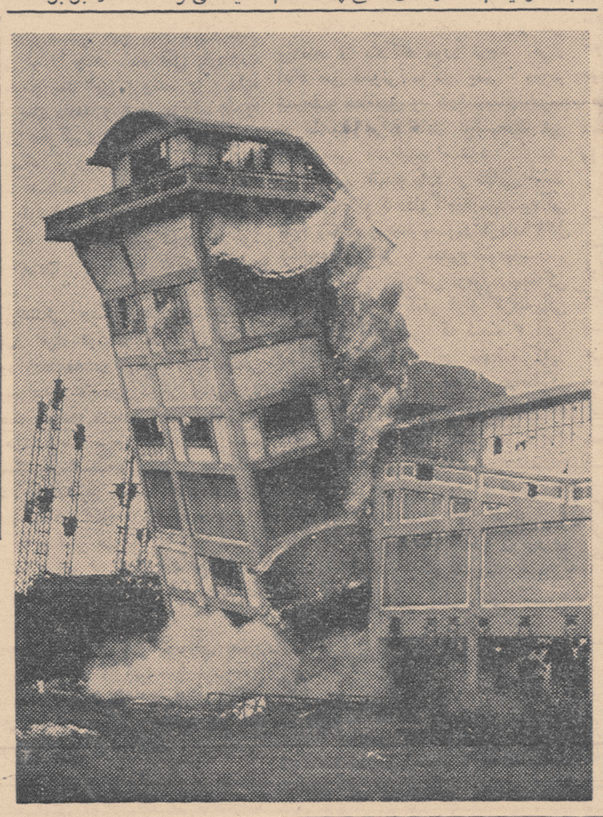

۳- تغییر خصوصیات ارثی:

پروفسور « انوشین » خاطرنشان ساخت دراین‌مورددانشمندان‌تاکنون فقط یك قدم برداشته‌اند و هنوز نتوانسته‌اند بامداخله درسلولهاهوش و فکر را تغییر دهند .

دورنما

اظهارات پروفسور پیو ترانوشین اینك این دور نما را در برابر دانشمندان قرار داده‌است که آیا در آینده نزدیکی قادر خواهندبود در آزمایشگاههای مجهز بطور مصنوعی انسان بسازند ؟ پاسخ این سئوال را تحقیقات بعدی دانشمندان میدهد .

از سرویس مخصوص‌خبرگزاری فرانسه و روزنامه های‌اورور، فرانس سوآر ، فیگار ووپاری پرس

دانشمندان آمریکائی بدین نتیجه‌رسیده‌اندکه ریشه هایشان گامامقاومت کنندکه ریشه هایشان در اعماق زمین فرد میرود یك‌علف خود رو در برابر تاثیر اشعه گاما کوچکترین عکس العملی‌نشان‌نداده وبرشد خود ادامه‌داده است . بدین ترتیب بعد از جنك اتمی قحطی بازماندگان جنك را تهدید میکند.

بدنبال این تجربیات دانشمندان مزبور اعلام کردند که کسانیکه در پناهگاه های مستحکم زیرزمین جای‌گیرند میتوانندد‌ر مقابل‌حملات اتمی سلامتی خود را حفظ کنند . ضمنا چون حیوانات اهلی و پستان داران نسبت باشعه رادیو آکتیو حساسیت‌زیادی دارند نجات‌یافتگان از بمب اتمی باید تا مدت های‌دراز ازخوردن گوشت پرهیز نمایند . ضمنا بعد از پایان جنك اتمی‌برای آماده ساختن مزارع بمنظور کشت باید قبلا دانه های درخت کاج را در آنها کاشت این دانه ها مواد رادیو اکتیو موجود درخاك را جذب میکنند .

تایم

برج انتقامجو

برای کشیدن کابل برق مهندسین فرانسوی مجبور بودند که برج تارب قدیمی ترین برج‌فرانسه را بمحل‌دیگر منتقل کنند .احتیاط لازم بعمل آمداما در آخرین لحظه ایکه عملیات نقل و انتقال پایان یافت برج انتقام خود را گرفته و فرو ریخت و سه‌نفر کارگر فرانسوی را مجروح و یکی راکشت.

ارژدهای دریاها

-۱۵-

بانو چینك در اندك زمانی موفق شد بناوگان تحت‌فرماندهی خود سرو صورتی داده وآنهارا مجددا آماده نبردهای سهمگین دریائی کند. ازطرفی شکست سختی که دریاسالار « تسوئن مائوسون » بوی وارد ساخته‌بود اورا مجبور کردکه‌به اسرار سلاحهای نیروهای دولتی پی‌ببرد.

بانو چینك چند شب متوالی مامورین مخفی بسواحل مختلف چین میفرستاد و بخصوص ناحیه لیانك ـ کیانك مورد توجه او قرار گرفت. او میدانست که ساکنین لیانك ـ کیانك برای روشنائی وگرم کردن خود ازیك ماده بسیار با ارزش و عجیب وغریب که «روغن سنك »نام‌دارد استفاده میکنند و این ماده را از صخره‌های بعضی نقاط در تپه ها بدست می‌آورند .

فرستادگان بانو چینك سرانجام موفق شدند مقادیرزیادی ازاین ماده سحرآسا رابا خود حمل کرده و آنرا نزد بانو چینك بیاورند .

بانو چینك که موفق به پیدا کردن چگونگی استفاده از این ماده معجزه‌آسا شده بود ناوگان خود را بحرکت درآوردتا مجددا با ناوگان دولتی دست‌و پنجه نرم‌کند . او سرانجام‌پس

ازچندین روز گردش دردریا موفق‌به پیدا کردن ناوگان چین‌در یك‌خلیج تنگ‌و پرعمق‌شد اوپس از آنکه موقعیت اسکادرانهای امپراطوری را دریافت بناوگان خود دستور داد بسرعت دورشوند تانیرو های امپراطوری تصور کنند بانو چینك ویارانش از آنها ترسیده وفرار کردند . امابانو چینك چندان دور نرفت و در پایان شب چندین کشتی سریع السیر را که چلیك های محتوی « روغن سنك » در آنها بود بسوی ناوگان امپراطوری فرستاد.

درسپیده دم‌بانو چینك و ناوگان اودر برابر نیرو های‌امپراطور صف‌آرائی کردند و او فرمان داد که چلیك های محتوی روغن سنك‌رابروی کشتی‌های‌دولتی سرازیر کرده‌وآنها راآتش بزنند. از طرفی شانس با بانو چینك یاری کرده بود زیرا دریاسالار تسون مائوسون برای دادن گزارش پیروزی اخیر خود به‌پکن رفته‌بود و ناوگان اودر واقع بی فرمانده بود. ناوگان امپراطور

چین در صدد برآمدند که‌فرار کرده و بسوی دریای آزادبروند تابا کشتی های راهزنان دریائی مقابله کنند .

اما بانو چینك به‌آنها مجال نداده و د ریك لحظه قسمت اعظم ناوگان امپراطور چین بر اثر مشتعل شدن روغنهای معجزه‌آسا طعمه حریق گشت. بقیه دارد

نوشته : نورالله لارودی

خورشید بی غروب

شهر گرگان ۱۱ دروازه داشت که تمام آنها آهنین بود و این دروازه‌ها قسمتهای مختلفه آنرابحومه و معابر خارجی‌مربوط‌میساخت. کلیه دروازه ها در اوائل شب بسته میشد اما در تمام ساعات روز برای ورود و خروج اهالی باز بود . چنانکه پیشتر نیز اشاره شد اینشهر در دشت بسیار وسیع و حاصلخیزی ساخته شده‌بود و در سراسر کشورهای اسلامی بفراوانی نعمت و ثروتهای طبیعی و تولیدات کشاورزی‌و حیوانی مشهور بود . برای اینکه رشتهٔ ارتباط سرگذشت ما از هم نگسلد وصف کامل اینشهر و بطور کلی سرزمین گرگان ود شت یعنی مهمترین بخش از قلمرو حکومت آل زیار را بفصل دیگری موکول مینمائیم .

***

درقسمت شرقی شهر که ناحیهٔ اعیان‌نشین محسوب میشد ساختمانهای زیبای سنگی و آجری در وسط باغهای مشجر و پوشیده از گلها و گیاهان زینتی ودرختان سرو وکاج و گل ابریشم جلوهٔ فرح انگیزی داشت. تمام‌کوچه‌ها سنگفرش وبالنسبه وسیع بود ودرحواشی خیابانها میان جدولهای منظم درختکاری دائما آب زلال جریان داشت . درختان گل ابریشم باساقه‌های قطور و صاف از دیوار های منازل بکوچه ها تجاوز کرده سایبانهای معطری بوجود آورده بود و باندك نسیمی بوی خوش گل ابریشم در فضای شهر پخش میشد .

تقریبا در تمام باغهای منازل اینقسمت بیدهای افشان سالمند و درختان تناور چنار وکاج که تمام سطح ساقه‌های آنها بابرگهای سبز عشقه و پیچکها پوشیده بود مناظر بدیع و نشاط انگیزی داشت و بعلت زیبائی و سرسبزی دائمی اینقسمت ازشهر را «بهارستان» مینامیدند .

مقارن ورود بوعلی بگرگان در بخش بهارستان دو برادر بازرگان سکونت داشتند . این برادران اصلا از مردم شیراز بودند. برادر مهترکه بزرك خاندان «شیرازی» محسوب میشد «ابومحمد» نام داشت و برادر کهتر احمد . ابومحمد مردی شریف و دانشدوست و خانهٔ او مجمع انس و بحث فضلاء وارباب دانش و شعراء و سخنوران بود و او در عین‌اشتغال بتجارت از پژوهش در رشته های علوم متداولهٔ روز و استفاده از محضر دانشمندان لذت میبرد و به بحث ومناظره در امور علمی وادبی رغبتی تمام داشت . غالبا ادیبان و دانشوران را در منزل خود گرد آورده ازاطلاعات علمی و ادبی آنان کسب فیض مینمود و شخصا نیز مردی فاضل و در مسائل ادبی صاحب نظر بود . کتابخانهٔ نفیسی نیزفراهم آورده بود که طالبان علوم از آن استفاده مینمودند . با این مشخصات ابومحمد از شخصیتهای محترم و معتمدین پایتخت بشمار میرفت ومورد اعزاز عموم طبقات مردم بود. اینمرد نیك‌سرشت در نتیجهٔ سالها تجارت ثروت کافی بدست آورده بود و در موارد ضروری از بذل و بخشش درباره طبقات مختلفه بخصوص اهل علم ودانش دریغ نمینمود . در مجالس هفتگی‌منزل ابومحمد که معمولا روزهای آدینه برقرار بود شعراء تازه‌ترین اشعار و قصائد و قطعات برجسته از آثار خود را میخواندند و گروهی نیز داستانهای نشاط آوری راکه خوانده یاشنیده بودند برای حضار نقل میکردند وباین‌ترتیب یك انجمن مختلط علمی و ادبی وتفریحی در منزل ابومحمد تشکیل میشد و ظرفا و لغزگویان نیز درین مجلس حوادث و وقایع داخلی و خارجی را مورد حلاجی و بحث‌و انتقاد یا وسیلهٔ تفریح قرار میدادند . باین ترتیب مسائل علمی ـ ادبی ـ اجتماعی ـسیاسی و تفریحی برنامهٔ دائمی این انجمن بود و هریك از مدعوین یا واردین که موضوع و مطلب تازه و بکری داشتند درین جلسات هفتگی نقل کرده مورد استفادهٔ عموم حضار قرار میدادند . اکنون برای اینکه خواننده را بیش از این در انتظار دنبالهٔ سرگذشت نگذاریم باید یکباره بگوئیم آن بازرگان متوفی که جنازه‌اش را از گورستان بشهر انتقال داده بودند همان احمد شیرازی برادر کهتر ابومحمد شیرازی بوده است.

***

مرك ناگهانی برادر چنان ضربتی بروحیهٔ ابومحمد وارد آورده بود

که‌ویرا بحال اغماء و بیهوشی انداخت وازشدت تاثر وضعی شبیه بجنون بوی دست داد. او درمرك غیر منتظرهٔ برادرش آنقدر گریسته بود که دیگر رمقی در بدن نداشت و بهمین ملاحظه دوستان ویارانش مانع‌شدند که‌جنازهٔ برادر محبوبش راتاگورستان‌مشایعت کند زیرا اینکار را برای سلامت خود او خطرناك میدانستند . هنگامیکه جنازهٔ برادرش بمنزل منتقل شد ابومحمد مانند کسی که مورد حملهٔ سکته وفلج ناگهانی قرار گرفته باشد گیج ومبهوت دربستر افتاده بود. تدریجا براثرپرستاری ومراقبت پزشکان و دوستانش حالت آرامشی دروی پدید آمدو وقتی هوش وحواس خود را بازیافت باو خبر دادند که پزشکی ناشناس از مردم خراسان که تازه بگرگان واردشده نسبت بوقوع مرك برادرش مشکوك شده و جنازه رابشهر انتقال داده است . ابومحمد هنگامیکه این خبر را شنید دستخوش هیجان ناگهانی شد . بارقهٔ امیدی در روان او پرتو افکند و یکنوع نگرانی توام بامسرت بوی دست داد. او مویه کنان میگفت :

ـ احمد من نمرده . او بمردگان شباهت نداشت .آیا ممکنست فضل وعنایت خداوند بایك اعجاز برادرم رابما بازگرداند ؟این طبیب کیست ؟اهل کجاست ؟چه نام دارد ؟

ابومحمد زارزار میگریست . هیچکس از هویت این پزشك اطلاعی نداشت و نتوانست جواب درستی بپرسشهای این برادر داغدیده بدهد .

قطرات اشك بآرامی از دیدگانش جاری بود . مبهوت و مایوس بفضای مقابل خود مینگریست قیافه‌اش آرام و بیحرکت بود. زیر لب با خدای خود رازو نیاز میکرد و جملاتی شبیه بهذیان برزبان میراند . مدتی در اینحال بود بعد نالهٔ حزینی از سینه برآورد و باسر در بسترش غلتید .

***

بجز صدرالدین و دو نفرمستخدم بوعلی بهیچکس اجازهٔ ورودباطاق رانداد .بصدرالدین تذکر داد که باید باقوت قلب وشهامت ناظرمعالجاتش باشد و اگر در خود چنین قدرتی رانمی‌بیند بهتر است‌از اطاق خارج‌شود و وقتی قول قطعی از اوگرفت گفت :

دنباله مدافعات آقای عمیدی نوری وکیل تیمسار نویسی در دادگاه شیلات

آقای عمیدی نوری درجلسات اخیر دادگاه طی شرح مفصلی اتهامات منتسبه به سرتیپ نویسی رارد کرد

وکیل مدافع نویسی: پیرامون‌علت سکوت ورد اتهامات جشن‌شیلات، تصرف غیرقانونی درباره خرید خانه‌های چوبی، عدم توجه بازپرس و دادگاه بتقاضاهای قانونی موکل خود ورد اتهام جعل والحاق وتدلیس درمعامله‌سرقفلی مغازه‌های شیلات بطور مشروح مطالبی بیان‌کرد

۱- دفاع از اتهام تصرف غیر قانونی (جشن مولای متقیان)

۱- دادستان در اصل‌جشن گرفتن حرفی ندارند ولو رقم آن ۱۷۰هزار تومان باشد چنانکه شیلات در دوره تصدی موکل با همین اعضای‌هیئت مدیره بشهادت همین پرونده چنین جشنهائی گرفته ودادستان آن را صحیح دانسته وبازپرس مینویسد: «بواسطهٔ گسترش تشکیلات شیلات خرج این رقم برای جشن اشکالی ندارد» وقرار منع تعقیب می‌دهد.

۲- ولی دراین جشن که بهرحال شب تولد مولای متقیان بود وکارت های دعوت وهمه اوضاع و احوال نشان میدهد برای جشن تولدمولای متقیان بود وپرونده آن هم بهمین اسم است وخرج آن ۱۴۸ هزاررریال میشود اسم «تصرف غیر قانونی از مال شرکت»؟ روی آن گذاشته است من‌بوساطت دادگاه میخواهم تقاضا کنم این سئوال رااز دادستان بکنید که مصرف ۱۷۰ هزار تومان وقتی متناسب باگسترش تشکیلات شیلات ومجاز در خرج قانونی بود، چه علتی داردکه ۱۴۰ هزار ریال‌غیر مجاز میباشد؟ چون عشر آنهم‌نیست؟ پس بهمان‌دلیل که‌بازپرس‌ودادستان این جشن ها را جرم نمیدانند اینهم جرم نیست .

۳- گویا ازاین جهت دادستان دیوان کیفر این خرج را غیرقانونی تصور کرده‌اند که قسمتی از آن بمصرف تهیه مشروبات رسیده ، چنانکه ریاست دادگاه هم صورت آن مشروبات را درداد‌گاه‌خواندندو در تمام روزنامه هاهم نوشته شد ، ولی قطعا دادگاه وهر شخصی که‌در این دنیا زندگی مینماید آنهم در کشوری که یکی ازاقلام درشت عواید آن بموجب قانون بودجهٔ کل مملکتی درآمد رسومات ومشروبات میباشد نمیتواند خرید مشروبات را «غیر قانونی» بداند وعقیده بتصرف غیر قانونی در مال دولت از این‌نظر داشته باشد .

ثالثا تیمسار نویسی بنحوی که خود او گفته فقط برای تشویق‌خرد سالان کارمندان شیلات شمال که در جشن های میلاد مسعود شاهنشاه وولیعهد هنرنمائی کرده بودند یعنی همان جشن هائی که بازپرس وداد- ستان خرج آنهارا قانونی دانسته ، منع تعقیب متهم راداده‌اند دستور داد آنها باپدر ومادر خود به‌تهران آمده در جشن مولا شرکت کنندو جوایزی به آنها داده‌شد حالاکجای این جرم است نمیدانم ؟ چرا باید این موضوع این قدر بزرك جلوه‌گر شود که در روزنامه ها ورادیوافکار مذهبی‌را علیه متهمین بشورانندنمی دانم چه مصلحتی درآنست؟ البته‌اگر اینجا دادگاه شرع بود وبیك مسئلهٔ شرعی میخواستند رسیدگی کنند جاداشت ودو روز تحقیقات دراطراف نوازندگان وخوانندگان واین که دختر بودند یاپسر واینکه مدعوین چرا خارجی‌بودند بعمل آیدنه‌دادگاه دیوان کیفر و رسیدگی باتهام‌تصرف غیر قانونی .

۴- گویا علت دیگر ناراحتی دادسرای دیوان کیفر این باشد که چرا درشبی‌که بمناسبت تصادف با تولد مولای متقیان جشن گرفته‌شده آنشب هم اتفاقا در چنین سالی‌میلاد مسیح با آن مقارن شده است ؟حالا اگر این تصادف دو شب مقدس یکی برای پیشوای شیعیان ودیگری برای پیشوای مسیحیان که پیغمبر اولوالعزم میباشد موجبات حسن این کار نباشد بچه دلیل باعث قبح آن شده که دادستان تصور نموده حقی از جامعه سلب گردیده که برای اینکار چنین محکمه‌ای تشکیل‌داده تا دولت بدنیا بگوید محاکمه‌بزرك؟! را برای ژنرالها تشکیل داده‌ام ؟ بعلاوه مگر اختیار این تصادف‌دست متهم بوده که اگر بزعم دادستان گناهی باشد که در شب‌جشن‌مولای متقیان شب اول ژانویه هم مصادف باشد سرتیپ نویسی رابابد مجرم دانسته وبمحاکمه جلب نمود .؟

۵- اصلا بچه دلیل دادستان‌ادعا دارد این جشن برای شب اول‌ژانویه (میلاد مسیح) بود درحالیکه خوددر مقدمه ذکر دلایل ادعانامه مینویسد «گرچه این جشن را برای تولد مولای متقیان گرفته‌اند» آیا این اعتراف دادستان دلیل بطلان ادعا نیست .

۶- اصلا ادعای دادستان باینکه «ولی مقصودشان شب اول ژانویه بود» بچه دلیل؟ شاید طرز تفکر دادستان این باشد ولی این دلیل نیست که سرتیپ نویسی چنین فکری داشته باشد خصوصا اینکه در تحقیقات سرتیپ نویسی خود او در پرونده توضیح داده است :

فردای آنروز هم جشن مولا در کاخ منعقد است بعد بایستنهاد بنده دستور دادند یك عکس مولا تهیه شده درسالن نصب گردد برای‌اینکه مطلب روشن شود تقاضا دارم از جناب آقای وزیر جریان را سئوال کنید. بنده بجز جوایز بچه هـا دستور دیگری ندادم بلکه مخارج بتوسط آنها پیش بینی شده بود .

بااین توضیحات‌وتقاضای‌تحقیقات از سرلشکر ضرغام از بازپرس و همچنین تقاضای این جانب ازهمین دادگاه که دستور رفع این نقص تحقیقات داده‌شود نه بازپرس و نه دادگاه اعتنائی باین یك تقاضای کوچك متهم نکردند زیرا دلیل بر برائت اوبود چطور انتظار داریدمتهم در محضر دادگاه امیدی به احقاق حق داشته باشد ؟

۸- نکته بسیار تعجب آور این است که‌این تیمسار سرلشکرضرغام در همان اطاقی‌که تیمسار سرتیپ نویسی بحالت مریضی روی‌تختخواب دراز کشیده این جواب رامیداد ، زندگی میکرد وتختخواب او مقابل تختخواب تیمسار نویسی بود واگر حین تحقیقات ازاطاق خارج شده‌بود هیچ اشکالی برای آقای بازپرس نبود ایشان رابخواهد وازاو بپرسد که این حرف سرتیپ نویسی‌صحیح است یاخیر .

میزان محکومیت او موثر نیست من سردر نمی‌آورم؟

۹- من تردید ندارم که وجدان وقلب هر بازپرس وهردادرس‌دادگاه در چنین‌امری متوجه این خواهد بودکه چه اشکالی‌دارد ازآمرقانونی یك چنین متهم مادون هم سئوالی شود .

اگر میخواستند از سرلشکر ضرغام تحقیقا ت‌نمایند چون‌شخص جوانمردی است آنچه راکه سرتیپ نویسی ودیگر متهمین گفته‌اند که از او دستور گرفته‌اند او تصدیق خواهد نمود ومسئولیت صحت امرو دفاع راهم بعهده خواهد گرفت ، آنوقت این پرونده در اینجا برای محاکمه نخواهد آمد و خورداك تبلیغاتی رادیو وطرفداران دولت کم شده بنیه ضعیف دولت تحلیل می رود زیرا در آن صورت سرلشکر ضرغام متهم اصلی است و موکل معاون‌وباید طبق‌قانون محاکمه‌وزراء در دیوان عالی کشور محاکمه بعمل آید آنهم پس ازاجازه از مجلس شورای ملی وچون دولت فعلی وجود مجلس رالازم‌نمیداند کاراین‌محاکمه به‌بن‌بست میکشد اینست که این طور این پرونده را بشکل شیر بی دم‌یال‌بمحکمه آورده‌اند تا قربانیان بیگناه برای تقویت دولت در پیشگاه افکار عمومی فدیه شوند .

۱۰- دلایل دادستان هیچیك مثبت ادعا نیست

ب- استناد بسند هزینه دلیل وقوع جرم نیست زیرا آنرا موکل صحیح دانسته خرج هم شده است، منتها بعقیده او بموقع وصحیح‌خرج شده زیرا هرشرکتی ویا هراداره‌ای که مسئول تام الاختیاری دارد حق دارد تشخیص صلاح وصرفه کار خوددرا داده‌باشد.هیئت مدیره‌شیلات ازبودجهٔ سری خود که باید به تشخیص خود خرج کند این کاررا صلاح دانست وانجام داد.

دفاع از اتهام تصرف غیر قانونی در ۵۶۰ هزار ریال مربوط به خانه های چوبی

ب- متهم که مدیر عامل شرکت شیلات بود چون درحدود صلاحیت ووظایف خو دحق داشت تصمیماتی برای اداره امور اتخاذ نماید نظر به لزوم تهیه خانه های چوبی ونصب فوری آن چنین تشخیص داد فورا چند خانه چوبی قبلا ساخته شده را خریداری نموده ودر نقاطی که هم برای صید ماهی لازم وهم برای کارمندان شیلات پناهگاه وخانه‌ای است وهم تصرفات اراضی شیلات را تثبیت مینماید نصب نماید تادر برابر مدعیان تصرفات اراضی سالی که درآن سال بیش از پیش فعالیت داشتند حقوق شیلات کاملا حفظ شود وبهمین جهت به خرید فوری این چند خانه از مدیر صنایع چوب در رشت که آقای کریـــم نصرتیان بود پرداخته و به نصب فوری آن در نقاطی از قبیل متل‌قو -شیرود- سلمان وسیراب رود پرداخت بنابراین اصولا عملی بود صحیح ودر حدود اختیارات او که برای حفظ حقوق شرکت انجام یافت که دراینصورت معلوم نیست بچه دلیل این امرادارای بعنوان یك جرم جنائی در چنین محکمه‌محتشمی دارد مورد رسیدگی ومواخذه قرار میگیرد ؟

جریان‌پرونده نیز نشان نمیدهد حتی هنگام رسیدگی بازپرس باین موضوع ازطرف‌دولت یاوزارت‌دارائی بنمایندگی دولت ویا حساب سهمی خود ایراد اداری باین اقدام صحیح وبموقع متهم بعمل آمده باشددراین صورت معلوم نیست چرا به «جرم تراشی» علیه متهم پرداخته اند ؟ شاید از این جهت بودکه چـون ژنرالی قبلا بدون صدور قرار باز - داشت ازطرف دولت دستگیر ودر توقیف باقیمانده بود طبق اصـول متداول دوره های انگیزیسیون ، دنبال‌جرم‌یابی ویا خدای‌نکرده جرم تراشی برای او رفته‌اند تا برتعداد جرمهای دیگری که علیه او بزعم خویش تهیه کرده‌اند افزوده وامروز در پیشگاه‌ملت‌ایران برای‌اومحاکمه ترتیب دهند .

دلایل ادعانامه هیچیك مثبت‌جرم تصرف غیر قانونی نیست زیرا :

ادعای دادستان باینکه متهم از این جهت سفارش چند خانه چوبی را به آقای کریم نصرتیان داده‌که قبلا برای خودبااو

توضیحات درباره خودداری متهم ازشرکت خود در محاکمه با بکار بردن سکوت

۱- به نظر نمی آید امـــر غیر سترقبه‌ای بود که سرتیپ نویسی بدان دست زده باشد زیرا از ابتدای تحقیقاتی که ازاودر باشگاه‌جمشیدیه شد سکوت کرد ودر تحقیقاتی که در پرونده بازپرسی ازاو دیده می شود بخوبی پیداست این رویه را بکار برده است. حتی ازتعیین‌وکیل نیز میخواست خودداری کندچنانچه در بازپرسی بااینکه حق‌داشت مشاور یاوکیلی انتخاب‌نماید که‌درتحقیقات اوحاضر وناظر باشد ازاین اقـدام فرو گزارنمود .

اینك برای اینکه دادگاه ازبیان خود اوعلت این سکوت را بدلایلی که‌تاآنروز برایش وجود داشت ، مستحضر باشد تحقیقات آقای حاج سید جوادی بازپرس پرونده راکه باتفاق آقای مخبر دادیار دیوان‌کیفر که فعلا هم در محکمه حضوردارد به باشگاه جمشیدیه‌رفته ازاوتحقیقات مینماید در دادگاه میخوانم تابهتر بدانید این فکر چگونه در خودمتهم بوده وچطور امروز در محکمه نیز ادامه دارد :

تحقیقات دوم از نویسی برك ۱۱۰ ر۲۵ر۴۰ مخبر وحاج سید جوادی نزداو به باشگاه جمشیدیه میروندو اومیگوید مریضم می‌بینیدخوابیده‌ام نمیتوانم بخط خود بنویسم .

ب- وعلت اینکه هشت روزتوقیف غیر قانونی‌ام کردید وسر چهار راه ها ورادیو وتلویزیون مرا به عنوان متجاوز معرفی کرده‌اید چیست ؟ آیا حتی‌در افریقا که دورتر ازتمدن قرار دارد چنین اتفاقی افتاده است؟ علت اینکه آقای دکتر امینی‌نخست وزیر در روزنامه مصاحبه میکندکه پرونده سرتیپ نویسی تمام شده و بدادگاه احاله گردیده آیا چنین موضوعی صحت‌دارد؟ آقای‌ارسنجانی سخنگوی دولت در پشت رادیـــو مصاحبه‌اش در روزنامه ها انعکاس دارد نوار آن ضبط است بچه‌دلیل قبل ازمحکومیت مراسوء استفاده‌چی از مال دولت بجامعه معرفی کرده‌اند بعدا هم وزیر دادگستری بنده رابنام همدستی باخانم دولو وخرید برنج و خرید خودسرانه بجامعه معرفی می نماید .

رفتاری که با متهم شده‌است :

بدون دستور هیچ مقام صلاحیتدار قانونی او را چند ماه قبل بازداشت کردند و بعد این پرونده را علیه او جریان دادند و قرار توقیف او را بعنوان جلوگیری از تبانی صادرنمودند درحالیکه از روز اول متهم از دادن جواب باستناد عدم صلاحیت دیوان کیفر خودداری کرد و توضیحات‌مفصلی نداد که تصور تبانی برای نجات خود با سایرین در گفته هایش بوجود آید .

بی‌اعتنائی دیگر بتقاضای او در تبدیل قرار توقیف به کفیل هنگام صدور ادعانامه در حالیکه با فرض صحت ادعای دادسرا دیگر تبانی‌مورد نداشت چنانکه درباره بعضی دیگر از متهمین رعایت مزبور شده ولی متهم چون ژنرال است و عنوان محاکمه بزرك باو تطبیق میکند قلم قضاوت درباره او کند شده در توقیف‌ماند .

- متهم فکر میکند که اورا سوژه محاکمه برای تقویت دولت میخواهند قرارداده و چند مرتبه این‌طرزمحاکمات را برایش فراهم سازند .

درحالیکه این کار برخلاف اصل جزائی است که در دنیا عمل میشود.

ب- طبق اصل جزائی یك متهم‌اگر جرائم متعددی داشت یك دفعه محاکمه میشود نه برای هر پرونده یکمرتبه .

ج- اصل جلوگیری از تراکم پرونده ها و اتلاف وقت هم مخصوصا در کشور ما آنهم فعلا که‌دستورنخست وزیر سفت بستن کمربند هاست‌همین میباشد .

تقاضا گردید از سرلشگر ضرغام تحقیقات شود که چرا پس از دادن جواب بشکایت تلگرافی فیکسون‌به پیشگاه همایونی بدفتر مخصوص که در آن از دستور تلفنی دکتر اقبال‌برای جلوگیری از حمل کالا ذکر نموده‌بود پافشاری در رفع مانع نکرد ؟

- تقاضا شد بازپرس این قسمت از تحقیقات این پرونده را که ناقص میباشد تکمیل نماید یعنی از شرکت شیلات این سئوالات و تحقیقات را بعمل آورد اولا آیا قبل از معاملات بدون قرارداد و یا باقرارداد شیلات با خانم دولو با همین نرخ و شرایط از طرف مدیر عامل شیلات قبل از موکل هم با مشارالیها معامله میشد یانه ؟ ثانیا آیا در دولت فعلی که شعارمبارزه با فساد دارد همین قرار داد تدلیسی به ادعای دادستان باهمین نرخ و شرایط مورد عمل فعلی باهمین خانم دولومی باشد یانه ؟ همچنین باشرکت توانا و منتصر هم همین قرارداد ها اجرا میشود یا نه ؟ اثر ونتیجه این‌تحقیقات بنفع متهم است زیرا معلوم‌میشود این دولت منزه و مبرا هم این معاملات را صحیح و مفید میداند پس دیگر دراینصورت چه جرمی متوجه موکل میشود ؟ پس عدم اعتنای دادگاه باین تقاضای متهم اورا مایوس از عدالت گذاری نموده و بعنوان اعتراض - سکوت کرده‌است‌و درمحاکمه شرکت نمینماید .

- تقاضا شد از دادگاه که‌دستور دهد درباره قرارداد با آقای جلالی و همچنین قرارداد با آقای منتصر اولا بدفاتر و اسناد آنها مراجعه شده‌ببینید از این قرار دادنفعی برده‌اند یا خیر؟ تا موضوع تدلیس قابل رسیدگی‌تلقی شود ؟

ثانیا رجوع بکارشناس فنی شده قرارداد های آنها را با قراردادهای سابقی ها و طرز تشکیلات فنی این دو تطبیق نموده ببینند پایه این‌قرارداد ها صحیح بود یا خیر ؟ ولی دادگاه باین تقاضا که وضع را درباره دو اتهام روشن میکرد توجه نکرد ؟متهم فکر میکند که بااجرای این تحقیقات برائت از این دو اتهام محرز بودولی عدم توجه باین تقاضا او را نگران کرده‌است .

درباره پرونده نازارتیان تقاضا شد کارشناسان و دادستان‌در دادگاه احضار شده توضیحات دهند . ولی دادگاه برفع این نقص که توجه‌نکرد حتی از خواستن کارشناسان در این دادگاه نیز خودداری نمود درحالیکه بدستور قانون‌رسیدگی‌دیوان‌کیفر این تقاضا قابل قبول بود در باره خانه‌های چوبی تقاضای تحقیقات محلی شد که معلوم شود اولا گذاشتن این خانه‌های چوبی چقدر فوری و لازم بود ثانیاچقدر از اراضی شیلات را حفظ نمود و برای ثبوت تصرف موثر بود ثالثا چقدر در مقابل متل قو و شیرود و غازیان‌ماهی بنفع شیلات صید گردید . ولی با تاثیری که این تحقیقات در برائت موکل دارد از دادن دستور برای انجام آن خودداری شد .

- علاوه براینکه تقاضای‌رفع‌نواقص پرونده را دادگاه مورد توجه قرار نداد حق قانونی موکل یعنی دعوت شهود و مطلعین و کارشناسان امررا در دادگاه برای دادن توضیحات نیز بفراموشی گذرانیده است .

- متهم عقیده دارد او نظامی است بایدباتهام او در دادگاه‌نظامی‌رسیدگی شود و ماده واحده مصوبه خرداد۱۳۳۹ تکلیف این امر را معلوم نموده‌است . دردو مرتبه‌این‌اعتراض اومورد‌رسیدگی در شعبه دیوان کیفر قرار گرفته‌یکی د رمرحله بازپرسی که شعبه ۳ آنرا رد کرد یکی هم دراین محکمه که‌در جلسه اداری آنرا رد نمودند درحالیکه او بعقیده خود باقی است وبرای دادگاه های عمومی صلاحیت رسیدگی باتهام یك نظامی قائل نیست .

آرایش این محاکمه و توجه به تبلیغات خاص ان از طرف دولت

۱- آوردن یك محاکمه‌دیوان کیفری درسالن دادگاه جنائی‌بصورت‌استثنائی

۲- الزام به پوشیدن لباس رسمی در محاکمه

۳- دعوت دستگاههای رادیو وضبط نوار

۴- گذاردن نوار این محاکمه(البته پس از سانسور خود دستگاه تبلیغات) در رادیو ایران با حذف آنچه‌میخواهند (چنانکه پرسش ریاست دادگاه از آقای عظیما را که مگر لال هستی ؟ از آن حذف نمودند که روز یکشنبه ۴ بعداز ظهر از رادیو پخش‌نمودند .

۱- در طی شغل قضاوت در مدت کوتاه و وکالت در مدت طولانی ۳۳ ساله ام تابحال چون خیلی از یاس‌های متهمین را که حقا بیگناه بودند وچون تحت فشار های مختلفی قرار یافتند که از احقاق حق خود ناامیدشده‌بودند دیدم بامید قطعی تبدیل گردید منتها بعضی در جریان رسیدگی عادی و برخی با اعاده دادرسی و جمعی بحکم قانون خواه عفو و خواه‌باتجدیدمحاکمه بحق خود رسیده از شرایط روزی که آنها را تحت فشار قرار داده بودخارج و تبرئه و آزاد شدند .

- درجریان بازپرسی آنطوری که باید رعایت بیطرفی نشد زیرا چنین پرونده ای که اصلا ارتباطی بادولت فعلی ندارد بلکه در دولت سابق‌بطور عادی جریان داشت بدان رنك سیاسی برای شاهکار دولت داده شد زیرا در ۳۹ر۱۱ر۲۶ یعنی قریب دو ماه قبل از دولت فعلی اعلام جرمی بامضای دکتر سن بوزیر دارائی کابینه سابق میشود و در ۴۰ر۲ر۱۰ از بازرسی نخست وزیری که نسخه از روزنامه‌نور وظلمت هم ضمیمه شده بود به دیوان کیفر ارسال میشود و این پرونده به شکل عادی جریان مییابد .

الزام قانونی مرا وادار بدفاع میکند

باآنکه موکل اینجانب دراین دادگاه بدلایل فوق رویه سکوت را پیش گرفته است تا عملا بدنیا اعلام دارد از امنیت قضائی بهره مندنیست واورا برخلاف قانون‌اساسی‌ازمحکمه‌ای که‌صلاحیت داردمنع بمحاکمه کرده‌اند ولی مادام که مرا عزل نکرده‌است چون بحکم ماده ۹ قانون پنجم آذرماه ۱۳۰۸ که حق استعفا ندارم باید دفاع کنم .

دفاع از اتهام جعل والحاق

نظری بمادتین ۷۹ و ۱۰۲ مورد استناد دادستان در این ادعانامه به صراحت ذیل

۱- ماده ۹۷ - «جعل و تزویر عبارتست از ساختن نوشته یا سند یاچیز دیگری برخلاف حقیقت یا ساختن مهر یا امضای اشخاص رسمی یا غیر رسمی یا بقصد تقلب تراشیدن یا قلم بردن یا الحاق یا محو یا اثبات یا سیاه کردن یا تقدیم یا تاخیر تاریخ سند نسبت به تاریخ یا الصاق متقلبانه نوشته به نوشته دیگری یا بکار بردن مهر دیگری بدون اجازه صاحب آن و نظایر آن »

ماده ۱۰۲ «هریك از اجزاء و صاحبمنصبان دولتی که درحین‌اجرای وظیفه خود در احکام و تقریرات و نوشتجات و اسناد و مجلات‌دفاتر وغیر آنها درنوشتجات واوراق‌رسمی تزویر کند اعم از اینکه امضاء یا مهری را ساخته یا امضاء یا مهری یا خطوط را تحریف کرده یا کلمه‌ای الحاق کندیا اسامی‌اشخاص را تغییر دهد محکوم بحبس با اعمال شاقه از پنج الی‌ده سال‌خواهد بود» و نظری بعمل منتسب بمتهم‌بنا بادعای دادستان که در دستورالعمل خود که فعلاجشن مولارا دستورداده بود بحساب بگذارند و بعد تصمیم گرفت به حساب موقت باشد جملات «عجالتا» و (بحساب موقت بگذارید) را دو مرتبه در آن نوشت درنظر هر شخص مسلم است جرمی واقع نشده تا برای آن کسی رابه ده سال حبس محکوم کند زیرا درهر جرمی اولا سوء نیت مرتکب باید مسلم باشد ثانیا ضرری بجائی بزند تا مسئولیتی‌متوجه‌شخص شوددرحالیکه هیچیك از این دو رکن اساسی‌جرم جعل در اینجا وجودندارد جای‌تعجب است که متهم را باین عنوان در این محکمه محاکمه میکنند .

۳- با دقت در مادتین استنادی بهیچوجه عمل منتسب بمتهم باهمان فرضیه دادستان جرم نیست زیرا جعل و تزویر بنابه تعریف فوق «ساختن»و یا «بقصدتقلب خراشیدن یا تراشیدن یا قلم بردن یا الحاق سند » استو ماده ۱۰۲ هم ناظر به « تزویر در اوراق رسمی » است که در این مورد اولا بهیچوجه بحثی از « اوراق رسمی نیست که- قانون آئین دادرسی مدنی تعیین نموده چه اوراقی رسمی است .ثانیا «دستور العملی» را که‌مدیر شرکتی میدهد مربوط به اداره خود اوست که برحسب اندیشه موقع صدور دستور ممکن است گاهی پیش‌آید که نویسنده طرز فکر خود را که ابتدا طور دیگری بود بدلایل‌دیگری تغییر یا اصلاح مینماید .

استدلال دادستان باینکه « این الحاق بقصد این بود که خود را از مسئولیت دستور قبلی مبری دارد» بهیچوجه صحیح نیست زیرادادستان اولا مدعی نیست تیمسار نویسی قبلا دستور داده که «بحساب‌قطعی منظور شود »بلکه ادعای دادستان اینست که قبلا نوشته «**بحساب شرکت منظور شود** » که البته ... قسمت‌بین اینکه کسی بنویسد «**بحساب‌منظور شود** » تا «**بحساب قطعی** » ثانیا دادستان مدعی است بعدا در اول جمله فوق نوشته «عجالتا موقت» - «در آخر آنهم نوشته » تا اسناد به امضاء آقایان رسیده و تکلیف‌نهائی معلوم گردد «بافرض صحت ادعای دادستان که این دوجمله بعداتحریر جمله اول نوشته شده باشد چون‌اولا هیچگونه تغییری در معنای واقعی جمله اول نمیدهد بلکه توضیحی در مفهوم آنستو ثانیا بهیچوجه متهم را از مسئولیت فرضی که دادستان برای او قائل گردیده است مبری نمی نماید ثالثا بافرض اینکه‌دستور حساب قطعی را بحساب‌موفق اصلاح کرده باشد **بنفع شیلات بوده نه به‌ضرر آن و** دیگر تصور سوء نیتی در آن نمیرود که عمل قابل انطباق‌باعناوین‌کیفری گردد‌خصوصا اینکه رکن اساسی الحاق‌درسنداین است که«بقصد تقلب»باشد و«تقلب» یعنی «قلب کردن» -«تغییر دادن»- «وارونه‌ساختن» که‌باعث ضرردیگری شود در حالیکه در دعوای الحاق دادستان نسبت بمتهم چنین‌فرضیه‌ای قابل تصور نمیباشد که هیچ بلکه نفعی برای شیلات و ضرری است نسبت بخود که نمیشود گفت کسی علیه خود جعل کند تصور جعل‌بکلی منتفی است خصوصا اینکه عمل منتسب بمتهم نیز ثابت نمیباشد .

۵- استدلال دادستان بوجودفتو کوپی بدون کلمات مورد دعوای الحاق نیز بهیچوجه دلیل بر این‌امر نیست که فاصله زیادی بین نوشتن جمله‌اولیه‌وجملات‌بعدی وجود داشت زیرا اولا آقای نجم آبادی ارائه دهنده این فتو کوپی در تحقیقاتی که ریاست دادگاه‌ازاو نمودنتوانست تعیین نماید چه موقع این فوتوکوپی شده است بعلاوه چه در همان فوتو کوپی دستور حسابداری که‌درهمان تاریخ نوشته بحساب قطعی‌برده‌شود نمایان نیست ؟ ثانیا آقای نجم‌آبادی میگوید آقای بهبهانی آنرا برد در دفتر اسناد رسمی و آنجا فتوکوپی کرد از این بیان پیداست که‌تهیه کنندگان فتوکوپی نظر خاصی در این کار داشته‌اند که سند موجوددر اداره را بخارج برده‌اند‌در اینصورت از کجا معلوم است در تهیه این فتوکوپی از هنر های عکاسی که‌امر صحیحی را خلاف جلوه‌میدهد بکار نبرده باشد ؟ از شاهکار های عکسبرداری اینست آنچه بخواهند عکس برنمیدارند و یا عکس های از هم جدائی را پهلوی هم گذارده عکس برنمیدارند و یا عکس های بوجود آورند .

دفاع از اتهام تدلیس ۵۰۹۶۰۰ ریال‌در باره‌معامله‌سرقفلی باناز‌اراتیان

ب- طبق ادعای دادستان عمل منتسب بمتهم اینست که معامله فروش سرقفلی دو مغازه و یك‌زیر زمین استیجاری شیلات در بازار نور خیابان اسلامبول با آقای نازاراتیان که پس از جلب نظر کارشناس رسمی دادگستری ۷۲۰ هزار ریال تشخیص و باقساط باو فروخته شد میبایستی طبق نظر هیئت کارشناسی که بعدا بازپرس در دادسرا انتخاب نموده است یك میلیون‌و یکصد هزار ریال . که‌اولا آیا تنهااین اظهار نظر کافی است؟ ثانیا آیا بین ادعای تقویم‌و ارزیابی باعمل و انجام معامله فاصله بین‌زمین و آسمان نیست ثالثا این آقای سیساك نازاراتیان در دادگاه گفته اصلا معامله سر قفلی نمیشود بلکه الان او حاضر است نصف آنچه کارشناسان ادعائی بازپرس گفته‌اند سرقفلی این مغازه ها را با آنها معامله نماید دراینصورت این چه نفع موهوم وفرضی‌است که‌دادستان برای نازاراتیان بافته که خود او نه تنها تصدیقی به تحصیل چنین‌نفعی ندارد بلکه میگوید ضرر هم در این معامله نموده‌ام .

آقایان قضات من از روزیکه این دادگاه افتتاح یافت وادعانامه و پرسش ها در مطبوعات و رادیو انعکاس پیدا کرد خیلی‌از مامورین ادارات و بنگاهها و شرکت ها را دیدم که میگویند اگر این ترتیبی که در دادگاه متهمین پرونده‌شیلات مواخذه شده وآنها را دارندمحاکمه میکنند صحیح بودوواقعا این کار هائی که به‌آنها نسبت داده شده‌جرم باشد ما دیگر هیچ کار نمیکنیم زیرا برای هر کار ما فردا ممکن است دیگری بگوید بنظر من این‌صحیح نبوده و آنطوریکه من میگویم‌درست است .

س - فرض کنیم هیئت مدیره

بقیه در صفحه نوزدهم

ج- این عمل وقتی ممکن است تحقق یابد که وجود نکات ذیل‌در آن مسلم باشد :

۱- باید متهم عهده‌دار فروش سرقفلی برای دولت بوده باشد که یکی از ارکان ماده استنادی (ماده ۱۵۳ قانون مجازات عمومی)میباشد در حالیکه از جریان پرونده‌برنمیاید حق سرقفلی مغازه های مزبور واقعا مال شرکت شیلات بوده تا متهم «عهده دار فروش» آن برای دولت باشد این حق که بموجب قانون مصوب خرداد ۱۳۳۹ به «حق‌کسب و کار» تعریف گردیده فقط برای «متصرف د رمحل کسب و کار »که مستاجر واقعی شناخته شده تشخیص گردیده است و در اینمورد تیمسار نازاراتیان متصرف مغازه های‌مورد بحث بوده ومال‌الاجاره مالك آنراهم او میپرداخته است بنابراین‌دراساس مالی که دادستان برای دولت قائل میباشد تردید و اشکال در میان میباشد که خود جای بحث است در اینصورت تصور اینکه‌به دولت نفع کمتری از این راه رسیده جای بسی تعجب میباشد .

۲- برفرض آنکه «حق کسب و کار» مغازه‌های مورد بحث مال‌دولت میبود میبایستی ثابت شود مبلغ ۵۰۹۶۰۰ ریال مورد ادعا دادستان «نفع مسلمی»است که در این‌معامله عاید نازاراتیان شده است درحالیکه بهیچوجه این ادعا موهوم ثابت‌نیست زیرا حتی تا این تاریخ نیز کسی نیامده ادعا نماید حق کسب و کار مغازه های مورد بحث را بقیمتی‌که دادستان مدعی است خریدارم ولی بهمان اقساطی که شرکت شیلات در قرارداد با او درنظر گرفته است تا بتوان برای این ادعای نفع‌لااقل کمترین قرینه‌ای بدست آورد بلکه ادعای دادستان اینست که بازپرسی سه نفر را بنام کارشناس در محیط خاصی تنظیم‌و از آنها پرسیده بنظر شما حق کسب و کار این مغازه ها چقدر است ؟آنها هم گفته‌اند یك میلیون‌و یکصد هزار ریال . که‌اولا آیا تنهااین اظهار نظر کافی است؟ ثانیا آیا بین ادعای تقویم‌و ارزیابی باعمل و انجام معامله فاصله بین‌زمین و آسمان نیست ثالثا این آقای سیساك نازاراتیان در دادگاه گفته اصلا معامله سر قفلی نمیشود بلکه الان او حاضر است نصف آنچه کارشناسان ادعائی بازپرس گفته‌اند سرقفلی این مغازه ها را با آنها معامله نماید دراینصورت این چه نفع موهوم وفرضی‌است که‌دادستان برای نازاراتیان بافته که خود او نه تنها تصدیقی به تحصیل چنین‌نفعی ندارد بلکه میگوید ضرر هم در این معامله نموده‌ام .

آقایان قضات من از روزیکه این دادگاه افتتاح یافت وادعانامه و پرسش ها در مطبوعات و رادیو انعکاس پیدا کرد خیلی‌از مامورین ادارات و بنگاهها و شرکت ها را دیدم که میگویند اگر این ترتیبی که در دادگاه متهمین پرونده‌شیلات مواخذه شده وآنها را دارندمحاکمه میکنند صحیح بودوواقعا این کار هائی که به‌آنها نسبت داده شده‌جرم باشد ما دیگر هیچ کار نمیکنیم زیرا برای هر کار ما فردا ممکن است دیگری بگوید بنظر من این‌صحیح نبوده و آنطوریکه من میگویم‌درست است .

س - فرض کنیم هیئت مدیره

بقیه در صفحه نوزدهم

فقط
بخاری الجی
با استارت روشن میشود
مراکز پخش: شرکت ضمیر چهارراه گلوبندك - سرای تقی زاده تلفن ۵۱۱۶۶
وشرکت پخش رادیو- خیابان فردوسی- ساختمان امینی تلفن ۳۶۸۸۸

بزودی
ژاندارك

بتون‌ریزی سد دز آغاز گردید

بقیه ازصفحه اول

ملوکانه در حدود ده طاق‌نصرت از طرف مردم وانجمنهای محلی برپاشده بود عده‌کثیری از اهالی وکشاورزان قراءاطراف صف کشیده‌بودند وبشدت ابراز احساسات میکردند .

اعلیحضرت همایونی توقف کوتاهی درآندیمشك نموده وسپس بصوب‌سد دز عزیمت فرمودند .

درمسیر موکب شاهنشاه ازطرف اهالی اندیمشك در حدود چهارکیلو متر ازجاده مفروش وبانصب پرچمهای سه‌رنك آئین بندی شده است .

آقای نخست وزیر عازم اندیمشك شد وپس از افتتاح راه اندیمشك -خرمشهر باتفاق مدعوین بسوی تهران حرکت کردند .

آقای نخست‌وزیر و مدعوین ساعت هشت صبح‌فردا بوسیله قطار بتهران خواهند رسید .

مشخصات سددز

سدد ز منظور تهیه برق وآبیاری اراضی شمال خوزستان و جلوگیری‌از خسارات سیل که‌هرسال درحدودیك صد میلیون ریال بمالکین وکشاورزان ضرر میرساند و همچنین برای تنظیم کشتی‌رانی درورودخانه‌های جنوب‌ایران ساخته میشود سددز ، سدی است بتونی بارتفاع ۲۰۳ مترکه عرض آن درقسمت پایه۲۲ مترو دربالای سد۲۱۲ متر است،ضخامت سددرقسمت تحتانی ۲۱ متر، ودربالای۴ متر خواهد بود .

دریاچه‌ایکه در پشت سدتشکیل میشو دبطول ۶۵ کیلومتر و ظرفیت‌سه میلیارد وسیصد و پنجاه میلیون‌متر مکعب میباشد .

دریاچهٔ این سد بامقایسه دریاچه سدکرج درحدود چهارده برابر آن است .

مقدار برقی‌که سددز تولید میکند ۵۲۰ هزارکیلووات است درصورتیکه تمام برقی‌که درایران تولیدمیشود از ۴۵۰هزار کیلووات تجاوز نمیکند . برق تولیدی سد دز ابتدا ۱۲۰ هزار کیلووات خواهدبود. آب‌سد دزمیتواند ناحیه‌ای بمساحت ۱۴۵ هزار هکتاررا آبیاری کند .

وضع فعلی

سددز دریکی‌از کوهستانی ترین نقاط جنوب بناشده‌است وبرای‌تعیین این محل عده‌ای از مهندسین و متخصصین زبده خارجی وایرانی ماهها درتلاش بوده‌اند .

کشیدن تونل وساختن منزل برای کارکنان سد وحتی رفتن بطرف‌دیگر دره‌ایکه عمق‌آن نیم کیلومتراست ، باندازه ای بااشکال‌انجام گرفته که برای انجام قسمتی از کارها چندنفر کوهنورد سویسی استخدام شدند و اولین سیم نقاله راآنها بطرف دیگر رودخانه کشیدند .

در این‌راه‌حتی‌یك متخصص‌خارجی درورودخانه دز افتادو جان‌خودرااز دست داد .

بهمین جهات بودکه تهیه مقدمات کار نزدیك به‌چهارسال‌طول کشید،ولی با برنامهٔ‌ایکه تهیه شده است امید میرود درحدود چهارده ماه دیگرکار این سد باتمام برسد هزینه سد و توربین‌هاو دوژنراتور مولدبرق که‌در ابتدا آغاز بکارخواهد کرد ووسایل لازم دیگر درحدود ۶۳میلیون ونیم دلار تمام خواهد شد .

افتتاح بتون ریزی سد دز

گزارش تلفنی خبرنگار ما در اندیمشك حاکیست که مقارن ساعت یازده و نیم صبح شاهنشاه باتفاق همراهان بمنظور افتتاح بتون ریزی سددز به محوطه سد تشریف فرما شدند .

ابتدا آقای مهندس اصفیا قائم‌مقام نخست‌وزیردر سازمان‌برنامه گزارشی ازاقدامات وبرآورد هزینه و تعداد کارکنان سددز معروض داشت و سپس شاهنشاه بابیام کوتاه تلفنی ضمن ابراز خرسندی از پیشرفتهای ساختمان سددز اجازه بتون ریزی سد را صادر فرمودند .

پس از افتتاح بتون ریزی سد شاهنشاه باندیمشك مراجعت‌فرمودندو از آنجا عازم فرودگاه دزفول شدند .

نیمساعت بعدازظهر هواپیمای‌حامل شاهنشاه از فرودگاه دزفول بصوب تهران پرواز کرد .

نمایندگان مردم‌شهرستانها

بقیه ازصفحه اول

دوبدو درخیابانهای مسیر بحرکت درآمدند و هشت اتوبوس حامل‌بقیه نمایندگان مردم استانها و عشایر آنها را همراهی میکرد این کاروان از خیابانهای فیشرآباد - شاهرضا شاهپور - شوش و جاده آرامگاه عبور کرده و ساعت نه به‌آرامگاه اعلیحضرت فقید رسید .

در آرامگاه تاجهای گل بانظم مخصوص در حالیکه نمایندگان‌هر محل پشت تاجهای گل متعلق بمحل خود قرار داشتند باآرامی بمدخل آرامگاه راهنمائی شدند .

قاری خوش صوتی آیاتی ازکلام‌الله مجید را قرائت میکرد و بوی‌مطوع کندر فضارا معطر نموده بود . نمایندگان پس از نثار تاج گل و خواندن فاتحه آرامگاه را بقصد زیارت حضرت عبدالعظیم‌ترك‌کردند. شکوه و جلال آرامگاه اعلیحضرت فقید و تجدید خاطره سطوت آنمرد بزرك همه را بشدت تحت تاثیرقرار داده بود .

درموزه ایران باستان

ساعت چهار بعد از ظهر این افراد باتفاق راهنمایان خود ازموزه ایران باستان دیدن کردند .برای آنکه توضیح کامل و کافی در اختیارنمایندگان گذاشته شوداداره موزه پنج‌تن راهنما تعیین کرده‌بود این راهنمایان به‌تفصیل درباره‌آثار و اشیاء موزه برای بازدیدکنندگان صحبت کردند .

درتمام این مراسم نمایندگان عشایر بالباسهای محلی مخصوص بخود شرکت داشتند و همین امر جلب توجه مردمی راکه ناظرجریان بودند کرده بود .

نمایندگان مردم استانها وعشایر امروز از سد کرج دیدن کردند و بعداز ظهر امروز در مراسم شامگاه دانشکده افسری‌شرکت خواهندجست.

زنی را با ۳۲ ضربه چاقو کشتند

خبرنگار ما در تبریز گزارش داد پریروز در نتیجه گزارش‌شخصی بنام عزیز الله سبزگری باغبان یکی از باغات‌اطراف میانه مامورین ژاندارمری این شهرستان جنازه زن ۳۵ ساله‌ای را در باغ کشف کردند .

مامورین ژاندارمری پس از اطلاع بر این امر باتفاق مقامات قانونی شهر در محل حضور یافتند و از جنازه معاینات لازم بعمل آمد .

بطوریکه وضع ظاهری جنازه نشان میدهد این زن بر اثر وارد آمدن ۳۲ ضربه چاقو بنقاط مختلف بدن بقتل رسیده و قاتل یا قاتلین باین عمل نیز اکتفا نکرده گوش و بینی ویرا بریده اند و چنین بنظر میرسد که این قتل بعلت اختلافاتی صورت گرفته زیرا گردن بند و دست بند طلای‌مقتوله همچنان بجا مانده است. گفته میشود مقتوله‌زنی‌بنام «سربه» بوده و در خانه ای به تنهائی زندگی میکرده است .

اب دریای خزر باید آزمایش شود

امروز آقای دکترآزاد رئیس‌مرکز اتمی دانشگاه تهران اظهار داشت :

چون تعداد وسائل حمل ونقل در دریاها و اقیانوس ها روبه تزایداست وازآن مهمتربشر ازدریاهاو اقیانوسها بعنوان یك‌منبع غذائی عظیم استفاده میکند، لذا مدتهااست آلودگی آب اقیانوس هادریا ودریاچه ها بامواد رادیواکتیو مورد توجه خاص مقامات بین‌المللی واقع گردیده است .در ۱۹۵۴ جریانی پیش آمدکه مقامات مسئول بین‌المللی را متوجه حقیقت تلخی کردو بلافاصله مطالعات دامنه داری راجع باینموضوع شروع شد. دراین سال برای اولین بار متوجه شدند که بعضی ماهی ها که‌حدودسی کیلومتری ساحل ژاپن صید شده‌اند بطور قابل ملاحظه‌ای رادیو اکتیو هستند . مخصوصا رادیواکتیویته قسمتهای قرمز گوشت آنها چندین صدبرابر بیش از سایر قسمتها بود. موضوع غیر منتظره این بود که تجزیه آب‌درآن‌سواحل رادیواکتیویته زیادی نشان نمیداد .

خاصیت‌ماهی ها

پس از مطالعات‌زیاد موضوع‌تازه‌ای کشف شدو آن این‌بود که ماهی ها و بعضی موجودات دریائی خاصیت عجیبی دارند که مواد رادیو اکتیورا مرتبا ازآب دریا میگیرند ودربدن خود جمع میکنند ، بقسمی که غلظت مواد رادیو اکتیو درارگانیسم های دریائی بطور متوسط به‌هزار برابر رادیو اکتیویته آب دریا میرسد .

واین رادیو اکتیویته از راه تغذیه بماهی های بزرك و بالنتیجه بانسان منتقل میگردد . دریك مورد خاصی درخون‌بعضی آب‌دزدك‌ها غلظتی صد میلیون برابر آب دریا مشاهده شده است .

ماهیان دریائی نیز ازاین قاعده مستثنی نیستند ، و مقدار قابل ملاحظه‌ای استرنسیوم ۵۰ را جذب میکنند ودر خود ذخیره میسازند .

باتوجه به آزمایشهای اخیر بنظر اینجانب اگر مقدمات مطالعاتی‌راجع باینموضوع یعنی اندازه گیری رادیو اکتیویته موجودات دریائی در بحر خزر فراهم‌گردد نتیجه مطالعات علاوه براینکه وسیله‌ای‌برای کنترل‌آلودگی احتمالی جانداران این دریا خواهد بود از لحاظ بین‌المللی نیز دارای ارزش مهمی فراوانی می‌باشد .

فردا در امجدیه

بقیه ازصفحه اول

آموزان بجای رفتن به کلاس های درس در محوطه مدرسه اجتماع نموده و ضمن اجرای برنامه هائی روز مولود مسعود ولایتعهد راجشن میگیرند . همچنین وسیله دانش - آموزان از اولیای آنان نیز دعوت شد ه‌است تا در این مراسم شرکت نمایند.

قرار است از صبح تا عصرفردا این جشنها در دبستانها مخصوصا مدارس دخترانه برگزار شود .

امروز خانم فتوحی معاون‌دبستان دخترانه سعدی بخبرنگار ما گفت:

با اظهار تمایل اولیای دانش - آموزان قرا راست از صبح فردا دانش آموزان این دبستان‌بمناسبت ولادت ولایت عهد در حضوراولیای خود برنامه هائی اجرا نمایند و ناهار را نیز هر یك‌از خانواده‌ها با خود بمدرسه آورده ودر محیط گرم مدرسه و حضور کلیه اعضای انجمن های خانه و مدرسه صرف نموده و بعد از ظهر نیز برنامه های دیگری را اجرا کنند.

برنامهٔ جشنهای ورزشی

صبح امروزاز سازمان تندرستی جوانان اطلاع داده شد بمناسبت میلاد والاحضرت رضا پهلوی بعد از ظهر فردا در استادیوم امجدیه مراسمی برگزار خواهد شد .

برای شرکت در این جشن از طرف سازمان تندرستی جوانان و تربیت بدنی ایران از شخصیت‌های مملکتی‌و ورزشی کشور نمایندگان سیاسی خارجی و روزنامه نگاران‌و علاقمندان و ورزشدوستان و ورزشکاران دعوت شده است .

فردا نیز قریب ۲۵۰۰۰ نفر از مردم تهران در مراسم جشن روز تولد ولایتعهدشرکت خواهندنمود

برنامه جشن

ساعت دو و نیم بعد از ظهر مراسم جشن با سلام شاهنشاهی و بر افراشتن پرچم و خواندن سرود آغاز میگردد.

ابتدا عرض تبریك و خیر مقدم وسیله تیمسار سپهبد عمیدی رئیس سازمان تندرستی جوانان و تربیت بدنی ایران صورت میگیرد.سپس دنباله مراسم بدین شرح برگزار میشود رژه دستجات مختلف ورزشی نرمش دوشیزگان دبیرستان رضا شاه کبیر و پس از پایان‌این‌قسمت هافتایم اول مسابقه فوتبال تیم‌نیرو های منتخب پاکستان با تیم فوتبال باشگاه شاهین آغاز میشود وپس از پایان دوره اول فوتبال ورزش باستانی انجام میشود وسپس نیمه دوم فوتبال آغاز میگردد.

پس از پایان مسابقه فوتبال پاکستان‌وشاهین نرمش‌دانشجویان دانشکده پلیس و بعد افراد گارد شاهنشاهی با مشعل نمایشاتی میدهند و بامراسم آتش بازی و نواختن سلام شاهنشاهی‌ختم برنامه اعلام میگردد.

باسا ختمان

بقیه ازصفحه اول

ودراین مورد صورتجلسه رسمی هم درسنا وهم نزد من موجود است ،من وعده‌ای‌از سناتور ها نظرمان این‌بود که‌سنا درهمان عمارت مجلس شورای ملی بماند وحتی شش هزار متر مربع از اراضی شرقی باغ بهارستان راازّ مجلس خریدیم ومهندس هم درنظر گرفتیم که‌یك سالن بزرك وچند اطاق برای ادارات مجلس سنا در آنجا بسازیم. امادر یکسالی که من ریاست مجلس سنارا نداشتم ومرحوم حکیم‌الملك عهده‌دار این مقام بودند عده‌ای از سناتورها در صدد جدا شدن از مجلس شورایملی برآمدند و زمین جنب موزه ایران باستان راکه ظاهرا متعلق به‌حاج حسین آقاملك بود در نظر گرفتند. اما قبل از قطعی شدن معامله صحبت خریداری کاخ والا- حضرت فقید شاهپور علیرضا پیش آمدو سنا بآنجا منتقل‌شد ودرهمان سالن بزرك واطاقهای این ساختمان جاگرفت وکافی‌هم‌بود، و چندین‌سال هم‌مجلس‌سنا درهمانجا کارمیکرد .

عمارت وسیعتر

ولی بعضی از آقایان میل داشتند که‌عمارت وسیعتر وتازه‌تری مخصوص سنا ساخته شودودست باین کارزدند. اما همانطورکه گفتم من‌نه‌تنها دخالتی نداشتم بلکه حتی مخالف هم‌بودم اما تنها نظرمن‌پیشرفتی‌نداشت وساختمان راساختندحالاهم که‌این‌مطالب‌رامیگویم قصدم انتقاد از ساختن کاخ‌سناویا صحیح نبودن رائی که‌اکثریت دادند نیست ،آنچه که اکثریت میل‌داشت البته عملی شد .

آقای تقی زاده سپس‌متذکر شدکه: خیال میکنم آقای سردار فاخرحکمت دراین موارد حافظه‌شان اشتباه کرده باشد و لازم دیدم که اذهان روشن‌شود

هنرمندان افغانی وارد تهران‌شدند

هنرمندان افغانی درفرودگاه مهرآباد- ازطرف استقبال‌کنندگان دسته‌های گلی به هنرمندان افغانی داده شد

بقیه ازصفحه اول

میدهند اجرای کنسرت و موسیقی ملی افغانی درمراسم‌سالروز میلاد والاحضرت رضا پهلوی ولیعهد ایران بتهران آمده‌اند .

آقای لطیفی افزود که ملت‌ایران و افغانستان از دیرباز بایکدیگر روابط دوستانه و عوالم مودت‌آمیز داشته‌اند و این پیوند برادری و وحدت هیچگاه‌ازبین‌نمیرودبخصوص اینکه ملت افغانستان باملت دوست و برادر ایران علاوه برعلائق دینی همزبان نیز هستند .

آقای لطیفی اظهار داشت امیدوارم که‌هیئت هنرمندان افغانی درجشن باشکوه میلاد والاحضرت رضاپهلوی ولیعهد گرامی ایران هنرارزنده‌ملی خودرا دربرابر برادران ایرانی‌اجراء نمایند .

وی درپایان گفت هیئت‌هنرمندان افغانی آرزودارند که احساسات پرشور آنها بوسیله روزنامه وزین اطلاعات که در افغانستان مشترك وخواننده بسیاری دارد ، منعکس شود .

شرفیابی بحضور شاهنشاه و شهبانو

هیئت هنرمندان افغانی بمدت‌یك هفته در تهران اقامت خواهندداشت و بحضور شاهنشاه و علیا حضرت فرح‌پهلوی شهبانوی ایران شرفیاب خواهند شد ،و برنامه جالب هنری خودرا اجراء خواهند کرد .

این هیئت بامداد امروز درآرامگاه اعلیحضرت فقید رضاشاه‌کبیرحضور یافتند و تاج گلهائی نثار کردند .

از ساعت پنج و نیم بعداز ظهر امروز ضیافت عصرانه‌ای‌بافتخارورود هیئت از طرف هنرهای زیبای کل کشور درکاخ ابیض ترتیب داده می‌شود در این ضیافت از ارباب مطبوعات و هنرمندان و شخصیت های مختلف دعوت بعمل آمده‌است.

کنسرت تالارفرهنك

از ساعت پنج بعداز ظهر فردا هیئت هنرمندان افغانی در تالار فرهنك کنسرت باشکوهی ترتیب خواهند داد و برنامه‌ها و ترانه‌های ملی خودرا اجراء خواهند کرد .

دراین جشن علیا حضرت فرح‌پهلوی شهبانوی ایران آقای دکترامینی نخست‌وزیر ، آقایان وزیران ،رجال و گروهی از شخصیت‌ها حضور خواهند داشت .

هیئت هنرمندان افغانی ساعت نه بامداد روز چهار شنبه دهم آبان از هنرستان باله دیدن خواهند کرد دراین بازدید هنرجویان هنرستان و معلمین هنرستان موسیقی برنامه هائی اجراء خواهند نمود . هیئت هنرمندان افغانی طی اقامت‌هفت‌روزه خود در تهران از بسیاری‌نقاط‌دیدنی بازدید بعمل خواهند آورد و از موزه‌ها همچنین دانشگاه تهران‌دیدن خواهندکرد .

از ساعت هشت بعداز ظهرشنبه سیزدهم آبان‌ماه ضیافتی‌بشام‌بافتخار گروه هنرمندان افغانی از طرف نخست‌وزیری ترتیب داده‌خواهدشد، در این ضیافت گروه کثیری از شخصیتها و رجال شرکت خواهند داشت .

هیئت هنرمندان افغانی روزجمعه آینده در تلویزیون ایران یك‌برنامه هنری اجراء خواهند نمود .

هیئت هنرمندان افغانی در برنامه هائی که از طرف آقای روحانی سرپرست برنامه‌های هنری هنرهای زیبا ترتیب‌داده میشود شرکت خواهند داشت و پانزدهم آبان‌ماه تهران را بقصد کابل ترك خواهند کرد .

بزودی

ژاندارك

اثر فناناپذیر و فراموش نشدنی

خانواده‌های : پزشکی - مستوفی - عمید - رکوعی - احمدی اهرنجانی - میرزاآقاسی - فرید مهاجر - مستشاری باقرزاده - فائقی - معاذی - زندی‌پور - شفیعی-شهسواری

بانهایت تاسف و تاثر درگذشت آقای **علی‌اشرف‌پزشکی** را باطلاع خویشان وآشنایان میرساند مجلس‌ترحیم آنمرحوم روزچهارشنبه ۱۰ آبان از ساعت ۳ تا ۵ بعداز ظهر درمسجد فخریه واقع درخیابان امیریه جنب مهدیه ومجلس ترحیم‌زنانه همان ساعت درخیابان امیریه کوچه البرز کوی داراثی منزل پزشکی منعقد خواهد شد .

زرین‌تاج پزشکی - ثریا پزشکی - دکترموسی عمید- عزیز پزشکی - علاءالدین پزشکی - سرهنك ابراهیم پزشکی سرهنك غلامعلی پزشکی - جواد پزشکی - دکترمحمدپزشکی تراب پزشکی - مهندس بهروز پزشکی - مهدی مستشاری- مهندس فیروزپزشکی- منیژه پزشکی- منوچهر پزشکی - ملیحه پزشکی- سیروس‌پزشکی - هدایت پزشکی.

بعموم بازماندگان‌آنمرحوم مصیبت‌وارده را تسلیت‌میدهیم

باکمال تاسف فوت مرحومه **بانو گوهر تاج شیردل** را باطلاع میرساند . مجلس ختم مردانه آن مرحومه از ساعت سه‌تا پنج بعداز ظهر روزپنجشنبه یازدهم آبان‌ماه درمسجد اباذر واقع درخیابان خورشید (زرین‌نعل) و مجلس ختم زنانه از ساعت سه تاپنج بعداز ظهر روزسه‌شنبه نهم آبان‌ماه در منزل شخصی آنمرحومه واقع درکوچه صادقی خیابان‌شهناز منعقد است .

خاندان شیردل

بعموم بازماندگان آنمرحومه مصیبت‌وارده را تسلیت‌میدهیم

نظر باینکه روزسه‌شنبه۹ آبان جاری مصادف باچهارمین سال درگذشت مرحوم **سرهنك سید محمد علی امام‌قیس** افسر شهربانی میباشد مجلس یادبودی از ساعت ۳ تا ۵ بعدازظهر همانروز درمقبره آنمرحوم درامامزاده‌عبداله‌برقرار است ومراتب باطلاع اقوام و دوستان میرسد

آ-۱۸۷۹۵ **نزهت درکاهی**

انالله و انا الیه راجعون

باکمال تاسف‌فوت ناگهانی‌جوان‌ناکام **بانو عشرت‌السادات تهرانی** عیال سیدجعفر ابطحی را باطلاع دوستان و آشنایان میرساند مجلس ختم مردانه صبح سه‌شنبه ۹آبانماه ازساعت ۸ الی۱۱ صبح درمسجد (میرزا موسی) بزازها مقابل مسجد جامع و مجلس ختم زنانه عصر همانروز درمنزل مرحوم حاج سیدعبدالحسین سیدعزیزاله تهرانی واقع درکوچه آب‌انبار معیر منعقد خواهد بود

ابطحی - حاجیان - تهرانی - کسروی - حاجی‌زاهدی راسخ‌افشار - حسیبی - متین‌پور

بعموم بازماندگان آنمرحومه مصیبت‌وارده را تسلیت‌میدهیم

بانهایت‌تاثر درگذشت جانگداز شادروان **بانو مریم‌زجاجی** را باطلاع فامیل و دوستان میرساند مجلس ختم مردانه ان مرحومه روزسه‌شنبه ۹آبانماه ازساعت ۳ تاه بعدازظهر در مسجد حاج‌ابوالفتح واقع درمیدان شاه و مجلس ختم زنانه از ساعت ۳ تا ۵ بعدازظهر همانروز درمنزل آقای مفرد واقع در خیابان امیریه چهارراه مختاری منعقد خواهد بود

حاج شعبانعلی صادقی - میرزا محمد زجاجی - حاج علی‌اصغر زجاجی - حبیب‌اله مفرد - حسین زجاجی - حاج حسین صراف - حسن صراف - محمد زجاجی

بعموم بازماندگان‌آنمرحوم مصیبت‌وارده را تسلیت‌میدهیم

آگهی‌های تسلیت

خانم شرفی ریاست محترمه دبیرستان آزرم

مرك جانگداز پدر ارجمندتان باعث تالم قلبی ما دانش آموزان گردید مصیبت‌وارده را بسرکارعلیه وکلیه بازماندگان آنمرحوم تسلیت عرض مینمائیم

از طرف دانش‌آموزان سال پنجم‌ادبی- ص . نیکپور

خانم شرفی دبیر محترمه دبیرستان آزرم

واقعه ناگوار فوت ابوی گرامتان را بحضور سرکارعلیه تسلیت عرض نموده و بقای عمر آن خاندان را از خداوند مسئلت مینمائیم

از طرف دانش‌آموزان سال پنجم ادبی - ص . نیکپور

افسران درجه‌داران کارمندان اداره راهنمائی ورانندگی مصیبت وارده را بسرکار سروان سراج‌فر تسلیت میگویند

آ-۱۸۹۳۹ **رئیس‌راهنمائی ورانندگی‌سرهنك‌وثیق**

باکمال تاسف فوت مرحوم یوسف برزگر بزرك خاندان مرحوم برزگر و عموی محترم آقای حسین برزگر را بایشان وفامیل محترم برزگر تسلیت عرض مینمائیم

آ-۱۸۸۸۵ **کارکنان دبیرستان البرز**

مصیبت‌وارده را بسرکار سروان جمشید بیکلری و فامیل محترمشان تسلیت عرض مینماید

آ-۱۸۸۷۹ **سروان خلیل فزونی**

درگذشت مرد خیر و نیکوکار بزرك خاندان شرقی را بخانواده محترم شرقی خصوصا فرزندان دانشمند انمرحوم تسلیت‌گفته خودرا دراین مصیبت سهیم میدانیم

پروفسور منوچهر وارسته - حسین منهاجی

تیمسار سرلشکر میرجهانگیر

بانهایت تاسف مصیبت وارده را به تیمسار وبازماندگان تسلیت عرض مینمائیم

سرتیپ‌خسروپناه - سرهنك‌شریفی - سرهنك‌انشائی سرهنك شهیدی - سرهنك اسکوئیلر - سرهنك روتین‌دز- سرهنك صدر - سرهنك باقرزاده

جناب آقای دکتر نادر شرقی استاد گرامی

بایکدنیاتاسف مصیبت‌وارده را بجنابعالی تسلیت‌گفته واز خدای بزرك صبر وشکیبائی را برای شما و خانواده خواهانیم

دکتر محمود شفیعی - دکترعباس‌شفیعی

جناب آقای دکتر علیرضا میثمی . آقای میثم میثمی من هم درغم شما شریکم

رحمن حسنی‌پور

درگذشت همشیره مکرمه جناب آقای مهندس عباس شیردل مدیر محترم امور مطالعات وبازرسی را تسلیت‌عرض مینماید و دوام عمر معظم‌له را مسئلت دارد .

کارمندان امور مطالعات و بازرسی سازمان مرکزی‌شرکتها

بانو ایراندخت اسفندیاری

کارکنان‌دبستان ماندانا مصیبت‌وارده را بسرکار و خانواده محترم اسفندیاری تسلیت عرض می‌نمایند

استاد محترم آقای خسرو اسفندیاری

از صمیم قلب مصیبت‌وارده را به‌آنجناب تسلیت عرض نموده بقای آن خانواده محترم را از خداوند متعال‌خواستاریم

کورش شافع - محمود حاج‌جبار - سیروس فلکی - هوشنك طاهری

آ-۱۸۸۴۷

فوت جانگداز مرحوم سروان عنایت‌اله اسفندیاری وا بخاندان اسفندیاری خصوصا ببرادران و برادرزادگان آن مرحوم تسلیت عرض مینمائیم

احمد صدیق اسفندیاری - محمد صدیق اسفندیاری - دکترعلی صدیق اسفندیاری - دکتررضا صدیق اسفندیاری مهندس نجم‌الدین صدیق اسفندیاری

مصیبت‌وارده را بفاضل گرامی جناب آقای جمالی سر دفتر محترم ۲۹ تهران تسلیت عرض مینماید

آ- ۱۸۸۷۱ **احمد مهدوی دامغانی**

درگذشت فقیدسعید مرحوم عبدالباقی‌فقیه را ببازماندگان و بستگان آنمرحوم بالاخص جنابان **عبدالوهاب خان فقیه** ابوالقاسم‌خان وباقرخان فقیه و سرکار علیه نفیسه خانم - بانو نیره خانم و جمشید محمودی آشتیانی و پرویز محمودی آشتیانی تسلیت عرض مینمائیم

آ-۲۵۸۶۰ **بانو عزت‌اله اصانلو - تقی اصانلو**

مصیبت‌وارده را به خانواده محترم شرقی خصوصاجناب آقای دکترنادرشرقی - دکترناصر شرقی -دکترکلرخ شرقی ودکترماهرخ شرقی تسلیت عرض نموده وبقاء آن خانواده محترم را خواستاریم

علیرضا کاشانی - دکتر اکبرکاشانی -مهندس‌پرویزکاشانی

فدراسیون والیبال کشور

با نهایت تاسف مصیبت وارده را بخانواده محترم اسفندیاری بخصوص به همکار گرامی آقای خسرواسفندیاری تسلیت عرض مینماید

امیر امین

جناب آقای حامدی وسرکار سروان سراج‌فر

بانهایت تاسف وتاثر مصیبت‌وارده را به‌آن خاندان ارجمند تسلیت عرض مینماید

سروان نیکنام وبانو

جناب آقای دکترناصر شرقی

مصیبت وارده را تسلیت عرض نموده و بقای عمر بازماندگان را از درگاه ایزد متعال خواستاریم

آ-۱۸۸۹۵ **شرکت تجارتی مراد بامسئولیت محدود**

مصیبت وارده را بحضور محترم سرکار خانم آذرمیدخت شرقی تسلیت عرض میکنیم

۱۸۹۴۱ **دانش‌آموزان ششم ادبی دبیرستان‌آزرم**

مصیبت وارده را بحضور محترم سرکار خانم مینو شرقی تسلیت عرض میکنیم .

۱۸۹۴۱ **دانش‌آموزان ششم ادبی دبیرستان‌آزرم**

سرور گرامی تیمسار دریادار صفوی

بانهایت‌تاثر مصیبت‌وارده را بحضور تیمسار وحضرتعلیه خانم تسلیت عرض می‌کنیم

آ- ۱۸۹۳۹ **قمر کسری - سرهنك محمودکسری**

مصیبت وارده را بخانواده محترم اصلاحجو مخصوصا دوستان عزیز آقای رسول اصلاحجو و آقای مهندس سلیم اصلاحجو تسلیت عرض مینمایم

آ-۱۸۹۴۹ **مهندس هادی صدر**

جناب آقای رسول اصلاحجو وآقای مهندس‌سلیم اصلاحجو

مصیبت وارده را بانهایت تاسف تسلیت عرض میکنم

آ- ۱۸۹۴۷ **لطف‌اله رهنما**

بانهایت تاثر مصیبت وارده را به حضرت علیه خانم اذر شرقی مدیر محترم دبیرستان آزرم و خانم مینو شرقی دبیر عزیزمان تسلیت عرض مینمائیم

از طرف دانش‌آموزان ششم طبیعی ۱ ژیلاکسری

افسران ودرجه‌داران وافراد گارد شاهنشاهی مصیبت وارده را بخانواده محترم مین‌باشیان بخصوص به تیمسار سرتیپ مین‌باشیان تسلیت میگویند

سرتیپ‌اویسی

دوست عزیز آقای احمد مبشر

باکمال تاسف مصیبت وارده را تسلیت عرض بقای آنخانواده محترم را از ایزد یکتا خواهانم.

سرهنك ستاد ع. زالتاش

دختری که ربوده شده بود صبح امروز پیدا شد

طاهره درحالیکه برای تهیه مقدمات‌ازدواج خود همراه جوانی بکلانتری آمده‌بود شناخته شد و پرده ازماجرای زندگی عجیب خود برداشت

طاهره دربازجوئی جریان ربوده شدن خودونجاتش راشرح داد وگفت: من‌نمیدانم زنی‌که خودرا مادرمن‌میداند چگونه مرا بدست آورده‌است

صبح امروز طاهره دختر چهارده ساله‌ایکه از چهار روز پیش مفقود شده‌بود پیداشد و هنگامیکه برای انجام کاری به کلانتری ۲۰ مراجعه کرده بود شناخته شد .

همانطور که‌دیروز باطلاع خوانندگان محترم رسید زنی بنام معصومه به‌ژاندارمری شکایت کرد که چهارشب پیش دختر چهارده ساله وی که‌طاهره نام‌دارد باو اظهار داشت که‌از بس در خانه مانده خسته شده‌است . طاهره سپس ازاو درخواست نمود ویرا به سینما ببرد . مادرو دختر ساعت یازده شب‌از سینمای فری در چهار راه لشگر خیابان سی متری خارج‌شدندو بطوریکه مادر طاهره بمامورین اظهار داشته‌است بایك اتومبیل قرمز رنك که مسافر دیگری نیز داشت عازم منزل شدندولی درمیان راه سرنشینان اتومبیل معصومه‌را بحیله‌ای ازاتومبیل بیرون انداخته دختررا باخود بردند.

ساعت ده صبح‌امروزدختری همراه باجوانی بکلانتری ۲۰ آمد و ضمن ارائه نامه‌ای از اداره سرپرستی وزارت دادگستری تقاضا نمود قیمنامه‌ای برای وی تنظیم شود تابتواند باجوانی که‌همراه‌اوست‌ازدواج کند .

قیافه این دختر بنظررئیس کلانتری آشنا آمد و از او پرسید توهمان طاهره نیستی که‌مادرت گفته است چندشب پیش‌ترا‌درجاده کرج‌دزدیده‌اند؟

دختر جوان جواب داد چرا من طاهره هستم ولی نمی‌خواهم دیگر نزدمادرم بر گردم :

بدستور رئیس کلانتری‌تحقیقات از طاهره شروع شد و او ضمن بازجوئی پرده از ماجرای زندگی خود برداشت و مطالب‌تکان‌دهنده‌ای از چگونگی زندگی خود بیان کرد. طاهره که دختر زیبائی نیزمیباشد گفت : من در کودکی پدر ومادرم را از دست دادم و نمیدانم چطور بدست زنی بنام معصومه افتادم ولی بهرحال‌از وقتی چیزی فهمیدم‌خودرا نزد این زن دیدم و همیشه اورامادر خطاب میکردم و حتی حالا هم‌درست نمیدانم که آیا این زن‌مادر من‌است یانه. معصومه در محله‌بد نام‌زندگی میکرد و من نیز در همین محله‌در کنار او بودم و بزرگ میشدم .

مادرم زندانی شد

طاهره سپس اضافه کرد :دوسال پیش رئیس پاسگاه بخش بیست که از بودن من در این محله اطلاع یافته بود مادرم را بجرم نگهداشتن دختر خردسالی نزد خود تحت‌تعقیب قرارداد و مادرم دردادگستری بیك سال زندان محکوم شد و قبل از آنکه بزندان برود مرا نزد زنی درنازی‌آباد که اورا خواهر خود معرفی میکرد برد . موقعی که‌مادرم درزندان بود من نزد این زن که لیلانام داشت یکسال زندگی کردم ودراین مدت باجوانی بنام جهانگیر حجازی فرد آشنا شدم . جهانگیر بمن پیشنهاد ازدواج داد ولی من گفتم صبر کن تامادرم از زندان آزاد شود ودراین‌باره تصمیم‌بگیرد.

مادرم مرا فریب میداد

یکسال گذشت ، مادرم از زندان آزاد شد ومرا از نزد لیلاپیش خودبرد ولی دیگر اورا به محله بدنام راه‌ندادند ومادرخانه دیگری زندگی میکردیم دراین خانه بود که‌زندگی من شکل دیگری بخود گرفت.معصومه که‌مدعی بودمادر من میباشد ،مرا وسیله خوشگذرانی عده‌ای قرارمیداد وپولی درمی‌آورد ولی من هنوز هم آلوده نشده‌ام .

دراین موقع ، طاهره که بشدت متاثر بنظرمیرسید همانطور که‌سرش رابزیر انداخته بود بشرح واقعه شبی که اورا ربوده بودند پرداخت و گفت: دراین جریانات زنی بنام جمیله نیز بمادرم کمك میکرد و آنشب باجمیله بیرون آمدیم ومقابل لشگر جمیله‌مرا بزور سوار اتومبیلی که چهار نفر در آن بودند کردو خودش هم سوارشد، هرچه‌من امتناع میکردم جمیله حاضر نمیشد که من پیاده شوم بالاخره در حوالی جاده کرج مسافرین اتومبیل جمیله را بزور از اتومبیل بیرون انداختندو مرا د رحالیکه فریاد می کشیدم باخود بطرف جاده کرج بردند

نجاتم داد

این چهارنفر دربیابان‌مراپیاده کردند ولی‌یکی ازآنها که‌جوانی‌بنام‌حسن‌بود بسایرین گفت : نباید این‌دختر را اذیت کنید .چون زنی که همراه او بود شماره اتومبیل را بـرداشته و ما مسلم بزودی شناخته میشویم وبموجب قانون مخصوص رانندگان به حبس های سنگین محکوم میشویم . اما سایرین بااین نظر مخالفت میکردند وبالاخره بین آنها نزاعی در گرفت و سرانجام جوانی که حامی من شده بود موفق شد که نظر خودرا بسایرین بقبولاند آنوقت اومراهمراه‌خود به‌شهر بر گرداند وپرسید ترا به کجابرسانم من‌جواب دادم دیگرنمیخواهم بخانه‌زنی که خودرامادر من معرفی می‌کندبروم.

آنشب به‌منزل حسن رفتم و روزبعد نشانه منزل جهانگیر را درنازی آباد باودادم و باتفاق مادر این مرد پیش جهانگیر رفتم وماجرارا باو گفتم و قرارشد باهم ازدواج کنیم .

در دادگستری

طاهره سپس گفت : صبح امروز باتفاق جهانگیر بدادسرا رفتیم تا ترتیب ازدواج مرا بدهند ولی در آنجا چون صغیر بودم مرا باداره سرپرستی فرستادند و از اداره ـ سرپرستی طی نامه ای با جهانگیر بکلانتری آمدیم تا کلانتری در باره من که ساکن این محل بودم تحقیقاتی نموده چنانچه‌سرپرستی نداشته‌باشم جریان را باداره سرپرستی اطلاع دهد و وقتی بکلانتری آمدم شناخته شدیم .

طاهره سپس در باره اظهارات ـ معصومه که خود را مادر او معرفی میکند گفت : اظهارات مادرم چندان صحیح نبود و حتما جمیله پس از اینکه او را از اتومبیل بیرون انداختند جریان را به مادرم اطلاع داده و او بژاندارمری شکایت کرده است .

رئیس کلانتری ۲۰ دستور داد که جمیله و معصومه را برای تحقیقات بیشتر جلب کنند و پرونده ای در این مورد تشکیل داده برای اقدامات بعدی بدادسرای بفرستند .

در تعقیب متهمین

امروز خبرنگار ما اطلاع داد که بدستور آقای سرهنگ طاهری رئیس کلانتری ۲۰ حسن جوانی که طاهره رادرشب مذکور نجات‌داده‌و با خود بخانه‌اش برده است بکلانتری احضار شد تا سه نفر دیگر که همراه وی اقدام به ربودن طاهره کرده بودند دستگیر شوند .

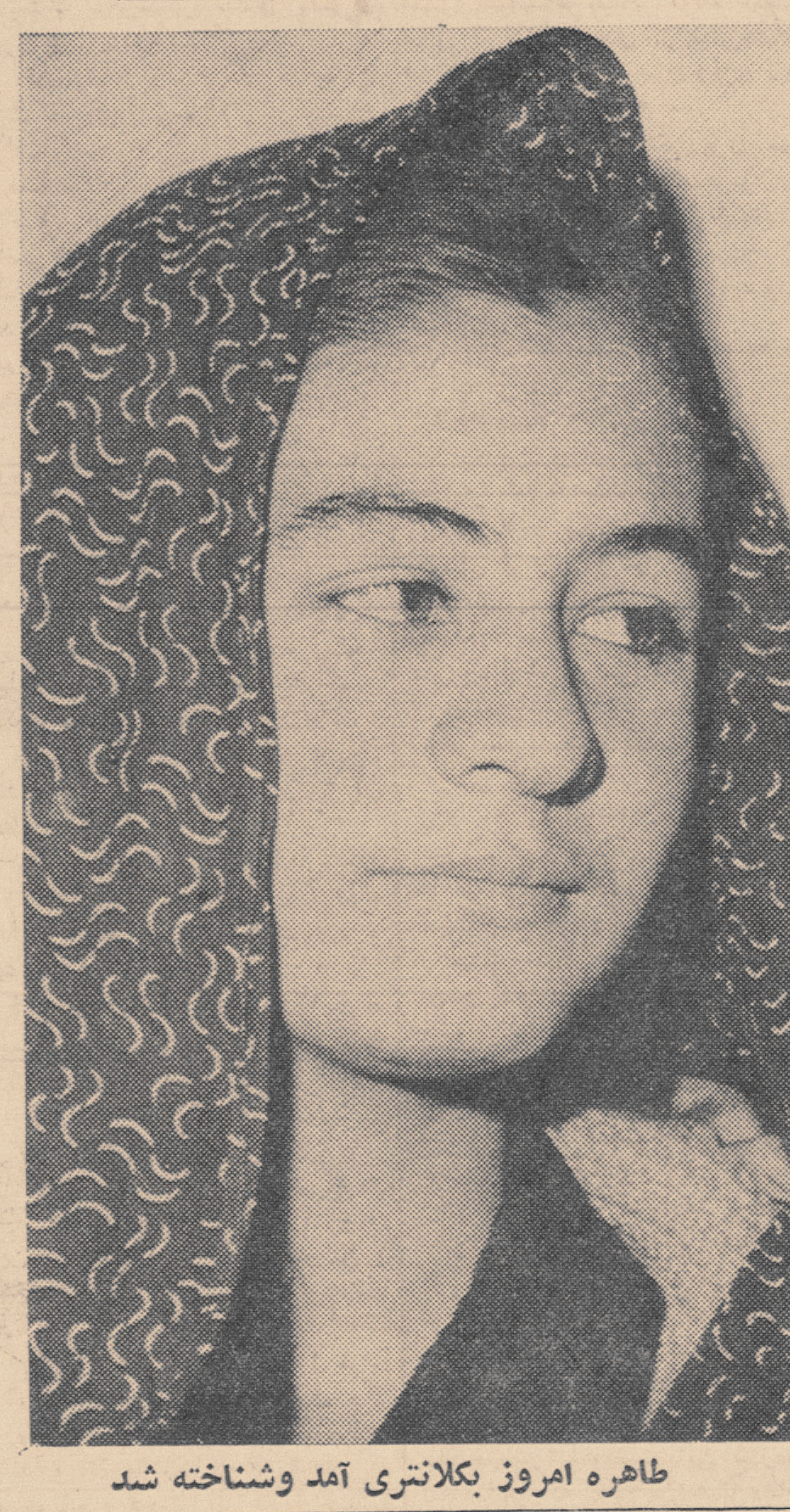

طاهره امروز بکلانتری آمد وشناخته شد

رئیس ایل زن مردی را دزدید واورا بعقد خود در آورد !

خبر نگار ما در تبریز گزارش می دهد .اخیرا شخصی بنام «انوربك» رئیس یکی از ایلات اطراف مشگین شهر باتفاق عده‌ای از افراد ایل که همگی مسلح بودند بچادر «قاچای» یکی از افراد ایل خود حمله کردند و همسر او «ختای»را ربودند .

«انوربك» که خوددارای همسر وچند فرزند میباشد از مدتها پیش دلباخته «ختای» بود و بار هااورااز‌خانواده‌اش‌خواستگاری کرده بود ولی والدین وکسان دختر بااین پیشنهاد مخالفت میورزیدندو میگفتند که«ختای» از دوران کودکی نامزد پسر عموی خود «قاچای» است .

جریان بدینمنوال‌ادامه داشت‌تا اینکه «ختای» باپسر عمویش «قاچای» عروسی کرد و هردو زندگی شیرینی را آغازنمودند ولی این زندگی شیرین بمذاق «انوربك» که از سالهای پیش دلباخته «ختای»بود خوش‌نیامد واخیرا باتوسل بزور زن‌جوان را ربود واو را در یکی از محاضر ازدواج بعقد خود در آورد صاحب محضر که گویا از ترس نمیتوانست از جاری کردن‌صیغه عقد خودداری‌کند بناچار باین عمل تن داد ولی ذیل‌عقد نامه نوشت‌این‌ازدواج با زور وتهدید صورت گرفته وعقد نامه سندیت ندارد !

بالاخره جریان‌ربودن زن‌جوان توسط شوهرش به مامورین انتظامی‌اطلاع‌داده‌شدو«انوربك» وهمدستانش دستگیر شدند و تحت تعقیب قرار گرفتند .

راننده کشته و۷نفر مجروح شدند

دیشب اتوبوس شماره ۷۳۴۷ که عازم قزوین بود د رنزدیکی این‌شهر با کامیون نفتکشی که خراب شده ودر کنار جاده متوقف بود تصادف کرد.

در این حادثه راننده اتوبوس بنام قاسمعلی ارژنك کشته و ۷نفر از مسافرین اتوبوس زخمی‌شدند. کمك راننده اتوبوس دربازجوئی بمامورین ژاندارمری گفت هوا طوفانی بود وبعلت گرد و خاك مادرست جلوی خود را نمیدیدیم وکامیون نیزچراغ خطر عقب نداشت وبهمین جهت با آن تصادف کردیم .

مهاجمین که باشمشیر و قداره مسلح بودند :

پسر راکشتند وپدرش رامجروح کردند

شمشیرهای قدیمی که بعنوان مدرك جرم‌در دادگاه ارائه شده‌بودزبان‌متهمین‌رابست

متهمین به حکم دادگاه‌که مبنی بر محکومیت آنهاست گوش میدهند

آخروقت امروز شعبه دوم‌دادگاه عالی جنائی پس از چند ساعت مشاوره‌رای خودرا در موردپنج نفر از متهمین قریه « قره آغاج » از توابع زنجان صادر کرد .

بموجب رای‌دادگاه سلطانعلی و قدرت و سیفعلی دودانگه‌باتهام‌ایراد ضرب منتهی بفوت و حمل اسلحه قاچاق‌هر کدام به‌هشت سال حبس بااعمال شاقه محکوم شدند همچنین شهباز دودانگه یکی دیگر ازمتهمین به‌۵سال حبس بااعمال شاقه ونصرت دودانگه بسه‌سال حبس بااعمال‌شاقه محکوم شد این ۵ نفر سال گذشته بعلت اختلاف ملکی که باقدرت فرزند علیشاه داشتند شبانه سرراه قدرت و پدرش علیشاه ایستادند و ناگهان برسر این پدر و پسر که از جنگل برمیگشتند ریخته وهردو نفر را بضرب کارد وشمشیر‌مجروح کردند قدرت‌اله چندساعت بعد در اثر شدت جراحات وارده درگذشت ولی پدرش علیشاه بهبودی یافت درجلسه دادگاه متهمین منکرجریان بودند ولی بادیدن شمشیرهای‌قدیمی و بلند سرشان را پائین‌انداختند و بااین ترتیب اتهامات خودرا تائید نمودند . وجود شمشیرهای بلنددر دادگاه باعث‌خنده‌عده‌ای‌ازتماشاچین این محاکمه شده بود . دادگاه‌پس از شور متهمین را محکوم به‌حبس های مختلف کرد .

پرونده قتل سپهبد رزم آرا در دادگستری بجریان افتاد

امروز کسب‌اطلاع شدکه‌از طرف آقای انصاری بازپرس شعبه ۳دونفر باسامی سید طاهر موسویان فرزند سیدعلی و حسن‌اکبری فرزند علی بنام متهم بشرکت در قتل مرحوم سپهبد رزم‌آرا ببازپرسی‌احضارشدند.

پرونده قتل مرحوم رزم‌آرا اولین باردر دادسرای تهران مورد رسیدگی قرار گرفته بود وعلیه خلیل طهماسبی ازطرف بازپرس وقت کیفر خواست صادر شدو پرونده خلیل طهماسبی بدادگاه جنائی فرستاده شد ولی‌هنوز کار رسیدگی خاتمه نیافته‌بود که فرمان عفو خلیل‌طهماسبی از مجلس شورایملی گذشت وباگذشتن این فرمان بازپرس شعبه ۳دادسرا خلیل طهماسبی رابا قید التزام آزاد کردولی چندی بعد خلیل طهماسبی درداددرسی ارتش‌باعدام‌محکوم گردیدوحکم‌بمرحله اجرادرآمد واین پرونده از جهت‌خلیل طهماسبی مختومه‌شدولی‌از نظر‌معاونین درقتل مفتوح بود .

اقدامات تازه

درپرونده مزبور عده‌ای دیگر نیز تحت تعقیب بودند ولی بازپرس‌نسبت به‌آنها قرارمنع تعقیب صادر کرد .

دادیار مربوطه پس‌از مطالعه پرونده بعلت آنکه‌درباره سه‌نفر باسامی‌محمد علی حمامیان.سیدمحمدطاهرموسویان. وحسن اکبری ازطرف بازپرس نظری اعلام‌نشده‌بود نسبت باین پرونده‌نقص گرفت .

امروز باردیگر درباره پرونده قتل مرحوم رزم‌آرا اقدام تازه‌ای از طرف بازپرس بعمل آمد .

صبح امروزآقای محمدعلی‌حمامیان که‌بنام مطلع ببازپرسی احضار شده بود درشعبه ۳بازپرسی حاضر شدو آقای انصاری‌بازپرس مربوطه‌تحقیقاتی بعنوان مطلع‌ازوی بعمل آورد .

دستور جلب

همچنین دستور احضار دونفر دیگر (سیدمحمد طاهر موسویان و حسن اکبری) نیز صادر شد.

دونفر اخیرازسال ۳۵تاکنون‌چندین باراحضار شده‌اندولی‌ببازپرسی‌مراجعه نکرده‌اند .

صبح امروز آقای انصاری بازپرس شعبه ۳بخبرنگار ما گفت چنانچه در موعد قانونی احضارشدگان ببازپرسی نیایند با توجه باینکه بعنوان متهم ببازپرسی خوانده‌شده‌اند دستورجلب آنها صادر خواهد شد .

۱۵ نفر دراثر حوادث مختلف مجروح شدند

در ۲۴ ساعت گذشته ۹نفر باسامی صاحب نعمیان ،ابوطالب مختاری ، مرد ناشناس در بخش ۱۴ ،سعید یزدانی فرزند حسینقلی ، اسمعیل شمعون فرزند ربیع ،ژورا زاواریان فرزند میران ،مهدی نژادی فرزند محمد،محمدعلی‌بیات فرزندفتح الله و حسین کریمی فرزند مراد در اثر حوادث رانندگی ودو نفرباسامی اشرف رضائی فرزند قاسم ،توفیق صرافی فرزند عبدالحسین در اثرزد وخورد و ٤نفر باسامی باقر نجمیان فرزند عبدالخیر ،رضاگنجی‌فرزند محترم ،ناهید فرزندمرتضی وصدیقه باستانی فرزند پنجعلی در اثر سقوط از بلندی مجروح شده‌اند .

زنی از بالکن سقوط کرد ومرد

دیروز زنی از بالکن خانه خود در چالهرز سقوط کرد و بسختی مجروح شد .

این زن عشرت‌سادات سید عزیراله تهرانی نام داشت و ٤۰ساله بود مجروح وسیله مامورین پلیس بـه بیمارستان انتقال‌یافت لیکن‌معالجات مفید و اقع نشدووی جان سپرد .

اکنون جریان در کلانتری قلهك تحت رسیدگی است .

روزتحویل میدادند وشب میدزدیدند

دیشب مامورین گشت ژاندارمری به یك‌کامیون حامل تیرآهن که در تپه‌های مجیدیه در حرکت بودبدگمان شدند وازراننده و دو سرنشین آن‌تحقیقاتی بعمل آوردند.

ضمن تحقیق معلوم شد کامیون متعلق بیك فروشگاه آهن آلات است وراننده آن‌روزها آهن‌آلات خریداران‌را بمحل‌کارشان میبرده و موقع شب‌اجناس‌تحویل شده‌را از محل میدزدیده است !

این سه نفر بدادسرا اعزام گردیده زندانی شدند.

این بار یك اتوبوس را دزدیدند !

دیشب اتومبیل شماره ۱۲۱۵۷ شورلت مدل ۵۷ که بسرقت رفته است درجاده‌ای که از تهران پارس به لشکرك ادامه دارد بوسیله مامورین ژاندارمری پیدا شد .

دزدان رنك اتومبیل را باقلم‌مو تغییر داده‌اند وباطری ورادیو آنرا دزدیده‌اند .

قداره‌کشید، زن شریکش سقط‌جنین‌کرد

دیشب مردی بنام محمود به ژاندارمری شکایت کرد وگفت شریکم عباسقلی امشب بخانه‌ام آمده و همسرم رابا قداره تهدید کرده بطوریکه او سقط جنین نموده‌است.

محمود میگفت دوسال پیش باعباسقلی شریك شدم وباهم گوسفند میخریدیم و میفروختیم ولی‌اخیرا ضرر کردیم وشر کتمان رابهم‌زدیم واو از من هزارتومان طلبکار شدچون پول‌نداشتم باو بدهم دیشب عباسقلی بخانه من آمد وبرای زنم قداره‌کشید . ژاندارمری تهران دستور دستگیری عباسقلی را صادر کرد.

درنتیجه یك تصادف اتومبیل

سرپاسبان کشته‌شد

طبق گزارش خبرنگار ما در رشت ساعت ۹ بعد از ظهر دیروز اتومبیل فولکس واگن شماره ۲۹٤ برانندگی شبان صنعتی هنگام عبور در نزدیکی کلانتری ۵ رشت با سرپاسبان دوم جلال دره قلی کشیك خیابان تصادف کرد .

شدت تصادف باندازه ای بود که سرپاسبان دره قلی همانجا کشته شد جنازه مرحوم سرپاسبان دره‌قلی نیز که حین انجام وظیفه شهید شده بود طی مراسم باشکوهی با حضور آقای سرهنگ صفاری رئیس‌شهربانی گیلان و کارمندان شهربانی و عده کثیری از اهالی رشت مدفون شد از مرحوم دره قلی‌یك همسر و ۵ فرزند باقی مانده است .

مرحوم سرپاسبان دره‌قلی

دراثر ریزش تونل

دو کارگر ایتالیائی کشته شدند

اندیمشك ـخبرنگار اطلاعات ـ صبح روز جمعه گذشته هنگامیکه عده‌ای از کارگران ایتالیائی دریکی‌از تونل‌های سددزمشغول کاربودند قسمتی از بدنه تونل ریزش کرد وعده‌ای ‌از کارگران زیر آوارماندند پس از اقدامات لازم جنازه دو نفراز این عده از زیر آوار خارج شد و۵نفردیگر که‌بسختی مجروح شده بودند به بیمارستان منتقل گردیدند

نزاع برسر حقوق عقب افتاده

دیروز عده زیادی از کارگران راه‌سازی جاده‌آبعلی که دوماه حقوق آنهاپرداخت نشده بود باکارکنان‌شرکت مقاطعه‌کار جاده بزدوخورد پرداختندودروپنجره شرکت رانیز شکستند بادخالت مامورین اقدامات کارگری خاتمه یافت وآنها به‌سرکار خود بازگشتند.

ماشینهای جوجه‌کشی ولوازم مرغداری
شهپر
خیابان پامنار تلفن ۲۶۸۴۵

بزودی
ژاندارک
اثر فناناپذیر وفراموش نشدنی

از صبح پنجشنبه درسینما امپایر

یك فیلم پرحادثه و بی رقیب اززمان ناپلئون

آ ـ ۲۵۸۶۲

طرح جدید عبور ومرور
ازامروز صبح درخیابان سعدی نیزاجراشد
درخیابان سعدی سه ردیف اتومبیل ازجنوب بشمال ویک ردیف ازشمال بجنوب حرکت میکند

امروز مقامات اداره راهنمائی و رانندگی اظهار داشتند طرح جدید عبور و مرور که از صبح روز گذشته در خیابان فردوسی بمورد اجرا گذاشته شد نتیجه رضایتبخش دادو بطور قابل توجهی وضع عبورومرور را دراین خیابان تسهیل کرد.

خیابان سعدی

طرح جدید عبور و مرور ازصبح امروز در خیابان سعدی نیزبمرحله اجرا گذاشته شد باین ترتیب که سه‌ردیف از چهارردیف‌خیابان‌سعدی به‌عبوروسائط نقلیه از جنوب بشمال (اول سعدی پائین - تادروازه‌دولت) اختصاص یافت ویك قسمت مخصوص حرکت وسائط نقلیه از شمال بجنوب گردید.

در خیابان سعدی نیز از«مخروط های ایمنی »استفاده شده است این مخروطها از لاستیکی ساخته شده‌و احیانا صدمه‌ای به اتومبیلها دراثر تصادف وارد نمیکند.

این طرح از خیابان سعدی از ساعت ۸صبح تاساعت ۸ شب‌اجرا میگردد.

خبرنگار ما میافزاید ، همانطور که قبلا اطلاع داده شد طرح مزبور برای مدتی بصورت آزمایش اجرا میشود وامکان دارد باتناسب وضع عبور و مرور درساعات مختلف‌روز این تقسیم بندی تغییر کند.

دریافت نشان

بنابه‌استدعای وزارت راه وتصویب شاهنشاه آقایان زیر در روز چهارم آبان بدریافت نشان مفتخر شدند :

آقای مهندس حسین رفیع معاون پارلمانی وزارت راه نشان ۳همایون- آقای مهندس نعمت‌الله‌زاهدی معاون فنی وزارت راه نشان ۳ همایون - آقای هوشنك اربابی رئیس اداره کل هواپیمائی کشوری نشان ۳ همایون -آقای مهندس‌حسین‌هاشمی نژاد رئیس کل راه‌آهن دولتی‌ایران نشان ۳همایون -آقای مهندس‌ناصر بهبودی مدیر کل اداری راه‌آهن دولتی ایران نشان ٤ تاج - آقای علی اکبر هاشمی رئیس اداره کل دفتر وزارت راه نشان ٤ همایون - آقای محمد بامداد مدیر کل‌اداری وزارت راه نشان ٤ همایون - آقای دکتر محمد حسن گنجی رئیس‌اداره کل‌هواشناسی نشان ٤ همایون - قای مهندس‌عبدالاحد معرفت‌مدیر کل فنی‌وزارت راه نشان٤ همایون-آقای مهندس رضا وثیق‌مدیر کل‌بازرسی وزارت راه نشان ٤ همایون - آقای عبدالحسین پرویز نوائی رئیس‌اداره پیش‌بینی هواشناسی‌نشان٥ همایون- آقای جعفر ابوالمعالی رئیس اداره حقوقی اداره کل هواپیمائی کشوری نشان ٥ تاج

انتصابات

آقای دکتر حسن صدرحاج سیدجوادی رئیس اداره کل نگارش وزارتفرهنك بسمت بازرس فرهنك منصوب گردید.

در وزارت خارجه

آقای طهمورث آدمیت بسمت‌وزیر مختار ایران در بخارست .

آقای علی باتمانقلیچ بسمت‌رایزن درسفارت کبرای شاهنشاهی‌درعمان

برنامه امشب

تلویزیون ایران

ساعت ۶ر۰۰- برنامه خردسالان
ساعت ۶ر۳۰- برنامه درس آلمانی
ساعت ۷ر۰۰- برنامه ارکستر (اردن هاشمی)
ساعت ۷ر۳۰- برنامه بانوان
ساعت ۸ر۰۰- برنامه موسیقی ملی هنرهای زیبا
ساعت ۸ر۳۰- اخبار
ساعت ۸ر۴۵- برنامه موسیقی کلاسیك
ساعت ۹ر۰۰- برنامه شام‌پسند.
ساعت ۹ر۳۰- برنامه ازهمه آهنك
ساعت ۱۰ر۰۰- سخنرانی دکتر عزت‌الله همایونفر
ساعت ۱۰ر۳۰- پایان برنامه

ورود

*آقای دکتر رضا فلاح عضوهیئت مدیره شرکت ملی نفت از لندن
*آقای محمد یزدانفر از اروپا
آقای دکتر نصرت‌الله عاملی استاد دانشکده پزشکی‌تهران ازواشنگتن
*آقای دکتر حافظ فرمانفرمائیان استاد دانشگاه از نیویورك
*آقای ابوالقاسم قدوسیان رئیس حسابداری امورسرپرستی درامریکا از واشنگتن

خروج

*آقای دکتر ذبیح‌الله صفا استاد دانشگاه بهند

پیش بینی وضع هوا

وضع هوای ایران تاظهر فرداطبق گزارش اداره پیش‌بینی کل هواشناسی بدین قراراست .

هوای تهران صاف گاهی همراه بامقداری ابر پیش‌بینی میشود .

هوای شهرستانهای غربی و شمال غربی کمی تا قسمتی ابری .هوای شهرستانهای ساحلی استان خوزستان در صبح مه‌آلود و هوای سایر نقاط ایران صاف گاهی همراه با مقداری ابر پیش بینی میشود .

حداکثر درجه حرارت هوای تهران در روز گذشته ۱۹ و حداقل آن ۷درجه سانتیگراد بالای صفر بوده‌است .

گرمترین نقاط در۲۴ ساعت‌گذشته آبادان با حداکثر ۳۴درجه‌سانتی گراد بالای صفر وسرد ترین نقاط شهرستان کرمان باحداقل ۰ ۱درجه زیر صفر بوده‌است .

باختلافات چندین ساله زمینهای دشت مغان خاتمه داده شد

خبرنگارما گزارش میدهد :

هیئتی که برای حل اختلافات‌چندین ساله عشایر شاهسون و اداره‌خالصه بدشت مغان رفته بود پس ازانعقاد قراردادهائی مابین طوایف مزبور و اداره خالصه بتهران مراجعت نموده است . این هیئت که از نمایندگان ثبت کل و بازرسی شاهنشاهی و وزارت‌جنك‌ووزارت کشوروژاندارمری کل کشور و سازمان برنامه ومدیر عامل اداره خالصه تشکیل‌شده بودبا تصویب نامه هیئت دولت‌وبااختیارات تام بدشت مغان رفته بود واختلافات چندین ساله را راجع به‌زمینهای دشت‌مغان حل نمودند .

آقای پیشوائی معاون ثبت کل که دراین هیئت بعنوان نماینده‌ثبت کل اسناد بدشت مغان رفته بودبه خبرنگارما اظهارداشت:این‌اختلافات سالها بود باعث زحمت دولت واداره خالصه شده بود و بااینکه چندین بار اقدام برای رفع اختلاف مابین طوایف شاهسون و اداره خالصه بعمل آمده بود ، بااینهمه نتیجه کلی گرفته نشده بود تااینکه‌هیئت دولت طی تصویب نامه‌ای هیئتی را بریاست آقای فقیه‌زاده مستشار دیوانعالی کشور مامور حل‌اختلافات زمینهای دشت مغان کرد و این هیئت ظرف پانزده روز باانعقادقرار دادهائی باعشایر شاهسون باختلافات مزبور برای همیشه خاتمه داد .

برائر زلزله شدید بروجرد
دریك قریه سه‌خانه منهدم شده وبقیه قابل‌سکونت نیستند
زلزله در ٤ قریه دیگر نیز خساراتی ببار آورده است

درشماره دیروز اطلاع داده‌شد که‌زلزله‌های نسبتاشدیدی‌درخرم‌آباد وبروجرد رویداد و در نتیجه تعداد زیادی از ساختمانهای این‌دو شهر شکاف برداشته و یکی از گلدسته‌های مسجد جامع بروجرد نیز فرو ریخته است .

خبرنگار مادر بروجرد بدنبال گزارش قبلی خود دراین باره‌اطلاع میدهد : چون براثرزلزله پریروز تعدادی از ساختمانهای بروجرد از جمله ساختمان چند دبستان شکاف برداشته باینجهت دیروز از طرف ادارهٔ فرهنك بروجرد برای جلوگیری از خطرات زلزله های احتمالی بعضی از کلاسهای‌مدارس تعطیل شد .

طبق اظهار آقای یاراحمدی یکی ازمالکین بروجرد این زلزله‌شدید در بعضی از قراء تابعه بروجرد نیز خساراتی ببار آورده است . درقریه حیدرآباد و سه‌خانه خراب شده و بقیه خانه های کشاورزان بطوری شکست برداشته‌اند که‌قابل‌سکونت نیستند .

در قراء «درب‌آستانه» -میدان- بهارآباد و الك‌آباد هم‌زلزله‌خساراتی ببار آورده است ولی از وضع‌سایر قراء هنوز اطلاعی در دست نیست.

بدانش‌آموزانیکه معافیت تحصیلی دارند گواهینامه رانندگی داده میشود

از اداره راهنمائی ورانندگی اطلاع میدهندچون اغلب دانش‌آموزان مدارس برای اخذگواهینامه رانندگی مراجعه میکنند ووضع آنهاازنظر نظام‌وظیفه روشن نیست . بدینوسیله یادآور میگردد که تنها دانش‌آموزانیکه برك معرفی‌نامه از طرف دبیرستان مربوطه‌مبنی‌برداشتن‌معافی تحصیلی دردست دارند میتوانند برای اخذ گواهینامه اقدام کنند.

ازطرف نواحی فرهنك تهران
برنامه امتحانات داوطلبان متفرقه اعلام‌شد
امتحانات صبحها ازساعت ۸ ونیم عصرها ازساعت ۳ بعدازظهر انجام میگیرد

هفته گذشته برنامه امتحانات متفرقه کلاس های ششم متوسطه در رشته‌های ادبی ، ریاضی،طبیعی، خانه‌داری و همچنین کلاس های دوم و چهارم متوسطه اعلام‌شدواینك بقیه برنامه امتحانات‌باطلاع‌داوطلبان میرسد :

چهارم ریاضی

شنبه ۱۳ آبان صبح هندسه‌بعد از ظهر تعلیمات دینی ، جغرافیا .

یکشنبه ۱٤ آبان صبح‌فیزیك بعد از ظهر زبان خارجه ،قرائت

دوشنبه ۱۵ آبان صبح جبر بعد ازظهر دیکته وانشاء فارسی ،قرائت

سه شنبه ۱٦ آبان صبح متمم حساب بعد از ظهر تاریخ و علوم اجتماعی

چهارشنبه ۱۷ آبان صبح شیمی بعد از ظهر طبیعی

شروع امتحانات صبحها ازساعت ۸ ونیم و عصر ها از ساعت ۳بعد از ظهر خواهد بود . محل امتحانات دبستان دولتی‌عباس هادیان‌ایستگاه کلانتری خیابان شهناز ، خیابان ایرانشهر (رسومات سابق)تعیین شده است . امتحانات مزبور زیر نظر آقای حشمت‌اله فروتن معاون اداره فرهنك ناحیه ٤ تهران‌انجام خواهد گرفت .

پنجم ریاضی

شنبه ۲۰ آبان صبح هندسه و رسم فنی بعد از ظهر دیکته وانشاء فارسی ، قرائت .

یکشنبه ۲۱ آبان صبح مثلثات بعد از ظهر زبان خارجه ، قرائت

دوشنبه ۲۲ آبان صبح جبر بعد از ظهر تاریخ ، علوم اجتماعی

سه‌شنبه ۲۳ آبان صبح فیزیك بعد ازظهر جغرافیا ،تعلیمات دینی

چهارشنبه ۲٤ آبان صبح شیمی بعد از ظهر طبیعی

ساعت‌شروع امتحانات صبحهااز ساعت۸ ونیم و عصر ها از ۳ بعداز ظهر خواهد بود . محل امتحان دبستان عباس هادیان تعیین شده‌و زیر نظر معاون فرهنك ناحیه ٤ انجام خواهد گرفت .

سوم متفرقه

امتحانات کلاس سوم متوسطه متفرقه باستثنای روز جمعه بعد از ظهر ها از ساعت ٥ باین شرح انجام خواهد شد .

چهارشنبه ۱۷ آبان هندسه و رسم - پنجشنبه ۱۸ آبان دیکته ، انشاء فارسی - جمعه۱۹ آبان‌ساعت ۹صبح حساب وتعلیمات مدنی‌ساعت ۳ بعد از ظهر تاریخ - شنبه ۲۰ آبان فیزیك - یکشنبه ۲۱ آبان شیمی - دوشنبه ۲۲ آبان‌جغرافی، تعلیمات دینی - سه‌شنبه ۲۳ آبان دیکته و ترجمه زبان خارجه - چهارشنبه۲٤ آبان‌طبیعی‌وبهداشت- پنجشنبه ۲۵ آبان جبر - جمعه۲٦ آبان صبح ساعت ۹ قرائت عربی، قرائت و مکالمه زبان خارجه،ساعت ۳ بعد از ظهر قرائت دستور زبان فارسی .

محل امتحانات دبیرستان های قوام ، شیرین و مشکوتی تعیین شده است . این امتحانات زیرنظر آقای بهمنیار رئیس اداره ناحیه٥ فرهنك تهران‌انجام میشود.امتحانات شفاهی آقایان صبح روز جمعه ۲٦ آبان و امتحانات بانوان بعد ازظهر همانروز انجام میگیرد .

امروز آقای بهمنیار رئیس‌ناحیه ٥ فرهنك تهران اعلام کرد که آقایان میتوانند برای‌دریافت کارت ورود بحوزه امتحانات از صبح تا عصر روز سه شنبه ۱٦ آبان ماه و خانمها روز دوشنبه ۱۵ آبان‌ماه باداره فرهنك‌ناحیه٥ تهران‌مراجعه کنند .

اطلاعیه اداره اعزام دانشجو بخارج درباره راهنمائی دانشجویان اعزامی بامریکا

این اطلاعیه امروز از طرف اداره اعزام دانشجو بخارج در اختیار خبرنگار ما گذاشته شد :

بطوری که از اداره سرپرستی امریکا اطلاع میدهند و در جریان کار مشاهده میشود بعضی از موسسات و دارالترجمه‌ها اطلاعات ناقص درمورد وضع زندگی و میزان مخارج تحصیلی در اختیار دانشجویان عازم بامریکا میگذارند که نتیجه آن‌سرگردانی دانشجویس‌از ورودبمحل تحصیل میباشد بدینوسیله وزارت فرهنك باطلاع کلیه علاقمندان عازم بامریکا میرساند که تنها مرجع صلاحیتدار در ایران برای راهنمائی دانشجویان عازم بامریکا اداره اعزام دانشجو بخارج میباشد .

اداره‌اعزام دانشجو بخارج

دنباله مدافعات آقای عمیدی نوری

بقیه ازصفحه ۱٦

شیلات این کار مثبت را که بنفع دولت بود نکرده و یا آقای‌نازاراتیان میخواست از طریق رسمی اقدام نماید به‌بینیم چه میشد ؟ ازیکطرف مالك این مغازه ها آقای مظفرفیروز بود که در سال ۱۳۳۳ بین وکیل او وشرکت شیلات اجاره نامه‌ای تنظیم شده بود که بر طبق آن هیچگونه حقی از قبیل سرقفلی‌برای شرکت شیلات شناخته نشده بودواز طرف دیگر هم بین شرکت شیلات و آقای نازاراتیان قراردادی تنظیم شده بود که عامل فروش شرکت شیلات در آن مغازه ها بوده ومال‌الاجاره مالك را هم میپرداخته‌و از طرف دیگرهم اساسا شرکت‌شیلات برخلاف مصلحت خود میدانست دیگر در خیابان اسلامبول خاویار وماهی نفروشد زیرا آنجا مرکز قاچاق شده بود در اینصورت فقط میتوانست با انقضای مدت عاملیت آقای نازاراتیان دیگر او را عامل خود ندا ند که همین کار را کرد ولی در باره مغازه های متصرفی او خود نمیتوانست کاری بکند اما اگر میخواست عرضحال تخلیه بدهد حرفش بجائی نمیرسید زیرا چون طبق قانون «روابط موجرو مستاجر» که درسال ۱۳۳۹ مورد عمل قرار گرفت هرکس بعنوان مستاجر در محل کسب و کار متصرف باشد مستاجر شناخته شده وحق داردبرای تنظیم اجاره نامه بامالك دادخواست بدادگاه بخش تسلیم نماید

درانجمن ادبی «ناهید»

بمناسبت مولود فرخنده والاحضرت رضا پهلوی ولیعهد محبوب ایران سه‌شنبه نهم آبانماه ٤۰از پنج بعداز ظهر جشنی‌برقرار است آقای‌سرهنك محسن دادفر تحت عنوان(رمزبقای ایران در رژیم‌سلطنت) سخنرانی خواهند کرد .اول بازار تجریش

دکتر مریم میرهادی

تلگراف از الیگودرز

پیشگاه مبارك اعلیحضرت همایون شاهنشاهی‌ارواحنافداه

فدویان مفتخریم که بنمایندگی از جانب۳۵۰ هزار نفر اهالی شاهدوست ووطن پرست‌شهرستان الیگودرز جشن اولین سال تولد والاحضرت عزیز و و محبوب را تبریك و تهنیت عرضه داشته و آقای بهرام ضرغامی که از افراد شاهدوست وبرجسته و نماینده مورد اعتماد عموم اهالی وعشایراین‌شهرستان می‌باشند و برای شرکت در جشن فرخنده پیشگاه ملوکانه اعزام و معرفی مینمائیم مراسم شاهدوستی و نیازمندی‌های عموم فدویان را به‌پیشگاه مقدس شاهانه عرضه خواهند داشت .

بقای عمر ودوام سلطنت شاهنشاه معظم را از خداوند متعال مسئلت داریم .

عزیزاله‌گودرزی - اسفندیار محرابی -عزیزاله اسفندیاری - نصرت‌اله بهرام سری - غفور ملك محمودی - عباس ارواحی - علی اصغر غضنفری -احمدرضا سرلك - یحیی توکلی - نصراله‌گودرزی- یحیی اصغری -غلامعباس گودرزی - یوسف‌اصغری-مصطفی موسوی -محمد اعتماد - و پانصدامضاءدیگر

نویدی‌بمردان‌خوش‌سلیقه

خوش دوخت‌ترین پالتو و بارانی مردانه مدل ٦۱ درمغازه پیرایش

پالتو و بارانی مردانه پیرایش از بهترین پارچه زیرنظر متخصصین آلمانی دوخته شده‌است.

آ-۲۵۸۹۲ پیرایش- اول‌لاله‌زار

آموزشگاه خزائلی

کلاسهای مسابقات ورودی دوره **لیسانس و دکتری دانشکده حقوق** و کلاسهای ویژه **زبان عربی** بزودی‌افتتاح میگردد.

نشانی: شاه‌آباد- آموزشگاه خزائلی

۱-۳ آ-۲۵۴۴۴

جشن اتحادیه فروشندگان جراید

بمناسبت دومین سال میلاد فرخنده والاحضرت رضا پهلوی ولیعهدمحبوب ایران مجلس جشنی از ساعت ٥بعد از ظهر فردا (۹آبان) در محل اتحادیه فروشندگان جراید منعقد میگردد از عموم مدیران محترم جراید وعلاقه مندان به مطبوعات و عموم همکاران گرامی دعوت میشود باشرکت‌خود در این جشن ملی هیئت رئیسه اتحادیه‌فروشندگان جراید راسراافرازفرمایند

اتحادیه فروشندگان جراید

نشانی -خیابان شاه آباد کوچه ظهیرالاسلام اتحادیه فروشندگان جراید

پیشگاه مبارك بندگان اعلیحضرت همایونی ارواحنافداه

اولین‌سال مولود مسعود ولایتعهد رضاپهلوی را به‌پدرتاجدار رعیت‌نواز وخاندان جلیل سلطنت پهلوی تهنیت عرض مینمائیم

جان‌نثاران اززندان‌قصر مرکزی‌بند٤

حمزه عاشوری - بابائی عاشوری - عبدالرحمن نیکرو- عباس‌امین- محمد امین - میرزاعلی‌کریمی

بزودی

ژاندارك

اثر فناناپذیر و فراموش نشدنی

تبریکات

جناب آقای دکتر نصر شهردار محترم تهران

ساکنین شرق شهباز انتصاب شایسته آقای حاج افضلی را بمدیریت کل خواربار تبریك عرض مینمایند و موفقیت ایشان را در پیشرفت امو راز خداوند متعال خواهانیم رئیس جمعیت محلی شرق شهباز محمدصفائی

جناب آقای دکتر نصر شهردار محترم تهران

انتصاب شایسته جناب آقای افضلی را بمدیریت کل خوار بارتبریك‌عرض نموده و موفقیت ایشانرا از خداوند متعال خواهانیم

رئیس اتحادیه صنف‌یخچالداران طبیعی -حاج محمد اسماعیل سراج

انتصاب شایسته دراداره کل ثبت

انتصاب آقای بهاءالدین انتقامی رئیس کارگزینی اداره کل‌تصفیه باحفظ‌سمت‌بسمت‌معاونت اداره کار گزینی ثبت کل موجب کمال‌مسرت وخشنودی اینجانبان گردیده است علیهذا وظیفه خود میدانیم این‌انتخاب شایسته را بجناب آقای امین معاون محترم وزارت دادگستری وسرپرست اداره کل ثبت اسناد و جناب آقای راوندی رئیس اداره کارگزینی ثبت کل تهنیت عرض کرده و صمیمانه سپاسگزاری نمائیم .

مهندس شفیع نوری - مهندس غنی معالی - مهندس درودیان - محمود مهرابی - محمد جعفر کمالی - نصرت‌اله نامدار پور - محمد محمدپور - مهدی اسفندیاری -

آ-۱۸۸۴۱

از صبح چهارشنبه

سهیلا - رویال

درسینماهای

نسل بی آرام

باشرکت

اسکات برایدی

آن‌بانکروفت

دوبله فارسی

رنگی

فیلمی اززندگی نسل شرور و بی‌آرام ... نسلی‌که‌برای رسیدن‌بهدف خویش چیزی‌جززوروخشونت‌نمیشناسد

از فردا صبح

درسینما زیبای

فری خاطرات سربازی

رنگی

دوبله بفارسی

باشرکت: الویس پرسلی

شروع سئانس ۳-۵-۷-۹ بعدازظهر.

اطلاعات

دوشنبه نوزدهم جمادی‌الاول ۱۳۸۱ـ سی‌ام اکتبر ۱۹۶۱اکتبر ۱۹۶۱

سال سی‌وششم ـ شماره ۱۰۶۴۲

تلگراف تبریك‌شاهنشاه به‌ژنرال گورسل

امروز کسب اطلاع شد که شاهنشاه برای ژنرال گورسل رئیس‌جمهوری جدید ترکیه تلگراف تبریکی فرستاده‌اند.

شاهنشاه دراین تلگراف انتخاب ژنرال گورسل را بسمت ریاست جمهوری ترکیه تبریك گفته و سعادت ملت ترکیه را آرزو کرده‌اند

فرداچهارصدنفرازنمایندگان‌عشایر واستانهاشرفیاب‌میشوند

سخنگوی وزارتکشور امروز بخبرنگار ما گفت چون ظرف دو روزاخیر از طرف اهالی شهرستانهاو استانها برای شرفیابی بحضور شاهنشاه تقاضاهای زیادی رسیده است امروز موافقت شدکه تقاضای شرفیابی صدنفر دیگر ازنمایندگان مردم پذیرفته شود.

خبرنگارما میافزاید ، در شرفیابی ساعت نه‌ونیم صبح فرداچهارصد نفر از نمایندگان عشایر ، شهرستانها و استانها شرکت خواهند داشت. صدوپنجاه نفر از اینعده نمایندگان عشایر میباشند.

برای رسیدگی بسر نوشت جاده سوم

امروز کمیسیونی راجع‌به جاده سوم در اطاق آقای نورالدین‌الموتی‌وزیر دادگستری تشکیل بود دراین کمیسیون آقایان‌دکتر علی آبادی‌دادستان کل ودکتر نصر شهردار تهران ومهندس غفاری مدیر کل فنی‌شهرداری شرکت داشتند . این کمیسیون از طرف آقای‌نخست وزیر مامورررسیدگی بپرونده جاده‌سوم میباشد .

آقای الموتی وزیر دادگستری در باره‌این‌کمیسیون بخبرنگار ما گفت : این کمیسیون تکلیف جاده سوم را روشن خواهد کرد ونتیجه این کمیسیون اواخر این هفته معلوم خواهد شد

دبیرکل جدید سنتو بتهران می‌آید

امروز کسب اطلاع شد که آقای دکتر عباس خلعتبری وزیر مختار ایران در لبنستان و دبیر کل جدید سنتو هفته آینده از ورشو بتهران وارد میشود .

دبیر کل سنتو در تهران راجع بپست جدیدخود تعلیماتی کسب خواهد کردو سپس به آنکارا میرود . بقرار اطلاع آقای دکتر خلعت بری در جلسه‌آینده شورای وزیران سنتو شرکت خواهد کرد .

معافیت طلاب علوم دینی

ازخدمت نظام وظیفه

طلاب علوم دینی قم باتصدیق دوتن‌از مدرسین ازخدمت نظام وظیفه‌معاف‌میشوند

بطوریکه امروز اطلاع حاصل‌شد از طرف وزارت فرهنك و اداره‌نظام وظیفه دستور داده شده که طلاب علوم دینی در حوزه علمیه قم مانند زمان حیات حضرت آیت‌اله فقید آقای بروجردی باتصدیق دوتن از مدرسین بزرك آن حوزه ازخدمت نظام وظیفه معاف گردند.

آقای دکتر روحانی نماینده مذهبی ایران درارویا امروز بخبرنگار ما گفت درزمان حضرت آیت‌اله بروجردی وضع مشمولین طلاب و دانشجویان حوزه علمی قم براین قرار بود که آیت‌اله بروجردی‌دوتن از مدرسین بزرك را معرفی کرده بودند که اشتغال به تحصیل طلاب راگواهی نمایند و طبق همین گواهی نامه اداره نظام‌وظیفه معافیت آنهارا از خدمت نظام‌وظیفه صادر میکرد. پس‌از وفات حضرت آیت‌اله‌ادارات فرهنك ونظام وظیفه برای صدور معافیت طلاب حوزه علمی قم مطابق روش معمول درباره عموم محصلین اقدام کردند و چون از طرف‌حضرت آیات‌الله‌روسای حوزه علمیه‌قم‌تقاضا شد مانند زمان گذشته رفتارنمایند این مطلب حضور ملوکانه معروض گردیدواز طرف اعلیحضرت‌همایونی دستور داده شد که همان روش‌زمان حیات آیت‌اله فقیدرا درباره طلاب علوم دینی اعمال کنند.

ضمنا آقای دکتر روحانی اظهار داشت که از طرف حوزه علمیه قم امروز اطلاع داده شد که مفاددستور شاهنشاه دائر بر معافیت مشمولین حوزه علمیه قم بادارات فرهنك و نظام‌وظیفه قم ابلاغ گردید و طلاب از توجه شاهنشاه بامور تحصیلات آنها خورسند گردیده‌اند.

رئیس کل بانك مرکزی بپاکستان میرود

آقای دکتر پورهمایون رئیس کل بانك مرکزی ایران اواخراین هفته بپاکستان خواهد رفت تا درمراسم گشایش بانك مرکزی پاکستان شرکت نماید. مدت‌توقف رئیس‌کل بانك مرکزی در پاکستان از چهار روز تجاوز نخواهد کرد .

رادیو مسکو اعلام‌کرد :

جسد استالین را از کنار لنین برمیدارند

در شوروی‌تظاهراتی علیه استالین رویداد

دانشجویان‌مسکو ولنینگراد تقاضاکردند جسداستالین‌راازمقبرهٔ‌لنین‌خارج‌سازند

مسکو ـ رویتر ـ ۳۰ اکتبر ـ خبرگزاری تاس امروز گزارش دادکه پیشنهاد انتقال جسد استالین از آرامگاه او درکنار لنین ، واقع درمیدان سرخ مسکو ، طی جلسات کنگره حزب کمونیست شوروی مطرح گردیده است .

این پیشنهاد توسط «ایوان‌اسپیری‌دونف» دبیر اول کمیته مرکزی‌حزب کمونیست لنینگراد مطرح گردیده است .

وی طی سخنان خود خاطرنشان ساخته که کارگران و دانشجویان شهر لنینگراد طی میتینگ‌های متعدد تقاضای انتقال جسد استالین را از میدان سرخ کرده‌اند .

مسکو ـ ۳۰ اکتبر ـ خبرگزاری فرانسه ـ بیست ودومین کنگره حزب کمونیست شوروی درجلسه امروز تصمیم گرفت جسد استالین را از آرامگاه لنین درمیدان سرخ بردارند .

این‌خبر ساعت یك‌بعدازظهر امروزبوقت‌تهران ازطرف رادیومسکواعلام‌شد

پس‌از مرگ استالین جسد اومومیائی‌شد و درآرامگاه لنین واقع درمیدان سرخ مسکو قرار گرفت .

بمناسبت جشن انقلاب

شوروی سفینه فضائی باچند انسان بفضا میفرستد

رم ـ آسوشیتدپرس ـ خبرنگار روزنامه «اونیتا» ارگان‌حزب‌کمونیست ایتالیا از مسکو گزارش میدهد که شوروی بمناسبت جشن انقلاب این‌کشور درتاریخ ۹ نوامبر یك سفینه فضائی را با دویا چند سرنشین بفضا میفرستد

عراق تهدید خودرا عملی میکند

بغداد ـ ۳۰ اکتبر ـ خبرگزاری‌فرانسه ـ انتظار میرود ظرف امروز و فردا دولت عراق تهدید خودرا نسبت به‌کمپانیهای نفتی عملی‌کند .

گفته میشود کمیسیون مخصوصی که از کارشناسان عراقی تشکیل شده است اکنون مشغول مطالعه اقداماتی است که قرار است بصورت‌قانون درمورد کمپانیهای نفتی اجرا شود .

هدیه اصناف

امروز شورایعالی اصناف‌بنمایندگی از طرف کلیه اصناف تهران کیکی را که طول آن سه متر است به مناسبت‌روز تولد ولیعهدتقدیم‌داشت برروی این کیك تاج‌سلطنتی ایران نقش شده است اصناف ضمن ارسال این کیك بزرك بدربار شاهنشاهی جشن‌تولد ولیعهدرا شادباش گفته‌اند

فردا دانشگاه ودانشسراهم تعطیل است

امروز آقای دکتر گنبلی رئیس بازرسی دانشگاه بخبرنگار ما گفت که چون فردا بمناسبت تولد والاحضرت همایون ولایتعهد کلیه مراکز آموزشی تعطیل است دانشگاه تهران نیز تعطیل خواهد بود.

خبرنگار ما اطلاع میدهد که فردا دانشسرایعالی و هنرسرایعالی‌و دانشکده صنعتی نیز تعطیل می‌باشد .

درملاقات دانشجویان دانشسرایعالی باوزیرفرهنك

دانشجویان تقاضاکردند تکلیفشان روشن شود

نیم ساعت بعد از ظهر امروز پنج نفر از نمایندگان دانشجویان دانشسرایعالی با آقای درخشش وزیر فرهنك ملاقات کردند .چون هنگام ملاقات آقای وزیر فرهنك عده‌ای مهمان خارجی داشت دانشجویان نتیجه کامل نگرفتند و قرار شد ساعت هفت و نیم بعد ازظهر امروز مجددا به ملاقات وزیر فرهنك بروند .

یکی از دانشجویان بخبرنگار ما گفت در ملاقات امروز ما از وزیرفرهنك خواستیم تکلیف مارا معلوم کنند وبما جواب قاطعی بدهند .

ضمنا در مورد ۱۷نفر از دانشجویان که معدل کمتر از ده آورده و مردود شده‌اند نیز صحبت شد و خواستار ثبت نام مجددآنها در کلاس اول شدیم .

شورای دانشسرا باوجود اینکه با پذیرفتن آنها موافقت کرده‌بوداکنون‌از ثبت نام آنان خود داری میکند .

ملاقات امروز نمایندگان دانشجویان دانشسرایعالی با وزیر فرهنك تا ساعت یك بعد از ظهر بطول انجامید .

ارتباط تلفنی بیسیم بین اصفهان وبندرعباس

ساعت ده‌صبح‌امروز ارتباط تلفنی بیسیم‌بین‌اصفهان وبندرعباس‌گشایش یافت‌ساعت کارتلفن‌بیسیم اصفهان‌ـ بندرعباس همه روزه از ساعت چهار تابنج بعداز ظهر است و نرخ مکالمه برای سه دقیقه و کسر سه دقیقه۷۲ ریال است.

مکالمات تلفنی بیسیم باکویت

بطوریکه از وزارت پست‌و تلگراف وتلفن اطلاع میدهند همه روزه از ساعت ۳۰ ـ۱۰تا ۳۰ـ۱۱ مکالمات تلفنی بیسیم بین‌تهران و کویت‌برقرار است‌نرخ مکالمه تلفنی‌بین تهران‌ـ کویت بشرح زیراست .

برای سه دقیقه اول و کسر ۳ دقیقه ۲۵۰ ریال برای هردقیقه‌اضافی وکسر دقیقه ۸۴ ریال ـ حق احضار ۲۵ریال

ازطرف مؤسسه فرهنگی امریکا

۱۹ بورس تحصیلی دراختیار فرهنك قرارگرفت

۱۳ بورس بدبیران رشته های مختلف‌علوم و ریاضیات و ۶ بورس بدبیران زبان انگلیسی اختصاص داده شده

خبرنگار ما گزارش میدهدموسسه فرهنگی آمریکا در ایران تعداد ۱۹ بورس مطالعات‌بوزارت فرهنك‌اختصاص داده‌است که سیزده بورس برای‌دبیران رشته‌های مختلف علوم و ریاضیات و شش بورس دیگر به دبیران زبان انگلیسی داده شود .

شرایط

دبیرانی میتوانند از این بورس استفاده کنند که دبیر رسمی وزارت فرهنك بوده و تمام‌وقت اشتغال‌بتدریس داشته باشند و سن آنان از چهل‌سال متجاوز نباشد و حداقل سه سال در رشته مربوط تدریس نموده و تاکنون ازهیچ بورسی استفاده نکرده‌باشند. دبیران داوطلب بایدخواندن ونوشتن ومکالمه‌زبان‌انگلیسی راتاحدی که‌مورد قبول موسسه فرهنگی ایالات متحده آمریکا در ایران باشد بدانند .

مدت بورس

مدت بورس در حدودشش ماه‌خواهد بود که صرف مطالعه و تحقیق وبازدید موسسات فرهنگی‌و دانشگاههای‌آمریکا خواهدبود و تاریخ استفاده از بورس اواخر مرداد یا اوایل شهریور ماه سال ۴۱ آغاز میشود و مخارج‌ایاب‌و ذهاب از تهران تا آمریکا و هزینه مسافرت در آمریکا و ایام توقف بر عهده موسسه مزبور خواهد بود .

ثبت‌نام

داوطلبان واجدشرایط مرکز هر استان بایدتا آخروقت اداری روز ۲۵ آبانماه ۴۰ در اداره فرهنك هراستان نام نویسی کنند واداره فرهنك مرکز هراستان صورت داوطلبان خودرا باید تاپنجم آذرماه سال جاری بوزارت فرهنك ارسال دارند .

امتحان ورودی

موسسه فرهنگی ایالات متحده آمریکا درایران باهمکاری فرهنك استان تهران روز جمعه اول دیماه‌سال جاری از داوطلبان حائز شرایط امتحان زبان انگلیسی بعمل‌خواهد آوردو پس‌از بررسی نتیجه امتحانات قبول شدگان ممتاز برای مصاحبه حضوری‌بتهران دعوت میشوند ،البته هزینه ایاب‌وذهاب بعهده داوطلب میباشد .

از طرف آقای دکتر محمدمشایخی مدیر کل مطالعات و برنامه‌ها مراتب بکلیه ادارات فرهنك استانها اعلام شده‌است تا چنانچه دبیران واجد شرایط در شهرستانها وجود دارند برای نام‌نویسی اقدام کنند .

استمداد ازملت ایران

به پیروی ازنیات مقدس اعلیحضرت همایون شاهنشاهی پادشاه عدالت پروری‌که تمام هم خود را مصروف ترقی و آسایش ملت عزیز ایران فرموده‌اند، اتحادیه داروخانه‌های ایران درراه تقلیل بهای دارو اقدامات بسیار اساسی و جدی بعمل آورده که دارو باقیمت واقعی بدست بیمار برسد.

انتظار داریم که عموم هموطنان عزیز و قاطبه مطبوعات کشور دراین راه که موجب رضای خدا و باعث جلب عنایت پدر تاجدار و آسودگی ملت عزیز ایران است از پشتیبانی وتائید ما مضایقه نفرمایند.

آ ـ ۱۸۹۵۵ اتحادیه داروخانه‌های ایران

شرکت سهامی فنون

نمایندگیهای صنعتی

ماشین‌های نیسانی :

Astra

را درانبار موجود دارد

تخت جمشید ـ شماره ۱۱۶ ـ تلفن ۶۳۵۶۶ ـ ۶۴۷۰۰

مراجعت یك دکتر دانشمند به میهن

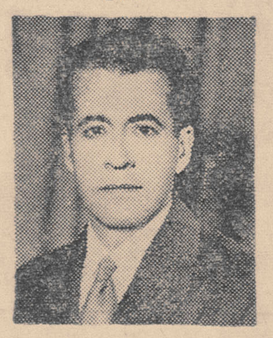

آقای دکتر مهندس مجید امیدوار که مدت چندسال در دانشگاه‌لندن مشغول‌تحصیل بودندبایران‌مراجعت نمودند بقرار اطلاع نامبرده در دانشگاه مزبور بعنوان دانشیار در رشته پارازیتولوژی بامر تدریس مشغول بوده و در مدت توقف خود در انگلستان موفق به کشفیاتی شده‌اند که قسمتی از اکتشافات مزبور در مجلات پارازیتولژی بین‌المللی در اروپا بچاپ رسیده.

امیدوارم دانشگاه تهران ووزارت کشاورزی‌از وجود این دکتردانشمند که‌اولین‌متخصص رشته‌پارازیتولوژی درایران هستند بیش‌از پیش استفاده نمایند .

غلامرضامرودشتی

آ ـ ۱۸۸۴۵

دوره فوق لیسانس دانشسرایعالی

باطلاع دانشجویان سال دوم دوره فوق‌لیسانس دانشسرایعالی میرساند که چون کلاسهای دوره فوق لیسانس از روز دوشنبه ۱۵ آبانماه آغاز میگردد برای ثبت نام و اطلاع از برنامه بدانشسرای عالی مراجعه‌فرمایند.

آ ـ ۲۵۸۹۶ دانشسرایعالی

بخاری

گلسن

کانون گرم خانوادگی شما را گرم‌تر میکند

فروشگاه مرغ دهقان

مرغ زنده کیلوئی ۶۵ ریال و خروس کیلوئی ۵۵ ریال کشته بدون سروپا شکم خالی ۸۵ ریال

امیریه ـ انصاری خیابان ایزدی آ ـ ۱۸۷۷۷ ۱ ـ ۲

این روزها مناسب ترین موقع برای خرید است

شرح درصفحه نیازمندیهای همین شماره آ ـ ۲۵۸۱۴

کمیته‌های‌فنی‌اوپك

دیروز وامروز تشکیل جلسه دادند

بعداز ظهر دیروز اولین جلسه کمیته‌های فنی کنفرانس اوپك درکاخ وزارت دارائی تشکیل شد و مسائلی‌که‌باید مورد بررسی کمیته‌های فنی قرار گیرد مطرح گردید و دنباله مذاکرات وبررسی‌ها به صبح امروز موکول گردید.

دومین جلسه کمیته ها ساعت نه‌صبح امروز مجددا تشکیل شدو بیش‌از چهارساعت طول کشید .انتظار می‌رود که گزارش کمیته‌ها امروز آماده شود و سومین جلسه کنفرانس فرداصبح تشکیل گردد .

دادگاه شهرستان‌اعتراض سپهبد آزموده را ردکرد

امروزخبرنگار ما کسب اطلاع کرد که دادگاه‌شهرستان اعتراض آقای سپهبد آزموده را درباره عدم صلاحیت دادگستری درمورد رسیدگی به پرونده وی ردکرد .

چندی قبل آقای سپهبد آزموده بشعبه ۳ بازپرسی دادسرا احضار شدو تحقیقاتی ازوی انجام گرفت آقای سپهبد آزموده ضمن مطالب خود درمحضر بازپرس اظهار داشت که دادسرای تهران صلاحیت رسیدگی باتهام منتسبه به‌اورانداردد .

بازپرس پرونده‌را برای اظهار نظر دراین باره بدادگاه شهرستان فرستاد.

بااعلام نظر دادگاه شهرستان ورد ادعای آقای سپهبد آزموده‌پرونده مزبور باردیگر بشعبه ۳ بازپرسی فرستاده شد .

ازصبح پنجشنبه ۱۱ مهرماه در سینماهای

سعدی تما

قویتر از هرائر سینمای ایتالیا که تا کنون بروی پرده آمده است

دوبله بفارسی

سافو

سینماسکوپ رنگی

یك‌فیلم پرحادثه وتاریخی باشرکت

کردین ماتیوز

زیباترین ملکه‌های زیبائی‌جهان

سیمان تهران

مرغوب ترین و باصرفه ترین سیمانها

سیمان تهران

درساعت ۱۴ ونیم بعدازظهر فردا

بزرگترین مسابقات اسب دوانی سال

ازطرف باشگاه سوارکاران درمیدان‌جلالیه برگزارخواهدشد

وقت میگذرد و روز قرعه کشی حساب سیار بانك بازرگانی ایران نزدیك میشود

بانك بازرگانی بدارندگان حساب سیار شش میلیون ریال جایزه میدهد

حساب سیار بانك بازرگانی بدون دریافت کار مزد و به سهولت پول شما را از هر نقطه بهر نقطه دیگر کشور انتقال میدهد .

شعب بانك‌بازرگانی در سراسر کشور برای افتتاح حساب سیار آماده است .

ورودبرای کودکان آزاداست

بمناسبت روز کودك‌که مصادف باجشن میلاد مسعود والاحضرت ولیعهد رضا پهلوی میباشدانجمن‌ملی‌ایرانی حمایت کودکان ازلحاظ اینکه عموم مردم پایتخت بتوانند این روزفرخنده را باشادی بگذرانند تصمیم گرفت ازساعت۱۰ صبح‌مراسم گاردن پارتی را اجراء نماید و برای آنکه قاطبه مردم تهران بتوانند ازمراسم مخصوصی‌که دراین‌گاردن پارتی‌انجام میگیرد استفاده نمایند بهای بلیط ورودی را استثنائا بمناسبت‌این روز تاریخی سی ریال اعلام میدارد وبرای کودکان ورود آزاد است.