CHINESE-JAPANESE LIBRARY
OF
HARVARD-YENCHING
INSTITUTE

AT
HARVARD UNIVERSITY

CHINESE-JAPANESE LIBRARY
HARVARD-YENCHING INSTITUTE
AT HARVARD UNIVERSITY

DEC. 28 1961

TA 1982.5/8121

Y47—416

44928

中華民國十一年四月出版

東亞研究所藏書之印

中華歸主

揭取泰山經石峪碑文

上海商務印書館代印

東京教育大学附属図書館

中華歸主

名原

The Christian Occupation Of China

本書爲中國境內基督教調查實錄詳載地理上教堂之分佈與統紀中數目之强弱中華續行委辦會調查特委員編製

原書編輯主任　司德敷

副主任　王振芳　都立華

調查特委員

羅炳生委員長　鮑咸昌　文顯理　誠敬一　德教治　唐布　江長川　盧依士　路思義　慕維德　柏高德　畢德輝　饒柏森　施伯珩　司德敷　鄭和甫　朱友漁　溫佩珊

比必　鮑引登　全紹武　傅樂仁　賈腓力　戈德白　李耀邦　羅運炎　金扶濟　麥樂義　畢嘉樂　樂靈生　吳德施　師德克　董景安　苑禮文　余日章

漢文編輯主任　全紹武

繙譯員　陸士寅

漢文校閱　史濟才　史綬安

英文校閱　都立華

印刷幹事　聶紹經

目錄

弁言

調查名詞釋要

宗派名義釋要

中國基督教差會名稱釋要

第一編　前二十年中國基督教運動之改革與進步

第二編　省份編之釋要

第三編　各省份基督教之勢力

第一章　安徽　自一面至八面

第二章　浙江　自九面至十六面

第三章　直隸　自十七面至二十八面

第四章　福建　自二十九面至三十七面

第五章　河南　自三十八面至五十一面

第六章　湖南　自五十二面至六十三面

第七章　湖北　自六十四面至七十七面

第八章　甘肅　自七十八面至八十六面

第九章　江西　自八十七面至九十八面

第十章　江蘇　自九十九面至一百十二面

第十一章　廣西　自一百十三面至一百二十四面

第十二章　廣東　自一百二十五面至一百四十三面

第十三章　貴州　自一百四十四面至一百五十三面

第十四章　山西　自一百五十四面至一百六十三面

第十五章　山東　自一百六十四面至一百七十九面

第十六章　陝西　自一百八十面至一百九十面

第十七章　四川　自一百九十一面至二百零七面

第十八章　雲南　自二百零八面至二百二十一面

第十九章　滿洲　自二百二十二面至二百三十六面

第四編　特別行政區與基督教無工作地面

西南各省　自一面至二面

甘肅省無工作之大地面　自二面至六面

內外蒙古　自六面至十四面

新疆　自十五面至十六面

川邊　自十七面至十八面

青海　自十八面至十九面

西藏　自十九面至二十三面

第五編　各省之比較

第六編　大宣教會事業之比較

第七編　大宗派之宣教地及其工作比較

附錄甲　各省縣區統計表　自一面至四十二面

附錄戊　宣教師駐在地開創時期　自四十三面至四十八面

預設之總堂　四十八面

教會中學校所在地點　自四十八面至五十面

教會醫院所在地點　自五十面至五十一面

附錄庚　全國城市及其人口概算（二萬五千人口以上各城鎮及人口概算表）　自五十一面至五十三面

弁言

本書爲 The Christian Occupation of China 之譯本，實無另作序言之必要；僅就繙譯一方面所應述及者略誌於下：

原本共十四編，本書則僅譯出最重要之六編，卽自第二至第七編．茲爲不失原本之編撰秩序起見，因於本書中保存自第三編至第七編之原來秩序，而以原本第二編爲本書之第一編，第三編之敍論爲本書之第二編，雖消改其編次，仍爲順其秩序．餘編從略．

本書譯例，不取於自由繙譯法，僅泛泛然譯大旨略小節而已；乃取於逐句繙譯法，既斟酌于字句之間，復抉拾於言詮之內，不遺漏一義，不脫略一語，而以全書主文之第三編，繙譯最爲詳盡，惟其餘各編因時間匆促，譯筆倉皇，疏忽之處，在所不免．

本書繙譯之困難極多，一方面須不失英文原意，一方面又須求漢文清通，顧此則失彼，雖竭盡所能，亦虞隕越．

本書原爲調查統計册，故紀事文體，純以數目爲主幹，紀其數目之多寡與比較，卽以明其事業之經過與發展．按統計學在歐西各國，亦列于新學之林，在我國以三五數目，長短表式，而推出萬千事理者，尤屬創例；故譯文中欲以舊文詞而發揚新議論，鈎輈格磔，殊難以抉其源本，達其隱微．讀本書者亟宜悉心研究，不可隨意快覽，則庶乎其可．譯者學識譾陋，固已執筆駭汗，自慚其任重而力薄；尙冀閱者諸君，批卻導窾，以指示其不逮，幸莫大焉．

譯者謹識

大中華民國全圖

本書之統計包括中華民國所有行省，各特別行政區，及蒙，藏，回，各族區域.

本調查部各項調查事業，均以上圖全幅爲根據，非僅貢獻全國一部份之紀載.

凡閱本書者須放開眼光，以漢，滿，蒙，藏，回，全國爲括線，請勿徒注視於一隅.

調查名辭釋要

▲教會

教堂　Church (Building)　敬拜的所在.
教會　Church (Organization)　機體的教會.
差會　Mission　國外之受差遣會社.
宣教會　Mission Society　差會之組織.
宣教會本部　Mission Board　原來國差委宣教師之會社.
正式會堂　Organized Church　已得承認爲正式教堂者.
臨時宣講所　Occational Preaching Place　無宣教人常川駐守之所在.
小教堂　Chapel
教會團體　Christian Constituency　包括所有受餐與受洗信徒及兒童與慕道人.
基督徒團體　Christian Community　基督徒集住一地者.
受餐信徒　Communicant　許可領受聖餐禮者.
宗派　Denomination　教會因信仰與教制之不同而分爲宗派.
一系　Affiliated Society　與他會合作而不合一之關係.
聯和宗派　Inter-Denominational　各宗派合作之關係.
聯和差會　Inter-Mission　各差會合作之關係.

▲區域

區　Center　限於最小地面者.
宣教地　Mission Field　廣義的地域.
宣教師駐在地　Missionary Residential Center　有宣教師居住之地.
總堂　Mission Station　任何宣教地點有西宣教師執行工作者.
佈道區　Evangelistic Cente　無宣教師居住之教堂.
已工作地　Ocjupied Area　已開闢工作之地.
未工作地　Unoccupied Area　未開闢工作之地.
責任地　Claimed Area　在一地內負宣教責任也.
複工地　Overlapping Area　數宣教會同佔一地經營事業者.
先進區 或地　Older Field　一宣教會已佔一地既久，而他會加入時稱該地之謂.
黑色區 或地　Black Area　圖內以顏色之深淺論宣教事業之關係.
白色區 或地　White Area　與上項爲反比例之關係.
公共區　Common Area　達二十萬人口以上之城市，爲各會公共佈道區.
預設總堂　New Station to be Opened　計畫中將設之新總堂.
行政區　Political Division　依政府規定之區域.
道　Tao
縣　Hsien
特別行政區　Special Administrative District
通商口岸　Treaty Port
里　Li　華里.
哩　Mile　英里.
方哩　Square Mile
尺　Foot (Chinese)　華尺.
呎　Foot (English)　英尺.

▲職員

宣教師　Missionary　西國宣教師.
女宣教師　Woman Missionary　西國女宣教師.
獨身女士　Single Woman　西國獨身女士.
受薪華職員　Employed Chinese Worker
不受薪職員　Voluntary Worker
按立職員　Ordained Worker　受按手於頭之禮者.
牧師　Pastor
佈道員　Evangelist
售書員　Colporteur
女佈道員　Bible Woman
教職員　Educational Worker
女教員　Woman Teacher
醫士　Physician
醫藥助手　Medical Assistant
護士　Nurse

▲教會機關

醫院　Hospital
藥局　Dispensary
教堂社　Institutional Church　以教堂之事業推行於社會者.
主日學校　Sunday School
教會學校　Mission School
國民學校　Lower Primary School
高小學校　Higher Primary School
中學校　Middle School
專門學校　College
大學校　University
科，(如神科醫科等)　Department or School (as Theological or Medical School of University)
農業宣教地　Agricultural Colony　在劃定地內教人農業，以擴張基督教精神者.

▲非教會機關

郵局　Post Office
郵務管理局　Head Office
郵務支局　Sub-Office
郵寄代辦所　Postal Agency
電報局　Telegraph Station
非教會學校　Government or Registered School
非教會醫院　Non-Mission Hospital
公立醫院　Public Hospital
天主堂醫院　Roman Catholic Hospital

▲其他名辭

人口　Population
戶口　Population by Households
學識　Literacy
類別　Classification
分佈或分配　Distribution
睦誼協約　Comity Agreement
基督教勢力　Christian Occupation
圖　Map
表　Chart or Table
式　Diagram or Graph
百分數　Percentage
比較均數　Average Proportion
遊行布道　Evangelistic Itineration
醫藥布道　Medical Evangelism

宗派名義釋要

釋要爲概括之說不可作定義看

▲聖公宗　教堂統系與英國國教稱至聖公會有關者，爲聖公宗教堂.

▲監理宗　監理宗爲治教權在監督團體之手，而以地方團體稱連環者，執行宣教事業.監理宗不足代表該宗原義，因該宗中有守『理』而無『監督』之教堂.英字 Methodist 應譯『循理』宗.

▲公理宗　教堂組織，以治教權付諸地方教堂公組之團體者，爲公理宗教堂.其特色爲各地方教堂，各自爲政.

▲長老宗　按教堂制度，凡牧師與信徒組成之團體，稱長老團體，掌有靈德權者，稱長老教會.

▲浸禮宗　凡崇信入基督教之禮儀，必須浸洗全身於水內，而不用淋水於頭爲禮者，稱浸禮宗信徒；此種信徒組織之教堂，稱浸禮宗教堂.

▲內地會　爲合各宗派於中國內地宣教之團體.爲獨在中國發展之基督教宣教會.

▲信義宗　保存路得馬丁更正教會之信仰，即『因信稱義』者之教堂，爲信義宗.

中國基督教差會機關名稱釋要

名稱	英文簡稱	英文名	原來國	宗派	釋要
三畫					
上帝教會	AG	General Council of the Assemblies of God	美	無	成立於一九一四年十一月首次組織會集於美國米蘇里省重視聖經，救恩，靈洗，基督復臨等。
上海車夫福音會	SRM	Shanghai Ricksha Mission	國際	無	地方上服務人力車夫機關由個人發起
大英聖書公會	BFBS	British and Foreign Bible Society	英	無	專事編譯聖經及印刷發行等事
女公會(內)	DFMB (CIM)	Deutscher Frauen Mission-Bund	德	內系	德國女子國外佈道會
女執事會(內)	FDM (CIM)	Friedenshort Deaconess Mission	德	內系	德女子數人設一教堂於黔省之大定事業頗小
女公會	WU	Woman's Union Missionary Society of America	美	聯和	美國最初女子國外佈道聯合會
之江大學	HCColl	Hangchow Christian College	美	長老	浙省惟一基督教大學位於之江之側故名為南長老會事業
四畫					
公理會	ABCFM	American Board of Commissioners for foreign Missions	美	公理	美國東方數省公理宗教堂之國外佈道事業宣教地在直閩二省亦有時稱美部會即 American Board.
公誼會	FFMA	Friends' Foreign Mission Association	英	公誼	即英貴格會宣教地在四川公誼為英文會名乃友誼二字意義之譯文
內地會	CIM	China Inland Mission	國際	內系	名稱為英文內地差會之譯義即注意內地宣教事也
巴色會	B	Evangelische Missionsgesellschaft zu Basel (Basel Mission)	稅	信義	巴色為稅賓國城名會由該城差至中國故名
巴陵女書院	BFM	Berliner Frauen-Missionsverein (Berlin Women's Missionary Society)	德	聯和	德伯林女子國外佈道會在香港開辦之兩等小學
中華續行委辦會	CCC	China Continuation Committee	國際	聯和	會所在上海事務為繼續執行一九一一年哀丁伯基督教世界大會之事業程序以委員組成故稱
中國基督教教育會	CCEA	China Christian Educational Association	國際	聯和	教會教育事業合作機關會所在上海
中國基督教勉勵合會	CE	United Society of Christian Endeavor for China	國際	聯和	勉勵會總務部在上海勉勵為英文基督徒宜自動為教會出力之譯文
中華歸主運動	CFCM	China for Christ Movement	國際	聯和	非教堂性質祇為運動全國皈依聖主基督之事業
中華國內布道會	CHMS	Chinese Home Missionary Society	中	聯和	滇省佈道事業為信徒自動的國內佈道事業
中華廣學會	CLS	Christian Literature Society for China	國際	聯和	基督教文字事業機關盛行於前十年
中華基督教博醫會	CMMA	China Medical Missionary Association	國際	聯和	基督教醫藥事業之全國合作機關
中華聖公會					聖公宗各會全國合一之名稱
中華聖公會(女部)	CEZMS (CMS)	Church of England Zenana Missionary Society	英	聖公	一八八〇年英聖公會一般信徒另組一佈道會於印度吉那那城注重女子事業故稱
中華聖公會	CMS	Church Missionary Society	英	聖公	
中華聖公會(華北)	SPG	Society for the Propagation of the Gospel (Church of England Mission)	美	聖公	英聖公宗教堂前稱安立甘會宣教地在華北故名
中華聖公會	PE	Protestant Episcopal Church, U.S.A. (American Church Mission)	美	聖公	
中華聖公會	MSCC	Missionary Society of the Church of England in Canada	坎	聖公	
中華普益書會	NTCS	National Tract Society for China	美	聯和	日用指明發行機關
中華普益教會	MPM	Metropolitan Presbyterian Mission	美	長老	美產祇閩省一地事業較小

名稱	英文簡稱	英文名	原來國	宗派	釋要
五畫					
中華學生立志傳道團	SVMM	Chinese Student Volunteer Movement for the Ministry	國際	聯和	徵求學生擔負宗教事業之機關．附屬於青年會內．
中國主日學合會	CSSU	China Sunday School Union	國際	聯和	星期日宗教教育事業，依學校制度推行之．其事業之總務部設上海，稱合會．
中國聖教書會	CTS	Chinese Tract Society	國際	聯和	基督教文學事業之重聖經，而以短篇印成文字之合作機關．
中華基督教青年會	YMCA	Young Men's Christian Association of China	國際	聯和	本基督教精神，服務青年，及社會之基督教機關．
中華基督教婦女青年會	YWCA	Young Women's Christian Association of China	國際	聯和	本基督教精神，服務女青年，及女社會之基督教機關．
五旬會	PMU	Pentecostal Missionary Union	英	信心派	崇信五旬節使徒方言之能，仍存在於今日．滇省爲宣教地．
友愛會	GBB	General Mission Board of the Church of the Brethren	美	浸禮	英文原名弟兄教會國外佈道會本部．
五畫					
立本責信義會(內)	L (CIM)	Liebenzell Mission	德	內系	立本責爲城名．立會歷史與該城有關係，因名之．宣教地在湘省．事業幼稚．
北京協和醫學校	UnMedColl	Peking Union Medical and Hospital	國際	非	美國煤油富商羅氏基金之學校事業．
北美瑞挪會(內)	SAM (CIM)	Scandinavian China Alliance Mission	美	內系	爲瑞挪二國人之事業，挪瑞人同屬堪第尼分族．北美者爲僑居於北美之瑞挪人所設立之宣教會也．
北直隸教會	NCM	Tsilimissionen (North Chihli Mission)	挪	獨立	挪威人在北直隸三城之宣教事業．
安息日浸禮會	SDB	Seventh-Day Baptist Missionary Society	美	浸禮	以聖經紀載創造世界之第七日，卽通常之拜六日，爲安息日之信徒團體，而崇信浸禮者．
皮斯堡聖經學校差會	PBIM	Pittsburgh Bible Institute Mission	美	聯和	美皮斯堡城之聖經學校所組織之國外佈道事業．
六畫					
同善會	AEPM	Allgemeiner Evangelisch-Protestantischer Missionsverein (Weimar Mission)	德	正宗派	德國非國教牧師協組之國外佈道事業．
自立信義會	ILM	Independent Lutheran Mission		信義	獨立信義宗之佈道事業．獨立者在訓練治教之人而不在信仰．
自由會(內)	FFC (CIM)	Fria Missionen i Finland (Finish Free Church Mission)	芬	內系	芬蘭維新教派之國外佈道事業．宣教地二處在贛省．
西北江西教會	NKM	Northwest Kiangsi Mission	英	獨立	贛省成立之獨立宣教師佈道事業．
行道會	SMF	Svenska Mission Forbundet (Swedish Missionary Society)	瑞	信義	瑞典人僑居美洲組成之國外佈道會．
行道會	SEMC	Swedish Evangelical Mission Covenant of America	瑞美	信義	自瑞典國直接傳來之佈道事業．
七畫					
弟兄會	CMML	Christian Missions in Many Lands (Brethren)	英	弟兄派	俗稱浦來冒司會．十九世紀之首，哀英二地不滿意於英國教者，合組一會稱弟兄會．成立地點在浦來冒司城．
希伯崙會	Heb	Herbron Mission	美	獨立派	粵地之一宣教會，成立於北美洲之希伯倫城，故名．
八畫					
來復會	AAM	American Advent Mission Society (Advent Christian Mission)	美	浸禮	注重耶穌復臨之說．因歐戰影響，勢力振起一時．
長老會	PN	American Presbyterian Mission, North	北美	長老	長老宗教堂之普通名稱．
長老會	PCI	Board of Foreign Missions of the Presbyterian Church in Ireland	艾	長老	
長老會	UFS	United Free Church of Scotland Mission	蘇	長老	

名稱	英文簡稱	英文名	原來國	宗派	釋要
長老會	PCNZ	Foreign Mission Committee of the Presbyterian Church of New Zealand	牛西蘭	長老	英文名吉樂中國差會．吉樂爲德國城名．並不屬長老宗．宣教地在粵省二處．
長老會	EPM	English Presbyterian Mission	英	長老	重信仰與靈感．不重組織，得隨時依靈感召聚．
長老會	PCC	Board of Foreign Missions of the Presbyterian Church in Canada	坎	長老	南京設立之基督教大學，多爲北長老會教育事業．
長老會	PS	American Presbyterian Mission, South	南美	長老	南京設立之西宣教師學習華語學校，附屬金陵大學內．
長老教會	KCM	Kiel China Mission	德	信義	南京設立之美宣教師兒童學校．
使徒信心會	AFM	Apostolic Faith Missionaries	國際	信心	南京設立之美國歐非司女子協和學校之國外事業．
金陵大學	UofN	University of Nanking	美	北長老	公立學校．美款爲基金．獨滬一校．
金陵大學華言科	NLS	Nanking Language School	萬	聯和	孟那教會崇信浸禮者．小會祇閩省一宣教地．
金陵美學校	NFS	Nanking Foreign School ("Hillcrest")	美	聯和	基督教盛行歐洲時，一般反對嚴格儀式與教堂行政者，由荷人孟那倡首，組成另一教會故稱．守洗足禮．
金陵女子大學	GC	Ginling College (Nanking)	美	聯和	基督教書籍發售處．
盲童學堂(上海)	IBC	Instutition for the Chinese Blind (Shanghai)	美	非	北美僑居之瑞挪人，合組之國外佈道會．以蒙古爲宣教地．
孟那浸信會	MBM	Mennonite Brethren Mission	美	浸禮	金巴倫爲美堪特吉省之地名．茲因該地奇異之奮興會中發生意見，於是與普通長老會分離，而以地名別之．
孟那福音會	ChMMS	China Mennonite Missionary Society	美	浸禮	
協和書局(上海)	MBCo	Mission Book Company (Shanghai)	萬	聯和	
協同會	SAMM	Scandinavian Alliance Mission in Mongolia	美	公理	
金巴倫長老會	CumPM	Cumberland Presbyterian Mission	美	長老宗	

九畫

名稱	英文簡稱	英文名	原來國	宗派	釋要
美國聖經會	ABS	American Bible Society	美	聯和	由美國派來中國輕營聖經印賣事務機關．
美華浸會書局	CBP	China Baptist Publication Society	美	浸禮	美浸禮宗各會之印刷局．設在廣州．
美道會	MCC	Missionary Society of the Methodist Church in Canada	坎	監理	坎那達美以美會之國外佈道會．
美以美會(女部)	WFMS (MEFB)	Women's Foreign Missionary Society (Methodist Episcopal Church)	美	監理	美女界國外佈道會．
美普會	MP	Methodist Protestant Mission	美	公理	守美以美會例而無監督制度者．宣教地在北直與蒙古．
美華書館(上海)	PMP	Presbyterian Mission Press (Shanghai)	美	長老	長老宗各會在上海之印刷所．
美以美會	MEFB	Methodist Episcopal Mission, North	美	監理	美以美三字爲英文三字母音，代表監理宗一會，發起人爲未斯理．會名原義爲『循理』有譏諷義．
信義會	NMS	Norske Missions-Selskab (Norwegian Missionary Society)	挪	信義	凡在中國宣教之路得會，已加入豫鄂信義會者，均已改稱爲信義會，即重視『因信稱義』之意也．
信義會	ELAug	Augustana Synod of the Evangelical Lutheran Church of North America	北美	信義	
信義會	ELMo	Evangelical Lutheran Synod of Missouri and other States	中美	信義	
信義會	SKM	Sevenska Kyrkaus Mission (Church of Sweden Mission)	美	信義	
信公會	FaM	Faith Misson	瑞	信義	信心派之國外宣教會．
信義公理會	LBM	Lutheran Board of Missions (Lutheran Free Church of the U.S.A.)	美	信義	不重儀式在美發生之信義會．

名稱	英文簡稱	英文名	原來國	宗派	釋要
信義長老會	NLF	Mission of the Evangelical Lutheran Free Church of Norway	挪	信義	不重儀式在挪發生之信義會.
信義會	FMS	Finska Missions-Sällshapet (Finish Missionary Society)	芬	信義	
信義會	Bn	Berliner Missionsgesellschaft (Berlin Mission)	德	信義	不與他會同工一地,以開闢新經營爲宣教手續.文字事業以通問報爲最著.
神的教會	CGM	Church of God Mission	美	復臨派	
宣道會	CMA	Christian and Missionary Alliance	美	獨立	
宣聖會	PCN	General Missionary Board of the Pentecostal Church of the Nazarene	紐	長老	紐西蘭長老會國外佈道委員事業.宣教地限於粵省.
宣道書局(廣西梧州)	SCAP	South China Alliance Press (Wuchow, Si.)	美	獨立	宣道會於華南之文字機關.
拯恤堂(上海)	CSCR	Chinese Slave Children's Refuge (Shanghai)	國際	聯和	救濟奴童事業.
神愛館(上海)	JCM	Japanese Christian Mission (Shanghai)	日		日本國外佈道會.
神召會	TSM	Tsehchowfu Mission	英	獨立	爲一宣教師在澤州獨辦之宣教事業.祇一會.
神召會	PAW	Pentecostal Assemblies of the World	美	聯和	爲美印第阿那波利城青年發起之國外佈道事業,據說該會宣教師不受薪俸,專恃聖靈力隨時資助.
牯嶺美學校	KS	Kuling School	美	聯和	贛九江廬山美人爲宣教師兒童設立之學校.
挪威會(內)	NMC (CIM)	Norske Missionen i Kina (Norwegian Mission in China)	挪	內系	挪威國外佈道會.稱小會.
挪華盟會(內)	NMF (CIM)	Norske Missions-Forbund (Norwegian Covenant mission)	挪	內系	挪對華宣教事業協會,僅陝龍駒寨一會.
約老會	RPC	Reformed Presbyterian Mission (Covenanters)	美	長老	蘇革蘭教徒十七紀時,反對監督制成長老會,時稱『全國守聖經約章人』.會名爲保守此段歷史及會制,故稱.
南雲南會	SYM	South Yünnan Mission	英	獨立	英宣教師數人獨力經營之事業.新組織.一九一五年設第一總堂.
南直隸福音會	SCM	South Chihli Mission	美	信義	挪差會以南直三城爲宣教地,著名福音村,卽在該會大名府事業內.
十畫					
浸禮會	ABF	American Baptist Foreign Mission Society Northern Baptist)	美	浸禮	美國南省之浸禮宗各教堂,國外佈道事業本部.
浸禮會	BMS	Baptist Missionary Society (English Baptist)	英	浸禮	英浸禮教堂差會.
浸信會	SBC	Foreign Mission Board of the Southern Baptist Convention	美	浸禮	
浸信會	SBM	Swedish Baptist Mission	瑞	浸禮	
烟台工藝會	CI	Chefoo Industrial Mission	英	獨立	英人私立之工藝事業.
倫敦會	LMS	London Missionary Society	英	公理	英教會獨立派之國外佈道會.以英京爲名.
倫敦聖教書會	RTS	Religious Tract Society	英	聯和	英各教會國外印發宗教文字機關.
恩典會	GMC	Grace Mission	美	獨立	豫雞公山之一獨立差會.第一總堂建於一九一八年.
恩典會	GEM	Grace Evangelical Mission	美	獨立	浙塘棲之獨立宣教會.
通聖會	NHM	National Holiness Mission	美	近監理	美西南數省十九紀之末,發生一般遊行布道團,時稱『至聖團』後組成正式教堂,似美以美會制.
海面傳道	SCBM	South China Boat Mission	美	獨立	獨立性質,專事舟人中宣教.以廣州舟人間爲宣教所在.
十一畫					
貴格會	AFO	American Friend's Mission (Ohio)	美	公誼	貴格爲英文戰兢字之譯音.該會鼻祖佛克司一次演講時,稱伊自身『聞上帝語而戰兢.』人因呼之爲『戰兢會.』

名稱	英文簡稱	英文名	原來國	宗派	釋要
教會司庫協會	AMT	Associated Mission Treasurers (Shanghai)	國際	聯和	南北長老，倫敦，南北浸禮，及美以美各會協組之財政經理事務所，在上海。
教務雜誌	CR	"The Chinese Recorder"	國際	聯和	各差會唯一之英文月刊。
基督公同使徒在郇	CCACZ	Christian Catholic Apostolic Church in Zion	美	無	僅一會堂在上海寶山路郇者卽猶太郇山據各地可靠消息，已無宗派間機體的組合。
基督徒公會	CM	Christian's Mission	英	信心	祇一會設在寧波，爲七宣教女士辦理。爲信心會派。
基督會	FCMS	Foreign Christian Missionary Society (Disciples)	美	使徒派	俗稱使徒會。發生於美國。不重信經及教堂制度。尊崇新約道旨爲敬拜約法，以古使徒之結合爲模範。
基督復臨安息日會	SDA	Seventh-Day Adventist Mission Board	美	復臨派	守普通拜六日爲安息日。重耶穌復臨之道。全國事業分東，西，南，北，中，滿洲六區。進步稱速。
基督同寅會	UB	United Brethren in Christ Mission	美	長老	一八〇〇年成立美美利蘭省。重基督徒合聚，以感情爲前提，相呼爲弟兄。會名命意卽基督內同爲弟兄也。
救恩會	EbM	Ebenezer Missions	美	近監理	英文名爲以便以謝會，見母上七章十二節豫泌陽一處。
救世軍	SA	Salvation Army	國際	聯和	爲普斯將軍發起於英國。專爲救濟醉徒，與失靈德照應人。以兵制治事。現在中國多服務貧民。
清潔會	MGC	General Conference of the Mennonites of North America	美	弟兄派	同孟那會僅在直省二處宣教。
十二畫					
湖南聖經學校逐家佈道團	BIOLA	Bible Institute of Los Angeles (Hunan Colportage Work)	美	近長老	西美羅司安吉勒城聖經學校之國外佈道事業。在湘以逐家分散聖經爲事業。
循理會	FMA	American Free Methodist Mission	美	監理	美洲十九世紀時，一般反對嚴格的監督制，與流俗的監理教會，因宣告脫離舊制，而自稱自由理事會。
循道會	WMMS	Wesleyan Methodist Missionary Society	英	監理	偉司理美以會。循偉司理立會之道而無監督制之教會。
喜迪堪會	HVBC	Hildesheim Mission for the Blind	德	獨立	德獨立宣教師，於香港設以便以謝學校，及九龍設心光書院，均爲女學校，而均爲獨身女宣教士辦理。
惠愛醫院（廣州）	KHI	John G. Kerr Hospital for the Insane (Canton)	美	近北長老	廣州著名醫藥事業。以北長老會人居多。
喜信會	SIBM	Swedish Independent Baptist Mission	瑞	浸禮	挪獨立浸禮會之國外佈道會。
華美書局（上海）	MPH	Methodist Publishing House (Shanghai)	美	監理	監理宗印刷局。
華北美學校	NCAS	North China American School (Tungchow, Chi.)	美	公理	北直美宣教士兒童學校。
華北協和華語學校	NCULS	North China Union Language School (Peking)	國際	非	北京開辦之華語學校，訓練使署，洋行，及宣教會洋員之方言也。
華南聖潔會	SCHM	South China Holines Mission	美	聖潔派	美聖潔會在華南之事業。
華南基督教圖書館	SCCEC	South China Christian Book Company (Canton)	國際	聯和	基督教書籍發售處。
華西聖教書會	WCTS	West China Religious Tract Society	聯和	聯和	基督教文字印刷及發行所。
華西協合大學校	WCUU	West China Union University	聯和	聖潔派	華西各宣教會合辦之大學校。
復初會	RCUS	Board of Foreign Missions of the Reformed Church in the United States	美	長老	德僑在美恢復原初更正教時之教制之教會。
十三畫					
聖道公會	UMC	United Methodist Church Mission	英	監理	英監理宗聯會之國外佈道會。
聖書公會（香港）	BB&TD	Bible, Book, and Tract Depot (Hongkong)	英	聯和	宣教會發印聖經，基督教書籍，及短章之書坊。
聖潔會	CHM	Canadian Holiness Movement Mission	坎	聖潔派	坎那大聖潔會運動之國外佈道事業。
聖道會	EvM	Evangel Mission	美	正宗派	美喀省正宗教會人在肇慶辦理之佈道事業。正宗者重宣傳耶穌所遺留之福音書。

名稱	英文簡稱	英文名	原來國	宗派	釋要
聖潔會(內)	HF (CIM)	Helgelse-Förbundet (Swedish Union)	瑞	內系	瑞典聖潔會協會之國外佈道事業.
新約教會	CNTM	China New Testament Mission	美	浸禮	美羅司安吉勒城一浸會堂在粵北海之國外宣教事業.
傳道會	EMM	Emmanuel Medical Mission	蘇	聯和	蘇革蘭革拉司勾城之基督徒在桂南寧開辦之醫藥慈善事業.
福音會	CSFM	Church of Scotland Foreign Mission Committee	蘇	長老	國內共三不同色之宣教會同用此名:甲蘇革蘭國教之國外佈道委員事業.
福音會	EA	Missionary Society of the Evangelical Association of North America	美	監理	乙北美正宗教會聯合會之國外佈道會.
福音會	NFEM	Norwegian Free Evangelical Missionary Union	挪	正宗派	丙挪威獨立正宗教會之國外佈道協會.
福建協和大學校	FCU	Fukien Christian University	美	聯和	福州基督教大學爲各會合辦事業.
路得會	DMS	Danish Missionary Society	丹	信義	挪威路得差會. 路得會卽一班基督徒崇信馬丁路得自身之信仰大綱卽『因信等義』之道也.
路得會	NLK	Norsk Lutherske Kinamissionsforbund (Norwegian Lutheran Mission)	挪	信義	丹路得差會.
萬國郵電基督會	IPTCA	International Postal Telegraph Christian Association	英	無	祇一宣教師來自倫敦,以郵電爲機關,宣傳基督教.
萬國改良會	IRB	International Reform Bureau	國際	無	祇一宣教師由西美來北京,以改良社會爲宣教事業.
齊魯大學	SCU	Shantung Christian University (Tsinan)	國際	聯和	山東及隣省各宣教會合辦之大學校,在濟南.
瑞美會	SEFC	Swedish Evangelical Free Church, U.S.A. (Swedish American Mission)	瑞美	正宗派	瑞典僑民在美開辦之國外宣教會.
瑞華盟會(內)	SvAM (CIM)	Svenska Allians-Missionen (Swedish Alliance Mission)	瑞	內系	瑞典各教堂之國外佈道同盟,在華之事業.
瑞蒙宣道會	SM	Svenska Mongolmissionen (Swedish Mongol Mission)	瑞	信義	瑞人在蒙古之宣教事業.
瑞華會(內)	SMC (CIM)	Svenska Missionen i Kina (Swedish Mission in China)	瑞美	內系	瑞人在華之宣教事業.
雅禮大學校(湖南長沙)	YM	Yale Foreign Missionary Society (Hunnan)	美	非	美雅禮大學在華之國外學校事業.

十四畫

廣發印書坊	BTP	Broadcast Tract Press (Hunnan Faith Mission)	美	信心派	湘信心會之印刷所.
廣州博濟醫院	CMMU	Canton Medical Missionary Union	萬	聯和	粵省宣教師之醫藥合作機關,及地方數會合辦之醫藥及慈善事業.
輔道福音會	CFM	Christian Faith Mission	美	信心派	廣州設立之輔道女學校,外無連帶事業.
滬美學校	SAS	Shanghai American School	美	非	美國兒童學校.
滬江大學	SBColl	Shanghai Baptist College	美	浸禮	浸禮宗各會在上海開辦之大學校.

十五畫

德華盟會(內)	GCAM (CIM)	German China Alliance Mission	德	內系	德各教堂國外佈道同盟在華之宣教事業.
遵道會	UE	United Evangelical Church Mission	美	監理	蘇革蘭獨立教堂聯會之國外佈道事業.
遵道會	LB	American Lutheran Brethern Mission	瑞美	信義	北美路得派弟兄會之國外佈道事業.
監理會	MES	Methodist Episcopal Mission, South	美	監理	美國南省監理宗各教堂之差會.

名稱	英文簡稱	英文名	原來國	宗派	釋要
十六畫					
嶺南學校	CCColl	Canton Christian College	美		廣東省之基督教大學
濟良所(上海)	DHM	"Door of Hope', Mission, (Shanghai)	國際	無	發起濟良所事業之老會所.
澳州基督會	CCAu	Federal Foreign Mission Committee of Churches of Christ in Austria	英	聯和	澳洲各地教堂之國外宣教聯合委員,在華之事業.
豫鄂信義會	LUM	Lutheran United Mission	挪美	信義	信義宗各會之協會.
十七畫					
燕京大學	PU	Peking University	國際	聯和	設在北京之基督教大學,爲各會合辦事業.
禮賢會	RM	Rheinische Missionsgesellschaft (Rhenish Mission)	德	信義	一八二八年熱心國外宣教之德基督徒,成立宣教會,於德八門城,稱禮賢會,爲德文粵音之譯音.
十八畫					
歸正基督教會	CRC	Board of Heathen Missions of the Christian Reformed Church	美	歸正派	荷人歸正教會,仍重視遵守原來國教制道旨者,所組之教堂,在華之佈道事業.
歸正教會	RCA	Board of Foreign Missions of the Reformed Church in America	美	長老	荷人居留北美者,組成之教堂,稱歸回正宗之教會.該教堂等協組之國外宣教部,在華之事業.
十九畫					
羅氏醫社	CMB	China Medical Board			美煤油富商資助醫藥之事業,中華之部.地點在北京.
二十畫					
蘇格蘭聖經會	NBSS	National Bible Society of Scotland	蘇	近長老	蘇革蘭全國聖經會,在華之印發聖經事業.

第一編

前二十年中國基督教運動之改革與進步

樂靈生

庚子之變，適爲過去之舊中國與未來之新中國，造一轉機，至今日而始明其眞理，知此禍變非偶然也。夫此禍變之來，原因極雜，要不外國內羣情紛擾，積怨日甚，有志不伸也。外之則列強挾其侵畧政策，以求逞於遠東；內之則閉塞之民族，鎭靜之文化，驟與世界各開化之民族相遇而強以相合，衝突卽以發生；且美雨歐風之一種氣壓力，直迫中土，勢將使其數千年來固有之精神與物質，一旦淪亡；於是人民之忿怒心，恐懼心，紛然迸集，蠢然思動，而拳亂作矣。卽如當日拳匪，亦正利用此人民之恐懼心，以爲彼施行政策之惟一器具。而近日關於內政之官僚勢力，頗有排牆而倒之勢，亦莫非拳亂之餘鋒，是知此破天荒之一種禍變，實爲中國開一新紀元也。彼拳亂者，正有如開路之急先鋒，一日之間竟能籌備學費一千零十五元之多。此種禍變亦足引起全世界對中國將來之感想，亦足使中國人隨時覺悟，是誠空前未有之戟刺也。

▲教會環境之改革與進步

自庚子年後二十年之間，莽莽神州，極表現一種革命之趨勢，且此種革命，非祇改革中國之舊思想，卽斷掉幾個頭顱已也，乃自根本上作起，將原有之原則制度，一一革舊鼎新也。當此之時，四方蠢動，人民對外之懼心，既未全消，而對內之懼心，又將突兀以驟起。然此種過渡時代，人民隨時勢爲轉移，雖咸趨於革命之一途，究無固定之宗旨，所最可注意者，惟國民性已經一番改造耳。質言之，當日所發現之種種改革，亦足爲後日大革命之前驅也。且中國不獨受全世界改革之潮流，實則全世界亦將隨中國改革之潮流而俱進；蓋此四百兆一大民族，忽焉奮起，欲使全世界不受其影響，其可得乎！若吾教會受此改革潮流之激盪，更可舉一以例百，如辛亥革命，滿庭推翻，而閩省各教堂，遂被動而發生其新精神與新事業。卒致各地布道區，增加百分之一百十四，可以類推。是年基督徒竟將其平日所結合所蓄積之力量，盡暴發於崇朝，正如全國人民在拳亂時所暴發之潛勢力也。

▲德謨克拉西精神之發展

辛亥革命之一舉，剷除帝制，轟動全球，新人物乘時而出，然要非中國之新時期也；蓋自庚子年後，專制政體，已成奔潰之勢，而人民固有之德謨克拉西精神，早已長驅直入，此不過其結果焉耳。袁世凱反總統制而爲帝制，身敗名裂，彰彰在人耳目，於是帝制始成歷史上之過去名詞，再無敢有嘗試之者。厥後民國九年，反對政治腐敗之一種精神，又由五四運動而產出。雖其運動專注於日人侵畧之一方面，要皆覺悟此民國政治，責任卽在於國民；所可惜者，其運動旋起旋仆，國民之銳氣頓盡矣。

▲抵抗罪惡之種種運動

是時抵抗罪惡之種種運動，以禁戒鴉片爲最力。樊立德於一九〇八年華西議會中曾發言云：在一八九八年會議以前，絕不聞國人有抵抗鴉片之聲浪，至一九〇八年，而一種道德上空前未有之大毅力，已脫頴於人間，其勢且將距躍三百，以與罪惡作有力之奮鬥。雖不能奮勇直前，卽時達到目的，然將鴉片之流毒，及國人吸鴉片者之一種麻木不仁之現像，已戰退矣。惟其間舶來品之等於鴉片者，如嗎啡等更陸續輸進而不已，罪惡之勢力，似又捲土以重來；且禁纏足之一種運動，雖在本時期內風起雲湧，然在今日表面觀之，似將與拒毒運動，同爲掩旗息鼓而走耳。

▲研究派與軍閥派之時代

庚子年以後，於各地盛行者有兩派，一爲一種消極而且令人憎惡者；一爲風行一時之研究派。此派之運動，原係研究中國哲學學理者之舊習尙，今更由舊而維新，雖一九〇七年尙未盛行，而其思想已大半由報紙或文字中一瀉而出，是爲今日中國教會於種種問題中所極宜注意之一種也。此外又有一種消極思想者，在今日亦屬盛行。然於一九〇七年之時，基督徒決無此種思想。此種思想維何？卽所抱之軍閥主義是，其主義實足以激動國人，不得盡保其固有之和平。而吾基督教之著名領袖，方且躊躇滿志，亦似極欲證明此軍閥主義，爲其自強之要素；以爲不如是，不足以爭衡於世界也。

▲知識革命

雖上文所述抵拒罪惡之種種運動，爲一種破壞的，但屬於建設的事業，亦殊不少。姑無論其爲破壞，爲建設，要皆與中國教會有直接之關係。其堅強之意志，與遠大之目的，均於各種運動中見之。近年來新思想與新活動已風起潮湧，就中一種超羣之運動，而爲種種運動之原動力者，卽震動全國之知識革命是也。自有此知識革命，而改良教育之運動亦繼起，發生於一九〇五年，至今猶向前猛進，其效果之速而且善，殊有令人驚奇叫絕者；且日新月異而未有已耶。當一九〇二年，福開森君云：『我於種種紀錄中，從未見有華人自知其短，而以西方教育爲中國之急需者。』但至一九〇五年，由國人請願政府，將當日上下崇拜之科舉廢止，而以西方教育之制度爲補救。是時又極力貫輸國民之普通常識，以故一九〇七年間，全國無一宣道所，今則觸目皆是。且在改良教育運動之初，領袖原爲西人中之丁韙良與海韋廉等，今則留學西方之中國教育領袖，已足勝茲重任，得有丁海二君之地位矣。

▲白話運動

然則過去文明中之腐朽文言，決不足爲教育今日國民之新法。故輸納知識於普通國語之內，方合今日之教育新法。苟見及此，卽易了解現時運動各地統一言語，與以白話代文言之意旨矣。當一九〇四年間，全國日報，通用文言，故一九〇七年之宣教師百年大會中，嘗有某著名宣教師云：『今而後吾基督教之緊要文字，仍以文言爲適當。』但今日以白話代文言，已成大多數之趨勢；故今日又有著名之某宣教師云：『早年深奧之文言，已不再現於今日基督教文字之內。』於是乎全國急需一種普通白話，復引起國音統一之運動。

▲經濟獨立之運動

中國銀行團新式之組織，又爲一極有趣味之運動，其運動原爲抵制國外銀行團而起，惟至今已無聲息矣；然而雖無聲息，却已發生一種力量，使全國漸以覺悟商業上之政治與道德。

▲華人治下西方實業主義之發展

近年又有華人治下西方實業主義發展之一種情形，足令人驚爲迅速者。此則與中外人人所具有之致富欲望，與獨立生活之原則相吻合也。例如上海有一新式糖果公司，於此城中設有七百餘分號者，其勢力足徵偉大。至於全國濫用西方之專利權，是又與道德問題有妨礙，急宜起而研究之也。

▲平民發現與政治改造之關係

所謂平民者，泰半爲商業中人，對於地方自治與中央政府之政治行爲，時發表一種意見。此種平民發現，即爲改造政治之一種原因；其結果即製成各地對待國憲而提倡省憲之新空氣。此省憲既經提倡，即爲縮小中央權限之先聲，勢將繼續進行，於省自治完全成立，而產出國憲後，方能消滅。又有一種結果者，即地方自治之復現，與夫抱改良社會之決心者相協進，而地方事業之擴展，殊方與而未有已時也。吾基督教復於地方之道德上事業上，通力合作者正多。如各地基督徒與地方合辦注音字母，爲統一國語之利器，又復推行社會衞生，爲預防霍亂之良法等。如福州辦理中華衞生教育會，是是可證明教會與社會日近聯絡，其前途正未可限量也。

▲信教自由之發展

丁此之際，信教自由之運動，亦隨以發生，雖一九〇七年之基督教大會，已倡有信教自由之一說，迄未見諸實行，至一九一六年，始見列於國憲條文之內。當夫全國以信教自由請願於政府者，基督教領袖最爲力爭，而與佛教徒及天主教友取同一之行動，足徵將來各教會有爲全國福利同工之一日。至吾基督教領袖見義勇爲之氣概，尤足於無形中顯其能力，而一時爲衆目所注視，亦實引起國人對教會之一種新觀念焉。故其時國內著名日報所載，嘗謂全國任何政黨，從未有如基督教團體之在此運動中，發現其團結力之偉大，且令人承認其所以爲基督教會也。吾基督教會以眞理明示國人，有他宗教團體所不能及者。惟其方法仍不敢謂爲盡善，因當日有一般政客，欲利用以推行其政策，遂加入吾人運動之中，是亦白璧微瑕之所不免也。

上文所述教會環境之種種變更，固由基督教自動之結果，然其由於基督教在文化上之感力者，亦非淺鮮也。

▲教會環境受世界潮流之影響

教會環境之所以變更，又隨世界潮流爲旋轉。夫世界潮流中當以歐戰爲最烈，蓋其爲造成國家主義之原動力也。其結果已使在教會與國家內各顯有一種自決心矣。其另一結果，即中國果欲在世界佔一合宜之地位者，根本問題，須先急於自助也。至中國維新之種種活動力，最持久者爲留學外洋各青年之事業。庚子年以前，留學者踵起，庚子年以後，此留學者，即供職於各局所各學校之中，邇來百度更新，亦莫非留學之感力所致。按一九〇七年，留學日本者有一萬三千名。由於此輩學生之感力，日本得藉勢伸張其政治之野心，而亦五四運動之急力排斥者。故就學生方面論，所謂五四運動者，亦極顯東洋留學生之心理，與本國學生之心理，極不相同，亦亟宜深長思者也。於是列強咸欲利用教育之方針，養成學生之心理，以爲伸張勢力之地步。德國倡始，英國繼之，其他各國之教育事業，亦皆染此一種思想，其誰不狡焉思啓乎！留學生既與各國有所接觸，自難免有意見衝突之處，此種教育情形，非所以合中國，實所以分中國也。以故學生留學各國，所浸淫於各國之思想與習慣者，各得其偏，直至返國時，無形中已爲各國擴張其勢力範圍於不覺。由是言之，談教育者果爲中國利益計，第一須注意其爲中國的，則庶乎其不爲虎之倀矣。

▲交通與新聞機關之發展

近二十年內，各種事業之發展，無論爲國內與國外，其得力於交通者居多。即今日革命之種種行動，實其思想由交通而傳播，幷非由其思想之新奇，足以深中於人心者。拳亂之起，其種種原因中之一種，即以庚子年前，各國爲建築鐵路之故，而有『租界之戰』，遂爲拳亂之胚胎。方其運動告成，中國管理鐵路之權，反因而擴大，而各地鐵路，亦泰半建築於庚子年之後，其事功殊斐然可觀。然是時又有郵政交通之發展，至今其機關林立，較多於庚子年前六倍有奇，則事功更爲迅速也。又有一九〇九年報紙運動之發起，至一九一一年，報紙即偏地流行，三年之中，事功亦著。上期中華年鑑內，載有報紙五百七十八種，其中百分之十八爲週刊，百分之廿二爲月刊，百分之四十三爲日刊。其發刊最多之地點爲北京，次爲上海，再次爲廣州，再次爲福州，至今日而全國教堂，幾無一不與報紙有密切之關係，且其關係將及於中國與全世界。

夫此交通之發展情形，與全國基督教事業有直接之利益也。蓋全國之交通事業，較庚子年前增有數倍。此後吾基督教與國民漸易接近，郵政與報紙，即可直接爲基督教之宣傳機關，鐵路則尤形便利。是知吾基督教文字之銷行，能若是其推廣者，厥有由來。如中華歸主運動製有一種通訊單，包含一千四百牧師與布道員，使非藉郵政之交通，其何以與全國牧師及布道員，以筆墨代口舌乎！因之中華歸主運動之事功，亦泰半藉郵政以推行於各地；然則訓練基督教團體之方法，舍交通其誰與歸。

▲問的新精神

各種改革思想之發展，流傳偏地而速於置郵者，大都因交通改良之故。其改革思想，實由國民耳目之接觸於國內國外者日多，遂對於教會及國家之間，發生一種新覺悟。此覺悟，要以問的新精神爲最著。且將取中國舊文學之元素，發微摘伏，爲根本之研求，而以西洋留學之北京大學教授胡適先生，爲此派之領袖。故邇年以來，新輿論已發現於各地矣。又各地發生一種統一之精神，如國語統一，鐵路統一，頗有由渙而萃之勢，不若前此取法世界各種不統一之制度焉。

▲全國組織之發起

以上所述種種改革，遞次演進，而成今日各地全國組織之事業，將使全國組織，爲推行種種改革事業之中樞。如國音統一會，由教育部召集之一百委員所組成。改良教育事業，亦由全國教育會之組織而始著。該會已集議五次，一九一九年由各省選派代表赴會者，有五十一人之多。今者教育進步，實賴此中國教育領袖之羣策羣力。以故蘇直二省之教會教育勢力，必須急起直追，方得與各教育機關，共作成模範之教育也。更有所謂全國醫藥學會者，與西國醫士通力合作，是亦全國組織之一大事業，惟其權純操於中國人耳。又中國紅十字會，雖不似前此如火如荼之急進，其事功仍不可泯沒。

▲教會地位之改革與進步

基督教環境中之重要改革，即基督教地位之改變也。當一九〇八年明恩普先生曾發有一確切之論調，謂：『基督教果欲於中國得一地位者，須先得人民之承認、景仰、贊成、與接受也。』而觀諸今日之普通情形，所謂承認與景仰者，在人民之心理中，已告成功，其贊成與接受者，則尙居於少數。溯自本時期之初，人皆知國內之有基督教，然能深明教義者極少。故國人皆以基督教爲侵畧政策之一種，誤解者多，贊成者即少，此蓋理所必然也。且當時難免使人猜忌者，即基督教以和約爲保障，而受有一種政治之嫌疑。至庚子年而天主教神甫，乘時以攫得特別利益與極多賠款，而政治之嫌疑又愈甚。質言之，在庚子年前後之時期，凡對於基督教最顯著之態度者，即國民之誤解，與官府之猜忌也。一八九〇年李提摩太先生云：『中國官府與縉紳等，對於基督教最好之態度，而值得一言者，即不反對基督教爲已足，然亦不數覯矣。』但本時期內又足令人驚異者，即一般人民與官府，忽改其對基督教之態度，此事實可於中華續行委辦會一九〇七年所得各地之報告查得之。其具有深厚意味，而亦爲普通情形者，即當一八九五年時，西人避難於川省之中國人家，至一九一六年，中國人則避難於西人家，前後情形，驟然相反。故今日之基督教運動，已經多數承認其爲

宗教的而非政治的,因以造成其種種改革之事功.更有應特別提出之一事實者,即青年會於各大城中有饒柏森先生之科學演講,有慕德與艾迪二博士之游行演講,亦爲開通民智之先河.且復有基督教領袖者,出入於政治舞臺,擔當國事,更足令人曉然於基督教爲普通生活之一種要素,而并非西方侵畧政策之一種也.雖然,人民對於基督教,漸有贊成之態度,惟接受者仍屬寥寥.縱官立學校之教授,聘用教會畢業生,可爲接受基督教之導線,然於一九〇七年時,有謂:『各地高級官長,泰半不在基督教感力之下,亦從未接受基督教之感力,』是基督教猶未於中國得一完全地位耳.自辛亥革命,共和告成以來,基督徒於政界中,漸露頭角,以廣州一城之政治領袖,多屬吾基督徒,亦足見接受基督教者,已漸普偏於各界.一八九〇年李提摩太博士,嘗謂政府之例行文字中,從未承認各差會所供給全國各界之利益者.但於編撰清史之際,各編撰員曾決定將清代與基督教之關係,撰入其中.其編撰主任,復贊成此說.吾基督教亦已預備一種實錄,爲清史館所接收,至其撰入與否,尚難預定.由是觀之,各界對於基督教之態度,改變雖緩,然至一九一一年以後,則改變極速.且至一九一二年,廣東省之行政長官,幾百分之六十五爲基督徒,吾基督教不亦大放光明矣乎!然而基督教仍須經過一種難關,方能得至完全地位.蓋其事業仍屬西方之組織式,權勢盡歸於西人,且無往而不帶有西方之色彩,故人皆以基督教爲無中國化.雖然,姑無論其地位若何,要其對於普通國民生活之眞價值,已爲人所承認焉耳.

▲基督教範圍之擴張與改革

庚子年以前,爲基督教創業之時期,雖事業頗不完全,而福音已偏布於各省矣.厥後於地理上之拓展,尤爲迅速.試合天主耶穌二教之基督徒而計,每二百人中,有基督徒一人.而全國幅員之中,爲基督教認爲責任地者,更有四分之三,並七省全爲基督教責任地之所在.至近二十年內所建設之宣教師駐在地,則與前九十三年之數目相等,即自庚子年後所建設之三百三十七總堂,或佔全數百分之四十八是也.又五萬人口以上之大城,除十八城外,餘均有基督教之開始事業.而直豫湘贛黔滇等省之宣教師駐在地四分之三,均建設於庚子年之後.況自一八八一年至一九〇〇年之間,每年總堂之增率爲十八處,而庚子年後之增率,又爲二十六處,其進步曷其有極乎!凡此種種事實,均足證明基督教與各界有所接觸,不至北轍而南轅.且福音堂之布滿於全國,已達有一萬處,是知非由國人敬仰西方宗教之效力,即由國人所抱全國開放之主義有以致之也.

宣教事業之發達最速者,爲湖南河南雲南直隸廣西江西及貴州等省.該各省總堂增加之均數,計百分之七十五.其中增度之最高者爲湖南,計百分之九十三,最低者爲貴州,計百分之六十五,而該各省中受拳亂直接影響之最大者,僅一省而已.此種事業之發達,除直贛二省外,概爲新造之基.至於拳亂後,各地總堂增加四分之三.最多者爲湘鄂豫三省,增有三倍,其他各省祇增一倍.故宣教事業發展最盛者,即在華中一帶,是又基督教對於拳亂運動之收效也.

▲集合勢力之增大

夫基督教各差會,不獨其事業發展,其勢力亦漸趨於集合,美差會集合之勢力,較厚於英差會.惟於一九〇五年與一九一五年之間,宣教師增有百分之五十五,駐在地僅增有百分之二十四,此即集合勢力又不及事業發展之迅速也.且此種集合勢力,於華職員方面尤形弱點,如五萬人口以上之城內,駐有百分之六十六之宣教師,而華職員僅有百分之三十四.此亦見西職員之新抵中國者,大多數加入先進總堂之內,擔任職務.英宣教師中之擔任醫藥事業者居多,美宣教師中之擔任教育事業者居多,是皆因醫藥及教育事業之擴張,故必需集合勢力於大城中也.由是言之,基督教事業之發軔時期,已過去矣.但論及將來全國布道事業之建設,不免又生一種問題,即以集合勢力之如許情形,是否與基督教所抱之普偏的布道宗旨,有利益乎?

各地職員之集合一隅,於中國教會之發展與實力并其教友之數目,與其訓練及活潑之種種事實,均有相互之關係.試取例以證之,如廣東之宣教師駐在地,華職員與信徒等數目均極多.山東福建二省之宣教師駐在地,華職員與信徒等數目亦極多.又該三省信徒數目,適成全國甲、乙、丙、之等差.且該三省之布道事業,及華人歸主者,爲全國之冠.而直省亦見此種相互之關係.前十年內該省基督教職員增加之數目,百分之二十五爲宣教師,百分之二百爲按立職員,百分之五十爲華職員,而該省基督教信徒現數,足有一半於此時期內入教.至集合勢力與其事業發展之關係,亦可取美以美會之事業證之.該會之總堂,僅佔全國百分之八,其信徒則佔全國百分之二十一.長老宗之總堂,僅佔全國百分之九,其信徒則佔全國百分之二十三,且該宗各教堂之信徒數目,較任何宗派之均數,均多一倍.又可取以證明者,即沿海七省之宣教師,佔百分之五十七,華教職員,布道員,及醫藥職員等,各佔百分之六十五,國民學校學生,佔百分之六十三,中學學生佔百分之七十七,而信徒則佔百分之七十一.其例證不且既多而較著乎!若按今日之調查事實中,更可證明國內之布道事業,全以宣教師駐在地爲根據,藉以達於極高之地位;蓋職員之集合,多係在駐在地內,而凡集合職員之駐在地,即可得有極多之信徒,與極多之教堂,而教會事業,於集合各地,所以蒸蒸日上之理由,即因職員必須先集合於一地,方能各盡其職務,而推行各種需要之事業也.然則其他各地,已開闢而事業尚不完善者,其爲缺乏相當之職員無疑矣.此種事實,雖與工作歷史亦有關係,而要不能以時間爲重要之原因,閱者苟一研究湘省情形,即知此言之不謬也.明乎此者,果能以各大城集合之勢力,立一高屋建瓴之勢,而分其力於各小城與鄉鎮之間,使各華職員負此全國百分之八十八大多數人民之歸主責任,則不難闢草萊,烈山澤,以人才造事業之根基,其集合勢力之伸展,豈有涯涘乎;否則不能言此集合勢力之價値矣.

▲宣教會之增加

宣教會增加之情形,亦不可不一爲研究之,如一九〇〇年,國內有十一宣教會,逮一九〇六年,即增至六十七,十三年以後,又增至一百三十宣教會矣.且於此二十年中,宣教會已增加百分之四十七,更有三十六基督教團體,經營各項事業,或係獨立性質,或與宣教會有間接之原因.故本期內小宣教會之增加極速,足以見基督教之在中國,有單獨的或特殊的發展狀況也.雖然,新宣教師駐在地之增進,要皆由先進會活動之力而來.蓋近年三分之二之新事業,皆爲先進會所建設.又各小宣教會之併入先進會駐在地者,其數目約與新設之駐在地相等,或較多亦未可知.又宣教會增加之特別情形,即爲代表六國之信義宗各會.該各會雖國籍不同,而教宗則一.亦見歐陸各國之基督教會已注意於中國也.

又有二宣教會之經營事業,以全國爲範圍者,亦應特別提出也.一爲女青年會,創辦於十五年前,較各宣教會發展之速率,則列第四;一爲男青年會,在此時期內於發展最盛之宣教會中列第三;該二會已於此二十年間,推廣事業於三十三城市之內矣.女青年會於十五年之內,創設會所於七大城,該會執行部由一百二十之女董事部委員組織之,中西幹事之數目相等.夫以中國女子地位之卑,竟於該會成立以來,能提挈如許之女界領袖,是亦非常事業也.男青年會則用特種方法,以聯絡非基督徒之學生,通其聲氣,更能提挈華領袖於極高之地位,由華人組織之委員,辦理會務,并由華人捐以基地,建造會所,就地籌給常年經費,而與西國幹事,合同工作.是又該會於基督教事業中合作及自助之能力,已臻極點矣.總之該二會之經營事業,均注重於學界一方面,更注重於社會事業,爲其最大之目標.按廣州協和董事部之報告中,業已擬請女青年會指揮服務社會之女校,男青年會則在男子中擔任提倡及組織服務社會之事業云.

更有他種宣教會者,如救世軍,不特推行宣教事業,且救濟社會上顚連困苦之人民.又雅禮大學,北京之

普仁斯頓大學社，（男青年會）皆表示以西國大學之事業，直接推行於中國，又嶺南大學之經費，亦由美國六大學佽助者也。

▲教會人才之發達

今日在任職員之發達，果能應時勢之需求乎？自一九〇七年後，西宣教師增百分之一百零三，西醫藥職員僅增百分之五十四，而以蘇粵直魯五省之宣教師爲最多。按一九〇七年時美宣教師，佔西職員全體中百分之三十七，英宣教師佔其中百分之五十二，美固不逮於英，今則美人佔其半數，而三分之一爲英人，英又不逮於美，是一九〇七年後，此供給國內基督教事業之二母國，又適成一反比例。按英宣教地佔中國全面積一半以上，美宣教地則僅佔三分之一。若以宣教師團體之發達，與華職員及信徒之數目比較，又見信徒自一九〇七年後，增百分之一百零五，約與宣教師團體之增率相等。醫院華副手增百分之四百九十二，較西醫士之增率，約加九倍。按立華職員增百分之二百，則其增率又幾大於宣教師團體及信徒之增率二倍，是可知按立華職員之缺乏，已得充分之補助矣。

而一面非按立之華職員，又僅增百分之三十七，彼按立華職員則增加五倍又十分之四之多。是按立華職員數目之繼長增高，有將與非按立者並駕齊驅之勢，亦教會事業發展之佳兆也。又女布道員已增加百分之一百六十五，而西國獨身女宣教師亦增加百分之一百，約等於宣教師團體之增率焉。至華職員之增率，較速於西宣教師之一說，在世界教會運動之調查書中，亦載有此條，該書謂一九二〇年差會預算表內，已見有華職員之薪水一項，較大於西宣教師之開支矣。全國每百信徒中，有七人用爲教會職員。信義宗監理宗及內地會之任布道事業者較多，其他差會之華職員，則又多任教育事業；然雖謂教育職員多於布道職員，其所多之數亦極小耳。

▲中國本色之教會領袖

今於基督教職員之發達方面，得覩中國本色領袖之崛起一時，殊令人於教會前途，抱有無窮之希望也。近年來華信徒加入全國基督教大會之速率，一躍千丈，情形迥然不同，屈久必伸，足證此理矣。方一九〇七年之大會，西職員與會之數目，共計一千人，其中五百人爲選派之代表，但華人未與聞焉。當是之時，西宣教師以爲國內之領袖權，仍在其掌握。乃未幾而一九一三年大會中，一百十五代表內，華人已佔三分之一，事固有未可逆料者焉。又一九一九年之中華歸主會議，有一半代表爲華人，於是在該會事業中，華領袖已成不可少之一種勢力。此次全國大會，又於一九二二年五月召集，而華代表之數目，與夫一八九〇年或一九〇七年赴大會之宣教師合計數目相等，而多於一九一三年赴大會之西代表數目。按全國大會中之華領袖，嶄然露頭角，適足以表顯本色領袖之發達，及信徒合作之成績也。又全國大會中，西宣教師代表之額數，似已高至極點，以後或將遞降，漸自儕於少數之列；蓋全國基督教大會，果能愈顯其爲代表華教會之性質，則西宣教師代表額數自然愈小矣。

▲牧師領袖之增進

若研究教會華領袖問題者，可於按立牧師增進之數目以取證焉。自一九一四至一九二〇年之間，逐年信徒實在之增率，居百分之六，受薪職員則增百分之八，而按立職員，又較諸未按立者之數目，其增進尤出於尋常速度之外也。雖然，以與西職員較，則見西職員中百分之五十爲受按立禮者，華職員纔有百分之十二。惟自一九〇七年以後，華職員中按立牧師數目之增進，較之西職員受按立禮者多四倍，殆亦差強人意耳。

至華領袖之受教育者，有百分之七肄業於大學，惟未知其已受大學四年之完全教育否也。更有百分之二十五，畢業於中學。其餘三分之二，或曾受中國之舊教育，得有功名者，或畢業於現今之高小學校者，絕不一致；但默察此中精敏有爲之人才，要以百分之七，出自大學者爲不少。

今日華領袖中一改其安靜緘默之常態，而發揮議論者，亦足覘此中人才之增進也。溯夫庚子年間，以汲汲約翰博士曾論及汕頭教堂者，而覘當時全國教堂之情形：『實行開辦之教堂內，並無神道定義與信條，如西方信仰之宣言等等。』舉此一端，實可概括當日之全國情形，華領袖殊無聲色之足錄。今則不然，各教堂之華領袖，皆能抒其一己之論調，以引起基督徒之信心。一九二二年全國大會之內，將見華領袖出席發揮教會之使命，實爲教會放一異彩，是又千載一會也。夫中國基督教處於被動之地位，華人只有聽命而不能出令者，其時代已經過去，而眞中國教會，且將突現於目前。凡華人得有一種之覺悟與議論者，皆已由其筆其舌而湧出。例如二十年前，教務雜誌內之華人投稿者，絕不一見；至今則華人已能自動發議論爲文章，載在雜誌之上，方盈篇累牘而未有已。且近日聖教書會刊行之文字，出於華人手筆者，佔三分之二。廣學會之董事部，華人漸有特權，而該會文字，亦多有華人之著作，是則今日種種，非較昔日有進步耶。

基督教華領袖之程度，已如朝日之漸漸東升，雖其升度甚遲，然已漸達其應佔之最高地位；現大多數基督教華領袖，已列入今日新中國領袖之內矣。按研究三十五宣教會之報告一束，即見有三分之二之領袖權，於接收信徒，舉行聖禮等儀節，仍屬於西人之手，雖華領袖於教會中所在之地位，以數目論，幾等於西人中之牧師。此則一間未達也。自今以往，當以西人之權衡，移交於華領袖掌握之中，以促其進步。況華領袖於教會管理及教會合作之委員會內，頗顯有運籌帷幄之才能，又奚懼其不勝任耶。且華領袖之於教育事業，亦頗有勝任愉快之情形，惜基督徒內有多數之教育家，並未服務於教會學校，楚有材而晉用之。然福州協和大學神科科長，及燕京大學神科科長，均屬之華人。故謂今日中國之基督教事業，皆應瞭解以華領袖負責任爲急需，非讕言也。廣州宣教師協會合作部嘗稱：『二十年來中國教會之華領袖，已深知其自身在教會之地位與責任，且努力以求達到最高之目的。』觀現在之教會華領袖，皆汲汲專藉交通以貫輸其思想，以歸主奈之何，其竟居於少數乎？此種問題，迄難解決。若更進而論男女華職員之比率，則見華職員中祇有而於教會思想一方面之感力，却能以少數化及多數也。

今日教會中所得之一般華領袖，與昔日之教會華領袖，絕不相同。蓋一九〇七年之基督教事業，全恃中年之華人，與稍有學識之商家，同維持於不替。今則爲才德兼備之青年，獻身服務於教會也。有一事足惜者，即於一九二〇年調查全國十四基督教大學之二千零七十學生中，僅有百分之一，預備服務於教會。是關於教會職員受教育之問題，不獨其教育機關不完美，即受教育者亦等於鳳毛，有不令人喟然而歎才難乎！縱今日教會之在職職員，毫不更動，而領袖職員，仍告缺乏，事固未有急於此種之急需者。且今日華領袖得有平等之待遇，已爲人所盡知，而華領袖之地位與感力，人亦無不知之；苟或視爲末務緩圖，是求羊而入岐路也。

▲信徒之增加

對於受餐信徒增加之一端，又有討論之必要。自一九〇七年後，宣教師團體，由三千四百四十五人，增至七千人，而受餐信徒亦由十八萬人，增至三十六萬六千人。屈指計之，彼宣教師約增百分之一百零三，而受餐信徒亦約增百分之一百零五，其比例殆相等耳。然在差會問題一書中，汲約翰博士曾發表意見云：『任何期內信徒之增率，不當以在職宣教師爲比例，當以在會之信徒爲比例。』此種意見，實爲信徒集中於先進區而發。蓋信徒集中於先進區，其在會之信徒必多，以後之增率必遞減，苟與宣教師爲比例，而不回顧其自身，是求前而反却步也。

▲婦女之地位與事業

教會生活之要素，爲婦女之地位與事業。美國教會之婦女比例數，超過於男子，中國則反是，其男信徒約較婦女多二倍，抑何男女平等程度相越之遠耶！最可異者，西宣教師中之女職員若是其多，而教會中之男信徒，又多與家庭接近，彼閉守家庭之婦女，似易導之以歸主，奈之何其竟居於少數乎？此種問題，迄難解決。若更進而論男女華職員之比率，則見華職員中祇有

四分之一爲女人。然按三十五宣教會之報告，其女職員任教育事業者，（其實女教員僅佔百分之二十八）較之任布道者爲多，如三與一之比。且教育事業中，亦顯男女不均勻之情形。如教會學校之學生中，男生佔百分之七十，女生則僅佔百分之三十，而滇、秦二省之教會學生，且竟無女生加入其中。又女生之肄業時期，泰半至初級學校爲中斷，入中學者殊不多覯。以故女生佔教會小學生中百分之三十，一至中學更減至百分之十七矣。又教會教育職員之全體中，男女職員，亦屬三與一之比。此種現象亦實因今日婦女之地位與事業，尙在萌芽之始，且女子高級教育，及男女同校學制之提倡，亦均屬幼稚時期也。彼夫爲女信徒與非女信徒所特編之文字，亦已逐漸印行，爲注重婦女事業之一種。但以中國婦女與基督教之關係論，應急於此十年之內，以改正其不均平之比例數也。

今日各地已有改正此比例數之運動，是亦女界之一線光明，且舉非教會一方面之事業言之，如華人開辦之第一女子學校，在一八九八年間，創設於上海，每月膳費三元一角，得有高班生十六人。至一九一六年，中國政府已設有女校三千七百六十六校，肄業者可隨便插班，其中學以上各學校，除北京高等師範外，均不包括在上數內。若以男女教育設備之比較，又見一九一六年每三十三官立男學校中，女校僅居其一，每二十二男學生中，女生僅一人，且男子教育經費較女子教育經費多十六倍。然則中國女子教育事業，亦屬新建設中之一端，自非一蹴而成者也。而一方面教會學校，對於女子教育之運動，進步極速，蓋一九〇七與一九一九年之間，教會男學校增百分之一百四十二，女學校則增百分之二百十一。又一九一三與一九一九年之間，華西男學校之加入華西基督教教育聯合會者增三倍，女學校則增七倍，固已奔軼絕塵矣。

女子之丁此時期，更得社會上之特別解放，其解放之情形，以解放裹足喻之，爲最恰當。觀夫中國女界以前之歷史，女子領袖，似極少數，然到處亦見有女子領袖之踪跡。如一九一九年之學生罷課運動，女生亦有與聞，又沿海各城之男女青年，交際頓改常態。中國婦女節制會之領袖，又爲石美玉女士；其餘女醫士之擔任醫藥，女職員之担任布道者，亦頗不乏其人。且自一九一三年後，中國女士，亦有赴全國基督教大會者。女子會社，漸已發現，至有謂其發展過速者。於各種基督教事業上，主張女子有平等地位者，更已盛行其說。

▲教會生活之增長與改革

基督教於國內之宣傳事業，有宣特別注意之數端。本時期中之布道事業，多以全城爲範圍，如慕德艾迪之雛形，其事業又實爲教會活動之表記，雖揆諸今日之情勢，其雛形尙小；但較諸二十年前之情勢，殊令人手舞足蹈，而樂觀其後也。

▲自治問題

關於教會自治之問題，情形尙屬混沌。當一九一三年間，華領袖似與西差會有分離之趨勢。然於是年各地大會討論之時，仍以東西教會之共同工作，爲事理所當然，方法所較善者，於是分離之危險以免。此種離異情形，亦實自治問題之一端也。按上項紀載事實而論，雖全國教會領袖事業三分之二，仍握於西宣教師之手中，而華領袖在教會直接之感力上，殊可與西人上下頡頏，未遑多讓。且華領袖之一種感力，無論在大會中，連環會中，董事部中，皆能藉委員之職權，展遠大之才具，已爲人人所覺察。廣東教會議會之一切事務，概歸中西協和委員管理。公理會各項職權，更完全爲此協和委員所操縱。則今日之教會現狀，正爲中西共管時期，華領袖漸佔一重要之地位矣。倘以後對於全國基督教事業，決定政策，確實進行，華領袖當有極大之勢力。

況各地自立教會之勃起，卽爲解決此種自治問題之結果乎。夫此自立教會，皆與差會及母會之情感，息息相通，幷皆趨重於自給之一途。華北各地之自立教會爲特出。雖其中有一小部份教堂之組織不完美，與母會之情感不濃厚，然不可謂非中國教會發展之朕兆也。按諸輿論一方面，尙未以脫離差會之一舉，爲普通之論調焉。

▲自給問題

若一量教會發展高低之程度，則以自給問題爲降升，又或稱爲經濟獨立之問題也。凡事取決於一種方針時，理想與實行二者，往往不相吻合，而解決自給問題，尤極顯有此弊。故今日教會對於此種問題，決不敢以何種原則，爲解決之善法，或多受人歡迎耳。

夫二十年前之中國教會，並非少自給之能力也。事實昭然，可爲僂指，如一八八一年，某華人捐助福州中西書院洋一萬元。英浸禮會各布道區之教堂及學校二百七十五處，其建築費皆由華信徒籌給。惟該會宣教師駐在地之情形，則與此不同。一九〇七年，英長老會稱其華信徒担任牧帥布道員，及小學教員之薪水總額百分之八十三。茲不問其實在情形如何，只知一九〇〇年以前，關於自給一舉，各地意見極不一致。然當時普通意見，均較近日多主張側重地方籌款，少用西國助金。其意之分歧有不能相容者，竟致浸信會中之一派人士，出而另組一會曰『福音會』，以提倡教會完全脫離西國差會之佽助爲宗旨。而當日倪維思博士對此之主張極力，尤爲人所盡知。無如基督教事業之發達，月異而歲不同，實非教會財力所能勝任。且西國信徒之捐款，日形踴躍，各差會之助金額，驟以提高，以致主張教會自給者，有望塵莫及之慨。實則該福音會業經夫敗，而倪氏之計畫，亦蹙蹙而靡所騁也。

自給問題之實行與否，又以兩種理想爲轉移：第一種以爲教會之眞正進步，當以完全經濟獨立爲依歸；第二種以爲差會經濟之供給，所以促使教會進步，而得最後完全自給之效果。此兩種理想，雖各有一種目標，然有時隨地變更，有時亦並行不悖；惟事業之程度，有極不同者，亦有重要之關係在焉。最可注意者，有宣教會利用時機，以教會管理之獨立，爲經濟獨立之代價，以便引起獨立之精神。然此種政策之目的，是否得達，尙不可知。惟最能引起自給之決心者，則莫如養成自動之精神也。夫今日差會對於財政權之規定，有主張集權於宣教師者，有主張分權於華領袖者，而後者分權之主張，已漸見施行矣。據廣州宣教師協會合作部最近報告內稱：『今日所亟需考慮者，卽是否此種

本色教會之發展已遭蹂躪，揆厥原因，殆一教堂內極力主張，凡欲選立牧師時，須按其經濟能力是否達到一種程度而後可。』此種論調，爲中西信徒思想之結晶，極有研究之價值。然而此種主張，或因教堂之趨向，在多欲奉養牧師，而少供給佈道員與女傳道人也。

▲經濟之變更情形

更可注意者，卽於基督教事業發達之情形變更外，尙有經濟之變更情形，尤以沿海各省及各商埠爲最甚。一九〇七年，有多數學者，富人，及名流等，加入教會之內，各教會得茲楨幹，經濟自益擴充。而一方面中國之生活程度提高，已於前二十年內，隨世界以輪轉，故泰半教會之經濟狀況，仍屬困難。是可知基督教事業之各項用途，已超過於信徒經濟能力之上，並極有關於牧師之生活程度也。例如一八九〇年，非按立華職員一人，平均得月薪洋五元，按立華職員一人，平均得月薪洋十元。又參看十九省內六百八十牧師之報告，（按立職員與非按立職員）內載一九二〇年，一家大小五口之平均生活費爲十七元八角九分。其牧師中百分之六十七之薪俸，實較少於此數，平均僅得洋十三元二角一分。布道員生活程度之提高，亦大都較其薪俸之增長爲迅速耳。按教會付與該六百八十牧師之薪俸，實計每月二十二元二角一分，亦足證明管理教堂各職員之薪俸，已於三十年內增加二倍有奇矣。各職員月薪之多寡，殊有等差，少者六元，多者一百二十元。至各地資助牧師薪俸之情形，亦有差別。有於此二十年內，情形未見改進者，蓋各地經濟狀況極不同也。該六百八十牧師中百分之六十七，雖稱平均得月薪十三元二角一分，然其餘百分之三十，平均實得月薪三十一元六角七分也。

今昔教會之經濟狀況，極難比較而論，亦不能冒下斷語。然仍有不得不陳述者。一八七六年，每人之捐項均數爲七角，至一八九〇年，則達一元之均數。又一九一七年江蘇省之自給教會，爲數極少，而該省每人之捐項均數，更達四元之多。若參看中國教會年鑑所載一九一二至一九一七年之統計，又見此六年內之捐項均數，爲一元九角一分。以一九一七年之均數最高，計二元七角。由此足證三十年內之經濟增率，計已達百分之九十矣。雖然，其增率有極高者，亦有全無增率者，殊不能視爲普通情形。據最近五差會報告，該各差會經濟之增率，平均爲百分之一百四十七，其中最高者爲百分之三百九十二，最低者爲百分之十五。比較上述六年內之經濟增率，以全國計之約已大一倍；在一差會或一地教堂內之增率極小；或並不見其有增率者，不在此列，是普通經濟之增率情形，仍難定其標準也。總之此三十年內之改進情形，信徒已增九倍，每人捐項均數，亦增二倍有奇，是亦教會範圍及經濟擴充之明證。又見教會財力之增率，與管理教堂各職員薪俸之增率相等，然亦不可漫然論定，須各加以審愼周詳之考慮焉。

每人捐項均數尙不足以表明全國之經濟狀況。試進而研究十三大宣教會中之十五差會之財政，或可舉一隅以相示。如該各會之佈道事業一方面，籌給基金（大半爲常年開支）華人約捐百分之二十四。前述之六百八十牧師，均報告其本地教會捐出常年經費百分之三十一，是知基督教事業之基金中三分之二，仍得之於西國助金也。然而教育及醫藥事業，所得華人之捐款，已極見增加，且多用於該二項事業設備之內。又上列之同一名單中，有十宣教會之十四差會，教育事業之基金（常年開支居多）由華人方面供給者，居百分之四十六，是較供給佈道事業之經費約多一倍。惟今日教員薪水及教育經費，忽增高額，殊有礙於經濟獨立之進步耳。又據醫藥事業之經費報告，華人約捐百分之六十五。但須注意者，教育及醫藥事業之開支，不若布道事業，須全恃基督徒方面捐出之款項，以資應付，其取費於非基督徒團體，以爲職員服務之代價者頗多。祇其教育以基督徒爲限者不在此列。若論及布道事業之捐款，則完全按個人之良心，爲自由之資助。故除西宣教師資助一方面外，布道事業之經濟獨立，遠不若教育及醫藥事業之經濟獨立也。又一九〇〇年以前之教育事業，屬於義務性質，凡教會學校經費，皆得有鉅款維持，僅以尋常日用之微，爲華人所捐助。今則此義務教育之事，已成例外，不可再視爲應有者也。

經濟獨立之問題，在鄉區最易解決，蓋鄉區之基督教事業，設備簡單，非若城市之繁賾也。雖以城市人民，對於基督教事業之捐款，較鄉區倍形踴躍，然其經濟獨立，則不若鄉區之易爲功。今者教會自立之運動，大都限於城市，而未及於鄉村，豈以鄉村無自給之能力乎？中國西南各省苗民中有經濟獨立極見進步者，想亦因設備簡單也。所可注意者，每人之捐款均數，以一教堂論，雖已見進步，然以基督教所有事業言之，一時尙難論經濟獨立也。且基督教職員之經濟程度及生活，較捐助者一方面之經濟程度及能力，增率速而且高。至信徒之經濟程度及能力，又較低於普通人民之經濟程度及能力與否，尙未得其眞相也。

鼓吹經濟獨立之聲調不一。除監理宗規定每年增加教會責任百分之二十五外，有提倡十獻一主義者，有宣布遞減助金額之政策者，有以推行基金爲根本解決者，有主張華信徒負鄉鎭布道之責任者，更有決定教育及醫藥事業之經費，由地方籌給者；又教堂社之事業，亦不全恃差會財源之接濟，與男女青年會之情形同。各團體之此種鼓吹聲調，雖多有聚集商榷取一致行動者，然而事之成功，又多恃各地之單獨計畫也。

西國助金之實在情形，華信徒已洞悉其底蘊，故對於此事之自覺力，及經濟與政策之責任心，迥非昔比。惟一聞華人之慨慷納捐，卽令人生有一種感覺，以爲今日中國教會之經濟能力，實不能助基督教事業之進行。況各種事業與生活程度之提高，有加無已，均因西方物質文明，已侵入中國，與基督教之推廣教育，有以促之使然也。今日所當謀及者，卽中國教會之於財政方面，或應別開一途，一試中國教會之經濟能力。其方法以適合今日情形爲最要，決不可超過其能力所不及，因而使之氣沮也。其方法或卽爲國內布道事業乎？又中國教會供給基督教文字之經費，尙不見踴躍輸將，此亦不可不注意也。

▲醫藥事業

慈善事業之中，以基督教之醫藥事業爲特盛，每見華人之資助醫藥事業，較他種基督教事業爲多。今日醫藥事業現狀，西醫士增加百分之五十四，而同時醫院及藥局已增加百分之一百六十五。又資助醫藥事業者既多，同時醫務職員之發展，亦極見進步。醫務之所以日增月盛者，或因中國醫務職員增多也。一九〇七年，各醫院僅報有華助手五千人，今已則不論及此項助手，而專論及訓練之西式職員，蓋醫務職員之教育程度已提高矣。一九一九年，已有男華醫士四百零七人，女華醫士五十六人，訓練之華護士四百六十九人，二十年前，決無此冠冕堂皇之人物。華醫士及護士等數目之增進，實爲近十年內基督教事業之特色也。當一九〇五年，並無華護士之名目。自一九一五年後，而華醫士已增三倍。按教會方面財政之擴充與人力之發展，以醫藥事業爲至上，教育事業次之，布道事業又次之。

本時期內醫藥事業之唯一問題，且極見有進步者，卽醫藥教育工夫是也。一九一三年與一九一五年醫藥大會之議決要綱，係爲執行醫藥教育工夫所特定。其執行此種工夫之領袖，首推北京協和醫學校，該校現已建設新式校舍，聘請教員，進行甚爲努力，將來成爲中國醫藥教育之模範，直意中事耳。除差會所辦醫藥事業外，各界醫藥新科學之事業，亦漸有進行，但其進至何等地步，尙難確定。

▲賑災事業

本時期中，教會事業之彰顯於一時者，賑災是也。夫自一九〇七年之荒災，及一九一〇年至一九一二年之皖省荒災，一九一七年至一九一八年之浙省荒災，與最近之一九二〇年至一九二一年之華北荒災，遞嬗流行，苦斯民矣。吾基督教職員等，本基督博愛之心，出而勉任賑災事務，竭誠將事，已盡人皆知。且歷來致力於慈善事業者，未有若本時期得與各團體同工之機會。而華人每於一度之賑災，卽增加一度同工之訓

練，其事業不極可稱述乎！更可稱述者，卽吾基督教得因此與天主教作一度同工之事業，爲前此所難能；蓋自本世紀之初期，天主教攫得政權，卽與基督教分馳異趣，降及今日，始得以賑災事務，攜手同工，是可見天下事由渾之畫，亦由畫而之渾也。且關於此種同工之慈善事業，業已消除教會門戶之意見，相與服務於一途，又因振災利益，並不限於基督徒之一方面，更已使教會以外之人士，發生其信仰心矣。

▲教堂訓練之發展與改革

更進以研究教堂訓練之發展，其事業較他方面爲易知。一九〇〇年以前，基督教教育之宗旨，在於訓練信徒兒童，今則此種教育範圍，業經擴大，已爲全國普通生活之補助矣。至注重此種教育事業者，首推美國各差會，該各會事業佔有國民學校學生中一半以上，高小學生中三分之二，及中學學生中三分之二以上。參看中國基督教教育會之中學及高小學校調查書，則見該書所載之二百六十四學校中，百分之七十四，爲一九〇〇年後所創辦者，於此可證前二十年內，教育事業提高之趨勢。至一九二〇年之學生數目，較一九〇七年已增百分之三百三十二。最足奇者，中學學生數目，竟與一九〇七年時之情形同；蓋按此項統計中一萬五千三百十二人之增數，僅爲百分之六十七。足見教育事業之發展最盛者，(果該統計爲確)在國民與高等二級也。若據統計內學生與受餐信徒之比率，一九一二年爲百分之十八，一九一三年爲百分之十五，一九一五年至一九一九年，方升至百分之六十，此雖因統計回報已較前詳確，然是時之學生數目，實亦增加迅速焉。又參看中國基督教教育會之中學及高小學校調查書，卽見該書所載之二百廿二學校中，百分之三十五，開辦於一九一二年與一九一六年之間。且以一九一二與一九一七年之差會年鑑論，受餐信徒增百分之一百零六，學生則增百分之五百八十二，已增有五倍之速度矣。以上各種事實，足徵一九一一年之中國政體變更後，學生傾向於基督教運動之結果，又以見學生數目於前十年增多之情形也。

▲教育方面之英語

中學高等二級學校之中，皆用英語直接教授，此爲本時期教育方面之特點也。此事提倡於一九〇〇年之前，於一八八九年北戴河之宣教師大會中，曾催請各差會本部，討論用英語教授中國學生之重要。一九一〇年與一九一七年之間，魯省已對此事發生一種積極之改革。今日各校教授，用英語者居多，以致宣教師中不須學習華語而担任教職者，亦隨以遞長；且多有未按立之宣教師也。

一九〇七年師範教育之事業，已罕見設備，今則爲學校中之發展事業矣。

▲高級教育

高級教育之發展，尤著奇效。一九一七年以前，內地會僅有小學校，至一九一三年之統計報告中，始見有中學與大學之分別，故大學已別爲一類。今日已有十四教會學校列爲大學，其基金達六百萬金以上，常年經費計一百二十二萬六千元。且在一九〇〇年之時，學生似不欲得大學教育者，今則其志願已大大改變矣。

▲教育程度之提高

近年來之教育程度，均已提高，而尤以神學教育一科，呈疾飛突進之勢，有不得不嘆爲神速者。當一八九九年，有論及廣州偉斯理學校者云：『凡屬基督徒抱有傳道之志願者，得一人以介紹之，卽可爲該校神學學生，』至一九〇七年，全國基督教教育會，卽討論於神學教授之內，應否加授英文，而至今神學校之教習，己與西方教習，智等德齊；其教授課程，亦多採用廣義之方法，爲研究神學之張本，夫固遞進而未有已也。彼夫二十年前之神學學制，漫無限定，今則須得有大學學位之學生，方能進入神學。且神學中現有之大學畢業生亦不少，則教育程度之提高，孰有加諸神學教育之上乎？

▲實業教育

實業教育，己爲今日教育界當務之急，而吾基督教之對於此種教育，亦已經營締造矣。當一九〇七年之間，據稱：『除神學及醫學外，各差會並未有何舉動，以提倡職業科，工藝科，或實業學校。』是年又報告女校中百分之五十五，男校中百分之四十，均得普通職業，然而女校中必專門職業訓練，學生方能得其教育利益也。且基督徒團體內，促進實業之活動，己在差會事業中認爲一部份正當工夫。此種教育已實行者，如南京與廣州之農學，滬江大學之商科，燕京大學之皮革科，皆由小規模而擴充極大。又青年會於教育事業上，已將普通中學課程，改組商業教育，亦所以供社會之需求也。

▲基督教文字事業

文字發展之一端，莫過於新聞事業，除前清京報外，已有進步。雖於一九〇〇年前，合作事業，並不常見，厥後則促進合作事業之原因極多，可析言之：一因拳亂之時，宣教師多避難於上海也；一因夏季避暑之匯集一地，彼此能交換感情也；一因交通便利，交際上易於接近也；一因多數差會之職員，集中於大城市也。凡此均足以打破門戶意見，協力以謀公共事業耳。又六百九十三宣教師駐在地中，有八十七處稱爲國際區；卽不止爲一國之宣教師駐在地，於是而協和會議，又發生於其間。例如一九〇一年，長老派召集大會於上海而廣州南京及北京等處，復有基督教職員之城市聯合會，是又爲合作事業中之一種感力也。

▲合作事業之改革與進步

教會之合作事業，抑果有進步乎？可矢口以答之曰，已有進步。雖於一九〇〇年前，合作事業，並不常見，厥後則促進合作事業之原因極多，可析言之：一因拳亂之時，宣教師多避難於上海也；一因夏季避暑之匯集一地，彼此能交換感情也；一因交通便利，交際上易於接近也；一因多數差會之職員，集中於大城市也。凡此均足以打破門戶意見，協力以謀公共事業耳。又六百九十三宣教師駐在地中，有八十七處稱爲國際區；卽不止爲一國之宣教師駐在地，於是而協和會議，又發生於其間。例如一九〇一年，長老派召集大會於上海而廣州南京及北京等處，復有基督教職員之城市聯合會，是又爲合作事業中之一種感力也。

▲睦誼感情之增厚

各宗派中之睦誼感情，日見濃厚。續行委辦會業於一九一七年，分發睦誼宣言與國內各差會。據報告，收到此種宣言書者，有一百七十三差會團體，其中一百零八差會，已採行之。該各差會有宣教師四千四百五十六人，約合宣教師團體百分之七十五，於此可見各地亟願增厚感情之迫切也。若論今日之情勢，較諸一九〇七年以前，皆已不偏重於信經，而側重於合作。且於一九〇七年之間，各會能開始推廣事業於大城者，均已認爲基督教職員合作之效果。自一九〇七年至一九一七年，稱爲閩省之合作運動時期，且其潮流已及於全國矣。雖然，按宣教師駐在地中百分之八十三年之間，聖經與短篇聖經，由大英聖書公會刊行者，

仍僅有一宣教會．則國內已有大半駐在地之宣教師，仍孤立一隅，而欲得與他宣教會攜手以謀合作之事業，其形格勢禁，不亦難乎．

夫基督教各會之合作力，顯於教育事業者極大，如一九〇七年大會之目標，欲於教育事業計畫中，建築一協和大學校，統一全國考試，由協和部之監考員支配之．奈此計畫雖已提議，嗣因不合時勢，徒爲餖飣之餙而已．至其教育事業合作之告成功者，大抵屬於高級教育之一方面．自一九〇七年後，教會之合作事業，除宗派聯合運動外，無大進步．一九一七年中國教會年鑑之內，紀載前十五年之組織合作機關，已達六十處之多．至今協和學校，計有七處，各宣教會已加入神學科之教授，中有五校附設於大學．故本時期之各事業中最要改革者，卽爲神學科之聯合教授，亦卽教會聯合之導線也．廣州之神道學校，爲八宗派所合辦．由斯以觀，聯合事業之最盛者，莫過於神學科，次爲普通教育，又次爲醫藥事業．此種合作情形，或將達於完全之改革地位，亦當可逆睹耳．

宗派合作之事業，亦已日見其進步．其各種合作力，則由於一九〇七年大會中之汲約翰博士之報告鼓吹而來；且於宗派方面，尤見進步，是殆爲聯合大團體之初步也．今者聖公宗已組織一全國總議會，信義宗亦設有一大議會，該宗之大半宣教會業已加入．更有長老宗亦組成一全國大議會．一九〇七年之大會時，曾有提出省聯合會計畫之議案，爲各會所通過．惟已成立七處之省聯合會，仍在進行者，祇有浙蘇粵蜀四省，其餘均經瓦解耳．至近今成立之聯合會，如華西參議部（創於一八九九年）及廣東基督教議會，皆有華人爲會員．甘肅各教堂及差會已有聯合組織．各地之省聯會均屬國際性質，而聖公，信義，二派之聯合，與長老，公理，二派之主張聯合，又爲聯合宗派之性質．又聖書公會亦趨重於聯合全國分會爲一會之事業矣．

各地並已積極籌備方法，以養成合作事業之合宜人才．本時期爲全國組織最盛時期，卽所以代行各地所組織尙不健全之全國委員所應經營之事業．近來更有一種組織最有成效者，是爲女子節制會，該會會長亦屬華人，其事業現正積極進行焉．又有中國主日學合會，由一九〇七年百年大會所舉之委員組織之．又各地禁煙土會，亦已合組一國際拒土聯會，分設支會於各地矣．至基督教事業中之全國組織最著者，有中華續行委辦會，中華基督教教育會，及中國博醫會等．該各會均於本時期內，聘得幹練職員，以故關於全國事業之組織與服務，結果均極見功效．故今日已有全國事業基督教之職員，或屬各宗派的，或協和宗派的，中國的，或西國的，莫不人才兼備，是亦見基督教之全國事業中，此爲開宗明義章第一也．一九一三年之全國大會時，當全國事業一項，多提倡組成一總務職員，以爲進行該項事業之張本．此項職員之提出，足見基督教事業之運動，逐漸以全國爲前提．故近來中華歸主大會，及基督教女子大會，皆顯有此種性質焉．一九二〇年，全國事業中之總務職員，共計二十八人，英美宣教會之職員加入者各半．宣教會之本部加入者，有英國六會，美國八會．又一九一五至一九二一年之教會統計內，此項總務職員，以全時服務者三十六人，兼任者六人．凡此均足表明全國教會有合作精神之優點，及合作事業之進步．幷可證明其合作事業中，須以聯絡感情爲成功之元素，而非出以虛妄之臆斷也．

一九〇七年之大會時，所提出省聯合會計畫之議案，雖已失敗，然十四年間基督教之協和運動，仍爲人人所注重，更見中國教會已現有協和生活之新胚胎，是則前二十年內之基督教事業，其聲聞卓著者，爲基督徒服務中之協和事業也．

▲教會注重各項事業中之改革與進步

更有數種教會注重之事業，其普通運動，及其有所改進者，亦應連類及之．

信徒數目之增多與教會之發展情形，以信徒數目論之，雖不能互立於平線之上，然亦未見其停頓也．自一九〇〇年後，受餐信徒約增百分之三百三十．茲列其逐年增加之數目於下，以供研究：

時期	受餐信徒總數	增加數目	百分數之比率
一八八九	三七、二八七		
一九〇〇	八五、〇〇〇	四七、七一三	一二七
一九〇六	一七八、二五一	九三、二五一	一〇九
一九一〇	一七二、九四二		
一九一三	二〇七、七四七	二九、四九六	一六
一九一四	二三五、三〇三	二七、五五六	十三
一九一五	二六八、六五二	一五、六五二	六
一九一六	二九三、一三九	二四、四八七	九
一九一七	三一二、九七〇	一九、八三一	六
一九一九	三四五、八五三	三二、八八三	一〇
一九二〇	三六六、五二四	二一、六七一	六

汲約翰博士所著之差會問題一書，內載信徒數目之增率，以一八五三年至一九〇〇年之期爲最速，惟在前二十年內之增率，則又見退後矣．當一八九〇與一九〇〇之十年期內，受餐信徒之數目，不止增加一倍，自一九〇〇至一九〇六之六年期內，又增一倍．惟以後相距十四年之久（一九〇六至一九二〇）始見信徒增加一倍也．揆厥原因，殆由一九一〇年之受洗孩童，已不列於統計册矣．然一九一三年至一九二〇年之統計，實可作中國教會普通較確之一種標準數，同時幷見各地信徒之增率，亦均降低．若以三年期內信徒增加之數目比較，則見一九一三與一九一五年之間，增百分之二十九．一九一五與一九一七年之間，增百分之十六；一九一七與一九一九年之間，增百分之十．惟是教會之信徒總數，既已擴大，當然其比例中之增率，卽日見縮小．又增率之縮小，於近年始行發現，究竟其發現遲速之度若何，按諸實在情形，尙難驟下斷語也．又查一九一六年之統計，美國基督教之信徒增率，同時亦見縮小．蓋其一八九〇至一九〇六年之增率，達百分之六十一又十分之六，而一九〇六至一九一六年，其增率僅爲百分之十九又十分之六，至一九二〇年，其信徒之增率，更降至百分之一．然美國聯和教會通告書，載及一九二〇年內教會所得之信徒數目，實較其他各時期中之同長時期所得者爲多．又一九一四至一九二〇年之中國信徒增率，平均約百分之六；卽僅以一九二〇年之一年中信徒增率計，亦得百分之六．

至於美國信徒增率之所以縮小，實因集中事業之勢使然．前二十年之過去時期中，中國教會事業之推行，則取集中與普及之兩種政策，兼施而並用；然其先進會之教育與醫藥事業，則收效於集中政策者殊不少．本時期中，藉各總堂以與國人接近之事業，增加一倍，此又爲集中之事業也．又因政治變遷，以及國內國外之各種改革，均足以奪取國人向教之熱心，而教會亦難與此種時勢爭雌雄．且自一九〇六至一九一三年，推翻專制之改革，震動全國，而新文化之潮流，又隨以繼起；凡此種種事故，皆爲信徒增率縮小之複雜原因．更有兩種原因，足令人考慮者，卽信徒之靈性生活，漸以提高，非似從前之貿貿然來，不知其皈依者爲何道也．一方面各教會之對於信徒資格，取締極嚴，甚至有昔日爲信徒者，今則失其資格而爲非信徒，其名已落於籍册之外．故此兩種原因，雖在數年中統計之合計總數內，不能究其眞相，然實可以表出收受信徒之程度提高矣．

自一八八一至一九〇〇年，差會總堂之數目增加四倍，一九〇〇至一九一二年，又加二倍，惟前十年內開設之總堂數目，反見減少，不過其數目增多，則增率必遞減爲意中事也．又宣教師之增率，亦形退步，如一八九〇至一九〇五年，增加百分之一百九十五，一九〇五至一九二〇年，則祇增加百分之四十九，是亦見其在最後十五年內之增率，較之前十五年，已瞠乎其後矣．

又有一種重要改革者，於此改革之中，卽已移其注視之點；蓋昔日之基督教事業，咸注重於西宣教師之一身，領袖羣倫，莫與並立．今則中國教會已有覺悟，並信徒中之領袖，亦漸露其頭角之崢嶸，而全國視線，又將移注於中國教會及其領袖之一方面矣．且西宣教師之與中國教會職員，業已比肩共事，更提挈以爲領袖，不似昔日之所謂助手也．凡教會管理及布道之事

業中，中西領袖之平等地位，已爲人所承認。而中國教會自一九〇〇年以來，獨力經營，亦不再以有經練之西宣教師爲倚傍。當一九〇七年，並無知名之中國領袖，現知名者已崔起一時，如近年中華續行委辦會與中華歸主運動之成功，皆多藉中國領袖之能力。故今日基督教事業之中樞，已由西宣教師轉入於中國教會與其領袖之手，其趨視不大有變更乎！

今日西宣教師對於中國本色教會及思想之態度，亦已有所變遷。蓋西宣教師與華領袖等，均竭力保存中國文化之精華。其於一九〇七年時所稱中國爲基督教之學子，基督教爲中國之教師者，今已不復有此一說，且同認爲學子爲僕人矣。此乃中國基督教之運動，漸不注重於西國基督教之形式，惟貫以基督之精神，故能不落其恆蹊，而自放其異彩也。

一九〇〇年以前，爲基督教之撒種時期，近二十年之種種設施，又爲籌備華教會使自擔此重任也。今日宣教師已多不委身於工作之一途，而以引導華教會自身之活動爲職務。當一九〇七年大會時，宣教師之腦想中，各運其思想，以取決應付華教會之何種態度。當是時也，華教會亦有脫穎而出之勢，故今日中國之基督教運動，已由宣教師撒種之開始時期，而至引導華人擔任撒種之時期矣。又宣教師原以中華歸主爲己任，今又一變而以訓練華人爲工具，此亦前二十年內基督事業中種種設施之關鍵也。此後華教會之設備與訓練，自當諸多消耗宣教師之人力與經費，而教堂內之一切設置，尤須大爲擴張。且以建設教堂之眞諦而論，教育又當認爲基督教事業中一部份之正式辦法。一九〇七年之大會中，尚未聞有教育事業之報告。今則設有教育特別委員，近日已將基督教教育事業調查完竣，而指出將來教育事業之需求，故今日教育職員，已幾等於布道職員之數目。此種教育計畫進行之後，當見中國本色教會之發展，一日千里，不難恢復其各項增率遞減之情形矣。

近來大會運動之聲浪，亦極播蕩於空間，故教會已爲學界及各界人士召集各種大會矣。將來基督教之各領袖，得因大會中相與觀摩之益，聯絡無形，並以促進靈德生活，更可介紹西國基督教領袖中之主要份子，以服務於中國也。

一九〇七年大會時，已見西宣教師趨重於訓練中國教會之一途，是時公認西宣教師之主要職務，應以培養及引導華領袖爲專責，此種觀念之見諸實行者已不爲少。一九〇七年之前，教會文字，大都專爲非基督徒而設，備以後將見各地刊行各種培養信徒之文字，倍加注重，蓋爲訓練中國教會之不二法門也。

由以上各段，均見教會已極注重於徵求青年與培養青年之方法，而前日信徒增率所以縮小者，其故已可由此方法之效果中查得之。蓋此方法較諸從前之方法，極有進步，故得人極多，名册中之名字，已不可勝數矣。一九〇七年，當於一千七百七十九教會中，設有幼童部之主日學校，僅有百分之十二，而百分之六十一，竟全無主日學校，亦極駭人聽聞也。至一九一二〇年，其正式主日學校學生，約等於受餐信徒數目百分之七十四，此外聖經講義班，亦復不少，又同時刊行兒童文字之出版品。自一九一四至一九二〇年，受餐信徒每年約增百分之六，主日學校學生，則得百分之十二，是主日學事業已發展極速。然此項數目，又與今日同樣之統計不符，是亦不可不爲考慮者也。此項宗教教育事業之發展，足見基督教伸其權力於教育之內，並非完全爲學校之利益。教會實首利賴之。至於推廣普通教育，亦爲培養青年之特別方法，一九〇七與一九二〇年之間，受餐信徒約增百分之一百零五，教會學校學生，則增百分之三百三十二，較信徒數目多三倍。同時教員增百分之三百七十四，而按立職員增百分之二百，及非按立職員增百分之三十七。但以佈道機會而論，學校所得之效果，至少與教會布道機關所得之效果相等，可取一九二〇年青年會之學生統計，以爲證例。該統計系根據一百三十三學校之報告，均各支配適當，其設備課程，有中學級，有超過中學級者。當時學生中之信徒數目，約增百分之十四。按一九一四與一九二〇年之間，全國教會之受餐信徒，實增百分之六，而一九二〇年之一年中，實增百分數亦相仿。則是一年中之增加百分數，已足抵六年之增率。若謂此六年中之信徒，有因病故或他種原因，以致脫離教會者，亦決不能減至半數；是知一九二〇年之一年中，其增率若是其高者，正因發展教會之方法，已於近年變更，故學生之加入教堂，方慶濟濟多士也。且今日各種運動中之領袖，亦泰半由此種注重教育方法之薰陶而來。又有一種觀察者，即由以上各校研究之結果，得見中學及中學以下之學生中，約有百分之三十五，列於教會名册。再按學生聯合會中之十四校學生，程度均在中學以上，約有百分之六十七，亦列於教會名册。由此推算，教會學生之在教會者，佔百分之四十九，若加入一般信仰基督而不在教會之學生，則學校中之熱心信徒，當必過百分之九十五；又於學校肄業生之信徒數目外，加入畢業生之信徒數目，亦不在少數，然則信徒中之大多數，得之於教會學校，蓋數見矣。又按注重培養青年以入教會之問題，足使信徒程度大爲改革，凡中學及大學之所在地，此類學生極多。故基督教之最近重要問題，即在宣教事業之政策中，應急設法羅致有學識之青年，擔任基督教之職務。現此種教事業於羣衆之中，直令一種基督化，發自各人之內心，以融合於社會生活，其爲力亦至大也。至於中國教會方面，各信徒已能一心一德，於事實上可爲同工之後盾，於理想上又可爲指路之南針。以故今日基督教對於婚姻與家庭之種種問題，已表示一種明瞭態度。即以納妾一端而論，不惟罕見，更屬罕聞，似各地關於此種問題均已解決矣。教堂掌持教友之訟事，亦潛消默化於無形。當然各教會尚帶有一種西國式，但人人已注意造成中國本色教會，提高教堂之程度，加重信徒之責任心，是亦各項增率縮小之一大原因也。更有特種改革者，信徒之靈德生活，皆願求深造自得之工夫，即欲入教者，亦不在於一種信條之需要，而在於個人道德之審查，則今昔程度之相越，不其遠乎！

關於中國教會之學識一層，自昔觀之，孤陋寡聞者極衆，惟至本時期中，基督教職員之學識程度，早已等頭直上，而社會上流人士，皆願傾耳而聽基督教之聖之歸主者，時效極速，而該三省與直省之學生數目亦極多。

據現在各教會之實情，皆曉然於中國歸主之目的，非由華人自動不可；然欲達此目的，則又須以教育鞭策之，以增長人民之自決心，俾能爲宣教政策中之發縱指示者也。且辦此種教育事業之熱心家，亦多證明注重培養青年爲最善方法耳。

夫昔日之宣傳福音，僅取狹義的行動，今一變而爲廣義的主張；凡福音中國利民福之各種質素，皆取之以爲宣教政策，以期見諸實行。今而後十年之中，事實上之傳福音，較之口頭上之傳福音，更使人心怡而耳悅也。然而二十年前之狹義宣傳，實爲基督教事業之邯鄲初步，現此時期已經過去，而廣義的宣傳主義，方如迴風曼舞，活動於各大城中。且今日基督教除宣傳各人救恩外，更設法以使得救者，背十架以救萬民。此外更於神學課程中之研究論題，即見凡牧職人才，已具有社會思想，而信徒視線，亦漸由教會而集於國家，不皆有進取之趨勢乎！又在過去十年中，各地之教堂社，紛紛建設，是亦使教堂得至活動地位，俾實行基督教事業於羣衆之中，直令一種基督化，發自各人之內心，以融合於社會生活，其爲力亦至大也。至於中國教會方面，各信徒已能一心一德，於事實上可爲同工之後盾，於理想上又可爲指路之南針。以故今日基督教對於婚姻與家庭之種種問題，已表示一種明瞭態度。即以納妾一端而論，不惟罕見，更屬罕聞，似各地關於此種問題均已解決矣。教堂掌持教友之訟事，亦潛消默化於無形。當然各教會尚帶有一種西國式，但人人已注意造成中國本色教會，提高教堂之程度，加重信徒之責任心，是亦各項增率縮小之一大原因也。更有特種改革者，信徒之靈德生活，皆願求深造自得之工夫，即欲入教者，亦不在於一種信條之需要，而在於個人道德之審查，則今昔程度之相越，不其遠乎！

關於中國教會之學識一層，自昔觀之，孤陋寡聞者極衆，惟至本時期中，基督教職員之學識程度，早已等頭直上，而社會上流人士，皆願傾耳而聽基督教之聖

道矣．況中國人之具有深思想者，亦皆殫心竭慮，以考查基督教之精義微言．雖反對者有人，而研究者亦有人，且有對於基督教之宏博教義而稱道不置者．質言之，今日社會間思想之鼓鑄，基督教實與有力焉．雖於本時期中，尚未收全國歸主之實效，然亦極見全國傾向基督教之民意也．

近二十年內基督教事業之重要結果，卽不啻闢一新紀元，而爲基督教服務全國之最好時機也．雖然，基督教運動，仍未能普及於各省區與各縣城，不過基督教之事業，或亦不限於一省區一縣城之內也．今者全國已大開門戶，接受西方之德道文明，於是各教會對外已能見諒於人，對內亦能覺悟自身之地位，自庚子拳亂之後，教會極欲造成中國本色，以矯正其自身，雖不能造至完全，要其勢力已擴大矣．民國十一年，或爲來日之中國教會，樹立其根基於不拔．蓋基督教已於過去之二十年內，將其眞理與地位，造出一種輿論，以爲後日發揚基督教之先河．況基督教之於教育界，醫藥界，與宗教界之種種貢獻，已爲社會所歡迎乎！夫以基督教學校，久未得中國政府之承認，是亦今後有待解決之一問題．當一九〇七年時，曾有提議藉助於英美公使，以求得政府之承認者，但是時教育部不能承認外人管理之學校，未免阻力橫生耳．然政府亦曾承認北京協和醫學校，並補助英金一萬磅，則亦有蛛絲馬跡之可尋．總之此種承認雖未及時發現，或亦非教會所汲汲想望者也．至於鳩合中國之全國領袖，於教育事業，醫藥事業，以及提倡注音字母事業之內，通力合作者已散見各地．北京大學亦已見其端倪，此種情形，俱因教會國家之相互事業中，已見留學西洋領袖之一種感力，亦足令人勃然興起耳．昔者拳亂之起，實根於人民對列強侵畧政策之恐懼心．雖此恐懼心歷久尚存，而情形已爲一變．蓋全國人士，方亟欲享受西方最美之文化，而同時亦以東方最美之文化，貢獻於全球．他日太平洋之兩岸間，當有東西文化接觸之一日．故國人爲我之舊思想，遂已剷除，而急爲國內國外籌一善法，以實行國際間之親善．其信仰基督教聖道之眞誠，亦因以愈形密切，而基督教運動，已步入開放門戶之光明大路，以經營合作之事業；卽基督教亦正藉其忠僕之手，爲開放門戶之祕鑰，雖收效極遲，然莫不奮勇以前進也．

中國地勢圖

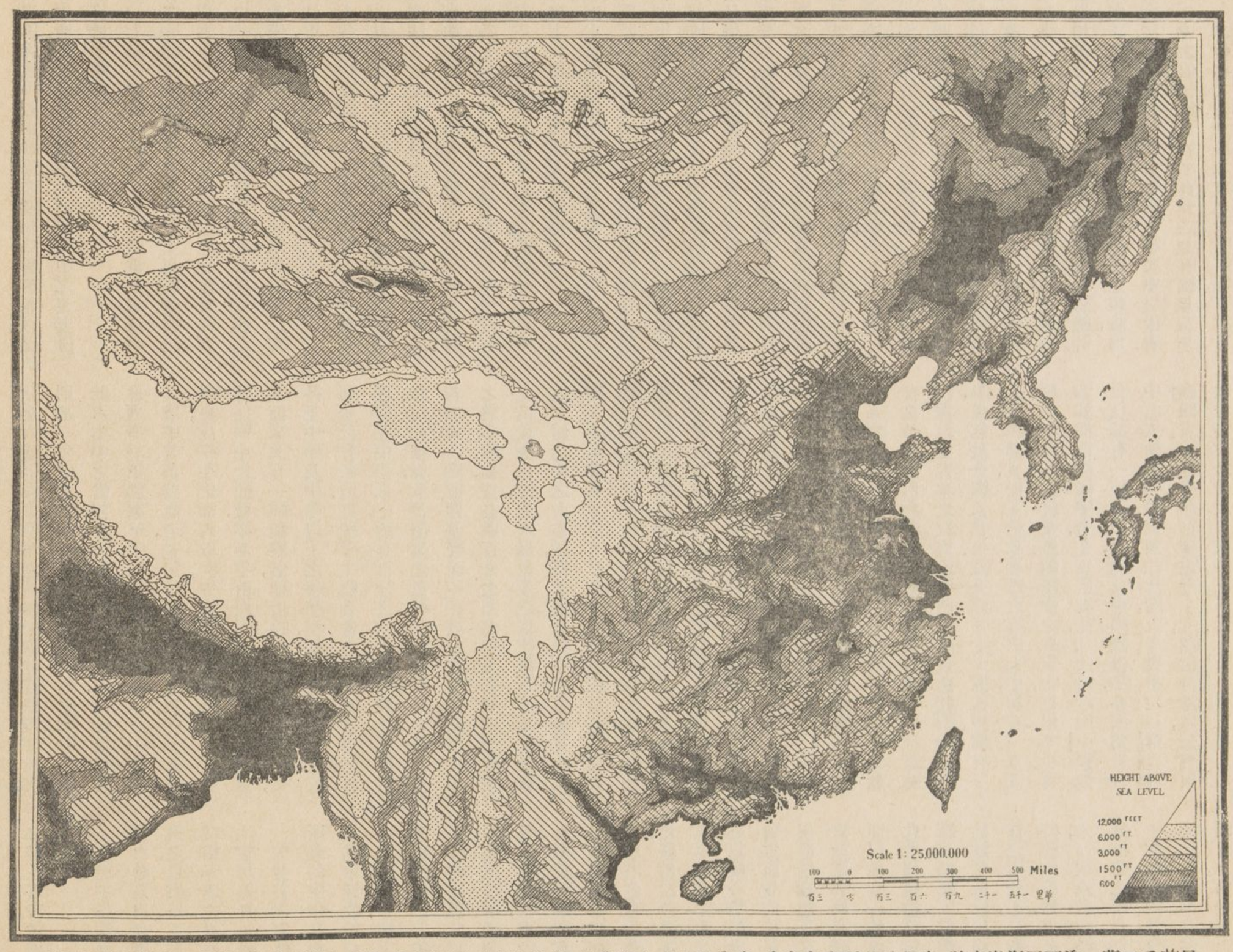

本圖以顏色黑白之深淺，表明地勢之高低，色愈深黑者其地愈低，色愈淺白者其地愈高，全白色者則其地最高，計高出海平面逾一萬二千英尺．

第二編

省份編之釋要

本調查書所論之主要事實，閱者請參考下編省區論文，卽能得其梗概矣．蓋本書他段所載之文字，係補錄的，而非主體的，至省區編中一切材料，方爲供給研究各種事實之根據也．

材料之根據　本書下列之主要消息數則，均根據於各省之報告．

（一）本調查部曾於一九一八年秋間，將調查地圖及統計單等，郵寄國內各正式差會，請該會會長或幹事等，將各項事實一一註明於上．其中所載報告，均係先期向各地通信，以便探求眞相，故本部對於此項調查手續頗費周章也．各通信員（一百五十餘人）均各將搜集之消息報告，僅有一二處不甚完備，亦足見各宣教師團體，對於本部之調查，莫不推誠相助也．

（二）『中國基督教差會指南』每年由中華續行委辦會發行，鮑引登牧師充任該會此項統計部幹事主任．

（三）各差會幹事寄與續行委辦會之常年統計報告．如各通信員於寄回之統計單內，或有掛漏者，卽以本會統計幹事部所存差會最近之統計報告以補助之．

（四）差會本部之報告，及宣教地內之教會出版品．

（五）政府之正式出版品，係論及行政區，與非基督教教育，及內部稅賦，工商郵局各等事業．

（六）各著作家編訂論及中國形勢之書籍及雜誌等類；如夏之時君「中華坤輿詳誌」Playfair 君「中國之城市」海恩波君「大清國」與一九一〇年週年全國雜誌該雜誌係論及中國各省之情形．又季理斐博士所著「百年中國教會」Samuel Couling 君「中國百科全書」遠東地輿建設會所編之「中國之新地輿及商城合誌」與『一九一九年中國郵政地圖』商務印書館出版之『一九一七年中華民國新區域圖』（第三版），該書館當一九一七年時，又出版新地輿一冊，名曰「中華民國新區域圖」（第四版）．與「中國教育指南及年鑑」「中國差會須知」又一八九六年復出版「中國年鑑」一九二〇年 Julean Arnold 君著「中國商業須知」及「遠東雜誌」等書．

各省第一圖之論文，係由上末段數種書籍，及未載入之其他數種文字所集合而成．又編者往往引用原文之句語，皆以不妨礙編者之意見爲主旨．至有不用引號者，亦非編者認爲本人之著作．並將原文與附註，均故意刪去，以免多佔篇幅；蓋亦去繁從簡之意也．

▲圖

第一圖論省誌一段，除由各地宣教師校正外，餘皆以商務印書館發行之第四版（一九一七年）中華民國新地域圖爲根據．

第二圖論人口密率一段，係以現有之人口統計，及中華續行委辦會於一九一九年，由官廳方面得來各縣之最近人口統計，與一九二〇年郵局指南中所載最近之數目爲根據．至城市人口統計，則得之於現有印刷品，如海關報告，及各項指南，地理，或大商店備存之調查，及教會出版諸書．又本部備有調查特別郵片，寄與國內各宣教師駐在地之領袖，專請彼等報告本城最普通之人口統計，故所得統計，當不致大有軒輊也．凡甲某報告之統計，較乙某所報告者約多一二倍有奇者，本部卽以可靠調查員之最普通統計爲準．附錄庚表，爲指明本部查得城市之最近人口統計．第二圖中以小黑點表明各縣城之地位，而以每最小黑點代表居民一萬，然亦有不到一萬居民之城市者．如有居民逾一萬以上之城市，則以較大之黑點表出之，故點之大小，與人口之多寡，有正比例之關係．該圖以附錄甲表中之縣城人口統計爲根據．

第三至第九與第十一圖之報告，均以本部通訊員按本部特備之地圖單報告爲主．本調查部各職員，經本調查部職員等悉心推算，其面積之大小，以各通訊員報告之地界爲根據，故當視爲最近之數目；至人口統計，則得之於附近該城宣教地內各宣教師之報告，雖該地工作頗少，亦不計及也．

第二表中之八項至十二項，及第五表中之各項統計報告，非由本調查部直接收得者，卽得之於各種來源；如（一）中華續行委辦會一九一九年至一九二〇年之統計單；（二）一九一九年調查報告關於『教會醫院之實力』一書；（三）差會本部及本地之出版品；（四）直接通信是也．

按照中國博醫會之請願，及其先例，卽由第二表醫藥職員之統計中，刪去醫藥副手各等名稱．本調查部僅將給有文憑之男女醫生，及畢業與練習之護士，列入全體醫藥職員欄內，並合併於受薪華職員之總欄．若同一醫院之範圍，分設男女醫室各一部，卽見有二醫院或一醫院之報告．蓋當以醫院房屋之多寡爲歸結，而非以醫院爲準個也．又本書中所載之醫院，當『歐戰期內，其職員等均返國從軍，遂因以停止事業者，亦復不少．

▲統計表

第一統計表，係根據於一九一九年之中國基督教會年鑑．至西職員之全體數目，較大於本會所得差會統計單中常年回報之原因，蓋由於名單內仍記載業已脫離差會關係，與延長假期返國之會員故也．又因工作並擔負佈道事業之責任，卽稱爲責任地．

▲名稱定義

（一）責任地　凡一區或數區地面，由某差會設備工作，並擔負佈道事業之責任，卽稱爲責任地．

（二）布道區　如一地點內有（一）基督教受餐信徒，或成人受洗者十人以上之團體，無論已否組織永久之教堂，而每星期日舉行禮拜者；或（二）有常住之基督教華職員一人（無論已受差會或教會之聘請）業經教會與差會認可，亦於每星期日舉行禮拜者，卽稱布道區．

（三）除布道區外，尙有臨時布道所甚多；曩時未必將該所作爲分堂之報告，現各宣教地內，均有該所之建設，故本調查部不得不嚴守布道區之定義，以限制

之．至推論一宣教地內布道事業之範圍，則知該臨時布道所，與布道區相距寫遠，迄今仍無教堂及學校之設備．然該等處將變爲基督教昌明，及事業永久之中心點，可操左券矣．

（四）宣教師駐在地　凡宣教師駐在之地點，名曰宣教師駐在地．

（五）差會總堂　凡有一差會代表一人以上駐在之地點，而該地之工作劃歸差會指揮者，名曰差會總堂．然須知宣教師駐在地之一區，亦可代表一二總堂或多數總堂．故一省之內，每有宣教師駐在地僅達二十處，而差會總堂竟有五六十處也．

（六）醫院　凡收留病人住院並施門診者，名曰醫院，本調查部對於非教會醫院之地點，祇以關於官立及公立之範圍爲限，其他私立醫院，概不紀載．

（七）公立醫院　凡與醫學校或孤兒痲瘋及瘋人等院有關係之醫院，曰公立醫院．

（八）牧師　該名稱不以按立職員爲限．

（十）正式教堂　凡教會建設之教堂，經差會認爲有永久之資格，而不問其管理之方法如何，卽稱爲正式教堂．

（十一）不受薪職員　按各信徒，均有擔任基督教工作之職務，如主日學校教授，社會服務，個人傳道，及拜訪等類．是以本書中所稱之不受薪職員，均限以每星期至少有二日依例擔任基督教之規定工作．

（十二）學識　凡能誦讀並能了解白話之福音書者，均列爲有學識之受餐信徒．

（十三）基督教團體之名稱，係包括（一）已受洗之受餐信徒；（完全教友）（二）已受洗之年長與年幼非受餐信徒；（三）預備受洗者．（慕道教友）至教會差會之學校中所有非基督徒，及常至教堂聽道者，概不在其列．

（十四）主日學校　凡有一部分之成人與幼年，確經組織完全，及設備學校之制度，並遵照正式課程，每星期集合研究聖經者，名曰主日學校．若欲採用第三表中主日學校學生之統計，必須注意，蓋本書對於規定主日學校之定義甚嚴，故雖極與正式主日學校之事業同一性質，而僅缺少該定義中三特點之一者，亦一律屏除；是以本書中未及詳載主日學校之統計也．

（十五）高小學校　凡學校以初級教育四年程度，爲入學之標準，（幼稚科不在內）並規定三年課程爲升考中學之預備者，卽稱爲高小學校．

（十六）中學校　凡學校至少以七年課程，或相當程度，爲入學之標準，並備有四年程課，或同等課程，爲畢業之程度者，方稱爲中學校．

至一校而兼二校之事業者，例如國民學校與高小學校，或高小學校與中學校等類，均稱爲二校；其學生數目，則按照各校之學級分載．

▲總註

凡各圖中未經載明河道湖沼山脈，或其他有關於差會事業之地勢者，卽將其簡單之要點，列爲圖樣，以期與本書之精確及宗旨，不相違背．本書中地圖之尺寸，均規爲一律，如將各圖連綴一幅，卽成一全國大地圖，故欲合併各省地圖，不過一舉手之勞耳．惟二三較大之省區，因限於篇幅，遂將圖樣縮小十八分之一．至對於圖中未及列入之湖沼等，則不得不佐以論說．然本書並不計及圖樣之工拙，不過藉以表白本部編譯之微忱，以冀達到主要之目的，卽各省基督教之勢力是也．

各省論文及各種表式中，所表明之比較數，並未將各省現有之差會概括於內，僅論及較大與主要者而已．

第六表中之九，十，與十二及十三諸項數目，閱者如不能曉解，或有反生誤會時，因各後進小差會之受餐信徒甚少，故每萬信徒中宣教師職員等之均數，必然最高，故須詳細斟酌，方能得其究竟，如瞥然間一見及之，將詫爲奇異，且以爲背於常理也．故宜注意參閱，自無急切斷論之誤．至表式方面亦然，如各布道區之方哩數目等是；蓋凡一差會對於極大之地面內，慘淡經營，不遺餘力，其各項事業，當必較其他差會於最小地面所進行之工作，尤卓然可觀，而於本書表式內竟有大不然者，是亦可推想其故矣．

差會指南之分列法．惟巴色會向列入信義宗，亦可列爲長老宗．又據稱信義派之瑞美行道會，及瑞行道會，未必業經各地一律承認，蓋因未經美國信義差會認爲純粹之信義宗，並亦未採用信義會之特制也．該二差會僅於鄂省荊州設有神道學校．

本調查部曾要求差會通訊員，將各總堂布道區之數目，應報告與教堂相等．惜不能履行此舉，有將一總堂或一城，僅作爲一布道區報告者，以致本書於比較中，有若斯之妨礙也．第三圖中如有總堂一處，卽可推算布道區至少亦有二處，或有多至二十處者；其在直魯秦三省之差會通訊員，曾報告各縣布道區之數目，但未指定確實之地點，本調查部只得以各布道區之縣境爲準，而不於第三圖中完全刪除之也．

又有數處差會通訊員，未能將男女受餐信徒之數目分析報告，本調查部不得不以全國通例五男三女之比率爲計算標準．各通訊員泰半不能洞悉男女識字信徒之確數，欲求能精細於此項統計之調查者，幾如鳳毛麟角；故本書各省之第三表中第十與第十一兩項之百分數，不可據爲全體信徒論，蓋每項祇舉信徒全體中參雜之比例數也．又識字信徒之百分數，雖曾計及一總堂，或一省受餐信徒中之一部分數目，亦不可作爲全體論．可見凡在一區內差會通訊員能得識字者之百分數，而於他區內識字者之統計，則無由可得，蓋亦其間情形不同，未可一律論也．

第三編

各省份基督教之勢力

第一章　安徽(皖)

▲省誌

行政區　安徽省(以下簡稱本省)較江蘇省大一萬六千餘方哩.南界江西東南連浙江東北接江蘇西北鄰河南西南交湖北.全省行政區域分安慶蕪湖淮泗三道,凡六十縣.以懷寧(舊安慶)爲省城.

地勢　本省於揚子江之南,山脈蜿蜒.淮河近洪澤湖之兩岸,一帶平原,勢極低窪;淮河不時汎濫,飢饉成災.揚子江與淮河之間,西向多山,中部則地平而溼,湖沼星佈.揚子江之北,多種北地田穀;其南則豐植水稻.人民業農者居多數,性多簡樸,強勇耐勞.

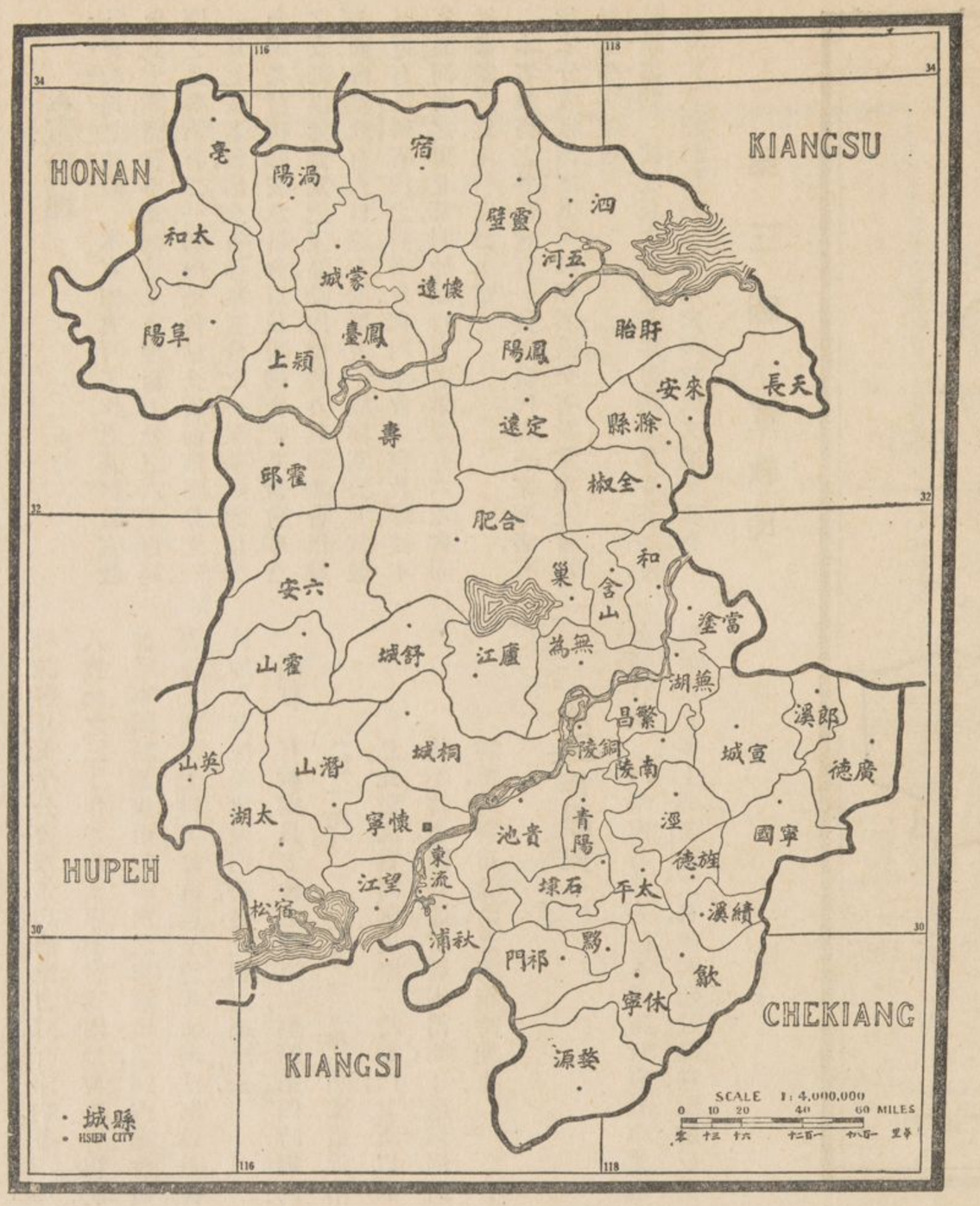

第一圖　縣界

▲人口密率

人口統計　本省之人口總數,據各方面調查,頗不一致,約計自一千四百萬至三千六百萬不等.按一九一〇年民政部之統計,常稱爲均平之數,則爲一千七百三十萬.又按一九一九年郵政局之人口統計,得一千九百八十三萬二千六百六十五人.本調查部於一九一八年,查得爲二千萬零二千一百六十六人.全省面積,凡五萬四千八百廿六方哩,平均每方哩有人口三百六十四人.本省之中部及揚子江與淮河二流域,人民最爲稠密.

本調查部所得人口統計各報告,較郵政局之統計報告,爲數相差最多者,爲下列諸縣:宿,松,太湖,鳳台,宿縣,盱眙,與壽縣是也.

城市　本省達十萬人口,與逾十萬人口之城,共二處:一.蕪湖,十七萬五千.一.懷寧,十萬.蕪湖爲唯一通商口岸,懷寧與大通祇爲過路商埠耳.人口在五萬與十萬之間者,爲亳縣,合肥(舊廬州),阜陽(舊潁州),寧國,與六安五城,各設有差會總堂.人口在二萬與五萬之間者,有十四城.全省人民中百分之九十三散住於鄉鎮,或滿一萬人口與一萬人口以下之城內.

本省人民原有三千五百萬之多.太平亂後,省之大部,頻遭水旱奇災.人民死亡者,豈止萬計.農民鄉村,逼省皆是.蚌埠極形發達,漸成鐵路樞紐,各宣教會極應注意焉.居民之生活程度極底,北部尤甚;高等教育與自助資格,不得發展者,良有以也.

基督教團體　本圖中有二萬小點,每點代表人口一千.按安徽共有基督信徒約五千餘人,故此二萬點中,即有五小點表示基督教之實力也.

第二圖　人口密率

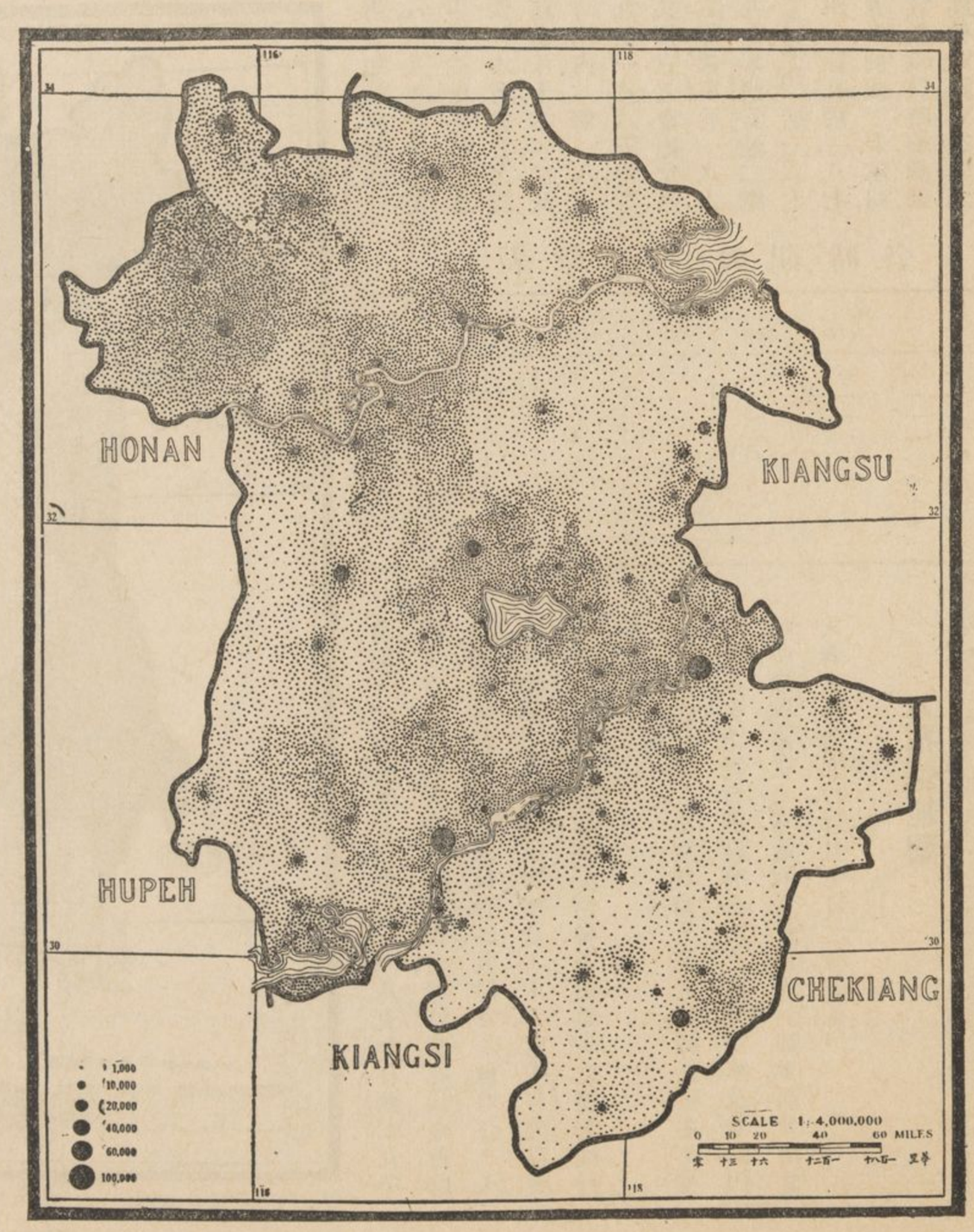

▲宣教地

各宣教地之比較　本省內實行工作之基督教宣教會共十團，諸會事業，總佔全省地面七分之六．工作範圍之最廣者有二：一．爲內地會，佔全省面積四分之一；一．爲北長老會，佔全省面積五分之一；至蕪湖之信公會，與基督復臨安息日會，以及現與合肥基督會聯合之女部，俱無劃定之工區．除內地會外，其餘差會俱隸美國．蕪湖既有人口達十七萬五千，故稱爲公共宣教區．近有江蘇省內之貴格會，與內地會之宣教師，往本省淮河南之東北部，開始旅行布道事業．有六差會同於蕪湖近地，施行宣教事業．

本省執務之各差會，有一會各自代表一宗派者，有尚未分成宗派者；其所以然者，蓋全省教堂與差會均無協和事業也．

睦誼協約　按北長老會報告，該會與其鄰界各差會，訂有正式睦誼協約；其他差會多無成文協約，祇有一種諒解耳．美聖公會報告，與內地會訂有協約，各不加入彼此之已工作地內．美以美會與內地會亦有協約，即準寧國縣劃東西線，線南之布道事業，歸內地會負責，線北則歸美以美會負責．至於普通辦法，則各差會於加入其他差會地內時，必先與之商榷云．

附註　有數處長老會之布道區，劃歸第四時期內．（即一九〇一至一九一〇年）然據最近消息，此數處實開創於第三時期內；其所以前後不符者，因各通信員未得明了應以何時爲準，方稱布道區之開創時期也．

▲工作歷史

發軔時期　內地會爲首先在本省施行宣教事業者．創辦人宓多士與衞良二君，初則艱苦備嘗，繼則反對者竟起暴動，終在一八六九年方得奠定事業於懷寧縣．該會獨任本省教會之職務者凡十六年．於此時期內．（即一八六九至一八八五年）共創立差會總堂四處：即懷寧，於一八六九年；寧國，貴池二處，（舊池州）於一八七四年；歙縣於一八七五年．於此二十年間，宣教職員時須調動，應付維艱，事業因之進步不速．

進行時期　後內地會而至者，爲美聖公會．先於一八八五年在蕪湖．九年後又在懷寧開設總堂．除來復會，浸信會，北長老會，信公會，與基督復臨安息日會外，其餘各差會，均在一八八一年與一九〇〇年間，陸續入本省．就中有美以美會，北長老會，基督會，與浸信會，各由鄰省之總堂，推行於本省．

先進區之比較　本圖與第三第七二圖比較，並不見各先進區之宣教範圍有合度之擴充．懷寧及蕪湖四境，所以範圍張大者，蓋因差會後入者加多，而非由先入者之著著進行，得有今日之現像也．

▲布道範圍

總論　據報告，本省有宣教師駐在地二十六，布道區一百八十九（每布道區須有常住受餐信徒十餘人）．

第三圖　宣教地

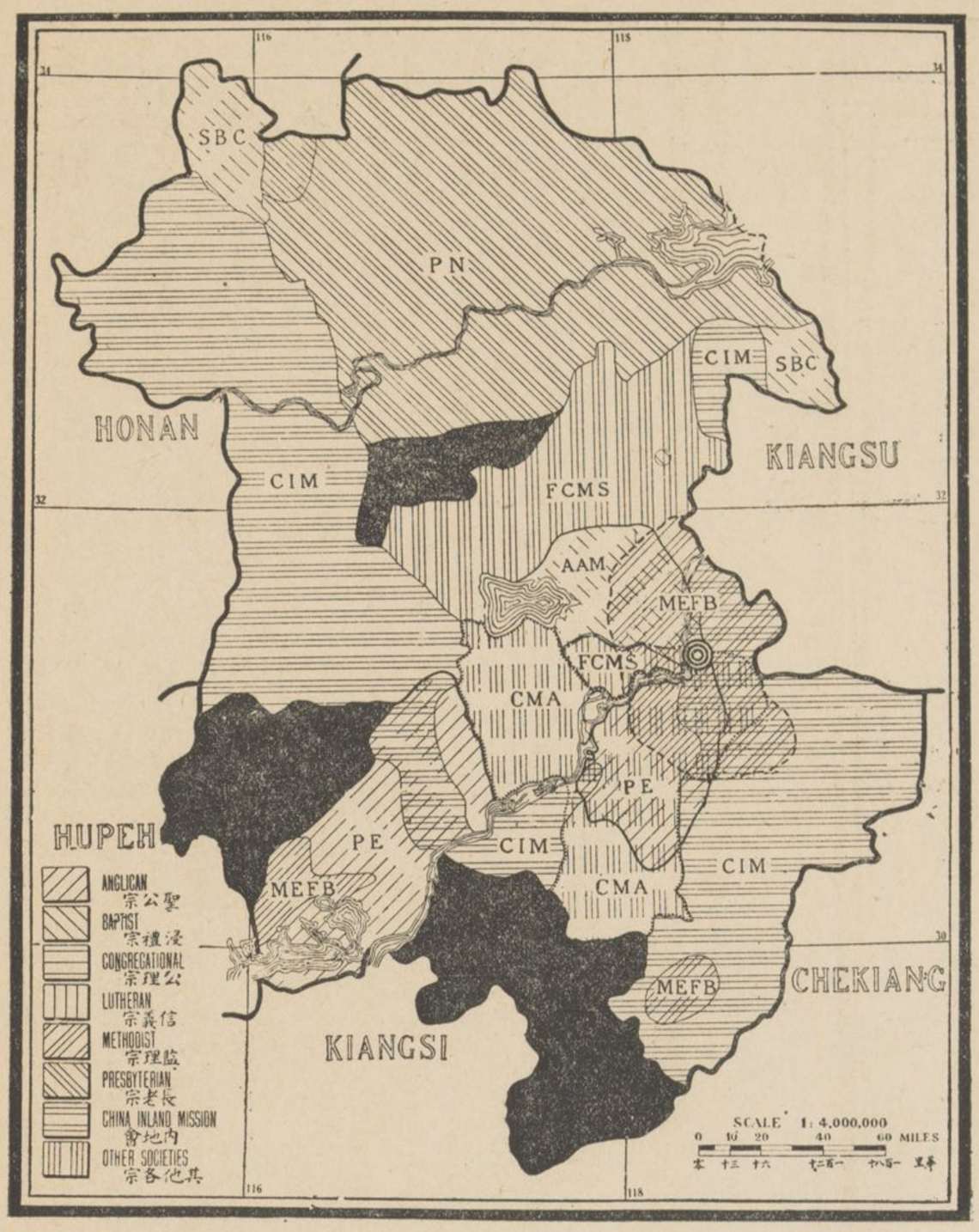

各時期內之總堂表

	1807–1860	1861–1880	1881–1890	1891–1900	1901–1910	1911–1920
美以公會	…	…	1	1	…	…
美以聖公會	…	…	…	…	2	1
美以復會	…	…	…	…	1	…
美以浸會	…	…	…	1	…	1
北長老會	…	…	…	…	1	1
內地會	…	4	3	5	5	1
宣道公會	…	…	…	…	…	…
信義會	…	…	…	…	1	…
基督會	…	…	2	1	…	…

第四圖　教區開始時期

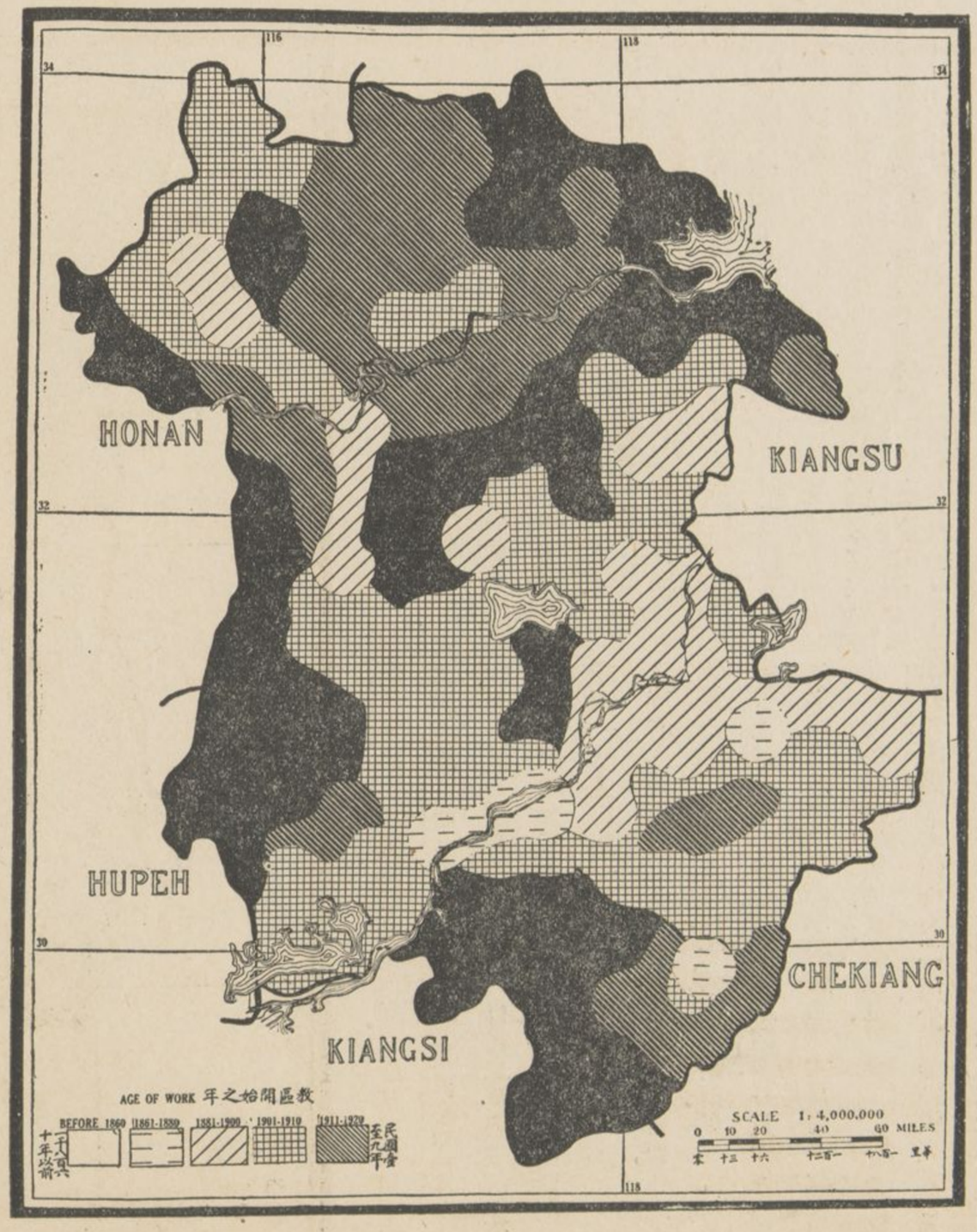

第六圖　職員之分配

其中蕪湖與懷寧之二駐在地，按宣教職員方面論，是爲國際的，其餘之駐在地，卽英國十一，美國十二，歐陸一。差會總堂祇駐有女宣教師者五。每總堂平均有六布道區，每區之基督教團體，均數約有信徒二十七名。預設之差會總堂　下列諸宣教會，決計在此五年內，於下列九地開設差會總堂：卽柘皋（來復會）績溪，霍邱，旌德，與桐城（內地會）廬江，太平（宣道會）壽縣，（北長老會）無爲，（基督會）是也。

布道範圍　統觀全省之布道區，散漫而委靡，並無特別發展氣象；所可注意者，惟在淮河一帶之某差會，尙能積極進行。又蕪湖與懷寧四境，並無布道區，其故或因該區之事業，已併入城市報告內矣。除揚子江以南小部份外，宣教會複工作地之布道事業，比較宣教會之獨工作地，亦未見有何等積極發展之狀。總之本省基督教勢力，以布道區多寡論，較他省尙稱薄弱，蓋其宣教事業，尙在新進之列也。

▲基督教職員

西職員　西職員分駐二十六區，百分之四十駐懷寧與蕪湖，北長老會區內之西宣教師，較之他會，設置過少（每百萬人祇有五宣教師）內地會與浸信會次之。（見第六表）西職員中百分之十八人爲按立職員，百分之三十二爲獨身女士。女職員（凡西女職員包括西宣教師妻在內，以下倣此。）與男職員之互較，如二與一之比。

華職員　受薪華職員，約較西職員多四倍。其中逾三分之二在宣教師駐地內執務，四分之一寓懷寧蕪湖，百分之四十住於五萬或五萬以上人口之七城內。第五圖呈明本省南部之布道區無駐堂職員者爲最多。

職員之類別　受薪華職員中之教員數目，較布道員稍多。北長老會與美聖公會之教育職員，較布道員多一倍有奇，內地會則反是。華職員中男人佔百分之七十七。每一按立職員，平均有受餐信徒一百六十四人。受薪華職員與全體信徒之比例數，各會不同，如北長老會與美聖公會約百分之十八，內地會祇有百分之四。各會均計之，則爲百分之十二。（見第二表）

基督教勢力中之受薪華職員　若以百萬人爲本位，論各差會受薪職員之多寡，當以內地會爲最少；北長老會較多；宣道會尤多。若以每千受餐信徒爲本位，則以來復會爲最少（千分之五十五）內地會較多；最多者，爲北長老會，及美聖公會，與浸信會等。（見第六表）又按北長老會報告，該會各布道區中受薪男布道員，平均數目最少。

每百方哩內受薪華職員數目

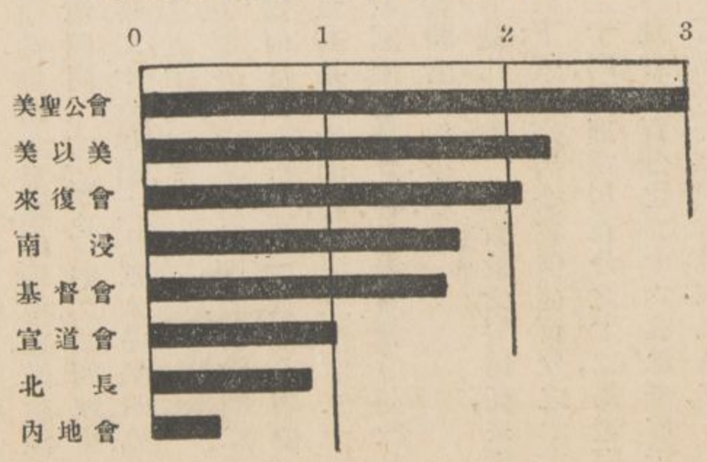

第七圖　受餐信徒之分配

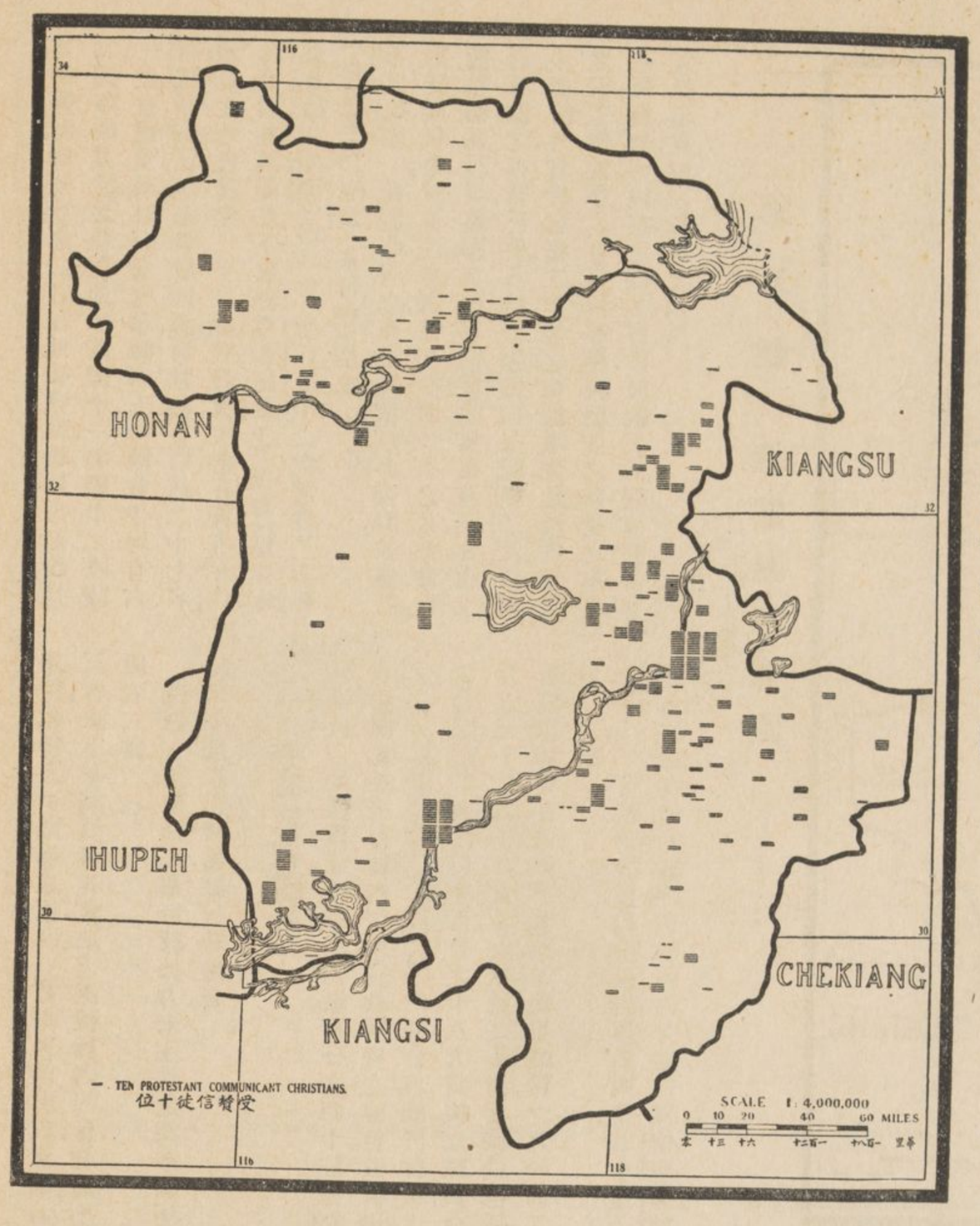

受餐信徒與教會小學校學生之比較

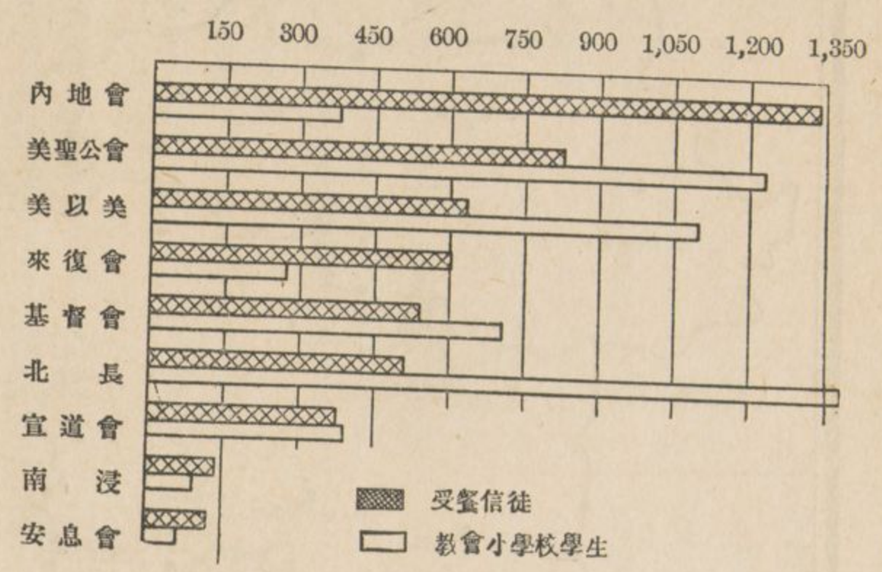

各項華職員與西職員之比較

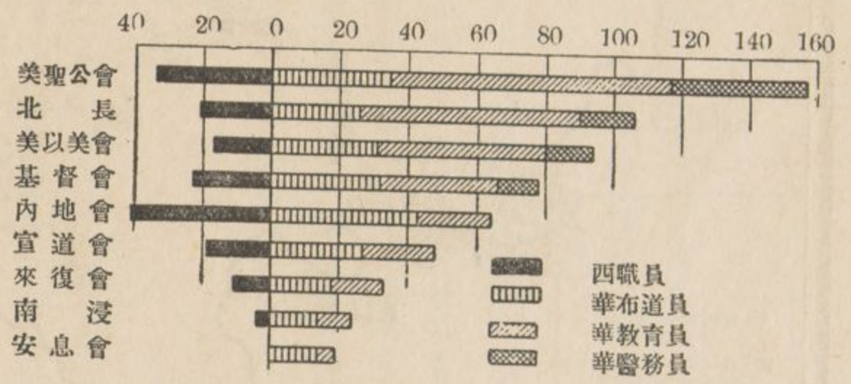

每差會總堂內之布道區數目

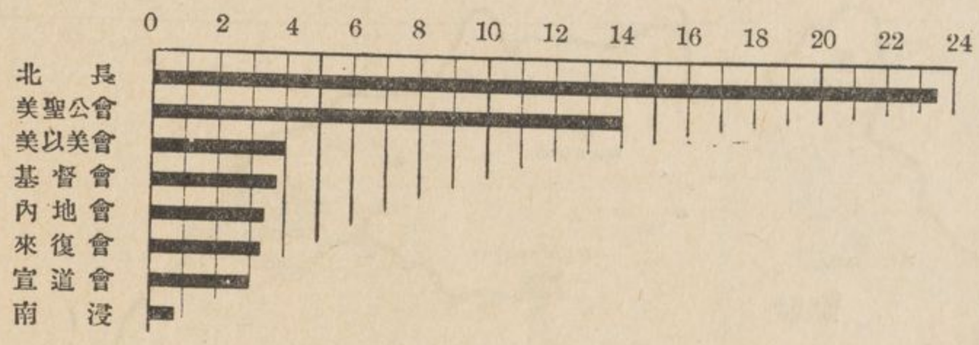

表員職西　(一)

		西職員總數	女職員總數	男職員總數	獨身女士	護士	女醫士	男醫士	已受按立職員禮者
		1	2	3	4	5	6	7	8
總數		32	11	1	7	55	62	110	172
宗宗系會	美聖公會 PE	4	2	…	4	13	12	22	34
	來復會 AAM	4	1	…	1	2	5	6	11
	南浸 SBC	2	…	…	…	…	2	2	4
	美以美會 MEFB	3	3	…	…	4	7	10	17
	北長 PN	5	2	1	1	8	8	13	21
	內地會 CIM	14	…	…	…	13	14	27	41
	宣道會 CMA	…	…	…	…	8	5	14	19
	信公會 FaM	…	…	…	…	2	…	2	2
	基督會 FCMS	9	3	…	1	5	9	14	23
監長內餘	安息會 SDA	…	…	…	…	…	…	…	…

會教宣

基督教職員學校　據報告，下列學校專爲培植教務職員所設：南陵有婦女聖經學校一，懷遠有聖經學校一，其餘各處有護士學校五，內地會報告，懷寧設有夏令聖經補習學校，各差會總堂，又設有速成科聖經學校，數星期畢業。

▲受餐信徒

調查概論　本省共有受餐信徒，五千餘人，一九〇六年僅有一千五百四十三人，男信徒居百分之六十七，此外又有天主教徒約六萬五千餘人。

受餐信徒之分布　本圖內表明受餐信徒多滙聚於各大城內，計全省信徒百分之二十三，寓於五萬或五萬人口以上之六大城內，浸信會，美聖公會均報告此項比例數最高，因其有全體信徒之半，寓於五萬人口之大城內，北長老會則報告此項比例數最低，（見第三表）如以蕪湖爲界，劃本省爲兩半，即見蕪湖南之信徒，等於蕪湖北之信徒；惟附近懷寧，合肥，舒城與太和諸城之信徒，則寥如晨星，此種現象，既須注意，又屬難解，蓋按第四圖（工作歷史）觀之，該四城中有兩處教會已開辦二十餘年，而工作竟未達到四鄉；又有一處則開辦已五十二年矣。

據報告，美聖公會之基督教團體，有逾額處，因按諸該會之受餐信徒爲八百三十二人，居全省受餐信徒六分之一；至其基督教團體，竟達三千零二十三人，居全省基督教團體四分之一，足徵該會信徒數目雖多，而實稱受餐禮者則頗少也。

宗派中之信徒比例數　基督教受餐信徒，按諸宗派分別比例如下：聖公宗居全省信徒百分之十六，浸禮宗居百分之十四，監理宗居百分之十二，長老宗居百分之十一，內地會居百分之二十六，其他各會居百分之二十一，本省無公理宗與信義宗之差會。

表員職華 (二)

宣教會	按立職員	非按立職員及男布道員（並賣書人）	女布道員	宣教職員總數	男教員	女教員	職教員總數（a）（各級）	男醫士	女醫士	畢業護士	在校護士	醫務職員總數（與在校護士）	在職受薪華職員總數（a）	志愿職員總數	職員中男職員之百份數	每西職員與受薪華職員比例數
	1	2	3	4	5	6	7	8	9	10	11	12	13	14	15	16
總數	31	151	58	240	235	66	301	12	1	13	56	82	623	98	77%	3.6
聖公會 PE	7	25	3	35	66	16	82	3	1	4	32	40	157	…	83%	4.6
美以美會 AAM	…	16	2	18	11	4	15	…	…	…	…	…	33	…	82%	3.
南浸會 SBC	2	11	1	14	10	…	10	…	…	…	…	…	24	1	96%	6.
北長老會 MEFB	10	8	13	31	38	11	49	4	…	3	7	14	94	12	71%	5.5
內地會 PN	1	18	7	26	50	14	64	3	…	2	11	16	106	5	77%	5.
宣道會 CIM	1	32	10	43	14	7	21	…	…	…	…	…	64	65	73%	1.6
信義會 CMA	…	16	11	27	14	7	21	…	…	…	…	…	48	5	63%	2.5
基督公會 FaM §	…	…	…	…	…	…	…	…	…	…	…	…	…	…	…	…
安息會 FCMS	9	17	6	32	29	5	34	2	…	4	6	12	78	10	84%	3.4
聖公會 SDA	1	8	5	14	3	2	5	…	…	…	…	…	19	…	63%	…

聖浸宗 宗宗系會 監長內餘

(a) 本項包括中學以上各級教員

§ 無報告

表體團教督基及圍範力勢教督基 (三)

宣教會	差會總堂	正式教堂	布道區	男受餐信徒	女受餐信徒	受餐信徒總數	教會全體總數	男受餐信徒百份數	逾五萬人城市中之受餐信徒百份數	男受餐信徒識字者	女受餐信徒識字者	主日學校學生	每布道區受餐信徒均數
	1	2	3	4	5	6	7	8	9	10	11	12	13
總數	33	127	189	3,434	1,636	5,070	11,608	68%	23%	67%	42%	6,681	27
聖公會 PE	2	26	28	565	267	832	3,023	68%	47%	72%	45%	1,263	30
美以美會 AAM	3	7	10	484	118	602	811	81%	20%	32%	18%	435	60
南浸會 SBC	1	3	3	68	65	133	183	51%	58%	65%	35%	150	44
北長老會 MEFB	2	16	16	410	222	632	1,981	65%	19%	80%	50%	1,229	40
內地會 PN	2	2	47	379	129	508	1,068	75%	0%	74%	55%	1,760	11
宣道會 CIM	14	45	48	892	449	1,341	3,261	67%	19%	70%	40%	295	28
信義會 CMA	5	5	15	201	173	374	484	54%	12%	75%	56%	628	25
基督公會 FaM §	1	…	…	…	…	…	…	…	…	…	…	…	…
安息會 FCMS	3	14	15	363	172	535	650	68%	29%	70%	40%	921	36
聖公會 SDA	…	9	7	72	41	113	147	64%	…	…	…	…	16

聖浸宗 宗宗系會 監長內餘

§ 無報告

表校學會教及圍範力勢教督基 (四)

宣教會	國民學校	高等小學校	中學校	國民學校男生	國民學校女生	國民學校學生總數	高等小學男生	高等小學女生	高等小學校學生總數	中學男生	中學女生	中學校學生總數	中學以下教會學生總數	教會小學校男女學生比例數	教會中學校男女學生比例數	由國民學校而入高等小學者百份數
	1	2	3	4	5	6	7	8	9	10	11	12	13	14	15	16
總數	185	39	11	2,998	1,320	4,318	768	248	1,016	251	19	270	5,604	71%	93%	23%
聖公會 PE	30	8	3	566	261	827	238	68	306	104	…	104	1,237	71%	100%	37%
美以美會 AAM	9	2	…	137	118	255	17	…	17	…	…	…	272	57%	…	7%
南浸會 SBC	5	1	…	65	13	78	8	…	8	…	…	…	86	85%	…	10%
北長老會 MEFB	33	6	1	541	361	902	126	42	168	30	…	30	1,100	62%	100%	19%
內地會 PN	50	5	2	925	239	1,164	127	45	172	49	…	49	1,385	79%	100%	15%
宣道會 CIM	25	2	…	225	102	327	33	20	53	…	…	…	380	68%	…	16%
信義會 CMA	12	5	1	183	106	289	40	44	84	…	11	11	384	60%	0%	29%
基督公會 FaM §	…	…	…	…	…	…	…	…	…	…	…	…	…	…	…	…
安息會 FCMS	16	10	4	321	97	418	179	29	208	68	8	76	702	80%	89%	50%
聖公會 SDA	5	…	…	35	23	58	…	…	…	…	…	…	58	60%	…	…

聖浸宗 宗宗系會 監長內餘

§ 無報告

教會組織　第三表中各數目，表明各差會組織教務之政策不一．譬如北長老會報告，四十七布道區中，祇有正式教堂二處，其他各差會報告，共一百四十二布道區，卽有正式教堂一百二十五處之多．此可見諸差會之受餐信徒總數，九倍於北長老會之信徒；至其正式教會總數，又較北長老會多至六十五倍．本省無教會聯合之組織．

學識　本省基督教會中之識字者，較他省爲多．據報告，能讀土語福音書者，男信徒有百分之六十七，女信徒有百分之四十二，而以美會信徒之識字者爲最多．

▲每萬人中之受餐信徒

總論　本省總合受餐信徒之平均數目，每萬人中有受餐信徒四零二零十分之五人．蕪湖道區內之布道事業，較他道區最見成效，平均每萬人中有受餐信徒四零十分之五．安慶道區爲二零十分之三．淮泗道區，平均祇有一零十分之八．以縣論之，蕪湖爲首，其次爲宣城與滁縣（見各縣中之基督教勢力表—附錄甲）

比較中之尚未開闢地　細察蘇省江寧（卽南京）與蕪湖之間，及蕪湖與懷寧間之江北諸地，皆爲黑色．東西二部之內地會區域，較之他處亦爲黑色．又淮河流域內懷遠四周之黑縣區，適成環形．巢湖與揚子江流域間之二縣，爲宣道會之區域，亦少有信徒之蹤跡．每百萬人中之信徒，最多者蕪湖之東南部；最少者爲浸信會，北長老會，與內地會之諸區域．

基督教全體　據報告，基督教全體，較受餐信徒，多一倍有奇．

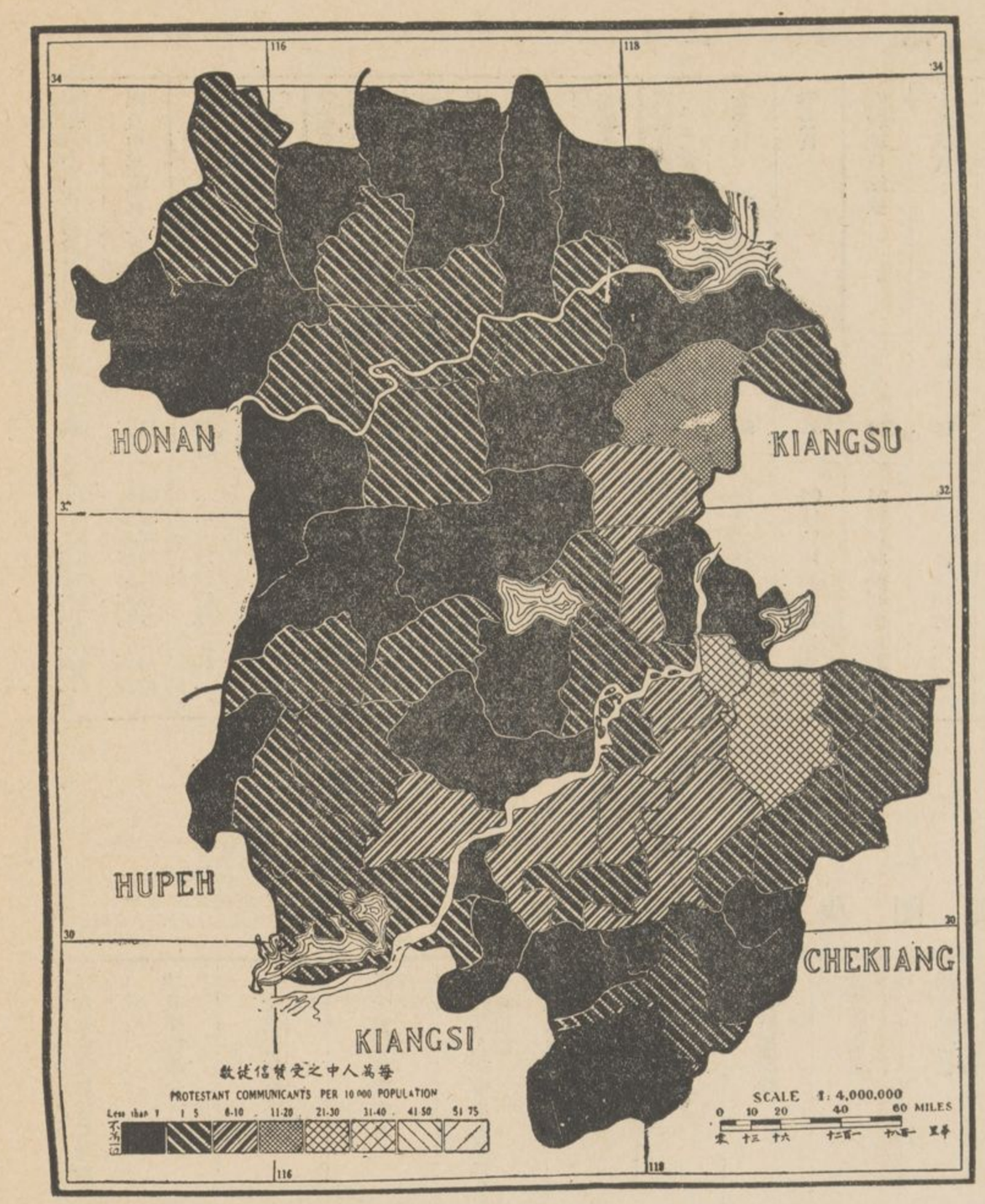

第八圖　各縣每萬人中受餐信徒之比較

▲教會學校

國民教育　據報告，國民學校共一百八十五處，高小學校共三十九處，中學校共十一處．國民學校約與布道區數目相等．除一區外，各校設置尙稱適當．如本圖與第五圖比較，則知本省東南部之布道區雖多，而基督教國民教育，竟嘆缺如．全省所有國立與教會小學校之學生總數，教會學生佔百分之十；如計及未註冊之私立小學校，則教會小學之比例數尤低．

全省教會國民學校生，轉入教會高小學校肄業者，均計祇有百分之二十三．惟美聖公會則有百分之三十七．據北長老會報告，國民學校學生最多，約爲受餐信徒之一倍．本省之教會小學生，男生居十分之七．

中學校　本省有四處高級中學校，二處在蕪湖，（一爲來復會與基督會合辦，一爲美聖公會所辦），一處在寧國，（美以美會所辦，管理者爲華牧），又一處在懷寧．（美聖公會所辦）據報告，所有之中學校，有五男校二女校尙未設有完全課程．合肥基督會，與南陵宣道會，各設有女中校，其學生總數，僅十九名，約居全省中學學生百分之七．美聖公會，北長老會與基督會等，爲高級教育之倡．

教會中學校，多設於執務華職員最多之區．除南陵與寧國外，各區之有中學校者，均設有醫院．

各會注重初級教育之不同　初級教育事業注重之區別，下列統計足以表明之．（見第六表）據報告，每百信徒中，內地會有小學學生二十八人，來復會有四十五人，浸信會有六十六人，宣道會有一百人，基督會有一百十七人，美聖公會有一百三十六人，美以美會有一百六十九人，北長老會有二百六十七人．

高等教育　本省教會教育，無中學以上程度者．在報告中，亦未見有師範學校，或教育科；然此缺點，已由他省大學所補助，如江蘇之金陵大學，山東之齊魯大學，及美聖公會在武昌及上海所設之各專門學校是也．

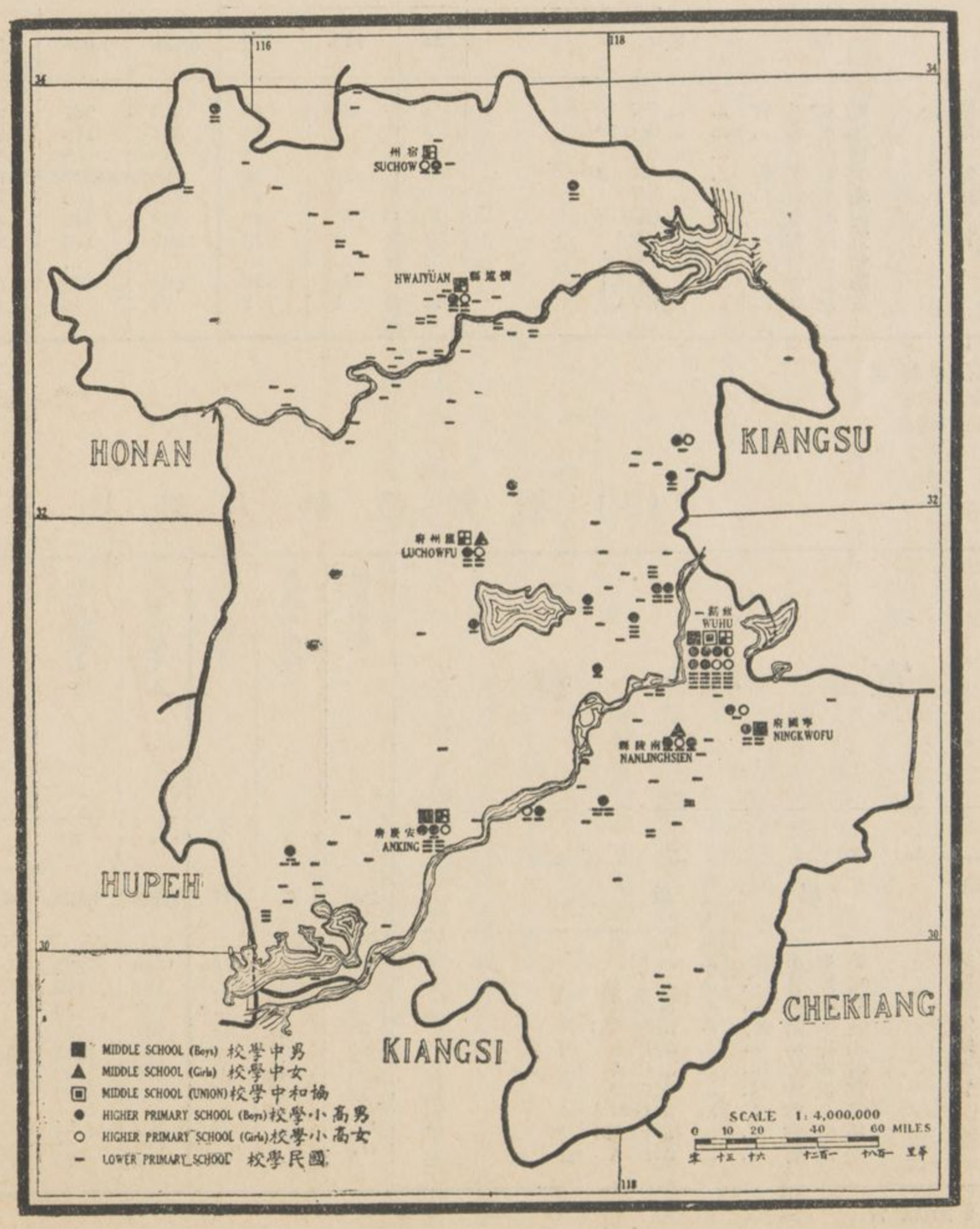

第九圖　教會學校

▲非教會學校

初級教育　國立小學校之最近教育統計，係由我國教育部於一九一六年七月底所造成．中學校之統計，至一九一八年七月底爲止．按此項報告，本省共有國民學校一千一百三十五處，高小學校二百五十三處，每校學生平均不過四十人．本圖之彰明卓著者，國立小學校已林立於省之南部，而基督教之勢力於該處竟未發展也．

非教會與教會中學校校址之關係　據報告，本省共有非教會中學校十一處，咸在淮河之南．學生共計一千一百二十五名，均係男生．

如將本圖與第九圖比較之，所應注意者，即非教會中學校之地點，有在教會中學教育未設備之區域內．譬如美以美會與美聖公會區內之宿松，內地會區內之歙縣，俱各設有非教會中學，而無教會中學．按本調查部所得消息，不足鑒定此種非教會學校之教育程度與影響，而基督教亦未獲得該學校教育之若何利益．

非教會師範學校　本省初級師範學校共七處，其中二處爲女校．學生總數一千二百三十三人．

▲醫藥事業

醫藥設備之現狀　二十六宣教師駐在地內之七處，設醫院八座，共有中西醫士各十二位．據報告，病牀共有三百四十五張，三分之二爲男病牀，平均每百萬人中有病牀十七張．全省祇有西國女醫士一位．在此五年內，將行建設新醫院二座，在亳縣者歸浸信會，在屯溪者歸美以美會．另有特建之藥局計四處．

國立或公立醫院　蚌埠與壽縣各設有醫院，主政者爲鐵路局或陸軍．

基督教於宣教地之醫藥事業，若以人口總數與受餐信徒數目而論，其設備最不完美者爲內地會及宣道與浸信二會．（見第六表）尤應注意者，則爲本省之西南二部，無醫院之設備；按諸第二圖，即知該二部之人口稠密，設備實不容緩．又本省之西北部，及懷寧與蕪湖間之江南一帶，居民尤多．參看受餐信徒分布圖，（第七）便知信徒強半住於醫藥事業不得達到之地；而揚子江以南之教會學校學生，亦難得醫藥事業之實惠．（見第九圖）

第十圖　非教會學校

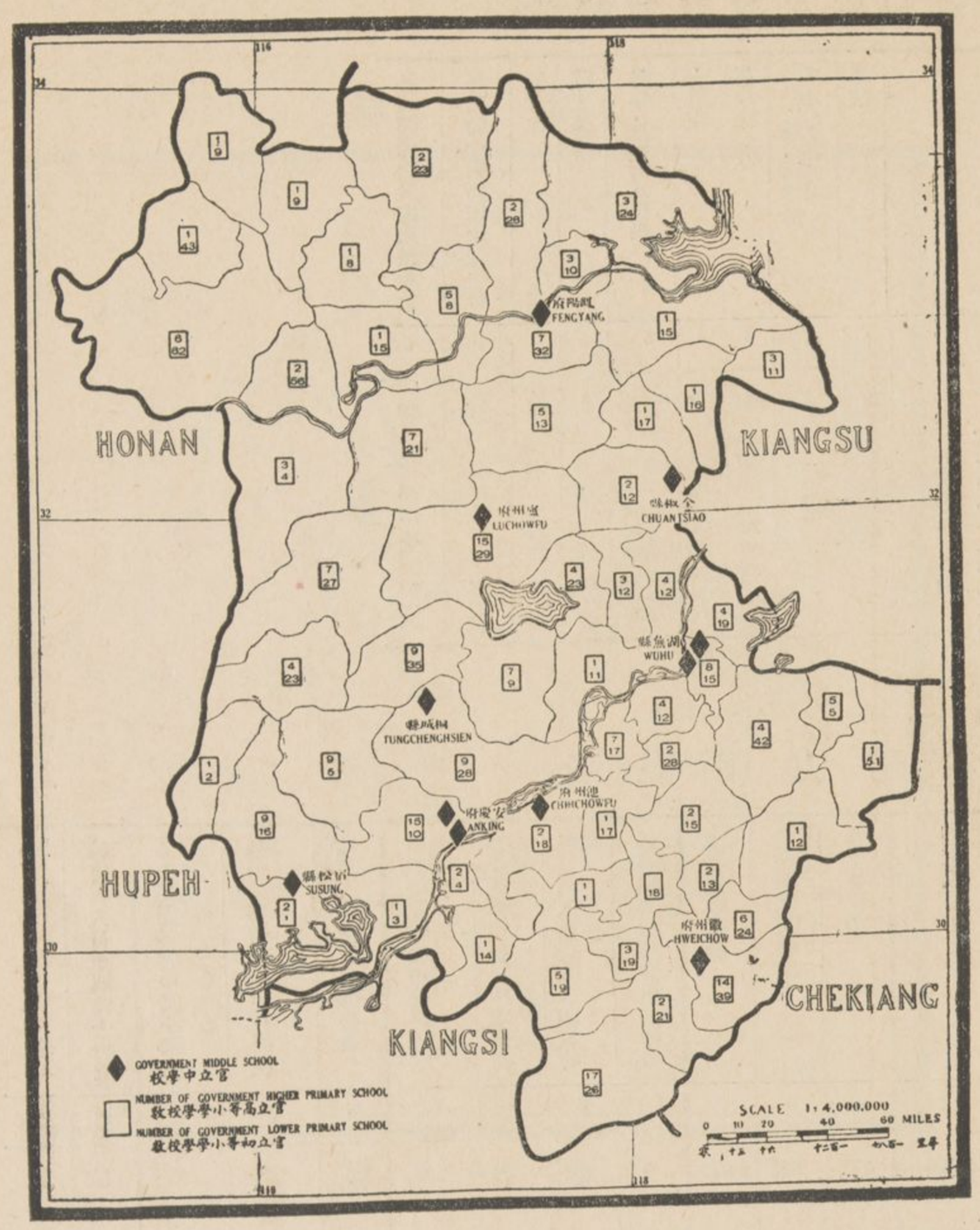

較比之徒信餐受與員職華薪受

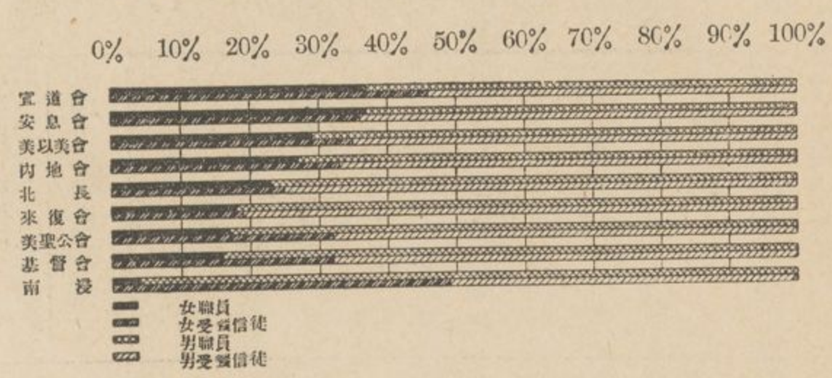

第十一圖　醫院及藥局之分配

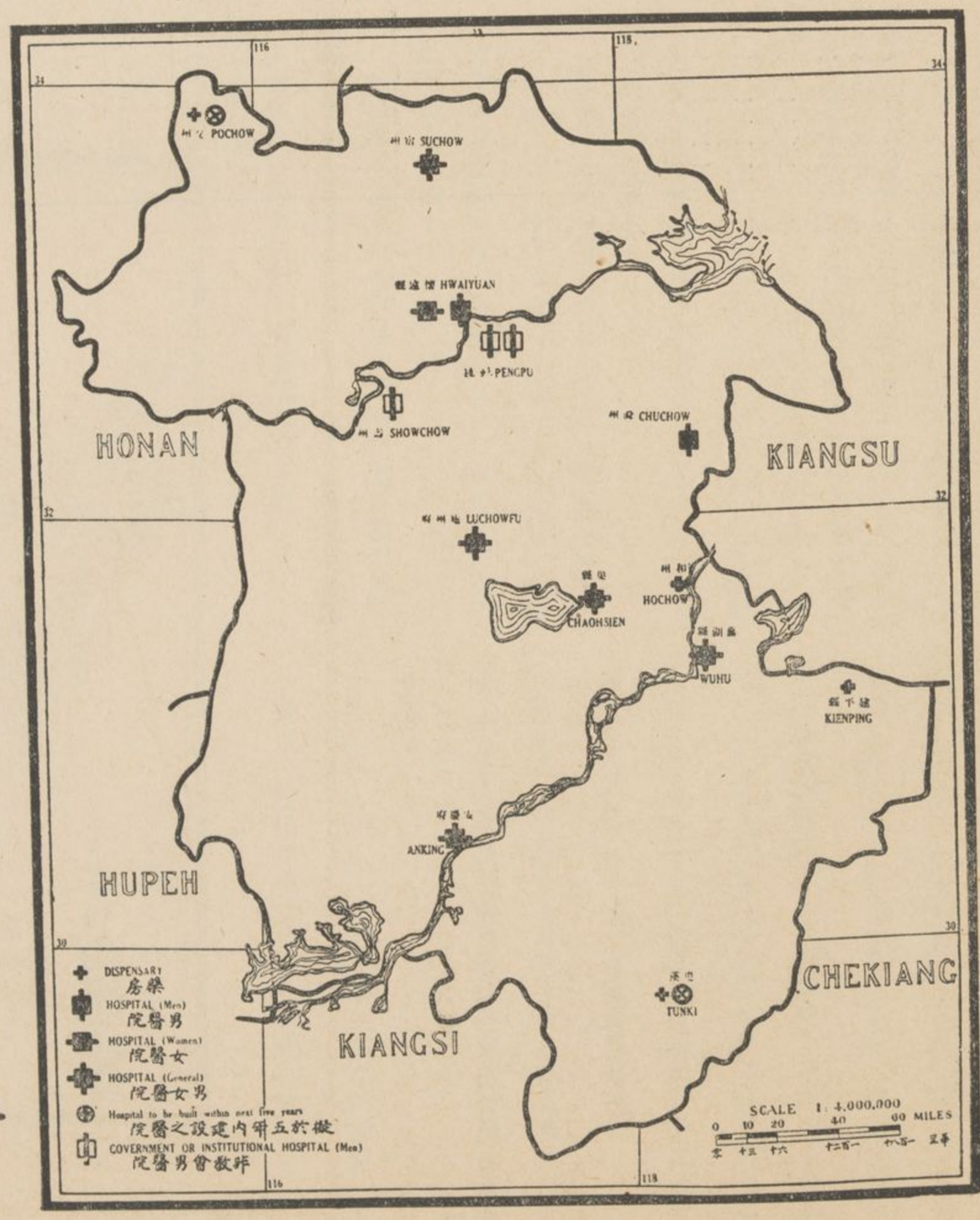

(五) 基督教勢力範圍及教會醫務表

宣教會				醫院	藥房 醫院內藥房不在此列	男病床	女病床	每年住院病人總數	護士學校	醫學生	每西醫士與病床比較均數	每西護士與病床比較均數
				1	2	3	4	5	6	7	8	9
總數			...	8	4	231	114	2,295	5	56	29	49
聖公會	美以美會	PE		1	...	40	30	570	2	32	35	17
聖公會	美以美會	AAM		1	1	30	15	...	...	...	45	45
聖公會	美以美會	SBC		...	1	...	...	...	...	...	...	...
聖公會	美以美會	MEFB		1	1	30	10	418	1	7	13	...
聖公會	美以美會	PN		3	...	66	27	608	1	11	31	93
聖公會	美以美會	CIM		...	1	...	...	...	...	...	...	...
聖公會	美以美會	CMA		...	...	...	...	...	...	...	...	...
聖公會	美以美會	FCMS		2	...	65	32	699	1	6	32	97

(六) 基督教勢力强弱表

宣教會				來地	責任區面積約計	責任區人口數	宣教師總數	受薪華職員總數	受餐信徒總數	每百萬人內西宣教師均數	每百萬人內受薪華職員均數	每千受餐信徒中西宣教師均數	每千受餐信徒中受薪華職員均數	每萬人中受餐信徒均數	每千受餐信徒中主日學校學生均數	每千受餐信徒中高小學校學生均數	每百萬人口中西醫士均數	每百萬人口中病床均數
				1	2	3	4	5	6	7	8	9	10	11	12	13	14	15
總數			...	...	54,826(a)	20,002,166(a)	172	623	5,070	8	31	34	123	2.5	1,336	1,052	0.6	17
聖公會	美以美會	PE		A	5,300	1,400,000	34	157	832	24	112	41	189	6	1522	1365	1.4	50
聖公會	美以美會	AAM		A	1,600	800,000	11	33	602	14	41	18	55	7	725	453	1.3	56
聖公會	美以美會	SBC		A	1,400	600,000	4	24	133	7	40	30	185	2	1154	661	...	...
聖公會	美以美會	MEFB		A	4,200	1,000,000	17	94	632	17	94	27	149	6	1951	1698	3.	40
聖公會	美以美會	PN		A	12,200	4,500,000	21	106	508	5	24	42	209	1	3250	2672	0.7	21
聖公會	美以美會	CIM		Int.	18,300	6,000,000	41	64	1341	7	11	31	58	2	220	284	...	...
聖公會	美以美會	CMA		A	4,700	1,250,000	19	48	374	15	38	51	130	3	1700	1000	...	...
聖公會	美以美會	FaM§		A	...	25,000	2	...	...	80	...	...	...	...	...	...	...	...
聖公會	美以美會	FCMS		A	4,800	1,800,000	23	78	535	13	43	43	146	3	1706	1170	1.7	54
聖公會	美以美會	SDA		A	...	200,000	...	19	113	...	95	...	173	6	...	513	...	...
無宣教會負責區		Unclaimed		...	7,600	2,427,000	...	...	...	...	...	...	...	...	...	...	...	...

(a) 此爲全省統計數並非各會總數

§ 無報告

第二章　浙江（浙）

▲省誌

行政區　浙江省（以下簡稱本省）爲全國諸省中之最小者，面積爲三萬六千六百八十方哩，較比利時國約大一倍．東至東海，西與安徽江西接壤，北界江蘇，南連福建，人口較安徽爲稠密．（每方哩爲六二七與三六四之比）省中古跡極多，省城名杭縣（卽杭州）位於西湖之濱，峯巒環繞，寺塔林立，三竺六橋，並饒勝景．所有中外人士，遨遊是地者，何啻萬計．全省行政區域，分錢塘，會稽，金華，甌海四道，凡七十五縣．

形勢　本省山嶺崒萃，自西南至東北，橫貫省之中央，迤邐以至東海，而成著名之舟山羣島．距東北海濱有普陀山，爲我國東部佛徒聖地之一．沿海各地，港灣交錯．省內工業發達，農產富饒，北部膏腴，可與揚子江流域媲美；西南二部，則與福建之山地無異．

氣候　北部氣候溫和，南部半似熱帶，然夏季尙未若福建之酷熱也．

交通　全省水道如織，交通便利．自仙居之東南，至臨海（舊台州）與黃巖一帶，地形低下，河溪滙聚，溼季期內頻遭水患，民多苦之．

言語　本省處於吳語區內；惟杭縣近地用變通官話．鄞縣（舊寧波）城內及四野，用寧波土語者約有六百萬人．紹興區之言語，又與鄞縣稍異．金華與永嘉（舊溫州）臨海及麗水（舊處州）諸城，各有土語，操音不同，亦有略似福建土語者．省之西部，尙有苗族之蹤跡，仍用苗語．

各縣中之基督教勢力　各縣中均有基督教宣教事業．據內地會與其一系之德華盟會報告，稱全省地面五分之四以上，有該會之事業．所有舊府之首縣，均立差會總堂．全省七十五縣中，無教會國民學校者計二十一縣，無教會高等小學者計四十五縣．受餐信徒最多者，爲下列五縣：永嘉三千四百四十五名，鄞縣二千八百九十名，杭縣一千八百三十二名，吳興（舊湖州）一千三百二十二名，餘姚一千一百八十七名．

▲人口密率

人口統計　本省之人口統計，數目多不相同．一九零二年，政治年鑑載稱一千一百五十八萬零六百九十二人，至一八八二年，海關報告，則爲二千六百三十萬人，而一九一〇年，民政部統計常稱爲平均數目者，則爲一千七百萬人．一九一八年，本調查部查得人口達二千二百九十萬零九千八百二十二人，最近郵政局之人口統計，與本部所得者相差無幾，計二千二百零四萬三千三百人．

據各縣報告本調查部之人口數目，超出郵政局之計算過多者，有嘉興，平湖，武康，蕭山，淳安，麗水，慶元，與宣平等縣；然郵政局計算鄞縣之人口，又超出本調查部所得之數目不少．

如根據本調查部由官吏方面所得之回報，計算全省人口，則每方哩達六百二十七人之多．我國官吏稱本省人口，在過去三十年內，業已加增一倍．

人口最稠密之地　參看本圖，卽知人口最稠密之地有三，尤以杭縣之北與東北之富饒農地爲最．其餘爲錢塘江流域，及自臨海南向至水嘉一帶之沿海平原．

城市　據報告，本省十萬人口以上之城有六：卽杭縣七十五萬，鄞縣四十五萬，紹興四十萬，永嘉十四萬，吳興十萬，嘉興十萬．五萬至十萬人口之城有五；二萬至五萬人口之城有十三．統計全省居民百分之八十七，皆散住於一萬人口以下之城市或鄉村中．

本省人民，於經濟上頗爲充裕，北部尤富．由此以觀，則關於華職員之薪金與教會自立等問題，當有滿意之報告．

本圖中共有二萬二千點，每小點代表居民一千；其中表示受餐信徒者祇有二十八最小點．

界縣

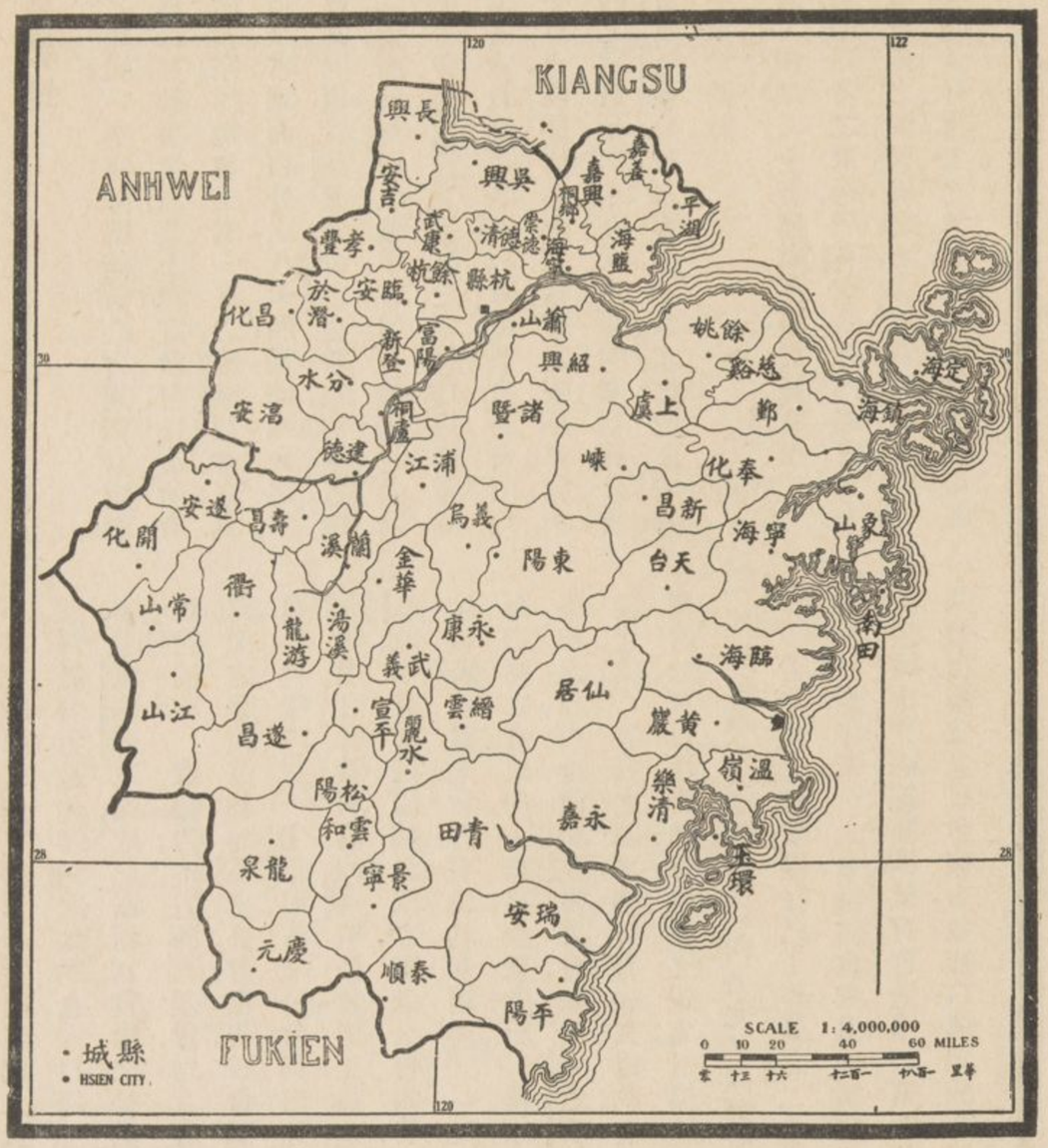

圖一第

率密口人

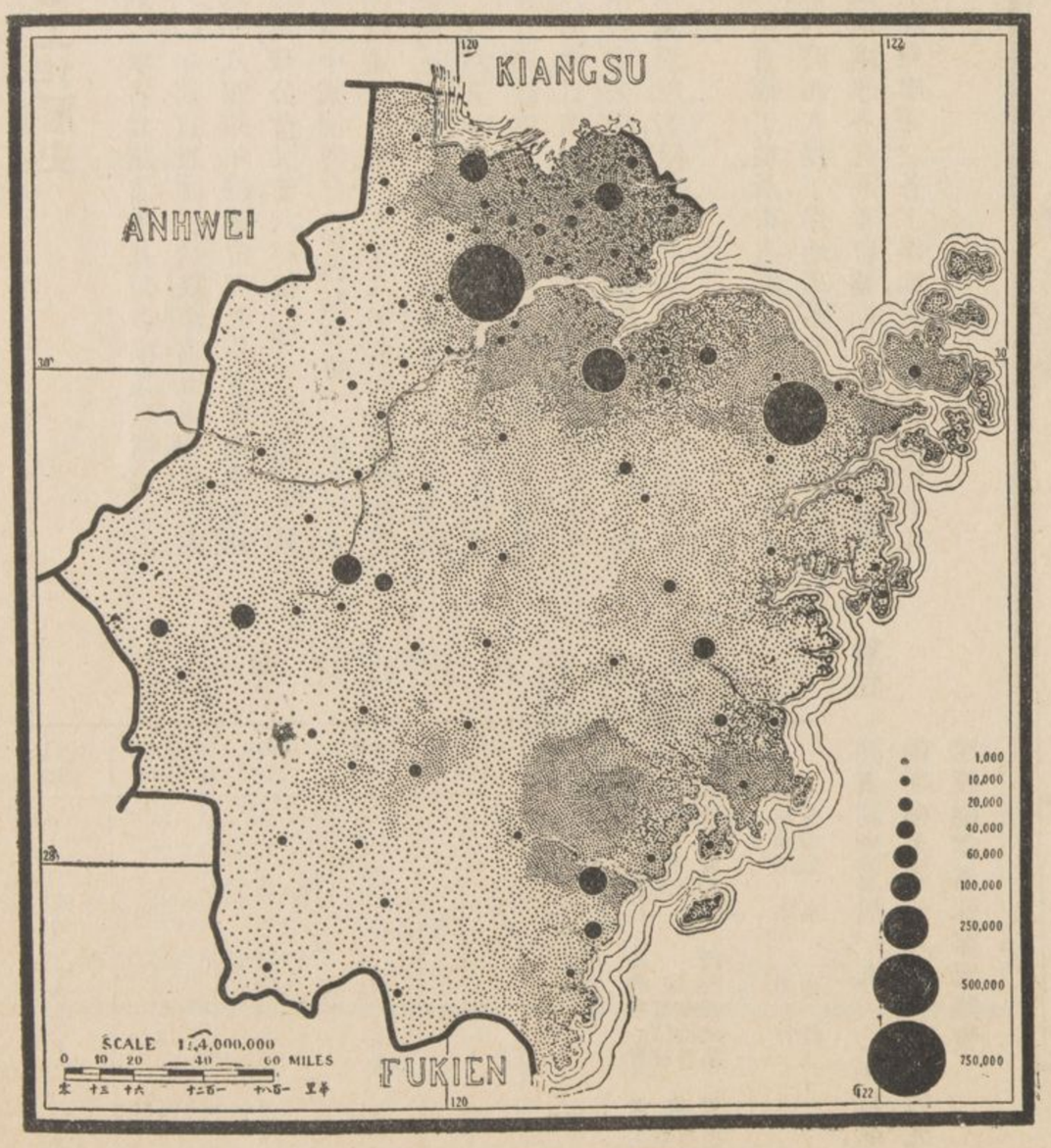

圖二第

▲宣教地

各宣教地之比較　本省除使徒信心會與獨立宣教師不計外，執行宣教事業者，共十四宣教會，代表所有宗派，惟無信義宗。內地會與其一系之德華盟會，在其宣教地內，佔全省地面百分之八十四；惟此地面之半，又有他差會共同負責。英聖公會之宣教地，佔全省地面百分之二十，而此地面之強半，亦另有他差會共同負責者。聖道公會（舊稱偕我會）之宣教地，以廣袤論，居第三位。至各宣教師代表英與歐陸各宣教會者，均佔全體一半有奇。使徒信心會，基督復臨安息日會，與各獨立團體之宣教地，均未在圖內載明。基督徒公會，與北長老會，及英聖公會之零落小區，大都散佈於省之北部，圖中不甚顯然。

複工地與無工作地　全省無處不稱責任地。至複工地之最廣者，則在省之東南，居英聖公會內地會，與聖道公會等宣教地之間。又省之北部杭縣四境，與東北部鄞縣四境，亦多有複工之情形。然彼北部與東北部一帶，其所以有複工情形者，實因該處人民稠密，且爲基督教勢力最先達到之地點也。人口達二十萬以上者，惟杭紹鄞三城，故三城稱爲宣教之公共區。

睦誼協約　據報告，本省各大差會，均互訂有口述與成文之睦誼協約：如英聖公會報告，該會關於區界問題，各總堂均有一定諒解。英聖公會與內地會，關於臨海四境，訂有特別協約。英聖公會與北長老會，對於義烏城，亦有同樣協約之成立。聖道公會報告，該會與內地會及北長老會訂有協約，各須遵守「凡他會已設布道區之五里內，不得另設新堂」一條。永嘉區獨無協約之說。內地會與英聖公會，關於天台，黃巖，與溫嶺（舊太平）等縣之區界，亦訂有成文協約。北長老會與聖道公會，俱報告已有協約之規定；其協約規定內，有「凡在已設總堂之十里以內，各允不開新堂」一條，幷有「若非預先議妥，雖在已工作區之二十里內，亦不得推行新事業」云云。浸禮會與其他數宣教會報告，對於城市與鄉鎮範圍，祇有普通協約。基督徒公會與基督復臨安息日會報告，並無口述與成文協約。

▲工作歷史

發軔時期　本省爲諸省中基督教事業發軔最早之一。一八六〇年前，宣教師駐於廣東者五處，福建三處，本省二處。一八四四年，浸禮會與北長老會相率入鄞縣。四年後，英聖公會又至；六年後（即一八五四年），戴德生牧師爲中國佈道會（即勸醒華會）之第一代表，至本省開始佈道事業。一八五六年，戴氏脫離該會；翌年，往鄞縣附近創辦事業，獨立經營。至一八六〇年，罹病回國。一八六五年，內地會正式成立；翌年，即在杭縣開始工作。是時該處人民，對於宗教方面，顯然反對者雖少；然按諸當日情形，皆謂：『有勢力之縉紳先生，外雖接待宗教中人，極有禮貌；內實堅持其反對之心理也。』此種無形反對，阻礙宗教事業，較之有形反對爲尤烈。

據報告，所有複工地，及布道區之渙散者，以先進差會居多數。昔時西人得工作地不多，即旅行工作之地，亦多被限制。邇來各先進差會，爲節省經費，擴張事業起見，對於星羅棋布之各工作地，已竭力設法集中其勢力。

附註　閱者請注意於一九〇〇年以前，新總堂之創辦極多，及一九〇〇年以後，先進差會之建設總堂者，殊寥寥無幾。

各時期內建設之總堂表

		1807–1860	1861–1880	1881–1890	1891–1900	1901–1910	1911–1920
聖宗	英聖公會	1	2	…	2	…	3
浸宗	浸禮會	1	1	3	…	…	…
監宗	監理會	…	…	…	1	…	…
	聖道公會	…	2	…	…	…	…
長宗	北長	2	…	…	…	…	1
	南長	…	1	…	1	…	…
內系	內地會	1	11	1	5	2	1
	德華盟會	…	1	…	4	…	…
餘會	使徒信心	…	…	…	…	…	2
	基督徒會	…	…	…	1	…	…
	恩典會	…	…	…	1	…	…
	獨立教士	…	…	…	…	1	…
	復臨安息	…	…	…	…	…	1
	男青年會	…	…	…	…	1	…
	女青年會	…	…	…	…	…	1

宣教地

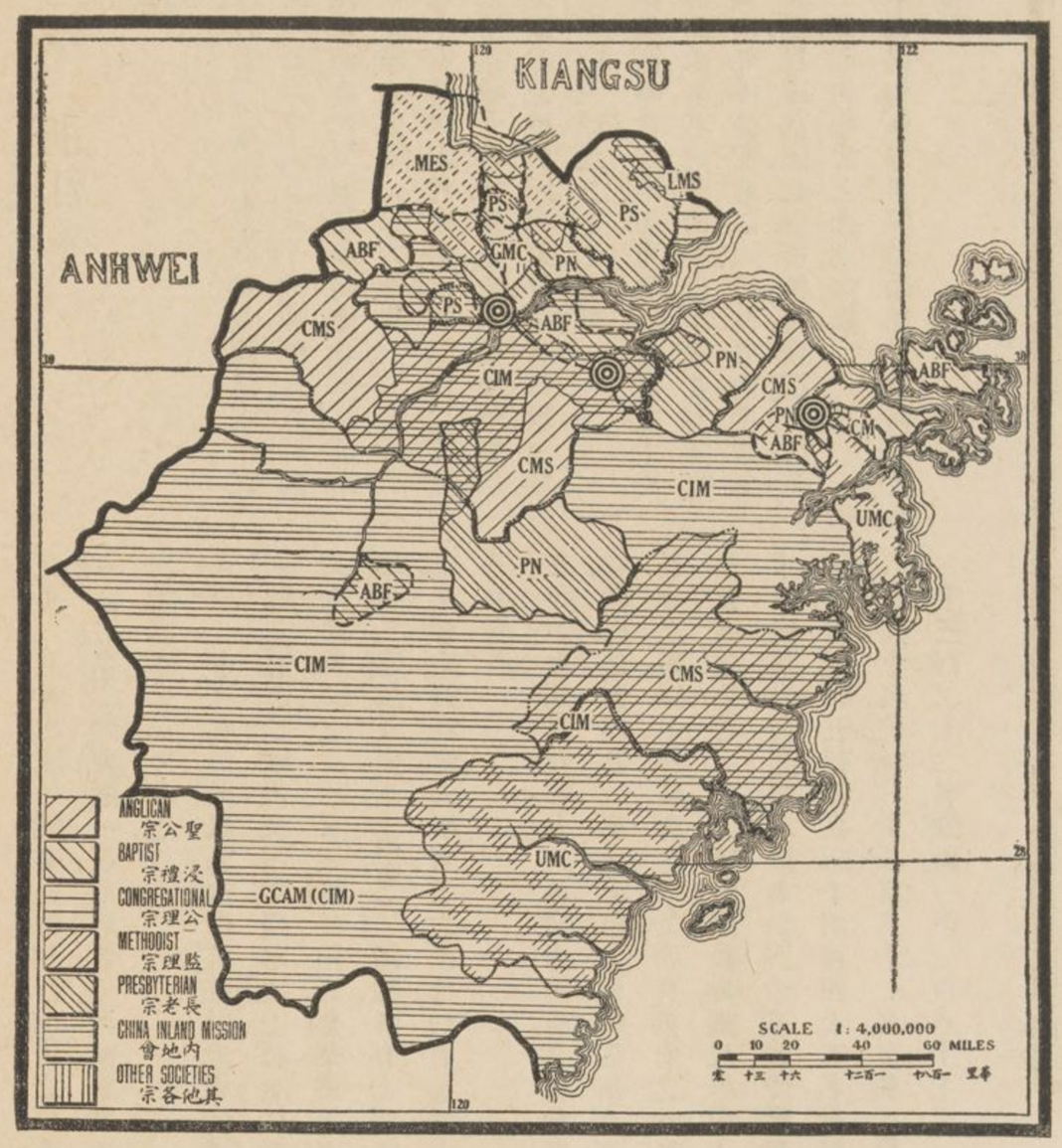

第三圖

教區開始時期

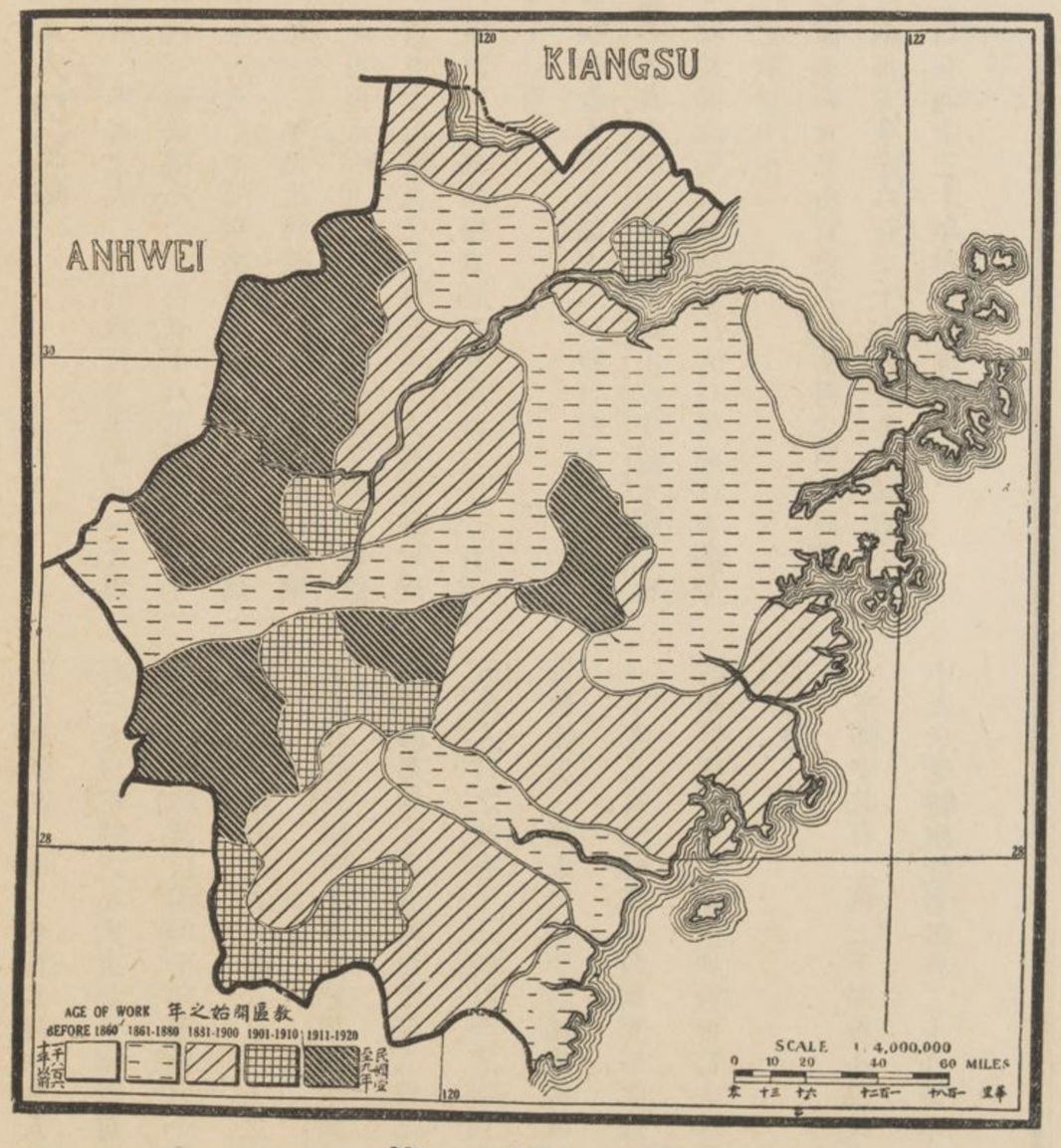

第四圖

本省之西南部，開闢較早；惟地勢不甚適當，延至今日，事業尚未完全發展．本圖與第二五七圖比較，杭縣之北與東北二部，人口稍密，工作發軔亦早；然以布道區與受餐信徒數目而論，該地內並未見有極積進行之情形．

▲布道範圍

差會總堂及宣教師駐在地　本省宣教師之駐在地，共計三十四處，凡五十五差會總堂．散佈全省之布道區，共九百餘處，各有受餐信徒十餘人．分駐各大城之宣教會，以杭縣爲最多．在此五年內，各差會並無建設新總堂之報告．

布道區　本圖中所表示布道區之符號，未能在各大城內一一表出，頗爲憾事．（代表總堂黑方號中之數目，係指該城宣教會之數目若干．）譬如鄞縣與杭縣二城報告，正式教堂（卽布道區）有二十餘處，俱在城市範圍之中，祇以本圖限於篇幅，不能指出地點何在，遂不得不付諸缺如；然不拘何處，如本圖中有一總堂之符號者，則該城布道區卽不止一處．其區數與城市之大小，與執務各差會宣教實力之強弱，均有正比例．聖道公會與監理會，該布道區雖多，而圖中僅表出總布道區，則又以區多圖小，不得不去繁從簡也；鄞縣基督徒公會，沿近分設布道區，雖有十二處之多，圖中均未表出，亦屬不得不去繁從簡之意義．

基督教勢力之大小　本省布道區之設備，較他省爲多．聖道公會內地會，英聖公會，其最著者也．然布道區雖稱發達，而事業仍屬幼稚；蓋按本省統計，每八百二十人中，祇有一受餐信徒也．（見第六表）

基督教勢力不完滿之原因　據本省各會報告，論及基督教勢力所以呈不完滿之現狀者，厥原因有二：一爲各差會之缺乏華職員，聖道公會之缺乏西職員；並有四差會，咸稱中西職員之不敷分配，爲其最大缺點．二爲其中有三差會因財政支絀，事業極感困難．至本省宣教事業之前途，則極有希望．

▲基督教職員

西識員之分布　本省之西宣教師，共計三百四十四人，分駐三十四城市．駐杭縣城者九十一人，佔宣教師全體百分之二十五有奇．若杭縣與鄞縣合計之，則駐有一百五十七人，佔全體百分之四十五．全體中百分之七十三，則駐於十萬以上人口之六城；惟華職員之分布，則適相反，蓋該六大城之華職員，祇有百分之二十，受餐信徒約百分之十四．又有西宣教女士，共一百零九人，佔全體宣教師三分之一，其中祇西女醫士一人．

總堂中之西職員　據監理會報告，每總堂宣教師之平均數爲二十一人，較之他會爲最高．其次爲南長老會，計十七人．至內地會，則只有三人，德華盟會，則只有三零十分之六人，以其數爲最低．

西識員之國籍　除百分之五爲隸德國外，隸英美者，約各爲全體宣教師之半．

基督教勢力中之西職員　本省宣教會之工作地內，每百萬人口中之西職員均數列後．

會名	每百萬人中宣教師均數
英聖公會	二四　人
監理會	二一　人
浸禮會	二一　人
南長老會	一九　人
北長老會	一七　人
內地會	九　人
聖道公會	七　人

附註　表中最可注意者，卽宣教地內，以每百萬人口計算，西宣教師最少者爲聖道公會與內地會；惟據該二會報告，其受餐信徒與華布道員數目，反爲最多．

總堂與布道區

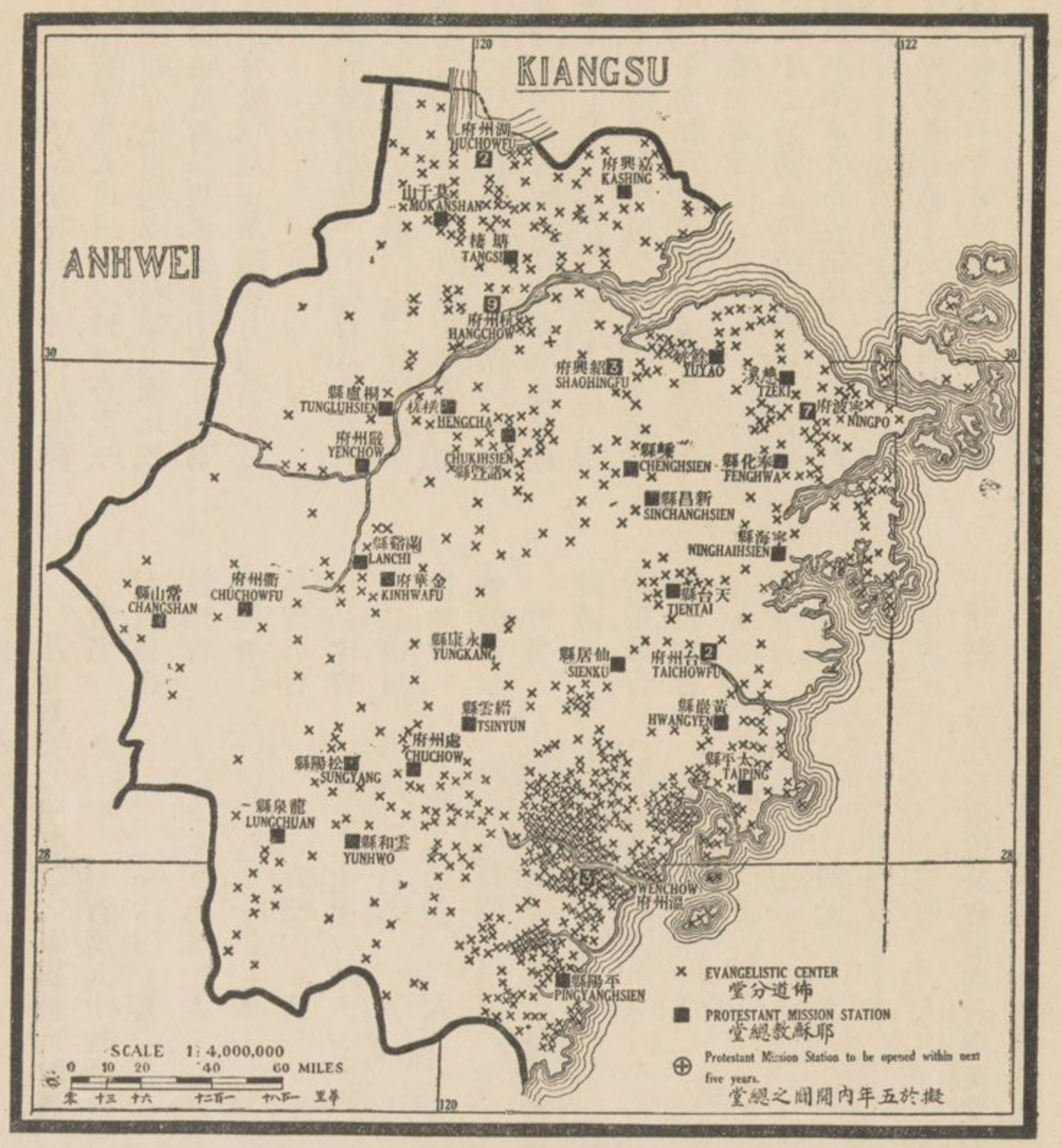

第五圖

中西職員之分配

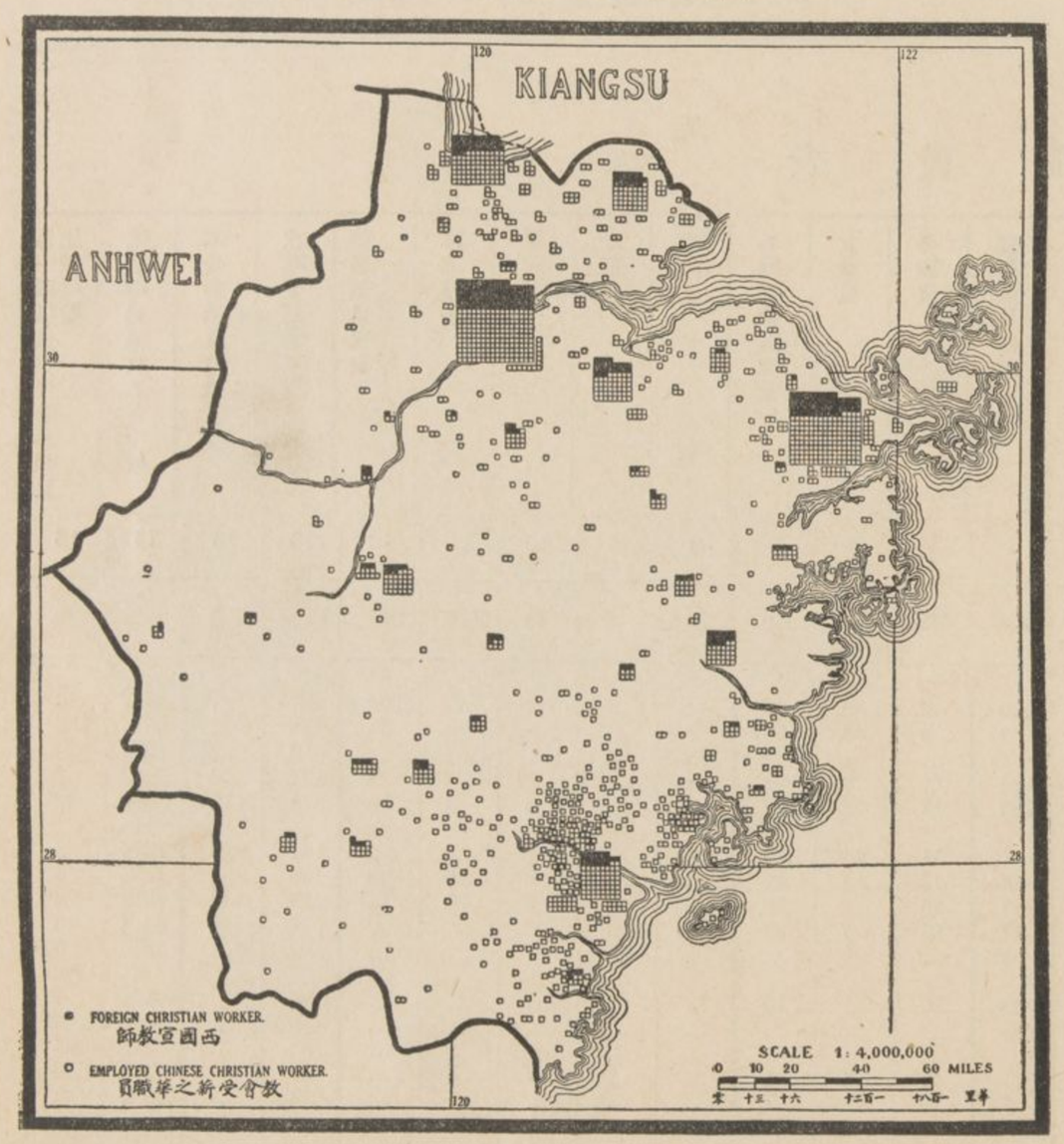

第六圖

華職員之分布　本省之受薪華職員，約五倍於西職員，計百分之二十，住於十萬人口以上之城，百分之三十七，住於宣教師之駐在地。但將本圖與第五圖比較之，則布道區無住堂職員者又甚多。故圖中宜注意者，即須詳察何差會之宣教地，能使華職員有適當之分布也。

華職員之類別　本省華職員共一千七百八十八人，其中九百七十七人（全體百分之五十四）任布道事業，五百九十六人（百分之三十三）任教育事業，二百十五人（百分之十三）任醫務事業。監理會，基督復臨安息日會，內地會，與聖道公會報告，受薪華職員之任布道事業者居最多數。（各在全體百分之七十以上）英聖公會，南長老會，與浸禮會，居最少數。（各在全體百分之三十五以下）而教育職員較布道員爲多者，祇有浸禮會，其比例爲二零與一之比。

華職員百分之八十二爲男人。聖道公會，監理會，與內地會，所用男職員最多。本省布道職員之受按立禮者，不及百分之十，故每一按立職員，合受餐信徒二百六十六人，此爲較他省差勝者。第二表第十四項，乃表明聖道公會與內地會之不受薪職員爲最多，是宜注意。

基督教勢力中各會之華職員均數表

會名	每百萬人中華職員均數
聖道公會	一六四　人
監理會	一三二　人
浸禮會	一一二　人
英聖公會	九三　人
南長老會	七七　人
北長老會	六五　人
內地會	三九　人
倫敦會	三六　人

會名	每千受餐信徒中華職員均數
浸禮會	一三五　人
英聖公會	一一七　人
南長老會	九二　人
聖道公會	七九　人
倫敦會	五一　人
北長老會	四七　人
監理會	四五　人
內地會	三四　人

附註　請注意聖道公會，浸禮會，與英聖公會等，均列入上兩表中居首之四差會內。

表員職西（一）

宣教會		按立職員	男醫士	女醫士	護士	女士	男職員總數	女職員總數	西職員總數
		1	2	3	4	5	6	7	8
總數	...	63	19	1	12	109	116	228	344
聖公會	英聖公會... CMS	15	6	...	6	26	25	47	72
浸禮會	浸禮會..... ABF	9	6	...	5	17	15	35	50
倫敦會	倫敦會..... LMS	...	...	...	...	...	...	...	..
監理會	監理會..... MES	4	2	...	...	8	6	15	21
聖道公會	聖道公會... UMC	6	1	...	...	...	9	8	17
長老宗	北長..... PN	12	1	...	...	9	14	23	37
長老宗	南長..... PS	6	2	...	1	12	11	24	35
內地會	內地會..... CIM	8	1	1	...	19	22	42	64
德華盟會	德華盟會... GCAM (CIM)	1	...	...	...	4	7	11	18
使徒信心	使徒信心... AFM	...	...	...	...	4	1	6	7
基督徒會	基督徒會... CM	...	...	...	...	7	...	7	7
恩典會	恩典會..... GMC	1	...	...	...	...	1	2	3
獨立教士	獨立教士... Ind.	...	...	...	...	1	...	1	1
復臨安息	復臨安息... SDA	1	...	...	...	...	1	1	2
男青年會	男青年會... YMCA	...	...	...	...	...	4	4	8
女青年會	女青年會... YWCA	...	...	...	...	2	...	2	2

各項華職員與西職員之比較

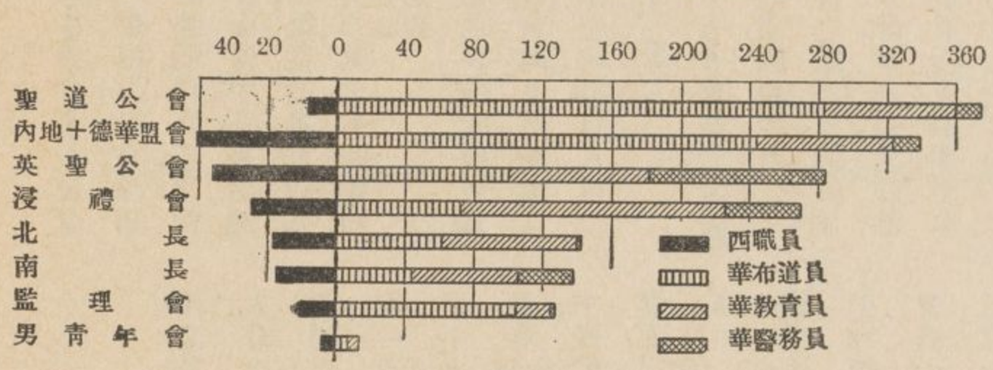

表員職華（二）

宣教會		按立職員	非按立職員及男布道員（並賣書人）	女布道員	宣教職員總數	男教員	女教員	各級職教員總數（a）	男醫士	女醫士	畢業護士	肄業護士	醫務職員總數（肄業護士在內）	在職受薪華職員總數（a）	不受薪職員總數	職員中男職員之百份數	每一西職員與受薪華職員比較均數
		1	2	3	4	5	6	7	8	9	10	11	12	13	14	15	16
總數	...	103	735	139	977	423	173	596	31	1	48	135	215	1,788	526	82%	5.3
聖公會	英聖公會... CMS	27	46	27	100	46	38	84	11	...	33	59	103	287	...	66%	4
浸禮會	浸禮會... ABF	7	51	14	72	96	58	154	8	1	3	32	44	270	...	69%	5
倫敦會	倫敦會... LMS	...	7	1	8	...	1	1	...	...	...	...	...	9	...	77%	...
監理會	監理會... MES *	11	87	7	105	11	9	20	1	...	1	...(b)	2	127	6	86%	6
聖道公會	聖道公會... UMC	89	235	9	283	72	5	77	3	...	6	6	15	375	117	96%	23
長老宗	北長... PN	8	88	15	61	54	25	79	1	...	1	...	2	142	6	72%	4
長老宗	南長... PS	3	29	12	44	47	15	62	4	...	2	26	32	138	...	75%	4
內地會	內地會... CIM	6	152	39	197	40	16	56	1	...	2	12	15	268	330	78%	4
德華盟會	德華盟會... GCAM (CIM)	...	40	7	47	19	4	23	2	...	...	...	2	72	40	84%	4
使徒信心	使徒信心... AFM	...	1	1	2	...	...	...	...	...	...	...	...	2	...	50%	0.3
基督徒會	基督徒會... CM *	...	22	...	22	10	...	10	...	...	...	...	...	32	...	100%	4
恩典會	恩典會... GMC *	1	5	2	8	...	...	...	...	...	...	...	...	8	...	75%	2
獨立教士	獨立教士... Ind *	...	...	...	...	...	...	...	...	...	...	...	...	...	...	...	...
復臨安息	復臨安息... SDA	1	15	5	21	4	2	6	...	...	...	...	...	27	27	74%	13
男青年會	男青年會... YMCA	...	7	...	7	7	...	7	...	...	...	...	...	14	...	100%	1
女青年會	女青年會... YWCA *	...	...	...	...	...	...	...	...	...	...	...	...	...	...	...	...
之江學校	之江學校... HCC	...	...	...	...	17	...	17	...	...	...	...	...	17	...	100%	...

(a) 本項包括中學以上各級教職員

(b) 在吳興與浸禮會合併

* 回報不完備

全省之受薪華職員，以均數總計之，約五倍或六倍於西職員；若按各會報告，以均數分計之，則以聖道公會之數爲最高，其華職員約有西職員之二十三倍。次爲基督復臨安息日會之華職員，有西職員之十三倍，監理會有六倍。受薪華職員與受餐信徒之比較，浸禮會報告，其受餐信徒爲受薪職員之七零十分之五倍。英聖公會報告，爲八零十分之六倍。其他差會如南長老會爲十一倍，聖道公會爲十三零十分之八倍，北長老會爲二十一零十分之六倍，而監理會則爲二十二零十分之五倍，內地會則爲二十八零十分之二倍。

華職員學校　據報告，本省之華職員學校，設置甚爲周備。如內地會在杭縣設有道學院，又在其他三四處設有聖經學校，可以概見。據最後之報告，學生總數爲一百四十七名。英聖公會在鄞縣設有三一學校，浸禮會在紹興，吳興，鄞縣三處，亦均設有聖經學校，設在永嘉，而鄞縣亦有訓練講習所之設置。監理會之職員，大半送至江蘇松江之該會聖經學校。關於南北長老會之職員學校，尚未接到報告。

▲受餐信徒

調查概論　本省受餐信徒，總計二萬七千九百零二人，其中百分之六十二爲男人。此外另有天主教報告，其教友有五萬六千零五十一名。受餐信徒之分布　信徒多分布於永嘉地內，次爲附近鄞縣及杭縣與吳興諸地。杭縣與鄞縣之間，信徒較爲增長。據南長老會，與浸禮會報告，信徒住於五萬人口以上之城者爲最多。

比較本圖與第三圖，則知宣教地內，基督教勢力之大小也。如以受餐信徒與人口比較之高低，爲各會勢力大小之判別，即請注意如下：監理會宣教地，每萬人中得信徒二十九人。聖道公會宣教地，每萬人中得信徒二十一人。其餘北長老會得十四，內地會得十一。總核以上各會之信徒數目，以監理會爲最高，以聖道公會與北長老會之數目爲驟減，即可於此中尋出涇渭焉。

比較本圖與第二圖，則知本省東北部與東部平原之人口較爲稠密；然該二處之受餐信徒，反見零散，足徵信徒之分布，與人口之密率不相符也。西部大城中，及中部偏東之平原，信徒俱無多。金華道區，每萬人中祇有信徒四人，其他三道區，每萬人中有信徒十餘人。各宗派之信徒　內系二會之受餐信徒，凡九千五百九十五人。監理宗凡八千零四人。長老宗凡四千五百八十九人，約居監理宗信徒之半。聖公宗凡二千四百四十五人。浸禮宗凡二千零二人。內系二會與監理宗二會，各稱其信徒約居全省總數之半，而監理宗之信徒則約有聖公，浸禮，長老三宗之總數。

比較本圖與第四圖，則知鄞縣西南與臨海西北，其工作均創始於一八六〇年與一八八〇年間；惟歸主者不甚踴躍，事業亦無相當之發達。

學識　據報告，本省男信徒識字者，爲百分之六十，女信徒爲百分之四十三。惟按各宣教會分計之，則其百分數無甚差別。

正式教堂　本省正式教堂之數目，約與布道區之數目相等。據報告，惟以聖道公會每布道區中之受餐信徒，其比例數爲最低。

▲每萬人中之受餐信徒

總論　以萬人爲本位，論受餐信徒之多寡，則本省爲全國五省中基督教最發展之一。參看本圖，即知最不發展之地，爲極東北部（倫敦會與南長老會地內）極西（內地會地內）與中部（北長老會與內地會地內）。又知舟山羣島（浸禮會地內）中之靈歉情形，仍未有何等補救之方策。

附註　本圖鐫刊以後，因校正統計故，不得不將本省西北部安吉縣之標色，加以塗改；其塗改係由每萬人中信徒五十一至七十五人之近白標色，改爲每萬人中信徒一至五人之近黑標色。

應注意者，即西部之三縣爲黑色，而金華黑色地面　道區，尤見勢力薄弱之狀。然厥故無他，實因人少山多，跋涉不易；又況自一九〇〇年，信徒慘遭屠戮後，該區之元氣，尚未完全恢復也哉！

受餐信徒之分配

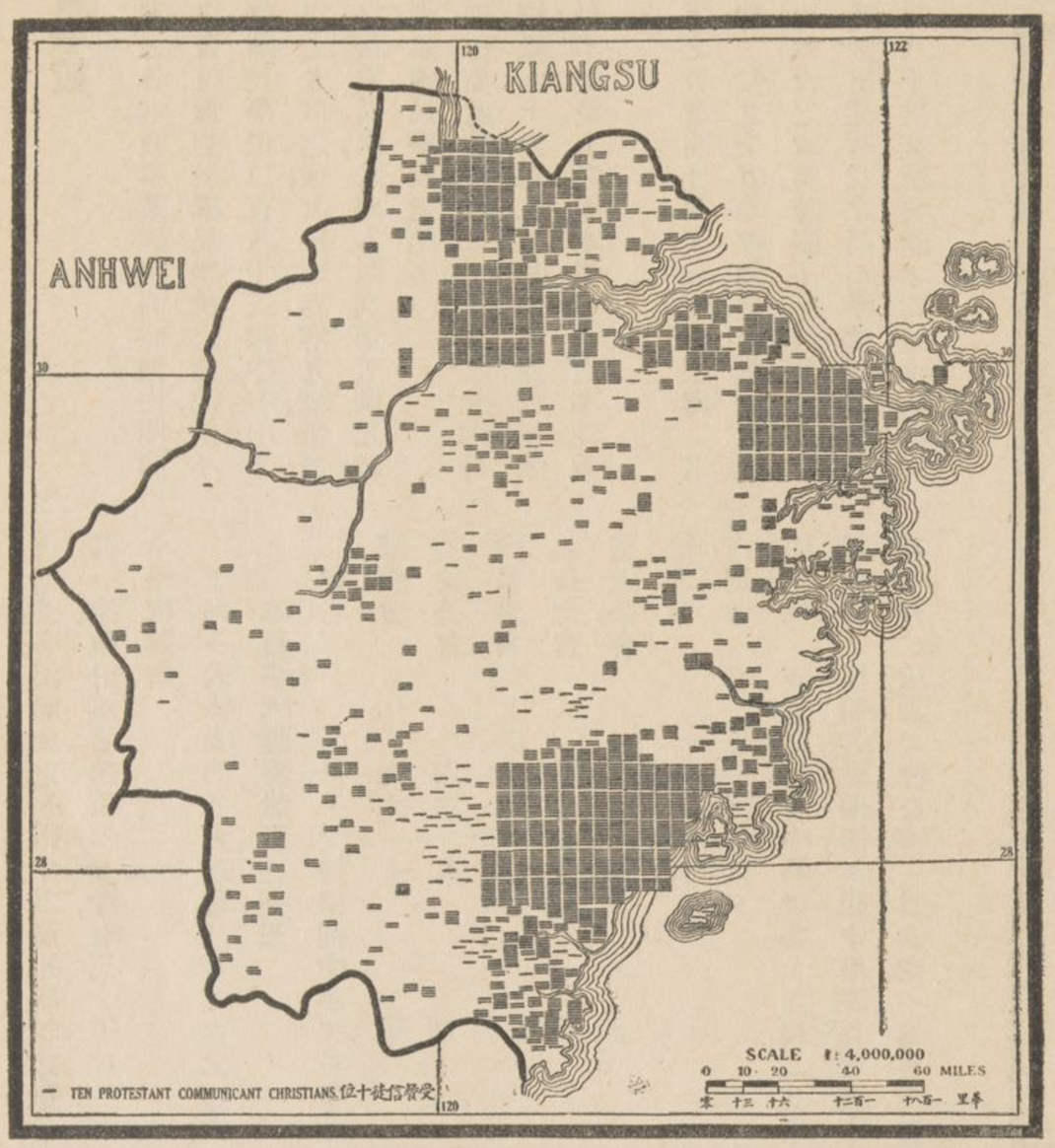

第七圖

較比之徒信餐受中人萬每縣各

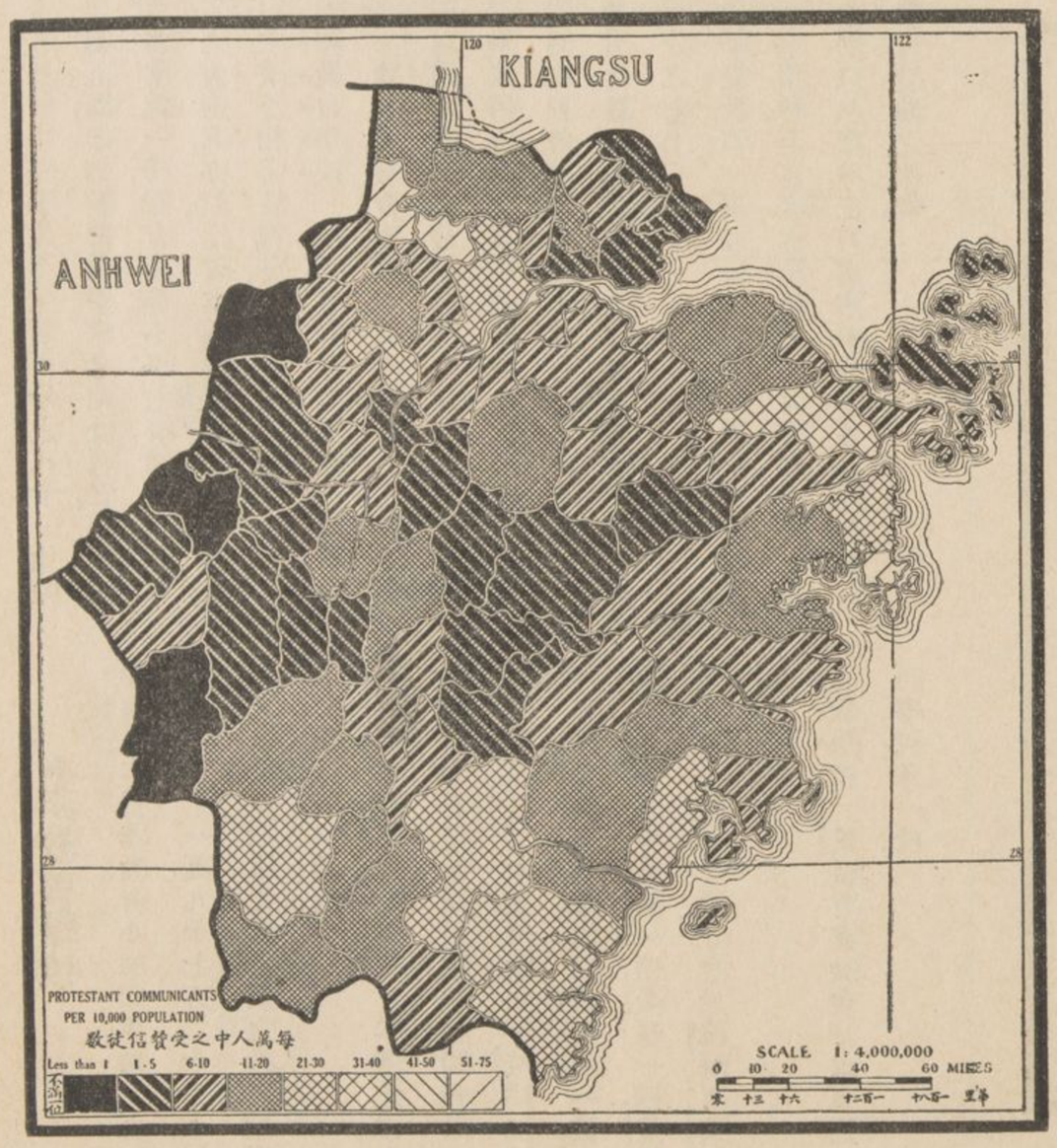

第八圖

▲教會學校

國民學校　本省之各宣教事業，雖與同時期內開闢之他省，有同樣之發達；惟對於國民學校之設備，則不完美。據報告，教會國民學校二百八十三校中，有七十四校，設在十萬以上人口之城；其餘二百零九校，散置於九百十八處之布道區內。試將本圖與第五圖比較之，即知布道區未設國民學校者頗多。

據內地會監理會，聖道公會報告，正式教堂計六百十八處，國民學校祇九十六處，二數相差甚遠；即使未曾盡數回報，然仍不能免人訾議本省教會之不注重國民教育也。

高小學校　本省之教會高小學校，計五十三處，（其中十一校爲女校）較之全省差會總堂數目少二處。各差會對於高小教育之政策，施張不同，例如浸禮會設之高小學校，較之監理會報告，爲每二千受餐信徒所設之高小學校，較之監理會與聖道公會爲八千信徒所共設者爲多；惟北長老會信徒，有浸禮會之一倍半，其高小學校之數目，祇有其一半。統計本省每百信徒中，有三十五學生，在教會小學校肄業。

下列一表係表明各大差會注重教育之比例：

本省各大差會教育比例表

會名	每千受餐信徒中小學校學生均數
浸禮會	九六　人
英聖公會	六二　人
南長老會	五九　人
北長老會	四二　人
聖道公會	二三　人
監理會	一六　人
內地會	一三　人

中學校　本省之教會中學校，共十九校。（其中七校爲女校）據報告，設備四年級中學課程者祇十二校，其中有二校爲差會合辦，一爲女校，一爲男校，皆設於杭縣。全省祇有杭縣之江大學爲正式大學，備有中學以上課程，正科爲四年。全省各宣教會尚無師範教育設備之報告。

高級與師範教育　聖道公會在鄞縣與永嘉二處，各設有大學預科。全省祇有杭縣之江大學爲正式大學，備有中學以上課程，正科爲四年。全省各宣教會尚無師範教育設備之報告。

▲非教會學校

總論　本省非教會小學學生，按一九一六年教育部報告，共三十一萬九千七百二十二人，居全省人口百分之一分半；然以比較美國之教育狀況，則爲百分之十七，數目仍爲過低。

非教會中學與師範學校　本省之二十城內，共設有中學二十五校，盡係男校。初級師範共十七校，每校學生平均一百二十人，校數如下：杭縣二校，鄞縣二校，紹興二校，嘉興二校，臨海二校，金華一校，永嘉一校，麗水（舊處州）一校，吳興一校，衢縣一校，建德（舊嚴州）一校，其中六處爲女校，分設於杭縣，嘉興，鄞縣，紹興，臨海，麗水，六縣。

高級學校　杭縣有非教會法政專門學校，及醫務專門學校各一校。

教會學校

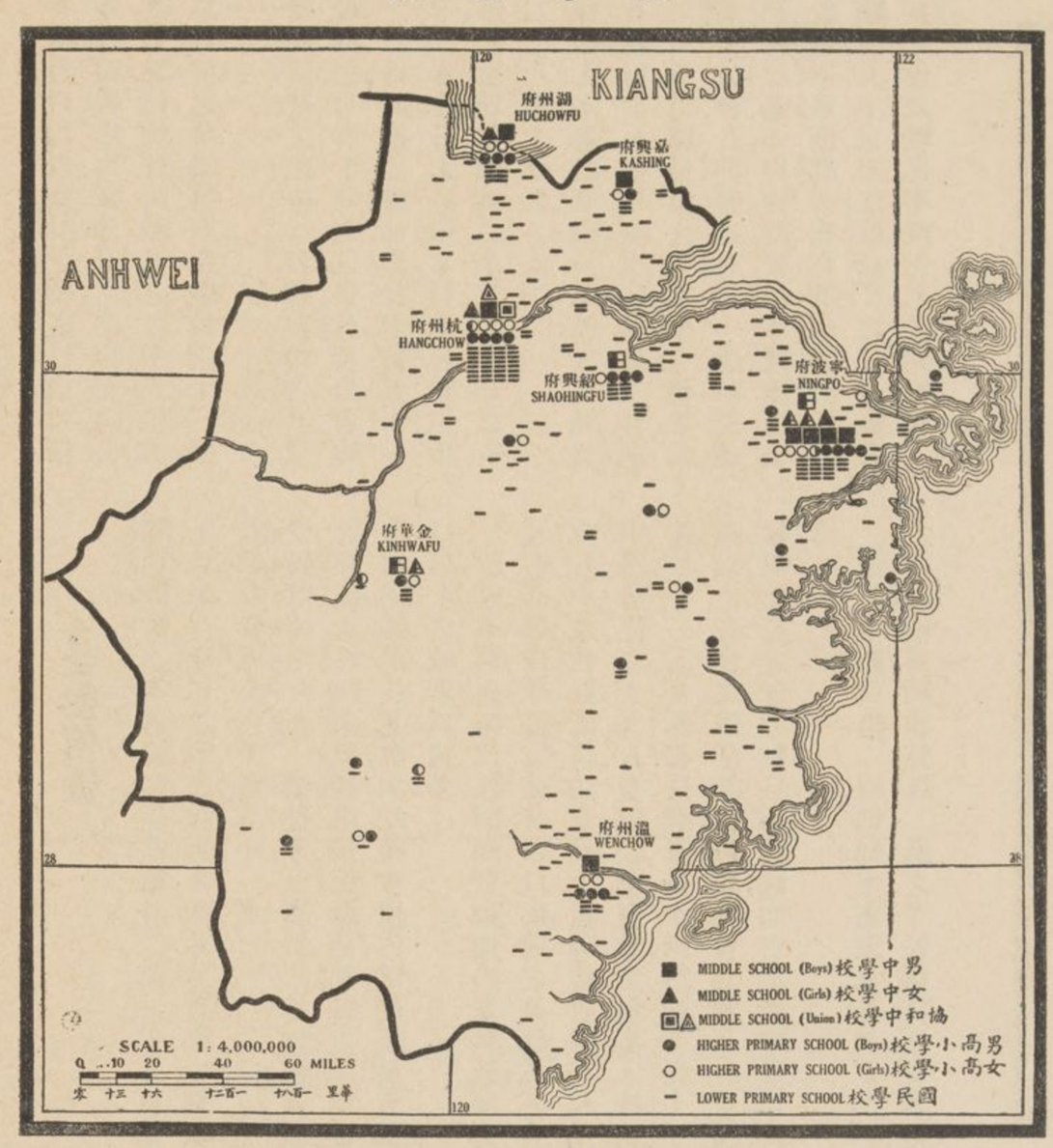

第九圖

非教會學校

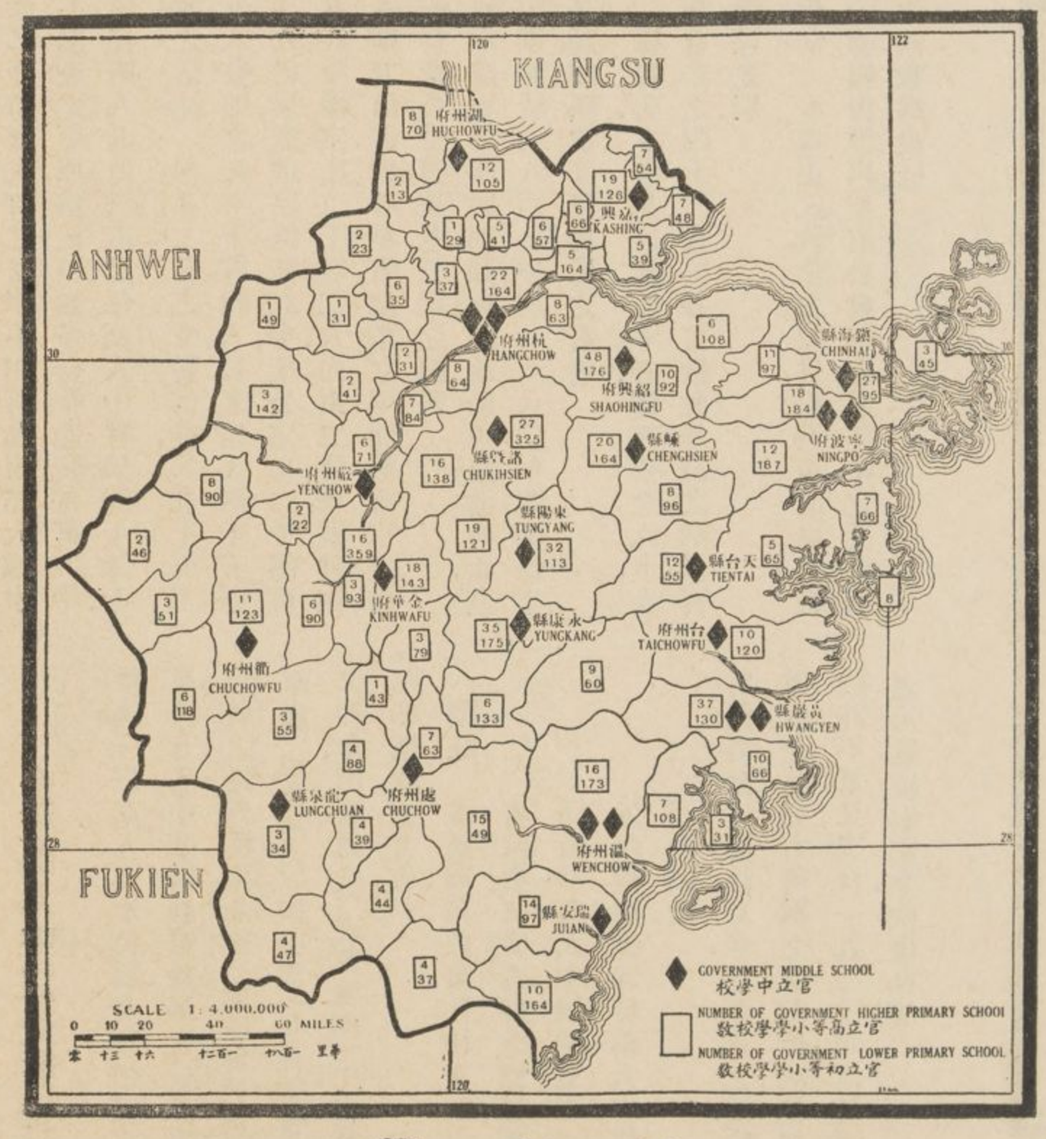

第十圖

表體團教督基之中圍範力勢教督基 (三)

宣教會			差會總堂	正式教堂	布道區	男受餐信徒	女受餐信徒	受餐信徒總數	教會全體總數	全體受餐信徒中之男信徒百份數	全體受餐信徒在五萬人以上城市中之百份數	男受餐信徒識字者之百份數	女受餐信徒識字者之百份數	主日學校學生	每布道區受餐信徒均數
			1	2	3	4	5	6	7	8	9	10	11	12	13
總數			55	859	918	17,412	10,490	27,902	48,079	62%	16%	60%	43%	16,618	30
聖公會宗	英聖公會	CMS	8	109	104	1,412	1,033	2,445	5,238	57%	26%	61%	62%	...	24
浸禮會宗	浸禮會	ABF	5	37	42	1,306	696	2,002	2,912	65%	42%	60%	30%	3,932	48
倫敦會宗	倫敦會	LMS	...	3	9	117	58	175	385	67%	0%	62%	43%	25	19
監理會宗	監理會	MES*	1	28	28	1,814	1,044	2,858	7,554	64%	9%	65%	40%	1,441	102
聖公會宗	聖道公會	UMC*	2	321	321	3,452	1,694	5,146	12,490	66%	...	...	...	1,611	16
長老會宗	北長	PN	3	31	42	1,637	1,436	3,073	3,528	54%	31%	64%	52%	3,283	73
長老會宗	南長	PS	2	29	30	998	518	1,516	1,932	66%	52%	61%	45%	1,629	50
內地會系	內地會	CIM	21	215	245	4,945	2,955	7,900	9,589	62%	8%	59%	43%	3,453	32
德華盟會	德華盟會	GCAM (CIM)	5	54	54	1,075	620	1,695	1,833	63%	0%	45%	30%	105	32
使徒信心會	使徒信心	AFM	2	1	1	...	30	30	30	...	100%	...	...	...	30
其餘	基督徒會	CM*	1	5	15	480	320	800	800	60%	30%	...	...	...	54
其餘	恩典會	GMC*	1	3	4	90	60	150	150	60%	0%	...	...	50	38
其餘	獨立教士	Ind§	1	...	...	...	...	...	...	...	...	...	...	...	...
其餘	復臨安息	SDA	1	28	23	86	26	112	112	76%	34%	...	...	610	5
其餘	男青年會	YMCA	1	...	...	...	...	...	1,526	...	...	...	...	479	...
其餘	女青年會	YWCA	1	...	...	...	...	...	...	...	...	...	...	...	...

§無回報

*回報不完備

受薪華職員與受餐信徒之比較

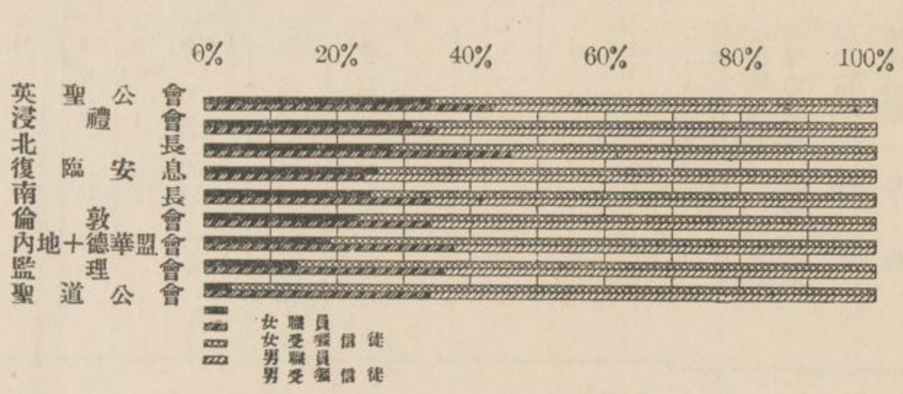

受餐信徒與教會小學校學生之比較

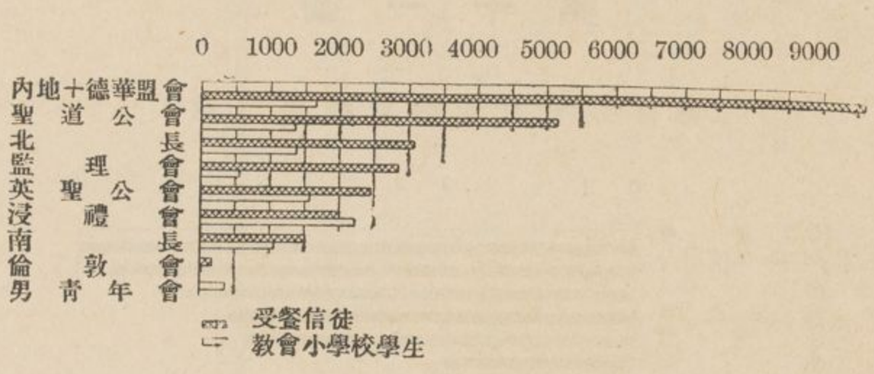

表校學會教之中圍範力勢教督基 (四)

宣教會			國民學校	高等小學校	中學校	國民學校男生	國民學校女生	國民學校學生總數	高等小學男生	高等小學女生	高等小學校學生總數	中學男生	中學女生	中學校學生總數	中學以下教會學生總數	教會小學校學生中之男生百份數	教會中學校學生中之男生百份數	國民學校中之入高等小學學生百份數
			1	2	3	4	5	6	7	8	9	10	11	12	13	14	15	16
總數			283	53	19	5,579	2,293	7,872	1,147	599	1,746	792	182	974	10,592	70%	81%	22%
聖公會宗	英聖公會	CMS	58	7	3	923	417	1,340	76	83	159	50	26	76	1.575	66%	65%	12%
浸禮會宗	浸禮會	ABF	49	11	7	854	573	1,427	209	299	508	219	69	288	2,223	56%	75%	36%
倫敦會宗	倫敦會	LMS	1	...	...	...	25	25	...	...	...	...	...	...	25	...	...	...
監理會宗	監理會	MES*	10	3	2	270	78	348	56	40	96	60	63	123	567	73%	48%	27%
聖公會宗	聖道公會	UMC*	33	6	2	899	161	1,060	77	22	99	185	...	185	1,344	84%	100%	9%
長老會宗	北長	PN	35	5	2	810	315	1,125	113	63	176	52	24	76	1,377	71%	68%	15%
長老會宗	南長	PS	32	2	2	522	257	779	97	12	109	162	...	162	1,050	69%	100%	14%
內地會系	內地會	CIM	43	9	...	666	263	929	81	46	127	...	...	...	1,056	70%	...	14%
德華盟會	德華盟會	GCAM (CIM)	10	5	...	393	89	482	90	12	102	...	...	...	584	82%	...	21%
使徒信心會	使徒信心	AFM	1	1	...	...	22	22	...	8	8	...	...	...	30	...	...	36%
其餘	基督徒會	CM*	7	1	...	187	63	250	26	9	35	...	...	...	285	74%	...	14%
其餘	恩典會	GMC*	...	...	...	...	...	...	...	...	...	...	...	...	...	...	...	...
其餘	獨立教士	Ind§	...	...	...	...	...	...	...	...	...	...	...	...	...	...	...	...
其餘	復臨安息	SDA	4	1	...	55	30	85	5	5	10	...	...	...	95	63%	...	1[illegible]
其餘	男青年會	YMCA	...	2	1	...	...	...	317	...	317	64	...	64	331	100%	100%	
其餘	女青年會	YWCA	...	...	...	...	...	...	...	...	...	...	...	...	...	...	...	
其餘	之江學校	HCC	...	...	...	...	...	...	...	...	...	...	...	...	...	...	...	...

§無回報

*回報不完備

▲醫藥事業

總論　本省有教會醫院十九處，平均每院有病人六十五名，由二十西國醫士與十二西護士主理之，男病牀約較女病牀多一倍．在此五年內，並無建設新醫院之籌備．未設醫院之地，共設有藥局九處．又有公立醫院七處，由華董事部管理．此外天主教亦設有醫院二處，藥局四處．

醫藥缺乏之地點　比較本圖與第五圖，則知宣教師駐在地無醫院之設備者，計二十三處之多．比較本圖與第七圖，則知受餐信徒所居之各地未設醫院者，計有一半，而以省之東南部（卽永嘉南北地）爲最甚．（按該地爲布道事業極發達信徒極衆多之處）鄞縣與臨海之間，及杭縣之南附近諸暨等處，情形亦同．如將本圖與第九圖比較，則知凡設有教會中學處，均設有醫院．

若以百萬人口爲本位，論各差會所有病床與西醫士之比例數，則內地會，北長老會，與聖道公會報告，其西醫士各不及百萬分之一．（見第六表十四項）按北長老會內地會與監理會報告，其病牀與人口之比例數爲最低．（見第六表十五項）

表務醫會教之中圍範力勢教督基（五）

宣教會			醫院	藥局（醫院內藥房不在此列）	男病床	女病床	每年住院病人總數	護士學校	肄業護士	每一西醫士所得病床之比較均數	每一西護士所得病床之比較均數
			1	2	3	4	5	6	7	8	9
總數		...	19	9	811	422	13,216	10	135	61	100
聖公會	英聖公會	CMS*	7	...	378	192	3,972	4	59	95	95
浸宗	浸禮會	ABF (a)	4	...	86	58	2,440	3	32	24	29
公宗	倫敦會	LMS	...	...	...	...	...	...	...	...	...
監宗	監理會	MES (a)	1	...	35	10	700	...	...	23	...
宗	聖道公會	UMC	2	...	122	42	2,123	1	6	164	...
長老宗	北長老	PN	1	3	15	5	800	...	...	20	...
	南長老	PS	1	...	80	80	2,254	1	26	80	160
內系	內地會	CIM	1	3	45	15	477	1	12	30	...
	德華盟會	GCAM (CIM)	2	3	50	20	450	...	...	...	...
		... ...	...	...	...	...	...	...	...	...	...

* 回報不備完

(a) 浸禮會與監理會之醫藥事業在吳興合辦

局藥及院醫

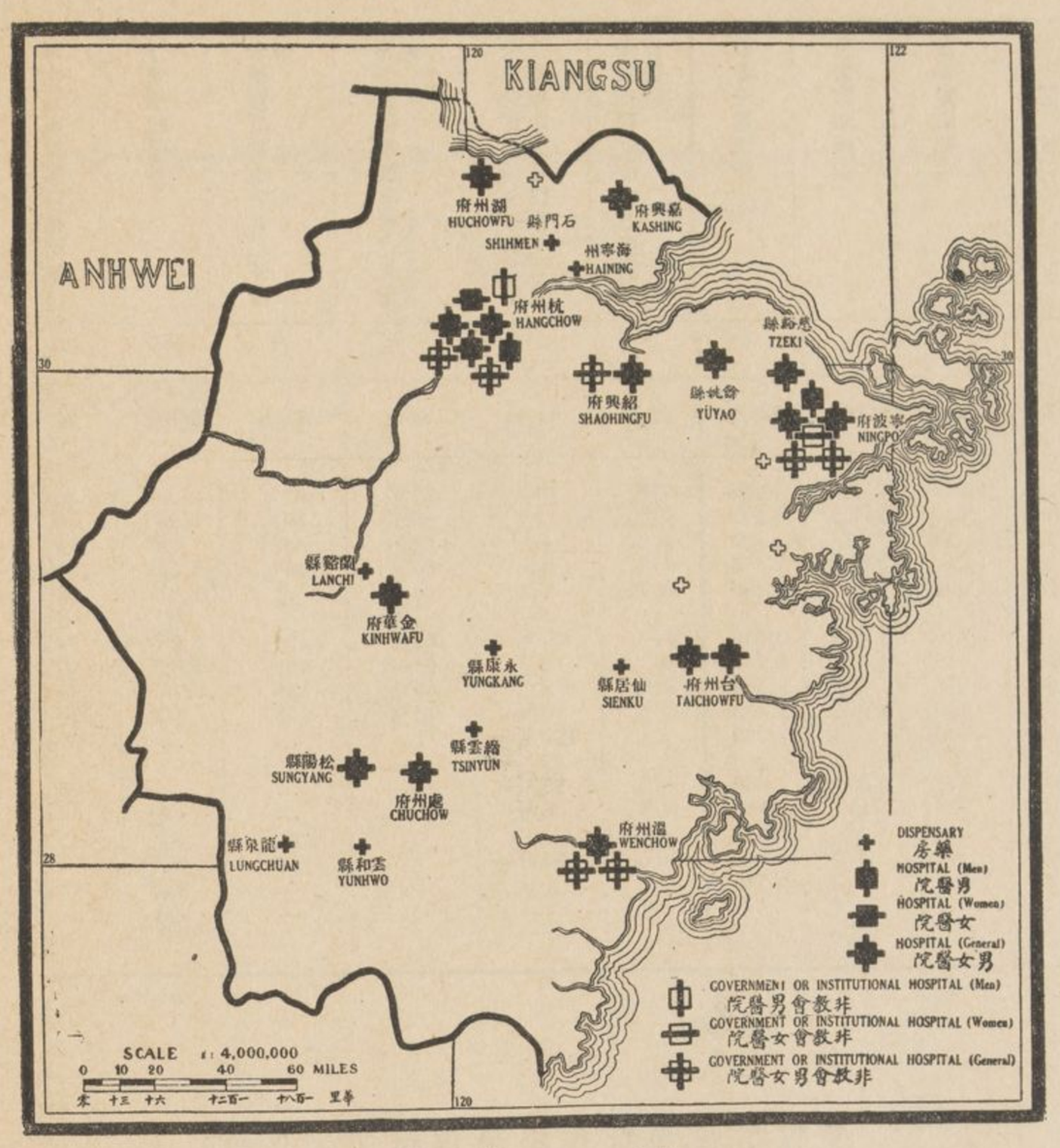

第十一圖

每百方哩內受薪華職員均數

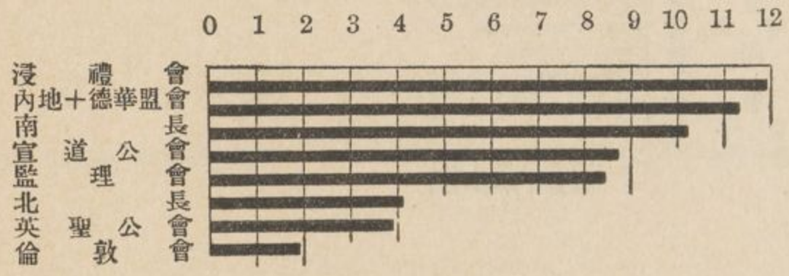

表弱強力勢教督基（六）

宣教會			國籍	責任地之方哩概算	責任地之人口概算	西職員總數	受薪華職員總數	受餐信徒總數	每百萬人中之西職員均數	每百萬人中之受薪華職員均數	每千受餐信徒中之西職員均數	每千受餐信徒中之受薪華職員均數	每萬人中之受餐信徒均數	每千受餐信徒中之主日學校學生均數	每千受餐信徒之兩等小學校學生均數	每百萬人中之西醫士均數	每百萬人中之病床均數
			1	2	3	4	5	6	7	8	9	10	11	12	13	14	15
總數		...	...	36,680 (a)	22,909,822 (a)	344	1,788	27,902	15	79	12	65	12.5	593	345	0.9	54
聖公會	英聖公會	CMS	B	7,400	3,100,000	72	287	2,445	24	93	30	117	8	...	624	2.0	190
浸宗	浸禮會	ABF	A	2,275	2,400,000	50	270	2,002	21	112	25	135	8	1,966	963	3.0	60
公宗	倫敦會	LMS	B	475	260,000	...	9	175	...	36	...	51	6	143	137	...	...
監宗	監理會	MES	A	1,500	960,000	21	127	2,858	21	132	7	45	29	506	156	2.0	46
宗	聖道公會	UMC	B	4,500	2,400,000	17	394	5.149	7	164	3	79	21	316	227	0.4	74
長老宗	北長老	PN	A	3,225	2,200,000	37	142	3,073	17	65	12	47	14	1,097	420	0.4	9
	南長老	PS	A	1,350	1,800,000	35	138	1,516	19	77	24	92	8	1,086	592	1.0	89
內系	內地會	CIM	Int	24,800	8,650,000	64	268	7,900	9	39	8	34	11	437	134	0.2	15
	德華盟會	GCAM (CIM)	Cont	5,300		18	72	1,695			11	42		62	344		
餘會	使徒信心	AFM	A	...	...	7	2	30	47	220	233	66	53	...	1,000	...	...
	基督徒會	CM	B	150	150,000	7	32	800	70	80	9	40	15	...	353	...	...
	恩典會	GMC	A	275	100,000	3	8	150	...	...	20	60	...	333	...	...	...
	獨立教士	Ind	B	...	...	1	...	...	...	...	...	...	...	...	...	...	...
	復臨安息	SDA	A	...	...	2	27	112	...	...	18	245	...	5,545	95	...	...
	男青年會	YMCA	Int	...	...	8	14	...	...	...	...	...	...	...	...	...	...
	女青年會	YWCA	Int	...	...	2	...	...	...	...	...	...	...	...	...	...	...
	之江學校	HCC	A	...	...	...	17	...	...	...	...	...	...	...	...	...	...

(a) 此爲全省之方哩與人口總數並非各會責任地之方哩與人口概算總數

第三章　直隸(直)

▲省誌

行政區　直隸省(以下簡稱本省)之名稱，即「直接管轄」意義也。爲中國最高之行政區，亦爲全國最重要之省份。民國三年前，省北舊界，原在新界之北，直抵現設之熱河與察哈爾之特別行政區。依舊界計之面積爲十一萬五千餘方哩。自一九一四年後，省之北界南遷，即以邊牆爲界，俗所稱之萬里長城是也。

全省行政區域，分津海保定大名口北四道；又京師附近設有特別行政區域，稱京兆，凡一百三十九縣。依新界計之，面積約六萬方哩，較大於英革蘭與威爾士之合積。清苑(舊保定)爲省城，如按舊界所統計之人口及教會各事業，與按新界所統計者相比較，則須注意及省界變遷之異點。

形勢　本省北部山脈橫亘，沿海一帶，平坦膏腴；其形勢係由海岸之淤泥冲積，繼長增高，遂成沃野。在夏炎熱期內，出產極豐；至冬則北風強厲，黃沙蔽天，出產爲之減少。新舊黃河之各支流，橫貫全境，地極低溼，每年雨量不均，豐歉無定，人民寄居者，實屬無幾。此等地面，凡騾車馱轎或步行，均稱便利。第一道由京城東向經通縣盧龍縣(舊永平)至山海關；第二道由京城北向經豐寧至多倫諾爾；第三道沿京綏鐵路向西北經張家口至庫倫；第四道由京城向西南經清苑至山西陽曲縣(舊太原)陝西長安縣(舊西安)而遠至甘肅皋蘭(舊蘭州)等處；第五道由京城向南經河間縣滄縣而至山東歷城(舊濟南)直省之宣教師駐在地，計三十九處，而沿近一二鐵路者凡二十五處，距鐵路二十五哩以外者，則僅有五處。

郵電交通　全國郵電交通之利便，當以本省爲最。據報告，全省各等郵局共計一百九十八處，郵寄代辦所凡八百四十五處。全省一百三十五縣城，其中一百零九城已設郵務機關，事務且逐漸推廣，日臻完善。凡此俱可使內地之商務發達，且可便於教會文字鼓吹之通行，藉以促進布道事業也。

論本省之電局，據報告，約有一百處，由京城直接各地電線，在二十五線以上。一彈指間，消息即可徧達全國。

經濟狀況　本省爲重農之區；據云：『其地廣漠，宜於耕耘，農人胼手胝足，終歲勤動，所有水田牧場一帶，秣草叢生，六畜因以興旺；此等畜類，不惟可以代耕作，且可以供肉食，蓋亦兼有牧畜生活也。秋杪種麥，夏初收割，後更播以他種穀類，亦極繁盛。』由此觀之，欲維持本省人民生活之狀況，提倡農學，實不可緩也。至於農學實驗之第一步，須將禾麥循環播種，幷將播種法加以改良；而多養牲畜，廣植林木，含蓄水源，尤爲農業之一助。然此種新學識，農人何從領受，又非注重國民教育不可。本省農人，受國民教育者，不及萬分之一。頻年雨水不均，豐歉疊至，生活狀況，日趨艱窘，其故可得而思矣。

本省鑛產豐富，出口貨以煤鐵爲大宗。秦皇島現稱遠東第一輸煤口岸，較日本任何口岸所輸出者爲多。京師之要埠。

言語　全省通用官話。

水陸交通　津浦，京奉，京綏，京漢，與京門諸鐵路，縱橫交錯，貫通四境。運糧河及北河爲極優美之水道，可以供小舟之往來。又有五大官道以京師爲轂，輻輳各地，凡騾車馱轎或步行，均稱便利。第一道由京城東向經通縣盧龍縣(舊永平)至山海關；第二道由京城北向經豐寧至多倫諾爾；第三道沿京綏鐵路向西北經張家口至庫倫；第四道由京城向西南經清苑至山西陽曲縣(舊太原)陝西長安縣(舊西安)而遠至甘肅皋蘭(舊蘭州)等處；第五道由京城向南經河間縣滄縣而至山東歷城(舊濟南)直省之宣教師駐在地，計

▲人口密率

人口統計　除本調查部於一九一八年及郵局於一九一九年所得之人口統計外，其他各項統計，皆以民國四年前之舊界爲準。故此數不能與現編之本冊統計比較。按政府頒給本調查部之統計，係以各縣人口數目爲準衡，計得二千七百三十一萬二千六百七十人。郵局最近統計，較此數爲多，凡得二千八百零一萬七千三百三十九人。更加入新界以北各縣之人口，則得三千四百十八萬六千七百十一人矣。人口統計之最少者，爲北京戶部當一八八五年，該部統計全省人口，祇有一千七百九十三萬七千零五人。一九一〇年人口統計之最多者，爲民政部，該部常稱爲均平數目者，已達三千二百五十七萬人。據此則民政部於一九一〇年及郵局於一九一九年所統計之二數，相差不到二百萬。若按本調查部所得者推算之，平均每方哩四百五十五人，與河南(每方哩四百七十九人)則相差無幾。又本調查部於河間東光束鹿涿源成安宣化，與懷安諸縣所查得之人口，較郵局所統計者爲多。然於遵化灤陽長垣易縣新河諸縣所查得者，則又較郵局所統計者爲少。

人口最密之地　本省人口最密之地，爲中部及極南部。除數區膏腴流域外，北部沿長城一帶，居民甚形零落。

城市　本省達十萬以上人口之城，共二處：即北京八十萬，天津七十五萬。五萬至十萬者凡四城：即山海關九萬，唐山八萬五千，清苑七萬，張家口六萬。二萬與五萬之間者共十一城。以上所提之城市，不爲宣教師駐在地者祇有五城。全省人口之百分之八十六，居於一萬以下之城及鄉鎮。天津秦皇島，與張家口，均爲商埠。

第一圖　縣界

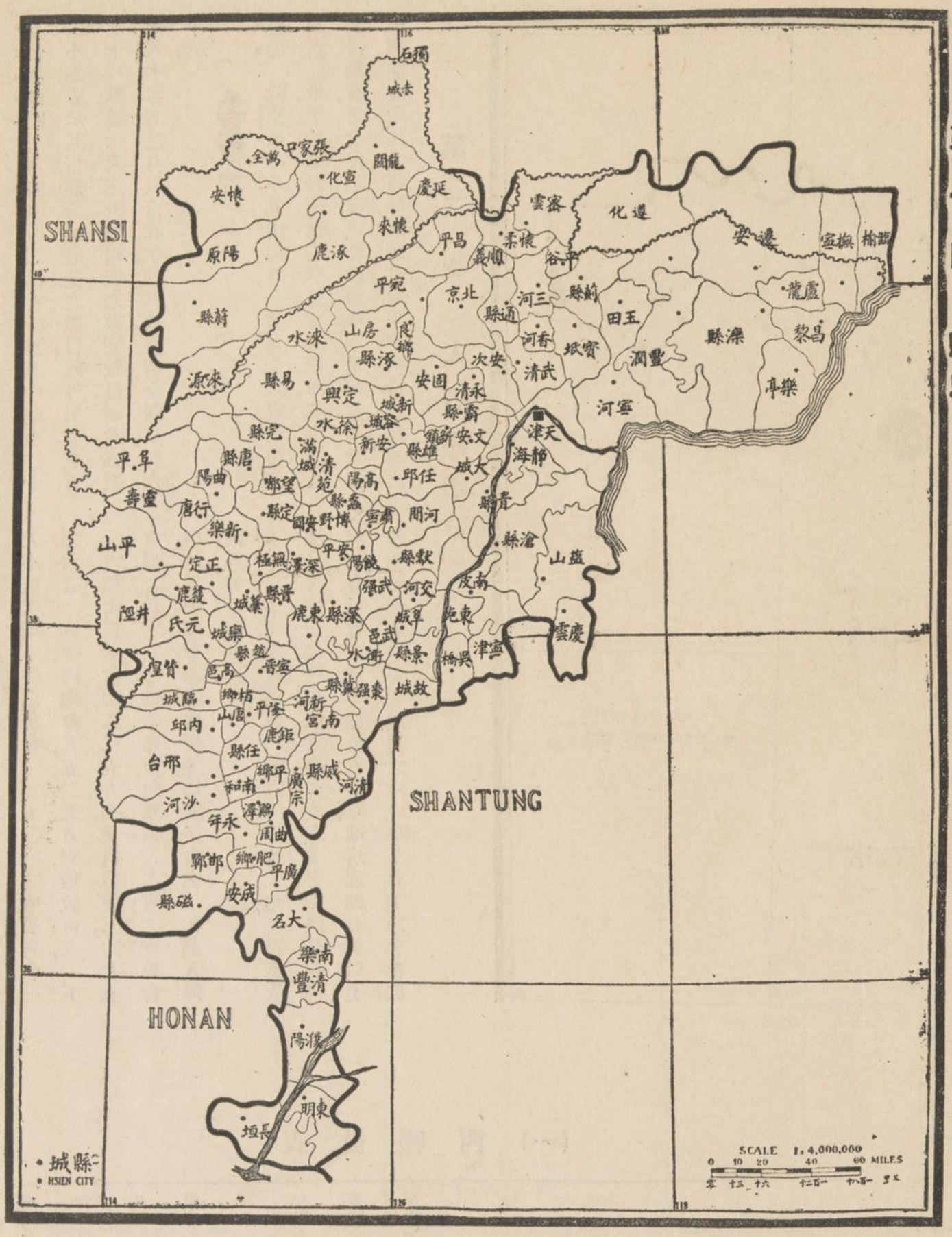

基督教團體　本圖共有二萬七千點，其中祇有二二小點，表示基督教全體信徒之數目．此外另有五百七十八點，表示天主教所報告之教徒數目．而希臘教傳入本省者，已有二百餘年，惟其教友則全國只有六千云．

▲宣教地

總論　除京西一小部山地外，全省爲十八宣教會認爲責任地．至於基督復臨安息日會，救世軍，獨立教士，上帝教會，男女青年會，以及教育機關，聖經會，聖教書會等，並無限定之區域．茲將較大差會所負責任地之大小，依次列下：美以美會一三、五〇〇方哩，公理會一〇、六五〇方哩，內地會五、五二五方哩，倫敦會五、〇五〇方哩，北長老會四、八三五方哩，聖道公會三、六七五方哩．（見第六表）惟弟兄會向來列入本省之宣教會中，本調查部今因省界變遷，卽將該會之工作列入熱河及察哈爾區內．

工作複地　全省地面六分之一爲複工地，其最惹人注目之複工地，在京城之南：如美以美會，聖道公會，與倫敦會三會之複工地是也．而京城附近則有美以美會與公理會之複工地，省之東北部，又有美以美會與聖道公會之複工地，邢台（舊順德）之北，復有倫敦會與公理會之複工地．視察本圖時，應注意於華北英聖公會之四宣教地之距離渙散．又公理會之宣教地，恰如兩翼分展於京師之東西兩部．北京天津人口各達二十萬以上，故稱爲公共區．

宣教會之國籍　全省地面約三分之二，歸美國各差會任宣教事業．

睦誼協約　本省宣教會之情形，多有與他省絕不相同者；因多有不分宗派之小差會，自拳亂後接踵而至．然以相互間彼此諒解，事業亦得協進，蓋趨向睦誼者居多數也．

拳亂方定，本省各大差會之代表，咸集於北戴河，商權區界問題．是時包有本省西部之內地會宣教地，及其他數差會宣教地，均已詳列縣名協商妥貼．同時倫

第二圖　人口密率

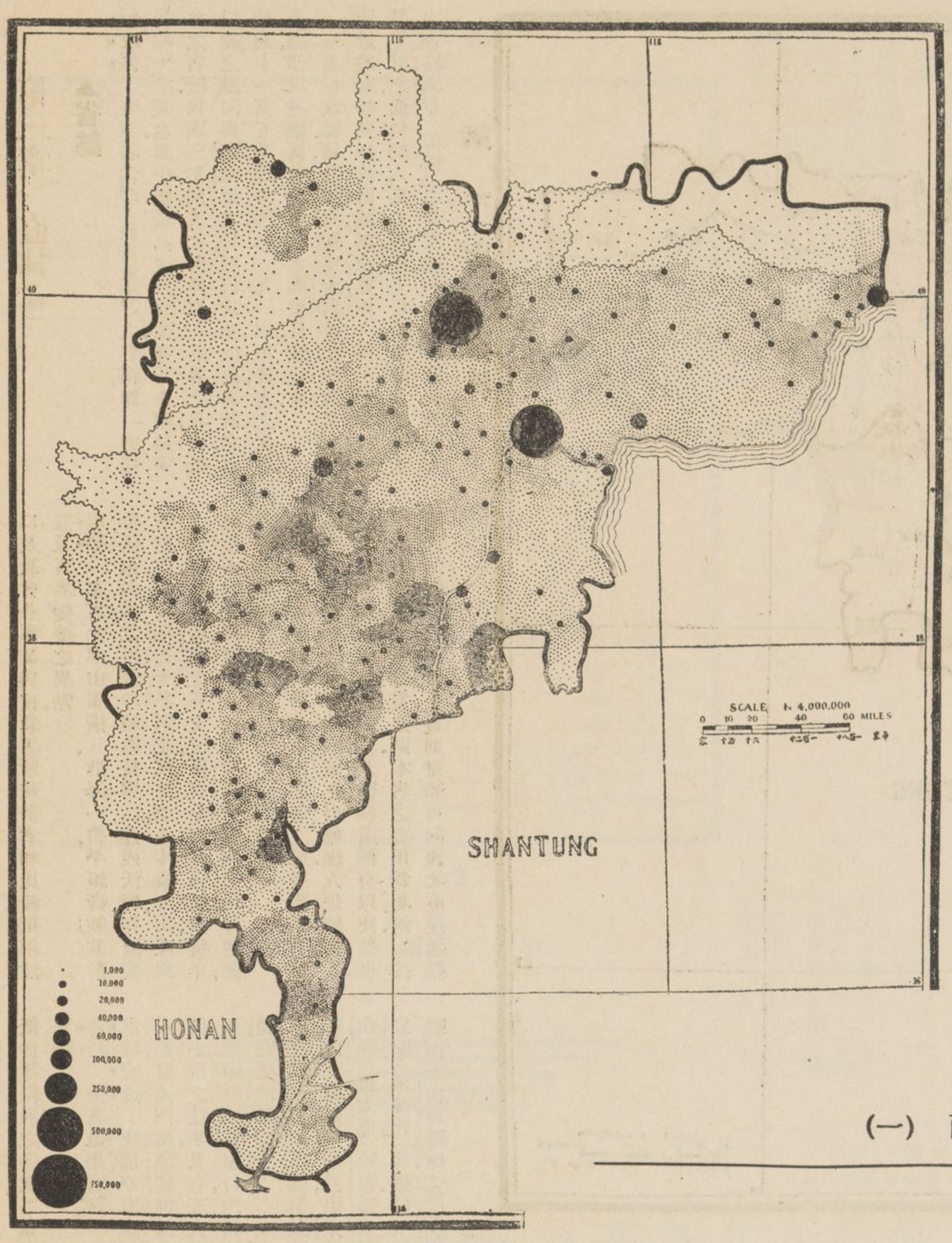

每百方哩內受薪華職員之均數

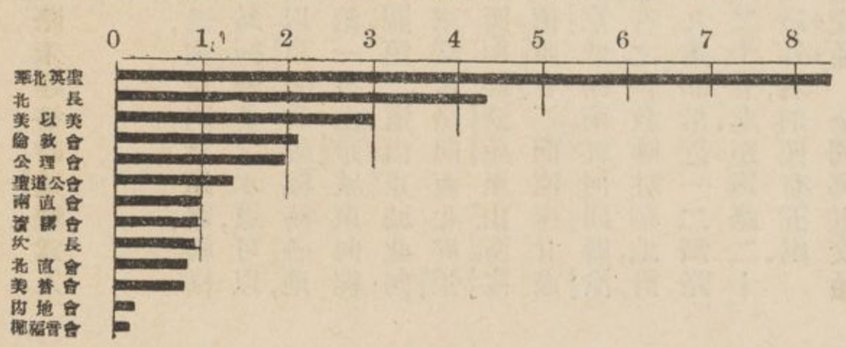

表員職西（一）

宣教會			按立職員	男醫士	女醫士	護士	西女士	男職員總數	女職員總數	西職員總數
			1	2	3	4	5	6	7	8
總數			100	41	14	22	186	256	408	664
聖公宗	華北英聖…	SPG	12	2	…	1	11	18	15	33
聖公宗	公理會…	ABCFM	15	3	1	…	26	25	56	81
聖公宗	倫敦會…	LMS	9	6	…	1	7	23	25	48
聖公宗	美普會…	MP	1	…	…	…	…	1	1	2
監理公會	美以美會…	MEFB	17	7	8	5	25	34	68	102
監理公會	聖道公會…	UMC	4	1	…	…	…	4	3	7
長老宗系	坎長…	PCC	…	…	…	…	…	…	…	…
長老宗系	北長…	PN	16	5	5	3	19	25	45	70
長老宗系	內地會…	CIM	…	…	…	…	5	5	10	15
會餘	上帝教會…	AG	2	…	…	…	10	7	16	23
	獨立教師…	Ind	1	…	…	…	3	4	7	11
	清潔會…	MGC	4	…	…	…	4	4	8	12
	北直教會…	NCM	…	1	…	…	3	4	5	9
	挪福音會…	NFEM	…	…	…	…	…	2	…	2
	救世軍…	SA	…	…	…	…	19	11	22	33
	南直福音…	SCM	2	…	…	…	8	7	15	23
	復臨安息…	SDA	1	…	…	…	…	2	2	4
	北協醫學…	Un Med Coll	1	15	…	12	14	30	32	62
	男青年會…	YMCA	3	…	…	…	…	31	26	57
	女青年會…	YWCA	…	…	…	…	16	…	16	16
聖書會	英聖經會… 倫聖書會…	ABS, BFBS, NBSS, RTS	1	…	…	…	…	3	3	6
無成立佈道事業及教會團體之差會… … … …			11	1	…	…	16	16	33	49

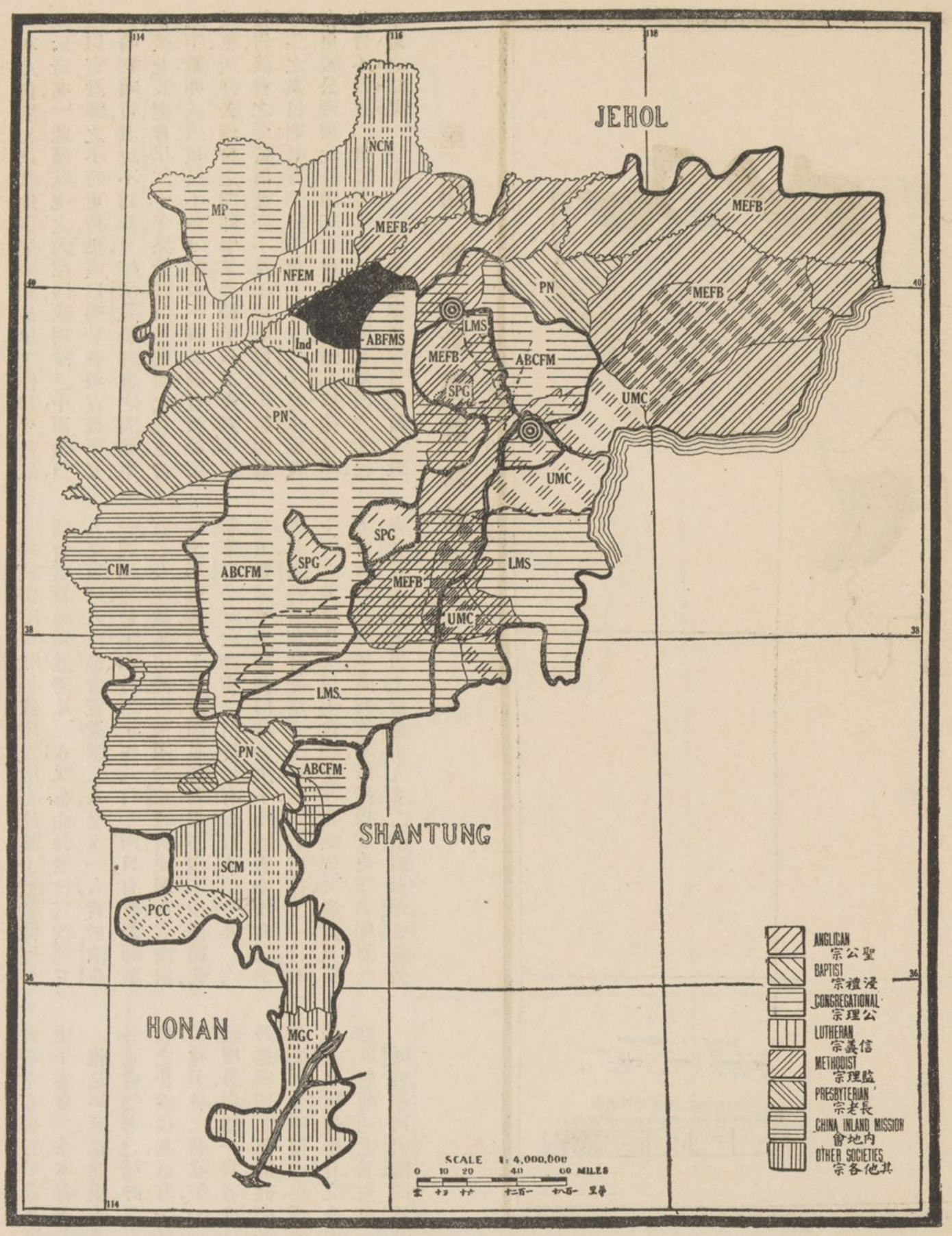

第三圖　宣教地

敦會，公理會，北長老會，及美以美會，亦斟訂協約，分劃北京城內之布道區。惟此約之正式紀錄，尚無報告。據北長老會報告，該會已與他差會之代表，開會討論，訂立協約。約中一部爲口述，一部歸入紀錄，或函件中。據稱北京，清苑，邢台附近諸地，業已確定界限，並無複工情形。據美以美會報告，關於運糧河以西各地，本省各差會，久已互有一種諒解。又據報告，該差會已與他差會訂有他種普通協約；但界限未經確實劃分，協約亦未得悉行遵守。據倫敦會報告，該會雖與他差會，獲有一種諒解，而無成文協約，規定蕭張及滄縣各區域。惟現與公理會在蕭張四境，試辦一種協進之計畫。據公理會報告，該會與四鄰各差會，俱有協約與諒解。清潔會之宣教地，亦有普通諒解之說，惟近日該會擬將其宣教地推廣至省南之南直隸福音會地內，然尚在考慮中也。按挪福音會報告，該會僅與美普會已訂有協約，規定該二會宣教地之界限；又與省北之北直隸教會，互守一種諒解。美普會之界限，已劃分清楚，即南部與挪福音會，西部與瑞典聖潔會，北部與瑞華盟會，各訂協約。該會又擇定以經線一百十四度，爲極東界限。北直隸教會與美普會，同駐張家口，直向東部推廣事業；但美普會與該等會，並無諒解之存在。據報告，救世軍，南直隸福音會，基督復臨安息日會等，並無協約之著也。』

▲工作歷史

發軔時期　荷蘭宣教會之郭士獵博士，於一八三一年抵天津，惟僅作暫時之布道工夫。基督教宣教會在本省成立久遠事業最早者，爲公理會，計天津爲一八六〇年，北京爲一八六一年。踵至者則有聖道公會於一八六一年抵天津，倫敦會於一八六一年抵天津，與北京；是年英聖公會亦抵北京。北長老會之抵北京，在一八六三年，至一八七〇年美以美會又抵北京。天津宣教會開創事業之人員，爲柏博士(Blodget)艾約瑟博士，殷那孫牧師。宣教會中首先駐北京者爲倫敦會之駱克哈君與英聖公會之包爾騰牧師；而北長老會之丁韙良博士，美以美會之劉海瀾博士，均代表其本差會，先入本省。一八八〇年英聖公會退出本省，將其事業交歸華北英聖公會繼續進行。一八八〇年以前，本省公理會之總堂數目，較任何差會多一倍有奇。

近十年之宣教情形　近十年之宣教情形，首應注意者，即西宣教女士之陡增也。其次則西職員亦加增百分之廿五有奇。而華牧師則約加二倍，其他華職員更加至百分之五十以上。由此觀之，直可謂現有受餐信徒之半數，爲近十年宣教之功果也。

各縣中基督教勢力　據報告，除九縣外，其餘各縣均爲基督教與天主教認爲責任地。又據報告，一百三十九縣中，有三十七縣無正式教堂，高小學校已設備者，不到二十縣。設有國民學校者僅七十五縣，(約居全省縣數之半)爲一差會以上之宣教地者，計四十八縣。(約全省縣數之三分之一)　按北京行政區(即京兆區)報告，其受餐信徒及教會學生數目最多，天津區(津海道)次之，其餘三道區則望塵莫及矣。(見附錄甲)

近十年內，由不分教宗之小差會，開辦之總堂甚多。據公理會報告，自一八七三年以來，未曾開設新總堂。倫敦會自一八八八年之後亦然；惟各大差會於一八八〇年以前所設之總堂，較近四十年內由各差會所建設者爲尤多焉。

比較本圖與第五圖，則知各先進地內之布道區數目之增率，未能與時俱進。自一八八一年至一九〇〇年，似即爲布道事業最發達之時代。比較本圖與第七圖，又知最先開闢之宣教地，其受餐信徒亦不較多。本調查部之某通信員，評議其本差會在本省之工作曰：

表各時期內建設之總堂數目

	1807–1860	1861–1880	1881–1890	1891–1900	1901–1910	1911–1920
聖公會	…	3	1	…	1	…
英聖公會	1	3 2	… 1	…	…	…
倫敦會	…	2	…	1	… 1	…
美以美會	…	2 2	1 1	… …	1 1 1	… …
公理會	…	1	… 3	… 1	… 7 2	… … 2 1 2 3 2 7 … 1 1 2
老會	…	…	…	… 1	…	…
北長老會	…	…	…	…	… 5	…
聖道公會	…	…	…	…	… 1	…
帝國會	…	…	…	…	…	…
內地會	…	…	…	…	…	…
上海基督教青年會	…	…	…	…	…	…
獨立教會	…	…	…	…	…	…
清潔會	…	…	…	…	…	…
北直隸福音會	…	…	…	…	…	…
挪威信義會	…	…	…	…	…	…
瑞典聖潔會	…	…	…	…	…	…
瑞華盟會	…	…	…	…	…	…
軍營青年會	…	…	…	…	…	…
安息日會	…	…	…	…	…	…
基督復臨會	…	…	…	…	…	…
男女教會	…	…	…	…	…	…

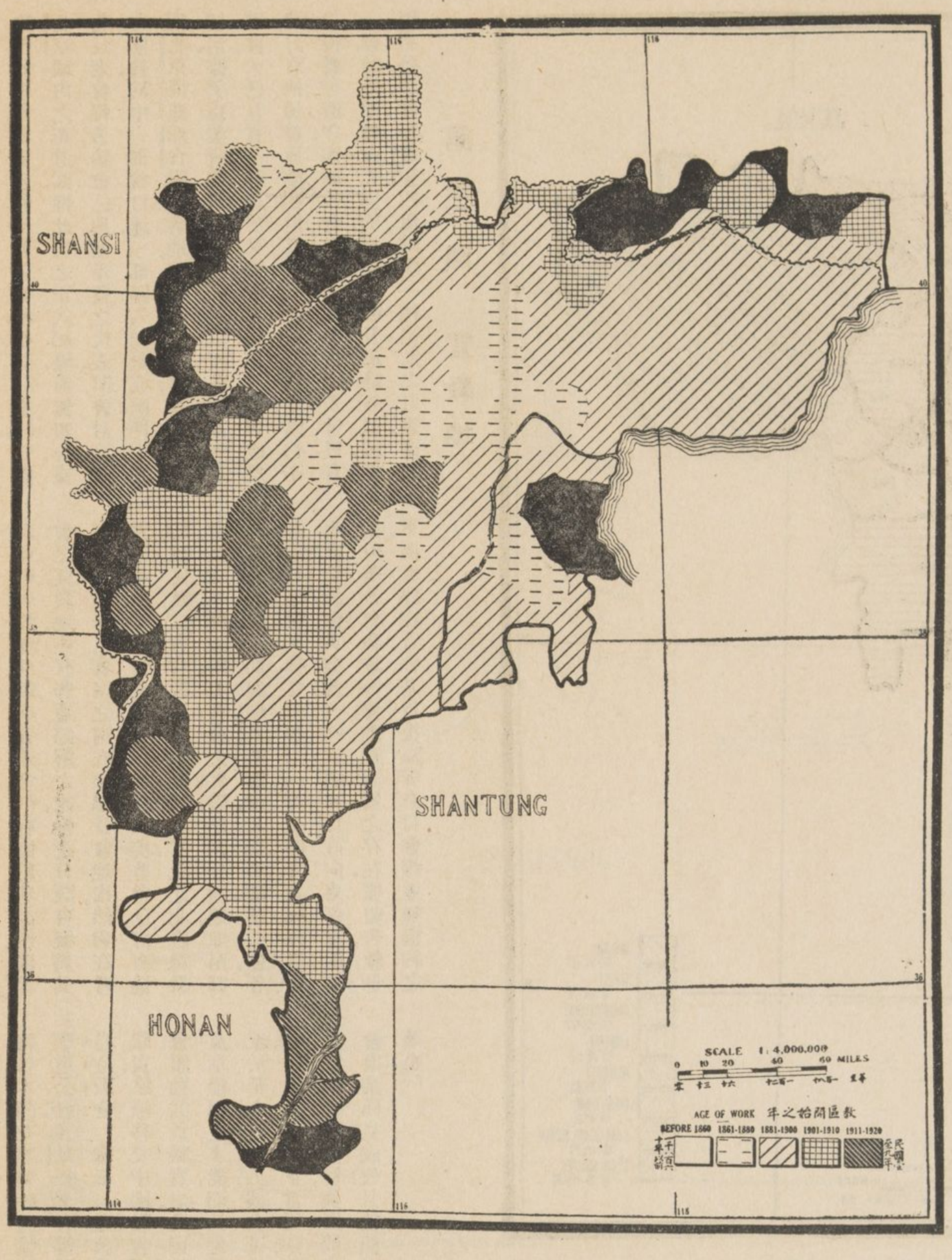

第四圖　教區開始時期

『本差會於北京鄰地，事業開始最早，工作程度最低，亦云奇矣。』此種狀況之大原因，或謂缺乏中西職員，或以宣教師之不時更動，更或以對於各項宣教事業之畸輕畸重，其說不爲無見。按清苑公理會之開始事業，較北長老會早二十年，然受餐信徒，僅得北長老會之半數；亦或因職員不敷分配，及不時調動宣教師所致也。天津公理會之開始事業，亦較美以美會爲早，據報告，該會之受餐信徒，亦不及美以美會之半數，而其學生之數目則祇有美以美會五分之一。又北京倫敦會更較公理與北長老二差會爲尤早，然其信徒及學生，皆不及該二會之多。凡此皆可深究其原因之所在。

拳亂之結果　一九〇〇年，拳亂忽起，除各差會之教堂，學校，醫院，西職員住宅，及所有產業，全被焚燬外；公理會宣教師殉道者凡三人；又有北長老會宣教師五人，兒童三人；內地會宣教師三人，兒童一人，皆於清苑一同殉道。是年六月二十至八月十四日，有宣教師數百名，及多數華信徒，均被困於京城英使署內。省內信徒遭屠戮者，以千百計，因亂背教者亦復不少。據報告，張家口公理會總堂之信徒，原有五百人，至一九〇六年，其數減半；至該會信徒於庚子殉道者亦僅有三十人耳。通縣公理會總堂，完全拆燬，殉道信徒達一百四十八人之多。遵化美以美會總堂，亦完全喪失。清苑北長老會所有之房屋，盡爲灰燼，信徒得慶更生者絕無一人。北京北長老會之信徒，十九喪亡。滄縣及蕭張倫敦會總堂，亦拆毀殆盡，幸宣教師逃至海岸遇救。綜計之，庚子春夏二季，本省各差會財產及一切損失甚巨。

惟是拳亂祇能損失各差會有形之財產，不能損失各差會無形之精神，爲患一時，終歸寂滅。厥後吾基督教之仆而復起，直有一日千里之勢，未及數載，本差會美輪美奐之新建築，一時並作；更有就教堂之舊址，重起樓房，嶄然一新者。可見因拳匪之亂，各差會之關係，乃愈密切，而華信徒亦得贊助教會之建設與職務，是誠反動力所促成焉。據公理會報稱，該會清苑總堂一帶之華信徒，得有完全責任管理該區之教會事業者，即拳亂所給之善果也。

通縣潞河書院，改爲華北協和書院，實爲北長老會與倫敦會及公理會同負教育責任所得之成效。北長老會與公理會於清苑區內，亦有協進之事業云。

▲佈道範圍

差會總堂及宣教師駐在地　據報告，本省有六十七差會總堂，分設於三十九宣教師駐在地內，其四境之布道區，共計四百七十一處，平均每一總堂，支配布道區七處。宣教師駐在地中，有二十三處之西職員，無宗派之區別，即所謂不歸任何大宗派也。有七處爲宣教師之公共駐在地。又有八處只有宣教女士。設以宣教師之國籍，分別其駐在地之多寡，則爲國際者六，美十七，英十，歐陸六。在此五年內，新設差會總堂之計畫，尚無報告。

布道區之情形　本省之布道區，與發軔較早之浙江廣東等省，比較的爲少；或因宣教師之駐在地中，有十六處（即百分之四十一）在一九一〇年後始行開設。布道區之最多者，一在省之東北，即美以美會與聖道公會之地內；二在北京天津與清苑所成三角形地面之內；三在山東邊境之聖道公會與倫敦會之地內。最少者在京城之北，天津之南，及省之極西部；該三處或多山嶺，或多沙地，類皆等於不毛，僅足供少數人之生活；此亦無怪其然。惟省之極南部，人民稠密，而布道區反少，所建設，則非因地勢不利，實由各差會缺乏職員之故；是則亟應注意者。

比較本圖與第二圖，又知省之中南二部，人民亦屬稠密，而布道區仍然稀少，是亦亟應注意者。

基督教勢力之大小　據報告，美以美會與聖道公會之布道區，過全省總數之半。該二差會平均每一布道區，有責任地一百七十五方哩。

關於各大差會每布道區所有責任地之均數，得依下表表明之。

會名	每佈道區面積均數
聖道公會	四六　方哩
華北英聖公會	五九　方哩
倫敦會	一四二　方哩
北長老會	一七〇　方哩
美以美會	一七四　方哩
公理會	二二二　方哩
北直教會	二三八　方哩
南直福音會	二五二　方哩
內地會	六二〇　方哩
清潔會	六三三　方哩
挪福音會	一二〇〇方哩

基督教勢力不完滿之原因　據各較大之先進宣教會報稱，中西職員之缺乏，實爲基督教勢力不完滿之一大原因。幷稱首要者爲華職員，次要者爲西職員。更主張差會工作，非積極進行不可。至於各小差會勢力不完滿之原因，或以事業創辦伊始，或以西職員缺乏經驗，以及華職員不敷分配等，皆是。又內地會之宣教師，有者多用時光，專辦一切庶務云。

天主教事業　按衞三畏氏所著中國總論一書，其第二卷第二百八十七面載稱，天主教首次試行一種長遠計畫者，即孟德哥維拿（意大利國南部之小村名）之約翰氏，該氏在十三世紀之末葉（約在一二九二年）加入某旅行團隊，由印度抵我國，頗爲忽必烈可汗（即元世祖）所歡迎。於是駐『康伯路』Cambaluc（即北京）就地建設教堂，受洗禮者達六千人。一三〇七年，教皇革雷門第五派其爲駐華大主教，並遣派副

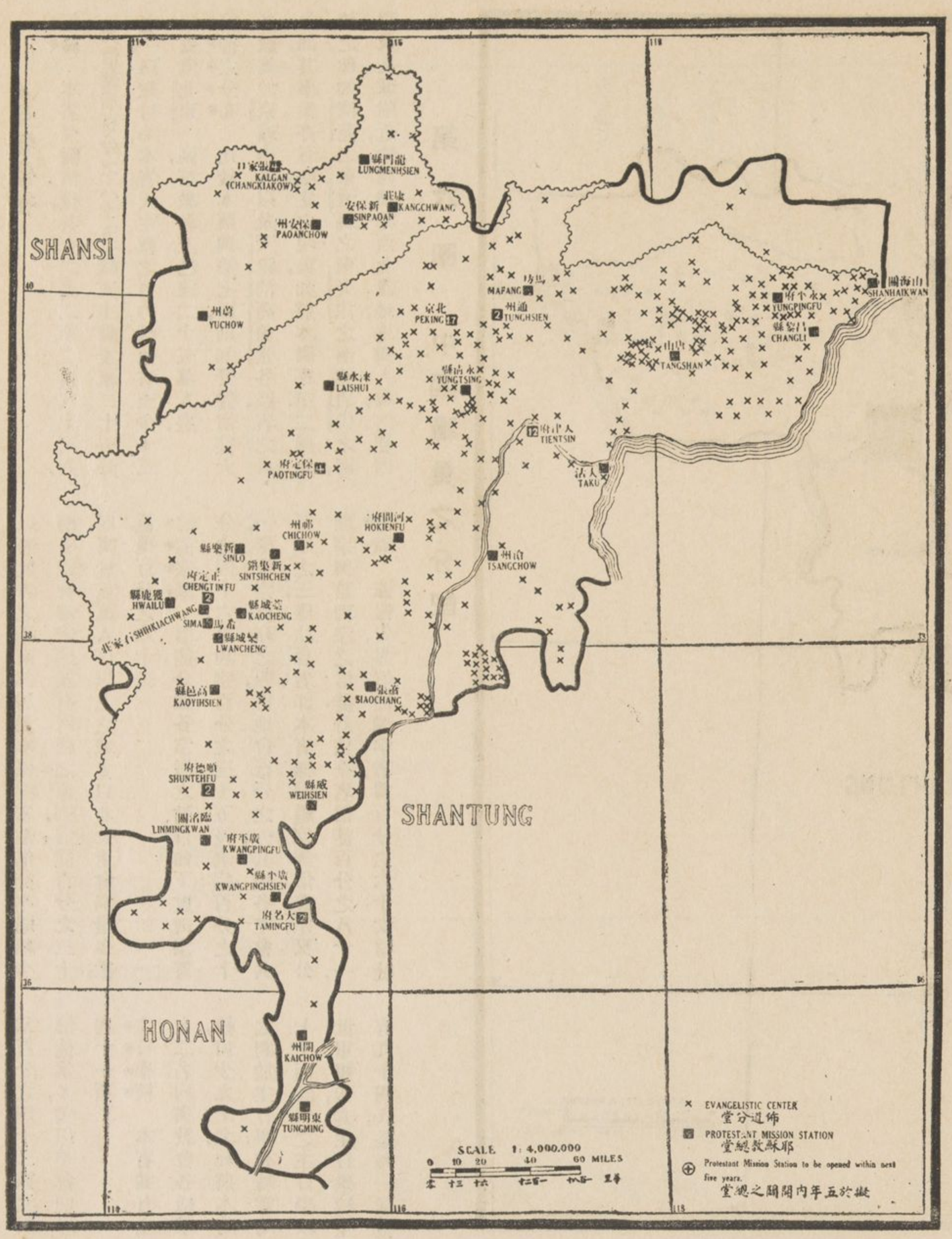

第五圖　總堂與布道區

主教七人來華襄助教務，十四世紀時，聖方濟各會在全省經管教務，極爲景教宗所反抗。自元人被明太祖驅逐後，聖方濟各會及其信徒之工作，遂入於沉寂之境矣。

一五九九年，耶穌會之利瑪竇抵北京，原在朝中布道，嗣因日本之戰，其工作大受影響，利氏乃往南京。至一六〇一年復回北京，布道事業，賡續前進，一時名流之入教者，頗不乏人，以明相國徐光啓及李之藻爲最著。利氏除自擔任特項工作外，又總管全國耶穌會士之事業。十七世紀內，北京耶穌會士主教之管轄權，漸行擴張，向東由陝西至高麗，向北由南直隸至蒙古北境。迄十八世紀之末，其管轄權，遂落入味增爵會士之手，本省乃與他省脫離關係，自成一獨立教區，稱爲駐直主教管轄地(Vicariat Apostolique de Tchely)。此後事業推廣，教友日多。本省之主教轄境內，又經分劃多次，迨至今日已有六駐直主教管轄地，五味增爵會士管轄地，一耶穌會士管轄地。惟耶穌會士管轄地祇限於本省極東之一部。

據報告，全省天主教西國神甫計一百三十六人，修道女士五十人；又華神甫二百三十四人，華修道女士六十三人。天主教之中西神甫，分駐一百四十七處。大小教堂，共計一千六百十九處。開常年會之布道區，達五千一百五十七所。其教友有出人意外之數目，卽五十七萬八千五百七十三名。統計天主教全體共有六十萬零八千三百二十七名，是知該教本省之全體數目，已與基督教全國之數目相等。又一九一八年至一九一九年間，其成人受洗禮者，有四萬二千五百八十七名。

▲中西職員

西職員之分布　本省西宣教師之駐京津二處者，逾全數三分之二。其他駐在地之宣教師，平均各六人。僅駐有女宣教師者計八處。駐北京者較天津約多五倍。本省六十七差會總堂中，有三十九處，不能區別歸何教宗。且此種宣教會，於三十九處之駐在地中，佔有二十三處。惟據報告，其受餐信徒則不及全省總數百分之四，西職員則祇有全省總數百分之十七，而宣教師駐在地，則居總數百分之六十。差會總堂則得全數百分之五十八。

以百萬人爲本位，論各大差會之宣教師數目，其次第列下：華北英聖公會三十三人，北長老會二十四人，美以美會十九人，公理會十七人，倫敦會十人，聖道公會四人。如以一千受餐信徒爲本位，推論之，則華北英聖公會得四十一人，北長老會三十六人，公理會十八人，倫敦會十六人，美以美會十二人，聖道公會四人。

西宣教師百分之二十八爲女士，而以公理會爲最多。按立職員，約居全數百分之十五。

華職員之分布　本省華職員，共有一千七百二十六人。幾逾西職員之三倍。然與他省較之，尙不爲多。參看本圖，可有兩種感想：一，華職員在差會總堂外二千七百萬人中居住者如此之少；二，北京天津清苑三處之華職員如是之多。蓋寓於京津二處者，計百分之四十一，寓於宣教師駐在地者，凡百分之五十八也。

華職員之類別　據報告，華職員任布道事業者，凡百分之四十四，教育者百分之四十一，醫業者百分之十五。(見第二表)除華北英聖公會，倫敦會，北長老會外，各差會之布道員總數，較教育職員爲多。華職員中，百分之七十七爲男人；而以聖道公會之男職員之百分數爲最高。

教堂管理　本省之按立華職員，以省界而論，比較的略少。美以美會之正式教堂及受餐信徒約佔全省總數三分之一。據報告，其按立華職員居全省總數三分之二。又其他差會報告，則共有按立華職員僅二十一人。平均每一人須負二十正式教堂與六百五十信徒之責任。各差會之教務方針不同，可由下表考之：據報告，公理會四千四百三十二信徒中，有按立華職員三人。倫敦會二千九百十七信徒中，僅有一人。華北英聖公會八百零四信徒中，則有五人，卽每一按立職員中，平均有信徒一百六十人。

附註　尙有他差會報告其正式教堂之數目較多於佈道區者，例如北京之正式教堂雖多，實僅稱爲一佈道區也。

受薪華職員與信徒總數之比率　北長老會信徒與受薪華職員之比率爲百分之十三，華北英聖公會爲百分之十，美以美會爲百分之七，倫敦會爲百分之五。(見第六表十項)總各差會均計之，則爲百分之七零七。如以百萬人爲本位，論受薪華職員之多寡，其數目最高者爲美以美會，計得一百零六人。華北英聖公會八十四人。聖道公會及公理會，各四十四人。惟聖公會與聖道公會間之比例數陡降，亟須注意。至北長老會及內地會，則祇有九人。(見第六表八項)

基督教職員學校　基督教職員學校之設備，其報告如下：計燕京大學神學科，北京聖經學校，(美以美會聖道公會)華北協和聖經學校，(公理會倫敦會北長老會)天津傳道學校，(聖道公會)北京協和婦女傳道學校，(公理會倫敦會北長老會)清苑婦女聖經學校，(公理會)昌黎婦女聖經學校，(美以美會)北戴河職員會及傳習所。此外當有多處設備，惟本調查部未得確實消息。

▲受餐信徒

總論　本省受餐信徒，共有二萬二千二百八十三人．（男信徒居百分之六十五）較天主教友祇二十五分之一．以數目論，本省天主教之實力，較他省至少多三倍；蓋僅北京一區，該教教友已達二十五萬人矣．

信徒之分布　比較本圖與第七圖，則知受餐信徒大多數集於京城內外，以及天津清苑蘆張各區．省之東北部，其事業亦有堅定之現象．如將本圖與第二圖比較之，即知清苑之東，滄縣之南，天津之南北，唐山之南，以及長城附近，極西與極西北諸地，地僻人稀，信徒因以無幾．省之極南部，居民本係稠密，惟信徒亦屬稀少，而各差會尚未述及有何種之原因．信徒百分之三十四，寓於五萬人口以上之城．尤以北長老會爲最多數，蓋得百分之六十云．

信徒宗派　信徒分隸各宗派之數目如下：監理宗百分之四十六，公理宗百分之三十五，長老宗百分之十一，聖公宗百分之四，內地會百分之一．其他各差會共百分之三．應注意者：即本省無浸禮宗與信義宗，又公理宗與監理宗之信徒，計佔全省信徒百分之八十一．

學識　據報告，男信徒識字者，爲百分之六十；女信徒爲百分之四十三．據北長老會報告，該會以識字之男信徒爲多，美以美會則以女信徒爲多．（見第三表十與十一項）

主日學校　本省共有主日學校生一萬三千四百三十二名；約與教會各級學生總數相等．惟與受餐信徒較，尚少九千名．如將本省與鄂省比較之，則知各差會之對於主日學，有畸重畸輕之區別矣．鄂省信徒，較少七千，而該省之主日學校生，反較本省多三千．本省救世軍報告，其主日學校生共有九百十八，而信徒則僅有九十四人，是每一信徒合主日學校生十八也．

第六圖　中西職員之分配

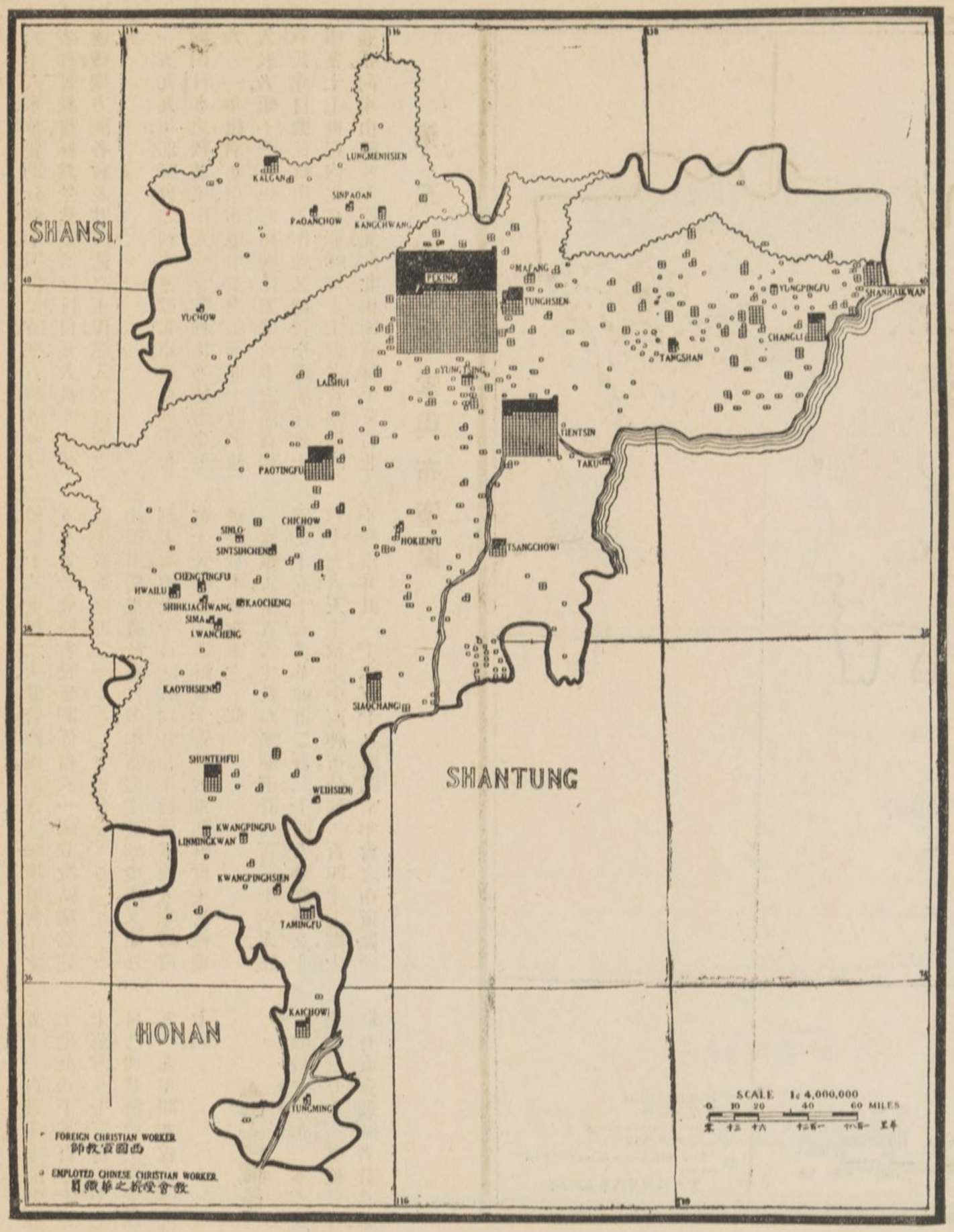

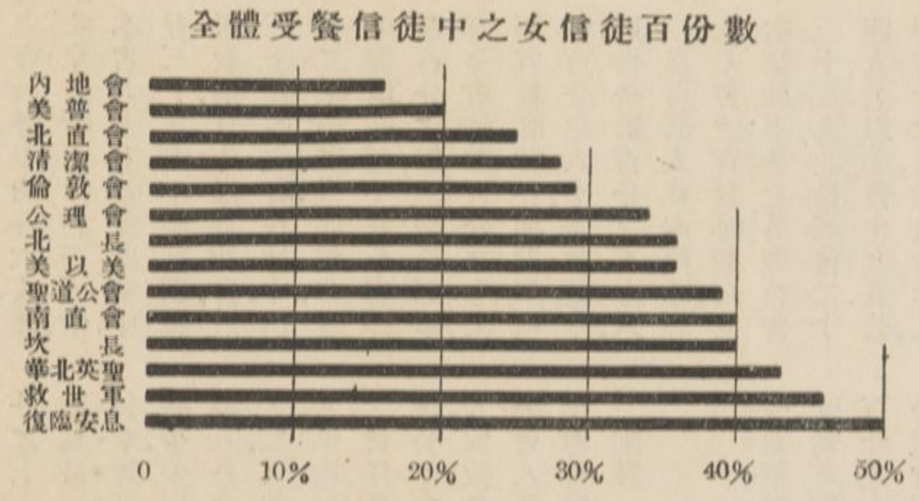

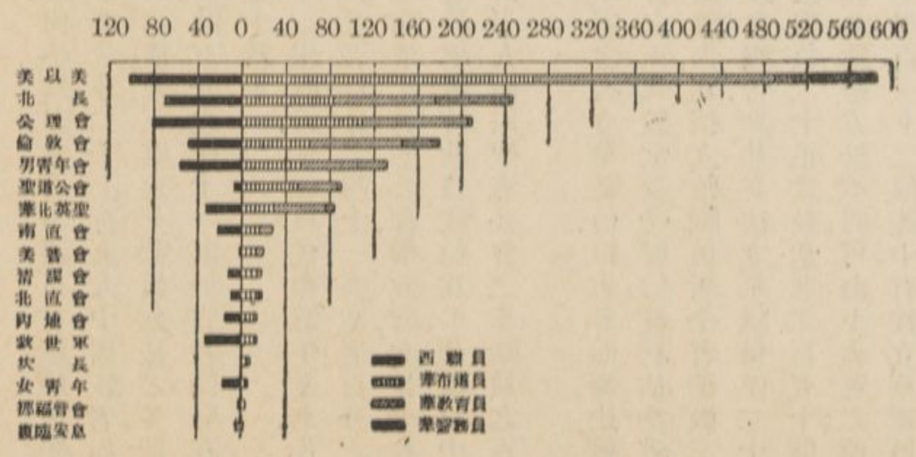

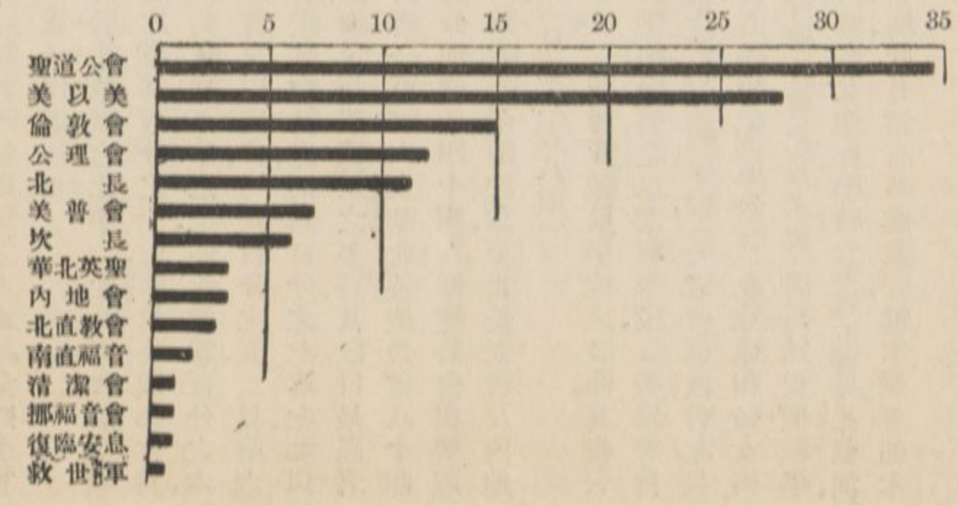

(二) 華職員表

宣教會	按立職員	非按立職員及男布道員(並實書人)	女布道員	宣教職員總數	男教員	女教員	各級職教員總數(a)	男醫士	女醫士	畢業護士	肄業護士	醫務職員總數(肄業護士在內)	在職受薪華職員總數(a)	不受薪職員總數	全體職員中男職員之百份數	每一西職員與受薪華職員比較均數
	1	2	3	4	5	6	7	8	9	10	11	12	13	14	15	16
總數 ...	62	567	124	753	485	228	713	53	2	44	161	260	1726	181	77%	2.6
聖公宗 華北英聖... SPG	5	14	10	29	28	19	47	2	...	2	4	8	84	24	63%	2.5
聖公宗 公理會... ABCFM	3	76	30	109	47	50	97	4	...	...	...	4	210	40	60%	2.6
聖公宗 倫敦會... LMS	1	48	12	61	60	24	84	13	...	12	10	35	180	5	77%	3.8
聖公宗 美普會... MP	...	13	...	13	4	2	6	...	...	...	...	...	19	...	90%	9.5
監長宗 美以美會... MEFB	41	194	30	265	149	76	225	17	1	12	65	95	585	98	79%	5.7
監長宗 聖道公會... UMC*	4	44	3	51	29	3	32	1	...	...	...	1	84	...	93%	12.0
內地會系 坎長... PCC	...	5	...	5	1	...	1	...	...	...	...	...	6	1	100%	...
內地會系 北長... PN	7	56	20	83	54	39	93	9	1	9	52	71	247	8	68%	3.5
內地會系 內地會... CIM	...	10	1	11	...	3	3	...	...	...	...	...	14	2	70%	0.9
其餘會 上帝教會... AG*	...	2	...	2	...	...	...	...	...	...	...	...	2	...	100%	...
其餘會 獨立教會... Ind*	...	...	...	...	...	...	...	...	...	...	...	...	...	...	...	...
其餘會 清潔會... MGC	...	10	4	14	3	1	4	...	...	...	...	...	18	1	72%	1.5
其餘會 北直教會... NCM	...	13	...	13	1	...	1	1	...	1	...	2	16	2	100%	1.8
其餘會 挪福音會... NFEM	...	4	...	4	...	...	...	...	...	...	...	...	4	...	100%	2.0
其餘會 燕京大學... PU*	...	...	...	...	8	4	12	...	...	...	...	...	12	...	100%	...
其餘會 救世軍... SA	...	9	3	12	1	1	2	...	...	...	...	...	14	...	71%	0.4
其餘會 南直福音... SCM	...	13	3	16	8	4	12	...	...	...	...	...	28	...	75%	1.3
其餘會 復臨安息... SDA	1	1	...	2	...	...	...	...	...	...	...	...	2	...	100%	0.5
其餘會 北協醫學... Un Med Coll	...	2	...	2	13	...	13	6	...	8	30	44	59	...	100%	0.9
其餘會 男青年會... YMCA	...	53	...	53	79	...	79	...	...	...	...	...	132	...	...	2.3
其餘會 女青年會... YWCA	...	...	8	8	...	2	2	...	...	...	...	...	10	...	...	0.6
聖書會 美聖經會 英聖經會... ABS, BFBS	...	...	...	...	...	...	...	...	...	...	...	...	...	...	...	...
聖書會 蘇聖經會 倫聖書會... NBSS, RTS																
無成立佈道事業及教會團體之差會...	...	...	...	...	...	...	...	...	...	...	...	...	...	...	...	...

(a)本項包括中學以上各級教員

* 回報不完備

◊ 無回報

(三) 基督教勢力範圍中之基督教團體表

宣教會	差會總堂	正式教堂	布道區	男受鑒信徒	女受鑒信徒	受鑒信徒總數	教會全體總數	全體受鑒信徒中之男受鑒信徒百份數	全體受鑒信徒在五萬人以上城市中之百份數	男受鑒信徒識字者之百份數	女受鑒信徒識字者之百份數	主日學校學生	每布道區受鑒信徒均數
	1	2	3	4	5	6	7	8	9	10	11	12	13
總數 ...	67	365	471	14,585	7,698	22,283	37,089	65%	34%	60%	43%	13,432	48
聖公宗 華北英聖... SPG	5	17	17	459	345	804	1,620	57%	39%	60%	37%	247	47
聖公宗 公理會... ABCFM	4	67	48	2,920	1,512	4,432	5,321	66%	35%	55%	40%	690	92
聖公宗 倫敦會... LMS	4	70	63	2,096	821	2,917	4,055	71%	29%	44%	30%	682	48
聖公宗 美普會... MP	1	3	7	331	79	410	652	80%	20%	70%	47%	90	58
監長宗 美以美會... MEFB	4	125	111	5,542	3,094	8,636	14,087	64%	35%	68%	55%	6,365	77
監長宗 聖道公會... UMC*	4	33	137	1,017	638	1,655	2,188	61%	13%	...	...	268	12
內地會系 坎長... PCC	...	...	6	265	175	440	492	60%	0%	34%	12%	...	70
內地會系 北長... PN	3	4	34	1,207	687	1,894	2,440	64%	60%	74%	34%	1,620	55
內地會系 內地會... CIM	3	12	10	244	50	294	394	84%	0%	40%	30%	...	39
其餘會 上帝教會... AG*	10	2	4	23	14	37	37	62%	...	...	...	...	9
其餘會 獨立教會... Ind ◊	4	...	3	...	...	...	...	...	...	...	...	...	...
其餘會 清潔會... MGC ◊	2	2	3	52	20	72	132	72%	0%	...	...	250	24
其餘會 北直教會... NCM	3	6	8	89	30	119	119	75%	12%	60%	33%	20	15
其餘會 挪福音會... NFEM ◊	2	...	2	...	...	...	...	...	...	...	...	...	...
其餘會 救世軍... SA	7	14	6	51	43	94	565	54%	95%	...	...	910	16
其餘會 南直福音... SCM	5	10	11	286	187	473	473	60%	...	...	...	185	43
其餘會 復臨安息... SDA	1	...	1	3	3	6	18	50%	100%	100%	100%	27	6
其餘會 男青年會... YMCA	3	...	...	...	...	...	4,496	...	...	...	...	2,078	...
其餘會 女青年會... YWCA	2	...	...	...	...	...	...	...	...	...	...	...	...

據報告,有數差會之正式教堂多於布道區;蓋因該數會在一城之中,雖有一以上之正式教堂,而回報中僅以該城爲一布道區耳

◊ 無回報　　* 回報不完備

▲每萬人中之受餐信徒

總論　以萬人爲本位，論受餐信徒之多寡，則以監理宗內二會之工作地爲最。據各縣報告，信徒與人口之比例數，最低者在京城以東之北長老會與公理會，清苑東與南之公理會及內地會各地內。又本省極南部之清潔會及南直隸福音會各地，天津之南，運糧河一帶之宣教事業，頗不完善。

事業較少之各縣　本省之受餐信徒平均數爲人口萬分之八零十分之二。其中有二十九縣（卽全省縣境百分之二十一）祇有萬分之一或不及萬分之一；至較全省平均數爲低者，共有一百十縣（卽全省縣數百分之七十九），可知本省固大有工作之餘地也。茲按信徒平均數之多寡，分列各差會如下：美以美會爲萬分之十六，坎長老會爲萬分之十二，聖道公會公理會各爲萬分之九，華北英聖公會則爲萬分之八。

第七圖　受餐信徒之分配

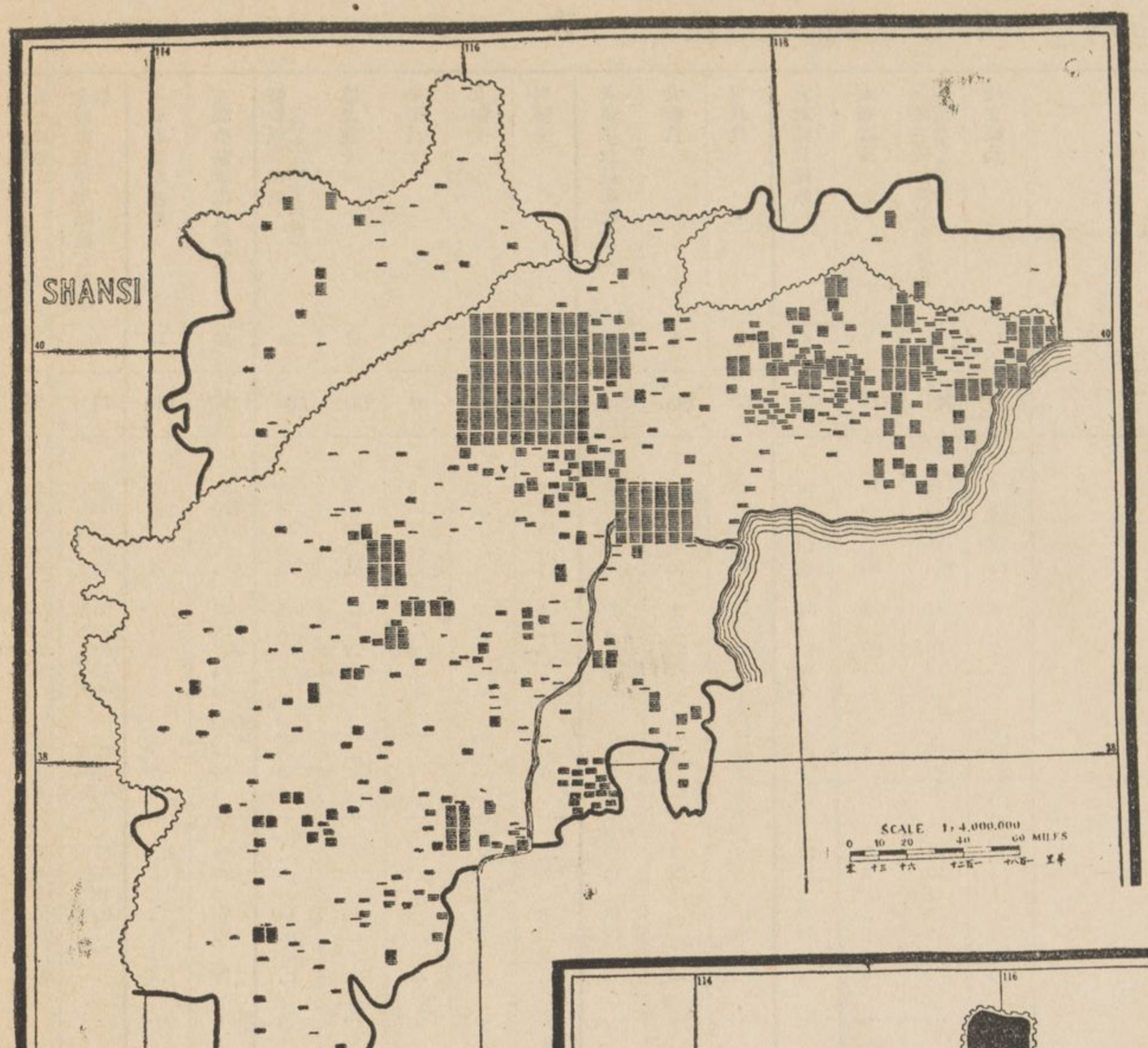

受餐信徒與人口之比例　據報告，北京行政區（京兆）之信徒，與人口之比例數爲最高。津海道區次之，其餘三道區之比例數最低，竟不及前二區三分之一。（見附錄甲本省各縣中基督教勢力統計表）

▲教會學校

國民學校　按報告，本省教會國民學校，計有三百十六處。參看第五圖，則知全省布道區，計四百七十一處，而設立國民學校者尙不及半數。國民學校學生共八千五百五十四名。僅較受餐信徒三分之一略多，足徵教會之國民教育，尙有未發達者。按聖道公會報告，該會設有國民學校之布道區數目最少，或謂調查回報不完備，致使此節不滿人意也。

第二圖，指明省之南半部，居民稠密；第七圖，表明受餐信徒之數目及其分布，尙稱佳善。惟覽本圖，則足令人感其教育事業之現狀與上二圖殊不適合。至京漢鐵路一段，由北京而至邢台，其西偏亦全無基督教教育之設備也。

第八圖　各縣每萬人中受餐信徒之比較

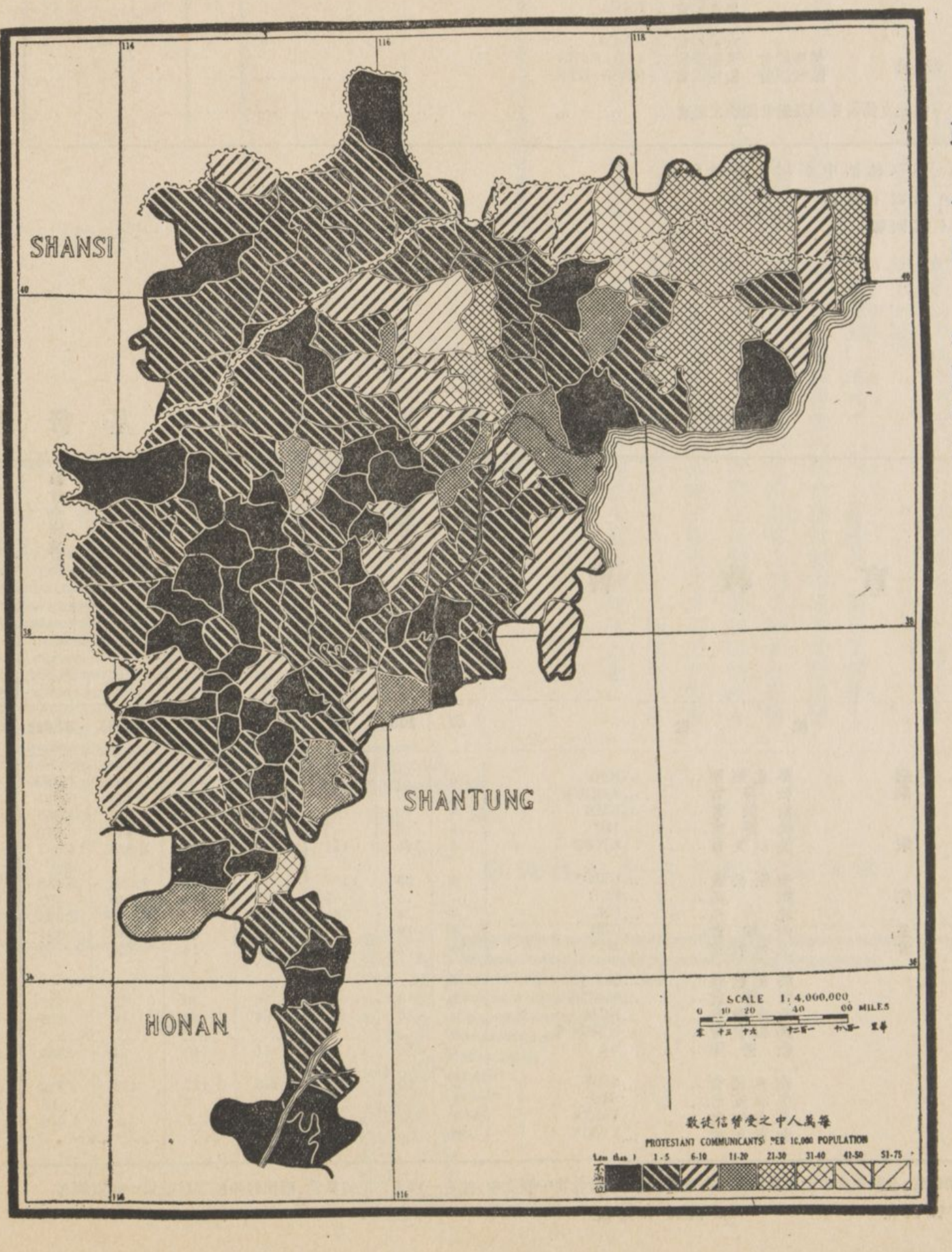

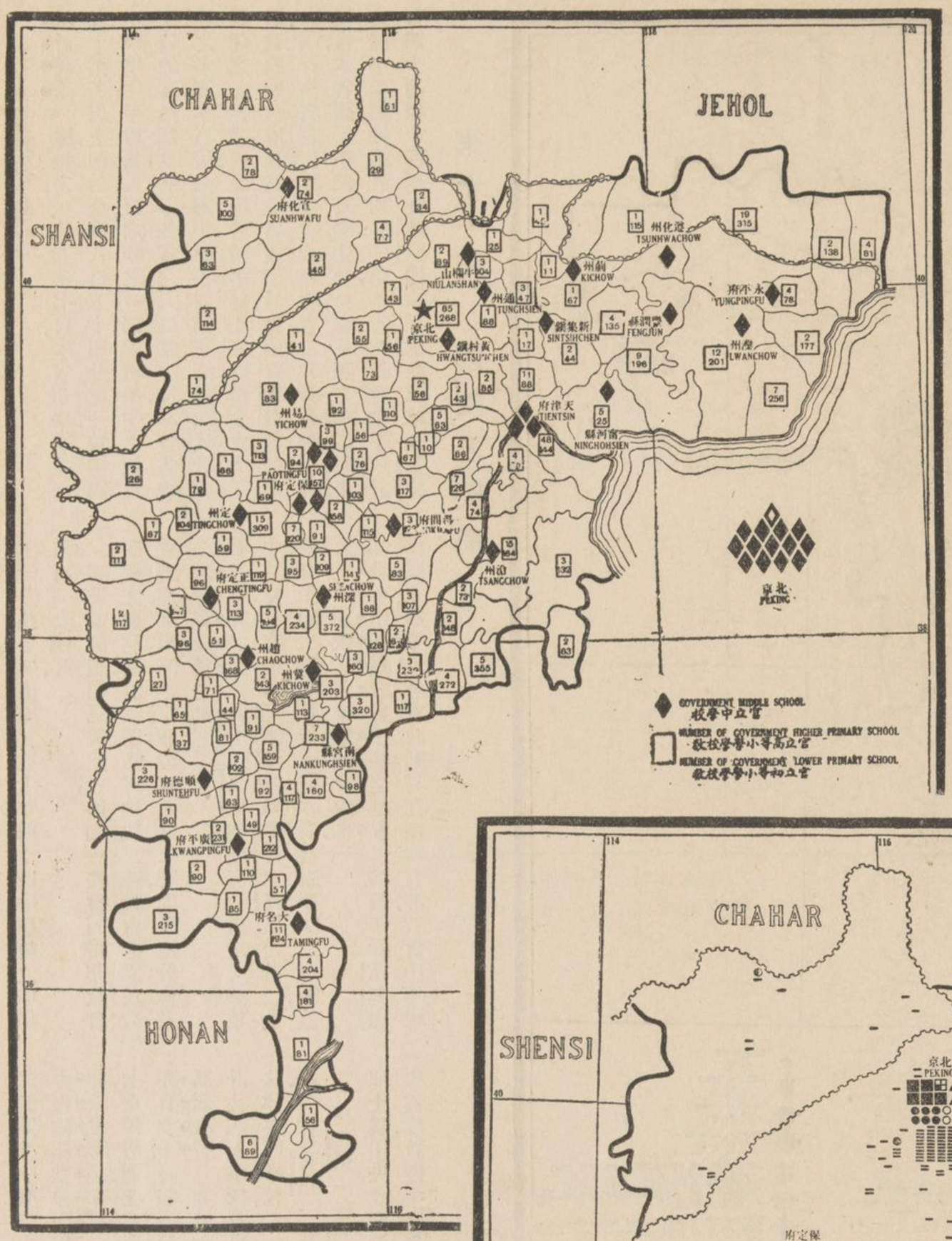

第十圖　非教會學校

高等小學校　教會國民學校學生，轉入高等小學校者約得百份之三十七．報告中之數目最大者爲美以美會及倫敦會，最小者爲聖道公會．教會高等小學校共四十四所，多設於大城；其中有十五所爲女校，約合全數三分之一．平均男女各校共有學生七十二人．男生佔全省教會小學學生百分之六十八．若以本圖與第五圖比較，即知清苑與邢台間之差會總堂甚多，而國民及高等小學校反不一見．長城西北之差會宣教地亦然．

比較本圖與第七圖，即知昌黎之西及西南二部，信徒濟濟，而基督教教育之工作區，反零落無多．或因報告不完備之故，致有此種缺憾也．清苑與天津之南，所以未設高小學校者，均因地勢不利與居民不多之關係．坎長老會有高小學校一所，因報告遲到，不及加入本圖．

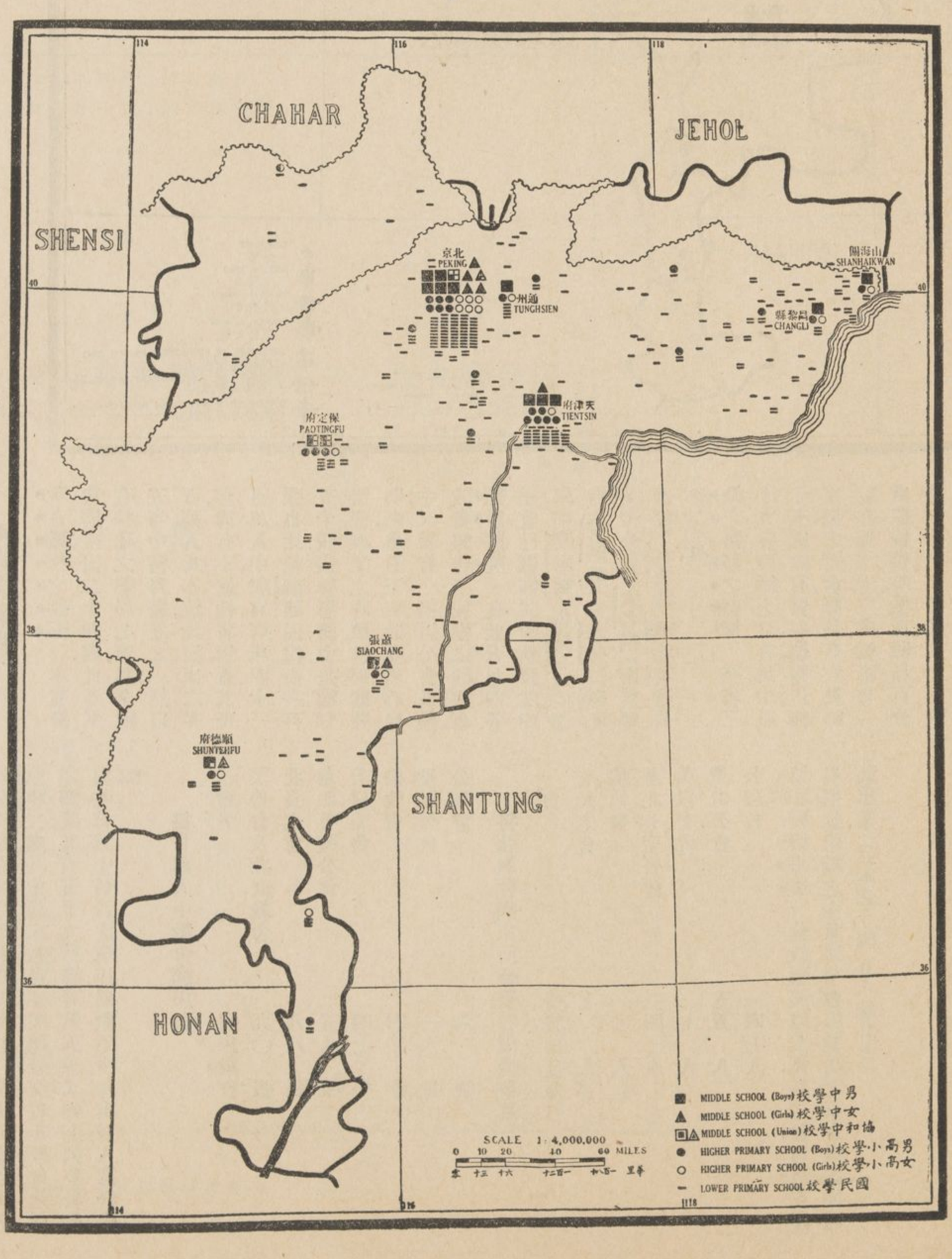

第九圖　教會學校

中學校　本省報告有教會中學校二十四所，女校居八．平均每校學生八十一人．其中有六校，當本部調查時，尚未設備中學四年課程．所應注意者，即各校均集中於八宣教師之駐在地．如此設置，全省信徒，豈能均沾其利益乎？中學學生，男生居百分之八十五．所有高等小學校除六處外，與各中學校，均設於基督教醫院所在地點．

各差會注重初級教育之不同　據清潔會報告，該會每百受餐信徒中，有小學學生一百二十二人．其他各較大之差會：如北長老會，每百信徒中，有小學學生六十人，美以美會有五十八，聖道公會有四十八人，倫敦會有四十人，公理會有三十八人，華北英聖公會有十二人．（見第六表十三項）

高級教育　北京燕京大學，及協和女子大學，現已合併一校，（差會合辦）爲全省基督教之高級教育．該校內設有男女高等師範課程，惟女科設有幼稚園專科．此外更有慕貞女學校，（美以美會）亦設有師範科．

▲非教會學校

統計總論　據報告，民國五年七月，本省小學學生達五十萬名以上，卽居全省人口五十四分之一．按美國小學學生，平均爲人口六分之一，則本省學生之數目，比較的爲最低也；然以各省之人口爲本位，論各省學生之多寡，本省於全國中雖不爲第一，亦當列入教育發達之一等省內．此等成績，多係丁嘉立博士之力，丁君被我國政府派爲本省視學員，曾因袁世凱贊助之力，旅行全省，藉以建設並視察所有之非教會學校．據報告，本省國民學校及學生數目，爲全國之冠；惟廣東之高小學校，較本省約多一倍．本省非教會中學校，計有四十四校：十四校在北京，四校在清苑，三校在天津，其餘分佈各處．直至民國七年，四十四中學校之中，仍僅有一女校耳．

試將本圖與第三圖比較，卽知各差會同得非教會學校之便利矣．設欲明悉何地缺乏非教會之國民教育，則京奉鐵路之京津段東北之三縣，卽聖道公會及公理會宣教地是也．

初級教育之完備區域　北京爲全省教育之天然集中地點．其次則爲天津，通縣與清苑．京兆區內，計二十縣，其中除二縣外，餘皆遠遜本省他縣學生之均數，蓋入私立學校者之學生較多故也．

非教會中學與教會中學之地點　按報告，除昌黎山海關及蕭張外，各宣教師駐在地均有非教會中學校之設備，其中有二十一處無教會中學校．至於信徒能否均沾非教會中學之利益，則不得而知也．

非教會師範學校　按報告，本省初級師範中，男校居七，女校居四．北京清苑又有男高等師範．北京與天津亦有女子高等師範．

高級教育　非教會高級學校設備之地點，報告如下：計共八大學校及專門學校，（六在北京二在天津）四法律專門學校，（三在北京一在天津）四醫學專門學校，（二在北京一在天津一在清苑）三工業專門學校．（一在北京一在天津一在唐山）一八八七年丁嘉立博士爲中央政府創辦天津北洋大學校，凡以泰西大學程度，教授中邦者，當以該校爲最先．

▲醫藥事業

現在醫務之設備　本省教會醫院，計二十四處，此外又有特建之藥局七處，爲全國五省中醫務發達之一．然以百萬人爲本位，論病床之多寡，尙有不逮他省者，蓋其每百萬人中，祇有病床四十三張也，比較福建回報，得一百五十張，數殊懸絕，由是而知醫藥事業之詳確情形，頗難明晰．參看下表時，閱者心目中，又須有一聖道公會及倫敦會報告不完備之印象也．

預設醫院　在此五年內，各差會已籌備開辦新醫院四處：卽濮陽縣，（舊開州）清潔會）安國縣，（舊祁州）（華北英聖公會）大名縣，（南直福音會）永清縣，（華北英聖公會）是也．

缺乏醫務之區域　全省三十九宣教師之駐在地中，祇十五處設有醫院．據報告，無宗派之差會，雖佔有宣教師駐在地二十三處，惟祇有一處設備醫院．然西職員百分之二十八，寓於該二十三駐在地也．

本圖與第二圖比較，則見清苑南境，居民較多，而教會醫院祇有六處；另有藥局一處．省之西部，以及北京清苑天津三區所成之三角地形內，醫院設備，不見完美．

比較本圖與第七圖，則知教會醫院之設置，是否便利於基督徒團體矣．盧龍縣以西，北長老會，美以美會，及聖道公會諸地內，全無醫院之便利．京津之間，清苑之南，受餐信徒雖多，而醫務亦未設備．

非教會醫院　本省非教會之新式醫院，報告如下：國立醫院八，（大都歸海陸軍管轄）鐵路醫院一，公立醫院一，（教育性質）天主教醫院三，私立醫院二十；（六歸西人，六歸日人，八歸本國人．除歸西人管轄之醫院外，其餘私立醫院，概未載入圖中）惟私立醫院多設京津二處，其中病床數目不多．總計全省非教會之新式醫院，共有五十九所．參看第五表，又知上列各教會醫院，每護士負責之病床，爲數不少，殊出吾人意料中也．

每百萬人中教會病床表

會名	病床數目
美普會及北直教會	九〇　張
北長老會	八八　張
華北英聖公會	五八　張
美以美會	四七　張
倫敦會	四〇　張
聖道公會	一六　張
公理會	六　張

每張教會病床所合受餐信徒數目

會名	受餐信徒數目
北長老會	七　人
倫敦會	一〇　人
華北英聖公會	一四　人
美以美會	三七　人
聖道公會	五五　人
公理會	一四七人
協和醫藥事業	倫敦會，美以美會，長老會，與洛克非君捐款組織之中華醫學會等，業於北京合辦高等醫藥事業．（見本省二四五六統計表）

第十一圖　醫院及藥局

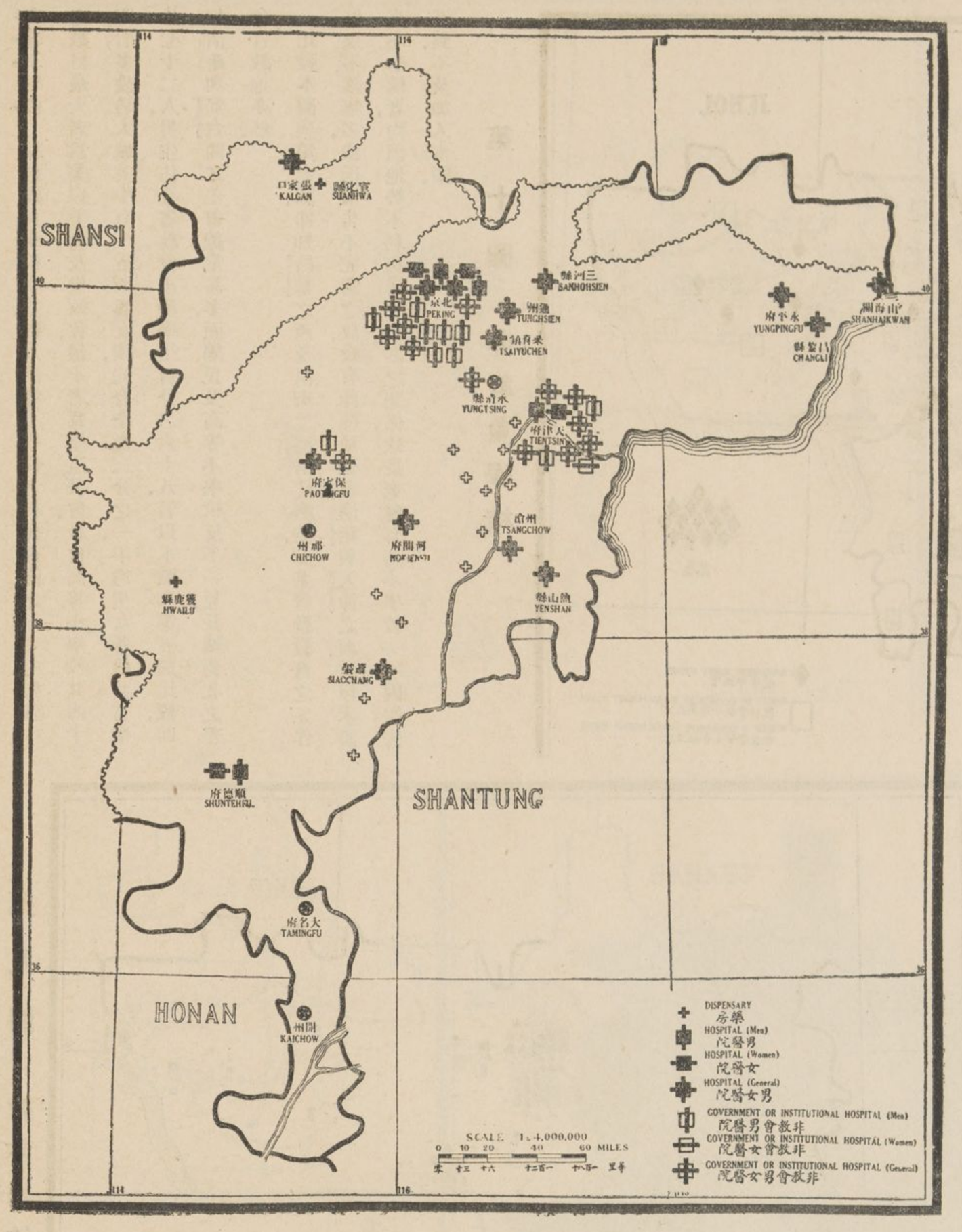

(四) 基督教勢力範圍中之教會學校表

宣教會			國民學校	高等小學校	中學校	國民學校男生	國民學校女生	國民學校學生總數	高等小學男生	高等小學女生	高等小學校學生總數	中學男生	中學女生	中學校學生總數	中學以下教會學校學生總數	教會小學校學生中之男生百份數	教會中學校學生中之男生百份數	國民學校中之入高等小學學生百份數
			1	2	3	4	5	6	7	8	9	10	11	12	13	14	15	16
總數		...	316	44	24	5,418	3,136	8,554	2,460	708	3,188	1,660	293	1,953	13,695	68%	85%	37%
聖公宗		華北英聖... ... ... SPG	22	4	3	460	260	720	95	124	219	60	82	142	1,081	59%	42%	30%
		公理會... ... ... ABCFM	47	9	4	549	779	1,328	217	133	350	121	110	231	1,909	46%	52%	26%
		倫敦會... ... ... LMS	34	6	5	660	151	811	326	38	364	258	14	272	1,447	81%	95%	45%
		美普會... ... ... MP	4	1	...	65	22	87	10	6	16	...	...	...	103	73%	...	18%
監宗		美以美會... ... ... MEFB	125	10	6	2,019	1,281	3,300	841	309	1,150	726	83	809	5,259	64%	89%	35%
長老宗		聖道公會... ... ... UMC*	33	1	(a)	655	110	765	45	...	45	(a)	...	...	810	86%	...	6%
		坎長... ... ... PCC	1	...	...	14	...	14	...	...	...	...	...	...	14	100%	...	...
		北長... ... ... PN	35	7	3	559	367	926	128	89	217	72	4	76	1,219	60%	95%	23%
內地會		內地會... ... ... CIM	2	...	...	...	38	38	...	...	...	...	...	...	38	...	...	...
會餘		上帝教會... ... ... AG §	...	...	...	...	...	...	...	...	...	...	...	...	...	...	...	...
		獨立教師... ... ... Ind §	...	...	...	...	...	...	...	...	...	...	...	...	...	...	...	...
		清潔會... ... ... MGC	2	1	...	54	21	75	16	...	16	...	...	...	91	77%	...	...
		北直教會... ... ... NCM	2	...	...	64	...	64	...	...	...	...	...	...	64	100%	...	...
		挪福音會... ... ... NFEM §	...	...	...	...	...	...	...	...	...	...	...	...	...	...	...	...
		燕京大學... ... ... PU (b)	...	...	...	...	...	...	...	...	...	...	...	...	...	...	...	...
		救世軍... ... ... SA	1	...	...	29	36	65	...	...	...	...	...	...	65	45%	...	...
		南直福音... ... ... SCM	6	1	...	218	71	289	...	9	9	...	...	...	298	73%	...	...
		復臨安息... ... ... SDA §	...	...	...	...	...	...	...	...	...	...	...	...	...	...	...	...
		北協醫學... ... ... Un Med Coll (b)	...	...	...	...	...	...	...	...	...	...	...	...	...	...	...	...
		男青年會... ... ... YMCA	2	4	3	72	...	72	802	...	802	432	...	423	1,297	100%	100%	...
		女青年會... ... ... YWCA	...	...	...	...	...	...	...	...	...	...	...	...	...	...	...	...

* 回報不完備

§ 無回報

(a) 在北京與美以美會合拼

(b) 自中學以下各級皆無報告

(五) 基督教勢力範圍中之教會醫務表

宣教會			醫院	藥局 醫院內藥房不在此內	男病床	女病床	每年住院病人總數	護士學校	肄業護士	每一西醫士所得病床之比較均數	每一西護士所得病床之比較均數
			1	2	3	4	5	6	7	8	9
總數		...	24	6	634	534	9,548	10	161	21	53
聖公宗	華北英聖...	SPG	2	...	48	10	386	1	4	29	58
	公理會...	ABCFM	1	...	24	6	350	...	...	8	...
	倫敦會...	LMS*	6	...	148	46	1,382	1	10	32	194
	美普會...	MP (a)	...	...	...	...	...	...	...	...	...
監宗	美以美會...	MEFB	6	...	120	138	2,448	3	65	17	51
長老宗	聖道公會...	UMC*	1	4	20	10	190	...	...	30	...
	坎長...	PCC	...	...	...	...	...	...	...	...	...
	北長...	PN	6	...	100	155	3,119	4	52	25	85
內地會	內地會...	CIM	...	...	...	...	...	...	...	...	...
會餘	上帝教會...	AG*	...	1	...	...	...	...	...	...	...
	獨立教師...	Ind*	...	...	...	...	...	...	...	...	...
	清潔會...	MGC	...	...	...	...	...	...	...	...	...
	北直救會...	NCM* (a)	1	...	20	20	200	...	...	40	...
	挪福音會...	NFEM	...	...	...	...	...	..	...	...	...
	救世軍...	SA	...	...	...	...	...	...	...	...	...
	南直福音...	SCM	...	1	...	...	...	...	...	...	...
	復臨安息...	SDA	...	...	...	...	...	...	...	...	...
	北協醫學...	Un Med Coll	1	...	154	149	1,473	1	30	20	25

* 回報不完備

(a) 美普會數目包拼於北直教會統計數內

表(六)　基督教勢力強弱表

宣教會		國籍	責任地方哩之概算	責任地人口之概算	西職員總數	受薪華職員總數	受餐信徒總數	每百萬人中之西職員均數	每百萬人中之受薪華職員均數	每千受餐信徒中之西職員均數	每千受餐信徒中之受薪華職員均數	每萬人中之受餐信徒均數	每千受餐信徒中之主日學校學生均數	每千受餐信徒中之兩等小學校學生均數	每百萬人中之西醫士均數	每百萬人中之病床均數
		1	2	3	4	5	6	7	8	9	10	11	12	13	14	15
總數	...		60,000 (a)	27,312,673 (a)	664	1,726	22,283	24	63	30	77	8.2	605	527	20	43
聖公宗	華北英聖...	SPG	B	1,000	1,000,000	33	84	804	33	84	41	105	8	309	115	2.0	58
	公理會...	ABCFM	A	10,650	4,750,000	81	210	4,432	17	44	18	48	9	157	377	0.8	6
	倫敦會...	LMS	B	8,500	4,750,000	48	180	2,917	10	38	16	62	6	235	405	1.3	40
	美普會...	MP	A	2,375	700,000	2	19	410	3	27	5	46	6	225	257	...	...
監宗	美以美會...	MEFB	A	19,300	5,552,000	102	585	8,636	19	106	12	68	16	740	505	2.7	47
長宗	聖道公會...	UMC	B	6,200	1,900,000	7	84	1,655	4	44	4	50	9	158	480	...	16
	坎長...	PCC	B	700	350,000	...	6	440	...	17	...	14	12	...	32	...	...
內系	北長...	PN	A	5,700	2,900,000	70	247	1,894	24	9	36	130	7	853	601	3.4	88
餘會	內地會...	CIM	Int	6,200	1,500,000	15	14	294	10	9	50	48	2	...	127	...	...
	上帝教會...	AG	A	600	250,000	23	2	37	92	8	622	50	2	..	...	...	...
	獨立教會...	Ind	Int	750	...	11	...	...	...	...	...	...	...	...	...	...	...
	清潔會...	MGC	A	1,900	850,000	12	18	72	13	21	166	257	1	3,472	1,220	...	...
	北直教會...	NCM	Cont	1,900	450,000	9	16	119	20	36	75	133	3	167	533	2.2	90
	挪福音會...	NFEM	Cont	2,400	400,000	2	4	...	5	12	...	...	...	...	...	...	...
	救世軍...	SA	Int	...	...	33	14	94	...	...	35	149	...	9,681	700	...	...
	南直福音...	SCM	A	2,775	1,900,000	22	28	473	12	15	47	60	3	394	634	...	...
	復臨安息...	SDA	A	...	60,000	4	2	6	67	333	666	333	1	4,500	...	...	...
	北協醫學...	Un Med Coll	Int	...	...	62	59	...	...	...	...	...	...	...	...	...	...
	男青年會...	YMCA	Int	...	...	57	132	...	...	...	...	...	...	...	...	...	...
	女青年會...	YWCA	Int	...	...	16	10	...	...	...	...	...	...	...	...	...	...
聖書會	美聖經會 英聖經會...	ABS, BFBS,	...	...	...	6	...	...	...	...	...	...	...	...	...	...	...
	蘇聖經會 倫聖書會...	NBSS, RTS															
無成立佈道事業及教會團體之差會...		... ...	...	...	...	49	...	...	...	...	...	...	...	...	...	...	...

(a) 此爲全省方哩與人口總數,並非各會責任地方哩與人口概算總數。

受餐信徒與教會小學校學生之比較

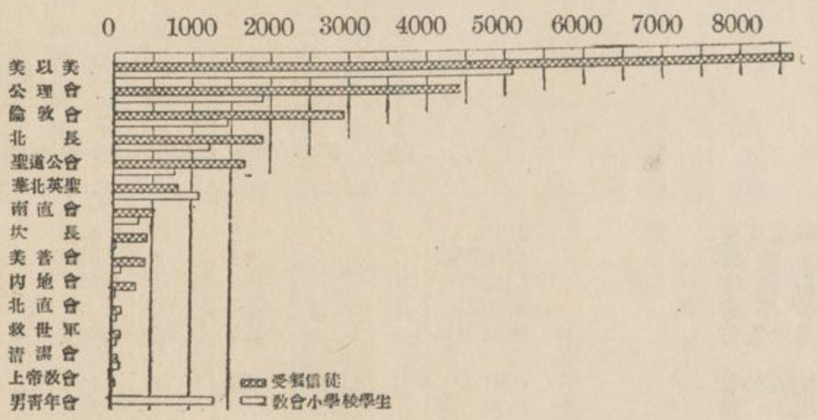

第四章　福建（閩）

▲省誌

行政區　福建省（以下簡稱本省）面積雖小，却超於江浙二省之上．全省面積，凡四萬六千三百三十二方哩．較山東省小六分之一．人口密率，每方哩三百八十八人．本省行政區域，分閩海廈門汀漳建安四道，凡六十三縣，閩侯（舊福州）爲省城，距閩江口三十四哩．全省祇有閩侯思明（舊廈門）二城，闢爲通商口岸．

形勢　本省山嶺蔓延，土脈腴美，居民游息其中，狀極自得．江西之贛江，與本省閩江間之分水界相合，適成本省西疆之形勢．全省山脈蟠結，與海岸成平行線，高度參差：西部高至千尺，沿海千尺．北境近浙省，高達六千尺．海島峙立，綜錯成灣，爲上下船舶避風之所．閩江灌溉本省地面四分之三，長達三百哩，兩岸以風景著聞．九龍江源遠流長，下注於思明之近地而入海，實本省之第二要川也．東部氣候，爲半熱帶，西部溫和．居民中百分之六十業農，出產以茶，米，柑蔗，木料，漆，魚等類爲大宗，人民往非列濱暨南洋羣島者極多，有時一年中過十萬人．

各縣中之基督教勢力　就基督教勢力而論，通稱本省爲基督教勢力最完善之省區．全省各縣，均有基督教之宗教事業．按縣區中三分之一報告，該處有一差會以上之工作；又據報告，全省無正式教堂者，僅六縣，而每百萬人中之受餐信徒不到百人者，共二十縣．

言語　本省因山多地僻，人各一方，故易保存其極複雜極格磔之土語也．其土語，較官話及鄰省土語，相差殊甚．

旅客不必越境，即聞口音之隨地不同；甚至此地土語，在三十哩地外，或又爲彼地所不能解者．揆厥原因，雖屬地理上之隔閡，實亦歷史上之關係；因古時我國東南及南二部，小國分峙，各樹屏藩，以致彼疆此界，語言上不能統一．言思明語者，約五百萬人，閩侯語約八百萬人，莆田（舊興化）語約二百萬人，而建陽建寧長汀（舊汀州）邵武諸縣語言，又各不同．

▲人口密率

人口統計　本省人口，由各方面計算，數目殊不相等，約自八百五十五萬六千六百七十一人（一九一〇年人口統計）至二千二百八十七萬人（夏之時之中國總論）及一八八五年戶部之統計表）一九一〇年，民政部之計算書，即常稱爲均平數目者，本省得一千三百十萬人．一九一八年，本調查部所得各縣官廳之人口統計，凡一千七百零六萬七千二百七十七人，此數或以爲過高；但一九一九年，郵局計算之一千三百十五萬七千七百九十一人，約與民政部統計（一九一〇年）相等．至本調查部之人口統計，所以特多者，蓋以十年內公認之人口增加速率，亦在計算中也．如謂本省人口之均平數目，爲一千四百萬人，殊不爲多．

城市　據報告，水省有三城人口各達十萬以上：閩侯六十二萬五千，晉江（舊泉州）十三萬，思明十一萬四千．又三城人口，在五萬與十萬之間：如建寧龍溪（舊漳州）及寧德是也．人口在二萬與五萬之間，共二十三城．

本省人民中，有百分之八十八，居於一萬人及不達一萬人之城市鄉鎮中．太平之亂，人民之生命財產，喪失頗巨．閩侯之商務最盛者，即在一八八〇年該商埠之發達時代，厥後印度及漢口，加入茶業之競爭，該埠商務，乃漸衰敗．

經濟狀況　本省鑛產豐富，未經開採者居多．居民強半爲農人，沿海業漁者，亦頗繁盛．僑民在外經商，每年匯歸大宗款項，以千萬計，其經濟狀況之充裕，可想見矣．

人口稠密之地　本省之西南部，居民稀少，土地多未開墾；惟沿海一帶及建寧鄰境與閩江以北之地，居民稠密．

基督教團體　本圖中每四十三小點中，（每一小點代表一千人），有一小黑點者，約代表全省基督教團體之人口數目．

第一圖　縣界

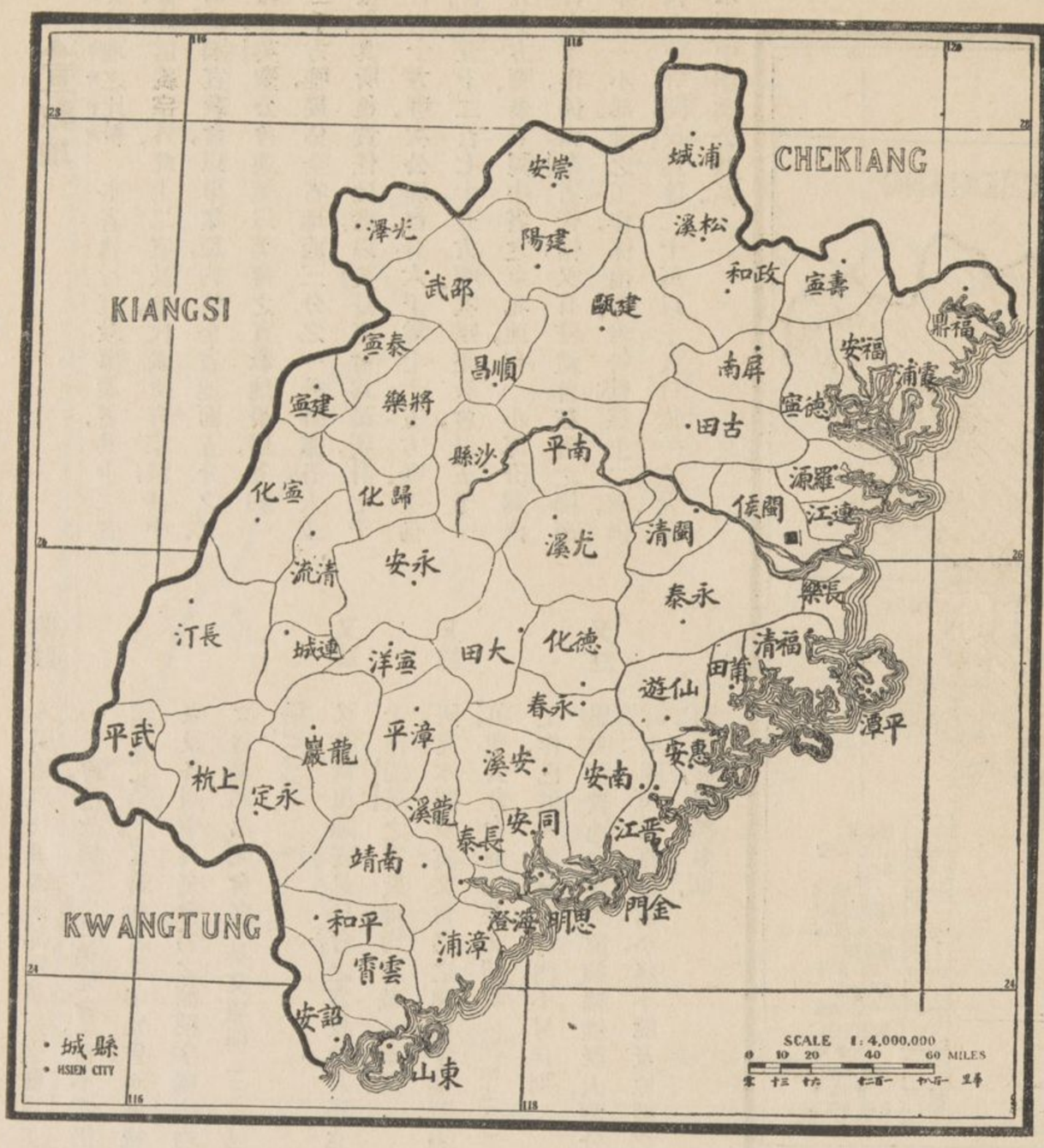

第二圖　人口密率

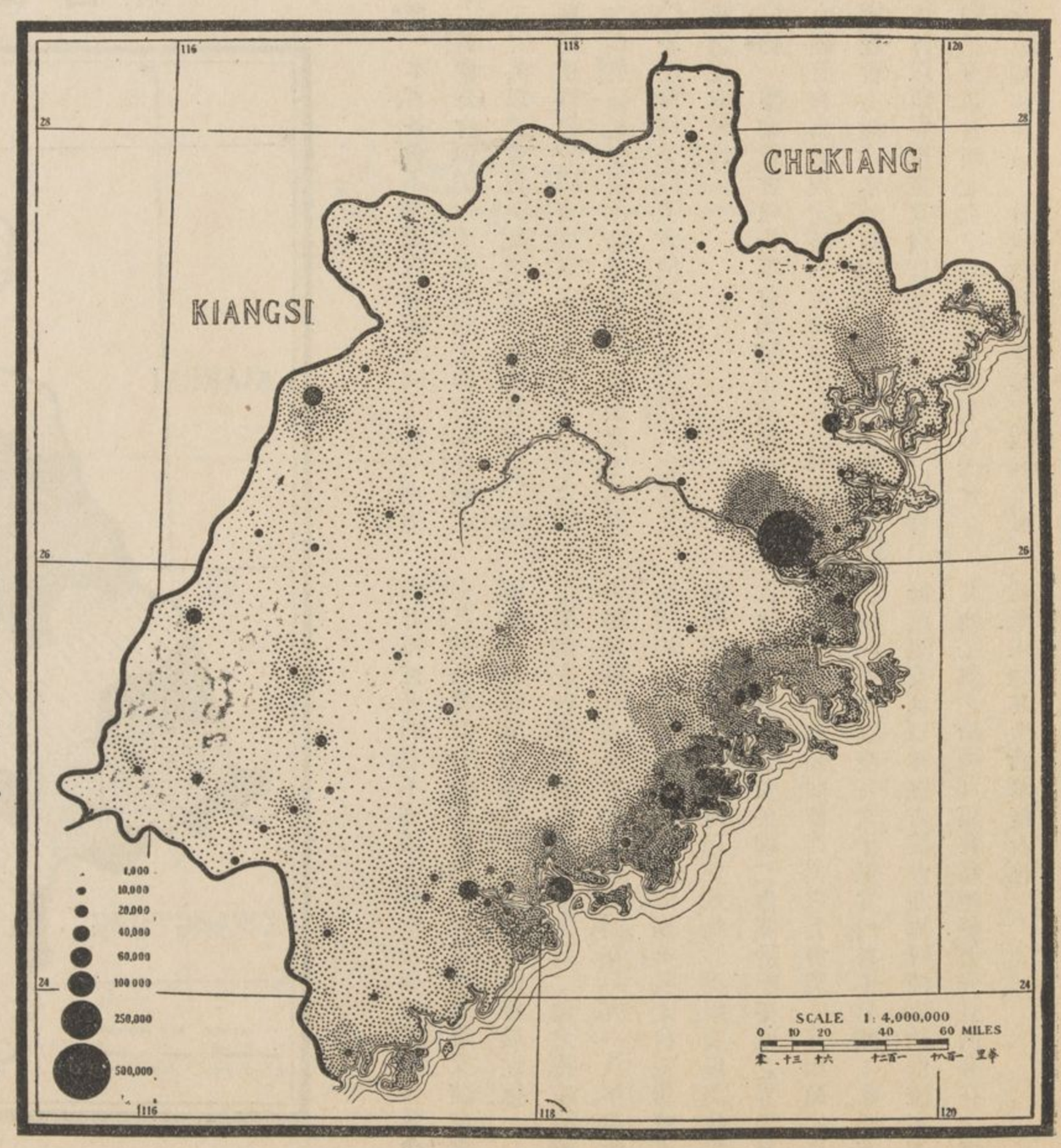

▲宣教地

各宣教地之比較　本省執行宣教事業者，共十二宣教會．除信義宗外，此十二宣教會，代表所有宗派；其中半爲美國宣教會，以事業論，約佔全省地面五分之三．據報告，英聖公會與美以美會之宣教地最廣，各約一萬三千方哩，幾佔全省地面三分之一．此外據各大差會報告，其所負責任地者，以英長老會爲最廣，計七千五百五十方哩．次公理會，計六千零七十五方哩．次倫敦會，計五千二百七十五方哩．次歸正教會，計五千一百五十方哩．參看圖中省之東北地，有一小部份爲內地會之工作，係由浙省管轄；又有浸禮會在省之極南地，亦有一小部份之工作，係由粵省管轄；然上二處，俱無西人駐守．閩侯爲達二十萬以上人口惟一之大城，在本圖中作爲公共區．

附註　本圖繪就後，其西南部與英長老會複工之一差會，已改稱『孟那弟兄會』，自不應仍稱「獨立教士」宜讀如孟那弟兄會；至各統計表及各圖中英文會名之簡稱字樣中，均已改爲孟那弟兄會矣．（英文原稱 Ind. 已改稱 MBM）

又註　又基督復臨安息日會之宣教地及獨立教士在閩侯之宣教地，均未載入本圖．研究本圖及英文會名之簡稱字樣時，須知英聖公會女部（英文稱爲 CEZMS）之工作，已併入該會統計內，不另詳列．

又註　思明宣教地之經界，原圖幅樣既大，劃分極詳，本圖因照原圖縮小，殊不能及原圖之特別清晰，誠憾事也．

第三圖　宣教地

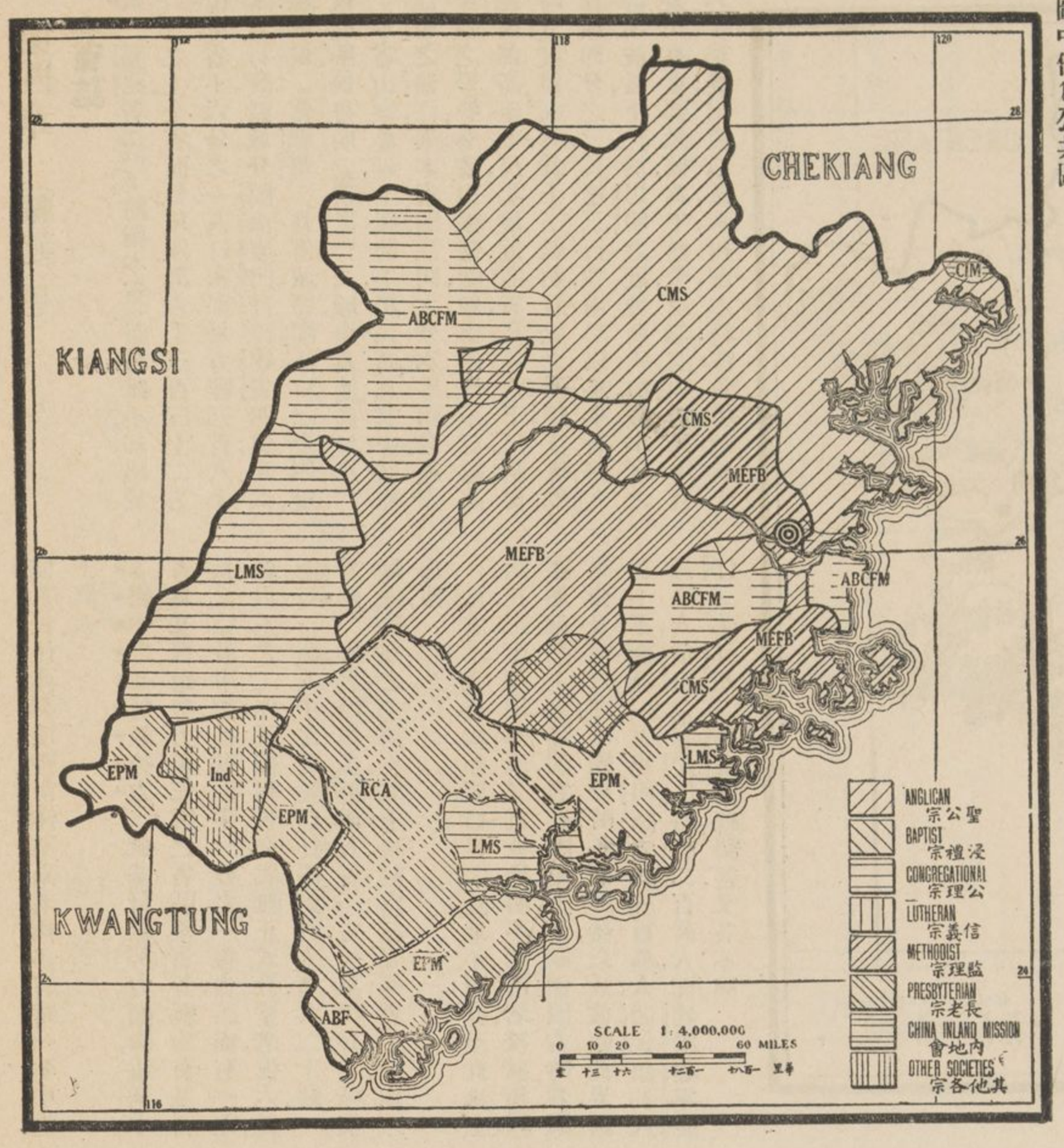

第四圖　教區開始時期

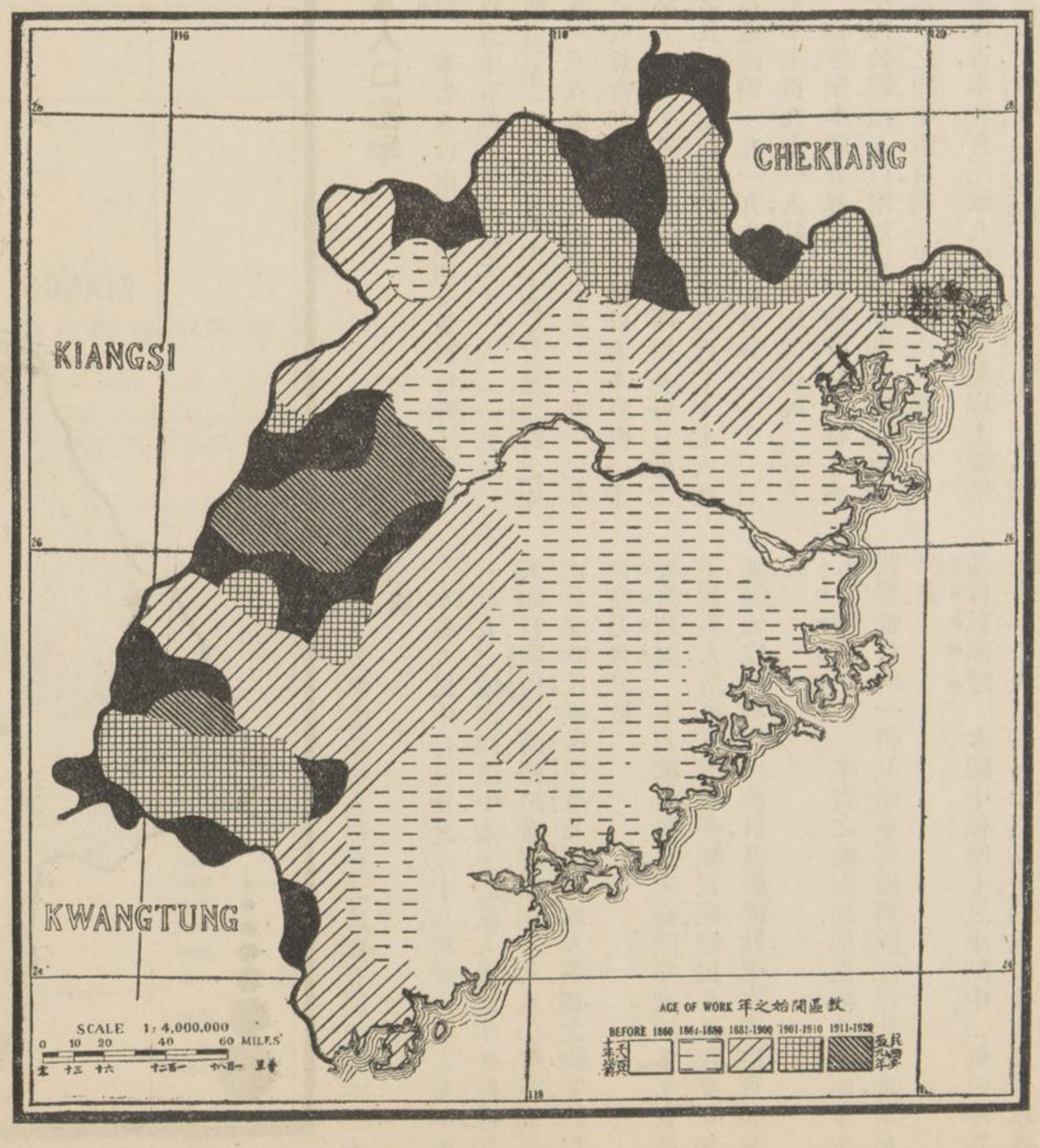

複工地　本省各會，不單獨宣教而共同工作一地者：有（甲）英聖公會與美以美會，共同工作於閩侯城之南北；（乙）美以美會與英長老會於永春界內；（丙）倫敦會與歸正教會於同安、龍溪（思明之北與西北部）界內；（丁）英長老會與孟那弟兄會於西南之上杭界內；（戊）公理會與美以美會於南平（舊延平）之西北與邵武之東南界內．

睦誼協約　據倫敦會報告，該會與歸正教會，及英長老會，均經訂有協約，規定該三差會複工地之界限；惟在中國教會方面，尚未時常遵守．據公理會報告，閩侯之南，該會以縣界規定其責任地，凡與有關係之差會均表同意．又該會西北部之宣教地，亦與美以美會有一定之諒解，即在該二會宣教地相距離之橫界十里內，非得彼此同意，不准添設教堂及學校．又報告，該會與英聖公會訂有特別協約，規定東部界限；又該會與倫敦會亦有協約，准其有向東南自由發展之權．

據歸正教會與英聖公會報告，該二會之睦誼協約，大略與續行委辦會之睦誼委辦，在一九一八年，年會時所報告而幷經通過者相同．據英長老會報告，成文協約，隨時商訂者，普通以正式函件爲準．美以美會報告，該會與英聖公及公理二會，關於南平區之界限及工作，定有協約．公理會與美以美會，業已互相商妥，凡在彼此布道區交互之十里界內，各不另開工作．據基督復臨安息日會報告，該會並無何種協約；惟據本省其他差會之論調，則該會爲拒絕遵守任何存在之協約者，未知其指摘確鑿否也．

▲工作歷史

發軔時期 一八四二年，準照南京條約，得正式開放思明及閩侯二城爲西人駐在地，而於是年和約未簽字前，公理會之艾博士，(David Abeel)與歸正教會之文博士，(William J. Boone)已聯翩入思明矣。二年後，倫敦會之史氏等 (A. 與 J. Stronach) 又到。越五年，(一八四七年)美以美會柯魏二君，(Collins 及 White) 低閩侯，當得公理會同年抵閩之代表，殷勤招待。(弼君 Peet 及其夫人，又章君 Johnson) 一八五〇年，英聖公會之代表雅 (D. Jackson) 韋 (W. Witton)二牧師入閩侯，其工作範圍，以城界爲限，如此經營者十四年。翌年，(一八五一年)英長老會在思明創辦事業。迨十九前半世紀之末，五大宣教會，(英二美三)均已遣派代表，分駐閩侯或思明二城。惟當布道工作之開始時期，險阻艱難，備嘗困苦，非具有魄力者不爲功；亦足見凡事之易于守成，難于創始也。例如英聖公會，在開始十一年內，未得一人歸主。一八五七年，歸正教會與公理會，廢止該二會合作事業，而公理會退出思明，並將其全區委託歸正教會；執此以繩，則當時事業之險阻艱難，可以概括。據報告，除粵省外，本省之宣教師駐在地，開闢在一八六〇年之前者爲最多。參看各時期內建設之總堂表，即見基督教事業之最盛時期，在一八九一年至一九〇〇年之間。本圖中之黑色地面，均係指明距各布道區三十里外地界。

第五圖 總堂與布道區

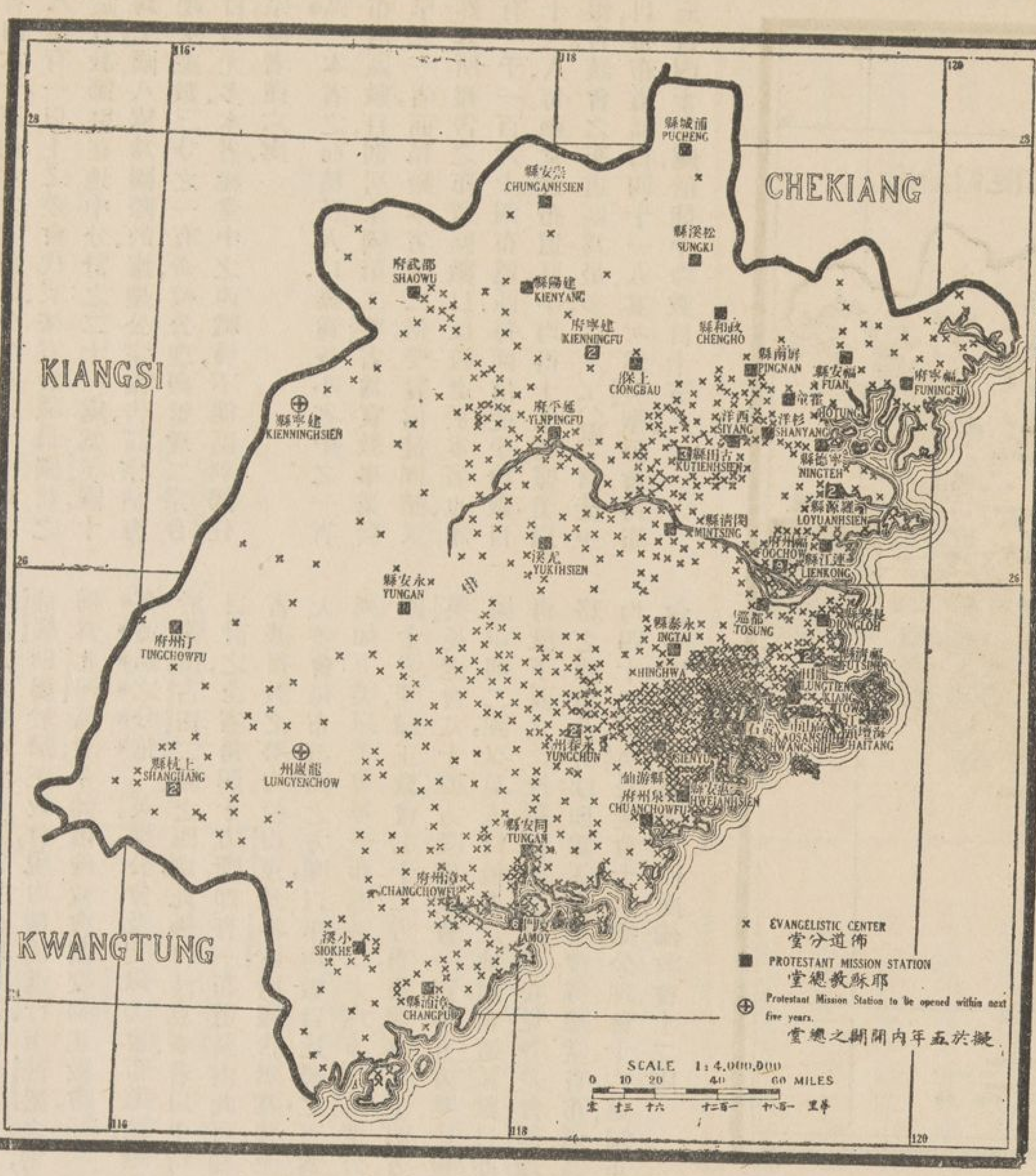

各時期內建設之總堂表

		1807—1860	1861—1880	1881—1890	1891—1900	1901—1910	1911—1920
聖宗……	英聖公會	1	...	6	11	7	...
浸宗……	孟挪弟兄	...	...	...	...	...	1
公宗……	公理會	1	3	...	...	...	1
	倫敦會	1	2	...	1	...	...
監宗……	美以美	1	3	1	3	1	3
長宗……	英長	1	...	2	1	...	1
	歸正教會	2	2	...	...	...	1
餘會……	獨立教士	...	...	...	...	...	1
	復臨安息	...	...	...	...	...	1
	男青年會	...	...	...	...	1	1
	女青年會	...	...	...	...	...	1

每一布道區所佔之方哩

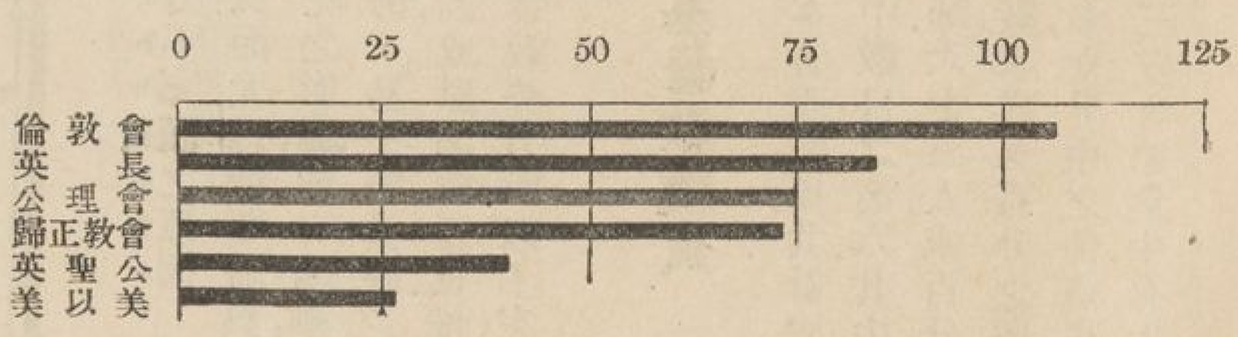

附註 注意公理會與歸正教會，在四十年內，並未開設新總堂，惟近日該二差會始闢有新地，公理會在建甯，歸正教會在龍巖。(倫敦會舊地) 又請注意英聖公會之總堂甚多。比較本圖與第五圖，即知教會事業開始最早者，其布道區亦最多，山脈綿亘之地，不在此例。比較本圖與第八圖，又知思明外境及閩侯近地兩處，宣教事業開始雖早，而該地在第八圖中仍爲黑色。

(一) 西職員表

	宣教會		按立職員	男醫士	女醫士	護士	女士	男職員總數	女職員總數	西職員總數
			1	2	3	4	5	6	7	8
總數		...	70	26	15	22	198	135	319	454
聖宗	英聖公會(十女部)	CMS (+CEZMS)	17	8	7	16	95	26	116	142
浸宗	浸禮會	ABF	...	...	...	...	...	...	...	...
	孟挪弟兄	MBM	1	...	...	...	...	1	1	2
公宗	公理會	ABCFM	13	3	2	1	15	25	31	56
	倫敦會	LMS	6	3	...	1	6	9	15	24
監宗	美以美	MEFB	19	5	4	3	46	35	87	122
長宗	英長	EPM	5	3	2	...	19	12	27	39
	歸正教會	RCA	6	4	...	1	11	13	23	36
內系	內地會	CIM	...	...	...	...	...	...	...	...
餘會	獨立教士	Ind	1	...	...	...	3	1	4	5
	復臨安息	SDA	2	...	...	...	...	5	5	10
	男青年會	YMCA	...	...	...	...	...	8	7	15
	女青年會	YWCA	...	...	...	...	3	...	3	3

▲布道範圍

差會總堂及宣教師駐在地 全國祇有四省之差會總堂數目，各較本省爲多：如直隸江蘇廣東及四川是

也.本省內六十三總堂之宣教師,分駐於四十一處,其中僅八處有一以上之差會代表.按宣教職員國籍之區別,於宣教師駐在地中分計之:二十一處爲英國,十二處爲美國,八處爲國際的.據聖公宗報告,該宗佔有全省總堂總數三分之一有奇,較公理與監理二宗合併數目爲尤多.本省總堂中之西職員,不能區別歸任何大宗派者僅六處.

布道區　本省之面積及人口,雖爲各小省中之一省區,而布道區數目,則居全國第二.粵省爲宣教事業發軔最早之一省,面積較本省大二倍,受餐信徒團體又較多,然其所報告之布道區數目,反較遜於本省也.本省共有一千一百六十四布道區,每區信徒,平均數目爲三十三人,每總堂之布道區,平均得十九處.據美以美會報告,該會之布道區爲最多,(五〇六處)信徒平均數目,每布道區得四十一人.其次爲英聖公會,布道區三百四十二處,信徒平均數目十五人.

預設之差會總堂　建寧爲公理會差會總堂之地點,龍巖則屬於歸正教會,現均積極進行.至龍巖之地,通稱爲北河區者,今始由倫敦會劃交歸正教會.

布道區之分佈　英聖公會及美以美會布道區,遍佈於莆田古田二城之四境,此極可注意者.若以平均數目計之,全省每四十方哩,即有一布道區;由此可知本省基督教之勢力,較山東及浙江所報告者爲強.至各大差會每布道區之方哩,以平均數目比較之,可爲臚列如下:美以美會每一布道區二十六方哩,英聖公會四十方哩,歸正教會七十二方哩,公理會七十四方哩,英長老會八十四方哩,倫敦會一百零五方哩.比較本圖第二圖,又見人口較多之地面,布道區數目亦多.再就下面之比較數目論之,更可窺見各差會辦理教務之政策及方法;即爲美以美會每總堂有布道區平均四十二處,英長老會十八處,公理會十六處,歸正教會十四處,英聖公會十四處,倫敦會十二處.

第六圖　中西職員之分配

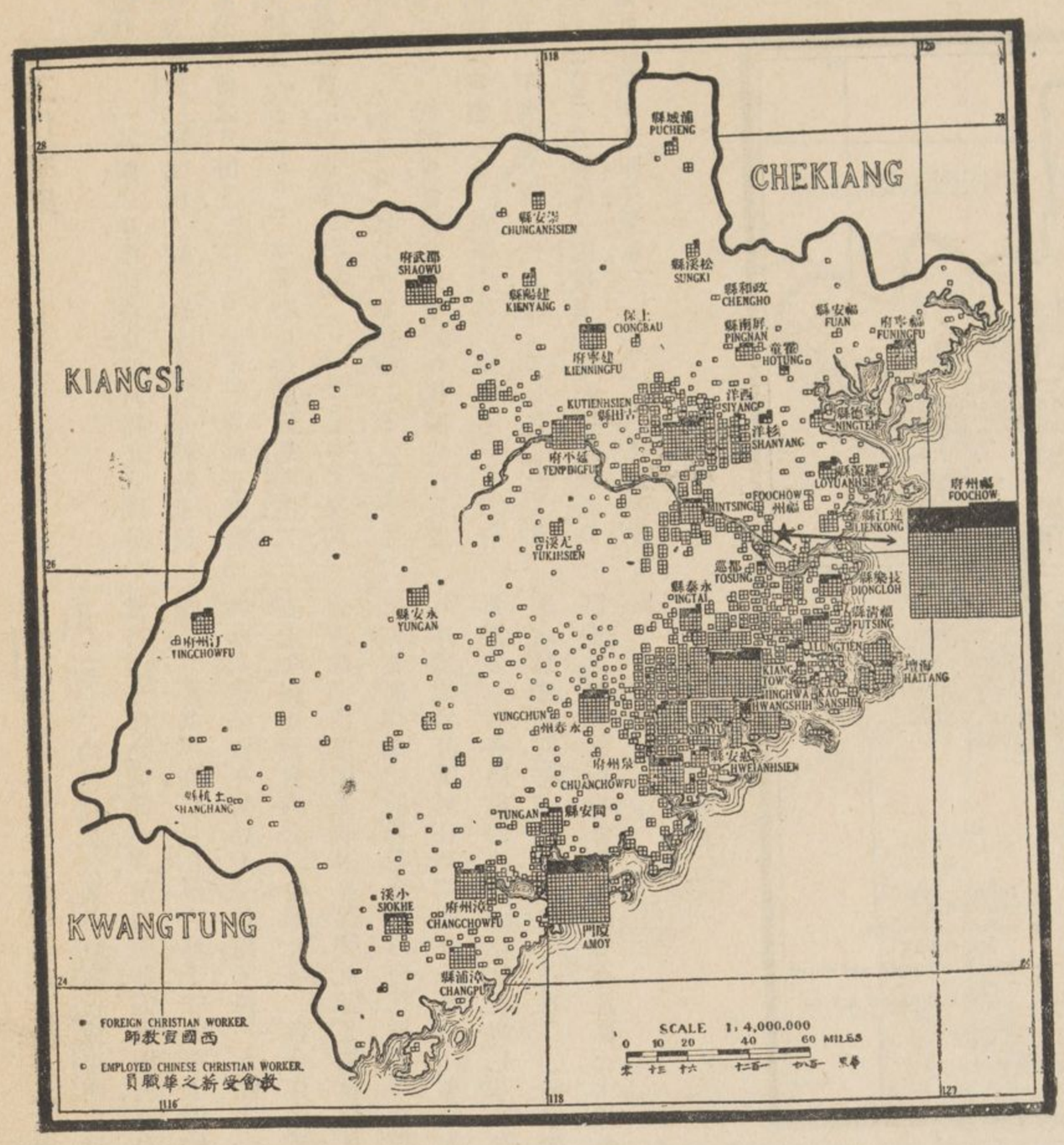

第七圖　受餐信徒之分配

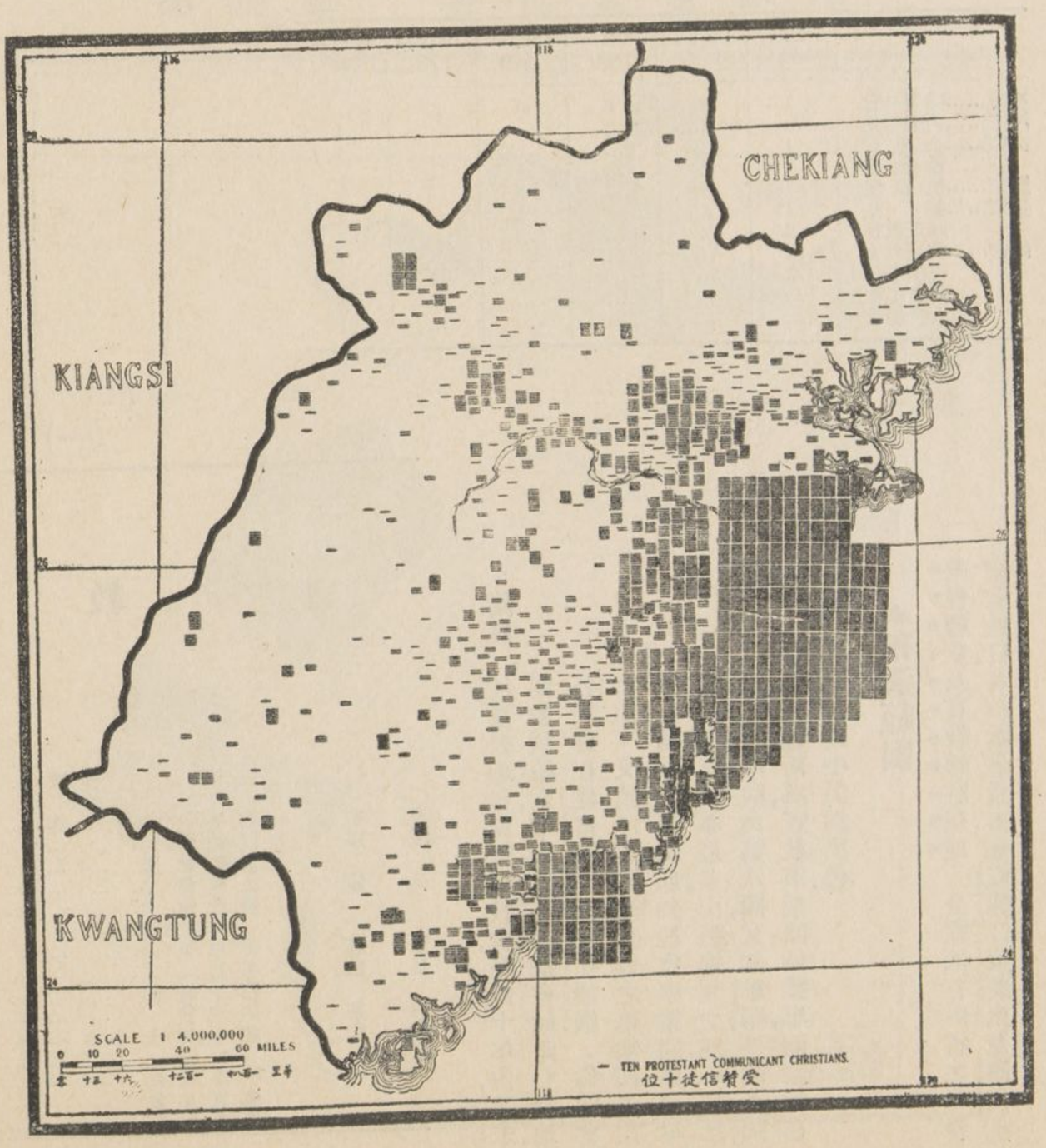

基督教勢力不完滿之原因　據報告,其第一原因者,爲缺乏職員;而尤以缺華職員爲甚.至財政方面,因受歐戰及匯兌之影響,頗有困難,是爲第二原因.然於各項報告中,仍不易了解其缺乏華職員之現狀,是否一種特殊原因,或原因複雜也.惟據數處各通信員之意見,皆以基督教勢力所以不完滿者,實因無若何積極之工作.

▲基督教職員

西職員　本省西職員,共計四百五十四人,列爲全國西職員表中數目之第六.其中七十八,或百分之十五,爲按立牧師.六十三人,或百分之十四,擔任醫務.教職員之百分數未詳.又百分之四十三爲西宣教女士,則西女士既多,女界中之佈道事業,自宜積極進行也.蓋全省六十三差會總堂中,有十八處純歸西宣教女士主政云.

西職員之分佈　宣教師全體中約百分之三十三駐閩侯(一五四人)百分之四十八分駐十萬人口以上之三大城,如閩侯思明及晉江是也.除上三城外,其他駐在地之西人平均數目,約六人有奇.

西職員國籍　本省內無歐陸宣教師,惟有英國宣教師二百零五人,分駐二十九處,美國宣教師二百四十九人,分駐二十處.然以比較論,美國宣教師人數雖多,而駐在地實少,則確知其爲擴張教育事業計,以致集中於一地也.

受薪華職員　本省據報告,全國受薪華職員,與西職員之比例數,本省居第一,約計每八華人中,祇一西職員.其次則爲山東與浙江二省,約計每五華人中有一西職員.華人中分置各部執務者,布道事業爲百分之四十三,教育事業百分之四十七,醫務事業百分之十.又六大差會中之四會,報稱教育職員多於布道職員,此四會爲英聖公會,公理會,倫敦會,與歸正教會.

(二) 華職員表

宗	宣教會		按立職員	非按立職員及男布道員（並賣書人）	女布道員	宣教職員總數	男教員	女教員	各級職教員總數（a）	男醫士	女醫士	畢業護士	肄業護士	醫務職員總數（肄業護士在內）	在職受薪華職員總數（a）	不受薪華職員總數	職員中男職員之百份數	每一西職員與受薪華職員比較均數
			1	2	3	4	5	6	7	8	9	10	11	12	13	14	15	16
	總數		**220**	**948**	**403**	**1,571**	**1,023**	**648**	**1,699**	**54**	**15**	**78**	**173**	**320**	**3,590**	**589**	**67%**	**7.9**
聖宗	英聖公會(+女部)	CMS (+CEZMS)	20	164	109	293	133	188	327	16	4	32	56	108	728	41	51%	5.1
浸宗	浸禮會	ABF	...	...	1	1	...	...	...	...	...	...	...	...	1	...	...	...
	孟挪弟兄	MBM	9	3	9	21	...	...	...	...	...	...	...	...	21	...	57%	10.5
公宗	公理會	ABCFM	14	70	42	126	132	75	213	5	...	4	9	18	357	16	65%	6.4
	倫敦會	LMS	6	50	20	76	71	30	101	2	...	4	5	11	188	...	72%	7.8
監宗	美以美	MEFB	130	380	198	708	418	229	659	20	10	37	70	137	1504	532	68%	12.2
長宗	英長	EPM*	26	150	16	192	112	59	171	6	1	1	20	28	391	...	79%	10.0
	歸正教會	RCA	14	57	8	79	104	66	174	5	...	...	13	18	271	...	70%	7.5
內系	內地會	CIM	...	3	...	3	...	...	...	...	...	...	...	...	3	...	100%	...
餘會	獨立教士	Ind	...	5	...	5	...	1	1	...	...	...	...	...	6	...	100%	1.2
	復臨安息	SDA	...	45	...	45	19	...	19	...	...	...	...	...	64	...	100%	6.4
	男青年會	YMCA	...	21	...	21	32	...	32	...	...	...	...	...	53	...	100%	3.5
	女青年會	YWCA	...	...	...	...	...	...	...	...	...	...	...	...	...	...	...	...
	自立會	Chinese Church	1	...	...	1	2	...	2	...	...	...	...	...	3	...	100%	...

(a)本項包括中學以上各級教員

按立華職員 全國按立職員之多，以比較論，本省居首。據報告，本省按立者較浙江多一倍；其按立者之所以多，一因本省布道事業開始較早，一因美以美會按立牧職之政策，與他會不同也。

各會教堂中各自爲政，迥不相侔；如以各差會牧師管理權之大小，卽可窺測其方法之異同也。例如倫敦會報稱每十三處正式教堂中，平均祇有按立職員一位，英聖公會每十一處一位，歸正教會與美以美會，每四處一位；而英長老會報告，以一位牧師，治一正式教堂。又華職員中男人居百分之六十七。

華職員之分佈 本圖與第五七二圖比較，布道區中及受餐信徒大團體中，無住堂華職員者不多。尤宜注意者，宣教師分駐本省之最大三城者，過百分之四十八；而該城之受薪華職員，則不及百分之二十。以華職員之散佈四鄉，詎不能促進佈道事業乎？又受薪華職員中百分之五十八，居于總堂外之鄉鎮中。

各差會用受餐信徒爲受薪華職員之最多者，爲英聖公會，居百分之十五。此外英長老會百分之十三，公理會百分之十一，歸正教會百分之十，美以美會百分之七，倫敦會百分之六。

基督教職員學校（此項報告不完備） 據美以美會報告，該會於莆田、古田、龍田、閩清、仙遊、南平、閩侯等處，設有婦女聖經學校。又在莆田、南平及永春三處，開設男職員學校。

據報告，公理會在邵武設立男職員學校。英聖公會在莆田、寧德、連江及霞浦（舊福寧）等處，均設有婦女聖經學校。歸正教會在思明，設有男女職員學校；倫敦會在思明，亦設有協和婦女聖經學校。英長老會男職員學校，設在晉江。又協和神學校，（公理會英聖公會與美以美會合辦）設在閩侯，附屬於福建協和大學。

(三) 基督教勢力範圍中之基督教團體表

宗	宣教會		差會總堂	正式教堂	布道區	男受餐信徒	女受餐信徒	受餐信徒總數	教會全體總數	全體受餐信徒中之男信徒百份數	全體受餐信徒在五萬人以上城市中之百份數	男受餐信徒識字者之百份數	女受餐信徒識字者之百份數	主日學校學生	每布道區受餐信徒均數
			1	2	3	4	5	6	7	8	9	10	11	12	13
	總數		**63**	**965**(a)	**1,164**	**23,133**	**15,451**	**38,584**	**86,094**	**60%**	**20%**	**70%**	**49%**	**33,022**	**33.0**
聖宗	英聖公會(+女部)	CMS (+CEZMS)	25	221	342	3,175	1,961	5,136	13,431	61%	15%	80%	48%	4,559	15.0
浸宗	浸禮會	ABF	...	4	4	52	3	55	83	94%	...		...	150	13.7
	孟挪弟兄	MBM	1	2	8	130	50	180	480	72%	...	...	...	...	22.5
公宗	公理會	ABCFM	5	88	82	2,085	1,110	3,195	6,077	65%	29%	78%	57%	2,643	39.0
	倫敦會	LMS	4	77	50	1,750	1,272	3,022	4,903	58%	23%	...	...	...	60.4
監宗	美以美	MEFB	12	483	506	12,280	8,392	20,672	45,571	59%	18%	54%	35%	22,878	40.8
長宗	英長	EPM*	5	26	90	1,912	1,189	3,101	6,812	62%	16%	...	...	...	34.4
	歸正教會	RCA	5	53	71	1,389	1,238	2,627	5,693	53%	31%	60%	48%	500	37.0
內系	內地會	CIM	...	1	1	6	2	8	8	75%	...	...	...	...	8.0
餘會	獨立教士	Ind	1	1	...	72	48	120	120	60%	...	...	...	...	...
	復臨安息	SDA	2	8	10	204	136	340	540	60%	80%	...	...	400	34.0
	男青年會	YMCA	2	...	...	...	...	...	2,072	...	...	...	...	1,892	...
	女青年會	YWCA	1	...	...	...	...	...	...	...	...	...	...	...	...
	自立會	Chinese Church	...	1	...	78	50	128	304	60%	...	...	...	...	...

*回報不完備

(a)本表內所載正式教堂總數較附錄甲本省縣表所載者過多，因本表載有英長老會正式教堂數目，而附錄甲本省縣表內並未載及。

▲受餐信徒

調查概論　本省受餐信徒數目，居全國第三；學校學生數目，則居第一．據各會報告，受餐信徒共計三萬八千五百八十四人．又據天主教報告，該教教友共計六萬一千七百十二人．至基督教信徒，在五萬人口以上之城居住者，約全體百分之二十．美以美會教友，較任何差會約多四倍．全省信徒，男人居百分之六十．

受餐信徒之分佈　每萬人中之受餐信徒數目，本省居全國第一．以萬人爲本位，信徒之平均數目，約爲二十四人，較任何省份所報告者，幾多一倍．比較本圖與第二圖，則見人口最稠密之地，信徒亦多．比較本圖與第三圖，又見複工地之信徒亦較多．若以人口中信徒之分佈計之，卽知美以美會之布道事業，超過他會；蓋於每萬人中，有信徒五十五人也．其餘省之南部浸禮會次之，有信徒十九人；歸正教會又次之，有信徒十六人．

宗派中之信徒比例數　本省之受餐信徒團體，計分下列諸宗派：聖公宗五千一百三十六人，浸禮宗二百三十五人，公理宗六千二百十七人，監理宗二萬零六百七十二人，長老宗五千七百二十八人．以比較論，監理宗信徒，超過以上諸宗派，其數居全省之半，是亦一注意點也．

學識　本省基督徒之識字者，居全國第二；祇較遜于山西一省．（計本省識字者男人中得百分之七十女人中得百分之四十九）據英聖公會及公理會報告，該兩會之識字者爲最多．

▲每萬人中之受餐信徒

總論　本圖與他省之同一圖樣相比較，卽可見本省之宣教事業，非他省所可企及也．然而白璧有微瑕，則愈顯錦衣有破綻則愈彰，實則本省之宣教事業，殊有美中不足之處，此語幷非唐突；蓋以本省之受餐信徒均數計，每四百四十四人中，僅有一受餐信徒；是其宣教事業，較他省尤爲切要，閱者幸勿驚其優點而忽其劣點焉．

比較中之尚未開闢地　本省爲基督教事業尚未發展之地面，爲極北與西二部，卽公理與倫敦兩會宣教地之間．又有歸正教會之北河區，卽倫敦會近來所放棄者．閩海與廈門二道區內，每萬人中之受餐信徒最多．據西南部汀漳道報告，該地之基督教事業，全未發展．海澄及平潭（此係新設者卽海澄之鄰近數島合成一縣）二縣，以百萬人中之受餐信徒而論，冠於全國．據報告，平潭一縣，其數約近一千三百人．基督徒全體，約近四千；統計該縣人口，共八萬二千一百五十人，則每六十三人中，卽有受餐信徒一人，而每二十五人中，卽有一人或熱心教會事業，或與教會有直接關係也．以比較論，其尚未開闢之地，實屬有限．

第八圖　各縣每萬人中之受餐信徒比較

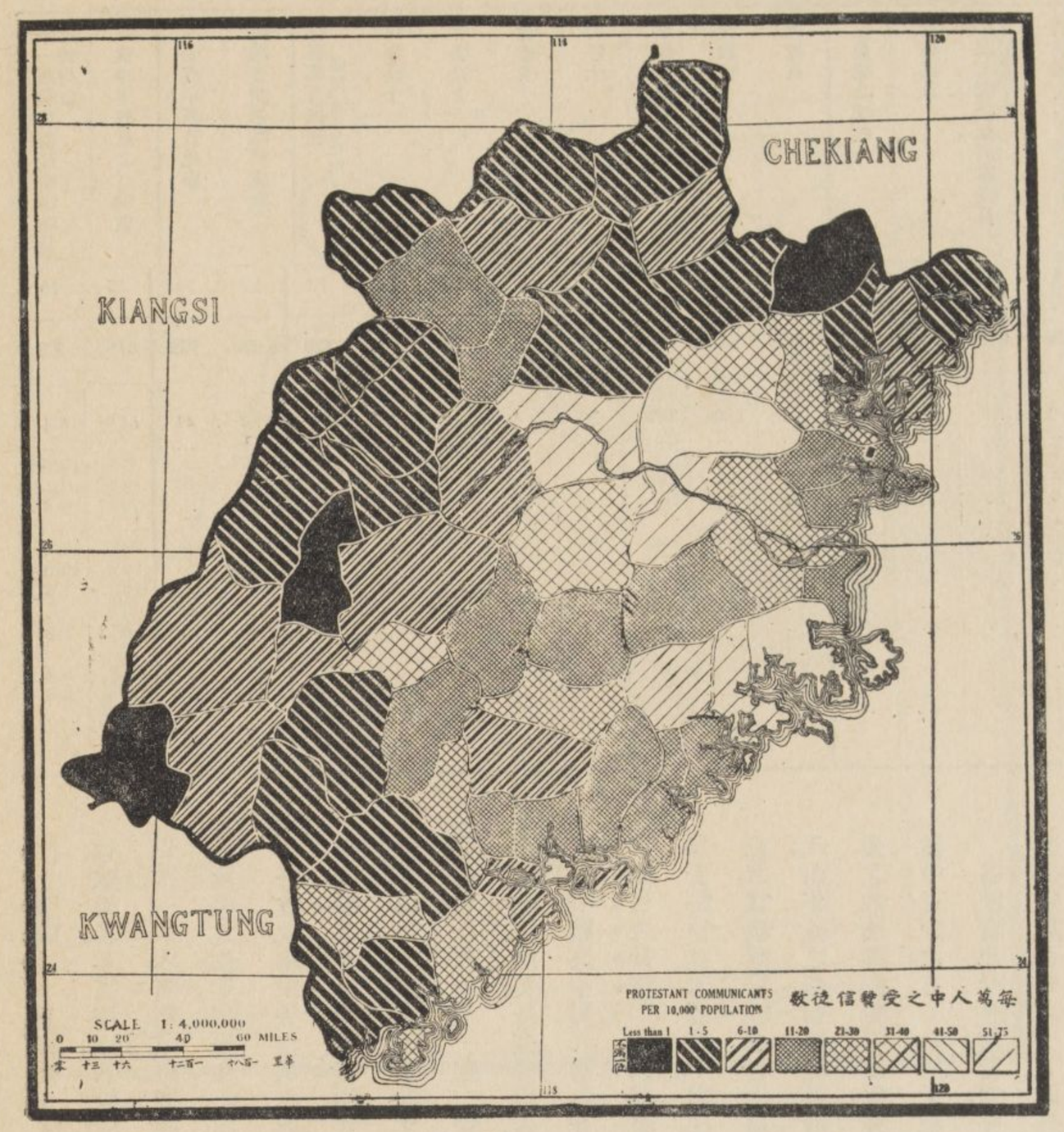

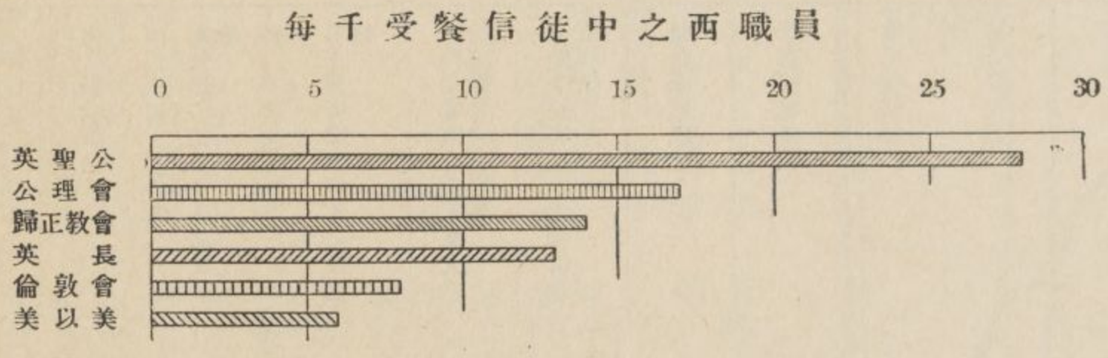

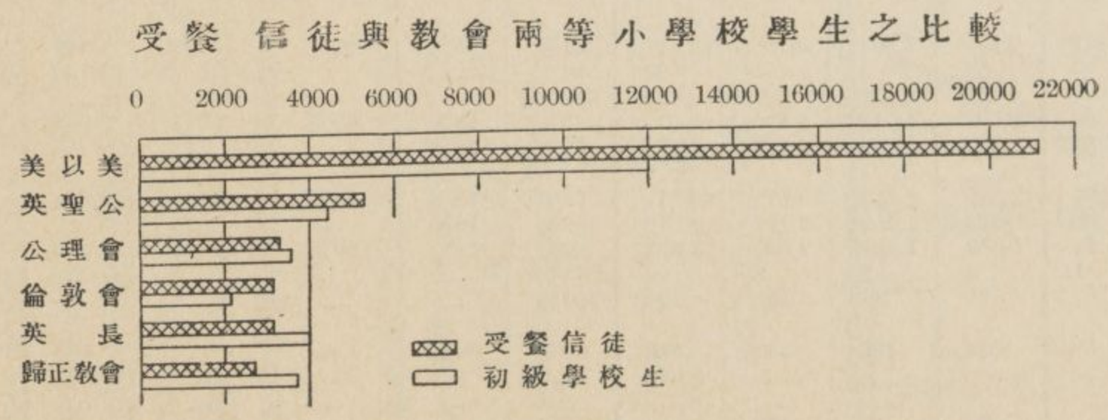

第九圖　教會學校

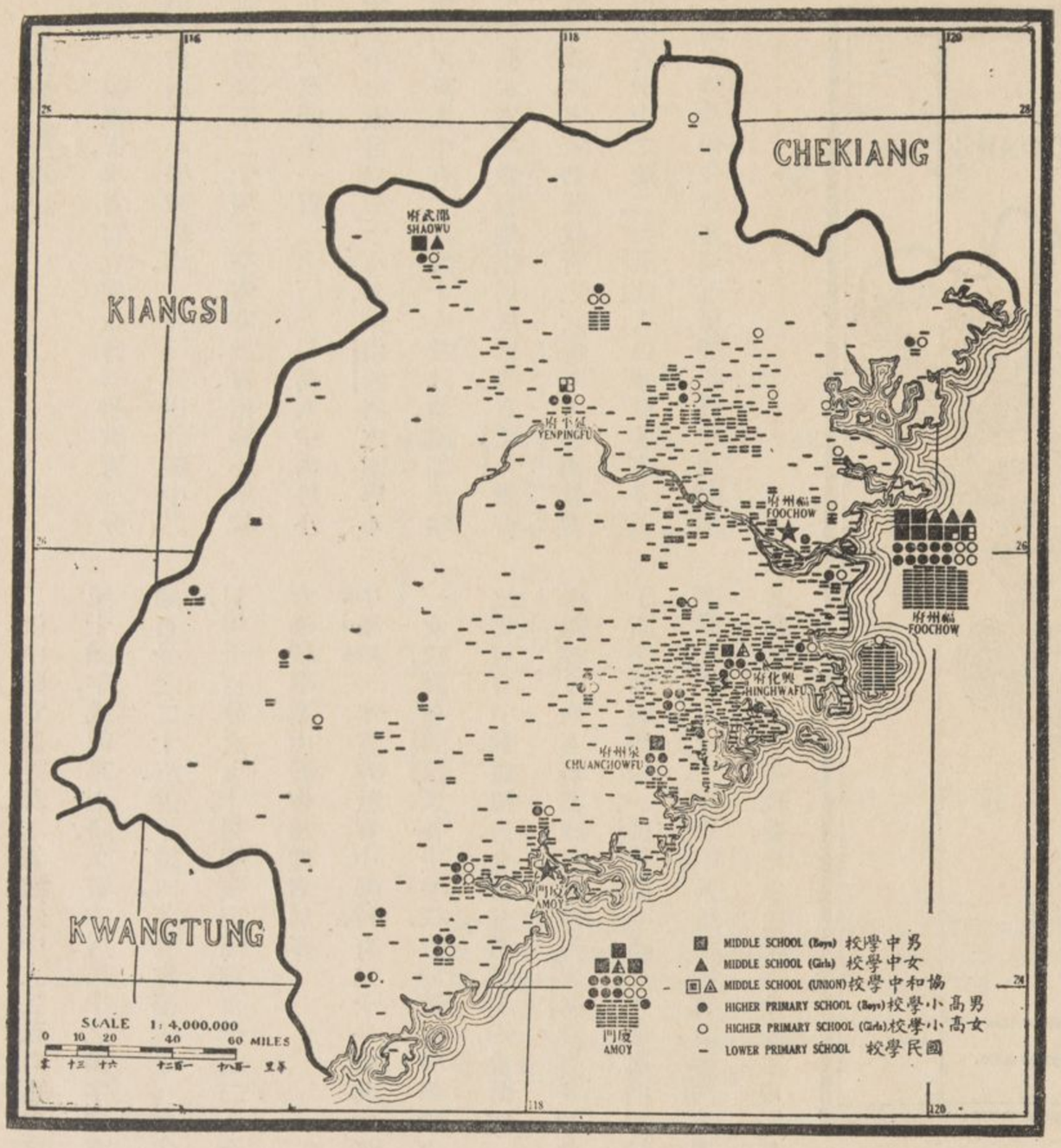

▲教會學校

初級教育　本省受餐信徒之數目，雖較廣東及山東爲少；惟報告其國民及高等學校學生之數目則反多．(三萬以上)然而比較本圖與第五圖，佈道區中，尚多有未經設備教育者．又本省西南部英長老會之宣教地，中部尤溪近地美以美會之宣教地，以及東北部福安附近人口稠密之地，尤爲缺乏教育事業．大約全省駐在地百分之二十五，尚未設備國民學校以上之教育．高等小學設於非宣教師之駐在地者，祇五處．

中學校　據報告，本省教會中學校，計二十校，女校居六，設於四十一宣教師駐在地之五區內；在閩侯及思明二城者，已有十四校之多．當本調查報告收回時，有完全中學課程之中學校者，僅十五校．更請注意於閩江以北，及南平以東之地，全無教會中校之設備；若將第五六七圖參觀之，該地佈道事業，幷甚發達，信徒亦非少數，而論其教育事業，竟成一反比例也．

各差會之注重教育與否，可以各差會每百受餐信徒中，現有小學生數目比較之．據報告，歸正教會於每百信徒中，計小學生一百四十八，英長老會一百二十八人，公理會一百十八，英聖公會八十五人，倫敦會六十九人，美以美會五十七人．至本省教會國民學校，大概由我國教會管理，其中自立而不歸差會經營者甚多，在本調查回報內，自難免掛一漏萬之處也．

全省國民及高小學校學生總數中百分之六十九，與中學校學生總數中百分之八十五，俱爲男學生．

高級教育　本省祇有閩侯一城，設備基督教中學以上之教育，卽福建協和大學校，(英聖公會公理會美以美會歸正教會合辦)華南女學，(美以美會)及三一學校(英聖公會)是也．

師範教育　下列師範教育，係由宣教會所設備者：閩侯女子師範學校，(英聖公會)專爲培植國民及高等小學校教員．協和師範學校，(公理會與美以美會合辦)專爲培植國民學校教員；有時亦設備高等小學教員之課程．三一學校，(英聖公會)爲中學畢業生所特備之高等師範科；兼以培植國民及高等小學校教員．莆田哲理中學校，(美以美會)思明尋源學校，(歸正教會)及道源兩等小學校，(英長老會)均備有師範課程，作爲特別科．

此外有幼稚園練習學校二處，如思明鼓浪嶼之幼稚園，(英長老會)及閩侯協和幼稚園(英聖公會美以美會與公理會合辦)是也．

表校學會教之中圍範力勢教督基　(四)

宣教會	國民學校	高等小學校	中學校	國民學校男生	國民學校女生	國民學校學生總數	高等小學男生	高等小學女生	高等小學校學生總數	中學男生	中學女生	中學校學生總數	中學以下教會學生總數	教會小學校學生中之男生百份數	教會中學校學生中之男生百份數	國民學校中之入高等小學學生百份數
	1	2	3	4	5	6	7	8	9	10	11	12	13	14	15	16
總數 ...	852	96	20	17,526	8,042	25,568	3,284	1,328	4,612	1,291	219	1,510	31,690	69%	85%	18%
聖公宗 英聖公會(+女部) CMS (+CEZMS)	160	19	3	2,262	1,375	3,637	415	306	721	96	16	112	4,470	61%	86%	20%
浸禮會 ABF	...	...	...	...	...	...	...	...	...	...	..	...	...	...	...	...
浸會 美以美會	...	...	...	...	...	...	...	...	...	...	...	...	...	...	...	...
孟加拉弟兄 ... ... MBM	...	...	...	...	...	...	...	...	...	...	...	...	...	...	...	...
公理宗 公理會 ... ... ABCFM	88	11	4	2,176	668	2,844	482	192	674	186	32	218	3,736	76%	85%	24%
倫敦會 ... ... LMS	63	7	...	1,488	333	1,821	149	87	236	...	...	...	2,057	80%	...	13%
藍長宗 美以美 ... ... MEFB	408	24	5	6,741	3,634	10,375	945	499	1,444	226	150	376	12,195	65%	60%	14%
英長老會 ... ... EPM	72	14	2	2,532	912	3,444	410	115	525	155	...	155	4,124	74%	100%	15%
歸正教會 ... ... RCA	54	14	2	2,067	1,080	3,147	365	129	494	136	21	157	3,798	67%	86%	16%
內地會 ... ... CIM	...	...	...	...	...	...	...	...	...	...	...	...	...	...	...	...
內地會 獨立教士 ... ... Ind	1	...	...	...	40	40	...	...	...	...	...	...	40	...	...	...
餘系會 復臨安息 ... ... SDA	4	2	2	180	...	180	135	...	135	153	...	153	468	100%	100%	75%
男青年會 ... ... YMCA	...	5	2	...	...	...	383	...	383	339	...	339	722	100%	100%	...
女青年會 ... ... YWCA	...	...	...	...	...	...	...	...	...	...	...	...	...	...	...	...
自立會 ... ... Chinese Church	2	...	...	80	...	80	...	...	...	...	...	...	80	100%	...	...

▲非教會學校

初級教育　據報告，本省官立與教會初級教育三分之一，由教會兩等小學校供給．（見附錄甲各縣中之基督教勢力表第二十項）全省非教會兩等小學校學生，共計六萬四千一百二十三人，每萬人中兩等小學校學生，平均數目爲三十八人．按山西省之兩等小學校學生，每萬人中有二百九十人，於此藉鏡，相形益絀，並可推測本省之教育地位，居於何等．查北京教育部之統計表內，本省初級教育之設備，列入全國教育設備最劣省份中之第二．至浙江人口雖較本省多三分之一，而小學校學生，竟多至五倍，亦不可相與頡頏矣．

中學校　本省非教會中學校，有二十一處，其中祇有一女校，設在閩侯．又各中學校，設於教會中學校之各地者居有半數．據報告，全省有男師範四，女師範一，其學級程度，均不得其詳．又據報告，思明設有非教會女子高等師範學校一，閩侯設有高等工業專門學校一，法律專門學校二．現思明又正積極籌設廈門大學校，其建築費及常年經費，均由該縣富商陳嘉庚擔任之．

▲醫藥事業

醫藥設備之現狀　本省教會醫藥事業之設備，頗稱完美．據六大差會報告，該會等醫藥事業，均有成效；而以英聖公會與美以美會之醫藥事業爲最廣．全省教會醫院，共有四十一處，約較全國任何省份所報告之數目多一倍．病床總計約二千四百三十張，歸四十一西醫士及六十九華醫士管理；更有二十二西護士，及七十八畢業華護士襄助之．

新醫院三所，正在建築中：一在同安（歸正教會）一在龍巖（歸正教會）一在建寧（公理會）又於醫院地點外，設有藥局九處．

醫院之設置　本圖與第二三五六及七圖比較，則知醫院均設於人口稠密之處，受餐信徒及教會學生，似皆得受其利益．本圖與第九圖比較，又知凡教會設有中學校地點，亦設有教會醫院．

醫務供給之異同　本省各宣教會在其宣教地內，供人民及信徒之醫藥者，推英聖公會爲首，倫敦會與公理會居末．（見第六表十二項）據歸正教會與公理會報告，該二會之西護士最少．統計全省病床之平均數目，計每西醫士得五十九張，西護士得一百十張；若以歸正教與公理兩會之西護士單計之，其均數竟至二百四十二張之多，（見第五表八九二項）則相去一倍有奇．

非教會醫院　日本醫院二處，一在思明，一在閩侯．天主教於龍溪設有醫院一，又閩侯設有國立醫院，思明設有公立醫院各一．

第十圖　非教會學校

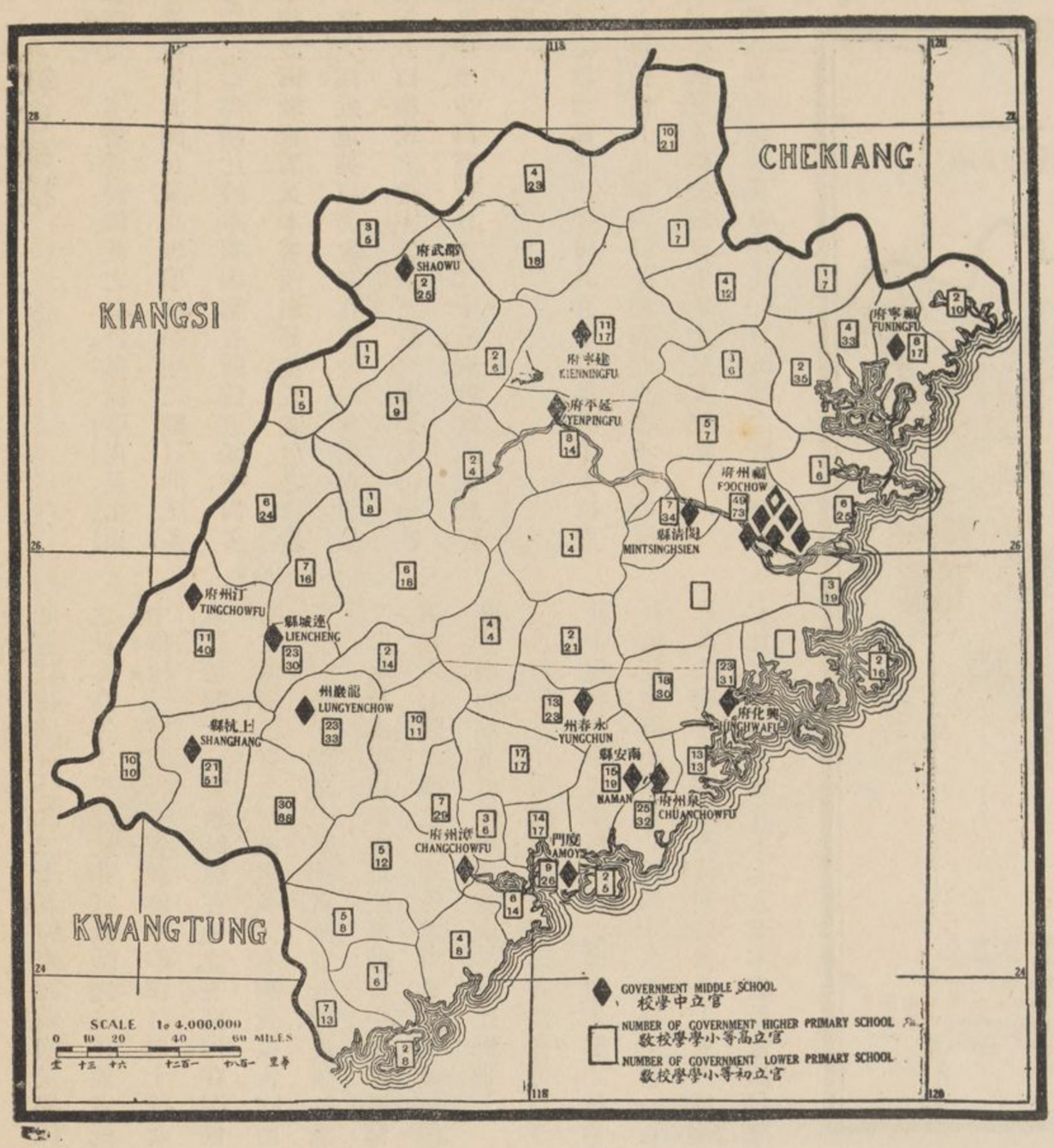

第十一圖　醫院及藥局

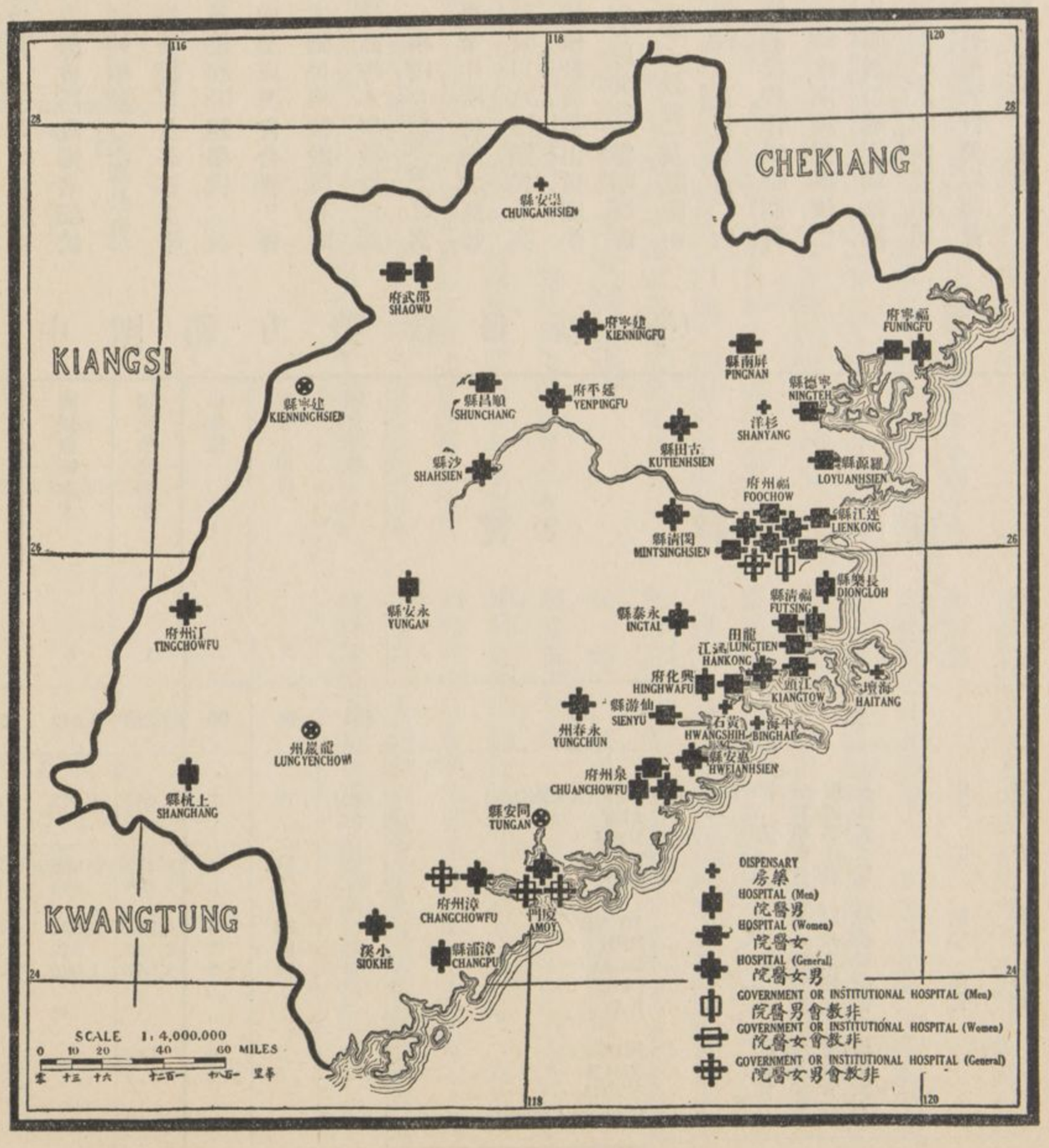

表務醫會教之中圍範力勢教督基 (五)

宣教會			醫院	藥局 醫院內藥房不在此列	男病床	女病床	每年住院病人總數	護士學校	肄業護士	每一西醫士所得病床之比較均數	每一西護士所得病床之比較均數
			1	2	3	4	5	6	7	8	9
總數 ...			**41**	**9**	**1,242**	**1,188**	**21,125**	**13**	**132**	**50**	**110**
聖公宗	英聖公會(+女部)	CMS (+CEZMS)	16	2	374	662	8,401	6	56	69	64
浸宗	浸禮會	ABF	...	...	...	...	...	...	...	...	...
	孟挪弟兄	MBM	...	...	...	...	...	...	...	...	...
公宗	公理會	ABCFM	5	1	156	86	1,006	1	6	48	242
	倫敦會	LMS	3	...	86	40	1,225	...	...	42	126
監宗	美以美	MEFB	10	6	271	180	4,969	6	70	50	150
長宗	英長	EPM	4	...	205	120	3,541	...	...	65	...
	歸正教會	RCA	3	...	150	100	1,983	...	...	62	250
內系	內地會	CIM	...	...	...	...	...	...	...	...	...

每百萬人中之西職員

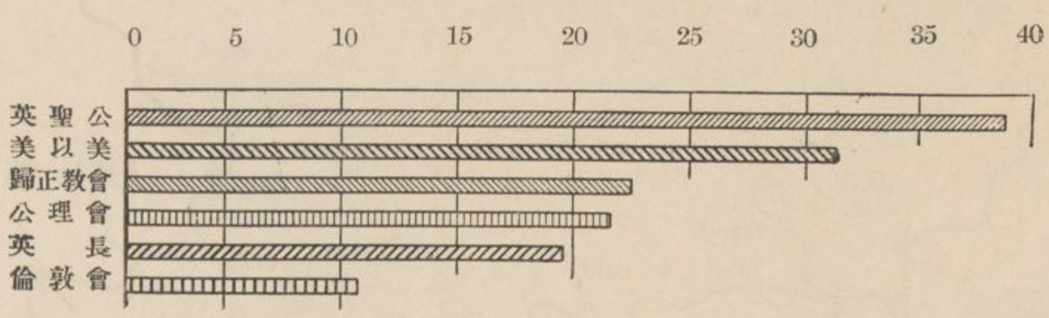

每百萬人中之受薪華職員數目

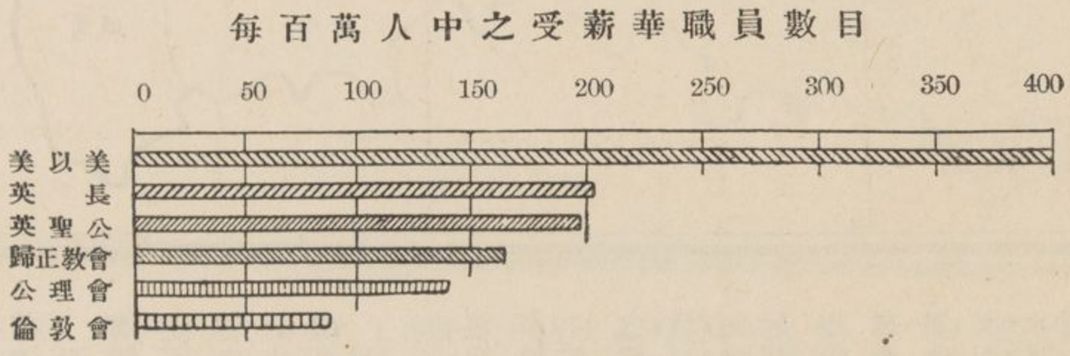

表弱強力勢教督基 (六)

宣教會			國籍	責任地之方哩概算	責任地之人口概算	西職員總數	受薪華職員總數	受餐信徒總數	每百萬人中之西職員均數	每百萬人中之受薪華職員均數	每千受餐信徒中之西職員均數	每千受餐信徒中之受薪華職員均數	每萬人中之受餐信徒均數	每千受餐信徒中之主日學校學生均數	每千受餐信徒中之兩等小學校學生均數	每百萬人中之西醫士均數	每百萬人中之病床均數
			1	2	3	4	5	6	7	8	9	10	11	12	13	14	15
總數 ...				46,330 (a)	17,067,277 (a)	454	3,590	38,584	27	211	12	93	22.6	858	782	2.4	143
聖公宗	英聖公會(+女部)	CMS (+CEZMS)	B	13,750	3,594,000	142	728	5,136	39	202	28	146	14	894	850	4.1	287
浸宗	浸禮會	ABF	A	650	287,000	...	1	55	...	3	...	18	19	2,778	...	...	...
	孟挪弟兄	MBM	A	1,375	...	2	21	180	...	...	11	117	...	...	...	...	...
公宗	公理會	ABCFM	A	6,075	2,530,000	56	357	2,195	22	143	18	112	13	825	1,100	2.	97
	倫敦會	LMS	B	5,275	2,112,000	24	188	3,022	11	90	8	63	14	...	690	1.4	63
監宗	美以美	MEFB	A	13,225	3,763,000	122	1,504	20,672	32	407	6	73	55	1,111	570	2.4	118
長宗	英長	EPM	B	7,550	1,935,000	39	391	3,101	20	206	13	126	16	...	1,280	2.6	163
	歸正教會	RCA	A	5,150	1,606,000	36	271	2,627	23	169	14	104	16	192	1,390	2.5	156
內系	內地會	CIM	Int	125	212,000	...	3	8	...	15	...	375	...	...	...	...	...
餘會	獨立教士	Ind	A	...	...	5	6	120	...	...	42	50	...	...	333	...	...
	復臨安息	SDA	A	...	...	10	64	240	...	...	29	188	...	1,177	523	...	...
	男青年會	YMCA	Int	...	...	15	53	...	...	...	...	...	...	...	...	...	...
	女青年會	YWCA	Int	...	...	3	...	...	...	...	...	...	...	...	...	...	...
	自立會	Chinese Church	...	...	...	...	3	128	...	...	...	...	...	...	620	...	...

(a)此爲全省方哩及人口總數並非各會責任地方哩及人口概算總數

第一圖　縣界

第五章　河南(豫)

▲省誌

行政區　河南省(以下簡稱本省)地處中央，又爲將來鐵路及工業發達之點，實全國諸省中形勢扼要之一省區。面積計六萬七千九百四十方哩，較大於英吉利與威爾斯之合積。全省行政區域，分四道，凡一百零八縣，開封爲省城。

地勢　茲爲閱者便利起見，特劃本省爲三大流域：黃河在北，淮水在東南，漢江各支流在西南。彼三大流域者，適以合成我國之著名黃土區；而漢族鼻祖，卽由西部不毛之地，移居該區，而建設『中國』也。自主前二九五三年，是爲伏羲時代，自茲以後，屢爲歷代建都之勝地，矯焉出他省上。淮陽(舊陳州)有伏羲墓，每年春季，舉行慶祝典禮，四方人民，爭往謁拜於帝墓之前者，何止萬計。漢淮二水之間，及本省之西與西南二部，山嶺層疊；中部平原一帶，向東迤斜。

海氏(Marshall Broomhall)所撰『中華帝國』一書，其中一段，係詳論本省南部之形勢，摘錄於下：『俯瞰平原，廣袤無極，中央一帶，盡貯沙泥。由黃河直下，山嶺西橫，川流旁出，低處點，鄉鎮團簇如花錦，道路則如一衣帶，以土填之，斜繞而入於北界，極形寬敞；至偏南方面，舖石成路，則由寬敞而入於狹隘之途。沿路阡陌縱橫；戶口櫛比，而生機極爲暢遂者，是卽黃河南之河南省也。』

黃河之北，地勢平坦，土質膏腴；惟西部太行山，盤亘於東北一隅者，其地則甚磽瘠。蓋該地無天然堤岸，一逢雨季，河水橫流，沿岸數百萬居民，盡陷澤國，此河誠爲苦惱源也。

氣候　本省氣候溫和，適於身體。惟冬季北風甚厲，異常寒冷，寒暑表或降至零度以下；夏季有時亦苦熱，法倫表或升至一百十五度，則氣候亦無定準也。雞公山在本省之極南部，由漢口駛行，經沙河，淮河，洪澤湖，運糧河，而至揚子江岸之丹徒(舊鎮江)，又可由水路直達漢口。

言語　全省通用官話。

鐵路　京漢鐵路，由北而南，經本省之信陽汲縣(舊衛輝)安陽(舊彰德)等處；再由汲縣支線，徑達西北部產煤最富之地。隴海鐵路橫貫本省，直抵江蘇銅山(舊徐州)，與津浦鐵路相接，又抵鄭縣(舊鄭州)，與京漢鐵路聯成一線。此線現已延長至洛陽(舊河南府)之西，將來應再延長，直抵陝西長安(舊西安)及甘肅皋蘭(舊蘭州)等處。又計畫中之另一線，亦橫貫本省之東西二部；但此線偏南，經信陽而抵浦口之北數哩地，與津浦鐵路之東段相接連，又西南抵四川之巴縣(舊重慶)成都等處。

水路　本省位黃河之兩岸，除黃河不通航道外，其餘水路交通，尙稱便利。例如民船由周家口駛行，經沙河，淮河，洪澤湖，運糧河，而至揚子江岸之丹徒(舊鎮江)，又可由水路直達漢口。

天津等處

陸路　本省驛路極多，大者可容騾車。由北京至漢口經正定(直隸)開封之一條國道，與本省驛路連接；如能加工改良，則本省農工二業之發達，當一日千里矣。

郵電　本省第一郵局，創辦於一八九八年，是時人民對於郵務，求過於供，而郵局因以逐漸增立。據一九一九年報告，各等郵局，計有六百五十餘處；然於是年之前二年，其間添設至一百四十處之多(百分之三十)，殊可驚其速率。電政設置，雖亦差強人意，惟尙欠敏速。

各縣中之基督教勢力　參觀各縣中之基督教勢力表(附錄甲)，則見一百零八縣中，祇有二縣無基督教受餐信徒據報告，六十三縣中(百分之五十八)每縣得基督教團體不到一百人，又三十三縣之受薪華職員數目，每縣不到二人。全省縣區中，約四分之一有一宣教會以上之勢力。

第二圖　人口密率

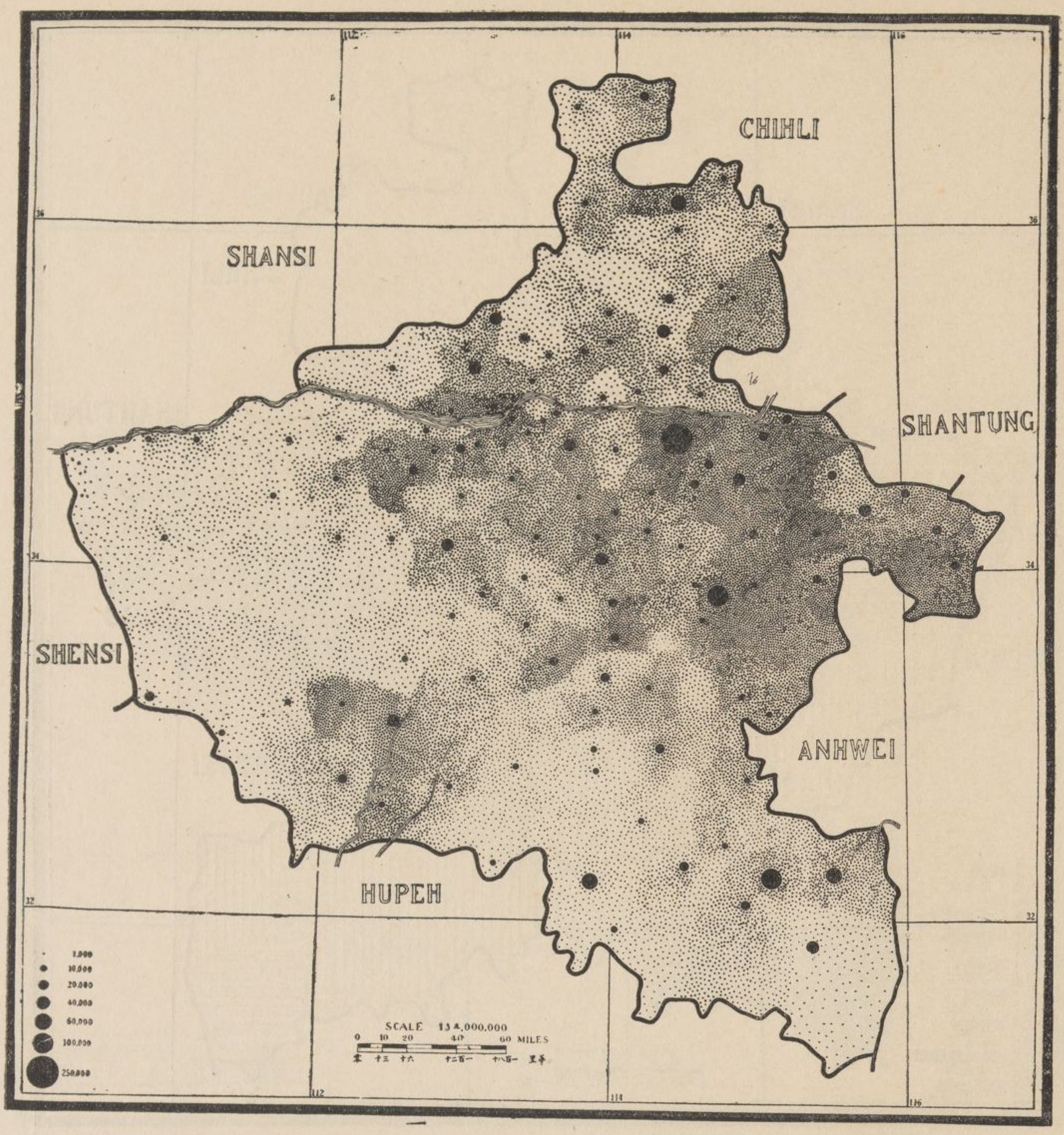

▲人口密率

人口統計　本省爲全國諸省中人口稠密之一，較新疆甘肅陝西山西等省及蒙古人民之總數尤多．據各方面調查，約自三千五百三十一萬，（一九〇二年政客年鑑）至二千二百十萬人不等．（一八八五年戶部報告）最早在一八四二年之全省統計數，得二千九百零六萬九千七百七十一人；而一八八五年之人口如是減少者，實因一八七七至八年之荒災所致；按當日官廳計算，本省死亡之率，達九百萬．一九一〇年，民政部統計，不以人口而以戶口爲準者，全省得五百十二萬戶，卽合二千五百六十萬人．（每戶以五口計）然僅以每戶五口之準數計算，官廳暨有經驗之宣教師，皆以爲過少；須每戶以六零十分之六人口計算，方稱確當．若以六零十分之六爲準數，依此計算，則一九一〇年民政部之戶口數目，可得三千三百七十九萬二千人．本調查部於一九一八年，所得正式縣屬統計，全省人口計三千二百五十四萬七千三百六十六人．郵局統計，（一九一九年）爲三千零八十三萬一千九百零九人．以各種統計總核之，惟此三種統計，無甚出入．（卽民政部改正數本調查部數與郵局數）如認本調查部之統計爲準確，則本省每一方哩，平均有四百七十九人，此數尙較海氏之『中華帝國』書內計算之數爲少．據海氏計算，每方哩有五百二十人，此數約等於比利時之人口密率，（每方哩五百六十人）未免過多．

城市　本省人口達十萬以上者：如開封二十八萬，周家口二十萬，潢川（舊光州）十萬．又有人口在五萬與十萬之間者四城：如彰德六萬，固始六萬，歸德五萬，南陽五萬．又人口自二萬至五萬者共計三十五城．按本調查部之城市人口統計，均得之於宣教師報告，而又與他種可靠之統計比較，求其最近最妥之數目而已．全省人民中，十分之九在鄉鎭，或在人口一萬上下之城市居住．

基督教團體　本圖中有三萬二千點，其中僅有最小之二十一點，指明本省基督教團體實力之所在．又五十二點，爲天主教所報告之教友數目．

經濟狀況　本省人民，與皖北南直山東諸省之居民相似，同爲不得享受天然經濟上之幸福．金氏（G. W. Guinness）論本省曰：『人民惰性甚深，甘於窮困，因首垢面，習成自然，在生活上，似絕無改良之精神與思想．因之彼此存倚賴之心理，無互助之能力，而房屋道路牲畜等類，任其坍塌生滅，絕不注意；惟耕田播穀，不失其時，故收割尙稱豐富．居民大半業農，形狀粗率，性情強悍，然天資則殊靈敏，尤能顯出其一種特別之個性．』

本省物產豐富，五穀、菓品、菜蔬之類極多；惟有時雨量不足，禾穀歉收，竟或釀成飢荒之現像，如去年冬季（一九二〇至二一年）本省北部之旱災，殊可懼也．黃河鄰地，食鹽豐足，沙汝二河間之深域，煤礦充斥，藏富於地，實堪豔羨．至各種工業，早經創辦，幷有範圍擴大之工廠數處，創辦者均我國人，其廠址多近鐵路適中之要點．夫本省扼據中原，有高屋建瓴之勢，而土壤又復肥沃，將來驛路改良，鐵路延長，交通逾便利，工業自逾益發達，定能列入我國最重要省份之內，可斷言矣．

第三圖　宣教地

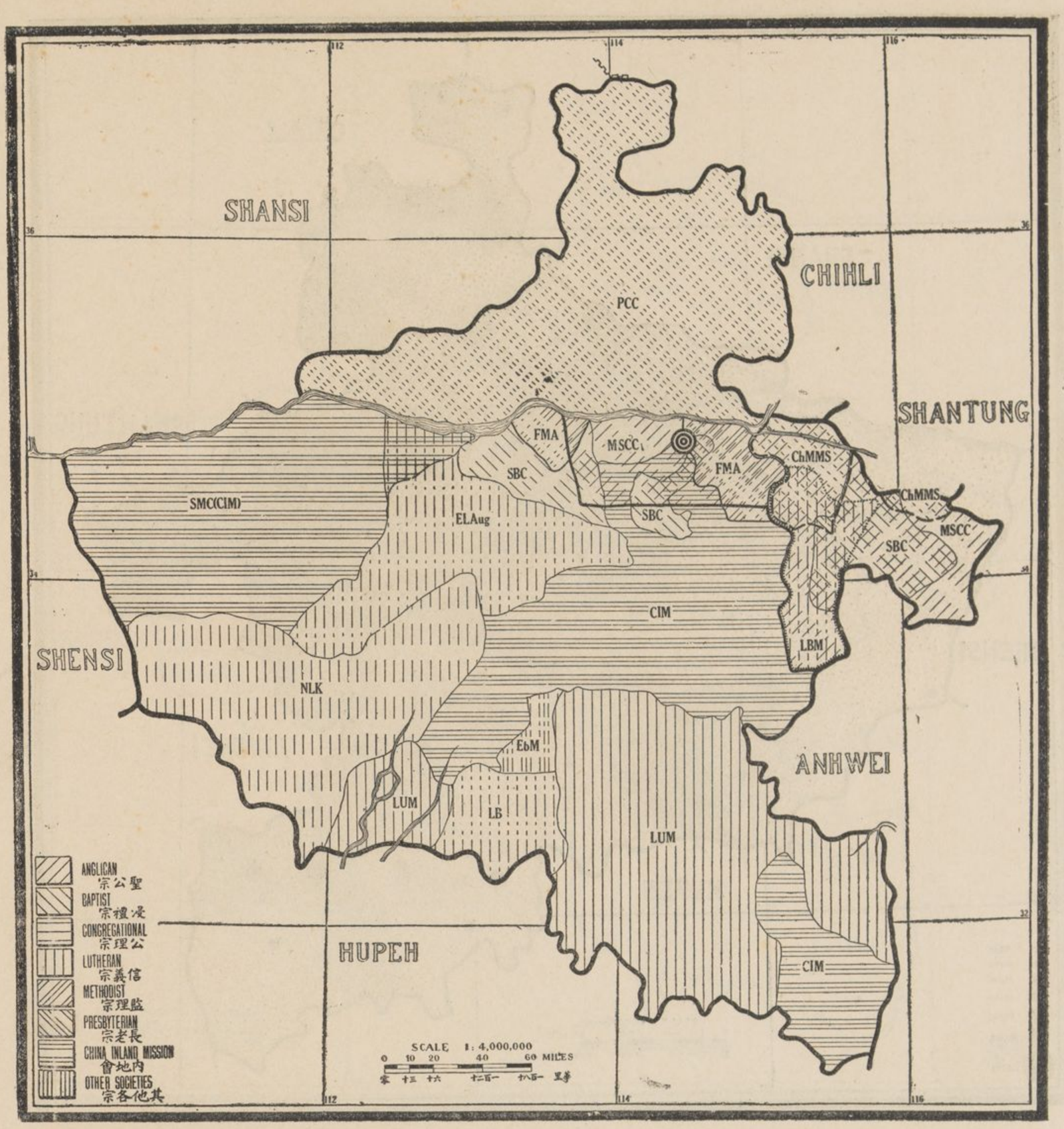

▲宣教地

各宣教地之比較　全省區皆爲基督教差會認爲責任地．據報告，除公理宗外，全省計十六宣教會，代表所有宗派，執行宣教事務．其中有三會，不能分歸若何之宗派者，如救恩會，基督復臨安息日會，男青年會等是也．內地會與其一系之差會，（瑞華會）認全省地面約三分之一爲責任地．其次爲坎長老會，豫鄂信義會，各認其工作地不到全省五分之一．自立信義會，基督復臨安息日會，及男青年會，在本圖中未規定其宣教地之界限．開封及周家口兩處人口，各達二十萬以上，在本圖中應稱爲各差會公共宣教區．惜周家口人口統計之報告到遲，圖中不及備載．

十六宣教會之國籍，依全體總數計之：美國十，英國二，歐陸二，國際（內地會及青年會）二．（更請注意各宣教地之人口數目．見第六表三項）

複工地　本省除黃河南岸之西部，洛陽之隣地，以及自鄭縣向東至省之邊界各地外，他處均未見有複工地．至洛陽開封潢川商邱（舊歸德）睢縣鄢城諸城，則爲一差會以上之宣教師駐在地．開封之東，雖稱複工地，然據統計報告推算，尚有言過其實者；蓋其所稱之複工地，各會教堂數目反少，工作尚屬開始時期，而各布道區亦距離較遠．據報告，複工地內，祇有受餐信徒千人，然該地實處於本省或全國人口最密之要點．

睦誼協約　當上海召集宣教師大會時，（一八九〇年）各差會代表，議決將本省黃河以北之土地，劃爲坎長老會之特別宣教地；惟該會須施行適當之工作．厥後該會又與山東省之公理會互訂協約，規定其在山東省內之責任地．據豫鄂信義會報告，該會與內地會，有一種界限之諒解，各照議案，限制工作．挪路德會與信義會，關於彼此宣教地，訂有成文協約；又該會與內地會之宣教地界限，亦同有一種諒解，即甲差會之宣教師，不得在乙差會之工作地內，另行開始工作．據瑞華會（內系）報告，該會與北美信義會特訂協約，以規定洛陽隣近之複工地．至北美信義會與隣地各差會所訂之成文協約中，即規定凡在諸差會之特別責任地內，不得建設教堂，或鼓吹工作．在兩地距離間之十里橫界內，其信徒對於選擇隣近諸差會中之一教堂，任何瞻禮及受浸禮等事，得有自由之行動．據孟那福音會報告，該會與其工作地以北諸差會，訂有正式協約；但以南諸差會，雖有複工情形，並無協約之規定．開封以南，有數縣經公認爲某數差會之特別責任地，此種公認，實有正式協約之價值．南部全境，據內地會報告，其界限及責任之一種諒解，大半皆係口述，其界限則以縣界爲準．睢旗鎮教區，雖未訂有協約，將來工作漸及發展時，當然有一種成文約章發現．內地會在潢川宣教地之界限，業與豫鄂信義會之代表商妥．據報告，北美信義會，浸信會，坎聖公會，循道會，基督復臨安息日會等，關於宣教地之各界限，均未訂立協約．

第四圖　教區開始時期

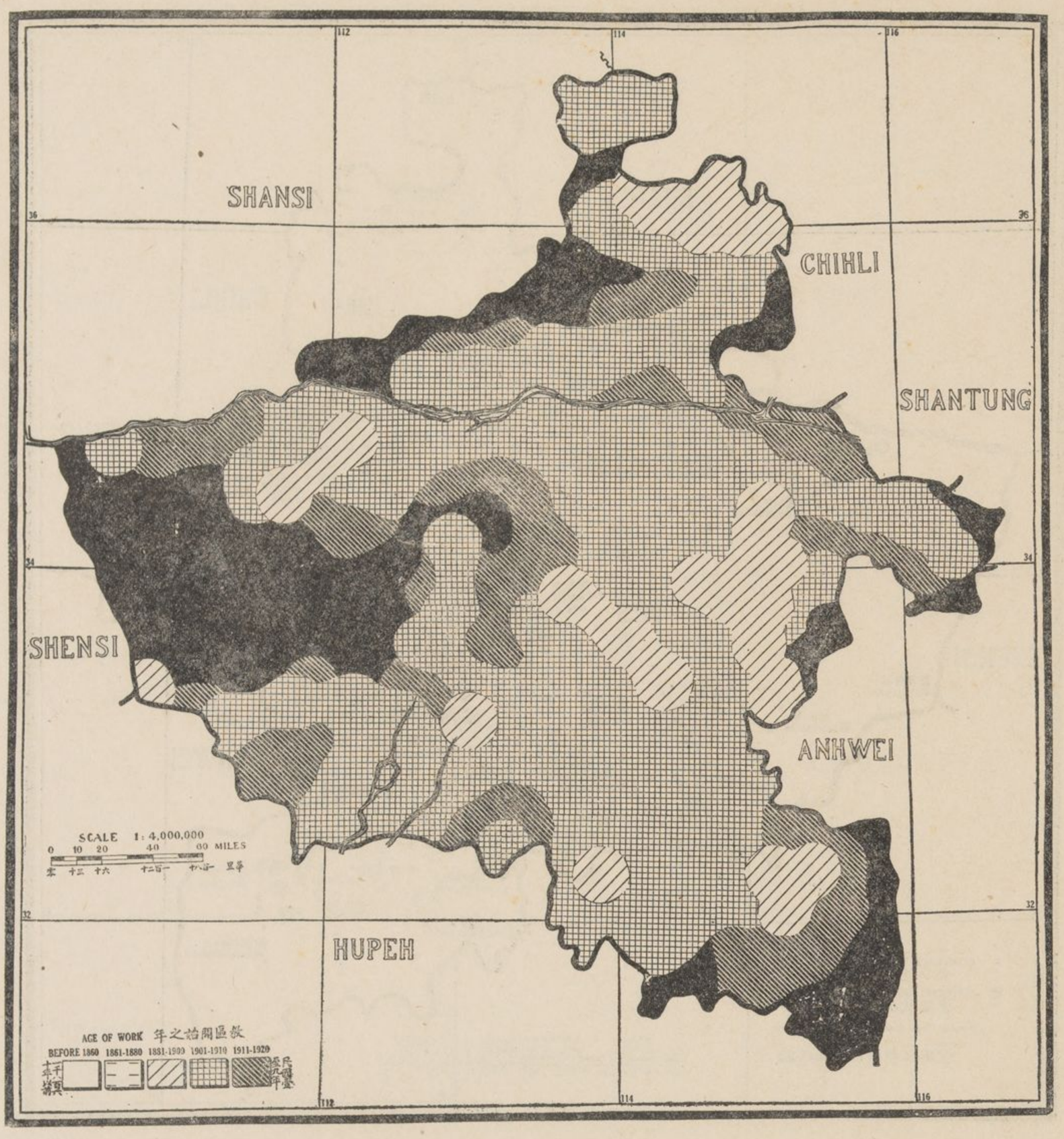

各時期內建設之總堂表

		1807–1860	1861–1880	1881–1890	1891–1900	1901–1910	1911–1920
聖公會	聖公會	…	…	…	…	2	…
浸信會	挪威福音	…	…	…	…	…	5
	浸信會	…	…	…	…	3	…
信義會	美國信義	…	…	…	…	3	2
	自立美以美	…	…	…	…	…	1
	挪威遵道	…	…	…	…	1	…
	信義公理	…	…	…	…	…	1
	豫鄂信義	…	…	…	…	4	3
	挪威路德會	…	…	…	2	5	6
監理會	循理	…	…	…	…	3	…
長老會	坎長老	…	…	…	…	4	…
內地會	內地會	…	…	…	1	3	2
餘會	瑞華會	…	…	2	6	2	1
	恩臨安息	…	…	…	1	1	…
	救青年會	…	…	…	…	…	…
	復男會	…	…	…	…	…	1
				2	10	31	24

附註　本省差會總堂中，約有五分之四，係在庚子後建設者。又請注意二十世紀之首頁，爲本省教會發展時期；自一九〇〇至一九一〇年，七宣教會加入本省工作，而一九一〇年後又有五差會加入。

▲工作歷史

發軔時期　本省恆久之宣教事業，創於一八八四年。是時內地會在周家口內，謀得房舍一所，開始工作。查周家口爲一大商埠，由水道可通長江，極爲交通便利之點。該差會代表，於本省獨力經營其事業者，凡十年。

說者謂『本省農民居多，性極守舊，拘墟固陋，變化實難；且忿怒時形於色，尤有北方強悍之風。其對於道路及衞生諸事，漠不經意。昔年排斥西人之舉動，最烈，至今乃稍斂跡。』職是之故，西宣教師之於本省，極難得一立足地，而各大城市，更爲禁臠。當時教會西職員，遂不得不駐守偏僻小地，藉以能應付各方面之攻擊，而耐候良機也。

一八九四年，坎長老會在安陽（舊彰德）開始工作。四年後，美國路德會（今爲豫鄂信義會之一部份）入本省之南部，在信陽確山二城，開設總堂。一八九九年，瑞華會（內系）在本省西北部之新安，創辦事業。該城距洛陽之西偏，計一日路程。當庚子年拳亂發生時，在本省傳教者，有四宣教會：即豫鄂信義會總堂二，坎長老會總堂三，內地會總堂八，瑞華會總堂一。惟坎長老會開設總堂之二城，業於拳亂後，概行委棄而遷地惟良矣。

開封之經營　開封爲全國省城中開放爲基督教宣教區最後之一城。十五年前，該城排外之風最盛。一八九八年，內地會包氏（Powell）在開封住宿一夜，是爲第一次之小作勾留；及一九〇二年始可租房居住，正式建設總堂。是年夏間，金氏（G. Whitfield Guinness）抵開封，與包氏攜手辦事，即於次年在適當地點，置得一良好之房舍矣。迄法君（Ford）及其夫人踵至時，婦女工作，又得建設。一九〇七年，雅牧師（C. F. Appleton）及其夫人，代表循理會入開封。翌年，浸信會遣派山利牧師（Sallee）及其夫人，二年後（一九一〇年）懷主教（W. C. White）代表坎聖公會，開始經營事業，而該會之基礎，乃以建立。據十年前報告，開封祇有宣教師十二人，受薪華職員七人，受餐信徒三十四人；今則該城之西職員，已達四十六人，華職員有五十七人，信徒有五百二十人矣。

各宣教地開辦先後之比較　本圖中之黑色地，即距任何布道區三十里外，與隣省各區毗連之地點，延及今日，尚無何派宣教會負責抑或有負責者而工作絕無成效也。本圖與第五七二圖比較，其最足引人注意者，即本省之宣教事業中，該各佈道區及受餐信徒之多寡，與夫經營時期之久暫，適有相當之比例也。本圖與第九圖比較，又知經營愈久者，教育亦未必愈擴張；然本省各教會之教育政策，頗不一致，則此說亦非至當不易之定論。

第五圖　總堂與布道區

▲佈道範圍

差會總堂及宣教師駐在地　本省中共十六宣教師分駐於五十六處者，其中僅七處有一宣教會以上之代表，平均每一總堂有七佈道區與二十七受餐信徒之數目。據報告，開封之宣教會最多，全省宣教師駐在地有國際者七；其餘美國二十七，英國十六，歐陸六。駐在地祇有女宣教士執務者，僅一處。

預設之差會總堂　在此五年內，決定開設差會總堂者，共計十一處。如信義宗各會決設五處，坎長老會與內地會各決設三處。至其設新總堂之擬定地點，如固始新蔡吳家店（豫鄂信義會）鹿邑（信義公理會）偃師（北美信義會）葉縣商城（內地會）陝縣（內系之瑞華會）林縣新鄉及濟源（坎長老會）等處皆是。

佈道區之分佈　披閱本圖，即知本省佈道區之分佈適當，而全省宣教事業之發達，躍躍然如見紙上。然以較之閩魯二省，則本省之佈道區頗呈渙散稀少之弱點，又足見本省之基督教事業尚在發軔時期。例如福建每佈道區之面積，平均爲四十方哩，本省則爲一百五十方哩，其相形見絀者此也。至潢川近地，內地會及豫鄂信義會，佈道區園聚一隅。又黃河以南各地，爲各差會複工地之所在；據報告，該複工地內之佈道區數目，較一差會之獨工地，並不見多，如本省南部遵道挪路德二會區域之間，豫鄂信義會所轄獨工地內之佈道區數目，實不亞於該地。比較本圖與第二圖，又知所稱複工地者，即爲本省人口最稠密之地。

據報告，路德會，瑞華會，（內系）及北美信義會等，在本省西部之佈道區頗少；又靠近皖鄂之極東南部，亦無佈道區至黃河以北，坎長老會宣教地之極西部，更無蹤跡可尋。凡此各地，均係山多民少，交通不便也。

據內地會報告，該會於本省之佈道區爲最多，計一百六十六處，合總數百分之三十六。豫鄂信義會次之，凡九十二處。坎長老會又次之，凡六十三處。

基督教勢力不完滿之原因　考究基督教勢力不完滿之原因，非一端所能包括。有宣教會中五分之四者，皆以中西職員缺乏爲第一原因；其中有二會，以增加有學識之華職員爲急需。其餘原因彙誌於下：（一）財政支絀，（二）交通不便，（三）新任職員，（四）全省多亂。

▲基督教職員

西職員　分駐五十六城之西職員，共計三百九十四人。駐開封者最多，約六十人，即全省西職員中約百分之十五。惟本省西職員之分駐情形，與他省不同；蓋多分駐各地，並不屬集一城也。例如周家口人口達十萬以上，祇有宣教師六人；潢川爲本省第三大城，人口在十萬以上，而該城之宣教師，亦僅七人。全省五十六宣教師駐在地中，有九處之宣教師在十人以上，如安陽（舊彰德）洛陽泌陽（舊懷慶）開封確山商邱信陽汲縣（舊衞輝）鄭城等處是。又宣教師之分駐九總堂，自十人或十人以上不等。其餘五十八總堂，平均每堂四人；至差會總堂與宣教師駐在地之區別，亦不可不注意焉。

西職員之類別　若以宗派論，則西職員全體中三分之一爲信義宗，約五分之一爲長老宗。以國籍論，則西職員全體中，美人居二百零二，英人一百五十二，歐陸四十。按立男宣教師，約佔宣教師總數百分之六十五；宣教女士，佔宣教士總數百分之二十二。醫藥職員，則因歐戰減少，據報告現只有女醫士四人，男醫士十九人。

第六圖　中西職員之分配

以基督教勢力之大小論，每一宣教會，於百萬人中之宣教師，自七人（坎聖公會）至二十二人（循理會）不等。（見本編第四十四面圖樣及第六表七項）

以本省基督教勢力中之西職員，較之福建或其他沿海諸省，即以見各該省之大宣教會，每百萬人中之宣教師，其均數未有在二十人以下者；而本省尚不及此最低之數也。

會名	每千受餐信徒中西職員均數
坎聖公會	一一二　人
循理會	九五　人
北美信義會	八三　人
坎長老會	四〇　人
浸信會	四〇　人
挪路德會	三三　人
豫鄂信義會	二四　人
內地及瑞華會	一五　人

附註　上表所列之比例數，係表明各宣教會之宣教師平均數目，不足以證實爲其報告之確數。譬如坎聖公會，每千信徒中平均有宣教師一百十二人，實則祇十八人。豫鄂信義會每千信徒中平均有宣教師二十四人，實則有六十六人；此中理由，不難剖解。

華職員　本省每一西職員，合受薪華職員三人。據挪路德會報告，該會華職員之比例數最高。豫鄂信義會次之，坎長老會及循理會又次之。（見第二表十六項）華職員中百分之五十五，在宣教師駐在地居住。比較本圖與第五圖，即見四百五十五佈道區中，報有住堂華職員者，計三百六十餘處。

華職員之類別　本省受薪華職員中，專任佈道事業者，約居半數。任教育事業者，不到三分之一。據內地會及其一系之差會報告，其布道員，約居華職員中四分之三。坎聖公，浸信，北美信義，等各差會之教職員，較佈道員爲多。（見第二表）華職員中，百分之七十七爲男人。

按立職員　據報告，本省之按立華職員極少，計共十一人，按立西職員，則有百人之多。若全省教會於華人方面之職務，由十一華牧師擔任之，則各人須平均治理布道區四十處，面積達六千方哩，受餐信徒至一千一百二十八人。據坎長老會報告，該會二千零二十八信徒中，有按立華職員六人，則已居全省總數之半有奇，即每三百三十八信徒中，平均有一牧師。孟那福音會之三十三信徒中，亦有按立職員三人。坎聖公會與基督復臨安息日會各一人。不受薪華職員，以內地會爲最多。

城市事業　邇來史氏（R. H. Stanley）嘗調查開封基督教事業，并計算該城各項受薪華職員之均數如下：佈道員百分之三十四，教育員百分之五十九，醫務員百分之七。每二萬人口中，有一受薪華職員。在史氏報告中，更有駭人聽聞者，據稱在一九一八年內，該城全年收入之信徒人數，與西宣教師比較，尚不及一與一之比。是年開封基督教差會報告，教會學生，計一千二百七十八人；受薪華職員中，百分之五十九爲教育員。

基督教勢力中之華職員表

會名	每百萬人中華職員均數	每千受餐信徒中華職員均數
救恩會	一〇〇人	二二人
復臨安息會	八四人	一八人
豫鄂信義會	五三人	一一人
挪路德會	四七人	九人
坎長老會	四一人	四人
循理會	三九人	四人
北美信義會	三四人	四人
坎聖公會	二七人	四人
浸信會	二三人	四人
內地及瑞華會	二二人	四人
會名	每千受餐信徒中華職員均數	
坎聖公會	四二四人	
北美信義會	二一四人	
循理會	一六九人	
挪路德會	一五一人	
救恩會	一三八人	
浸信會	九七人	
豫鄂信義會	九二人	
復臨安息會	九〇人	
坎長老會	八二人	
內地及瑞華會	四一人	

附註　全省各項平均數目，於每百萬人中有受薪華職員三十四人，每千受餐信徒中有受薪華職員九十二人。又上列二表內地會在平均數目以下，惟此節須與他項緊要事實參看；因該會所報告之不受薪職員爲最多，即全數一百六十一人中有一百十八也。

又註　對於上列第二表，請注意坎聖公會報告，每十受餐信徒中有受薪華職員四人；而浸信會，豫鄂信義會，基督復臨安息日會，坎長老會，十信徒中之受薪華職員，各不及一人。內地會約每二十四受餐信徒中有受薪華職員一人。

基督教職員學校　一九二〇年中國基督教教育會之特別委辦，在牯嶺編著師範學校題名錄，其中並無本省學校；且該教育會羅博士（H. W. Luce）於一九一九年夏季所著之學校調查錄中，亦未述及本省有何聖經學校。惟知本省各差會設有聖經師範班，含一種速成科性質，每年聚集研究數星期。已耳信義宗之數會，有欲預備傳道者，多肄業於湖北灘口協和信義神學院。

表員職西（一）

會宣教		按立職員	男醫士	女醫士	護士	女士	男職員總數	女職員總數	西職員總數
		1	2	3	4	5	6	7	8
總數	...	100	19	4	12	87	152	242	394
聖浸信宗	坎聖公會... MSCC	6	1	1	1	7	6	12	18
	孟挪福音... ChMMS	2	...	...	...	2	5	8	13
	浸信會..... SBC	9	1	...	...	4	11	15	26
	北美信義... ELAug	11	2	...	3	4	11	19	30
	自立信義... ILM	1	...	...	...	2	3	5	8
	挪美遵道... LB	3	...	...	...	2	3	5	8
	信義公理... LBM	3	...	...	...	1	3	4	7
	豫鄂信義... LUM	21	4	...	3	16	24	42	66
	挪路德會... NLK	10	...	...	1	5	10	14	24
監宗	循理會..... FMA	6	1	...	1	5	8	13	21
長宗內系	坎　長..... PCC	21	7	2	2	21	30	50	80
	內地會..... CIM	3	2	1	1	10	21	33	54
	瑞華會(內) SMC (CIM)	2	...	...	...	6	6	10	16
餘會	救恩會..... EbM	1	...	...	...	2	3	4	7
	復臨安息... SDA	1	1	...	...	...	5	5	10
	男青年會... YMCA	...	...	...	...	...	3	3	6

每百萬人中之受薪華職員均數

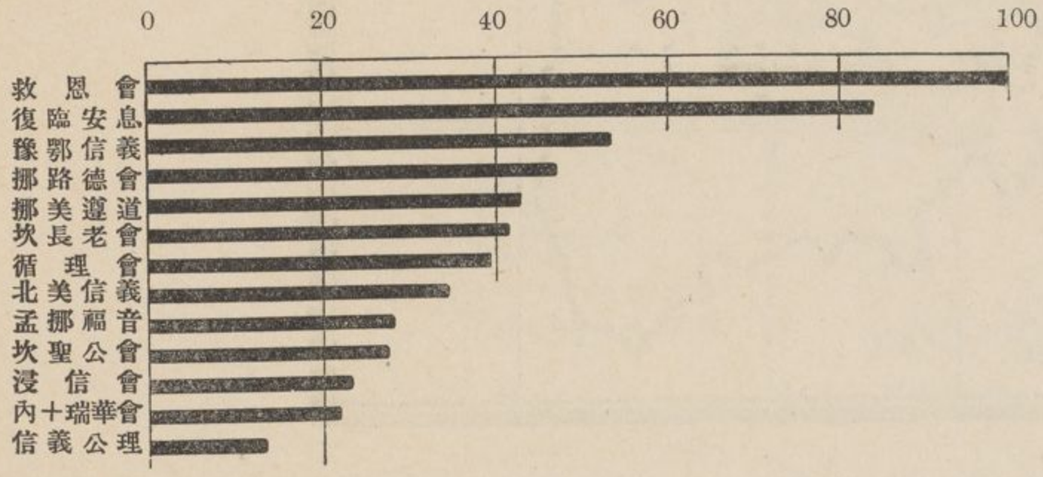

每百萬人中之西職員均數

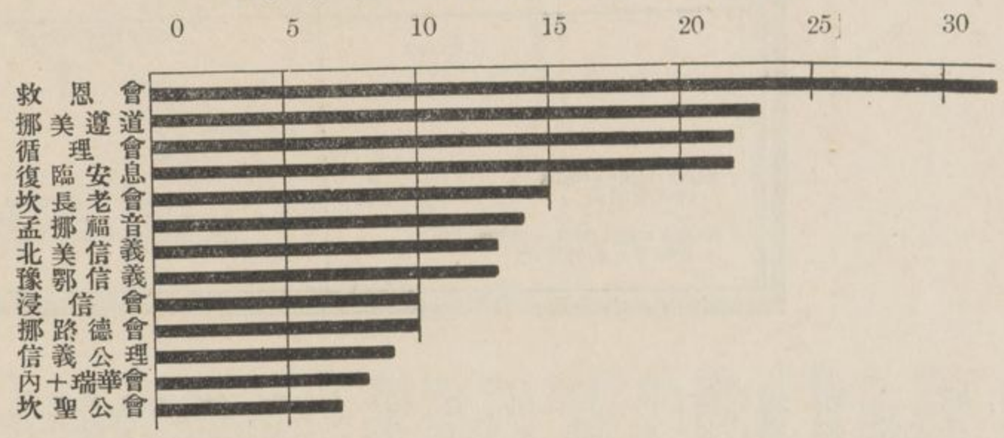

表員職華（二）

會宣教		按立職員	非按立職員及男布道員（並賣書人）	女布道員	宣教職員總數	男教員	女教員	各級職教員總數（a）	男醫士	女醫士	畢業護士	肄業護士	醫務職員總數（肄業護士在內）	在職受薪華職員總數（a）	不受薪職員總數	職員中男職員之百份數	每一西職員與受薪華職員比較均數
		1	2	3	4	5	6	7	8	9	10	11	12	13	14	15	16
總數	...	11	462	141	614	312	97	409	17	1	20	45	83	1,106	161	77%	2.8
聖浸信宗	坎聖公會... MSCC	1	18	9	28	29	8	37	1	...	2	...	3	68	5	74%	3.7
	孟挪福音... ChMMS	3	11	10	24	3	...	3	...	...	...	...	...	27	...	63%	2.0
	浸信會... SBC	...	17	4	21	35	7	42	...	...	...	...	...	63	3	83%	2.4
信宗	北美信義... ELAug	...	26	4	30	34	6	40	3	...	1	3	7	77	...	87%	2.6
	自立信義... ILM	...	2	1	3	...	...	...	...	...	...	...	...	3	...	67%	0.3
	挪美遵道... LB	...	9	1	10	3	2	5	...	...	...	...	...	15	...	80%	1.8
	信義公理... LBM	...	4	2	6	3	1	4	...	...	...	...	...	10	...	70%	1.4
	豫鄂信義... LUM	...	110	33	143	67	25	92	4	...	5	21	30	265	11	76%	4.0
	挪路德會... NLK	...	48	16	64	34	11	45	...	...	...	...	...	109	3	75%	4.5
監宗	循理會... FMA	...	18	7	25	6	3	9	...	...	...	2	3	37	4	71%	1.8
長宗內系	坎　長... PCC	6	51	19	76	47	21	68	8	1	...	10	13	163	6	73%	2.0
	內地會... CIM	...	87	23	110	25	6	31	1	...	12	6	19	160	110	80%	3.0
	瑞華會(內)... SMC (CIM)	...	20	4	24	8	3	11	...	...	...	...	...	35	12	80%	2.2
餘會	救恩會... EbM	...	13	4	17	3	2	5	...	...	...	...	...	22	3	73%	3.1
	復臨安息... SDA	1	24	4	29	5	2	7	...	...	...	2	2	38	4	83%	3.8
	男青年會... YMCA	...	4	...	4	10	...	10	...	...	...	...	...	14	...	100%	2.3

(a) 本項包括中學以上各級教職員

第七圖　受餐信徒之分配

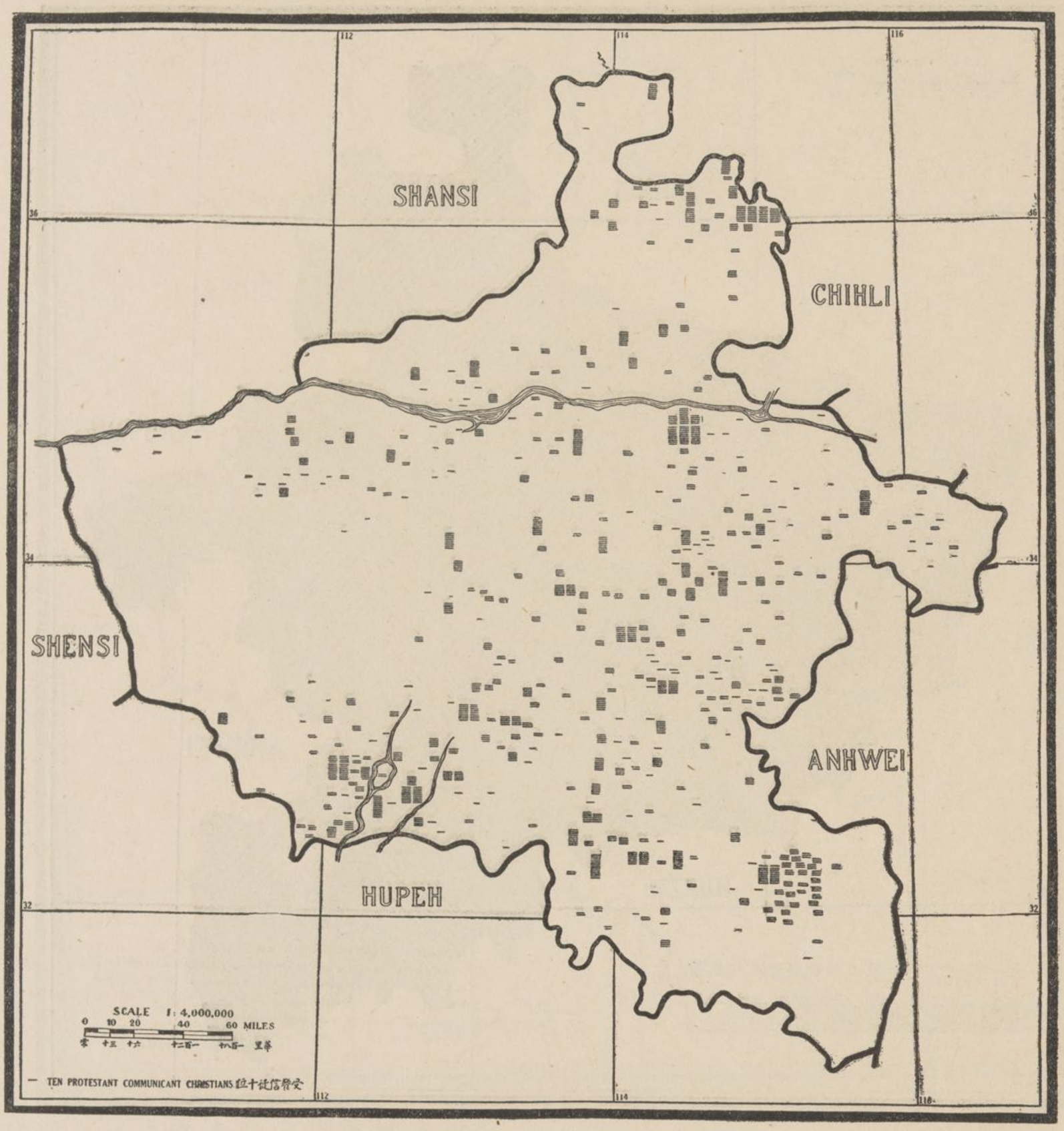

▲受餐信徒

調查概論　據報告，本省及鄂湘川四省之受餐信徒數目，約相等。本省受餐信徒總計一萬二千四百十八人，男信徒居百分之六十六。夫本省基督教事業類多建設於庚子年以後；其間教堂建設，並多有未及十載者；仇教者亦實繁有徒。然以觀今日全省之基督教事業，有聲有色，未始不可謂爲後來居上者也。據天主教報告，其教友全數，比較多四倍，凡五萬一千五百九十二人；全省分爲四主教管轄地，由駐開封襄城南陽及汲縣四城之主教管轄。

受餐信徒之分佈　本圖最宜注意者有四項：(一)六大城內之教友比例數甚小，教友中在五萬人口以上之城居住者，不到百分之十二。如以本圖與直隸二省之同一圖樣比較，則本省之城市事業，似屬幼稚。(二)本省之極西與西北二部，山巒綿亘，居民寥落，其中信徒極少；至他部受餐信徒之分佈，尙稱適當。(三)黃河以南各地，爲數差會複工地之所在。其信徒之比例數，較之獨工地數目，並不見多。(四)本省之東部，人口甚多，信徒實少。

比較本圖與第四圖，各宣教地開始最早，或在第三期內(一八八一至一九〇〇年)開始者，其受餐信徒之數目，以時期論，尙較多於極北部(坎長老會地)及潢川近地之東南各部(豫鄂信義會與內地會地)，則教會事業之發展，可謂飛黃騰達矣。新野及鄧縣(豫鄂信義會地)各地，雖開辦於拳亂平靖後，然其信徒數目，與先進地內之信徒比較，亦得追蹤並轡也。

宗派中之信徒比例數　據內地會報告，該會之受餐信徒數目極多，凡四千七百七十人。信義宗次之，凡三千九百七十五人。長老宗又次之，凡二千零二十八人。浸禮宗，監理宗，與聖公宗，以次遞減。

學識　按本調查部於調查時，曾用一種規定之概算，約計本省男信徒中識字者，居百分之五十八，女信徒居百分之三十四。下列各宣教會之報告，却迥不相同：坎聖公會報告，男信徒中有百分之九十四，女信徒有百分之九十一，其識字者抑何其多；而北美信義會報告，男信徒中有百分之三十三，女信徒有百分之二十三，則又未免過少。

宣教事業中之受餐信徒　全省平均每萬人中，有受餐信徒三零十分之八人。據報告，大差會中以豫鄂信義會，暨內地會之信徒，與人民之比例數爲最高(各六與一萬之比)；坎聖公會之比例數爲最低，每萬人中祇有信徒一人。(見第六表十一項)

正式教堂　葛氏(W. H. Grant)曰：『本省教會自立自助之精神，頗形發達。現已組織稍有條理之正式教堂，並能自籌款項，佽助佈道員或牧師，自行擔負教會職務。一九〇九年，坎長老會之彰衞淮督會成立，亦能自負本差會各教堂中之完全職務。』

本省信義宗差會之多，足使教會聯合事業，日有進步。據稱：『一九一五年春季，信義宗各會召集大會於灘口(湖北)會中提案，卽爲全國各信義及路德會聯合之問題，討論後，卽派員草定章程，幷選派中華信義聯合會臨時委員。迨一九一七年夏季，臨時委員召集大會，華中信義宗各差會，均派有代表列席。會議終結，全體通過中華信義聯合會章程之議案。其組織辦法，先從大團體內之各差會聯合着手，各會對於本會之一切教務及工作，均有自主權；而該大團體，又歸三年一次之大會及恆久之教務委員會節制。本宗各差會會長，須充委員會之無權利會員，其數應佔委員全體三分之一；至三分之二，最少須一半爲華人，由大會選舉之。』

第八圖　各縣每萬人中受餐信徒之比較

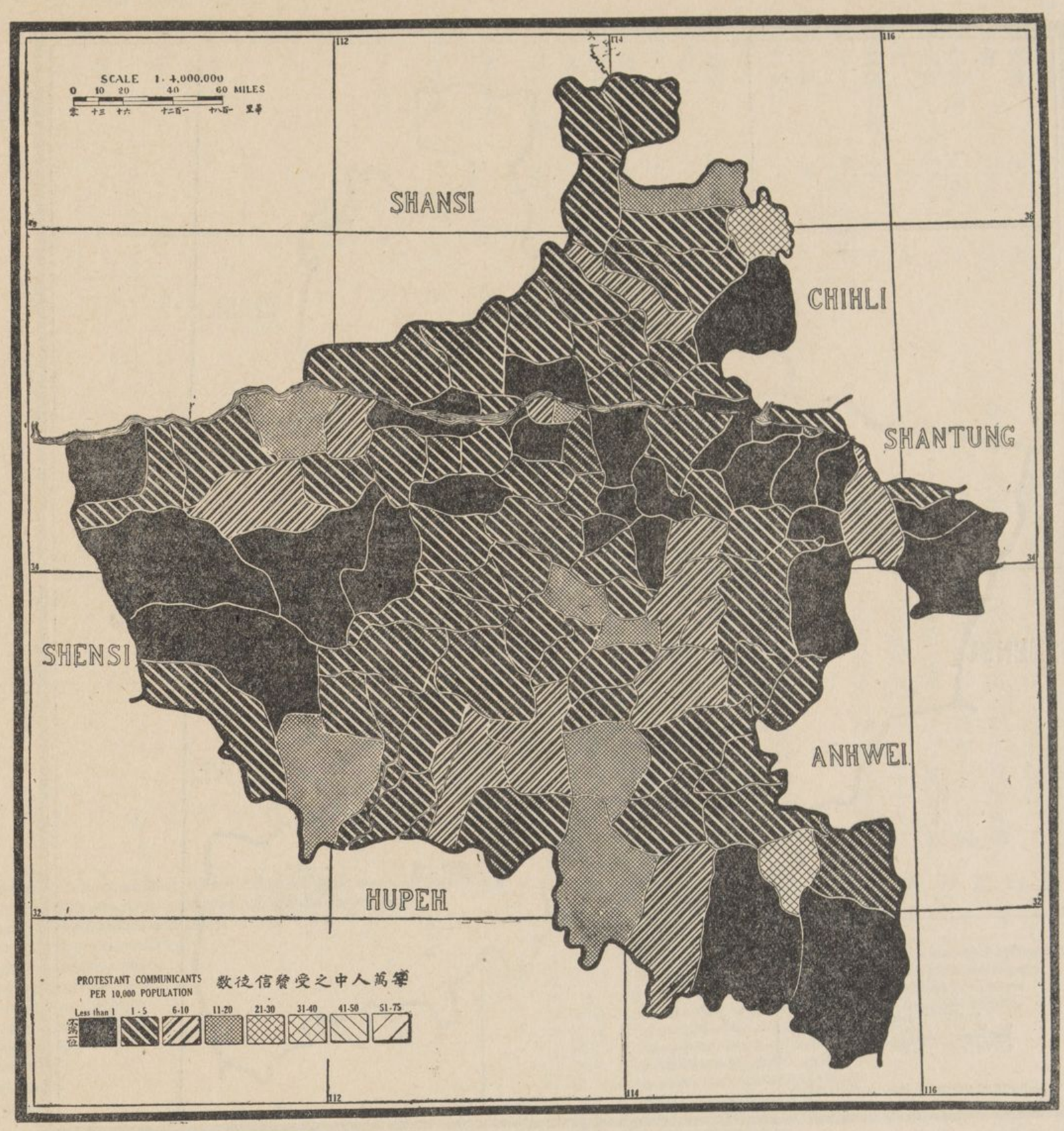

一九二〇年夏季，北美信義會，芬信義會，豫鄂信義會，挪信義會，及瑞信義會之三十三代表，在雞公山舉行第一次中華信義聯合會大會。是會卽將一九一七年章程之議決案，正式通過，幷簽押其上。簽押之五差會，其一爲瑞華會，乃初抵中國開創事業者。厥後聯合會籌備協和讚美詩，編著協和教堂典籍，以及創辦協和工業學校，又擬在漢口設立教士公所，及教務總機關，並籌辦協和師範學校等計畫。其事業進行之力量，不可謂非偉大也。然其所以促進聯合會之成立與進行，莽莽大材，始於萌芽，則不得不以雞公山第一次之大會爲起點。

▲每萬人中之受餐信徒

總論　以每萬人中受餐信徒之數目而論，本省當列入全國信徒最少數之五省中，計平均得三零十分之八人。若以本省各行政區之比例數互較，則惟省之南部內鄒城魯山以南之汝陽道區內之比例數爲最高（五零十分之九）其次爲黃河以北之河北道區，每萬人中有信徒三零十分之八。至黃河以南，卽本省中部偏東之開封道區，及偏西之河洛道區，其比例數則甚低，卽二零十分之五，及二零十分之四。又最可注意者，卽本省西部之各地事業，成績鮮著，大都因地理上交通阻塞之關係；然以每萬人中受餐信徒之均數而論，該部成績，亦不亞於黃河以南開封及商邱二城所在之道區也。

比較中之尚未開闢地　本省西部之黑色地面，居民甚少，因之宣教事業尚無進步。又洛陽之北部及極東南部之商城光山二縣，去果來因，前圖業已指點明白。然猶有令人不解者，卽開封與通許之東西各地爲黑色；又商邱東西各地亦然。上列之各縣區，凡負有宣教責任者，均不止一差會，且佈道工作開始較早；由此推測，則其每萬人中受餐信徒之比例數，所以最低者，實因中西宣教職員之缺乏，佈道區之稀少，及人民之稠密所致也。

▲教會學校

初級教育　本省教會之教育事業，較遜於他省。據報告，國民學校僅二百五十七處，高等小學僅四十五處，其中十一處爲女校。所有兩等小學學生約居受餐信徒總數之半，較信徒全體過三分之一。全省教會暨官立兩等小學學生，其中十分之三在教會學校肄業。如以本省之教會教育統計，與安徽省比較，相差甚遠。其實在情形若此，尚須識者熟察而詳究之，庶可得而知其故矣。

本省四百五十五佈道區中，無教會國民學校者，達二百處之多。高小學校，竟較宣教師駐在地爲少。比較本圖與第五圖，卽知各地國民學校之設備，尚稱一致；惟數區中國民學校之符點，不甚顯著，一望而知其爲最少數。例如潢川隣地之佈道區頗多，而學校實少，其餘可以推類。又按各大差會之佈道區數目，與國民學校數目，下表可以明白比較之。

會名	佈道區數目	國民學校數目
內地及瑞華會	一六六處	四三　校
豫鄂信義會	九二　處	六五　校
坎長老會	六三　處	四〇　校
挪路德會	二六　處	二八　校
浸信會	二三　處	二一　校
復臨安息會	一四　處	四　校
循理會	一四　處	六　校
北美信義會	一二　處	二二　校
坎聖公會	一一　處	一六　校

第九圖　教會學校

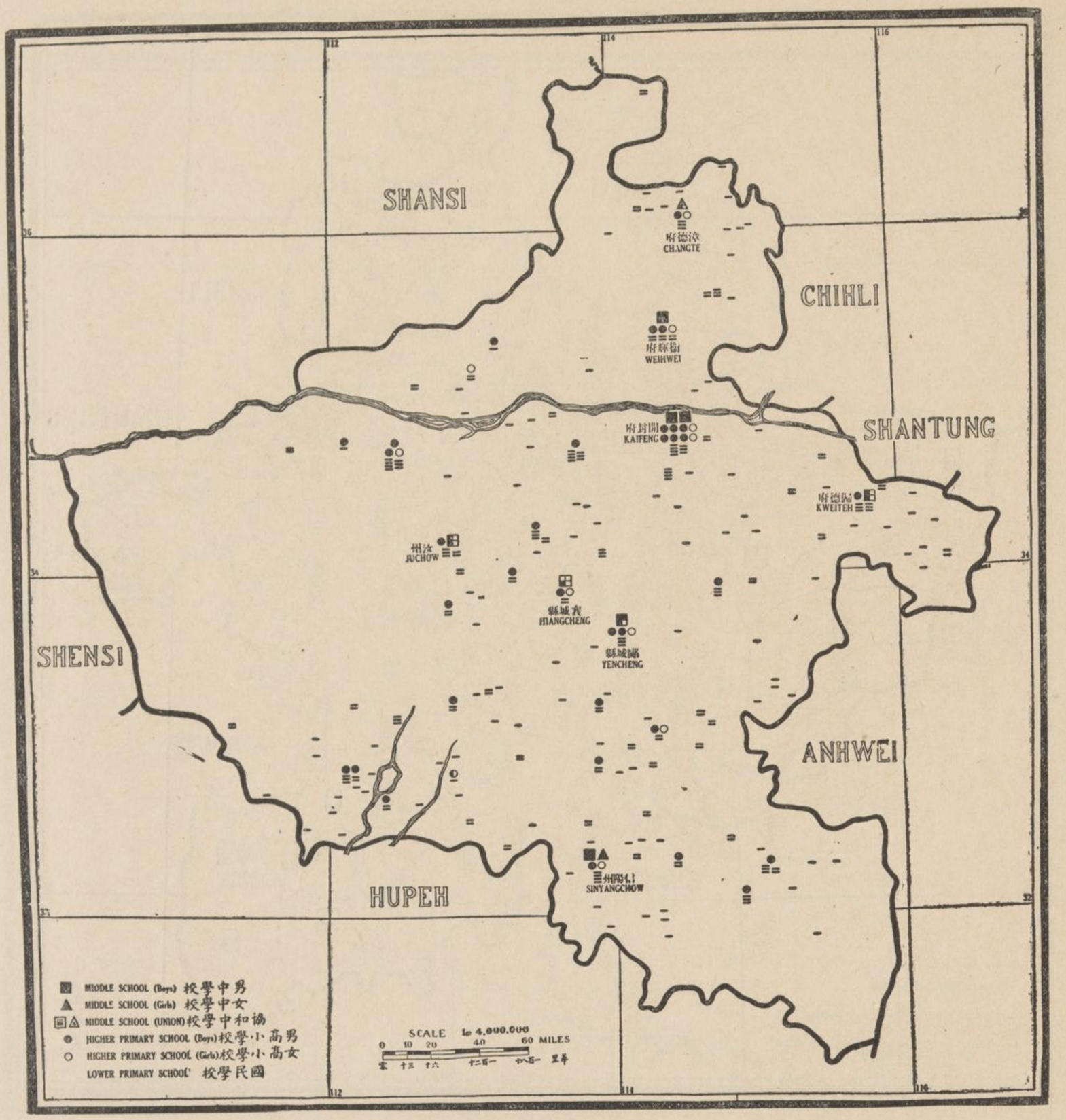

受餐信徒與教會兩等小學學生數目之比較

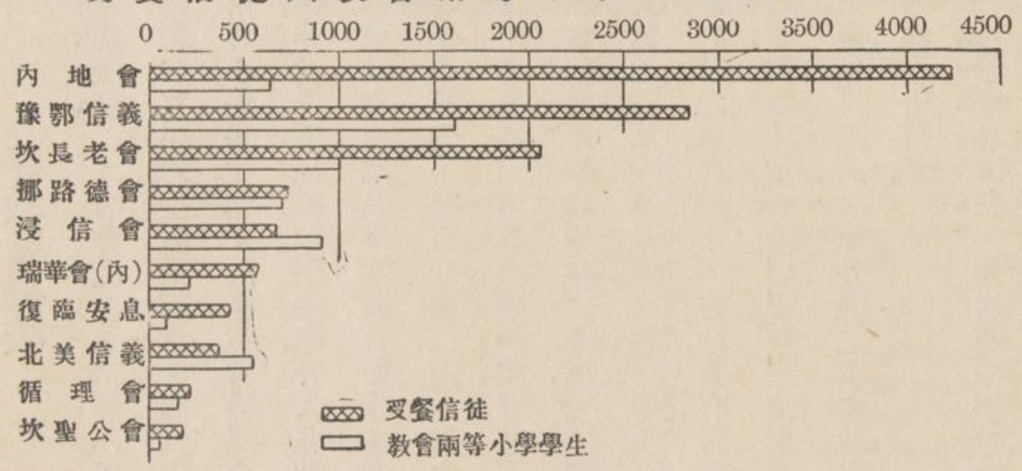

每一布道區所佔之方哩均數

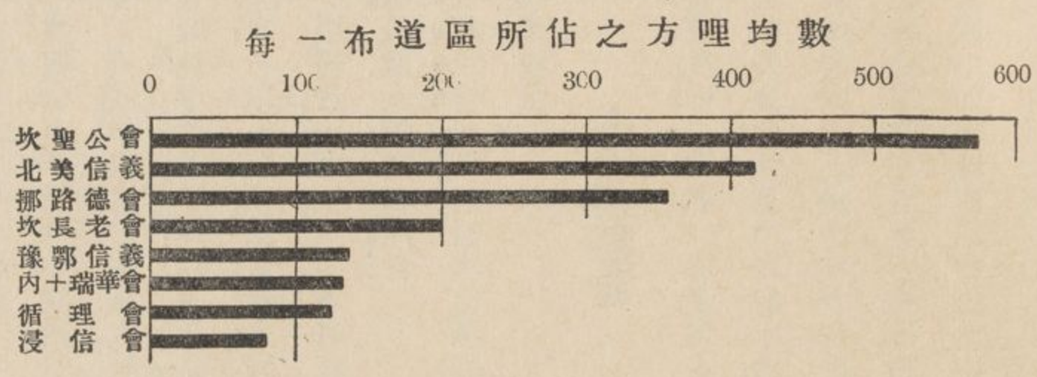

國民學校學生中，百分之八十三，並不繼續入高小學校肄業．據二坎拿大差會（長老會與聖公會）報告，除救恩會與基督復臨安息日會外，該二會之國民學校學生中，升入高小學校肄業者爲最多．全省每十教會之兩等小學學生中，男生居七．

中學校　據報告，本省有教會中學校十處，女校居其二．當本調查部調查時，中學校中，祇有四校設備完全．課程，本省無組織協和學校之報告．中學校學生中百分之八十五爲男生．其未辦中學校之差會者，如遵道會，信義公理會，挪路德會，循理會，瑞華會，孟那福音會，救恩會，及男青年會等是．教會中學十校，分設於八宣教師之駐在地，其中祇二校距鐵路甚遠．又本省南部鐵路以西，高小學校，偏地林立，而該地尚未設備中學，是亦吾人所宜注意之要點也．

據報告，坎長老會，豫鄂信義會，浸信會，及坎聖公會等，其創辦中學校之事業爲最多．全省中學生，共二百八十人，而該四差會學生，竟有此數之二百四十二．開封爲教會教育事業之樞紐．除臨汝（舊汝州）及襄城外，凡城市設有中學校者，亦設有教會醫院．差會中未設備中學，而高小學生佔多數者，爲內地會，北美信義會，挪路德會，及男青年會等．

比較本圖與第二圖，凡本省東部人口稠密之地，每方哩在五百以上者，該地之教會教育事業頗少．除開封外，黃河以南各地，爲各差會之複工地者，其教育設備，亦未較他處爲完善．

各縣中之教育設備　據報告，本省一百零八縣中，無教會國民學校者，凡三十八縣，無佈道區者僅三縣．又據報告，全省三分之二之縣區中，每縣區之教會國民學校學生數目，不及五十人．又全省設有高小學校者，僅佔縣區中百分之二十五．

高級教育　據報告，本省教會教育事業，極爲幼稚，並無高級教育之可言．其中學校中有設備師範科者，亦不過專備國民及高小學校教員之用，求其有中學以上程度之學校，杳不可得，延及今日，尚未見有教會師範學校之設備也．

第十圖　非教會學校

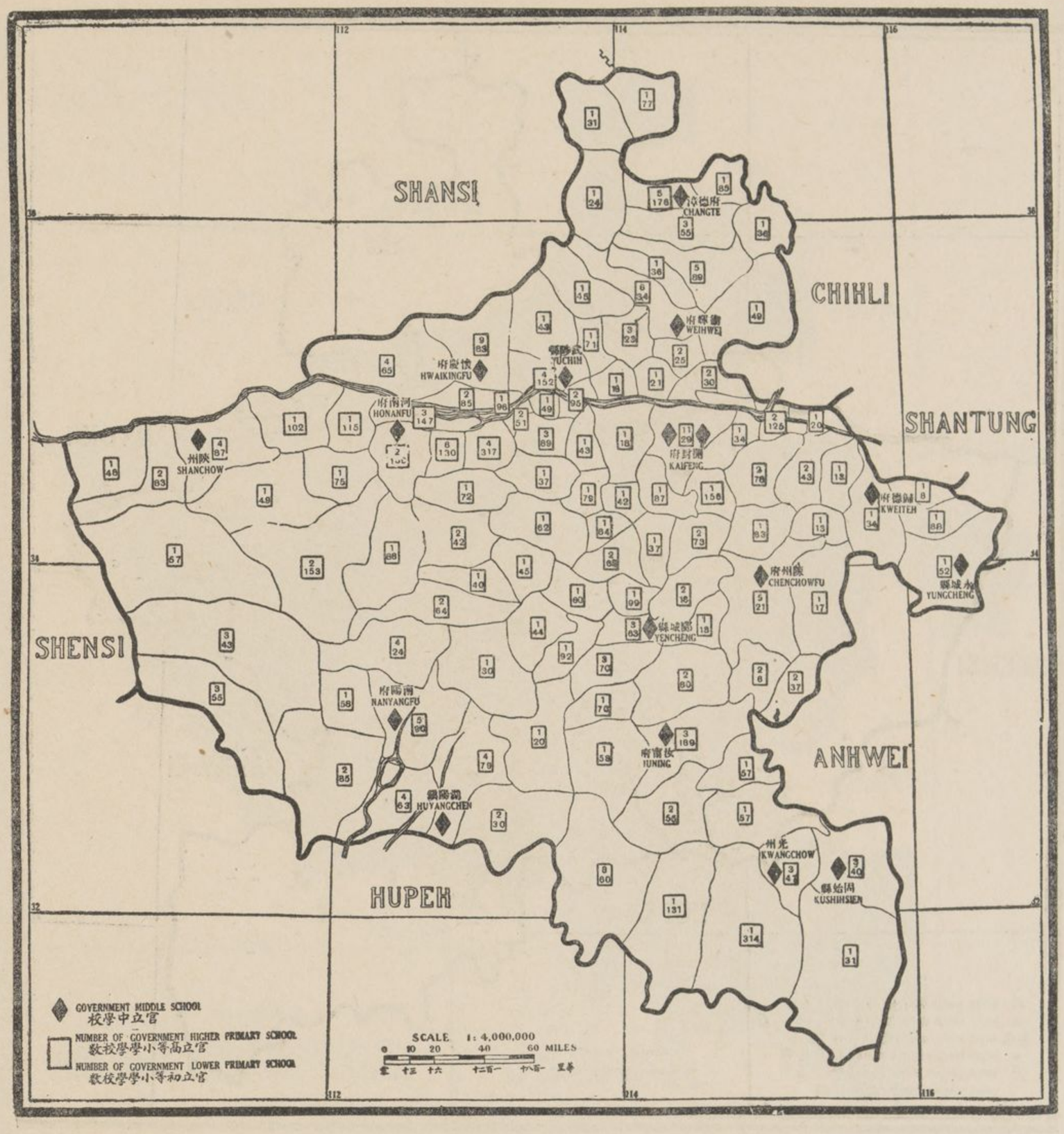

▲非教會學校

初級教育　本省非教會之兩等小學學生，共十九萬七千九百十四人．（一九一六年教育部報告）平均全省一百六十四人中有一非教會學生；若以比較美國方面每五人中有一兩等小學學生，相差之數，奚啻倍蓰．全省兩等小學學生中，入教會學校肄業者，不及百分之四，非教會國民學校學生中，升入非教會高小學校肄業者，計百分之六有奇．

就教育事業及學生數目而論，本省尙在全國各省之平均數以下．統計全國人民中，入兩等小學校者不及百分之二，而本省之平均數，較全國之平均數尤低；卽三千二百萬人中，僅得十九萬八千兩等小學學生．竟或不及百分之一．若以縣區顏色之深淺，指明每萬人中非教會兩等小學校學生之多寡，則中部近西一帶，與京漢鐵路自北至南通過之各縣區內爲淡色地面．其顏色最深之地面，卽每萬人中兩等小學學生數目之最少者，是爲本省東部人口稠密之地．此種比例方法，實有深意存乎其中，而執行宣教事務者，誠不可不加以重大之研究；例如瑞華會（內系）宣教地之多數縣區中，雖少有學校設備，然該地之非教會教育事業，斐然可觀，而其他各地之教會教育事業，又較非教會教育事業爲完善；蓋尺短寸長，適有相當之比例也．

中學暨師範學校　本省男中學校，計有十七處．惟無女中學．該十七中學校，分設在十一城，各城均無教會中學．然另有三城未設有非教會中學校者，教會中學已開辦焉．

據報告，有非教會中學而無教會中學之諸城列下：如坎（長老會宣教地中之沁陽（舊懷慶）及武陟，豫鄂信義會宣教地中之汝寧（潢川及固始，坎聖公會宣教地中之永城，遵道會宣教地中之湖陽鎭，瑞華會宣教地中之陝縣，及內地會宣教地中附近周家口之淮陽（舊陳州）以上各城，除武陟永城及湖陽鎭三處外，或現爲差會總堂，或在此五年內，將行設立．

據報告，一九一八年，本省有男師範五校，女師範一校．男校設在開封洛陽汲縣淮陽與汝寧等處．女校設在開封．

高級教育　開封設有高等師範一，農業專門學校一，法律專門學校二；此卽本省僅有之高級學校也．

▲醫藥事業

醫藥設備之現狀　本省共有十六教會醫院．其中基督復臨安息日會醫院，因報告遲到，未經載入圖中．每院平均病床數目，計五十六張．此十六醫院，分設於十三宣教師之駐在地，以致本省四十三城中，駐有宣教師共約二百人者，均無教會醫院之設備．又有一總堂，距較近之教會醫院，約百五十哩遠．除醫院外，有特建之藥局計十處；其中有四處報告遲到，不克加入圖中，如襄城內地會，扶溝內地會，淮陽內地會，杞縣循理會等之藥局是．據報告，除教會醫院外，有非教會醫院七處，屬於政府者四，屬於天主教者二，屬於地方者一．

第十一圖　醫院及藥局

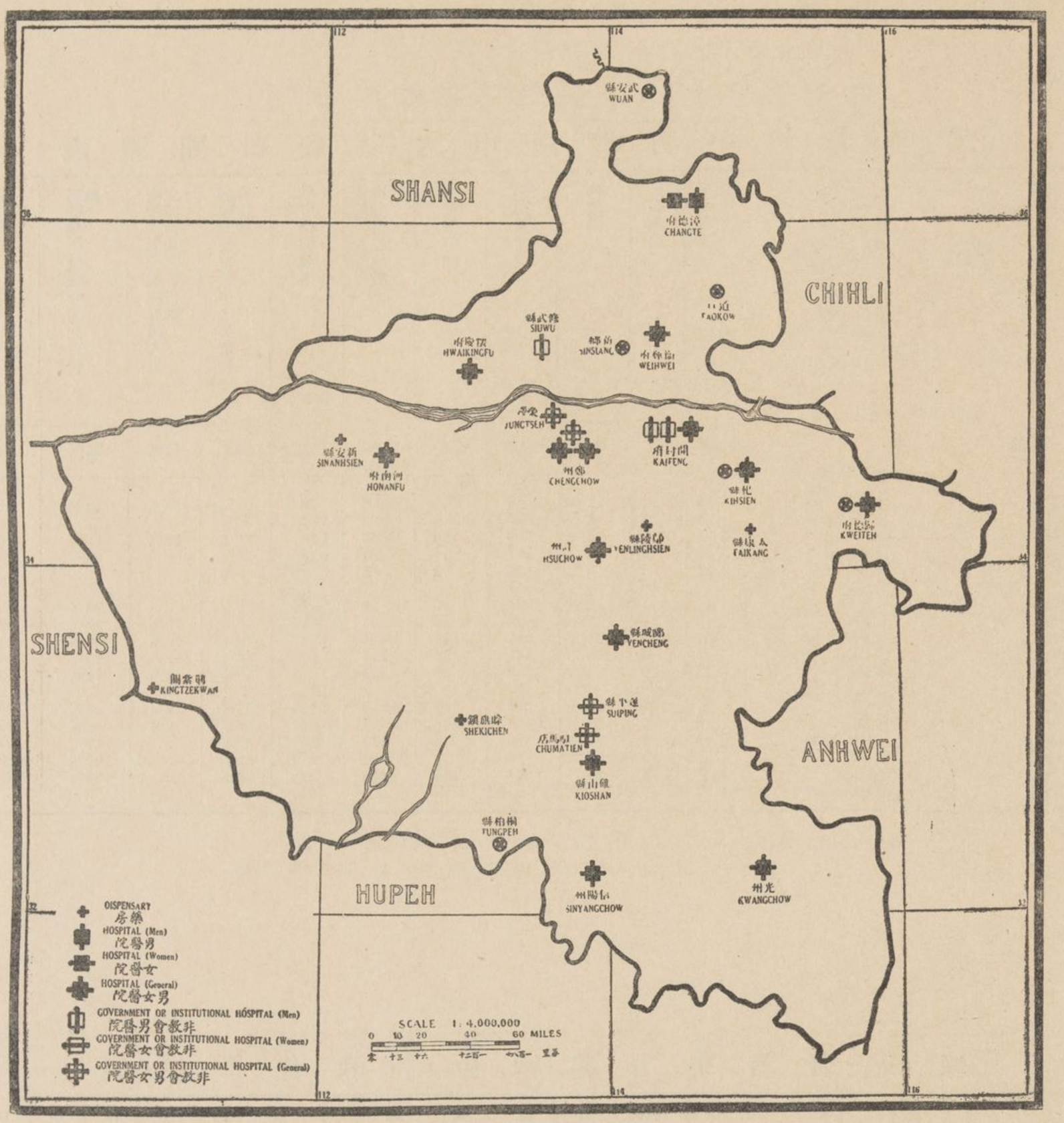

各項華職員與西職員數目之比較

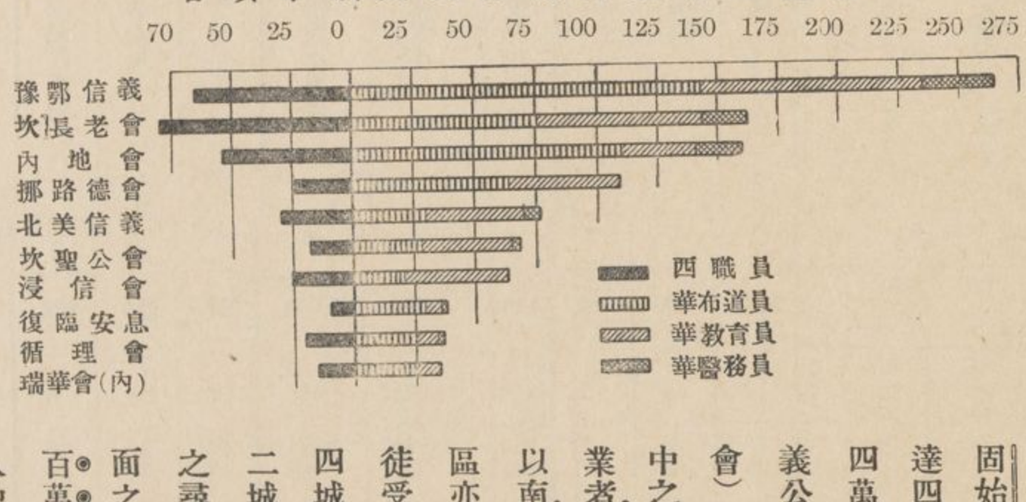

萬一循士華信八醫人百。面之二四徒區以業中會義四達固。如與三地，醫。柏。會，會預。預設之醫院　教會醫藥設備之計畫，業經下列諸差會通過。在此五年內，決定分途建設如下：即杞縣循理會，道口坎長老會，商邱信義公理會新鄉坎長老會，桐柏遵道會，及武安坎長老會是也。

醫藥事業缺乏之地點　本省之西部及黃河以南各地，均無一醫院。由北南行，經本省鐵道以西，僅有醫院二處；至省之極東部，其醫院設備，更形缺乏。比較本圖與第二圖，則知本省內尚有數大城區，亟須設備醫院，如人口達二十萬之周家口（內地會）人口達五萬之固始（內地會與豫鄂信義會）南陽（挪路德會）人口達四萬五千之臨汝（舊汝州）（北美信義會）人口達四萬之杞縣（循理會）人口達三萬五千之睢縣（信義公理會）人口達三萬之汝寧與遂平（豫鄂信義會）以上各城，皆爲商務之中心點，又爲宣教事業集中之地；然竟無一城設有醫院，施行其濟人利物之事業者。比較本圖與第五圖，即見許昌（舊許州）及郾城以南，並鐵道之東南一帶，以及確山與許昌之西，佈道區亦稱衆多，但各該地內竟無一教會設備醫院，使信徒受其實惠，誠屬憾事。又比較本圖與第八圖，又見十四城內，已設有教會高等小學校而無教會醫院；更有二城已設有教會中學，亦無教會醫院。此實有關學生之尋常生活，而差會與我國教會，對於基督徒學生方面之施行醫務，應負完全責任也。

百萬人中醫士及病床之比例數　本省平均每百萬人中之教會醫院病床，計二十七張。茲將較大差會之醫院病床均數列下：坎長老會，每百萬人中，病床五十八張，坎聖公會四十三張，豫鄂信義會三十六張，北美信義會三十張，循理會三十張，內地會及其一系之瑞華會，共十六張，浸信會十一張。至每百萬人中之西醫士數目，平均不到一人。（〇零十分之七）惟坎長老及循理兩會宣教地內之醫士數目，每百萬人中平均在一人以上。本省平均每四千二百五十方哩，又每二百萬人中，有一教會醫院。

表體團教督基之中圍範力勢教督基（三）

宣教會			差會總堂	正式教堂	布道區	男受餐信徒	女受餐信徒	受餐信徒總數	教會全體總數	全體受餐信徒中之男信徒百份數	全體受餐信徒在五萬人以上城市中之百份數	男受餐信徒識字者之百份數	女受餐信徒識字者之百份數	主日學校學生	每布道區受餐信徒均數
			1	2	3	4	5	6	7	8	9	10	11	12	13
總數			67	247	455	8,344	4,074	12,418	20,636	66%	12%	58%	34%	5,689	27
聖浸信長內	坎聖公會	MSCC	2	4	11	115	51	166	641	69%	56%	94%	91%	726	15
宗宗宗系	孟挪福音	ChMMS	5	8	6	20	13	33	33	60%	…	…	…	…	6
	浸信會	SBC	3	5	26	392	260	652	1,032	60%	26%	52%	20%	399	25
信宗	北美信義	ELAug	5	5	12	287	74	361	685	79%	…	33%	23%	696	30
	自立信義	ILM	1	…	4	3	2	5	6	60%	…	…	…	…	1
	挪美遵道	LB	2	1	8	24	5	29	60	83%	…	98%	80%	53	4
	信義公理	LBM	3	1	6	17	6	23	95	73%	70%	70%	66%	15	4
	豫鄂信義	LUM	12	27	92	1,989	842	2,831	4,773	70%	10%	67%	41%	1,005	31
	挪路德會	NLK	5	7	23	551	175	726	1,373	76%	…	70%	30%	430	32
監宗	循理會	FMA	3	10	14	122	98	220	220	55%	12%	70%	30%	290	18
長宗	坎長	PCC	7	25	68	1,316	712	2,028	3,324	65%	14%	46%	26%	687	32
內系	內地會	CIM	12	115	135	2,786	1,406	4,192	6,334	66%	9%	62%	32%	555	31
	瑞華會(內)	SMC (CIM)	4	16	31	360	218	578	632	62%	…	67%	27%	156	19
	救恩會	EbM	1	9	10	98	58	156	477	62%	…	100%	90%	100	16
	復臨安息	SDA	1	14	14	264	154	418	418	63%	…	59%	26%	397	30
	男青年會	YMCA	1	…	…	…	…	…	533	…	…	…	…	180	..

表校學會教之中圍範力勢教督基（四）

宣教會			國民學校	高等小學校	中學校	國民學校男生	國民學校女生	國民學校學生總數	高等小學男生	高等小學女生	高等小學學生總數	中學男生	中學女生	中學校學生總數	中學以下教會學生總數	教會小學校學生中之男生百份數	教會中學校學生中之百份數	由國民學校中之入高等小學學生百份數
			1	2	3	4	5	6	7	8	9	10	11	12	13	14	15	16
總數			257	45	10	4,096	1,754	5,850	757	225	982	240	35	275	7,107	71%	85%	17%
聖浸信長內	坎聖公會	MSCC	16	4	2	416	84	500	86	20	106	40	…	40	646	82%	100%	21%
宗宗宗系	孟挪福音	ChMMS*	…	…	…	…	…	…	…	…	…	…	…	…	…	…	…	…
	浸信會	SBC	28	3	1	542	250	792	63	40	103	50	…	50	945	66%	100%	13%
信宗	北美信義	ELAug	22	4	1	404	78	482	57	2	59	13	…	13	554	85%	100%	12%
	自立信義	ILM*	…	…	…	…	…	…	…	…	…	…	…	…	…	…	…	…
	挪美遵道	LB	5	…	…	62	78	140	…	…	…	…	…	…	140	44%	…	…
	信義公理	LBM	4	…	…	55	18	73	…	…	…	…	…	…	73	75%	…	…
	豫鄂信義	LUM	65	11	2	912	430	1,342	181	68	249	50	21	71	1,662	68%	70%	18%
	挪路德會	NLK	21	2	…	445	219	664	22	…	22	…	…	…	686	68%	…	3%
監宗	循理會	FMA	6	1	…	98	45	143	5	…	5	…	…	…	148	70%	…	4%
長宗	坎長	PCC	40	7	2	461	343	804	133	59	192	69	8	77	1,073	59%	89%	23%
內系	內地會	CIM	38	6	1	432	127	559	52	12	64	7	…	7	630	77%	100%	11%
	瑞華會(內)	SMC (CIM)	5	3	…	119	61	180	25	11	36	…	…	…	216	67%	…	20%
餘會	救恩會	EbM	2	1	…	20	7	27	3	8	6	…	…	…	33	70%	…	22%
	復臨安息	SDA	4	1	1	30	14	44	23	10	33	11	6	17	94	68%	65%	75%
	男青年會	YMCA	1	2	…	100	…	100	107	…	107	…	…	…	207	100%	…	…

* 同報不完備

表務醫會教之中範圍力勢教督基（五）

宣教會		每一西護士與病床比較均數	每一西醫士與病床比較均數	肄業護士	護士學校	每年住院病人總數	女病床	男病床	藥局 醫院內藥房不在此列	醫院
		均	均							
		1	2	3	4	5	6	7	8	9
總數	...	14(a)	10	586	299	8,006	4	30	39	74
聖浸宗 坎聖公會	MSCC*	1	...	60	40	...	...	...	50	100
聖浸宗 孟挪福音	ChMMS	...	...	...	...	...	...	...	...	...
聖浸宗 浸信會	SBC*	1	...	20	10	24	...	...	30	...
信宗 北美信義	ELAug	2	...	63	5	371	1	3	34	28
信宗 自立信義	ILM	...	...	...	...	...	...	...	...	...
挪美邁道	LB	...	1	...	...	...	...	...	...	...
信義公理	LBM	...	1	...	...	...	...	...	...	...
豫鄂信義	LUM	3	...	161	19	1,771	2	21	45	60
挪路德會	NLK	...	...	...	...	...	...	...	...	...
監宗 循理會	FMA*	1	...	20	10	200	...	...	30	30
長宗 坎長	PCC	4	2	152	155	4,072	...	...	34	154
內系 內地會	CIM	1	5	90	50	1,352	1	6	47	140
餘會 瑞華會(內)	SMC (CIM)	...	1	...	...	...	...	...	...	...
餘會 救恩會	EbM	...	...	...	...	...	...	...	...	...
餘會 復臨安息	SDA*	1	...	20	10	...	...	...	30	...
餘會 男青年會	YMCA	...	...	...	...	...	...	...	...	...

*回報不完備

(a)上表第一項所列數目，與第十一圖所載教會醫院之數目不符：因該圖載鄭州有教會醫院二處，實僅一處；杞縣有醫院一處，今實並無一處。

表弱強力勢教督基（六）

宣教會		每百萬人中病床均數	每百萬人中之西醫士均數	每千受餐信徒中兩等小學校學生均數	每千受餐信徒中主日學校學生均數	每萬人中受餐信徒均數	每千受餐信徒中受薪華職員均數	每千受餐信徒中之西職員均數	每百萬人中受薪華職員均數	每百萬人中之西職員均數	受餐信徒總數	受薪華職員總數	西職員總數	責任地之人口概算	責任地之方哩概算	國籍
		15	14	13	12	11	10	9	8	7	6	5	4	3	2	1
總數	....	27	0.7	550	474	3.8	92	32	34	12	12,418	1,106	394	32,547,366(a)	67,954(a)	
聖浸宗 坎聖公會	MSCC	43	0.9	365	4,271	1	424	112	27	7	166	68	18	2,451,000	6,275	B
聖浸宗 孟挪福音	ChMMS	...	...	...	...	...	818	394	28	14	33	27	13	975,000	4,625	A
聖浸宗 浸信會	SBC	11	0.4	1,378	614	2	97	40	23	10	652	63	26	2,669,000	2,075	A
信宗 北美信義	ELAug	30	0.8	1,503	1,936	2	214	83	34	13	361	77	30	2,377,000	4,975	A
信宗 自立信義	ILM	...	...	...	...	...	...	...	...	...	5	3	8	...	...	A
挪美邁道	LB	...	...	4,828	1,733	1	517	275	43	23	29	15	8	350,000	2,000	A
信義公理	LBM	...	...	3,174	652	...	434	304	13	9	23	10	7	782,000	1,825	A
豫鄂信義	LUM	36	0.8	562	357	6	92	24	53	13	2,831	265	66	5,003,000	12,450	A
挪路德會	NLK	...	...	940	590	3	151	33	47	10	726	109	24	2,265,000	8,150	Cont
監宗 循理會	FMA	30	1.1	673	1,318	2	169	95	39	22	220	37	21	954,000	1,725	A
長宗 坎長	PCC	58	1.7	491	344	4	82	40	41	15	2,028	163	80	5,311,000	12,500	B
內系 內地會	CIM	16	0.3	176	132	6	41	15	22	8	4,192	160	54	8,726,000	22,125	Int
餘會 瑞華會(內)	SMC (CIM)				269						578	35	16			Cont
餘會 救恩會	EbM	...	...	206	641	7	138	47	100	32	156	22	7	225,000	500	A
餘會 復臨安息	SDA	60	2.5	183	945	9	90	24	84	22	418	38	10	454,000	...	A
餘會 男青年會	YMCA	...	...	...	...	...	...	...	...	...	...	14	6	...	...	Int

(a)此爲全省方哩與人口總數並非各宣教會責任地之方哩與人口概算總數

第六章　湖南(湘)

▲省誌

行政區　湖南省(以下簡稱本省)較高麗爲大.面積計八萬三千三百九十八方哩,與非洲埃及同一緯度.全省行政區域,分湘江衡陽辰沅三道,凡七十五縣;長沙爲省城.岳陽(舊岳州)位於揚子江南岸,恰當洞庭湖之入江處,距漢口一百二十哩,爲本省之第二通商口岸.

地勢　本省爲我國諸省中風景絕佳之一.俗稱「三山六水一分田」,是卽本省山水田劃分之天然畫圖也.西南二部之山,富於森林,逐年有大宗木料出口,人民恃爲利源.本省之水道,多向東北流,直達洞庭湖爲止.湘江流域最長,發源於廣西,向北流而灌溉全省;故廣東陸路及揚子江水路之商業交通,均賴彼爲樞紐.其次爲沅水,發源於貴州,向東北流,經沅陵(舊辰州)常德二城,亦綰上下交通之要道.至橫貫本省之中部者,爲資水;北部有澧水.昔之洞庭湖,原係中國舊俗所稱爲「四海」內之一海,一望無邊,故以海名之.迄今淤泥增積,在冬季內,涸淺處極多;然夏季淫雨間作,江水氾濫,此時極目該湖,仍是一片汪洋,容積不下四千餘方哩也.

氣候　本省天氣,半似熱帶,且溼氣薰蒸,罕有零度以下之氣候.夏季炎熱,溼氣益盛;冬季氣候,亦因溼氣過盛之故,寒冷非常.夏季爲雨季,其雨量極充足,更以六月間雨水爲最多.

經濟狀況　據長沙美領事計算,本省人民中百分之半業農;惟農民中百分之七十五爲佃戶,終歲勤動,僅博一飽.田主極稱豪強,凡一族及個人之財產,動以田畝多寡計,所謂富者田連阡陌,貧者無立錐地也.田主散居各處,其田畝由佃戶耕種之,每年納穀於田主.』

交通　本省現有二鐵路,(一)粵漢鐵路之武昌(湖北)長沙及長沙株州二段,由地方籌款建築.(二)萍鄉(江西)株州鐵路,由萍鄉煤礦局籌款建築,卽自株州過醴陵,其計畫中之粵漢鐵路,卽由醴陵起點,南向經攸縣及茶陵二城.惟該路線於未入廣東省界之前,或將通郴縣,(舊郴州)以便運輸.又一鐵路,亦在計畫中,其路線接長沙經醴陵株州及南昌(江西)而與浙省之杭甬路合.其他要路,亦已計畫妥貼,卽齊輳於長沙至沙市(湖北)之間,以此爲商務中心點;幷沿沅江流域至常德一帶,以此爲運輸要口;再由常德起點,沿沅江西行,直達貴州之興義等處.

本省各大城,通水道者居多,一年約九閱月,輪船可駛行於漢口(湖北)長沙及湘潭之間.民船則可深入內地,直達衡陽(舊衡州)其小者可抵廣西邊境一帶;廣西運河及桂江二水道,經西江而與番禺交接.本省由西南向東北流之水道,均有民船向內地各城行駛.至民船式樣,極其繁多,係按各地適用情形,自創一格.據日人計算,自本省入漢口之民船數目,一年中約達三萬艘.

言語　全省通用官話,而稍含土音.居民中約十分之一爲猺民,常伏於正南及西南二部之山中,穴居野處,不問世事,有如游牧時代之民族狀態;想自伏羲氏以來,該猺民無大進化也.

各縣中之基督教勢力　全省僅有三縣,未經基督教差會認爲責任地,如城步汝城及桂東是.又七十五縣中,有一宣教會以上之執行宣教者,共二十縣;此外十一縣,雖認爲責任地,尚無布道工作之報告.據報告,四十八縣,約佔縣區總數三分之二;而各該縣之受餐信徒,均不及百人.湘江道計過全省信徒總數之半,衡陽道在本省之東南部,其信徒數目極少.

▲人口密率

人口統計　全省人民,約合美國人口總數四分之一.據現有之人口統計數,自一千八百萬(一九一一年海關之十年期報告)至二千八百四十四萬三千二百七十九人不等.(一九一九年郵局統計)在郵局統計數內,尚未見納入六縣之人口數目,卽江華保靖綏寧東安永明永順諸縣是.一九一八年本調查部所得各縣之官廳人口統計數目,全省合計二千九百五十一萬九千二百七十二人,此數約較郵局之最近統計多九十萬人;足見郵務職員未將前列六縣之人口數目納入矣.若以本調查部之統計數,不爲過高,則本省人口之平均密率,每方哩計三百五十五人.

第一圖　縣界

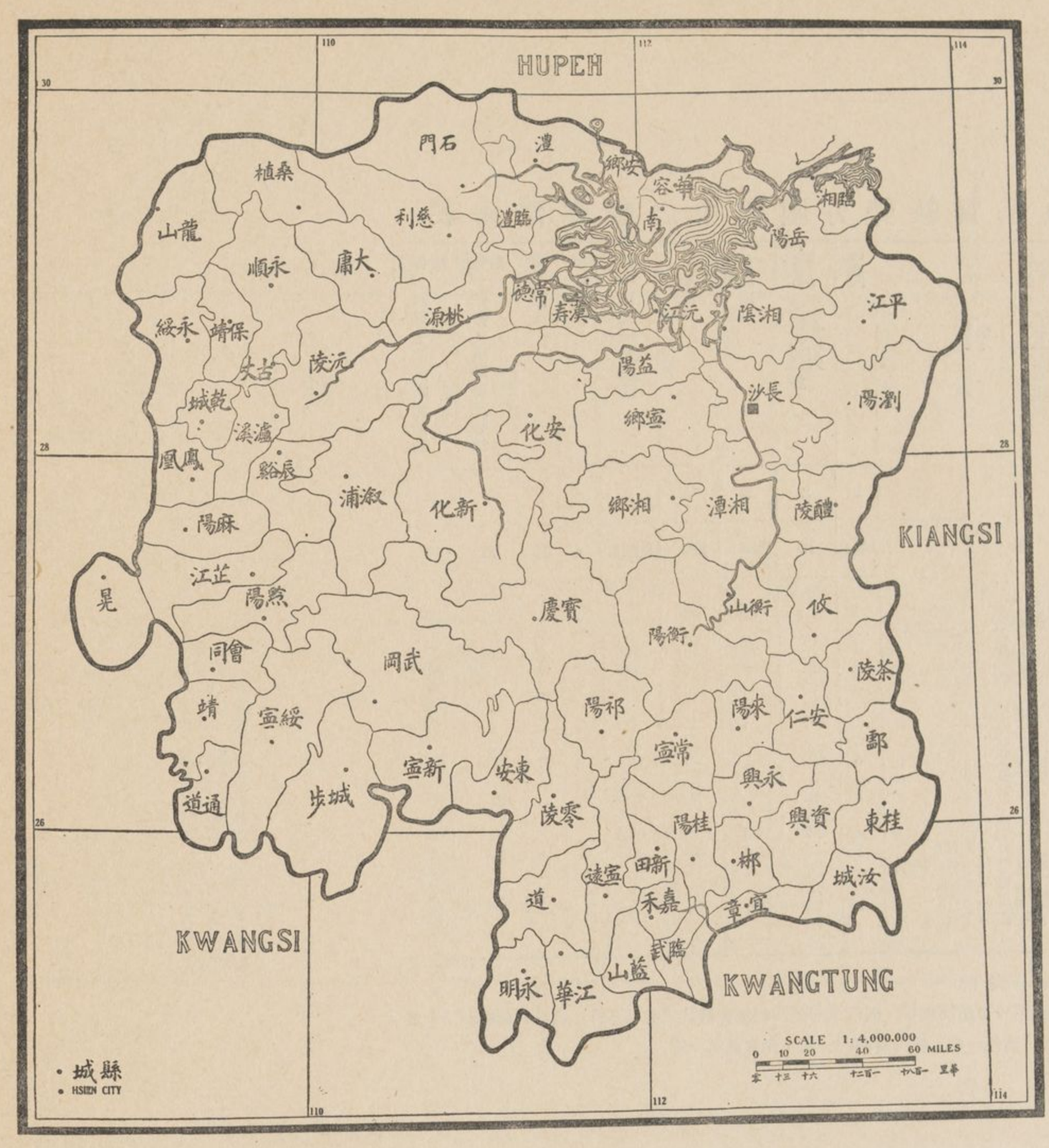

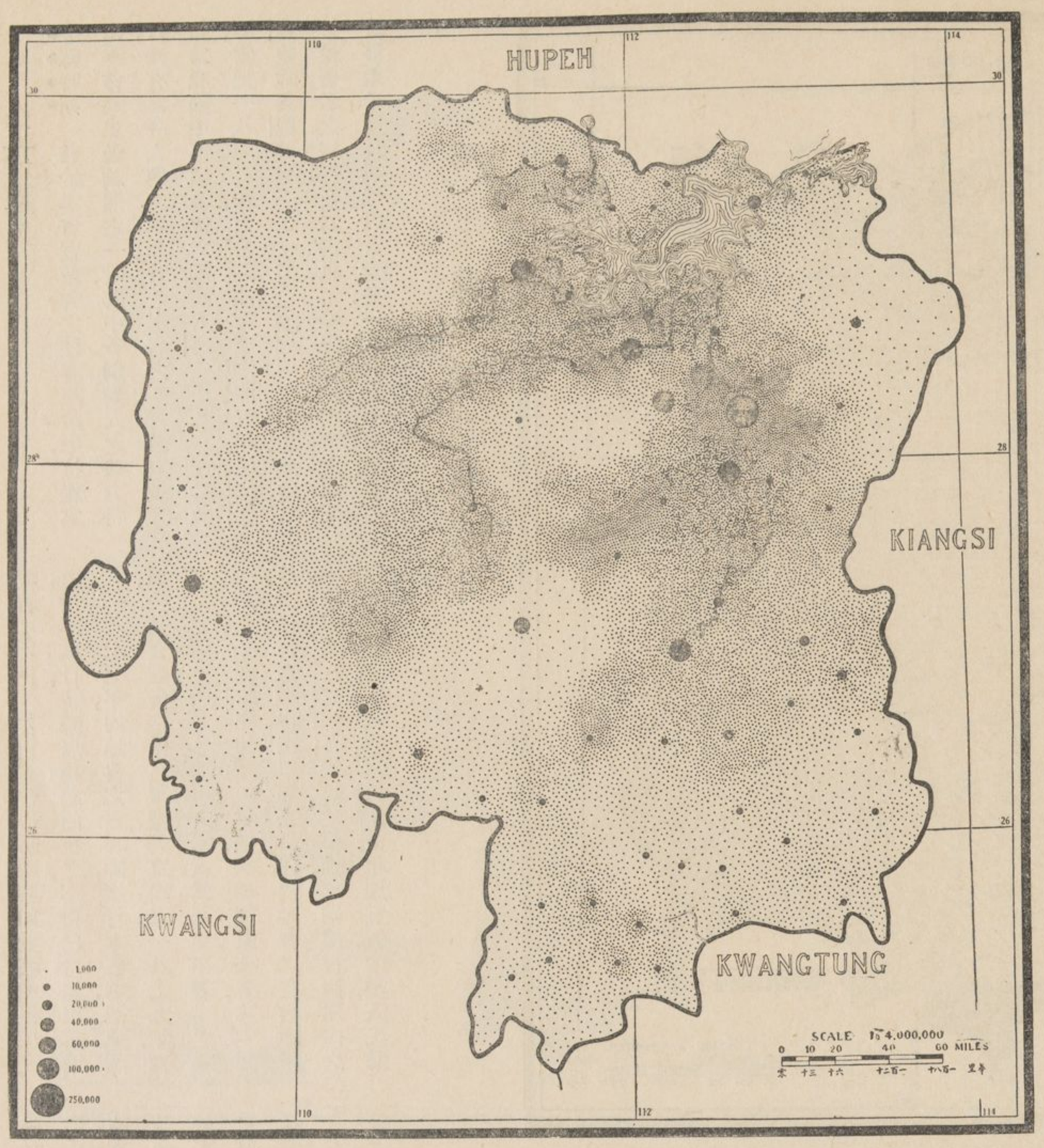

第二圖　人口密率

人口最密之地面　本圖乃各宣教師通信員直接回報之影本．一九一九年，調查縣民統計時，全省擾亂，故不得採用科學方法辦理．延及今日，方得各縣官廳統計．其人口密率最大者，爲沿近湘江及沅江下流一帶，該地之大城居多；而洞庭湖以南各地，亦不在少數．

城市　據報告，本省人口達十萬以上者有四城：如長沙二十五萬，常德二十萬，湘潭二十萬，衡陽十萬．又人口自五萬至十萬者四城：如寶慶九萬；寧鄉八萬，益陽八萬，津市五萬八千．又本調查部得有十六城之人口統計，其數自二萬至五萬．上列二十四城中，僅三處無差會總堂．全省人民中，約有百分之九十三，在鄉鎮及一萬人口上下之城市居住．

基督教團體　本圖之二萬九千五百二十八點，其中有最小十一點者，卽每點代表一千人，係指明本省基督教信徒之實力．

▲宣教地

宣教地之比較　本省現有十九宣教會，實行工作．差會中有未規定其宣教地者，列下：美國聖經會，廣發印書坊，湖南逐家布道團，美聖公會，基督復臨安息日會，雅禮大學校，以及男女青年會等是．上列各會中，祇有美聖公會及基督復臨安息日會，各有教友團體．美聖公會之宣教事業，限定於長沙及常德二城．基督復臨安息日會，則未自行限定於若何地點．據英聖公會報告，該會之宣教地，以湘潭城內及本省之南部爲限；至湖南聖經學校之逐家布道團，則其宣教事業，通行全省，並含差會同工性質．又本省百分之七地面仍有未經基督教差會認爲責任地者，是不可不注意．

新宣教會之進行事業　瑞典信義會，向在南非洲及南印度二處，推行宣教事業．邇來該會決定加入我國之宣教事業中，遂於一九一九年，與豫鄂各信義會通信商榷，得有端倪．厥後該差會本部，議決在華之宣教方針，定從高級教育方面着手．當組織中華信義會聯合會時，（一九一〇年八月雞公山）瑞典信義會爲五教會團體中之一，加入該聯合會．其他四差會聯合瑞信義會，在桃花崙創辦一大學，鄰近益陽，該地挪信義會已有一中學在焉．

已工作地　本省立本責信義會（內系）約認全省地面百分之二十，爲其責任地．其次爲北長老會，約百分之十五．芬信義會又次之，約百分之十四．挪信義會與循道會又次之，各約百分之十．分得全省地面之四大教宗：爲信義宗，監理宗，長老宗，及內地會．浸禮與公理二宗，未加入本省之工作．

複工地　七十五縣中之二十縣內，有數宣教會之複工地在焉．長沙以南，湘江流域一帶，複工最多．差會中彼此有複工關係者，如遵道會與循道會，挪信義會與循道會，遵道會與北長老會，以及立本責信義會等是也．常德鄰近差會之小複工地，如內地會與北長老會，坎聖潔會與北長老會，坎聖潔會與芬信義會，等是也．本省西部，有復初與福音二差會之宣教地，亦稍有複工情形；南部則英聖公會與循道會亦然．

宣教會之國籍　本省宣教會，美國居九，英國三，歐陸三，國際四．長沙湘潭常德三城之人口，各達二十萬以上，在本圖中應認爲各差會之公共區．

未工作地　本省東南部之黑色地面，毗連廣東省之德信義會宣教地，及江西省之內地會宣教地．極南部之非責任地，距近廣東之北長老會宣教地及廣西之浸信會宣教地．西北部非責任地，啣接廣西之英聖公及宣道二差會之宣教地．所有各該非責任地內，居民稀少，四散居住，更有多數未開化之猺民，雜處其間；而宣教事業之達於本省邊界者，尙在萌芽，居者行者，俱感不便，此教務所以不振也．

睦誼協約　一九一三年，本省宣教師大會，議決睦誼協約之大綱如左：

『凡欲求協約有效，在乎分劃區域之適當與否，應按照以下二項辦理：（一）各差會之勢力範圍，他差會應承認之．（二）如差會中有願加入他差會之勢力範圍者；抑或新差會願加入本省差會之勢力範圍者，應協商本省續行委辦及執務之差會．』

據芬信義會報告，一九〇四年，該會與鄰近他會訂立之協約，在長沙簽字，他會卽將本省之西北部，劃歸該會爲特別責任地．內地會對於常德縣區，未與何會訂立協約，祇各宣教師中，同認已開闢各地之既得宣教權，幷以後竭力免去複工情事．據北長老會報告，該會未與何會訂有口述或成文之協約，至劃分界限，惟遵照一九一八年，中華續行委辦會所規定之睦誼大綱辦理，並表示其贊同一九〇三年本省宣教師大會所規定各差會宣教地之議案．如能將該議案施行，則除大城外，一縣應歸一差會負責任．英聖公會會與循道會有一普通之諒解，允在零陵（舊永州）以北，不經營事業．挪信義會之工作地甚廣，直達長沙與益陽之西．寧鄉及安化二縣，現有游行佈道事業．按立本責信義會（內系）報告，該會與他差會有普通之諒解，而無協約規定該會宣教地之東界．寶慶一區，由立本責信義會（內系）與循道會分劃界限，各能處於退讓之列．宣道會與坎聖潔會，亦有通常睦誼協約之說．惟遵道復初宣道諸差會，無報告．基督復臨安息日會則係向不遵守各種睦誼協約者．

工作歷史

發軔時期　茲於本省宣教會之往事陳蹟中，拉雜寫出差會歷史最絢爛之一段，其中各創辦人之毅力特行，殊有足令人興起者；如首入本省之基督教宣教師，即爲我國中部循道會之創辦人葛(Josiah Cox)牧師，當於一八六三年，由岳陽旅行至湘潭。五年後，楊格非牧師與魏君 (Alexander Wylie) 入四川，此爲當日最著名之旅行，及其返也，當然假道於本省之北部，跋涉數千里，是誠足以自豪矣。一八七五年，內地會之祝君 (C. H. Judd) 往岳陽視察，即於該城租屋宣道；惟不數日，該縣居民起而抗之，不得已乃退出該城。又一八七七年，內地會之宣教師，旅行本省者，接踵而至，於是宣教會之恆久事業，乃立根基。一八七九年，都君 (Adam Dorward) 入本省，爲其生平著名之第一旅行，先在常德勾留二星期，隨即周遊全省，凡六閱月，擔任售書職務；嗣復加入洪江內地會之宣教師團中。至一八八二年，都氏賃屋一椽，以備旅行假期內之用。厥後在洪江被迫，轉入津市租屋宣道，未幾，人民暴動，又羣起而逐之出境。是時翟君 (Dick) 已偕都君 (Dorward) 駐沅陵，及一八八六年五月，入長沙。蘇格蘭聖書會之安君 (Archibald) 暨楊格非牧師亦於是年旅行本省，往返數次，按各該創辦人等開始旅行於本省之各大城，雖其時屢起屢蹶，然實爲後來成功之導線，迨至仇教焰熄，相安無事，而散賣聖書之時機既至，則欲獲一宣教之根據地不難矣。

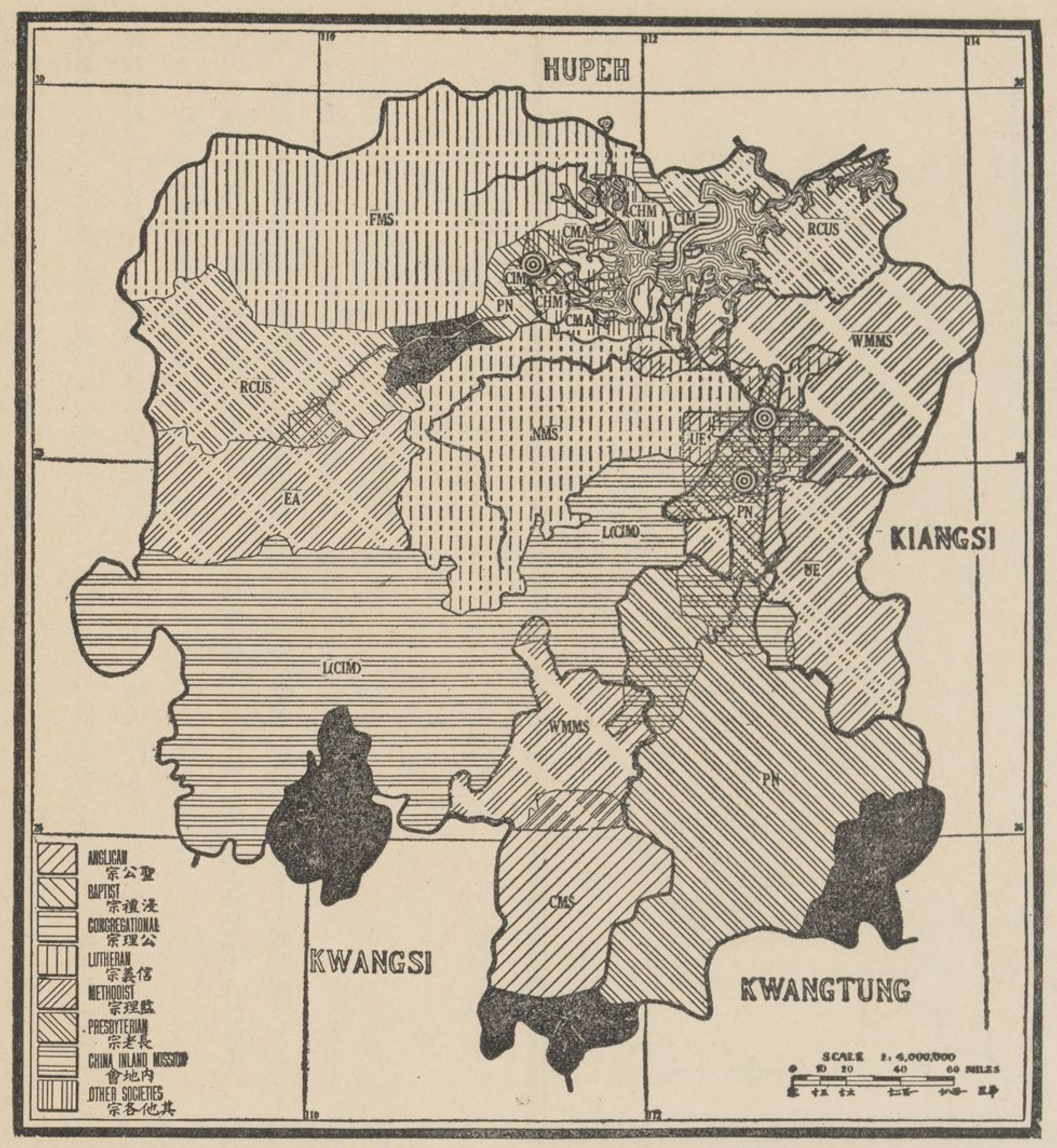

第三圖　宣教地

本省之極南部，有執行宣教事業最早之一會，即北長老會是。該會由廣東連縣(舊連州)入本省，未幾，其信徒組織一團體於臨武。該團體於一八九四年，組成一正式教堂，爲廣東督會所節制，該堂有正式長老數人，及按立牧師一人管理，此即本省之第一基督教教堂也。

一八九八年，葛蔭華博士(Frank Keller)在茶陵城內賃屋居住，未及六月，人民暴動，住室被毀，葛氏倖免於難；然其素志不變，折回茶陵，繼續以前事業。至庚子年，葛氏又被迫出境。一八九七年，宣道會之江君(Chapin)與白君(Brown)在常德租屋宣道，又有金巴倫長老會及內地會加入工作，厥後常德開放，各項宣教事業，得以無擾云。

是年常德既爲宣道會恆久宣教區，倫敦會又在岳陽城內，開設該會之第一差會總堂，又復在衡陽一帶，積極建設事業，幷歸華職員擔任管理。

一八九八年，宣道會之雅君(B. H. Alexander)抵長沙，踵至者亦不乏人。後雅氏於日間入城宣道售書，夜則宿於該城西門外之船中，如是者累月經年，殫精竭慮，而卒能開闢長沙之各基督教事業。彼雅氏者，不畏難，不苟安，慘淡經營，固其成功之原素；然尤以其動作有禮，平易近人，有以開物而成務也。

庚子年，北長老會凌牧師(W. H. Lingle)在湘潭創辦事業；是年福建公會亦遣派一華牧師至，在該城擔任宣道。

方拳亂時，本省之各宣教師，均被逼迫出境，所有已開設之各教堂，全行拆毀，並無留存。然而拳亂卒能促使本省之門戶開放，是亦可驚可喜之事也。亂事甫定，內地會，挪信義會，循道會，遵道會紛紛蒞止，幷各派西宣教師進駐長沙。於是各差會事業之進行，遂蒸蒸日上矣。自一九〇〇年至一九一〇年，加入本省宣教者，達十二會之多，此十年內建設總堂，竟超過近十年來之數目。一九〇一年，立本責信義會(內系)在本省開始工作，該會事業發達迅速，得推廣至本省之中部及西部各地，更獲洪江復開工作之榮譽；蓋因有一時傑出之都氏(Adam Dorward)於一八八三年之夏間，在該城首創宣教事業也，爲政在人，於此可見。

自十九世紀後，芬信義會成立，赦君 (Sjoblom) 與其夫人，於一九〇一年抵常德，即爲該會之創辦人。據該會報告，於都氏之第二駐在地，即附近津市一帶，已建有教堂數處。

各時期內建設之總堂表

	1807–1860	1861–1880	1881–1890	1891–1900	1901–1910	1911–1920
聖宗…英聖公會(十女部)	…	…	…	…	3	…
美聖公會	…	…	…	…	1	…
信宗…芬信義會	…	…	…	…	3	1
挪信義會	…	…	…	…	6	1
監宗…美福音會	…	…	…	…	1	…
美遵道會	…	…	…	…	3	2
循道會	…	…	…	…	6	…
長宗…北長老會	…	…	…	2	3	1
復初會	…	…	…	…	2	1
內系…內地會	…	…	…	1	1	…
逐家布道會	…	…	…	…	…	1
立本責會	…	…	…	…	6	8
餘會…廣發印坊	…	…	…	…	1	…
坎聖潔會	…	…	…	…	1	1
宣道會	…	…	…	2	…	1
復臨安息會	…	…	…	…	…	1
雅禮差會	…	…	…	…	1	…
男青年會	…	…	…	…	…	1
女青年會	…	…	…	…	…	1

近有創辦宣教會中之二會，已退出本省境外，即金巴倫長老會與倫敦會是。該二差會之工作，均移交於北長老會。一九〇三年，本省十三宣教會組織之宣教師大會，請求美國雅禮大學佈道會，特爲各差會及教堂承辦高級教育事業。一九〇四年，雅禮大學佈道會允如所請，在長沙創辦雅禮差會。

第四圖　教區開始時期

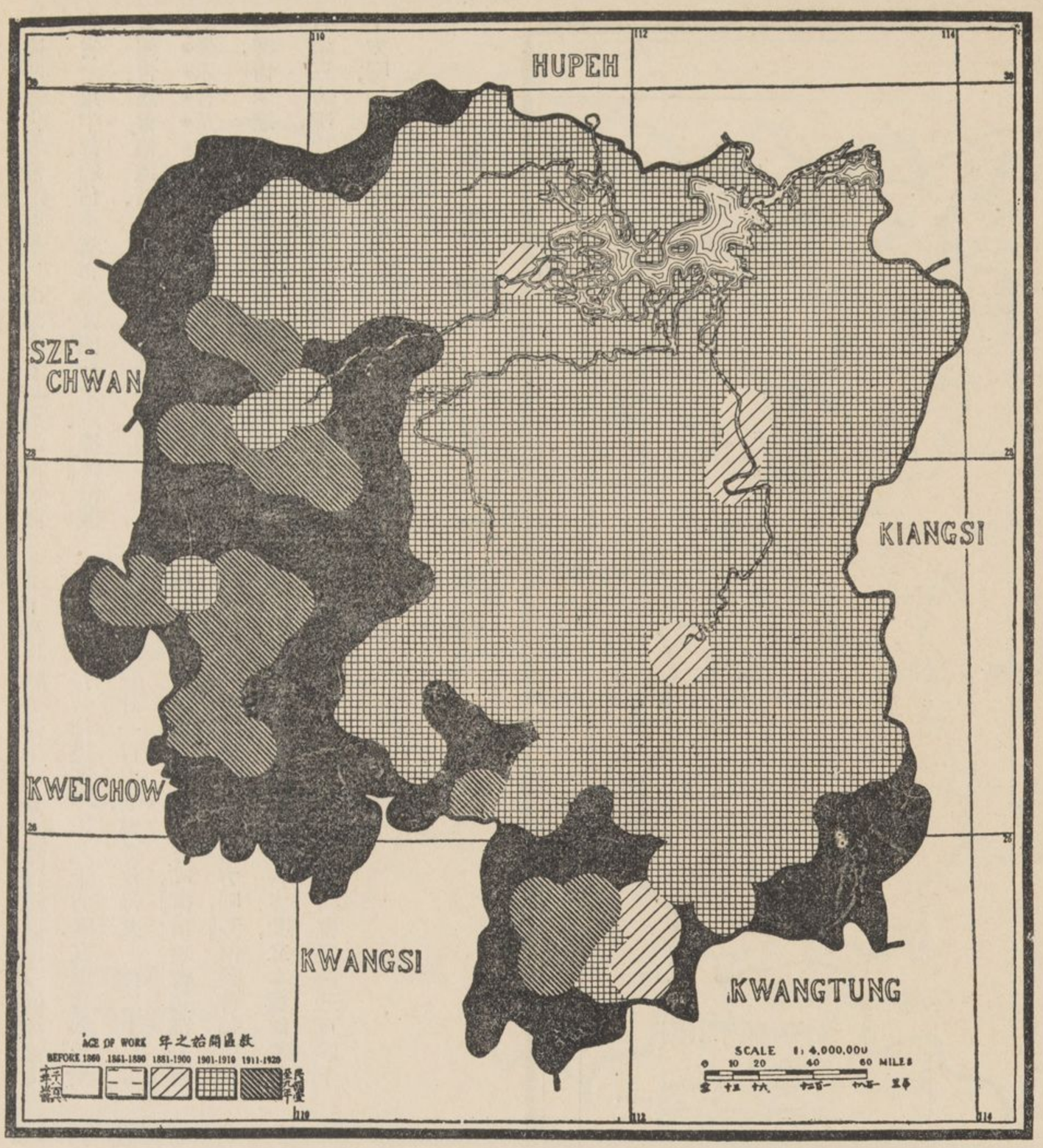

每一布道區所佔之方哩均數

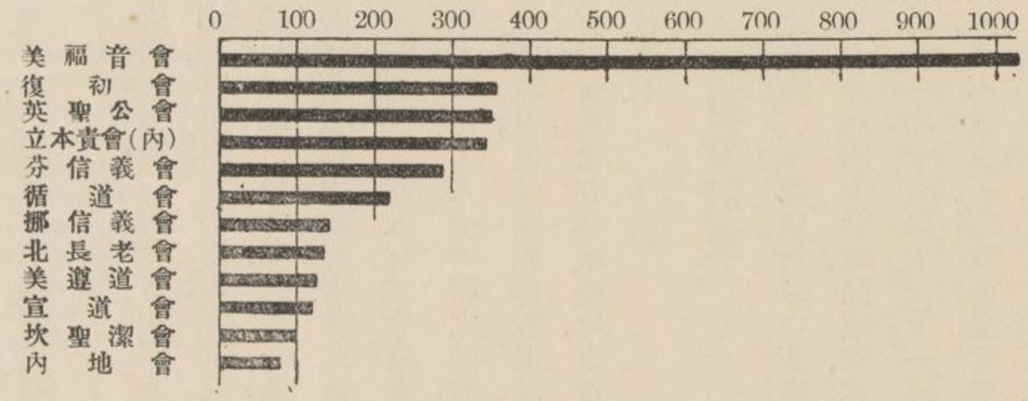

一九一三年後之進步　下列比較數，係指明五年內，（一九一三之一九一八年）本省教會之發展：

時期	總堂暨佈道區數目	受餐信徒數目
一九一三年	二五四　處	三、八三五　人
一九一八年	四七二　處	一一、〇一八　人

全省宣教事業中，以善賣聖書工作，最爲特色．本省華售書員，每以船隻載聖經及傳教書籍，駛行各地，藉以宣佈福音，並分送各種短篇之文字．凡作此種工夫者，其中志願服務員頗不少，今日全省得大開宣教之門，引人歸主者，當推一般華售書員爲首功；彼志願服務員，常結隊遊行鄉鎮各地，其數以千百計，蓋無不殷勤工作，各賈餘勇也．關於此種工夫，葛蔭華博士及本省聖經學校逐家佈道團之工作，成效卓著．其有功於全省各差會之宣教事業，尤令人稱道不置．

先進地之比較　茲爲本部調查確當起見，最善莫如編輯本圖時，其時期不根據西人開始旅行之日，而以恆久之宣教事業正式創辦之時期爲準．嗣因各宣教師通信員，亦往往不能調查其宣教事業之正式創辦時期，不免又形棘手．有此二因，則欲造成本圖，殊有滯礙難行之處；幸而得一老於閱歷之宣教師，欣然擔任繪圖主任，乃取各地零碎消息之最妥恰者，造成本圖．式教會團體者均計之，則一九一六年全體西職員中，百分之十一任醫務，百分之十七任教育，百分之七十二任佈道工作．西國宣教師分駐全省四十城，其附近之佈道區，共計四百處，臨時佈道所之數略同．按本部調查定例，凡稱爲佈道區者，即一地有受餐信徒至少十人，或受薪華職員一人；幷須常住一處，每星期舉行禮拜者．本省四十宣教師駐在地中之八處，其中有一差會以上之代表者，惟長沙爲最多，計十六差會．湘潭及常德次之，各四會．衡陽又次之，三會．沅陵益陽寶慶及零陵又次之，各二會．縣城中仍未開設差會總堂者，計三分之一有奇．

預設之差會總堂　據報告，在此五年內，新總堂之決計建設者有六處：如安化（挪信義會）華容（復初會）保靖（復初會）桑植（芬信義會）道縣（舊道州）（英聖公會）及乾城（舊乾州）（復初會）等城是也．

工作進行之範圍最大者，爲立本責信義會．據報告，該會總堂，佔總數四分之一．其次爲挪信義會，僅有立本責信義會總堂之半，即七總堂．又七宣教會，不能劃歸若何之著名宗派．據報告，該七會於全數六十三處總堂中，僅有十總堂．

佈道區之分佈　大城中有數處，本部不能指明該城佈道區之實在數目．因該處差會，將佈道區數目合併一起，歸爲一區報告者居多．譬如常德與長沙兩處，各報有正式教堂若干，若按本部調查定例推算之，則一城內佈道區之數目，至少應與正式教堂數目相等．至本圖中總堂或宣教師駐在地符號上之數目，係指明該城有若干宣教會，大約每一總堂或駐在地之符號，至少有一布道區在內；故論布道區數目之多寡，應注意該城面積之大小，與一差會實力之大小，及差會數目之多寡而定之．研究本圖時，是宜審視而加以考慮也．如本圖中，再加三十或四十之小十字，或尤能指明本省基督教現有之實在勢力．又請注意芬信義會之宣教地，頗有集中形勢；而立本責信義會（內系）各總堂所佔之地面，由長沙起點，經本省中部，至極西南各地，適成一長蛇形，有首尾聯絡之形勢，此更可爲吾人之注意點．

▲佈道範圍

宣教師駐在地　本省之開始佈道工作，較勝於教育及醫務事業．除差會中無教會團體者不計外，以有正式教會團體者均計之，則一九一六年全體西職員中，百分之十一任醫務，百分之十七任教育，百分之七十二任佈道工作．西國宣教師分駐全省四十城，其附近之佈道區，共計四百處，臨時佈道所之數略同．按本部調查定例，凡稱爲佈道區者，即一地有受餐信徒至少十人，或受薪華職員一人；幷須常住一處，每星期舉行禮拜者．本省四十宣教師駐在地中之八處，其中有一差會以上之代表者，惟長沙爲最多，計十六差會．湘潭及常德次之，各四會．衡陽又次之，三會．沅陵益陽寶慶及零陵又次之，各二會．縣城中仍未開設差會總堂者，計三分之一有奇．

據所報告之佈道區數目而論，本省較遜於沿海諸省．省之東半部，約佔全省布道區四分之三．據挪信義會報告，該會佈道區，多係數個基督徒團體所組成者．事業未普及之區域　以佈道區之數目言之，本省之事業，尚未達於完善地步．計每佈道區面積，平均佔二百零三方哩，比之河南得一百五十方哩，福建僅得四十方哩，則難以附驥尾耳．

第五圖

總堂與布道區

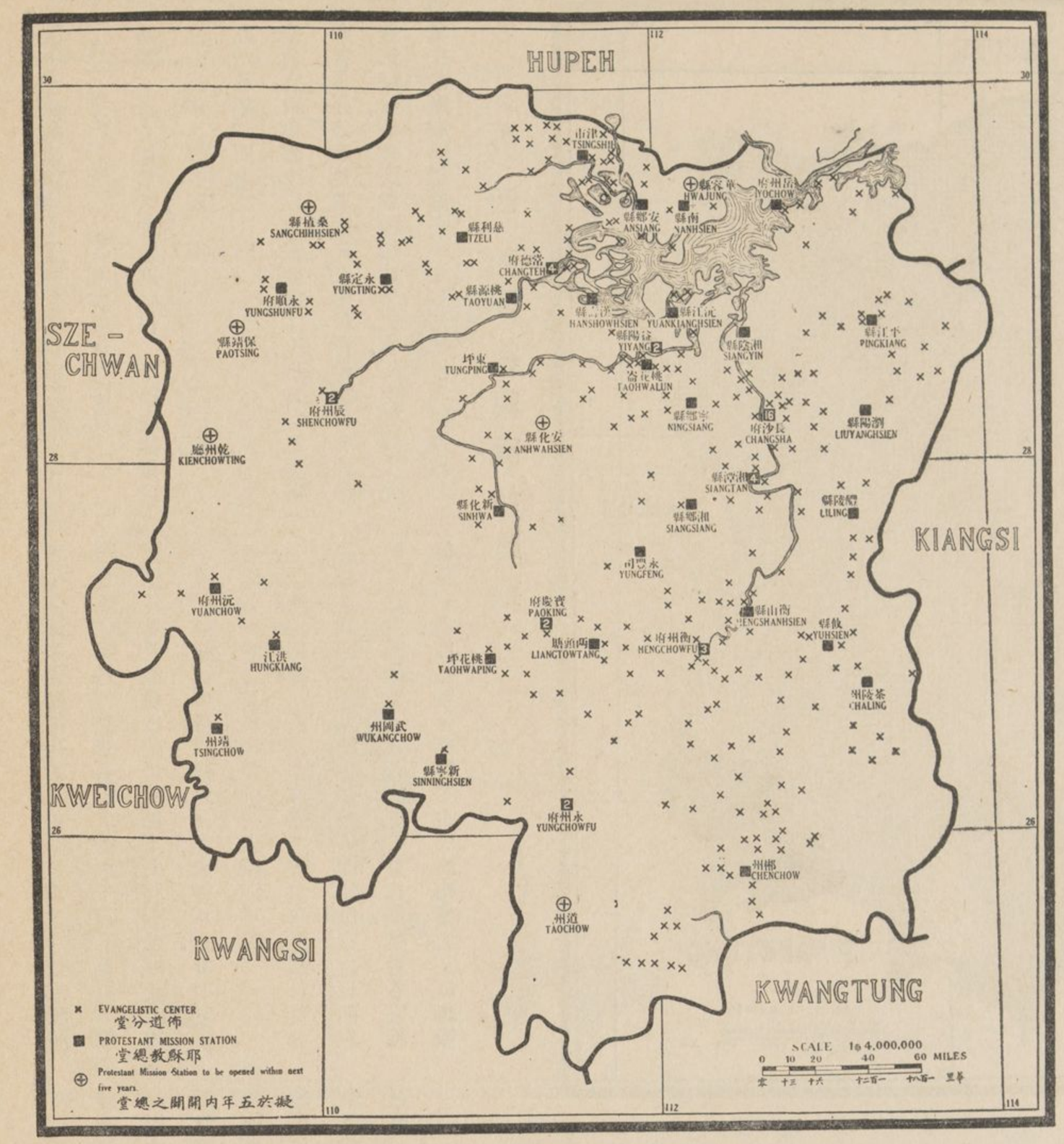

下列比較表，係指明各差會佈道區勢力範圍之大小：內地會每一佈道區平均八十方哩，宣道會與坎聖潔會每區各計一百方哩，遵道會每區一百二十三方哩，北長老會每區一百三十方哩，挪信義會每區一百三十四方哩，循道會每區二百方哩，芬信義會每區二百八十方哩，英聖公會每區三百方哩，立本責信義會（內系）每區三百三十四方哩，復初會每區三百四十二方哩．

差會總堂與佈道區之比較　各差會總堂之佈道區均數，以下表表明之，可以揣知各宣教會之教務政策，及辦理教會之方法．僅將大差會之佈道區均數，按次列下：計北長老會每總堂得布道區十六，芬信義會十，遵道會十，挪信義會九，循道會七，立本責信義會（內系）四．

基督教勢力不完滿之原因　論今日本省基督教勢力不完滿之原因者，其原因頗形複雜．有五宣教會通信員，詳舉中西職員之缺乏以對者，又有一通信員，特別指出合格華職員之缺乏者；有五通信員述及經濟不敷者，又有四人以爲全省亂事時起，宣教地又多在山多人少一帶之地者；更有謂宣教會之西職員，因受歐戰影響而減少者．總之本省宣教事業，尚在幼稚時期，自創辦以來，不過二十年耳．

▲基督教職員

西職員之分佈　西國宣教師之團體，計有三百九十八人，分駐四十餘城．據報告，其中十二城之宣教師，各達十人以上，二十一城，各有宣教師五人，或不及五人．長沙湘潭常德及衡陽等城所報告之西職員，勢力範圍較大，如全體西職員中百分之四十三，華職員中百分之二十，均在該四城居住．西職員中百分之二十一爲女士．據報告，差會總堂中，僅有宣教女士執務者，計三處．男宣教師中百分之五十七，已受聖職．

西宣教師之國籍及宗派　本省宣教師中，百分之五十爲美人，百分之三十五爲歐陸人，百分之十五爲英人．據報告，長老宗之西國宣教師九十四人，信義宗八十人，監理宗七十人，內地會六十五人，其他各會七十人．

基督教勢力中之西職員　各大宣教會之西職員數目，以該宣教地之人口爲本位，得列其均數如下：

會名	每百萬人中之西職員均數（全省均數一四人）
美遵道會	二五　人
挪信義會	二四　人
復初會	二三　人
宣道會	二一　人
坎聖潔會	二一　人
立本責信義會（內）	一三　人
北長老會	一一　人
芬信義會	九　人
循道會	九　人
英聖公會	八　人
美福音會	四　人

會名	每千受餐信徒中之西職員均數（全省均數三六人）
美福音會	九四　人
英聖公會	八四　人
復初會	八二　人
美遵道會	四九　人
立本責信義會（內）	四六　人
宣道會	三三　人
北長老會	二八　人
循道會	二四　人
芬信義會	二二　人
挪信義會	二〇　人

華職員之分佈　本省平均每三受薪華職員，合受薪西職員一人．差會中經營佈道事業之較多者，爲挪信義會，該會中西職員之比例數爲最高，即四零十分之八人，合西職員一人．坎聖潔會，宣道會，及立本責信義會（內系）之比例數皆最低，即二與一或不到一之比．受薪華職員中，在宣教師駐在地居住者，達百分之六十以上．比較本圖與第五圖，即知無住堂華職員之佈道區，實佔總數三分之一．請注意差會中之何會中西受薪職員，分佈最形渙散；再將職員之分佈各地，與職員之團聚一地者，互較其工作之成績，孰優孰劣，孰得孰失，固不難窺見此中之眞相矣．

第六圖　中西職員之分配

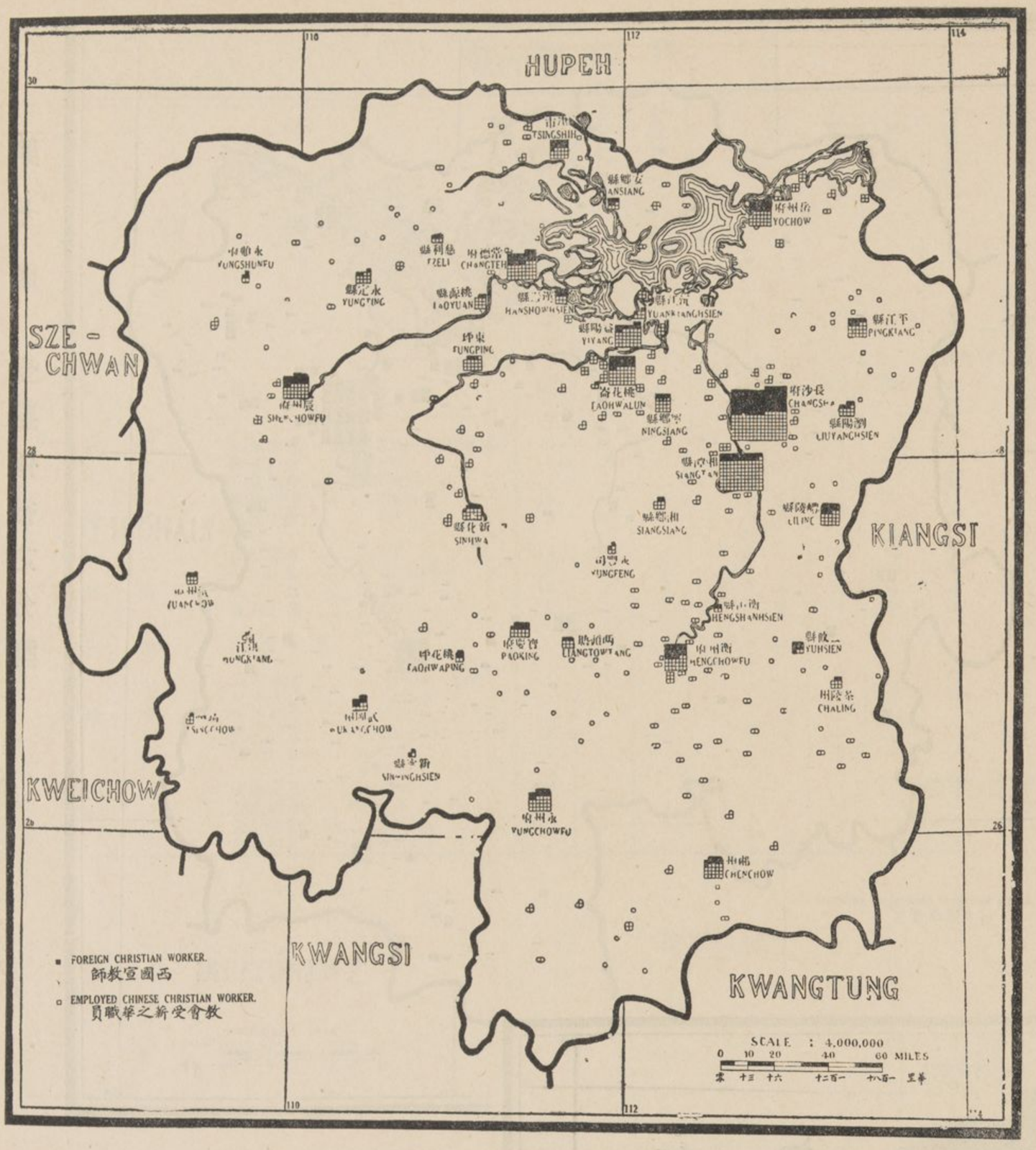

每百萬人中之華職員均數

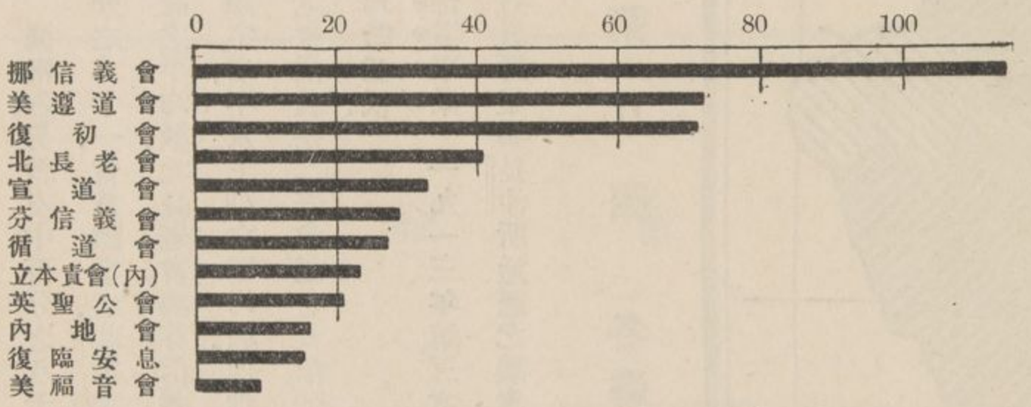

各項華職員與西職員之數目比較

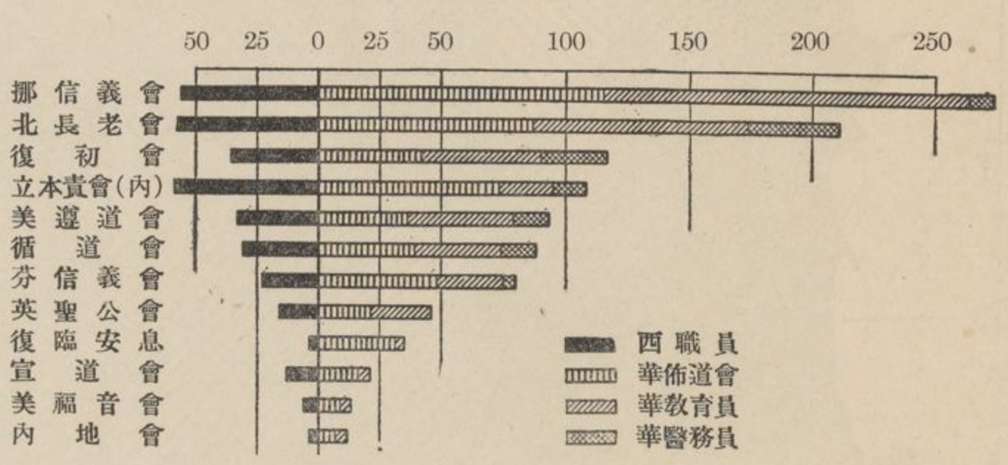

華職員之類別　本省一千二百二十九華職員中，百分之四十五，任布道．百分之四十一，任教育．百分之十四，任醫務．宣道會立本責信義會(內系)福音會及芬信義會，皆云職員中任布道者達百分之五十以上．其他各差會每百人中完全擔任布道者不及百分之五十．宣教會之用華職員擔任教育事業較佈道工作爲多者，計有五會：如英聖公會，美聖公會，挪信義會，遵道會及復初會是也．受薪華職員中百分之八十四爲男人．

按立華職員　男佈道員中爲按立職員者尙不及百分之三．若全體受餐信徒以十六按立職員均分之，每人應得管理六百九十信徒．大差會如芬信義會，遵道會，復初會，及立本責信義會(內系)等竟全無按立職員．如以本省之按立職員與他省相比較，則下列之比較數目一高一低，足資研究；例如本省之按立職員祇有鄂省三分之一，以之比較陝晉二省，其數又較多，而陝晉二省之教會全體數目又復超過本省之上，是蓋可以深長思矣．

基督教勢力中之華職員表

會名	每百萬人中之華職員均數(全省均數四二八人)	每千受餐信徒中華職員均數(全省均數一二二八人)
挪信義會	一一四　人	二六六　人
美遵道會	七二　人	二四二　人
復初會	七一　人	二〇三　人
北長老會	四一　人	一〇六　人
芬信義會	二九　人	九五　人
循道會	二七　人	八四　人
立本責信義會(內)	二三　人	七五　人
英聖公會	二一　人	六八　人
內地會	一六　人	四三　人

附註　上表第二項詳列各差會所有受薪華職員與受餐信徒之比率，其中實寓有特別意義．例如復初會每百信徒中有受薪華職員二十六人，內地會則僅有四人．以此種數目之大小，徵各會政策之異同，卽凡華職員之人才若何，布道事業之發展若何，固不難因一斑而窺全豹也．

職員學校　據報告，長沙設有協和神學校，湖南聖經學校，北長老會之端本女學校．其他教會之中學，暨師範學校中，亦備有職員師範課程．至宣教傳習所，係各會之普通教育事業，其傳習之時期及課程之性質，各會頗不相同．

第七圖　受餐信徒之分配

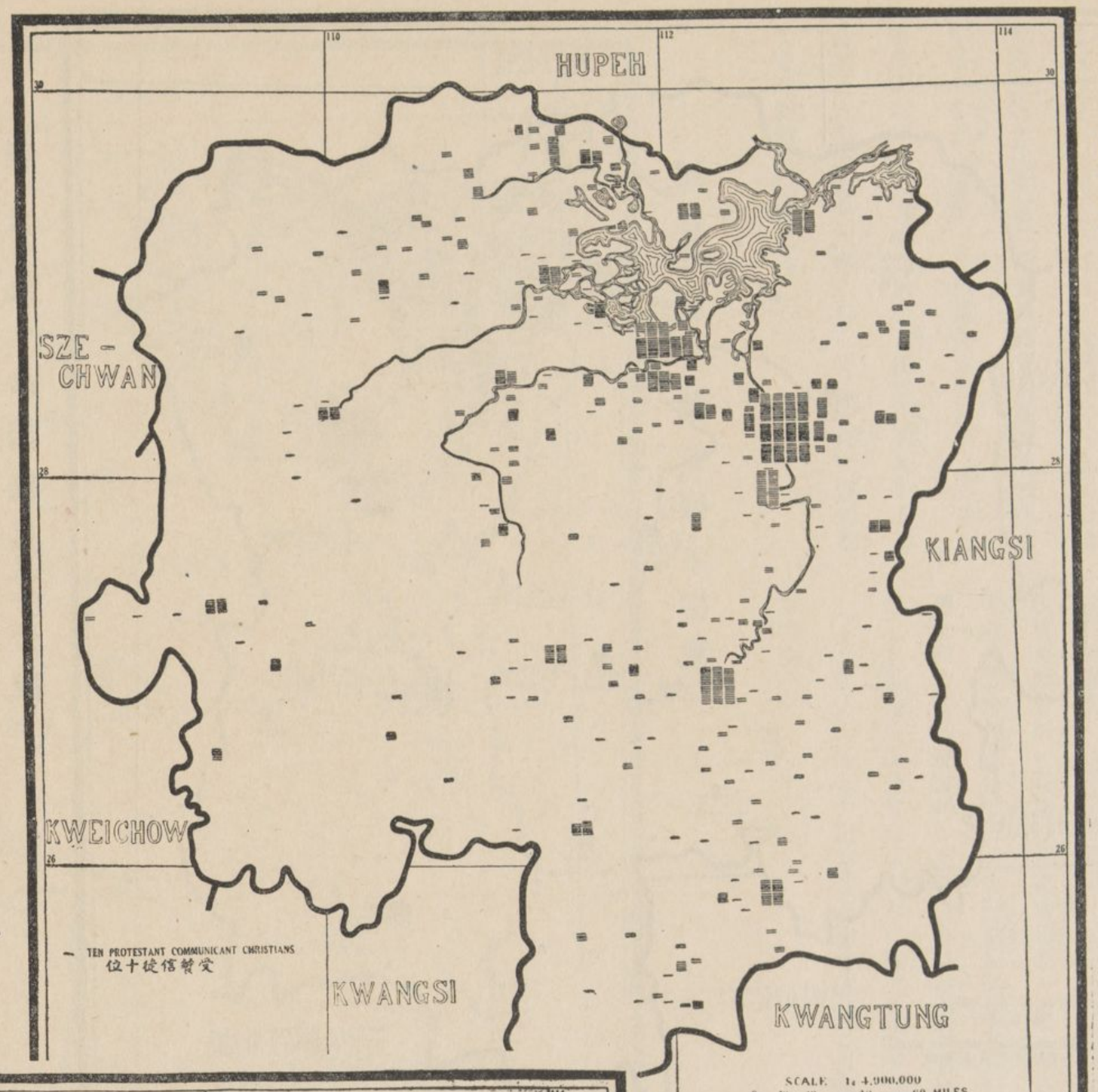

第八圖　各縣每萬人中受餐信徒之比較

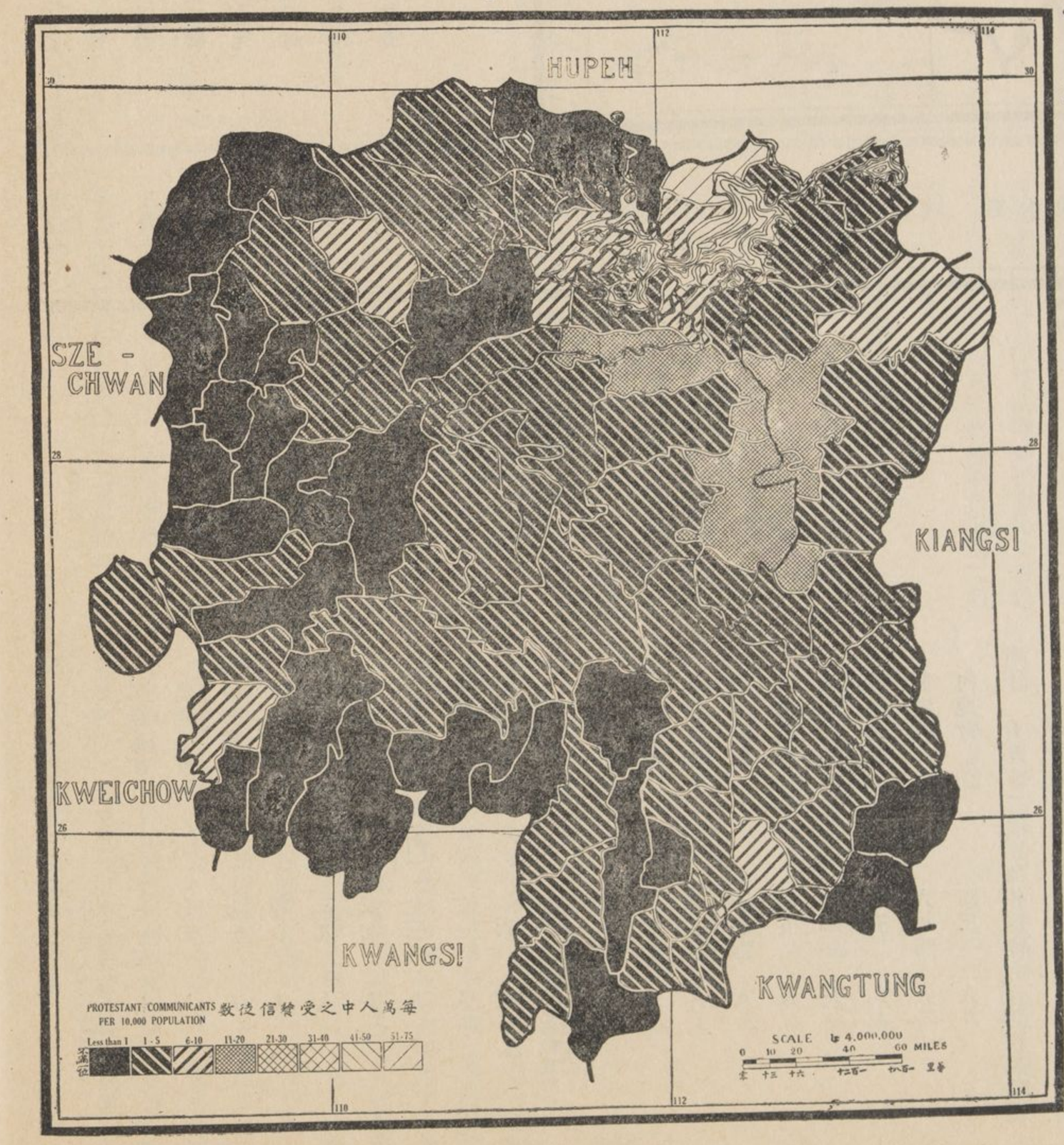

▲受餐信徒

調查概論　本省受餐信徒之總數，爲一萬一千零十八人，與皖甘贛三省所報告之信徒總數略同。據一九一三年報告，信徒僅三千八百三十五人，其不及上列之數遠甚，或以爲此六年中，本省宣教成績頗佳，以數目論，竟增至三倍矣。教友中百分之六十七爲男人。據天主教報告，教友達三萬零六百零五人，其中兒童過半數。

受餐信徒之分佈　受餐信徒中，在本省之東半部居住者，約居四分之三，匯聚於長沙衡陽益陽常德郴縣等處者亦不少。除上各大城及邊地外，信徒之分佈於鄉鎮者，尚屬均勻，而教會事業之發展，亦頗一致；然而省中尚有極大地面，卽省之東部均無佈道區之設置，與受餐信徒之蹤跡。參看第五圖，又見本省西部之受餐信徒，分佈甚少；而圖中所載沅水流域一帶之常德西南部，其信徒亦少，良足異也。比較本圖與第九圖，又見信徒最多之地，卽有教會中學校之設備。

宗派中之信徒數目　據信義宗報告，該宗受餐信徒之數目極多，凡三千九百七十二人。長老宗次之，凡二千四百九十一人。監理宗二千零二十一人。內地會一千五百六十四人。聖公宗三百十九人。其中惟信義與長老二宗之信徒數目，超過全省總數之半。

學識　據報告，男教友中百分之八十二，女教友中百分之六十一，皆爲識字者。此數與他省比較，爲最高之平均數。北長老會與芬信義會男女信徒之識字者，不及上列之平均數。內地會，宣道會，北長老會，信義宗二差會祇有女信徒之識字者，較平均數爲低。

協和佈道事業　一九一三年第三次聯合大會，全省宣教師聚集長沙，所通過之議案，漸見施行，大城內尤著功效。議案列下：『（一）凡有二或二差會以上之宣教區者，須施行協和佈道事業；此種協和事業，不得以時期限制之，視爲一種特別事業，應得建設一種恆久之協和佈道事業。（二）城市臨時大佈道，應依規定方法施行之，布道所可借用大公所，教育廳，及廟宇等。（三）得於露天中舉行協和禮拜，並籌備街市教堂之交換布道法。』

▲每萬人中之受餐信徒

總論　本省此項平均數，較他省爲低，每萬人中，受餐信徒祇有三零十分之七。請注意本省西部之黑色地面，又湘江道報告，該道區每萬人中之信徒，（五零十分之七）較衡陽道（二零十分之二）及辰沅道，（二零十分之七）多一倍。

本省宣教事業，自拳亂以後之發展程序，以下表表明之：

時期	縣區有二差會以上者	縣區祇有一差會者	縣區無正式教堂者
一九〇三年	四縣	五縣	五八縣
一九一八年	九縣	二五縣	一四縣

表員職西（一）

宣教會			按立職員	男醫士	女醫士	護士	女士	男職員總數	女職員總數	西職員總數
			1	2	3	4	5	6	7	8
總數			95	24	4	14	84	167	231	398
聖公宗	英聖公會（十女部）	CMS（＋CEZMS）	6	…	…	…	4	6	10	16
美聖公會	… …	PE	1	…	…	…	1	1	2	3
信義宗	芬信義會	FMS	9	…	…	1	5	10	13	23
信義宗	挪信義會	NMS	18	3	1	4	15	23	34	57
監理宗	美福音會	EA	2	…	…	…	2	2	4	6
監理宗	美遵道會	UE	10	2	…	2	6	14	19	33
監理宗	循道會	WMMS	15	2	1	…	2	17	14	31
長老宗	北長老會	PN	14	6	1	2	10	25	33	58
長老宗	復初會	RCUS	9	3	…	3	9	14	22	36
內地會系	內地會	CIM	…	…	…	…	…	2	2	4
餘會	逐家布道	BIOLA（CIM）	1	1	…	…	…	1	1	2
餘會	立本責會	L（CIM）	…	2	…	…	16	23	36	59
餘會	廣發印坊	BTP	…	…	…	…	…	1	1	2
餘會	坎聖潔會	CHM	2	…	…	…	3	2	5	7
餘會	宣道會	CMA	3	…	…	…	7	3	10	13
餘會	復臨安息	SDA	2	…	…	…	…	2	2	4
餘會	雅禮差會	YM	3	5	1	2	2	18	18	36
餘會	男青年會	YMCA	…	…	…	…	…	3	3	6
餘會	女青年會	YWCA	…	…	…	…	2	…	2	2

表員職華（二）

宣教會			按立職員	非按立職員及男布道員（並賣書人）	女布道員	宣教職員總數	男教員	女教員	各級職教員總數（a）	男醫士	女醫士	畢業護士	肄業護士	醫務職員總數（肄業護士在內）	在職受薪華職員總數（a）	不受薪職員總數	全體職員中男職員之百份數	每一西職員與受薪華職員比較均數
			1	2	3	4	5	6	7	8	9	10	11	12	13	14	15	16
總數			16	432	101	549	434	70	504	28	2	26	120	176	1,229	53	84%	3.1
聖公宗	英聖公會（十女部）	CMS（＋CEZMS）	1	16	4	21	20	5	25	…	…	…	…	…	46	2	81%	2.9
聖公宗	美聖公會	PE	3	2	2	7	6	6	12	…	…	…	…	…	19	…	58%	6.3
信義宗	芬信義會	FMS	…	41	7	48	20	7	27	1	…	1	3	5	80	7	82%	3.5
信義宗	挪信義會	NMS	8	95	12	115	138	11	149	2	…	…	8	10	274	12	91%	4.8
監理宗	美福音會	EA	2	6	1	9	4	…	4	…	…	…	…	…	13	…	92%	2.2
監理宗	美遵道會	UE	…	31	5	36	30	13	43	2	1	1	10	14	93	…	77%	2.8
監理宗	循道會	WMMS	1	32	6	39	32	3	35	1	…	3	10	14	88	…	88%	2.8
長老宗	北長老會	PN	1	65	21	87	77	10	87	8	1	6	22	37	211	11	83%	3.9
長老宗	復初會	RCUS	…	30	12	42	40	8	48	4	…	6	17	27	117	6	79%	3.3
內地會系	內地會	CIM	…	7	…	7	5	…	5	…	…	…	…	…	12	…	100%	3.0
餘會	逐家布道會	BIOLA（CIM）§	…	…	…	…	…	…	…	…	…	…	…	…	…	…	…	…
餘會	立本責會	L（CIM）	…	50	23	73	19	3	22	2	…	1	10	13	108	11	73%	1.8
餘會	廣發印坊	BTP§	…	…	…	…	…	…	…	…	…	…	…	…	…	…	…	…
餘會	坎聖潔會	CHM	…	7	…	7	2	…	2	…	…	…	…	…	9	2	100%	1.3
餘會	宣道會	CMA	…	12	4	16	2	3	5	…	…	…	…	…	21	…	67%	1.6
餘會	復臨安息	SDA*	…	28	3	31	3	1	4	…	…	…	…	…	35	2	89%	8.8
餘會	雅禮差會	YM	…	…	…	…	15	…	15	8	…	8	40	56	71	…	100%	2.0
餘會	男青年會	YMCA	…	10	…	10	21	…	21	…	…	…	…	…	31	…	100%	5.2
餘會	女青年會	YWCA*	…	…	1	1	…	…	…	…	…	…	…	…	1	…	…	0.5

§無回報　　*回報不完備

(a)本項包括中學以上各級教職員

▲教會學校

初級教育　本省受餐信徒，較教會學生之數目爲多．看本圖，卽知立本責信義會（內系）之五總堂，尙未設備國民學校；而芬信義會，亦有一總堂無高小學校之設備．此種缺乏教育狀況，或因報告不詳之故．然以全省教會兩等小學學生，比較受餐信徒之總數，則見每百信徒中，僅得七十三學生而已．（中學及中學以下）

學生與信徒之比率，在全國中，當推川皖閩三省爲首．至就本省論，則以福音會，英聖公會，復初會，及美聖公會所報告之比例數爲最高．

第九圖　教會學校

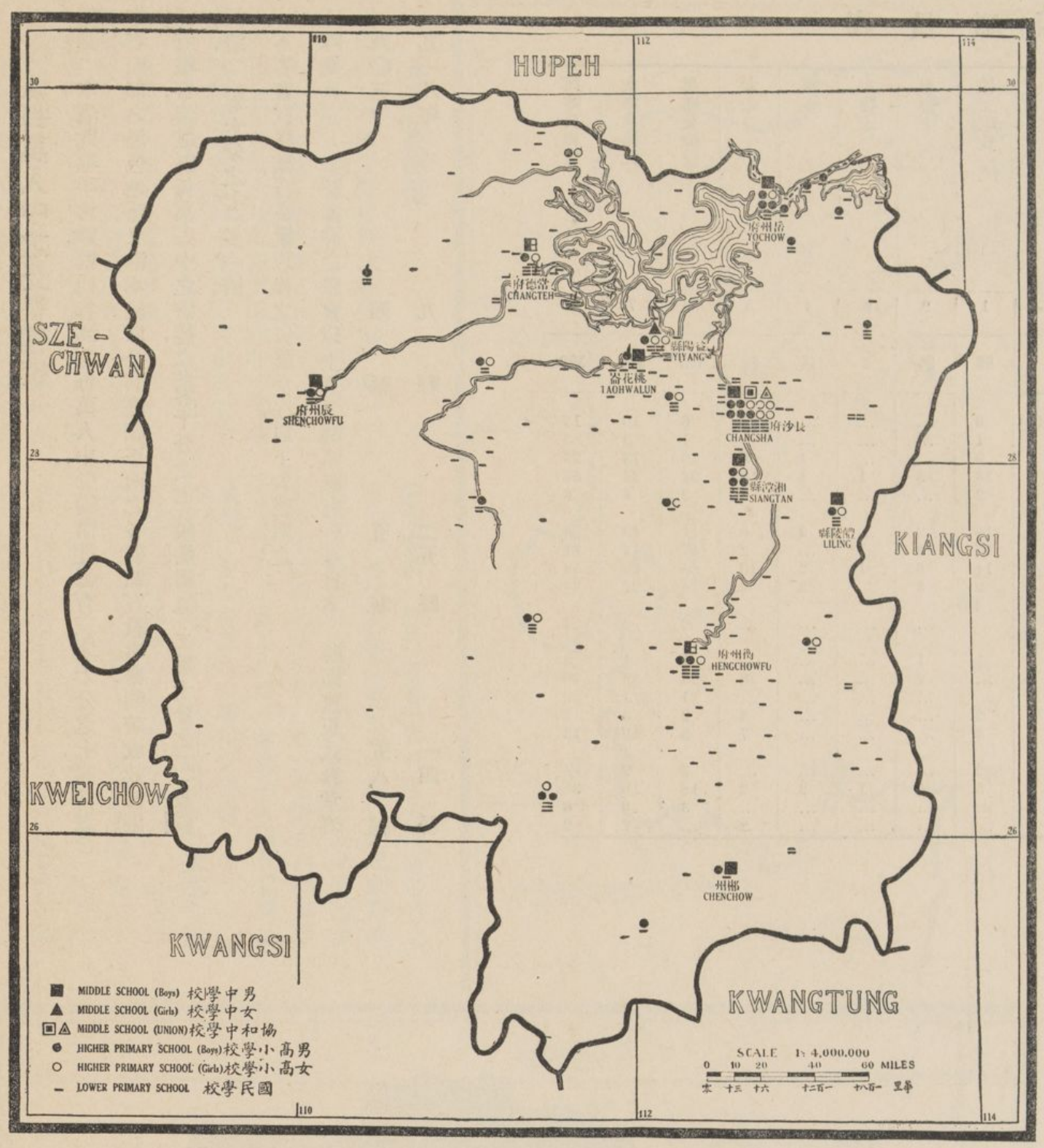

(三) 基督教勢力範圍中之基督教團體表

宣教會		差會總堂	正式教堂	布道區	男受餐信徒	女受餐信徒	受餐信徒總數	教會全體總數	全體受餐信徒中之男受餐信徒百份數	全體受餐信徒在五萬人以上城市中之百份數	男受餐信徒識字者之百份數	女受餐信徒識字者之百份數	主日學校學生	每布道區受餐信徒均數
		1	2	3	4	5	6	7	8	9	10	11	12	13
總數	...	63	235	409	7,376	3,642	11,018	22,383	67%	27%	82%	61%	10,900	27
聖宗	英聖公會（＋女部） CMS (＋CEZMS)	3	9	10	137	48	185	455	74%	37%	83%	76%	581	19
	美聖公會 ... ... PE	1	2	4	80	54	134	303	60%	100%	...	...	425	34
信宗	芬信義會 ... ... FMS	4	37	40	822	240	1,062	1,981	77%	12%	73%	57%	163	27
	挪信義會 ... ... NMS*	7	59	61	1,987	923	2,910	6,190	68%	28%	86%	57%	654	48
監宗	美福音會 ... ... EA	1	1	4	53	11	64	64	83%	...	100%	100%	...	16
	美遵道會 ... ... UE	5	20	48	455	214	669	1,120	68%	36%	89%	87%	1,831	14
	循道會 ... ... WMMS	6	36	41	776	512	1,288	1,993	60%	37%	...	...	677	31
長宗	北長 ... ... PN*	6	6	97	1,368	681	2,049	3,619	67%	38%	65%	56%	2,930	21
	復初會 ... ... RCUS	3	3	19	326	116	442	923	74%	...	97%	83%	1,647	23
內系	內地會 ... ... CIM	2	6	9	201	81	282	328	71%	28%	79%	50%	10	31
	逐家布道 ... ... BIOLA (CIM) §	1	...	...	...	...	...	...	...	...	...	...	...	...
	立本責會 ... ... L (CIM)	14	38	47	745	537	1,282	2,337	58%	34%	82%	44%	239	28
餘會	廣發印坊 ... ... BTP §	1	...	...	...	...	...	...	...	...	...	...	...	...
	坎聖潔會 ... ... CHM*	2	3	4	1	...	1	60	100%	...	...	...	328	...
	宣道會 ... ... CMA	3	5	14	282	156	388	669	60%	50%	80%	37%	395	28
	復臨安息 ... ... SDA	1	10	11	193	69	262	262	74%	76%	85%	51%	355	24
	雅禮差會 ... ... YM	1	...	...	...	...	...	...	...	...	...	...	...	...
	男青年會 ... ... YMCA	1	...	...	...	...	...	2,004	...	...	...	...	626	...
	女青年會 ... ... YWCA	1	...	...	...	...	...	75	...	...	...	...	39	...

§ 無回報

＊ 回報不完備

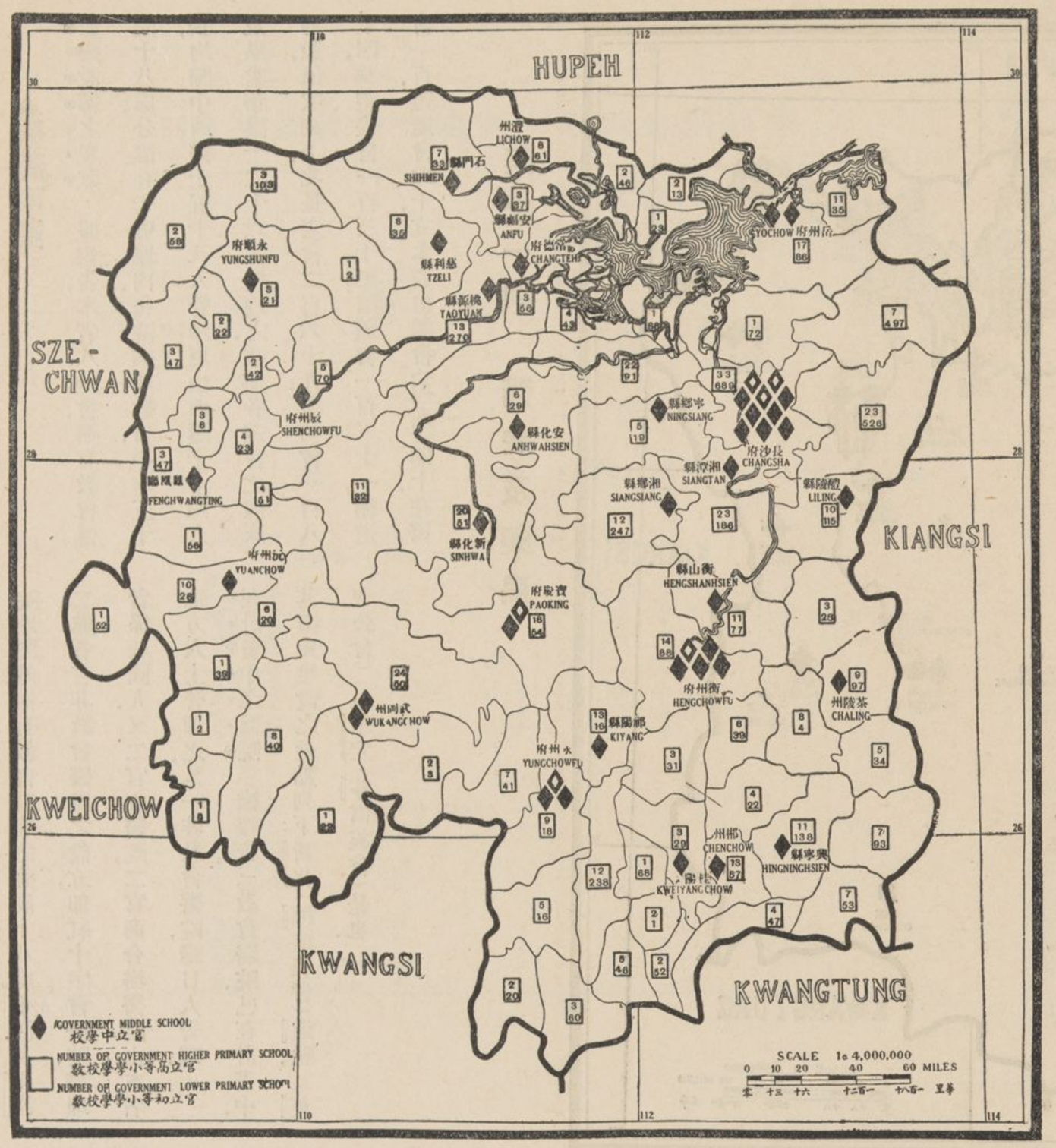

第十圖　非教會學校

國民學校學生中，約百分之二十五，繼續入高等小學，此數較他省爲多．男生居小學學生中百分之七十．以設備國民學校之最多處觀之，則高小學校之設備適當，亦可概見．

中學校　據報告，本省中學校，計有十四處．男生五百三十三人，女生一百二十六人．當本調查部接到報告時，中學校中，祇有八校備有完全課程．除歸一差會所辦理之中學外，尚有協和女中暨師範學校．青年會日學校，亦備有中學課程．雅禮大學校，則附設中學部．以上各中學校址，均在長沙．比較本圖與第七圖，則見數地之受餐信徒及小學校雖稱發達，而中校設備，尚不完全．例如芬信義會宣教地平江附近之循道會宣教地「寶慶」附近之循道會與立本責信義會（內系）之宣教地以及西南部一帶區域，同有缺乏中學教育之情形．

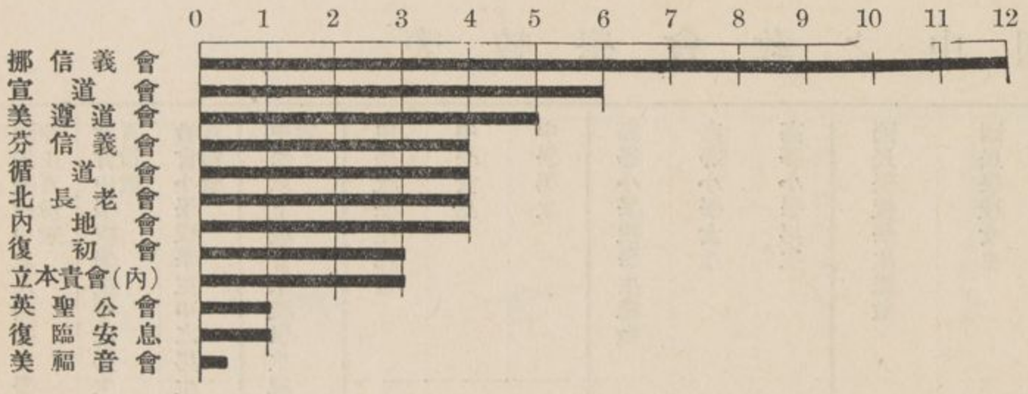

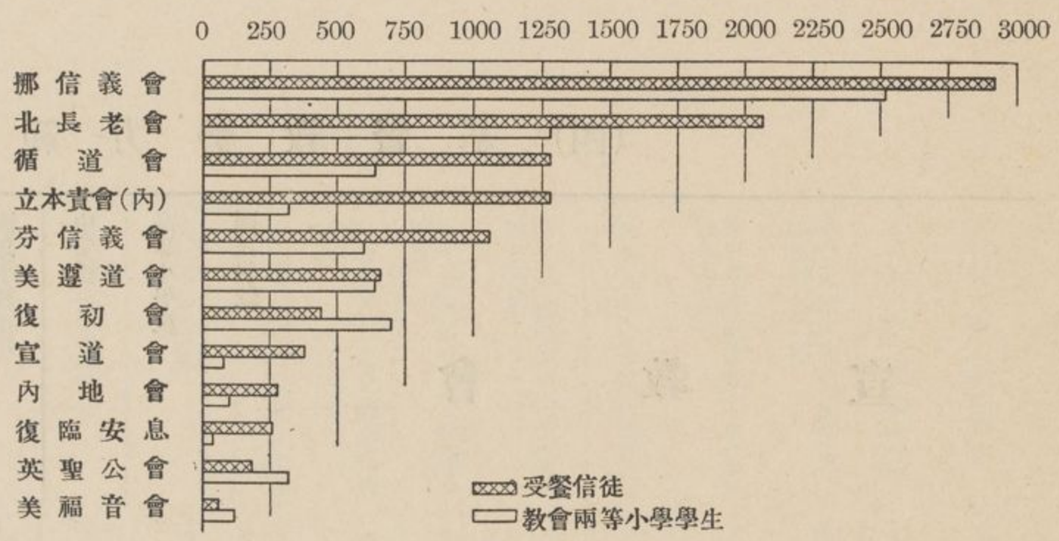

▲非教會學校

高級教育　雅禮大學佈道會，在長沙設備高級教育者，即雅禮大學校．該校分爲中學部，大學預科，及大學文理二科，又有湘雅醫學專門學校，附屬於該大學內；惟該醫校另有董事部之組織，其董事半由本省教育會選派．復初會，在岳陽設有湖濱學校．以上所舉二校，均備有男師範科．女師範科則有長沙之協和女中暨師範學校，（係北長老會美遵道會合辦）益陽之女師範學校．（挪信義會）遵道協和女中學校之幼稚園練習科，已在籌備中．

初級教育　按民國五年（一九一六年）教育部報告，本省國民學校學生，共十七萬五千八百八十一名，高小學學生七十零十分之三人，約與全國之平均數相等．又七十五縣之小學校數目，平均每縣五十六處；學生數目，平均每縣二千七百五十人．長沙瀏陽平江三縣學生，各達萬餘人．惟新寧嘉禾靖縣及大庸等四縣，其報告數目，各在二百五十人以下．

中學暨師範學校　據報告，民國七年間，本省中學校學生，較全國各省學生數均多．計共四十六中學校，學生八千六百人．本調查部所得本省之教育現狀，各方面頗不一致．例如各城之非教會學校校名錄，載有長沙男中學十五校，而長沙宣教師回報，僅見男中學五校，女中學三校，以及私立中學十校．其故蓋因該省近年政爭疊起，兵燹頻仍，以致教育事業之確實情形，殊難探悉．一九二〇年一月，據宣教師通信員云，除西人所設中學校外，長沙城內，無一男中學校開課者；此無他，內亂使之然也．據報告，民國六七年之間，全省有非教會男師範六校，女師範十校，共計學生二千五百人．凡無教會中學之十四差會總堂內，皆爲非教會中學之設備地點；惟益陽及桃花崙二處，設有教會中學校耳．

高級教育　非教會高等學校之設備地點，以長沙爲限．該城有工業專門學校一，及法政專門學校三．

▲醫藥事業

醫藥設備之現狀　據報告，本省八差會，辦有教會醫院十八處，分設在十五城內．每院病床數目，平均五十張，均歸中西醫士五十八人管理；更由西護士十四人及畢業華護士二十六人佐理之．茲將各差會之病床均數，依次列下．北長老會二百六十九，復初會一百十四，雅禮差會一百三十，挪信義會一百三十一，循道會一百，遵道會六十，立本責信義會（內系）四十．在醫院地點外，尚有教會特建之藥局十八處．平江及長沙二處，各有非教會醫院之設立，即紅十字會醫院，辦理者係我國人．又二官立醫院，二官商合辦醫院，由本省地方人士管理之．又一非教會醫院，歸日人管理．

在計畫中之醫院　據報告，三教會醫院，已在計畫中，其擬定建設之地點列下：新化，（挪信義會）道縣，（英聖公會）及永定（芬信義會）是也．

第十一圖　醫院及藥局

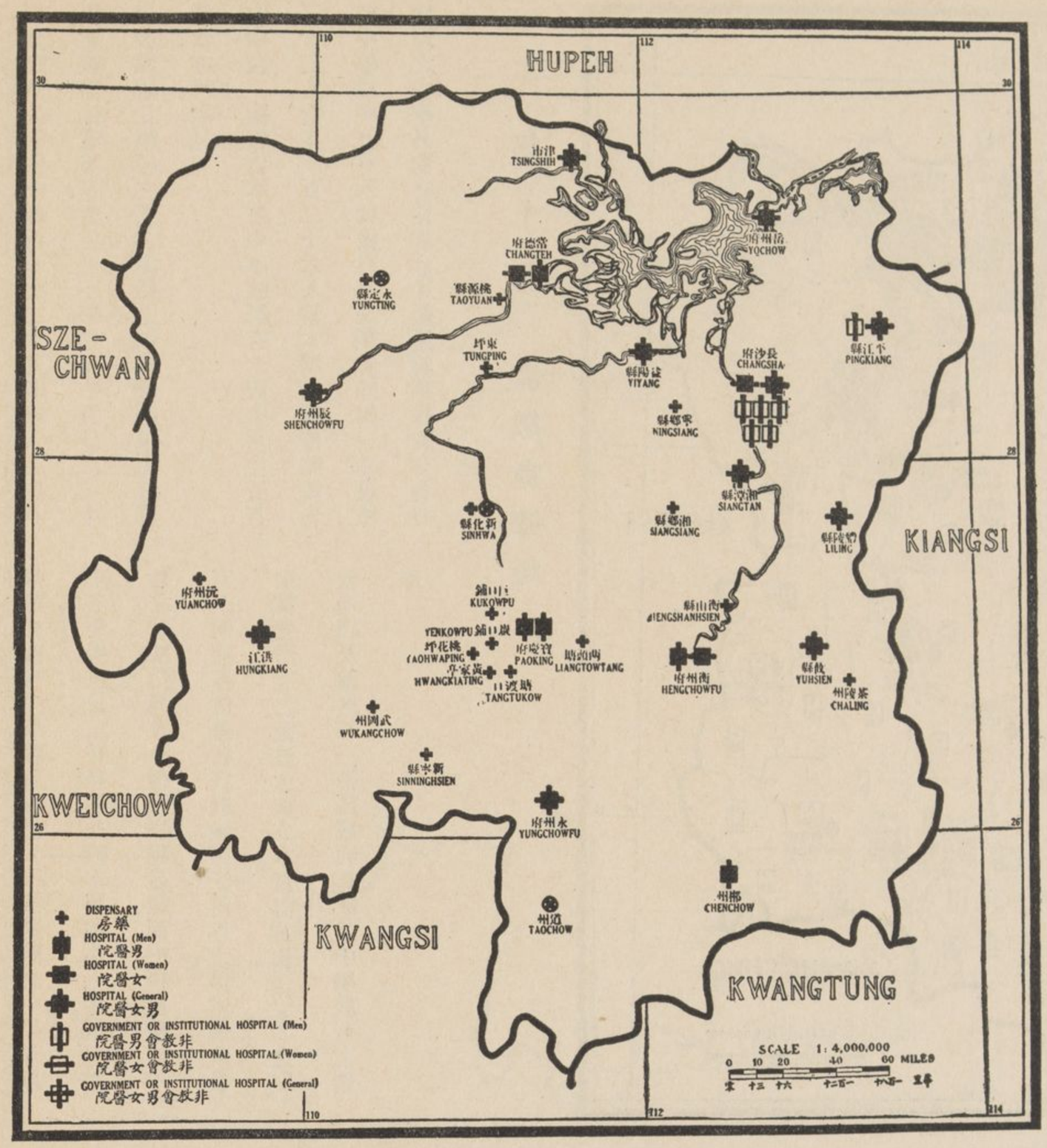

(四) 基督教勢力範圍中之教會學校表

宣教會		國民學校	高等小學校	中學校	國民學校男生	國民學校女生	國民學校學生總數	高等小學男生	高等小學女生	高等小學校學生總數	中學男生	中學女生	中學校學生總數	中學以下教會學校學生總數	教會小學校學生中之男生百份數	教會中學校學生中之男生百份數	國民學校中之入高等小學學生百份數
		1	2	3	4	5	6	7	8	9	10	11	12	13	14	15	16
總數		223	56	14	4,325	2,107	6,432	1,331	263	1,594	533	126	659	8,685	70%	81%	25%
聖宗	英聖公會（十女部） CMS (+CEZMS)	8	4	1	159	82	241	71	12	83	22	...	22	346	71%	100%	34%
	美聖公會 ... ... PE	7	2	...	103	58	161	49	3	52	...	...	...	213	71%	...	32%
信宗	芬信義會 ... ... FMS	15	3	...	339	210	549	27	20	47	...	...	...	596	61%	...	9%
	挪信義會 ... ... NMS	58	10	2	1,571	636	2,207	264	54	318	66	30	96	2,621	73%	69%	14%
監宗	美福音會 ... ... EA	2	...	...	95	25	120	...	...	...	...	...	...	120	79%	...	...
	美遵道會 ... ... UE*	16	6	1	241	272	513	86	47	133	30	...	30	676	51%	100%	26%
	循道會 ... ... WMMS	18	3	...	408	119	527	110	...	110	...	...	...	637	81%	...	21%
長宗	北長 ... ... PN*	55	11	6	632	338	970	252	67	319	123	96	219	1,508	69%	56%	33%
	復初會 ... ... RCUS	19	11	2	364	142	506	159	35	194	81	...	81	781	75%	100%	38%
內系	內地會 ... ... CIM	5	...	...	60	31	91	...	...	...	...	...	...	91	66%	...	...
	遂家布道 ... ... BIOLA (CIM) §	...	...	...	...	...	...	...	...	...	...	...	...	...	...	...	...
	立本責會 ... ... L (CIM)	12	4	...	144	126	270	43	16	59	...	...	...	329	57%	...	22%
餘會	廣發印坊 ... ... BTP §	...	...	...	...	...	...	...	...	...	...	...	...	...	...	...	...
	坎聖潔會 ... ... CHM	2	...	...	53	23	76	...	...	...	...	...	...	76	70%	...	...
	宣道會 ... ... CMA	2	1	...	30	34	64	...	9	9	...	...	...	73	47%	...	14%
	復臨安息 ... ... SDA	3	...	...	20	11	31	...	...	...	...	...	...	31	65%	...	...
	雅禮差會 ... ... YM	...	...	1	...	...	...	...	...	...	120	...	120	120	...	100%	...
	男青年會 ... ... YMCA	1	1	1	106	...	106	270	...	270	91	...	91	467	100%	100%	...
	女青年會 ... ... YWCA*	...	...	...	...	...	...	...	...	...	...	...	...	...	...	...	...

§ 無回報

* 回報不完備

醫院缺乏之地點　前已論教會醫院設在十五城內矣；然尚有其他二十五宣教師駐在地，皆無醫院之設備．比較本圖與第九圖，自可知教會中學設備之地點，必有教會醫院；然比較本圖與第七圖，其教會醫院，是否設在受餐信徒團體接近之地點，又不難按圖索驥．

基督教勢力中之醫藥事業表

會名	每百萬人中之西醫士均數（全省均數一人）	每百萬人中之病床均數（全省均數三一張）
復初會	一·八　人	一一〇　張
挪信義會	一·七　人	五二　張
美遵道會	一·五　人	五〇　張
北長老會	一·三　人	四六　張
循道會	〇·九　人	三〇　張
立本責信義會（內）	〇·四　人	八　張

附註　除雅禮差會外，凡未列入右表之差會，在本省均未設備醫藥事業．雅禮差會之醫藥事業及責任，不得以宣教地及人口推算之，本圖致未列載；或者其事業頗擴大也．

表務醫會教之中圍範力勢教督基（五）

宣教會				醫院	藥局　醫院內藥房不在此內	男病床	女病床	每年住院病人總數	護士學校	肄業護士	每一西醫士所得病床之比較均數	每一西護士所得病床之比較均數
				1	2	3	4	5	6	7	8	9
總數			...	18	18	548	356	8,636	9	112	32	65
聖宗	英聖公會（+女部）	CMS (+CEZMS)		...	1	...	...	...	...	...	...	...
信宗	美聖公會	PE	... ...	...	...	...	...	...	...	...	...	...
監宗	芬信義會	FMS	... ...	1	1	...	...	...	...	...	...	...
	挪信義會	NMS	... ...	2	3	62	59	1,517	1	8	30	30
長宗	美福音會	EA	... ...	...	...	...	...	...	...	...	...	...
內系	美遵道會	UE	... ...	2	1	45	15	250	1	17	30	30
	循道會	WMMS	... ...	3	...	60	40	651	...	...	33	...
餘會	北長會	PN	... ...	5	1	191	78	3,057	2	22	38	135
	復初會	RCUS	... ...	2	...	100	84	1,431	2	17	61	61
	內地會	CIM	... ...	...	...	...	...	...	...	...	...	...
	逐家布道	BIOLA (CIM)	... ...	...	...	...	...	...	...	...	...	...
	立本責會	L (CIM)	... ...	2	11	20	20	322	1	8	20	...
	廣發印坊	BTP	... ...	...	...	...	...	...	...	...	...	...
	坎聖潔會	CHM	... ...	...	...	...	...	...	...	...	...	...
	宣道會	CMA	... ...	...	...	...	...	...	...	...	...	...
	復臨安息	SDA	... ...	...	...	...	...	...	...	...	...	...
	雅禮差會	YM	... ...	1	...	70	60	1,048	2	40	22	65
	男青年會	YMCA	... ...	...	...	...	...	...	...	...	...	...
	女青年會	YWCA	... ...	...	...	...	...	...	...	...	...	...

表弱強力勢教督基（六）

宣教會				國籍	責任地之方哩概算	責任地之人口概算	西職員總數	受薪華職員總數	受餐信徒總數	每百萬人中之西職員均數	每百萬人中之受薪華職員均數	每千受餐信徒中之西職員均數	每千受餐信徒中之受薪華職員均數	每萬人中之受餐信徒均數	每千受餐信徒中之主日學校學生均數	每千受餐信徒中之兩等小學校學生均數	每百萬人中之西醫士均數	每百萬人中之病床均數
				1	2	3	4	5	6	7	8	9	10	11	12	13	14	15
總數			...		83,398 (a)	29,528,272 (a)	398	1,229	11,018	14	42	36	112	3.7	987	729	1.0	31
聖宗	英聖公會（+女部）	CMS (+CEZMS)		B	3,500	2,159,000	16	46	185	8	21	84	242	1	3,141	1,751	...	...
信宗	美聖公會	PE	... ...	A	...	133,000	3	19	134	25	165	23	146	11	3,172	1,589	...	...
監宗	芬信義會	FMS	... ...	Cont	11,300	2,674,000	23	80	1,062	9	29	22	75	4	154	562	...	...
	挪信義會	NMS	... ...	Cont	8,500	2,489,000	57	274	2,910	24	114	20	95	12	226	871	1.7	50
長宗	美福音會	EA	... ...	A	4,100	1,442,000	6	13	64	4	9	94	203	0.4	...	1,875	...	...
內系	美遵道會	UE	... ...	A	6,100	1,315,000	33	93	669	25	72	49	139	5	2,733	964	1.5	46
	循道會	WMMS	... ...	B	8,800	3,364,000	31	88	1,288	9	27	24	68	4	521	497	0.9	30
餘會	北長會	PN	... ...	A	12,600	5,211,000	58	211	2,049	11	41	28	106	4	1,430	632	1.3	52
	復初會	RCUS	... ...	A	6,700	1,668,000	36	117	442	23	71	82	266	3	3,726	1,591	1.8	110
	內地會	CIM	... ...	Int	700	773,000	4	12	282	5	16	14	43	4	35	325	...	...
	逐家佈道	BIOLA (CIM)	... ...	Int	...	...	2	...	...	...	...	...	...	...	...	...	...	...
	立本責會	L (CIM)	... ...	Cont	16,200	4,759,000	59	108	1,282	13	23	46	84	3	187	257	0.4	8
	廣發印坊	BTP	... ...	A	...	...	2	...	...	...	...	...	...	...	...	...	...	...
	坎聖潔會	CHM	... ...	B	400	337,000	7	9	1	21	27	...	...	...	...	...	...	...
	宣道會	CMA	... ...	A	1,700	650,000	13	21	388	21	33	33	54	6	1,018	187	...	...
	復臨安息	SDA	... ...	A	...	2,343,000	4	35	262	2	15	15	135	1	1,365	119	...	...
	雅禮差會	YM	... ...	A	...	...	36	71	...	...	...	...	...	...	...	...	...	...
	男青年會	YMCA	... ...	Int	...	...	6	31	...	...	...	...	...	...	...	...	...	...
	女青年會	YWCA	... ...	Int	...	...	2	1	...	...	...	...	...	...	...	...	...	...

(a) 此爲全省方哩與人口之總數，並非各會責任地之方哩與人口概算總數。

第一圖

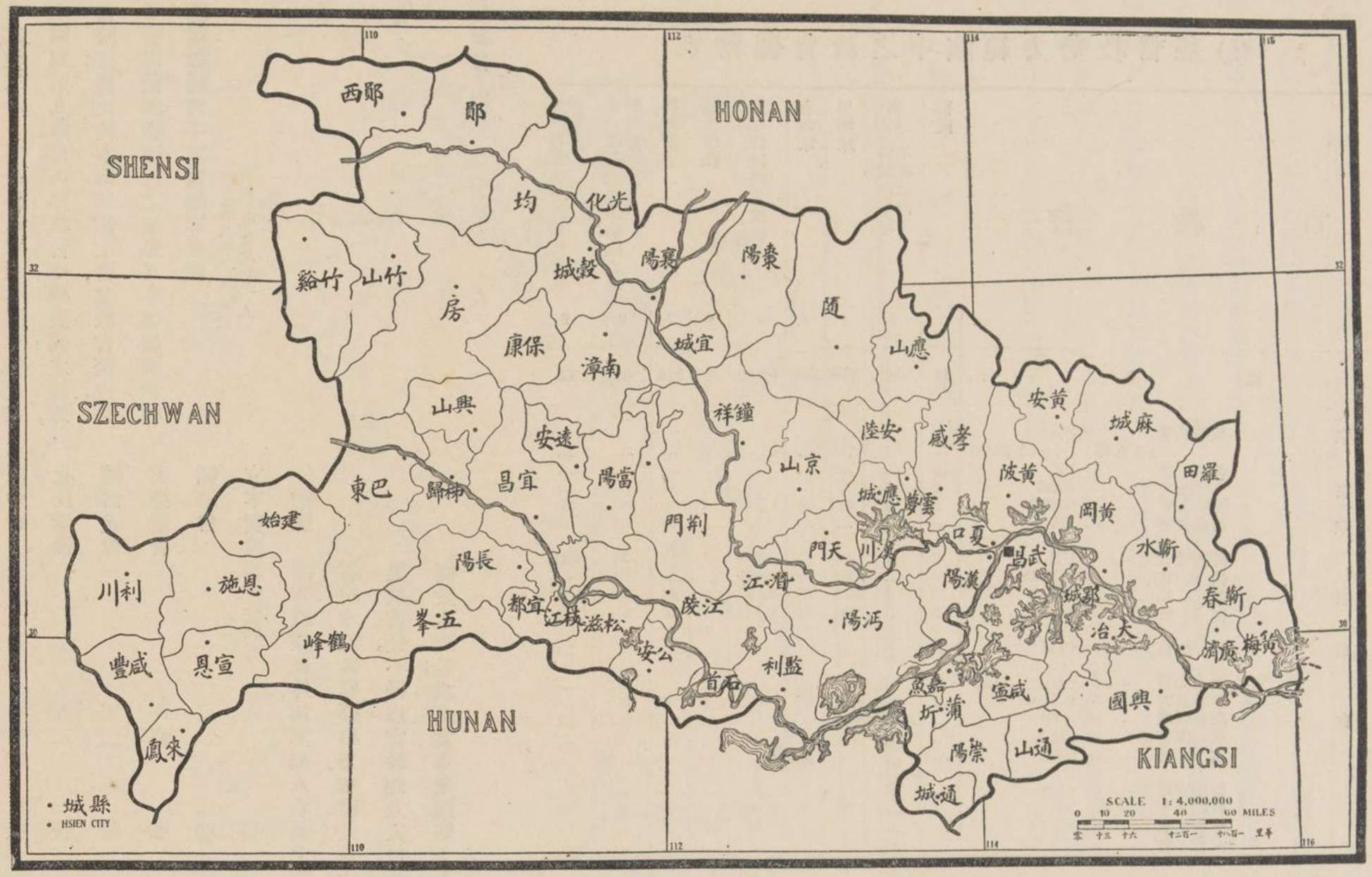

縣界

第七章　湖北（鄂）

▲省誌

湖廣二省之比較　湖南湖北（以下簡稱本省）二省，向稱湖廣，又稱兩湖．二省地勢關係之密切，與他省不同．今將兩省異同之點，列之如下．同點：『兩省地勢俱向揚子江傾斜；俱有湖澤平原，俱有大河流出，由內部而下注長江．如湘省之湘江，本省之漢水是也．二省之西部俱爲山地，』異點：本省之湖小而居於省南，湘省之大湖位於省北．本省平原肥沃，其面積之廣與南省山地相等．湘省除洞庭湖與湘江附近一帶外，則無平原．

行政區　本省面積七萬一千四百二十八方哩，較湖南小一萬一千九百七十方哩．東連安徽，南界湖南江西二省，西鄰陝西四川，北接河南陝西．全省行政區域，分江漢襄陽荊南三道，凡六十九縣，武昌爲省城．該城居揚子江之右岸，與漢口漢陽成三角形．漢口宜昌沙市三處爲本省之通商口岸．其餘重要商埠如荊州襄陽樊城安陸大冶老河口武穴等皆是．

形勢　本省半屬於水沙沖積之平原，故有處祇高於海面百尺．中部溼田不可勝數．西南一帶，地勢下壓，湖沼密佈如棋枰．東部平原及處於漢水與揚子江間之地，最爲肥沃．遍地種植，運輸便利．揚子江橫於省之南部，聯貫兩岸湖沼，水勢因以倍增．漢水發源在陝西之西南，既灌溉該省南部各地之後，則向南與東南流入本省，至漢口而與揚子江合，幾全省田畝，盡恃此河爲水源．所有漢水與揚子江二流域，及荊州以南湖沼密佈一帶之地，其間各流灌溉，盡成種米及棉花之美田．本省西部，山嶽盤結，人民稀少，土地尚未墾種；且盜匪雲集，自稱『保甲隊，』而橫行全境．

氣候　本省氣候與上海相似，惟平均濕度較底．夏季酷熱，蓋無海風之故也．

交通　本省有三大官道，廣處可行大車，然羊腸小道充斥全省．揚子江內可通行海輪船，每年至少有九月，可往還漢口；航路約五百九十五哩．平時有長江輪船往來於漢口與上海之間．內河輪船可行至宜昌，距上海約一千哩．自民國九年後，卽直達四川巴縣（舊重慶）矣．漢江距襄陽三百哩，可行小汽船．夏季水漲時，帆船仍能北行數百哩．各湖連接小溪與運河，大小民船爭逐其間，漁業因之興焉．

京漢鐵道爲本省商務發展之導線，連接武漢城及北省．粵漢鐵道之湖廣一段，工程已告完竣，而武昌至長沙與涨口之幹線，計長三百餘哩，業已通車．

近日主張建築川漢鐵路者復興，計由漢口至宜昌經奉節（舊夔州）萬縣巴縣等處．此幹線業於歐戰以前開工，路線已開闢至近奉節地．嗣因經費支絀，建築中止，以後開工之希望，尚無把握．此外有河南周家口至襄陽之一線，尚在籌畫中．該線與京漢鐵路在河南郾城連接，由此南行經南陽直通本省漢江下游之襄陽．又黃石港與鐵山舖之間，有十七哩長之小鐵路，爲漢冶萍公司所建築，專供大冶運煤之用．

郵電　本省郵政局，逐年加增．一九〇一年始有六處，一九〇六年卽增至一百處，至民國八年，一二三等郵局及支局，更增至一百十五處．郵寄代辦所已達三百三十處之譜．一九〇三年郵局報告曾收發郵件三百萬，十五年後，至民國七年時，郵件增至五千六百萬．電報局各處亦已備設，約有四十餘處．

言語　本省通行國語．

經濟狀況　本省爲中國富省之一，以工業商務種棉爲富源．人民大部份業農，業操舟捕魚者亦多．織布爲本省普通職業，鑛產如鐵煤均爲本省大宗出產品．織布局，鑛產化驗廠，麵粉廠，鐵廠，油蛋以及紙煙等廠，爲本省最盛工業．漢口現爲中國茶商之集中地．

各縣中之基督教勢力　本省中祇一縣與數縣之小部份，尚未認爲基督教之責任地．又十二縣雖已認定爲基督教責任地，但無宣教工作．其中十縣歸美聖公會與蘇福音會，二縣歸挪路得會．瑞行道會所承認負宣教責任之二縣，各有一布道區與一受薪華職員，惟無受餐信徒耳．據全省有二十一縣（卽合全省百分之三十二）報告，每縣有受餐信徒不滿五十人．又有四十七縣報告，（卽全省百分之七十）每萬人中受餐信徒尚不到五人．又九縣已有布道工夫，而無教會．國民學校．全省縣區中僅三分之一設有教會高小學校．

第二圖

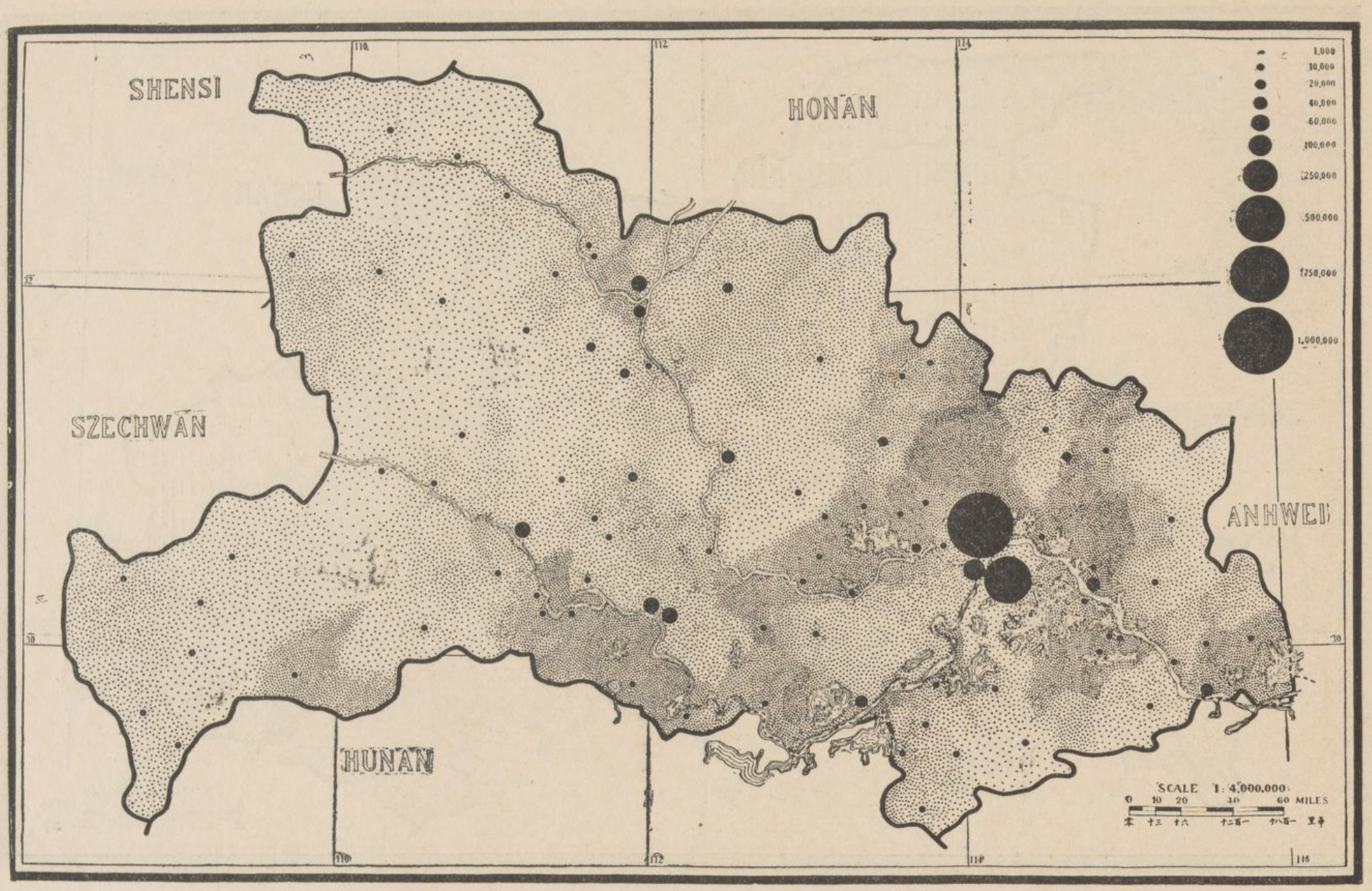

人口密率

▲人口密率

人口統計　本省爲全國五省中人口最稠密之一．按一九一〇年統計，(民政部統計)爲本省人口最低數，卽二千一百二十五萬六千一百四十四，但一九〇二年統計(政客年鑑)爲最高數，卽三千五百二十八萬人．又一八八五年統計約爲三千四百萬人．前淸民政部(卽一九一〇年)之調查人口數目，以戶爲準，卽守舊之士，以爲較確之數，計全省得二千四百九十萬人．一九一八年本調查部，按縣區調查所得官報人口統計，略加修正，計得二千八百五十七萬四千三百二十二人．此數較民政部一九一〇年之統計數，因兩年之差別，故爲數略多，然與郵政局所得人口統計比較，相差無幾．(二千七百十六萬七千二百四十四人)如按本調查部之數推算，本省每方哩有四百人．

城市　本省過十萬人口之大城有四：漢口三十五萬，武昌二十五萬，漢陽十五萬，老河口十萬．第二圖中武漢之大小黑點，不祇代表該城等城市間之稠密人口．沙市樊城江陵(舊荆州)宜昌武穴五城之人口，約在五萬至十萬之間．又有十六城之人口在二萬與五萬之間．凡人口滿五萬以上之城，皆爲西宣教師之駐在地．人口自二萬至五萬之城，其中百分之七十五，亦爲西宣教師之總堂．

人口最密之地　如閱者以爲上圖已載明本省人口分佈之大概情形，則應注意人口最密之四地：第一，本省之肥沃區域，卽武漢之北與東北東南一帶．第二，揚子江以南，漢口與宜昌之間．第三，武穴以北及東南一帶．第四，本省北部，與樊城老河口襄陽附近各地點．

美聖公，倫敦循道三差會之宣教地內，人口最稠密；其餘差會之宣教地內，人口過百萬者如瑞行道會，挪路得會，蘇福音會，瑞美行道會，及豫鄂信義會等是也．(見第六表第三項)以上各差會宣教地內之人口統計，係照後面(附錄甲)縣統計表計算．凡一縣有二或二以上之差會共同工作者，則人口均分之．

基督教團體　第二圖中有二萬八千五百七十四小點，每點指明人口一千．其中十五小點代表本省基督教之信徒團體．

▲宣教地

調查概論　本省內有十六宣教會，促進布道之工作．各聖經書會，以及漢口信義神學院內之二信義差會代表，尙不在此列．該十六宣教會中，有青年會，基督復臨安息日會，與皮斯堡聖經學校佈道會，在第三圖中無宣教區域．循道會，瑞行道會，內地會，美聖公會，該四會之宣教地點，亟見渙散．美以美會佔有本省極東之一小部份，爲彼布道之責任地．該會無常駐西職員，所有工作全操於華職員之手，歸九江(江西)教會機關直接管轄而已．漢口與武昌二城，爲各宣教會之公共宣教區．

差會責任地　本省除三千五百方哩(卽合全省面積百分之五)外，統爲各差會之責任地．此責任地中，確已實行工作與否，可由下列數端研究之．例如全省三分之一面積，尙在布道區三十里地之外．本省每千人中信徒不到一人．欲知各差會與各教堂，在本省內宣教事業，尙不得稱爲完善者，可以美聖公會之宣教地論之．在武漢之外，美聖公會祇有二總堂及三十二佈道區，但該會宣教地居民，有五百萬之多；此實因該地無他會分擔宣教責任也．而倫敦會，挪路得會，瑞行道會，循道會，又各有一萬餘方哩之責任地．閱者可於此中研究之．

差會國籍　據報告，全省十六差會有教會團體者之國籍列下：美國八，歐陸三，英國三，國際二．英美二國差會之宣教地，大小相等，惟歐陸差會之宣教地，稍爲狹小耳．

複工地　第三圖或有使人誤會之處，閱者務須注意．蓋各差會之宣教地內，地點雖有重複，而工作並無衝突，實未可據此以繩彼也．故每查圖中有複工情形時，均應留意及此．地點重複者，如北部之內地會，挪路德會，與豫鄂信義會；東部之循道會，美聖公會，與倫敦會；宜昌以西各地之瑞行道會，蘇福音會；武漢以南之宣道會與美聖公會；武漢以東之瑞行道會與倫敦會；本省中部之瑞美行道會與美聖公會；以及西境之中美信義會與美聖公會．以上均爲各教會之複工地，而均有相當之工作也．近年中美信義會亦決定加入恩施(舊施南)卽美聖公會設有佈道區者．西南隅之來鳳，已設皮斯堡聖經學校佈道會，亦派有一西宣教師主理教務焉．

第三圖

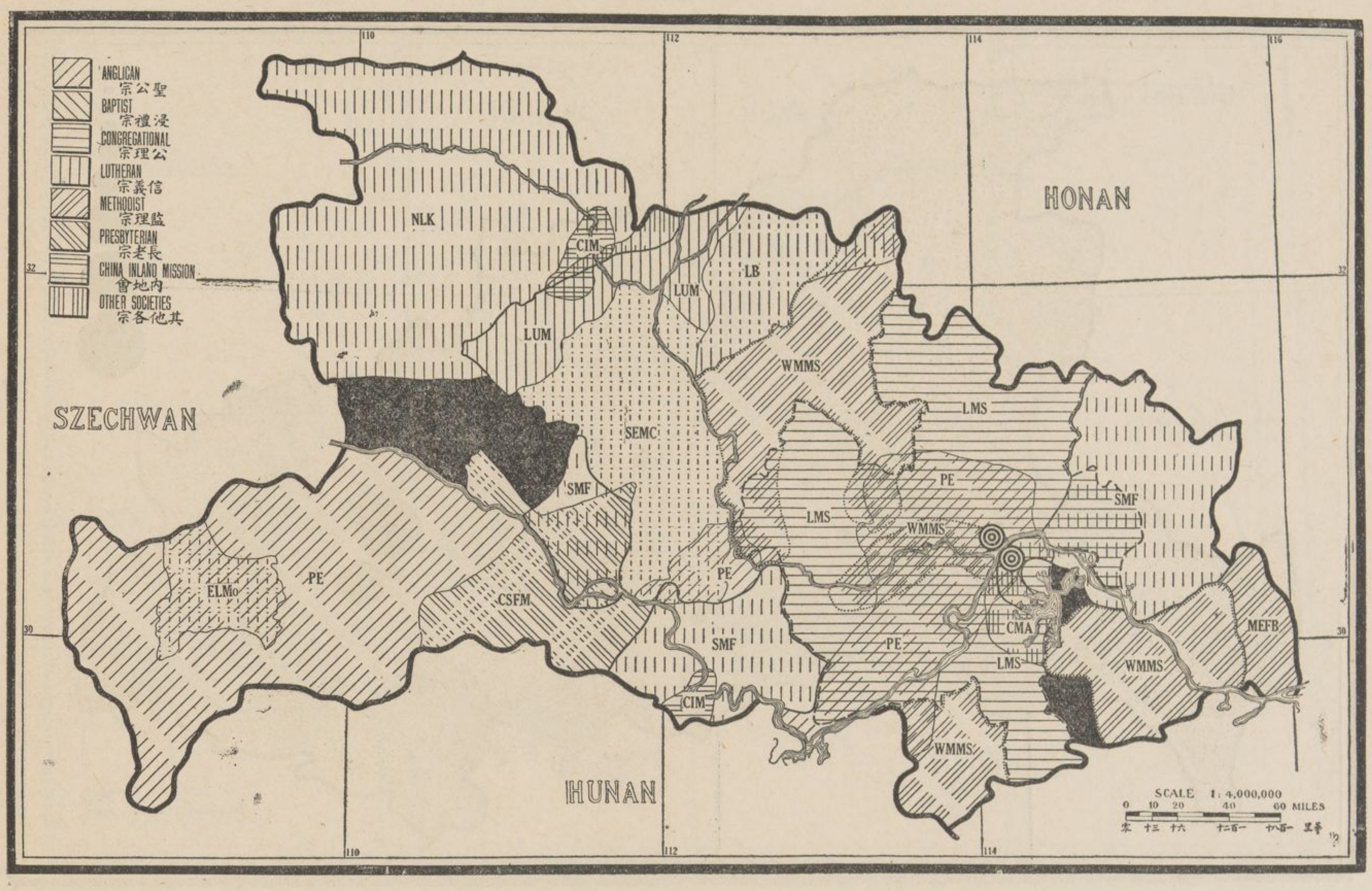

宣教地

黑色地面　武漢之東南一隅，雖屬黑色（見第三圖）並非全未工作之地．本調查部據通信員報告，若能於分劃各會教區之前，會同商酌比較各會宣教地之界限，則此黑色地面，定可併入附近差會布道工作之內；即可見該地亦小有工作也．

本省西陲之未工作地，俱屬山多民少．圖中以黑色表示之地，處於循道與倫敦二差會宣教地之間，地勢崎嶇，跋涉艱險，亦難深入宣教．近年於此二地內，時有散賣聖教書籍之舉；但倫敦會職員有涉足其間者，以期組織正式教堂而布揚眞道也．

睦誼協約　基督教自傳入本省以來，各差會素守睦誼協約．據循道會報告，該會與美以美會，瑞行道會，倫敦會等，均已訂有協約，規定其工作地之界限．豫鄂信義會亦已承認南部之瑞美行道會，西北部之挪路得會，與東部之挪美遵道會等之協約，嗣後各不越其協約中之規定界限．瑞美行道會，亦與本省北部及西北部之豫鄂信義會，南部之倫敦會，東部之循道會，訂有協約而劃分界限．倫敦會與近地各差會特有一種諒解，凡十六縣中，除應城以北一段及漢江各地外，咸爲該會之特有區域．倫敦會又與瑞行道會訂立協約，即劃出武昌縣城以外之地，歸入瑞行道會．美聖公會與其他差會，並無具文協約，惟與蘇福音會互有諒解，認定揚子江以南，宜昌以西之教會工作，歸美聖公會；揚子江以北，宜昌以東之教會工作，歸蘇福音會．瑞行道會與蘇福音會未訂區界協約．蘇福音瑞行道美聖公三差會，早年定有協約，然據調查部之報告，各會並未實地履行此約．內地會與其隣地各會未達訂約之目的，祇得挪路德會之允准，不加入穀城縣區而已．遵道會與挪路德會之正式協約，規定棗陽縣屬，爲遵道會之特有區域．其餘基督復臨安息日會，與宣道會，在睦誼協約中，未見何種報告．

六十六

▲工作歷史

發軔時代　一八六一年，倫敦會楊格非博士偕威爾遜牧師入內地至漢口．三年後入武昌．一八六七年該會又派一宣教師至．是年有倫敦會夏爾來醫士開設醫院於漢口．一八六二年，循道會首次派有郭修禮牧師至漢口布道，頗與楊博士相得，於是二氏分武漢爲二部，漢江兩岸之上部歸郭氏，揚子江兩岸之下部歸楊氏．三年後，一八六五年，循道會又遣沙修道牧師與李修善牧師來省襄助郭氏．一八八五年，入鄂之第一獨身西女宣教師到省，而女界之宣教事業，遂由此開始工作．

楊博士與李牧師之工作　本省教會之發達，楊博士與李牧師與有力焉．楊博士熱心布道，擴大事業，倫敦會乃得有今日之善果．該會至一九〇五年，已設有五處總堂，自河南至廣東之北界五十哩，布道區達一百二十處之多．楊博士尤注意湘川二省，亦嘗親至各地考查情形．於是西宣教師接踵而來，聖道因以廣播於該二省中．

李修善牧師爲人和睦，信仰心極深，至其所辦教務，無偏無頗，凡屬中華中部之教會、咸尊敬之．當其在漢口時，對於個人布道，更顯虔誠，或在禮拜堂，或在市巷，或在鄉野，皆能不失布道之機會．語曰：「仁愛天賜，施於無窮，」李氏之謂也．一八七七至七九年，北方洪水氾濫，災民受李氏之惠者獨多，李氏尤注意瞽目人，而創辦訓盲學校，其間濟困扶危之功，不勝枚舉，並於一八九五年水災時，因救災恤黎，而犧牲性命；至今猶遺愛在人，令名孔彰焉．當一八八五年巴修理博士來華創辦博文書院，亦李氏之原動力也．

他差會之最初事業　美聖公會於一八六八年，先在武漢組織教會，後漸行推廣西至宜昌東及蕪湖（安徽）．至各城教會工作，全歸上海威廉斯主教節制．一九〇一年，該會分中國中部與揚子江下流，成二宣教地．所有直接布道工作，多由華牧師及男女職員擔任．一八七一年，創辦文華大學於武昌．

第四圖

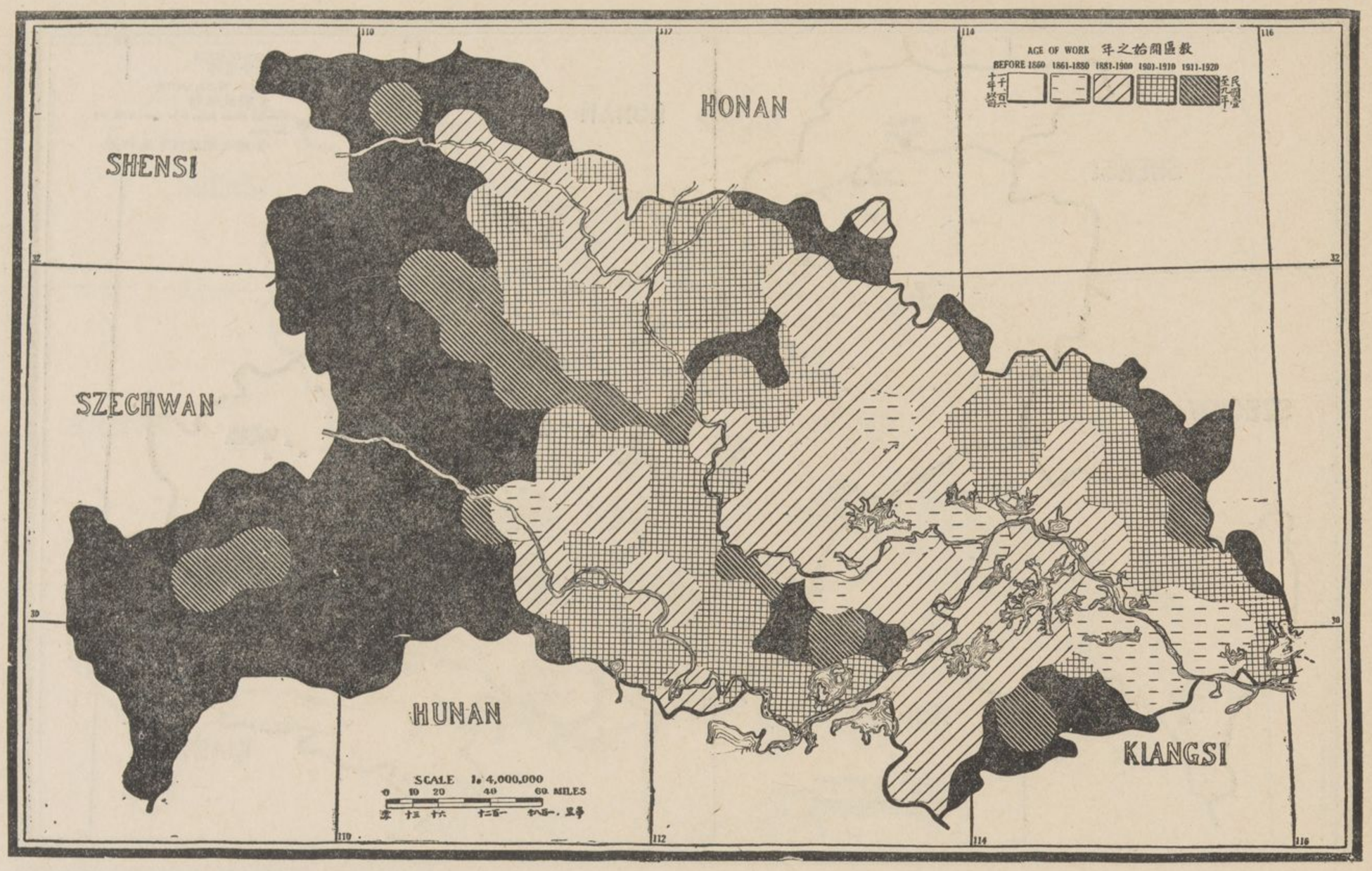

教區開始時期

一八七四年及一八九三年內，地會與宣道會派遣代表至武昌，其目的係爲內地各省組織教務代理各機關。一八七四年迨吉德君至武昌，於是該會除現有三總堂外，又添設四處；實地推行布道工夫，未幾，新設四總堂，卽合併於瑞行道會及蘇福音會矣。

一八九〇年，挪路德會設立在歐陸北之挪威國。翌年，派西宣教師至武昌學習華語。既循漢水流域徧爲視查之後，卽於一八九四年在老河口組織第一總堂。四年後卽於是地組成第一正式教堂。

一八九〇年，瑞行道會派第一團西宣教師至我國中部，先於武昌習華語，以爲試行教會工作之預備。嗣後每年續派代表來華，於學成方言之後，各地亦經探查妥當，卽於一八九四年，創立該會之恆久事業於宜昌。未幾，該會又在沙市建築西宣教師之住宅。一八九二年冬季，已在麻城縣區之北部布道，無甚成效。後派至宋埠之二宣教師，亟受逼迫。迨次年春，竟遭殘殺，一切工作因此挫頓。五年後，方得於該地另建立足之地。然而瑞行道會不僅在本省有艱難之工作，且能在新疆之漢回二民族中間布道，其工作艱難，又較甚於本省也。

瑞行道會在武漢之東北部布道，多遭反對。瑞美行道會在武漢西北樊城鄰近布道，亦被攻擊。三年內祇獲一信徒。至一九〇〇年拳亂後，教會之工作，始稍見進步。

一八九〇年，豫鄂信義會派宣教師至武昌，未幾遷居漢口學習華語。越二年，開始工作。數年後有該會教士數人，沿漢水北游，而與瑞美行道會宣教師，在樊城一帶協力宣教。

蘇福音會派谷克本牧師至我國布道，爲該會抵華之第一宣教師。一八七八年，該會正式組織其全國惟一之總堂於宜昌。

附註　注意上表中並未載入聖經書報各會。又各差會之有代表於灘口聖經學校，而無正式教堂事業者，亦付闕如。又注意本省宣教事業以總堂之多寡論，頗形進步。新總堂建設最多之時，適在拳亂之前十年也。

先進地之比較　本圖與第二圖比較，足見本省人口最稠密之地，在一八八一年與一九〇〇年之間，已有教會。本圖與第五圖比較，本省所有大城，在一八八〇年之前，已有差會總堂；厥後二十年內，教會事業，悉圖比較，則知漢江流域之信徒數目較多，至於武漢之東北，東南，及西南三部，以統計數目言之，並不稱多也。

各時期內建設之總堂表

		1807–1860	1861–1880	1881–1890	1891–1900	1901–1910	1911–1920
聖公宗	美聖公會	…	2	2	…	…	…
公宗	倫敦會	…	3	…	2	…	…
信宗	中美信義	…	…	…	…	…	1
	挪美遵道	…	…	…	…	1	…
	豫鄂信義	…	…	…	2	…	1
	挪路德會	…	…	…	3	1	1
	瑞美行道	…	…	…	2	3	…
	瑞行道會	…	…	1	2	4	1
監宗	美以美會	…	…	…	…	…	…
	循道會	…	5	1	2	…	…
長宗	蘇福音會	…	1	…	…	…	…
內系	內地會	…	…	2	1	…	…
餘會	宣道會	…	…	…	1	1	…
	皮聖經校	…	…	…	…	…	2
	復臨安息	…	…	…	…	…	1
	男青年會	…	…	…	…	2	…

第五圖

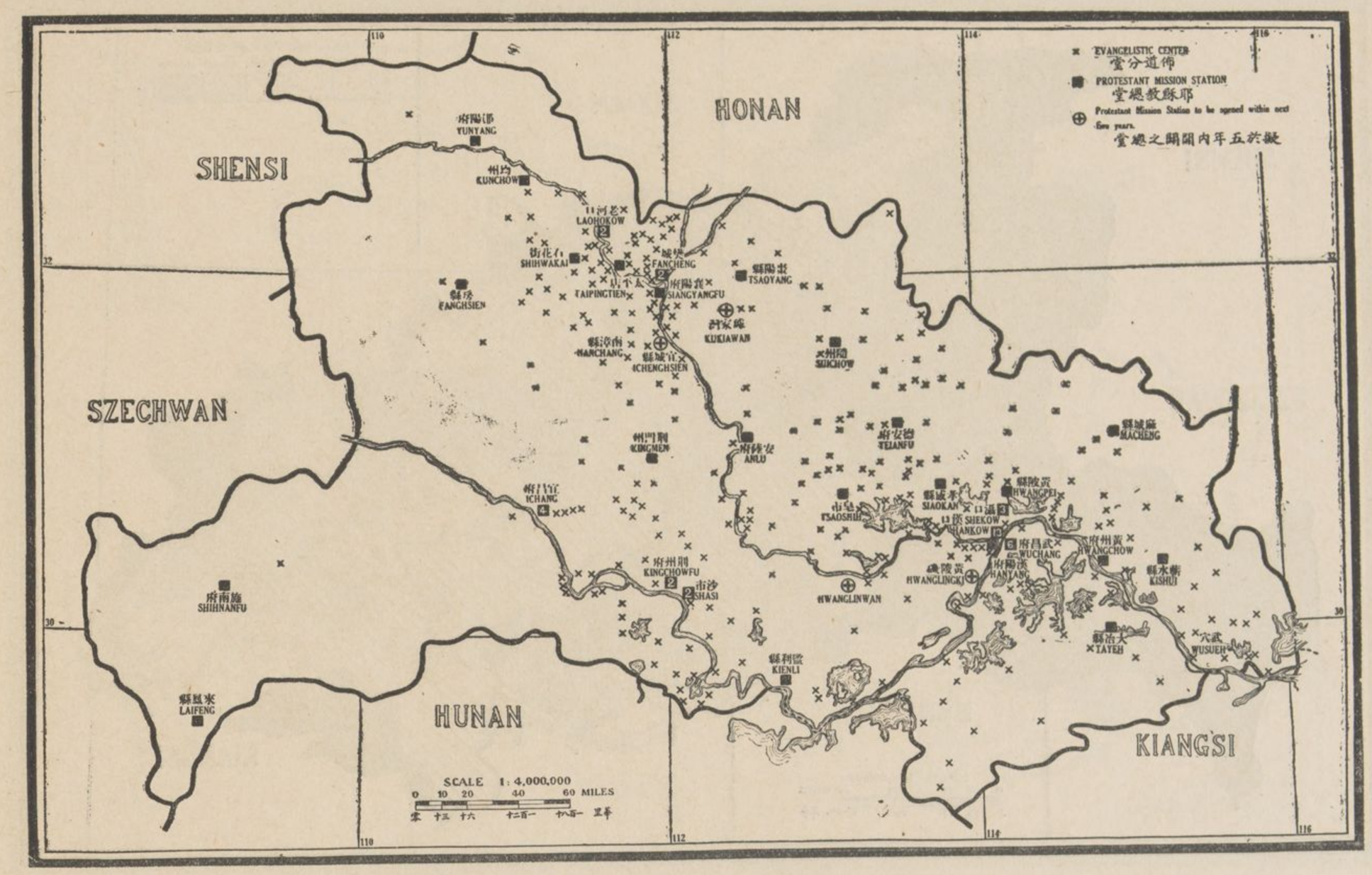

總堂與布道區

▲布道範圍

總堂與布道區　本省有差會總堂五十八處，散布在三十二城內，布道區有三百五十處，臨時布道處亦甚多。按續行委辦會爲調查教會事宜，所議決布道區之定義，本省布道區之確實數目，較河南少一百十處，較湖南少六十處。但較安徽甘肅江西廣西貴州陝西山西各省之布道區爲多。布道區以倫敦，循道，瑞行道三會爲最多。以宗派而論，信義宗各差會之布道區遠過他宗派，較公理宗多二倍。本省每布道區之受餐信徒，平均爲四十三人。如各大城布道區之數目，能有切實報告，則此均數必減至四十三以下。

各城有二差會以上之代表者共八處。漢口有十一差會總堂，其中五處爲聖經及聖書會，二處爲教務所。預設總堂地點　各差會已籌劃將於以下各地點，建設新總堂：黃陵灣與黃陵磯，(倫敦會)璩家灣（遵道會）蒲圻（循道會）

布道區之分置　下表載明各差會之宣教地中，以布道區論其宣教事業如何。

細看本圖，則知本省東部揚子江之南，武漢之北與東北，與漢江之北，鐘祥（舊安陸）與襄陽之間，及宜昌以西，長江之北，漢江與揚子江間，各處之布道區最少；至本省東北部，較之他處亦不爲多。

關於本省布道工夫之集中地有三：(一)中東二部以武漢爲中樞。(二)西部以宜昌爲中樞。(三)西北部以襄陽與樊城爲中樞。

至基督教勢力之所以不發展者，掘根尋源，則因本省有三分之一之地面，尚在布道區三十餘里以外，而基督徒與非基督徒之比例，不及一與千之比故也。雖然，以本省較之他省，勢力猶爲較大，如湖南河南二省，每一萬人中，基督徒居三零十分之七，而本省每萬人中得五零二信徒，安徽僅二零五，江西三零十分之一，陝西四川二省之比例數則較本省略高。

基督教勢力不完滿之原因　有十差會報告缺乏中西職員，六差會稱短少經費。其餘原因甚多：或山多民少，交通不便，或治少亂多，戰爭不息。凡此種種，皆能使基督教勢力之不得完備也。

每布道區所佔之方哩均數

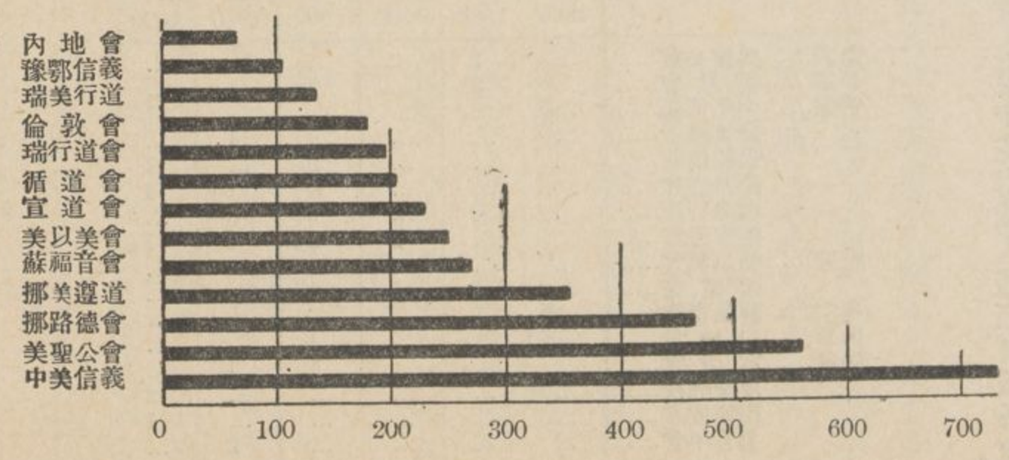

各宣教地內每一基督徒中之非基督徒均數

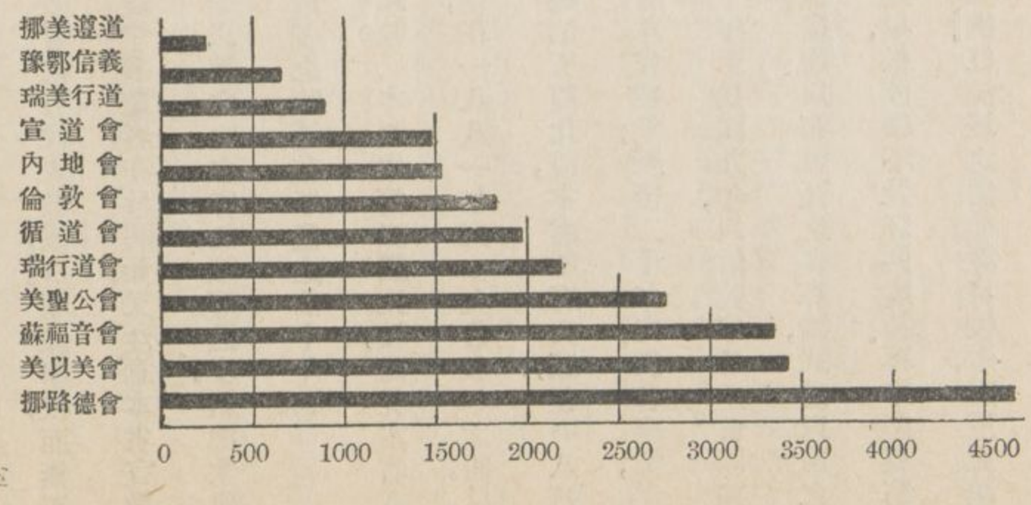

第六圖

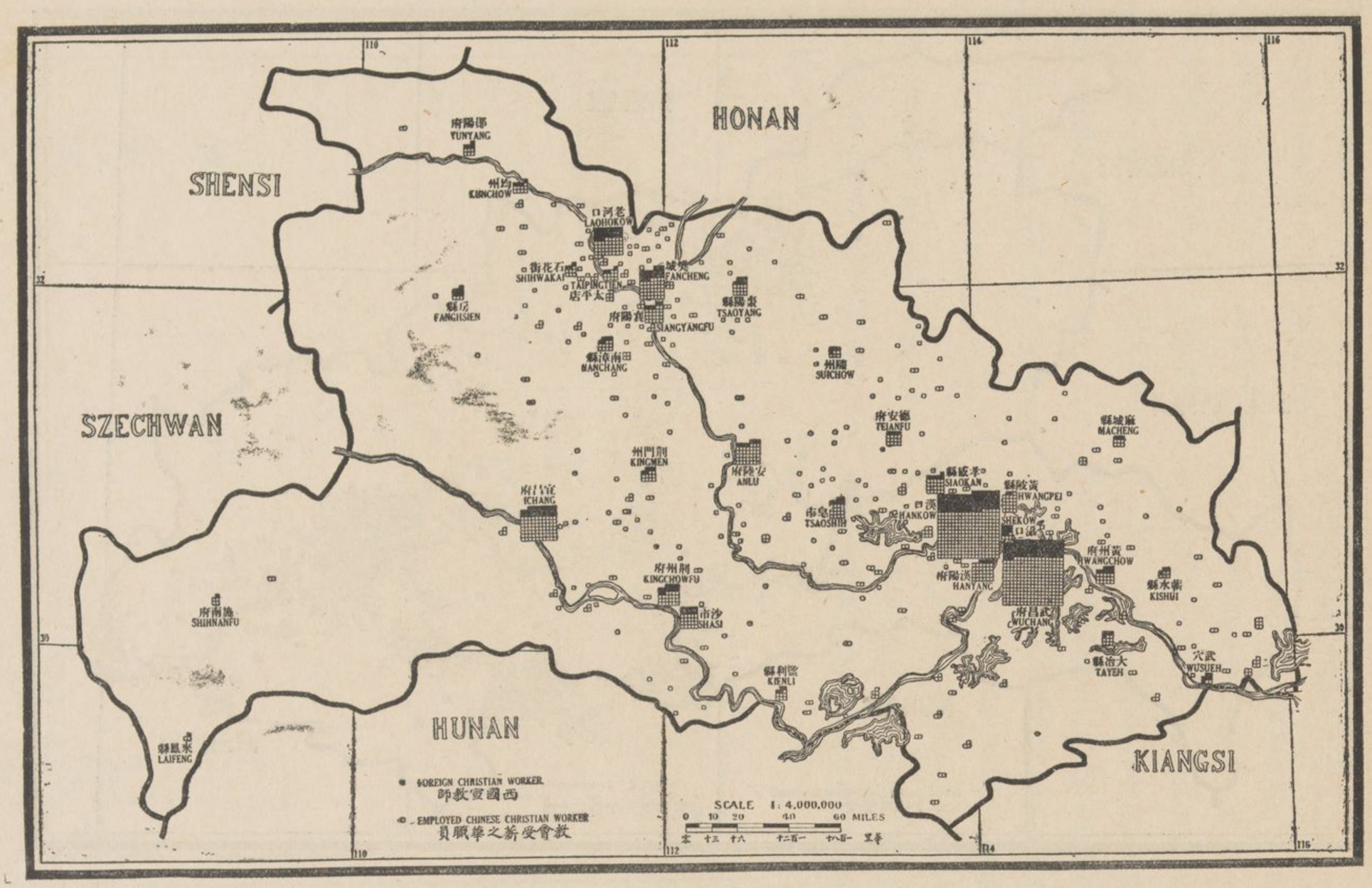

中西職員之分配

▲基督教職員

西職員之分佈　全省三十二城中，約有西宣教師四百人，有一差會以上之代表者共八城．在十萬人口以上之四大城者，西宣教師約佔全數百分之五十四，其餘各城之宣教師，分佈尙稱適當．該四大城之華職員，亦占全數百分之四十．各城無西女宣教師獨駐之地．本省西宣教師中四分之一爲獨身女士（八十五人）

基督教勢力中之西職員表

會名	每百萬人中之西職員均數（全省均數一四人）
豫鄂信義會	一八　人
瑞美行道會	一五　人
美聖公會	一四　人
挪路德會	一四　人
瑞行道會	一四　人
挪美遵道會	一一　人
循道會	一一　人
蘇福音會	八　人
倫敦會	八　人
宣道會	七　人
內地會	二　人

會名	每千受餐信徒中之西職員均數（全省均數二七人）
宣道會	七〇　人
挪路德會	六四　人
美聖公會	三九　人
瑞行道會	三〇　人
挪美遵道會	二六　人
蘇福音會	二六　人
內地會	二四　人
循道會	二二　人
倫敦會	一四　人
瑞美行道會	一三　人
豫鄂信義會	一一　人

西職員之國籍　本省西職員之國籍，每百人中美國凡十一，英國三十四，歐陸二十五．

華職員之分佈　本省華職員與西職員之比例，如三零十分之四與一之比．受薪華職員中，百分之四十，住於武昌漢口漢陽及老河口四城．百分之三十，散住於各差會之布道區內．如將本圖與第五圖比較，則見各受薪華職員之分佈爲適當．大多數布道區中，均稱駐有華職員，此種華職員偏駐各地之情形，於各會宣教地，並無此多彼少之勢．

惟中西職員之比較數，各會頗有上下，下表足以表明之．

中西職員比較表

會名	受薪華職員數目	西職員數目	每一西職員中之華職員均數
倫敦會	二四一　人	三九　人	六·〇　人
豫鄂信義會	一〇一　人	二一　人	四·八　人
美聖公會	三一七　人	七〇　人	四·五　人
男青年會	四五　人	一〇　人	四·五　人
瑞美行道會	一〇〇　人	二五　人	四·〇　人
蘇福音會	六〇　人	一五　人	四·〇　人
循道會	二二一　人	五六　人	三·九　人
挪美遵道會	二〇　人	七　人	三·〇　人
瑞行道會	一二四　人	四七　人	二·六　人
挪路德會	八三　人	四〇　人	二·一　人
內地會	一三　人	一一　人	一·二　人
宣道會	五　人	九　人	〇·五　人

華職員之類別　一千三百四十七華職員中，五百三十八人任布道，（百分之四十）五百七十二人任教育，（百分之四十二）二百三十七人任醫務，（百分之十八）至各差會華職員之分任事業，頗不一致．例如倫敦會，其布道員較教員多一倍．美聖公會則反是．又如豫鄂信義會，挪路得會，瑞行道會，內地會，宣道會等，該五差會之布道員較教員爲多；挪美遵道會，瑞美行道會，美以美會，循道會，蘇福音會等，該五差會之布道員較教員爲少．華職員中之男人佔百分之七十八．除內地會，蘇福音會，美以美會外，各差會所有華職員，男人過百分之七十．

第七圖

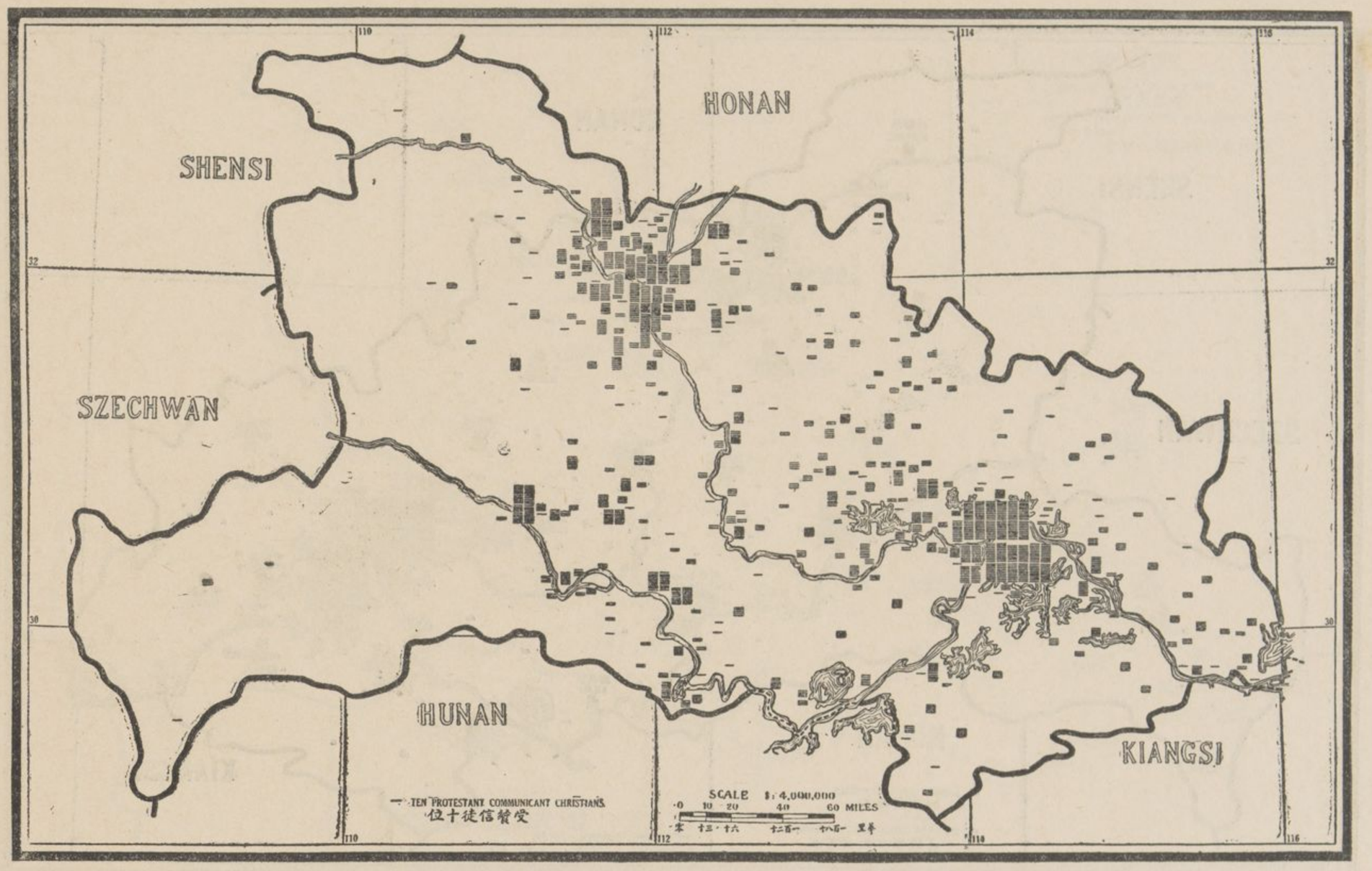

受餐信徒之分配

按立職員　本省華職員中，已受按立禮者共四十四人，佔男佈道員全數百分之十．美聖公會一會報有按立華職員（卽會吏）十九人，較西牧師多一人，亦有意義在焉．各會每一按立華職員得受餐信徒之均數列左．

美以美會	五十六人
美聖公會	九十七人
瑞美行道會	一百九十三人
內地會	四百五十九人
倫敦會	四百六十四人
循道會	六百三十五人
豫鄂信義會	九百三十三人

全省每一按立華職員中之信徒，平均數目爲三百三十四人．挪路得會，瑞行道會，蘇福音會，宣道會，挪美遵道會等，均無按立華職員．

基督教勢力中之華職員表

會名	每百萬人中之受薪華職員均數（全省均數四七人）
豫鄂信義會	八四　人
美聖公會	六三　人
瑞美行道會	五九　人
倫敦會	四八　人
循道會	四五　人
美以美會	四四　人
瑞行道會	三七　人
宣道會	三三　人
蘇福音會	三二　人
挪美遵道會	三一　人
挪路德會	二九　人
內地會	一九　人

基督教職員學校　本省除普通教會學校外，凡專爲養成華職員者列下：漢口有美聖公會會吏長胡蘭亭所管理之聖教學校，與雷德禮牧師所管理之神道學校；漢口倫敦會之龔氏聖經學校，聖公會郝女士之女職員學道院，又漢口倫敦會之蓬氏神道學校．武昌有宣道會之聖經學校，戴維里爲校長，又文華大學神道科近以英文教授，教務長爲夏銘牧師．近來北美信義會與瑞典會，加入中華信義聯合會內，（見河南省第七圖）故在漢口合力組織學道院，用以培植將來之布道員．荆州瑞行道會與瑞美行道會合組一神道師範學校，納爾生爲校長．漢口信義宗有一學道院，吳德牧師爲校長．該學道院專爲中國中部信義宗造就人材．豫鄂芬蘭挪威三信義會，亦已加入信義宗學道院矣．

會名	每千受餐信徒中之受薪華職員均數（全省均數九二人）
美聖公會	一七七　人
美以美會	一五五　人
挪路德會	一三二　人
蘇福音會	一〇四　人
循道會	八八　人
倫敦會	八六　人
瑞行道會	七八　人
挪美遵道會	七四　人
豫鄂信義會	五三　人
瑞美行道會	五三　人
宣道會	三八　人
內地會	二八　人

附註　上表指明各差會之華職員與受餐信徒之比較．如美聖公會，每百受餐信徒中有受薪華職員十七人．美以美會十五人，挪路得會十三人，蘇福音會十人，倫敦會與循道會各八人．惟宣道會與內地會中受薪華職員最少，一則每百信徒中僅有四人，一則僅有三人耳．全省教會所用華職員，每百信徒中平均得九人．

▲受餐信徒

調查概論　在我國沿海各省內，基督教差會最有勢力，創設亦早，數目亦多．至內地十二省之勢力，以信徒數目論，惟推本省爲首．本省信徒共有一萬四千七百二十五人，男信徒占百分之六十八．據天主教報告，其教友統計十萬三千七百四十八人，其中幼童甚多，統歸一百零五天主教總堂管理．本省天主堂約有五百處．正式教堂開創於基督教入漢口之前二百五十年．受餐信徒之分佈　本圖中之教會機關有須注意者：第一武漢內外之地點，第二襄陽老河口樊城三處之附近區域．全省信徒中約百分之四十，住於武漢二十五哩地內，及漢水上游西北之三大城中．

未工作地　第七圖中指明漢城之正南及東北二部一帶，教會工作不發展之情形．本省西部大約無宣教師之蹤跡．武漢以西揚子江及漢江之間，雖有數教會工於一地，而信徒寥寥無幾．惟揚子江一帶，教會作布置完美，成效亦佳．比較本圖與第三圖，凡各宣教地之開闢於一八八〇年以前者，信徒數目稱多．一八八一年與一九〇〇年間，所有各宣教地開闢於此時者，除武漢之正南與西南二區外，均形發達，信徒日增．

宗派中之信徒數目　信義宗之各差會，約占全省信徒之半，共計六千二百六十六人．公理宗與監理宗各差會之數略同：一二千七百八十六人；一二千六百五十五人．聖公宗，一千八百四十六人．長老宗之差會，內地會，與其他各差會不能分宗者，各得信徒五百之概數．

表　員　職　西　(一)

			1	2	3	4	5	6	7	8
西職員總數										
女職員總數										
男職員總數										
西女士										
護士										
女醫士										
男醫士										
按立職員										
總數		...	122	6	7	17	85	167	222	389
聖宗	美聖公會	PE	18	1	1	3	26	27	43	70
公宗	倫敦會	LMS	9	5	2	2	9	16	23	39
信宗	中美信義	ELMo	5	...	...	...	...	5	4	9
	挪美遵道	LB	3	...	...	...	1	3	4	7
	豫鄂信義	LUM	5	1	...	2	5	8	13	21
	挪路德會	NLK	16	...	...	2	11	16	24	40
	瑞美行道	SEMC	10	1	...	3	6	10	15	25
	瑞行道會	SMF	21	...	...	1	6	21	26	47
監宗	美以美會	MEFB	...	...	...	...	...	...	...	...
	循道會	WMMS	13	6	4	4	11	25	31	56
長宗	蘇福音會	CSFM	3	2	...	1	6	5	10	15
內系	內地會	CIM	...	...	...	...	...	4	7	11
餘會	宣道會	CMA	4	...	...	...	1	4	5	9
	皮聖經校	PBIM	2	...	...	...	...	2	...	2
	復臨安息	SDA	3	...	...	...	...	7	6	13
	男青年會	YMCA	...	...	...	...	...	6	4	10
聖經及聖書會	美聖經會，英聖經會，萬國郵電基督會，蘇聖經會，倫聖書會	ABS, BFBS, IPTCA, NBSS. RTS	2	...	...	...	...	6	5	11
差會無正式布道事業，或教會團體者	挪信義會，芬信義會	NMS, FMS	2	...	...	...	...	2	2	4

表　員　職　華　(二)

宣教會			按立職員	非按立職員及男布道員（並賣書人）	女布道員	宣教職員總數	男教員	女教員	各級職教員總數(a)	男醫士	女醫士	畢業護士	肄業護士	醫務職員總數（肄業護士在內）	在職受薪華職員總數(a)	不受薪華職員總數	職員中男職員之百份數	每一西職員與受薪華職員比較均數
			1	2	3	4	5	6	7	8	9	10	11	12	13	14	15	16
總數		...	44	406	88	538	416	156	572	14	...	41	182	237	1,347	47	78%	3.4
聖宗	美聖公會	PE	19	46	20	85	143	38	181	1	...	6	44	51	317	1	78%	4.5
公宗	倫敦會	LMS	6	97	13	116	36	21	57	4	...	13	51	68	241	...	80%	6.0
信宗	中美信義	ELMo§	...	...	...	...	...	...	...	...	...	...	...	...	...	...	...	...
	挪美遵道	LB	...	7	1	8	9	3	12	...	...	...	...	...	20	...	80%	3.0
	豫鄂信義	LUM (b)	2	36	9	47	31	11	42	2	...	...	10	12	101	2	77%	4.8
	挪路德會	NLK	...	37	11	48	27	5	32	1	...	...	2	3	83	...	80%	2.1
	瑞美行道	SEMC (b)	10	32	3	45	42	13	55	...	...	...	...	...	100	17	84%	4.0
	瑞行道會	SMF (b)	...	56	10	66	30	20	50	2	...	...	6	8	124	9	75%	2.6
監宗	美以美會	MEFB	2	2	4	8	5	4	9	...	...	...	...	...	17	1	53%	...
	循道會	WMMS	4	44	8	56	60	22	82	2	...	18	63	83	221	...	78%	3.9
長宗	蘇福音會	CSFM	...	15	4	19	12	17	29	2	...	4	6	12	60	1	58%	4.0
內系	內地會	CIM	1	6	3	10	1	2	3	...	...	...	...	...	13	16	61%	1.2
餘會	宣道會	CMA	...	3	2	5	...	...	...	...	...	...	...	...	5	...	...	0.5
	皮聖經校	PBIM§	...	...	...	...	...	...	...	...	...	...	...	...	...	...	...	...
	復臨安息	SDA§	...	...	...	...	...	...	...	...	...	...	...	...	...	...	...	...
	男青年會	YMCA	...	25	...	25	20	...	20	...	...	...	...	...	45	...	100%	4.5
聖經及聖書會	美聖經會，英聖經會，萬國郵電基督會，蘇聖經會，倫聖書會	ABS, BFBS, IPTCA, NBSS, RTS§	...	...	...	...	...	...	...	...	...	...	...	...	...	...	...	...
差會無正式布道事業，或教會團體者	挪信義會，芬信義會	NMS, FMS	...	...	...	...	...	...	...	...	...	...	...	...	...	...	...	...

§ 無回報

(a)本項包括中學以上各級教職員

(b)瑞美行道會在樊城與豫鄂信義會聯合，在荊州與瑞行道會聯合

表體團教督基之中圍範力勢教督基（三）

宣教會		差會總堂	正式教堂	布道區	男受餐信徒	女受餐信徒	受餐信徒總數	教會全體總數	全體受餐信徒中之男信徒百份數	全體受餐信徒在五萬人以上城市中之百份數	男受餐信徒識字者之百份數	女受餐信徒識字者之百份數	主日學校學生	每布道區受餐信徒均數
		1	2	3	4	5	6	7	8	9	10	11	12	13
總數	...	58	262	344	10,054	4,671	14,725	26,364	68%	27%	60%	28%	9,339	43
聖宗……美聖公會	... PE*	4	45 (a)	32	1,110	736	1,846	5,773	60%	68%	...	...	3,589	58
公宗……倫敦會	... LMS	5	21	77	1,680	1,106	2,786	3,857	60%	23%	67%	25%	1,212	36
信宗……中美信義	... ELMo *	1	...	2	...	...	...	...	...	...	...	...	...	...
挪美遵道	LB	1	2	7	242	23	265	544	90%	...	100%	100%	180	38
豫鄂信義	LUM (b)	3	18	30	1,504	363	1,867	2,509	81%	...	65%	48%	330	62
挪路德會	NLK	5	9	23	449	182	631	1,091	71%	8%	70%	30%	196	28
瑞美行道	SEMC (b)	5	30	40	1,428	505	1,933	2,713	74%	12%	48%	25%	745	48
瑞行道會	SMF (b)	8	41	47	1,091	479	1,570	2,023	69%	16%	53%	22%	1,022	33
監宗……美以美會	... MEFB	...	4	4	68	45	113	416	60%	...	...	...	285	28
循道會	WMMS	8	67 (a)	53	1,697	845	2,542	3,955	67%	27%	58%	20%	994	48
長宗……蘇福音會	... CSFM	1	12	14	405	177	582	1,015	70%	38%	57%	24%	200	42
內系……內地會	... CIM	3	11	12	316	143	459	538	69%	...	66%	33%	65	38
餘會……宣道會	... CMA	2	2	3	64	67	131	177	49%	77%	88%	27%	111	44
皮聖經校	PBIM §	2	...	...	...	...	...	...	...	...	...	...	...	...
復臨安息	SDA §	1	...	...	...	...	...	...	...	...	...	...	...	...
男青年會	YMCA	2	...	...	...	...	...	1,753	...	...	...	...	1,410	...
聖經及聖書會	美聖經會，英聖經校，萬國郵電基督會，蘇聖經會，倫聖書會 ABS, BFBS, IPTCA, NBSS, RTS	5	...	...	...	...	...	...	...	...	...	...	...	...
差會無正式布道事業，或教會團體者	... NMS, FMS	2	...	...	...	...	...	...	...	...	...	...	...	...

* 回報不完備　　§ 無回報

(a) 凡宣教會城市工作極盛者，其正式教堂數目，必多於布道區數目；例如某宣教會於某城中有四正式教堂，而回報僅以該城爲一布道區。

(b) 瑞美行道會在樊城與豫鄂信義會聯合，在荆州與瑞行道會聯合

表校學會教之中圍範力勢教督基（四）

宣教會		國民學校	高等小學校	中學校	國民學校男生	國民學校女生	國民學校學生總數	高等小學男生	高等小學女生	高等小學學生總數	中學男生	中學女生	中學校學生總數	中學以下教會學生總數	教會小學校學生中之男生百份數	教會中學校學生中之男生百份數	國民學校中之入高等小學學生百份數
		1	2	3	4	5	6	7	8	9	10	11	12	13	14	15	16
總數	...	288	58	17	5,085	2,964	8,049	1,338	847	2,185	734	118	852	11,086	62%	86%	27%
聖宗……美聖公會	PE	61	8	3	1,223	700	1,923	448	161	609	251	35	286	2,818	66%	88%	32%
公宗……倫敦會	LMS	21	12	2	292	292	584	261	325	586	60	...	60	1,230	47%	100%	100%
信宗……中美信義	ELMo	10	...	...	155	42	197	...	...	...	...	...	...	197	78%	...	...
挪美遵道	LB	5	2	...	112	129	241	18	21	39	...	...	...	280	46%	...	16%
豫鄂信義	LUM (a)	26	3	2	574	110	684	71	29	100	56	29	85	869	83%	66%	15%
挪路德會	NLK	10	2	1	245	77	322	35	26	61	16	...	16	399	73%	100%	19%
瑞美行道	SEMC (a)	35	7	...	680	335	1,015	69	46	115	...	...	...	1,130	66%	...	11%
瑞行道會	SMF (a)	43	5	2	703	431	1,134	45	31	76	56	21	77	1,287	62%	73%	7%
監宗……美以美會	MEFB	9	...	...	99	77	176	...	...	...	...	...	...	176	56%	...	...
循道會	WMMS	56	16	4	841	608	1,449	138	98	236	158	25	183	1,868	58%	86%	16%
長宗……蘇福音會	CSFM	9	2	1	101	142	243	72	110	182	8	8	16	441	41%	50%	75%
內系……內地會	CIM	2	...	...	32	21	53	...	...	...	...	...	...	53	60%	...	...
餘會……宣道會	CMA	...	...	...	...	...	...	...	...	...	...	...	...	...	...	...	...
皮聖經校	PBIM §	...	...	...	...	...	...	...	...	...	...	...	...	...	...	...	...
復臨安息	SDA *	...	...	1	...	...	...	...	...	...	...	...	...	...	...	...	...
男青年會	YMCA	1	1	1	28	...	28	181	...	181	129	...	129	338	100%	100%	...

§ 無回報　　* 回報不完備

(a) 瑞美行道會在樊城與豫鄂信義會聯合，在荆州與瑞行道會聯合

第八圖

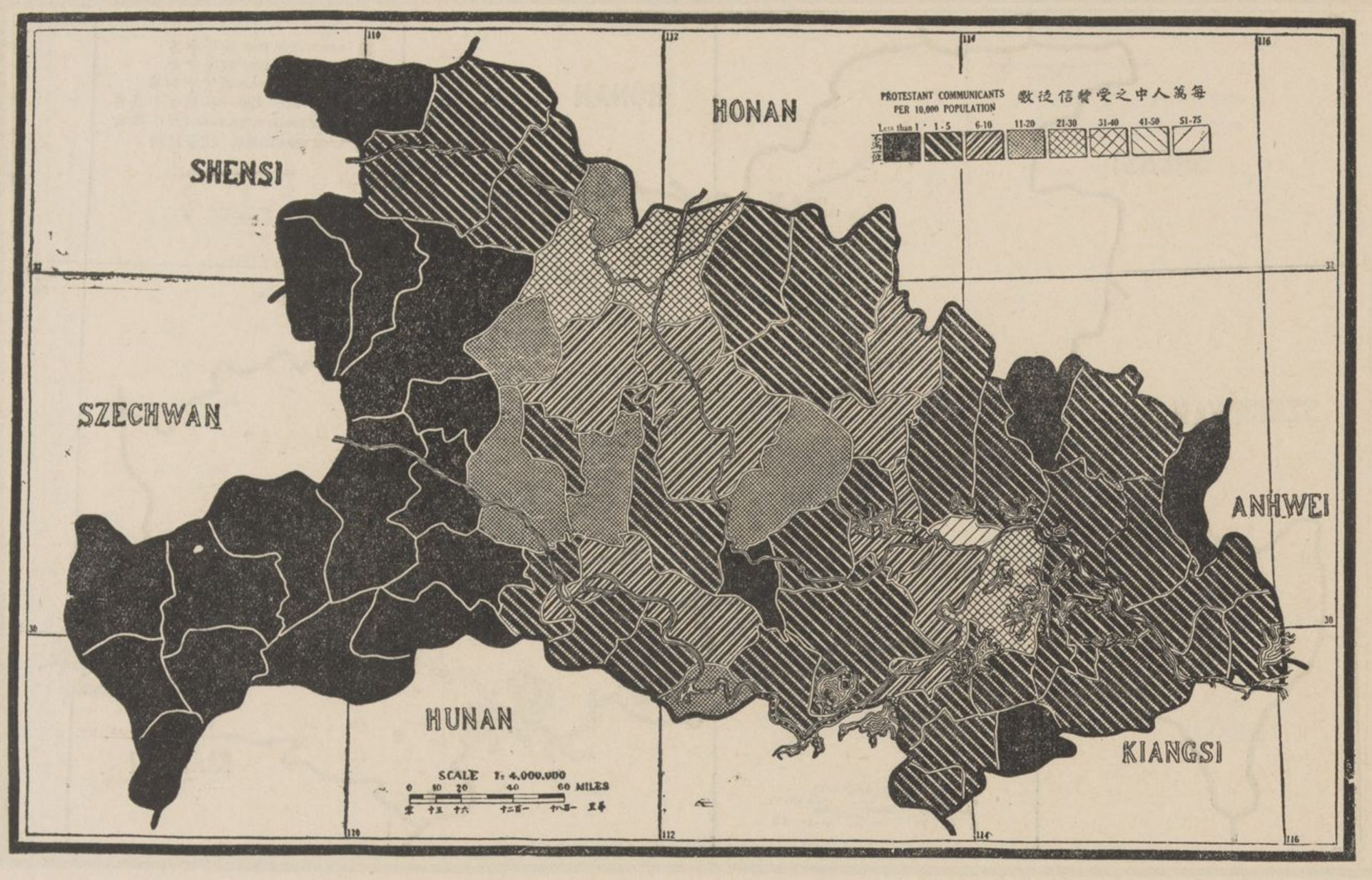

各縣每萬人中受餐信徒之比較

學識　本省信徒之識字者較他省爲少，按報告男信徒中百分之六十，女信徒中百分之二十八，能讀福音書，並解其意。依統計表觀之，各差會中女信徒之識字者，俱不見多，惟美聖公會無統計之可查。至信徒中之學識較本省均數稍高者，爲挪美遵道，倫敦，豫鄂信義，挪路德，內地，及宣道，等會。

教會聯合事業　本省宣教會中有主張組織一聯合會之議；但各宣教會尚未能一致贊同。自民國九年夏季，信義宗之聯合會組織於雞公山，將來本省各信義會，或能加入此會之內。他省長老與公理宗各差會，亦已組織一基督教聯合會，所訂會章，於民國七年由南京長老宗與公理宗聯合會之多數代表，議決通過。想本省亦當乘機加入也。本省自立教會之捐項，亦甚踴躍。每教友之捐款平均數目，如倫敦會在民國六年中，各捐一元八角九分，宣道會在民國八年中，各捐二元三角七分。

▲每萬人中之受餐信徒

總論　本省每萬人中平均有受餐信徒五零十分之二，中國有十一省較此數爲多。本圖中指明受餐信徒與人口比例最多之處有三：(一)武漢之四鄉，(二)漢江之上流，(三)揚子江邊之宜昌沙市一帶。

據三道區報告，每萬人中之受餐信徒，襄陽道得七零十分之六，江漢道(武漢在內)四零十分之八，荊南道僅得二零十分之七。本省三十一縣，平均每萬人中之受餐信徒，在二人以下。參看本圖時，自武漢以南，與西北二部，以及本省西部之黑色地面，頗令人注意之。

表務醫會教之中範圍力勢教督基(五)

宣教會			每一西護士與病床比較均數	每一西醫士與病床比較均數	肄業護士	護士學校	每年住院病人總數	女病床	男病床	藥局 醫院內藥房不在此列	醫院
			9	8	7	6	5	4	3	2	1
總數		...	66	49	91	8	12,467	278	842	8	22
聖宗	美聖公會	PE	61	61	36	2	1,736	30	92	...	2
公宗	倫敦會	LMS	221	63	18	2	5,134	82	360	1	7
信宗	中美信義	ELMo	...	...	...	...	...	...	...	...	...
	挪美遵道	LB	...	...	...	...	...	...	...	...	...
	豫鄂信義	LUM	13	32	10	1	569	19	46	...	2
	挪路德會	NLK	10	...	...	...	150	5	16	...	1
	瑞美行道	SEMC	...	...	...	...	...	...	...	2	(a)
	瑞行道會	SMF	88	...	...	...	667	15	73	1	4
監宗	美以美會	MEFB	...	...	...	...	...	...	...	...	...
	循道會	WMMS	73	29	19	2	3,093	107	185	3	5
長宗	蘇福音會	CSFM	90	45	8	1	1,118	20	70	...	1
內系	內地會	CIM	...	...	...	...	...	...	...	1	...
餘會	道宣會	CMA	...	...	...	...	...	...	...	...	...
	皮聖經校	PBIM§	...	...	...	...	...	...	...	...	...
	復臨安息	SDA§	...	...	...	...	...	...	...	...	...
	男青年會	YMCA	...	...	...	...	...	...	...	...	...

§ 無回報

(a) 在襄陽與豫鄂信義會聯合

第　九　圖

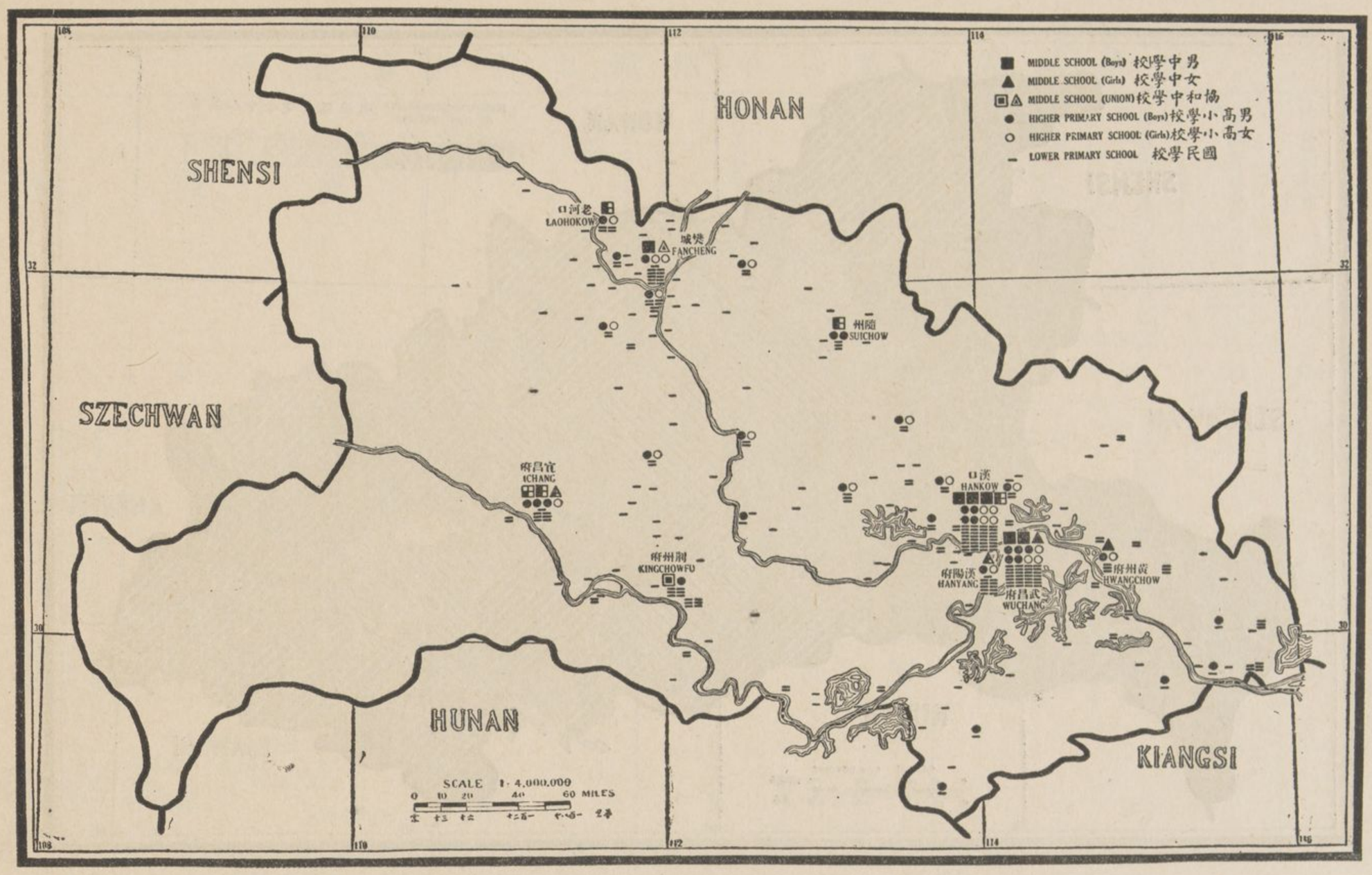

教　會　學　校

▲教會學校

初級教育　據報告，除四川及沿海諸省外，以本省教會兩等小學校之學生爲最多．現有國民學校二百八十八校，學生八千零四十九名；高小學校五十八校，學生二千一百八十五名．

本省差會之正式教堂及布道區，與國民學校之比較，其數高低不一，最有意味．例如國民學校之與正式教堂較，則國民學校多二十六；與布道區較，則又少五十六．按武漢及各大城學校而依本統計之概算法，每一城，僅爲一布道區，則此種比較，即無異於標明全省之各布道區內，幾三分之一或過百處尙無初級教育．據信義宗各差會報告，其國民學校與正式教堂之比較數最高，約一百二十九與一百之比．又內系各會報告，此種比例數適與信義各差會相反，該系在十一正式教堂中，祇有二國民學校．

以女校而論，四川爲全國之冠，本省則居第二．兩等小學校學生中，百分之三十八爲女生．國民學校畢業生中，百分之二十七升入高小肄業．江蘇省國民學校學生，有百分之四十四，繼續升入高小學校，他省比例數皆不及也．

小學校學生與受餐信徒之比較　本省內每百信徒中有小學校學生七十人．美聖公會有二千六百三十二小學校學生，一千八百四十六受餐信徒，其比例數爲全省最高者，即一零十分之四與一之比．內地會之信徒有四百五十九人，學生僅有五十三人，其比例數爲全省最低者，即十分之一與一．（見六表）

中學校　本省有教會中學校十七處．據本部接到報告時，其中八校有完全中學課程，五校專收女生，二校爲各差會合辦：樊城之女中學，歸瑞美行道會與豫鄂信義會合辦；荊州之中學校，歸瑞美與瑞二行道會合辦．漢口基督復臨安息日會已設立一中學校，亦當加入圖中．凡教會中學校所在地點，除江陵（舊荊州）與武漢外，均無官立中學．中學校學生中，百分之八十六爲男生．各城凡設有中學校者，即有醫院之設立，惟江陵與隨縣（舊隨州）尙無醫院．據報告，於民國十二年以前，該二城將有新醫院之設．本省教會中學之分設，除荊門鐘祥（舊安陸）以及本省中部外，地點均爲適中．有數處高小學校距中學甚遠，如由小學畢業而轉入中學，即形不便．比較本圖與第七圖，則見本省中部雖有循道會之信徒雲集，尙無中學校之設備．漢陽與江陵之間，揚子江一帶，亦無高小及中學校之設立．

高級教育　本省有教會大學三處，其中二處創於一八八〇年前：即武昌美聖公會之文華大學，循道會之博文書院，與漢口倫敦會之博學書院是也，惟博學書院創於一八九九年，建於距漢口六哩，僅有大學預科程度．

師範學校　本省師範學校亦不少，下列各校均設有師範專科：

漢陽循道會之訓女書院　Wiseman Memorial

漢口倫敦會之博學書院　Griffith John College

武昌倫敦會之女學校　Girls' Boarding School

武昌之協和師範學校　Union Normal School

武昌美聖公會聖希尼達女學校　St. Hilda's School

荊州瑞美與瑞二行道會之學道院，黃岡（舊黃州）瑞行道會之師範學校．據一九二〇年特別委辦報告，學生中專門師範科者有女生二十七，男生八十三．

第十圖

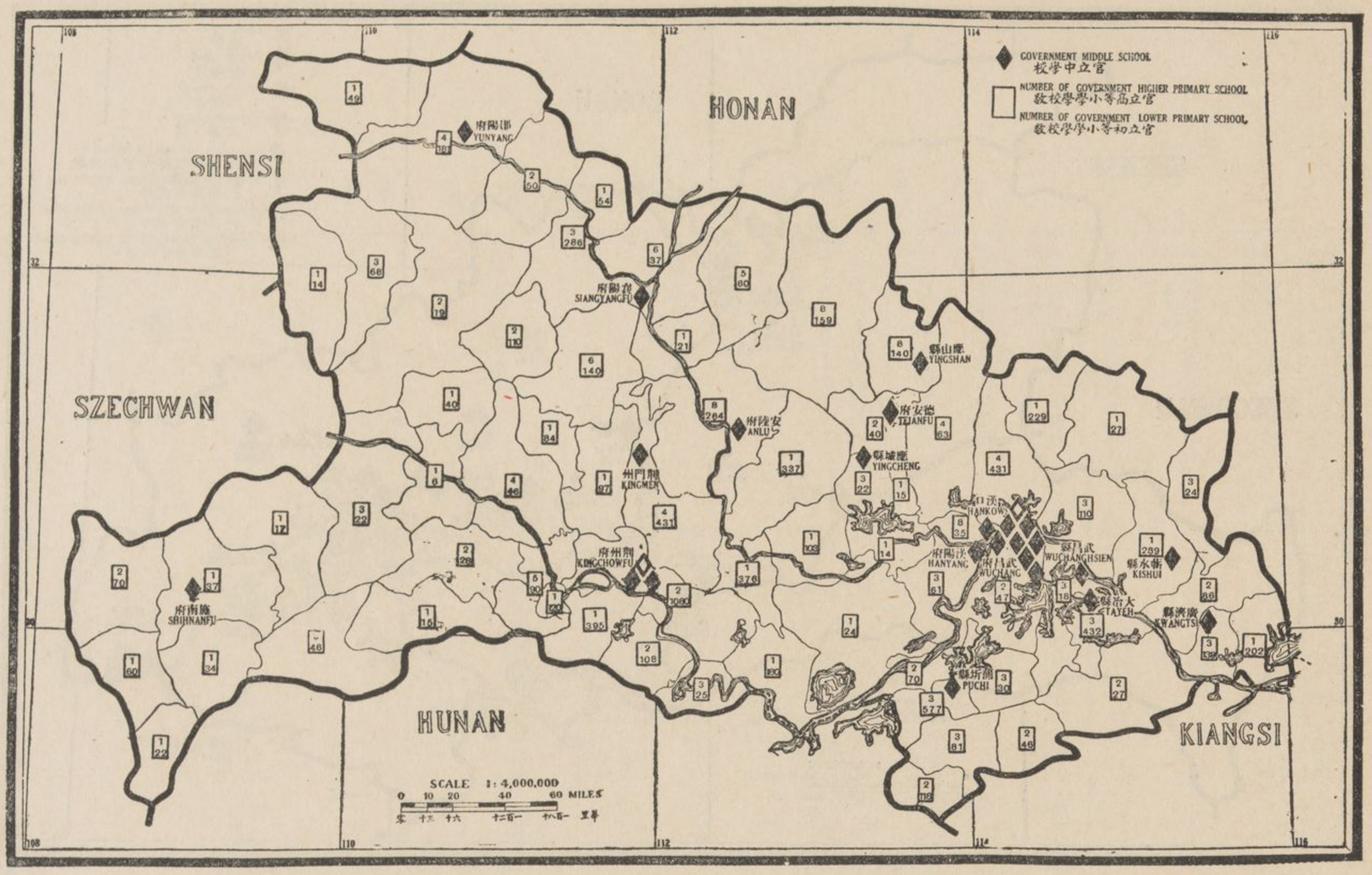

非教會學校

▲非教會學校

初級教育　本省每一百二十五人中，有註册小學校學生一人．按民國四年至五年教育部報告，全省小學校學生之總數，計二十二萬五千人，卽合每萬人中有七十九小學校學生之均數．蓋本省居全國教育適中之地位．以故非教會學校之教育程度，若是其發達也．

國民學校畢業生，入高小肄業者不及百分之五．而教會國民學校之學生入高小肄業者，則有百分之二十七．本省大城中，非教會兩等小學校之設備，頗不完美，而以武漢爲尤甚．全省僅有三縣報告，每萬人中有三百以上學生．按美國每萬人中有一千九百八十兩等小學校學生，則較本省多六倍矣．

非教會中學與師範學校　本省中學學生與全省之人口比較，其比例數較低於他省．本圖中計有二十六非教會中學校，其中二校爲女校．至其學校之詳數，則頗不易得，亦足見報告之紊亂矣．民國五年教育部之中學報告，其不同者竟有三總數：爲九，二十一，與二十三之數目．後據略可靠之非教會學校表，係按城市造册者，又有二十五中學之說．據最近教育統計，本省有十三中學．民國九年教育廳報告，編纂教育指南主任之數，稱本省有十六中學．密勒雜誌主任董顯光評論民國七年之政府教育統計，則謂本省有男中學二十六，女中學一．本調查部按上列數目，與本部自行調查者互較之，則認本省有男中學二十四校，女中學二校．

本省初級師範，據董君之統計報告，共有五校：男校四，女校一．除廣州與北京外，武昌之非教會學校教育，爲全國教育事業之中心點．

高級教育　本省非教會之高級學校，皆設在武昌．計高等師範一，商業專門學校一，法政專門學校二，及中華大學．

每按立華職員所得之受餐信徒均數

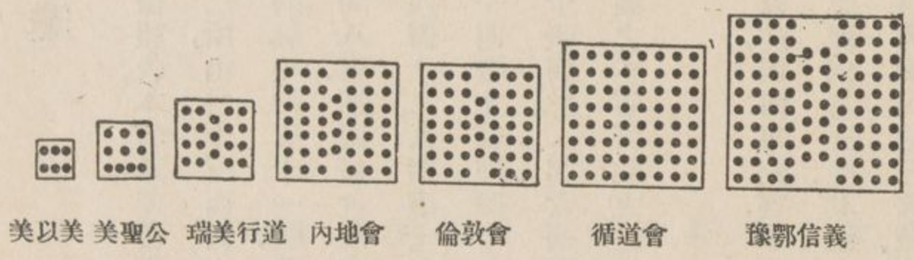

每百萬人中之病床均數

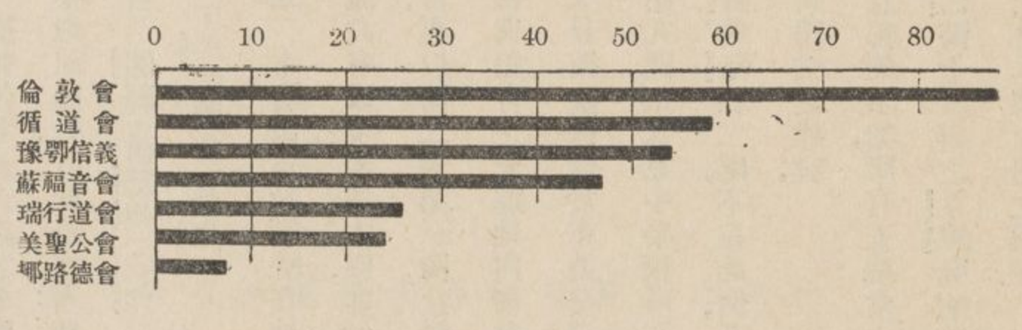

第十一圖

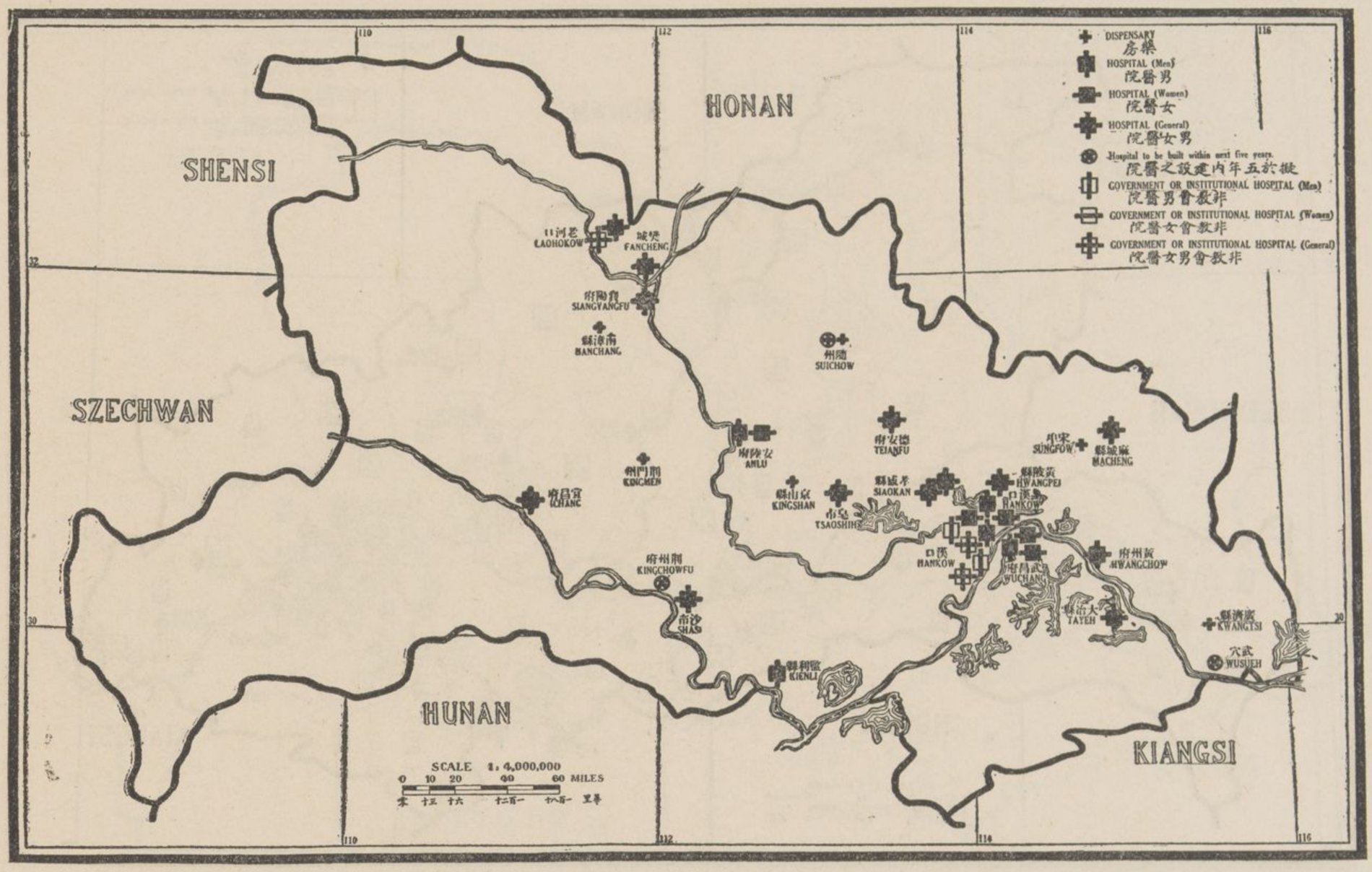

醫院及藥局

▲醫藥事業

醫藥設備之現狀　據報告，本省八差會俱有醫院，全省教會醫院計二十二所，由二十三西醫士，與十七西護士直接管理．每院病牀平均五十一張．其外又有不附屬於醫院內之藥局八處．按博醫會規定，凡每院有五十張病牀者，須有西醫士二人，西護士一人．今據湖北教會醫院報告，每一西醫士管理四十九張病牀，每一西護士約管理七十張病牀．（男女病牀之比例，如三與一之比．）由此觀之，本省醫院之設備，其相去規定數目遠甚．

本省有五天主教醫院，因回報到遲，本圖中僅顯二處．該醫院等設於武漢城內者三院，其餘一在宜昌，一在老河口．又漢口尚有非教會之三醫院，完全西式，歸華人管理．他處或有醫院之設，未詳．

計畫中之醫院　據報告，各差會建設新醫院之計畫，應於民國十二年以前施行．有此計畫者：即江陵（瑞美與瑞二行道會）隨縣（舊隨州）武穴（循道會）與恩施（舊施南）（中美信義會）是也．

醫院缺乏之地點　本省西宣教師駐在地之三十二城中，祇有十六城設有醫院．若按本圖，即知醫院之分布全省，尚稱適當．再以第二與第三圖比較又見醫院之設在人口稠密與差會之先進地內者最多．以第五與第六圖比較，又見醫院係設於布道發達與信徒最多之地點．至按第九圖，則又見中學校所在之地點，各設有醫院．惟江陵與隨縣二處，不在此例，而於此五年內，該二城將有新醫院之建設．

倫敦會頗注意醫藥事業，所有五總堂之地內，均設有醫院．如傅樂仁醫士所辦之孝感麻瘋院，頗可爲各地模範，其成績尤符本調查册之稱譽．

基督教勢力中每百萬人中之西醫士及病床表

會名	每百萬人中之西醫士均數（全省均數〇·九人）	每百萬人中之病床均數（全省均數三九張）
循道會	二·〇　人	八八　張
倫敦會	一·四　人	五八　張
蘇福音會	一·〇　人	五四　張
豫鄂信義會	〇·八　人	四七　張
瑞美行道會	〇·六　人	二六　張
美聖公會	〇·四　人	二四　張
挪路德會		七　張

附註　其他教會在全省人口總數八百萬人之內，尚無西醫士．

又註　差會之未列入上表者，皆無醫藥事業．

(六) 基督教勢力强弱表

宣教會		國籍	責任地之方哩概算	責任地之人口概算	西職員總數	受薪華職員總數	受餐信徒總數	每百萬人中之西職員均數	每百萬人中之受薪華職員均數	每千受餐信徒中之西職員均數	每千受餐信徒中之受薪華職員均數	每萬人中之受餐信徒均數	每千受餐信徒中之主日學校學生均數	每千受餐信徒中之小學校學生均數	每百萬人中之西醫士均數	每百萬人中之病床均數
			1	2	3	4	5	6	7	8	9	10	11	12	13	14	15
總數		...	...	71,428(a)	23,573,822(a)	389	1,347	14,725	14	47	27	92	5.2	635	696	0.9	39
聖宗……美聖公會	PE *	A	18,000	5,067,000	70	317	1,846	14	63	39	177	4	1,940	1,360	0.4	24
公宗……倫敦會	LMS	B	13,800	5,094,000	39	241	2,786	8	48	14	86	6	433	420	1.4	88
信宗……中美信義	ELMo *	A	1,500	166,000	9	...	...	...	...	...	...	...	...	...	...	...
挪美遵道	LB	Cont	2,500	640,000	7	20	265	11	31	26	74	4	679	1,040	...	...
豫鄂信義	LUM	A	3,200	1,227,000	21	101	1,867	18	84	11	53	15	176	419	0.8	54
挪路德會	NLK	Cont	10,700	2,935,000	40	83	631	14	29	64	132	2	311	608	...	7
瑞美行道	SEMC	A	5,500	1,731,000	25	100	1,933	15	59	13	53	11	386	600	0.6	...
瑞行道會	SMF	Cont	9,100	3,406,000	47	124	1,570	14	37	30	78	5	651	770	...	26
監宗……美以美會	MEFB	A	1,000	386,000	...	17	113	...	44	...	155	3	2,522	156	...	...
循道會	WMMS	B	10,800	4,990,000	56	221	2,542	11	45	22	88	5	398	663	2.0	58
長宗……蘇福音會	CSFM	B	3,800	1,943,000	15	60	582	8	32	26	104	3	345	732	1.0	47
內柔……內地會	CIM	Int	800	703,000	11	13	459	2	19	24	28	7	141	117	...	...
餘會……宣道會	CMA	A	700	194,000	9	5	131	7	33	70	38	9	854	...	...	...
皮聖經校	PBIM §	A	...	...	2	...	...	...	...	...	...	...	...	...	...	...
復臨安息	SDA *	A	...	...	13	...	...	...	...	...	...	...	...	...	...	...
會男青年	YMCA	Int	...	...	10	45	...	...	...	...	...	...	...	...	...	...
聖經及聖書會	美聖經會,英聖經會,萬國郵電基督會,蘇聖經會,倫聖書會	ABS, BFBS, IPTCA, NBSS, RTS	...	...	...	11	...	...	...	...	...	...	...	...	...	...
差會無正式布道事業,或教會團體者	挪信義會,芬信義會	NMS, PMS	...	...	...	4	...	...	...	...	...	...	...	...	...	...

§ 無回報　　* 回報不完備

(a) 此爲全省方哩及人口總數並非各會責任地之方哩及人口概算總數

受餐信徒與教會兩等小學學生數目之比較

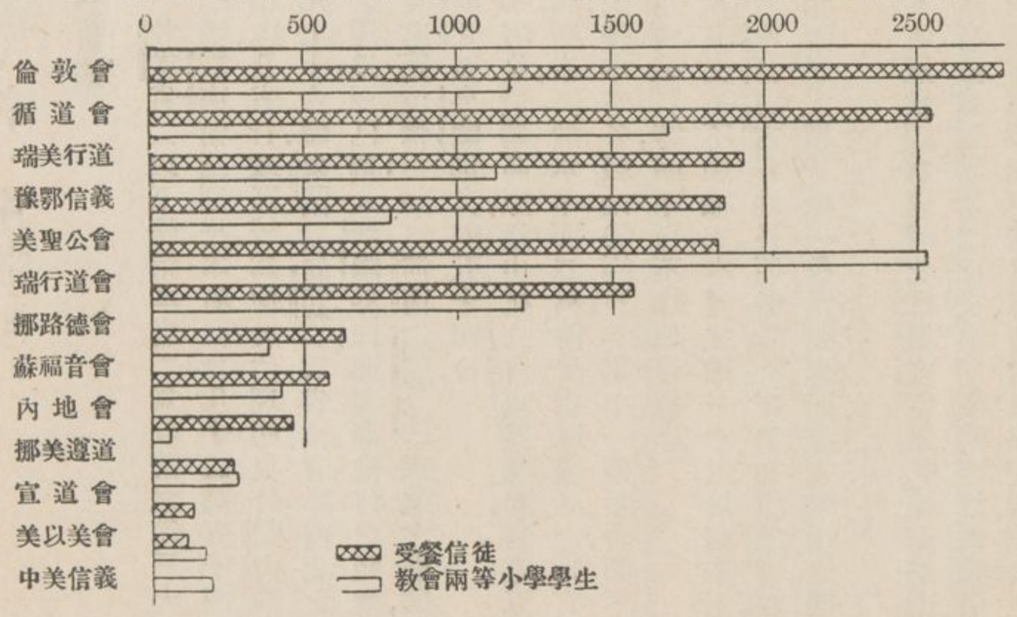

各項華職員與西職員數目之比較

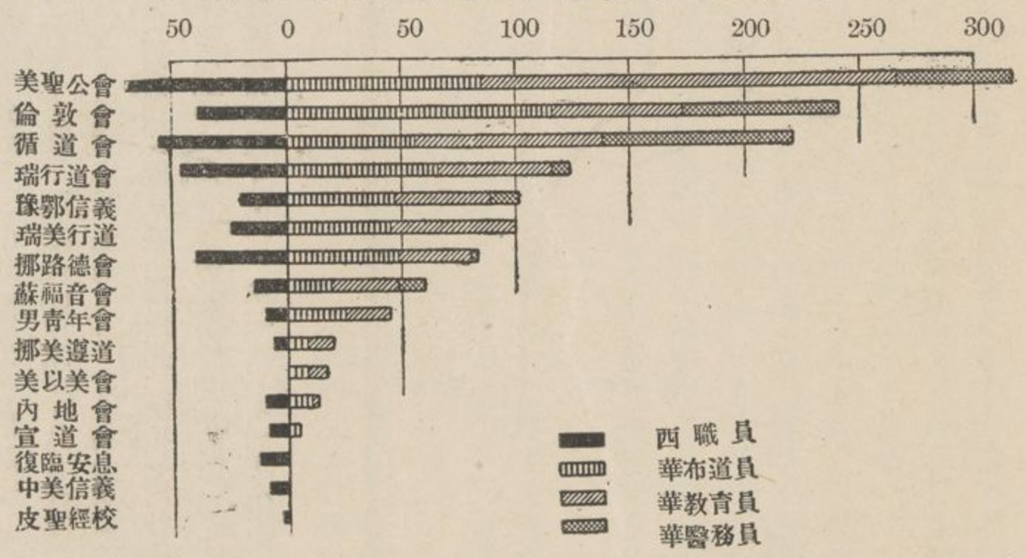

第一圖　縣界

第八章　甘肅(甘)

▲省誌

行政區　甘肅省（以下簡稱本省）爲我國之第三大省；蓋全國大省中，第一推四川，第二推雲南，第三則推本省．面積凡十二萬五千四百八十三方哩，較挪威國之面積稍大．全省行政區域，爲便於治理起見，分蘭山渭川涇原寧夏西寧甘涼安肅七道，凡七十六縣．皋蘭（舊蘭州）爲省城，省界西北之一大段地帶，在三十年前，爲本省之屬地，現已劃入新疆界內；此部與他省之距離線極遠，卽以平日行程計之，便可見其篤遠情形；如自河南（觀音堂）鐵道之盡處，至皋蘭行程需二十五日，自新疆迪化至皋蘭，則又需五十四日．

地勢　本省全境爲高原，衆山抗立，自東界起點，高達五千尺．山脈向西北境盤結而上，漸成高峯，高於水平面二萬餘尺．山脈蔓延之地，有水道流入其中，其地極廣大而肥美．按本省各城地勢極高，空氣中一種壓力，頗不適於個人身體，凡各差會本部徵用西職員時，誠不可不詳加考慮也．

黃河及其支流，不過織成本省之惟一水道，於商業上無大作用．除中衞以下之黃河流入西套蒙古各地外，運輸貨物，非船舶所能奏功．然水道迂迴，灌溉便利，自流入東北部之淤積平原一帶，又曲折而流入衆山之間，用以造成該地之肥田沃土．

氣候　本省氣候頗爲適體．北部嚴寒，空氣乾燥，南部則多風多雨，氣候較溫和．

交通　本省雖爲『轉運省』而交通滯礙，陸路既無鐵道，又無可駛舟揖之水路，僅數主要商道，可容車輛運輸，已耳．運貨以駱駝騾驢爲正供，有時亦用人力．亘貫全省之主要商道有三：（一）由陝西長安（舊西安）至皋蘭經平涼而至涇水流域，此道約長三百五十哩，乘騾轎或騎馬，需十八日路程，此路又經西寧向皋蘭之西直達西藏．長安與皋蘭之間，迤南又有一道，路程較難，道經秦州．（二）由寧夏至西北之酒泉縣（舊肅州）經武威（舊涼州）張掖（舊甘州）二城，直抵新疆，至中亞細亞．（三）由皋蘭向南入川省，道經隴西（舊鞏昌）以上均爲三幹線之主要商道．本省自遭回教屠戮後，（一八六一至一八七〇年）得以增進人口，恢復元氣，與外省互

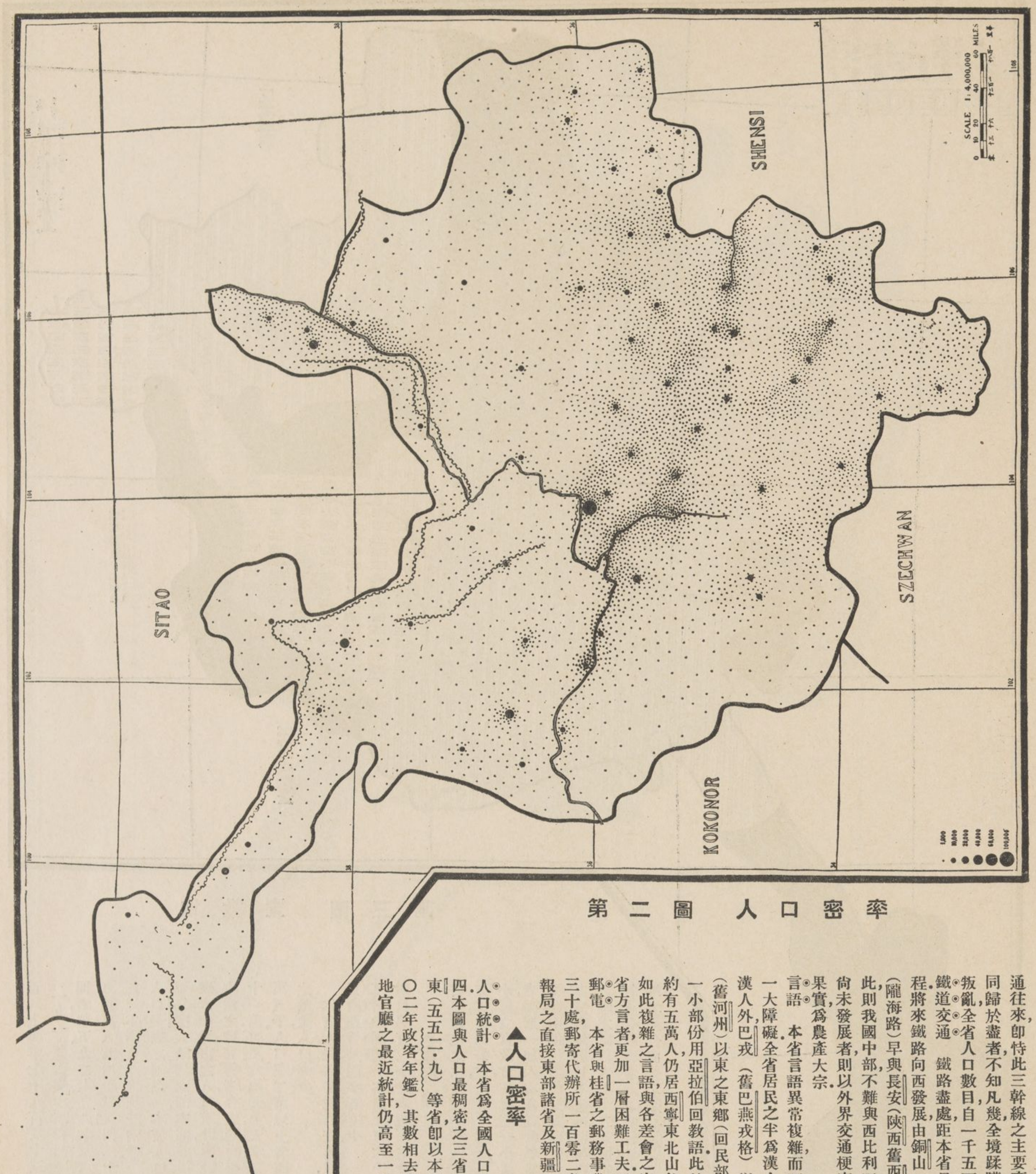

第二圖　人口密率

通往來，即特此三幹線之主要商道交通之力．方本省人民遭屠戮時，各城居民之同歸於盡者，不知凡幾，全境蹂躪殆徧，盡成荒土．據我國熟悉掌故者云，此次回民叛亂，全省人口數目，自一千五百萬減至一百萬．

鐵道交通　鐵路盡處，距本省最近者，即豫省之西部；然尚距皋蘭有二十五日路程．將來鐵路向西發展，由銅山（江蘇舊徐州府）至洛陽（河南舊河南府）之幹線，（隴海路）早與長安（陝西舊西安府）接通，則可經皋蘭而入甘肅之西北部．果如此，則我國中部，不難與西比利亞鐵路喲接矣．本省礦產富饒，農產亦厚，而經濟上尚未發展者，則以外界交通梗塞，內部旅行艱苦之故也．金、銅、煤爲礦產大宗，五穀、果實，爲農產大宗．

言語　本省言語異常複雜，而西與西北二部尤甚，實爲促進教育及布道事業之一大障礙．全省居民之半爲漢人，通用官話；其中三分之一居於南及東南二部．除漢人外，巴戎（舊巴燕戎格）以南之薩拉耳回民，所用土語，似土耳基語；導河縣（舊河州）以東之東鄉（回民部落名稱又稱東匈）回民言語，又近似蒙古語；又有一小部份用亞拉伯回教語．此外有西藏新疆及他省之人民，徧佈本省各地．土番約有五萬人，仍居西寧東北山谷之中，其言語又各成一調．夫同一地內，口音歧出，如此複雜之言語，與各差會之宣教事業，關係實非淺鮮；且使西宣教師之學習本省方言者，更加一層困難工夫．至編著教會文字，開辦教會學校，尤非易事．

郵電　本省與桂省之郵務事業，爲全國中最不發達者．據報告，一九一九年，郵局三十處，郵寄代辦所一百零二處，每年收發郵件，計達五百餘萬；惟推廣甚緩．至電報局之直接東部諸省及新疆中亞細亞以西各地者，計有十一處．

▲人口密率

人口統計　本省爲全國人口最低率之省份，每方哩僅有人口四十八零十分之四．本圖與人口最稠密之三省比較，如江蘇（八七二·三）浙江（六二三·五）及山東（五五二·九）等省，即以本省之最高人口統計，爲一千零三十八萬人，（一九二〇年政客年鑑）其數相去亦遠．惟本調查部之通信員中，有一通信員報告本地官廳之最近統計，仍高至一千二百萬人．一九一〇年民政部之統計最低，凡三

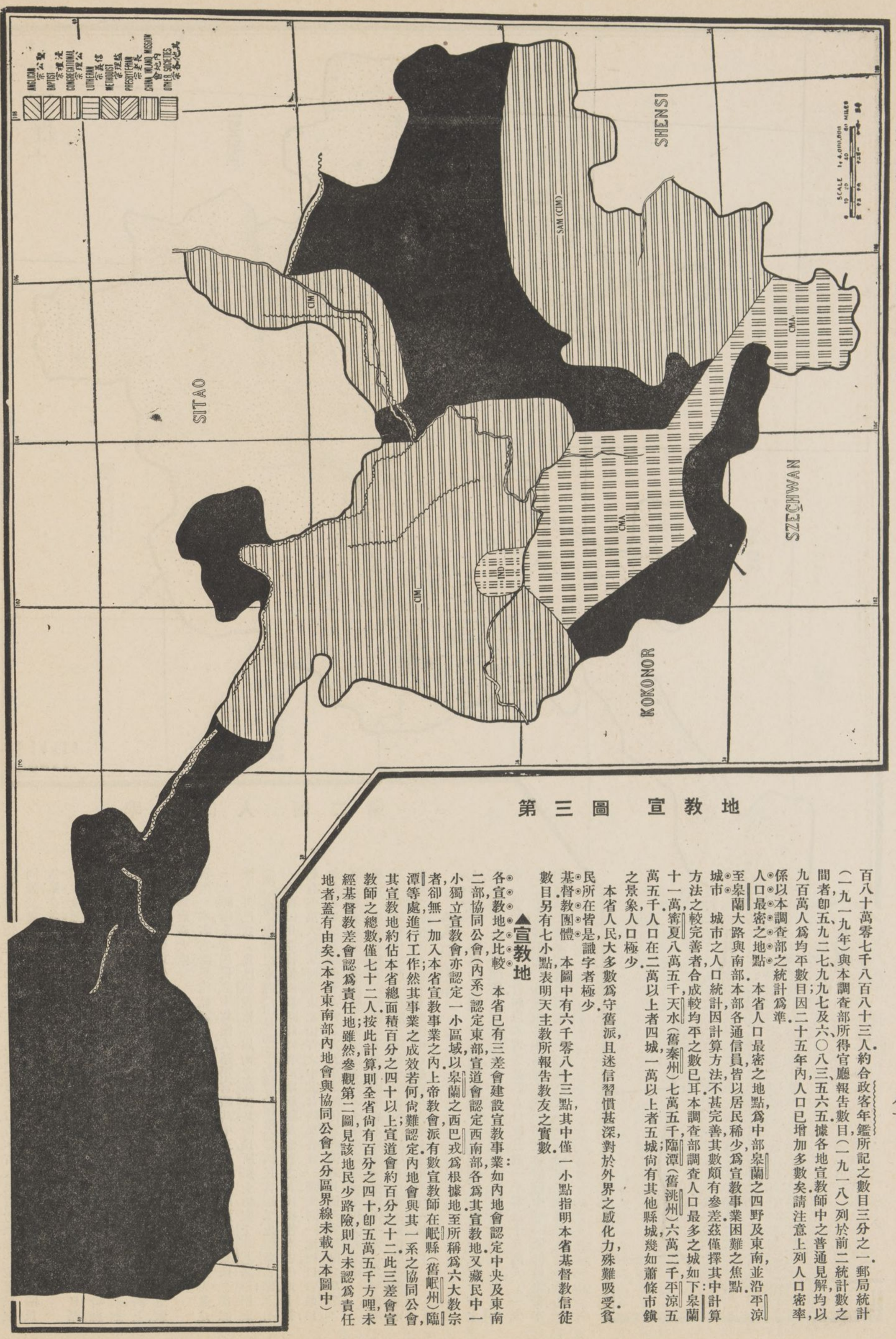

第三圖　宣教地

百八十萬零七千八百八十三人.約合政客年鑑所記之數目三分之一.郵局統計(一九一九年)與本調查部所得官廳報告數目(一九一八)列於前二統計數之間者,卽五、九二七、九九七及六、〇八三、五六五.據各地宣教師中之普通見解,均以九百萬人爲均平數目;數目因二十五年內人口已增加多數矣.請注意上列人口密率,係以本調查部之統計爲準.

本省人口最密之地點,爲中部皋蘭之四野及東南,並沿平涼至皋蘭大路與南部.本部各通信員,皆以居民稀少,爲宣教事業困難之焦點.人口最密之地點.本城市　城市之人口統計,因計算方法之較完善者,合成較均平之數已耳.本調查部調查人口最多之城如下:皋蘭十一萬,寧夏八萬五千,天水(舊秦州)七萬五千,臨潭(舊洮州)六萬二千,平涼五萬五千.人口在二萬以上者四城,一萬以上者五城;尙有其他縣城,幾如蕭條市鎭之景象,人口極少.

本省人民,大多數爲守舊派,且迷信習慣甚深,對於外界之感化力,殊難吸受.民所在皆是,識字者極少.

基督教團體　本圖中有六千零八十三點,其中僅一小點指明本省基督教信徒數目.另有七小點,表明天主教所報告教友之實數.

▲宣教地

各宣教地之比較　本省已有三差會建設宣教事業:如內地會認定中央及東南二部,協同公會(內系)認定東部,宣道會認定西南部,各爲其宣教地.又藏民中一小獨立宣教會,亦認定一小區域,以皋蘭之西巴戎爲根據地.至所稱爲六大教宗者,卻無一加入本省宣教事業之內.上帝教會派有數宣教師在岷縣(舊岷州)臨潭等處進行工作;然其事業之成效若何,尙難認定.內地會與其一系之協同公會,其宣教地約佔本省總面積百分之四十以上;宣道會約百分之十二.此三差會宣教師之總數,僅七十二人.按此計算,則全省尙有百分之四十,卽五萬五千方哩,未經基督教差會認爲責任地者,蓋有由矣.(本省東南部內地會與協同公會之分區界線未載入本圖中)

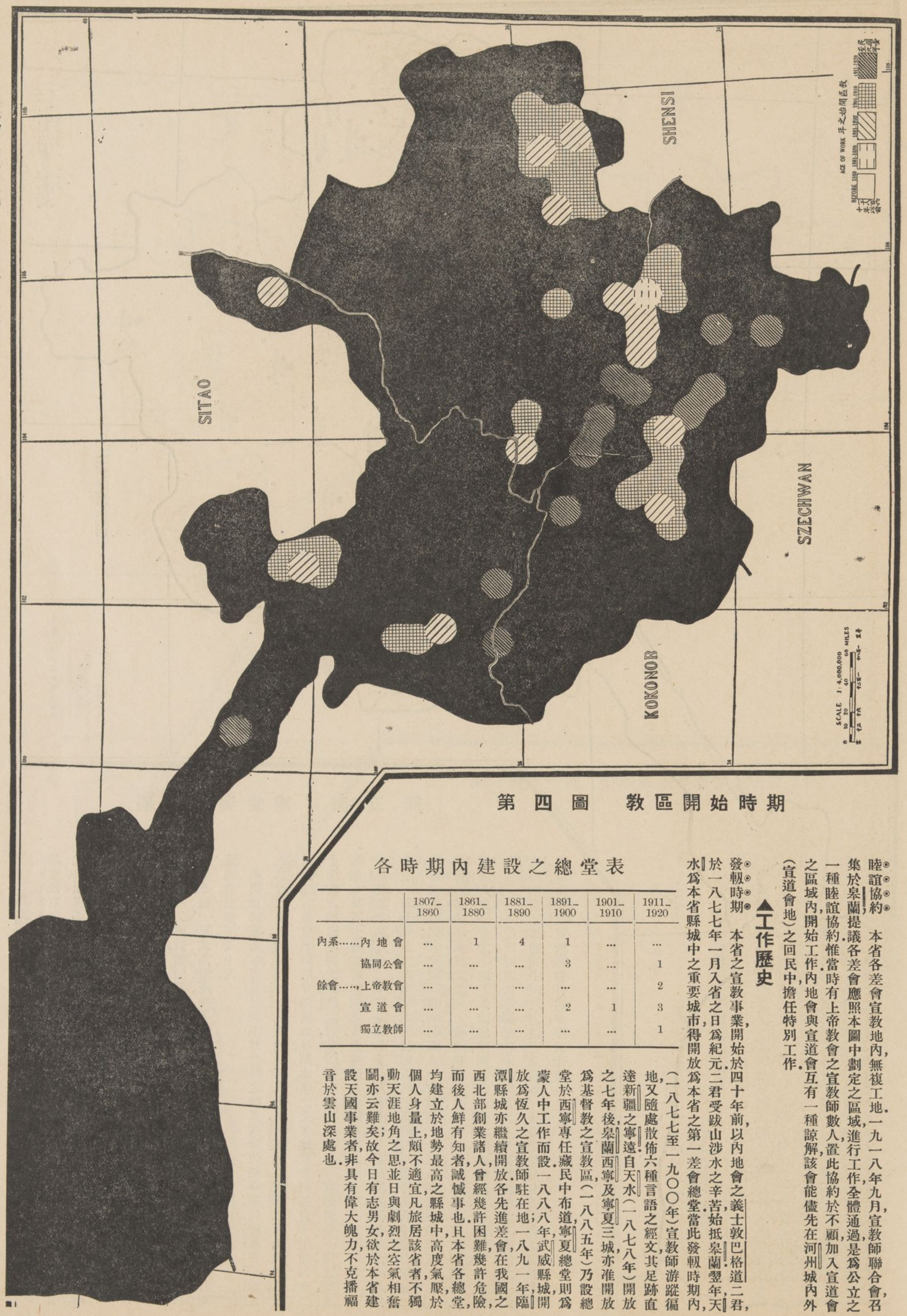

第四圖　教區開始時期

睦誼協約　本省各差會宣教地內，無複工地．一九一八年九月，宣教師聯合會，召集於皋蘭，提議各差會應照本圖中劃定之區域，進行工作，全體通過，是爲公立之一種睦誼協約．惟當時有上帝教會之宣教師數人，置此協約於不顧，加入宣道會之區域內，開始工作．內地會與宣道會互有一種諒解，該會能儘先在河州城內外（宣道會地）之回民中，擔任特別工作．

▲工作歷史

發軔時期　本省之宣教事業，開始於四十年前，以內地會之義士敦巴格道二君，於一八七七年一月入省之日爲紀元．二君受跋山涉水之辛苦，始抵皋蘭．翌年，天水爲本省縣城中之重要城市，得開放爲本省之第一差會總堂．當此發軔時期內，（一八七七至一九〇〇年）宣教師游蹤徧地，又隨處散佈六種言語之經文，其足跡直達新疆之寧遠．自天水（一八七八年）開放之七年後，皋蘭西寧及寧夏三城，亦准開放爲基督教之宣教區，（一八八五年）乃設總堂於西寧，專任藏民中布道，寧夏總堂則爲蒙人中工作而設．一八八八年，武威縣城，開放爲恆久之宣教師駐在地；一八九一年，臨潭縣城亦繼續開放．各先進差會，在我國之西北部創業諸人，曾經幾許困難，幾許危險，而後人鮮有知者，誠憾事也．且本省各總堂，均建立於地勢最高之縣城中，高度氣壓，於個人身量上，頗不適宜，凡旅居該省者，不獨動天涯地角之思，並日與劇烈之空氣相奮鬬，亦云難矣；故今日有志男女，欲於本省建設天國事業者，非具有偉大魄力，不克播福音於雲山深處也．

各時期內建設之總堂表

		1807_1860	1861_1880	1881_1890	1891_1900	1901_1910	1911_1920
內系	內地會	…	1	4	1	…	…
	協同公會	…	…	…	3	…	1
餘會	上帝教會	…	…	…	…	…	2
	宣道會	…	…	…	2	1	3
	獨立教師	…	…	…	…	…	1

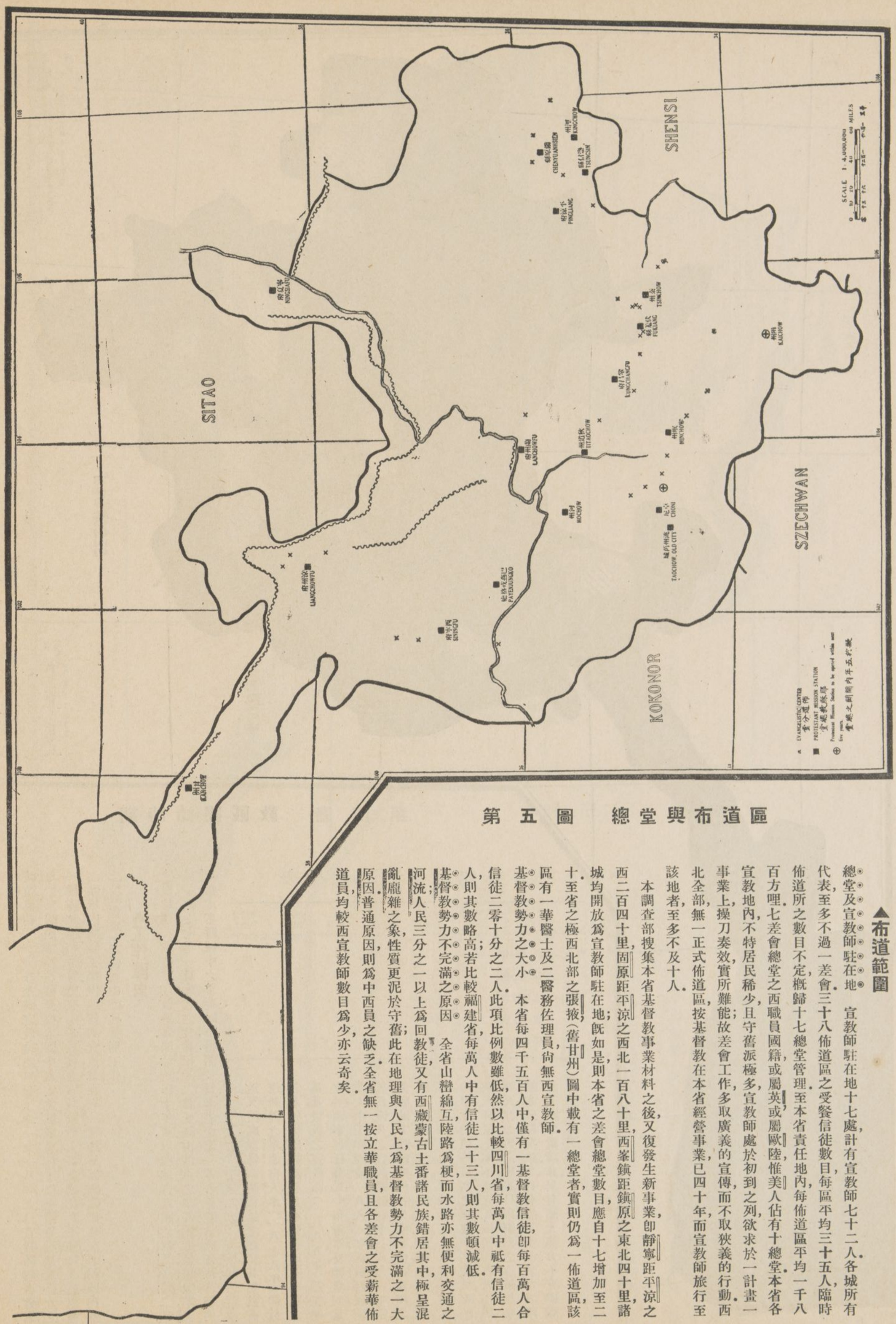

第五圖　總堂與布道區

▲布道範圍

總堂及宣教師駐在地　宣教師駐在地十七處，計有宣教師七十二人．各城所有代表，至多不過一差會．三十八佈道區之受餐信徒數目，每區平均三十五人，臨時佈道所之數目不定，概歸十七總堂管理．至本省責任地內，每佈道區平均一千八百方哩．七差會總堂之西職員國籍，或屬英，或屬歐陸，惟美人佔有十總堂．本省各宣教地內，不特居民稀少，且守舊派極多，宣教師處於初到之列，欲求於一計畫一事業上，操刀奏效，實所難能；故差會工作，多取廣義的宣傳，而不取狹義的行動．西北全部，無一正式佈道區，按基督教在本省經營事業，已四十年，而宣教師旅行至該地者，至多不及十八．

本調查部搜集本省基督教事業材料之後，又復發生新事業，即靜寧距平涼之西二百四十里，固原距平涼之西北一百八十里，西峯鎮距鎮原之東北四十里，諸城均開放爲宣教師駐在地；既如是，則本省之差會總堂數目，應自十七增加至二十．至省之極西北部之張掖（舊甘州）圖中載有一總堂者，實則仍爲一佈道區，該區有一華醫士及二醫務佐理員，尚無西宣教師．

基督教勢力之大小　本省每四千五百人中，僅有一基督教信徒，即每百萬人合信徒二零十分之二人．此項比例數雖低，然以比較四川省每萬人中祇有信徒二人，則其數略高；若比較福建省每萬人中有信徒二十三人，則其數頓減低．

基督教勢力不完滿之原因　全省山巒綿互，陸路爲梗，而水路亦無便利交通之河流；人民三分之一以上爲回教徒，又有西藏蒙古土番諸民族，錯居其中，極呈混亂龐雜之象，性質更泥於守舊；此在地理與人民上，爲基督教勢力不完滿之一大原因．普通原因，則爲中西員之缺乏．全省無一按立華職員，且各差會之受薪華佈道員，均較西宣教師數目爲少，亦云奇矣．

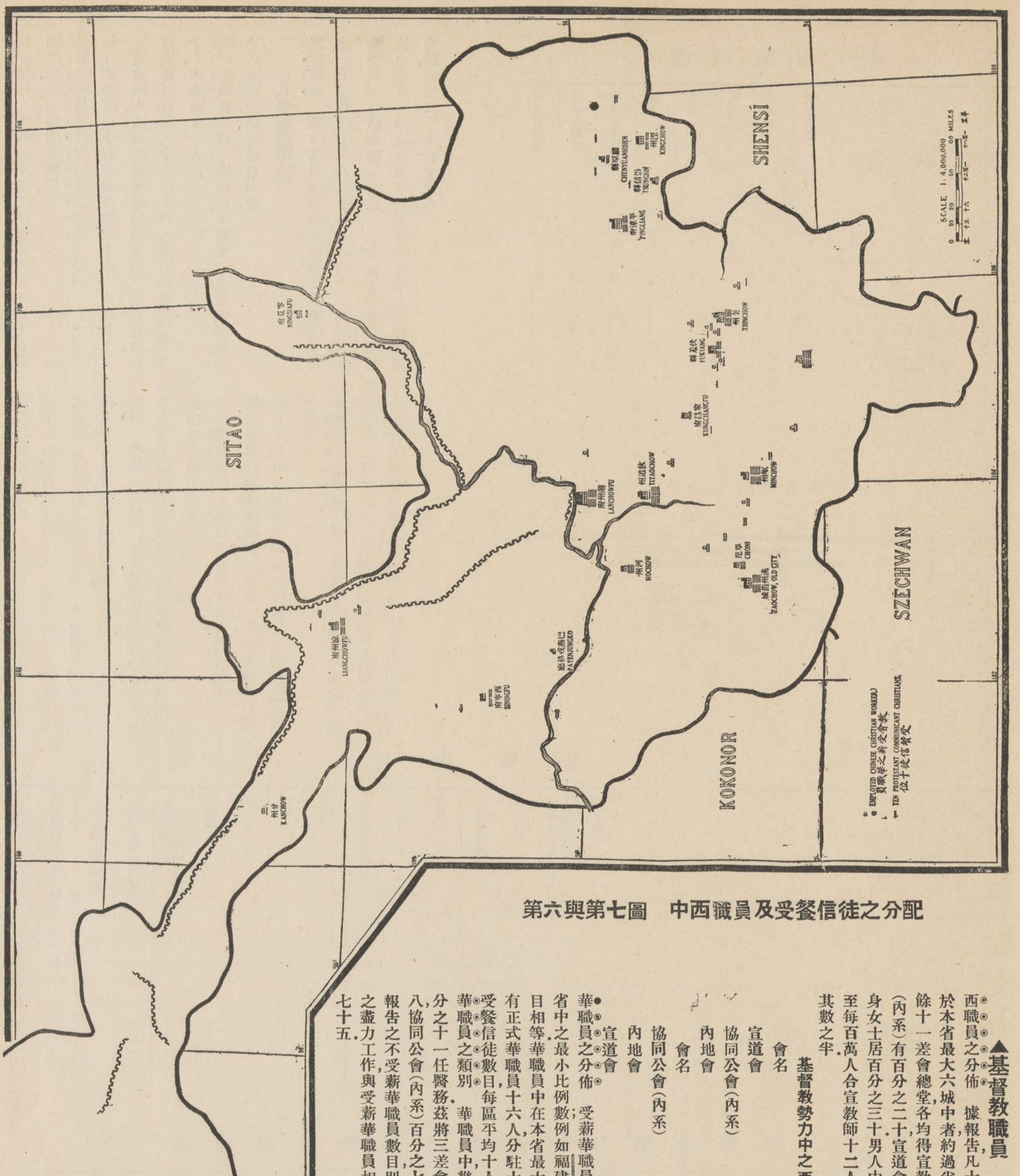

第六與第七圖　中西職員及受餐信徒之分配

▲基督教職員

◎◎◎◎◎西職員之分佈　據報告,凡十七駐在地內,計有宣教師七十二人.西職員之分佈於本省最大六城中者,約過半數,如皋蘭,寧夏,武威,臨潭,天水及平涼等城是也.其餘十一差會總堂,各均得宣教師自二至六人.內地會有西職員之半數,協同公會(內系)有百分之二十,宣道會有百分之三十.全體西職員中,男居百分之四十,獨身女士居百分之三十.男人中百分之三十八,已受聖職.本省西國男醫士祇二人.至每百萬人合宣教師十二人,比較福建省每百萬人中有二十七宣教師,又不及其數之半.

基督教勢力中之西職員均數表

會名	每百萬人口中之西職員均數(全省均數一二人)
宣道會	三三人
協同公會(內系)	一三人
內地會	九人

會名	每千受餐信徒中之西職員均數(全省均數五五人)
協同公會(內系)	六七人
內地會	五八人
宣道會	四一人

●◎◎◎◎華職員之分佈　受薪華職員,全省共計九十六人,較西職員多三分之一,此爲各省中之最小比例數;例如福建省之華職員八人,合西職員一人,自不能與該省數目相等.華職員中在本省最大之六城居住者,達三分之一以上.差會總堂之外,祇有正式華職員十六人,分駐十四佈道區.比較本圖與第五圖,則見十六布道區之受餐信徒數目,每區平均十八人或十八人以上;但均無受薪職員.

◎◎◎◎◎華職員之類別　華職員中,幾有百分之六十六任佈道,百分之二十三任教育,百分之十一任醫務.茲將三差會之受薪佈道員數目,依次列下:宣道會百分之七十八,協同公會(內系)百分之七十二,內地會百分之五十三.其中若加入各差會所報告之不受薪華職員數目,則上列各會之比例數,須大加更改.不受薪華職員中之盡力工作,與受薪華職員相等者,亦繁有徒.男人居全省受薪華職員中百分之七十五.

按立職員　據報告，全省二千五百人以上之基督教團體中，無一按立華職員。

受薪華職員與受餐信徒之比較　協同公會（內系）每百受餐信徒中，有受薪華職員十六人，內地會七人，宣道會四人。若以受薪華職員與人口之數目比較，則宣道會每百萬人中有三十四人，協同公會（內系）三十人，內地會十一人。

基督教職員學校　據報告，本省惟一之聖經學校，設於狄道縣城，歸宣道會辦理。

▲受餐信徒

調查概論　據本省三基督教差會報告，共有受餐信徒一千三百三十六人，其中百分之六十二爲男人；此數僅抵天主教全體五分之一（七、二四九）基督教信徒中，祇有百分之九，散住於五萬人口以上之城。信徒全體，合計二千五百十九人。

宗派中之信徒比較　三差會之信徒數目分別比較如下：內地會百分之四十六，宣道會百分之四十一，協同公會（內系）百分之十三。至上帝教會及藏民中之獨立宣教會等，均無調查回報。

學識　據報告，受餐信徒中，男人百分之五十，女人百分之三十，能讀土語新約。此比例數較諸他省爲低；全國中較此數尤少者惟貴州一省。

主日學校學生　主日學校學生，計有六百九十三人，較教會學校學生總數，多三分之一。三差會於主日學校工作上，均甚注重，平均每十受餐信徒中，有主日學生五人。

每萬人中之受餐信徒　全省平均每萬人中之受餐信徒，爲二零十分之二。內地與協同公二會，較少於平均數。宣道會報告，該宣教地內，每萬人中有信徒八人，即每一百二十五人中，有信徒一人。

表員職西（一）

宣教會		按立職員	男醫士	女醫士	護士	女士	男職員總數	女職員總數	西職員總數
		1	2	3	4	5	6	7	8
總數		11	2	…	2	19	29	43	72
內系餘會	內地會 CIM	1	2	…	2	10	15	21	36
	協同公會 SAM (CIM)	3	…	…	…	6	3	9	12
	上帝教會 AG§	…	…	…	…	…	…	…	…
	宣道會 CMA	7	…	…	…	3	10	12	22
	獨立教師 Ind	…	…	…	…	…	1	1	2

§ 無回報

各項華職員與西職員之比較

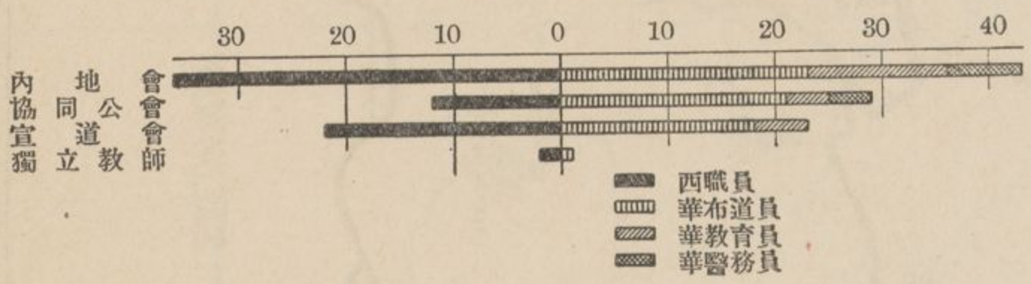

表員職華（二）

宣教會		按立職員	非按立職員及男布道員（並賣書人）	女布道員	宣教職員總數	男教員	女教員	各級職教員總數	男醫士	女醫士	畢業護士	肄業護士	醫務職員總數（肄業護士在內）	在職受薪華職員總數	不受薪華職員總數	職員中男職員之百份數	每一西職員與受薪華職員比較均數
		1	2	3	4	5	6	7	8	9	10	11	12	13	14	15	16
總數		…	42	15	63	16	6	22	1	…	3	7	11	96	37	75%	1.2
內系餘會	內地會 CIM	…	17	6	23	12	1	13	1	…	1	5	7	43	34	81%	1.2
	協同公會 SAM (CIM)	…	15	6	21	2	2	4	…	…	2	2	4	29	3	68%	2.4
	上帝教會 AG§	…	…	…	…	…	…	…	…	…	…	…	…	…	…	…	…
	宣道會 CMA	…	15	3	18	2	3	5	…	…	…	…	…	23	…	73%	1.0
	獨立教師 Ind	…	1	…	1	…	…	…	…	…	…	…	…	1	…	100%	0.5

§ 無回報

表體團教督基之中圍範力勢教督基（三）

宣教會		差會總堂	正式教堂	布道區	男受餐信徒	女受餐信徒	受餐信徒總數	教會全體總數	全體受餐信徒中之男信徒百份數	全體受餐信徒在五萬人以上城市中之百份數	男受餐信徒識字者之百份數	女受餐信徒識字者之百份數	主日學校學生	爭布道區受餐信徒均數
		1	2	3	4	5	6	7	8	9	10	11	12	13
總數		19	33	38	838	498	1,336	2,519	62%	9%	50%	30%	693	35
內系餘會	內地會 CIM	6	17	20	389	231	620	999	61%	14%	60%	45%	268	31
	協同公會 SAM (CIM)	4	6	9	96	79	175	425	54%	…	60%	40%	64	19
	上帝教會 AG*	2	…	…	…	…	…	…	…	…	…	…	…	…
	宣道會 CMA	6	10	9	353	188	541	1,095	65%	9%	30%	15%	361	60
	獨立教師 Ind*	1	…	…	…	…	…	…	…	…	…	…	…	…

* 回報不完備

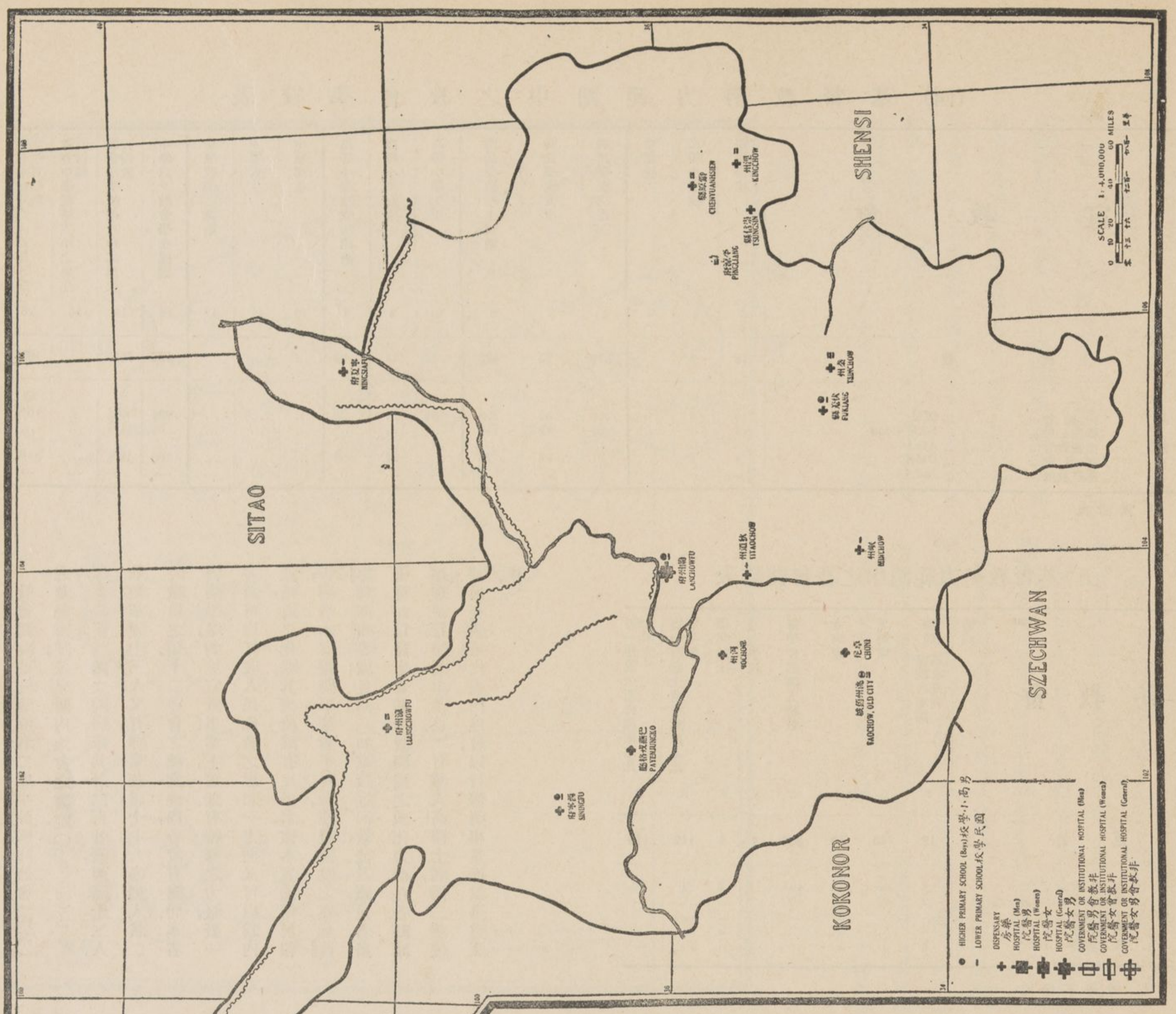

第九與第十一圖　教會學校及醫院並藥局

▲教會與非教會學校

初級教育　據報告，本省有教會國民學校十八校，（男生三百三十女生九十三）高小學校四校，（男生三十六女生二十七）施行基督教之初級教育事業．又差會總堂三分之一及各布道區內，在本部收到報告時，均無基督教初級教育之設備；然以兩等小學校學生，與受餐信徒之比例數而論，每百信徒中有學生三十六零十分之三，較各省份所報告之學生均數，尚不爲低．國民學校學生中百分之十六，繼續升入高小學校肄業，此項以宣道會之比例數爲最高．（百分之三十四）中學校及高級教育　三差會在本省並無高小學校以上教育之設備．一九一八年九月，三宣教會召集之聯合會，議決應於一九二〇年後，在皋蘭開辦一協和中學校．

非教會學校　據教育部報告，本省兩等小學學生，平均每五十四人中有學生一人，全省總計有小學學生三萬九千六百八十五人；在每萬人中小學學生爲六十零十分之五．至全國平均每萬人中小學學生數目，則爲二十五零十分之五（安徽）至二百九十（山西）

中學校　據一通信員報告，本省非教會之中學校，有數校成績頗佳，爲教會學校所不能企及者．男中學四校，設在皋蘭，天水，平涼，及武威．四城．皋蘭城內，有法律專門學校一，初級男女師範各一，又皋蘭及狄道，西寧等城，各設有一師範學校；至其程度之高低，則不得而知．

▲醫藥事業

醫藥設備之現狀　本省醫藥事業，由魏君（H. W. Hunt）在天水開始創辦，其聲譽及功績，迄今猶爲人稱道不置．繼魏氏而起者爲多君（Törnvall）多氏於一八九四年抵省，在平涼建設醫藥事業，造福非淺，現仍在繼續進行中．一九〇四年，內地會之許君（J.M. Hewett）及伯君（A. Preedy）抵省，在皋蘭創辦醫藥事業．凡此各差會之醫藥事業自開始至現在，已歷有二十五年，而本省僅有基督教正式醫士三，即西醫士二，華醫士一．本省平均每三百或四百萬人中，始有西醫士一人．

(四) 基督教勢力範圍中之教會學校表

宣教會			國民學校	高等小學校	中學校	國民學校男生	國民學校女生	國民學校學生總數	高等小學男生	高等小學女生	高等小學校學生總數	中學男生	中學女生	中學校學生總數	中學以下教會學生總數	教會小學校學生中之男生百份數	教會中學校學生中之男生百份數	國民學校中之入高等小學學生百份數
			1	2	3	4	5	6	7	8	9	10	11	12	13	14	15	16
總數		...	18	4	...	330	93	423	36	27	63	...	...	...	486	75%	...	16%
內系	內地會	CIM	10	3	...	256	32	288	36	...	36	...	...	...	324	90%	...	15%
協同公會		SAM (CIM)	4	...	...	23	33	56	...	...	...	...	...	...	56	41%	...	...
餘會	上帝教會	AG §	...	...	...	...	...	...	...	...	...	...	...	...	...	...	...	...
	宣道會	CMA	4	1	...	51	28	79	...	27	27	...	...	...	106	48%	...	34%
	獨立教師	Ind §	...	...	...	...	...	...	...	...	...	...	...	...	...	...	...	...

§ 無回報

(五) 基督教勢力範圍中之教會醫務表

宣教會			醫院	藥局 醫院內藥房不在此列	男病床	女病床	每年住院病人總數	護士學校	肄業護士	每一西醫士所得病床之比較均數	每一西護士所得病床之比較均數
			1	2	3	4	5	6	7	8	9
總數		...	2	12	140	80	864	1	5	110	110
內系	內地會	CIM	1	6	80	40	464	1	5	60	60
協同公會		SAM (CIM)	1	2	60	40	400	...	...	...	...
餘會	上帝教會	AG *	..	...	...	...	...	...	...	...	...
	宣道會	CMA	...	3	...	...	...	...	...	...	...
	獨立教師	Ind *	...	1	...	...	...	...	...	...	...

* 回報不備完

教會醫院業經建立者二處：平涼協同公會(內系)之華美醫院，及皋蘭內地會之醫院(Wm. Borden Memorial)該二院病床共計二百廿張，西護士二人，畢業華護士三人；又有肄業華護士七人，亦列入該二院職員之類。十二差會之總堂地內，各設有藥局。本省醫藥事業，對於宣教事業上，實顯有特殊之力量，蓋一方面可以打破人民仇教之思想，一方面又可以爲內地佈道之先驅，其價值誠有足多者。據本省通信員報告，關於本省醫藥事業，實不可緩，建設醫院之處，如西寧與河州等城；且謂『如欲接近回教徒及藏民者，最善莫如以醫士爲基督教間接之感化力，而在各縣城辦理游行醫藥事業也。』有華人高醫士者，偕二華佐理員，在張掖代表內地會，以行醫藥事業而兼佈道工作。

受餐信徒與教會兩等小學學生之數目比較

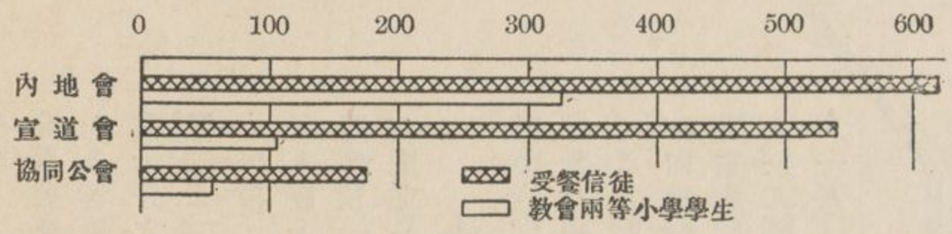

(六) 基督教勢力强弱表

宣教會			國籍	責任地之方哩概算	責任地之人口概算	西職員總數	受薪華職員總數	受餐信徒總數	每百萬人中之西職員均數	每百萬人中之受薪華職員均數	每千受餐信徒中之西職員均數	每千受餐信徒中之受薪華職員均數	每萬人中之受餐信徒均數	每千受餐信徒中之主日學校學生均數	每千受餐信徒之兩等小學校學生均數	每百萬人中之西醫士均數	每百萬人中之病床均數
			1	2	3	4	5	6	7	8	9	10	11	12	13	14	15
總數		...		(a) 125,483	(a) 6,083,565	72	96	1,336	12	16	55	74	2.2	495	363	0.3	36
內系	內地會	CIM	Int	31,500	3,950,000	36	43	620	9	11	58	69	2	352	522	0.5	30
協同公會		SAM (CIM)	A	22,300	963,000	12	29	175	13	30	67	161	2	355	311	...	104
餘會	上帝教會	AG §	A	...	...	...	...	...	...	...	...	...	...	...	...	...	...
	宣道會	CMA	A	15,800	688,000	22	23	541	33	34	41	43	8	669	196	...	...
	獨立教師	Ind	A	1,000	64,000	2	1	...	31	15	...	...	...	...	...	...	...
		Unclaimed	...	54,883	418,000	...	...	...	...	...	...	...	...	...	...	...	...

§ 無回報

(a) 此爲全省方哩與人口總數並非宣教會責任地之方哩與人口概算總數

第九章　江西(贛)

▲省誌

行政區　江西省(以下簡稱本省)行政區域，分豫章，廬陵，贛南，潯陽四道，凡八十一縣．南昌為省城．全省面積六萬九千四百九十方哩，人口二千四百四十九萬零六百八十七人，平均每方哩三百零九人．九江為本省惟一通商口岸，湖口控扼本省水路出入之要津，內通鄱陽湖，外接揚子江，以形勢論，將來可成商埠也．

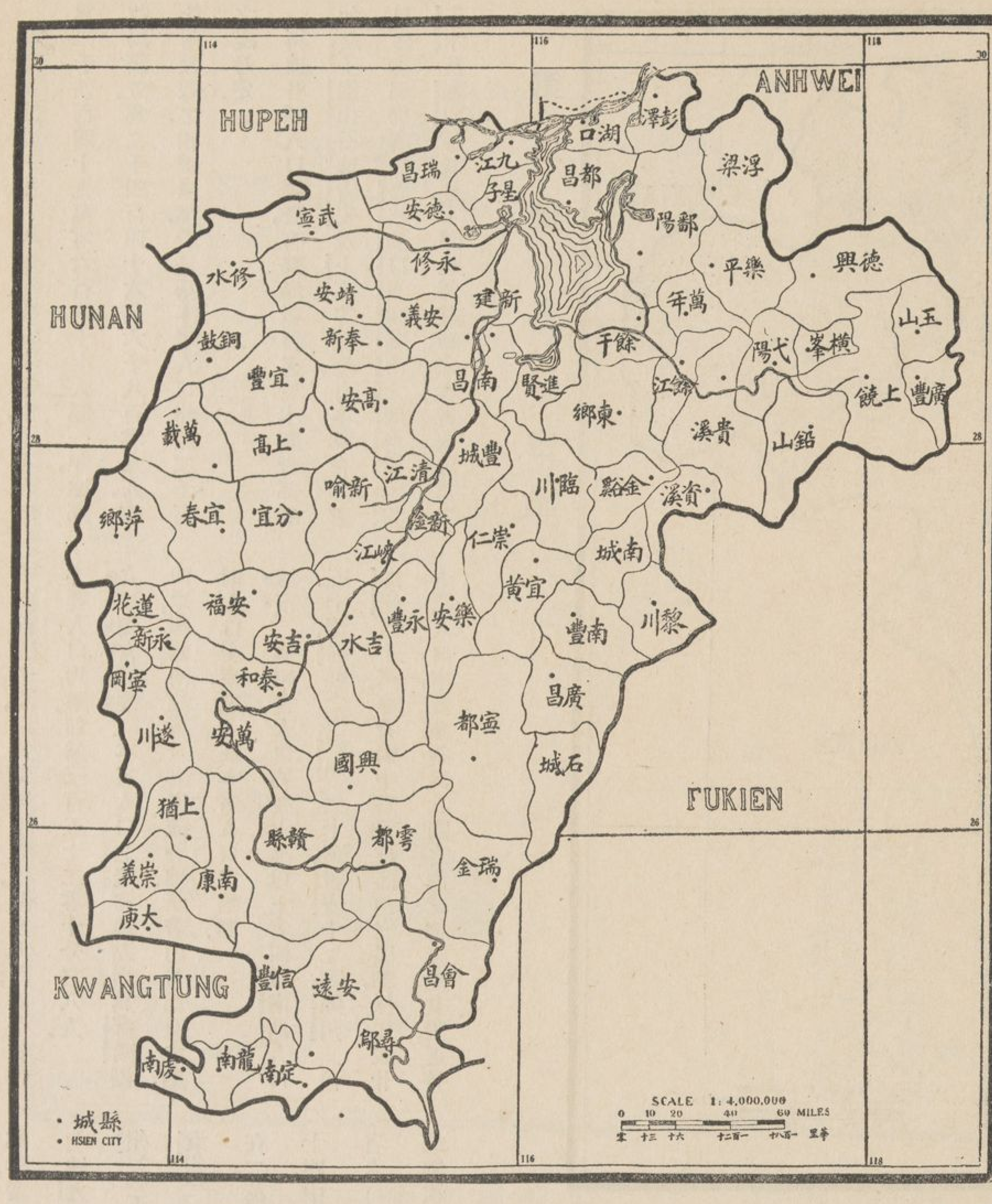

第一圖　縣界

地勢　本省形勢頗似湖南，全部幾皆山地．山脈蔓延于東西南三面，迴環擁抱，適成一乏箕形．山勢由西南趨東北，諸峯折疊，上多葱蘢蟠曲之樹木，風景絕佳．近北有大湖曰鄱陽，長約九十哩，廣約三十哩，水勢亦若湖南之洞庭湖，夏日汎濫，冬則淺涸，面積逐年淤縮．湖之四週皆平原，水則向北與揚子江合，屈曲下流，是名湖口．又其地南抵淸江(舊臨江)省之東北部，有上饒(舊廣信)之信河，東南部有臨川之撫河，二河灌漑南部田畝，同匯贛河，而下注于鄱陽湖．

氣候　北部天氣溫和，夏季有時酷熱，冬季則自九江至各山間之湖沼，亦時凍冰．向南則天氣漸改，似赤道．

言語　全省通用官話，惟省之極南極東兩部，即近福建廣東各地，其言語與該二省之口音相混，懂官話者少．

交通　本省惟一之鐵路，由九江至南昌，名之曰南潯鐵路．其餘各路尚在計畫中．有提倡建築一線由南昌東至南京者；又西去萍鄉接粵漢路於湖南株洲者，又南循贛河越梅嶺而至廣東廣州者．

全省各大城皆通水路，內河幹流及支流連貫全境，便於航駛，故無大道建築之必要；祇有小路蜿蜒於各地而已．沿贛河之南而北，有驛路，俗稱『欽使路』；因昔時南洋入貢之欽使由廣州北至京師，假道贛南，築成此路，遂以『欽使』二字名之．沿路一帶，皆見差會總堂及佈道區散佈其間．吉安至永新，永豐等城，亦有陸路可通．該地教會工作，發展頗速．樟樹另有陸路橫截驛路，可由福建直達湖南，沿此路而西，亟見基督教勢力之擴大．由九江至高安，(舊瑞州)而奉新，而安義，而南城，(舊建昌)而德安，再折回九江；此間復有大路一條，沿路各要城皆為宣教師之駐在地．由永修而南，更有陸路通產茶各地，此路亦多有基督教教堂與學校，及信徒之家庭．鄱陽湖以東各城，均以信河為交通要道，總堂設沿河一帶．本省開始創辦之宣教事業，有沿此河成立者．多為女宣教師之工作．再由此河而南，達撫河流域，及由福建達湖南之大道等處，宣教事業之進行亦極可觀．鄱陽湖各岸舟楫停泊之所，無不有基督教堂及學校之設立，而尤以北岸為最發達．

經濟狀況　本省以農業為重，收割極豐，其地一年四熟者居多，至一年兩熟者，視為常事．收割之種類：一為米，一為小麥，蕎麥，油菜，鴉片等．田埂與山塢交錯處，茶樹叢生其上．而烟葉及各種苧蔴，亦稱繁盛．近西及西南諸縣，每年以木料為出口大宗．良口及南城(舊建昌府)等處，橘園遍地．省內礦產雖富，開採者極不多．人民大都務農，如武陵中之避秦人，少問外事．

郵電　本省郵政之發展，較湖南湖北福建諸鄰省為廣．一九一九年內，本省增設郵寄代辦所四十餘處，其收發郵件較湖南安徽為多．由此可知本省之交通日便，而宣教師急宜利用印刷品，以為宣傳福音之工具也．自漢口至廣東電線，直穿本省而過，所有經設電線各城，頗享便利．電報局較差會總堂之數目為多．

各縣中之基督教勢力　基督教已盛傳於本省；至不為差會責任地者，僅有二處：一在省北，約佔兩縣之數；一在省南之六縣中，或為全縣，或屬縣區之一部份．更有百萬人口以上之各縣中，無基督教正式教堂者，共八縣．全省三十六縣，即縣區之半，亦即佔全省人口約百分之四十，在此等多數縣區內，教會學校尚未設備．

▲人口密率

人口統計　本省人口統計，據各方面調查，衆口異辭，殊難斷定．民政部一九一〇年報告，為一千四百五十萬，政客年鑑一九〇二年之報告，則為二千六百五十三萬．Mr. Clennell 私人調查，定數為一千一百萬，惟從其說者頗少．又前淸戶部一八八五年報告，為二千四百五十四萬一千，此數未免過溢，因據廿五年後之政府報告，彼時人口統計，纔得二千四百五十三萬四千；按印度人口，每年增度為千分之七，日本為千分之十零四，至我國人口之增度，雖無從調查，然其增加之速率，斷難逾千分之十五．

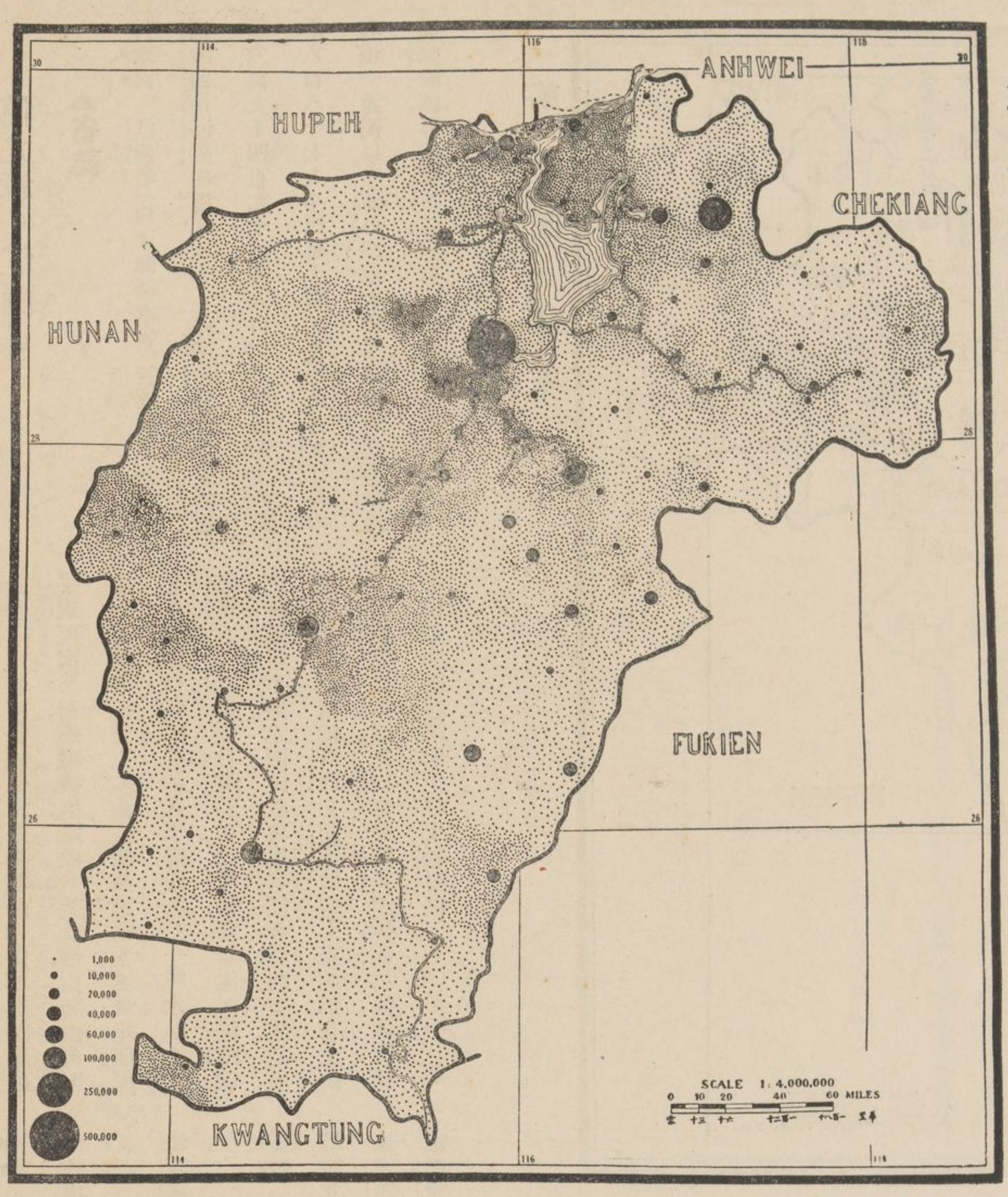

第二圖　人口密率

本調查部於一九一八年內，據官廳報告，本省人口爲二千四百四十九萬零六百八十七人．越一年，據郵政局調查，爲二千四百四十六萬六千八百零九人．綜此兩數觀之，相差無幾，於是稱本省人口略過二千萬之說乃定．

再據各縣人口調查，有郵局數目多於本調查部者：如星子鉛山石城吉安及上高等縣是．有本調查部數目多於郵局者：如修水湖口貴溪虔南大庾南康泰和吉水及臨川等縣是．本調查部茲斷定本省人口爲二千四百五十萬，以此爲均平數目，似無大謬；而全省每方哩人口均數，卽爲三百五十二零十分之八人．

人口稠密之地　本省人口之最密地點者，爲鄱陽湖四岸，與贛河流域及其支流各地．至若山勢綿亙之處，則人口密率，遠不及本省人口之均數．

城市　據報告，人口約在十萬以上者四城：南昌人口五十萬，贛縣（舊贛州）二十萬，吉安十二萬，臨川（舊撫州）十萬．參看圖中景德鎮區內之黑點，係代表廿五萬人口者，蓋該鎮爲我國之瓷業總匯地，其附近各鄉村，業瓷者皆聚居於此．人口達五萬與十萬之間者七城：九江約八萬五千人，寧都約六萬人，鄱陽（舊饒州）約五萬人，永修約五萬人，南豐約五萬人，宜春（舊袁州）約五萬人，瑞金約五萬人．又他十三城，人口約在二萬與五萬之間．至在二萬人口以上之城者共二十四，中有十一城，或近一半，尙無宣教師之駐在地．全省人口約百分之八十七，居於二萬人口以下之城市或鄉鎮中．

▲宣教地

各宣教地之比較　本省共十五宣教會，各報有基督教團體．其中四會無西宣教師駐守，由華人擔任職務，而歸鄰省差會節制之．除公理宗外，各宗均有代表機關．全省地面十分之一尙無宣教會負責任．各差會之宣教地最廣者列下：內地會，（內系中之自由會與德華盟會在內）美以美會，西北江西教會，及弟兄會等．內地會及其一系之二會，佔全省之泰半地面，美以美會報告，全省約三分之一，爲其特別責任地．挪路德會所佔地面僅及美以美會宣教地四分之一．至不得劃定其宣教地界限之各差會列下：卽英聖公會，美遵道會，基督復臨安息日會，及青年會是也．獨立宣教師，大都駐於九江牯嶺及東鄉等處．英聖公會與美遵道會，各有事業於省之西偏，距近萍鄉各小段地面內．本調查部未接到弟兄會之宣教地界報告，實難表而出之．然欲使閱者得窺該會之宣教地情形，不得不略示梗概，茲劃定該會極遠之布道區三十里外，爲其宣教地之範圍．（當能於圖中一索卽得）此種規例，凡在各省未完全開闢之宣教地內，均倣此；而貴州省內地會之宣教地，卽按此例劃定區域，閱者固不難舉一而反三也．

宣教會之國籍　德信義會，自由會，及德華盟會，皆來自歐陸，後二會屬內系；惜乎該二會及內地會之宣教地，均混稱內地會宣教地，不得由圖中分別標出．又五會來自美國，在得回報時，其中二會無西宣教師駐守，卽基督復臨安息日會與美遵道會．又自英國來者四會，而英聖公會與英長老會，皆無西職員駐守．至內地會及青年會，則屬國際性質也．

複工地　任何省份內，凡有基督教勢力不完滿之現像如本省者，其數差會之複工地，載於圖表者，常與實在情形不合；蓋因該複工地內，布道區極形寥落，未必果有複工情形，而工作上常相衝突也．

本圖所載環鄱陽湖之各宣教地，亟顯複工情形：如英聖公會與內地會，西北江西教會與弟兄會，弟兄會與美以美會，美以美會與美聖公會，均屬共同工作一地．中央之複工地，爲美以美會與內地會共同之工作．至南昌贛縣及景德鎮各處，則均視爲公共區．

無工作地　本省基督教於無工作地內，亦時有布道及賣書之工作．至於省之北部，地勢卑隰，居民鮮少；惟南部居民較多，而土語極似福建廣東之方言．

睦誼協約　據各差會報告，頗難得睦誼協約之詳細情形．惟內地會報告，業將該會宣教地之一段，割讓與其一系之德華盟會，及自由會爲之特殊責任地．又該會與德信義會在省之西北部，雖無明文協約，但彼此對於規定各宣教地之界限上，均有一種諒解．凡此卽爲本省關於睦誼協約之約略情形，幷無他項事實可紀．然而懸揣本省各差會，對于規定各宣教地界限之協約，不久當能出現，相時而動，無累後人，是蓋爲今日各該會亟宜解決之事項也．

第三圖　宣教地

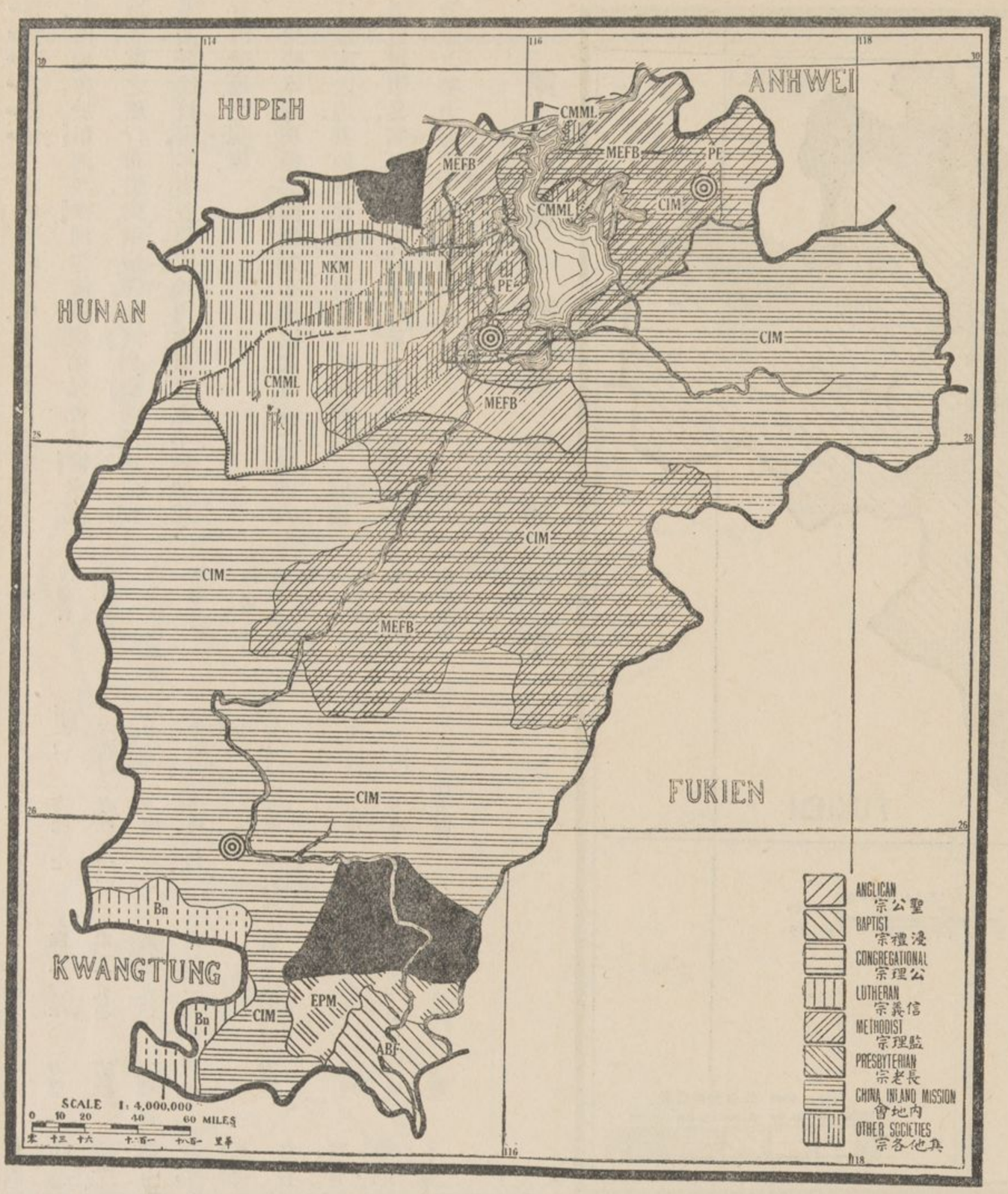

各時期內建設之總堂表

		1807-1860	1861-1880	1881-1890	1891-1900	1901-1910	1911-1920
聖宗	美聖公會 .PE	…	…	…	…	2	…
浸宗	浸禮會 .ABF	…	…	…	…	…	1
信宗	德信義會 .Bn	…	…	…	…	1	…
監宗	美以美會 .MEFB	…	1	…	1	…	…
內系	內地會 .CIM	…	4	5	8	6	…
	自由會 FFC (CIM)	…	…	…	1	1	…
	德華盟會 GCAM (CIM)	…	…	…	2	3	…
餘會	弟兄會 .CMML	…	…	…	7	3	2
	獨立教師 Ind	…	…	…	…	1	1
	西北江西 NKM	…	…	…	…	…	5
	男青年會 YMCA	…	…	…	…	…	1

▲工作歷史

發軔時期　一八六六年，有赫君（Rev. V. C. Hart）旅行至福州，一八六七年冬十二月，同陶君（E. S. Todd）被美以美會遣至九江，開始創辦宣教事業。越二年，已推廣事業於城之東西，積極進行，頗見發達，可稱爲一獨立之循環會區。一八七〇年，有二西男宣教師，加入該會職員之內；一八七二年，更有一西女宣教師至。一八七五年，華中美以美會第一次年議會成立。

康成石美玉二女士留學美國，學成醫藥專科，嗣於一八九七年，聯翩返國，創辦醫藥事業於九江，而康女士近年更在南昌建設公立醫藥事業。一八八一年，美以美會於九江縣城，開始試辦高級教育，慘淡經營，雖形略具，名其校曰同文書院；厥後此校繼續發展，遂成今日之南偉烈專門學校。惟基督教因本省守舊派反對劇烈，於內地布道工作，進行極緩，至一八九九年，差會始入南昌。

美以美會入本省二年後，內地會之高學海君抵九江，即於該城西門外，買置房屋，開堂佈道。自一八七二年之間，高君嘗作三次長途旅行：第一次循贛河而下，抵萬安；二次至鄱陽湖四岸之各城鎮，三次則溯撫河而上，直抵臨川；又由信河至餘江（舊安仁）。一八七三年，高學海君開闢鄱陽湖側之大姑塘爲總堂，五年後，始購得一恆產，爲其宣教事業之根據地。至內地會之在本省創辦事業，係向三方面進行：（一）沿信河向東北部，（二）向贛河流域之西南北三部，（三）由撫河而向東南部。玉山之總堂，爲信河一帶開設最早者，而信河流域之宣教事業，依戴德生之計畫施行，完全爲西女宣教師擔負責任，以男女華職員襄助之。贛河兩岸未開闢之各城鎮，於一八八九年，始有定期之旅行布道工夫。而樟樹吉安及贛縣，迄未租屋布道，祇以小旅店爲布道所而已。蓋本省早年之宣教事業，極形停頓，至甲午中東戰後，進行方稍踴躍也。

自由會（內系）之女宣教師，一八九九年抵省，於永新宜春（舊袁州）等處，開始工作。至沿撫河各地，則已劃歸內系之德華盟會。據其實在情形，上列之宣教地，乃該會由浙江推廣至本省，而臨川爲該會總堂首創之地，時一八九九年也。

巴蘭福與莫蘭二君，爲本省西北各地之創業人；西北江西教會及弟兄會，至今日猶在該處進行工作。

一八九一年至一九一〇年，爲本省開設差會總堂最盛之時期。如以差會總堂之多寡，比較本省及湖南兩省份基督教之勢力，亦頗有興趣；蓋湖南之總堂大都建設於拳亂後，而本省建設之總堂則前後相抵；更以今日兩省宣教事業之成績論，湖南雖開闢較遲，而各項教務，均超過本省之上。本省教會以穩健勝，曾不若他省之急進，亦不見其有特別注重任何教務也。

先進地之比較　如以本圖與五六七圖比較，則見本省開設宣教事業最早各地之職員，與佈道區，及受餐信徒等之各項事業，並稱佳善，早年人民排外之風甚熾，宣教事業最不易于發展。惟弟兄會首入南昌。

▲布道範圍

差會總堂及宣教師駐在地　本圖中共載宣教師駐在地四十六處，大都在河道鐵路一帶。除省南與極西北各地外，本省圖中總堂之方形符號極多。本部據調查報告，惟四宣教師駐在地，有一以上之差會。宣教師推行其佈道事業，率皆循內地河道而進，其事業最昭著者，如撫河信河及修河等河道，次則爲贛河與袁河。總計各差會總堂之布道區，共二百七十二處；此外臨時布道所，亦遍佈要津。

全省每一宣教師駐在地，平均有六布道區。內地會之總堂數目，超過其他各會之上，該差會與其一系之德華盟會及自由會，共有總堂三十餘處。次則弟兄會得總堂十二處。此二差會共佔本省總堂全數百份之七十七；又受餐信徒全數百分之六十八，受薪華職員全數百分之四十，及全省基督教學校學生總數百分之三十云。

布道區之分佈　本省各教會中，少見對內之精密功夫。內地會於信河及撫河等流域，與弟兄會於修水流域各處之旅行布道，尙稱發達。贛河與袁河流域之間，事業發達較遲。本省各複工地內之事業，並不較他處有何發達之現像。

比較本圖與第二圖，則知布道區最發達之地，卽人口最密之地。其他各地，尙多有傾耳而待福音之宣傳者，宣教事業，實不容緩。若以佈道區之多寡，推測各宣教地之勢力，參看下表，卽得其詳。

第四圖　教區開始時期

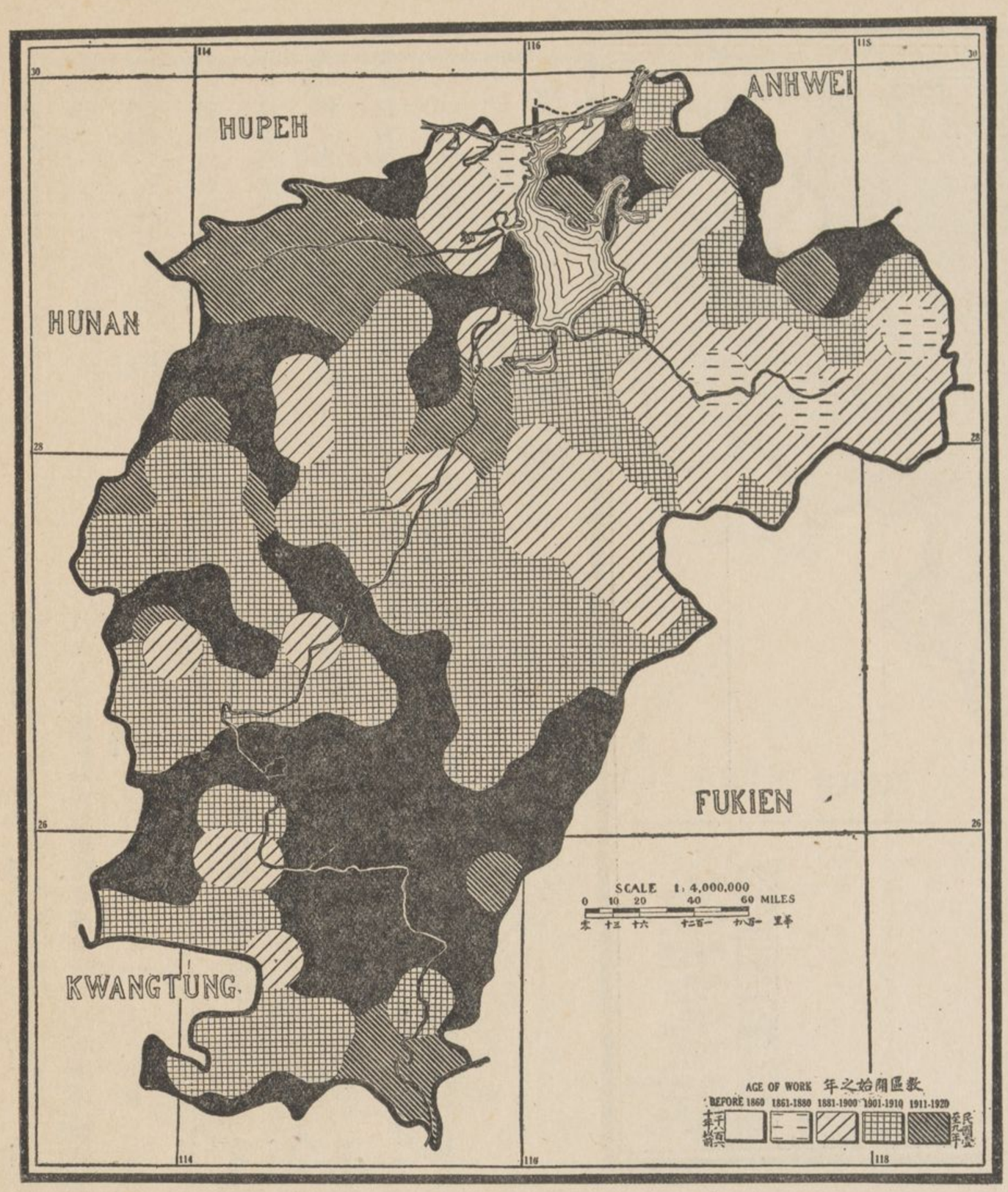

表　員　職　西　(一)

宣教會		按立職員	男醫士	女醫士	護士	女士	男職員總數	女職員總數	西職員總數
		1	2	3	4	5	6	7	8
總數	...	14	5	1	2	104	63	163	226
聖公會	PE	3	...	...	...	...	3	4	7
浸信會	CMS	...	...	...	...	...	...	...	...
美以美會	ABF	1	...	...	1	1	2	3	5
遵道會	Bn	1	...	...	...	...	1	1	2
長老會	MEFB	7	2	1	1	17	11	27	38
內地會	UE	...	...	...	...	...	...	...	...
自由會	EPM	...	...	...	...	...	...	...	...
德華盟會	CIM	2	1	...	...	46	16	62	78
弟兄會	FFC (CIM)	...	...	...	...	8	...	8	8
獨立教師	GCAM (CIM)	...	...	...	...	1	8	8	16
西北江西	CMML	...	...	...	...	14	13	23	36
安息日會	Ind	...	...	...	...	4	...	4	4
青年會	NKM	...	...	...	...	6	4	11	15
無正式佈道事業及教會團體者	SDA	...	...	...	...	...	...	...	...
	YMCA	...	...	...	...	...	2	2	4
	KS								
	FCMS	...	2	...	...	9	3	10	13
	UMC								

預設之差會總堂　據報告，計畫中之建設新總堂者共八處，應在一二三年以前成立。總堂之地點及會名列下：省東之廣昌石城資溪（舊瀘溪）等城，均爲德華盟會（內系）贛河流域之峽江新喻等城，均爲內地會，又鄱陽湖南之瑞洪亦爲內地會；吉安南城等城，均爲美以美會，惟該會擬定之總堂地點，已有內地會及德華盟會之工作矣。

基督教勢力不完滿之原因　據本省各差會報告，凡述說基督教勢力不完滿者，首以中西職員之缺乏爲一最大原因。其餘原因極爲複雜，有四會稱財政支絀者；有教會稱內亂頻仍者；至財政支絀之所以然，則係受歐戰之影響。又有一處，稱該地人民排外性質，仍然強悍，頗不易建設恒久之宣教事業者，其情形蓋大可見矣。

每一布道區所佔之方哩均數

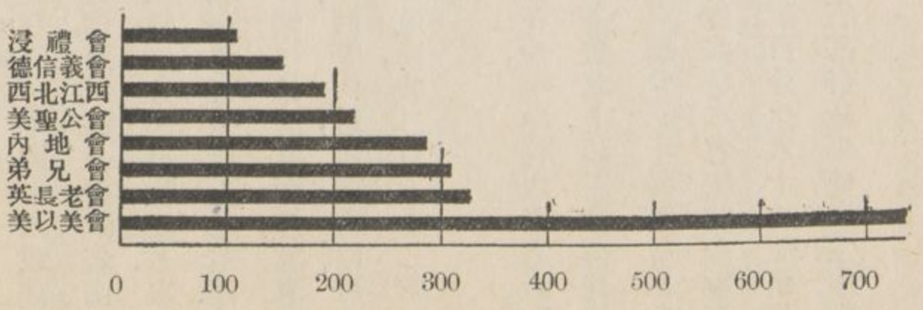

▲基督教職員

西●●●員　全省共有西宣教師二百二十六人，分駐於四十六城內．男宣教師中百分之二十二，已受按立禮；換言之，卽每宣教師五人中有牧師一人．據報告，本省西獨身女宣教師之數目，頓超於他省上，殊可驚異，一百零四人，幾抵西宣教師全數之半．且在此四十六宣教師駐在地內，有十五處完全爲女宣教師擔任職務．內地會西職員中強半爲女士，美以美會及西北江西教會，各約一半爲女士，弟兄會西職員中，女士居三分之一．宣教師最多者爲內地會，共七十八人，次則美以美會三十八人，再次爲弟兄會，西北江西教會居第四．至英聖公會，美遵道會，英長老會，以及基督復臨安息日會，均報告無西職員．本省教務組織中，有醫藥工作者，僅二宣教會．

西●●●員之分佈　除牯嶺爲西人休養地外，居於九江及南昌之西職員，幾百分之三十六，其餘分佈各地者，均數每城過三人．

西●●●員之國籍　本省西宣教師，全數百分之五十八爲英人，百分之二十八爲美人，其來自歐陸者，計百分之十四．

第五圖　總堂與布道區

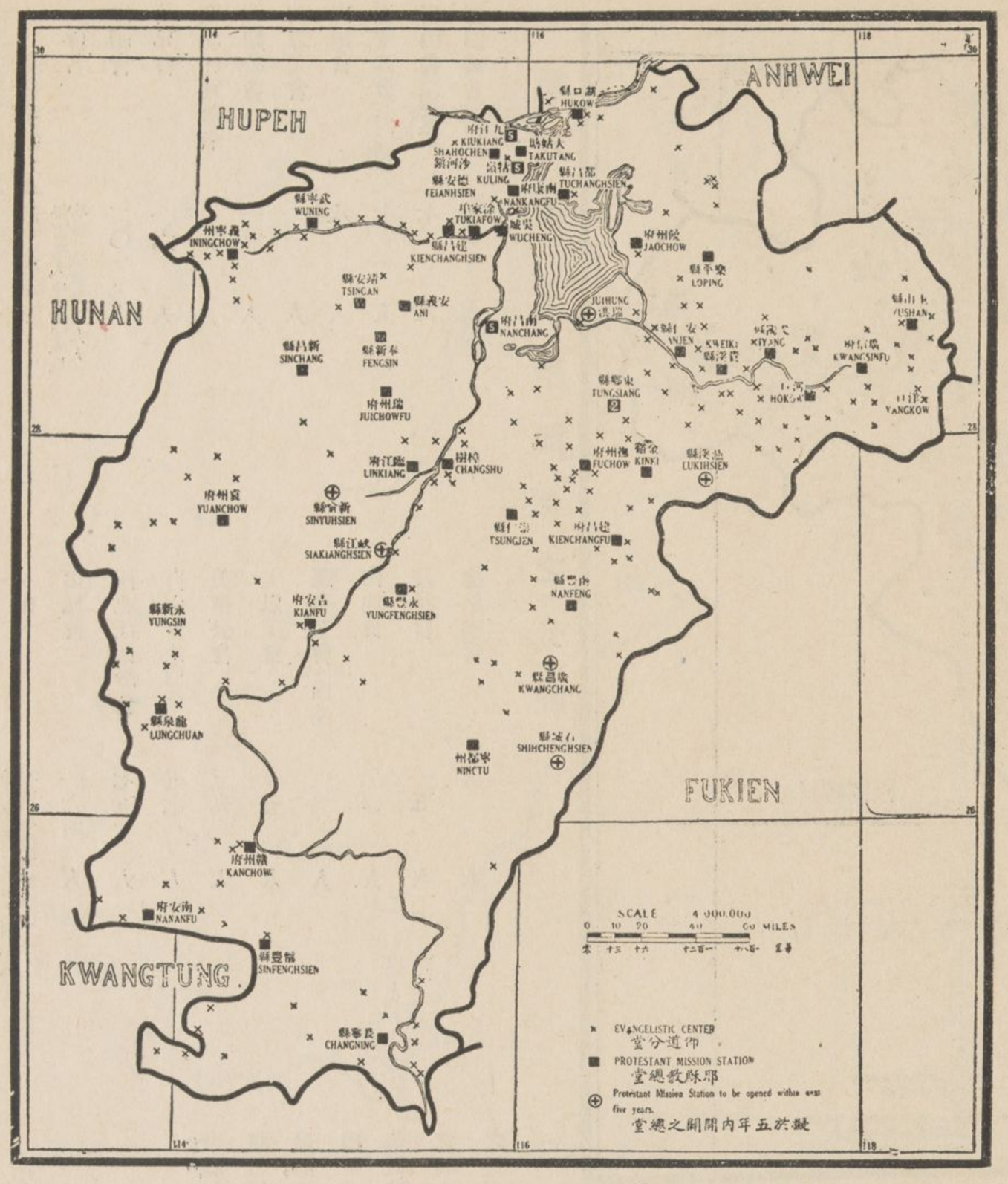

(二)　華　職　員　表

宣教會	按立職員	非按立職員及男布道員（並賣書人）	女布道員	宣教職員總數	男教員	女教員	各級職教員總數（a）	男醫士	女醫士	畢業護士	肄業護士	醫務職員總數（肄業護士在內）．	在職受薪華職員總數（a）	不受薪華職員總數	職員中男職員之百份數	每一西職員與受薪華職員比較均數
	1	2	3	4	5	6	7	8	9	10	11	12	13	14	15	16
總　數 …	26	195	99	320	206	88	294	5	4	15	102	126	740	174	69%	3.3
聖公會 … … … … PE	3	4	1	8	18	2	20	…	…	…	…	…	28	…	89%	4.0
宗公會 … … … … CMS	1	1	1	3	…	…	…	…	…	…	…	…	3	…	67%	…
宗聖會 … … … … ABF	…	12	2	14	9	1	10	…	…	…	…	…	24	1	88%	4.8
浸聖禮 … … … … Bn	…	5	2	7	2	…	2	…	…	…	…	…	9	…	78%	4.5
信義會 … … … … MEFB	17	26	29	72	80	69	149	2	4	7	100	113	334	2	55%	8.8
監以會 … … … … UE	…	1	…	1	…	…	…	…	…	…	…	…	1	…	100%	…
美遵老會 … … … … EPM	…	3	…	3	2	…	2	…	…	…	…	…	5	…	100%	…
英長會 … … … … CIM	4	80	47	131	42	6	48	2	…	5	2	9	188	128	71%	2.4
內地會 … … … … FFC (CIM)	1	5	1	7	3	…	3	…	…	…	…	…	10	2	90%	1.3
自由盟 … … … … GCAM (CIM)	…	36	11	47	22	4	26	…	…	…	…	…	73	35	79%	4.6
德華會 … … … … CMML	…	3	…	3	13	2	15	…	…	…	…	…	18	5	89%	0.5
餘　會 師 … … … … Ind	…	…	…	…	…	…	…	…	…	…	…	…	…	…	…	…
弟兄會 … … … … NKM	…	9	5	14	8	4	12	…	…	…	…	…	26	…	65%	1.8
獨立教會 … … … … SDA	…	7	…	7	…	…	…	…	…	…	…	…	7	1	100%	…
西北江西 … … … … YMCA	…	3	…	3	7	…	7	…	…	…	…	…	10	…	100%	2.4
復臨安息 … … … … 男子青年會	…	…	…	…	…	…	…	1	…	3	…	4	4	…	100%	0.3
男女牯嶺基督教公會 … … … … KS, FCMS, UMC																
差佈教會（無事關正業體）																

(a)本項包括中學以上各級教員

基督教勢力中之西職員表

會名	每百萬人中之西職員均數（全省均數九人）
浸禮會	二〇　人
弟兄會	一六　人
西北江西教會	一四　人
美聖公會	一三　人
美以美會	一一　人
內地會	八　人
德華盟會（內系）	七　人
自由會（內系）	七　人
德信義會	四　人

第六圖　中西職員之分配

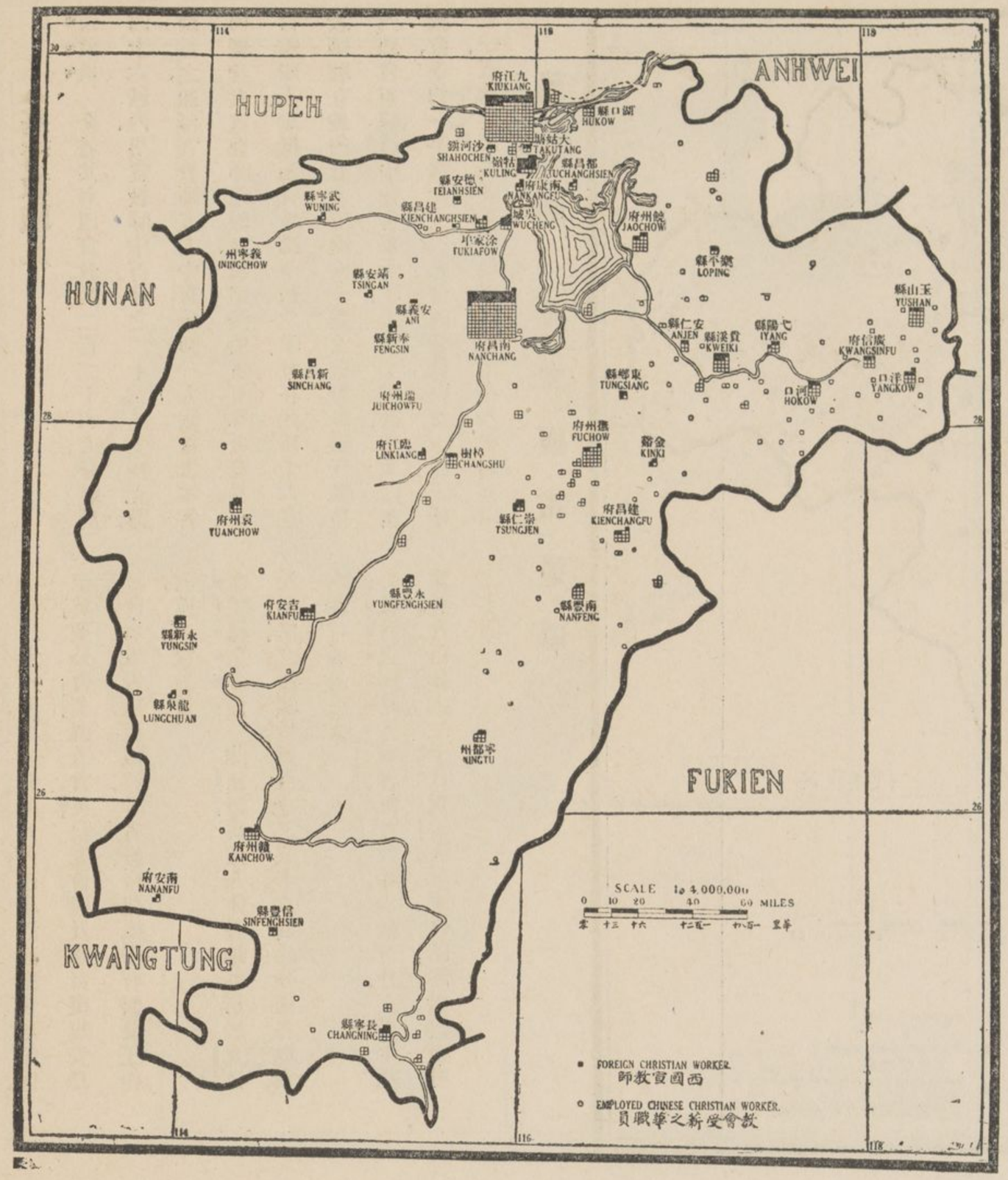

各項華職員與西職員數目之比較

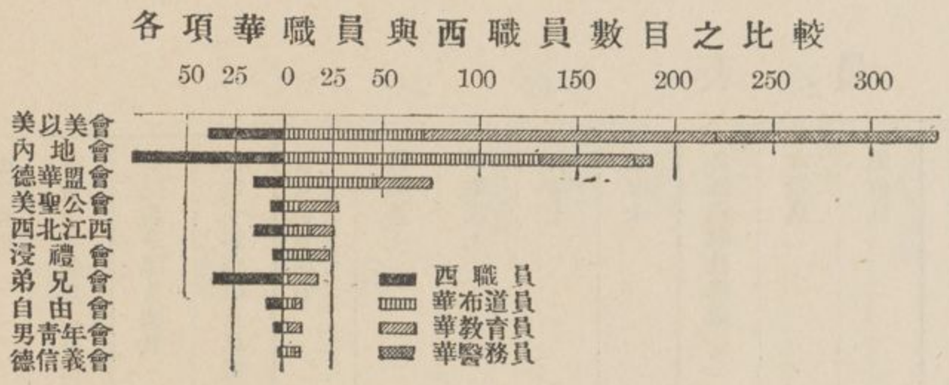

附註　若在上二表中斷定各宣教會之勢力高下，可以每百萬人中，及每千受餐信徒中之華職員之多寡比較之（見下表）亦殊有研究之意味.

華職員　本省華職員與西職員之比較，平均每三華職員以上，有西職員一人.其中以美以美會之比例數最高，約八零十分之八與一之比，（見第二表第十六項）弟兄會最低，爲一與二之比.全省各項教務，共用華職員七百四十人；其中百分之四十三任佈道，百分之四十任教育，百分之十七任醫務.下列數會華職員之任布道事業，較多於任教育者；卽內地會之布道員，幾三倍於教育職員，西北江西教會，浸禮會，及德信義會之布道員，亦較多於教育職員；然又有任教育事業較多于任布道者，則爲美以美會，及美聖公會.至弟兄會對於此項報告，不甚完善，無由比較之.（見第二表第四第七第十二項）

每千受餐信徒中之華職員均數（全省均數九九人）

會名	
浸禮會	九六　人
美以美會	九三　人
美聖公會	五三　人
德華盟會（內系）	三三　人
西北江西教會	二四　人
德信義會	二〇　人
內地會	一八　人
自由會（內系）	九　人
弟兄會	八　人

每千受餐信徒中之西職員均數（全省均數三〇人）

會名	
弟兄會	一六四　人
西北江西教會	七五　人
自由會（內系）	五七　人
美聖公會	三九　人
美以美會	三五　人
德華盟會（內系）	二二　人
內地會	二〇　人
浸禮會	一五　人
德信義會	五　人

按立職員　全省受薪華職員中受按立禮者，過百分之八，計共二十六人.其中十七人，卽百分之六十五，屬美以美會.此外則僅內地會及美聖公會，報有正式按立職員.本省在二千一百以上之受餐信徒中，並無一正式牧師.據報告，各會有按立華職員者，在三百以上之受餐信徒中，平均亦僅一人.至最堪注意者，卽全省中西按立職員，合計總數僅四十人，以與二百二十五正式教堂，及一萬五千之信徒比較，則對于上項教務之支配，其影響爲何如，誠有不可思議者矣.蓋平均每一按立職員，須照管正式教堂五處，及受餐信徒二百人之多也.

基督教勢力中之華職員表

會名	每百萬人中之華職員均數（全省均數三一人）
浸禮會	九六　人
美以美會	九三　人
美聖公會	五三　人
德華盟會（內系）	三三　人
西北江西教會	二四　人
德信義會	二〇　人
內地會	一八　人
自由會（內系）	九　人
弟兄會	八　人

每千受餐信徒中之華職員均數（全省均數九九人）

會名	
美以美會	三一三　人
美聖公會	一五三　人
西北江西教會	一二四　人
德華盟會（內系）	一〇六　人
浸禮會	七三　人
自由會（內系）	七一　人
內地會	四七　人
弟兄會	三二　人
德信義會	二三　人

附註　按上二表，美以美會，美聖公會，及西北江西教會等，比較數最高.又第二表載明每百受餐信徒中之受薪華職員均數，以美以美會華職員之均數最高，計百分之三十一零三，美聖公會次之，百分之十五零三.（參看第六表第十項）其餘較大差會中如內地會者，受薪職員甚少，僅足百分之四零七.再以此表與前西職員表相比較，亦頗有意味.

第七圖　受餐信徒之分配

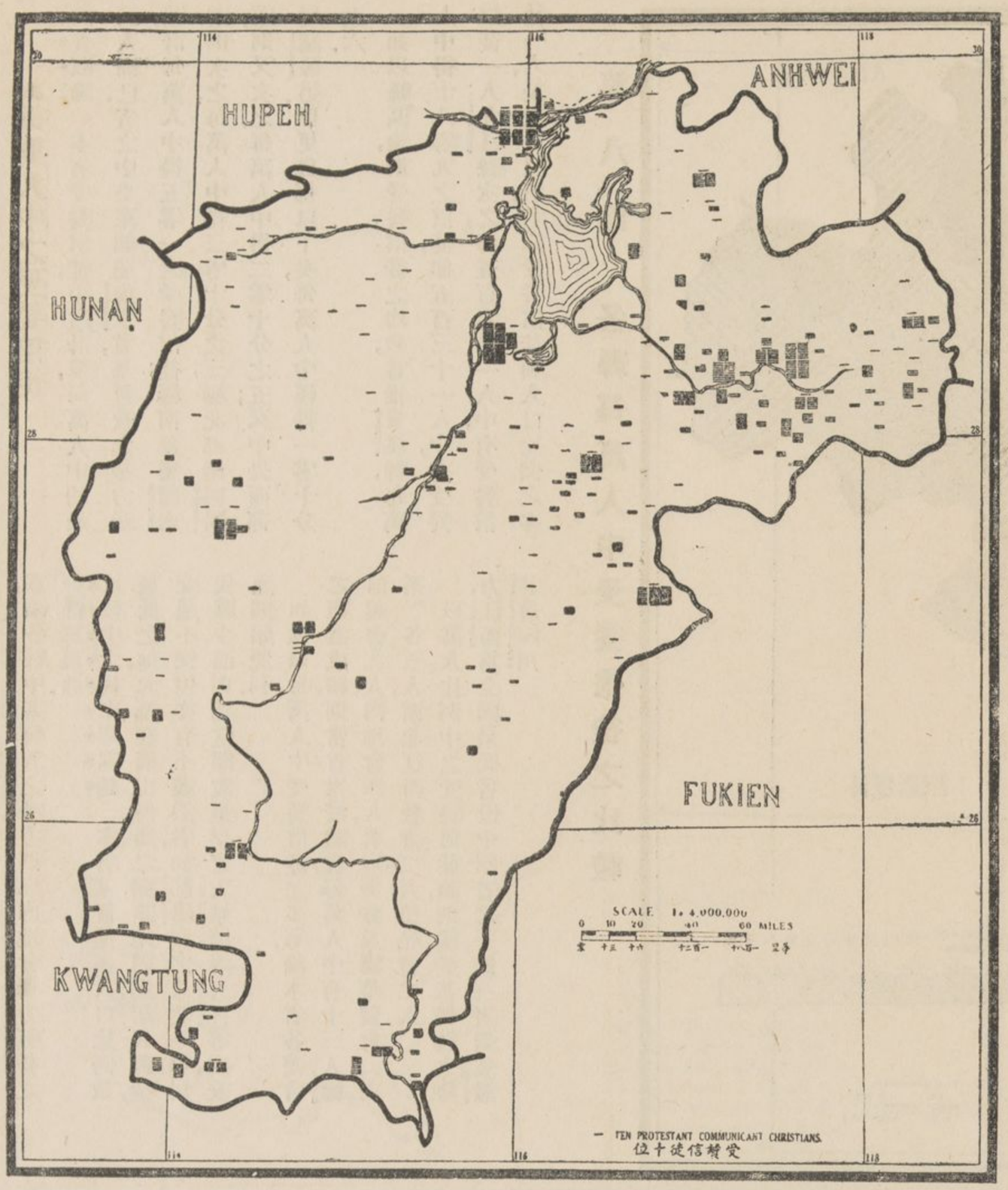

中西職員之比較

會名	西職員總數	每一西職員所合之華職員
美聖公會	七八	四·〇
英聖公會	一八	四·八
浸禮會	五二	四·四
德信義會	四八	四·五
美以美會	三八	八·八
美遵道會	一八	二·四
英長老會	七八	一三·六
內地會	八一	四·〇五
自由會(內系)	一六	一·八
德華盟會(內系)	三六	一五·四
弟兄會	四一	一〇·二
獨立教師	一五	一·四
西北江西教會	一八	一·四
復臨安息	一八	一·四
男青年會	一八	一·四

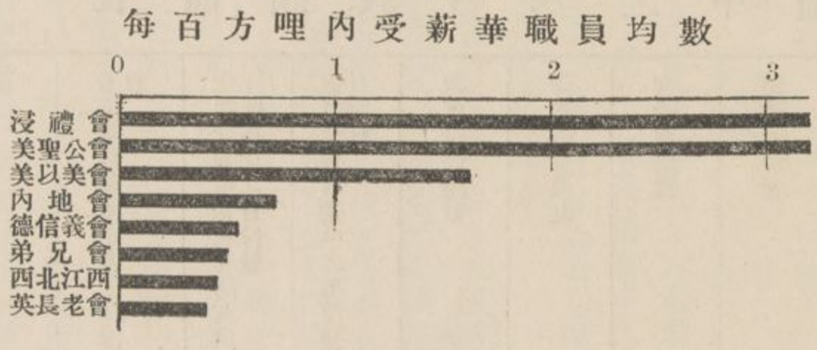

▲受餐信徒

西職員中百分之二十八，華職員中百分之六十九，受餐信徒中百分之五十九，爲男子．請注意美以美會女職員之數最高，計百分之四十五，次爲西北江西教會，百分之三十五，又次爲內地會，百分之二十九．

基督教職員學校　除全省教會高小及中學校設備之基督教宗教教育外，其專門聖經學校已報到者，列下：內地會於南昌設有聖經學校(Burrows Memorial Bible Training Institute)美以美會於南昌有婦女聖經學校，於九江設有諾立書院(卽婦女學校)此二婦女學校之經費與職員，均由美國美以美會之女布道會供給．其餘各較大差會，則於總堂處設立數星期之訓練班，專供新舊職員等研究聖經，以爲布道工夫之訓練．

調查概論　全省所有基督教受餐信徒，共計七千八百二十七人；天主教幾十倍於此，有七萬九千五百九十三人．天主教受餐信徒，分佈於二百二十五正式教堂內，平均每一正式教堂，約三十四人．至所有受餐信徒之靈德事業，僅爲二十六按立華職員，及二百九十四未按立之華布道員負責任．全體信徒中十分之六爲男人．

宗派中之信徒數目　本省除美以美會外，其他各會對於基督教工作內，未嘗注意宗派之別．內地會及其他不歸任何宗派各差會之受餐信徒，共五千六百八十三人，卽本省受餐信徒全數百分之七十四．至美以美一會之信徒，已達一千零六十七人，其餘各著名宗派之信徒，合計僅得一千人上下；則美以美會之受餐信徒，可等於聖公，浸禮，信義，長老，各宗相合之總數．

信徒之分佈　本省人民每三千一百二十九人中，始有信徒一人．每二百五十五方哩，始有一布道區．此足爲該省基督教事業不發達之徵象，是宜就現有之事業而緝熙光大也．上圖指明信河及撫河流域等處，信徒最多，人民達五萬以上各城，信徒最少．除南昌九江外，各大城不見衆多信徒，故贛河兩岸之信徒，遠不及信河流域信徒之多．參看第五圖，卽見贛河以西布道區之分佈，尙稱適當．而省之南部一帶，而尤在贛河下游信徒絕少，贛縣與寧都之間亦同．比較本圖與第四圖，又見宣教事業發軔之地，如九江及信河流域各處，其受餐信徒數目，較他處爲多．然全省中無一處有若何特殊之進步，而省之泰半部，仍無相當之基督教勢力，彼掌教務者誠不可不急起直追，以求事業之向前發展也．

教堂組織　本省正式教堂之數，較布道區略少，平均每一差會總堂，有正式教堂四處．基督教團體總數，約倍於受餐信徒之總數．至本省主日學學生總數，更有出人意外者．卽每千信徒中，竟有主日學學生九百三十八人之多．且主日學學生總數，較全省基督教學校學生之總數猶多兩千．參看每千受餐信徒中之中西職員比較表，又知各會教務之政策不同：如內地會及其一系二之會，共有西職員一百零二人，華職員二百七十一人；美以美會則不然，其西職員較內地會少三分之一，華職員則多四分之一．

▲每萬人中之受餐信徒

調查概論　本省受餐信徒，平均計算，每萬人中約過三人而已．省之中央東部屬豫章道，基督教之勢力最強，計每萬人中得五零一之受餐信徒；極南部屬贛南道，則次之，每萬人中得三零十分之三；極北部屬潯陽道，則又次之，每萬人中得二零十分之五；又中央西部屬廬陵道，則更自鄒以下矣，每萬人中僅得一零十分之六．

如以縣區論，則受餐信徒之均數，首推貴溪縣，每萬人中得十八零九之信徒，即五百三十一人中，有受餐信徒一人；次之，每五百六十一人中，有受餐信徒一人．最應注意者，若以受餐信徒與人口比例之多寡，論各縣中基督教之勢力，則以內地會獨力經營之一縣爲最強．

比較中之尙未開闢地　本省基督徒與人口比例數最低之地，大都在窮山僻壤之間，該地固屬居民鮮少，交通不便；但亦有不盡然者，如鄱陽湖之東北一帶，居民雖少，而與總堂開設最早之大姑塘及九江等處，交通則頗便利．

如欲以每萬人中受餐信徒之多寡，論本省各差會之布道成績，則當首推浸禮會，每萬人中有十三人，德信義會九人，內地會四人，美以美會及德華盟會（內系）各三人，西北江西教會二人，弟兄會二人．

以萬人比例中之受餐信徒論，則關於基督教之勢力，江西爲全國最低省份中四省之一，餘三省爲安徽，甘肅，四川．

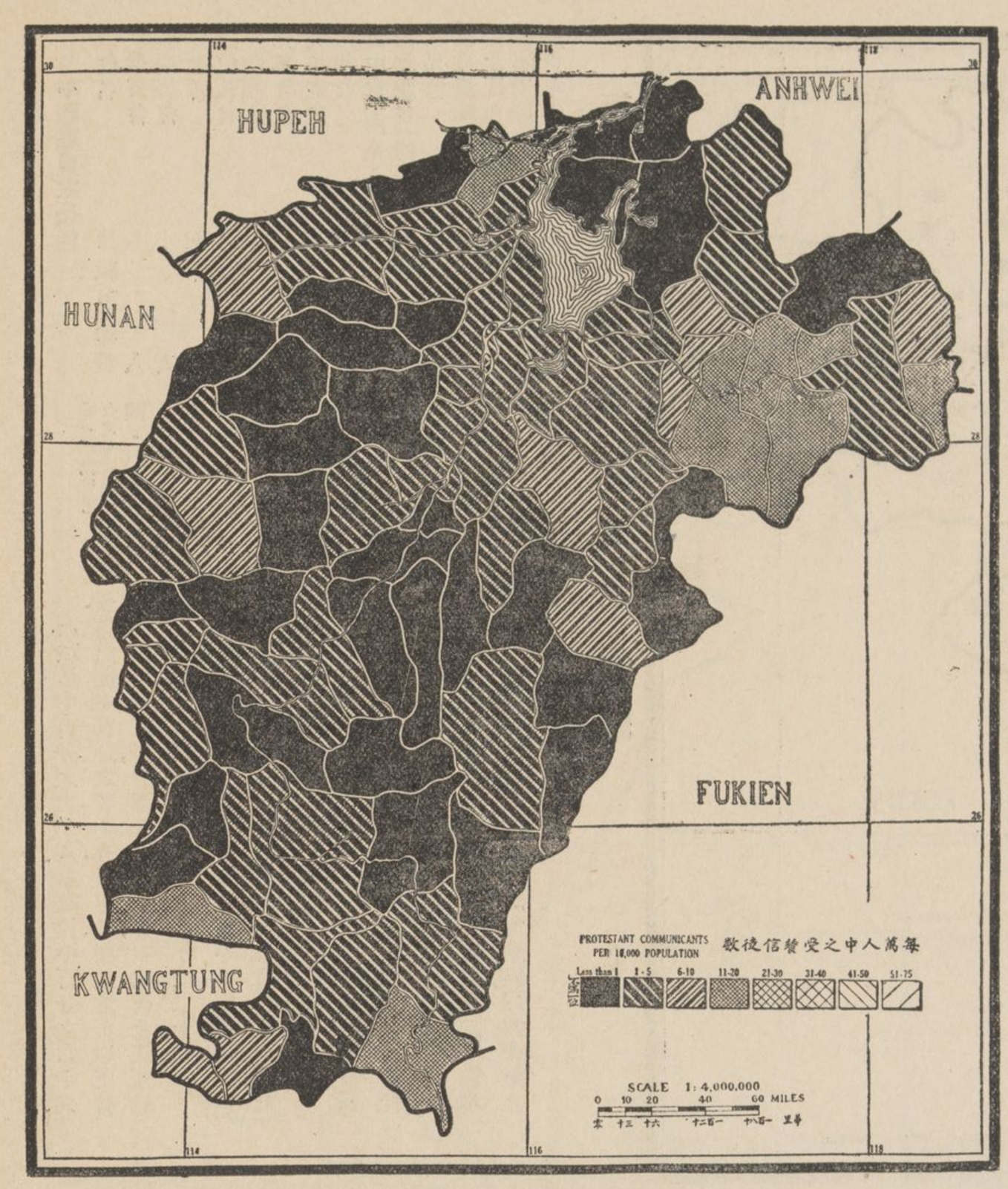

第八圖　各縣每萬人中受餐信徒之比較

(三) 基督教勢力範圍中之基督教團體表

宣教會		差會總堂	正式教堂	布道區	男受餐信徒	女受餐信徒	受餐信徒總數	教會全體總數	全體受餐信徒中之男信徒百份數	全體受餐信徒在五萬人以上城市中之百份數	男受餐信徒識字者之百份數	女受餐信徒識字者之百份數	主日學校學生	每布道區受餐信徒均數
		1	2	3	4	5	6	7	8	9	10	11	12	13
總數		56	225	272	4,438	3,059	7,827	15,319	59%	33%	71%	44%	7,323	29
聖公會	PE	2	4	4	133	50	183	487	73%	95%	70%	30%	187	46
聖公會	CMS	…	1	1	52	20	72	122	72%	…	…	…	…	72
浸禮會	ABF	1	7	7	187	147	334	402	56%	…	38%	4%	355	48
信義會	Bn	1	9	11	239	160	399	399	60%	…	…	…	…	36
美以美會	MEFB	2	27	28	636	431	1,067	3,979	60%	70%	90%	89%	3,891	38
遵道會	UE	…	1	1	16	5	21	61	76%	…	…	…	…	21
長老會	EPM	…	3	4	68	…	68	105	100%	…	55%	…	…	17
內地會	CIM	23	116	130	2,222	1,771	3,993	6,741	56%	16%	65%	34%	1,551	30
自由會	FFC (CIM)	2	3	5	87	51	138	154	63%	…	73%	76%	170	27
德華盟會	GCAM (CIM)	5	34	34	488	246	734	1,289	66%	90%	79%	60%	118	22
內地會	CMML	12	2	12	126	95	551	262	57%	69%	79%	63%	537	46
獨立教師	Ind	2	…	…	…	…	…	…	…	…	…	…	…	…
西北江西	NKM*	5	15	30	127	74	201	1,252	63%	…	…	…	176	7
復臨安息	SDA	…	3	5	57	9	66	66	86%	50%	…	…	135	13
男青年會	YMCA	1	…	…	…	…	…	…	..	…	…	…	203	…

*回報不完備

校正—第四項總數 4,438 應改爲 4,638;弟兄會 126 應改爲 826．第五項總數 3,059 應改爲 3,189;弟兄會 95 應改爲 225．

▲教會學校

總論　以教會兩等小學校學生數目，與受餐信徒數目之比例數論，全國祇五省較高於本省．（本省之比例爲六十四學生與一百受餐信徒之比）統計教會兩等小學校學生，共四千七百九十六人．五分之四爲國民學校學生，五分之一爲高小學校學生．按天主教之教友團體，十倍於基督教，然其兩等小學校學生則較基督教爲少，計四千零六十一人．

第九圖　教會學校

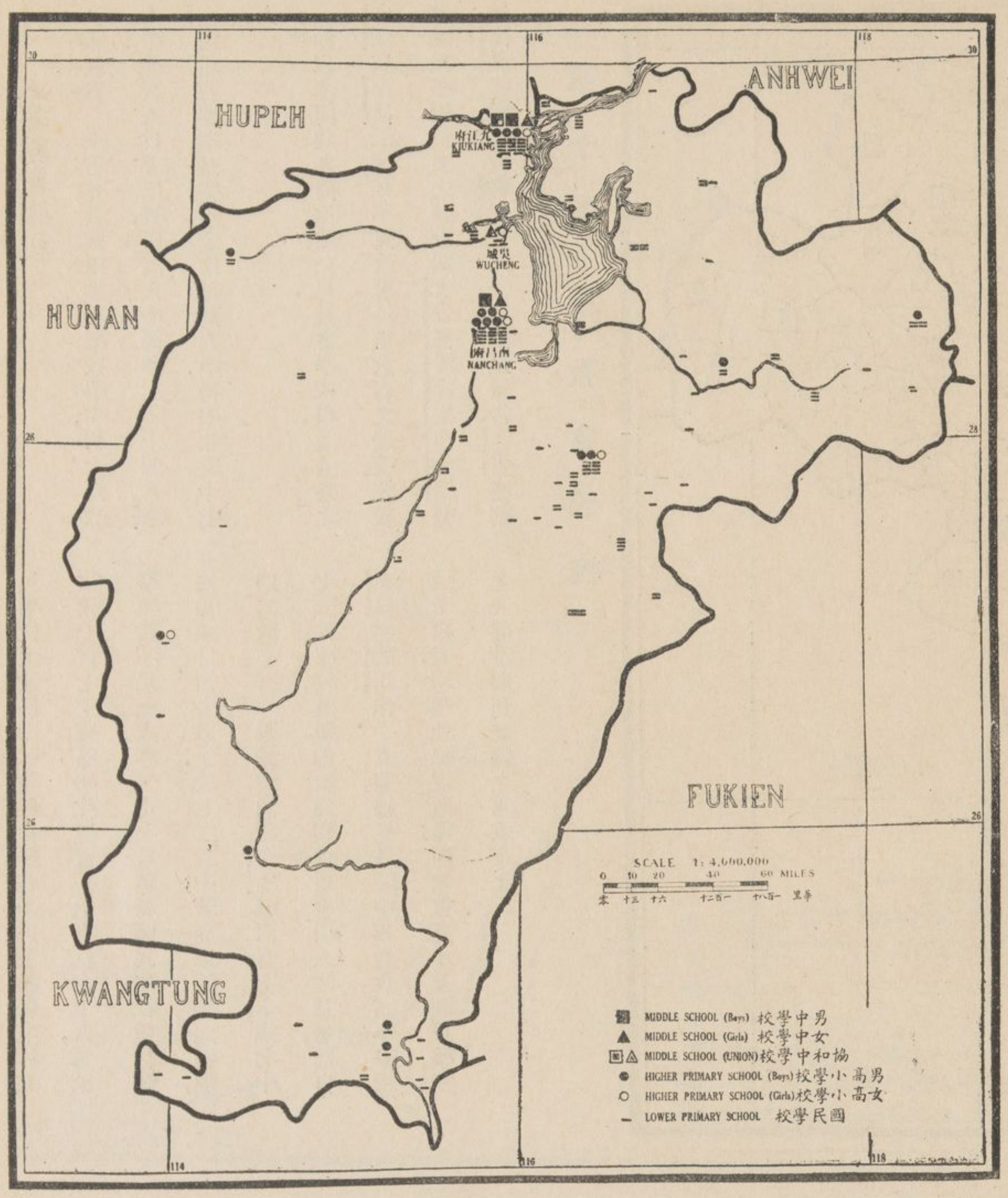

本省最注意教育事業之差會，爲美以美會與內系各會．美以美會信徒祇佔全省百分之十四，而該會學生則佔全省之半數．內系各會之教育事業，雖居全省第二，然其比較美以美會，則大相懸殊；蓋內系各會之信徒，約佔全省百分之六十二，而該會兩等小學校學生，竟不及全數四分之一．

兩等小學學生之分佈　參看本圖，即知本省教會國民學校極少，其有國民學校者，不及布道區之半數．本省贛河西之七處總堂，以東及撫河以南之三處總堂，竟全無教育事業之設備．按本省之教會教育事業，皆集中於九江吳城南昌及臨川等處．又信河及撫河流域，並極南部之學校，較他處略多．若究其教育事業缺乏之故，則有謂各差會多注重於布道事業，遂有顧此而失彼者．然德華盟會（內系）於撫河一帶，則極注重教育事業，該會國民學校學生，比較弟兄會，西北江西教會，及美聖公會等，合共之總數尤多．各差會注重教育之不同，有表載明於下：

會名	布道區數目		國民學校數目	
內地會	一三〇	處	三〇	校
德華盟會（內系）	三四	處	二五	校
西北江西教會	三〇	處	八	校
美以美會	二八	處	六六	校
弟兄會	一二	處	一一	校
德信義會	一一	處	二	校
浸禮會	七	處	八	校
自由會（內系）	五	處	二	校
美聖公會	四	處	五	校
英長老會	四	處	二	校

本省差會總堂共五十六處，開辦高小學校者共十二處，凡二十四校；其中八校爲內地會及其同系二會之教育事業，五校歸美以美會辦理，又六校爲女學校．

以本省四道區比較之，則潯陽道教會學生與受餐信徒之比例數爲最高，廬陵道爲最低．本省教會兩等小學學生，佔全省教會及註冊兩等小學學生總數百分之四零二．

中學校　美以美會辦有中學四校，九江南昌各二校，又九江有美聖公會男中學一校，西北江西教會於吳城建有女中學一校，計全省教會中學教育僅此六校．中學內有三男校，三女校，分設於三城．據本調查部收到報告之時，此六中學校中之二校，尚無四年級完全課程．平均每校得學生四十五人．女中校學生與男中校學生之比例數，較兩等小學校學生之比例數爲高．國民學校學生中百分之二十六繼續入高小肄業．此項百分數之最高者，即推內地會與美聖公會．

受餐信徒與主日學校學生之比較

會名	受餐信徒總數		主日學校學生	
美聖公會	一八三	人	一八七	人
英聖公會	七二	人	……	人
浸禮會	三三四	人	三五五	人
德信義會	三九九	人	……	人
美以美會	一〇六七	人	三八九一	人
美遵道會	二一	人	……	人
英長老會	六八	人	……	人
內地會	三九九三	人	一五五一	人
自由會（內系）	一三八	人	一七〇	人
德華盟會（內系）	七三四	人	一一八	人
弟兄會	五五一	人	五三七	人
獨立教師	……	人	……	人
西北江西教會	二〇一	人	一七六	人
復臨安息	六六	人	一三五	人
男青年會	……	人	二〇三	人

受餐信徒中之學生比例數　各會對於教育注重之不同，可於受餐信徒中之兩等小學校學生比例數證明之：美以美會得二百十八名學生，美聖公會一百十九名，西北江西教會九十三名，德華盟會（內系）七十名，浸禮會五十七名，弟兄會四十八名，英長老會四十四名，自由會三十八名，德信義會十七名，內地會十五名．

高級教育　本省教會學校，現無高於中學程度者．美以美會在九江所辦之南偉烈學校，其中大學課程，業已停頓，俟教職員聘用完備時，再行辦理大學．

師範教育　南昌豫章中學設有男師範班，葆靈書院亦設有女師範班；且南昌九江兩處，皆有聖道科，專爲男女學道者而設，其他範圍稍小之各教區，設有短期聖經班．

△非教會學校

初級教育 全省非教會兩等小學校學生，約十萬餘人，學生與人口之比較，每萬人中得學生四十四人．贛南道教育事業最盛，該道內每萬人中得學生五十七人．

如以本圖與九圖比較，則見教會學校事業最盛之九江與南昌二城，并不見政府注重教育之狀况．非教會國民學校最多之縣份，爲吉安鄱陽高安萍鄉贛縣及萬載等縣．據教育部一九一六年之報告，吉安縣國民學校之數目，與學生數目頗相矛盾；蓋該縣有國民學校七百七十校，而學生僅有一千七百六十八人，每校學生竟不足三人，亦云奇矣．且該縣國民學校數目較他縣數目相去倍蓰，於上二數中，若加以仔細之推權，則二數必有一數錯誤；倘謂吉安縣內有七十，或七十七國民學校，其數即較爲切近．更有引人注意者，即自南昌與臨川作一直線，即見各縣中非教會高小學校過十校者，均在此線之西南；而教會高小及國民學校之大部份，則在此線之北或東北．

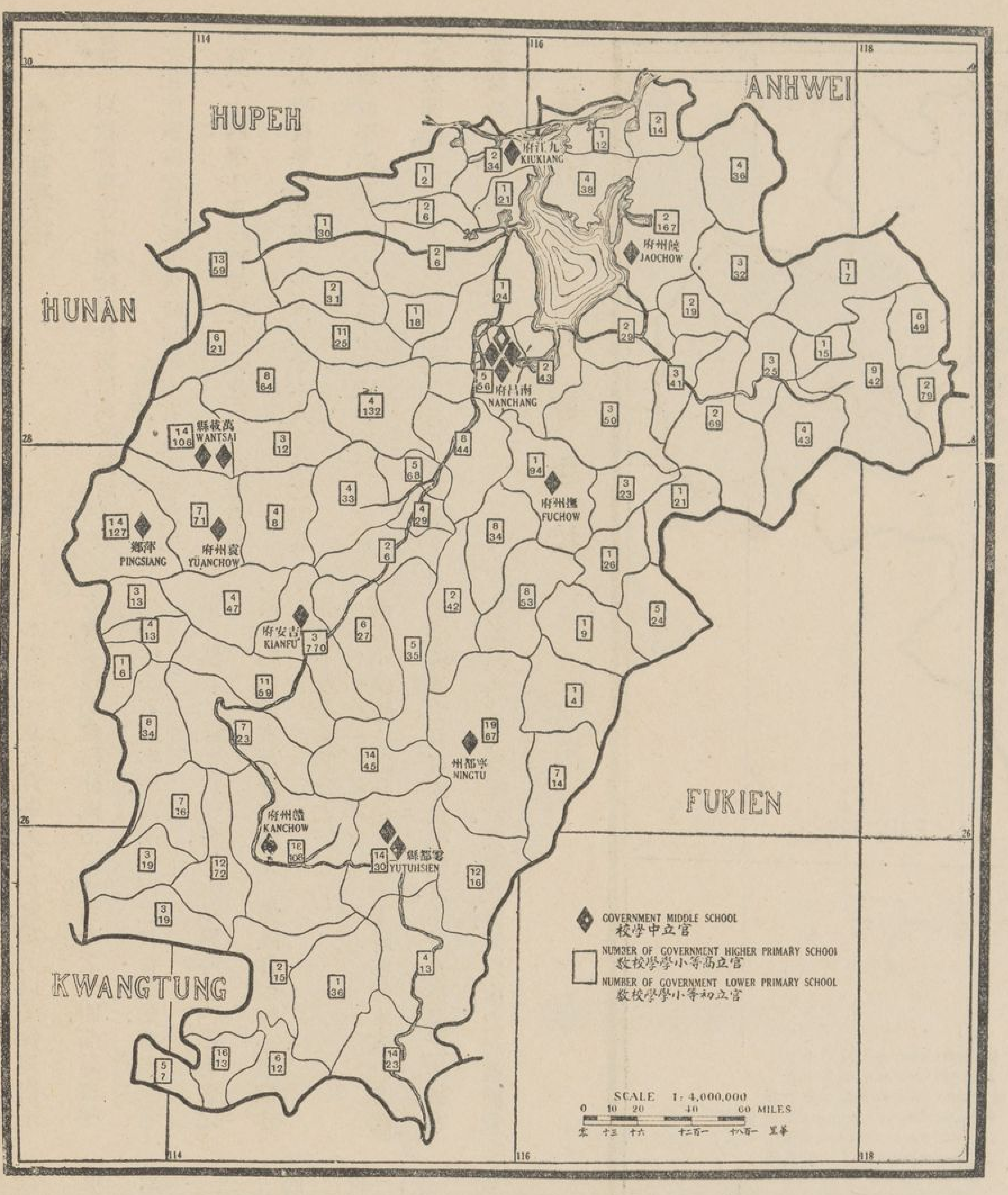

第十圖 非教會學校

(四) 基督教勢力範圍中之教會學校表

宣教會			國民學校	高等小學校	中學校	國民學校男生	國民學校女生	國民學校學生總數	高等小學男生	高等小學女生	高等小學校學生總數	中學男生	中學女生	中學校學生總數	中學以下教會學生總數	教會小學校學生中之男生百份數	教會中學校學生中之男生百份數	國民學校中之入高等小學學生百份數
			1	2	3	4	5	6	7	8	9	10	11	12	13	14	15	16
總數		...	159	24	6	2,435	1,379	3,814	773	209	982	153	113	266	5,062	67%	58%	26%
聖 宗	美聖公會	PE	5	3	1	83	52	135	80	...	80	5	...	5	220	76%	100%	59%
	英聖公會	CMS	...	...	...	...	...	...	...	...	...	...	...	...	...	...	...	...
浸 宗	浸禮會	ABF	8	2	...	15[illegible]	17	172	17	...	17	...	...	...	189	91%	...	10%
信 宗	德信義會	Bn	2	...	...	69	...	69	...	...	...	...	...	...	69	100%	...	...
監 宗	美以美會	MEFB	66	5	4	1,022	896	1,918	219	163	382	148	98	246	2,546	55%	60%	20%
	美遵道會	UE	...	...	...	...	...	...	...	...	...	...	...	...	...	...	...	...
長 宗	英長老會	EPM	2	...	...	30	...	30	...	...	...	...	...	...	30	100%	...	...
內 系	內地會	CIM	30	4	...	354	204	558	32	...	32	...	...	...	590	65%	...	60%
	自由會	FFC (CIM)	2	2	...	25	18	43	6	4	10	...	...	...	53	58%	...	23%
	德華盟會	GCAM (CIM)	25	2	...	425	73	498	8	7	15	...	...	...	513	86%	...	3%
餘 會	弟兄會	CMML	11	1	...	172	79	251	3	10	13	...	...	...	264	67%	...	5%
	獨立教師	Ind	...	...	...	...	...	...	...	...	...	...	...	...	...	...	...	...
	西北江西	NKM	8	3	1	100	40	140	20	25	45	...	15	15	200	65%	...	32%
	復臨安息	SDA	...	...	...	...	...	...	...	...	...	...	...	...	...	...	...	...
	男青年會	YMCA	...	2	...	...	...	...	388	...	388	...	...	...	388	100%	...	...

第十一圖　醫院及藥局

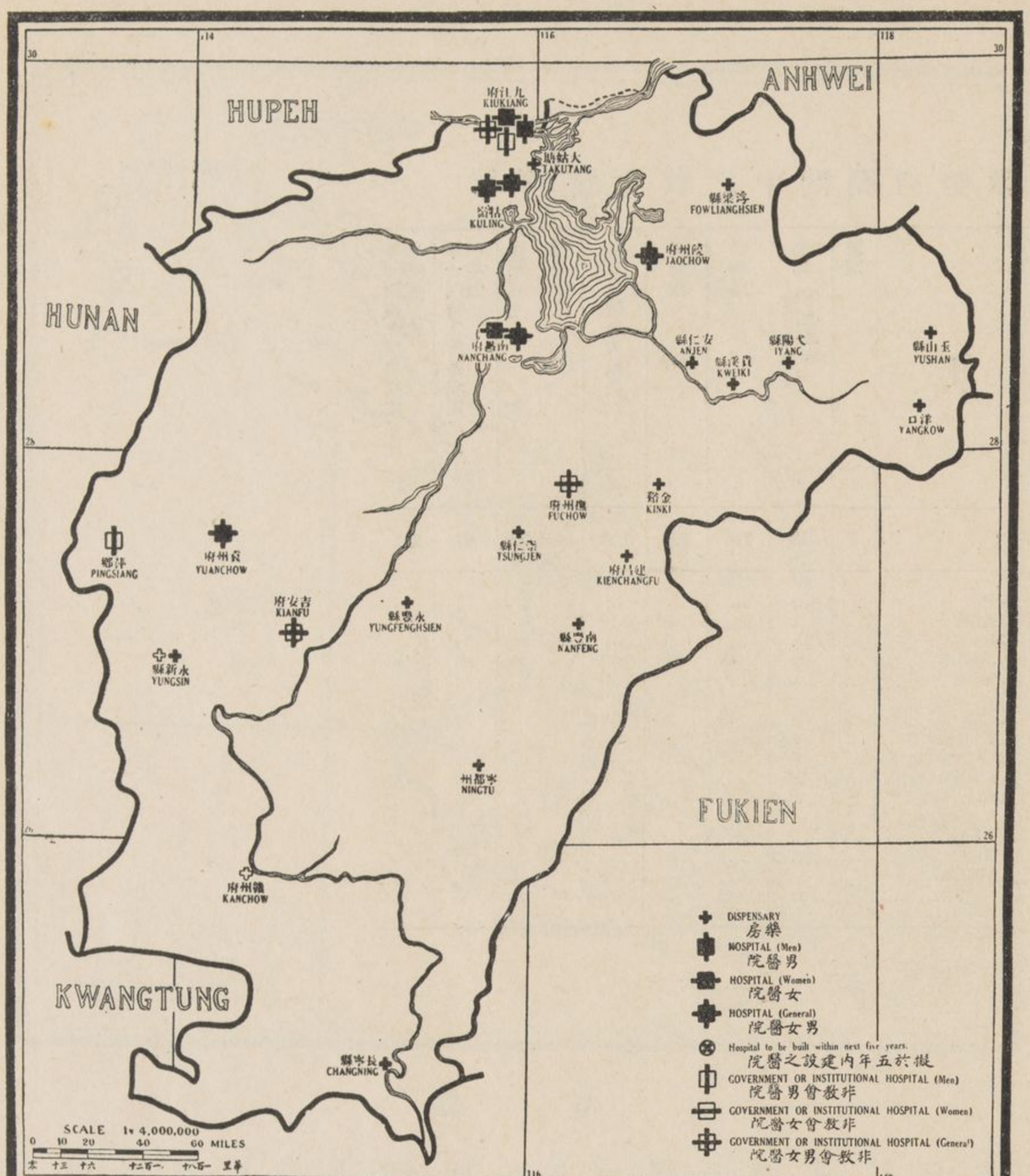

較比之目數生學學小等兩會教與徒信餐受

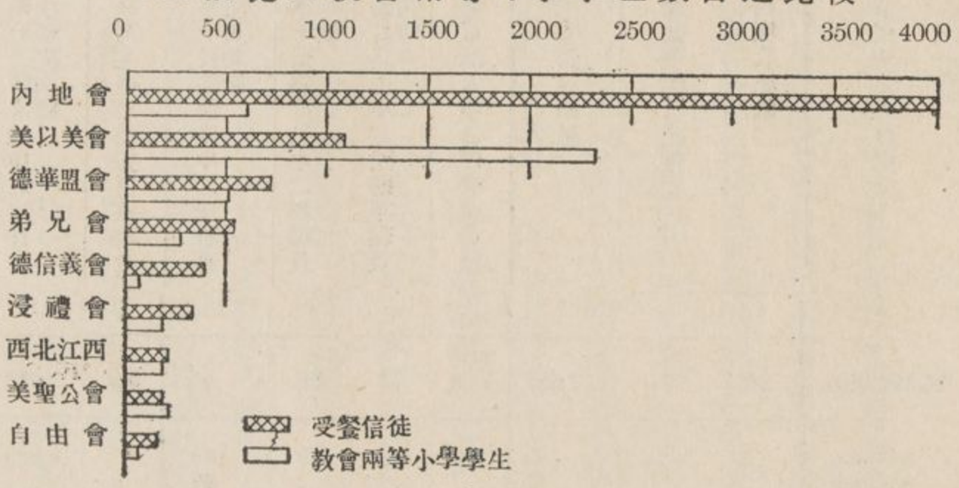

非教會中學　本省非教會中學，共十六校，分設於十一城：設於南昌者四，其中有女子中學一，設於南昌之北部者二校，又一在九江，一在鄱陽（舊饒州）其餘各校均在省南各地．吳城有教會女子中學一，會中學之設備．全省非教會女子中學，惟南昌有一校．鄱陽臨川贛縣寧都吉安宜春（舊袁州）等城各總堂，無教會中學，而非教會學校之有中學程度者，均設置於此．

高級教育　全省設有中學程度之師範學校共七校，又農業專門學校一，法政專門學校二，此三校均設於南昌．

▲醫藥事業

醫藥設備之現狀　本省除牯嶺避暑人開辦之公立醫院外，有六醫院分設於四城．醫院中之西醫士爲美以美會與內地會之代表．據得報告時，華醫士代表美以美會者，如石美玉康成女士等，聲望較著，成績較優．全省每醫院平均計得五十七病牀．在醫院地點外，另有特建之藥局十五處（見圖）．全省教會醫務，除歸六西醫士九華醫士營理外，有西護士二人，華畢業護士十五人襄助之．又據收到報告之時，九江美以美會醫院內，設有護士傳習所，規模頗大．

醫院缺乏之地　本省教會醫務，不及他省者，爰爲述明如下；宣教士駐在地四十二處，尚無新式醫院；全國西醫士最少之省份，爲本省及貴州雲南三省；又全國惟陝西廣西貴州及雲南每百萬人中之病牀比例數，稍遜於本省，而東三省一域之醫院數目，則等於本省及陝西廣西甘肅貴州雲南各省醫院之合共總數．本省在五萬人口以上之十一城中，設有教會醫院者僅四處．

如以本圖與第五圖比較，應請注意全省七醫院中，除一院外，其餘均設於南昌東北兩部，各藥房則設於贛河及鄱陽湖之東部，在此東部地點內，各藥房之設置，尚稱適當．省之西北部，卽西北江西教會及弟兄會之宣教地，幾佔全省地面五份之一，竟全無醫藥事業．修河一帶，宣教事業雖稱發達，惟醫藥事業，則無論其爲教會與非教會，均歎爲鳳毛麟角之不一見．又請注意贛河東部與信河南部一帶之布道區頗多，惟不見有一教會醫院；尤可憾者，卽贛河西部之地，除宜春外，全省西半部盡無醫藥工作之發現．

如以本圖與第六第七二圖比較，則見臨川南豐之受餐信徒頗衆，至省之南部及極東近浙江等處之信徒，亦不爲少；而各差會對於此種基督教之各大團體，及各中西職員散佈之區域，似無醫藥事業之準備．

臨川九江南昌吉安等城，除教會醫院外，各有非教會醫院一．贛縣及永新各有天主教藥局一處，此外天主教應更有他項醫藥工作，自無疑義；惟據報告，天主教尚有醫院六，藥局四．又萍鄉有公立醫院一，南昌有紅十字會藥局一處．

計畫中之醫藥事業　在一九二三年以前，屬於醫藥設備之計畫，本部尚未接到報告．惟美以美會擬在九江南昌二城，實行推廣其醫藥事業．

百萬人中醫士病牀數目之多寡　以每百萬人中之西醫士及病床而論，當推美以美會及內地會爲最善；蓋全省惟此二會有醫藥工作也．據本部之調查所得者，美以美會於一百二十萬人中，平均有醫士一人，病床八十三張；內地會有醫士十份之一人，病床八張．合全省均數，每百萬人中有西醫士十分之二人，病床十六張．其餘本省十三差會之宣教地內，竟無一處醫院．吾人試爲考慮之，殊覺本省之醫藥事業，誠今日當務之急也．

(五) 基督教勢力範圍中之教會醫務表

宣教會			醫院	藥局（醫院內藥房不在此列）	男病床	女病床	每年住院病人總數	護士學校	肄業護士	每一西醫士所得病床之比較均數	每一西護士所得病床之比較均數
			1	2	3	4	5	6	7	8	9
總數			7	18	134	268	5,349	4	100	67	201
聖宗	美聖公會	PE	...	...	...	...	...	...	...	...	...
浸宗	浸禮會	ABF	...	1	...	...	...	...	...	...	...
信宗	德信義會	Bn	...	...	...	...	...	...	...	...	...
監宗	美以美會	MEFB	4	...	48	210	4,655	4	100	86	258
長宗	英長老會	EPM	...	...	...	...	...	...	...	...	...
內系	內地會	CIM	2	8	46	28	494	...	...	74	...
	自由會	FFC (CIM)	...	2	...	...	...	...	...	...	...
	德華盟會	GCAM (CIM)	...	7	...	...	...	...	...	...	...
餘會	弟兄會	CMML	...	...	...	...	...	...	...	...	...
	獨立教師	Ind	...	...	...	...	...	...	...	...	...
	西北江西	NKM	...	...	...	...	...	...	...	...	...
	復臨安息	SDA	...	...	...	...	...	...	...	...	...
	男青年會	YMCA	...	...	...	...	...	...	...	...	...
牯嶺醫院			1	...	40	30	200	...	...	35	...

(六) 基督教勢力强弱表

宣教會			國籍	責任地之方哩概算	責任地之人口概算	西職員總數	受薪華職員總數	受餐信徒總數	每百萬人中之西職員均數	每百萬人中之受薪華職員均數	每千受餐信徒中之西職員均數	每千受餐信徒中之受薪華職員均數	每萬人中之受餐信徒均數	每千受餐信徒中之主日學校學生均數	每千受餐信徒中之兩等小學校學生均數	每百萬人中之西醫士均數	每百萬人中之病床均數
			1	2	3	4	5	6	7	8	9	10	11	12	13	14	15
總數				69,498(a)	24,490,687(a)	226	740	7,827	9	31	30	94	3.2	938	615	0.2	16
聖宗	美聖公會	PE	A	875	625,000	7	28	183	13	53	39	153	3	1,022	1,194	...	...
	英聖公會	CMS	B	...	256,000	...	3	72	...	12	...	42	3	...	...	...	...
浸宗	浸禮會	ABF	A	750	253,000	5	24	334	20	96	15	73	13	1,063	570	...	...
信宗	德信義會	Bn	Cont	1,650	466,000	2	9	399	4	20	5	23	9	...	173	...	...
監宗	美以美會	MEFB	A	20,600	3,764,000	38	334	1,067	11	93	35	313	3	3,636	2,177	0.8	70
	美遵道會	UE	A	...	257,000	...	1	21	...	4	...	50	1	...	...	...	...
長宗	英長老會	EPM	B	1,300	497,000	...	5	68	...	10	...	77	1	...	41	...	...
內系	內地會	CIM	Int	37,000	10,561,000	78	188	3,993	8	18	20	47	4	388	148	0.1	7
	自由會	FFC (CIM)	Int	...	1,173,000	8	10	138	7	9	57	75	1	1,232	379	...	...
	德華盟會	GCAM (CIM)	Int	...	2,218,000	16	73	734	7	33	22	99	3	162	703	...	...
餘會	弟兄會	CMML	B	3,700	2,308,000	36	18	551	16	8	164	32	2	974	479	...	...
	獨立教師	Ind	Int	...	...	4	...	...	...	...	...	...	...	...	...	...	...
	西北江西	NKM	...	5,700	1,077,000	15	26	201	14	24	75	129	2	880	925	...	...
	復臨安息	SDA	A	...	1,027,000	...	7	66	...	7	...	106	1	...	...	...	...
	男青年會	YMCA	Int	...	...	4	10	...	...	...	...	...	...	...	...	...	...
差會無正式 佈道事業及 教會團體者	牯嶺美校 基督會 聖道公會	KS, FCMS, UMC	...	...	...	13	4	...	...	...	...	...	...	...	...	...	...

(a)此爲全省方哩及人口總數並非各會責任地之方哩及人口概算總數

第十章　江蘇省（蘇）

▲省誌

行政區　江蘇省（以下簡稱本省）昔與安徽合爲一省，名稱「江南」，今則已分治矣。全省行政區域，分金陵滬海蘇常淮揚徐海五道，凡六十縣，南京爲省城，該城係歷朝建都之所，其間建都各時期，始於主後三百十七年，終於一九一二年孫逸仙之建設中華民國政府。本省通商口岸有五，卽上海，丹徒（舊鎭江），江寧（舊南京），吳縣（舊蘇州）與吳淞是也。浙江爲全國中之最小省份，本省則次之，面積爲三萬八千六百十方哩，較歐洲希臘國之面積略小。

地勢　本省爲東南半壁，適成一寬廣低下之平原；質色黑而肥美，原係二大河流之流沙淤土冲積而成，一爲北部之舊黃河，一爲南部之揚子江。地勢平坦卑溼，惟南界浙江，北近山東之處，地勢略高。水道則有運糧河，自南而北，直貫全省。夏之時氏分本省爲三大地帶：一爲北部地帶，向南逼近淮安，乃舊黃河之流域，至今雨季期內，猶有水患。該地居民稠密。一爲中部地帶，由淮安延長至揚子江，中多礁湖與隰田，運河縱橫其間。一爲南部地帶，位於揚子江南岸，爲本省物產富饒之地，居民最稠密。本省西南各邊地，湖沼縱橫，最著名者，南有太湖，西北有洪澤湖。北部濱海一帶，地勢迤邐而下，成一極大沙灘，與南部揚子江口之沙洲，均伸入海面，逐年增長，漸成一新土壤，開墾者頗多。其餘與揚子江通之各水道，潮流中時帶有沙土冲蕩而來，亦漸淤塞。

氣候　本省氣候溫和，揚子江一帶，春季雨量極多，空氣潤溼。除極北部外，冬則暖而少積雪，夏則熱而多時疫，惟秋季氣候爽塏，頗適身體；又東及東南二部，靠近海濱，時有海風吹拂，四時氣候之變，不似內地之爲烈。

言語　本省北部與西部，概用國語；東南部則純屬土腔，用吳語與上海語者較多；至在上海一隅，又時聞寧波語與廣東語。

交通　全省河道，皆可駛船，省內運河交錯，淮安以南，水道尤多。至由本省南部達浙江北部之各運河，按某博士計算，其長約三萬哩。揚子江之內，新式輪船，往來如織，而使上海與沿江各埠相聯絡。內河輪船，雖行駛日多，然大部份之水上交通，仍以民船爲主體，其商務歸各處釐卡節制，幷與數處商埠每年收入之稅款，幾倍於海關收入之數。

全省陸路頗少，且不利於交通，惟水道便利，大可補其不足；至省內大批貨物，專恃輪船與鐵路爲運輸之供給品。本省鐵路頗多，推行盡利，其路線貫通全省；更有由本省轉入他省者：如滬寧鐵路，（長一百九十三哩）津浦鐵路，（全線長六百二十六哩）滬淞鐵路，（長十哩）滬杭鐵路，（全線長一百六十哩）皆是。又隴海鐵路，橫穿津浦京漢二路之間，一端接銅山（舊徐州）一端於河南接鄭縣。現本省無鐵路之新建築，祇由江寧與上海推廣之諸幹線，已有沽工測量者矣。

郵電　江蘇省區與上海城區兩處郵務，各郵局之組織及辦理，方法爲最臻完善者。每大鎭均設有郵局，郵件依時投遞。（見附錄乙）外國郵件，可由各通商口岸寄發，江寧與上海設有外國郵局；在上海租界內，各國郵務支局，得自由遞送郵件，本省郵務管理局，及一二三等郵局，並郵務支局等，計一百七十一處，又郵務代辦所四百三十四處，其數極多；全國中惟直隸一省，較本省之郵務範圍爲大。一九一九年，僅上海一處所寄郵件，約七千一百餘萬，此數較一九〇七年全國之郵件總數尤多。一九一八年與一九一九年間，江蘇省區之郵務代辦所所收發郵件，約增二千五百萬。

電政係國有營業，辦理尙屬可靠；但效果則遠不及郵政。全省電局分設完備，上海可與全國各部，及世界各國溝通消息，稱爲全國電政之中樞。

經濟狀況　本省土地肥美，鑛產極少，農產極富。揚子江以南之地，各季寒暖適宜，雨量勻足，尤屬宜於種植，一年中可收穫數次。本省北部之舊黃河流域一帶，田產不富，強半爲鹼地，其出產遠不如南部之豐盛。至低處之患水災者，僅在夏季穫麥一次，高處則冬季收穫麥類，夏季更有高粱，花生，及豆類之出產。據生活狀況之實際上言之，皆謂北部人民，如欲得南部二十畝地之收穫者，須終歲勤動，種四十畝至百畝而後可。

省之北部人民，較南部爲貧窮，爲儉樸而強悍粗率之狀態，更與南部人民不同。該部人民之生活程度，實一種勞動生活，絕無提高之可言，兼之歷年天災，生活日趨艱窘，所有起居飲食，異常卑陋，家庭中無適用之器具，身體上無絲綢之服飾，至於裝潢之精舍，羔羊之皮裘，在北部居民中尤爲罕見。又該部人民性質直爽，有類西人，又不若南部人民之文雅而巧慧也。

本省南部與浙江北部之平原一帶，蠶桑業極盛，所產之絲，質良而且多，冠於全國，棉產亦厚。上海自二十五至三十處紗廠內所用之軋花機，約有一百萬錠之多。上海握中國商業之樞紐，亦卽工業最發達之要埠。我國中部近海各處，及沿江直達四川境內之地帶，所有進出口之各項營業，均以上海爲中心點。

各縣中之基督教勢力　全省已認爲宣教會責任地，其中縣區之半數，有一差會以上之工作。據報告，六十縣中，僅有六縣，無受餐信徒；至受餐信徒之數目不滿一百者，計二十六縣，無教會兩等小學校者，計十八縣。

第一圖

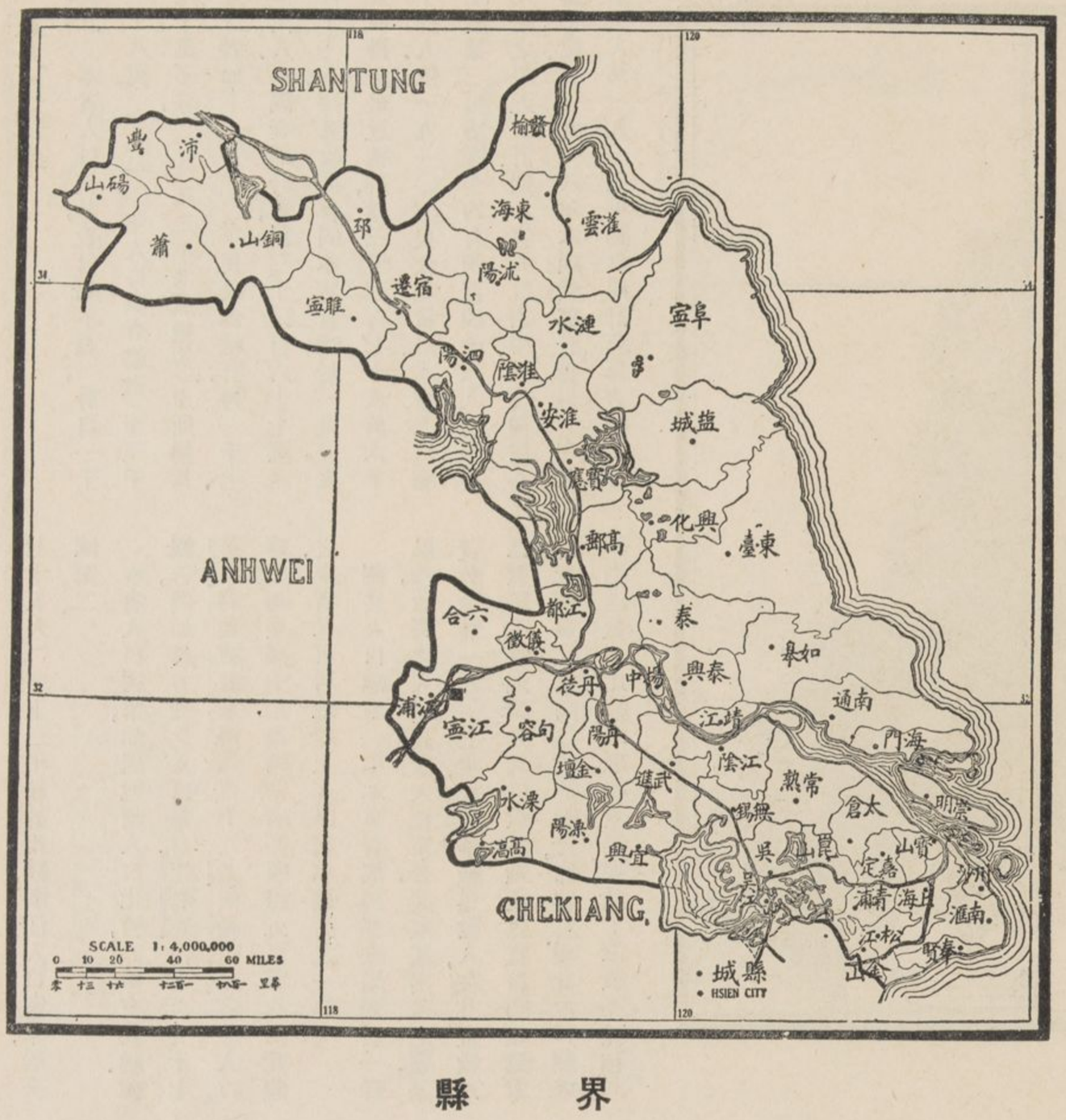

縣界

▲人口密率

人口統計　本省人口統計，數目頗不劃一，計自一千五百三十八萬（一九一〇年人口調查總數）至三千七百八十萬不等（一八八二年海關報告）至所稱爲均平數目者如下：一九一〇年，民政部統計，得一千百三十萬人。本調查部計算，得三千三百六十七萬八千六百十一人。按郵政局會同本省官吏，於一九一九年，調查所得之最近統計，爲三千三百七十八萬六千零六十四人。依一九一〇年民政部統計，本省人口密率，居全國第三，每方哩平均有四百四十八人；若照一九一九年之最近統計，則本省人口密率，又幾躍居全國之第一位。（一九一八年本調查部計算每方哩八百七十二人，又一九一九年郵政局計算每方哩八七十五人）按上三項統計比較，浙江人口密率，居全國第二。

本省人口密率，如與他國人口比較，亦殊有興趣。據報告，例如每方哩之人口數目，比利時得六百五十七，英吉利與威爾斯得六百十八，美國羅得島省之人口，爲美國全國中之最稠密者，亦僅得五百零八。由此觀之，本省又可居地球上人口密率最高之一等矣。

關於人口調查一項，本調查部與郵政局同於一縣區內，所得之人口實數，大致常合，並無甚出入之處。某宣教師於一九一七年曾偕華職員數人，在其宣教地之數縣中，實地調查人口數目；厥後該宣教師收到本調查部與郵政局之統計數目，即將其親身挨戶調查所得之數相比較，二數相差無幾，且千位數亦竟相同。此種消息能證實或拒絕本調查部與郵政局最近之人口統計數，其有補於實蹟者，正復不少也。

城市　據報告，本省人口在十萬以上者，有十二城：上海一百五十萬，吳縣六十萬，丹徒三十二萬，江寧三十萬，江都（舊揚州）三十萬，淮安十八萬，無錫十五萬，清江浦十三萬，武進（舊常州）十二萬五千，銅山十二萬五千，松江十萬，泰縣（舊泰州）十萬。以上諸城，俱爲宣教師駐在地。人口在五萬與十萬之間者有十城：鹽城九萬，常熟八萬八千，興化八萬，南通（舊通州）六萬五千，宿遷六萬五千，江陰五萬，金壇五萬，如皋五萬，丹陽五萬，東臺五萬，其中祇有六城爲宣教師駐在地，四城爲布道區。又另據二十五城報告，各城人口約在二萬與五萬之間。此外鄉村人民，雖屬稀少，然亦不可忽視；蓋鄉村中之芸芸衆生，較城市中人，尤易吸收吾基督教之眞道也。全省人口中，約有百分之八十三，住於二萬人口或二萬人口以下之城。自一八五〇至一八六四年，本省因太平之亂，人口減少數百萬。

人口最密之地點　本省南部之人口最密，至少佔全省居民三分之二。參看本圖，即見海門與崇明島幾全黑色。揚子江以南，有數大地面，每方哩人口竟達一千之多；而揚子江以北與運糧河之流域一帶，人口亦不在少數，閱者均宜注意及此。

基督教團體　本圖中每一小點，代表居民一千；如以信徒數目之多寡，窺測基督教團體之勢力，則全省三萬三千六百七十八小點中，有三十點爲基督教團體勢力之所在。

▲宣教地

總論　據報告，本省宣教會中，有正式教堂執行工作者，共二十三差會。若加全省聖經及聖教書會，與其他西代表中之任教育及著作事業者，及各教會機關之總務員等，則本省西國宣教會之數目，總計應在四十以上。

據報告，二十三差會中，凡在城廂內外有布道工作，而鄉間未有工作者，各會列下：如來復會，浸禮會，使徒信心會，基督公同使徒在郇會，澳洲基督會，神的教會，宣道會，基督復臨安息日會，上海人力車夫會，與女公會等是。又據報告，來復會，獨立宣教師，與基督復臨安息日會，各有事業於江寧；其他所有宣教會，與獨立宣教師，及基督復臨安息日會，各在上海設有差會總堂。此外有獨立宣教師，與神的教會之西職員，駐丹徒，碭山，與興化等處。

有數差會在鄉鎮中，駐有西職員，推行布道事業，同時復有執行教務之代表駐上海，如內地會與美以美會等是。又有數差會在城市中推行布道事業，及城市附近一帶，如北長老會之於上海是；惟其宣教地之範圍過小，不得於圖中表出。浸信會與美聖公會，雖經報告本部，然其宣教地之界限，未經劃分清楚，本部只得按照普通常例，僅在該二會最遠之布道區外，劃定其界限。又碭山與化二處，各獨立宣教師，均已竭力擴充事業，其範圍之大小，足以彰顯於本圖中。

複工地　本省大城頗多，就中數大城在基督教事業開始之時，已闢爲商埠，又因各大城地點與基督教事業之關係，各差會爭趨若鶩，因而俱成一複工地也。至其複工情形，對於事業之爲善與否，則有待於識者之批評耳。此外複工地之情形，各有不同，如貴格會，內地會，基督會，倫敦會，美以美會，監理會，美聖公會，南北長老會，浸信會，與安息浸禮會等，均可於圖中見之。

全省爲一差會以上認爲責任地者，約言之，有六分之一。在二十萬人口以上之城，如上海，江寧，吳縣，丹徒，江都等，均稱爲公共佈道區，於第三圖中指明之。全省無信義宗之布道工作。又省內雖差會繁多，而正式教堂多處，仍不得列於六大宗派之內。宣教地之幅員最廣者，首推南長老會，而受餐信徒之數目最多者，則首推監理宗，該宗較長老宗超出二千信徒以上；餘如浸禮宗，獨力宣教師，聖公宗等均居其次。

第二圖

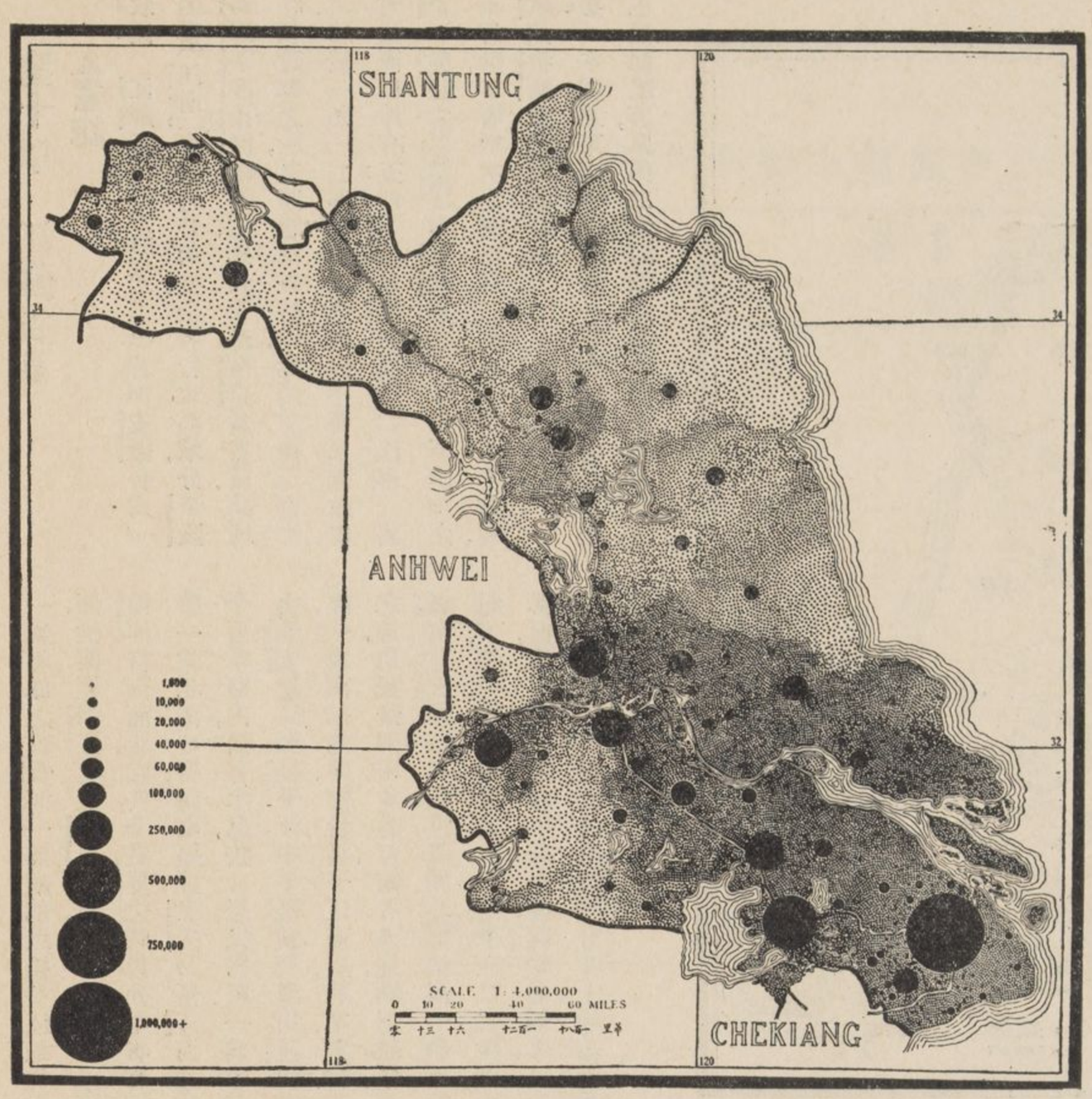

人口密率

各宣教地之比較　據報告，南長老會宣教地，約佔本省三分之二，凡二萬五千方哩，人口一千一百五十餘萬。監理會與浸信會之宣教地較小，一爲八千方哩，一爲五千方哩，各負三百餘萬人之責任。美聖公會居第四，凡四千方哩，人口二百五十萬。

差會國籍　本省宣教事業，泰半爲美國差會負責，其宣教地佔全省四分之三有奇。僅有上海之英聖公會，省之中部內地會，東南部倫敦會，以及工作限於上海之三四小差會等，非美國籍。

睦誼協約　本部對於本省各差會之睦誼協約，因所得消息過少，不得洞明眞相，然亦不得謂各差會絕少睦誼協約之存在。據內地會報告，該會與近地各差會，略有一種諒解，卽在各差會之宣教地範圍內，他會不得加入工作。美以美會報告，該會雖未與何會訂有正式協約，然願與鄰地各差會，協力推廣事業。安息浸禮會報告，已與數差會訂有協約，規定瀏河四境由該會完全負責。貴格會報告，該會與基督會，對於六合同有一種諒解，惟尚未訂立正式協約，規定界限。來復會報告，該會與基督會，雙方亦有諒解。北長老會報告，該會之宣教地，已大致規定限界。倫敦會與北長老會報告，該兩會各自遵守訂立之協約。又各大城內，有處已公認爲某差會之特別責任區。

第三圖　宣教地

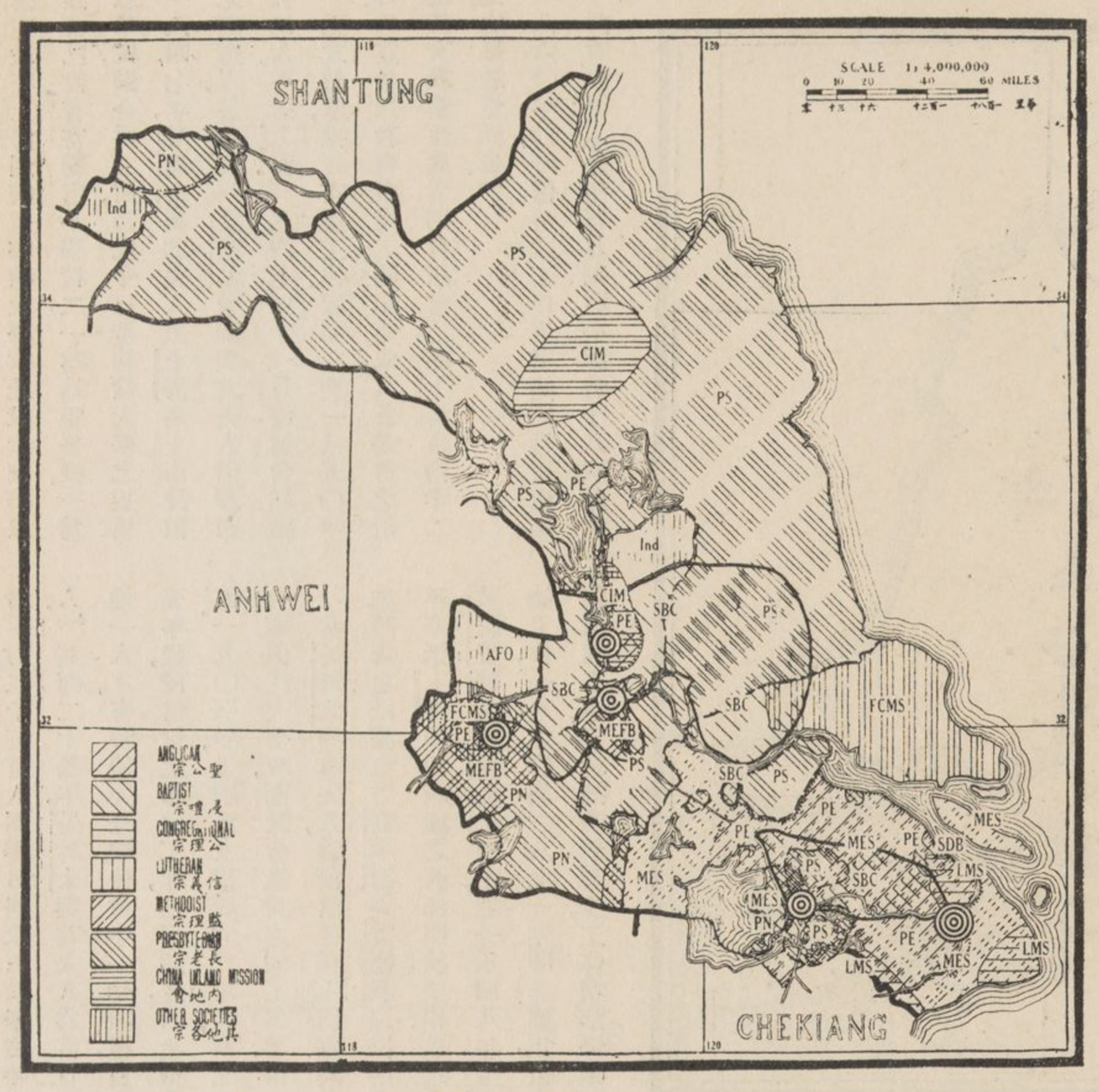

▲工作歷史

發軔時期　或曰：『基督教之第一宣教師入本省者爲郭士獵。郭氏於一八三二年駕一帆舟，視察我國沿海口岸，並抵上海云。』

據說：『我國中部基督教事業之開始，當歸功於倫敦會。一八三五年，該會麥都思博士首蒞上海，迨一八四三年，麥氏在該城東門外，租屋居住，並開設本省之第一印書局，實行布道工作。是年又在南門外，租賃房屋，創辦華中第一教會醫院。自一八四三年以來，倫敦會在城內外之宣教事業，繼續進行，絕未中輟，更向南推廣入浙省。』

一八四四年，英國愛爾蘭首城之三聖神學校，遣派麥格基會長至上海，代表英聖公會。麥氏在上海城內租屋布道，其首次所得信徒，皆屬瞽者。

一八三七年，美聖公會之文惠廉會長曾駐南洋爪哇島巴搭未亞城，在華僑中佈道，至一八四二年我國始開通商口岸數處，准西人居留內地，於是美聖公會遷住思明（舊廈門）二年後，文會長請假回國，是時卽被派爲上海與揚子江下游各地之第一主教。翌年，文氏偕副宣教師九人來華，遂捨思明（福建省）宣教事業，而移駐上海，執行蘇皖鄂三省與湘贛二省內一部份之主教權，分其宣教地爲三大區域。一八七九年，施

第四圖　教區開始時期

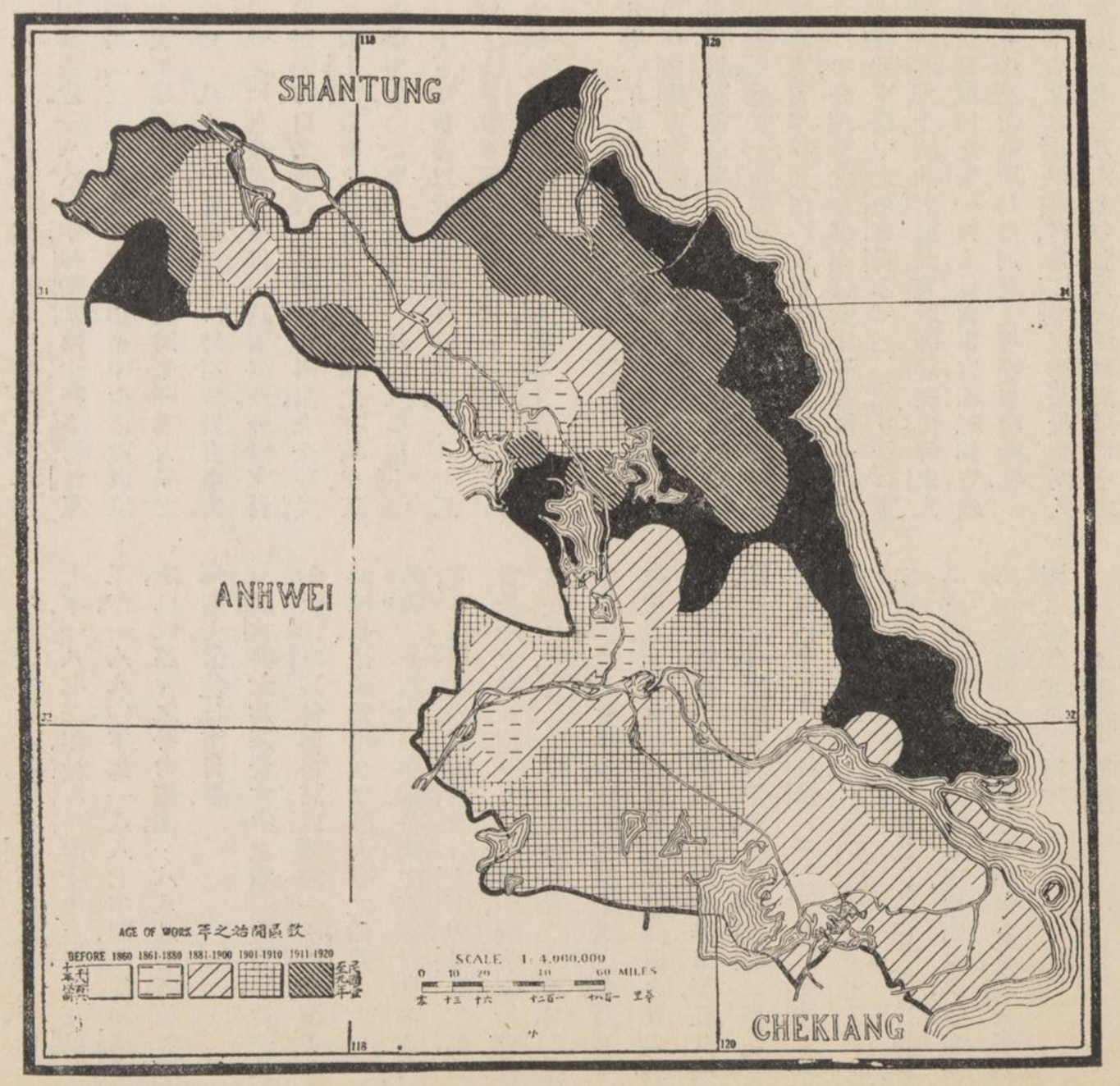

約瑟主教在上海創辦聖約翰大學校．此校未創辦以前，該會已設有寄膳宿小學校二：一爲培雅學校，一爲度恩學校，嗣合併二校，乃成今日聖約翰大學之規模．

一八四七年，晏馬太與其夫人抵上海，爲上海浸信會之創辦人．是年廣州葉路易牧師與其夫人偕華布道員二人，亦抵上海．一八四七年十一月，浸信會組織第一正式教堂，推行布道工作．皆謂：『於一八五〇年五月，爲宣教與教育事業之建築落成，又各差會之於內地置有教堂恆產者，則自該會之距上海東南十二哩地，建築教堂始也．』

一八六〇年前，浸信會之工作與其範圍性質，由短錄中詳考如下：『是年每星期有公禱會十八次，赴會者平均二千五百人，開辦日學校五校，學生平均一百人．』其間二十餘年，晏馬太與其夫人爲當日教會之惟一人才，有時須完全擔任會中一切職務．自一八七五年後，浸信會之布道工作，進行頗速，向北推廣至江都．一九〇三年，晏摩氏女校成立，二年後，南北浸禮會合辦滬江大學校，而教會教育之同工事業，得以建立．

當晏馬太與其夫人，爲浸信會在上海創辦宣教事業時，安息浸禮會之嘉本德與黃德我二位博士，於是年亦抵上海，卽於該城之西部開始工作．監理會則有戴樂安醫士與陳經士博士，於一八四八年至上海，開始工作．一八六〇與一八七五年間，美國正值內亂，亂後又屬多事，宣教師來者甚少，工作稍形停頓．惟監理會自一八七五年後，逐年尙能推廣宣教事業之範圍而鞏固其基礎．一八八一年，林樂知博士在上海法租界內，開辦『三一堂』，爲今日崑山路中西書院成立之張本．翌年，建築今日之校舍，原爲將來開辦大學之計畫，孰知一八九九年，監理會議決將高級教育事業，歸併吳縣之所稱東吳大學，卽在該大學內，分設文科神科及醫科等．自是該會之高級教育事業，完全在吳縣發展，而上海方面之教育大計畫，遂爲之打消矣．該會之醫藥事業，由戴樂安牧師於一八四八年在上海創辦，三十五年後，亦以此項事業移往吳縣．一八七五年，該會之女差會本部，遣派第一代表來華，一八九八年，設立松江聖經女塾，一九〇二年，開辦上海中西女塾．

一八五〇年，北美長老會，決定加入上海之宣教範圍中，乃有魏德與克陞有二牧師由鄞縣至上海，創辦宣教事業；惟該會事業，因太平之亂，數年間泰半停頓．一八五五年，始於上海開辦二小學校，而今日該城南門之清心實業學校，與清心女中學，卽由此逐漸成立．一八六二年，公理會之女學，與該女中學合併．一八七一年，戈登將軍營中之史密得(M. C. Selmidt)軍官，與費啓鴻博士，開闢吳縣爲宣教師駐在地；惟史氏爲分駐吳縣城內之第一西人，始爲軍官，而繼爲宣教師，在軍界中交遊極廣，乃得周遊全省而無阻礙也．

代表內地會之童跟福君，爲江寧創辦基督教恆久事業之第一人．一八六七年，童氏入江寧，於鼓樓中之廟宇內，租屋一椽，爰居爰處．數年間，形單影隻，含辛茹苦，孜孜焉爲宣教事業作先導．迨一八八二年，其他差會派宣教師至江寧，內地會乃退出此地，並將住屋轉租與新差會．翌年，戴德生牧師在江都租屋布道，該地人民大施攻擊，境至演成暴動，當由英領事嚴重交涉，卒使兩江總督曉諭地方云：『凡大英國人有入內地宣教者，地方官應隨時保護．』於是在該地之一切損失，均已賠償，而復設差會總堂於其間，並使人民對於教會之地位上，發生一種道德觀念．內地會女宣教師總所，亦設在江都．自一八六八年之暴動後，該差會卽在丹徒租屋布道，是年倫敦會亦在該城開始工作，爲上海總堂所節制．內地會曾在吳縣佈道四年，（卽一八六八至一八七二年）後卽退出．一八七三年，該會始在上海租屋布道，厥後由一大慈善家捐助巨款，乃建築今日吳淞路之高大樓房也．

南長老會抵我國，適在美國內亂後二年，卽一八六七年．一八七二年，杜步西博士與其夫人在吳縣開始工作，一八八〇年與一八八七年間，丹徒與清江浦二處，已成該會之勢力範圍．一八八八年後，該會事業，積極擴充，信徒日增月盛．

馬林醫士爲基督會中之第一宣教師，於一八八六年抵江寧，該會卽在該城開辦一小學校，派美在中氏爲校長．是校爲現在金陵大學之始基．

結論　一八六〇年前，全國中有基督教事業者僅六省，本省居其一．據報告，當日上海與吳縣二處，爲西國宣教師之駐在地．一九〇〇年前，宣教師得經營工作之各大城，（十五）較以後加入者（八）爲多．然自一九〇〇年後，差會總堂已設有三十處之多，乃知所謂新總堂者，大都設在昔日各差會已開闢之各大城中也．

本省宣教事業中創辦人之聲譽卓著，且其流風遺韻，至今日而猶有存留者，當推麥都思(Medhurst)米憐(Milne)慕維廉(Muirhead)費來(Wiley)韋廉臣(Williamson)艾約瑟(Edkins)花之安(Faber)與戴德生(Hudson Taylor)諸君．皆謂：『諸君在我國中部建設事業，鞏固根基，實爲基督教方面之信仰上與知識上之開河鉅子，其芳名當與中國基督教並垂不朽．』

▲佈道範圍

差會總堂及宣教師駐在地　據報告，本省宣教師駐在地，共二十四處，其中十八處，僅有一差會之代表，餘六處，共有六十七總堂，平均每一駐在地，得十一總堂．上海之總堂最多，江寧次之．下列一表，係指明各宗派所報告之總堂，及受餐信徒數目．

宗派	差會總堂數目	受餐信徒數目	每一總堂之受餐信徒均數
聖公宗	七　處	三〇一三八　人	四三〇　人
浸禮宗	九　處	三五一二八　人	三九〇　人
公理宗	一　處	六二九　人	六二九　人
監理宗	八　處	八九九一八　人	一一二四人
長老宗	一五處	六九三九八　人	四六二　人
內地會系	五　處	一〇〇四八　人	二〇〇　人
其餘各會	三二處	五六九五八　人	一七八　人

附註　本表中聖教書會之總堂，未經列入．

第五圖

總堂與布道區

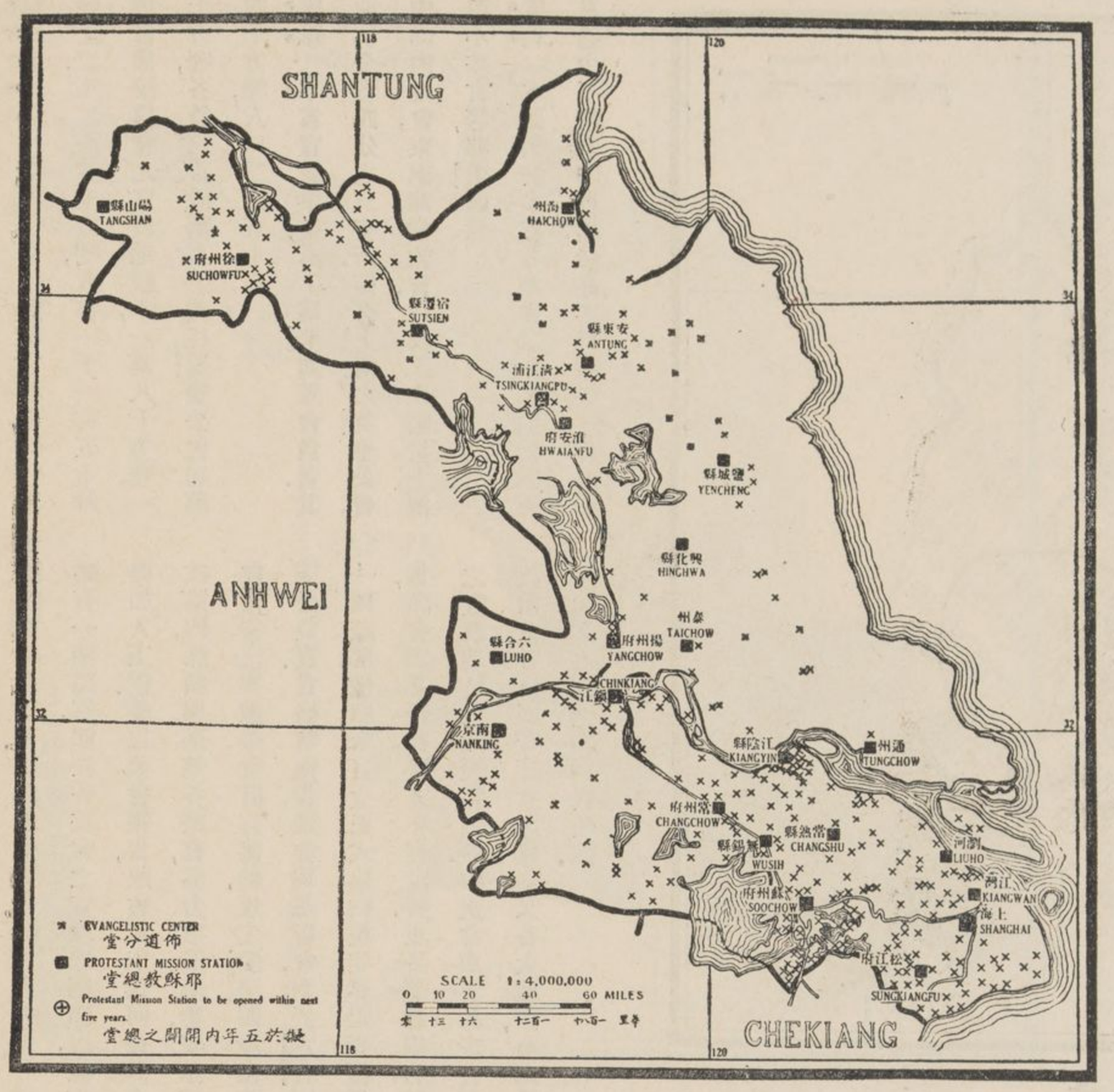

宣教師駐在地之國籍 按二十四宣教師駐在地中,有十八處,以宣教師之國籍論,均屬美國;其餘六處,英國一,國際五.

預設之差會總堂 據各差會報告,在一九二三年以前,均無開設新總堂之計畫.

布道區 據報告,本省布道區,共四百六十處.按本調查部關於布道區之界說有二:(一)受餐信徒或成人受洗禮者,或二者相兼;須達十人以上之基督教團體,又無論其有無正式教堂,每週須舉行禮拜.(二)有一恆久住堂之華職員,並經中國教會與西差會認可者,(該職員或為教會任用,或為差會任用,均與此無妨,)每週又復舉行禮拜.以上二項界說中得有其一項者,即稱為布道區.

按各城市方面報告,布道區之數目,常相矛盾,有以一城之差會事業,僅劃為一布道區者,有按照已設之教堂數目,算為三四布道區者,則本省報告中之四百六十布道區,不得視為確數,若規定為五百布道區之數目,尚較報告之數為適當.此外尚有多處臨時布道所,散見各地.據南長老會報告,該會布道區數目(一百五十三)佔有布道區總數中三分之一,為各差會之冠;其餘監理會之佈道區八十八,浸信會之布道區三十五,美聖公會之布道區三十六.興化獨立宣教師報告,一九一六年,該地有四十二布道區,此數得於本調查部未經規定佈道區界說之前,厥後並無布道區之統計報告,則此數之是否確實,本調查部不負責任.全國中較本省之布道區為多者,有山東,福建,廣東,浙江,直隸諸省,至河南,四川兩省之布道區數目,略與本省相等.

布道區之分佈 各差會宣教地內,布道區之分佈,亦即以佈道區論基督教勢力之大小,於下表內表明之.表中所載者,係凡在城市以外有宣教地者各差會之布道區方哩均數.

每一布道區所佔之方哩均數表

會名	每一布道區之方哩均數
獨立教師	二九 方哩
倫敦會	六二 方哩
監理會	九一 方哩
內地會	九五 方哩
安息日浸禮會	一〇〇 方哩
美聖公會	一一一 方哩
美以美會	一二〇 方哩
浸信會	一四三 方哩
南長老會	一六三 方哩
貴格會	一六七 方哩
北長老會	二一九 方哩
基督會	四一七 方哩

關於全省布道區分佈之研究,不拘屬何差會之宣教地,參看本圖,略能了解大概情形.例如全省佈道區中,在三分之一以上,設於省之極東南部,即揚子江之南,及運糧河之東;按該部人口如此之密,差會創辦如此之久,與宣教地中各差會工作如此之多,對於宣教事業,固應有一日千里之勢也.揚子江之正北,與運糧河一帶,人口雖屬稠密,差會雖屬先進,而布道區甚少.至興化近地,各獨立宣教師之布道區四十二處,並未載入圖中,因未得最近消息之故,深茲惋惜.本省布道事業,若與他省同樣各圖比較,則不若山東,浙江與福建之積極進行;除東南部外,本省布道事業,與中央諸省之情形略同.

基督教勢力不完滿之原因 各差會對此問題,普通俱以缺乏中西職員之一語答覆,本省更特注意此節.至於新西職員之不諳語言,地方恆產之不易購置,以及匯兌失利,致令財政困難等事,亦莫非基督教勢力不完滿之原因也.

各時期中建設之總堂表

		1807-1860	1861-1880	1881-1890	1891-1900	1901-1910	1911-1920
聖宗…英聖公會	CMS	1	...	...	...	...	...
美聖公會	PE	1	...	...	2	3	...
浸宗…來復會	AAM	...	...	...	1	...	...
浸禮會	ABF	...	...	...	...	1	1
浸信會	SBC	1	...	2	1	...	...
安息浸禮	SDB	1	...	...	1	...	...
公宗…倫敦會	LMS	1	...	...	...	...	...
監宗…美以美會	MEFB	...	...	3	...	...	...
監理會	MES	2	...	1	...	1	1
長宗…北長老會	PN	1	2	...	...	...	...
南長老會	PS	...	...	2	4	5	1
內系…內地會	CIM	1	2	1	1	...	...
餘會…使徒信心	AFM	...	...	...	...	1	...
貴格會	AFO	...	...	1	1	...	...
使徒在郇	CCACZ	...	...	...	1	...	...
澳基督會	CCAu	...	...	...	...	...	1
神的教會	CGM	...	...	...	...	1	1
宣道會	CMA	...	...	...	...	1	...
拯恤堂	CSCR	...	...	...	...	1	...
滬濟良所	DHM	...	...	...	...	2	...
美基督會	FCMS	...	...	2	1	...	...
金陵女校	GC	...	...	...	...	...	1
盲童學校	IBC	...	...	...	...	...	1
獨立教師	Ind	...	...	...	2	...	3
神愛館	JCM	...	...	...	...	1	...
復臨安息	SDA	...	...	...	...	1	1
滬力夫會	SRM	...	...	...	...	...	1
金陵大學	UN	...	1	...	...	...	...
女公會	WU	...	...	1	...	...	...
男青年會	YMCA	...	...	...	1	...	2
女青年會	YWCA	...	...	...	...	1	1
各聖經及聖書會		...	2	2	...	2	2

(一) 西職員表

宣教會			按立職員	男醫士	女醫士	護士	女士	男職員總數	女職員總數	西職員總數
			1	2	3	4	5	6	7	8
總數			161	36	15	29	331	327	611	938
聖宗	英聖公會	CMS	1	...	...	...	1	4	4	8
	美聖公會	PE	12	6	...	5	24	35	53	88
浸宗	來復會	AAM	...	...	...	...	3	1	4	5
	浸禮會	ABF	6	2	...	...	7	13	21	34
	浸信會	SBC	13	2	...	2	13	15	26	41
	滬江大學	SBColl (a)	...	...	...	...	...	...	...	...
	安息浸禮	SDB	2	...	2	...	6	2	8	10
公宗	倫敦會	LMS	4	1	...	2	5	6	9	15
監宗	美以美會	MEFB	14	1	1	1	28	17	45	62
	監理會	MES	17	5	3	4	45	30	67	97
長宗	北長老會	PN	19	2	1	2	23	30	45	75
	南長老會	PS	25	9	2	6	24	45	65	110
內系	內地會	CIM	4	...	...	1	30	15	44	59
餘會	使徒信心	AFM	8	...	...	...	4	8	13	21
	貴格會	AFO	1	...	1	...	4	1	5	6
	使徒在郇	CCACZ	...	...	...	...	1	1	2	3
	澳基督會	CCAu	...	...	...	...	1	...	1	1
	神的教會	CGM	...	...	...	...	2	2	4	6
	宣道會	CMA	2	...	...	...	2	2	3	5
	拯恤堂	CSCR	...	...	...	...	2	...	2	2
	滬濟良所	DHM	...	...	...	...	9	...	9	9
	美基督會	FCMS	6	1	...	...	12	9	21	30
	金陵女校	GC (a)	...	...	...	...	5	...	5	5
	盲童學校	IBC	...	...	...	1	...	1	1	2
	獨立教師	Ind	...	...	1	...	10	6	13	19
	神愛館	JCM	...	...	...	...	2	...	2	2
	復臨安息	SDA	7	2	2	2	4	23	26	49
	滬力夫會	SRM	...	...	...	...	...	1	1	2
	金陵大學	UN (a)	...	3	...	2	11	3	13	16
	女公會	WU	...	...	2	1	8	...	8	8
	男青年會	YMCA	2	2	...	...	3	25	25	50
	女青年會	YWCA	...	...	...	...	23	...	23	23
聖經及聖書會	美聖經會 英聖經會 廣學會 聖教書會 萬國郵電基督會 蘇聖經會 倫聖經會	ABS, BFBS, CLS, CTS, IPTCA, NBSS, RTS	11	...	...	...	1	15	13	28
宣教會無正式佈道事業及教會團體者			7	...	...	...	18	17	30	47

(a)各該校西職員數目均按其所屬何會分列於上

▲基督教職員

西◉職◉員◉　本省有西宣教師九百三十八人，爲各省西職員數目之冠，廣東次之，較本省少二百人，直隸四川山東福建諸省又次之．本省西職員中之駐於上海者，約一半有奇，駐上海及江寧二城者，過全數百分之七十．再加入十萬人口以上之十二城之宣教師數目，則得八百八十一人，祇餘五十七宣教師，分駐於五萬至十萬人口之十城，與二萬至五萬人口之二十七城，及全省鄉鎮之內．夫本省人民之散居於鄉鎮中者，百分之八十三，而西職員反厚集於各大城之一隅，則不得不令人爲本省之鄉鎮佈道事業危．

本省西職員中，約一半已受按立禮，（百分數較他省爲高）每十八中有西醫士一人．全體西職員中，百分之三十五有奇，即三百三十四人．其能劃分爲何宗派者如下：長老宗佔最多數，得全體西職員中百分之二十，即一百八十五人，次爲監理宗，得百分之十七，即一百五十九人；其餘聖公宗九十六人，浸禮宗九十人，內地會五十九人，最少者爲公理宗，僅十五人．監理宗之西職員數目雖居第二，據報告，該宗教友之百分數反最高，即全省百分之三十以上．其他未分宗派之各差會，雖報告有西職員佔總數百分之三十六，但其受餐信徒數目，祇居本省教友總數百分之十九．

宗派	西職員數目
聖公宗	九六　人
浸禮宗	九〇　人
公理宗	一五　人
監理宗	一五九　人
長老宗	一八五　人
內地會系	五九　人
其餘各會	三三四　人

本省西職員中，擔任著作及總務幹事等職務者，有二百餘人，學習華語者約百餘人，故本省內以全副工夫，在民間布道者，遠不及七百人．

西◉職◉員◉之類別◉　本省西職員中，凡與差會聯絡，而不能劃歸各著名宗派者，居百分之三十五有奇，即三百三十四人．其能劃分爲何宗派者如下：長老宗佔最多

基督教勢力中之西職員表

會名	每千受餐信徒中之西職員均數（全省均數三二八）
*復臨安息會	一〇二　八
安息浸禮會	七七　八
基督會	五二　八
*美以美會	三四　八
美聖公會	二九　八
北長老會	二七　八
南長老會	二六　八
貴格會	二五　八
倫敦會	二四　八
*內地會	二三　八
浸信會	一六　八
監理會	一二　八
來復會	一一　八
獨立教師	五　八

會名	每百萬人中之西職員均數（全省均數二八人）
北長老會	八四　八
安息浸禮會	七四　八
來復會	六七　八
*美以美會	六一　八
貴格會	五〇　八
*復臨安息會	四三　八
美聖公會	三五　八
監理會	三一　八
獨立教師	二一　八
倫敦會	二〇　八
基督會	一五　八
浸信會	一二　八
南長老會	一〇　八
*內地會	九　八

第六圖

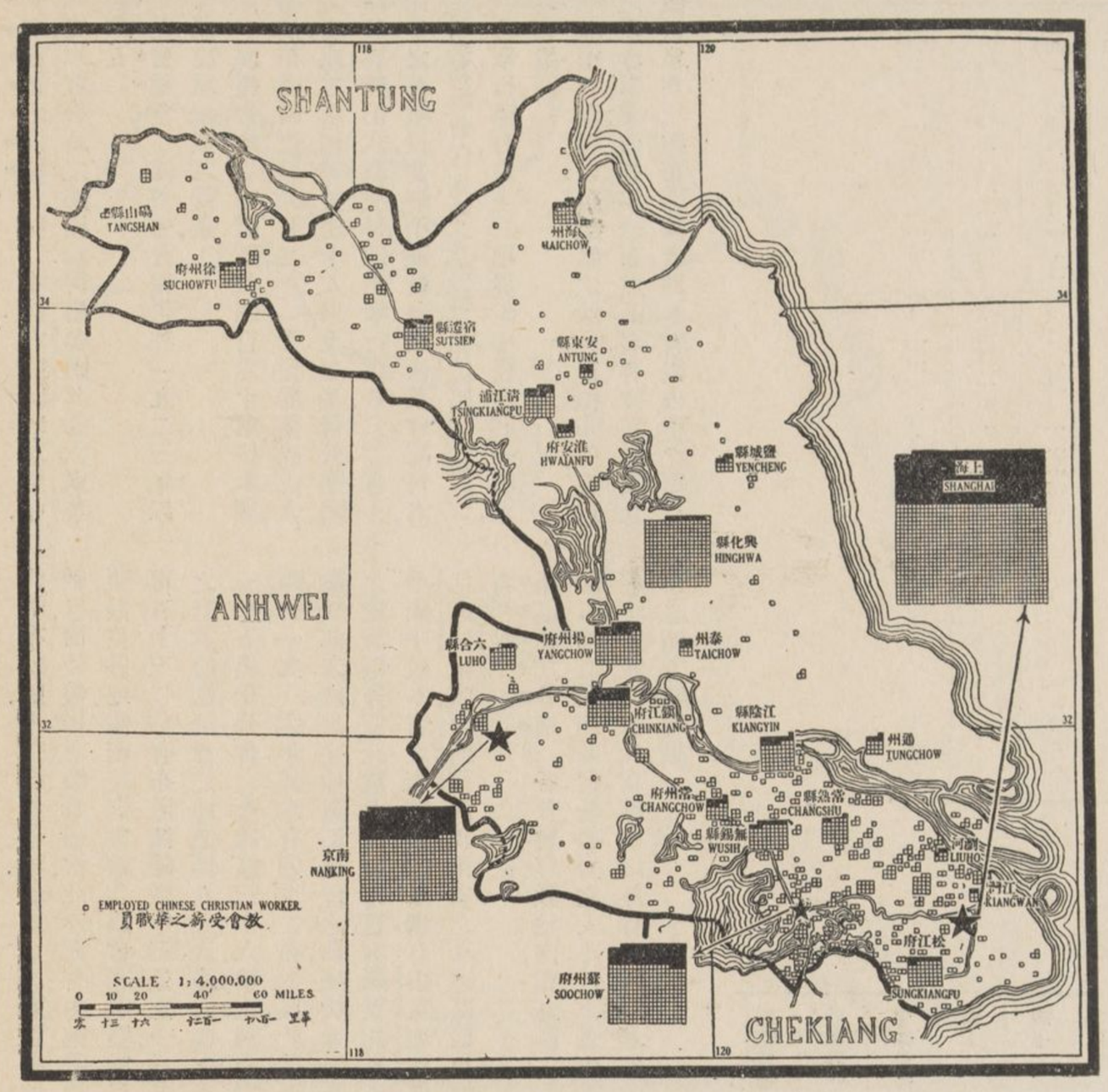

中西職員之分配

業之一斑也．據報告，有一差會之每三教職員合一布道員者，有五差會之每二教職員合一布道員者；惟基督復臨安息日會之報告，適與上數相反，卽四布道員合一教職員．再於各報告教職員居多數之差會中，比較其受餐信徒與教會學生之數目，亦頗足研究．蓋受餐信徒之數目，大概仍較學生爲多，由此可見教會之於明日尙不得謂偏重教育之一方面．不過對於靈界工夫，與教會領袖等重要問題，仍不可忽略，實恐以後在宣教事業上，於靈修及布道之一方面，將因重教育而見輕於人矣．據各差會報告，除專注教育之差會與美以美會，宣道會，澳洲基督會，與基督復臨安息日會外，受餐信徒，均較學生爲多．受薪華職員中，男人居百分之七十三，較受餐男信徒之百分數略多，卽百分之六十二．

按立職員　八百六十九男布道員中，受按立禮者，有一百八十三人，卽百分之二十一．據監理會報告，該會按立職員之數目最多，爲四十二，美聖公會三十四，浸信會二十七，北長老會十三，美以美會十．與化獨立宣教師報告，一九一六年，該處有按立職員四十二．據無按立職員之各差會報告，各該會名册上，共約有三千信徒之數；至有按立職員之各差會，平均每一零十分之一之正式教堂中，或一百四十七之信徒中，有按立職員一人．如此比例數，足徵本省我國人管理教會職務者頗多．

受薪華職員中之基督教勢力　每百萬人中之受薪華職員均數，全國僅福建一省較本省爲高．每千受餐信徒中之受薪華職員均數，本省居第五．安徽江西湖南與四川較高．

附註　第一表卽指出每百受餐信徒中，有若干人爲教會或差會之受全薪職員，例如美聖公會，每百受餐信徒中有十三人，浸信會七人，倫敦會十二人，基督會十一人，美以美會十人．南長老會九人．

基督教勢力中之受薪華職員表

會名	每千受餐信徒中受薪華職員均數（全省均數九六人）
復臨安息會	二七六
貴格會	一四六
美聖公會	一三四
倫敦會	一一九
基督會	一一四
美以美會	九八
南長老會	九五
北長老會	八五
獨立教師	七三
浸信會	七一
監理會	六六
內地會	二四
安息浸禮會	一三

會名	每百萬人中受薪華職員均數（全省均數八五人）
貴格會	二九二
獨立教師	二七二
北長老會	二六三
美以美會	一七二
監理會	一七〇
美聖公會	一六一
安息浸禮會	一一九
復臨安息會	一一六
倫敦會	九九
浸信會	五八
南長老會	三五
美基督會	三三
內地會	一三

表二　華職員（二）

宣教會	按立職員	非按立職員及男布道員（並賣書人）	女布道員	宣教職員總數	男教員	女教員	各級職教員總數（a）	男醫士	女醫士	畢業護士	肄業護士	醫務職員總數（肄業護士在內）	在職受薪華職員總數（a）	不受薪華職員總數	全體職員中男職員之百份數	每一西職員與受薪華職員比較均數
	1	2	3	4	5	6	7	8	9	10	11	12	13	14	15	16
總數 …	183	686	276	1,145	957	410	1,367	38	6	57	247	348	2,860	251	73%	3.1
聖公宗 英國聖公會 … … CMS	…	…	…	…	12	…	12	…	…	…	…	…	12	…	100%	1.5
聖公宗 美國聖公會 … … PE	34	44	20	98	137	76	213	13	2	6	71	92	403	…	64%	4.6
浸信宗 美國浸信會 … … AAM	…	4	2	6	10	5	15	…	…	…	…	…	21	…	67%	4.2
浸信宗 復臨安息會 … … ABF (b)	…	1	…	1	2	…	2	…	…	…	…	…	3	…	100%	…
浸信宗 美國浸信會 … … SBC*	27	37	13	77	64	36	100	1	…	…	14	15	192	…	72%	4.7
浸信宗 大江南北浸信學會 … … SBColl	1	…	…	1	27	8	35	1	…	3	…	4	40	…	81%	…
浸信宗 安息日會 … … SDB	…	2	1	3	4	6	10	…	…	…	3	3	16	…	46%	1.6
公誼宗 倫敦傳道會 … … LMS	2	9	4	15	21	5	26	5	…	9	20	34	75	…	80%	5.0
監理宗 美以美會 … … MEFB*	10	10	10	30	43	25	68	…	…	…	…	…	98	11	64%	1.6
監理宗 美國監理會 … … MES*	42	250	48	340	101	67	168	4	…	5	10	19	527	184	78%	5.4
長老宗 北長老會 … … PN	13	35	17	65	116	52	168	…	1	…	…	1	234	20	70%	3.1
長老宗 南長老會 … … PS*	3	113	28	144	146	35	181	8	1	22	44	75	400	5	81%	3.6
內地會系 內地會 … … CIM	…	10	5	15	3	6	9	…	…	…	…	…	24	18	54%	0.4
餘 使徒信心會 … … AFM*	…	10	4	14	…	…	…	…	…	…	…	…	14	…	71%	0.7
餘 貴格會 … … AFO	…	5	5	10	5	4	9	1	…	3	12	16	35	…	55%	5.8
使徒在華基督教會 … … CCACZ	…	1	…	1	…	…	…	…	…	…	…	…	1	…	100%	0.8
澳洲基督教會 … … CCAu	1	…	…	1	3	1	4	…	…	…	…	…	5	…	80%	5.0
神的教會 … … CGM	…	3	2	5	…	…	…	…	…	…	…	…	5	…	60%	0.8
宣道會 … … CMA	1	…	6	7	8	5	13	…	…	…	…	…	20	…	45%	4.0
拯恤堂 … … CSCR	…	…	2	2	…	3	3	…	…	…	…	…	5	…	…	2.5
滬南濟良所 … … DHM*	…	…	2	2	1	17	18	…	…	…	…	…	20	…	6%	2.2
美基督教會 … … FCMS	6	11	4	21	27	12	39	1	…	1	4	6	66	…	74%	2.4
金陵女校 … … GC*	…	…	…	…	…	2	2	…	…	…	…	…	2	…	0%	0.2
盲童學校 … … IBC	…	…	…	…	6	…	6	…	…	…	…	…	6	…	100%	3.0
獨立教師 … … Ind*	42	62	65	169	74	13	87	…	…	…	…	…	256	…	70%	13.5
神愛館 … … JCM	…	1	…	1	…	…	…	…	…	…	…	…	1	…	100%	0.5
復臨安息 … SDA	…	28	12	40	8	2	10	1	…	2	27	30	80	13	72%	1.7
滬南夫人會 … … SRM	1	2	1	4	6	…	6	…	…	…	…	…	10	…	90%	5.0
金陵大學 … … UN	…	…	…	…	48	2	50	3	…	3	24	30	80	…	96%	5.0
女公會 … … WU	…	…	7	7	1	16	17	…	2	3	18	23	47	…	…	5.9
男青年會 … … YMCA	…	48	…	48	84	…	84	…	…	…	…	…	132	…	100%	2.6
女青年會 … … YWCA	…	…	18	18	…	12	12	…	…	…	…	…	30	…	0%	1.3

(a) 本項包括中學以上各級教職員

(b) 與浸信會聯合

* 回報不完備

城市事業　一九一五年，上海各教會情形，曾經一度調查，編成册帙，並載有一九一三年之教會統計，茲錄其概略如下：上海受餐信徒中百分之五十五零十分之八爲男人．受餐信徒總數，在三千七百以上，其中聖公宗佔百分之二十二零十分之三，長老宗佔百分之二十一，監理宗佔百分之六零十分之三，浸禮宗佔百分之十零十分之三，公理宗佔百分之八零十分之三．上海教會有自立之能力．據報告，該城於一年內，信徒數目，增加至百分之十三零五，內地會與基督復臨安息日會，信徒增加之數目最多，聖公宗，公理宗，與監理宗次之．安息浸禮會之數目最少．據十差會報告，一九一三年之全年經費中，百分之七十二由我國人擔任．按比例數，在上海人口每二萬一千二百十五人中有牧師一人，而美國人口則每五百二十二人中，即有牧師一人，相去不啻霄壤；是時本城我國每千人中，基督教信徒，不及五人，而美國每千人中，信徒已至二百四十一人之多．

茲再述上海教會之弱點如下：（一）信徒尚未視教會機關之重要．（二）教會不活動，信徒亦不見活動．（三）教會領袖甚少．（四）教會少團結力，聯合進行之事業不多見．（五）華牧師少歡迎西宣教師與聞教會之各項事業．

據監理會最近基督徒家庭調查報告，上海與吳縣二區內，每基督徒之四戶中，僅有一戶人口全爲基督徒，每十戶中，僅一戶有家庭禱告．

基督教職員學校　本省設有神學校三校，專收中學與大學預科畢業生，如金陵神學，（差會合辦）滬江大學校道學科（南北浸禮會）與聖約翰大學道學部（美聖公會）各差會在江寧合辦婦女聖經學校二校，即進德聖道女校與金陵神學女校；美以美會在江寧亦辦有赫德女校．據報告，南長老會在江陰設有婦女學校，監理會在淞江設有男女宣教訓練學校各一，美聖公會在吳縣設有婦女學校．又在無錫設有布道員學校．在上海設有三聖經學校：即宣道會之上海南門婦女學道院，女公會之婦女聖道院，基督復臨安息日會之三育大學．又浸信會華中部在鎮江設有男道學院．統計全省基督教職員學校，計有十二校，其中八校爲婦女聖經學校，數目頗不爲少．除上各職員學校外，本省專爲培植基督教職員當有他種機關，惟以上所述各學校，皆係載於一九一八年中國基督教教育會之紀錄中．

受餐信徒

調查概論　據報告，本省基督教信徒，共計二萬九千七百八十三人．各省中有較本省爲多者，省名及數目列下：廣東六萬一千二百六十二人，山東四萬一千八百二十一人，福建三萬八千五百八十四人．本省信徒中百分之六十二爲男人，南長老來復，浸禮，三會之受餐信徒中，男人最多．

天主教報告，其教友約有十九萬，較基督教之信徒數目，約在六倍以上．本省與安徽合爲主教管轄地，設總機關於上海，其事業創始於十七世紀之間，現爲耶穌會士握其管轄權．至論及該教之事業與範圍，本省則不及直省．

按全省人口計算，每一千一百二十三人中，有一基督教信徒，而教會學校學生，較信徒少一萬人．

受餐信徒之分佈　本圖中表出有三個特點：（一）據報告，上海吳縣與江寧三處，以及附近各地之信徒最多，即受餐信徒中約百分之四十，住於該三城內，而該三城人口，僅佔全省人口總數百分之七；（二）據獨立宣教師報告，與化縣區內受餐信徒之數目，爲本省中部之冠，其布道區散佈各地，本調查部以該報告語涉囫圇，莫由劃定其界限，只得將該區受餐信徒之總數，約爲全省信徒數目百分之十一者，統劃歸該區之總堂內，而各鄉鎮者從略；（三）本省基督教受餐信徒中，居於揚子江以北者，不及全數三分之一．如以本圖與第二圖比較，即知沿揚子江北岸之受餐信徒甚少；但在沿江以北之六十哩地面內，人口密率，不亞於沿江以南一帶．圖中又指出運糧河一帶之受餐信徒亦少，惟該地人口亦密，交通亦便．

比較本圖與第三圖，本省南半部，雖稱基督教事業之複工地，然在布道區與受餐信徒兩方面窺測，並未見有何發達之現像．全省中更無一處似福建之莆田，浙江之溫州區域，及山東北部之浸信會與北長老會等宣教地之事業發達．

各宣教地每萬人中之受餐信徒表

會名	每萬人中受餐信徒均數
獨立宣教師	三七　人
北長老會	三一　人
基督會	二九　人
監理會	二五　人
貴格會	二〇　人
美以美會	一八　人
美聖公會	一二　人
安息浸禮會	九　人
倫敦會	八　人
浸信會	八　人
內地會	五　人
南長老會	四　人

附註　上表最可注意者，即南長老會之宣教事業，推廣極遠，幾佔全省地面三分之二有奇；然該會在本表中竟佔末位，則以其每萬人中，平均僅有受餐信徒四人耳．

第七圖

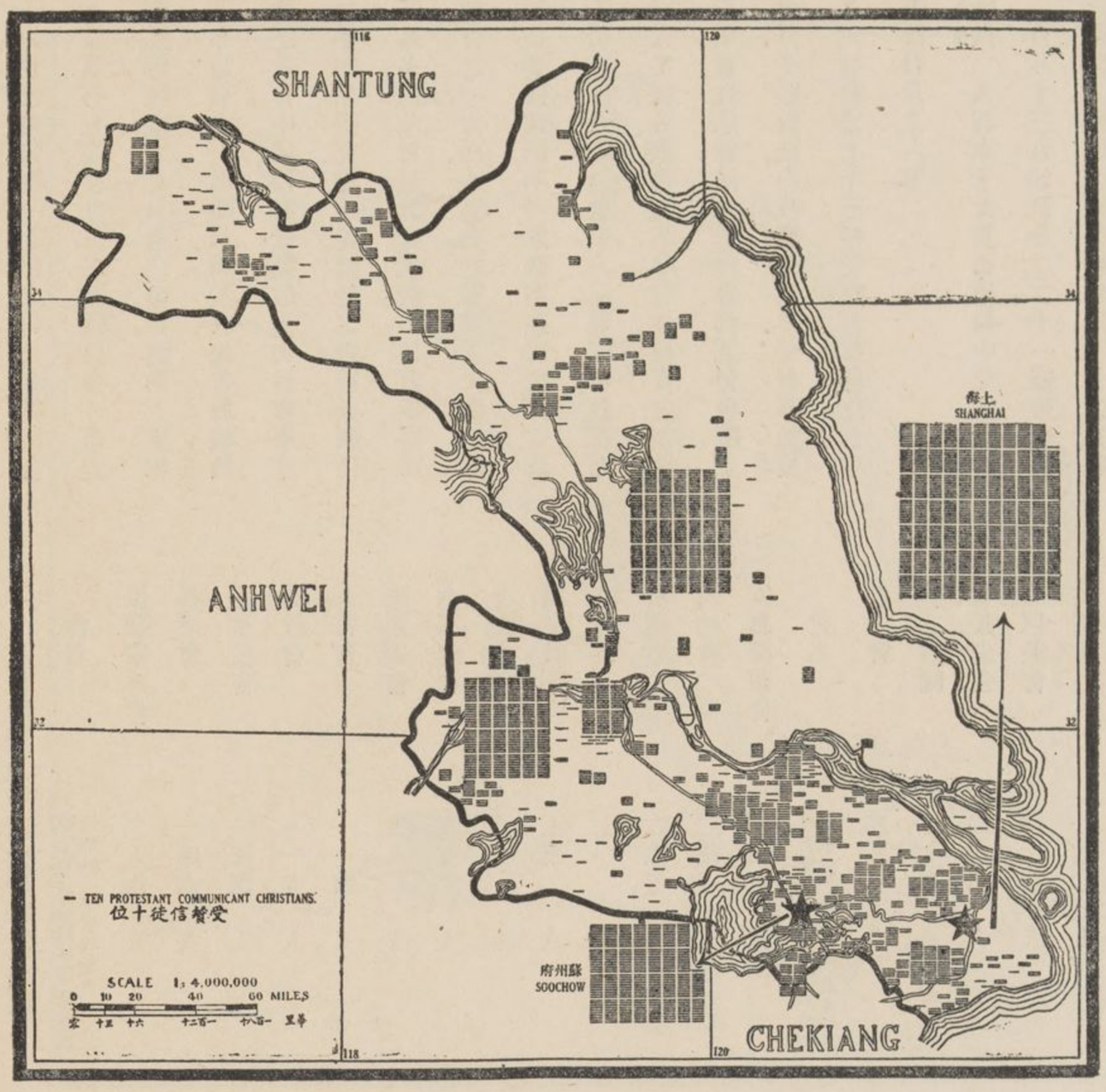

受餐信徒之分配

比較本圖與第四圖,揚子江之北岸,與省之中部至極西一帶,該地均開闢於拳亂之後,而基督教職員於該地之宣教事業,至少亦有十年,然其受餐信徒今仍不及三百人.本省西南部開闢甚早,其事業亦不甚發達,揆厥原因,要不出於地勢特殊,人民稀少之兩端外也.本省中部黑色,瀰漫於獨立宣教師之教區內,若本調查部能得獨立宣教師所報告四十二布道區之開始日期與地點,則此黑色地帶,應成淺色,卽足以表明其事業應創始於第四,或第五時期.

五萬人口以上之城中受餐信徒比例數 據報告,人口五萬與五萬以上之城中,受餐信徒比例數,本省尚超出他省之上,卽百分之五十三.各差會受餐信徒,全數居於大城者有十會.南長老會與內地會報告,該二會在鄉村之事業獨多.

學識 男信徒之十八中有七人,女信徒之十八中有六人,均能讀福音書,且了解其意義.據有數差會報告,各該會信徒識字者頗多,惟來復會內地會與南長老會,其信徒識字者頗少.

宗派中之信徒比例數 監理宗與長老宗之受餐信徒數目,在全省信徒中百分之五十以上;其餘約百分之二十,不能劃歸任何著名之宗派.茲將各宗信徒之確實數目列下:聖公宗三千零十三,合百分之十.浸禮宗三千五百十二,合百分之十二.公理宗六百二十九,合百分之二.監理宗八千九百九十一,合百分之三十.長老宗六千九百三十八,合百分之二十三.內地會一千零四,合百分之四.其他各會共五千六百九十五,合百分之十九.本省無信義宗.

第八圖

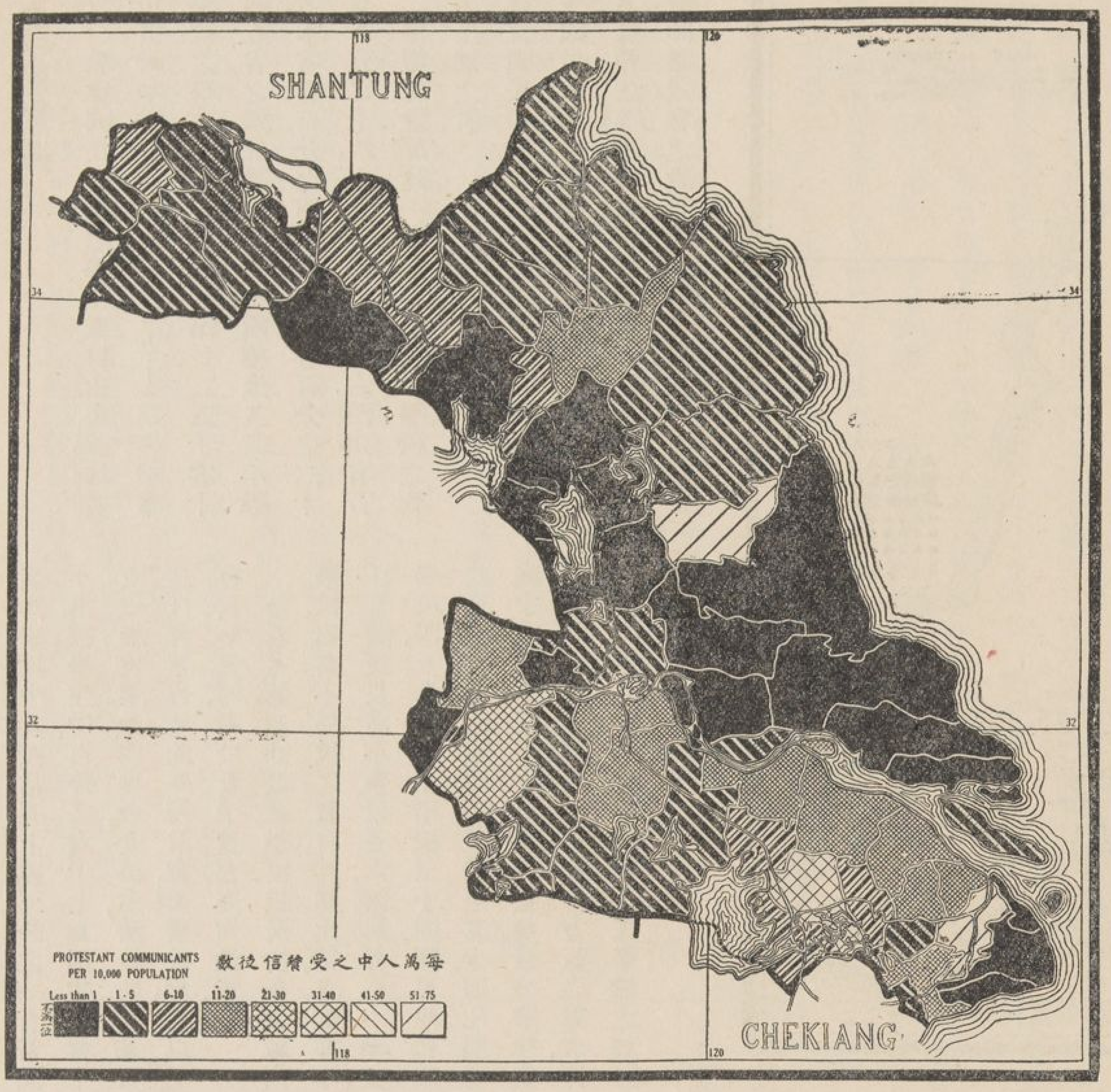

各縣每萬人中受餐信徒之比較

主日學校學生 主日學校學生與受餐信徒之比例數,本省居全國第三.據報告,四川每千信徒中,有主日學校學生一千七百十九人,安徽有一千三百三十六人,本省有一千二百三十六人;至全國主日學學生與信徒之比例數,較以上各數均少,卽每千信徒中,僅有主日學校學生六百四十一人.

若以主日學校學生之實數論,則本省又居全國第一,計共有三萬六千六百九十九人之多,福建四川與浙江等省次之.據十二宣教會報告,主日學校學生,較信徒均多,有數會幾多二倍,全省主日學校學生,較信徒多七千,本省與四川安徽三省,俱有此特殊之點.

▲每萬人中之受餐信徒

總論 不以各省人口計算,而專論受餐信徒數目,則躍居首列者有四省,卽廣東山東福建與本省是也.若以各省每萬人中之受餐信徒而論,則上列次序,應卽顚倒,卽福建第一,每萬人中之受餐信徒數目,爲二十二零十分之六,廣東第二,爲十七零十分之四.山東第三,爲十三零十分之五,浙江第四,爲十二零十分之五.東三省第五,爲十一零十分之四.本省則降居第六,每萬人中僅有八零十分之九.尤足異者爲雲南省,每萬人中受餐信徒之均數,約與本省相同.本省爲八零十分之九,雲南省則爲八零十分之八.至全國每萬人中受餐信徒之均數,爲七零十分之八.

比較中之尚未開闢地 各宣教地內,橫插本圖省之中部黑色地面者,爲基督會,南長老會,浸信會,內地會,獨立宣教師,與美聖公會.至淡色之縣區內,指明每萬人中有五十一至七十五受餐信徒均數,如上海左近各縣,及省之中部獨立宣教師之興化縣區是.

滬海道爲全省行政區之要地,該道區中之第一大城爲上海,以受餐信徒論基督教之勢力,每萬人中有二十零十分之七信徒.金陵道以江寧爲最高之行政區,每萬人中有十一零十分之三.蘇常道居全省極南部之中段,淮揚道在揚子江之北岸,徐海道在省之極北部,該三道區每萬人中之受餐信徒均數,以次遞減,爲八零十分之五,五零十分之一,三零十分之七.請注意滬海道與該三道區之情形迴別.

每一布道區所佔之方哩均數

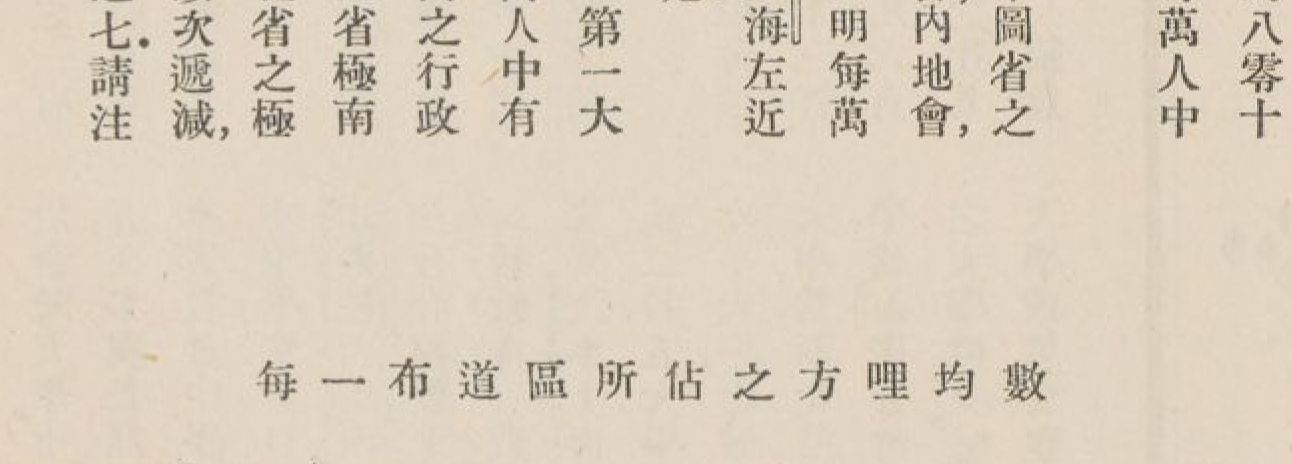

每百萬人中受薪華職員均數

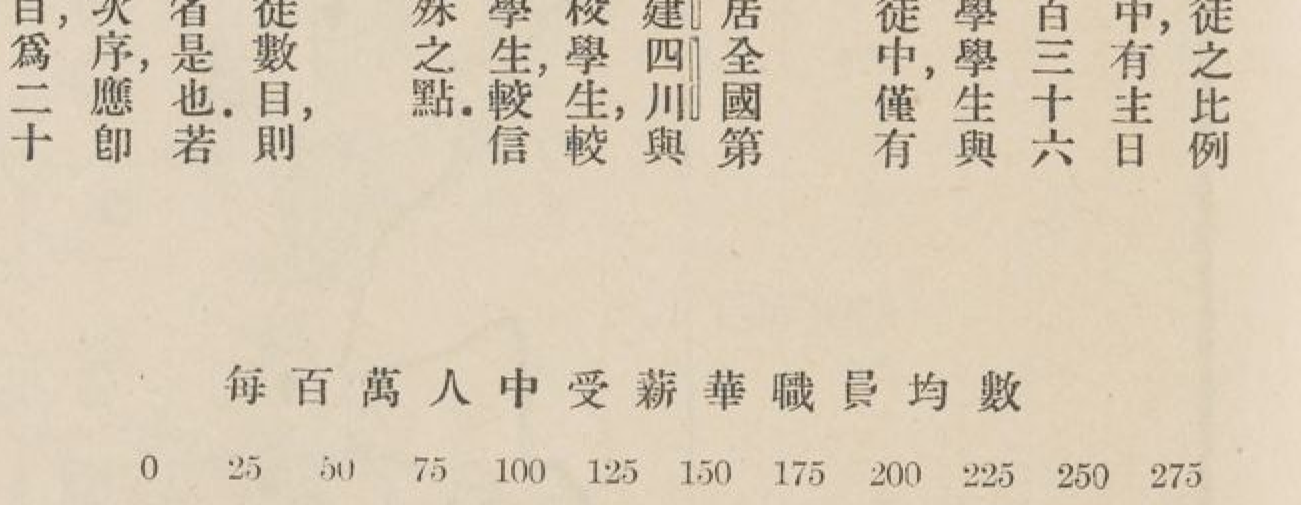

▲教會學校

初級教育　教會國民學校之學生數目，山東福建廣東與四川俱較本省（一萬一千五百五十）爲多；然本省高小學校之學生數目，則居全國第一．（五千零十五）上述五省之國民學校學生中，繼續進入高小學校肄業者，本省有百分之四十四，廣東有百分之二十四，福建有百分之十八，山東有百分之十六，四川有百分之十二．據報告，除福建一省外，本省教會學校之教職員數居全國之首．

全省教會國民學校，有三百五十四，高小學校，有一百二十；至國民及高小兩校學生，總計一萬六千五百六十五人．據報告，美聖公會，浸信會，監理會，南長老會，獨立宣教師諸差會之教育事業爲最盛．按一百二十高小學校中，女校佔五十或三分之一有奇，國民及高小兩校學生中，百分之六十七爲男生．差會中最注重女子教育者，如內地會，女公會，濟良所，與基督復臨安息日會等皆是．此外浸信會，美聖公會，美以美會，監理會，貴格會等，對於女子教育，亦均注重．

參看本圖，即知教會學校，統聚於各大城內；且國民學校，與高小學校之數目，互相比較，支配亦不均平，如江都國民及高小學校各六，無錫有高小學校三，國民學校四，上海有高小學校三十四，國民學校四十三．由此類推，各大城國民學校若是其少，則凡屬基督教家庭中之父母，或遣其子女入私塾或公學肄業去矣，不然，殊不足以供給基督教教育方面之需求，抑或本調查部未得各自立教會所辦國民學校之統計報告，二者必居一於是．

比較本圖與第五圖，則知佈道區中約三分之一有奇，尚無國民學校，至與化附近國民學校之符號，團簇一處，乃因獨立宣教師未經劃清其四十二布道區之地點，故本調查部不得不令其團簇一處也．各會注重初級教育之不同　如以本圖與第五圖比較，則知本省二十四宣教師駐在地中，祇有七處未設教會高小學校．據報告，宣教師駐在地中無教會中學校者，有十二處．凡設有教會中學校之地點，即有醫藥事業於其間，各學生俱可得醫藥之便利．

中學校　據報告，本省設有教會中學五十一校，每校學生平均六十五人，全省中學學生總數，凡三千三百二十三人．又五十一校中，有女校二十，女學生凡六百十八人，若以男學生與女學生互較，如四與一之比．其中爲差會合辦者有二校：一附設於滬江大學，一附設於金陵大學．中學校中男校三分之一與女校十分之五，在本調查部彙纂報告時，尚未設備完全中學課程．本省教會中學學生數目，冠於全國，據報告，本省教會中學學生數目，較安徽，江西，河南，湖南，湖北，甘肅，貴州，山西，陝西，廣西，雲南，東三省諸省份，所有教會中學學生合計總數尤多．

高級教育　教會高級教育之設備，全國以本省爲最完善．江寧上海吳縣三處，共設有五大學，內分大學預正二科，五大學之校名如下：江寧之金陵大學，與金陵女子大學，均備有大學正科課程；上海東北部之滬江大學，爲南北浸禮會所合辦，西部梵王渡之聖約翰大學，爲美聖公會所獨辦，聖約翰大學，爲全國卓有聲譽之大學校；吳縣之東吳大學，爲監理會所獨辦．以上五大學校男女學生，約有七百餘名．

第九圖

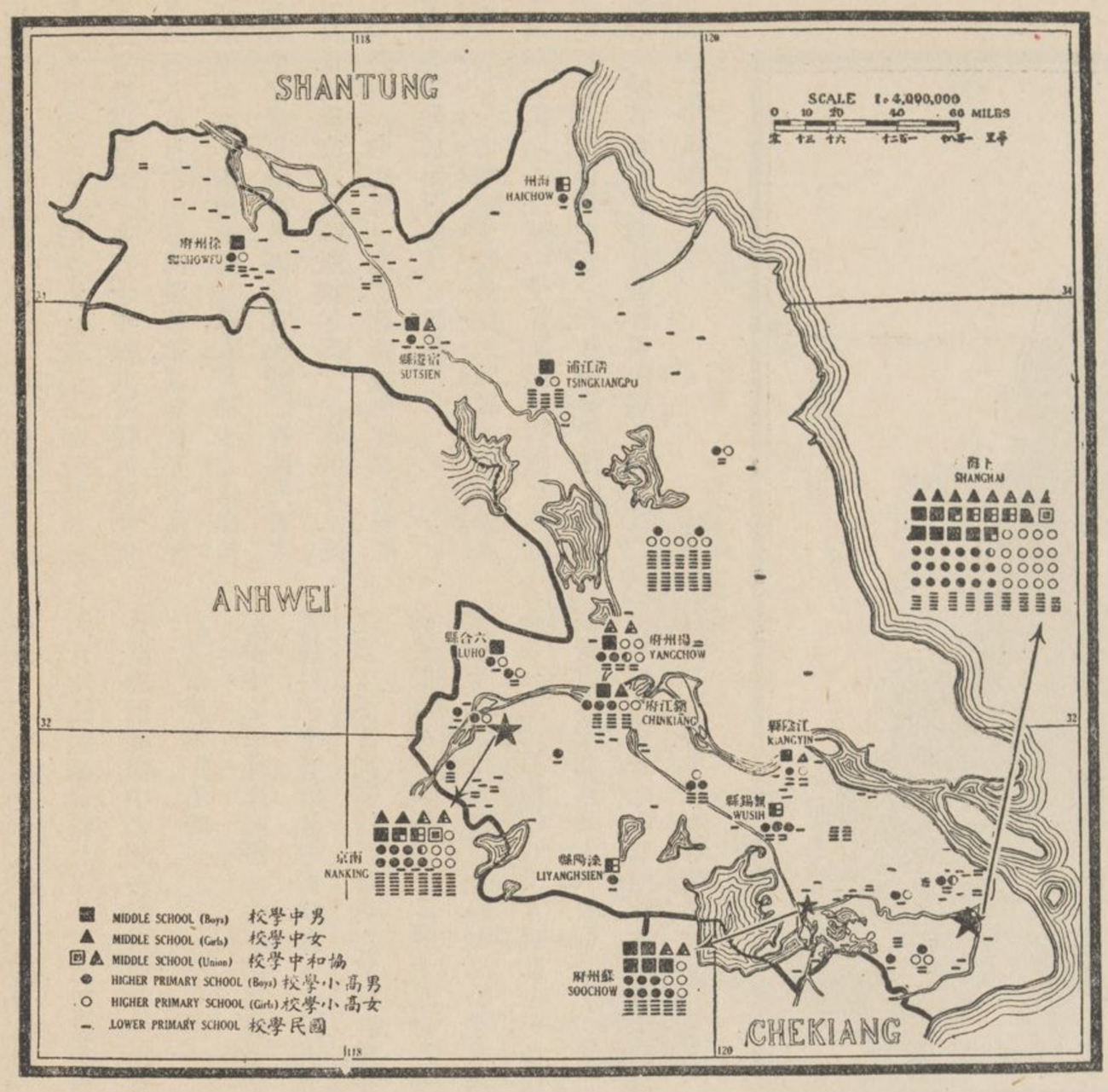

教會學校

第十圖

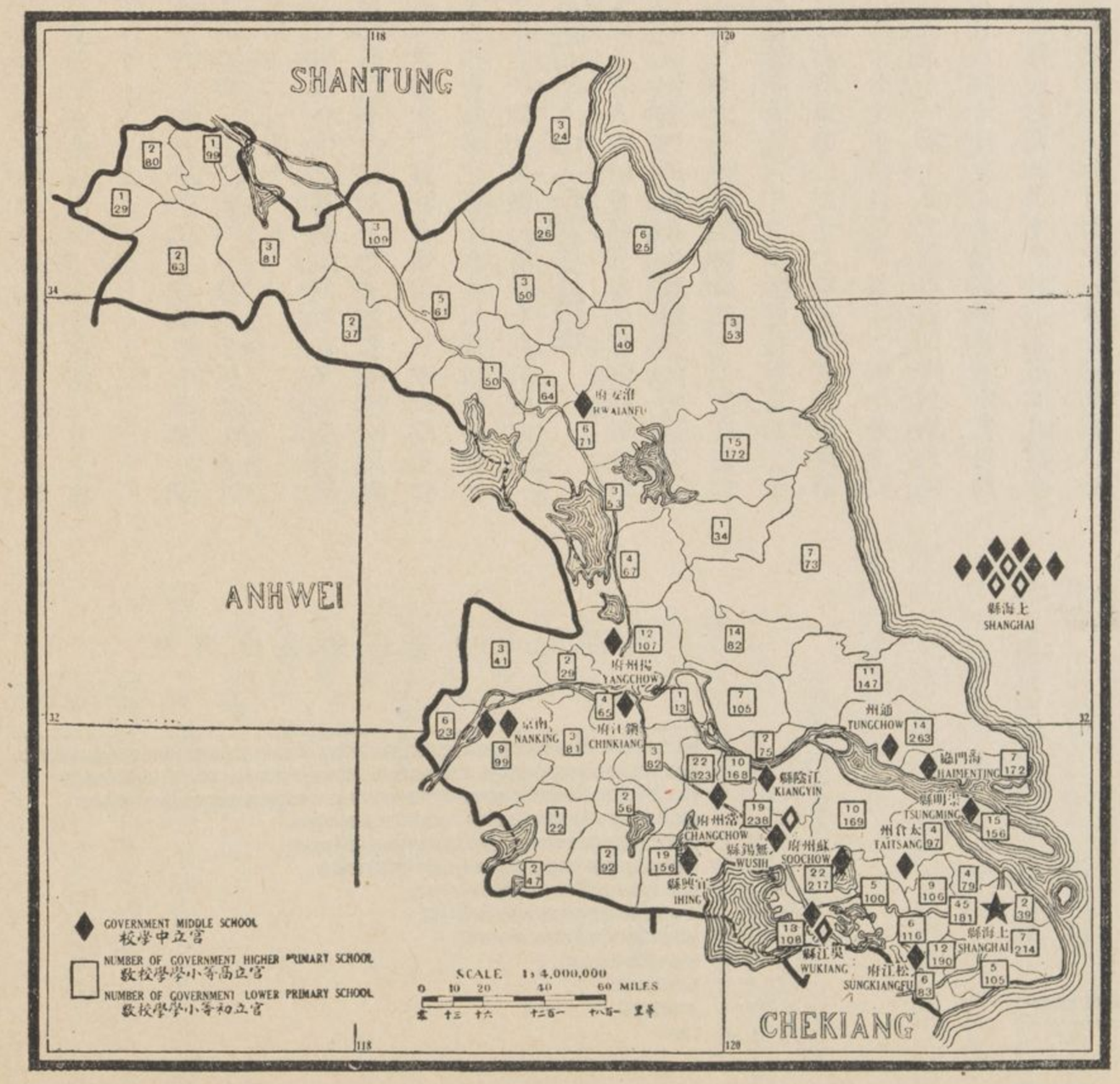

非教會學校

師範教育之設備　金陵、聖約翰、與東吳三大學校中，各備高級教育課程，金陵更設有中學師範科．江寧有基督會之女校，專爲培植小學女教員而設，吳縣有監理會之景海女學，亦爲培植小學及幼稚科之女教員．上列各校，業經中華基督敎教育會按一九二〇年之報告，編入師範學校之題名錄中．上海浸信會之晏摩氏女學，亦聞設有師範科，但本調查部並未接到確實報告，滬江大學校，亦爲培植中學與小學教員之故，設有教育學課程．

▲非教會學校

初級教育　據一九一六年教育部報告，本省國民學校學生數目，共二十六萬零七百八十三人，高小學校學生數目，共二萬五千六百七十九人，計合上數十分之一．就上二數與人口比較，全省每萬人中，有國民及高小學生共八十五人．全國較此比例數爲高者，有直隸，山東，山西，陝西，浙江，雲南與東三省諸省份．若欲得國民及高小學生之確實數目，尚須將各私立與公立學校學生數目，加入官立學校學生數目統計內，方無遺漏．按我國東部各省之私立學校甚多，惟學生統計數目，無從查考；且各私立學校之辦學性質，與教育成績亦多良莠不齊．按政府統計一項，不過比較各省教育優劣之約略計算，并非求得確實數目以證出各省教育之實力也．如將本省公立及私立學校之學生數目，加入國立學校之統計內，至少亦增多一萬七千人．又各省中往往於國立中學外，另有地方公立之中學校，其學科程度，常高過國立學校．

道區中非教會學校之比較　本省南部之三道區，每萬人中，有非教會國民及高小學校學生七十五．滬海道以上海爲大城，據報告，比例數最高，即每萬人中有小學學生一百八十六零十分之五．北部之淮揚與徐海二道區，據報告，該二道區之比例數最低，一爲每萬人中有小學學生二十九零十分之八，一爲每百萬人中有學生三十八零十分之二．又本省東南部各縣區，據報告，每縣區有國民學校一百餘校．

如將本圖與第五圖之布道區比較，則知本省東部揚子江以北，非教會之教育事業最爲發達，而基督教勢力中之布道區，寥落如晨星，誠遠不逮也．

再將本圖與第九圖之教會學校比較，則知本省東部揚子江以北，及鐵路以南，在江寧與吳縣間之教會國民學校，亦如鳳毛麟角，不獲多見；而一方面非教會之國民學校，在該兩地帶之各縣區內，設備頗不少也．

中學校　本調查部欲得非教會中學校之實在消息，頗感困難，即間或得有消息，亦往往前後矛盾，莫明眞相，於是只得將各項消息，或比較而窮其底蘊，或詳詢而得其端倪，方始編定入册，以免訛誤．據報告，一九一九年，本省約有非教會男中學校二十二，女中學校五，中祇有四校設於揚子江之北；至其他中學校，如果確實存在，則必爲官立無疑．又全省各大城內，尚有私立中學校甚多，惟統計數無從查得．

比較本圖與第九圖，則見揚子江以北，教會中學校較非教會中學校爲多．下列諸城，則又爲非教會中學校設備之地點，而絕無教會中學校者，如淮安，南通，海門，崇明，吳江，宜興，淞江，太倉，與武進是也．

(三) 基督教勢力範圍中之基督教團體表

	宣教會		差會總堂	正式教堂	布道區	男受餐信徒	女受餐信徒	受餐信徒總數	教會全體總數	全體受餐信徒中之男受餐信徒百份數	全體受餐信徒在五萬人以上城市中之百份數	男受餐信徒識字者之百份數	女受餐信徒識字者之百份數	主日學校學生	每布道區受餐信徒均數
			1	2	3	4	5	6	7	8	9	10	11	12	13
	總數	...	85	314	460 (a)	18,281	11,502	29,783	70,084	62%	53%	69%	58%	36,699	65
聖　宗	英聖公會	CMS	1	...	...	...	...	...	...	...	...	...	...	180	...
	美聖公會	PE*	6	18	36	1,815	1,198	3,013	9,146	60%	83%	...	...	3,603	84
浸　宗	來復會	AAM	1	...	1	359	115	474	624	76%	100%	56%	34%	360	474
	浸禮會	ABF	2	1	1	77	29	106	166	73%	100%	90%	80%	40	106
	浸信會	SBC*	4	33	35	1,502	1,163	2,665	7,096	56%	...	...	...	2,024	76
	滬江大學	SBColl	...	1	...	122	20	142	142	86%	100%	100%	100%	375	...
	安息浸禮	SDB	2	2	2	57	68	125	145	46%	76%	85%	68%	186	63
公　宗	倫敦會	LMS	1	7	13	433	196	629	1,195	69%	64%	90%	75%	473	48
監　宗	美以美會	MEFB*	3	12	15	543	473	1,016	1,912	53%	86%	...	...	2,190	68
	監理會	MES*	5	83	88	41,793	3,182	7,975	14,609	61%	...	...	...	9,980	99
長　宗	北長老會	PN	3	15	16	1,720	1,064	2,784	4,371	62%	70%	77%	57%	3,310	174
	南長老會	PS	12	36	153	2,973	1,182	4,155	6,966	71%	38%	64%	61%	2,055	27
內　系	內地會	CIM	5	19	19	562	442	1,004	1,105	56%	22%	39%	31%	260	53
餘　會	使徒信心會	AFM*	1	4	4	180	120	300	300	60%	100%	...	...	...	75
	貴格會	AFO	2	4	6	148	95	243	243	61%	34%	73%	44%	210	40
	使徒在郇	CCACZ*	1	1	2	30	20	50	90	60%	100%	...	...	40	25
	澳基督會	CCAu*	1	1	...	41	27	68	68	60%	100%	...	...	...	...
	神的教會	CGM*	2	2	2	30	20	50	150	60%	100%	...	...	80	25
	宣道會	CMA*	1	1	...	70	50	120	270	58%	100%	...	...	150	...
	拯恤堂	CSCR*	1	...	...	...	...	...	102	...	...	...	...	...	...
	滬濟良所	DHM*	2	...	...	...	...	...	320	...	...	...	...	...	...
	美基督會	FCMS*	3	6	6	361	222	583	660	62%	88%	92%	80%	1,022	110
	金陵女校	GC	1	...	...	...	...	...	...	...	...	...	...	...	...
	盲童學校	IBC	1	...	...	...	...	...	38	...	...	...	...	...	...
	獨立教師	Ind*	5	42	42	2,073	1,382	3,455	14,142	60%	...	...	...	4,731	82
	神愛館	JCM*	1	1	...	...	...	...	...	...	...	...	...	...	...
	復臨安息	SDA*	2	16	16	188	105	293	313	64%	69%	...	...	503	18
	滬力夫會	SRM	1	1	1	180	120	300	887	60%	100%	30%	20%	1,800	300
	金陵大學	UN	1	...	...	...	...	...	...	...	...	...	...	...	...
	女公會	WU	1	1	2	24	209	233	275	10%	100%	90%	100%	185	117
	男青年會	YMCA	3	...	...	...	...	...	4,474	...	...	...	...	2,872	...
	女青年會	YWCA	2	...	...	...	...	...	275	...	...	...	...	130	...
聖經及聖書會	美聖經會　英聖經會　廣學會　聖教書會　萬國郵電基督會　蘇聖經會　倫聖經會	ABS, BFBS, CLS, CTS, IPTCA, NBSS, RTS	8	...	...	...	...	...	...	...	...	...	...	...	...

* 回報不完備

(a) 第五圖所載布道區與附錄甲本省縣表統計數相等，即三百九十五處；然本表所載布道區總數爲四百六十處，(二總數皆爲一種概數)較圖中及統計表所載者又多，實因本表包有獨立宣教師以及不能通消息之各小宣教會．至本表所以故增其數者，蓋欲使回報中有此近於完備者之善果也．

校正——第四項監理會受餐信徒數目41,793應改爲4,793

師範學校　據一九一八年報告，本省有非教會男師範十校，學生共二千二百八十七人；又非教會女師範五校，學生共五百人．全國中比較女師範學生之數目較本省爲多者，僅湖南與奉天二省．浙江省之男女師範學校，雖較本省爲多，學生數目，則不及本省；蓋本省之男女師範學生總數，約佔全國男女師範學生中百分之十．

非教會高級教育　本省非教會之高級教育事業，由四大學及各專門學校分任，卽復旦大學，天主教之震旦大學，倉聖明智大學，與大同專門學校等，其校址均設上海．此外該城又設有交通部工業專門學校，（前南洋公學）中國工業專門學校，南洋商業專門學校，龍門師範，法律專門學校等．江寧有國立高等師範，郭秉文博士爲校長，該校長組織東南大學之計畫，正在近行，卽以高等師範爲基礎．又開該大學如果成立，商科卽設在上海，而文學、理化、教育、工程、農業、各科，仍設江寧本校．又該城內設有工程專門學校，法律專門學校，又爲南洋華僑之預備學校，卽暨南學校等．除上海江寧二城外，吳縣有省立醫學專門學校，南通有農業專門學校，吳淞有同濟醫學工程專門學校．近聞交通部有設一新大學之計畫，該大學分四科，擬於上海北京唐山與吳淞等處各設一科，此計畫果能實行，則南洋大學將改爲第二專門學校，其第四科將設在吳淞，爲造就航業工程與領港專門人才云．

▲醫藥事業

醫藥設備之現狀　本省十八城內，已有教會醫藥之設備．據報告，各城內共有二十九醫院，其外另有江寧之醫藥事業，爲各差會所合辦，與上海滬江大學辦理之滬東公社醫院．各差會中之醫藥事業，以南長老會居首，美聖公會次之；至上海內地會醫院，則專爲該會之宣教師而設．

除教會醫院外，本圖另指出非教會新式醫院十九處，此外各城又有非教會之私立醫院及藥局者頗多，不及詳載．據天主教報告，有五醫院，六藥局．按各非教會新式醫院中，歸政府辦理者四，歸地方辦理者六，歸中國醫學專門學校辦理者一，歸西醫士辦理者四．全省所有教會醫院，俱在本圖中指出，至非教會醫院中，有數處未能在圖中指出者，蓋本圖製成時，該報告尚未寄到也．

以每百萬人中之醫士數目論，則本省與他省比較，卽不及直隸福建廣東與東三省諸省份；而該四地報告病牀與人口之比較數目，亦較任何省份爲多．福建與本省報告畢業護士之數目，甲於全國．又我國醫藥職員之最多者，爲沿海一帶之省份，如直隸山東福建廣東與本省是也．

計畫中之新醫院　凡在一九二三年前，於各地建設新醫院者，其會名地點列下：如美聖公會之於丹徒，監理會之於松江，與南長老會之於泰縣是．近來浸禮監理二會與女公會聯合，欲將該女公會在上海西門所辦婦孺醫院之醫藥事業，合力推廣，該醫院已辦有多年，茲所以謀推廣其事業者，卽爲添設護士學校，並設備公共衞生教育等課程．

教會醫院之分佈　若將本圖與第二圖比較，立見教會醫院設在本省南部人口最稠密之地者居多．二十九醫院中，有二十二院設在揚子江之南．據報告，各差會計畫中之新醫院，亦擬設於南半省，在此五年內建設完備．

比較本圖與七九兩圖，則知醫院設於受餐信徒匯聚之地者居多．各城中有教會中學校者，亦有教會醫院之設備．

每百萬人中醫士與病床表

會名	每百萬人中之西醫均數（全省均數一·五人）	每百萬人中之病牀均數（全省均數四六張）
安息浸禮會	一四·八　人	
貴格會	八·三　人	六二五　張
復臨安息會	五·七　人	
美以美會	三·五　人	三二一　張
北長老會	三·三　人	一九七　張
監理會	二·五　人	
美聖公會	二四　人	一〇六　張
倫敦會	一·三　人	五七　張
南長老會	〇·九　人	四四　張
浸信會	〇·六　人	四四　張
美基督會	〇·五　人	三九　張
		三六　張
		三五　張
		二四　張

附註　除獨立宣教師外，差會中有未列入右表者，以其無醫院之設備故．據南長老會報告，該會醫院及醫藥職員之數目極多；然以每百萬人中之醫士與病牀比較，卒將該會列入最後第三，是亦一注意點也．

第十一圖

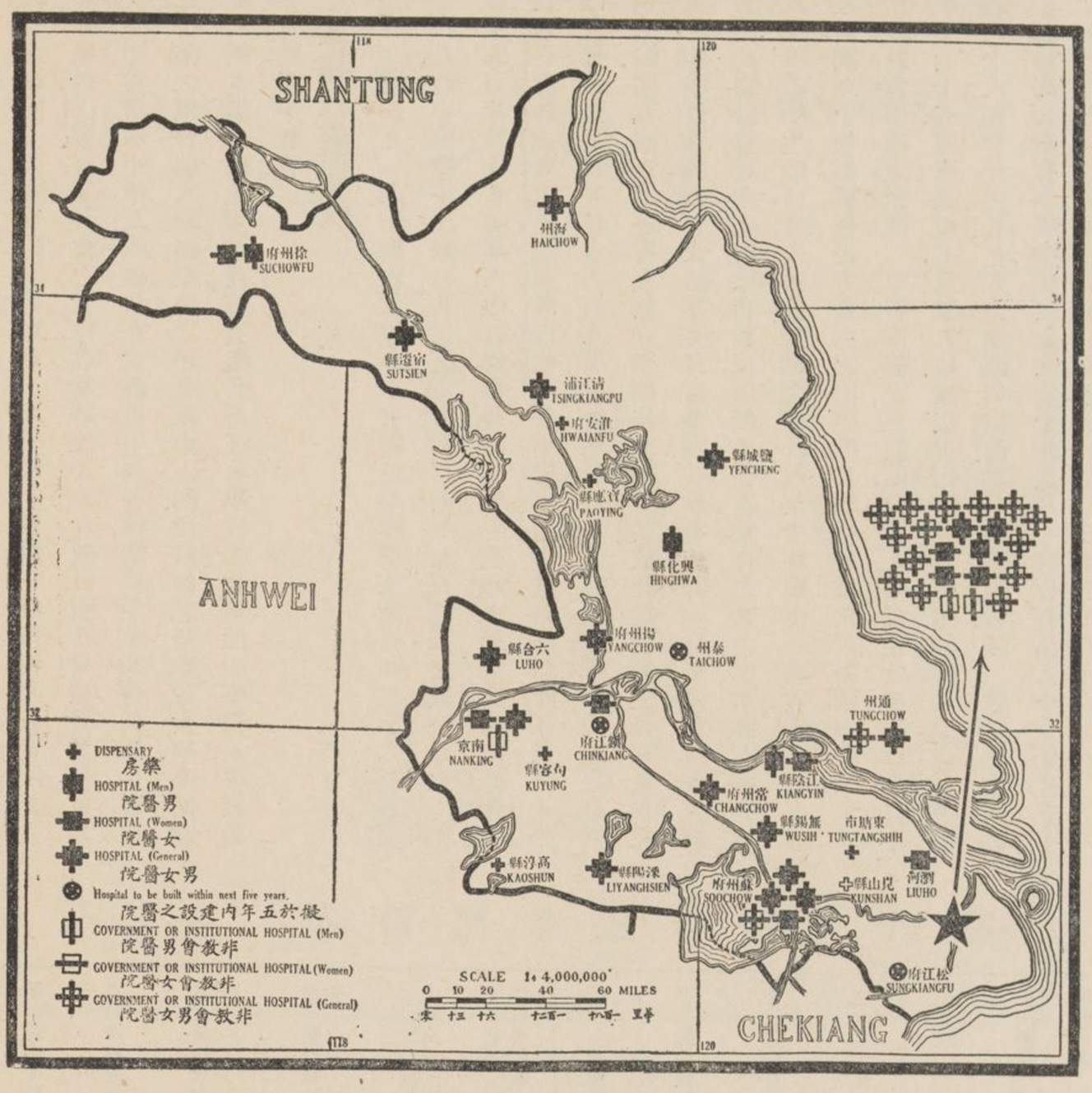

局藥及院醫

表校學會教之中圍範力勢教督基（四）

宣教會				國民學校	高等小學校	中學校	國民學校男生	國民學校女生	國民學校學生總數	高等小學男生	高等小學女生	高等小學校學生總數	中學男生	中學女生	中學校學生總數	中學以下教會學校學生總數	教會小學校學生中之男生百份數	教會中學校學生中之男生百份數	國民學校中之入高等小學學生百份數
				1	2	3	4	5	6	7	8	9	10	11	12	13	14	15	16
總數			…	354	120	51	7,483	4,067	11,550	3,586	1,429	5,015	2,705	618	3,323	19,888	67%	81%	44%
聖公宗	英聖公會	…	… CMS	…	1	1	…	…	…	145	…	145	45	…	45	190	100%	100%	…
浸宗	美聖公會	…	… PE	45	14	7	622	572	1,194	345	136	481	615	80	695	2,370	58%	88%	40%
	來復會	…	… AAM	1	1	1	80	10	90	…	10	10	…	20	20	120	80%	…	11%
	浸禮會	…	… ABF (a)	1	…	…	50	…	50	…	…	…	…	..	…	50	100%	…	…
	浸信會	…	… SBC*	35	15	6	607	476	1,083	231	228	459	56	72	128	1,670	55%	44%	42%
公監宗	滬江大學	…	… SBColl	2	2	1	20	3	23	40	30	70	191	…	191	284	65%	100%	…
長宗	安息浸禮	…	… SDB	1	2	1	…	20	20	27	40	67	9	…	9	96	31%	100%	…
內系	倫敦會	…	… LMS	7	3	2	150	35	185	110	10	120	80	15	95	400	89%	84%	65%
餘會	美以美會	…	… MEFB	20	7	3	402	306	708	117	116	233	130	153	283	1,224	55%	46%	33%
	監理會	…	… MES*	42	15	4	1,168	982	2,150	394	233	627	359	94	453	3,230	56%	79%	29%
	北長老會	…	… PN	24	8	5	553	320	873	195	130	325	88	48	136	1,334	62%	65%	37%
	南長老會	…	… PS	84	18	8	1,449	516	1,965	386	136	522	231	23	254	2,741	74%	91%	27%
	內地會	…	… CIM	3	1	1	5	68	73	5	26	31	…	5	5	109	10%	…	43%
	使徒信心	…	… AFM*	5	…	…	120	30	150	…	…	…	…	…	…	150	80%	…	…
	貴格會	…	… AFO	3	4	1	35	40	75	52	25	77	25	…	25	177	57%	100%	…
	使徒在郇	…	… CCACZ§	…	…	…	…	…	…	…	…	…	…	…	…	…	…	…	…
	澳基督會	…	… CCAu	1	1	…	75	25	100	50	…	50	…	…	…	150	83%	…	50%
	神的教會	…	… CGM	…	…	…	…	…	…	…	…	…	…	…	…	…	…	…	…
	宣道會	…	… CMA	2	2	2	105	65	170	31	24	55	12	15	27	252	60%	44%	32%
	拯恤堂	…	… CSCR	1	1	…	…	58	58	…	20	20	…	…	…	78	…	…	34%
	滬濟良所	…	… DHM*	3	3	…	…	(180)	…	…	(120)	…	…	…	…	(300)	…	…	…
	美基督會	…	… FCMS	13	6	2	246	66	312	126	48	174	20	52	72	558	77%	28%	56%
	金陵女校	…	… GC	…	…	…	…	…	…	…	…	…	…	…	…	…	…	…	…
	盲童學校	…	… IBC	1	1	…	24	…	24	14	…	14	…	…	…	38	100%	…	58%
	獨立教師	…	… Ind*	49	7	…	1,379	334	1,713	64	107	171	…	…	…	1,884	76%	…	6%
	神愛館	…	… JCM§	…	…	…	…	…	…	…	…	…	…	…	…	…	…	…	…
	復臨安息	…	… SDA	8	2	1	167	60	227	24	16	40	120	17	137	404	72%	88%	18%
	滬力夫會	…	… SRM	1	…	…	180	30	210	…	…	…	…	…	…	210	86%	…	…
	金陵大學	…	… UN	1	1	1	30	…	30	150	…	150	225	…	225	405	100%	100%	…
	女公會	…	… WU	1	2	1	16	51	67	…	94	94	…	24	24	185	11%	..	…
	男青年會	…	… YMCA	…	3	3	…	…	…	1,080	…	1,080	499	…	499	1,579	100%	100%	…
	女青年會	…	… YWCA	…	…	…	…	…	…	…	…	…	…	…	…	…	…	…	…

* 回報不完備　§ 無回報　(a) 與浸信會聯合

表務醫會教之中圍範力勢教督基（五）

宣教會				醫院	藥局 醫院內藥房不在此內	男病床	女病床	每年住院病人總數	護士學校	肄業護士	每一西醫士所得病床之比較均數	每一西護士所得病床之比較均數
				1	2	3	4	5	6	7	8	9
總數			…	29	11	829	718	17,537	15	247	30	53
聖公宗	英聖公會	…	… CMS	…	…	…	…	…	…	…	…	…
浸宗	美聖公會	…	… PE	3	1	140	124	3,988	3	71	44	53
	來復會	…	… AAM	…	…	…	…	…	…	…	…	…
	浸禮會	…	… ABF (a)	…	…	…	…	…	…	…	…	…
	浸信會	…	… SBC	1	…	50	30	558	1	14	40	40
公監宗	滬江大學	…	… SBCol.	1	…	10	5	150	…	…	…	…
長宗	安息浸禮	…	… SDB	1	…	15	30	350	…	3	22	…
內系	倫敦會	…	… LMS	2	1	115	35	2,044	1	20	150	75
餘會	美以美會(甲)	…	… MEFB (a)	1	…	…	25	(closed)	…	…	13	25
	監理會	…	… MES	2	1	70	35	1,500	1	10	13	26
	北長老會	…	… PN (a)	1	1	…	35	215	…	…	12	18
	南長老會	…	… PS (a)	9	6	244	172	3,960	4	44	38	69
	內地會(乙)	…	… CIM	1	1		(For missionaries only)					…
	貴格會	…	… AFO	2	…	20	55	1,122	1	12	75	…
	美基督會	…	… FCMS (a)	1	…	62	26	900	1	4	88	…
	獨立教師	…	… Ind*	1	…	…	…	…	…	…	…	…
	復臨安息	…	… SDA*	1	…	31	8	200	1	27	10	20
	金陵大學	…	… UN*	1	…	72	18	1,100	1	24	30	45
	女公會	…	… WU	1	…	…	120	1,500	1	18	60	120

* 回報不完備　(a) 在南京有協和事業

(甲) 暫時停辦　(乙) 專爲西職員所設

各項華職員與西職員數目之比較

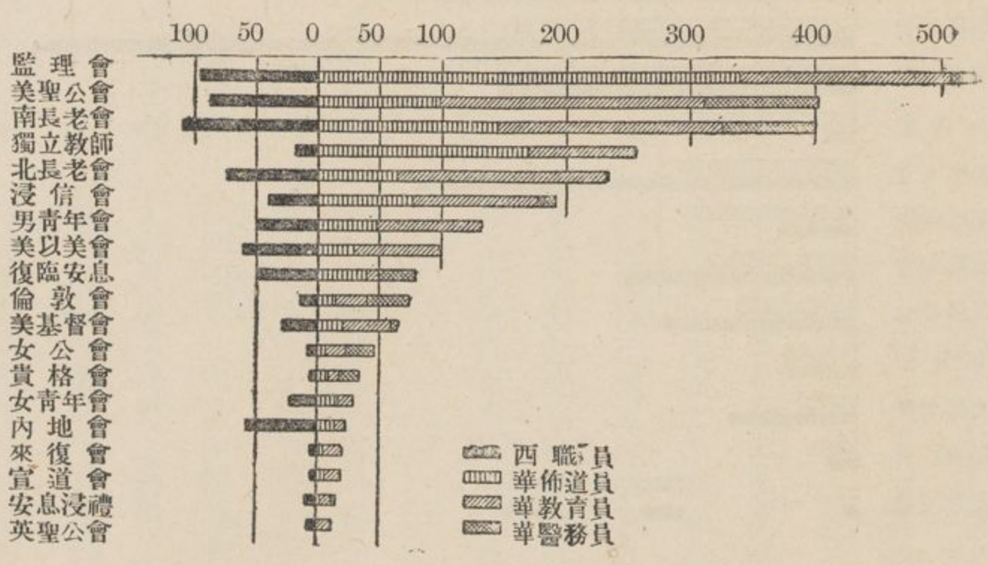

表(六)　基督教勢力強弱

宣教會	國籍	責任地之方哩概算	責任地之人口概算	西職員總數	受薪華職員總數	受餐信徒總數	每百萬人中之西職員均數	每百萬人中之受薪華職員均數	每千受餐信徒中之西職員均數	每千受餐信徒中之受薪華職員均數	每萬人中之受餐信徒均數	每千受餐信徒中之主日學校學生均數	每千受餐信徒中之兩等小學校學生均數	每百萬人中之西醫士均數	每百萬人中之病床均數
	1	2	3	4	5	6	7	8	9	10	11	12	13	14	15
總數		38,610(a)*	33,678,611(a)	938(c)	2,860	29,783	28	85	32	96	8.9	1,236	556	1.5	46
聖公宗 英聖公會	B	(b)	...	8	12	...	...	...	...	...	...	...	...	...	...
浸宗 美聖公會	A	4,000	2,500,000	88	403	3,013	35	161	29	134	12	1,201	558	2.4	106
浸宗 來復會	A	(b)	...	5	21	474	...	...	11	45	...	638	213	...	...
浸宗 浸禮會	A	(b)	...	34	3	106	...	...	321	30	...	377	500	...	...
浸宗 浸信會	A	5,000	3,360,000	41	192	2,665	12	58	16	71	8	778	571	0.6	24
浸宗 滬江大學	A	(b)	...	...	40	142	...	...	...	...	...	...	...	...	...
浸宗 安息浸禮	A	200	135,000	10	16	125	74	119	77	13	9	1,488	669	14.8	321
公宗 倫敦會	B	800	760,000	15	75	629	20	99	24	119	8	751	484	1.3	197
監宗 美以美會	A	1,800	568,000	(35)	98	1,016	61	172	34	98	18	2,155	940	3.5	44
監宗 監理會	A	8,000	3,140,000	97	527	7,975	31	170	12	66	25	1,248	347	2.5	35
長老宗 北長老會	A	3,500	894,000	75	234	2,784	84	263	27	85	31	1,182	429	3.3	39
長老宗 南長老會	A	25,000	11,670,000	110	400	4,155	10	35	26	95	4	489	592	0.9	36
內地會 內地會	Int	1,800	1,900,000	(18)	24	1,004	9	13	23	24	5	260	104	...	...
內地會 使徒信心	B	(b)	...	21	14	300	...	...	70	47	...	...	500	...	...
內地會 貴格會	A	1,000	120,000	6	35	243	50	292	25	146	20	875	625	8.3	625
使徒在郁	A	(b)	...	3	1	50	...	...	60	20	...	800	...	...	...
澳基督會	B	(b)	...	1	5	68	...	...	14	74	...	...	2,206	...	...
神的教會	A	(b)	...	6	5	50	...	...	120	100	...	1,600	...	...	...
宣道會	A	(b)	...	5	20	120	...	...	42	167	...	1,250	1,858	...	...
拯恤堂	Int	(b)	...	2	5	...	...	...	...	...	...	...	...	...	...
滬濟良所	Int	(b)	...	9	20	...	...	...	...	...	...	...	...	..	...
美基督會	A	2,500	2,000,000	30	66	583	15	33	52	114	29	1,762	838	0.5	44
金陵女校	A	(b)	...	5	2	...	...	...	...	...	...	...	...	..	...
盲童學校	A	(b)	...	2	6	...	...	...	...	...	...	...	..	..	...
獨立教師	Int	1,200	939,000	19	256	3,455	21	272	5	73	37	1,351	544	1.0	...
神愛館	B	(b)	...	2	1	...	...	...	...	...	...	...	...	...	...
復臨安息	A	...	693,000	(30)	80	293	43	116	102	276	4	1,734	921	5.7	57
滬力夫會	B	(b)	...	2	10	300	...	...	7	33	...	6,000	700	...	...
金陵大學	A	(b)	...	16	80	...	...	...	...	...	...	...	...	...	...
女公會	A	(b)	...	8	47	233	...	...	35	204	...	804	700	...	...
男青年會	Int	(b)	...	50	132	...	...	...	...	...	...	...	...	...	...
女青年會	Int	(b)	...	23	30	...	...	..	...	...	...	...	...	...	...

* 回報不完備

(a) 此爲全省方哩與人口之總數,並非各會責任地之方哩與人口概算總數.

(b) 各該會之宣教地,大都限於大城及附近各地,故該宣教地之方哩及人口概算,皆付缺如.

(c) 此數代表全省西職員總數;然本項中有數宣教會之西職員總數,較各會原數減少,則因其總務機關之各西職員不在內.

正式教堂與國民學校數目之比較

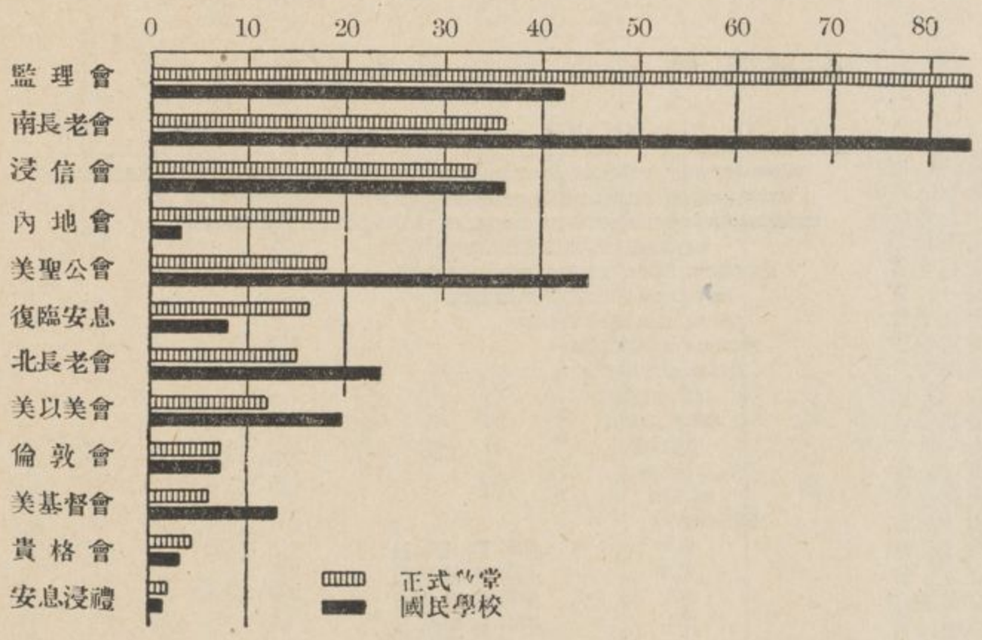

受餐信徒與教會兩等小學學生數目之比較

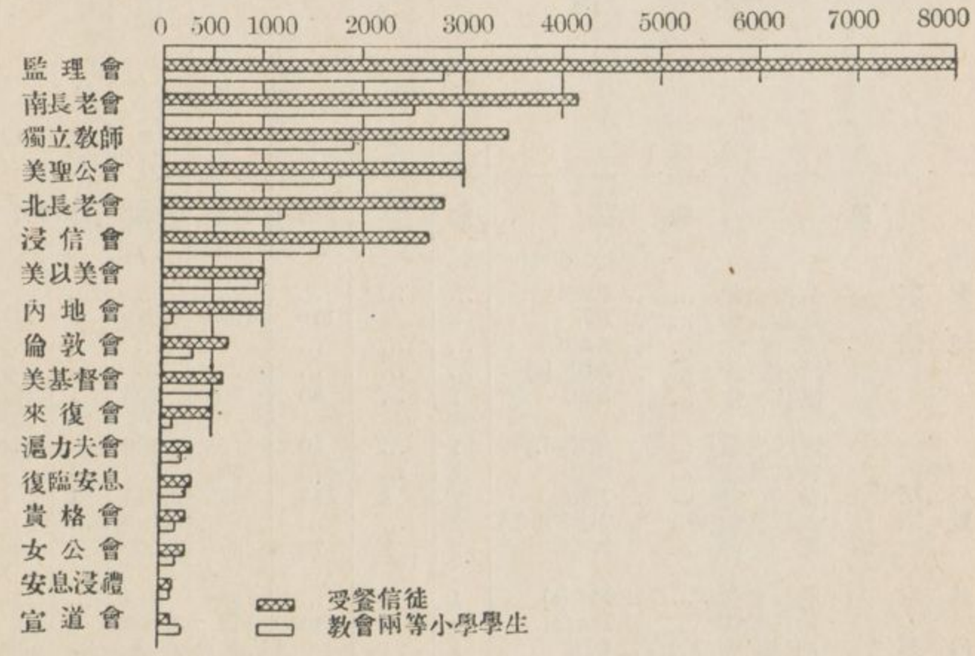

第一圖　縣界

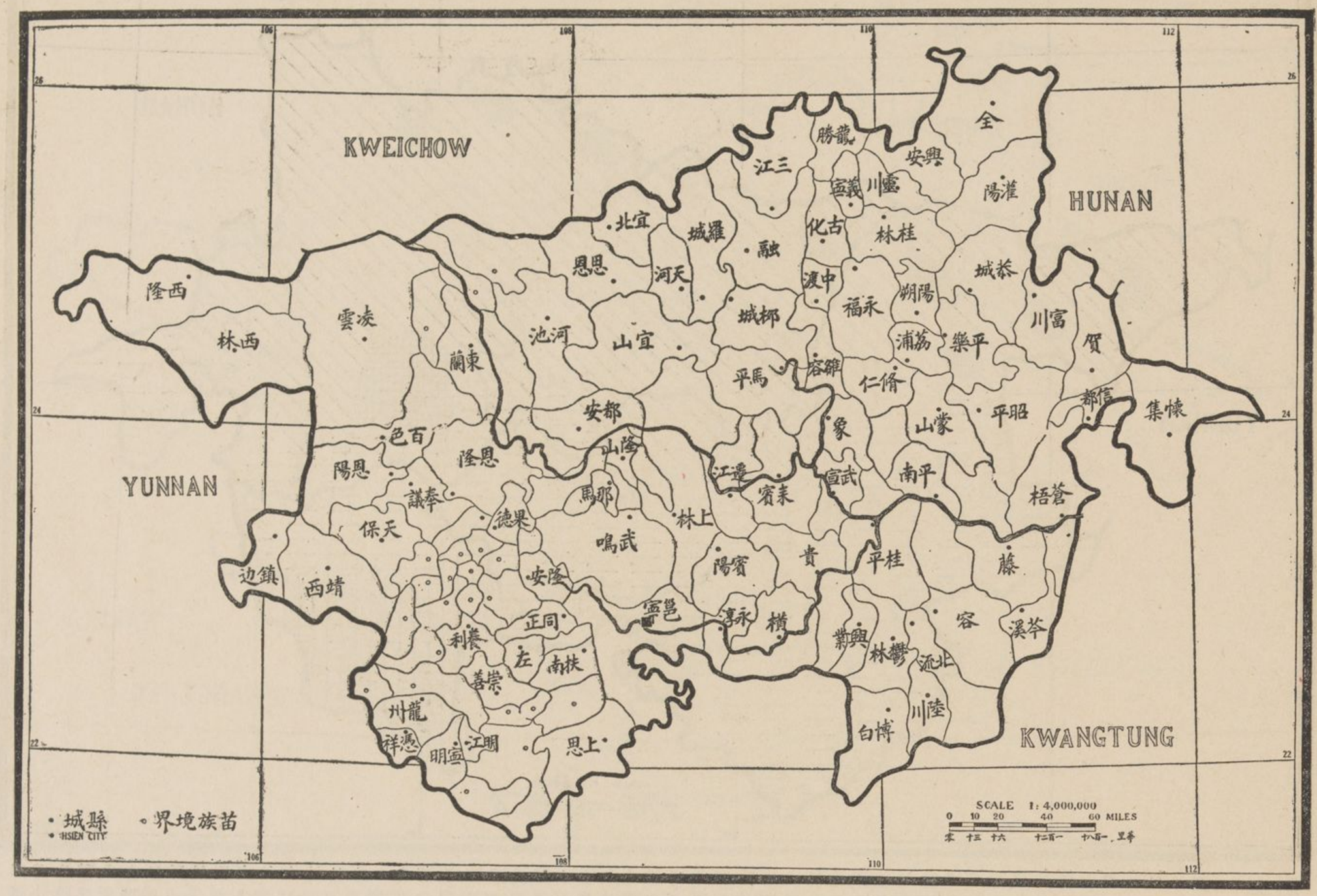

第十一章　廣西（桂）

▲省誌

行政區　廣西省（以下簡稱本省）居我國極南部，粵滇二省之間，距香港之西北約二百五十哩，面積七萬七千二百二十方哩，較江蘇大一倍，人口約與英屬坎拿大相等。

全省行政區域分南寧、蒼梧、桂林、柳江、田南、鎮南六道，凡八十四縣。又有所謂『半自主之土城三十處，其中係屬猺民居住，前由該民族中世爲土司者治理之，惟受制於鄰近縣知事行政權範圍之下，所有關於民事刑事各重要之案件，概由縣知事審訊判決，賦稅亦解歸縣署；此外尚有十五鎮市，在過去時期內，完全歸土司治理。』

本省省城，業已由桂林遷至邕寧（舊南寧）。邕寧俯瞰西江之支流，距番禺（舊廣州）六百哩。蒼梧（舊梧州）、邕寧、龍州等處，均闢爲通商口岸；龍州在本省之極西南部，距法屬安南之東京邊地三十五哩，該部及其他各部均有法國勢力伸入其內。大清國一書，內載法國侵掠之事極詳，茲摘錄一段於下：『自一八八五年，中法停戰議和後，（一八八二年東京之役）中國遂承認法蘭西爲西南部之鄰國。自是法國侵掠主義，愈逼愈緊，其每進一步，中國必起而禦之，雙方各執理由，互相猜忌，然理由至少以中國方面爲充足。』

滇越鐵路有支線直達諒山數里地外，該地適近龍州之國界外。此鐵路爲法國所造，該國曾主張推廣路線，越我國界而至省內通商各埠，卒無結果。據稱：『中國爲打破法人在龍州商埠之勢力範圍計，因開放邕寧爲通商口岸；本省叛亂疊起，騷擾不寧，中國派兵勦平之，而尤以省之西部亂事爲甚，法國借口與中國屢起交涉。』

地勢　據稱：『本省全境皆山地，卽希瑪拉山及西藏高峯迤邐而下之山麓，平均高度，距水面不及千尺；惟屬中亞花剛石層之石巖巉削，高插雲表者，亦往往達三千尺之高。全省地面，爲三江所灌溉，分爲三大流域，至蒼梧滙合成西江，西江流域極長，奔騰數千里，發源於雲南之高原，直達廣東禺番之三角洲。又省之北部支流爲桂江，發源於湖南之邊地，由短運河與串過湘省全境向北流之湘江接連，適成粵漢間直接水道。』珠江繞流於羣山萬壑間，風景極美，該江行駛帆船，可抵靠近雲南邊地之百色縣。

氣候　本省南部爲熱帶，自五月至九月間，氣候甚熱；雖北部氣候變幻乍寒乍暖，然極溫和，冬季間有霜雪。

經濟況狀　本省向稱爲我國貧瘠省份中之一，然前十年內，海關所得之稅額，足以打消此種論調也。省內居民稀少，且甚形渙散。各地森林斫伐殆盡，惟礦產豐富，尚未開闢，煤礦尤多。三江流域一帶之人民，大多數業農，曾有一博學家，稱廣西爲廣東之倉廩，其富源蓋可知矣。

本省經濟困苦之狀況，大都爲民間不守法律所致，賊匪常興擾亂刼掠，於經濟上極有影響；西部土番部落居多，經濟狀況之困苦尤甚。又本省爲太平亂事之發生地，地勢險惡，旅行極難。四年間，有大股盜匪起事，自稱爲全省主人翁，經政府派兵以極無人道之方法對待之，始行勦滅，惟關係此項亂事，庸劣與貪暴之官僚，不爲無咎，以致祕密團之暗殺，時有所聞，是亦不可不連帶提論者；至於數千萬人，橫遭屠戮，其勦滅純施以殘殺之手段，亦云慘矣。

居民中之三種民族　本省爲三種民族聚居之地，如客家土番及粵民是也。漢人多住於大城中，各省移民則住於省之北部一帶，大多數由湖南遷居而來。土番者，爲本省諸種蠻夷之總稱，住於省之西北及西部各地，有者其衣服言語性情習慣等，頗似暹羅人，蠻族中以苗人，狆家（卽太族之一種）及獾獾爲主要民族，其

言語分配圖

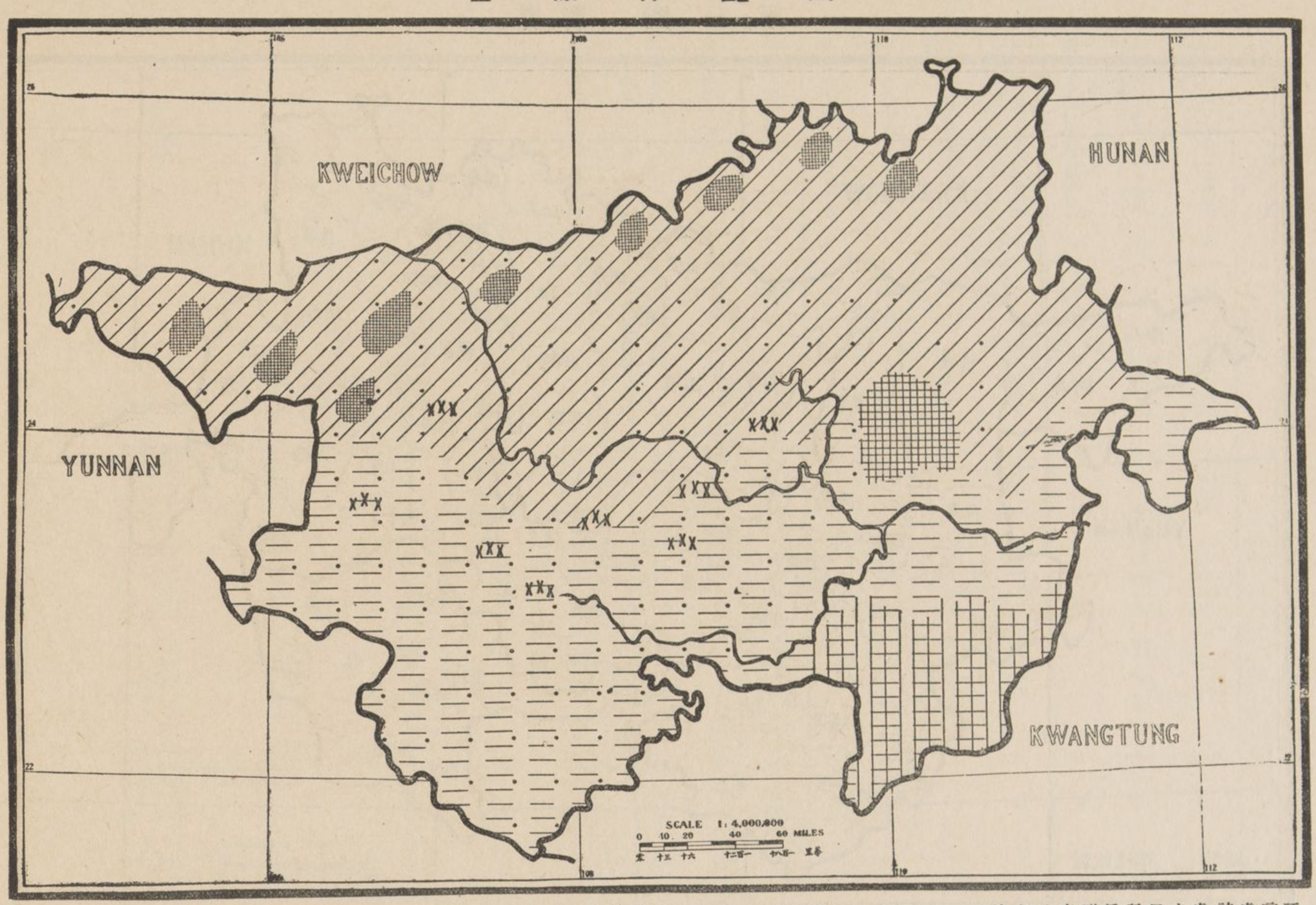

附註——圖中斜線爲官話區,橫線爲粵語區;至東南隅之直線,則指明該處並有土語及粵語,北部之小方格塊,係代表蠻民所居之處,該處言語不通;而中部之一大方格塊,則爲猺民之居住地,偏地皆山,至今猶未劃分區界.黑點部內,狆家語可通行,然各村鎮中亦時聞粵語.小黑點部內,狆家語可通行,然各村鎮中亦時聞粵語.

中有與藏民同血脈者.諸部落中約有數部落已造有粗淺字畫,以代文言,又有一二種苗語,業經法國天主教宣教之神甫,改編爲文字,基督教並無事業於其間;至其終歲伐木入水,沿流運售,是爲該民族之主要商業.按客家原爲漢兵與夷家女合婚之後裔,現已融化爲漢人,勇悍有識,頗富營業性.粵民最少,大都住於東南及南二部之地.

言語　上圖解釋本省各地之方言,較之形諸筆墨尙爲明瞭.北部多用官話.南部通用粵語,惟土番居住之地,及散居中部與西部之客家,則土語各成一調.平南之正北有一地,未經測繪者,名曰猺山區,其流行一種土語,極罕聽聞;至極東南部之城鎮,雖用粵語而該部之通用土語,爲他處所未聞.西部全境,北有官話,南有粵語,另有數種土語,其中又夾以狆語爲主.各種土語之腔調中,皆類似暹羅之太(Tai)(撣族自稱之詞.撣爲暹羅語,意爲棕色)與Lao語.西南方則純用狆家語,惟有學識之漢族人民,用官話或粵語耳.

交通　全省道路狹隘,建築亦欠完備;惟水流頗利交通,行旅稱便.蒼梧至番禺(廣東)水道,四時可通,更由蒼梧至焦平(舊柳州)及貴縣之水道,有我國商船行駛其間,絡繹不絕,一年中有十閱月,可通內河輪船,直達邕寧,有時亦能至距滇邊二日行程之地.此類輪船,專載客商;種種防禦匪盜之兵器,均厚載於舟中.至由馬平而上,至貴州,其水道祇能行駛民船,又由百色至貴州及雲南邊地,更祇有大篷車之陸路,水道不通.

本省無鐵路,惟有數條路線在計劃中.一由廣東之番禺及三水入本省,經蒼梧桂林以入湘省,與粵漢鐵道在株州連接.一由廣東之欽縣(舊欽州)起點,向西北行,經邕寧百色抵興義,以入雲南之昆明.三線則由蒼梧入省之內部,經桂平(舊潯州)馬平,直達桂林爲終點.除本省西南部由龍州至東京南松間之一短道外,本省東南與海防海口間,有鐵路直線聯貫.

郵政　據報告,一九一八至一九一九年內,郵局或郵寄代辦所之數目,均未加增.按最近統計數目,全省各等郵局,共計三十一處,郵寄代辦所,二百四十一處.以全國論,貴州與甘肅二省之郵局較本省爲少,而雲南與陝西二省之郵局,比較的雖多,郵寄代辦所亦少;至本省每年之收發郵件,較之他省,僅略有增加.

信局　本省除國立郵局外,更有民立信局,他省亦有此機關,此雖無重要說明之價值,然藉此可略述其推行之方法,以便利用此類機關,爲文字佈道之一助也.茲將其特點,說明如下:『每晨,信局遣信差一人,往各商舖收信,每一件取資十五或二十文,其信資須先付,雖非通例,然發信人不付,則必取之於收信人;有時信資先付一半,其餘歸收信人續付.該局收發全國信件,信用極著,即或寄信地點,該局無代辦處,必將寄信另行加封,貼足郵票,由國立郵局轉寄.除信局外,更有私人信差,奔走於蒼梧與桂林及蒼梧與鬱林之間,完全爲個人獨立之營業,亦頗有信用.』

電政　本省有官立電報局五十一處,以與鄰省比較,則貴州祇有十四處,雲南亦祇有三十五處,均不及本省之多.據廣東番禺美領事報告,我國政府爲電政一項,曾與印法二國政府開一電政會,交涉緬甸及安南越界通電之問題.

各縣中之基督教勢力　本省基督教差會事業,若以縣區論,斷難得其詳細情形,多數通信員,往往將後進之區之差會事業,以二三縣之工作成績,併歸一縣,表面上似屬完滿之報告,然就實際上觀察,則受餐信徒及教會學校之數目,不能以縣區計算,其理彰彰明矣.故依據此種情形,則可用以下約略之數論之:據九縣報告,有一以上之差會事業,而在縣區基督教勢力統計表中,(附錄甲)有三十六縣,尙未經各差會認爲責任地;若將此數加入,雖在差會之宣教範圍內,而無差會事業之諸縣中,則八十四縣之內,即有五十二縣無基督教組成事業之統計報告.本調查部僅得八縣報告之受餐信徒,各達一百人以上,報告設備國民學校者,亦僅二十縣,即百分之二十五.本省人口二千三百人中,平均有信徒一人.

第二圖　人口密率

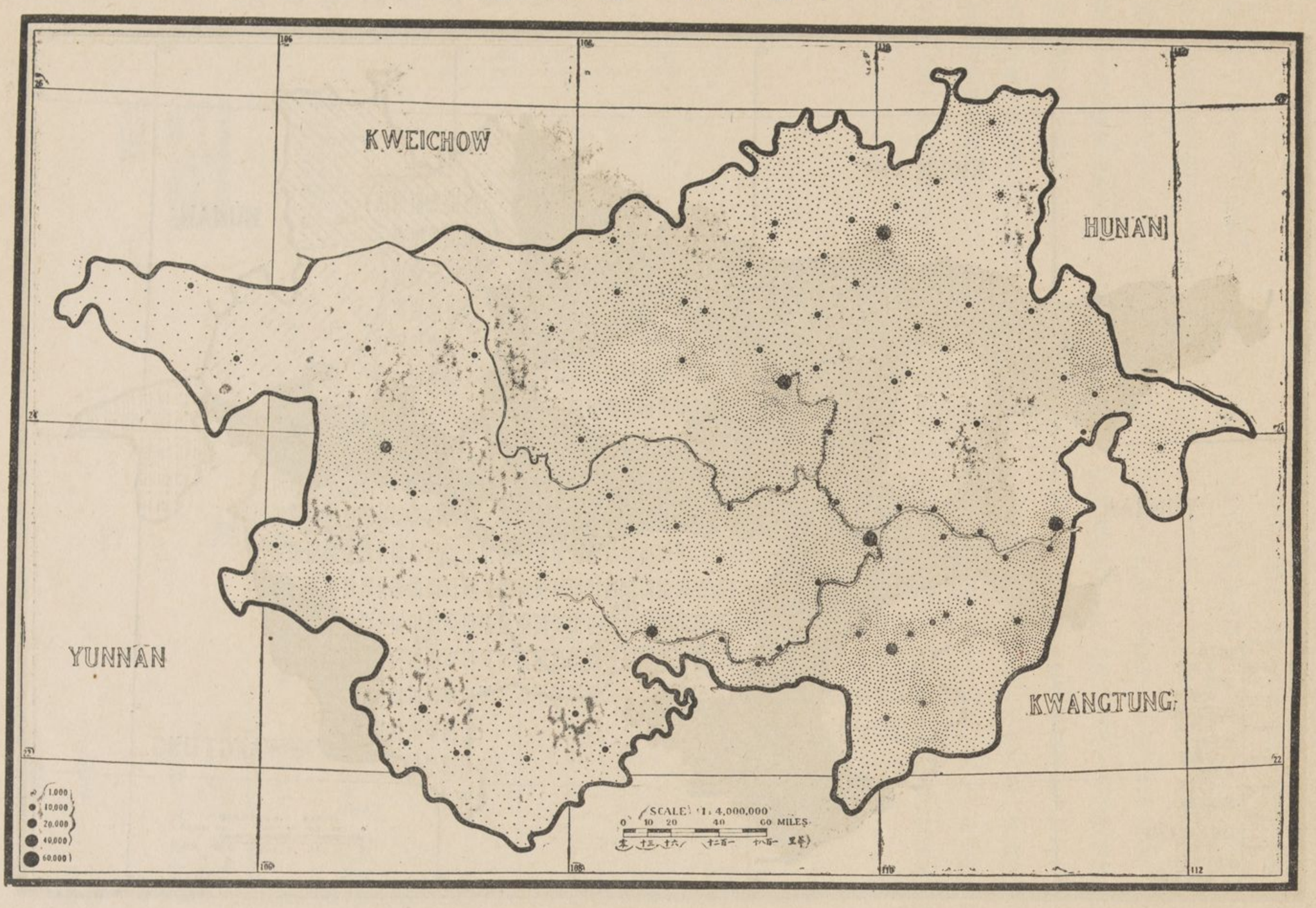

▲人口密率

人口統計　本省爲全國人口密率最低省份中之一，惟甘肅雲南及陝西三省，較本省尤低．查本省人口統計有五百十四萬，（一九〇二年政客年鑑）至一千二百二十五萬八千三百三十五人不等．（一九一九年郵局統計）據海關各報告，本省人口不出五百至六百萬之數，而衞三畏所著中國總論一書，亦係參酌一八八二年海關統計數目，稱本省人口爲八百十二萬．一九一〇年民政部統計，則以本省有六百五十萬人，按此數目平均計算，每方哩有八十四人．本調查部所得官廳人口統計，殊超出於前項統計數目之上，爲一千零八十七萬二千三百人，似有難盡信者，然按一九一九年郵局統計，爲一千二百二十五萬八千三百三十五人，亦與此數相髣髴，則足徵邇年本省人口增加之速率矣．上二數據普通斷定法，多以數低者爲合宜．如此計算之，本省每方哩卽有一百四十零十分之八人，約較美國平均人口數目大四倍．

人口最密之地點　參看本圖，除三江流域及大城巨埠外，全省人口，極形稀少，而無一地呈稠密之狀，甚至縣城中人口，有與鄉鎭人口之寥落相似者．

城市　本省並無達十萬人口以上之城，惟蒼梧與桂林二城爲最大，一稱八萬人，一稱六萬人；其他各城，均稱達五萬或五萬以上不等，爲邕寧馬平桂平及鬱林是也．龍州與百色二城，各約有四萬人．全省人民中約百分之九十四，在鄉鎭中居住．

基督教團體　一萬零八百七十二小點中之五點，每點代表一千人，是卽本省基督教團體實力之所在．

▲宣教地

各先進地之比較　本省現有八差會之宣教事業，卽英國三，美國三，國際二．基督復臨安息日會，傳道會，及獨立宣教師之宣教地面，本圖未經劃分界限，其實界限甚易明瞭，蓋傳道會與基督復臨安息日會，在邕寧及附近各地，獨立宣教師則駐百色縣城．

全省布道工作，有宣教師及華售書員之旅行布道，至夷家居住之地，言語不通，交通不便，則爲旅行布道之所不及，更有三萬三千餘方哩，爲全省地面七分之三，仍未經基督教各差會認爲責任地．該地臨時布道工作，雖稍見施行，而對於宣教之急務，曾無一會認之爲惟一責任．參觀第四圖，卽見推廣佈道工作之刻不容緩，蓋全省地面五分之四，距各差會布道區，仍在三十里以外，惟宣道會之布道範圍，幾倍於其他差會之合面積．

複工地　凡一省之複工地內，其基督教事業不發達之情形，以宣教地界限而言，則該圖中自能表示之．然該複工地內，有無若何工作衝突之點，則圖中不能表而出之，故所謂複工地者，有時亦名不副實，不如改其名稱曰：『差會協作之地面』．本省有此種情形，而應爲聯合地面者，計分爲四段：（一）省北桂林附近地面，歸宣道會，浸信會，及英聖公會聯合工作．（二）省東蒼梧附近地面，歸循道會，宣道會及浸信會，聯合工作．（三）桂縣地面，歸浸信會與宣道會聯合工作．（四）邕寧省城之附近四鄉地面，歸英聖公會，宣道會，傳道會，浸信會，及基督復臨安息日會聯合工作．

無工作地　除三江之主要流域外，餘均可稱之爲無工作地．若論及本省布道工作上之言語困難，以本圖比較前一圖之言語區地面，卽得無工作之大概情形，要不外漢蠻種族，及地理上之關係．後一圖有一節論文，爲『基督教勢力不完滿之原因』者，其中說明無工作之狀況，及有工作之困難，尤爲詳盡．參觀本省郵圖，（附錄乙）又見各地布道工作不發達之所以然；惟東南部郵寄代辦所發達之地，而布道工作似應與俱發達者，而多處尙未有何差會負責．

睦誼協約　據英聖公會報告，該會宣教師，與宣道會宣教師，對於桂林縣城之南北二部，均有一種諒解，而該會允在該城之南部，不另經營事業，此爲本調查部所得之一種睦誼協約；其他各差會間，亦未嘗無一種諒解之協約．

第三圖　宣教地

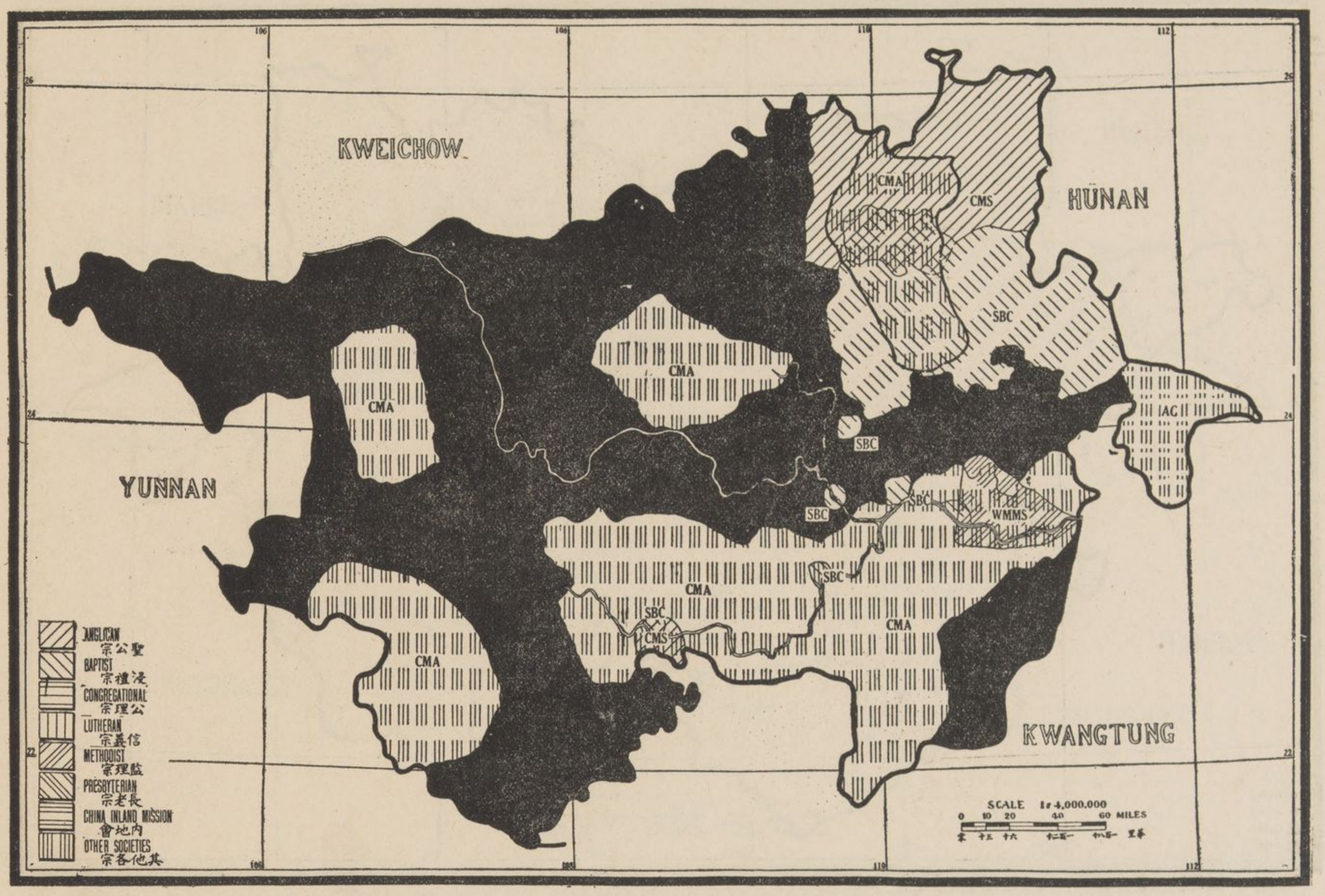

第四圖　教區開始時期

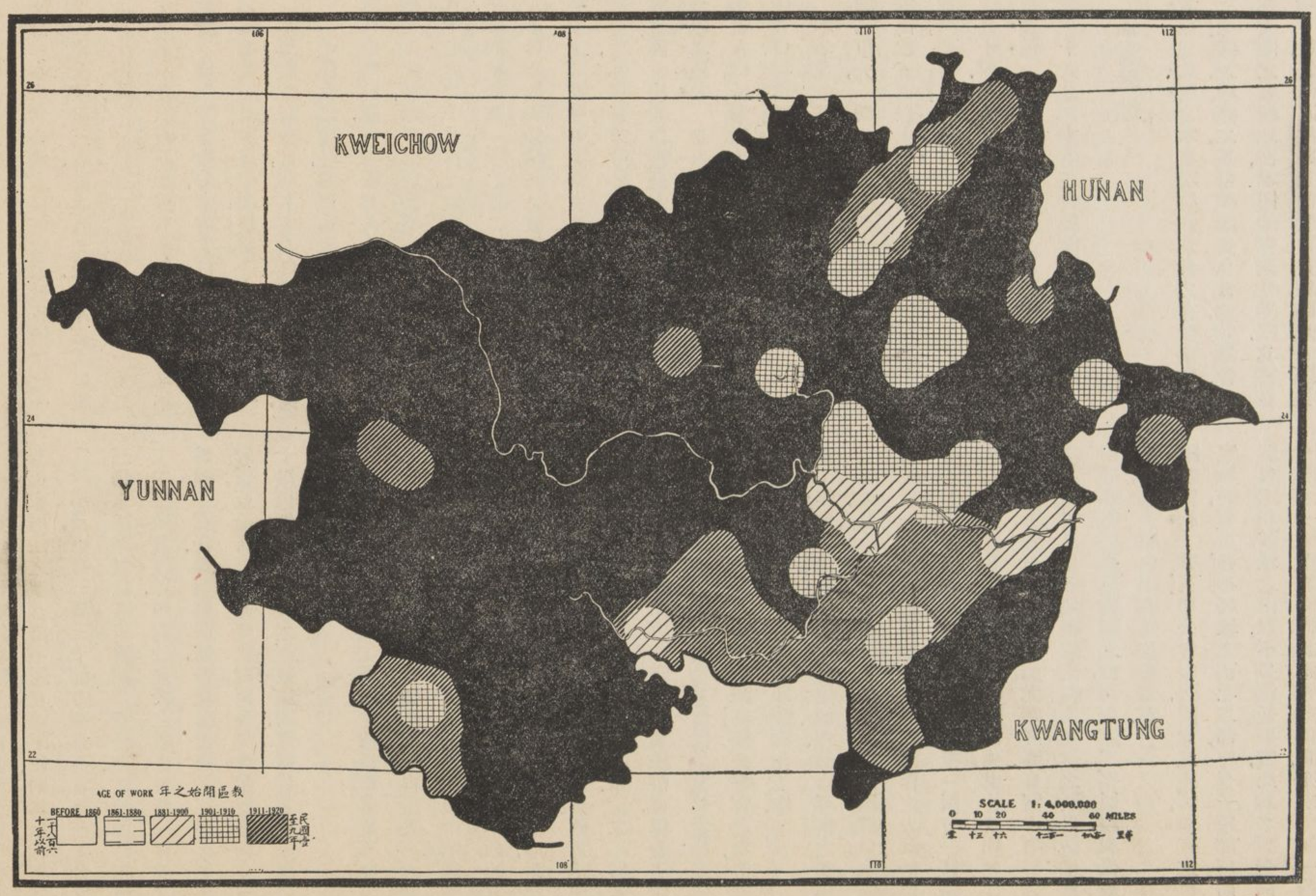

▲工作歷史

發軔時期　一八九三年，爲蒼梧開爲通商口岸之前一年，是時宣道會權抱靜的主義，而守候於『閉關』之外者已二年矣，然卒能進入本省工作．在此時期以前，北長老會及浸禮會，由廣東加入本省工作，努力進行，得有宣教師駐在地；然其宣教師每次被迫出境，財產亦被毀掠，至一八九五年，西宣教師仍不能久駐本省．宣道會之創辦人爲李牧師(C. H. Reeves)及其夫人，於一八九二年，抵我國南部各省，五年後，增加五西職員，遂由廣東番禺，或澳門，溯西江而上入本省，其旅行概由水道，如浮家泛宅者然，而省內各地之情形，遂由此探悉無遺矣．厥後各地漸漸開放，雖開始僅得本省中之僻靜小村爲居留地，距省東邊界一百八十五哩；然不久即得於市鎮中租屋布道，亦未遭極大抵抗，或間遇困難，而工作上得以推廣．入後有浸信會，循道會，英聖公會，及傳道會等俱與宣道會合，加入本省工作範圍之內．循道會派遣入本省之第一宣教師爲麥博士，(R. J. MacDonald)於一九〇六年，被盜殺害；又該會與浸信會尤注重利用蒼梧及桂林兩處之醫院，爲布道機關，而浸信會又推廣旅行之布道工作，卓著成效．浸信會一九〇六年，職員已達二十八人，受餐信徒已達九百人，而循道會同時有職員十一人，信徒七十一人，宣道會有職員二十一，信徒二百三十人，英聖公會有職員一人信徒六人．（見大清國第二百九十一頁）

先進地之比較　本圖地面，各差會恆久事業之先進區者，如蒼梧桂平桂林邕寧等處．參觀佈道區分佈之第五圖，職員分佈之第六圖，與受餐信徒分佈之第七圖，則見先進區宣教事業之發展，最爲完美．

一九〇六年後宣教事業之進步　前十三年內，本省全境差會事業之發展情形，以下列比較表指明之．

時期	一九〇六年	一九一九年
差會總堂	一五　處	一八　處
佈道區	二〇　處	七一　處
宣教師	五〇　人	七六　人
受薪華職員	五九　人	二七六　人
受餐信徒	一二〇七人	四七二二人
基督教學校學生	二三五　人	一五一三人

各時期內建設之總堂表

	1807-1860	1861-1880	1881-1890	1891-1900	1901-1910	1911-1920
聖宗…英聖公會(十女部) CMS	…	…	…	1	…	1
浸宗…浸信會 … … SBC	…	…	1	1	…	…
監宗…循道會 … … WMMS	…	…	…	1	…	1
餘會…上帝教會 … … AG	…	…	…	…	…	1
宣道會 … … CMA	…	…	…	4	4	…
傳道會 … … EMM	…	…	…	…	1	1
獨立教師 … … Ind	…	…	…	…	…	1
復臨安息 … … SDA	…	…	…	…	…	1

西職員表（一）

會教宣	按立職員	男醫士	女醫士	護士	女士	男職員總數	女職員總數	西職員總數
	1	2	3	4	5	6	7	8
總數 …	21	7	…	6	19	30	46	76
聖宗宗會 英公會 CMS … … (十女部)(十CEZMS)	3	…	…	1	1	3	3	6
浸宗宗會 浸信會 … … SBC	2	3	…	2	4	5	9	14
監宗宗會 循道會 … … WMMS	1	2	…	1	…	3	3	6
餘會 上帝教會 … … AG	…	…	…	…	…	1	1	2
宣道會 … … CMA	13	…	…	…	13	14	24	38
傳道會 … … EMM	…	1	…	2	1	1	3	4
獨立教師 … … Ind	…	…	…	…	…	1	1	2
復臨安息 … … SDA	2	1	…	…	…	2	2	4

每百萬人中之中西職員均數

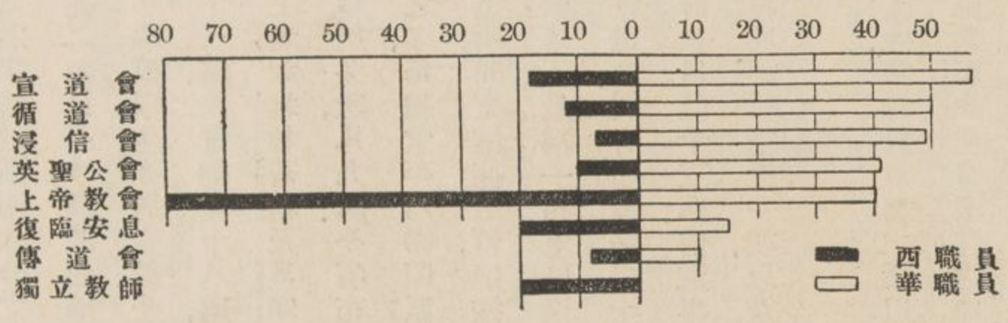

各項華職員與西職員數目之比較

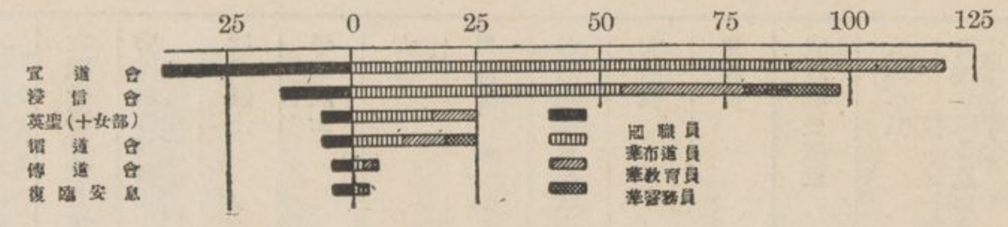

受餐信徒與教會兩等小學學生數目之比較

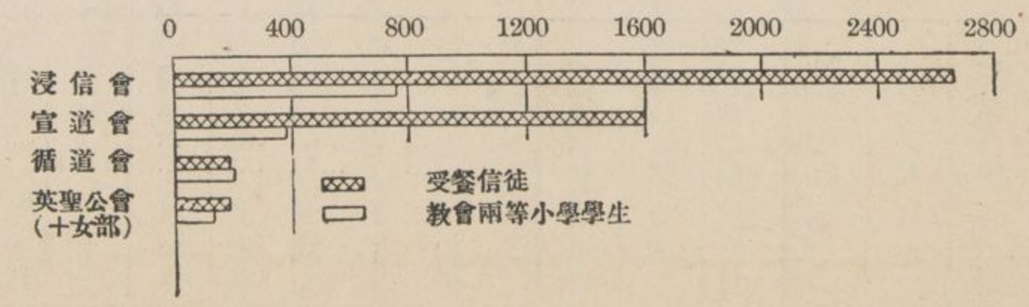

第五圖　總堂與布道區

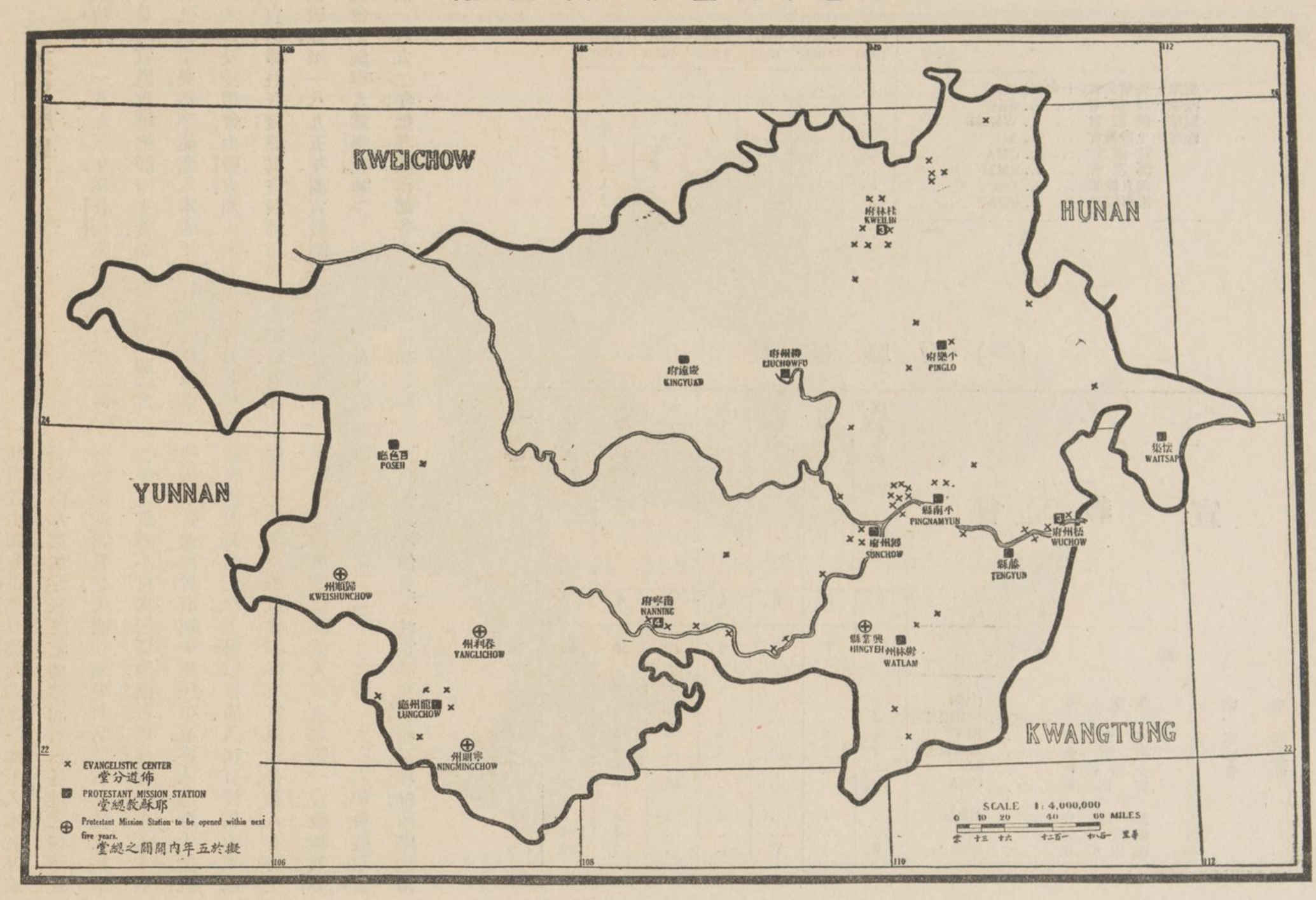

▲佈道範圍

差會總堂及宣教師駐在地　據報告，除甘肅外，本省布道區之數目爲全國最少者，不及貴州數目之半，等於湖南六分之一。又本省受餐信徒之數目亦少，僅能超過甘省，而教會兩等小學校學生，亦居少數。全省宣教師駐在地十三處，差會總堂十八處，代表在一差會以上者，如桂林蒼梧及邕寧是也。宣道會之總堂居多數，凡九處。全省布道區，達七十一處之多，每總堂平均得四區；此外又有多處宣道所，間有信徒居留，但按本調查之定義，其數目不足稱一布道區。又據報告，浸信會與宣道會，同有布道區二十九處，其他差會合計數目，僅十三處。佈道事業較發達者，爲桂林與龍州附近一帶，以及蒼梧與邕寧之間。

各佈道區中，基督教事業之所以不發達者，祇以本圖與福建山東浙江之第五圖比較，卽可得梗概如下：『在本圖中劃一線，北部經桂林之西，南部經邕寧，除靠近安南東京邊地之龍州外，全省泰半地面，尙無基督教事業之建設。該地內計有五十八城，七百市鎮，一萬七千鄉村，人煙稠密，而執教務者迄未注意；且其中大多數居民爲土番；並有四府城，三十餘縣城，並全省強半縣城，均爲基督教宣教師足跡所未至之地。』

比較本圖與第二圖，又見人口最稠密之地，爲馬平與宜山（舊慶遠）鄰地之內河流域；又極西部附近之百色縣區，以及極東南部，參看郵政地圖，亦一開放地也；然以上諸地所報告之布道區數目，其工作尙在開始時期。

表二　華職員

宣教會	按立職員	非按立職員及男布道員（並書人）	女布道員	宣教職員總數	男教員	女教員	各級職教員總數	男醫士	女醫士	畢業護士	肄業護士	醫務職員總數（肄業護士在內）	在職受薪華職員總數	不受薪華職員總數	全體職員中男職員之百份數	每一西職員與受薪華職員比較均數
	1	2	3	4	5	6	7	8	9	10	11	12	13	14	15	16
總數	11	130	33	174	43	33	76	10	1	7	8	26	276	17	74%	3.6
宗宗宗會 英公會（十女部）CMS (+CEZMS)	1	12	3	16	6	3	9	…	…	…	…	…	25	1	76%	4.1
聖浸信會 … … SBC	7	46	1	54	18	7	25	6	1	4	8	19	98	10	90%	7.0
聖循道會 … … WMMS	1	5	4	10	7	2	9	3	…	3	…	6	25	2	73%	4.1
監帝教會 … … AG	…	1	…	1	…	…	…	…	…	…	…	…	1	…	100%	0.5
餘上宣道會 … … CMA	2	62	24	88	12	19	31	…	…	…	…	…	119	4	64%	3.1
傳道會 … … EMM	…	1	1	2	…	2	2	1	…	…	…	1	5	…	40%	1.2
獨立教師 … … Ind	…	…	…	…	…	…	…	…	…	…	…	…	…	…	…	…
復臨安息 … … SDA	…	3	…	3	…	…	…	…	…	…	…	…	3	…	100%	0.7

第六圖　中西職員之分配

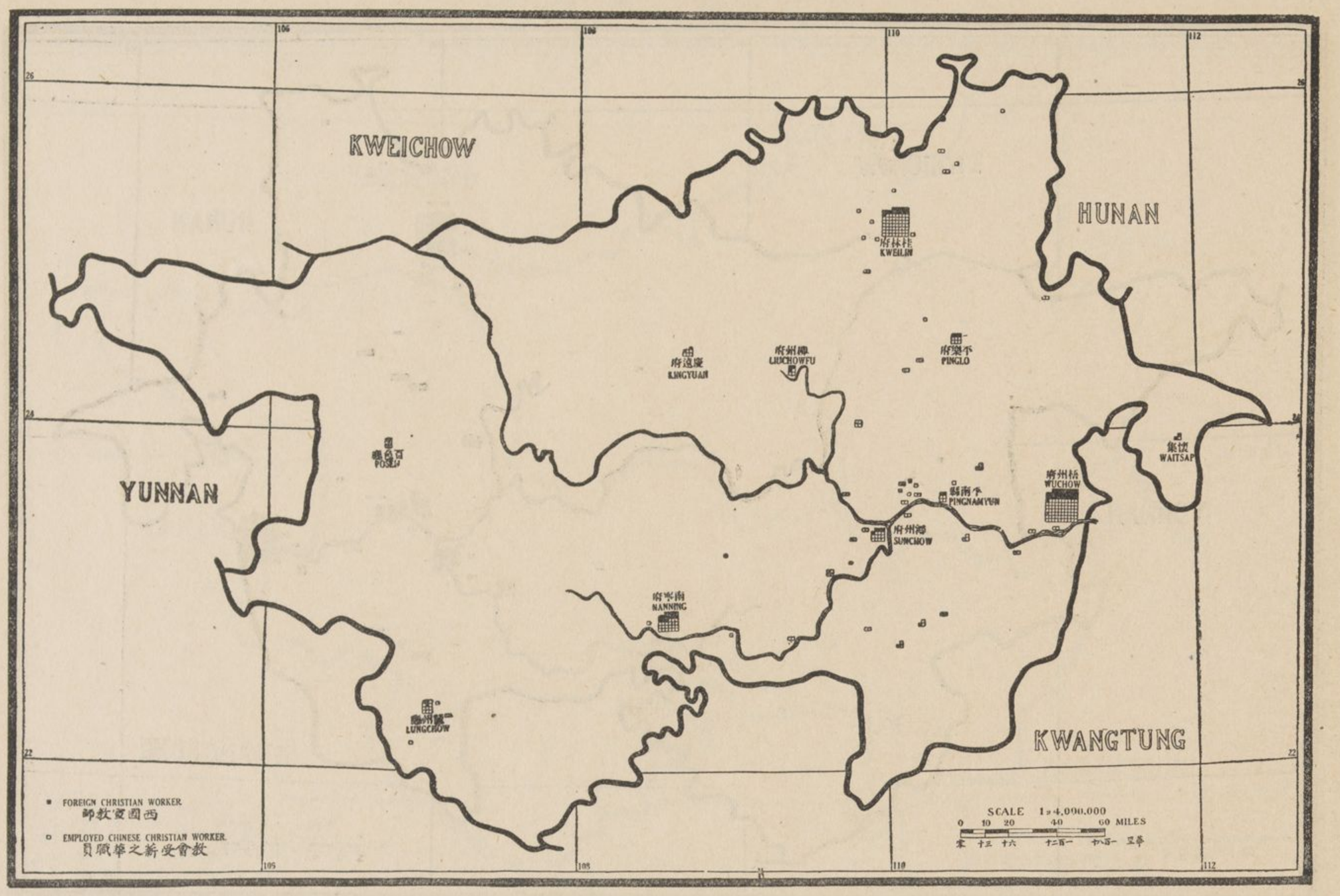

預設之差會總堂　宣道會定有一種計畫，不久即派西宣教師至養利寧明靖西（舊歸順）及興業等處，開設差會總堂；其中三縣，在本省之極西南部。

布道區中之基督教勢力

會名	宣教地面積	每一布道區之方哩均數
宣道會	二七六〇〇方哩	九五二　方哩
浸信會	六九〇〇　方哩	二三一　方哩
英聖公會	六四七五　方哩	三二三七方哩
上帝教會	一九〇〇　方哩	一九〇〇方哩
循道會	一三二五　方哩	二六五　方哩

基督教勢力不完滿之原因　『廣西爲全國諸省中開闢最後之一省，然自各差會宣教師加入工作以後，各差會對於本省，素不注意，揆厥原因，要不出下列之諸大端：（一）人民稀少．本省以多山，多盜，多貧，著聞．此三者足以致人民稀少也．夫山多者，因絕少沃田與平原，則農事艱難．多貧者，遍地悽涼，工業又難振起．而到處盜匪出沒，因之人民逃亡出境，另求生計，其留於省內而橫遭殺害者，常以千百計．馬平居省之中部，今反較八年前兵變時之景況，尤覺蕭條，人民更爲稀少，亦搶劫慘殺之事，有以致之．（二）交通阻塞，昔日之旅行家，由民船入內地者，往往遇盜劫殺，今始有輪船行駛於西江水道．（三）人民仇視教會，皆以西人來此土宣教者，必抱有政治上之野心，於是屢起反抗，甚至聚徒衆而圍攻之，而宣教師常處於四面楚歌之中；加以有種族之謬見，及各宗教之反對，以致全省基督教事業，不能越雷池一步．（四）各差會之西職員，除因歐戰減少外，尚有逝世者，退老者，而經濟支絀，亦屬一種原因．』

▲基督教職員

西職員　本省與甘肅雲南二省之西職員數目，大概相等．男宣教師中三分之二以上，已受按立禮．七十六西宣教師中，專任醫務者，有十三人，即醫生七人，護士六人．以醫務職員與西職員之比例數論，本省不亞於他省．宣教西女士，佔有西宣教師全體四分之一；若論全省西宣教師之分佈，則有百分之六十五，分駐於蒼梧桂林及邕寧三處．該處受薪華職員，亦居全數之半，其餘駐在地中，各有西宣教師均數三人．

西職員均數中之基督教勢力表

會名	每千受餐信徒中之西職員均數（全省均數一六人）
英聖公會	三三　人
循道會	三二　人
宣道會	二四　人
浸信會	五　人

會名	每百萬人中之西職員均數（全省平均七人）
宣道會	一八　人
循道會	一二　人
英聖公會	一〇　人
浸信會	七　人

附註　上表中，祇列四大差會，即第三圖中劃分界限之各差會．又請注意浸信會所報告人口及信徒數目中之基督教勢力殊居少數．

華職員　雲南貴州甘肅三省之受薪華職員，各較本省爲少，惟滇黔二省之信徒，多於本省．茲將本省之二百七十六華職員列下：佈道百分之六十三，教育百分之二十六，醫道百分之十一；而各差會所報告之佈道員，均佔多數．華職員中百分之七十四爲男人，此數比較信徒全體中之男百分數，即百分之五十八，其數爲高；而宣道會任用女職員之比例數亦高，幾達華職員全體中百分之二十以上女佈道員．

華職員之分佈　受薪華職員中約半數．住於蒼梧桂林及邕寧三處；其餘散居全省尙稱均勻．比較本圖與第五圖，即見布道區不到二十處，以少數論，尙無一住堂華職員．

第七圖　受餐信徒之分配

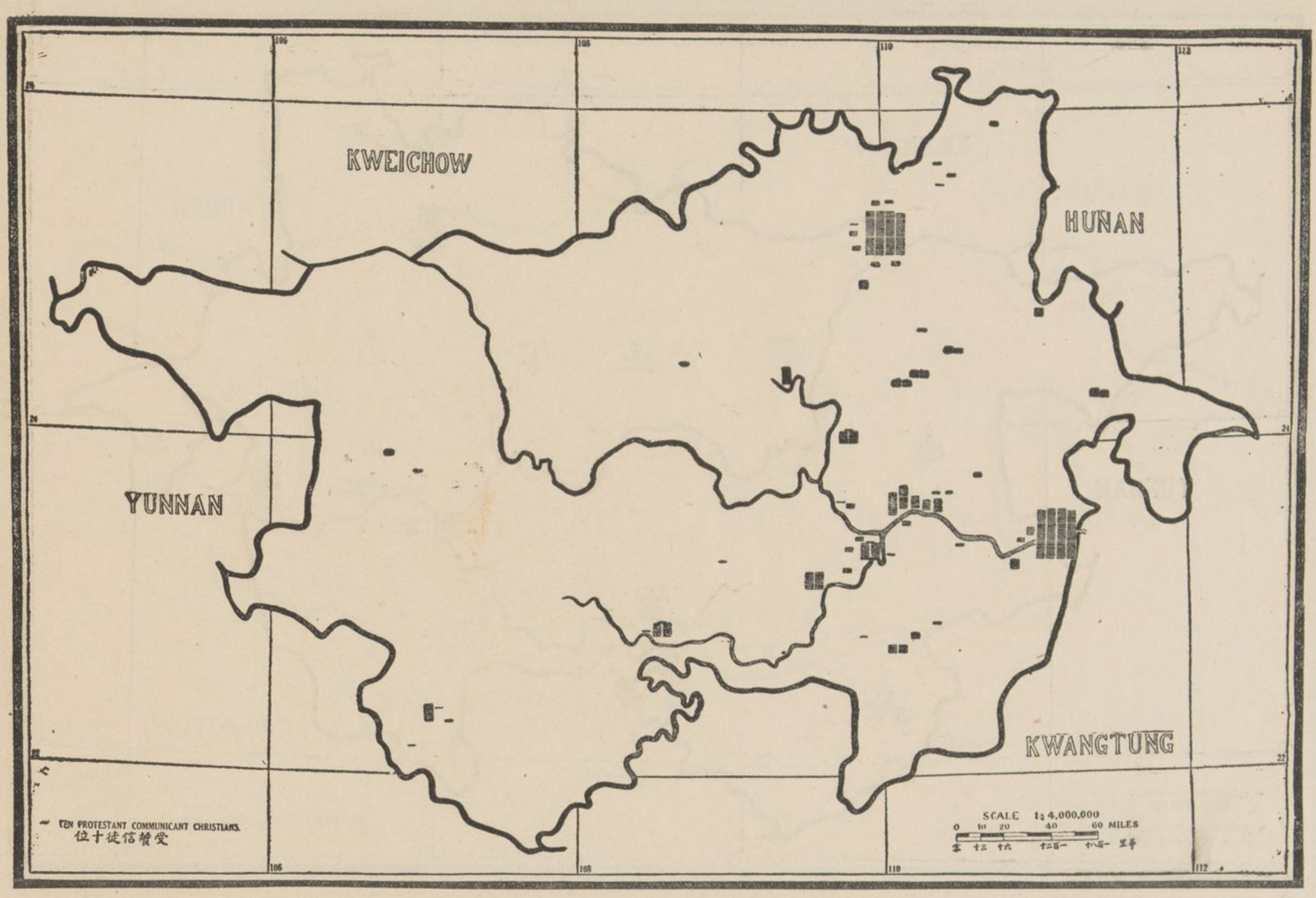

按立職員　據浸信會報告，該會按立華職員之數目極多，佔全省十一人中之七人．本省按立華職員，與黔豫二省相等，較陝晉甘三省略多，每正式教堂，計有按立職員一人．更將西職員中之按立職員加入其中，平均計算，則每二正式教堂及每一百四十七受餐信徒中，有按立職員一人．

會名	每千受餐信徒中之受薪華職員均數（全省均數五九人）	每百萬人中之受薪華職員均數（全省均數二六人）
循道會	一三一人	五七人
英聖公會	一三一人	五〇人
宣道會	七四人	四九人
浸信會	三六人	四一人

附註　上表中祇列大差會，即第三圖中劃分界限之各差會．

又註　上表第一項指明各差會任用受餐信徒之比例數，足資研究：例如英聖公會與循道會，於每百信徒中有十三人受薪，而浸信會僅有三零十分之六人．全省平均計算，每百信徒中，受薪職員約居六人．此數較我國西南二部各省份之平均數爲低，較中部各省份之平均數尤低，如豫湘鄂三省，每百信徒中，受薪職員均數有九零十分之六人．

基督教職員學校　按一九一八年，中國基督教教育會所得本省基督教職員學校報告，僅有蒼梧宣道會之男女聖經學校等．

▲受餐信徒

調查概論　本省每二千三百人中，有一受餐信徒，其信徒總數，共計四千七百二十二人，分爲六十二正式教堂所有，每堂平均七十六人．全省信徒中男人居百分之五十八，其中有百分之四十，住於五萬人以上之大城．每男信徒十人中之六人，女信徒十人中之三人．能讀編成土語之聖經，且了解其意義．據報告，本省主日學校學生最多，計達三千人，其在教會學校肄業者，約居半數，二數之比較亦含有意味．

由比較中亦可知本省之天主教事業，未見若何發達，其大小教堂祇有四十四處，教友祇有五千零六人，此爲全國省區中天主教教友之數目最少者，至去年受禮入教者，亦僅五十四人．除孤兒院外，天主教所有教育事業，僅設一初級修道院，學生二十二人，此統計爲一九一九年之報告．

基督教受餐信徒之分佈　各差會信徒，咸集於桂林及蒼梧一帶，凡宣教地之開闢最早者，信徒之分佈，亦極適當．比較本圖與第四圖，即見一八八一至一九〇〇年間所開闢之宣教地，信徒數目最多．比較本圖與第六圖，又見中西職員之分佈，以受餐信徒之多寡爲準，惟桂平平南及貴縣，不在此列．

每萬人中之受餐信徒　關於此項數目，有兩方面可以研究：一、爲各差會宣教地內，每萬人中之受餐信徒數目，（第六圖十一項）即浸信會居首，得十三人，宣道會八人，上帝教會六人，循道會四人，而循道會四人之平均數，又爲全省之平均數．至英聖公會與基督復臨安息日會，又較此四人之平均數爲少．二、爲各道區內，每萬人中之受餐信徒數目，則惟東部之蒼梧與東北部之桂林二道，每萬人中有信徒七人以上之比例數，其他四道皆不及此；然四道中又以鎮南道區內，每萬人中有一零十分之七人，比例數爲最高．

宗派中之信徒數目　浸禮宗各會信徒，佔全省受餐信徒之半有奇，即二千六百六十九人，而屬於聖公宗及監理宗者，其信徒不到四百人，其餘數目在一千五百與二千之間，歸不能劃分爲何著名宗派之各差會．

第九圖　教會學校

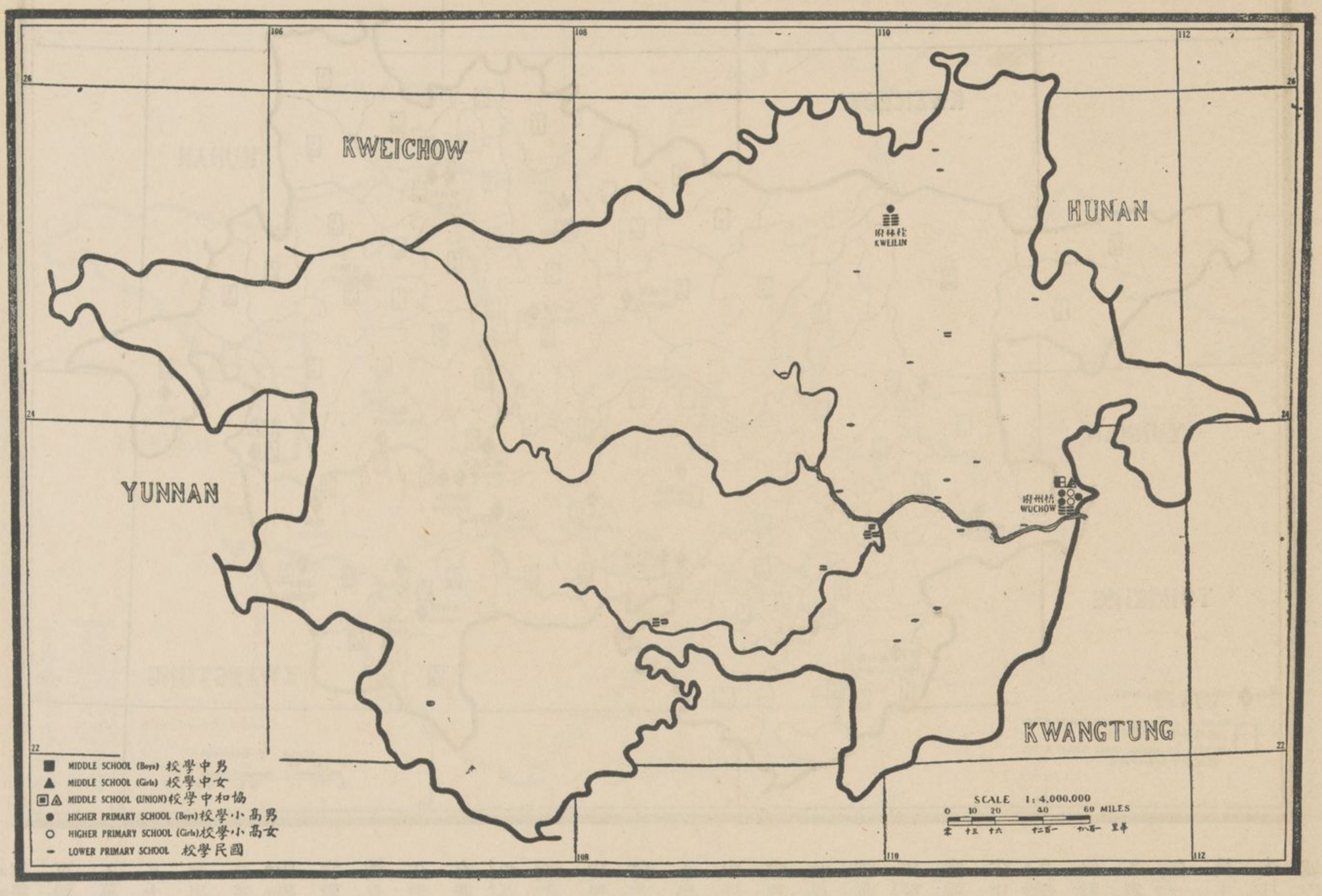

教堂組織　據報告，全省布道區中，泰半有正式教堂之組織，華職員管理頗善，本省教會自助之力量極盛．自助　宣道會內試辦自助部，其發展之歷史，舉其一端，即可以概括全省華教會之大概情形，茲將『華南福音盟會』之宣言書摘錄於下：

『本會關於自助之三部事業，幾全不受差會經費，試分別說明之：(一)蒼梧之編輯部，創始於一九一二年，財產達一萬五千元以上，所有各種出版品，如福音文字，有五百萬頁，華文聖經雜誌有八十頁，每二月出版一次，銷售在三千份以上．(二)盲童間之工作．(三)蒼梧之男女聖經學校等．』

『至於我人如何自助與自治之手續，規定極爲完備，即凡教堂中有信徒十人，「母差會」不須負維持雜費之責任，有信徒二十人，即行自給堂役薪工，有信徒四十人，至少擔任三分之一之牧師薪水，有信徒六十人，更須擔任三分之二，有信徒八十人，則擔任牧師之完全薪水．』

『此後又議定，華議會可選派代表三人，不特赴年會，亦可加入常年執行委辦會．我人一念及此，深信當此中國教會急進之時，百事待舉，所望於華委員者正多，將來於管理之責，定必借助他山也．』

無工作地之感想　夏(W. H. Oldfield)牧師在本省之西北部，旅行布道，凡四十日，備有最近報告書，茲錄其概略於下：『自馬平向北部，或西部，旅行十二日，不見有一教堂，而能爲聖道作見證者，更屬罕覯；以如此城大市廣之地面，尚未組織基督教事業，良足興歎．城市中之大多數人民，概用官話，環城而居者，種族龐雜，該地有大山脈橫亘其間，儼然與他處人民，畫斷鴻溝，絕無關係；其中有泰半地面，尚不見有基督教職員之蹤跡．本省之西宣教師，類皆不能操該地土語，然而播福音於斯民，建天國於斯土，是殆爲吾儕歷年來之希望與目的耳．』

▲教會學校

初級教育　參觀本圖，即見全省基督教初級教育之設備，頗形缺乏．信徒雖有四千七百二十二人之多，而受教堂或教會學校教育者，只有一千五百十三人，故初級教育之學生，平均計算，每三信徒中祇有學生一人．茲按各差會信徒與學生之數目，分列比例於左：

會名	受餐信徒總數	學生總數	每一學生中之受餐信徒均數
浸信會	二六六九人	七五六人	三·五人
宣道會	一六〇三人	四〇三人	四·〇人
循道會	一八九人	一九三人	一·〇人
英聖公會	一八七人	一三一人	一·四人

全國中祇有甘肅一省，受基督教初級教育者，較本省爲少；若以學生與受餐信徒之比率而論，則僅有黔滇二省，不及本省比例數之高．

本調查部僅查得國民學校四十九處，其教育設備爲不適當；至教育不適當之所以然，祇以本省之學校數目，與總堂及布道區之總數比較，自圖窮而匕見，蓋四十九與八十九之比也．質言之，即布道區中之半數，有基督教團體之組織，而無初級教育之設備，將何以處此信徒家庭中之學齡兒童乎？高小學校，設於桂林與蒼梧二城，國民學生中百分之十九，進入高小肄業．本省兩等小學校中，男生與女生之互較，如二與一之比．

中學校　據報告，全省祇有二中學校，均設於蒼梧；一校有男生八人，一校有女生九人；然均無中學四年級完全課程．

比較本圖與第七圖，即見受餐信徒之住於桂平五十哩地內者，頗不乏人．又住於邕寧城內及附近各地者亦不少．當本調查部搜集材料時，該兩地僅設國民學校，而高小學校之設備，尚未見諸施行；至馬平缺乏教育情形，與上略同．

師範學校及高級教育之設備　國民學校教員，均由蒼梧中學校供給．除蒼梧現有中學校外，全省無高級教育之設備；惟蒼梧距粵省不遠，所有促進高級教育之學生，由粵省高級教育機關造就人才．

第十圖　非教會學校

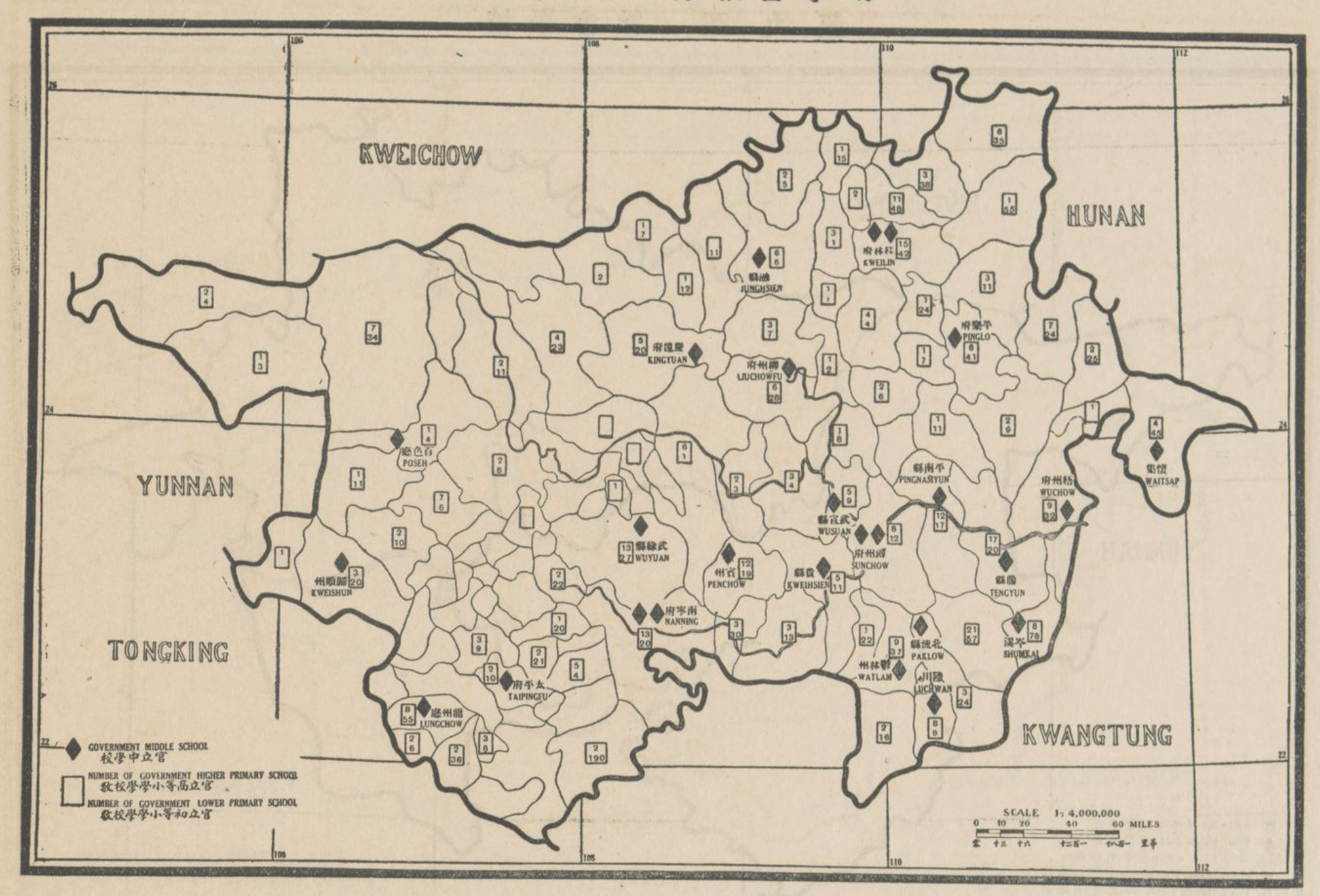

▲非教會學校

初級教育　本省非教會之初級教育，在各省中頗屬可觀。據教育部（一九一六年）報告，全省國民學生，有五萬五千五百八十一人，高小學生，有一萬三千二百八十三人，合計每萬人中，有兩等小學生六十四人；實超出於黔粵閩豫贛皖諸省之上。教會學校學生，約佔全省兩等小學生總數中百分之二。

中學校　據報告方面，情形各異，而本省中學校之確實數目，因以不得其詳。按本調查部所得之最妥靠之消息，一九一八年，全省有非教會中學校二十六校，凡在差會總堂之地點中，至少設有一校；其他縣城中設有非教會之中學校者，如靖西（舊歸順）、崇善（舊太平）、武鳴（舊武緣）、賓陽（舊賓州）、貴縣、北流、陸川、岑溪、武宣、融縣等是。請注意，中有五城所設立非教會之中學校，處於本省之極東南部；惟有一部分尚無何差會之工作。如將該極東南部縣區所報告之國民及高小學校數目，與他縣區所報告之數目比較，幷於本圖中仔細研究，即可見本省之極東南與東北二部，非教會教育事業之發展爲最甚；然該非教會教育之性質及程度，則無從探悉，而信徒家庭中之父母，如何利用該非教會之學校，又無報告，祇得從闕文也。一九一九年，龍州有一通信員，報告該縣女子教育之事業日盛，據稱：『該縣非教會女學校，開辦已有數年，而近日女生中讀書識字者，實繁有徒矣。』

高級教育　按大清國一書，內有本省論文一篇，茲摘錄數語於下：『桂林縣城，於康有爲戊戌變政之時，爲各省縣城中創辦學校之一，即應創辦一新式大學，時在一八九九年五月。』該校創辦多年，完全由華教職員主政，但本調查册編輯時，無法搜求該校之切實報告。桂林蒼梧及邕寧等縣城，設有師範學校數處。舊省城內，又有一法政專門學校。今日該省國民中，有懷抱進取思想者，均亟願求新教育也。

表體團教督基之中圍範力勢教督基（三）

宣教會			差會總堂	正式教堂	布道區	男受餐信徒	女受餐信徒	受餐信徒總數	教會全體總數	全體受餐信徒中之男受餐信徒百份數	全體受餐信徒在五萬人以上城市中之百份數	男受餐信徒識字者之百份數	女受餐信徒識字者之百份數	主日學校學生	每布道區受餐信徒均數
			1	2	3	4	5	6	7	8	9	10	11	12	13
總數			18	62	71	2,744	1,978	4,722	5,361	58%	40%	61%	30%	2,883	66
聖公會宗派	英聖公會（十女部）	CMS (+CEZMS)	2	9	2	121	66	187	493	65%	21%	70%	50%	142	93
浸信會宗派	浸信會	SBC	2	29	29	1,601	1,068	2,669	2,669	60%	45%	…	…	1,528	92
循道會宗派	循道會	WMMS	1	6	5	83	106	189	232	44%	71%	70%	25%	54	38
聖餘	上帝教會	AG	1	1	1	9	5	14	14	64%	…	…	…	…	14
	宣道會	CMA	9	17	29	894	709	1,603	1,893	56%	35%	60%	30%	1,129	55
	傳道會	EMM	1	…	…	…	…	…	…	…	…	…	…	…	…
	獨立教師	Ind	1	…	1	…	…	…	…	…	…	…	…	30	…
	復臨安息	SDA	1	…	4	36	24	60	60	60%	40%	…	…	…	15

第十一圖　醫院及藥局

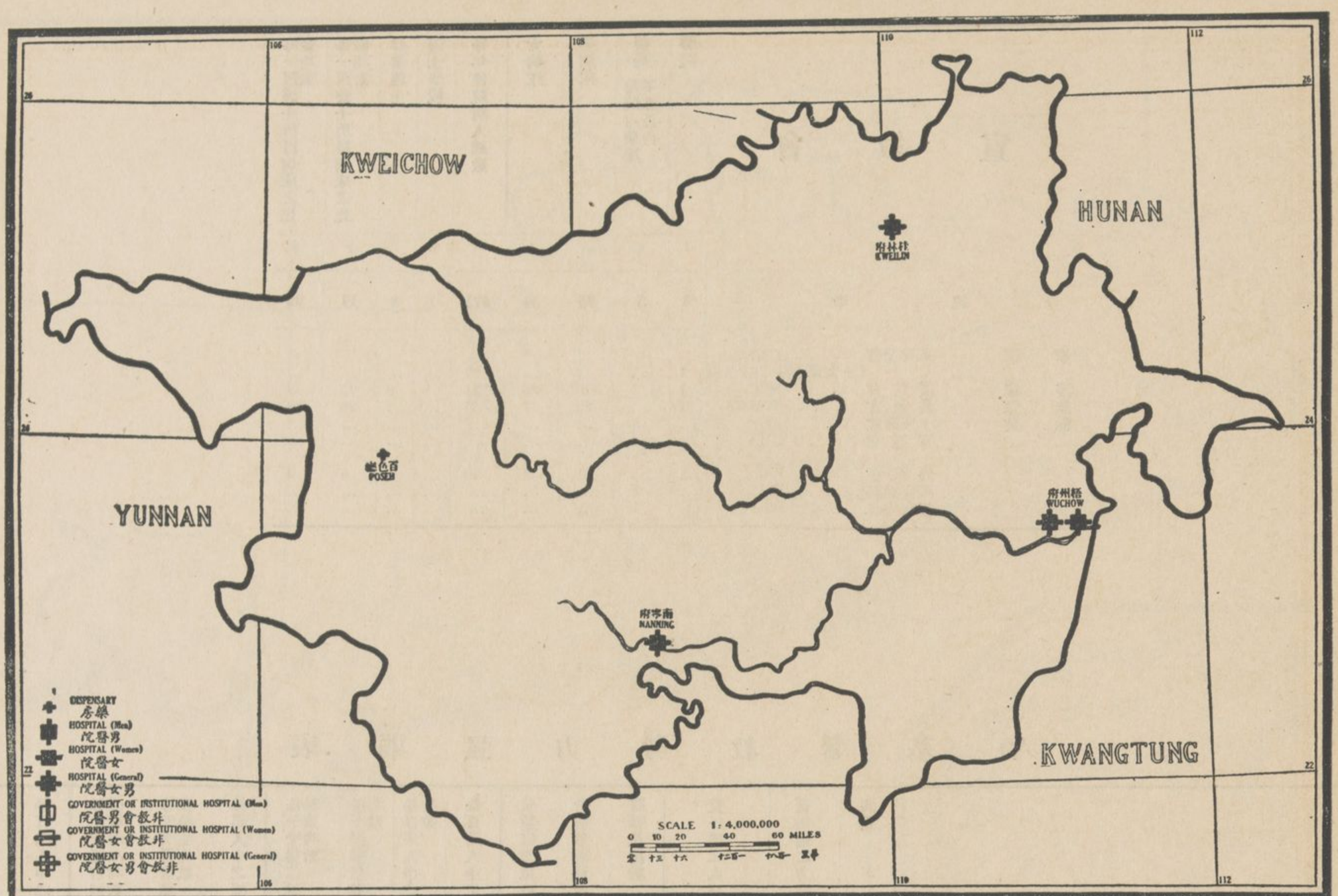

▲醫藥事業

醫藥設備之現狀　據報告，本省四差會有醫藥事業之設備．浸信會與循道會，設有醫院於蒼梧；英聖公會在桂林，設有醫院一，浸信會在邕寧，雖無醫院報告，大概已施行醫藥事業，蓋有一醫藥宣教師駐於該城也．傳道會有一公共醫院，基督復臨安息日會有一藥局，均在邕寧，百色亦有一差會特建之藥局；其他總堂之宣教師，均時常施藥，惟該宣教師等，以職權關係，不願自稱爲辦理正式藥局事業者，此醫院內爲七西醫士，十一華醫士，六西護士，七華護士各職員等擔負責任．

醫藥缺乏之地點　統計全國基督教之醫藥事業，本省與其他三省或四省中，均爲不注重醫藥事業之省份也．桂平及馬平二城之鄰近各地，居民稠密，受餐信徒及受薪華職員之數目，亦不爲少；又本省之東南部，人口均數甚高，教育亦形發達；然在本圖中，均在便利地點無醫藥事業之設備．

西醫士與病床中之基督教勢力表

會名	每百萬人中之西醫士均數（全省均數〇·七人）	每百萬人中之病床均數（全省均數一一張）
循道會	〇·四　人	七八　張
傳道會	〇·二　人	三七　張
浸信會	〇·二　人	一〇　張

比較本圖與第五圖，則見十宣教師駐在地中，均無新式醫院之建設，亦無專任醫務事業之人才．比較本圖與第六第七兩圖，又見邕寧與蒼梧二縣城之間，受餐信徒，總總林林，而附近各地，亦未建設新式醫院．

基督教勢力範圍之中學會教校學表　(四)

宣教會		國民學校	高等小學校	中學校	國民學校男生	國民學校女生	國民學校學生總數	高等小學男生	高等小學女生	高等小學校學生總數	中學男生	中學女生	中學校學生總數	中學以下教會學校學生總數	教會小學校學生中之男生百份數	教會中學校學生中之男生百份數	國民學校中之入高等小學學生百份數
		1	2	3	4	5	6	7	8	9	10	11	12	13	14	15	16
總數		49	6	2	818	444	1,262	129	105	234	8	9	17	1,513	63%	47%	19%
聖浸監餘	英聖公會（+女部）CMS (+CEZMS)	6	1	…	64	57	121	10	…	10	…	…	…	131	56%	…	8%
聖浸監餘	浸信會 … … SBC	21	2	…	532	54	586	90	80	170	…	…	…	756	82%	…	29%
聖浸監餘	循道會 … … WMMS	5	1	…	125	54	179	14	…	14	…	…	…	193	72%	…	8%
聖浸監餘	上帝教會 … … AG	1	…	…	…	…	…	…	…	…	…	…	…	…	…	…	…
聖浸監餘	宣道會 … … CMA	15	2	2	97	249	346	15	25	40	8	9	17	403	29%	47%	11%
聖浸監餘	傳道會 … … EMM	1	…	…	…	30	30	…	…	…	…	…	…	30	…	…	…
聖浸監餘	獨立教師 … … Ind	…	…	…	…	…	…	…	…	…	…	…	…	…	…	…	…
聖浸監餘	復臨安息 … … SDA	…	…	…	…	…	…	…	…	…	…	…	…	…	…	…	…

(五)基督教勢力範圍中之教會醫務表

宣教會			醫院	藥局　醫院內藥房不在此內	男病床	女病床	每年住院病人總數	護士學校	肄業護士	每一西醫士所得病床之比較均數	每一西護士所得病床之比較均數
			1	2	3	4	5	6	7	8	9
總數		...	4	3	65	54	873	1	8	17	20
聖公宗	英聖公會(十女部)	CMS (+CEZMS)	1	...	...	...	27	...	...	...	...
浸信宗	浸信會	SBC	1	1	40	35	751	1	8	25	58
監理宗	循道會	WMMS	1	...	22	17	55	...	...	20	39
餘會	上帝教會	AG	...	...	...	...	...	...	...	...	...
	宣道會	CMA	...	...	...	...	...	...	...	...	...
	傳道會	EMM	1	...	3	2	40	...	...	5	2
	獨立教師	Ind	...	1	...	...	...	...	...	...	...
	復臨安息	SDA	...	1	...	...	...	...	...	...	...

(六)基督教勢力強弱表

宣教會			國籍	責任地之方哩概算	責任地之人口概算	西職員總數	受薪華職員總數	受餐信徒總數	每百萬人中之西職員均數	每百萬人中之受薪華職員均數	每千受餐信徒中之西職員均數	每千受餐信徒中之受薪華職員均數	每萬人中之受餐信徒均數	每千受餐信徒中之主日學校學生均數	每千受餐信徒中之兩等小學校學生均數	每百萬人中之西醫士均數	每百萬人中之病床均數
			1	2	3	4	5	6	7	8	9	10	11	12	13	14	15
總數		...	...	77,220(a)	10,872,300(a)	76	276	4,722	7	26	16	59	4	610	317	0.7	11
聖公宗	英聖公會(十女部)	CMS (+CE2MS)	B	6,475	600,000	6	25	187	10	41	33	131	3	759	690	...	...
浸信宗	浸信會	SBC	A	6,900	2,000,000	14	98	2,669	7	49	5	36	13	566	283	0.2	37
監理宗	循道會	WMMS	B	1,325	500,000	6	25	189	12	50	32	131	4	284	1,016	0.4	78
餘會	上帝教會	AG	Int	1,900	25,000	2	1	14	80	40	143	71	6	...	...	...	...
	宣道會	CMA	A	27,600	2,100,000	38	119	1,603	18	57	24	74	8	706	241	...	...
	傳道會	EMM	B	...	500,000	4	5	...	8	10	...	...	...	...	...	0.2	10
	獨立教師	Ind	Int	...	100,000	2	...	...	20	...	...	...	...	...	...	...	...
	復臨安息	SDA	A	...	200,000	4	3	60	20	15	67	50	3	...	...	...	...

(a) 此爲全省方哩與人口之總數,並非各會責任地之方哩與人口概算總數。

第一圖　縣界

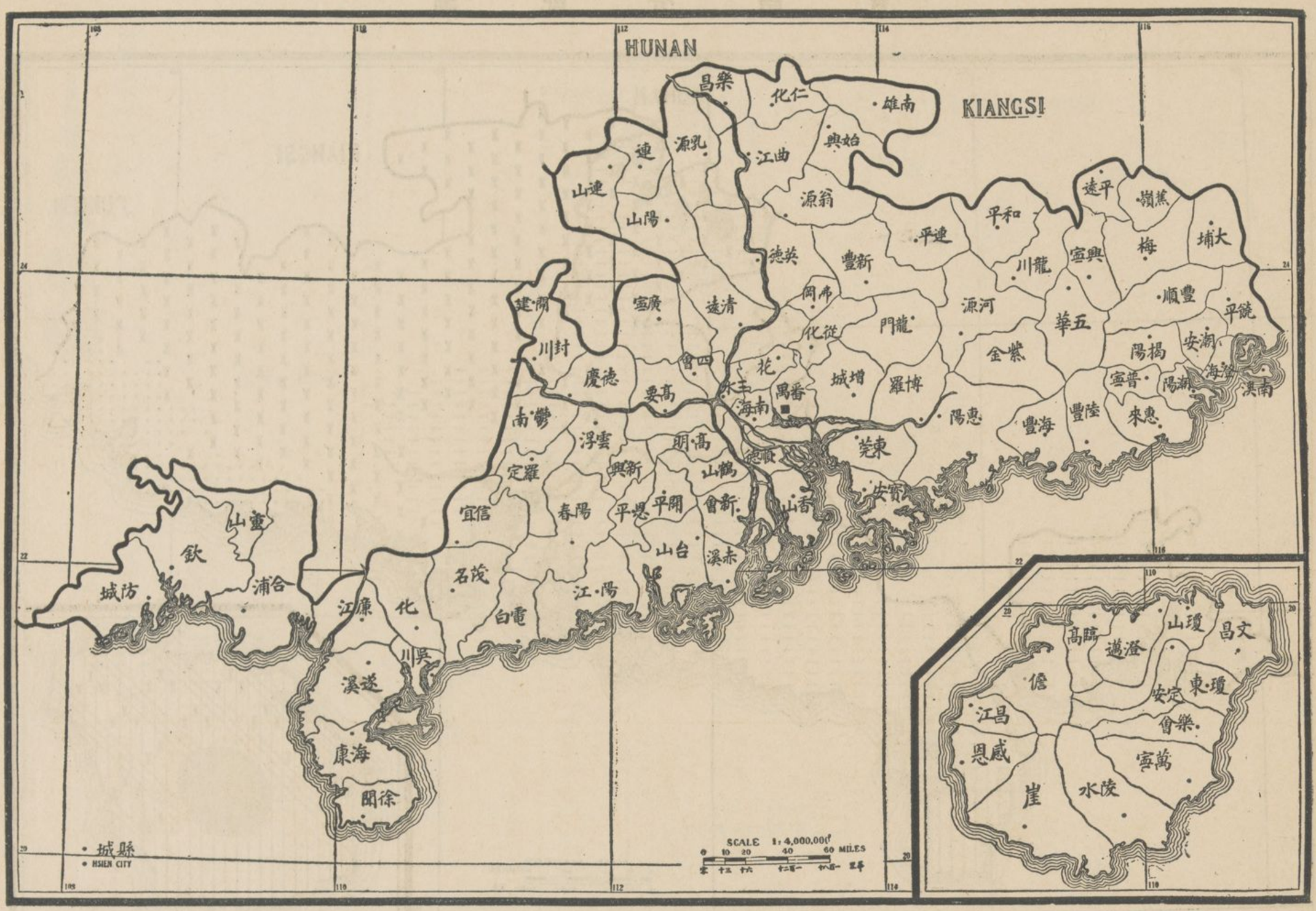

第十二章　廣東（粵）

▲省誌

地理行政區　廣東省（以下簡稱本省）面積約十萬方哩，可抵法國面積之半．全省地面，天然的劃分三段：（一）梅韓二江之流域爲一段，該段以汕頭爲通商巨埠．（二）東西北三江流域，及匯流於珠西二江之岔口以入海之一帶爲一段，該段以番禺（舊廣州）爲中心點．（三）西南沿海諸地爲一段，其河流直入中國海；該段與番禺及香港之水道交通，大汽船與小汽船等，往來如織，極爲便利．又海南島界於中國海及東京灣之間，該島之行政權，完全屬於本省，以地勢論，又當爲本省之第四段．全省行政區域，分粵海嶺南潮循高雷瓊崖欽廉六道，凡九十四縣．

本省有通商口岸七處：香港番禺汕頭北海三水廣州灣及海口等，沿本省海濱有三口岸，爲外國之租借地：澳門於一五五三年爲葡萄牙人所佔據，一八八七年，遂割與之，香港於一八四二年割與英人，於一八六〇年，英人復將九龍圈於其租地內．一八九八年，法國租廣州灣爲通商口岸．

澳門位於珠江口外之半島中，週約八哩，天時地利均稱佳勝．居民約八萬，其中約七千爲葡人及他國人．

澳門爲基督教最初輸入之地，而馬禮遜及米憐爲基督教在中國之第一創辦人，所有在中國開始之受洗信徒，及組織教堂，均以此地爲嚆矢；即教會之第一印字館，亦開設於其間．迄今托足來遊，俯仰遺蹟，最足令人景仰者，即爲來華宣教師之鼻祖馬禮遜君之墓；更有天主教堂之故趾，門牆斑駁，矗立一隅，其上有一十字架，巍然獨存，當日英領事 John Bowring 見而有感，遂作『我所誇讚惟主聖架，不同古蹟歸於朽』之歌；此歌久已膾炙人口，並選入聖詩中矣．

香港亦珠江口外之一島，長十一哩，寬自二哩至五哩不等，距澳門四十哩，距番禺九十哩．島中有市曰維多利亞，由市跨過爲九龍半島．一八六〇年，英人首次租借者僅四方哩，一八九八年再推廣其租借地，則佔有三百七十五方哩矣．內有數島，其一島較香港尤大，自九龍有鐵道通番禺．

廣州灣爲本省西南海岸之一海口，形勢祇稍遜於香港，長十五哩，寬自三哩至四哩不等，此灣毘連沿近各地面積，約三百二十五方哩．一八九八年，盡租與法國，現爲駐印度支那之法總督管轄．

地勢　本省約五份之三地面山嶽屏列．此外河流頗多，各流域時遭水患；惟東部之梅韓二江及中部之珠西二江各交岔處，有三角洲伸入江口，土質肥美，年可三熟，能供全省多數民食，而列於世界上最膏腴土地之內．省之東北部，平原極廣．西南有小河各支流，匯注於海；而省之中央河流，形狀如一菩提樹（又稱榕樹）中爲總幹，各分三支，總幹之末，小河如蛛網，若樹根之盤結者然．我國各省中，惟本省沿海口岸最佳，如香港，番禺，汕頭，海口，澳門，北海，及廣州灣等處，均稱優勝．

氣候　本省氣候因風變化，絕無定準，如爲東北風則乾燥而冷，爲西南風則溼潤而熱．自十月至翌年四月間，多東北風，省城及四鄰各縣城，其溫度降至法倫表三十二度以下者極少．

海南島之北部爲半赤道，南部爲赤道，入夏則暑熱薰蒸，空氣潤溼；又該島內部多山，礦產極富，近海一帶爲平原，又極肥沃．

經濟狀況　本省大多數家庭中，有父兄子弟經商於外洋者，常年匯歸大宗款項，因之家庭生活程度，漸以提高．人民泰半務農，靠近番禺之三角洲，盡闢爲上上良田，其地年可三熟，五穀百種，收成極豐，而尤以米爲出產之最多者；農民聚居鄉村，大都佃田而納穀，至於栽桑養蠶，以及種蔴草（可以織席亦名燈心草）甘蔗，菓品，種植烏龍茶，及運之出口等，均爲農民四時之業務；然近海人民稠密，常年出產品，不足以供其取求，猶須仰給於安南及中央各省之米，與東三省之豆爲協濟食品．

言語分配圖

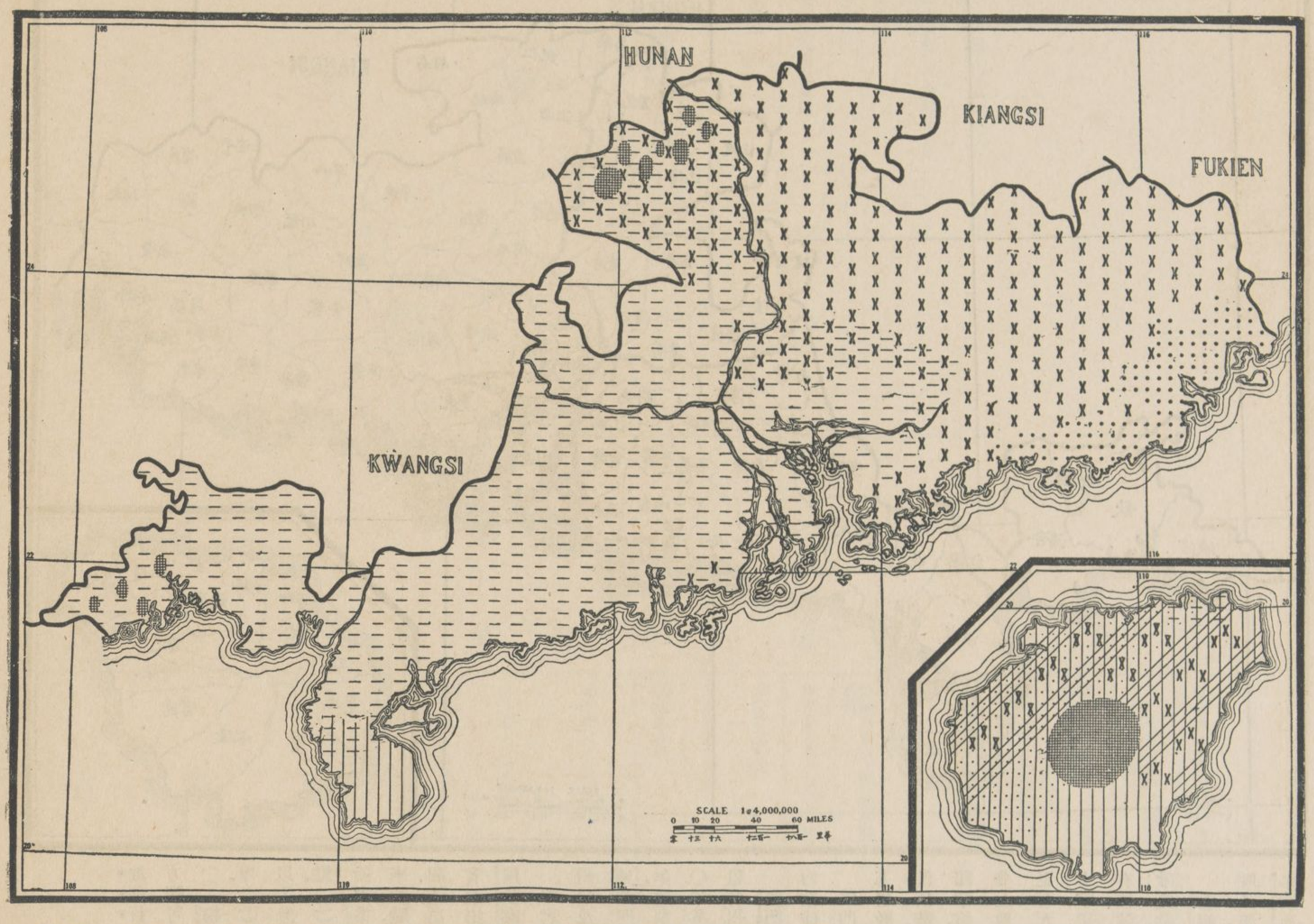

附註——圖中橫線爲粵語區，直線爲海南語區。各小方格爲黶民所居之處，該處言語不通，亦無宣教事業。小乂爲指明客家語區，省東南之黑點地面，係用福佬語，至海南之斜線及小黑點，則指明苗人及擺夷之居住地，言語各別，

本省礦產豐饒，開採者極少，其富有煤礦之中心點，卽在省之北部靠近北江之曲江（舊韶州）境內；至花縣連縣（舊連州）及靠近東江各地，亦有煤礦。餘如銻鎢錳砒等礦質亦極多。

番禺縣城與佛山鎮握全省實業之總樞紐，而汕頭北海及其他口岸，又均爲商務輻輳之地。番禺原爲天然的通商要埠，十世紀中已有亞拉伯商人至其地，一五一六年，葡人繼至，未幾，荷人英人又接踵而至，一六八四年東印度公司建設第一工廠於該地；至一八四二年以後，香港旣闢爲通商口岸，而省之北部各口岸，亦漸次開放，由是番禺一埠商務，遂爲之動搖衰落。

人民及言語　本省人，係在二千年前，由北遷入者，居於省之中部；至今人數佔全省人民總數之半，或四分之三，據稱：『其人勤敏好動，自稱爲本省主人。』自是數百年後，有所謂客家者入本省，大都居於北及東北二部，其人長於耕作，近年向南蔓延，麕聚於九龍海岸一帶；該九龍地內，向有所謂福佬者，由福建沿東海岸而入，遷於本省梅韓二江交汊處之三角洲，幷向西蔓延至九龍，自客家插入其中，而本省人與福佬之二民族，遂中分而爲二。又番禺附近各地，有所謂蛋家者，大都操舟爲業，間有兼營小販生活者；與他民族不相往來，人口達十萬以上。本省諸山中，尙有土番遺族，又居於北及西北諸山者爲苗族，居於西南諸山者爲太族，（卽擺夷自稱之詞也。該族居貴州者曰狆家，居暹羅者曰撣族；撣爲暹羅語，意卽棕色也）此類人民，均未得開化。至海南島居民，除山中太黎二族外，該島沿岸一帶，住有漢人約二百萬。又有所謂苗人者，由廣西遷徙而來，居於內部之巖洞中。

全省多用粵語，政界則用官話，土番及苗蠻各族，各自有其土語，而用客家土語者，約八百萬人；餘如汕頭境內有一種土語，類閩南語，用此語者約三百萬人，海南亦另有一種土語，曰海南語。

水路　全省以水道爲主要交通。據稱：『伸入西江江口之三角洲，中有無數小支流，均爲入省之便道；又西江流域極長，直達廣西之蒼梧（舊梧州）邕甯（舊南甯）等處。北江穿過番禺向北至曲江，卽分爲二支流：一西流入湖南，一向東北入江西。至入江西之支流，沿岸皆有驛道，鋪石成路，該路經過山谷中，風景絕佳，沿路涼亭相望，爲行人休息之所；至入湖南之支流亦然。以上二支流之淤淺處，舟楫不通，卽有沿岸而行之驛道，兩旁客舍貨棧甚衆。』東江發源於江西支流如蛛網紛織，航行甚便，且灌溉省之東北部產米與糖之各地帶。韓江及其支流梅江，爲本省極東部交通之水道，其西南部諸河流雖短，亦爲重要水道。

鐵路　本省鐵路有五，其中有三鐵路以番禺爲起點：

（一）廣九鐵路，長一百十哩，由番禺達香港對面之九龍。（二）三廣鐵路，由番禺至三水縣，長三十哩，經過人烟稠密，土地肥沃一帶，並穿越佛山大鎭而過，若此路延長，可經廣西直達雲南省。（三）粵漢鐵路，長七百二十哩，已通車者僅一百三十九哩，該路完全造成時，可由番禺直達北京，奉天等處，更向北連接西比利亞鐵路而達歐洲（以上三鐵路由番禺起點）。（四）新甯鐵路，係商辦性質，靠近番禺之西南部，長逾七十八哩，由斗山出江門，可改乘汽船至香港澳門等處，此路線將來當延長達番禺，至汕頭與福建間之路線，業已測繪完竣，將爲沿海幹線之一段。由汕頭至潮安（舊潮州）之鐵路，長二十五哩，通車已有數年；至粵漢鐵路之在

第二圖　人口密率

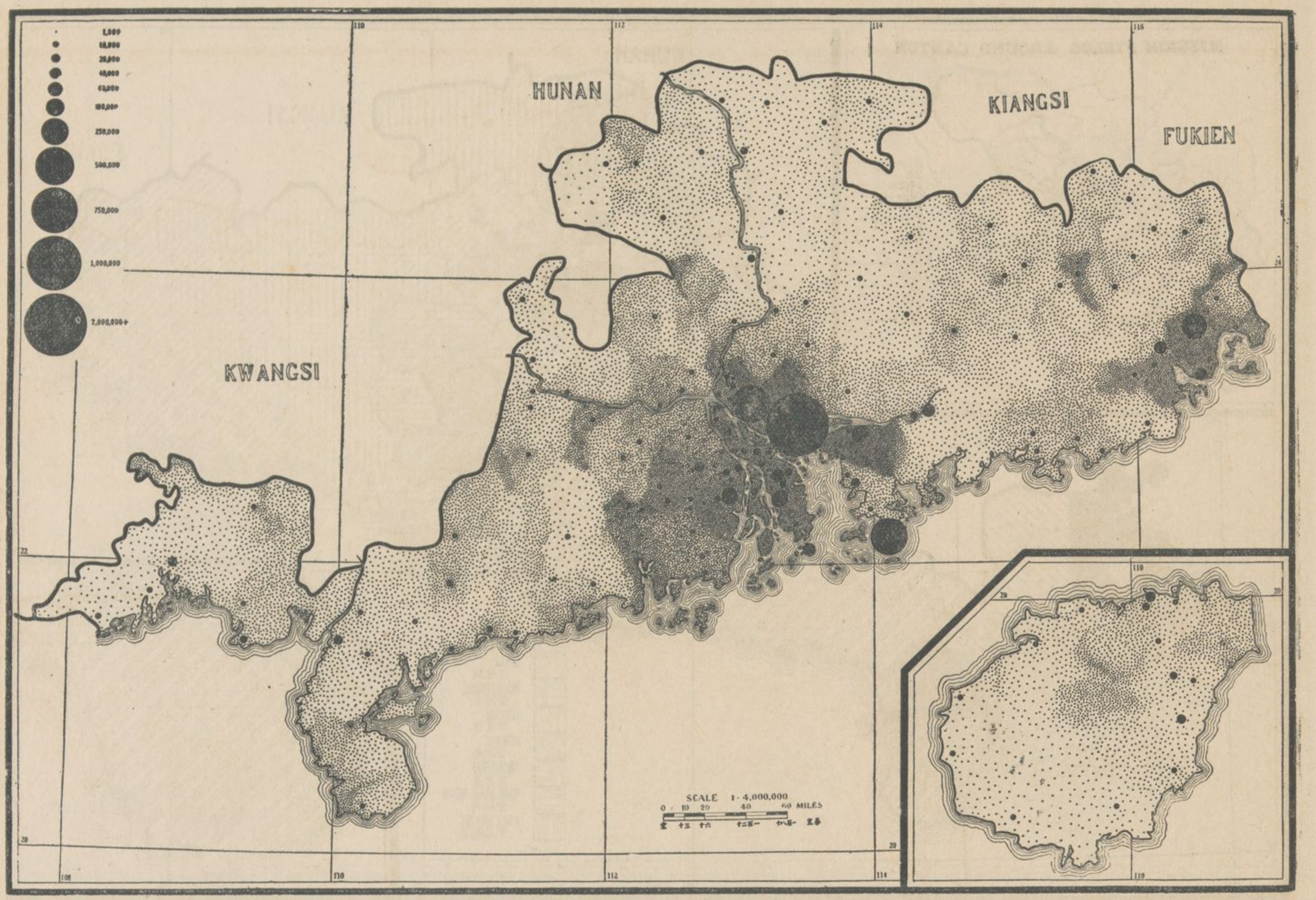

曲江交叉處，不日將有一大支線，延長入江西，此路告成，則由番禺至上海之距離線，當減短矣。以上各路幹線，若與其支線一一推廣之，則全省路線，必將星羅棋布於各地矣。教會工作，近年多沿鐵路而向前發展也。

陸路　本省水道極便，陸路因以無多；間或有可通行之陸路，亦不過阡陌中之小路，鋪以長條石板而已；且歷年未加修補，車轍罕見。惟有一極著名之驛路，由南雄以入江西者，該路往來行旅，常達五萬人以上。

郵電　本省郵寄代辦所，於全國中獨佔多數，而郵局設立之數目，亦僅次於直隸、江蘇兩省，全省中幾無一處不通郵政。一九一九年，全省增加大小郵局，自一百三十二至一百四十二處；除我國郵局外，尚有英國之於番禺海口，法國之於番禺海口，廣州灣及北海，日本之於番禺等處，各設有郵局。

全省有官立電報局七十餘處，由番禺起，有二線越過省界而達上海，所有省內各地，均可與省外互通電報。

各縣中之基督教勢力　參看（附錄甲）統計表，即見有一大地帶中之六縣，（即西北開建連山二縣，西南海康遂溪徐聞防城四縣）與海南島之二縣，均無正式布道工作；又十縣中各有一布道區，七縣中各有二布道區。凡各城中駐有二或二差會以上之宣教師者，佔全省縣區中之半數。二十七縣區中，或全省縣區中百分之二十八，無教會國民學校，五十五縣區中，或全省縣區中百分之六十，無教會高小學校；至於非教會之國民學校及高小學校等，則普及於全省各縣區矣。

▲人口密率

人口統計　本省人口統計，按各機關報告數目，各不相同。一九一〇年海關報告，本省人口約達二千三百七十萬人，一九一九年郵政局報告，爲三千七百一十六萬七千七百零一人，一八八五年戶部調查人口數目，約近三千萬人，惟一九一〇年民政部調查之數目，較少，爲二千七百七十萬人。本調查部於一九一八年，逐縣調查，得三千五百一十九萬五千零三十六人，較郵政局之調查數目略少；又本調查部所得全省縣區中過三分之二人口數目，與郵政局相同，其他各縣均較少。

本省人口密率，每方哩約居二百七十五人，至三百七十五人之間。英屬牛西蘭島之面積，約與本省等，而每方哩僅八人，則人數相去甚遠。按民政部一九一〇年之計算均數，每方哩約二百七十七人，則本省居全國中第十。郵政局一九一九年報告，其均數較大，每方哩約三百七十一人，按郵政局之計算均數，本省又居全國中第六，如以本調查部之計算均數爲標準，則每方哩約爲三百五十二人。

人口最密之地點　本省人民，在沿江流域一帶，蕃衍極盛；然近日水患頻侵，又遷居於沿近鐵路之一帶。人口最密之地點，在番禺江口伸出之三角洲，及海岸各地，惟山地中人口極少；如仁化爲北部之近山一縣，僅四萬五千人，而順德新會兩縣，在伸出江口三角洲內，各有人民一百餘萬；如以本省每方哩三百五十二人之均數計算，實不足概括該洲之人口數目，蓋該洲有如此衆多之人民，即謂其每方哩人口爲一千人，亦不爲過。統全國而論，環近番禺之三角洲，及揚子江南部之上海杭縣等處，可稱爲我國人口最密之地。

城市　本省爲大城最多之省份，鄉村中以鎮市爲集中地。凡在十萬或十萬人口以上之城有十：如番禺人口約自一百五十萬至二百萬，香港人口約五十二萬五千，南海四十五萬，潮安二十五萬，新會二十萬，江門十六萬八千，小欖十四萬，曲江十二萬，石岐十萬，潮陽十萬。自五萬人口至十萬者有八城，自二萬人口至五萬者有二十八城，其餘小城六十，亦各自一萬人口至二萬不等。凡屬各大城中，皆有差會總堂。全省人民約百份之七十，居於十萬或十萬人口以上之各城市外。

基督教團體　本圖中小黑點，計有三萬五千一百九十五點，每點代表一千人；其中有六十二小黑點，爲本省基督教團體之數目。

第三圖　教宣地二

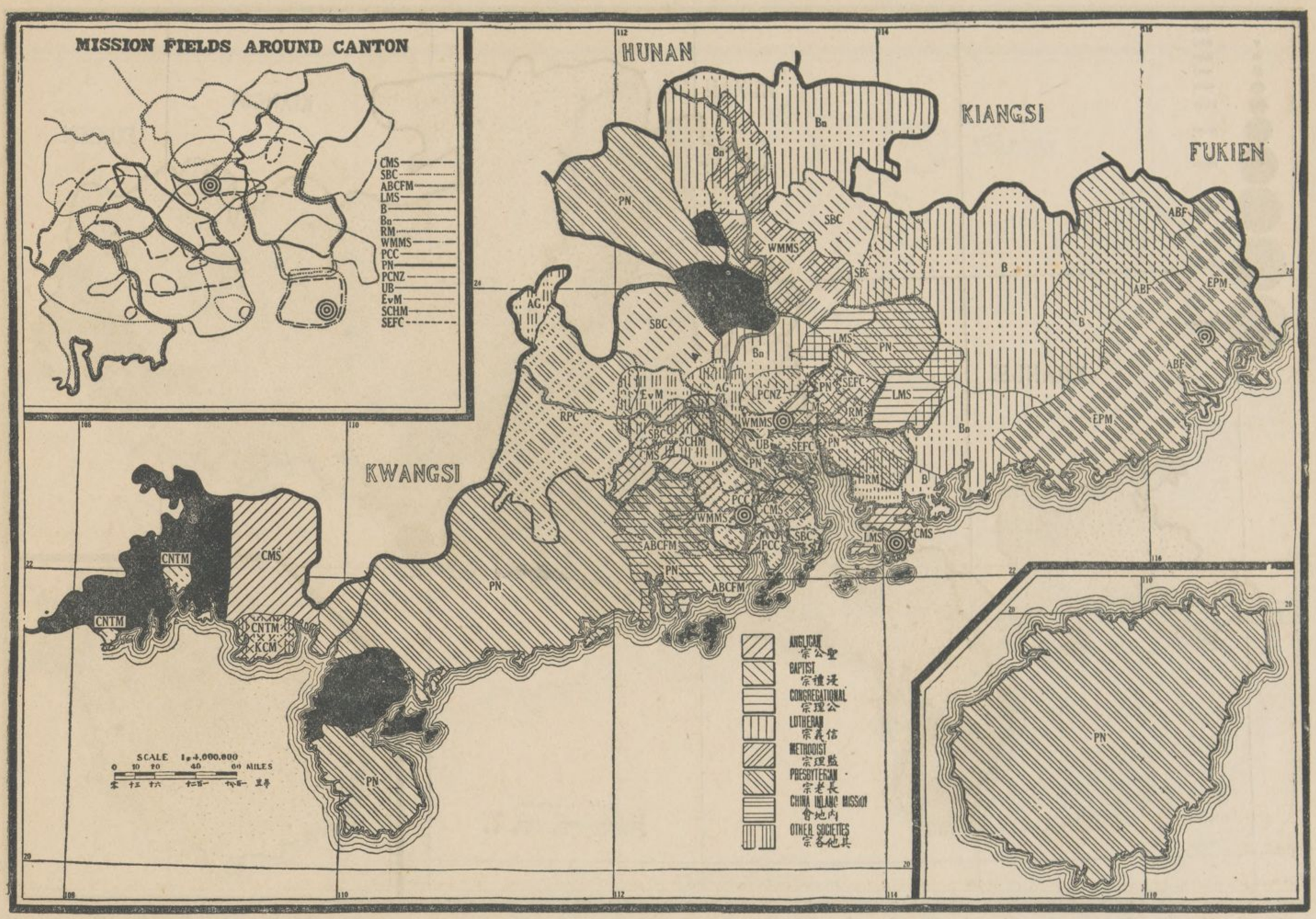

▲宣教地

各宣教地之比較　本省至少有四十三差會，執行宣教事業，其勢力約達全省面積十份之九；該差會中六爲聖教書會，一任教育事業（嶺南大學）四任醫藥及欽慈善事業，如巴陵女書院，喜迪堪會，廣東基督教博醫會，惠愛醫院等。其餘三十二差會中，如男青年及女青年會，皆無正式教堂，按此計算，則本省共有三十差會，各會均設有正式教堂。

下列各會，本圖未及詳載，卽爲美以美會，金巴崙長老會，貴格會，輔道福音會，希伯崙會，獨立宣教師，人力車夫福音會，海面傳道會，基督復臨安息日會，男青年會，女青年會等；蓋各該會之工作，大都限於城市方面，故本圖中僅載二十一差會之宣教地。如番禺一城，其地環境一百哩內，已有十五差會之宣教地，在此人口稠密之三角洲內，複工地極多；茲爲便於閱者查考起見，另附一小圖，以劃清各宣教地之界限。

各宣教地之勢力範圍　各宣教地之勢力範圍最大者，莫如北長老會，包括海南在內，共三萬二千八百方哩，約佔全省面積三份之一，次爲美浸禮會，共一萬二千一百方哩，約佔全省面積八分之一，餘如巴色會，共一萬零六百五十方哩，德信義會，及美浸信會，各共一萬零二百方哩，各約佔全省面積十份之一，又如英長老會，共八千方哩；其他各會，則無臚列之必要矣。

差會國籍　除六聖經及聖教書會不計外，屬美國者二十一會，屬英國及歐陸者各六會，屬國際者四會，美國各差會，佔全省面積三份之二，英國各差會，佔全省面積之半，歐陸各差會，佔全省面積四份之一。

差會宗派　本省各宣教會按宗派分別如下：聖公宗一會，浸禮宗三會，公理宗二會，信義宗四會，監理宗二會，長老宗七會，餘不屬以上各宗派者十八會。長老宗各工作，合佔全省面積之半，信義宗及浸禮宗各工作，各佔全省面積四份之一，至於聖公宗公理宗及監理宗各工作，又各佔面積約五千方哩，各合全省面積二十份之一。

未工作地　本圖共有四黑色地面，皆在省之西半部：一卽美浸信會英德總堂之西，靠近北江地帶，一卽北長老會茂名（舊高州）總堂之南，沿近海南半島及遂溪地面，一卽省之極西部接近安南東京邊地，及靈山欽縣（舊欽州）等地面，一卽西南海濱之島嶼各地面；以上四黑色地面，合計約六千方哩，爲本省基督教之未工作地。

複工地　本圖最引人注意者，卽番禺縣環境一百哩地面內各差會之複工狀況；惟該縣城北一帶，又不若城南，各地之重重疊疊複工之甚，省之東部，爲浸禮會，巴色會，及英長老會之複工綜錯地。北部則爲循道會，美浸信會，巴色會，德信義會等，複工之所在。

比較本圖與第二圖，則見複工地在人口最稠密之地面；比較本圖與第四圖，又見複工地在各差會先進區之地內。

睦誼協約　現有七宣教會均報稱已訂睦誼協約。浸禮會與英長老會報告，該二會均遵守中華續行委辦會一九一七年所訂之協約大綱；且俱在福佬境內協同工作，並無彼疆此界之區別。循道會與各鄰近差會，彼此對於工作上，均有一種諒解。牛長老會與德信義會之協約中，已規定信義會應工作於鄉村之客家，而長老會則僅工作於城鎮間用本省土語之人民；又該會亦與五旬會立有協約，規定界限。約老會與鄰近各會，業經規定工作界限，基督同寅會報告，該會與他會保守一種非成文而在諒解之協約，例如有一地內，該會已有工作於其間，他會若不得其同意，卽不能漫然加入。坎長老會與北長老會，亦各有一種諒解，兩不侵犯。新約教會報告，該會屢次與鄰近各會，擬訂睦誼協約，惟迄今尚未成立。又六會與他會均無何種協約，其餘各會並無報告。

教會聯合之事業　本省各差會之教會聯合事業，極有進步，下列各差會，均係有教會聯合之事業者，卽北長老會，坎長老會，牛長老會，公理會，倫敦會，基督同寅會，及瑞美會等。且有多數差會，聯合開辦教育事業者，（見一九一九年至二〇年之進步程序錄）卽如番禺附近之中學及師範學校，已決定歸何數差會辦理。

第四圖　教區開始時期

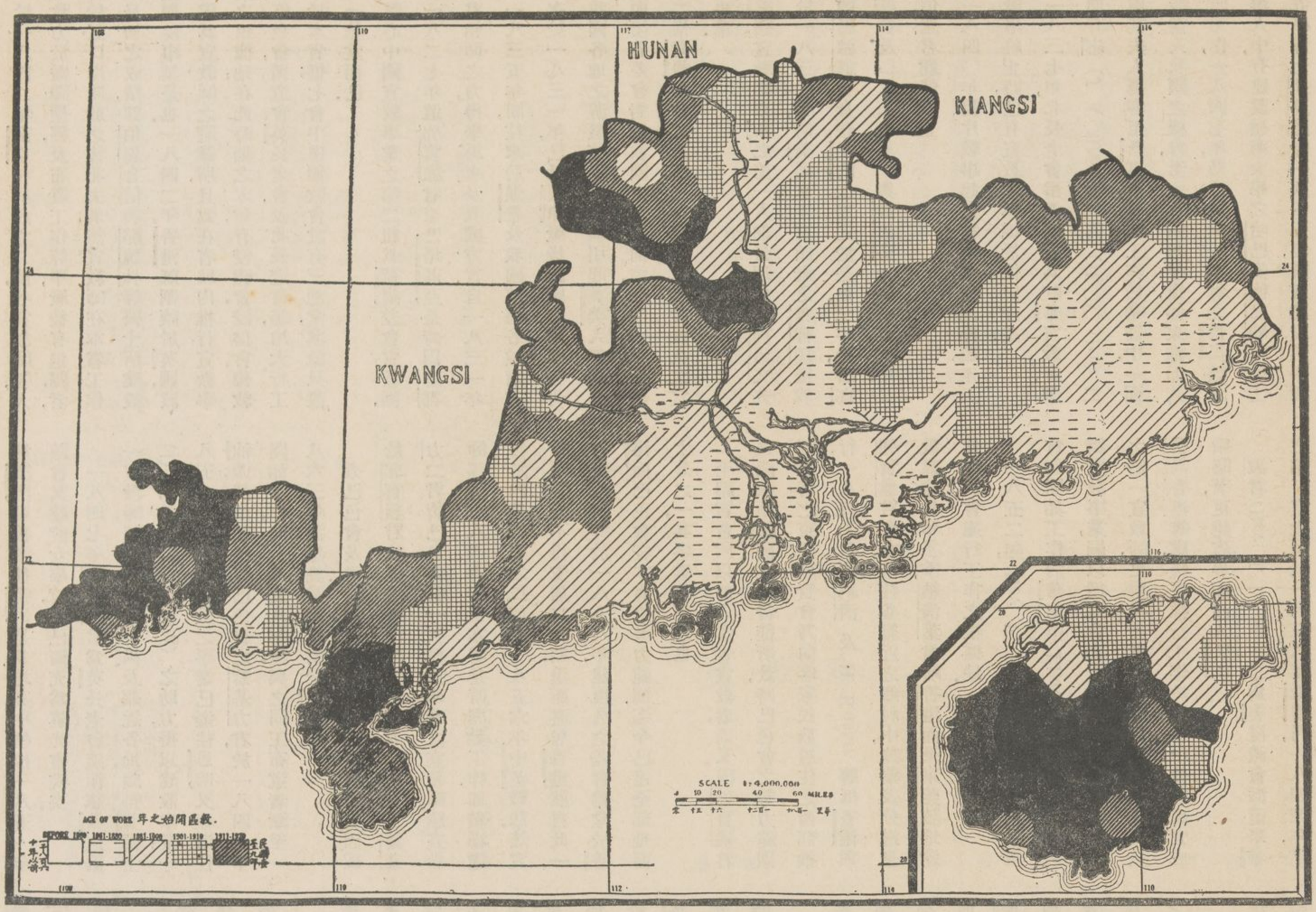

▲工作歷史

基督教來華之各時期　據稱：『本省教會歷史，可分爲五時期；然五時期又可分爲兩種：一爲與教會有關係之政治歷史，分爲五時期，一爲基督教之工作歷史，又分爲五時期．至各五時期之敍事中，非僅限以年月，例如前五時期，不過略述所以造成此五時期之經過事實；後五時期，則詳述基督教工作之經過情形，而以創辦人之個人歷史爲主體．茲分別顯列於後：

關於教會之政治歷史的五時期

第一時期，一五六〇年至一八〇七年．據稱『葡人佔領澳門，與天主教極有關係，因葡人取得我國之居留地極早，而西方各教會，遂得乘時以入我國．在此時期內，耶穌會士派駐遠東之總主教范禮安入澳門，利瑪竇亦得入高要（舊肇慶）均逐漸發展其事業，至聖杜米尼叩會（英名黑袍會法名雅各平會）及聖方濟各會入本省，內亂肇興，中朝厭棄，乃受逼迫而事業終止．』

第二時期，一八〇七年至一八四二年．據稱：『基督教初來我國，頗不乏經營事業之創辦人，至鴉片戰後，南京條約成立，本省番禺及其他數城，均開放爲通商口岸，宣教師乃得紛紛入內地；如馬禮遜，米憐，麥都思，郭實獵，裨治文，衞三畏博士，及伯駕醫士等，皆一時傑出者也．』

第三時期，一八四二年至一八六〇年．據稱：『本省之香港割讓於英，海禁既開，天津條約相繼成立，宣教師更得以游行內地，所至無阻，且與基督教團體，均能得相當之保護，當時諸如賓君，理雅各，葉納清，羅存德，Piercy，紀好弼，湛約翰，哈巴安德，嘉約翰醫士等，均宣教師中之錚錚佼佼者也．』

第四時期，一八六〇年至一九〇〇年．據稱：『天津條約既已成立，拳亂又相繼而起，在此四十年中，宣教師相率踵至，而基督教之勢力，乃漸發展；並相機入內地開設總堂，建立香港，番禺及汕頭各地社會事業之基礎．其在第三時期內所提出著名之宣教師數人，如紀好弼，嘉約翰二醫士者，於此時期中，均繼續推廣其事業；又汲約翰 Henry, Simmons, 那夏禮，皮堯士，Genähr，郭宣堅諸人，其聲名亦得與事業同垂不朽也．』

第五時期，一九〇〇年至一九一七年．據稱：『自拳匪亂後，至中華民國政府成立之日，此十七年中，則爲基督教各會之會議時期，聯合運動時期，改變政策時期；如建設大會社，及國內教會與國外差會之同力合作等是．更如仇教意見，一旦消除，則尤爲基督教於本省大布道之特別時期．』

基督教事業發展之五時期

第一時期，一八〇七年至一八六〇年．一八〇五年，倫敦會各董事，見我國國民於靈性上極形缺乏，應有補助之必要．一八〇七年，蘇格蘭長老會馬禮遜君抵番禺；六年後，米憐來華，與馬禮遜君相助爲理．該二君長於方言，開始直接宣教於民間，既見吾道不行，乃致力於繙譯聖經，爲間接宣教之方法；並朝夕對學究及僕役輩殷殷證道，遂爲後來者闢一宣教之門徑矣．一八一四年，米君泛海至馬拉岬島，仍助馬禮遜君宣教一方，至終其身工作不怠，卒於一八二二年．七年後，馬禮遜君施洗禮於中國之第一信徒，其日記上云：『高山之麓，罕有人跡，有水一溪，迂迴凝碧，予於是地奉父子聖靈之名，爲彼施洗，祝彼爲吾道收穫中之第一佳果也．』當日加入此差會宣教團者，有倫敦大學華文教授 Samuel Kidd 及發明華文鉛印之 Samuel Dyer 二君．又一八一六年，麥都思君抵澳門，一八三八年，駱魏林及合信二士醫來華，即於一八三九年至一八四三年之間，在澳門施行醫藥事業，又理雅各君亦踵至．一八四三年，各西宣教師開會於香港，議決於番禺，思明，閩侯，鄞縣及上海等新闢之五通商口岸中，施行宣教事業；自米君游行佈道於馬來羣島華僑中時，直至開放五商埠時，倫敦會稱爲恆河外宣教會（Ultra-Ganges Mission）設有教堂於馬拉岬爪哇，巴塔菲亞，檳榔嶼及新嘉坡等處．

於一八四二年南京和約成立之前，各宣教師等，大都致力於繙譯聖經，及布道工作等事，厥後有退歸者，有於五口岸開放之後北去者；然宣教師在本省工作中最初之成績，卽伯駕合信與駱魏林等醫士所建設之醫院事業是也．一八四二年，香港旣割讓於英國，該地遂爲宣教師之避難所，且爲在省城內推行宣教事業之根據地．在此時期之末年，有浸禮會，浸信會，倫敦會，巴色會，循道會，英長老會，及北長老會等，均大行工作於本省；惟七會中僅倫敦會設有三總堂，其餘只設有一總堂而已．

熱心中國宣教事業之第二組爲荷蘭差會宣教團，於一八二七年遣郭實獵君至巴塔菲亞，是時因麥都思君相助之力，得學馬來及我國方言．自一八三一年至一八三五年間，往來於暹羅及我國濱海各地者有七次，於一八三一年，已抵天津，厥後歸國時，隨處報告在我國各地之游歷情形，於是『引起英美人無限興趣，而使各差會對於我國之宣教前途，發生一種新觀念．』惟荷蘭差會宣教團，在本省並未建設恆久之宣教事業．

美國宣教師來華之第一人，卽公理會之裨治文先生，於一八三〇年，偕美國水手友誼社之雅裨理抵我國，適馬禮遜逝世在澳門，卽邂逅於是地，三年後，有衞三畏君及 Ira Tracey 與裨治文先生會合，次年，又有伯駕君翩然蒞止．

一八四〇年鴉片戰事起，宣教事業遂以停頓，至五年戰事終止時，已有宣教師轉徙於他口岸矣．

一八三七年，北長老會指派四人爲駐華宣教師，翌年，卽有宓 (J. A. Mitchell) 何 (R. W. Orr) 二君與其夫人攜眷至新嘉坡，一面工作於華僑中，一面守待進入我國之機會，至一八四四年後，始東進而入澳門工作．一八四七年，乃得稅駕於本省之番禺．該會創辦人中，有建設嶺南大學之哈巴安德嘉約翰醫士及道學博士那夏禮等．一八四五年，該會建設男學校於澳門，厥後遷往番禺，是爲培英中學校；一八五一年，該會又建設女學校，今已擴充爲眞光書院矣．

一八四七年賓爲林君爲英長老會遣派來華之第一宣教師，該會在香港番禺及鄰近各地，頗得養醫士 (Dr. James H. Young) 之助力，得以建設事業；一八五一年，此忠誠宣教之事業已遷往思明，又復遷往汕頭；然汕頭已有巴色會之黎基力君，於一八四七年開始工作，向一八五八年後，與之同工布道者漸至，一八六三年，遂建設醫藥事業於汕頭．

查巴色會及禮賢會所以加入我國宣教者，實因感於郭實獵君敦促之一種熱誠．瑞典人韓山文及黎基力二君皆巴色會第一次派遣來華之宣教師，該宣教師等於一八四六年抵本省，是時開始工作，卽積極進行於內地客家之民族中．一八五六年中英戰起，該宣教師等於不得安居之時期，退而避居香港，然自此一行，反使彼等於一八五八年，建恆久之差會總堂於香港，而巴色會在本省之勢力範圍，迄今已達全部地面十分之一，其事業甚可觀也．

至禮賢會所以加入本省宣教者，則又因郭實獵君之能激動德國之基督徒所致，時巴色會之勢力範圍，旣及省之東部，禮賢會乃向客家民族居住之西部推行，一八四七年，葉納清及 H. Küster 等抵香港與郭實獵君會合，偕往各鄰近之鄉村中，施藥及分送聖教書籍；是年冬季，納清葉君離香港而至東莞，該地遂爲禮賢會施行工作之根據地．

一八五二年，Rev. F. Piercy 君來華未久，循道會卽開始工作於華南；但 Piercy 君係自費來華，獨辦宣教事業，嗣以循道會之敦請，乃爲該會派遣來華之第一宣教師，更與後至者協力進行，遂開始工作於番禺香港等處，後復推行工作於鄉鎭中，攸往咸宜，成績昭著，更越省界而直入廣西．

淑君 (Rev. J. L. Shuck) 爲美浸禮會派遣來華之第一宣教師，於一八三六年抵澳門，一八四四年，偕羅孝全君至番禺，一八四二年，憐君 (W. Dean) 原爲緬甸浸禮會華僑中之宣教師，抵香港，於一八四三年，組成華南浸禮會之第二教堂，其第一教堂在澳門，於一八三七年間建設．一八五八年，耶琳博士開始工作於汕頭，人民之僑居暹京曼谷者，旋被調至香港，五年後，又被調至汕頭，而浸禮會恆久之宣教事業，得以建設．

第二時期，一八六一年至一八八〇年．此時期內，循道會開始工作於南海，後漸北遷，經北江流域一帶而至曲江．於一八七一年在該城始建設事業．巴色會之宣教事業，漸推廣於本省客家之中部，一八六二年，闢五華（舊長樂）爲宣教地，而西江流域一帶，及三角洲等地均於是時完全加入工作，幷伸張其勢力於省之東部及福佬居住之地域中．一八六一年，四美監督居於香港，維多利亞聖保羅學校內，卽敦促英聖公會建設總堂於該城，翌年，Rev. J. Stringer 遂被遣至香港．英聖公會之開始宣教事業，範圍雖小，而成績卓然，初發展於英租地內，後漸推行於省之內地，至第三時期之初年（一八八六年）已建設事業於北海矣．

第三時期，一八八一年至一九〇〇年．此時期內，各差會闢新地於合浦（舊廉州）陽江德慶羅定並海南等處，而於前此創辦之宣教事業，復推而入於內地，更推而普及於各大城之附近鄉鎭中，旣闢新地，更於舊地中而深耕廣播之，其工作可謂至矣．是時如約老會，德信義會，瑞美會，基督同寅會，德長老會，及宣道會等，均在本省工作，惟宣道會卒將羅定之工作區，讓與約老會，自退出於本省之外．德信義會以北江上游一帶，爲其特別工作地，約老會則沿西江流域，進而開闢省之西部各地．

第四時期，一九〇一年至一九一〇年．此時期內，基督教已大行進步於海南島之新地內，及東江流域一帶而前此建設之總堂及總堂附近各地內之勢力更，得以向前發展．坎長老會及牛長老會，合商於北美長老會，請將該會宣教地內之數區域，讓與二會，因由該各區域中，多有去坎拿達及牛西蘭僑居者．如是辦理，則二會在華之工作，能與其本國內爲華人設立之教會聯合．又聖道會建設教堂於高要（舊肇慶）新約教會建設教堂於北海，而海面傳道會亦於是時成立，更接續瑞美會創辦之事業而推行之．至青年會入本省，而美以美會亦於番禺建設宣教事業，派有華牧師一人．

第五時期，一九一一年至一九二〇年．近十年內，本省各大差會，大都注重於對內之完密工作，少有向外發展之勢；至新進之各差會，皆屬小會而不分宗派，如金巴崙長老會及友愛會，各以在美受按立之華牧師爲其代表；女青年會希伯崙會及 Dailik Mission 等，亦均於是時加入本省．

北長老會於海南島之宣教事業，實由丹麥人 C. C.Jeremiassen 君建立基礎．C. C. Jeremiassen 君於一八八一年至海南，不羈何會獨任宣教事業，是年週行海南全島，隨地施醫散書；翌年，卽居於海口，幷漫遊該地全境，未幾，與本省已開始工作之北長老會攜手．一八八三年，正式與番禺北長老會之 Rev. B C. Henry 君接洽後，該會卽派遣新任之宣教師至海南，一八九三年，海南北長老會，在瓊山（舊瓊州）成立．

近五年布道事業之進步　下表指出本省基督教之布道事業，自一九一四年至一九一九年進步之比較；然本調查部，對此布道區名詞之界說，始終不同，如一九一九年報告中之布道區，其界說爲本調查部所定，較一九一四年各差會報告中之『分堂』界說，意義從嚴，範圍較狹；然一九一四年之調查錄，係本省各差會特派委員編定，亦不可謂爲不詳備也．

附註　分堂卽現稱之佈道區

試觀近五年布道區增加之數目甚少，卽因一九一九年之界說不同，前此稱『分堂』者，今則多稱爲臨時布道所矣。至全省受餐信徒增加之總數，約達一萬三千，此數在比較中爲最妥洽者：此五年內，公理宗之信徒數已減。德信義會信徒數目雖減，若以全宗之總數論，尙不爲少。信徒數目之增加最多者，首爲長老宗，約百分之二十二，次爲浸禮宗，約百分之十四。

先進地之比較　本省約有面積之半，業於一九〇〇年前開闢爲各差會之宣教地。圖中黑色地面，皆在布道區三十里外，雖時有宣教師旅行其間，然並未設有恆久之布道區，雖有亦不過數處。

比較本圖與第二圖，則見基督教最初開闢之地，大都在人口稠密一帶。比較本圖與第七圖，又見先進各地信徒亦極多。比較本圖與第三圖，更見第三第四五時期內開闢之宣教地，皆屬後進各差會之事業，如德信義會，於第三時期入北江流域，約老會於第四時期入西江流域，其他無宗派之小差會，亦於近年尋得番禺環近之三角洲一帶之未經開闢地。

			布道區		基督教職員		受餐信徒	
			1914	1919	1914	1919	1914	1919
聖宗	英聖公會	CMS	30	46	232	275	1,509	2,100
浸宗	浸禮會	ABF	140	143	205	364	3,485	4,802
	浸信會	SBC	74	90	134	210	6,329	6,419
公宗	公理會	ABCFM	33	27	85	136	3,220	3,098
	倫敦會	LMS	33	36	110	135	1,948	1,874
信宗	巴色會	B	118	116	345	212	8,087	8,193
	德信義會	Bn	150	138	220	123	6,467	5,225
	禮賢會	RM	35	35	70	60	1,743	2,253
監宗	循道會	WMMS	42	30	80	106	1,924	2,013
長宗	英長老會	EPM	120	131	295	336	5,606	6,209
	坎長老會	PCC	13	15	31	51	735	1,000
	牛長老會	PCNZ	8	12	29	44	229	362
	北長老會	PN	147	165	493	425	10,754	13,559
	約老會	RPC	8	9	49	53	372	523
	基督同寅	UB	10	10	41	59	523	671
餘會	聖道會	EvM	...	4	6	6	106	189
	瑞美會	SEFC	4	7	15	25	501	534
全省總數(各宣教會)			987	1,061	2,541	2,838	48,347	61,262

各時期內建設之總堂表

			1807-1860	1861-1880	1881-1890	1891-1900	1901-1910	1911-1920
聖宗	英聖公會	CMS	...	1	1	2	1	...
浸宗	浸禮會	ABF	1	...	1	3	2	...
	新約教會	CNTM	...	...	...	...	1	...
	浸信會	SBC	1	1	1	...	2	1
公宗	公理會	ABCFM	...	...	1	...	...	...
	倫敦會	LMS	3	...	...	...	...	...
信宗	巴色會	B	1	4	7	...	5	1
	德信義會	Bn	...	1	2	4	3	1
	德長老會	KCM	...	...	...	1	1	...
	禮賢會	RM	...	...	2	3	1	...
監宗	循道會	WMMS	1	2	1	...	...	...
長宗	英長老會	EPM	1	...	2	1	1	...
	坎長老會	PCC	...	...	...	...	1	...
	牛長老會	PCNZ	...	...	...	...	3	...
	北長老會	PN	1	...	6	...	...	2
	約老會	RPC	...	...	...	1	...	1
	基督同寅	UB	...	...	2	...	...	...
餘會	上帝教會	AG	...	...	...	...	2	6
	巴陵女學	BFM	1	...	...	...	...	...
	嶺南大學	CCColl	...	...	1	...	...	...
	輔道福音	CFM	...	...	...	...	1	...
	聖道會	EvM	...	...	...	...	1	...
	希伯崙會	Heb	...	...	...	...	...	2
	喜迪堪會	HVBC	...	...	...	...	2	1
	獨立教師	Ind	...	...	...	...	2	2
	惠愛醫院	KHI	...	...	...	1	...	...
	海面傳道	SCBM	...	...	...	...	...	1
	華南聖潔	SCHM	...	...	...	...	1	...
	復臨安息	SDA	...	...	...	...	2	2
	瑞美會	SEFC	...	...	1	...	...	...
	男青年會	YMCA	...	...	...	1	1	1
	女青年會	YWCA	...	...	...	...	...	2

表員職西 (一)

宣教會

			按立職員	男醫士	女醫士	護士	女士	男職員總數	女職員總數	西職員總數
			1	2	3	4	5	6	7	8
總數			188	42	17	16	188	295	435	730
聖宗	英聖公會(+女部)	CMS (+CEZMS)	12	1	...	1	20	17	30	47
浸宗	浸禮會	ABF	13	2	3	3	13	19	31	50
	新約會	CNTM	1	...	...	...	...	1	1	2
	浸信會	SBC	11	...	...	...	9	11	21	32
公宗	公理會	ABCFM	3	...	...	...	5	3	8	11
	倫敦會	LMS	5	1	...	...	5	8	11	19
信宗	巴色會	B	33	2	...	3	3	41	34	75
	德信義會	Bn	16	...	...	...	4	19	16	35
	德長老會	KCM	1	...	...	...	1	1	2	3
	禮賢會	RM	14	1	...	...	4	17	18	35
監宗	美以美會	MEFB	...	...	...	...	...	...	...	...
	循道會	WMMS	10	4	...	...	3	12	13	25
長宗	金長老會	CumPM	...	...	...	...	...	...	...	...
	英長老會	EPM	10	7	2	...	10	20	23	43
	坎長老會	PCC	3	1	1	1	6	4	10	14
	牛長老會	PCNZ	4	2	...	2	5	8	12	20
	北長老會	PN	25	10	6	3	27	39	65	104
	約老會	RPC	7	2	3	1	12	9	20	29
	基督同寅	UB	4	1	1	...	4	6	10	16
餘會	貴格會	AFO	...	...	...	...	...	...	...	...
	上帝教會	AG	3	...	...	...	21	4	26	30
	巴陵女學	BFM (a)	...	...	...	...	3	...	3	3
	嶺南大學	CCColl	...	2	...	...	4	19	16	35
	輔道福音	CFM	...	...	...	...	1	...	1	1
	博濟醫院	CMMS	...	2	1	2	...	5	4	9
	聖道會	EvM	1	...	...	...	1	1	5	6
	希伯崙會	Heb	1	...	...	...	2	1	3	4
	喜迪堪會	HVBC (a)	...	...	...	...	7	...	7	7
	獨立教師	Ind	...	1	...	...	4	1	5	6
	惠愛醫院	KHI	...	3	...	...	1	3	4	7
	粵力夫會	RickshaM	...	...	...	...	...	...	...	...
	海面傳道	SCBM	...	...	...	...	3	...	3	3
	華南聖潔	SCHM	2	...	...	...	3	2	4	6
	復臨安息	SDA	4	...	...	...	...	10	10	20
	瑞美會	SEFC	1	...	...	...	2	1	3	4
	男青年會	YMCA	1	...	...	...	...	8	8	16
	女青年會	YWCA	...	...	...	...	4	...	4	4
聖經及聖書會	美聖經會，港聖書會，英聖經會，浸會書局，蘇聖經會，華南聖書會。	ABS, BB & TD, BFBS, CBP, NBSS, SCTS	3	...	...	...	1	5	4	9

(a)自歐戰以來歸英人管理

附註　參看上表，則見聖書公會及教會書報會等，並未列入表內，其列入者，均係工作始終一致而未嘗中止之各總堂；例如公理會，會於第一時期建設總堂於番禺，未幾中止，其今日之總堂，係於第三時期建設。一九〇〇年前，全省總堂共有六十四處，自是以後，卽增加五十六處，此可見近二十年來工作急進之狀況。表中更有數項應注意者，卽倫敦會於一八五〇年後，並未增設差會總堂。一八八〇年前，長老宗僅設有二總堂，然該宗今日信徒之數目，居各會之首。一九〇〇年後，所有增設之各總堂，大都屬於無宗派之各差會。惟一九〇一年至一九一〇年間，其總堂泰半爲大差會所建設。

第五圖　總堂與布道區

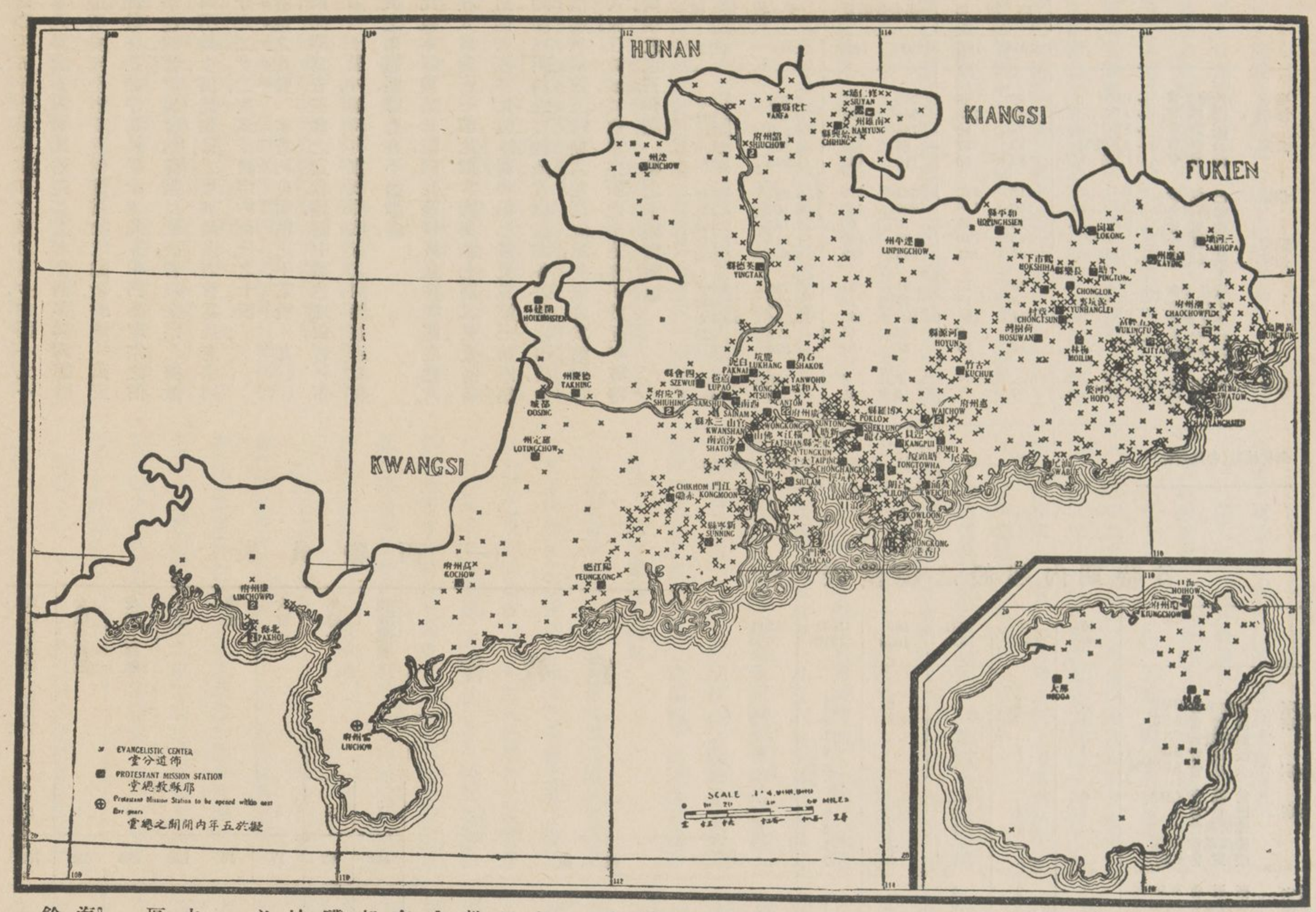

▲佈道範圍

宣教師駐在地及差會總堂　全省宣教師之駐在地，共七十二處，卽海南島之四處，亦包括在內．有一差會以上者，計十一處：如番禺有二十餘差會，香港有十以上之差會；又二處各有四差會，一處有三差會，六處各有二差會，至僅有一差會者，共六十一處，各駐在地中之宣教師，平均約計每處四人．

本省差會總堂之數目（一二七）爲中國各省之冠，倍於福建，雖福建之正式教堂及布道區較廣東爲多．閱者如欲研究各縣區之總堂數目，請參考如下：二十八縣區中各有一總堂，十三縣區中有二總堂，以至六總堂；又省之東部散布十七縣區中，有三十二總堂．至各縣城中之駐有宣教師者，不及全縣數三份之一，其完全無宣教師駐在地者，有六城，人口約在五萬左右．

預設之差會總堂　巴色會擬設一總堂於東江流域一帶、北長老會循道會及公理會擬設『協和總堂』於新寧．北長老會又擬設總堂於海康（舊雷州）惟此處載在圖中．

布道區之分布　七十二宣教師駐在地中，有布道區一千餘處．凡稱爲布道區者，必有受餐信徒十人，或常住職員一人，該布道區方始成立；然本省布道區之數目，必較表中所載者爲多，因據多數報告，皆合一城之教堂若干處，併爲一布道區；且參看圖中，卽見每總堂之附近各地，均少布道區，是又必爲報告者合鄉鎮之布道區，併於城市之報告中無疑矣．例如番禺城之北部，少見有布道區，而城內則不下數十處．閱者按圖索驥，當思及各大城內外，尚有多數布道區，未分別報告於本調查部，以致未及詳載於圖中；然每城之布道區必不爲少，其數目應與其城中基督教之勢力相等．

全省布道區之發展，大都沿各江流域及郵政通行之地帶，分布亦甚適當；例如由汕頭至揭陽一帶，布道中區分佈之形勢，幾無瑕疵可指摘者矣．

除布道區外，尚有臨時布道所，爲數亦多．據報告，僅海南一島，已不下二十餘處，若合全省統計之，恐有百餘處之數目；又從前嘗以臨時布道所爲『分堂』．

參看本圖，卽見複工地內之布道工作，並不較獨工宣教師駐在地及差會總堂之駐在地，均有布道區一處，每五百七十八口中平均有受餐信徒一人．

據報告，北長老會之布道區最多，次爲美浸禮會，德信義會，英長老會，巴色會及浸信會等．布道區大都集於番禺環境一百哩內，及下列各地點：（一）本省之東部，以美浸禮會，德信義會，英長老會等之布道區爲多．（二）客家民族居住之地，亦以美浸禮會與巴色會之布道區爲多．（三）本省之極北部，以德信義會之布道區爲多．（四）番禺之西南，則以台山（舊新寧）之布道區爲多．（五）由番禺至九龍之間，其布道區亦多．

宣教事業之缺乏地點　本省有三處，幾全無差會經營事業於其間，是亦地勢使然也．其三處列下：（一）西部全境近極西南省界爲尤甚．（二）中部北江以西．（三）海南島之一部份．如以本圖與第二圖比較，則見各差會之宣教事業，大都經營於人口稠密之地帶；然英德以西合浦以北，及連縣附近各地帶，人口雖多，而各差會之宣教事業，甚形缺乏．如一縣中僅一二布道區者，有二十三縣，其人口總數，則多至四五百萬；惟該地帶，皆屬山巒層嶺，道路崎嶇，欲經營宣教事業者，亦非容易．

宣教事業之積極狀況　近二十年來，環近番禺之三角洲地帶之宣教事業，皆有積極進行之狀況，至省內人口稠密及村落櫛比之地帶，各差會之宣教事業，亦莫不慘淡經營，不遺餘力，幾於每鎮皆有教堂，每教堂皆爲宣教事業之中心點，幷分遣華佈道員，至鄰近各村落中，廣播福音，勤勤不倦；且有數地帶之全境，爲基督教之勢力及思想充塞無間，入其境，察其俗，不問而知有基督教之元素在焉．

基督教勢力不完滿之原因　本調查部對於此項調查，僅接到九處之報告函件，據報告，大都以中西職員之缺乏爲第一原因；且人民來去無定，時增時減，村民人民之遽賦歸來，尤難着手布道；更有以政治之變遷，捐款之缺少，與夫水路不通，各地交通之艱難爲辭．故本省大部份之鄉民，仍尚未開基督教之眞理．曾有某宣教師，深以該會佈道宗旨，僅偏重於學生及上流社會一方面，致使無數村民，不得接受福音之機會云．

第六圖　中西職員之分配

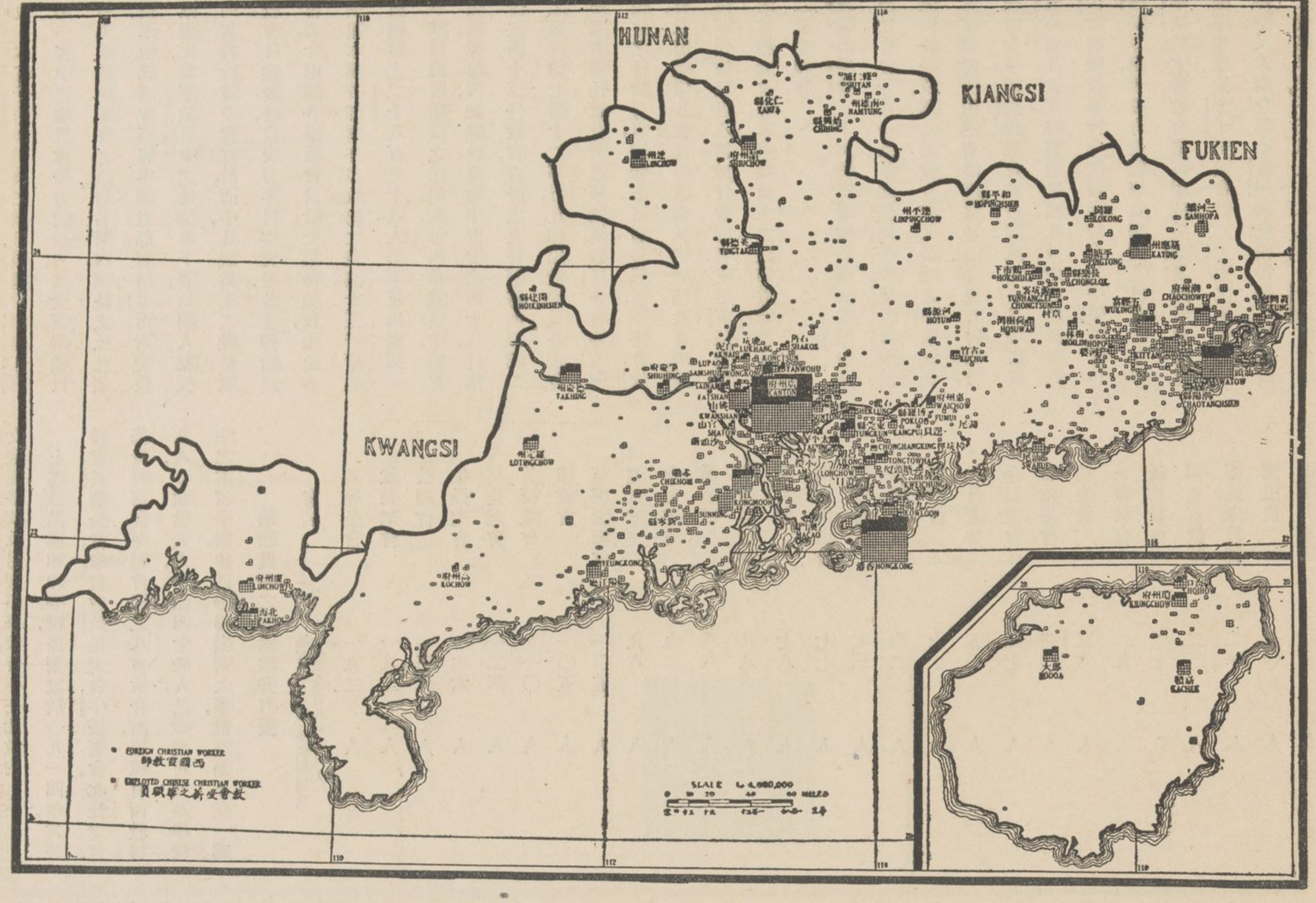

▲基督教職員

西職員　本省有西職員七百三十八，其數僅次於江蘇一省，男職員中過半數（百份之六十四）爲按立牧師，女宣教師，則較他省比例數尤少（百份之二十六）若以男職員與女職員相比較，爲二與三之比．職員總數中百份之十，任醫務事業，故本省男女醫士，較他省爲多，竟等於安徽浙江河南湖南湖北甘肅江西貴州山西陝西雲南各省份合計之總數．

西職員中之基督教勢力表

會名	每千受聖信徒中之西職員均數（全省數均一二八）	
復臨安息會	二〇〇	人
海面傳道會	二〇〇	人
上帝教會	一一二	人
華南聖潔會	六七	人
約老會	五六	人
獨立宣教師	三三	人
聖道會	三二	人
基督同寅會	二四	人
德長老教會	二三	人
英聖公會	二二	人
禮賢會	一六	人
坎長老會	一四	人
循道會	一三	人
希伯崙會	一三	人
倫敦會	一一	人
美浸禮會	一〇	人
巴色會	九	人
北長老會	八	人
瑞美會	八	人
新約教會	七	人
德信義會	七	人
英長老會	七	人
牛長老會	六	人
浸信會	五	人
公理會	四	人

會名	每百萬人中之西職員均數（全省均數二一八）	
復臨安息會	六一	人
牛長老會	五七	人
禮賢會	五一	人
坎長老會	五〇	人
上帝教會	四八	人
海面傳道會	四六	人
英聖公會	三四	人
華南聖潔會	三〇	人
巴色會	二六	人
基督同寅會	二四	人
循道會	二一	人
約老會	二一	人
聖道會	二〇	人
德信義會	一八	人
英長老會	一六	人
德長老教會	一六	人
倫敦會	一五	人
美浸禮會	一五	人
獨立宣教師	一五	人
瑞美會	一三	人
北長老會	一三	人
公理會	一一	人
希伯崙會	一一	人
浸信會	九	人
新約教會	五	人

西職員之國籍及宗派　西職員總數中約百份之五十三屬美，百份之二十五屬英，百份之二十二屬歐陸；又宗派之均數如下：百分之七屬聖公宗，百份之十一屬浸禮宗，百分之四屬公理宗，百份之二十屬信義宗，百分之三屬監理宗，百份之三十二屬長老宗．其他不屬任何宗派者，有百份之二十三．閱者請注意本省無內地會；至信義宗各德國差會之職員數目，有數處並不完備．

西職員之分佈　本省有七百三十宣教師，分駐於七十二城，駐番禺香港及汕頭者，百份之四十四，駐五萬人口以下之城者，共百份之四十七．

華職員　本省受薪華職員之數目，僅遜於福建江蘇兩省。凡一省中之華教會勢力較強者，其受薪華職員之名，多未載於該差會之領薪名單內，職是之故，此項華職員，未由該差會填報本調查部者居多；再者當教會幼稚時代，其華職員中之地位卑下者，如閹人雜役等，均列其名於該差會會計簿中，且視爲正式職員；厥後華教會日益發達，自費力亦日益充足，昔皆仰給於各差會者，今則歸各華教會自給，此項華職員，未由各差會填報本調查部者亦多；故第二表第十三行所載華職員總數之二千八百三十八人，恐不足以概括一切。至華職員與西職員之比例數，每四華職員中，約有一西職員。據報告，華職員總數中百份之四十八，任佈道，百份之四十三任教育，百份之九任醫務。如以第二表內之第四第七第十二等行，互相比較，即見各差會之任佈道者與任教育者之華職員數目，各有等差；例如浸禮會之任教育者，較任佈道者多三倍，公理會，坎長老會，及信義宗各會，任佈道者，又倍於任教育者，德信義會則任佈道者八倍於任教育者；至於英長老會，北長老會，約老會等，其華職員中之任佈道者與任教育者，二數略相等。

基督教職員學校　下列職員學校名單，係按照中國基督教教育會一九一九年之職員學校題名錄所載。番禺協和神學校，爲八差會合辦，又該城之神學婦女學校，爲浸信會所獨辦者。浸禮會於汕頭設有神學校，及聖經婦女學校，英長老會亦於該處設有貝理書院，且於五經富亦設有觀豐道學校，北長老會於海南島之瓊山，設有職員學校，今已歸併於瓊州中學，該會在瓊山連縣等處，皆設有聖經婦女學校。巴色會設有神學於李朗；約老會設有聖經學校於德慶；禮賢會設有婦女聖經學校於太平；至該會設於東莞之聖經學校，今已停辦。又本調查部由廣州聯會報告，知香港亦設有婦女聖經學校，不在以上名單之列；且番禺尚有婦女聖經學校及男聖經學校，皆不在此數內。

上述番禺協和神學校，係創設於一九一四年，爲公理會，英聖公會，倫敦會，坎長老會，牛長老會，北長老會，基督同寅會，循道會等之八會所合辦，該校有西教員九人，華教員五人，學生四十餘人，已被認可爲華學校中之本省學制，並已聯屬嶺南大學，惟地點不在一處。

華職員中之基督教勢力表

會名	每百萬人中之受薪華職員均數（全省均數一八人）	每千受餐信徒中之受薪華職員均數（全省均數四七人）
英聖公會	一九二　人	三三三　人
坎長老會	一八二　人	二二六　人
公理會	一三九　人	一三一　人
牛長老會	一二六　人	一二二　人
英長老會	一二四　人	一〇二　人
美浸禮會	一一〇　人	八八　人
倫敦會	一〇五　人	七六　人
華南聖潔會	一〇五　人	七二　人
禮賢會	九六　人	六七　人
女青年會	九二　人	五四　人
循道會	八八　人	五三　人
基督同寅會	八八　人	五一　人
瑞美會	八八　人	五〇　人
海面傳道會	七七　人	四七　人
巴色會	七三　人	四四　人
德信義會	六二　人	四四　人
浸信會	六二　人	四四　人
北長老會	五一　人	三八　人
金長老會	四七　人	三三　人
希伯崙會	四〇　人	三二　人
約老會	三六　人	三二　人
上帝教會	二九　人	三一　人
新約教會	二七　人	三〇　人
獨立宣教師	二三　人	三〇　人
德長老教會	二一　人	二六　人
聖道會	二〇　人	二四　人
復臨安息會	一八　人	一〇　人

附註　上表並表明各差會每百受餐信徒中之華職員均數如下：英聖公會十三人，牛長老會十二人，約老會十人，基督同寅會八零十分之八人，浸信會三零十分之三人，北長老會三零十分之二人，禮賢會三人，巴色會二零十分之六人；惟新進各獨立小差會之均數較高。以全省均數計，每百受餐信徒中，有受薪華職員四零十分之七人。

華職員之分佈　參看本圖，即見本省東部華職員之分佈，與受餐信徒之數目，似不相稱。第五圖所載之各佈道區內，均住有華職員，而番禺之西職員與常住華職員之比例數，極可驚異，此中問題，或因各差會之報告不完全？抑（尤可信者）或有多數受薪華職員，其名未列入各差會之報告中歟？本省華職員中約百份之四十，皆住於西宣教師之駐在地，百份之七十四爲男職員。

按立職員　本省男佈道華職員中，有一百三十五人（百份之十三）爲按立職員。據報告，英長老會之按立華職員最多，有十九人，次爲浸信會，次爲北長老會，再次爲巴色會，至無宗派之各會按立華職員，合計僅五人。平均每四百五十四受餐信徒中，有按立華職員一人。

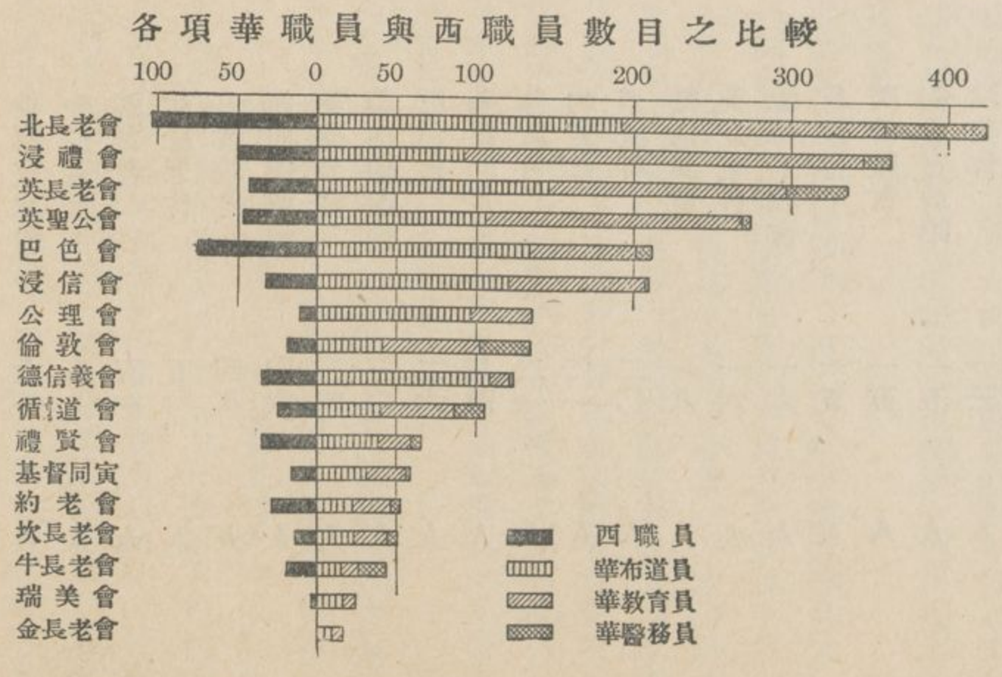

第七圖　受餐信徒之分配

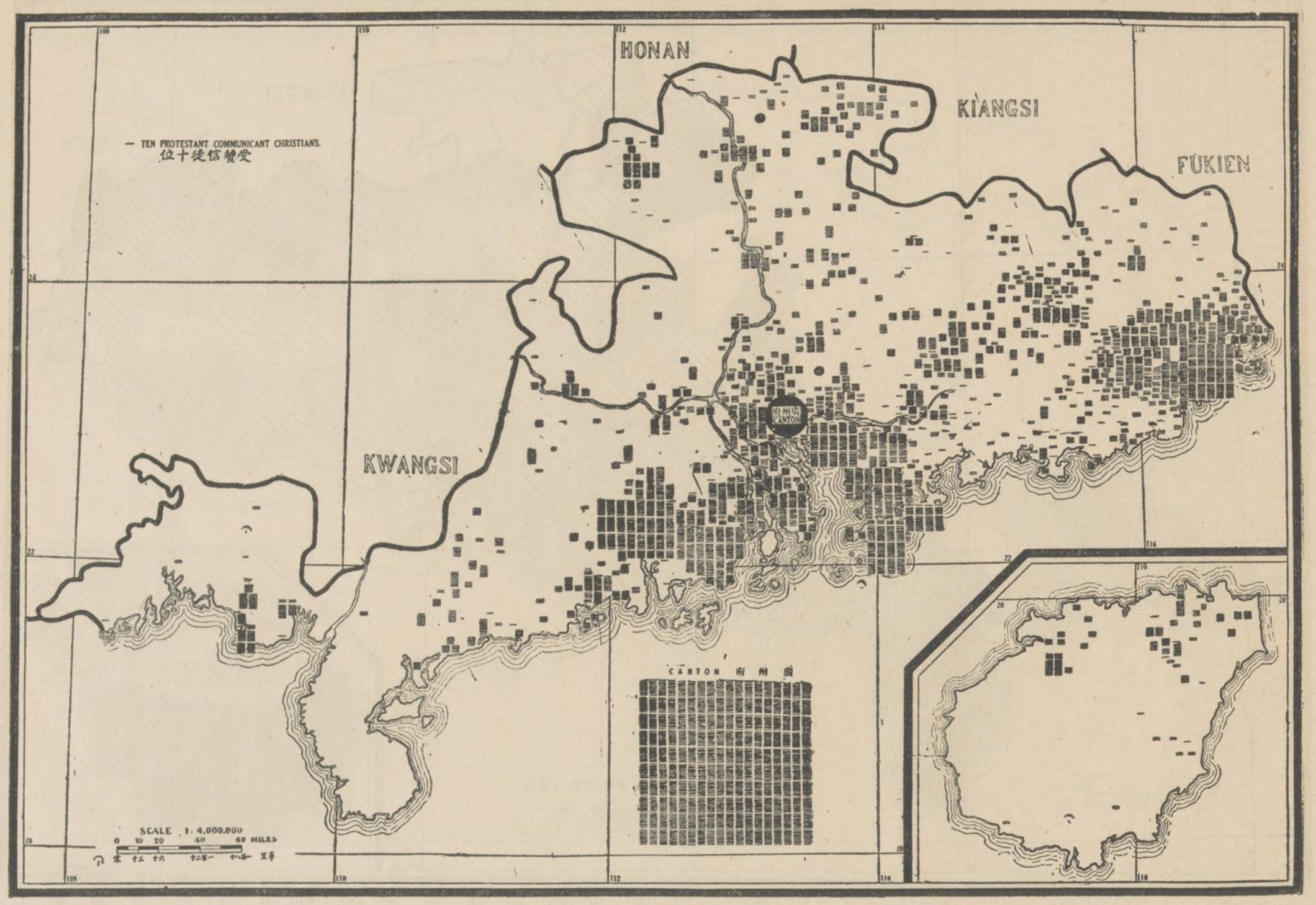

▲受餐信徒

調查概論　本省基督教事業，於我國爲創辦最早，發達最速者，一九一九年基督教受餐信徒之總數，已達六萬一千二百六十二人；男信徒佔百分之六十，而天主教之教友，約近十萬人．全省受餐信徒，分佈於四百六十四大小教堂．至總數則較安徽甘肅江西廣西貴州山西陝西四川雲南等省信徒合計之總數尤多．各會信徒數目之增加，以近五年爲最甚，自一九一四年後，除信徒中之脫離及死亡等數外，每年約增加二千五百人．

受餐信徒之分佈　參看本圖，即見受餐信徒中，約有半數麕集於番禺及該城四境，及其南之三角洲近一百哩之各地帶內，按該城一城之信徒，約八千人，其隣近各鄉鎮中約共萬人．又可由本圖中，見各信徒皆薈萃於省之東部，該部有數大城，而浸禮會，英長老會，巴色會，禮賢會等，均有信徒散佈於其間，約佔全省信徒百份之三十五；其外更可見本省北部之信徒，不減於中部，北江及汕頭之間，即德信義會及巴色會之宣教地內．全省信徒中約有百份之三十．住於五萬人口或五萬以上之城內，各大差會中，以英聖公會，倫敦會，浸信會，坎長老會等之比例數目爲最高．

比較本圖與第三圖，本省今日之受餐信徒中，爲二世或三世之奉教者甚多．除沿海岸如汕頭汕尾間之各地外，凡接受福音最早之地，其受餐信徒之數亦最多．番禺之西南官山，及沙頭之西，各地信徒甚少．比較本圖與第二第四兩圖，則見人口最稠密之地面，及各差會複工情形最甚之地，其受餐信徒之數目亦多．

宗派中之信徒比例數　基督教受餐信徒，按諸宗派分別比例之略數如下：百分之三十七爲長老宗，百分之二十五爲信義宗，百分之二十爲浸禮宗，百分之八爲公理宗，百分之三零十分之四爲聖公宗，其餘各會約共百分之三零十分之六爲監理宗，百分之三受餐信徒中之基督教勢力　就本省各大差會而論，以每萬人中受餐信徒之均數比較於下：坎長老會三十六人，禮賢會三十三人，公理會三十二人，巴色會二十八人，德信義會二十七人，英長老會二十二人，浸信會十九人，循道會十七人，瑞美會十七人，北長老會十六人，英聖公會十五人，美浸禮會十五人，倫敦會十五人，基督同寅會十人，約老會四人．若以全省平均計算，每萬人中有受餐信徒十七零十分之四人．

一九一四年番禺基督教之勢力　下列番禺基督教之調查數則，即可明瞭華教會及各差會六年前之宣教問題如何也．一九一六年，番禺之職員中，除八婦女外，全城無一西人以全工夫任佈道事業．本城有教堂十九處，臨時佈道所及宣講所，共二十二處，其中有一教堂大可容一千二百人，餘有十八教堂，可容二百人至五百人不等，又九教堂中之牧師薪金，均歸自給．又該城各教堂之受餐信徒，除自各鄉村來者不計外，共有四千八百九十四人．城中設有查經協和委員會，頗能引起全城信徒之注意；信徒中又有男女五十四人，入某聖經速成學校，肄業一學期．各教會對於宣傳福音，信教自由，查經，主日學，監獄佈道等工作，均能同工互助，以促進行．

華教會之獨立　凡城鎮中各華教會之成立最久者，莫不以自行擔負牧師及佈道事業之經費爲急務；更有多處獨能完全自給其兩等小學之常年經費，英長老會對於此種獨立教會之組織，極有功效，殊可爲各會進一鞭策，即以屬於該會之福佬境內而論，一九〇五年，得常年捐款一萬一千九百四十三元，一九一五年，得常年捐款二萬零二百六十七元，以該會信徒之總數計算，平均每人每年當捐洋四元七角．浸禮會及德國數差會，亦常報告該信徒之踴躍輸捐；此種自給主義之發達，實足以養成華教會獨立事業中之領袖精神．一面各宣教師，得多致力於教育及教會事業；而華人中並得增多才德兼備之領袖人材；又對外之社會教堂，亦日增月盛；凡此，均足致各差會局部內之蟬脫跡變也．公理會嘗以其責任之一部份，付託與二純粹華教會，而收同力合作之效，又番禺之自立長老會，

第八圖　各縣每萬人中受餐信徒之比較

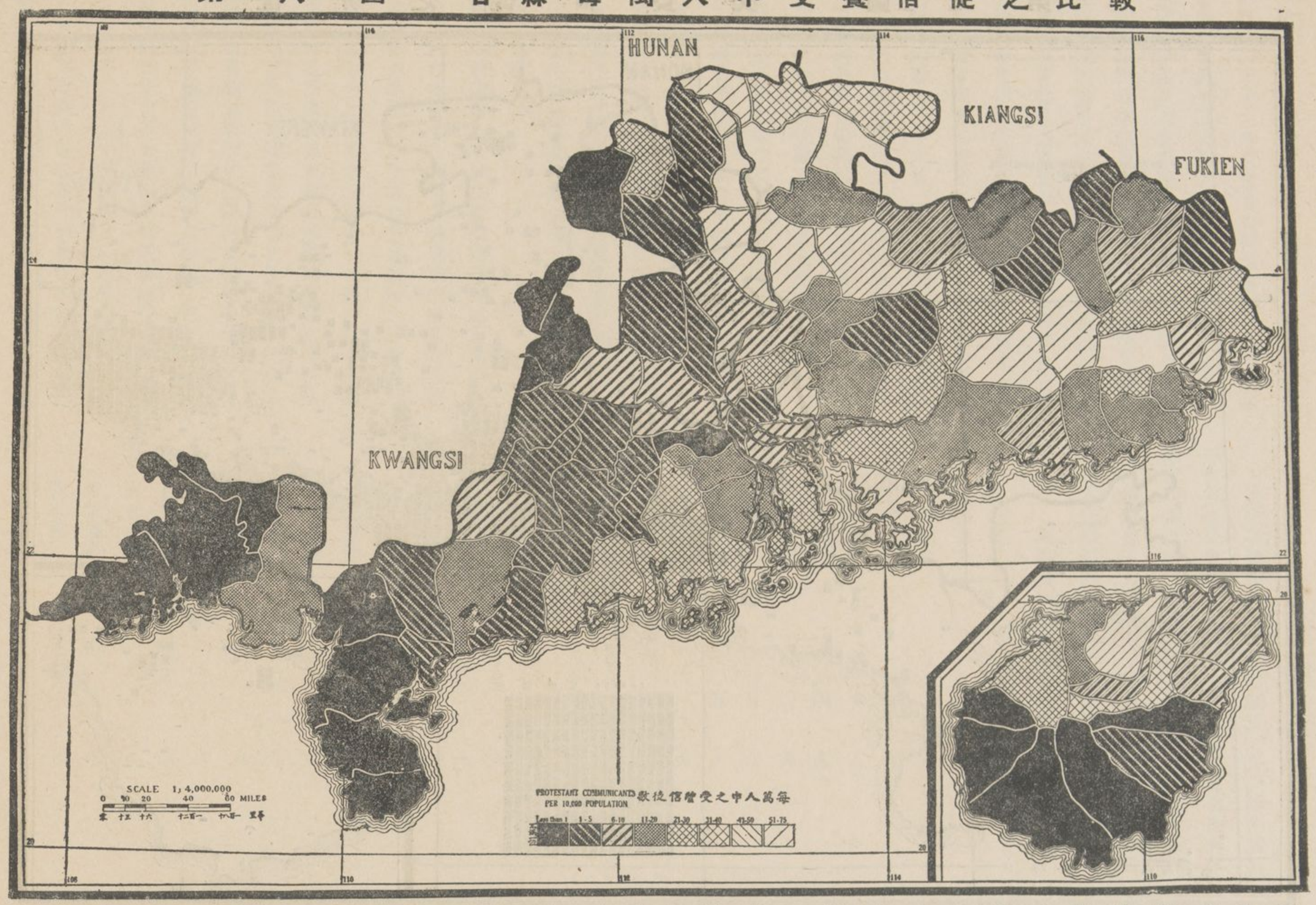

自創始以來，完全歸華職員管理．又本省有教會聯合會之組織，稱廣東基督教議會，現復改組成聯會，卽參與全省基督教關於同力合作，及應聚議商搉之所有事宜．至公共佈道會，亦頗有效，更與時勢吻合．夫先進各差會，固定其已有之工作，擴張其現設之教育；而後進之各小差會，則極注意於布道區內，以厚培其勢力也．

㊀學識㊀　華教會內之信徒識字問題，極難解決，有多數信徒，僅識字而不解其意義；至於教羅馬字揑音，及用爲學校工課與禮拜者，則此項識字之信徒卽大增，有差會竟報有約百分之六十，至百分之八十五不等．如據報告，汕頭英長老會，及北海英聖公會之信徒識字之程度甚高，其餘則不能報告信徒識字之多寡數目者頗衆，故本部無從根據考查之．如以已造之各報告計之，則全省信徒中之識字者之均數計算，男信徒識字者約百分之六十二，女信徒識字者約百分之四十三．

▲每萬人中之受餐信徒

㊀總論㊀　本省每萬人中之受餐信徒數目，平均計算，爲一十七零十分之四人，僅福建較本省爲多，計二十二零十分之六人，次於本省者則爲山東，爲十三零十分之五人，以上三省受餐信徒之均數，非他省所能望其項背；蓋全國每萬人中受餐信徒之均數，爲七零十分之八人．

試將下列數事，與本圖參觀，極饒興味，嶺南道位於省之極北部，基督教之勢力最大，每萬人中有信徒二十六零十分之七人，潮循道位於省之極東部，其勢力次之，約二十二零十分之四人，粵海道位於省之中部及環近番禺之三角洲一帶，其勢力又次之，約十八零十分之八人，餘二道較上三道之數尤低；如高雷道位於三角洲之西部，約六零十分之三人，欽廉道位於省之極西部，僅五零十分之五人，而海南島較此二道之均數稍高，約八人．如以縣區論，以寶安縣之均數最高，每萬人中有受餐信徒一百五十六人，揭陽次之，約一百五十五人，曲江又次之，約八十一人；至三角洲一帶各縣之平均數，均不甚高，如台山約二十八人，香山二十三人，順德僅八人，南海僅五零十分之三人．信徒與人口之比例數最低者，莫如約老會之宣教地內，最高者則莫如坎長老會，禮賢會，巴色會，公理會等之各宣教地內．請注意圖中劃出省之北部，及客家居住地內之白色地面，爲巴色會，德信義會，循道會，美浸信會，英長老會，美浸禮會等之各宣教地．

㊀基督教團體㊀　本省教會團體較受餐信徒之總數，僅高百分之二十五，該總數如此之小者，因各差會對於該總數之報告一項，不甚注意．據該省之宣教師云：基督教團體之總數，至少應倍於受餐信徒之總數．

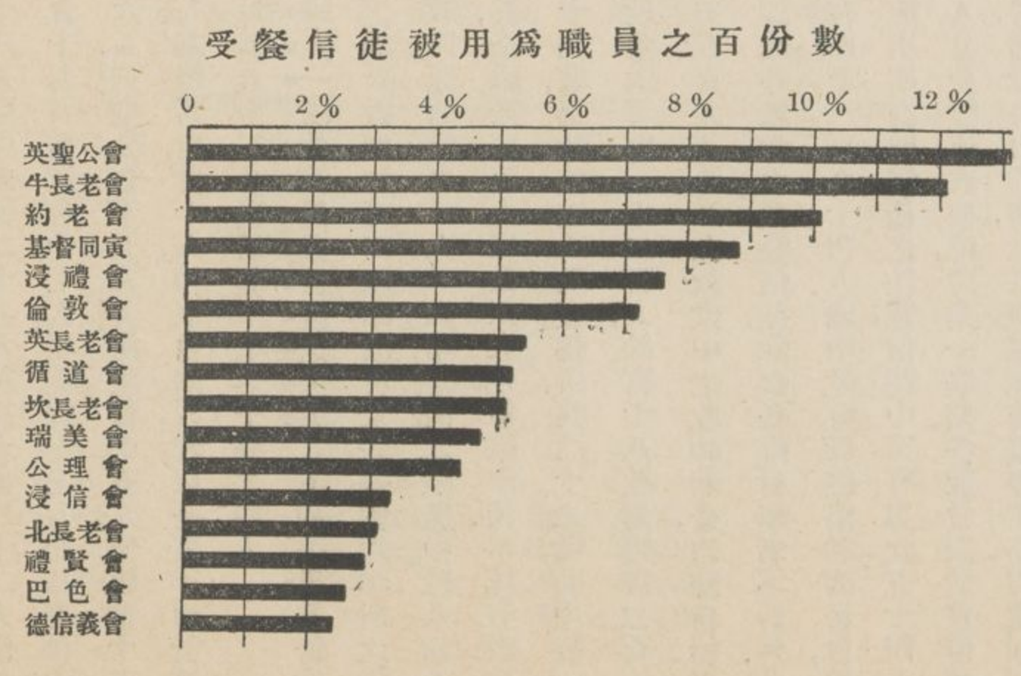

第九圖　教會學校

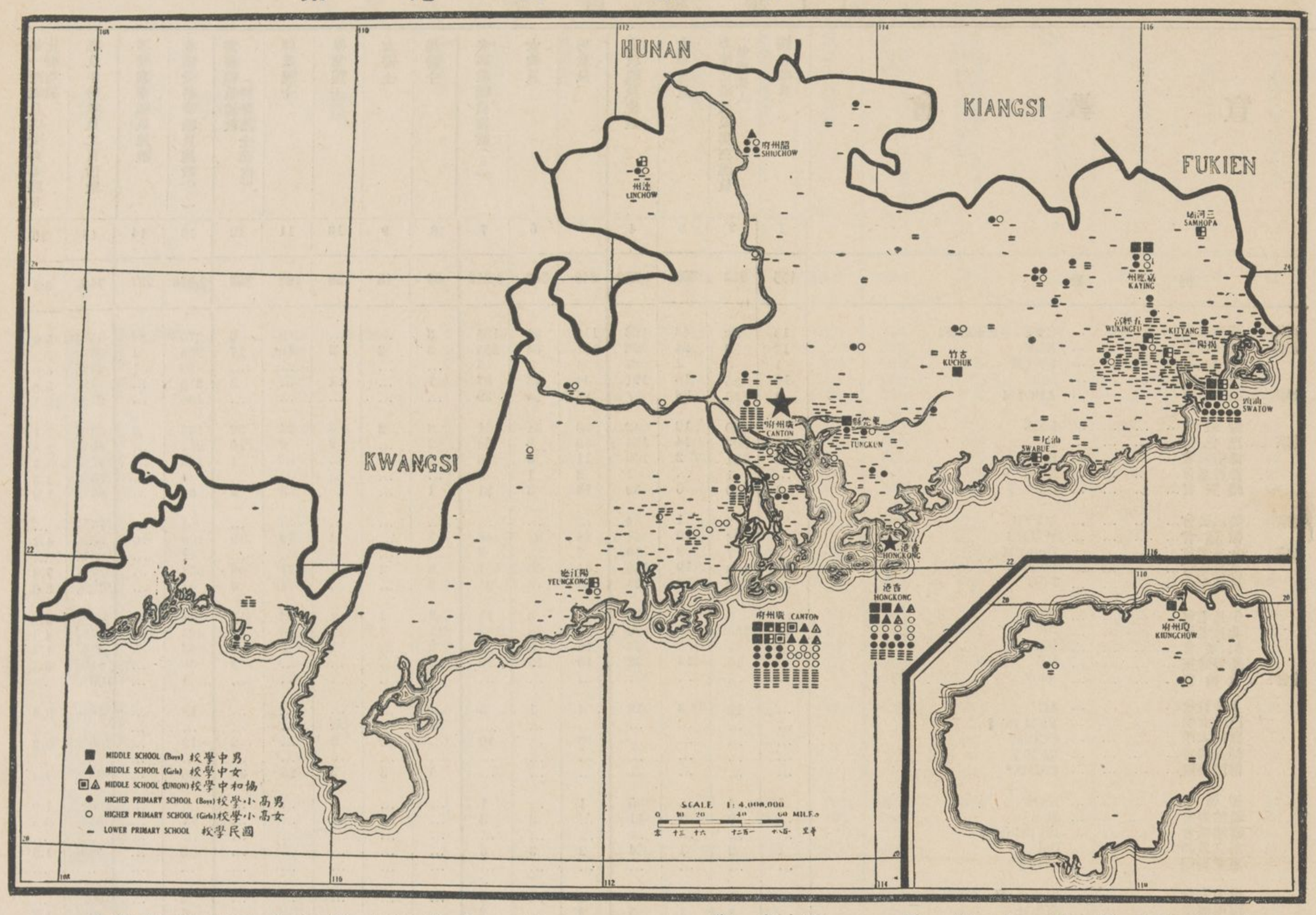

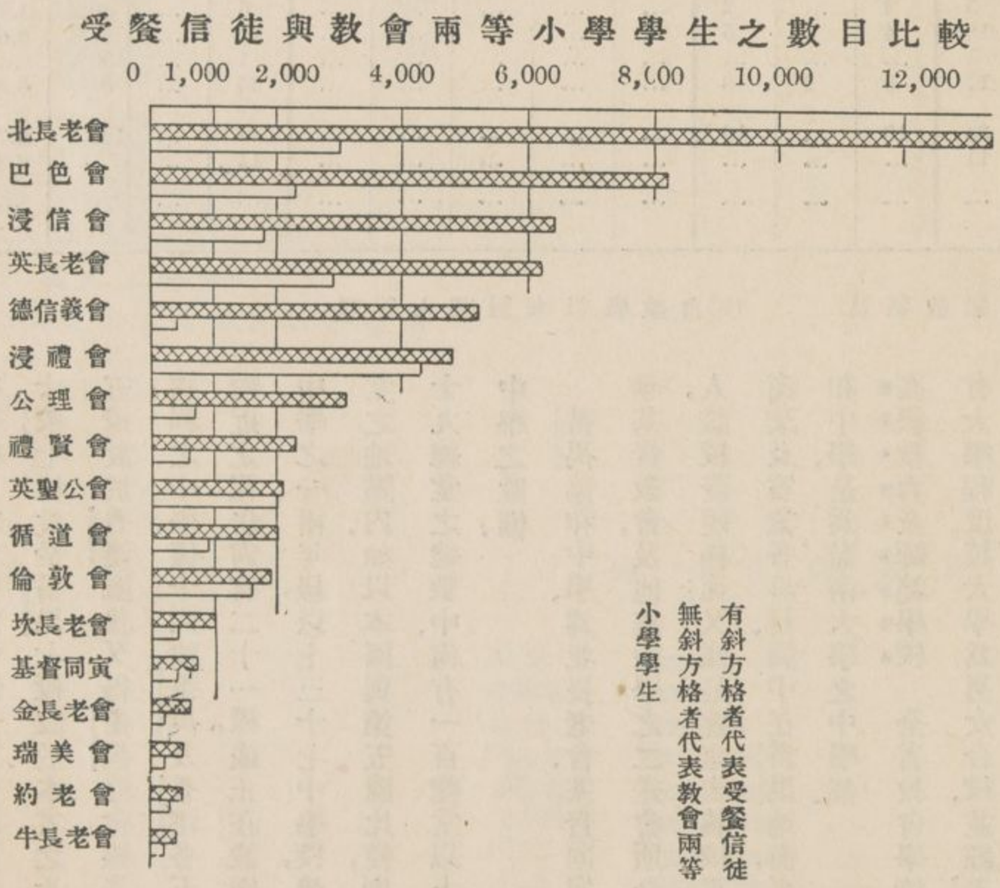

▲教會學校

初級教育　據本省各差會報告，總計有國民學校六百七十五校，學生一萬九千零五十七人，高小學校一百二十二校，學生四千五百十八．兩等小學學生之總數中，三分之一爲女生，從可知本省之注重女子初級教育，因女學生均數較他省爲高也．由國民學校中，升入高等小學之學生，約百分之二十四．閱者更當知本省多有非教會之國民學校學生，轉入教會高小學校肄業者；惟福建國民學校學生，較本省爲多．

如以本省國民學校與佈道區相比較，則見每十佈道區內之國民學校，不上七校，若謂每一佈道區，即當有一國民學校，則至少有三百八十六佈道區，無初級學校之設備．本省六百七十五國民學校中，有一百二十五校，設於番禺，南海，香港，汕頭，及其他十萬人口以上之六大城內，此十大城內，國民學校如此之多，恐足使至少在五百佈道區之中，絕無初級教育之供給；雖然，此中實在情形，亦當陳述之；蓋無論何省之基督教勢力，凡能充量發展而自立教會增多者，如調查會務者，祇報告差會一面之職員及學校數目，而不報告華教會之職員及學校數目，則所有職員及學校之報告數目，難免掛一漏萬也．執此及他各理由，亟望將來之基督教調查錄，不獨根據於差會一面，亦當顧及華教會也．

如以本省國民學校學生，與各會受餐信徒之總數相比較，則平均每千受餐信徒中，有學生三百八十五人，約十與四之比．各大差會之比例數見下表．

會名	每百受餐信徒中之兩等小學學生均數（全省均數三八·五人）
英聖公會	九五　人
美浸禮會	九一　人
倫敦會	八五　人
德信義會	七二　人
新約教會	六八　人
基督同寅會	六六　人
德長老教會	六二　人
華南聖潔會	五九　人
牛長老會	五八　人
約老會	五五　人
獨立宣教師	五二　人
英長老會	四七　人
循道會	四六　人
復臨安息會	四二　人
上帝教會	四二　人
坎長老會	三七　人
瑞美會	三三　人
金長老會	三〇　人
巴色會	二九　人
禮賢會	二七　人
公理會	二三　人
北長老會	二二　人

表員職華（二）

宣教會	按立職員	非按立職員及男布道員（並賣書人）	女布道員	宣教職員總數	男教員	女教員	各級教職員總數(a)	男醫士	女醫士	畢業護士	肄業護士	醫務職員總數（肄業護士在內）	在職受薪華職員總數(a)	不受薪華職員總數	職員中男職員之百份數	每一西職員與受薪華職員比較均數
	1	2	3	4	5	6	7	8	9	10	11	12	13	14	15	16
總數 ...	135	912	305	1,352	849	369	1,218	49	18	39	162	268	2,838	227	74%	3.9
聖宗……英聖公會（十女部）... ... CMS (+CEZMS)	10	53	43	106	112	51	163	3	...	...	3	6	275	84	65%	5.9
浸宗……浸禮會... ... ... ABF	12	56	24	92	191	64	255	3	2	2	10	17	364	1	75%	7.3
新約會... ... ... CNTM	1	5	1	7	4	1	5	...	...	...	...	...	12	1	83%	6.0
浸信會... ... ... SBC	18	85	18	121	44	43	87	1	...	1	...	2	210	...	71%	6.6
公宗……公理會... ... ... ABCFM	3	55	39	97	25	14	39	...	...	...	...	...	136	...	61%	12.4
倫敦會... ... ... LMS	10	20	12	42	30	31	61	3	2	3	24	32	135	3	58%	7.1
信宗……巴色會... ... ... B*	13	107	14	134	59	9	68	2	...	2	6	10	212	...	89%	2.8
德信義會... ... ... Bn*	6	101	2	109	11	2	13	1	...	...	...	1	123	...	97%	3.5
德長老會... ... ... KCM*	...	1	...	1	2	1	3	...	...	...	...	...	4	...	75%	1.3
禮賢會... ... ... RM*	3	30	6	39	18	3	21	1	...	...	5	6	66	...	85%	1.9
監宗……美以美會... ... ... MEFB	1	2	1	4	...	...	...	...	...	...	...	...	4	...	75%	...
循道會... ... ... WMMS	8	23	10	41	25	21	46	3	...	4	12	19	106	10	66%	4.2
長宗……金長老會... ... ... CumPM	1	7	2	10	7	...	7	...	...	...	...	...	17	...	88%	...
英長老會... ... ... EPM	19	108	19	146	101	50	151	8	3	7	21	39	336	...	77%	7.8
坎長老會... ... ... PCC	...	12	12	24	13	8	21	2	...	...	4	6	51	...	57%	3.6
牛長老會... ... ... PCNZ	...	9	7	16	8	3	11	2	1	1	13	17	44	...	63%	2.2
北長老會... ... ... PN	15	134	43	192	130	38	168	11	7	11	36	65	425	128	77%	4.1
約老會... ... ... RPC	7	11	5	23	19	5	24	2	...	1	3	6	53	...	80%	1.8
基督同寅... ... ... UB	3	15	14	32	10	15	25	2	...	...	...	2	59	...	51%	3.7
餘會……貴格會... ... ... AFO	1	...	...	1	...	...	...	...	...	...	...	...	1	...	100%	...
上帝教會... ... ... AG*	...	10	3	13	4	1	5	...	...	...	...	...	18	...	78%	0.6
巴陵女學... ... ... BFM (b) §	...	...	...	...	...	...	...	...	...	...	...	...	...	...	...	...
嶺南大學... ... ... CCColl	...	...	...	...	10	...	10	...	...	2	...	2	12	...	100%	0.3
輔道福音... ... ... CFM §	...	...	...	...	...	...	...	...	...	...	...	...	...	...	...	...
博濟醫院... ... ... CMMS*	...	...	...	...	...	...	...	5	3	5	25	38	38	...	63%	4.2
聖道會... ... ... EvM	1	4	...	5	1	...	1	...	...	...	...	...	6	...	100%	1.0
希伯崙會... ... ... Heb	...	9	2	11	...	3	3	...	...	...	...	...	14	...	64%	3.5
喜迪堪會... ... ... HVBC (b) §	...	...	...	...	...	...	...	...	...	...	...	...	...	...	...	...
獨立教師... ... ... Ind	1	2	1	4	2	3	5	...	...	...	...	...	9	...	56%	1.5
惠愛醫院... ... ... KHI §	...	...	...	...	...	...	...	...	...	...	...	...	...	...	...	...
粵力夫會... ... ... RickshaM	...	1	...	1	1	...	1	...	...	...	...	...	2	...	100%	...
海面傳道... ... ... SCBM	...	2	1	3	2	...	2	...	...	...	...	...	5	...	80%	1.7
華南聖潔... ... ... SCHM	...	8	8	16	4	1	5	...	...	...	...	...	21	...	57%	3.5
復臨安息... ... ... SDA	...	1	...	1	...	...	...	...	...	...	...	...	1	...	100%	...
瑞美會... ... ... SEFC	2	8	7	17	6	2	8	...	...	...	...	...	25	...	64%	6.3
男青年會... ... ... YMCA	...	33	...	33	10	...	10	...	...	...	...	...	43	...	100%	2.7
女青年會... ... ... YWCA	...	...	11	11	...	...	...	...	...	...	...	...	11	...	...	2.8
聖經及聖書會：美聖經會，港聖書會，英聖經會，浸會書局，蘇聖經會，華南聖書會，……	ABS, BB & TD, BFBS, CBP, NBSS, SCTS	...	...	...	...	...	...	...	...	...	...	...	...	...	...	...

§ 無回報　* 回報不完備　(a)本項包括中學以上各級教職員　(b)自歐戰以來歸英人管理

中學校　本省教會中備有完全課程之中學校共二十校；七校設於番禺，七校設於本省之北及東北兩部，五校設於香港。嗣後又得番禺協會報告，該省具完全課程之中學，僅十六校，番禺及香港各五校，其外按此較近之報告尚有二十一校，或正在設備中，或僅設備中學之一兩年級，以上三十七中學校，皆設於差會總堂之地點內。如以本圖與第五圖比較，則見全省一百十九總堂之總數中，尚有一百總堂以上之地點內，無中學之設備。

番禺協和中學，爲北長老會，基督同寅會，公理會，華基督教會，及他無中學之二差會所合辦，校長爲華人，該校發達極速；又據最近報告，該校正在籌設師範商業及實業各專科。圖中在番禺地面，更載有第二協和中學，是爲嶺南大學之中學部。

高級教育及師範學校　全省教會學校，僅嶺南大學有大學程度，該大學爲男女合校，並經美國各大學承認該校所給之學士學位。該大學課程中有教育學，專爲造就中學及大學之教授人才；又有另設之師範科，正在發展，將來仍附於嶺南大學之文理二科內，且番禺有公理會，英聖公會，牛長老會，北長老會，基督同寅會等，合辦之協和女子師範學校，該校爲造就幼稚園，國民學校，及高小學校教授人才之用。又據報告，巴色會在古竹設有中學級師範學校一校。

擴張教育之計畫　各差會爲擴張教育計畫起見，當於一九一九年番禺宣教師大會時，議決採用小學教育部，中學校長委員會，大學事務部，及全省教育責任機關等學制。其中小學教育部，爲十差會代表合組而成，該十差會者，即公理會，美浸禮會，嶺南學校，倫敦會，坎長老會，牛長老會，北長老會，約老會，基督同寅會，及循道會等是。其各組成之機關，除具本體性質外，更含有使本省基督教團體得有大學，師範，神學，及職業等訓練之性質；惟因言語不同，與交通不便，所有本省東部之環近汕頭一帶，尚未加入此計劃中。

每一按立職員所得受餐信徒比較均數

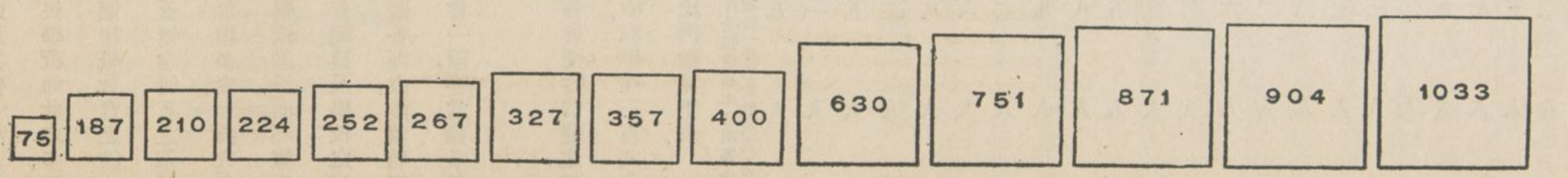

表體團教督基之中圍範力勢教督基 (三)

宣教會			差會總堂	正式教堂	布道區	男受餐信徒	女受餐信徒	受餐信徒總數	教會全體總數	全體受餐信徒中之男信徒百份數	全體受餐信徒在五萬人以上城市中之百份數	男受餐信徒識字者之百份數	女受餐信徒識字者之百份數	主日學校學生	每布道區受餐信徒均數
			1	2	3	4	5	6	7	8	9	10	11	12	13
總數		...	127	924	1,061	36,889	24,373	61,262	78,519	60%	35%	62% (a)	43% (a)	14,367	58
聖宗	英聖公會(+女部)	...	5	44	46	1,307	793	2,100	4,973	62%	75%	82%	70%	954	46
浸宗	浸禮會	...	7	137	143	2,840	1,962	4,802	4,975	59%	19%	75%	52%	6,545	34
	新約會		1	3	6	250	62	312	312	80%	31%	48%	23%	292	52
	浸信會		6	87	90	3,853	2,566	6,419	6,419	60%	61%	...	...	...	71
公宗	公理會	...	1	35	27	1,724	1,374	3,098	4,442	56%	19%	...	...	1,024	115
	倫敦會		3	26	36	1,010	864	1,874	2,445	54%	58%	53%	36%	598	52
信宗	巴色會	...	18	130	116	4,909	3,284	8,193	8,193	60%	6%	...	...	...	71
	德信義會		11	105	138	3,161	2,064	5,225	5,225	61%	5%	...	...	185	37
	德長老會		2	4	4	120	8	128	128	94%	53%	...	...	...	32
	禮賢會		6	25	35	1,351	902	2,253	2,253	60%	5%	...	...	...	64
監宗	美以美會	...	...	2	2	110	81	191	191	61%	90%	...	...	...	96
	循道會		4	29	30	1,138	875	2,013	2,706	57%	50%	74%	42%	...	67
長宗	金長老會	...	...	5	5	258	311	569	569	45%	13%	...	...	...	114
	英長老會		5	108	131	3,788	2,421	6,209	10,495	61%	19%	45%	35%	...	47
	坎長老會		1	5	15	600	400	1,000	1,100	60%	70%	70%	20%	450	67
	牛長老會		3	8	12	193	169	362	449	53%	...	60%	30%	201	30
	北長老會		9	113	165	8,674	4,885	13,559	14,521	64%	30%	...	...	1,535	82
	約老會		2	8	9	314	209	523	523	60%	...	90%	10%	270	58
	基督同寅		2	12	10	347	324	671	671	52%	71%	...	...	297	67
餘會	貴格會	...	...	1	1	15	10	25	25	60%	...	...	...	...	25
	上帝教會		8	10	10	141	127	268	268	53%	47%	...	...	...	27
	巴陵女學		1	...	...	...	...	...	...	...	...	...	...	...	...
	嶺南大學		1	...	...	...	...	...	...	...	...	...	...	...	...
	輔道福音		1	...	...	...	...	...	...	...	...	...	...	...	...
	博濟醫院		...	...	...	...	...	...	...	...	...	...	...	...	...
	聖道會		1	4	4	113	76	189	189	60%	50%	...	...	...	47
	希伯崙會		2	7	7	173	148	321	321	54%	...	...	...	...	46
	喜迪堪會		3	...	...	...	...	...	...	...	...	...	...	...	...
	獨立教師		4	3	3	88	88	176	176	50%	...	...	...	...	58
	惠愛醫院		1	...	...	...	...	...	...	...	...	...	...	...	...
	粵力夫會		...	1	1	24	16	40	40	60%	100%	...	...	...	40
	海面傳道		1	1	3	6	9	15	15	40%	100%	...	...	...	5
	華南聖潔		1	4	4	52	41	93	108	56%	90%	...	...	400	23
	復臨安息		4	1	1	50	50	100	100	50%	60%	...	...	...	100
	瑞美會		1	6	7	280	254	534	646	52%	81%	16%	61%	180	76
	男青年會		3	...	...	...	...	...	5,466	...	100%	...	...	1,232	...
	女青年會		2	...	...	...	...	...	575	...	...	...	...	204	...
聖經及聖書會	美聖經會,港聖書會,英聖經會,浸會書局,蘇聖經會,華南聖書會		7	...	...	...	...	...	...	...	...	...	...	...	...

* 回報不完備

(a) 概算不完備且相差極遠

每一布道區所佔之方哩均數

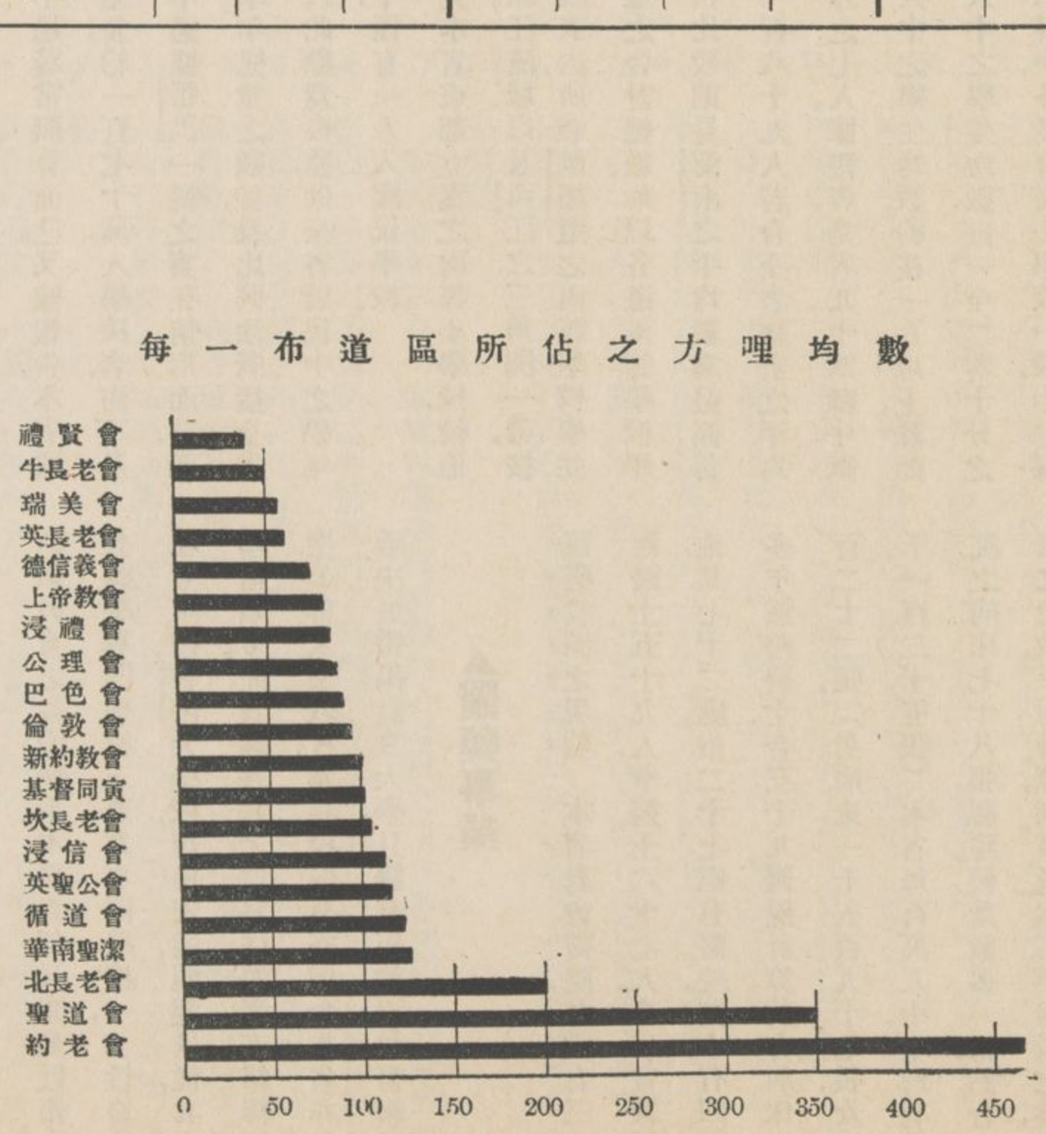

第十圖　非教會學校

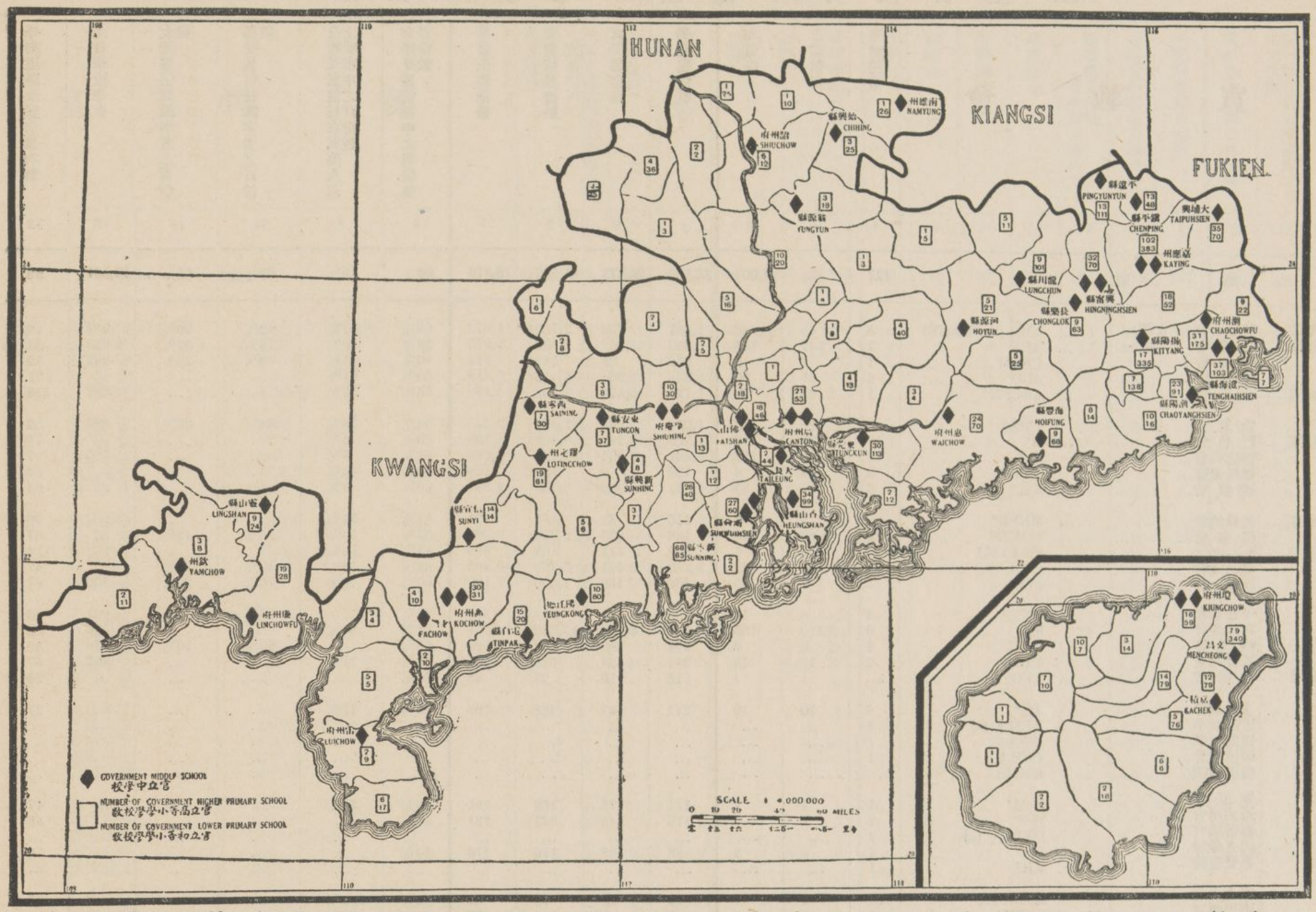

▲非教會學校

初級教育　按一九一六年，北京教育部報告，本省非教會國民學校，共四千零九十三校，學生十六萬二千七百四十八人，高小學校，一千一百校，學生四萬七千五百三十四人，此爲遵章立案之兩等小學校及學生數目．如單以國民學校論，尚有私立及未經立案者，不在此統計數內，合併計之，則本省國民學校學生，當不下五十萬人，但其中有多數學校之程度甚低；然據本省報告，此數亦不過尋常概算而已．又據報告，本省國民學校之學年兒童，約一百七十萬，入學校者，尚不及百分之三十，此不過據番禺一縣之實在情形而言，而更以該縣所得學年兒童之數目，及比例法，概括全省各縣情形也，如以此數爲根據，則全省居民中之學年兒童，每七十人中，僅有一人入國民學校．

參看本圖，則見本省東部立案之兩等小學校，較他處爲多，次則爲珠江流域以及西江之三角洲一帶．按（附錄甲）本省縣表內所載潮循道之兩等學校學生數目，等於他五道之合計總數．如以各道兩等學校學生數目，與人口相比較，則見海南之平均數爲最高，每萬人中有學生一百八十九人；若合全省統計之，平均僅五十九零十分之七人．據報告，全省九十四縣中，祇有十八縣每千人中之學生均數，約在一人以上，餘如三十二縣每千人中之學生均數，自一至二零十分之五人不等．又十四縣中，各僅有高小學校一校，十二縣中，各有二校．

中學校　除番禺城外，全省有非教會中學校四十七校，大都無完全中學課程．番禺一城，有中學八校，學生一千四百六十九人，惟全省未聞有非教會之女子中學．（以上所載各校數目，係根據於廣州聯會最近之報告，與一九一八年教育部之報告，即本圖之根據材料，不免稍有出入．）教會中學與非教會中學同在一城者，僅九處．（香港不在此例）有多數非教會中學，對於基督教之宣教師，極表歡迎，是亦足見聖道之入人深也．全省有泰半之中學課程，不甚完善，凡學生由非教會中學轉入教會中學者，常是降一學年或至三學年不等．

高級教育　番禺城之國立高等師範學校，辦理甚善，有學生二百三十人，此外本省尚有中學程度之師範學校八校，學生九百十三人，實業中學一校，學生一百五十八人，又番禺尚有法政專門學校二校；此皆本省高級教育之設備情形．本調查部又據最近報告，本省有醫學專門學校三，農業專門學校一，其性質分公立私立兩種．香港大學校，規模宏遠，遐邇景從，其中學生國籍頗多，而我國各省之負笈往遊者，亦絡繹不絕，英聖公會及倫敦會，爲該校備有寄宿舍．本省非常議會，議決於番禺設立大學，且籌有鉅款，遴員督辦云．

▲醫藥事業

醫藥設備之現狀　本省教會醫院，共設有三十九處，西醫士五十九人，華醫士六十七人．全省宣教師駐在地，共七十二處，惟二十七處有醫院，其中有四醫院已多年無西醫士．合三十九醫院計算，約有病床二千七百二十二張．（男病床一千五百九十七張，女病床一千一百二十五張）本省每百萬人中，平均有教會醫院之病床七十八張，福建較此數多一倍；然合全國病床之總數，平均計算，則僅及本省平均數之半，即每百萬人中祇有病床三十八張．據報告，除三十九醫院俱各附設之藥房外，另有藥局十一處．

至本省之醫藥事業，擔任者爲十五會，而醫院多寡之數目，逐年不同，實因報告前後矛盾也；例如有男女合併醫院一所，其第一年之報告，則統而名之曰醫院，第二年則又曰男醫院及女醫院，此種語氣，人必以該一醫院有二醫院矣．本省大半醫院，皆屬長老宗所設立．

表(四)　基督教勢力範圍中之教會學校

宣教會			國民學校	高等小學校	中學校	國民學校男生	國民學校女生	國民學校學生總數	高等小學男生	高等小學女生	高等小學學生總數	中學男生	中學女生	中學校學生總數	中學以下教會學生總數	教會小學校學生中之男生百份數	教會中學校學生中之男生百份數	國民學校中之入高等小學學生百份數
			1	2	3	4	5	6	7	8	9	10	11	12	13	14	15	16
總數			675	122	37	12,872	6,185	19,057	3,086	1,424	4,510	1,693	236	1,929	25,496	68%	88%	24%
聖宗	英聖公會(十女部)	CMS (+CEZMS)	30	17	8	726	822	1,548	188	261	449	492	87	579	2,576	46%	85%	29%
浸宗	浸禮會	ABF	127	19	4	3,153	422	3,575	671	101	772	253	26	279	4,426	88%	91%	22%
	新約會	CNTM	5	...	...	172	40	212	...	...	...	...	...	...	212	82%	...	...
	浸信會	SBC	36	7	2	668	702	1,370	207	205	412	46	22	68	1,850	49%	68%	30%
公宗	公理會	ABCFM (b)	28	2	2	467	210	677	8	30	38	4	10	14	729	66%	29%	6%
	倫敦會	LMS	35	2	2	645	852	1,497	40	50	90	25	30	55	1,642	43%	45%	6%
信宗	巴色會	B*	55	17	2	1,421	435	1,856	392	87	479	126	...	126	2,461	78%	100%	26%
	德信義會	Bn*	11	4	1	201	80	281	56	39	95	...	8	8	384	68%	...	34%
	德長老會	KCM*	3	...	...	50	30	80	...	...	...	...	...	...	80	63%	...	...
	禮賢會	RM*	20	4	1	403	113	516	31	58	89	17	...	17	622	72%	100%	17%
監宗	美以美會	MEFB	...	...	...	...	...	...	...	...	...	...	...	...	...	...	...	...
	循道會	WMMS	29	6	1	373	380	753	105	56	161	20	...	20	934	52%	100%	21%
長宗	金長老會	CumPM	7	...	...	79	90	169	...	...	...	...	...	...	169	47%	...	...
	英長老會	EPM	136	11	6	1,753	763	2,516	296	120	416	222	...	222	3,154	70%	100%	17%
	坎長老會	PCC	9	4	...	150	135	285	49	35	84	...	...	...	369	54%	...	30%
	牛長老會	PCNZ	9	...	...	148	62	210	...	...	...	...	...	...	210	70%	...	...
	北長老會	PN (b)	91	12	6	1,668	637	2,305	442	261	703	184	23	207	3,215	70%	90%	30%
	約老會	RPC	8	3	...	155	83	238	25	22	47	...	...	...	285	63%	...	20%
	基督同寅	UB* (b)	11	3	...	232	133	365	40	40	80	...	...	...	445	61%	...	22%
餘會	貴格會	AFO	...	...	...	...	...	...	...	...	...	...	...	...	...	...	...	...
	上帝教會	AG	5	...	...	74	38	112	...	...	...	...	...	...	112	66%	...	...
	巴陵女學	BFM§ (a)	...	...	...	...	...	...	...	...	...	...	...	...	...	...	...	...
	嶺南大學	CCColl	1	1	1	101	9	110	85	2	87	280	30	310	507	92%	90%	79%
	輔道福音	CFM§	...	...	...	...	...	...	...	...	...	...	...	...	...	...	...	...
	博濟醫院	CMMS	...	...	...	...	...	...	...	...	...	...	...	...	...	...	...	...
	聖道會	EvM	1	...	...	3	13	16	...	...	...	...	...	...	16	19%	...	...
	希伯崙會	Heb	3	...	...	9	27	36	...	...	...	...	...	...	36	25%	...	...
	喜迪堪會	HVBC§ (a)	...	...	...	...	...	...	...	...	...	...	...	...	...	...	...	...
	獨立教師	Ind	3	1	...	29	34	63	21	9	30	...	...	...	93	54%	...	48%
	惠愛醫院	KHI	...	...	...	...	...	...	...	...	...	...	...	...	...	...	...	...
	粵力夫會	RickshaM	1	...	...	40	...	40	...	...	...	...	...	...	40	100%	...	...
	海面傳道	SCBM	2	...	...	25	...	25	...	...	...	...	...	...	25	100%	...	...
	華南聖潔	SCHM	2	1	...	12	15	27	...	26	26	...	...	...	53	22%	...	94%
	復臨安息	SDA	...	1	...	...	20	20	...	22	22	...	...	...	42	...	...	...
	瑞美會	SEFC	6	1	...	115	40	155	20	...	20	...	...	...	175	77%	...	13%
	男青年會	YMCA	...	6	1	...	...	...	410	...	410	24	...	24	434	100%	100%	...
	女青年會	YWCA*	...	...	...	...	...	...	...	...	...	...	...	...	...	...	...	...

§ 無回報　　* 回報不完備

(a) 自歐戰以來歸英人管理

(b) 番禺協和中學醫校(公理會北長老會基督同寅會及中華自立教會合辦)之統計數括於北長老會數內

教會醫院之分佈　香港有教會醫院四，番禺五，汕頭三。如以本圖與七圖比較，則見有多數受餐信徒，欲享受醫院之利益者，頗屬困難；且醫院大都匯設於省之極東部，自五經富西至北江之英德，並不見有醫院之設立。然而參看第五第七兩圖，又見該處之差會總堂，佈道區，及受餐信徒等，皆極形發達，而西宣教師駐在地中，約三分之二無教會醫院。例如巴色會有總堂十八處，則僅一醫院，德信義會有總堂十一處，並無醫院，禮賢會有總堂六處，亦僅一醫院。據報告，本省除番禺香港汕頭外，僅有二十三醫院，其數未免過少，蓋基督教入本省以來，已逾百年，則彼之醫藥事業，固宜獨步當今，而不應有此少數醫院也；彼四川湖北兩省宣教事業之年代，雖遠不及本省，而四川尚有二十四醫院，湖北亦有二十二醫院，以此互較，未遑多讓。本省北部及番禺環近之三角洲之東南部，以佈道區及受餐信徒之數目而論，直可謂各差會之對於醫藥事業，毫不注意。比較本圖與第九圖，則見有多數設有寄宿舍之高小學校地點，均無醫院設立於其間，是則難覓一精通醫道之醫士，存問各該校學生，良屬缺憾。

除以上報告各醫院外，北海有一痲瘋醫院，東莞有一痲瘋居留所；又番禺之惠愛醫院尤應稱述之，該院可容男女病人六百三十人，該院每年病人之來去均數，各約二百三十人，近十年來，該院已擴大一倍，常年經費，均係自給，惟西醫士薪金一項，近日已大半爲北長老會擔任，此種慈善事業，深得政府嘉許，可爲省內間接佈道之無上果效。

番禺城外初有一痲瘋村，數年前爲數熱心職員之工作地，嗣因政府命將有痲瘋症者，一律移出該縣區之外，於是有多數移於東莞禮賢會所設立之痲瘋院，其餘則移於東江近石龍之小島天主教所設之痲瘋院內，政府則每月津貼該二院經費。

瞽目學校　下列各城，皆有教會瞽目學校；惟以番禺及九龍二處之瞽目學校爲最大。至有瞽目院之各城：即如番禺香港九龍澳門曲江高要及梅縣(舊嘉應)等處皆是。

非教會醫院　本調查部據報告，本省有非教會醫院二十餘處，雖實數尚不止此，但以此數目論，亦足見本省有多數之新式醫院，以應人民之需求也；然此節所述之醫院數目，圖中未盡標載。法人及天主教各設有一醫院於北海，香港一處，英政府設有一醫院，華人設有三醫院，英醫士設有二醫院，(內有醫院附於皇仁大學校)天主教設有二醫院，此外另有二醫院爲普通社會設立者。番禺有法國醫院一，華醫院三，政府醫院一，更有多數私立醫院，辦理亦極良善。本調查部查得汕頭之非教會醫院僅一處，且爲軍人節制；又他數城有紅十字會醫院三，公立醫院一。

計畫中之教會醫院　據報告，僅北長老會已計畫將於茂名(舊高州)設一醫院；又基督同寅會，已於番禺購地一塊，爲建設醫院之用。

第十一圖　醫院及藥局

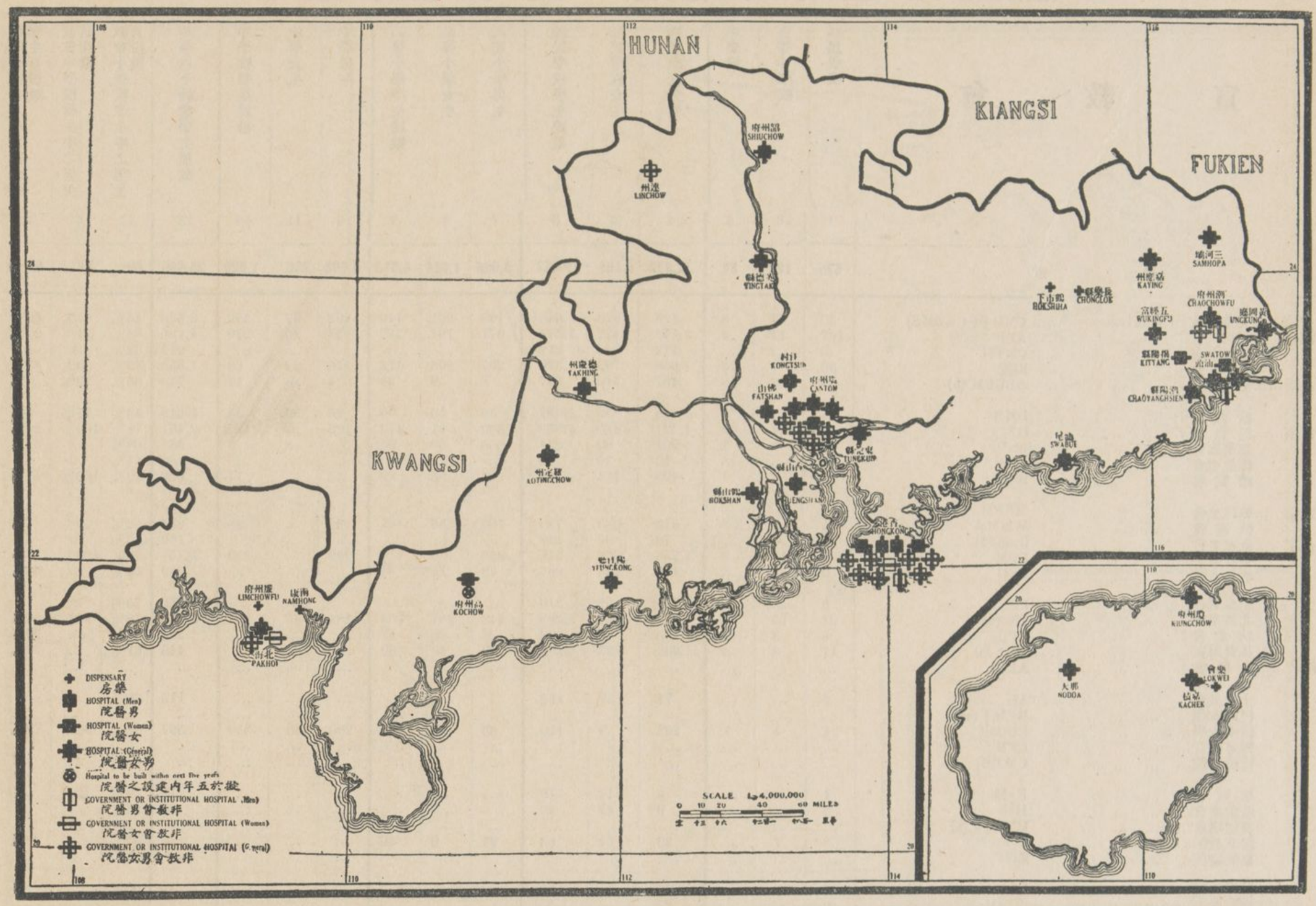

西醫士及病床中之基督教勢力表

會名	每百萬人中之西醫士均數（全省均數一·七人）	
坎長老會	七·一	八
牛長老會	五·七	八
約老會	三·六	八
循道會	三·三	八
英長老會	三·三	八
基督同寅會	三·〇	八
北長老會	一·九	八
美浸禮會	一·五	八
禮賢會	一·三	八
倫敦會	〇·八	八
巴色會	〇·七	八
英聖公會	〇·七	八
浸信會		

表務醫會教之中範圍力勢教督基（五）

宣教會			醫院	藥局 醫院內藥房不在此列	男病床	女病床	每年住院病人總數	護士學校	肄業護士	每一西醫士所得病床比較均數	每一西護士所得病床比較均數
			1	2	3	4	5	6	7	8	9
總數		...	39	11	1,597	1,125	21,361	10	126	46	171
聖宗	英聖公會（十女部）	CMS (+CEZMS)	2	2	40	20	300	...	...	60	60
浸宗	浸禮會	ABF	4	1	69	125	3,677	1	7	40	65
	新約會	CNTM	...	...	...	...	...	...	...	...	...
	浸信會	SBC	1	...	15	...	86	...	...	...	...
公宗	公理會	ABCFM	...	...	...	...	...	...	...	...	...
	倫敦會	LMS	4	1	100	100	1,731	1	24	200	...
信宗	巴色會	B*	1	2	50	30	613	...	...	40	27
	德信義會	Bn*	...	1	...	...	...	...	...	...	...
	德長老會	KCM*	...	...	...	...	...	...	...	...	...
	禮賢會	RM*	1	...	60	40	605	1	5	100	...
監宗	美以美會	MEFB	...	...	...	...	...	...	...	...	...
	循道會	WMMS	2	...	60	30	950	...	...	22	...
長宗	金長老會	CumPM	...	...	...	...	...	...	...	...	...
	英長老會	EPM	6	...	401	247	8,177	2	13	72	...
	坎長老會	PCC	1	...	20	...	...	...	...	10	20
	牛長老會	PCNZ	1	...	48	59	386	1	13	53	53
	北長老會	PN	8	2	497	312	2,495	2	36	51	270
	約老會	RPC	2	...	35	35	283	1	3	14	70
	基督同寅	UB	1	2	15	15	127	...	...	15	...
餘會	博濟醫院	CMMS	4	...	175	100	1,649	1	25	92	137
	惠愛醫院	KHI			Included under PN						
	嶺南大學	CCColl	1	...	12	12	282	...	...	12	...

* 回報不完備

一百四十二

會名	每百萬人中之病床均數（全省均數七八張）	
牛長老會	三〇六	張
英長老會	二三六	張
倫敦會	一五六	張
禮賢會	一四五	張
北長老會	九七	張
循道會	七五	張
坎長老會	七一	張
美浸禮會	五九	張
約老會	五〇	張
基督同寅會	四五	張
浸信會	四四	張
英聖公會	四三	張
巴色會	二八	張

附註　參看上表，英國各差會所得之數均最高；又差會如德信義會者，表中並無其名，以該會全無醫藥事業也。倫敦會僅在香港設有醫院，故不能與他會較論。本省東部之醫院，設備甚善；至三角洲一帶之所設醫院，則寥落無多。

博濟醫院，爲我國醫院中之設立最早者，近曾開八十五週年紀念會，此八十五年內，該院治愈之病人，已逾二百萬。近十年中，其病人住院者，平均每年約二千人。本省協和之醫藥教育及醫藥事業，進步均不見甚速。

番禺之夏葛醫科大學，爲北長老會諸宣教士首創之醫藥事業。該校中設有夏葛女子專門醫學，柔濟醫院，及護士學校。現校務歸華南差會之董事部辦理。該校於一九〇三年有畢業生十人，護士肄業生十九人，又院內有病床五十張，專爲婦孺而設，全年住院就診者一千二百三十三人，門診共計一萬四千五百二十九次云。

表六　基督教勢力强弱

宣教會	國籍	責任地之方哩概算	責任地之人口概算	西職員總數	受薪華職員總數	受餐信徒總數	每百萬人中之西職員均數	每百萬人中之受薪華職員均數	每千受餐信徒中之西職員均數	每千受餐信徒中之受薪華職員均數	每萬人中之受餐信徒均數	每千受餐信徒中之主日學校學生均數	每千受餐信徒中之小學校學生均數	每百萬人中之西醫士均數	每百萬人中之病床均數
	1	2	3	4	5	6	7	8	9	10	11	12	13	14	15
總數		100,000 (a)	35,195,036 (a)	730	2,838	61,262	21	81	12	47	17.4	231	385	1.7	78
聖宗……英聖公會(十女部)…… CMS (+CEZMS)	B	5,300	1,434,000	47	275	2,100	34	192	22	131	15	455	951	0.7	43
浸宗……浸禮會…… ABF	A	12,100	3,318,000	50	364	4,802	15	110	10	76	15	1,363	906	1.5	59
新約會…… CNTM	A	600	440,000	2	12	312	5	27	7	38	7	942	684	…	…
浸信會…… SBC	A	10,200	3,400,000	32	210	6,419	9	62	5	33	19	…	278	…	44
公宗……公理會…… ABCFM	A	2,400	978,000	11	136	3,098	11	139	4	44	32	330	230	…	…
倫敦會…… LMS	B	3,400	1,283,000	19	135	1,874	15	105	11	72	15	320	849	0.8	156
信宗……巴色會…… B*	Cont	10,650	2,929,000	75	212	8,193	26	73	9	26	28	…	285	0.7	28
德信義會…… Bn*	Cont	10,200	1,969,000	35	123	5,225	18	62	7	24	27	36	719	…	…
德長老會…… KCM*	Cont	400	190,000	3	4	128	16	21	23	31	67	…	615	…	…
禮賢會…… RM*	Cont	1,400	688,000	35	66	2,253	51	96	16	30	33	…	271	1.3	145
監宗……美以美會…… MEFB	A	…	…	…	4	191	…	…	…	21	…	…	…	…	…
循道會…… WMMS	B	3,700	1,193,000	25	106	2,013	21	88	13	53	17	…	457	3.3	75
長宗……金長老會…… CumPM	A	…	360,000	…	17	569	…	47	…	30	16	…	296	…	…
英長老會…… EPM	B	8,000	2,748,000	43	336	6,209	16	124	7	54	22	…	473	3.3	236
坎長老會…… PCC	B	1,600	279,000	14	51	1,000	50	182	14	51	36	450	369	7.1	71
牛長老會…… PCNZ	B	600	348,000	20	44	362	57	126	6	122	10	558	583	5.7	306
北長老會…… PN	A	32,800	8,336,000	104	425	13,559	13	51	8	32	16	114	223	1.9	97
約老會…… RPC	A	4,200	1,465,000	29	53	523	21	36	56	102	4	519	545	3.6	50
基督同寅…… UB	A	1,000	666,000	16	59	671	24	88	24	88	10	443	664	3.0	45
餘會……貴格會…… AFO	A	…	…	…	1	25	…	…	…	…	…	…	…	…	…
上帝教會…… AG	A	800	617,000	30	18	268	48	29	112	67	4	…	415	…	…
巴陵女學…… BFM (b)	Cont	…	…	3	…	…	…	…	…	…	…	…	…	…	…
嶺南大學…… CCColl	A	…	…	35	12	…	…	…	…	…	…	…	…	…	…
輔道福音…… CFM	A	…	…	1	…	…	…	…	…	…	…	…	…	…	…
博濟醫院…… CMMS	Int	…	…	9	38	…	…	…	…	…	…	…	…	…	…
聖道會…… EvM	A	1,400	300.000	6	6	189	20	20	32	32	60	…	84	…	…
希伯崙會…… Heb	A	…	374,000	4	14	321	11	40	13	44	9	…	113	…	…
喜迪堪會…… HVBC (b)	Cont	…	…	7	…	…	…	…	…	…	…	…	…	…	…
獨立教師…… Ind	Int	…	390,000	6	9	176	15	23	33	50	45	…	517	3.0	…
惠愛醫院…… KHI	A	…	…	7	…	…	…	…	…	…	…	…	…	…	…
粵力夫會…… RickshaM	A	…	…	…	2	40	…	…	…	50	…	…	100	…	…
海面傳道…… SCBM	A	…	65,000	3	5	15	46	77	200	333	2	…	167	…	…
華南聖潔…… SCHM	A	500	205,000	6	21	93	30	105	67	226	45	…	590	…	…
復臨安息…… SDA	A	…	333,000	20	1	100	61	3	200	10	3	…	420	…	…
瑞美會…… SEFC	A	400	324,000	4	25	534	13	78	8	47	17	340	330	…	…
男青年會…… YMCA	Int	…	391,000	16	43	…	41	110	…	…	…	…	…	…	…
女青年會…… YWCA	Int	…	119,000	4	11	…	33	92	…	…	…	…	…	…	…

* 回報不完備

(a)此爲全省方哩及人口總數並非各會責任地之方哩及人口概算總數

(b)自歐戰以來歸英人管理

第一圖　縣界

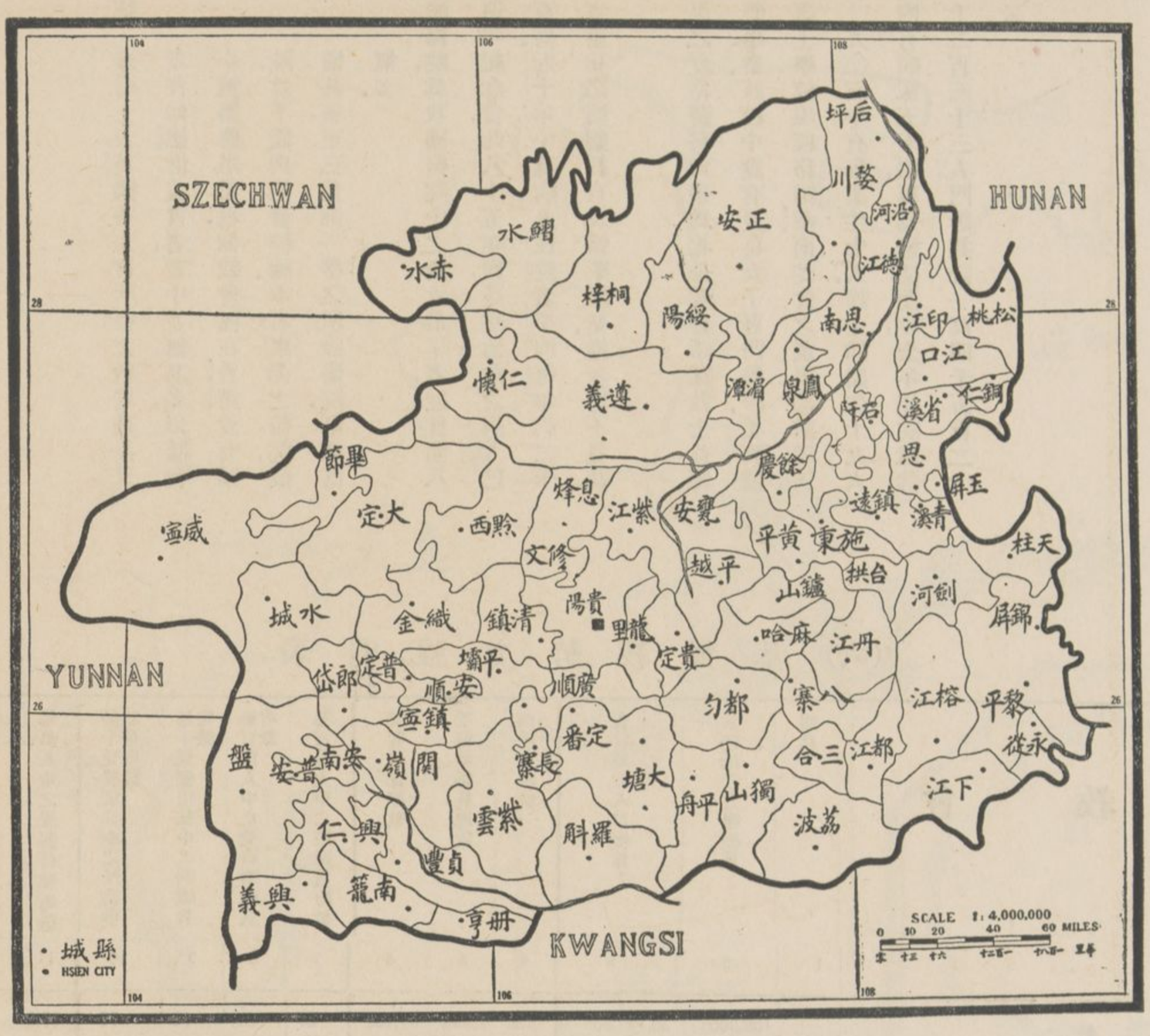

第十三章　貴州（黔）

▲省誌

一．

行政區　貴州省（以下簡稱本省）居於我國內地各行省中之一，面積爲六萬七千一百八十二方哩．全省行政區域，分黔中，鎮遠，貴西三道，凡八十一縣．各縣區地勢參差，有如犬牙相錯，皆不能成一整方形，甚至有屬於一縣區之管轄地，竟劃分若干段而不相聯屬；又西及西北二部各地帶，爲土番分類屯聚，若上古之部落然．東零西落，極形渙散；以致欲調查全省人口之多寡，及基督教勢力之大小，窮數盡相，殊非易事．省城曰貴陽，位於省之中部，高出海面三千三百呎．本省人口稀少，農工業均不發達，爲全國中最貧弱之省中份之一．

地勢　本省爲一廣大高原之地面，平均高度四千二百呎，深流急湍，傾注於高原一帶，高原上山峯叢錯；惟西部山峯，峻聳雲表，高出海面約八千呎或九千呎不等；又貴陽縣以西之高原，高度約達五千呎，其勢向南迤邐而下．本省北部河流，皆注入揚子江，南部河流，大都流至廣西而注入西江，至造成此南北兩河之流域，則因中部有山隆然凸起，由西南直亘東北，而河流即由此山之中線，一瀉而出．全省地勢，與雲南略同，烏江及沅江，爲本省極大之河流．

氣候　據稱：『本省位於地球北緯度適中之地點，而地勢之高度，又復平均合宜，故氣候極佳；夏不酷熱，冬不嚴寒，其溫度常在法倫表九十度及三十度之間．』本省自本年十月至翌年二月爲雨季，幾於無日不雨；至省之南部深谷中，瘴雨蠻烟，溼氣過盛，殊不宜於居住．

經濟狀況　本省鑛物饒多，煤、鐵、銀、鉛、銅、鋅之屬，隨地富有，更以產水銀著聞，惟運售不易，此項實業，極難發展；蓋全省泰半皆山地，峯迴路轉，不便交通，而欲利用鐵路爲轉運之樞紐，實非一蹴所能辦到．平原及沿河流域一帶，土地肥美，據稱：『中人之家，以食米爲正供，貧家則食玉米，大麥，及山地中所出雜糧等類．又省內產出蔬菜種類甚多，幷產歐洲各種菓品，亦足驚異．』本省實業，不甚發達，祇有絲布紙等各工業，散見境內；至於人民之經濟狀況，另節詳述，茲不具贅．

一百四十四

漢人由湖南四川移住本省者甚衆．業農者惟土番人，往年以鴉片價昂，種者較多，因爲本省大宗出產；至本省商人之多財善賈，不亞於我國內地之各省商人；惟土番人終歲勤動，困苦異常，一遇年荒，饑饉隨至，誠爲本省窮而無告之民族．

交通　據稱：『本省之河道均向東北及南而流，惟無航路，雖民船亦不通行；祇各河流離開本省界域以外，即有航路可通．至全省陸路交通，更屬不便，車不得容軌，貨不得速運，其轉輸僅恃人力及騾馬，取費極昂．』

由外省入本省者有三大要路：（一）乘輪船至重慶捨船登陸，經十五站而抵貴陽，此爲北路．（二）乘輪船經香港（廣東）而至海防（安南），改乘火車至雲南府由此陸行二十日，可抵貴陽，此爲南路．（三）穿過湖南省，幷由該省常德乘民船，約行三四十日，至鎮遠，再陸行八日抵貴陽，此爲東路．其中第一要路，即爲北路，凡大批商貨，及川省移民，均由此路輸入本省；次爲東路，所有由長沙（湖南）入省之行商負販，或循此路溯沅江而上，或穿山越嶺而抵貴陽，行旅載途，絡繹不絕．本省各大要路，皆以貴陽爲中心點，路線四出，直接雲南四川湖南河南及廣西等省．

本省屬於揚子江之支流有三：一爲烏江，由省之東北部，轉西南而流入深壑長谿間，經過處不通航路，惟水漲時，舟行可抵思南，餘如合江與沅江，皆在省之東部，而沅江可用小民船循流上駛，直達鎮遠，屬於西江之支流有二：一爲化江，於白層河以下，可通小舟；二爲柳江，穿過廣西省之中部，流入柳州以南，而與西江合．

政府擬建四道鐵路，以通本省；且四道鐵路中，有連接廣東海岸者（廣東欽縣），有連接四川者，有連接雲南者，有連接湖南及揚子江流域者，其路線列下：

（一）川漢經重慶之路線，約長一千一百哩．

（二）重慶至雲南府之路線，約長五百七十哩．

（三）雲南府至欽州之路線（經本省東南與義縣及廣西東南南寧縣）約長六百六十哩．

（四）起自湖北，並由該省沙市直穿湘省常德，至本省之與義，約長七百六十哩，此路業已測量完竣，將來若告成功，可由貴陽十日徑抵海岸；但路線須經過鎮遠貴陽及與義等處．

第二圖　人口密率

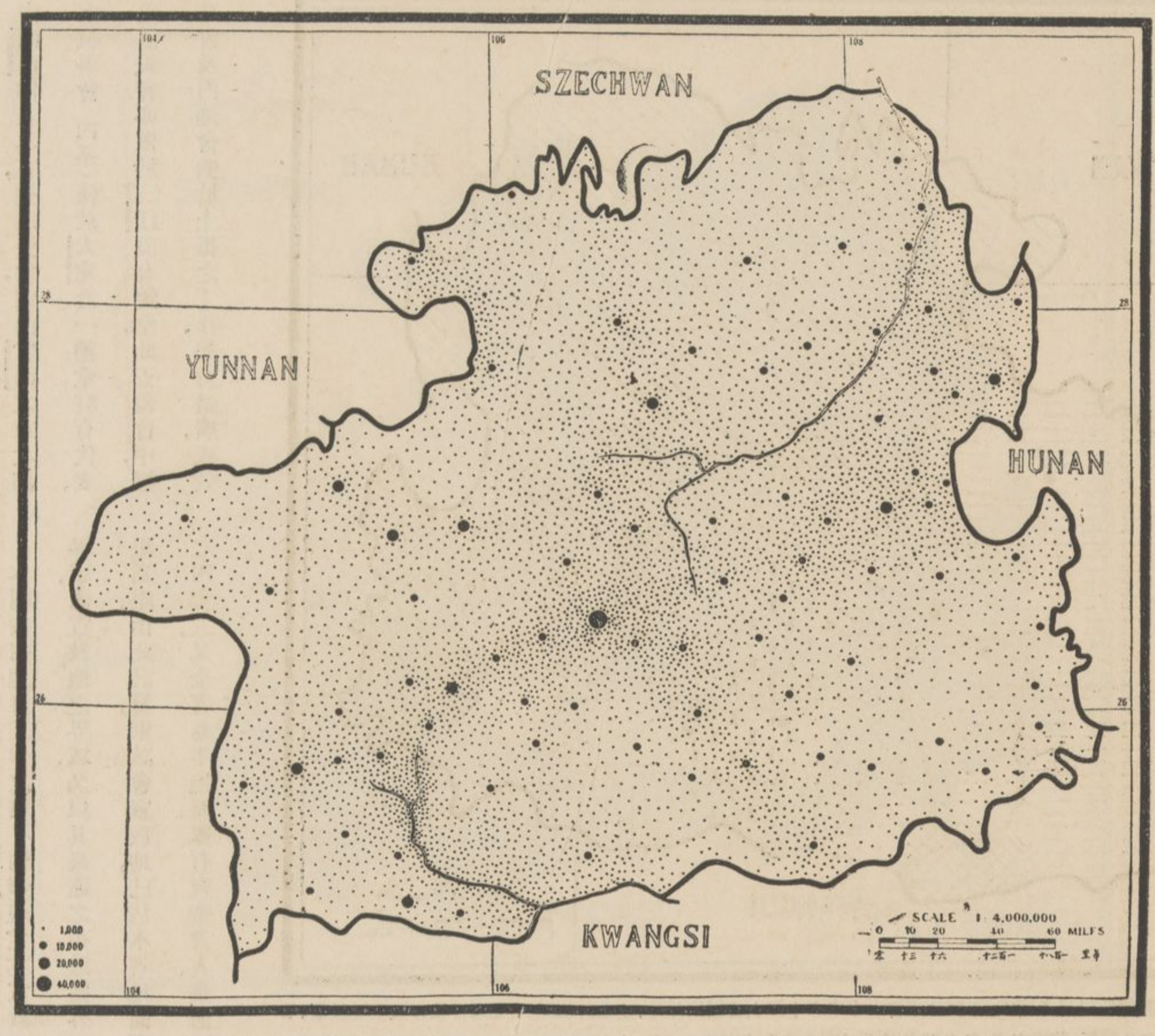

郵電　本省因交通不便，以及饑荒，盜賊，政變種種之災禍紛乘，致使郵政設施，不能發展．其全省各等郵局僅三十一處，郵寄代辦所，亦僅一百九十八處，而每年收發郵件，並未增多．本省電局設置．爲我國各省中之最少數，按最近報告，本省僅有電局十四處．

人民及言語　本省漢人，佔全省人口總數三份之一，或二份之一，大都由湖南四川遷徙而來，居於省之東北二部之各城鄉中，經營商業，其言語與四川官話同．除漢人外，本省土番族類極多，如部落然，四散居住，曾經內地會牧師陳君（S. R. Clarke）分各部落爲四大族，一曰犵狫，或曰獠，二曰玀玀，三曰苗，四曰狆家，此四大族之言語，皆單綴語，且多借用漢字．

陳氏論本省之土番曰：『本省大古之民族，首推犵狫，居於安順鄰近各地，玀玀則散居於省之西北部，人口不多，且易誤認爲苗人；苗與狆家之人口，孰多孰少，殊難判別，然以二族人口合計之，約自二百萬至四百萬不等，苗族居於省之東南西三部，狆家居於省之中南西三部．漢人與苗人互市，已有四千餘年，現已將苗人由東部肥沃之地，驅於西部貧瘠之山地中，且漢苗通婚者亦多．漢人嘗謂本省苗人有七十二種，大概以苗女服色區別之，蓋苗人男子服裝，與漢人中之農夫相似，其族名有所謂黑苗，白苗，花苗，生苗等稱．』

苗族無文字，言語甚屬單純，並無所謂動詞與名詞之變動；該族居住地中，多有學校，教授漢文．又該族中惟黑苗最有智力，人口亦多，居於省之南及東南二部，爲數約達二十萬，其耕種地面，泰半屬彼之主有權．

狆家與暹羅之撣（Shan）族，東京之太（Tai）族同種，當無疑議，古時雲南有所謂南詔國及緬伽甸國者，或亦與該族同種，蓋未可知．按葛氏論中，謂其種以後轉徙於南部，而成今之暹羅國，亦有移向東南部，而散居於廣西及本省者；本省狆家名稱不一，人口約近百萬，雖不似苗人之部落生活，然其無文字亦與苗人同，至對於兒童教育，則甚注重，

漢人與苗人，有時頗挾一種種族意見，積不相能．苗人大都爲蚩蚩農氓，其識字程度，較之漢人尤低，且居住岑在深山中，離城市甚遠，如宣教師欲往該地布道者，除遊行布道工作外，幾無他法；然遊行布道工作，又不可不借助於言語，宣教師首宜研究苗語，以爲布道工作之利器；至研究苗語之一法，卽先將各種苗語，分類成帙，而後選用其駐在地中普通苗語之一類，學習嫻熟，以資應用．又各苗語中土音複雜，隨地不同，學習苗語時，則又須用羅馬拚音，或注音字母，減去其複雜之語系而統一之．

▲人口密率

人口統計　本省人口統計，各方面數目不同，其統計中最少數者，爲內地會牧師陳君之概算數；陳君於本省布道多年，計全省人口爲七百萬，略與一八八五年戶部調查之數目相等；蓋戶部計全省人口爲七百六十六萬九千一百八十一人；然至一九一〇年民政部之調查數目，則大爲增加，計全省人口爲一千一百三十萬人．本調查部按最近官廳報告，人口爲一千一百四十七萬零九十九人，又一九一九年郵局調查，爲一千一百零一萬六千四百人，其數目亦均在一千一百萬以上．如以本省人口約在一千一百萬之間，則全省每一方哩中，約有一百六十人，或一百七十人．

人口最密之地　本省人口最密之地最少，惟在貴江及柳江之兩岸平原，並省之中部，及東南部等地面，人口較爲稠密．本省漢人，約佔人口之半數，大都分住於省之東北二部及各城鎮中．

城市　本省僅貴陽，遵義二城，人口約在五萬至十萬之間．其餘二萬至五萬人口之城有七，尙有各縣城僅較鄉鎮人口略多而已．本調查部有數通信員，謂本省人民百分之九十六，居於小鎮及鄉村中，此說頗足徵信．

基督教團體　本圖中每一小點，代表一千人，而本省基督教團體之數目，僅爲一千一百二十一小點中之一點．

▲宣教地

各宣教地之比較　基督教在本省施行工作者，有五宣教會：即美福音會內地會聖道公會及內系之女執事會，與立本責信義會等是。美福音會及立本責信義會，均由湖南傳入本省，聖道公會，則由雲南之東北部傳入，女執事會（內系）僅於大定設一總堂，駐有代表，立本責信義會亦僅於三江設有總堂，此五差會中，惟聖道公會及內地會對於土番之工作，勢力最廣，成效最著。

本省宣教會之有宗派者，惟監理宗之聖道公會及美福音會而已；至本省宣教事業，大都操於英宣教師之手。

本圖按內地會工作之實在情形，規定其宣教地之界域，而宣教地之界域，又以其最遠之布道區外三十里爲限，由此計算，則該會宣教地，已佔本省地面百分之四十二。又全省泰半地面，雖有賣聖書人，華佈道員，或西宣教師等足跡常至，尙不能稱爲責任地。

複工地　本省除極西部之聖道公會與內地會同工於大花苗境內，此外並無複工地。

睦誼協約　據內地會報告，業與其一系之女執事會立約；凡七星河以北地面，劃歸於女執事會（內系）雖該會總堂尙在河之南，而河北地面，概由該會負責。又聖道公會報告，業與內地會各派代表，協議本省西部各宣教地之工作，惟協議不得圓滿結果，雙方約未履行。

發軔時期　茲摘錄海恩波君撰成之大清國書內載陳牧師（Clarke）所著之貴州教會史一段，據云：『本省基督教工作，開始於一八七七年，創辦人爲內地會之祝名揚與巴子成二君；該二君是年由湖南至貴陽得遇華軍中之麥士尼將軍，遂因麥將軍之力，於貴陽獲得一居留地。未幾，祝君復出游，卽留巴君駐于該地之新總堂內，後復有蘭君（Landale）至，與同工作。一

圖配分之語言及種蠻

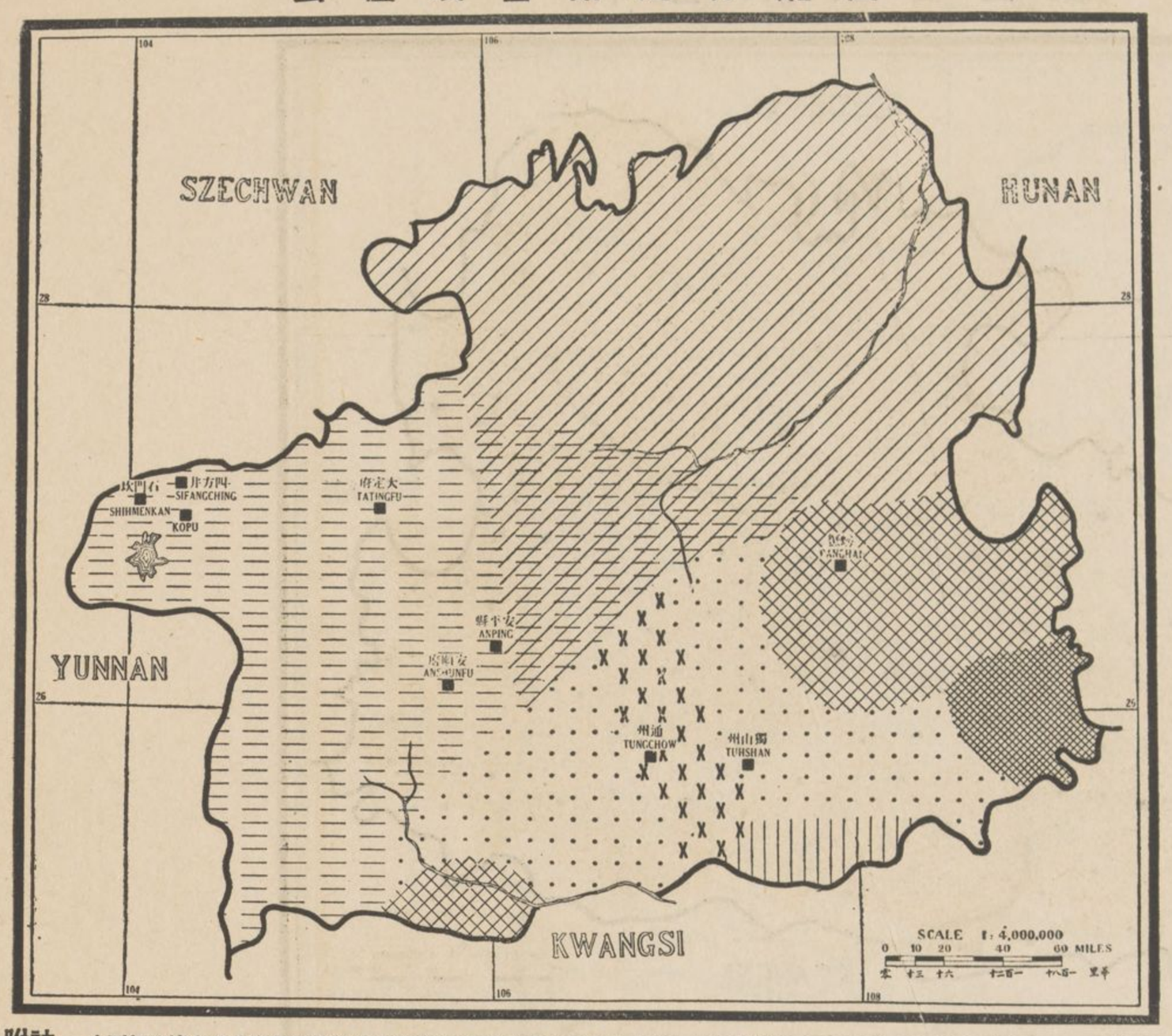

附註——上圖係依據本省某宣教師所報告者繪成，至對於本省六十或六十以上之蠻族部落，並未詳細區別。花國香牧師及以後數輩，曾從事於辨別雲貴蠻族之各部落，著成專書；凡各英皇欽准亞洲文會藏書室皆有。圖中斜線區大都以官話爲通行言語，斷橫線區內猓玀及苗族人居住者甚多，小點區內有水家（譯音）極衆，直線爲猺人之居住地。黑苗居於東南二部大方格區內，獞家（譯音）則聚居於東南隅小方格區內。至圖中之黑乂區，係代表宗家（譯音）所居之地。本調查部深惜未得苗蠻各族之漢文名字，因各回報皆用羅馬音；雖或參考他種書籍，亦僅能證實數族名字而已。本省苗人種類之繁，非他省人所能盡知，而尤以西南二部爲最甚；卽如貴陽之西，有所謂四川苗者，錦苗者（譯音），紅線苗者，水西苗者，摩娑苗者（譯音），在在皆是，不勝枚舉。

第三圖　宣教地

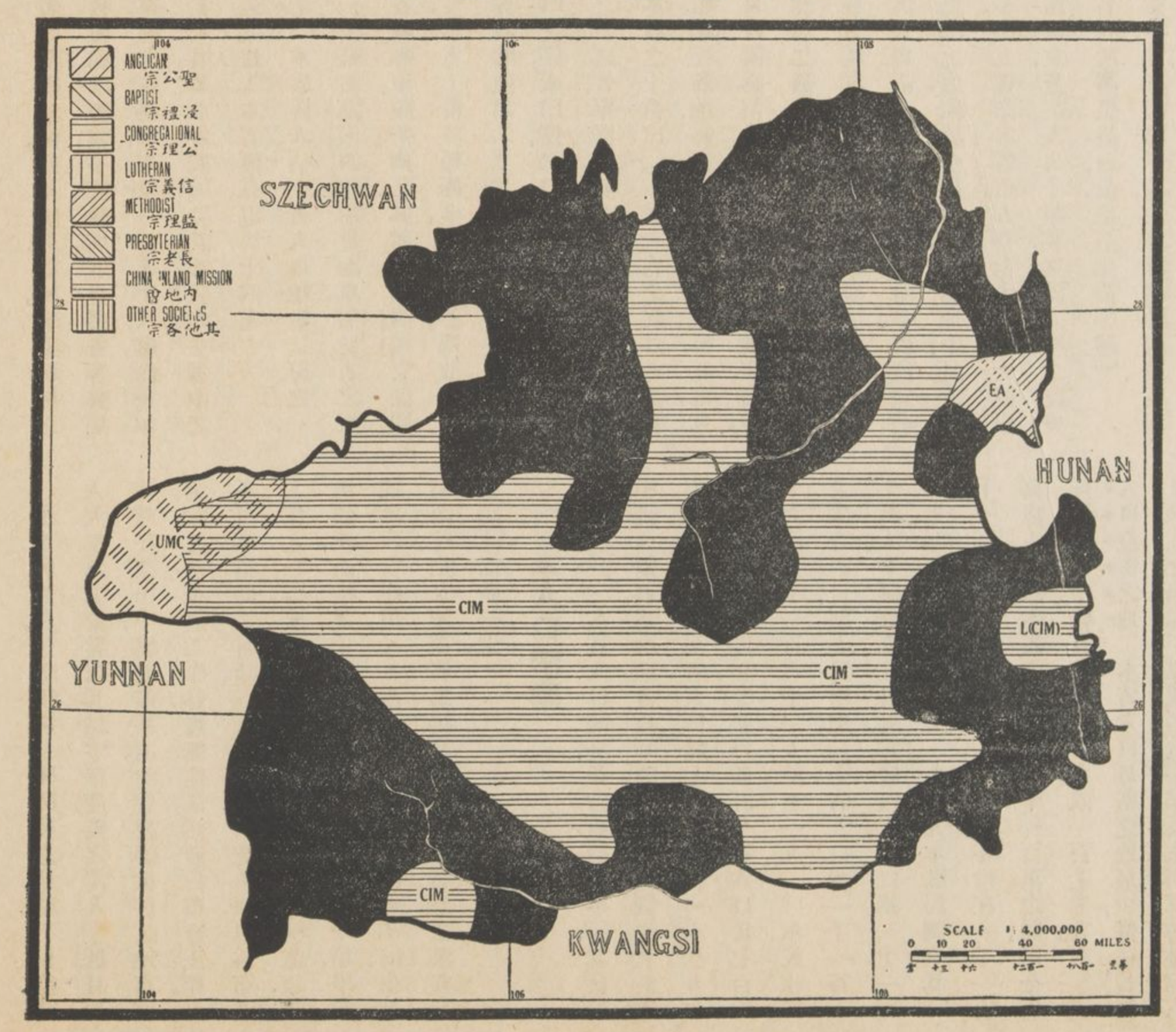

第四圖　教區開始時期

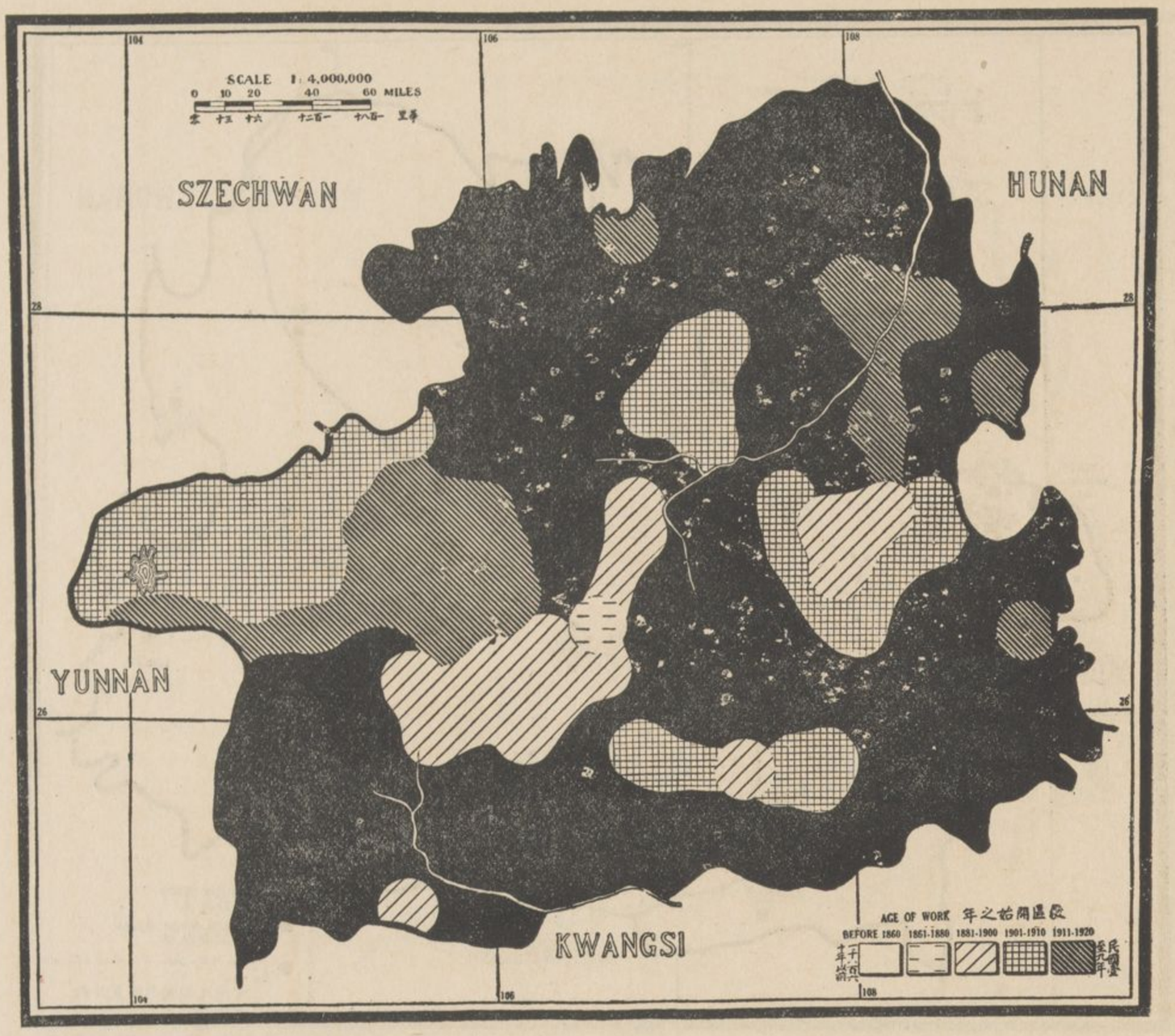

八八〇年，花國香夫婦偕來本省，花夫人爲歐婦人中來本省之第一人，而此後宣教事業，諸多改弦而更張也。一八八五年，文藻君至貴陽，一八八九年陳君（S. R. Clarke）與其夫人亦踵至，一八八八年，安德烈夫婦離省，一八九〇年，潘博士（Pruen）夫婦續至，一八九五年，陳君（S. R. Clarke）夫婦被派於苗人中工作。』

『由貴陽西行三日，卽抵安順，該地有文藻及 Adam 二君開始建設總堂，自開始以迄今日，該堂工作，皆由 Adam 君獨力經營，漸次發達，而於苗人中之工作果效，尤爲顯著。』

『由貴陽南行六日，卽抵獨山，該地靠近廣西，一八九三年，文藻君於其地開始工作，有華路藍縷之功。一八九一年，翟崇寬由安順南行七日而至興義，開始工作，然該地與廣西毘連，連年變亂，狀極險惡，因於一九〇二年從官府之請，而退出興義。』

『遵義在貴陽之北，而處於由貴陽通重慶之大路旁，行五日卽可至，一九〇二年，有潘博士夫婦闢其地爲工作區。鎭遠在貴陽之東，靠近湖南邊界，約有八日行程，一九〇四年，有雍保眞先生開始工作，該城爲本省水路交通之惟一商埠，由本省及雲南往北京，以此埠爲水路之第一站。』

『一八九六年，洪君（Webb）夫婦開創恒久之事業於黑苗中。是年洪君夫婦由貴陽之東，約行五日至錦屛各地，往返一月餘，乃擇定於距螃蟹鎭約一哩遠之苗村中，賃屋半間，從事布道，嗣因漢人見西人與苗人雜處，始而懷疑，繼而反對，終則演成慘劇，而明鑑光君及苗人布道員同時遇害，幸有一苗語教員，逃往近山中，始得傳噩耗於貴陽之宣教師。一九〇〇年之末，凱里又發生變亂，該地距螃蟹鎭約十六哩。』

『一九〇四年六月，有秦爾銳君在苗人中繼續工作，又於葛布地方，苗人中之佈道運動，大爲盛行。該地靠近雲南邊界，屬于大定縣區之內，距安順之西北部，約有八九日行程。又貴陽附近各鄉村中之狆家，雖有人時至該地佈道，且設有學校多處，並將馬太福音譯成土語，以廣宣傳，然事業仍不甚發達。』

各時期內建設之總堂表

		1807-1860	1861-1880	1881-1890	1891-1900	1901-1910	1911-1920
監督系	福音會	…	…	…	…	…	1
	美以美公會	…	…	…	…	2	…
內地會	內地會	…	1	1	4	3	3
	內地會女事工會	…	…	…	…	…	1
	執照本地人士	…	…	…	…	…	1

註附　閱者請注意表中所載後三時期之差會總堂，其增率自四總堂至六總堂，每時期比較遞多一處。本圖大半皆黑色地面，均在本調查部所收得各布道區三十里地外；然時有西宣教師，本地布道員，及賣書人等，往該地游行布道，亦不得視爲完全放棄之地面。比較本圖與第五圖，則見第三時期之開闢地內，其布道區，受餐信徒，及教會學校等，不及第四時期所開闢近西部各區之多，是可知時間與教務之關係，實不若於土番中普及布道運動關係之大；故本省之教務情形，迥異尋常，凡有普及布道運動之處，其教務必較他處及專對漢人之各教務，尤爲發展無量。

第五圖　總堂與布道區

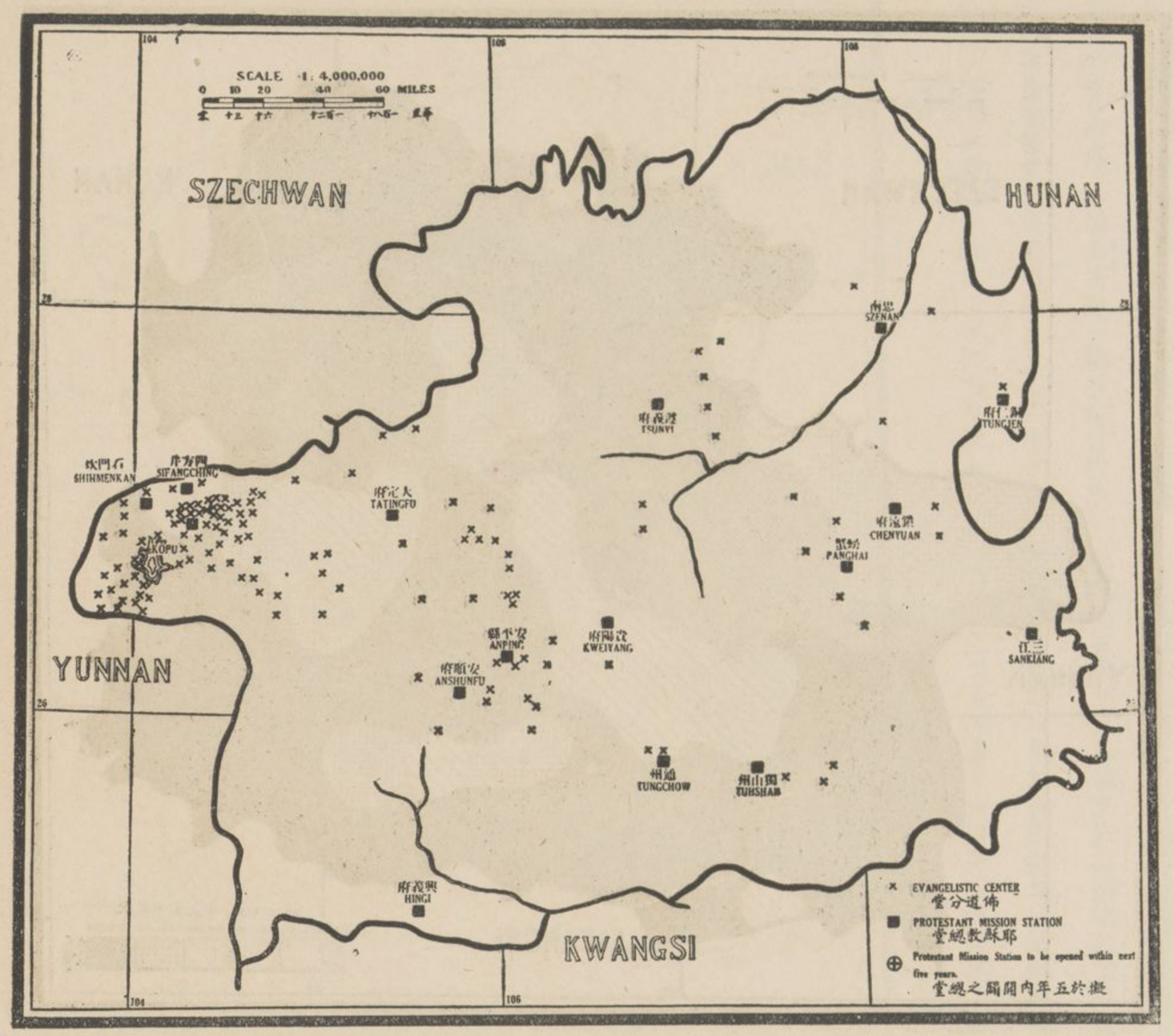

▲布道範圍

總堂及宣教師駐在地　本調查部據一九一八年報告，本省有宣教師駐在地十六處，如以駐在地宣教師之國籍論，則屬國際者三，屬英國者十二，屬歐陸者一，屬美國者一。駐在地中，祇一處有二差會代表，即爲內地會與其一系之女執事會。又十七差會總堂中，除三總堂外，餘皆係內地會及其一系之二會事業；至過半數之駐在地中，其宣教事業，均並行於苗漢兩族而無所偏重。

布道區　本省除多數臨時布道所外，共有一百五十布道區，每區至少有受餐信徒十人；尚有距總堂及各大城附近之布道區，不在少數，報告人並未分別臚列，祇併入於一總堂內，故圖中未能詳載。大約布道區三分之二，皆屬內地會及其一系之二會，各布道區中受餐信徒之均數頗高，以聖道公會一會論，每佈道區已達八十九人。於此可見受餐信徒散居鄉村中，約四五人一團，每於守禮拜日，即紛紛集中於一地，其數約達數百人；蓋教堂距離遼遠，有時信徒須行數十里，方得瞻禮一次，此所以踏踏濟濟於堂中也。賣聖書人，及游行布道員，偏布全境，宣教事業，實利賴之。

布道區之分佈　本省極西部之布道區最顯繁多，因各宣教會，於大花苗中之佈道工作，極爲發達；若細按本圖，自貴陽畫一線至安順，由安順至葛布，由葛布至大定，由大定再回貴陽，則見此線內之布道區亦不少。以全省布道區計，平均每四百四十七方哩，始有一布道區，其爲數甚少，如單以聖道公會之一小宣教地而論，則每五十七方哩，即有一布道區，而內地會四散之宣教地內，平均每二百五十四方哩，始有一布道區。

各縣中之基督教勢力　我國西部鄰省，各縣中之基督教勢力，道阻且長，有處頗難得悉詳細，本調查部只得以各總堂之回報數目，論各會之勢力大小，因將各縣區之有總堂者，均列入縣表內，以權衡其勢力。執是之故，本省各縣區內，其有工作而無總堂者，於縣表中，（附錄甲）則不能完全表出其基督教之勢力。然而縣區內有總堂者，圖表中又不免鋪張過甚，此中實在情形，終屬扞格；故欲研究甘肅雲南及本省各縣區基督教勢力比較中之不完美者，當注意此點。

本省八十一縣內，其中僅三十五縣有布道區；又九縣，或縣區總數九分之一，有教會國民學校。

預設之差會總堂　本調查部據內地會報告，該會已計畫於五年內，設二總堂於仁懷及大定二城。又據數處報告，有多數宣教師意見，擬於數地開設總堂，於漢人或苗族中開始工作。凡本省郵政圖內，（附錄乙）有小十字之處，即爲其總堂之擬設地點；又該地點與現設之總堂，及郵政將來發展之關係，亦於圖中一併載明。自本省極東部起，應設總堂之地點如下：即松桃，玉屏，貴定，都勻，普安，郎岱，得勝坡，廣順，定番，綏陽，婺川等處。

基督教勢力不完滿之緣因　據報告，第一緣因，即爲款項支絀，中西職員遂因以不敷分佈；次爲本省山嶺重疊，旅行不便，以及地瘠而人少等因。然而就布道情形而論，彼窮無所歸之苗族，較之漢人，尤易接受福音，未始不可以有爲也。

▲基督教職員

西職員　一九一九年，據報告，本省有宣教師四十五人，分駐於十六宣教師駐在地。獨身宣教女士共十人。按立職員，不及男職員全體三分之一。宣教師駐在地有獨身宣教女士者，祇二處。西職員百份之八十，皆隸於內地會，及其一系之二會。宣教師約百份之七十五爲英人。

西職員中之基督教勢力　本省西職員均數，每百萬人中，有四宣教師，每千受餐信徒中，有五宣教師，則就本省宣教師之勢力方面，比之全國均數，未免退處於不列等；蓋全國西職員均數，每百萬人中，有十五宣教師，每千受餐信徒中，有十九宣教師，幾四倍於本省也。各會宣教師之比較表列下：

第六圖　中西職員之分配

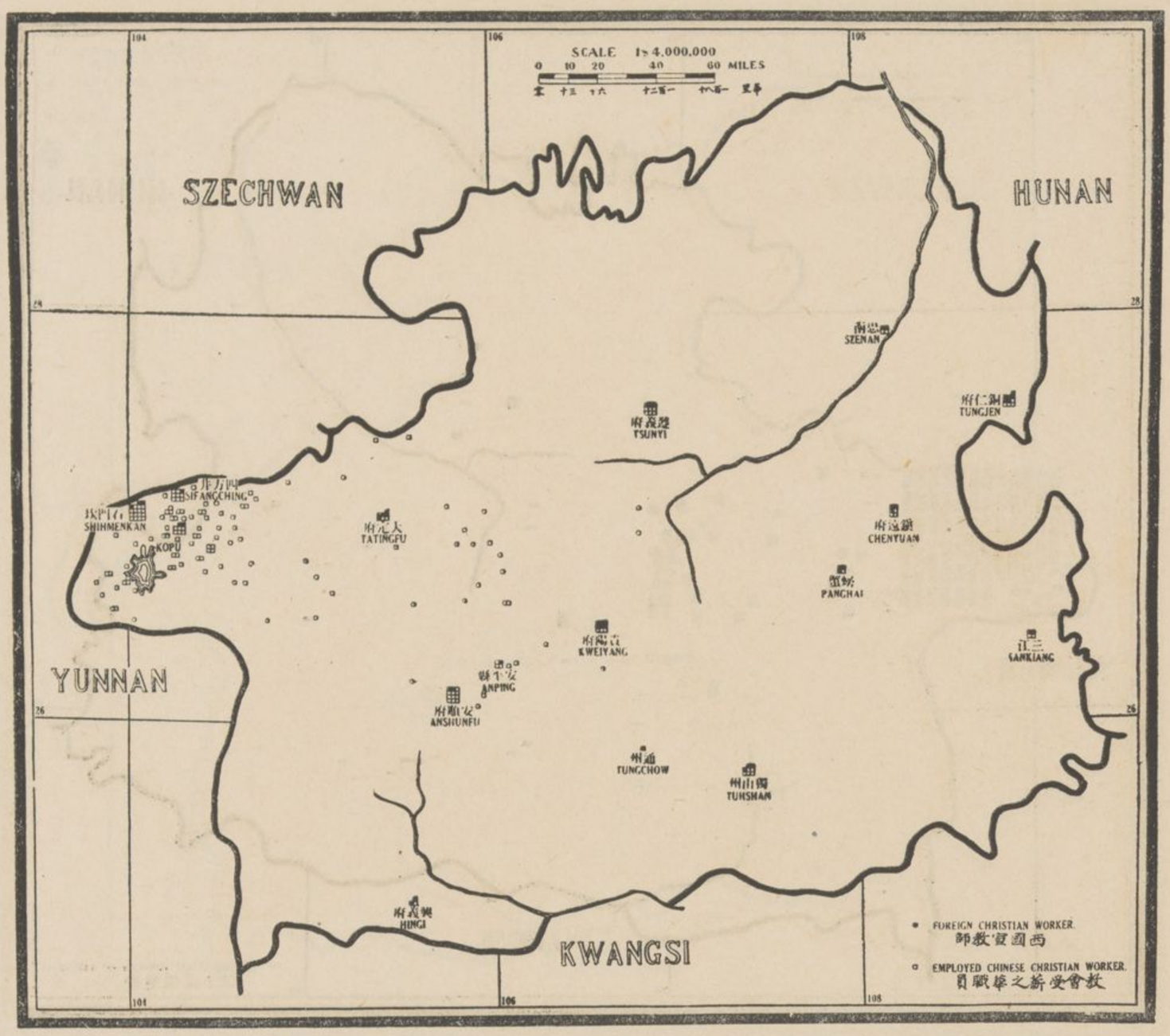

西職員中之基督教勢力表

會名	每千受餐信徒中之西職員均數（全省均數五人）	每百萬人中之西職員均數（全省均數四人）
美福音會	六〇〇 人	三三 人
內系各會	六 人	二二 人
聖道公會	一 人	五 人

附註　上表所載美福音會西職員之均數最高者，因該會近日於銅仁之宣教地內，大增其西職員數目。又聖道公會宣教師與受餐信徒之比例數最低者，殊令人思及該會最著名之教務政策，然而該會於本省每千受餐信徒中，華職員之均數，亦不見高。

華職員　參看第三表，不得不令人注意於本省不受薪華職員之多；蓋不受薪華職員有二百零七人，適倍於受薪華職員。華職員與西職員之比例數，爲四零十分之五比一；再合不受薪華職員而定其比例數，則高至十二比一。又聖道公會雖僅有不受薪華職員七人，其華職員與西職員之比例數仍高，約十六零十份之五比一；然以此數與內地會較，則尤令人注意，卽僅四比一。美福音會約二比一。

華職員之分佈及類別　若以本圖與第五圖比較，則見布道區約三份之一無駐守之受薪華職員，各華職員中，百份之五十八任布道，百分之四十任教育，百份之二任醫務。據聖道公會報告，該會華職員中，任教育者之百份數甚高。華職員中百份之九十五爲男人，此數則較高於各省。至以男女信徒數目互較，又僅百份之五十四爲男人，此數殊含有意味。

按立職員　本省按立華職員，約倍於按立西職員。除內系二會外，其他各會，均報有按立華職員，全省合計十一人，約抵男布道員十分之一；亦卽每九正式教堂中，與每八百五十八受餐信徒中，平均有按立華職員一人。

受薪華職員中之基督教勢力表

會名	每千受餐信徒中之受薪華職員均數（全省均數一八人）	每百萬人中之受薪華職員均數（全省均數二二人）
聖道公會	五五〇 人	一三〇〇 人
美福音會	四六 人	二二 人
內系各會	一八 人	一九 人

附註　上表第二項，內載美福音會之比例數最高者，因該會信徒向屬少數故也。再由表中第一項觀之，又見各會於每百信徒中僱用華職員之多寡，以全國均數較，其每百信徒中，平均有七零十分之二人，而本省則僅二零十分之二人，此數之低，篾以加矣。若詳究其緣由，或因有多數之不受薪華職員，更因近日苗人中之布道工作，着着得手，致信徒日增而月盛也。

基督教職員學校　聖道公會於距近本省邊界之雲南昭通縣，設有職員學校一校，內地會於數總堂地內，設有聖經速成科，全省並無完備之聖經學校。

▲受餐信徒

調查概論　據本省一九一九年報告，有受餐信徒九千四百四十六人，全國較少於此數者有五省。本省受餐信徒中，男信徒居百份之五十四，其中百份之三十七，屬于監理宗之二會，百份之六十三，屬於內地會及其一系二會。

據報告，天主教有教友三萬五千二百八十六人，約四倍於基督教之受餐信徒。又天主教職員總數，逾五十人，共有大小教堂一百三十二處，分佈全境；該總教堂設於貴陽，少辦教育事業。

第七圖　受餐信徒之分配

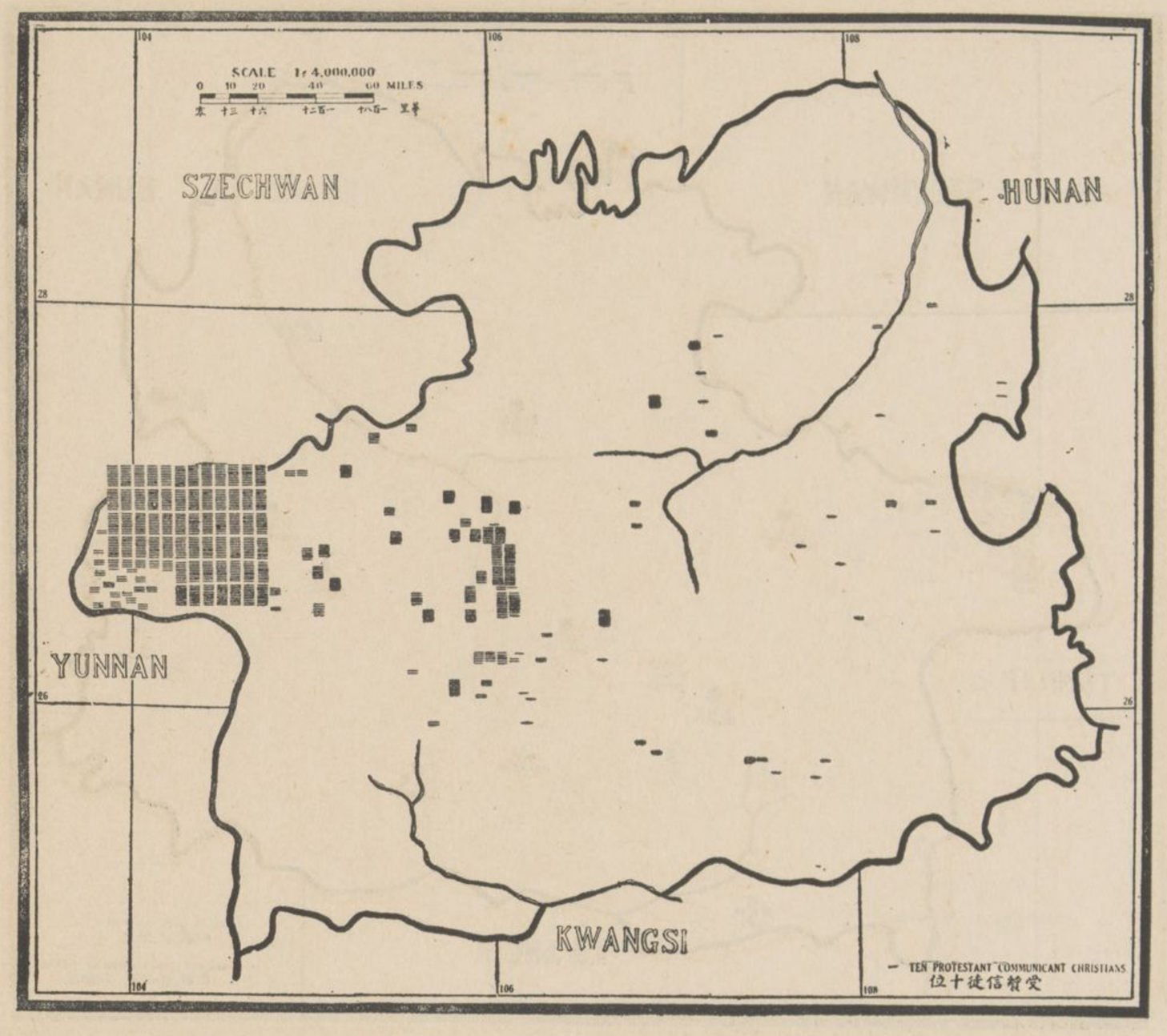

基督教受餐信徒之分佈　參看本圖，即見受餐信徒三份之二，居於省之極西部，其所佔地面，僅有本省三十份之一。若參看本省之各縣統計表（附錄甲）尤見受餐信徒之偏聚一隅，例如貴西道區之受餐信徒，竟佔全省九分之八，即以該道區內威寧一縣論，其信徒已超過全省總數之半；餘如貴陽，安順，大定，及葛布等城隣近各地之信徒，亦不在少數。

土番人中之布道工作　關於此節，據葛布內地會裴君（I. Page）來稿內稱：『按貴陽官廳報告，全省土番人之人口統計，殊出於尋常意料之外；至土番族類，細分之為七十二小族，言語服色，各自不同，其中接受福音者，不到三份之一。又該七十二小族，概分之可稱為四大族：如苗人，夷家（漢人通稱為玀玀）狆家，及犵狫（有數處稱為土狫Tulao）等是。安順平壩（舊安平）大定螃蟹通州理獨山，及葛布等處，為內地會在土番人中宣教地之中樞，又石門砍及四方井等處，為聖道公會之宣教地，其中又以葛布及石門砍兩處之宣教地，為對於大花苗一部份之工作，該大花苗在諸小族中，最能接受福音。』

『十五年前，基督教在苗人中布道，頗有功效，當時全國宣教師幾為一振，然此中實有聖靈之助力，潛移默化於無形，更加以積年經營不懈之工作，始克臻此，非「造作」所可成功，一人所能奏效也。其間或有懷疑觀望者，以為各種工作，實難告捷。不知即有如 Adam 及柏格理二人，抱大志，具遠識，孑身獨往，窮年布道，恃上帝之助力而功效立見，其工作始於安順，推廣及威寧，而入雲南，即今日夷家族中之佈道運動，亦莫不以是為導線。苗人入教者，已逾萬人，注意神道者更不可以數計。』

『各差會開始宣教，深以辦事多而需人衆為慮，動輒掣肘，只有靜候時機而已。未幾新總堂紛紛設立，而各教區又復劃分清楚，人才又復派選合宜，推行頗為順利；然猶有一極難問題者，即於總堂距離較遠之地，開闢一布道區，而尋一披荆斬棘之人才，以應宣教之亟需，仍屬難得，雖有漢人可用，究非合宜人才，久而久之，始察知在苗人中布道者，必用苗族人才，方能駕輕車而就熟路也。厥後苗族中之布道人才，崛起一時，相助為理，於是本省教會受聖靈之恩賜，不亞於當年使徒時代；蓋苗族中此輩人才，雖學識不深，而仍能勝任愉快，使教會得建不拔之基於磐石之上。』

『各鄉村苗族中之信徒，多有被任為長老執事各職，此輩為會衆領袖，宣講聖道，頗具口才；並管理各鄉村中之集會事宜，更能設法使不到會者均能到會聽道。各總堂每月有長老會議，凡信徒有不規則行動，即於會中提出討論云。』

『每一佈道區，該佈道員即歸其自給，一年中由各信徒給以玉米，大麥，蕎麥，蕃薯等食品，此外更由西人津貼少許薪水。葛布區中之職員，普通稱為佈道員，皆負該區牧師責任，幷由西人指導之；迄今人才輩出，功效爛然，斯誠為乘時特出之領袖，不負上帝之寵召。』

『又每一信徒，即一得力之佈道員；蓋各地宣教事業，常係苗族中之信徒自行擔任，逢人證道，舌敝脣焦，工作極形踴躍，宣教師僅尾隨其後收束佳果而已。鄙人寫此段事實時，已有十六人出發於福音未經普及之地，遍尋同胞歸主；該十六人出發時，每二人為一隊，教會給以十日旅費，隊員為長老及熱心信徒等，同為志願服務也。』

『去歲（一九一八年）有不受薪佈道員及受薪佈道員等，隨處宣講聖道，該苗人因受感而至鄙人堂中簽名慕道者，逾千戶，其族多係白苗。現該苗中有一農民，願致身於佈道事業，不受教會薪金，並已計畫遊行凡有機緣能接受福音之各苗人村落中，並準備在各地停留三日，竭盡能力，以引導各詢道人歸主云。』

『是年春，徵集志願服務員，應募者頗多，當各服務員結隊出發時，各給予事務單一紙，上注明至何地點，與何特別注意之人名，經此種佈道工作後，已多處創辦基督教事業矣。又志願服務員中，已有數人往各創辦基督教事業之新地內，執行佈道工作；然該工作又

第九與第十一圖　教會學校及醫院並藥局

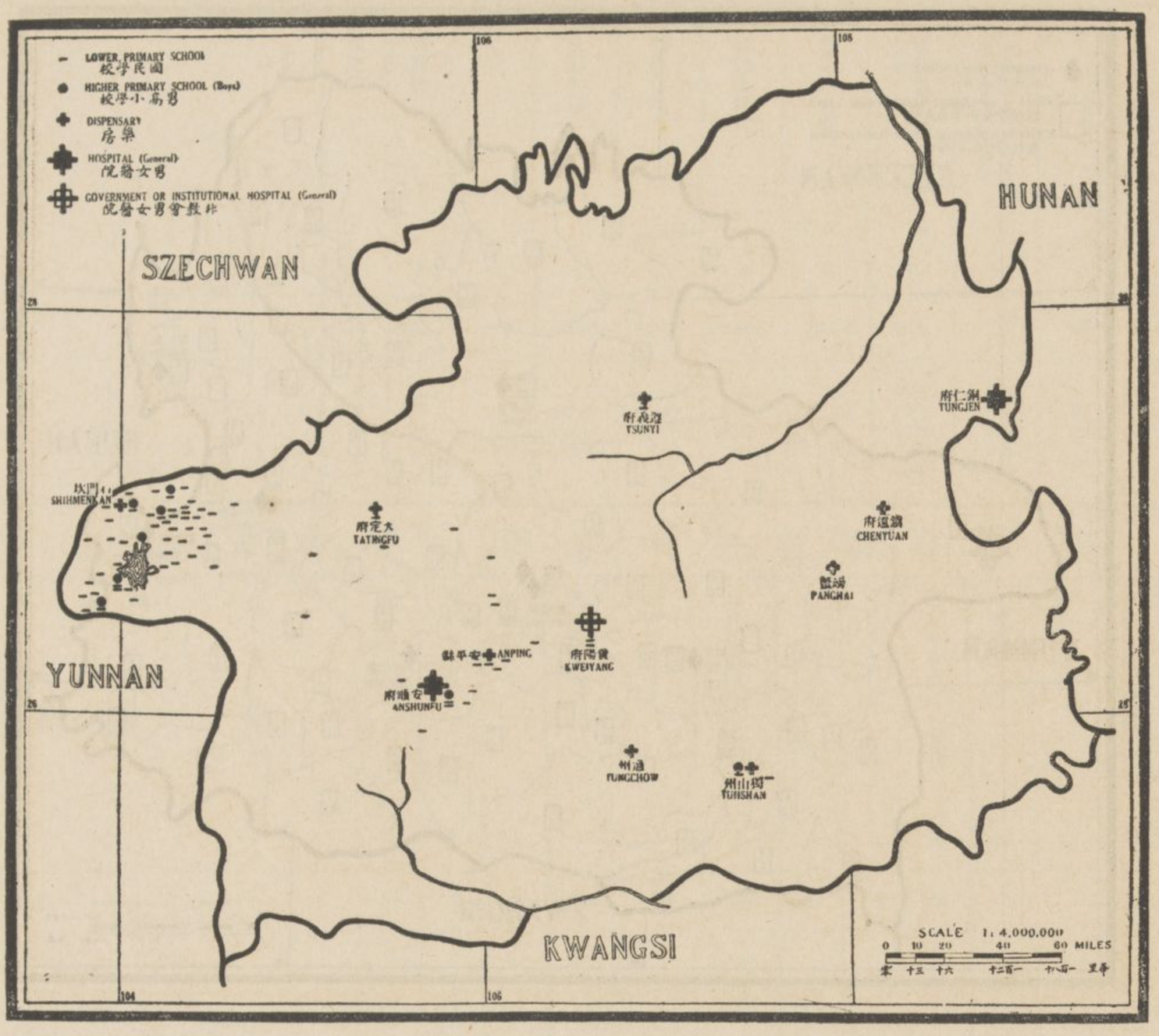

以福音月份牌爲最得力，此種印刷品，無須從事裝潢，祇載明各禮拜日期及簡單聖經句段而已，至入堂聽道人，又常索求「禮拜單」一紙，爲入教堂之第一事。本省信徒中，僅百分之一，住於五萬人口以上之城，信徒大多數爲異種人。』

黑苗中已通用一種苗語詩本，對於自給主義，頗能履行，蓋苗人雖少有資助，常能以米穀供給各職員，以促進宣教事業。省內現有多處苗人，仍反對以漢人作苗人中之佈道員，因漢人泰半輕視該族，而不顧念其族中之疾苦也。

學識程度　土番大多數無文字，僅有柏格理編著之苗文字，及一種羅馬文字，通用於土番人中，惟仍未能普及各族，以應急需。本省各信徒之學識程度，應居於全國之不列等，男信徒中百分之三十九，女信徒中百分之十七，粗通文字，然亦不可信爲確實數目，因報告中常多臆度之詞。

每萬人中之受餐信徒　本省受餐信徒之均數，每萬人中有信徒八人，此數較高於全國中其他十省。

表　員　職　西　(一)

宣教會		按立職員	男醫士	女醫士	護士	女士	男職員總數	女職員總數	西職員總數
		1	2	3	4	5	6	7	8
總數	...	6	2	...	1	10	20	25	45
監督宗系內	EA	1	1	...	1	2	2	4	6
	UMC	3	...	...	...	...	3	1	4
	CIM	2	1	...	...	4	14	15	29
	FDM (CIM)	...	...	...	...	4	...	4	4
	L (CIM)	...	...	...	...	...	1	1	2

各項華職員與西職員之比較

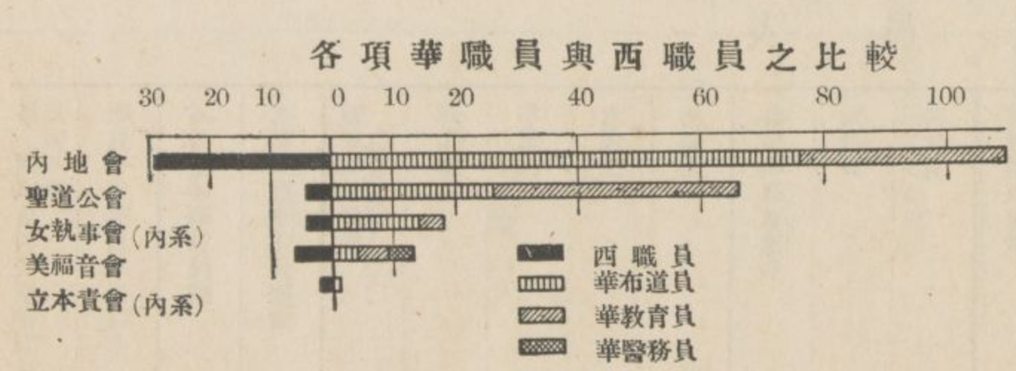

受餐信徒與教會兩等小學學生數目之比較

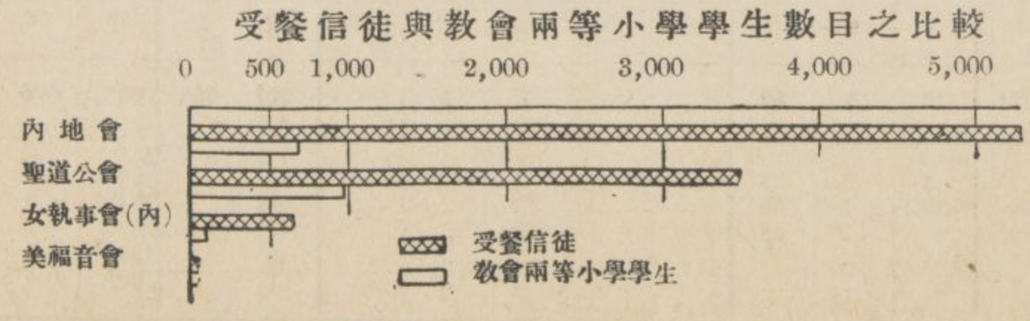

▲教會與非教會學校

初級教育　按報告，全省十七總堂，一百五十布道區中，共有八十四國民學校，學生一千六百零九人；此外尚有高小學校八處，學生不及二百人。惟甘肅及江西教會學生，較本省略少。聖道公會之教育事業，於全省中首屈一指，全省八處之高小學校，屬於該會者有六處；至該會受餐信徒，雖較內地會約少二千五百人，然按一九一九年報告，該會各學校學生，較內地會多三百餘人。

參看本圖，若自省之西北部畫一直線，向中部而達東南，則見直線東部之教會，幾全無教育事業；至本省基督教對於女子教育，更不注重，因全省教會女生不及一百人。如以學生與受餐信徒之總數比較，每十二

第十圖　非教會學校

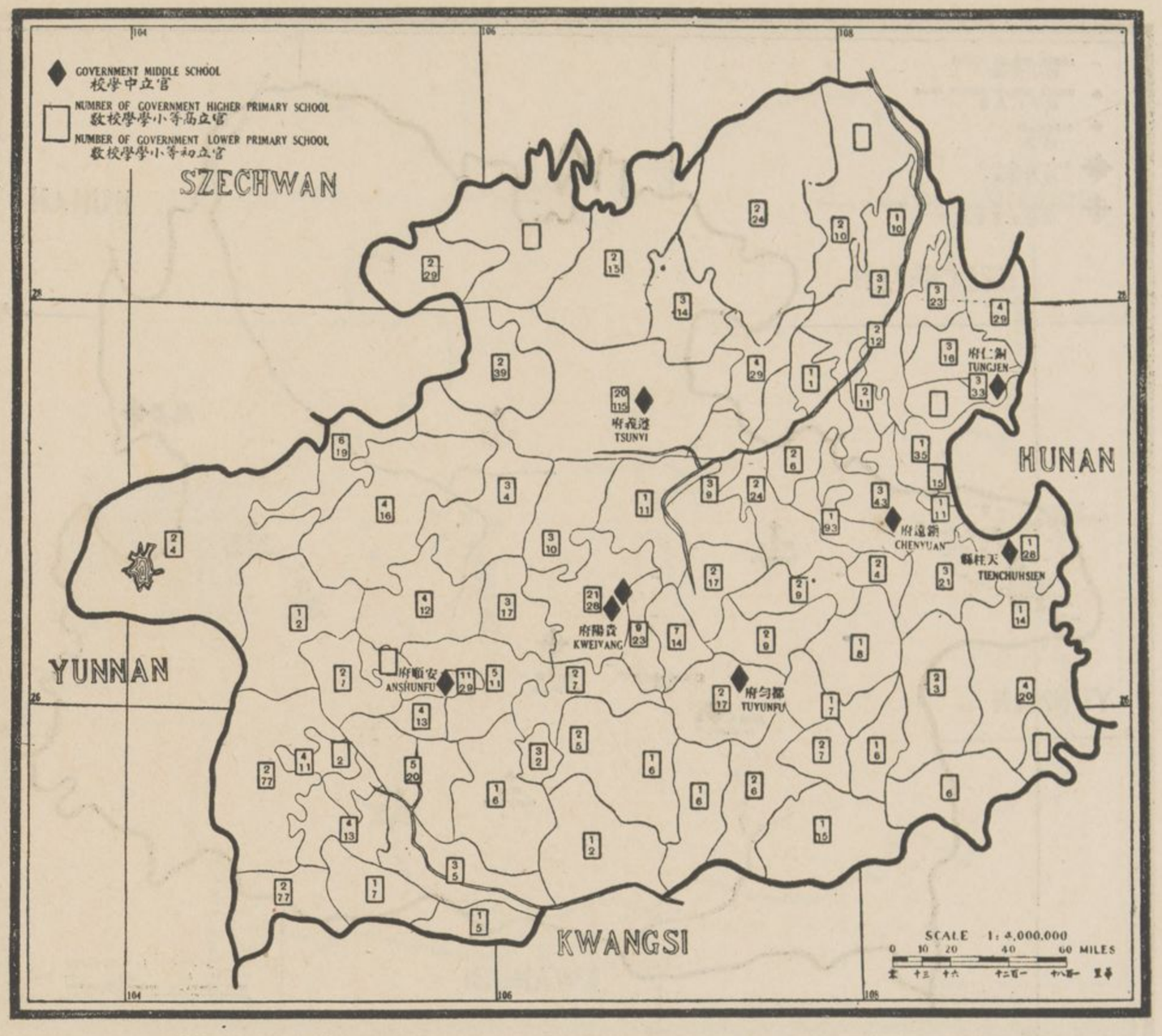

信徒中，僅有學生一人．本省各差會並未報有中學及師範學校．聖道公會於距近本省邊界之雲南昭通，設有一中學校，故本省學生欲受高級教育者，皆遠入雲南昭通中學，或四川成都之華西協和大學．

非教會學校　全國學生之實數，以本省爲十八省學生最少數中之第二；如以每萬人中學生之均數論，則本省較福建江西及安徽等省略高．非教會學校之分佈，尙稱適當，惟極西部之各縣區較遜，蓋異種人居多故也．

中學校　本圖載有非教會中學八校，除二校外，（設於天柱都勻二縣）均設於宣教師駐在地內；此外尙有中學程度之師範學校三校，農業學校一校，專門職業學校一校，法律學校一校．

▲醫藥事業

總論　本省各差會於九百萬人民中，僅設有二醫院．一爲內地會之於安順，一爲美福音會之於銅仁．據一九一九年報告，該二醫院中，有病床六十七張，男病床之數目，倍於女病床，歸西醫士二人管理．近年醫務職員加多，前此祇安順有西醫士一人，銅仁有西醫士二人，記名西護士一人．

除二差會醫院外，貴陽有藥局六處，天主教醫院一處，官立醫院一處，惟官立醫院報告遲到，未經載入圖中．全省各總堂中，備有常用藥品，以資救濟．

雲南及本省教會醫藥之設備，均欠完美．本省每百萬人中，平均僅有十分之二醫士，及病床六張，比之全國每百萬人中，有西醫士一人，教會病床三十八張，竟退處於不列等．

比較本圖與五六兩圖，於佈道區及受餐信徒分佈界域中，即見本省極東南部之受餐信徒，可以利用雲南省之醫院．本省二醫院設立之地點，對於人民似甚合宜，信徒則恐不得其便利．如以上列各圖與本省郵政輿圖參看（附錄乙）則知本省應設醫院之地尙多，而本省教會之醫務事業，亦難謂已達完美地位；然今日所需之一種醫務人才，實爲游行施醫之宣教師於土番之各小族中也．

表二　華員職員表

宣教會	按立職員	非按立職員及男布道員（並賣書人）	女布道員	宣教職員總數	男教員	女教員	各級職教員總數	男醫士	女醫士	畢業護士	肄業護士	醫務職員總數（肄業護士在內）	在職受薪華職員總數	不受薪華職員總數	職員中男職員之百份數	每一西職員與受薪華職員比較均數
	1	2	3	4	5	6	7	8	9	10	11	12	13	14	15	16
總數	11	102	8	121	79	3	82	...	...	1	3	4	207	359	95%	4.5
監內宗系 美以美會	1	2	1	4	3	2	5	...	...	1	3	4	13	...	66%	2.1
福音會	5	21	...	26	39	1	40	...	...	...	...	...	66	7	93%	16.5
聖公會	5	64	7	76	33	...	33	...	...	...	...	...	109	344	93%	3.7
內地會	...	14	...	14	4	...	4	...	...	...	...	...	18	8	100%	4.5
女執事會	...	1	...	1	...	...	...	...	...	...	...	...	1	...	100%	0.5

表體團教督基之中圍範力勢教督基 (三)

宣教會		差會總堂	正式教堂	布道區	男受餐信徒	女受餐信徒	受餐信徒總數	教會全體總數	全體受餐信徒中之男信徒百份數	全體受餐信徒在五萬人以上城市中之百份數	男受餐信徒識字者之百份數	女受餐信徒識字者之百份數	主日學校學生	每布道區受餐信徒均數
		1	2	3	4	5	6	7	8	9	10	11	12	13
總數		17	106	150	5,100	4,346	9,446	20,873	54%	1%	39%	17%	3,367	63
監內 宗系	EA	1	…	2	6	4	10	78	60%	0%	…	…	63	5
	UMC	2	27	39	1,759	1,739	3,498	8,257	50%	0%	61%	29%	2,762	89
	CIM	12	65	93	2,943	2,336	5,279		56%	2%	30%	12%	342	57
	FDM (CIM)	1	14	16	391	266	657	12,538	59%	0%	…	…	200	41
	L (CIM)	1	…	…	1	1	2		50%	0%	…	…	…	…

表校學會教之中圍範力勢教督基 (四)

宣教會		國民學校	高等小學校	中學校	國民學校男生	國民學校女生	國民學校學生總數	高等小學男生	高等小學女生	高等小學校學生總數	中學男生	中學女生	中學校學生總數	中學以下教會學生總數	教會小學校學生中之男生百份數	教會中學校學生中之男生百份數	國民學校中之入高等小學學生百份數
		1	2	3	4	5	6	7	8	9	10	11	12	13	14	15	16
總數		84	8	…	1,516	93	1,609	187	2	189	…	…	…	1,798	94%	…	11%
監內 宗系	EA	5	…	…	56	…	56	…	…	…	…	…	…	56	100%	…	…
	UMC	41	6	…	768	55	823	150	2	152	…	…	…	975	94%	…	18%
	CIM	33	2	…	622	38	660	37	…	37	…	…	…	697	94%	…	5%
	FDM (CIM)	5	…	…	70	…	70	…	…	…	…	…	…	70	100%	…	…
	L (CIM)	…	…	…	…	…	…	…	…	…	…	…	…	…	…	…	…

表務醫會教之中圍範力勢教督基 (五)

宣教會		醫院	藥局 醫院內藥房不在此列	男病床	女病床	每年住院病人總數	護士學校	肄業護士	每一西醫士所得病床之比較均數	每一西護士所得病床之比較均數
		1	2	3	4	5	6	7	8	9
總數		2	6	45	22	175	1	3	33	67
監內 宗系	EA	1	…	25	12	25	1	3	37	37
	UMC	…	1	…	…	…	…	…	…	…
	CIM*	1	4	20	10	150	…	…	30	…
	FDM (CIM)	…	1	…	…	…	…	…	…	…
	L (CIM)	…	…	…	…	…	…	…	…	…

*回報不完備

表弱強力勢教督基 (六)

宣教會		國籍	責任地之方哩概算	責任地之人口概算	西職員總數	受薪華職員總數	受餐信徒總數	每百萬人中之西職員均數	每百萬人中之受薪華職員均數	每千受餐信徒中之西職員均數	每千受餐信徒中之受薪華職員均數	每萬人中之受餐信徒均數	每千受餐信徒中之主日學校學生均數	每千受餐信徒中之兩等小學校學生均數	每百萬人中之西醫士均數	每百萬人中之病床均數
		1	2	3	4	5	6	7	8	9	10	11	12	13	14	15
總數			(a) 67,182	(a) 11,470,099	45	207	9,446	4	18	5	22	8.2	358	191	0.2	6
監內 宗系	EA	A	800	280,000	6	13	10	22	46	600	1,300	…	6,300	5,600	3.6	132
	UMC	B	2,275	123,000	4	66	3,498	33	550	1	19	284	789	280	…	…
	CIM	Int														
	FDM (CIM)	Cont	28,000	6,750,000	35	128	5,933	5	18	6	22	9	64	130	0.1	5
	L (CIM)	Cont														

(a)此爲全省方哩及人口總數並非各會責任地之方哩及人口概算總數

第十四章　山西（晉）

▲省誌

行政區　自民國成立後，山西（以下簡稱本省）及直隸兩省之北界，已向長城以南縮小。其長城以北之地帶，向稱爲內蒙古者，今已分爲三特別區，即熱河、察哈爾、綏遠等是；而察綏二區接本省北界，依本省舊界計算，面積爲八萬一千八百五十三方哩，茲劃除不隸本省之長城外察綏二區，約減去二萬方哩外，則本省現有面積約六萬餘方哩。全省行政區域，分冀寧、雁門、河東三道，凡一百零三縣，陽曲（舊太原府）爲省城。又本省無通商口岸，亦無領事署。

地勢　本省地面大概爲冲積層，日積月累，遂成一帶高原之形勢。南部高出海面二千五百呎，向北漸高至五千餘呎。高原之上，短山綿延不絕，中部多處有凹下之地，陷爲平原者，殆即昔日湖沼之遺跡；今之大同、陽曲、臨汾（舊平陽府）解縣（舊解州）等處，皆爲昔之湖地無疑，是地土壤肥沃，人口稠密，爲他處所不及。本省以煤鐵二礦之富名於此，據某礦師踏勘，謂全省煤礦，廣約一萬三千五百方哩。煤礦大都在石灰砂石黃土等層之下，其礦苗暴露於地面者，亦復不少。至本省現採之煤礦，已足供全國每年用煤總數四份之一，約四百萬噸，而世常謂本省煤礦，可供全世界數百年之用云。

黃河繞流於本省西南兩部。中部沃田之間有河流，名曰汾水，是爲黃河最長之支流，又有沁水灌溉省之東南部，是地多礦產，咸稱爲我國地脈最肥。人口最之區域；凡本省之晉城（舊澤州）及河南之懷慶府均爲沁水流域之主要城市，該二城並有鐵路支線，直貫河南之清化鎮及新鄉縣。

氣候　本省寒熱氣候，在我國北部各省中爲最甚，冬季寒冷時久，夏季溼熱氣盛，均達極點。又本省地之外層，全係黃土，大風揚沙，行役苦之。

言語　全省通用官話；即如省之北部蒙人，除少數用蒙古語外，大都能操官話。

鐵路交通　本省陽曲有一鐵路支線，經直隸之石家莊，直通京漢鐵路，是爲正太鐵路。又斜穿本省之北東部，有京綏鐵路，越大同北界而至綏遠之豐鎮，且該路線已計畫延長至綏遠之歸化廳，再由歸化廳橫繞甘肅之寧夏而抵蘭州。又計畫中之大成路線，即由本省大同徑達四川之成都，此線中段，須經過本省陽曲及汾水流域，遠越陝西之潼關及西安與漢中等縣而入四川。

水陸交通　本省水陸兩路之交通，極形不便；蓋因陸地之土質輕鬆，水道之灘多流急故也。省內陸路有二：（一）由直隸正定通至陝西西安者，該路經過本省陽曲及汾水流域。（二）由本省大同至陽曲者；據某通信員云：『本省平原一帶，道路如織，可通輪車；惟各路皆低窪下陷，一逢雨季或汎濫成渠，或泥濘塞道，交通幾爲斷絕，爲時有二三月之久。』

汾水自勍絳（舊絳州）而下，有四十哩可通航路，然此區航路，每年亦有一定時期，且須用木筏或平底船，非任何時期，任何船隻，所可通行無阻也。又黃河在汾水匯流之下游，可駛小舟，其他如支流，均不通航路。

郵電　本省各城及若干鎮市中，皆設有郵局。近數年間，郵政並無進步；將來亦難望起色，蓋據民國八年本省郵局報告，人民大都係目不識丁之村農也。本省共有各等郵局六十五處，郵寄代辦所二百五十二處，一九一九年，收發郵件共二千五百萬，約合東隣直隸省一年中之收發郵件百分之十三。

各縣中之基督教勢力　參看本省縣表（附錄甲）凡一百零三縣中，雖皆有各差會之責任地；然其中有十四縣，現尚無受餐信徒之報告，又十二縣中，受餐信徒不到十人；至十四縣之宣教事業，則爲二差會或多數差會分負責任。

第一圖　縣界

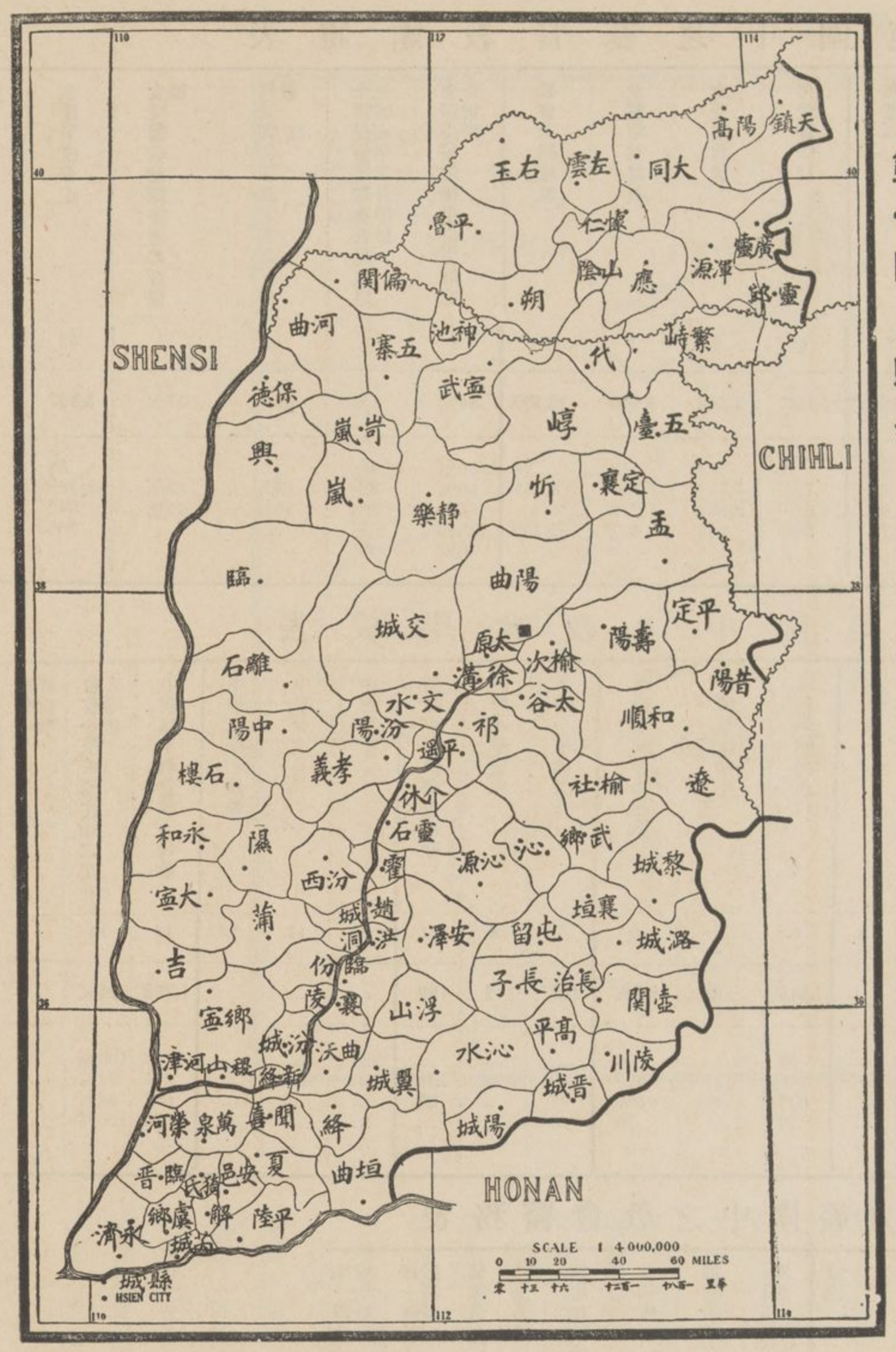

▲宣教地

各宣教地之比較　本省負宣教責任者，共有十三宣教會，惟無聖公宗信義宗及監理宗之代表。內系各會之宣教地，約佔本省面積三份之二，浸禮宗二會，佔百份之二十二，公理會佔百份之八，神召會佔百份之四，惟北長老會僅有布道區一處，範圍頗小，其教務歸直隸省節制。使徒信心會，上帝教會，救世軍，及青年會等，均無宣教地載入圖中。陽曲爲本省之第一城，屬各差會公共宣教區。

複工地　參看本圖，則見本省僅有數小部份爲複工地。然內長城之北部，有一小段爲英浸禮會及瑞聖潔會（內系）之複工地，幷未報有布道區及受餐信徒。又圖中指明陽曲之西及西南二部，亦有一小複工地，然該地內，各差會經營事業，未必有互相衝突之複工情形。

睦誼協約　本省各差會已訂有劃分區界之協約，此種協約，係得各差會宣教師之同意，及山西差會顧問部之承認而告成立。英浸禮會之宣教地，北達內長城以外，約有二十里，該地工作，屬於代縣（舊代州）範圍。據報告，如再規定區界時，該內長城以外之宣教地，即應劃歸瑞聖潔會（內系）惟須視該會能力之所及爲斷。英浸禮會已將壽陽縣之宣教地，割讓與友愛會，因該會宣教地之西職員逐漸完備，或在本省或向他省該會之勢力駸駸乎必向前發展也；又各華教會之對於國內佈道，精神煥發，布道員亦日增而月盛。公理會報告，通常論之，該會宣教地之範圍，可以縣界爲界；然在幅員較大之邊界一帶，任何差會，在必須先行開闢時，得便宜行之。使徒信心會，上帝教會，救世軍，及神召會等，均未報告有任何睦誼協約。

▲工作歷史

發軔時期　本省第一次旅行之宣教師，爲蘇聖經會之韋廉臣牧師及倫敦會之理一視牧師，時在一八六九年及一八七〇年之間。惟至一八七六年，有內地會之德（J. J. Turner）及F. H. James 二君抵省，方舉議於本省創辦恆久事業，當由南京攜二華職員爲助手，間關跋涉，越千餘里而至本省；是年即於省內週遊數星期，經歷七城及市鎮多處，嗣因乏款接濟，不得已南循漢水而折回漢口。翌年（一八七七年）二君又至本省，乃打點爲久居計，適一八七七年至一八七九年之三載奇荒，乃立即各以全力辦理賑災事務，閱數月，二君以辦賑過勞，又值本省疫病盛行，不得已再退出本省之外。二君去纔二日，而英浸禮會之李提摩太博士貢然至，即繼二君從事賑務；此後宣教師相率入本省者，達六十九人，分佈於四省災區之內，施衣散糧，災民獲救者不少。一八七八年，德君又偕循道會之李修善牧師三次至本省，此一行也，竟得於此基督教事業混沌初開之時期，首建總堂二處：德君建於陽曲，李修善則建於臨汾（舊平陽）。

一八八〇年，內地會之 H. Schofield 醫士至陽曲，是年因學習華語，每禮拜僅以二日施醫，然此一年中診治病人，亦在一千五百名以上，住院人在四十五名以上，惜該醫士僅服務三年，即罹瘟疫病歿。厥後醫藥事業，由 Millar Wilson 與葉君（Edwards）二人繼續維持，蓋該二醫士適在 H. Schofield 醫士易簀之前，已偕來助理矣；自是陽曲之醫藥事業，完全歸英浸禮會辦理，而 Wilson 君獨在臨汾創辦醫院，迄今該院稱爲 Wilson Memorial 醫院，以表紀念。

本省以英浸禮會及內地會之工作最早，且極著有功效，如游行布道，散賣聖書，及宣傳福音於縉紳先生中，並創設戒烟局等，皆爲本歷史上之帶有彩色者，惟戒烟局之重要工作，又以華牧師席勝魔爲中堅人，則席君又爲本歷史上帶有彩色之人物。席君素有烟癖，自聽道於李修善君，被感動後，即脫黑籍而登光明之道岸，痛懺前非，力求今是，更以全副心力，傾注於戒烟一舉，經營數載，戒煙局遂漸擴充，凡本省之中部及南部，以至陝西河南一帶，均經設有局所，如席君者，是能推己及人，以大愛心而成大善舉矣！說者謂至一九〇七年，由戒烟局戒斷烟癮者男女不下三萬人，由戒烟而得聽福音，相率入教者逾千人。

公理會之創業於本省，實由一八七九年，美國歐伯林大學神科學生團，建議於該科教授司密士博士之前，請彼領袖各團員創辦中國佈道會爲起點。冕路得夫婦於一八八一年離美國爲該會來華之創辦人，厥後團員踵至，於一九〇〇年時，其宣教師已達十六人。該會初擬設第一總堂於陽曲，嗣從各差會原有協約之規定界限，遂南遷四十哩至太谷縣；一八八七年，設第二總堂於汾陽。至該會在本省之開始工作，亦以在戒烟局服務者爲多。

一九〇六年，內地會委棄大同縣之惟一總堂，幷將內外長城一帶宣教地，割讓與其一系之瑞聖潔會，迄今此九千方哩地內，業已建設七總堂，有宣教師二十七人，受餐信徒約八百人。挪威會（內系）在本省之西北部長城以南地帶，於一八九八年間，開闢宣教地於離石（舊永寧州）現該地內已有布道區十三處，受餐信徒一百五十人。瑞華會（內系）於一八八八年間，開設宣教事業於運城，其工作則普及省之西南部，及陝西幷北河南等處。友愛會於一九一〇年間，開闢平定

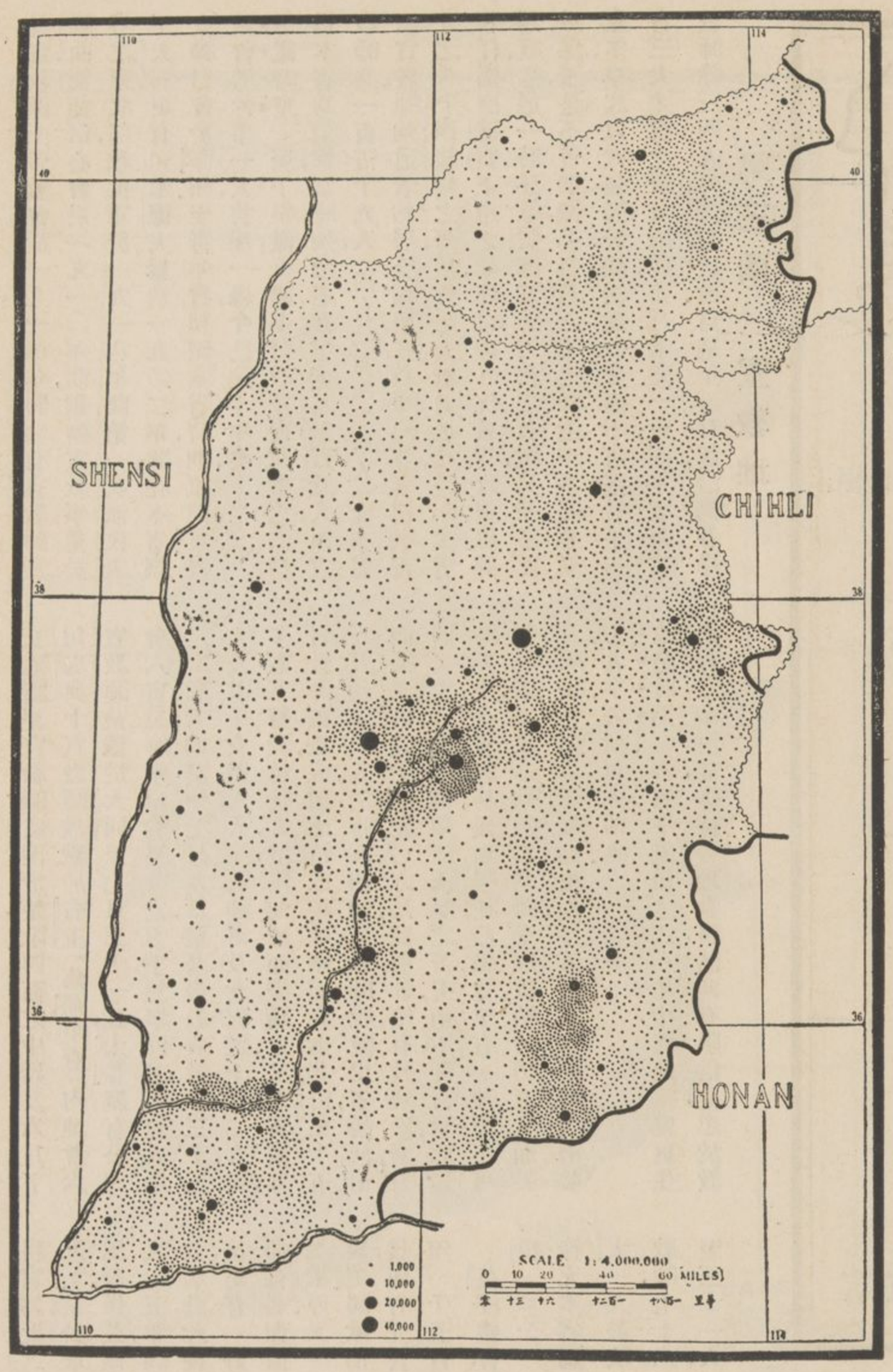

第二圖　人口密率

每一布道區之方哩均數

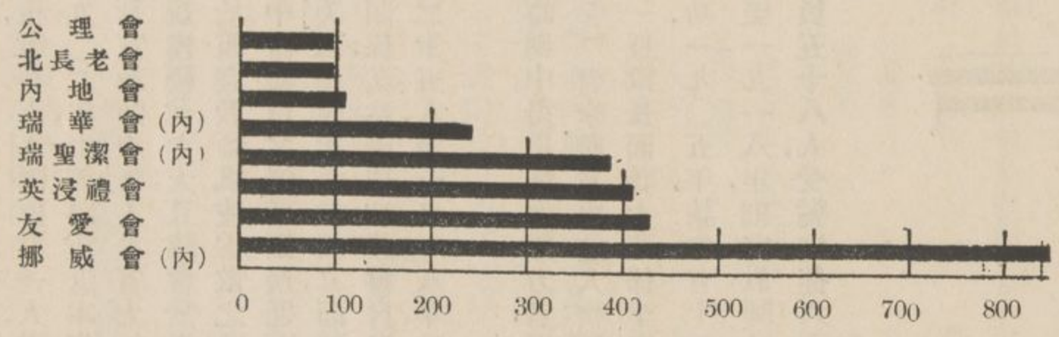

第三圖　宣教地

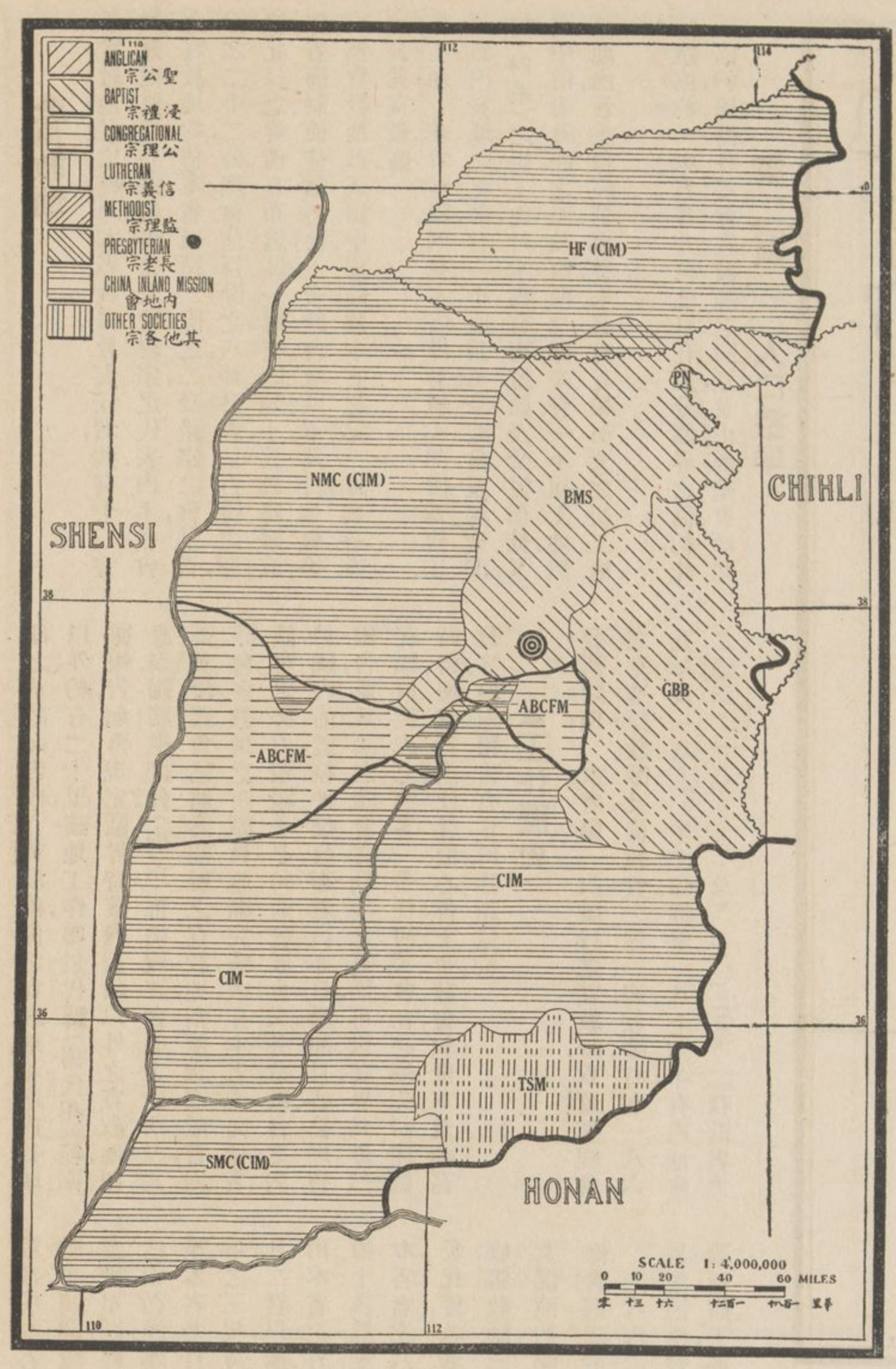

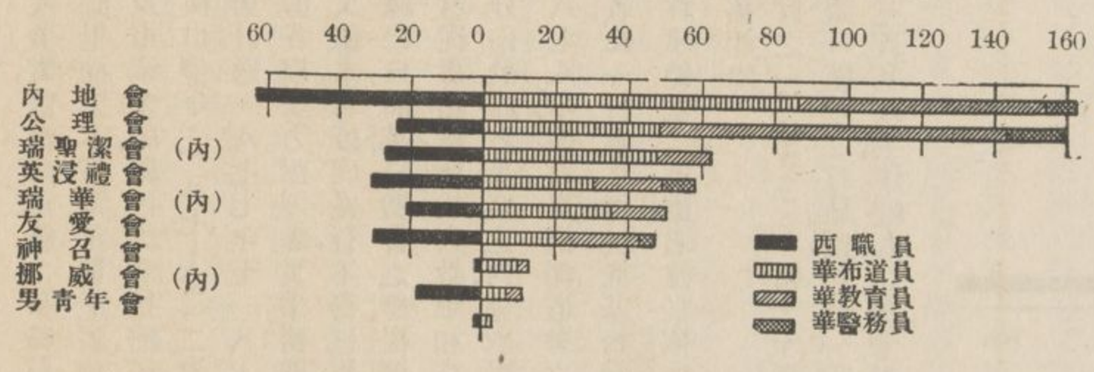

為宣教區．上帝教會於一九一四年間，駐有宣教師於陽曲使徒信心會．於一九一〇年間，創辦宣教事業於省之東北部．救世軍於一九一八年間，第一次派代表至大同．更有司米德夫婦於一九〇二年間，在本省創立神召會於澤州．至青年會初至本省時，則祇向英浸禮會借幹事一人，售屋一椽，今已逾十年矣．

拳亂時期　庚子拳亂，全國基督教差會所罹之浩劫，以本省為最慘．當時殉道者，華信徒共數百餘人，西宣教師共一百五十九人，（內有幼童四十六人）而本省西宣教師殉道者，約居全國西宣教師殉道者總數百分之八十四．禍變之烈，犧牲之大，無過於此．是年本省新任巡撫毓賢，下車之始，即以排外仇教為政策，風聲鶴唳，慫恿一時．該毓賢既為大刀會之首領，又予拳匪以保護，是不啻燬滅基督教之導火線．迨至拳匪愈聚愈多，羣起以武裝毀教，禍機遂一發而不可遏．於是本省三大差會之所有財產，盡付拳匪一炬，而全省西宣教師除三四人外，皆及於難．自是年五月起，沿海各岸交通斷絕，宣教師咸困於楚歌四面之中，延及六月下旬，瑞典十宣教師被戮於右玉（舊朔平府）內地會六宣教師被戮於大同．至七月三十一日，太谷縣有公理會六宣教師，殞命於拳匪之刃下．然拳匪最慘無人道之舉動者，則莫如七月九日，聚基督教宣教師三十三人及其子女數人，天主教神甫及女修道士十二人，與多數基督教信徒等，於陽曲城而盡殲之．又本省南部，宣教師被戮，或被虐待或經凍餓而死者，共計三十五人，及幼童十人．於時有四組宣教師脫險出省，越河南而抵漢口，途中如驚弓之鳥，聞聲即墮，有致殘廢者，有因死亡者，其一種顛沛流離之苦況，殆不可言喻．此短時期中，全省教務，幾如曇花倏滅，竟至有一滅而不可復現者，誠足浩歎；然事業雖受挫折，精神仍亙久而長存，厥後吾道日彰，蹶而復振．是蓋有不可撲滅之潛勢力，非拳匪所可如何也．

改造時期　本省拳亂後之二三年中，僅此得慶更生之有限華信徒，維持各地教務；然此有限信徒，忠於教務，實為近二十年闡揚神道之一點靈根，發芽結實，肯基於是．公理會遭拳亂後，祇存有文阿德君一人，雪餐風饔，僅茲碩果，當於一九〇二年，由美國重返本省；一九〇五年，該會復派有新宣教師來華，入本省太谷作久居計，此後大興建築，規模較前尤大；且該會於拳亂後，更有一好現像者，即於西宣教師風流雲散之時，華領袖起而擔任教務，而中西職員之情感，因接近而愈加濃厚．又一九〇七年美國山西紀念會成立，而該會與美國歐伯林大學之關係，又益密切；按該會自拳亂後，僅有受餐信徒一百二十五人，至一九一八年，即增至一千五百人．

英浸禮會在此改造時期中，得以恢復勢力者，以鄧根（Moir B. Duncan）君來華為再造人物；鄧君後充本省國立大學第一任校長，而該大學係李提摩太一人鼓吹之力所成功．一九〇五年，該會有十二宣教師，七十六受餐信徒，至一九一八年，則宣教師已增至三十一人，受薪華職員五十八人，受餐信徒六百七十五人．內地會自一九〇〇年後，宣教事業，漸復舊觀，現該會報告之宣教師數目，已倍於英浸禮會，其信徒團體更達四千四百人以上云．

各時期內建設之總堂表

			Before 1860	1861-1880	1881-1890	1891-1900	1901-1910	1911-1920
浸宗	英浸禮會	BMS	…	1	1	1	…	…
	友愛會	GBB	…	…	…	…	1	1
公宗	公理會	ABCFM	…	…	2	…	…	…
長宗	北長老會	PN	…	…	…	…	…	…
內系	內地會	CIM	…	1	10	6	1	1
	瑞聖潔會	HF (CIM)	…	…	1	3	1	2
	挪威會	NMC (CIM)	…	…	…	1	…	4
	瑞華會	SMC (CIM)	…	…	1	2	1	1
餘會	使徒信心	AFM	…	…	…	…	1	2
	上帝教會	AG	…	…	…	…	…	1
	救世軍	SA	…	…	…	…	…	1
	神召會	TSM	…	…	…	…	…	1
	男青年會	YMCA	…	…	…	…	1	…

附註　請注意一八八一年至一九〇〇年之間，建設總堂極多，參看本圖，即見在此時期內，凡全省地面之半業已開闢為宣教地，而各地均在人口稠密與最重要之區域．比較本圖與第七圖，即受餐信徒分佈圖，又見受餐信徒之分佈，除省之極東北部陽高一縣區外，均集中於開闢最早之地帶；又圖中黑色地面，為一九二〇年後之開闢地，或未開地該地人口極少．

第四圖　教區開始時期

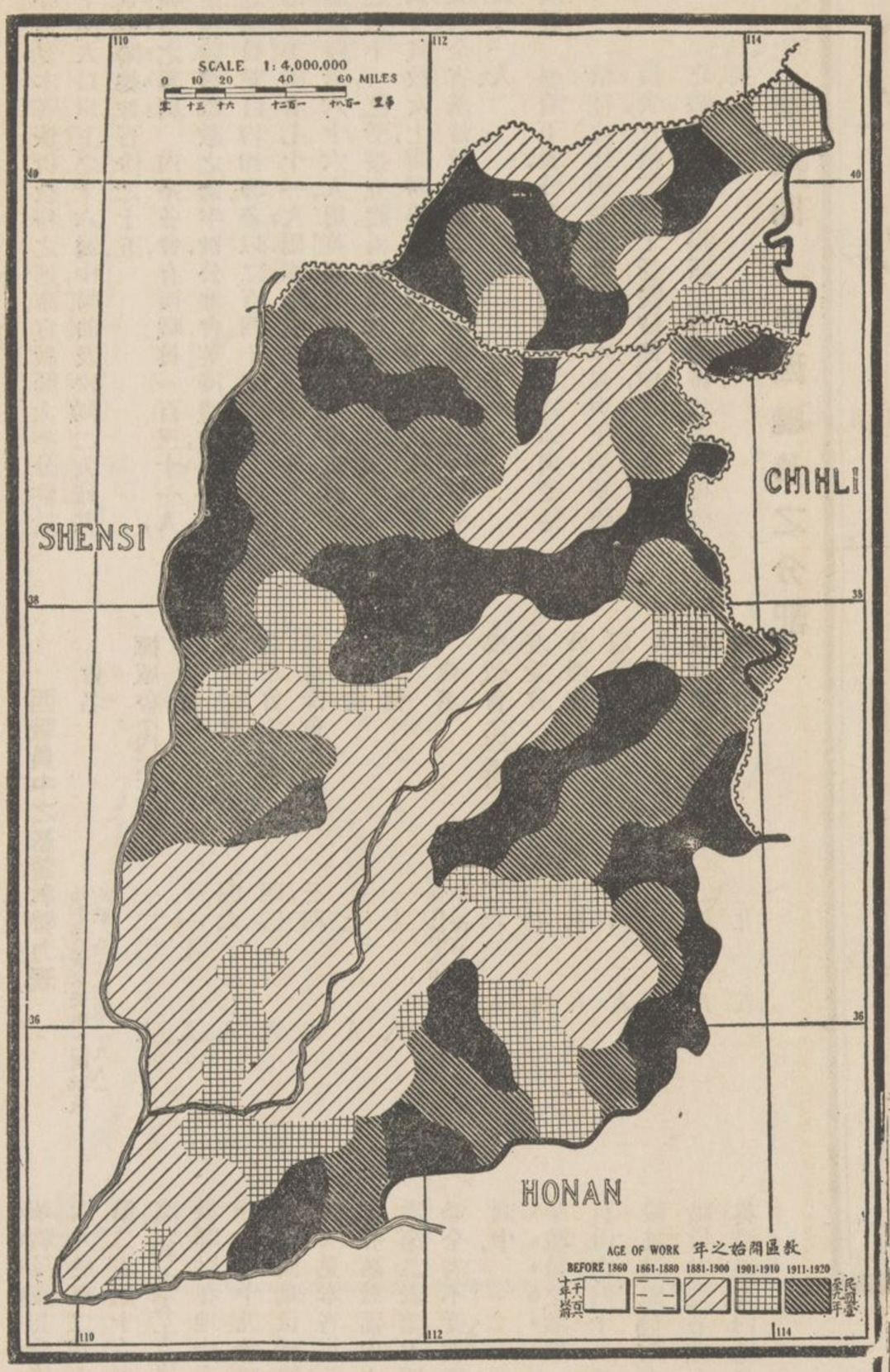

▲布道範圍

差會總堂及宣教師駐在地　本省十三差會代表，分駐於四十四駐在地，此四十四駐在地內，設有五十總堂，而環立於各總堂之布道區，共有二百九十六處，每處平均有受餐信徒二十八人。陽曲太谷汾陽平定遼縣（舊遼州）及大同等處之宣教師，均各在十人以上；又大同陽曲平定三城，各有一差會以上之代表。按該四十四駐在地內各宣教師之國籍，分列如下：屬國際者二十一處，屬歐陸者十六處，美四處，英三處，惟五處祇有宣教女士。又一九二三年以前，並無籌設總堂之報告。

布道區　全省共二百九十六布道區，按此數平均計算，每一總堂，卽有布道區六處；若將各大城之每一禮拜堂，算爲一布道區，則布道區之均數，尤不止此。公理會每總堂內布道區之均數，較全省均數爲高，該會有二總堂，各有二十五布道區，由此卽知該會之宣教政策，注重鎮市及凡商場與社會之重要地點，每區置一有訓練之華領袖執行教務，西宣教師則從旁監督之，而該華領袖等，自能內審所處之地位，外察所對之環境，各瞭然如何進行其工作，如何發展其勢力，以負此完全責任也。其他差會報告每總堂之布道區數，與本省均數略等。參看本圖，又知內地會教區內之布道區，均集中於大寧洪洞二處。

下表係載明各差會中每布道區之面積，及受餐信徒與人口之平均數。

會名	每一布道區內之方哩均數	每一布道區內之人口均數	每一布道區內受餐信徒均數
公理會	九八方哩	一七八〇〇人	二九人
內地會	一〇八方哩	二五〇〇〇人	二六人
瑞華會（內系）	二三九方哩	三四九〇〇人	二三人
瑞聖潔會（內系）	三八三方哩	五五五〇〇人	三三人
英浸禮會	四〇五方哩	七二二〇〇人	三八人
友愛會	四二九方哩	七九四〇〇人	一八人
挪威會（內系）	八四六方哩	三八一〇〇人	一一人

第五圖　總堂與布道區

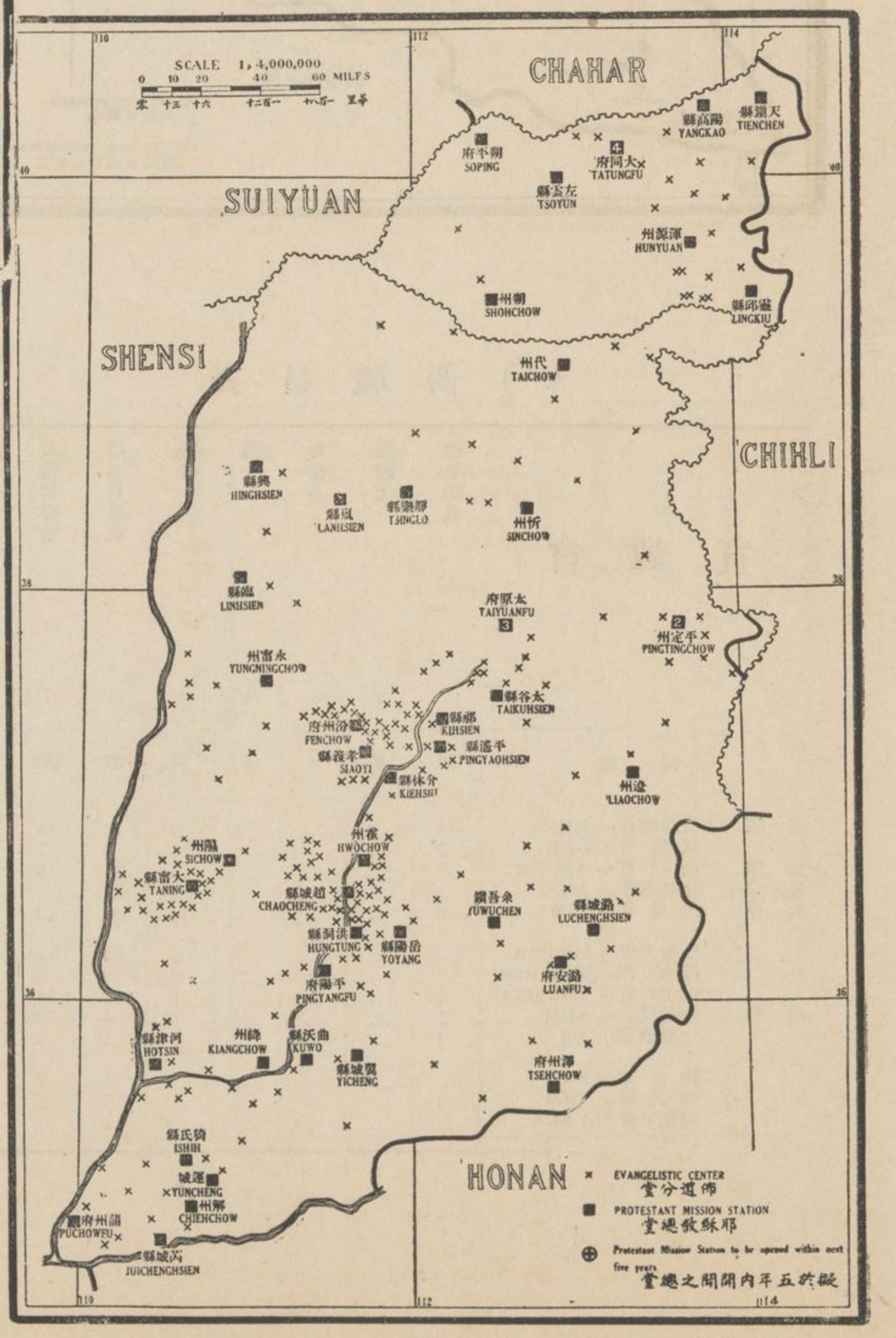

▲基督教職員

宣教師之分佈　本省四十四駐在地中，有宣教師二百四十人。查拳亂時，凡居留省內之西宣教師，悉遭浩刼，可謂靡有孑遺矣；然迄今不及二十年，西宣教師之數目，已達二百餘

基督教勢力不完滿之原因　庚子之亂，創鉅痛深，所有各差會之財產及中西領袖等，猶鶴沙蟲，化爲烏有，改造匪易，爲力此爲基督教勢力不完滿之一大原因；此外據普通告報，人才與財政，俱形不足，原因亦屬重要。餘如友愛會報告，該會急需多數幹練之華職員。公理會報告，省內交通不便，凡山多人少之地，佈道維艱；又報告，該會於本省無女佈道工作之可述。蓋一九一八年以前，幷未派有西女職員，執行女界之宣教事業也。

天主教事業　本省天主教事業，可於該教教友錄中一窺崖略，計有教友六萬五千一百四十八，較之基督教受餐信徒，約多七倍餘；此外佈道區有九百餘處，男女西職員有六十人，華職員有三十五人。至該教於拳亂時，喪失生命財產，數難盡悉，惟知中西男女職員殉道者頗多；所幸該教教堂之建築物，較基督教易於防守，故拳匪雖悍，得以稍戢其鋒焉。

人，亦可見本省恢復教務之速率．宣教師大半分駐於二十萬人口以上之十六城中，陽曲及汾陽二大城，共有宣教師總數百份之十五．

西職員之類別　內系各會，有西職員一百三十一人，約佔西職員總數之過半數．公理會英浸禮會及友愛會之職員數目約相等．若以二百四十宣教師之國籍論，則屬美國者七十一人，屬國際者共三差會，凡七十三人，男職員百分之三十一，已受按立禮，西職員總數百分之三十，爲獨身宣教女士，辦醫藥事業者有男醫士八人，女護士五人，全省基督教醫藥事業中無西女醫士，祇有華女醫士一人．

附註　參看下表，公理會及內地會宣教師與受餐信徒之比例數頗低；若以本表與下列華職員表，互較其每千受餐信徒中，每百萬人中之職員均數，即得該二會教務政策之梗概矣．

第六圖　中西職員之分配

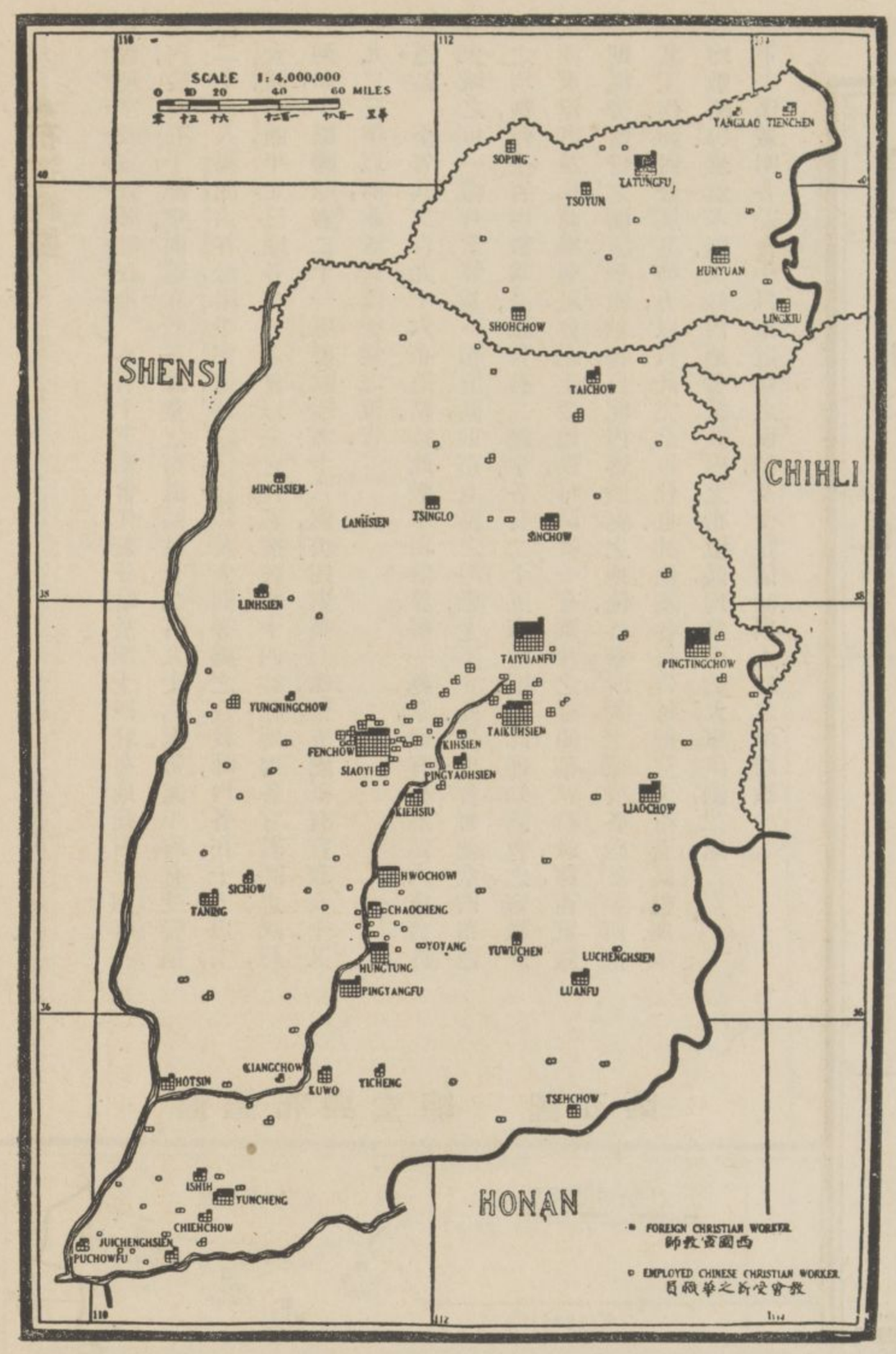

西職員中之基督教勢力表

會名		每千受餐信徒中之西職員均數（全省均數二九人）	每百萬人中之西職員均數（全省均數二二人）
挪威會（內系）		一二〇	三六
友愛會		一一七	二七
英浸禮會		四六	二七
瑞華會（內系）		四〇	二六
瑞聖潔會（內系）		三四	二六
內地會		一七	二四
公理會		一七	二一

華職員及其分佈　本省共有正式華職員五百六十六人，於每二零十分之三華職員中，有一西職員．參看第二表第十六項，即見公理會中西職員之比例數甚高；（約六零十份之六華人合一西人）全省四十四宣教師駐在地中，有華職員總數百分之六十一，其餘百分之三十九華職員，分佈於各鄉布道區內，此等布道區，爲西職員祇隨時遊行查背而已．比較本圖與第五圖，又見本省東北部之瑞聖潔會及大寧縣區之內地會，各該教區內之布道區甚衆，惟無受薪華職員，又參看第二表第十四項，所有內地會之不受薪職員，已超過全省不受薪職員之半數，但此項職員未經載入本圖中．

華職員之類別　受薪華職員中百分之五十任布道，百份之四十二任教育，友愛會與公理會之教育職員，較佈道職員爲多，而公理會之教育職員，凡倍於布道職員；其他各差會布道職員之比例數較高．又公理會，英浸禮會內地會，及友愛會等，有特別訓練之醫務華職員：即公理會有華醫士及護醫共十六人，英浸禮會共九人，內地會共八人，友愛會共四人．至內系中三差會之宣教地，共佔有二萬五千方哩，而居民有二百五十萬人，惟不見有中西醫士及護士．

按立職員　本省基督教團體，共一萬三千三百人，按立華職員僅九人，是則每一千四百七十信徒中，僅有一按立華職員．據報告，公理會及英浸禮會，皆無按立華職員，內地會於每一千二百受餐信徒中，祇有牧師一人，故全省二百二十九正式教堂，大都爲未受按立禮之華職員所管理．

基督教職員學校　據中國基督教教育會一九〇八年報告，本省現有聖經訓練學校僅二校：即洪洞有內地會道學院一校，運城有瑞華會（內系）神學暨師範科一校．內地會曾於霍縣（舊霍州）設有一婦女道學院，現已停辦．公理會已於汾陽設一道學院，定章兩年畢業，專爲養成靈德充足之華領袖．各大差會於總堂或布道區內，爲華領袖及各布道員，設立臨時查經班，以數日至數星期爲限．

表員職西（一）

會教宣		按立職員	男醫士	女醫士	護士	女士	男職員總數	女職員總數	西職員總數
		1	2	3	4	5	6	7	8
總數	...	29	8	...	5	74	92	148	240
浸宗	英浸禮會... BMS	10	2	...	2	7	13	18	31
	友愛會... GBB	5	2	...	1	11	9	21	30
公宗	公理會... ABCFM	7	2	...	1	4	11	13	24
長宗	北長老會... PN	...	...	...	...	...	...	...	...
內系	內地會... CIM	3	2	...	1	24	22	43	65
餘會	瑞聖潔會... HF (CIM)	...	...	...	...	7	13	14	27
	挪威會... NMC (CIM)	...	...	...	...	4	9	9	18
	瑞華會... SMC (CIM)	1	...	...	...	8	7	14	21
	使徒信心... AFM	...	...	...	...	6	4	10	14
	上帝教會... AG	1	...	...	...	1	1	2	3
	救世軍... SA	...	...	...	...	2	1	2	3
	神召會... TSM	1	...	...	...	...	1	1	2
	男青年會... YMCA	...	...	...	...	...	1	1	2

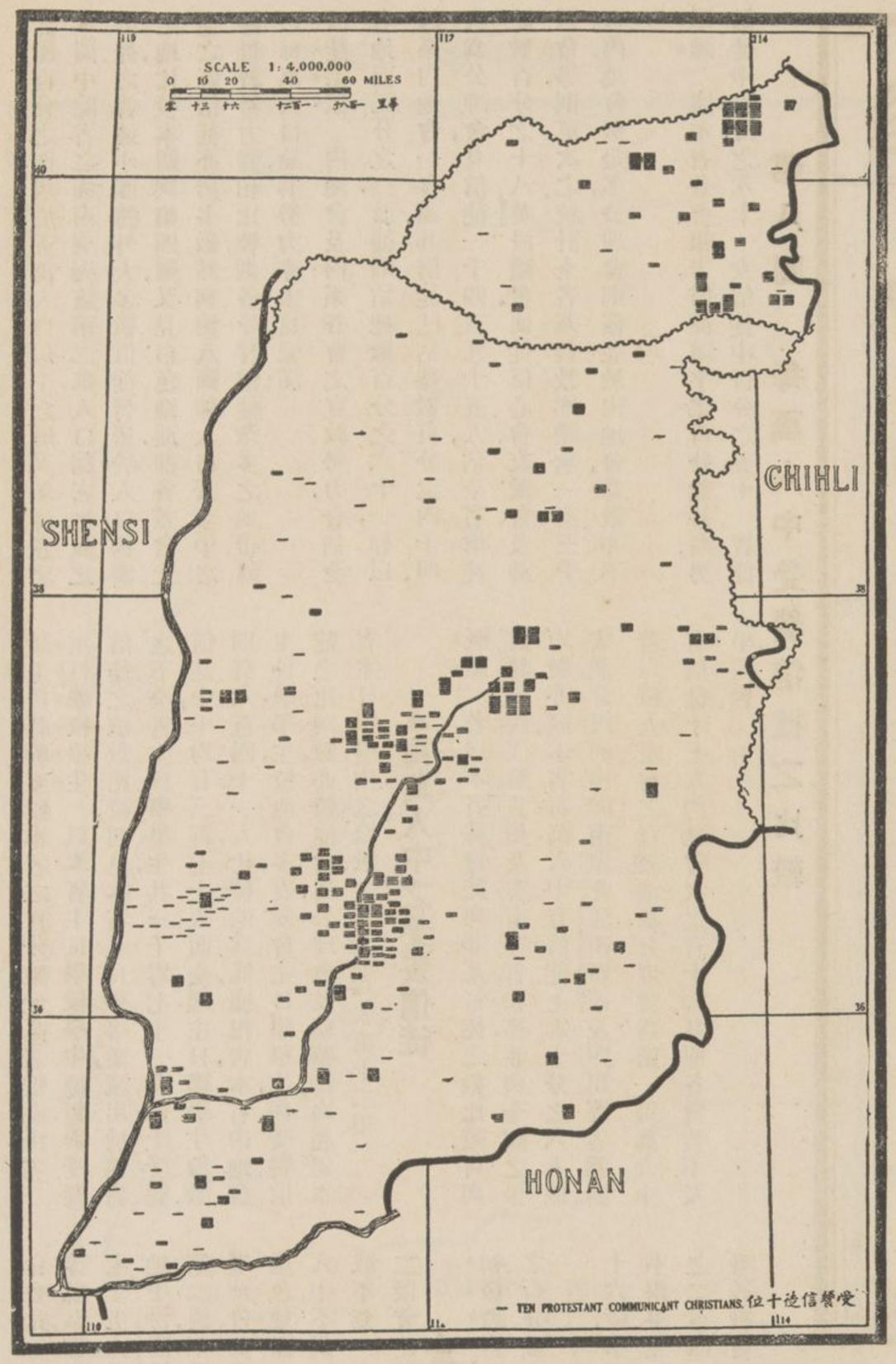

第七圖　受餐信徒之分配

華職員中之基督教勢力表

會名	每千受餐信徒中之華職均數（全省均數六八人）	每百萬人中之華職員均數（全省均數五二人）
友愛會	一八八人	一七四人
公理會	一〇七人	六三人
瑞華會（內系）	九六人	四八人
英浸禮會	八五人	四四人
瑞聖潔會（內系）	八〇人	四二人
挪威會（內系）	七三人	四〇人
內地會	四六人	二二人

附註　參看兩項華職員表，內地會均居末行，因該會不受薪職員甚多，遂殿於後。友愛會每千受餐信徒中之中西職員數俱高，則因該會開創伊始，信徒無多，且中西職員之數約相等，其比例數較高，厥有由矣。又華職員表中公理會之比例數雖高，而每千受餐信徒中之西宣教師比例數，則又居末行，由此可見該會注重華人領袖之一斑也。

▲受餐信徒

調查概論　自一九〇七年後，本省受餐信徒，已增至百份之三百八十，約合八千三百四十人，較甘肅多六倍，較安徽廣西各多二倍，較陝西雲南亦稍多。本省每一千三百零六人中，有信徒一人，約與全國均數相等。受餐信徒百分之二十九爲女信徒。天主教共有教友六萬五千一百四十人。

受餐信徒之分佈　參看本圖，本省極東北部之外長城，及汾水流域一帶，信徒爲數最多。比較本圖與第二圖，則見信徒大都分佈於鄉間，而另一面又見全省信

表　員　職　華　(二)

會		總數	按立職員	非按立職員及男布道員（並賣書人）	女布道員	宣教職員總數	男教員	女教員	各級職教員總數（a）	男醫士	女醫士	畢業護士	肄業護士	醫務職員總數（肄業護士在內）	在職受薪華職員總數（a）	不受薪華職員總數	職員中男職員之百份數	每一西職員與受薪華職員比較均數
			1	2	3	4	5	6	7	8	9	10	11	12	13	14	15	16
	總數	...	9	216	62	237	184		242	12	1	7	17	37	566	48	78%	2.3
浸宗	英浸禮會	BMS	...	24	6	30	16	3	19	2	1	4	2	9	58	2	81%	1.9
	友愛會	GBB	1	16	3	20	19	4	23	2	...	2	...	4	47	...	84%	1.6
公宗	公理會	ABCFM	...	37	11	48	73	22	95	5	...	1	10	16	159	16	78%	6.6
長宗	北長老會	PN	...	...	...	...	...	...	...	...	...	...	...	...	...	...	...	...
內系	內地會	CIM	3	58	25	86	46	22	68	3	...	...	5	8	162	26	72%	2.5
	瑞聖潔會	HF (CIM)	...	42	5	47	12	3	15	...	...	...	...	...	62	...	87%	2.3
	挪威會	NMC (CIM)	...	6	1	7	4	...	4	...	...	...	...	...	11	...	91%	0.6
	瑞華會	SMC (CIM)	2	23	10	35	12	3	15	...	...	...	...	...	50	4	74%	2.4
餘會	使徒信心	AFM	...	...	...	...	...	...	...	...	...	...	...	...	...	...	...	...
	上帝教會	AG	...	1	...	1	...	...	...	...	...	...	...	...	1	...	100%	0.3
	救世軍	SA	...	...	...	...	...	...	...	...	...	...	...	...	...	...	...	...
	神召會	TSM	3	6	1	10	2	1	3	...	...	...	...	...	13	...	84%	6.5
	男青年會	YMCA	...	3	...	3	...	...	...	...	...	...	...	...	3	...	100%	1.5

(a) 本項包括中學以上各級教員

徒，僅百分之四居於五萬人口以上之城；又須注意者，本圖中除省之極南與極東南二部，人口稠密地面之信徒之普通小團體外，大多數信徒皆居於人口稠密之地．比較本圖與第四圖，又見白色地面，即各差會先進之區，信徒亦居多數．然與第八圖即人口密率中之基督教勢力圖相比較，則各受餐信徒衆多之地帶，如以每萬人口論，其勢力亦未見完滿．

信徒宗派 內地會及內系各會之宣教勢力，合佔全省地面三分之二，信徒則佔總數百分之六十一，即以該系內地會一會論，其信徒已佔總數百分之四十四．次為公理會，有信徒一千四百九十五人，佔全省信徒總數百分之十八．英浸禮會，使徒信心會，友愛會，及神召會等，則更次之．統計全省基督教團體，逾一萬三千人，內地會數最多，公理會則僅亞於內地會，為數亦不少．

學識 據本省各會報告，信徒識字之百分數甚高，男信徒中百份之八十一，女信徒中百分之五十一，皆能讀土白新約；至較本省之百分數尤高者，惟湖南省．

主日學校學生 以本省主日學校學生總數，與受餐信徒之總數比較，則見本省主日學事業，遠出於他省之下．全省主日學學生共三千零七十一人，每千受餐信徒中，平均有三百七十八人，而全國主日學學生均數，則有六百四十一人，比較的為低．據報告，本省內地會主日學學生，較他會多，友愛會主日學學生，與受餐信徒之比例數，亦較他會高，公理會及瑞華會，均超過本省主日學學生之均數．(參見第六表第十二項)

▲每萬人中之受餐信徒

概論 若以本省基督徒與非基督徒之數比較，可與直隸陝西江蘇貴州及雲南等省相等，並與全國之平均數亦同．本省每萬人中，有信徒七零十分之六人，較安徽甘肅河南湖南湖北江西廣西及四川等省為高．若以較大差會之宣教地論，公理會為第一，每萬人中有信徒十七人，內地會次之，有十八人，其他各會皆不及平均數．

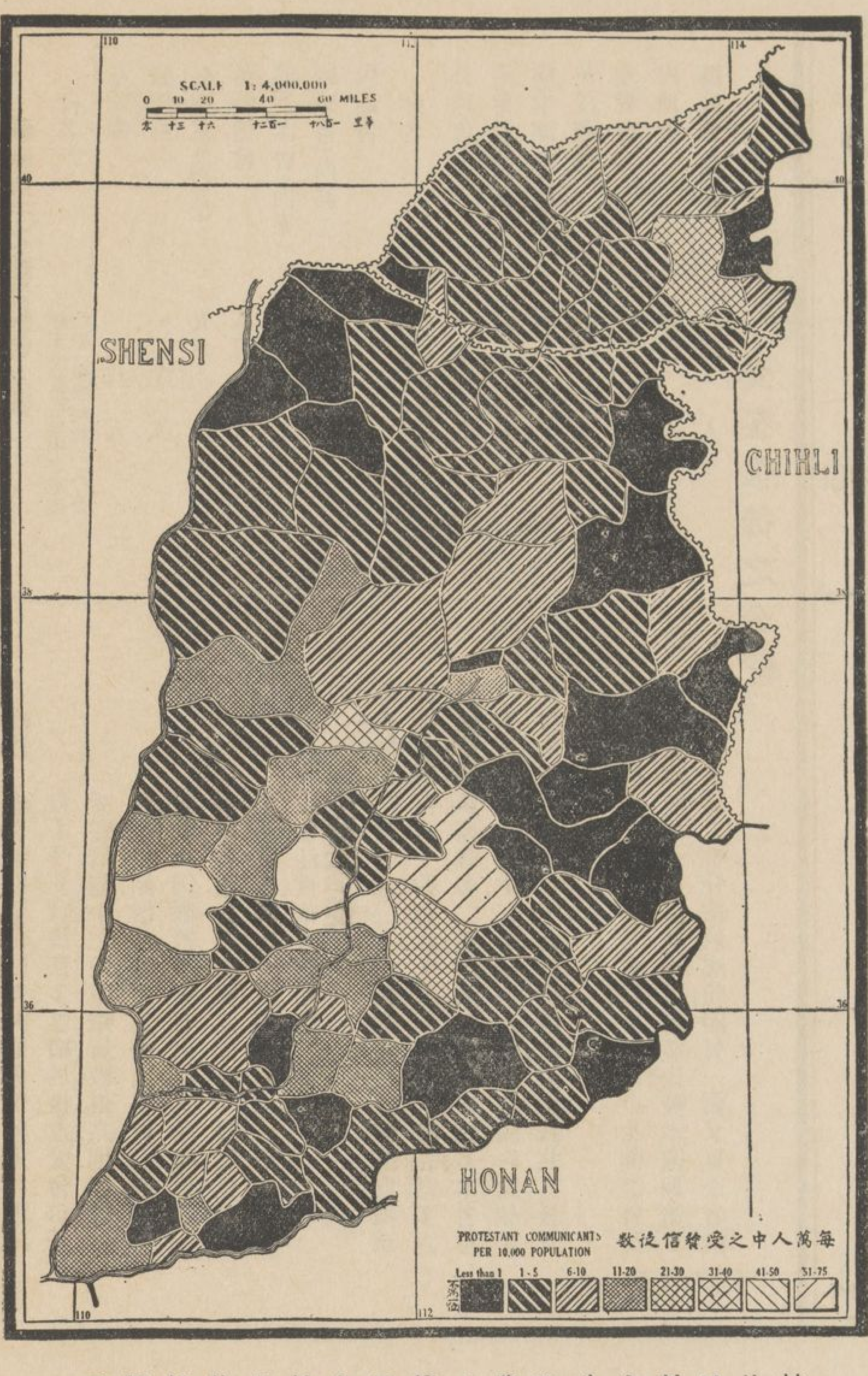

第八圖 每萬人中受餐信徒之比較

受餐信徒與教會兩等小學學生之數目比較

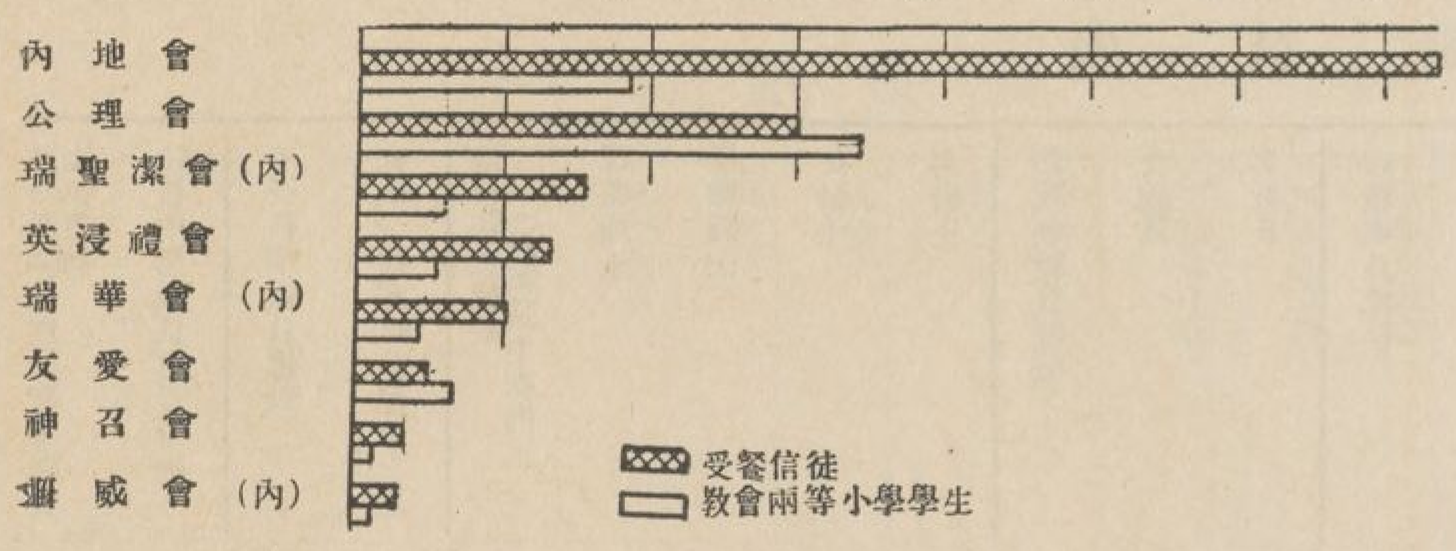

白色地面 本圖最白色之地面，為汾西趙城及大寧等縣區，即內地會之宣教地也．每萬人中有受餐信徒七十五人．又本省縣表內(附錄甲)上載公理會宣教地中，汾陽沁源等縣信徒之比例數亦高．比較本圖與第二圖，則見人口最密之地，如汾水下游之神召會，及瑞華會，其宣教地均不顯白色．

黑色地面 全省一百零三縣內，有七十六縣之每千人中，不到一信徒，又二十一縣每萬人中，或全無信徒，或不到一人；然此等縣區，均在人口稀少之地帶．（上二段宜比較查之）

▲教會學校

初級教育 本省教會兩等小學，較少於他省，女學生之百分數亦低．據一九一八年報告，全省有國民學校一百三十九校，學生三千四百六十八人，高小學校二十六校，學生五百零五人．一九一六年，本省僅有兩等小學學生一千七百二十八人，此兩年中，已增至百分之二百四十．國民學校學生百分之八十五，並未繼續升入教會高小學校．

小學校學生數目，約合受餐信徒之半數，其比例數，約每千受餐信徒中，有小學校學生四百七十八人．由此推論，本省小學校學生之均數，略遜於他省；然友愛會及公理會，則較全省學生之均數為高．友愛會每千受餐信徒中，有學生一千三百四十八人，公理會有一千一百三十一人．(參看第六表第十三項)

小學校之分佈 本省二百九十六布道區內，至少約一百五十區，並無國民學校之設備．各差會對於信徒子女之教育設備，各有不同，下表即為各差會國民學校與布道區之比較．

會名	布道區數目	國民學校
內地會	一四一處	四〇校
公理會	五一處	四六校
瑞聖潔會(內系)	二四處	一六校
瑞華會(內系)	二三處	七校
英浸禮會	一八處	一三校
友愛會	一四處	一一校
挪威會(內系)	一三處	四校

查各縣基督教教育普及之現狀，則見全省一百零三縣之過半數，即六十一縣中，肄業於教會小學校之學年兒童，幾不及二十五人，或竟無一人．教會兩等學校學生，僅抵全省小學校學生百分之一零十份之二，此數不惟指明基督教教育未能普及之缺點，亦可見政府之注重於小學教育也．(見第十圖符點)然有數縣教會小學校之學生數目，佔全縣小學校學生總數逾百份之十，如公理會之於沁源汾陽中陽等縣，及內地會之於汾西趙城大寧等縣是；惟沁源汾陽二縣之非教會學校學生較多．

高小學校 本省教會高小學校共二十六校，學生五百零五人，約每五國民學校中，有一高等小學．瑞聖潔會及挪威會(同與內地會一系)均無高小學校之設備．全省惟百份之二十縣，有學生肄業於教會高小學校．

中學校　據報告本省教會有中學七校，內有三校爲公理會所創辦。其設備完善而成績最優者，爲美國歐伯林大學紀念會之銘賢學校；該會之中學教育，數年前創設於太谷，各差會均得遣送學生肄業，近已增設大學預科二年學程矣。公理會有二中學，設於汾陽一，爲崇德女中校，一爲銘義男中校。本調查部接到報告時，該女校僅設二年學級。內地會於洪洞設有普潤中學校，頗見發達；又於霍縣設一女中學校，該校課程不滿四年，以中學教育而兼辦師範教育。瑞華會於運城設有男女中學各一校，據一九一八年報告，該二校尚無完全中學課程。

▲非教會學校

初級教育　一九一六年，教育部報告本省非教會教育之狀況如下：計有國民學校一萬零八百十七校，學生三十萬零一千一百九十八人，高小學校二百二十五校，學生一萬四千零九十一人。按此數計算，本省每三十四人中，有受初級教育之學年兒童一名，此數遠過全國各省均數之上；且近四年中，該非教會初級教育之發達，此數又必增高。本省閻督軍行政有方，聲望久著，更屬注重教育事業，業已設有義務學校，專收八歲至十四歲之學年兒童，又爲工人設有通俗夜校，爲留學外洋學生設有預備學校；此外幷極力提倡注音字母，以補救全省不識字之國民。一九一九年，本省召集各省教育會於陽曲，開會討論教育事項，當經通過國民學校一律以國語教授，並呈請教育部備案，以國語教授者當以此爲蒿矣。一九一六年報告，本省於每萬人中之非教會學生均數，較各省爲最高，計二百九十人，較之安徽僅有二十五零十份之五人，相去不啻霄壤。（附錄丁）又參看本省各縣每萬人中之非教會小學校學生圖，則見內地會宣教地內徐溝潞城二縣之地，而顏色最淺，而該處並無教會小學校；至該二縣每萬人中非教會學校學生之比例數，徐溝有學生九百八十二人，潞城有學生七百九十八人。本省百分之四十一縣，每萬人中之小學學生均數，較高於全省均數。（二百九十）全省惟四縣每萬人中之非教會學校學生，不到五十人；然以與安徽較，則見該省縣區有六分之五，尚不及此數。全省初級教育事業，百分之九十九，屬於非教會學校。

中學及師範學校　本圖載有二十二非教會中學校，分設於二十處，其中十二處爲宣教師駐在地。據報告，本省無女子中學。至非教會中學未設備之地點，而設有教會中學者共三處：即太谷縣霍縣及運城等處是。本省設有男初級師範學校四校，女初級師範學校二校，共有學生一千四百四十三人。在陽曲設有男女師範各一校，大同設有男師範學校一校，安邑設有男女師範各一校，長子設有男師範一校。

高級教育　本省國立大學，原由李提摩太一人鼓吹之力所成功，李君原居留本省，時在一八七七年至一八八七年之間，該校正式成立，即在一九〇二年，鄧根君充第一任校長；至一九二〇年，該校報告有男學生五百人，華教員二十人，西教員三人。陽曲設有法政，農業，商業，實業，等專門學校，自一九一八年至一九一九年，該學校等共報有學生一千一百五十人。

第九圖　教會學校

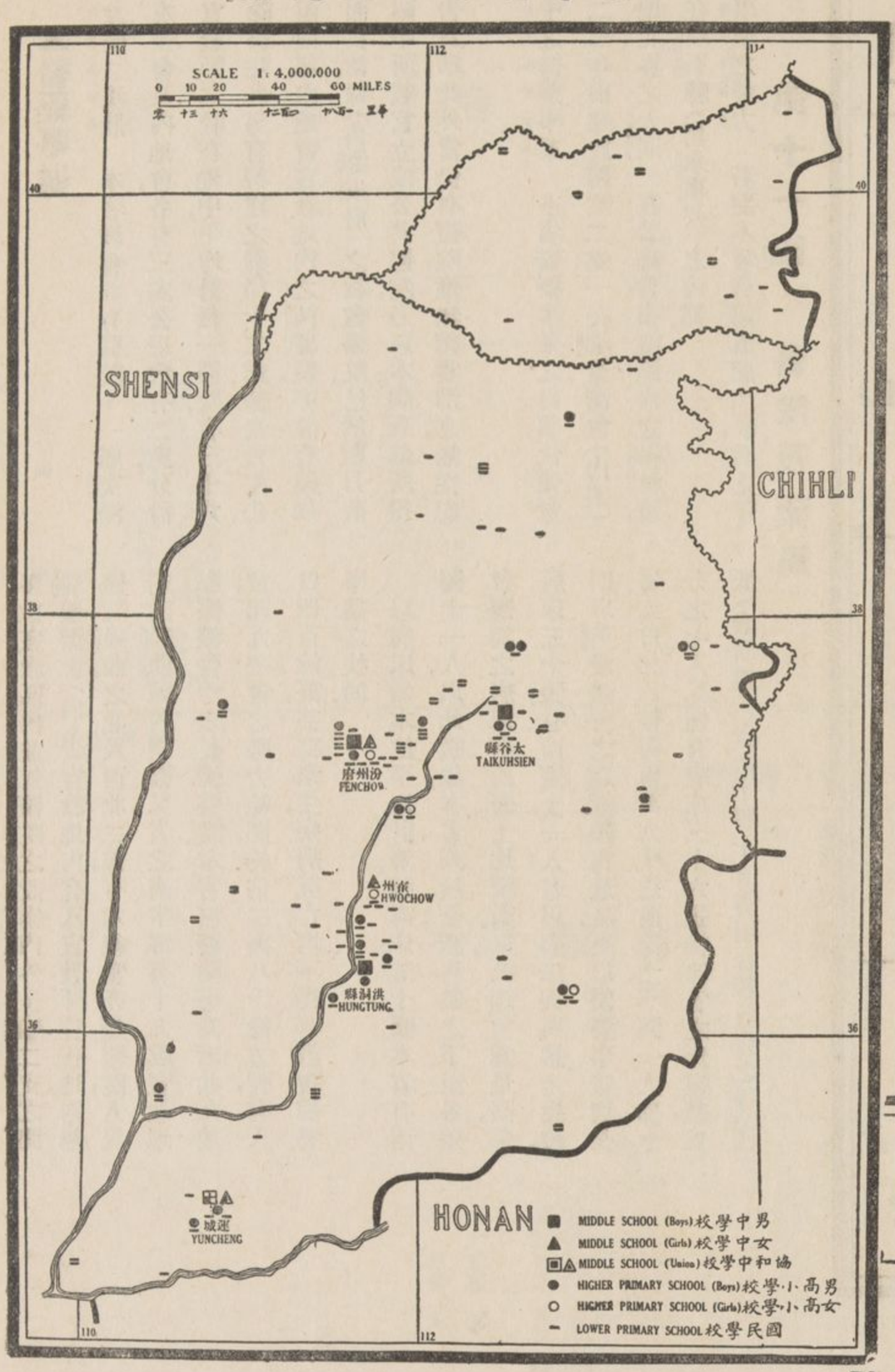

第十圖　非教會學校

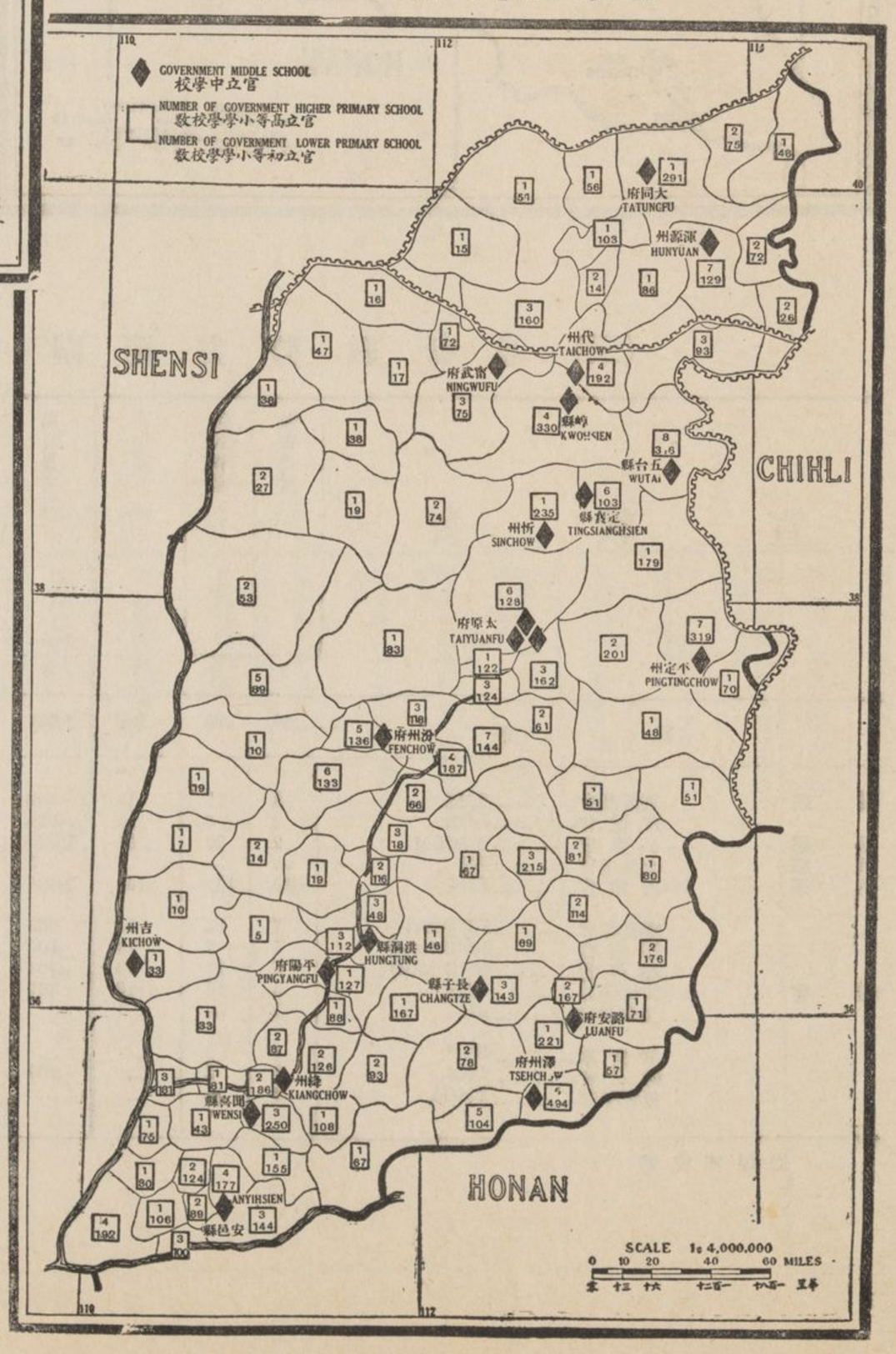

▲醫藥事業

醫藥設備之現狀　本省教會共有醫院十一處，英浸禮會友愛會及內地會，各有三處，公理會有二處，分設於九宣教師之駐在地中，平均計每一醫院，有三十六病床，除醫院外另有特建之藥局十二處．據最近報告，本省西南部內地會宣教地內之芮城縣，亦設有藥局一處，而長治縣（舊潞安府）之教會醫院，已於數月前停辦．圖中所載官立或公共醫院，乃以本調查部所得之報告爲準，此外當仍有醫院，惟無確實消息，無從記載．

計畫中之醫藥事業　本省醫藥事業之計畫，決定於一九二三年前，建設醫院二處：一在瑞聖潔會（內系）宣教地北界之大同，一在公理會布道區內之柳林鎮，該鎮在離石縣（舊永寧州）之西部．

醫藥事業之勢力　若將本省與第五圖比較，則見有多數宣教區內，並無醫院之設備．內外長城二支之間瑞聖潔會（內系）宣教地內有八宣教師駐在地，均無醫院；陽曲之北及西北二部，有六總堂亦無醫院，人民須至陽曲城內就醫．又省之南半部有十九處宣教地點，據報告，均未設備醫院．本省無醫藥事業者共九差會，此九差會之勢力範圍，約佔二萬八千餘方哩，有人口四百餘萬，芸芸衆生，疾病死亡，均不得有教會醫藥事業之扶助．

以病床爲本位，平均計算，每病床五十張，本省有西醫士一人，以此數論．本省列於全國均數之下．至各差會醫院之病床與西醫士比較數，以公理會爲最高，每病床三十張，有西醫士一人；若以病床與西護士比較，則以英浸禮會之比較數爲最高．更以醫藥事業與全省人口相比較，每百萬人中之西醫士，不到一人，即十分之七人，又僅有病床三十六張，較他省之比較數低．（參看第六表第十四十五等項合較各會之等差）

第十一圖　醫院及藥局

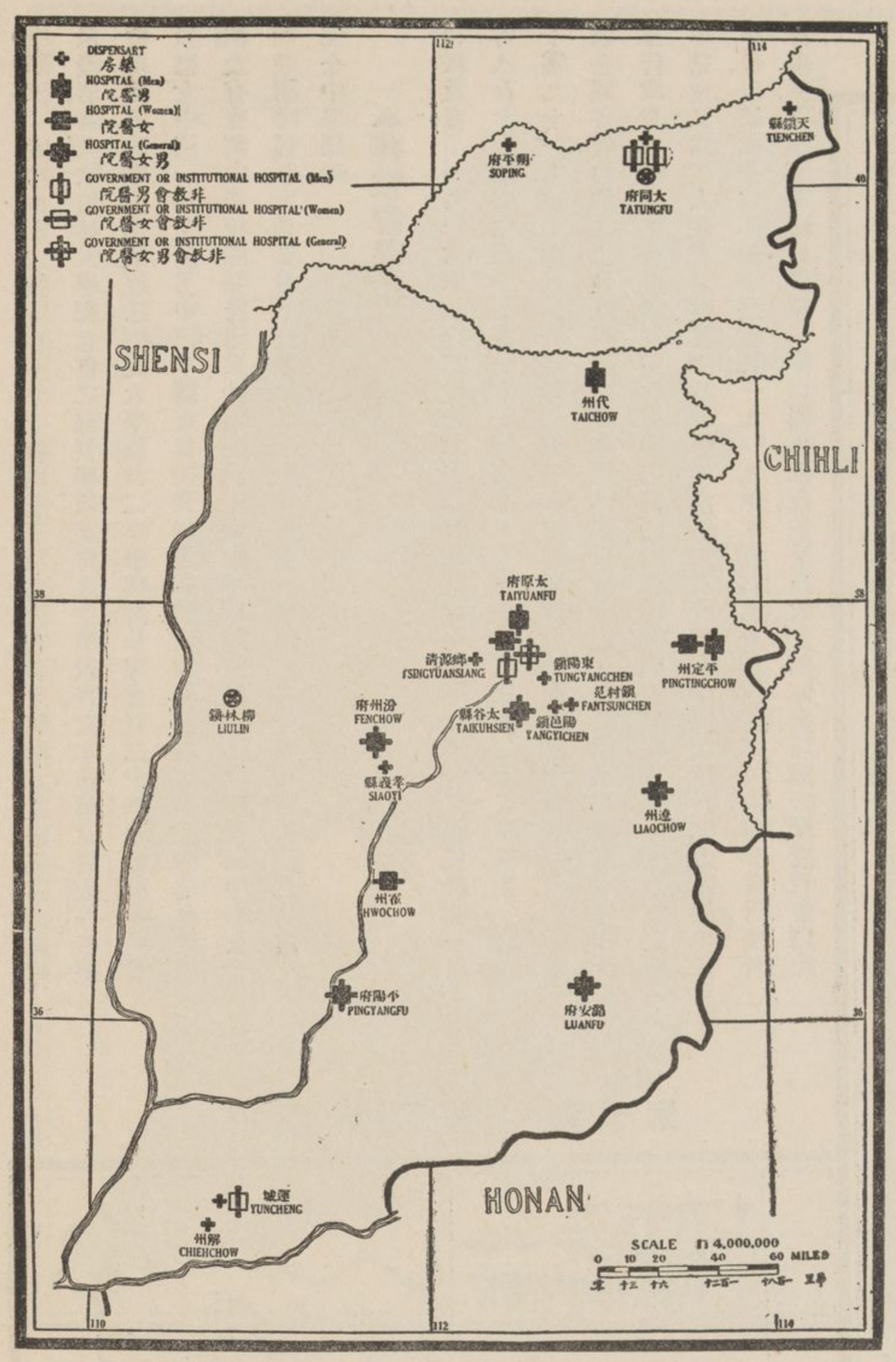

表體團教督基之中圍範力勢教督基（三）

宣教會

		差會總堂	正式教堂	布道區	男受餐信徒	女受餐信徒	受餐信徒總數	教會全體總數	全體受餐信徒中之男信徒百份數	全體受餐信徒在五萬人以上城市中之百份數	男受餐信徒識字者之百份數	女受餐信徒識字者之百份數	主日學校學生	每一布道區受餐信徒均數
		1	2	3	4	5	6	7	8	9	10	11	12	13
總數		50	229	296	5,950	2,390	8,340	13,298	71%	4%	81%	51%	3,071	28
浸禮宗	英浸禮會 BMS	3	17	18	553	122	675	816	82%	22%	54%	41%	151	38
公理宗	友愛會 GBB	2	3	14	224	31	255	345	88%	0%	89%	41%	375	25
長老宗	公理會 ABCFM	2	29	51	1,235	260	1,495	4,008	82%	13%	82%	50%	878	29
內系	北長老會 PN	...	...	1	3	...	3	3	100%	0%	...	...	...	3
	內地會 CIM	19	126	141	2,496	1,198	3,694	4,432	67%	0%	88%	57%	1,167	26
餘會	瑞聖潔會 HF (CIM)	7	15	24	566	221	787	787	72%	0%	78%	30%	141	33
	挪威會 NMC (CIM)	5	7	13	100	46	146	196	68%	0%	86%	40%	...	11
	瑞華會 SMC (CIM)	5	15	23	304	217	521	702	58%	0%	84%	56%	252	23
	使徒信心 AFM	3	10	10	360	240	600	600	60%	0%	...	...	...	60
	上帝教會 AG	1	...	1	...	...	...	...	...	...	...	...	...	...
	救世軍 SA *	1	2	...	...	...	...	...	...	...	...	...	...	...
	神召會 TSM	1	5	...	109	55	164	323	66%	0%	...	...	58	...
	男青年會 YMCA	1	...	...	...	...	...	1,086	...	...	...	...	49	...

* 回報不完備

(四) 基督教勢力範圍中之教會學校表

宣教會			國民學校	高等小學校	中學校	國民學校男生	國民學校女生	國民學校學生總數	高等小學男生	高等小學女生	高等小學校學生總數	中學男生	中學女生	中學校學生總數	中學以下教會學生總數	教會小學校學生中之男生百份數	教會中學校學生中之男生百份數	國民學校中之入高等小學學生百份數
			1	2	3	4	5	6	7	8	9	10	11	12	13	14	15	16
總數			139	26	7	2,779	689	3,468	382	123	505	269	58	267	4,240	80%	78%	15%
浸宗公長內宗系	英浸禮會	BMS	13	2	…	222	26	248	19	7	26	…	…	…	274	88%	…	11%
	友愛會	GBB	11	3	…	240	45	285	44	8	52	…	…	…	337	84%	…	18%
	公理會	ABCFM	46	7	3	1,293	285	1,578	78	40	118	141	18	159	1,855	80%	89%	8%
	北長老會	PN	…	…	…	…	…	…	…	…	…	…	…	…	…	…	…	…
	內地會	CIM	40	11	2	579	188	767	84	68	152	48	28	76	995	72%	63%	20%
餘會	瑞聖潔會	HF (CIM)	16	…	…	252	54	306	…	…	…	…	…	…	306	83%	…	…
	挪威會	NMC (CIM)	4	…	…	67	…	67	…	…	…	…	…	…	67	100%	…	…
	瑞華會	SMC (CIM)	7	2	2	100	74	174	49	…	49	20	12	32	255	67%	62%	28%
	使徒信心	AFM	…	…	…	…	…	…	…	…	…	…	…	…	…	…	…	…
	上帝教會	AG§	…	…	…	…	…	…	…	…	…	…	…	…	…	…	…	…
	救世軍	SA	…	…	…	…	…	…	…	…	…	…	…	…	…	…	…	…
	神召會	TSM	2	…	…	26	17	43	…	…	…	…	…	…	43	60%	…	…
	男青年會	YMCA	…	1	…	…	…	…	108	…	108	…	…	..	108	100%	…	…

§ 無回報

(五) 基督教勢力範圍中之教會醫務表

宣教會			醫院	藥局　醫院內藥房不在此列	男病床	女病床	每年住院病人總數	護士學校	肄業護士	每一西醫士所得病床之比較均數	每一西護士所得病床之比較均數
			1	2	3	4	5	6	7	8	9
總數		…	11	12	278	122	2,256	2	12	50	80
浸宗	英浸禮會	BMS	3	…	66	34	617	…	…	50	50
	友愛會	GBB	3	…	58	32	271	…	…	45	90
公宗長宗	公理會	ABCFM	2	5	44	16	902	1	7	30	60
	北長老會	PN	…	…	…	…	…	…	…	…	…
內系	內地會	CIM	3	1	110	40	466	1	5	75	150
餘會	瑞聖潔會	HF (CIM)	…	3	…	…	…	…	…	…	…
	挪威會	NMC (CIM)	…	…	…	…	…	…	…	…	…
	瑞華會	SMC (CIM)	…	2	…	…	…	…	…	…	…
	使徒信心	AFM	…	1	…	…	…	…	…	…	…
	上帝教會	AG	…	…	…	…	…	…	…	…	…
	救世軍	SA	…	…	…	…	…	…	…	…	…
	神召會	TSM	…	…	…	…	…	…	…	…	…
	男青年會	YMCA	…	…	…	…	…	…	…	…	…

(六) 基督教勢力强弱表

宣教會			國籍	責任地之方哩概算	責任地之人口概算	西職員總數	受薪華職員總數	受餐信徒總數	每百萬人中之西職員均數	每百萬人中之受薪華職員均數	每千受餐信徒中之西職員均數	每千受餐信徒中之受薪華職員均數	每萬人中之受餐信徒均數	每千受餐信徒中之主日學校學生均數	每千受餐信徒之兩等小學校學生均數	每百萬人中之西醫士均數	每百萬人中之病床均數
			1	2	3	4	5	6	7	8	9	10	11	12	13	14	15
總數		…		60,000(a)	10,891,878(a)	240	566	8,340	22	52	29	68	7.6	370	478	0.7	36
浸宗公長內宗系	英浸禮會	BMS	B	7,300	1,300,000	31	58	675	24	44	46	85	5	222	402	1.5	77
	友愛會	GBB	A	6,000	1,112,000	30	47	255	27	42	117	188	2	1,442	1,348	1.8	82
	公理會	ABCFM	A	5,000	907,000	24	159	1,495	27	174	17	107	17	585	1,131	2.2	67
	北長老會	PN	A	100	19,000	…	…	3	…	…	…	…	2	…	…	…	…
	內地會	CIM	Int	15,200	3,532,000	65	162	3,694	19	40	17	46	10	315	248	0.5	42
餘會	瑞聖潔會	HF (CIM)	Cont	9,200	1,333,000	27	62	787	21	43	34	80	6	178	387	…	…
	挪威會	NMC (CIM)	Cont	11,000	495,000	18	11	146	36	22	120	73	3	…	446	…	…
	瑞華會	SMC (CIM)	Cont	5,500	802,000	21	50	521	26	63	40	96	7	483	429	…	…
	使徒信心	AFM	A	…	423,000	14	…	600	33	…	23	…	14	…	…	…	…
	上帝教會	AG	A	…	74,000	3	1	…	41	13	…	…	…	…	…	…	…
	救世軍	SA	Int	…	86,000	3	…	…	35	…	…	…	…	…	…	…	…
	神召會	TSM	B	2,450	799,000	2	13	164	3	16	13	81	2	363	262	…	…
	男青年會	YMCA	Int	…	…	2	3	…	…	…	…	…	…	…	…	…	…

(a) 此爲全省方哩與人口總數並非宣教會責任地之方哩與人口概算總數

第一圖

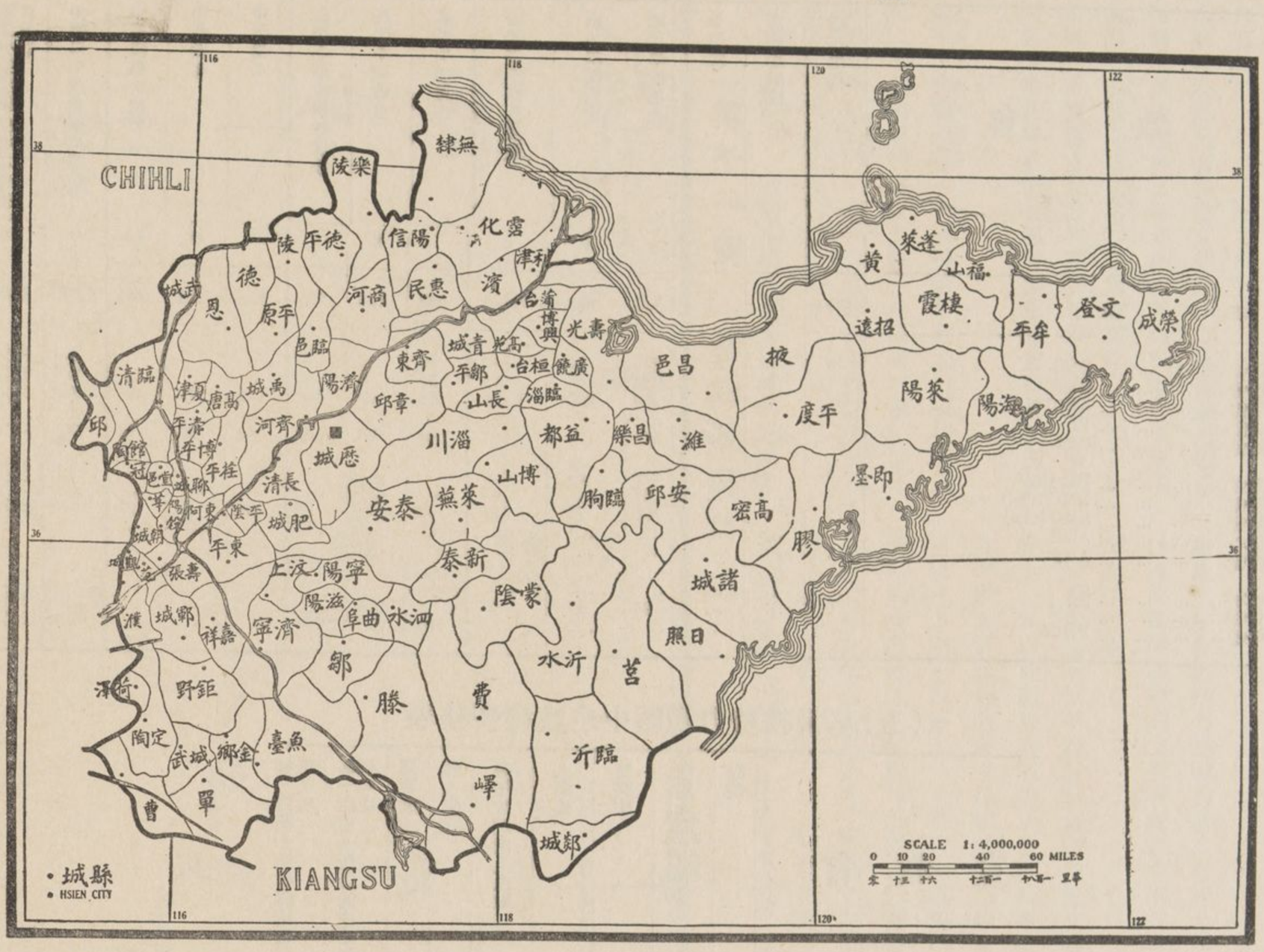

縣界

第十五章　山東（魯）

省誌

省誌　山東省（以下簡稱本省）位於本國東陲，爲人口最密省份中之一省．自維爾賽條約成立後，本省已成國內國外之注意點，視線所集，懸爲國際問題；蓋我國孔孟二子生於斯，長於斯，設教魯鄒，遺風未泯，至今聖蹟嶄然猶存；又省之中部，西連歷城（舊濟南府）地帶，有曰泰山，五嶽之一，每年朝山者不下數千人；總上二點，則本省之名人名山，久已昭聞於中外也．夏之時君曾測算本省面積，約五萬五千九百八十四方哩，較英國艾爾蘭約大一倍．省城曰歷城，居省之偏西中部，距黃河南岸約五哩．烟台青島（向租德人今爲日人佔據）歷城周村龍口瀰縣及威海衞（英租地）等處，均闢爲通商口岸．

膠縣（舊膠州）東瞰黃海，西峙膠州灣，面積約四百方哩，一半伸入膠州灣內．該縣地面多山，最著名者曰勞山，山脈延及西部．一八九七年，租與德人，租期以九十九年爲限；至一九一四年十一月七日，英日聯軍佔據青島，自是全境爲日人管轄．

威海衞於一八九八年，租與英國，據稱『俾該國在華北有適宜之海軍根據地，以便保護沿海各埠之英商．』該租地爲數小島及瀕海十哩寬之地帶，聯綴而成一海港，面積共約二百八十五方哩，人口一十五萬．於租地外，更有一『勢力圈』，直括內地，地面約一千五百方哩．

本省行政區域，分濟南濟寧東臨膠東四道，凡一百零七縣．

地勢　本省地勢，可分爲二帶：東部及中部一帶，爲多山地，西部一帶，與直隸河南相啣接，爲平原地．而多山地之山脈，又可分爲三部：中部以泰山爲主峯，支嶺歧出，盤紆曲迴，自成一脈；東部崗巒綿亙，參差如雉堞狀，左右回抱，以拱於高達三千七百呎之勞山；又芝罘之東南部，該部山峯矗立，平均高度約三千呎．其極東有所謂成山頭者，是卽朝鮮山脈蔓延之一段．

本省之海岸線，較他省獨長，沿岸巖壁如削，形勢屈曲，然多良港，如芝罘威海衞及膠縣等處皆是．十九世紀之中葉，黃河水道，由省之西南而遷於東北，雖屬改道北流，實卽一千四百年前該河之舊水道也．黃河河底，現有多處較兩岸地面，高出十至二十呎不等，厥故係由西北各省沖積之泥土所致，於是兩岸築有高隄，以導水勢；然而一遇大水，隄卽潰殊，沿岸各地，宛在水中，而水退時，遺下沙石一層，殊不肥美．運糧河由南而北，穿過本省，年久失修，亟待開濬．歷城有一短運河，係沿小淸河之末段數哩而北通於海．

本省其他水道，除徒駭河外，皆係溪流急湍，於商業上無大作用．又省之西部及南部，平原中小湖甚多．

言語　本省通用官話．

氣候　本省人民，常享氣候上健身之幸福．冬季雖寒，氣極爽塏；夏季雖熱，而爲時甚短，且少濕氣．惟本省有一事常足憂者，不遇旱災，便遭水患，而水患較旱災尤甚．凡黃河流域一帶居民，於水患突至時，其無數財產，無數生命，盡爲波臣攫奪而去，世稱黃河爲中國之敗子，此語信然．

交通　本省實業及商務之發達希望，惟視將來鐵道如何推廣，路政如何改良也．全境水路交通，以運糧河爲主要，黃河上下，可行小舟，更有多數小河，亦通航路；又黃河距近歷城，有一支流曰小淸河者，向東流入直隸海股，去黃河口約三十五哩，亦得水運之便利．省內小道極多，北轍南轅，盡通車路；又有數大道，亦頗有說明之價值，一沿運糧河一帶，自德縣（舊德州）南行經滋陽（舊兗州）而至江蘇省北之銅山（舊徐州）一由北京入本省之德縣而抵歷城，又由歷城分二支：一向南至臨沂（舊沂州）而達江蘇，一向東經濰縣掖縣（舊萊州）蓬萊（舊登州）而盡於芝罘．據稱『所有運輸各貨，大者爲雙輪車，駕以騾馬，小者以牛馬負之，爲主要方法，間亦有用單輪車者，後以人推之，前以驢挽之．』

鐵路　本省有鐵路二：（一）津浦鐵路北段，約二百五十哩；該路成於一九一二年，其路線北通京津，南達寧滬等處．（二）膠濟鐵路長二百五十六哩，該路起自靑島西向至歷城，接津浦鐵路，有支線自張店至博山長二十七哩；此外又有數短支線通煤鐵各鑛地面．膠濟路近爲日本民政部管轄．

第二圖

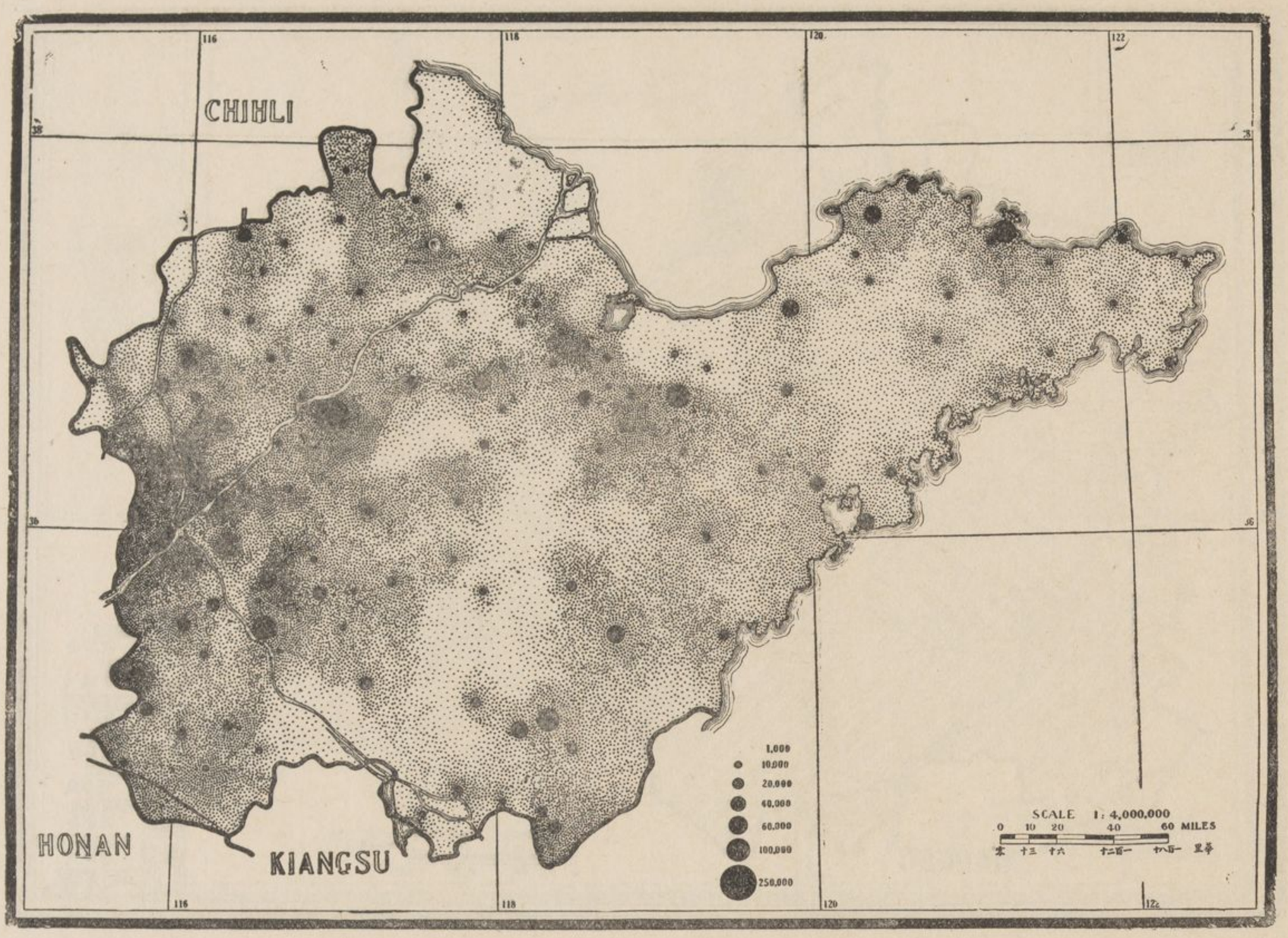

人口密率

年來政潮起落，擾攘不寧，以致計畫中之新路線，尚未實現，目下本省無新鐵路之建築．其計畫中之新路線有三：（一）烟維鐵路，由芝罘經蓬萊至濰縣，接膠濟鐵路．（二）高沂鐵路，由高密南向經臨沂而至江蘇之銅山，接津浦鐵路幹線．（三）由歷城之津浦鐵路支線，西向經臨淸而至直隸之邢臺（舊順德府）接京漢鐵路．

經濟狀況　本省人民，業農者多，出產以麥、穀、玉蜀、黍、甜薯、落花生、麻、靛及各種豆類．果品爲大宗，惟不善培植，普通產品，多見佳美．鑛產遍藏各地，惟煤鐵最富．工業則注重於生絲、草帽緶、髮網、花邊、棉油、花生油、豆油等類．又夏季運銷南方之果品甚多，沿海漁業亦極盛．

郵電　本省轉運雖不便捷，而郵政之設施頗佳，一九一九年，已有各等郵局一百三十四處，郵寄代辦所，四百三十九處，惟直隸廣東四川及東三省各省份，較此數爲多，是年省內收發之明信與封信，在四千萬以上．惟直隸江蘇廣東與東三省較此數爲多．據報告，本省之鐵路線，計長一千九百里，航線一千五百三十五里，陸路二萬三千里．芝罘威海衞及靑島等處，均設有外國郵政局，一九一八年，由我國與日本雙方訂約，得於靑島郵政範圍內，彼此交轉郵件，於是我國郵政局，亦復開設於其間；日本於靑島軍政府內，准設日本郵政局．

交通部電政司，於本省辦理電政，頗形擴充，全省共有電局八十一處；此外芝罘有海底電線，通大連天津威海衞及上海等處，自日俄戰後，此線已歸日人掌握；又靑島亦有海底電線，直通長崎．

各縣中之基督教勢力　本省所有各縣區地面，統爲各差會責任之所在，除八縣外，各縣區均報有受餐信徒；或者該八縣之信徒數目，均已併入鄰縣報告中，亦未可知．全省僅十九縣無教會國民學校，而五十三縣或縣區總數之半，有一差會以上之宣教事業．

▲人口密率

人口統計　通謂本省爲全國人口最密之省份，此種概見，係根據一九一〇年民政部之報告；然以最近調查觀之，如本調查部一九一八年及郵局一九一九年之調查，在全國各省比較中，則以江蘇人口爲最密，而本省居第三．又本省面積及人口總數，就各方面調查，亦有不同：例如夏之時氏調查本省面積爲五萬五千九百八十四方哩，人口三千八百二十四萬七千九百人，每方哩平均有六百八十三人；雷君(Little)調查本省面積爲五萬七千方哩，人口二千五百萬人，每方哩平均有四百三十一人．賈雅格君曾久充烟台稅務司，調查本省面積爲六萬五千一百八十四方哩，人口二千九百萬人，每方哩平均有四百四十三人．

此外他項人口統計，最少者卽（一九一〇年）僅按戶口調查，爲二千五百八十一萬．最多者卽是年海關報告，爲三千八百萬．而按諸一八八五年戶部報告，本省人口亦有三千六百五十四萬五千七百零四人．總上數而折中之，通常稱爲三千萬，此數與一九一〇年民政部之報告略同，而爲最近之二調查數所證實，卽本調查部一九一八年（三千零九十五萬五千三百零七人）及郵局一九一九年之詳細調查（三千零八十萬零三千二百四十五人）若按以上相近各數計算，本省每方哩平均有五百五十人，按本調查部計算，則每方哩平均爲五百五十二零十分之九人．

本省各縣調查表（附錄甲）本調查部係按照一九一八年政府之統計數所造成；惟內有七縣人口，係按照一九一六年統計數目．本省日僑逾五萬人．

人口最密之地　本省多山之地，人口卽少，而黃河下游一帶，又以不宜耕種，時有水災，人口亦少；惟西部人口最密．某宣教師曾述及本省西部有處並無大城，每方哩竟達一千三百人之多，此數與江蘇長江南部及廣東番禺之三角洲等處之人口密率略同．

第　三　圖

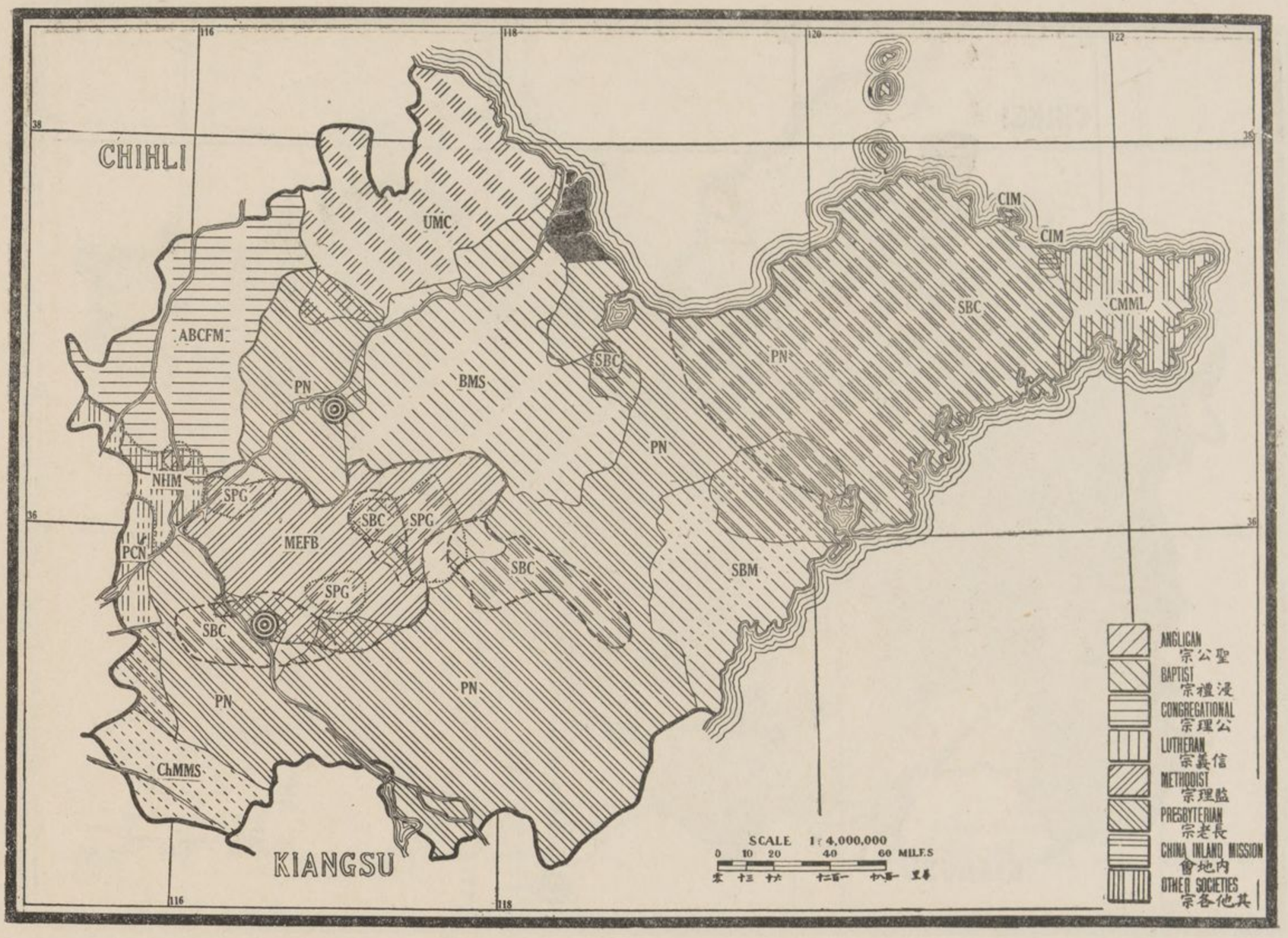

宣教地

城市　本省十萬人口以上之城有五：即歷城三十萬，濟甯二十萬，芝罘臨沂及濰縣，各十萬，諸城皆爲宣教師駐在地。又五萬至十萬人口之城共十一，其中爲宣教師駐在地者有九城，二萬至五萬人口之城共二十九，其中有差會總堂者居半數。全省人口約百分之九十住村鎮中。

基督教團體　本圖所載小點，係代表一千人，共三萬零九百五十五小點；其中有四十二小點，爲代表全省基督教信徒團體之數目，是可見本省基督教勢力爲如何也。

▲宣教地

各宣教地之比較　據報告，本省執行正式宣教事業者，共二十差會，內有九差會屬美國，四差會屬英國，三差會屬歐陸，四差會屬國際。大英聖書公會，在本省有代表一人，又有數差會，僅附麗於齊魯大學，辦理教育事業。本省之非責任地甚少；至在本圖內並未劃分教區者有下列各會，即救世軍，烟台工藝會，上帝教會，青年會，基督復臨安息日會，德信義會，同善會等是。首四會僅有工作於較大之城市中，安息日會亦未報告在何村鎮中有工作，同善會於歐戰前，祇在青島辦理教育。華北英聖公會，除圖中所載四教區外，於烟台歷城及威海衞等處，另有宣教事業。

一九一三年，朝鮮耶穌教長老會，派有宣教師至本省萊陽執行教務，當受該地長老會歡迎，幷將該會城內教堂，及城外教區，一併讓與工作，嗣後該朝鮮宣教師學成華語，致力工作，至今事業頗有進步。

如以較大各差會宣教地之廣狹論，可爲說明如下：北長老會宣教地最廣，計二萬零二百五十方哩，佔全省面積三分之一有奇，美浸信會次之，佔本省面積五分之一以上，計一萬一千八百七十五方哩，英浸禮會又次之，面積爲六千二百方哩；餘如瑞浸信會，公理會，美以美會，聖道公會等，各在約有四千方哩之地內，負有宣教責任。

更以各宗派宣教地之合積論，浸禮宗宣教地最廣，約佔二萬三千八百二十五方哩，次爲長老宗，二萬零二百五十方哩，又次爲監理宗，九千四百二十五方哩；再進而論國籍差會，則美國各差會在本省宣教地之面積，較英國各差會約大三倍。

公共宣教區　本圖載歷城濟甯兩城，均屬公共宣教區，此在本調查部議案中，即有規定此公共宣教地之一項，議案云：『凡各省首城，及在二十萬或二十萬人口以上之城，本調查部即認爲公共宣教區。』

複工地　茲爲閱者便於研究圖中之複工地起見，因將要點分說於下：（一）美浸信會之工作地，佔有省之東北一帶，亦即北長老會及弟兄會之工作地；又美浸信會自省之中部至西部，散佈有四小工區，該區亦爲北長老會，及美以美會，並華北英聖公會等分任工作。（二）華北英聖公會在歷城平陰滋陽及聊城（舊東昌府）等縣之鄉鎮中，推行工作，而該四處亦爲美浸信會，美以美會，北長老會，公理會，及通聖會之同工地點。（三）美以美會與北長老會，共同擔任本省西南部濟甯鄰近各地之教務。（四）北長老會與聖道公會在歷城北之宣教地內，略有一段重複工作。（五）膠縣區內，雖爲北長老會德信義會及美浸信會之複工地；但並無複工情形。（六）本省之極西南部，北長老會與孟那福音會同負責任。

睦誼協約　據稱：『昔日英浸禮會與北長老會之總堂，均交錯於省之中部，在二十五年或三十年以前，始行與他會劃分界限，變換總堂。』至於公理會與其鄰近各差會教區之界限，業已劃分清楚，並無爭訂情事。聖道公會及北長老會，英浸禮會，互有諒解，各不僭越，而以黃河爲聖道公會之南界。美以美會報告云：『本會每至一大城，即有他會在該城經營事業；其縣屬之小城鎮，本會必不羼進。』宣聖會現有之教區，原係今日在直隸宣教之通聖會所讓與該會者，據該二會之正式函件，宣聖會准於觀城，范縣，濮縣，（舊濮州）及朝

第四圖

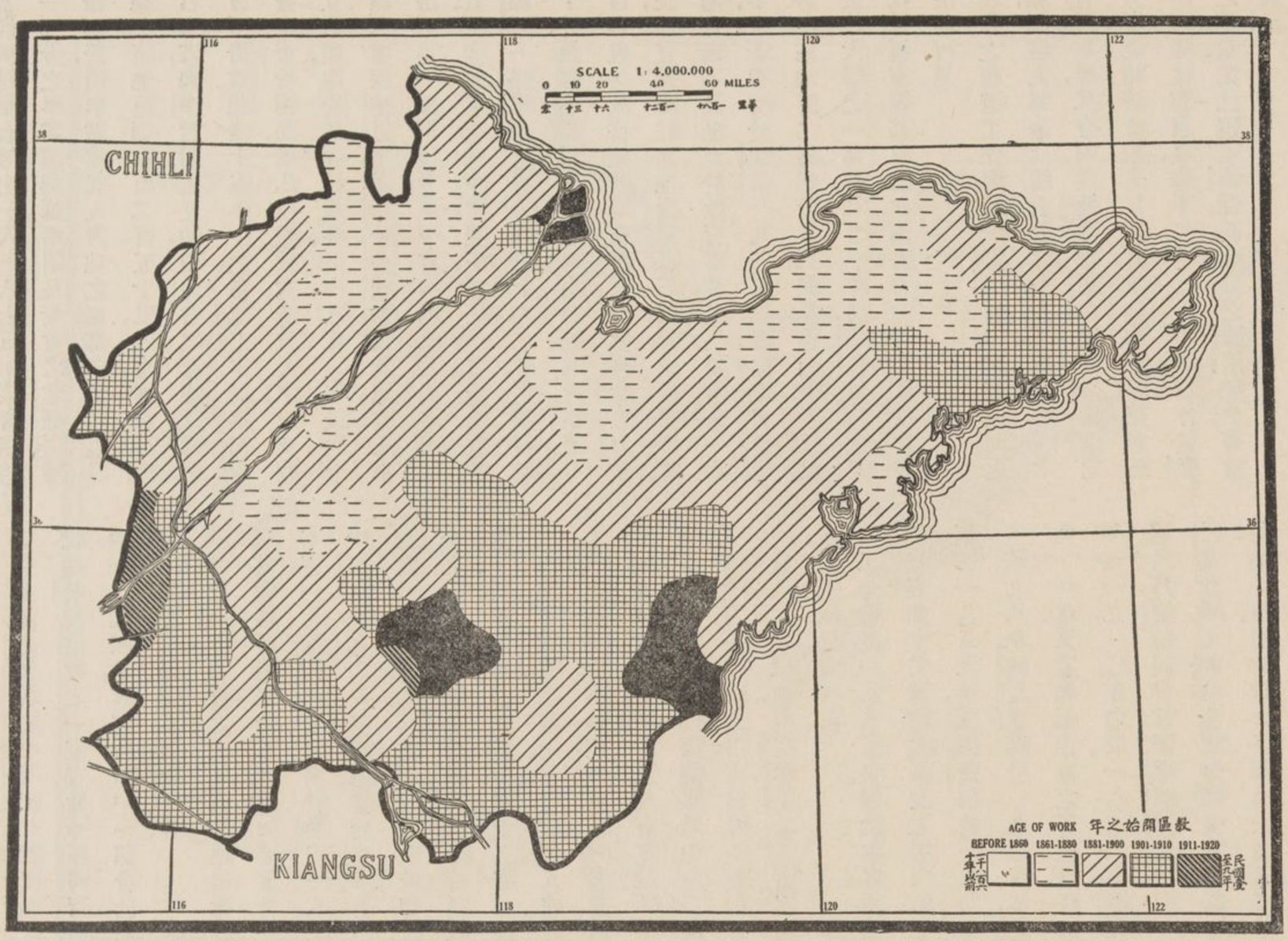

教區開始時期

城南縣區各地，建設宣教事業，而與該處隣近各會，尙無訂立協約之必要。孟那福音會報告，該會與其北界之隣近各會，訂有協約；惟與南界各會，因無圓滿協約之故，已有他會侵入其南界之範圍內。烟台以西各地，初爲內地會教區，數年前盡讓與北長老會。瑞浸信會，美浸信會等，各該會均立有睦誼協約，規定界限。又據某通信員論及弟兄會與北長老會在本省極東部之教區云：『同人等與隣近各會，對於教區界限問題，各有諒解，有時彼會至此會之教區內，而此會亦常至彼會地內，感情極爲濃厚也。』北長老會駐濰縣之通信員，曾報告該會與英浸禮會訂有一種普通協約，在該會教區內之西及西南二部，劃定界限；惟東部與美浸信會，並無協約，但該地複工情形，亦不成問題也。南直隸福音會與通聖會報告，該二會以省界爲其教區之界限。又通聖會與其他各教區，凡在圖中載明者，均與隣近各會有口述之協約。基督復臨安息日會，美浸信會，華北英聖公會，及救世軍等，皆報告無睦誼協約，另有二差會無報告。

▲工作歷史

發軔時期　一八五一至一八五三年之間，曾有郭實獵君數次游歷東海沿岸一帶，並有一次入本省內地，分散聖經單張，及他種基督教書籍等。後有花君（J. L. Holmes）與海雅西君僑寓上海兩年，卽於一八六〇年十二月之除夕，攜眷抵烟台，越三月，海雅西君進至蓬萊，而該處縉紳之流，排教頗盛，實難置產宣道；一八六一年秋間，花君（Holmes）爲一股捻匪殺於烟台城外，蓋彼時捻匪正蹂躪本省全境也。一八六二年十月五日，蓬萊之浸禮會教堂成立，有信徒八人，該堂爲華北浸禮會之第一教堂，其宣教事業，向鄉間發展極速，當時入教者雖不甚多，然皆熱心證道之信徒也。一八六三年，有高第配夫婦與海雅西君於役蓬萊，未幾，美國南北戰起，教務大爲停頓，各宣教師不得已而起謀自給，及美國戰事平息後，被派來省之宣教師亦少；且在一八九〇年前來省之宣教師，大半退休死亡，是亦一零落景氣也。一八八三年至一八九三年之間，美浸信會之教務政策，一律不僱用華人，蓋此種政策，一可以堵截喫教之頹風，一可以建設屬靈之教務，如是而教會自給，學校自辦，有不期然而然者矣。

北長老會之代表至本省，始於一八六一年，當以天氣溫和，適於身體，又見夫人民排教之風已泯，待救之情方殷，遂開闢蓬萊爲第一總堂地點，該總堂創辦人爲倪維思與干（Gayley）但（Danforth）二君及其眷屬等；翌年，又有麥嘉締君開闢烟台爲宣教地。自本省開始宣教以來，各鄉村游行布道，便形得手；更兼領袖多才，如倪維思梅理士郭顯德狄考文等，蔚起一時，而宣教事業更奏捷速之效。一八六四年，狄考文夫婦創辦小學一校，後遷至濰縣而成廣文學校，再發展而成今日歷城之齊魯大學。一八七二年，文璧創辦宣教事業於歷城；越有十年，開闢濰縣，一八九一年，進而開闢臨沂，一八九二年，再進而開闢濟寧。一八九八年，德國佔領膠縣，北長老會入青島。

本省聖道公會之工作，發生於一八六六年之一種特別運動，此種運動時人稱之曰：『上帝之奇工』，卽該會在樂陵開始之奇異工作也。至如何有此奇異工作，卽由本省之第一信徒，於樂陵夜得一夢，被召至天津，以求生命中之永生要道，而該會得此消息，乃由上海派華牧師一人至樂陵，該牧師既至樂陵，極能勤於工作，尤能善於管理，教務頗形發達；是時朱家寨爲該會宣教師駐在地之中心點，其地四週之小教堂，環佈於蛛網，均以華職員主理之，亦甚發達；於是全國各差會，受該會勢力之一種激動，開風興起者，不在少數。厥後該會工作，漸由朱家寨發展至武定，一九〇五年，該會西職員卽駐於該城；當一八七八年間，該會在朱家寨創設醫藥事業，今已推行至武定矣。

美以美會在本省之工作，亦由靈力醞釀而成；蓋當時本省安家莊有一華人，在北京受感進教，及回省後，到處傳播福音，遂徧撒美種於良田矣。

一八五九年，H. Z. Kloekers 及 C. J. Hall 二君來省，遂創設英浸禮會於華北，而烟台仍爲該會之根據地。迨一八七五年時，其間該會十五年之宣教事業，播種雖多，收穫有限，且開始來省之宣教師，死亡殆盡，所存者惟李提摩太博士一人。一八七五年，該會遂將烟台一部份之事業，讓與蘇格蘭長老會之韋廉臣博士接續經營，而李君遂直入內地之益都（舊青州府）開辦總堂，該地距烟台西二百五十里。未幾，該會有仲均安君來省，與李君同工互助，而仲君之道德行爲，尤爲該會所倚重。此後十五年中之布道工作，以益都爲中心，發達至於極點，舉凡組織教堂，造就人才，以及教會自立問題，均於是立始基矣。又一八八〇年後之十年中，該會增派懷恩光，庫壽齡，秀耀春，及其他數人來省，教務更爲一振；再後十年中，省內患飢，人民多就食於秦省，信徒遂逐漸減少矣。庚子拳亂時，信徒殉道者，即以鄒平一縣而論，已達一百三十人之多，喪家蕩產者以千計，而信心薄弱之徒，因懼匿而叛道者，亦復不少；然自拳亂後，教務旋興，規模愈大，教會自助之力亦日增長，而宣教師駐在地更闢有三處，較之從前事業，固有過之無不及也；至於教育事業，尤見發達，如一八八七年，設廣智院於益都，一九〇四年，該院移至歷城，建築房舍，佔地面二萬四千方呎，與齊魯大學接近，現已屬於該大學之一部份；又二十年前，烟台所設之博物院及書報室等，其設備亦與廣智院同，則當日教育情形，於此可見。

公理會之布道工作，開始於臨清，即渭水與運河之匯流處，創辦人爲金法蘭君及其夫人，係於一八八六年來省；三年後，又有四宣教師聯翩而至，與金君協同工作。方拳亂時，該會損失甚鉅，其信徒殉道而死者三十人，然均能從容就義，殊不多得。近十年中，該會於龐家莊之總堂，業已遷至德縣，而舊日之臨清總堂，亦重行建設矣。

一八九三年，美浸信會中有一班西宣教師脫離本會，而另行組織瑞典浸信會。其脫離本會之大原因有兩種：一種爲應時勢之要求，該西宣教師等以爲欲造成教會自立之時勢，須養成信徒自立之精神，既如是，則惟有竭力謝絕母會之供給爲第一要義；一種爲謀各時期內之開闢地　本省各時期內之開闢地，祇須以各時期內之布道區爲準則，即可得其概況也。法以每一布道區爲中心點，即按此中心點畫以三十里之圓線圈，遞次相加，則見一八八〇年以前之開闢地，不到全省面積百份之二十五；但自是年至一九〇〇年，開闢地又增加百分之四十；又自一九〇一年至一九一〇年，更增加百分之三十；時至今日，則全省地面，幾駸駸乎盡在布道區之三十里圓線圈矣。再參看第二圖，即見各差會初至本省時，並未直入人口稠密之地，不過履始於條約上所規定之通商口岸，且爲最易達到之地面而已。

參看下表，則知自拳亂後，二十年中所設之總堂，較以前爲多；且有泰半總堂，屬於近十年之新事業，而爲無宗派之各差會所建設。又華北英聖公會與英浸禮會，在一八八〇年至一九〇〇年之間，並未增設總堂，而美以美會自一八七四年後，亦無增設總堂之新事業。

內地會戴德生博士，爲該會同人修養計，於一八七九年，建設療養所於烟台，現該所事業與該會事業，有共同發展之趨勢，所內已設有宣教師子弟之學校，與完全之醫藥事業，而醫藥事業中，由二醫院推行之一在總堂內，一在隣地內，專爲傳染疫症而設。又該會自一八八六年以來，所在牟平（寧海州）鄉村之布道工作，尤爲推行盡利也。

兄弟會於一八八〇年，即於本省開始工作，迄今已設有五總堂矣。五總堂創設之年代如下：石島之總堂，創於一八八九年，威海衞創於一八九二年，文登創於一八九八年，觀夏家創於一九〇四年，大水泊創於一九一一年。又孟那福音會之三總堂，則創於一九〇一年至一九一〇年之間。一八九八年，德人佔領膠縣後，越三月，德信義會首派崛祚和士謙與 Lutschewitz 三宣教師入青島，當時由德皇諭給基督教及天主教基地一塊，准兩教有該基地上之建築權。又青島基督教之教育事業，與德信義會有關係者，由同善會執行辦理；至德信義會之宣教事業，則由青島而推至膠縣全境，及一九一四年歐戰發生時，遂停止進行。救世軍於一九一八年，始有工作於烟台。

各時期內之開闢地

			1807-1860	1861-1880	1881-1890	1891-1900	1901-1910	1911-1920
聖宗	華北英聖	SPG	…	2	…	…	2	2
浸宗	英浸禮會	BMS	…	1	…	…	4	…
	孟那福音	ChMMS	…	…	…	…	3	…
	美浸信會	SBC	1	1	2	…	1	3
	瑞浸信會	SBM	…	…	…	1	1	…
公宗	公理會	ABCFM	…	1	1	…	…	…
信宗	德信義會	Bn	…	…	…	1	2	…
監宗	美以美會	MEFB	…	1	…	…	…	…
	聖道公會	UMC	…	1	…	…	1	…
長宗	北長老會	PN	…	3	1	3	1	1
內系	內地會	CIM	…	1	1	…	…	1
餘會	同善會	AEPM	…	…	…	…	1	…
	上帝教會	AG	…	…	…	…	…	2
	烟台工藝	CI	…	…	…	1	…	…
	弟兄會	CMML	…	…	1	2	…	2
	通聖會	NHM	…	…	…	…	…	2
	宣聖會	PCN	…	…	…	…	…	1
	救世軍	SA	…	…	…	…	…	3
	復臨安息	SDA	…	…	…	…	…	1
	男青年會	YMCA	…	…	…	…	…	1
	英聖經會	BFBS	…	…	…	1	…	…

每千受餐信徒中之西職員均數

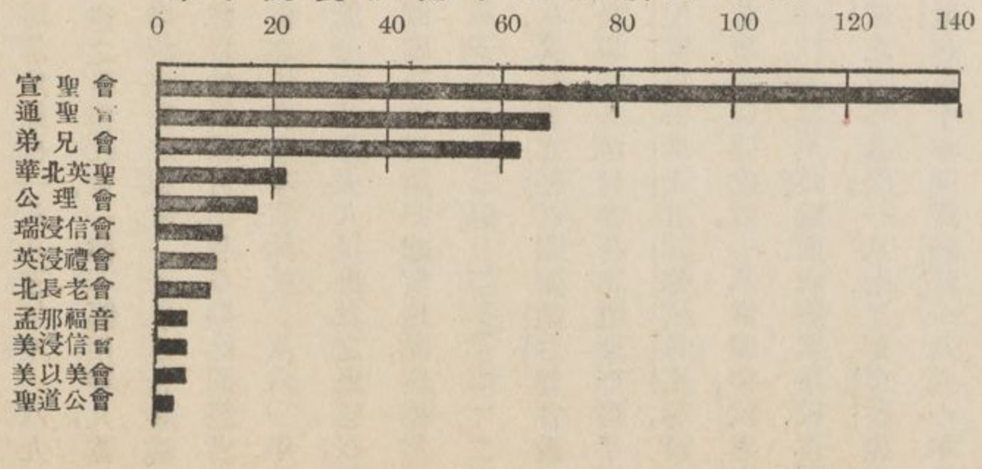

每百萬人中之中西職員均數之比較

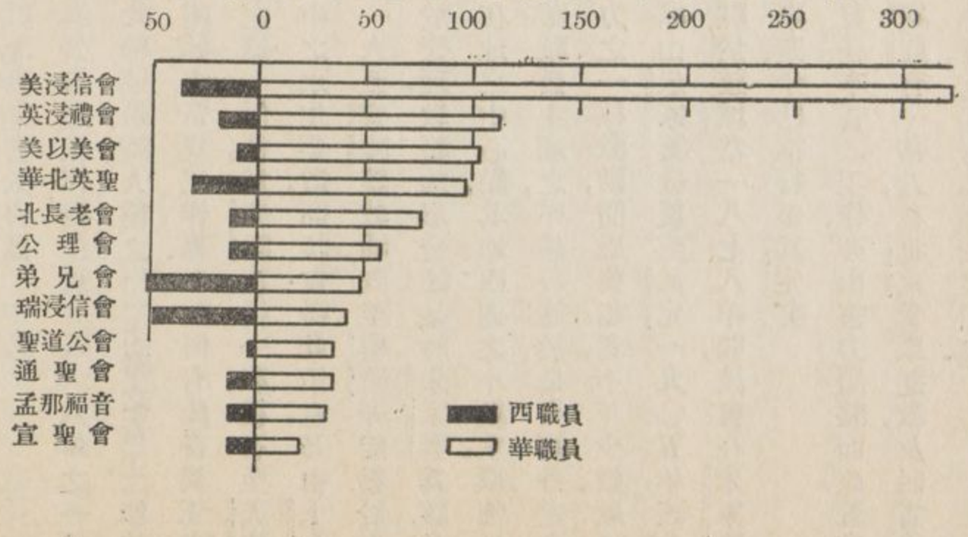

第五圖

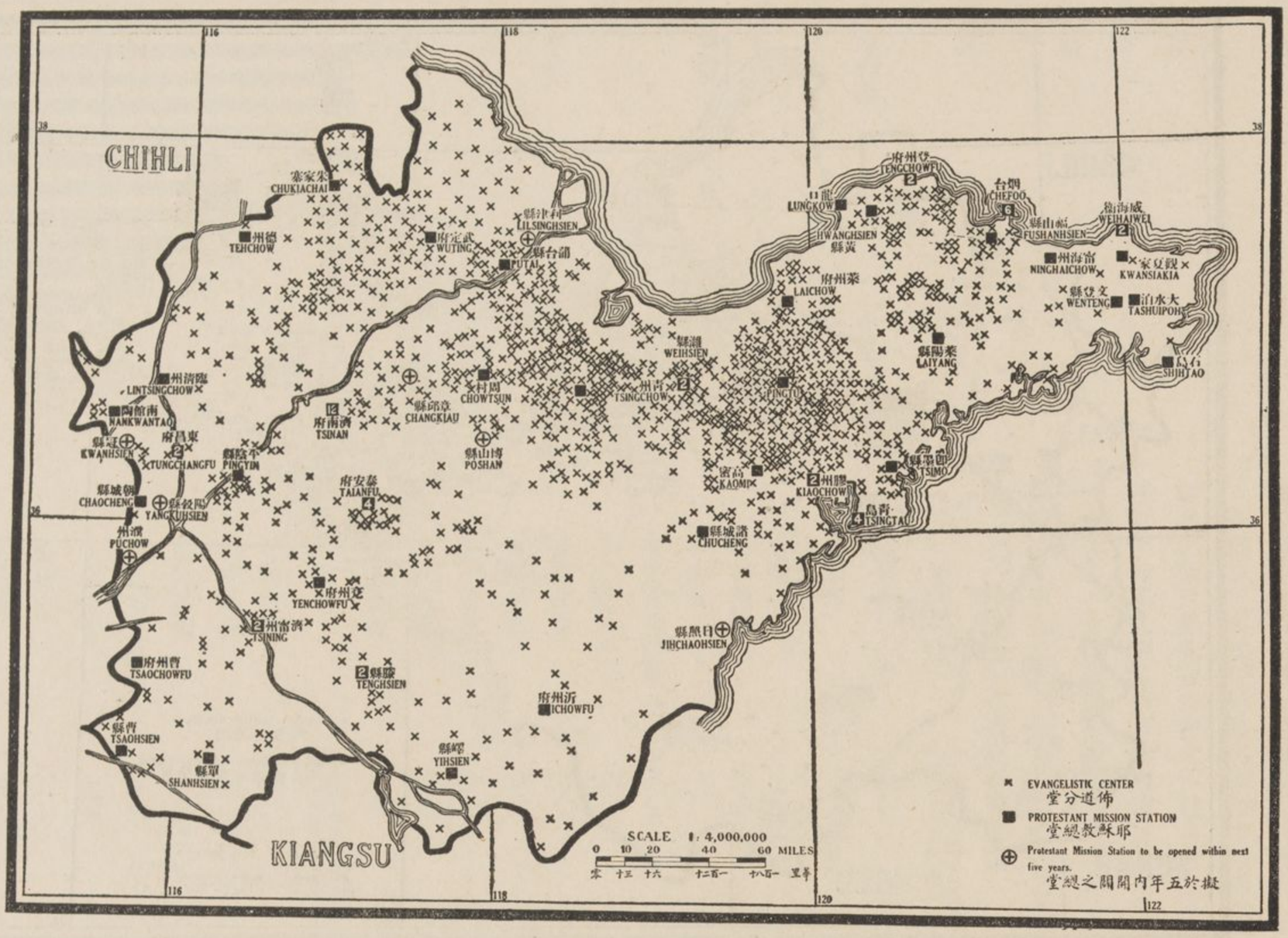

總堂與布道區

▲布道範圍

差會總堂及宣教師駐在地　本省基督教各差會之總堂，共有六十六處，分設於三十九宣教師駐在地，內有二十八處，僅有一差會之代表，七處有二差會之代表，四處有三差會，或三差會以上之代表，歷城因教育事業極盛，而各會之代表亦多．其六十六總堂之派別如下：聖公宗有六總堂，浸禮宗十八總堂，公理宗二總堂，信義宗三總堂，監理宗三總堂，長老宗十總堂，內地會系二總堂，無宗派者有二十二總堂．至三十九駐在地之宣教師國籍，亦可以分別說明之，卽美國十九，英國十三，國際六，歐陸一．

布道區　本省布道區之多，居全國第一，次爲福建廣東二省．省內僅有數地面，距布道區三十里或三十里以外；然恐有人因而發生一種感想，以爲全省既有此一千三百三十布道區，自有適當之宣教事業，其實以布道區均數計之，每四十五方哩，始有一布道區也．參看本圖，則見本省北部之布道區，佔總數三分之二；至中南二部，與極東極西南二部內之布道區，事業進行甚緩．比較本圖與第二圖，其人口稠密之地，布道區並不見多，比較本圖與第三圖，又見北部布道區之最多者，係在北長老會，英浸禮會，聖道公會，及美浸信會等之教區內．再與第四圖比較，概言之，其教區開闢愈早者，工作亦愈精．

省內北長老會之布道區極多，如再合以英浸禮會及美浸信會布道區之數目，則幾佔全省布道區總數四份之三．

預設之差會總堂　下列八處，皆爲各差會計畫中預設之總堂，卽冠縣陽穀（通聖會教區內）章邱利津博山（英浸禮會教區內），濮縣范縣（宣聖會教區內），日照縣（瑞浸信會教區內）等是．

國內布道之活動　據稱：『近十年間，美浸信會中之年議會，業已組織一宣教部，布道於本省以西之一大地面，及東三省陝西各地面，均係前此未經他差會經營者；此種工作，皆由華教會推廣之力．又本省多數緊要地面，已爲華職員工作之所在，而該華職員中，純由華教會所指派者，共二十三人，設有教堂十一處，得信徒一千二百一十二人，去歲（一九一七年）領洗禮者，達三百五十一人，更增設新堂三處．』

『本省長老會之國內布道會，爲該會之華北議會所組織而成，當該會派遣華宣教師至直隸保定隣近各地，傳播福音；但該地經庚子之亂，教會毀滅無存，而欲於其中開闢一布道區，實非易事．厥後該華宣教師等辦理教務，諸多棘手，不得已乃棄而之他，遂於本省近地一帶，施行工作；近六年中，該會工作，已漸加入歷城縣之自立教會矣．』

『一九一三年，烟台玉皇頂長老會堂，組成國內布道會，一時極形發達．現該會堂在城內置有女布道員一人，在城外設有學校一處，又開設婦女問道班，一切經費，均自擔任．惟該會堂極注重女子布道工作，且極有成效，故信徒中大多數爲女信徒．』

一九一三年，遼陽高麗國外布道會，派有高麗宣教師至萊陽，是亦國內布道之一動機也．（見第三圖）

基督教勢力不完滿之原因　本調查部對於此種情形，計得報告十六件，此中原因複雜，大可知也．就其報告中之普通語而論，以缺乏中西職員爲詞者，其報告有十二件，以經費支絀爲詞者，其報告有十件；此外言人人殊，報告各有不同，試分錄於下：（一）山多路險，交通不便．（二）政潮澎湃．（三）盜賊伏莽，有礙鄉間布道；（四）日本之侵略政策，擾亂全省．（五）人口過多．（六）英浸禮會報告云：『教會之布道事業，所以委靡不振者，實因本省生活艱難，凡未受福音之衆生，咸趨重於營利一途，而不能與眞道接近也．』（七）北長老會報告，省內有稱爲「平原居民」者，學識尚佳，亦不守舊，且易於接受新思想；又一報告云：『該教區內之某縣居民，多係豪強地主，其佃人不啻儕於奴隸之列，各地主蒙昧無知，常阻撓佃人，不得入教堂聽道．』弟兄會報告，該會宣教地之工作，頗有福音廣布之現像；蓋各總堂皆派有宣教師或賣聖書之華人，分途游行布道也．

第六圖

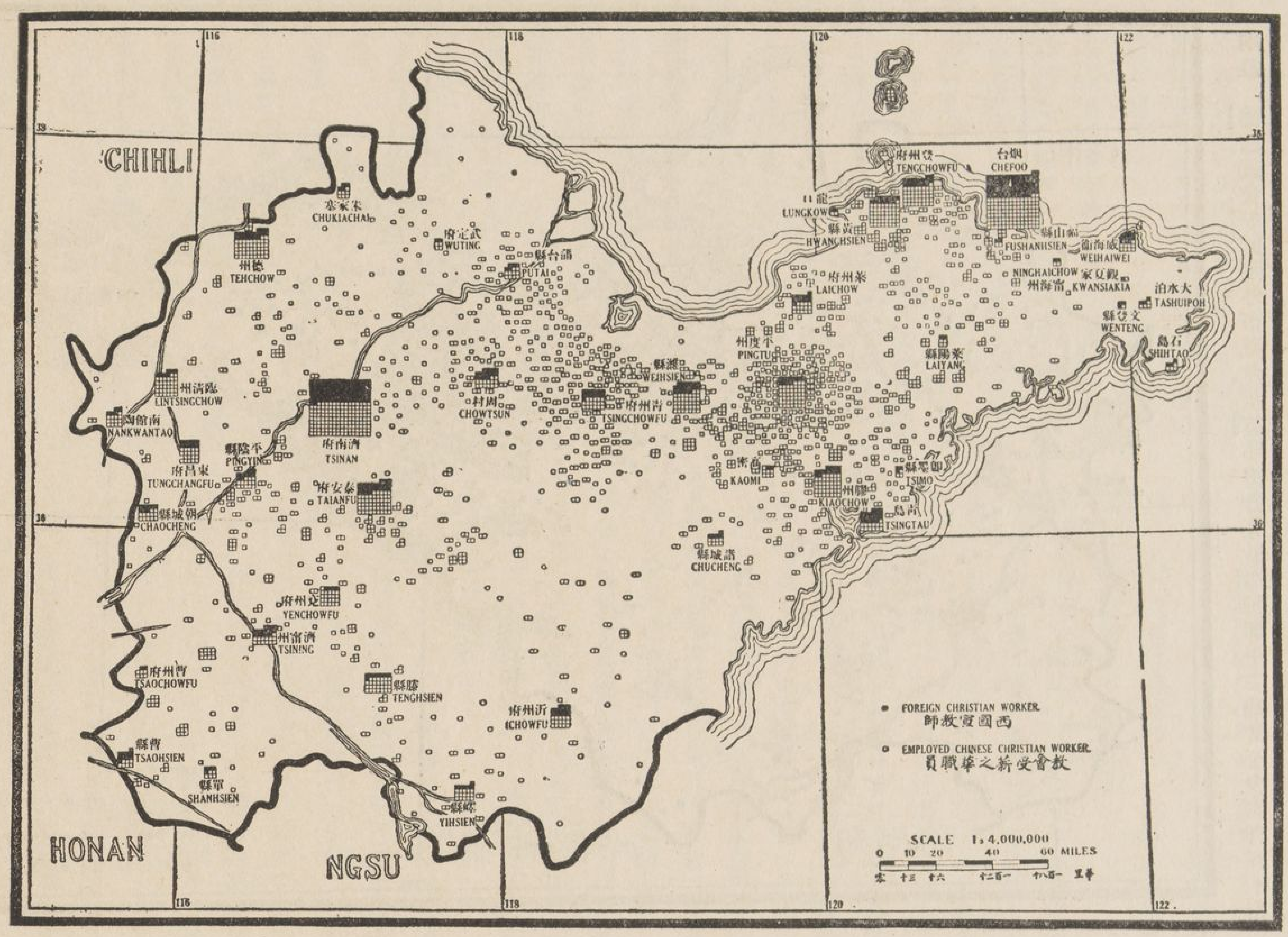

中西職員之分配

▲基督教職員

西職員　本省有西宣教師五百零四人,分駐於三十九城.凡每城有一差會代表者,其宣教師平均約有六人.又宣教師約百分之四十七,駐於十萬人口以上之城.百分之七十,駐於五萬人口以上之城,其百分數如此提高者,則以省內星羅棋布之大城居多.據報告,二處獨有宣教女士.男宣教師之半數,已受按立禮.北長老會報告,該會宣教師超過各會總數百分之二十五,居第一,而英浸禮會及美浸信會,均依次遞減,各不及此數之半.烟台宣教師之子女學校中,其教職員多由內地會供給,故該會西職員之數目亦高.全省男女宣教師之比例數,爲二與三之比.宣教師屬於各宗派之數目如下:浸禮宗一百四十八人,長老宗一百三十六人,內地會系五十三人,聖公宗二十九人,公理宗二十六人,監理宗十八人,信義宗十二人,其他各會,共八十二人.

西職員中之基督教勢力表

會名	每千受餐信徒中之西職員均數(全省數均一二人)
宣聖會	一四〇人
通聖會	六八人
弟兄會	六三人
華北英聖公會	二二人
公理會	一七人
瑞浸信會	一一人
英浸禮會	一〇人
北長老會	九人
孟那福音會	五人
美浸信會	五人
美以美會	五人
聖道公會	三人

會名	每百萬人中之西職員均數(全省均數一六人)
弟兄會	五一人
瑞浸信會	四八人
美浸信會	三六人
華北英聖公會	二九人
英浸禮會	一九人
孟那福音會	一三人
通聖會	一三人
宣聖會	一二人
公理會	一二人
北長老會	一一人
美以美會	九人
聖道公會	四人

附註　閱者請注意,上表二項內所載北長老會,美以美會及聖道公會等均數皆低.

華職員之類別　全省共有受薪華職員二千五百九十二人.內有一千零九十八人,或百份之四十二,任布道,一千二百八十六人,或百份之五十,任教育,二百零八人,或百份之八,任醫務.除孟那福音會,瑞浸信會,美以美會,聖道公會,內地會,通聖會,宣聖會,救世軍,及基督復臨安息日會外,各差會受薪華職員中之任教育者,較任布道者爲多.據報告,本省之不受薪華職員頗少.受薪華職員百分之七十七爲男職員,而各差會之男職員均數,以聖道公會爲最高.

西職員之國籍　本省西宣教師百分之五十九爲美人,百分之三十六爲英人,百分之三爲歐陸人.

華職員之分佈　華職員與西職員之比例數,爲五零十分之二與一之比,此數較他省爲高.參看本圖,並不見華職員之麕集於各大城中;如以本圖與第五圖比較,又見布道區之無住堂華職員者,不到全數十分之一.更請注意於一堂內住有二華職員之處甚多.受餐信徒與受薪華職員互較,平均每一受薪華職員中,有受餐信徒不到十七人;至各差會對於各教堂之華人領袖問題,參看下表卽知.

每一職員所合受餐信徒均數表

會名	受餐信徒數目
聖道公會	三一　人
內地會	二五　人
美浸信會	二一　人
英浸禮會	一七　人
美以美會	一七　人
弟兄會	一七　人
北長老會	一六　人
公理會	一三　人
華北英聖公會	一二　人
德信義會	一二　人
瑞浸信會	一〇　人
孟那福音會	九　人
通聖會	六　人
宣聖會	四　人
復臨安息會	三　人

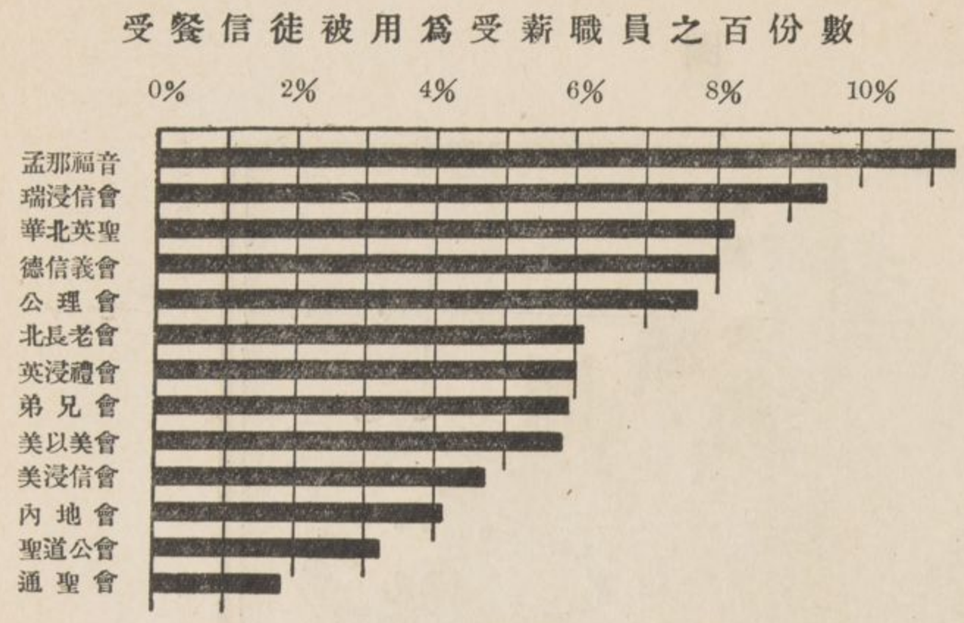

按立職員　本省之按立華職員，共一百二十四人，約佔男布道員總數百份之十四．北長老會與英浸禮會報告，該會有全省按立華職員之半數．

各差會有不歸任何著名宗派者，均未報告按立華職員之數目；然此類差會之信徒，均在二千人以上．按各會之有按立華職員者，以均數計算，則約每五教堂又三百二十受餐信徒中，得按立華職員一人．福建江蘇廣東三省之按立華職員數目，均超出於本省之上．

華職員中之基督教勢力表

會名	每千受餐信徒中之受薪華職員均數（全省均數六二一人）	每百萬人中之受薪華職員均數（全省均數八四人）
宣聖會	二六三　人	三二〇　人
通聖會	一八〇　人	一一二　人
孟那福音會	一一三　人	一〇二　人
瑞浸信會	九五　人	九六　人
公理會	八〇　人	七五　人
華北英聖公會	八〇　人	五七　人
弟兄會	六〇　人	四九　人
英浸禮會	六〇　人	四三　人
北長老會	六〇　人	三七　人
美以美會	五七　人	三五　人
美浸信會	四七　人	三三　人
聖道公會	三三　人	二一　人

附註　參看上二表，即見各大差會之受薪華職員均數，皆不及全省之總均數．

又註　上第一表條列各差會於每百信徒中之任用華職員數目，即通聖會每百信徒中用十八人，華北英聖公會八人，北長老會六人，聖道公會三零十分之三人．至以全省之總均數計算，每百信徒中用六人，則本編前論廣東省之任用華職員情形，（第見一百三十四頁）亦可藉以論本省也；蓋無論任何省份，苟華教會之勢力較強者，其華職員中，有多數不領差會薪水，而各差會之領薪册內，當然不列其名字；故本調查部收到各差會之統計錄，恐關於此項華職員之數目，亦多不在其內．尤當注意者，即各差會初開數年時，亦即新闢各省內差會之事業，或初登筆路，或略具雛形，一切供求，自不得不仰給於差會，其間於信徒中任用職員雖資格極淺，執役極賤者，要其名字皆登錄於各差會之領薪册內，認爲正式華職員；迨至事業逐漸發展，向之充門役堂役，由差會給與薪水者，現已爲各教堂自行擔任，其名字是否仍列入各差會之統計錄中，殊不敢斷定；故凡欲以本省之任用華職員總數，與他省比較時，當常注意此節，而比較各差會於信徒中任用華職員之多寡數目，亦當先行考慮及此而後批評也．

基督教職員學校　除本省基督教辦理之各種學校外，另有聖經學校甚多，專爲訓練職員而設．茲依據報告分列於下：黃縣有浸信會之布式神道學校，掖縣有浸信會之婦女聖經學校，濰縣有北長老會之男聖經

表員職西（一）

宣教會		按立職員	男醫士	女醫士	護士	女士	男職員總數	女職員總數	西職員總數
		1	2	3	4	5	6	7	8
總數		109	30	9	21	137	191	312	504
聖宗……華北英聖	SPG	12	…	1	1	7	14	15	29
浸宗……英浸禮會	BMS	15	6	…	1	10	26	35	61
孟那福音	ChMMS	3	…	…	…	5	5	11	16
美浸信會	SBC	17	4	…	3	15	22	36	58
瑞浸信會	SBM	5	…	…	2	4	5	8	13
公宗……公理會	ABCFM	5	3	2	2	10	8	18	26
信宗……德信義會	Bn	5	…	…	…	2	6	6	12
監宗……美以美會	MEFB	3	…	1	…	7	3	9	12
聖道公會	UMC	1	1	…	…	2	2	4	6
長宗……北長老會	PN	30	13	4	4	26	56	79	135
南長老會	PS	1	…	…	…	…	1	…	1
內系……內地會	CIM	2	1	…	2	25	13	40	53
餘會……同善會	AEPM	1	…	…	1	1	4	2	6
上帝教會	AG	2	…	…	…	…	2	2	4
烟台工藝	CI	…	…	…	…	3	…	3	3
弟兄會	CMML	…	…	…	…	5	7	12	19
通聖會	NHM	3	…	…	…	5	4	9	13
宣聖會	PCN	2	…	…	…	4	2	6	8
救世軍	SA	…	…	…	…	5	…	5	5
復臨安息	SDA	…	…	…	…	…	3	3	6
男青年會	YMCA	…	…	…	…	…	2	2	4
宣教會無正式布道事業及教會團體者		2	2	1	5	1	6	6	12
聖經會		…	…	…	…	…	1	1	2

會教宣之屬所員職教各於計分目數員職教學大魯齊

第七圖

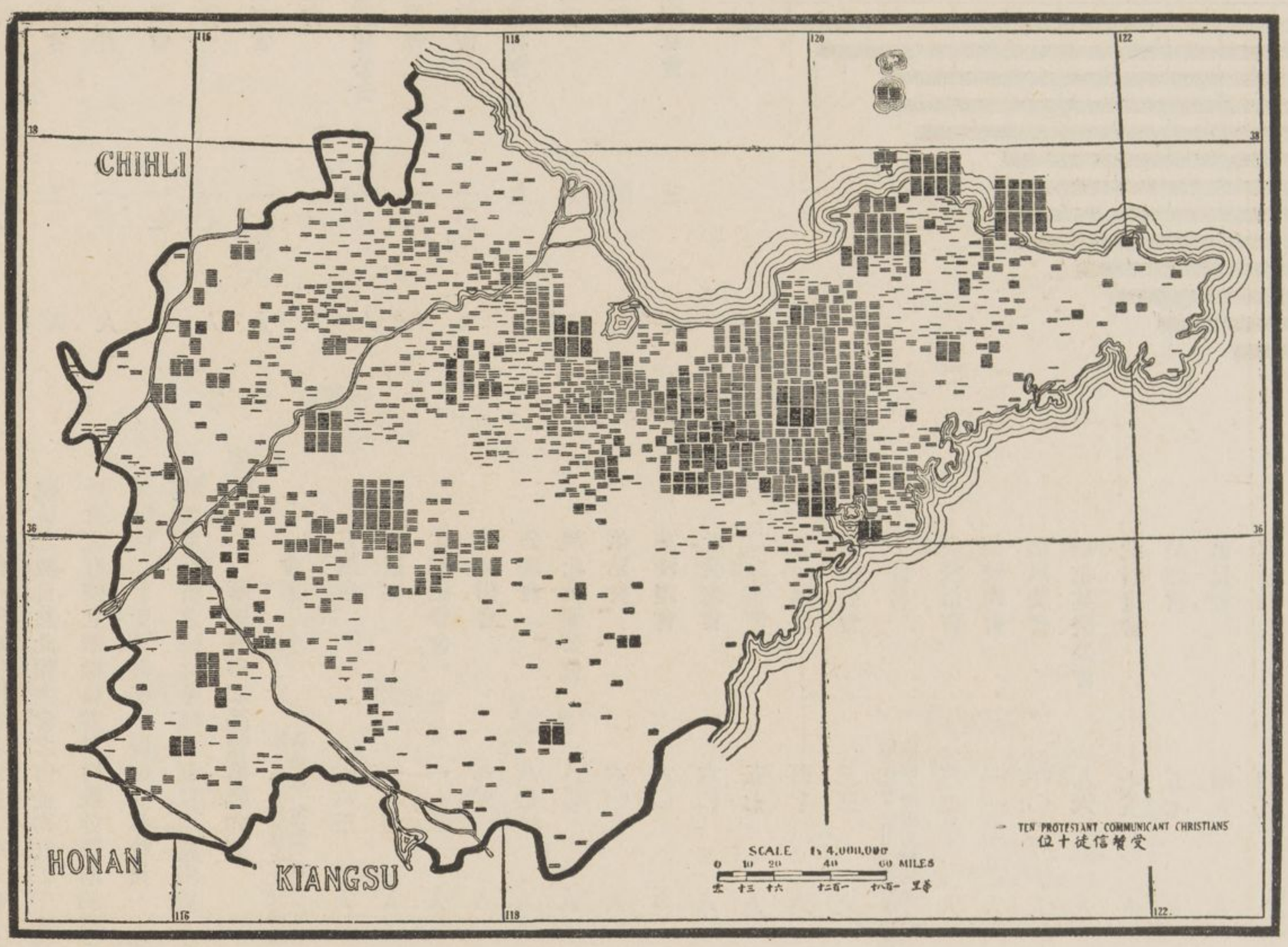

受餐信徒之分配

學校，滕縣有北長老會之新民學校，歷城有北長老會之婦女神學校，臨沂有北長老會之樂義學校，泰安有美以美會女布道會之崇德婦女道學院，蓬萊嶧縣濟甯濰縣及烟台五處，均有北長老會之婦女聖經學校．此外各地仍當有基督教職員學校之設備，但本調查部並未接到詳細報告，無由紀載，然雖有設備，其規模必不甚大，可想而知；又第二表並無德信義會布道員之數目，本調查部亦因未得報告，祇得付諸郭公夏五之列也．

▲受餐信徒

調查概論　除廣東外，本省之信徒數目較全國任何省份俱多，卽四萬一千八百二十一人，約在全國信徒總數百份之十二以上．又信徒中百份之六十四爲男信徒．據報告，公理會，德信義會，瑞浸信會，以及基督復臨安息日會等，其男信徒之均數最高；北長老會與美浸信會，共佔全省信徒之過半數．本省基督教團體，共五萬三千四百八十人，若與受餐信徒之總數比較，則此數略低．天主教報告，有教友十四萬九千七百三十人．其中嬰孩佔大半數，分佈於八百零七處之大小教堂內，其教務爲三主教所節制，該三主教分駐於歷城滋陽及烟台等處．

信徒之分佈　參看本圖，並不見本省基督徒團聚於大城中之特殊情狀，僅有百分之十二，居於五萬人口以上之大城；然更足令人注意者，卽前段指明西宣教師百分之七十一，皆居於此等大城內也．本省信徒，既不集中於城市，當然分住於鄉鎮，自無疑義，則請注意於省之中北二部及東北部信徒衆多之地面；然自中部以南，至極東部之成山頭一帶，與極西部之接近直隸省界之各地面，信徒數目又較少矣．

比較本圖與第四圖，則見全省宣教事業，幾皆建設於一九一〇年前之時代．圖中載明自一九〇一年至一九一〇年所開闢之宣教地，受餐信徒並不見多，是則在人意料中也．

按受餐信徒之均數計，每一布道區，有信徒三十一人；如將各大城中之每一禮拜堂，皆算爲一布道區，則此數卽當減少．內地會，美以美會，通聖會，及美浸信會等之受餐信徒均數，較他會爲高．

信徒之宗派　據報告，浸禮與長老二宗，有全省信徒總數百分之八十．此外屬於各宗派之均數如下：聖公宗百分之三，浸禮宗百分之四十五，公理宗百分之四，信義宗百分之一，監理宗百分之十，長老宗百分之三十六，其他各省教會共百分之一．

學識　據稱：『本省基督教事業中有極難解決者，莫如各信徒之四散而居及一字不識之兩大問題．有此兩大問題，而不能使基督教培養健全之勢力，建設鞏固之教會，良有以也．例如某宣教地內有領洗信徒一千人，散居於二百五十村中，又某會不識字之信徒，按極精審之調查，竟有百分之七十，此種現像，足徵該兩大問題之不易解決；其餘各差會，皆嘖嘖然以兩大問題爲憂，所幸現有數宣教地已推行注音字母，爲解決第二問題之善法云．』

主日學校學生　據報告，本省有二萬三千六百六十一主日學校學生．美浸信會及北長老會等，居全數五份之三．以省份論，惟福建與江蘇二省之主日學校學生，較多於本省．本省近年對於主日學功課，盡用改良課本，並得主日學合會所辦訓練集會之利益．殆將有蒸蒸日上之勢也，后列二表，亦頗含有意味．

受餐信徒與主日學學生之比較表

會名	受餐信徒數目	主日學學生數目
北長老會	一四七八九八	八〇四九　八
美浸信會	一一一〇六八	七四五四　八
英浸禮會	五九八三　八	二六一八　八
美以美會	二四八四　八	一九五〇　八
公理會	一五四二　八	四六〇　八

城市布道之計畫　『此項標題，卽所以促進宣教事業於無西職員之城市中之意義．其計畫大綱，第一先

第八圖

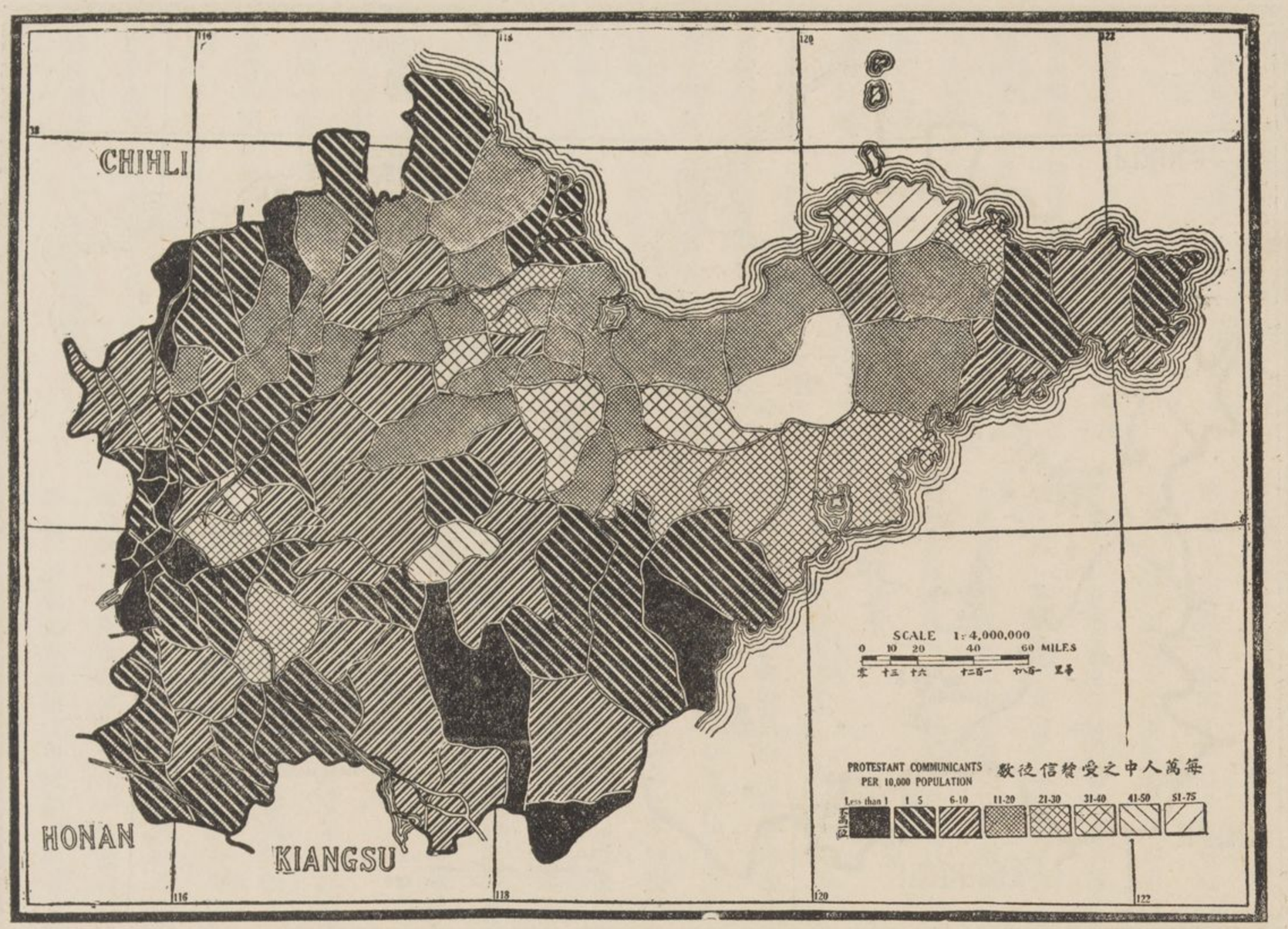

各縣每萬人中受餐信徒之比較

於城市中得適宜房屋一處，第二卽派遣曾受高等教育及有神學知識之華職員一人至該處主持教務；此外更派遣曾受師範訓練之副手一人，女布道員一人，及門役一人。』

『此種計畫，開始施行者爲一華職員，該華職員曾充齊魯大學教員，後入該大學神科畢業，爰派往一城主持教務，未幾，又派一副手往，協同經營事業，卽於該城創辦男中學一校，有學生八十人，女子師範一校，有學生四十人，（兩校經費均係自給）女子小學一校，又通俗夜學一校，有男生五十人；此外又設有英文查經班，班友十六人，該十六人均係商人及非教會學校學生；又華文查經班，專爲慕道者及信徒而設。每逢禮拜三晚，有三處禱告會，市集日，有學生出外襄助布道，禮拜日又至鄉村中布道；又城市中之大集會處可容八百人，時常召集各種會議。以上種種施行工作，雖集中於城市，實欲普及於鄉村，名之曰「城市布道之計畫」，是又非僅囿於城市一隅也；依此計畫之程序施行，則僻處鄉村之人民，自不難聞所未聞之福音矣。現已照此計畫施行者，共有六城，一俟人才培養齊全，逐漸行去，則宣教事業，當必發達無量。』

『北長老會「城市布道之計畫」其已見諸施行者，僅籌款建築房屋一項，已費不貲，而此不過發軔之始也。』

◉◉◉鄉村布道◉◉◉『現已籌有一種新法，爲鄉村布道之改良工作。從前此種工作，或一人，或二人，游行布道於各鄉鎮中，事前毫無準備，今則須擇定地點，且由該地人民之請求，方往布道；然尤有一種準備之手續，所宜注意者，卽布道之時期，限定八日或十日，每日集會於布帳中，或席篷內，更注意以後之繼續工作，如何進行；但近日此種布道工作，藉助於布帳者居多。有某宣教師論此種工作曰：「若以福音逐日祇對一地鄉民宣講而不更換地點，則話語必能深入人心，披襟開懷而接受眞道；且聚千百人於一地，旣灌輸以眞道，又涵泳以詩歌，更能發生感化力於一蹴之間，俾彼洗心而革面焉。又本地信徒對於此種工作，亦多樂助，如宣布集會時間，借給棹凳用件，更邀集友朋赴會聽道等等，頗極一時之盛；雖目前此種工作，尙在幼稚時期，而殊能激發各信徒之布道精神，並有西宣教師之熱誠贊助也。』

◉◉◉教會協會◉◉◉『一九〇七年，歷城北長老會與英浸禮會合組一協會，此爲我國破天荒之惟一協會也。該協會有信徒四百一十五人，教堂二處，受洗禮者，得隨意選擇，或受浸禮，或受霖禮，會中有北長老會及英浸禮會之宣教師一人，充該會華牧師及長老理事部之顧問。』

『一九一二年，歷城縣自立教會成立，該會爲本省北長老會之國內布道會之化身。會中經費墨銀一萬元，係靑島北長老會中富有資財之二長老所捐助；更得一頗有價值之基地約二十畝，卽由一九一二年本省都督所贈給者，現已費墨銀一萬一千元在該地基上，建有小教堂一，男學校一，（學生六十人）女學校一，（學生二十五人）乙種實業學校一；又建有藥局一處，由華醫士管理。該會理事部之組織法，係按照長老會會制，所有會中職員，皆由信徒中選舉之；（現共七十人）但被選之職員，不必其爲自立教會會員，卽本城信徒中之領袖，亦得有被選舉權。』

上段錄入本編後，該自立教會之組織法，近又少有變更；惟大綱仍如舊制。

▲每萬人中之受餐信徒

◉◉◉總論◉◉◉按全省受餐信徒之均數計，每萬人中有受餐信徒十三零十分之五人，此數幾倍於全國之總均數。（七零十分之八人）就各省論，惟福建（二十二零十分之六人）廣東（十七零十分之四人）二省，駕乎本省之上。

本圖所載基督教勢力最發展之地，莫如中部及東北部內平度縣區，在圖中爲白色，計每萬人中有一百零五受餐信徒，次則蓬萊縣區，每萬人中有五十二受餐信徒，再次則新泰縣區，每萬人中有四十六受餐信徒。

下列六縣區，其信徒數目亦多，在圖中爲淺白色，卽鄒平、益都、黃縣、濰縣、平陰及泰安等區是。又本省有十

第九圖

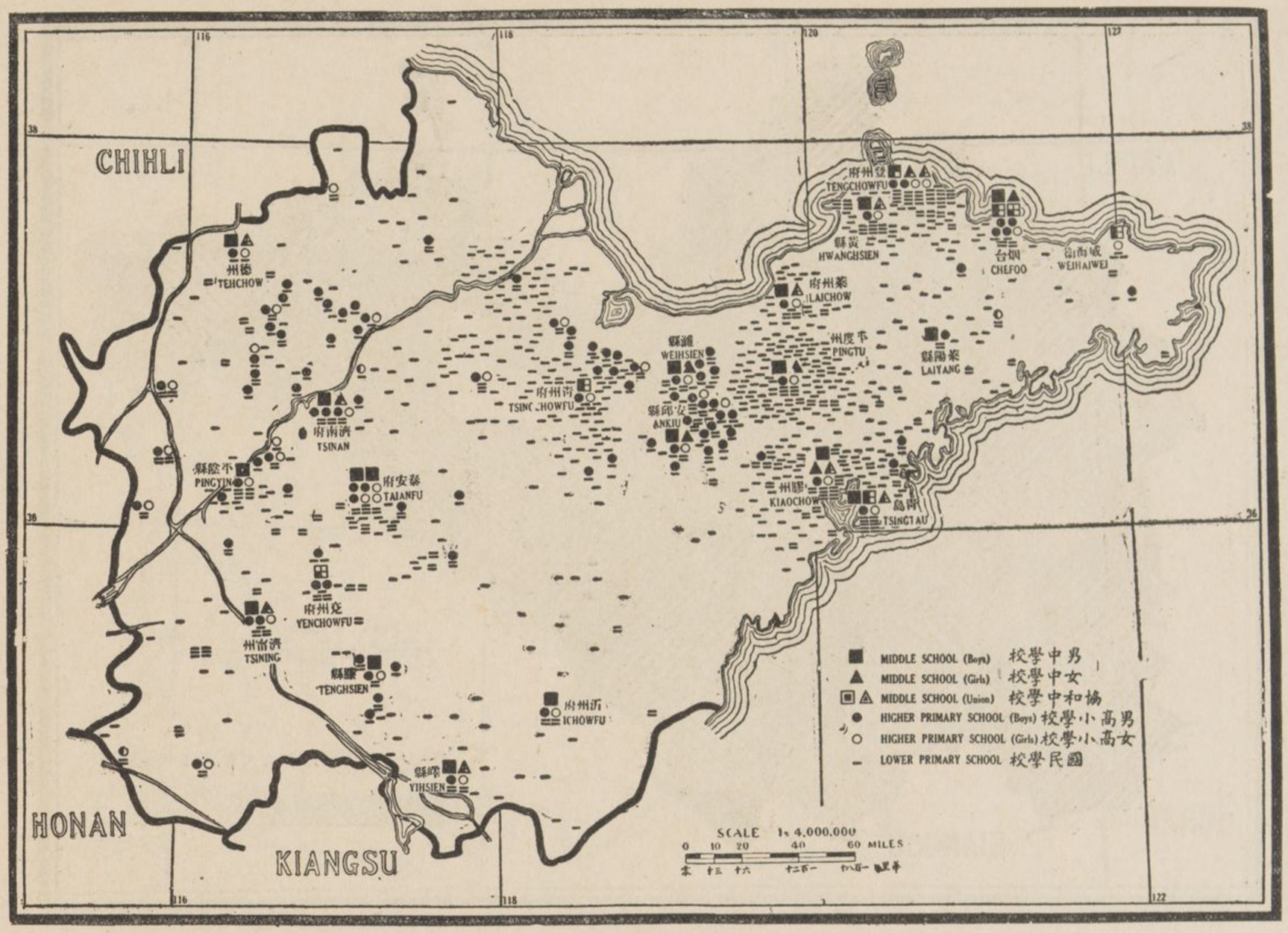

教會學校

三縣區，每萬人中受餐信徒之均數逾二十五人。

本省膠東道區內之益都以東地面，以每萬人中受餐信徒之均數論，（二十四零十分之三人）其勢力在各道區中爲最發展，次爲濟南道區，包括省之中北兩部，勢力僅及膠東道區之一半，約十二零十分之九人；再次爲東臨道區，在省之極西北部，約六零十分之九人，又濟寧道區，居省之南部，約五零十分之一人，該二道區，爲本省基督教勢力尚未完滿之地。

每道區內之基督教勢力，愈有發展，其工作愈在鄉鎮間，分布極爲得宜。至各縣區信徒數目之平均亦頗高，惟近西界與近南界內，各縣區之教務，概形退步，而極北與極東二部，亦有數縣區同此情形。

每萬人中之受餐信徒均數表

會名	受餐信徒均數（全省均數一三·五人）	
美浸信會	六九	人
英浸禮會	一九	人
美以美會	一八	人
華北英聖公會	一二	人
北長老會	一二	人
聖道公會	一一	人
弟兄會	八	人
公理會	七	人
內地會	七	人
瑞浸信會	四	人
孟那福音會	三	人
通聖會	二	人
宣聖會	一	人
復臨安息會	一	人

▲教會學校

初級教育　據稱：『本省各差會所辦理之鄉鎮學校爲本省基督教教育事業之基礎』全省國民學校共九百四十二校，學生一萬七千零八十三人，惟福建廣東兩省，較此數高，又高小學校一百四十二校，學生二千七百八十二人，此數又遜於福建廣東直隸江蘇四省。總計本省教會小學校學生二萬餘人，其中百分之二十四爲女生，以全省非教會及教會小學校學生統計之，內有百分之四零十分之五，肄業於教會小學校，如核計本省之私立小學及私塾等學生總數，則上數又當減小。

比較本圖與第五圖，則見多數布道區內，尚無小學教育之設備，最甚者爲黃河以北之教區內，即諸城附近之地，及萊陽以北等處；本省共有一千三百餘布道區，而國民學校僅九百四十二校，由此推算，則至少有四百布道區，或布道區總數三分之一，尚未設備教會國民學校。

布道區與兩等小學校比較表

會名	布道區數目	兩等小學校數目	
北長老會	四二八處	三五一	校
英浸禮會	三一七處	一四八	校
美浸信會	二二四處	二一一	校
聖道公會	一一五處	一六	校
美以美會	五一 處	四三	校
華北英聖公會	三九 處	四〇	校
瑞浸信會	三九 處	四九	校
公理會	三六 處	二六	校
德信義會	三〇 處	二九	校

如以小學學生與本省受餐信徒數互較，則每二信徒中，有小學學生一人，每百受餐信徒中，平均有小學學生約四十八人，較低於全國之總均數。各差會每百受餐信徒中小學校學生之百分數，依次列下：德信義會一百六十人，孟那福音會一百十八人，宣聖會一百十四人，弟兄會九十人，瑞浸信會七十四人，華北英聖公會五十七人，北長老會五十人，美以美會四十一人，英浸禮會四十一人，美浸信會四十人，內地會三十八人，公理會三十六人，通聖會三十四人，聖道公會二十二人。

由國民學校學生升入高小學校者，約國民學校學生總數百分之十六。每國民學校七校中，平均有高小學校一校。全省一百零七縣中，幾有五十三縣之半數，無學生入教會高小學校肄業；又六十四縣中，入教會高小學校之學生，各不滿十人。

中學校　本省有中學四十校，內有女中學十五校，其在本調查部收到報告時，有完全中學課程者，共二十

三校據報告，並無差會協辦之中學。本省中學學生，共一千四百八十九人，其中百分之七十爲男生，平均每校有學生三十七人。除安邱外，各地中學校址，均與醫院接近。又有教會中學而無非教會中學之各城列下：萊陽，德縣，滋陽，滕縣，嶧縣，平度，平陰，烟台，威海衞，膠縣，青島等處。

高級教育　全省教會所設各校程度之高於中學者，惟一校，卽齊魯大學。此大學係由一八六四年創辦之蓬萊文會館，及益都之崇道書院（英浸禮會者）胚胎而來，當一九〇四年，文會館與崇道書院高級各班遷於濰縣而成廣文大學。一九一七年，該大學各科如普通，理化，神學，醫藥，師範，及其他附屬各科等，均集中於歷城，乃改稱爲齊魯大學。至協辦此大學之負責各差會，卽英浸禮會，倫敦會，豫鄂信義會，坎長老會，北長老會，南長老會，華北英聖公會，及循道會等是。近聞美浸信會擬在本省創設一專門學校。業已得該本國總會經濟方面之贊助；並於一九一七年在本省各教堂開始籌備矣。

滕縣長老會新民學校，設有師範科，凡高小及中學畢業生，均可入校肄業，至關於此項設備之學校，在一九二〇年中國基督教教育會師範委辦之報告中，本省僅此一校；然齊魯大學及其他數校中，聞亦設有師範科，但均無報告。所謂其他數校者，卽蓬萊美浸信會婦女學校，青島同善會禮賢書院等是。

此段紀錄中所應當提及者，爲一九〇四年歷城創設之廣智院，該院悉仿一八八七年懷牧師在益都所創辦之規模。院中設有各種普通教育品之陳列所一，演講室二，以及閱報室，藏書室，休息室，及官立私立學校學生之招待室等，無不周備。該院現已附於齊魯大學之內。一九一三年，該院又爲城西軍人之游覽起見，於軍營附近設有分院一所。又二十五年前，烟台亦設有博物院閱書室等，爲該城宣教事業之一部分。一八八七年，益都頒設聾啞學校，未幾，遷至烟台，爲北長老會所辦理。又不可不注意者，本省各差會已於數處試辦自給之實業學校，其中辦有成效者，爲嶧縣北長老會，及平度浸信會所設備之學校；然本省教育現狀，尤有令人注意者，卽近年教育方面，對於英文教授之態度，已爲一變；蓋於一九〇八年前，除烟台之華英學校外，各校之教育計畫中，並無英文課程，而今日教會學校，均將英文列入中學課程內，且有列入中學以下學校課程之趨勢。

教會自給之教育事業　『今日在各基督教團體中，提倡自建校舍，自聘教員，而一切教育經費，均屬自給，此爲大多數差會之教育政策。以現狀而論，各差會對於補助教員薪金一項，雖有多寡不同，要皆不出乎半數或三分之二供給之外，是亦漸以促進自給之動力也。現聞各校能自給者已不少，誠屬幸事。又本省教育事業，極注重初級學校，凡此等學校之教員，科目，及管理法，均特別注意，有數校決不聘用未畢業於中學教員云。』

教育事業之特色　『本省近十年內教育事業之特色，分述於下：（一）各學校之計畫與設備，已擴充而改良之，而尤注意於中學及大學。（二）大學各科事業均集中於濟南。（三）遴選教育主任，俾彼專理中學課程，提高教育程度，裁訂課程使之一致，及改良教授法等事。（四）改組鄉鎮學校，使學校與學生，有逐漸增多之勢，其改組方法，以教授，管理，教術，及成績爲要點。（五）發展女子教育事業。（六）增設爲中年婦女聖經講習所與學校。（七）試辦實業學校。（八）組織魯豫教育聯合會。（九）極形注重英文教授。』

表（二）　華　職　員

宣教會	按立職員	非按立職員及男布道員（並實書人）	女布道員	宣教職員總數	男教員	女教員	各級教職員總數	男醫士	女醫士	畢業護士	肄業護士	醫務職員總數（肄業護士在內）	在職受薪華職員總數	不受薪華職員總數	職員中男職員之百份數	每一西職員與受薪華職員比較均數
	1	2	3	4	5	6	7	8	9	10	11	12	13	14	15	16
總數 Grand Total ...	124	727	247	1,098	969	317	1,286	49	...	32	127	208	2,592	359	77%	5.2
聖宗……華北英聖 ... SPG	8	25	4	37	49	8	57	1	...	4	6	11	105	...	87%	3.6
浸宗……英浸禮會 ... BMS	30	74	38	142	154	49	203	4	...	3	6	13	358	242	75%	5.9
孟那福音 ... ChMMS	4	23	10	37	2	...	2	...	...	...	...	...	39	28	74%	2.4
美浸信會 ... SBC	14	147	45	206	224	64	288	7	...	4	12	23	517	...	78%	8.9
瑞浸信會 ... SBM	...	46	11	57	47	10	57	1	...	...	1	2	116	...	82%	9.0
公宗……公理會 ... ABCFM	1	31	9	41	32	14	46	4	...	6	22	32	119	3	75%	4.6
信宗……德信義會 ... Bn*	...	...	...	...	30	1	31	...	...	...	...	...	31	58	97%	2.6
監宗……美以美會 ... MEFB	13	58	6	77	38	20	58	5	...	1	2	8	143	...	81%	11.9
聖道公會 ... UMC	4	35	2	41	18	2	20	1	...	...	...	1	62	...	94%	10.3
長宗……北長老會 ... PN	49	226	103	378	312	139	451	12	...	12	44	68	897	14	71%	6.6
南長老會 ... PS*	...	...	...	...	...	...	...	...	...	...	...	...	...	...	...	...
內系……內地會 ... CIM	1	3	1	5	2	...	2	...	...	...	...	...	7	8	86%	0.1
餘會……同善會 ... AEPM*	...	...	...	...	3	...	3	...	...	...	...	...	3	...	100%	0.5
上帝教會 ... AG	...	2	...	2	...	...	...	...	...	...	...	...	2	...	100%	0.5
烟台工藝 ... CI	...	...	...	...	...	...	...	...	...	...	...	...	...	...	...	...
弟兄會 ... CMML	...	6	1	7	6	5	11	...	...	...	...	...	18	...	67%	0.9
通聖會 ... NHM	...	15	13	28	3	3	6	...	...	...	...	...	34	4	53%	2.6
宣聖會 ... PCN	...	7	4	11	3	1	4	...	...	...	...	...	15	...	67%	1.9
救世軍 ... SA	...	5	...	5	1	1	2	...	...	...	...	...	7	...	86%	1.4
復臨安息 ... SDA	...	12	...	12	1	...	1	...	...	...	...	...	13	2	100%	2.2
男青年會 ... YMCA	...	12	...	12	20	...	20	...	...	...	...	...	32	...	100%	8.0
齊魯大學 ...	...	...	...	...	24	...	24	...	...	...	...	...	24	...	100%	...
共和醫院 ...	...	...	...	...	...	...	...	14	...	2	34	50	50	...	100%	...
教會無正式布道事業及教會團體者	...	...	...	...	...	...	...	...	...	...	...	...	...	...	...	...
聖經會 ...	...	...	...	...	...	...	...	...	...	...	...	...	...	...	...	...

* 回報不完備　　朝鮮基督教布道會之統計數包並於北長老會內

第十圖

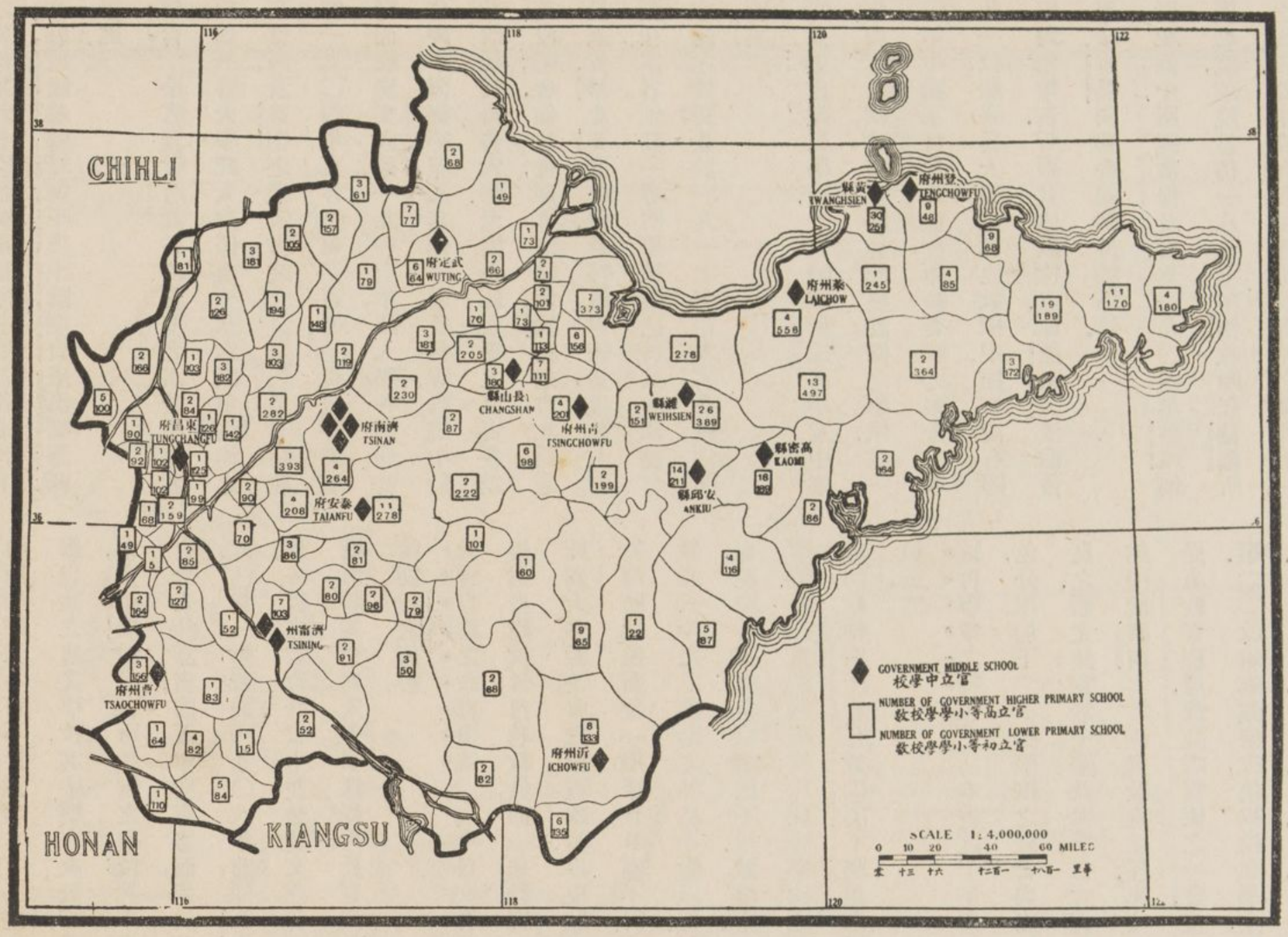

非教會學校

▲非教會學校

初級教育　本省每七十四人中，有兩等小學校學生一人．按一九一六年教育部報告，本省國民學校及高小學校學生，共四十一萬八千四百六十一人．國民學校約一萬五千校，學生四十萬零一千五百六十二人，平均計算，每校得二十八人．國民學校與高小學校之比例數，相差甚遠．總計全省每三十七國民學校中，有一高小學校．

一九一六年報告，有高小學校三百八十一校，學生一萬六千八百九十九人，此數包括一九一一年革命後高小學校學生增多八倍之數目；至非教會及教會小學學生，合計約百分之九十五零十分之五，入非教會學校肄業．本省當仍有私立及私塾甚多，若一併加入此項數內，則小學校及學生數目，尤必大爲增加．

按每萬人中非教會小學校學生之比例數論，本省居全國第七，爲一百三十二零十分之五人．本省一百零七縣中，僅五縣每萬人中小學學生過四百人，即鄒平（英浸禮會）高唐（公理會）邱縣（公理會）黃縣（北長老會及浸信會）招遠（北長老會）等是．

中學及師範學校　按一九一八年，教育部報告，本省有中學十九校，學生三千餘人，是時尚無女子中學教育之設備．高密長山惠民（舊武定府）聊城菏澤（舊曹州府）等五處，皆有非教會中學而無教會中學．本省每萬人中中學學生之均數極低，僅一零十分之一人，而全國中學學生均數，有二零十分之二人，猶超過於本省．又據是年報告，本省有男師範四校，女師範二校，共有學生一千三百餘人．

高級教育　非教會之高級教育事業，均集中於歷城一縣；更有四五縣，設有農業及師範學校，要亦屬於省立之範圍．茲所查得之校名如下：即法政，醫學，農林，鑛務等專門學校，餘如實業商業專門及高等師範各一校．此外應尚有高級教育事業之設備，惟無確實消息，且從略焉．

受餐信徒與教會兩等小學學生之數目比較

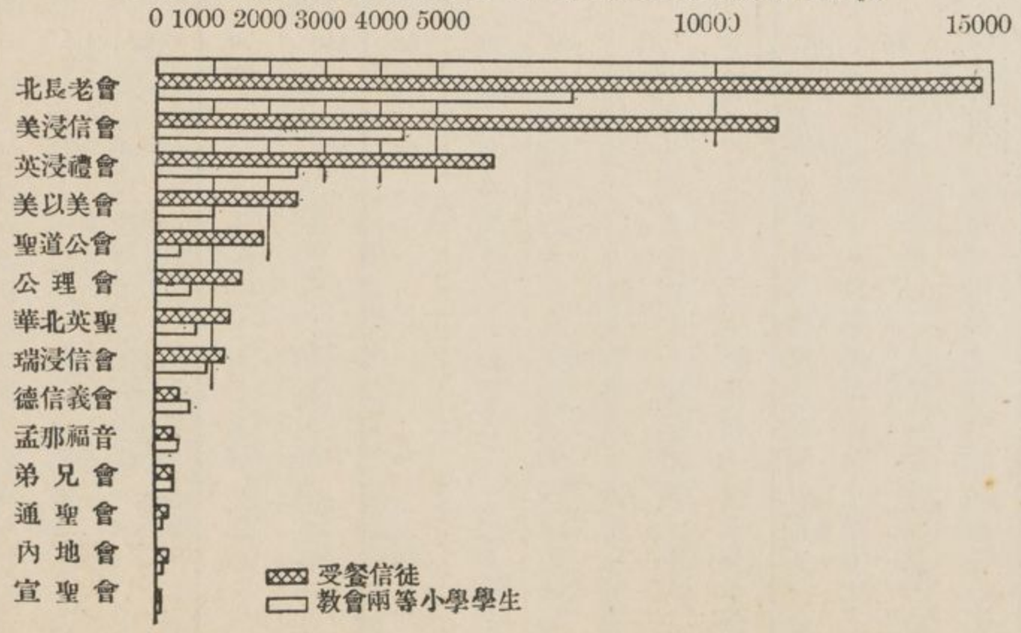

各項華職員與西職員數目之比較

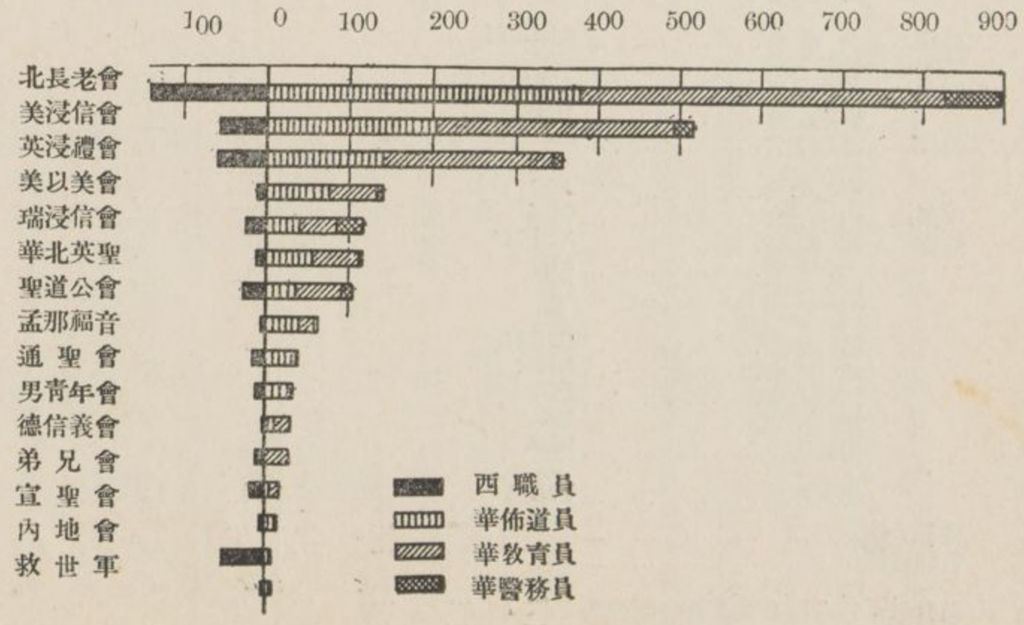

第十一圖

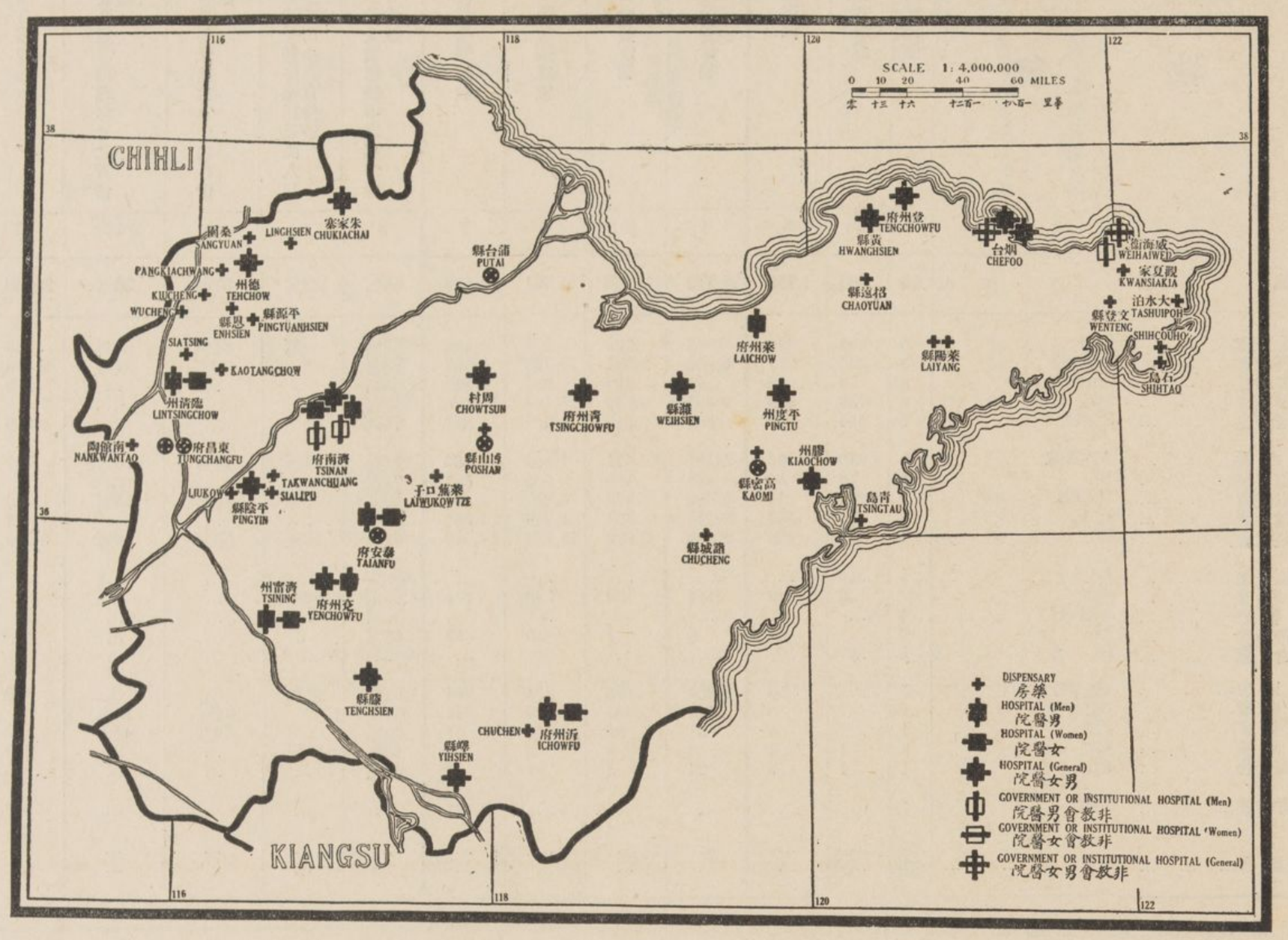

醫院及藥局

▲醫藥事業

醫藥設備之現狀　本省醫藥事業之最著名者，即齊魯大學醫科及濟南共和醫院，爲英浸禮會，倫敦會，豫鄂信義會，坎長老會，北長老會，南長老會，華北英聖公會，及聖道公會所合辦；惟其中醫學教授，俱以漢文爲主體，而於一定時期，其經費取給於中國博醫會．此外另有十二會，各自辦理醫藥事業，有九會於宣教師駐在地之三十處，設有二十醫院，有十會於無醫院處設有藥局．除附屬各醫院之藥房外，又有特建之藥局三十八，分設於省內各地，此數在全國中爲最多．閱者請注意本圖西北與極東二部內之藥局數目，蓋該二部地面內，公理會及弟兄會，共設有藥局十五處也．本省二十八醫院中，由西醫士三十九人，華醫士四十九人，又有二十一西護士，三十二畢業華護士等，合共執行醫務．

比較本圖與第二圖，並不見教會各醫院設於人口稠密之地．如與第三圖比較，卽見北長老會所設之醫院，爲他會所不及，共有十一醫院，美浸信會次之，僅四醫院．

比較本圖與第五圖，則見全省三十九宣教師駐在地中，有二十處或全數之半，均設有醫院．至於醫藥事業之亟須設備者，則莫如布道區最多之地面，卽爲極西南與南中二部；而尤以北部之蒲臺武定等處爲最需要，是卽聖道公會布道事業發達之地面也．比較本圖與第七第八兩圖，又見益都至萊陽一帶，北長老與美浸信二會之醫藥事業，對於彼多數散居之受餐信徒，其設備果適當乎？又比較本圖與第九圖，惟見三處教會中學地點內，尚無醫院；再與九及十一兩圖比較，更足令人觸目警心者，卽爲高小學校最多之地面；蓋有如此衆多之小學生，而竟無一專門醫院人才之看顧，是亦極大缺點也．

除教會醫院外，據報告，本省有非教會醫院十所，內有五所屬於天主教，分設烟台威海衛坊子滋陽歷城等處．日本軍政司於青島及 Chihchwan 二處，各設有一醫院．歷城設有紅十字會醫院一所．本省有官立醫院二：一在歷城，一在威海衛．又居留威海衛之英人，於該處設有一醫院．青島有德人所設之公民醫院一所．以上各報告，本調查部收到時，上圖業已付梓，因之各非教會會院，未盡載入圖中，良足惜也．

據報告，本省預設之教會醫院，各差會業經妥實籌畫其地點，卽高密（瑞浸信會）聊城（華北英聖公會）北鎮（英浸禮會）博山（英浸禮會）泰安（華北英聖公會）聊城（通聖會）等處是．

西醫士及病床中之基督教勢力表

會名	每百萬人中之西醫士均數（全省均數一·三人）	會名	每百萬人中之病床均數（全省均數三二張）
美浸信會	二·五　人	美浸信會	七五　張
公理會	二·四　人	公理會	七五　張
英浸禮會	一·九　人	聖道公會	三〇　張
北長老會	一·四　人	美以美會	三三　張
華北英聖公會	一·〇　人	華北英聖公會	七〇　張
美以美會	〇·八　人	英浸禮會	三〇　張
聖道公會	〇·六　人	北長老會	二五　張
瑞浸信會	……　人	瑞浸信會	三　張

表體團教督基之中圍範力勢教督基（三）

宣教會		差會總堂	正式教堂	布道區	男受餐信徒	女受餐信徒	受餐信徒總數	教會全體總數	全體受餐信徒中之男信徒百份數	全體受餐信徒在五萬人以上城市中之百份數	男受餐信徒識字者之百份數	女受餐信徒識字者之百份數	主日學校學生	每布道區受餐信徒均數
		1	2	3	4	5	6	7	8	9	10	11	12	13
總數	...	66	663	1,330	26,970	14,851	41,821	53,480	64%	12%*	57%	30%	23,661	31
聖宗……華北英聖...	SPG	6	34	39	883	392	1,275	2,423	69%	4%	26%	23%	253	33
浸宗……英浸禮會...	BMS	5	345	317	3,956	2,027	5,983	6,597	66%	*	72%	33%	2,618	19
孟那福音...	ChMMS	3	18	18	181	163	344	350	53%	...	...	...	500	19
美浸信會...	SBC	8	59	224	7,394	3,712	11,106	11,106	67%	*	...	...	7,454	50
瑞浸信會...	SBM*	2	4	39	905	312	1,217	1,217	74%	*	...	...	1,050	31
公宗……公理會...	ABCFM	2	10	36	1,131	411	1,542	2,366	73%	11%	15%	10%	460	43
信宗……德信義會...	Bn	3	18	30	288	100	388	653	74%	...	...	...	...	13
監宗……美以美會...	MEFB	1	51	51	1,489	995	2,484	4,358	60%	8%	15%	15%	1,950	49
聖道公會...	UMC	2	55	115	1,151	761	1,912	2,242	60%	...	...	...	403	17
長宗……北長老會...	PN	9	60	428	9,090	5,699	14,789	18,840	61%	13%	63%	36%	8,049	35
南長老會...	PS §	1	...	...	...	...	...	...	...	...	...	...	...	...
內系……內地會...	CIM	2	2	2	114	59	173	173	66%	86%	...	...	...	86
餘會……同善會...	AEPM*	1	...	...	...	...	...	...	...	...	...	...	...	...
上帝教會...	AG	2	...	2	6	4	10	10	60%	...	...	...	...	5
烟台工藝...	CI	1	...	...	...	...	...	...	...	...	...	...	...	...
弟兄會...	CMML	5	...	12	204	100	304	304	67%	25%	...	...	170	25
通聖會...	NHM	2	2	3	110	80	190	543	58%	*	41%	26%	...	63
宣聖會...	PCN	1	...	4	31	26	57	57	54%	...	50%	45%	90	14
救世軍...	SA	3	4	4	3	2	5	75	60%	95%	...	...	260	1
復臨安息...	SDA	1	1	6	34	8	42	42	81%	...	...	...	95	7
男青年會...	YMCA	1	...	...	...	...	...	2,124	...	...	...	...	309	...
... ...		...	...	...	...	...	...	...	...	...	...	...	...	...
聖經會...	... ...	1	...	...	...	...	...	...	...	...	...	...	...	...

* 回報不完備　§ 無回報

校正——第一項總數66應改爲62

表校學會教之中圍範力勢教督基（四）

宣教會		國民學校	高等小學校	中學校	國民學校男生	國民學校女生	國民學校學生總數	高等小學男生	高等小學女生	高小學校學生總數	中學男生	中學女生	中學校學生總數	中學以下教會學生總數	教會小學校學生中之男生百份數	教會中學校學生中之男生百份數	國民學校中之入高等小學學生百份數
		1	2	3	4	5	6	7	8	9	10	11	12	13	14	15	16
深數	...	942	142	40	13,196	3,887	17,083	1,872	910	2,782	1,045	444	1,489	21,354	76%	70%	16%
聖宗……華北英聖...	SPG	40	6	4	511	119	630	66	34	100	85	...	85	815	79%	100%	16%
浸宗……英浸禮會...	BMS	148	6	1	1,793	436	2,229	140	85	225	45	...	45	2,499	79%	100%	10%
孟那福音...	ChMMS	8	3	...	230	110	340	35	25	60	...	...	...	400	66%	...	18%
美浸信會...	SBC	211	13	10	3,187	873	4,060	188	154	342	217	133	350	4,752	77%	62%	8%
瑞浸信會...	SBM	49	1	2	754	128	882	4	...	4	28	13	41	927	86%	68%	0.5%
公宗……公理會...	ABCFM	26	4	2	314	141	455	77	26	103	31	11	42	600	70%	74%	23%
信宗……德信義會...	Bn	29	2	...	600	10	610	30	...	30	...	...	...	640	98%	...	5%
監宗……美以美會...	MEFB	43	10	1	419	322	741	160	120	280	85	...	85	1,106	57%	100%	40%
聖道公會...	UMC	16	2	...	317	11	328	29	59	88	...	...	...	416	83%	...	27%
長宗……北長老會...	PN	351	85	18	4,666	1,510	6,176	872	340	1,212	522	283	805	8,193	75%	65%	19%
南長老會...	PS §	...	...	...	...	...	...	...	...	...	...	...	...	...	...	...	...
內系……內地會...	CIM	2	...	...	64	...	64	...	...	...	...	...	...	64	100%	...	...
餘會……同善會...	AEPM	...	1	2	...	...	...	...	11	11	32	4	36	47	...	89%	...
上帝教會...	AG	...	...	...	...	...	...	...	...	...	...	...	...	...	...	...	...
烟台工藝...	CI	...	...	...	...	...	...	...	...	...	...	...	...	...	...	...	...
弟兄會...	CMML	9	2	...	80	137	217	10	42	52	...	...	...	269	33%	...	24%
通聖會...	NHM	2	2	...	16	37	53	8	4	12	...	...	...	65	37%	...	23%
宣聖會...	PCN	2	2	...	30	20	50	5	10	15	...	...	...	65	54%	...	30%
救世軍...	SA	1	...	...	6	1	7	...	...	...	...	...	...	7	86%	...	...
復臨安息...	SDA	4	3	...	148	...	148	248	...	248	...	...	...	396	100%	...	...
男青年會...	YMCA	1	...	...	61	32	93	...	...	...	...	...	...	93	67%	...	...

§ 無回報

表務醫會教之中範圍力勢教督基(五)

宣教會		醫院	藥局 醫院內藥房不在此列	男病床	女病床	每年住院病人總數	護士學校	肄業護士	每一西醫士所得病床比較均數	每一西護士所得病床比較均數
		1	2	3	4	5	6	7	8	9
總數	...	28	36	654	332	5,981	8	108	25	47
聖宗……華北英聖... ...	SPG	2	5	40	30	122	...	...	70	70
浸宗……英浸禮會... ...	BMS	2	2	56	40	272	...	...	16	96
孟那福音... ...	ChMMS	...	...	...	...	...	...	...	...	...
美浸信會... ...	SBC	4	3	87	43	628	1	8	32	43
瑞浸信會... ...	SBM	1	1	7	...	35	...	...	...	3
公宗……公理會... ...	ABCFM	2	10	90	60	1,049	2	22	30	75
信宗……德信義會... ...	Bn	...	1	...	...	...	...	...	...	...
監宗……美以美會... ...	MEFB	3	1	28	18	178	...	...	46	...
聖道公會... ...	UMC	1	...	40	12	110	...	...	52	...
長宗……北長老會... ...	PN	11	6	221	83	2,349	4	44	18	76
內系……內地會... ...	CIM	1	...	25	6	235	...	...	31	15
餘會……弟兄會... ...	CMML	...	5	...	...	...	...	...	...	...
同善會... ...	NHM	...	2	...	...	...	...	...	...	...
... ...										
共和醫院... ...	... ...	1	...	60	40	1,003	1	34	33	20

表強弱力勢教督基(六)

宣教會		國籍	責任地之方哩概算	責任地之人口概算	西職員總數	受薪華職員總數	受餐信徒總數	每百萬人中之西職員均數	每百萬人中之受薪華職員均數	每千受餐信徒中之西職員均數	每千受餐信徒中之受薪華職員均數	每萬人中之受餐信徒均數	每千受餐信徒中之主日學校學生均數	每千受餐信徒中之小學校學生均數	每百萬人中之西醫士均數	每百萬人中之病床均數
		1	2	3	4	5	6	7	8	9	10	11	12	13	14	15
總數	...		55,984(a)	30,955,307(a)	503	2,592	41,821	16	84	12	62	13.5	566	475	1.3	32
聖宗……華北英聖...	SPG	B	1,250	1,089,000	29	105	1,275	29	96	22	80	12	200	572	1.0	70
浸宗……英浸禮會...	BMS	B	6,200	3,200,000	61	358	5,983	19	112	10	60	19	453	408	1.9	30
孟那福音...	ChMMS	A	1,725	1,177,000	16	39	344	13	33	5	113	3	1,470	1,177	...	...
美浸信會...	SBC	A	11,875	1,620,000	58	517	11,106	36	320	5	47	69	672	400	2.5	75
瑞浸信會...	SBM	Cont	4,025	2,738,000	13	116	1,217	48	43	11	95	4	875	740	...	3
公宗……公理會...	ABCFM	A	4,375	2,092,000	26	119	1,542	12	57	17	80	7	299	362	2.4	75
信宗……德信義會...	Bn*	Cont	...	...	12	31	388	...	...	...	...	...	...	1,600	...	...
監宗……美以美會...	MEFB	A	4,775	1,387,000	12	143	2,484	9	102	5	57	18	786	408	0.8	33
聖道公會...	UMC	B	4,650	1,720,000	6	62	1,912	4	37	3	33	11	212	219	0.6	30
長宗……北長老會...	PN	A	20,250	12,014,000	135	897	14,789	11	75	9	60	12	544	500	1.4	25
南長老會...	PS	A	...	...	...	...	...	...	...	...	...	...	...	...	...	...
內系……內地會...	CIM	Int	...	...	53	7	173	...	...	...	41	7	...	376	...	...
餘會……同善會...	AEPM	Cont	...	...	6	3	...	...	...	...	...	...	...	...	...	...
上帝教會...	AG	Int	...	...	4	2	10	...	...	...	...	...	...	...	...	...
烟台工藝...	CI	A	...	...	3	...	...	...	...	...	...	...	...	...	...	...
弟兄會...	CMML	B	1,775	369,000	19	18	304	51	49	63	60	8	567	900	...	...
通聖會...	NHM	A	775	983,000	13	34	190	13	35	68	180	2	...	342	...	...
宣聖會...	PCN	A	475	693,000	8	15	57	12	21	140	263	1	...	1,140	...	...
救世軍...	SA	Int	...	...	5	7	5	...	...	...	...	...	...	...	...	...
復臨安息...	SDA	A	...	...	6	13	42	...	...	...	...	1	...	167	...	...
男青年會...	YMCA	Int	...	...	4	32	...	...	...	...	...	...	...	...	...	...
齊魯大學...		...	...	...	12	...	...	...	...	...	...	...	...	...	...	...
共和醫院...		...	...	...	...	24	...	...	...	...	...	...	...	...	...	...
宣教會無正式布道事業及教會團體者...		...	...	...	2	...	...	...	...	...	...	...	...	...	...	...
聖經會	... ...	...	...	...	...	50	...	...	..	...	...	...	...	...	...	...

(a)此爲全省方哩及人口總數並非各會責任地之方哩及人口概算總數　　*回報不完備

第十六章　陝西省（秦）

▲省誌

行政區　陝西省（以下簡稱本省）面積約七萬二千二百九十方哩．全省行政區域，分關中漢中榆林三道，凡九十縣．本省位於潼關要塞之西，故名曰陝西．北與綏遠「特別區」（卽前稱內蒙古）毗連，以長安（舊西安）爲省城．省內並無通商之城鎭及各國領事駐在地．

地勢　本省山勢綿延，總稱秦嶺，自西徂東，橫亘本省中部，而剖爲二，實天然劃分之形勢也．惟秦嶺崎嶇不一，幾有高及萬呎者，向東而迤於漢渭二水之間，適成此二水之分水嶺，而人民之麕集於此二水流域之間者極多．渭北一帶，盡爲冲積層之高原，愈北愈高，蜿蜒至蒙古交界處，而與甘肅東北之平原接壤．本省山脈水道均成東西橫割之勢，故省中南北旅行者俱感不便．

氣候　秦嶺以北，與華北他處之氣候相同，冬季寒冷，大風揚沙，而氣極乾爽；且秦北雨落無時，農家豐歉，殊難斷定，此段冲積層之平原，僅恃黃河及其支流之溉灌，始獲出產，情形與甘肅之東北部相同．秦南天氣，酷類四川，夏日炎熱異常，更多溼氣．

言語　全省通用官話，惟近蒙古之極北部，有數處用蒙古語．

水陸交通　黃河爲本省與山西之分界線，韓城東之大風揚沙，而氣極乾爽；且秦北雨落無時，農家豐歉，殊難斷定，此段冲積層之平原，僅恃黃河及其支流之溉灌，始獲出產，情形與甘肅之東北部相同．秦南天氣，酷類四川，夏日炎熱異常，更多溼氣．

第一圖　縣界

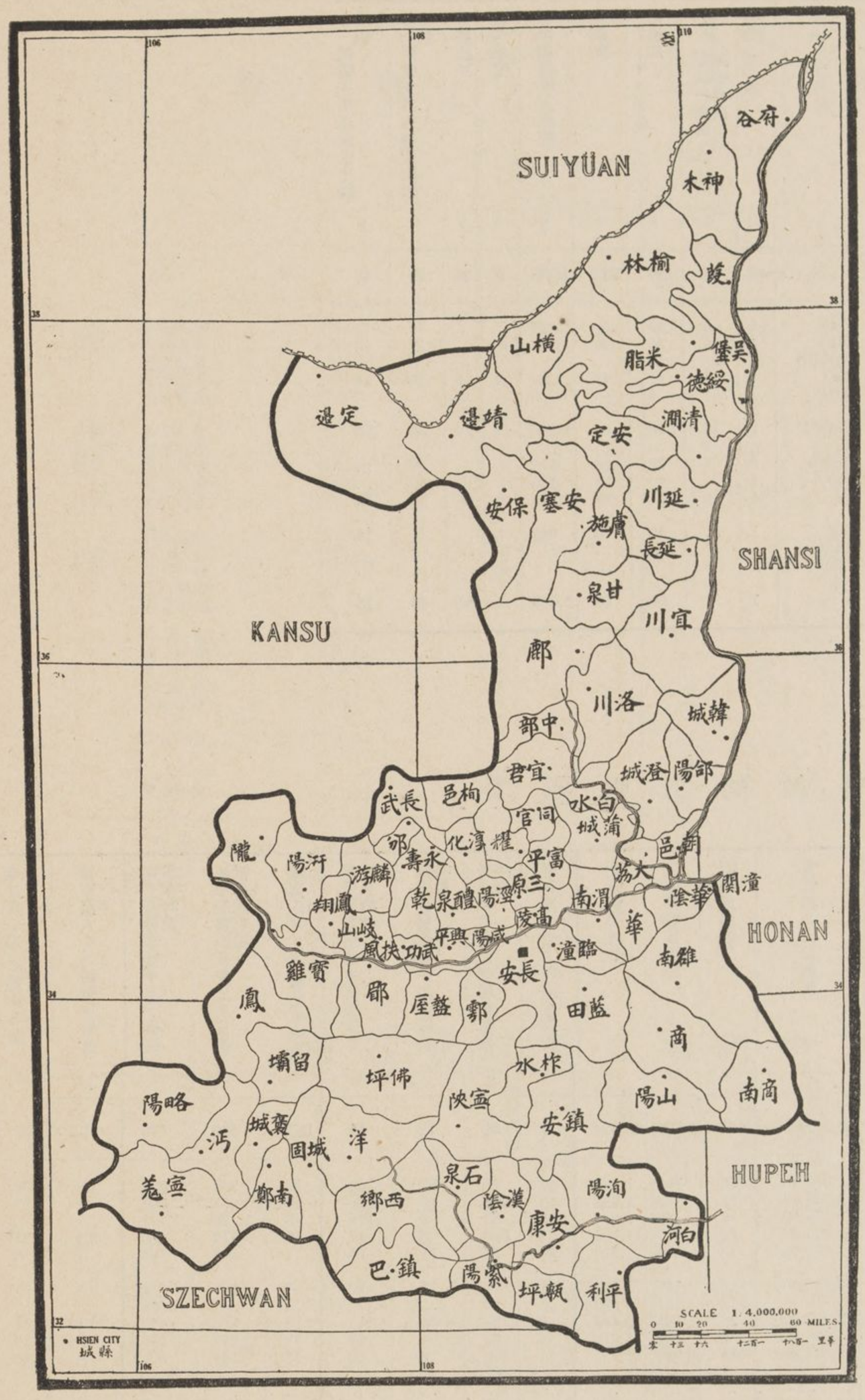

▲人口密率

人口統計　本省合統計中之數目最大者，卽按衞三畏氏之『中國』書內所載一八八二年海關報告之數目，爲一千零三十萬零九千七百六十九人．一八八五年戶部之統計數目，則僅及前數三分之一，爲三百二十七萬六千九百六十七人，其間只隔三年，而兩書之一大一小，相去極遠．一九一〇年，按戶口調查計算，得六百七十三萬人．是年民政部，又按人口調查計算，得八百八十萬人．一九一九年，據郵局之調查數，爲九百四十六萬五千五百五十八人，而本調查部最近調查之數，爲九百零八萬七千二百八十八人，與上之最高數不相上下．惟本省人民頻遭災禍，多罹死亡，而尤以一八六二年至一八七〇年間（卽清咸豐十一年至光緒四年）東安回匪之禍爲最烈．繼以拳亂甫平，飢荒又至，全省人民約百份之三十，流爲餓殍．至被災之五十三縣區，其人民死亡枕藉者，有村鎭中竟至百份之七十．

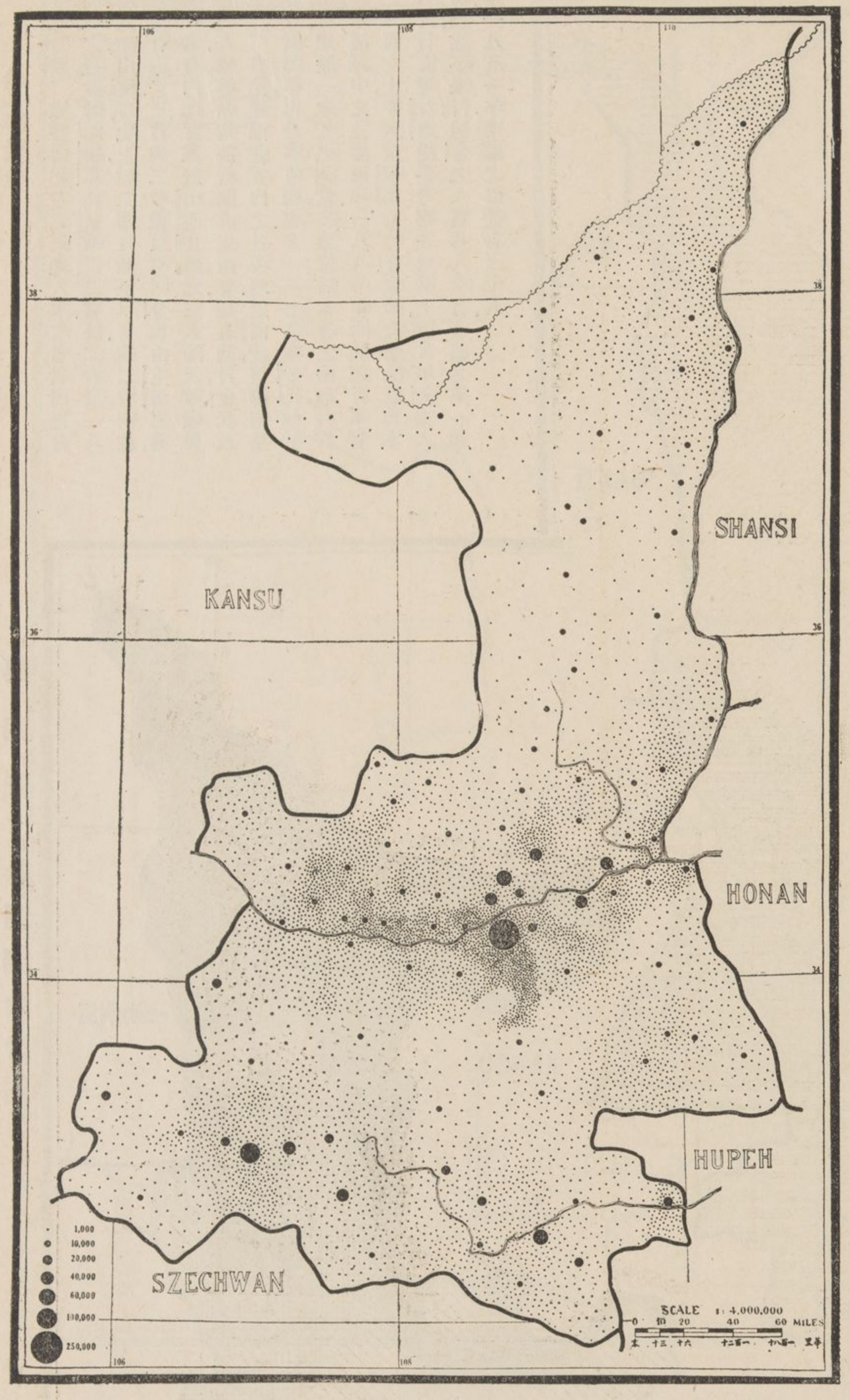

第二圖　人口密率

人口最密之地　本省中部之渭水流域一帶，人口最密。該流域內之長安東西平原，約有四千方哩，據某博學家調查，謂該平原內，每一方哩，即有一鎮。漢水流域一帶，人口亦密。惟秦嶺及北部高原，人口稀少。又本省南北旅行極難，故因交通阻隔。漢水流域之人民多類四川之民族，而中部及北部人民，勇悍異常，殆北方之強也。

城市　長安爲本省及華西北最大之城，人口約在二十五萬以上。以歷史論，長安爲漢族最早之根據地。主前十二世紀時，周武始建長安，周朝創業諸人，即住於長安之西。主前二〇六年，西漢諸帝亦建都於此，藉以控制中原者，垂二百年。主後六一八年至九〇五年，唐代又因以建都，始稱曰長安。主後六三五年，景教東來，即入該城傳教，計前後一百五十年間，其教遂推行於全省，及甘肅四川等省。一九〇〇年，拳亂驟起，各國聯軍圍攻北京，清帝及太后等，均西巡而駐蹕於長安，以避兵燹。昔有人論長安曰：『長安爲各宗教事業運動之起點，以吾國富鎮定力之人民，至此而忽然興起者，皆此運動之力也。』本省第二大城在十萬人以上者爲南鄭，該城據漢水上游，爲航路之起點。自五萬至十萬人者共五城，自二萬五千至五萬人者共八城，自一萬至二萬五千人者共九城。此外城鎮甚多，亦均爲物貨輻輳之地。

基督教團體　本圖有九千零八十七黑點，每點代表一千人。其中有七小點係代表本省基督教團體之數目。另有四十九小點，代表天主教教友之數目。

▲宣教地

各宣教地之比較　本省面積共七萬二千二百九十方哩，爲十一差會分負責任。各大宗派中，如聖公宗，監理宗，及長老宗，均無差會代表。使徒信心會，上帝教會，基督復臨安息日會，及男青年會等，均無宣教地載入圖中。各差會擔任地面之廣狹如下：北美瑞挪會（內系）之宣教地最廣，約二萬二千三百方哩。次爲英浸禮會，約二萬零四百方哩。內地會約一萬六千三百方哩。公理會一萬零八百方哩。瑞華會（內系）約三千六百七十五方哩。挪華盟會（內系）約一千五百方哩。信義長老會約四百五十方哩。內地會及其一系三差會，共佔全地面積之半有奇。

複工地　瑞華會（內系）與英浸禮會，均報告長安之東北部爲該二會之工作地。北美瑞挪會（內系）與英浸禮會均以長安之正東與正北二部爲責任地。信義長老會，則於安康（舊興安府）開有小教區一處，惟該地向有北美瑞挪會（內系）工作於其間。又長安人口既逾二十萬，本調查部依據定章，應認爲公共宣教區。

差會國籍　據報告，各差會之職員隸美籍者，負全省責任地百分之四十四，至在各地面負宣教責任之差會者，英國得百份之二十七，歐陸得百份之八，國際得百份之二十一。

睦誼協約　據報告，本省各差會，關於各宣教地之範圍，均無正式協約之規定。英浸禮會報告，該會以長安之南部與西部爲其宣教地，而北美瑞挪會（內系）與瑞華會（內系）則以渭南以東，及蒲城以北，爲其宣教地，以上各會存有一種普通諒解，即一會不能在他會已設之布道區十里內，另有工作。又英浸禮會未至本省以前，北美瑞挪會（內系）已在長安之東北部，闢有布道區數處，雖英浸禮會現稱該處爲責任區，而該處原有之瑞挪會宣教事業，仍在進行不已。公理會報告，該會以縣界爲其宣教地之範圍，但該會如有未能周顧之處，他會仍得酌量加入，雖已越過該會規定之縣界，亦無妨礙。中華聖公會之國內佈道事業，已於省城之西南部着手進行。基督復臨安息日會，及上帝教會，則並未報告有若何規定界限之協約等事。

各縣中之基督教勢力　本省之九十縣區，雖均稱爲各縣中之基督教勢力，然其中逾四份之一，尚未施行工作。據報告，有五縣稱爲布道區，並無受餐信徒，其餘六十一縣內有十六縣之受餐信徒，各不滿二十人。本省之基督教勢力，由每千人中受餐信徒之均數證之，殊甚薄弱。蓋全省祇十九縣，每千人中不過有一或一以上之受餐信徒而已。按各縣均數計算，每萬人中僅有七零十分之八人。

▲工作歷史

發軔時期　據各傳紀考之，最先入本省者，爲內地會代表之宣教師鮑康寧與金輔仁二君，該二君於一八七六年由漢口北上，越二閱月始至本省。嗣二君南旋後，復有 Budd 君與二華職員隨同金氏由上海出發，同行者有內地會派赴山西甘肅之宣教師及華職員各四人，彼等結爲旅行團，直走西北。越五閱月，金氏及 Budd 君始獲徧遊省內之各要地。返滬後，復籌備集合宣教師等，再赴本省視察。至一八七九年金氏始於南鄭建設一永久之總堂，該地位於本省之南部，幷爲漢水流域中之主要商埠。一八八〇年開始旅行本省之二西女士，亦適至南鄭，是時金牧師夫婦，決意自本省西行直達甘肅，從事考察各地風土，惜次年金夫人病歿，遂不果行；但金夫人實爲入本省邊疆之第一西婦。一八八一年，南鄭之信徒有三十人。

一八九三年北美瑞挪會（內系）在長安及該處平原之適中二地點，設堂宣教。二年後，復增闢六城爲宣教總堂。一八九四年該會代表與戴德生牧師在長安會商，當以長安之西北部及甘肅之鄰近各地，劃歸該會，擔負責任。次年浙江江西之北美瑞挪會（內系）之宣教師，均北遷於本省，襄助該會宣教事業。

一八八八年瑞華會（內系）雖在大荔（舊同州）開始事業，然至一八九一年始有宣教師駐於該地。一八九四年，該會與戴德生牧師在山西運城縣會商，即以大荔週圍十縣，爲該會特別責任之宣教地。

一九〇三年挪華盟會（內系）闢龍駒寨爲宣教地，創設惟一之總堂，而該會在本省之總機關，即成立於是焉。一九一八年信義長老會在安康設堂宣教，有宣教師常川駐守之。

第三圖　宣教地

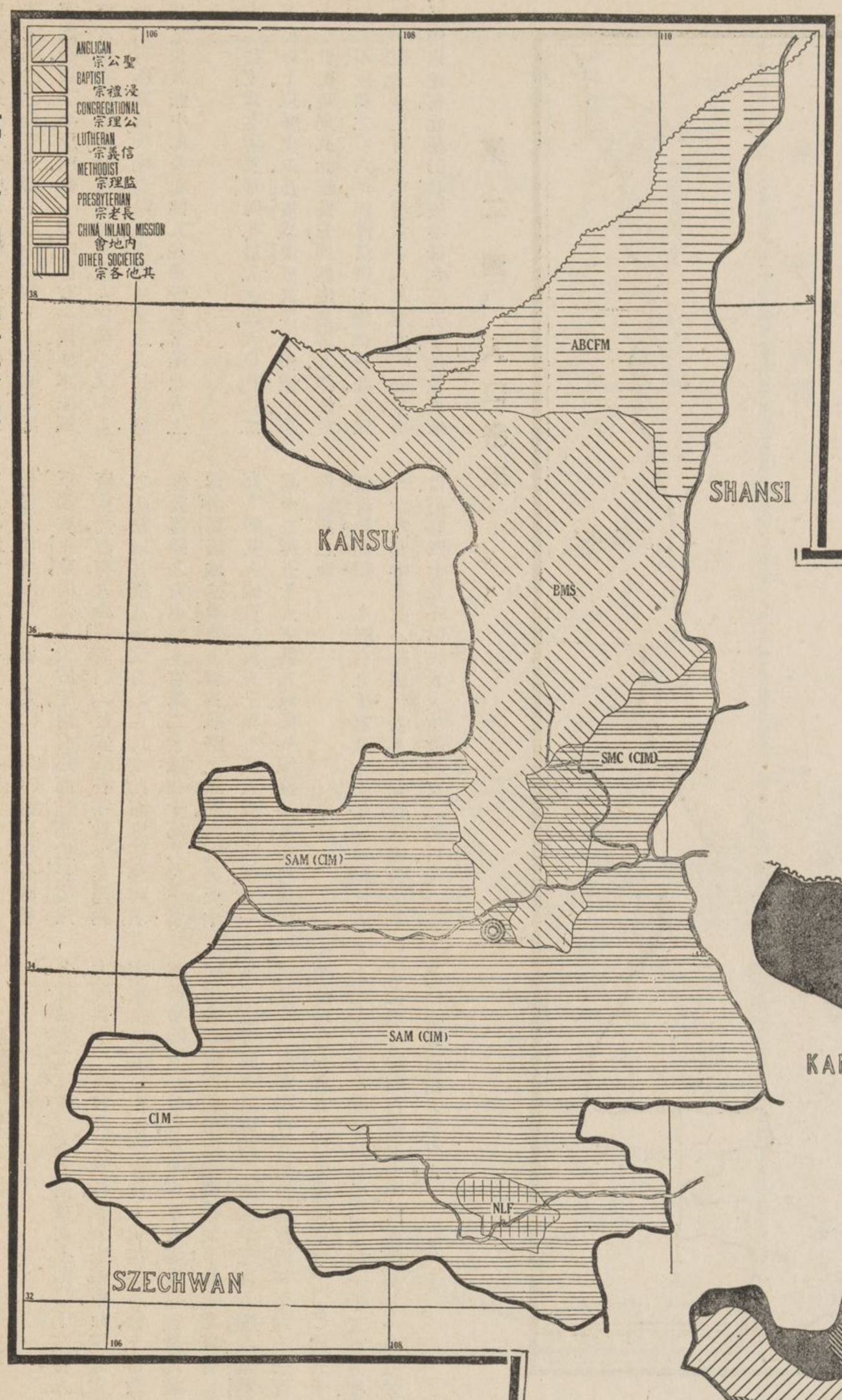

第四圖　教區開始時期

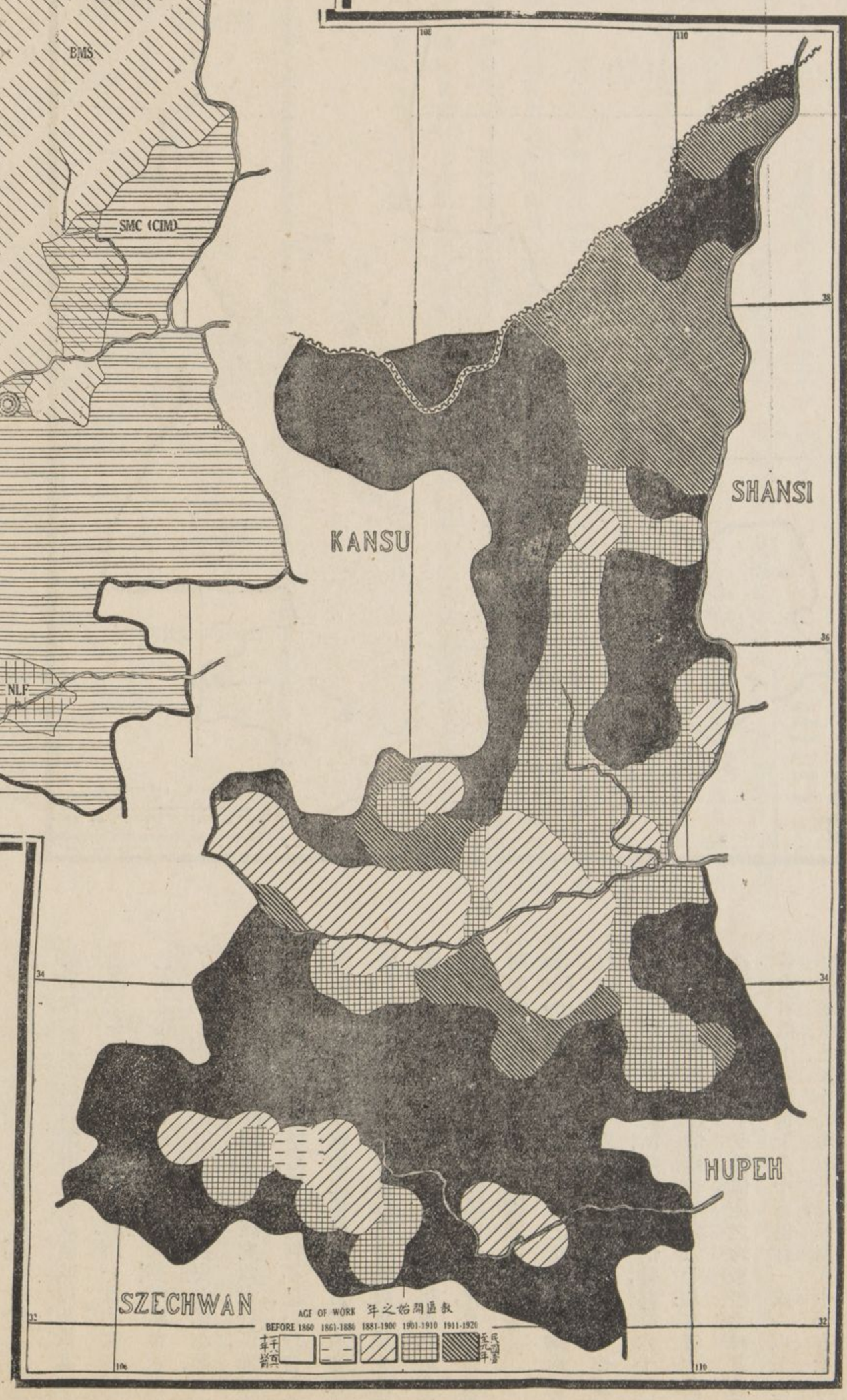

本省遭回亂後，人民死亡過半，政府遂採用移民政策，准許他省移來之民，得在長安平原一帶，自由耕種．一八九〇年，有多數山東信徒，遷入本省，散居長安四境之鄉村中，該信徒等屬英浸禮會者及北美長老會者各半，惟該地向無常川佈道之西宣教師，當時鄉村中有名「福音村」者，該村人民上一極誠懇之請願書於鄰省之英浸禮會，請派遣宣教師二人至該村宣教，一八九一年太原英浸禮會應其請，遂派遣西宣教師二人，設總堂於三原縣，是爲英浸禮會入省宣教之濫觴也．次年復以長安爲其宣教師之駐在地，於是卽在該處徧設教堂及學校，教務遂漸發達，至一九〇七年，該會已有受餐信徒七百二十人，一九一八年，更增至二千餘人，且有成立之教堂八十五處．

公理會並無西宣教師駐於省內，惟以華人擔任教務，採行國內布道運動之政策而已．該會在本省現有布道區二十八處，基督教團體已逾千人．

附註　參看下表，又見一八八〇年以前，僅南鄭設有一總堂，至教務發達之極盛時代，則在一八九一年至一九〇〇年之間，是時已在十七城中設有十八總堂．

第五圖　總堂與布道區

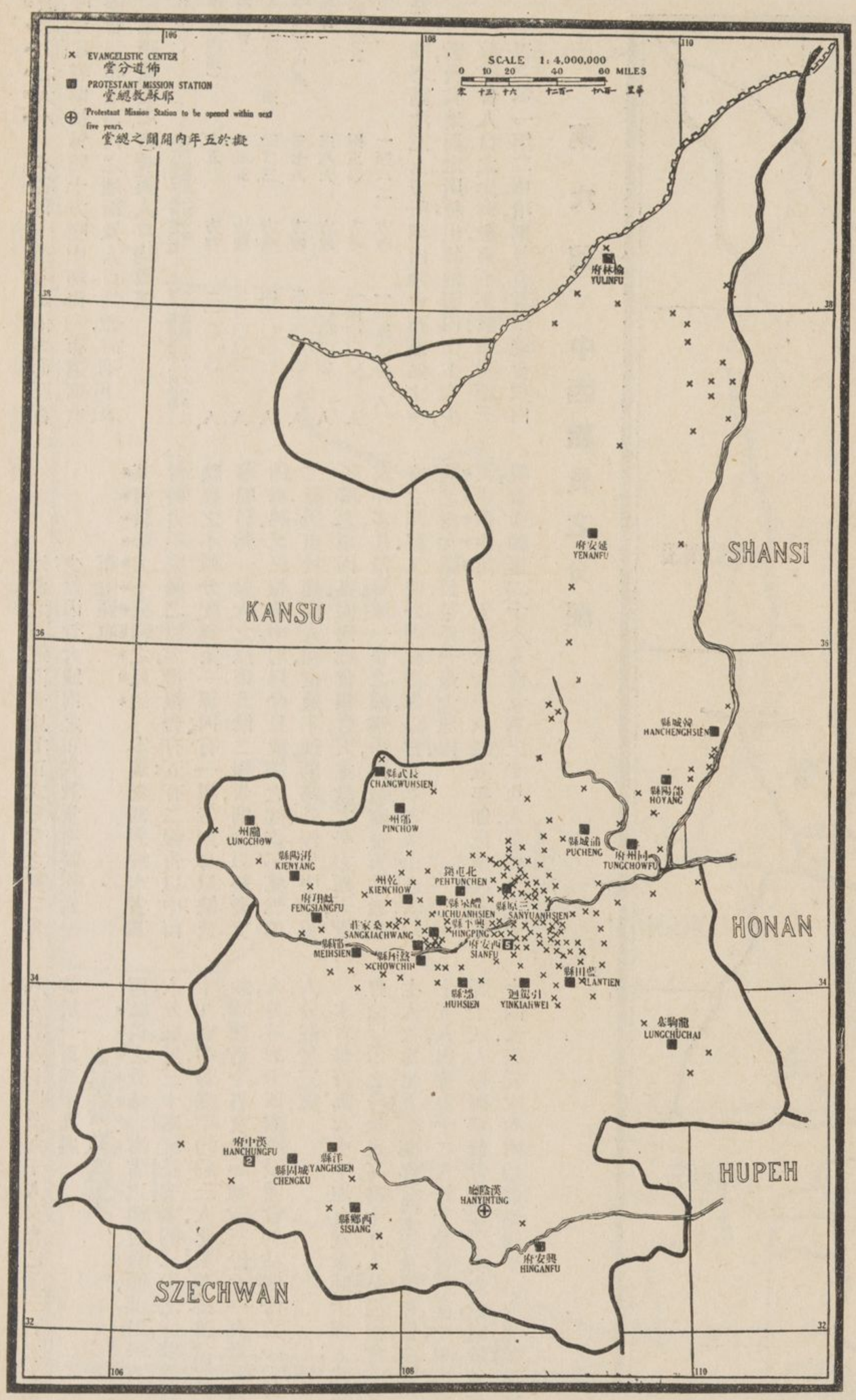

▲佈道範圍

總堂及宣教師駐在地　本省有三十五總堂，分設於三十城內，（注意武功並未載入本圖）共有二百四十八布道區，平均每一總堂有布道區七處，此種情形與直隸相同．全省惟安康與長安有一以上之差會代表．（圖中南鄭總堂有「2」之標數，應移歸安康縣區內，）內地會及其一系之三會，共有二十七總堂．按各差會之總堂國籍而論，屬美國者十五總堂，屬歐陸者六總堂，屬英國者三總堂，屬國際者十一總堂．信義長老會報告，刻擬在漢陰廳設一總堂．全省宣教師駐在地內，祇有獨身西女士者共七處．

布道區　內地會及其一系三會之二十七總堂中，有一百三十三布道區，平均每一總堂有五布道區．英浸禮會之三總堂中，有八十布道區，平均每一總堂有二十七布道區，公理會有二十八布道區，因無總堂，故歸山西差會節制，而以華人擔任教務．如以本圖與第三圖比較，須注意長安東北部之三原縣爲英浸禮會布道區極多之所在，蓋該縣人口旣衆，開闢亦較早也．

各時期中建設之總堂表

		1807-1860	1861-1880	1881-1890	1891-1900	1901-1910	1911-1920
浸信宗系內會	英浸禮會 BMS	…	…	…	3	…	…
	信義會 NLF	…	…	…	…	…	1
	內地會 CIM	…	1	2	5	…	…
	瑞典挪威會 NMF (CIM)	…	…	…	…	1	…
	美國北美會 SAM (CIM)	…	…	…	8	3	3
	華信徒 SMC (CIM)	…	…	…	2	1	1
會餘	教會 AFM	…	…	…	…	…	1
	安息日會 AG	…	…	…	…	…	1
	基督復臨會 SDA	…	…	…	…	…	1
	男青年會 YMCA	…	…	…	…	…	1

基督教勢力之大小　本省每一布道區佔地面三百餘方哩，福建省則於每四十方哩中，即得一布道區．所有各差會每布道區內之地面及人口均數，詳列下表．

每布道區之方哩與人口均數表

會名	每一布道區之方哩均數（全省均數三〇三方哩）		每一布道區之人口均數（全省均數三七〇〇〇人）
瑞華會（內系）	七五	方哩	二一〇〇〇 人
英浸禮會	二五五	方哩	二三〇〇〇 人
北美瑞挪會（內系）	三二三	方哩	四三〇〇〇 人
挪華盟會（內系）	三七五	方哩	五二〇〇〇 人
公理會	三八六	方哩	三〇〇〇〇 人
信義長老會	四五〇	方哩	一四〇〇〇〇 人
內地會	一四八二	方哩	一六五〇〇〇人

附註　閱者請注意上表所列內地會布道區之少數，及其地面之廣積；但該地面內山多人少，蓋因數大城內之正式教堂，亦誤作爲一布道區也．參看第三地會之布道區，皆比其正式教堂之數目爲不甚低．

▲基督教職員

基督教勢力不完備之原因　本調查部對於本省基督勢力不完滿之原因，得報告有五有二報告以中西職員之不敷分配爲第一原因．有一報告則專以缺乏華職員爲一最大之原因；其餘二報告，則均以經費支絀爲詞．又三報告中，均以今日政潮之起落不定爲第二原因；至於地僻人稀，交通不便，則爲各報告中屢見不鮮之原因也．據內地會報告，天主教之勢力頗大，教友亦多，凡沿韓城一帶之城鎮中，幾無處無天主教教友之踪跡．又據公理會報告，該會在本省及山西省，均缺乏西女職員，是亦一最大原因．

天主教事業　天主教於一六二五年即已傳入本省，現有西神甫二十八人，西女眞三十八人，華神甫三十八人，教友約四萬九千人，又有已逾三百之大小教堂，設於一百四十九處．

▲基督教職員

西職員之分佈　本省之西宣教師，共計一百二十六人，分駐於三十處；駐長安者約三份之一，其餘駐在二十九處者，每處平均約三人．北美瑞挪會（內系）之宣教師，約佔全省宣教師總數三份之一有奇，共四十七人，分駐於十四處；英浸禮會約佔四份之一，共三十一人，分駐於三處．

本省每百萬人中，平均有宣教師十四人；惟挪華盟會（內系）之均數最高，爲十九人，英浸禮會次之，爲十七人，次爲北美瑞挪會（內系）及瑞華會（內系）各爲十五人，內地會十二人．每千受餐信徒中，平均有宣教師十八人，以挪華盟會（內系）之均數，冠於各會，爲四十四人，至其次如內地會爲四十一人，北美瑞挪盟會（內系）爲十七人，教友約四萬九千人，瑞華會（內系）爲十三人．宣教師總數四份之一爲女士，計有七處教務，概歸女士擔任．又男宣教師百份之四十五，已受按立禮．

華職員之分佈　本省華職員與西職員之比例數，爲三零十份之三與一之比．查各省中西職員比例數，以福建最高，爲七零十分之九與一之比．受薪華職員百分之十八，居於八萬人口以上之五城中，百分之五十五以上，居於宣教師駐在地外之各區內．除四百二十一受薪華職員外，另有不受薪華職員一百零七人．本省西南部之南鄭四境，屬於內地會之宣教地範圍者，其受薪華職員甚少．

華職員之類別　請注意第二表中所列之華職員，其布道職員較他項職員爲多．合全省均數計算，任布道事業者百份之六十三，任教育事業者百份之三十三，任醫務事業者百份之四．除英浸禮會外，各會布道職員均較教育職員爲多．又公理會與挪華盟會（內系）並無正式受薪教育職員．全省華職員總數百份之八十三爲男職員．

教堂管理　本省基督教團體，共一萬二千人，而按立華職員僅六人，其中有四人屬於英浸禮會．以受餐信徒與按立職員比較，平均每一按立職員，應管理千餘信徒之多．

華職員中之基督教勢力表

會名	每千受餐信徒中之華職員均數（全省均數六〇人）	
公理會	九二	人
挪華盟會（內系）	七七	人
英浸禮會	七〇	人
瑞華會（內系）	六〇	人
北美瑞挪會（內系）	五〇	人
內地會	一六	人
會名	每百萬人中之華職員均數（全省均數四七人）	
英浸禮會	七四	人
瑞華會（內系）	七二	人
北美瑞挪會（內系）	四三	人
挪華盟會（內系）	三三	人
公理會	二七	人
內地會	四	人

基督教職員學校　據中華基督教教育會報告，本省共有聖經學校三校，長安有二校，一爲英浸禮會之神學校，一爲北美瑞挪會（內系）之聖道學校．又北美瑞挪會於興平有一婦女聖道學校．

第六圖　中西職員之分配

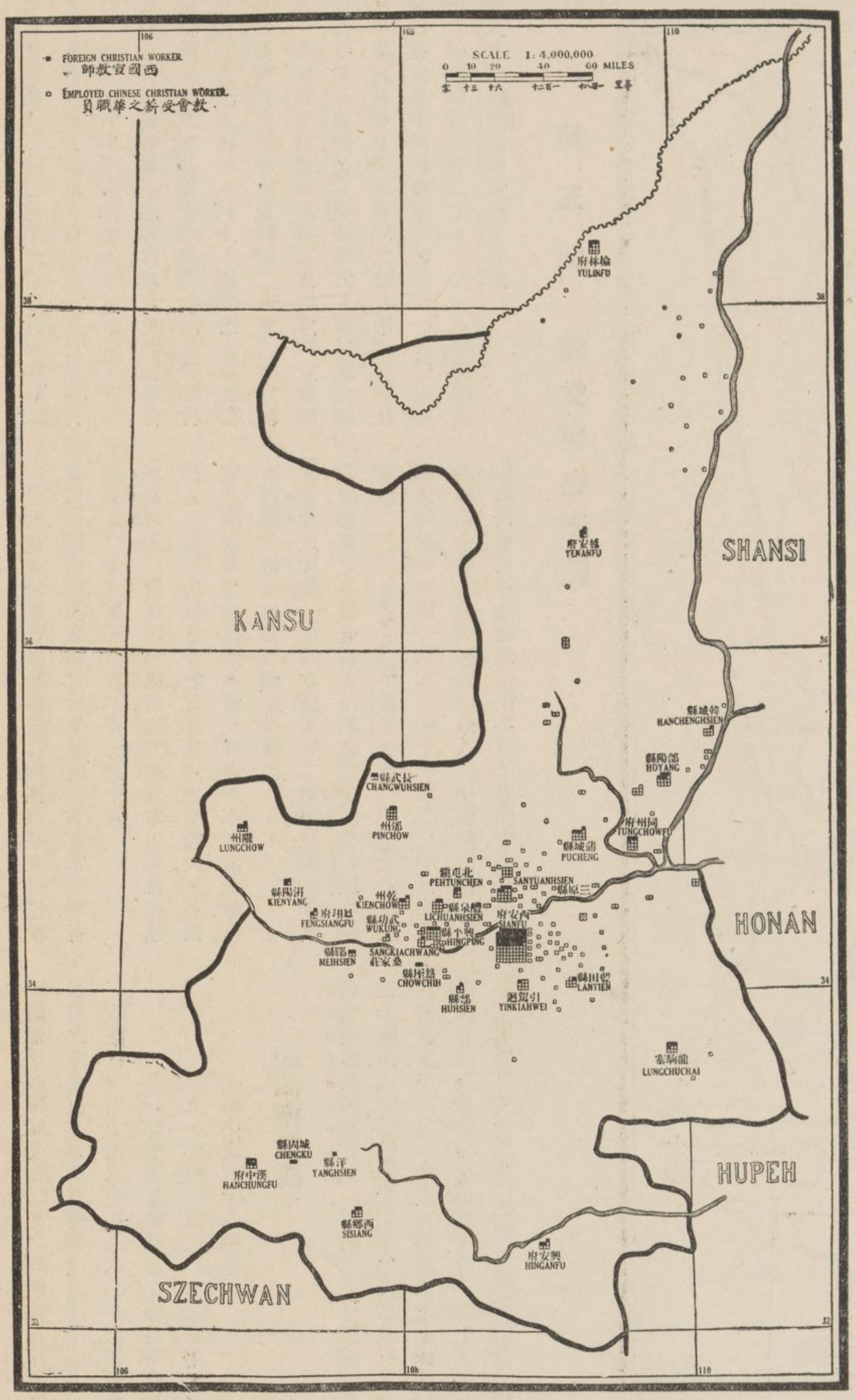

▲受餐信徒

調查概論　本省受餐信徒，共七千零八十一人，百份之六十四爲男信徒．平均每布道區有受餐信徒二十九人，較一九一五年各差會報告之總數，約增百份之八十．天主教報告有教友四萬八千九百四十八人，較基督教信徒約多七倍．該教教皇初次遣使至本省時，在一六二五年．

信徒之分佈　比較本圖與第五圖，則知本省中部偏西，沿渭水上游一帶（北美瑞挪會宣教地）之信徒頗少，該處總堂均設於一九〇〇年之前；如再以本圖與第二圖相較，則見該處人口亦極稀少也．

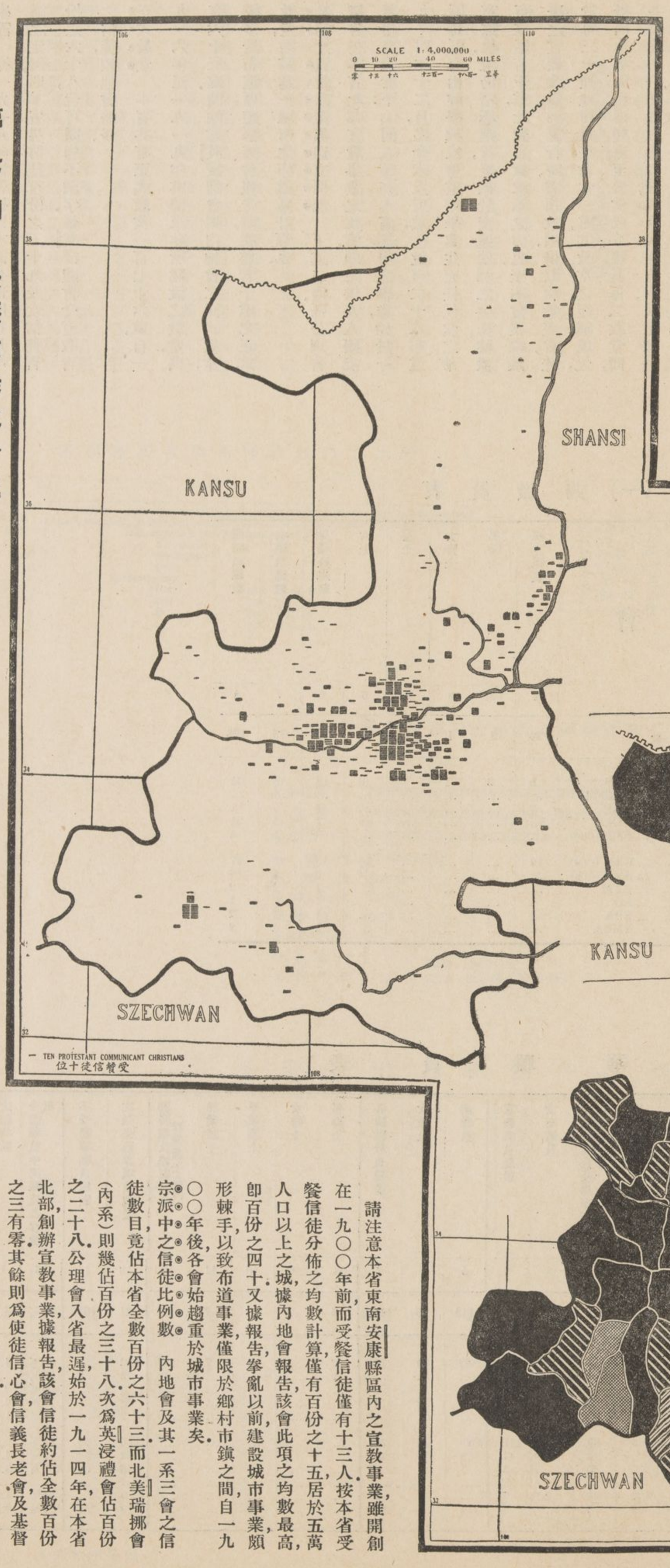

第七圖　受餐信徒之分配

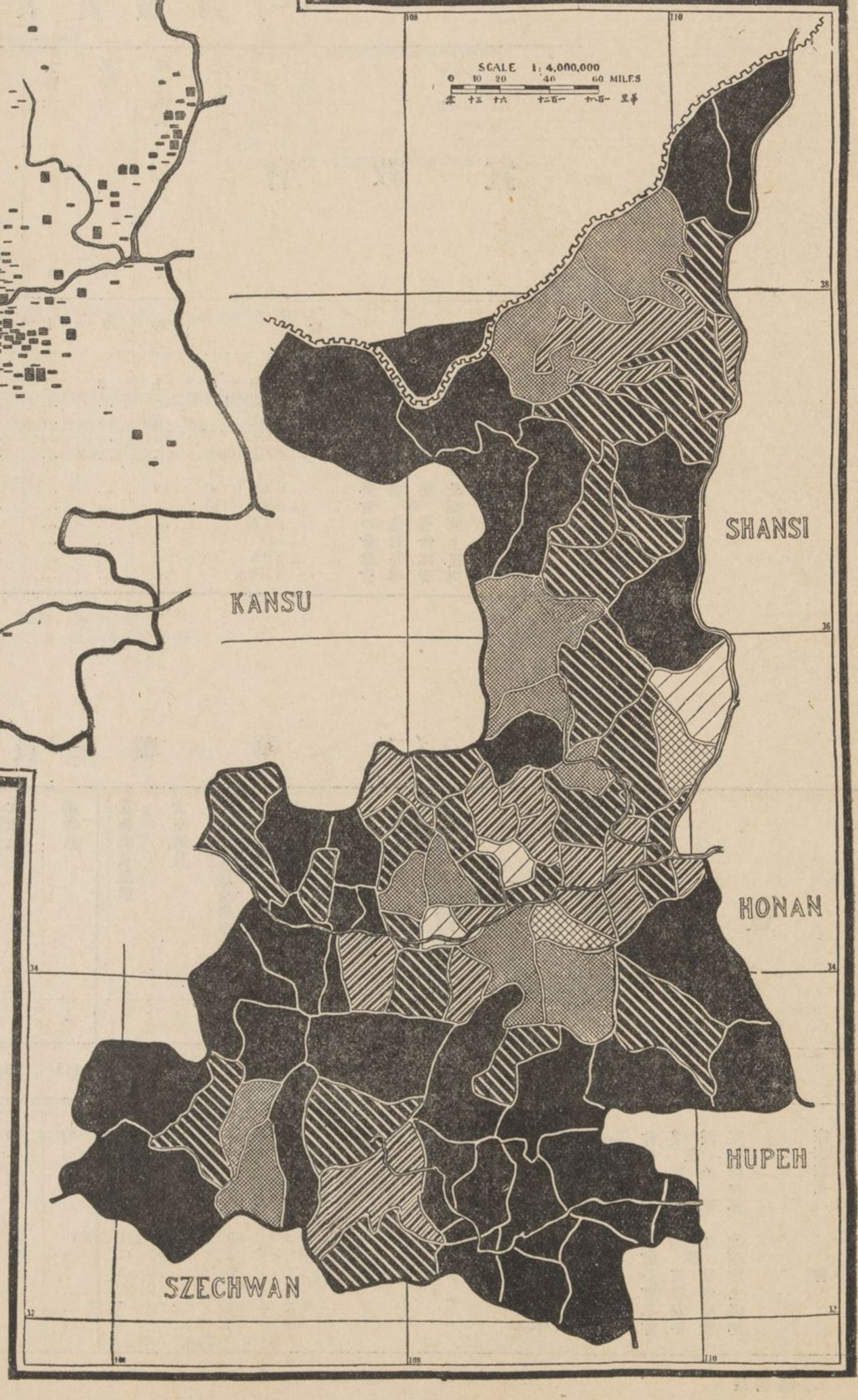

第八圖　各縣每萬人中受餐信徒之比較

第三編　第十六章　陝西省

請注意本省東南安康縣區內之宣教事業，雖開創在一九〇〇年前，而受餐信徒僅有十三人．按本省受餐信徒分佈之均數計算，僅有百份之十五，居於五萬人口以上之城，據內地會報告，該會此項之均數最高，即百份之四十．又據報告，拳亂以前，建設城市事業，頗形棘手，以致布道事業，僅限於鄉村市鎮之間，自一九〇〇年後，各會始趨重於城市事業矣．

宗派中之信徒比例數　內地會及其一系三會之信徒數目，竟佔本省全數百份之六十三．而北美瑞挪會（內系）則幾佔百份之三十八．次爲英浸禮會佔百份之二十八．公理會入省最遲，始於一九一四年，在本省北部，創辦宣教事業，據報告，該會信徒約佔全數百份之三有零．其餘則爲使徒信心會，信義長老會，及基督復臨安息日會等之信徒總數．

學識　據一九一八年報告，按照本調查部所採用學識之定例，則本省男信徒百份之三十九及女信徒百份之六十八，皆可謂均不識字．惟英浸禮會受有教育之信徒，較他會略多．

正式教堂　本省共有正式教堂一百七十六處，自一九一六年至一九一九年其間三年所建設之教堂，共有六十三處．請注意英浸禮會與內地會之正式教堂，較多於布道區；想係該會報告時，誤將若干處之正式教堂，均歸爲一城市之布道區計算也．

特別之宣教政策與自立問題　下述二段，係公理會報告在本省北部宣教事業之政策，頗足供吾人研究者，用摘錄於下：『同人等在本省掷辦之事業，始於一九一四年十二月，迄今未及五載，已設有二十八布道區，每區有由神學校或聖道館畢業生充任住堂之華布道員．現仍積極進行，更欲於交通便利之要衝，建設布道區若干處，此皆宣教政策之力也．至本會業經議決之宣教政策，如施行時，需用款項，得取給於差會．先於每三十哩地內建築教堂一處，其教堂之距離遠近，得因地勢而稍事變更．至教堂成立後，其每二教堂間，各村鎮中一切宣教之設備，與人民之需求，又悉按各地華教會之能力，推行而應付之；此種宣教政策，業已於晉省汾州區內試行十稔，（參看晉省第五圖）本省之宣教地內業已教堂林立，祇一處有建設教堂之餘地．至晉省之先進地內，每五里或十里之間，現亦設有一教堂．如目睹本省新教區之情形，而有以本會之政策以廣大主義者，余可爲之進一解曰：本會之政策，實一種積極進行之政策也．』

『再者同人等於本省之北部有保留地一處，其籌畫之政策乃不用差會款項，以喚起汾州各教堂國內布道之精神，實然來本省，而負該處布道之責任也，該處共有三縣，人口頗少．又上述公理會已開闢之各教區，亦多山地，旅行者須行一二百里之遙，始見有煙村十數家焉．』圖中所載上述之各教區似爲無工作地，

表（一）　西　職　員

宣教會	按立職員	男醫士	女醫士	護士	女士	男職員總數	女職員總數	西職員總數
	1	2	3	4	5	6	7	8
總數	24	3	1	1	32	53	73	126
浸禮會 BMS	9	3	1	1	6	13	18	31
公理會 ABCFM	…	…	…	…	…	…	…	…
信義會 NLF	1	…	…	…	…	1	…	1
內地會 CIM	…	…	…	…	9	7	14	21
挪威華盟會 NMF (CIM)	…	…	…	…	…	3	1	4
瑞挪會 SAM (CIM)	12	…	…	…	13	19	28	47
美華會 SMC (CIM)	…	…	…	…	4	6	9	15
信心會 AFM	…	…	…	…	…	1	1	2
教會 AG	1	…	…	…	…	1	…	1
安息會 SDA	1	…	…	…	…	1	1	2
青年會 YMCA	…	…	…	…	…	1	1	2

表（二）　華　職　員

宣教會	按立職員	非按立職員及男布道員（並賣書人）	女布道員	宣教職員總數	男教員	女教員	各級職教員總數	男醫士	女醫士	畢業護士	肄業護士	醫務職員總數（肄業護士在內）	在職受薪華職員總數	不受薪華職員總數	全體職員中男職員之百份數	每一西職員與受薪華職員比較均數
	1	2	3	4	5	6	7	8	9	10	11	12	13	14	15	16
總數	6	216	46	268	115	26	141	3	…	2	7	12	421	107	83%	3.3
浸會 BMS	4	44	9	57	62	10	72	2	…	2	7	11	140	…	85%	4.5
公理會 ABCFM	…	21	…	21	…	…	…	1	…	…	…	1	22	8	100%	…
信義會 NLF	…	3	…	3	…	…	…	…	…	…	…	…	3	…	100%	3.0
內地會 CIM	…	6	…	6	…	2	2	…	…	…	…	…	8	1	75%	0.4
挪華盟會 NMF (CIM)	…	5	2	7	…	…	…	…	…	…	…	…	7	…	71%	1.8
瑞挪會 SAM (CIM)	1	89	20	110	20	5	25	…	…	…	…	…	135	36	81%	2.9
美華會 SMC (CIM)	…	34	13	47	18	7	25	…	…	…	…	…	72	62	72%	4.8
信心會 AFM	…	5	…	5	1	…	1	…	…	…	…	…	6	…	100%	3.0
教會 AG §	…	…	…	…	…	…	…	…	…	…	…	…	…	…	…	…
安息會 SDA	1	4	2	7	…	2	2	…	…	…	…	…	9	…	55%	4.5
青年會 YMCA	…	5	…	5	14	…	14	…	…	…	…	…	19	…	100%	9.5

§ 無回報

實亦無工可作也.『一九一七年,同人等曾繕有本省各教區地名單一紙,詳載十年中應開之各教堂地點於其上,至今日該單內有十二處,尙無教堂,據余管見所及,將來該處之教堂開設齊備,除保留爲國內布道地一處外,其餘各教區之基督教勢力,當必充塞無間矣.如僅就本省及直晉二省而論,則余以爲華北所有教區中之教堂,其能自立自動如本省之北部教堂者,尙不多覯,而此北部教堂,適在本會宣教範圍之內,亦之執務者,有華職員六人,教堂一處,信徒團體足十四人;又高小學校一校,有學生四十人.

帶之國內佈道工作.本調查部收到報告時,該教區內外,尤應特別注意者,則爲中華聖公會於長安西南一

幸矣哉!』

國內布道區　除上述公理會在本省北部之保留地

▲每萬人中之受餐信徒

總論　本省人民中受餐信徒之均數,與全國之總均數相等,卽每萬人中,有受餐信徒七零十份之八人.以省份論,四川均數極低,每萬人中僅有二人.福建均數最高,每萬人中有二十二零十份之六人.本省每一千二百八十三人中,有信徒一人,按此數較山西略高.

白色區　參看本圖,則見渭水流域,爲關中道之管轄地內有三縣爲白色區.該區每萬人中,有受餐信徒五十餘人,其教務係開創於一九〇〇年以前.

黑色區　長安縣卽舊西安府之所在地,每萬人中有十三信徒.以他省各大城之基督教勢力而論,此數亦屬過低.至安康縣區之內地會及信義長老會等之各宣教地,亦現黑色,蓋因該地教務之發展,極形遲緩也.

其他各黑色區,皆有一或一以上之差會認爲責任地,且已實地推行宣教事業,據一九一八年報告,有數處已開設布道區.又該黑色區之各縣地面人民稀少,村落蕭條,且各相距甚遠,全省有四十一縣,每千人中之信徒,不到一人,又有三十縣絕無一信徒.

每千受餐信徒中中西職員均數之比較

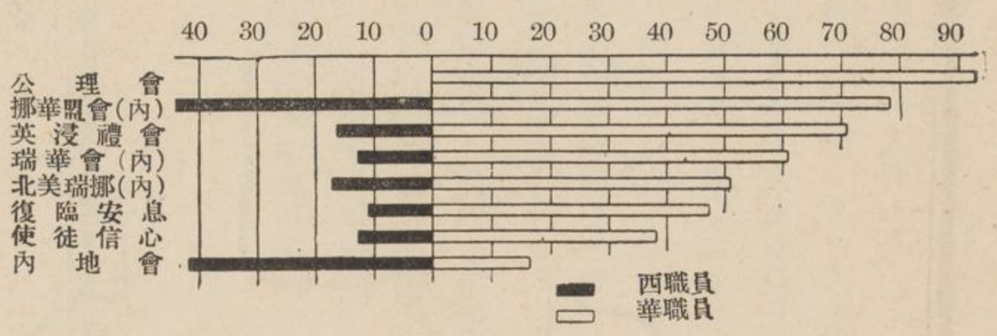

各項華職員與西職員數目之比較

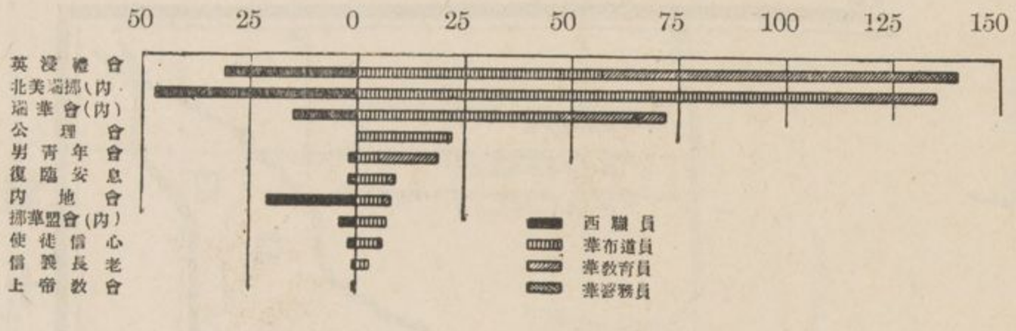

受餐信徒與教會兩等小學學生數目之比較

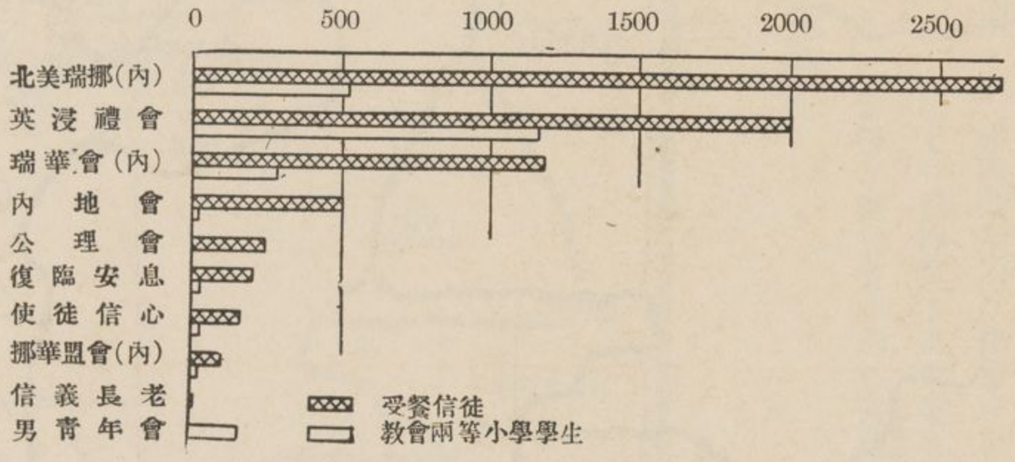

(三) 基督教勢力範圍中之基督教團體表

宣教會			差會總堂	正式教堂	布道區	男受餐信徒	女受餐信徒	受餐信徒總數	教會全體總數	全體受餐信徒中之男受餐信徒百份數	全體受餐信徒在五萬人以上城市中之百份數	男受餐信徒識字者之百份數	女受餐信徒識字者之百份數	主日學校學生	每布道區受餐信徒均數
			1	2	3	4	5	6	7	8	9	10	11	12	13
總數			35	176	248	4,540	2,541	7,081	12,257	64%	15%	61%	32%	1,725	28.6
浸公信內	宗宗宗系	英浸禮會 … … BMS	3	85	80	1,300	699	1,999	2,999	65%	20%	70%	45%	460	25.0
		公理會 … … ABCFM	…	7	28	230	11	241	1,093	96%	…	60%	28%	…	8.6
		信義長老 … … NLF	1	1	1	3	…	3	6	100%	…	…	…	…	3.0
		內地會 … … CIM*	8	19	11	280	234	514	580	54%	40%	68%	25%	465	46.7
		挪華盟會 … … NMF (CIM)	1	3	4	54	37	91	91	60%	…	58%	10%	…	22.7
	餘會	北美瑞挪 … … SAM (CIM)	14	30	69	1,644	1,047	2,691	4,042	61%	11%	57%	41%	253	39.0
		瑞華會 … … SMC (CIM)	4	25	49	818	371	1,189	1,993	60%	3%	60%	25%	340	24.2
		使徒信心會 … … AFM	1	3	3	96	64	160	160	60%	…	…	…	…	53.3
		上帝教會 … … AG	1	…	…	…	…	…	…	…	…	…	…	…	…
		復臨安息 … … SDA	1	3	3	115	78	193	193	59%	60%	100%	100%	135	64 3
		男青年會 … … YMCA	1	…	…	…	…	…	1,100	…	…	…	…	72	…

* 回報不完備

▲教會學校

初級教育　本省教會國民學校極少，而布道區中亦多無國民學校之設備．全省教會共有兩等學校學生一千九百四十九人，高小學校學生二百七十四人，男生居十分之八；惟甘肅，廣西，貴州，雲南等省之小學校學生，較少於本省．至本省教會對於小學教育失敗之情形，可由下列數事參考之：本省基督教團體，有一萬二千二百五十七人，其受教會教育者，僅二千二百四十六人．參看本省縣表（附錄甲）則見六十二縣中，共有六十六布道區，竟全無教會小學校之設備．本調查部收到報告時，查公理會有二十八布道區，基督教團體逾千人，亦全無小學教育之設備；然當知該會在本省宣教未久，且爲華人所管理也．又參看第四表，內地會於每八總堂內之五百餘受餐信徒中，僅有小學校一校，又本圖秦嶺以南，僅一小學校．

高小學校　本省有高小學校九校，其中四校屬英浸禮會．每百國民學校學生中，僅十四人繼續入高小學校肄業；而辦理高小學校者，則僅青年會，英浸禮會，瑞華會，及內地會等．又以青年會一會之高小學校學生，居全數三份之二．全國惟貴州及雲南小學校學生與受餐信徒之比例數，較低於本省，因本省每百受餐信徒中，有小學校學生三十二人，而全國之總均數爲五十三人．又此數以英浸禮會爲最高，有五十八人，次爲瑞華會（內系）有二十四人，北美瑞挪會（內系）有十九人．

中學校　據報告，英浸禮會於長安設有男中學一校，在本調查部收到報告時，該校僅有中學三年級課程．至本省教會尚有何高級教育及師範教育之設備，均無報告．

第九圖　教會學校

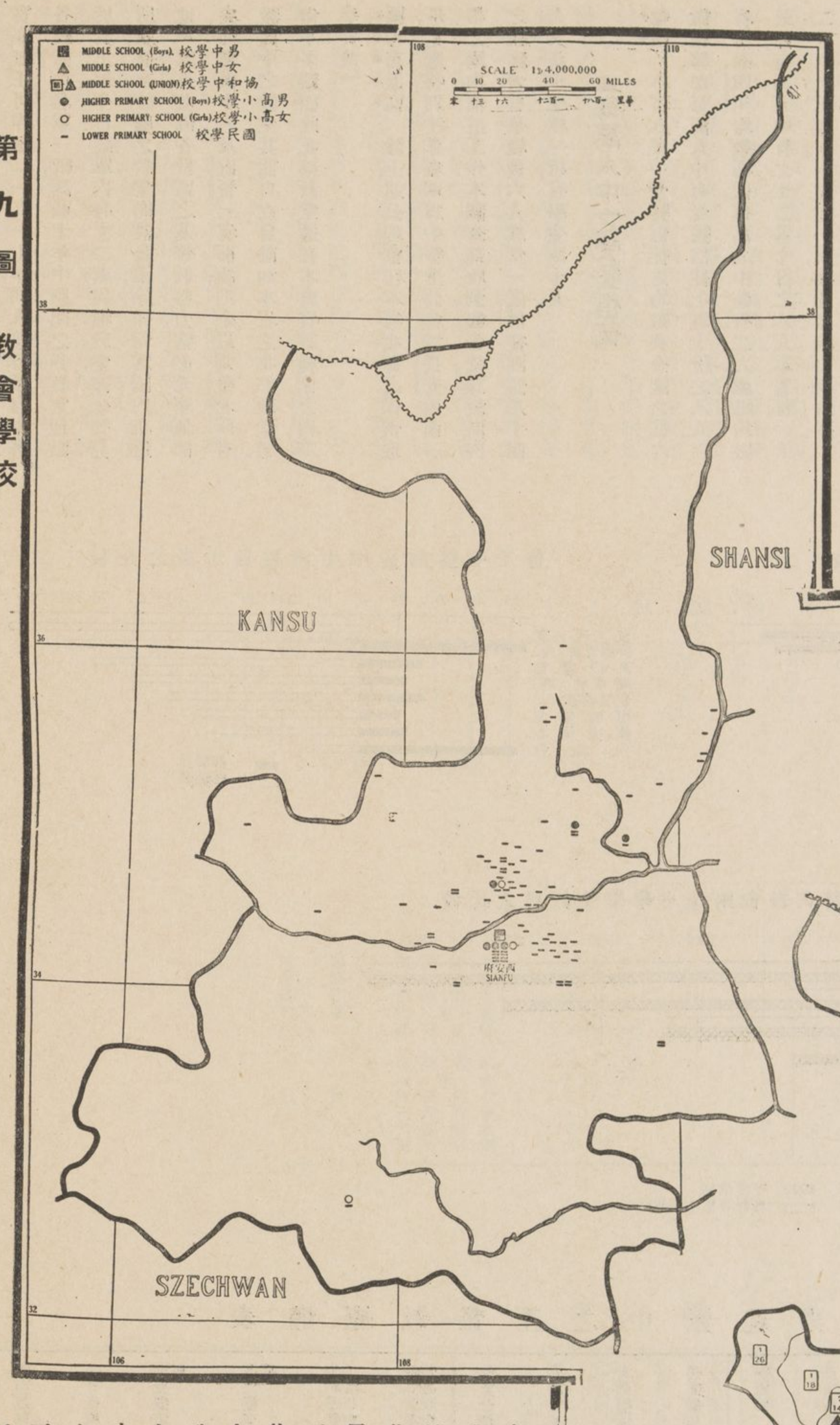

第十圖　非教會學校

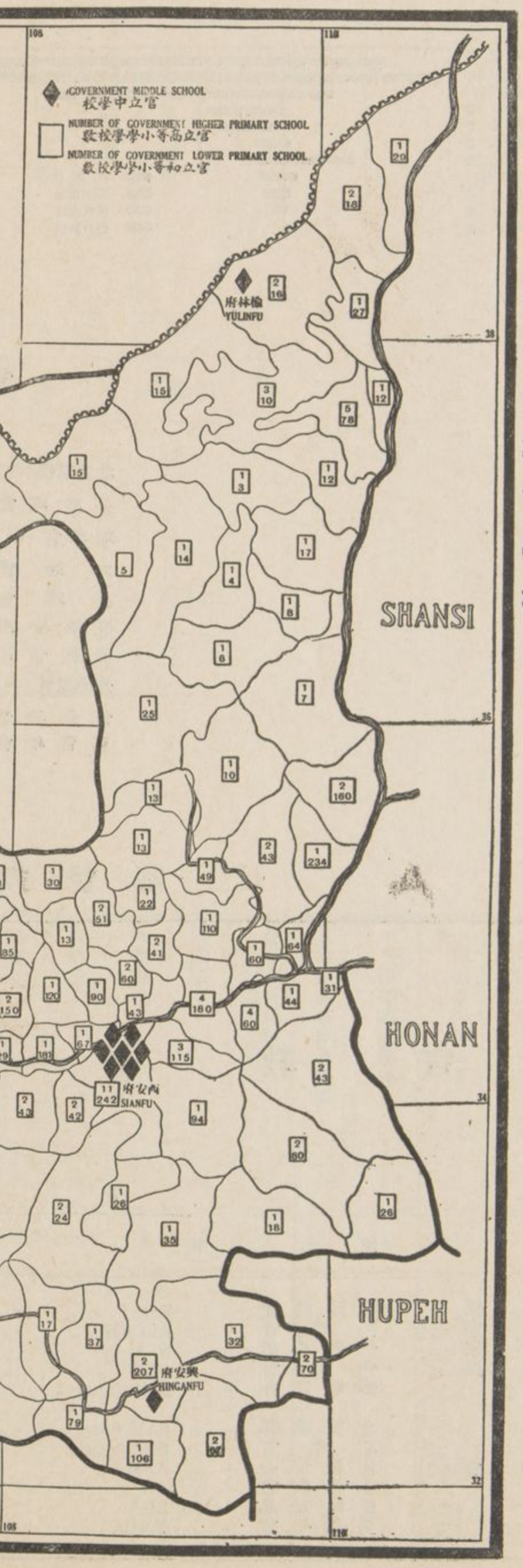

▲非教會學校

初級教育　按一九一六年教育部報告，本省有國民學校學生十二萬零七百十五人，高小學校學生七千五百二十七人，此數較高於安徽，江西，福建等省，若較廣西，甘肅，貴州等省，則更高矣．以均數計算，本省每七十人中，有一學年兒童，入非教會小學校肄業．除直隸外，本省人口與小學學生之比例數，較沿海各省爲高．關中道一區內，有八縣之非教會小學，辦理最善，每百人中，有學生三人．全省非教會與教會小學學生中，僅百份之一零十份之六，入教會小學肄業．除長安外，三原縣之教會小學學生最多，佔教會與非教會小學學生全數百份之二十．本省三道，惟關中道居省之中部，其非教會學校事業之成績，頗稱嘉善，該道區於每萬人中，有小學學生一百八十人．

中學及高級教育　按一九一八年教育部報告，全省有十一中學校，其中七校設於長安；尚有他四校分設於榆林，鳳翔，南鄭及安康等處．此外尚有師範學校三：校長安設二校，其一爲女子師範，餘一校則設在大荔．又長安設有公立法律學校一校．

▲醫藥事業

本省醫藥事業與甘肅同，均以變通辦理之權，歸諸宣教師掌握，於宣教時兼行醫道．本省掫辦專門醫藥事業，始於一八九八年 Creasy Smith 醫士來省之時期．即於長安購地建設醫院，由 Smith 與 Jenkins 二醫士共同管理之．而以醫務爲宣教事業之功效，遂著於全省．然至今有二十八宣教師之駐在地，尚無新式醫藥事業之設備．又本省之極南與極北二部，人口近四百萬，亦無正式醫藥事業．全省共有病床一百十四張，至百萬人中之病床均數，則僅十三張，此數頗低．全國較此數尤低者，惟廣西，貴州與雲南省．本省之醫務事業，就實際上論之，僅英浸禮會一會設有二醫院，一設在長安，一設在三原．病床均數，在該會之教區內，每百萬人中有六十張，或一百七十九方哩內，有病床一張．除醫院內之藥房不計外，全省另有特建之藥局二十一處，內有十五處屬北美瑞挪會（內系）據公理會報告，擬於五年內，在綏德建設一新式醫院．

第十一圖　醫院及藥局

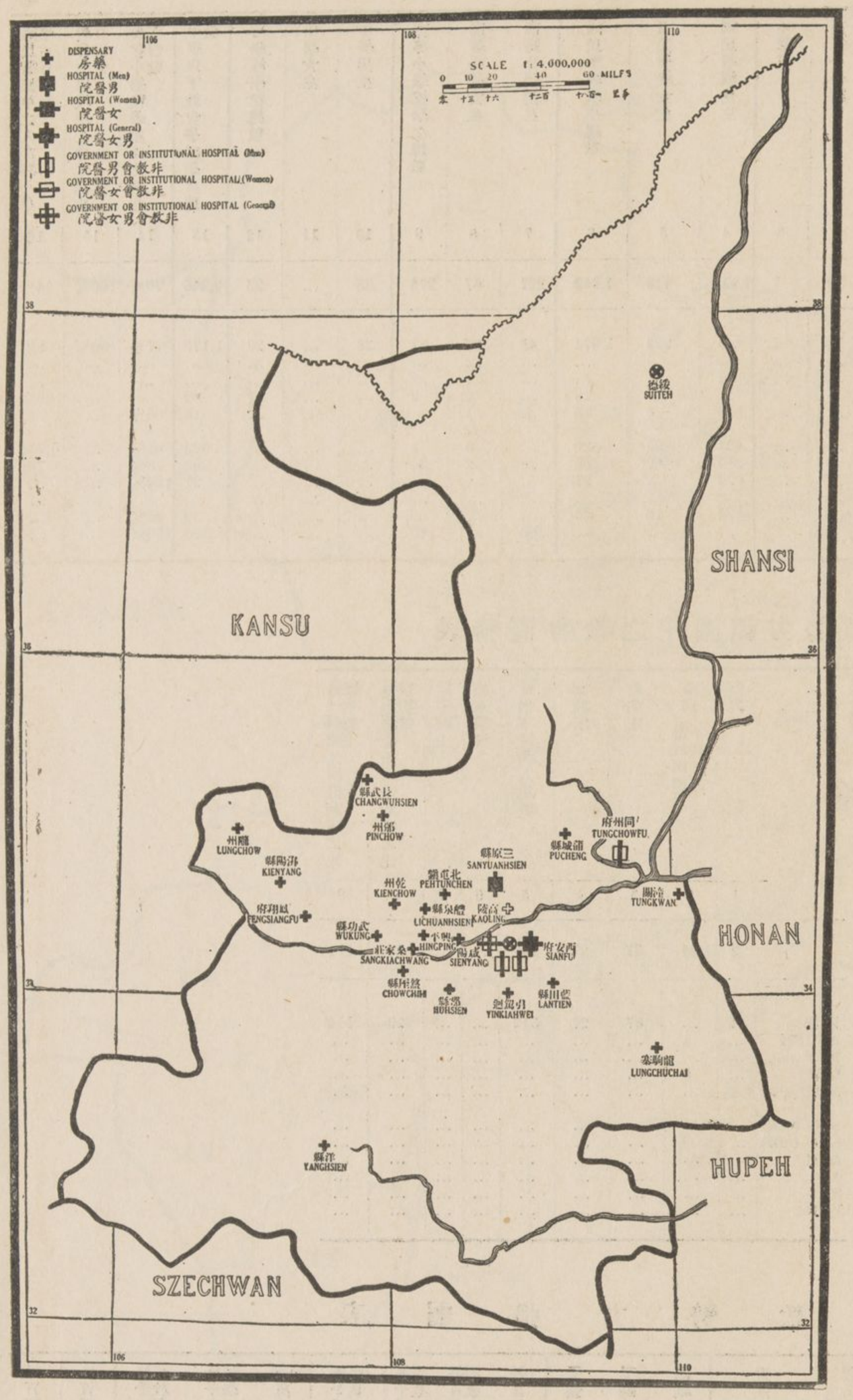

每一差會總堂內之布道區數目

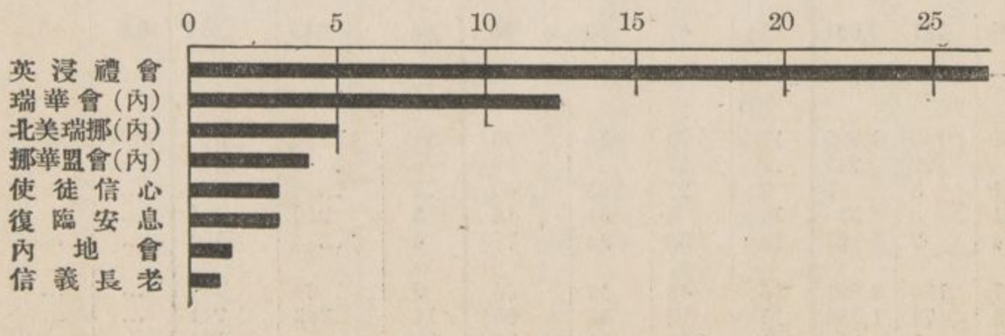

每一布道區所佔之方哩均數

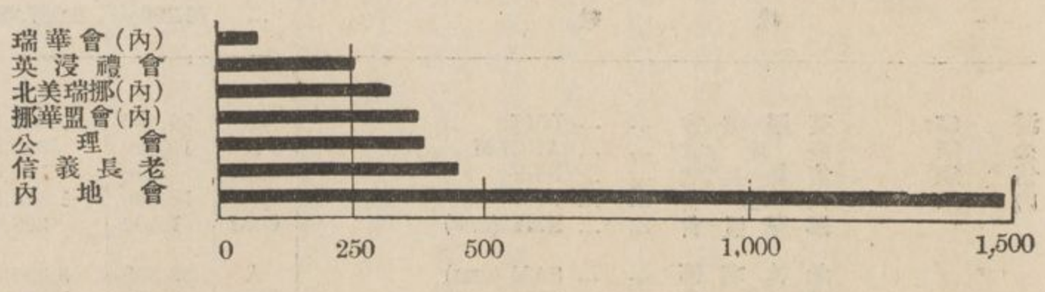

表校學會教之中圍範力勢教督基（四）

宣教會				國民學校	高等小學校	中學校	國民學校男生	國民學校女生	國民學校學生總數	高等小學男生	高等小學女生	高等小學校學生總數	中學男生	中學女生	中學校學生總數	中學以下教會學校學生總數	教會小學校學生中之男生百份數	教會中學校學生中之男生百份數	國民學校中之入高等小學學生百份數
				1	2	3	4	5	6	7	8	9	10	11	12	13	14	15	16
總數				91	9	1	1,536	413	1,949	227	47	274	23	…	23	2,246	79%	100%	14%
浸公信內	宗宗宗系	英浸禮會	… …	BMS	53	4	1	845	229	1,074	49	33	82	23	…	23	1,179	77%	100%	8%
		浸理會	… …	ABCFM	…	…	…	…	…	…	…	…	…	…	…	…	…	…	…	…
		義長老會	… …	NLF	…	…	…	…	…	…	…	…	…	…	…	…	…	…	…	…
		內地會	… …	CIM	1	1	…	…	13	13	…	9	9	…	…	…	22	…	…	69%
		挪華盟會	… …	NMF (CIM)	2	…	…	10	6	16	…	…	…	…	…	…	16	63%	…	…
餘	會	北瑞挪會	… …	SAM (CIM)	22	…	…	424	96	520	…	3	3	…	…	…	523	81%	…	0.7%
		美華會	… …	SMC (CIM)	10	2	…	210	59	269	18	2	20	…	…	…	289	78%	…	7%
		瑞使心會	… …	AFM	1	…	…	27	…	27	…	…	…	…	…	…	27	100%	…	…
		上徒信會	… …	AG	…	..	…	…	…	…	…	…	…	…	…	…	…	…	…	…
		復帝教會	… ..	SDA	2	…	…	20	10	30	…	…	…	…	…	…	30	66%	…	…
		男臨安息	… …	YMCA	…	2	…	…	…	…	160	…	160	…	…	…	160	100%	…	…

表務醫會教之中圍範力勢教督基（五）

宣教會				醫院	藥局 醫院內藥房不在此內	男病床	女病床	每年住院病人總數	護士學校	肄業護士	每一西醫士所得病床之比較均數	每一西護士所得病床之比較均數
				1	2	3	4	5	6	7	8	9
總數				2	21	87	27	542	…	…	29	114
浸公信內	宗宗宗系	英浸禮會	… …	BMS	2	…	87	27	542	…	…	29	114
		浸理會	… …	ABCFM	…	1	…	…	…	…	…	…	…
		義長老會	… …	NLF	…	…	…	…	…	…	…	…	…
		內地會	… …	CIM	…	3	…	…	…	…	…	…	…
		挪華盟會	… …	NMF (CIM)	…	…	…	…	…	…	…	…	…
餘	會	北瑞挪會	… …	SAM (CIM)	…	15	…	…	…	…	…	…	…
		美華會	… …	SMC (CIM)	…	2	…	…	…	…	…	…	…
		瑞使心會	… …	AFM	…	…	…	…	…	…	…	…	…
		上徒信會	… …	AG	…	…	…	…	…	…	…	…	…
		復帝教會	… …	SDA	…	…	…	…	…	…	…	…	…
		男臨安息	… …	YMCA	…	…	…	…	…	…	…	…	…

表弱強力勢教督基（六）

宣教會				國籍	責任地之方哩概算	責任地之人口概算	西職員總數	受薪華職員總數	受餐信徒總數	每百萬人中之西職員均數	每百萬人中之受薪華職員均數	每千受餐信徒中之西職員均數	每千受餐信徒中之受薪華職員均數	每萬人中之受餐信徒均數	每千受餐信徒中之主日學校學生均數	每千受餐信徒中之兩等小學校學生均數	每百萬人中之西醫士均數	每百萬人中之病床均數
				1	2	3	4	5	6	7	8	9	10	11	12	13	14	15
總數				…	75,290(a)	9,087,288(a)	126	421	7,081	14	47	18	60	7.8	243	317	0.4	13
浸公信內	宗宗宗系	英浸禮會	… …	BMS	B	20,400	1,855,000	31	140	1,999	17	74	16	70	11	230	580	0.02	60
		公理會	… …	ABCFM	A	10,800	830,000	…	22	241	…	27	…	92	3	…	…	…	…
		信義長老	… …	NLF	Cont	450	140,000	1	3	3	7	21	333	1,000	…	…	…	…	…
		內地會	… …	CIM	Int	16,300	1,813,000	21	8	514	12	4	41	16	3	910	44	…	…
		挪華盟會	… …	NMF (CIM)	Cont	1,500	209,000	4	7	91	19	33	44	77	4	…	176	…	…
餘	會	北美瑞挪	… …	SAM (CIM)	A	22,300	3,096,000	47	135	2,691	15	43	17	50	9	94	194	…	…
		瑞華會	… …	SMC (CIM)	Cont	3,675	1,039,000	15	72	1,189	15	72	13	60	11	283	241	…	…
		使徒信心	… …	AFM	Int	…	18,000	2	6	160	111	333	15	38	89	…	171	…	…
		上帝教會	… …	AG	Int	…	…	1	…	…	…	…	…	…	…	…	…	…	…
		復臨安息	… …	SDA	A	…	75,000	2	9	193	27	120	11	47	26	711	158	…	…
		男青年會	… …	YMCA	Int	…	…	2	19	…	…	…	…	…	…	…	…	…	…

(a) 此爲全省方哩與人口之總數，並非各會責任地之方哩與人口概算總數。

第一圖　縣界

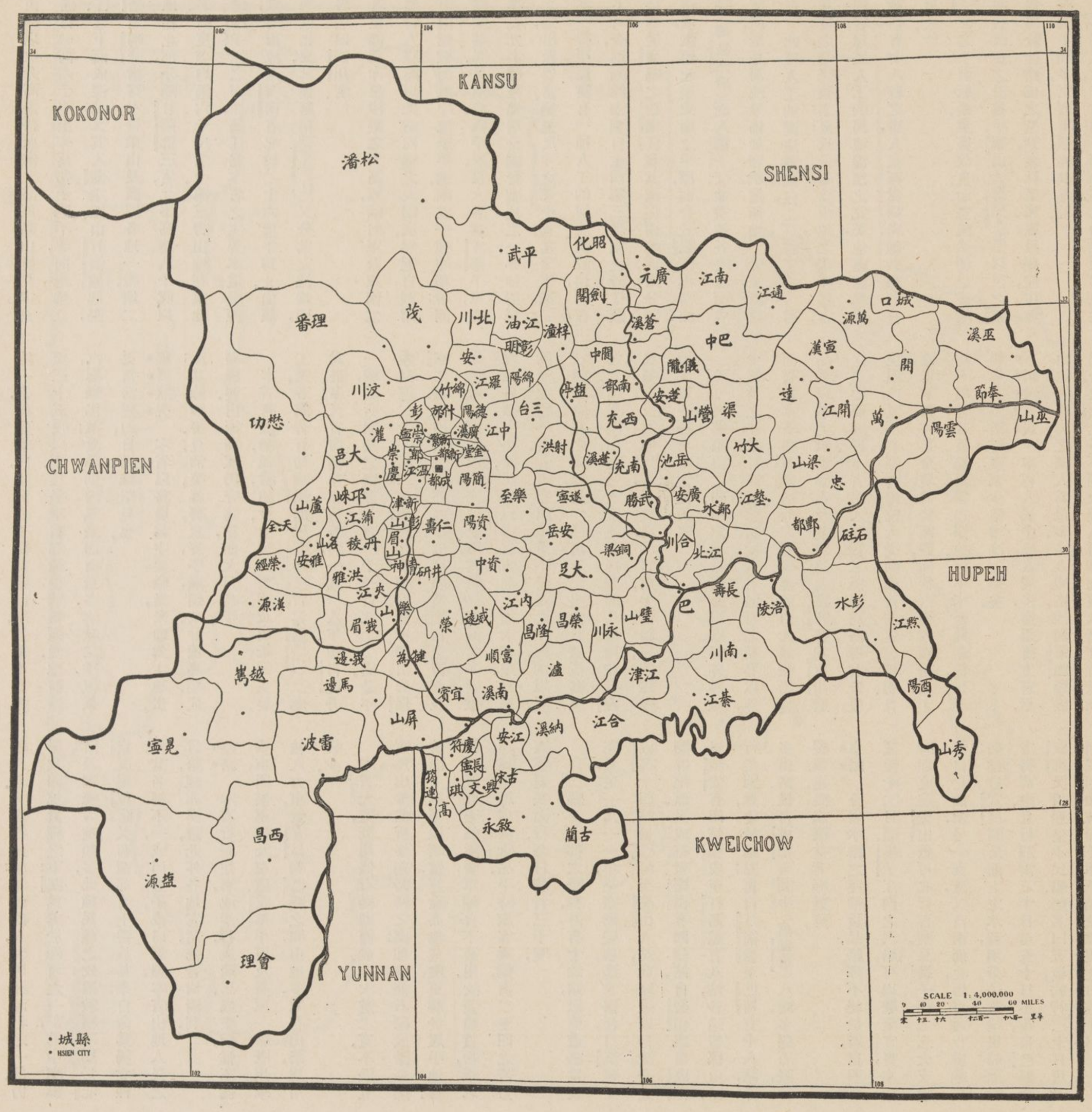

第十七章　四川（蜀）

▲省誌

行政區　四川省（以下簡稱本省）爲全國中之最大省份，且爲最有研究價值省份中之一省；蓋因其在我國地理上之位置，僻處西陲，極占形勝，且沿省以西，山嶺嵯峩，路更險峻，由揚子江溯流而上，直入本省內地，不易旅行，惟風景極可賞玩也。

據地理家對於本省名稱之解釋，謂係因省內有四大川，爲嘉陵江，中江，岷江，與鴉礱江等，遂取以名之曰四川；省該四大川連合揚子江，及多山一帶之高原，並赤色盆地與成都一帶之平原，而組成本省之主要地勢。

往昔本省之極西界，達巴塘以西三十哩地，面積在二十萬方哩以上（二一八，五三三方哩）較大於法國面積，而美國僅有德古士（Texas）一省，較本省爲大。迨民國三年，省之西界向內縮小，而成一凹形，其界線穿過雅安（舊雅州）與打箭爐交互之間，在此界線以西地面，即爲民國劃作特別行政區，名之曰川邊，所有從前歸川東川西二道及西藏所屬之一小地面，概歸川邊範圍以內，分爲三十三縣，至川邊以北與甘肅以西之中間地面，所稱爲庫庫諾爾者，即爲青海。以上二特別區之地勢族系及宗教，均與西藏同，而川邊與青海之西，又爲西藏本部。本省面積，自一九一四年，省之西界縮小後，約計十六萬方哩，以成都爲省城，又巴縣（舊重慶）距揚子江口，一千五百五十哩，今爲本省之惟一通商口岸。在該城下游揚子江之南岸，有日租界在焉。萬縣地勢，則沿揚子江而下，界於宜昌與巴縣之間，當於一九一七年正式開爲商埠。

地勢　本省四面繞以高山，巉巖削壁；其西北二部通西藏甘肅之路，既屬無多，而東部因揚子江之急流洶湧，交通亦不便利。全省主要地勢有三：即山脈水道與中部之大平原。夏之時君又分山地爲三帶：第一帶山

地在西部，以次升高，遙接西藏之高原，衆山排列，其高度有達自一萬六千呎至一萬九千呎不等，向東綿亘至三十五度以下．且冬季霜雪稀少，烟霧瀰漫，地面溼汽，極難化散；夏季則溼氣盛而雨量多，春秋二季，氣候更常常變幻，日光殊罕見也．

㊀經濟狀況㊀　本省以務農爲主要職業，米卽爲主要出產；其餘如麥，豆，油菜，蕃薯，蕎麥，苧麻，烟草，甘蔗等類，產額極豐．田家種植仍守舊法，而大戶甚少．

本省有繅絲，織緞，紡紗，由鹽井製鹽，及製紙等，主要工業，各處皆有紡織機，而以遂寧三台（舊潼川）二處爲最多；又省內鹽井亦甚著名，一九一八年，僅自流井一域，其所開鑿之鹽井，共有一千一百八十二處，是年產額達二十一萬二千噸，此外產鹽地，卽推樂山與保寧二縣．省內火柴廠亦甚多．礦產限於岷口之西部及赤色盆地內，煤產則充斥全境，其物品有優劣不同，惟煤鐵各礦之出產，又僅以本省市面之需求爲限，絕無餘額運銷外省．若研究該礦業不發達之主因，則以現行鑛業章程之束縛，爲一種無形之阻力，且礦產富饒之地，遠在深山，交通不便，運輸極難，而是地均住有藏民獵獵及其他民族，對於漢族官吏，尤懷猜忌，開採維艱，又屬一種有形之阻力也．

成都因處衆山之間，崗巒環障，交通阻塞，與外界絕少貿易之往來．打箭爐雖劃於本省偏西之新界以外，而實爲本省與西藏通商之咽喉要道，由此城輸出貨品者，以羊毛獸皮麝香及金類爲大宗．巴縣爲東川道之主要商城，握本省出入運貨之樞紐，商務極其繁盛，現因內亂不息，經濟地位，大受動搖，百業遂皆停頓．且他省軍隊，駐紮全境，武裝匪盜，橫行內河，蹂躪搶刼，尤爲不堪言狀．貨船更難逃擄掠．近年來米珠薪桂，民不聊生，其生活程度，至少當增高一倍矣．

㊀言語及人民㊀　本省人民中漢人居多，通用西方官話，由他省移居之漢人爲最多．漢人體格，因與蒙緬等族混合之故，已各不同．故漢人有狀如蒙人者，亦有狀如緬人者．其他各民族：如西番人，聚居極西北之一部，仍屬我國統治權之下；藏民處於極西之一部，其中喇嘛僧及喇嘛寺院頗多，此種民族之政權教權不屬於北京；反屬拉薩．又西南部有土番族甚衆，自命爲獨立種族，其名稱不一，或曰蠻子，或曰玀玀．本省山地人民之言語，純非漢語，此外各地官話，發音尙清利．

㊀陸路㊀　本省行旅往來，或步行，或騎馬，或坐轎，惟不能乘車，因無車輛及車道．成都平原及高原一帶，概用單輪人力車，至宜昌與巴縣之間，山地多，雖有山路，爲用極少．

本省大道，概用條石橫砌而成．其大道之寬，不過五呎，凡山勢曲折峯迴路轉之處，卽將條石砌成階級，盤旋而上，縱懸崖峭壁，運輸亦無危險，更勝於履平地也．陸路旣有天然障礙，車輛自不適用，故運輸貨物，祇以騾馬川馬爲供給品，平時旅客乘轎，由二至四之苦力人等肩扶而行，每日約行三十哩．

自巴縣至成都之路程，計有十餘站，以前道路建築完美，至一九一一年，全路漸殘壞，迄未修繕，自萬縣至成都十四站，自巴縣至樂山九站，此路通過自流井之鹽井地面．又成都至樂山有四短站，自樂山或自成都至雅安有四站，雅安至打箭爐有八站，各站皆係山路，行走困難，達於極點；再自打箭爐至巴塘，有十八站，亦多山路．惟自成都至閬中（舊保寧）八站，多係石路，行旅載途，熙來攘往者極盛焉．

㊀水路㊀　全省水路之運輸貨品，絡繹不絕於道，自四月底至十二月間，揚子江內之汽船，可以駛至宜賓；水漲時卽直達樂山；更可北行百哩．又揚子江之三大支流，皆自北而南，另一支流，又自南而北，均可通行重載民船；惟自宜昌溯流而上之水程，須舟子背縴曳船而行，方得前進，且行程需三十日至五十日不等．自巴縣至成都，又須雇坐小民船，船名曰五板，約行三十日可至，回程則順流而下，水急船快，僅需七日或十日．

㊀鐵路㊀　本省無通行鐵路，亦無一建築中之鐵路業經計畫而未建築者之路線如下：

（一）川漢鐵路，其路線已於一九一五年測繪告竣，係由湖北漢口起點，經宜昌而繞奉節（舊夔州府）鄰近之地以入本省．（二）大成鐵路，其路線由成都向東北行，與京張鐵路在大同（山西）連接，約長九百六十哩．（三）欽重鐵路，其路線始於廣東欽州，延長至廣西省，經南寧百色而達雲南府，再至本省巴縣，與川漢鐵路之支線連接，約長一千哩．（四）雲川鐵路，其路線由雲南府至成都，越宜賓而過．以上四條鐵路，當然以川漢鐵路爲我國西部交通之要線，是誠急宜建築者矣．

㊀郵電㊀　本省郵局之分置，極爲周備．據報告，一九一九年，各等郵局，有一百三十五處，郵寄代辦所，有六百三十七處，其數極多；蓋本省郵政發達，自一九一八年後，一年內郵局卽增八處，郵寄代辦所，卽增四十處也．全省收發郵件，可等於閩豫二省之總數，而成都一埠，每日能有分發城市普通信七次，快信二十四次之敏速．

全省國有電局，共四十處．自巴縣以東至湖北省，設有二線，其以南至貴州省，亦設有二線．又巴縣至成綿之二線，則一經瀘縣（舊瀘州）一經宜賓，再由成都西經雅安及打箭爐而後至巴塘，更分一支線至寧遠．成都與北京之間，亦有一電線穿過陝西省．

㊀各縣中之基督教勢力㊀　本省各縣區，均爲各差會之責任地．全省一百四十六縣中，僅十一縣有二或三差會執行教務，其有二差會者十縣，有三差會者一縣，而成都巴縣二城，有五差會或五以上之差會執行教務．凡屬各差會之責任地而無宣教事業者，二十九縣，有一或一以上之布道區而無受餐信徒者，二十一縣，各該縣大都爲美浸禮會及內地會負責任，然無各項調查數可考者，想已包括入於鄰縣之報告中矣．全省約計縣區總數之半，有教會國民學校，其有高小學校者，則僅佔總數六分之一．

第二圖　人口密率

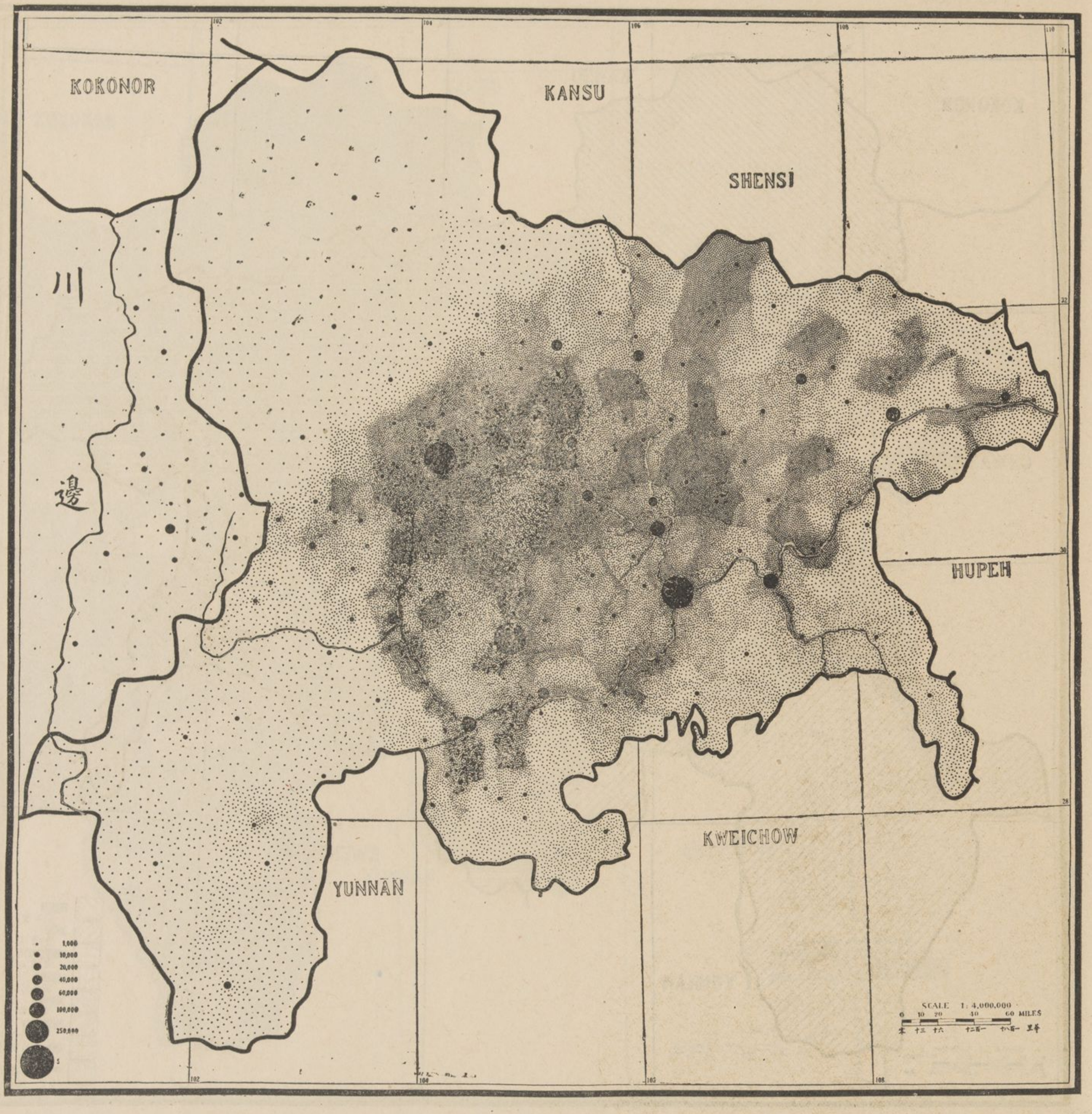

▲人口密率

人口統計　本省人民約在五千萬以上，而不到七千萬之數目，此爲宣教師與政府官吏所公認者；然近五十年中，各方面之報告數目，則相差甚遠，孰是孰非，殊難斷定。其中統計數之最低者，卽爲民政部一九一〇年人口統計表之數目，按該表內列本省人口，僅二千三百萬人。Sir A. Hosie 一九〇四年之統計，爲四千五百萬人，其數亦低。一八八五年，海關報告爲七千一百二十四萬八千六百人，夏之時君所著之中國坤輿詳誌一書，內稱本省有六千八百七十二萬四千八百人。一九一〇年按戶調查數爲五千四百五十萬零五千六百人。一九一八年本調查部得本省官廳報告，爲六千一百四十四萬四千六百九十九人。一九一九年，郵政局得各縣人口統計總數，爲四千九百七十八萬二千八百一十人；爲本調查起見，則按照續行委辦會所得之統計數，本省每方哩中，平均有三百八十四人。概言之，本省人民較比利時多八倍，較法蘭西多二倍。

按本省縣表（附錄甲）中所載各縣人口之統計數，爲本省官廳報告本調查部之數目；若與郵局各縣人口之統計數相較，則下列各縣相差甚遠，卽金堂巴縣酆都江津犍爲巴中長壽萬縣及南江等是也。

人口最密之地　本省人民，大都居於岷江之東部，該部素稱爲赤色盆地（Red Basin）每方哩人口，約達五百以上之密率；而成都一帶，每方哩竟達一千五百人，亦云多矣。西北二部及極西南部等處，人口甚稀，參看本圖，則見成都正南方面，有大黑點代表五十萬人，該地面積，直達六十方哩以上，名曰自流井，稱實業之中心地者也。然人口最密之地，當推成都一帶，因該處水利最佳，田地受其灌溉，出產既富，人口自多。一九〇四年，據熟悉該處人口者之臆斷，謂成都一帶，每方哩人口，當不下一千七百人。

城市　本省在五十萬人口以上之大城有二：巴縣六十六萬人，成都五十萬人。十萬人口左右之大城有四：卽萬縣十五萬人，宜賓十二萬五千人，南充（舊順慶）十二萬人，涪陵（舊涪州）十萬人。又自五萬至十萬人口者共十城，自二萬至五萬人口者共十城。全省人民約百份之九十，皆居於二萬人口以下之小城或鄉鎮中。

基督教團體　本圖有小黑點六萬一千四百四十五點，每點代表一千人，而基督教團體僅得十三點，天主教則得一百四十四點之多。

第三圖　宣教地

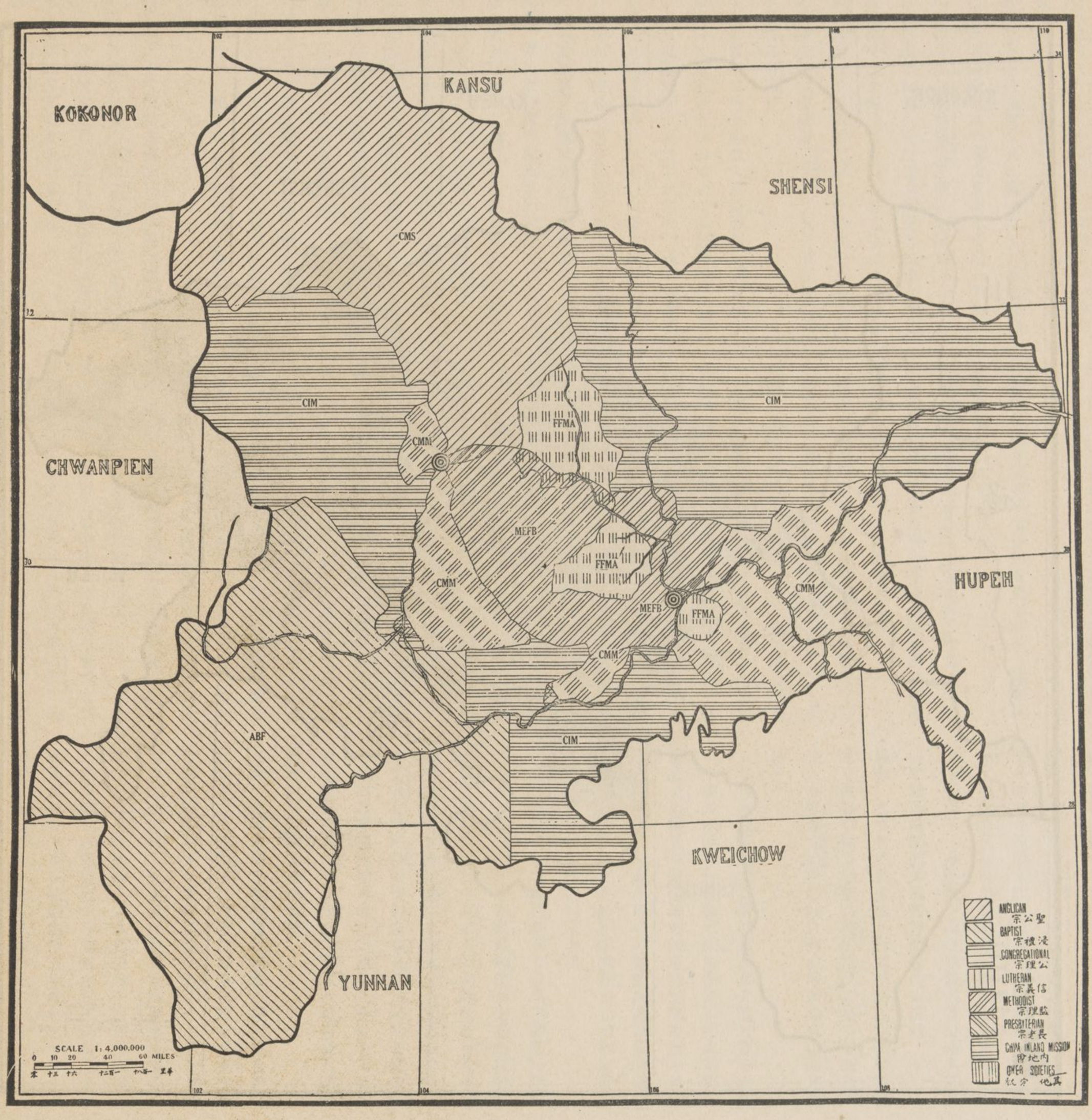

▲宣教地

各宣教地之比較　本省之宣教事業，爲六差會所分任，而複工地極少．德女公會與瑞聖潔會，皆屬內系，其宣教地卽劃歸內地會之範圍，而男青年會與女青年會之事業，亦皆限於成都及巴縣之兩城，故以上四會，及三聖經會，與奉節之自立宣教師團，並基督復臨安息日會等，在本圖中，俱無宣教地之界區．以今日本省新界論，則巴塘又在本省西界外之川邊地內，美基督會之事業在巴塘者，自不列於本圖之內．

責任地之大小　本圖中之遼闊地面，雖屬各差會負責，然今日幷無宣教事業之實現．各宣教師亦聲明本省幅員過廣，教會中人才又形缺乏，經費又形支絀，而欲求基督教之勢力，貫澈全省，非百十年後不爲功．換言之，卽本圖所載各宣教地，幷非各該會勢力完全達到之地，不過負有責任而已．閱者可本斯意，以參看比例數如下：內地會宣教地，約五萬二千方哩，（約全省三分之一）英聖公會有三萬方哩，（不及全省五分之一）美浸禮會有三萬九千方哩．（約全省四分之一）美道會有二萬方哩，（約全省八分之一）美以美會有九千六百方哩，（約全省十六分之一）公誼會有六千方哩．（約全省二十五分之一）又按各宗派論，各宣教地如下：聖公宗約居全省百分之五十，監理宗百分之二十，浸禮宗百分之二十五，公誼會百分之四．又川東之內地會，其組織與管理，已認爲聖公會式，故列於聖公宗內．比較本圖與第二圖，則見各宣教地人口多寡之數目，卽內地會有二千五百萬，美道會一千一百萬，美以美會九百萬，美浸禮會六百萬，英聖公會五百萬，公誼會五百萬．全省人民之半，皆爲聖公宗擔負宣教之責任，監理宗則擔負三分之一．

差會國籍　本圖所載之六大差會，二屬美國，（美以美會與浸禮會）三屬英國，（聖公會公誼會及美道會）一屬國際（內地會）

內地會之全國事業，本屬於國際的，然該會在本省之宣教師，英人居多．美國各差會之宣教事業，幾及全省三分之一．

複工地　本省複工地最少，所可指出者，惟省之中部卽成都之東部，爲美以美會與公誼會之協進地．

未工作地　本省地面，未經各差會妥切經營爲宣教地者甚廣，如以本圖與第五第七兩圖比較，更可瞭然，卽凡在各布道區三十里外之地面，約佔全省面積之半．本省每五千人中，僅有信徒一人．

第四圖　教區開始時期

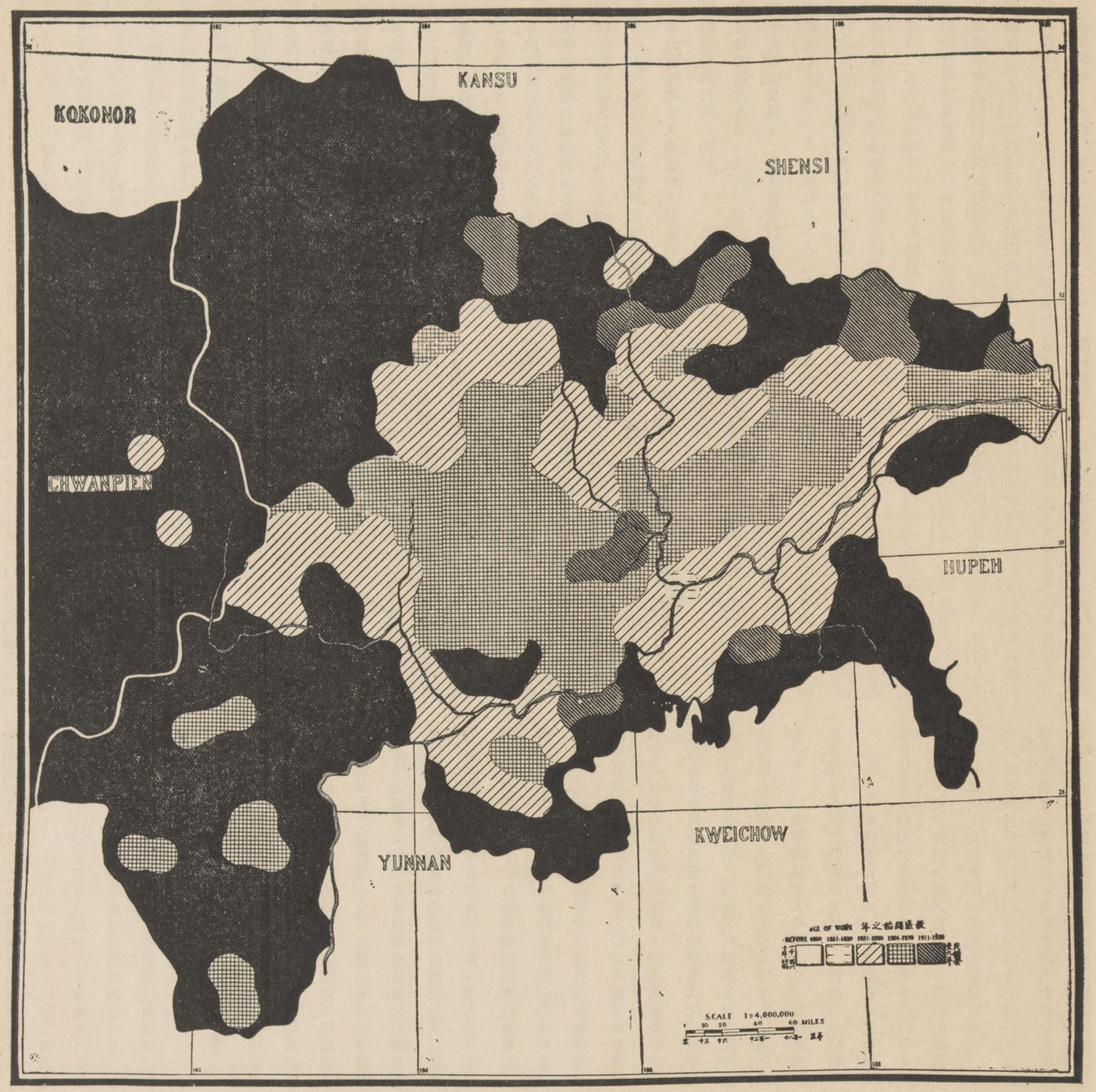

睦誼協約　一八九九年一月，宣教師大會集於巴縣，到會者八十人，代表八宣教會並三聖經會，其會議通過中之案件，最有裨益而最垂久遠者，卽華西顧問部之成立也。該部履行職務之始，卽規定各差會之宣教地界限，於是各差會感情日洽，咸願遵守該部之規定原則，而一切教務之運動與發展，各順此原則而推行之，卽各地面上之責任問題，亦由是解決；惟各差會中，有以其宣教地過大而鞭長莫及者，該會卽可自決，或割讓其地與他會，或請他會加入以爲之助。今之浸禮會，對於本省西南之大三角地，卽依此例也。成都與巴縣，本圖皆標爲公共宣教區。

▲工作歷史

工作歷史之五時期　斐有文先生，曾分本省基督教之工作歷史爲五時期，卽視察時期，（一八六八年至一八七七年）開創時期，（一八七八年至一八八六年）進步時期，（一八八七年至一八九五年）反對時期，（一八九六年至一八九八年至一九〇〇年）歡迎時期，（一九〇一年至一九二一年）今按各時期分述於后：

（一）視察時期（一八六八年至一八七七年）　基督教宣教師首入本省視察者，爲倫敦會楊格非牧師與大英聖書公會偉力先生，二君遨遊全省，通都大邑，足跡殆徧，幷嘗至成都一游，歸而將其沿途經歷之視察情形，述於各國差會本部，及在華宣教師之各方面，俾知此廣土衆民之中，尙未傳播福音也。一八七七年內地會麥嘉底牧師，跋涉山川，不辭勞苦，越萬縣而至巴縣，賃屋一椽而宣教焉。

（二）開創時期（一八七八年至一八八六年）　此時期以內地會之宣教師入省者極衆，一八八一年，該會首闢成都爲宣教地，一八八六年至一八八七年，該會職員，披荆斬棘，備嘗辛苦，更闢閬中及巴中（舊巴州）爲宣教地。又內地會入成都時，美以美會之華西

大會成立，議決以巴縣爲該會在華西宣教之根據地，派宣教師一團入本省，隨分赴各內地會之總堂內，學習川語，以作後日宣教之準備；惟是時人民反對基督教之聲勢頗大，而欲立一永垂久遠之事業，殊難爲功，於是有 L. N. Wheeler 夫婦及鹿依士與其夫人等，即於是年之末季，在該處賃一民房，遂以開宣教之門焉。未幾，Frances Wheeler 女士被派爲女佈道會代表，而女界之佈道事業，亦勃然興起。越三年，Wheeler 牧師因身體羸弱，艱於任事，不得已遄返美國，乃調華北賈腓力爲華西連環司長。一八八六年，巴縣肇亂，全城鼎沸，而各差會之宣教事業，遂皆中斷矣。在此時期中，內地會之教區，以嘉陵江爲界而劃爲二：一爲川東區，一爲川西區，而該二區之教務組織法亦各不同：川東區仿聖公會式，川西區則多有仿浸禮宗式者。

（三）進步時期（一八八七年至一八九五年）　巴縣亂事既平，該城教務復振，其日興月盛之狀況，誠空前所未有也。或謂厥故有三：（一）創辦人忠於所事，百折不撓。（二）亂事既平，推廣游行佈道事業，極爲得法。（三）前此人民，伏處於高山大川之內，坐守一隅，夜郎自大，茲則沉夢方醒，漸覺基督教及泰西文化，有可研究之價值。故在此時期內，即有五大差會，同入本省而創辦教務。一八八八年，距楊格非牧師首次游歷本省，已二十年，倫敦會始建恆久事業於巴縣，該會在二十年中，得受餐信徒六百餘人，嗣於一九一九年，將事業讓交於美道會，而退出本省。一八九〇年，美浸禮會入宜賓，越四年，入樂山及雅安二城，該會職員中之首入本省者爲侯與 Geo. Warner 二君，時在一八八九二年後，Warner 夫人及梅氏夫婦亦來本省。一八九〇年，公誼會於被逐離東川後，即於巴縣開始工作，七年之內，即設第二總堂於其間，是時該會西職員人數漸增，凡創辦教育事業，及推廣游行布道事業等，均逐漸向前發展矣。該會之創辦人爲陶維新夫婦。一八八八年英聖公會 Horsburgh 君遍游全省，幾經跋山涉水之苦，始尋得本省之北及西北二部之蠻子部落等處中之各未開闢地。一八九二年春，Horsburgh 君謂無毅力也。一八九八年，亂事又起，人民復欲搗毀教堂，驅逐西人。一八九九年，爲拳匪亂事之前一年，排外風潮正盛時，有八十宣教師聚大會於巴縣，其會議通過事項中之可紀載者有三項：即設華西教會月報，與華西聖書公會，並組織華西差會顧問部等。一九〇〇年夏，本省差會雖未遭拳匪之餘禍，然已由領事迫令各宣教師出境，而逃至沿海各地也。

（五）歡迎時期（一九〇一年至一九二一年）　一九〇一年春，宣教師各歸總堂，是時即見各處所謂之平民運動者，其勢正熾，且以省西之平民運動爲最盛。開始僅限於天主教一方面，其中運動原因，極爲複雜，雖久居本省之宣教師，亦莫明其眞相。厥後各地紳士，時遣代表請求基督教之宣教師，至該處開設福音堂，講道所，或學校等事，並不須各差會資助分文，且請求爲教友或慕道者亦甚衆。此種運動，各差會及各宣教師等所抱之態度不一：有抱樂觀態度者，以此爲平日祈禱及工作之善果。有抱懷疑態度者，以爲此景此情，捉摸不定，不宜乘此建設教堂，以致有未能順時勢潮流，建宣教事業者。然大多數之宣教師，僉謂此爲傳播福音之最好時機，急宜起而圖之，以揚眞道。質言之，此時期即各會宣教事業之擴張時期也。又此時期中，有數處之宣教事業，皆已積極進行，而各差會尤顯有聯合運動之趨勢。一九〇五年，美道會印字館已遷於成都。一九一〇年，華西協和大學校成立，且組成華西教育會，用是本省之教育事業，皆能一致進行，成績昭著。一九〇八年，華西大會，派定一教會聯合會之常年委員，於是各差會對於該委員之責任與希望，極其重大，雖華西尚無教會聯合會之實現，而該委員仍極活動於一時也。中華基督教四川部顧問總會組成於一八九九年，各差會皆派有代表，每年開會集議一次，討論同工互助之方法，如該部力有未逮者，即有教會顧問部輔助進行；而教會顧問部，則爲西宣教師與華信徒組成於一九一三年之間。以上三機關職員，每年同時集合於一地。

各時期內建設之總堂表

		Before 1860	1861-1880	1881-1890	1891-1900	1901-1910	1911-1920
聖宗	英聖公會（十女部） CMS (+CEZMS)	…	…	…	6	4	3
浸宗	美浸禮會 … … ABF	…	…	1	2	1	…
監宗	美道會 … … MCC	…	…	…	2	6	2
	美以美會 … … MEFB	…	…	1	3	…	…
內系	內地會 … … CIM	…	1	8	6	10	3
	德女公會 … … DFMB (CIM)	…	…	…	1	1	…
	瑞聖潔會 … … HF (CIM)	…	…	…	1	…	…
餘會	美基督會 … … FCMS	…	…	…	…	1	…
	公誼會 … … FFMA	…	…	1	1	3	…
	獨立教師 … … Ind	…	…	…	…	…	1
	復臨安息 … … SDA	…	…	…	…	…	1
	男青年會 … … YMCA	…	…	…	…	1	…
	女青年會 … … YWCA	…	…	…	…	…	1
聖經書會	美聖經會 … … ABS	…	…	…	2	…	…
	英聖經會 … … BFBS	…	…	1	…	…	…
	蘇聖經會 … … NBSS	…	…	…	1	…	…

▲佈道範圍

總堂及布道區　本省各差會報告，共有七十六總堂，全國各省中，較多於本省總堂者，惟廣東江蘇兩省。然該兩省之小差會頗多，而差會代表致力於特別事業者亦不少，若以宣教事業之實在情形而論，以總堂之多寡，定事業之優劣，則謂本省爲全國布道工作最完備之一省，非虛言也。本省七十六總堂，分設於五十一城中，而基督教勢力，遂由各總堂伸張於約五百之布道區，（實數四百八十七所）及無數之臨時布道所內；惟山東浙江福建廣東等省，較本省布道區爲多。本省布道區之最多者，則推內地會美以美會及美道會等，每布道區平均有受餐信徒二十八人。如各差會不以每一大城爲一布道區報告，而報告每一大城內各布

第五圖　總堂與布道區

士西西◉不有該百謂能在美支不以基◉全省密之道區，亦卽受餐信徒團體之實在數目，則此均數必大減矣．凡有總堂之五十一城，皆爲西宣教師之駐在地，又以各駐在地中之西宣教師國籍論，則有三十八駐在地屬英國；十駐在地屬國際，三駐在地屬美國．

預◉◉設◉之◉差◉會◉總◉堂　下列各差會，業已正式宣布其預設總堂之計畫，卽美道會擬於萬縣南川酆都彭水長壽等縣設總堂．公誼會擬於合州，英聖公會擬於松潘各設總堂；惟松潘縣約在龍安府西北二百里地，未經載入本圖．

總◉堂◉及◉布◉道◉區◉之◉分◉佈　本省之布道區，大都團聚於省之中部，該部西界岷江，南阻揚子江，東扼嘉陵江一帶；而總堂則多聚於平武（舊龍安府）與成都之間，卽英聖公會內地會及公誼會等之宣教地內．然考查美道會與內地會之責任地，在揚子江以南地面，浸禮會之工作地，在省之西南一大地面，英聖公會與內地會之工作地，在省之極西北地面，各該地面基督教勢力之薄弱，不難灼見．雖省之中及東北二部，教務極形發達，其中未開闢之地仍多，尙難與福建山東等省相提並論也．本省約每三百二十八方哩內，有一布道區，每五千人中，有受餐信徒一人．

比較本圖與第二圖，其西北部尙無總堂與布道區之分佈，人口亦似極少．又東南部人口雖無江北之稠密，然與他省比較，凡教務興盛之地，其人口仍未及本省東南隅之衆多．本省每萬人中受餐信徒之均數，在全國中爲最低．

基◉督◉教◉勢◉力◉不◉完◉滿◉之◉原◉因　據報告，本省各差會皆以中西職員缺乏爲原因中之最大者．其餘原因，各有不同，有四會以中西職員之所以缺乏者，原因在經費支絀；有三會以阻礙教務之發達者，原因在政潮起落；美浸禮會謂該會勢力不能充塞於其責任地者，原因在交通不便；基督會貝克君謂該會坐失良好機會，未能建設新事業者，原因在經費不足；美道會何忠義君謂該會在宣教地內之勢力薄弱者，原因在市鎭數十百處，全無正式宣教事業；英聖公會幹事斐成章君謂該會之所以遲遲未在松潘辦理教務者，原因在人力有限．至本省之未工作地，本章他處論之極詳，此處姑不贅述．

西◉宣◉教◉師◉中◉之◉基◉督◉教◉勢◉力　全國惟三省較本省之西宣教師爲多，卽江蘇直隸廣東三省；至較本省西醫士爲多者，亦卽此三省．

第六圖　中西職員之分配

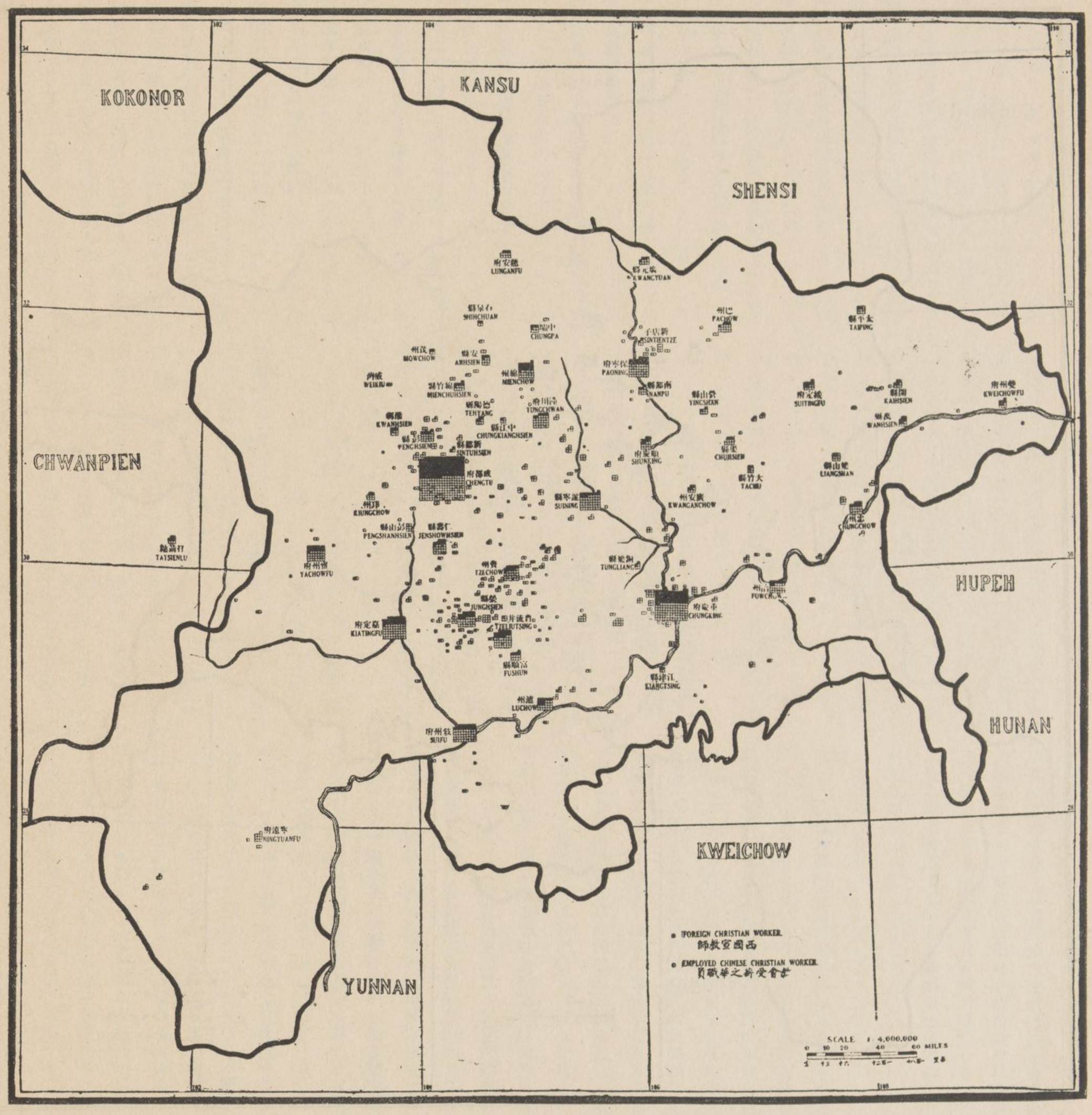

▲督基教職員

西職員一九一九年本省五十一宣教師駐在地中，共有西宣教師五百四十三人，此五十一城中，有十二城，或百份之二十五，有一以上差會之代表；又此十二城中，僅三城有二以上差會之代表，即城都，巴縣，樂山等是。除成都巴縣二處之西職員，較他城爲多，居全數百份之三十九外，其餘各地宣教師之分佈尙稱適當，故除該二城外，各總堂之宣教師，平均約六人有餘。至最足供研究者，卽該二城雖有宣教師百分之三十九，而僅有受薪華職員約百份之十八。又有四總堂，僅駐有女宣教師，西職員四分之一爲獨身女士，（卽一百三十八人）。男職員百分之四十三已受按立禮。美道會之宣教師爲數最多，共一百八十四人，或西職員百分之三十四，其一百八十四人中，居於成都者八十人；內地會之宣教師次之，總數爲一百二十二人；其餘美以美會，英聖公會，浸禮會，及公誼會等，依次遞減。

西職員中之基督教勢力表

會名	每千受餐信徒中之西職員均數（全省均數四二人）
美道會	九三　人
英聖公會（並女部）	八〇　人
公誼會	七四　人
美浸禮會	三九　人
內地會（＋德女公及瑞聖潔會）二六　人	
美以美會	一七　人

會名	每百萬人中之西職員均數（全省均數九人）
美道會	一七　人
英聖公會（並女部）	一二　人
美浸禮會	九　人
美以美會	八　人
公誼會	七　人
內地會（＋德女公及瑞聖潔會）五　人	

西職員之國籍　本省西職員每百人中七十三爲英籍，二十六爲美籍，一爲歐陸籍。

華職員之分佈　受薪華職員與西職員之比例數，爲二零十分之七比一，此數較全國之總比例數爲低；蓋全國約爲四與一之比。美以美會及公誼會之比例數最高，一爲五零十分之四比一，（美以美會）一爲四零十分之一比一。（公誼會）參看本圖，凡成都與巴縣之華職員總數，不及全數五分之一，其分住於宣教師駐在地外，各教堂之華職員，佈置尙極周備；惟不及華東先進之各省教會，均能自養自立者之佈置情形也。

華職員之類別　本省受薪華職員之總數，共一千四百八十五人，以最多時間服務於布道事業者，四百九十人，或全數百分之三十三；任教育事業者，八百八十四人，或百分之六十；任醫務事業者，一百十一人，或百分之七。各差會中祇內地會與基督復臨安息日會之任布道者，較多於任教育者。又據報告，美以美會之每三教員中，得一布道員，浸禮會之每二教員以上，得一布道員，美道會與公誼會之每二教員以下，得一布道員。

按立職員　本省之按立華職員，共三十五人，居全省男布道員總數百分之九，三年前本省之按立華職員，僅十七人，且有數差會自成立二十五年以來，均無一按立華職員，乃自一九一七年後，而按立華職員，竟由十七人驟增至三十五人，直令人對於本省教務，爲之意得而氣壯也。美以美會之按立華職員，居全省之一半有零，即十八人，美道會與內地會次之，各七人，浸禮會居四會之末，僅三人而已。若合本省中西按立職員計算，其總數爲一百二十六人，則於每三正式教堂，或一百零三受餐信徒中，始得有按立職員一人。又中西按立職員，每一人與受餐信徒之比較如下：基督復臨安息日會二十八人，美道會四十一人，英聖公會四十一人，浸禮會九十七人，美以美會一百二十三人，內地會四百三十一人，全省之總均數爲三百七十人。

華職員中基督教勢力表

會名	每千受餐信徒中之受薪華職員均數（全省均數一一四人）
復臨安息會	六七九人
公誼會	三〇三人
美道會	二二四人
英聖公會（並女部）	一一二人
美浸禮會	一〇六人
美以美會	九三人
內地會（十德女公及瑞聖潔會）	五七人

會名	每百萬人中之受薪華職員均數（全省均數二四人）
美道會	四一人
美以美會	四一人
公誼會	二八人
美浸禮會	二三人
英浸禮會（並女部）	一六人
內地會（十德女公及瑞聖潔會）	一一人

由上表第一項內，可查得每百受餐信徒中受薪華職員之均數如下：美道會二十二人，美以美會九人，英聖公會十一人，內地會六人，公誼會三十八人，基督復臨安息日會六十八人，浸禮會十一人。

基督教職員學校　本省養成領袖人才之教育設備，正如華西教育會範圍之大也，因全省差會，皆以國民學校，爲養成將來領袖人才之基礎，故最重小學教育，然師範教育及聖

(一) 西職員表

宣教會			按立職員	男醫士	女醫士	護士	女士	男職員總數	女職員總數	西職員總數
			1	2	3	4	5	6	7	8
總數			91	32	12	11	138	204	339	543
聖宗	英聖公會（十女部）	CMS (+CEZMS)	17	1	...	...	14	22	34	56
浸宗	美浸禮會	ABF	10	4	4	1	10	19	30	49
監宗	美道會	MCC	41	16	5	6	37	72	112	184
	美以美會	MEFB	13	4	1	2	26	17	49	66
內系	內地會	CIM (a)	4	2	1	1	37	44	73	117
	德女公會	DFMB (CIM)	...	...	...	...	4	...	4	4
	瑞聖潔會	HF (CIM)	...	...	...	...	1	...	1	1
餘會	美基督會	FCMS (a)	3	2	...	...	...	6	6	12
	公誼會	FFMA	...	1	1	1	7	13	19	32
	獨立教師	Ind	...	1	...	...	...	1	...	1
	復臨安息	SDA	1	1	...	...	...	4	4	8
	男青年會	YMCA	...	...	...	...	...	3	2	5
	女青年會	YWCA	...	...	...	...	2	...	2	2
聖經書會	美聖經會英聖經會蘇聖經會	ABS,BFBS,NBSS	2	...	...	...	...	3	3	6

* 回報不完備

(a) 川邊特別區基督教事業之統計數，包括於本省統計表內。

(二) 華職員表

宣教會			按立職員	非按立職員及男布道員（並賣書人）	女布道員	宣教職員總數	男教員	女教員	各級教職員總數(a)	男醫士	女醫士	畢業護士	肄業護士	醫務職員總數（肄業護士在內）	在職受薪華職員總數(a)	不受薪華職員總數	職員中男職員之百份數	每一西職員與受薪華職員比較均數
			1	2	3	4	5	6	7	8	9	10	11	12	13	14	15	16
總數		...	35	366	89	(b) 490	696	188	884	17	2	12	80	111	(b) 1,485	167	80%	2.7
聖宗	英聖公會（十女部）	CMS (+CEZMS)	...	24	9	33	33	12	45	...	...	...	...	...	78	...	73%	1.4
浸宗	美浸禮會	ABF	3	30	4	37	75	15	90	2	...	1	3	6	133	40	85%	2.7
監宗	美道會	MCC*	7	105	16	128	193	54	247	9	...	9	48	66	441	115	82%	2.4
	美以美會	MEFB	18	44	14	76	188	70	258	2	1	1	16	20	354	...	75%	5.4
內系	內地會	CIM (b)	7	107	33	147	92	26	118	...	...	...	7	7	272	7	78%	2.3
	德女公會(甲)	DFMB (CIM)	...	...	...	...	..	...	(Included under CIM)			...	...	...	...	...	...	...
	瑞聖潔會(甲)	HF (CIM)	...	...	...	...	...	...	(Included under CIM)			...	...	...	...	...	...	...
餘會	美基督會	FCMS (b)	...	1	...	1	2	1	3	2	...	...	...	2	6	...	83%	0.5
	公誼會	FFMA	...	33	9	42	69	9	78	2	1	1	6	10	130	5	[illegible]5%	4.1
	獨立教師	Ind §	...	...	...	..	...	...	...	...	...	...	...	...	...	...	...	...
	復臨安息	SDA	...	11	4	15	3	1	4	...	...	...	...	...	19	...	74%	2.4
	男青年會	YMCA	...	11	...	11	41	...	41	...	...	...	...	...	52	...	100%	10.4
	女青年會	YWCA*	...	...	...	...	...	...	...	...	...	...	...	...	...	...	...	...
聖經書會	美聖經會英聖經會蘇聖經會	ABS, BFBS, NBSS*	...	...	...	...	...	...	...	...	...	...	...	...	...	...	...	...

§ 無回報　* 回報不完備　(a) 本項包括中學以上各級教職員。　(b) 川邊基督教事業之統計，包括於本省統計表內。因此本省縣表（附錄甲）中同項之總數，稍遜於本表之總數。　(甲) 包並於內地會統計數內。　本表中醫務員之統計數已認爲不完備。

經或神學教育亦並重之.本省除華西協和大學內之協和聖經學校外,更有聖經學校二處:一爲內之內地會(川西部)所辦,設於成都;一爲英聖公會與內地會(川東部)所合辦,設於閬中.本省六大差會正式聖經學校之事業,既如上述矣.此外協和大學校,近亦組成宗教科,與他大學各科並重,專爲造就文學與道德中之高等人才也.

▲受餐信徒

概論 全國之信徒當以沿海各省爲最多;而本省遠在西陲,以信徒論,僅可居內地各省之第二,自不能與沿海各省比也.至已領洗受餐之信徒,共一萬二千九百五十四人,內有百分之六十三爲男信徒;而三四年前,女信徒之百分數,尤不及此.

天主教教友較基督教之信徒,多十倍有餘,共十四萬三千七百四十七人.大小教堂共八百二十六處,全省分爲四宣教區域,每區有主教一人總理教務,四主教分居於成都,巴縣,宜賓,西昌(舊寧遠府)四城.一九一八年內,成人領洗者近八千人,除普通佈道運動外,有附屬教堂之國民學校近四百校,學生逾七千五百人;且設有三大學校:一在成都,二在巴縣,惟因受歐戰影響,中有二大學校現已停辦.又設有聖道館十處,女學校五處.此外更有醫院五處,藥房七處.

基督教受餐信徒之分佈 約言之,本省受餐信徒逾百分之二十,居於五萬或五萬人口以上之城,而公誼會與美道會之比例數最高,至該二會信徒之分佈最密者,有四城:卽成都,巴縣,閬中,樂山等是,如將此四城畫一圓線,則見圓線內之信徒濟濟,約佔全省總數三分之二.

宣教事業末發展之地面 比較本圖與第二圖,則見成都平原,爲全國人口最密地面之一,而受餐信徒極少,卽巴縣之東北部亦同;再自巴縣至瀘縣,(舊瀘州)沿揚子江流域一帶,亦莫不如是.又宜賓以北,瀘縣以西,情狀亦復相類也.如以本圖與第四圖比較,又見揚子江南北兩岸,萬縣與巴縣之間,業於一八八〇年至一九〇〇年,開闢爲宣教地,再自宜賓至樂山之間,及雅安左右隣地,亦於拳亂前從事開闢矣;然各地受餐信徒,反不及拳亂後十年中所開闢地中多處之衆.

信徒宗派 監理宗約居全省基督徒之半,共五千七百八十八人,如合計川東遵守聖公宗禮式之內地會信徒,與英聖公會信徒數目,則聖公宗信徒數目,較之監理宗亦不爲少.再浸禮宗有一千二百六十三人,公誼會有四百二十九人.

第七圖 受餐信徒之分配

第八圖　各縣每萬人中受餐信徒之比較

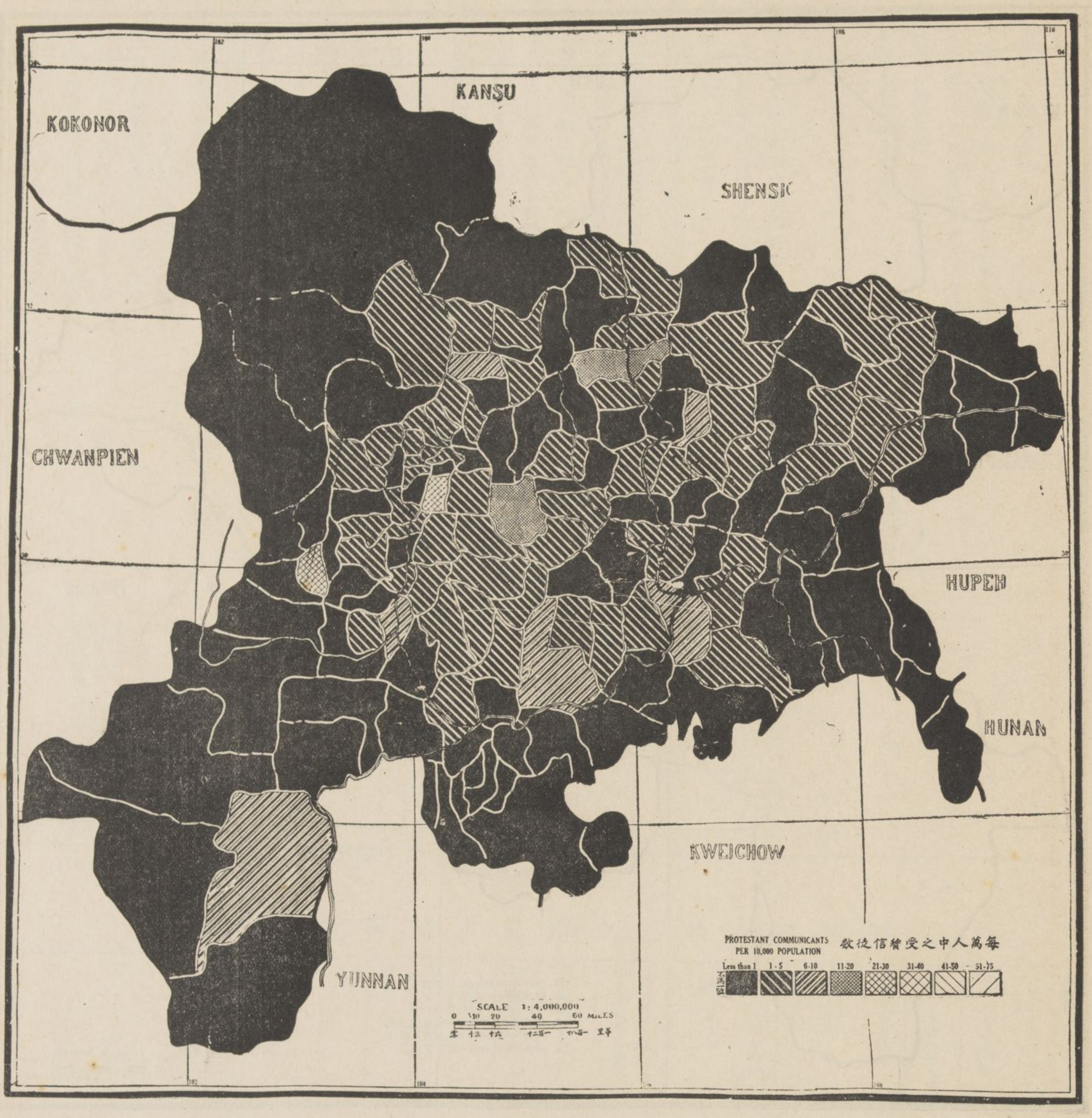

各十一，二最縣，道列，約二，十基異　徒四禮爲本爲零餐而總◎

學識◎◎　本調查部所得此項報告，皆零星斷簡，難窺全豹；（卽第三表第十及第十一項）蓋報告中不獨無確數可憑，且有幷報告而亦無之，故本調查部不敢擅下斷語。今就所得報告中代表少數信徒之識字數目，假定如下：卽男信徒百分之七十四，女信徒百分之五十四，皆可用土語讀四福音書，並能得其大意。此均數雖由極不完全之報告數得來，本調查部曾以此均數詢諸曾居本省之宣教師數人，皆謂此項均數，尚不過謬。

基督教團體◎◎◎　本省基督教團體之總數當三倍於受餐信徒，此雖一種臆斷之數目，當不致有毫釐千里之大錯也；試用本省主日學學生之數目證明之，例如本省主日學學生，共有二萬一千五百六十七人，已兩倍於受餐信徒矣，則此數卽可徵實。全國惟福建，江蘇，山東三省之主日學學生，較本省爲多。

▲每萬人中之受餐信徒

總◎論◎　本省於每萬人中平均計算，有受餐信徒二人，而華西總均數爲三零十分之五。且本省每萬人中受餐信徒之均數，在全國中爲最低，而全國總均數爲七零十分之八。以各省份論，甘肅爲二零十分之二，安徽爲二零十分之五，江西爲三零十分之一，此三省皆較本省之均數略高。本省以美以美會受餐信徒之均數爲最高，每萬人中有受餐信徒四人；內地會，美道會，浸禮會，均僅及此數之半，英聖公會公誼會則僅及此數四分之一，此數會在其宣教地內，每萬人中有受餐信徒各僅一人。

參看本圖，卽知何道區之基督教勢力最盛。所可驚異者，建昌道區在省之極西南部僻處偏隅，而該區之基督教勢力，竟冠於全省，每萬人中，有受餐信徒二零十分之七人。西川道區在省之極西及西北二部，居第二，約二零十分之五人。永寧道區在中央南部，居第三，約二零十分之二人；而本省人口最密之道區，反居末列，卽嘉陵道區在中央北部，約一零十分之九人，東川道在省之東部，約一零十分之六人。又本省一百四十縣，內有八十縣，或過半之縣數，萬人中，不到一人。勢力最盛之各縣如下：成都二十三零十分之五，雅安二十二零十分之五，樂至十五，閬中十五，樂山十零十分之一，巴縣八零十分之六，隆昌七零十分之八，瀘縣六零十分之六。至每萬人中有二受餐信徒者，共四十一縣，各該縣較全省之總均數爲高。

第九圖　教會學校

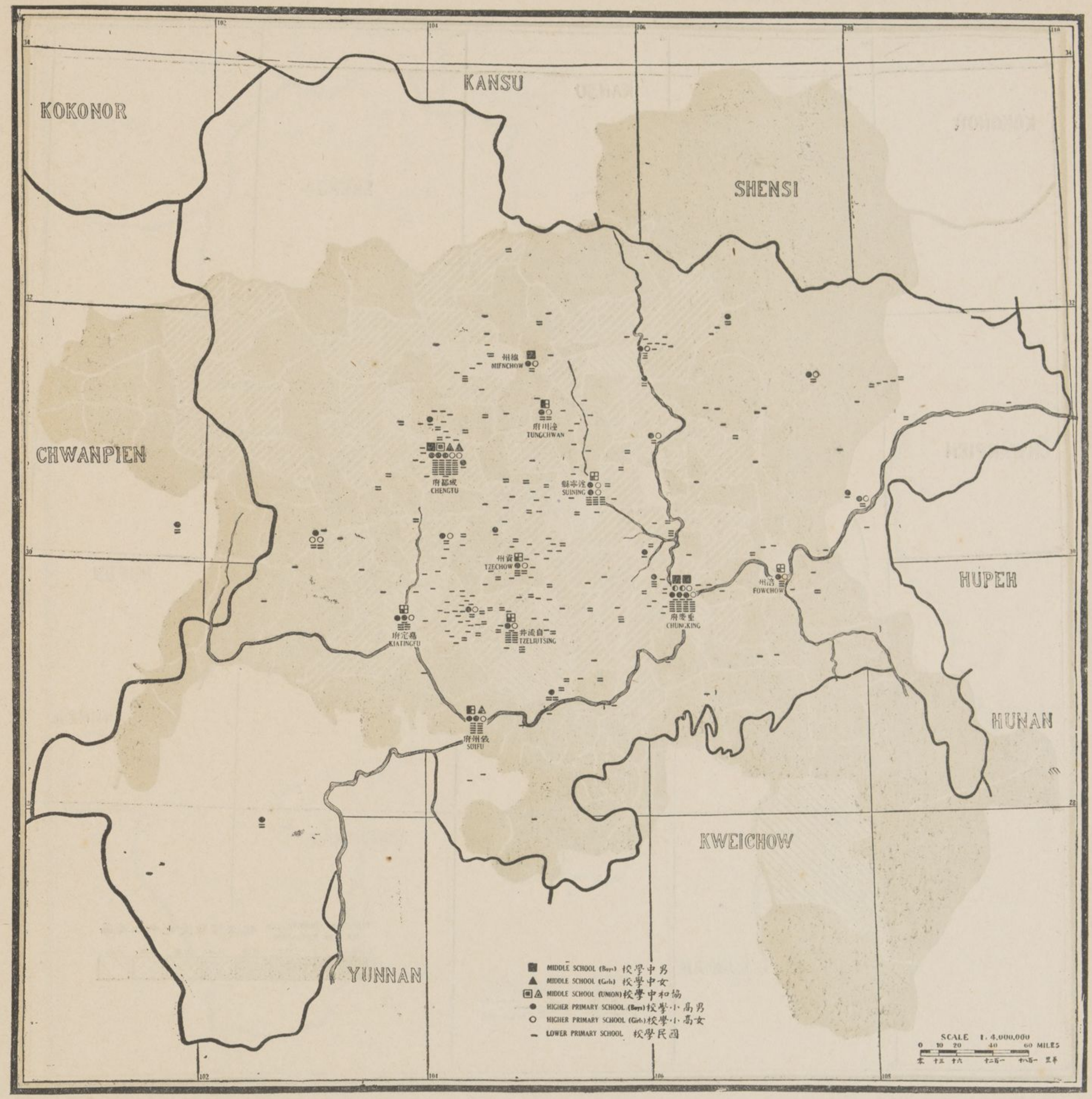

▲教會學校

國民學校　據一九一八年報告，惟福建山東廣東三省之教會國民學校學生，較本省爲多；蓋是年本省有教會國民學校四百零八校，學生一萬五千九百五十四人，高小學校學生，較多於本省者共六省，本省有高小學校五十九校，學生一千八百三十五人。按此推算，則每六國民學校中，有高小學校一校，每九國民學校學生中，有高小學校學生一人。至正式受基督教教育者，過一萬八千六百人，三年前（一九一五年）過一萬五千六百人。

比較本圖與第五第七兩圖，現尙有多數布道區，無教會國民學校；如以布道區及國民學校二者之總數互較，至少有七十九布道區中受餐信徒之子女，不得受教會教育之實惠。如將有數國民學校之各大城除去不計外，則無國民學校之布道區必更多矣。且各會對於供給其信徒之國民教育，各有異同。

布道區與兩等小學校比較表

會名	布道區	國民學校	高等小學
內地會（十德女公及瑞聖潔會）	一四三處	七二 校	一〇 校
美以美會	一三五處	一一六校	一一 校
美道會	九四 處	一三一校	一七 校
美浸禮會	四五 處	二八 校	七 校
公誼會	三六 處	三〇 校	一〇 校
英聖公會（並女部）	二九 處	二八 校	二 校

按美以美會之教育計畫，卽凡宣教事業已達到之處，遲早必於其處建設國民學校，而華西教育會，亦最重初級教育，由此觀之，則本省數年後之教會各級小學校必大增矣。該教育會爲本省各差會代表組織而成，且各差會之學校，皆須於該會中註册，然仍有多處小學，不能按照該會所定之課程表施行教授也。本省教會小學女生均數，約百分之三十，各差會中以美以美之女生居多，計每百小學學生中，有六十一人爲女生。查教育會編紀各註册小學校之成績，計自一九一三年至一九一九年，此六年中學生之增率甚速，卽小

學男生增三倍，而女生增至七倍．至由國民學校而入高小學校者，約百分之十二．各差會高小學校中，國民學校學生之均數，各有不同．大概自百分之七，至百分之十七之間；若與江蘇直隸等省比較，則此數即形太低，蓋江蘇有百分之四十四，直隸有百分之三十七．按教育會報告，國民小學學生自一九一四年，至一九一九年之增率，較高小學校學生爲多；蓋一九一四年得國民學校畢業證書者，纔四十四人，一九一八年報告，有高小學校十校，其受餐信徒則在四千五百人以上．至五百三十五人矣．

高小學校　如以本省高小學校之總數，（五十九校，）與國民學校，及基督教團體互較，則高小學校未免相形過少矣．內地會及其一系之二會一九一八年報告，美以美會本擬於其教區內，每縣城俱設高等學校一校，然其三千八百十四受餐信徒中，仍僅得高小學校十一校．如將本圖與第五圖比較，至少約二十宣教師之駐在地內，無高小學校，而教會高小學校女生，百分之二十九．再合非教會及教會小學學生總數計算，有百分之三零十分之六，入教會學校．至全省每百信徒中小學學生之均數，爲一百四十三人，而各差會之均數，則高低不一，謹依次列下：公誼會之均數最高，三百十八人．次爲美道會，二百五十人，英聖公會一百二十四人，美以美會一百三十二人，浸禮會一百十人，內地會及其一系之二會，合共五十六人．

中學校　本圖載有教會中學十五校，其中有四年完全課程者，僅六校而已，而六校中又有一校爲華西協和中學．據報告，教會各中學校，共有男生七百九十人，女生八十五人，而女子中學共三校；若與他省比較，則本省女子中學之居最少數，可謂蔑以復加矣．美以美會報告，擬將遂寧及資中（舊資州）二中學，盡力改爲四年完全課程之中學；且擬於該二縣及巴縣等處，創辦女子中學；至巴縣美以美會之中學校，擬擴充爲大學預科，並擬於成都籌設女子大學．

表體團教督基之中圍範力勢教督基（三）

宣教會			差會總堂	正式教堂	布道區	男受餐信徒	女受餐信徒	受餐信徒總數	教會全體總數	全體受餐信徒中之男信徒百份數	全體受餐信徒在五萬人以上城市中之百份數	男受餐信徒識字者之百份數	女受餐信徒識字者之百份數	主日學校學生	每布道區受餐信徒均數
			1	2	3	4	5	6	7	8	9	10	11	12	13
總數		...	76	369	487	8,230	4,724	12,954	32,942	63%	23%	74%	54%	21,567	27
聖宗	英聖公會（十女部）	CMS (+ CEZMS) *	13	27	29	381	315	696	1,476	55%	...	...	...	556	24
浸宗	美浸禮會	ABF	4	21	45	960	303	1,263	1,493	76%	23%	80%	80%	1,330	28
監宗	美道會	MCC *	10	87	94	1,387	587	1,974	3,448	70%	30%	81%	61%	6,818	21
	美以美會	MEFB *	4	88	135	2,297	1,517	3,814	15,217	60%	19%	...	...	8,098	23
內系	內地會	CIM *	28	114	143	2,859	1,884	4,743	8,760	67%	22%	69%	31%	2,331	33
	德女公會	DFMB (CIM) (甲)	2	...	...	...	...	(Included	under	CIM)	...	...	...	...	...
	瑞聖潔會	HF (CIM) (甲)	1	...	...	...	...	(Included	under	CIM)	...	...	...	...	...
餘會	美基督會	FCMS *	1	...	1	7	...	7	239	100%	...	86%	...	200	7
	公誼會	FFMA	5	29	36	321	108	429	1,319	75%	48%	80%	33%	1,594	12
	獨立教師	Ind §	1	...	...	...	...	...	...	...	...	...	...	...	...
	復臨安息	SDA	1	3	4	18	10	28	28	64%	86%	...	...	125	7
	男青年會	YMCA	1	...	...	...	...	...	1,201	...	...	...	...	515	...
	女青年會	YWCA *	1	...	...	...	...	...	...	...	...	...	...	...	...
聖經書會	美聖經會英聖經會蘇聖經會	ABS, BFBS, NBSS	4	...	...	...	...	...	...	...	...	...	...	...	...

§ 無回報　　* 回報不完備　　（甲）包並於內地會統計數內

表校學會教之中圍範力勢教督基（四）

宣教會			國民學校	高等小學校	中學校	國民學校男生	國民學校女生	國民學校學生總數	高等小學男生	高等小學女生	高小學校學生總數	中學男生	中學女生	中學校學生總數	中學以下教會學生總數	教會小學校學生中之男生百份數	教會中學校學生中之男生百份數	國民學校中之入高等小學學生百份數
			1	2	3	4	5	6	7	8	9	10	11	12	13	14	15	16
總數		...	408	59	15	9,531	6,423	15,954	1,306	529	1,835	790	85	875	18,664	61%	90%	12%
聖宗	英聖公會（十女部）	CMS (+CEZMS)	28	2	1	489	290	779	34	25	59	20	...	20	858	62%	100%	8%
浸宗	美浸禮會	ABF	28	7	2	1,072	457	1,529	194	59	253	33	7	40	1,822	71%	83%	17%
監宗	美道會	MCC	131	17	3	2,681	1,613	4,294	444	183	627	24	20	44	4,965	63%	55%	15%
	美以美會	MEFB	116	11	4	1,704	2,861	4,565	245	193	438	146	58	204	5,207	39%	72%	10%
內系	內地會	CIM	72	10	2	1,256	879	2,135	213	45	258	7	...	7	2,400	61%	100%	12%
	德女公會	DFMB (CIM) (甲)	...	...	...	...	...	...	(Included under CIM)			...	...	...	...	...	...	...
	瑞聖潔會	HF (CIM) (甲)	...	...	...	...	...	...	(Included under CIM)			...	...	...	...	...	...	...
餘會	美基督會	FCMS	1	1	...	20	20	40	3	...	3	...	...	...	43	57%	...	7%
	公誼會	FFMA	30	10	3	902	270	1,172	170	22	192	287	...	287	1,651	79%	100%	17%
	獨立教師	Ind	...	...	...	...	...	...	...	...	...	...	...	...	...	...	...	...
	復臨安息	SDA	1	1	...	11	33	44	3	2	5	...	...	...	49	29%	...	11%
	男青年會	YMCA	1	...	...	1,396	...	1,396	...	...	...	273	...	273	1,669	100%	100%	...
	女青年會	YWCA	...	...	...	...	...	...	...	...	...	...	...	...	...	...	...	...

（甲）　包並於內地會統計數內

第十圖　非教會學校

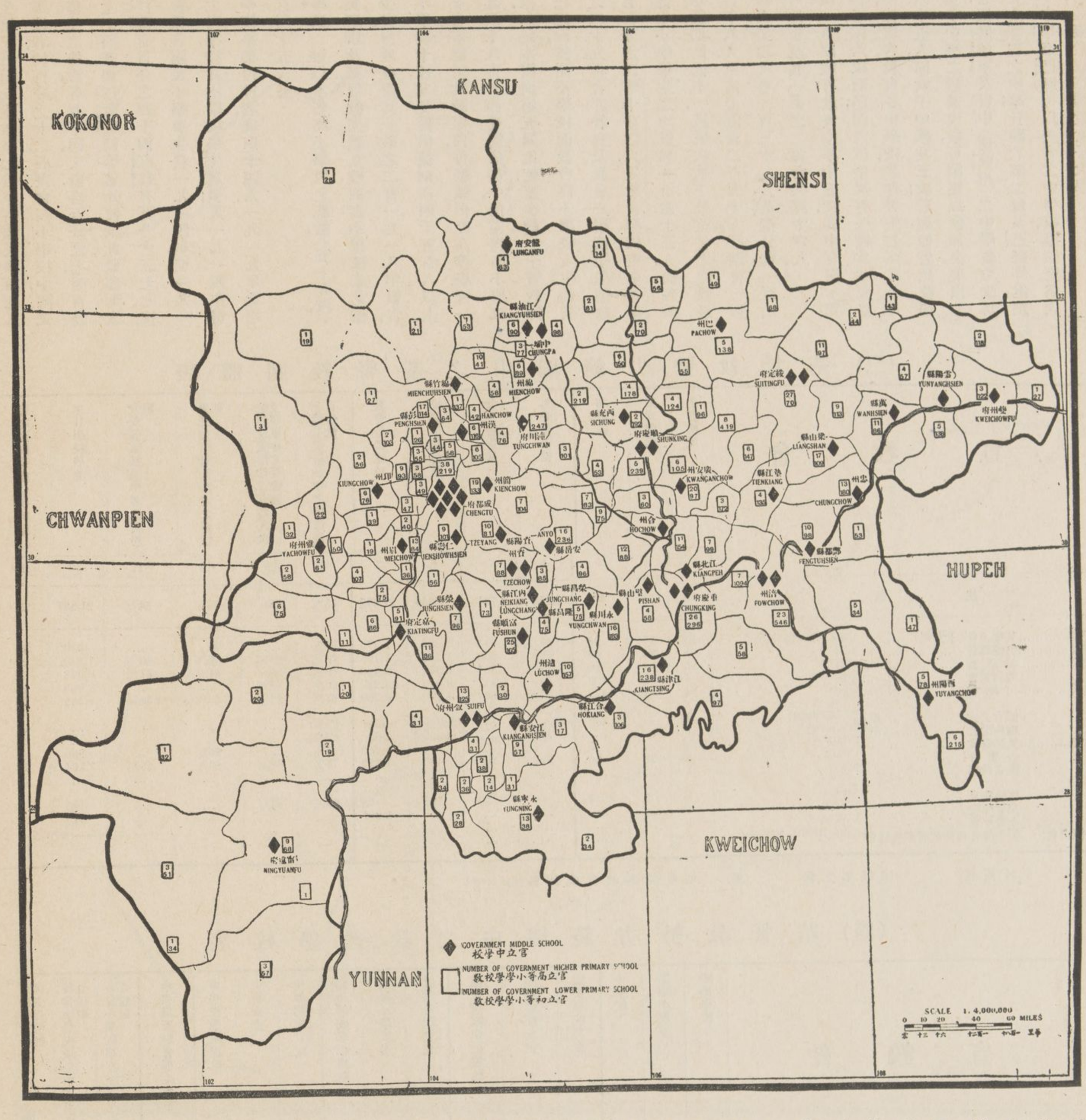

高級教育及師範教育　華西協和大學校，爲該校附近一千哩地內，絕無僅有之教會大學校。該校爲浸禮會，英聖公會，公誼會，美道會，美以美會等五差會所合辦，而貴格會在職教員內亦有代表一人。該校有文科，理化，醫藥及宗教等科。各科住校學生，共逾三百人，又於一九二一年九月，添設教育科。協和女子師範學校，向屬造就國民學校教員者，近又開始造就中學人才，爲將來高小學校教員之供給。是校爲浸禮會，公誼會，美道會，及美以美會等所合辦。

▲非教會學校

初級教育　按一九一六年教育部報告，本省有國民學校一萬三千八百三十二校，學生四十三萬六千五百三十五人；高等小學八百三十五校，學生四萬三千七百五十七人。按此推算，則每十國民學校學生中，有高小學校學生一人。閱者須知此數僅論已註册之各學校，此外尚有無數私立之小學校，不在其內；若將此項私立小學學生一併統計之，則本省之小學學生，必加多矣。若以上數與人口總數相比較，約人口百分之八，或每萬人中約七十八零十分之二，爲非教會小學學生。再與他省相比較，則此數僅合乎中；蓋山東於每萬人中小學學生之均數，可爲各省之冠，約二百八十九零十分之五人。參看本省縣表（附錄甲）如松潘，長壽，忠縣等三縣，每萬人中，有非教會小學學生逾三百人。而五道區內，以西川道之成都四境，每萬人中之非教會學校學生居多。（九十五零十分之七）換言之，即每一百二十八人中，有非教會小學學生一人。

中學及師範學校　若欲知本省非教會中學及師範學校之實數若干，殊非易事；蓋各方面所報告之總數不同，即如教育部一九一六年報告書所載，竟有三數歧出，（三十九或五十六或六十四）而一九一九年之密勒評論報內載董顯光君所著之中華教育總論謂本省非教會中學爲五十五校，又有其他可靠各城學

第十一圖　醫院及藥局

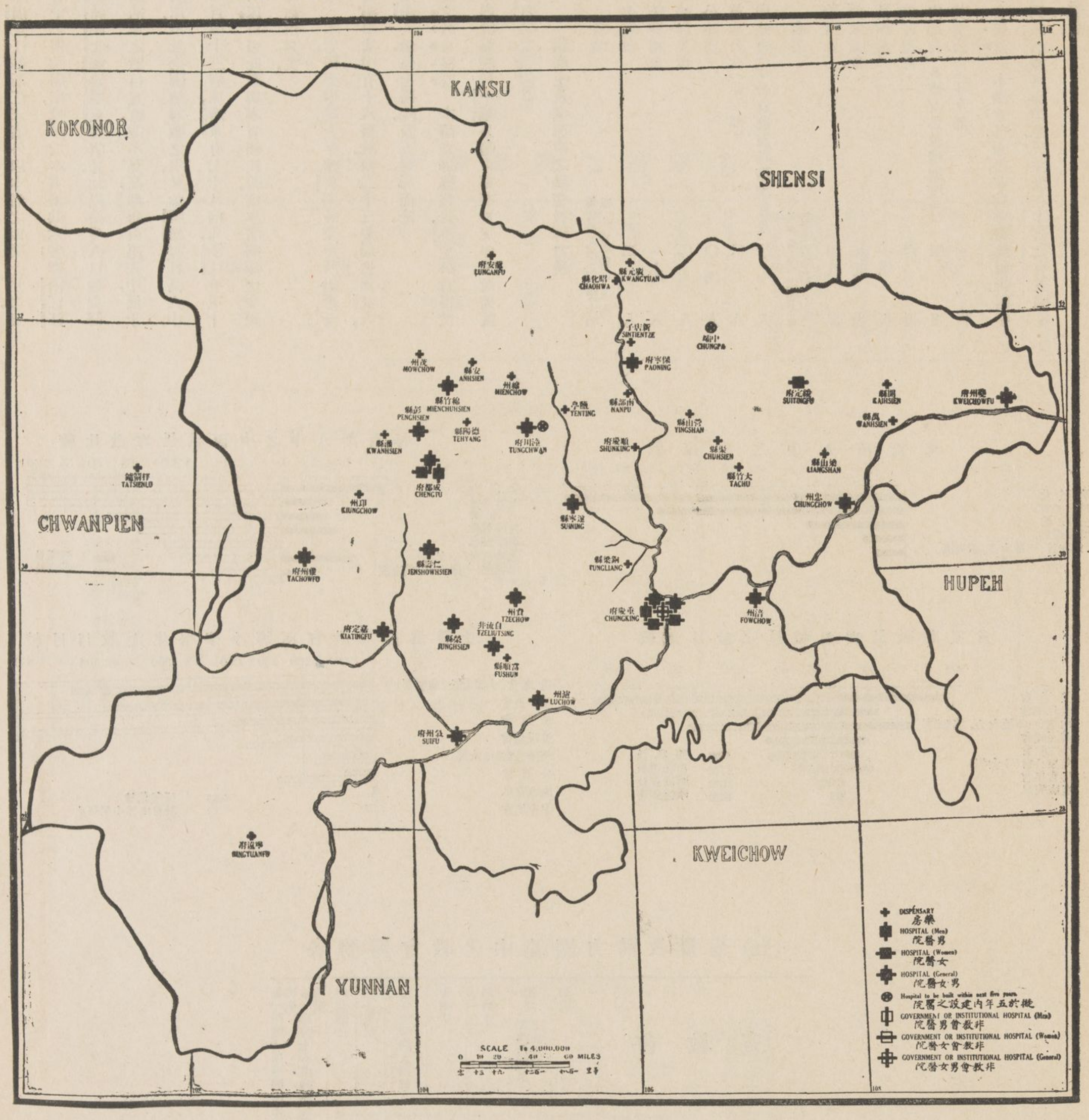

校之名單中，則載有五十四校，一九二〇年教育指南書內，依據本省可靠消息，又稱爲六十七校。本調查部查照以上各方面統計與本省各報告，互相對校而釐定之，得六十三校，悉載入圖中；且各方面統計，並未報有非教會女子中學。本省中學學生，與人口之比例數，爲各省之殿，每萬人中僅一零十分之三人。非教會中學分設於無教會中學之四十三城，另有二城有教會中學，而無同等之非教會學校。一九一八年，董顯光君所著之師範學校名册中，謂本省有初級師範學校十校，學生一千四百五十八人，女師範學校三校，學生三百零一人。

高級教育　若欲得本省高級教育之眞確消息，亦非易事，下列各校，爲成都各種高級教育之學校；全省當不止此，姑就其所知者而詳舉之：高等師範學校一校，法政專門學校三校，農業專門學校一校，工藝專門學校一校，商業專門學校一校，並外國語專門學校等，此外有無他種高級教育之學校，本調查部即不得而知。鄺富灼君曾於中華基督教教育會一九一九年一月教育季報內，論我國教育狀況曰：『自民國肇興以來，本省省立之高等學校，概行停辦，以致中學畢業生，欲於百尺竿頭，更進一步者，即無高等學校可入；故本省人民，皆極力鼓吹以省立高等學校舊址，改爲大學之高深學府。夫本省人民較日本或德國猶衆，竟無一大學校，能無愧乎，職是之故，而本省人民遂擬聯合雲南貴州二省，共設大學校於成都。』

▲醫藥事業

醫藥設備之現狀　本省凡有信徒團體之各差會，皆設有醫院，其中以美道會醫藥事業爲最盛，如全省有醫院二十六所，而美道會得十一，有病床一千零四十一張，而美道會得五百十四張，即可概見也。內地會藥局最多，皆設於無教會醫院處。全省有西醫士四十四人，華醫士十九人，西護士十一人，畢業華護士十二人，辦理醫務事業；並有護醫學校三校，學生四十三人。成都美道會之醫院，現已附設於華西協和大學校內。

除廣東江蘇浙江三省外，以本省之西醫士居多。至各省中之醫院病床，較多於本省者共六省：即浙江，江蘇，直隸，湖北，福建，廣東等省是。如以全省人口數與醫院及病床之數目互較，並不見高，即每百萬人中，僅十七病床，不及全國總均數之半。又如福建每百萬人中，有一百四十三病床，廣東有七十八病床，浙江有五十四病床，再以此數與本省相比較，則本省病床之少，更瞭然如指掌矣。

國籍　本省醫藥事業，大半歸英國各差會所辦理。全省醫藥事業中，有十八醫院，及二十三藥局，皆用英人，而用美人者，僅七醫院，及五藥局而已。

預設之教會醫院　本調查部據報告，英聖公會擬於五年內，設醫院三台。（舊潼川府）

西醫士及病床中之基督教勢力表

會名	每百萬人中之西醫士均數（全省均數〇·七人）	每百萬人中之病床均數（全省均數一七張）
美道會	二·〇人	四八張
美浸禮會	一·四人	三五張
美以美會	〇·六人	一四張
公誼會	〇·四人	六張
英聖公會（並女部）	〇·二人	四張
內地會（並德女公及瑞聖潔會）	〇·一人	三張

非教會醫院　本調查部，未得非教會醫院報告，圖中末由列載；然據可靠消息，天主教在本省設有五醫院及七藥局。

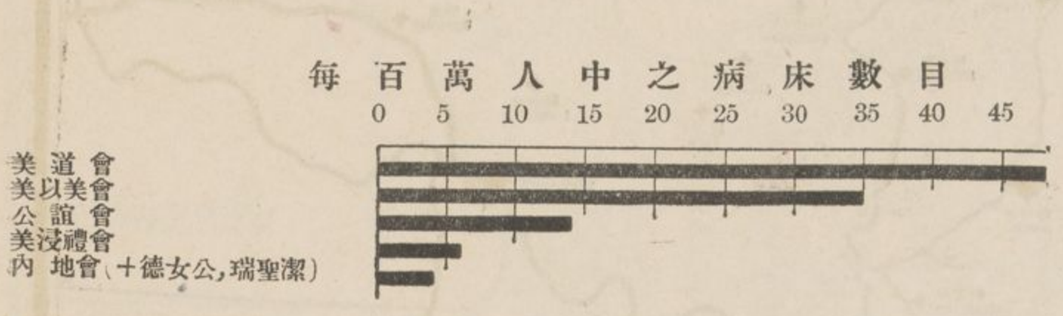

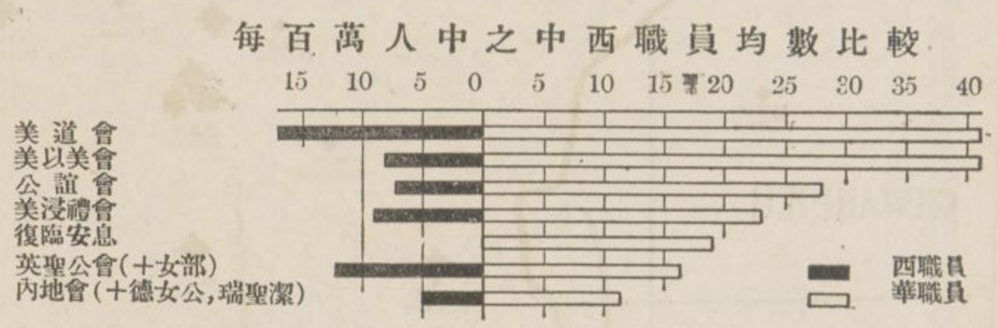

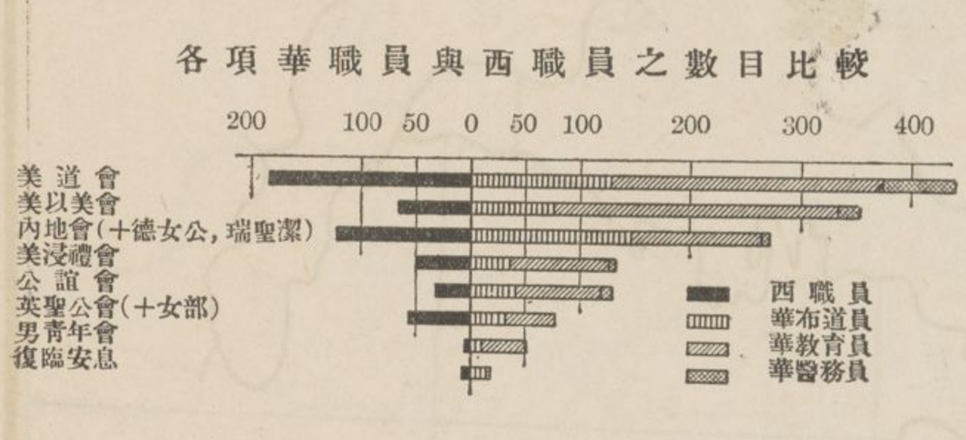

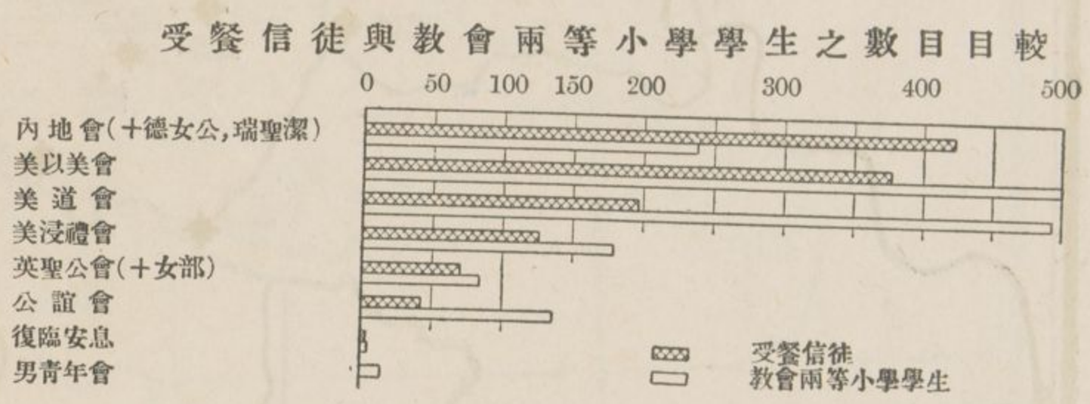

（五）基督教勢力圍範中之教會醫務表

宣教會

			醫院	藥局（醫院內藥房不在此列）	男病床	女病床	每年住院病人總數	護士學校	肄業護士	每一西醫士所得病床比較均數	每一西護士所得病床比較均數
			1	2	3	4	5	6	7	8	9
總數			26	28	693	348	8,839	3	43	24	94
聖宗	英聖公會（十女部）	CMS（十CEZMS）*	1	6	...	...	...	...	...	...	...
浸宗	美浸禮會	ABF	2	2	22	14	977	...	...	5	36
監宗	美道會	MCC	11	...	303	211	5,237	1	14	24	86
	美以美會	MEFB*	4	1	240	60	1,500	1	13	60	150
內系	內地會	CIM	2	16	72	28	634 (a)	1	16	33	100
餘會	德女公會 ...（甲）	DFMB (CIM)	...	...	(Included under CIM)			...	...	...	...
	瑞聖潔會 ...（甲）	HF (CIM)	...	...	(Included under CIM)			...	...	...	...
	美基督會	FCMS	1	1	18	7	91	...	...	13	...
	公誼會	FFMA	3	2	38	28	400 (a)	...	...	33	66
	獨立教師	Ind §	1	...	...	...	...	...	...	...	...
	復臨安息	SDA*	1	...	...	...	...	...	...	...	...

(a) 此爲概數　　* 回報不完備　　§ 無回報

(甲)包括於地內會統計數內

(六) 基督教勢力强弱表

宣教會	國籍	責任地之方哩概算	責任地之人口概算	西職員總數	受薪華職員總數	受餐信徒總數	每百萬人中之西職員均數	每百萬人中之受薪華職員均數	每千受餐信徒中之西職員均數	每千受餐信徒中之受薪華職員均數	每萬人中之受餐信徒均數	每千受餐信徒中之主日學校學生均數	每千受餐信徒中之小學校學生均數	每百萬人中之西醫士均數	每百萬人中之病床均數
	1	2	3	4	5	6	7	8	9	10	11	12	13	14	15
總數		160,000 (a)	61,444,699 (a)	543	1,485	12,954	9	24	42	114	2.1	1,659	1,376	0.7	17
聖宗……英聖公會(十女部) … … …CMS (+CEZMS)	B	30,000	4,827,000	56	78	696	12	16	80	112	1	799	1,204	0.2	…
浸宗……美浸禮會 … … … …ABF	A	39,000	5,767,000	49	133	1,263	9	23	39	106	2	1,056	1,444	1.4	6
監宗……美道會 … … … …MCC	B	20,000	10,859,000	184	441	1,974	17	41	93	224	2	3,454	2,500	2.0	48
美以美會 … … … …MEFB	A	9,600	8,622,000	66	354	3,814	8	41	17	93	4	2,134	1,319	0.6	35
內系……內地會 … … … …CIM	Int														
德女公會 … … … …DFMB (CIM)	Cont	52,400	25,477,000	122	272	4,743	5	11	26	57	2	500	509	0.1	4
瑞聖潔會 … … … …HF (CIM)	Cont														
餘會……美基督會 … … … …FCMS	A	…	…	12	6	7	…	…	…	…	…	…	…	…	…
公誼會 … … … …FFMA	B	6,000	4,651,000	32	130	429	7	28	74	303	1	3,707	3,179	0.4	14
獨立教師 … … … …Ind	Int	…	…	1	…	…	…	…	…	…	…	…	…	…	…
復臨安息 … … … …SDA	A	…	…	8	19	28	…	…	286	679	…	4,464	1,750	…	…
男青年會 … … … …YMCA	Int	…	…	5	52	…	…	…	…	…	…	…	…	…	…
女青年會 … … … …YWCA	Int	…	…	2	…	…	…	…	…	…	…	…	…	…	…
聖經書會…美聖經會英聖經會蘇聖經會 ABS, BFBS, NBSS	…	…	…	6	…	…	…	…	…	…	…	…	…	…	…

(a)此爲全省方哩及人口總數並非各會責任地之方哩及人口概算總數

每一按立職員所得受餐信徒數目

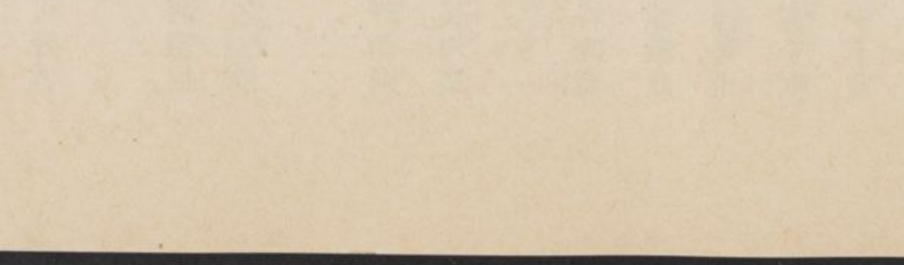

人民及言語　本省漢人泰半由四川貴州河南湖北之謫，是可見該省之行路難矣。至運轉一切，則用騾馬行極形迂緩，不如他省之便捷也。

第一圖　縣界

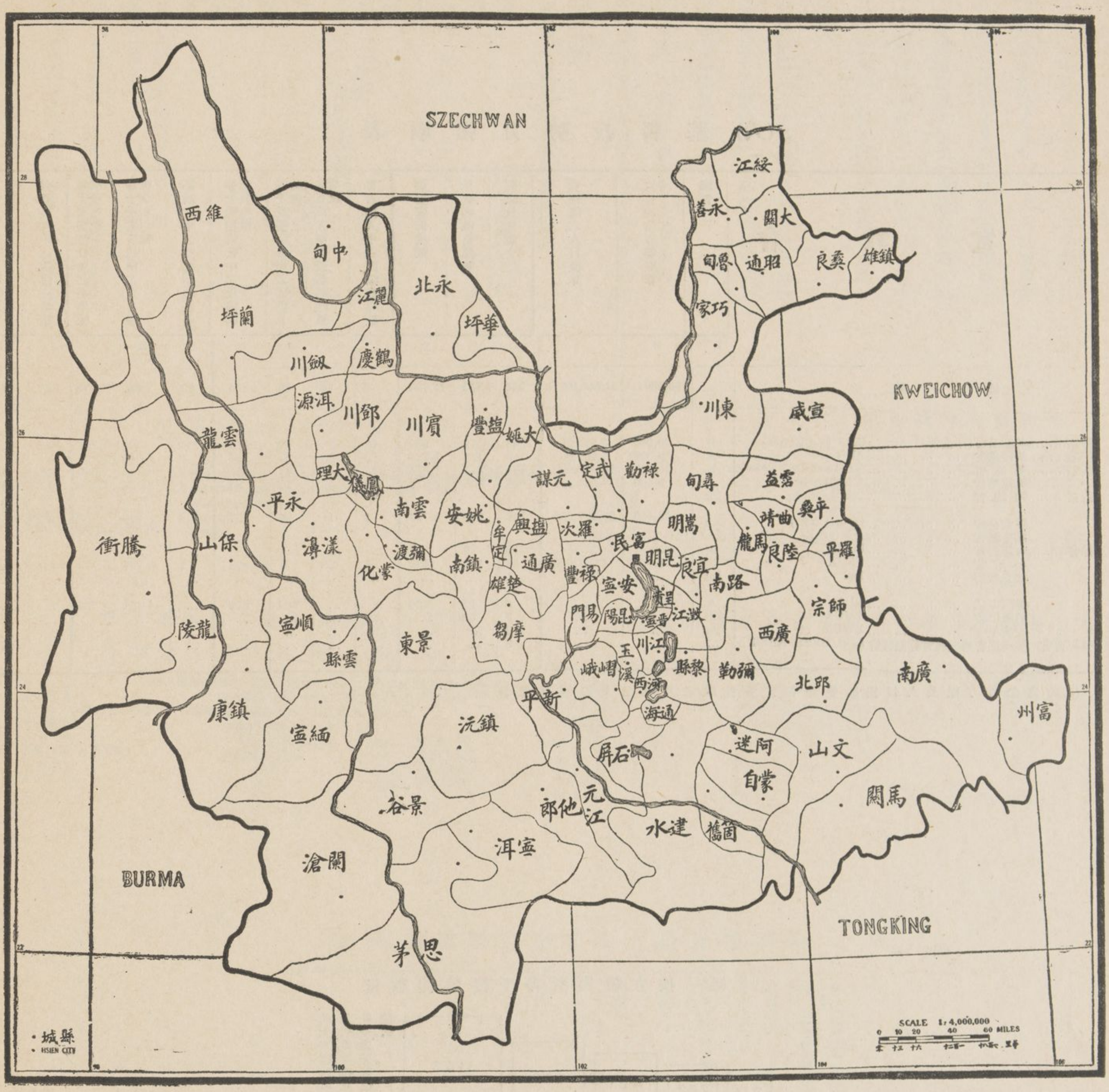

第十八章　雲南（滇）

▲省誌

行政區　雲南省（以下簡稱本省）在全國中居第二，面積約十四萬六千七百十八方哩，較英倫三島稍大。本省行政區域，分滇中蒙自普洱騰越四道，凡九十六縣。有多數縣界，甚不一致，且有一縣截爲數區，形勢極欠整齊。昆明（舊雲南府）爲省城。由東京北界乘火車至蒙自，計程不須一日。蒙自與南之思茅，西之騰越（舊騰越廳）均爲通商要埠。

地勢　據夏之時君所述，本省因形勢之各異，可分爲三大地帶：

（一）東北沿揚子江流域一帶，入夏苦熱。山河環抱，瀑布甚多。有最著名之地者，爲鄰近元謀之仁和平原。

（二）本省東部，多高小峻峯橫於廣大之平野，而湖沼河流交錯其間，天氣乾爽，氣候温和。人民均聚居於平原之地，尤以近湖沼邊爲多。

（三）本省西部及西北部一帶，高原橫亘，深谷間藏，谷底瘴氣中者多病。西北近西藏各地，其宗教政治，皆在西藏之勢力圈內。總之本省西北地勢，山脈盤旋，峻極無比，有自一萬呎高至一萬五千呎者。其上松柏成林，葱翠蟠結，是處人口甚少，不宜農事。且土人性極懦怯，又復阻於交通，益無發展實業之希望，而遊客亦鮮至其地。

東南一帶，亦多高原，有高至六千五百呎及九千八百呎不等，均漸向貴州傾斜。西部多高嶺，夾以深谷，谷底則河水奔騰，其嶺有高至一萬一千呎者。

氣候　本省之極南部及西南近東京一帶，氣候頗類熱帶，酷暑逼人，且多溼氣。至北部高原，空氣清潔，和煦宜人。其温度在華氏寒暑表二十五度至八十二度之間。自五月至十月爲雨水季。

人民及言語　本省漢人泰半由四川貴州河南湖北廣東等省遷移而來者．土番部落甚多，普通數約有五六十族．各族土語不同，曾有 F. S. A. Bourne 君上書英政府論及本省各部落之土番，謂皆系出一族，雖其土語各異，不過爲該族方言之變音也．茲錄於下：

『世界人種，未有如中國南部，非漢人種族之極複雜者，若欲研究其中眞相，形形色色，殊難盡悉，蓋因漢人所畀於土番之名稱，極不一致．例如某土番記錄，分土番爲一百四十一種，每種各有名稱；然該土番記錄並未詳考其種類之同異，而編成統系也．我國南部除藏緬二種族外，尙有三大非漢人種類：卽猓玀，撣，苗子等族是也．』土番皆未開化之民族，且無文字．彼等所聚居之處，基督教事業甚難達到，且有漢人或西人足跡所未至之處甚多．

經濟狀況　本省之西北部交通不便，雖多森林，而從事採伐者甚少．該處草場廣大，利於牧畜，時見極大羊圈．本省農產物，以米爲大宗，秋收以後，種麥，鴉片，或豆等類；更有油菜籽，苧蘇，糖，果品多種，菜蔬亦盛．

本省礦產可稱爲無盡藏，然以礙於交通，多未開採；銅鉛二礦最富．數百年來，我國造幣銅料，皆取給於東川（舊會澤縣）而箇舊廠爲鉛礦最大之地，該地在昆明之南，及近鐵路之西段；當每年開採時，僱用工人多至二十萬，本省出口貨百分之九十五爲鉛．又產鹽之處有三：（一）雲龍，在本省西部．（二）本省寧洱（舊普洱府）之南境內有四城．（三）本省中部楚雄之西北境內．煤礦在大理（舊太和縣）及柯保村之左近地方，惜礦質不佳．曲靖（舊南寧縣）亦產白煤（無煙煤），尙未開採．

交通　本省爲我國至印度陸路之門戶，故其交通極爲重要．省內多山，車行不便，惟昆明或蒙自及其他平原之數城中有車輛而已．全省道路狹小，若值天雨，則濘泥載塗，行旅裹足．本省漢人有『十年好路千年壞』之諺，是可見該省之行路難矣．至運轉一切，則用騾馬及牛驢等類，或藉人力．又每年十月底至次年六月初爲乾季，雨水稀少．自昆明至緬甸西藏廣東等處各大道上，行人絡繹不絕，今將本省五大道條列於後：

（一）由昆明至緬甸之八募者，經大理保山（舊永昌府）及騰衝等處，長約五百零五哩，須行二十四日或二十八日．

（二）由大理經麗江至川邊之巴塘者，長約三百六十哩．須行二十至二十四日，又由此路可達西藏．

（三）由昆明經廣西，沿西江而過百色，入廣東而至廣州府者．其自昆明至百色之陸路，長約三百五十五哩，須行二十日．由百色至廣州府可通航路．

（四）由昆明經四川之敍州府，沿揚子江流域而至湖北之宜昌者，其由昆明至敍州府之陸路，長約六百十八哩，須行三十二日或三十六日．

（五）由大理經下關雲縣（舊雲州）越薩爾溫河（卽怒江在緬甸界者）之肯倫渡而達 Lashio 者，長約三百六十哩，須行二十至二十二日．Lashio 有一鐵路之末站．由八募乘汽船沿伊洛瓦底河南行，另達一鐵路之末站而通 Lashio．

由昆明至大理，經騰衝八募而入緬甸之大道，凡我國數百年來，西南之商賈往來，皆取道於此，而騰衝則爲本省之門戶也．

鐵路　本省由昆明至海防（東京之大海口）之滇越鐵路長五百三十五哩．計三日半路程，維入夜火車不行，須止宿於河內．勞開阿迷等處，沿路風景頗佳．本省西部緬甸鐵道自蠻德勒至 Lashio 一帶，爲國外交通之地點，該地點距本省西界約八十哩．距八募之南，約一百七十哩，而八募在騰衝之西南近緬甸交界處．現又有由壁虱寨建築滇越鐵路之支線，經蒙自而達箇舊鉛礦．該路軌道有六十生地米達寬長約自二十五至三十哩．惟此路由蒙自至箇舊廠之一段工程，進行極形迂緩，不知何時告竣．本省所有已築之鐵路，現亟需與全國總路線接合．其由昆明至廣東北海之路線，業已測量完畢．

郵電　本省郵政之設置僅較優於貴州甘肅二省．當一九一九年間，本省郵政始自維持．蓋是年郵政之進款，增至百分之六十三，函件增加三十萬，包裹增加一萬；並增設郵局四處，及郵寄代辦所九處，內地有郵局三處，支局一處，均已遷移至一合宜之地點．本省有多處苗民，僻處偏隅，不聞外事，與世界絕少交通，故欲推廣郵政，實不能如他省之易舉，而效速也．一九一九年之末季，本省郵政及各支局，除鄉鎭中信櫃外，統計有二百三十二處，平均每四萬人中，有一郵局．其更須注意者，本省九百八十萬人中，如猓玀，撣，苗子各蠻族等，共佔五百萬人，彼等只在近村一帶，日事墾植，出作入息，差能自養，並不知商業及郵政爲何事．

各縣中之基督教勢力　本省九十六縣中，有七十六縣之全部或一小部，均經差會認爲責任地；然此七十六縣內，僅二十九縣有受餐信徒在二十人以上，且只十五縣有教會教育事業，由此可想本省教務之情形矣．

▲人口密率

人口統計　本省之人口統計，各方面調查不一，約自四百萬（蒙自海關報告）至一千二百七十二萬一千五百人不等．（夏之時君所著中國坤輿詳誌）一八八五年，戶部之統計數，爲一千一百七十二萬一千五百七十六人，而按最近各統計數，則在九百萬人左右．一九一〇年，民政部之統計數，爲八百五十萬人．本調查部得本省各縣官廳之人口統計數，凡八百八十二萬四千四百七十九人．一九一九年郵政局之人口統計表，較此數略多，爲九百八十三萬九千一百八十人．據一九一〇年後之各方面調查統計數，除甘肅外，本省爲全國人口最少之省份．至本省縣表（附錄甲）所載各縣人口之數目，卽本調查部於一九一八年自本省官廳方面得來者，其中有數縣並無人口統計，遂以郵局調查數目代之．本調查部統計全省人口有八百八十二萬四千四百七十九人，如以此數爲準確，則每方哩有六十零十分之二人．至本省人口稀少之原因，蓋由於全境多山，不宜居人，並因蒙自發生之大疫，與一八五六年至一八七二年之回亂所致，其痛創至今尙未恢復也．又本省人民約百分之九十四，皆居鄉村，以蠻族爲多數，至其人口之實在若干，未能盡悉．

人口最密之地　當少校 Davies 游歷本省時，極注意於人口統計一事，嘗調查本省平原一帶，每方哩有四百人，山地僅四十人．又據其測算本省之地面，平原佔一萬方哩，山地佔十四萬方哩．按此推算，則 Davies 君以本省人口爲九百六十萬人，略與英領事烈敦之統計數相同．該領事旅居本省多年，統計本省人口約九百萬．雖平原僅佔全省地面十五分之一，而該地人口竟佔全省人數之半．該處人民，多係純漢族血統，至西藏人猓玀撣及他各蠻族等，四散而居，種類不一，且多聚居於山地之中．本省人口以平原，高原，及沿各大道兩旁爲最密，如自昆明至蒙自一帶之地面．又有大多數人，於一定時期內，滙居於鹽井礦產等處，該處之基督教事業極少．

城市　本省爲全國民族最複雜，最渙散，而分爲多數小部落之一省區．全省僅昆明一城之人口逾十萬．騰越及箇舊廠各約五萬人．自二萬至五萬人者，共六城．自一萬至二萬人者共十三城．本省各縣城均按萬人計算而載入圖中；然至西部及南部之數縣城，僅較鄉村略大耳．

基督教團體　本省每一千一百二十八人中，僅有信徒一人．按本圖中有八千八百二十四小黑點，每點代表一千人，其中有八點爲代表全省基督教團體之數目．

第二圖　人口密率

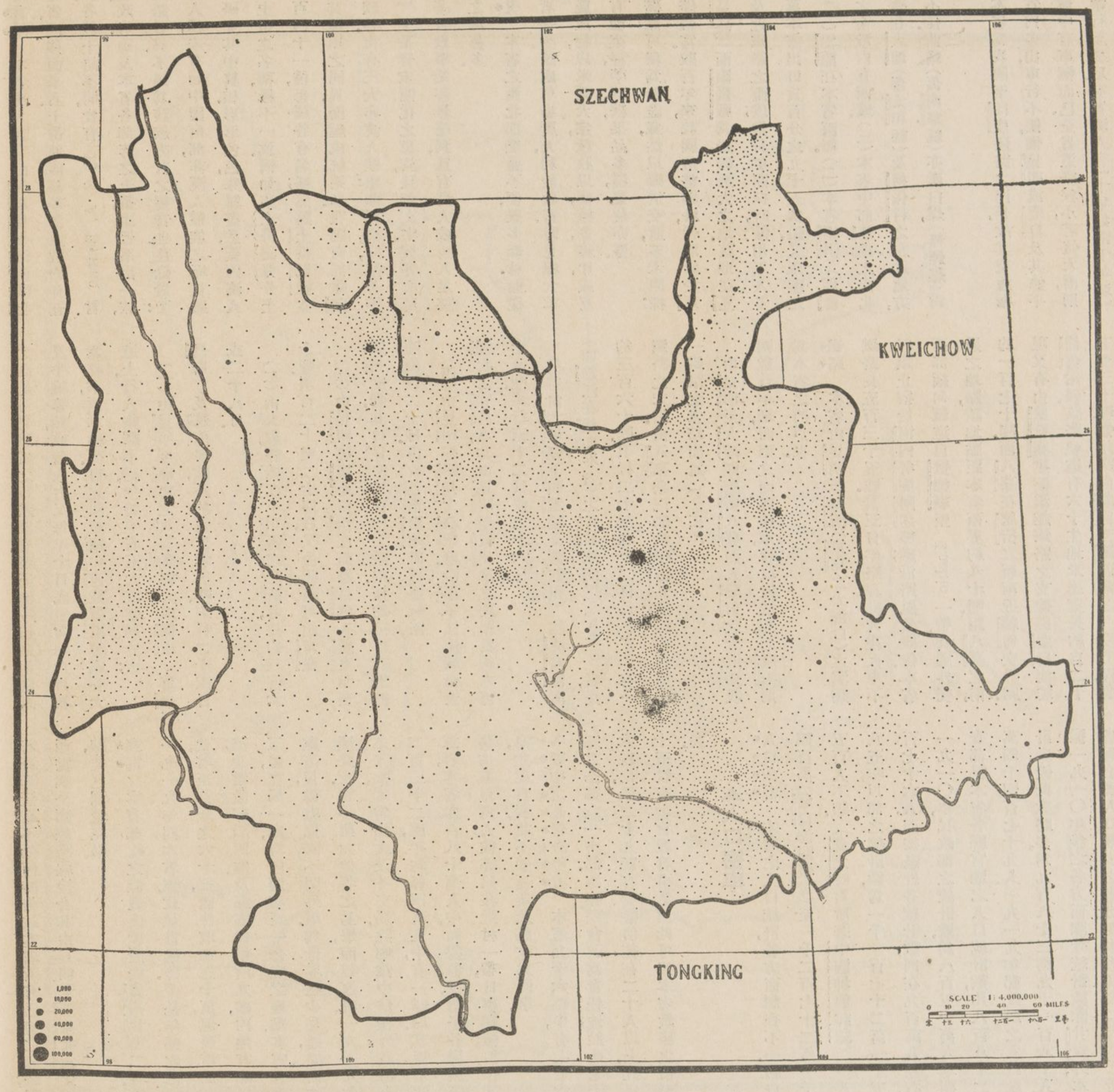

▲宣教地

各宣教地之比較　自第一至第六統計表，載全省有十一差會，其中雖有約老會之責任地，尚未創辦宣教事業。本調查部，已得約老會及五旬會對於該教區正式報告。至英聖公會，青年會，及大英聖書公會等，在本圖中並無宣教地，又英聖公會之事業，至今尚限於璧虱寨及昆明縣等處之四境中。

本調查部自二年前，得鐸德君之報告後，北長老會在本省西南太族中之事業，已大發展，且有四家宣教師在根恆進行工作，又有來自緬甸之同工者，相助爲理。

浸禮會現已由緬甸而入本省之邊界各地，工作甚盛。一九二一年春，據永偉理君報告，該會於一九二〇年中之領洗入教者，共一萬六千人，其中約有七千五百人居於中國境內。又云『因官廳反對，及缺乏會受教練之按立職員，以致工作不易著手。且漢蠻交惡，而漢人欲至該部落中布道者甚難。惟 Karens 與蠻族，尚有守望相助之誼。吾人甚盼望於此二年中，建設總堂四處。』

五旬會之責任地，號爲極大，（約佔全省地面百分之二十）其實內地會之宣教地，實蹟上佔本省最大地面（約佔全省六分之一）本圖所載之各教區，卽爲各會布道事業所欲達到之處，而非實蹟上之工作地。如參看第五圖各布道區之地點，卽可見各會之宣教地，雖有各會擔負責任，恐亦難見事功。例如五旬會在本省西北部之宣教地甚大，而布道區猶不滿五處。然我國各省凡有如本省宣教事業未發展之地者，如該地游行布道事業甚盛，且臨時宣講所亦多，則該地教務之實況與範圍，不可僅以布道區之多寡而遽下評論。

本省地面約百分之五十五，已由各差會擔負責任。本圖中所載之各複工地，均無重要之點。五旬會設有

第三圖　宣教地

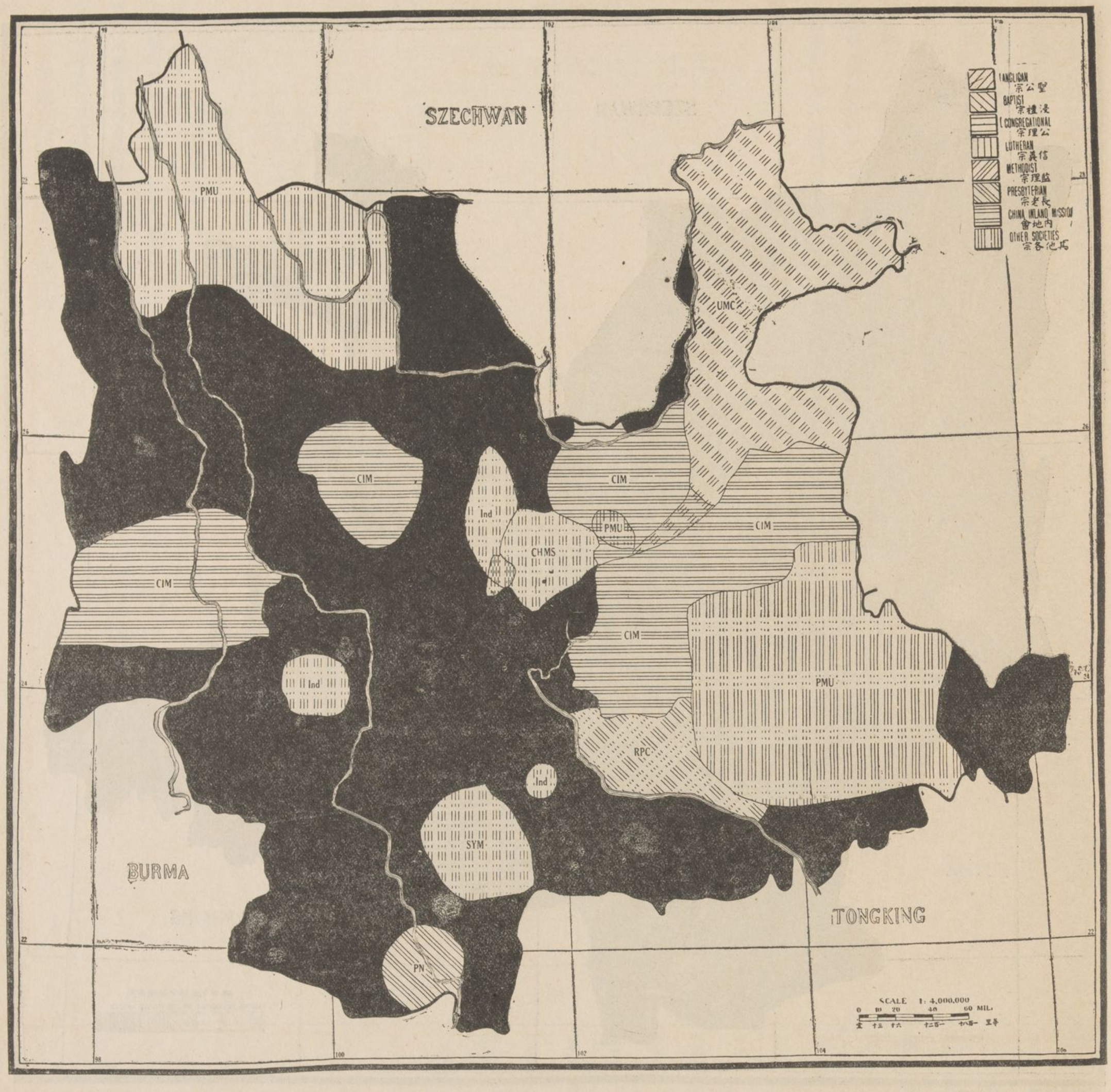

總堂在本省西北部之麗江及中甸等處，（前爲阿墩子之地界）爲西藏人之工作地，且該處爲入西藏向藏京拉薩極南之要道。至本省之宣教事業，泰半已在英國各差會及宣教師之掌握中。

中華國內布道會，於一九一八年夏間，始告成立，現爲全國極強固之布道運動。該會教務之性質，及經費，與道端，均屬爲會際的。至該會各委員，均爲各差會華信徒代表合組而成。其教務皆由華執行委員管理之，僅有數西人備爲顧問而已。又該會在本省已建設二宣教地。

睦誼協約　本調查部，未有收到本省各差會睦誼協約之報告，然各差會曾有數次規定各宣教地，及部落事業之商榷，迄未得滿意結果。有數部落中之宣教事業，收效頗著，因之各宣教師，均專注於該部落中之工作，而對於漢人中之事業，則似有放棄主義。然另有一部份之宣教師，其所注意之事業，又適與此相反。據某宣教師報告，謂宣教師分佈於該處漢蠻兩族者，極不平均。現值歐戰告終，泰西各國宣教事業，復形活動，皆紛紛焉添設職員，加增經費，由是以觀，則無論本省之教務現狀若何，其前途之發達，當無偏重之弊矣。

▲工作歷史

發軔時期　回憶一八七六年之煙台條約，令人悵然生感；蓋是時中國已開放門戶也。考該條約之緣起，實因英副領事 A. Margary 被害於滇西而釀成交涉，因交涉而獲此結果。當時本省排外之勢甚熾，有內地會宣教師施君及范君，欲入本省宣教，英政府鑒於 A. Margary 之死，遂挽留二君於八慕，且禁止各宣教師由緬甸來華。至一八八〇年，始行取消禁令。一八七七年，內地會宣教師麥嘉底，由上海直經我國境內，步行而至八慕，是爲宣教師中入本省之先導。厥後亦有其他宣教師，陸續來省。然至一八八一年，有內地會宣教師華牧師夫婦至大理時，始創辦宣教事業。次年，

第四圖　教區開始時期

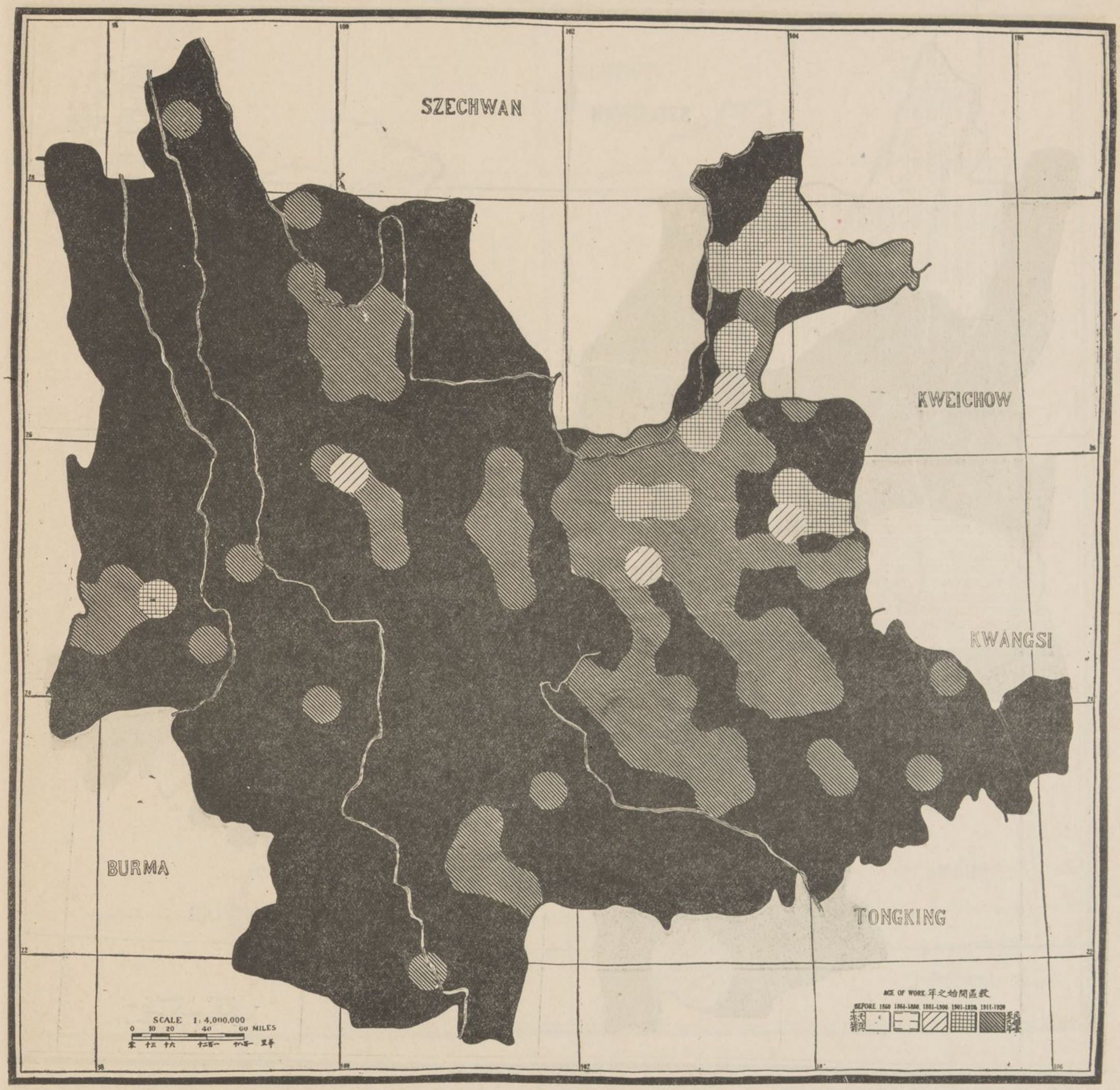

該會在昆明設一總堂。三年後，（一八八五年）聖道公會開闢東川，一年後，（一八八六年）復開闢昭通，（舊恩安縣）而辦教務。

困難時期　自教務發軔之始，至一九一一年民國締造之時，本省教務極形困難，且發展甚緩，蓋是時本省對於國民中除少數漢人外，皆具有一種排外之心理，與宣教師極少接近。大英聖書公會以爲分散聖經，可以解釋其排外之心理，於是於一九〇四年，在昆明設一分會。

近年之更變情形　自初次革命以來，本省之宣教情形，驟爲一變。卽華人對於基督教及宣教師之態度，亦較前親密。且當革命之時，有多數歸國留學生等，曾在日本與青年會接近，頗受薰陶，幷信該會可以改造我國之道德，於是該留學生等，均抱此熱忱，遂設一青年會於昆明，並經官廳方面贊許，旋於大理騰衝二處，亦設有分會；然有多數提倡人，對於他處青年會之宗旨，及實在工作，尙不甚明晰，以爲該會不過爲男女及童子之一大俱樂部而已。故不久乃請求上海青年會協會，派遣極有練達之幹事至昆明，襄助整理也。

當青年會創辦之初，五旬會亦派遣宣教師，來本省首城建設總堂。後復派代表至麗江之西北部，創辦教務。

一九一四年，英聖公會在昆明購置產業，由華職員創辦教務。厥後又有四宣教師來省，而對於醫藥及布道事業，皆雙方注重焉。

一九〇七年後之進步　一九〇七年之初，本省僅有三差會，於大理，昆明，昭通，東川，曲靖，及平彝等處皆設有總堂；並有宣教師三十七人，華職員亦甚少，而領洗之信徒不逾百人。十二年後，宣教師則增加一倍有奇，今本省有七十五宣教師，其在蠻族中作工者，逾十人。聖道公會與內地會之先進宣教師，有已身故者，有因病而返本國者，有調遣至他處者，而逐年陸續來本省

之新職員，爲數亦不少，故該二會之宣教師，雖不見增多，而亦不見減少．近有新進三差會，及昆明與他處獨立教師七人，業已振起教會之精神，而勇往前進也．

此十二年中，宣教師之駐在地，由六處增至十九處，且今有一百七十餘布道區．漢人中已領洗者約有千人，而蠻族中則在六千人以上．如將今年春（一九二一年）本省西南部蠻族中之七千五百領洗者，與他省遷入之信徒數目加入此數，則漢人與蠻人領洗者之比例數，卽爲一比十三．

各時期內建設之總堂表

		Before 1860	1861-1880	1881-1890	1891-1900	1901-1910	1911-1920
宗宗宗系會	CMS	…	…	…	…	…	1
公公老地國教	UMC	…	…	2	…	…	1
聖道長地華立	PN	…	…	…	…	…	1
英聖北內中獨	CIM	…	…	3	…	4	2
會會會會內師	CHMS	…	…	…	…	…	7
會會會會會會	Ind	…	…	…	…	…	2
聖監長內餘	PMU	…	…	…	…	…	1
會	SYM	…	…	…	…	…	…
書	YMCA	…	…	…	…	1	…
會	BFBS	…	…	…	…	…	…

表員職西 (一)

宣教會		按立職員	男醫士	女醫士	護士	女士	男職員總數	女職員總數	西職員總數
		1	2	3	4	5	6	7	8
總數	…	14	2	…	1	17	33	42	75
宗宗宗系會	CMS	1	2	…	…	1	3	3	6
公公老地國教	UMC	4	…	…	1	…	4	3	7
聖道長地華立	PN (a)	1	…	…	…	…	1	1	2
英聖北內中獨	CIM	2	…	…	…	6	13	12	25
會會會會內師	CHMS	…	…	…	…	…	…	…	…
會會會會會會	Ind	…	…	…	…	2	…	2	2
聖監長內餘	PMU	5	…	…	…	8	7	16	23
會	SYM	1	…	…	…	…	3	3	6
書	YMCA	…	…	…	…	…	2	2	4
會	BFBS	…	…	…	…	…	…	…	…

(a) 該會西職員近已大增

表員職華 (二)

宣教會		按立職員	非按立職員及男布道員（並賣書人）	女布道員	宣教職員總數	男教員	女教員	各級職教員總數	男醫士	女醫士	畢業護士	肄業護士	醫務職員總數（肄業護士在內）	在職受薪華職員總數	不受薪華職員總數	職員中男職員之百份數	每一西職員與受薪華職員比較均數
		1	2	3	4	5	6	7	8	9	10	11	12	13	14	15	16
總數	…	13	124	17	154(a)	84	4	88	1	1	…	…	2	244(a)	28	94%	3.2
宗宗宗系會	CMS	1	2	…	3	…	…	…	…	…	…	…	…	3	…	100%	0.5
英聖北內中獨	UMC	11	25	1	37	38	3	41	1	…	…	…	1	79	…	96%	11.3
聖公公老地華立	PN*	…	2	…	2	…	…	…	…	…	…	…	…	2	…	100%	1.0
會會會會內師	CIM	…	54	1	55	30	…	30	…	…	…	…	…	85	26	99%	3.4
會會會會會會	CHMS*	1	3	3	7	…	1	1	…	1	…	…	1	9	…	33%	…
聖監長內餘	Ind*	…	2	2	4	…	…	…	…	…	…	…	…	4	…	100%	2.0
公公老地國教	PMU*	…	23	5	31	…	…	…	…	…	…	…	…	31	2	84%	1.3
聖道長地華立	SDA*	…	2	…	2	…	…	…	…	…	…	…	…	2	…	100%	…
英聖北內中獨	SYM*	…	6	5	11	2	…	2	…	…	…	…	…	13	…	100%	1.3
會會會會內師	YMCA	…	2	…	2	14	…	14	…	…	…	…	…	16	…	100%	4.0
會會會會會會																	
聖監長內餘																	
會																	
書																	
會																	

* 回報不完備

(a) 該等總數較縣統計表(附錄甲)第六第七項多八布道員，蓋因縣統計較本表早成也。

參看本圖，卽可見各差會在責任地內勢力之大小也；例如黑色地面，皆在布道區以外三十里，此地面內，當有以售書爲布道工具之宣教師及華職員等，自無疑義，此外又當有多數宣講所之設備，據所得各方消息，惟尚無恆久事業，能合本調查部布道區之定例．

第五圖　總堂與布道區

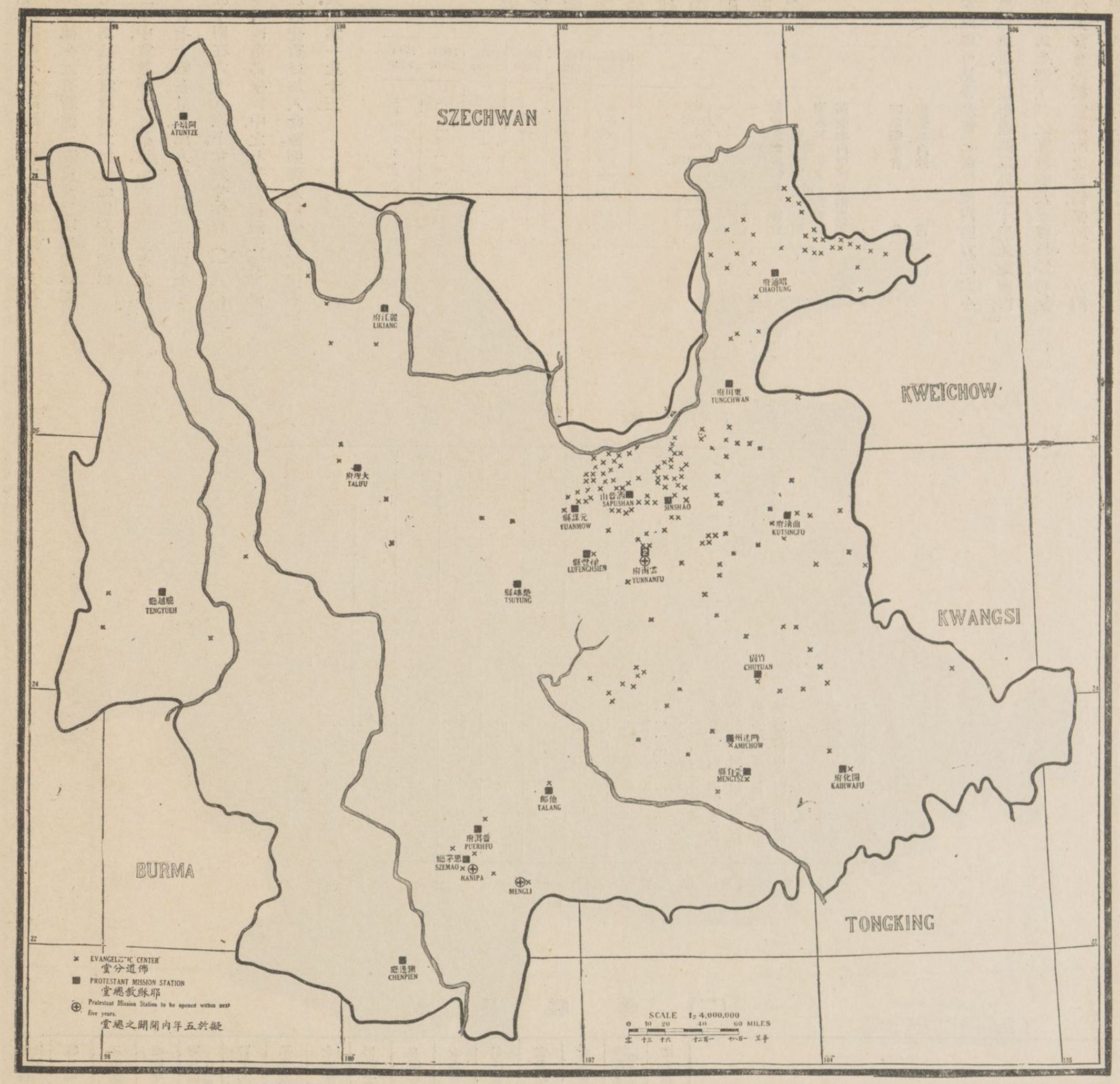

▲佈道範圍

總堂及宣教師駐在地　按本調查部調查完竣時，本省宣教師分駐於二十一處，其中僅一處有二，或二以上之差會代表。本圖所載昆明城標記中之『2』字，應改爲『7』字。各總堂之西代表，以英國居多數。至他著名宗派，在本省開創之教務，不甚發達。聖道公會在東北部之事業範圍極大，英聖公會則有事業於昆明，北長老會近在極西南部之太族部落中，開始工作。

預設之差會總堂　本省北境部落中，有稱撒老吳之處，近有內地會在該處設一總堂，從此天國福音，可以傳播於呅嚩族中矣。一九二一年五旬會之宣教師，嘗於一年中小住於阿迷及竹園等處。據最近報告，寧洱（舊普洱）之差會暫行停辦。本圖載明擬於五年內開闢總堂三處，其一爲昆明縣，聖道公會已在該縣購有產業，餘二處在本省之南部，卽猛里及 Nanipa 等處是，該二處爲南雲南會，擬闢爲呅嚩族中教務之總堂。

布道區　如一九一八年冬至一九一九年春間，本調查部據報告，本省二十一宣教師駐在地之四境內，有一百七十四布道區，並有宣講所甚多。每總堂中之布道區，平均得六處。聖道公會在貴州部落中之宣教事業，均由本省推行之。

布道區之分佈　披閱本圖，凡見布道區分佈極多之處，該處部落中之布道事業，必極發達。以本圖與第二圖比較，又見昆明之南部，雖人口衆多，而宣教事業及布道區之分佈，竟反遜於本省之北部，及元謀之西部等處，蓋因該等處爲全省教會三分之二之中堅地也；如將該等處之教務，置諸例外，則本省教務實無可述之價值矣。又內地會有全省布道區之半，聖道公會則等於內地會之半，全省每八十三方哩有布道區一處。一九一九年，約老會與五旬會，函件往來，互相協商，以五旬會所有鐵路以西，及紅河以東之數總堂，均有基督教徒小團體數處，卽蒙自箇舊廠，及建水（舊臨安

第六與第七圖　中西職員及受餐信徒之分配

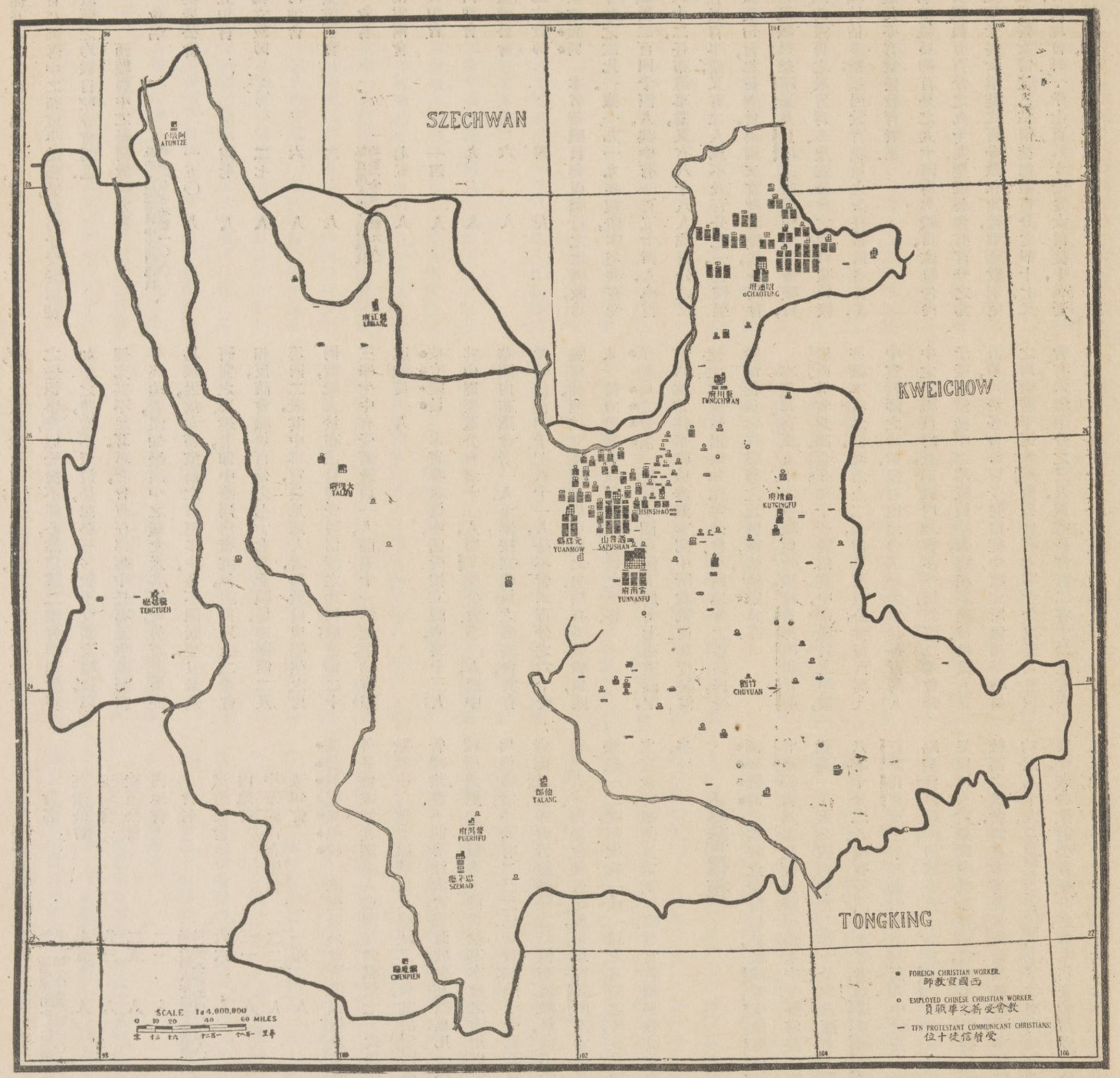

府，）石屏等處，劃交約老會．五旬會曾在該等處經營數年，除蒙自外，其餘各城並無宣教師之駐在地．現約老會在本省亦無宣教師．

五旬會已與本省之宣教師聯合會協議，僅以鐵路以東，及自宜良至羅平以南，爲其責任地．

基督教勢力不完滿之原因　據各報告，皆謂缺乏職員，經費支絀，爲今日第一原因；至於山地人民稀少，道路崎嶇，致使交通不便，是爲第二原因．下錄一九二〇年，我國政府聘用之鹽務視察員之來函，可以證明本省職員之爲數甚少也．函云：『自昆明南至磨黑，並無西職員．本省西職員之數目，與廣西甘肅二省不相上下．近十年內，雖見增加，然皆屬於新進各會之力也．本省內地會及五旬會，共有全省西職員之半數，卽七十五人．又中華國內布道會，有華職員九人，蓋彼等皆由我國他省跋涉千里而來，亦可以加入於西職員之數內．自本調查部收到各地消息以後，復有北長老會自暹羅來之宣教師四人，及其眷屬等，並暹羅之布道員相與偕來，設教於根恆之地點．茲按各宣教師之宗派，可分列於下：聖公宗六人，監理宗七人，長老宗二人，近已增至八人，內地會二十五人，其餘各會共二十五人．每四宣教師中有獨身女士一人．

西職員中之基督教勢力　全國惟貴州，廣西，安徽，三省之宣教師與人口之比例數，較本省爲低．江西，四川，兩省略與本省相等．又貴州與東三省之宣教師與受餐信徒之比例數較低．披閱下列兩表，則見凡西職員

及信徒甚多之差會，反列於最後，閱者必甚驚異；蓋此等差會在部落中之布道事業極盛，故每千受餐信徒中，宣教師之均數自較各會爲低。

西職員中之基督教勢力表

會名	每千受餐信徒中之西職員均數（全省均數一〇人）
英聖公會	一五〇　人
五旬會	四七　人
獨立教師	二七　人
內地會	六　人
聖道公會	二　人

會名	每百萬人中之西職員均數（全省均數九人）
南雲南會	七五　人
五旬會	一四　人
內地會	九　人
聖道公會	六　人
獨立教師	四　人

華職員之類別　本省華職員與西職員之比例數，爲三零十分之二比一。據一九一九年報告，本省共有受薪華職員二百四十四人，其中有一百五十四人，或百分之六十二，任布道事業，又有八十八人或百分之三十七任教育事業，又有二人或不及百分之一，任醫藥事業。據五旬會，北長老會，與獨立宣教師報告，各該會僅有布道職員。想昭通及昆明二醫院中之醫務職員，必較以前報告之數目爲多。聖道公會之教育職員較布道職員佔多數；蓋因教育職員之兼任布道者甚多，而布道員亦有兼任教育者也。

受薪華職員約百分之九十四爲男職員，據報告內地會男職員有百分之九十九，聖道公會有百分之九十六。如與受餐女信徒之百分數相比較，則此數未免太高；蓋受餐女信徒已佔信徒總數百分之四十七。又據報告，內地會每一千七百八十受餐女信徒中，有受薪女職員一人，聖道公會一千六百十七受餐女信徒中，有受薪女職員四人；據此而論，則二差會對於婦女之靈德事業，似覺漫不經心，然以該二差會辦理教務如是之善，當不至於是，想必有多數不受薪女職員，以補充其不足耳。再者，曾有在部落中任布道事業而富有經驗者，深知蠻族中之婦女及其家庭，男布道員亦易接近，故女布道員之有無多少，並不關緊要。且最饒研究之興趣者，即中華國內布道會，適與以上二差會相反，該會職員百分之七十七，爲女職員。參閱第二及第四二表，其中事實，最足驚人者，即教員與學生之比例數，較大於布道員與受餐信徒之比例數；蓋每二十三學生中有受薪教員一人，而五十一信徒中，始有布道職員一人。

按立職員　本省華職員中，已受按立禮者，共十三人；其中屬聖道公會者十一人，屬英聖公會者一人，屬中華國內布道會者一人。至無按立職員之各差會，共有受餐信徒四千七百十一人，是不啻云百分之六十受餐信徒，無按立華領袖以引導之也。然有多數職員，雖未受按立禮，實亦執行按立職員之事務。

華職員之分佈　比較本圖與第五圖，每七布道區中，有六處常住華職員。參觀本圖中所載職員與受餐信徒之比較情形，則知聖道公會與內地會之數區內，受餐信徒與常住職員之比例數，較他處爲高。

本省每百萬人中之華職員均數，較貴州，四川，甘肅，廣西等省爲高。貴州每千受餐信徒中，華職員之均數，亦較本省爲低。參看上二表，即見聖道公會每百萬人中宣教師之均數，僅有內地會三分之二；其每百萬人中之華職員均數，則較內地會多一倍。然該二差會每千受餐信徒中之華職員均數，實相差無幾。根據上表計算，可於各會每百受餐信徒中，核定所僱用華職員之均數若干，例如英聖公會有七零十分之五人，五旬會有六零十分之三人，聖道公會有二零十分之五人，內地會有二零十分之一人。

受薪華職員中之基督教勢力表

會名	每千每餐信徒中之受薪華職員均數（全省均數三〇人）
英聖公會	七五　人
五旬會	六三　人
聖道公會	二五　人
內地會	二一　人

會名	每百萬人中之受薪華職員均數（全省均數二七人）
聖道公會	六六　人
內地會	三一　人
中華國內布道會	二二　人
五旬會	一九　人

基督教職員學校　除聖道公會所設職員教練學校外，各會並無教練漢人或蠻民爲職員之正式學校，此數校中之教育雖善，奈又復缺乏教員，其故實因西人管理雜務，不能專注教育，遂致收效甚微也。凡一切學校所造就之職員，多不能供給其本會之需用，以致分與他會者，不過有二三之已受教練，或未受完全教練者而已；然各會皆隨時注意培植布道職員，或不受薪職員人才。內地會及五旬會，每年在昆明設立聖經訓練班一二次，每次約一或一以上星期之久，且有數處之宣教師，組織星期查經班，專爲教練華職員之設備也。

▲受餐信徒

調查概論　本省之受餐信徒，較陝西，安徽，廣西，江西，甘肅等省爲多，且較全國每萬人中受餐信徒之均數，猶高一子，蓋全國均數爲七零十分之八，而本省則爲八零十分之八。至有較高於本省者，爲廣東，福建，浙江，江蘇，山東，東三省等處。惟本省每萬人中信徒之均數，略與江蘇相同，因該省有上海及南京二大城故也。其足以使人於觀感中增加興趣者，即凡女信徒比例數較高之教會，均在本省及貴州蠻族部落中。本省信徒約近八千人（實數七千八百十六人）屬內地會者居泰半，若合聖道公會統計之，則共佔全省總數百分之九十餘。

較比之目數員職西與員職華項各

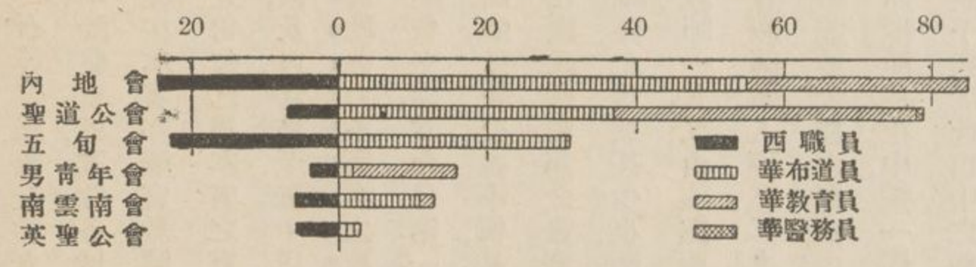

數均員職西中之中徒信餐受千每

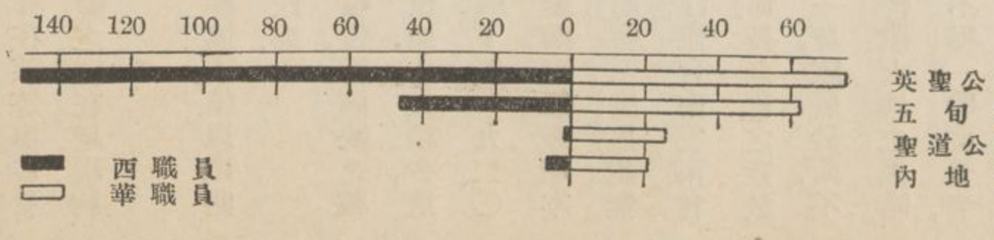

在足使人抱悲觀也．參較本圖與第四圖，凡宣教師最先開闢之地，迄今布道區及受餐信徒之數目，並不極多，而教會事業最盛之地，反在蠻族部落中．

閱者請注意第三表第七項所載，本省教會團體之大，甚與信徒有關係也．該團體與信徒之比例數，爲四與一之比，較各省爲最高．如南雲南會，雖以其最低之數論之，其比例數，則仍高至十六與一之比，內地會爲四比一，聖道公會爲三比一．溯其原因，實以部落布道，多取平民布道大運動之方式有以致之也．一九一九年思茅報告中之論及此事，頗有意味，茲摘錄於下，其報告云：『去歲敝同人等，目覩焚棄偶像，虔心歸主者，有一千二百餘家，而此一千二百餘家中，約有男女老幼六千人，受基督教訓練．』

部落事業之性質　據張道惠牧師於一九一九年由昭通報告，論及聖道公會在本省及貴州苗人中之事業情形如下：『人民歸仰上帝之熱心，誠爲曠古所未有，三月之間，計領洗者，已達一千八百餘人，而預備於年內領洗者，尙有多數．』

『再者，本會今歲布道之第二特色，卽江苗中之宣教事業大爲發展．本會在該部落中，向設有學校二校，至今歷有數年，收效頗著．茲於聖誕節時，有男領洗者五人，女領洗者一人．信道者頗形踴躍；因而建設教堂一處．迨年終時，他處江苗聞風踵至，並呼籲曰「請先生勿吝金玉，惠告我等眞理．」雖彼等對於福音，向屬茫然，但求道心切，故亦易於了解眞理，回憶花苗中十五年事業之經驗，而得覩茲狀況，不禁竊竊自慰；且喜日後之效果，方興未艾也．若更力所能逮，加派教員，給以書籍，將必能於最短之時期，可得信徒數萬，而無須疑慮矣．是故教會將來之進步，就吾人眼光所及，當視吾人能派教員多寡，以教導斯民爲定；然敝同人今日惟一之困難，卽因金價低落，致使經費支絀，而事業停滯也．』

『本月下旬，鄙人擬以兩月時期，週游西人前所未嘗經歷之江苗各部落．本省東北部之彝良縣城四境內，有鄉村十七處，內有漢人記名慕道者已達一千四百人．』

『本年本會對於患麻瘋症者之事業，亦極形發展．其名列本會册籍者，約五十人；均由麻瘋事業會集得鉅款，以養留此輩．又本處患麻瘋症者甚衆，其工作前途，必無限量矣．』

『舊歲既除，新年又至，此一九二〇年，又大啟光明之宇矣．敝同人凡與羣黎接近者，均極抱樂觀，且深信已登成功之階，不日當可奏凱也．』

漢苗事業之對照　蠻族與漢族不同之點，在其求道心切．該蠻族之尋求福音者，動以千計，例如一九〇四年有苗人一團，至貴州內地會問道於黨牧師，時值牧師會務匆忙，不遑兼顧，只得指領彼等歸聆眞諦於昭通聖道公會；但彼等接踵而來，初以十至，繼以百至，爭逐於吾道之門者，不可勝數．柏格理牧師覩茲情狀，鑒彼熱忱，遂偕此輩歸至貴州邊境，設教務於石門坎，而當時立卽納入道軌者，約千餘家．然此種人族，既未開化，又無文字，誘導極難，亟須合各種土語，發明一種文字，且爲便於學習者，方可爲宣教事業之一助；於是柏牧師校訂數種文字，取精去繁，而成今日所謂柏格理之苗民文字．該文字現已盛行於花苗，拉戛，葛布，獰獰，黑夷之各部落中．至於造成普通文字，以及拔選鄉村領袖，養成讀經習慣，教練聖經教員，改革敗俗，取消早婚，教民信仰基督，而非信仰西人等諸大端，皆爲今日所急待解決之問題．

多數村莊，皆有教會學校，其教授方法，不惟教以漢語，且用教育部審定之課本．石門坎洒普山他谷等處，皆有教練學校．教員薪金，皆由差會與華信徒公同擔認．該民雖貧，然已建設之禮拜堂甚多，且慷慨捐輸，供給布道員，蓋極能振起宣教之精神也．去歲有五十二人自石門坎，五人自洒普山，不憚跋涉，遠遣至各村落布道．並由他谷信徒中派遣五人立爲獰獰族宣教師，及讚美詩一百首等．其程度稍高者，皆學漢文．』

結論　一百七十四布道區內，共有正式教堂一百二十八處，堂內領袖多爲漢人．蠻人自給教會經費之舉，皆有讀經班，及祈禱會，如有牧師或宣教師巡視其地，則極表歡迎．蓋蠻族對於福音，較漢人易於接受，故有以爲欲使漢人歸主者，當由蠻族入手．如某處有漢人四百戶，皆已爲慕道者，焚偶像，變廟宇爲學校，出教員薪金之半，赴禮拜，此皆由該處四境蠻族中事業影響所及之效果也．然此亦屬非常之事業，蓋漢人之視蠻族，如犬馬之不若，任意欺凌．今日事業之極得手者，皆在花苗，獰獰，黑夷等部落中，內地會今已在大理四境之民家，及省西保山騰衝他部落中創辦教務，五旬會則在西北麗江一帶之摩些（Nansi）各族中宣教．』又稱：『本省蠻民居全省人口之過半，而宣教師之工作於其中者，則僅七分之一，每一百四十蠻民中，得聽福音者，尙不到一人，合計約三萬五千人．』

據五旬會報告，麗江一帶，共有二十六族蠻民．開化一帶有六大族，其中又有支系甚多．

據稱：『昆明之北部及西北部一帶，屬內地會境內者，至少有十五族，各族土語不同．計只一日行程，可經過六七村，而所聞之土語亦必有六七種．布道之難，莫此爲甚，至十五族之中，其已得聆福音者，今已七族．各族以呶囌種爲最盛，文化亦較高．蠻民求道者約三千戶，自建大小鄉村教堂七十四處，苗人一族之領洗者，已有一千七百人．今歲（一九一九年）上季，呶囌求道者有四百戶．葛布求道者，有六百戶．獰獰大都居於昆明平原之西部，十年前從苗人而受福音之感化，獰獰較苗人猶爲勤儉．』

『一切急進之布道事業，大都爲本地信徒之所自動者，且爲義務工作．施藥爲布道之一大助力，亦在所必需．禮拜時，蠻民皆用爲彼等所特編之文字本，如獰獰中有已譯之馬太及路加二福音書；並有眞道問答，及讚美詩一百首等．其程度稍高者，皆學漢文．』

結論　一百七十四布道區內，共有正式教堂一百二十八處，堂內領袖多爲漢人．蠻人自給教會經費之舉，皆有讀經班，及祈禱會，如有牧師或宣教師巡視其地，則極表歡迎．蓋蠻族對於福音，較漢人易於接受，故有以爲欲使漢人歸主者，當由蠻族入手．如某處有漢人四百戶，皆已爲慕道者，焚偶像，變廟宇爲學校，出教員薪金之半，赴禮拜，此皆由該處四境蠻族中事業影響所及之效果也．然此亦屬非常之事業，蓋漢人之視蠻族，如犬馬之不若，任意欺凌．今日事業之極得手者，皆在花苗，獰獰，黑夷等部落中，內地會今已在大理四境之民家，及省西保山騰衝他部落中創辦教務，五旬會則在西北麗江一帶之摩些（Nansi）各族中宣教．』又稱：『本省蠻民居全省人口之過半，而宣教師之工作於其中者，則僅七分之一，每一百四十蠻民中，得聽福音者，尙不到一人，合計約三萬五千人．』

據五旬會報告，麗江一帶，共有二十六族蠻民．開化一帶有六大族，其中又有支系甚多．

據稱：『昆明之北部及西北部一帶，屬內地會境內者，至少有十五族，各族土語不同．計只一日行程，可經過六七村，而所聞之土語亦必有六七種．布道之難，莫此爲甚，至十五族之中，其已得聆福音者，今已七族．各族以呶囌種爲最盛，文化亦較高．蠻民求道者約三千戶，自建大小鄉村教堂七十四處，苗人一族之領洗者，已有一千七百人．今歲（一九一九年）上季，呶囌求道者有四百戶．葛布求道者，有六百戶．獰獰大都居於昆明平原之西部，十年前從苗人而受福音之感化，獰獰較苗人猶爲勤儉．』

『一切急進之布道事業，大都爲本地信徒之所自動者，且爲義務工作．施藥爲布道之一大助力，亦在所必需．禮拜時，蠻民皆用爲彼等所特編之文字本，如獰獰中有已譯之馬太及路加二福音書；並有眞道問答，及讚美詩一百首等．其程度稍高者，皆學漢文．』

結論　一百七十四布道區內，共有正式教堂一百二十八處，堂內領袖多爲漢人．蠻人自給教會經費之舉，皆有讀經班，及祈禱會，如有牧師或宣教師巡視其地，則極表歡迎．蓋蠻族對於福音，較漢人易於接受，故有以爲欲使漢人歸主者，當由蠻族入手．如某處有漢人四百戶，皆已爲慕道者，焚偶像，變廟宇爲學校，出教員薪金之半，赴禮拜，此皆由該處四境蠻族中事業影響所及之效果也．然此亦屬非常之事業，蓋漢人之視蠻族，如犬馬之不若，任意欺凌．今日事業之極得手者，皆在花苗，獰獰，黑夷等部落中，內地會今已在大理四境之民家，及省西保山騰衝他部落中創辦教務，五旬會則在西北麗江一帶之摩些（Nansi）各族中宣教．』又稱：『本省蠻民居全省人口之過半，而宣教師之工作於其中者，則僅七分之一，每一百四十蠻民中，得聽福音者，尙不到一人，合計約三萬五千人．』

據五旬會報告，麗江一帶，共有二十六族蠻民．開化一帶有六大族，其中又有支系甚多．

據稱：『昆明之北部及西北部一帶，屬內地會境內者，至少有十五族，各族土語不同．計只一日行程，可經過六七村，而所聞之土語亦必有六七種．布道之難，莫此爲甚，至十五族之中，其已得聆福音者，今已七族．各族以呶囌種爲最盛，文化亦較高．蠻民求道者約三千戶，自建大小鄉村教堂七十四處，苗人一族之領洗者，已有一千七百人．今歲（一九一九年）上季，呶囌求道者有四百戶．葛布求道者，有六百戶．獰獰大都居於昆明平原之西部，十年前從苗人而受福音之感化，獰獰較苗人猶爲勤儉．』

▲教會學校

初級教育　據報告，本省教會國民學校，有六十一校，學生一千七百八十二人，高小學校有六校，學生二百二十四人．平均每國民學校，有學生二十八人，每高小學校有學生三十六人．各會高小學校之數目如下：聖道公會設有高小學校四校，內地會設有一校，青年會亦設有一校；惟青年會之學校，則注重教授英文．全省教會之女子高小學校僅一校，各級學校之女生僅一百八十七人，每十二國民學校學生中，有女生一人，然上曾述及本省教會有女信徒獨多，計三千六百七十三人，而女學生僅一百八十七人，此種事實，極爲吾人注意之點．

本省惟聖道公會對於基督教團體之教育設備，甲於他會；內地會，青年會，及南雲南會等，則依次遞少．蠻民中之教員，多屬漢人．國民學校學生，升入高小學校者，約百分之十三．

中學校　據報告，本省教會中學僅有一校，設於昭通；當本調查部收到報告時，該校課程，尙非完全四年學級，且甚含有工藝學校性質．

兩等小學校之分佈　參閱第九圖，則見昆明甚缺乏教育機關．中華國內布道會女宣教師，設有女小學校一校，（本圖並未載及）青年會設有男學校一校．除該

第九與第十一圖　醫院及藥局並教會學校

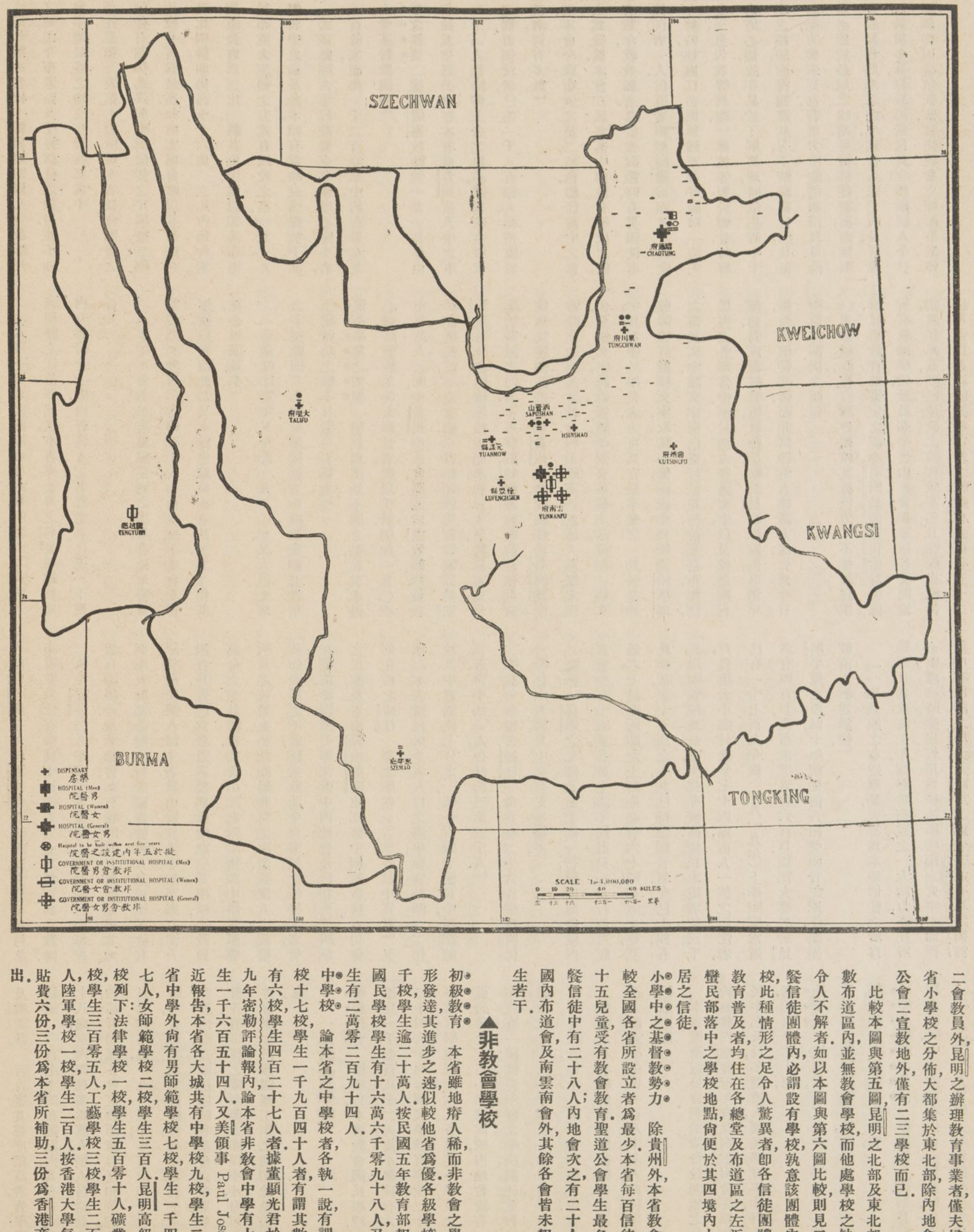

二會教員外，昆明之辦理教育事業者，僅夫婦二人．全省小學校之分佈，大都集於東北部，除內地會及聖道公會二宣教地外，僅有二三學校而已．

比較本圖與第五圖，昆明之北部及東北部，即見多數布道區內，並無教會學校，而他處學校之缺乏更有令人不解者．如以本圖與第六圖比較，則見二十餘受餐信徒團體內，必謂設有學校，孰意該團體內絕無一校，此種情形之足令人驚異者，即各信徒團體中之無教育普及者，均住在各總堂及布道區之左近也．至於蠻民部落中之學校地點，尙便於其四境內十餘村所居之信徒．

小學中之基督教勢力　除貴州外，本省教會學校，實較全國各省所設立者爲最少．本省每百信徒中，僅二十五兒童，受有教會教育．聖道公會學生最多，每百受餐信徒中有二十八人；內地會次之，有二十人．除中華國內布道會，及南雲南會外，其餘各會皆未報告有學生若干．

▲非教會學校

初級教育　本省雖地瘠人稀，而非教會之學校，竟日形發達，其進步之速，似較他省爲優．各級學校共約五千校，學生逾二十萬人．按民國五年教育部報告，本省國民學校學生有十六萬六千零九十八人，又高小學生有二萬零二百九十四人．

中學校　論本省之中學校者，各執一說，有謂有中學校十七校，學生一千九百四十人者，有謂其數最少，僅有六校，學生四百二十七人者．據董顯光君於一九一九年密勒評論報內，論本省非教會中學有十四校，學生一千六百五十四人．又美領事 Paul Josselyn 最近報告，本省各大城共有中學校九校，學生二千人．本省中學外尙有男師範學校七校，學生一千四百四十七人，女師範學校二校，學生三百人．昆明高級教育學校列下法律學校一校，學生五百零十人，礦業學校一校，學生三百零五人，工藝學校三校，學生二百三十五人，陸軍學校一校，學生二百人．按香港大學每年有經貼費六份，三份爲本省所補助，三份爲香港商家所捐出．

第十圖　非教會學校

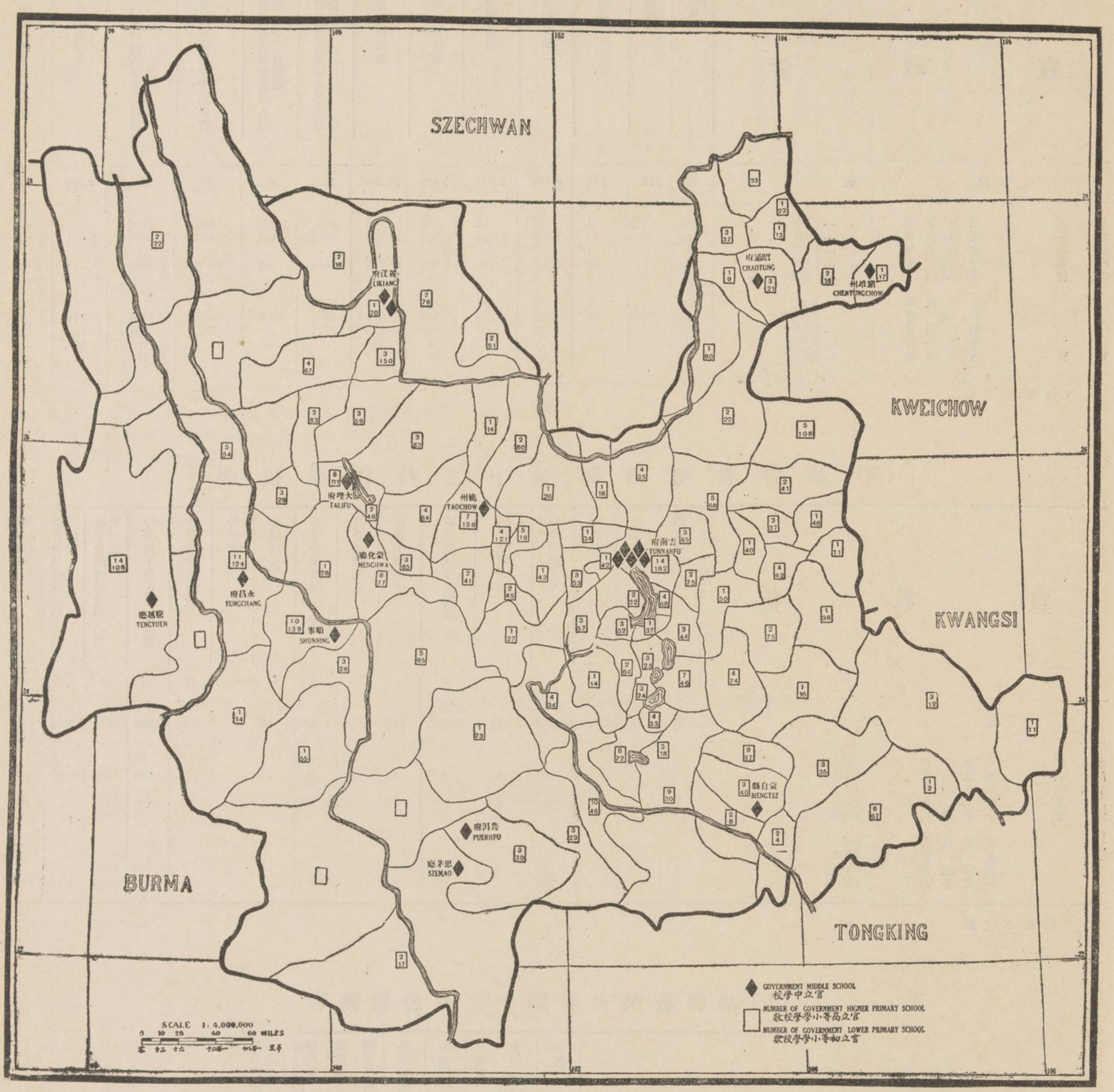

本省每萬人口中，平均有小學學生二百十一零十分之三人，全國惟山西較此數爲高；又全國每萬人口中小學學生之均數，僅得九十三零十分之七．本省人口多半爲蠻民，非教會小學學生均數竟達二百十餘人之多，似難憑信．（按附錄丁）每萬人中非教會小學學生，如圖中所載者，恐非實數：請注意該圖之南，及西南淺色地面；凡關於人口及非教會教育統計各數，不敢從旁妄置一辭，此蓋因二數非官廳之臆度，卽爲個人之私利也．

▲醫藥事業

醫藥設備之狀況　本省之醫藥事業，向爲聖道公會及內地會所擔任，該二會之西職員，大都有簡單之醫藥設備，施捨一切應用藥品，以醫治漢蠻人民之有疾病者，然多未報告有藥局之建設．聖道公會早在昭通設有醫院，英聖公會近亦於昆明建新式醫院一處，此外本省尙另有教會藥局九處，其餘尙可謂之爲醫藥事業者甚多，惜不得其詳．中華國內布道會近已派華醫務員至該會教區內，組織醫院及藥房矣．

全省二十一宣教師之駐在地內，僅兩處有西醫務員，本調查部得報告後，聞聖道公會及內地會之醫院，均已加增中西醫務員．本省除教會醫院外，我國政府在騰衝設有醫院一處．昆明有非教會醫院三處．（一爲法政府所管理，一爲天主教所設立，一爲中國紅十字會之醫院；惟該醫院專爲救濟軍人而設）阿迷有鐵路醫院一處，蒙自有法國醫院一處．

醫藥事業缺乏之地點　如以本圖與第六圖受餐信徒比較，則見蠻族中醫藥事業之設備極少，而需求孔殷．又本省各礦區及實業之中心地點，工人每以千計，如能於該處以醫務而行布道事，則其奏效，當捷如影響矣．

醫務中之基督教勢力　全省如以中西醫務員合計，每百萬人中有醫員十分之二人，病床五零十分之六張，以各省比較論，實與他省之均數相去甚遠；以全國統計論，每百萬人中有西醫務員一人，病床三十八張．各省病床之均數，最少者惟貴州及本省；而西醫務員之均數最少者，亦惟本省及甘肅貴州江西等省．

表體團教督基之中圍範力勢教督基 (三)

宣教會		差會總堂	正式教堂	布道區	男受餐信徒	女受餐信徒	受餐信徒總數	教會全體總數	全體受餐信徒中之男信徒百份數	全體受餐信徒在五萬人以上城市中之百份數	男受餐信徒識字者之百份數	女受餐信徒識字者之百份數	主日學校學生	每布道區受餐信徒均數
		1	2	3	4	5	6	7	8	9	10	11	12	13
總數	...	28	128	174	4,143	3,673	7,816	29,714	53%	4%	53%	29%	3,260	45
聖公會	CMS	1	1	1	24	16	40	40	60%	100%	90%	80%	...	40
宗公會	UMC	3	28	44	1,548	1,617	3,165	10,982	49%	0%	62%	30%	2,861	72
宗老會	PN *	1	...	1	...	...	...	...	...	...	...	...	...	...
系地會	CIM	8	64	95	2,234	1,780	4,014	16,309	55%	5%	55%	28%	102	42
會國內	CHMS *	2	...	1	...	...	...	...	...	...	...	...	...	...
聖監長內餘 教師會	Ind *	2	3	3	15	25	40	215	37%	...	...	...	60	14
公會	PMU	7	30	25	281	204	485	577	58%	14%	56%	12%	170	19
南年經	SYM *	2	2	4	41	31	72	1,172	57%	...	40%	20%	...	18
雲青聖	YMCA	1	...	...	...	...	...	419	...	...	...	...	67	...
書會	BFBS	1	...	...	...	...	...	...	...	...	...	...	...	...

*回報不完備

表校學會教之中圍範力勢教督基 (四)

宣教會		國民學校	高等小學校	中學校	國民學校男生	國民學校女生	國民學校學生總數	高等小學男生	高等小學女生	高等小學校學生總數	中學男生	中學女生	中學校學生總數	中學以下教會學生總數	教會小學校學生中之男生百份數	教會中學校學生中之男生百份數	國民學校中之入高等小學學生百份數
		1	2	3	4	5	6	7	8	9	10	11	12	13	14	15	16
總數	...	61	6	1	1,640	142	1,782	179	45	224	10	...	10	2,016	92%	100%	13%
聖公會	CMS*	...	...	...	...	...	...	...	...	...	...	...	...	...	...	...	...
宗公會	UMC	34	4	1	733	74	807	30	45	75	10	...	10	892	87%	100%	9%
宗老會	PN*	...	...	...	...	...	...	...	...	...	...	...	...	...	...	...	...
系地會	CIM	23	1	...	687	48	735	59	...	59	...	...	...	794	94%	...	8%
會國內	CHMS	1	...	...	...	18	18	...	...	...	...	...	...	18	0%	...	...
聖監長內餘 教師會	Ind	...	...	...	...	...	...	...	...	...	...	...	...	...	...	...	...
公會	PMU	...	...	...	...	...	...	...	...	...	...	...	...	...	...	...	...
南年會	SYM	2	...	...	20	2	22	...	...	...	...	...	...	22	98%	...	...
雲青會	YMCA	1	1	...	200	...	200	90	...	90	...	...	...	290	100%	...	45%

*回報不完備

表務醫會教之中圍範力勢教督基 (五)

宣教會		醫院	藥局 醫院內藥房不在此列	男病床	女病床	每年住院病人總數	護士學校	肄業護士	每一西醫士所得病床之比較均數	每一西護士所得病床之比較均數
		1	2	3	4	5	6	7	8	9
總數	...	2	9	30	20	150	...	...	...	50
聖公會	CMS*	1 (a)	...	...	...	...	...	...	...	...
宗公會	UMC*	1	1	30	20	150	...	...	...	50
宗老會	PN	...	...	...	...	...	...	...	...	...
系地會	CIM	...	6	...	...	...	...	...	...	...
會國內	CHMS	...	1	...	...	...	...	...	...	...
聖監長內餘 教師會	Ind	...	...	...	...	...	...	...	...	...
公會	PMU	...	...	...	...	...	...	...	...	...
南年會	SYM	...	1	...	...	...	...	...	...	...

*回報不完備

(a)醫院尚未竣工

表弱强力勢教督基 (六)

宣教會				國籍	責任地之方哩概算	責任地之人口概算	西職員總數	受薪華職員總數	受餐信徒總數	每百萬人中之西職員均數	每百萬人中之受薪華職員均數	每千受餐信徒中之西職員均數	每千受餐信徒中之受薪華職員均數	每萬人中之受餐信徒均數	每千受餐信徒中之主日學校學生均數	每千受餐信徒中之兩等小學校學生均數	每百萬人中之西醫士均數	每百萬人中之病床均數
				1	2	3	4	5	6	7	8	9	10	11	12	13	14	15
總數			…		146,700 (a)	8,824,479 (a)	75	244	7,816	9	27	10	30	8.8	411	255	0.2	56
聖監長內餘	宗宗系會	英聖北內中	內地會 …	… CMS	B	…	…	6	3	40	…	…	150	75	…	…	…	…	(c)
		聖道長地國	公公老華內會 …	… UMC	B	12,920	1,200,000	7	79	3,165	6	66	2	25	26	894	280	…	41
			會會會會 …	… PN (b)	A	1,650	97,000	2	2	…	…	…	…	…	…	…	…	…	…
			…	… CIM	Int	23,230	2,722,000	25	85	4,014	9	31	6	21	15	26	200	…	…
			…	… CHMS	Ch	3,000	400,000	…	9	…	…	22	…	…	…	…	…	…	…
		獨五復南男	立旬臨雲青	… Ind	A	5,100	503,000	2	4	40	4	8	27	…	2	…	…	…	…
			教安南年	… PMU	B	30,500	1,659,000	23	31	485	14	19	47	63	3	347	…	…	…
			師會息會	… SDA	A	…	…	…	2	…	…	…	…	…	…	…	…	…	…
			…	… SYM	A	2,800	79,000	6	13	72	…	…	83	181	9	…	…	…	…
			…	… YMCA	Int	…	…	4	16	…	…	…	…	…	…	…	…	…	…

(a) 此爲全省方哩及人口總數,並非宣教會責任地之方哩及人口概算總數.

(b) 本調查部自接該會回報後,其工作已復大增進.

(c) 該醫院尙在建築期內.

受餐信徒與教會兩等小學學生數目之比較

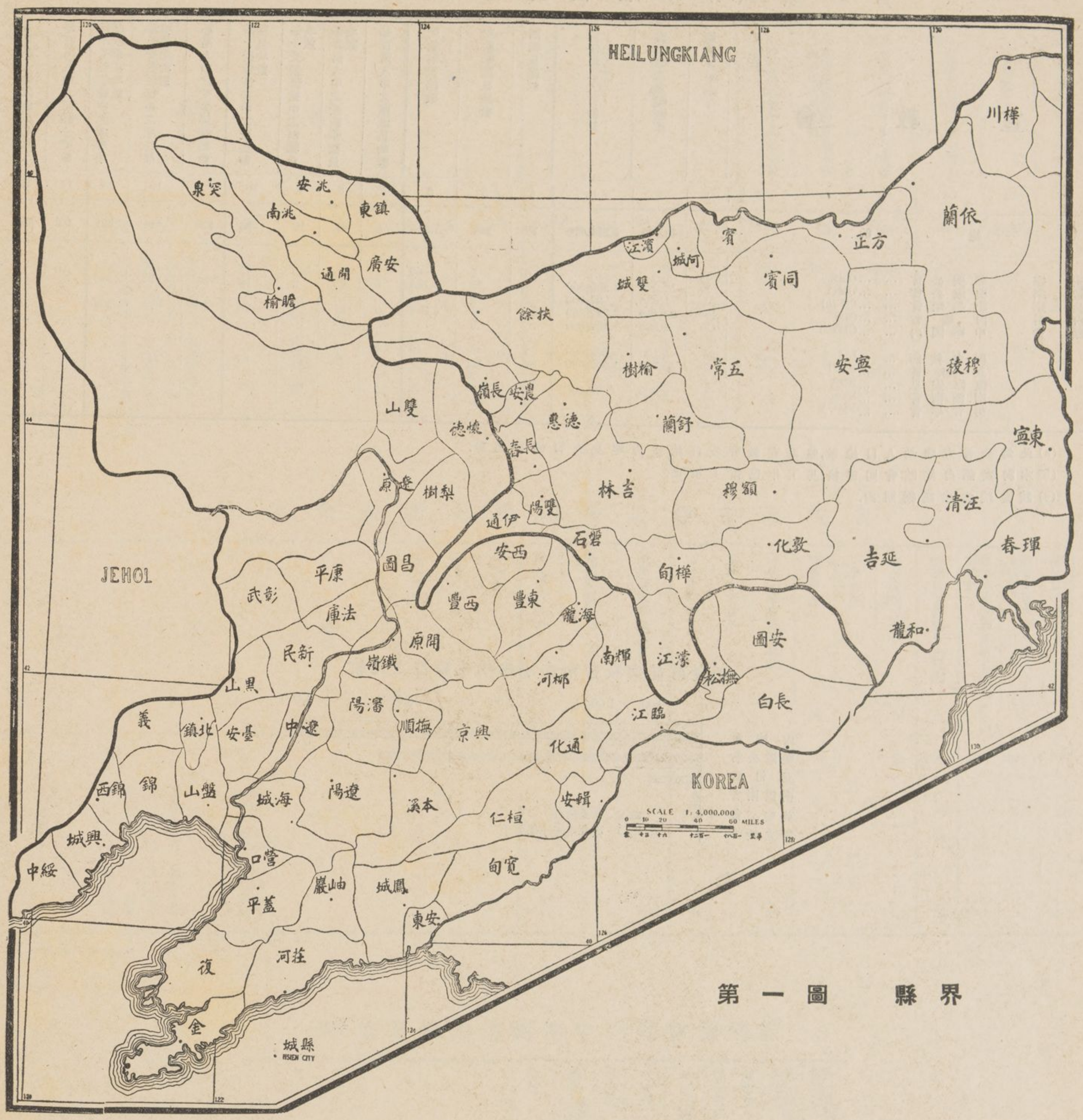

第一圖　縣界

又以西地●結我九二發爾一區縣凡政縣凡人論三〇人莫非相行●

二百二十二

第十九章　滿洲（奉天吉林黑龍江）

本調查錄因滿洲三省教會問題皆出一致，且其教務範圍僅及本部十八行省之一，故本章謹以全滿爲一整區，列爲各省之一，特此附識．

▲省誌

行政區●●●　滿洲（以下簡稱本省）與我國本部之情形，相去懸殊；蓋本部各省向爲我國故土，居民稠密，且有非常人之流風遺業，銘刻人心，使人不能忘其爲天造草昧之古國者；而本省則爲一新闢之邦域，亟待將來人民之創造，自不得不有特殊之情形也．本省爲奉天（或盛京）吉林黑龍江三省合組而成，面積三十六萬三千七百方哩，較英倫三島約大三倍；據任何方面而論，均爲我國最富饒之一大領土．奉省爲本省三省中人口最密之處，全省行政區域，分遼瀋東邊洮昌三道，凡五十六縣，以瀋陽（舊奉天府）爲省城，該省東部之縣區，均爲近今新闢之地，人民甚少．吉省大部分之行政區域內，人口亦少．全省分吉長濱江延吉依蘭四道，凡三十八縣，以吉林爲省城，黑省在本圖中並未載明縣區，全省分龍江綏蘭黑河三道，凡三十一縣，七設治區，及一協領轄地，以龍江（齊齊哈爾）爲省城．

本省遼河口之牛莊，以及鴨綠江口之安東瀋陽哈爾濱等處，均開放爲通商口岸．又旅順口及大連灣亦爲開放之海港．一八九八年，該二港均租與俄國，租期二十五年，厥後俄國復讓渡於日本（一九〇五年）．一九一五年日本以二十一條件要求我國政府，並強逼我國將租期延長至九十九年．該二港屆冬令時，水不結冰，實爲本省最有價值之海港也．

地●●　地勢　我國東北部之地勢，宛若一長凹形平原，其東西北三面山脈屹立．南面則傾斜而入於海，故海潮得以流入，而適成遼東灣．舉全省地勢之最要者而論，則又有稱本省爲一搖籃之形式，其北爲頭部之板，右部

橫板．則爲沿蒙古最高平原邊境之板，則直達遼東灣之海平面．有時當夕陽西下時，回光反射，而東方目前，肥美之田，清爽之氣，一領地帶，北帶傾向黑龍江，而屬於支流嫩江所灌溉之地，南帶傾較大，且富有森林．南帶沃野千里之流域一帶，土質膏腴，故收穫該處未經開拓之地亦不少．又牧場，牧草高及六尺，故本省亦又遼東半島，沿海形勢曲如犬牙，港，其餘沿海一帶均低．』奉省原，爲奉省之扼要地，該平原由東西山地之間，東部平原，則傾遼東之半島，卽鴨綠江流域之江之流域，該江向西北流，經山地而入於森林叢生之處，亦構成一奇異之灣形，又向東北流與黑龍江合，是爲吉省之北界．該江當春季時，風和凍解，江水漲起時，可駛汽船，本省至冬季水既結冰，又可成爲一特別之運輸大道．全境均可暢行車輛，惟交夏令，則轍跡變爲泥塗，而交通阻礙矣．黑省介於松花及黑龍二江之間，而佔其流域之全地面；除黑龍江外，其他著名之河流，厥惟嫩江，該江可駛輕便汽船直達龍江．

大興安嶺山脈在黑龍江之上游，（卽額兩古納河）與嫩江之間．小興安嶺則在黑龍與松花二江之間，又黑省大部分爲平原，牧草叢生，極便供養牧畜之用．

我國人在黑省呼蘭境內所墾闢之地面，業已達於松花江流域之極北部，其中建設之新城市，頗爲繁盛，每年由他處遷來之殖民，不可勝數．至北部之出口商務，與松花江之南部同一比例．

交通　全省極欠整飭，實爲商務及行旅之大障阻．當冰凍時期，全省陸地，均可駕行車輛，然一經溶解，或爲雨季，則車輛亦退處於無用之地步矣．本省與他省交通之主要大道，僅由北京經錦縣（舊錦州府）瀋陽吉林新城（卽伯都訥）龍江及嫩江縣（卽墨爾根）等處，而至西比利亞者是．然全省雖大道無幾，而水道則頗便利，當冰消凍解時，卽一葦之民船，亦可暢行全省，至冬季雖水道封凍，然冰極堅厚，以雪車爲載貨及行旅之用，亦頗適於交通也．

黑龍江之極北面，頗通航路，汽船可上行四百五十哩，小舟可上行一千五百哩．又汽船亦可由松花江駛至吉林並可由該江之支流嫩江而達龍江．又本省一交夏令，遼河全面，卽有輪舶往來牛莊，並有最大之民船可至通江子．而鴨綠江亦多航路；至沿海一帶之商務，尙形發達．

三年竣工；惟按中日間最近條約恐其結果，終不免將此路線移交日本』．

又稱：『本省現無鐵道在建築中，其已訂合約而行將建築者，分列於左：

（一）自吉林至韓國境內之路線，（二百四十哩）已規定於一九〇九年九月四日之中日協約中．

（二）自洮南支分之鐵道，亦規定於一九一三年之中日協約中；該鐵道有三支線列下：（甲）由洮南至長春，長一百八十哩．（乙）由洮南經赤峯而抵熱河，長四百七十哩．（丙）由洮南至四平街，長一百六十五哩．

（三）自開原至海龍，其路線長一百二十哩．

（四）自海龍至吉林，其路線長一百一十哩．

（五）自公主嶺至琿春，其路線長五十哩．』

又稱：『又我國政府計畫中鐵路之二線如左：

（一）自錦縣至多倫諾爾，其路線長五百二十哩．該縣爲起點，沿京奉鐵路而達多倫諾爾，其路線長二百五十哩，北段延長，而爲北部直達北京之多倫諾爾，其路線長二百五十哩，由綏芬河直至滿洲里，而橫貫本南行至長春之支路，與南滿鐵道之大幹路．又該路東接太平洋之而西接北海及巴爾的海．』

郵局，日漸增加．又各縣區設立之其未設立者仍復不少．

京官廳方面報告，本省各等郵局，郵寄代辦所，亦有四百七十五處．年內已增加代辦所三十餘處矣．

本省創辦事業者，生活極形艱難，而於婦女及孩童爲尤甚；然盱衡本省普通之經濟狀況，實較我國本部爲優勝；因本省爲天然最富之出產地，故農業爲主要．其產品中大豆極佳，爲環球所共知，次於豆類者，爲高粱，小米，黍米等類，米田則泰半出於韓國僑民耕種之力．至斫伐東北二部之森林，編成木簰，由鴨綠松花二江順流而下，是爲本省之主要工業．又本省每年輸出各種皮貨，爲數甚鉅，而礦產亦極饒，但未開採者居多．撫順之煤礦，已爲日人着手開掘矣．各縣中之基督教勢力　奉吉二省之九十四縣，其中有十六縣，尙未經任何基督教差會認爲責任地．又七縣雖認爲責任地，而無統計報告；然在（附錄甲）各縣中之基督教勢力表內，如該各縣之有宣教事業者，均已列入隣縣之報告中矣．又據報告，該二省之九十四縣中，有三十九縣，卽等於半數，尙無兩等小學校之設備．黑省僅有數縣區報告基督教事業．

緊要說明

本書第三編第十九章奉天吉林黑龍江合稱爲滿洲省原爲去繁就簡之意按中國領土並無滿洲省之名稱且近年日人稱東三省爲滿洲我國不宜沿用故滿洲省一章仍應改爲東三省

橫板．則爲沿蒙古最高平原邊境一帶之興安嶺山脈，其左部橫板，則與朝鮮疆界之長白山接壤．其足部橫板，則直達遼東灣之海平面．有論滿洲地勢者云：『每當夕陽西下時，回光反射，而東北搖籃形之地帶，宛現目前，肥美之田，清爽之氣，一領略間，有使本省之江山生色矣．』夏之時君云：『本省因天然之形勢，可分爲二地帶，北帶傾向黑龍江，而屬於鬆額力（松花江）及其支流嫩江所灌溉之地，南帶傾斜向遼東灣．北帶地面較大，且富有森林．南帶沃野千里，人民繁衆．其近水道之流域一帶，土質膏腴，故收穫豐富，而年占大有也，惟該處未經開拓之地亦不少．又北部有肥美而廣大之牧場，牧草高及六尺，故本省亦可稱爲天然的畜牧場．又遼東半島，沿海形勢曲如犬牙交錯，而適成多數深港，其餘沿海一帶均低．』奉省屬遼河流域，其中部平原，爲奉省之扼要地，該平原由海面伸入東北，而夾於東西山地之間，東部平原，則傾斜而突出於海面，而爲遼東之半島，卽鴨綠江流域之一部分也．吉省爲松花江之流域，該江向西北流，經山地而入於森林叢生之處，亦構成一奇異之灣形，又向東北流與黑龍江合，是爲吉省之北界；該江當春季時，風和凍解，江水漲起時，可駛汽船，本省至冬季水既結冰，又可成爲一特別之運輸大道．全境均可暢行車輛，惟交夏令，則轍跡變爲泥塗，而交通阻礙矣．黑省介於松花及黑龍二江之間，而佔其流域之全地面；除黑龍江外，其他著名之河流，厥惟嫩江，該江可駛輕便汽船直達龍江．

大興安嶺山脈在黑龍江之上游，（卽額兩古納河）與嫩江之間．小興安嶺則在黑龍與松花二江之間，又黑省大部分爲平原，牧草叢生，極便供養牧畜之用．

我國人在黑省呼蘭境內所墾闢之地面，業已達於松花江流域之極北部，其中建設之新城市，頗爲繁盛，每年由他處遷來之殖民，不可勝數．至北部之出口商務，與松花江之南部同一比例．

氣候　本省冬季寒氣凜烈，頗類寒帶，寒暑表常降至於交通之優點，實較勝於我國本部之鐵道．奉省有二法倫表零度以下，惟日間陽光和煦，寒氣稍殺；夏季熱度甚高，卽樹木繁茂之蔭處，亦升至九十度以上，入夜變冷，暑氣頓減．七八月之間爲雨季，常釀水災．本省天氣無論在一日或一年之間，其寒暑度數，均相差極遠，此雖爲塞北天時之不佳，然亦頗適於健康也．

人民及語言　本省爲民族雜處之省區，有滿蒙漢三族純粹血統者，亦有互相混合而成爲複雜之種類者；其民族中，以漢族占優勝，人口增加亦速，蓋漢族之發育，實出於天然之繁衍也；又漢人移住其地者，至今綿延不絕．就普通推測而論，本省人較南方漢人爲強，尤富於自動力，至在滿籍中之漢人，其自主心亦最優勝．言語則通用北方官話，他如滿洲語及蒙古數土語，已多不通行，且將立就消滅矣．滿人居本省人民全數中至多爲十五分之一，漢人居十分之九，其中以直魯二省之移民，及其後裔爲最多；至其未歸化及遊牧之民族，均散居於北部之原野間，漢人則居於城市中．

交通　全省極欠整飭，實爲商務及行旅之大障阻．當冰凍時期，全省陸地，均可駕行車輛，然一經溶解，或爲雨季，則車輛亦退處於無用之地步矣．本省與他省交通之主要大道，僅由北京經錦縣（舊錦州府）瀋陽吉林新城（卽伯都訥）龍江及嫩江縣（卽墨爾根）等處，而至西比利亞者是．然全省雖大道無幾，而水道則頗便利，當冰消凍解時，卽一葦之民船，亦可暢行全省，至冬季雖水道封凍，然冰極堅厚，以雪車爲載貨及行旅之用，亦頗適於交通也．

黑龍江之極北面，頗通航路，汽船可上行四百五十哩，小舟可上行一千五百哩．又汽船亦可由松花江駛至吉林，並可由該江之支流嫩江而達龍江．又本省一交夏令，遼河全面，卽有輪舶往來牛莊，並有最大之民船可至通江子．而鴨綠江亦多航路；至沿海一帶之商務，尚形發達．

鐵路　據稱：『本省南部之鐵道自建築以來，其有利法倫表零度以下，惟日間陽光和煦，寒氣稍殺；夏季熱度甚高，卽樹木繁茂之蔭處，亦升至九十度以上，入夜變冷，暑氣頓減．七八月之間爲雨季，常釀水災．本省天氣無論在一日或一年之間，其寒暑度數，均相差極遠，此雖爲塞北天時之不佳，然亦頗適於健康也．

人民及語言　本省爲民族雜處之省區，有滿蒙漢三族純粹血統者，亦有互相混合而成爲複雜之種類者；其民族中，以漢族占優勝，人口增加亦速，蓋漢族之發育，實出於天然之繁衍也；又漢人移住其地者，至今綿延不絕．就普通推測而論，本省人較南方漢人爲強，尤富於自動力，至在滿籍中之漢人，其自主心亦最優勝．言語則通用北方官話，他如滿洲語及蒙古數土語，已多不通行，且將立就消滅矣．滿人居本省人民全數中至多爲十五分之一，漢人居十分之九，其中以直魯二省之移民，及其後裔，爲最多；至其未歸化及遊牧之民族，均散居於北部之原野間，漢人則居於城市中．

交通　全省極欠整飭，實爲商務及行旅之大障阻．當冰凍時期，全省陸地，均可駕行車輛，然一經溶解，或爲雨季，則車輛亦退處於無用之地步矣．本省與他省交通之主要大道，僅由北京經錦縣（舊錦州府）瀋陽吉林新城（卽伯都訥）龍江及嫩江縣（卽墨爾根）等處，而至西比利亞者是．然全省雖大道無幾，而水道則頗便利，當冰消凍解時，卽一葦之民船，亦可暢行全省，至冬季雖水道封凍，然冰極堅厚，以雪車爲載貨及行旅之用，亦頗適於交通也．

黑龍江之極北面，頗通航路，汽船可上行四百五十哩，小舟可上行一千五百哩．又汽船亦可由松花江駛至吉林，並可由該江之支流嫩江而達龍江．又本省一交夏令，遼河全面，卽有輪舶往來牛莊，並有最大之民船可至通江子．而鴨綠江亦多航路；至沿海一帶之商務，尚形發達．

鐵路　據稱：『本省南部之鐵道自建築以來，其有利於交通之優點，實較勝於我國本部之鐵道．奉省有二鐵道幹線及數支線．卽南滿鐵道（卽大連至長春之幹線，安東至奉天之支線）與京奉鐵道爲二大幹線，該線等以奉天爲起點，南至牛莊大連安東天津北京等處，北至長春及哈爾濱而抵朝鮮日本．故我國本部，北滿及西比利亞等處，其交通極形便利．至由長春至大連之幹線，（長四百三十九哩）本屬中東鐵路之一部．一九〇五年，因日俄和約，遂將該路讓交於日本．該路之支線，與旅順口牛莊烟台煤礦及撫順等處相連結．安奉鐵道係日本所建築，其工程於一九一一年告竣．至京奉鐵路之自山海關至奉天一段．（長二百六十一哩）則爲我國所有，且爲我國自行管理，該路北京新民一段，已於一九〇三年築成．當日俄之役，由日本延長至奉天，（長三十六哩）至一九〇七年，日本始交還我國；又溝幫子至牛莊爲另一支路．（長六十七哩）吉長鐵道（長八十七哩）由我國建築，至一九一三年竣工；惟按中日間最近條約，恐其結果，終不免將此路線移交日本』．

又稱：『本省現無鐵道在建築中，其已訂合約而行將建築者，分列於左：

（一）自吉林至韓國境內之路線，（二百四十哩）已規定於一九〇九年九月四日之中日協約中．

（二）自洮南支分之鐵道，亦規定於一九一三年之中日協約中；該鐵道有三支線列下：（甲）由洮南至長春，長一百八十哩．（乙）由洮南經赤峯而抵熱河，長四百七十哩．（丙）由洮南至四平街，長一百六十五哩．

（三）自開原至海龍，其路線長一百二十哩．

（四）自海龍至吉林，其路線長一百一十哩．

（五）自公主嶺至琿春，其路線長五十哩．』

又稱：『又我國政府計畫中鐵路之二線如左：

（一）自錦縣至多倫諾爾，其路線長五百二十哩．該路以奉省南部之錦縣爲起點，沿京奉鐵路而達多倫諾爾，並經過義縣（舊義州）朝陽府及赤峯等處．該路業經英國某工程洋行呈請建築．該等處因均已開放而爲通商口岸也．

（二）自張家口至多倫諾爾，其路線長二百五十哩，該路由京張鐵路之北段延長，而爲北部直達北京之路線．』

又稱：『中東鐵路由綏芬河直至滿洲里，而橫貫本省中部，並由哈爾濱南行至長春之支路，與南滿鐵道接續，實爲北滿唯一之大幹路．又該路東接太平洋之海口，復經西比利亞，而西接北海及巴爾的海．』

郵電　本省外埠之郵局，日漸增加．又各縣區設立之電報局，亦爲數甚多，其未設立者仍復不少．

一九一九年，按北京官廳方面報告，本省各等郵局，已達二百二十五處，郵寄代辦所，亦有四百七十五處之多，據此，卽本省一年內已增加代辦所三十餘處矣．

經濟狀況　凡初至本省創辦事業者，生活極形艱難，而於婦女及孩童爲尤甚；然盱衡本省普通之經濟狀況，實較我國本部爲優勝；因本省爲天然最富之出產地，故農業爲主要．其產品中大豆極佳，爲環球所共知，次於豆類者，爲高粱，小米，黍米等類，米田則泰半出於韓國僑民耕種之力．至斫伐東北二部之森林，編成木簰，由鴨綠松花二江順流而下，是爲本省之主要工業．又本省每年輸出各種皮貨，爲數甚鉅，而礦產亦極饒，但未開採者居多．撫順之煤礦，已爲日人着手開掘矣．各縣中之基督教勢力　奉吉二省之九十四縣，其中有十六縣，尚未經任何基督教差會認爲責任地．又七縣雖認爲責任地，而無統計報告；然在（附錄甲）各縣中之基督教勢力表內，如該各縣之有宣教事業者，均已列入隣縣之報告中矣．又據報告，該二省之九十四縣中，有三十九縣，卽等於半數，尚無兩等小學校之設備．黑省僅有數縣區報告基督教事業．

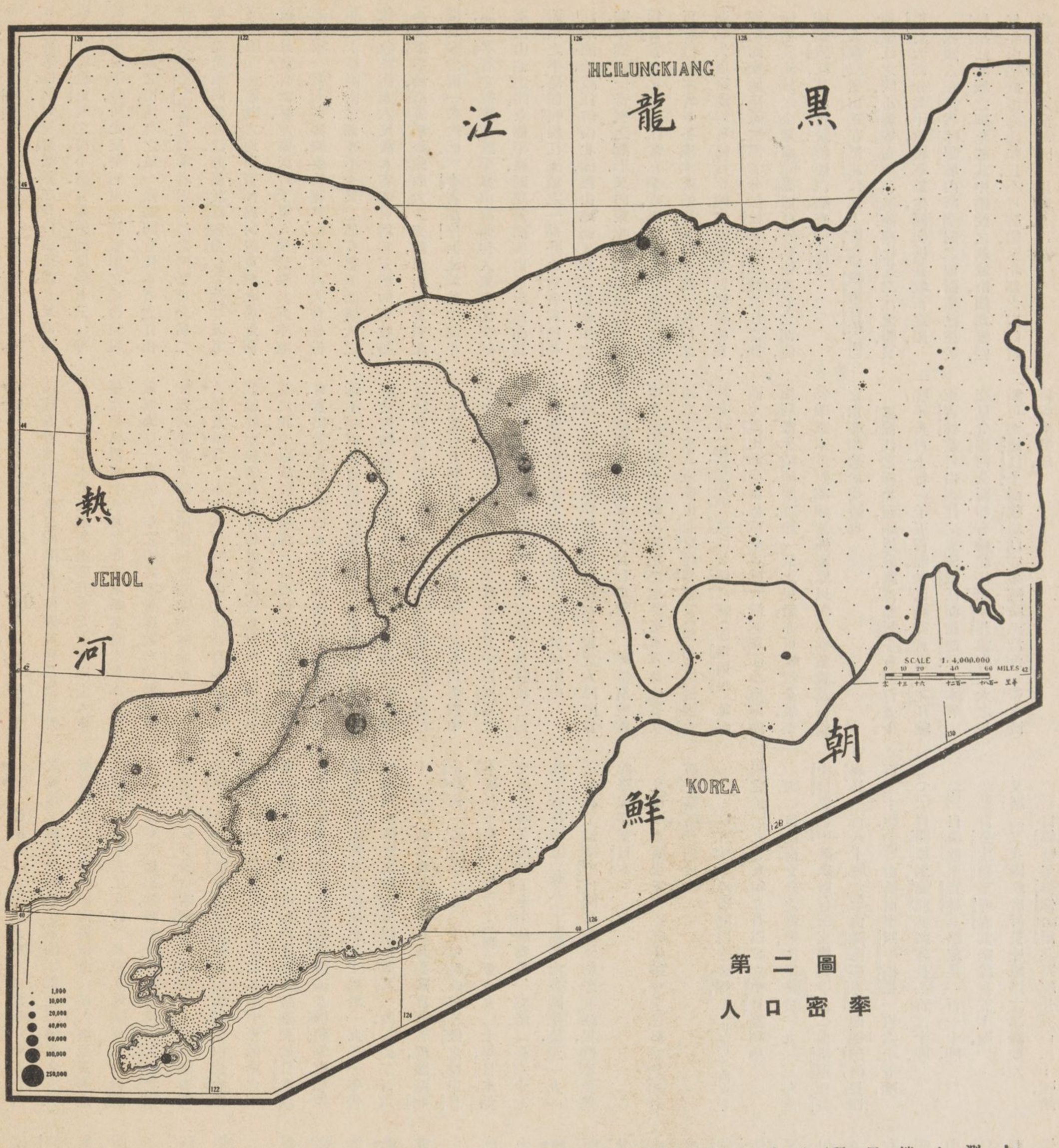

第二圖

人口密率

▲人口密率

人口統計　本省幅員遼闊，廣漠無垠，面積之大，鮮能測定，雖名之以滿洲，亦不過就形勢上而略舉一概括之名詞耳；即一九一〇年以前之人口統計，亦屬望空揣度，非可據爲正確之數目．當二十世紀之初，夏之時君統計本省人口爲八百五十萬，至一九一〇年，海關稅務官核定爲一千二百七十四萬人，按民政部（一九一〇年）統計中稱最少之數目，亦爲一千四百九十一萬七千人．

應本調查部之請，於一九一八年之下季，奉吉二省官廳已報告各縣人口之統計數．惟吉省有二統計數目，比較尙稱符合．若據此次一九一八年統計而論，則奉省有一二，四八七，五八三人，吉省有五五一一，四〇六人．惜黑省數目不詳；然按（一九一九年）美領事報告，黑省人口之較少數目爲二百萬人，若以此數爲黑省人口之標準數，則滿洲人口總統計爲一九，九九八，九八九人，較諸一九一〇年民政部之統計數爲多．但此亦非例外，須知近今由山東與直隸二省人民移居本省者，相望於道，而韓日二國人民之僑居本省者，亦復不少．據韓政府統計該國人口在三十萬以上，日領事統計日人亦在十萬以上；至其所宜注意者，則爲本調查部與一九一九年美領事所報告一千八百萬之人口統計二數之比較也．

凡富有調查人口之經驗者，深知各方面之報告數目，有不可過重視者，則對於報告之材料愈多，其懷疑亦愈甚，至其爲何處之報告，即不遑計及．如一九一九年郵局報告本省人口統計數，爲一千三百七十萬零一千八百十九人，未免過少，若以該數與本調查部由官廳方面得來各縣之人口統計數相比較，其中矛盾之點立即畢現，例如岫巖縣區之人口統計，郵局爲六千九百二十二人，本調查部則爲二十五萬一千七百三十一人，莊河縣區（亦在奉省）之人口統計，郵局爲

二萬七千三百二十九人本調查部則爲三十四萬零八百五十九人，曾有某宣教師旅居於上二縣中之一縣，謂本調查部對於該二縣之人口統計，實爲甚少之數目。至兩數何以如是之相歧者，推原其故，或因郵局對於本省人口僅就一縣城計算，而非全縣區之統計也。其尤可驚異者，郵局與本調查部關於本省之人口統計，實無可互相對較之處，蓋雙方於奉吉二省中，其人口統計數如上列岫巖及莊河二縣之不符合者，計有三十四縣之多。

本調查部對於此種情形，殊難斷定本省之人口實有若干；惟本部統計約在二千萬左右，雖爲數甚多，要亦別無確鑿之數目，可以證明此數之差謬也。又本調查部援他省定例，暫根據本省官廳之報告，則計得本省人口統計之密率如下：奉省每方哩有一百九十六人，吉省每方哩有五十一人，黑省每方哩有十一人。

人口最密之地　本省以遼河兩岸之中部大平原人口爲最密，以全部論，則奉省人口之密率，超過於黑吉二省，又全部新闢之地面甚多，由他處移民來此者，熙熙攘攘，不絕於道；故有數處之人口，尚在增加時期。至若東北二部，樹林深密，人口極少。

本省人民　本省雖爲滿人韓人及日本蒙古東古斯與俄羅斯等族雜處之地：要以漢人爲最多，約佔十分之九，皆用北方官話。

希利尼教之祭司，專爲俄人方面服務，在漢人中工作者頗少，聖公會之事業，亦僅限於英美二國居民中。

日人方面之基督教工作，業由美宣教師及日本職員所擔任。其爲韓民者，則爲韓國布道員，及與在韓國差會有關係之美坎宣教師所擔任；雖間有中日或中韓教務，必須協同辦理之處，然亦無具體的組合，故各民族中之教務，均互相隔絕也。近駐韓國之北長老會，派遣二宣教師，(W. T. Cook 及 Henderson) 及眷屬等前赴南滿東部韓國千萬僑民中着手工作，並近與蘇長老會合建一總堂於興京，又吉省六道溝及 Lungtsingtsun (龍津村譯音) 等處，韓國僑民中之工作，亦頗得手。然本省之蒙人，迄今尚未接受福音者，殊爲憾事。至能通漢語之滿人及回民等爲數甚夥，已由華職員前往接洽矣。

城市　本省逾十萬人之大城僅二處，一曰瀋陽有二十五萬人，次曰哈爾濱有二十萬人。至中等城市，有舊式者，有新闢者，其爲數頗多。調查部據報告，自五萬至十萬人口之城有十，其中僅有三城無宣教師之駐在地；自二萬至五萬人口之城有十四，除四城外，餘均有總堂。

基督教團體　本省基督教團體之實力，共佔有二十一小黑點，每點代表一千人；此外另有六十餘點，則代表天主教之教友數目。

(一) 西職員表

宣教會	按立職員	男醫士	女醫士	護士	女士	男職員總數	女職員總數	西職員總數
	1	2	3	4	5	6	7	8
總數	49	20	11	3	39	73	99	172
信宗　丹路德會 … … DMS	16	4	…	3	14	23	32	55
監宗　美以美會 … … MEFB	…	…	…	…	…	…	…	…
長宗　艾長老會 … … PCI	16	4	4	…	9	19	25	44
蘇長老會 … … UFS	15	12	7	…	15	25	36	61
餘會　復臨安息 … … SDA	1	…	…	…	…	3	3	6
男青年會 … … YMCA	1	…	…	…	…	2	1	3
女青年會 … … YWCA	…	…	…	…	1	…	1	1
書會　英聖經會 … … BFBS	…	…	…	…	…	1	1	2

(二) 華職員表

宣教會	按立職員	非按立職員及男布道員（並賣書人）	女布道員	宣教職員總數	男教員	女教員	各級職教員總數（a）	男醫士	女醫士	畢業護士	肄業護士	醫務職員總數（肄業護士在內）	在職受薪華職員總數（a）	不受薪華職員總數	職員中男職員之百份數	每一西職員與受薪華職員比較均數
	1	2	3	4	5	6	7	8	9	10	11	12	13	14	15	16
總數	18	376	79	473	203	120	323	13	…	14	70	97	893	76	75%	5.2
信宗　丹路德會 … … DMS*	1	53	28	82	38	21	59	2	…	…	13	15	156	9	66%	2.8
監宗　美以美會 … … MEFB	1	6	1	8	4	2	6	…	…	…	…	…	14	4	79%	…
長宗　艾長老會 … … PCI	8	164	14	186	79	41	120	8	…	14	13	35	341	58	83%	7.8
蘇長老會 … … UFS (b)	8	135	34	177	79	56	135	3	…	…	44	47	359	5	71%	6.0
餘會　復臨安息 … … SDA	…	7	1	8	1	…	1	…	…	…	…	…	9	…	88%	1.5
男青年會 … … YMCA	…	11	…	11	2	…	2	…	…	…	…	…	13	…	100%	4.3
女青年會 … … YWCA	…	…	1	1	…	…	…	…	…	…	…	…	1	…	…	1.0
書會　英聖經會 … … BFBS	…	…	…	…	…	…	…	…	…	…	…	…	…	…	…	…

* 回報不完備

(a) 本項包括中學以上各級教職員

(b) 此爲一九一七年前之數

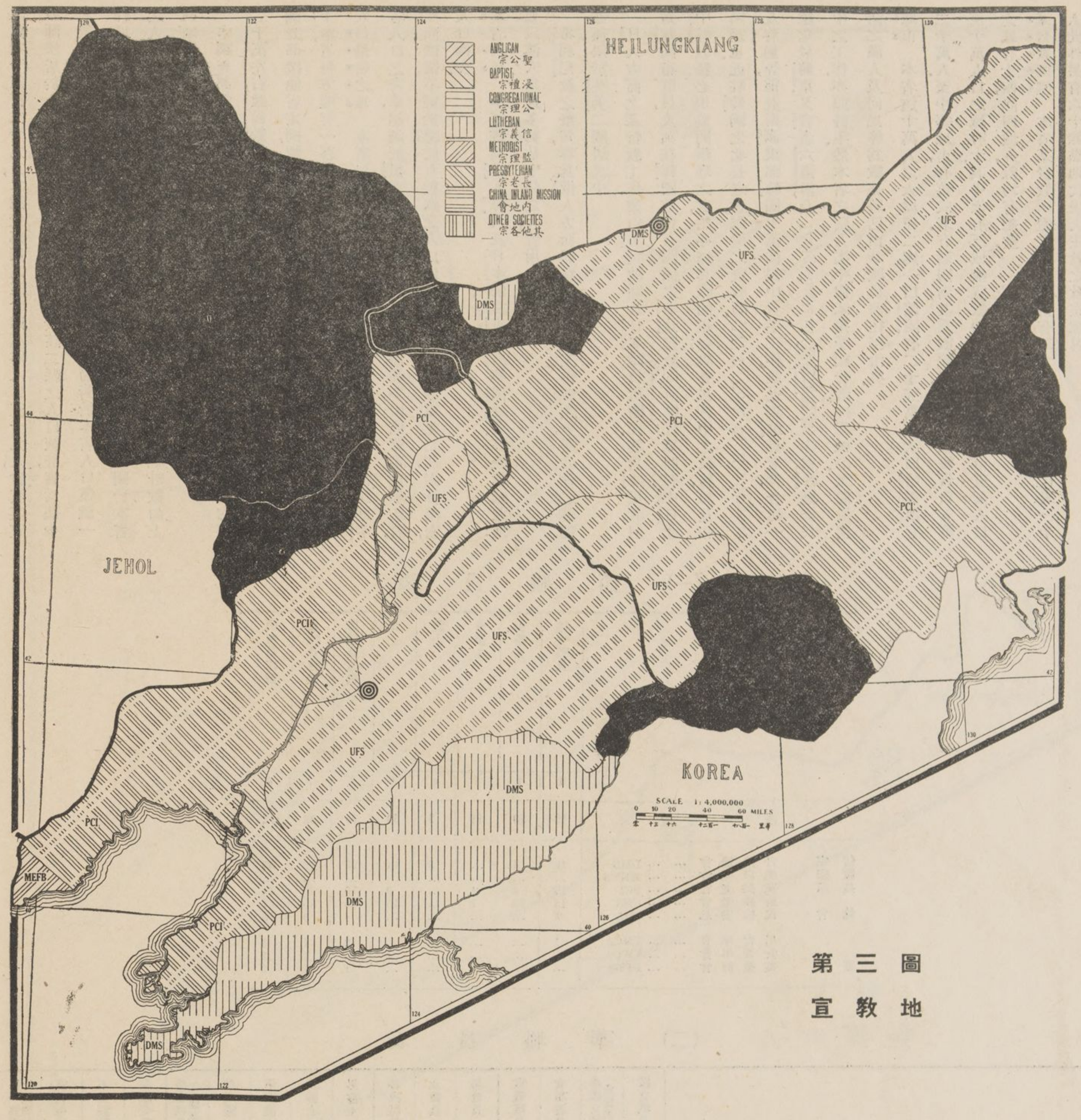

第三圖
宣教地

二百二十六

▲宣教地

各宣教地之比較　奉吉二省地面泰半爲艾長老會，蘇長老會，丹路德會等負責任，各該會之教區界限，隨時可以商榷更正．美以美會在極西南部，有地面一小段，其教務屬於直省範圍之內．至丹路德會，與蘇長老會之教區範圍，業經擴張至黑省，並設有總堂二處，即在北團林子或綏化（丹路德會），呼蘭（蘇長老會）等處是也．惟惜各該會之二教區，在黑省方面並不甚大，且未載入本圖．基督復臨安息日會，大英聖書公會，男青年會，女青年會等，均無教區園範．本省教育及醫藥教育之協和事業，均設在瀋陽．該三大會教區並無複工情事．美以美會及監理會等，業已宣稱欲入本省開始事業，但該二會程序表所載各地，有數處已在他會之勢力圈內．艾長老會與蘇長老會職員，皆英人．丹路德會皆歐陸人．

國內布道會　黑省除上所述之二總堂外，一九〇七年中華長老會國內布道會於龍江及呼蘭以北之海倫縣城等處創始教務，厥後各處皆住有該會按立華牧師一人，及他華職員數人．且各該處之教務，發達極速，漸能自給，於是該布道會又有另闢新地之計畫矣．

睦誼協約　艾長老會與蘇長老會已協同工作，屆三十年矣，以彼等在中國之教會論，二會實則一會．該會等以本省「教會大會」爲彼等之聯合機關，大英聖書公會，男青年會，女青年會在該大會內均有相當之代表．丹路德會亦有代表加入；該會亟願與本省三大教區內之中國教會，爲將來協和計劃，共取一致之行動．

近十年中之變更　近十年中極大之變更共有三事：（一）當英國各差會以職員數目論，僅能保守現狀之際，而丹路德會之職員人數，適以大增．（二）教會教育政策，進步之盛．（三）中國教會自給之思想，漸趨穩健．凡一切較遠之各縣地面，迄今尙無差會開闢．艾長老會之責任地，與蘇長老會相等，均各有逾五百萬人之擔負．丹路德會之教區，僅及他二會之一會中三分之一，人口約三百萬．

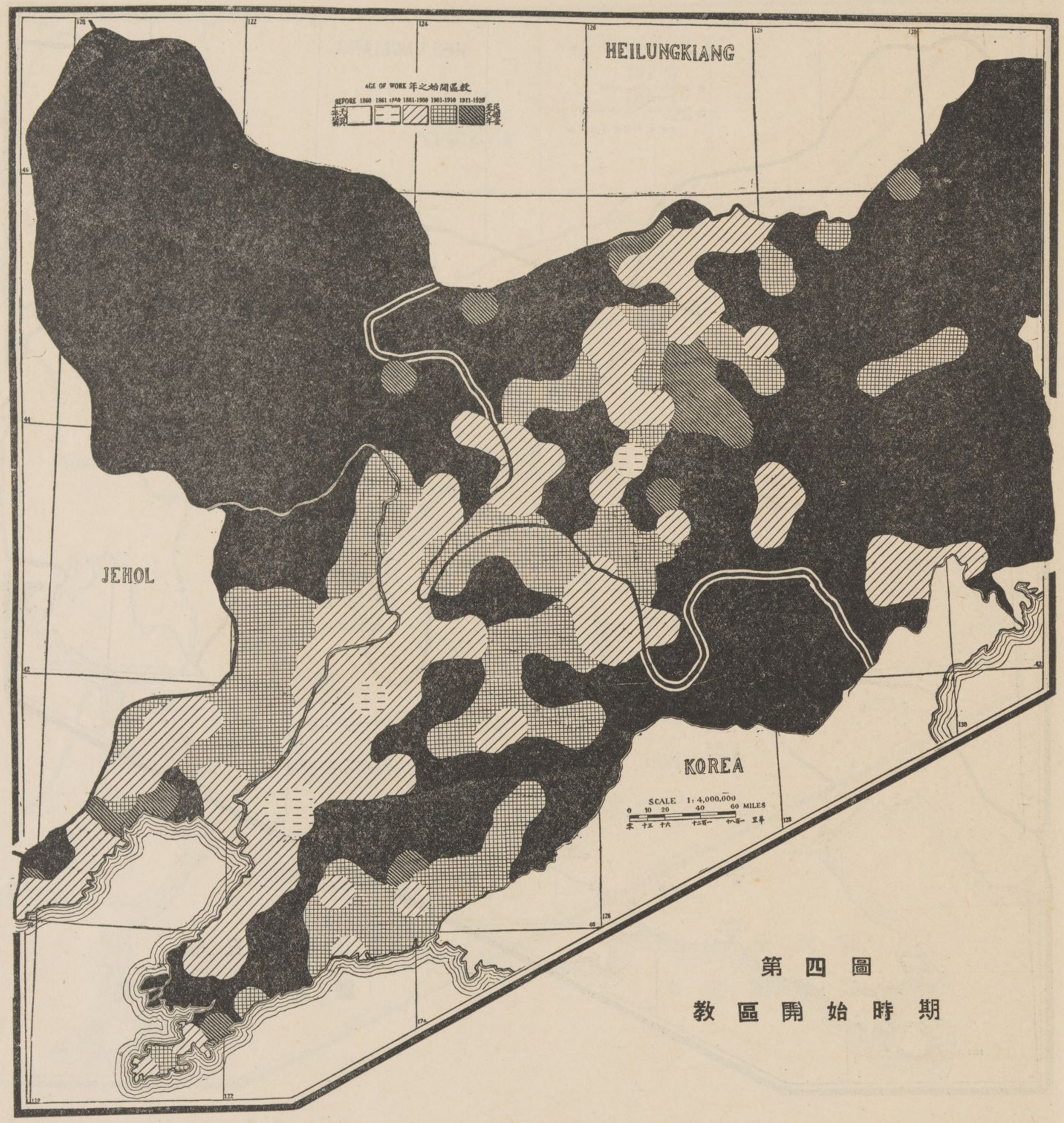

第四圖

教區開始時期

▲工作歷史

發軔時期　二十世紀之中葉 A. Williamson 博士(蘇長老會)環游本省，向極北至三姓。一八六七年賓爲霖君(英長老會開創之宣教師)嘗旅居牛莊，不幸數月逝世。一八六九年亨維理君(艾長老會)至本省，一八七二年 Dr. John Ross 君(前蘇長老國教會現蘇長老會)尋亦踵至。一八七〇至八〇年間蘇長老會之全部分，均由山東芝罘而遷入本省。餘如丹路德會之柏衞君來本省者在一八九三年，外德勞君來本省者，在一八九五年。又牛莊(艾長老會闢於一八六九)瀋陽(蘇長老會闢於一八七五年)遼陽(蘇長老會闢於一八八二年)錦縣(艾長老會闢於一八八五年)寬城子(卽長春)(艾長老會闢於一八八六年)等處，皆爲本省首闢之五宣教師駐在地。

各時期內建設之總堂表

		1861-1880	1881-1890	1891-1900	1901-1910	1911-1920
宗會	DMS	…	…	4	4	4
信會	PCI	1	4	3	1	…
餘會	UFS	1	1	2	3	2
書會	SDA	…	…	…	…	2
會會	YMCA	…	…	…	…	3
德會	YWCA	…	…	…	…	1
老會	BFBS	…	1	…	…	…
安會						
年會						
經會						
路會						
長會						
臨會						
青會						
青會						
聖會						
丹會						
艾會						
蘇會						
復會						
男會						
女會						
英會						

附註　閱者請注意上表，艾長老會於一九〇〇年以後僅增設一總堂；而同時二大差會之勢力，均逐步向前發展矣。

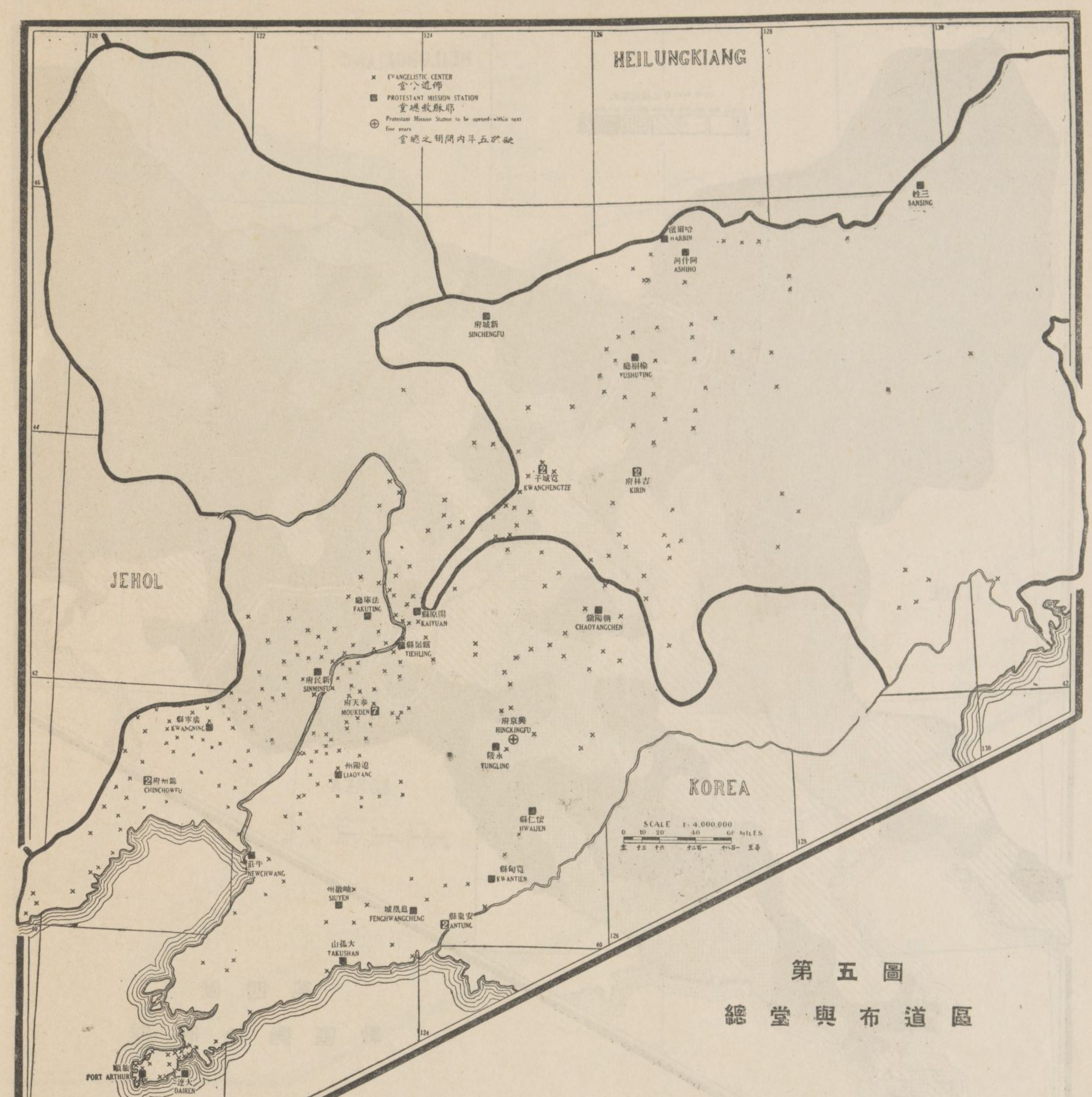

第五圖
總堂與布道區

拳亂時期 當一九〇〇年拳匪肇亂時,雖有二宣教師因亂致死,餘均安然無恙,惟差會與華教會教產則全毀無存,當時華信徒中之殉道者雖不乏人,而因以淘汰其中之敗類者亦不少.故在此時期內,教會雖受害匪淺,而受益亦良多.迨拳亂肅清而後,教會以要求賠款之故,致滋清議,語曰「衆口爍金,」此實大不利於基督教也.

一九〇七年後之進步 近十二年中,本省教會進步之速率,可由下列長老會華信徒團體比較統計表內之數目,得其端倪,蓋該會已領洗之信徒,約佔全省總數百分之九十五.

時期	一九〇七年	一九一九年
按立華牧師	七 人	一八 人
受餐信徒	一六三九一人	二〇五八六人
教會學生	二八四五 人	七五九九 人

天主教事業 說者謂某天主教神甫於一六二〇年,(即明代)一至本省,厥後並聞有多數神甫於前清時遊歷各地.由此以觀,則天主教之傳入本省,已數百年矣.一八三八年,本省天主教,脫離北京大主教之權限範圍,自爲巴黎國外宣教會之特別區.此時天主教教友僅三千人,延及今日,該教務已大爲發展矣.試爲略述於下:按一九一九年統計表所載,奉省有法國主教一人,西神甫二十五人,華神甫十九人,教友約三萬人.吉省亦有法國主教一人,西神甫十九人,華神甫十七人,教友二萬六千人.合計奉吉二省,共有五萬餘教友,較之從前僅有三千之數目相去何止倍蓰.又天主教之在本省事業,頗注重於慈善方面,業經建設孤兒及貧老等院,與他處之情形相彷.

▲布道範圍

總堂及宣教師駐在地 奉省宣教師之駐在地共有十九處,內凡二十六差會總堂.吉省有宣教師之駐在地共七處,凡九差會總堂.黑省有宣教師之駐在地二處,其中差會總堂亦只二處.綜計三省,共有宣教師之駐在地二十八處,凡三十七總堂.按各宣教師駐在地之國藉而論,屬英者十四處,屬丹者十一處,屬國際者三.即瀋陽,吉林,寬城子等處是.該等處亦爲各宗派之公共宣教區.

預設之差會總堂 一九二〇年,興京縣已闢爲宣教師之駐在地.其外並未報告有擬於五年內建設新總堂之計畫.

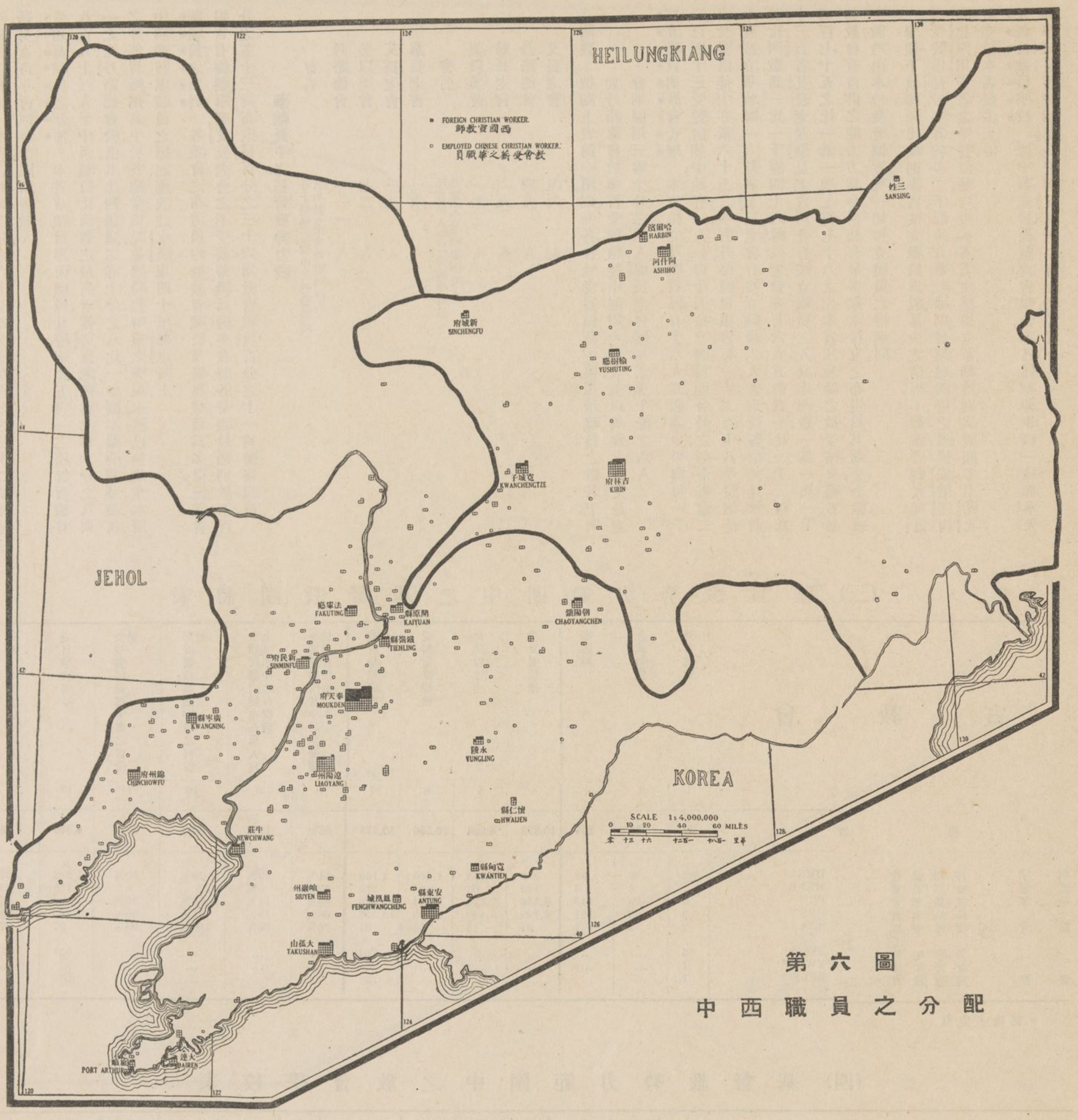

第六圖
中西職員之分配

布道區之分佈　本省已闢之各宣教地，共有布道區二百九十四處，分佈頗爲適宜。大抵以遼河平原一帶人口稠密之地，及交通便利之處爲多，至於東北二部，茂林峻嶺之區，則爲數甚少。就中以艾長老會之布道區爲最多，蘇長老會次之，再次爲丹路德會。以中國全部而論，本省每布道區之受餐信徒均數，較他省爲高（七十八）。

基督教勢力不完滿之原因　本調查部據各報告，凡各種不完滿之原因，可概分之如下：因幅員廣闊，人民衆多，而中西職員不敷分配，故教務不能臻至完美地步。近年雖加增宣教師甚多，大抵專爲教育方面或各種院所局部事業；故教區內之宣教師雖已增加，而對於直接布道工作者，仍爲數無幾，且遠處鄉間之各宣教師，亦多趨重於院所局部各事業，而於布道工作則不十分注重，此又一種原因也。

▲基督教職員

西職員　除貴州外，本省每千受餐信徒中之宣教師均數，較中國各省爲最低。至西職員之數目，則與安徽相等，同有一百七十二人，然安徽信徒僅及本省四分之一。

其已受按立禮者，男職員中有四十九人，或百份之六十七。西職員全數百分之二十三爲女士。職員中逾六分之一爲醫務職員。宣教師之最多者，以蘇長老會爲冠，至丹路德會及艾長老會，則依次遞少。該三會在本省宣教師總數一百七十二人內，共有一百六十八人。

宣教師之分佈　瀋陽爲本省教會高級專科教育之中堅地，故宣教師亦均集中於此。其餘則分佈於各大地面，平均每駐在地，約有宣教師四人，其眷屬亦在內。蘇長老會現（一九二一年）有宣教師七十二人，其分駐於瀋陽者，四十人。艾長老會以吉林總堂之宣教師居多數。丹路德會則以在安東一帶爲最多。

西職員中之基督教勢力表

會名	每千受餐信徒中之西職員均數（全省均數一〇人）	每百萬人中之西職員均數（全省均數九人）
丹路德會	四〇	一七
蘇長老會	六	五
艾長老會	八	八
會名		
丹路德會	八	八
蘇長老會	八	一二
艾長老會	六	八

附註　閱者請注意上表第一項，丹路德會與二長老會相差之點。

西職員之國籍　本省宣教師百分之六十七爲英國籍，百分之三十二爲歐陸籍。男女青年會則有美國籍者數人。

受薪華職員之分佈　本省華職員與西職員互較，約合五與一之比，其實數爲八百九十三人。至中西職員比例數之最高者，惟艾長老會，爲七零十分之八與一之比。丹路德會較低，其比例數爲二零十分之八比一。參閱本圖所載華職員之分佈，皆極劑其平，於各總堂地點，並無畸輕畸重之弊。現永陵已無總堂，本圖中所載該處職員之標記，應改註永陵東四十里與京縣上。

華職員之類別　各差會之布道員均較教育職員及醫務職員爲多。僅三差會報告有醫藥事業。艾長老會之不受薪華職員極多。茲將各華職員類別於下：百分之五十三爲布道員，百分之三十六爲教育職員，百分之十一爲醫務職員。

華職員中之基督教勢力表

會名	每千受餐信徒中之受薪華職員均數（全省均數四四人）
丹路德會	一一一人
美以美會	七二　人
艾長老會	三八　人
蘇長老會	三六　人

會名	每百萬人中之受薪華職員均數（全省均數四五人）
美以美會	一四三　人
蘇長老會	六九　人
丹路德會	四九　人
艾長老會	四六　人

附註　披閱上表第一項，則知各會於受餐信徒中，僱用華職員之數若干：例如丹路德會於每百受餐信徒中，僱用十一人，美以美會七人，艾長老會則僱用三零十分之八人，蘇長老會僱用三零十份之六人。

按立職員與教會管理　本省按立華職員，僅有十八人，爲數過少，平均每一千一百四十三受餐信徒中，始有一人。如以中西按立職員而合計之，則全省逾二萬受餐信徒中，亦祇六十七人。奉省丹路德會報告，每一千二百十八受餐信徒中，有按立華牧師一人，該省艾長老會有按立職員六人，若與受餐信徒互較，則其比例數，爲一比一千零四十六。蘇長老會亦有六人，其數爲一比一千三百九十三。吉省艾長老及蘇長老會，均各有按立職員二人，其比例數，一爲一與一千三百七十五之比，一爲一與七百七十六之比。本省凡牧師之欲受按立禮者，必其教會有自供之能力，方爲合格；然有最多數未按立之布道員，其薪金，全數或半數，均由本地教會擔認，與一切按立職員之待遇同。

參觀下述種種比較，則本省按立職員爲數甚少之情形，不難洞若觀火矣：直省受餐信徒，較本省約多二千，而按立華牧師則幾超越四倍之多。惟安徽，江西，湖北，四川等省之受餐信徒，均較本省爲少，然按立華職員則爲數頗多；至湖北省，亦較本省幾多三倍。

基督教職員學校　據中華基督教教育會報告，本省僅有神學校一校，即奉天神學校是；該校爲蘇長老與艾長老二會合辦，程度合格。

表體團教督基之中圍範力勢教督基（三）

宣教會			每布道區受餐信徒均數	主日學校學生	女受餐信徒識字者之百份數	男受餐信徒識字者之百份數	全體受餐信徒在五萬人以上城市中之百份數	全體受餐信徒中之男受餐信徒百份數	教會全體總數	受餐信徒總數	女受餐信徒	男受餐信徒	布道區	正式教堂	差會總堂
			1	2	3	4	5	6	7	8	9	10	11	12	13
總數			37	85	294	13,898	6,688	20,586	30,575	62%	17%	52%	36%	6,586	70
信監長餘	丹路德會	DMS*	12	23	38	850	555	1,405	2,158	61%	39%	70%	50%	1,222	37
宗宗宗會	美以美會	MEFB	…	3	3	132	63	195	253	68%	0%	…	…	160	65
	艾長老會	PCI	9	25	145	6,150	2,874	9,024	12,023	68%	11%	50%	30%	1,696	62
	蘇長老會	UFS*	9	32	101	6,729	3,180	9,909	15,356	68%	18%	51%	39%	2,880	98
	復臨安息	SDA	2	2	7	37	16	53	81	70%	60%	100%	98%	97	7
書會	男青年會	YMCA	3	…	…	…	…	…	704	…	…	…	…	531	…
	女青年會	YWCA*	1	…	…	…	…	…	…	…	…	…	…	…	…
	英聖經會	BFBS	1	…	…	…	…	…	…	…	…	…	…	…	…

* 回報不完備

表校學會教之中圍範力勢教督基（四）

宣教會			國民學校	高等小學校	中學校	國民學校男生	國民學校女生	國民學校學生總數	高等小學男生	高等小學女生	高等小學校學生總數	中學男生	中學女生	中學校學生總數	中學以下教會學校學生總數	教會小學校學生中之男生百份數	教會中學校學生中之男生百份數	國民學校中之入高等小學學生百份數
			1	2	3	4	5	6	7	8	9	10	11	12	13	14	15	16
總數			223	39	16	3,584	2,601	6,185	585	308	893	507	14	521	7,599	59%	97%	14%
信監長餘	丹路德會	DMS*	29	11	3	793	449	1,242	142	49	191	39	…	39	1,472	65%	100%	15%
宗宗宗會	美以美會	MEFB	6	…	…	115	45	160	…	…	…	…	…	…	160	72%	…	…
	艾長老會	PCI	87	15	6	1,224	726	1,950	180	132	312	86	14	100	2,362	62%	86%	16%
	蘇長老會	UFS	99	12	6	1,391	1,373	2,764	139	127	266	262	…	262	3,292	50%	100%	10%
	復臨安息	SDA	1	…	…	4	8	12	…	…	…	…	…	…	12	33%	…	…
	男青年會	YMCA	1	1	1	57	…	57	124	…	124	120	…	120	301	100%	100%	…
	女青年會	YWCA	…	…	…	..	…	…	…	…	…	…	…	…	…	…	…	…

* 回報不完備

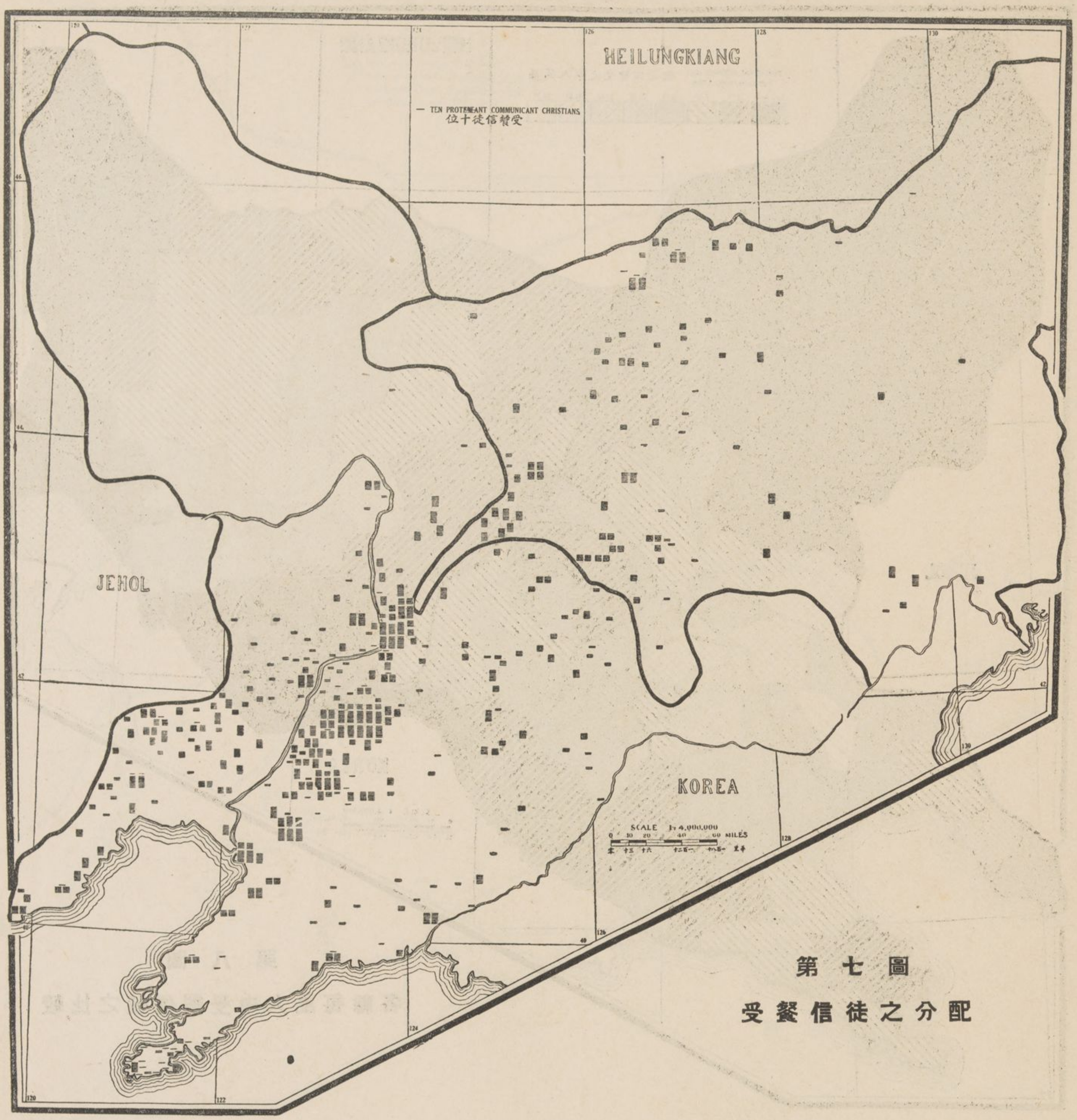

第七圖

受餐信徒之分配

▲受餐信徒

調查概論　全國受餐信徒之最多者共有七省，本省亦居其一。奉省有一萬六千信徒，天主教教友則有三萬人。吉省有四千五百受餐信徒，天主教教友則有二萬六千人。全部基督教信徒中約百分之六十八皆男人。

受餐信徒之分佈　遼河平原一帶爲全省人口最密之地，亦爲教會事業最普及之處，故受餐信徒極夥。披閱本圖則見遼河以東各曠地，皆山勢盤結，人口稀少。至奉吉二省信徒之分佈，則與各地之人口數，支配適當。約百分之十七信徒，居於五萬人口以上之城。丹路德會竟高至百分之三十九，艾長老會又低至百分之十一。以本省人口總計，每千人中僅有受餐信徒一人。

宗派中之信徒比例數　奉省各差會信徒分隸於各宗派之數目，分列如下：長老宗居百分之九十一，信義宗居百分之七零十分之六，監理宗居一零十分之二。基督復臨派居十分之二。至吉省則長老宗居百分之九十五零十分之五，信義宗居百分之四零十分之二，基督復臨派居十分之三。但長老宗與信義宗各宣教師，及華領袖等，皆不因宗派而各分門戶，惟期共謀進取，以促教會協和事業之早日發展，則各教會得以已之長補人之短，而奏互助之效也。

以每萬人中受餐信徒之多寡論基督教勢力　本省每萬人中受餐信徒均數，較高於全國之總均數；惟就各省而論，則僅次於山東，浙江，福建，廣東等省。第三圖中所載明之四差會教區內，每萬人中受餐信徒之均數分列於下：蘇長老會十九人，艾長老會十二人，丹路德會四人，美以美會二人。

主日學校　奉省主日學校學生共五千二百二十六人，不及基督教團體四分之一。吉省有主日學校學生一千三百六十人，較基督教團體五分之一猶少。此種不圓滿之結果，實因該處教會對於主日學校多淡薄

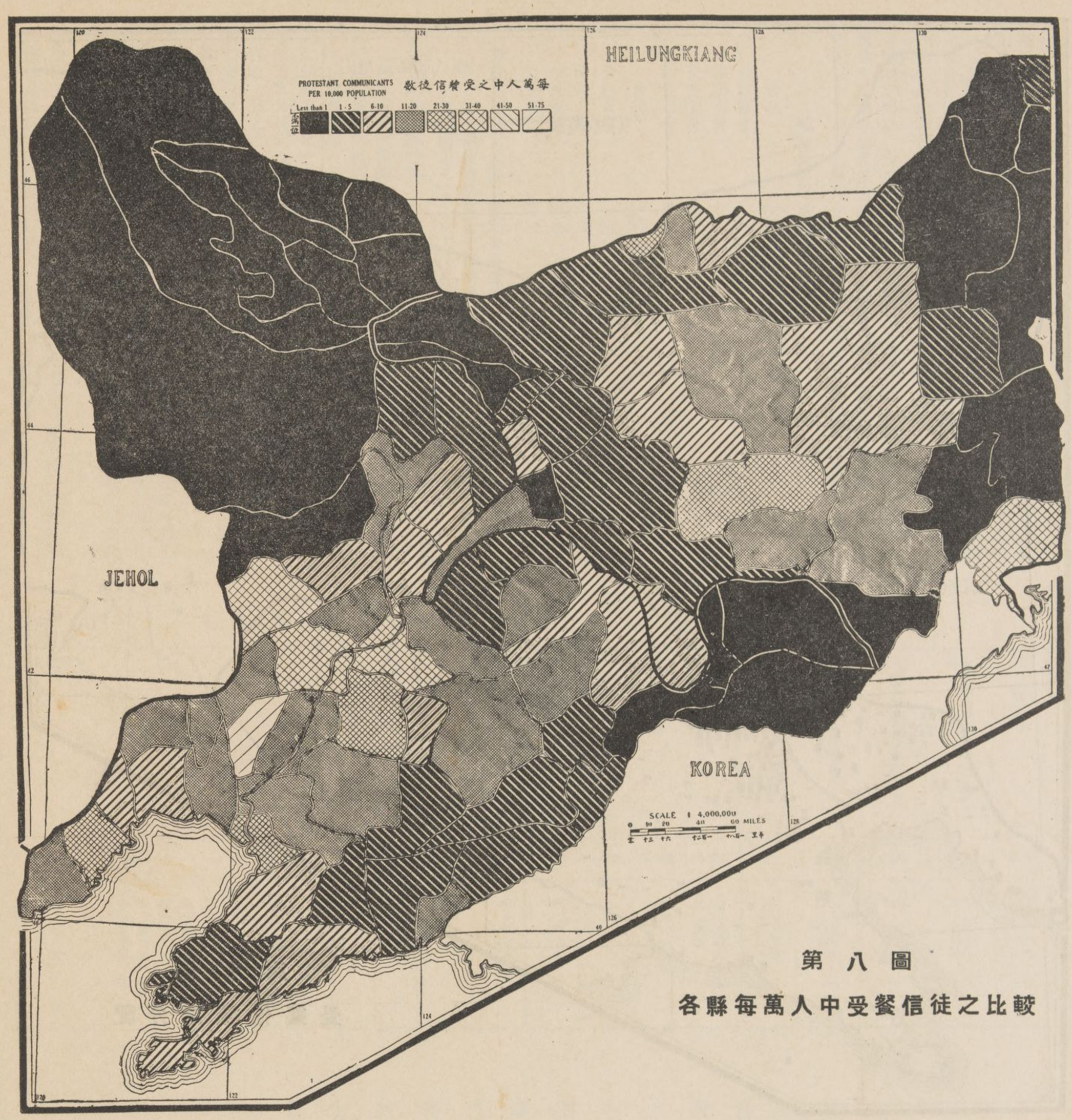

第八圖

較比之徒信餐受中人萬每縣各

二百三十二

之，而多數教堂，並無正式主日學校之組織，卽有主日學校者，大都演成一種例外禮拜，並未遵照公訂之章程辦理．且該處信徒，強半散居鄉境，相距頗遠，以致不能按期來堂禮拜，至於幼童則更不遑論及矣．

學識　本省男信徒百分之五十二，女信徒百分之三十六，皆能識字，且可用本地語誦讀四福音，並能融會了解．基督復臨安息日會，與丹路德會信徒之識字程度，較他會爲高．至蘇艾長老二會，則略與全省均數相等．

信徒之社會地位　全省男信徒約百分之三十爲農人，皆各有田產，惟多寡不等．手藝人居百分之十，至其他工人及販夫等，亦各居百分之十，又百分之六爲巨商大賈，餘皆係小本營業．由此以觀，則本省信徒之財政，實欠充裕，然均踴躍輸將，亦可見其教會自給之能力，日趨上乘也．至捐款不足之處，並非關信徒貧乏，實因教會之組織未臻完善，而信徒之靈性，失於修養故耳．

▲每萬人中之受餐信徒

總論　本圖祇奉吉二省受餐信徒之數目．奉省佔全省信徒四分之三，平均每萬人口中有受餐信徒十三人，吉省平均則爲八零十分之二．奉省之台安縣，每萬人中，受餐信徒之均數，竟高至四十七零十分之七．鐵嶺縣亦高，均數爲三十二零十分之四，新民縣之均數，則爲三十一零十分之五．奉省所轄五十六縣內，有十八縣，或約三分之一，均較高於本省全部之均數．吉省均數之最高者，惟琿春及額穆二縣，一爲三十零十分之五，一爲二十八．

再如以全部各道區互較，則更饒興趣．吉省之延吉道教務發達極盛，每萬人中，受餐信徒之均數爲二十二人，奉省之遼瀋道次之，其均數爲十七零十分之三．其他各道區之均數均較該二道區爲低，約各七人．至於依蘭道，則更瞠乎其後矣．

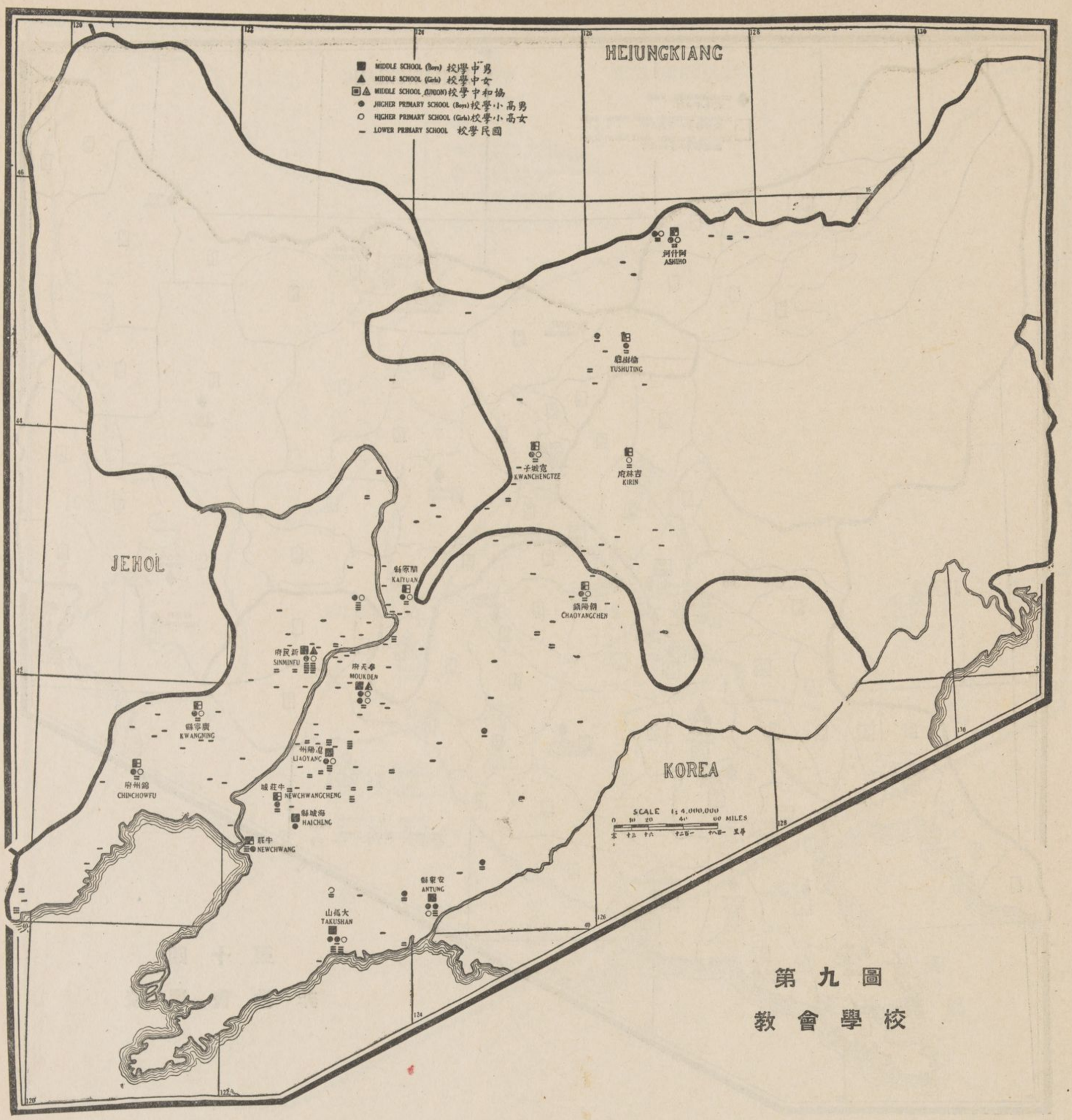

第九圖

教會學校

▲教會學校

初級教育　本省教會小學教育之情狀，可約略述之如下：國民學校共二百二十三校，學生六千一百八十五人。參閱本圖，則見該學校等之分佈，頗不平等，以遼陽（蘇長老會）新民（艾長老會）二處爲最多，其餘各處，即至少有七十布道區，亦無國民學校。奉省國民學校學生，僅及該省基督教團體六分之一，吉省則較此數猶少。奉省國民學校較多，約全數五分之四，均林立於該省。

設立高小學校之地，計有二十二處，而此二十二處之中，共有高等小學校三十九校，內有十六爲女學校。全省教會各小學男學生，共有百分之五十九。蘇長老會之兩等學校，男女學生約相等。艾長老會及丹路德會之比例數，則爲三零與二之比。

小學校學生與受餐信徒之比較　據報告，全省每百受餐信徒中，有小學學生三十四零十份之五。然詳閱報告，凡各會對於初級教育均有軒輊不同，且其不同之點相去甚遠，如丹路德會每百受餐信徒中，均有小學學生一百零二人，美以美會有八十二人，蘇長老會則僅有三十一人，艾長老會有二十五人。質言之，即蘇艾二長老會必須每三信徒中，始有小學學生一人。

中學校　本省教會共有中學校十六校。（奉省十三校，吉省三校）其中僅有三校爲女學校。（大孤山，新民，瀋陽三處）本調查部接到各報告時，其中有十二校，並無中學完全課程。其已設有中學校之差會者，即丹路德會，艾長老會，蘇長老會，及青年會等是。宣教師之十二駐在地，迄今尚無中學。又男學生居中學全體百分之九十七。由國民學校繼續入高小學校肄業者，約百分之十四。

高級教育　奉省文會書院設有高級理科及文科課程。又有醫科大學校，亦設有內外科各五年級之課程，專用漢文教授。凡欲入該二校肄業者，須有中學畢業文憑，方爲合格。其文會書院，爲丹路德會，艾長老會及蘇長老會等所合辦，建於一九〇二年，先是該教會等欲造就相當之牧師及領袖，以適應於新世代之潮流，則不得不於該校中設備泰西文科，而使教會青年，皆有研求新學識之門徑。該校各項建築，爰於一九一〇年落成。一九一二年，又因司醫士一人之力，建設醫科大學校，該校以造就醫學人才，供給本省之需求爲宗旨，且爲將來基督教醫務員，羅布全省之地步。又艾長

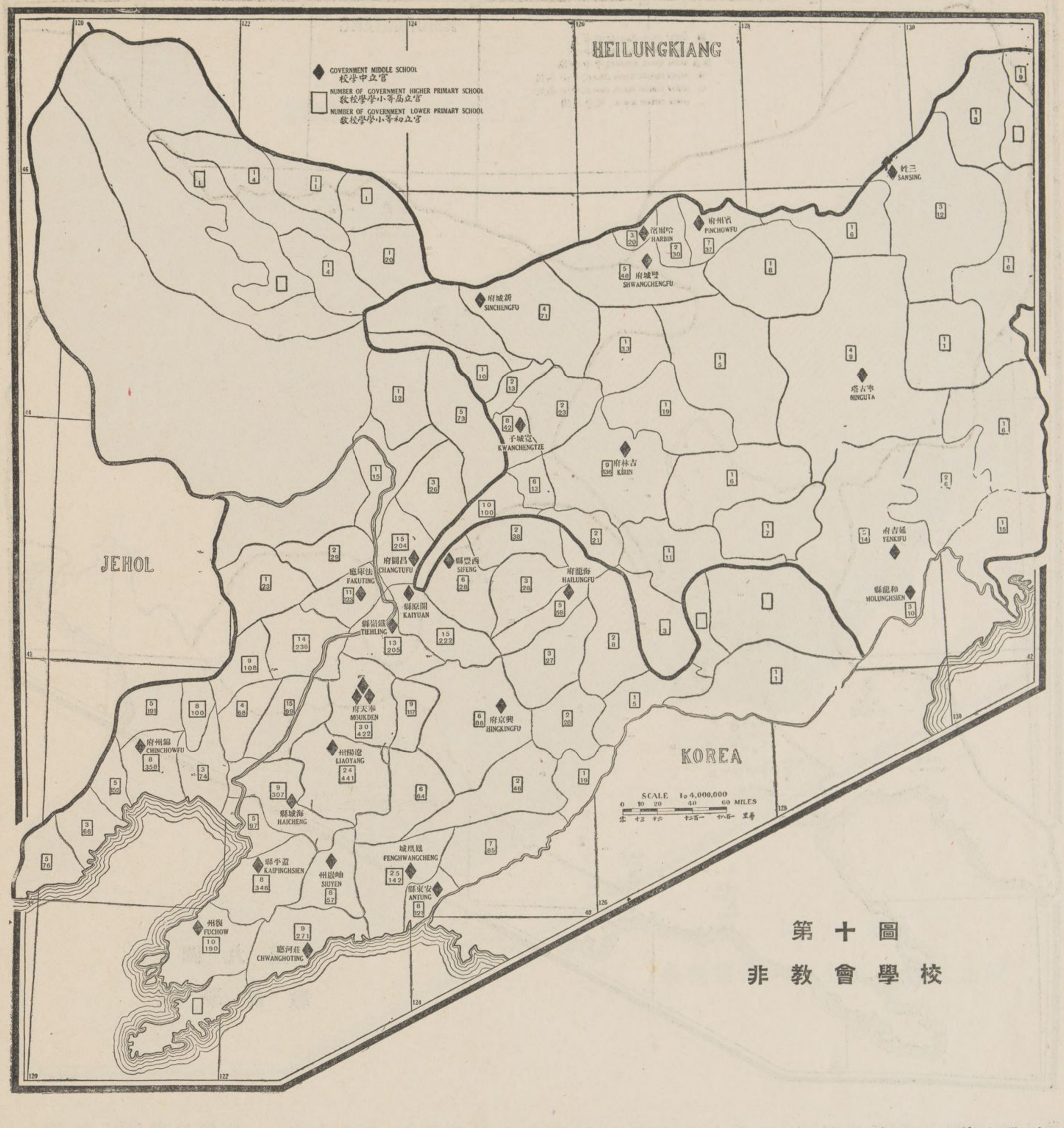

第十圖

非教會學校

老會，與蘇長老會爲全省教會利益起見，近更合辦神學校一校，奉省女子師範學校，其程度僅及中學，爲養成小學教員及女佈道員之資格，該校近已添設幼稚科，並聘有西國幼稚科專家爲主任。

▲非教會學校

初級教育　本省每七十人中，有非教會小學校學生一人，按一九一六年教育部報告，最近可靠之消息，本省有國民學校七千二百十四校，學生二十四萬八千八百七十八人。高小學五百零四校，學生二萬四千八百四十二人。兩等小學之男學生共有全數百分之九十三。以全省合計，每千人中有小學學生十三人。參閱本圖則本省非教會教育之不普及甚彰彰矣。且有多數縣區，僅有高小學一校，國民學校尚不足十校。至於沿遼河流域一帶，人口稠密之處，其教育之設備尚不亞於我國本部各省。

中學及師範學校　一九一八年按官廳報告，本省有男中學二十七校，女中學一校，共有學生逾三千人。按熟悉該地情形者，稱該校等分設於二十五城。本調查部繪本圖時，曾參閱官廳報告，計有三四種，皆不完備，且多矛盾，因之再四躊躇，不敢貢本圖於閱者之前；只將報告確鑿之材料，列入本調查錄中，使閱者略知本省非教會中學之現狀而已。據一九一九年密勒評論報載董君顯光所引證一九一八年七月之官廳報告，稱本省有男師範學校二十四校，（奉省十八校，吉省四校，黑省二校。）女子師範學校八校，（奉省五校，吉省二校，黑省一校。）除以上所述各學校外，又有工藝商業，農林等校甚多，惟程度不一，大抵皆自高小學級而至中學級。據報告，瀋陽有非教會男高小學校八校，正式男中學校三校，男師範學校二校，高等師範學校一校，並有非教會師範學校四校，其程度與中學相等。此外更有女子高小學校二校，女子師範學校一校，回教高小學校一校，日本醫學校一校，並有私立各級學校數校。

高級教育　本調查部查得本省之高級教育學校，調查僅有奉省高等師範學校而已。該校設於瀋陽，據一九一九年報告，有學生八十二人。一九二〇年鄭富灼君云：『本省行政長官擬開辦東三省大學一校，』該校常年經費，爲數甚鉅，業經本省教育領袖議決撥用矣。並籌有大宗的款，儲爲建設費。又東三省各有法政學校一校，瀋陽有工藝商業農林及方言等學校。

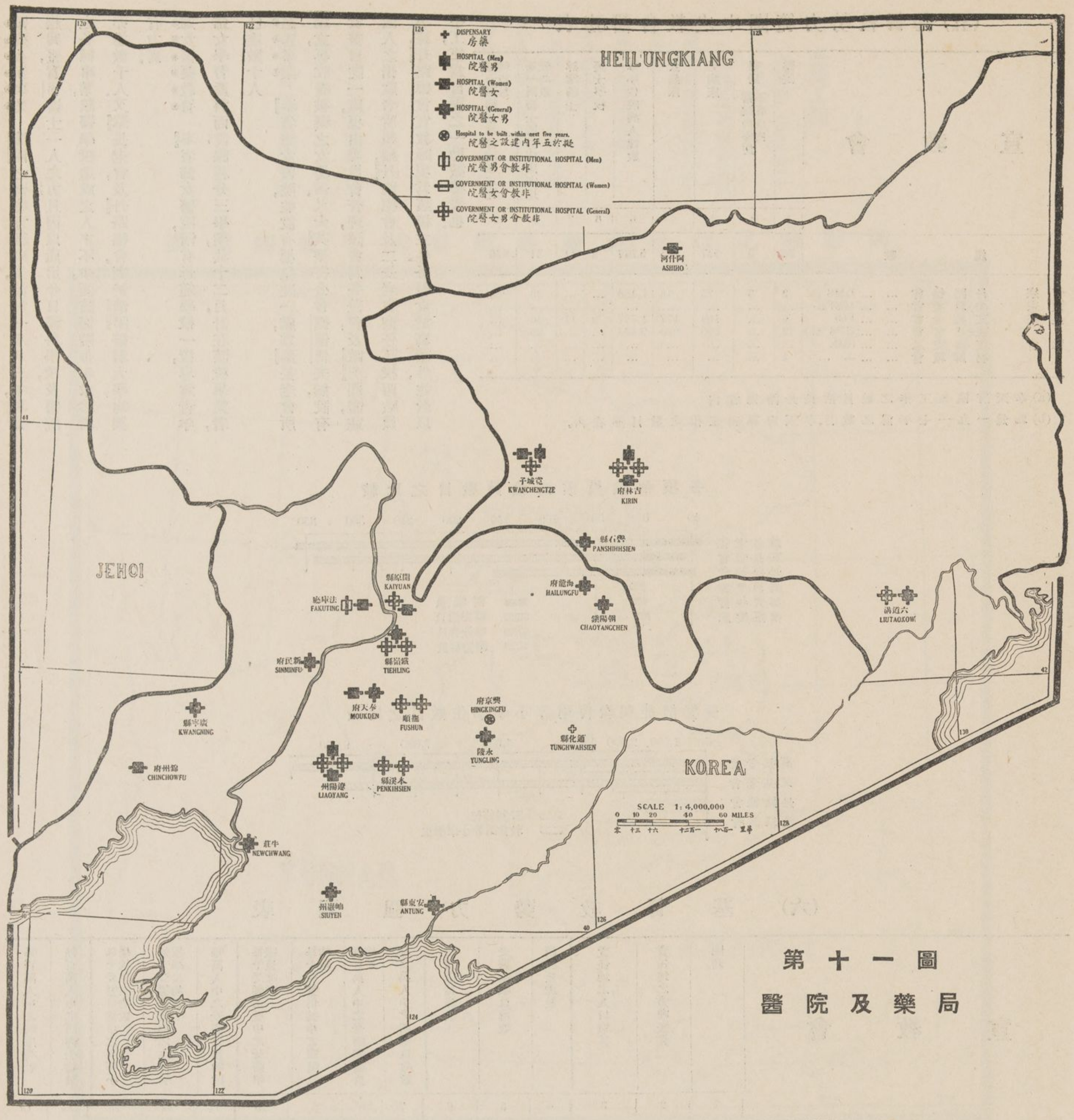

第十一圖

醫院及藥局

▲醫藥事業

醫藥設備之現狀　據統計報告，全省有男醫院四處，女醫院九處，普通醫院十二處，總計二十五處。蘇長老會有二醫院於呼蘭（屬黑省）未經載入本圖。六道溝之普通醫院，爲韓國基督教信徒所設立，除此等醫院外，其餘教會醫院，皆屬於本省三大差會者，卽蘇長老會有十三醫院，艾長老會有九醫院，丹路德會有二醫院，又均在瀋陽合辦醫藥事業。全省有西醫士三十一人，其中女醫士居三分之一，又西護士三人，管理各醫院一切事務。並有華醫士十三人，華畢業護士十四人相助爲理。但各總堂之地點，有未建設醫院者，亦未見有藥局，殊出尋常意料之外。

預設醫院　據報告，興京將建醫院一處。又吉省或黑省屬丹路德會之教區內，亦將設醫院一處。

教會醫院之分佈　本省僅有八宣教師之駐在地，均無醫藥事業。如以本圖與第五及第七二圖比較，則見布道區及受餐信徒，均滿佈於全省，更得曉然於本省之教會醫院，除吉省數處外，皆分佈極適當也。又除大孤山及榆樹二處外，凡有教會中學之處，亦均設有教會醫院。

西醫士與病床在每百萬人中之基督教勢力表

會名	每百萬人中之西醫士均數（全省均數一·五人）	每百萬人中之病床均數（全省均數四八張）
蘇長老會	三·七　人	九六　張
丹路德會	一·三　人	四七　張
艾長老會	一·一　人	三七　張

非教會醫院　本省非教會醫院甚多，皆分設於各大城中，據報告，卽法庫，撫順，開原，遼陽，瀋陽，旅順，鐵嶺，本溪，長春，吉林，六道溝等處。又非教會醫院之辦理良善者，均爲南滿鐵路局所設，醫士皆日本人。凡日本中國，以及泰西男女之抱病者，均一概診治。其醫院之最大者在瀋陽，並於該院附設醫學校，中日學生並收，以日文教授。

醫藥合辦事業 瀋陽之醫藥宣教事業,始於一八八三年,現日趨興盛,實司醫士一人之力;且因以產出今日醫科學校,及醫院之各種事業,該醫學校造成之人才不少,而該醫院每年求診者亦達數千人.又蘇長老會,及丹路德會,對於瀋陽醫科大學,均與有力焉.

婦女醫藥教育 奉省婦女醫院,附有母範學校一校,專為青年婦女學習產科而設;課程分三學期,共十二月,計在該校畢業者,已達數十人.

慈善事業 奉省婦女醫院,並設有嬰兒院一處,為蘇長老會所創立,專收養被棄之女嬰孩.又大英聖書公會德儒傅夫婦,設有女瞽目院一處,現由委員會管理,該會為各差會,及歐美團體,並國人之捐款者所組織,丹路德會及二長老會擔任該校西職員事務,丹路德會宣教師現為該校主任.各瞽女於寫讀外,並教以手工,使為自養之一助,誠善舉也.

(五)基督教勢力範圍中之教會醫務表

1 醫院
2 藥局(醫院內藥房不在此內)
3 男病床
4 女病床
5 每年住院病人總數
6 護士學校
7 肄業護士
8 每一西醫士所得病床之比較均數
9 每一西護士所得病床之比較均數

	宣教會	1	2	3	4	5	6	7	8	9
	總數	**25**	**3**	**537**	**423**	**5,217**	**2**	**11**	**31**	**320**
信宗	丹路德會 … … DMS (a)	2	3	73	46	1,186	…	…	30	40
監宗	美以美會 … … MEFB	…	…	…	…	…	…	…	…	…
長宗	艾長老會 … … PCI	9	…	164	177	1,577	2	11	43	…
	蘇長老會 … … UFS (b)	13	…	300	200	2,454	…	…	26	…
餘會	復臨安息 … … SDA	…	…	…	…	…	…	…	…	…
	朝鮮教會 … … … …	1	…	…	…	…	…	…	…	…

(a)奉天府協和工作之數目括於丹路德會內

(b)此為一九一七年前之數目.奉天府協和工作之數目亦在內.

各項華職員與西職員數目之比較

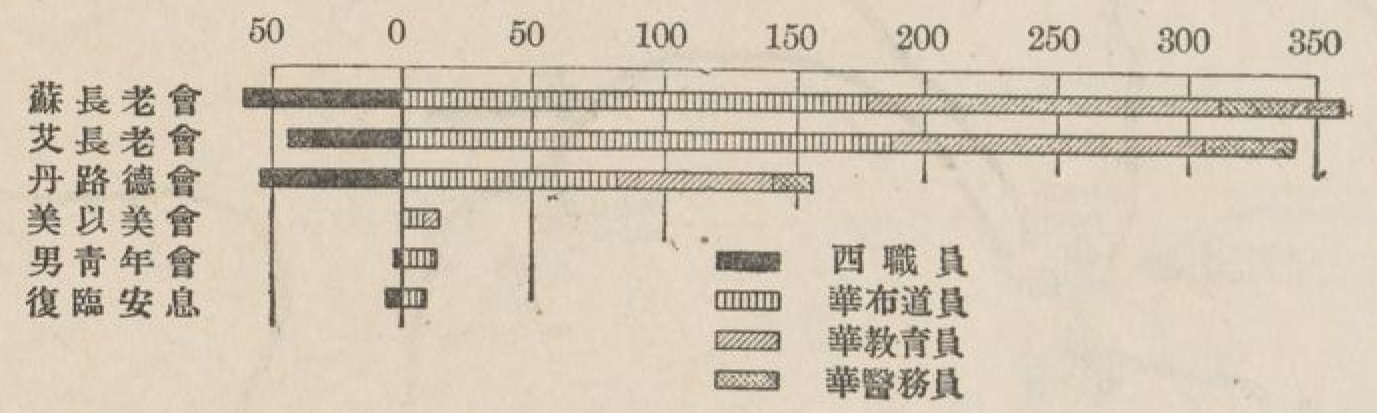

受餐信徒與教會兩等小學學生數目之比較

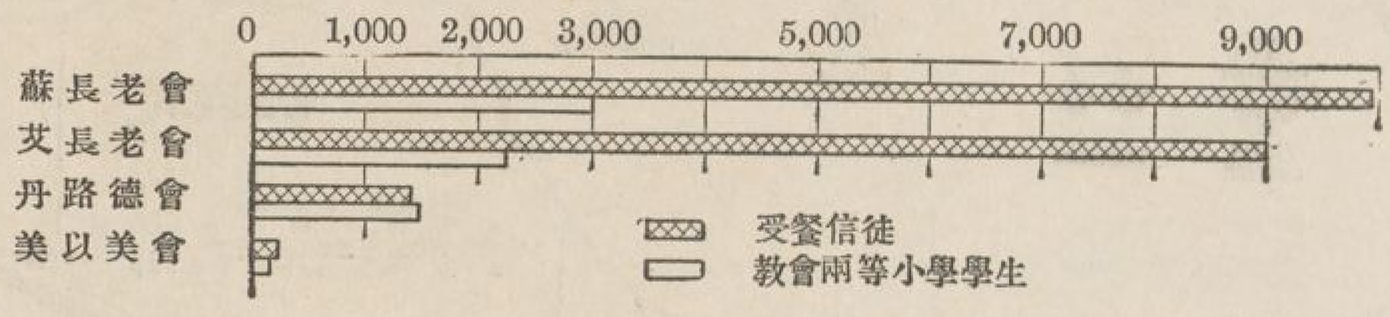

(六) 基督教勢力强弱表

	宣教會	國籍	責任地之方哩概算	責任地之人口概算	西職員總數	受薪華職員總數	受餐信徒總數	每百萬人中之西職員均數	每百萬人中之受薪華職員均數	每千受餐信徒中之西職員均數	每千受餐信徒中之受薪華職員均數	每萬人中之受餐信徒均數	每千受餐信徒中之主日學校學生均數	每千受餐信徒中之兩等小學校學生均數	每百萬人中之西醫士均數	每百萬人中之病床均數
		1	2	3	4	5	6	7	8	9	10	11	12	13	14	15
	總數		**363,700** (a)	**19,998,989** (a)	**172**	**893**	**20,586**	**9**	**45**	**8**	**44**	**10**	**321**	**345**	**1.5**	**48**
信宗	丹路德會 … … DMS	Cont	16,000	3,266,000	55	156	1,405	17	49	40	111	4	873	1,024	1.3	37
監宗	美以美會 … … MEFB	A	5,000	98,000	…	14	195	…	143	…	72	2	821	821	…	…
長宗	艾長老會 … … PCI	B	57,600	7,457,000	44	341	9,024	6	46	5	38	12	188	251	1.1	47
	蘇長老會 … … UFS	B	51,409	5,256,000	61	359	9,909	12	69	6	36	19	291	306	3.7	96
餘會	復臨安息 … … SDA	A	…	…	6	9	53	…	…	…	170	…	…	…	…	…
	男青年會 … … YMCA	Int	…	…	3	13	…	…	…	…	…	…	…	…	…	…
	女青年會 … … YWCA	Int	…	…	1	1	…	…	…	…	…	…	…	…	…	…
書會	英聖經會 … … BFBS	…	…	…	2	…	…	…	…	…	…	…	…	…	…	…

(a)此為全省之方哩與人口總數,並非各會責任地之方哩與人口概算總數.

▲**募工詞**

吉羅約（Rudyard Kipling）

古人先我言：『功成身必退，』
我聞此語爲低徊，遯入深山之谷內，
耕我田畝，播我穀類，
編我籬笆，建我倉櫃，
何用爲人謀，居易以卒歲；
忽有呼聲到耳邊，良心若向吾責備，
千呼萬喚聲不休，懍然如聞晝與夜，
髣髴對我言：『有物爾未見，黑暗全把物形遮，是爾作工之機會，
勿守此山中，去去休瞻念．』

西南四省中基督教事業應推行之地點圖

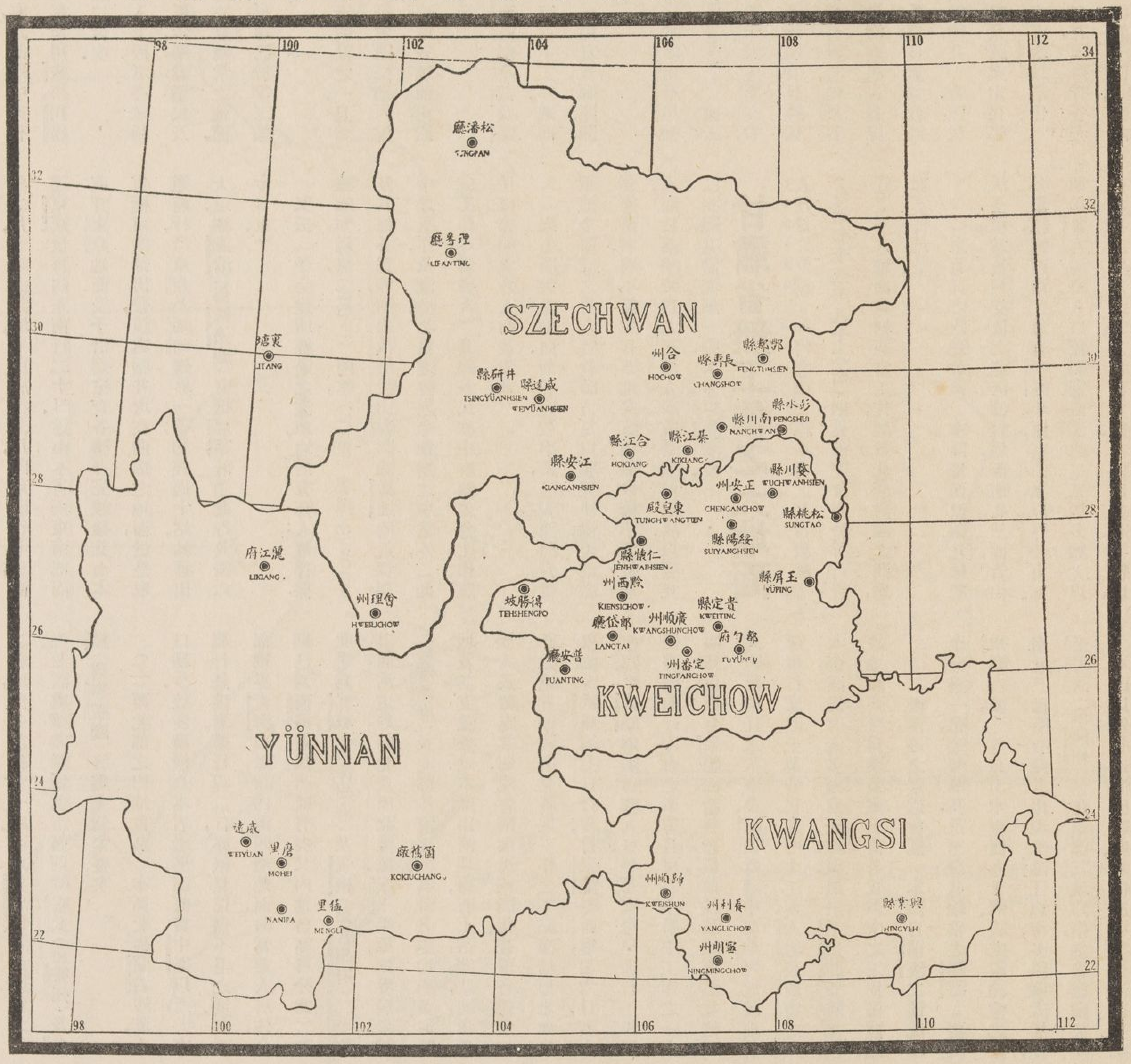

第四編

特別行政區與基督教無工作地面

▲西南各省

我國桂黔甘滇四省百分之四十以上之地面，尚未經任何宣教會認爲責任地．該地面及其他各省之大部分，雖經認爲責任地，然仍無教會工作．本圖中下列各省要區，均擬於五年內，將建設新總堂．

四川省—長壽酆都南川彭水萬縣（美道會，）合川（舊合州）（公誼會）合江江安綦江（內地會）松潘（英聖公會）

貴州省—正安仁懷黔西（內地會）

廣西省—興業靖西（舊歸順州）寧明養利（宣道會）

雲南省—猛烈爛泥壩（Nanipa譯音）（南雲南會）昆明（舊雲南府）（聖道公會）

本圖所列之各要區，而於前段中未曾載入者，業經差會通信員報告稱爲本編各地內基督教勢力範圍之主要區茲略舉於左：

四川省—美浸禮會於會理設有分堂一處，由駐在西昌（舊寧遠府）之宣教師遙領教務．若由宜賓（舊敍州府）西南至會理，由會理西北至巴塘，又由巴塘東至嘉定，復至宜賓，劃一長線以圍繞之，則適成一三角形之大面積；該面積內並無一處差會總堂．其中約有漢人二百萬，猓猓一百萬，其他各民族等六十萬．美浸禮會以該面積遼闊，其實力殊有不逮，澳洲基督會或不日遄來會理．雲南宣教師對於會理地面，頗抱有絕大之希望；蓋因該地面內，不特漢人中可能着手工作，即蠻民等亦頗具向道熱忱，曾已數次籲懇基督教職員賁臨該處，而興辦宣教事業也．

裏塘介於打箭爐與巴塘之間，環境居民稀少；其間創辦之事業，大概以對於藏人爲重．

松潘與理番二城。數年前，英聖公會宣教師會於松潘一行其道，旋復棄去。該二城爲藏人中之工作主要地；附近松潘之獨立部落，計十有八處，該部落中亦有與西宣教師相親善者。各團體中大都通用藏語。川邊與西藏二編內，亦另有詳文，論及該二城矣。

貴州省——本圖之各要區，未曾載入上段者，亦未稱於五年內將建設新總堂。業經差會報告，稱爲蠻民及漢族中之工作重要地。該要區與已設立總堂之地面，及全省郵政交通之地點，其關係情形，均已於第三編貴州段內載明之矣。

雲南省——箇舊廠爲本省人口最密城區之一，且爲商務要埠，附近該城之鉛鑛極富，當每年開採期內，僱工多至二十萬人；約老會亟擬在箇舊城各地面內開始工作，然迄今仍未派遣中西職員云。

騰衝（舊騰越廳）附近之撣村　雲南西南全部，及騰衝附近之部落，人民極多。如於該等處着手工作，則前途頗有希望；且無論於若干村鎮，均可由宣教師開闢爲佈道區。

景谷（舊威遠廳）　下列消息，係得之於雲南磨黑鹽務副稽查富克遜君者。（W. N. Fergusson）據云：

『景谷原名威遠廳，居民約有四萬五千及五萬左右，該處西部撣民達三萬人，皆未接受天國福音，且蜷伏於漢人壓制之下，然尚易接近，而相與有成也。向景谷以東十五日或三十日之行程，則所見沿途居民，爲撣族及其他民族，並散見漢人經商於各地；且無宣教師之工作。該處荒郊極大，林森暢茂，惟近鹽井一帶，因伐木取火，製造食鹽，遂成濯濯之牛山矣。又該處山民等成小團體皆散居各地，惟撣人則沿水道流域居住。』

磨黑　又云：『予在磨黑分區於役二載，因檢查各大地面之鹽井，由本總局首途，向西行，經過十四站，又向正南及東南行，經過二十五站，而沿法屬安南之東京邊界，又行二十餘日，又嘗行數日沿緬甸之邊界，而至食人生苗聚居之巢穴矣。磨黑西部之地面，極形崎嶇；然多膏腴之流域，其間人民穴居野處頗多。一九二〇年二月，予離去該城，外出旅行二月，向東南行七日，直達東京。後再向正南行二十日，遂由本省極東南部而直穿東京地面。及予沿途檢查各鹽井完竣後，旋由本省極東南部出發，該處鹽井均在曲形之地面，於是取道西行，沿東京及緬甸邊界一帶；約經過十站，始獲出大道，經瀾滄（舊鎮邊廳）直抵思茅，計予此行共需六十日也。』

又云：『予全途所經過之流域，均居有撣人；惟猓猓，或呶囌，馬黑（Mahei）阿喀（Akka）猖撣（Shantan）及其他各民族，則均散居於山嶺間。除猛連附近猓猓中之工作，及瀾滄北長老會近今創辦之事業外，（此處工作專爲撣人）其餘各民族中均無差會工作，該民族等頗與外人相親愛也。』

『以上廣大之地面，對於宣教事業，已大開門戶，惟須健全堅忍之男女宣教師，方足以勝任快愉；否則體弱德薄者，將不能生存該地矣。該地氣候極不適於居人，而於雨季時爲尤甚。漢人因感受氣候之故，以致死亡相繼，其沿流域一帶，又多瘴癘瀰漫。

甘肅省無工作之大地面

責任地之分別　如研究第三編本省之基督教勢力，（自第七十八至八十六面）則見各差會對於所負責任之各大地面，尚無適當工作，故首先應討論之問題，即責任地是。

（一）東北部之內地會區　本區地面遼闊，且極肥沃，全境爲黃河支流之運河灌溉。地西南北三面，皆山嶺環繞。惟西南二地有中衞平原。其山嶺以外及東部，則爲蒙古沙漠。人口較稠密，以漢回二族居多；然尤以在本省邊界外之蒙人爲佔多數。本區內共有七縣城，及熱鬧市鎮若干處，其人民以散住農村，週以牆笆者爲多，而居於城市者頗少，逢二三五等日爲市集日。現本區僅有宣教師一人，及該宣教師之眷屬，以寧夏爲職員，向係於藏人中從事工作者，今則專注意於漢族中之緊要事業矣。又本省南部之中央各地，幾全爲漢人居住，因阻於時勢，亦無常備工作，僅間或派遣遊行宣教師，售書人，及佈道員前往該地耳。又武都（舊階州）爲該處適中之扼要地。

（二）西北部之內地會區　本區北界蒙古沙漠，人口稀少。該沙漠橫亘本省邊界，而直貫中衞以西，遊客旅行是地者，雖行程二日，亦祇見荒蕪不毛之地。其西部則界青海山脈。該內海四境地面，向爲蒙人居住，今則已爲西藏遊民所據有矣。又內地會區可分爲二帶，北帶爲武威（舊涼州府）及張掖（舊甘州府）二平原，其間河道均向北及西北灌流。秦王平原，則界於皋蘭（舊蘭州府）及北部沙漠之間，其餘各處均屬黃河流域及其支流各地。本區山河環抱，有土番，藏，蒙回，漢各族人民雜處其間，現皆漸與漢族同化。茲舉各總堂相距之遠近，即可概見該地工作之不完滿情形也。如自皋蘭至武威，須七日行程，自皋蘭至西寧，須六日，若由西寧至武威，則須行程九日。平番宜急早進行工作，以便賡續進行固有之事業，且可爲土番中工作之一大樞紐。現僅有皋蘭派遣售書員前往該城佈道，並無正式職員擔任永久事業。碾伯爲適中要地，可於該地著手推行漢回土番各民族中之工作。大通在西甯之西北部，該處有大多數回民，均聚居於毛伯勝各隣地內，該地面亦可爲漢蒙藏土番各民族中之工作根據地。

（三）西南部之宣道會區　本區自渭洮二河流域，至藏邊一帶，地勢漸高，及至設有總堂之臨潭（舊洮州廳古城），竟高出水平面九千呎。該處環總堂之西南北三面，時有藏人出現，惟洮江以南，多係藏人居住，至導河（舊河州）循化貴德三城以南，則盡屬藏族矣。

本區以外各地，漢回雜處，其回族中又分漢回東鄉回及薩拉三種。該處之宣道會多注意於藏人中之工作。然在漢人中所創辦之事業，亦發達頗速，茲因西職員不敷分配之故，以致差會進行，諸般挫折；且有多數職員，向係於藏人中從事工作者，今則專注意於漢族中之緊要事業矣。又本省南部之中央各地，幾全爲漢人居住，因阻於時勢，亦無常備工作，僅間或派遣遊行宣教師，售書人，及佈道員前往該地耳。又武都（舊階州）爲該處適中之扼要地。

（四）東南部之內地會區　本區南部自隴西（舊鞏昌府）東部之渭河盆地，及其他河流南行入川省之流域一帶，概爲內地會之特別責任區。該區內宣教職員對於已成之事業，尚不能辦理完滿，則對於其他無工作之面地，斷不能兼籌並顧也。徽縣爲至陝省之南部及川省大道之要城，該城可爲基督教事業之樞紐。禮縣及清水二處宜創設略小之總堂。沿該處邊界各流域一帶，居民稠密，且有繁盛市鎮若干處。至向東北繞張家川一帶，則爲緊要回族地界，即內系北美瑞挪會之責任地也；該地內之宣教事業，由數總堂協和辦理，成績卓著，各總堂相距之路程，約自一日至三日不等。又該區漢人中之宣教事業，現復極力擴充，前數年內已增加新任宣教師若干人矣。至本區回民，雖已分給文字頗多，然尚無專任佈道工作之宣教師，前赴該處循循勸誘云。

茲將甘省之無責任地面分別討論於左：

西北區　本區據有張掖上游一帶地面，約佔全省三分之一面積。惟人民約略言之，較他區爲少，泰半居於蒙古沙漠與西藏山脈之間，而附於西北部之長狹形之肥沃地面一帶。又本區之地面依嘉峪關分爲二部，該關向稱爲我國之門戶；凡遊客欲至中亞細亞者，必須經長城之臂部，而後始抵戈壁沙漠。自經過該關後，遊客須自攜食品，並牲畜食料。玉門人口，較形稠密。安西（舊安西州）之地勢，由遊客眼光中觀察，實爲扼要之一縣城，俟各總堂相繼建設，直達中亞西亞時，則該城當闢爲宣教師之駐在地，附近安西地面一帶，爲盡

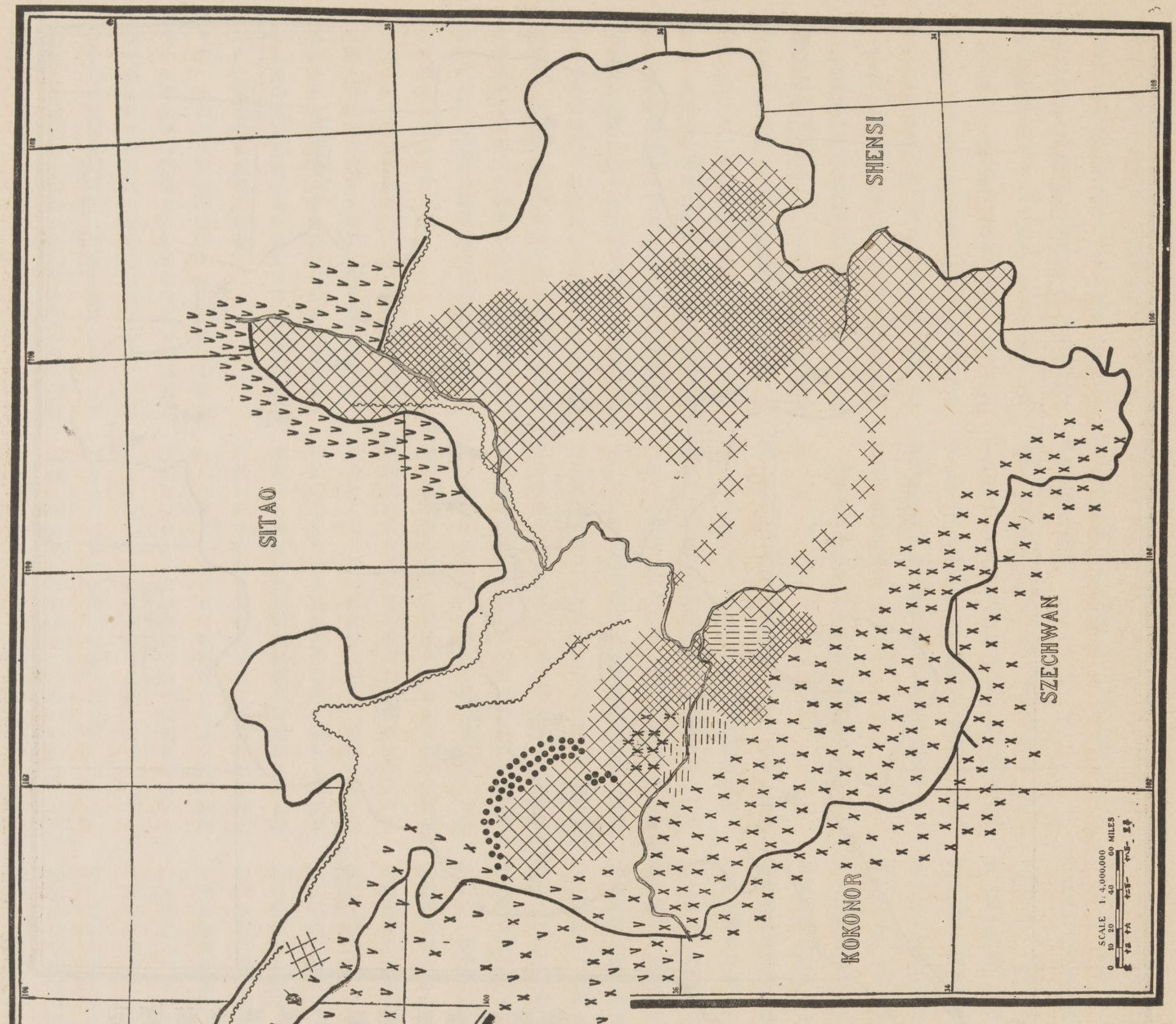

甘肅之人種分布圖

本圖大方格區內之居民，大部爲漢回。小方格卽指明該處回民或回民村落較衆之地。小夂區藏民較多。黑點區係土番之居住地。至蒙人衆多之地，則以V字代之。其無符號之白色區，統爲漢人居住之地，亦有回民雜處其間。

沙土，直堆起與城牆平，安西古城已盡埋沒於沙中矣。又通中亞西亞之大道，穿此城後，則漫漫然經過大沙漠而向西北方伸入，其西南則有一小道，而達喀什噶爾（卽新疆之疏附縣）大抵便於冬季交通。該道須經敦煌一帶，是處爲灌溉膏腴之地，人口稠密；且農產五穀極豐，可供給安西及其他瘠壤之需求。嘉峪關之東部，人口亦多。酒泉（舊肅州）爲甲於本省之一要城。天主教在該城創辦之重要事業，與在張掖情形相同。本省自開始宣教事業以來，迄今四十載，其間約有宣教師十人曾一至西北部之地面而已。南山之南部，住有蒙人及數藏人部落。

中部與東北二區　本省中部人口，較東北部尤密；鹽產極富，鹽池（舊花馬池）爲鹽產之最要區。其正西正南及西南三部悉屬曠地，除各驛站外，人口甚少。各總堂相距之遠近，若以站行計算，卽可推想該地之面積矣。由平涼須山行十二日抵甯夏；自皋蘭沿灰沙大道，須行十日至平涼；該大道復經西安（陝西）而抵中亞細亞。自皋蘭至寧夏須越山嶺，經沙漠，及肥沃之平原等處，計需十三日行程。現內系北美瑞挪會已在靜寧（舊靜寧州）與固原（舊固原州）二處，均設立總堂。至定西（舊安定）則應亟闢爲永久之工作地，以爲統一現有宣教事業之設備；近已由售書員前赴該處接洽矣。又會寧與定西其重要相等，亦可以之代定西而闢爲工作地，海原（舊海城）亦爲應注意之一城區。總括本區各大城可闢爲宣教之工作地者，實難僂指以數。

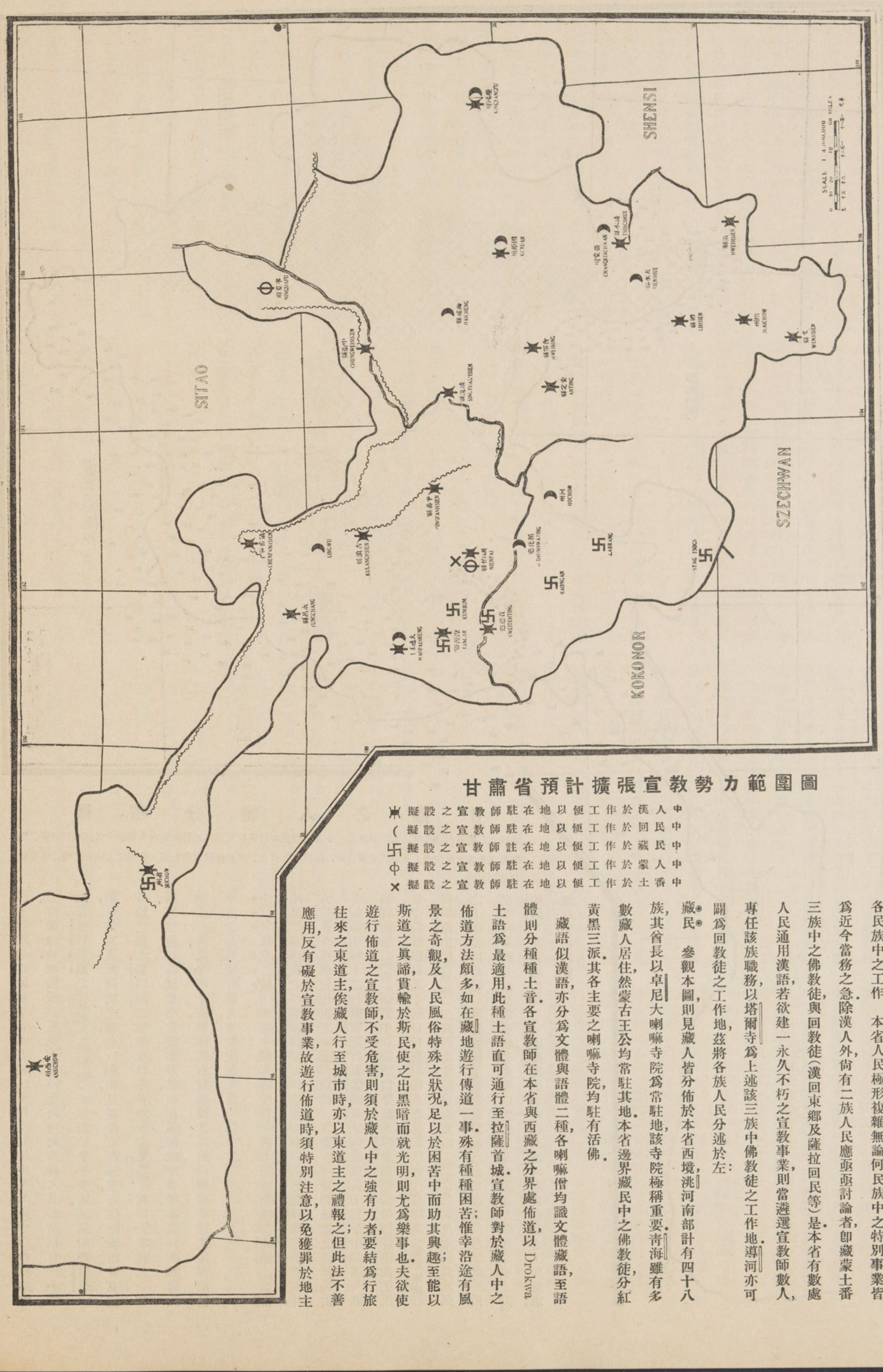

甘肅省預計擴張宣教勢力範圍圖

中　中華人民番漢回藏蒙土人民工作於此地
中　中華人民工作於此地
中　中華人民工作於此地
中　中華人民工作於此地
中　中華人民工作於此地
便　便以宣教師駐在地
便　便以宣教師駐在地
便　便以宣教師駐在地
便　便以宣教師駐在地
便　便以宣教師駐在地
以　以宣教師駐註地
以　以宣教師駐在地
以　以宣教師駐在地
以　以宣教師駐在地
以　以宣教師駐在地
（卐）擬設之宣教師駐在地
（中）擬設之宣教師駐在地
（×）擬設之宣教師駐在地

各民族中之工作　本省人民極形複雜，無論何民族中之特別事業，皆爲近今當務之急。除漢人外，尚有二族人民應亟亟討論者，卽藏蒙土番三族中之佛教徒，與回教徒（漢回東鄉及薩拉回民等）是。本省有數處人民通用漢語，若欲建一永久不朽之宣教事業，則當遴選宣教師數人，專任該族職務，以塔爾寺爲上述該三族中佛教徒之工作地。導河亦可闢爲回教徒之工作地，茲將各族人民分述於左：

藏民　參觀本圖，則見藏人皆分佈於本省西境，洮河南部計有四十八族，其酋長以卓尼大喇嘛寺院爲常駐地，該寺院極稱重要。青海雖有多數藏人居住，然蒙古王公均常駐其地。本省邊界藏民中之佛教徒，分紅黃黑三派。其各主要之喇嘛寺院，均駐有活佛。

藏語似漢語，亦分爲文體與語體二種，各喇嘛僧均識文體藏語，至語體則分種種土音。各宣教師在本省與西藏之分界處佈道，以 Drokwa 土語爲最適用，此種土語直可通行至拉薩首城。宣教師對於藏人中之佈道方法頗多，如在藏地遊行傳道一事，殊有種種困苦；惟幸沿途有風景之奇觀，及人民風俗特殊之狀況，足以於困苦中而助其興趣；至能以斯道之眞諦，貫輸於斯民，使之出黑暗而就光明，則尤爲樂事也。夫欲使遊行佈道之宣教師，不受危害，則須於藏人中之強有力者，要結爲行旅往來之東道主，俟藏人行至城市時，亦以東道主之禮報之；但此法不善應用，反有礙於宣教事業，故遊行佈道時，須特別注意，以免獲罪於地主

或喇嘛僧也．至其他佈道方法，則祇有隨帶護兵及軍械，或喬裝旅行而已；然此種辦法，亦於事實上無濟，惟欲建設永久事業，則須設立宣教師之駐在地，至設立之辦法則有兩種．一沿甘省邊界一帶，每多藏人由內地運售家畜羊毛乳油食鹽等貨，又購買五穀及置辦家具器用軍械等貨，此等買賣，以臨潭貴德叻噶爾等處爲市場，卽該處可設立爲宣教師之駐在地也．二爲保安，蓋保安爲十二族藏人中之樞紐，曾有宣道會工作於其間，旋因該處雀苻不靖，宣教師不得安居，工作遂無結果．達斯南無介於川省及本省與西藏之交界處，該處爲內部遊民中之工作要區．又本省西境之大喇嘛僧寺院，達一百零八處之多，向以拉伯楞（Labrang）爲最著名．塔爾寺亦爲北部之要區，然該區內除散佈蒙藏語聖經外，其他工作甚少．至南部南山及張掖以西之藏民，仍未接受福音，而酒泉及張掖可爲遊行佈道之根據地．臨潭南部有鐵勃（Tepo）民族，爲藏族中之最剽悍者，深閉固拒，不與外人往來，然該族中雖向無基督教工作，而對於佈道一層，極有歡迎之表示；故在該地之宣教職員，應與宣道會協和辦理，以期發展本區之宣道事業也．

蒙人　蒙人之宗教，與藏人同出一派，青海區內有少數蒙人居住，該區宜開始特別工作．至於尤緊要之事業，卽各差會對於蒙人中之事業，當於本省東北部之寧夏區內或寧夏著手進行．然尤以本省邊界卽寧夏以西之定遠營爲最適要地點．

土番　上圖有黑點表明蟠居各地之五萬土番．該土番中，多處仍固守舊俗，其衣服皆係特別形制，而婦女則尤形奇特，其餘各地土番，均極易與漢人同化，然欲研究何以易與漢人同化之理由，則當詳考其歷史，溯自回民叛亂之初，政府派兵直搗甘省之西部，大張撻伐，遇回民卽格殺勿論，凡不諳漢語，如薩拉及東鄉之人民，均與回民同罹浩刼；故當時非操漢語者，不獲免於難．是時土番中有信奉回教者，然多數仍爲喇嘛教徒，泰半納稅與其酋長，近數年土番情形諸多改革，欲傳福音，此其時矣．

回民　本省回民較各省爲最多，統計總數自一百五十萬至三百萬人．該回民散居各地，爲數不等，故由圖樣不能表明．且各區中無回民獨居之地，本圖中之方格地面，係表明回民麕集較多之處，其方格愈小者卽回民之團體愈多也．

本省回民之由來，溯本求之可分爲極不相同之三族．

第一爲亞拉伯波斯族　其先祖於唐代入華，（卽西曆六一八年至九〇七年）越中亞細亞，經新疆而入我國內部．據歷史上稱唐高祖時代，有亞拉伯一二政治團，或商業遠行隊，抵長安（唐之故都，卽今陝省西安）其中有常駐我國而未返者．厥後復有百十成羣之亞拉伯人或爲兵爲商與俘虜，及逃民接踵而至，故迄今本省回民，較他省之回民與尋常漢人易於辨別，蓋因此種回族，數世紀以來向能保存其純粹血脈而自生養蕃殖也．至今日，仍時有多數土耳其商人，至各地如皋蘭者落戶，其已娶漢人之婦女者，皆不遄返故國，所生之後裔名爲漢回，實與信奉回教之漢人不同，蓋此種人乃生爲回徒，且屬異種人之後裔故．至本區回民中之工作適中地點，西部有西寧導河及臨洮舊城，東部有寧夏固原海城及張家川等處，該等處原來均通行漢語，惟於交際時，或宗教之禮節上，則參用亞拉伯與波斯文字；且有多數回教之清眞寺，專訓練阿洪．回民兒童之入回教學校肄業者，爲數甚夥，入校卽授以亞拉伯字母，繼則讀亞拉伯文之回經文選，其中程度較高者，讀回經，讀法如學語鸚哥，絕不求解；至稍有進步者，卽進而教以義意；並尋繹亞拉伯文法，及回經訓詁等書．至回民中稱教員爲阿洪者，則富有亞拉伯及波斯文字之智識者頗多，其教徒泰半僅能誦讀一說所能解釋，然必須東行數月，始能經過中亞細亞及西藏北部而至循化區之甘子工，殆可斷言．現該族稱撒馬耳汗爲其先祖之故土，且均能操中亞細亞土耳其語，各區言語，泰半與漢藏複雜，惟東部（Menda工）則用稍純粹之土耳其語．通常用漢語者頗多，交際則男女老少，均用薩拉語．該族人民相貌，與漢人迥不相同，足徵其爲非漢人之由來．婦女之服制，與撒馬耳汗人相似．又該族均居於山地全部，現劃分其地爲『工』，黃河以南有八工，其北有五工，『工』內言語各異，種類亦稍複雜，統計該處人口總數，在五萬與十萬之間，其人民素稱兇野，凡少壯者，多投身行伍，或結爲盜匪，此皆由於貧窮失學，又乏宗教培養之故，抑何怪焉．

回族派　本省回族有新舊二派，新派又分數種，以本省爲根據地．『吉黑利亞』稱爲新派，本省東部該派頗盛．其領袖管轄從者之權頗大，故不易感化爲基督教徒也．西部新派亦甚多，有稱爲門闕派者，導河有四大門闕，至寧夏與導河二區內，則有回教先聖之墓頗多，該教徒等常按季會集焚香致祭．此外尚有新新派，以臨潭古城爲總機關．該派創辦人業已死於白狼之亂．近今該派宗教之勢力，及商業之組織，均各有進步焉．

回民中之基督教工作　前於本省各區回民中，已分散基督教之書籍頗多．現復有宣教師三人，欲往該回民中專任佈道，及醫藥事業．奈因職員缺乏，且各職員須分任漢人中之普通宣教事業，是以工作爲之阻滯．前數年內回民中之宣教事業，並無進步，然對於本省西部回民之工作，則應按下列各要區開始進行：卽導河專爲漢回及循化爲薩拉，又導河區內，及其東部爲東鄉回徒事業等是．內地會決於導河之回民中創設工作，宣道會則仍繼續進行漢藏二族中之舊有事業，又回民中之特別工作，已由西寧內地會擔負責任．至本省東部如張家川，固原，海城，以及寧夏區內等處，皆爲宣教師應開闢之要區．吉黑利亞（Jeheriya Sect）之新派領袖，以張家川及固原近地爲常駐地，至靈武

（舊靈州）與寧靈二區，亦爲新派之基礎，卽著名馬化龍之舊地也。

漢人中之進行事業　一九一八年本省三差會曾經開會議決，增加宣教師三十人，專爲無工作地面擔負佈道工作；然至今尙無宣教師派往該處。宣道會極願於本區各縣城內，將來均設立差會總堂。內係北美瑞挪會業經在該等處進行宣教事業，且已開闢西峯鎭爲總堂，並以靜寧爲分堂地點，而固原亦已在計畫中。

蒙藏及土番三族中之進行事業　據上段所述，則在本區各部內遊行佈道之宣教師，須與蒙藏二族中之領袖互相結納，方能不受危害，此舉業已實行數稔，故近今宣教師漸能單獨涉歷其地，而安然無恙矣。不久將能於藏邊一帶各主要喇嘛寺院及市鎭等處，建設多數總堂。宣道會近已開闢爲臨潭之分堂，此舉頗關重要；蓋因一九一九年該處之修道院，爲回軍所毀滅，故至今日方有此機遇也。保安距該城西北部有一百八十里，俟宣道會派妥職員時，將於該城重建總堂，再開闢達斯南無區。內地會某宣教師擬專習藏語，以西寧爲中區，而推廣其宣教事業。數年前曾於貴德四境藏人中，設備工作一次，俟將來職員充足時，該處事業，不難立見恢復。茲因宣教職員不敷分配之故，以致塔爾寺喇嘛寺院中之事業，不得逐漸進行，祇能分散短篇經文及聖書而已。該地距西寧僅有一站路程。

本省及沿省界一帶之蒙人中，尙未規定宣教計畫。西部或可設施工作，惟寧夏區之事業宜卽著手進行。宣教師亦未學習土番言語，以便專往該土番中推行教會事業也。

回民中之進行事業　全國漢回中之特別事業，尙在萌芽時代，至西甯及導河一帶，回民中特別事業之籌備則於前段中已討論矣。惟將來或有宣教師專習薩拉語言，或另有一班專習東鄉回語者，亦未可知，蓋每族中應有專責之職員也。

結論　本省除人口稀少種種理由外，仍爲全國極不爲注意之一省區。宣教會在本省之責任地面，極形遼闊，非增加多數職員，絕不能使工作有完滿之效果。本省之宣教機遇頗多，除無工作及工作不適當之地面外，尙有多數非漢人團體者，均無宣教事業。惟工作中之種種困難，仍所不免；例如文化未開，交通不便，實較內地各省爲尤甚，所謂困難者卽在是。本省爲僻虛遐陬之一省區，自東至西須行四十日，自南至北亦須行匝月，隨地居民稀少；然按本調查部極折中之統計，其全省基督教職員與人口之比例均數，仍屬極低。若爲培補此等散佈人民之靈德起見，人民雖少，宣教師則宜多，其比例數至少應較他省爲高。又本省遠在邊陲，夙爲人不注意。且向來閉關自守，其人民皆久受喇嘛教之束縛；又有其他邪教及回經等教義，皆妄誕而不經，且制度不良，不能超拔衆生以入於光明永生權威，清潔之域，遂皆完全失敗；雖然，本省宗教既多，實爲宣傳基督教之障礙物，而宣教師遠適異土，孑然一身，尤爲所必經之悽涼苦況，所可幸者，以上各節，既人民失所皈依，亦正如昔日馬其頓人對基督教之呼聲也。

內外蒙古

行政區　蒙古區（以下簡稱本區）面積，約有一百三十七萬方哩。但此數只就狹義而論，並未包括直晉二省之長城以北地面，其向屬該各省區域者，現已劃入熱河及察哈爾之特別行政區內；該區內原有五萬五千方哩之一部分屬於直省，至晉省所屬之一部分，亦約有二萬方哩。總計該二部分面積七萬五千方哩，若將此數加入本區，則其面積達一百四十四萬五千方哩，較英倫三島大十一倍有奇，且幾與我國十八行省面積之總數相等。

茲爲閱者便利起見，將本區分爲內外蒙古二部，而由內蒙之熟知各區起首，漸入外蒙各地。內蒙分四大特別行政區，卽熱河，察哈爾，綏遠，西套蒙古等是。該四區東界滿洲，西接甘肅，以承德爲熱河首城，其餘如察哈爾之首城爲張北（舊張家口廳），綏遠爲歸化，西套蒙古爲定遠營等，皆載之圖內，朗若列眉。各行政區之面積統計，難以詳悉，僅舉其概數如下：熱河五萬三千七百五十方哩，察哈爾七萬方哩，綏遠十萬五千方哩，西套蒙古八萬二千五百方哩。全區之基督教事業，僅限於南部，卽內蒙古是。

本區之內外蒙古二部，以外蒙較大，其面積有一百一十三萬三千七百五十方哩，佔全區面積四分之三。北界西伯利亞東鄰黑龍江，西通阿爾泰及新疆省，南接內蒙（熱河察哈爾綏遠西套蒙古）。外蒙爲人民強悍，部族蕃衍之地，庫倫在宗教及政治上可稱爲首城。至爲商務集中之城市，則有烏利雅蘇台，科布多，及恰克圖等處。全省亦有河道。其沿河流域之地土均極肥沃，礦產亦稱富饒，本區除庫倫外，其餘各地均未見有設立總堂，或常駐之宣教師也。

地勢　本區地勢，可以一言蔽之，曰極大高原，約高出海平面自三千至四千五百呎不等。橫峯側嶺，四面屏列，而包圍小山平原，及階級形之山地於其內。西北部橫亙科布多之一帶高原，其地勢居於本區之最高度，至少亦達二千三百呎，至山谷之高度，平均亦自三千呎至四千五百呎。又該處水道如織，大抵流入無出口之鹽湖中；主要之河流，爲注於哈喇烏蘇湖之科布多河，與通於烏普薩湖之特思河，又有三流匯成之爺力塞河，與色楞格河，及其支流等，亦稱主要之水道。

科布多之正南部，與本區之西部，有大沙漠，曰戈壁，橫亙其間，廣達二十萬方哩以上。該沙漠非如吾人平常理想中所謂一望無際乾旱不毛之沙地，其實雖無水道，大部分亦頗潤溼，多有牧草蔓生其間；惟是水道既無，則不得不恃冬季雪量，及夏季雨量，以爲供給膏腴地面灌溉之用。人造井頗多，至近地面之處，有時祇鑽沙數握，卽可得水，是亦習見之常事也。

戈壁以南，爲賀蘭山及鄂爾多斯二高原，一於黃河向北所成河套之北部，與南山之間。一在黃河之正南部。其間農業已逐漸向南部高原推廣，該處如有河流灌溉，則土壤益形肥沃，卽數年不施肥料，亦可獲豐足之收穫。大興安嶺位於本區之東南部，而適成戈壁沙漠之東界。嶺西多巉巖，東部漸低，直迤於熱河平原之平面，而伸入滿州。該部爲興安嶺發源之河流之灌溉地。

氣候　本區空氣乾燥，不獨冬夏迥異，變化亦甚。戈壁沙漠及極北地帶，冬季寒氣凜烈，颶風揚沙，終年不息，全境又無林木及房屋可禦風勢，故往來飄忽，直達蒙人野宿之帳幕中，有如萬馬奔騰，其勢甚盛。春季更有沙風時起，狂吹盡日，行旅尤感不便；蓋本區氣候之倏忽變更，以致寒暑不時，實爲一特別氣候也。內部介於山嶺之間，因含有雨氣之雲，盡爲山嶺所阻，故乾燥尤甚。夏季除酷熱時期外，絕無雨水。

人口統計　本區內外人口統計約自一百八十萬，至一千萬之間。此統計第二數目，係得之於魏安二博士（A. Williamson 與 Edkins）所調查者。按民政部統計（一九一〇年）並未將熱河及察哈爾二處之人口，一併列入，蓋該二處本屬直陝二省之疆域，其人口亦達一百七十萬也。又夏之時君所著中國坤輿詳誌一書，內載本省有二百五十八萬人。據一九一九年郵局之熱河及察哈爾各縣區統計報告，則熱河人口約計三百八十一萬八千，察哈爾人口亦約有一百九十萬。綏遠及西套蒙古之正式統計，則無從查考。說者謂綏遠約八十二萬五千人，西套蒙古約二十萬人，以此二項數目，詢諸知者稱與正式統計，相差無幾，惟據最近統計，本區內蒙人口約在六百與七百萬之間。（六、

九四三〇〇〇）本調查部業已規定，外蒙人口爲一百十五萬五千，按此則內外蒙古統計人口總數爲七百七十八萬．但此數未免太高，或以爲尋常統計較爲適用．然須知近二十年內，每年中漢人之移居本區內蒙者，不可勝計，又本區以前之人口統計，並未包括人口較密之熱河，與察哈爾二處在內．若以本部之上項統計爲準確，則可得每方哩人口之密率如下：外蒙一人，內蒙二十二人，熱河七十一人，察哈爾二十七人，綏遠八人，西套蒙古二零十分之四人．本區以東南部之人口最密．至中部與西北及西南二部，則罕有人跡．遊客在此廣漠地面，常旅行數日，不見一人，其人口亦云少矣．

◉◉城市　庫倫（三萬八千人）爲本區首城，亦外蒙之主要地．該城有喇嘛僧一萬三千人，漢蒙二族約共二萬五千人．該城建於山坡之上，而位於舊火山口之下．該山名曰聖山，卽成吉斯汗誕生之地，喇嘛以該山爲聖地，故與拉薩首城，互有交往也．又該城分三部：第一部設有一極大寺院，活佛之宮室在焉，第二部設有喇嘛寺院，及喇嘛之住宅，第三部則儼然如獨立城，而此爲商務之闤闠也．

烏里雅蘇臺爲本區西部之最主要城．運輸商業，頗形發達．專供給貨物與東往西來之遊商，又該城爲喀爾喀族之將軍駐在地，亦爲畜牧商場．其他適中之主要商埠，則推科布多與薩拉蘇二處．

據本部調查所得，赤峯爲內蒙之最大城市，人口約在五萬與十萬之間．其他如朝陽，平泉（柏口），承德（熱河），塔子口，經棚，烏丹城，豐鎮等處，亦爲本區要城，各城人口自二萬五千至五萬不等．

◉◉種族　據云：『本區人民向呼爲韃靼族，其名稱雖不甚確切，蓋實包括亞細亞族之二大系而言也．第一系之嫡祖，我國歷史上名之爲匈奴，或與以後侵掠歐洲之胡人同種，亦未可知．至土耳其蒙古吉爾吉斯及其他公均先後稱臣，受其保護；且泰半酋長亦自願受封，隸爲藩屬．降及十八世紀中葉，滿人復克服蒙古各地，於是蒙地全部，咸隸於清廷之版圖矣．』

◉◉◉◉近年政治之變更　當我國辛亥革命，推倒清廷時，蒙古王公乘機驅逐駐在庫倫之漢官出境，幷脫離我國範圍，而宣告獨立．公推活佛爲王．是時俄人包藏禍心，伺其獨立未固之時機，急起而要挾蒙人，協訂條約，是爲一九一二年之俄蒙密約．適值民國初建，內顧不遑，無力以抵抗俄國之藉端干預，不得已於次年十月二十三日至十一月五日，與俄國交換條件，遂被迫脅而承認外蒙之自治權矣．厥後中俄與外蒙之新國際關係，又於一九一五年五月二十五日至六月七日，在恰克圖三國會議時公同批准．

◉◉◉◉蒙古之自治權　參考俄蒙密約及中俄交換條件等項，則知俄國於蒙古獨立中所佔之優勝地位矣．如條件中所載，我國不得派兵駐守外蒙境，亦不准人民以外蒙古爲殖民地，惟俄國能享商業並會同我國政府監督蒙古政治上行動之關係．曩時我國僑民移殖俄境者極多，嗣以中俄間演成『永遠中立』之故，遂因以裹足不前矣．

據稱：『中國既否認其失敗，特頒發明令，以邀一般輿論之歡迎，並改易昔時蒙古藩屬之情狀．其明令略謂中華民國，原爲五族共和，蒙藏回族之疆域，同爲中華民國之領土，蒙藏回族之人民，同爲中華民國之分子，自今以後，不得有所歧視，亦不得有藩屬之名稱，並盼蒙藏回族之人民，和衷共濟，合五族爲一家，俾永享完全共和之幸福云云．厥後果爲有識者所逆料，蒙人未幾卽偵知俄國保護之假面具，故除庫倫之武人外，而多數王公，均極願服從民國也．』

◉◉◉◉取消自治權　沿本區界外北部一帶，過激黨之急進潮流，一時頗感發蒙古輿論，贊成蒙古復歸服我國．於是一九二〇年十一月十五日本區蒙古王公與我國代表會議．結果由庫倫活佛宣布請求取消自治之呈文．

是年十一月二十七日大總統頒發命令准如所請．由是蒙古取消獨立遂成爲事實，並改革內政，力圖富庶，重行組織北京之蒙藏學校，及鼓勵各種學校，籌備蒙語日報諸大端，皆已次第舉行矣．

◉◉地方行政　據稱：『蒙古中部之地方行政制度，皆屬部落性質，數世相沿，前清亦仍其舊．旗制爲全部之特別制度，又稱「固山」，各旗政務，皆由札薩克（卽王之義）一人統治之，其子孫世襲斯職；惟新札薩克繼任，須得中國大總統之任命方可．旗以下分爲部，部原爲行政機關，現已失其權勢，而移歸於盟，於是各部之高級王公，僅亦守府而已．』

『盟爲最高之行政機關，此制創於前清，外蒙爲四盟合組而成，其制度與四部相等．內蒙則由二十四部合組爲六盟．各盟之札薩克均集於盟院，推選盟長，其盟長產出後，由我國政府批准，方執行盟務．盟院除選舉盟長外，他項事務亦多，茲彙述如下：各盟之札薩克，均按期集會議決各事：（一）關於各旗人民之法令，（二）全盟之財政與行政事務，經盟院議決後，由盟長一人執行之．惟無干涉札薩克各旗地方行政之權力．

現本區之純粹蒙古人泰半居於極西北二部．分有若干部落，以世襲之王公執行政權，僅名義上服從我國而已．該部落之組織，皆有一定限制，其自治範圍，之勢力極大．土耳其族（包括成吉斯族在內）大抵居於本省西部，而與新疆之本族人接近．漢人則散居於南部之特別行政區；近因殖民日衆，遂漸向北部開拓荒地，並引水灌溉，其中當不難成爲農業富饒之區也．

◉◉人民　本區蒙古族身體強健，骨格挺拔，人民囚首喪面，不事沐浴，（因沙地少水及多颶風冰霜之故）故容貌尤形醜陋，其所着毛皮，粗而且垢，望之令人生厭；但該族不特容貌可憎，習慣粗陋，且委靡不振，性急暴，喜

豪飲，而亦有流於欺詐，淆亂是非者；凡此種種，皆描寫普通蒙人之怪狀也，雖然，其亦有足嘉者，蓋蒙人類多樸實勇敢，豪俠忠信，禮貌和善，而富於自信力，若能熟識其性情，善爲招待，亦不難與之接近，否則立見其反抗矣。且蒙人不獨能受辛苦，更能處患難，逆來而順受之，仍現一種悅色。惟在商務上，經營競進，殊不及漢人之敏銳，而堅忍毅力則又過之。又蒙人有愛自立之性質，凡上至聲勢煊赫之王公，下至衣服襤褸之乞兒，一律視爲同等，迄今蒙族雖已式微，而純粹蒙人，尤不失其天然貴族之氣概焉。

言語　據夏之時君云：『本區蒙語與土耳其及滿州土語，同屬於烏爲阿拉泰族之語系，』此語非若漢語之完全爲單音字，其複音字極多，有母音七，子韻十七，複音五，而以喉音及氣音語常用，字法遞次變更，最新者式如結繩，發明於十一世紀時代，至本區人民之交際，常以口傳授語意，改用簡單信札者已極少。又喇嘛之祈禱書籍，均以藏文編成，執此之故，並因蒙古文字異於土語，故蒙文出版物極少。各種土語不甚差別，雖異地而居之蒙人，均可直接談話，彼此了解其意。又蒙語較漢語爲易讀，惟讀法不甚完備，極有困難也。

我國殖民與經濟變化　當一六四四年滿人入主中夏時，沿長城北部一節，漢人頗少。現內蒙大部分均爲漢人居住，而尤以直晉二省之北爲多。他處漢人亦漸增繁衍，滿洲除黑龍江與吉林之山地外，餘均爲漢人之殖民地。本區農業泰半操於漢人之手，並由本區東南邊界向西北二部極力推廣。數年前，內蒙諸政頗見改革，尤以熱河及察哈爾二處爲最。又本區各特別行政區，均屬於漢人管轄。近年我國政府有開拓本區北部肥沃平原爲殖民地之大計畫，業將兵士派駐庫倫一帶，約達千萬人。該處一時流言蠭起，咸謂此輩兵士將爲墾植及業農之用，惟以沙地及無法開墾之荒土，給與蒙人爲畜牧之用而已。是時蒙人因迷信宗教，惑於干涉萬事爲犯罪受難之說，只得隱忍向北部遷徙；然亦嘗見本區東南二部漢人侵佔之地面，間有蒙人永居該地而業農者，但此亦不數覯。夫漢人之在本區，開拓土地，執行政權者，既如是之日增月盛，則將來對於佈道之計畫，及基督教之事業，均爲極有價值之研究矣。

經濟狀況　本區南部，經我國開拓殖民以後，於是牧羊生活，易以農業代之，並建設村莊，開辦學校，宣揚我國之文化矣。戈壁與鄂爾都斯（或河套）之沙漠地，恐不久亦將爲漢人所有，而得開墾矣。境內經商者純爲我人與俄人。蒙人日用物品，以棉布，鐵器，羊毛布，糖，茶，磚等爲必要，就中以茶磚爲最歡迎之物品；出口貨以牛，羊，馬，駱駝，羊絨，生革，皮貨等爲大宗，每年亦輸出食鹽，及鹼約千萬噸，又金若干。自張北至西伯利亞之道上，每年因運輸茶葉一項，需用駱駝達十萬頭；至內地行商負販之流，亦需駱駝一百二十萬頭，牛拖車三十萬輛。又蒙人以畜牧，製氈幕，馬鞍，各種金銀首飾，及女工串結之珠飾及帽類爲主要工業。除各商埠流行金沙，金條，塊銀，盧布，及銀洋，於市面外，其餘各地，如買賣貨物代價之幣制，尚不適用。

道路　本區有駱駝，牛，馬之蹄跡，及騾車之轍道，達於全境，且每日不特有極多駱駝及牛車運輸鹽木穀糧等貨往來各城之大道，即較狹小之道，亦便於行程。祇有少數沙漠，則絕無道路之可言。

曩時結羣遊商，由張北至庫倫，計須一月行程。庫倫距西伯利亞鐵路，則僅有五六日行程。由該城至恰克圖復有大道北向入西伯利亞，而與內部諸小商埠連接。本區行駛船隻之水道頗少。

鐵道　京綏鐵路，由直隸豐台至綏遠，經北京宣化張北及大同豐鎮歸化等處，該路線附近結羣遊商之古道，及由本區入我國內部，經歷史上著名南口之軍用大道。沿此路線一帶，風景頗佳，鑛產亦富，聞此線將有延長直達庫倫及恰克圖等處（距張北七百五十哩）而與西伯利亞鐵路接續之希望。本區東南部有數大幹線，業已在計畫中：如京熱（北京至熱河一百三十哩），熱赤（熱河至赤峯一百四十哩），錦赤（錦州至赤峯一百九十哩），張多（張北至多倫），（舊多倫諾爾廳（一百九十哩），多赤（多倫至赤峯一百三自哩），赤洮（赤峯至洮南三百三十哩），路線等是按美領事報告，我國政府因受日本之激刺，將決議籌備建築該路。其自京奉鐵路之錦州經朝陽，至赤峯，復由赤峯至熱河經平泉直隸計長三百三十哩）等處之路線，業已測量工竣。該線總共長一千一百十哩，並指撥京奉與京漢二路之盈餘，爲建築該路之費用，並由錦州至赤峯之一段工程，先行着手開辦。

又本段應宜提及者，即計畫中擬設入本區西部與新疆之鐵路。是蓋該路爲我國與歐洲最關緊要之一幹線，亦爲由太平洋海岸至英國倫敦之最短路線，且將來又可由伊黎設一支線，與印度連接，而爲直抵歐洲之鐵道也。又該路線可由爲本區門戶之多倫大牧場，延長經庫倫（其支線至恰克圖）直至疏附烏里雅蘇台及新疆迪化伊犂（綏定）等處，至由多倫向北與海拉爾及黑龍江右岸之漠河，即金鑛地面相接之支線，亦已在計畫中。該線又分支與西伯利亞至赤塔之鐵路連接。

郵電　本區外蒙郵路，由張北經戈壁沙漠，至庫倫及恰克圖等處，計長三千六百二十里。由庫倫向西至烏里雅蘇台，計長二千六百里。又由西至科布多亦長一千里。又由科布多經承化寺（阿爾泰）烏納木河吉木乃，綏來及新疆之烏蘇塔城等處，直至烏穆斯克，而與俄國郵路相接。至內蒙如熱河與察哈爾區內之各大城，亦均設有郵政，其郵政之交通，則由歸化廳與薩拉齊西至綏遠包頭鎮大佘太，及龍興長等等，復直達甘省極北部之寧夏府。現由我國本部經本區至俄國通商之要道，均須經過甘省蘭州，綏遠歸化及直隸張北等處。一九一七年，蒙古貿易公司，業已建築自張北至庫倫之汽車路，長一千二百哩。普通路程需四日可達。冬季則停止輸運。至電政亦已設備，直達庫倫矣。

非教會教育　下列本區內蒙非教會教育之統計，係得於民國第四年（初級）與第六年（中學）之教育部報告。本區教育之設備，專爲教授漢人起見。非教會學校，以設在熱河，朝陽及歸化廳諸城者居多。據報告外蒙之非教會學校頗少。

國民學校	九〇七	中學校	四
高等小學校	四一	師範學校	二

宗教歷史　本區蒙人皆屬佛教徒，而遵從喇嘛儀式者，亦即釋子，而守西藏佛教之形式者，即大乘派是。但蒙人向與西伯利亞各族爲崇信靈界管理人間禍福及命運之黃教者；該教爲神說與幻術混雜而成之一派，頗與我國今日趨於退化之道教相似。當十三世紀末葉時，忽必烈以喇嘛爲國教，故蒙人至今猶崇信焉。

據云：『當第七世紀中葉，佛教傳入西藏時，即爲一種退化形式；迨其傳播後，復與一般之神術鬼道相混合，以致趨於下乘，其教益卑卑不足道。』按蒙藏二族人民，均謂世界厲鬼極多，並有害人生命，陷人困苦之魔力，而佛教之道德與精神，亦因此一切怪術靈符及靈禮等之教制所消滅。現喇嘛教徒皆以爲長誦神符咒語，或習梵音，即與佛家六度之實行工夫相等；且以爲能呼遣鬼神，而獲得福祿，智識，及拯救；因之藉念珠，禱告輪，及旗幡等，終日長齋念咒，爲其無上之能事；於是所謂迷信，拜鬼，僧權，禮儀，幻術，咒語，及機械式的禱告之種種俗諦，遂與釋教之哲學，及精靈之信仰，互相混合，而成蒙藏二族之一種喇嘛教也。

喇嘛教傳染全蒙之兩面觀　據文顯理博士所著蒙古爲宣教放棄之地一書內稱：『蒙人受喇嘛教之傳染，歷年既久，而釋教輪迴之說，遂多能戢其貪暴之

宣　教　地

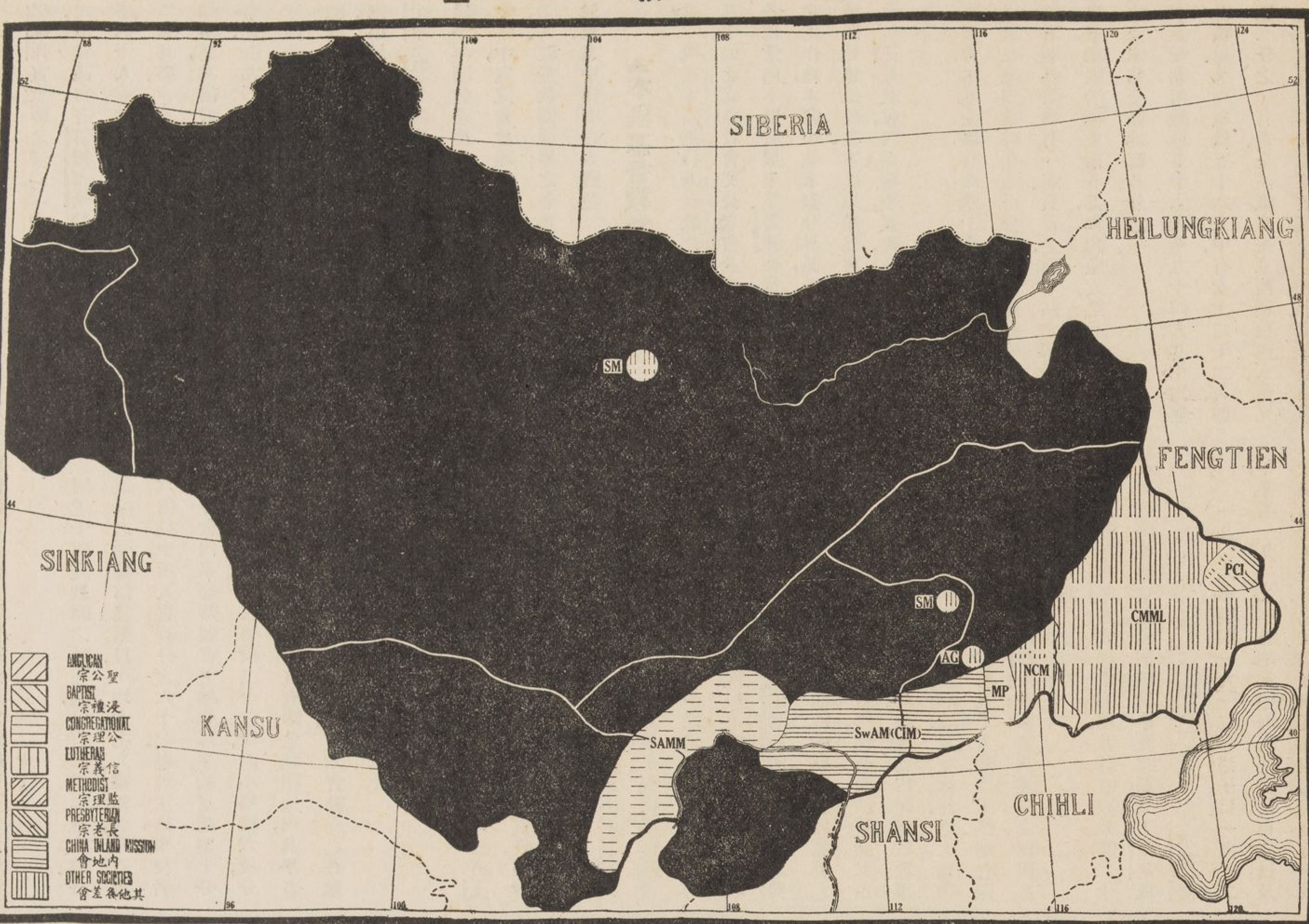

野性，以維持一種新生活；並能以宗教思想，發揮其文明，固結其團體，使之以和藹待人，以罪惡自惕，以及認定審判，贖罪及拯救各意義；又令其注重禱告，使凡一切行動，均不能脫離宗教之習慣與範圍。然另一方面觀之，該喇嘛教之嚴酷教義，實足以使人失丈夫氣概，無進取精神，摧殘蒙人之生活於窮途末路中；且思想則閉塞之，能力則消滅之，俾其不能辨明於事理之是非，致力於物質之發達；更以莊嚴式的禱告，變而爲機械式的禱告，尤爲一種愚民之宗教。至於女權不講，女德不修，凡破壞神聖之家庭，釀成罪惡的淵藪，卽其宗教聖地，亦所不免，則又不能爲純潔高尚之宗教矣。據稱：「無喇嘛不能近神一語，」極爲蒙人信仰之眞理。故每家至少以一男孩獻爲喇嘛僧；按詳確調查，全蒙喇嘛僧數目，約佔男丁全數百分之六十以上。喇嘛廟宇大而且多，皆仰給於非喇嘛僧者之一般平民，而喇嘛僧及喇嘛廟宇，在全蒙中極形豐富。由是言之喇嘛教權一日不褫奪，腐敗之喇嘛僧一日不剷除，則欲望全蒙人民之不底於淪亡者，不亦戛戛乎其難之哉！』

喇嘛僧分爲紅黃二派，以服色及首飾爲其區別之標記。該二派中以黃派勢力最強。喇嘛教之三聖。（卽活佛）住西藏者二，住庫倫者一，庫倫活佛自稱爲呼圖克圖，有管轄喇嘛僧二萬五千，及十五萬牧奴之權力。今喇嘛僧寺院皆有活佛，全區寺院極多，各院大抵能容二萬喇嘛僧。說者謂喇嘛僧佔全蒙男人中八分之五。其勢力逐年澎漲，且對於此種退化而又愚昧之蒙人，皆得施其強暴手段以操縱之。各院費用，均由蒙人平民中醵資供給，皆極富裕。（寺院中有銀庫畜牧及各種財產）該寺院大都爲罪惡之淵藪，故蒙人之道德，亦因以斲喪無餘矣。本區外蒙全部，罕有婚嫁，其男女幼童，及青年婦女與僧侶或平民等，均荒淫無度，以致花柳各症，流行極盛，或間有未染斯害者，則蒙人詫爲奇事。

先進基督教差會之歷史　當中世紀之初，景教及天主教之教師，冒險傳道，勇往直前，穿過中亞西亞之最大曠野，而直入本區。先是十二世紀時，發生一般東方基督教大國之異說，播入歐洲；於是天主教王之使者，聞而健羨，遂來我國宣教。但此種傳說，固爲昔時景教教師之宣教手段無疑，然實亦教王約翰之神祕手段所差使也。現我國蒙古歷史，稱歐史中之教王約翰爲噶喇王可汗。蓋成吉思汗當蹂躪繁盛之城市時，曾娶教王約翰之姪女爲妻，迄今咸瘞於鄂爾都斯沙漠之下，又陝省西安之景教流行碑，現仍巍然獨存，該碑上記載昔日基督教流行於我國西北各省及本區南部之事蹟頗多，亦可資考證矣。

後進基督教差會之歷史　當十九世紀時，倫敦會卽爲本區創辦基督教事業差會中之先進者。一八一七年，布里亞(Buriats)族派遣二文學士至聖彼得堡協助將新約全書譯成蒙語。是時倫敦會由俄聖書公會之提議，復得布里亞族之贊助，遂派遣史 Stallybrass 勒（Rahmn）二君至伊爾庫斯克學習蒙語，二年後余召南史維廉亦會史君夫婦於色楞格斯克，並以該處爲駐在地。該宣教師卽在該地經營事業二十餘載，直至一八四一年俄政府始飭令停止工作；當其工作未停以前，全部聖經已譯成蒙文，此種譯文，爲極有價値之書典，迄今仍通行各地。迨三十年後，倫敦會最抱布道熱忱之葛雅各君(Jame Gilmour)始創遊行佈道工作，遠至本區恰克圖等處，道途跋涉，莫遑安處，垂二十餘年。惟最先之十五年，葛氏僅於本區北部遊牧蒙人中專任佈道工作，且逆料東南部蒙人農民中之事業，可由華佈道員擔負責任，迄一八八六年，始獲常駐於本區東部；然猶勤奮不倦，直至鞠躬盡瘁，死而後已，誠爲吾道中之佼佼者。厥後倫敦會復遴員前往繼續工作，至一九〇一年，卽將工作移交於艾長老會。一八六五年，公理會在張北開始事業，專爲感化遊牧蒙人起見。

協同會對於蒙人中之事業，創始於一八九五年，是時史德保宣教師（D. W. Stenberg）以張北爲常駐地。厥後該會在鄂爾都斯特族中購置產業，旋復由同事若干人協助進行，惟其中死於拳亂（一九〇〇年）者甚夥。一八九八年，瑞蒙宣道會在本區西北部創始事業，其前輩宣教師或因病返國，或拳亂殉道者均有之，一九〇二年，大英聖書公會派遣西國代表，遊行本區全境，並遠至庫倫，及烏里雅蘇台各處，以張北爲總機關之所在地。史蒂芬（Robert Steven）君爲開創弟兄會之先導者，一八九七年史君偕其家屬駐於平泉（直隸）該處距長城北部八十哩。後又增加職員，庚子年該會全體均經拳匪驅逐出境。當庚子以前之十年中，宣道會曾組織一蒙古差會，並派遣宣教師若干人駐於我國邊界之各要塞。嗣遭拳亂發生，均同及於難，其中僅有二人獲免。

▲本區基督教勢力之現狀

●總論●　現在本區進行基督教之工作者，計有十一差會。其中如北直隸教會，艾長老會，及美普會等，均由隣省各總堂向本區發展事業。豐鎮使徒信心會，及救世軍之工作地，本圖中並未劃分界區，蓋因救世軍初入該城開始佈道故也。本區以弟兄會之工作區爲最廣，其餘如艾長老會，內系瑞華盟會，及協同會等，皆等而次之。

據報告，本區全部有總堂十六處，散佈於十四宣教師之駐在地內；該駐在地計分熱河六處，察哈爾二處，綏遠五處，外蒙僅有一處。質言之，即本區之基督教差會事業，祇限於極東南各部，與內蒙之遊行佈道工作地中，尚未佔全區地面八分之一。

本區受薪西職員五十六人，華九十四人，其中均無醫務職員。又西職員五十六人中，有女士二十二人，即該數三分之一有奇。全區祇有按立西職員四人。弟兄會之西職員極多，計居總數百分之五十。據內系瑞華盟會報告，該會華職員亦最多，幾達總數百分之十五。

附近十四宣教師之駐在地，計有布道區五十處。各布道區之受餐信徒數目，平均十七人。據報告，八百五十六信徒中，男人居百分之六十七。辦理主日學校者有二差會內系瑞華盟會之學生極多，約居總數十分之九。又本區有國民學校二十七校，高小學校六校，分設於五十布道區，及十四宣教師之駐在地內，其學童在教會學校肄業者，不到八百名。弟兄會設立之各總堂，均兼施醫藥，誠善舉也。

▲單獨基督教差會之工作

●弟兄會●　熱河除開魯東小地面，現劃歸爲東三省艾長老會之範圍外，其餘各地均由該會擔負責任。該會責任區之南部，即長城之北部，曩屬直省區域，該地山脈盤結，森林豐富，多處土壤肥沃，南部漢人移居於此者，絡繹不絕，尤以前二十年內爲最多。現南部即熱河現在之爲布道事業設備極多之地，其北部尚有純粹蒙人極大之土地。該處蒙人，均不能操漢語，仍特畜牧爲生，以沿沙漠邊界，及由西伯利亞向本區支出之興安嶺一帶多水之山地，廬幕而居。該處距長城北部三百哩，可通行漢語，再北向三百哩，僅有蒙語可通。又由此北向爲滿洲之黑龍江地面，該地面內絕無宣教事業之設備，更北向則爲西伯利亞及北冰洋之大地帶矣。弟兄會之工作地，約六萬五千方哩，該工作地有四萬方哩可通行漢語。按熱河全區實爲漢滿蒙回四族人民雜處之地也。

弟兄會在熱河設立總堂六處，並駐有宣教師二十八人。茲將各總堂之名稱，按其建設時期列下：平泉或Pakow　一八九七年，杜家窩鋪一九〇六年，承德（熱河）一九〇六年，朝陽一九一二年，塔子口一九一二年，赤峯一九一二年。各總堂中均有華職員，布道員，及教職員，售書員等，協助宣教事業。據報告，該區有一教會之西職員極多，計居總數百分之五十。據內系瑞華盟會報告，該會華職員亦最多，幾達總數百分之十五。

附近十四宣教師之駐在地，計有布道區五十處。各布道區之受餐信徒數目，平均十七人。據報告，八百五十六信徒中，男人居百分之六十七。辦理主日學校者有二差會內系瑞華盟會之學生極多，約居總數十分之九。又本區有國民學校二十七校，高小學校六校，分設於五十布道區，及十四宣教師之駐在地內，其學童在教會學校肄業者，不到八百名。弟兄會設立之各總堂，均兼施醫藥，誠善舉也。

▲單獨基督教差會之工作

●弟兄會●　熱河除開魯東小地面，現劃歸爲東三省艾長老會之範圍外，其餘各地均由該會擔負責任。該會責任區之南部，即長城之北部，曩屬直省區域，該地山脈盤結，森林豐富，多處土壤肥沃，南部漢人移居於此者，絡繹不絕，尤以前二十年內爲最多。現南部即熱河現在之爲布道事業設備極多之地，其北部尚有純粹蒙人極大之土地。該處蒙人，均不能操漢語，仍特畜牧爲生，以沿沙漠邊界，及由西伯利亞向本區支出之興安嶺一帶多水之山地，廬幕而居。該處距長城北部三百哩，可通行漢語，再北向三百哩，僅有蒙語可通。又由此北向爲滿洲之黑龍江地面，該地面內絕無宣教事業之設備，更北向則爲西伯利亞及北冰洋之大地帶矣。弟兄會之工作地，約六萬五千方哩，該工作地有四萬方哩可通行漢語。按熱河全區實爲漢滿蒙回四族人民雜處之地也。

弟兄會在熱河設立總堂六處，並駐有宣教師二十八人。茲將各總堂之名稱，按其建設時期列下：平泉或Pakow　一八九七年，杜家窩鋪一九〇六年，承德（熱河）一九〇六年，朝陽一九一二年，塔子口一九一二年，赤峯一九一二年。各總堂中均有華職員，布道員，及教職員，售書員等，協助宣教事業。據報告，該區有一教會之西職員極多，計居總數百分之五十。據內系瑞華盟會報告，該會華職員亦最多，幾達總數百分之十五。

附近十四宣教師之駐在地，計有布道區五十處。各布道區之受餐信徒數目，平均十七人。據報告，八百五十六信徒中，男人居百分之六十七。辦理主日學校者有二差會內系瑞華盟會之學生極多，約居總數十分之九。又本區有國民學校二十七校，高小學校六校，分設於五十布道區，及十四宣教師之駐在地內，其學童在教會學校肄業者，不到八百名。弟兄會設立之各總堂，均兼施醫藥，誠善舉也。

▲單獨基督教差會之工作

●弟兄會●　熱河除開魯東小地面，現劃歸爲東三省艾長老會之範圍外，其餘各地均由該會擔負責任。該會責任區之南部，即長城之北部，曩屬直省區域，該地山脈盤結，森林豐富，多處土壤肥沃，南部漢人移居於此者，絡繹不絕，尤以前二十年內爲最多。現南部即熱河現在之爲布道事業設備極多之地，其北部尚有純粹蒙人極大之土地。該處蒙人，均不能操漢語，仍特畜牧爲生，以沿沙漠邊界，及由西伯利亞向本區支出之興安嶺一帶多水之山地，廬幕而居。該處距長城北部三百哩，可通行漢語，再北向三百哩，僅有蒙語可通。又由此北向爲滿洲之黑龍江地面，該地面內絕無宣教事業之設備，更北向則爲西伯利亞及北冰洋之大地帶矣。弟兄會之工作地，約六萬五千方哩，該工作地有四萬方哩可通行漢語。按熱河全區實爲漢滿蒙回四族人民雜處之地也。

弟兄會在熱河設立總堂六處，並駐有宣教師二十八人。茲將各總堂之名稱，按其建設時期列下：平泉或Pakow　一八九七年，杜家窩鋪一九〇六年，承德（熱河）一九〇六年，朝陽一九一二年，塔子口一九一二年，赤峯一九一二年。各總堂中均有華職員，布道員，及教職員，售書員等，協助宣教事業。據報告，該區有一教會之西職員極多，計居總數百分之五十。據內系瑞華盟會報告，該會華職員亦最多，幾達總數百分之十五。

附近十四宣教師之駐在地，計有布道區五十處。各布道區之受餐信徒數目，平均十七人。據報告，八百五十六信徒中，男人居百分之六十七。辦理主日學校者有二差會內系瑞華盟會之學生極多，約居總數十分之九。又本區有國民學校二十七校，高小學校六校，分設於五十布道區，及十四宣教師之駐在地內，其學童在教會學校肄業者，不到八百名。弟兄會設立之各總堂，均兼施醫藥，誠善舉也。

總堂與布道區

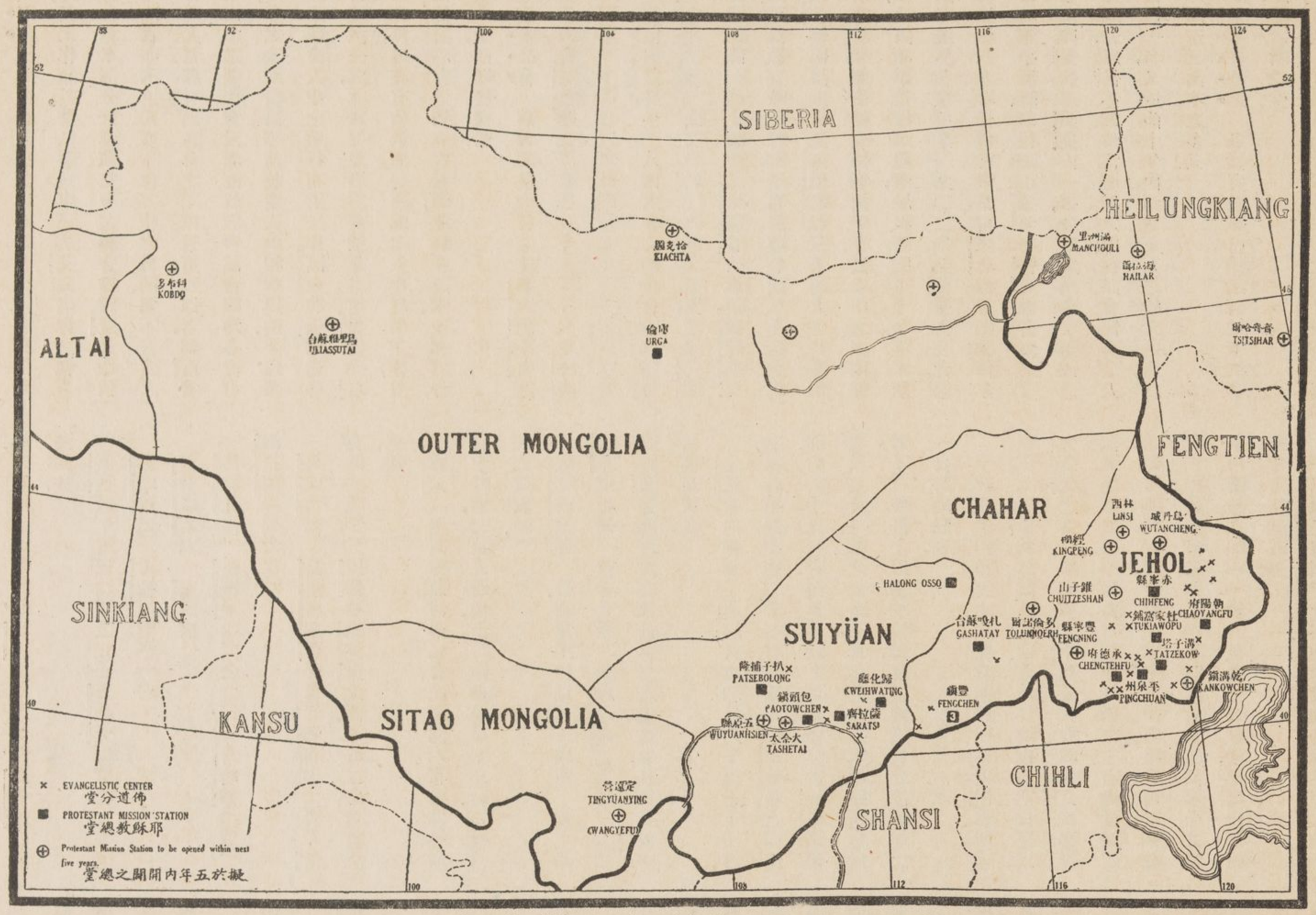

員甚多，計有按立牧師六人，布道員及售書員三十八，接近之蒙人，以少數論，當在三千至五千之間，漢人亦教員二十二人．據本區南部內系瑞華盟會報告該會在二千左右；至居於沿河流平原一帶之漢人則有三信徒亦頗多，凡三百四十五人，惟較弟兄會爲少，該信萬．按全地居民，僅有百分之十，能讀書識字．徒等隸於正式之五教堂，而散居於七布道區，及多數漢蒙二語，隨處均可通行．蒙語之唯一字典，以俄文臨時布道之地點．每布道區皆設有一二國民學校，總或德文編成．其最完備之華語字典，則爲英文．瑞典之計七布道區內有十三校．每總堂地點亦均有高小教宣教師，除其本國語言外，須先學習此種三國方言，故育之設備，學童受基督教之教育者，計四百名以上，內頗增困難也．

系瑞華盟會在本區創辦之教育事業，極形發達；近五　按差會在本區以開墾荒地，爲特別宣教之政策；故年內，並未有建設新總堂之報告，其工作迄今仍限於現今差會之田地中，居有漢人百家，蒙人三十家，並報漢人中，且使用華語．該會宣教地之中南二部，居民最告業已設立國民學校二校，計有漢童四十名；蒙童三密．全境天主教最形活動，該教現有中學校一校，學道十名，投入該二校肄業；其中有受高小學校之課程者書院一處，及孤兒院十四處，該院孤兒有二萬二千以四名．又設有布道區三處，迄今蒙人中之受洗者二十上．內系瑞華盟會亦報告有孤兒院二處，共有孤兒四餘人．該蒙人等現已併入於報告有六十四名信徒之百四十二名．教堂矣，該教堂亦有醫藥事業之設備云．

協同會　該會爲美瑞協同會之一分會，在綏遠與西　協同會之責任區內，有天主教堂七處．該區黃河南套蒙古二區內，卽黃河西北二部，經營事業．現該會僅部之極大地面，均屬其勢力範圍，故該堂爲是區之獨有宣教機關一．

瑞蒙宣道會　該會亦通稱爲霞朗烏蘇庫倫會．Halong Osso and Urga Mission 霞朗烏蘇位於張北北部五十哩之平原．駐有宣教師五人、由三華布道員及一華教員助理宣教事業．該會藥局每年診治病人達千人以上，此種善舉，最得各處蒙人之歡迎；每逢主日，均有蒙人前來聆道，鮮有逾二十人以外者，並未有受施洗禮之報告；惟蒙人中之爭逐問道者日益加多耳，現該會對於四境之遊行布道事業，積極進行，數年前曾在大布爾 (Tabul) 分設差會分堂，由宣教女士一人主管，並開辦寄宿女學校一校．現庫倫之醫藥局事業，成效卓然，實爲教會與地方聯絡感情之一良法也．

上帝教會　札噶蘇台之差會總堂，距霞朗烏蘇約需一日行程，且爲五旬會宣教師四人，及華職員二人協助宣教之總機關，該處並無報告．據稍知其情形者，均謂該會之工作範圍，不甚擴張云．

地勢　本區除居於沿河流一帶平原之漢蒙二族外，其餘蒙人實寥落無幾；該平原既經墾植，土質日肥，地價遂亦昂貴，且開鑿水道頗多，灌溉稱便，以故全境五穀極豐，蔬菜亦盛也．

宣教地內之居民，均時有變遷，其數不一，統計差會

艾長老會　該會在熱河之極東部，至少設有布道區三處，其工作統計，業已載於東三省艾長老會之報告中，該會在本部分散蒙藏文字之福音書籍，蒙人中信道受洗者亦不乏人．然該會工作之目的，實不在蒙人而在漢人也．茲有與該會之工作情形相似者，爲直省長城南部之美普會及北直隸教會，該會等均各設有總堂，業經派遣職員等前赴蒙人中相與周旋，並以華職員擔任漢人中之遊行布道工作．該會等僅報告各有布道區一處，並未提及教育與醫藥事業．豐鎮除瑞華盟會外，近亦有救世軍在該處漢人中從事工作，且有使徒信心會之獨立宣教師，亦駐在該處．至其進行何項事業，則無從探悉．

大英聖書公會　該會現已刋行蒙文新舊約全書，該書由倫敦會施德華(Edward Slaÿlbrass) 史維廉(William Swan)　余召南(Robert Yuile) 三宣教師等協同迻譯，於一八四六年告成．該會除刋印加爾木(Kalmuk) 蒙文新約一書外，又有艾某及艾約瑟二君同譯一種土語之馬太福音，去歲伊爾庫斯克之俄正信教宣教會，曾刋行布里亞族蒙文土語之馬太福音多備．該族居於西伯利亞三十萬人之用．按辦事常情，其欲將聖經直接推銷於平民手中者，即困難頓生，故該項事業極形阻滯，厥後雖閱五十年，亦未能暢銷至邊界各地；於是一九〇二年，大英聖書公會，遣西職員一人，專任售書事業，以張北爲總機關；每年售書經過平原時，即晉謁由張北至恰克圖各區之蒙人，並自與安嶺至亞拉山一帶，分贈蒙漢文字編成之各種福音，庫倫亦爲時常必經之處，現該會僱有蒙人售書員一名，又於前十年內，銷與蒙人之經文書籍，約有四萬至三萬本之多云．

預設之差會總堂　各區宣教師已擬議將於下列各地點，建設新總堂．

熱河區—甘溝鎮(漢族)，豐寧(漢族)，錐子山(漢族)，經棚(漢蒙二族)，林西(漢蒙二族)，烏丹城(蒙漢二族)，

綏遠區—五原(漢蒙二族)，大佘太(漢蒙二族)．

察哈爾區—多倫(漢蒙二族)

西套蒙古區—王爺府(漢蒙二族)．

黑龍江區—滿洲里(漢蒙二族)，齊齊哈爾(漢族)，海拉爾(漢蒙二族)，

外蒙古區—烏里雅蘇台(蒙族)，科布多(蒙族)，恰克圖(蒙族)，又庫倫與滿洲里之間，亦有二處，可設立總堂．

據云：『本區除熱河弟兄會已開闢六布道區外，尚有十縣城，三蒙人商場，十二鎮市及若干小村，均無常駐之宣教師，』

近林西邊界一帶，爲無工作地面；該地距 (Hada) 哈達東北部一百五十哩）與烏丹城（北部六十哩）及經棚等處，均爲宣教最適宜之根據地，且與蒙人接洽亦最便也．

定遠營向稱爲王爺府，人口約自六千至七千不等．其附郭居民，亦有三千左右，該城距扒子抽隆之西南部，約需十日行程，向爲佛教之要區，而位於倫塔爾寺及拉薩等處之大路上．每年遊人攜家屬經過是城者，不可勝計，尤以冬季較多，故該城適爲分散聖經之一良好地點也．

至綏遠區內預設之二總堂，則按照費安河君所述如下：『五原爲該區之首城，人口日增，市面亦日發達，大佘太之人口，雖不到五千，然蒙人在該處之從事墾植者，逐漸繁多．不日當可超越此數之上．該處蒙漢二語，均可通行，如能於該二處中之一處，建設醫院，則教會工作，當然較在殖民地易睹成效矣．該區現今之醫藥事業，範圍頗小，一般人民均極表歡迎，惟迄今尚無醫生常駐其地也．

黑龍江省預設之三總堂臚列於左

（一）齊齊哈爾爲該省商務要埠之一；且靠近鐵道，每屆九十月間，蒙人往該處遊覽者，接踵於道；故該處當此時期內，其人口驟形加倍矣．

（二）滿洲里亦靠近該省極西北部鐵道，爲蒙人商務上之要區．

（三）蒙人中之宣教事業，應以古魯巴之海拉爾爲中心地，其原因分述於左：

（甲）該處有中東鐵路橫貫其間，夏令氣候與美洲加拿大相等；冬季風勢猛烈，然爲山嶺所阻，不致受害．

（乙）該處河道極多，土壤肥沃，宜於畜牧，現住有蒙古牧民三萬餘人．

（丙）喇嘛僧之勢力，尚未達到該處．

（丁）該處人民之性質，較其他瘠磽區內人民之性質爲善，將來可倚爲蒙古全族佈道之領袖．

（戊）海拉爾位於該處中部，爲蒙漢二族行政之首區，適爲差會事業之天然根據地．又該地不特宜於設備醫院及藥局，即對於教育事業之措施，亦稱適當．按居於該城之蒙人雖爲數無幾，然由他處來此業商者頗多．如能於該處設備醫藥，開辦學校，蒙人必心悅誠服，就我範圍，則其他各項事業，亦易於着手創辦，然非加增職員斷難兼籌並顧也．又該城每年六七八月間，俄人亦設有希臘天主教小教堂一處，由神甫一人管理．』

外蒙預設之總堂　烏里雅蘇台爲外蒙之唯一要城，位於膏腴之地．亦爲行政之極大區域；該城專供來往東西二部結羣遊商所購辦之貨物．科布多爲一小破臺鎮市，該鎮爲本區之軍務總機關，漢蒙商人之攘往熙來於其地者極夥．又介於庫倫與滿洲里之間，亦有二處，均可預設總堂，宣教師將該二處列於庫倫之範圍區內，本調查部因對於該二處之地點，無由斷定，故本圖中未便載入也．

按庫倫可闢爲宣教事業之地面者，本調查部由各來函中摘錄數段於下：『比較本城與漢人所居城市之人口，雖不爲多，然與該城接近之四鄉居民，則爲數極夥，故適稱爲一重要區．蘭爾生君 (F. A. Larson) 充任蒙古宣教師二十餘年，據其統計庫倫之漢藏俄三族人民，約有四萬左右，故該城之宣教事業，不宜限於城市一隅，即環近該城之四週地面，亦應着手創辦，方爲盡籌周到也．又蒙古活佛及喇喇僧均常住該城．俄人亦設有希臘天主教小教堂一處，由神甫一人管理．』

特別之宣教事業　據云：『蒙地平原遼闊，人口散漫，故宣教事業，向以遊行布道爲先務；至如何進行工作，尤應事前組織妥貼，將全部分爲區域，凡供職人員須按時游訪蒙人．並應在庫倫設立蒙古蒙學校，又如上述之各區內，亦應創辦小學，以啓迪蒙人青年之知識．此種宣教事業，實爲打破喇嘛勢力之一絕妙方法也．如各區對於布道事業，及教會教育，尚不表示歡迎態度，即以醫藥事業爲宣教後盾，則未有不立睹成效矣．按年來宣教經過之閱歷，其最能得人信任者，厥惟醫藥事業；故能於本區開辦醫院及藥局若干處，則宣教前途，實未可限量也．』

又云『蒙人之宣教事業,其所以不易施行者,蓋因地廣人稀之故,除二三城市外,其餘各地僅有少數蒙人團居一處而已。又因本區氣候凜烈,閱時甚久,非年富力強之宣教師,斷難忍受遊行布道之困難,及零丁孤苦之情景,當宣教師遊行布道時,須設幕而居,且朝遷暮徙,甚足沮人志氣。況蒙人半似遊牧之生活,皆為喇嘛教之勢力所束縛,及喇嘛僧之惡力所威逼,尤為宣教前途之一大障礙。但此種困難問題,雖其他各國亦在所不免,惟賴基督教之宣教師有以解決之耳。』

本區地面雖有勇敢而最熱忱之宣教師,恐亦難期戰勝,必須具有一種信心毅力,且能犧牲身體上一切之安舒,方可勝任愉快也。惟本區邊界各地之工作,皆具有端倪,而各機關之設備已臻完善者,均有進步之曙光。又本區平原之半似遊牧民族中,業已分散蒙語聖經,其能了解福音故事之大意者,亦頗不乏人云。

(一) 西職員表

宣教會	按立職員	男醫士	女醫士	護士	女士	男職員總數	女職員總數	西職員總數
	1	2	3	4	5	6	7	8
總數	4	…	…	…	22	20	36	56
公宗……美普會	…	…	…	…	…	…	…	…
協同會	1	…	…	…	…	1	1	2
長宗……艾長老會	…	…	…	…	…	…	…	…
內系……瑞華盟會	2	…	…	…	6	5	9	14
餘會……上帝教會	1	…	…	…	2	1	3	4
使徒信心	…	…	…	…	1	…	1	1
弟兄會	…	…	…	…	10	10	18	28
北直教會	…	…	…	…	…	…	…	…
救世軍	…	…	…	…	…	1	…	1
瑞蒙宣道	…	…	…	…	3	2	4	6
書會……英聖經會	…	…	…	…	…	…	…	…

(二) 華職員表

宣教會	按立職員	非按立職員及男布道員(並賣書人)	女布道員	宣教職員總數	男教員	女教員	各級教職員總數	男醫士	女醫士	畢業護士	肄業護士	醫務職員總數(肄業護士在內)	在職受薪華職員總數	不受薪華職員總數	職員中男職員之百份數	每一西職員與受薪華職員比較均數
	1	2	3	4	5	6	7	8	9	10	11	12	13	14	15	16
總數	7	49	11	67	18	9	27	…	…	…	…	…	94	14	79%	1.6
公宗……美普會	…	1	…	1	…	…	…	…	…	…	…	…	1	…	100%	…
協同會	1	6	…	7	3	1	4	…	…	…	…	…	11	6	91%	5.5
長宗……艾長老會(a)	…	…	…	…	…	…	…	…	…	…	…	…	…	…	…	…
內系……瑞華盟會	6	19	5	30	14	8	22	…	…	…	…	…	52	8	75%	3.7
餘會……上帝教會*	…	2	…	2	…	…	…	…	…	…	…	…	2	…	100%	0.5
使徒信心§	…	…	…	…	…	…	…	…	…	…	…	…	…	…	…	…
弟兄會*	…	16	5	21	…	…	(b)	…	…	…	…	…	21	…	76%	0.7
北直教會	…	2	…	2	…	…	…	…	…	…	…	…	2	…	100%	…
救世軍	…	1	…	1	…	…	…	…	…	…	…	…	1	…	100%	1.0
瑞蒙宣道*	…	2	1	3	1	…	1	…	…	…	…	…	4	…	75%	0.7

(a)該會統計載於滿州統計表內。　(b)已載入布道員數內,　* 回報不完備,　§ 無回報。

(三) 基督教勢力範圍中之基督教團體表

宣教會	差會總堂	正式教堂	布道區	男受餐信徒	女受餐信徒	受餐信徒總數	教會全體總數	全體受餐信徒中之男信徒百份數	全體受餐信徒在五萬人以上城市中之百份數	男受餐信徒識字者之百份數	女受餐信徒識字者之百份數	主日學校學生	每布道區受餐信徒均數
	1	2	3	4	5	6	7	8	9	10	11	12	13
總數	16	13	50	574	282	856	1,360	67%	28%*	67%	38%	621	17
公宗……美普會	…	…	1	…	…	…	…	…	…	…	…	…	…
協同會	1	1	3	53	11	64	132	…	…	41%	36%	68	2
長宗……艾長老會(a)	…	…	3	…	…	…	…	…	…	…	…	…	…
內系……瑞華盟會	4	5	7	229	116	345	504	…	…	72%	39%	553	49
餘會……上帝政會	1	…	1	2	…	2	2	100%	…	…	…	…	2
使徒信心§	1	…	…	…	…	…	…	…	…	…	…	…	…
弟兄會*	6	6	31	283	155	438	695	…	40%	…	…	…	14
北直教會	…	1	1	7	…	7	7	100%	…	71%	…	…	7
救世軍*	1	…	1	…	…	…	20	…	…	…	…	…	…
瑞蒙宣道*	2	…	2	…	…	…	…	…	…	…	…	…	…

§ 無回報　* 回報不完備　(a)該會統計已載於滿洲統計表內

▲天主教差會

最初歷史　據云:『當一二九一年,教皇尼哥拉斯第四派遣聖方濟修道士名約翰者(John de Monte Corvino)到元廷朝見世祖忽必烈。是時馬哥孛羅君(Marco Polo)在元廷供職。據一三〇六年一月,約翰君之來函云「予未聞西方之消息十二年矣,予行年僅五十有八,然髮已頒白,暮景頻增,實為勞碌與困苦所致。予已學習韃靼言語及其文字,並遂譯新約全書及大衛詩篇二種,業經繕寫端正,頗費精力。」該譯本究竟付印與否,無從探悉,故此段歷史,如蒙地之河道,其末端沒於沙漠中,而不見蹤跡矣。』

厥後踵約翰君而來我國之聖方濟宗修道士者,計有二十四人,專在蒙人方面進行工作,其事蹟皆湮沒無聞。又本區孰為繼續天主教之工作者,亦無詳細傳紀,惟一八四四年,曾有余君(Abbé Huc)因奉蒙古主

教之命，嘗遊行各地布道。該主教係專爲管理清嘉慶帝由北京驅逐入本區之教徒而設也。現由滿洲至西藏沿邊界一帶，天主教設有教堂一百二十處，均有中西神甫駐在焉。

當一八六一年，馬利亞潔心差會或休脫差會，(Immaculate Heart of Mary or Scheut Mission)該會創於比利時京城石魯捨勒之休脫地，其宣教師團體亦由此組織。據該會最近統計，載有西國神甫及女修道士一百十六人，並有華神甫四十三人，襄助宣教一切事務，大小教堂三百零八處，教友十萬五千六百九十五人。又設立孤兒院數處，其收養孤兒之多寡，如與其肄業國民學校之一派孤兒學生合計之，約在一萬以上。該會主教之統治權，由三主教分任執行之。

據天主教之工作泰半施行於漢人中，至對於蒙人中之直接布道事業，則進行頗少，該教在黃河南部有田土極多，專爲殖民之用。又扒子捕隆之一帶地面，據稱亦有三大區，其他各處亦復不少。

(一)亞倫巴區　該區距扒子捕隆之西部，須四日行程。天主教在該區內有田地萬頃。

(二)阿拉善區　該區距扒子捕隆之西南部須十日行程，天主教在該區內據有一城，該城四週之田地，計一萬頃。

(三)蘇克威拜申區　該區距扒子捕隆之南部，須五日行程。據蒙人云：該區地面甚長，需乘馬行三日可達，寬則只需一日。天主教在該區設有專爲蒙漢二族人民之差會各一處，教友頗多，其引誘人民入教之方法，均以金錢爲餌。凡信奉該教者，即得在其墾地中居住，並每家給以牛犂各一頭，又田一區，種籽若干，使其耕種教會之田地，每年以所得之餘盈，納爲田租。希臘更正教亦有差會事業之設備，均在本區各重要之地點。

表校學會教之中圍範力勢教督基（四）

宣教會	國民學校	高等小學校	中學校	國民學校男生	國民學校女生	國民學校學生總數	高等小學男生	高等小學女生	高小學校學生總數	中學男生	中學女生	中學校學生總數	中學以下教會學生總數	教會小學校學生中之男生百份數	教會中學校學生中之男生百份數	國民學校中之入高等小學學生百份數
	1	2	3	4	5	6	7	8	9	10	11	12	13	14	15	16
總數	27	6	…	429	300	729	37	33	70	…	…	…	799	58%	…	10%
公宗……美普會	…	…	…	…	…	…	…	…	…	…	…	…	…	…	…	…
協同會	2	1	…	46	20	66	4	…	4	…	…	…	70	71%	…	6%
長宗……艾長老會(a)	…	…	…	…	…	…	…	…	…	…	…	…	…	…	…	…
內系……瑞華照會	13	4	…	236	133	369	11	33	44	…	…	…	413	60%	…	12%
餘會……上帝教會	…	…	…	…	…	…	…	…	…	…	…	…	…	…	…	…
使徒信心§	…	…	…	…	…	…	…	…	…	…	…	…	…	…	…	…
弟兄會	12	1	…	147	147	294	22	…	22	…	…	…	316	54%	…	7%
北直教會	…	…	…	…	…	…	…	…	…	…	…	…	…	…	…	…
救世軍	…	…	…	…	…	…	…	…	…	…	…	…	…	…	…	…
瑞蒙宣道§	…	…	…	…	…	…	…	…	…	…	…	…	…	…	…	…

§無回報　(a)該會統計已載於滿州統計表內。

表務醫會教之中範圍力勢教督基（五）

宣教會	醫院	藥局　醫院內藥房不在此列	男病床	女病床	每年住院病人總數	護士學校	肄業護士	每一西醫士所得病床比較均數	每一西護士所得病床比較均數
	1	2	3	4	5	6	7	8	9
總數		9	…	…	…	…	…	…	…
公宗……美普會	…	…	…	…	…	…	…	…	…
協同會	…	…	…	…	…	…	…	…	…
長宗……艾長老會	…	…	…	…	…	…	…	…	…
內系……瑞華照會	…	1	…	…	…	…	…	…	…
餘會……上帝教會	…	…	…	…	…	…	…	…	…
使徒信心會	…	…	…	…	…	…	…	…	…
弟兄會	…	6	…	…	…	…	…	…	…
北直教會	…	…	…	…	…	…	…	…	…
救世軍	…	…	…	…	…	…	…	…	…
瑞蒙宣道	…	2	…	…	…	…	…	…	…

表弱強力勢教督基（六）

宣教會	國籍	責任地之方哩概算	責任地之人口概算	西職員總數	受薪華職員總數	受餐信徒總數	每百萬人中之西職員均數	每百萬人中之受薪華職員均數	每千受餐信徒中之西職員均數	每千受餐信徒中之受薪華職員均數	每萬人中之受餐信徒均數	每千受餐信徒中之主日學校學生均數	每千受餐信徒中之小學校學生均數	每百萬人中之西醫士均數	每百萬人中之病床均數
	1	2	3	4	5	6	7	8	9	10	11	12	13	14	15
總數		1,167,500(a)	6,943,000(a)	56	94	856	8	14	65	110	1.2	725	933	…	…
公宗……美普會	A	5,000	100,000	…	1	…	…	10	…	…	…	…	…	…	…
協同會	A	22,500	80,000	2	11	64	25	137	31	172	8.0	1,063	1,094	…	…
長宗……艾長老會	B	25,000	20,000	…	…	…	…	…	…	…	…	…	…	…	…
內系……瑞華照會	Cont	22,500	300,000	14	52	345	47	173	43	151	11.5	1,603	1,197	…	…
餘會……上帝教會	A	…	2,000	4	2	2	…	…	…	…	…	…	…	…	…
使徒信心會	Int	…	…	1	…	…	…	…	…	…	…	…	…	…	…
弟兄會	B	65,000	3,000,000	28	21	438	9	7	64	48	1.4	…	721	…	…
北直教會	Cont	6,250	200,000	…	2	7	…	10	…	286	0.3	…	…	…	…
救世軍	Int	…	…	1	1	…	…	…	…	..	…	…	…	…	…
瑞蒙宣道	Cont	…	30,000	6	4	…	200	133	…	…	…	…	…	…	…

(a)此爲全省之方哩及人口總數，並非各宣教會責任地之方哩及人口概算總數。

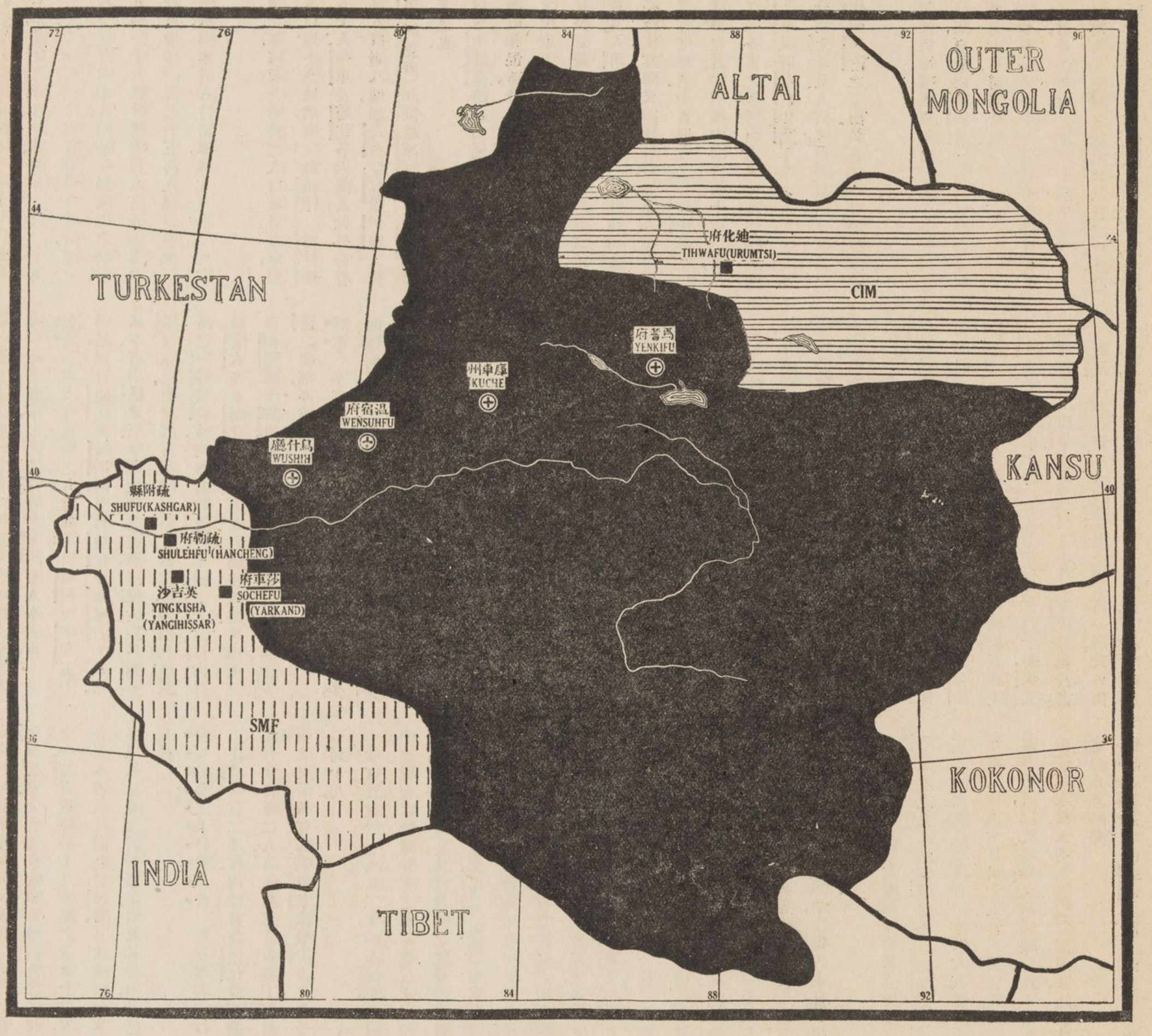

附　註——黑方點代表已設之基督教總堂，圓圈內十字者代表擬設之總堂.

新疆

地面及行政區域　新疆（以下簡稱本省）昔稱爲中國土耳其斯坦.北鄰西伯利亞，西至俄屬土耳其斯坦及英屬印度.南鄰青海及西藏，東界甘肅及蒙古.面積五十五萬零三百四十方哩，約等於前德意志，法蘭西及西班牙三國之合面積.當數世紀以前，本省爲亞細亞洲腹部古文化極發達之地.全省行政區域，分迪化，伊犂，阿克蘇，喀什葛爾四道.凡三十九縣.全省縣界極不明瞭，卽沙漠之地帶，亦未測算劃分，且鮮有至其地者.

地勢　本省悉屬大塊荒田，既未墾植，故無出產；然於平沙無垠之曠野中，常有一片綠水青田，點綴其間，亦卽城市或村落之所在地.就全省地面而論，實爲數沙石盆地結合而成者，殆昔時大湖沿之遺跡也.該盆地內，非特罕有人跡，亦並無動物生息也.夏之時，君所著之中華坤輿詳誌一書，嘗概論本省之形勢，茲摘錄於下：『新疆中部爲一極大原野，周圍環以高山，除數部分外，均爲沙地，南部爲山脈迴繞之盆地，東北部皆谿谷與高原，極北部復有準噶爾部之高原，及伊犂河之流域，而環以峭巖山脈.極西部爲塔里木河盆地.該河發源於西南二部之山嶺，爲本省最大之河流，長達一千二百五十哩，本省大城，均設在該河或其支流之沿岸，故灌溉稱便.該河流至拉僕蘭盆地，其水量遂漸次減少，而爲沙土及乾燥之空氣所吸收.又附近該河流一帶，有湖沼頗多，皆環以自六十呎乃至三百二十呎之沙山.北部爲伊犂河灌溉之極肥沃盆地，該河向西流入西土耳其斯坦之巴爾庫希湖中.又此外尙有河流頗多，均由山嶺之積雪溶化而成，其河幅漸流漸減，終與沙漠成一片.』

戈壁沙漠佔本省之極大部分，然此外草田頗多，斷續如帶，土壤亦頗肥沃，城市多設在該處.四周之山景極佳，可供遊覽.除該地面外，半屬一片極大沙磧，絕無人跡；遊行其間者，竟有數星期不見一動物也.

人口統計　本省人口，其數極不劃一，約自八十萬至二百五十萬不等，據夏之時君計算，謂有一百二十萬人，即每方哩二人。又一九一〇年官廳戶口統計，達一百七十六萬八千五百六十八，而是年民政部之統計，得二百四十九萬一千人，據曾經遊行本省各地之宣教師及漢人計算，均以一百七十五萬人爲普通數目，如以此數爲準確，則本省人口密率，每方哩得三人有零。

城市　按本調查部，以調查所得之人口統計推算，則本省達五萬人口以上之城者有三：如疏附（喀什噶爾道）六萬五千人，莎車及廸化各六萬人；此外尚有自二萬至五萬人口者八城。卽奇台（古城）伊寧（舊寧遠縣）溫宿（阿克蘇）和闐綏來綏定（舊伊犂府）吐魯番哈密等是也。

語言　本省以東土耳其語爲最通行，惟有數區內，該東土語與漢語直相混雜，令人不知由何處宜使用漢語，復於何處改用東土語；計全省操漢語者，不到百分之二十，亦間有操蒙藏二語者。本省種族極形複雜，其主要者，爲土耳其人，漢人，滿洲人，蒙古人。此外如薩爾特人，印度人，亦棲住其間。又回教最盛，卽漢人亦多崇奉之，惟無報告有聖地者。全省地方之行政權，泰半操於本地酋長稱伯克者之掌握中。溯自數十年以來，凡由我國中北二部各省之移居而來者，踵趾相接，以遷入迪化疏附莎車溫宿奇台和闐等處之人民居多，其中亦有大部分爲土耳其人佔據，然尤以南羅區爲最。該區位於迪化至疏附之要衝，又迪化亦有哈薩族遊牧人民極多。

氣候　本省氣候乾燥，凜烈異常，雨澤甚少。冬令以巴嘎爾一帶爲最寒，夏令以吐魯番一帶爲最熱，春季則有颶風時起，飛揚沙石，掃蕩全境。

經濟狀況　按本省人口稀少，工業亦不甚盛，且天產罕有從事開闢者，其已墾植之地面，亦僅佔全省百分之二，由斯以觀，則人民經濟之狀況，及教育之程度，必不甚發達，可斷言矣。又本省與俄國通商頗有限，出口貨以羊毛棉花爲大宗，進口貨甚少，價極昂貴，至與我國本部之商務，大抵經甘省之玉門而入本省也。

交通　本省有重要之大道如下：自肅州至伊犂五十四站，與自迪化至疏附同，又自迪化至庫爾古十八站，爲本省與俄羅斯輸運貨物之道路。庫爾古距扈爾齊斯河頗近，由該河可行駛汽船，直抵靠近西伯利亞鐵路之狗穆斯克城。又本省除通行車輛之大道外，尚有經蒙古而至歸化及張北等處之駱駝道路。又由南部自和闐而至敦煌，由肅州而至哈密，復行百哩而達安西之北部，亦爲駱駝道路也。

郵電　本省各大城市，均設有郵局，因墾植之地甚少，而磽确不毛之土頗多，故無增設郵寄代辦所之必要；惟本省設有自安西至伊犂，及自吐魯番至疏附之電線，並附有支線，共計長三千五百哩，亦頗足令人興趣而注意也。又由本省經印度至英國之信件，需四十日，如經俄羅斯則僅二十二日耳。

教育　現我國政府雖於數大城中開始設立公學，然教育事業，仍泰半在回教清眞寺內辦理。全省清眞寺逾一千處，僅迪化有三十餘處，疏附或較此數尤多。清眞寺中之教育程度甚低，故知識淺陋及不識字之人民，頗居多數也。

基督教差會歷史　溯自數年以前，蘭醫士（Lansdell）與巴喬治（Ggeorge Paker）君曾遊行本省東部，分贈短篇聖經。厥後迪化內地會之宣教師，及大英聖書公會之賓齡漢君，亦曾遊行布道，經過地面頗多，並分贈各種言語之基督教文字。茲將胡君（G. W. Hunter）於近來遊行布道時，售出及分送之聖書與短篇福音數目列下：『漢文福音三百二十六冊，創世紀四冊，聖教問答二十五冊，葛薩福音五十七冊，亞伯拉罕之土耳其生活紀五冊，土耳其文創世紀五冊，土耳其文撒母耳書十冊，土耳其短篇經文九十冊，滿文福音書十二冊，蒙文福音書二十九冊，咖爾麻福音書二冊，藏文福音書二十四冊，俄文福音書一冊，此外尚有漢，蒙，藏，及東安文字之宗教要義亦多。』如向東及東南行至甘肅，復向北及西北二部各行程均當以迪化爲起點。全省爲宣教師足跡經過之地面不到五分之一。瑞宣教會於十九世紀之最後十年內，曾派遣代表至本省東部，而駐於疏附。其後隨踵而來之宣教師多以孤兒院及醫藥事業，擴充其勢力，計已經營二十五載。

今日執務之基督教差會　現在本省進行基督教之工作者，僅有二差會。內地會在迪化設有總堂一處，並派有宣教師二人，該會爲完全布道工作，而向北部及西北東南各部擴張事業；據報告，該會之受餐信徒尚不到十八。

瑞宣教會於一八九二年，始入疏附，遂以該處爲居中地。現有宣教師駐在之四區，推行工作。卽疏附莎車，韓城，英吉沙等是。又宣教師之駐於莎車者二，疏附者三，英吉沙者二，（舊英吉沙爾廳）均爲專門醫士。韓城亦時有醫士前來行醫。當一九一九年時，疏附，莎車，及英吉沙等處之小醫院，收有住院之病人四十餘名，藥局門診計一萬二千八，據宣教醫生報告，出診八百六十次。除醫藥事業以外，並於韓城及莎車二處，設立聖經傳習所二處，一有學生四名，一有二名。數年前，該會曾在莎車設有孤兒院一處，收有回人孤兒十二名，現正籌劃開闢孤兒極大之收養地處。又該會設有國民學校三校，計有男生五十六人，女生十八人，此外又設立職業學校一校，現有男生八人，女生七人，均授以相當之職業。信徒總數頗少，據報告，主日學生數目莎車三十名，疏附二十五名。

差會工作之極大困難，卽爲孤立無援之一問題，疏附最近之火車站，爲俄屬土耳其斯坦之安底乾（Andijan）地面，該地僅有一車行大道，經天山而至疏附，如乘馬行需十日或十五日可達。當戰爭時期，該道亦阻塞不通，以致瑞典之新任職員，既不能前來加入，而在任之人員，又不能請假遄返祖國，故影響於宣教前途，洵非淺鮮矣。

預設之教區　由迪化東部至西部瑞宣教會有宣教

地之間，無工作地面最廣汎，計須六十日行程。該處人口最密，土壤亦肥。該會亟望在佛什巴（Feizabad）及葉城二處，設立分堂，創辦學校。本圖中標明之四城，據巴梅保君（Palmberg）所稱，均應開始差會事業。延吉爲蒙人團居之中心地，數約六萬，亦爲對於附近小城各族中工作適當之根據地。庫車當本省之大道要衝，土壤較沃，氣候稱善。溫宿與庫車同在一大道上，人口稠密，居四要城之首。如在烏什開闢總堂，則由甘省直達本省極西部之總堂，均接續而成爲連珠形式，該處土質肥美，人口亦頗繁盛也。

基督教事業之希望　本調查部，曾將下列各問題，詢諸瑞宣教會之通信員，茲得其答復於左。

（一）布道方法以何種爲最得力？

據云：『對於回教徒中，祇須以個人單獨談論，惟於公共之中，則當以宣教師能表示基督教家庭之生活爲最得力。』

（二）宣教事業，以何種爲最易實行，且最有功效？

據云：『凡在操漢語之民族中，以開辦學校，及傳道，分給短篇經文之事業爲最易實行，且最有功效。如在回教徒中開設藥局，學校，及教育收養之兒童。』

（三）後進差會，以何者得藉助於本省之先進差會。

據云，『凡漢人及回教徒中之本地教員，及助理工作者皆是。又疏附瑞宣教會印局出版之聖經段文，宗教短篇，及其他各種基教文字，如學校所用之課本等類，均可爲後進差會之一助也。』

若欲妥爲預備以便充任土耳其斯坦之宣教師者，須洞悉回教情形，及稍識亞拉伯文字，俾能了解回教神學名稱，並須能諳華語及土耳其語。茲將與瑞宣教會巴君往來之函件中，摘錄一段以餉閱者，據云：『就各地情形而言，以予管見所及，有不已於言者，本區亟宜從事播種，其收割時期尚遠。凡在本區散布福音種子之人員，總宜勤愼將事，毋隕厥職。須知吾道事業，非在於歡迎收割，乃在於勞苦播種也。』

華西基督教事業應推行之地點

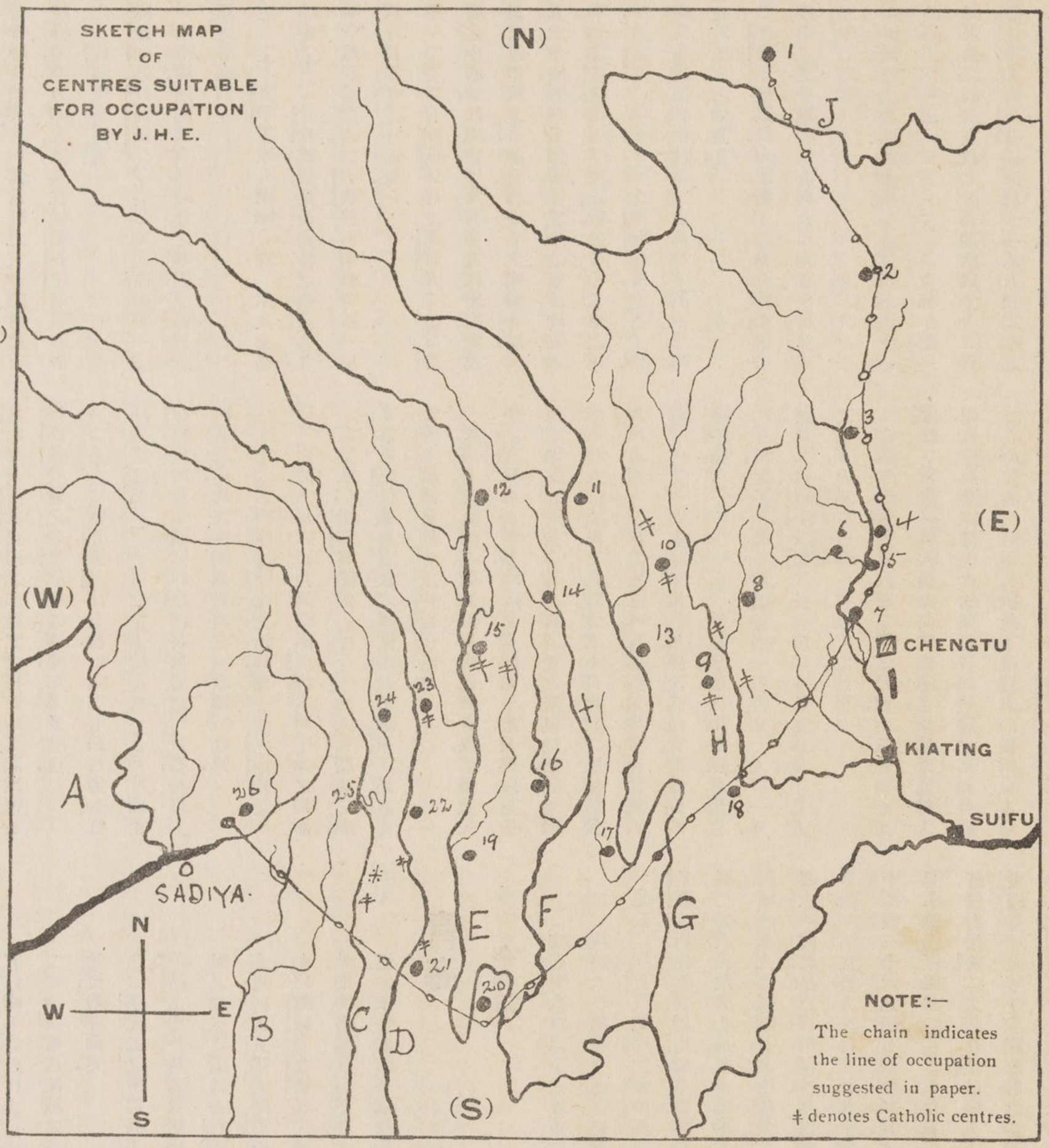

A＝雅魯藏布江
B＝伊洛瓦底河
C＝怒江(卽薩爾溫河)
D＝瀾滄江
E＝金沙江
F＝無量河
G＝雅礱江
H＝大金河
I＝岷江
J＝黃河

1. 西寧(甘)　2. 洮州舊城(甘)　3. 松潘(川)　4. 茂州(川)　5. 威舊(川)　6. 理番(川)　7. 灌縣(川)
8. 懋功(川)　9. 打箭爐(川邊)　10. 道孚(川邊)　11. 甘孜(川邊)　12. 大旗(川邊)　13. 河口(川邊)　14. 裏塘(川邊)
15. 巴塘(川邊)　16. 鄉城(川邊)　17. 貢噶(川邊)　18. 子太抵(川)　19. 中甸(滇)　20. 麗江(滇)　21. 維西(滇)
22. 阿墩子(滇)　23. 鹽井(川邊)　24. Peit'u(川邊)　25. Menkong(川邊)　26. Rima(緬甸)

川邊

若由懋功(8)畫一線至西寧(1)以北之一點，則南北距離有五百哩．並由該處向西行一千五百餘哩，始見基督教總堂之所在地點；該處除一二小區外，不特無常駐之宣教師，卽基督教視察員亦未嘗涉足其地．故在此長橢形境內，其人跡罕到之地面，或較其他相似之境內尤多．由沿瀾滄江(D)岸之維西(21)北部，至 Chien Chang 一帶地面，世人鮮有知之者．此外尚有亞色 Assam 與緬甸以北之地帶，如雅魯藏布江(A)怒江(C)及瀾滄江(D)各流域，均爲華西應爭取之地．又此外雖有極大之地面，或仍有較大者，大都絕無人跡，至最關宣教之緊要事實，當以加增職員爲第一問題，因沿邊境各宣教區之職員，頗形缺乏，甚有絕無職員者．若由北部蒙古至南部 Assam，劃一大圓面，則有沿邊境之市鎭如左：

(一)西寧爲入青海世人鮮知各曠野之門戶，內地會曾在該處經營事業二十餘載，然迄今尙無一西藏總堂設在焉．

(二)洮州爲西部人烟稠密之集中地，曾有老成幹練之職員，在該城經營事業約二十五載．故該城（古城）或爲我國邊疆工作最發展之總堂，亦未可逆料也．

(三)松潘(五千戶)爲諸獨立部落蠻人中之建設事業，與布道工作極有價值之地點，迄今尙無常駐之宣教師焉．

(四)茂州(一千戶)之漢族中，業已設有宣教事業，亦卽祇用華語布道也．而其西部及西北部有喇嘛頗多，應亟以該城爲布道工作之基礎．

(五)一城爲其所治理，該城住有式微之種族，由來無從稽考．內地會葉長青君已在西番各地經營事業三載有餘，自一九〇四年後，卽前往該城各處巡視也．

(六)理番三百戶爲五公四侯古制地之首城，其佐近復有威舊

（七）灌縣（一萬戶）處於西藏衆山之麓，而爲景川（Kinchuan）珥番茂州松潘諸城非漢族之商場。一八八九年內地會在該縣開始漢人中之工作。

（八）懋功（六百戶）爲景川西番殖民地及獨立諸部落之中心地，雖曾有通信員在該處及 Romidrangu 龍特倫遊行時日頗久，然尙無常駐之宣教師。該處有喇嘛寺院極多，勢力亦大，其人民較葉長青君遊行各地所見之人民，程度爲高也。

（九）除拉薩外，打箭鑪（六千戶）爲大西藏唯一主要之門戶及市場，該處爲官道歧分之起點，其沿近官道應注意之各城列左：

沿北道：（十）道孚，該城有喇嘛寺院一處，及業農之喇嘛頗多，（十一）甘孜爲農業及商務之樞紐，有美麗之喇嘛寺院在焉。（十二）大旗亦有喇嘛寺院一處，爲南北西三區聚居之中心地。

沿南道（十三）有鴉礱江岸之河口，及（十四）裏塘爲主要之中心地。該處據印度有名某探險家，稱爲大西藏最富饒市鎭之一。並有極著名之喇嘛寺院，其南部有五大平原，人口最稠密。其適中之重要地點，均沿世人罕知之裏塘江兩岸設立。欲於西北二部之遊牧領袖中，及常通（Chantui）之前藏地面，進行工作，則以該處着手爲便利，惜較海平面約高一萬四千呎，恐不適於異地人之生活也。

（十五）巴塘業經基督會開闢工作，爲金沙西部各地面及鎭市之居中地，亦爲北向及西南而至印度邊疆各地之中心點也。

（十六）鄉城稱爲要區，距裏塘（十四）南部需十日行程，由該處工作可達 Chien Chang 東部中原一帶；如以向東南二部爲宣教之計畫，則當以（十七）貢嘎爲重要地點，又沿裏塘江流域一帶，爲人民麕集之地，亦當以該處爲樞紐，而推行工作也。

（十九）滇省中甸（四百戶）爲第二階級地，而與鄉城及南部等處結成宣教進行之程序。

（二十）麗江又爲西藏人民中工作之根據地，五旬會業已在該處開始事業，前途頗有發展之希望。

（二十一）維西（四百戶）爲沿瀾滄江岸極有價值之城市，惜毒如蛇蝎之喇嘛僧頗多，亦爲便於視察緬甸北部及西藏東南二部適宜之根據地。又該城位於與西藏交通之要衝，故遊人雲集，頗形重要也。

（二十三）鹽井據渭江上游，由該處有路可通台江岸旁之北突（Peitu）（二十四）復經 Bome 而至拉薩，或向西南而抵印度，洵爲扼要之門戶也。按以上所述三處，均無歐洲基督教之宣教師駐在焉。

（二十五）門康據怒江之沿岸，而介於巴塘與 Assam 之間，人民六百戶，爲僻處亞洲人所罕知之地面。

（二十六）里買爲隣近 Assam 地人民麕集之處，亦爲沿怒江各地宣教之根據地，及沿藏布江與其支流各流域諸異族中工作之中心地。

據以上普通調查，則知沿我國邊疆各地，可爲藏民中之宣教地者頗多，均迄今未開始事業。又與以上各重要地點相連接者，有人跡罕至之廣漠地面，該地面內或爲人踪滅絕之荒野，或爲土質膏腴之區域，仍須實地考察，方能得其究竟。本篇通信員雖曾至該地面遊行兩次，然亦未見廬山眞相，厥後該員復前往巡視來江廳 Lakiangting 於歸來後因未悉探該廳之所在地，遂於地圖上將其地名一併塗去。一九一一年，該員又赴威午及怒江各流域探察，該處爲奠不見人之荒郊，亦爲宣教師不曾涉足之地面也。

當數年前，愛伯爲人跡罕至之地面，由該地面而至灌縣（七）之一夥人民，羣向宣教師要求結予通艸大帽，火槍，或聖經等。但火槍與福音，如枘鑿之不相合。蓋熱心福音者，又何須火槍，此不待智者而後辨也。本章通信員於上月（十一年後）曾在察工南 Tsakunao 遇見愛伯之酋長，極其誠懇狀況，購買短篇經文五百本，或有詰以購此何用，將賣去乎？答云：『否，敝處人民，頗注意福音，故須此以屬其向道之心耳。』然愛伯究居何處，世人均鮮有知之者。

附註（一）上圖所載各地面，泰半爲鄉村，或宗教區域，至非漢族居住之市鎭，尙未開化，故惟有以喇嘛寺院代之。

（二）沿裏塘江流域之各地與貢噶（17）之地位，均非確定。

（三）子太抵之所以列入本圖中，蓋因爲西前昌之門戶，且爲聚居山地特別民族常往來之地也。該處爲去貢噶途中之必經之地，亦可稱入貢噶之階石，而其價值可有可無。如以鄉城及裏塘江岸重要之鄉村爲中心地，而向各處進行工作，尤爲適當。本圖中業已用十字表明各鄉村所在之地點。

青海

▲人口

（一）按五千人口以上之城市，據云：『無』

（二）茲將人口稀少之地面，略述其故於左：

據云：『除黃河北岸之歸德西部，爲 Kwo-mi 國米藏人居住外，其餘均屬草地；該草地內有少數之蒙藏二族人民散居北部，其南部則悉爲藏人。該部蒙人因頻遭藏人之蹂躪，且其所倚爲生活之畜牧場，均爲藏人所侵奪，是以日形減少。至其他廣大之地面，則泰半低溼，不宜居人。又自北緯九十六度以西，至經度三十二與三十六之間，可謂無居民。本區極東南部（本圖中業已標明爲 (Golaks) 加爾滿克地面。爲獨立部落，極野蠻藏人之居住地；該藏人通稱爲 (Golaks) 加爾滿克族，向不受我國政府之節制。本區全境多山，凡歐人探險家來本區遊行者，未有不喪失其所有者。』

（三）通行言語

據云：『本區祇通行蒙藏二語。』

▲宗教

（一）各種宗教，及其教徒之多寡與分布。

據云：『居民盡屬佛教徒，共分爲黃紅二派。黃派爲改良之佛教徒。』

（二）天主教之事業，據云：『無』

（三）回教徒，據云：『無』

▲基督教

（一）適宜工作之特別區

據云：『至於在蒙人或藏人居住之帳幕中進行工作，已非今日之能事。僅有吉昆圖 Jyckundo 一極小之軍區，尙可闢爲宣教師之駐在地；該區有平民一千人，及喇嘛寺院內依人爲生之喇嘛僧約三百名。此外復有中國政府調駐之軍隊若干，又蒙人二十，漢人三十餘，其中以商業者居多。該區亦可爲宣教事業之

青海言語分配圖

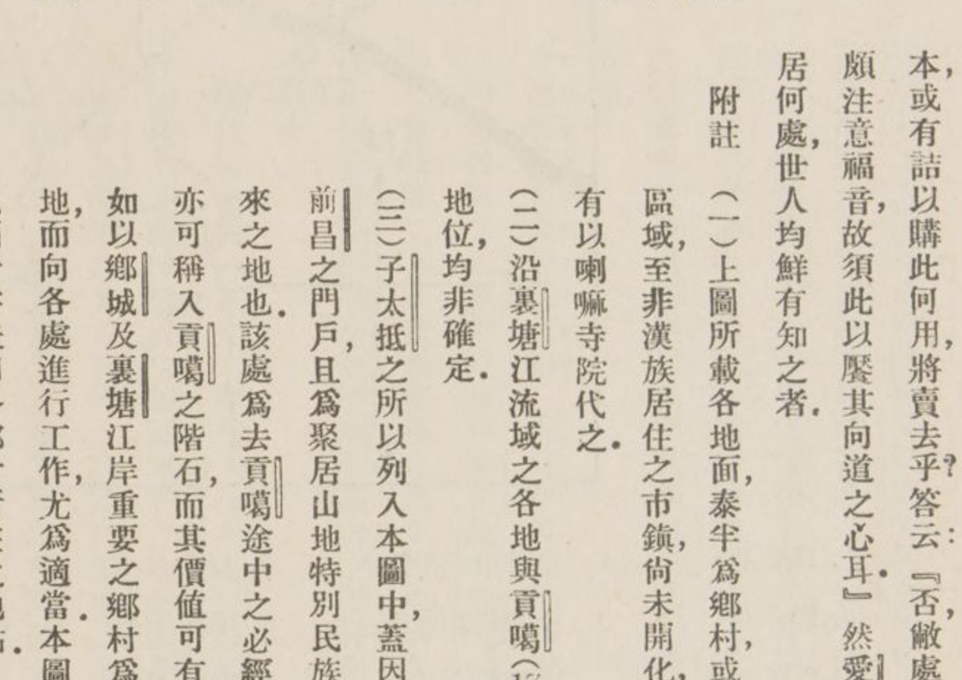

長斜線區內之居民大都爲蒙人，斜十區內爲藏民，小黑點區內爲土番，細斷斜線區內爲囘勒喀人，粗斷斜線區內爲獨立之囘勒喀人 (Goloks)，

中堅地，蓋因四境之藏人，均須來此購買貨物也。各種貨物，均由蜀省邊境輸來，故由邊疆推行工作，自該處入手最爲便捷。惟當舉辦事業之始，宜赴內地遊行布道一二次，以窺探人民之度態何如。由打箭鑪至吉昆圖，經過極小之鄉鎭頗多。』

又云：『於青海北部各地，可得蒙王保護而遊行於蒙人中，該蒙王等與宣教師之感情頗形融洽，然現今尙非宜於久駐之時期也。』

又云：『與青海人民接洽，最適當之辦法，須於本區黃遠(Hwangyuan)開闢一羣固之中心地，該城居民六千。青海之蒙藏二族人民，均以該城爲商務上之要區。如能於該城建設醫院一處，措施井然，則補救於教務前途，誠非淺鮮。該城距西寧西部三十三哩，現祇有內地會之宣教師不時往來其間。故當以該城爲差會永久之駐在地，須建設醫院，並派遣常駐之宣教師，及其眷屬等，擔任布道工作，並須以年富力強，及性情和靄之青年三人相助爲理，須至少一人爲醫生。如遇有機會時，卽當着手遊行布道工作，且可於住院之病人痊愈時，偕其晉謁家族。俟該院之聲名，揚溢全境，卽可擴張事業，閱時既久，卽橫暴之加爾滿克族，亦將踵門求診，而歡迎之不暇也。』

『歸德得與上述之黃遠相提並論，該城位於西寧西南部之六十哩，適在黑河之南岸，亦爲藏人商務之中心地，惟較褊小耳。居民約有一千六百人，全境患癘瘋者頗多，除附近該城之鄉村外，悉屬藏人居住，現內地會已設有分堂一處。

(二)或遇反對與困難。

據云：『每因異族人民之反對，卽感受諸般驚擾，且當遊行布道時，設幕而居，一切苦楚，須順受之，並須自帶一切食物。』

(三)隣近無工作地之差會地面，以何種宣教工作，最能實行，且最有效力。

據云：『沿邊疆一帶，大抵於漢人方面進行工作；至講道，售書，及分散短篇經文，均爲主要事業。』

(四)布道之方法，以何者爲最適宜。

據云：『按以上所述各情形，凡擔任遊行布道者須青年人員，以能充任醫生職務，或稍有外科，及醫藥之學識者，爲最適當，否則難期進步也。』

西藏

▲藏人中之工作

地◎◎勢　參看西藏(以下簡稱本區)地圖，則見本區之地勢也。本區南連希馬拉山及雲南上部之橫山脈，東接雲嶺及滇蜀甘三省之西界山地，北隣崑崙山，西爲葱嶺與希馬拉山之交界處，其間狹徑，僅一百五十哩；以故諸山擁抱如環，疊成爲世界上最大之一片巖石，而面積竟較法蘭西大三倍，爲七十萬方哩。至本區冷度，則如西伯利亞然，惟拉薩與埃及又同在一緯度之內，各地高度多有較歐洲之白山尤高者，其高原自萬呎至一萬七千六百尺不等，其諸山高出海平面之高度，自二萬至二萬八千尺。又本區長徑，東西在一千六百哩以上；而南北橫徑，又復參差不同，東部之橫徑最長者在東部爲七百哩，最短者在西部爲一百五十哩。又印度斯坦之諸大河，如印度恆河、印度河、補藍瑪布特江以及印度內部各河流，與我國之黃河揚子江等，均發源於本區高原一帶。

名◎◎稱　西藏二字之名稱，非本區人所得知，其名取於土耳其及波斯人，本區人則自稱爲晉。(Bod yul) Bod 者，卽其部族之名稱，yul 者，卽國之義；至居民之原名，則爲伯特巴。(Bodpa)

地◎◎文　本區大部份之地面，適成數大高原，亢燥而多石，一至冬季，彌望無綠色，全區盡現爲赤地；夏季於湖沼溪澗之附近地面，尙見有短草或大麥，爲本區惟一之豐產。北中二部一帶，除村莊近地外，悉屬不毛之土；惟南部有廣土森林。本區最肥沃之地帶，產小麥，大麥，及青豆等，而青豆爲家畜食品。又本區全境出產，以黑大麥爲大宗，『藏巴』爲藏人主要食物，卽爲黑大麥粉與牛油所製成。

行◎◎政◎◎區　本區分爲大藏中藏及小藏三部。大藏位於東部，接近甘肅與四川，包括青海及川邊特別行政區在內，中藏位於中部，合烏州(卽前藏)與藏州(卽後藏)拉薩爲前藏之首城，施喀孜爲後藏之首城，小藏位於西部，合拉哈(Lahoul)及斯必底(Spiti)等城，屬英國，合什斯喀(Zanskar)拉達克(Ladak)及羅泊居(Rupchu)等城，屬克什米爾(Kashmir)。

本區又分爲三經帶：南帶爲農民世居之中心點。中帶爲遊牧之牧場，北帶則有一大部份，盡棄於野獸，一小部份爲遊牧據之。

本區東部，劃分爲十八小國，卽土司之徧布主要者爲大旗霍爾巴(Horba)裏塘巴塘扎喇(Chagla)及明尼 Min Nya 等各小國。自革命以後，直隸於我政府統治權之下，而併入於川邊範圍內，以打箭鑪爲首城。

人◎◎口　本區之人口統計不一，卽確實計算，亦屬忖度之數耳；雖然，若以歐洲小國比較，卽見本區人民，並不逾二百萬人，按夏之時君計算，本區有六百四十三萬人，而巴塘基督會之通信員報告，其居民約逾二百萬，近四百萬人之數，本調查部所取決之數目，則爲二百二十萬人，該數常載於政治年鑑內。

拉薩爲本區之惟一城市，有人口達五千人以上。若由巴塘與拉薩之距離間，畫一長線，則見線之南部，人民佔多數。其北及察木多之西，居民極少；且大部分仍未經任何西國之宣教師調查也。

政◎◎府　本區向屬獨立國，王位世襲；於唐宋時均征服之納貢中華。至一七二〇年，始爲清廷藩屬，當由清廷派員駐於拉薩，稱駐藏大臣，幷封達賴喇嘛爲全藏之主，惟須受駐藏大臣之監督。達賴喇嘛以下，另有政務大臣四人，另有攝政王者，於達賴喇嘛年幼時，須爲代理全藏之政務。除政務大臣外，尙有類似國會之一級，由貴族組織之，專爲一切主要政務諮議而設。大臣以下，分設府長，府以下爲縣，更設縣長主理地方行政事務。

自清室推翻，本區卽宣布獨立，驅逐我國軍士及官長出境，現我政府與該政府正在交涉，以期恢復各官長及軍界代表之地位。

最◎◎近之政◎◎治運◎◎動　對於本區東部之最近情形，打箭鑪內地會之陳忠宣君(A. J. Clements)函述極詳，茲錄如左：

『西藏向由各王管理，人民亦頗享和平與治安之幸福，雖上下相蒙，弊竇不少，而人民皆視爲一種習慣，恬不爲怪也。高大壯麗之喇嘛院，設於裏塘巴塘及察木多等處，各院均富有資財，其喇嘛儼爲平民之主人翁，操縱田地，農業，商務，及政治等權，以遂其罔利營私之目的；至居住打箭鑪以西之漢人，或任吏職，或爲商家，均無極大勢力，且時受喇嘛僧侮慢之辱。』

『自一九〇三年至一九〇四年，英軍侵入拉薩後，前清慈禧皇太后決計取藏，以固邊宇，於是命趙爾豐出兵攻藏，克其東部，而恢復中國在拉薩之固有勢力。清軍既攻取東藏，喇嘛族岸然驕傲之狀，遂一旦消滅，卽藏王之行政權，亦復握於中國官吏之掌握中，此後東藏自察木多至打箭鑪，另組一新行省，分爲二十餘縣，官吏均由清廷委派；惟此計畫未見施行，清廷已推翻而建爲民國，其對於東藏將行之新官制，新政策，因一敗而不可收拾矣。當時東西二部之藏人，羣起以反抗漢人，與新制度，往苒數年，戰事迭起。』

『厥後情勢漸趨和平，拉薩藏人，復得至察木多二日行程以內之土地，中國退保該地以東地面，如是者分治數年。逮一九一八年，中國復敗於拉薩藏人，又失

西藏基督教勢力圖

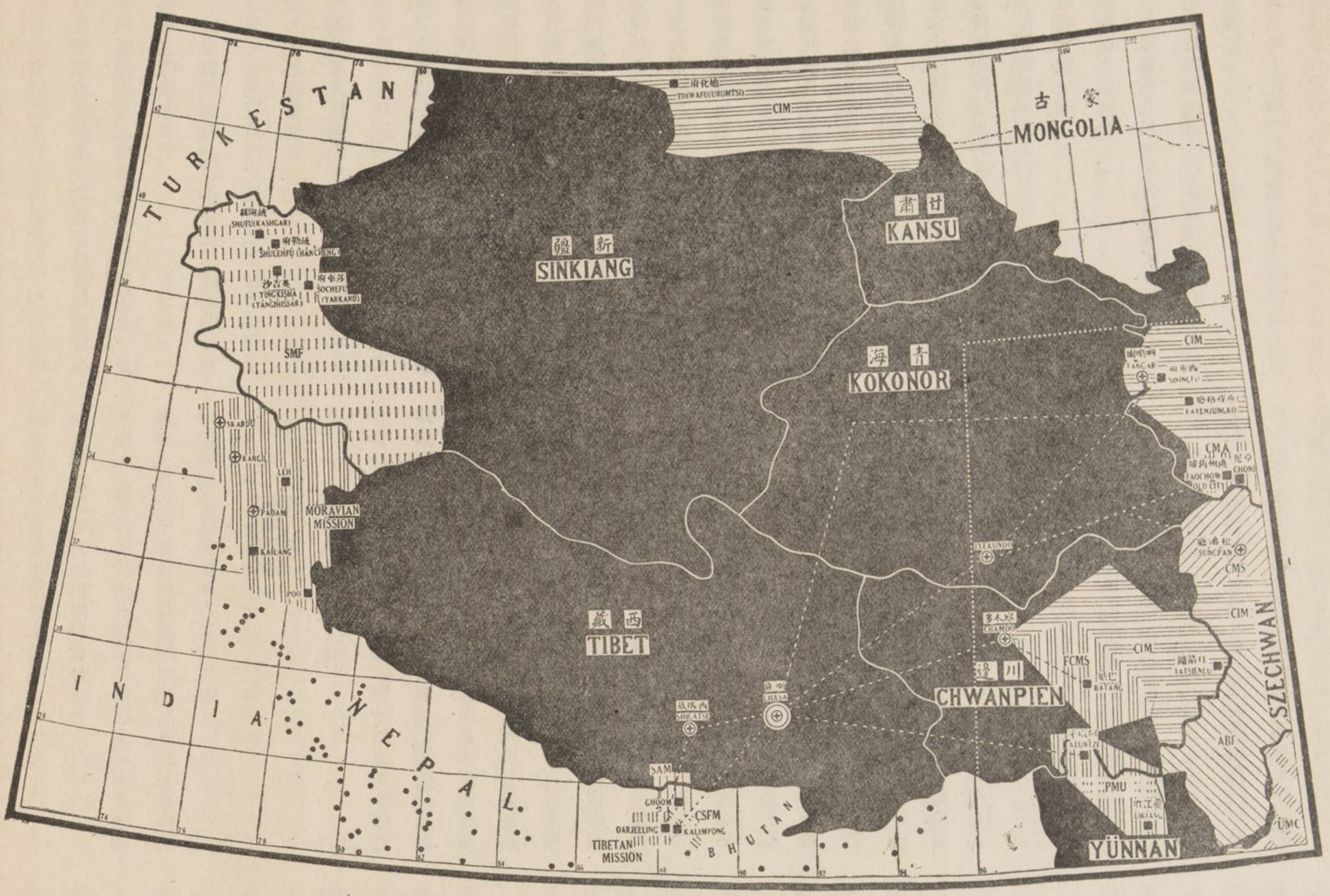

圖中各線色地帶，各宣教會在該等處現已有游行布道工作，並盼不久可開始創立藏人中之布道事業。黑方點爲指明各總堂所在地，圓圈內十字者，或爲指明該等處於五年內若職員充足，可設爲新總堂，例如松潘及察木多等處；或爲指明該等處宣教師如能化除反抗力，擬建垂久事業。白圓點虛線以東之地可爲各差會由我國入藏之開放門路，白長點虛線爲由各邊界總堂入拉薩之便道。至西藏以南及西南一帶之黑圓點則代表印度之各總堂。

察木多特扎雅(Draya)大旗(Derge)一帶之大地面。次年中國更與藏人議和於北京，英人助之，其結果爲許藏人自治，後復有改界之談判，惟自議和以至今日，並未見有何效果也。』

民國七年以來，由打箭鑪至察木多劃爲一特別行政區後，所有對於治理上，無功而且有害，平日不公平及壓制之舉動，發生極多，待用兵之秋，更施以強暴之手段；彼執政者專爲個人私利計，而人民益遭塗炭矣；可見裁汰該地之藏官吏，而代以漢官吏，於治理上反形退化也。

雖然，亦有善政可舉者，即在漢官吏之行政期內，基督教宣教師已准於打箭鑪以西，開始遊行布道事業，此舉若非由漢官吏打破喇嘛僧之勢力，萬難辦到也。

文字　本區文字，創有一種字母，更由字母連綴而成文章，爲西曆六百四十一年唐太宗以公主下嫁藏王弄贊，因得教藏人以耕織與建築等藝，並遣藏臣圖密由印度梵語編成文字。（現在拉薩城內大詔寺有唐公主像。十月十五日爲公主誕辰，藏人皆盛服至大詔寺頂禮。且藏人製燈均係弓鞋式以爲不忘公主之德也。）其歷史最著名之時期，可分爲三：第一期自七至十二世紀，爲繙譯文字時期；在此時期內，凡印度之各種佛經，皆由印度梵語譯成藏文。第二期由十二至十五世紀，爲造成散文及詩賦之文字時期；此時期內之著名文學家，有米拉斯巴(Milaraspa)其人。第三期始於十五世紀，是時有發生之一種新原理，由文學家如莊格巴等引入藏文；即現用之藏文，及本區官場文字，亦原起於此時期之內。

白話　本區文言各異，故所用白話，與上列各時期內之各種文字，大不相同。按各地通用白話中，有多種方言。惟拉薩語通行全境。

學識　凡能讀能寫之人數，以喇嘛寺院數千萬僧徒之數目而論，當然不少；且藏人之對於讀書習字，已成一種習慣，在富家子弟中，無論男女，均須學習文字；然喇嘛僧與平民中之堪有文學根底者，實屬鳳毛麟角，惟識普通文字者居大多數。

文學　本區之新舊文學，均含有宗教性質在內；即歷史，地理，天文學，政治學，戲曲，小說，傳文，文法，星學等之各種書籍，亦當作如是觀。

綱經(Kangjur)與德經(Tengjur)二部，計有三百三十四大卷，此乃由印度梵　譯成之佛教綱例。

宗教　本區藏人，並不自稱爲喇嘛教，蓋無論遇何藏人，若問以宗教係屬何派，無不答以佛教也；惟幫泊(或作樸婆)教徒不在此例。如以喇嘛教之名稱認爲七世紀傳入本區之大乘佛教，即屬謬誤。

我國與日本之佛教，皆已受聖賢學說及基督教眞理之感化；惟本區佛教，則已純粹的保存至今，從未受外界之感化力也。佛教原分大小二乘，當西歷百年前印度釋迦牟尼王爲北印度第二佛教會議之領袖時，即定此二乘之界說，至第七世紀，佛教始傳入本區；於是而謂本區之大乘佛教，受有基督教之感化力者，則必在佛教未曾傳入本區之前，於第一世紀時即受感化，然則恐無其事，且非其時矣。

本區佛教，雖未受外界之感化力，而受該地幫泊教之感化力者，究屬不少；蓋有巴漠色巴海佛(Padmasambhava)者，曾採用該地鬼術，加入佛教內，以達勸服幫泊教徒皈依佛教之目的，無形中已受其感化也。

按輪迴之說，以佛教歷史言之，實發明於本區，因佛教徒既信超世爲成道者之結果，當然無此輪迴之說；其所以發明此說者，爲本區之一種政治運動無疑．何以知之？當西歷一六四〇年，有蒙王吉斯利可汗(Gusri Khan)克服本區，即以本區全境土地，爲贈與加拉本(Drepung)寺院大喇嘛之禮物，並贈以達賴（達賴者大海之義）頭銜，立爲第一法王，此後該大喇嘛即自稱爲達賴喇嘛；此達賴喇嘛者，原名爲 Nag Wan Lapolsang，志願極大，即欲統一全區之政教兩權，故託爲本區有名之護神化身，以號於衆，即 Chenrezig (Spyan-ras Gzigs) 或 Avalokitesvara 而輪迴之說成立矣．

藏人極歡迎喇嘛中爲神所化身者，事以爲主，故達賴喇嘛託爲本區護神之化身，殆頗合其心理，是無異於籌火狐鳴之伎倆也．但仍有資格較老較高之喇嘛，曰大西倫布者，即大西喇嘛(Trashilhunpo)須不與彼之勢位抵觸，方能倡行其說，故達賴喇嘛又復宣言大西喇嘛爲亞米特巴(Amitabha)化身，該亞米特巴一名亞波蜜，原住底巴鎮，即西方樂土之意；惟亞米特巴爲諸天五佛之一，不能捨身以救世，因以其靈子稱不依薩巴者爲斯世之救主，所謂亞巴羅非亞者，即其靈子也．而第一任達賴喇嘛，自託爲本區護神之化身者，是即亞巴羅非亞之化身，同時大希喇嘛爲高級神之亞米得巴化身，其神清淨無爲，不染塵俗，委其救世責任於亞巴羅非亞，代表者即爲達賴喇嘛，於是達賴喇嘛與大西喇嘛之界說分明，永無衝突矣．

此種迎合藏人心理之伎倆，既經得手，以致本區各宗派，咸趨於化身之一途，以愚人耳目，迄至今日，全境之喇嘛寺院中，託言化身者比比皆是；但以後此種化身，非託爲神之化身，多託爲有名之先哲，或有名已逝之喇嘛僧化身．

藏人迷信頗深，凡發明之祈禱輪與祈禱旗，及到處設立之喇嘛寺院，亦足表本區爲喇嘛僧之所在地，即所謂大乘佛教之大樞紐，而由本區各宗派代表者也．

▲藏邊之差會工作

基督同寅會　本調查部接到基督同寅會之海博士(Rev. Heber)由印度雷城拉達克克什米爾等處答覆本委員之調查單，幷述其差會宣教地，爰錄於下：

『論及西藏本部之佈道事業，據鄙人意見，俟該區開放時，宣教師得入內地，不能由任何現有之總堂，推行布道，因於未到各應至之鄉村以前，必須先入長塘(Changtang)工作也．惟該地居民悉屬遊牧，工作非常困難．最適當方法，可由通噶爾渡(Gartok)之商道上之浦城進行；若同人等果以西藏歸主爲唯一目的，則當然不應由此地入手．然所幸住在後藏之人民，其體格，宗教習慣，及言語等，與普通藏人無異．再研究入藏之便捷方法，本會同人等駐印度之大吉嶺者，如由該地進入西藏本部，尚易於打破難關也．』

『本會在藏人中之工作，始於西歷一八五六年，當時本會之布道目的，原欲穿過藏地，入蒙古經營事業；奈不許假道於藏，以致居留後藏以布道也．』

『現任職員等，祇有夫妻三家，中有二家請假返國，恐難回任；其他職員亦未必能在此布道，因係德籍，即回任亦須待若干年．該三家中，一家任醫務，夫婦均爲正式醫士，二家任布道．

全區內受洗基督徒之總數，共計一百五十三人．本會總堂之名稱，及信徒數目列下：

雷　七十三人
基蘭　四十六人
浦　二十六人
加拉子　八人
分堂一所曰曲特』

『同人等游行布道於各地，約計各地內有人口一萬五千人；至人口之精確統計，無由可得．各地小村散布四野，其數極多，小村中有幾處僅得一二住宅，故此數亦屬猜度之者．各村均有小喇嘛寺院，究竟實有若干所，亦難斷定，大概有一百四十之譜．』

『就目下布道情形而論，若不加增職員及經費，則對於布道事業，只能以同人等遊行布道所經之地面爲限．同人等亦曾提議在加爾吉耳開闢工作，該地爲西藏與斯里納加間之最大市鎮，亦即斯里納加與雷之兩地間，重要商路適中之憩息地點．現尚無宣教會之工作．巴爾的斯坦全境，亦無教會工作，不過以前曾設有瑞宣教會之宣教地，或將併入於同人等負責之工作範圍內，因其居民如加爾吉耳然，皆操一種西藏土語也．』

『茲將全區正式工作中應有宣教師之數目列左：

雷城
牧師一人及其眷屬．
醫藥宣教師一人及其眷屬．
教育宣教師一人及其眷屬．
西護士一人．
擔任女學生中之教育事業者女士一人．

基蘭
牧師二人及其眷屬．

浦
牧師二人及其眷屬．

加拉子
牧師二人及其眷屬．

加爾吉耳
牧師二人及其眷屬．

斯克爾多
牧師一名及其眷屬．
教育宣教師一名及其眷屬．
醫藥宣教師一名及其眷屬．
西護士一名．

擔任女學生中之教育事業者女士一人．

巴達姆
牧師二名及其眷屬．

斯必底
牧師二名及其眷屬．

以上共有牧師二十二家，女士五人，其中有牧師四家代理請假之職員，該職員等如不擔任總堂遊行布道，或繙譯工作，其職務亦極多也．本區地勢崇峻，氣壓極惡，故宣教師應時常請假返國．又本會基督信徒，頗難覓得工作適宜之地位，故若增加工業宣教師二人，則同人等進行事業，更形便利矣．

西藏鮮有反對基督教工作，或宣教師之舉動者；本會辦理之教育與藥品，及聖經宗教短篇等類，皆頗爲一般人民所歡迎．

若能於工作地面措施適當，則其他各事皆可於一二十年內進行活動，且進步之速率，可與印度及克什米爾「信徒運動」之結果相比較，語曰「人未有能爲己而生」，於國際間此句亦爲眞理．同人等在本區所遇極大之危險，與世界上所有危險相彷彿，即回教是也．

西藏教育方面之特別困難，其一爲職員缺乏，經費支絀，故其進步不得與克什米爾國之工作同日而語．其二則因隣村褊小，復相距寫遠也．又本區醫藥事業，亦頗形棘手，蓋全區絕無一處地面，足以使醫生有充分之工作，故惟有以餘暑，兼任他項事務而已．但醫生行道所至，無有不立起沉疴．至遊行施醫，雖未睹成效，實因沿途施藥不多，是以不能療治各種舊症，且當遊行時，雖以外科易奏功效，然人民除患眼翳症外，而他種外症又復極少．

如在藏人中創始事業，則當於重要之地面着手進行，並須以該處爲中心點，而向各地遊行布道．至擔任總區之布道教育及醫藥之宣教師，應派遣充足．惟教

育之宣教師，則亟宜培養領袖，以便擔任各鄉村之教育事業。醫生則須在各鄉村設立藥局。其一切普通醫務，可由外科之助理者攝行，如遇疑難險症，方由西醫療治，或送入醫院亦可。又文字事業，亦極關緊要也。

內地會　一八七七年，內地會各職員在藏人中開始事業，是時任博士（Cameron）曾赴蜀省及本區邊境各地及打箭鑪巴塘阿敦城等處，視察一切情形。一八八五年，該會復派遣人員於格本及青海二區創辦事業。一八八八年，杜君偕其夫人建設甘省西寧之總堂，並在藏人中繼續開闢工作，厥後復在川省開闢松潘，爲本區事業之中堅地。

打箭鑪爲本區之重要地點，業經內地會於一八九七年開始工作，當此數年內，擔任該處藏人中事業之宣教師，至少亦有十人。本區東部各地及松潘泯江等處，業已開闢完竣。惟因工作殊乏興趣，故全體職員數目漸行減少，現僅留職員一家，專擔任打箭鑪及環近各區藏人中之事業。

打箭鑪設有印書局一處，該局出版之短篇經文，及小本書籍，業由該處售出十萬册以上。

茲將在打箭鑪一帶行道之宣教師，必需數目列左：

佈道事業二人。
醫藥事業二人。
教育事業二人。
文字事業一人。
藏人中遊行佈道四人。
本城漢人事業二人。

宣道會　一八九五年，該會專爲甘省藏人在洮州建設第一總堂；該城位於距甘省與阿木多邊界之五哩地面，該地居民雖泰半爲回漢二族，然隣近之村落，則悉屬藏人居住。自一八九五年後，復增設總堂數處。計擔任藏人中工作之宣教師四人，其中有專習藏語者介於河州與洮州之地面，頗多峻嶺，人民泰半住於鄉村，惟遊牧民族終年廬幕而居，均特畜牧爲生；四境農業極不發達，惟沿洮江流域一帶，較他處稍盛。

洮州南部之地面多森林。人民均避蓁篳而處，以力田爲生，人口約十萬，大小喇嘛寺院，總計二十處左右。

甘省西部藏人中之責任地浩大，本會同人尚未得窺其崖畧，卽以該地 Choni 卓泥王一人言之，已竟管理四十八族之多。如欲在該各族中遊行，保無他虞，因該王對於本會之感情頗厚，能得其保護也，惟在他處爲其法權之所不及者，如由我國邊境而入內地作二日以外之遊行，則不易得相當之保護。該處並無城市，其人民大都居於環近喇嘛寺院之地點。至遊牧人民，隨處遷徙，以逐草地能爲牛羊之牧場，設幕而居。宣教師不能駐於喇嘛之寺院，蓋因僧徒不相容納之故，是以必須由我國邊境各城向各地遊行布道，而後方能推廣事業也。

本會如能有職員聘請，則可由現時之工作地面，向西推廣事業。該處悉屬草地，居民泰半爲遊牧族。現同人等所能達到工作之地點，須聘用宣教師十二人。

拉伯崙爲一要隘區域，同人等行將入該區舉行事業。溯自三年以前，該區對於同人等，頗深閉固拒，現因去歲事業稍加改革，故近欲涉足其地者，較前頗易。藏邊布道最大之困難，以予觀之，不外左列各項。

（甲）飲食問題　藏人之食品，均不適於西人，且不易於消化。然遊行藏邊布道之宣教師，若不進藏食，則將開罪主人，而失傳布福音之機會矣。

（乙）佛教各首領，均反對福音。

（丙）土匪擾亂，遊行多險。

凡派往藏人中工作之宣教師，須遴選具有健全之身體，蓋本區之宣教事業，較多數地面尤形困苦。故畏難而苟安者，均不宜派遣前往。本會尙無宣教師用藏語編輯短篇經文。

本會在甘省及藏邊宣教地之藏人中，業已經營事業二十五載，深爲一般人民所信仰，故領悟救世之知識者頗不乏人。』

國外基督會　一九〇四年，該會在打箭鑪之藏人中，創始事業。一九〇八年，遂遷至巴塘。是時各職員稅屋而居，將布道事業合併於藥局之內，故範圍頗小。迨至今日，該會有西人住宅二處，新式醫院一處，及本地式房屋三處，尙有校舍一處，正在建築中。宣教師五家，均駐於巴塘，其中任教育者一，任醫藥及布道者各二。並以巴塘爲遊行商城（Shangchen）裏塘鹽井（Yenjin）代恆（Dehyn）札雅（Draya）察木多江卡（Kiangka）三納（Sangnai）等處布道之根據地。近年該會之教育事業發達極速，各校舍均不敷分住。又有幼稚園一處，幼童五十九名，國民學校一校，學童四十七名，高小學校一校，學童五名。一九一九年，創辦孤兒院一處，迄今孤兒約計四十名。該會對於職業及手工頗特別注重，其男女各生，均教授縫紉針織及織衫成衣等科，並硝皮製靴，及中西製皮諸法。所銷售之皮鞋，及皮類等件，頗足供給一切費用。至製造肥皂粉筆，及塗漆黑板與皮鞋之黑油，亦皆列爲教授科目，又一宣教師於暇時，復以農業諸法，教授五十家人民。

巴塘教會醫院之勢力，遍及全藏，竟有病人由拉薩等地而來此就醫者。據報告，去歲某月份約診病有五百次，亦云多矣。該院爲蜀省雅州及本區極西部之唯一新式醫院。按今日之遊行布道，及醫藥事業，均辦理極有成效，業已沿通拉薩之大道，向內部各地推廣，誠爲籌備工作極好之現象，而亟待擴張也。國外基督會將俟職員齊備時，卽於察木多開闢新駐在地，現已請求宣教師三家爲在該地工作。該處爲喇嘛寺院之都會，距巴塘約十七日行程。（一百五十哩）當一九一八年，漢藏二軍大戰以後，因史德文醫士醫藥之力，救濟頗衆，故官廳與人民等對於教會之感情，頗形濃厚也。

基督會爲欲經營巴塘及察木多二區以外各地之工作，請求再增派三家宣教師。按總預算籌畫一切，更請求增加十二家宣教師，及美金二十萬元。專爲此五年內試辦業經開放各地之事業。當歐戰期內最動人聽聞之宣教消息，當然爲史醫士得准入拉薩首城開始醫藥工作之一事；該城向爲宣教師及探險家欲入而不得入之要地，卽本區原稱有喇嘛僧五萬人，其中已有一萬五千人，常住於該城內。一九〇四至一九〇五年之間，英國楊士本（Yanghusband）將軍統兵入藏，此舉打破該城官場之阻力，殊不少也。

基督教差會歷史　本區之佈道事業由第十四第十七及第十八世紀天主教各勇敢宣教師之力，暫得支持，而與中世紀耶穌教之事業相聯合。厥後天主教逐漸退去，幷未造成任何機關，至一七〇八年天主教神甫四人至拉薩設堂佈道，該禮拜堂達於拉薩之東北隅，至前百餘年猶存。藏人呼之爲（佳阿眞那嗄）至一七九九年因拉薩水災，藏人歸罪於耶穌會人，於是逐之出藏。雖以前世紀拿散勒會士之奮力經營，亦未曾得手。其初次試辦基督教佈道事業，大約在一八五〇年，由摩樂凡弟兄會推行之，會駐於克什米爾之拉特克城（Ladak）當一八八〇年與一九〇〇年之間，有數差會及獨立宣教小團體，在我國與印度之交界地，開始工作，而獨立宣教師中有荷蘭人稱勇士者，名李彼得（Etrus Rijnhart）與其夫人，卽李醫士（Susie Rijnhart）於十九世紀之後十年，任阿木多省佈道，幷冒險入拉薩，於是李彼得喪其生命。基督會因李彼得冒險之功，又復派遣史德文及其夫人，偕同李夫人先往我國西部之藏川邊境，開闢事業，而得有今日之『閉關自守』大地內之著名差會立足地也。

▲基督教文字

一八七五年間，第一部藏文新約告成，惟無希伯來

書；其新約爲摩樂凡弟兄會吉斯克(H. A. Jaeschlse)牧師所編譯，而吉氏又得本區某喇嘛，及其同事海愛德(A. W. Heyde)君之助，此書遂爲藏人中唯一佈道之工具矣．

一九〇三年，全部新約，又經一組委員等，修改於噶母城(Ghoom)該委員除海愛德君(A. W. Heyde)外，有政府譯員曼多諾君，(David Macdonald)協同會之斐根生君，(J. F. Frederiksen)大吉嶺之牧師沈德保君，(Graham Sandberg)及愛門森君(E. Capmundsen)等；(後任雲南大英聖書公會經理而愛氏專任管理印刷一事．厥後該一九〇三年之新約藏版，又携其校正底稿，重印於我國．

一九〇五年摩樂凡弟兄會之史爾富(T. D. L. Schrev)呂培希(S. Ribbach)福來克(A. H. Francke)及斐吉納(K. Fichtner)四宣教師等，爲籌備合譯摩西五經及詩篇之委員，譯成付印．是書曾經雷思羅(F. S. Rsdslop)君一度繙譯，至此始行問世．該委員等後又擔任從事編譯舊約全書，現已出版者，爲創世記，出埃及記，利未記，民數記，申命記，約書亞；及詩篇等；是其餘書籍仍在編譯中．最新者爲近日所譯成之普通藏文新約．

本區之宗教文字機關 當一九一九年與一九二〇年間，本區所設於打箭鑪之宗教文字機關，其出版短篇經文及小書本，共計十一萬五千册，均分贈於藏人．各書名目列左：

(一)佛耶二教之解釋上帝．
(二)佛耶二教之解釋世界．
(三)佛耶二教之解釋人生．
(四)佛耶二教之解釋罪義．
(五)佛耶二教之解釋救恩．
(六)信徒敬拜之簡便儀式．
(七)繩譬．
(八)佛耶二教論上帝，人，罪，世界，及救世之異同．
(九)基督教問答．

本調查部近據各地喇嘛僧寄來之函件，均稱缺乏基督教文字之供給，亦見該喇嘛僧已開始研究基督教矣．

青海之領袖喇嘛僧，名爲古嵛子林者，(Kunung Tsering)茲摘錄其函件數段如下：

『僕曾見有聖經數部，開卷朗誦，令人憬然歸信基督．現已少悟獨生子之名義，及其訓言．惟極不了解聖經之性質與要旨，以及貴教之歷史，務請詳細解釋一切，以開茅塞，俾才學疏淺，腦力薄弱如僕者，亦得以窺其崖略也．』

『教授醫藥，天文等科學，亦屬要端．僕已知凡欲蒙神祝福者，必信上帝獨生子之宗教，務祈閣下分別指示，不可置而不答也，祇頌萬福．』

茲有某喇嘛僧，識高望重，稱爲前藏護神所化身者，錄其來函如下：

『余友慧覽，君兢兢業業於修道之一途，不遺餘力，三生功果，由此告成，所參之善知識，當自高出庸衆；僅陳述各問題於余友之前如左：

按余佛教爲一切衆生之解脫地者，卽皈依於三聖．實則只有一聖，卽龔昌吉(Kon Chog chig)喇嘛也．貴基督教亦有獨一無二之至聖，敢問定義如何？

若貴教求解脫於上帝，解脫之法如何？

如何免遭神之震怒？

人有三世之輪迴生活乎？

如曰有之，凡求解脫於上帝者當生在何地，來世能得何福？

又凡解脫於神者，憑體，言，智，三者而成何功德？

凡背道而轉生者，來世應受何苦難？

功德有三種，如何積成最大之功德？

中小二種功德，又如何積成？

各功德比較之結果如何，形體如何？統祈賜教．

右列十問，如從寶藏中取出之一串珍珠，以獻於賢慧美妙之童貞女，加諸頸上以爲飾品，願余友以法眼視之．

下坎(Kam)愚喀噶(Draga)化身拜呈．』

西藏基督教文字之宗旨有三(一)編定一種藏語，印刷相當之短篇經文，及其他基督教文字，分贈全區藏民．

(二)以西藏基督教文字機關所出版之文字，供給邊境各宣教師，不取分文；又可由各總堂僱用若干售書員，遊行全區，分售各種文字及聖經短篇．

(三)利用本區售書團及宣教師之助力，在各大地面內，施行特別布道方法．

此種文字工作之緊要，極爲西職員所重視，若能從此積極進行，當然能使本區之佈道事業，一日千里，且能穩固各宣教師在藏人中佈道之熱心．

總論 藏人中佈道工作之要區，依次列左：

(一)打箭鑪．	我國川邊
(二)洮州．	我國甘肅省
(三)巴塘．	我國川邊
(四)松潘廳．	我國四川
(五)西寧．	我國甘肅
(六)阿墩子城．	我國雲南
(七)雷或拉達克	印度克什米爾
(八)喀倫邦．	印度
(九)大吉嶺	印度孟加拉

一旦本區全部開放爲宣教地，則大吉嶺與喀倫邦二區將爲天然環鏈，以與各區中之最大二區相聯絡，卽拉薩與江孜二大區是．且其工作亦當分爲兩部進行，一由印度入藏，一由我國本部入藏．俟藏邊各要區，完全經基督教開闢爲工作地時，則按現在報告情形，各要區應得有充足之宣教師，庶可利用機會，以進行其工作於罔替也．

現基督教職員中之最缺乏者，爲佈道員及醫士等；至各大地內遊行佈道，又須特具方言才之職員，以便繙譯聖經及推行文字事業．

凡宣教會欲進入本區佈道，須明各宣教師在本區所感受之環境，飲食，氣候，及各方面之特別困難情形．至現在與將來之宣教事業，經營必極緩，而費用亦極大；蓋本區除喇嘛寺院外，無可着手經營之極大地面，人民亦泰半爲遊牧，則宣教會不能希望本區佈道功效，等於我國本部或印度境內之神速，有必然者矣．

若使職員不充足，則無論其屬何宣教會，卽不應佔有各大區，以負此重大之宣教責任；因職員孤立一隅，功效當然少見．

倘本區全部竟開放爲宣教地也，則現在印度邊境經營事業之各差會，距拉薩僅十日或十二日行程，自較距離有二三月行程之我國邊境各差會，加入該主要地面之佈道工作，事半而功倍也．

天主教事業 法國巴黎天主教差會之宣教師曩在打箭鑪藏人中創始工作，迄今該處遂爲西藏主教之駐在地，計現任職員，有神甫二十人，女修道士六人，華神甫二人，其中有專任藏人中之事業者六人，至對於漢人及複雜種族中之工作，均由其他各職員分任之．

天主教堂之設在川省邊境各地面者，卽打箭鑪，定橋，冷結，磨西面，羅密江哥(Romikianggu)道孚，江油，巴塘等處；是該等處教堂泰半爲漢人及複雜民族中工作之設備也．

總堂設在滇省邊境與藏接近之各地，卽東利佈塘(Krimbutang)亞加龍(Yagalong)澤古(Tsikug)等處，是該等處總堂，均在藏人中進行工作；據報告，計有信徒一千六百一十藏人，兒童在內．印度地面有天主教總堂二處：一隣近貝塘(Petong)一在英屬不炭國．

結論 參閱此篇藏人中之報告，則見差會困難之地面，及佛教中堅之區域，均爲基督教會所忽畧而放棄也．本區靠近我國及印度之邊境，僅有宣教師三十至四十人左右．近查在藏人中進行工作之宣教會名錄，並無聖公會，長老會，浸禮會，及監理諸教宗，亦云奇矣．

摩樂凡弟兄會爲在本區創辦宣教事業之先導者，茲述該會主教蘭曲白(B. Latrobe)君之語句，爲本報告書之結束，其語句云：

『仰求上帝爲此方人民開放宣教之門戶，接受福音，俾皆稱頌汝之令名．』

摩爾凡各教會於每主日上午禮拜時，其禱文中卽有以上祈求之語句；然則吾人亦常有此祈求乎？亦常思及亞細亞之中心點，有此一大黑暗地面乎？該地面爲一極大之高原，羣山環抱，有險可憑，儼成爲天然屏障．此種地勢適合於藏人之排外政策，然以芸芸衆生，蟄居於不聞福音之土宇內，罪惡喪其心，災害及其身，而滅亡之黑影，日益接觸於該地而不可卒視．是則吾人曠觀全世界，固未有何地何人，急需吾基督徒之拯救與祈禱如藏人者也．

第五編

各省之比較

導言　夫本編之各省比較中，首宜解釋明白者，卽東三省是也。東三省（卽奉天或盛京吉林黑龍江）以中華民國之區域而論，本分爲三省，而本編則合併爲一區者，要亦非出於武斷焉耳。職是之故，本編遂分爲一區，設官分治，厥端在後，則本編合東三省其始本爲一區，設官分治，厥端在後，則本編合東三省爲一區者，要亦非出於武斷焉耳。職是之故，本編遂分我國本部及東三省爲十九省。

再爲閱者便利起見，更將十九省分爲五地帶，卽華北華東華中華南華西等是。各地帶之氣候，經濟，及工業等情形，各有不同，惟其不同故與基督教傳佈之性質與方法，發生密切之關係，閱者當注意於各地帶中之特殊異點。

除十九省外，另有特別行政區之宣教事業，歸併兩起：卽內蒙（熱河察哈爾綏遠）西套蒙古，及外蒙一大部份之三行政區，歸併蒙古。青海川邊西藏之三行政區，歸併西藏。此外惟川邊基督會一部份之事業，併入蜀省之統計表也。

▲第一至二十全國統計表之附註

東三省——包括奉天（卽盛京）吉林黑龍江三省在內。

蒙古——包括內蒙（熱河察哈爾綏遠）西套蒙古及外蒙一大部份之三行政區在內。

西藏——包括青海及川邊二行政區在內。（惟川邊基督會一部份之事業，併入蜀省之統計表內）

▲西宣教師駐在地建設之時間先後問題

茲欲了解我國基督教事業之大小及分佈，則西宣教師駐在地之時間問題，爲最重要之研究者。例如各省之基督教事業，開始於何時？更由何地起點？推廣至內地各部，從何方向而進？其速率如何？凡能答覆以上諸問題者，便可了解今日基督教事業之眞相，卽可於調查統計中之數目，比較而推測之；然欲考慮今日各教會自立之概況，其二十年前事業之增率，與教會組織及領袖中自助力之增率，均有關於差會逐年事業之發展情形，並由統計數中比較而得之，而時間問題，爲研究中之最重要問題也。

研究『工作歷史』一段，係根據以下三項：（甲）各地初次變爲西宣教師永久駐在地之時期。（乙）各西差會總堂之開創時期。（丙）各布道區初次執行正式禮拜之約略時期。關於以上甲乙丙三項，在全國布道區報告中，至少有三分之二已報有乙丙二項之調查資料，本調查部卽依據此項報告，編成各省及本編全國圖表，雖不敢曰十分詳確，然亦足資觀十九世紀全國基督教勢力傳佈之實在情形也。

宣教師駐在地之定義　凡一城或一鎭有一西宣教師駐在其中者，卽稱爲宣教師駐在地，該地可駐任何數差會之代表；例如上海爲宣教師駐在地，該地至少有二十五差會之代表，執行本城或鄰近各地之宣教事業。北京爲西宣教師駐在地，該地至少有十二差會之代表，而廣州至少有二十差會之代表；合而論之，該三駐在地中之所有差會總堂，約在五十以上。至稱爲差會總堂者，卽一差會派有代表一人或數人常川駐守，並維持一種正式之宣教事業，而因以名之。全國本部及特別行政區內，共有宣教師駐在地六百九十三處。

一八六〇年前，全國僅有宣教師駐在地十四處：五處在廣東，三處在福建，二處在浙江，二處在江蘇，一處在山東，一處在直隸。請注意以上各宣教師駐在地，均在沿海諸省，且泰半在我國南部也。自一八六一年至一八八〇年，新闢之駐在地有六十五處，厥後二十年中，（一八八一至一九〇〇）又加二百七十七處。又自一九〇一年至一九二〇年，基督教事業之發達尤速，而新闢之駐在地，更達三百三十七處之多。茲將各駐在地之開設時期，統列於下：我國現有宣教師駐在地中，百分之十二，開設於一八八〇年以前，百分之四十，開設於一八八〇年與庚子年拳亂時期之間，至百分之四十八，則開設於後二十年之內。（一九〇一至一九二〇爲後二十年）最可注意者，卽此後二十年內，

（甲）各時期內所設之西宣教師駐在地之總數

	1807 to 1860	1861 to 1880	1881 to 1890	1891 to 1900	1901 to 1910	1911 to 1920	Total
	1	2	3	4	5	6	7
十九省總數	14	65	99	170	181	146	675
華北	2	17	31	50	38	49	187
滿洲	…	2	4	13	5	4	28
直隸	1	5	5	1	10	19	41
山東	1	7	6	6	11	8	39
山西	…	2	14	13	5	13	47
陝西	…	1	2	17	7	5	32
華東	4	23	16	45	28	13	129
江蘇	2	3	3	8	7	1	24
浙江	2	11	2	11	2	6	34
安徽	…	4	5	9	4	4	26
江西	…	5	6	17	15	2	45
華中	…	7	5	22	54	40	128
河南	…	…	2	10	23	18	56
湖北	…	7	3	9	8	5	32
湖南	…	…	…	3	20	17	40
華南	8	15	28	27	31	19	128
福建	3	9	6	13	7	4	42
廣東	5	6	21	11	20	10	73
廣西	…	…	1	3	4	5	13
華西	…	3	19	26	30	25	103
甘肅	…	1	4	6	2	4	17
川州	…	1	9	16	19	6	51
貴南	…	1	1	4	4	6	16
雲	…	…	5	…	5	9	19
特別行政區	…	…	…	4	7	3	18
蒙古	…	…	…	4	5	2	13
新疆	…	…	…	2	2	1	5
西藏	…	…	…	…	…	…	…
全國總數	14	65	103	174	188	149	693

（甲）本表之材料以一九二〇年之宣教師指南爲根據，而第三編所載各省駐在地之總數，則以本調查部所得一九一九年回報爲根據。

一九〇〇年前後所設宣教師駐在地之比較

黑線代表一九〇〇年前所設之宣教師駐在地，花條線是爲一九〇〇年後所設者。

一九〇〇年時基督教之勢力範圍圖

內里十三區道布在面地色白

一九二〇年時基督教之勢力範圍圖

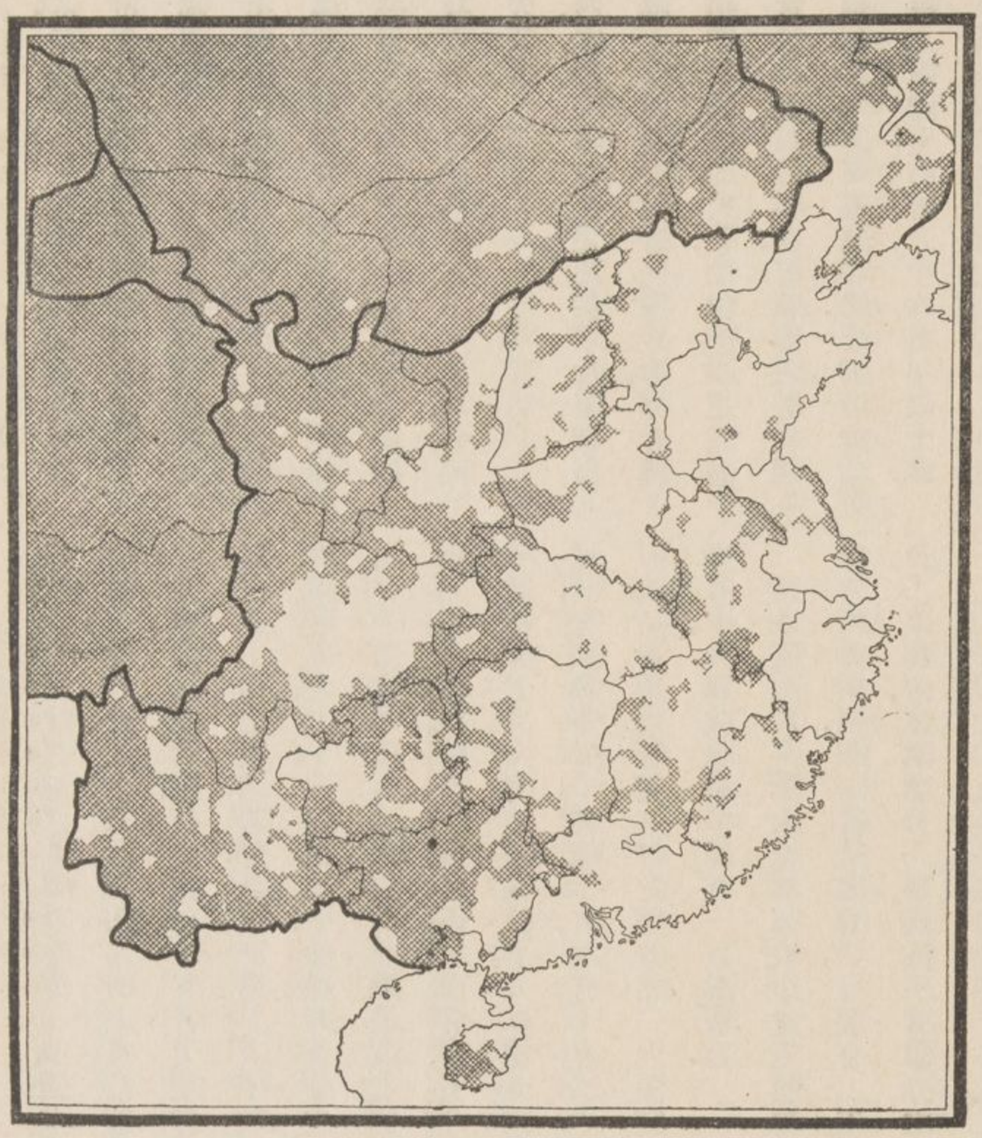

內里十三區道布在面地色白

新闢之宣教師駐在地之數目，幾增一倍，是誠不能不令人驚嘆其速率者，且此新闢之宣教師駐在地中三分之二，均爲大差會之代表，而非出於尋常無宗派七差會之事功也。一九〇〇年後所開設之三百三十小駐在地中，由小差會之代表新闢者，數不滿百。

前十年內之宣教事業，以新闢地而覘其進步，頗有可觀，即每年新闢之駐在地數目，平均增十五處，其屈指可數者爲直隸（十九）河南（十八）湖南（十七）山西（十三）等省。自一九一〇年後，而直隸省新闢之駐在地數目，更等於蘇贛陝皖浙五省駐在地之總數，即該省新闢之駐在地，四十一處中四分之三，均在近二十年內開設者。又拳亂以前之十年中，爲基督教在華北之最盛時期。（直省不在內）贛蜀在庚子年前後之十年間，宣教事業之進步相等。江蘇於一九一〇年後，新闢之駐在地數目，一落千丈，山東稍見增加；惟南部與西南各省，每時期內駐在地之增加速率，咸得一致。浙江基督教差會於一八六一年至一八八〇年之間，新闢之駐在地，比較的爲速，實則浙省較其他各省，在同一之時期內，其新闢之駐在地特多也。湖南在庚子年以前，幾全爲閉關時代。閩蘇二省於一九一〇年後新闢之駐在地實較少，以其事業發達較早也。江西於一九〇一年至一九一〇年之間，新闢之駐在地有十五處，在後十年內，則祇增二處，其間退縮之原因，殊難了解；而安徽於十九世紀之末，十年內新闢之駐在地有九處，至後二十年內，每十年內亦祇增四處，則其退縮之原因，更求解而不得焉。又東三省於前二十年內，僅開設新總堂九處。

▲結論

研究本圖及第一統計表時，如以宣教師駐在地而論基督教勢力之大小者，可依下例：

一八六〇年前，基督教各差會之宣教師，加入各省宣教者僅有六省，其工作亦僅限於通商口岸之範圍內；故當時欲往內地游行布道者，輒遭禁止，即使要求特准，亦須經受極大之困難危險也。

一八六〇年至一八八〇年之間，各差會進入沿海各省，並推廣事業於各通商口岸之附近地點，及揚子江流域一帶，且駸駸乎直達四川內地矣。在此時期內，皖省新闢有駐在地四處，贛省五處，鄂省七處。一八八〇年，我國各省未經基督教差會加入者，僅有湘豫黔滇四省；至於晉秦甘蜀桂五省，雖已有各差會加入其間，而該五省中之宣教師駐在地，各省至多不過一二處，然而以開始之經營，建永久之基礎，其有裨益於將來之事業，夫固彰明顯著者也。

自一八八一年至一九〇〇年，基督教差會事業之發展，比較的爲速。向來華北宣教師駐在地之增加數，不及華南之多，然自拳亂後，華北即爲人特別注意之地面，故於本時期內，北五省新闢之宣教師駐在地，計有八十一處，其在晉秦二省者過半數。

豫省於本時期內之宣教事業，雖規模較小，而已妥爲發軔，即湘黔滇三省亦然；惟此時期內，贛省事業進步較他省亦稱銳速，至一九〇〇年，我國各省皆有基督教之宣教師駐在地焉。

厥後拳匪之亂，驟起驟落，曾不崇朝，而此後全國新闢之駐在地數目，又幾增一倍矣。據報告，除閩皖浙三省及東三省外，各省新闢之駐在地數目，至少增加百分之三十三。自一九〇〇年後，河南新闢有駐在地四十四處，湖南三十七處，廣東三十處，直隸二十九處。四川二十五處。又今日宣教師駐在地最多之省份列下：廣東七十三，河南五十六，四川五十一，山西四十七，江西四十五，福建四十二。

一九〇〇年以後，各省駐在地之陡然增加者，多因加入我國之新差會，紛至遝來，而以信義宗加入者極

衆。自是年後開始創辦事業者有七十一差會，主要者爲北美信義會，芬信義會，坎聖公會，挪信義會，基督復臨安息日會，五旬會，救世軍，復初會，挪華盟會（內系），女青年會等。我國現有一百三十餘差會，均派有代表任布道事業，其中在拳亂後開始工作者過半數；但各差會所派代表來華之時期，在四十年以上者，不到四分之一；然而每一思及西職員之經驗華領袖之訓練，以及各地基督教事業之發展，則未嘗不注意於各代表來華之爲時久暫也。

▲宣教師駐在地之基督教勢力

當近二十年內，宣教師駐在地之陡然增加者，雖由新差會加入我國之衆，而同時之各先進差會，亦非純抱靜止主義，或拘守一隅，顧此失彼，而無擴張之意志也；例如內系各會於一九〇〇年後，有新闢之駐在地九十餘處，平均每年自四處至五處不等，而其餘無宗派之各差會所設之新總堂，合計之，平均每年祇十處。

以宣教會論駐在地之基督教勢力　我國共有宣教師駐在地六百九十三處，前已述明之矣；惟其中基督教勢力之重要問題，如每駐在地有若干差會之代表？其差會工作之範圍若何？是可於第二表中詳察之，該表指明五百七十八駐在地中，即總數百分之八十三，祇有一差會之代表。至此項百分數最高之省份，即爲東三省，及山西陝西安徽江西廣西甘肅貴州雲南等省。據報告上列九省之大城較少，人口達五萬以上之城者，總數約僅五十，其餘十省，則有一百二十城之多，似此情形，殆爲研究基督教勢力之一大關鍵也。蓋上九省中多處駐在地中僅有一宣教會也。

按各省中均有數大城，其大城中之宣教事業，關於財力人力兩項，非一會所能擔任，自應有二至五之差會工作其中，方能應付一切，恢恢乎有游刃之餘地也；差於上多之等爲三該表？督教

各時期內所設之宣教師駐在地之地點圖

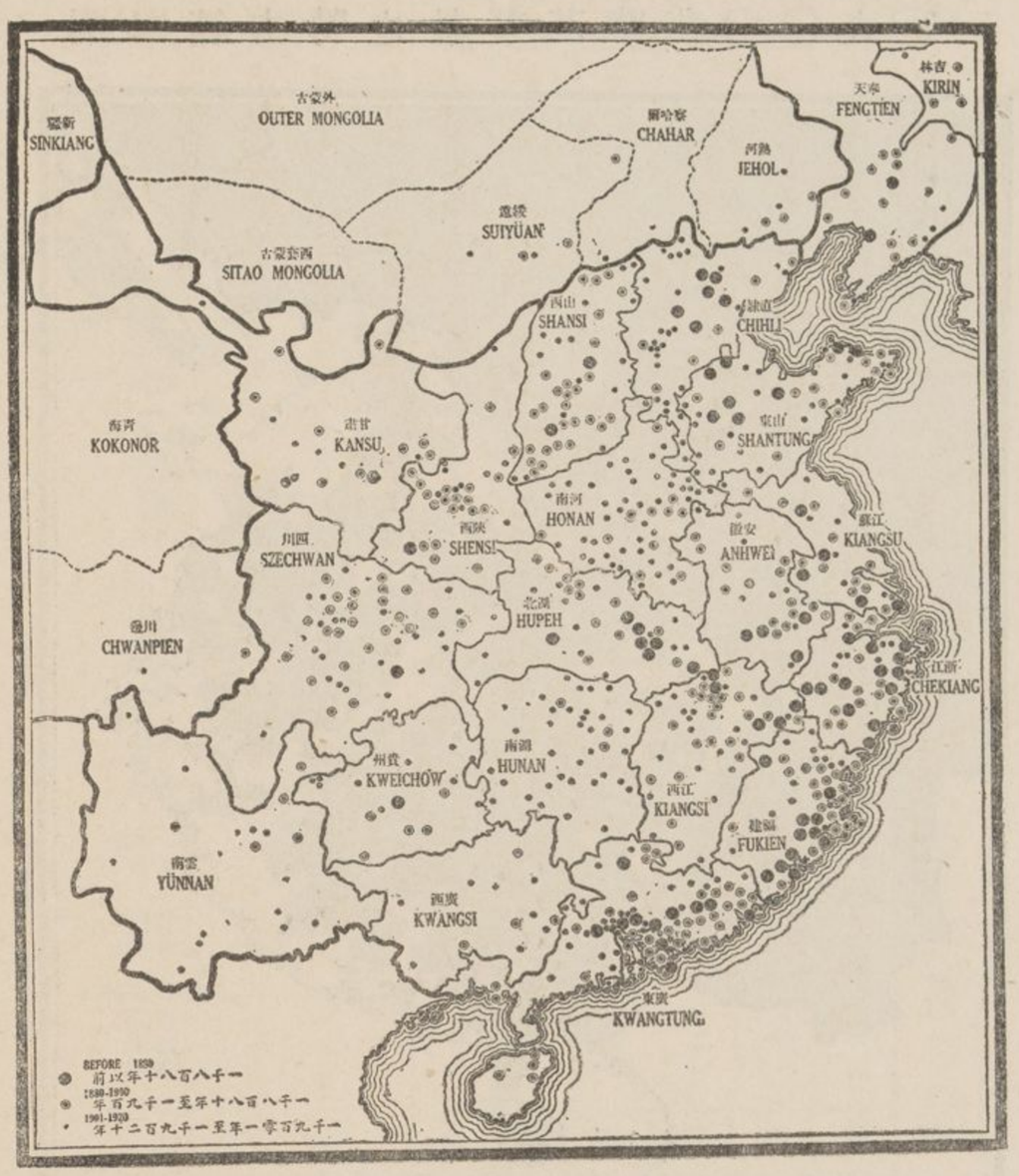

宣教師駐在地之基督教勢力（二）

	駐在地總數	西宣教師駐在地 駐有一宣教會之代表者	駐有二宣教會之表者	駐有三至五宣教會之代表者	駐有五以上宣教會之代表者	宣教師駐在地 有教會高等小學校者	有教會中學校者	有教會醫院者	全體華職員中之在西宣教師駐在地者百分數
	1	2	3	4	5	6	7	8	9
十九省總數	**675**	**561**	**61**	**31**	**22**	**300**	**141**	**237**	**52%**
華北	**137**	**154**	**20**	**9**	**4**	**82**	**52**	**65**	**46%**
滿洲	28	23	4	…	1	19	16	20	44%
直隸	41	33	4	2	2	12	8	15	58%
山東	39	27	7	4	1	30	22	20	35%
山西	47	42	3	2	…	16	5	8	61%
陝西	32	29	2	1	…	5	1	2	45%
華東	**129**	**109**	**7**	**5**	**8**	**59**	**30**	**42**	**62%**
江蘇	24	18	1	1	4	17	13	18	80%
浙江	34	27	3	2	2	17	7	12	43%
安徽	26	23	2	…	1	15	7	7	68%
江西	45	41	1	2	1	10	3	5	64%
華中	**128**	**104**	**13**	**8**	**4**	**64**	**27**	**43**	**62%**
河南	56	48	5	2	1	24	8	12	55%
湖北	32	24	4	2	2	21	9	16	70%
湖南	40	32	3	4	1	19	10	15	60%
華南	**128**	**105**	**12**	**7**	**4**	**69**	**22**	**61**	**42%**
福建	42	34	5	1	2	29	6	31	42%
廣東	73	61	7	3	2	38	15	27	40%
廣西	13	10	…	3	…	2	1	3	65%
華西	**103**	**89**	**10**	**2**	**2**	**26**	**10**	**26**	**52%**
甘肅	17	17	…	…	…	4	…	2	84%
四川	51	39	9	1	2	13	9	20	55%
貴州	16	15	1	…	…	4	…	2	33%
雲南	19	18	…	1	…	5	1	2	33%
特別行政區	**13**	**17**	…	**1**	…	**6**	…	**3**	…
蒙古	13	12	…	1	…	6	…	…	90%
新疆	5	5	…	…	…	…	…	3	100%
西藏	…	…	…	…	…	…	…	…	…
全國總數	**693**	**578**	**61**	**32**	**22**	**306**	**141**	**240**	

故宣教師駐在地之全數中，百分之九有二差會，百分之四零四，有三至五之差會，百分之三或二十二處，有六或六以上之差會。然又有數省之較大各城，宣教事業，進行仍緩者，原因又別有在，非其事業之尚在幼稚，卽其深入內地各省之工作過遲也；例如甘肅無一宣教師駐在地，有一以上之差會代表；貴州雲南與蒙古祇各有一處；又廣西安徽與陝西各有三處。

我國除江蘇外，無一省有六差會以上之駐在地二處。全國有六差會以上之駐在地二處者僅六省，又一處者六省。

據報告我國六百九十三駐在地中，其中一百十四處，有二或二以上之差會代表。按一駐在地中，有數差會之代表執行教務，其有利於職員及事業之進行者，實非淺鮮；蓋各職員中之宗派不同，國籍又異，而通力合作於一地內，當必能互相攻錯，互相策勵，漸由渙散而趨於聯絡，以消除國籍與宗派之意見，且共能維持同一之信仰也。

宣教師駐在地中以醫務及教育論基督教勢力，據報告，宣教師駐在地中，幾皆設有國民學校，以供給基督教團體內學年兒童之教育；又平均每二駐在地中，設有高小學校一校，每五駐在地中，設有中學一校。凡駐在地中三分之一有教會醫院；然總計全國六百九十三駐在地中之四百五十六處，仍無教會醫院之設備，則缺乏醫務之地點，不爲不少；且凡無醫院各駐在地中之宣教師數目，殊有研究之必要。第二表內六七八各項所載之事實，更顯出一種特殊狀況，卽華北駐在地中辦有醫務及高級教育者，較他處爲盛，而華西諸省則落後矣；至華西之四省，平均每四駐在地中，平均有一高小學校，及一教會醫院，而每十駐在地中僅有中學一校。

宣教師駐在地中之高小學校百分數最多者有四省，卽東三省與山東江蘇福建最少者有二省，卽廣西與山西據報告，東三省與山東江蘇二省之駐在地中，設備中學者過半數。陝西廣西貴州雲南及甘肅諸省，其有駐在地九十七處，其中有五處有中學校，十一處有教會醫院；但以上所述教會中學校，幷非全數設備四年課程。

據報告，福建江蘇二省之駐在地中四分之三，皆有教會醫院；反乎此者，則爲陝西山西江西河南廣西甘肅貴州雲南諸省之駐在地中四分之三，竟無教會醫院之設備也。更不適當者，爲陝西江西二省，該二省駐在地中之設備醫院者，一爲百分之六，一爲百分之十一。

五年內開闢駐在地之新計畫　據報告，開闢八十二駐在地之新計畫，業經籌備妥帖；（見第二十表七項）至開闢駐在地最多之省份，則爲河南（十一），四川（十），安徽（九），及江西山東湖南等省（各八）。

又新計畫中三十八駐在地之新醫院，以將來設備於華北及華中者爲最多。

人口在五萬以上之城約十二，尚未經基督教差會開闢爲宣教師駐在地。

▲差會總堂

以差會總堂論工作歷史　凡命名曰差會總堂者，卽爲單獨差會之工作區，其名稱屬於狹義的；而駐在地之名稱，則迥不相同，無論爲一差會，或若干差會之西代表，在城市中有基督教事業者，卽合而稱之曰駐在地；並不關乎該區總堂之數目，因一駐在地內，各差會可各有總堂，屬於廣義的而非狹義的也。如計算省區內之總堂數目時，任何城內有獨立宣教師者，（多少不計）均算爲一總堂。惟無正式佈道事業及教堂之組織，則雖有擔任特別事業（如教育著作等事業）之差會代表，此項情形尚宜斟酌；質言之，卽凡差會有代

(三) 各時期內所設之總堂表

	1807 to 1860	1861 to 1880	1881 to 1890	1891 to 1900	1901 to 1910	1911 to 1920	Total
	1	2	3	4	5	6	7
九十省總數	**35**	**97**	**134**	**225**	**274**	**251**	**1,016**
華北	**2**	**29**	**36**	**54**	**55**	**75**	**251**
滿洲	…	2	6	9	8	12	57
直隸	1	13	7	5	20	21	67
山東	1	11	6	9	16	19	62
山西	…	2	15	13	6	14	50
陝西	…	1	2	18	5	9	35
華東	**14**	**34**	**30**	**63**	**48**	**40**	**229**
江蘇	9	7	15	16	21	17	85
浙江	5	18	4	15	4	9	55
安徽	…	4	6	13	6	4	33
江西	…	5	5	19	17	10	56
華中	…	**11**	**8**	**32**	**83**	**54**	**183**
河南	…	…	2	10	31	24	67
湖北	…	11	6	17	14	10	58
湖南	…	…	…	5	38	20	63
華南	**19**	**20**	**38**	**41**	**50**	**40**	**208**
福建	7	10	9	16	10	11	63
廣東	12	10	28	18	35	24	127
廣西	…	…	1	7	5	5	18
華西	…	**3**	**22**	**35**	**38**	**42**	**140**
甘肅	…	1	4	6	1	7	19
四川	…	1	12	25	27	11	76
貴州	…	1	1	4	5	6	17
雲南	…	…	5	…	5	18	28
特別行政區	…	…	**4**	**3**	**8**	**6**	**21**
蒙古	…	…	4	2	6	4	16
新疆	…	…	…	1	2	2	5
西藏	…	…	…	…	…	…	…
全國總數	**35**	**97**	**138**	**228**	**282**	**257**	**1,037**

宣教師駐在地祇有一宣教會者及有二或二以上宣教會者之分布圖

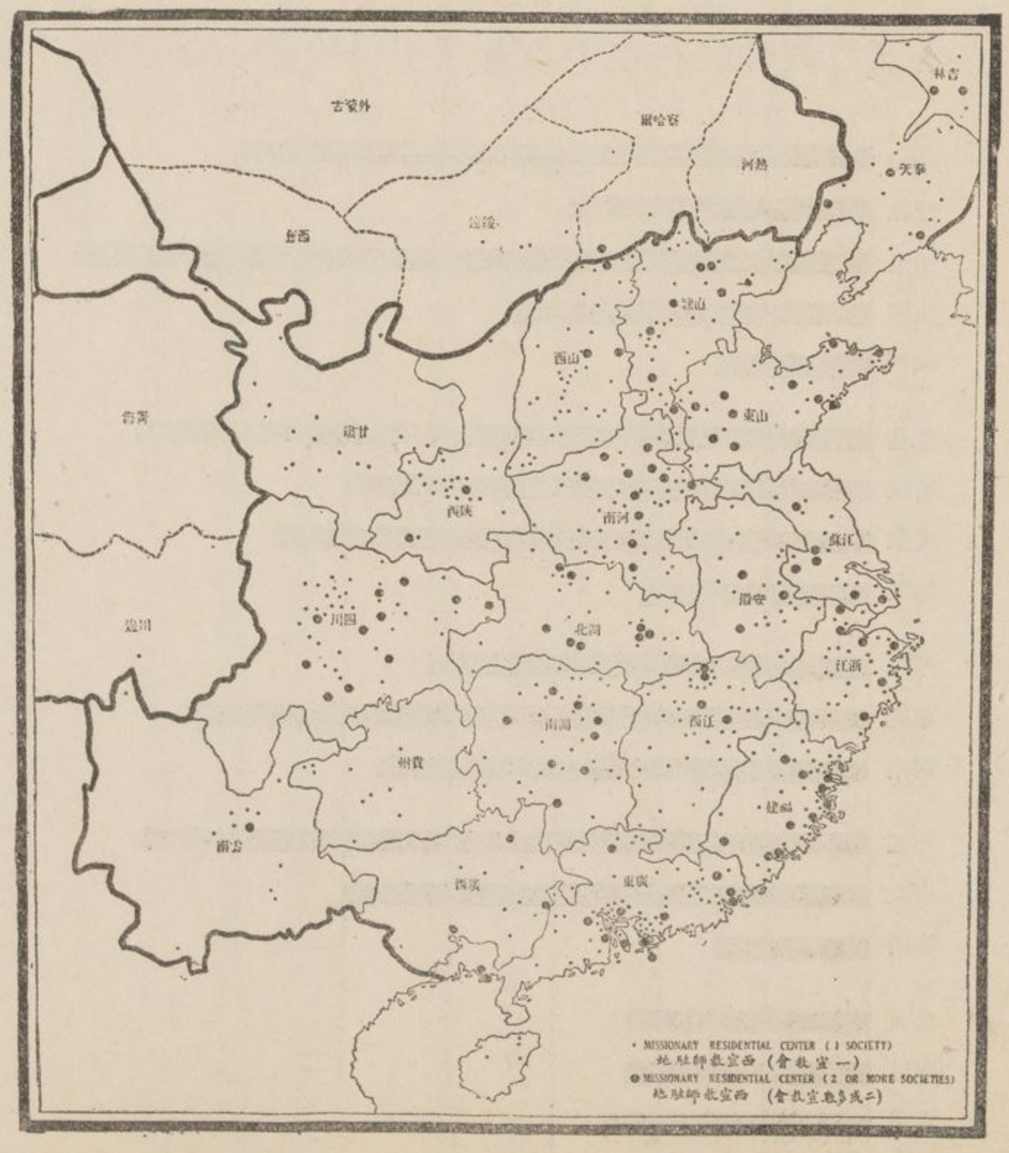

表擔任專門普通或協會職務者，不得稱爲一總堂。

一八六〇年前所設之總堂　一八六〇年之前，全國十四駐在地內，共設有三十五總堂。其中三分之一設在滬甬二區。在廣州廈門福州汕頭香港諸區者，亦佔三分之一。據報告，上海一區，有八總堂。寧波與廣州各有四總堂。

當一八六一與一八八〇年間，全國差會總堂之數目，業已增加三倍矣。在直隸山東二省之總堂，自烟台與天津起點，其增加自二至二十四處。在江蘇浙江二省，自滬甬起點，亦有擴充總堂之趨勢；惟浙省總堂增加之效果，泰半屬內地會事業發展之力量。此二十年間之全部事業，多係創業性質，可由下列諸端見之：例如甘肅貴州陝西四川（均內地會）山西諸省，（內地會與英浸禮會）完全爲差會開闢之新事業，而內地會在皖贛二省，其游行布道之事業頗盛，卒建有新總堂九處。在此時期內，美以美會亦創辦事業於九江茲欲免人發生僅屬內地各省增設總堂之一種誤會，即又少數無宗派之小差會，亦乘時發現矣。

自一九〇〇年後，全國歡迎基督教宣教師之情形，爲前所未有。該二十年間之中外各地人士，均證明拳亂之反動力，實有裨於基督教，不獨拳亂前之總堂恢復，拳亂後之差會踵至，幷採取積極主義，建設教堂及學校，進行教育及醫藥事業，組織教會聯合運動，以爲協助宣教事業之種種功效。

自一九〇一年至一九二〇年間，增設新總堂之數目，計自四百九十八至一千零三十七處；換言之，基督教各差會於前二十年內，每年增設新總堂二十六處。故自一八八一年至一九〇〇年，內地會及其一系各會之總堂，平均每年增設六處有奇。當一九〇〇年後，總堂全數之過半數，爲大差會所創辦；而內地會又爲創辦事業中之最活潑者，該會共增設新總堂九十處。此外信義宗總堂亦增設七十八處，聖公會浸禮監理長老各宗，所設之新總堂雖不多，平均每會十九，美浸禮會十九。

結論　全國一千零三十七差會總堂中，大約四分之一，屬內系各會，五分之一屬未分宗派及後進之小差會。我國總堂最多之十一差會，按次列下：內係各會二百四十六，英聖公會五十八，北長老會三十六，美以美會二十八，宣道會二十五，美浸信會二十四，青年會二十四，弟兄會二十三，基督復臨安息日會二十一，循道會十九，美浸禮會十九。

表員職西（四）

	按立職員	男醫士	女醫士	護士	女士	男職員總數	女職員總數	西職員總數
	1	2	3	4	5	6	7	8
十九省總數	1,299	345	112	204	1,912	2,466	4,096	6,562
華北 … … …	311	102	35	52	468	666	1,040	1,706
滿洲 … … …	49	20	11	3	39	73	99	172
直隸 … … …	100	41	14	22	186	256	408	664
山東 … … …	109	30	9	21	137	192	312	504
山西 … … …	29	8	…	5	74	92	148	240
陝西 … … …	24	3	1	1	32	53	73	126
華東 … … …	270	71	18	50	599	568	1,112	1,680
江蘇 … … …	161	36	15	29	331	327	611	938
浙江 … … …	63	19	1	12	109	116	228	344
安徽 … … …	32	11	1	7	55	62	110	172
江西 … … …	14	5	1	2	104	63	163	226
華中 … … …	317	59	15	43	256	486	695	1,181
河南 … … …	100	19	4	12	87	152	242	394
湖北 … … …	122	16	7	17	85	167	222	389
湖南 … … …	95	24	4	14	84	167	231	398
華南 … … …	279	75	32	44	405	460	800	1,260
福建 … … …	70	26	15	22	198	135	319	454
廣東 … … …	188	42	17	16	188	295	435	730
廣西 … … …	21	7	…	6	19	30	46	76
華西 … … …	122	38	12	15	184	286	449	735
甘肅 … … …	11	2	…	2	19	29	43	72
四川 … … …	91	32	12	11	138	204	339	543
貴州 … … …	6	2	…	1	10	20	25	45
雲南 … … …	14	2	…	1	17	33	42	75
特別行政區 … … …	11	3	4	2	27	29	45	74
蒙古 … … …	4	…	…	…	22	20	36	56
新疆 … … …	7	3	4	2	5	9	9	18
西藏 … … …	…	…	…	…	…	…	…	…
全國總數	1,310	348	116	206	1,939	2,495	4,141	6,636

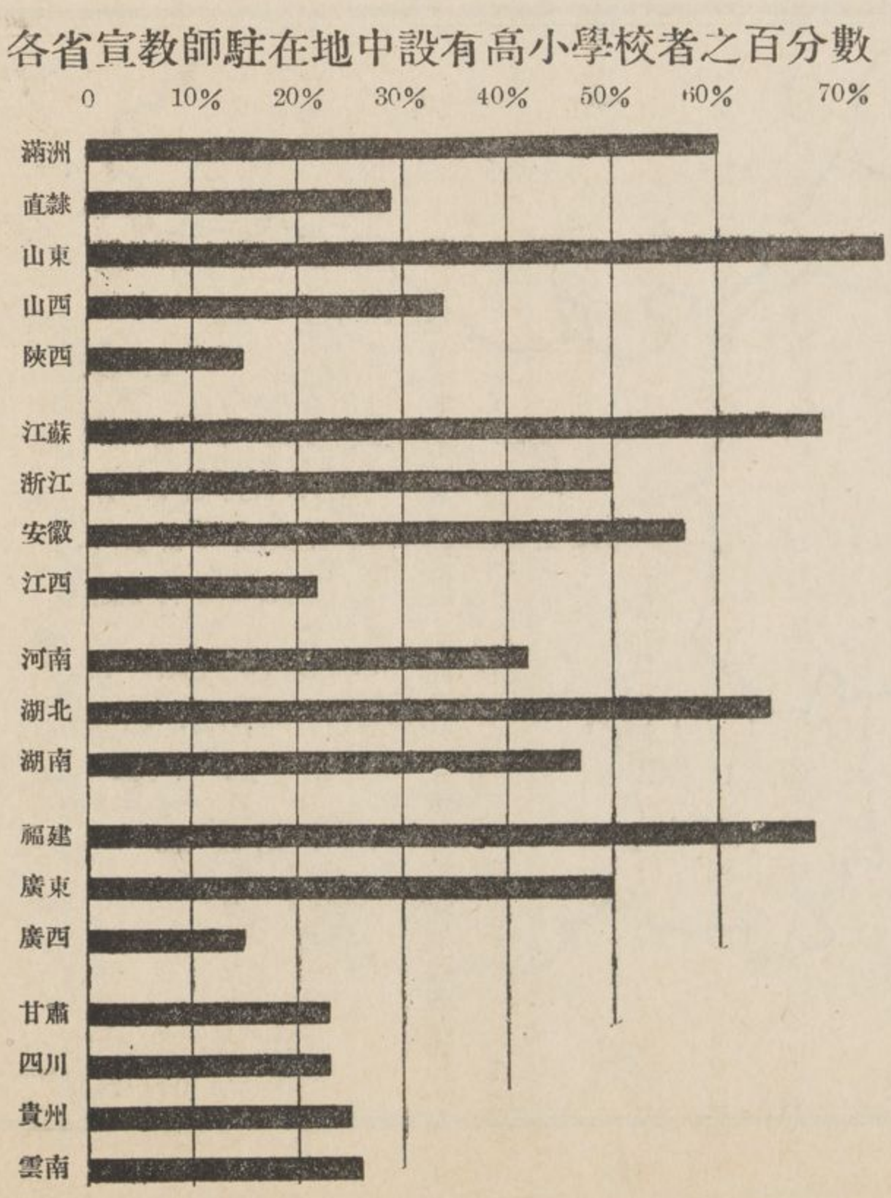

西職員之分配表 (五)

	宣教師駐在地	駐在地有一至五宣教師者		駐在地有六至十宣教師者		駐在地有十一至二十五宣教師者		駐在地有二十六至五十宣教師者		駐在地有五十一至一百宣教師者		駐在地有一百以上宣教師者		全體西職員中之居於不滿二十六宣教師之駐在地者之百分數
		駐在地數目	西職員總數	駐在地數目	西職員總數	駐在地數目	西職員總數	駐在地數目	西職員總數	駐在地數目	西職員總數	駐在地數目	西職員總數	
	1	2	3	4	5	6	7	8	9	10	11	12	13	14
十九省總數	675	430	1,166	120	854	87	1,335	18	609	12	840	8	1,757	51%
華北	187	126	316	27	192	25	369	4	130	3	229	2	469	51%
滿洲	28	20	64	5	26	2	26	...	...	1	56	...	...	67%
直隸	41	29	62	4	34	5	76	1	32	1	85	1	375	26%
山東	39	17	49	6	54	13	188	1	30	1	88	1	94	57%
山西	47	33	80	8	52	5	79	1	29	...	...	...	...	88%
陝西	32	27	61	4	26	...	...	1	39	...	...	...	...	69%
華東	130	87	239	21	153	9	151	7	245	4	246	2	646	32%
江蘇	25	6	20	10	75	3	38	2	63	2	96	2	646	14%
浙江	34	24	64	3	21	4	77	1	32	2	150	...	...	47%
安徽	26	18	44	5	37	1	20	2	71	...	...	...	...	59%
江西	45	39	111	3	20	1	16	2	79	...	...	...	...	65%
華中	128	68	210	29	192	25	385	2	54	3	230	1	110	68%
河南	56	30	92	15	95	9	129	1	26	1	52	...	...	80%
湖北	32	15	50	10	70	4	63	1	28	2	178	...	...	47%
湖南	40	23	68	4	27	12	193	...	...	...	...	1	110	72%
華南	127	76	213	28	210	17	265	3	118	1	75	2	379	55%
福建	41	20	54	11	82	7	98	2	70	...	...	1	150	52%
廣東	73	47	137	16	122	7	119	1	48	1	75	1	229	52%
廣西	13	9	22	1	6	3	48	...	...	...	...	...	...	100%
華西	103	73	188	15	107	11	165	2	62	1	60	1	153	63%
甘肅	17	11	28	5	33	1	11	...	...	...	...	...	...	100%
四川	51	30	86	8	60	10	154	1	30	1	60	1	153	55%
貴州	16	14	31	2	14	...	...	...	...	...	...	...	...	100%
雲南	19	18	43	...	...	...	...	1	32	...	...	...	...	57%
特別行政區	18	12	40	6	36	...	...	...	...	...	...	...	...	...
蒙古	13	8	28	5	30	...	...	...	...	...	...	...	...	100%
新疆	5	4	12	1	6	...	...	...	...	...	...	...	...	100%
西藏	...	...	...	...	...	...	...	...	...	...	...	...	...	...
全國總數	693	442	1,206	126	890	87	1,335	18	609	12	840	8	1,757	52%

▲西宣教師

西職員 當一九一九年本調查部周諮博訪時，基督教宣教師共有六千六百三十六人。後因辭職，疾病，死亡，以及委任新職員等，西宣教師之數目及分佈，已有一度滄桑之變動。英宣教師之加入歐戰者，戰後多已回華任事，而一班宣教師，戰時未能請假，故有假期延長至今而始回國者，當較尋常更多。由此推算，則現在（一九二一年）受薪之正式宣教師，派駐在我國者，至少有七千人。本調查部據一九一九至一九二〇年報告，宣教師中百分之三十八爲男人，百分之三十三爲婦人，百分之二十九爲女士。其男女宣教師之比率，爲二與三之比。

男宣教師中，已受按立禮者，約佔半數以上；（百分之五十二）然對於此項按立職員之過半數，亦不可過重視之；蓋各差會所僱用之男教師，多有未經認可之宗教團體按立，而享各種權利，並負正式按立職員之完全責任者比比也。

宣教師中約百分之十，爲醫藥職員。（醫士及註册護士）華南西職員中百分之九爲醫士。華東諸省僅百分之五曾受醫藥專門訓練者，足見沿海各省西職員之分配，亦不均勻也。又見粵、閩、蘇、直、魯六省之西醫士，幾等於桂（二）滇（二）甘（二）黔（七）贛（六）皖（十二）陝（四）晉（八）八省醫士之合計總數。

▲執務年限

宣教師來華之數目 宣教師抵我國者，日增月累，在一九一〇年，已達三百人之多。自是年至歐戰發生時，每年來華之宣教師，平均約計三百二十五人。（見本編第七面之式）歐戰之第一或第二年，宣教師顯見減少，而以英國及歐陸諸國爲最甚；惟美國差會之宣教師數目，仍見增加，故於歐戰開始之三年中，平均數目，每年亦不下三百人；一九一六年，宣教師來華之數目，且達至四百以上。厥後美國加入戰局，來華者始行減少，然於歐戰期內，每年平均計算，仍有新任宣教師三百二十五至三百七十五人。一九二〇年，（一九二一年基督教差會指南及教務雜誌之記錄內均載有此項統計數）宣教師來華之數目驟增，約計四百五十人。至現任之宣教師中，每年有辭職者，有身故者，有患病回國者，變端不一，殊難查得此中確實之比例數。

下列諸比例數，足以引起吾人研究之興趣者，即有關於現任宣教師任期之久暫也。如現任宣教師團體中百分之五，於一八九一年前來華；百分之十四，其來華在一八九一年與一九〇〇年之間；可見全國每五宣教師中，已有一人於拳亂以前來華，開始事業也。又現任宣教師團體中百分之八十一來華未滿二十年，百分之二十，於一九〇一年與一九一〇年之間來華，百分之五十一，於前十年內，即辛亥年以後始行來華。此項比例數，時期之關係，事實之重要，不可不知；蓋有人云：『現任宣教師團體中，尚有一半之宣教師，資格甚屬幼稚也。』

▲獨身宣教女士

宣教女士　西宣教師中，約百分之三十爲獨身女士，百分之五至六爲未婚男子。據信義各宣教會報告，該會宣教師中女士之比例數爲最低。華東宣教女士之數目，超過於男宣教師。約居宣教師團體中百分之三十五。江西之宣教女士，幾等於宣教師總數之一倍半，男得六十三，女得一百零四，然據報告，該省上項女士中，祇有女醫士一人。華南之宣教女士，等於宣教師團體中三分之一，此乃英聖公會女部之得女子人才，濟盈庭故也。福建有宣教女士一百九十八，男宣教師一百三十五。如以各會比較論，全國內地會所有宣教女士之人數，較男宣教師爲少，而英聖公會，美以美會及監理會等之女士，則較男宣教師爲多，由此觀之，贛閩二省，既有多數之宣教女士，經營事業，其女受餐信徒，當然亦較他省佔多數，而孰知大有不然者，蓋江西僅較全國女受餐信徒之均數，多百分之三，福建多百分之二十五。

▲執務之宣教師

西職員之類別　本調查部無法可支配各宣教師所用之大部份時間，而類別其職務；因一人有任教育而兼布道者，有任著作及庶務，而同時亦任布道者。均於宣教師團體中六分之一，常在假中，十二分之一，學習華語，且宣教師之妻，均不能以全力擔任教務。是其至少當有三分之一，不能爲執務職員。換言之，即派駐我國之宣教師團體中，約有三分之二爲執務職員。由此推算，凡六千六十三百六宣教師中，能以一定之時間執務者，尚不到四千五百人，是可爲之下一斷語矣。

限時執務之職員　如以限定之時間，論執務之職員，則宣教師之總數，即不能視爲確定也。例如宣教師團體中六分之一，常在假中，十二分之一，學習華語，且宣教師之妻，均不能以全力擔任教務。是其至少當有三分之一，不能爲執務職員。換言之，即派駐我國之宣教師團體中，約有三分之二爲執務職員。由此推算，凡六千六十三百六宣教師中，能以一定之時間執務者，尚不到四千五百人，是可爲之下一斷語矣。

各省西宣教師之分佈　據報告，蘇粵直蜀魯五省之宣教師極多；（各有五百餘人）而南京北京華語學校之學生，更足爲加增蘇直二省宣教師數目之原因也。以全國論，宣教師中百分之五十七，駐在我國沿海七省，百分之二十六，駐在揚子江上流之五省，此外祇餘百分之十七，駐在內地及揚子江下游各省內。

按照華南宣教師日記上報告，支配宣教師夫婦之職務，宣教師團體中百分之五十四，以其大部份時間任布道，百分之二十五任教育，百分之二任著作；其餘百分之一，不能類別其職務。

西宣教師之分布圖

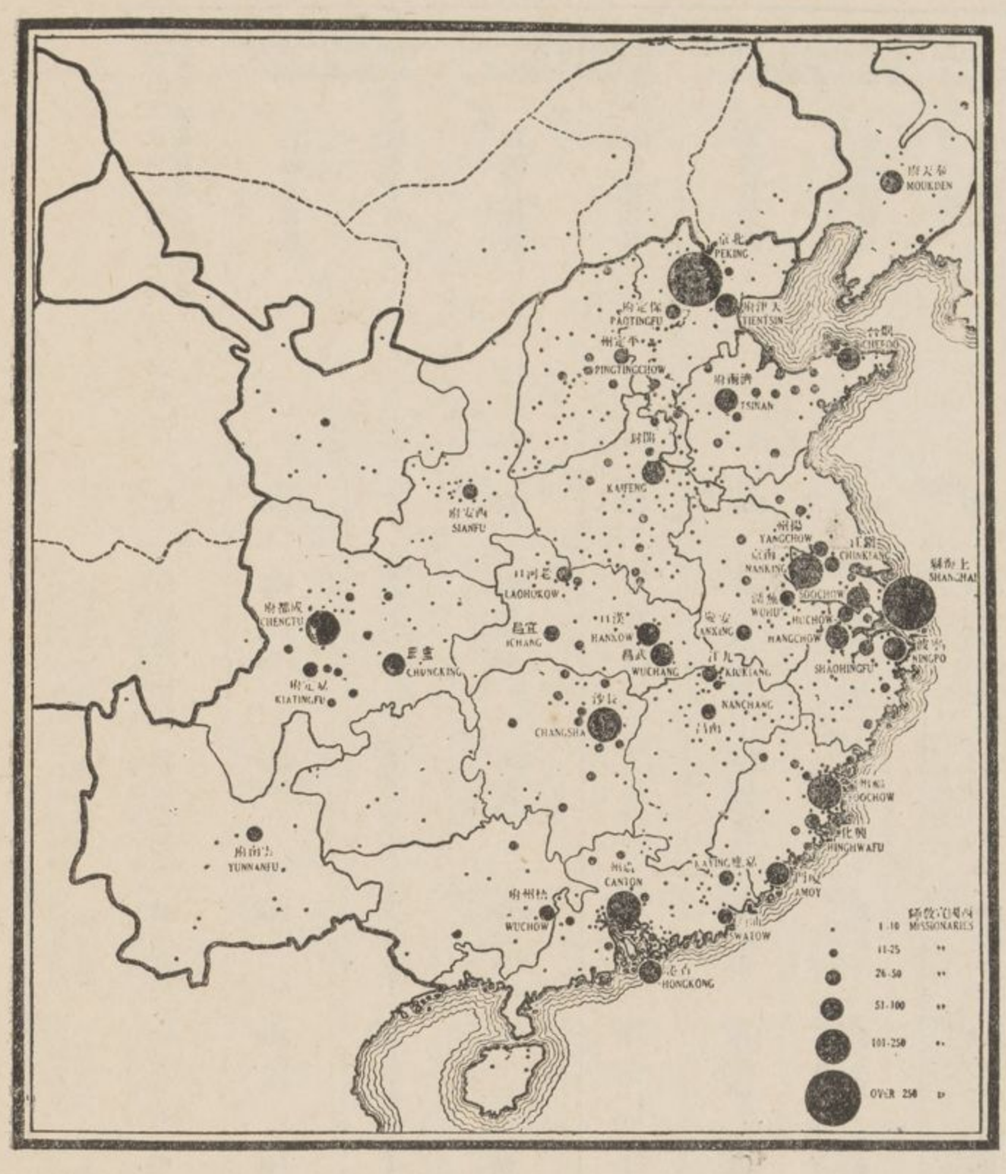

各時期內來華之西宣教師比較圖

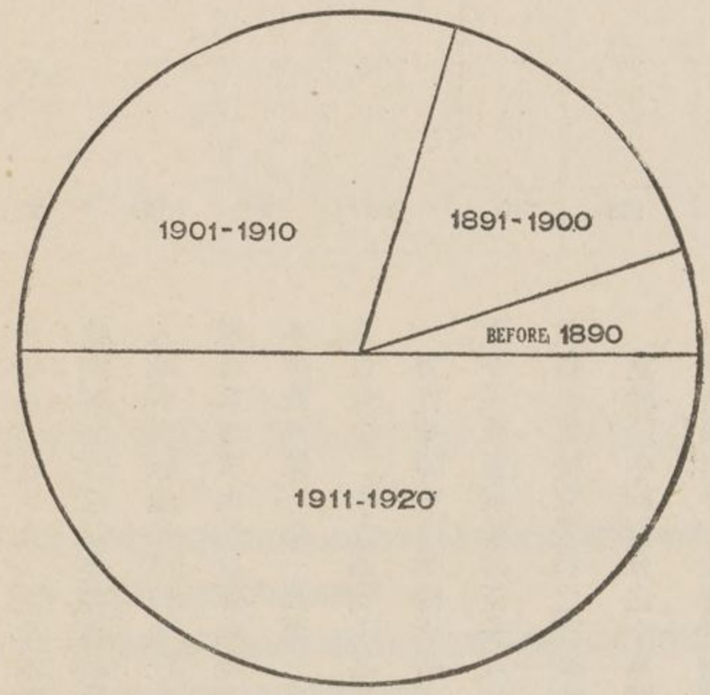

全體宣教師中百分之十五自其來華之時迄今不滿十年

一八八〇年後每年來華宣教師之數目

（見一九二〇年宣教師指南）

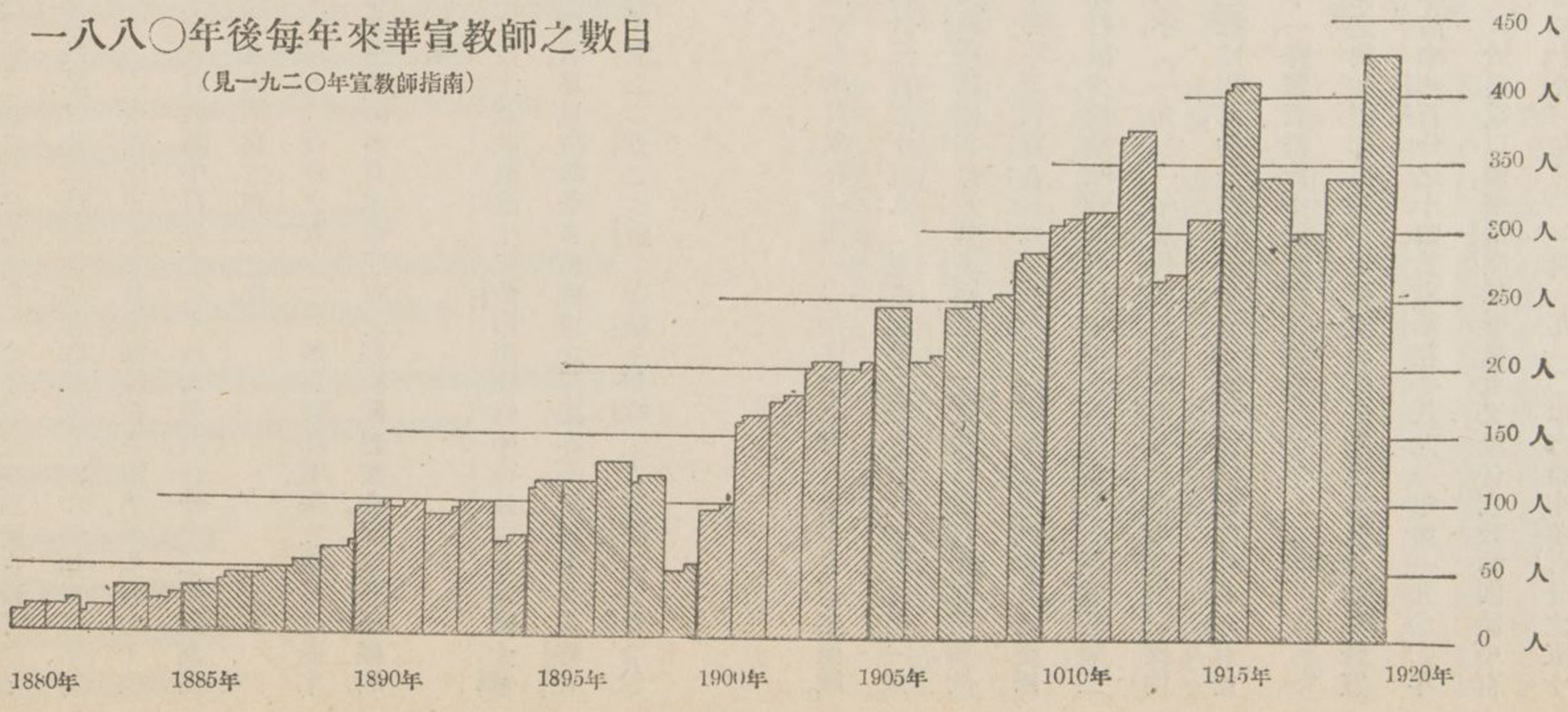

表(六)　華職員

	按立職員	非按立職員及男布道員（並實書人）	女布道員	宣教職員總數	男教員	女教員	各職級教員總數（a）	男醫士	女醫士	畢業護士	肄業護士	醫務職員總數（肄業護士在內）	在職受薪華職員總數（a）	不受薪華職員總數	全體職員中男職員之百分數	每一西職員與受薪華職員比較均數
	1	2	3	4	5	6	7	8	9	10	11	12	13	14	15	16
十九省總數	1,058	7,799	2,530	11,187	7,757	3,060	10,817	407	55	459	1,702	2,623	24,627	3,505	76%	3.8
華北	219	2,102	558	2,879	1,956	749	2,705	130	3	99	382	614	6,198	771	77%	3.6
滿洲	18	376	79	473	203	120	323	13	…	14	70	97	893	76	75%	5.2
直隸	62	567	124	753	485	228	713	53	2	44	161	260	1,726	181	77%	2.6
山東	124	727	247	1,098	969	317	1,286	49	…	32	127	208	2,592	359	77%	5.2
山西	9	216	62	287	184	58	242	12	1	7	17	37	566	48	78%	2.3
陝西	6	216	46	268	115	26	141	3	…	2	7	12	421	107	83%	3.3
華東	343	1,767	572	2,682	1,821	737	2,558	86	12	133	540	771	6,011	1,049	75%	3.6
江蘇	183	686	276	1,145	957	410	1,367	38	6	57	247	348	2,860	251	73%	3.1
浙江	103	735	139	977	423	173	596	31	1	48	135	215	1,788	526	82%	5.3
安徽	31	151	58	240	235	66	301	12	1	13	56	82	623	98	77%	3.6
江西	26	195	99	320	206	88	294	5	4	15	102	126	740	174	69%	3.3
華中	71	1,300	330	1,701	1,162	323	1,485	59	3	87	347	496	3,682	261	82%	3.1
河南	11	462	141	614	312	97	409	17	1	20	45	83	1,106	161	77%	2.8
湖北	44	406	88	538	416	156	572	14	…	41	182	237	1,347	47	78%	3.4
湖南	16	432	101	549	434	70	504	28	2	26	120	176	1,229	53	84%	3.1
華南	366	1,990	741	3,097	1,943	1,050	2,993	113	34	124	343	614	6,704	833	70%	5.3
福建	220	948	403	1,571	1,051	648	1,699	54	15	78	173	320	3,590	589	67%	7.9
廣東	135	912	305	1,352	849	369	1,218	49	18	39	162	268	2,838	227	74%	3.9
廣西	11	130	33	174	43	33	76	10	1	7	8	26	276	17	74%	3.6
華西	59	640	129	828	873	201	1,076	19	3	16	90	128	2,032	591	82%	2.8
甘肅	…	48	15	63	16	6	22	1	…	3	7	11	96	37	75%	1.2
四川	35	366	89	490	696	188	884	17	2	12	80	111	1,485	167	80%	2.7
貴州	11	102	8	121	79	3	82	…	…	1	3	4	207	359	95%	4.5
雲南	13	124	17	154	84	4	88	1	1	…	…	2	244	28	94%	3.2
特別行政區	7	51	11	69	22	9	31	…	…	…	5	5	105	14	81%	1.4
蒙古	7	49	11	67	18	9	27	…	…	…	…	…	94	14	79%	1.6
新疆	…	2	…	2	4	…	4	…	…	…	5	5	11	…	100%	0.6
西藏	…	…	…	…	…	…	…	…	…	…	…	…	…	…	…	…
全國總數	1,065	7,850	2,341	11,256	7,779	3,069	10,848	407	55	459	1,707	2,628	24,732	3,5 9	77%	3.7

(a)　本項包括中學以上各級教職員

各省中西職員之比較

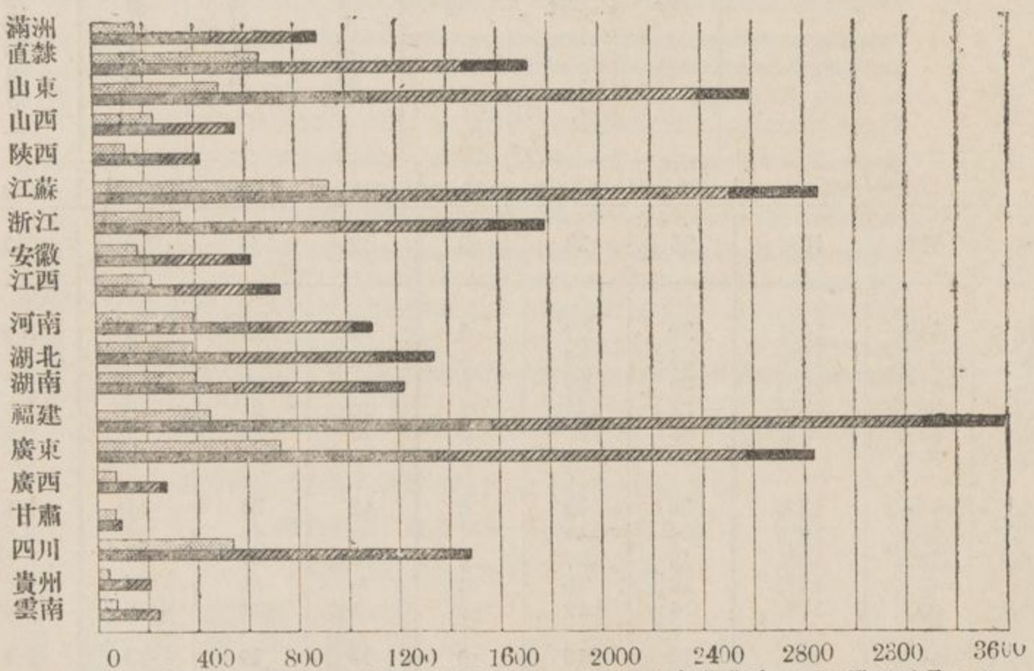

本式內每省有二橫線，上橫線代表西職員，下橫線代表華職員；而下橫線又分三段，細斜紋者代表布道員，粗斜紋者代表教育員，全黑色者代表醫務員。

一九一九至一九二〇年間各省布道區無受薪華職員常川駐守者之約略百分數

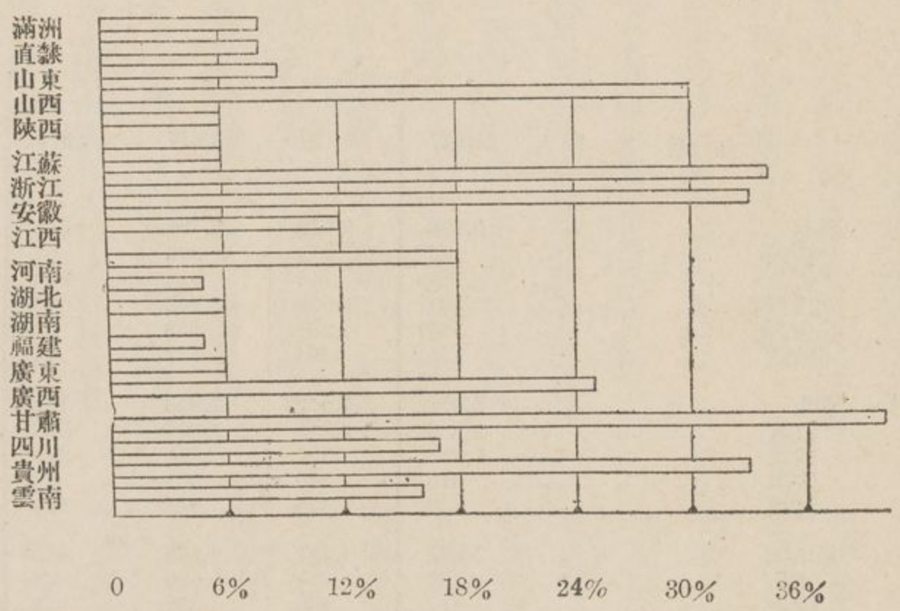

▲宣教師駐在地中之西職員

宣教師團體中百分之十八，居留於一至五宣教師之駐在地．百分之十三，居留於六至十宣教師之駐在地．百分之二十一，居留於十一至二十五宣教師之駐在地．百分之九，居留於二十六至五十宣教師之駐在地．百分之十三，居留於五十一至百宣教師之駐在地．百分之二十六，居留於一百宣教師以上之駐在地．質言之，凡宣教師駐在地中百分之八十二，其中駐有宣教師者不及全體三分之一也．又宣教師中百分之四十，（卽二五九七）分駐於二十大城內．據報告，我國三十八城中，各有常駐宣教師二十五人，該三十八城之屬於華北者九城，屬於華東者十三城，屬於華中華南者各六城，屬於華西者四城，諸省中之小駐在地最多者如下：卽廣東四十七，江西三十九，山西三十三，四川三十，河南三十，直隸二十九，陝西二十七，浙江二十四，湖南二十三，東三省與福建各二十．全國有二十五宣教師以上之駐在地，或無此駐在地者共八省，有此駐在地二處者共三省，而直魯蘇鄂浙閩粵蜀八省，各有此駐在地三處，或三處以上．據報告，山東湖南四川三省之駐在地中，駐有宣教師自十一至二十五人者極多．蘇省宣教師團體中百分之八十六，直省百分之七十四，其居留之駐在地，均有二十五宣教師或二十五宣教師以上，是更爲衆多之省份矣．

據報告，凡居留宣教師達百人以上者

有數城．卽上海北京廣州南京福州長沙成都及濟南等城是．各該城所有之宣教師，佔全數百分之二十六．至全國常駐有宣教師一至五人之駐在地，居全數百分之六十五，由此數而推想之，則知彼宣教師之天各一方，山高水長，獨來獨往，其生活多入於寂寞之境矣．

▲基督教華職員

受薪華職員　研究受薪華職員之多寡，及其分佈，須注意下列數項，（一）凡各省華教會之勢力較強，事業又較早者，其受新職員之姓名，多不載於差會之支薪册內．因之本調查部所得差會之職員統計報告，未必登錄其姓名也．而另一方面，差會事業創辦之初，或一省教會建設之始，均不問其基督徒之執務如何，卑庸，亦登錄入差會之支薪册內，報告爲正式職員；逮事業逐漸進步，自助力逐漸發展，所有門役及堂役等，從前受差會之薪水者，今已爲本地教會擔負供給，而毋須列入差會之報告中矣．（二）醫藥職員之統計，多不完全，因練習中之護士，一律加入各差會之醫藥職員部，此適有背向例．（三）按立華職員本不包括佈道員，及長老等．然此輩雖未經何會團體行按立禮，其實已得差會給與特權，而執行按立職員之完全事務，各差會常有此舉者，亦未始無種種理由．（四）或有差會教育職員之總數太低者，則因本調查部徵求報告時，僅聲明欲得中學校以下之教員總數；幷希望以後能將高級學校之教員數目，加入總數之內．又各地師範學校，聖經學校，神道院，及大學校等之統計數目，均不甚完備．（五）若能查得華教會中不受薪職員之數目，彙集而臚列之，亦屬最善，然而對於此項報告數目，本調查部以爲有亟當晉意者．本調查部前通告各差會通訊員，凡關於調查此項職員者，須按以下之定義，『各教堂信徒，均有擔任基督教一部份工作之義務，所應列入不受薪職員一項者，卽指每星期至少擔任二日之義務工作者而言．』但差會中竟有取銷給薪與不受薪職員之報告者，以致此項職員，間不得其回報，挂一漏萬，不無遺憾．

華職員之分佈　我國基督教差會任用基督徒爲正式華職員者，約計有二萬五千人之多．據報告，以魯蘇閩粵四省爲最佔多數．除廣東外，本調查部以爲此項報告，均不完全．至各省職員之分佈，以工作之時期及受餐信徒之多寡爲比例，尙稱均平．基督教信徒中以散居沿海各省者，佔百分之七十一．由此推之，則華職員中至少應有百分之六十六，在該地面居住，而此數適爲調查員所得之數．又職員與受餐信徒之比率最高者，爲皖湘蜀三省，比率最低者，爲黔滇及東三省．全國回報中，指明每百信徒內有七人由教會或差會任用爲正式華職員．（見第十七表九項）

論每百萬人中中西職員之基督教勢力　先由每百萬人中職員之多少，論基督教勢力之強弱，是亦比較中一大關鍵也．例如華西諸省職員最少，雖屬意中事，而華南諸省之職員最多，亦不足奇，閱者自能領畧其意義．蓋華西每百萬人中，僅有西職員八人，華職員二十三人，華南則每百萬人中，有西職員二十人，華職員一百零六人．以各省論，職員最多者爲福建省，每百萬人中，有西職員二十七人，華職員二百十一人；次於此者爲江蘇．又十三省之華職員數目，少於全國之總均數，卽華比之東三省，陝西山西安徽江西廣西及華中華西二部之七省．夫在各省人民一方面着想，則華西爲最缺

表（七）　受薪華職員

	受薪華職員總數	佈道員總數	教育員總數	醫務員總數	全體受薪華職員總數中之各項職員百分數			每萬人中之佈道員均數	每萬人中之教育員均數	每萬人中之醫務員均數	每千受餐信徒中之佈道員均數	每千受餐信徒中之教育員均數	每千受餐信徒中之醫務員均數	全體受餐信徒中被任用爲職員者之百分數
					佈道員	教育員	醫務員							
	1	2	3	4	5	6	7	8	9	10	11	12	13	14
十九省總數	**24,627**	**11,187**	**10,817**	**2,623**	**46%**	**44%**	**10%**	**25**	**25**	**6**	**32**	**31**	**8**	**7.2%**
華北	**6,198**	**2,879**	**2,705**	**614**	**46%**	**44%**	**10%**	**29**	**27**	**6**	**29**	**27**	**6**	**6.2%**
滿洲	893	473	323	97	53%	36%	11%	24	16	4	23	15	5	4.4%
直隸	1,726	753	713	260	44%	41%	15%	28	26	9	34	32	12	7.7%
山東	2,592	1,098	1,286	208	42%	50%	8%	35	41	7	26	31	5	6.2%
山西	566	287	242	37	50%	42%	8%	26	22	3	35	30	4	6.8%
陝西	421	268	141	12	63%	33%	4%	30	6	1	38	31	2	6.0%
華東	**6,011**	**2,682**	**2,558**	**771**	**44%**	**43%**	**13%**	**26**	**35**	**8**	**38**	**36**	**11**	**8.6%**
江蘇	2,860	1,145	1,367	348	40%	48%	12%	34	41	1	39	46	12	9.6%
浙江	1,788	977	596	215	54%	33%	13%	42	26	9	35	21	8	6.5%
安徽	623	240	301	82	38%	49%	13%	12	15	4	48	60	16	12.3%
江西	740	320	294	126	43%	40%	17%	13	12	5	41	38	16	9.4%
華中	**3,682**	**1,701**	**1,485**	**496**	**46%**	**40%**	**14%**	**19**	**16**	**5**	**45**	**39**	**13**	**9.7%**
河南	1,106	614	409	83	55%	37%	8%	19	13	2	50	33	7	9.2%
湖北	1,347	538	572	237	40%	42%	18%	19	20	8	37	39	16	9.2%
湖南	1,229	549	504	176	45%	41%	14%	19	17	6	50	46	16	11.2%
華南	**6,704**	**3,097**	**2,993**	**614**	**46%**	**45%**	**9%**	**49**	**47**	**10**	**39**	**29**	**6**	**6.4%**
福建	3,590	1,571	1,699	320	43%	47%	10%	92	100	19	41	44	8	9.3%
廣東	2,838	1,352	1,218	268	48%	43%	9%	39	35	8	22	20	4	4.7%
廣西	276	174	76	26	63%	26%	11%	16	7	2	37	14	5	5.9%
華西	**2,632**	**828**	**1,076**	**128**	**41%**	**53%**	**6%**	**9**	**12**	**1**	**26**	**34**	**4**	**6.5%**
甘肅	96	63	22	11	66%	23%	11%	10	4	2	48	17	8	7.4%
四川	1,485	490	884	111	33%	60%	7%	8	14	2	38	68	8	11.4%
貴州	207	121	82	4	58%	40%	2%	11	7	0.4	13	9	0.4	2.2%
雲南	244	154	88	2	62%	37%	1%	18	10	0.2	20	11	0.3	3.0%
特別行政區	**105**	**69**	**31**	**5**	...	...	...	...	...	...	...	...	...	...
蒙古	94	67	27	...	72%	28%	...	9	4	...	79	32	...	11.0%
新疆	11	2	4	5	18%	36%	46%	1	2	3	87	174	216	48.0%
西藏	...	...	...	...	...	...	...	...	...	...	...	...	...	...
全國總數	**24,732**	**11,256**	**10,848**	**2,628**	**45%**	**44%**	**11%**	**25**	**24**	**6**	**33**	**31**	**8**	**7.0%**

圖較比員職薪受西中之中徒信餐受千每省各

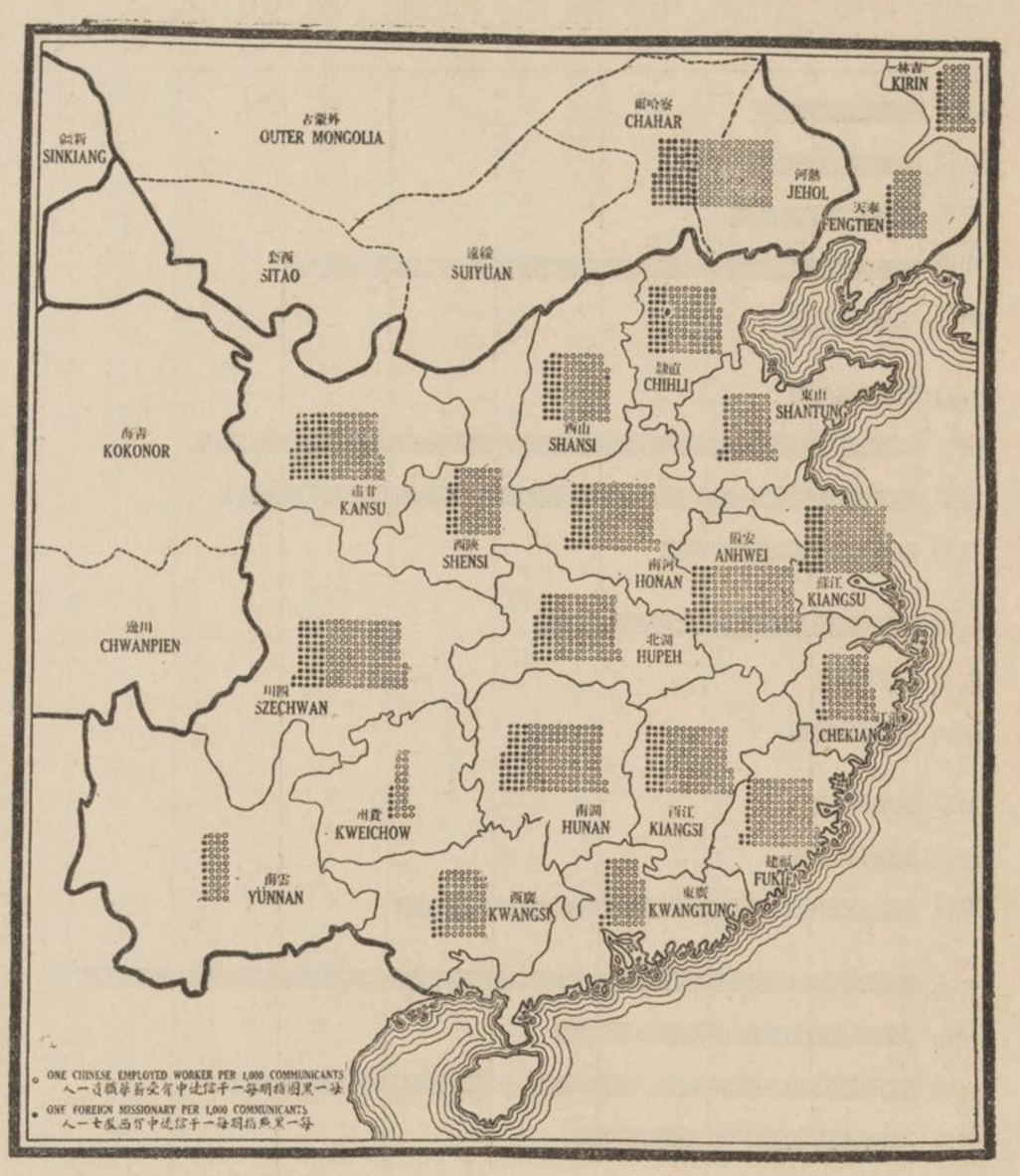

圖較比類分之員職華薪受項各

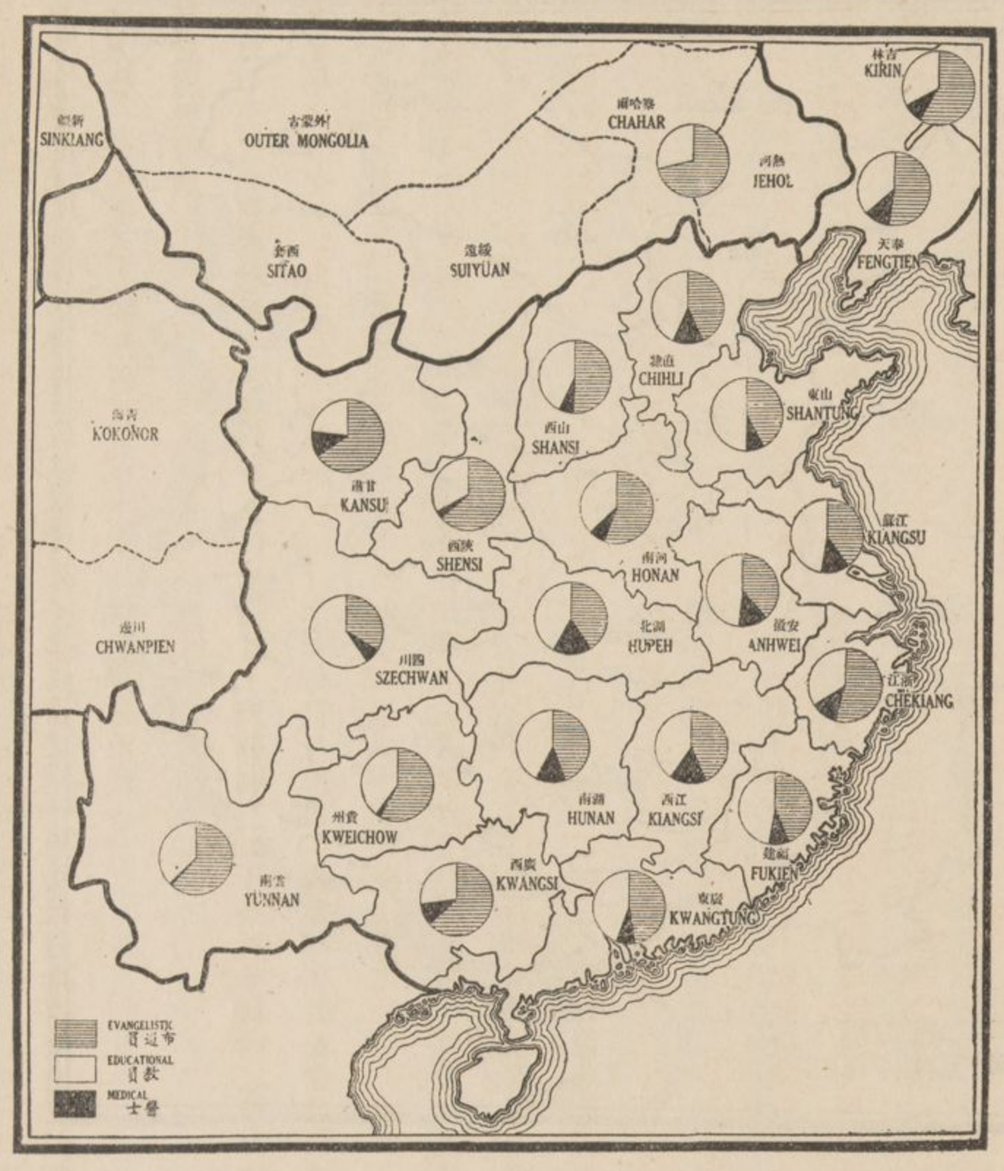

較比之地在駐師教宣小大省各

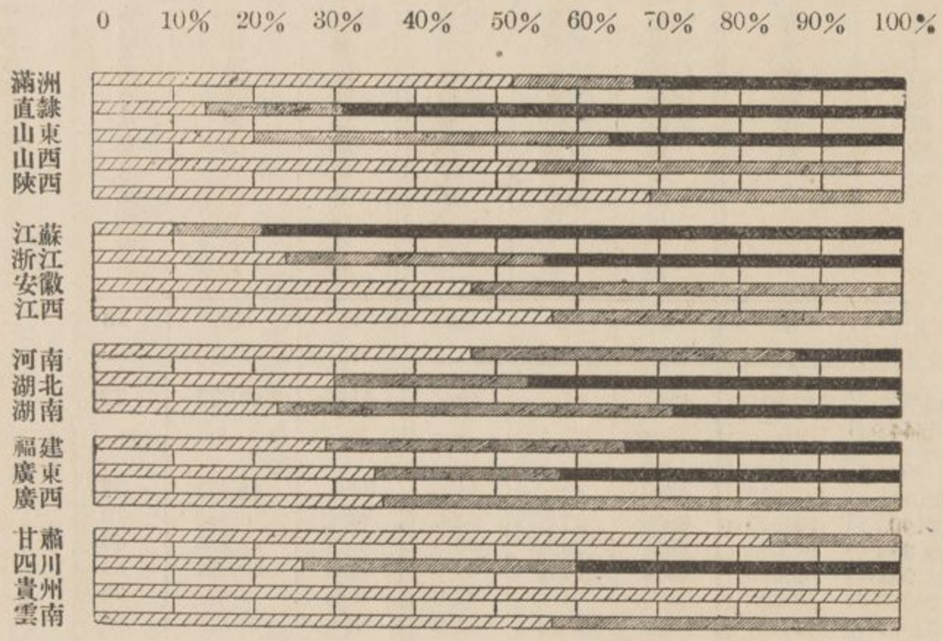

寬斜格線代表宣教師駐在地有自一至十之西職員者。

狹斜格線代表有自十一至五十四職員者。

黑色線代表有五十一以上之西職員者。

乏華職員之地面，自不待言；且除山西外，前所述之十二省，每百萬人中華職員之數目，較少於全國總均數，亦較少於西職員之均數，是亦事實之所必有也。

再由每千受餐信徒中職員之多少，論基督教勢力之強弱，即知何省基督教團體之照顧爲適當也。研究每百萬人中基督教職員及每千受餐信徒中基督教職員二圖，則見夫有一省之人民若是其衆也，信徒若是其寡也，而以較諸他省，其在人民中之基督教職員，雖形缺乏，而在信徒中則甚適當，此可以蜀皖二省之事實證明之；蓋該二省之職員，在人民中服務者雖屬無幾，而在每千受餐信徒中之職員均數，較他省又綽有裕焉。然而持論貴乎不偏，不可以職員比例數之高低，而漫定各省事業之優劣，當知凡屬基督教事業初辦之省份，其職員與信徒之比率，自當較高，迨後數年，自當低下，勢所必至，無怪其然。本圖顯有每百萬人中之基督教職員，其數目愈低者，則需求職員之增加也亦愈急。又每千受餐信徒中基督教職員圖，其中點數最多者，即信徒之照顧最適當；至於每省職員之道德與才能，則權稱之爲相等。請注意貴州省之點數較少，而該省蠻民間殊有一極大之基督教團體也。

駐在地及布道區中華職員之分佈　正式華職員中百分之五十以上，在宣教師駐在地內之城市居住；至其所以蝟集一地者，乃數差會之特別政策也。又教育與醫藥事業，泰半開辦於大城中，則該城華副手一類職員，實有增加之必要。且凡屬事業初辦之省份，或竟遭該省人民之反對，而不得推行盡利者，則華職員必多與西職員同住一駐在地；蓋實僞處此，迫之使然。如甘肅新疆與蒙古等處是。滇黔二省之職員，並非集中於駐在地，星羅棋布，四散而居，故該二省所報告之華職員，住於駐在地之比例數爲最低。再詳察全國華職員分佈之現狀，如其地爲工作發展，領袖輩出者，其職員則多在宣教地內負工作之責任，而不與西職員聚處於同一之駐在地內。（見第二表九項）

各省無常駐華職員之布道區各比例數，足以證明上述諸端爲不謬。除浙省內地會及其同系之德華盟會之工作地極廣，主張集中華職員於駐在地外，其餘沿海各省之布道區中，平均百分之九十三，有華職員一人，或一人以上常川駐守。又華西布道區中百分之七十九，有常駐華職員一人。惟晉浙皖桂甘黔六省之布道區，凡四處中有華職員常駐者，不到三處。

華職員之類別　各華職員雖均以布道爲宗旨，而執務各有不同，故按諸用泰半工夫，專務一事者，可類別之；執此以衡，則見全體職員中百分之四十六任布道及靈德等事業，百分之四十四任教育事業，百分之十任醫藥事業。然此各項之比例數，僅言其大略而已；至華西教育職員之百分數較高，醫藥職員之百分數較低，其情形又稍不同。

各省每百萬人中之中西受薪職員比較圖

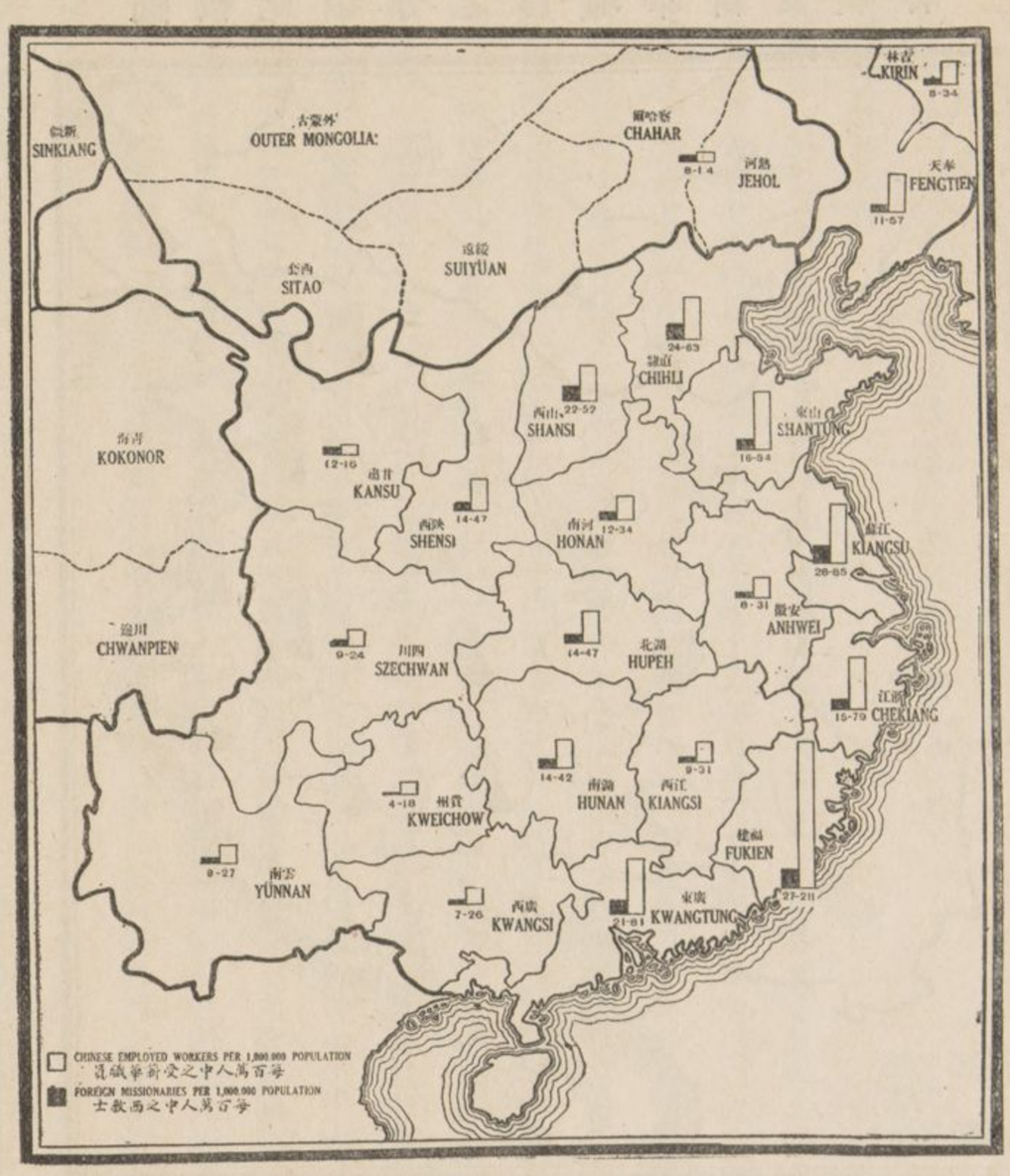

各省布道區無常川受薪華職員者之大約百分數

（見第十八表第六項）

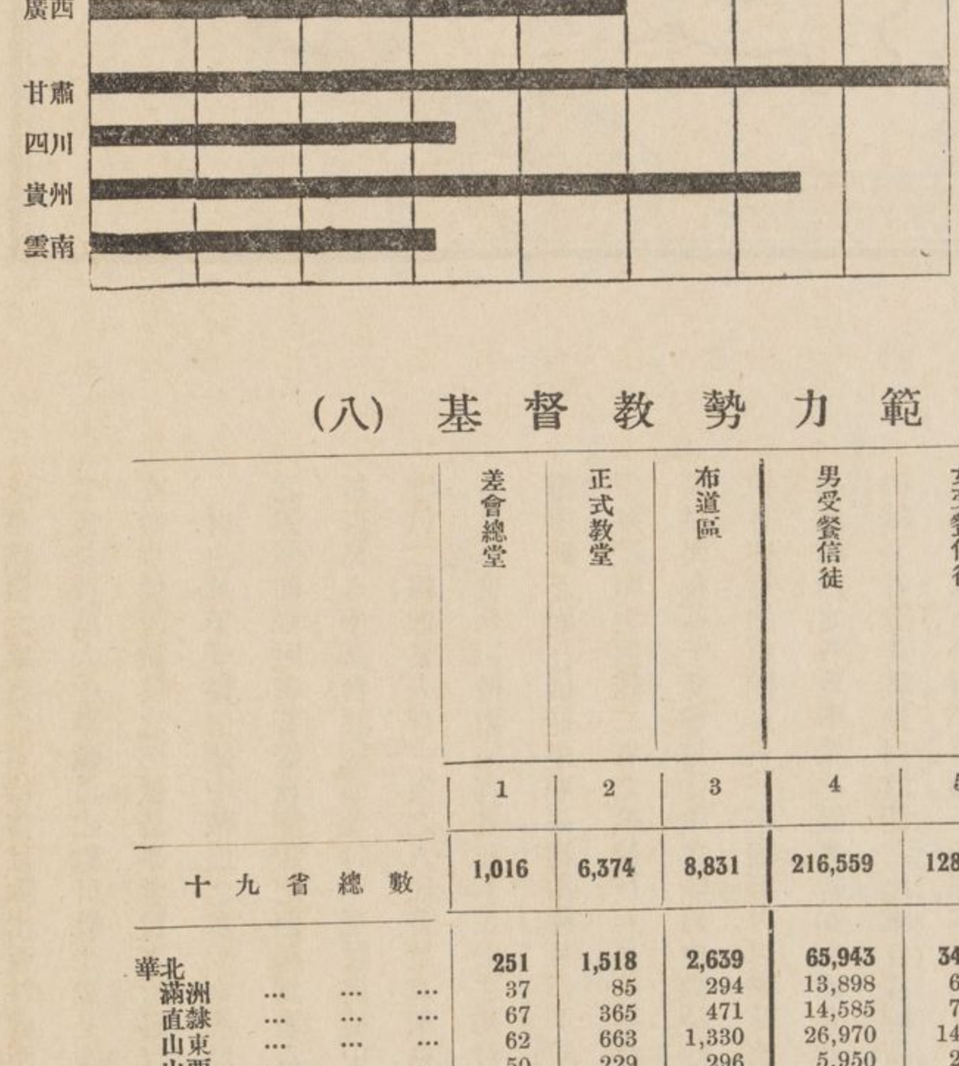

表體團教督基之中圍範力勢教督基 (八)

	差會總堂	正式教堂	布道區	男受餐信徒	女受餐信徒	受餐信徒總數	教會全體總數	全體受餐信徒中之男受餐信徒百份數	全體受餐信徒在五萬人以上城市者之百份數	男受餐信徒識字者之百份數	女受餐信徒識字者之百份數	主日學校學生	每布道區受餐信徒均數
	1	2	3	4	5	6	7	8	9	10	11	12	13
十九省總數	**1,016**	**6,374**	**8,831**	**216,559**	**128,415**	**344,974**	**617,194**	**63%**	**24%**	**60%**	**41%**	**220,883**	**39**
華北	**251**	**1,518**	**2,639**	**65,943**	**34,168**	**100,111**	**146,699**	**66%**	**17%**	**59%**	**36%**	**48,475**	**38**
滿洲	37	85	294	13,898	6,688	20,586	30,575	68%	17%	52%	36%	6,586	70
直隸	67	365	471	14,585	7,698	22,283	37,089	65%	34%	60%	43%	13,432	48
山東	62	663	1,330	26,970	14,851	41,821	53,480	64%	12%	57%	30%	23,661	31
山西	50	229	296	5,950	2,390	8,340	13,298	71%	4%	81%	51%	3,071	28
陝西	35	176	248	4,540	2,541	7,081	12,257	64%	15%	61%	32%	1,725	28
華東	**229**	**1,525**	**1,839**	**43,765**	**26,817**	**70,582**	**145,090**	**62%**	**33%**	**65%**	**49%**	**67,321**	**38**
江蘇	85	314	460	18,281	11,502	29,783	70,084	62%	53%	69%	58%	36,699	65
浙江	55	859	918	17,412	10,490	27,902	48,079	62%	16%	60%	43%	16,618	30
安徽	33	127	189	3,434	1,636	5,070	11,608	68%	23%	67%	42%	6,681	27
江西	56	225	272	4,638	3,189	7,827	15,319	59%	33%	71%	44%	7,323	29
華中	**188**	**744**	**1,208**	**25,774**	**12,387**	**38,161**	**69,383**	**68%**	**23%**	**64%**	**40%**	**25,928**	**32**
河南	67	247	455	8,344	4,074	12,418	20,636	66%	12%	58%	34%	5,689	27
湖北	58	262	344	10,054	4,671	14,725	26,364	68%	27%	60%	28%	9,339	43
湖南	63	235	409	7,376	3,642	11,018	22,383	67%	27%	82%	61%	10,900	27
華南	**208**	**1,951**	**2,296**	**62,766**	**41,802**	**104,568**	**169,974**	**60%**	**29%**	**65%**	**45%**	**50,272**	**46**
福建	63	965	1,164	23,133	15,451	38,584	86,094	60%	20%	70%	49%	33,022	33
廣東	127	924	1,061	36,889	24,373	61,262	78,519	60%	35%	62%	43%	14,367	58
廣西	18	62	71	2,744	1,978	4,722	5,361	58%	40%	61%	30%	2,883	66
華西	**140**	**636**	**849**	**18,311**	**13,241**	**31,552**	**86,048**	**58%**	**11%**	**56%**	**34%**	**28,887**	**37**
甘肅	19	33	38	838	498	1,336	2,519	62%	9%	50%	30%	693	35
四川	76	369	487	8,230	4,724	12,954	32,942	63%	23%	74%	54%	21,567	27
貴州	17	106	150	5,100	4,346	9,446	20,873	54%	1%	39%	17%	3,367	63
雲南	28	128	174	4,143	3,673	7,816	29,714	53%	4%	53%	29%	3,260	45
特別行政區	**21**	**17**	**55**	**592**	**287**	**879**	**147**	**67%**	…	…	…	**676**	**22**
蒙古	16	13	50	574	282	856	1,360	67%	28%	67%	38%	621	17
新疆	5	4	5	18	5	23	57	78%	17%	…	…	55	5
西藏	…	…	…	…	…	…	…	…	…	…	…	…	…
全國總數	**1,037**	**6,391**	**8,886**	**217,151**	**128,702**	**345,853**	**618,611**	**62%**	**24%**	**60%**	**41%**	**221,559**	**39**

對於華職員之分佈，應注意常駐沿海七省之職員；蓋該七省於布道職員中佔百分之六十五，教育職員中佔百分之六十六，醫藥職員中佔百分之六十五。

研究第七表及本圖中各省職員之類別，請注意下列之比率各項：東三省及山西陝西浙江河南廣西甘肅貴州雲南諸省之華職員中，任布道者居半數以上，山東江蘇安徽湖北福建四川諸省之華職員中，任教育者較任布道者爲多，惟浙江陝西廣西甘肅及東三省教育職員之百分數，殿於其他各省均數之後。四川教育職員之百分數最高，亦足證明該省之注重基督教教育。又甘黔滇桂浙陝豫及東三省，皆以布道事業爲重。據報告，華東華中二部之醫藥職員爲最高，蒙古完全無醫藥職員，而雲南貴州之此項職員亦不多。研究本圖愈詳細，愈難分別各項職員之百分數，而指明何種職員均數應高，何種應低之要點。如以四川與廣西比較，其均數適成一反比例，設使該二省長此以往，僅保存各項職員原有之比例數，而不從事於改絃更張，則將來關於華教會之發達，華領袖之訓練，基督教在中國勢力之伸展，其結果竟何如乎？

論華職員類別中之基督教勢力　以百萬人爲本位，則全國受薪華職員之任布道事業者二十五人，任教育事業者二十五人，任醫藥事業者六人。四川每百萬人中之布道員數目，平均僅有七人，列於全國總均數之末。福建則居首，平均有九十二人，其次爲浙江有四十二人，再次爲廣東有三十九人。統全國華職員而論，如東部之皖贛南部之廣西以及西部各省等，爲最缺乏華職員之地面。

據報告，每百萬人中基督教職員之均數最低者，爲陝桂甘黔四省，實則諸省省份中，在此均數以下者，居大多數，非獨四省爲然。下列教育職員比例數，足以表明各省基督教對於教育事業畸重畸輕之點。即如福建每百萬人中有教育職員一百人，河南僅有十三人。又一居於沿海岸或揚子江下游者，佔百分之八十以上。此等多數信徒之居住地，本圖爲表而出之，極其顯著。

基督教醫藥職員之支配，即以最適當者言之，亦形缺乏，每百萬人中僅有六人。（肄業護士亦在內）至於陝西江蘇貴州雲南四省，每百萬人中僅有醫藥職員一人，或一人有奇，幷無一省達二十人以上者；惟福建每百萬人中有醫藥職員十九人，較其他任何省份多二倍。

但差會與教會對於支配受薪華職員之責任，或謂應僅限於基督教範圍之內。即本此旨而論，將來各省之基督教事業，果更有希望乎？各省之總均數列下：每千信徒中，有布道職員三十二人，教育職員三十一人，醫藥職員八人。再以省份論，廣東基督教信徒達六萬人以上，而每千受餐信徒中之受薪職員不多，至四川與安徽二省，則每千受餐信徒之教育職員均數，冠於各省，較總均數幾多二倍。而東三省與廣西則反是，滇黔二省尤爲不逮。又以基督教範圍內之教育論，以職員之多寡，即可推測其教育之方針，試爲結論如下：安徽每千受餐信徒中之教育員職，幾較浙江多三倍，四川較直隸及山東多二倍，湖南信徒中所得之教育職員，又較廣西多三倍。

華東華中各省，每千受餐信徒中，醫藥職員之均數爲最高；然以全國總均數論，其數僅八人，則仍不爲高。據二省報告，每千受餐信徒中之醫藥職員，不到一人。由是言之，以各省之受餐信徒，散佈全境，若是其多且渙也，而欲求一二職員以彌縫其闕，匡救其災，又若是其難也，則增加醫藥之新職員，爲在所必需；而布道員之增加，尤不可緩。

中西職員之比率　本調查部據報告，查知全國中西職員之比率，如三又十分之七與一之比，華東華北各省之比率，均與此同；惟浙江山東及東三省之比率稍高，大約爲五與一之比，而華西之比率極低，尚不及全國之總均數，爲二又十分之八與一之比。在此各項比率中，即可窺見華教會之管理方面，於中西職員間，職務交替之大概情形。至福建中西職員之比率，爲七又十分之九與一之比，此比率又可窺見該省差會之工作歷史，以及華教會自助自立，自動與擔負各種責任之情形。又如將華職員之妻，亦仿西職員例，加入華職員之總數內，則中西職員之比率，必陡然增高矣。

受薪華職員與受餐信徒之比率　每百受餐信徒中，任用爲受薪華職員，以全工夫擔任教務者，平均計之，約七人有奇。若按此項比率，推論各差會之宣教事業，殊不可據爲批評之材料；蓋各差會之事業不同，均與此項比率有直接關係，故不能以數目之多少而武斷之。例如東三省之每百信徒中，受差會或教會薪金之職員者，僅四人，安徽則有十二人；又貴州與雲南二省之比率極低，一爲二與一之比，一爲三與一之比，此實因該二省部落中工作之性質不同，及其不受薪職員衆多之所致；如以貴州雲南二省之比率爲低，即見四川湖南二省之比率較高，因該二省於每百信徒中，有十一人以上之報告。至各省受薪華職員與受餐信徒中之比率較高者，是否其信徒數目亦增高，此實吾人研究此項比率中之注意點。又華東華西各省之差會及教會，每十信徒中，平均有受薪職員一人，華北華南各省，則每十六信徒中，平均有受薪職員一人。

論受餐信徒之數目及其分佈　一九一九年，全國基督教差會受餐信徒之總數，約計三十五萬人。（三四五，八五三）而基督教團體，至少佔百萬人中四分之三，不可謂不多矣；惜於受餐信徒外之已受洗禮，及預備受洗禮者，其回報中之統計數，均不甚完備。又有對於基督教具熱心或受感化者，並未列入以上二項統計數之內，則是基督教團體中，脫漏其一鱗半爪者不少也。受餐信徒最多之地面，在沿海岸及揚子江下游一帶。即居於沿海七省者，佔受餐信徒中百分之七十一，居於沿海岸或揚子江下游者，佔百分之八十以上。此等多數信徒之居住地，本圖爲表而出之，極其顯著。

廣東之基督教事業，創辦最早，約有信徒六萬人，山東次之，有四萬餘人，福建更次之，有三萬八千餘人，江蘇浙江直隸及東三省又居其次。至華中各省信徒之統計數，以湖北爲第一，其他三省亦各有萬餘人；而安徽廣西甘肅三省，則列入本表統計數之末行。

基督徒之學識　據報告，信徒中不能解讀白話福音書者，男人居百分之四十，女人居百分之六十。至不識字之最多者，即貴州甘肅雲南及東三省也。各報告中，此項信徒識字之統計數，多不明晰，或併概數而無之。故第八圖中之數目，泰半僅代表受餐信徒總數中之一部份。然而以此一部份之數目，足可以概括其全體，因無論何省之差會中四分之三，或其教友總數中四分之三，其識字程度，均不甚懸殊，而與此所餘一分之比率亦相等，是則舉一可以反三也。

信徒兒童之宗教教育　凡設有教會學校者，大都有聖經及基督徒修身等之教育，其教育之程度及性質，則以教師之思想智力及靈性工夫爲定衡，並無政治方面之干涉。本調查部爲調查主日學校一項，特定其界說如下：『凡稱爲主日學校者，即爲成人或兒童合組之團體，幷按照此種學校之章程及課程辦理，每星期聚集一次，查考聖經。』又曰學學生，加入此種學校學生總數之內者，亦已列入統計中。致非正式主日學校之日學學生，及地方學童等，雖在主日得受宗教教育，而非由萬國主日學校所規定，此項學生之數目，則無報告，因之關於主日學校學生之總數，表內不能概括，閱者諒之。再參看主日學校學生與受餐信徒總數之比較圖，又可下一評語，即皖蘇蜀三省之主日學校學生，較受餐信徒爲多，閩豫黔三省之二數幾相等，餘十三省之學生數較少。

下列地理上受餐信徒之分佈圖，業將受餐信徒最多之地面，指點明白，如皖贛二省之信徒，較沿海之閩魯二省爲少，而沿海諸省中，又以東三省與直隸之信

圖寡多之徒信餐受省各

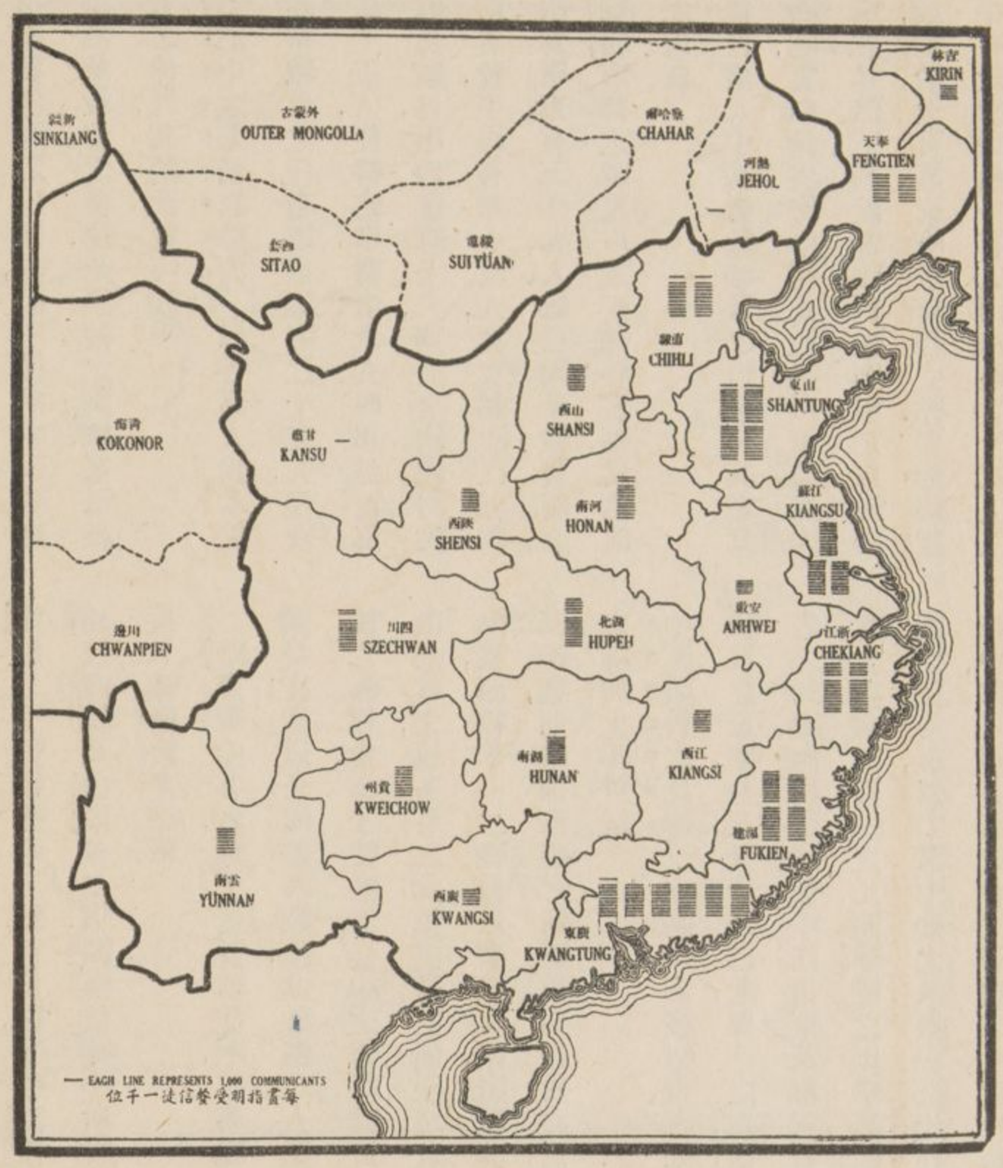

圖數均徒信餐受之中人萬每省各

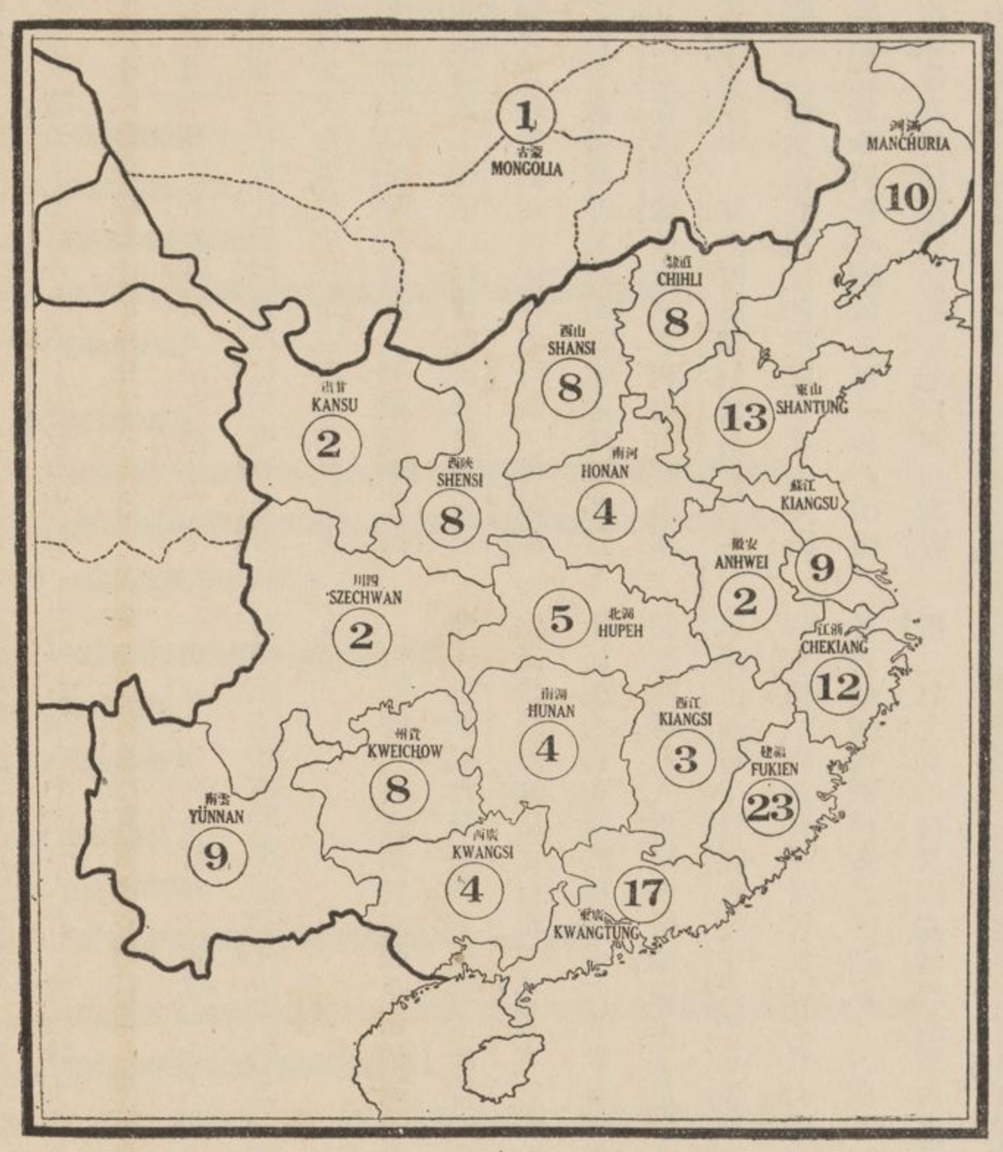

圖較比之數總徒信與目數生學校學日主正式省各

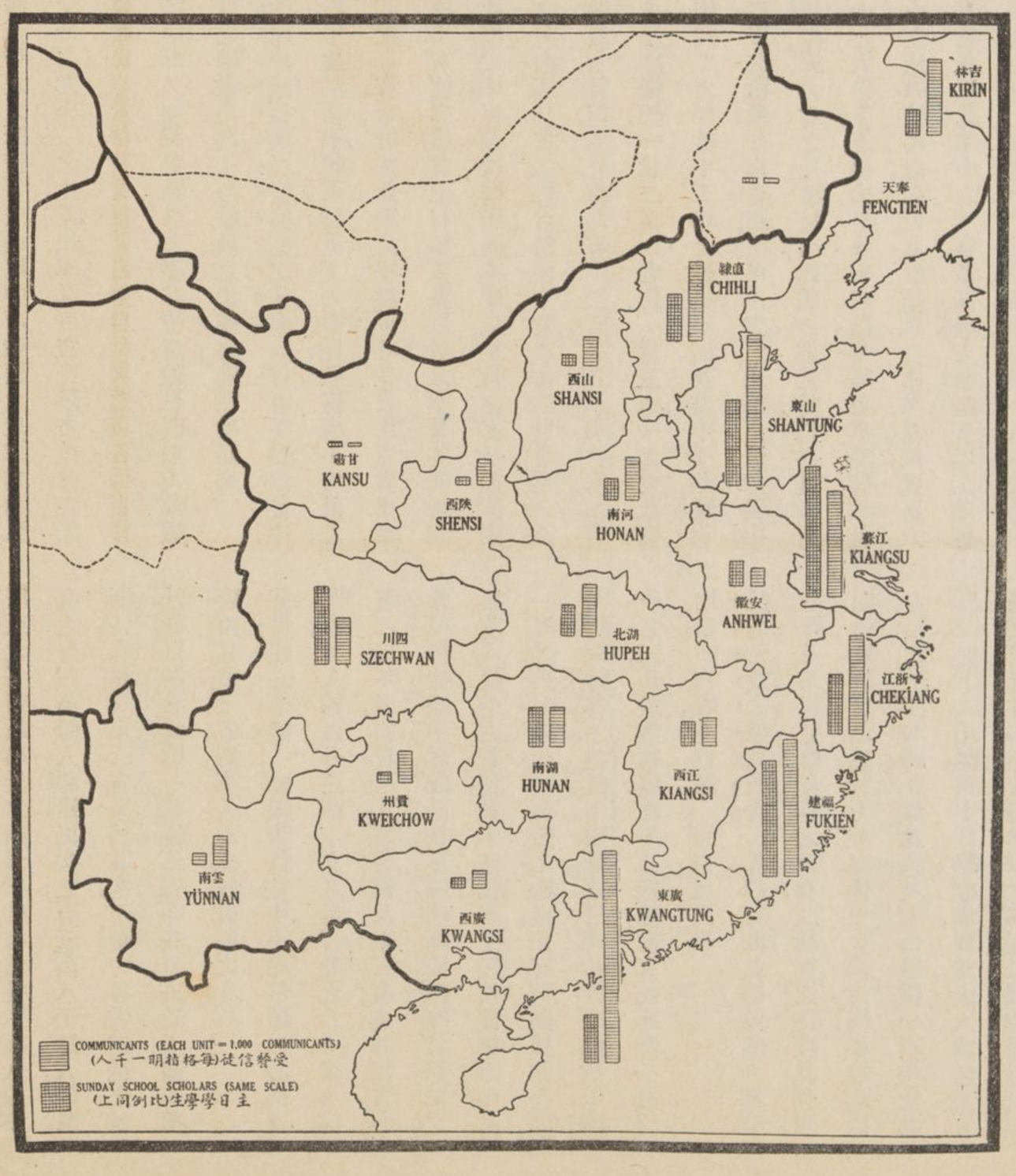

徒無增進．再參看信徒最多之地面，（除大城市外）可比較任何二差會之事業於其間，如福建之中部與沿海一帶，有英聖公會與美以美會之事業，浙江東南部之溫州四境，由聖道公會與內地會同負宣教事業之責任，又貴州西部，有聖道公會與內地會同負責任．如更以本圖受餐信徒之分佈，與人口密率，宣教師分佈，教會中學校，醫院地址等圖相比較，殊可引起吾人研究之興味．

本調查部竭盡能力，計算信徒中有百分之二十四，住於五萬人口以上之大城；然於此數之外，又得兩項百分數，卽西宣教師中百分之六十六，受薪華職員中百分之三十四，亦駐留於五萬人口以上之大城．但全國人民中祇有百分之六，散居於五萬人口或五萬人口以上之大城內．以此例彼，殊有末大於本之誚．（此雖爲調查所得之詳細數目，而亦不可鄭重視之據爲判斷）由是而加以考慮，吾人果應犧牲大城內集中之布道工作，而趨重於鄉村之布道工作乎？直蘇粵贛桂五省之基督教團體，有三分之一，居於大城內，而該五省大城，無一有百分之十三以上之人民．江蘇信徒中在五萬人口或五萬人口以上之大城居住者，居百分之五十三，然以較諸河南則在布道方面顯有不同之點；蓋華東受餐信徒中百分之三十三之居住地，其人口不到總數百分之九，（以江蘇爲最著）河南則反是．

各省受餐信徒之分布圖

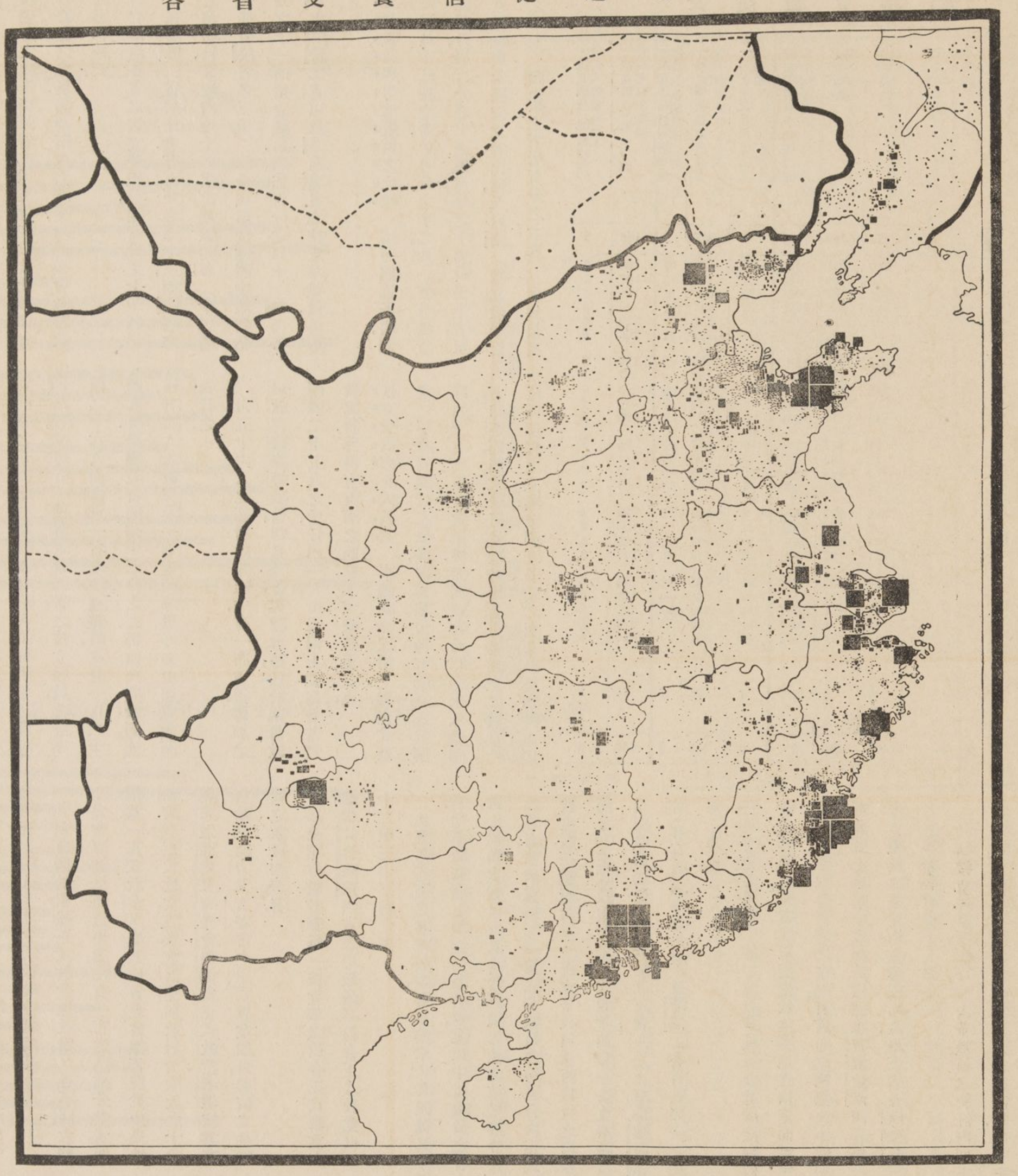

▲教會領袖

牧師　凡二萬五千受薪華職員中，有按立職員一千零六十五人，僅居總數百分之五．前已述及西職員中，按立男宣教師居百分之二十矣．若僅以男人爲比率，則受按立禮者，男西宣教師中居百分之五十二，男華布道員中居百分之十二，卽全國之按立西職員，較按立華職員多二百四十五人．又華布道員與教師等未受按立禮，而執行按立職員之完全職務者，不勝枚舉．此與前述之各種比例數無甚關係，而西職員亦若是．至於任何差會不承認普通華職員按立聖職之手續者，亦難承認西職員有此同樣之手續．

本調查部搜羅按立職員統計之大目的，並非欲規定各差會之對於此事，須施以何種政策；不過對於組織教會，提倡自立，培養華領袖，照管信徒靈德之種種問題上，藉此統計以爲金鑑，亦不無小補也．

按立職員之分佈　凡基督教差會之創辦最早信徒最多之省區，其按立華職員之數目，當然高出他省之上：然此屬吾人之一種理想，若參看左列統計表之事實，則所謂當然者却又有大不然者在焉．

省區	受餐信徒總數	按立華職員數目	每按立職員之受餐信徒
廣東	六一二六二人	一三五人	四五四人
山東	四一八三一人	一二四人	三三七人
福建	三八五八四人	二二〇人	一七五人
江蘇	二九七八三人	一八三人	一六三人
浙江	二七九〇二人	一〇三人	二七一人
直隸	三三六三人	六二人	三五九人
東三省	二〇五六八人	一八人	二四四人

按照右表計算，而按立職員之數目，實不能以工作歷史及受餐信徒爲比率；若以是爲比率，則粵魯二省按立職員，何以較少於閩蘇二省，東三省又何以較蜀皖二省爲少，此中不難得其眞像．據報告，蜀省有按立職員三十五人，皖省三十一人．各差會之教務政策，對

於布道員之按立教堂之組織，以及本地教務之管理程序，皆與按立職員之數目，有相互之關係也．皖省北部長老會之政策與閩省美以美會之政策比較，卽知各省教會之發展，與華領袖之培養，均受差會教務政策之影響甚大．

居於沿海各省之按立華職員，達百分之七十八以上；至在閩粵二省居住者，有百分之三十三，而閩省之按立華職員，又較內地十二省之總數尤多；（十二省之信徒較閩省多三倍）故全國信徒團體中，該省佔百分之十一，而按立職員，則佔百分之二十一．華西各省，華北陝晉二省，以及華南贛省之按立華職員，俱形缺乏．

按立華職員與男佈道員之比較　按照前述各項，則知華職員中已按立者居百分之十二．凡一省有按立職員數目，居百分之十或過百分之十者，計得十省；至按立職員與未經按立者比較，又以蘇（按立者居百分之二十）閩（按立者居百分之十九）二省為最高，以東三省及山西陝西甘肅河南湖南諸省為最低．蓋該諸省於男佈道員中，享有按立職員之權利者，尚不到百分之五．由此可知教會之華人領袖問題，在豫陝晉三省，當另有一種解說．該三省之按立職員，總計亦僅二十六人，而山東一省之按立職員，竟有一百二十四人矣．全國教會領袖中三分之二，仍由西宣教師充任，其收人入教以及一切聖禮等事，亦多由西宣教師執行之．

每五十六人之基督教團體中，有一布道員．再加之以教育醫藥等職員，卽見差會與教會等，已於基督教團體二十五人之中，任用一人．由表面上觀之，各基督教團體，殊得有美滿之照顧，不至鞭長莫及也．

按立職員與正式教堂　本調查部採用下列正式教堂之解釋，為調查之根據，俾為報告得有統系也．其解釋如下：『凡各教堂組織，係經差會承認為永久機關者，卽不問形式若何，管理若何，皆可稱為正式教堂』依此解釋之意義，以調查各地之教堂，計全國得正式教堂六千三百九十一處，平均每總堂中正式教堂尚不到六處．再按正式教堂中受餐信徒之均數而論，平均有五十四人，華北之均數，較他處為高．

（九）按立職員表

	華按立職員	西按立職員	全體男布道員中受按立禮者之百分數	每一按立華職員所得正式教堂均數	每一按立華職員所得受餐信徒均數	每一按立華職員所得布道區均數	每一按立職員（無論中西）所得受餐信徒均數	每一按立職員（無論中西）所得正式教堂均數十
	1	2	3	4	5	6	7	8
十九省總數	1,058	1,299	12%	6	326	8	146	3
華北	219	311	9%	7	457	12	189	3
滿洲 ……	18	49	4%	5	1,144	16	307	1
直隸 ……	62	100	10%	6	359	8	138	2
山東 ……	124	109	14%	5	337	11	180	3
山西 ……	9	29	4%	25	927	33	219	6
陝西 ……	6	24	3%	29	1,182	41	236	6
華東	343	270	16%	4	206	5	115	2
江蘇 ……	183	161	21%	2	163	3	87	1
浙江 ……	103	63	12%	8	271	9	168	5
安徽 ……	31	32	17%	4	163	6	81	2
江西 ……	26	14	12%	9	301	15	196	6
華中	71	317	5%	10	537	17	98	2
河南 ……	11	100	2%	22	1,129	41	111	2
湖北 ……	44	122	10%	6	335	8	89	2
湖南 ……	16	95	3%	15	689	26	99	2
華南	366	279	16%	5	286	6	162	3
福建 ……	220	70	19%	4	175	5	133	3
廣東 ……	135	188	13%	7	454	8	190	3
廣西 ……	11	21	8%	6	429	6	147	2
華西	59	122	8%	11	535	14	174	4
甘肅 ……	…	11	…	33	1,336	38	133	3
四川 ……	35	91	9%	11	370	14	103	3
貴州 ……	11	6	10%	10	859	14	556	6
雲南 ……	13	14	9%	10	601	13	290	5
特別行政區								
蒙古 ……	7	4	12%	2	122	7	78	1
新疆 ……	…	7	…	…	…	…	3	0.6
西藏 ……	…	…	…	…	…	…	…	…
全國總數	1,065	1,310	12%	6	325	8	146	3

各差會對於組織正式教堂之政策，又各不同，大約小差會專注於布道事業，凡有一布道區或分堂者，卽稱為一正式教堂；又據其他各差會報告，僅於中央地點，設有正式教堂，該教堂信徒，則散居於附近之十餘處布道區內；又有差會報稱為正式教堂者，須按其有自給之能力；又有差會之正式教堂數目，與按立華職員之數目相等者．

以全國均數計算，每一按立華職員，合正式教堂六處；惟甘晉陝豫四省之均數最高，約合正式教堂自二十二至三十三處之多．

凡有何省區之基督教差會創辦未久，其領袖又少者，則不能按照上項之均數計算，應以中西職員之合數，比較教堂數目，方為適當．此項比較之結果，最令人注意者，卽前述以每一按立華職員之均數，合六正式教堂者，一變而為以一按立華職員及西職員之均數，而合三正式教堂矣．至正式教堂與每一按立華職員及西職員之比率，較大於此三與一之比者，為陝晉贛黔（各有六與一之比率）及浙滇（各有五與一之比率）等省．

照顧信徒之問題　每一按立華職員合計信徒均數較多者，僅有數省．然以信徒散佈各地之情形而論，無論該華職員有若何之奮勉，有若何之精勤，決不能照顧此廣土衆民中之如許信徒也．晉湘黔滇四省，每一按立職員之信徒均數，逾五百人，東三省及陝豫甘三省之信徒均數，達千人以上．

但以按立西職員數目，加入華職員之統計內，則上項均數，又為縮小．蓋合中西職員之總數計算，卽見有十省每一按立職員合計信徒均數，尚不到一百五十人；惟有五省之信徒均數，逾二百人．至最可注意者，卽東三省（三〇七）與貴州（五五六）關於此項之均數稍大，次為滇陝晉三省．該五省地面遼闊，信徒散居於鄉村中，而欲得中西按立職員之宗教服務，距離遠而困難多，尤耗時日耳．全國每一按立華職員，合信徒三百二十五人，每一按立華職員及西職員，合信徒一百四十六人．

若以按立華職員之多少，論各省基督教勢力之大小，以下例證之，卽可顯其焦點也；如閩浙魯三省每一按立華職員之牧職區，一為二百十方哩，一為三百五十六方哩，一為四百五十二方哩．其他各省之牧職區，面積較大，在五千方哩以上．再連類而及各差會地之比較，相去更遠，卽如華北安徽省之北長老會地，每一萬二千二百方哩，合按立華職員一人，而福建省之美以美會地，每一百零一方哩，卽合按立華職員一人．

▲婦女中之基督教事業

無分何差會內，婦女中之特別事業，多由宣教師妻或宣教女士，於差會總堂開設之同時期內，或方開設以後，卽行創辦之．前已討論全國宣教女士有一千九百三十九人，佔西宣教師全體中百分之二十九．若以宣教師妻與女士合計，其數又勝於男人，如五與三之比例．似此女人既多，自應注重於女界之佈道方面；且每一宣教師駐在地中，幾皆有西女代表．我國本部之六百七十五駐在地，全屬宣教女代表者，計有八十九處，卽百分之十三．（閩贛二省最多）換言之，卽每八駐在地中，完全駐有女宣教職員者有一處．此等駐在地，除湖北外，各省情形差同．美以美會，英聖公會及其女部內地會等，為報告女宣教師百分數最大之三差會．由是而於西職員方面設想，女宣教師既見其多，女界布道自收其效，而謂女界對於基督教應得之善果，不與男界同等，其信然乎？

華女職員　試以基督教職員中之華女士數目，比較男職員數目，殊有令人不滿意者，其比例數蓋過低也．

各省宣教師駐在地中之有一至五西職員者之百分數之

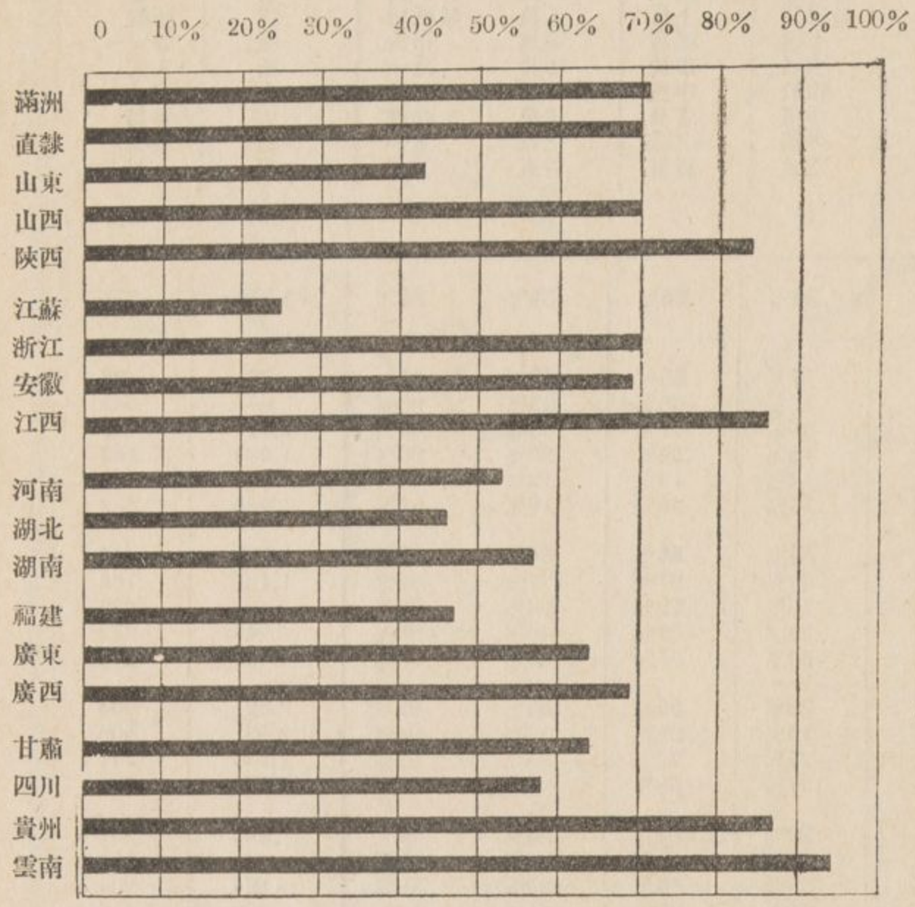

各省每一按立職員(無論中西)所合受餐信徒數目

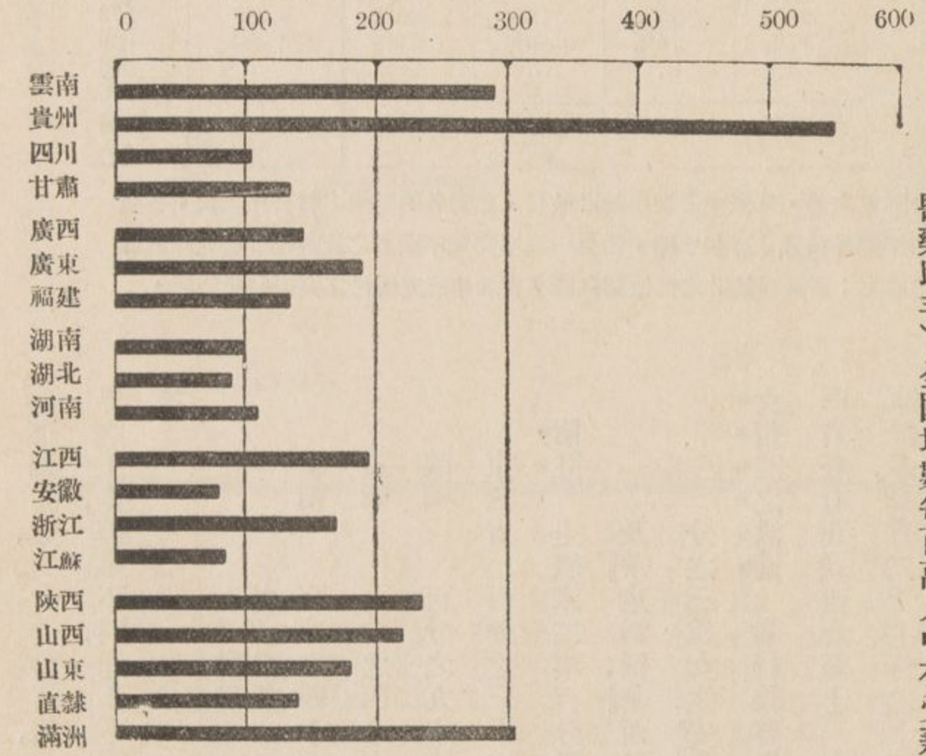

婦女中之事業表 (十)

	教會病床總數中之女病床百分數	全體女受餐信徒中識字者之百分數	女西醫士	全體中學校生中之女生百分數	全體兩等小學校生中之女生百分數	全體受餐信徒中之女信徒百分數	全體華職員中之女職員百分數	全體西職員中之女職員百分數	駐在地中祇駐有女西職員者均數
	1	2	3	4	5	6	7	8	9
十九省總數	89	62%	24%	37%	31%	17%	41%	112	40%
華北	22	61%	23%	34%	29%	19%	36%	35	40%
滿洲	i	58%	25%	32%	41%	3%	36%	11	45%
直隸	7	61%	23%	35%	32%	15%	43%	14	46%
山東	2	62%	23%	36%	24%	30%	30%	9	34%
山西	5	62%	22%	29%	20%	22%	51%	...	31%
陝西	7	58%	17%	36%	21%	0%	32%	1	24%
華東	26	66%	25%	38%	32%	19%	49%	18	43%
江蘇	2	65%	27%	38%	33%	19%	58%	15	46%
浙江	4	66%	18%	38%	30%	19%	43%	1	34%
安徽	5	64%	23%	32%	29%	7%	42%	1	33%
江西	15	72%	31%	41%	33%	42%	44%	1	67%
華中	4	59%	18%	32%	33%	16%	40%	15	32%
河南	1	62%	23%	34%	29%	15%	34%	4	33%
湖北	...	58%	22%	32%	38%	14%	28%	7	25%
湖南	3	58%	16%	33%	30%	19%	61%	4	39%
華南	26	64%	30%	40%	32%	14%	45%	32	45%
福建	16	70%	33%	40%	31%	15%	49%	15	49%
廣東	8	59%	26%	40%	32%	12%	43%	17	42%
廣西	2	61%	26%	42%	37%	53%	30%	...	46%
華西	11	61%	18%	42%	33%	10%	34%	12	34%
甘肅	1	60%	25%	38%	25%	...	30%	...	36%
四川	6	62%	20%	37%	39%	10%	54%	12	30%
貴州	2	55%	5%	46%	6%	...	17%	...	33%
雲南	2	56%	6%	47%	8%	...	29%	...	40%
特別行政區	2	65%	21%	33%	42%	...	...	...	...
蒙古	...	50%	...	22%	25%	...	...	4	...
新疆	...	...	...	...	...	...	...	...	...
西藏	...	...	...	...	...	...	...	...	...
全國總數	91	62%	23%	38%	31%	17%	41%	116	40%

是上段述西職員中西女士之比例數大於男人，而謂其必收布道功效者，至此段則成一反比例。因全國每四受薪華職員中僅有一女士，此對於基督教之事業上，關係匪淺。若一旦籌備歸主運動之大計畫，使華女士及其家庭皈依救主，誰爲爲之，孰令致之，是將受絕大之影響也。再將各男華職員妻，亦併入華女士之數目內，（與西職員同）其與男職員之比例數，則成四與三之比，而仍不及西職員中五與三之比。

女職員之百分數最低者，爲黔滇陝浙湘五省。首二省則爲土番中事業之特種原因所致，且男布道員在土番中布道，男女均可接受眞理，所有漢人中男女授受不親之情形，在土番則較爲開放也。據報告，閩贛二省女華職員之比例數最高，揆厥原因，實以該二省之女西職員佔大多數。

第七表之八，九，十項，爲各省每百萬人中之受薪華職員數目，該數以第七表三項內之百分數乘之，可易得各省每百萬人中之女職員均數。（布道員，教員，及醫藥助手）全國均數，每百萬人中有受薪女華職員十四人。貴州省每百萬人中之女職員，不到一人。至於四川省男女職員之比例數，雖屬兩兩相當，其實每百萬人中之受薪女職員，亦不到五人。

最宜注意者，即華職員中擔任各種宣教事業之人數，更由此數推算男女職員之比例數。如全國百分之二十布道職員，百分之二十八教育職員，百分之十二醫務職員，爲女士；此項比例數，爲我國大部份之普通比率。四川與福建二省基督教職員中之受薪女士，居於沿海七省者，佔百分之六十六。

家庭中之婦女佈道事業　夫爲今日佈道之最大問題者，即佈道於信徒家庭，而使全家歸主之一要務。試一計算信徒家庭，其數自二十萬至三十萬不等，而信徒名册中，僅四女人合六男人。是知信徒家庭之與教會直接聯絡者，全屬男人，尚有多數未歸主之婦女，豈非家庭佈道之缺點乎？又男女信徒之比例數若此，則對於引導全國之家庭歸主，抑果操左券乎？據報告，華北華中各省女受餐信徒之少數爲特著；惟黔滇二省女信徒之百分數最高，一爲四十六，一爲四十七。

信徒女孩之教育問題　若欲解決此項教育問題，須先查看第十七表十二項之數目，該數即指明每千受餐信徒中，教會兩等小學學生之多寡；第二步則查看第十表第五項兩等小學學生中之女生百分數，即兩等小學學生中百分之三十一爲女生；再查看非教會兩等小學之女生比例數，不到百分之五；似此，則信徒女孩之受教育者不爲不多。雖然，此數仍不足爲標準，惟應查看兩等小學學生中女生佔百分之三十一者，其兩等小學學生之總數，究屬若干，方可洞悉其實在情形也；例如某省每百受餐信徒中，有教會兩等小學學生百人，其中百分之三十一爲女生，又如某省每百受餐信徒中，有教會兩等小學學生二十人，其中百分之三十一爲女生，同一百分數，而其實在不同之點頗大，故須查看其總數爲若干耳。質言之，凡欲研究此項問題者，查看第十表五項，尤須參看第十七表十二項，方能得此問題之意義與價值；又查看第十表六項亦然。又關於此項問題之女生比例數，以東三省與四川爲最高，殊令人爲之驚嘆不置。據報告，全國教會兩等小學校中，女生佔百分之三十一，中學校中，女生佔百分之十七。

表系關之道布與口人 (一十)

	各省人口概算	每一方哩之人口密率	城市有五萬或五萬以上之人口者	人民居於五萬或五萬人口以上城市中者之概算總數	全國人民居於五萬或五萬人口以上城市中者之概算百分數	全體受餐信徒居於五萬或五萬人口以上城市中者之概算百分數	全體西職員居於五萬或五萬人口以上城市中者之百分數	全體華職員居於五萬或五萬人口以上城市中者之百分數	全國人民居於一萬或一萬人口以下城市及鄉間者之概算百分數	每一受餐信徒所合人口數目	每一基督徒（天主教之教友在內）所合人口數目
	1	2	3	4	5	6	7	8	9	10	11
十九省總數	440,925,836	250	167	25,558,000	5.8%	24%	66%	34%	88%	1,278	201
華北	98,246,135	159	43	5,303,000	5.4%	17%	60%	28%	89%	981	98
滿洲	19,998,989	54	12	1,088,000	5.4%	17%	68%	25%	93%	971	263
直隸	27,312,673	455	6	1,855,000	5.7%	34%	77%	45%	86%	1,221	45
山東	30,955,307	553	16	1,525,000	4.9%	12%	69%	22%	90%	1,389	153
山西	10,891,878	181	2	145,000	1.3%	4%	19%	12%	94%	1,305	148
陝西	9,087,288	126	7	690,000	7.5%	15%	46%	18%	88%	1,283	162
華東	101,081,286	505	49	8,733,000	8.6%	33%	84%	54%	87%	1,452	219
江蘇	33,678,611	872	20	4,568,000	13.0%	53%	97%	77%	83%	1,131	108
浙江	22,909,822	627	11	2,255,000	9.9%	16%	79%	23%	87%	821	272
安徽	20,002,166	364	7	595,000	3.0%	23%	59%	40%	93%	3,945	272
江西	24,490,687	352	11	1,315,000	5.3%	33%	55%	46%	90%	3,129	280
華中	90,640,960	405	24	2,969,000	3.3%	23%	55%	32%	92%	2,367	403
河南	32,547,366	479	7	800,000	4.0%	12%	29%	12%	91%	2,621	508
湖北	28,574,322	400	9	1,172,000	4.1%	27%	77%	53%	92%	1,940	241
湖南	29,519,272	355	8	997,000	3.0%	27%	58%	28%	93%	2,680	709
華南	63,134,613	382	28	5,561,000	8.7%	29%	62%	26%	78%	603	237
福建	17,067,277	388	6	1,045,000	6.1%	20%	53%	22%	83%	442	171
廣東	35,195,036	352	16	4,156,000	11.0%	35%	65%	25%	70%	574	234
廣西	10,872,300	140	6	360,000	3.3%	40%	79%	55%	94%	2,302	1,117
華西	87,822,842	175	23	2,992,000	3.4%	11%	58%	28%	91%	2,783	375
甘肅	6,083,565	48	5	387,000	6.2%	9%	51%	42%	98%	4,553	708
四川	61,444,699	384	14	2,305,000	3.7%	23%	67%	34%	89%	4,743	392
貴州	11,470,099	170	2	150,000	1.3%	1%	27%	5%	96%	1,213	256
雲南	8,824,479	60	2	150,000	1.7%	4%	32%	10%	96%	1,129	363
特別行政區											
蒙古	7,780,000	5	3	200,000	2.5%	28%	27%	16%	95%	9,088	73
新疆	1,750,000	3	2	125,000	1.0%	17%	74%	63%	71%	76,086	520
西藏	2,200,000	4	...	...	...	...	...	...	98%	...	563
全國總數	452,655,836	106	172	25,883,000	5.4%	24%	66%	34%	89%	1,302	196

上表所列人口分佈中概算，原爲本調查部本頁知良能上所視爲穩妥之消息者，以貢獻於閱者之前。凡表中之泰半統計數目，已與各項可靠之材料相參校，各城內各種不同之人口概算相較核，及各該地宣教師對於此種統計之評斷，種種手續而成；然雖經此種種之詳細手續，仍爲一種不完璧不滿意之統計也（蓋此種統計大都仍不免出於『臆斷』）。本調查部所以編此一種統計數者，不過藉以爲供給閱者研究之事實；至此種統計之價值則以閱者在此中研究所得之頁好結果爲限。

下列諸數，爲女受餐信徒，女受薪職員，及兩等小學女生等之百分數，以表明各省教會對於女界之工作，輕重不同，進步不同，且其事業有已底於成者，有未底於成者，均可以此項百分數表明之。

	女受餐信徒百分數	女受薪職員百分數	兩等小學女生百分數
雲南	百分之四十七	百分之六	百分之八
貴州	百分之四十六	百分之五	百分之六
陝西	百分之九十六	百分之二十七	百分之二十一
東三省	百分之三十二	百分之二十五	百分之四十一

附註　上表末二項百分數之低，各省皆然。據報告，華南各省教會中學女生之百分數，較華北及華東爲低。華西各省之女生受中學教育者，僅四川一省。東三省教會中學學生中，百分之三爲女生，安徽爲百分之七，陝黔滇甘四省，則無中學女生之報告。

女醫院之設備　基督教醫藥事業之西職員中男多於女，爲三與一之比。五省無正式西女醫士，四省各有正式西女醫士一人。以全國之總均數論，各省有西女醫士六人。至醫院病床之數目，廣東最多，計有二千七百二十二張，貴州及雲南最少，各不到一百張。各省之女病床比例數，不相上下，蓋無一省之比例數，低於百分之二十四者。更有某省之比例數，高達百分之六十七。全國女病床之總均數，爲百分之四十。

教會婦女中識字者之比例數　「識字」二字之意義，係包括能讀白話福音書，並能自解其意而言。全國每十女受餐信徒中，有此程度者，約有四人。據報告，有五省之比例數相等，每十女受餐信徒中，各在五人以上，又以湖南省之比例數最高，爲十與六之比。惟此項比例數，殊關重要，將與家庭佈道，查考聖經，以及基督教胚胎於後代之精神，皆有維繫之作用也。除教會婦女外，全國女界中之識字者，無由得其統計數，大約每百婦女中之能讀能寫者，不到一人。此爲現時之通論；今者提倡注音字母，風靡一時，而教會及非教會大小各學校之女生，其數日衆，則女界中之識字者，當然月異而歲不同。即如某數區內之婦女識字程度，業已提高不少矣。

▲城市布道

大城中之基督教勢力　本調查部接到各處大城之人口統計，詳細推算，而後算得全國自一百二十五城至一百七十五城之人口，各在五萬人以上。除華東華北之九城，與其他三城共十二城外，各大城均爲西宣教師之駐在地。凡五萬人口以上各城之人口總數，共逾二千五百萬人，即佔全國人民中百分之五有奇。全國西職員中百分之六十六，受薪華職員中百分之三十四，受餐信徒中百分之二十四，均居於各大城內。黔晉二省之人民，在大城內居住者，僅佔全國人民百分之一有奇，其比例數不逮於下列各省者遠甚。即浙省佔全國人民百分之十，粵省佔百分之十一，蘇省佔百分之十三。又各省份中五萬人口以上之城市居民，平均佔全國人民百分之三，與百分之六之間者，居大多數。

各省布道區之分布圖

（圖本入載未區道布之城各上以口人萬五或萬五）

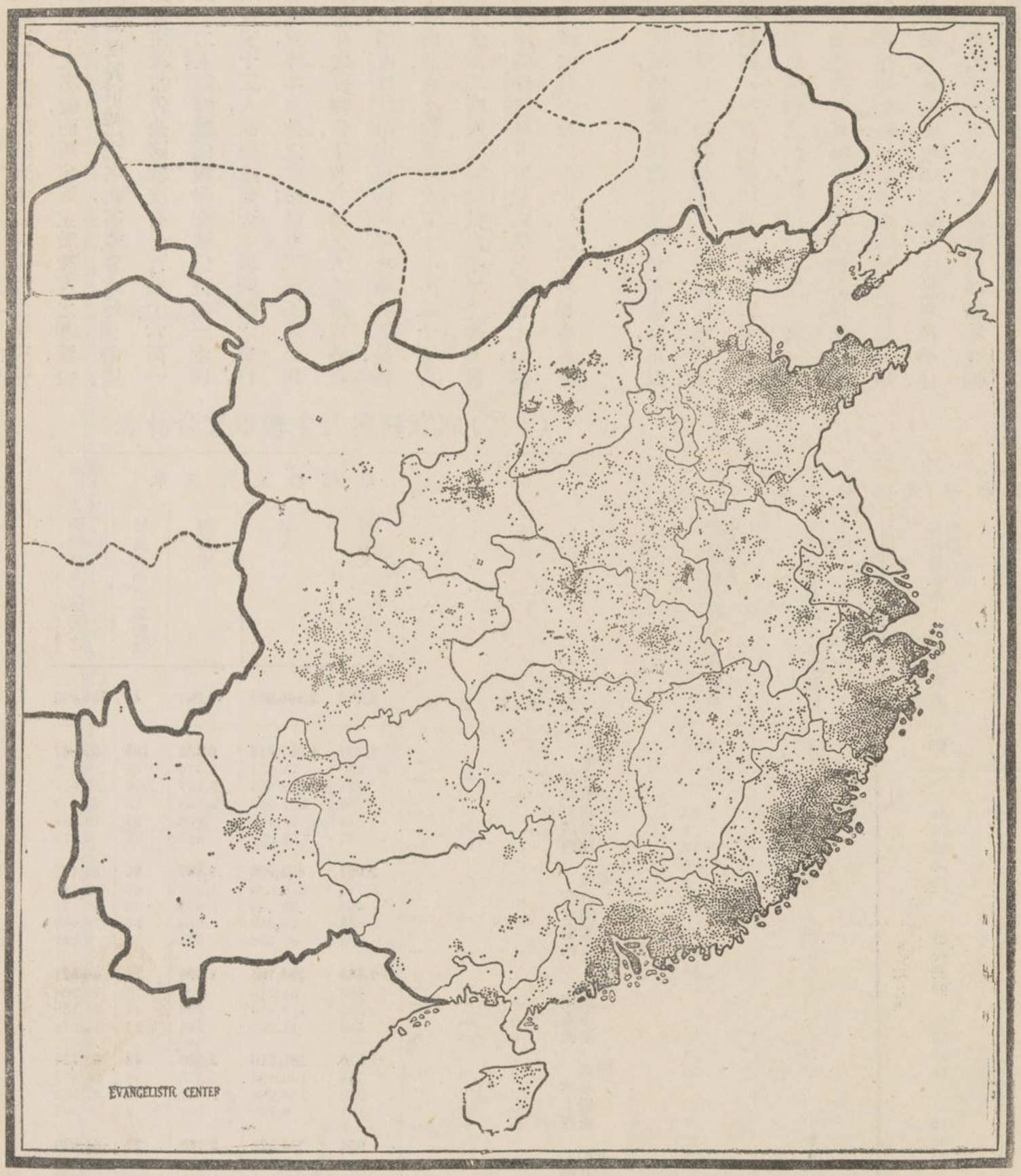

基督教中西職員聚居於大城內之理由，極其充足。蓋大城爲各地之中心點，凡四境人民之生活，均集中於大城，熙來攘往者，不知凡幾，則大城既爲人民趨重之地，吾基督教之勢力，卽可由大城而射注於四境，以引起全省人民之精神與思想也。況大城又爲基督教事業最易擴充之地，而高級教育及完全醫藥事業，無不設備於大城之中，其重要理由尤爲顯見。江蘇省之西宣教師，駐於大城內者，佔百分之九十七，直浙鄂桂四省，則佔百分之七十五與八十不等。據報告，有泰半省區之西職員，分駐於小城市，故此等省區在五萬人口以上大城之西職員百分數較低，例如山西佔百分之十九，貴州佔百分之二十七，河南佔百分之二十九，雲南佔百分之三十二，陝西佔百分之四十六等是。若仔細查看該項均數，則見凡大城內西職員之百分數較低者，其人口之百分數亦低，例如山西省之西職員中多駐於小城內，該小城與鄉村之人口及信徒之比例數亦多。

吾人一方面查看西職員中百分之六十六，駐於五萬人口以上之大城，一方面又須查看華職員在此大城內居住者，有百分之三十四。然而由第十一表七八兩項比較之，則見每省大城內西職員之百分數較高者，華職員之均數，亦不必與之俱高，其間實無若何之大關係也。例如浙江省大城內之西職員，有百分之七十九，駐於大城內，而華職員僅得百分之二十三，東三省大城內之西職員，居百分之六十六，而華職員亦僅得百分之二十五。又其他各省大城內之華職員百分數，在百分之五與百分之七十七之間。

城市布道與鄉村布道之並重　茲欲進而研究我國城市與鄉村布道之兩大問題，有兩種自然方法，可爲吾人研究之門徑。例如以各省五萬人口以上之城市數目，與其人口之比例數得之，是爲自然方法之第一步，又各省人口，住於小鎮及鄉村之比例數爲幾何，是爲第二步。第一步爲研究城市之布道問題，前段業已解說明白，爲吾人研究之導線；第二步則須參看第十一表九項之統計，其研究材料，卽在是矣。按宣教事業固須二者兼用，然本段中所應注意者，在一教會特別注重之點維何也。夫我國人民之住於小鎮及鄉村者，佔百分之八十八，更有十二省，之百分數，較此爲高，在百分之九十以上，而甘肅省之百分數尤高且達至百分之九十八；若以各省份此項數目，與全國各省份人口統計比較，卽曉然於各地布道之要點。又城市與鄉村布道之兩大問題，分之而爲二，合之則爲一。蓋布道之澈底工夫，反覆研求，實有一種鄉村的性質，如僅以大城工作爲重，殊不能使全國歸主，須知鄉村人民之百分數，既佔大半，要不可以等閒視之也。凡教會自助，華人領袖，訓練牧師，扶助信徒靈德，及住堂職員等問題，關係於鄉村布道者，與城市同一重要。據報告，下列各省小鎮及鄉村之人口百分數最高，且兩項百分數均相近，閱者注意。

	小鎮及鄉村之人口百分數	小鎮及鄉村之受餐信徒百分數
甘肅	百分之九十八	百分之九十一
貴州	百分之九十六	百分之九十九
雲南	百分之九十六	百分之九十六
山西	百分之九十四	百分之九十六
東三省	百分之九十三	百分之八十三
河南	百分之九十一	百分之八十八
山東	百分之九十	百分之八十八
陝西	百分之八十八	百分之八十五
浙江	百分之八十七	百分之八十四
福建	百分之八十三	百分之八十

天主教統計　茲於未研究耶穌天主二教勢力合計之前，應搜羅天主教之統計材料，以求其比較之概況。惟天主教統計，近日始按省份編成，稍可供吾人之查考，而本英文册中附錄丙之天主教統計表之附註，卽解明搜羅材料之少，與統計總數不完備之種種困難。自一九一七年「中日天主教」之年鑑發刊後，本調查部卽據爲可靠之統計材料。第十二表一項內之數目，係指出耶穌天主二教之男女西職員之總數。據報告，在一教會特別注重之點維何也。夫我國人民之住於小鎮及鄉村者，佔百分之八十八，更有十二省，之百分數，較此爲高，在百分之九十以上，而甘肅省之百分數尤高且達至百分之九十八；若以各省份此項數目，與全國各省份人口統計比較，卽曉然於各地布道之要點。又城市與鄉村布道之兩大問題，分之而爲二，合之則爲一。蓋布道之澈底工夫，反覆研求，實有一種鄉村的性質，如僅以大城工作爲重，殊不能使全國歸主，須知鄉村人民之百分數，既佔大半，要不可以等閒視之也。凡教會自助，華人領袖，訓練牧師，扶助信徒靈德，及住堂職員等問題，關係於鄉村布道者，與城市同一重要。據報告，下列各省小鎮及鄉村之人口百分數最高，且兩項百分數均相近，閱者注意。

天主教統計　茲於未研究耶穌天主二教勢力合計之前，應搜羅天主教之統計材料，以求其比較之概況。惟天主教統計，近日始按省份編成，稍可供吾人之查考，而本英文册中附錄丙之天主教統計表之附註，卽解明搜羅材料之少，與統計總數不完備之種種困難。自一九一七年「中日天主教」之年鑑發刊後，本調查部卽據爲可靠之統計材料。第十二表一項內之數目，係指出耶穌天主二教之男女西職員之總數。據報告，蒙古直隸山東廣東四川等省，天主教之西神甫最多，我國各省區及特別行政區，亦莫不駐有天主教之神甫，惟雲南省天主教之西神甫居最少數。又西神甫與西女修道士之比例數，約三與一之比。所可惜者，天主教之女修道士數目，不及西神甫數目之報告完備；據現今所得全國女修道士之報告數目，不到七百人。天主教華神甫之數目最多者，首推直隸省，計二百三十四人，其次爲四川省，一百三十四人。直隸省之華神甫數目，較華東華中之七省總數尤多。全國天主教之華神甫總數，共計九百四十一人，西神甫則達一千三百五十一人之多，除華神甫外，其他華職員無報告；然可斷言華女修道士以及布道員，教職員，醫務員，及各項執務華職員之數目，仍爲不少。天主教職員全體，散佈於一千三百五十總堂之中，管理大小教堂一萬餘所。

第十二表二項，載有耶穌天主二教團體之總數；惟以『教友』二字之名義，而規定天主教教友之團體，較耶穌教所用『受餐信徒』之名義，其規定之範圍爲廣．故不能因天主教報告全國教友有一百九十六萬一千五百九十二人，耶穌教僅報告全國信徒爲三十四萬五千八百五十三人，而遽斷定天主教團體之數目，五倍於耶穌教，殊非至公之言論；祇有三或不及三與一之比，較爲平允．據報告，下列六地之天主教友，各在十萬人以上，卽直隸江蘇山東四川湖北蒙古等是．僅以直隸一省而論，天主教有教友五十七萬八千五百七十三人，較全國耶穌教受餐信徒之總數尤多．其教友數目最少者，爲陝湘桂甘黔滇六省．又沿海七省，耶穌教報有全體信徒百分之七十一，天主教報有教友百分之六十一．

第十二表三項，係載耶穌教之總堂與布道區，以及天主教大小教堂等之總數．第十二表五項，所載天主教之國民學校，高小學校，中學校，專門學校，以及神道院之學生等數目，係得之於『中日天主教』年鑑一書．其學生數目，業已加入耶穌教之學生統計內．然以與耶穌教之學校學生比較，仍居少數．本調查部以此數爲必不完全，載之表端，非出滿意也．天主教學校學生，總計爲十三萬六千九百六十人，耶穌教學校學生，則爲十九萬九千六百九十四人．但天主教所辦之孤兒院事業，極形擴張．其孤兒計有一萬六千之多，而列入教育統計者殊少，是亦足爲研究此項之一助耳．

耶穌天主二教中之基督教勢力　第一爲西職員中之基督教勢力．據報告，直隸蘇粵蜀鄂六省，耶穌天主二教之西職員，各在五百人以上．至十二表一項之蒙古西職員數目，極見其多，因加入天主教大多數西職員之故．若回顧本調查部所得報告之不完備，以及天主教受薪職員數目，尤不完備之兩種事實，則下列比較表，因是而足有研究之價值與興趣也．

表計合業事教主天與教穌耶(二十)

	耶穌教及天主教				學生受耶穌教及天主教之教育者(a)
	西職員	教友	禮拜堂	每萬人中之基督徒	
九十省總數	8,410	2,196,648	18,829	49	326,043
華北	2,297	1,007,819	6,432	103	100,887
滿洲	240	75,894	574	38	10,126
直隸	848	600,856	2,157	220	53,051
山東	706	201,560	2,199	65	23,249
山西	311	73,480	906	67	12,189
陝西	192	56,029	596	61	2,272
華東	2,097	463,690	4,207	46	83,472
江蘇	1,126	218,929	1,307	65	45,189
浙江	403	83,953	1,549	36	16,133
安徽	274	73,388	660	36	12,883
江西	294	87,420	691	35	9,267
華中	1,448	224,106	2,684	25	44,321
河南	463	64,010	990	19	12,305
湖北	532	118,473	900	41	21,138
湖南	453	41,623	794	14	10,878
華南	1,574	266,710	3,360	42	65,734
福建	541	100,296	1,575	58	36,575
廣東	932	156,686	1,652	44	27,564
廣西	101	9,728	133	9	1,595
華西	994	234,323	2,146	27	31,629
甘肅	105	8,585	120	14	975
四川	690	156,701	1,389	25	26,633
貴州	94	44,732	299	38	1,966
雲南	105	24,305	338	27	2,055
特別行政區	182	106,551	374	137	11,071
蒙古	22	336	10	1	531
新疆	25	3,910	18	18	99
西藏					
全國總數	8,639	2,307,445	19,231	51	337,744

(a)由天主教所得之各項統計，似覺極不完備

	耶穌教與天主教合計			
	每百萬人中之西職員均數	每百萬人中之受薪華職員均數	每千受餐信徒中之宣教師均數	每千受餐信徒中之受薪華職員均數
全國總數	19	60	3.7	11.6
華北				
滿洲	12	50	3	13
直隸	31	74	1	3
山東	23	88	4	14
山西	29	56	4	8
陝西	21	50	3	8
華東				
江蘇	33	89	5	14
浙江	18	85	5	23
安徽	14	38	4	10
江西	12	35	3	10
華中				
河南	14	35	7	18
湖北	18	53	5	13
湖南	15	43	11	30
華南				
福建	32	216	5	37
廣東	26	85	6	19
廣西	9	26	10	26
華西				
甘肅	17	16	12	12
四川	11	26	4	10
貴州	9	20	2	5
雲南	12	37	4	13
特別行政區				
蒙古	24	18	2	1
新疆	12	16	5	30
西藏	11	29	6	16

附註　上表各項內，天主耶穌二教之西職員最多者，爲江蘇福建及直隸三省，最少者爲廣西貴州及四川三省，此爲最可注意之事實也．至每百萬人中之受薪華職員數目，福建居全國之首，次爲蘇魯浙粵四省．又西職員最少之三省中，每百萬人中之受薪華職員，亦居少數，閱者對於此節，亦須注意．

又註　比較每百萬人中之中西職員數目，尙不足以顯出一省之基督教勢力；蓋欲比較一省之基督教勢力，必須由每千受餐信徒中之職員數目入手，方中肯綮．據報告，甘肅廣西及湖南三省，每千受餐信徒中之西職員最多，直隸貴州陝西江西及東三省爲最少．又每千受餐信徒中之華職員數目，最少者爲直隸貴州二省，最多者爲福建湖南廣西及浙江等省．

耶穌教信徒與天主教教友總數中之基督教勢力　每萬人中之信徒與教友數目，全國平均有四十九人，卽每二百人中有一人，因直隸與內蒙之天主教教友極多故也．蓋該兩區每萬人中之信徒與教友均數，比較他省爲最高，直省有二百二十人，內蒙有一百三十七人．較低於該兩區之均數者有二省，山西有六十七人，江蘇有六十五人．至比率中最低之省份，爲廣西甘肅湖南河南四川及雲南等省，此數省之布道事業，亟待進行．茲再於以上各項事實中，比較每一耶穌教信徒與天主教教友中之非教會人數，分列一表，使閱者一觸目而卽生感想焉．表列下：

每一信徒與教友合非教會人數不滿百人之省區

直隸	四十五人	內蒙古	七十三人
山西	一百四十八人	江蘇	一百五十三人
山東	一百五十三人	陝西	一百六十二人
福建	一百七十一人	廣東	二百二十四人
湖北	二百四十一人		

每一信徒與教友合非教會人數自一百人至二百五十人之省區

山西	一百四十八人	江蘇	一百五十三人
山東	一百五十三人	陝西	一百六十二人
福建	一百七十一人	廣東	二百二十四人
湖北	二百四十一人		

各省國民學校之分布圖

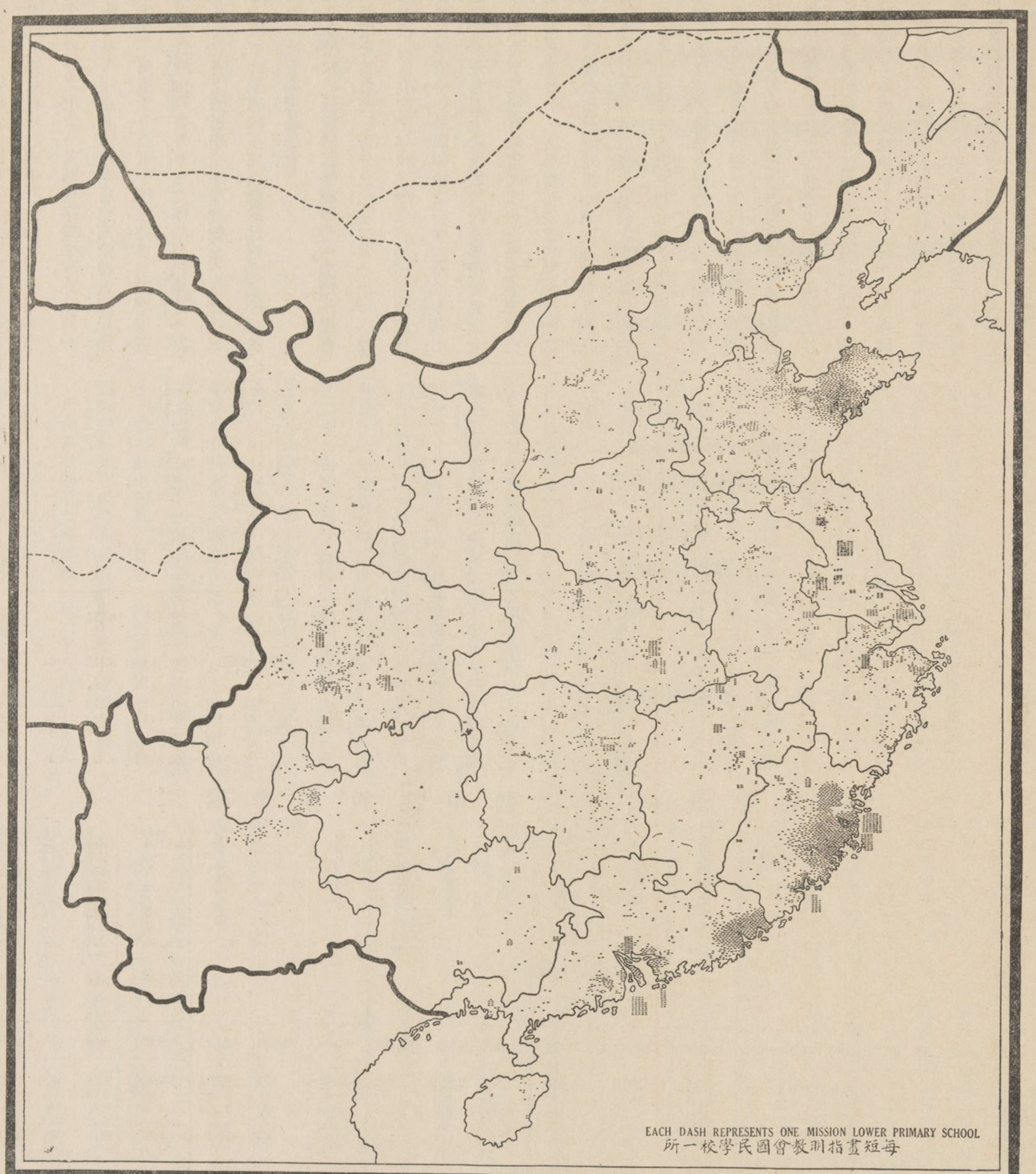

回大如比之會舉殆校教。教後的之育、社中子、之教。

每一信徒與教友合非教會人數自二百五十人至五百人之省區

貴州　二百五十六人　東三省　二百六十三人
安徽　二百七十二人　浙江　二百七十二人
江西　二百八十人　雲南　二百六十三人
四川　三百九十二人

每一信徒與教友合非教會人數在五百人以上之省區

河南　五百零八人　新疆　五百二十人
西藏　五百六十三人　湖南　七百零九人
甘肅　七百八十人　廣西　一千一百十一人

▲基督教教育

教會學校概論　基督教教會之責任，非僅限於信徒之自身，卽信徒兒女，在基督教團體中，亦屬一重要份子，而爲教會責任之所在。又吾教會學校，匪獨使信徒中後輩青年，得受宗教教育之訓練，且可藉學校造成社會上，經濟上，及康健上之種種福利也。彼非教會教育，果一日設備不適當，不足以應社會之需求，其學校之教授及管理法，一日不貫澈基督教之精神，則純粹的教會學校，應當然佔優勝地位；故欲爲造就信徒之後世子孫，及培養將來之教會領袖各種利益計，此項教育事業，固屬多多益善者焉。

教會國民學校　試以五千六百三十七教會國民學校之總數，與八千八百八十六布道區之總數相比較，殆屬可觀。凡一布道區中，住有受餐信徒至少十人，並舉行禮拜者，其中國民學校之設備已過半數。至各差會之宣教地中，有較此項比例數爲高者。亦有因差會之教育政策，注重在地方籌款，開辦國民學校者，則其比例數卽較低。又全國中之教會創辦較早，建設鞏固，如華南然，且其教堂均能自給者，其小學校已附設於大多數之正式教堂內；則此種學校，列於差會之統計回報者有之，未列者亦有之。

凡差會事業創辦最早而且最強固之省區，其國民學校亦最發達．據報告，粵閩魯三省之教會國民學校，佔全國該項總數百分之四十三．沿海七省之受餐信徒，佔全國百分之七十一，其國民學校學生，亦佔百分之六十三．最可注意者，四川則居全國第四，其國民學校學生，爲一萬五千九百五十四人，竟多於該省受餐信徒之總數．除山東省外，華北之國民學校學生，不甚發達．又廣東省之國民學校學生總數，反在信徒中三分之一以下，此數想或不完全；如該比例數果不完全，其實數仍足令人深長思也．

教會高小學校　教會國民學校學生中，繼續入教會高小學校肄業者，約居百分之二十二，其中由非教會國民學校插入教會中學校之學生，在所不免；故此種教會國民學校學生，於四年後或四年內，離去本校者，至少當居百分之七十八．至加入高小學校肄業之女生，其百分數不及男百分數之高．以上敍述各節，實含有重要之意義．蓋十二萬學童，在差會與教會所辦之國民學校肄業者，僅於四年或不到四年之期限而已；對於此種事實，遂不得不發生下列之諸問題：如該四年內之教育是否適當？差會與教會對於國民學校之教育方面，極注重否？學童中綴學者漸失其教育之時機，而等於無學識者，佔百份之幾何？其教授科目，能否適用，且與生活方面，有密切之關係否？果能使信徒團體中得享經濟上社會上之將來幸福否？又學校程度若何之種種問題．又教會任用男華教員約八千人，女華教員達三千人以上，其中約有七千人任國民學校教員，分佈於四千處．該國民學校教員等，窮年教授，薪俸極微，絕無有人過問其事；至於能獲相當之訓練，閱最新之書報，以及採用適宜之教科書，藉以增進其新知識，而得其新教授法者，更屬百不獲一．且該教員等之宗教生活，及聖經知識爲何如？而差會應如何施以方法，以提高小學教員之資格，及教授之精神，亦一重要問題也．又各地教員於教授外，更兼負教會之他種責任者亦不少，是猶之養馬而不豢以芻豆，更策以千里長途之馳騁，吁亦難勝任矣！

教會高小學生之總數，爲三萬二千八百九十九人．此種學校，設在宣教師駐在地者，不到半數，即六百九十三駐在地中，僅有三百零六處設有此種學校．蘇粵閩直四省之高小學校學生數目最多．又各省之國民學校學生，轉入高小肄業者，其百分數各不相同．例如蘇直二省之百分數，一爲百分之四十四，一爲百分之三十七，而蘇省之隣省爲浙江，其百分數最低，爲百分之二十二，直省之隣省爲東三省，其百分數更低，爲百分之十四．至百分數最高者，惟華東與華南二部．華西諸省最低，其國民學校學生中，轉入高小肄業者，祇有百分之十二．華北除直省外，其餘諸省，僅較諸省之均數稍高．又教會高小學校記錄中，多有非教會學生加入之數目，若除去此數計算之，則本委員有不已於言者．即教會學童於國民學校畢業後，或未畢業以前，即行廢學之人數；若男生中不佔百分之八十二，女生中不較此百分數尤高者，至少之數，男女學生中，亦足有百分之八十．

若合兩等小學學生計算，以男生比較女生，當不止二倍之多．據報告，高小學校之男生，較女生尤多，此項比例數，各省無甚區別．惟黔滇二省以土番中教育事業之性質不同，因之男生比例數極高，一爲百分之九十四，一爲百分之九十二．又東三省與四川省之男女生比例數，相差不遠，若以該二省人口之密率，與其男女生之比率相較，尚屬平平，因東三省兩等小學學生中之男生數目，居百分之五十九，四川省居百分之六十一．

六百九十三駐在地中，有一百四十一處，設有教會中學二百九十一校．據報告，甘黔二省無中學校；惟山東東三省，廣東及江蘇四省，設備中學之地極多，每省

表校學會教之中圍範力勢教督基(三十)

	國民學校	高等小學校	中學校	國民學校男生	國民學校女生	國民學校學生總數	高等小學男生	高等小學女生	高等小學校學生總數	中學男生	中學女生	中學校學生總數	中學以下教會學校學生總數	教會小學校學生中之男生百份數	教會中學校學生中之男生百份數	國民學校中之入高等小學學生百份數
	1	2	3	4	5	6	7	8	9	10	11	12	13	14	15	16
十九省總數	5,607	956	291	102,747	48,032	150,779	23,453	9,376	32,829	12,644	2,569	15,213	198,821	69%	83%	22%
華北	1,711	260	88	26,513	10,726	37,239	5,546	2,096	7,642	3,444	809	4,253	49,134	71%	81%	20%
滿洲	223	39	16	3,584	2,601	6,185	585	308	893	507	14	521	7,599	59%	97%	14%
直隸	316	44	24	5,418	3,136	8,554	2,480	708	3,188	1,660	293	1,953	13,695	68%	85%	37%
山東	942	142	40	13,196	3,887	17,083	1,872	910	2,782	1,045	444	1,489	21,354	76%	70%	16%
山西	139	26	7	2,779	689	3,468	382	123	505	209	58	267	4,240	80%	78%	15%
陝西	91	9	1	1,536	413	1,949	227	47	274	23	…	23	2,246	79%	100%	14%
華東	981	236	87	18,495	9,059	27,554	6,274	2,485	8,759	3,00.	932	4,873	41,146	68%	81%	31%
江蘇	354	120	51	7,483	4,067	11,550	3,586	1,429	5,015	2,705	618	3,323	19,888	67%	81%	44%
浙江	283	53	19	5,579	2,293	7,872	1,147	599	1,746	792	182	974	10,592	70%	81%	22%
安徽	185	39	11	2,998	1,320	4,318	768	248	1,016	251	19	270	5,604	71%	93%	23%
江西	159	24	6	2,435	1,379	3,814	773	209	982	153	113	266	5,062	67%	58%	26%
華中	768	159	41	13,506	6,825	20,331	3,426	1,335	4,761	1,507	279	1,786	26,878	97%	84%	23%
河南	257	45	10	4,096	1,754	5,850	757	225	982	240	35	275	7,107	71%	85%	17%
湖北	288	58	17	5,087	2,964	8,049	1,338	847	2,185	734	118	852	11,486	62%	86%	27%
湖南	223	56	14	4,325	2,107	6,432	1,331	263	1,594	533	126	659	8,685	70%	81%	25%
華南	1,576	224	59	31,216	14,671	45,887	6,499	2,857	9,356	2,992	464	3,456	58,699	68%	86%	26%
福建	852	96	20	17,526	8,042	25,568	3,284	1,328	4,612	1,291	219	1,510	31,690	69%	85%	18%
廣東	675	122	37	12,872	6,185	19,057	3,086	1,424	4,510	1,693	236	1,929	25,496	68%	88%	24%
廣西	49	6	2	818	444	1,262	129	105	234	8	9	17	1,513	63%	47%	19%
華西	571	77	16	13,017	6,751	19,768	1,703	603	2,311	800	85	885	22,964	67%	90%	12%
甘肅	18	4	…	330	93	423	36	27	63	…	…	…	486	75%	…	16%
四川	408	59	15	9,531	6,423	15,954	1,306	529	1,835	790	85	875	18,664	61%	90%	12%
貴州	84	8	…	1,516	93	1,609	187	2	189	…	…	…	1,798	94%	…	11%
雲南	61	6	1	1,640	142	1,782	179	45	224	10	…	10	2,016	92%	100%	13%
特別行政區	30	6	…	485	318	803	37	33	70	…	…	…	873	41%	…	9%
蒙古	27	6	…	429	300	729	37	33	70	…	…	…	799	58%	…	10%
新疆	3	…	…	56	18	74	…	…	…	…	…	…	74	75%	…	0%
西藏	…	…	…	…	…	…	…	…	…	…	…	…	…	…	…	…
全國總數	5,637	962	291	103,232	48,350	151,582	23,490	9,409	32,899	12,644	2,569	15,213	199,694	69%	83%	22%

(十四) 注重基督教教育表

	受餐信徒總數	教會學校學生總數	全體教會學生中肄業於教會區民學校者之百分數	全體小學學生中之男生百分數	全體中學學生中之男生百分數	全體教會學生中肄業於教會高等小學校者之百分數	全體教會學生中肄業於教會中學校者之百分數	每一受餐信徒中之教會兩等小學學生均數
	1	2	3	4	5	6	7	8
十九省總數	**344,974**	**198,821**	**76%**	**69%**	**83%**	**16%**	**8%**	**53**
華北	**100,111**	**49,134**	**76%**	**71%**	**81%**	**16%**	**9%**	**45**
滿洲	20,586	7,599	81%	59%	97%	12%	7%	34
直隸	22,283	13,695	62%	68%	85%	24%	14%	53
山東	41,821	21,354	80%	76%	70%	13%	7%	47
山西	8,340	4,240	82%	80%	78%	12%	6%	48
陝西	7,081	2,246	87%	79%	100%	12%	1%	32
華東	**70,582**	**41,146**	**67%**	**68%**	**81%**	**21%**	**12%**	**52**
江蘇	29,783	19,888	68%	67%	81%	26%	16%	56
浙江	27,902	10,592	74%	70%	81%	17%	9%	54
安徽	5,070	5,604	77%	71%	93%	18%	5%	105
江西	7,827	5,062	75%	67%	58%	19%	6%	62
華中	**38,161**	**26,378**	**76%**	**67%**	**84%**	**17%**	**7%**	**66**
河南	12,418	7,107	82%	71%	85%	14%	4%	55
湖北	14,725	11,086	73%	62%	86%	19%	8%	70
湖南	11,018	8,685	74%	70%	81%	18%	8%	73
華南	**104,568**	**58,699**	**78%**	**68%**	**86%**	**16%**	**6%**	**53**
福建	38,584	31,690	81%	69%	85%	15%	4%	78
廣東	61,262	25,496	74%	68%	88%	17%	9%	38
廣西	4,722	1,513	83%	63%	47%	16%	1%	32
華西	**31,552**	**22,964**	**86%**	**67%**	**90%**	**10%**	**4%**	**70**
甘肅	1,336	486	88%	75%	0%	12%	...	36
四川	12,954	18,664	86%	61%	90%	10%	4%	138
貴州	9,446	1,798	89%	94%	0%	11%	...	19
雲南	7,816	2,016	88%	92%	100%	11%	1%	25
特別行政區								
蒙古	856	799	91%	58%	...	9%	0%	93
新疆	23	74	100%	75%	...	0%	0%	321
西藏	...	...	...	...	...	...	...	...
全國總數	**345,853**	**199,694**	**77%**	**69%**	**83%**	**16%**	**8%**	**57**

各省宣教師駐在地中有教會中學者之百分數

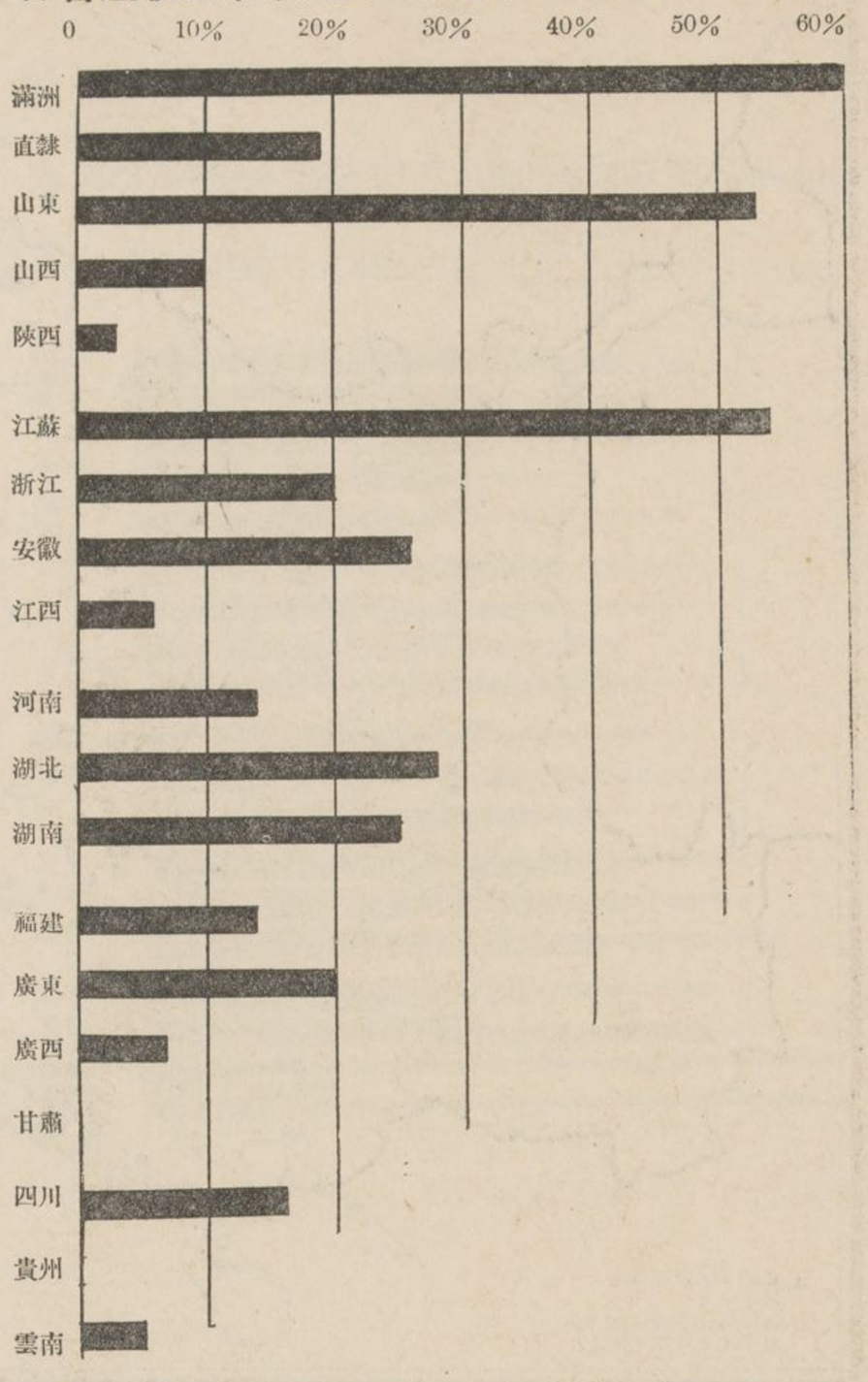

約在十城以上.(見第十一表七項)華西全部,僅有十城設備中學校.又各省中學校,集中於數區,而情形最爲顯明者,卽直隸省之八城,設有二十四中學,江蘇省之十三城,設有五十一中學.其他各省中學之分佈,則均形渙散,不若該二省之團聚一隅.據報告,東三省之十六中學,設於十六城,河南省之十中學,設於八城,山西省之七中學,設於五城.如欲明悉全國教會中學校地點之適宜與否,須以全國教會中學校圖,比較本册第三編之下列各圖:(一)全國受餐信徒之分佈圖.(二)布道區之分佈圖,(三)高小學校之分佈圖.(四)非教會學校之分佈圖,(五)教會醫院之分佈圖;更以教會中學校論,而欲詳究此中之基督教勢力如何不滿足者,又須比較第二表中之第一第六及第七各項,卽可洞息其底蘊.果能如是比較,足以使人對於將來基督教之教育程序,愈加注意;且須參觀附錄(戊)中各差會設備中學教育之題名錄.

據報告,全國二百九十一教會中學校之學生總數,計一萬五千二百十三人,每校平均有五十二人.雲南陝西二省,僅有男生.東三省安徽及四川三省之男生比例數俱高,一爲百分之九十七,一爲百分之九十三,一爲百分之九十.全國中學學生之總均數,男生爲百分之八十三,女生爲百分之十七.又江蘇一省之中學學生數目,與我國內部十二省之總數相等,教會中學學生中百分之七十七,居於沿海七省.

夫所謂訓練基督教職員,及培植升入大學學生之兩種事項,實爲辦理教會中學者應抱之宗旨,其地位之重要,有不能過譽者.故凡建設大學之地點及其理由,全以中學之地點,及其畢業生中有百分之幾,應升入中學以上之學校肄業者爲斷.例如我國西南部,僅有中學三校,則欲創設大學於雲南府,爲時尚早.卽以福建有中學二十校,東三省有中學十六校,校數雖多,而該二省之中學學生,欲升入大學肄業者,百分數仍屬有限,則亦不能添設多數之大學於其間.又非教會中學之地點,亦與教會大學之地點及其校數有關係,蓋非教會中學學生中,已多有插入教會大學肄業者矣.

教育事業注重之比較 全國教會各級學校之學生總數,約計有二十萬人.此數與基督教受餐信徒之總數比較,尙屬均平.卽每百信徒中有學生五十八.(見第十七表十二項)各省基督教教育事業中注重之比較,頗有差等,據報告,蜀皖二省之小學生數目,較多於信徒,閩湘鄂三省之每百信徒中平均約有學生七十五人,直魯蘇豫晉贛六省之教會學生平均數目,約居信徒總數之半,東三省浙江陝西廣西及甘肅等省之比例數,殊不滿人意,貴州省每百成人信徒中,僅有學生十九人.此種各省比較情形,足使人對於基督教教育事業,有研究之興趣也;若再於各差會比較之,則增加研究之興趣,尤復不淺.

基督教各級學校學生之比例數 凡受基督教教育者,國民學校學生佔百分之七十六,高小學校學生佔百分之十六,中學校學生佔百分之八.據報告,華西國民學校學生之百分數,較他區爲高.然陝晉豫東三省及閩桂諸省之國民學校學生,各達百分之八十以上,亦不爲低.又高小學校學生及中學校學生之數目最多者,推江蘇與直隸二省.此項學生,在華西諸省之百分數,比較的不甚可觀;且除直隸及東三省外,華北情形亦然.至培養有學識之教會領袖,則僅限於沿海各省,因該各省對於此項職員之需求,最爲迫切也.全國教會中學學生,在省份中有北京上海及廣州等處者,幾居全數之半.又直隸省每二高小學校中,卽有一中學校,陝西省則每九高小學校中,始有一中學校,適成一反比例.

豫而不敢視爲重要，不過作爲聊勝於無之一種統計，以爲研究非教會教育者之借鑑而已．

全國每七十五人中，入學校者有一人．當一九一六年，全國國民學校學生，約計有四百萬人，（三百七十二萬五千九百八十二人）其中有百分之十，轉入高小肄業；又三十八萬八千九百四十一非教會高小學校學生中繼續轉入中學，其餘或轉入同級之職業學校及工業學校，或高級學校．下列簡單之統計總表，係錄自一九二一年至二二年之『中國年鑑』一書．足使人明瞭非教會教育事業之概況．又須參看教育事業之特編及附錄丁．

▲非教會學校

非教會學校概論　本調查部於第十五表中載有非教會學校之統計，此統計係指明一九一六年及一九一八年內之教育情形，而非本調查部所欲得之最近統計也．自一九一六年後，政治紊亂，經濟變遷，省份中有能保其現狀者，有大受其影響者，以致非教會之教育事業，亦隨與動搖．又況個人調查，及北京教育部所印佈之各省統計，多不精確．且一九一六年後，西南各省獨立，向之所呈報於中央政府之教育統計者，至此卽行停止．則全國非教會之教育統計，不甚完備，實亦時勢驅之使然．故本調查部對於表中所列各數，殊猶非教會各中小學校分佈統計之最精確者，載在第三編各省份基督教之勢力各圖中．

▲教會醫藥事業

教會醫院　我國教會醫藥事業之統計，卽得之於下列各機關：（一）中國博醫會．備有新式統計單，寄與各醫藥職員填寫，該統計單內之數目，本調查部卽作爲根據．（二）濟南巴醫生（Harold Balme）爲調查『醫院實力』一項，所得各種回報，均含有統計性質，本調查部亦得其概數．至於中國博醫會之統計單有未收到，或巴醫生之調查存根內，漏載某差會名目者，本調查部卽參考前數年之差會本部報告，及中華續行委辦會之統計，以補足之．現列醫藥統計表，包括教會醫藥事業及醫院在內，此統計雖不完備，然實爲各處醫藥事業及醫院等項最可靠之統計也．

據報告，六百九十三駐在地中，有二百四十處設有醫院，約佔三分之一．凡一城之中，有同一醫院而分男女二部之事業者，無論其或隔牆而別戶，或同室而異處，每以二醫院之數目報告．又大城內，辦理醫藥事業者不祇一差會，故二百三十七城中，共設有三百二十六醫院．至駐在地中設有醫院者，以福建爲最多，（三十一）其次爲廣東（二十七）山東（二十）四川（二十）東三省（二十）江蘇（十八）湖北（十六）

男中學校之分布圖

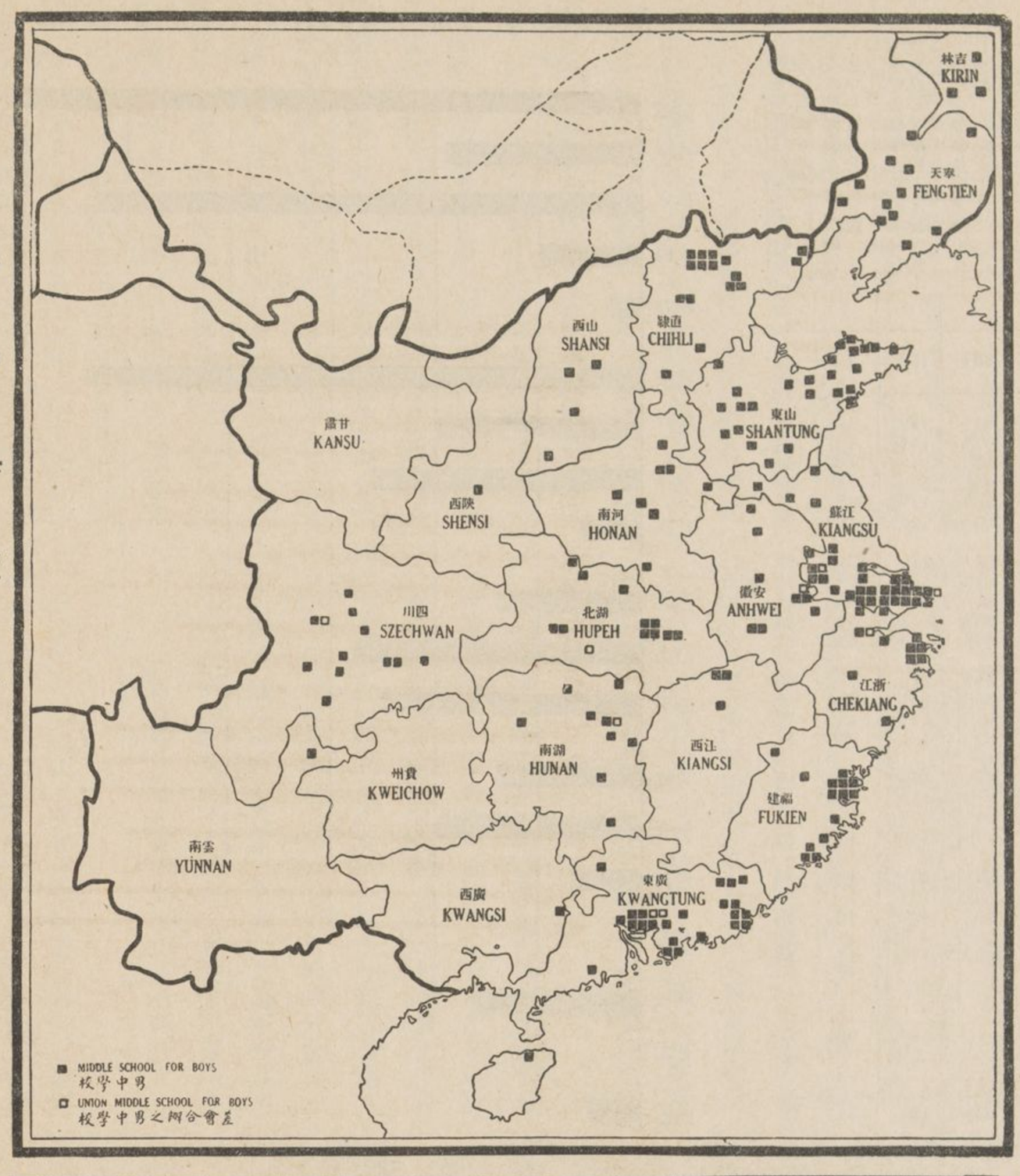

女中學校之分布圖

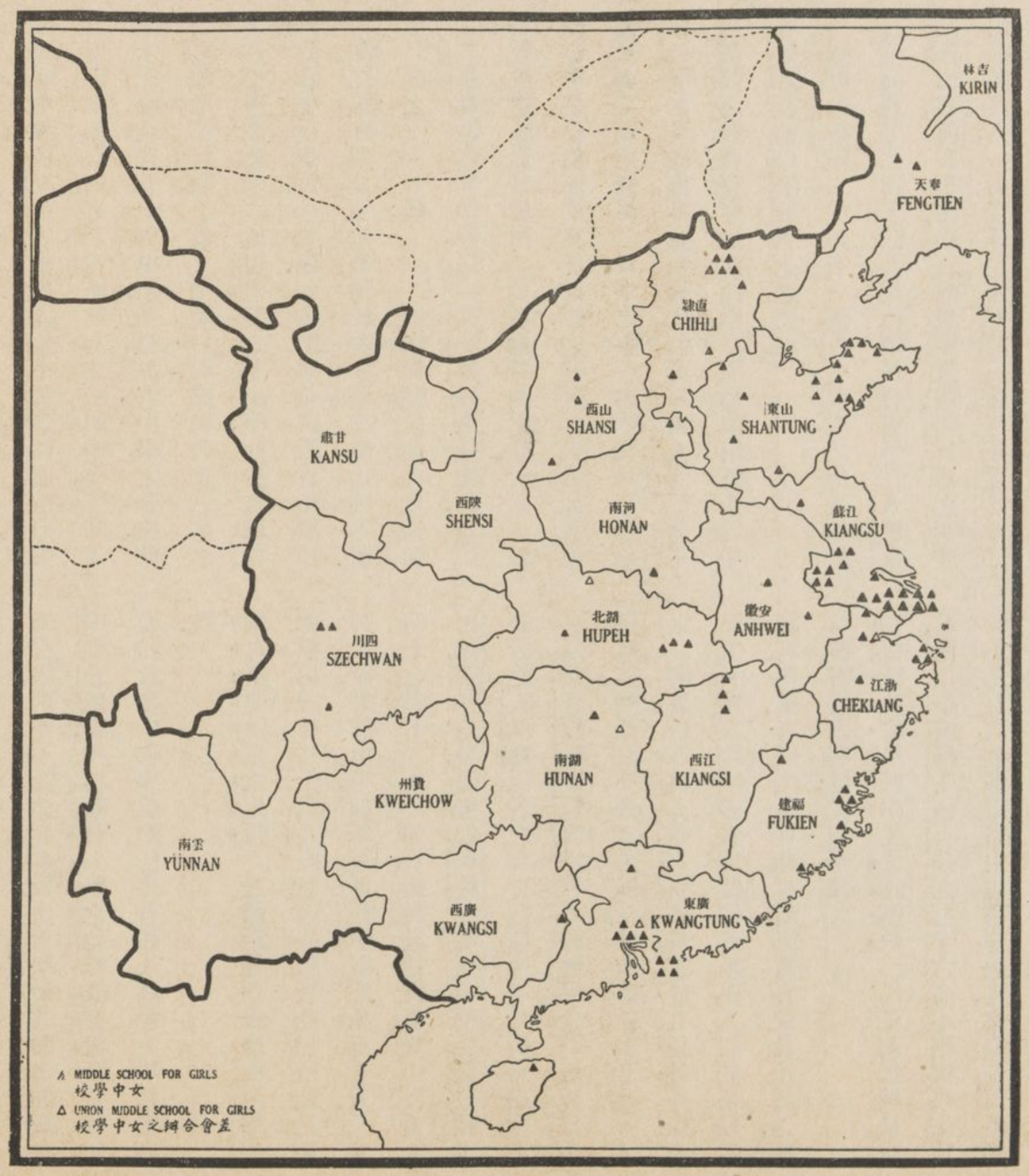

教會與教會學校中男女學生之百分數

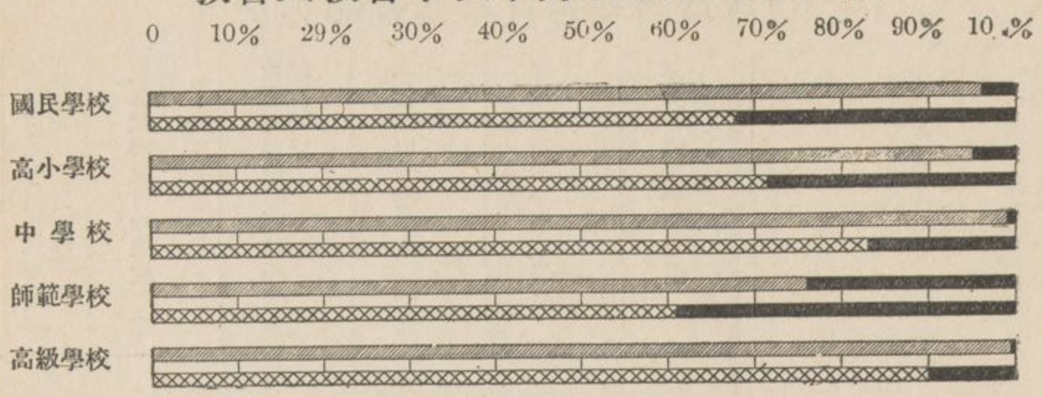

上橫線爲非教會學校，下橫線爲教會學校，二橫線之黑端爲女生百分數。

各省全體人口與信徒住於五萬或五萬人口以上各大城之兩項百分數比較

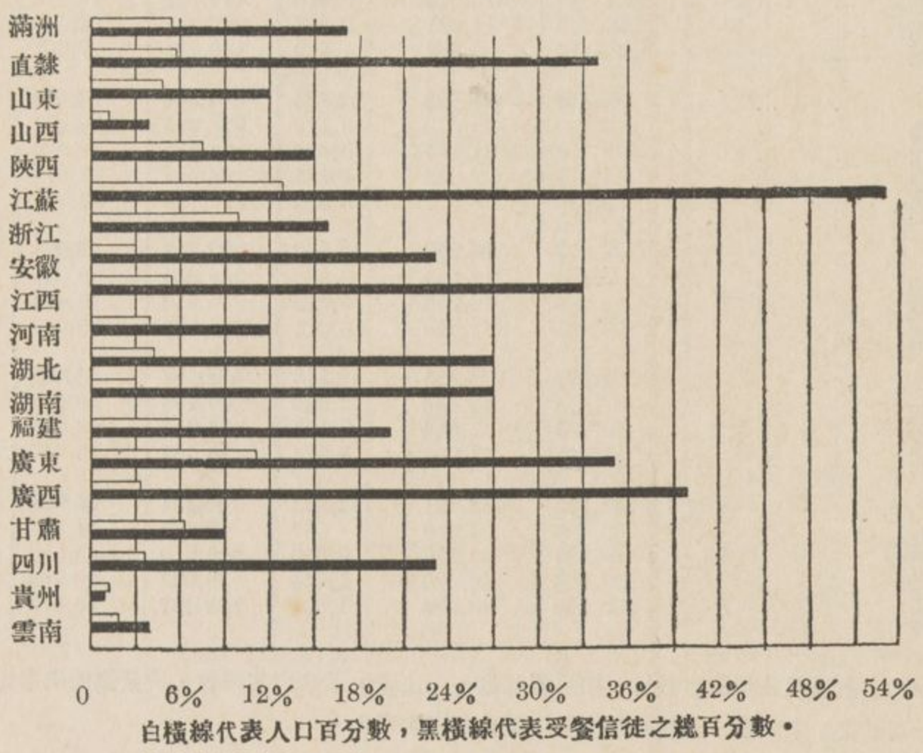

白橫線代表人口百分數，黑橫線代表受餐信徒之總百分數。

各省全體華職員中之女職員百分數(下式上橫線)

各省全體受餐信徒中之女信徒百分數(下式中橫線)

各省全體兩等小學校中之女生百分數(下式下橫線)

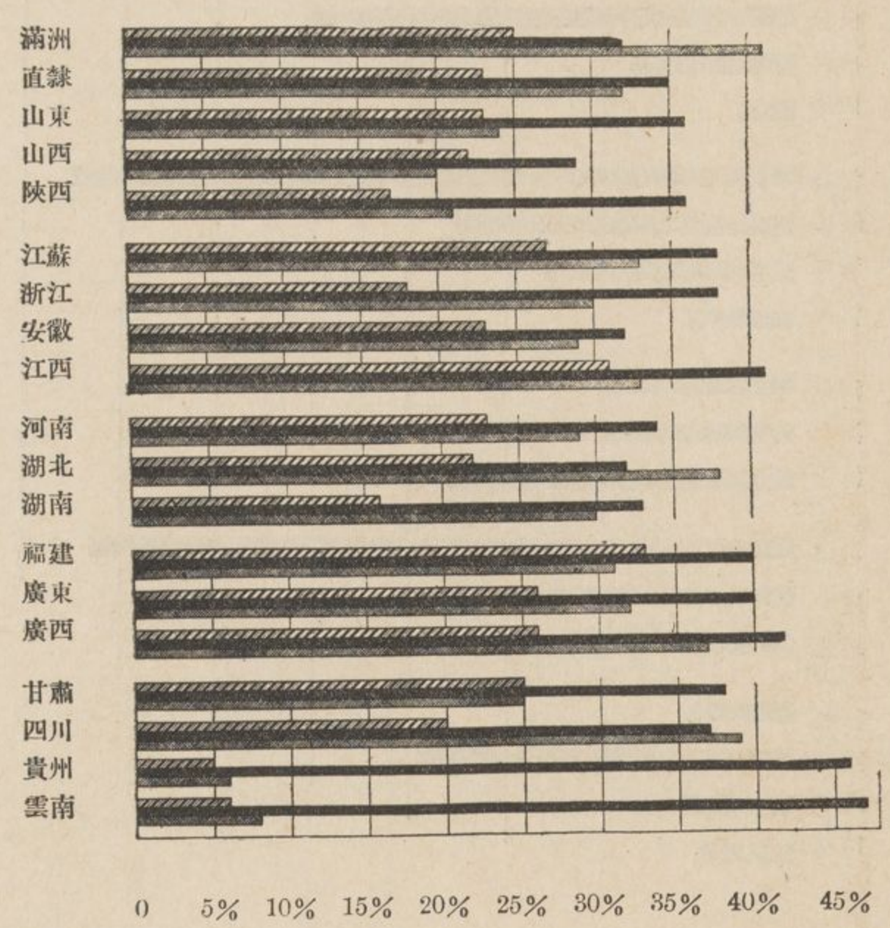

直隸(十五)湖南(十五)等省。又二百四十駐在地中，有一以上之差會之醫藥宣教事業者，僅有二十一處，即北京上海廣州濟南福州天津梧州奉天南京寧波漢口汕頭成都重慶襄陽兗州烟台蘇州寶慶湖州泰州等是。(參觀附錄戊設有醫院之駐在地名單)

下列諸省，即爲僅有二駐在地設備教會醫院之省份，如陝西貴州甘肅及雲南等省是。至各省有增設教會醫院之必要情形者，可由下列比較得之。如陝西省之三十二駐在地中，設有教會醫院者僅二處，江西省之四十五駐在地中僅五處，雲南省十九駐在地中僅二處，山西省之四十七駐在地中僅八處，河南省之五十六駐在地中僅十二處。

▲醫院地點

本編第二十九面之全國教會醫院分配圖，已多指明教會醫院未設備之各大地面。該各地面內已建設佈道及教育事業者頗多；然更有多處，若能得宣教師之醫藥工作，則易於開始新事業，使福音能受該處人民之一種歡迎。至第十八表七項內，則係指明全國每一教會醫院所佔之平均地面，爲五千四百四十九方哩。更有各省每一教會醫院所佔之地面，較此比例數尤大者，即雲南省每一醫院，佔七萬三千三百五十方哩，甘肅省每一醫院，佔六萬二千七百方哩，陝西省每一醫院佔三萬七千六百四十五方哩，貴州省每一醫院佔三萬三千五百九十一方哩，廣西省每一醫院，佔一萬九千三百方哩等是。如以教會醫院之多寡，論基督教勢方之伸縮，以上述各省與其他各省比較；則就其他各省中之福建省而論，每一千一百三十方哩，即有一醫院，是可見上述各省之基督教事業，極不發展矣。然而凡研究各省每一教會醫院所佔地面之比例數者，仍須以愼重出之。蓋任何省份之教會醫院，分佈均不適當，且各醫院之醫生數目及設備器具，亦不相等。恐不能以比例數之高低，即據以評論各省之醫藥事業。雖然，若單就醫藥事業而論，則各比例數仍足顯明各省缺乏醫務之狀況。又第十七表十四項所載每百萬人中之醫院病床數目，亦屬研究各省缺乏醫務之一助。

◉◉◉◉◉ 預設醫院之計畫　據各地差會報告，在此五年內，將實行建設三十八新醫院之計畫。至新醫院建設地點，則見於附錄戊之駐在地名單內，並由該名單內研究各項如下：(一)全無預設醫院計畫之七省，除浙江省外，均爲國內由各項工作情形論，最不完備之省份，即陝浙贛桂甘黔滇等省是。(二)新醫院中三分之二，將設在華北及華中，除其中一二省外，其餘各省之醫藥事業，較有成效。(三)新醫院之建設，由英國及歐陸差會計畫者居多。

◉◉◉ 西醫士　按中國博醫會對於醫務之主張，凡醫院中有五十張病床者，須有西醫士二人，西護士一人；若使全國各差會遵照此種主張，並補充給假回國之西醫士數目，則現有西醫士四百五十七人，應增至七百八十人，西護士二百零六人，應增至三百九十人。質言之，即西國醫藥職員，較現數須增二倍。又華醫士及華護士之數目，亦宜同此增率，方能達到該會所主張之地位。全國統計每百萬人中有西醫士一人，及差會任用華醫士約一人。據報告，沿海諸省之西國醫藥職員，頗形充足，更以福建省爲最多。然該省每百萬人中之西醫士數目，仍不過二又十分之四之均數。全國每二百萬人中之西醫士，及受薪華醫士不到一人者，計有五省之多。

◉◉ 病床　據報告，三百二十六教會醫院，有一萬六千七百三十七病床，每院平均有病床五十一張。此項均數以華南(六十二)爲最高，華北華西(各四十)爲最低。又就省份而論，當以閩粵二省之均數爲第一。全國男女病床之比率，較男女受餐信徒，或男女學生之比率，在婦女方面爲滿意。全國每西醫士之病床均數，合計

(十五)教會與非教會之教育總表(甲)

	非教會國民學校學生（一九一六年）	非教會高等小學校學生（一九一六年）	非教會中學校學生（一九一八年）	教會與非教會兩等小學校學生總數	教會與非教會中學校學生總數	全體非教會兩等小學或學生中之男生百分數
	1	2	3	4	5	6
十九省總數	3,752,982	388,941	69,902	4,422,219	403,773	95%
華北 … … …	1,542,652	95,437	18,370	1,705,270	85,082	96%
滿洲 … … …	246,532	24,842	3,387	251,526	25,735	93%
直隸 … … …	472,645	32,078	7,193	555,821	20,077	96%
山東 … … …	401,562	16,899	3,406	440,221	16,873	98%
山西 … … …	301,198	14,091	2,854	327,211	14,596	97%
陝西 … … …	120,715	7,527	1,530	130,491	7,801	97%
華東 … … …	680,210	85,700	12,783	844,549	94,459	92%
江蘇 … … …	260,738	25,679	3,119	328,283	30,694	87%
浙江 … … …	288,578	31,144	5,525	334,881	32,890	95%
安徽 … … …	41,074	9,998	1,125	63,685	11,014	96%
江西 … … …	89,820	18,879	3,014	117,700	19,861	97%
華中 … … …	576,977	54,230	14,442	672,742	58,991	97%
河南 … … …	185,360	12,554	2,932	209,944	13,536	98%
湖北 … … …	215,736	10,256	2,896	245,278	12,441	96%
湖南 … … …	175,881	31,420	8,614	217,520	33,014	96%
華南 … … …	268,007	75,253	12,314	405,457	84,609	97%
福建 … … …	49,678	14,436	2,636	99,158	19,048	96%
廣東 … … …	162,748	47,534	7,105	235,917	52,044	98%
廣西 … … …	55,581	13,283	2,573	70,382	13,517	94%
華西 … … …	685,136	78,321	11,993	794,201	80,632	94%
甘肅 … … …	35,435	4,250	667	40,660	4,313	99%
四川 … … …	436,535	43,757	8,008	506,050	45,592	94%
貴州 … … …	47,068	10,020	1,664	59,054	10,209	90%
雲南 … … …	166,098	20,294	1,654	188,437	20,518	94%

(甲)本表所載各項學生數目，按照耶穌教，天主教，及政府之報告，所集撰而成者也。至於一切私立，未註册，及舊式學校學生數目，概未列入。

各省宣教師駐在地中有教會醫院者之百分數

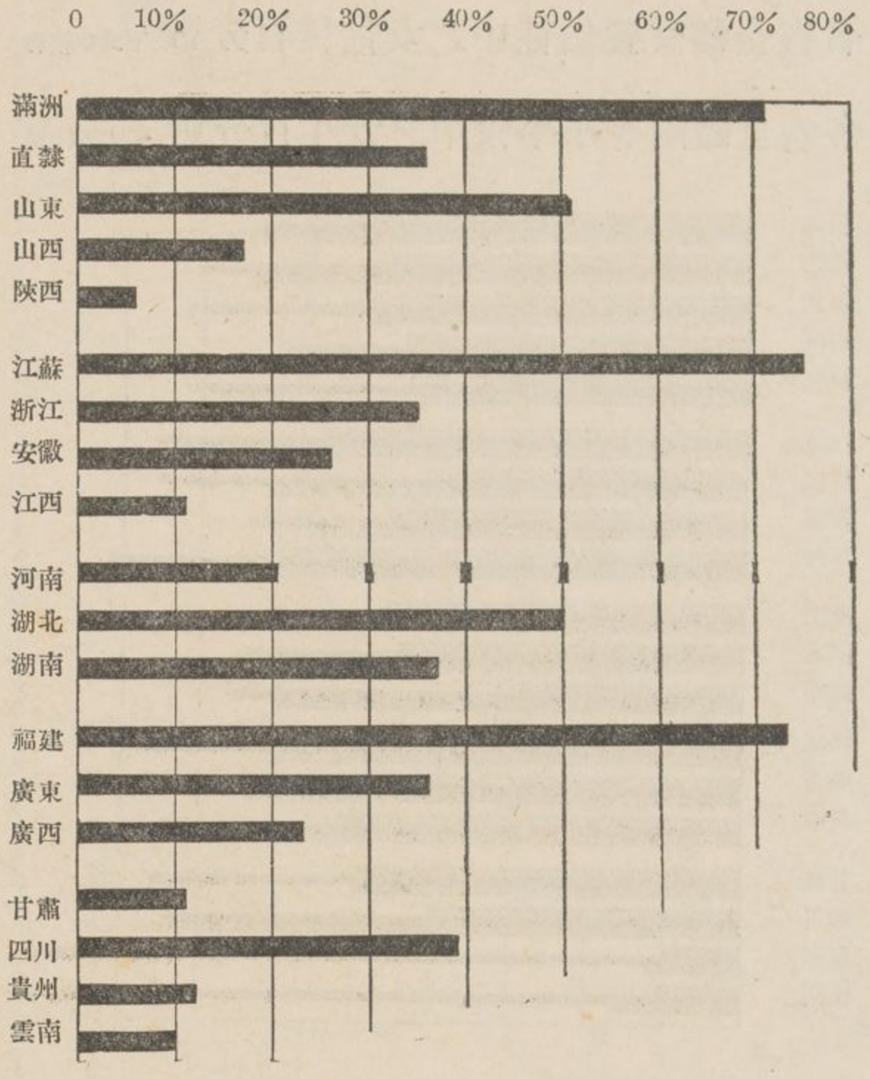

三十七張，每西護士，爲八十二張，再合中西醫士計算，則每人有二十張。(比較第十六表第八及第九二項)凡每一西醫士所負病床之重擔，以甘肅爲最，(一百十張。)其次爲江西(六十七張)，浙江(六十一張)，福建(五十九張)，及山西(五十張)等省。至人口總數，與病床設備不相當之情形，可由研究第十七表第十四項得之。又全國百萬人中之教會醫院病床均數，不到二十張者，共有七省。(皖，贛，桂，黔，陝，滇，蜀，)

據報告，全國教會醫院住院病人，每年有十四萬四千四百七十七人。亦明顯以此數代表各省，自不完全也。按此計算，每年每張病床計有九人，則可知一年之中，病床未經佔用之時日頗久也。

藥局　除全國醫院內附設之五百餘藥房外，凡無教會醫院地點內特建之藥局，約達二百四十四處。若以教會醫院設備之地，及駐在地內有西人管理之藥局者合計之，則見全國西職員駐在地中三分之二，均得一種醫藥事業之實惠。又教會醫院及特建之各藥局，每年診治病人之數目，殊無可靠之統計；然其總數足逾一百萬人，或達二百萬人云。

護士學校　此種學校之倡辦，雖爲時未久，而每三醫院中，已有一護士學校，由西護士或西醫士管理之。中華護士協會，現正編訂此種學校及西護士之最近完全題名錄。按全國訓練護士之一定程序，施於閩，蘇，直，粵，浙五省者最多，據報告，該五省有五十八護士學校，超過全國護士學校總數一百零六校之半。其他各省缺乏訓練護士之情形若何，可由下列比較知之。東三省有二十五醫院，其中僅有護士學校二，四川省有二十六醫院，其中僅有護士學校三。又各省在護士協會註册之華護士數目，屈指不滿五數者居多。

▲土地上之基督教勢力

無責任地　我國本部地面，未經任何西差會及國內佈道會，認爲責任地者，約居四分之一。更有大於我國本部全地，卽包括內外蒙古，新疆，青海，川邊，西藏等處之地面，幾全無各會經營之基督教事業。除無責任之各大地帶外，尙有安南，臺灣，南洋羣島及其他居留華僑之各地面，人口達八百餘萬，吾基督教對於該各地人民中頗重要之工作，殊不數覩。全國地面中無責任地之最多者，爲黑龍江，雲南，甘肅，廣西及貴州等省。全國完全爲責任地之省份者，共有七省。至於無責任地之地點所在，範圍及性質若何，則須參看第三與第四二編中之表，圖，及論文等，自可探驪得珠也。

差會責任地內仍距布道區外三十里或三十里以上各地之研究　凡研究本調查册者，對於無責任地之一方面，(蒙古新疆等地)最易過事張皇，視爲得未曾有之一事。然該地實多係人烟稀少，山地亢旱，交通不便之地。若另一方面觀之，卽所謂責任地者，近在教區之邊壤，亦因種種滯礙理由，仍爲基督教勢力未達到之地。此種『勢力未達到之責任地』，若不能較無責任地視作重要，至少應與之相提並重也。又關於一地宣教事業之奏效與否，理由固多，却有時在一宣教地內，因一種極美滿理由，其在布道區三十里外之宣教事業，反較人烟稠密之規定地內，進步尤速；於是欲比較各地基督教勢力之強弱，而求其無偏無頗，折中一是者，必不能專以教區之大小爲定評。果閱者評論一事，取寬泛主義，則於研究各種統計數目之後，未嘗不可尋得一有價值有趣味之概論也。此種統計數目，係由獺祭紛陳之報告中，詳細考覈而得之，並非絕無根據之事實。因事實而有理論，則亦非憑空結撰之概論可知矣。又各布道區之確實地點，爲本調查部所得報告中重要之一項。本調查部編入此項事項時，先將各布道區地點，一併載在全國總圖內，而後於分圖上之各布道區地點，逐一畫一三十里之圜線，圜線外之各地均表示清晰，而各地之方哩範圍，亦得以估定。

基督教差會，現已稱全國本部及東三省百分之七

表力勢教督基之中積面地（八十）

	方哩總數	無差會負責地之方哩總數	距無論何布道區三十里外之地面積（方哩）	地面積總數中之距無論何布道區三十里外地面積之百分數	每一布道區所得之方哩均數	布道區總數中無常川華職員者之百分數	每一教會醫院所得方哩均數
	1	2	3	4	5	6	7
十九省總數	1,760,283	437,800	819,900	46%	200	14%	5,449
華北	614,974	231,000	333,400	54%	233	11%	6,933
滿洲	363,700	230,000	284,400	77%	1,237	8%	9,200
直隸	60,000	600	6,300	10%	127	8%	2,500
山東	55,984	400	2,100	4%	42	9%	2,000
山西	60,000	...	15,800	26%	202	30%	5,455
陝西	75,290	...	24,800	33%	303	6%	37,645
華東	199,614	8,900	40,100	20%	109	23%	3,152
江蘇	38,610	...	5,200	13%	83	6%	1,332
浙江	36,680	...	3,900	11%	39	34%	1,931
安徽	54,826	6,600	13,900	25%	290	33%	6,853
江西	69,498	2,300	17,100	24%	255	12%	8,928
華中	222,780	6,000	56,400	25%	184	10%	4,126
河南	67,954	...	12,400	18%	149	18%	4,853
湖北	71,428	2,700	25,900	36%	207	5%	3,247
湖南	83,398	3,300	18,100	22%	203	6%	4,633
華南	223,550	31,200	70,800	31%	97	6%	2,651
福建	46,330	...	4,300	9%	39	5%	1,130
廣東	100,000	2,800	8,900	9%	94	6%	2,577
廣西	77,220	28,400	57,600	75%	1,087	25%	19,300
華西	499,365	160,700	319,200	64%	588	21%	15,605
甘肅	125,483	62,700	108,000	86%	3,302	40%	62,700
四川	160,000	...	85,900	53%	328	17%	6,154
貴州	67,182	28,000	34,600	50%	447	33%	33,591
雲南	146,700	70,000	90,700	62%	843	16%	73,350

表務醫會教之中圍範力勢教督基（六十）

	醫院	藥局醫院內藥房不在此內	男病床	女病床	每年住院病人總數	護士學校	肄業護士	每一西醫士所得病床之比較均數	每一西護士所得病床之比較均數
	1	2	3	4	5	6	7	8	9
十九省總數	323	234	9,983	6,730	144,437	106	1,380	37	20
華北	90	78	2,190	1,438	23,544	22	292	26	13
滿洲	25	3	537	423	5,217	2	11	31	22
直隸	24	6	634	534	9,548	10	161	21	11
山東	28	36	654	332	5,981	8	108	25	11
山西	11	12	278	122	2,256	2	12	50	19
陝西	2	21	87	27	542	...	...	29	16
華東	63	42	2,005	1,522	38,397	34	538	40	20
江蘇	29	11	829	718	17,537	15	247	30	15
浙江	19	9	811	422	13,216	10	135	61	24
安徽	8	4	231	114	2,295	5	56	29	14
江西	7	18	134	268	5,349	4	100	67	27
華中	54	36	1,976	933	29,109	21	233	39	21
河南	14	10	586	299	8,006	4	30	39	22
湖北	22	8	842	278	12,467	8	91	49	30
湖南	18	18	548	356	8,636	9	112	32	16
華南	84	23	2,904	2,367	43,359	24	266	49	21
福建	41	9	1,242	1,188	21,125	13	132	59	22
廣東	39	11	1,597	1,125	21,361	10	126	46	22
廣西	4	3	65	54	873	1	8	17	7
華西	32	55	908	470	10,028	5	51	28	19
甘肅	2	12	140	80	864	1	5	110	73
四川	26	28	693	348	8,839	3	43	24	17
貴州	2	6	45	22	175	1	3	33	33
雲南	2	2	30	20	150	...	...	...	12
特別行政區	...	9	...	...	...	...	...	...	...
蒙古	3	1	24	...	40	...	...	3	4
新疆	...	...	...	...	...	...	...	...	...
西藏	...	...	...	...	...	...	...	...	...
全國總數	326	244	10,007	6,730	144,477	106	1,380	36	18

表弱強力勢教督基（七十）

	方哩總數	人口總數	西職員總數	受薪華職員總數	受餐信徒總數	每百萬人中之西職員均數	每百萬人中之受薪華職員均數	每千受餐信徒中之西職員均數	每千受餐信徒中之受薪華職員均數	每萬人中之受餐信徒均數	每千受餐信徒中之主日學校學生均數	每千受餐信徒中之兩等小學校學生均數	每百萬人中之西醫士均數	每百萬人中之病床均數
	1	2	3	4	5	6	7	8	9	10	11	12	13	14
十九省總數	1,760,283	440,925,836	6,532	24,627	344,974	15	56	19	72	7.8	640	533	1.0	38
華北	614,974	98,246,135	1,706	6,198	100,111	17	63	17	62	10.2	484	448	1.4	37
滿洲	363,700	19,998,989	172	893	20,586	9	45	8	44	10.0	321	345	1.5	48
直隸	60,000	27,312,673	664	1,726	22,283	24	63	30	77	8.2	605	527	2.0	43
山東	55,984	30,955,307	504	2,592	41,821	16	84	12	62	13.5	566	475	1.3	32
山西	60,000	10,891,878	240	566	8,340	22	52	29	68	7.6	370	478	0.7	36
陝西	75,290	9,087,288	126	421	7,081	14	47	18	60	7.8	243	317	0.4	13
華東	199,614	101,081,286	1,680	6,011	70,582	17	59	24	86	7.0	955	516	0.8	34
江蘇	38,610	33,678,611	938	2,860	29,783	28	85	32	96	8.9	1,236	556	1.5	46
浙江	36,680	22,909,822	344	1,788	27,902	15	79	12	65	12.5	593	345	0.9	54
安徽	54,826	20,002,166	172	623	5,070	8	31	34	123	2.5	1,336	1,052	0.6	17
江西	69,498	24,490,687	226	740	7,827	9	31	30	94	3.2	938	615	0.2	16
華中	222,780	90,640,960	1,181	3,682	38,161	13	41	31	97	4.2	682	658	0.8	32
河南	67,954	32,547,366	394	1,106	12,418	12	34	32	92	3.8	474	550	0.7	27
湖北	71,428	28,574,322	389	1,347	14,725	14	47	27	92	5.2	635	696	0.9	39
湖南	83,398	29,519,272	398	1,229	11,018	14	42	36	112	3.7	987	729	1.0	31
華南	223,550	63,134,613	1,260	6,704	104,568	20	106	12	64	16.5	482	529	1.7	85
福建	46,330	17,067,277	454	3,590	38,584	27	211	12	93	22.6	858	782	2.4	143
廣東	100,000	35,195,036	730	2,838	61,262	21	81	12	47	17.4	231	385	1.7	78
廣西	77,220	10,872,300	76	276	4,722	7	26	16	59	4.0	610	317	0.7	11
華西	499,365	87,822,842	735	2,032	31,552	8	23	24	65	3.6	917	701	0.6	16
甘肅	125,483	6,083,565	72	96	1,336	12	16	55	74	2.2	495	363	0.3	36
四川	160,000	61,444,699	543	1,485	12,954	9	24	42	114	2.1	1,659	1,376	0.7	17
貴州	67,182	11,470,099	45	207	9,446	4	18	5	22	8.2	358	191	0.2	6
雲南	146,700	8,824,479	75	244	7,816	9	27	10	30	8.8	411	255	0.2	6
蒙古	1,445,000	7,780,000	56	94	856	8	14	65	110	1.2	725	933	...	...
新疆	550,340	1,750,000	18	11	23	10	7	782	480	0.1	2,391	2,217	4.0	14
西藏	521,853	2,200,000	...	...	...	...	...	...	...	...	...	...	...	...

宣教地圖

本圖中之斜線區(除各大城外)代表一宣教會之工作地；小方格區代表一以上宣教會之工作地；至各黑色區則爲無宣教會負責之地。

非教會中學之分布圖

各省報告每萬人中有十或十以上受餐信徒之縣區數目

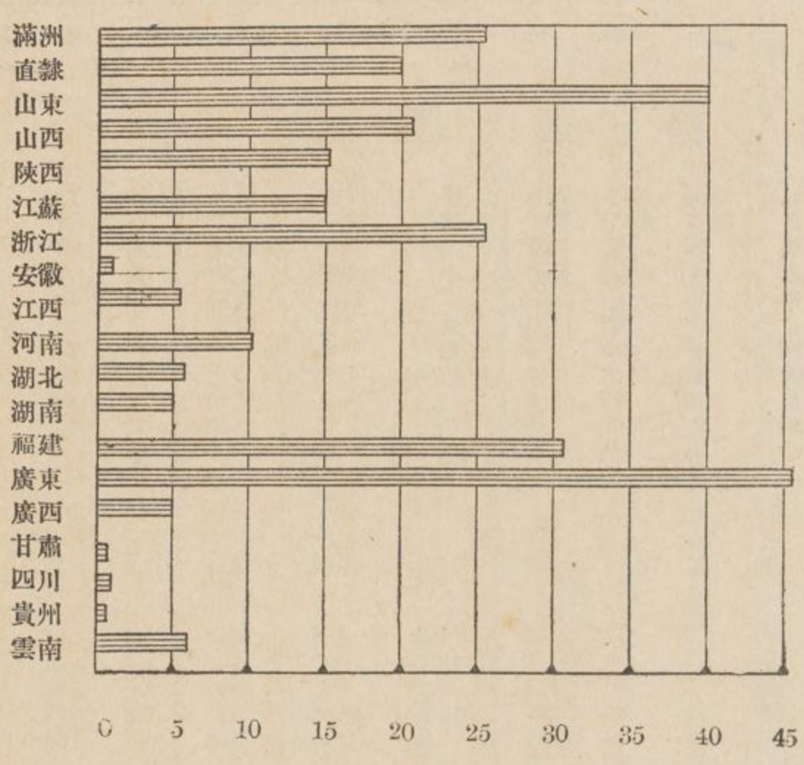

各省每萬人中之受餐信徒耶穌及天主教比較圖

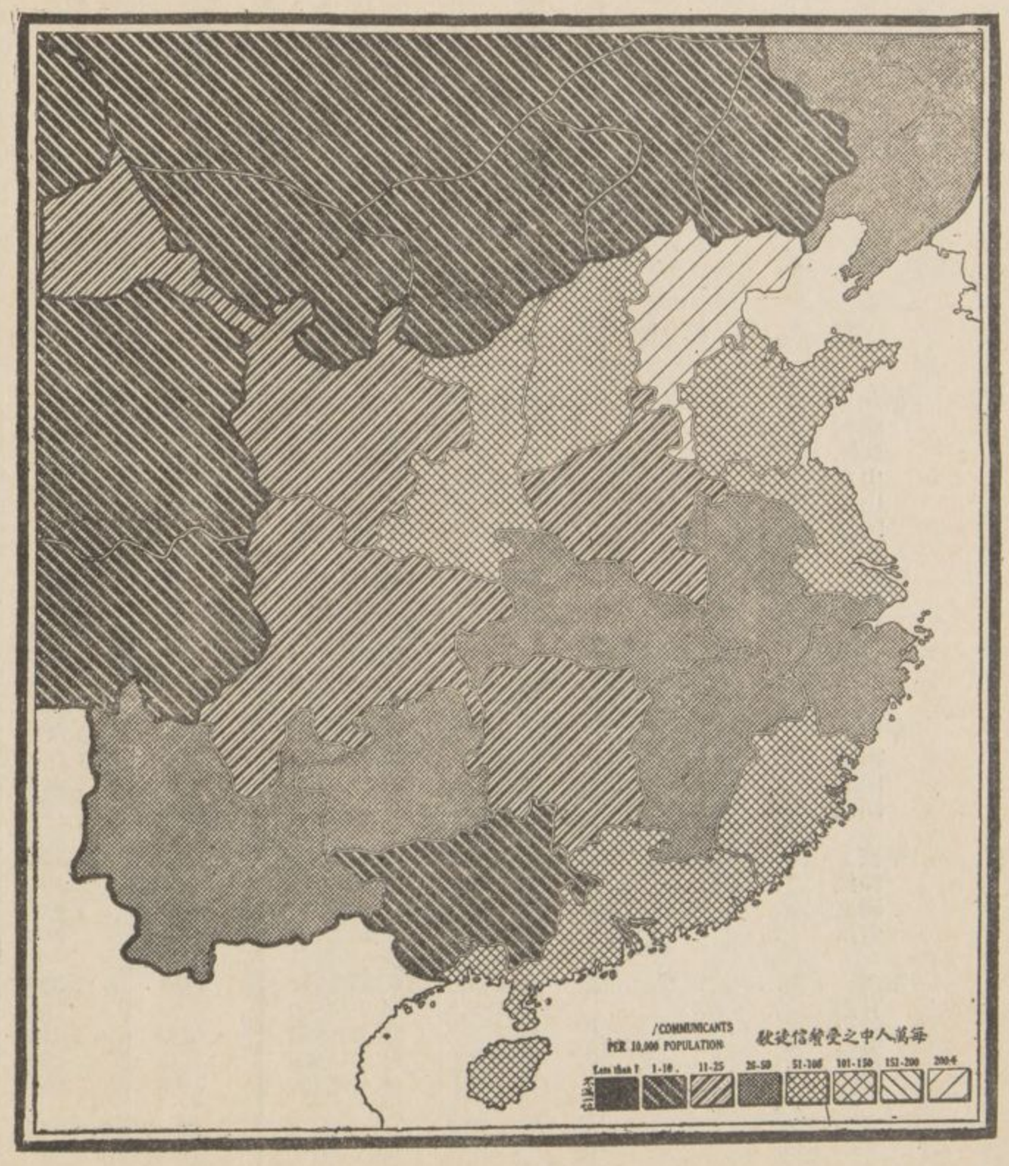

各省每一受餐信徒所合之人口數目

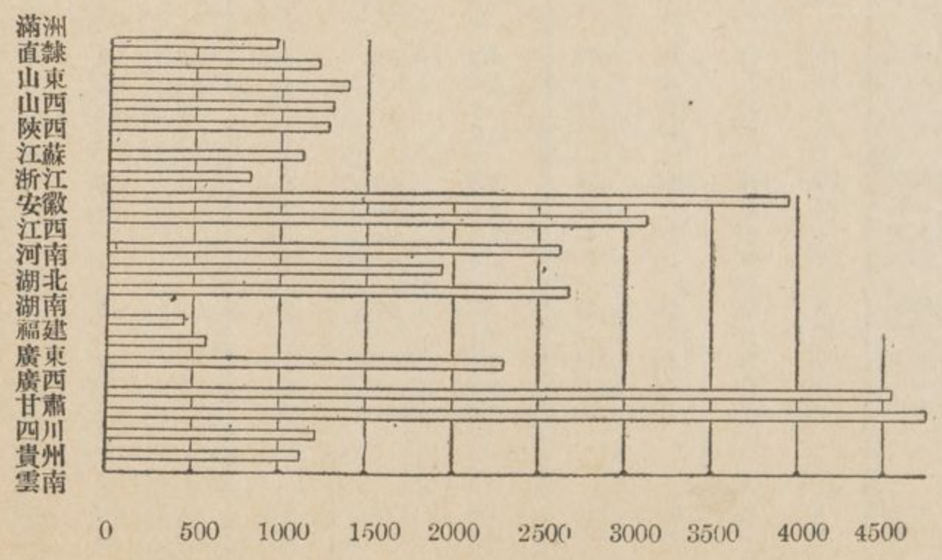

距布道區三十外之黑色區形勢圖

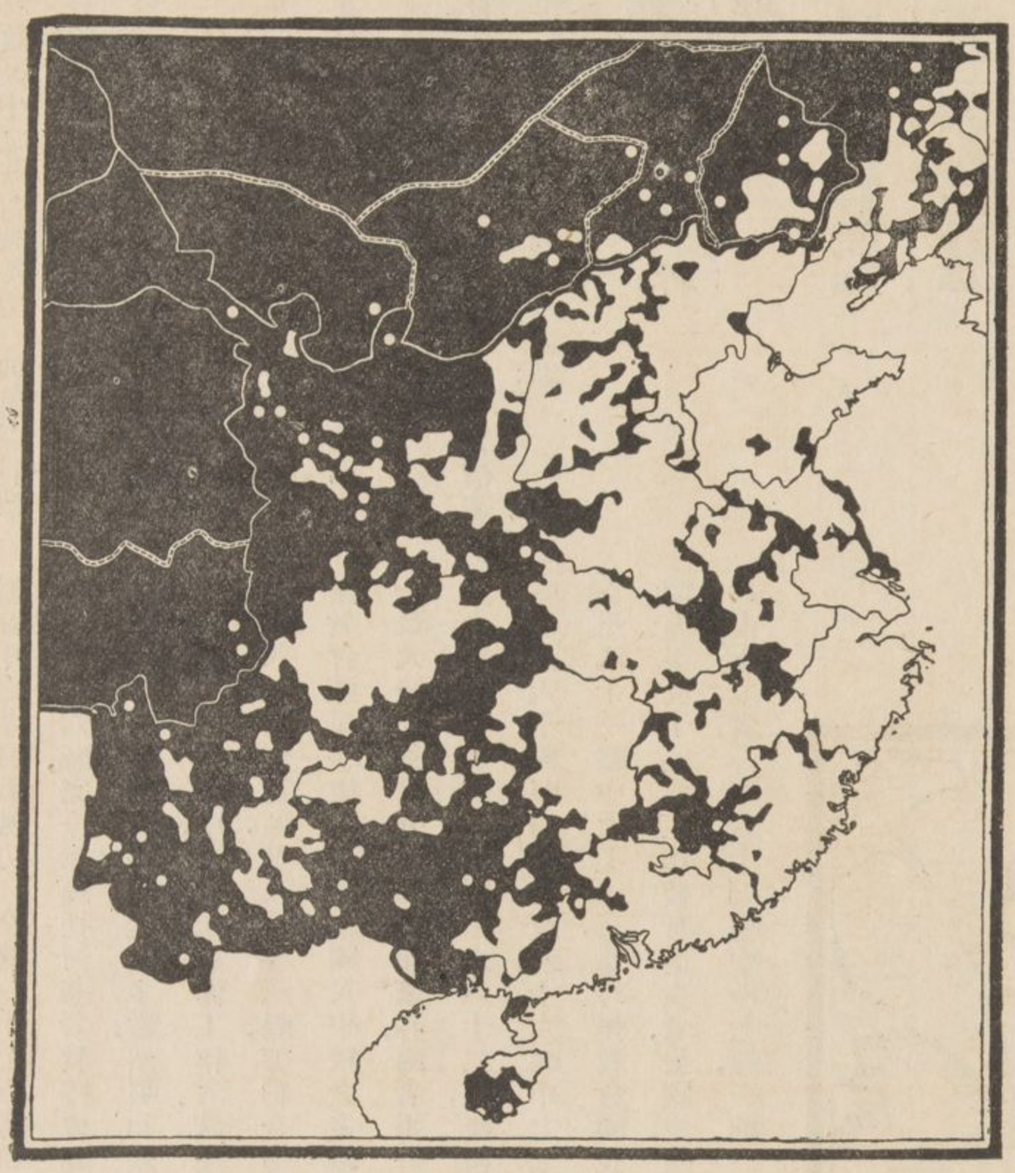

一九一六年非教會教育統計表

各級學校	學校之數目	學生之數目	教員之數目
國民學校	118,852	3,700,604	155.759
高等小學校	7,862	386,358	27,685
乙種工業學校	1,711	53,104	3,255
中學校	444	69,770	5,061
師範學校	211	27,905	2,399
甲種工業學校	455	28,710	2,447
高等師範學校	10	2,357	285
大學及專門學校	94	25,373	2,086
總數	129,739	4,294,251	198,976

十四之地面爲責任地．然該責任地三十八萬方哩之面積，或其全面積四分之一，仍在布道區三十里以外．由此推之，卽知差會與教會之永久事業，已分佈於責任地中四分之三以上之地面．若合計四十三萬七千八百方哩之無責任地，及差會已負責任而勢力仍未達到之三十八萬方哩之地面，則見我國十八省及東三省之總面積中百分之四十五，仍在任何布道區三十里之範圍以外．

各省中有大部份無責任地者，或爲責任地而勢力未完全達到者，以及各省之基督教勢力未達到各地之百分數，均詳列下表．

	全省地面積中無差會負責者之百分數	全省地面積中或爲無差會負責者或爲布道區三十里外之方哩數目
省		
三……	77%	284,400
肅……	86%	108,000
南……	62%	90,700
川……	53%	85,900
西……	75%	57,600
州……	50%	34,600
北……	36%	25,900
西……	33%	24,800
西……	22%	18,100
南……	24%	17,100
西……	26%	15,800
徽……	25%	13,900
南……	18%	12,400
河……		

其他各省之無責任地，或責任地而勢力未完全達到者，均各不到一萬方里．請注意全國十九省中，尙有十二省有百分之二十左右之地面，仍在所報告之任何布道區三十里外．又本調查部爲便於閱者研究起見，前所特別規定布道區之定義，請誌勿諼．

參看本圖，無論任何省份，均有無工作之地面，雖山東直隸廣東福建及浙江等省，亦皆露此缺點．至特別行政區內，布道區之分佈，最不適當，例如熱河及內蒙各區，其居民之密率，勝於我國西北及西南各部，而近日漢人移居者又日多，則該地面無工作之情形，更爲昭著．第十八表第五項，係載明每布道區之方哩數目，又爲一種研究基督教勢力及事業分佈之方法．內有閩浙魯蘇粵直豫等省以次遞列，殿末者爲雲南廣西甘肅及東三省是．

表力勢教督基之中區縣各（九十）

	縣區報告無教會國民學校者	縣區報告無布道區者	全省人民居於每萬人中有信徒不到一人之縣區中者之百分數	全省人民居於每萬人中有十一或十一以上信徒之縣區中者之百分數	縣區每萬人中之受餐信徒有十一或十一人以上者	縣區每萬人中之受餐信徒有六至十人者	縣區每萬人中之受餐信徒有自一至五人者	縣區每萬人中之受餐信徒不及一人者	無宣教會負責之縣區	縣區總數	道區總數
	1	2	3	4	5	6	7	8	9	10	11
十九省總數	82	1,704	106	609	581	207	307	18%	27%	374	803
華北	21	534	17	120	197	91	126	28%	13%	73	235
滿洲(a)	a 7	94	17	29	23	15	27	35%	6%	25	39
直隸	4	140	…	31	69	20	20	19%	17%	15	64
山東	4	107	…	13	28	26	40	38%	11%	1	19
山西	3	103	…	17	47	16	23	18%	15%	7	51
陝西	3	90	…	30	30	14	16	23%	26%	25	62
華東	16	276	7	78	97	48	53	19%	29%	21	95
江蘇	5	60	…	20	17	8	15	24%	32%	4	20
浙江	4	75	…	3	22	23	27	32%	2%	…	21
安徽	3	60	6	22	26	8	4	3%	47%	9	17
江西	4	81	1	33	32	9	7	5%	37%	8	37
華中	10	252	4	72	128	28	24	9%	21%	31	88
河南	4	108		26	59	12	11	8%	26%	4	38
湖北	3	69	1	20	31	10	8	11%	17%	13	22
湖南	3	75	3	26	38	6	5	9%	24%	14	28
華南	16	243	18	78	55	25	85	31%	15%	72	98
福建	4	63	…	3	21	6	33	13%	2%	1	7
廣東(b)	b 6	96	6	15	21	13	47	48%	9%	7	27
廣西	6	84	12	60	13	6	5	7%	58%	64	64
華西	19	399	60	261	104	15	19	4%	53%	177	287
甘肅	7	76	16	61	10	2	3	4%	57%	56	63
四川	5	146	…	80	57	5	4	2%	51%	34	70
貴州	3	81	25	69	8	1	3	4%	69%	46	73
雲南	4	96	19	51	29	7	9	11%	52%	41	81

(a)黑龍江不在內

(b)海南島包括在內

積極工作之地面　據報告，全國共有布道區八千八百六十六處，而另有各大城內之教堂，未經各差會通訊員報告者極多，若併此數加入全國之布道區內，確實計算，其數應在九千與一萬之間．除此種布道區外，更有多數宣道所，聚集信徒小團體，按期舉行禮拜，惟因本調查部所定『布道區』之定義最嚴，遂不得列爲佈道區，是則寧缺毋濫之意也．

本圖係指明下列積極工作之各大地面：卽閩東，魯北，粵東，黔西，及浙之東南各地是．此外全國各積極工作之地面，較小於上列各地者，已於第三編內載明．據報告，魯閩粵浙四省之布道區數目最多，以該四省布道區之合計總數而論，較全國其餘各省布道區之合計總數尤多．又布道區最少之省份，爲廣西甘肅二省，其合計總數僅一百零九處．

省區以下各行政區中之基督教勢力。我國爲行政縣區中之基督教勢力。全國一千七百零四縣中，祇有一百零六縣，完全未經任何基督教差會認爲責任地，而以華西佔此等縣區之大多數。然須知差會宣教地所包括之縣區中，多有未設備工作者。請注意三百四，七兩項內，係專以縣區及每百萬人中信徒之多寡，爲基督教勢力強弱之比較也。全國每萬人中之受餐信徒不到一人之縣區，達三分之一以上。又三分之一縣區中每萬人中之受餐信徒，自一人以至五人。換言之，即全國縣區中三分之二，平均每百萬人中信徒尚不到五人。至該縣區中之縣名及地點，可參觀第三編內各省之第八圖，及附錄甲內之各縣表。

道區中之基督教勢力　若以每萬人中之受餐信徒數目論，其工作最完美者爲左列之八道區：

區道	區省	每萬人中受餐信徒平均數
海門南東循吉西海	建建東東東林州蘇	33.6
閩廈嶺膠潮延貴滬	福福廣山廣吉貴江	31.1
		26.7
		24.3
		22.4
		22.0
		21.6
		20.7

欲知各縣每萬人中之受餐信徒數目，達六人或六人以上者，當注意於福建廣東浙江及山東四省，該四省縣區之半數，均達此數，惟其餘各省則退避三舍矣。例如山東一省每萬人中受餐信徒達十人以上之縣數，等於湖南(五)江西(七)湖北(八)廣西(五)安徽(四)四川(四)甘肅(三)及貴州(三)等省之合計總數。

下表所列十二縣，據報告每萬人中之受餐信徒數目最大。

縣區	省區	每萬人中受餐信徒均數
寧良寧定潭安陽門度西善康	州南西南建東東建東西南江	272.8
威宜大武平寶揭金平汾永武	貴雲山雲福廣廣福山山雲浙	214.0
		197.6
		187.2
		159.6
		156.1
		155.0
		109.2
		105.1
		105.0
		96.7
		92.9

下列各道區受餐信徒之均數，足資研究：（見附錄甲）

每萬人中之受餐信徒數目	
不到五人者	四十一道
不到六至十人者	二十一道
不到十一至二十人者	十三道
不到二十一至三十人者	五道
達三十一人以上者	二道

下列各道區教會小學學生之均數，足以研究教會學校對於基督教團體兒童教育之狀況：

每百受餐信徒中之教會小學學生	
不到二十五人者	十五道
不到二十六至五十人者	三十二道
不到五十一至七十五人者	十四道
不到七十六至百人者	十二道
達一百零一人以上者	九道

抑又有說者，全國道區之半數內，其受餐信徒多於教會小學學生，爲二與一之比。據報告，全國有九道區之每百受餐信徒，合教會小學學生一百人以上者，即四川省之五道區，安徽省之三道區，及江西省之一道區是也。

各省區道圖

按任何縣區每萬人中之受餐信徒數目，既直接有關於基督教勢力，亦直接有關於地方上之社會，教育，道德等之各種程度也。最可注意者，不僅在乎任何省份每萬人中之受餐信徒在十人上下之縣區有若干，或一人上下之縣區共若干。要在乎細核該縣區住有全體人民中之百分數幾何，庶乎其於教內教外之直接關係，方可得其實在情狀也。例如第十九表八，九，二項，指明我國人民中百分之二十七，即全國四分之一人口，住於每萬人中之受餐信徒不到一人之各縣內。又各省居民住於基督教勢力仍未達到之縣區中，其百分數最高者，爲貴州百分之六十九，廣西百分之五十八，甘肅百分之五十七，雲南百分之五十二，四川百分之五十一，安徽百分之四十七，及江西百分之三十七皆是。然另一面，其百分數最低之省份觀之，又見福建與浙江二省之人民，在基督教勢力未達到之縣區內居住者，各僅佔百分之二。

全國人民四分之一雖住於基督教勢力仍未達到之縣區，而人民中百分之十八，卽約五分之四之居住地，每萬人中，仍有十一人以上之受餐信徒。此等居住地當然首推廣東山東東三省及浙江四省，該四省之人口住於基督教事業最著成效之縣區者之百分數爲最高，自無疑義。閱者請注意第十九表之第八項，華南(百分之三十一)與華西(百分之四)與華中 (百分之九) 之百分數，迥然不同之情形。

至我國以何省之基督教事業最完美，極難下一定評；況盛衰之原因甚多，各有不同之因，自各有不同之果，雖不難與人以研究之價值；然更有何人能寓褒貶於筆削之中，而論斷其事業乎？

參觀第二十表一項，卽可按我國各省人口多寡之數目，列爲六部：

第一部爲甘肅省，獨列爲一部。該省爲今日國內工作最不完美惟一省區故。

第二部則包括報告中有全國人民百分之一至百分之二之各省，卽山西陝西廣西及貴州雲南等五省是。該五省中以山西省之基督教事業爲最盛，其中西職員，醫院，及教會學生等之百分數，均較其餘四省爲高；然貴州之受餐信徒，仍爲五省之冠。

第三部爲福建省，該省佔有全國人口百分之四，亦獨列爲一部，如甘肅省然。不過以基督教事業論，甘省爲國內工作最不完美者，閩省則爲最完美者，是亦一特殊之點。

第四部又包括報告中有全國人口百分之五至百分之六之各省，卽東三省，直隸浙江安徽江西及湖北等省是。以統計數論之，（請記本調查書內向未稱所得之統計數，定能代表實在或大概情形）直隸省之工作爲最完美，次爲浙江省，該省之受餐信徒佔多數，安徽與江西二省，於各項中之均數皆較低，東三省之中西職員及教會學生之百分數，亦均不適當。

第五部又包括報告中，有全國人口百分之七至百分之八之各省，卽山東江蘇河南湖南及廣東等五省是。該五省中以廣東之工作爲最完美，山東省次之，惟醫院病床之比例數不甚高耳。河南與湖南二省，於各中之均數皆較低。就實際上論，該二省之百分數，祇抵本部均數之半，卽較湖北省之均數亦低。

第六部爲四川省，該省佔有全國人口百分之十四，亦獨列爲一部。若以該省人口比例數之高而論，其於各項中之百分數，應較以前各部所報告之均數爲高，俾各部之基督教勢力，同得列於均等地位也；而孰知竟有不然者，其各中項之百分數，皆較低於第五部之百分均數，惟西職員及教會學生二項之百分數，不在此列。

按以上各段論言，均由研究『各省之比較』而發，其有關於我國之基督教勢力強弱如何，事業盛衰如何，皆爲吾教會人士所宜注意者；茲再爲簡單之結論於下：福建廣東及山東三省之布道及歸主運動等事業，最有進步，次爲沿海諸省，如直隸江蘇浙江東三省等省是，華中及四川省又次之。山西江西及安徽三省之基督敎勢力更較弱。至基督教勢力強弱表中之殿後者，卽陝西貴州廣西雲南及甘肅等省，該五省之基督教事業，較之他省不稱完美，亦卽急待補救之地也。

各省比較總表 (二十)

	全國人口總數中之各省人口百分數	全國受餐信徒中之各省信徒百分數	全國教會學生總數中之各省學生百分數	全國西職員總數中之各省西職員百分數	全國受薪華職員總數中之各省職員總數	全國病床總數中之各省病床百分數	五年內所擬設之宣教師駐在地數目	五年內所擬設之教會醫院數目	五萬或五萬人口以上之城市未設有總堂者
	1	2	3	4	5	6	7	8	9
十九省總數	...	...	...	...	...	...	82	38	12
華北	22%	29.1%	24.7%	27%	25.2%	22.1%	10	14	5
滿洲	5%	6.1%	4.0%	3%	3.6%	6.0%	1	2	2
直隸	6%	6.4%	7.0%	10%	7.0%	7.0%	...	4	0
山東	7%	12.2%	10.7%	8%	10.5%	6.0%	8	6	2
山西	2%	2.4%	2.0%	4%	2.3%	2.4%	...	2	0
陝西	2%	2.0%	1.0%	2%	1.8%	0.7%	1	...	1
華東	24%	19.3%	20.8%	24%	24.6%	20.9%	17	5	4
江蘇	8%	8.3%	10 0%	13%	11.7%	9.2%	...	3	3
浙江	5%	7.3%	5.0%	5%	7.3%	7.3%	...	...	0
安徽	5%	1.5%	2.8%	3%	2.6%	2.0%	9	2	0
江西	6%	2.2%	3.0%	3%	3.0%	2.4%	8	...	1
華中	20%	11.2%	13.3%	18%	14.7%	17.6%	25	13	0
河南	7%	3.7%	3.5%	6%	4.3%	5.3%	11	6	0
湖北	6%	4.3%	5.5%	6%	5.4%	7.0%	6	4	0
湖南	7%	3.2%	4.3%	6%	5.0%	5.3%	8	3	0
華南	14%	30.9%	29.5%	19%	26.8%	31.7%	9	4	0
福建	4%	11.3%	16.0%	7%	14.3%	15.0%	2	3	0
廣東	8%	18.2%	12.8%	11%	11.5%	16.0%	3	1	0
廣西	2%	1.4%	0.7%	1%	1.0%	0.7%	4	...	0
華西	20%	9.5%	11.7%	12%	8.7%	7.7%	21	2	3
甘肅	1%	0.4%	0.2%	1%	1.0%	1.0%	5	...	0
四川	14%	3.9%	9.5%	9%	6.0%	6.0%	10	2	2
貴州	3%	2.8%	1.0%	1%	0.8%	0.4%	3	...	0
雲南	2%	2.4%	1.0%	1%	0.9%	0.3%	3	...	1

各道區每萬人中之受餐信徒比較圖

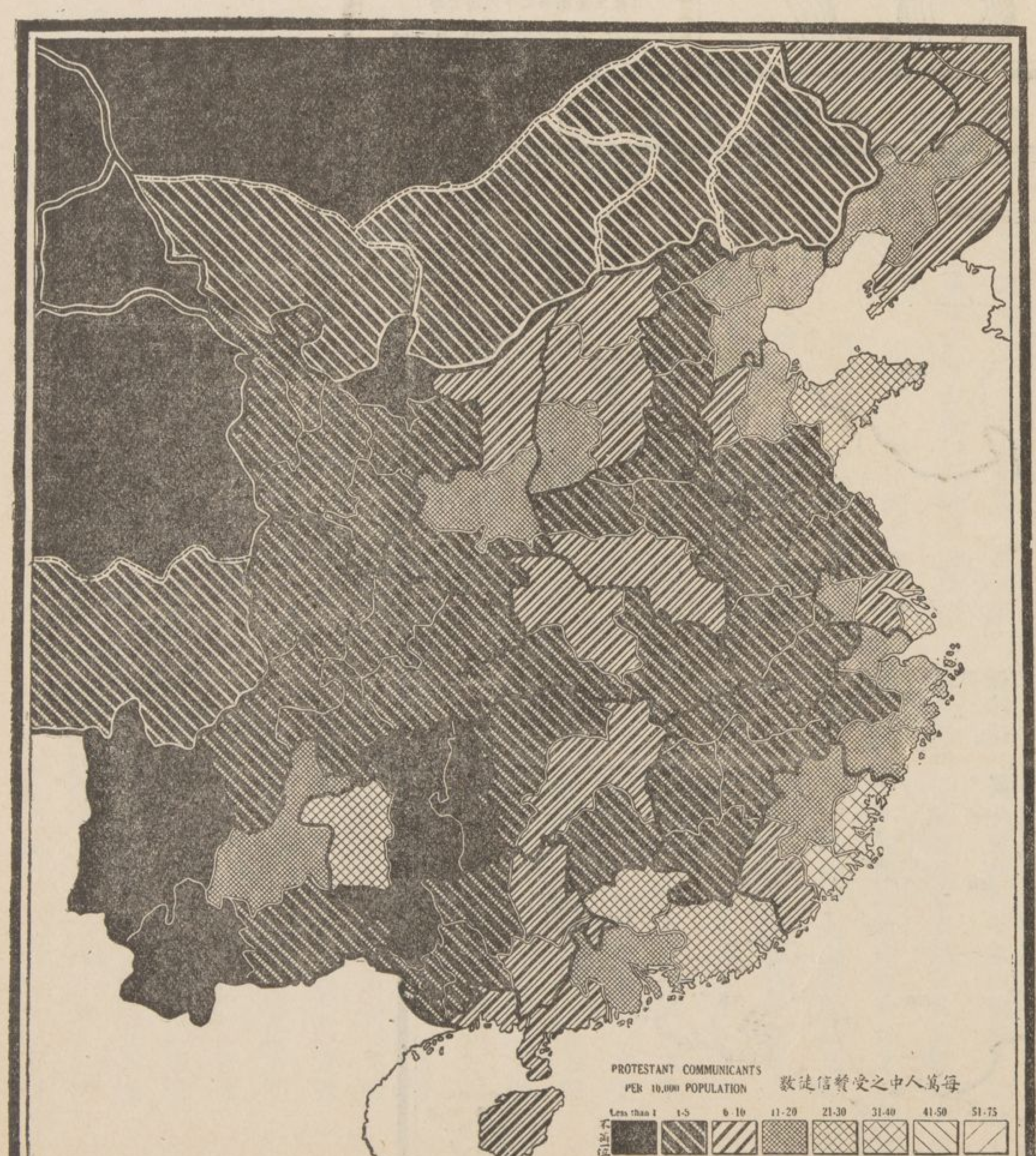

各省每百萬人中之醫士與病床均數中之基督教勢力强弱圖

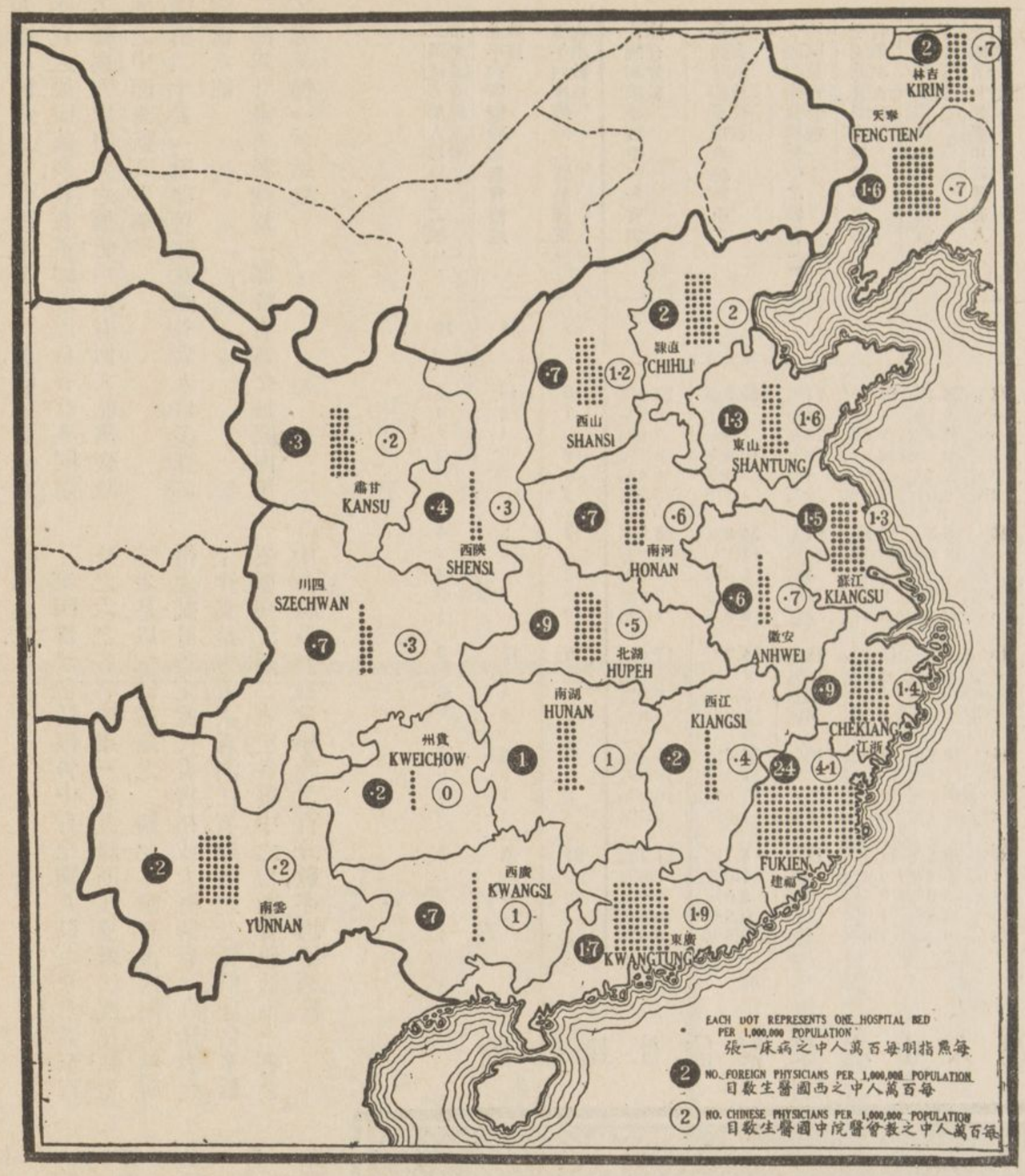

教會醫院及藥局分布圖

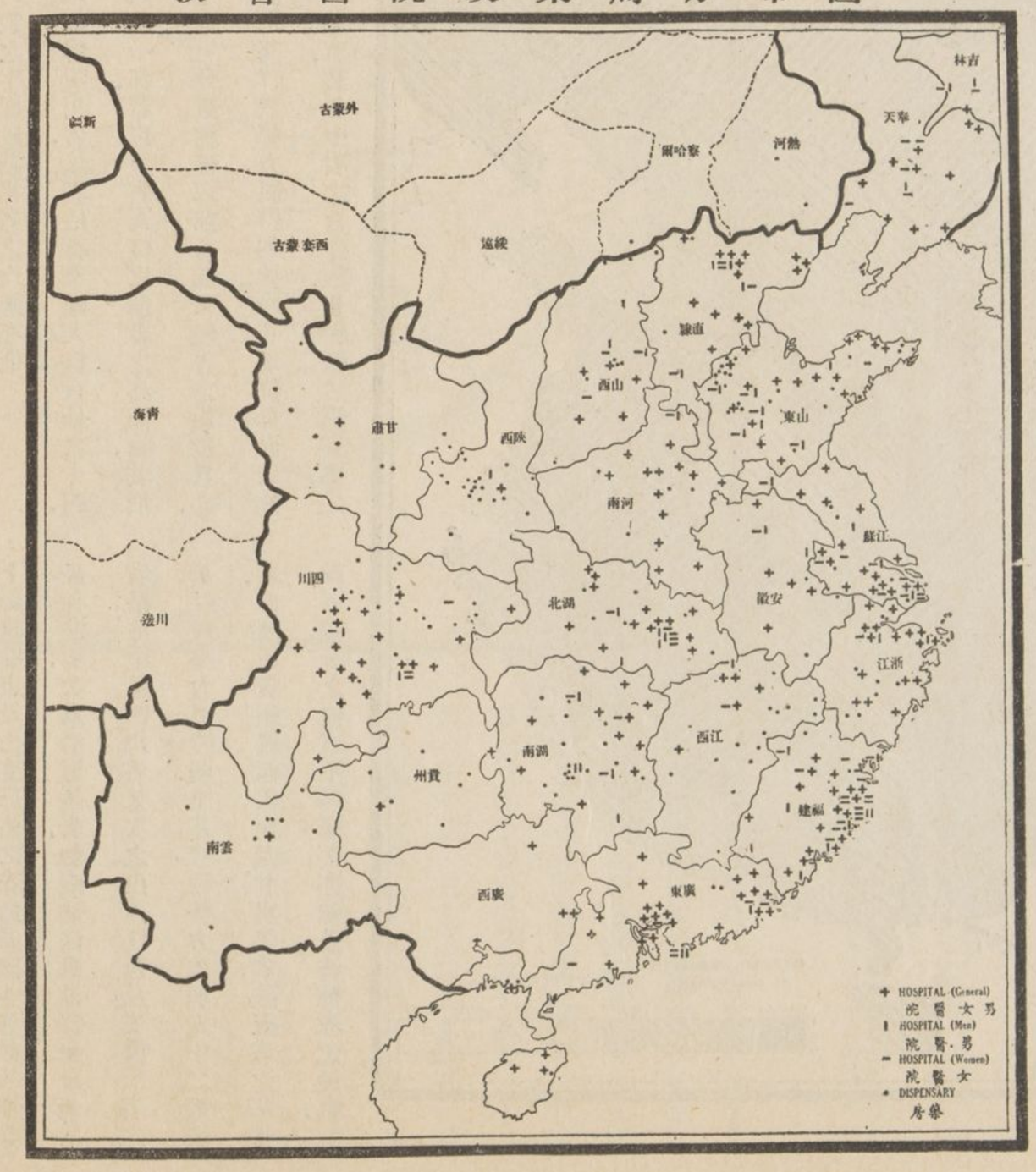

第六編

▲大宣教會地及其事業之比較

本編繼『各省之比較』而後，進而比較各大宣教會地及其事業，此亦連類而及之應有事實，俾研究本書者更得資爲臂助也。編中將二十餘大宣教會已辦，及將辦之事業，並其宣教地若何，各種工作若何，範圍與性質若何，宣教地內基督教勢力之強弱若何，一一指出而比較之，閱者其注意焉。

本編抑又爲一種方法，便於研究本調查部彙集之事項者，法以各會之單獨行政團體，陳列一案，考查其工作中之種種事項，而互相比較之；俾各會得於比較中曉然於他會政策之不同，更於此政策不同之點，討論本統計中所指各項事業之結果；惟本調查部對於各會之政策與方法，孰優孰劣，孰得孰失，並不參以意見，一任研究本書者，於各宣教會現行事業之重大，與各種問題之解決，玩索而自得焉。又各會於事業上輕重不同之點何在，尤望各會以本書爲金鑑，博覽而詳考之，取人之長，補己之短；庶乎各會之單獨行政團體，於用人行政，措施咸宜，不至藉一割於鉛刀，擲黃金於虛牝也。

更可於本編中得見各宣教會之推行事業，極不相同；蓋無論任何宣教會之來華宣教，其於事業上，咸抱有一種或數種之主張，且其主張確有一種見解，自不難運籌決勝也；至各會之推行事業，雖屬不同，而實有相互之關係，特別之義務，異途而實同歸，對於宣教本旨，仍爲一致之行動。又無論任何宣教會之代表，莫不以本身之環境，造成本會之習慣，（如宣教會之代表來自英則該會必造成一種英國習慣）而該代表亦多由本國維持經費之母會，或本國宣教運動之領袖，陶成一種不可磨滅之精神，是皆爲事實所必有；本編對於此種事實，於比較上有直接關係，故特一論及之。至於本調查部之任務，只以彙編各項事實爲限，所職在此，而所言亦在此；若由各項事實之統計中，發出一種論調，推敲一種理由，則須待有關係之各宣教會代表自爲之，固不必濡毫弄墨而代贊一辭。又於各項調查統計中，少由統計之事物方面，而多由理想方面，從事研究者，亦須待負有該項責任之宣教師，爲之明數而見理也。

凡有多種事實，足供研究我國基督教勢力之用，而未能載於本編及前數編者，實因未得詳細報告，即不得不本諸寧缺毋濫之隱衷，而從事刪減也；例如下列各項：（一）宣教團體中佈道，教育，醫藥，等職員之類別。（二）華教會自助力之大小，（三）教友捐款之均數。該三項與研究我國之基督教勢力，確有直接關係，甚望一九二二年全國大會之各股職員，皆能補述此三項事實；且合本調查部已經搜集之事實，而詳細討論之，庶乎能彌縫其闕，而匡正其謬焉。

選定各大宣教會之標準

本編於各會中所選爲大宣教會者，其標準以各會宣教職員之多寡爲定；然按照此種標準，有不能加入之數會，而卒能名列本編者，則或以該會代表一國，或代表一宣教團體，如不列入，則無從與他會比較參考，故雖其來華之宣教時期未久，而以其具有特殊之原因，遂不得不以之編入統計內，以增比較之興趣與研究之價值也。至男女青年會之所以列入者，又因該會等二十年來之事業，進步迅速；且其事業特殊之點，與各宣教會之男女信徒，更有密切關係，故不得不於所立標準之外，而另選定之。

▲宣教地之地點及範圍

參看本編第一表第一項，即見今日何地爲各宣教會所經營宣教地之省區；至其宣教地之地點及範圍，已於『各省份基督教之勢力』之第三編中，討論極詳。例如該編中各省之第三圖，均係指明宣教地之地點，第六表第二項，均係指明各省宣教地之方哩數目，即範圍也。本編中凡屬有布道性質之事業，而未駐有西國代表者，即於第一表第一項內，以斜字表明之。各會宣教地面積之大小，則載於本編之第八表中。男女青年會，均無統計數目之記載。本調查部所得基督復臨安息日會宣教地之界域報告，極糢糊而且不完備，以致各宣教地之面積，末由方哩測算，而於各省圖中，亦末由表示其地點之所在也。

下列各會之宣教地均達二萬五千方哩以上

內地會	三九七、九五五方哩
北美長老會	九二、〇二五方哩
美以美會	七九、五〇〇方哩
英中華聖公會	六六、四二五方哩
艾長老會	五七、六〇〇方哩
美浸禮會	五四、七七五方哩
蘇長老會	五一、四〇〇方哩
宣道會	五〇、五〇〇方哩
公理會	三九、三〇〇方哩
美浸信會	三七、四五〇方哩
英浸禮會	三三、九〇〇方哩
倫敦會	三二、二五〇方哩
聖道公會	三〇、五四五方哩
英聖公會	二八、一七五方哩
南美長老會	二六、三五〇方哩

*表目數堂總之設所內期時各（一）

宣教會　　省區	1807–1860	1861–1880	1881–1890	1891–1900	1901–1910	1911–1920	Total
英聖公會(浙,閩,湘,贛*,江,桂,粵,川,滇)...	3	3	7	22	15	8	58
美聖公會(皖,湘,鄂,贛,江)	1	2	3	3	6	...	15
華北英聖(直,晉)	...	5	1	...	3	2	11
美浸禮會(浙,閩*,贛,江,粵,川)	2	1	5	5	4	2	19
英浸禮會(晉,秦,魯)...	...	2	1	4	4	...	11
美浸信會(皖,豫,江,桂,粵,魯)	3	2	6	2	7	4	24
公理會(直,閩,晉,秦*,魯,粵)	2	7	4	...	...	1	14
倫敦會(浙*,直,閩,鄂,江,粵)	5	7	1	4	...	...	17
巴色會(粵)	1	4	7	...	5	1	18
德信義會(贛,魯,粵)...	...	1	2	5	6	1	15
丹路德會(東三省)	...	...	...	4	4	4	12
芬信義會(湘)	...	...	...	...	3	1	4
豫鄂信義(豫,鄂)	...	...	...	4	4	7	15
挪路德會(豫,鄂)	...	...	...	3	6	1	10
挪信義會(湘)	...	...	...	...	6	1	7
瑞美行道(鄂)	...	...	...	2	3	...	5
瑞行道會(鄂,新)	...	...	1	3	7	2	13
美道會(川)	...	...	...	2	6	2	10
美以美會(皖,直,閩,鄂*,贛,江,魯,川,粵*,滿*)	1	7	6	8	2	4	28
監理會(浙,江)	2	...	1	1	1	1	6
聖道公會(浙,直,黔,魯,滇)	...	5	3	2	1	1	13
循道會(湘,鄂,桂,粵)...	1	7	2	3	6	...	19
英長老會(閩,贛*,粵)	2	...	4	2	1	1	10
坎長老會(直*,豫,粵)	...	...	...	2	1	2	8
艾長老會(滿)	...	1	4	3	1	...	9
北長老會(皖,浙,直,湘,江,晉*,魯,粵,滇)...	4	6	7	6	6	7	36
南長老會(浙,江,魯)...	...	1	2	5	5	2	15
蘇長老會(滿)	...	1	1	2	3	2	9
內地會(a)(皖,浙,直,閩*,豫,湘,鄂,甘,贛,江,黔,晉,秦,魯,川,滇,滿,新) ...	2	28	50	78	52	36	246
宣道會(皖,湘,鄂,甘,江,桂)	...	...	...	14	7	5	26
弟兄會(贛,魯,蒙)...	...	...	3	10	4	6	23
美基督會(皖,江,川)...	...	...	4	2	1	...	7
復臨安息(浙,直,閩,豫,湘,鄂,江,秦,桂,魯,川,粵,滿)...	...	...	...	...	4	15	19
男青年會(浙,直,閩,豫,湘,鄂,贛,江,晉,秦,魯,川,粵,滇,滿)	...	...	...	3	8	14	25
女青年會(浙,直,閩,湘,江,川,粵,滿)... ...	...	...	...	...	1	10	11
總數　（會教宣五十三）	29	90	125	201	200	143	788

(a) 包括同系各會

* 本表之材料乃取給於一九二〇年之差會指南並本調查部所得之回報。凡一省有某差會之事業，而無宣教師駐其地者，該省名則以方體字代之。

總計上列十五會宣教地面積之總數，等於十九省總面積中五分之三。

宣教會中有在極大地面負宣教責任者，既非其能力之所及，亦非各該會所應漫然承認，而負此極大責任也；例如美浸禮會原承認四川省之西南部，爲其宣教地，並極力經營之，但現已改變方針，願將該宣教地之一大部份，讓與任何差會。又貴州內地會，廣西宣道會，亦有此種情形爲吾人所瞭然於心目者；然若無大差會加入該二會之宣教地，該二會亦僅能有責任而無工作。又另一方面觀之，如上二省之該二會宣教地界之界域，均以最遠之布道區爲界限，故各會宣教地之實外之地面極形遼闊，雖不稱爲工作地，然亦時有看顧信徒以及所經營之小小工作也。夫各會宣教地之實況既如此，則凡研究該宣教地之方哩數目者，須注意其工作之有無，而不得震驚其方哩之大小；且各該宣教地之方哩數目，皆係一種概算，多爲證明各宣教會能力所不及之地面。

關於論述各會宣教地之面積與地點，茲有數端，應略述於下：按本編所論之三十五宣教會中，有一半之宣教地，或爲一大段，或分爲數段，而此分爲數段之宣教地，有距離不遠者，亦有互相毘連者；其餘一半宣教地，則地北天南，距離不可以道里計；但一會之宣教地，距離既遠，其職員之散在四方，對於宣教問題，極難統一；例如聖道公會之宣教地有三：一在華北，一在華中，一在西南之省區，各該地距離既遠，人情風土，自有箕風畢雨之不同，則雖屬一會之宣教地，工作決不能一致；如該會宣教師在滇黔二省苗人中之工作，其取決之問題與方法，當然與華北不同。若再以該會距離極遠之各宣教地，與蘇長老會在東三省惟一之宣教地比較，更或以倫敦會散在鄂直蘇浙閩粵等省及海教地，北長老會散在直晉魯蘇皖浙湘粵滇等省及海南島之七宣教地，與美道會在四川惟一之宣教地比較，則各地之宣教問題，更不能強以從同也。按我國教會歷史家，熟悉全國宣教事業之掌故，當易說明已有若干宣教會，於過去之二十年中，在其宣教地毘連問題特別注意；至於教會管理問題，西職員支配問題，亦爲起點；其前會開闢該地之時期，即不記載。例如倫敦會在湖南及四川之東南部，開闢總堂，歷有年所，後卒將該地讓與他會。又如美浸禮會在華中開闢之總堂，宣道會在蒙古開闢之總堂，亦均讓與於他會。此不過舉其一二宣教會以爲比例，其餘關於此項歷史之事實極多，有一會退出其總堂地點者，有各會爲節省經費，縮小範圍，集中於一總堂者。此項事實，因進步而愈形複雜，夫固可以走筆而寫成一段文字也。又後進之宣教會，得有先進會之總堂地點者，其於先進會創辦之成績，收受之信徒，當能得其種種利益，可斷言矣。然則差會總堂之歷史，既如是其久遠而且複雜，則研究本編之第一表者，對於表中記載數目，殊不可遽下斷評，以爲儘可代表全國總堂之總數，與開闢之時期也。故本編所記載之各總堂中，僅計自開闢，以迄今日，即駐有宣教師者，或據報告，現在駐有宣教師者。

概論　全國之差會總堂，約在一千以上，本編所論之三十五宣教會，共佔全國總堂四分之三，其餘四分之一之總堂，約歸於一百小宣教會，各會大都不能列入任何大宗派之內。至此三十五宣教會中，有十三會在一千八百六十年以前，業已開闢總堂，且於是年開闢有五總堂者，即爲倫敦會，是誠吾道之光耀焉。次爲北長老會，中華聖公會，及浸信會；又注意內地會亦於該時期內開闢有二總堂。然以實在情形論，該總堂原爲中華佈道會所有，且在一千八百六十年之後十年內，適爲內地會未經正式組織之時，當不能稱之爲總堂。更以時期計算，該會創辦人之戴德生君，於一八五三年來華，而該會實於一八六六年開始工作，是年即該會第一團職員（稱爲勒莫玉團）抵杭州時也。

一八八〇年，華北英聖公會與循道會之開闢總堂，已有現數之半；又是年公理會與倫敦會之開闢總堂，更佔現數三分之二。

自一八八一年至一九〇〇年，其間開闢之總堂不少。至於拳亂之年，或拳亂之後數年，多數總堂非讓與他會即完全放棄矣。英中華聖公會與內地會，於上二十年內增設之總堂，駸駸乎一日而千里，一計二十九處，一計一百二十八處；嗣後更建設若干，或放棄若干，惟該二會中之熟悉掌故者，能詳述之。下列各會，於本時期內爲創辦宣教事業之最有魄力者，即宣道會，美以美會，英長老會，艾長老會，南北長老會及基督會等是；而宣道與弟兄二會之宣教師等，亦於是時抵華。且其時宣教喉體中，已極顯擴充事業之精神，亦內地會宣教師之數目驟增，有以使然也。試於各會名單中除十二會外，即見現有總堂之泰半數，已於一九〇〇年以前開設矣。

一九〇〇年後之進步　英中華聖公會之宣教事業，已推廣至湘桂滇三省；其在閩蜀二省之總堂大增，浙省之總堂亦不少。

英聖公會，業已於蘇贛二省開闢總堂，並將其事業由湖北推廣於湖南之北部，前十年內，該會無建設新總堂之報告。

華北英聖公會，於一九〇〇年以前之二十年內，僅開有永久之總堂一處。在近二十年中，又復添設五處，總數現已達十一處之多，該總堂均設在直魯二省。

一九〇〇年後，美浸禮會極力鞏固其已開闢各宣教地內之事業；其事業又復由粵省推廣至贛省之東南部，該部已新設一總堂。

一九〇〇年後，英浸禮會未經添設總堂；惟庚子之前十年內，曾在山東省選有地點四處，以爲西宣教師之永久駐在地。自庚子年後，該會於晉陝二省之中，均未開設新總堂。

一九〇〇年後，美浸禮會添設之新總堂，較前十年

▲差會總堂歷史

關於差會總堂歷史之第一表，記載不甚詳備，蓋凡屬一會之創辦總堂者有若干年，更有因其地之荒僻

英中華聖公會	四川	英聖公會	湖北
美浸禮會	四川廣東	英浸禮會	陝西
美浸信會	山東廣東	公理會	直隸
倫敦會	湖北直隸	美以美會	江蘇直隸福建
聖道公會	雲南	循道會	湖北
德信義會	廣東	北長老會	廣東山東
英長老會	福建	宣道會	廣西甘肅
基督會	安徽	內地會	四川甘肅陝西山西江西浙江

內多而且速．自一九〇〇年至一九一〇年，該會加入豫省，設有總堂三處，其事業極形發達，漸推廣至皖省之西北部；並接辦福音會於亳州業已創設之教務．同時粵魯二省浸禮會開辦已久之事業，亦因以奮興，已於前二十年內，開有新總堂七處．然今日桂省地面仍爲該會急於設備事業之所在，該省自一九〇〇年後，絕未建設一新總堂，其原有之二總堂，一設於一八八一年與一八九〇年之間，一設於一八九一年與一九〇〇年之間．

公理宗（公理會與倫敦會）於一九〇〇年後，僅添設一新總堂，（福建寧縣公理會）而同時廬莊之公理會，又將其總堂移至德州範圍內．本編所列九信義會中，於一八九〇年前抵華者，僅有二會．（卽一八四六年有巴色會，一八五〇年有德信義會）前二十年內，該二會已鞏固其在粵省之現行事業，德信義會又於山東省闢新宣教地，並將其進入客家地之工作，推廣至於贛省之南部．至其他預設總堂之計畫，已因歐戰而停止進行矣．

又適在拳亂以前，路德會，豫鄂信義會，挪路德會，瑞美行道會，及瑞行道會等，各開其第一總堂，而於拳亂以後之十年內，事業均極穩步進行．且路德會，豫鄂信義會，挪路德會，挪信義會，及瑞行道會等，其開設新總堂之數目，尤爲差會總堂歷史中之特色．

美道會之教區，以蜀省爲限．前二十年事業，均妥切進行．自一九一一年後，該會似採用積極主義，而集中西職員於一大教區之內，合力工作；故是時建設之新總堂，較少於前十年矣．

當一九〇〇年與一九一〇年之間，美以美會開有新總堂二處：一在福建，一在直隸；而於前十年內，該會亦設有四總堂．

一九〇〇年後，南北長老會合計之，平均每年開有一新總堂．南長老會添設之總堂，限於江蘇一省，北長老會添設之總堂，則分佈於五省．（直隸，山東二，安徽二，浙江一，廣東二）該會又新加入湘滇二省，湘省有四總堂，滇省有一總堂．

內地會及其一系之各會，於庚子年以前之十年內，新總堂一時林立，厥後各該會之新總堂數目，逐年漸少．當一九〇一年與一九一〇年之間，內地會增加新總堂之數目，以蜀省爲冠，（十一）次爲江西（十）湖南（七）陝西（五）河南（五）雲南（四）山西（三）及貴州（三）等省．據報告，下列五省於前十年內之總堂數目，極覘進步：卽湖南九，山西八，貴州五，陝西三，及四川三等是．又有六省亦添設新總堂若干處．

一九〇〇年後，宣道會之西職員，皆滙聚於二省：卽廣西設有新總堂五處，甘肅設有新總堂四處；其於他省之宣教事業，進行極少．

一九〇〇年後，弟兄會專負江蘇一省之宣教責任，並於該省添設新總堂五處．又該會在熱河區內，亦闢有西宣教師駐在地六處．

基督復臨安息日會，於一九〇二年抵華，厥後該會之宣教職員，紛紛踵至．迄一九一〇年，僅於蘇粵二省設有總堂，然自是年以後，十一省已徧有其宣教師之踪跡矣．至該會逐年添設之新總堂，平均每年一處有半，祇較內地會所添設宣教師駐在地之數目爲少．一九〇〇年，該會建設之總堂數目，與最大之五監理宗會，二公理宗會，及三浸禮宗會所設總堂之合計總數相等．

前十年內，宣教事業發達之等次，男青年會居第三，女青年會居第四．自一九〇〇年後，男青年會每年添設會所之數目，平均不止一處；該二會於前二十年內，已設有新會所三十三處之多．

本表指明一九〇〇年以前，每十年內差會總堂之增加數目，皆不見有何參差，迄今亦競進如常，未或中輟；惟以前十年內之宣教事業，與最前之二十年比較之，則稍見退步也．

詳考各宣教會事業之始末，卽見一八九一年至一九一〇年之間，實爲宣教事業擴充之時代也；觀於中華聖公會之宣教運動，卽可以概其餘矣．

表員職西（二）

宣教會	按立職員	男醫士	女醫士	護士	女士	男職員總數	女職員總數	西職員總數
	1	2	3	4	5	6	7	8
全國總數	1,310	348	116	206	1,939	2,495	4,141	6,636
三十五宣教會總數	1,110	283	103	156	1,524	2,039	3,326	5,365
英聖公會	72	18	7	24	162	106	247	353
美聖公會	40*	9	2	11	64	78	124	202
華北英聖	24	2	1	2	18	32	60	62
美浸禮會	39	14	7	10	48	68	120	188
英浸禮會	34	11	1	4	23	52	71	123
美浸信會	54	10	…	7	45	66	109	175
公理會	43	11	5	4	60	72	126	198
倫敦會	33	16	2	6	32	62	83	145
巴色會	33	2	…	3	3	41	34	75
德信義會	22	…	…	…	6	26	23	49
丹路德會	16	4	…	3	14	23	32	55
芬信義會	10	…	…	1	5	11	14	25
豫鄂信義	26	5	…	5	21	32	55	87
挪路德會	26	…	…	3	16	26	38	64
挪信義會	19	3	1	4	15	24	35	59
瑞美行道	10	1	…	3	6	10	15	25
瑞行道會	33	3	4	2	16	34	42	76
美道會	49*	16	5	6	37	72	112	184
美以美會	76	22	16	12	153	124	295	419
監理會	21	7	3	4	53	36	82	118
聖公道會	19	3	…	1	2	23	21	44
循道會	45	14	5	5	16	57	61	118
英長老會	15	10	4	…	29	32	50	82
坎長老會	24	8	3	3	27	34	60	94
艾長老會	16	4	4	…	9	19	25	44
北長老會	122	39	18	15	122	198	304	502
南長老會	39*	11	2	7	36	57	89	146
蘇長老會	15	12	7	…	15	25	36	61
內地會(a)	54	15	4	8	333	338	622	960
宣道會	33	…	…	…	34	38	68	106
弟兄會	…	…	…	…	27	30	53	83
美基督會	18	6	…	1	17	24	36	60
復臨安息會	26	5	2	2	4	68	70	138
男青年會	4	2	…	…	3	101	91	192
女青年會	…	…	…	…	53	…	53	53

* 改正之回報．

(a) 包括同系各會．

▲西職員

職員之多寡　本編所論之三十五宣教會，據報告，有全國西職員百分之八十一．其中有十七會之宣教師，各在百人以上．又全體職員三分之一，屬於下列之五宣教會：如內地會九百六十人，北長老會五百零二人，

美以美會四百十九人，英中華聖公會三百五十三人，及英聖公會三百零二人等是。若再加以五會（公理會一百九十八人，男青年會一百九十二人，美浸禮會一百八十八人，美道會一百八十四人，及浸信會一百七十五人）之宣教師，則見該十宣教會，佔有國內宣教師團體之半數有奇。又各該會信徒數目（男青年會不在內）復佔全體信徒百分之五十五。

到任之職員　下端所論各節，係根據於一九二〇年，『基督教差會指南』中之差會報告。該書載有各職員之到任日期。自一九二〇年之二月及三月後，所有到任之職員，名姓，均不能一併登錄在內，則又知前十年內之職員數目，未可視爲完備也。

據三十五宣教會報告，凡在我國居留十年左右之宣教師者，其數目佔總數百分之四十以上，而百分之三十三之宣教師，在我國已有十一年至二十年居留之久。是卽三十五會之全體宣教師中，在我國居留不到二十年者，約居四分之三，其中約有半數尙未到第二次假期。據報告，前十年內，聖道公會，艾長老會，及弟兄會等，募用宣教師之數目最少（比較數）。下列各宣教會各有宣教師五十餘人，均於拳亂之前抵華，而現仍經營事業者，卽如內地會，北長老會，美以美會，倫敦會，及英中華聖公會等是。其他差會宣教師中之抵華不到十年者，約居半數：如美浸禮會，路德會，循道會，坎長老會，北長老會，及宣道會等是。下列各會之全體宣教職員中，到任辦事不到十年者，至少居半數或半數以上：如英聖公會，浸信會，公理會，芬信義會，豫鄂信義會，瑞美行道會，瑞行道會，聖道公會，循道會，艾長老會，宣道會，及基督會等。信義宗於該十三會中佔有七會，已臨安息日會，及男女青年會等是。請注意美國宣教會中之宣教師，年少者極多。

西職員之類別　試將第二表中之第一與第六二項比較，卽見按立與未按立男宣教師之比例數。但比較各會之職員多寡時，須注意其中有未受一教堂團體之按手禮節，而亦稱爲『按立宣教師』者。此項人員，卽未列入『按立』職員數目之一項內。至彼等所享按立職員之權利，及執行教會之職務，實無異於正式按立職員也。

女宣教師　按全國統計表，國內之女宣教師，較男者爲多；卽本編所列三十五宣教會之總數表內，女宣教師亦佔大多數。以西職員全體中之女百分數而論，極能發生有興趣之多種事實。據報告，華北英聖公會，巴色會，德信義會，及聖道公會等，各該會之女宣教師，較多於男子，至英中華聖公會，美以美會，及監理會等之女宣教師，則多於男子一倍。若究其女百分數之所以較多者，（各會均達百分之七十）卽因西國女差會本部之佽助力居多故也。閩省英中華聖公會之宣教地，有女宣教師一百十六人，男子僅得二十六人。此外六會之獨身女宣教師數目，有與男宣教師數目相等者，卽英聖公會，公理會，英長老會，內地會，宣道會，及弟兄會等是。最低之女百分數，爲歐陸信義宗各會，聖道公會，及基督復臨安息日會等是。各會中女宣師教佔大多數者，其信徒中之女百分數，則英中華聖公會百分之三十九，美以美會百分之四十，及監理會百分之四十。

醫藥職員　醫藥職員之實數最多者，惟推下列諸會：如北長老會五十七，美以美會三十八，英中華聖公會二十五，美浸禮會二十一，及美道會二十一等是。國內醫藥職員全體中約三分之二，均與十五宣教會有關係。本編中之三十五會，據報告，佔有西國男醫士全體中百分之八十一，及西女醫士全體中百分之八十九；中有六會無西醫藥職員，如德信義會，挪路德會，宣道會，弟兄會，及女青年會等是。又十四會無西國女醫士。

三十年前抵華之西國女士中，曾得相當看護學識者，實屬寥寥，今則不然，各大小醫院均竭力羅致西女護士，至少一人。惟此項統計回報不甚完備，殊爲可惜，而英國及歐陸等宣教會之西女護士，尤不若美國報告之完備，蓋全國基督教差會指南中，凡紀載美護士者，均註有『註冊護士』字樣，而英國

(三)每一總堂所合之職員均數表

宣教會	每一總堂所合之西職員均數	每一總堂所合之華職員均數	每一總堂所合之受餐信徒均數
英聖公會	6	25	188
美聖公會	14	62	400
華北英聖	6	17	189
美浸禮會	10	42	451
英浸禮會	11	51	787
美浸信會	7	46	985
公理會	14	72	1,000
倫敦會	8	49	671
巴色會	4	12	455
德信義會	3	11	401
丹路德會	5	13	117
芬信義會	6	20	266
豫鄂信義	6	24	313
挪路德會	6	19	135
挪信義會	8	39	416
瑞美行道	5	20	387
瑞行道會	6	10	123
美道會	18	44	197
美以美會	15	112	1,400
監理會	20	109	1,806
聖道公會	4	51	1,183
循道會	6	23	317
英長老會	8	73	938
坎長老會	12	28	433
艾長老會	5	38	1,003
北長老會	14	63	1,074
南長老會	10	37	378
蘇長老會	7	40	1,101
內地會(a)	4	9	206
宣道會	4	9	122
弟兄會	4	3	57
美基督會	9	21	161
復臨安息	7	17	110
男青年會	8	24	…
女青年會	5	5	…

(a) 包括同系各會

全體宣教師中居於有十或不及十宣教師之總堂處者之百分數式

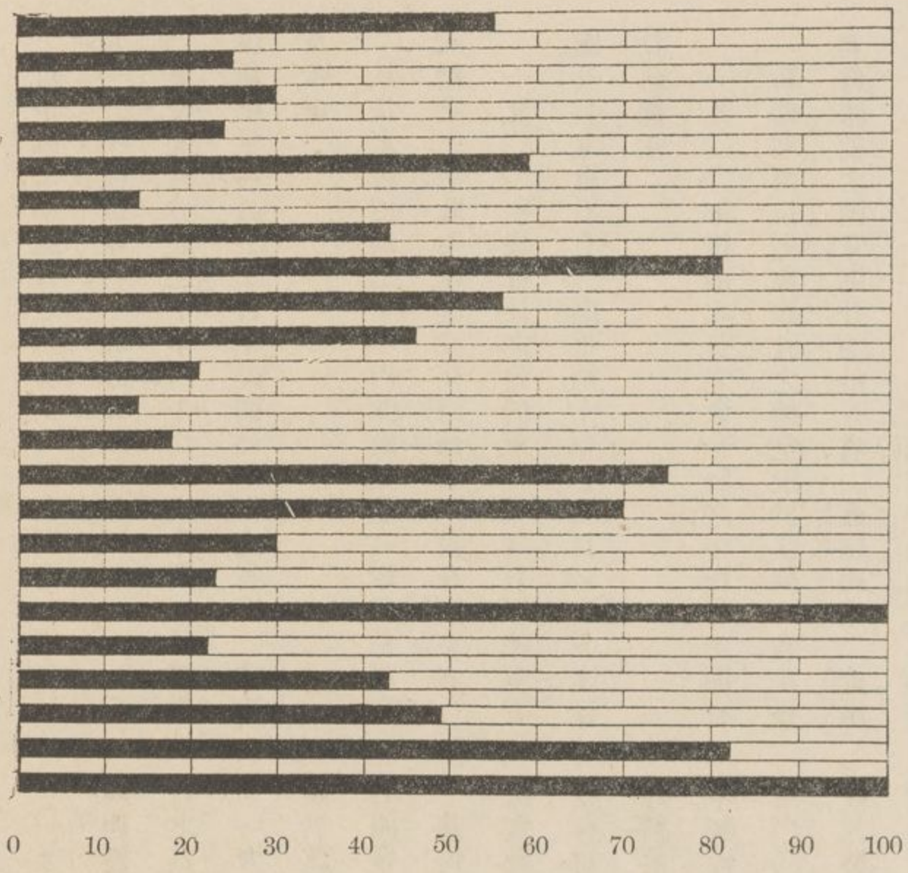

(四) 西職員之分配表 (e)

宣教會	來華時期 (d)	總堂有一至五西職員者		總堂有六至十西職員者		總堂有十一至二十五西職員者		總堂有二十六至五十西職員者		總堂有五十一或五十一西職員以上者		差會總堂總數	西職員總數
		總堂數目	西職員數目	總堂數目	西職員數目	總堂數目	西職員數目	總堂數目	西職員數目	總堂數目	西職員數目		
總數(三十五宣教會)	...	484	1,434	166	1,256	113	1,689	15	573	7	413	788	5,365
英聖公會	1844	37	104	12	89	8	114	1	46	...	...	58	353
美聖公會	1835	7	22	4	28	2	44	1	48	1	60	15	202
華北英聖	1863	8	21	2	17	1	24	...	...	...	...	11	62
美浸禮會	1834	8	34	3	23	8	131	...	...	...	...	19	188
英浸禮會	1859	4	14	2	15	4	67	1	27	...	...	11	123
美浸信會	1834	10	30	9	73	5	72	...	...	...	...	24	175
公理會	1847	...	...	4	28	8	100	2	70	...	...	14	198
倫敦會	1807	6	22	5	40	6	83	...	...	...	...	17	145
巴色會	1846	15	49	2	12	1	14	...	...	...	...	18	75
德信義會	1850	13	36	2	13	...	...	...	...	...	...	15	49
丹路德會	1896	8	23	3	21	1	11	...	...	...	...	12	55
芬信義會	1898	3	14	...	...	1	11	...	...	...	...	4	25
豫鄂信義	1891	8	23	4	26	3	38	...	...	...	...	15	87
挪路德會	1891	7	32	2	12	1	20	...	...	...	...	10	64
挪信義會	1902	3	9	2	18	2	32	...	...	...	...	7	59
瑞美行道	1890	3	13	2	12	...	...	...	...	...	...	5	25
瑞行道會	1890	5	13	6	41	2	22	...	...	...	...	13	76
美道會	1891	1	5	4	34	4	65	...	...	1	80	10	184
美以美會	1847	5	13	6	47	14	210	1	39	2	110	28	419
監理會	1848	1	3	2	18	2	41	...	...	1	56	6	118
聖道公會	1860	11	27	1	6	1	11	...	...	...	...	13	44
循道會	1852	12	44	5	39	2	35	...	...	...	...	19	118
英長老會	1847	6	25	...	...	4	57	...	...	...	...	10	82
坎長老會	1872	3	14	1	8	3	46	1	26	...	...	8	94
艾長老會	1869	5	18	4	26	...	...	...	...	...	...	9	44
北長老會	1844	4	12	13	97	15	227	3	113	1	53	36	502
南長老會	1867	4	19	5	44	6	83	...	...	...	...	15	146
蘇長老會	1862	8	30	...	...	...	...	1	31	...	...	9	61
內地會(a) ...	1866	203	545	36	253	5	68	1	40	1	54	246	960
宣道會	1888	20	63	6	43	...	...	...	...	...	...	26	106
弟兄會	...	21	65	2	18	...	...	...	...	...	...	23	83
美基督會	1886	3	11	2	18	2	31	...	...	...	...	7	60
復臨安息	1902	11	34	6	48	1	13	1	43	...	...	19	138
男青年會(b) ...	1895	13	29	10	73 (c)	...	...	2	90	...	...	25	192
女青年會	1903	8	18	2	16 (c)	1	19	...	...	...	...	11	53

(a) 包括同系各會。

(b) 西職員與他宣教會有正式關連者，雖任有青年會之職務，不在此列。

(c) 包括華言學校肄業者。

(d) 本項所載之年期乃採用 Rev. W. Nelson Bitton 爲一九〇七年之百年大會所作之統計表，該表已附載於「差會在中國百年大事記」書內。

(e) 本表所載各數目係由一九一九年差會指南所抄錄者。各新設差會總堂，差會指南內雖未載及，而本調查部所得之回報中經載有者，業已加入。然今日差會事業，日新月異，本表雖成，而其中所當修改增加者，必然不少。

及歐陸各會之護士。大都無此種特別註明之字樣也，據報告，英中華聖公會，北長老會，美以美會，美浸禮會及內地會等之西護士數目居多，該五會又稱佔全國西護士中，百分之四十。

宣教會分配職員之情形　全國每總堂中宣教師之普通數目，平均自五人至七人。有宣教會，以每堂七人爲最合宜之最小數目，即一家夫婦任佈道事業，一家任教育事業，又一家任醫藥事業，至少另有單身職員一名，專任教育或醫藥，及婦女中之特別事業。本編所論三十五會之各總堂，每總堂之宣教師均數，約爲七人或較七人爲多者，居半數。據報告，德信義會之宣教師均數最低。(二)巴色會，聖道公會，內地會，宣道會，及弟兄會等之宣教師均數，每總堂爲四人。最高之均數，爲英聖公會，公理會，美道會，美以美會，監理會，及北長老會等，各有十四宣教師以上。

第三表中之數目，於華職員，信徒，及每總堂宣教師等之三種均數，未見顯有何種關係；例如英聖公與公理二會之各總堂宣教師，平均各有十四人，而英聖公會各總堂之受餐信徒，平均祇有四百人，公理會之信徒則達千人之多。內地會，巴色會，及聖道公會等各總堂之宣教師，平均亦有四人。而各該會信徒之平均數，一爲二百零六人，一爲四百五十五人，一爲一千一百八十三人。以上比較數目之相差若是，即此可知各會之對於工作方法，教會管理，及宣教事業等之三方面，斷然不能如枘鑿之相合也。且可知各總堂之中西職員均數，大概以現行教育及醫藥事業之多寡爲定率；但亦有各會之教育與醫藥事業，設施相等，其職員則有多少不等者；例如美浸禮會各總堂平均有西職員十人，華職員四十二人；信徒平均有四百五十一人，而浸信會各總堂之西職員較少，華職員數目相等，信徒均數，則約有九百八十五人，較浸禮會多一倍；此外倫敦會與艾長老會，北長老與英聖公會，英中華聖公會與循道會，亦均與上述不同之比例相髣髴。至其不同之理由何在，應爲一研究之，其殆各會所辦之事業有輕重，方法有改變乎？抑係於各職員人格之高低，布道之熱誠，而無關乎各會之政策與組織耶？

表五（華員職）

宣教會	按立職員	非按立職員及男布道員（並賣書人）	女布道員	宣教職員總數	男教員	女教員	各級職教員總數（a）	男醫士	女醫士	畢業護士	肄業護士	醫務職員總數（肄業護士在內）	在職受薪華職員總數（a）	不受薪華職員總數	職員中男職員之百份數	每一西職員與受薪華職員比較均數
	1	2	3	4	5	6	7	8	9	10	11	12	13	14	15	16
全國總數	1,065	7,850	2,341	11,256	7,779	3,069	10,848	407	55	459	1,707	2,628	24,732	3,519	77%	3.7
總數（三十五宣教會）	952	7,019	2,049	9,992	6,788	2,771	9,683	337	46	398	1,438	2,219	21,894	3,441	74%	4.1
英聖公會	61	318	196	575	362	297	665	30	4	65	118	217	1,457	128	60%	4.1
美聖公會	66	121	46	233	370	138	508	17	3	16	147	183	924	1	75%	4.5
華北英聖	13	39	14	66	77	27	104	3	…	6	10	19	189	24	65%	3.0
美浸禮會	22	150	45	217	373	138	511	13	3	6	45	67	795	42	75%	4.2
英浸禮會	34	142	53	229	232	62	294	8	1	9	15	33	556	244	78%	4.4
美浸信會	68	343	82	493	395	157	552	15	1	9	34	59	1,104	14	77%	6.3
公理會	21	290	131	442	309	175	490	19	…	11	41	71	1,003	83	67%	5.0
倫敦會	25	231	62	318	218	112	330	27	2	41	110	180	828	8	74%	5.7
巴色會*	13	107	14	134	59	9	68	2	…	2	6	10	212	…	88%	2.8
信義會*	6	106	4	116	43	3	46	1	…	…	…	1	163	58	95%	3.3
德路德會	1	53	28	82	38	21	59	2	…	…	13	15	156	9	65%	2.8
丹芬義會	…	41	7	48	20	7	27	1	…	1	3	5	80	7	80%	3.2
豫信鄂會	2	146	42	190	98	36	134	6	…	5	31	42	366	13	77%	4.2
挪路德會	…	85	27	112	61	16	77	1	…	…	2	3	192	3	78%	3.0
挪信義會	8	95	12	115	138	11	149	2	…	…	8	10	274	12	91%	4.6
瑞美行道	10	32	31	45	42	13	55	…	…	…	…	…	100	17	84%	4.0
瑞行道會	…	58	10	68	34	20	54	2	…	…	11	13	135	9	76%	2.0
美道會	7	105	16	128	193	54	247	9	…	9	48	66	441	115	82%	2.4
美以美會	243	730	306	1,279	963	506	1,481	50	16	61	260	387	3,147	660	70%	7.6
監理會*	53	337	55	445	112	76	188	5	…	6	10	21	654	190	79%	5.6
聖公會*	63	360	15	438	196	14	210	6	…	6	6	18	666	124	95%	16.0
循道會	14	104	28	146	124	48	172	9	…	28	85	122	440	12	77%	3.7
英長老會	45	261	35	341	215	109	324	14	4	8	41	67	732	…	79%	9.0
坎長老會*	6	68	31	105	61	29	90	10	1	…	14	25	220	7	70%	2.3
艾長老會*	8	164	14	186	79	41	120	8	…	14	13	35	341	58	82%	7.8
北長老會	94	574	226	894	793	317	1,110	44	10	41	165	260	2,264	192	73%	4.5
南長老會	6	142	40	188	193	50	243	12	1	24	70	107	538	5	79%	3.7
蘇長老會*	8	135	34	177	79	56	135	3	…	…	44	47	359	5	72%	5.9
內地會(b)	32	1,076	304	1,412	488	141	629	12	…	23	49	84	2,125	1,328	77%	2.2
宣道會	3	108	50	161	38	37	75	…	…	…	…	…	236	9	63%	2.2
弟兄會*	…	25	6	31	19	7	26	…	…	…	…	…	57	5	75%	0.7
美以美會	15	29	10	54	58	18	76	5	…	5	10	20	150	10	79%	2.3
復臨安息會	5	196	36	237	47	12	59	1	…	2	29	32	328	49	84%	2.3
男女青年會	…	248*	…	248	361	…	361	…	…	…	…	…	609	…	100%	3.1
青年會	…	…	39	39	…	14	14	…	…	…	…	…	53	…	0%	1.0

* 回報不完備

(a) 有數會中學以上之教職員不在此內

(b) 包括同系各會

宣教師之分佈　本編所論之各宣教會中，據報告，約三分之二之各總堂，有宣教師五人，或不到五人者，至少居半數．又據六宣教會報告，每五總堂中，有四總堂之宣教師數目，與上數相等，如內地會，弟兄會，蘇長老會，聖道公會，巴色會，及德信義會等是．此種事實，足增趣味，蓋已指明各會之大政策，與特別之事業，以及大多數宣教師之生活狀況也．

本編所論三十五宣教會之宣教師全體中百分之二十七，（須知此數即代表全國西職員中百分之八十一）駐於總堂之均數，自一人以至五人．又百分之五十駐於總堂者，自一人以至十人，百分之三十二駐於總堂者，自十一以至二十五人．

各該宣教會總堂中，百分之六十二，各有宣教師自一人以至五人，百分之八十三，各有宣教師十人，或十人以下，百分之十四，各有宣教師自十一人以至二十五人．其餘百分之三，或百分之三有奇，各有宣教師達二十六人以上，而佔宣教師全體中百分之十七．

西職員分佈政策之異同　本式表出各大宣教會職員分佈政策不同之極點，較本段所載職員分佈之數目，尤爲明晰，研究本式者自可一目了然．又請注意本式及第四表，即可見宣道會，弟兄會，德信義會，瑞華行道會，及艾長老會等，幷無宣教師十人以上之總堂．就實在情形論，各該會之泰半總堂中，駐有宣教師者不過五人；而巴色會，內地會，聖道公會等，於其總堂中百分之七十五，或七十五以上，宣教師亦不過五人．全國二百四十六總堂中，內地會與其一系之各會，其報告有宣教師十人以上之總堂者，僅七處．聖道公會報告有十二總堂中，平均有宣教師三人；至其有宣師教十一人之大總堂者，亦僅一處．

宣教會中主張宣教師集中於一區，而維持教育，醫藥，教堂社等大事業者，仍屬少數．然此屬少數之宣教會，亦即最有勢力之大差會也．茲將各大差會至少有其四分之三之西職員，駐於宣教師十人以上之總堂者分列於下：如公理會（百分之八十六），美以美會（百分之八十六），監理會（百分之八十二），北長老會（百分之七十八），美道會（百分之七十八），坎長老會（百分之七十六），英浸禮會（百分之七十六），及英聖公會（百分之七十五）等是．又英聖公會於上海，安慶，及武漢諸地之各總堂，集有全體西職員中百分之七十五於其中，即每總堂之宣教師，平均在五十人以上，其餘十一總堂之宣教師，平均不到五人．美道會，北長老會，及公理會等，大都以提倡大總堂多職員爲宗旨，俾得發展鄉村游行布道及教會管理等事業，與夫辦理男女中小各學校與醫院也．請注意第四表中之六宣教會，據報告，各有宣教師五十餘人，如英聖公會（武漢上海）美以

(六) 受薪華職員之分類表

宣教會	正式布道員之百分數	正式教育員之百分數	正式醫務員之百分數（肄業護士在內）
英聖公會	39%	46%	15%
美聖公會	25%	55%	20%
華北英聖	35%	55%	10%
美浸禮會	28%	64%	8%
英浸禮會	41%	53%	6%
美浸信會	45%	50%	5%
公理會	44%	49%	7%
倫敦會	38%	40%	22%
巴色會	63%	32%	5%
德信義會	71%	28%	1%
丹路德會	52%	38%	10%
芬信義會	60%	34%	6%
豫鄂信義	52%	37%	11%
挪路德會	58%	40%	2%
挪信義會	42%	54%	4%
瑞美行道	45%	55%	...
瑞行道會	50%	40%	10%
美道會	29%	56%	15%
美以美會	41%	47%	12%
監理會	68%	29%	3%
聖道公會	66%	31%	3%
循道會	33%	39%	28%
英長老會	47%	44%	9%
坎長老會	48%	41%	11%
艾長老會	55%	35%	10%
北長老會	39%	49%	12%
南長老會	35%	45%	20%
蘇長老會	49%	38%	13%
內地會(a)	66%	30%	4%
宣道會	68%	32%	...
弟兄會	54%	46%	...
美基督會	36%	51%	13%
復臨安息	72%	18%	10%
男青年會	41%	59%	...
女青年會	74%	26%	...

(a) 包括同系各會

(七)報告有最多數受薪華職員之宣教會表

華布道員		華教職員		華醫務員	
內地會	1,412	美以美會	1,481	美以美會	387
美以美會	1,279	北長老會	1,110	北長老會	260
北長老會	894	英聖公會	665	英聖公會	217
英聖公會	575	內地會	629	美浸信會	183
南浸信會	493	美浸禮會	552	倫敦道會	180
監理會	445	美浸聖公會	511	南長老會	122
公理會	442	公理會	508	內地會	107
聖道公會	438		490		84

(八)女布道員與女教員之比較表

女布道員較女教員多者之宣教會			女布道員較女教員少者之宣教會		
女布道員		女教員	女布道員		女教員
巴色會	14	9	美聖公會	46	138
丹路總會	28	21	美浸禮會	45	138
豫鄂信義	42	36	美道會	16	54
內地會	304	141			

(九) 按立職員表

宣教會	按立華職員	按立西職員	全體華男布道員中受按立禮者之百分數	每一按立華職員所合正式教堂均數	每一按立華職員所合受餐信徒均數	每一按立職員（無論中西）所合受餐信徒均數
	1	2	3	4	5	6
英聖公會	61	72	16%	7	178	82
美聖公會	66	40	35%	1	91	57
華北英聖	13	24	25%	4	160	56
美浸禮會	22	39	13%	9	389	140
英浸禮會	34	34	19%	13	252	126
美浸信會	68	54	17%	3	348	194
公理會	21	43	7%	11	667	219
倫敦會	25	33	10%	8	456	197
巴色會	13	33	11%	10	630	178
德信義會	6	22	5%	22	1,002	215
丹路德會	1	16	2%	23	1,405	83
芬信義會	...	10	...	...	...	106
豫鄂信義	2	26	1%	22	2,349	168
挪路德會	...	26	...	...	...	52
挪信義會	8	19	8%	7	364	108
瑞美行道	10	10	24%	3	193	97
瑞行道會	...	28	...	...	...	57
美道會	7	49	6%	12	282	35
美以美會	243	76	25%	3	160	122
監理會	53	21	14%	2	204	146
聖道公會	63	19	15%	7	244	187
循道會	14	45	12%	10	431	102
英長老會	45	15	15%	3	208	156
坎長老會	6	24	8%	5	578	116
艾長老會	8	16	5%	3	1,128	376
北長老會	94	122	14%	2	411	179
南長老會	6	39	4%	11	945	126
蘇長老會	8	15	6%	4	1,239	431
內地會(a)	32	54	3%	37	1,579	588
宣道會	3	33	3%	13	1,052	88
美基督會	15	18	34%	1	75	34
復臨安息	5	26	2%	19	417	67
男青年會	...	4	...	...	...	...
女青年會	...	...	...	...	...	...

(a) 包括同系各會

各宣教會工作地內每一受薪布道員* 所得人口均數式

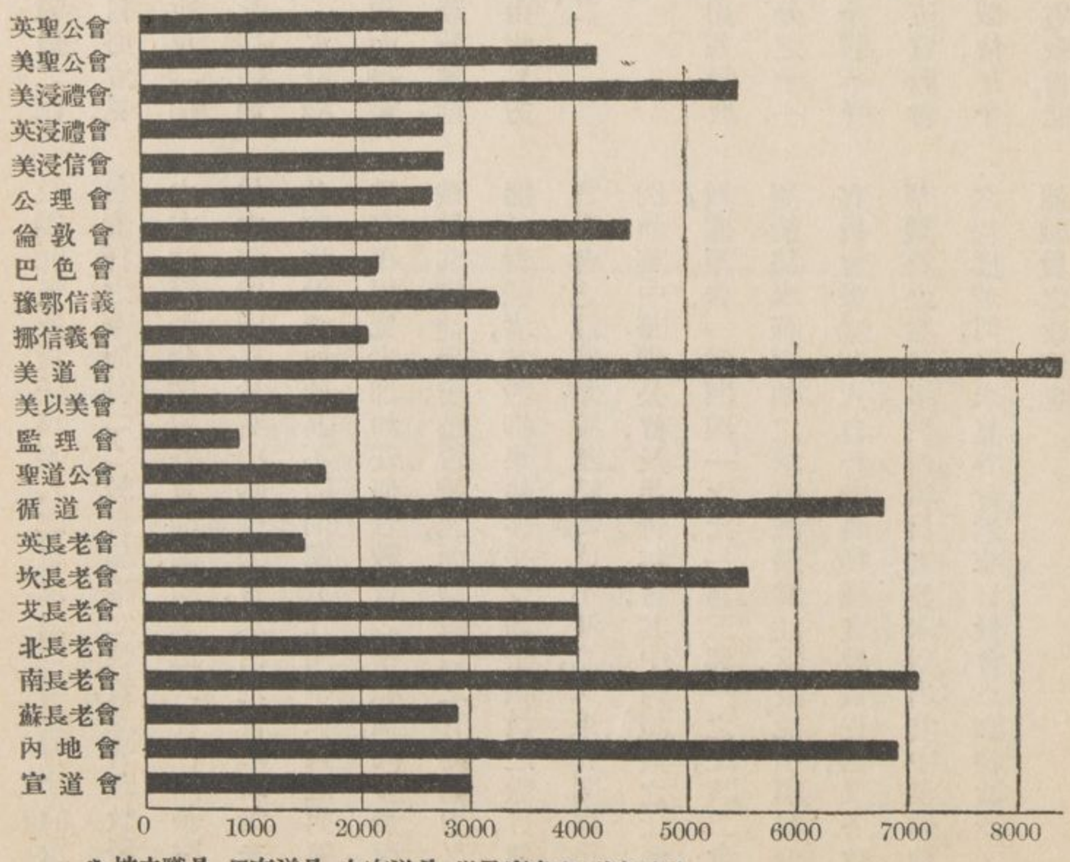

* 按立職員，男布道員，女布道員，以及賣書者，並包在內。

美會（北京福州）美道會（成都）監理會（蘇州）北長老會（廣州）及內地會（上海）等是.

若以一定之時期討論差會總堂現有職員之數目，則須知下項事實，方可以着手討論也.例如在任何一定時期內，至少當有六分之一之西職員在假中；更有一部份西職員，因病給假，而於此休養期中，全恃其他職員代理職務者；又已嫁之女宣教師，多有須照料家務者.且每年西職員之死亡及辭職者亦不少，由是而知西職員中之缺席者極多，即欲得一善操華語而富有經驗之西職員，以補其缺，亦非待至若干年不可.則任何差會總堂於任何一定時期內，實地辦事之職員，實較少於報告之數目，決無疑矣.再進而討論職員中實行辦事之人，其數目亦不過佔全體中百分之五十或七十，是故差會總堂中，報告有一人至五人者，必常有一人或二人不任職務.是此種問題關於職員之分

自一九一五年後每歲所僱用之華職員及教友實增之均數比較式

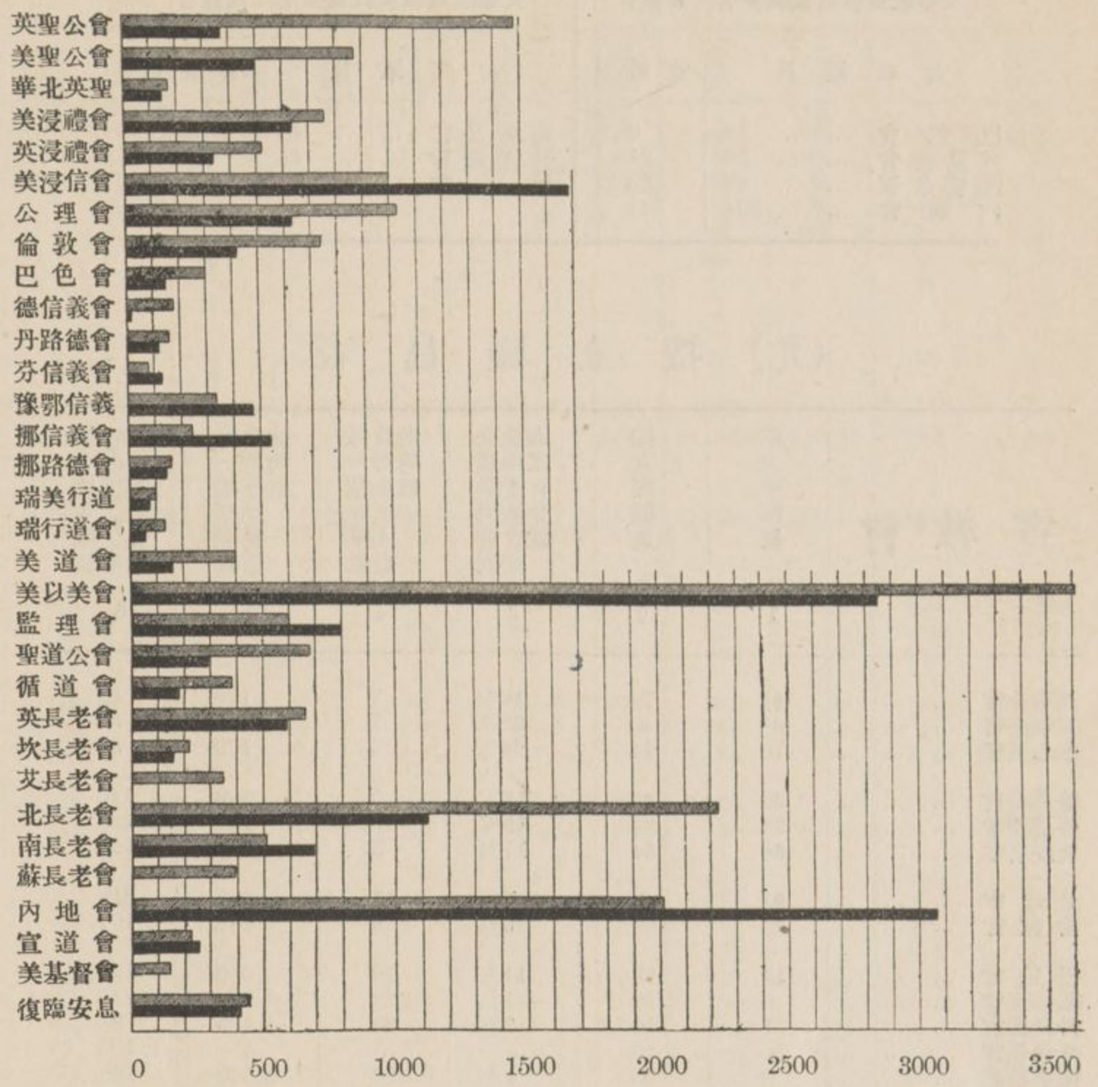

斜文線代表職員，黑線代表教友。請注意式中所表之教友增進均數爲實增數；凡每年填補出會遷移，及死亡者，不在此內。並請注意西職員不在此內。

自一九一五至一九二〇年間受餐信徒實增之百分數式

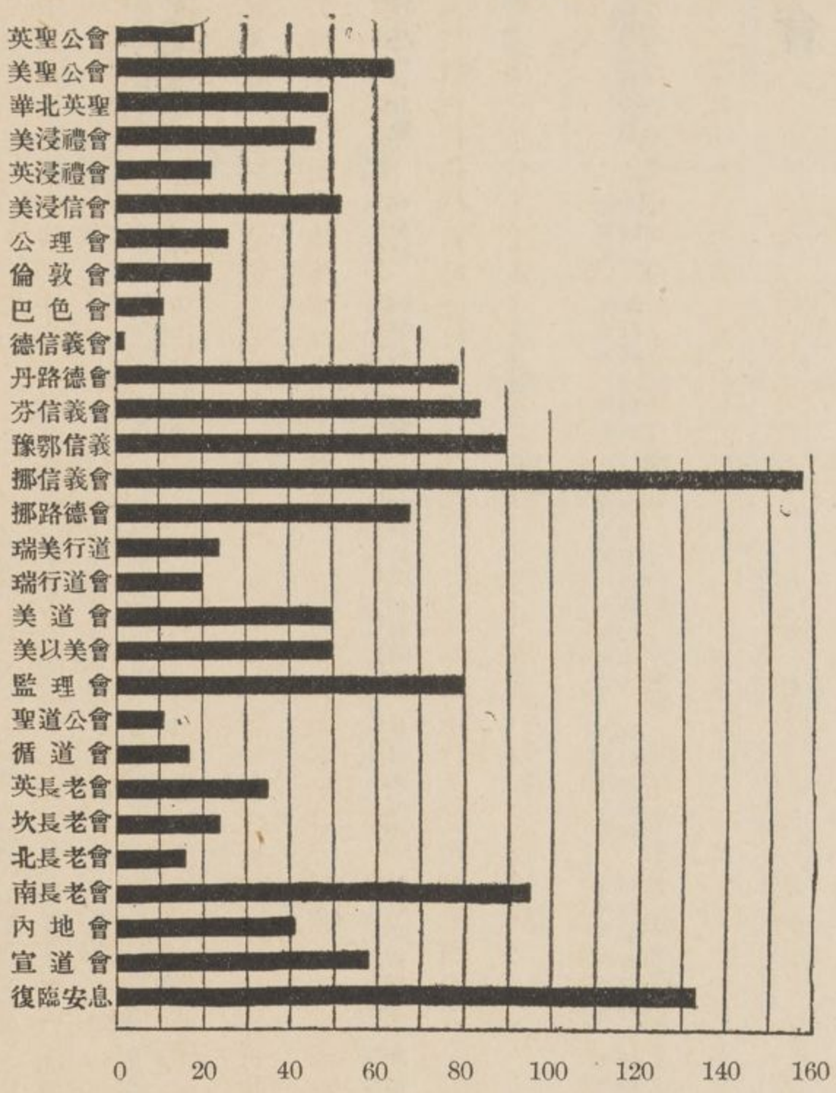

▲華職員

引言　本編所選載之三十五宣教會，其任用基督教華職員者，佔全體中百分之八十九．其餘百分之十一，爲本編未選載之一百小宣教會所任用．又全體不受薪職員中百分之九十七，亦包括於此三十五宣教會之事業內．按培養領袖，及聯絡中西職員之感情，在今日均爲急務，且屬一重大之問題．果下列八宣教會，能合力解決此種問題，則全國大宣教地內之基督教華職員中，至少有半數受其影響．八會者卽美以美會，北長老會，內地會，英中華聖公會，浸信會，公理會，英聖公會，及倫敦會等是，此八會如好自爲之，則影響既及於受薪華職員，而所有問題，不難解決矣．以上八宣教會與美浸禮會，英長老會，聖道公會，監理會，男青年會，英浸禮會，南長老會等，共十五會，各該會等所用之正式華職員，居全國全體華職員中三分之二有奇．此十五會又於全國全體宣教師中佔百分之五十八，全體華職員中佔百分之七十，及全體華牧師中佔百分之八十七．

中西職員合論　各宣教會之受薪中西職員之比率不相同者，最高爲十六與一之比，（聖道公會）最低爲二與一之比，（內地會）而弟兄會之比率尤低．

上列各比率不同之原因如下：（甲）注意教育及醫藥事業之輕重，（乙）各宣教會對於各種職員之政策，及委託宣教責任與華人之緩急，（丙）培養有才能及負責任之華領袖，（丁）教會組織之性質，及管理教務之方法等等．今試以各會而論，如聖道公會任用華職員之政策，固異於英中華聖公會，及內地會之政策．夫各會政策既如此其不同，則關於任用華職員之問題，殊有可研究者．卽如任何宣教會之華職員，既多於西職員，其信徒發達，是否較速，而華職員之有提倡力又能負責任者，其數抑果較多乎？受薪華職員之數目，與宣教會之注意培養華職員或不注意，又果有關係乎？例如英中華聖公會，及男青年會，其中西職員之比例數，據報告，一爲四與一之比，一爲三與一之比，該二會對於將來華領袖之培植，既最爲注意，故能引導其他宣教會鼓勵華人自行擔負種種宣教責任也．又各會華職員之數目多於西職員者，並未指出其中華領袖之程度若何，又未見各會爲來日教會，求訓練敏捷才能職員之政策也．

第五表中之第十六項數目，亦應由兩方面研究之，一爲宣教地內之普及布道事業，一爲積極事業．今有二宣教會中西職員之比率，均屬相同，而任用華職員之政策，則極不相同．可設譬以喻之，如甲會之華職員，散佈各地，專從事於布道事業；而乙會之華職員，卽集中於數總堂之內，施行積極工作，幷經營教育及醫務等大事業，其政策大可見矣．又凡宣教地內事業在萌芽之初，教會學校又屬創辦，而養成教會應用之人才，亦非一蹴所能及，則華職員較西職員之比例數，自不甚高．例如美道會報告中西職員之比率，僅爲二零十分之四與一之比，而英長老會之先進宣教地內，中西職員之比率，則爲九與一之比．蓋英長老會之先進宣教地內，教堂已完全成立，自助力又復強盛，其比率之高，卽係於是；然亦有不盡然者，如巴色會與華北英聖公會等中西職員之比率，特別不同，而其教務均已多年成立矣．

(十) 基督教團體表

宣教會	差會總堂	正式教堂	布道區	男受餐信徒	女受餐信徒	受餐信徒總數	基督教全體總數	全體受餐信徒中之男信徒百分數	主日學校學生
	1	2	3	4	5	6	7	8	9
全國總數	1,137	6,391	8,886	217,151	128,702	345,853	618,611	62%	221,559
總數(三十五宣教會)	788	5,842	8,259	202,104	119,292	321,636	585,327	63%	200,309
英聖公會	58	421	535	6,609	4,252	10,861	26,228	61%	6,972
美聖公會	15	95	104	3,703	2,305	6,008	18,732	62%	9,067
華北英聖	11	51	56	1,342	737	2,079	4,043	65%	500
美浸禮會	19	207	242	5,422	3,140	8,562	16,031	63%	12,352
英浸禮會	11	447	415	5,809	2,848	8,567	10,412	67%	3,229
美浸信會	24	216	407	14,810	8,834	23,644	28,507	62%	11,555
公理會	14	236	272	9,325	4,678	14,003	23,307	67%	5,695
倫敦會	17	204	248	7,086	4,317	11,403	16,840	62%	2,990
巴色會*	18	130	116	4,909	3,284	8,193	8,193	59%	...
德信義會*	15	132	179	3,688	2,324	6,012	6,277	61%	185
丹路德會	12	23	38	850	555	1,405	2,158	60%	1,222
芬信義會	4	37	40	822	240	1,062	1,981	77%	163
豫魯信義	15	45	122	3,493	1,205	4,698	7,282	74%	1,335
挪路德會	10	15	46	1,000	357	1,357	2,464	73%	626
挪信義會	7	59	61	1,987	923	2,910	6,190	68%	654
瑞美行道	5	30	40	1,428	505	1,933	2,713	73%	745
瑞行道會	13	45	52	1,109	484	1,593	2,080	69%	1,077
美道會	10	87	94	1,387	587	1,974	3,448	70%	6,818
美以美會	28	811	871	23,507	15,313	38,820	87,965	60%	47,046
監理會	6	111	116	6,607	4,226	10,833	22,163	60%	11,421
聖道公會	13	464	656	8,927	6,449	15,376	36,159	58%	7,905
循道會	19	138	129	3,694	2,338	6,032	8,886	61%	1,725
英長老會	10	137	225	5,768	3,610	9,378	17,412	62%	1,000(b)
坎長老會	8	30	84	2,181	1,287	3,468	4,916	62%	1,137
艾長老會*	9	25	148	6,150	2,874	9,024	12,023	68%	1,696
北長老會	36	231	831	24,078	14,581	38,659	48,390	62%	22,487
南長老會	15	65	183	3,971	1,700	5,671	8,898	70%	3,684
蘇長老會*	9	32	101	6,729	3,180	9,909	15,356	67%	2,880
內地會(a)	246	1,177	1,589	31,198	19,343	50,541	96,580	62%	12,902
宣道會	26	40	70	1,814	1,343	3,157	4,588	57%	2,624
弟兄會	23	8	55	613	350	1,293	1,293	49%	707
美基督會	7	20	22	731	394	1,125	1,549	65%	2,143
復臨安息*	19	93	112	1,357	729	2,086	2,380	65%	2,879
男青年會	25	...	...	...	...	...	28,958	...	12,515
女青年會	11	...	...	...	...	...	925	...	373

(a) 包括同系各會　　(b) 此爲概算　　* 回報不完備

布道區與國民學校之數目比較表

宣教會	布道區總數	國民學校總數
內地會	1,589	455
聖公會	656	157
英浸禮會	535	290
美浸信會	415	214
德義會	179	42
美公會	104	148
美道會	94	131
美基督會	24	30

又宣教會中之宣教師，多有特別注意不受薪職員者．茲於核定中西職員之比率時，此項職員並未包括在內．而此項職員，常於佈道事業中，執行最有價值之工作者不少，結果並不亞於受薪職員，有時且或過之．據報告，聖道公會中西職員之比率最高，蓋其華佈道員中之受微薪者居多，故應列入受薪職員項內；然此輩薪水既微，其於執行任務時，由於各種理由，不免仍自居於不受薪之地位，而於該差會之統計名册中已列爲受薪職員矣．

如按上述各項原因論之，則可推論下列數種事實，以備閱者查考之．據報告，九宣教會之西宣教師，每一人合受薪華職員五人以上．（卽浸信會，公理會，倫敦會，美以美會，監理會，聖道公會，英長老會，艾長老會，及芬長老會等．）請注意該九會中多係久在我國宣教者．又請注意信義宗各會，並未列入上述各會中．又據報告，十三宣教會之每一西宣教師，合華職員三人，或不到三人．其中除三會外，餘十會或屬信義宗，或屬國際，或尙未分宗派之差會．又五會報告華職員較西職員之比例數最低，卽弟兄會，女青年會，瑞行道會，內地會，及宣道會是．本編中三十五宣教會之比例均率，爲一受薪西職員，合受薪華職員四人有零，此數稍大於全國各宣教會報告之均數．

第五表中，自八至十二項，爲全體醫藥職員之統計數，其中爲三十五宣教會所報告者逾二千人．一九一〇年後，華醫士及畢業華護士之加多，爲前十年教會事業之歷史上，特放一異彩也．一九〇五年之統計，絕無華護士之說，且是時全國醫藥助手，僅三百六十七人．至一九一〇年，卽增至四百十九人，其醫藥事業發達之情形，可想見矣．逮一九一五年，於華醫務員中，其爲醫士，卽持有正式醫藥學校之學位者，及醫藥助手，（並非值班及傭工人）或爲男女畢業護士者，各已劃分清楚．當此之時，宣教會則已正式報告有華醫士一百十九人，醫藥助手五百零四人，及男女護士七百三十四人．奈一九一九年之醫藥事業統計，非由本調查部搜集而成，因該時本調查部已決定由續行委辦會之常年統計回報中，並由巴醫士（H. Balme）所發行之醫院實力調查書中，合而造成統計，故未另用調查手續．惟該二種統計材料，均證明爲不甚完全．然而以今日所能得之醫藥統計而論，該數仍足稱爲完全統計材料也．按該統計所指出一九一五年來醫藥職員數目之加增，有令人驚奇者，卽醫士數目，竟增至三倍有奇；而男女學生之在正式護士學校練習者逾千人．

請注意第六表中所列之職員數目，約一半宣教會之職員數目，於各項中均居首列；惟華北英聖公會，美浸禮會，公理會，倫敦會，美以美會，監理會，聖道公會，英長老會，艾長老會，北長老會，南長老會，及蘇長老會等，各該會之受薪華職員數目，約卽全體百分之五十以上，以泰半工夫擔任教育職務．至教育職員之百分數最小者，爲基督復臨安息日會，內地會，德信義會，華北英聖公會，美浸禮會，英浸禮會，浸信會，公理會，挪威信義會，瑞美行道會，美道會，北長老會，基督會，及男青年會等，爲醫藥職員之百分數較大之宣教會，卽循道會，倫敦會，英聖公會，及南長老會等是．

請注意美以美，北長老，及英聖公三會之職員數目，於各項中均居首列；惟華布道員一項，以內地會爲冠．又請注意浸信會列入本表第一第二兩項之大宣教會內，於第三項卽未列入；而英聖公會列入第一項內，第二第三兩項亦未之見，公理會見於第一第二兩項，又未列入第三項．論一宣教會於各地任用職員之偏重情形，南長老會於皖贛二省之宣教地內，重用教育職員．公理會於閩晉二省之宣教地內，其職員服務於教育事業者，居大多數；然該會於粵省之宣教地內，其布道員又較教育職員多二倍，情形則極相反也．倫敦會於直鄂二省之宣教地內，其職員執行教育事業者，又較閩粵二省他項之職員爲多．美道會於四川報有教職員

表範圍道布（十一）

宣教會	每一總堂所合之西職員均數	每一總堂所合之布道區均數	每一總堂所合之受餐信徒均數
英聖公會	6	9	188
美聖公會	14	7	400
華北英聖	6	5	189
美浸禮會	10	13	451
英浸禮會	11	38	779
美浸信會	7	17	985
公理會	14	19	1,000
倫敦會	8	15	671
巴色會	4	6	455
德信義會	3	12	401
丹路德會	5	3	117
芬信義會	6	10	263
豫鄂信義	6	8	313
挪路德會	6	5	135
挪信義會	8	9	416
瑞美行道	5	8	387
瑞行道會	6	4	123
美道會	18	9	197
美以美會	15	31	1,386
監理會	20	19	1,806
聖道公會	4	50	1,183
循道會	6	7	317
英長老會	8	23	938
坎長老會	12	11	433
艾長老會	5	16	1,003
北長老會	14	23	1,074
南長老會	10	12	378
蘇長老會	7	11	1,101
內地會	4	6	206
宣道會	4	3	122
弟兄會	4	2	57
美基督會	9	3	161
復臨安息	7	6	110
男青年會	8	…	…
女青年會	5	…	…

(a) 包括同系各會

表重注之業事中女婦會各（二十）

宣教會	1 全體受餐信徒中之女信徒百分數	2 全體布道員中之女布道員百分數	3 全體受薪職員中之女職員百分數	4 全體小學學生中之女生百分數	5 全體中學學生中之女生百分數	6 病床總數中專爲婦女者之百分數
英聖公會	39%	34%	40%	33%	16%	52%
美聖公會	38	20	25	35	11	40
華北英聖	35	21	35	32	36	31
美浸禮會	37	21	25	24	17	53
英浸禮會	33	23	22	21	…	33
美浸信會	38	17	23	33	38	36
公理會	33	31	33	31	28	35
倫敦會	38	19	26	35	11	27
巴色會	41	10	12	23	…	38
德信義會	39	3	5	12	…	…
丹路德會	40	34	35	35	…	39
芬信義會	23	15	20	39	…	…
豫鄂信義	26	22	23	27	32	15
挪路德會	27	24	22	30	…	21
挪信義會	32	10	9	28	32	49
瑞美行道	27	69	16	39	…	…
瑞行道會	31	15	24	37	28	13
美道會	30	13	18	37	46	41
美以美會	40	24	30	42	27	47
監理會	40	10	21	42	29	30
聖道公會	42	03	5	16	…	28
循道會	39	19	23	39	13	37
英長老會	38	10	21	28	…	38
坎長老會	38	29	30	41	10	47
艾長老會	32	08	18	38	14	52
北長老會	38	25	27	29	31	39
南長老會	30	21	21	28	6	44
蘇長老會	33	19	28	50	…	40
內地會	38	22	23	27	36	32
宣道會	43	31	37	53	64	…
弟兄會	51	19	25	49	…	…
美基督會	35	19	21	23	41	31
復臨安息	35	15	16	19	8	26
全國總數	38%	20%	23%	31%	17%	40%

(a) 包括同系各會

幾多於佈道員二倍．美以美會於直閩二省之宣教地內，教育職員與布道者相等；但該會在蜀省與蘇省之各宣教地內，又多重用教育職員．美浸禮會則於各省之宣教地內，一律重用教育職員．又浸信會於粵桂二省之宣教地內，多注重於布道事業，惟在魯省各地之教育職員則較多．

女教員與女佈道員之比較　由第五表中之第三第六兩項比較，卽見本編所論之三十五宣教會中，平均每一女佈道員，合女教員三人；又數會中之職員比例數，殊足驚異．

上表不拘任何項內，皆不能執以繩應列入而未列入之各宣教會也．表內載有多數宣教會，均報告女布道員較女教職員少，此節應解釋之，蓋因普通受薪女布道之工作，已有不受薪之女職員代理，當然頓形少數；於此又見教職員係在每日一定之教授時間，爲一種恆久之工作，非不受薪職員者所能代理．又表內各項數目，極與婦女布道之問題攸關，凡研究本編之基督教勢力者，卽曉然於全國家庭歸主之關鍵何在矣．

全體受薪華職員中之男百分數　三十五大宣教會中，全體男女受薪職員之比例均數，爲百分之七十四，較全國基督教差會所報告之比例均數爲低．（百分之七十七）本表中第十五項內各宣教會之男職員比例數，自百分之九十五，（聖道公會及德信義會）至百分之六十（英中華聖公會）不等．二十四宣教會之受薪華職員中，據報告，男人佔四分之三或四分之三以上．若以第三第六兩項內之數目互較，又見全體佈道員中之女比例數，尤低於教育職員中之女比例數．

按立職員　關於按立職員問題，僅研究其數目，難免不令人想及此種問題，無論在何項情形之中，當視爲重要；且易令人想及凡一會之宣教地內，按人口密率與信徒多寡論，如其按立職員足數者，似乎該會對於基督徒與非基督徒之責任，已竭盡而無餘；然究有不盡然者，有按立職員與否，實屬布道事業之第二問題，卽受薪職員數目之多寡，於問題上亦不發生重要；彼夫宣教會之經費充足，多用受薪職員，當然爲其力之所能及，則不在此問題之列．又在一種宣教地，含有特殊情形時，未必卽耗用基督教差會之鉅款，且與彼布道事業之進行，亦或無甚關係．至信徒供給之教堂，其不受薪職員所經營之工作，與普通信徒及受薪職員所維持之教堂，功效相等；更統全國教堂而論，其中已按立及未按立者之受薪職員過多，與其職員過少者同一危險．

語曰『得一信徒，卽得一義務職員，』此語爲教會深造靈德之祕訣．彼夫教堂極富有，職員極踴躍，按立者又居多數，則彼任何地面之經營事業，當然成績較優；然使吾人徒注意於此項事實，究屬不可；蓋凡研究本編中所載之數目者，更須於數目外別有會心，卽須多注意於義務職員多，而金錢勢力小之一方面，少注意於按立職員之種種利益，則於將來布道事業上之所獲效果，當非淺鮮．試使吾人研究古昔之教會，其當日使徒虔誠布道之心理，已覺懍然如見，而今日服務教會之義務職員，其心理亦不可沒滅；且凡事由簡單而趨於複雜，古昔之教會屬於創造的，其事業自屬簡單，今則月異而歲不同，情形亦自日趨於複雜，然此複雜之布道事業，固同有價值而極饒研究之興味者也．

美以美會之按立職員爲最多，共計二百四十三人．其次爲北長老會九十四人，浸信會六十八人，英聖公會六十六人，聖道公會六十三人，及英中華聖公會六十一人．據報告，該六宣教會之按立職員數目，超過全國總數之半；僅以美以美一會論，約已有四分之一．信義宗各差會佈道員中，按立者無幾．

第九表中之第一第二兩項，係指明中西按立職員之比例數，藉此可推想我國教會之牧職權，由華宣教師自操者，果有幾何？宣教會中之按立華牧師數目多

於按立西宣教師數目者，如英聖公會，浸信會，美以美會，監理會，聖道公會，及英長老會等是。據報告，英浸禮會與瑞美行道會等之中西按立職員居多數。請注意英聖公會最重按立華職員，美以美會尤極提倡，惟培養華職員領袖，須需長久之時期，而後始得教牧之助力，故信義宗各差會及美道會之華牧師數目即較少也。閱者當未按算循道會南長老會及長老宗各差會之少數華牧師以前，應注意各會對於此項政策之異同，及其他連帶之關係。若以第一與第五兩項數目比較，又發生牧師多寡之一種問題；即先進差會與後進教會既得牧職所收之效果，當不致降低牧職之標準數，而犧牲宣教精神也。

請注意前表第三項，佈道員最高之百分數，即指各會之按立職員，如英聖公會（百分之三十五）基督會，（百分之三十四）華北英聖公會，（百分之二十五）美以美會（百分之二十五）及瑞美行道會（百分之二十四）等；至對於按立有畸輕畸重之區別，或規定按立之程度不同，皆與按立領袖有關，其故可由比較方面得之，例如英聖公會與內地會，或美以美會與信義會之比較，即可明悉此中情形也。又請注意第九表第四項內，按立牧師與正式教堂之數目，幷無一定之連帶關係；若與有關係者言之，有數宣教會之按立牧師，與教堂自給有關係，或按立牧師，與宣教會之承認一教堂爲正式教堂與否有關係。據報告，宣教會中有三分之一，每一按立華牧師，合正式教堂十處以上。

第五項中係載每一按立華牧師中之受餐信徒均數，此項均數，不特指明各牧師所屬信徒團體之大小，亦足顯明信徒中有若干人升任領袖職務之情形也。聖公及監理二宗各差會之比例數爲最高。

英聖公會內每九十一受餐信徒，合按立華牧師一人。按聖公宗之教規，由受洗後至領聖餐時相隔期限須一年，故該宗各會之信徒數目，不能與其他宣教會比較也。雖然聖公宗按立職員之百分數極高，英聖公會爲尤著，此亦足證該會所辦理文華及聖約翰二大學之教育成績，與該宗各會培養及利用有才能之華領袖之政策也。

次於基督會與英聖公會者，爲美以美會及華北英聖公會，計每一百六十信徒，合按立職員一人。其餘則英中華聖公會每一百七十八信徒合一人。監理會每二百零四信徒合一人。聖道公會每二百四十四信徒合一人。自一九〇〇年後，按立華牧師之數目，逐漸增加，因神學既日見注重，教育又日事擴張，如湖北滬口設有華中協和信義神學校，於前十年內養成信義宗各會之領袖不少，可以概見。參看第五與第六兩項數目，即見信義會每一按立華牧師，合信徒二千三百四十九人，及內地會每一按立中西職員之總數，合信徒五百八十八人；惟應注意者，如非先行詳細研究各宣教會按立中西代表之政策，而遽以此數爲評論之標準，則無何種價值也。

◎◎◎◎◎◎◎◎◎◎受餐信徒中受薪者之比例數　按今日華教會之幼稚情形而論，其初辦之教堂，應用信徒若干人歟？各差會又應用若干人歟？迄今此種問題，尚無完美之答覆；且關於此種問題之原因，極爲複雜，各宣教會宣教之宗旨，方法，與政策，又不相同，即求其作普通之答覆，亦不易脫口而出也。又按本段第五表第十項，係指明本編三十五宣教會中，每百受餐信徒，合受薪華職員七人；又有數宣教會於每百信徒中，錄用十三人至十五人不等，此外各宣教會於每百信徒中，僅用三人至四人而已。更有各宣教地內，關於維持教育一事，若非信徒團體特別要求，或地方自籌經費，則上段後述之各宣教會，對於教育事業，即不定有何政策；且討論上項問題，不可不注意第十五表中之第十項數目，除數種數目外，並不包括受薪職員之眷屬，及差會之傭工，禮拜堂門役，工匠等，若輩有受餐信徒亦不少，皆倚賴教堂或差會而生活者也。

又關於華領袖之一種問題，亦足令人發生以下之感想；蓋無論教會與差會，凡欲籌備造就華領袖者，皆不免加重信徒之擔負；故除上表所列差會及教堂各種機關量力錄用之信徒數目外，此種問題，關於教會自給者更屬重要。以現在情形而言，惟教育事業一方面，其聘用教職員之經費一項，已漸由差會之仔肩上，移到學生之父母仔肩上，則差會與教堂各機關，爲教職員擔負經濟之責任，當然較布道員爲輕，是亦不可不知也。

再就上項數目（指每百受餐信徒合受薪華職員七人下同）而研究之，又足以令人發生感想者。即如一教堂成立之始，按其工作情形，應否即令養成多數之基督教職員，而加重其擔負；且就現在情形觀之，在布道事業一方面，信徒之責任心，已漸次發展，而差會對於錄用信徒之一端，其殆與現在情形適合乎？

如欲爲將來之布道事業計，則上項數目，尤不可不加以研究者，即如各宣教會等，皆應以本會錄用信徒之均數，與他會互相比較，而視其所得之數目，適當與不適當；然而尤應研究者，值此教會發達之時期，對於西差會或華教會之布道事業，當進而研究一種根本問題，又不僅在此區區數目也。但對於上項數目，對於一般人廣收職員，關於職員之訓練與道德及其數目，皆不顧慮之，則上項數目，即不能成一問題；但對於一般人極力評論如何爲最善方法，以造成吾國本色之教會，於是乎上項數目，不得不發生一種極重大而且困難之問題矣。

◎◎◎◎基督教團體　按本調查部所收存之各項紀錄，並未有如受餐信徒紀錄之準確而且不混亂者，此項紀錄之數目，已爲人承認爲吾國教會進步之實錄。按各宣教會規定收入信徒之資格，極不相同，且其信徒名錄，亦當隨時詳細校正，因有多數信徒，雖已載入名錄中，實不熱心服務於教會，自應在除名之列；故於過去之數年中，頗有數宣教會極力校正該名錄中之信徒數目，其結果若將校正以後之報告數目，與未校正以前相比較，當然減少，然究其實際上之信徒數目，仍見增漲也。以上所論述者，即爲各會逐年報告之信徒數目自給者更屬重要。以現在情形而言，惟教育事業一方面，即應詳細校正，並注重此節論述之要點；庶吾人皆能承認上列之信徒數目，眞足以代表任何教堂內之實力與實數。

◎◎◎◎教友之多寡　本書所載之三十五宣教會，據報告，有受餐信徒三十二萬一千六百三十六人，即合全國基督教徒總數中百分之九十一。茲將報告信徒數目最多之宣教會列下：如內地會（五〇五四一），美以美會（三八八二〇），北長老會（三八六五九），及浸信會（二三六四四），等是，而內地會獨佔有全國信徒中七分之一；如以內地會，美以美會，及北長老會合計之，則共佔有全國信徒中百分之三十七。下列十宣教會約有全國信徒中三分之二，如內地會，美以美會，北長老會，浸信會，聖道公會，公理會，倫敦會，英中華聖公會，監理會，及蘇長老會等是。凡研究全國議會應設之問題，及其他負全國運動之責任諸君，須參看前項所列之事實。又本編以外一百餘宣教會受餐信徒之合計總數，僅佔全國信徒中百分之九。

第十九表中之各項數目，係指明自一八九九年來數宣教會信徒增多之實在情形，比較普通口述者爲可靠；至其早年之數目，則係摘錄於一八九〇年上海全國基督教宣教師大會之紀錄。聖公宗各會內之美聖公會，於一八八九年至一九〇五年之間，信徒增加數目之多，殊令人不可思議。一八九〇年，據報告，英美二浸禮會有信徒自一千人至一千五百人，浸信會不到九百人；然按各該會現在之總數，英美二浸禮會，有信徒實數約八千五百人，而浸信會迥不相同，竟增至

二萬三千六百四十四人.

一八九九年時，公理會之信徒，約與英美二浸禮會之信徒數目相等，逮一九一九年，該會之信徒數目，較該二浸禮會所增加者，仍多五千餘人．又一九〇五年與一九一〇年間，據報告，倫敦會之信徒增加最多．

信義宗各差會自創辦布道事業以來，一切進步情形，極爲昭著，惟巴色會與德信義會不在此列．各該宣教會於一九一〇年以後所增加之信徒數目，均較是年以前所增加者爲少，蓋受歐戰之影響也．

信徒數目增加之情形，據報告，監理宗之監理會，最爲發達；該會於前十五年內，已增至七倍．美以美會，循道會，及聖道公道之信徒數目，增二倍．而美道會又加三倍．

內地會自組成後，信徒之增加數頗一致．若以受餐信徒之增加率，比較基督教勢力中之他項增加率，如宣教師，受薪職員，及教會學生總數等，亦甚有尋繹之意味．

佈道事業之勢力範圍　由各方面論，全國之佈道事業，均以西宣教師之駐在地爲主，各駐在地中，大都受薪中西職員及高等教會學校等，皆集中於是，而施行教育及醫藥事業．又於各駐在地內，見夫最大之教堂，最多之信徒，以及各宗派信徒中，尤顯明一種睦誼之態度．因此凡發生布道事業之勢力範圍問題時，應由各差會之布道區及其受餐信徒之均數兩方面，爲研究之起點．如布道事業，專施行於總堂者，竟達何地步？其在總堂區域外之工作，又發展至何地步？鄉村大地面內，能得牧師照顧，而其權操於駐在地中之西職員掌握者果有若干？凡此種種問題及與此同類之問題，在各統計調查書中，均無完滿之答覆；故僅於各總堂內之布道區及受餐信徒均數，稍可表示四鄉中布道事業之勢力範圍，與夫工作之均度，及各會總堂所負之宣教責任也．

請注意每總堂之大多數受餐信徒，均爲下列諸差會所報告者；如監理宗之監理會，美以美會，及聖道公會等三差會，長老宗之北長老會，艾長老會，蘇長老會，及英長老會等四會；浸禮宗之浸信會，及公理宗之公理會等是．其中各會受餐信徒之數目，每總堂平均在九百與一千四百人之間．又有二問題：第一，每總堂之佈道區均數若干，因該數可顯出四鄉受餐信徒分佈之情形；第二，每總堂之西宣教師均數若干，此數亦可稍表各會對於其信徒之欠缺，有何特別補助之處．凡答覆上列之二問題時，即見各差會中有政策不同者，有勢力強弱不同者，而引起種種研究之興味；例如聖道公會每總堂平均有西宣教師四人（即夫婦二家）而此四人之責任內，有布道區平均五十處，及受餐信徒平均一千一百八十三人，該四人須於宣教事業中所屬之布道醫藥教育文字種種，即基督教團體所倚特於西代表者，而爲之應付一切，此有何意義乎？如再以循道會論，據報告，該會每總堂平均有六宣教師，（亦即夫婦三家）以均數計之，即每七布道區與三百十七信徒，僅合一西職員，是與現時之宣教事業，有益乎？抑有損乎？故以上數項之比較，極饒興味．而更發生多種問題，均適中宣教政策之肯綮處，設華職員之任用與其分佈，亦與上項數目有密切關係，閱者當時加考慮也．又上項數目比較以後，且於討論比較數中發生問題以後，再請參看本編之〇〇面，查考各會政策之異同，與信徒團體之增度，有何影響．然後再請參考，如二會各項統計數極不相同，而信徒增率反都一致，則宜再查其用人行政中之用款是否相同，或其比率如何．又請注意以上各項討論，均影響於將來華領袖之訓練問題，蓋欲求人民之經濟上社會上有進步，與道德上有補益，並以信徒之種種服務，提高社會生活之程度，使社會化而變成一種基督化，此問題又連帶發生矣．

五萬人以上城市內各教堂之受餐信徒比例數　凡在大城市內居住之受餐信徒，或大城內教堂註冊之受餐信徒比例數，究有若干數目，不易核定．第一，我國之城市人口統計，非按科學法計算，更不一致；第二，城市教堂內之信徒名錄，每包括居住附郭一帶之信徒；而此項信徒除在主日進城領聖餐外，平日多在鄉間舉行禮拜，以免道途奔走之苦．

然以此種事實而論，凡有一會之大多數信徒住於鄉間者，不可大城中者，是否與其宣教事業之根本有關係？此不可不一研究之；例如一宣教會之大多數信徒住於大城中，則其對於訓練教會領袖及僱用職員薪金之問題，當然與又一宣教會之大多數信徒住於鄉間者，不可同日而語；即牧師照顧信徒之問題，亦在此內．

本調查部業用普通方法，以大概數目，算定本編中各會信徒團體住於五萬人口以上大城內之均數．本調查部又以爲最善莫如不發表所得之統計數，僅以統計數爲根據，寫出以下之普通事實．

凡五萬人口以上大城各教堂內之受餐信徒比例數，各宣教會相差甚遠，大約自百分之七十四，至百分之六不等，可以想見此中有特殊情形也；蓋一面有宣教會信徒中百分之二十六，屬於大城附郭之教堂內，而另一宣教會，大小相等，勢力相埒，其信徒百分之九十四，住於小城或鄉村間舉行禮拜及公禱，是故此會有城市布道問題，而彼會爲鄉村布道問題．此事與各會宣教事業之性質及大體，極有關係；因對於城市問題之此會，當然注意培養領袖，且城市職員之交際必繁，擔負必重，自應給以最優之薪水；至對於鄉村布道問題之彼會，其信徒百分之九十四，全爲鄉村農民，自無需乎高尚學識之領袖，即職員薪金亦必較輕．又一宣教會報告，每百信徒中有小學生百人，而另一宣教會則每百信徒中僅有小學生三十人，一則維持多數中學校，並注重大學及神學事業；一則不辦大學，僅在他宣教會每七中學校之內，辦有一中學校而已．

據報告，下列數宣教會，於五萬人口以上城市教堂之受餐信徒比例數爲最高：如英聖公會，監理會，基督會，南長老會，及倫敦會等是．又農民中信徒最多者，即巴色會，英浸禮會，德信義會，挪路德會，芬信義會，艾長老會，倫敦會，循道會，瑞美信義會，及內地會等是．

男女受餐信徒之關係　除男女信徒多寡數目之問題外，更有較大且重之家庭問題；彼夫男信徒之家屬，多未聞道，又有多數教區中，女信徒之寡婦比例數，頗不爲小，以此項事實論之，則見男信徒較多於女信徒之比例數，實爲吾人之注意點．今日爲家庭問題所亟宜解決者，即爲引導婦女歸主，則家庭自爲主之家庭矣．有宣教會中，對於願入教者，非先引導該家之非基督徒而歸信基督不可，於是乎基督徒之一種生活，乃得維持，而靈德亦易增進也；何況基督教家庭，能造無限福利於社會乎．天主教之對於全家信教，向屬特別注意，惟基督教則每取一種放任主義，是則基督教於各項事業，皆足以冠冕羣倫，獨此事則甘居人後也．

全國基督教各會中，平均男人佔百分之六十二，女人佔百分之三十八．本編所載諸宣教會之內，祇有四會之女受餐信徒，逾百分之四十；如巴色會，聖道公會，英中華聖公會，及弟兄會等是．女信徒比例數在百分之三十以下者，爲南長老會，美道會，挪路德會，瑞美行道會，倫敦會，及芬信義會等．此種事實，均與中國本色教會之發展，及造就基督教家庭之環境有關係．

若以三四大宣教會各宣教地之女受餐信徒比例數互較，即見有特別不同之狀況；例如英浸信會報告，該會山西女信徒，僅有百分之十八，而在陝西之女信徒，則佔全體信徒中百分之三十五．以全國論，華南及西南各省之女信徒百分數，似較他處爲高．

關於上表第一項各數目，若以現世之男女平等主義，與基督教並重男女之教義而論，或以我國女子在

表校學會教之中圍範力勢教督基（三十）

宣教會	國民學校	高等小學校	中學校	國民學校男生	國民學校女生	國民學校學生總數	高等小學男生	高等小學女生	高等小學校學生總數	中學男生	中學女生	中學校學生總數	中學以下教會學校學生總數	教會小學校學生中之男生百份數	教會中學校學生中之男生百份數
	1	2	3	4	5	6	7	8	9	10	11	12	13	14	15
全國總數 ...	5,637	962	291	103,232	48,350	151,582	23,490	9,409	32,899	12,644	2,569	15,213	199,694	69%	83%
總數（三十五宣教會） ...	5,135	841	265	91,860	43,561	135,421	21,650	8,389	30,039	11,122	2,434	13,556	179,061	68%	82%
英聖公會*	290	51	17	4,623	3,043	7,666	939	687	1,626	725	129	854	10,146	67%	84%
美聖公會*	148	35	14	2,597	1,643	4,240	1,160	368	1,528	975	115	1 090	6,858	65%	89%
華北英聖	62	10	7	971	379	1,350	161	158	319	145	82	227	1,896	68%	64%
美浸禮會	213	39	13	5,284	1,469	6,753	1,091	459	1,550	505	102	607	8,910	76%	83%
英浸禮會	214	12	2	2,860	691	3,551	208	125	333	68	...	68	3,952	79%	100%
美浸信會	336	41	19	5,601	2,368	7,969	787	707	1,494	369	227	596	10,059	67%	62%
公理會	235	33	15	4,799	2,083	6,882	862	421	1,283	483	181	664	8,829	69%	72%
倫敦會	161	30	11	3,235	1,688	4,923	886	510	1,396	423	59	482	6,801	65%	89%
巴色會	55	17	2	1,421	435	1,856	392	87	479	126	...	126	2,461	77%	100%
德信義會	42	6	1	870	90	960	86	39	125	...	8	8	1,093	88%	0%
丹路德會*	29	11	3	793	449	1,242	142	49	191	39	...	39	1,472	65%	100%
芬豫信義會	15	3	...	339	210	549	27	20	47	...	...	...	596	61%	...
挪路德會	91	14	4	1,486	540	2,026	252	97	349	106	50	156	2,531	73%	68%
挪信義會	31	4	1	690	296	986	57	26	83	16	...	16	1,085	70%	100%
瑞美行道	58	10	2	1,571	636	2,207	264	54	318	66	30	96	2,621	72%	68%
瑞行道會	35	7	...	680	335	1,015	69	46	115	...	...	...	1,130	61%	...
	46	5	2	759	449	1,208	45	31	76	56	21	77	1,361	63%	72%
美道會*	131	17	3	2,681	1,613	4,294	444	183	627	24	20	44	4,965	63%	54%
美以美會	826	73	24	13,062	9,783	22,845	2,653	1,442	4,095	1,491	542	2,033	28,973	58%	73%
監理會*	52	18	6	1,438	1,060	2,498	450	273	723	419	157	576	3,797	58%	71%
聖道公會	157	19	3	3,372	411	3,783	331	128	459	195	...	195	4,437	84%	100%
循道會	108	26	5	1,747	1,161	2,908	367	154	521	178	25	203	3,632	61%	87%
英長老會	210	25	8	4,315	1,675	5,990	706	235	941	377	...	377	7,308	72%	100%
坎長老會	50	11	2	625	478	1,103	182	94	276	69	8	77	1,456	59%	90%
艾長老會*	87	15	6	1,224	726	1,950	180	132	312	86	14	100	2,362	62%	86%
北長老會*	641	133	42	9,813	3,726	13,539	2,129	995	3,124	1,090	478	1,568	18,231	71%	69%
南長老會	116	20	10	1,971	773	2,744	483	148	631	393	23	416	3,791	72%	94%
蘇長老會	99	12	6	1,391	1,373	2,764	139	127	266	262	...	262	3,292	50%	100%
內地會 (a)	455	70	8	7,500	2,741	10,241	871	281	1,152	82	45	127	11,520	73%	64%
宣會會會	35	11	5	466	482	948	86	129	215	20	35	55	1,218	47%	36%
弟兄會會	32	4	...	399	363	762	35	52	87	...	...	...	849	51%	...
美基督會	30	17	6	587	183	770	308	77	385	88	60	148	1,303	77%	59%
復臨安息會	36	11	5	670	209	879	438	55	493	284	23	307	1,679	81%	92%
男女青年會*	9	31	13	2,020	...	2,020	4,420	...	4,420	1,962	...	1,962	8,402	100%	100%
	...	...	...	...	...	...	...	...	...	...	...	...	...	...	...

* 不完備

(a) 包括同系各會

家庭及社會上固有之感力而論，則似覺此項數目尚不見高；更進而研究他項數目，亦似覺無提高第一項數目之關係，並不見有何特別計畫也。

按上表所列實況，吾人果對之滿意乎？屬於婦女能盡之職務，吾人對之，果仍抱一種舊觀念，或置諸膜外乎？男職員如何比女職員多四倍乎？高小之女生，如何比男生減少半數乎？中學級中之女校，如何僅佔五分之一乎？教會果能假老年婦女以機會，於其固有之感力而伸展之乎？教堂內信徒既有三分之一屬女子，試問女領袖之均數應高至何若乎？

各大宣教會注重女界事業之極不同情形，見於下表所列總平均之女百分數：

受餐信徒中之女百分數	二三至五一
佈道員中之女百分數	三至六九
受薪職員全體中之女百分數	五至四十
兩等小學校學生中之女百分數	十二至五十三
中學校學生中之女百分數	零至六四
婦孺所用醫院病床之百分數	一三至五三

學識化的教會　我國基督教各會，如欲造成學識化的教會，使各信徒至少須能讀白話福音書者，則中西教員與有學識之信徒，應即時擔負教授同宗中不識字之弟兄姊妹之責任；至責任之範圍，可推解於下：全國男信徒中約有六人，女信徒中約有四人，能順利的讀解白話福音書，其餘即爲責任範圍之所在。奈多數宣教會，不能得此完全之統計，於是該統計中有約略計算者，有其數目爲通信員所不願擅定者。各會信徒識字之數目不一，男信徒自百分之四十至百分之八十六，女信徒自百分之二十二至百分之六十一不等。凡一教宗中各宣教會男信徒之識字程度，並無超過其他教宗中之各宣教會者。至男信徒識字之百分數最高者，如挪信義會百分之八十六，基督復臨安息日會百分之八十六，華聖公會百分之八十五，美道會百分之八十一，及基督會百分之八十一等是。又女信徒識字之百分數，以下列三宣教會之報告爲最高，如美道會百分之六十一，基督會百分之六十，及基督復臨安息日會百分之六十。其餘英中華聖公會，英聖公會，芬信義會，挪信義會，美道會，及南長老會等百分數，均逾百分之五十。

主日學校　本調查統計單內之主日學校學生總數，較中華續行委辦會年會統計單內之數目爲低。其故因本調查部爲主日學校之定義，有特別注重之點；其定義即爲：『一般成人或幼童會集一處，採用正式課程，按照班次，研究聖經。』之一種規定；故多有宣教師擔任之聖經研究班及宗教教育者，不能列入正式主日學校規定之內；然亦不可以某宣教會僅報有主日學校學生數人，或幷未報有主日

學校學生，即謂該地宗教教育之事業不發達，或未完備也。據報告，下列數宣教會之主日學校學生，較受餐信徒爲多，如英聖公會，美浸禮會，美以美會，監理會，基督會，及基督復臨安息日會等是。

▲基督教教育

◉概論◉　全國教會學校，自中學以下各級學生，總記十九萬九千六百九十四人，本編所特別注意之各宣教會所報告學生之數目，佔其全數百分之九十。除中學以下各級學校外，該各宣教會又辦理國內泰半之高級學校；惟廣州之嶺南大學及長沙之雅禮差會所專辦教育者，不在此列。第十九表內所稱：『參與教育及醫藥協和事業之宣教會』者，祇論及高級教育事業之一部份。至各宣教會之單獨開設大學者，則有聖約翰大學（英聖公會）博文書院（循道會）南偉烈大學（美以美會）尋源書院（歸正教會）及東吳大學（監理會）等，皆未列入協和學校之表中。以外尚有師範學校，神學校，及聖經學校之內，皆已設備高級教育，亦由各宣教會單獨維持。

本編所特別注意之三十五宣教會，既佔有教會學校全體學生中百分之九十（中學程度以下）則對於第一項數目相近，或且超出其上，卽見該宣教會供給基督教團體及教堂之教育需求，爲能充類至盡也。按美國戶口部最近調查，其國內人口在一萬一千萬以上，卽有三千三百萬之學年兒童及成年者；若以此數爲根據，又可瞭然現今之我國信徒團體，泰半屬成年者，約在七十五萬至一百萬之間，大概可證實我國基督教團體學年兒童之數目，在三十萬以上。

第十四表中第三第四第五之三項，係指明教會學校之學生，在國民高小及中學肄業者，其比例數爲幾何。請注意英聖公會，監理會，及華北英聖公會等之中學學生百分數爲最高。男青年會之中學學生數目，亦可與此相提並論，惟其中學科目，大概與宣教會之設備不同；蓋宣教會中學之設備，每遵守政府所頒布之學制，男青年會則特別注重教授英文及商學。

請注意第十四表第三項，有何宣教會之國民學校學生數目，佔有百分之九十，或且過之：如各會爲將來造就布道與教育之領袖，果由何道進行乎？而基督教團體所需求於國民學校教育者，教會果能與以相當之供給乎？且十四表內載有八宣教會報告教會中學學生之數目，僅佔有百分之二，或不及。

若以數宣教會高小學校學生之比例數，與中學學生之比例數參看，其間極有關係，且極有趣味也。據報告，有數宣教會於二數之比較，相差不遠；而大多數宣教會，則相差不止倍蓰，此種情形，極爲顯明。

◉初級教育◉　近年大宣教會中，多數主張於每一布道區之內，至少開辦一國民學校。所有先進宣教地內之自助力發展者，已多將國民學校，歸該地教會自行管理，其學校雖非完全自立，大概已不受差會之資助；至後進宣教地內之國民學校，亦有一部份可以自助。又有差會一面鼓吹基督教團體，自行開辦教會國民學校，而一面劃定政策，於教育經濟方面，差會不負責任；其教育事業之政策既如此，故學校卽設立較少；然而此中利益亦有兩種：直接可以補助基督教團體之缺點，間接可以養成教會自立自助之精神。

以調查統計論，一則全國布道區及總堂，共計九千九百二十三處，一則國民學校已建五千六百三十七處，以此二數合計之，其每總堂有設二校以上者，亦有設二十餘校者；然而在上項數目中，卽屬於本編所論三十五大宣教會之布道區內，亦至少有四分之一或一半（各有常住受餐信徒十人，並舉行正式禮拜者）仍未設備教會國民學校。請先於數會之比例數上着想，卽可見其缺乏國民學校教育之情形。茲無論基督教團體內同居之非基督徒父母，送其子女於教堂或差會學校肄業之一方面，祇論基督徒子女所得教育之利益，試問上項數目，指出基督教勢力之大小，果何若乎？

上表首列五會之國民學校數目，據報告，較布道區爲多，後列之二會則反是。至佈道區與學校之數目相等者，卽美以美會，華北英聖公會，美浸禮會，公理會，挪信義會，循道會，英長老會，及蘇長老會等是。

美以美會，長老會，北長老會，內地會等國民學校學生之數目居多，次爲浸信會及聖公會。凡屬大宣教會中，大多數皆極力於每一總堂內設備日學校，及可以寄宿之學校。按高小學校之爲男校或女校，係屬分別

宣教會	布道區總數	國民學校總數
內地會	1,589	455
聖公會	656	157
英聖公會	535	290
英浸禮會	415	214
德信義會	179	42
美聖公會	104	148
美道會	94	131
美基督會	22	30

表寡生學級各下以學中自（四十）

宣教會	受餐信總徒數	教會學校學生總數	全體學生中之國民學校學生百分數	全體學生中之高小學生百分數	全體學生中之中學學生百分數
英聖公會	10,861	10,146	76%	16%	8%
美聖公會	6,008	6,858	62%	22%	16%
華北英聖	2,079	1,896	71%	16%	13%
美浸禮會	8,562	8,910	76%	17%	7%
英浸禮會	8,567	3,952	90%	8%	2%
美浸信會	23,644	10,059	80%	14%	6%
公理會	14,003	8,829	78%	14%	8%
倫敦會	11,403	6,801	72%	21%	7%
巴色會	8,193	2,461	75%	20%	5%
德信義會	6,012	1,093	88%	12%	…
丹路德會	1,405	1,472	84%	13%	3%
芬信義會	1,062	596	92%	8%	…
豫鄂信義	4,698	2,531	80%	14%	6%
挪路德會	1,357	1,085	91%	7%	2%
挪信義會	2,910	2,621	84%	12%	4%
瑞美行道	1,933	1,130	90%	10%	…
瑞行道會	1,593	1,361	90%	5%	5%
美道會	1,974	4,965	80%	12%	8%
美以美會	38,820	28,973	79%	14%	7%
監理會	10,833	3,797	66%	19%	15%
聖公道會	15,376	4,437	86%	10%	4%
循道會	6,032	3,632	80%	15%	5%
英長老會	9,378	7,308	82%	13%	5%
坎長老會	3,468	1,456	76%	19%	5%
艾長老會	9,024	2,362	82%	13%	5%
北長老會	38,659	18,231	74%	17%	9%
南長老會	5,671	3,791	72%	17%	11%
蘇長老會	9,909	3,292	84%	8%	8%
內地會 (a)	50,541	11,520	89%	10%	1%
宣道會	3,157	1,218	78%	17%	5%
弟兄會	1,293	1,849	90%	10%	…
美基督會	1,125	1,303	59%	30%	11%
復臨安息	2,086	1,679	53%	29%	18%
男青年會	…	8,402	25%	51%	24%
女青年會	…	…	…	…	…

(a) 包括同系各會

表配分之院醫與學中會教(十五)

宣教會	總堂總數	總堂之有中學者	總堂之有醫院者
英聖公會 … … …	58	8	18
美聖公會 … … …	15	9	4
華北英聖 … … …	11	5	4
美浸禮會 … … …	19	12	11
英浸禮會 … … …	11	2	5
美浸信會 … … …	24	12	7
公理會 … … …	14	10	10
倫敦會 … … …	17	6	16
巴色會 … … …	18	2	1
德信義會 … … …	15	1	…
丹路德會 … … …	12	2	3
芬信義會 … … …	4	0	1
豫鄂信義 … … …	15	3	5
挪路德會 … … …	10	1	1
挪信義會 … … …	7	2	2
瑞美行道 … … …	5	4	1
瑞行道會 … … …	13	2	7
美道會 … … …	10	4	10
美以美會 … … …	28	18	22
監理會 … … …	6	4	4
聖道公會 … … …	13	3	5
循道會 … … …	19	4	10
英長老會 … … …	10	6	9
坎長老會 … … …	8	2	4
艾長老會 … … …	9	6	7
北長老會 … … …	36	32	28
南長老會 … … …	15	10	8
蘇長老會 … … …	9	8	9
內地會 … … …	246	6	17
宣道會 … … …	26	3	…
弟兄會 … … …	23	…	…
美基督會 … … …	7	3	4
復臨安息 … … …	19	6	3
男青年會 … … …	25	12	1
女青年會 … … …	11	…	…

計算，更有總堂內之男高小學校與女高小學校二者均已設備；執此以比較總堂與高小學校之數目，如每總堂中皆有高小學校，則自然高小學校之數目極顯其多也．然若有總堂情形與此不同者，至少該差會總堂三分之一無高小學校之設備，此亦可以計算得之．按內地會與其一系之各會共有二百四十六總堂，與七十高小學校，宣道會有二十六總堂，與十一高小學校．至此項數目比較中最高者，爲北長老會，有三十六總堂與一百三十三高學校．英聖公會有十五總堂與三十五高小學校，美以美會有二十八總堂與七十三高小學校，英長老會有十總堂與二十五高小學校，監理會有六總堂與十二高小學校，公理會有十四總堂與三十三高小學校．

高小學校學生之數目，以男青年會，美以美會，北美長老會，及美浸禮會等爲最多．據報告，美以美會之高小學校，較北長老會少六十校，學生則約多八百人，此可注意者也．其他各宣教會高小學生之數目均率與學校數目之比例，亦有與此相同者，可於第三表內第二與第九項比較查之．

兩等小學學生與受餐信徒之比較　本式可表本編中各宣教會辦理初級教育畸輕畸重之大概情形；至於兩等小學學生與受餐信徒之間，以何比例數爲標準，各宣教會應達何目的，其比例數大小又若何，須俟閱者自行核定．請注意美道會報告之信徒數目，比較其學生數目之大；又請注意英浸禮會與浸信會如何與美浸禮會比較，英聖公會如何與北長老會比較．

男女學生之較　大半宣教會在兩等小學中，男生佔百分之七十，女生佔百分之三十．德信義會，聖道公會，及基督復臨安息日會等，該教會學校之男生，佔百分之八十．坎長老會，蘇長老會，宣道會，及弟兄會等，則以女子教育爲重．

中學校　據報告，下列五宣教會，約佔全國教會中學學生之半數．如美以美會，男青年會，北長老會，英聖公會，及英中華聖公會等是．至中學校確實之校數，公理與浸信二會，則較英聖公會及男青年會爲多．凡中學校未設有四年完全課程者之百分數，可參看第三編各省中學校圖，自能得其大意．又各地校制之改革，時有所見，一九一九年中學校備有二年課程者，現今或已增教員，加科目，而到四年中學課程之地位矣．

中學學生與全體受薪職員之比較　已逐條列於本編第十九面之式內．據報告，三分之一以上之宣教會，其中學學生，約抵全體受薪職員之半數．請注意英浸禮會，艾長老會，聖道公會，及內地會等之比較數．又據報告，英聖公會，華北英聖公會，及男青年會等之中學學生，較多於受薪華職員．前五年內，中學林立，氣象一新，不

受餐信徒與教會自中學以下各級學生之數目比較式

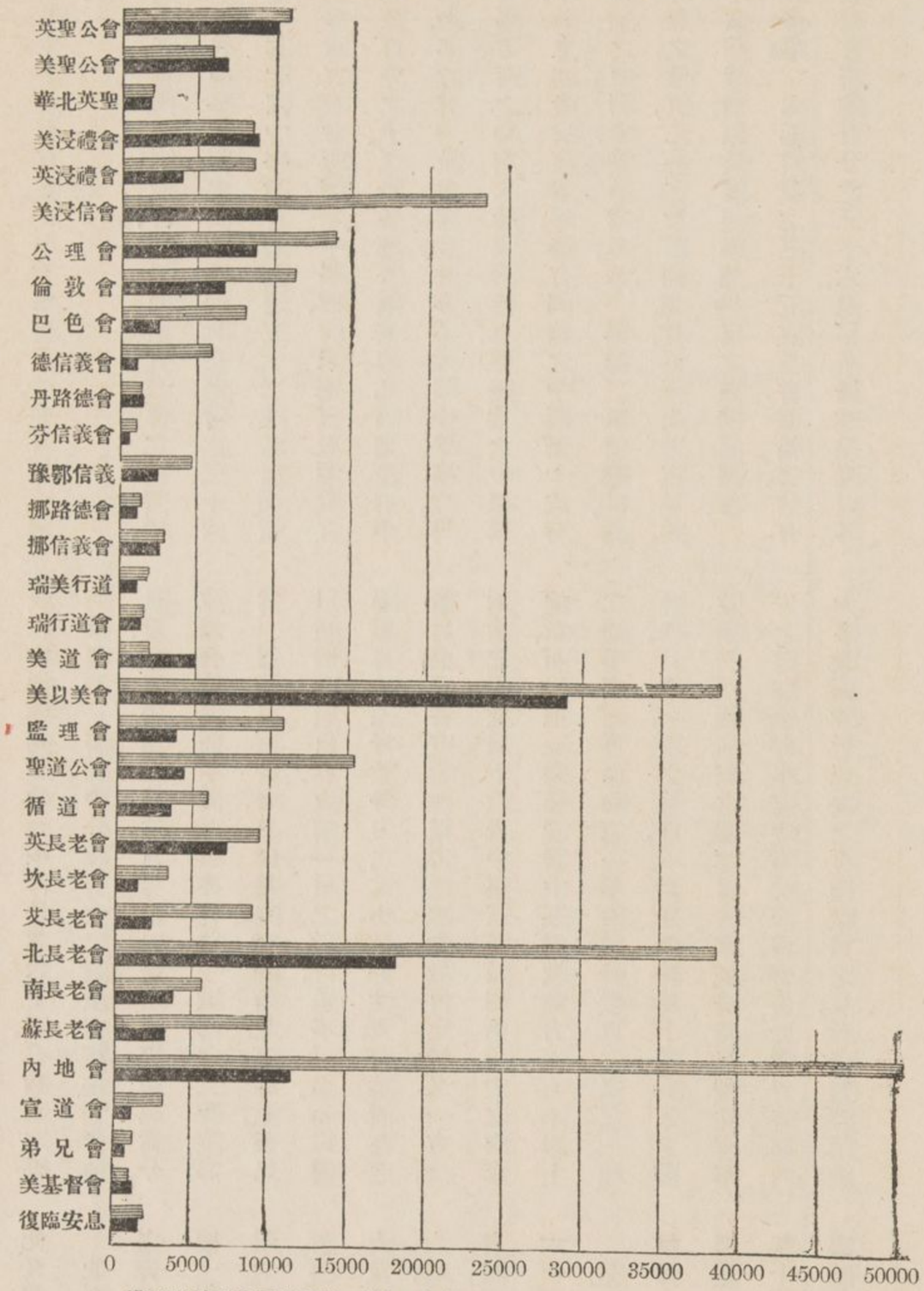

橫花條線代表受餐信徒，黑線代表學生．

每一教會所合之人口數目病床式

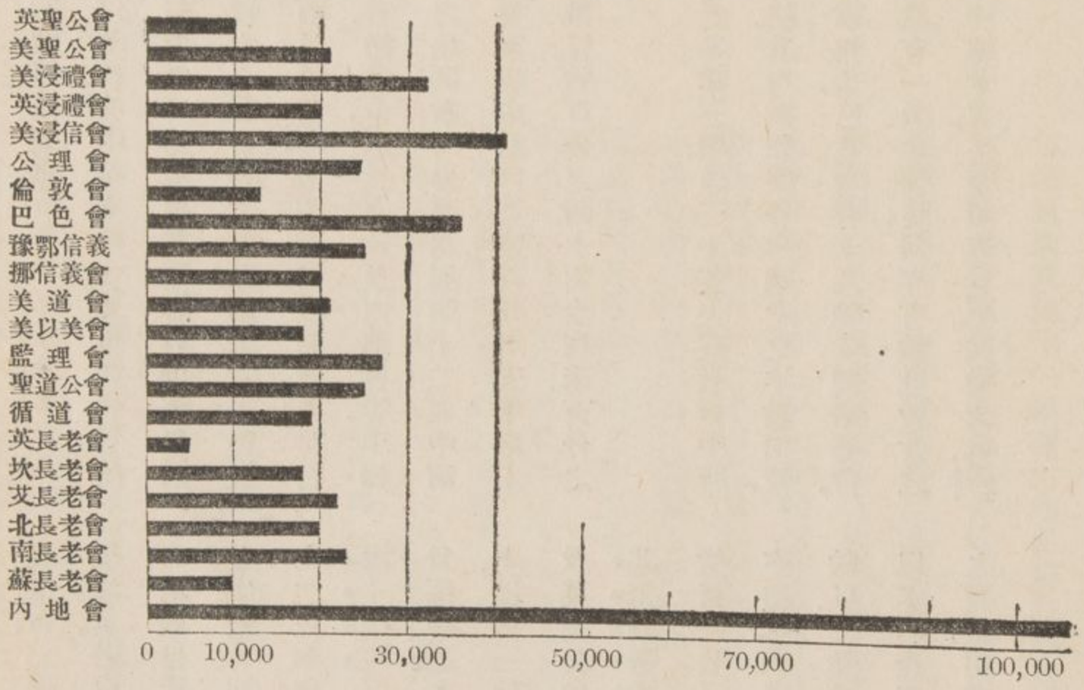

特與學生之多寡有關，且與其學科程度，亦有特殊關係也。

第十五表內所列數目，係揭明數宣教會之總堂中，大半已有中學教育之設備。例如北長老會之三十六總堂中，其設備中學教育者，已達三十二處。若反而言之，則多數宣教會所辦之中學校，尚未達宣教師駐在地總數百分之十。至於各地普通情形，凡該地設有中學校者，亦設有一教會醫院。然亦不能謂中學學生，均得醫藥方面之特別試驗或診治也。各總堂之中學學生中，除患凶險病症者外，得有訓練之中西醫士或新式醫院之便利者，實不爲多。第一與第二兩項數目，殊有研究之價值，凡吾宣教領袖諸君，可藉此以窺見將來之信徒領袖，以及信徒學識程度之種種關鍵也。

醫藥事業　本編所載之三十五宣教會，據報告，佔有全國教會醫院百分之三十六，及佔有醫院地點以外或以內特建藥局總數中百分之六十五。有數城之醫藥事業，於一醫院中分設男女二醫室者，該地差會通訊員，有報告爲二醫院，其男女二醫室之管理，或爲分，或爲合，則置而不問者。然亦有將一城內之二醫院，併爲一醫院以報告者，是則醫院統計如此之混亂，每足以顯倒其數目也。故第一項之數目，殊不可靠。如以醫藥事業論基督教勢力之大小，最好注意醫院設在之數目，而與各宣教會報告之總堂數目比較。又一方法，則請先研究第十六表中第三及第四兩項內之病床總數，而後推論醫藥設備中基督教勢力之大小。以上二種手續，均可免除第一項內統計數目混亂之一種疑難。且第一項之數目，不能分別孰爲十張病床之醫院，與三百張病床之醫院。當審察統計時，又須注意報告之醫院中，有非依時開院診病者；蓋於調查時期內，有十總堂，各僅設有一教會醫院；然亦有數宣教會之醫院數目，較多於總堂者，是蓋所恆見也。又倫敦會，蘇北長老會，美以美會，英中華聖公會，及倫敦會等所報告之醫院及病床數目爲最多，其他各會則報告西醫士居多數，並較大之醫藥事業；可以第十六表第五項之住院病人數目爲考證，最著者爲浸禮會，英聖公會，公理會，美道會，循道會，蘇長老會及內地會等。至婦女及孩童病床之比例數，可參看本編第十二表中第六項。有數宣教會女病床數目，竟達百分之五十以上者，然其最普通數目，約百分之四十爲女病床，百分之六十爲男病床。

請注意第十五表第三項，該三十五大宣教會中所設備之教會醫院，其均數即與各會總堂之半數相較，亦屬過少；例如據報告，巴色會有十八總堂，挪路德會，有十總堂，各僅設有一教會醫院；然亦有數宣教會之醫院數目，較多於總堂者，是蓋所恆見也。又倫敦會，蘇北長老會，美道會，美以美會，及英長老會等之比較數，亦須注意。若以第十五表中之第二第三兩項數目，與第一項數目比較時，閱者亦應參看第〇〇面附錄戊，如各宣教會報到本調查部之正式計畫能實行者，則一九二三年前，將按該附錄上之地點，建設醫院。

護士學校　關於此項之基督教醫藥事業，前十年內爲極發達。本編所論之各宣教會中未設備護士學校者，僅佔三分之一。英中華聖公會，美以美會，北長老會，及英聖公會之醫院等，均佔護士學校之多數。

基督教勢力之大小　第十七表之要旨與深意，閱者當可一目了然，其數目以第二與第三兩項爲最確實；亦卽本調查部竭其能力所得全國之地面與人口之數目。凡熟悉我國非用科學方法，造成人口統計者，當以本調查部所得之數目爲適當，且當見爲一種詳細之概數；但其中或有言過其實之處，本調查部亦不敢此又非宣教師所能料及者也。

表務醫會教之中圍範力勢教督基（六十）

宣教會	1 醫院	2 藥局 醫院內藥房不在此列	3 男病床	4 女病床	5 每年住院病人總數	6 護士學校	7 肄業護士	8 每一西醫士所得病床之比較均數	9 每一西護士所得病床之比較均數
全國總數	326	344	10,007	6,730	144,477	106	1,380	36	81
總數（三十五宣教會）	279	223	8,532	5,579	126,178	89	1,125	36	90
英聖公會	28	11	792	874	12,700	10	115	67	69
美聖公會	6	1	272	184	6,294	7	139	41	41
華北英聖	4	5	88	40	508	1	4	43	64
美浸禮會	10	4	177	197	7,094	4	39	18	37
英浸禮會	7	2	209	101	1,431	...	...	26	77
美浸信會	8	5	212	118	2,047	3	30	33	47
公理會	10	17	314	168	3,307	4	35	30	120
倫敦會	22	3	809	303	11,516	5	72	62	185
巴色會	1	2	50	30	613	...	...	40	27
德信義會	...	2	...	...	...	...	...	...	...
丹路德會	2	3	73	46	1,186	...	...	30	40
芬信義會	1	1	...	...	...	...	...	...	...
豫鄂信義	5	...	207	38	2,340	3	31	49	49
挪路德會	1	...	16	5	150	...	...	...	7
挪信義會	2	3	62	59	1,517	1	8	30	30
瑞美行道	(b)	2	...	...	...	...	...	...	...
瑞行道會	7	2	97	15	707	...	...	16	56
美道會	11	...	303	211	5,237	1	14	24	85
美以美會	29	9	737	641	14,168	15	255	36	115
監理會	3	1	105	45	2,200	1	10	15	37
聖道公會	5	6	212	84	2,573	1	6	99	296
循道會	11	3	327	194	4,749	2	19	27	104
英長老會	10	...	606	367	11,718	2	13	69	...
坎長老會	5	2	172	155	4,072	...	...	29	109
艾長老會	9	...	164	177	1,577	2	11	42	...
北長老會	35	13	1,090	695	12,643	13	165	31	119
南長老會	10	6	324	252	6,214	5	70	44	82
蘇長老會	13	...	300	200	2,454	...	...	26	...
內地會 (a)	17	104	618	297	5,273	6	52	48	114
宣道會	...	3	...	...	...	...	...	...	...
弟兄會	...	11	...	...	...	...	...	...	...
美基督會	4	1	145	65	1,690	2	10	35	210
復臨安息	3	1	51	18	200	1	27	10	35
男青年會	...	...	...	...	...	...	...	...	...
女青年會	...	...	...	...	...	...	...	...	...

欲得一完全之醫藥事業及醫務員統計，甚難。本表係由數種可靠消息而成。

(a) 包括同系各會　　(b) 協和事業

每百受餐信徒中之教會國民學校學生均數式

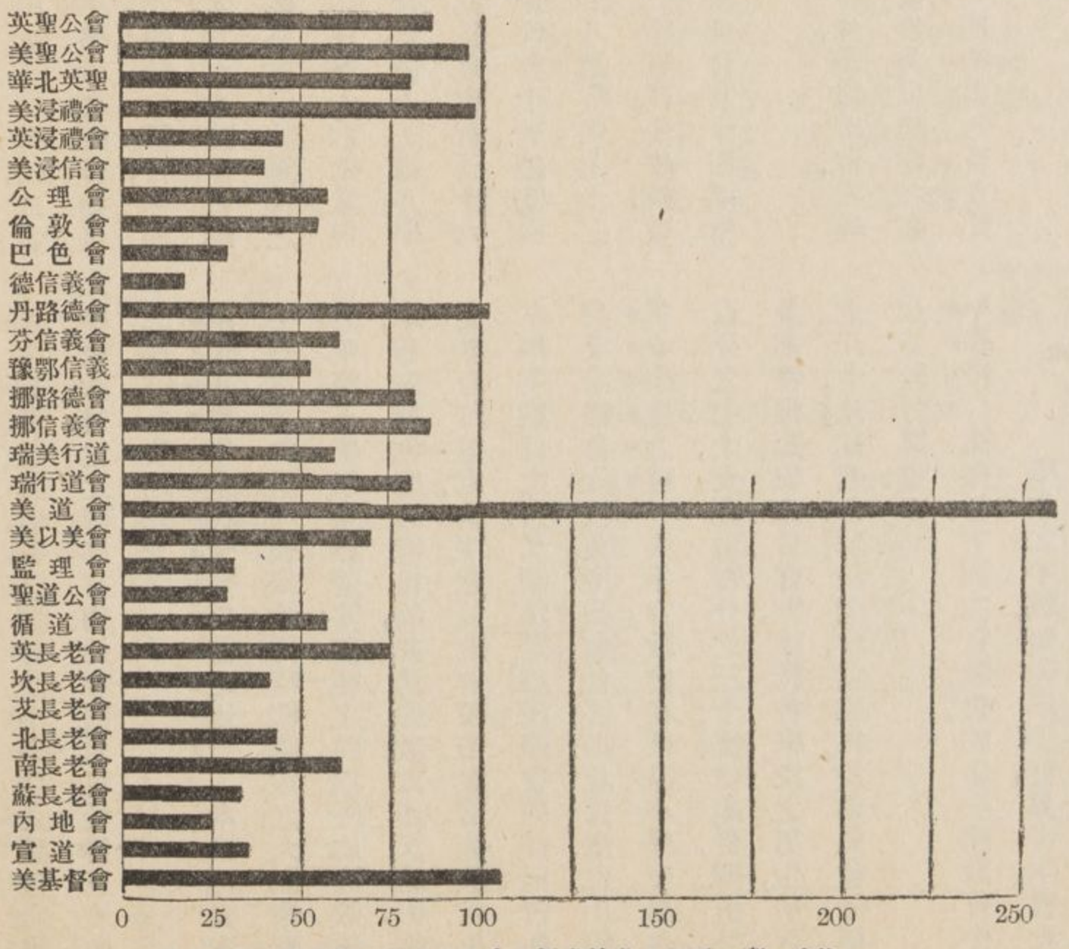

按上式惟三宣教會之信徒與中小各級學校學生超過一與一之比

表弱强力勢教督基 (十七)

宣教會	國籍	責任地之方哩概算	責任地之人口概算	西職員總數	受薪華職員總數	受餐信徒總數	每百萬人中之西職員均數	每百萬人中之受薪華職員均數	每千受餐信徒中之西職員均數	每千受餐信徒中之受薪華職員均數	每萬人中之受餐信徒均數	每千受餐信徒中之兩等小學校學生均數	每百萬人中之西醫士均數	每百萬人中之病床均數
	1	2	3	4	5	6	7	8	9	10	11	12	13	14
十九省總數		1,760,283	440,925,836	6,561	24,627	344,974	15	56	19	72	7.8	533	1.0	38
英美聖公會	B	66,400	15,900,000	353	1,457	10,861	22	92	32	135	7	860	1.6	104
美華公會	BA	28,100	9,700,000	202	924	6,008	21	95	33	154	6	960	1.1	57
英美聖公北會	B	2,200	2,000,000	62	189	2,079	31	94	31	94	10	800	1.0	60
美以美會	A	54,700	12,000,000	188	795	8,562	16	66	22	94	7	978	1.8	31
美以美會	BA	33,900	6,300,000	123	556	8,657	19	90	14	65	14	451	1.9	49
美以美會	A	37,400	13,600,000	175	1,104	23,644	13	81	8	47	17	401	0.7	24
公理會	A	39,300	12,000,000	198	1,003	14,003	17	84	14	72	11	580	1.4	40
倫敦會	B	32,200	14,200,000	145	828	11,403	10	58	13	73	8	554	1.3	78
巴色會	C	10,600	2,900,000	75	212	8,193	26	73	9	25	28	298	0.7	27
德義會	CC	11,800	2,400,000	49	163	6,012	20	68	8	27	25	180	…	…
義德會	CCC	16,000	3,200,000	55	156	1,405	17	46	39	111	4	1,020	1.2	37
義信會	CCA	11,300	2,600,000	23	80	1,062	9	31	23	80	4	606	…	…
德義會	CCAC	15,600	6,200,000	87	366	4,698	14	59	19	78	7	526	0.8	39
義信會	CCAC	18,800	5,200,000	64	192	1,357	12	37	49	148	3	822	…	4
美以美會	CCA	8,500	2,400,000	59	274	2,910	24	110	20	94	12	870	1.7	50
行道會	CA	5,500	1,731,000	25	100	1,933	15	59	13	53	11	595	0.6	…
行道會	C	9,100	3,400,000	65	135	1,593	19	36	41	84	5	806	…	…
美以美會	B	20,000	10,800,000	184	441	1,974	18	40	97	232	2	2,590	1.9	47
美以美會	BA	79,500	25,100,000	419	3,147	38,820	16	125	11	81	15	694	1.5	54
監理公會	AA	9,500	4,100,000	118	654	10,833	29	160	12	61	26	308	2.4	36
聖道會	BB	30,500	7,300,000	41	666	15,376	6	92	3	44	21	287	0.4	40
循道會	BB	24,600	10,000,000	118	440	6,032	12	44	19	73	6	570	2.0	52
英長老會	B	16,800	5,100,000	82	732	9,378	16	141	9	79	18	745	2.7	194
坎長老會	BB	14,800	5,900,000	94	220	3,468	16	37	28	65	6	405	1.9	55
艾長老會	BB	82,600	7,400,000	44	341	9,024	6	46	5	38	12	251	1.1	46
北長老會	BA	92,000	36,100,000	502	2,264	38,659	14	63	13	59	11	431	1.6	49
南長老會	AA	26,350	13,400,000	146	538	5,671	11	40	26	94	4	608	1.0	43
蘇長老會	B	51,400	5,200,000	61	359	9,909	12	69	6	36	19	326	3.6	96
內地會	Int	376,300	96,800,000	960	2,125	50,541	9	22	18	44	5	248	0.2	94
宣教會	A	50,500	4,800,000	106	236	3,157	22	48	35	79	6	354	…	…
弟兄會	Int	70,400	…	83	57	1,293	…	…	64	44	23	…	…	…
美以美會	A	7,300	3,800,000	65	150	1,125	18	41	59	140	3	1,050	1.6	55
復臨安息會	AA	…	…	138	328	2,086	…	…	69	164	…	…	…	…
男女青年會	Int	…	…	192	609	…	…	…	…	…	…	…	…	…
基督青年會	Int	…	…	53	53	…	…	…	…	…	…	…	…	…

* 二三兩項內並無新疆之數目

(a)包括同系各會

謂爲完璧也。

第七第九兩項之數目，雖不敢謂爲適當，或尙有種種不適當之原因；但可於此兩項數目之中，討論一種事實，卽以人口數目，與教堂內之信徒團體數目爲根據，討論各宣教會分遣各地宣教師多寡之問題。如以聖道公會及艾長老會宣教地內各數目，與英中華聖公會及挪信義會各宣教地內各數目相比較，卽可洞悉此種事實之眞相。請注意數宣教會之基督教勢力，若以每百萬人中宣教師多寡之數目論之，似覺頗大；而以教堂信徒之數目論之，則宣教師在各宣教地之均數又覺太小。如以浸信會與監理會比較之，卽得此中意義也。更有關於上兩項數目，有一種天然消長之理由，卽差會事業愈有進步，而基督教同時在國內成一本色之教會，則第七項數目當下降，第九項數目當上升，是蓋理所必然者矣。

第八與第十兩項，係表出受薪華職員中，基督教勢力之大小；第七與第九兩項，則係指明宣教師中之基督教勢力。若以每百萬人中之華職員數目，比較每百萬人中之宣教師數目，在各方面當居多數；又於基督教勢力中而論中西職員，亦有如此區別。惟同一宣教會內之宣教師與華職員數目之區別，並未顯明；例如以南長老會或倫敦會各宣教地之數目，與英中華聖公會或美以美會各宣教地之數目互目比較，當得端倪。

第十二第十三與第十四三項，各意義均極明瞭，亦已於他編中見有詳細討論也。最可注意者爲第十一項數目，卽各宣教地內基督教勢力之大小，以每萬人中受餐信徒之數目所指明者；以普通眼光觀之，此數最能表出我國宣教事業之有無進步。更有數宣教會每萬人中受餐信徒之數目，足令人注意者，如美道會之宣教地，每萬人中有受餐信徒二人，南長老會有四人，內地會之宣教地極大，亦僅有五人；其均數最高者，爲巴色會，每萬人中有二十八受餐信徒，監理會有二十六受餐信徒。然此最高之均數，雖極顯基督教勢力之大，亦不過爲宣教事業之肇端，至其告厥成功，則全仗國內基督教會之信心，祈禱，犧牲，及勤工，幷蒙上帝祝福之各力量，方能於此地得四十倍，彼地得六十倍，及其他各地得百倍之善果也。

前三十年內華教會之發展　下表所列數目，本調查部爲記載宣教師三大議會以前，我國基督教勢力之強弱而設也。按本調查部之統計數目，原係一九一八年至一九一九年之調查統計，故已加入中華續行委辦會所搜得一九二〇年之最近統計，本調查部又將一九一五年之統計，亦一併加入；以便閱者可於此項數目內，比較前五年內華教會之發展也。

▲學校及醫院事業之協作

高級教育之發達，爲前二十年內基督教事業之特色，此乃多數宣教會協助之力所致。誠所謂一木難支，衆擎易舉也。第十九表所列各城中差會合辦之學校名稱，凡本編之宣教會中，有爲此合辦事業一份子者，一律加入；至所以於各校中分列數科者，則因宣教會中有僅助一二科之經費，分列各科，不過清其權限而已。

(十八) 教務發展統計表

宣教會	報告時期	西職員總數	華職員總數	受聖信徒總數	教會學校學生總數
英聖公會	1889	56	168	2,695	2,000
... ...	1905	275	1,036	*	7,381
... ...	1915	345	1,312	9,846	11,068
... ...	Survey	353	1,457	10,861	10,146
... ...	1920	294	1,646	11,698	12,181
美聖公會	1889	18	30	450	1,123
... ...	1905	84	212	*	2,237
... ...	1915	191	626	3,901	5,600
... ...	Survey	202	924	6,008	6,858
... ...	1920	210	1,076	6,411	7,263
華北英聖	1889	13	...	100	...
... ...	1905	34	74	*	180
... ...	1915	56	143	1,497	1,240
... ...	Survey	62	189	2,079	1,896
... ...	1920	62	187	2,229	1,832
美浸禮會	1889	34	82	1,479	325
... ...	1905	90	285	4,709	1,151
... ...	1915	138	527	6,835	6,180
... ...	Survey	188	795	8,562	8,910
... ...	1920	185	964	10,016	10,963
英浸禮會	1889	35	19	1,154	137
... ...	1905	55	172	4,403	1,308
... ...	1915	108	491	7,520	2,888
... ...	Survey	123	556	8,657	3,952
... ...	1920	81 (a)	507 (a)	9,202	4,290
美浸信會	1889	35	29	808	338
... ...	1905	88	174	5,049	1,646
... ...	1915	162	792	16,213	7,823
... ...	Survey	175	1,104	23,644	10,059
... ...	1920	200	1,061 (a)	24,334	14,010
公理會	1889	83	95	1,549	1,074
... ...	1905	106	590	9,573	4,237
... ...	1915	147	961	11,845	9,803
... ...	Survey	198	1,003	14,003	8,829 (a)
... ...	1920	200	1,137	15,011	10,292
倫敦會	1889	65	86	4,078	2,124
... ...	1905	131	514	*	5,008
... ...	1915	156	667	9,373	4,909
... ...	Survey	145	828	11,403	6,801
... ...	1920	125 (a)	625 (a)	11,468	6,916
巴色會	1889	33	51	2,029	848
... ...	1905	48	203	8,530	1,745
... ...	1915	69	316	7,437	5,253
... ...	Survey	75	212	8,193	2,461 (a)
... ...	1920	51	364	7,096	4,945
德信義會	1889	11	25	462	40
... ...	1905	42	*	*	*
... ...	1915	47	111	6,320	539
... ...	Survey	49	163	6,012	1,093
... ...	1920	41	209	6,398	1,602
丹路德會	1889	...	...	...	...
... ...	1905	15	*	119	*
... ...	1915	31	158	764	799
... ...	Survey	55	156	1,405	1,472
... ...	1920	53	171	1,368	1,142
芬信義會	1889	...	...	...	...
... ...	1905	7	3	15	111
... ...	1915	15	95	761	525
... ...	Survey	25	80	1,062	596
... ...	1920	20 (a)	71 (a)	1,401	596 (a)
豫鄂信義	1889	...	...	...	...
... ...	1905	15	15	130	360
... ...	1915	74	282	2,618	2,212
... ...	Survey	87	366	4,698	2,531
... ...	1920	69 (a)	361 (a)	4,996	1,738 (a)
挪路德會	1889	...	...	...	...
... ...	1905	27	40	204	123
... ...	1915	38	125	1,017	807
... ...	Survey	64	192	1,357	1,085
... ...	1920	54 (a)	198	1,711	1,271
挪信義會	1889	...	...	...	...
... ...	1905	12	21	63	38
... ...	1915	35	207	1,706	1,995
... ...	Survey	59	274	2,910	2,621
... ...	1920	57	275	4,409	2,380
瑞美行道	1889	...	...	...	...
... ...	1905	14	38	167	300
... ...	1915	27	86	1,591	685
... ...	Survey	25	100	1,933	1,130
... ...	1920	23 (a)	109	1,976	1,158

(十八) 續前

瑞行道會	1889	...	...	...	...
... ...	1905	24	57	600	327
... ...	1915	34	96	1,476	1,043
... ...	Survey	76	135	1,593	1,361
... ...	1920	48 (a)	176	1,771	1,412
美道會	1889	...	...	...	...
... ...	1905	33	35	302	336
... ...	1915	168	276	1,632	4,053
... ...	Survey	184	441	1,974	4,965
... ...	1920	180	481	2,449	6,915
美以美會	1889	99	243	3,888	2,708
... ...	1905	196	1,685	15,216	9,389
... ...	1915	262	2,663	28,474	27,211
... ...	Survey	419	3,147	38,820	28,973
... ...	1920	334 (a)	5,038	42,720	36,577
監理會	1889	32	20	312	925
... ...	1905	48	175	1,754	1,527
... ...	1915	96	463	4,952	4,027
... ...	Survey	118	654	10,833	3,797
... ...	1920	103 (a)	691	8,932 (a)	2,771 (a)
聖道公會	1889	24	51	1,675	267
... ...	1905	49	199	6,825	1,646
... ...	1915	49	716	13,923	3,026
... ...	Survey	44	666	15,376	4,437
... ...	1920	43	665	15,376	4,437
循道會	1889	31	50	1,079	534
... ...	1905	82	225	3,449	686
... ...	1915	121	318	5,121	1,969
... ...	Survey	118	440	6,032	3,632
... ...	1920	116	386 (a)	6,038	4,248
英長老會	1889	51	135	3,471	628
... ...	1905	99	249	...	2,442
... ...	1915	79	596	8,175	5,319
... ...	Survey	82	732	9,378	7,308
... ...	1920	87	786	11,009	9,209
坎長老會	1889	15	52	2,719	...
... ...	1905	39	95	...	118
... ...	1915	84	177	3,215	1,176
... ...	Survey	94	220	3,468	1,456
... ...	1920	94	232	3,998	2,572
艾長老會	1889	9	20	130	20
... ...	1905	27	224	6,443	536
... ...	1915	45	342	9,440	2,453
... ...	Survey	44	341	9,024	2,362
... ...	1920	25 (a)	353	9,052	2,549
北長老會	1889	122	120	4,041	2,482
... ...	1905	265	879	16,972	5,107
... ...	1915	414	1,994	34,627	16,607
... ...	Survey	502	2,264	38,659	18,231
... ...	1920	458	2,437	40,220	21,778
南長老會	1889	28	9	100	300
... ...	1905	51	80	1,752	176
... ...	1915	137	474	3,601	3,983
... ...	Survey	146	538	5,671	3,791
... ...	1920	139	582	7,041	4,922
蘇長老會	1889	16	14	1,000	67
... ...	1905	35	181	6,960	458
... ...	1915	63	468	10,032	2,790
... ...	Survey	61	359	9,909	3,292
... ...	1920	79	350	9,870	2,936
內地會	1889	366	92	2,937	182
... ...	1905	849	1,287	14,078	2,997
... ...	1915	976	1,994	37,802	11,685
... ...	Survey	960	2,125	50,541	11,520
... ...	1920	980	1,931	53,162	11,006
宣道會	1889	...	...	...	...
... ...	1905	76	106	1,483	408
... ...	1915	83	197	2,163	1,332
... ...	Survey	106	236	3,157	1,218
... ...	1920	107	216	3,426	1,059
弟兄會	1889	14	...	11	40
... ...	1905	35	60	834	399
... ...	1915	46	139	1,300	1,308
... ...	Survey	60	150	1,125	1,303
... ...	1920	61	143	1,154	1,378
美基督會	1889	...	...	...	...
... ...	1905	...	...	...	...
... ...	1915	72	...	...	...
... ...	Survey	83	57	1,293	849
... ...	1920	83	47	963	849
復臨安息	1889	...	...	...	...
... ...	1905	18	31	66	100
... ...	1915	43	315	1,533	1,315
... ...	Survey	138	328	2,086	1,679
... ...	1920	181	690	3,580	2,686
男青年會	1889	...	...	...	...
... ...	1905	30	...	...	...
... ...	1915	157	134	...	5,332
... ...	Survey	192	609	...	8,402
... ...	1920	192	320 (a)	...	15,503
女青年會	1889	...	...	...	...
... ...	1905	*	...	...	...
... ...	1915	24	...	...	...
... ...	Survey	53	53	...	...
... ...	1920	84	42 (a)	...	...

* 無直接之回報　　(a) 回報不完備　　(b) 包括同系各會

協和教育及醫藥機關表（十九）

宣教會	一 大學及專門學校	二 神學校及聖經學校	三 醫學校	四 師範及中學校	五 醫院	六 護士學校
英聖公會...	x, ll	q, x, bb, kk	ll	z	...	...
美聖公會...	...	q	s	ff	...	...
華北英聖...	j	q	j	j	j	...
美浸禮會...	k, m, r, ll	n, r, ll	ll	k, r, w, ll, mm	k, r, t, u	t
英浸禮會...	j	j	j	j	j	...
美浸信會...	r	r	j	r	r	...
公理會...	e, j, x	e, g, h, j, x, bb	f	j, y, z, cc	...	...
倫敦會...	e, aa	e, g, h, bb	j	aa, ff	j	...
丹路德會...	...	...	c	...	d	...
芬信義會...	...	ii	...	...	...	...
豫鄂信義...	...	ii	j	hh	j, jj	...
挪信義會...	...	ii	...	...	jj	...
瑞美行道...	...	gg	...	gg, hh	...	...
瑞行道會...	...	gg	...	gg	...	...
美道會...	ll	ll	ll	ll, mm	...	...
美以美會...	e, k, m, x, ll	e, g, l, n, x, ll	f, ll	k, y, z, ll, mm	k	k
監理會...	m, k	l, n	...	...	t, u	t
聖道公會...	...	e	...	...	...	...
循道會...	...	bb, dd	...	dd, ff	j	...
英長老會...	...	...	...	...	...	...
坎長老會...	...	j, bb	j	cc	...	...
艾長老會...	a	b	c	a	...	...
北長老會...	e, j, k, m, v, aa	e, g, h, j, l, n, o, bb, dd	f, j	i, j, k, v, w, aa, cc, dd, ee, ff	j, k	k
南長老會...	k, v	l, n	j	i, v, w	...	...
蘇長老會...	a	b	c	a	j, k	...
內地會...	...	kk	...	...	...	...
美基督會...	k, m	l, n, o	...	k, p	k	k

中學校學生與受薪華職員總數之比較式

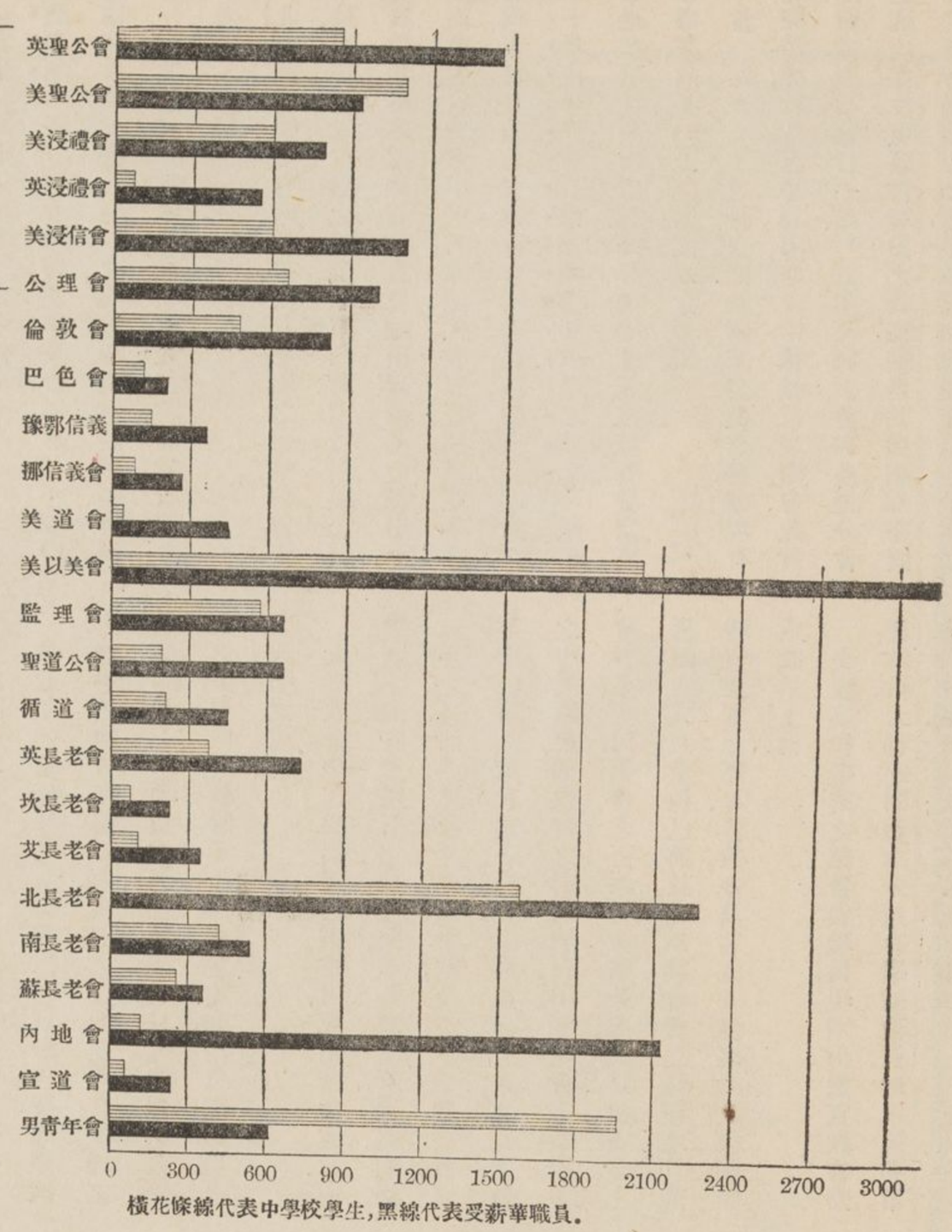

橫花條線代表中學校學生，黑線代表受薪華職員。

協和教育及醫藥機關名單：——

奉天 a△ 文會大學
a△ 文會中學
b△ 奉天基督教神學校
c 奉天醫科大學
d 奉天協和醫院
北京 e 燕京大學（文理科及女校）
e 燕京大學神科
f 協和醫學女校
g 婦女聖道學校
h 華北協和道學院
滕縣 i△ 新民學校
濟南 j 齊魯大學文科
j 齊魯大學神科
j 齊魯大學醫科
j 共和醫院
南京 k 京陵大學
k 金陵醫院
k 金陵護士學校
k 金陵中學附設師範
l 金陵神學校
m 金陵女子大學
n 金陵神學女校
o 建德女學校
蕪湖 p 萃文中學
無錫 q△ 天道學校
上海 r△ 滬江大學
r△ 滬江大學道學科
r△ 滬江大學預科
r△ 滬東公社工業醫院
s 聖約翰大學及醫科
t 婦孺醫院
t 婦孺醫院護士學校
湖州 u 福音醫院
杭州 v△ 之江大學
v 之江大學預科
w 弘道女中學
福州 x 福建協和大學
x 福建協和道學醫院
y 福建土語學校
z 吉祥山協和幼稚園
廣州 aa 嶺南大學
aa 嶺南大學預科
bb 協和高等神學校
cc 協和女子師範學校
長沙 dl 湖南聖經學校
ee 福湘女子學校
武昌 ff 協和師範學校
荊州 gg△ 荊州神通學校
gg△ 師範學校
樊城 hh△ 鴻文女學校
漢口 ii △信義神學院
襄陽 jj△ 同濟醫院
保寧 kk△ 神道學校
成都 ll 華西協合大學校
ll 華西協合大學神科
ll 華西協合大學醫科
ll 華西協合大學預科及師範科
mm 協合女子師範學校

凡爲同宗各會所協辦者，均加以△號。

斜字號之各學校，係指明同教宗之二三宣教會以上所合辦者，其他學校，則由異教宗之二三宣教會以上所合辦。

◉◉◉◉◉大學及專門學校　除燕京大學，齊魯大學，金陵大學，福建協和大學，及華西協合大學等五校外，尚有下列合辦之專門學校：如奉天文會大學，滬江大學（浸禮會）之江大學，及嶺南大學等是。嶺南大學之教授各席，由各差會擔任職務，且爲華南之多數差會代表所擔任，然實際上仍不作爲差會合辦之大學也。

上段合辦之大學各校，已足表明各宣教會擔任專門學校事業之大概責任矣；且前數年內，有數校發達極速，極顯人滿之患。

各宣教會合辦高級教育事業之多寡，第十九表已載及之，惟不足指出本編所列各宣教會開辦高級教育事業之完全情形。其中有獨辦大學預科，或大學者，如英聖公會之聖約翰大學，及文華大學，監理會之東吳大學，循道會之博文書院等是。然另一方面觀之，有數宣教會除與他會合辦教育事業外，並無他種高級教育事業之可紀載。

美浸禮會，公理會，倫敦會，美以美會，及北長會等，均供給協和教育事業之經費，於上表紀載極詳。此協和教育事業在數年以前發軔之初，規模狹小，近數年則漸有進步，現各會對於該事業常年經費，劃定之預算案，爲數已不算小。此外如新建築，與試用品，又須急籌巨款。各會已均表同情，以此途爲解決今日協和教育事業之唯一方法。又僉謂各項協和事業，仍須極力擴充云。

◉◉◉◉神道教育　各宣教會合辦神道教育之進步，爲今日基督教事業特色之一。其合辦者有兩種：第一種爲同教宗之二三宣教會以上所合辦者，如暫設於江蘇無錫之聖公會神學校，經華北聖公會，英中華聖公會，英聖公會，及坎聖公會等加入合辦，俾聖公宗各差會之

神道學生，聯絡一致．又有浸禮會之滬江大學神學科，華中信義協和神學校，及奉天學道書院等．第二種爲異教宗各會合辦之一種神學校，此種神學，共計七校，除金陵神學校，與廣州協和神學校外，其他五校，均附屬於上述之五大學．又宣教會中合辦神學科者，較文科及理化科爲多，此最可注意者也．且本編之宣教會名單內，不無挂漏，亦並未包括若干小差會在內，（本編未論及之）該宣教會中，亦有合辦上述各神學校之份子．

中學與師範教育　列入第四項內之協和中學與師範學校數目，僅表出國內此種教育事業之一小部份．而師範學校，多附設於高級學校之內；且所稱爲各大學校者，仍須設有中學級，爲大學計畫之一部份．而此種學校，仍須設有中學級，爲大學計畫之一部份．而師範教育之設備，尤爲國內教會教育之第一急需，不久此事終當提倡，更必鞏固此事之永遠基礎也．

醫藥事業　各宣教會之醫藥事業中，僅有一小部份爲協和事業；然各大城市之現勢，漸趨重於協和事業，正式助以職員或經費等情形．又協助中華續行委之一途，業已見有數處開始組織大醫院，而實行協和工夫也．

北京協和醫藥專門學校，及其附屬之醫院與護士學校，未經列入本編之醫院名單內者，因於名義上言之，該校非屬差會機關，其經費純由羅氏基金籌出也．然而英美宣教會中，仍有派選代表充任該校董事之權利，亦足見與各宣教會有所聯絡，請閱者注意及之．前十年內參與各教宗全國協和事業之情形．邇來各地華信徒與西宣教師等，業漸承認推行各教宗協和事業，爲基督教運動成功之要素．

當一九一三年三月之間，全國基督教大會，即現有此種趨勢，於是因勢利導，組成中華續行委辦會，此會之組織，原爲執行一九一三年全國大會與各地分會之議決案件．至該會委員之職務，即以其機關爲全國基督教各機關合作之中樞，幷相時而作協和事業之運動，以及推行全國基督教各團體通力合作之種種事業；更藉該會委員之能力，使本地基督教各團體，與西國各團體，和衷共濟，不至南其轅而北其轍也．

中華續行委辦會之組織中，所得有一種直接效果者，即爲鞏固中國基督教教育會，及博醫會兩種事業之基礎．該二會已創辦數年，現得有經驗之職員，擔任事務．該三機關設在一處，後又加入一九〇七年百年大會所組成之中國主日學合會，及教務雜誌，基督教中華衞生教育會，中華國內佈道會，中華歸主運動等機關．此外更有各教宗聯合進行之運動，即關於各宣教會之財政及房產等，皆已着手辦理，如教會司庫協會機關之成立，爲英美各大宣教會一種財政聯合之結果也；蓋宣教會中加入該協會者，於經濟及辦事方面，均得便利，對於他宣教會，亦有服務之種種：如金銀匯兌，售滙票，取差會產業之保險單，定船位等事．

最近差會建築部，已由美國二大宣教會發起組織之，想不久他會亦將加入．該部之目的，在使有學識之建築師及工程師，負繪圖及建築責任，而擔保造成優美之房屋；俾宣教師不至勞形於建築，得以從事於己所應盡之職務．

大宣教會中在我國經營事業者，現正積極進行，或鞏固上海各會現有之總機關，或將添設新機關，頗極一時之盛；如內地會之總辦事處，及英中華聖公會，與英聖公會之財政代表，均在上海辦理有年，北長老會之中國議會，倫敦會之顧問議會，美浸禮會之華東差會幹事，美以美會之百年大會辦公處，（該會雖在上海無正式教堂但已將該處爲其會督之駐在地）監理會及其女部等．該數會及其他各會之財政機關，今咸設於上海．

全國協和事業之經費與職員，現須由數宣教會擔任供給，大都連同薪水分遣有學識職員，加入協和事業內任職．此爲促進全國協和事業之一種元素．今者各教宗對於此項經費問題，仍屬困難；然而事屬草創，百端待理，全賴數宣教會合力維持，令彼職員放棄本會之職務，而襄辦全國事業，又共擔任經費一方面，庶乎其有豸矣．

上項問題，已引起歐美宣教會大會之注意．則將來關於上項事業之發展，自當視該各會解決各問題之美滿否也．

本編第二十二面之第二十表，殊欠完善，不過略表本編之各宣教會，對於全國各教宗所組織之協和事業，正式助以職員或經費等情形．又協助中華續行委辦會之大英艾爾蘭宣教會，大議會，支差會，及北美參議部等，幷未列入此項名錄之內．

▲宣教會公務所

本全國教會通力合作之一種名義，以促進協和事業起見，中華續行委辦會已得有由人捐給一極有價值之基地，爲經營此種事業之辦公處，名之曰宣教會公務所．該基地即在上海事務所滙集之地點．幷已爲該基地籌得一項建築費．北美長老會本部即爲捐助原有基地之當事人．茲將該本部及捐助建築費之當事人，與此項產業之董事部雙方訂立合約中之規定條件列下：

『本建築之原因與目的，即爲促進中國教會各機關同力合作之原則，與守望相助之精神；並鼓勵各差會彼此聯絡，又使差會與教會之間，同抱協和主義，得於事業中攜手並進；更須竭力協助全國教會各機關，以供給其廣義的及狹意的兩方面之供求，俾事業推行於盡利．又特別注意中華續行委辦會所協助之各項事業及種種運動．』

『此後尙希望中華續行委辦會，或其繼承者，均得利用此項建築物，俾在中國各差會與教會各機關，屬於布道，教育，醫務，文字等事業，爲宗派的，爲非宗派的，爲各宗派所協和的，皆能同心同德，一致進行，以增加國外差會與國內教會情誼上之美感．又中國女界布道之運動，亦得攜以俱進；至華教會有特種機關發生時，亦得利用該建築物，以推行其事業．』

『該建築物，悉歸中華續行委辦會管理，或其繼承者管理；惟繼承者須得該本部承認其爲正式機關，方能發生繼續之效力；且須遵照上項建築之原因與目的，以執行各宗派合辦之協和事業．關於此項管理一節，中華續行委辦會，及其繼承者，應即組織管理部；但此管理部亦須經該本部核准，如其職員中有未經該本部核准者，該本部有權否認之；並可隨時提名選舉，以代替此否認之職員．』

『如中華續行委辦會，或其繼承者，不能遵照上項建築之原因與目的，實行辦理，該本部得停止其管理權；並得按上項之原因與目的，收回自辦．』

宣教地　本圖係由第三編各省份中之各宣教地圖聚繪而成．曾經詳細精賅，本册中曾無一圖有此研究之價值者．苟一寓目間，本圖立可指明中國教會之現勢若何．至華教會現勢之擴張，實爲各宗教團體獨立經營之結果，又爲西國各教堂努力建樹十架寶旗於僻壤遐陬之效力也．凡各宣教會接踵來華，住往自覓一地而經營工作；各會大多數之宣教師，多係覓得他差會少有工作及未工作之地，而從事經營之．且各宣教會既於一地經營有年，則漸認該地爲其自身之宣教地，盡力推行各項事業；嗣後如有他宣教會加入時，則多依常例遣至基督教無工作之地內．其或加入他先進會之宣教地及其大城內時，則與先進會各宣教會必訂立一種合約，劃分一種界限，更或按照一種特別辦法，俾各宣教會等均得於其所規定之宣教地內，殫精竭慮以經營其事業也．

然而迨後數年，時移物換，又漸發生關於此宣教地之一種論調，此論調維何，即稱某地屬某教堂，或屬某宣教會，而他宣教會如未得該會之許可，即不得加入；

各會宣教地之範圍及地點圖

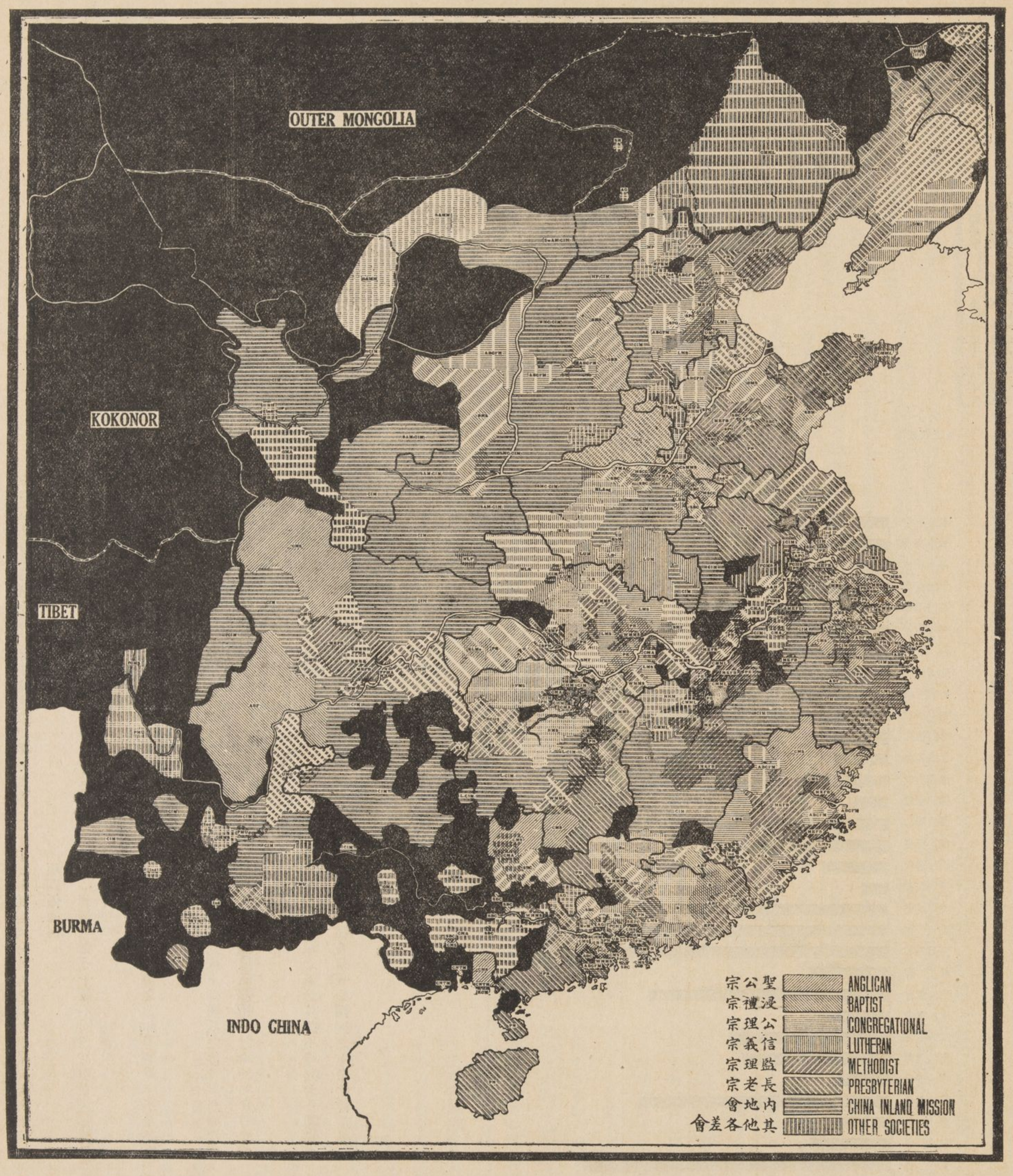

（見附錄己『睦誼協約』段內之『地界分佈法。』）

同時多有見及此種宣教事業之方法中，最易釀出無形之危險；且睦誼協約中關於華教會之一方面，（見附錄己）據稱：

『宣教師團體中，各人所極應注意者，即無論其以彼國各立門戶之意見，種入於華教會人人之心理者，其成分有幾何，要皆負極大責任也。按此種門戶意見，其原因或根於宗教之一種原則，或出於泰西各國之一種特別社會情形及政治影響。以故來華之宣教師等，其自身既與彼國各教堂有關係，自不得不永守母會之一種形式的條例，此則所最應注意者。果各宣教師等介紹各會之教制及教堂管理方法於華教會時，應僅限於至要之原則而介紹之，而摒棄他種特別之情形與影響，俾教會在中國得有健強之發展，因時制宜而不泥於古，斯得之矣。』

以上解說雖極爲明晰，宣教師團體中亦多數贊成此語；惟最可惜者，華教會仍有一種門戶意見，即以現在華教會中，初具模型有機體之協和事業而論，除數項普通事業外，該項有機體之協和事業，仍係按其宗

表關機派宗合聯國全年一二九一至五一九一（十二）

宣教會	機關爲全教會者									機關僅爲某數宣教會者	
	中華續行委辦會	中華基督教教育會	中華博醫會	中華主日學合會	衛生教育會	廣學會	教務雜誌	通問報	協和書局	教會司庫協會	差會工程部
	F P M	F P M	F P M	F P M	F P M	F P M	F P M	F P M	F P M	F P M	F P M
英聖公會	... ...		1								
美聖公會	... ...	... ... ×	... ... ×		... ... ×					1	
華北英聖會	... ...	... ... ×				2					
美浸禮會	... ...						... 1 ...				
英浸禮會	... ...	... ... ×				1				1	
美浸信會	... ...		... 2 ...								
公理會	... ...										
倫敦會	... ...	... ... ×			... ... ×	1			1 ... ×	1	
巴色會	... ...	... ... ×	1		... ... ×	... 1 ...				1	
德信義會	... ...					1 ... ×					
丹路德會	... ...				... ... ×	1 1 ×		... ... ×	1 ... ×	1	1 ... ...
芬信義會	... ...							1 ... ×		1	2 ... ...
豫鄂信義會	2	1 ... ×									
挪路德會	1 ... ×										
挪信義會	1			1							
瑞美行道會					1 ... ×						
瑞行道會	... ... ×				2 ... ×						
美道會	... ... ×										
美以美會	2	... ... ×	1			1					

F＝正式職員　P＝兼任職員　M＝經濟

各宣教會工作地內每萬人中之受餐信徒均數式

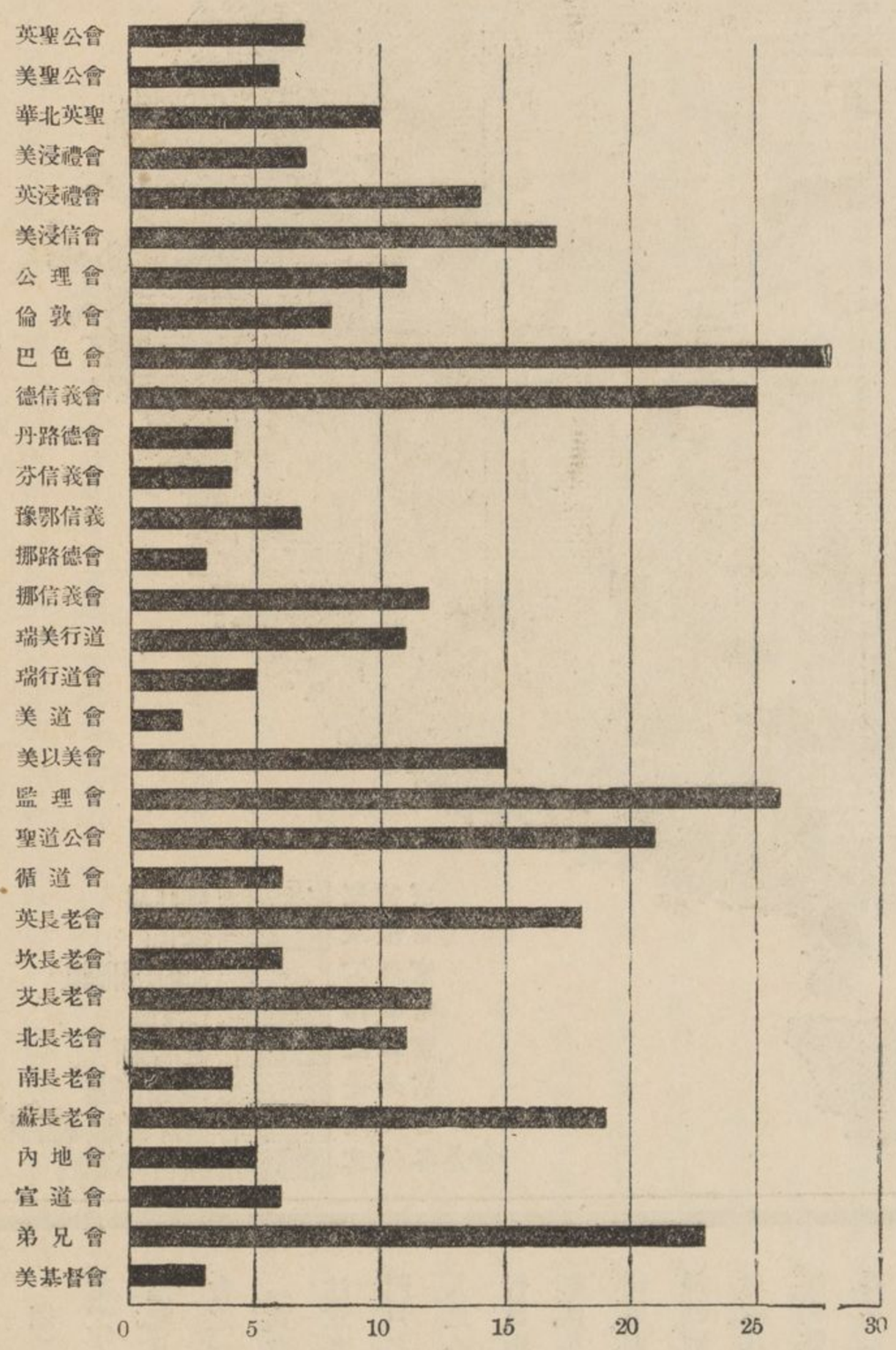

派，或屬省份的，或屬全國的，而聯絡之．故仍多效歐西國之分門別戶也．

茲無論信徒各人應按良心與自由，敬拜上帝，或教會協和事業，有無妨礙各人信仰自由之一種危險，以及誤解信徒之生活與否，總之本圖之意旨，極願教會全體，與西國差會各機關，合羣策羣力，以求在基督內根本結合之一種方法；更求利用此種方法，俾教會協和之功，能爲人羣求福利也．

本圖應有之問題列左：

（一）與中國本色教會之發展，有何關係？

（二）與我國各部現已發展之基督教團體，所包涵之性質，有何關係？

（三）其能辦到有效力之協和事業與否，與下列二項關係如何？

（甲）對於一百三十餘不同色幷獨立之宣教會問題．

（乙）華教會有效力之協和事業，泰半不及差會組織之完備．

（四）各教會欲完成上帝重託之旨意，果無相當之方法乎？教會職員能否循序討論，於相當時能實行協和事業乎？

（五）若本圖表示之情形，長此不變，欲求全國歸主者，有無實在希望乎？如謂無之，上帝之旨意果何在乎？

第七編

▲大宗派之宣教地及其工作之比較

導言　本調查部按照一九二〇年基督教差會指南中之類別，特將各差會分列於各宗派之下，計國內現有聖公宗四，浸禮宗九，公理宗四，信義宗十八，監理宗八，及長老宗十二；此數並未將國內派有西代表之各差會概括于內．（總計一百三十餘會）故未列入該六大宗派之內者，業已于『其他各差會』之總名錄中一律註明，該派合計七十餘類．即協合宗派與不分宗派之差會，及著名之小宗派各會等是；譬之基督會，公誼會，貴格會，及基督復臨安息日會，均爲地方的宗派團體．至聯合宗派差會中之最特色者，則有宣道會，救世軍，女公會，及男女青年會等．此外不列入以上各團體者爲各教育差會，如嶺南大學，雅禮大學等是．又醫藥或慈善事業之各會亦然，如北京協和醫學校，廣州博濟醫院，及南寧傳道會等是．除該等派外，尙有文學各會，及聖經書會，該會等之組織，與宣教職員，及其本國之團體，皆含有聯合宗派之性質．本調查部當類別各差會時，有難斷定應列入何項宗派之會，例如巴色會，據差會指南編輯部之規定，則爲信義宗，然該會又有可列于長老宗之理由，究屬莫衷一是．惟該六大宗派中，據稱聖公與公理二宗差會之數目極少，信義宗則最多云．

內地會及其一系之十一會，因原由複雜，遂別樹一幟，然仍不外乎殊途同歸；該十一會中有大多數屬信義宗，或自由教宗，然考其國內之教務政策，教義標準，及布道事業，則均爲內地會也．

現在國內進行基督教工作各差會之總名單，請查本書之首數頁，卽可窺其全豹矣．左列名單之最末一項，僅載有較大之各會，閱者注意．

宗公聖	宗禮浸	宗理公	宗義信	宗理監	宗老長	系會地內	會各餘其
會公聖(a)	會復來	會理埋	會色巴	會音福	會音福蘇	會地內	會格貴
會公聖坎	會禮浸美	會教敦	會義信德	會理同循	會老長英	會女公德	會道宣
會公聖美	音福那孟	會普公倫	義德路丹	道遵美	會老長坎	事執女	會誼公
聖英北華	教約新	同協美	義美信北	會道聖美(b)	會老長艾	由自	心信女美
	會愛友		義信美中	會理監	會老長牛	盟華德	教帝上使
	會浸信美		義會信芬	會道遵美	會老長北	潔聖瑞	會兄弟
	會信浸瑞		義教會自立	會道公聖	會老長南	責本立	會督基美
	禮浸會息安		道理義遵會挪	道會循	會教正歸	威會挪	會江北西
			義公理信		會初復	盟華會挪美北	會旬五
			信義鄂豫		會老約	華會瑞	會軍世救
			老長義信		會同督基	盟華會瑞	音福直南
			德路義挪		會老長蘇		息安臨復
			信義會挪				會年青美瑞
			賢會禮				會大學南男
			行道美瑞				學大魯嶺
			義信會瑞				學大陵金
			行道會瑞				學大禮雅
							院醫濟博
							會道傳
							會經聖英
							會學廣

(a)包括女部
(b)包括女部

內地會工作與教制發展之關係　當未研究全國各部大宗派地面，及教會組織之性質以先，應詳細討論內地會及其一系各會所建設各差會之宗派性質如何．下列內地會宣教師之事蹟數段，係摘錄于內地會內各教會之宗教發展記事，由該會何斯德總理（J. F. Hoste）所編正者也．

據云：『本會向爲聯合宗派之組織，本會之一系各會均遵守本會之教律，故其建設及發展本會本國通行基督教會之任何項正宗教制均可，按此則見本會所有各宣教地面，已劃分與聖公長老監理浸禮各宗派等，在各宗派均能曉然如遵守本會憲法中所載之某項教義及宣教方法，而絕無抵觸，則本會執行員，對于各差會不須施行宗派統治之法權，各區差會，均可以自由採用方法，以維持一切事務，及管理宣教師，與其工作，或教會產業，但此種辦理，則與各差會教政之管轄，大有逕庭也．』

又云：『各區內地會對于原來國各教堂之制度，雖遵守各異，然非謂宣教師不忠于原來國之教堂也．推原其故，蓋因多數說者，均謂一種嚴格之制度，實由原來國對于國度之特別情形制作出來，故以之措施于原來國則可，而推行于中國，則求工反拙，求益反損．又有多數說者，謂對于原來國教堂之儀式，應取一種選擇手續，不必兢兢遵守形式，故當施行大經大法之制度時，須變通辦理，不必拘于成法．按以上所述，並非謂本會各教堂無教宗之性質，亦非謂共取一致之行動；乃有大不然者．考近來發生之事件頗多，各地尙多嚴守原來國教堂之儀式也．』

又云：『晉省本會又推行一種教制，現已臻至發展之極點，該教制內規定本會之中央權得施行於責任議會內，而該省教堂與差會權力之間，並未發生何種困難情形．抑更有進者，本會在該省所結合之各教堂，均未與我國或原來國之各處教宗團體，有正式聯絡之關係．此卽與川東聖公宗區不同之點也．』

又云：『本會在各地面，共有長老宗區三處；其中有二區之事業，不過略具雛形，於教制一面尙未臻至發展之地步；又一區則因宗教上之關係，遂與長老宗之一差會相聯絡，因之與全國之長老宗全體，亦沆瀣一氣也．本會之教律，並未載有禁止他區，不得採用同等之政策，此皆衆喙一辭，毋可諱言者；然亦處於今日之時代，各教會之發展，似又不得不如此辦理也．』

又云：『至關於按立聖職之事，各教會均可自由規定手續，毋庸請命於差會之當軸．譬之聖公會區內，各宣教師之爲牧師者，只須由轄境之主教按立之，卽與該會原來國之手續無異．凡原來國之教制，業已改革者，則按立聖職之習慣，亦必隨之變更．今試舉上述晉省之情形言之，則按立牧師，非得中央議事會之同意不可，故與英浸禮會之習慣，迥不相侔．又如各教區內，

圖地教宣之會各系一其及會地內

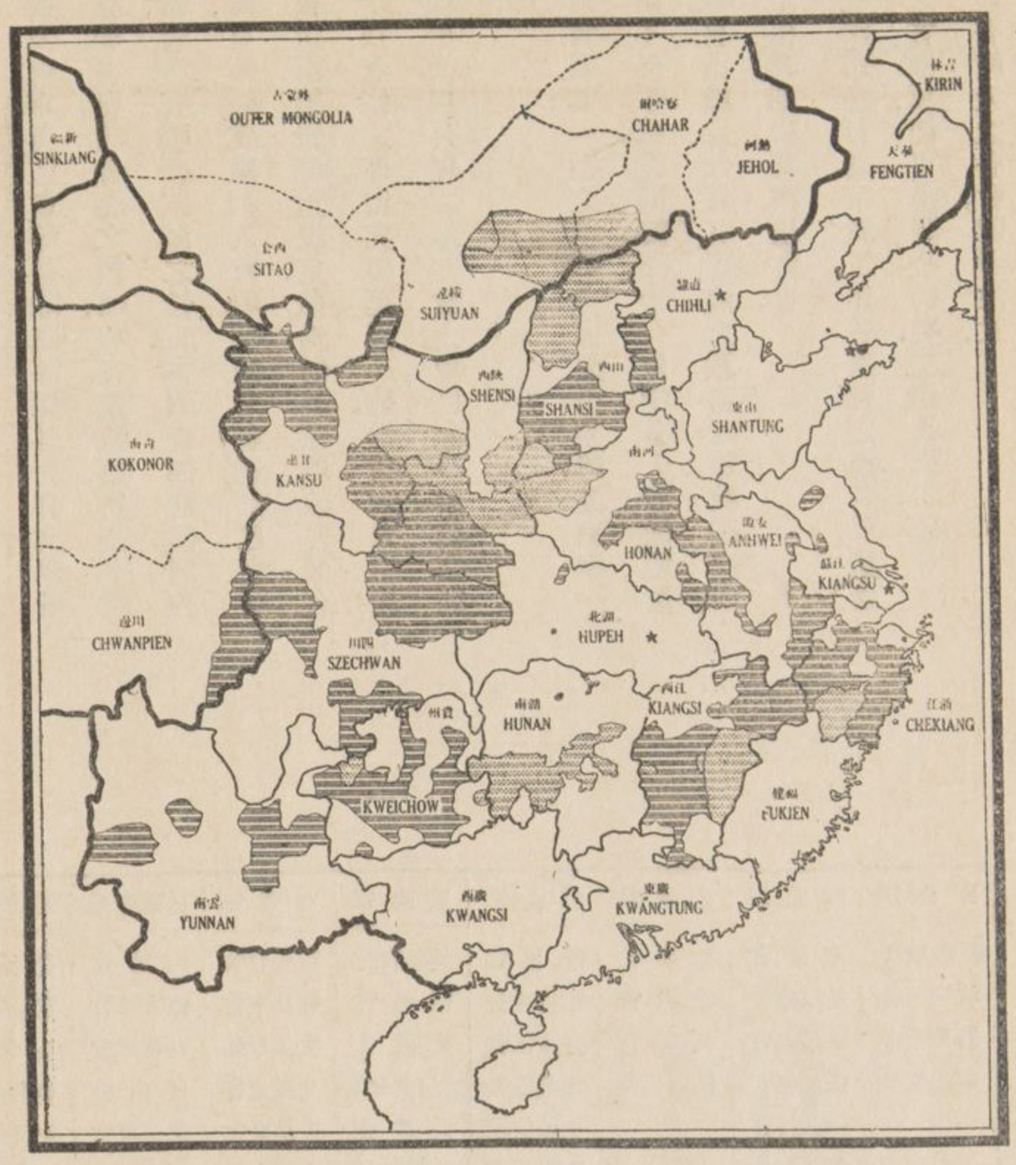

每一星代表一內地會教士公所或辦公處．點線區代表同系各會宣教地．凡基督教勢力不完滿各省，如貴州，甘肅，雲南等，其宣教地範圍之大小皆以布道區之地點而定非以間或游行布道所至之地爲定．

圖區教之會各系一其及會地內

A＝仿聖公宗制　　L＝仿信義宗制
B＝仿浸禮宗制　　M＝仿監理宗制
C＝仿公理宗制　　P＝仿長老宗制
F＝仿自由會制

本圖乃按各內地會總務處所得各種消息繪成．圖中凡B字區皆施浸禮，而其職員大皆分屬各宗，其繁雜情形，非本圖所可能形容者也．

凡教政之制度，尙未發達臻至完美之地步者，則以對於按立牧師事宜之一般輿論，就商于隣區，以免發生按立標準之特殊差點也．』

又云：『凡在各省或各區之工作，如未見發展者，則宣教師及領袖華職員之年會，及聯合之靈修會內，與討論公共之問題上，並交換智識之間，均爲引入於教制之一種有益籌備方法也．』

本圖中略表國內各部華教會宗教之情形，係由內地會及其一系各會之宣教師所蒐輯者居多；其中頗含有興趣，且足使下段有增高研究之價值．凡內地會區之教堂，如註以「浸禮」字樣者，則舉行浸禮，但此等區內之職員，泰半爲各宗派之信徒，因宗派龐雜，不能明晰，遂別列爲一派；如以本圖爲根據，詳細分配內地會及其一系各會所報告之受餐信徒數目，則見全國內地會之信徒，約有半數以上，均受浸禮，故當列爲浸禮宗會．又內系信徒全體約八分之一，記名於信義教制各教會．其餘之教會及信徒等，不屬於監理宗，卽屬於長老宗也．茲將內地會及其一系各會受餐信徒之確數，按其宗派分列於下；聖公宗三千人，公理宗及長老宗各在三千與四千人左右，監理宗在五千與六千人左右，信義宗稍多於八千人，浸禮宗則在二萬與二萬五千人左右．茲將內地系各會關於教會宗派之情形列左：

瑞華盟會（內蒙古）	自由會	六、一七三
瑞聖潔會（山西四川）	自由會	三、三三三
挪威會（山西）	信義宗	二、七九九
瑞華會（河南山西陝西）	信義宗	一、九〇三
北美瑞挪會（甘肅陝西）信義浸禮公理及監理等宗	自由會	一、二四二
挪華盟會（陝西）	信義宗	一、一五七
立本責信義會（湖南貴州）	自由會	九八七
德華盟會（浙江江西）	自由會	三〇〇
自由會（江西）	自由會	二五四
女執會（貴州）	信義宗	
女公會（四川）	信義宗	

▲聖公宗宣教地

參閱第〇〇頁，則見本圖中僅表明該宗在國內之十一主教區，並未將各會進行工作地面之範圍概括於內．該工作地面頗形狹小，請參觀「聖公宗宣教地」之圖幅，卽瞭如指掌．質言之，卽國內聖公宗宣教地之範圍，尙不到十八省與滿洲總面積百分之六，是地分作十一劃隔之主教轄境．至中華聖公會之宣教地，各主教之轄境內，按其入教者之多寡分列於下．該數係得之於一九二〇年中華聖公會之總統計，較本調查部以前所收集者尤近．蜀省西北部內地會之聖公會地工作統計，則包括在華西總統計內．請注意中華聖公會之受餐信徒，據稱以閩川蘇浙及鄂諸省爲最多．

主教管轄地	已受堅振禮者總數
福建	六、一七三
華西	三、三三三
上海	二、七九九
浙江	二、六六九
漢口	二、四五五
維多利亞（香港）	一、九〇三
山東	一、二四二
安慶	一、一五七
華北	九八七
廣西及湖南	三〇〇
河南	二五四

按中華聖公會之國內布道事業，現集中于秦省，概由華人擔負責任，不向西人募助經費，並不加獎勵，亦無宣教師派往該省也．

▲浸禮宗宣教地

除由內地會職員建設之浸禮會各差會外，其餘則分布于十二省；若將內地會宣教師所建設行浸禮教

堂之數省概括于內，則祇有極少浸禮會信徒住在之三省．卽湖南雲南及滿洲等是．該會信徒以魯粵二省爲最多，魯省居全國總數四分之一，粵省六分之一．據稱浙黔贛晉四省之受餐信徒，均係領浸禮而加入內地會者．

溯自十年以前，曾有人主張，將關于美浸禮各差會之教堂，合組一教會聯合會，並已籌備具有端倪，如華東與華中二部之浸信會各教堂，曾組織江浙浸禮會大議會，以提倡該會宗派之利益，及各公會之靈德與福利爲宗旨．嗣因土語隔閡，該會遂分爲二部，然關於高等教育之事業，美浸禮會與南浸信會，則聯合一致．當一九〇五年華南之浸信聖書會，亦由該二會合組而成．數年前，華浸禮會大會，雖經聯合組織，且有美浸禮與浸信二會，及英浸禮會各派有正式代表，然浸禮全教宗，尙無全國之組織也．近今美國南北浸禮曾每老宗聯合議會之代表，齊集于南京，磋商二派聯合所能進行之事．當時曾表決道旨之根本意義，及一種聯合之組織．此種運動之希望，卽將來或採取南印度之聯合教會方法，而在我國組成一聯合教會．同時粵省之長老與公理二宗，各教會，及香港之教會，亦舉行會議，並不待全國協組之舉動，卽自行組成一省區議會，以爲中國聯合教會中之一分子．

閩省南部長老與公理二宗之協和事業，經雙方商議多年，近今該二宗已于聯合教會中，共同組織一議會．現鄂省倫敦會與蘇格蘭差會（長老宗）之各教堂，亦有協議之進行，不久將有聯合之組織發現也．

國內其他各部之長老與公理二宗團體，由雙方協助事業，並已商議向分部及全國協和進行之辦法，（卽華北及江浙二省）惟無直接及有機體協和之結果．聯合教會之代表議會，將于一九二二年四月間召集，極似將與長老宗之大議會同招集，屆時甚盼望將有發生全國聯合教會之舉動也．

▲公理宗宣教地

公理宗宣教會之勢力，以直閩粵鄂晉魯諸省爲最盛．全國有九省未見該宗教會之報告．華西一帶，該宗教堂頗形缺乏，尤彰彰在人耳目間也．

該宗派之在國內者，極願與他宗派之教差各會協和事業，俾于布道工作上有增大團體，及增加能力之關係．當一九一八年四月，及次年一月，業已舉行大計畫，卽有關于公理宗之倫敦會，及公理會代表，會同長老宗聯合議會之代表，齊集于南京，磋商二派聯合所能進行之事．當時曾表決道旨之根本意義，及一種聯合之組織．此種運動之希望，卽將來或採取南印度之聯合教會方法，而在我國組成一聯合教會．同時粵省之長老與公理二宗，各教會，及香港之教會，亦舉行會議，並不待全國協組之舉動，卽自行組成一省區議會，以爲中國聯合教會中之一分子．

閩省南部長老與公理二宗之協和事業，經雙方商議多年，近今該二宗已于聯合教會中，共同組織一議會．現鄂省倫敦會與蘇格蘭差會（長老宗）之各教堂，亦有協議之進行，不久將有聯合之組織發現也．

國內其他各部之長老與公理二宗團體，由雙方協助事業，並已商議向分部及全國協和進行之辦法，

▲信義宗宣教地

國內信義宗之宣教地甚廣，計自粵省南部，信徒最多之處，向北經湘鄂豫三省中部，而達秦晉二省．又贛浙二省有德信義會之宣教地，（內系）滿洲亦有丹路德會之宣教地，據稱國內有八省，無信義宗教會云．

協和事業　據稱：『按聖公宗各團體，合組一中華聖公會，誠爲有益之舉，故今信義派亦有協同組織之主張，俾信義宗差會各盡其力，以造成中國基督之教會也．』

圖配分面地派各宗公聖

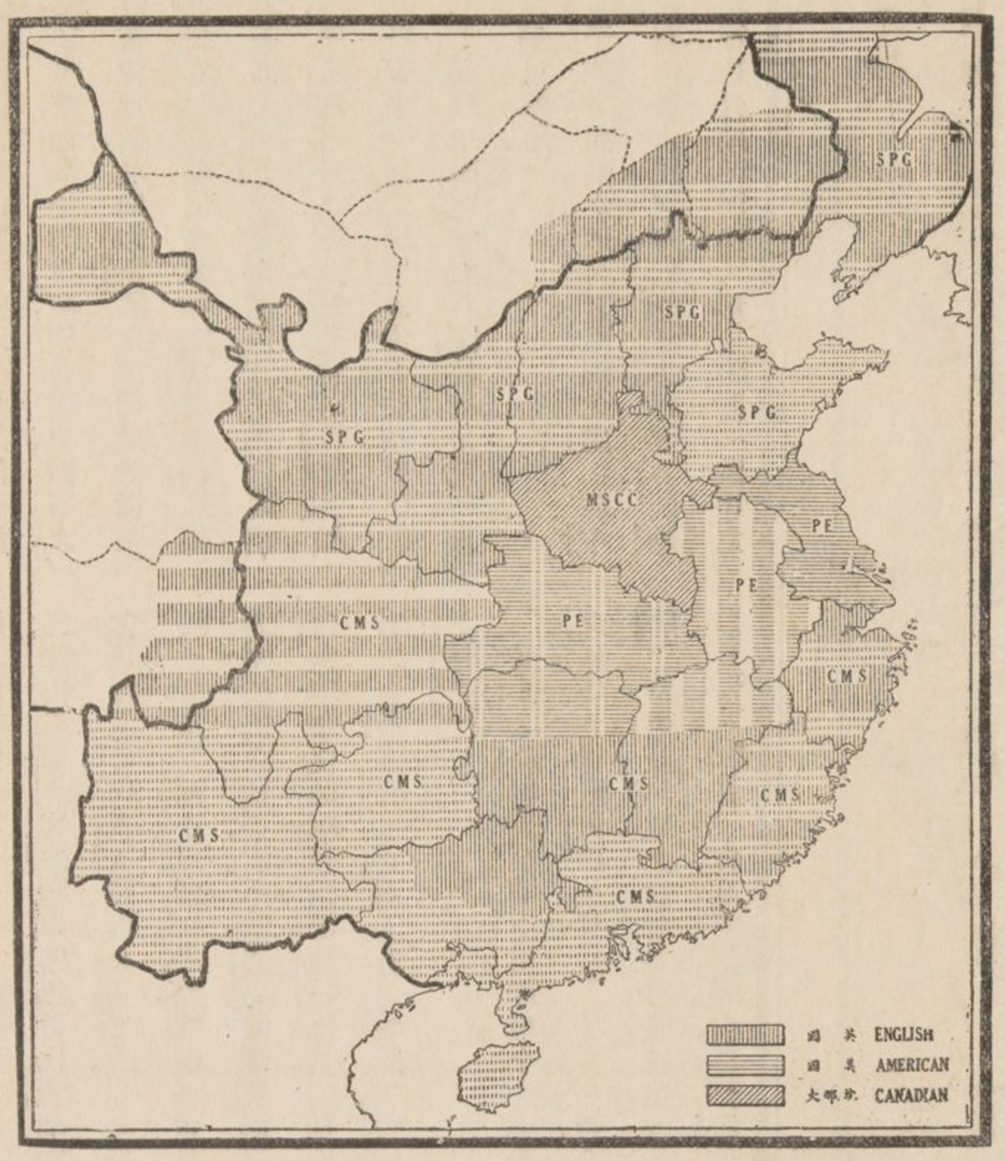

圖配分地教宣會各宗公聖

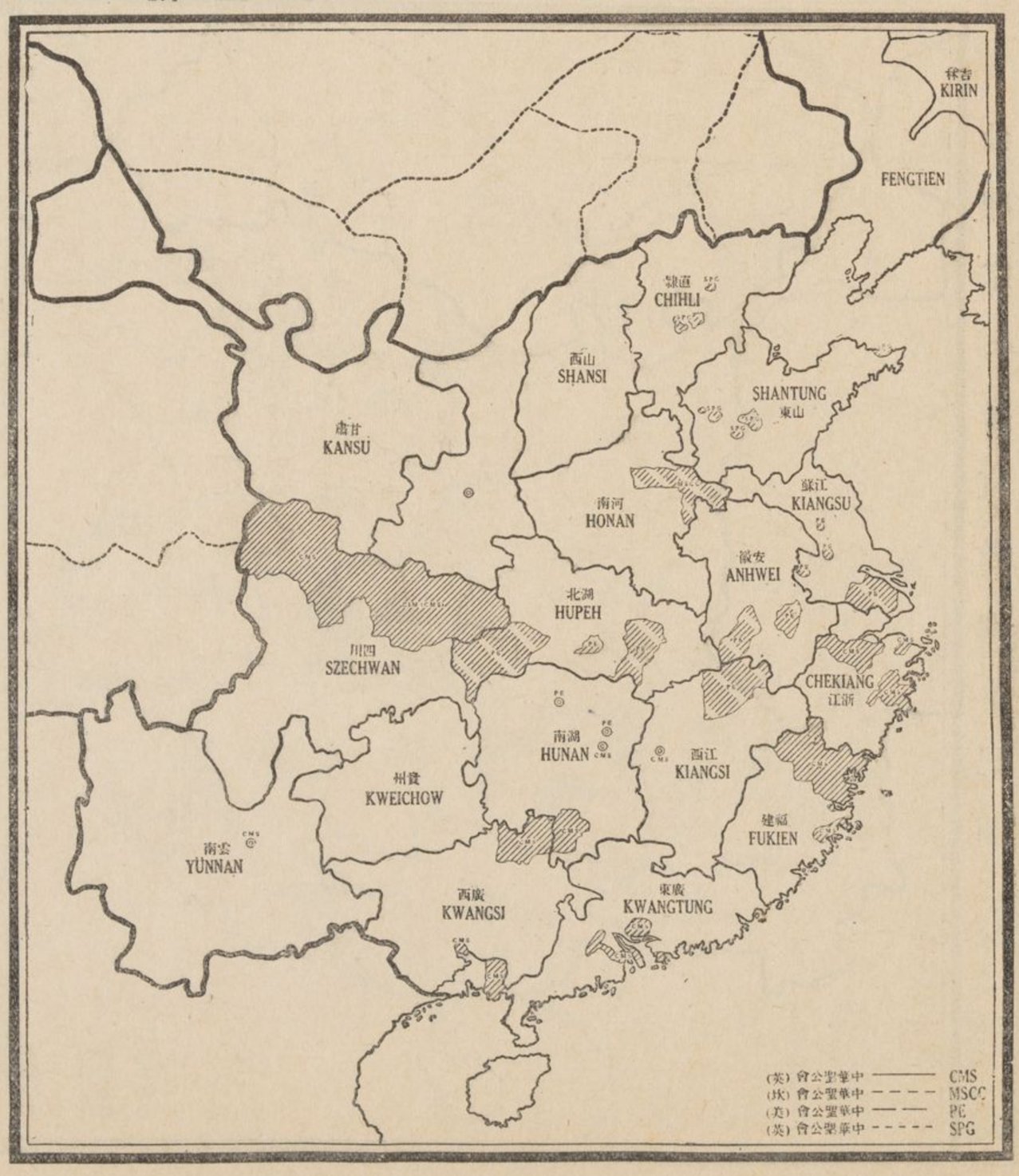

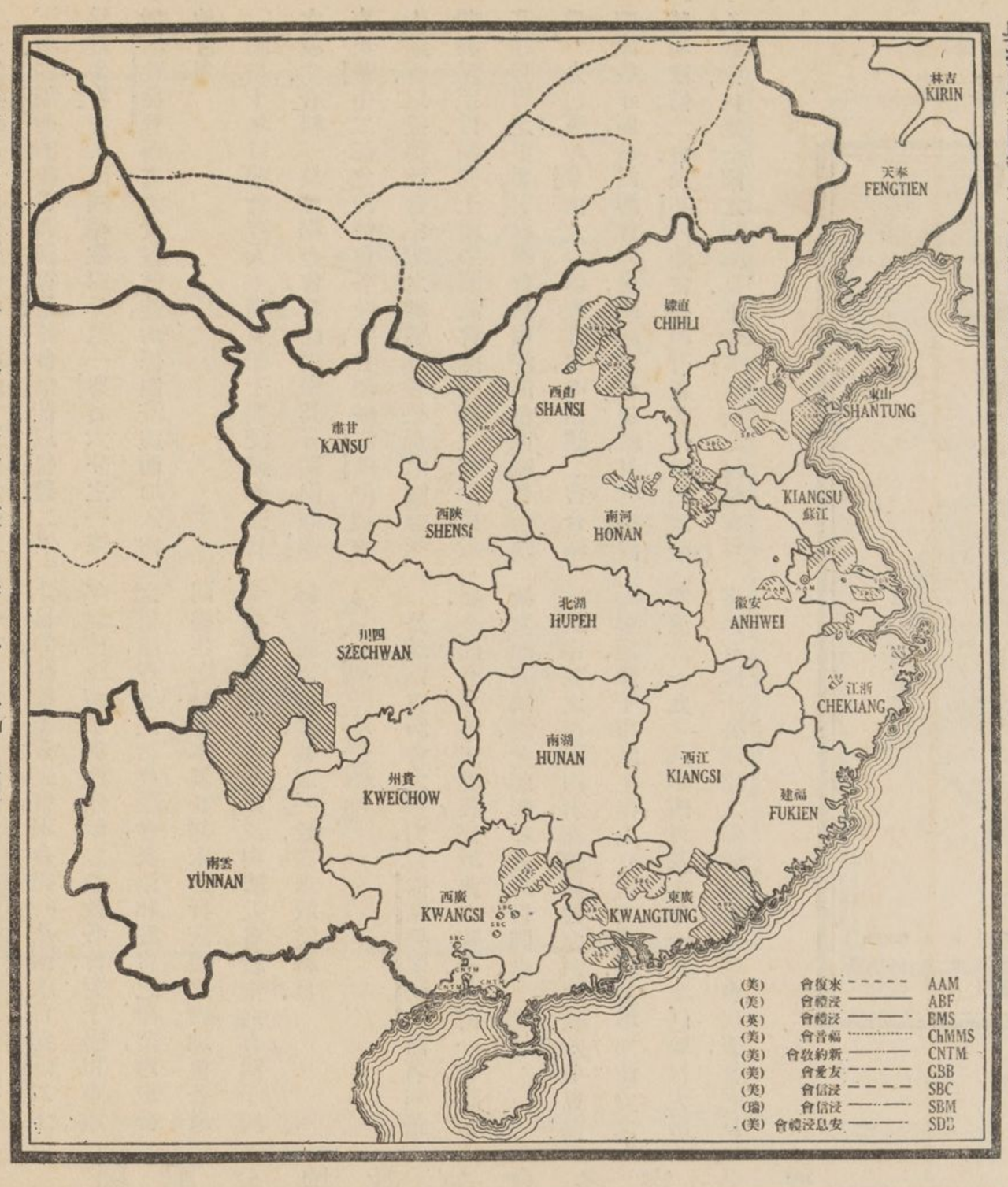

浸禮宗各會宣教地分配圖

又云：『環顧現有之各宣教地，就地勢而論，信義派各差會之協和事業，如欲達到目的，固易事也。何言之，蓋由粵省信義會地面北向距湘省之挪信義地面甚近，且與湘鄂二省之芬瑞信義會相毗連。再北向又與豫省及鄂省西部之挪美差會相連接。其不與他同宗會相接壤者，僅滿洲之丹路得及信義會耳。俟粵漢鐵路告成後，及計畫中較短之鐵道設備妥貼時，則信義宗相距遙遠之宣教地面，將如履戶闥，故欲於此時促進協和事業，猶反掌也。』

又云：『然于他方面觀之，則又有阻礙之處，因駐中國之信義會有代表六國之多，卽德意志丹麥芬蘭瑞典挪威美國等是。且此種問題，又形複雜，蓋一國中之代表信義宗者，不僅一差會，如德國由德信義及禮賢會之協和事業，如欲達到目的，固易事也。何言之，蓋由粵省信義會地面北向距湘省之挪信義地面甚近，且與湘鄂二省之芬瑞信義會相毗連。再北向又與豫省及鄂省西部之挪美差會相連接。其不與他同宗會相接壤者，僅滿洲之丹路得及信義會耳。俟粵漢鐵路告成後，及計畫中較短之鐵道設備妥貼時，則信義宗相距遙遠之宣教地面，將如履戶闥，故欲於此時促進協和事業，猶反掌也。』

又云：『茲將諸手續中引起現今之運動者，略提及之，如瑞美行道會與 Hauge Synod 會，合辦湖北襄陽之醫藥，及樊城之教育各事業。挪信義會，芬信義會，Hauge Synod 會，及美信義會，合辦鄂省滾口之神學事業。H. S. 會美信義會，及信義協會，合組今日之豫鄂信義會等是也。又滾口信義宗學道院，於一九一三年十月舉行告成典禮，亦極堪注目之事實也。』

又云：『當一九一五年春季，在滾口召集緊要議會，討論中華信義會聯合會之組織，及起草教綱之擬議，且經選定「中華信義宗之臨時議事會」，又派遣委員等，按大會所表示之各項事宜，繼續進行，而推廣事業也。』

又云：『當一九一七年夏季，在鷄公山召集與宗教革改之四百週紀念會相關之大會一次；是時各信義會均派遣代表與會。小差會中之代表非屬正式者有三；卽信義弟兄會，自立信義會，及布道信義會是也。』

又云：『茲將諸手續中引起現今之運動者，略提及之，如瑞美行道會與 Hauge Synod 會，合辦湖北襄陽之醫藥，及樊城之教育各事業。挪信義會，芬信義會，Hauge Synod 會，及美信義會，合辦鄂省滾口之神學事業。H. S. 會美信義會，及信義協會，合組今日之豫鄂信義會等是也。又滾口信義宗學道院，於一九一三年十月舉行告成典禮，亦極堪注目之事實也。』

又云：『當一九一五年春季，在滾口召集緊要議會，討論中華信義會聯合會之組織，及起草教綱之擬議，且經選定「中華信義宗之臨時議事會」，又派遣委員等，按大會所表示之各項事宜，繼續進行，而推廣事業也。』

又云：『大會之主要結果，卽爲全體通過「中華信義會之教綱」，至其組織之方法，則主張各差會聯盟在大團體之範圍內。凡各會對于直接關係其本會及工作等事，均有自治之全權。該大團體由每三年召集之大會，及永久之教會議會管理。各會會長應充議會無選舉權之議員。並應居全體三分之一，其餘三分之二，華人至少居半數，由大議會推舉。又大會對於國內信義宗改良之文字，亦設法擴充云。』

厥後信義會備有信義宗讚美詩，「敬拜儀式」，與「牧師規範」，及他種文字等，專供華教會之需用。又組織信義宗印刷部，惟與中華信義會無正式之關係。凡信義差會贊成信義宗印刷部之教綱，並佽助款項者，

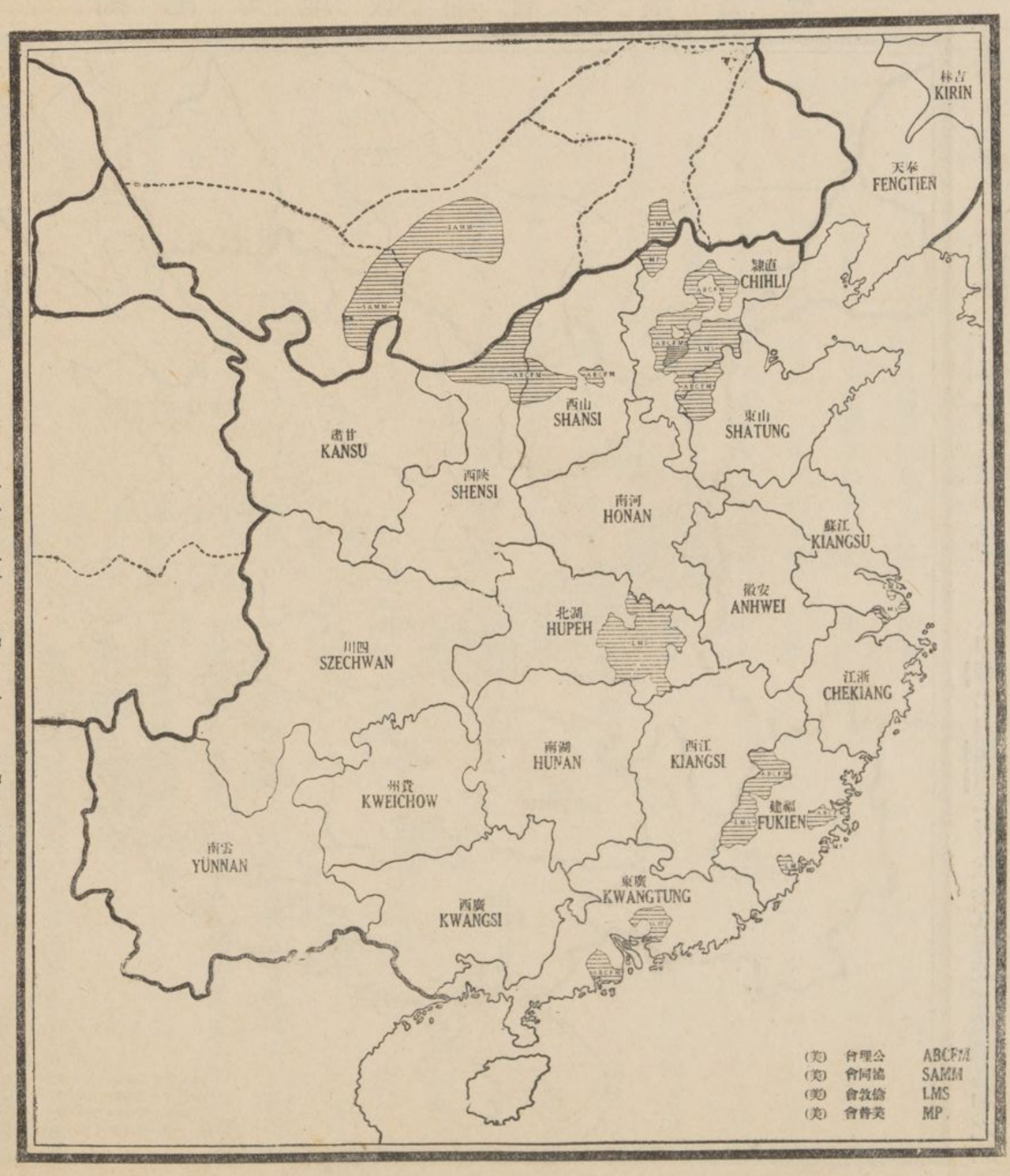

公理宗各會宣教地分配圖

信義宗各會宣教地分配圖

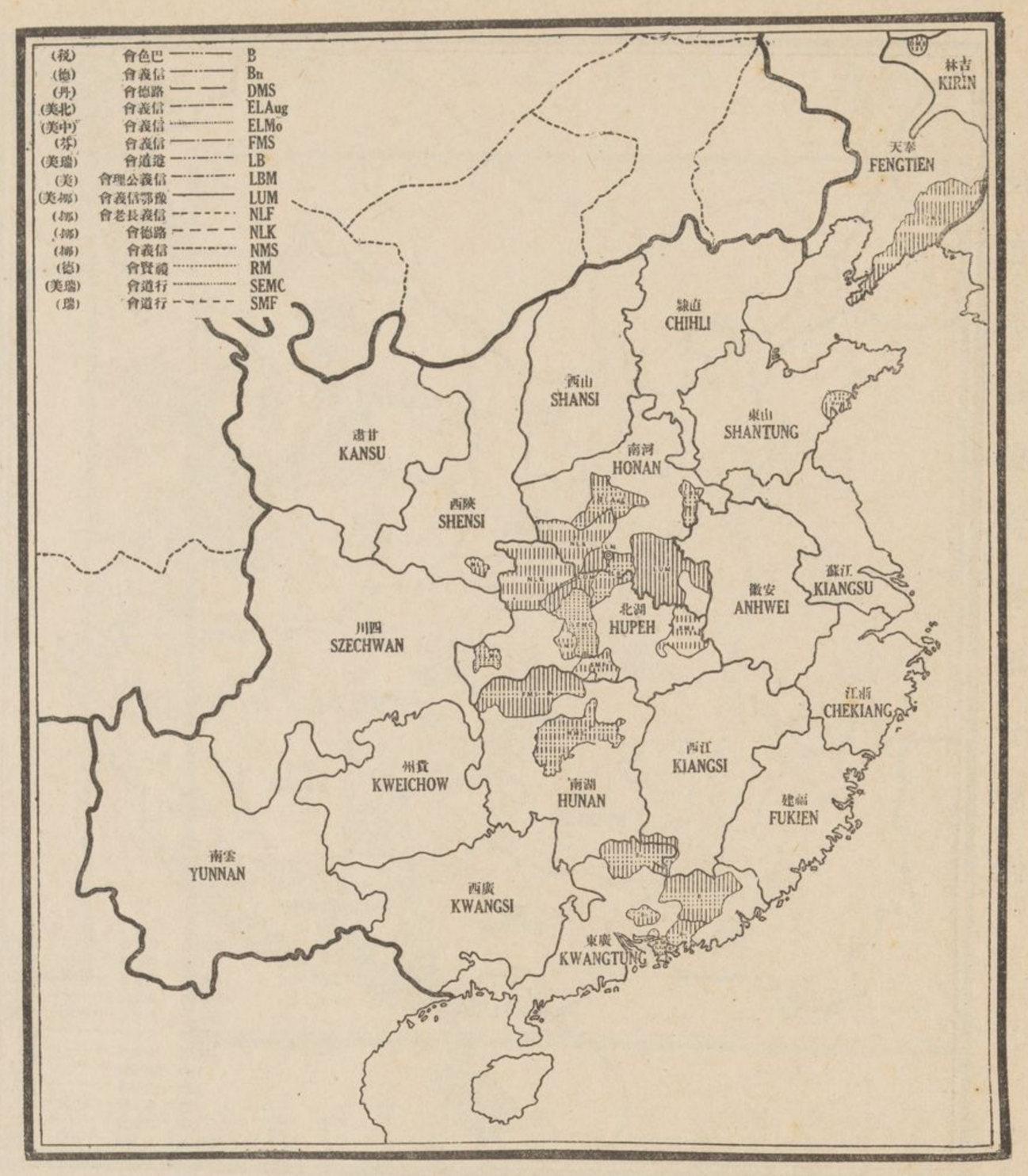

按以上數目，係一九二〇年由統計幹事所印訂，足徵國內信義宗全體職員中之加入統一華教會者，已逾全數之半。至該聯合會之教育程序，亦經籌備妥貼，並已計畫設立協和大學及協和師範各一校。

▲監理宗宣教地

除秦晉二省外，各處均有監理宗教會，惟滿洲及豫桂三省較少，該會受餐信徒，以閩直蘇等省爲最多。

教會聯合　按英美兩國各監理宗教會，對于促進聯合之事業，均悉心規畫，不遺餘力，惟在中國各地尚未辦有若何成效。監理宗各差會與教堂之領袖等，業已開正式會議數次，凡關于特別之宣教事業，如高等教育等類，頗得有協力進行之效果，惟迄今各教會尚無機體的團結或實行教會聯合之組織也。

▲長老宗宣教地

長老宗之宣教地，與信義及公理二宗相同，于華西之受餐信徒頗少。就實際上言之，該宗住于沿海諸省之信徒，約逾百分之九十。又該宗在華中之事業，以豫湘二省爲最要之宣教地。

教會聯合　按二長老宗差會之國籍，各不相同，其所設立之教堂，或間在一地點，或在隣近之縣區，其能實行聯合之事業者，當以南閩附近廈門一帶之教會爲先導。當一八六二年，該城已有中華教會聯合會之組織，該會由歸正教會及英長老會所設立之教堂，合組而成。又由該二會之宣教師，及五正式教堂之長老各師嘗述南閩一帶中國經濟自助之教會，其所以發達

監理宗各會宣教地分配圖

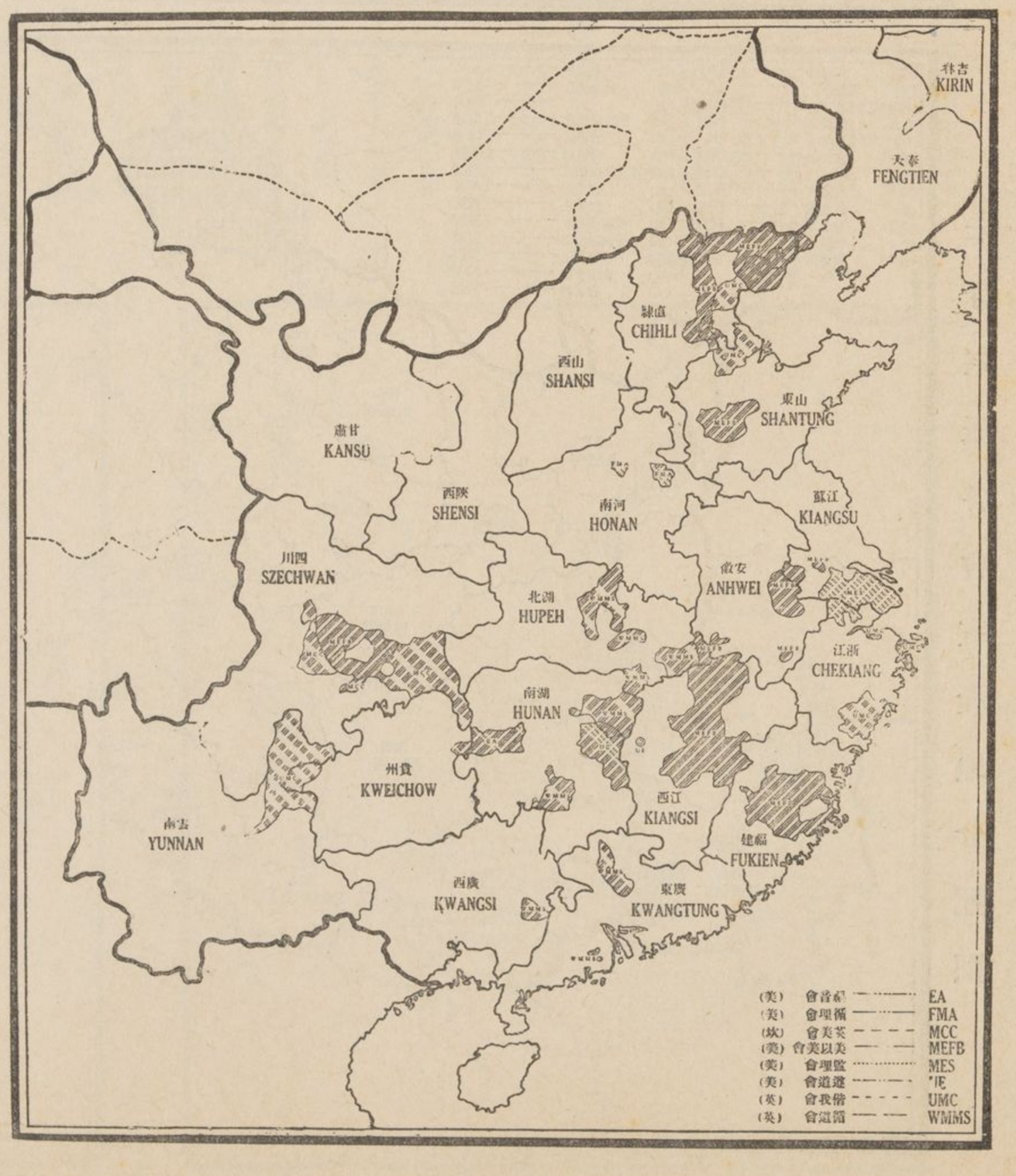

大宗派之宣教地及其工作之比較

宣教師數目	二二一	一七八	一三、六二七
華職員數目	九〇九	五一一	七、六九三
受餐信徒數目	一三、六二七	七、三五五	四、九二六
各級學校學生數目	七、三五五		
加入中華信義會數目	未加入中華信義會之差會數目		
有豫鄂信義，芬信義，挪信義，及北美信義，等會。			

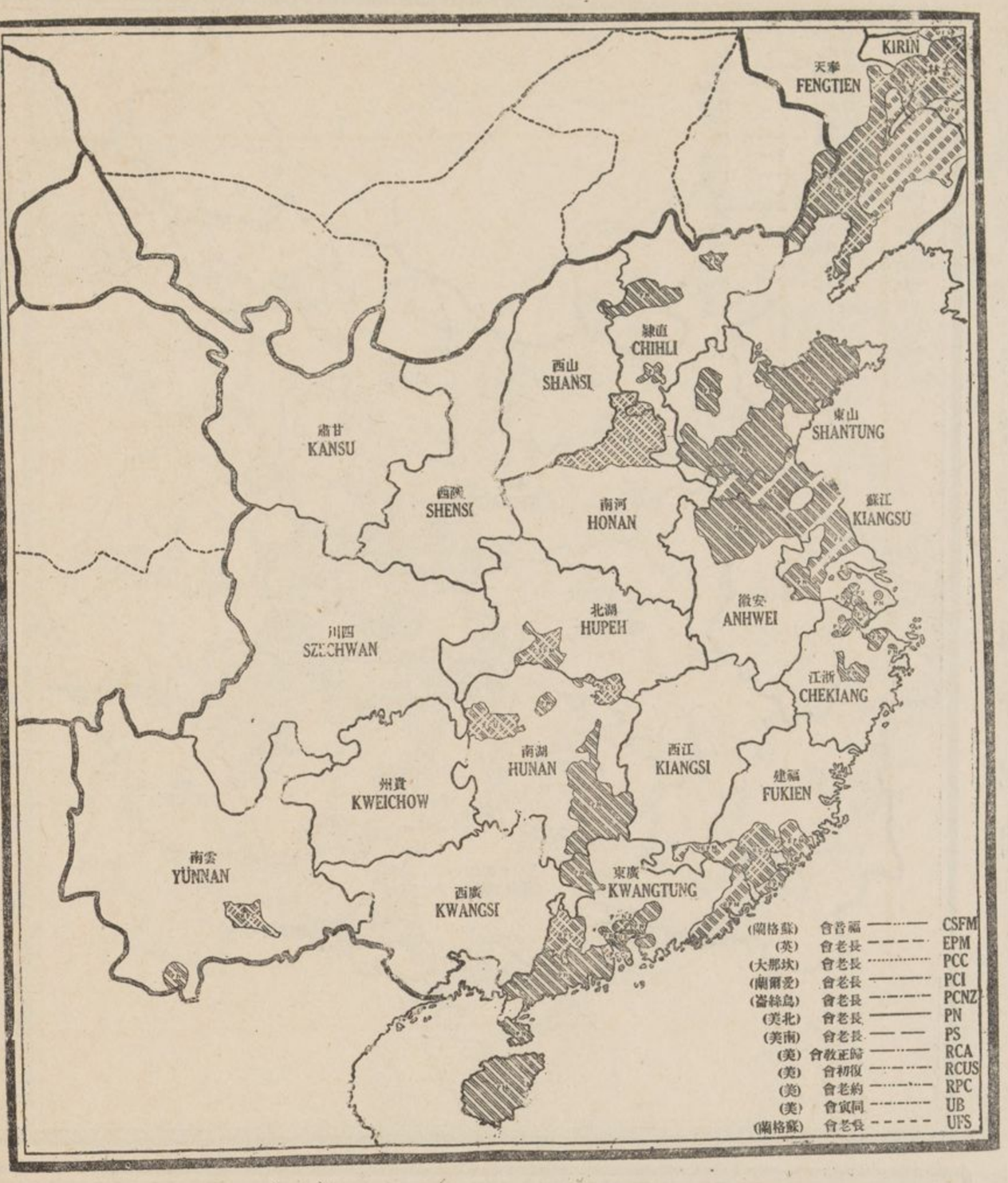

長老宗各會宣教地分配圖

如是之速者，實由于該獨立協會之故．又各教會之處理，頗能嚴核詳明，且與差會及宣教師之感情極形水乳也．

一八七七年，宣教師大會聚集于上海，凡關于華教會自給，及聯合諸問題，業已討論具有端倪．厥後一八九〇年，該大會當第二次會議時，長老會各職員亦于是時召集會議，討論各長老會聯合問題，當時發表意見頗多，情形爲之一振．一九〇一年十月，長老會大會齊集于上海，計代表赴會者有十差會．該大會爲促進聯合運動之第二步，復草定聯合事業中之各項原則，而爲以後各運動之依歸，又派遣委員籌備聯合之計畫，並將其所擬定者，呈報中外有關係之本部．該聯合委員，嘗于一九〇一年與一九〇七年間，會議多次，其最後之結果，即爲設立全國各長老會教堂之聯合議會，由各教堂自中會中各選中西代表一人共同組織也．

國內長老會聯合差會組織之第一步，即爲選舉牧師及長老，均各代表長老會自滿洲至廣東與自豫湘二省內地，向東至沿梅各省，及宣教師等．而宣教師並非代表差會，乃經該西代表服務範圍之各中會，依法所委任者也．

自該聯合議會依法組成以後，業經會議五次．至一九一八年，各中會均表示同意，並謂時機已至，亟須組織一種管理法及制度．該會自愼重討論後，遂因時制宜，並規定職務，由一種過渡手續，組成一臨時議會．後復派遣委員，起草全國議會之憲法．同時美教堂宣教師，及英公理教宗等會，提議聯合之組織，並磋商機體的協和之計畫．此項提議之結果，（見公理宗教堂聯合之前段）及長老會，倫敦會，公理會各教堂起草數項之同意事件，未幾得該臨時議會全體通過以下議案，『聯合議會關于公理宗各團體聯合事業之舉動，應認爲本臨時議會之舉動．』參看公理宗，長老宗宣教地之各圖，即可推想全國長老宗及公理宗之各教堂，其已聯合或將聯合之各教堂，俟大聯合舉行時，則所佔之地面，當必甚大．請注意該二大地面，一在華東北部，自滿洲至浙江，形同半月．一在華東南部，形如三角，鄂省爲角之頂點，介于海南島與福建之間，則爲角之底線也．

▲概論

我國業有三宗派聯合之大運動發現；（一）聖公宗已組成全國總議會，爲集合全國教會之大組織．各教會之加入者，有英聖公會，美聖公會，華北英聖公會，及坎聖公會等．（二）華中信義宗由各會合組而成爲中華信義會大議會．該會有信義各會之受餐信徒中約三分之二，（內系各差會不在其列）均聯合而成一教會之統一會．（三）國內長老宗各差會合成爲長老會之大議會，復與公理宗各會將組成一中華聯合教會．凡特別注意教會聯合之進步者，即見已加入大團體

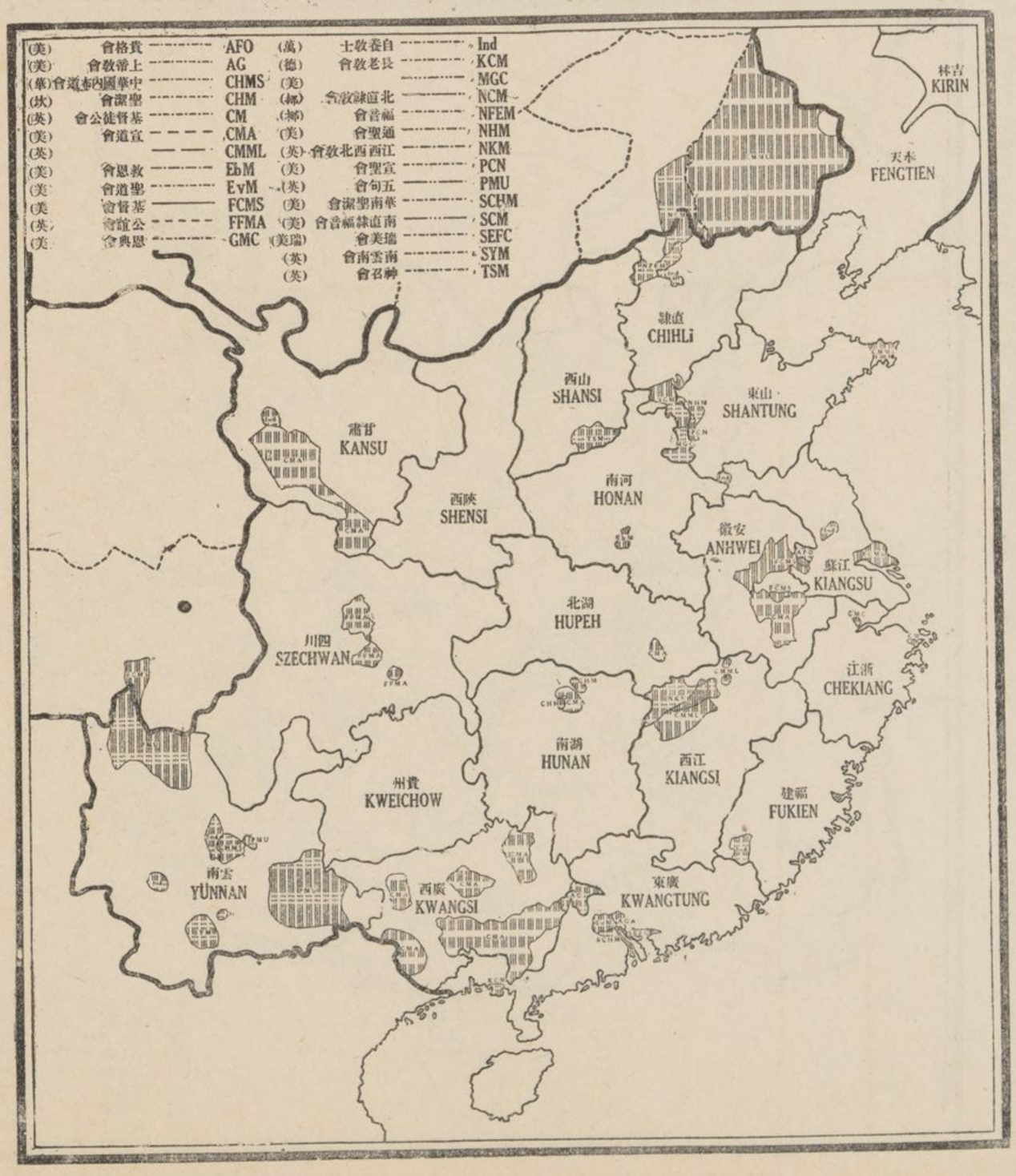

未分宗派各會宣教地分配圖

聖公宗信徒分配圖

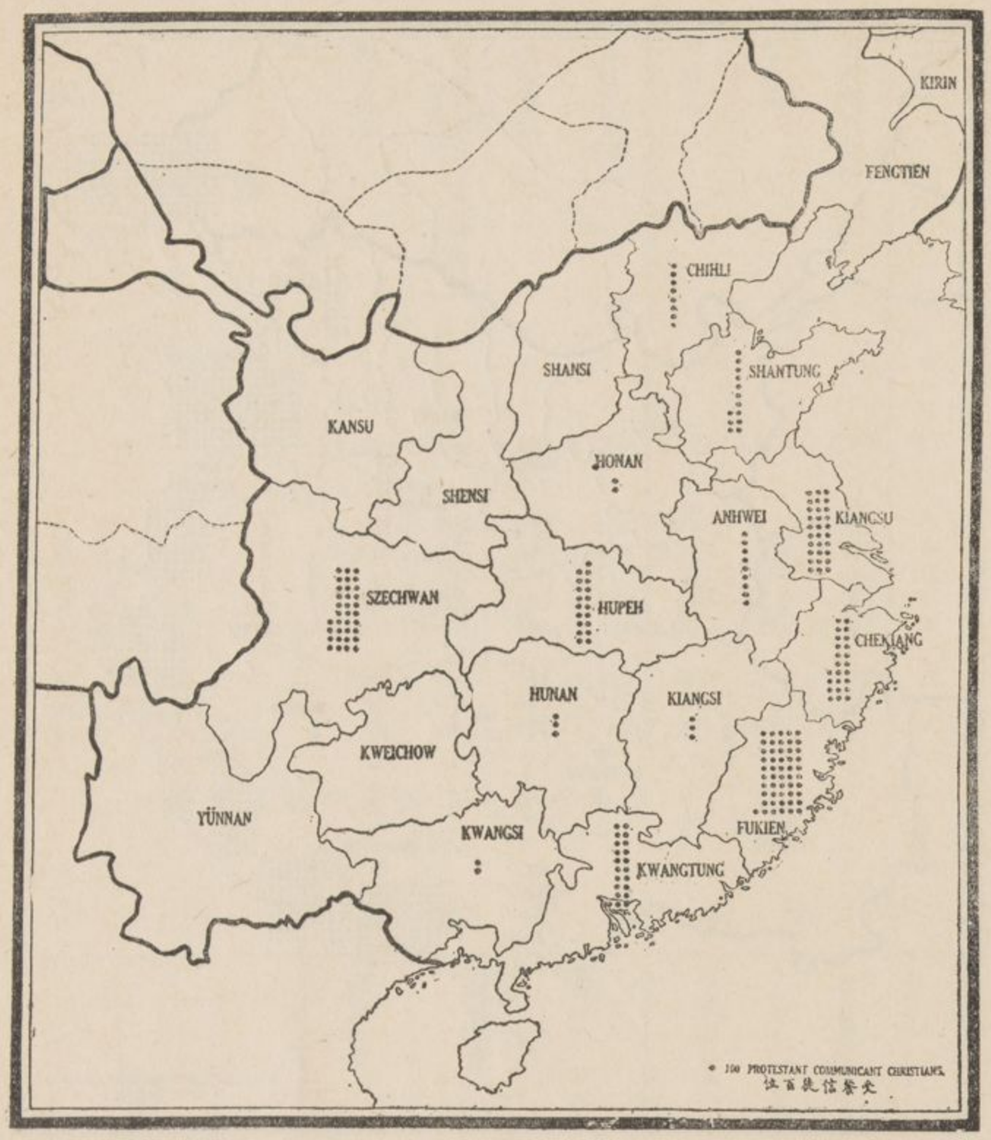

本圖僅載已經領洗之受餐信徒，並包括內地會及其一系各會凡仿本宗制者之信徒。（以下仿此）

浸禮宗信徒分配圖

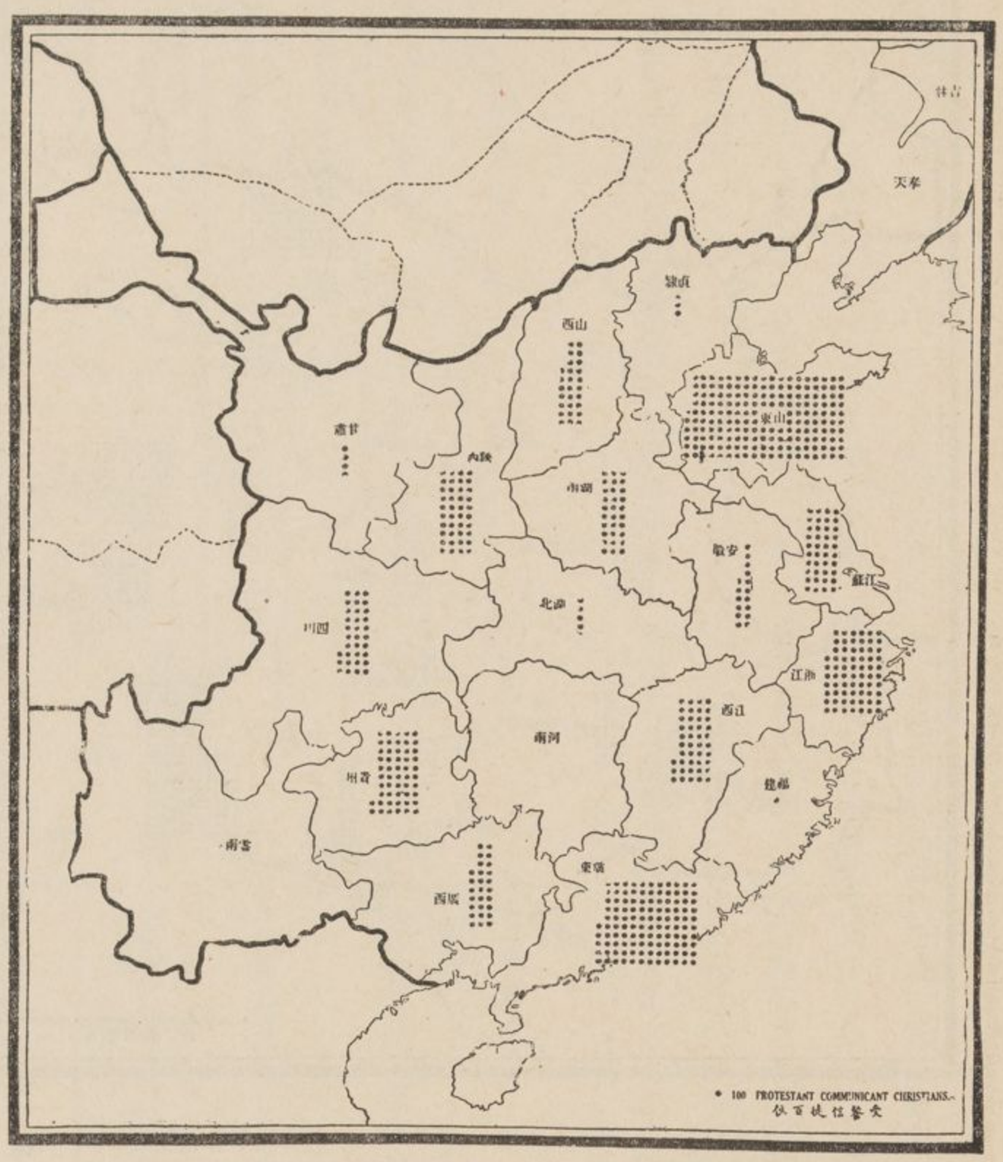

之差會宣教地，與未加入聯會同宗派之差會宣教地，其位置上有若何之關係。如參閱本圖中以紅色圈出本圖前章所述各協和差會之宣教地，即能洞悉其情形矣。

吾人于研究同宗派各教堂，及差會組織之聯合運動外，亦不可忽略于越過分門別戶之階級，而提攜各異宗派教堂，及差會之聯合運動，並各項協作之實力者。各地雖偶有因異宗派各宣教地之接近，遂有聯合之舉動者，然仍以志意相投，同肩鉅任者多。此種聯合之運動，略分二種于下；其一已見於協和學校，或醫院事業。其二爲聯合議會，如一九一三年成立之廣州基督教議會是也。按魯直豫三省，亦有聯合議會之組織，然未聞有存在長久者。自一九一〇年後，各省對于聯合議會之問題，嚴加討論。當一九一三年上海舉行全國大會時，曾有全國應組成各省聯合議會之議案。又各大區亦應設立本地聯合會議，方能于實際之

公理宗信徒分配圖

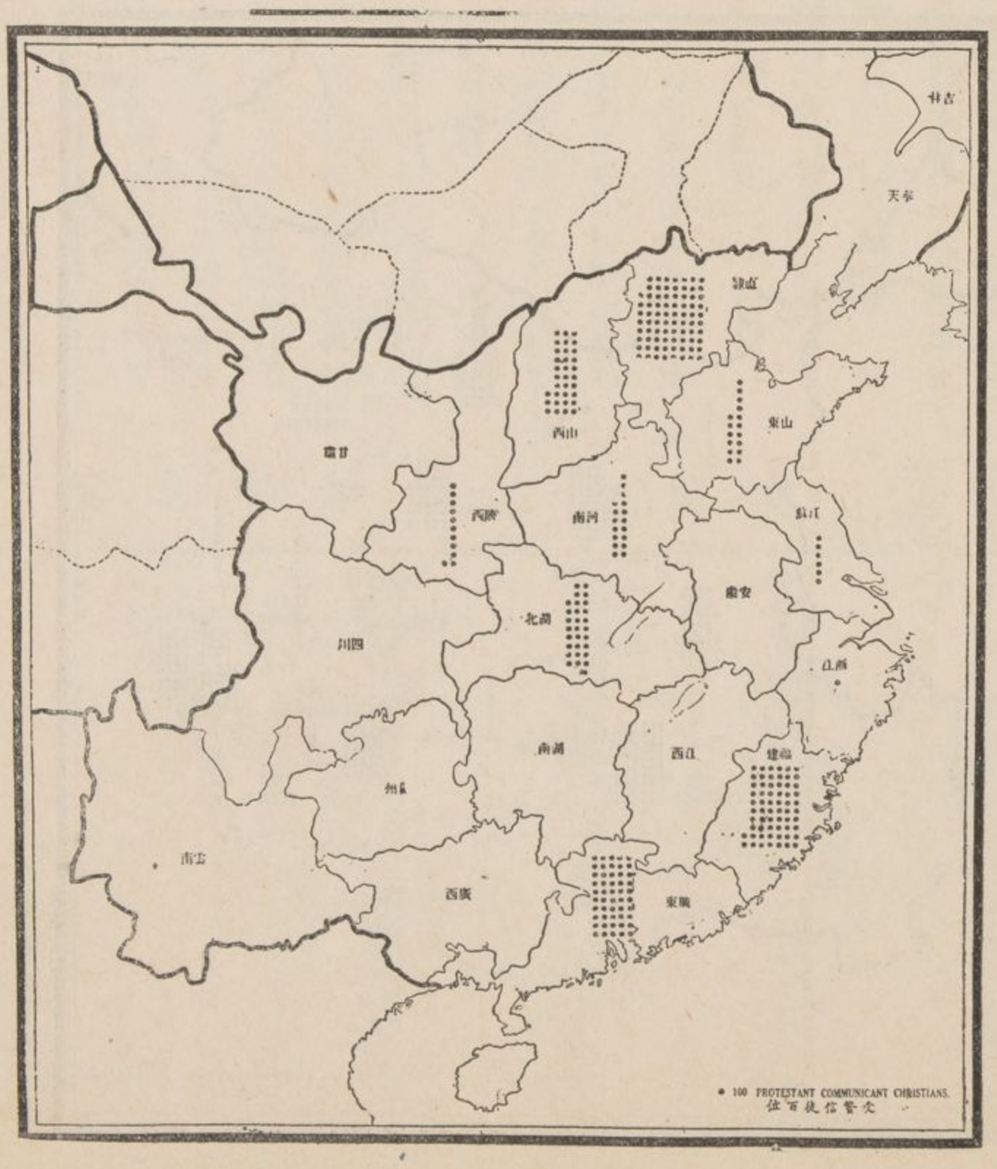

信義宗信徒分配圖

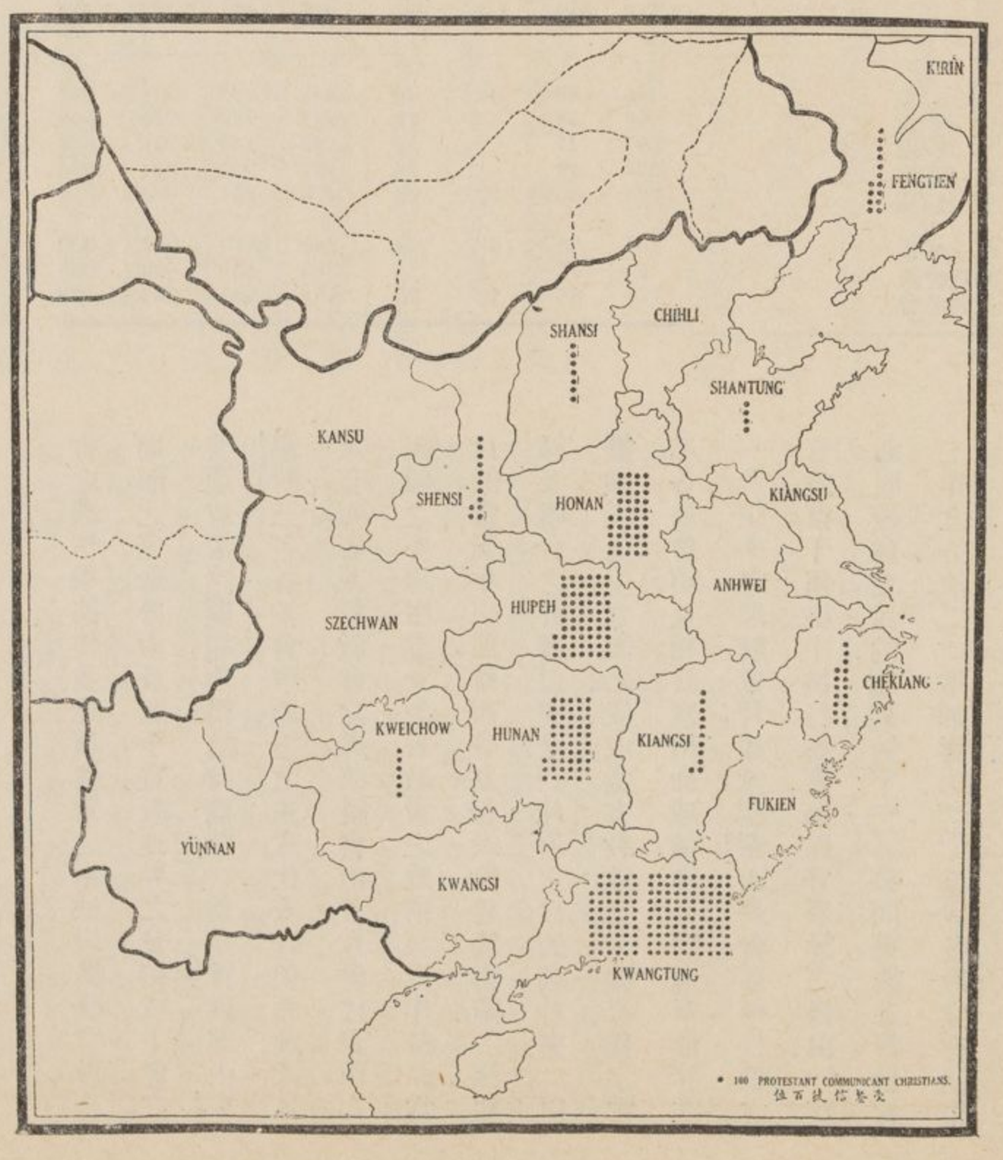

圖配分徒信宗老長

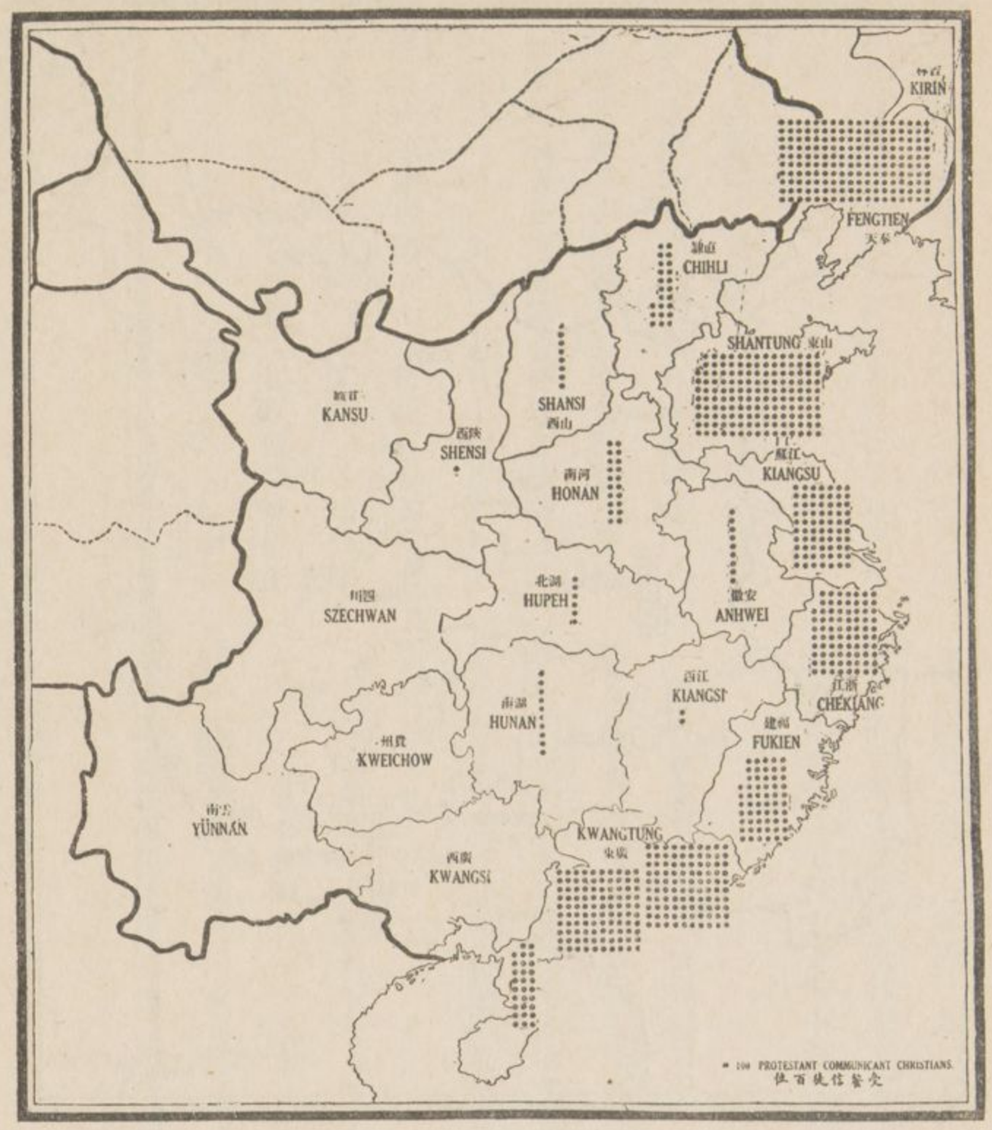

圖配分徒信宗理監

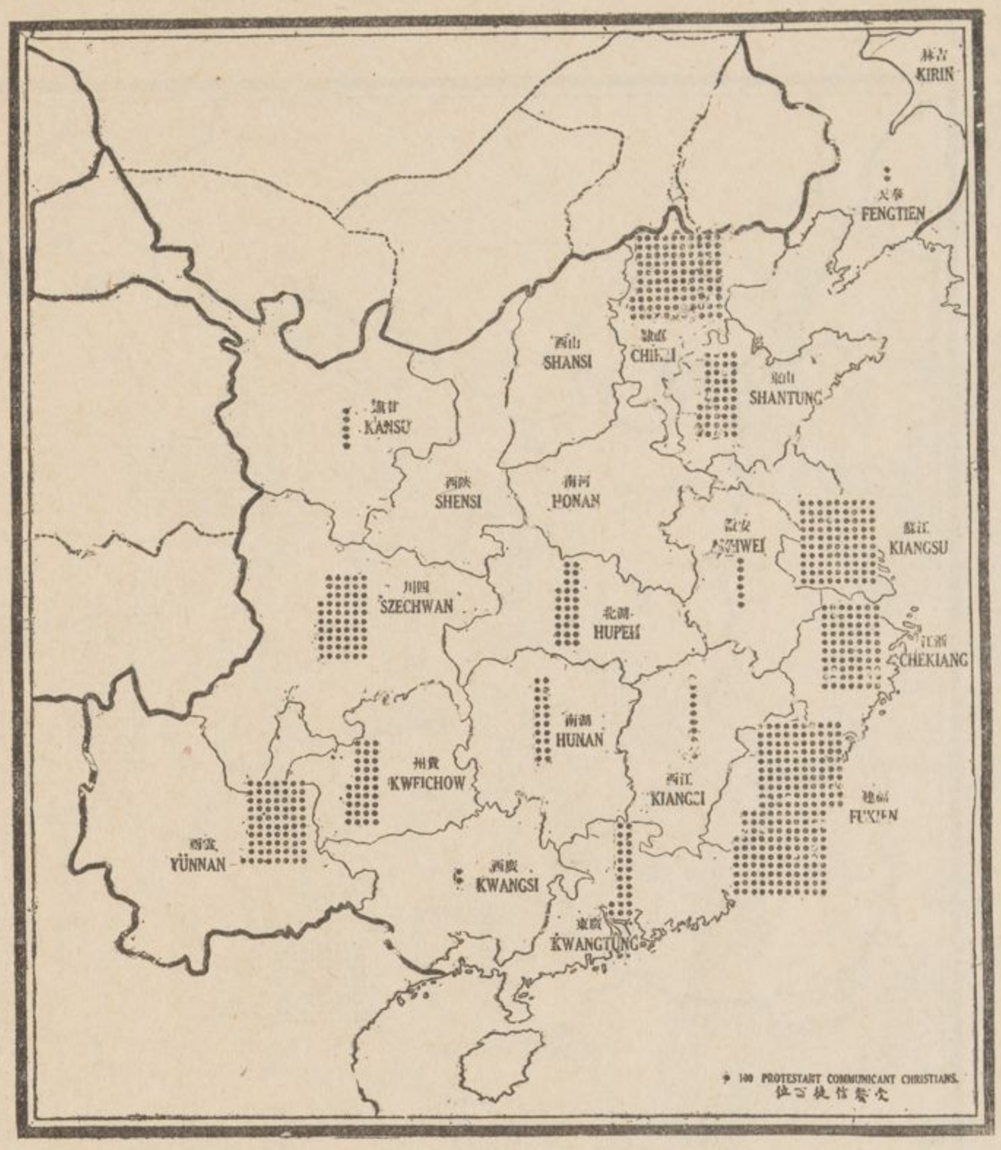

事業上，得有磋商與公同協作之餘地也．各省所包括教堂與差會之議會，其後或有完全取消者，或有賡續進行者，大概在浙江（聯合議會）江蘇（省議會）及廣州四川諸省．

關于此項教堂及差會之組織，現有組成之二大聯合會，須特別提論之，該二會均有聯合宗派之性質．（一）粵省基督教會之廣東議會，由該省教堂及差會之中西代表合組而成．該會對于各省基督教職員之關係，既非立法機關，亦非統治機關，僅專備爲顧問而已．（二）華西差會顧問部，始于一八九九年成立，專以『增進華西各差會之感情與協作，並建議適當之辦法，以擴張宣教全地面之完全勢力，及關于宣教地界之分劃，或差會之普通政策諸問題，均得隨時商榷』爲宗旨．該部由蜀滇黔三省各差會所派遣之正式代表合組而成．此外又有蜀省基督教會之顧問議會，由各教會代表四人組織之，亦以增進全省各教會之感情與協作精神爲目的．當數年以前，華西各基督教會曾經籌備一種組織，及聯合之計畫，以冀達到此項之目的；該計畫『以籌備表面上之團結，使成爲宣教地之大聯合爲宗旨．凡各差會須互相聲應，增加感情，俾公同遵奉世界唯一眞主宰之耶穌基督；並承認華西教會各種行爲之有效，復于組織中推行盡善，而保守舉動之自由．』該顧問議會之目的，臚列於下：（一）公同商議基督教會工作之方法．（二）增加實力．（三）造成各教堂有協作之精神，以期天國之發展．（四）增加與外省各教會之

表員職西　(一)

宣教會	按立職員	男醫士	女醫士	護士	女士	男職員總數	女職員總數	西職員總數
	1	2	3	4	5	6	7	8
	1,310	348	116	206	1,939	2,495	4,141	6,636
聖公會	140	30	10	38	241	222	413	635
浸信會	150	38	10	29	147	220	368	588
公理會	87	27	7	10	92	135	210	345
長老會	223	18	1	26	107	259	331	590
監理會	220	66	29	32	276	337	609	946
長老會系各會	257	98	42	33	285	419	661	1,080
內地會	54	15	4	8	333	338	622	960
其他各會	179	56	13	30	458	565	927	1,492

圖配分徒信派宗分未

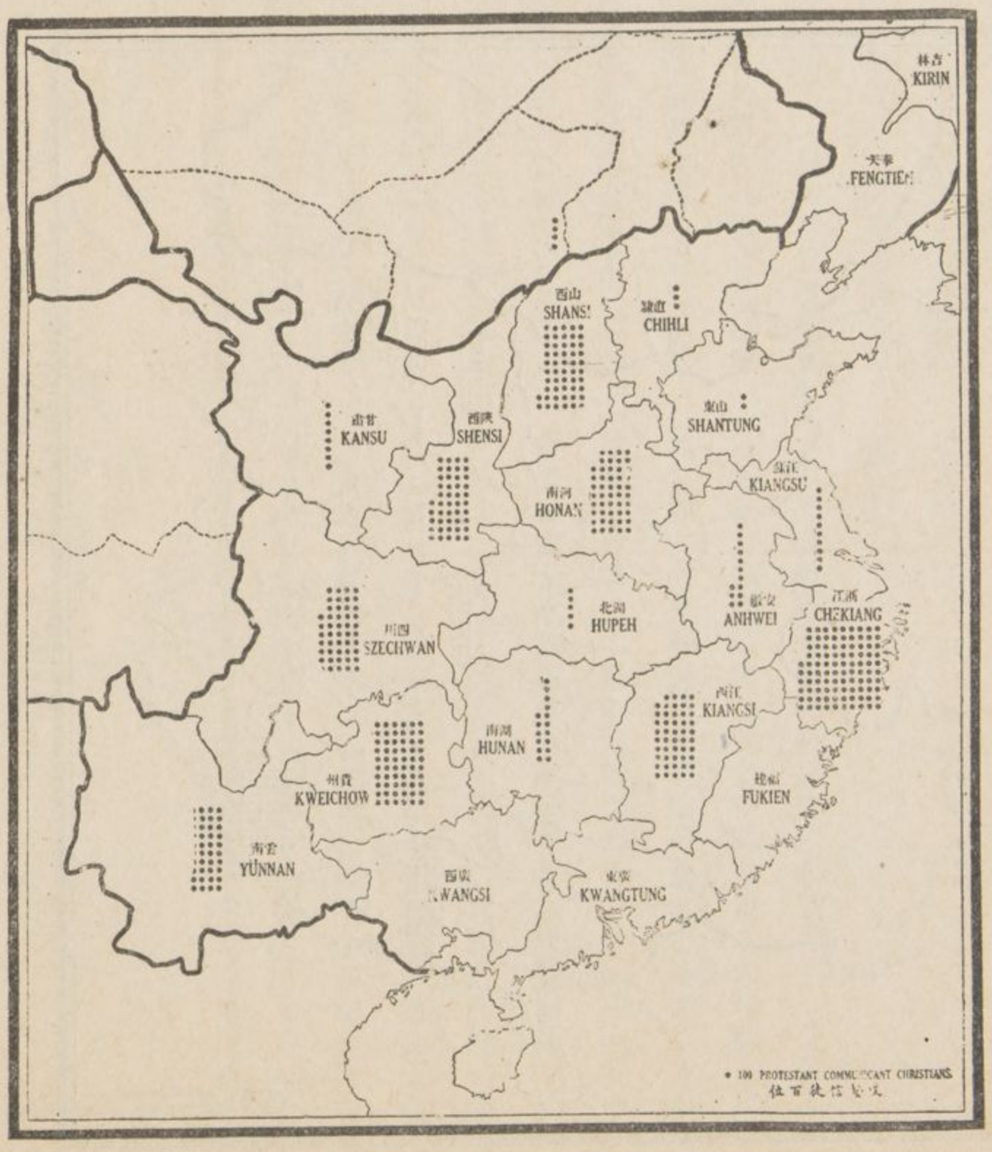

感情。

除粵省與華西各教堂及差會中之二種聯合運動，與數省重要稍次之運動外，則隴省各教堂及差會最近之聯合舉動，亦須注意。其第一次之議會，已于一九一八年在蘭州舉行矣。

西職員　據報告，長老宗各差會宣教師之數目極多，內地會及內系各會次之，監理宗各差會最少。不分宗派之宣教師，約佔國內全體宣教職員中百分之二十三。聖公宗各差會之宣教師，以分駐于閩蘇浙鄂四省者爲最多。餘如浸禮宗宣教師之在魯粵蘇三省者，公理宗之在直閩二省者，信義宗之在鄂粵豫三省者，監理宗之在蜀蘇閩直四省者，長老宗之在粵蘇魯及滿洲諸省者，內地會系之在晉蜀蘇浙秦五省者，均居多數。上述諸省，係按信徒之多寡而次第分列之也。

按立宣教師　據報告，各宗派西職員之已經按立者，約在百分之二十與二十五左右。惟除二宗派外，卽信義宗之受按立者，百分之三十七，內地會宣教師業已受正式教堂之按立禮者，祇有百分之六。

醫藥宣教師　西國醫藥職員之比例數，以長老宗各差會爲最高，而以信義宗及內地會各會爲最低。按醫藥職員各有多寡不等，約自每八宣教師得醫士一人（內地會）不等。長老與監理二宗各差會之教師得醫士一人（長老宗）至每五十宣教師得醫士一人（內地會）不等。長老與監理二宗各差會之女醫士最多，故其男女醫士，爲二有零之男與一女之比率。聖公宗爲三男與一女之比率。浸禮與公理二宗升至四與一之比率。信義宗竟達十八與一之比率。亦云低矣。

聖公宗與內地會系各差會中獨身男子之比例數，較他教宗爲高，以信義宗各差會之比例數爲最低。

披閱下列各宗派西宣教職員之多寡比較數，殊頗資興趣也；例如長老宗之西宣教職員，居全體百分之十六，內地會及內系各會則居百分之十四，監理宗亦居百分之十四，聖公宗居百分之十，信義及浸禮二宗各居百分之九，公理宗居百分之五，其他各宗派居百分之二十三。

表（二）　華職員

宣教會	每一西職員與受薪華職員比較均數	職員中男職員之百份數	不受薪華職員總數	在職受薪華職員總數	醫務職員總數（肆業護士在內）	肆業護士	畢業護士	女醫士	男醫士	各級職員總數	女教員	男教員	宣教職員總數	女布道員	非按立職員及男布道員（並賣書人）	按立職員
	16	15	14	13	12	11	10	9	8	7	6	5	4	3	2	1
	3.7	77%	3,519	24,732	2,628	1,707	459	55	407	10,848	3,069	7,779	11,256	2,341	7,850	1,065
宗宗宗宗宗	4.2	68%	158	2,632	422	275	89	7	51	1,308	470	838	902	265	496	141
公禮理義理	4.9	77%	341	2,921	186	105	32	5	44	1,571	406	1,165	1,164	242	769	153
聖浸公信監	5.3	71%	91	1,844	251	151	52	2	46	820	289	531	773	193	534	46
	3.2	83%	128	1,865	107	77	9	…	21	750	152	598	1,008	162	803	43
	5.8	77%	1,105	5,505	635	425	112	17	81	2,347	716	1,631	2,523	444	1,694	385
宗系會	4.7	75%	274	5,071	623	399	99	17	108	2,336	716	1,620	2,112	432	1,488	192
老會各	2.2	77%	1,328	2,125	84	49	23	…	12	629	141	488	1,412	304	1,076	32
地他	1.8	79%	94	2,769	320	226	43	7	44	1,087	179	908	1,362	299	990	73

（a）本項包括中舉以上各級教職員

表（三）　基督教勢力範圍中之基督教團體

宣教會	主日學校學生	女受餐信徒識字者之百份數	男受餐信徒識字者之百份數	全體受餐信徒中之男信徒百份數	教會全體總數	受餐信徒總數	女受餐信徒	男受餐信徒	布道區	正式教堂	差會總堂
	11	10	9	8	7	6	5	4	3	2	1
	221,559	41%	60%	62%	618,611	345,853	128,702	217,151	8,886	6,391	1,037
宗宗宗宗宗	17,265	52%	66%	61%	49,744	19,114	7,345	11,769	706	571	79
公禮理義理	30,549	41%	67%	64%	52,894	44,367	15,724	28,643	1,159	916	68
聖浸公信監	8,775	40%	61%	64%	40,763	25,816	9,074	16,742	527	443	34
	6,876	34%	54%	68%	43,058	32,209	10,897	21,312	728	552	116
	76,999	38%	60%	60%	159,795	74,004	29.245	44,759	1,928	1,643	83
宗系會	32,079	41%	61%	65%	113,495	79,199	28,176	51,023	1,375	621	96
老會各	12,902	33%	52%	62%	96,580	50,541	19,343	31,198	1,589	1,177	246
地他	36,114	30%	45%	55%	62,282	20,603	8,898	11,705	874	468	315

表　別類之員職華薪受

宗派	全體受薪華職員中執行布道事業者之百分數	全體受薪華職員中執行教育事業者之百分數	全體受薪華職員中執行醫藥事業者之百分數
宗宗宗宗宗	34%	50%	16%
公禮理義理	40%	54%	6%
聖浸公信監	42%	44%	14%
	54%	40%	6%
	46%	42.5%	11.5%
宗系會	42%	46%	12%
老會各	66%	30%	4%
地他	49%	39%	12%
長內其			

披閱上表之數目，即能懸揣以下之事實，例如信義宗監理宗內地會系及其他各會所用之布道員，均較多于別項職員．又信義宗內地會系及浸禮宗等，對于醫藥事業多不注重，故與其他差會比較，多有不同點也．

又須注意下表；據各宗派報告，均謂女職員之均數較女受餐信徒之均數尤小，如各會女信徒之均數，約自百分之三十二至百分之四十五不等，而受薪女職員之均數，則只自百分之十七至百分之三十二也．

近數年以來，各會施行教育婦女及聘用婦女爲小學教員之政策極見改革．各差會之男女教員，爲三與一之比率，即每男教員三名，有女教員一名．惟信義宗各差會聘用婦女最少，約五教員中有女士一名；其次如浸禮宗及內地會系，每男教員四名，有女教員一名．

對于按立華職員領袖之問題，其原因極形複雜．如根據上列之百分數而遽下定論，恐亦不能一致．蓋工作歷史，布道員之才德與經驗，教育訓練，本地教會能否自立，及自給之能力若何，按立華職員與非按立職員，受薪或不受薪職員之關係諸問題，皆與按立與非按立職員之比例數有直接之關係也．

上表第四與第五二項之數目，相去霄壤，頗有研究之價值．據報告，聖公宗每一百三十六受餐信徒，得按立華牧師一人．監理宗每一百九十二信徒得一人，計平均各管理四教堂．然內地會系則每按立華牧師一人，須管理正式教堂三十七處，及受餐信徒一千五百七十九名．監理宗各差會之按立華牧師，據稱最多，約達全國總數三分之一以上，其次爲長老宗，僅居其數之半．至公理宗信義宗及內地會系之按立華職員，各不到五十人．惟監理宗之按立職員，較聖公浸禮公理及信義等宗之總數尤多．其更須注意者，即監理宗之信徒，佔國內全體百分之二十一，而上述之四宗派，則佔百分之三十五．若將按立華職員與各宗派之宣教師互較，則見監理宗按立之華職員，又較按立之宣教師爲多．聖公宗與浸禮宗之按立中西職員，約彼此相等，惟華職員之數目稍強．其餘各宗派咸稱按立華職員較按立宣教師爲少．至信義宗中西按立職員之比例數目，尤覺令人驚異不置也．

醫藥華職員　各宗派對于醫藥事業，注重不同之點，可參觀職員之類別，及全體華職員中完全擔任醫務者之百分數，即能燭照而計數也．聖公宗受薪醫藥華職員之比例數最高，約佔全體百分之十六．其次如公理宗則佔百分之十四，長老宗佔百分之十二，監理宗佔百分之十一零五．至浸禮宗信義宗及內地會各大宗派等，其受薪醫藥華職員之比例數目，亦均極低，據稱在百分之六以下．

受餐信徒　茲將各宗派受餐信徒之多寡，依次縷列于下，即長老，監理，內地會，浸禮，信義，公理，聖公等宗，及其他各會是也．

信徒中學識之程度　據報告，信義宗與內地會男女信徒中之無學識者最多，而聖公與浸禮二宗不能誦讀白話福音之信徒則最少．

布道範圍　布道事業之地理範圍情形，可由各總堂與布道區之數目及地點而披露之．惟應須注意少有工作之省區；尚有多數之大地面，僅由宣教師與華職員遠遊各地，傳播福音，或設有臨時布道所而已，故迄今尚無基督教勢力之永久地點設在該等區也．

內地會及內系各會總堂之數目，爲各宗派之冠，其次爲信義宗，較內系少二倍，監理宗則幾少三倍．又內

表袖領會教華

宗派	按立華職員數目	按立西職員數目	全體男華布道員中之受按立禮者百分數	每一按立華職員所得之正式教堂均數	每一按立華職員所得之受餐信徒均數
聖公宗	141	140	22%	4	136
浸禮宗	153	150	16%	6	290
公理宗	46	87	8%	10	561
信義宗	43	223	5%	13	749
監理宗	385	220	18%	4	192
長老宗	192	257	11%	3	412
內地會系	32	54	3%	37	1,579
其他各會	73	179	7%	6	282

表作工女婦派宗各

宗派	全體受餐信徒中之女信徒百分數	全體受薪職員中之女職員百分數	全體兩等小學學生中之女生百分數	全體中學學生中之女生百分數
聖公宗	39%	32%	37%	16%
浸禮宗	36%	23%	27%	22%
公理宗	36%	29%	33%	21%
信義宗	32%	17%	28%	20%
監理宗	40%	23%	33%	24%
長老宗	35%	25%	32%	18%
內地會系	38%	23%	26%	36%
其他各會	45%	21%	20%	5%

宗派	全國受餐信徒中各宗派之信徒百分數	支配內系各會信徒（按內系各會數堂之禮制與組織支配之）於六大宗派中之信徒百分數
聖公宗	6%	6%
浸禮會	13%	19%
公理宗	7%	8%
信義宗	9%	12%
監理宗	21%	25%
長老宗	23%	24%
內地會系	15%	...
其他各會	6%	6%

宗派	全國差會總堂中之各宗派總堂百分數	全國受餐信徒中之各宗派信徒百分數	每一總堂所合之布道區均數	每一總堂所合之受餐信徒均數
宗宗宗宗宗宗系會	8%	6%	9	242
公禮理義理老會各	7%	13%	17	652
聖浸公信監長內其	3%	7%	16	759
	11%	9%	6	277
	8%	21%	23	892
	9%	23%	14	825
	24%	15%	6	205
	30%	6%	3	65

地會及內系各會與未分宗派之差會，約佔國內全數總堂中之半數有奇。

至論及布道區之數目，及其分布之情形，則總堂數目與布道區數目之間，並無確切之關係。譬如監理宗公理及長老各宗，各報告有十五之數目，其他四宗派之地面極廣，而進行之工作則頗少也。

本表中監理及長老二宗總堂之百分數，若與受餐信徒之百分數兩相互較，即見監理宗各差會之受餐信徒數目，居國內全體百分之二十一，而報告總堂之數目，僅有全數百分之八。又長老宗各差會之信徒，佔全體百分之二十三，其總堂數目，亦僅有百分之九。但亦有不盡然者，如內地會信徒，僅佔全體百分之十五，而總堂數目反達百分之二十四。又聖公宗之信徒，居國內百分之六，而據報告總堂之數目，則爲百分之八。統計內地會與未分宗派各差會之信徒，約居國內總數百分之五十四。按監理宗信徒之百分數兩相互較，即見監理宗各差會之受餐正式教堂由各宗派每正式教堂之受餐信徒數目比較之，庶可以證明一事實，即長老宗差會報稱該宗每正式教堂之信徒數目，較多于各宗派之二倍有奇。

宗派	每一正式教堂所合受餐信徒均數
宗宗宗宗宗系會	33
公禮理義理老會各	48
聖浸公信監長內其	58
宗宗宗宗宗系會	58
公禮理義理老會各	45
聖浸公信監長內其	128
宗宗宗宗宗系會	43
公禮理義理老會各	44
聖浸公信監長內其	

按中學校之實在數目，則以長老宗爲冠；據報告，該宗較各宗派約多二倍。長老與監理二宗所設立之中學，約與聖公浸禮公理信義各宗派之總數相等。浸禮宗設于魯蘇浙三省之中學校，約逾三分之二，而聖公宗之中學校，約四分之三，長老宗約五分之四，均設在沿海諸省。長老宗差會所創之中學校，約四分之一設在魯省。長老與監理二宗受餐信徒之團體，既甲于各宗派，故小學學生之數目，亦隨之增大。其次爲數略少者，爲浸禮宗差會居第三云。

各宗派差會對于初級教育注重之關係，參閱下列統計，即能窺見一斑矣。

宗派	全國教會中學學生中之各宗派學生百分數	全國教會國民學校學生中之各宗派學生百分數	全國教會高小學校學生中之各宗派學生百分數	全國受餐信徒中之各宗派信徒百分數
宗宗宗宗宗系會	15%	9%	11%	6%
公禮理義理老會各	11%	14%	12%	13%
聖浸公信監長內其	8%	8%	8%	7%
宗宗宗宗宗系會	4%	9%	6%	9%
公禮理義理老會各	20%	24%	20%	21%
聖浸公信監長內其	20%	22%	20%	23%
宗宗宗宗宗系會	…	7%	3%	15%
公禮理義理老會各	22%	7%	20%	6%
聖浸公信監長內其				

右表係表明各宗派對于初中二級教育方面所推行基督教教育事業之比例數目，閱者注意：(一)除長老宗與內地會外，各宗派均報稱小學校學生之百分數較多于受餐信徒。(二)聖公宗差會學生百分數之增加，以學校之程度爲準。(三)各項內載列其他各會聖公宗及內地會差會之宣教地內，每萬人中受餐信徒之數目，約與長老與監理二宗宣教地所報告之半數相等。又該項表明有數宗派之數目較低，蓋因宣教男青年會學校，及差會特別注意高等教育者之報告也。(四)公理宗差會各級學生之百分數均相等。惟除聖公宗外，其他各宗派學級之程度愈高，而學生之百分數愈減。

聖公宗差會佔全國信徒團體中僅百分之六，而全國教會中學學生百分之十五，肄業於該宗之教會學校。其他各差會報告僅有國內信徒百分之六，而中學學生則達百分之二十二。

表力勢教督基之中床病及士醫

宗派	每一醫士（無論中西）所得病床均數	每百萬人中之病床均數	每百萬人中之西醫士均數
宗宗宗宗宗系會	24	78	1.3
公禮理義理老會各	13	31	1.2
聖浸公信監長內其	19	59	1.3
宗宗宗宗宗系會	26	32	0.6
公禮理義理老會各	19	72	2.3
聖浸公信監長內其	20	78	2.1
宗宗宗宗宗系會	29	9	0.6
公禮理義理老會各			
聖浸公信監長內其			

表校學會教之中圍範力勢教督基 (四)

宣教會	國民學校	高等小學校	中學校	國民學校男生	國民學校女生	國民學校學生總數	高等小學男生	高等小學女生	高等小學校學生總數	中學男生	中學女生	中學校學生總數	中學以下教會學校學生總數	教會小學校學生中之男生百份數	教會中學校學生中之男生百份數	國民學校中之入高等小學學生百份數
	1	2	3	4	5	6	7	8	9	10	11	12	13	14	15	16
	5,637	962	291	103,232	48,350	151,582	23,490	9,409	32,899	12,644	2,569	15,213	199,094	69%	83%	22%
宗宗宗宗宗系會	516	100	40	8,607	5,149	13,756	2,346	1,233	3,579	1,855	326	2,211	19,546	63%	84%	26%
公禮理義理老會各	874	113	42	15,879	5,250	21,119	2,483	1,472	3,955	1,274	362	1,636	26,710	73%	78%	19%
聖浸公信監長內其	400	64	26	8,099	3,639	11,892	1,758	937	2,695	906	240	1,146	15,723	67%	79%	23%
宗宗宗宗宗系會	468	87	17	9,794	3,910	13,704	1,450	530	1,980	439	109	548	16,232	72%	80%	14%
公禮理義理老會各	1,297	159	42	22,675	14,325	37,000	4,336	2,227	6,563	2,337	744	3,081	46,644	62%	76%	18%
聖浸公信監長內其	1,320	249	79	22,485	10,483	32,968	4,480	2,070	6,550	2,502	552	3,054	42,572	68%	82%	20%
宗宗宗宗宗系會	455	70	8	7,500	2,741	10,241	871	281	1,152	82	45	127	11,520	74%	64%	11%
公禮理義理老會各	307	120	37	8,193	2,853	10,902	5,766	659	6,425	3,249	191	3,410	20,737	80%	95%	59%
聖浸公信監長內其																

中學校按省區之分配表

省區	聖公宗	浸禮宗	公理宗	信義宗	監理宗	長老宗	內地	餘會
安徽	3	3	…	…	1	2	…	2
浙江	3	7	…	…	4	4	…	1
直隸	3	…	9	…	6	3	…	3
福建南部	3	…	4	…	5	4	…	4
河南	2	1	…	3	…	2	1	1
湖北	1	…	…	2	1	8	…	2
湖南	3	…	2	5	4	1	…	2
甘肅	…	…	…	…	…	…	…	…
江西	1	…	…	…	4	…	…	1
江蘇	8	9	2	…	7	13	1	11
廣東	…	…	…	…	…	…	…	2
廣西	8	6	4	4	1	12	…	2
貴州	…	…	…	…	…	…	…	…
滿洲	…	…	…	3	…	12	…	1
山西	…	…	3	…	…	…	4	…
山東	4	13	2	…	1	18	…	2
陝西	…	1	…	…	…	…	…	…
四川南部	1	2	…	…	7	…	2	3
雲南	…	…	…	…	1	…	…	…
	40	42	26	17	42	79	8	37

表務醫會教之中圍範力勢教督基（五）

宣教會	醫院	藥局 醫院內藥房不在此內	男病床	女病床	每年住院病人總數	護士學校	肄業護士	每一西醫士所得病床之比較均數	每一西護士所得病床之比較均數
	1	2	3	4	5	6	7	8	9
	326	**344**	**10,007**	**6,730**	**144,477**	**106**	**1,380**	**36**	**82**
聖公宗	39	17	1,212	1,138	19,502	18	258	59	62
浸禮宗	31	13	718	498	11,544	7	72	25	42
公理宗	32	20	1,123	471	14,823	9	107	47	159
信義宗	23	17	704	338	9,212	7	71	55	40
監理宗	63	20	1,774	1,212	29,402	22	324	31	93
長老宗	92	23	3,069	2,159	44,006	27	300	37	158
內地會系	17	104	618	297	5,273	6	52	51	114
其他各會	29	130	789	617	10,715	10	196	20	48

表勢力強弱督基（六）

宣教會	責任地之方哩概算	責任地之人口概算	西職員總數	受薪華職員總數	受餐信徒總數	每百萬人中之西職員均數	每百萬人中之受薪華職員均數	每千受餐信徒中之西職員均數	每千受餐信徒中之受薪華職員均數	每萬人中之受餐信徒均數	每千受餐信徒中之主日學校學生均數	每千受餐信徒中之兩等小學校學生均數	每百萬人中之西醫士均數	每百萬人中之病床均數
	2	3	4	5	6	7	8	9	10	11	12	13	14	15
	1,760,283	**440,925,836**	**6,561**	**24,627**	**344,974**	**15**	**56**	**19**	**72**	**7.8**	**640**	**533**	**1.0**	**38**
聖公宗	103,125	30,292,398	**655**	2,632	19,114	21	87	33	138	6.3	904	908	1.3	78
浸禮宗	132,975	39,408,000	588	2,921	44,367	15	74	13	66	11.3	689	565	1.2	31
公理宗	77,925	27,046,000	345	1,844	25,816	13	68	13	71	9.5	340	565	1.3	59
信義宗	107,650	32,685,000	590	1,865	32,209	18	57	18	58	9.8	213	487	0.6	32
監理宗	142,875	41,683,000	946	5,505	74,004	23	132	13	74	10.6	1,040	581	2.3	72
長老宗	175,200	67,030,556	1,080	5,071	79,199	16	76	14	64	11.8	415	499	2.1	78
內地會系	376,355	96,824,166	960	2,125	50,541	10	22	19	42	5.2	255	225	0.6	9
其他各會	(a)	(a)	1,467	2,769	20,603	…	…	71	134	…	1,753	841	…	…

宗派	每一宗派在全國所有宣教地內之人口概算	二十一行省全地面積中之各宗派宣教地面積百分數
聖公宗	25 to 30,000,000	6%
浸禮宗	35 to 40,000,000	8%
公理宗	25 to 27,000,000	4%
信義宗	28 to 32,000,000	6%
監理宗	38 to 42,000,000	8%
長老宗	60 to 70,000,000	10%
內地會系	75 to 100,000,000	21%

宗派	時期	差會總堂	西職員	按立華職員	華職員總數	受餐信徒	自中學以下各級學生總數
聖公宗	1889	…	92	36	198	3,245	3,123
	1905	77	393	45	1,324	20,055	9,798
	1919	79	635	141	2,632	19,114	19,546
浸禮宗	1889	…	111	16	136	3,471	868
	1905	37	239	25	643	14,226	4,272
	1919	68	588	153	2,921	44,367	26,710
公理宗	1889	…	151	15	181	5,627	3,198
	1905	37	237	32	1,104	21,958	9,245
	1919	34	345	46	1,844	25,816	15,733
信義宗	1889	…	…	…	…	…	…
	1905	63	344	10	708	18,845	5,129
	1919	116	590	43	1,865	32,209	16,232
監理宗	1889	…	180	82	364	6,954	4,417
	1905	69	408	135	2,608	27,546	13,574
	1919	83	946	385	5,505	74,004	46,644
長老宗	1889	…	259	41	382	12,347	3,497
	1905	83	604	67	1,383	52,258	9,716
	1919	96	1,080	192	5,071	79,199	42,572
內地會系	1889	…	503	21	396	5,643	1,733
	1905	205	849	18	1,287	14,078	2,997
	1919	246	960	32	2,125	50,541	11,520
其他各會	1905	61	371	13	347	7,523	2,129
	1919	315	1,492	73	2,769	20,603	20,737

(a)一八八九年各宗派外之各宣教會事業統計包括內地會及其一系之各會者

教宗　每百受餐信徒中之兩等小學學生數目

聖公宗　九十一人
監理宗　五十八人
浸禮宗　五十六人
公理宗　五十六人
長老宗　五十人
信義宗　四十九人
內地會及內系各會　二十二人

閱者請注意聖公宗與其他各宗派極大區別之點。醫藥事業據報告，全國醫院數目之最多者爲長老宗，（九二）分設于十二省，其中以粵省（二二）與滿洲省（一九）爲最多。監理宗共有六十三醫院，以設在蜀省（一五）閩省（一〇）及直省（七）者居多數。按上二宗所報告醫院之數目，約佔國內教會醫院之半。其次則爲聖公宗，計有三十九醫院，以閩省（一六）及浙省（七）爲最多。公理宗又次之，共計三十二醫院，浸禮宗有醫院三十一處，信義宗二十三處，內地會十八處。又內地會與其他各差會除所有之醫院範圍外，尚有三

分之二以上之教會藥局.

閱者請注意監理與長老二宗宣教地，報告每百萬人中之西醫務員，較信義宗及內地會宣教地所報告之數目約多三倍．又每百萬人中之病床數目，以長老與監理二宗，及中華聖公會之宣教地爲最多；據報告，約二倍于浸禮與信義二宗之宣教地內，每萬人中之醫院病床數目.

各宗派于國內全境擔負宣教責任之比較數，及各地內人口統計之數目，均于下表列明．該項數目，係根據于各宗派差會擔負責任之地面，及該地面範圍內各縣人口統計之報告，非望空揣度者可比，故對于宣教事業，頗有研究之價值也.

以宣教師及華職員合論基督教勢力（第六表）如以聖公與監理二宗宣教地面之人口而論，則該二宗宣教師之數目極大，而公理宗與內地會爲數頗小．至監理宗宣教地之受薪華職員，亦居多數，即每百萬人中，據報告有正式職員一百三十二人．聖公宗差會次之，該宗正式之職員，驟形減少，祇有八十七人．內地會宣教地內，每百萬人中僅得二十二人．據此則見內地會之數目，又一落千丈．而監理宗與內地會各宣教地之數目，更形霄壤，須亟詳爲研究者；然而仍不可以數目之多寡，而遽推論定斷，必須遲回審愼，方無纖悉之謬誤矣．蓋職員數目之多寡，不過多表明一會經濟之充足與否而已．宣教師及華職員亦與受餐信徒相同，『卽在精而不在多』也.

發達時期之比較觀　左表中所列之一八八九年之數目，係得之于一八九〇年上海宣教師大會正式報告之統計．又一九〇五年之統計，由裴君 Nelson Bitton 所編纂，以備一九〇七年百年大會之用．該統計業已印就發行，名曰『差會百週』本表內各數目之比較，卽表明宣教師三大議會以前各期，國內基督教勢力之大小也.

表別派之員職西　(甲一)

	聖公宗	浸禮宗	公理宗	信義宗	監理宗	長老宗	內地會系	其餘各會	總數
	635	588	345	590	946	1,081	946	1,431	6,562
華北									
滿州	...	...	...	55	...	105	...	12	172
直隸	33	...	131	...	109	70	15	306	664
山東	29	148	26	12	18	136	53	82	504
山西	...	61	24	...	...	...	131	24	240
陝西	...	31	...	1	...	...	87	7	126
華東									
江蘇	96	90	15	...	159	185	59	334	938
浙江	72	50	...	...	38	72	82	30	344
安徽	34	15	...	...	17	21	41	44	172
江西	7	5	...	2	38	...	102	72	226
華中									
河南	18	39	...	143	21	80	70	23	394
湖北	70	...	39	149	56	15	11	49	389
湖南	19	...	...	80	70	94	65	70	398
華南									
福建	142	2	80	...	122	75	...	33	454
廣東	47	84	30	148	25	226	...	170	730
廣西	6	14	...	...	6	...	...	50	76
華西									
甘肅	...	...	...	...	...	...	48	24	72
四川	56	49	...	...	250	...	122	66	543
貴州	...	...	...	...	10	...	35	...	45
雲南	6	...	...	...	7	2	25	35	75

表別派之徒信餐受　(甲三)

	聖公宗	浸禮宗	公理宗	信義宗	監理宗	長老宗	內地會系	其餘各會	數總
	19,114	44,547	25,816	32,207	74,019	81,885	49,196	18,190	344,974
華北									
滿州	...	...	...	1,405	195	18,933	...	53	20,586
直隸	804	...	7,759	...	10,291	2,334	294	801	22,283
山東	1,275	18,650	1,542	388	4,396	14,789	173	608	41,821
山西	...	930	1,495	...	...	3	5,148	764	8,340
陝西	...	1,999	241	3	...	...	4,485	353	7,081
華東									
江蘇	3,013	3,512	629	...	8,991	6,939	1,004	5,695	29,783
浙江	2,445	2,002	175	...	8,004	4,589	9,595	1,092	27,902
安徽	832	735	...	...	632	508	1,341	1,022	5,070
江西	255	334	...	399	1,088	68	4,865	818	7,827
華中									
河南	166	685	...	3,975	220	2,028	4,770	574	12,418
湖北	1,846	...	2,786	6,266	2,655	582	459	131	14,725
湖南	319	...	...	3,972	2,021	2,491	1,564	651	11,018
華南									
福建	5,136	235	6,217	...	20,672	5,728	8	588	38,584
廣東	2,100	11,533	4,972	15,799	2,204	22,893	...	1,761	61,262
廣西	187	2,669	...	...	189	...	...	1,677	4,722
華西									
甘肅	...	...	...	...	...	...	795	541	1,336
四川	696	1,263	...	...	5,788	...	4,743	464	12,954
貴州	...	...	...	...	3,508	...	5,938	...	9,446
雲南	40	...	...	...	3,165	...	4,014	597	7,816

表別派之員職華受薪　(二甲)

	聖公宗	浸禮宗	公理宗	信義宗	監理宗	長老宗	內地會系	其餘各會	總數
	2,638	2,827	1,850	1,865	5,505	5,075	2,108	2,759	24,627
華北									
滿州	...	...	...	156	14	700	...	23	893
直隸	84	...	409	...	669	253	14	297	1,726
山東	105	1,030	119	31	205	897	...	205	2,592
山西	...	105	159	...	...	...	285	17	566
陝西	...	140	22	3	...	...	222	34	421
華東									
江蘇	415	272	75	...	625	634	24	815	2,860
浙江	287	270	9	...	502	280	340	100	1,788
安徽	157	57	...	...	94	106	64	145	623
江西	31	24	...	9	335	5	271	65	740
華中									
河南	68	90	...	479	37	163	195	74	1,106
湖北	317	...	241	428	238	60	13	50	1,347
湖南	65	...	...	354	194	328	120	168	1,229
華南									
福建	728	22	545	...	1,504	662	3	126	3,590
廣東	275	586	271	405	110	985	...	206	2,838
廣西	25	98	...	...	25	...	...	128	276
華西									
甘肅	...	...	...	...	...	...	72	24	96
四川	78	133	...	...	795	...	272	207	1,485
貴州	...	...	...	...	79	...	128	...	207
雲南	3	...	...	...	79	2	85	75	244

表醫院病床之派別教會　(五甲)

	聖公宗	浸禮宗	公理宗	信義宗	監理宗	長老宗	內地會系	其餘各會	總數
	39	32	32	19	63	92	18	28	323
華北									
滿州	...	...	...	2	...	22	...	1	25
直隸	2	...	7	...	7	6	...	2	24
山東	2	7	2	...	4	11	1	1	28
山西	...	6	2	...	...	...	3	...	11
陝西	...	2	...	...	...	...	...	...	2
華東									
江蘇	3	3	2	...	3	10	1	7	29
浙江	7	4	...	...	3	2	3	...	19
安徽	1	1	...	...	1	3	...	2	8
江西	...	...	...	...	4	...	2	1	7
華中									
河南	1	1	...	5	1	4	1	1	14
湖北	2	...	7	7	5	1	...	...	22
湖南	...	...	...	3	5	7	2	1	18
華南									
福建	16	...	8	...	10	7	...	...	41
廣東	2	5	4	2	2	19	...	5	39
廣西	1	1	...	...	1	...	...	1	4
華西									
甘肅	...	...	...	...	...	...	2	...	2
四川	1	2	...	...	15	...	2	6	26
貴州	...	...	...	...	1	...	1	...	2
雲南	1	...	...	...	1	...	...	...	2

回民勢力範圍圖

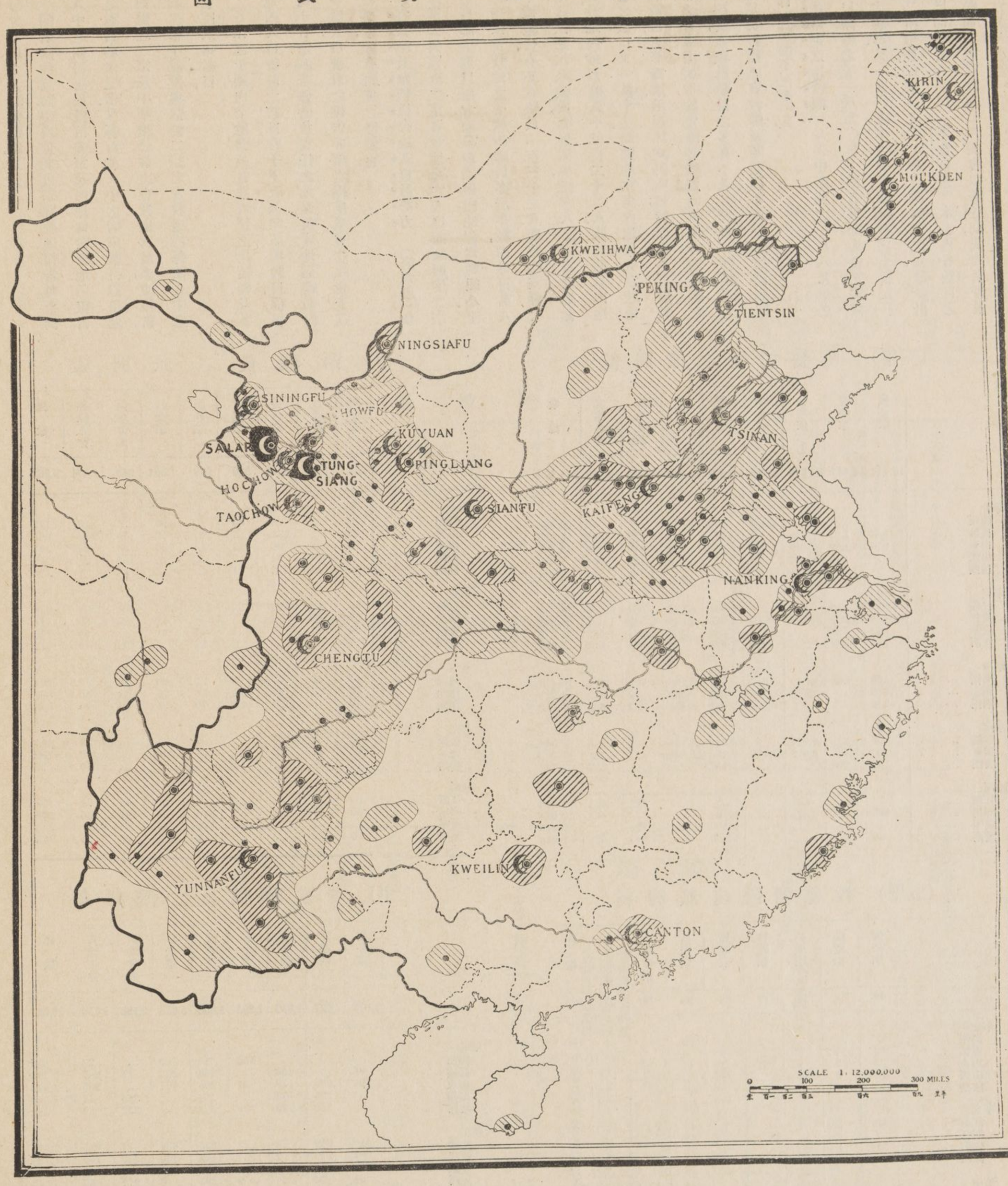

斜線區爲指明有回民之居住地，其粗斜線區者，回民愈衆．

● ＝回民最多之各大城．

◉ ＝爲稍重要之清眞寺所在地．

（ ＝該等處爲回民中可以建設事業之總堂區．

附錄甲

各省縣區統計表

安徽——縣區中基督教勢力

縣區	宣教會	1	2 人口概算	3 工作開始時期	4 正式教堂數目	5 布道區數目	6 受薪牧師及男女布道員數目	7 各項受薪華職員總數	8 受餐信徒總數	9 每萬人中之受餐信徒均數	10 教會全體總數	11 華教職員總數	12 國民學校學生數目	13 高等小學校學生數目	14 兩等小學校學生總數	15 每百受餐信徒中之學校學生均數	16 非教會國民學校學生數目	17 非教會高等小學校學生數目	18 非教會兩等小學校學生總數	19 每萬人中之非教會小學校學生均數	20 全體小學校學生中肄業於教會小學校者之百分數
總數			20,002,166		127	189	240	623	5,070	2.5	11,608	301	4,318	1,016	5,334	105	41,074	9,998	51,072	25.5	9.5%
安慶道																					
懷寧	內地會，美聖公會		455,450	1869	6	8	14	91	399	8.7	923	37	248	196	444	114	1404	568	1972	42.8	18%
桐城	內地會，美聖公會，宣道會		875,000	1905	3	4	4	8	39	.4	266	4	93	...	93	238	1285	317	1602	18.4	5%
宿松	美以美會，美聖公會		305,618	1904	5	5	4	10	94	3.0	370	6	93	...	93	98.8	60	58	118	3.9	44%
太湖	美以美會，美聖公會		380,609	1903	4	5	7	12	172	0.3	975	5	120	7	127	73.4	415	202	617	16.2	17%
潛山	美聖公會		550,000	1914	2	1	2	5	17	3.0	85	3	53	...	53	311	129	402	531	9.6	9%
望江	美聖公會		232,927	1908	1	1	1	2	27	1.1	120	1	16	...	16	59.2	73	40	113	4.9	12%
合肥	美基督會		1,210,216	1896	2	3	7	24	118	.9	128	11	149	47	196	16.6	1188	839	2027	16.7	9%
廬江	宣道會		437,963	...	...	...	...	...	...	...	...	...	...	...	...	...	323	267	590	13.7	...
舒城	內地會，美基督會		340,326	1904	1	2	1	2	106	3.1	216	1	23	...	23	21.7	1238	409	1647	48.4	1%
巢縣	來復會		407,154	1901	2	3	7	13	117	2.9	157	5	40	10	50	42.7	1271	308	1579	38.5	3%
無爲	來復會，宣道會，美基督會，美以美會		537,266	1900	3	3	6	15	140	2.6	248	9	130	28	158	113	740	52	792	14.7	16%
和縣	來復會，美以美會		240,110	1917	4	7	9	24	222	...	431	15	218	39	257	115	631	149	780	32.5	25%
含山	來復會，美以美會		233,774	1900	2	5	2	5	148	6.4	173	3	143	...	143	96	345	75	420	18.3	25%
六安	內地會		476,059	1890	1	1	...	1	27	.5	217	1	22	...	22	81.5	940	310	1250	26.0	2%
英山			173,871	...	...	...	...	...	...	...	...	...	...	...	...	...	114	42	156	9.1	...
霍山	內地會		261,799	1910	1	1	...	...	27	1.0	67	...	38	...	38	140	832	253	1085	41.7	3%
			7,118,142		37	49	64	211	1,653	2.3	4,376	101	1,386	327	1,713	103	10,988	4,291	15,279	21.4	11%
蕪湖道																					
蕪湖	來復會，宣道會，內地會，美基督會，美以美會，美聖公會，復臨安息		250,000	1888	11	3	41	99	564	22.5	988	45	442	235	677	127	680	328	1008	40.3	3%
繁昌	宣道會，內地會，美聖公會，美以美會		171,276	1898	2	4	4	7	107	6.2	210	4	120	...	120	112	555	133	688	40.5	15%
當塗	內地會，美以美會		354,769	...	...	2	...	...	...	...	...	...	...	...	...	...	610	194	804	22.9	...
廣德	內地會		146,438	1890	1	3	1	1	50	3.4	170	...	...	...	...	...	1633	80	1713	114.2	...
郎溪	內地會		125,079	1894	2	1	2	3	46	3.6	141	1	13	...	13	28.2	238	122	360	28.0	3%
歙縣	內地會，美以美會		413,273	1875	1	3	2	4	35	.8	155	2	58	...	58	16.5	1168	217	1385	33.7	4%
黟縣			83,785	...	...	...	...	...	...	...	...	...	...	...	...	...	699	105	804	100.5	...
休寧	內地會，美以美會		157,999	1904	3	6	2	2	42	2.6	310	...	120	...	120	28.5	673	119	792	49.5	13%
婺源			217,002	...	...	...	...	...	...	...	...	...	...	...	...	...	718	411	1129	51.3	...
祁門			130,464	...	...	...	...	...	...	...	...	...	...	...	...	...	403	198	601	46.2	...
績溪	內地會		101,585	...	...	1	...	...	...	...	...	...	...	...	...	...	1075	104	1179	117.9	...
宣城	宣道會，內地會，美以美會		123,195	1874	10	7	13	30	262	21.2	541	17	151	87	238	90.8	1346	168	1514	126.2	13%
南陵	宣道會，內地會，美以美會，美聖公會		196,998	1895	2	5	8	22	154	7.8	302	12	129	55	184	119	771	79	850	42.5	18%
涇縣	宣道會，內地會，美聖公會		195,754	1896	10	9	7	11	113	5.7	520	4	127	...	127	112	420	51	471	23.5	20%
太平	宣道會，美聖公會，		68,367	...	2	1	2	4	58	8.2	123	2	57	...	57	98.3	463	...	463	66.1	11%
旌德	內地會		50,110	1907	1	3	...	...	13	2.6	43	...	...	...	...	...	384	87	471	94.2	...
寧國	內地會		105,859	1908	2	3	...	...	40	3.7	107	...	...	...	...	...	443	52	495	45.0	...
貴池	宣道會，內地會，		310,209	1874	1	3	2	10	27	8.7	62	8	53	53	106	390	642	111	753	24.3	12%
銅陵	宣道會，內地會，美聖公會		168,374	1892	3	4	5	6	47	2.7	136	1	22	...	22	46.8	433	143	576	33.9	4%
石埭	宣道會		41,066	1910	...	...	2	3	14	3.4	24	1	15	...	15	107	20	16	36	9.0	30%
東流			88,560	...	...	...	...	...	...	...	...	...	...	...	...	...	94	52	146	16.2	...
秋浦			98,754	...	...	...	...	...	...	...	...	...	...	...	...	...	438	81	519	51.9	...
青陽	宣道會，美聖公會		205,485	1896	3	6	4	11	138	6.7	378	7	109	12	121	87.6	445	51	496	23.6	20%
			3,804,401		54	64	95	213	1,710	4.5	4,210	104	1,416	442	1,858	108	14,351	2,902	17,253	45.4	10%

校正——太湖第9項0.3應作4.5，潛山第9項30應作0.3

安徽——縣區中基督教勢力（續前）

縣區	1 宣教會	2 人口概算	3 工作開始時期	4 正式教堂	5 布道區	6 受薪牧師及男女布道員	7 各項受薪華職員總數	8 受洗信徒總數	9 每萬人中之受洗信徒均	10 教會全體總數	11 華教職員總數	12 國民學校學生數目	13 高等小學校學生數目	14 兩等小學校學生總數	15 每百受洗信徒中之小學校學生均數	16 非教會國民學校學生數目	17 非教會高等小學校學生數目	18 非教會兩等小學校學生總數	19 每萬人中之非教會小學校學生均數	20 全體小學校學生中肄業於教會小學校者之百分數
淮泗道																				
鳳陽	北長老會，復臨安息	293,885	1912	1	6	5	11	64	2.2	156	6	94	…	94	146	1330	298	1628	56.2	6%
定遠	美基督會，北長老會	297,053	…	1	2	…	…	25	.8	25	…	…	…	…	…	463	94	557	18.6	…
鳳台	內地會，北長老會，復臨安息	609,090	1912	2	7	3	10	108	1.7	198	7	102	…	102	94.4	526	80	606	9.9	15%
懷遠	北長老會	587,318	1901	1	8	11	51	223	3.7	416	28	480	115	595	266	485	113	598	10.1	50%
蚌埠	北長老會	235,454	1918	…	1	…	…	3	.1	3	…	…	…	…	…	774	72	846	35.2	…
壽縣	內地會，北長老會	815,410	1887	1	5	5	7	97	1.1	162	2	44	…	44	45.3	1283	247	1530	18.8	3%
宿縣	北長老會	853,199	…	1	5	4	19	67	.7	97	11	210	50	260	388	1062	108	1170	13.7	19%
阜陽	內地會，復臨安息	1,492,797	1897	3	4	8	9	139	.9	330	1	22	…	22	15.8	1936	407	2343	15.7	9%
潁上	內地會，復臨安息	348,905	1904	6	6	7	10	142	4.0	218	3	48	…	48	33	1395	129	1524	43.5	3%
太和	內地會，復臨安息	529,442	1892	3	1	4	7	77	1.4	117	3	25	…	25	32.4	1320	42	1362	25.7	2%
霍邱	內地會	359,652	1914	2	4	…	1	18	.5	83	1	12	…	12	66.6	130	132	262	7.3	4%
蒙城	北長老會	339,520	1911	…	7	3	10	89	2.6	271	7	141	…	141	158	301	66	367	11.1	28%
渦陽	北長老會，美浸信會	496,089	…	…	1	…	…	…	…	…	…	…	…	…	…	291	143	434	8.7	…
亳縣	美浸信會	400,655	1904	1	2	10	20	80	2.0	130	10	52	8	60	75	268	46	314	7.8	16%
滁縣	美基督會	136,528	1889	6	4	11	28	272	19.4	340	11	96	40	136	50	867	135	1002	71.5	12%
全椒	來復會，美基督會	201,537	1900	3	6	3	5	151	7.5	224	2	61	27	88	58.2	540	167	707	35.3	7%
五河	北長老會	130,123	1917	…	1	…	1	17	1.3	28	1	19	…	19	111	273	81	354	27.2	75%
盱眙	北長老會，內地會	249,480	…	…	…	…	…	…	…	…	…	…	…	…	…	517	102	619	24.7	…
天長	美浸信會，內地會	124,566	1904	2	2	4	4	53	4.4	53	…	26	…	26	49	457	101	558	46.5	4%
來泗	內地會，美基督會	67,785	1899	3	3	1	1	82	11.7	167	…	…	…	…	…	491	69	560	80.0	…
安縣	北長老會	511,135	…	…	1	2	5	…	…	4	3	84	7	91	…	1026	175	1201	23.5	7%
		9,079,623		36	76	81	199	1,707	1.8	3,022	96	1,516	247	1,763	103	15,735	2,805	18,540	20.4	9%
安慶道		7,118,142		37	49	64	211	1,653	2.3	4,376	101	1,386	327	1,713	103	10,988	4,291	15,279	21.4	11%
蕪湖道		3,804,401		54	64	95	213	1,710	4.5	4,210	104	1,416	442	1,858	108	14,351	2,902	17,253	45.4	10%
淮泗道		9,079,623		36	76	81	199	1,707	1.8	3,022	96	1,516	247	1,763	103	15,735	2,805	18,540	20.4	9%
總數		**20,002,166**		**127**	**189**	**240**	**623**	**5,070**	**2.5**	**11,608**	**301**	**4,318**	**1,016**	**5,334**	**105**	**41,074**	**9,998**	**51,072**	**25.5**	**9.5%**

浙江——縣區中基督教勢力

區縣	1 宣教會	2 人口概算	3 工作開始時期	4 正式教堂	5 布道區	6 受薪牧師及男女布道員	7 各項受薪華職員總數	8 受餐信徒總數	9 每萬人中之受餐信徒均數	10 教會全體總數	11 華教職員總數	12 國民學校學生數目	13 高等小學校學生數目	14 兩等小學校學生總數	15 每百受餐信徒中之小學校學生均數	16 非教會國民學校學生數目	17 非教會高等小學校學生數目	18 非教會兩等小學校學生總數	19 每萬人中之非教會小學校學生均數	20 全體小學校學生中肄業於教會小學校者之百分數
	總數	22,909,822		859	918	977	1,807	27,902	12.5	48,070	596	7,072	1,746	9,618	34.5	288,578	31,144	319,722	139.5	2.9%
錢塘道																				
杭縣	美浸禮會，內地會，英聖公會，…… 北長老會，南長老會，復臨安息，…… 男青年會，女青年會……	884,027	1859	18	25	49	257	1832	20.8	2387	105	1131	541	1672	91.2	8694	1295	9989	113.5	14%
海寧	北長老會，南長老會……	348,345	1892	6	7	6	8	114	3.3	195	2	49	…	49	43	4495	281	4776	136.4	1%
富陽	內地會，英聖公會……	177,686	1896	14	15	20	34	318	17.6	1556	14	90	…	90	53.2	1553	210	1763	97.9	4%
餘杭	內地會，南長老會……	108,847	1872	5	5	4	4	65	5.9	102	…	…	…	…	…	1301	229	1530	139.0	…
臨安	美浸禮會，內地會……	58,282	1891	1	2	2	3	73	12.1	91	1	25	…	25	34.2	1135	170	1305	217.5	2%
於潛	英聖公會……	41,883	…	1	1	1	2	23	5.7	42	1	20	…	20	86.9	1328	54	1382	345.5	1%
新登	內地會，英聖公會……	47,507	1889	4	4	1	2	105	22.0	150	1	15	…	15	14.3	911	79	990	198.0	1%
昌化	英聖公會……	75,560	…	1	1	…	…	4	.5	20	…	…	…	…	…	1378	101	1479	184.9	…
嘉興	南長老會……	640,643	1892	10	11	14	80	520	8.1	665	34	219	109	328	63	6070	726	6796	106.1	5%
嘉善	倫敦會，南長老會……	254,096	1894	2	4	4	6	82	3.3	186	2	45	…	45	54.8	3679	425	4104	164.1	1%
鹽官	南長老會……	221,402	1904	2	2	2	4	82	3.7	107	2	61	…	61	74.4	2007	179	2186	99.3	3%
海寧	監理會，北長老會……	256,218	1901	3	4	8	9	278	10.2	585	1	25	…	25	9.3	2095	221	2316	89.1	1%
崇德	倫敦會，復臨安息……	289,998	1891	2	7	7	7	93	3.2	199	…	…	…	…	…	3511	436	3947	136.1	…
湖郷	監理會，南長老會……	177,743	1901	4	4	19	24	373	21.1	880	5	118	…	118	31.9	2269	240	2509	139.3	5%
桐鄉	美浸禮會，監理會，南長老會……	1,175,944	1890	15	28	57	105	1447	12.3	3158	26	336	175	511	35.5	4927	490	5417	45.9	9%
興	監理會……	275,249	…	8	8	20	22	560	20.4	2316	2	54	…	54	9.6	3004	263	3267	116.6	2%
清	北長老會，南長老會……	179,743	1866	9	10	4	12	483	26.8	536	8	119	…	119	24.6	1962	144	2106	117.0	5%
康	美浸理會，監理會……	75,569	…	9	8	20	24	697	92.9	2080	4	68	…	68	9.9	992	26	1018	127.2	6%
吉	內地會，監理會……	83,070	1873	2	3	1	6	52	6.2	300	5	68	…	68	13	713	35	748	93.5	8%
豐	美浸禮會……	67,433	…	2	1	2	4	68	10.0	93	2	52	…	52	76.4	807	64	871	124.4	6%
		5,439,245		118	150	241	613	7,269	13.4	15,648	215	2,495	825	3,320	45.7	52,831	5,668	58,499	107.3	5%
會稽道																				
鄞縣	美浸禮會，使徒信心會，內地會……	874,930	1840	37	41	73	201	2890	33.2	4014	100	1000	384	1384	47.7	9597	659	10256	117.8	12%
	基督徒會，英聖公會，北長老會……																			
	聖道公會，男青年會……																			
慈谿	英聖公會，北長老會……	355,707	1857	8	7	11	18	261	7.2	632	7	172	…	172	65.9	4339	324	4663	129.5	4%
奉化	美浸禮會，內地會，聖道公會……	309,944	1866	8	10	13	15	257	8.3	376	2	54	…	54	21	8325	471	8796	283.8	0.1%
鎮海	美浸禮會，英聖公會，聖道公會……	429,075	1880	11	13	10	17	314	7.3	517	7	221	15	236	75	5895	741	6636	154.3	3%
象山	聖道公會……	111,961	1880	18	12	5	8	402	36.5	790	3	35	12	47	11	2290	321	2611	237.3	0.1%
南田	聖道公會……	21,137	…	3	9	1	1	98	49.0	218	…	…	…	…	…	164	…	164	82.0	…
定海	美浸禮會……	378,733	…	2	3	5	10	119	3.1	148	5	82	16	98	87.1	1632	78	1710	45.0	5%
紹興	美浸禮會，內地會，英聖公會……	1,153,692	1861	13	13	26	81	675	5.9	946	47	443	106	549	80.7	9313	1088	10401	90.3	6%
蕭山	美浸禮會，內地會，英聖公會……	507,509	1866	8	6	4	6	567	11.1	778	2	57	…	57	10	2973	338	3311	64.9	2%
諸暨	內地會，英聖公會，復臨安息……	489,105	1877	33	28	19	37	653	13.3	1246	18	310	16	326	50.1	14725	1833	16558	337.9	2%
餘姚	北長老會，聖道公會……	642,025	1861	9	16	22	40	1187	18.5	1421	16	449	16	465	38.7	5034	325	5359	21.2	26%
上虞縣	北長老會，聖道公會……	307,044	1866	5	10	5	14	204	6.6	263	9	140	…	140	68.6	4215	279	4494	144.9	3%
嵊縣	內地會……	370,501	1869	5	10	6	6	206	5.5	315	…	…	…	…	…	7797	1167	8964	242.2	…
新昌	內地會……	285,120	1870	3	4	4	7	130	4.5	185	3	…	39	39	30	4113	472	4585	163.7	1%
臨海	內地會，英聖公會……	570,557	1867	16	15	17	44	436	7.6	637	8	106	9	115	26.7	6299	402	6701	117.5	2%
黃巖	內地會，英聖公會……	399,620	1896	15	16	18	25	479	11.9	631	7	98	2	100	20.8	4981	776	5757	143.4	2%
台州	內地會，英聖公會……	431,317	1870	16	15	12	21	344	8.0	610	9	134	16	150	44.1	2229	558	2787	64.8	5%
居海	內地會，聖道公會……	339,109	1874	13	13	15	19	185	5.5	474	4	69	16	85	46	2505	303	2808	82.5	3%
寧	內地會……	557,101	1868	12	12	14	20	615	10.9	787	6	68	18	86	14.3	3493	285	3778	67.4	2%
溫嶺	內地會，英聖公會……	529,614	1898	14	11	19	24	428	8.1	643	5	62	…	62	14.4	3459	466	3925	74.0	2%
		9,063,801		249	264	299	614	10,450	11.5	15,631	258	3,500	665	4,165	39.6	103,378	10,886	114,264	126.1	3.4%
金華道																				
蘭谿	美浸禮會，內地會……	209,457	1890	9	8	10	12	222	10.5	248	2	30	10	40	18	12374	716	13090	623.3	3%
金華	美浸禮會，內地會……	216,346	1875	6	5	10	35	240	10.9	304	17	173	95	268	11.1	6486	730	7216	328.0	4%
東陽	北長老會……	453,707	1878	7	5	5	7	121	2.6	172	2	33	…	33	27.2	4940	1623	6563	145.8	5%
義烏	英聖公會，北長老會……	239,937	1900	6	6	6	7	60	2.6	89	1	20	…	20	33.3	5101	1036	6137	256.1	3%
永康	內地會……	251,789	1882	4	4	5	5	130	5.2	170	…	…	…	…	…	8759	1715	10474	418.9	…
武義	內地會……	83,123	…	2	2	1	1	70	8.7	110	…	…	…	…	…	2245	272	2517	313.8	…
浦江	內地會，英聖公會，北長老會……	205,714	1888	6	5	5	5	84	4.0	95	…	…	…	…	…	4294	788	5082	242.0	…
湯溪縣	美浸禮會……	104,016	…	1	3	4	4	21	2.1	33	…	…	…	…	…	4048	203	4251	425.1	…
衢	內地會……	269,976	1872	4	4	2	4	136	5.0	151	…	…	…	…	…	4542	394	4936	182.8	…
龍游	內地會，德華盟會(內)……	135,747	1896	2	2	1	1	48	3.4	52	…	…	…	…	…	3640	311	3951	282.2	…
江山	內地會……	302,546	…	2	2	1	1	23	.8	27	…	…	…	…	…	5651	307	5958	198.6	…
常山	內地會……	135,145	1878	3	3	5	5	101	7.2	116	…	…	…	…	…	2225	140	2365	168.9	…
開化	內地會……	139,326	1880	1	2	1	1	28	2.1	28	…	…	…	…	…	1204	70	1274	91.0	…
建德	內地會……	94,867	1902	2	2	2	3	58	6.4	89	1	15	…	15	25.8	1828	245	2073	230.3	1%
淳安	內地會……	395,572	…	…	4	1	1	52	1.3	52	…	…	…	…	…	4142	201	4343	108.5	…
桐廬	內地會，英聖公會……	107,128	1889	3	6	…	2	25	2.2	57	2	33	…	33	132	2450	190	2640	240.0	1%
遂安	內地會……	170,845	…	…	1	1	1	10	.6	10	…	…	…	…	…	2659	219	2878	169.3	…
分水	內地會……	29,647	…	1	1	1	2	30	10.0	50	1	15	…	15	50	1071	68	1139	379.6	1%
壽昌	內地會……	72,689	1910	1	1	3	3	16	2.3	41	…	…	…	…	…	712	104	816	116.5	…
		3,617,577		60	66	64	100	1,475	4.0	1,894	26	319	105	424	28.7	78,371	9,332	87,703	242.2	0.5%

浙江——縣區中基督教勢力（續前）

縣區	1 宣教會	2 人口概算	3 工作開始時期	4 正式教堂	5 布道區	6 受薪牧師及男女布道員	7 各項受薪華職員總數	8 受餐信徒總數	9 每萬人中之受餐信徒均數	10 教會全體總數	11 華教職員總數	12 國民學校學生數目	13 高等小學校學生數目	14 兩等小學校學生總數	15 每百受餐信徒中之小學校學生均數	16 非教會國民學校學生	17 非教會高等小學校學生	18 非教會兩等小學校學生總數	19 每萬人中之非教會小學校學生均數	20 全體小學校學生中肄業於教會小學校者之百分數
	甌海道																			
永嘉	內地會，復臨安息，聖道公會	1,755,193	1867	175	178	174	239	3445	19.5	6413	55	734	49	783	22.3	7638	775	8413	47.8	7%
麗水	德華盟會(內)	357,472	1875	10	10	10	16	285	7.9	316	6	76	33	109	38.2	2815	261	3076	85.4	3%
清田	內地會，德華盟會(內)聖道公會	223,234	1888	37	38	35	36	483	21.9	1036	1	32	…	32	6.6	2006	431	2437	110.8	1%
縉雲	德華盟會(內)	156,132	1898	2	2	5	8	42	2.6	50	3	61	…	61	145	5030	510	5540	346.2	1%
松陽	德華盟會(內)	209,261	1896	8	8	6	9	227	10.8	247	3	40	20	60	26.4	3346	310	3656	174.0	0.6%
遂昌	德華盟會(內)	102,604	1902	4	4	2	2	170	17.0	182	…	…	…	…	…	2283	176	2459	245.9	…
龍泉	德華盟會(內)	125,105	1894	12	12	9	16	380	29.2	400	7	126	24	150	39.4	1411	183	1594	123.1	0.9%
慶元	德華盟會(內)	97,620	1902	3	3	1	1	131	13.1	139	…	24	…	24	18.3	1664	199	1863	186.3	1%
雲和	德華盟會(內)	95,705	1895	4	4	7	11	180	18 0	200	4	35	25	60	30.6	1485	154	1639	163.9	5%
宣平	德華盟會(內)	121,789	1905	2	2	1	1	92	7.6	100	…	…	…	…	…	1691	96	1787	148.9	…
景寧	德華盟會(內)	102,038	1908	6	6	4	4	110	11.0	128	…	30	…	30	27.2	1709	151	1860	186.0	2%
瑞安	內地會，聖道公會	370,877	1876	45	57	26	35	1120	30.2	1852	9	161	…	161	14.3	6381	912	7293	197.1	2%
樂清	內地會，復臨安息，聖道公會	383,841	1885	63	52	47	52	921	24.2	2082	5	143	…	143	15.9	4912	338	5250	138.2	3%
平陽	內地會，復臨安息，聖道公會	431,683	1875	46	45	29	32	933	21.7	1277	3	80	…	80	8.5	9138	594	9732	226.3	1%
泰順	內地會	130,120	1897	2	3	3	3	80	6.1	102	…	…	…	…	…	1635	103	1738	133.7	…
玉環	英聖公會，聖道公會	126,525	1899	13	14	14	15	109	9.1	382	1	16	…	16	14.6	854	65	919	76.5	2%
		4,789,199		432	438	373	480	8,708	18.1	14,906	97	1,558	151	1,709	19.5	53,998	5,258	59,256	123.7	2.8%
	錢塘道	5,439,245		118	150	241	613	7,269	13.4	15,648	215	2,495	825	3,320	45.7	52,831	5,668	58,499	107.3	5.0%
	會稽道	9,063,801		249	264	299	614	10,450	11.5	15,631	258	3,500	665	4,165	39.6	103,378	10,886	114,264	126.1	3.4%
	金華道	3,617,577		60	66	64	100	1,475	4.0	1,894	26	319	105	424	28.7	78,371	9,332	87,703	242.2	0.5%
	甌海道	4,789,199		432	438	373	480	8,708	18.1	14,906	97	1,558	151	1,709	19.5	53,998	5,258	59,256	123.7	2.8%
	總數	**22,909,822**		**859**	**918**	**977**	**1,807**	**27,902**	**12.5**	**48,079**	**596**	**7,872**	**1,746**	**9,618**	**34.5**	**288,578**	**31,144**	**319,722**	**139.5**	**2.9%**

直隸——縣區中基督教勢力

附錄甲

直隸省縣表

縣區	宣教會	1	2 人口概算	3 工作開始時期	4 正式教堂	5 布道區	6 受薪牧師及男女布道員	7 各項受薪華職員總數	8 受餐信徒總數	9 每萬人中之受餐信徒均	10 數教會全體總數	11 華教職員總數	12 國民學校學生數目	13 高等小學校學生數目	14 兩等小學校學生總數	15 每百受餐信徒中之小學校學生均數	16 非教會國民學校學生數目	17 非教會高等小學校學生數目	18 非教會兩等小學校學生總數	19 每萬人中之非教會小學校學生均數	20 全體小學校學生中肄業於教會小學校者之百分數
總數			27,312,673		365	471	753	1726	22,283	8,2	37,089	713	8,554	3,188	11,742	52.7	472,645	32,078	504,723	184.9	2.3%
津海道																					
天津縣	公理會*，倫敦會，美以美會，救世軍… 華北英聖，聖道公會，男青年會… 女青年會		827,787	1860	15	20	55	206	1643	17.6	3421	120	821	709	1530	95	13149	2576	15725	189.4	8.2%
青縣	美以美會，聖道公會		211,123	1905	1	3	4	6	43	2.0	43	2	60	…	60	139	1138	188	1326	63.1	4.3%
滄縣	倫敦會		410,457	1899	3	3	6	14	208	5.0	234	3	58	…	58	29	3629	1024	4653	113.4	1.2%
鹽山縣	倫敦會		278,035	1878	7	4	1	5	188	6.7	188	4	167	64	231	121	3201	2115	3416	122.0	6.5%
慶雲	倫敦會		123,270	…	3	3	1	1	73	6.1	73	…	29	…	29	40	1552	144	1666	138.8	1.7%
南皮	美以美會，聖道公會		174,064	1897	2	4	4	6	46	1.3	49	2	45	…	45	100	1143	136	1279	75.2	3.4%
靜海	公理會，倫敦會，美以美會，聖道公會*		227,041	1899	3	3	5	6	134	5.7	173	1	28	…	28	22	1500	215	1715	74.5	1.6%
河間縣	倫敦會，華北英聖		348,539	1878	7	7	6	19	211	6.0	300	7	167	…	167	84	3373	162	3535	101.0	4.5%
獻縣	倫敦會，華北英聖		312,689	1903	4	5	3	7	190	6.1	303	4	72	…	72	38	1705	210	1915	61.7	3.6%
肅寧	公理會，華北英聖		142,279	1915	…	2	2	2	7	0.1	25	…	…	…	…	…	3231	93	3324	237.4	…
邱縣	救世軍		201,142	1918	1	1	2	2	…	…	…	…	…	…	…	…	3614	235	3849	192.4	…
任邱	倫敦會*，美以美會*		105,316	…	…	…	…	…	…	…	…	…	…	…	…	…	1675	128	1803	163.9	…
阜城	美以美會		259,800	1904	3	3	5	7	67	2.5	143	2	95	…	95	141	4657	288	4945	190.1	1.9%
交河	聖道公會		451,197	…	6	19	7	16	200	4,4	233	9	140	…	140	70	7922	280	8202	182.2	1.8%
寧津縣	倫敦會		229,118	1892	1	1	1	1	54	2.3	80	…	…	…	…	…	5483	392	5875	255.4	…
景縣			203,417	…	…	…	…	…	…	…	…	…	…	…	…	…	6252	249	6501	320.2	…
吳橋	倫敦會*		115,151	1890	8	8	3	8	186	15.5	243	5	86	…	86	45	2625	100	2725	227.1	3.0%
故城	倫敦會		269,552	…	1	3	2	4	60	2.2	60	2	50	…	50	83	4051	152	4203	155.6	1.1%
東光	倫敦會*，美以美會*，聖道公會*		136,150	1890	11	12	16	27	406	3.0	616	10	244	…	244	40	2853	171	3024	216.0	0.4%
盧龍	美以美會，聖道公會		368,587	1890	10	9	22	26	815	25.1	1141	4	65	…	65	8	7966	714	8680	234.5	0.8%
遷安	美以美會，聖道公會，(參見盧龍)																				
撫寧	美以美會		248,514	1885	5	5	8	13	185	7.4	185	5	85	…	85	44	5100	99	5199	208.0	1.6%
昌黎縣	美以美會，聖道公會		371,655	1885	4	4	17	39	370	10.0	525	19	128	166	294	79	5253	112	5365	145.0	5.1%
灤縣	美以美會，聖道公會*		518,047	1890	22	38	49	74	1425	27.5	2288	25	590	150	740	43	5829	361	6190	119.0	10.1%
樂亭	美以美會		254,659	…	6	6	6	13	387	15.2	505	7	120	…	120	30	6645	302	5947	277.8	1.7%
臨榆	美以美會		223,694	1885	7	7	18	50	516	23.4	808	27	338	83	421	84	2535	198	2733	128.2	13.1%
遵化	美以美會		225,006	1890	12	10	19	22	728	31.6	976	3	99	51	150	21	2820	104	2924	127.1	4.8%
豐潤	美以美會，聖道公會		509,441	1890	9	27	23	25	640	4.7	806	2	8	…	8	1.2	7098	719	7817	153.2	0.1%
玉田	公理會		268,192	1910	4	4	8	9	292	10.8	366	1	17	…	17	6	4006	187	4193	155.3	0.4%
文安	美以美會，美以美會		170,000	1895	3	3	5	8	61	3.5	87	3	94	10	104	173	1495	143	1638	96.3	7.3%
大城	美以美會		140,000	1889	3	3	5	8	193	13.7	344	3	80	…	80	42	3727	161	3888	277.7	2.0%
新鎮	公理會		30,000	1870	2	2	1	1	30	10.0	67	…	…	…	…	…	131	9	140	46.6	…
河寧	聖道公會		320,000	…	1	5	2	2	55	1.7	55	…	…	…	…	…	1089	151	1240	38.7	…
			8,673,922		164	224	306	627	9,413	10.8	14,337	270	3,686	1,233	4,919	52	126,447	10,188	136,635	157.7	3.5%
保定道																					
清苑	公理會，北長老會，救世軍，男青年會		404,260	1873	9	6	25	102	653	38.5	1412	38	363	171	534	82	4928	1056	5984	149.6	8.2%
滿城	北長老會		87,489	1895	1	2	1	2	95	10.5	108	1	20	…	20	21	3295	231	3526	391.7	0.6%
徐水	北長老會		85,000	1909	…	2	1	4	22	2.4	30	3	47	…	47	213	1745	125	1870	207.7	2.4%
定興	北長老會		151,349	1907	…	2	2	4	38	2.1	43	2	35	…	35	92	1825	139	1964	131.0	1.7%
新城	公理會		193,326	1896	1	1	1	1	27	1.4	47	…	…	…	…	…	1764	128	1892	99.5	…
唐縣	公理會，北長老會		229,511	1907	…	2	1	1	55	2.3	57	…	…	…	…	…	1753	102	1855	80.6	…
博野縣	公理會，華北英聖		87,262	…	6	2	2	2	205	23.6	309	2	14	…	14	7	2741	90	2831	314.5	0.5%
望都縣	公理會		74,568	…	1	…	…	…	35	4.7	35	…	…	…	…	…	2045	72	2117	302.4	…
容城縣	北長老會		65,938	1905	…	2	2	3	15	2.1	20	1	5	…	5	33	1197	52	1249	178.4	0.4%
完縣	北長老會		118,234	1898	…	1	1	1	25	2.1	31	…	…	…	…	…	3321	166	3487	290.5	…
蠡縣	公理會		181,936	…	3	1	3	5	150	8.3	150	2	30	…	30	20	5759	270	6029	336.9	0.5%
雄縣	北長老會		85,521	1918	…	1	1	1	4	.4	9	…	…	…	…	…	1616	126	1742	193.5	…
安國	華北英聖		197,818	…	1	1	1	5	22	1.1	44	4	92	…	92	417	7065	622	7687	384.3	1.1%
東鹿	公理會，倫敦會		306,573	1914	6	5	2	4	120	3.3	174	2	42	…	42	35	6745	195	6940	227.0	0.6%
高陽	公理會		126,198	…	…	1	…	…	5	.4	5	…	…	…	…	…	2642	139	2781	213.7	…
正定	上帝教會，救世軍		189,371	1918	2	3	3	3	5	.2	60	…	…	…	…	…	3357	214	3571	187.9	…
獲鹿縣	內地會		265,506	1887	1	1	2	4	26	.9	34	2	20	…	20	77	4626	246	4872	180.4	0.4%
井陘縣	內地會		189,975	1913	1	1	1	1	20	1.1	30	…	…	…	…	…	2264	174	2438	128.4	…
阜平	北長老會*		90,464	…	…	…	…	…	…	…	…	…	…	…	…	…	630	92	722	80.2	…
欒城	上帝教會		72,226	…	1	1	1	1	37	5.2	37	…	…	…	…	…	1074	66	1140	162.8	…
行唐	內地會		140,887	1903	1	1	1	1	29	2.1	41	…	…	…	…	…	1988	275	2263	161.6	…
靈壽	內地會		96,840	1904	2	2	1	1	38	3.9	53	…	…	…	…	…	2015	122	2137	222.6	…
平山	內地會		198,654	1903	1	1	1	1	52	2.6	77	…	…	…	…	…	3117	176	3293	164.7	…
元氏	內地會		127,827	1908	1	1	1	1	11	.8	13	…	…	…	…	…	2176	132	2308	176.7	…
贊皇	內地會		64,424	1905	1	1	1	1	36	5.6	49	…	…	…	…	…	465	49	514	85.6	…
晉縣	倫敦會		161,333	1908	1	1	1	1	28	1.7	40	…	…	…	…	…	6054	241	6295	393.4	…
無極縣	公理會		151,139	…	2	1	2	2	90	6.0	90	…	…	…	…	…	3516	105	3621	241.4	…
藁城	公理會，獨立教師§		233,457	…	1	1	…	…	30	1.2	30	…	…	…	…	…	3800	251	4051	176.1	…
新樂縣	公理會，上帝教會		130,353	…	1	2	1	1	50	3.8	50	…	…	…	…	…	1228	72	1300	100.0	…
易縣	北長老會		162,542	1909	…	2	3	3	35	2.1	53	…	…	…	…	…	2803	119	2922	182.6	…

直隸——縣區中基督教勢力（續前）

縣區	1 宣教會	2 人口概算	3 工作開始時期	4 正式教堂	5 布道區	6 受薪牧師及男女布道員	7 各項受薪華職員總數	8 受餐信徒總數	9 每萬人中之受餐信徒均數	10 教會全體總數	11 華教職員總數	12 國民學校學生數目	13 高等小學校學生數目	14 兩等小學校學生總數	15 每百受餐信徒中之小學校學生均數	16 非教會國民學校學生數目	17 非教會高等小學校學生數目	18 非教會兩等小學校學生總數	19 每萬人中之非教會小學校學生均數	20 全體小學校學生中肄業於教會小學校者之百分數

保定道（續前）

涞水縣	上帝教會§	132,869	…	…	1	…	…	…	…	…	…	…	…	…	…	600	44	644	49.5	…
淶源縣	北長老會	90,926	1906	…	2	1	2	45	5.0	53	1	10	…	10	20	1634	117	1751	194.5	0.6%
陽曲縣	公理會	297,847	…	1	1	3	3	140	4.7	140	…	…	…	…	…	10812	643	11455	527.7	…
深澤縣	北長老會	128,277	…	…	…	…	…	…	…	…	…	…	…	…	…	2635	77	2712	208.6	…
深武強縣	公理會，華北英聖	112,241	…	2	2	5	5	107	.6	123	…	…	…	…	…	2934	183	3117	283.3	…
饒陽縣	公理會，倫敦會	349,848	1855	1	1	1	1	107	2.3	331	…	…	…	…	…	12164	406	12570	359.3	…
安平縣	倫敦會*，美以美會*	120,387	…	…	…	…	…	…	…	…	…	…	…	…	…	2445	127	2572	214.3	…
新安縣	公理會	177,674	…	…	…	…	…	10	.6	10	…	…	…	…	…	4116	127	4243	235.7	…
	公理會，華北英聖	149,768	…	2	1	3	5	45	3.0	105	2	70	…	70	155	4151	136	4287	285.8	1.6%
	北長老會	197,818	1908	…	1	2	4	9	.4	16	2	90	…	90	1000	1448	110	1558	111.2	5.6%
		6,427,636		50	57	77	176	2,421	3.8	3,909	62	838	171	1,009	41.7	130,493	7,817	138,310	216.0	0.7%

大名道

大名縣	南直福音	446,256	1902	2	1	3	9	109	2.4	109	6	135	9	144	130	8093	621	8714	193.6	1.7%
南樂縣	南直福音*	183,867	…	…	…	…	…	…	…	…	…	…	…	…	…	3672	209	3881	215.6	…
清豐縣	南直福音	311,484	1915	1	1	2	2	20	.6	20	…	…	…	…	…	3409	205	3614	116.9	…
東明縣	清潔會	231,532	1916	1	1	2	3	15	.7	25	…	…	…	…	…	920	82	1002	43.5	…
濮陽縣	清潔會	263,870	1911	1	1	9	13	42	1.6	92	4	75	16	91	217	3451	235	3686	141.7	2.4%
長垣縣	清潔會	273,322	1917	…	1	2	2	15	.6	15	…	92	…	92	680	1757	252	2009	74.4	4.3%
邢台縣	內地會，北長老會	257,843	1888	2	3	7	31	175	6.7	185	9	…	20	20	11	6780	242	7022	270.7	0.3%
沙河縣	內地會	144,445	1912	1	1	1	1	21	1.5	26	…	…	…	…	…	2271	137	2408	172.0	…
南宗縣	內地會	111,629	1906	1	1	1	1	21	1.9	26	…	…	…	…	…	2570	88	2658	241.6	…
廣鉅縣	公理會，北長老會	94,699	1905	…	3	3	3	45	5.0	122	…	…	…	…	…	3764	213	3977	441.8	…
鹿唐縣	北長老會	137,238	1905	…	1	5	6	12	.8	142	1	25	…	25	208	4182	367	4549	324.2	0.5%
內丘縣	北長老會*	76,760	…	…	…	…	…	…	…	…	…	…	…	…	…	1283	81	1364	170.5	…
任縣	內地會	112,374	1905	1	1	…	…	15	1.3	15	…	…	…	…	…	1020	59	1079	98.1	…
永年縣	北長老會	118,643	1904	…	1	3	3	12	1.0	72	…	…	…	…	…	3444	172	3616	216.0	…
	南直福音	267,201	1905	2	2	4	8	35	1.2	35	4	106	…	106	302	6898	285	7183	266.0	1.4%
曲周縣	公理會，南直福音*	217,555	1905	…	1	…	…	45	2.0	45	…	…	…	…	…	5282	159	5441	247.3	..
肥鄉縣	南直福音*	129,209	1905	1	1	1	3	…	…	…	2	48	…	48	…	3473	159	3632	279.3	0.8%
雞澤縣	南直福音	71,294	1914	…	1	…	…	15	2.1	15	…	…	…	…	…	1440	80	1520	217.1	…
平鄗縣	南直福音	61,967	1905	1	1	3	3	210	35.0	210	…	…	…	…	…	1485	127	1612	268.6	…
廣邑縣	南直福音*	171,824	1911	1	1	1	1	…	…	…	…	…	…	…	…	2954	191	3145	185.0	…
成安縣	坎長老會，南直福音	81,763	1906	1	2	2	2	65	8.1	117	…	…	…	…	…	1960	109	2069	258.6	…
威縣	公理會，南直福音	153,689	1902	3	4	2	4	204	13.6	207	2	20	…	20	10	5194	355	5549	37.0	0.3%
清河縣	公理會	146,554	1901	1	1	1	1	36	2.2	40	…	…	…	…	…	1884	56	1940	129.3	…
磁縣	坎長老會	209,457	1898	…	5	4	5	375	17.8	375	1	14	…	14	3.6	5932	203	6135	292.1	0.2%
冀縣	倫敦會	289,006	1890	3	3	1	1	48	1.6	75	…	…	…	…	…	6436	144	6580	226.9	…
衡水縣	倫敦會	143,202	1890	2	2	1	1	43	3.1	67	..	…	…	…	…	5077	154	5231	373.6	…
南宮縣	公理會，倫敦會	261,491	1894	5	6	3	4	133	5.1	284	1	15	…	15	12	10991	393	11384	437.8	0.1%
新河縣	倫敦會*	102,189	…	…	…	…	…	…	…	…	…	…	…	…	…	3281	97	3378	337.8	…
棗強縣	倫敦會	317,548	1888	2	2	5	17	272	8.5	347	8	14	39	53	19	10205	224	10429	325.9	0.5%
武邑縣	倫敦會	190,678	1908	1	1	1	1	28	1.4	37	…	…	…	…	…	4359	101	4460	234.7	…
趙縣	公理會	214,298	…	1	..	…	1	100	4.8	100	1	20	…	20	20	4159	153	4312	205.3	0.4%
柏鄉縣	公理會*	71,272	…	…	…	…	…	…	…	…	…	…	…	…	…	852	85	937	133.8	…
平鄉縣	倫敦會*	113,338	…	…	…	…	…	…	…	…	…	…	…	…	…	1549	107	1656	150.5	…
隆邑縣	公理會	87,154	…	1	…	…	1	35	4.0	35	1	16	…	16	46	1909	143	2052	227.0	0.8%
臨城縣	公理會，上帝教會§	60,811	…	3	2	4	4	80	13.2	80	…	…	…	…	…	1404	102	1506	268.0	…
高邑縣	倫敦會	305,636	1890	6	7	3	4	204	6.5	322	1	14	…	14	7	3638	269	3907	226.0	0.3%
晉縣	北長老會*	100,425	1904	…	1	3	3	…	…	80	…	…	…	…	…	2906	94	3000	300.0	…
寧晉縣		6,531,523		44	59	78	138	2,430	3.7	3,820	41	594	84	678	28	139,884	6,758	146,637	223.9	0.4%

口北道

宣化縣	美普會，北直教會	472,862	1889	6	8	9	12	215	4.5	250	3	82	…	82	37	2921	146	3067	65.2	2.6%
赤城縣	北直教會§	41,148	…	…	3	…	…	..	…	…	…	…	…	…	…	1295	40	1335	333.7	…
萬全縣	美普會，北直教會，救世軍	193,901	1867	3	4	10	15	143	7.5	319	3	25	16	41	29	3126	65	3191	167.9	1.3%
龍關縣	北直教會	66,436	1910	1	1	2	3	17	2.4	17	1	44	…	44	259	1118	86	1204	172.0	3.6%
懷來縣	美以美會，挪福音會	163,564	1896	2	3	8	9	40	2.5	99	1	13	…	13	53	2716	199	2915	182.1	0.4%
陽原縣	美普會*，挪福音會§	134,946	…	…	…	…	…	…	…	…	…	…	…	…	…	1664	136	1800	138.4	…
懷安縣	美普會	145,711	1913	…	1	2	2	33	2.2	67	…	…	…	…	…	4036	137	4173	278.2	…
蔚縣	美普會，挪福音會§	202,409	1902	…	4	3	3	87	4.3	94	…	…	…	…	…	5627	243	5870	293.5	…
延慶縣	美以美會	103,148	1890	3	3	5	6	33	3.1	80	1	18	…	18	54	1056	72	1128	112.8	0.1%
涿鹿縣	北直教會，挪福音會§	84,04-	1910	1	1	2	2	34	4.7	34	…	…	…	…	…	2186	109	2295	277.2	…
		1,608,169		16	28	41	52	502	3.1	960	9	182	16	198	39.6	25,745	1,233	26,978	167.6	0.7%

直隸——縣區中基督教勢力（續前）

附錄甲

直隸省縣表

	縣區	宣教會	人口概算	工作開始時期	正式教堂	布道區	受薪牧師及男女布道員	各項受薪華職員總數	受餐信徒總數	每萬人中之受餐信徒均數	教會全體總數	華教職員總數	【國民學校學生數目	高等小學校學生數目	【兩等小學校學生總數	每百受餐信徒中之小學校學生均數	非教會國民學校學生數目	非教會高等小學校學生數目	非教會兩等小學校學生總數	每萬人中之非教會小學校學生均數	全體小學校學生中肄業於教會小學校者之百分數
			1	2	3	4	5	6	7	8	9	10	11	12	13	14	15	16	17	18	19	20
京兆																						
直隸省縣表	興平縣	倫敦會，美以美會																				
	大宛涿良鄉	公理會，美以美會，華北英聖																				
		公理會																				
		公理會																				
	房山	公理會																				
	通縣	公理會，倫敦會，救世軍																				
	三河縣	北長老會																				
	寶坻縣	公理會，北長老會																				
	劉香河	北長老會																				
	清河	公理會																				
	武清縣	公理會																				
	安次	倫敦會，美以美會																				
	永清縣	倫敦會，美以美會，華北英聖																				
	固安	公理會，美以美會																				
	霸縣	公理會，美以美會																				
	谷	北長老會																				
	義	公理會，美以美會																				
	雲	美以美會																				
	柔	美以美會																				
	平	美以美會																				
	順																					
	密																					
	懷																					
	昌																					
	北京城	公理會，倫敦會，美以美會，北長老會 救世軍，復臨安息，華北英聖， 男青年會，女青年會，聖道公會																				

130,923	1870	6	7	7	14	233	14.0	374	3	92	…	92	40	899	50,076	6,087	56,163	135.5	8.2%			
159,546	1898	6	5	7	17	141	8.8	206	10	199	25	224	160	1815	21073	4030	25103	269.9	13.3%			
156,164	1878	3	6	8	10	93	5.8	115	2	19	…	19	20	1725	89	60	1814	113.3	1.0%			
62,768	1892	4	4	6	9	96	15.5	127	3	53	…	53	53	1442	110	107	1552	258.6	3.3%			
149,146	1893	1	1	2	3	24	1.6	44	1	15	…	15	63	1455	107	107	1562	104.1	0.9%			
262,847	1867	9	8	20	36	739	28.4	1027	12	187	120	307	41	2633	127	108	2760	106.1	9.6%			
208,542	1895	…	5	7	10	95	4.5	123	3	40	3	43	44	1137	108	101	1245	59.2	3.3%			
316,879	1907	…	3	4	8	8	9.4	2.9	143	…	…	…	…	1103	101	80	1204	37.6	…			
256,347	1907	…	1	2	2	3	15	29	…	1	…	10	…	1528	71	80	1599	61.5	0.7%			
144,906	1903	1	1	1	2	3	56	4.0	56	1	20	20	…	440	44	34	484	34.0	4.0%			
244,186	…	3	4	3	4	100	4.1	129	1	52	…	52	52	2371	277	17	2648	210.3	1.9%			
149,285	1880	7	7	10	11	337	22.4	551	1	58	…	58	…	1705	86	17	1791	119.4	3.2%			
106,464	1860	10	10	14	29	348	31.6	786	15	267	15	282	80	1055	155	27	1210	110.0	17.8%			
137,917	1904	6	6	9	12	117	8.3	268	3	48	…	48	27	1292	106	27	1398	99.8	3.4%			
125,264	1890	3	3	3	3	119	9.1	179	…	20	…	20	16	2074	185	16	2259	173.7	0.9%			
171,349	1890	2	2	2	4	30	1.7	56	2	18	…	18	60	2798	109	53	2907	171.0	6.2%			
91,917	1897	3	3	3	6	79	8.7	180	3	56	…	56	68	1069	53	30	1122	124.6	5.1%			
48,066	1910	1	1	3	4	15	3.0	55	1	13	…	13	86	528	30	…	558	111.6	2.1%			
165,741	1910	4	4	9	11	85	5.3	157	2	39	…	39	45	2149	47	47	2196	129.1	1.7%			
932,540	1864	18	18	123	532	4637	49.9	9886	266	2030	1521	3551	76	21073	4030	25103	269.9	13.3%				
4,071,423		91	103	251	733	7517	18.5	14,563	331	3,254	1,684	4,938	66	50,076	6,087	56,163	135.5	8.2%				

津海道	8,673,922		164	224	306	627	9,413	10.8	14,337	270	3,686	1,233	4,919	52.	126,447	10,188	136,635	157.7	3.5%		
保定道	6,427,636		50	57	77	176	2,421	3.8	3,909	62	838	171	1,009	41.7	130,493	7,817	138,310	216.0	0.7%		
大名道	6,531,523		44	59	78	138	2,430	3.7	3,320	41	594	84	678	28.	139,884	6,753	146,637	223.9	0.4%		
口北道	1,608,169		16	28	41	52	502	3.1	960	91	182	16	198	39.6	25,745	1,233	26,978	167.6	0.7%		
京兆	4,071,423		91	103	251	733	7,517	18.5	14,563	331	3,254	1,684	4,938	66.	50,076	6,087	56,163	135.5	8.2%		
總數	**27,312,673**		**365**	**471**	**753**	**1,726**	**22,283**	**6.5**	**37,089**	**713**	**8,554**	**3,188**	**11,742**	**52.7**	**472,645**	**32,078**	**504,723**	**184.9**	**0.2%**		

* 回報不完備

§ 無回報

福建——縣區中基督教勢力

縣區	宣教會	人口概算	工作開始時期	正式教堂	布道區	受薪牧師及男女布道員	各項受薪華職員總數	受餐信徒總數	每萬人中之受餐信徒均數	教會全體總數	華教職員總數	國民學校學生數目	高等小學校學生數目	兩等小學校學生總數	每百受餐信徒中之小學校學生均數	非教會國民學校學生數目	非教會高等小學校學生數目	非教會兩等小學校學生總數	每萬人中之非教會小學校學生均數	全體小學校學生中肄業於教會小學校者之百分數
	1	2	3	4	5	6	7	8	9	10	11	12	13	14	15	16	17	18	19	20
	總數	17,067,277		944	1,164	1,571	3,590	38,584	22.6	86,094	1,699	25,568	4,612	30,180	78.2	49,687	14,436	64,123	37.5	32.1%
閩海道																				
閩侯	公理會，英聖公會女部，獨立教師	1,337,000	1840	67	44	193	715	3655	27.3	7506	393	3680	1475	5155	140	5555	1747	7302	54.6	41.4%
	美以美會，復臨安息，男青年會																			
古田	美以美會，英聖公會女部	259,584	1870	72	84	120	297	2165	83.2	4695	166	1621	233	1854	85.8	310	110	420	16.1	81.6%
屏南	英聖公會女部	83,811	1885	11	27	10	30	298	37.2	717	20	210	8	218	72.7	169	69	238	28.7	47.8%
閩清	美以美會	192,346	...	19	22	39	128	1294	68.1	2261	82	1217	98	1315	101.2	1773	200	1973	103.8	40.0%
長樂	公理會	367,461	1875	18	18	22	44	529	14.2	742	22	410	70	480	90.5	958	65	1050	28.3	31.4%
											18	154	12	166	51.8	123	177	300	13.5	35.6%
連江	英聖公會，內地會	222,008	1866	16	17	14	37	322	14.6	894										
羅源	英聖公會	157,138	1868	8	8	13	22	307	20.2	718	9	205	6	211	70.3	314	45	359	22.9	37.0%
永泰	英聖公會	271,436	1864	16	26	16	47	433	16.1	1507	30	568	90	658	153	...	...	...	...	...
福清	英聖公會，美以美會	550,569	...	64	63	96	163	4419	80.4	9182	62	1221	136	1357	30.8	...	...	...	...	...
霞浦	英聖公會	230,616	...	5	12	8	45	223	9.6	914	21	88	113	201	91.3	692	292	984	42.6	17.0%
福鼎	英聖公會女部，內地會	176,981	1904	2	6	5	6	40	2.2	159	1	22	...	22	55	502	87	589	32.7	3.6%
寧德	英聖公會女部	172,529	...	2	17	14	22	352	20.7	1115	8	115	17	132	37.7	1208	60	1268	74.5	9.4%
福安	英聖公會女部	355,813	...	1	7	3	5	62	1.8	247	2	44	...	44	70.9	1811	212	2023	56.1	2.1%
平潭	美以美會，英聖公會女部	82,150	...	16	17	35	66	1277	159.6	3804	31	558	48	606	47.7	575	38	613	76.6	50.0%
壽寧	英聖公會女部	120,769	...	1	3	2	3	8	.6	52	1	22	...	22	275	273	50	323	26.9	6.4%
		4,580,211		318	371	590	1,630	15,384	33.6	34,513	866	10,135	2,306	12,441	80.9	14,290	3,152	17,442	38.	41.6%
廈門道																				
思明	倫敦會，男青年會，復臨安息	212,089	1844	17	12	44	187	1585	75.4	3276	140	2282	623	2905	183.8	2364	314	2678	127.5	52.5%
	歸正教會，英長老會*																			
仙游	美以美會，英聖公會女部	484,671	1869	113	129	120	183	3407	70.9	6247	45	1394	172	1566	46	873	495	1368	28.5	54.0%
莆田	美以美會，英聖公會女部，男青年會	576,447	1851	176	170	191	398	4099	71.1	10542	140	2440	330	2770	67.5	1339	579	1918	33.1	59.1%
晉江	英長老會*	914,351	1859	...	18	51	123	1002	11.0	2163	72	1054	156	1210	121	1404	487	1891	20.7	39.0%
南安	英長老會*	322,936	1860	...	10	21	28	425	13.2	1000	7	240	...	240	57.1	1154	247	1401	43.7	14.6%
惠安	倫敦會	587,416	1866	26	26	38	74	1054	17.8	1691	30	561	44	605	57.6	461	325	786	13.2	46.5%
溪同	歸正教會，英長老會*	394,391	1892	3	15	11	18	243	6.2	684	7	133	...	133	55 4	730	377	1107	27.6	11.1%
安永	歸正教會，倫敦會	536,561	1962	19	22	18	61	636	11.7	1196	43	864	84	948	150.4	873	193	1066	20.1	47.1%
春德	美以美會，英長老會	160,880	1870	20	23	31	66	736	46.0	1685	33	727	105	832	114.8	1019	262	1281	80.0	39.4%
化	美以美會，英長老會*	212,315	1874	24	36	17	35	633	30.1	997	18	483	...	483	76.6	470	82	552	26.2	48.3%
大田	美以美會，英長老會*	360,000	1869	30	34	22	36	909	25.2	1250	14	279	...	279	31	100	134	234	6.5	55.8%
金門	英長老會，華自立會，倫敦會	14,100	1866	3	6	5	9	153	109.2	311	4	135	...	135	90	337	30	367	262.1	26.9%
		4,776,157		431	501	569	1,218	14,882	31.1	31,042	553	10,592	1,514	12,106	81.4	11.124	3,525	14,649	30.5	45.2%
汀漳道																				
溪汀	歸正教會	147,610	...	3	3	4	5	63	4.2	141	1	26	4	30	47.6	2014	949	2963	201.6	1.0%
龍化	倫敦會*	228,328	1892	4	4	6	23	130	5.7	202	12	140	33	173	153.1	1547	448	1995	86.7	7.8%
長杭	倫敦會	175,480	...	2	2	2	3	54	3.0	59	1	30	...	30	55.5	652	217	869	48.2	3.3%
寧平	英長老會，倫敦會，孟那浸信	282,980	1904	3	9	35	39	292	10.4	601	1	36	...	36	12.4	1780	562	2342	83.6	1.5%
上武	英長老會，孟那浸信	152,282	1904	...	4	1	1	4	.2	4	...	...	...	...	...	514	350	864	57.6	...
歸	美以美會*	133,221	1912	2	3	2	2	29	2.2	60	...	...	...	...	...	305	38	343	26.3	...
永雲	英長老會，孟那浸信	218,923	1902	3	5	3	6	110	5.0	110	3	107	...	107	97.2	3939	1432	5371	244.1	1.9%
龍	英長老會	169,861	1892	...	6	6	12	69	4.1	151	6	100	75	175	250	350	22	372	21.8	31.8%
漳	歸正教會，倫敦會	393,103	1861	15	14	24	64	861	22.1	1727	40	641	131	772	89.8	1910	194	2104	53.9	26.6%
浦	英長老會*	289,742	1854	...	17	36	65	697	24.8	1685	25	802	95	897	128.1	246	75	321	11.1	74.7%
南	歸正教會	366,828	...	3	11	8	11	179	4.8	381	3	53	...	53	29.4	436	89	525	14.1	8.8%
長	倫敦會	134,838	1873	8	9	6	13	258	19.8	496	7	161	...	161	61.9	211	63	274	21.1	40.2%
平	歸正教會，英長老會	183,738	...	12	16	23	42	461	25.6	953	13	201	32	233	50.6	449	139	588	32.6	29.1%
詔安	英長老會，公理會	287,595	1889	4	4	4	4	56	1.9	75	...	...	...	...	...	410	211	621	21.4	...
海澄	英長老會* 倫敦會	393,545	1857	6	18	7	15	224	5.9	371	8	161	...	161	73.1	836	106	942	23.9	14.6%
清	倫敦會	82,590	...	...	...	...	...	...	...	...	...	...	...	...	...	349	198	547	68.3	...
漳	歸正教會	151,000	...	6	10	15	29	246	16.4	562	14	187	36	223	89.2	350	242	592	39.4	27.3%
寧	歸正教會	24,822	...	1	6	3	3	66	33.0	117	...	...	...	...	...	176	41	217	108.5	...
連	倫敦會	171,836	...	1	5	3	9	127	7.4	183	6	92	19	111	85.3	997	707	1704	100.2	6.1%
東山	公理會，英長老會，華自立會	27,918	1900	1	3	3	4	60	21.4	136	1	30	...	30	50	383	50	433	15.4	6.0%
		4,016,241		74	149	191	350	3,986	9.9	8,014	141	2,767	425	3,192	80.2	17,854	6,133	23,987	59.9	11.7%

福建——縣區中基督勢勢力（續前）

附錄甲　福建省縣表

	縣區	1 宣教會	2 人口概算	3 工作開始時期	4 正式教堂	5 布道區	6 受薪牧師及男女布道員	7 各項受薪華職員總數	8 受餐信徒總數	9 每萬人中之受餐信徒均數	10 教會全體總數	11 華教職員總數	12 國民學校學生數目	13 高等小學校學生數目	14 兩等小學校學生總數	15 每百受餐信徒中之小學校學生均數	16 非教會國民學校學生數目	17 非教會高等小學校學生數目	18 非教會兩等小學校學生總數	19 每萬人中之非教會小學校學生均數	20 全體小學校學生中肄業於教會小學校者之百分數
		建安道																			
南將	平樂縣	美以美會*	196,163	1880	27	34	47	104	1095	55.9	3070	35	404	165	569	51.7	589	152	741	37.1	43.5%
沙尤	溪昌	公理會*	174,449	1873	3	3	5	9	21	1.2	72	4	63	...	63	300	214	42	256	15.1	19.8%
順		美以美會*	291,826	1880	13	14	28	34	234	8.1	1257	5	113	...	113	49.1	106	115	221	7.6	37.6%
		美以美會	297,417	1880	20	28	31	37	1017	33.9	3526	6	133	...	133	13.3	136	45	181	60.3	44.3%
		美以美會，公理會*	248,056	1885	11	16	17	36	476	19.1	1269	17	310	...	310	65.1	268	59	327	13.1	51.6%
永	安	美以美會*	191,663	1900	6	7	6	14	111	5.8	273	5	111	...	111	100	608	113	721	37.9	13.8%
建	甌	公理會*，英聖公會女部*	833,022	1873	7	8	21	40	356	4.2	917	15	365	90	455	130	521	268	789	9.5	37.9%
建	陽	公理會，英聖公會女部	110,234	1891	3	4	9	10	89	8.1	292	1	...	...	...	...	249	...	249	22.6	...
崇	安	英聖公會女部	117,618	1904	3	3	9	13	54	4.5	127	4	80	...	80	148.2	812	93	905	75.4	8.0%
浦	城	英聖公會女部	176,742	1900	3	2	7	12	69	3.8	157	5	60	10	70	101.4	891	220	1111	61.7	5.8%
政	和	英聖公會女部	74,240	1902	1	1	2	2	20	2.8	70	...	...	...	...	...	363	137	500	6.7	...
松	溪	英聖公會女部	58,023	1903	1	1	6	8	33	5.5	83	2	20	...	20	60.6	229	96	325	5.6	5.8%
邵	武	公理會	291,126	1872	15	15	22	55	575	19.7	1082	33	304	102	406	70	927	115	1042	35.9	29.0%
光	澤	公理會	209,089	1895	2	2	3	5	48	2.2	92	2	13	...	13	27	63	100	163	7.7	6.5%
泰	甯	公理會*	175,000	1894	4	4	3	5	63	3.5	147	2	41	...	41	65	132	39	171	9.5	20.5%
建	甯	公理會	250,000	1897	2	1	5	8	71	2.8	91	3	57	...	57	80.3	311	32	343	13.7	14.2%
			3,694,668		121	143	221	392	4,332	11.7	12,525	139	2,074	367	2,441	56.7	6,419	1,626	8,045	21.7	23.5%
		閩海道	4,580,211		318	371	590	1,630	15,384	33.6	34,513	866	10,135	2,306	12,441	80.9	14,290	3,152	17,442	38.0	41.6%
		廈門道	4,776,157		431	501	569	1,218	14,882	31.1	31,042	553	10,592	1,514	12,106	81.4	11,124	3,525	14,649	30.5	45.2%
		汀漳道	4,016,241		74	149	191	350	3,986	9.9	8,014	141	2,767	425	3,192	80.2	17,854	6,133	23,987	59.9	11.7%
		建安道	3,694,668		121	143	221	392	4,332	11.7	12,525	139	2,074	367	2,441	56.7	6,419	1,626	8,045	21.7	23.5%
		總數	**17,067,277**		**944**	**1,164**	**1,571**	**3,590**	**38,584**	**22.6**	**86,094**	**1,699**	**25,568**	**4,612**	**30,180**	**78.2**	**49,687**	**14,436**	**64,123**	**37.5**	**32.1%**

*回報不完備

河南——縣區中基督教勢力

縣區	宣教會	1 人口概算	2 工作開始時期	3 正式教堂	4 布道區	5 受薪牧師及男女布道員	6 各項受薪華職員總數	7 受餐信徒總數	8 每萬人中之受餐信徒均數	9 教會全體總數	10 華教職員總數	11 國民學校學生數目	12 小學校學生數目	13 高小兩等小學校學生總數	14 每百受餐信徒中之小學校學生均數	15 非教會國民學校學生數目	16 非教會高等小學校學生數目	17 非教會兩等小學校學生總數	18 每萬人中之非教會小學校學生均數	19 全體小學校學生中肄業於教會小學校者之百分數	20
	總數	32,547,366		247	455	614	1,106	12,418	3.8	20,636	409	5,850	922	6,832	55.	185,360	12,554	197,914	60.8	3.3%	
開封道																					
開封	坎聖公會，循理會，美浸宣會，內地會，男青年會	922,362	1901	4	7	24	96	455	4.9	1116	57	614	282	896	199.1	1649	361	2010	21.8	32.3%	
陳留	循理會	298,941	1912	2	3	7	7	30	1.0	30	...	...	...	...	...	683	36	719	24.1	...	
杞縣	循理會	450,000	1905	2	4	7	12	40	.9	40	1	20	...	20	50	2492	100	2592	57.6	0.8%	
通許	美浸信會，內地會	281,372	1901	2	4	3	3	60	2.1	68	...	15	...	15	25	3479	94	3573	127.2	0.4%	
尉氏	美浸信會	254,771	1912	...	2	2	3	5	.2	5	1	70	...	70	1400	1954	48	2002	80.1	3.8%	
洧川	內地會	149,604	1910	1	1	3	3	10	.7	20	...	...	...	...	...	815	72	887	59.1	...	
鄢陵	內地會	278,141	1917	1	1	1	1	22	.8	27	...	...	...	...	...	451	52	503	19.9	...	
中牟	內地會	229,269	1901	1	1	...	...	13	.6	17	...	...	...	...	...	327	35	362	15.7	...	
蘭封	坎聖公會，孟挪福音	183,553	1915	1	2	3	4	7	.4	50	1	35	...	35	500	1713	143	1856	103.1	1.8%	
禹縣	北美信義	452,143	...	1	3	5	15	119	2.6	250	10	183	20	203	170	1799	66	1865	41.1	9.1%	
密縣	美浸信會	289,074	1912	...	1	1	2	41	1.4	54	1	7	...	7	17	1078	70	1148	39.6	7.0%	
新鄭	美浸信會	197,913	1906	...	1	1	3	65	3.2	83	2	29	...	29	44.6	1841	86	1927	96.3	1.4%	
商邱	坎聖公會，美浸信會，信義公理	340,000	1908	3	7	12	25	215	6.3	659	11	207	26	233	105.9	761	74	835	24.5	21.1%	
鄢陵	孟挪福音，美浸信會	122,206	1912	2	1	8	11	...	...	12	3	...	...	...	...	240	50	290	24.1	...	
鹿邑	內地會，美浸信會	796,665	1904	1	3	1	2	41	2.0	41	1	14	...	14	34.1	369	45	414	5.1	3.5%	
夏邑	坎聖公會	300,000	1913	...	4	2	3	2	.07	23	1	28	...	28	1400	2125	68	2193	73.1	1.2%	
永城	坎聖公會，美浸信會	1,250,000	1903	2	3	4	9	34	.3	121	5	122	...	122	358.8	1666	50	1716	13.9	6.1%	
虞城	坎聖公會，孟挪福音	179,109	1913	2	3	9	10	19	1.0	31	1	43	...	43	226.3	160	43	203	11.2	17.2%	
睢縣	循理會，信義公理，坎聖公會，孟挪福音	601,617	1907	2	5	8	10	26	.4	63	2	151	...	151	577.7	748	68	816	13.6	15.6%	
考城	孟挪福音	152,702	1916	1	2	3	3	15	1.0	15	...	...	...	...	...	480	34	514	34.2	...	
柘城	內地會，信義公理，美浸信會	409,250	1913	...	4	3	5	12	.3	44	2	40	...	40	333.3	309	61	370	9.0	10.0%	
淮陽	內地會，復臨安息	1,572,958	1884	6	11	11	19	319	2.0	345	4	41	10	51	15.9	579	104	683	4.3	7.3%	
商水	內地會	230,121	1902	5	2	12	16	158	6.8	358	4	40	...	40	25	381	30	411	17.8	8.9%	
西華	內地會，復臨安息	369,297	1899	12	9	7	7	250	6.7	372	...	...	...	...	...	463	103	566	15.3	...	
項城	內地會，復臨安息	302,909	1910	2	9	2	2	31	1.0	51	...	...	...	...	...	113	18	131	4.3	...	
沈邱	內地會，復臨安息	287,281	1889	6	4	4	8	153	5.2	286	4	37	...	37	24.6	1113	134	1247	43.0	2.9%	
太康	內地會	414,699	1895	7	6	5	7	216	5.3	216	2	42	...	42	19.3	2275	119	2394	58.3	1.7%	
扶溝	內地會，復臨安息	225,669	1903	5	8	6	7	138	6.0	154	1	19	...	19	13.7	1466	119	1585	68.9	1.1%	
許昌	北美信義，內地會	290,053	1904	2	2	7	19	111	3.8	207	6	96	...	96	86.4	2082	127	2209	76.1	4.1%	
臨潁	內地會	249,782	1907	3	4	1	1	117	4.6	117	...	...	...	...	...	3428	145	3573	142.9	...	
襄城	內地會	179,628	1892	4	4	6	12	230	12.8	290	6	44	33	77	33.4	1750	83	1833	101.8	4.0%	
郾城	內地會，復臨安息	267,627	1902	6	5	10	23	306	11.3	306	9	92	44	136	44.4	2041	125	2166	80.2	5.9%	
長葛	北美信義	199,662	...	...	1	1	1	9	.5	9	...	...	...	...	...	1770	32	1802	90.1	...	
鄭縣	坎聖公會，美浸信會	246,079	1904	2	3	9	19	129	5.1	193	10	228	13	241	170	890	65	955	38.2	20.0%	
滎陽	美浸信會	179,313	1907	...	3	...	1	15	.8	22	1	26	...	26	173.3	2060	210	2270	126.1	1.1%	
河陰	循理會	60,000	1908	2	2	4	5	37	6.1	37	1	20	...	20	54.1	644	55	699	116.5	2.8%	
滎澤	循理會	50,000	1906	2	1	5	12	75	15.0	75	3	43	...	43	57.3	1293	61	1354	270.8	3.0%	
汜水	美浸信會	123,430	1907	...	1	...	1	8	.6	15	1	11	...	11	137.5	950	97	1047	87.2	1.0%	
		13,387,200		92	137	197	387	3,533	2.5	5,822	151	2,317	428	2,745	77.7	48,437	3,283	51,720	38.6	0 5%	
河北道																					
汲縣	坎長老會	137,107	1902	1	3	7	29	101	7.4	148	18	130	65	195	195	693	115	808	57.7	19.5%	
新鄉	坎長老會	214,072	1907	1	2	1	2	103	4.8	173	1	15	...	15	14.5	719	113	832	39.6	1.8%	
獲嘉	坎長老會	134,015	1905	1	2	1	2	50	3.8	77	1	12	...	12	24	1167	43	1210	93.0	1.0%	
淇縣	坎長老會	89,513	1911	...	1	1	1	22	2.4	33	...	...	...	...	...	748	82	830	92.2	...	
輝縣	坎長老會	201,016	1912	...	1	1	1	9	4.5	33	...	...	...	...	...	1042	67	1109	55.4	...	
延津	坎長老會	91,116	1911	...	1	...	...	12	1.3	17	...	...	...	...	...	547	71	618	68.6	...	
滑縣	坎長老會	281,114	1903	1	3	5	12	59	2.1	76	7	65	...	65	110.1	1752	248	2000	71.4	3.1%	
滑縣	坎長老會	794,886	1904	...	2	2	3	30	.3	59	1	20	...	20	66.6	1336	146	1482	18.5	1.3%	
封邱	坎長老會	127,751	1904	1	2	1	3	44	3.5	70	2	31	...	31	70.4	541	82	623	47.1	5.1%	
安陽	坎長老會，復臨安息	294,253	1891	10	8	17	49	390	13.3	583	22	256	100	356	91.2	3640	416	4056	139.8	8.1%	
湯陰	坎長老會	190,309	1894	1	4	...	...	77	4.1	77	...	...	...	...	...	1348	153	1501	79.0	...	
臨漳	坎長老會	150,977	1900	...	4	3	5	212	14.1	432	2	29	...	29	13.8	1199	45	1244	82.9	2.2%	
林縣	坎長老會	315,629	1908	...	4	2	3	75	2.3	75	1	16	...	16	21.3	634	104	738	23.1	2.3%	
內黃	坎長老會	184,024	1903	1	4	3	5	400	21.7	494	2	24	...	24	6	706	95	801	44.5	3.0%	
武安	坎長老會	316,121	1906	2	2	10	17	89	2.2	259	5	62	..	62	69.6	1867	97	1964	61.3	3.1%	
涉縣	坎長老會	148,520	1906	2	2	2	2	29	1.9	97	...	...	...	...	...	645	44	689	45.9	...	
沁陽	坎長老會	482,629	1903	2	6	5	11	98	2.0	189	4	79	12	91	92.8	2175	458	2633	54.8	3.3%	
濟源	坎長老會	241,412	1907	1	5	4	6	56	2.3	76	2	10	...	10	17.8	2219	294	2513	104.7	0.4%	
武陟	坎長老會	52,853	1913	...	1	1	1	9	1.8	21	...	...	...	...	...	497	73	570	114.0	...	
修武	坎長老會	166,612	1908	2	3	6	6	66	3.8	99	...	15	15	30	50	1258	100	1358	79.8	2.1%	
武涉	坎長老會	296,490	1908	...	2	...	...	27	.9	67	...	...	...	...	...	3604	140	3744	124.8	...	
孟縣	坎長老會	213,134	1913	...	3	3	5	16	.7	44	2	40	...	40	250	2911	103	3014	143.5	1.2%	
溫縣	坎長老會	183,393	1909	1	2	3	3	46	2.5	84	...	...	...	...	...	2842	94	2936	163.1	...	
陽武	坎長老會	115,786	1915	...	1	1	1	59	4.4	86	...	...	...	....	...	428	57	485	40.4	...	
		5,422,732		27	68	79	167	2,073	3.8	3,369	70	804	192	996	45.5	34,518	3,240	37,758	69 6	2.6%	

河南——縣區中基督教勢力（續前）

縣區	宣教會	1	2 人口概算	3 工作開始時期	4 正式教堂	5 布道區	6 受薪牧師及男女布道員	7 各項受薪華職員總數	8 受餐信徒總數	9 每萬人中之受餐信徒均數	10 教會全體總數	11 華教職員總數	12 國民學校學生數目	13 高等小學校學生數目	14 兩等小學校學生總數	15 每百受餐信徒中之小學校學生均數	16 非教會國民學校學生數目	17 非教會高等小學校學生數目	18 非教會兩等小學校學生總數	19 每萬人中之非教會小學校學生均數	20 全體小學校學生中肄業於教會小學校者之百分數
河洛道																					
洛陽	北美信義，瑞華會(內)	591,022	1901	5	5	13	24	156	3.1	217	9	123	39	162	103.8	4633	168	4801	31.3	3.2%
偃師	內地會	194,067	1908	2	4	2	2	31	1.6	39	…		…	…	…	4162	351	4513	237.5	…
鞏縣	內地會，美浸信會	278,558	1907	…	1	1	1	37	1.3	47	…	…	…	…	…	7772	238	8010	286.1	…
孟津	內地會	112,029	1914	…	1	…	…	5	.5	6	…	…	…	…	…	4357	192	4549	413.5	…
宜陽	內地會	189,188	1917	…	4	1	1	36	1.3	41	…	…	…	…	…	2318	54	2372	118.6	…
登封	北美信義	212,740	…	…	…	…	…	…	…	…	…	…	…	…	…	1461	92	1553	73.9	…
洛寧	內地會	150,000	1900	5	6	3	3	96	6.4	96	…	…	…	…	…	1312	40	1352	9.0	…
新安	內地會	107,963	1897	…	2	3	5	75	6.8	93	2	58	7	65	86.6	1983	75	2058	187.0	3.1%
澠池縣	內地會	89,352	1903	3	2	4	8	163	18.1	168	4	51	…	51	31.8	2759	102	2861	317.8	1.7%
嵩縣	北美信義，內地會	309,553	1912	…	3	1	1	9	.3	12	…	…	…	…	…	4212	143	4355	140.4	…
陝縣	內地會	143,177	…	1	2	…	…	15	1.1	15	…	…	…	…	…	1719	331	2050	146.4	…
靈寶	內地會	126,504	1916	…	1	4	4	15	1.1	23	…	…	…	…	…	1602	133	1735	133.4	…
鄉	內地會	55,500	1910	…	…	…	…	5	.8	5	…	…	…	…	…	1389	92	1481	269.5	…
氏	內地會	211,220	…	…	…	…	…	…	…	…	…	…	…	…	…	1312	74	1386	66.0	…
汝臨	北美信義，挪路德會	423,841	1911	2	2	8	20	148	3.5	239	12	83	14	97	64.6	879	138	1017	24.2	8.9%
魯山	北美信義，挪路德會	189,582	1907	1	4	13	22	72	3.7	221	9	79	15	94	125	1943	60	2003	105.4	4.5%
縣	北美信義	230,223	…	1	1	6	16	36	1.5	62	10	95	15	110	305.5	912	44	956	41.5	10.0%
豐	北美信義，挪路德會，內地會	151,602	1913	2	4	1	2	76	5.1	114	1	13	…	13	17.1	604	39	643	42.9	2.0%
陽	北美信義，內地會	142,129	…	…	…	…	…	…	…	..	…	…	…	…	…	1612	93	1705	121.7	…
		3,917,250		22	42	60	109	975	2.4	1,393	47	502	90	592	60.7	46,941	2,459	49,400	126.0	1.2%
汝陽道																					
信陽	信義公理，豫鄂信義	394,445	1900	5	15	26	45	698	17.9	1261	16	292	85	377	53.8	2810	388	3198	82.0	1.5%
南	豫鄂信義	500,000	1898	6	9	14	34	273	5.4	497	20	233	53	286	104.7	6855	214	7069	141.4	3.8%
汝南	豫鄂信義	205,664	1910	1	8	14	20	66	3.1	201	6	103	…	103	156	1342	162	1504	71.6	6.4%
正陽	內地會，豫鄂信義，復臨安息	500,000	1895	10	15	17	17	315	6.3	393	…	…	…	…	…	2563	109	2672	53.4	…
上蔡	豫鄂信義	287,932	1910	1	2	1	1	35	1.2	64	…	…	…	…	…	1099	76	1175	40.5	…
新平	內地會	200,000	1908	1	1	1	1	39	1.9	39	…	…	…	…	…	1988	195	2183	109.1	…
西平	豫鄂信義	233,903	1912	1	4	9	15	119	5.1	175	6	66	14	80	66.6	1461	78	1539	66.9	5.0%
遂山	豫鄂信義	209,094	1899	3	9	13	37	257	12.2	437	7	98	20	118	45.9	1864	77	1941	92.4	5.6%
確山	豫鄂信義	372,791	1908	2	9	17	25	254	6.8	371	8	131	8	139	55.6	3042	300	3342	90.3	3.9%
羅山	內地會，豫郡信義，挪路德會	657,714	1903	2	6	16	24	318	4.8	455	8	127	10	137	43	2730	78	2808	42.6	4.7%
南源	救恩會，豫鄂信義，內地會																				
泌陽	自立信義，挪美遵道	450,000	1903	8	11	21	22	464	10.3	735	1	92	…	92	19.8	2526	188	2714	60.3	3.3%
桐柏縣	內地會，救恩會	283,897	1904	10	12	18	24	256	9.1	641	6	51	6	57	22.2	451	17	468	16.7	10.9%
鄧縣	挪美遵道	185,933	1912	1	4	6	11	23	1.2	54	5	140	…	140	608.7	689	128	817	43.0	14.0%
內鄉	豫鄂信義，挪路德會	587,363	1903	4	21	29	51	694	11.7	1014	22	352	22	374	53.9	2962	104	3066	51.9	11.0%
	挪路德會	396,990	1904	1	2	4	4	36	.9	51	…	…	…	…	…	1088	123	1211	30.2	…
新野	豫鄂信義	406,132	1903	1	9	6	13	203	5.1	258	7	50	24	74	36.4	2158	260	2418	58.9	2.9%
方城	內地會，復臨安息	423,593	1886	7	4	9	11	199	4.7	343	2	24	…	24	12	694	60	754	17.9	3.0%
舞陽縣	內地會	347,230	1909	2	5	1	1	78	2.2	78	…	10	…	10	12.8	2540	66	2606	74.4	0.4%
葉川	內地會	247,509	1903	2	5	2	2	38	1.6	58	…	…	…	…	…	1317	37	1354	55.1	…
潢山	豫鄂信義	355,487	1899	24	26	15	26	870	24.1	1727	7	182	20	202	23.2	1634	142	1776	49.3	10.1%
光山	內地會，豫鄂信義	670,970	…	1	9	9	13	62	.9	82	4	47	10	57	91.9	6248	59	6307	94.1	0.9%
固始縣	豫鄂信義	606,335	…	8	4	5	5	292	4.8	587	…	35	…	35	12.1	1279	150	1429	23.4	2.3%
息城	內地會	360,000	…	1	2	3	5	54	1.5	141	2	55	…	55	101.8	1235	120	1355	37.6	3.9%
商川	挪路德會	195,950	…	2	5	…	…	…	…	…	…	…	…	…	…	1062	68	1130	56.5	…
淅召		139,993	1904	1	5	10	18	68	5.2	193	8	90	…	90	132.3	1785	99	1884	134.8	4.5%
南平	挪路德會	184,827	1909	…	2	3	3	22	1.2	52	…	…	…	…	…	556	199	755	42.0	…
鎮	挪路德會	416,432	1904	1	4	9	15	104	2.4	145	6	49	…	49	47.1	1486	75	1561	37.5	3.0%
		9,820,184		106	208	278	443	5,837	5.9	10,052	141	2,227	272	2,499	4.2	55,464	3,572	59,036	19.3	4.1%
開封道		13,387,200		92	137	197	387	3,533	2.5	5,822	151	2,317	428	2,745	77.7	48,437	3,283	51,720	38.6	0.5%
河北道		5,422,732		27	68	79	167	2,073	3.8	3,369	70	804	192	996	45.5	34,518	3,240	37,758	69 6	2.6%
河洛道		3,917,250		22	42	60	109	975	2.4	1,393	47	502	90	592	60.7	46,941	2,459	49,400	126 0	1.2%
汝陽道		9,820,184		106	208	278	443	5,837	5.9	10,052	141	2,227	272	2,499	4.2	55,464	3,572	59,036	19.3	4.1%
總數		32,547,366		247	455	614	1,106	12,418	3.8	20,636	409	5,850	982	6,832	55.	185,360	12,554	197,914	60.8	3.3%

湖南——縣區中基督教勢力

縣區	宣教會	人口概算	工作開始時期	正式教堂	布道區	受薪牧師及男女布道員	各項受薪華職員總數	受餐信徒總數	每萬人中之受餐信徒均數	教會全體總數	華教職員總數	國民學校學生數目	高等小學校學生數目	兩等小學校學生總數	每百受餐信徒中之小學校學生均數	非教會國民學校學生數目	非教會高等小學校學生數目	非教會兩等小學校學生總數	每萬人中之非教會小學校學生均數	全體小學校學生中肄業於教會小學校者之百分數
	總數	29,519,272		235	409	549	1,229	11,018	3.7	22,383	504	6,432	1,594	8,026	72.	175,881	31,420	207,301	70.2	3.8%
湘江道																				
長沙	宣道會，立本責會(內)，挪信義會…… 美聖公會，北長老會，復臨安息美以道會 循道會，雅禮大學，男青年會，女青年會	1,271,903	1898	28	37	79	248	2129	16.8	5642	108	1079	493	1572	74.9	22657	2407	25074	197.4	5.9%
湘陰	循道會……	539,245	1902	2	4	4	4	93	1.7	93	…	…	…	…	…	2988	61	3049	56.4	…
瀏陽	立本責會(內)，復臨安息，循道會……	897,858	1899	5	9	8	16	212	2.4	450	8	188	…	188	89.5	14983	1222	16205	180.1	1.2%
醴陵	復臨安息，美遵道會……	713,482	1904	7	7	11	36	194	2.7	330	12	109	60	169	88.9	3454	575	4029	56.7	4.1%
湘潭	英聖公會，立本責會(內)，北長老會… 復臨安息……	300,000	1803	12	16	25	60	416	13.9	737	21	322	89	411	97.5	8305	1119	9424	314.1	4.2%
寧鄉	挪信義會，復臨安息……	600,000	1904	9	11	14	34	306	5.1	576	20	340	66	406	131.0	861	611	1472	24.5	21.6%
益陽	挪信義會，復臨安息，循道會……	894,800	1902	20	22	39	114	1077	12.1	2047	70	724	128	852	78.9	2860	855	3715	41.7	18.7%
湘鄉縣	立本責會(內)，北長老會……	1,069,207	1906	4	8	9	12	115	1.1	263	3	24	44	60	56.7	7235	729	7964	74.4	6.8%
攸縣	美遵道會……	325,016	1908	4	9	8	19	106	3.2	180	9	91	29	120	109.1	1270	371	1641	49.7	6.8%
安化	挪信義會……	814,366	1905	10	4	18	34	404	5.0	1005	16	267	36	303	75 8	976	438	1414	17.5	17.6%
茶陵	美遵道會……	200,000	1909	1	4	6	9	41	2.1	146	3	69	…	69	168.3	2586	480	3066	153.3	2.5%
甯慶	立本責會(內)，循道會……	1,085,745	1902	19	18	22	42	467	4.3	700	10	116	15	131	27.9	1189	788	1977	18.1	6.6%
新化	挪信義會……	842,780	1004	10	14	17	37	259	3.2	710	20	286	16	302	116.2	2176	555	2731	32.5	9.9%
武岡	立本責會(內)，……	386,421	1908	3	6	10	11	69	1.8	259	1	19	…	19	27.1	2211	1539	3750	96.2	0.5%
新寧	立本責會(內)，……	250,000	1910	1	2	1	1	13	0.5	28	…	…	…	…	…	83	151	234	9.4	…
城步	……	200,000	…	…	…	…	…	…	…	…	…	…	…	…	…	500	64	564	28.2	…
岳陽	復初會*，復臨安息……	579,610	1902	3	5	15	60	243	4.2	377	25	205	95	300	125.0	2531	857	3388	58.4	8.1%
平江	循道會……	587,403	1899	5	10	11	30	454	7.7	701	15	160	43	203	45.2	11671	822	12493	211.7	1.6%
湘陰	復初會* ……	310,189	1910	…	6	7	18	90	2.9	325	11	100	47	147	163.3	968	388	1356	43.7	9.8%
華容	內地會，復初會* ……	7,000	1905	1	3	3	4	46	65.7	97	1	36	…	36	78.3	280	90	370	370.0	8.9%
		11,875,025		144	195	307	789	6,734	5.7	14,666	353	4,135	1,161	5,296	78.7	89,794	14,122	103,916	87.5	4.9%
衡陽道																				
衡陽	英聖公會，立本責會(內)，北長老會……	1,670,000	1905	6	19	27	55	614	3.7	1166	22	224	59	283	46.4	3297	993	4290	25.7	6.2%
衡山	復臨安息……	420,000	1905	4	12	10	17	125	3.0	172	7	113	…	113	86.9	1972	464	2436	58.0	4.4%
安仁	立本責會(內)，北長老會，美遵道會…	195,709	1905	…	3	3	6	40	2.0	55	3	50	…	50	125.0	124	253	377	18.9	11.7%
耒陽	北長老會……	570,553	1905	…	6	6	12	71	1.2	90	6	89	…	89	127.1	1356	300	1656	29.1	5.1%
常寧	北長老會……	350,081	1905	…	6	6	12	74	2.1	89	6	95	…	95	135.7	1018	575	1593	45.5	5.6%
酃縣	北長老會……	118,350	1906	…	3	3	6	36	3.0	46	3	47	…	47	117.5	1072	232	1304	108.7	3.5%
零陵	英聖公會，循道會……	517,287	1902	3	3	11	28	127	2.6	236	13	80	104	184	141.5	575	318	893	17.2	17.1%
祁陽	立本責會(內)，循道會……	910,754	1907	3	4	4	4	36	0.4	109	…	46	…	46	115.0	562	405	967	10.6	4.5%
東安縣	循道會……	150,000	1917	1	1	1	1	1	0.1	21	…	…	…	…	…	922	360	1282	85.4	…
道	英聖公會……	338,721	1912	1	1	2	3	33	1.0	84	1	20	…	20	60 6	404	186	590	17.4	3.3%
寧遠	英聖公會……	295,744	1916	1	1	3	3	13	0.4	44	…	…	…	…	…	6575	811	7386	246.2	…
永明	英聖公會……	150,000	…	…	…	…	No	work	repo	rted	…	…	…	…	…	547	166	713	47.5	…
江華	英聖公會……	200,000	1917	1	1	2	2	2	0.1	8	…	…	…	…	…	2211	123	2334	116.7	…
新田縣	英聖公會……	339,000	…	…	…	…	No	work	repo	rted	…	…	…	…	…	1284	88	1372	40.4	…
郴縣	北長老會……	326,190	1903	1	6	8	24	337	10.	565	11	29	100	129	37.9	2292	586	2878	87.2	4.3%
永遠	北長老會……	334,832	1903	…	6	3	3	35	1.1	62	…	…	…	…	…	649	265	914	27.7	…
資興	北長老會……	161,120	1903	…	5	2	3	50	3.1	86	1	32	…	32	64.0	4497	648	5145	321.5	0.6%
宜章	北長老會……	245,165	1906	…	1	3	4	42	1.7	131	1	20	…	20	50.0	984	628	1612	64.5	1.2%
汝城	……	138,720	…	…	…	…	…	…	…	…	…	…	…	…	…	1618	607	2225	158.9	…
桂陽	北長老會……	483,800	1905	…	6	2	3	50	1.0	95	1	20	…	20	40.0	1248	247	1495	31.1	1.3%
臨武	北長老會……	135,000	1894	1	2	1	1	60	4.3	75	…	…	…	…	…	1626	147	1773	126.6	…
藍山	北長老會……	174,239	1905	…	4	1	1	34	2.0	39	…	…	…	…	…	1509	399	1908	112.2	…
嘉禾	北長老會……	167,485	1898	1	3	1	4	90	5.3	127	3	16	14	30	33.3	18	110	128	7.5	19.0%
桂東	……	219,384	…	…	…	…	…	…	…	…	…	…	…	…	…	2523	429	2952	134.1	…
		8,612,134		23	93	99	192	1,870	2.2	3,300	78	881	277	1,158	61.9	38,883	9,340	48,223	56.0	2.3%
辰沅道																				
芷江	立本責會(內)……	280,351	1903	3	7	7	7	147	5.3	226	…	…	…	…	…	570	400	970	34.6	…
鳳凰	美福音會……	193,497	…	…	…	…	No	work	repo	rted	…	…	…	…	…	1456	201	1657	87.2	…
沅陵	美福者會，復初會……	570,000	1901	2	2	19	40	137	2.4	182	15	263	52	315	225.	2024	568	2592	45.5	10.8%
辰谿	美福音會……	270,000	1913	…	1	1	1	6	0.2	6	…	…	…	…	…	1898	284	2182	80.8	…
溆浦	美福音會……	513,408	1913	…	1	2	2	5	0.1	5	…	…	…	…	…	946	757	1703	33.4	…
黔陽	立本責會(內)……	300,508	1916	1	2	1	1	13	0.4	36	…	…	…	…	…	546	165	711	23.7	…
麻陽	美福音會……	180,490	…	…	…	…	No	work	repo	rted			…	…	…	1563	261	1824	101.3	…
永順	芬信義會，復初會……	276,300	1908	4	6	5	5	53	1.9	145	…	12	…	12	24.	717	110	827	29.5	1.4%
保靖	復初會……	150,000	1915	…	2	2	2	4	0 3	10	…	20	…	20	500.	632	58	690	46.0	2.8%
龍山	芬信義會……	253,794	…	…	…	…	No	work	repo	rted	…	…	…	…	…	673	220	893	35.7	…

湖南——縣區中基督教勢力（續前）

辰沅道（續前）

縣區	宣教會	1	2 人口概算	3 工作開始時期	4 式正教堂	5 布道區	6 受薪牧師及男女布道員	7 各項受薪華職員總數	8 受餐信徒總數	9 每萬人中之受餐信徒均數	10 教會全體總數	11 華教職員總數	12 國民學校學生數目	13 高等小學校學生數目	14 兩等小學校學生總數	15 每日受餐信徒中之小學校學生均數	16 非教會國民學校學生數目	17 非教會高等小學校學生數目	18 非教會兩等小學校學生總數	19 每萬人中之非教會小學校學生均數	20 全體小學校學生中肄業於教會小學校者之百分數
桑植縣	芬信義會		200,300	…	…	…	…	…	…	…	…	…	…	…	…	…	2857	157	3014	150.7	…
古丈縣	復初會		86,533	…	…	…	…	…	…	…	…	…	…	…	…	…	1411	77	1488	165.3	…
靖州	立本責會(內)		96,870	1911	1	3	3	4	59	5.9	89	1	20	…	20	33.3	75	66	141	14.1	13.0%
綏寧縣	立本責會(內)		150,000	…	…	…	…	…	…	…	…	…	…	…	…	…	1254	447	1701	113.4	…
會同	立本責會(內)		210,824	1912	1	2	3	7	54	2.6	84	…	…	…	…	…	1760	290	2050	97.6	…
通道	立本責會(內)		54,800	…	…	…	…	…	…	…	…	…	…	…	…	…	286	20	306	51.0	…
溆浦縣	復初會		189,824	1909	…	2	4	5	10	0.5	21	1	18	…	18	180.0	747	120	867	45.6	0.2%
綏寧縣	復初會		85,832	…	…	…	…	…	…	…	…	…	…	…	…	…	1670	186	1856	206.2	…
晃縣	立本責會(內)		135,000	1913	2	2	…	…	22	1.6	47	…	…	…	…	…	1333	170	1503	107.4	…
乾城	復初會		130,000	…	…	…	…	…	…	…	…	…	…	…	…	…	387	63	450	34.6	…
常德	坎聖潔會，內地會，復臨安息，宣道會 美聖公會，北長老會		662,655	1896	7	14	19	47	456	6.9	726	10	148	57	205	44.5	2427	665	3092	46.9	6.2%
桃源	內地會，北長老會		1,012,847	1909	2	2	10	19	36	0.4	162	9	170	…	170	425.0	8610	822	9432	93 4	1.8%
漢壽	宣道會		302,222	1914	1	2	6	7	103	3.4	246	1	30	…	30	30.0	4262	454	4716	157.2	0.7%
沅江縣	芬信義會		116,419	1905	5	7	10	16	119	9.9	319	6	110	…	110	91.6	423	117	540	45.0	16.9%
澧縣	芬信義會		454,287	1903	12	19	17	37	494	11.0	762	16	368	40	408	83.2	2456	440	2896	63.5	12.4%
石門	芬信義會		346,448	1908	3	6	3	4	119	3.4	249	1	45	…	45	37.5	994	602	1596	45.6	2.3%
慈利	芬信義會		382,892	1907	7	14	9	12	140	3.7	263	3	45	…	45	32.1	1532	157	1689	44.4	2.6%
安鄉	坎聖潔會，內地會，芬信義會		548,589	1906	3	4	4	5	34	0.6	78	1	52	…	52	173.3	1314	148	1462	26.6	3.4%
臨澧縣	芬信義會		449,292	1908	2	5	2	2	55	1.2	97	…	…	…	…	…	1330	90	1420	31.5	…
大庸	芬信義會		183,398	1905	8	13	12	19	178	9.9	424	7	79	7	86	47.8	112	66	178	9.9	3.3%
南縣	坎聖潔會，內地會，復臨安息		234,733	1904	4	5	4	6	170	7.1	240	2	36	…	36	21.2	939	137	1076	44.8	2.2%
			9,032,113		68	121	143	248	2,414	2.7	4,417	73	1,416	156	1,572	65.2	47,204	8,318	55,522	61.4	2.3%

湘江道	11,875,025		144	195	307	789	6,734	5.7	14,666	353	4,135	1,161	5,296	78.7	89,794	14,122	103,916	87.5	4.9%
衡沅道	8,612,134		23	93	99	192	1,870	2.2	3,300	78	881	277	1,158	61.9	38,883	9,340	48,223	56.0	2.3%
辰陽道	9,032,113		68	121	143	248	2,414	2.7	4,417	73	1,416	156	1,572	65.2	47,204	8,318	55,522	61.4	2.3%
總數	29,519,272		235	409	549	1,229	11,018	3.7	22,383	504	6,432	1,594	8,026	72.9	175,881	31,780	207,661	70.3	3.8%

*回報不完備

湖北——縣區中基督教勢力

縣區	1 宣教會	2 人口概算	3 工作開始時期	4 正式教堂	5 布道區	6 受薪牧師及男女布道員	7 各項受薪華職員總數	8 受餐信徒總數	9 每萬人中之受餐信徒均數	10 教會全體總數	11 華教職員總數	12 國民學校學生數目	13 高等小學校學生數目	14 兩等小學校學生總數	15 每百受餐信徒中之小學校學生均數	16 非教會國民學校學生	17 非教會高等小學校學生	18 非教會兩等小學校學生總數	19 每萬人中之非教會小學校學生均數	20 全體小學校學生中肄業於教會小學校者之百分數
	總數	28,574,322		262	344	538	1,347	14,725	5.2	26,364	572	8,049	2,185	10,234	69.6	215,736	10,256	225,992	79.1	4.3%

江漢道

縣區	宣教會	人口概算	工作開始時期	正式教堂	布道區	受薪牧師及男女布道員	各項受薪華職員總數	受餐信徒總數	每萬人中之受餐信徒均數	教會全體總數	華教職員總數	國民學校學生數目	高等小學校學生數目	兩等小學校學生總數	每百受餐信徒中之小學校學生均數	非教會國民學校學生	非教會高等小學校學生	非教會兩等小學校學生總數	每萬人中之非教會小學校學生均數	全體小學校學生中肄業於教會小學校者之百分數
武昌	倫敦會，男青年會，美聖公會，宣道會，瑞行道會，循道會	588,019	1867	21	10	54	245	1284	21.8	2564	122	776	465	1241	95.5	2024	57	2081	35.2	37.3%
鄂城	瑞行道會	488,617	1897	1	3	2	4	83	1.7	95	2	54	...	54	65.0	592	156	748	[illegible].2	6.7%
嘉魚	倫敦會，美聖公會	182,844	1890	2	1	4	5	128	7.1	192	1	25	...	25	19.2	1776	108	1884	10[illegible]6	1.3%
蒲圻	美聖公會，循道會	498,223	1885	3	3	4	7	96	1.9	135	3	66	...	66	66.0	2047	189	2236	[illegible].7	2.9%
咸寧	倫敦會	190,482	1890	1	1	2	3	35	1.8	43	1	15	...	15	43.0	619	142	761	40.0	1.9%
崇陽	循道會	195,571	1898	3	2	2	5	58	3.0	90	3	36	8	44	75.9	1942	220	2162	111.3	2.0%
通山	倫敦會	121,786	1912	...	1	1	1	8	0.7	13	...	...	...	...	...	872	154	1026	85.5	...
通城	循道會	183,423	1897	1	1	1	2	25	1.4	14	1	21	...	21	84.0	2514	150	2664	143.6	0.8%
大冶	循道會	421,605	1870	5	5	3	13	136	3.2	189	5	77	2	79	58.0	12692	266	12958	308.5	0.7%
陽新	循道會	542,764	1875	2	2	3	5	76	1.4	151	2	40	6	46	60.5	619	166	785	14.5	5.5%
漢陽	倫敦會，美聖公會，循道會	504,698	1874	9	10	14	34	428	8.6	774	20	344	86	430	100.0	2087	156	2243	44.9	16.1%
夏口	美聖公會，倫敦會，循道會，中美信義男青年會	289,804	1861	19	8	59	225	1274	44.0	4272	92	1364	674	2038	157.0	2018	375	2393	82.5	46.0%
漢川	美聖公會，循道會	426,086	1880	5	4	5	13	242	5.6	624	8	136	65	201	83.8	696	33	729	16.9	21.6%
黃陂	美聖公會，倫敦會，豫鄂信義	823,391	1906	4	9	14	30	162	2.0	539	8	159	71	230	143.7	6328	248	6576	80.2	3.4%
孝感	倫敦會	724,809	1894	1	7	12	28	385	5.3	548	5	49	40	89	23.4	3049	190	3239	45.0	2.7%
沔陽	循道會，倫敦會，美聖公會	839,821	1899	4	10	12	17	362	4.3	640	5	113	1	114	31.7	1135	84	1219	14.5	8.6%
黃濟	倫敦會，瑞行道會	1,044,591	1899	8	10	14	30	298	2.9	419	13	261	41	302	100.7	3666	262	3928	37.8	7.1%
黃安	倫敦會	435,789	1906	...	2	2	2	20	0.5	90	...	...	...	...	...	6102	159	6261	143.6	...
黃梅	美以美會	435,270	...	4	5	8	17	113	2.7	416	9	176	...	176	160.0	3350	110	3460	39.5	4.8%
蘄春	循道會	534,843	1880	5	5	5	7	143	2.6	214	2	48	...	48	34.3	2645	218	2863	54.0	1.6%
蘄水	瑞行道會	526,248	1905	2	5	4	7	57	1.1	69	3	80	...	80	133.3	6371	187	6558	123.3	1.2%
麻城	瑞行道會	908,662	1898	4	4	8	16	106	1.2	128	4	119	...	119	119.0	1033	112	1145	12.6	9.4%
羅田	瑞行道會	187,159	1919	...	1	1	1	...	...	...	...	...	...	...	...	604	116	720	385.0	...
廣濟	循道會	363,106	1870	5	5	4	11	130	3.6	195	4	78	36	114	87.7	5840	266	6106	17.0	1.8%
安陸	循道會，美聖公會	252,475	1875	5	5	6	36	192	7.7	393	4	81	15	96	50.5	1706	192	1898	75.9	4.8%
隨縣	循道會	1,177,045	1890	12	10	6	17	255	2.2	399	11	250	31	281	110.0	4428	278	4706	39.8	5.6%
雲夢	倫敦會，循道會，美聖公會	221,634	1897	4	5	6	10	123	5.6	420	4	86	...	86	70.0	516	47	563	25.6	13.2%
應山	循道會，倫敦會	557,038	1897	2	10	13	13	349	6.3	490	...	...	...	...	...	1294	259	1553	27.7	...
應城	循道會，倫敦會，美聖公會	358,061	1885	4	8	8	9	166	4.6	273	1	16	...	16	9.4	796	192	988	27.4	1.6%
		14,023,864		136	152	277	813	6,734	4.8	14,389	333	4,470	1,541	6,011	89.3	79,361	5,092	84,453	60.2	6.6%

襄陽道

縣區	宣教會	人口概算	工作開始時期	正式教堂	布道區	受薪牧師及男女布道員	各項受薪華職員總數	受餐信徒總數	每萬人中之受餐信徒均數	教會全體總數	華教職員總數	國民學校學生數目	高等小學校學生數目	兩等小學校學生總數	每百受餐信徒中之小學校學生均數	非教會國民學校學生	非教會高等小學校學生	非教會兩等小學校學生總數	每萬人中之非教會小學校學生均數	全體小學校學生中肄業於教會小學校者之百分數
襄陽	豫鄂信義，挪路德會，瑞美行道	685,076	1892	18	34	38	95	2076	30.3	2,626	48	779	151	930	44.8	7582	288	7870	114.4	10.6%
鍾祥	瑞美行道，循道會	560,811	1892	10	9	8	21	317	5.7	497	10	214	32	246	79.4	7765	368	8133	145.2	2.9%
京山	循道會，倫敦會	442,356	1899	5	15	16	20	471	10.7	583	4	71	...	71	15.1	7658	156	7814	177.6	0.9%
潛江	瑞行道會	383,053	1919	...	1	1	1	...	...	...	...	...	...	...	...	3244	128	3372	88.7	...
天門	倫敦會	813,469	1899	2	6	12	22	250	3.1	380	8	35	30	65	26.0	4211	102	4313	53.2	1.5%
荊門	瑞美行道，美聖公會	759,699	1906	7	11	11	23	223	2.9	423	12	259	30	289	131.4	9495	104	9599	125.5	2.9%
當陽	瑞行道會，蘇福音會，瑞美行道	316,622	1897	7	7	7	11	365	11.6	464	4	60	...	60	16.6	2971	112	3083	97.5	1.9%
遠安	瑞行道會	81,420	1904	2	2	2	2	38	4.8	46	...	...	...	...	...	1714	43	1757	181.0	...
宜城	瑞美行道	396,548	1906	4	7	5	7	299	7.6	374	2	70	...	70	23.3	572	71	643	16.2	9.8%
南漳	豫鄂信義，瑞美行道	398,068	1903	8	12	14	26	412	10.3	652	12	228	22	250	61.0	4229	166	4395	109.9	5.4%
棗陽	遵道會	643,093	1904	2	7	8	20	265	4.1	544	12	241	39	280	107.7	2002	346	2348	36.7	10.7%
光化	挪路德會(內)，豫陽信義	382,760	1896	9	16	30	42	799	21.0	1,203	12	197	12	209	26.1	5593	149	5742	151.1	3.5%
穀城	挪路德會(內)	294,583	1887	5	4	18	40	468	16.1	695	20	213	61	274	58.3	1537	86	1623	56.0	14.4%
均縣	挪路德會	366,969	1894	1	6	13	19	78	2.1	103	6	45	...	45	57.5	1495	45	1540	42.0	2.8%
隕縣	挪路德會	412,327	1899	1	1	6	6	45	1.1	75	...	...	...	...	...	4496	108	4604	112.3	...
房縣	挪路德會	290,584	1913	1	2	2	4	24	0.8	41	2	12	...	12	50.0	695	281	976	33.6	1.2%
竹谿	挪路德會	317,034	...	...	...	...	...	...	...	...	...	...	...	...	...	400	63	463	14.4	...
竹山	挪路德會	268,489	...	...	...	...	...	...	...	...	...	...	...	...	...	1885	139	2024	75.0	...
保康	豫鄂信義	101,602	1905	2	5	4	7	134	13.4	225	3	50	...	50	37.3	1576	75	1651	135.1	2.9%
隕西	挪路德會	283,076	1918	...	1	2	2	...	...	5	...	...	...	...	...	1354	62	1416	50.5	...
		8,197,639		84	146	197	368	6,264	7.6	8,936	155	2,474	377	2,851	45.3	70,474	2,892	73,366	89.4	3.7%

荊南道

縣區	宣教會	人口概算	工作開始時期	正式教堂	布道區	受薪牧師及男女布道員	各項受薪華職員總數	受餐信徒總數	每萬人中之受餐信徒均數	教會全體總數	華教職員總數	國民學校學生數目	高等小學校學生數目	兩等小學校學生總數	每百受餐信徒中之小學校學生均數	非教會國民學校學生	非教會高等小學校學生	非教會兩等小學校學生總數	每萬人中之非教會小學校學生均數	全體小學校學生中肄業於教會小學校者之百分數
宜昌	挪路德會，美聖公會，蘇福音會	448,509	1878	7	7	21	74	531	11.9	1145	40	310	251	561	105.8	1851	431	2282	50.7	19.7%
江陵	瑞華會，瑞行道會，瑞美行道，美聖公會	725,441	1886	11	14	22	54	463	6.4	778	29	456	16	472	102.6	30252	230	30482	417.6	1.5%
公安	瑞行道會	512,147	1904	4	4	3	4	119	2.3	177	1	58	...	58	48.3	2093	69	2162	42.4	26.0%
石首	內地會	178,981	1888	5	6	2	2	192	10.8	202	...	...	...	...	...	870	106	976	54.2	...
監利	瑞行道會，美聖公會	747,039	1908	4	4	6	13	145	1.9	288	5	119	...	119	82.0	3212	96	3308	44.1	3.5%
松滋	蘇福音會	487,831	1903	3	3	2	4	59	1.2	88	2	23	...	23	38.3	8106	82	8188	167.1	0.3%
枝江	蘇福音會，瑞行道會	282,222	1902	5	2	4	6	173	6.2	253	2	71	...	71	41.8	5615	79	5694	203.3	1.2%
宜都	蘇福音會	278,842	1898	1	2	1	3	87	1.3	53	2	24	...	24	60.0	3533	226	3759	134.3	0.6%
長陽	蘇福音會，美聖公會	291,509	...	...	...	...	...	...	...	...	...	...	...	...	...	810	115	925	31.9	...
興山		100,453	...	...	...	...	...	...	...	...	...	...	...	...	...	1320	50	1370	137.0	...

湖北——縣區中基督教勢力（續前）

附錄甲

湖北省縣表

縣區	宣教會	1	2 人口概算	3 工作開始時期	4 正式教堂	5 布道區	6 受薪牧師及男女布道員	7 各項受薪華職員總數	8 受洗信徒總數	9 每萬人中之受洗信徒均數	10 教會全體總數	11 華教職員總數	12 國民學校學生數目	13 高等小學校學生數目	14 兩等小學校學生總數	15 每百受洗信徒中之小學校學生均數	16 非教會國民學校學生數目	17 非教會高等小學校學生數目	18 非教會兩等小學校學生總數	19 每萬人中之非教會小學校學生均數	20 全體小學校學生中肄業於教會小學校者之百分數
荊南道（續前）																					
巴東	美聖公會	211,360	…	…	…	…	…	…	…	…	…	…	…	…	…	…	624	90	714	34.0	…
五峰	歸美聖公會，蘇福音會	81,173	…	…	…	…	…	…	…	…	…	…	…	…	…	…	269	27	296	37.0	…
秭歸	美聖公會	262,821	…	…	…	…	…	…	…	…	…	…	…	…	…	…	255	55	310	11.9	…
恩施	美聖公會	319,886	…	2	4	3	6	8	0.3	55	3	44	…	44	555.0		1045	70	1115	34.8	3.8%
宣恩	美聖公會	182,572	…	…	…	…	…	…	…	…	…	…	…	…	…		994	80	1074	60.0	…
建始	美聖公會	312,638	…	…	…	…	…	…	…	…	…	…	…	…	…		417	42	459	14.4	…
利川	美聖公會	284,591	…	…	…	…	…	…	…	…	…	…	…	…	…		2063	166	2229	79.6	…
來鳳	美聖公會	156,560	…	…	…	…	…	…	…	…	…	…	…	…	…		422	62	484	30.2	…
咸豐	美聖公會	222,238	…	…	…	…	…	…	…	…	…	…	…	…	…		1341	72	1413	64.2	…
鶴峯	美聖公會	266,006	…	…	…	…	…	…	…	…	…	…	…	…	…		809	124	933	35.1	…
		6,352,819		42	46	64	166	1,727	2.7	3,039	84	1,105	267	1,372	79.8		65,901	2,272	68,173	107.3	2.0%
江漢道		14,023,864		136	152	277	813	6,734	4.8	14,389	333	4,470	1,541	6,011	89.3		79,361	5,092	84,453	60.2	6.0%
襄陽道		8,197,639		84	146	197	368	6,264	7.6	8,936	155	2,474	377	2,851	45.3		70,474	2,892	73,366	89.4	3.7%
荊南道		6,352,819		42	46	64	166	1,727	2.7	3,039	84	1,105	267	1,372	79.8		65,901	2,272	68,173	107.3	2.0%
總數		**28,574,322**		**262**	**344**	**538**	**1,347**	**14,725**	**5.2**	**26,364**	**572**	**8,049**	**2,185**	**10,234**	**69.6**		**215,736**	**10,256**	**225,992**	**79.1**	**4.3%**

甘肅——縣區中基督教勢力

縣區	1 宣教會	2 人口概算	3 工作開始時期	4 正式教堂	5 布道區	6 受薪牧師及男女布道員	7 各項受薪華職員總數	8 受餐信徒總數	9 每萬人中之受餐信徒均數	10 教會全體總數	11 華教職員總數	12 國民學校學生數目	13 高等小學校學生數目	14 兩等小學校學生總數	15 每百受餐信徒中之小學校學生均數	16 非教會國民學校學生數目	17 非教會高等小學校學生數目	18 非教會兩等小學校學生總數	19 每萬人中之非教會小學校學生均數	20 全體小學校學生中肄業於教會小學校者之百分數
	總數	6,083,565		32	38	63	92	1,336	2.2	2,519	22	423	63	486	36.3	35,435	4,250	39,685	65.5	1.2%
蘭山道																				
皐蘭	內地會	368,608	1885	2	1	4	12	60	1.6	90	1	25	15	40	66.7	1903	283	2186	59.4	1.8%
狄道	宣道會	121,856	...	1	1	6	6	121	10.1	202	...	15	...	15	12.5	1973	276	2249	187.4	0.7%
紅水	內地會	13,675	...	...	...	...	...	...	...	...	...	...	...	...	...	32	33	65	65.0	...
導河	宣道會	185,880	...	1	1	...	...	35	1.9	123	...	...	...	...	...	760	133	893	47.7	...
洮沙	內地會，宣道會	16,382	...	...	...	...	...	...	...	...	...	...	...	...	...	282	38	320	160.0	...
靖遠縣	內地會	104,845	...	...	...	...	...	...	...	...	...	...	...	...	...	355	63	418	41.8	...
金縣	內地會	46,222	...	...	...	...	...	...	...	...	...	...	...	...	...	287	68	355	77.2	...
渭源	...	30,125	...	...	...	...	...	...	...	...	...	...	...	...	...	240	62	302	10.1	...
定西	內地會	86,635	...	...	...	...	...	...	...	...	...	...	...	...	...	1012	84	1096	127.4	...
隴西	宣道會	82,619	...	1	1	2	2	22	2.7	81	...	...	...	...	...	1232	74	1306	163.2	...
臨潭縣	宣道會	53,497	...	5	4	6	10	183	36.6	343	4	40	27	67	38.3	229	72	301	60.2	18.2%
會寧縣	...	56,600	...	...	...	...	...	...	...	...	...	...	...	...	...	181	35	216	36.0	...
岷縣	宣道會	118,402	...	1	3	4	5	180	15.3	346	1	24	...	24	13.3	1289	87	1376	114.6	1.7%
漳縣	...	46,998	...	...	...	...	...	...	...	...	...	...	...	...	...	708	19	727	145.4	...
		1,332,344		11	11	22	35	601	4.5	1,185	6	104	42	146	24.3	10,483	1,327	11,810	88.8	1.2%
渭川道																				
天水	內地會	382,453	1878	5	5	6	9	144	3.8	204	3	63	...	63	45.0	1010	306	1316	34.6	4.6%
秦安	內地會	186,036	1918	...	...	...	...	...	...	...	...	...	...	...	...	568	38	606	32.1	...
清水縣	內地會	86,195	...	...	...	...	...	...	...	...	...	...	...	...	...	251	26	277	32.2	...
徽縣	內地會	104,387	...	...	...	...	...	...	...	...	...	...	...	...	...	939	88	1027	102.7	...
兩當	內地會	27,009	...	...	...	...	...	...	...	...	...	...	...	...	...	256	12	268	89.3	...
禮縣	內地會	85,466	...	...	...	...	...	...	...	...	...	...	...	...	...	249	23	272	32.0	...
通渭縣	內地會	128,879	...	...	...	...	...	...	...	...	...	...	...	...	...	422	67	489	38.2	...
武山	內地會	199,202	...	...	...	...	...	...	...	...	...	...	...	...	...	335	92	427	21.3	...
伏羌	內地會	208,214	1899	2	2	5	8	86	4.1	116	3	35	11	46	53.5	2247	57	2304	110.8	2.0%
西和	內地會	96,644	1895	3	3	4	6	155	16.1	247	2	46	...	46	29.7	1007	35	1042	108.5	4.2%
武都	宣道會	3,500	...	...	...	...	...	...	...	...	...	...	...	...	...	260	24	284	811.4	...
西固	...	27,034	...	...	...	...	...	...	...	...	...	...	...	...	...	124	14	138	51.1	...
文縣	宣道會	9,384	...	...	...	...	...	...	...	...	...	...	...	...	...	164	65	229	229.0	...
成縣	宣道會	168,774	...	...	...	...	...	...	...	...	...	...	...	...	...	288	33	321	19.1	...
		1,713,177		10	10	15	23	385	2.2	567	8	144	11	155	40.0	8,120	880	9,000	52.6	1.7%
涇原道																				
平涼	北美瑞挪(內)	66,598	1895	1	1	12	13	71	10.8	221	1	45	...	45	64.3	244	58	302	45.8	13.0%
華亭	內地會	25,714	...	...	...	...	...	...	...	...	...	...	...	...	...	245	21	266	106.0	...
靜寧	內地會	140,144	...	...	...	...	...	...	...	...	...	...	...	...	...	275	50	325	23.2	...
隆德	內地會	46,085	...	...	...	...	...	...	...	...	...	...	...	...	...	159	14	173	37.6	...
莊浪	內地會	47,660	...	...	...	...	...	...	...	...	...	...	...	...	...	248	23	271	57.6	...
慶陽	內地會	28,015	...	...	...	...	...	...	...	...	...	...	...	...	...	93	64	157	56.1	...
寧縣	內地會	94,023	...	...	1	...	...	...	...	...	...	...	...	...	...	392	62	454	50.4	...
正寧	內地會	18,182	...	...	...	...	...	...	...	...	...	...	...	...	...	152	32	184	92.0	...
合水	內地會	16,984	...	...	...	...	...	...	...	...	...	...	...	...	...	87	14	101	63.1	...
環縣	...	10,583	...	...	...	...	...	...	...	...	...	...	...	...	...	58	12	70	70.0	...
涇川	北美瑞挪(內)	382,453	1895	1	1	5	6	45	1.2	97	1	38	...	38	84.4	310	153	463	12.2	7.6%
崇信	北美瑞挪(內)	21,340	...	1	1	1	1	...	...	10	...	...	...	...	...	171	40	211	105.5	...
鎮原	北美瑞挪(內)	97,705	1897	...	2		1	39	4.0	79	1	8	...	8	20.5	1102	79	1181	121.8	0.7%
靈臺	內地會	62,732	...	...	...	...	...	...	...	...	...	...	...	...	...	717	80	795	132.5	...
固原	內地會	68,718	...	...	...	...	...	...	...	...	...	...	...	...	...	142	38	180	26.5	...
海原		57,231	...	...	...	...	...	...	...	...	...	...	...	...	...	443	22	465	81.6	...
化平	內地會	20,320	...	...	...	...	...	...	...	...	...	...	...	...	...	54	8	62	31.0	...
		1,204,487		3	6	18	21	155	1.3	407	3	91	...	91	58.7	4,890	770	5,660	47.1	1.6%
寧夏道																				
寧夏	內地會	45,178	1885	1	1	3	4	11	2.0	31	1	10	...	10	90.9	306	94	400	88.9	2.4%
寧朔	內地會	94,023	...	...	...	...	...	...	...	...	...	...	...	...	...	54	36	90	10.0	...
靈武	內地會	37,824	...	...	...	...	...	...	...	...	...	...	...	...	...	37	...	37	10.0	...
鹽池		10,583	...	...	...	...	...	...	...	...	...	...	...	...	...	22	...	22	22.0	...
平羅	內地會	48,679	...	...	...	...	...	...	...	...	...	...	...	...	...	192	16	208	43.3	...
中衛	內地會	81,240	...	...	...	...	...	...	...	...	...	...	...	...	...	56	66	122	15.2	...
金積	內地會	36,566	...	...	...	...	...	...	...	...	...	...	...	...	...	130	12	142	39.4	...
鎮戎		24,409	...	...	...	...	...	...	...	...	...	...	...	...	...	250	16	266	133.0	...
		378,502		1	1	3	4	11	0.3	31	1	10	...	10	90.9	1,047	240	1,287	34.0	0.8%

甘肅——縣區中基督教勢力（續前）

縣區	1 宣教會	2 人口概算	3 工作開始時期	4 正式教堂	5 布道區	6 受薪牧師及男女布道員	7 各項受薪華職員總數	8 受餐信徒總數	9 每萬人中之受餐信徒均數	10 教會全體總數	11 華教職員總數	12 國民學校學生數目	13 高等小學校學生數目	14 兩等小學校學生總數	15 每百受餐信徒中之小學校學生均數	16 非教會國民學校學生數目	17 非教會高等小學校學生數目	18 非教會兩等小學校學生總數	19 每萬人中之非教會小學校學生均數	20 全體小學校學生中肄業於教會小學校者之百分數
西寧道																				
西寧	內地會	174,674	1885	3	3	1	2	78	4.6	108	1	20	10	30	38.0	407	82	489	28.8	5.8%
大通	內地會	40,000	…	…	2	…	…	…	…	…	…	…	…	…	…	373	22	395	98.7	…
碾伯	內地會，獨立教師	78,444	…	…	…	…	…	…	…	…	…	…	…	…	…	771	176	947	121.4	…
化隆	宣道會	70,000	…	…	…	…	…	…	…	…	…	…	…	…	…	250	28	278	39.7	…
循化	內地會	13,232	1909	1	1	…	…	…	…	13	…	…	…	…	…	195	20	215	215.0	…
貴德	獨立教師§	25,496	…	…	…	…	…	…	…	…	…	…	…	…	…	49	12	61	24.4	…
巴戎	內地會	16,150	…	…	…	…	…	…	…	…	…	…	…	…	…	975	32	1007	630.0	…
湟源		417,996		4	6	1	2	78	1.8	121	1	20	10	30	38.5	3,020	372	3,392	81.3	0.9%
甘涼道																				
武威	內地會	199,704	1888	4	2	4	7	106	5.3	198	3	54	…	54	50.9	1987	148	2135	106.7	2.5%
永昌	內地會	50,383	…	…	…	…	…	…	…	…	…	…	…	…	…	57	18	75	15.0	…
鎮番	內地會	205,229	…	…	2	…	…	…	…	…	…	…	…	…	…	362	42	404	19.1	…
古浪	內地會	54,175	…	…	…	…	…	…	…	…	…	…	…	…	…	1375	64	1439	287.8	…
平番	內地會	103,958	…	…	…	…	…	…	…	…	…	…	…	…	…	1523	55	1578	157.8	…
張掖	內地會	72,528	1918	…	…	…	…	…	…	10	…	…	…	…	…	155	36	191	27.3	…
樂都	內地會	40,555	…	…	…	…	…	…	…	…	…	…	…	…	…	265	38	303	75.7	…
丹噶爾	內地會	79,282	…	…	…	…	…	…	…	…	…	…	…	…	…	336	91	427	54.1	…
撫彝		81,795	…	…	…	…	…	…	…	…	…	…	…	…	…	216	28	244	30.5	…
		887,609		4	4	4	7	106	1.2	208	3	54	…	54	50.9	6,276	520	6,796	76.7	0.8%
安肅道																				
酒泉		50,187	…	…	…	…	…	…	…	…	…	…	…	…	…	485	24	509	101.8	…
金塔		7,857	…	…	…	…	…	…	…	…	…	…	…	…	…	35	17	52	66.7	…
高臺		43,923	…	…	…	…	…	…	…	…	…	…	…	…	…	560	31	591	147.7	…
毛目		5,876	…	…	…	…	…	…	…	…	…	…	…	…	…	83	23	106	180.3	…
敦煌		15,029	…	…	…	…	…	…	…	…	…	…	…	…	…	300	11	311	311.0	…
安西		14,711	…	…	…	…	…	…	…	…	…	…	…	…	…	40	12	52	52.0	…
玉門		11,867	…	…	…	…	…	…	…	…	…	…	…	…	…	96	23	119	119.0	…
		149,450	…	…	…	…	…	…	…	…	…	…	…	…	…	1,599	141	1,740	116.7	…
關山道		1,332,344		11	11	22	35	601	4.5	1,185	6	104	42	146	24.3	10,483	1,327	11,810	88.8	1.2%
渭川道		1,713,177		10	10	15	23	385	2.2	567	8	144	11	155	40.0	8,120	880	9,000	52.6	1.7%
涇原道		1,204,487		3	6	18	21	155	1.3	407	3	91	…	91	58.7	4,890	770	5,660	47.1	1.6%
寧夏道		378,502		1	1	3	4	11	0.3	31	1	10	…	10	90.9	1,047	240	1,287	34.0	0.8%
西寧道		417,996		4	6	1	2	78	1.8	121	1	20	10	30	38.5	3,020	372	3,392	81.3	0.9%
甘涼道		887,609		4	4	4	7	106	1.2	208	3	54	…	54	50.9	6,276	520	6,796	76.7	0.8%
安肅道		149,450		…	…	…	…	..	…	…	…	…	…	…	…	1,599	141	1,740	116.7	…
總數		6,083,565		32	38	63	92	1,336	2.2	2,519	22	423	63	486	36.3	35,435	4,250	39,685	65.5	1.2%

§ 無回報

本調查部在我國西部各省之通信員，對於各縣區內差會事業之統計，竟不能有所報告，本調查部每遇此等情形時，即代以各總堂內差會事業之統計，並按各總堂所在之各縣區，以分配其數目，故有多數縣區內雖有差會工作，而本表中並無該各縣之統計，凡欲比較甘肅，貴州，及雲南等省各縣區中基督教勢力者，須時留意及之，

江西——縣區中基督教勢力

縣區	1 宣教會	2 人口概算	3 工作開始時期	4 正式教堂數目	5 布道區數目	6 受薪牧師及男女布道員數目	7 各項受薪華職員總數	8 受餐信徒總數	9 每萬人中之受餐信徒均數	10 教會全體總數	11 華教職員總數	12 國民學校學生數目	13 高等小學校學生數目	14 兩等小學校學生總數	15 每百受餐信徒中之學校學生均數	16 非教會國民學校學生數目	17 非教會高等小學校學生數目	18 非教會兩等小學校學生總數	19 每萬人中之非教會小學校學生均數	20 全體小學校學生中肄業於教會小學校者之百分數
	總數	24,490,687		225	272	320	740	7,497	3.1	15,319	294	3,814	982	4,796	63.9	89,820	18,879	108,699	43.7	4.2%

豫章道

縣區	宣教會	人口概算	工作開始時期	正式教堂數目	布道區數目	受薪牧師及男女布道員數目	各項受薪華職員總數	受餐信徒總數	每萬人中之受餐信徒均數	教會全體總數	華教職員總數	國民學校學生數目	高等小學校學生數目	兩等小學校學生總數	每百受餐信徒中之學校學生均數	非教會國民學校學生數目	非教會高等小學校學生數目	非教會兩等小學校學生總數	每萬人中之非教會小學校學生均數	全體小學校學生中肄業於教會小學校者之百分數
南昌	男青年會，美以美會，弟兄會，美聖公會 復臨安息，內地會	899,539	1896	3	5	13	56	252	2.8	387	20	126	417	543	217.2	2267	230	2497	27.7	17.9%
新建	西北江西，美以美會	720,065	1894	6	6	19	64	294	4.1	998	45	483	144	627	217.2	644	31	675	9.4	48.2%
豐城	內地會，美以美會	553,662	1912	6	4	2	4	80	1.5	158	2	54	...	54	67.5	1583	240	1823	32.9	3.0%
進賢	美以美會，內地會	249,258	1906	2	3	2	5	31	1.2	86	3	54	...	54	174.2	1324	97	1421	56.8	3.7%
南城	美以美會，德華盟會(內)	231,101	1899	6	6	13	18	110	4.8	198	5	77	...	77	70.0	476	52	528	18.6	12.7%
黎川	美以美會，德華盟會(內)	141,749	1901	1	2	1	2	3	0.2	23	1	37	...	37	1250.0	684	270	954	68.1	3.8%
南豐	美以美會，德華盟會(內)	194,077	1901	7	5	9	19	116	6.0	273	10	148	...	148	127.7	210	55	265	13.7	35.7%
廣昌	內地會，美以美會	122,455	...	...	1	...	...	...	...	...	...	...	...	...	...	141	52	193	16.1	...
資溪	美以美會	54,387	...	1	2	...	5	3	0.6	116	5	49	...	49	1633.3	344	35	379	70.2	11.4%
臨川	美以美會，德華盟會(內)	775,732	1898	13	15	23	57	428	5.5	1043	34	675	75	750	174.4	2797	125	2922	37.7	20.4%
金谿	內地會	147,603	1898	2	2	2	2	19	1.3	40	...	...	...	...	...	676	87	763	51.9	...
崇仁	德華盟會(內)	315,500	1906	6	5	7	7	75	2.4	111	...	27	...	27	36.0	1391	151	1542	49.0	1.7%
宜黃	德華盟會(內)	219,325	...	...	3	...	...	...	...	...	...	...	...	...	...	1409	272	1681	76.4	...
樂安	德華盟會(內)	249,233	...	...	1	...	...	...	...	...	...	...	...	...	...	993	133	1126	45.0	...
鄉東	內地會	162,116	1896	5	6	2	3	70	4.4	123	1	7	...	7	10.0	1110	128	1238	77.4	0.6%
餘江	內地會	145,293	1899	3	4	5	6	105	7.2	157	1	8	...	8	7.3	966	83	1049	72.3	0.7%
饒	內地會	291,540	1895	7	6	9	13	121	4.2	217	4	16	...	16	13.3	1286	293	1579	54.4	1.0%
上山陽	內地會	239,079	1877	4	6	14	22	163	6.8	213	8	79	8	87	54.4	1524	188	1712	71.3	4.8%
玉弋溪	內地會	160,937	1890	7	6	6	8	254	15.9	577	2	38	...	38	15.2	782	64	846	53.5	4.3%
貴	內地會	371,756	1878	12	11	15	28	699	18.9	999	13	101	12	113	16.1	1723	79	1802	48.7	5.8%
鉛山	內地會	277,709	1878	8	8	13	18	403	14.5	823	5	70	...	70	17.5	1422	129	1551	56.0	4.3%
廣豐	內地會	107,072	1889	5	5	7	10	129	12.1	232	3	30	...	30	23.1	2489	118	2607	24.3	1.1%
橫峯	內地會	61,616	1896	3	3	1	1	65	10.8	126	...	...	...	...	...	425	30	455	75.8	...
		6,690,804		107	115	163	348	3,420	5.1	6,900	162	2,079	656	2,735	80.4	26,666	2,942	29,608	44.3	8.4%

廬陵道

縣區	宣教會	人口概算	工作開始時期	正式教堂數目	布道區數目	受薪牧師及男女布道員數目	各項受薪華職員總數	受餐信徒總數	每萬人中之受餐信徒均數	教會全體總數	華教職員總數	國民學校學生數目	高等小學校學生數目	兩等小學校學生總數	每百受餐信徒中之學校學生均數	非教會國民學校學生數目	非教會高等小學校學生數目	非教會兩等小學校學生總數	每萬人中之非教會小學校學生均數	全體小學校學生中肄業於教會小學校者之百分數
吉安	復臨安息，內地會	1,143,040	1891	3	5	6	7	193	1.7	268	1	20	...	20	10.5	1760	165	1925	16.9	1.0%
泰和	內地會	324,988	1905	1	1	1	1	35	1.1	45	...	...	...	...	...	1675	409	2084	64.3	...
吉水	內地會	1,078,287	1905	1	1	...	...	59	0.5	79	...	...	...	...	...	838	122	960	8.9	...
永豐	自由會(內)	516,617	1903	1	2	3	4	23	0.4	39	1	13	...	13	5.7	994	262	1256	24.3	1.0%
安福	內地會	266,690	1902	1	1	1	1	17	0.7	27	...	...	...	...	...	1620	388	2008	75.5	...
遂川	內地會	254,317	1903	5	6	4	4	129	5.1	211	...	9	...	9	7.0	1259	434	1693	66.7	0.5%
萬安	內地會	187,755	1904	1	1	1	1	13	0.7	23	...	...	...	...	...	523	259	782	41.8	...
永新	自由會(內)	283,788	1899	1	2	3	5	89	3.1	89	2	30	10	40	44.4	259	292	551	19.5	6.7%
寧岡	自由會(內)	131,359	1903	1	2	1	1	26	2.0	26	...	...	...	...	...	134	121	255	19.6	...
蓮花	自由會(內)	142,602	...	...	...	...	...	...	...	...	...	...	...	...	...	428	104	532	37.5	...
清江	內地會	259,915	1895	3	3	5	6	115	4.4	115	1	23	...	23	20.0	1996	156	2152	82.8	1.1%
新淦	美以美會	248,292	...	1	1	2	4	5	0.2	68	2	35	...	35	700.0	610	80	690	27.9	4.8%
新喻	內地會	138,577	1905	1	2	1	1	14	1.0	14	...	...	...	...	...	1081	109	1190	86.2	...
峽江	美以美會	98,911	...	1	2	2	5	9	0.9	79	3	46	...	46	511.1	194	78	272	28.8	14.4%
宜春	內地會	356,959	1903	3	3	4	5	328	9.2	513	1	19	...	19	5.8	2134	446	2580	72.5	0.7%
分宜		218,351	...	...	...	...	...	...	...	...	...	...	...	...	...	279	315	594	27.2	...
萍鄉	美遵道會，英聖公會，內地會	770,663	1904	6	4	5	5	190	2.5	370	...	...	...	...	...	4120	2428	6548	85.0	...
萬載	內地會	509,239	1904	3	2	2	2	69	1.4	159	...	...	...	...	...	3102	466	3568	70.0	...
高安	內地會，弟兄會，美以美會	510,419	1901	2	2	...	...	18	0.4	18	...	...	...	...	...	2724	214	2938	57.6	...
上高	弟兄會	258,410	1898	1	1	...	...	11	0.4	11	...	...	...	...	...	291	99	390	15.1	...
宜豐	弟兄會	430,714	1898	1	1	...	1	6	0.1	6	1	42	...	42	700.0	2152	312	2464	57.3	1.7%
		8,129,893		37	42	41	53	1,349	1.6	2,160	12	237	10	247	18.4	28,173	7,259	35,432	43.6	0.7%

贛南道

縣區	宣教會	人口概算	工作開始時期	正式教堂數目	布道區數目	受薪牧師及男女布道員數目	各項受薪華職員總數	受餐信徒總數	每萬人中之受餐信徒均數	教會全體總數	華教職員總數	國民學校學生數目	高等小學校學生數目	兩等小學校學生總數	每百受餐信徒中之學校學生均數	非教會國民學校學生數目	非教會高等小學校學生數目	非教會兩等小學校學生總數	每萬人中之非教會小學校學生均數	全體小學校學生中肄業於教會小學校者之百分數
贛縣	復臨安息，內地會	439,452	1899	2	2	6	8	165	3.8	165	2	36	8	44	26.7	3550	500	4050	92.0	1.1%
雩都	內地會	306,534	...	...	...	...	...	...	...	...	...	...	...	...	...	772	574	1346	44.0	...
信豐	英長老會，內地會	244,908	1899	2	4	3	4	25	1.0	50	1	15	...	15	60.0	726	152	878	36.0	1.7%
興國	內地會	304,979	...	...	...	...	...	...	...	...	...	...	...	...	...	1085	402	1487	49.0	...
會昌	英長老會	196,095	1906	...	1	...	...	27	1.4	44	...	...	...	...	...	536	215	751	38.3	...
安遠	英長老會	177,980	1906	2	2	2	3	41	2.3	61	1	15	...	15	37.5	803	67	870	49.2	1.7%
尋鄔	美浸禮會	253,374	1911	7	7	14	24	334	13.2	402	10	172	17	189	56.6	926	497	1423	55.2	11.7%
龍南	內地會	122,357	1903	1	2	1	1	105	8.6	205	...	...	...	...	...	562	656	1218	100.1	...
定南	內地會	138,80[illegible]	...	...	...	...	...	...	...	...	...	...	...	...	...	344	565	909	65.9	...
虔	德信義會	246,60[illegible]	...	4	2	2	4	210	8.5	210	2	69	...	69	32.9	250	127	377	15.3	15.5%

江西——縣區中基督教勢力（續前）

縣區	宣教會	1	2 人口概算	3 工作開始時期	4 正式教堂	5 布道區	6 受薪牧師及男女布道員	7 各項受薪華職員總數	8 受餐信徒總數	9 每萬人中之受餐信徒均	10 教會全體總數	11 華教職員總數	12 國民學校學生數目	13 高等小學校學生數目	14 兩等小學校學生總數	15 每百受餐信徒中之小學校學生均數	16 非教會國民學校學生數目	17 非教會高等小學校學生數目	18 非教會兩等小學校學生總數	19 每萬人中之非教會小學校學生均數	20 全體小學校學生中肄業於教會小學校者之百分數
贛南道																					
大庾	德信義會	119,672	…	5	6	5	5	189	15.8	189	…	…	…	…	…	710	126	836	69.7	…
南康	內地會	321,192	1890	3	3	2	2	83	2.6	83	…	…	…	…	…	2222	445	2667	83.3	…
上猶	內地會	99,565	…	…	…	…	…	…	…	…	…	…	…	…	…	395	328	723	72.3	…
崇義	內地會	105,845	…	…	…	…	…	…	…	…	…	…	…	…	…	540	72	612	58.3	…
南都	德華盟會(內)	287,034	1906	7	6	11	12	134	4.7	246	1	23	…	23	17.7	2065	760	2825	98.4	0.9%
瑞金	德華盟會(內)	516,246	…	…	1	…	…	…	…	…	…	…	…	…	…	546	475	1021	20.0	…
石城	德華盟會(內)	158,420	…	…	1	…	…	…	…	…	…	…	…	…	…	488	442	930	58.9	…
		4,039,119		33	37	46	63	1,313	3.3	1,655	17	330	25	355	27.3	16,520	6,403	22,923	56.7	1.5%
潯陽道																					
九江	美以美會，弟兄會，美聖公會，內地會…	415,628	1867	8	10	27	194	740	17.8	2098	73	614	271	885	119.6	981	78	1059	25.4	45.5%
德安	弟兄會	94,923	…	…	2	…	2	37	3.9	55	2	31	…	31	83.8	249	44	293	31.2	9.6%
永修	美以美會，弟兄會，西北江西	408,567	1896	5	11	7	12	46	1.1	312	5	115	…	115	247.8	178	43	221	54.2	34.2%
湖口	美以美會，弟兄會，美聖公會	353,756	1909	2	4	2	7	25	0.7	203	5	110	…	110	440.0	371	34	405	11.5	21.4%
彭澤	美以美會	98,492	…	1	1	1	2	5	0.5	100	1	37	…	37	740.0	441	70	511	52.1	6.8%
星子	內地會	333,399	1887	2	6	3	3	41	1.2	81	…	…	…	…	…	523	46	569	17.1	…
都昌	美以美會，弟兄會	468,448	1913	1	2	1	3	7	0.2	20	2	45	…	45	642.9	930	74	1004	21.5	4.5%
奉新	弟兄會	231,101	…	…	1	…	…	…	…	…	…	…	…	…	…	1117	195	1312	57.0	…
安義	弟兄會	309,186	1903	…	1	…	…	4	0.1	9	…	…	…	…	…	528	26	554	17.9	…
鄱陽	美以美會，內地會	660,918	1898	4	4	5	18	60	0.9	80	4	77	…	77	128.3	4793	290	5083	77.0	1.5%
餘干	內地會	259,000	1911	3	4	3	3	48	1.8	198	…	…	…	…	…	997	90	1087	41.8	…
樂平	內地會	252,636	1910	2	1	1	2	31	1.2	90	1	9	…	9	29.0	1282	194	1476	58.6	0.8%
浮梁	美以美會，美聖公會，內地會	531,918	1897	5	5	6	9	120	2.1	173	3	70	…	70	58.3	1472	95	1567	29.6	4.3%
德興	內地會	125,270	1917	1	1	1	1	…	…	30	…	…	…	…	…	139	34	173	13.8	…
萬年	內地會	149,943	1895	3	3	4	4	124	8.3	244	…	…	…	…	…	594	108	702	46.8	…
瑞昌	美以美會	193,693	…	1	1	2	4	11	0.6	34	2	…	…	…	…	60	38	98	5.1	…
靖安	西北江西	212,046	…	1	3	2	2	5	0.2	55	…	…	…	…	…	832	82	914	43.1	…
武寧	西北江西	294,666	…	5	9	3	6	55	1.9	516	3	40	10	50	90.9	683	101	784	29.7	6.0%
修水	復臨安息，西北江西	85,424	1916	4	9	…	4	56	6.6	306	2	20	10	30	53.6	1665	483	2148	252.7	1.3%
銅鼓	西北江西	151,857	…	…	…	2	…	…	…	…	…	…	…	…	…	626	150	776	51.8	…
		5,630,871		48	78	70	276	1,415	2.5	4,604	103	1,168	291	1,459	104.2	18,461	2,275	20,736	36.8	6.5%
豫章道		6,690,804		107	115	163	348	3,420	5.1	6,900	162	2,079	656	2,735	80.4	26,666	2,942	29,608	44.3	8.4%
廬陵道		8,129,893		37	42	41	53	1,349	1.6	2,160	12	237	10	247	18.4	28,173	7,259	35,432	43.6	0.7%
贛南道		4,039,119		33	37	46	63	1,313	3.3	1,655	17	330	25	355	27.3	16,520	6,403	22,923	56.7	1.5%
潯陽道		5,630,871		48	78	70	276	1,415	2.5	4,604	103	1,168	291	1,459	104.2	18,461	2,275	20,736	36.8	6.5%
總數		24,490,687		225	272	320	740	7,497	3.1	15,319	294	3,814	982	4,796	63.9	89,820	18,879	108,699	43.7	4.2%

本表第八項內弟兄會統計少載信徒三百三十人，與第三編本省第三表（三編第九十四面）第六項總數不符，故本表第八項總數 7,493 應改爲 7,827。

江蘇——縣區中基督教勢力

區縣	1 宣教會	2 人口概算	3 工作開始時期	4 正式教堂	5 布道區	6 受薪牧師及男女布道員	7 各項受薪華職員總數	8 受餐信徒總數	9 每萬人中之受餐信徒均數	10 教會全體總數	11 華教職員總數	12 國民學校學生數目	13 高等小學校學生數目	14 兩等小學校學生總數	15 每百受餐信徒中之小學校學生均數	16 非教會國民學校學生數目	17 非教會高等小學校學生數目	18 非教會兩等小學校學生總數	19 每萬人中之非教會小學校學生均數	20 全體小學校學生中肄業於教會小學校者之百分數
	總　數……	33,678,611		266	395	1145	2,847	29,783	8.9	70,084	1354	11,550	5,015	16,565	55.6	260,738	25,679	286,417	85.0	5.5%

金　陵　道

江寧	來復會，美基督會，獨立教師…… 美以美會，美聖公會，北長老會…… 南長老會，復臨安息，金陵大學…… 男青年會，女青年會……	902,941	1874	16	11	107	362	2656	29.5	5894	225	1252	835	2087	77.8	6284	577	6861	76.6	23.3%
句容	北長老會，美浸信會……	197,790	1909	1	7	5	8	59	3.0	79	3	16	…	16	27.1	2505	189	2694	187.5	0.6%
溧水	北長老會……	165,825	1906	1	2	1	5	79	4.8	165	4	37	…	37	46.5	723	40	764	46.3	4.6%
高淳	北長老會§ ……	161,347	…	…	3	…	…	…	…	…	…	…	…	…	…	2255	102	2357	147.3	…
江浦	美聖公會，美基督會……	209,404	1888	1	2	2	6	12	0.6	17	4	66	4	70	583.3	1051	238	1289	61.9	5.2%
六合	貴格會，美基督會……	243,645	1895	5	4	11	36	259	10.7	263	11	118	77	195	75.0	1404	221	1625	66.9	10.7%
丹徒	美以美會，南長老會，美浸信會，內地會	477,591	1868	12	14	30	68	918	19.2	2396	38	265	153	418	45.4	2317	299	2616	54.9	13.8%
丹陽	美以美會，南長老會……	733,425	1907	5	3	7	13	127	17.3	296	6	150	…	150	118.1	4113	254	4367	59.6	3.3%
金壇	南長老會……	162,290	1917	…	1	1	…	31	19.4	40	…	…	…	…	…	2064	147	2211	138.2	…
溧陽	北長老會，監理會……	316,297	1907	2	3	6	10	53	1.7	68	3	…	18	18	34.0	3912	226	4138	131.0	0.4%
揚中	南長老會……	162,561	1918	…	1	…	…	6	0.4	6	…	…	…	…	…	471	26	497	30.3	…
		3,733,116		43	51	170	509	4,200	11.3	9,164	294	1,904	1,087	2,991	71.2	27,099	2,319	29,418	78.8	9.2%

滬　海　道

上海	美浸禮會，使徒信心，宣道會*，澳基督會使徒在郁§，神的教會*，內地會，英聖公會，拯恤堂*，濟良所，美基督會§，盲童學校，獨立教師§，神愛館*，倫敦會，監理會美聖公會，北長老會，美浸信會，復臨安息安息浸禮，滬立夫會，女公會，男青年會女青年會……	1,173,653	1842	49	33	221	885	8076	68.9	19255	489	2736	2493	5229	64.8	15639	2703	18342	156.4	22.2%
松江	監理會，美聖公會……	405,946	1904	8	11	53	72	926	22.9	2377	19	357	104	461	50.1	8502	768	9270	228.9	4.7%
南匯	倫敦會……	426,461	1874	…	8	4	4	37	0.9	98	…	…	…	…	…	10879	595	11474	269.3	…
青浦	美聖公會……	283,725	1902	…	9	4	6	107	3.8	423	2	38	…	38	35.6	5831	358	6189	218.7	0.6%
奉賢	倫敦會，監理會……	211,969	1910	…	5	1	1	18	3 0.9	37	…	…	…	…	…	5538	318	5856	276.2	…
金山	倫敦會，監理會……	154,896	…	…	2	…	…	…	…	…	…	…	…	…	…	3801	339	4140	268.8	…
川沙	監理會§ ……	104,417	…	…	…	…	…	…	…	…	…	…	…	…	…	2048	109	2157	207.4	…
太倉	監理會，美聖公會，安息浸禮……	273,069	1882	8	7	32	38	307	14.9	629	3	37	…	37	12.3	5276	357	5633	206.3	0.3%
嘉定	監理會，美聖公會，美浸信會，復臨安息	225,634	1870	8	8	19	30	327	14.1	875	11	91	10	101	31.6	5691	437	6127	272.3	1.6%
寶山	倫敦會，監理會，美聖公會……	324,472	1867	7	11	14	24	398	12.3	1230	10	271	7	278	69.5	4595	271	4866	149.7	5.4%
崇明	監理會……	714,660	1916	3	3	3	8	1	…	38	5	…	…	…	…	7406	735	8141	113.8	…
海門	美基督會§ ……	634,134	…	…	…	…	…	…	…	…	…	…	…	…	…	9202	588	9790	154.4	…
		4,933,036		83	97	351	1,068	10,197	20.7	24,962	539	3,530	2,614	6,144	60.2	84,408	7,577	91,985	186.5	6.3%

蘇　常　道

吳縣	監理會，美聖公會，北長老會，南長老會 美浸信會，復臨安息，男青年會……	1,027,091	1872	26	27	142	312	2527	34.3	6203	131	1017	392	1409	40.0	9907	1151	11058	107.7	12.1%
常熟	監理會，美聖公會，南長老會，復臨安息	848,292	1900	11	18	36	69	575	11.9	1877	33	438	14	452	77.9	8262	875	9137	108.5	4.8%
崑山	監理會，美聖公會，美浸信會……	230,658	1897	7	6	12	27	494	21.5	1620	15	80	73	153	31.2	4658	365	5023	218.4	3.0%
吳江	監理會，南長老會，美浸信會……	494,799	1900	18	12	28	30	640	12.9	1814	2	53	…	53	8.3	6270	535	6805	137.8	0.8%
武進	監理會，美聖公會，南長老會……	771,715	1905	3	9	20	38	598	7.7	660	16	379	132	511	85.1	15130	1702	16832	48.6	3.0%
無錫	監理會，美聖公會，美浸信會……	804,846	1895	11	9	37	75	843	10.5	2063	28	259	91	350	41.7	11680	1867	13547	16.5	2.6%
宜興	監理會……	501,565	…	5	7	12	12	108	2.2	108	…	…	…	…	…	6517	923	7440	148.8	…
江陰	南長老會，復臨安息……	607,098	1895	17	23	22	73	663	10.9	995	39	366	72	438	66.4	9014	728	9742	159.7	4.3%
靖江	美浸信會§ ……	345,153	…	1	1	…	…	60	1.7	60	…	…	…	…	…	3447	177	3624	105.1	…
南通	美基督會……	1,284,607	1904	1	1	5	12	40	0.3	48	1	30	…	30	75.0	13643	1052	14695	115.2	0.2%
如皋	美基督會，南長老會，美浸信會……	1,263,006	…	1	2	3	3	63	0.5	148	…	14	…	14	22.2	8854	683	9537	75.7	0.1%
泰興	內地會，美浸信會，南長老會……	895,582	…	…	3	2	2	21	0.2	34	…	…	…	…	…	4862	423	5285	59.1	…
		9,068,912		104	118	319	653	7,632	8.5	15,570	265	2,636	774	3,410	44.2	102,244	10,481	112,725	124.3	3.0%

江蘇——縣區中基督教勢力（續前）

附錄甲

江蘇省縣表

縣區	1 宣教會	2 人口概算	3 工作開始時期	4 正式教堂	5 布道區	6 受薪牧師及男女布道員	7 各項受薪華職員總數	8 受餐信徒總數	9 每萬人中之受餐信徒均數	10 教會全體總數	11 華教職員總數	12 國民學校學生數目	13 高等小學校學生數目	14 兩等小學校學生總數	15 每百受餐信徒中之小學校學生均數	16 非教會國民學校學生數目	17 非教會高等小學校學生數目	18 非教會兩等小學校學生總數	19 每萬人中之非教會小學校學生均數	20 全體小學校學生中肄業於教會小學校者之百分數
淮揚道																				
淮陰	復臨安息，南長老會	488,202	1869	3	4	11	41	281	5.8	863	19	245	53	298	106.4	2249	292	2541	52.1	10.9%
淮安	南長老會	737,526	1904	...	2	1	4	14	0.2	17	3	36	6	42	300.0	1734	290	2024	27.5	2.0%
泗陽	南長老會	614,522	...	...	4	...	...	33	0.5	33	...	...	...	...	...	1452	98	1550	25.2	...
連水	南長老會，內地會	490,180	1893	12	13	13	15	658	13.4	699	2	55	...	55	8.4	1399	51	1450	29.6	3.7%
阜甯	南長老會	1,087,329	1911	...	5	3	6	390	3.6	556	3	44	...	44	11.3	1584	178	1762	16.2	12.4%
鹽城	南長老會	1,039,331	1911	...	7	...	9	137	1.3	186	6	75	16	91	65.0	4462	692	5154	49.5	1.7%
江都	美聖公會，美浸信會，內地會，南長老會	1,516,176	1868	8	5	23	81	452	3.0	1056	42	203	82	285	63.3	3231	632	2863	25.4	6.9%
儀徵	美浸信會§	219,362	...	...	2	1	1	...	...	...	...	...	...	...	...	932	117	1049	47.7	...
東台	南長老會，美浸信會	1,269,476	...	1	3	4	4	46	6.4	63	...	13	...	13	30.4	1979	262	2241	17.7	0.6%
興化	獨立教師§，北長老會§	567,092	...	...	...	169	257	3455	61.0	14142	87	1713	107	1820	52.8	1557	87	1644	28.9	52.5%
泰縣	南長老會，美浸信會，內地會	1,150,178	1908	3	3	8	9	117	0.8	129	1	13	...	13	11.1	2391	647	3038	26.4	0.4%
高郵	內地會，獨立教師§	583,447	1889	1	2	2	2	29	0.5	29	...	...	...	...	...	2113	211	2324	40.1	...
寶應	美聖公會，南長老會	411,497	1914	...	2	1	1	2	...	16	...	...	...	...	...	1517	119	1636	40.0	...
		10,174,318		28	52	236	430	5,614	5.1	17,789	163	2,397	264	2,661	51.7	26,600	3,676	30,276	29.8	8.9%
徐海道																				
銅山	南長老會	826,083	1903	1	26	19	59	448	5.4	626	34	295	77	372	82.7	2369	348	2717	32.9	12.0%
豐縣	北長老會	291,562	1894	1	1	4	6	282	9.7	342	2	16	...	16	5.8	1948	100	2048	70.6	0.8%
沛縣	北長老會	280,345	1906	...	3	2	4	47	1.7	56	2	20	...	20	42.6	3271	65	3336	119.1	0.6%
蕭縣	南長老會	339,767	1903	...	2	2	3	38	1.1	56	1	13	...	13	34.2	1870	76	1946	57.2	0.7%
碭山	獨立教師§	236,997	...	...	...	...	...	...	...	...	...	...	...	...	...	905	102	1007	42.7	...
邳縣	南長老會	636,040	...	...	17	8	27	413	6.5	413	19	340	...	340	80.5	2422	183	2605	41.0	11.9%
宿遷	南長老會	580,763	1891	3	9	13	49	495	8.6	495	25	255	125	380	76.8	1831	163	1994	34.4	16.0%
睢甯	南長老會	501,867	...	...	3	2	6	40	0.8	40	4	70	...	70	175.0	1010	86	1096	21.9	6.0%
東海	南長老會	480,412	1910	1	5	8	21	121	2.5	222	5	46	34	80	66.7	1364	61	1425	29.6	6.3%
灌雲	南長老會	576,029	1912	...	4	6	7	118	2.1	196	1	48	40	68	57.6	943	225	1168	20.3	5.5%
沭陽	南長老會	556,476	...	...	5	3	3	92	1.7	92	...	...	...	...	...	1763	115	1878	33.8	...
贛榆	南長老會	462,888	1912	2	2	2	2	46	1.0	61	...	...	...	...	...	691	102	793	17.2	...
		5,769,229		8	77	69	187	2,140	3.7	2,599	93	2,083	276	1,359	63.5	20,387	1,626	22,013	38.2	5.9%
金陵道		3,733,116		43	51	170	509	4,200	11.3	9,164	294	1,904	1,087	2,991	71.2	27,099	2,319	29,418	78.8	9.2%
滬海道		4,933,036		83	97	351	1,068	10,197	20.7	24,962	539	3,530	2,614	6,144	60.2	84,408	7,577	91,985	186.5	6.3%
蘇常道		9,068,912		104	118	319	653	7,632	8.5	15,570	265	2,636	774	3,410	44.2	102,244	10,481	112,725	124.3	3.0%
淮陽道		10,174,318		28	52	236	430	5,614	5.1	17,789	163	2,397	264	2,661	51.7	26,600	3,676	30,276	29.8	8.9%
徐海道		5,769,229		8	77	69	187	2,140	3.7	2,599	93	2,083	276	1,359	63.5	20,387	1,626	22,013	38.2	5.9%
總數		**33,678,611**		**266**	**395**	**1,145**	**2,847**	**29,783**	**8.9**	**70,084**	**1,354**	**11,550**	**5,015**	**16,565**	**55.6**	**260,738**	**25,679**	**286,417**	**85.0**	**5.5%**

§ 無回報

* 回報不完備

本表所載美浸信會與監理會之統計皆不完備，且該二會所在各縣地點，於表中亦有數處不甚滿意，至於金華獨立宣教師之統計數目，僅以中華續行委辦會之統計幹事於一九一七年所得者爲准，再上海數小差會之統計數目實爲一種概數.
表中第五項之總數 395 應改爲 460（參見第三編第一百九面註(a)）

廣西——縣區中基督教勢力

縣區	宣教會	1	2 人口概算	3 工作開始時期	4 正式教堂	5 布道區	6 受薪牧師及男女布道員	7 各項受薪華職員總數	8 受餐信徒總數	9 每萬人中之受餐信徒均數	10 教會全體總數	11 華教職員總數	12 國民學校學生數目	13 高等小學校學生數目	14 兩等小學校學生總數	15 每百受餐信徒中之小學校學生均數	16 非教會國民學校學生數目	17 非教會高等小學校學生數目	18 非教會兩等小學校學生總數	19 每萬人中之非教會小學校學生均數	20 全體小學校學生中肄業於教會小學校者之百分數
	總數		10,872,300		62	71	174	276	4,722	4.4	5,361	76	1,262	234	1,496	31.7	55,581	13,283	68,864	63.9	2.1%

南寧道

邕寧		英聖公會，宣道會，美浸信會，復臨安息	291,023	1899	3	3	13	19	145	5.0	341	5	86	…	86	59.3	1505	621	2126	73.3	3.1%
邕鳴	南	宣道會	169,626	…	…	…	…	…	…	…	…	…	…	…	…	…	942	561	1503	88.4	…
邕武	扶	傳道會	68,282	1906	…	…	2	4	…	…	…	2	30	…	30	…	136	236	372	54.7	7.5%
邕隆	永		84,352	…	…	…	…	…	…	…	…	…	…	…	…	…	1459	222	1661	197.7	…
邕永	淳	宣道會	144,910	1906	…	…	1	1	10	0.7	10	…	…	…	…	…	1290	241	1531	109.3	…
橫	縣	宣道會，復臨安息	97,800	1918	…	…	2	2	20	2.0	20	…	…	…	…	…	694	279	973	97.3	…
賓	陽	宣道會	183,273	1918	…	…	1	1	10	0.5	10	…	…	…	…	…	525	395	920	51.1	…
上	林	宣道會	179,738	…	…	…	…	…	…	…	…	…	…	…	…	…	44	166	210	11.7	…
上那	馬		47,250	…	…	…	…	…	…	…	…	…	…	…	…	…	…	30	30	6.0	…
上思		復臨安息	62,786	…	…	…	…	…	…	…	…	…	…	…	…	…	3437	96	3533	588.8	…
果	德		39,076	…	…	…	…	…	…	…	…	…	…	…	…	…	…	…	…	…	…
都	安		239,866	…	…	…	…	…	…	…	…	…	…	…	…	…	…	…	…	…	…
隆	山		100,000	…	…	…	…	…	…	…	…	…	…	…	…	…	…	…	…	…	…
綏	涤		79,640	…	…	…	…	…	…	…	…	…	…	…	…	…	…	…	…	…	…
			1,787,622		3	3	19	27	185	1.0	381	7	116	…	116	62.7	10,012	2,847	12,859	71.9	0.9%

蒼梧道

蒼	梧	循道會，宣道會，美浸信會	364,356	1890	9	9	27	73	1130	3.1	1214	26	239	224	463	40.9	1716	555	2271	63.1	16.2%
藤	縣	循道會，宣道會	265,987	1898	2	3	3	4	79	3.0	90	1	23	…	23	29.1	639	448	1087	41.0	2.1%
容	縣	宣道會	209,259	1916	1	1	1	2	15	0.7	26	1	10	…	10	66.6	1208	684	1892	90.1	0.5%
岑	溪		169,643	…	…	…	…	…	…	…	…	…	…	…	…	…	1827	369	2196	129.2	…
懷	集	上帝教會	230,000	1918	1	1	1	1	14	0.6	14	…	…	…	…	…	1581	290	1871	81 3	…
桂	平	宣道會，美浸信會	200,000	1894	1	1	19	27	767	38.3	817	8	180	…	180	23.7	614	440	1054	52.7	14.6%
平	南	循道會，宣道會	289,437	1906	3	3	6	11	149	5.1	159	5	112	…	112	74.7	561	316	877	30.2	11.3%
信	都		56,000	…	…	…	…	…	…	…	…	…	…	…	…	…	…	34	34	5.7	…
貴	縣	美浸信會，宣道會	318,756	1910	2	2	3	5	193	6.0	193	2	55	…	55	29.0	655	242	897	28.2	5.8%
武	宣	美浸信會	88,000	1902	…	…	1	2	70	8.0	70	1	28	…	28	40.0	247	141	388	44.1	6.7%
鬱	林	宣道會	315,842	1904	1	1	3	5	98	3.1	115	2	12	…	12	12.2	945	315	1260	40.0	1.0%
博	白		214,397	…	…	…	…	…	…	…	…	…	…	…	…	…	443	151	594	28.3	…
北	流	宣道會	236,782	1912	1	1	2	3	36	1.5	46	1	9	…	9	25.0	548	105	653	27.7	1.4%
陸	川	宣道會	190,710	…	…	…	…	…	…	…	…	…	…	…	…	…	208	493	701	36.9	…
興	業	宣道會	125,621	1919	…	…	9	9	…	…	…	…	…	…	…	…	599	115	714	57.1	…
			3,274,790		21	22	75	142	2,551	7.8	2,744	47	668	224	892	35.0	11,791	4,698	16,489	50.4	5.1%

桂林淮

桂	林	英聖公會，宣道會，美浸信會	319,844	1895	22	28	40	55	1082	33.8	1182	11	192	10	202	18.7	1805	500	2305	72.0	8.1%
興	安	英聖公會	60,000	1909	3	3	3	5	44	7.3	104	2	46	…	46	104.5	765	113	878	146.3	5.0%
靈	川	英聖公會	90,000	1913	1	1	1	1	12	1.3	22	…	…	…	…	…	1475	200	1675	186.1	…
陽	朔	宣道會	85,876	1918	…	…	1	1	8	0.9	8	…	…	…	…	…	729	75	804	89.3	…
古	化	英聖公會	80,000	…	…	…	…	…	…	…	…	…	…	…	…	…	166	51	217	27.1	…
永	福	美浸信會	70,000	1916	…	…	1	2	50	7.1	50	1	28	…	28	56.0	91	71	162	23.1	14.7%
義	寧縣	英聖公會	40,000	1916	…	…	1	1	1	0.2	6	…	…	…	…	…	…	110	110	27.5	…
全	陽	英聖公會	296,367	1912	1	1	1	1	24	0.8	41	…	…	…	…	…	1157	307	1464	48.8	…
灌	縣	英聖公會	100,884	…	…	…	…	…	…	…	…	…	…	…	…	…	857	76	933	93.3	…
龍	勝	英聖公會	60,000	…	…	…	…	…	…	…	…	…	…	…	…	…	352	19	371	61.8	…
平	樂	宣道會，美浸信會	140,700	1904	1	1	4	6	67	4.8	69	2	38	…	38	56.7	1476	207	1683	120.0	2.4%
恭	城	美浸信會	107,615	…	…	…	…	…	…	…	…	…	…	…	…	…	416	109	525	47.7	…
富	川縣	美浸信會	70,000	1918	…	…	1	2	50	7.1	50	1	28	…	28	56.0	789	313	1102	157.4	2.5%
賀	浦	美浸信會	217,160	1902	…	…	…	…	86	3.9	86	…	…	…	…	…	628	66	694	31.5	…
荔	仁	美浸信會	55,000	1902	…	…	1	2	80	14.5	80	1	30	…	30	37.5	217	155	372	74.4	7.5%
修	平	美浸信會	65,000	1902	…	…	2	2	80	12.3	80	…	…	…	…	…	291	58	349	58.2	…
昭	山		125,000	…	…	…	…	…	…	…	…	…	…	…	…	…	397	56	453	37.7	…
蒙	渡		77,507	…	…	…	…	…	…	…	…	…	…	…	…	…	595	119	714	89.2	…
中			91,600	…	…	…	…	…	…	…	…	…	…	…	…	…	67	19	86	9.5	…
			2,152,553		28	34	56	78	1,584	7.4	1,778	18	362	10	372	23.5	12,273	2,624	14,897	69.3	2.4%

廣西——縣區中基督勢勢力（續前）

縣區	1 宣教會	2 人口概算	3 工作開始時期	4 正式教堂	5 布道區	6 受薪牧師及男女布道員	7 各項受薪華職員總數	8 受餐信徒總數	9 每萬人中之受餐信徒均數	10 教會全體總數	11 華教職員總數	12 國民學校學生數目	13 高等小學校學生數目	14 兩等小學校學生總數	15 每百受餐信徒中之小學校學生均數	16 非教會國民學校學生數目	17 非教會高等小學校學生數目	18 非教會兩等小學校學生總數	19 每萬人中之非教會小學校學生均數	20 全體小學校學生中肄業於教會小學校者之百分數

柳江道

馬平	宣道會	575,355	1906	1	1	3	4	96	1.6	108	1	28	...	28	29.2	1376	199	1575	26.2	1.2%
雒容縣		31,000	...	...	...	...	...	..	...	...	...	...	...	...	...	108	12	120	40.0	...
融縣城		209,259	...	...	...	...	...	...	...	...	...	...	...	...	...	158	174	332	15.8	...
羅城		97,156	...	...	...	...	...	...	...	...	...	...	...	...	...	294	30	324	32.4	...
柳江		92,000	...	...	...	...	...	...	...	...	...	...	...	...	...	302	114	416	46.2	...
三江		85,000	...	...	...	...	...	...	...	...	...	...	...	...	...	231	30	261	32.6	...
來賓縣		150,000	...	...	...	...	...	...	...	...	...	...	...	...	...	131	71	202	13.5	...
山河	美浸信會	120,000	1899	4	5	3	4	143	11.9	143	1	41	...	41	29.3	216	48	264	22.0	1.3%
宜天	宣道會	250,000	1918	...	...	6	6	16	0.6	26	...	...	...	...	...	623	121	744	29.7	...
思恩縣		84,890	...	...	...	...	...	...	...	...	...	...	...	...	...	254	20	274	32.6	...
河池		97,453	...	...	...	...	...	...	...	...	...	...	...	...	...	60	94	154	15.4	...
宜北		110,447	...	...	...	...	...	...	...	...	...	...	...	...	...	624	98	722	65.6	...
遷江		55,204	...	...	...	...	...	...	...	...	...	...	...	...	...	213	31	244	48.8	...
		88,500	...	...	...	...	...	...	...	...	...	...	...	...	...	66	40	106	11.8	...
		2,046,264		5	6	12	14	255	1.2	277	2	69	...	69	27.6	4,656	1,082	5,738	28.1	1.2%

田南道

百色	宣道會	160,000	1914	1	1	1	2	22	1.3	22	...	...	...	...	...	308	114	422	26.3	...
恩陰		96,000	...	...	...	...	...	...	...	...	...	...	...	...	...	281	44	325	32.5	...
恩陽		67,890	...	...	.	...	...	...	...	...	...	...	...	...	...	368	22	390	55.7	...
凌雲	宣道會	120,000	...	...	...	...	...	...	...	...	...	...	...	...	...	7777	64	7841	653.4	...
西林		45,373	...	...	...	...	...	...	...	...	...	...	...	...	...	91	16	107	26.7	...
西隆		155,642	...	...	...	...	...	...	...	...	...	...	...	...	...	162	31	193	12.1	...
東蘭		60,000	...	...	...	...	...	...	...	...	...	...	...	...	...	246	75	321	53.5	...
天保		88,000	...	...	...	...	...	...	...	...	...	...	...	...	...	532	108	640	71.1	...
奉議		60,000	...	...	...	...	...	...	...	...	...	...	...	...	...	175	362	537	89.5	...
		852,905		1	1	1	2	22	0.3	22	...	...	...	...	...	9,940	836	10,776	126.8	...

鎮南道

龍州	宣道會	150,000	1906	3	4	10	12	122	8.1	144	2	47	...	47	39.5	2277	272	2549	169.9	1.8%
憑祥	宣道會	30,000	1910	1	1	1	1	3	1.0	15	...	...	...	...	...	266	101	367	122.3	...
崇善		36,000	...	...	...	...	...	...	...	...	...	...	...	...	...	350	50	400	100.0	...
養利縣	宣道會	28,000	...	...	...	...	...	...	...	...	...	...	...	...	...	370	189	559	186.3	...
左縣		20,000	...	...	...	...	...	...	...	...	...	...	...	...	...	719	123	842	421.0	...
同正	宣道會	40,000	...	...	...	...	...	...	...	...	...	...	...	...	...	800	14	814	203.5	...
寧明	宣道會	14,000	...	...	...	...	...	...	...	...	...	...	...	...	...	654	115	769	550.0	...
江西邊	宣道會	16,000	...	...	...	...	...	...	...	...	...	...	...	...	...	284	122	406	253.7	...
靖鎮	宣道會	200,000	...	...	...	...	...	...	...	...	...	...	...	...	...	1189	128	1317	65.8	...
		60,000	...	...	...	...	...	...	...	...	...	...	...	...	...	...	82	82	13.7	...
茗		50,231	...	...	...	...	...	...	...	...	...	...	...	...	...	...	...	...	...	...
結		43,935	...	...	...	...	...	...	...	...	...	...	...	...	...	...	...	...	...	...
樂		70,000	...	...	...	...	...	...	...	...	...	...	...	...	...	...	...	...	...	...
		758,166		4	5	11	13	125	1.7	159	2	47	...	47	37.6	6,909	1,196	8,105	106.9	0.6%

南寧道		1,787,622		3	3	19	27	185	1.0	381	7	116	...	116	62.7	10,012	2,847	12,859	71.9	0.9%
蒼梧道		3,274,790		21	22	75	142	2,551	7.8	2,744	47	668	224	892	35.0	11,791	4,698	16,489	50.4	5.1%
桂林道		2,152,553		28	34	56	78	1,584	7.4	1,778	18	362	10	372	23.5	12,273	2,624	14,897	69.3	2.4%
柳江道		2,046,264		5	6	12	14	255	1.2	277	2	69	...	69	27.6	4,656	1,082	5,738	28.1	1.2%
田南道		852,905		1	1	1	2	22	0.3	22	...	...	...	...	...	9,940	836	10,776	126.8	...
鎮南道		758,116		4	5	11	13	125	1.7	159	2	47	...	47	37.6	6,909	1,196	8,105	106.9	0.6%
總數		10,872,300		62	71	174	276	4,722	4.4	5,361	76	1,262	234	1,496	31.7	55,581	13,283	68,864	63.9	2.1%

果德，都安，隆山，綏淦，龍茗，鎮結，思樂，之非教會教育數目（十六至十九項）並載於武鳴，隆安，恩隆，扶南，養利，同正，寧明，統計數內。

廣東——縣區中基督教勢力

縣區	1 宣教會	2 人口概算	3 工作開始時期	4 正式教堂	5 布道區	6 受薪牧師及男女布道員	7 各項受薪華職員總數	8 受餐信徒總數	9 每萬人中之受餐信徒均數	10 教會全體總數	11 華教職員總數	12 國民學校學生數目	13 高等小學校學生數目	14 兩等小學校學生總數	15 每百受餐信徒中之小學校學生均數	16 非教會國民學校學生數目	17 非教會高等小學校學生數目	18 非教會兩等小學校學生總數	19 每萬人中之非教會小學校學生均數	20 全體小學校學生中肄業於教會小學校者之百分數
	總　數……	35,195,036		924	1,061	1,352	2,838	61,262	17.4	78,519	1,218	19,057	4,510	23,567	38.5	162,748	47,534	210,282	59.7	10.8%

粵海道

番禺	美浸信會，牛長老會，瑞美會…… 德信義會……	600,000	1888	12	20	23	50	462	7.7	598	9	121	…	121	26.3	2068	1203	3271	54.5	3.6%
廣州	基督同寅，倫敦會，華南聖潔，循道會 瑞美會，英聖公會，德信義會，…… 上帝教會，北長老會，美浸禮會…… 美浸信會，復臨安息，金長女部…… 美以美會，協和工作，嶺南大學…… 車夫福音，海面傳道，獨立教師…… 男青年會，女青年會……	1,367,608	1807	45	50	142	401	8391	61.4	11617	161	1862	1179	3041	30.6	(b)	(b)	(b)	(b)	(b)
南海	循道會，牛長老會，北長長會…… 上帝教會，獨立教師，希伯崙會…… 倫敦會，公理會，金長女部……	1,988,750	1861	21	17	30	53	1049	5.3	1248	17	320	50	370	35.2	2113	925	3038	15.3	10.9%
順德	禮賢會，美浸信會，基督同寅…… 英聖公會，北長老會，希伯崙會……	1,039,740	1880	20	14	40	48	849	8.2	1011	8	147	10	157	18.5	1570	1051	2621	25.2	5.7%
東莞	德信義會…… 基督同寅，北長老會，巴色會，禮賢會	1,015,000	1876	40	37	37	85	2823	27.8	2870	44	718	80	798	28.3	4639	1272	5911	58.2	11.9%
從化	倫敦會，德信義會，美浸信會……	350,000	…	9	10	10	13	491	14.0	491	3	61	…	61	12.4	301	143	444	12.7	12.1%
龍門	美浸信會，倫敦會，北長老會，巴色會	745,600	1915	3	7	7	8	264	3 5	264	1	48	…	48	18.5	1243	312	1555	20.9	3.0%
台山	美浸信會，循道會，公理會，北長老會 美以美會，男青年會……	940,680	1878	39	27	64	101	2620	27.9	3621	37	745	60	805	30.7	2157	2612	4769	50.7	14.4%
增城	基督同寅，禮賢會，美浸信會…… 瑞美會，英聖公會，北長老會…… 德信義會……	764,500	1880	29	27	39	61	1341	17.6	1926	22	380	…	380	28.3	546	203	749	9.8	33.7%
香山	倫敦會，循道會，公理會，坎長老會 禮賢會，基督同寅，英聖公會…… 美浸信會，金長女部……	860,000	1880	24	22	54	104	1962	22.8	2105	43	640	102	742	37.9	3626	1478	5104	59.3	12.7%
新會	循道會，坎長老會，英聖公會…… 北長老會，德信義會，美浸信會…… 公理會，復臨安息……	1,230,770	1873	15	18	49	92	1540	12.5	1810	37	600	126	726	47.1	195	2666	2861	23.2	20.4%
三水	北長老會，美浸信會，上帝教會……	288,860	…	5	5	4	5	189	6.6	198	1	18	…	18	9.5	662	59	721	25.0	2.4%
清遠	德信義會，美浸信會，復臨安息……	515,000	…	9	11	9	9	395	7.7	395	…	…	…	…	…	552	257	809	15.7	…
寶安	復臨安息，英聖公會，倫敦會…… 巴色會，禮賢會……	134,460	1859	30	52	42	71	2092	156.1	2880	29	451	76	527	25.1	883	41	924	69.0	36.3%
香港	男青年會，倫敦會，循道會，英聖公會 巴色會，美浸信會，女青年會…… 英長老會，公理會，禮賢會……	548,090	1852	17	13	57	212	2347	42.8	6274	137	1868	510	2378	101.3	(b)	(b)	(b)	(b)	(b)
花縣	牛長老會，德信義會，上帝教會……	230,000	1900	14	16	20	31	639	27.7	646	11	260	…	260	40.6	…	54	54	2.4	82.8%
佛岡	循理會……	90,552	1895	3	3	1	4	99	11.0	114	3	18	50	68	68.0	112	30	142	15.8	32.4%
赤溪	公理會……	84,870	…	3	11	6	7	252	30.0	378	1	11	…	11	4.4	120	52	172	20.5	6.0%
高要	美浸信會，英聖公會，北長老會…… 聖道會……	700,000	1880	11	12	18	25	709	10.1	779	7	178	5	183	25.8	920	251	1171	16.7	13.5%
四會	美浸信會，上帝教會 ……	210,360	…	3	6	4	5	110	5.2	110	1	21	…	21	19.1	144	58	202	9.6	9.4%
新興	英聖公會，美浸信會……	211,420	1900	3	3	3	3	113	5.4	143	…	…	…	…	…	169	104	273	13.0	…
高明	華南聖潔……	110,000	1912	2	2	3	3	10	0.9	10	…	…	…	…	…	732	93	825	75.0	…
廣寧	美浸信會……	370,000	1893	2	2	2	2	73	2.0	73	…	…	…	…	…	106	61	167	4.5	…
開平	循道會，北長老會，美浸信會…… 公理會，獨立教師……	630,000	1878	14	18	36	54	1679	26.7	2143	18	265	30	295	17.6	1653	721	2374	37.7	11.1%
鶴山	坎長老會，英聖公會，美浸信會…… 華南聖潔，貴格會……	150,420	1880	9	9	10	10	255	17.0	316	…	…	…	…	…	443	32	475	51.7	…
德慶	約老會，聖道會……	250,000	1890	1	3	14	31	202	8.1	202	15	120	38	158	79.0	317	122	439	17.6	26.6%
封川	約老會……	106,000	1907	1	1	1	1	18	1.7	18	…	…	…	…	…	267	55	322	30.4	…
開建	上帝教會……	75,000	…	…	1	…	…	…	…	…	…	..	…	…	…	118	26	144	19.2	…
恩平	北長老會，美浸信會，公理會……	325,300	…	16	17	19	24	1217	37.4	1217	5	160	…	160	13.1	325	167	492	15.1	24.5%
羅定	約老會……	400,000	1897	2	4	4	15	181	4.5	181	8	98	9	107	59.4	2442	732	3174	79.4	3.3%
雲浮	約老會，美浸信會……	472,690	1910	2	2	2	3	48	1.0	48	1	16	…	16	33.3	1665	321	1986	42.0	0.8%
鬱南	約老會……	498,620	1905	3	3	3	3	99	2.0	99	…	…	…	…	…	756	205	961	19.3	…
		17,304,362		407	443	753	1,534	32,519	18.8	43,776	614	9,126	2,325	11,451	35.2	30,844	15,306	46,150	26.7	18.1%

廣東——縣區中基督教勢力（續前）

縣區	宣教會	1	2 人口概算	3 工作開始時期	4 正式教堂	5 布道區	6 受薪牧師及男女布道員	7 各項受薪華職員總數	8 受餐信徒總數	9 每萬人中之受餐信徒均數	10 教會全體總數	11 華教職員總數	12 國民學校學生數目	13 高等小學校學生數目	14 兩等小學校學生總數	15 每百受餐信徒中之小學校學生均數	16 非教會國民學校學生	17 非教會高等小學校學生	18 非教會兩等小學校學生總數	19 每萬人中之非教會小學校學生均數	20 全體小學校學生中肄業於教會小學校者之百分數
嶺南道																					
曲江	循道會，德信義會	122,768	1877	20	15	21	32	987	80.9	1,020	5	91	80	171	17.3	414	193	607	49.8	22.0%
南雄	德信義會	185,000	1893	11	13	11	13	727	39.3	727	2	22	22	44	6.0	776	54	830	44.9	5.0%
始興	德信義會	85,000	1899	10	11	11	11	687	80.8	687	…	…	…	…	…	930	206	1136	133.6	…
樂昌	循道會，德信義會	55,000	1883	5	5	5	6	278	50.5	295	1	17	…	17	6.1	634	90	724	131.6	2.3%
仁化	德信義會	45,000	1902	5	6	6	6	159	35.3	159	…	…	…	…	…	282	72	354	78.7	…
乳源	德信義會	89,870	1902	1	1	2	2	48	5.3	48	…	…	…	…	…	29	66	95	10.6	…
英德	循道會，北長老會，美浸信會	120,000	1878	12	14	10	21	717	59.8	758	9	192	17	209	29.0	417	168	585	48.8	26.3%
翁源	美浸信會	190,000	1910	7	6	7	9	262	13.8	262	2	67	…	67	25.8	484	134	618	32.6	9.9%
連縣	北長老會	360,230	1890	3	8	13	31	808	22.4	874	15	125	35	160	20.0	1674	226	1900	52.8	7.8%
山陽	北長老會	188,640	1910	2	4	2	4	100	5.3	110	2	30	…	30	30.0	100	20	120	6.4	20.0%
連	北長老會	348,380	1913	…	1	…	…	…	…	…	…	…	…	…	…	297	93	390	11.2	…
		1,789,888		76	84	88	135	4,773	26.7	4,940	36	544	154	698	14.6	6,037	1,322	7,359	41.1	8.7%
潮循道																					
澄海	男青年會，英長老會 美浸禮會，復臨安息	460,000	1860	18	18	35	140	1889	41.1	3060	75	740	569	1309	69.3	5171	1539	6710	145.9	16.3%
惠陽	巴色會，德信義會	420,000	1881	20	25	18	20	605	14.4	605	2	31	12	43	7.2	2786	1319	4105	97.8	1.1%
新豐	循道會，巴色會，美浸禮會	110,000	1905	9	10	10	13	460	41.8	460	3	66	…	66	14.4	100	54	154	14.0	30.0%
紫金	巴色會	179,620	1885	16	13	16	22	1194	66.3	1194	6	125	5	130	10.9	917	181	1098	61.0	10.6%
海豐	英長老會，美浸禮會，德信義會	450,000	1896	18	17	17	33	442	9.8	562	13	175	40	215	49.0	2510	448	2958	65.7	6.9%
陸豐	英長老會，美浸禮會	410,000	1874	23	25	30	49	749	18.3	1234	19	368	…	368	49.1	749	252	1001	24.4	26.9%
川源	巴色會	216,000	1886	11	13	12	23	651	30.1	651	11	424	84	508	78.2	3262	552	3814	176.6	11.7%
平和	倫敦會，巴色會	485,000	1901	16	18	18	25	1016	21.0	1016	7	132	89	221	22.0	474	218	692	14.3	24.2%
連	巴色會	270,000	1895	9	9	10	18	360	13.3	360	8	130	14	144	40.0	414	294	708	26.2	16.9%
	巴色會，美浸信會	170,000	1905	2	5	4	9	143	8.4	143	5	123	…	123	87.9	155	81	236	13.9	34.3%
潮安	英長老會，美浸禮會	960,000	1860	19	26	21	61	872	9.1	1370	33	671	70	741	85.2	8922	1345	10267	107.0	6.7%
揭陽	英長老會，美浸禮會	715,000	1865	23	34	17	56	828	11.6	1028	35	558	118	676	81.4	3513	781	4294	60.1	13.6%
饒平	英長老會，美浸禮會	180,000	1867	49	51	45	160	2791	155.0	3935	106	1600	276	1876	67.2	14757	860	15617	867.6	10.7%
惠來	英長老會，美浸禮會	372,112	1876	26	26	21	55	1034	27.8	1195	33	488	79	567	55.0	665	397	1062	28.6	34.1%
	英長老會，美浸禮會	288.760	1886	11	13	9	20	342	11.9	470	11	220	…	220	64.7	574	616	1190	41.3	15.6%
大埔	英長老會	260,000	1900	4	4	7	19	117	4.5	127	6	42	…	42	35.9	3221	927	4148	159.5	1.0%
豐順	英長老會，美浸禮會	175,000	1884	7	11	6	14	452	25.8	651	8	194	20	214	47.6	1389	963	2352	133.8	8.3%
普寧	英長老會，美浸禮會	380,000	1885	25	30	11	43	1034	27.2	1384	32	750	12	762	74.0	5792	436	6228	163.9	10.9%
南澳縣	英長老會，美浸禮會	268,780	1894	5	5	4	8	136	5.1	198	4	56	14	70	51.5	346	67	413	15.4	14.5%
梅	英長老會，美浸禮會	468,000	1883	6	9	9	35	385	8.2	389	22	267	227	494	128.3	21028	3772	24800	530.0	2.0%
五華	美浸禮會，巴色會	300,000	1864	25	25	28	42	1945	64.8	1945	14	305	69	374	19.2	2049	597	2646	88.2	12.4%
興寧	巴色會	460,000	1887	14	15	14	22	598	13.0	598	8	250	37	287	48.0	2902	1157	4059	88.2	6.6%
平遠	美浸禮會	130,000	1915	2	2	4	6	38	3.0	38	2	32	…	32	84.2	3035	73	3773	290.2	0.8%
蕉嶺	巴色會	76,763	…	2	3	2	2	86	11.3	86	…	…	…	…	…	3609	826	4435	583.6	…
博羅	倫敦會，巴色會，德信義會	290,000	1850	12	22	8	15	781	27.0	781	7	137	…	137	17.6	132	83	215	7.4	38.9%
		8,495,035		372	429	376	910	18,993	22.4	23,480	470	7,884	1,735	9,619	50.6	88,472	18,503	106,975	125.9	8.3%
高雷道																					
茂名	北長老會	660,000	1890	14	13	11	18	825	12.5	1183	5	114	…	114	13.7	859	1495	2354	35.7	4.6%
電白	北長老會	421,862	1892	5	6	3	4	174	4.1	282	1	18	…	18	10.4	464	779	1243	29.4	1.2%
信宜	北長老會	337,060	1908	2	2	2	3	197	5.8	252	1	10	…	10	5.0	558	872	1430	42.4	0.7%
縣	北長老會，上帝教會	315,000	1903	1	1	1	3	113	3.6	131	2	13	16	29	26.4	334	336	670	21.3	4.2%
吳川	北長老會	297,408	1909	1	1	1	1	44	1.5	79	…	…	…	…	…	275	346	621	20.9	…
雷江	北長老會	585,738	1911	1	1	…	1	26	0.4	42	1	25	…	25	96.2	99	199	298	5.1	7.7%
海康	……	382,763	…	…	…	…	…	…	…	…	…	…	…	…	…	387	182	569	14.9	…
遂溪	……	260,000	…	…	…	…	…	…	…	…	…	…	…	…	…	145	220	365	14.0	…
徐聞	……	297,992	…	…	…	…	…	…	…	…	…	…	…	…	…	606	261	867	29.2	…
江	北長老會	450,000	1892	22	22	31	60	1235	27.4	1235	27	241	77	318	25.8	2673	411	3084	68.5	9.3%
陽春	北長老會	250,000	1900	2	2	4	7	70	2.8	70	3	32	…	32	45.7	205	185	390	15.6	7.8%
		4,257,823		48	48	53	97	2,684	6.3	3,274	40	453	93	546	20.4	6,605	5,286	11,891	27.9	4.4%
瓊崖道（海南島）																					
瓊山	北長老會	440,000	1881	…	10	10	27	266	6.0	266	10	142	25	167	61.8	2340	724	3064	69.9	5.2%
澄邁	北長老會	42,480	1910	…	2	4	4	193	46.0	193	…	…	…	…	…	462	134	596	141.9	…
定安	北長老會	49,560	1899	…	4	5	8	183	36.6	183	3	62	…	62	34.4	3720	583	4303	860.6	1.6%
文昌	北長老會	360,000	1910	…	5	9	12	210	5.8	210	3	60	…	60	28.6	14573	2592	17165	476.8	0.4%
東	北長老會	85,000	1900	1	3	3	10	61	7.2	311	6	11	82	93	152.4	1423	488	1911	224.8	4.7%
瓊山	北長老會	60,000	1916	…	1	3	3	2	0.3	2	…	…	…	…	..	3968	368	4336	542.0	…
會	北長老會	48,680	…	…	4	6	8	80	16.7	80	2	…	29	29	36.3	462	420	882	183.8	3.2%
高	北長老會*	160,000	1888	3	3	8	21	355	22.2	355	10	…	…	…	…	330	178	508	31.8	…
縣	北長老會	80,000	1890	…	…	…	…	…	…	…	…	…	…	…	…	93	164	257	32.1	…
瓊	北長老會	310,746	1906	…	5	3	5	105	3.4	105	2	72	…	72	68.6	280	266	546	17.6	11.7%
萬	北長老會	95,000	1917	…	1	…	1	…	…	…	1	15	…	15	…	582	119	701	73.9	2.1%
陵水	……	35,362	…	…	…	…	…	…	…	…	…	…	…	…	…	50	60	110	31.5	…
昌感恩	……	32,680	…	…	…	…	…	…	…	…	…	…	…	…	…	26	51	77	23.3	…
		1,819,508		5	39	51	99	1,455	8.0	1,705	37	362	136	498	34.3	28,309	6,147	34,456	189.3	2.0%

廣東——縣區中基督教勢力（續前）

欽廉道

	1	2	3	4	5	6	7	8	9	10	11	12	13	14	15	16	17	18	19	20
縣區	宣教會	人口概算	工作開始時期	正式教堂	布道區	受薪牧師及男女布道員	各項受薪華職員總數	受餐信徒總數	每萬人中之受餐信徒均數	教會全體總數	華教職員總數	國民學校學生數目	高等小學校學生數目	兩等小學校學生總數	每百受餐信徒中之小學校學生均數	非教會國民學校學生數目	非教會高等小學校學生數目	非教會兩等小學校學生總數	每萬人中之非教會小學校學生均數	全體小學校學生中肄業於教會小學校者之百分數
欽縣	新約教會	250,000	1910	…	3	…	3	17	0.7	17	…	…	…	…	…	272	149	421	16.8	…
防城		130,000	…	…	…	…	…	…	…	…	…	…	…	…	…	383	40	423	32.5	…
合浦	新約教會，英聖公會，美浸信會，長老教會	760,000	1880	15	14	30	59	801	10.5	1285	21	688	67	755	94.4	1005	741	1746	23.0	30.2%
靈山	英聖公會	388,420	1906	1	1	1	1	20	0.5	42	…	…	…	…	…	821	40	861	22.2	…
		1,528,420		16	18	31	63	838	5.5	1,344	21	688	67	755	90.0	2,481	970	3,451	22.0	17.9%
粵海道		17,304,362		407	443	753	1,534	32,519	18.8	43,776	614	9,126	2,325	11,451	35.2	30,844	15,306	46,150	26.7	18.1%
嶺南道		1,789,888		76	84	88	135	4,773	26.7	4,940	36	544	154	698	14.6	6,037	1,322	7,359	41.1	8.7%
潮循道		8,495,035		372	429	376	910	18,993	22.4	23,480	470	7,884	1,735	9,619	50.6	88,472	18,503	106,975	125.9	8.3%
高雷道		4,257,823		48	48	53	97	2,684	6.3	3,274	40	453	93	546	20.4	6,605	5,286	11,891	27.9	4.4%
瓊崖道		1,819,508		5	39	51	99	1,455	8.0	1,705	37	362	136	498	34.3	28,309	6,147	34,456	189.3	2.0%
欽廉道		1,528,420		16	18	31	63	838	5.5	1,344	21	688	67	755	90.0	2,481	970	3,451	22.0	17.9%
總數		**35,195,036**		**924**	**1,061**	**1,352**	**2,838**	**61,262**	**17.4**	**78,519**	**1,218**	**19,057**	**4,510**	**23,567**	**38.5**	**162,748**	**47,534**	**210,282**	**59.7**	**10.8%**

貴州——縣區中基督教勢力

附錄甲

貴州省縣表

縣區	宣教會	1	2 人口概算	3 工作開始時期	4 正式教堂	5 布道區	6 受薪牧師及男女布道員	7 各項受薪華職員總數	8 受餐信徒總數	9 每萬人中之受餐信徒均數	10 教會全體總數	11 華教職員總數	12 國民學校學生數目	13 高等小學校學生數目	14 兩等小學校學生總數	15 每百受餐信徒中之小學校學生均數	16 非教會國民學校學生	17 非教會高等小學校學生	18 非教會兩等小學校學生總數	19 每萬人中之非教會小學校學生均數	20 全體小學校學生中肄業於教會小學校者之百分數
總數			11,470,099		106	150	121	207	9,446	8.2	20,873	82	1,609	189	1,798	19.1	47,068	10,020	57,088	49.8	3.1%
黔中道																					
貴陽	內地會		436,691	1877	2	2	4	5	86	2.0	86	1	26	…	26	30.2	1778	763	2541	58.3	1.0%
貴息烽文里定			90,556	…	…	…	…	…	…	…	…	…	…	…	…	…	*	*	*	*	…
息烽	內地會		111,917	…	…	…	…	…	…	…	…	…	…	…	…	…	328	94	422	38.4	…
修文	內地會		56,653	…	…	…	…	…	…	…	…	…	…	…	…	…	542	213	755	134.8	…
龍里	內地會		701,750	…	…	…	…	…	…	…	…	…	…	…	…	…	780	176	956	13.7	…
貴定																					
貴定	內地會		96,972	…	…	2	…	…	…	…	…	…	…	…	…	…	404	69	473	49.3	…
大廣	內地會		91,078	…	…	…	…	…	…	…	…	…	…	…	…	…	318	62	380	42.2	…
長寨	內地會		35,486	…	1	2	1	2	16	0.4	16	1	…	…	…	…	248	20	268	76.6	…
羅甸	內地會		55,195	…	…	2	…	…	…	…	…	…	…	…	…	…	145	28	173	31.5	…
平越	內地會		45,571	…	…	…	…	…	…	…	…	…	…	…	…	…	79	85	164	36.4	…
甕安																					
湄潭	內地會		63,400	…	…	…	…	…	…	…	..	…	…	…	…	…	101	84	185	29.4	…
遵義			123,200	…	…	…	…	…	…	…	…	…	…	…	…	…	535	161	696	56.6	…
綏陽			83,150	…	…	…	…	…	…	…	…	…	…	…	…	…	469	75	544	56.5	…
桐梓	內地會		219,289	…	3	3	2	2	59	2.7	59	…	…	…	…	…	1137	211	1348	61.3	…
仁懷	內地會		82,546	…	1	1	…	…	1	0.1	1	…	…	…	…	…	140	78	218	27.2	…
正安																					
都匀	內地會		337,678	1902	3	4	6	6	80	2.4	80	…	…	…	…	…	1052	809	1861	55.2	…
舟山	內地會		184,152	…	…	2	…	…	…	…	…	…	…	…	…	…	948	238	1186	64.5	…
波哈	內地會		304,494	…	…	1	…	…	…	…	…	…	…	…	…	…	816	228	1044	34.8	…
獨山			259,227	…	…	…	…	…	…	…	…	…	…	…	…	…	1486	168	1654	63.6	…
合寨			430,775	…	…	…	…	…	…	…	…	…	…	…	…	…	1066	170	1236	28.7	…
三都	內地會		214,215	1893	1	3	4	5	50	2.3	80	1	12	12	24	48.0	337	89	426	20.3	5.3%
江丹	內地會		18,588	…	…	1	…	…	…	…	..	…	…	…	…	…	242	50	292	153.7	…
江	內地會		17,719	…	…	…	…	…	…	…	…	…	…	…	…	…	243	23	266	147.8	…
寨江	內地會		21,725	…	…	…	…	…	…	…	…	…	…	…	…	…	183	22	205	93.2	…
江	內地會		32,896	…	…	1	…	…	…	…	…	…	…	…	…	…	251	31	282	85.4	…
水			20,131	…	…	…	…	…	…	…	…	…	…	…	…	…	*	*	*	*	…
			4,544,131		15	26	18	22	302	0.7	447	4	49	12	61	20.3	15,519	4,333	19,852	43.7	0.3%
鎮遠道																					
遠	內地會		147,970	1897	1	1	3	3	21	1.4	21	…	…	…	…	…	862	121	983	66.9	…
柱			79,703	…	…	…	…	…	…	…	…	…	…	…	…	…	1354	227	1581	200.1	…
秉	內地會		48,176	…	…	1	…	…	…	…	…	…	…	…	…	…	1811	60	1871	389.8	…
水平	內地會		49,073	…	…	…	…	…	…	…	…	…	…	…	…	…	471	76	547	111.6	…
黃	內地會		103,679	…	…	1	…	…	…	…	…	…	…	…	…	…	632	86	718	71.8	…
台拱	內地會		60,164	…	…	…	…	…	…	…	…	…	…	…	…	…	190	69	259	43.2	…
劍河			64,807	…	…	…	…	…	…	…	…	…	…	…	…	…	572	93	665	103.9	…
黎平			355,836	…	…	…	…	…	…	…	…	…	…	…	…	…	903	115	1018	29.0	…
錦屏	立本責會(內)		2,297	…	…	1	1	1	2	0.1	2	…	…	…	…	…	817	55	872	3963.6	…
永從			83,328	…	…	…	…	…	…	…	…	…	…	…	…	…	*	*	*	*	…
榕江	內地會		50,716	…	…	…	…	…	…	…	…	…	…	…	…	…	77	49	126	25.2	…
江			31,000	…	…	…	…	…	…	…	…	…	…	…	…	…	140	…	140	46.6	…
下江	美福音會		118,420	1913	…	3	3	…	10	0.8	78	5	56	…	56	560.0	961	169	1130	95.8	4.8%
仁	美福音會		106,795	…	…	…	…	…	…	…	…	…	…	…	…	…	579	95	674	63.6	…
口溪	美福音會		55,275	…	…	…	…	…	…	…	…	…	…	…	…	…	*	*	*	*	…
省			110,081	…	…	…	…	…	…	…	…	…	…	…	…	…	710	221	931	84.6	…
縣	內地會		37,735	…	…	2	…	…	…	…	…	…	…	…	…	…	225	56	281	75.9	…
溪			38,684	…	…	…	…	…	…	…	…	…	…	…	…	…	429	42	471	123.9	…
屏	內地會		277,438	1915	2	3	2	2	24	0.8	24	…	…	…	…	…	620	114	734	26.5	…
思南			261,463	…	…	…	…	…	…	…	…	…	…	…	…	…	381	105	486	18.7	…
江			35,692	…	…	…	…	…	…	…	…	…	…	…	…	…	422	83	505	144.3	…
河	內地會		157,792	…	…	1	…	…	…	…	…	…	…	…	…	…	1640	185	1825	116.2	…
江	內地會		143,808	…	…	1	…	…	…	…	…	…	…	…	…	…	241	41	282	20.1	…
川坪			22,219	…	…	…	…	…	…	…	…	…	…	…	…	…	*	*	*	*	…
桃			253,830	…	…	…	…	…	…	…	…	…	…	…	…	…	1408	122	1530	60.5	…
阡	內地會		136,751	…	1	1	1	1	15	1.1	15	…	…	…	…	…	367	42	409	30.1	…
泉			106,030	…	…	…	…	…	…	…	…	…	…	…	…	…	36	24	60	5.7	…
			2,938,762		4	15	10	19	72	0.2	140	5	56	…	56	77.7	15,848	2,250	18,098	61.6	0.3%

貴州——縣區中基督教勢力（續前）

	縣區	1 宣教會	2 人口概算	3 工作開始時期	4 正式教堂	5 布道區	6 受薪牧師及男女布道員	7 各項受薪華職員總數	8 受餐信徒總數	9 每萬人中之受餐信徒均數	10 教會全體總數	11 華教職員總數	12 國民學校學生數目	13 高等小學校學生數目	14 兩等小學校學生總數	15 每百受餐信徒中之小學校學生均數	16 非教會國民學校學生數目	17 非教會高等小學校學生數目	18 非教會兩等小學校學生總數	19 每萬人中之非教會小學校學生均數	20 全體小學校學生中肄業於教會小學校者之百分數
貴西道																					
畢節	定鎮	內地會	282,472	...	...	3	...	...	...	...	...	...	...	...	...	...	564	175	739	26.4	...
普安	寧岱	內地會	44,733	...	...	1	...	...	...	...	...	...	...	...	...	...	*	*	*	*	...
清鎮		內地會	126,606	...	1	5	...	...	37	2.8	37	...	...	...	...	...	664	116	780	61.9	...
鎮郎		內地會	458,765	...	1	1	...	...	30	0.6	30	...	...	...	...	...	428	100	528	11.7	...
		內地會	75,520	...	...	...	...	...	...	...	...	...	...	...	...	...	463	233	696	92.4	...
平	壩	內地會	58,541	1913	1	7	9	13	225	37.5	225	4	115	...	115	50.0	344	118	462	79.7	19.9%
紫	雲	內地會	84,107	...	...	...	...	...	...	...	...	...	...	...	...	...	230	40	270	32.1	...
南	籠	內地會	190,619	1891	2	1	2	2	11	0.5	23	...	...	...	...	...	385	28	413	21.7	...
普	安		83,244	...	...	...	...	...	...	...	...	...	...	...	...	...	386	156	542	65.3	..
興	仁		187,382	...	...	...	...	...	...	...	...	...	...	...	...	...	557	166	723	38.7	...
興	義		192,700	...	...	...	...	...	...	...	...	...	...	...	...	...	3228	471	3699	194.7	...
關	嶺		63,585	...	...	...	...	...	...	...	...	...	...	...	...	...	580	79	659	104.6	...
安	南		70,991	...	...	...	...	...	...	...	...	...	...	...	...	...	200	83	283	40.4	...
貞	豐	內地會	99,337	...	...	...	...	...	...	...	...	...	...	...	...	...	398	99	497	50.2	...
冊	亨	內地會	54,465	...	...	...	...	...	...	...	...	...	...	...	...	...	186	30	216	40.0	...
盤	縣		287,743	...	...	...	...	...	...	...	...	...	...	...	...	...	3027	359	3386	118.0	...
大	定	內地會，女執事會(內)	106,692	1915	3	6	14	18	651	65.1	651	4	70	...	70	10.7	632	144	776	73.2	8.2%
安	順	內地會	307,638	1888	17	6	14	24	297	9.9	297	10	165	15	180	60.0	940	422	1362	44.4	11.6%
威	寧	聖道公會，內地會	246,153	1917	62	69	54	109	6821	272.8	11616	55	1154	162	1316	19.3	129	173	302	12.3	81.3%
黔	西	內地會	311,641	...	...	3	...	...	...	...	...	...	...	..	...	...	206	142	348	11.2	...
織	金	內地會	144,951	...	...	2	...	...	...	...	...	...	...	...	...	...	434	87	521	34.8	...
水	城	內地會	132,442	...	...	5	...	...	...	...	...	...	...	...	...	...	66	44	110	8.4	...
赤	水		123,082	...	...	...	...	...	...	...	...	...	...	...	...	...	1654	172	1826	140.4	...
			3,733,409		87	109	93	166	8,072	21.6	12,879	73	1,504	177	1,681	20.8	15,701	3,437	19,138	51.3	8.1%
黔中道			4,544,131		15	26	18	22	302	0.7	447	4	49	12	61	20.3	15,519	4,333	19,852	43.7	0.3%
鎮遠道			2,938,762		4	15	10	19	72	0.2	140	5	56	...	56	77.7	15,848	2,250	18,098	61.6	0.3%
貴西道			3,733,409		87	109	93	166	8,072	21.6	12,879	73	1,504	177	1,681	20.8	15,701	3,437	19,138	51.3	8.1%
內地會統計未列入縣區者			253,797		...	...	...	...	1,000	...	7,407	...	...	...	...	...	...	...	...	...	...
總數			11,470,099		106	150	121	207	9,446	8.2	20,873	82	1,609	189	1,798	19.1	47,068	10,020	57,088	49.8	3.1%

本調查部在我國西部各省之通信員，對於各縣區內差會事業之統計，竟不能有所報告，本調查部每遇此等情形時，即代以各總堂內差會事業之統計，並按各總堂所在之各縣區，以分配其數目，故有多數縣區內雖有差會事業，而本表中並無該各縣之統計，凡欲比校甘肅，貴州，及雲南等省各縣區中之基督教勢力者，須時留意及之。

* 此六縣於本表第十六至十九項內雖未載有數目，並非該六縣內全無非教會小學校也。

山西——縣區中基督教勢力

縣區	宣教會	1 人口概算	2 工作開始時期	3 正式教堂	4 布道區	5 受薪牧師及男女布道員	6 各項受薪華職員總數	7 受餐信徒總數	8 每萬人中之受餐信徒均	9 數教會全體總數	10 華教職員總數	11 國民學校學生數目	12 高等小學校學生數目	13 兩等小學校學生總數	14 每百受餐信徒中之小學校學生均數	15 非教會國民學校學生數目	16 非教會高等小學校學生數目	17 非教會兩等小學校學生總數	18 每萬人中之非教會小學校學生均數	19 全體小學校學生中肄業於教會小學校者之百分數
	總數	10,891,878		229	296	287	566	8,340	7.6	13,298	242	3,468	505	3,973	47.8	301,198	14,091	315,289	290.0	1.2%
冀寧道																				
曲陽	上帝教會，英浸禮會，男青年會	230,000	1878	2	3	14	28	159	7.0	1295	5	36	126	162	102.2	5509	1179	6688	290.0	2.4%
太原	英浸禮會	98,721	...	...	...	...	...	...	...	...	...	...	...	...	...	3647	119	3766	377.0	...
榆次	公理會，英浸禮會	140,804	1905	1	3	2	4	40	3.0	60	2	40	...	40	100.0	4251	334	4585	327.0	0.8%
太谷	公理會	103,490	1883	4	4	12	33	270	27.0	514	21	182	37	219	81.1	1928	79	2007	195.0	9.8%
祁縣	公理會，內地會	138,738	1889	2	3	3	3	57	4.0	196	...	...	...	...	...	4587	280	4867	352.0	...
交城	英浸禮會	76,817	1891	...	1	1	3	75	10.0	84	2	60	...	60	80.0	2720	78	2798	368.0	2.1%
文水縣	公理會，英浸禮會	172,941	1910	2	6	3	10	128	8.0	198	7	208	15	223	174.2	3440	211	3651	212.0	5.7%
嵐縣	挪威會(內)	40,000	1915	1	1	...	...	9	2.0	18	...	...	...	...	...	426	51	477	119.0	...
興縣	挪威會(內)	88,697	1915	1	2	1	2	29	3.0	44	1	8	...	8	27.5	1200	92	1292	147.0	0.6%
徐溝	內地會	47,153	1889	1	6	1	1	58	12.0	70	...	...	...	...	...	4437	179	4616	982.0	...
岢嵐	內地會	56,957	1918	...	...	...	...	...	...	...	...	...	...	...	...	745	16	761	136.0	...
汾陽	公理會	165,521	1887	12	18	16	79	653	39.0	1119	47	693	52	745	114.0	4875	447	5322	323.0	12.2%
孝義	公理會，內地會	111,771	1887	5	5	9	11	132	12.0	222	2	60	...	60	46.2	3740	630	4370	397.0	1.3%
平遙	公理會，內地會	279,850	1888	5	7	4	14	116	4.0	192	2	42	...	42	36.2	6763	410	7173	257.0	0.5%
介休	內地會	121,631	1889	2	3	8	13	97	8.0	145	5	46	9	55	56.6	1810	75	1885	156.0	2.8%
石樓	公理會	31,606	1915	1	2	2	2	8	3.0	71	...	...	...	...	...	553	42	595	198.0	...
臨縣	挪威會(內)	188,782	1908	2	3	2	3	28	2.0	28	1	25	...	25	89.3	1010	42	1052	55.0	2.3%
中陽	公理會	58,424	1914	2	4	4	5	32	6.0	119	1	24	...	24	75.0	158	35	193	33.0	12.0%
離石	公理會，挪威會(內)	110,166	1889	4	5	6	13	197	18.0	444	7	121	14	135	68.2	2730	204	2934	267.0	4.4%
長治	內地會	240,000	1887	3	3	4	7	79	3.0	104	3	51	10	61	77.5	4743	119	4862	203.0	1.2%
長子	內地會	133,632	1908	1	1	...	...	38	3.0	46	...	...	...	...	...	6329	191	6520	490.0	...
屯留	內地會	108,365	1896	4	3	1	3	144	13.0	174	2	32	...	32	22.2	2606	69	2675	248.0	1.2%
襄垣	內地會	122,955	1904	1	2	...	...	14	1.0	14	...	...	...	...	...	4166	16	4182	343.0	...
潞城	內地會	121,262	1889	2	3	1	1	53	4.0	88	...	...	...	...	...	9451	204	9655	798.0	...
平順	內地會	82,984	1916	...	...	...	...	4	1.0	9	...	...	...	...	...	...	...	...	...	...
壺關	內地會	108,185	1916	1	1	...	...	12	1.0	17	...	...	...	...	...	1750	51	1801	167.0	...
黎城	內地會	87,994	1911	1	1	1	1	7	1.0	16	...	...	...	...	...	1941	46	1987	229.0	...
高平	神召會	258,963	1903	1	1	4	7	67	3.0	106	3	43	...	43	64.1	10039	216	10255	394.0	0.4%
陽城	神召會	214,106	1905	1	1	2	2	57	3.0	118	...	...	...	...	...	8555	122	8677	406.0	...
	神召會	131,720	1911	1	1	2	2	35	3.0	68	...	...	...	...	...	2446	193	2639	203.0	...
陵川	神召會	106,591	1913	1	1	1	1	1	0.1	19	...	...	...	...	...	1730	46	1776	161.0	...
沁水縣	神召會	76,732	1915	1	1	1	1	4	1.0	12	...	...	...	...	...	1809	90	1899	237.0	...
遼順	友愛會	101,826	1912	1	2	2	12	63	6.0	99	8	82	20	102	161.9	2436	49	2485	249.0	3.9%
和社	友愛會	120,000	1915	...	1	1	2	7	1.0	14	1	20	...	20	285.7	2132	33	2165	180.0	0.9%
榆	友愛會	90,143	1916	...	1	1	2	6	1.0	21	1	18	...	18	300.0	2002	28	2030	226.0	0.9%
沁縣	內地會	92.558	1918	...	1	2	2	...	...	...	...	...	...	...	...	5511	309	5820	647.0	...
沁源	公理會，內地會	38,833	1895	5	1	7	17	259	65.0	396	10	304	...	304	117.3	2464	109	2573	643.0	10.6%
武鄉	內地會	105,148	1913	...	1	...	...	4	...	4	...	...	...	...	...	1919	145	2064	188.0	...
平定	使徒信心，友愛會	259,281	1910	1	6	9	20	150	6.0	177	9	103	32	135	90.0	6531	327	6858	264.0	1.9%
昔陽	友愛會	161,660	1912	...	2	3	5	...	...	...	2	26	...	26	...	1434	85	1519	95.0	1.7%
孟縣	友愛會	200,000	1917	...	1	1	3	...	...	...	2	36	...	36	...	4366	49	4415	221.0	0.8%
壽陽	友愛會	145,527	1890	1	1	3	3	29	2.0	34	...	...	...	...	...	5533	65	5598	373.0	...
		5,370,534		73	112	134	315	3,121	6.0	6,355	144	2,260	315	2,575	83.5	144,422	7,065	151,487	282.0	1.6%
雁門道																				
大同	使徒信心，瑞聖潔會(內)，救世軍	407,952	1886	6	9	6	9	314	8.0	314	3	44	...	44	14.0	12684	117	12801	320.0	0.5%
懷仁	瑞聖潔會(內)	66,958	1912	...	2	1	1	23	3.0	23	...	...	...	...	...	2005	47	2052	293.0	...
山陰	瑞聖潔會(內)	75,650	1918	...	2	1	1	15	2.0	15	...	...	...	...	...	236	63	299	37.0	...
陽高	瑞聖潔會(內)使徒信心	76,782	1917	1	4	1	1	76	10.0	76	...	...	...	...	...	2176	168	2344	293.0	...
天鎮	瑞聖潔會(內)	87,611	1910	1	2	4	6	48	6.0	48	2	49	...	49	102.1	1487	40	1527	170.0	3.1%
廣靈	瑞聖潔會(內)	81,792	...	...	1	...	...	...	...	...	...	...	...	...	...	1247	60	1307	163.0	...
靈邱	瑞聖潔會(內)	165,726	1910	3	2	8	10	178	11.0	178	2	38	...	38	21.1	522	100	622	37.0	5.8%
渾源縣	瑞聖潔會(內)，使徒信心	229,829	1898	10	10	8	11	562	24.0	562	3	46	...	46	8.1	3032	278	3310	144.0	1.4%
應玉	瑞聖潔會(內)	118,128	1898	1	2	1	1	12	1.0	12	...	...	...	...	...	1863	123	1986	166.0	...
右雲	瑞聖潔會(內)	77,975	1895	1	1	4	5	20	3.0	20	1	50	...	50	250.0	1119	26	1145	143.0	4.1%
左雲	瑞聖潔會(內)	48,741	1895	1	2	3	5	44	9.0	44	2	34	...	34	77.2	1380	23	1403	281.0	2.4%
平魯縣	瑞聖潔會(內)	32,093	...	...	1	1	1	10	3.0	10	...	...	...	...	...	411	39	450	150.0	...
朔寧	瑞聖潔會(內)	212,221	1910	2	2	6	7	38	2.0	38	1	30	...	30	79.0	3357	87	3444	162.0	0.8%
偏關	瑞聖潔會(內)	103,543	...	...	2	1	1	15	2.0	15	...	...	...	...	...	1466	106	1572	157.0	...
	瑞聖潔會(內)	90,607	...	...	...	...	...	...	...	...	...	...	...	...	...	510	28	538	60.0	...
神池	瑞聖潔會(內)	33,712	...	...	1	1	1	17	5.0	17	...	...	...	...	...	759	50	809	270.0	...
五寨縣	瑞聖潔會(內)	36,807	...	...	1	...	1	15	4.0	15	1	15	...	15	100.0	467	27	494	124.0	3.0%
忻縣	英浸禮會	188,506	1805	4	4	9	12	182	10.0	195	3	30	...	30	16.4	8652	190	8842	465.0	0.3%
定襄	英浸禮會	103,427	1893	1	1	1	1	31	3.0	34	...	...	...	...	...	4043	171	4214	421.0	...
靜樂	挪威會(內)	67,802	1912	1	2	2	4	17	3.0	25	2	34	...	34	200.0	1388	58	1446	207.0	2.3%
代縣	英浸禮會	160,000	1891	2	1	3	3	22	1.0	37	...	...	...	...	...	5292	172	5464	342.0	...
五台縣	英浸禮會	176,276	1913	1	1	1	1	8	0.5	10	...	...	...	...	...	6607	370	6977	388.0	...
崞縣	英浸禮會，	248,772	1892	5	3	2	8	89	4.0	123	6	55	8	63	70.7	11242	412	11654	466.0	0.5%
繁峙	英浸禮會，北長老會	79,845	1895	1	2	1	2	17	2.0	22	1	7	...	7	41.1	1825	135	1960	245.0	0.3%
保德	內地會	72,589	...	...	1	...	...	...	...	...	...	...	...	...	...	1107	34	1141	163.0	...
河曲	內地會	77,322	...	...	1	...	...	...	...	...	...	...	...	...	...	1280	27	1307	163.0	...
		3,120,660		41	60	65	92	1,753	6.0	1,833	27	432	8	440	25.1	76,157	2,951	79,108	253.0	0.5%

山西——縣區中基督教勢力(續前)

縣區	1 宣教會	2 人口概算	3 工作開始時期	4 正式教堂	5 布道區	6 受薪牧師及男女布道員	7 各項受薪華職員總數	8 受餐信徒總數	9 每萬人中之受餐信徒均數	10 教會全體總數	11 華教職員總數	12 國民學校學生數目	13 高等小學校學生數目	14 兩等小學校學生總數	15 每百受餐信徒中之小學校學生均數	16 非教會國民學校學生數目	17 非教會高等小學校學生數目	18 非教會兩等小學校學生總數	19 每萬人中之非教會小學校學生均數	20 全體小學校學生中肄業於教會小學校者之百分數

河東道

安邑	瑞華會(內)	98,550	1888	1	1	7	13	92	9.0	122	6	52	26	78	84.7	5246	274	5520	552.0	1.3%
臨汾	內地會	131,485	1885	5	6	5	7	191	15.0	221	2	26	8	34	17.7	3337	224	3561	275.0	0.9%
洪洞	內地會	117,629	1885	9	9	3	16	200	17.0	236	13	72	47	119	59.5	3086	321	3407	284.0	3.4%
浮山	內地會	52,994	1906	2	2	...	1	14	3.0	20	1	17	...	17	121.4	2670	60	2730	546.0	0.6%
鄉寧	內地會	56,256	1894	1	1	2	3	57	10.0	67	1	15	...	15	26.3	618	32	650	108.0	2.2%
安澤	內地會	31,303	1889	2	4	2	2	67	22.0	77	...	...	...	...	...	998	81	1079	360.0	...
曲沃	內地會	72,254	1885	2	2	2	7	76	11.0	96	5	55	15	70	92.1	2777	127	2904	415.0	2.3%
翼城	內地會	63,920	1897	2	3	3	3	65	11.0	83	...	...	...	...	...	2468	114	2582	430.0	...
汾陵	內地會，救世軍	84,541	1917	1	1	2	2	...	...	...	...	...	...	...	...	2142	104	2246	281.0	...
襄陵	內地會	52,998	1918	...	...	1	1	...	...	...	...	...	...	...	...	2611	76	2687	537.0	...
吉縣	內地會	39,321	1889	1	1	2	2	47	12.0	59	...	...	...	...	...	284	16	300	75.0	...
永濟	瑞華會(內)	96,430	1896	4	6	7	10	114	12.0	114	3	33	...	33	28.9	4759	219	4978	498 0	0.6%
臨晉	瑞華會(內)	88,185	1904	1	1	...	...	34	4.0	44	...	...	...	...	...	2376	152	2528	281.0	...
虞鄉	瑞華會(內)	46,029	1913	2	2	1	1	...	...	...	...	...	...	...	...	2588	88	2676	535.0	...
榮河	瑞華會(內)	67,763	1899	1	1	...	...	64	9.0	74	...	...	...	...	...	3535	93	3628	518.0	...
萬泉	瑞華會(內)	52,858	1908	2	2	...	...	59	8.0	54	...	...	...	...	...	1230	69	1299	260.0	...
猗氏	瑞華會(內)	67,894	1891	1	1	5	7	44	6.0	52	2	38	...	38	86.4	3099	153	3252	465.5	1.1%
解縣	瑞華會(內)	51,376	1895	1	1	6	9	74	15.0	174	3	37	23	60	81.0	2076	125	2201	440.0	2.6%
夏縣	瑞華會(內)	104,214	1903	1	1	...	...	23	2.0	35	...	...	...	...	...	3881	135	4016	402.0	...
平陸	瑞華會(內)	74,171	...	...	...	...	...	...	...	...	...	...	...	...	...	1635	142	1777	254.0	...
芮城	瑞華會(內)	62,709	1897	1	2	9	10	37	6.0	37	1	14	...	14	37.8	2358	131	2489	415.0	0.5%
新絳	內地會	86,525	1898	1	1	1	1	42	5.0	52	...	...	...	...	...	4557	87	4644	516.0	...
垣曲	內地會	48,440	1915	1	1	...	...	7	1.0	11	...	...	...	...	...	1738	121	1859	372.0	...
聞喜	內地會	111,424	1904	2	2	2	3	21	2.0	21	1	10	...	10	47.6	6749	240	6989	635.0	0.1%
絳縣	內地會	48,675	1908	...	...	...	...	...	...	...	...	...	...	...	...	2053	79	2132	426.0	...
稷山	內地會	109,879	1906	1	2	3	3	18	2.0	18	...	...	...	...	...	1712	202	1914	174.0	...
河津	內地會	85,657	1892	5	5	4	7	171	19.0	201	3	38	6	44	25.7	4333	151	4484	498.0	0.9%
霍縣	內地會	53,405	1885	5	5	8	20	225	5.0	297	12	97	48	145	64.4	3153	94	3247	649.0	4.2%
汾西	內地會	60,000	1887	13	13	...	4	628	105.0	710	4	64	...	64	10.2	293	42	335	56.0	18.5%
靈石	內地會	70,303	1889	1	1	...	...	16	2.0	16	...	...	...	...	...	475	62	537	77.0	...
趙城	內地會	91,468	1885	20	19	3	12	727	81.0	1781	9	148	6	154	21.1	1054	189	1243	138.0	11.0%
隰縣	內地會	53,071	1885	3	3	3	5	60	12.0	75	2	26	...	26	43.3	323	24	347	69.0	6.9%
大寧	內地會	14,499	1885	21	22	6	9	276	197.6	316	3	34	3	37	134.0	172	12	184	131.4	16.7%
蒲縣	內地會	39,275	1887	...	1	...	...	5	1.0	5	...	...	...	...	...	134	13	147	37.0	...
永和	內地會	15,177	1898	2	2	1	1	32	16.0	42	...	...	...	...	...	99	23	122	61.0	...
		2,400,678		115	124	88	159	3,466	14.0	5,110	71	776	182	958	27.6	80,619	4,075	84,694	353.0	1.1%

冀寧道	5,370,534		73	112	134	315	3,121	6.0	6,355	144	2,260	315	2,575	83.5	144,422	7,065	151,487	282.0	1.6%
雁門道	3,120,666		41	60	65	92	1,753	6.0	1,833	27	432	8	440	25.1	76,157	2,951	79,108	253.0	0.5%
河東道	2,400,678		115	124	88	159	3,466	14.0	5,110	71	776	182	958	27.6	80,619	4,075	84,694	353.0	1.1%
總數	10,891,878		229	296	287	566	8,340	7.6	13,298	242	3,468	505	3,973	47.8	301,198	14,091	315,289	290.0	1.2%

山東——縣區中基督教勢力

縣區	宣教會	1 人口概算	2 工作開始時期	3 正式教堂	4 布道區	5 受薪牧師及男女布道員	6 各項受薪華職員總數	7 受洗信徒總數	8 每萬人中之受洗信徒均數	9 教會全體總數	10 華教職員總數	11 國民學校學生數目	12 高等小學校學生數目	13 兩等小學校學生總數	14 每百受洗信徒中之小學校學生均數	15 非教會國民學校學生數目	16 非教會高等小學校學生數目	17 非教會兩等小學校學生總數	18 每萬人中之非教會小學校學生均數	19 全體小學校學生中肄業於教會小學校者之百分數
	總數	30,955,307		663	1,330	1,098	2,592	41,821	13.5	53,480	1,286	71,083	2,782	19,865	47.5	401,562	16,899	418,461	135.2	4.5%

濟南道

縣區	宣教會	1 人口概算	2 工作開始時期	3 正式教堂	4 布道區	5 受薪牧師及男女布道員	6 各項受薪華職員總數	7 受洗信徒總數	8 每萬人中之受洗信徒均數	9 教會全體總數	10 華教職員總數	11 國民學校學生數目	12 高等小學校學生數目	13 兩等小學校學生總數	14 每百受洗信徒中之小學校學生均數	15 非教會國民學校學生數目	16 非教會高等小學校學生數目	17 非教會兩等小學校學生總數	18 每萬人中之非教會小學校學生均數	19 全體小學校學生中肄業於教會小學校者之百分數
歷城	英浸禮會，北長老會，救世軍，復臨安息，男青年會	613,482	1874	13	12	47	160	513	8.4	1557	49	258	226	484	94.9	7200	236	7436	121.3	6.1%
章邱	英浸禮會，北長老會	424,677	1890	18	18	17	25	414	9.9	478	8	94	10	104	25.4	6591	144	6735	160.4	1.6%
鄒平	英浸禮會	138,642	1885	25	14	8	21	560	40.0	620	13	177	...	177	31.8	5414	142	5556	402.6	3.1%
川山	英浸禮會	271,935	1898	16	10	7	14	325	12.0	351	7	180	...	180	55.4	2115	119	2234	82.7	7.5%
淄長	英浸禮會	222,208	1888	14	16	12	31	300	13.6	340	14	78	91	169	56.3	3987	241	4228	192.2	3.9%
桓台	英浸禮會	256,118	1890	11	14	2	7	199	7.8	244	5	80	...	80	40.0	2336	42	2378	92.9	3.3%
齊河	北長老會	301,142	1896	...	5	2	5	72	2.4	83	3	35	13	48	66.7	6815	107	6922	230.7	0.7%
東陽	英浸禮會	132,004	1890	12	9	3	6	221	17.0	242	3	46	...	46	20.9	3855	243	4098	315.2	1.1%
清長	北長老會	249,669	1882	1	3	3	7	270	10.8	312	4	49	17	66	24.4	2480	120	2600	104.0	2.5%
齊	北長老會	374,919	1888	1	5	9	15	154	4.2	232	6	68	17	85	55.2	8514	92	8606	286.7	0.9%
泰安	上帝教會，美以美會，美浸信會，華北英聖	621,432	1873	22	25	40	98	1869	30.1	2552	51	532	258	790	42.2	7146	763	7909	127.6	9.1%
新泰	美浸信會，華北英聖	159,749	1893	10	13	13	26	729	45.7	1004	13	200	8	208	28.5	3528	106	3634	227.1	5.4%
肥城	美以美會，華北英聖	281,100	1892	7	5	8	14	279	9.9	447	6	74	15	89	31.8	6890	253	7143	255.0	1.2%
萊蕪	美以美會，華北英聖	361,500	1908	5	11	7	10	100	2.8	179	3	58	7	65	65.0	4635	223	4858	134.4	1.3%
惠民	聖道公會	330,826	1880	7	15	6	11	228	6.9	285	5	88	29	117	50.3	1519	295	1814	55.0	6.1%
陽信	聖道公會	225,155	1865	13	17	7	12	443	19.3	551	5	113	...	113	26.6	1761	204	1965	87.3	5.4%
無棣	聖道公會	224,583	1870	4	11	2	3	229	10.3	258	1	27	...	27	11.7	1747	122	1869	85.0	1.4%
利津	英浸禮會	223,032	1895	36	18	17	32	515	23.1	591	15	199	...	199	38.6	1425	118	1543	70.1	1.1%
樂陵	英浸禮會	134,663	1910	4	3	2	6	26	2.0	28	4	26	...	26	100.0	1737	40	1777	136.7	1.4%
化縣	聖道公會	443,571	1860	7	18	8	16	200	4.5	233	5	69	59	128	64.0	976	119	1095	24.9	1.0%
台	聖道公會	254,787	1870	6	14	5	7	219	14.2	223	2	31	...	31	14.2	952	57	1009	67.3	2.9%
河	英浸禮會	95,541	1890	23	15	12	23	266	28.1	290	11	169	49	218	81.9	1778	125	1903	200.3	10.3%
城	北長老會，聖道公會	314,198	1895	6	22	2	5	226	7.2	267	3	38	12	50	22.1	1957	38	1995	63.5	2.5%
與	英浸禮會	59,048	1895	4	5	...	...	76	12.7	79	...	...	...	...	...	1120	...	1120	190.0	...
苑	英浸禮會	221,462	1890	24	12	7	18	394	17.9	416	11	131	...	131	33.6	2344	150	2494	119.0	5.0%
山	英浸禮會	71,199	1890	10	5	8	11	157	22.4	169	3	44	...	44	28.0	1930	71	2001	285.8	2.1%
博	英浸禮會	130,453	1898	6	8	4	7	116	8.9	125	3	118	...	118	101.7	2306	209	2515	193.5	4 4%
		7,037,095		305	323	258	590	9,100	12.9	12,156	253	2,982	811	3,793	41.8	93,058	4,379	97,437	138.6	3.7%

濟寧道

縣區	宣教會	1 人口概算	2 工作開始時期	3 正式教堂	4 布道區	5 受薪牧師及男女布道員	6 各項受薪華職員總數	7 受洗信徒總數	8 每萬人中之受洗信徒均數	9 教會全體總數	10 華教職員總數	11 國民學校學生數目	12 高等小學校學生數目	13 兩等小學校學生總數	14 每百受洗信徒中之小學校學生均數	15 非教會國民學校學生數目	16 非教會高等小學校學生數目	17 非教會兩等小學校學生總數	18 每萬人中之非教會小學校學生均數	19 全體小學校學生中肄業於教會小學校者之百分數
濟寧	獨立教師，美以美會，北長老會，美浸信會	251,782	1895	4	11	14	29	568	22.7	839	7	119	36	155	27.2	3683	337	3940	157.6	3.7%
金鄉	北長老會	330,012	1898	...	1	2	3	78	2.4	96	1	12	...	12	15.4	525	70	595	18.0	2.0%
嘉祥	北長老會，美浸信會	148,662	1908	1	4	2	3	77	5.2	77	1	12	...	12	15.4	1329	56	1385	93.5	0.9%
魚台	北長老會	194,005	1904	...	5	2	2	63	3.2	81	...	...	...	...	...	1306	67	1373	72.2	...
滋陽	美以美會，華北英聖	166,671	1909	6	7	13	28	126	7.6	226	10	163	27	190	150.8	1303	95	1398	84.2	12.0%
曲阜	美以美會，華北英聖	177,169	1912	1	3	2	5	91	5.1	174	3	33	...	33	36.7	1923	85	2008	113.4	1.6%
寧陽縣	美以美會	284,493	1890	5	5	5	7	175	6.2	339	2	37	4	41	23.4	1340	126	1466	52.4	2.8%
鄒縣	美以美會，北長老會，美浸信會	244,266	1899	5	9	8	11	149	6.2	201	3	34	...	34	22.7	1559	73	1632	68.0	2.0%
滕縣	北長老會	476,807	1899	1	17	25	50	331	7.0	361	22	204	71	275	83.3	1219	191	1410	29.6	16.3%
泗水	美以美會，美浸信會	159,181	1908	...	2	2	3	60	3.8	60	1	24	...	24	40.0	1535	113	1648	103.0	1.4%
汶上	美以美會，北長老會	366,936	1907	3	1	7	9	95	2.6	195	2	38	...	38	40.0	1706	103	1809	49.4	2.1%
嶧縣	北長老會	286,527	1905	1	10	15	44	263	9.2	469	28	278	56	334	128.5	1917	123	2040	71.3	14.1%
臨沂	北長老會	651,835	1880	...	9	6	20	372	5.7	440	14	75	59	134	36.2	3051	248	3299	50.8	3.9%
郯城縣	北長老會	428,028	1915	...	3	1	1	...	...	...	...	...	...	...	...	3420	318	3738	87.3	...
費縣	北長老會	406,882	...	...	5	...	...	...	...	...	...	...	...	...	...	792	48	840	20.7	...
蒙陰	北長老會，美浸信會	179,131	1908	2	6	3	4	180	10.0	180	1	12	...	12	6.7	1404	55	1459	81.1	0.8%
沂縣	北長老會，美浸信會	702,839	1895	1	5	6	14	273	3.7	404	8	113	...	113	41.8	409	58	467	66.7	19.5%
水澤	北長老會，美浸信會	497,746	1900	...	8	6	13	218	4.4	245	7	74	...	74	33.6	1182	216	1398	28.1	5.0%
荷曹縣	北長老會，孟那福音	364,261	1900	2	1	8	9	132	3.7	158	1	75	...	75	57.7	5231	264	5495	152.6	1.3%
曹縣	孟那福音	421,805	1905	10	8	15	16	193	4.6	194	1	160	25	185	97.4	3310	114	3424	81.5	5.1%
單縣	孟那福音	392,469	1905	5	5	11	11	89	2.2	89	...	100	35	135	150.0	1992	201	2193	56.2	5.8%
城武	孟那福音，北長老會	186,566	1908	1	2	6	9	200	10.8	250	3	28	...	28	14.0	1938	137	2075	111.5	1.3%
定陶	孟那福音，北長老會	176,502	1909	1	4	6	7	90	5.1	110	1	15	...	15	16.7	1727	74	1801	102.3	0.8%
鉅野	北長老會，美浸信會	324,300	1900	1	5	7	14	320	10.0	420	7	78	...	78	24.4	2820	80	2900	90.6	2.6%
鄆城	北長老會，美浸信會	429,719	1905	...	2	1	2	80	1.9	83	1	12	...	12	15.0	4747	105	4852	113.0	0.2%
		8,248,594		50	138	173	314	4,223	5.1	5,691	124	1,696	313	2,009	47.5	51,288	3,357	54,645	66.3	3.5%

東臨道

縣區	宣教會	1 人口概算	2 工作開始時期	3 正式教堂	4 布道區	5 受薪牧師及男女布道員	6 各項受薪華職員總數	7 受洗信徒總數	8 每萬人中之受洗信徒均數	9 教會全體總數	10 華教職員總數	11 國民學校學生數目	12 高等小學校學生數目	13 兩等小學校學生總數	14 每百受洗信徒中之小學校學生均數	15 非教會國民學校學生數目	16 非教會高等小學校學生數目	17 非教會兩等小學校學生總數	18 每萬人中之非教會小學校學生均數	19 全體小學校學生中肄業於教會小學校者之百分數
聊城	公理會，通聖會，華北英聖	182,397	1893	2	4	12	20	65	3.6	165	8	98	12	110	169.2	3419	98	3517	195.4	3.0%
高唐	公理會	139,893	1890	1	2	2	4	136	9.7	216	2	36	...	36	25.7	33645	127	33772	2412.3	0.1%
臨清	公理會	232,607	1886	2	4	12	33	220	9.6	261	11	90	59	149	67.7	3744	146	3890	173.5	3.7%
德縣	公理會	281,536	1903	1	3	11	50	153	5.5	301	15	77	53	130	86.7	3655	224	3879	138.5	3.3%
武城	公理會*	148,077	1905	...	4	1	1	...	...	...	...	...	...	...	...	1703	90	1793	121.2	...
夏津	公理會，通聖會*	182,172	1884	1	2	2	3	209	11.5	288	1	20	...	20	9.5	1712	90	1802	100.1	1.1%
邱縣	公理會	68,998	1901	...	7	2	2	45	6.6	77	...	...	...	...	...	2734	221	2955	434.6	...
德平	北長老會，聖道公會	221,009	1895	7	17	5	6	332	15.1	383	1	31	...	31	9.4	3418	117	3535	160.7	0.9%
平原	公理會，北長老會	137,602	1880	2	8	2	10	212	15.5	294	8	68	9	77	36.7	4133	226	4359	318.2	1.7%
陵縣	公理會，北長老會	157,618	1907	...	4	1	3	11	0.7	30	2	36	8	44	400.0	2704	86	2790	177.7	1.6%

山東——縣區中基督教勢力（續前）

縣區	宣教會	1 人口概算	2 工作開始時期	3 正式教堂	4 布道區	5 受薪牧師及男女布道員	6 各項受薪華職員總數	7 受餐信徒總數	8 每萬人中之受餐信徒均數	9 教會全體總數	10 華教職員總數	11 國民學校學生數目	12 小學校學生數目	13 高小兩等小學校學生總數	14 每百受餐信徒中之小學校學生均數	15 非教會國民學校學生數目	16 非教會高等小學校學生數目	17 非教會兩等小學校學生總數	18 每萬人中之非教會小學校學生均數	19 全體小學校學生中肄業於教會小學校者之百分數	20
東臨道（續前）																					
臨邑	北長老會*，聖道公會	147,964	…	6	12	11	20	199	13.5	232	2	…	…	…	…	2952	90	3042	206.9	…	
禹城	北長老會	211,183	1884	2	14	13	24	224	10.7	284	11	119	49	168	75.0	3190	280	3470	165.2	4.6%	
東平	美以美會，北長老會	238,185	1895	7	6	13	19	507	21.3	779	6	87	15	102	20.1	1716	108	1824	76.7	5.3%	
阿陰	美以美會，通聖會，復臨安息 華北英聖	288,266	1906	7	2	10	13	201	7.0	336	3	27	9	36	18.0	2086	64	2150	74.6	1.7%	
平陰	華北英聖	140,924	1889	11	10	12	36	452	32.3	948	21	206	49	255	56.7	2423	128	2551	182.2	9.1%	
陽穀	通聖會	279,282	1915	…	1	2	2	8	0.3	16	…	…	…	…	…	3816	98	3914	140.0	…	
壽張縣	通聖會*，北長老會	433,872	1914	…	1	1	1	35	0.8	95	…	…	…	…	…	2343	131	2474	55.2	…	
濮城	宣聖會	399,590	…	…	1	…	…	…	…	…	…	…	…	…	…	4706	218	4924	123.1	…	
朝城	宣聖會	157,799	1914	…	2	11	15	57	3.6	57	4	50	15	65	114.0	1647	85	1732	110.3	3.6%	
觀城	宣聖會	67,624	…	…	1	…	…	…	…	…	…	…	…	…	…	1289	62	1351	201.6	…	
范縣	宣聖會，北長老會	136,526	…	…	2	…	…	…	…	…	…	…	…	…	…	118	30	148	10.9	…	
堂邑	公理會	169,765	1902	1	1	…	…	16	0.9	22	…	…	…	…	..	2385	70	2455	144.4	…	
博平	公理會	165,458	1894	…	1	1	1	22	1.3	33	…	…	…	…	…	3461	53	3514	213.0	…	
茌平	公理會	194,377	1899	…	1	1	2	22	1.2	28	1	20	…	20	90.9	3135	58	3193	164.6	0.6%	
清平	公理會	100,883	1899	…	1	1	1	22	2.2	33	…	…	…	…	…	1953	83	2036	203.6	…	
華縣	通聖會	96,784	…	…	…	…	…	…	…	…	…	…	…	…	…	2419	53	2472	257.5	…	
冠縣	公理會，通聖會	161,342	1907	…	4	4	4	36	2.3	53	…	…	…	…	…	2300	84	2384	149.0	…	
館陶縣	公理會* ，通聖會	171,164	1911	1	2	15	15	145	8.5	405	…	…	…	…	…	2302	33	2335	137.4	…	
恩縣	公理會	195,320	1880	3	6	4	11	472	24.2	783	7	85	…	85	17.9	2798	153	2951	151.3	2.8%	
		5,508,217		54	123	149	296	3,801	6.9	6,119	104	1,050	278	1,328	34.9	107,906	3,306	111,212	201.9	1.2%	
膠東道																					
福山	內地會，北長老會，救世軍 美浸信會，復臨安息，華北英聖 男青年會	258,108	1859	10	16	28	98	763	29.6	2078	36	546	297	843	110.9	3111	274	3385	131.2	19.9%	
蓬萊縣	北長老會，美浸信會	267,470	1861	5	28	32	95	1379	51.6	1541	58	1104	102	1206	87.4	1971	204	2175	81.5	35.5%	
黃縣	北長老會，美浸信會	367,913	1875	6	20	28	97	1468	40.0	1483	58	848	65	913	62.1	14644	435	15079	410.0	5.7%	
棲霞	北長老會	290,696	1870	3	33	17	37	422	14.6	530	20	323	6	329	78.3	1788	71	1859	64.1	15.0%	
招遠	北長老會	192,837	1870	…	11	13	20	154	8.1	216	7	140	…	140	93.3	8510	98	8608	452.1	15.9%	
萊陽	北長老會，美浸信會，復臨安息	589,052	1870	6	37	31	63	744	12.6	885	32	472	18	490	66.2	8026	140	8166	136.1	5.6%	
平縣	內地會，北長老會	411,281	1886	3	8	7	11	148	3.6	215	4	97	…	97	65.5	6390	337	6727	164.2	14.2%	
掖縣	北長老會，美浸信會	431,216	1869	7	45	28	70	843	19.6	928	38	555	70	625	74.4	12009	144	12153	282.7	4.9%	
平度縣	北長老會，美浸信會，復臨安息	647,259	1893	20	110	99	263	6801	105.1	6955	161	2468	89	2557	37.6	11258	337	11595	179.0	18.0%	
濰縣	北長老會	510,296	1880	6	60	19	71	1644	32.2	2081	46	449	210	659	40.2	9304	745	10049	197.0	6.1%	
昌邑	北長老會	526,995	1883	3	30	14	29	687	13.0	836	15	208	62	270	39.3	6994	58	7052	134.1	3.7%	
膠縣	德信義會，北長老會，瑞浸信會	509,187	1893	12	47	43	118	1423	27.9	1645	74	1155	68	1223	86.1	1993	72	2065	40.5	37.0%	
高密	北長老會，瑞浸信會*	407,590	1882	2	40	11	33	940	23.1	1004	22	371	20	391	41.6	3620	313	3933	96.6	8.9%	
即墨	同善會，德信義會，北長老會 美浸信會，復臨安息	445,613	1870	11	48	20	68	1013	22.8	1714	48	662	40	702	69.5	3996	106	4102	92.2	14.6%	
益都	英浸禮會，北長老會	439,451	1873	81	64	29	85	1607	36.5	1737	51	448	85	533	33.3	5513	214	5727	132.4	8.5%	
淄川	英浸禮會，北長老會*	137,971	1875	18	19	7	25	283	20.7	313	18	100	…	100	35.6	2452	262	2714	194.0	3.6%	
臨淄	北長老會	327,059	1879	4	22	8	16	561	17.2	652	8	89	40	129	23.0	3756	234	3990	122.0	3.1%	
饒平	英浸禮會，北長老會，美浸信會	460,280	1875	17	30	16	39	930	20.2	1260	23	333	69	402	43.2	10440	349	10789	234.5	3.6%	
光樂	英浸禮會，北長老會	199,040	1878	5	10	4	7	298	14.9	360	3	43	5	48	16.0	3994	140	4134	206.7	1.1%	
昌樂	英浸禮會，北長老會	312,813	1878	24	15	7	38	513	16.5	587	31	232	10	242	47.5	5084	149	5233	168.0	4.4%	
臨朐	北長老會，瑞浸信會*	470,045	1878	6	17	20	48	1316	28.0	1624	28	349	62	411	31.1	4938	339	5277	112.1	7.0%	
安丘	北長老會，瑞浸信會	647,264	1884	2	14	14	19	198	3.1	237	5	48	4	52	26.0	2253	197	2450	37.9	2.1%	
諸城	瑞浸信會	469,606	1916	…	1	1	1	…	…	…	…	…	…	…	…	1343	149	1492	31.7	…	
日照	弟兄會，華北英聖	376,671	1892	…	10	5	15	302	8.0	308	10	170	35	205	68.3	4605	179	4784	127.5	4.1%	
文登	弟兄會	181,134	1889	…	2	2	4	4	0.2	4	2	47	17	64	1600.0	6409	212	6621	368.0	0.9%	
榮成	北長老會	284,554	1885	3	9	15	22	256	9.1	321	7	98	6	104	40.0	4909	99	5008	178.2	2.0%	
海陽		10,161,401		254	746	518	1,392	24,697	24.3	29,514	805	11,355	1,380	12,735	51.6	149,310	5,857	155,167	152.7	7.6%	
濟南道		7,037,095		305	323	258	590	9,100	12.9	12,156	253	2,982	811	3,793	41.8	93,058	4,379	97,437	138.6	3.7%	
濟寧道		8,248,594		50	138	173	314	4,223	5.1	5,691	124	1,696	313	2,009	47.5	51,288	3,357	54,645	66.3	3.5%	
東臨道		5,508,217		54	123	149	296	3,801	6.9	6,119	104	1,050	278	1,328	34.9	107,906	3,306	111,212	201.9	1.2%	
膠東道		10,161,401		254	746	518	1,392	24,697	24.3	29,514	805	11,355	1,380	12,735	51.6	149,310	5,857	155,167	152.7	7.6%	
總數		**30,955,307**		**663**	**1,330**	**1,098**	**2,592**	**41,821**	**13.5**	**53,480**	**1,286**	**17,083**	**2,782**	**19,865**	**47.5**	**401,562**	**16,899**	**418,461**	**135.2**	**4.5%**	

陝西——縣區中基督教勢力

附錄甲

縣區	宣教會	人口概算	工作開始時期	正式教堂	布道區	受薪牧師及男女布道員	各項受薪華職員總數	受餐信徒總數	每萬人中之受餐信徒均數	教會全體總數	華教職員總數	國民學校學生數目	高等小學校學生數目	兩等小學校學生總數	每百受餐信徒中之小學校學生均數	非教會國民學校學生數目	非教會高等小學校學生數目	非教會兩等小學校學生總數	每萬人中之非教會小學校學生均數	全體小學校學生中肄業於教會小學校者之百分數
	1	2	3	4	5	6	7	8	9	10	11	12	13	14	15	16	17	18	19	20
	總數	9,087,288		176	248	268	421	7,081	7.8	12,257	141	1,949	274	2,223	31.7	120,715	7,527	128,242	141.1	1.6%
陝西省縣表	**關中道**																			
長安	上帝教會*，英浸禮會，北美瑞挪(內)…	701,573	1893	13	21	47	91	942	13.0	2592	32	225	198	423	45.0	13767	647	14414	206.0	2.8%
	復臨安息，男青年會…																			
咸陽	英浸禮會，北美瑞挪(內)…	135,665	1901	3	4	…	…	130	10.0	135	…	…	…	…	…	1689	102	1791	128.0	…
興平	北美瑞挪(內)…	139,230	1893	7	12	19	27	734	52.0	1144	8	117	3	120	16.5	3610	147	3757	268.0	3.1%
臨潼	英浸禮會，復臨安息…	204,981	1894	29	32	6	25	564	28.0	874	19	315	…	315	56.2	4028	109	4137	207.0	7.1%
高陵	英浸禮會…	44,541	1901	1	1	1	1	20	5.0	34	…	…	…	…	…	1065	39	1104	276.0	…
鄠縣	北美瑞挪(內)…	49,568	1913	1	3	2	4	72	7.0	97	2	55	…	55	76.4	999	122	1121	112.0	4.6%
藍田	英浸禮會，北美瑞挪(內)…	192,034	1895	7	10	13	18	385	20.0	690	5	122	…	122	31.3	3432	94	3526	186.0	3.3%
涇陽	英浸禮會…	91,665	1903	2	2	2	3	14	2.0	76	1	12	…	12	85.7	2693	105	2798	311.1	0.4%
三原	英浸禮會，復臨安息…	100,041	1889	19	21	16	43	716	72.0	921	27	352	44	396	55.0	1499	80	1579	158.0	20.0%
涇陽	北美瑞挪(內)…	180,883	1911	1	4	3	3	60	3.0	85	…	24	…	24	40.0	953	83	1036	58.0	2.3%
渭南	瑞華會(內)，英浸禮會，北美瑞挪(內)	180,000	1897	6	8	8	9	177	10.0	187	1	40	…	40	22.2	5220	354	5574	310.0	0.7%
富平	英浸禮會…	178,080	1896	7	8	1	5	107	6.0	167	4	58	…	58	54.2	706	51	757	42.0	7.1%
醴泉	北美瑞挪(內)…	87,481	1906	2	5	13	16	134	15.0	197	3	44	…	44	32.8	2767	78	2845	316.0	1.5%
同官	英浸禮會…	32,451	1903	1	1	1	1	18	6.0	18	…	…	…	…	…	334	38	372	124.0	…
耀縣	英浸禮會…	39,533	1897	2	2	1	2	31	8.0	66	1	15	…	15	48.4	1719	91	1810	453.0	0.8%
大荔	瑞華會(內)…	94,418	…	4	4	6	8	71	8.0	71	2	48	…	48	67.6	1267	55	1322	147.0	3.5%
朝邑	瑞華會(內)…	105,000	…	1	1	4	4	30	8.0	30	…	…	…	…	…	1397	51	1448	132.0	…
郃陽	瑞華會(內)…	135,905	…	5	5	9	17	311	22.0	688	8	63	13	76	24.5	5147	95	5242	374.0	1.4%
澄城	瑞華會(內)…	96,000	…	1	2	2	2	50	5.0	102	…	…	…	…	…	988	90	1078	108.0	…
白水	瑞華會(內)…	53,080	…	2	2	3	3	95	19.0	95	…	…	…	…	…	772	75	847	170.0	…
韓城	瑞華會(內)…	86,488	1897	5	5	7	14	460	51.0	785	7	80	…	80	17.4	3030	184	3214	357.0	2.4%
陰陵	瑞華會(內)…	98,000	…	1	2	2	2	30	3.0	30	…	…	…	…	…	1262	72	1334	133.0	…
關縣	瑞華會(內)…	46,500	…	1	1	4	4	30	6.0	30	…	…	…	…	…	814	52	866	173.0	…
華商縣	瑞華會(內)…	126,921	…	3	3	4	4	77	5.0	77	…	…	…	…	…	1698	155	1853	143.0	…
	挪華盟會(內)…	209,794	1903	3	4	7	7	91	4.0	91	…	16	…	16	17.5	1704	270	1974	94.0	0.8%
蒲城	瑞華會(內)…	137,072	…	1	3	4	12	44	3.0	44	8	78	7	85	193.1	2472	108	2580	184.0	3.2%
雒南	北美瑞挪(內)…	114,584	…	…	…	…	…	…	…	…	…	…	…	…	…	889	71	960	87.0	…
柞水	北美瑞挪(內)…	33,237	…	…	1	1	1	15	5.0	15	…	…	…	…	…	536	16	552	184.0	…
鳳翔	北美瑞挪(內)…	181,246	1888	1	3	4	5	95	5.0	95	1	34	…	34	35.7	5054	130	5184	288.0	0.6%
岐山	北美瑞挪(內)…	143,873	…	…	1	…	…	…	…	…	…	…	…	…	…	2821	56	2877	206.0	…
寶雞	北美瑞挪(內)…	117,430	…	…	1	…	…	…	…	…	…	…	…	…	…	1760	125	1885	157.0	…
扶風	北美瑞挪(內)…	152,868	…	…	…	…	…	…	…	…	…	…	…	…	…	1554	109	1663	111.0	…
鄠縣	北美瑞挪(內)…	173,649	1893	1	5	4	4	165	10.0	165	…	…	…	…	…	480	38	518	30.0	…
游	北美瑞挪(內)…	37,372	…	…	1	…	…	…	…	…	…	…	…	…	…	269	52	321	80.0	…
汧陽	北美瑞挪(內)…	45,258	1897	1	1	1	1	4	1.0	10	…	…	…	…	…	435	49	484	97.0	…
隴縣	北美瑞挪(內)…	87,502	1893	1	3	2	3	40	4.0	55	1	28	…	28	70.0	882	78	960	109.0	2.8%
邠縣	北美瑞挪(內)…	65,267	1905	1	1	6	8	33	5.0	113	2	37	…	37	111.0	830	55	885	126.0	4.0%
栒邑	北美瑞挪(內)…	50,462	1896	…	1	1	1	16	3.0	16	…	…	…	…	…	590	26	616	123.0	…
淳化	英浸禮會…	27,969	1914	1	1	1	1	6	2.0	11	…	…	…	…	…	240	16	256	85.0	…
長武	北美瑞挪(內)…	31,710	1914	1	2	3	3	23	7.0	43	…	14	…	14	65.2	958	66	1024	330.0	1.4%
乾縣	北美瑞挪(內)…	127,015	1894	1	6	11	12	167	13.0	247	1	24	…	24	14.1	4041	168	4209	35.0	0.5%
武功	北美瑞挪(內)…	139,469	1903	1	3	4	4	66	5.0	91	…	…	…	…	…	683	89	772	55.0	…
永壽	北美瑞挪(內)…	32,203	1914	…	2	…	…	14	5.0	14	…	…	…	…	…	1182	39	1221	382.0	…
		5,158,018		137	198	223	368	6,037	12.0	10,201	133	1,801	265	2,066	34.4	88,236	4,530	92,766	180.0	2.1%
	漢中道																			
南鄭	內地會…	173,359	1879	3	4	3	3	254	15.0	284	…	…	…	…	…	1946	392	2338	135.0	…
褒城	內地會…	131,072	1912	1	1	…	…	17	1.0	22	…	…	…	…	…	728	214	942	73.0	…
城固	內地會…	218,740	1887	1	1	…	…	20	1.0	30	…	…	…	…	…	3243	215	3458	157.0	…
洋縣	內地會…	214,110	1896	3	3	…	…	23	1.0	39	…	…	…	…	…	2219	355	2574	120.0	…
西鄉	內地會…	200,000	1895	6	6	3	5	127	6.0	127	2	13	9	22	17.3	2211	196	2407	120.3	0.9%
寧羌	內地會…	80,000	…	…	…	…	…	…	…	…	…	…	…	…	…	851	83	934	117.0	…
沔縣	內地會…	114,500	1894	1	1	…	…	11	1.0	16	…	…	…	…	…	496	83	579	53.0	…
略陽	內地會…	71,000	…	…	…	…	…	…	…	…	…	…	…	…	…	665	28	693	99.0	…
佛坪	內地會…	55,000	…	…	…	…	…	…	…	…	…	…	…	…	…	20	…	20	4.0	…
鎮巴	內地會…	96,985	…	3	3	…	…	52	5.0	52	…	…	…	…	…	1081	90	1171	117.0	…
留壩	內地會…	25,483	…	…	…	…	…	…	…	…	…	…	…	…	…	219	30	249	83.0	…
漢陰	內地會，信義長老…	122,800	…	…	1	…	…	…	…	…	…	…	…	…	…	756	47	803	67.0	…
磚坪	內地會…	81,000	…	…	…	…	…	…	…	…	…	…	…	…	…	1335	22	1357	170.0	…
安康	內地會，信義長老…	300,000	1898	2	2	3	3	18	2.3	16	…	…	…	…	…	3870	73	3943	131.0	…
平利	內地會…	141,520	…	…	…	…	…	…	…	…	…	…	…	…	…	914	69	983	70.0	…
洵陽	內地會…	120,141	…	…	…	…	…	…	…	…	…	…	…	…	…	933	116	1049	87.0	…
白河	內地會…	138,937	…	…	…	…	…	…	…	…	…	…	…	…	…	607	51	658	47.0	…
紫陽	內地會…	75,000	…	…	…	…	…	…	…	…	…	…	…	…	…	1171	24	1195	149.0	…
石泉	內地會…	60,867	…	…	…	…	…	…	…	…	…	…	…	…	…	340	40	380	63.0	…
寧陝	內地會…	41,142	…	…	…	…	…	…	…	…	…	…	…	…	…	317	24	341	85.0	…
山陽	北美瑞挪(內)…	190,954	…	…	…	…	…	…	…	…	…	…	…	…	…	398	48	446	24.0	…
鎮安	北美瑞挪(內)…	194,927	…	…	…	…	…	…	…	…	…	…	…	…	…	691	26	717	37.7	…
南縣	北美瑞挪(內)…	52,906	…	…	…	…	…	…	…	…	…	…	…	…	…	500	33	533	107.0	…
鳳	內地會…	70,000	…	…	…	…	…	…	…	…	…	…	…	…	…	376	40	416	59.0	…
		2,970,443		20	22	9	11	517	2.0	586	2	13	9	22	4.2	25,887	2,299	28,186	95.0	0.1%

陝西——縣區中基督教勢力（續前）

縣區	宣教會	人口概算	工作開始時期	正式教堂	布道區	受薪牧師及男女布道員	各項受薪華職員總數	受餐信徒總數	每萬人中之受餐信徒均數	教會全體總數	華教職員總數	國民學校學生數目	高等小學校學生數目	兩等小學校學生總數	每百受餐信徒中之小學校學生均數	非教會國民學校學生數目	非教會高等小學校學生數目	非教會兩等小學校學生總數	每萬人中之非教會小學校學生均數	全體小學校學生中肄業於教會小學校者之百分數
	1	2	3	4	5	6	7	8	9	10	11	12	13	14	15	16	17	18	19	20
榆林道																				
榆林	公理會，使徒信心	105,416	1915	4	5	10	11	219	20.0	389	1	27	…	27	12.3	565	89	654	60.0	4.0%
神木	公理會	36,803	…	…	…	…	…	…	…	…	…	…	…	…	…	404	48	452	113.0	…
府谷	公理會	19,235	…	…	…	…	…	…	…	…	…	…	…	…	…	575	15	590	295.0	…
葭縣	公理會	21,824	1917	1	2	2	2	32	16.0	165	…	…	…	…	…	310	35	345	175.0	…
榆林	公理會	94,818	1914	…	…	2	2	21	2.0	91	…	…	…	…	…	327	36	363	41.0	…
膚施	英浸禮會	16,967	1900	1	2	4	6	30	2.0	30	2	50	…	50	166.7	90	58	148	74.0	25.0%
安塞	英浸禮會	15,447	…	…	…	…	…	…	…	…	…	…	…	…	…	140	25	165	83.0	…
甘泉	英浸禮會	5,297	1910	1	1	1	1	13	26.0	13	…	…	…	…	…	88	21	109	218.0	…
保安	英浸禮會	6,859	…	…	…	…	…	…	…	…	…	…	…	…	…	85	…	85	123.0	…
安定	英浸禮會	40,788	1911	1	1	1	1	18	5.0	18	…	…	…	…	…	141	14	155	39.0	…
延長	英浸禮會	18,097	1911	1	1	1	1	4	2.0	4	…	…	…	…	…	97	19	116	58.0	…
延川	公理會	64,601	1920	…	1	3	3	…	…	22	…	…	…	…	…	311	38	349	58.0	…
定邊	英浸禮會	53,756	…	…	…	…	…	…	…	…	…	…	…	…	…	309	21	330	66.0	…
靖邊	英浸禮會，公理會	28,979	…	…	…	…	…	…	…	…	…	…	…	…	…	193	8	201	67.0	…
綏德	公理會	103,790	1914	2	4	3	3	29	3.0	142	…	…	…	…	…	1401	60	1461	146.0	…
米脂	公浸會	82,370	1917	1	1	2	2	53	7.0	205	…	…	…	…	…	238	54	292	37.0	…
清澗	公浸會	65,468	1916	1	2	3	3	23	3.0	163	…	…	…	…	…	163	26	189	27.0	…
吳堡	公浸會	40,083	1915	1	2	1	1	24	6.0	67	…	…	…	…	…	129	14	143	36.0	…
縣	英浸禮會	24,077	1909	1	1	1	2	25	13.0	25	1	22	…	22	88.0	362	21	383	192.0	5.4%
洛川	英浸禮會	41,342	1907	1	1	1	2	12	3.0	112	1	13	…	13	108.3	143	22	165	41.0	7.2%
中部	英浸禮會	20,819	1901	3	3	1	2	24	12.0	24	1	23	…	23	95.8	221	15	236	118.0	8.7%
宜君	英浸禮會	21,955	…	…	1	…	…	…	…	…	…	…	…	…	…	203	39	242	121.0	…
宜川	英浸禮會	30,036	…	…	…	…	…	…	..	…	…	….	…	…	…	97	20	117	39.0	…
		958,827		19	28	36	42	527	6.0	1,470	6	135	…	135	25.6	6,592	698	7,290	76.0	1.7%
關中道		5,158,018		137	198	223	368	6,037	12.0	10,201	133	1,801	265	2,066	34.4	88,236	4,530	92,766	180.0	2.1%
漢中道		2,970,443		20	22	9	11	517	2.0	586	2	13	9	22	4.2	25,887	2,299	28,186	95.0	0.1%
榆林道		958,827		19	28	36	42	527	6.0	1,470	6	135	…	135	25.6	6,592	698	7,290	76.0	1.7%
總數		9,087,288		176	248	268	421	7,081	7.8	12,257	141	1,949	274	2,223	31.7	120,715	7,527	128,242	141.1	1.6%

* 回報不完備

四川——縣區中基督教勢力

縣區	1 宣教會	2 人口概算	3 工作開始時期	4 正式教堂	5 布道區	6 受薪牧師及男女布道員	7 各項受薪華職員總數	8 受餐信徒總數	9 每萬人中之受餐信徒均數	10 教會全體總數	11 華教職員總數	12 國民學校學生數目	13 高等小學校學生數目	14 兩等小學校學生總數	15 每百受餐信徒中之小學校學生均數	16 非教會國民學校學生數目	17 非教會高等小學校學生數目	18 非教會兩等小學校學生總數	19 每萬人中之非教會小學校學生均數	20 全體小學校學生中肄業於教會小學校者之百分數
	總數	61,444,699		369	447	489	1,479	12,447	2.0	32,942	881	15,914	1,832	17,746	142.8	436,535	43,757	480,292	78.2	3.6%

西川道

成都	美浸禮會，內地會，公誼會…… 美道會，美以美會，復臨安息…… 協和工作，男青年會……	394,515	1881	15	8	40	204	926	23.5	3189	144	2322	219	2541	276.2	3296	464	3760	95.4	40.3%
華陽	美道會，美以美會……	817,732	…	…	…	…	…	…	…	…	…	…	…	…	…	5493	816	6309	77.2	…
簡陽	美以美會……	982,994	…	5	7	7	9	125	1.3	790	2	40	…	40	33.3	5633	817	6450	65.7	0.6%
廣漢	英聖公會……	383,766	1913	1	1	1	3	30	0.8	30	2	41	…	41	136.7	4442	236	4678	122.4	0.9%
崇慶	地內會……	436,348	…	…	1	…	…	…	…	…	…	…	…	…	…	3158	347	3505	80.4	…
什邡	英聖公會……	143,419	…	1	1	1	2	30	2.1	30	1	15	…	15	50.0	2133	88	2221	155.3	0.7%
雙流	內地會……	141,730	…	…	…	…	…	…	…	…	…	…	…	…	…	1509	174	1683	120.2	…
新都	英聖公會……	165,812	1894	1	1	1	1	66	4.0	171	…	…	…	…	…	2420	212	2632	159.5	…
溫江	美道會……	263,266	1906	2	3	2	4	34	1.3	71	2	48	…	48	141.2	1827	99	1926	73.2	2.4%
新繁	美道會……	105,500	1905	2	3	2	4	50	4.8	61	2	83	…	83	166.0	1725	197	1922	183.0	4.1%
金堂	英聖公會，美以美會……	773,177	…	…	…	…	…	…	…	…	…	…	…	…	…	4527	309	4836	62.6	…
郫縣	美道會……	193,638	1905	2	2	2	6	32	1.7	51	4	89	…	89	278.1	3040	246	3286	170.2	2.6%
灌縣	內地會……	443,330	1889	3	2	4	6	91	2.1	91	2	50	…	50	54.9	3134	155	3289	74.2	1.5%
彭縣	美道會……	369,928	1897	5	5	8	25	88	2.4	139	14	172	43	215	224.3	3344	282	3626	98.3	5.6%
崇寧	美道會……	81,554	1905	…	2	1	4	42	5.2	44	3	63	…	63	150.0	933	51	984	121.5	6.0%
新津	內地會……	184,443	1896	1	1	2	2	54	3.0	79	…	…	…	…	…	2116	291	2407	130.8	…
平武	英聖公會……	163,613	1911	4	1	4	8	14	0.9	69	4	86	…	86	614.3	1438	130	1568	96.2	5.2%
江油	英聖公會……	357,852	1894	2	2	3	7	55	1.5	124	4	61	…	61	110.9	2097	219	2316	64.9	2.6%
北川	英聖公會……	83,909	1895	1	3	1	2	24	3.0	35	1	15	…	15	62.5	967	32	999	120.4	1.5%
彰明	英聖公會……	141,391	…	…	…	…	…	…	…	…	…	…	…	…	…	2103	174	2277	162.6	…
茂縣	英聖公會……	37,204	1906	1	1	1	2	6	1.6	15	1	25	…	25	416.7	531	19	550	148.6	4.4%
汶川	內地會……	28,249	…	…	1	…	…	…	…	…	…	…	…	…	…	408	10	418	149.3	…
綿陽	英聖公會……	468,993	1894	5	5	7	22	126	2.7	261	15	120	59	179	142.1	3725	244	3969	84.8	4.3%
德陽	英聖公會……	300,511	1903	2	2	1	5	65	2.2	88	4	80	…	80	123.1	2501	527	3028	100.9	2.6%
安縣	英聖公會……	246,060	1894	6	4	7	16	154	6.3	411	9	198	…	198	128.5	172	251	423	17.2	31.9%
綿竹	英聖公會……	358,148	1894	3	2	4	11	124	3.5	240	4	138	…	138	111.3	5344	136	5480	153.1	2.4%
梓潼	英聖公會……	230,061	…	…	…	…	…	…	…	..	…	…	…	…	…	3029	167	3196	138.9	…
江油	英聖公會……	110,530	1919	…	1	1	1	2	0.2	2	…	…	…	…	…	2463	114	2577	234.3	…
羅江	內地會……	73,076	…	…	…	…	…	…	…	…	…	…	…	…	…	146	20	166	22.7	…
懋功	英聖公會……	23,731	…	…	…	…	…	…	…	…	…	…	…	…	…	658	34	692	300.9	…
松潘	內地會……	36,916	…	…	…	…	…	…	…	…	…	…	…	…	…	553	20	573	159.1	…
		8,541,396		62	59	100	344	2,138	2.5	5,991	218	3,646	321	3,967	186.2	74,865	6,881	81,746	95.7	4.6%

東川道

巴縣	內地會，公誼會，美道會…… 美以美會，復臨安息……	1,315,273	1877	15	9	36	145	1136	8.6	1766	79	1272	191	1463	132.0	9149	863	10012	76.1	12.8%
江津	內地會……	1,090,588	1902	1	1	…	2	8	0.1	8	2	75	…	75	937.5	7910	853	8763	80.4	0.9%
長壽	美道會……	192,673	1901	2	7	3	8	19	1.0	48	5	79	…	79	415.8	16476	432	16908	889.9	0.5%
永榮	美以美會……	456,149	…	1	…	3	13	105	2.3	215	10	267	…	267	254.3	6841	1093	7934	174.0	3.2%
綦江	內地會……	404,123	…	4	12	3	8	138	3.4	717	5	90	…	90	64.3	3658	287	3945	97.7	2.2%
南川	美道會……	677,376	1918	2	7	…	…	…	…	…	…	…	…	…	…	2274	150	2424	35.8	…
銅梁	公誼會……	445,461	1900	2	2	3	6	100	2.2	135	3	110	…	110	110.0	1731	187	1918	43.1	5.4%
大足	公誼會……	582,283	…	5	8	3	3	47	0.8	218	…	54	13	67	142.6	3590	571	4161	71.5	1.6%
璧山	美以美會……	491,261	…	3	…	1	1	27	0.6	176	…	45	…	45	166.7	3713	139	3852	78.6	1.2%
涪陵	美道會……	506,137	…	10	18	3	17	190	4.0	509	14	394	75	469	246.8	2790	317	3107	63.4	13.1%
合川	美以美會，復臨安息……	1,214,119	1897	3	4	8	30	76	0.7	161	19	214	72	286	376.3	8601	447	9048	74.5	3.1%
江北	復臨安息，美以美會……	768,556	1916	4	6	4	13	138	1.8	530	9	220	…	220	159.4	5811	302	6113	79.5	3.5%
武勝	美以美會……	716,305	1916	1	3	4	6	60	0.8	115	2	40	…	40	66.7	4041	254	4295	60.0	0.9%
節孝	內地會……	355,440	…	…	1	…	…	…	…	…	…	…	…	…	…	2235	136	2371	66.8	…
奉節	內地會……	794,228	1903	2	2	3	4	65	0.9	114	1	18	…	18	27.7	2540	87	2627	33.1	0.7%
巫山	內地會……	212,594	…	…	4	…	…	…	…	…	…	…	…	…	…	745	39	784	37.0	…
雲陽縣	內地會……	608,854	…	2	2	1	1	34	0.6	67	…	…	…	…	…	4191	193	4384	72.1	…
萬縣	內地會……	256,501	1888	1	5	3	4	116	4.5	216	1	53	…	53	45.7	1963	238	2201	86.0	2.4%
開縣	內地會……	842,189	1895	6	6	4	10	220	2.6	488	6	232	…	232	105.5	2074	174	2248	26.8	9.4%
巫溪	內地會……	202,049	…	…	…	…	…	…	…	…	…	…	…	…	…	2536	52	2588	128.1	…
達縣	內地會……	863,455	1899	1	1	3	8	76	0.9	167	3	48	30	78	102.6	3539	619	4158	48.2	1.8%
江北	內地會……	274,844	…	3	3	1	2	42	1.5	166	1	30	…	30	71.4	4748	441	5189	18.9	0.6%
涪陵	內地會……	757,408	1898	8	8	9	19	214	2.9	331	10	183	…	183	85.5	10391	635	11026	145.7	1.6%
大宣	內地會……	572,980	1909	3	3	3	4	90	1.6	321	1	10	…	10	11.1	6096	422	6518	114.4	0.2%
		539,204	…	1	1	1	1	12	0.2	43	…	…	…	…	…	3241	607	3848	71.3	…

四川——縣區中基督勢勢力（續前）

縣區	1 宣教會	2 人口概算	3 工作開始時期	4 正式教堂	5 布道區	6 受薪牧師及男女布道員	7 各項受薪華職員總數	8 受餐信徒總數	9 每萬人中之受餐信徒均數	10 教會全體總數	11 華教職員總數	12 國民學校學生數目	13 高等小學校學生數目	14 兩等小學校學生總數	15 每百受餐信徒中之小學校學生均數	16 非教會國民學校學生數目	17 非教會高等小學校學生數目	18 非教會兩等小學校學生總數	19 每萬人中之非教會小學校學生均數	20 全體小學校學生中肄業於教會小學校者之百分數

東川道（續前）

萬源	內地會	256,501	1916	1	1	7	7	97	3.8	139	…	…	…	…	…	1194	143	1337	52.2	…
城口縣	內地會	173,125	1916	1	1	2	2	20	1.2	117	…	…	…	…	…	996	48	1044	60.5	…
忠縣	美道會	561,103	1902	2	4	8	20	37	0.7	150	10	141	64	205	554.1	9784	7906	17690	316.0	1.2%
鄰都	美道會	920,053	1903	1	3	3	5	9	0.1	63	2	46	…	46	511.1	2316	398	2714	29.5	1.7%
墊江	內地會	488,661	…	…	…	…	…	…	…	…	…	…	…	…	…	3888	290	4178	89.3	…
梁山	內地會	583,369	1902	4	4	6	7	62	1.1	177	1	26	…	26	42.0	4103	629	4732	81.2	0.6%
酉陽	美道會	592,317	…	…	…	…	…	…	…	…	…	…	…	…	…	2197	219	2416	41.0	…
石柱	美道會	278,583	1907	1	1	1	3	15	0.6	50	2	38	…	38	253.3	1157	72	1229	44.2	3.0%
秀山	美道會	410,960	…	…	…	…	…	…	…	…	…	…	…	…	…	5820	161	5981	145.9	…
黔江	美道會	135,005	…	…	…	…	…	…	…	…	…	…	…	…	…	773	52	825	61.1	…
彭水	美道會	399,812	…	…	…	…	…	…	…	…	…	…	…	…	…	837	259	1096	27.4	…
		19,919,539		90	127	126	349	3,153	1.6	7,207	186	3,685	445	4,130	131.1	153,949	19,715	173,664	87.2	2.3%

建昌道

雅安	美浸禮會	170,446	1894	13	…	7	36	383	22.5	383	26	335	61	396	104.2	1751	109	1860	109.4	17.6%
名山	美浸禮會	209,911	…	…	1	…	…	…	…	…	…	…	…	…	…	1618	74	1692	80.6	…
榮經	美浸禮會	104,751	…	…	1	…	…	…	…	…	…	…	…	…	…	1687	131	1818	174.8	…
蘆山	美浸禮會	54,657	…	…	8	…	…	…	…	…	…	…	…	…	…	445	27	472	87.4	…
漢源	美浸禮會	121,993	…	…	4	…	…	…	…	…	…	…	…	…	…	2360	245	2605	217.1	…
西昌	美浸禮會	467,706	1905	1	3	3	20	260	5.6	260	17	260	36	296	113.8	2178	453	2631	56.3	10.1%
冕寧	美浸禮會	121,807	…	…	…	…	…	…	…	…	…	…	…	…	…	1288	56	1344	112.0	…
鹽源	美浸禮會	211,483	…	…	2	…	…	…	…	…	…	…	…	…	…	1429	69	1498	71.3	…
昭覺	美浸禮會	80,949	…	…	…	…	…	…	…	…	…	…	…	…	…	30	…	30	3.7	…
天全	美浸禮會	209,488	…	…	3	…	…	…	…	…	…	…	…	…	…	691	55	746	34.1	…
會理	美理禮會	295,242	…	…	…	…	…	…	…	…	…	…	…	…	…	2823	201	3024	102.1	…
鹽邊	美理禮會	65,346	…	…	…	…	…	…	…	…	…	…	…	…	…	1355	57	1412	217.2	…
越嶲	美理禮會	90,546	…	…	…	…	…	…	…	…	…	…	…	…	…	1175	78	1253	139.2	…
樂山	美浸禮會，內地會，美道會	475,284	1888	9	5	20	55	481	10.1	734	32	656	108	764	159.2	3293	281	3574	75.2	17.6%
峨眉	內浸會	173,195	…	1	…	1	1	29	1.7	29	…	…	…	…	…	3533	257	3790	219.1	…
洪雅	美浸禮會	330,133	…	…	1	…	…	…	…	…	…	…	…	…	…	2814	222	3036	92.0	…
峨邊	美浸禮會	61,358	…	…	1	…	…	…	…	…	…	…	…	…	…	356	25	381	63.5	…
夾江	美浸禮會	201,873	…	…	2	…	…	…	…	…	…	…	…	…	…	3011	86	3097	154.9	…
犍爲	美浸禮會，美道會	600,129	1912	1	2	…	1	…	…	…	1	24	…	24	…	3965	437	4402	73.4	0.5%
榮縣	美道會	694,963	1903	31	31	22	67	310	4.5	450	42	570	92	662	213.6	4486	303	4789	69.0	12.1%
威遠	美道會	418,771	1903	6	8	10	21	84	2.0	175	11	302	…	302	359.5	4065	175	4240	101.4	6.7%
眉山	內地會，美道會	488,116	1907	1	1	2	4	25	0.5	83	2	57	…	57	228.0	3651	408	4059	83.2	1.4%
丹稜	內地會	111,593	…	1	1	1	1	41	3.7	56	…	…	…	…	…	594	53	647	58.8	…
彭山	內地會	173,947	1911	1	2	3	6	85	5.0	230	3	57	…	57	67.1	1603	124	1727	00.2	3.3%
青神	內地會	132,112	…	1	1	1	1	47	3.5	47	…	…	…	…	…	1939	100	2039	154.5	…
邛崍	內地會	455,461	1902	1	1	4	6	36	0.8	61	2	48	…	48	133.4	2241	207	2448	53.8	1.9%
大邑	內地會	294,157	…	6	1	3	6	109	3.7	220	3	62	…	62	56.4	1749	167	1916	65.2	3.1%
蒲江	內地會	165,638	…	1	2	1	5	22	1.3	32	…	…	…	…	…	1353	58	1411	85.5	…
		6,981,055		74	81	78	226	1,912	2.7	2,760	139	2,371	297	2,668	140.4	57,483	4,458	61,941	88.9	4.1%

永寧道

瀘縣	內地會，美道會	863,176	1890	14	7	16	41	568	6.6	678	22	547	23	570	100.0	6115	484	6599	76.5	8.0%
宜賓	美浸禮會，內地會	917,649	1888	3	2	14	48	174	1.9	274	31	493	154	647	380.6	4653	549	5202	56.7	11.1%
慶符	美浸禮會	204,820	…	…	5	…	…	…	…	…	…	…	…	…	…	1041	106	1147	56.2	…
富順	內地會，美道會	1,123,073	1902	3	5	9	43	217	2.0	531	27	569	88	657	298.7	5396	766	6162	54.9	9.6%
南溪	內地會	374,738	…	1	1	…	…	…	…	…	…	…	…	…	…	1114	122	1236	33.0	…
長寧	美浸禮會	270,301	…	…	…	…	…	…	…	…	…	…	…	…	…	1633	148	1731	66.0	…
高縣	美浸禮會	199,691	…	…	…	…	…	…	…	…	…	…	…	…	…	884	66	950	47.7	…
筠連	美浸禮會	126,809	…	…	…	…	…	…	…	…	…	…	…	…	…	957	132	1089	86.4	…
珙縣	美浸禮會	163,359	…	…	1	…	…	…	…	…	…	…	…	…	…	809	95	904	55.5	…
興文	美浸禮會	217,555	…	…	…	…	…	…	…	…	…	…	…	…	…	297	37	334	15.4	…
隆昌	美以美會	413,338	…	16	8	5	11	322	7.8	1972	6	190	…	190	59.4	2699	400	3099	75.0	5.6%
屏山	美浸禮會	312,265	…	…	2	…	…	…	…	…	…	…	…	…	…	1096	157	1253	40.4	…
馬邊	美浸禮會	58,043	…	…	…	…	…	…	…	…	…	…	…	…	…	653	37	690	119.0	…
合江	內地會	566,012	…	…	2	…	…	…	…	…	…	…	…	…	…	3675	274	3949	67.4	…
納溪	內地會	43,207	…	…	2	…	…	…	…	…	…	…	…	…	…	521	100	621	144.4	…
資中	美以美會	879,172	…	9	19	8	47	348	4.0	2235	39	769	78	874	250.4	3342	458	3800	43.2	18.7%
仁壽	內地會	484,110	…	…	2	…	…	…	…	…	…	…	…	…	…	2055	464	2519	51.6	…
資陽	美道會	1,155,635	1902	4	4	11	34	132	1.1	331	20	336	84	420	323.1	4396	449	4845	41.9	8.0%
井研	美以美會	612,959	…	4	9	2	6	246	4.0	1161	4	80	27	107	42.8	2748	472	3220	52.6	3.2%
	美道會	212,822	1903	1	3	2	4	28	1.3	52	2	50	…	50	178.6	1988	74	2062	98.3	2.4%
內江	美以美會	627,049	…	4	13	2	10	291	4.4	776	8	155	…	155	53.4	2553	201	2754	43.9	5.5%
叙永	內地會	337,008	…	…	1	…	…	…	…	…	…	…	…	…	…	1381	299	1680	50.0	…
宋波	美浸禮會	105,103	…	…	…	…	…	…	…	…	…	…	…	…	…	623	36	659	62.8	…
雷蘭	內地會	120,166	…	…	1	…	…	…	…	…	…	…	…	…	…	964	103	1067	88.9	…
古藺	內地會	353,260	…	…	…	…	…	…	…	…	…	…	…	…	…	1195	144	1339	38.0	…
		10,741,320		59	87	69	244	2,326	2.2	8,010	159	3,216	454	3,670	158.2	52,788	6,173	58,961	54.9	5.9%

四川——縣區中基督教勢力（續前）

	縣區	宣教會	1	2 人口概算	3 工作開始時期	4 正式教堂	5 布道區	6 受薪牧師及男女布道員	7 各項受薪華職員總數	8 受餐信徒總數	9 每萬人中之受餐信徒均數	10 教會全體總數	11 華教職員總數	12 國民學校學生數目	13 高等小學校學生數目	14 兩等小學校學生總數	15 每百受餐信徒中之小學校學生均數	16 非教會國民學校學生數目	17 非教會高等小學校學生數目	18 非教會兩等小學校學生總數	19 每萬人中之非教會小學校學生均數	20 全（非）小學校學生中肄業於教會小學校者之百分數
			道	嘉	陵	道																	
川中	內地會		462,884	1886	11	11	13	53	693	15.0	1322	25	290	55	345	50.0	4538	471	5009	103.4	6.4%
川南	內地會		807,553	1896	1	1	5	11	107	1.3	689	6	84	27	111	103.7	8515	476	8991	111.4	1.2%
川西	內地會		327,777	...	1	1	1	1	10	0.3	10	...	...	...	...	...	5202	216	5418	165.7	...
川南	內地會		397,263	1898	5	5	5	7	224	5.6	474	2	46	...	46	20.9	3264	159	3423	86.2	1.3%
川南	內地會		391,222	1902	1	1	...	...	10	0.3	10	...	...	...	...	...	1848	93	1941	50.0	...
川東	內地會		385,194	...	1	1	1	1	12	0.3	95	...	...	...	...	...	3687	204	3891	101.1	...
川東	內地會		609,158	...	2	2	1	1	67	1.1	104	...	...	...	...	...	4894	564	5458	89.5	...
川東	內地會		286,028	1892	6	5	6	8	85	3.0	126	2	28	...	28	33.0	1554	111	1665	58.2	1.7%
川東	內地會		527,728	1902	5	5	6	10	194	3.7	353	4	68	4	72	37.9	1000	223	1223	23.2	5.6%
川東	內地會		419,909	1889	2	1	5	8	65	1.6	116	3	62	...	62	95.4	1096	124	1220	29.0	4.8%
川西	內地會		106,450	...	1	1	1	1	11	1.0	25	...	...	...	...	...	416	15	431	40.7	...
川西	內地會		302,503	...	...	...	...	...	..	...	...	...	...	...	...	...	1606	107	1713	56.7	...
川西	內地會		1,251,740	...	2	2	2	2	11	0.1	66	...	...	...	...	...	975	58	1033	82.6	...
川東	內地會		1,051,265	1887	6	6	7	19	202	1.9	474	12	110	70	180	90.0	4024	373	4397	41.9	0.4%
川南	內地會		339,861	...	1	...	1	1	1	...	28	...	...	...	...	...	2039	131	2170	63.8	...
川東	內地會		380,619	...	...	2	...	...	...	...	...	...	...	...	...	...	4587	185	4772	126.0	...
川東	內地會		877,076	1910	2	...	2	5	63	0.7	149	3	39	...	39	61.9	5097	666	5763	65.7	0.7%
川東	公誼會		1,402,816	1902	4	5	12	35	62	0.5	174	21	305	55	360	580.7	7545	364	7909	56.5	4.4%
川東	公誼會		563,037	1897	6	9	9	20	75	1.3	152	11	260	...	260	346.7	3097	128	3225	57.2	7.5%
川東	公誼會		288,574	...	2	2	2	4	16	0.6	44	2	88	...	88	550.0	5214	108	5322	184.8	1.6%
川中	英聖公會		955,773	1903	1	2	1	3	18	0.2	55	2	40	...	40	222.4	3159	222	3381	35.4	1.2%
川東	美以美會		485,387	...	...	...	...	...	...	...	...	...	...	...	...	...	2370	171	2541	52.4	...
川東	公誼會，美以美會		736,056	1902	5	8	14	54	241	3.3	1180	35	528	104	632	263.3	3331	221	5552	48.3	15.1%
川東	公誼會		543,075	1898	6	6	4	11	31	0.6	88	7	167	...	167	538.7	2410	179	2589	47.7	6.1%
川東	美以美會		416,427	...	10	11	11	34	622	15.0	2601	23	481	...	481	77.6	5553	203	5756	138.4	7.7%
川東	美以美會		946,014	...	3	6	7	27	98	1.0	639	20	400	...	400	40.8	10429	758	11187	118.3	3.5%
			15,261,389		84	93	116	316	2,918	1.9	8,974	179	2,996	315	3,311	113.4	97,450	6,530	103,980	68.1	3.1%
	西川道		8,541,396		62	59	100	344	2,138	2.5	5,991	218	3,646	321	3,967	186.2	74,865	6,881	81,746	95.7	4.6%
	東川道		19,919,539		90	127	126	349	3,153	1.6	7,207	186	3,685	445	4,130	131.1	153,949	19,715	173,664	87.2	2.3%
	建昌道		6,981,055		74	81	78	226	1,912	2.7	2,760	139	2,371	297	2,668	140.4	57,483	4,458	61,941	88.9	4.1%
	永寧道		10,741,320		59	87	69	244	2,326	2.2	8,010	159	3,216	454	3,670	158.2	52,788	6,173	58,961	54.9	5.9%
	嘉陵道		15,261,389		84	93	116	316	2,918	1.9	8,974	179	2,996	315	3,311	113.4	97,450	6,530	103,980	68.1	3.1%
	總數		**61,444,699**		**369**	**447**	**489**	**1,479**	**12,447**	**2.0**	**32,942**	**881**	**15,914**	**1,832**	**17,746**	**142.8**	**436,535**	**43,757**	**480,292**	**78.2**	**3.6%**

本表四至十五項之總數較第三編本省統計表（一百九十九至二百七面）之總數稍底，因川邊巴塘美基督會之統計並未載入本表。

雲南——縣區中基督教勢力

縣區	宣教會	1	2 人口概算	3 工作開始時期	4 正式教堂數目	5 布道區數目	6 受薪牧師及男女布道員數目	7 各項受薪華職員總數	8 受洗信徒總數	9 每萬人中之受洗信徒均數	10 教會全體總數	11 華教職員總數	12 國民學校學生數目	13 高等小學校學生數目	14 兩等小學校學生總數	15 每百受洗信徒中之學校學生均數	16 非教會國民學校學生數目	17 非教會高等小學校學生數目	18 非教會兩等小學校學生總數	19 每萬人中之非教會小學校學生均數	20 全體小學校學生中肄業於教會小學校者之百分數
	總數……		8,824,727		128	174	146	236	7,816	8.8	29,714	88	1,782	224	2,006	25.5	166,098	20,294	186,392	211.3	1.1%
滇中道																					
昆明	內地會，英聖公會，五旬會……		286,990	1882	5	3	15	30	317	11.1	746	14	200	90	290	91.5	8854	1058	9912	346.6	2.9%
	復臨安息，男青年會……																				
富民	五旬會……		78,340	1914	1	3	1	1	32	4.0	37	…	…	…	…	…	1276	105	1381	177.1	…
宜良	內地會，五旬會……		89,350	1905	13	12	9	20	1904	214.0	4424	10	200	…	200	10.5	2352	203	2555	283.9	7.2%
呈貢	內地會……		90,320	…	…	…	…	…	…	…	…	…	…	…	…	…	2424	406	2830	314.4	…
羅次	五旬會……		96,510	1915	1	1	1	1	33	3.4	45	…	…	…	…	…	831	62	893	93.0	…
祿豐	國內布道……		91,321	…	…	…	4	5	…	…	…	1	…	…	…	…	1567	175	1742	193.6	…
易門	……		91,327	…	…	…	…	…	…	…	…	…	…	…	…	…	1531	246	1777	197.4	…
嵩明	內地會……		99,203	1915	3	4	6	6	116	11.6	116	…	…	…	…	…	3012	209	3221	325.3	…
晉寧	內地會……		98,155	1913	1	1	1	1	31	3.3	31	…	…	…	…	…	1699	198	1897	193.6	…
安寧	內地會……		83,650	…	1	1	…	…	14	1.7	14	…	…	…	…	…	1201	139	1340	161.4	…
昆陽	內地會……		85,500	…	…	…	…	…	…	…	…	…	…	…	…	…	1664	212	1876	220.7	…
武定	內地會……		94,981	…	18	20	16	30	1760	187.2	8707	14	300	35	335	19.0	492	81	573	61.0	36.9%
祿勸	內地會……		88,382	…	10	12	6	12	842	95.9	5292	6	185	…	185	22.0	818	118	936	106.4	16.5%
靖曲	內地會……		87,389	1911	9	21	4	10	468	53.7	1268	6	119	…	119	25.3	1015	201	1216	139.8	8.9%
	內地會……		111,030	1889	3	4	3	3	105	9.5	126	…	…	…	…	…	1372	130	1502	136.5	…
平彝	內地會……		106,440	1904	1	2	…	…	9	0.8	21	…	…	…	…	…	1347	117	1464	138.2	…
宣威	聖道公會……		199,863	1911	1	1	…	1	12	0.6	65	1	22	…	22	183.3	3963	165	4128	206.4	0.5%
霑益	內地會……		90,300	…	1	1	1	1	97	10.8	97	…	…	…	…	…	1301	130	1431	159.0	…
馬龍	內地會……		79,365	1915	1	1	1	1	1	0.1	1	…	…	…	…	…	881	47	928	116.0	…
陸良	內地會……		89,765	1919	…	…	…	…	…	…	…	…	…	…	…	…	1562	354	1916	212.9	…
羅平	內地會，五旬會……		93,255	…	2	2	1	1	20	2.2	20	…	…	…	…	…	345	88	433	46.5	…
尋甸	內地會，聖道公會……		91,302	1911	3	11	8	15	62	6.9	93	7	238	…	238	384.0	1884	208	2092	232.4	10.2%
巧家	聖道公會……		101,239	1905	1	2	1	4	65	6.5	680	3	76	…	76	117.0	2812	133	2945	294.5	2.5%
東川	聖道公會……		123,560	1886	2	7	4	12	80	6.7	3823	8	157	8	165	206.3	1235	248	1483	120.6	10.0%
昭通	聖道公會……		125,640	1887	2	2	10	16	176	14.1	411	6	121	67	188	106.8	1300	270	1570	125.6	10.7%
永善	聖道公會……		88,740	1905	4	5	3	7	851	96.7	1051	4	50	…	50	6.0	1331	133	1464	166.4	3.2%
綏江	聖道公會……		96,708	…	…	…	…	…	…	…	…	…	…	…	…	…	746	…	746	77.7	…
魯甸	聖道公會……		83,200	1913	1	2	…	1	…	…	135	1	16	…	16	…	282	37	319	38.4	4.7%
巧江	內地會……		106,516	…	…	…	…	…	…	…	…	…	…	…	…	…	1894	293	2187	206.3	…
徼玉	內地會……		97,085	1913	3	4	4	4	122	12.5	122	…	…	…	…	…	2327	304	2631	271.2	…
路南	五旬會……		91,420	…	1	2	…	…	9	1.0	9	…	…	…	…	…	1509	130	1639	182.0	…
江川	內地會……		89,900	…	…	…	…	…	…	…	…	…	…	…	…	…	1213	229	1442	160.2	…
鎮雄	聖道公會……		131,050	1914	1	1	4	5	10	0.7	310	1	20	…	20	200.0	524	92	616	47.4	3.1%
彝良	聖道公會……		99,300	…	2	2	2	2	48	4.8	58	…	…	…	…	…	777	75	852	85.2	…
楚雄	國內布道，獨立教師……		112,370	…	…	…	2	2	45	4.0	145	…	…	…	…	…	1998	233	2261	205.6	…
廣通	國內布道……		85,162	…	…	…	…	…	…	…	…	…	…	…	…	…	1197	95	1292	152.0	…
摩刍	……		78,300	…	…	…	…	…	…	…	…	…	…	…	…	…	683	38	721	92.4	…
牟定	獨立教師……		79,365	…	…	1	1	1	…	…	…	…	…	…	…	…	4666	451	5117	639.6	…
鹽興	國內布道……		89,550	…	…	…	…	…	…	…	…	…	…	…	…	…	779	195	974	108.2	…
大關	聖道公會……		115,355	1906	1	6	1	2	22	1.9	22	1	…	…	…	…	406	43	449	39.0	…
			4,117,198		92	134	109	194	7,251	17.6	27,869	83	1,704	200	1,904	26.2	67,070	7,681	74,751	181.6	2.5%
蒙自道																					
蒙自	五旬會……		78,892	1915	1	1	3	3	16	2.1	27	…	…	…	…	…	1184	110	1294	165.9	…
建水	五旬會，……		108,650	…	1	1	1	1	16	1.5	16	…	…	…	…	…	1457	209	1666	154.1	…
通海	內地會……		95,315	1915	1	1	1	1	19	2.0	19	…	…	…	…	…	1581	270	1851	194.8	…
河西	內地會……		68,422	…	…	…	…	…	…	…	…	…	…	…	…	…	989	181	1170	172.1	…
嶍峨	內地會……		59,756	1916	2	4	1	1	55	9.3	55	…	…	…	…	…	522	56	578	96.3	…
石屏	五旬會，……		69,381	…	1	1	…	…	9	1.3	9	…	…	…	…	…	2245	330	2575	367.9	…
阿迷	五旬會……		90,320	1915	1	1	1	1	39	4.3	45	…	…	…	…	…	1259	296	1555	173.9	…
黎縣	內地會……		89,980	1917	…	1	…	…	1	0.1	1	…	…	…	…	…	1621	282	1903	211.4	…
箇舊	五旬會，……		51,345	…	1	1	…	…	9	1.8	9	…	…	…	…	…	559	68	627	125.4	…
文山	五旬會……		85,205	1915	3	1	3	3	36	4.2	42	…	…	…	…	…	1321	174	1495	175.9	…
馬關	五旬會……		86,371	…	1	1	…	…	7	0.8	7	…	…	…	…	…	2333	235	2568	298.6	…
廣南	五旬會……		89,722	…	1	1	…	…	9	1.0	9	…	…	…	…	…	492	97	589	65.4	…
富州	五旬會……		85,680	…	…	…	…	…	…	…	…	…	…	…	…	…	271	30	301	35.4	…
廣西	五旬會……		89,200	1918	…	…	5	5	…	…	32	…	…	…	…	…	3055	224	3279	368.4	…
彌勒	五旬會……		75,333	…	2	2	1	1	16	2.0	16	…	…	…	…	…	2194	300	2494	332.5	…
師宗	五旬會……		74,655	…	1	1	…	…	9	1.3	9	…	…	…	…	…	798	78	876	118.4	…
邱北	五旬會……		69,845	…	5	5	…	…	40	5.7	40	…	…	…	…	…	589	42	631	90.1	…
			1,368,072		21	22	16	16	281	2.1	336	…	…	…	…	…	22,470	2,982	25,452	186.1	…

雲南——縣區中基督教勢力（續前）

附錄甲　雲南省縣表

縣區	宣教會	1 人口概算	2 工作開始時期	3 正式教堂	4 布道區	5 受薪牧師及男女布道員	6 各項受薪華職員總數	7 受餐信徒總數	8 每萬人中之受餐信徒均	9 教會全體總數	10 華教職員總數	11 國民學校學生數目	12 高等小學校學生數目	13 兩等小學校學生總數	14 每百受餐信徒中之小學校學生均數	15 非教會國民學校學生數目	16 非教會高等小學校學生數目	17 非教會兩等小學校學生總數	18 每萬人中之非教會小學校學生均數	19 全體小學校學生中肄業於教會小學校者之百分數
普洱道																				
思茅	南雲南會	22,059	1916	4	4	5	7	17	7.7	1170	2	40	…	40	57.0	611	121	732	332.7	5.2%
寧洱	南雲南會	56,545	1917	…	…	1	1	2	0.3	2	…	…	…	…	…	1369	172	1541	275.2	…
墨江	獨立教師	86,570	1918	1	1	2	2	30	3.5	70	…	…	…	…	…	817	123	940	107.0	…
景谷		58,218	…	…	…	…	…	…	…	…	…	…	…	…	…	…	…	…	…	…
元江		99,450	…	…	…	…	…	…	…	…	…	…	…	…	…	1117	219	1336	133.6	…
平沚		83,200	…	…	…	…	…	…	…	…	…	…	…	…	…	1203	166	1369	164.9	…
沅東	北長老會	97,300	…	…	…	2	2	…	…	…	…	…	…	…	…	97	40	137	14.1	…
寧		93,159	…	…	…	…	…	…	…	…	…	…	…	…	…	1049	42	1091	117.3	…
景		69,352	…	…	…	…	…	…	…	…	…	…	…	…	…	3584	334	3918	567.8	…
緬	獨立教師	71,731	…	…	…	…	…	…	…	…	…	…	…	…	…	1280	296	1576	222.0	…
		737,584		5	5	10	12	49	0.7	1,242	2	40	…	40	81.6	11,127	1,513	12,640	171.5	0.3%
騰越道																				
騰衝	內地會	132,505	1907	2	2	1	1	43	3.3	49	…	…	…	…	…	4589	793	5382	408.0	…
保山	內地會	119,360	1914	…	1	2	2	4	0.3	7	…	…	…	…	…	4997	164	5161	430.1	…
永平		76,420	…	…	…	…	…	…	…	…	…	…	…	…	…	865	134	999	131.5	…
鎮康		101,110	…	…	…	…	…	…	…	…	…	…	…	…	…	346	25	371	37.1	…
龍陵	內地會，獨立教師	99,201	…	…	…	…	…	…	…	…	…	…	…	…	…	(a)	(a)	(a)	(a)	…
大理	內地會	123,140	1881	1	1	1	4	53	4.3	63	3	38	24	62	119.0	4181	883	5064	411.5	2.2%
雲南		70,533	…	…	…	…	…	…	…	…	…	…	…	…	…	1831	208	2039	291.3	…
源		78,250	…	…	…	…	…	…	…	…	…	…	…	…	…	1782	244	2026	259.7	…
儀	內地會	72,610	1918	1	1	1	1	2	0.3	7	…	…	…	…	…	1298	191	1489	206.8	…
川	內地會	68,390	1907	1	1	1	1	39	5.7	42	…	…	…	…	…	2542	469	3011	442.7	…
川		69,365	…	…	…	…	…	…	…	…	…	…	…	…	…	2097	240	2337	338.7	…
龍		96,560	…	…	…	…	…	…	…	…	…	…	…	…	…	2055	250	2305	240.1	…
渡	內地會	75,956	1913	…	…	1	1	4	0.5	9	…	…	…	…	…	4117	208	4325	576.7	…
江	五旬會	111,320	…	…	…	…	…	28	2.5	28	…	…	…	…	…	1701	269	1970	177.0	…
坪	五旬會	89,150	…	2	2	1	1	20	2.2	20	…	…	…	…	…	(a)	(a)	(a)	(a)	…
慶	五旬會	81,340	…	1	1	…	…	9	1.1	9	…	…	…	…	…	3883	529	4412	544.7	…
川	五旬會	79,400	…	1	1	…	…	9	1.1	9	…	…	…	…	…	3852	232	4084	517.0	…
西	五旬會	89,721	…	…	…	1	1	15	1.7	15	…	…	…	…	…	487	51	538	60.4	…
甸	五旬會	98,192	…	1	1	…	…	9	0.9	9	…	…	…	…	…	368	51	419	42.8	…
化	內地會	96,855	…	…	…	…	…	…	…	…	…	…	…	…	…	3615	546	4161	434.5	…
瀾		76,531	…	…	…	…	…	…	…	…	…	…	…	…	…	966	91	1057	139.0	…
滄		88,605	…	…	…	…	…	…	…	…	…	…	…	…	…	2232	323	2555	290.3	…
北		96,500	…	…	…	…	…	…	…	…	…	…	…	…	…	1385	259	1644	171.2	…
坪	獨立教師	79,659	…	…	1	1	1	…	…	…	…	…	…	…	…	4752	422	5174	655.0	…
姚	獨立教師	80,201	…	…	1	1	1	…	…	…	…	…	…	…	…	2545	257	2802	350.0	…
豐		74,581	…	…	…	…	…	…	…	…	…	…	…	…	…	564	77	641	86.6	…
寧縣		125,785	…	…	…	…	…	…	…	…	…	…	…	…	…	5821	844	6665	533.6	…
南		69,500	…	…	…	…	…	…	…	…	…	…	…	…	…	921	194	1115	161.6	…
鎮		81,133	…	…	…	…	…	…	…	…	…	…	…	…	…	1639	164	1803	222.6	…
		2,601,873		10	13	11	14	235	0.9	267	3	38	24	62	26.4	65,431	8,118	73,549	282.9	…
滇中道		4,117,198		92	134	109	194	7,251	17.6	27,869	83	1,704	200	1,904	26.2	67,070	7,681	74,751	181.6	2.5%
蒙自道		1,368,072		21	22	16	16	281	2.1	336	…	…	…	…	…	22,470	2,982	25,452	186.1	…
普洱道		737,584		5	5	10	12	49	0.7	1,242	2	40	…	40	81.6	11,127	1,513	12,640	171.5	0.3%
騰越道		2,601,873		10	13	11	14	235	0.9	267	3	38	24	62	26.4	65,431	8,118	73,549	282.9	…
總數		8,824,727		128	174	146	236	7,816	8.8	29,714	88	1,782	224	2,006	25.5	166,098	20,294	186,392	211.3	1.1%

本表第六項總數 146，應改爲 154；第七項總數 236，應改爲 244，參見第三編二百十三面第二統計表註。

(a)非教會小學統計括於各隣縣內。

奉天——縣區中基督教勢力

區縣	宣教會	1	2 人口概算	3 工作開始時期	4 正式教堂	5 布道區	6 受薪牧師及男女布道員	7 各項受薪華職員總數	8 受餐信徒總數	9 每萬人中之受餐信徒均數	10 教會全體總數	11 華教職員總數	12 國民學校學生數目	13 高等小學校學生數目	14 兩等小學校學生總數	15 每百受餐信徒中之小學校學生均數	16 非教會國民學校學生數目	17 非教會高等小學校學生數目	18 非教會兩等小學校學生總數	19 每萬人中之非教會小學校學生均數	20 全體小學校學生中肄業於教會小學校者之百分數
	總數		12,487,583		72	221	363	705	16,085	13.0	23,201	261	5,069	750	5,819	36.2	187,903	18,472	206,375	165.3	2.7%
遼瀋道																					
瀋陽	{艾長老會，復臨安息，蘇長老會 {男青年會，女青年會		783,177	1876	5	13	35	82	2189	28.0	3287	30	254	239	493	22.4	15,941	1,315	17,256	221.2	2.7%
鐵嶺	艾長老會，復臨安息，蘇長老會		339,252	1896	4	9	9	20	1100	32.4	1500	6	140	...	140	12.7	10,125	693	10,818	315.2	1.3%
開原	艾長老會，蘇長老會		315,083	1896	2	6	17	31	789	24.7	1361	12	258	50	308	39.0	6,293	646	6,939	216.8	4.2%
東豐	蘇長老會(b)		177,381			2											1,767	298	2,065	116.7	...
西豐	蘇長老會		239,598	...	1	2	3	5	131	5.5	234	2	46	...	46	35.4	1,184	214	1,398	58.2	3.2%
西安	蘇長老會(b)		233,093			2											1,064	204	1,268	54.4	...
營口	艾長老會		176,355	1868	1	2	11	21	452	25.7	482	5	110	20	130	29.0	3,771	217	3,988	221.5	3.2%
遼陽	復臨安息，蘇長老會		744,345	1882	1	9	24	68	1171	15.7	1710	33	567	91	658	56.2	16,880	1,670	18,550	250.7	3.4%
台安	艾長老會		55,592	1908	...	4	4	5	286	47.7	306	1	25	...	25	8.6	1,587	167	1,754	318.9	1.4%
錦縣	丹路德會*，艾長老會，復臨安息		380,848	1884	1	5	11	18	373	9.9	497	5	95	39	134	36.2	10,710	487	11,197	294.7	1.1%
新民	艾長老會，蘇長老會		428,972	1888	6	18	26	68	1575	31.5	2122	33	613	43	656	41.5	5,665	523	6,188	144.6	9.6%
彰武	艾長老會		73,670			3											616	72	688	94.2	...
山山	艾長老會		354,790	...	1	9	8	9	475	13.6	680	1	46	...	46	9.6	2,984	235	3,219	91.0	1.4%
黑鎮	艾長老會		163,125	1895	...	4	3	6	271	16.9	337	3	54	...	54	20.0	1,406	142	1,548	95.0	3.4%
北中	艾長老會		265,140	1890	3	8	10	20	361	13.6	470	8	70	21	91	25.3	3,594	552	4,146	156.5	2.1%
遼中縣	艾長老會，蘇長老會		439,910	1893	2	8	16	22	732	16.6	995	6	161	...	161	22.1	3,190	855	4,045	91.9	3.8%
蓋平	艾長老會		405,853	1881	1	3	3	3	374	9.2	394	...	...	...	...	...	16,507	445	16,952	418.6	...
海城	蘇長老會		535,559	1875	2	5	7	15	715	13.2	1248	8	194	19	213	30.0	8,820	782	9,602	180.0	2.2%
綏中縣	美以美會，艾長老會		195,878	1890	4	4	9	15	298	14.9	374	6	160	...	160	53.7	2,225	225	2,450	125.6	6.1%
義縣	艾長老會		314,505	1886	2	9	10	12	348	11.1	628	2	66	...	66	18.9	6,643	279	6,922	220.4	0.9%
興城	艾長老會		134,879	1897	1	4	5	7	280	21.5	375	2	34	...	34	12.1	2,272	109	2,381	177.7	1.4%
錦西	艾長老會		231,696	1898	...	4	4	5	178	7.7	239	1	12	...	12	6.7	4,925	258	5,183	225 3	0.2%
			6,988,701		37	133	215	432	12,098	17.3	17,239	164	2,905	522	3,427	28.3	128,169	10.388	138,557	198.3	2.4%
東邊道																					
安東	丹路德會，男青年會		180,816	1902	2	1	12	35	220	12.2	306	14	300	92	392	178.2	3,712	406	4,118	228.8	8.7%
興京	丹路德會*，蘇長老會		187,643	1894	3	7	7	14	356	18.7	618	3	55	13	58	19.1	261	669	930	50.0	6.8%
通化	蘇長老會		151,244	...	1	2	2	3	68	4.5	132	1	15	...	15	22.1	1,722	245	1,967	131.1	0.8%
鳳城	丹路德會		276,372	1899	7	5	11	15	130	4.5	223	4	102	18	120	96.8	5,031	1,071	6,102	221.1	2.0%
寬甸	丹路德會		249,336	1907	1	3	7	12	121	4.8	177	5	148	12	160	133.3	2,827	288	3,115	124.6	4.9%
桓仁	丹路德會		167,255	...	1	1	5	7	61	3.7	100	2	66	...	66	108.2	2,187	151	2,338	140.0	2.7%
臨江	...		28,650	...	...	...	...	...	...	...	...	...	...	...	...	...	245	24	269	96.1	...
輯安	丹路德會*，蘇長老會		101,268	...	...	1	1	1	31	3.1	45	...	...	...	...	...	539	22	561	56.1	...
長白	...		2,733	...	...	...	...	...	...	...	...	...	...	...	...	...	30	14	44	220.0	...
安圖	...		4,382	...	...	...	...	...	...	...	...	...	...	...	...	...	...	...	...	...	...
撫松	...		9,546	...	...	...	...	...	...	...	...	...	...	...	...	...	...	...	...	...	...
撫順	蘇長老會		174,226	...	1	2	3	4	132	7.6	153	1	15	...	15	11.5	3,755	466	4,221	242.6	0.4%
本溪	丹路德會，蘇長老會		264,112	1898	1	2	5	10	90	3.4	228	5	125	...	125	138.9	2,534	509	3,043	115.3	3.9%
海龍	蘇長老會(a)		201,476	1897	3	6	18	36	521	20.0	783	12	362	22	384	73.8	2,740	324	3,064	150.8	11.1%
輝南	蘇長老會(b)		59,273			2											267	123	390	65.0	...
柳河	蘇長老會		113,407	...	1	3	2	5	152	13.5	227	3	104	...	104	69.3	1,215	154	1,369	121.2	7.1%
金縣	丹路德會		524,723	1896	4	21	26	26	322	6.1	500	...	...	...	...	...	...	...	...	...	..
復縣	丹路德會，艾長老會		453,060	1885	2	3	3	3	119	2.6	136	...	...	...	...	...	6,332	533	6,865	151.5	...
岫巖	丹路德會		251,731	1898	1	3	7	17	118	4.7	191	4	90	8	98	83.1	1,641	301	1,942	77.7	4.8%
莊河	丹路德會		340,859	1896	3	2	10	28	215	6.3	314	18	270	38	308	143.2	8,018	485	8,503	250.1	3.5%
			3,742,172		30	64	119	216	2,656	7.1	4,133	72	1,652	203	1,855	69.7	43,056	5,785	48,841	130.6	3.7%
洮昌道																					
遼源	艾長老會		83,540	...	1	3	4	8	165	20.0	210	4	93	...	93	56.4	1,043	91	1,134	136.6	7.6%
洮南	...		61,518	...	...	...	...	...	...	...	...	...	...	...	...	...	526	46	572	94.5	...
昌圖	艾長老會，復臨安息，蘇長老會		370,862	1916	2	7	7	13	328	8.8	491	6	114	...	114	34.5	7,880	763	8,643	233.6	1.3%
平通	艾長老會		186,262	...	...	4	4	5	128	6.9	167	1	25	...	25	19.2	1,039	75	1,114	60.0	2.2%
開通	...		16,727	...	...	...	...	...	...	...	...	...	...	...	...	...	131	18	149	93.1	...
洮安	...		17,583	...	...	...	...	...	...	...	...	...	...	...	...	...	45	15	60	35.3	...
梨樹	蘇長老會		377,415	1898	1	4	4	6	332	8.8	462	2	55	...	55	16.7	1,007	219	1,226	32.5	4.3%
安廣	...		25.416	...	...	...	...	...	...	...	...	...	...	...	...	...	612	22	634	253.6	...
懷德	艾長老會		307,598	...	...	2	1	1	49	1.6	69	...	...	...	...	...	2,078	447	2,525	82.2	...
鎮東	...		6,932	...	...	...	...	...	...	...	...	...	...	...	...	...	47	...	47	67.1	...
法庫	艾長老會		267,643	1891	1	3	8	22	304	11.4	382	11	205	25	230	76.7	2,021	590	2,611	97.8	8.1%
雙山	艾長老會		16,819	...	...	1	1	2	25	1.6	48	1	20	...	20	80.0	216	13	229	143.1	8.0%
膽榆	...		2,745	...	...	...	...	...	...	...	...	...	...	...	...	...	33	...	33	22.0	...
突泉	...		15,650	...	...	...	...	...	...	...	...	...	...	...	...	...					...
			1,756,710		5	24	29	57	1,331	7.6	1,829	25	512	25	537	40.4	16,678	2,299	18,977	108.0	2.8%

奉天——縣區中基督教勢力（續前）

	1	2	3	4	5	6	7	8	9	10	11	12	13	14	15	16	17	18	19	20
	縣區	宣教會	人口概算	工作開始時期	正式教堂	布道區	受薪牧師及男女布道員	各項受薪華職員總數	受餐信徒總數	每萬人中之受餐信徒均數	教會全體總數	華教職員總數	國民學校學生數目	高等小學校學生數目	兩等小學校學生總數	每百受餐信徒中之小學校學生均數	非教會國民學校學生數目	非教會高等小學校學生數目	非教會兩等小學校學生總數	每萬人中之非教會小學校學生均數	全體小學校學生中肄業於教會小學校者之百分數
遼瀋道		6,988,701		37	133	215	432	12,098	17.3	17,239	164	2,905	522	3,427	28.3	128,169	10,388	138,557	198.3	2.4%
東邊道		3,742,172		30	64	119	216	2,656	7.1	4,133	72	1,652	203	1,855	69.7	43,056	5,785	48,841	130.6	3.7%
洮昌道		1,756,710		5	24	29	57	1,331	7.6	1,829	25	512	25	537	40.4	16,678	2,299	18,977	108.0	2.8%
總數		**12,487,583**		**72**	**221**	**363**	**705**	**16,085**	**13.0**	**23,201**	**261**	**5,069**	**750**	**5,819**	**36.2**	**187,903**	**18,472**	**206,375**	**165.5**	**2.7%**

(a)本省之輝南及吉省之濛江二縣中差會統計皆括於本縣。

(b)本縣中差會統計已括於上一縣內。

吉林——縣區中基督教勢力

縣區		1 宣教會	2 人口概算	3 工作開始時期	4 正式教堂	5 布道區	6 受薪牧師及男女布道員	7 各項受薪華職員總數	8 受餐信徒總數	9 每萬人中之受餐信徒均數	10 教會全體總數	11 華教職員總數	12 國民學校學生數目	13 高等小學校學生數目	14 兩等小學校學生總數	15 每百受餐信徒中之小學校學生均數	16 非教會國民學校學生數目	17 非教會高等小學校學生數目	18 非教會兩等小學校學生總數	19 每萬人中之非教會小學校學生均數	20 全體小學校學生中肄業於教會小學校者之百分數
		總　數	5,511,406		13	73	110	188	4,501	8.2	7,374	92	1,116	143	1,259	2.80	31,522	4,024	35,546	64.5	3.4%
吉長道																					
吉林		艾長老會，男青年會	575,473	1880	1	2	18	35	231	4.0	1043	8	42	10	52	22.6	6529	514	7043	122.5	0.7%
長春		艾長老會，復臨安息	508,731	1886	2	3	3	18	332	6.5	495	10	125	40	165	50.0	1449	338	1787	35.2	8.4%
伊通		艾長老會	313,501	1890	1	8	7	12	575	18.4	897	5	90	...	90	15.5	2563	358	2921	93.3	0.3%
濛江		蘇長老會 (a)	10,952			2											81	...	81	81.0	...
農安		艾長老會	275,047	...	...	1	1	1	68	2.5	78	...	...	...	...	...	685	153	838	30.5	...
長嶺		丹路德會，艾長老會	109,102	...	...	...	...	...	...	...	...	...	...	...	...	...	427	110	537	48.8	...
舒蘭		艾長老會	201,751	1898	...	6	4	4	164	8.2	212	...	...	...	...	...	738	49	787	39.4	...
樺甸		艾長老會，蘇長老會	85,100	1900	1	5	5	7	251	3.0	376	2	91	...	91	36.4	399	34	433	51.0	17.2%
磐石		蘇長老會	164,368	...	1	4	8	13	613	3.7	814	4	70	...	70	11.5	892	145	1037	63.2	6.4%
雙陽		艾長老會	229,711	...	...	...	...	...	...	...	...	...	...	...	...	...	454	33	487	21.2	...
德惠		艾長老會	289,237	...	...	1	1	1	37	1.3	47	...	...	...	...	...	754	90	844	29.2	...
			2,762,973		6	32	47	91	2,271	8.2	3,962	29	418	50	468	20.6	14,971	1,824	16,795	60.8	2.7%
濱江道																					
濱江		丹路德會	263,753	1912	1	1	2	10	152	5.8	243	8	208	28	236	157.3	743	79	822	31.2	22.3%
扶餘		丹路德會，艾長老會	354,007	1897	1	2	5	10	101	2.9	124	5	135	20	155	155.0	3633	192	3825	108.1	3.9%
雙城		復臨安息，蘇長老會	402,730	1890	1	4	7	8	179	4.5	290	1	44	...	44	24.4	2516	351	2867	71.7	1.5%
賓縣		蘇長老會	248,585	1892	1	3	3	7	181	7.3	291	4	59	...	59	32.8	1372	259	1631	65 8	3.5%
五常		艾長老會	214,605	1894	...	8	7	7	303	14.2	394	...	...	...	...	...	190	43	233	10.9	...
榆樹		艾長老會	470,643	1891	1	9	12	19	488	10.4	677	7	112	25	137	28.0	977	162	1139	24.2	10.7%
同賓		蘇長老會	230,000	...	...	2	3	3	81	3.5	121	...	...	...	...	...	488	63	551	23.6	...
阿城		蘇長老會	151,668	1892	1	...	8	14	168	11.2	402	5	108	20	128	75.3	1204	120	1324	88.3	8.5%
			2,335,991		6	29	47	78	1,653	7.1	2,542	30	666	93	759	46.0	11,123	1,269	12,392	53.0	5.8%
延吉道																					
延吉		艾長老會	22,945	1897	1	4	5	5	232	10.5	361	...	...	...	...	...	854	156	1010	459.1	...
寧安		蘇長老會	92,551	..	...	1	1	2	54	6.0	89	1	15	...	15	27.8	412	128	540	58.7	2.7%
琿春		艾長老會	19,597	1897	...	1	1	2	58	30.5	81	1	10	...	10	17.2	722	40	762	401.1	1.3%
敦化			11,865	...	...	...	...	...	...	...	...	...	...	...	...	...	266	41	307	279.1	...
		艾長老會	32,169	1897	...	1	1	1	59	18.4	89	...	...	...	...	...	345	33	378	118.1	...
額穆		艾長老會	45,756	1898	...	2	2	3	126	28.0	171	1	7	...	7	5.5	297	22	319	70.9	2.1%
汪清		艾長老會	10,308	...	...	...	...	...	...	...	...	...	...	...	...	...	168	60	228	228.0	...
和龍		艾長老會	6,793	...	...	...	...	...	...	...	...	...	...	...	...	...	662	76	738	1056.8	...
			241,984		1	9	10	13	529	22.0	791	3	32	...	32	6.0	3,726	556	4,282	178.4	0.7%
依蘭道																					
依蘭		蘇長老會	40,232	1914	...	...	2	2	1	0.3	9	...	...	...	...	...	573	132	705	176.2	...
同江			4,541	...	...	...	...	...	...	...	...	...	...	...	...	...	54	30	84	186.7	...
密山			18,557	...	...	...	...	...	...	...	...	...	...	...	...	...	255	20	275	152.8	...
虎林			2,401	...	...	...	...	...	...	...	...	...	...	...	...	...	31	...	31	129.2	...
綏遠			808	...	...	...	...	...	...	...	...	...	...	...	...	...	13	...	13	162.5	...
樺川		蘇長老會	36,097	...	...	...	...	...	...	...	...	...	...	...	...	...	115	42	157	43.5	...
富錦		蘇長老會	17,649	1915	...	1	2	2	9	5.3	19	...	...	...	...	...	337	74	411	241.8	...
饒河			1,568	...	...	...	...	...	...	...	...	...	...	...	...	...	...	...	...	...	...
方正		蘇長老會	43,825	...	...	1	1	1	15	3.5	20	...	...	...	...	...	279	55	334	77.7	...
穆稜		蘇長老會	4,780	...	...	1	1	1	23	4.9	31	...	...	...	...	...	45	22	67	142.8	...
寶清		蘇長老會	1,375	...	...	...	...	...	...	...	...	...	...	...	...	...	(b)	(b)	(b)	(b)	(b)
			170,458		...	3	6	6	48	2.8	79	...	...	...	...	...	1,702	375	2,077	122.8	...
吉長道			2,762,973		6	32	47	91	2,271	8.2	3,962	29	418	50	468	20.6	14,971	1,824	16,795	60.8	2.7%
濱江道			2,335,991		6	29	47	78	1,653	7.1	2,542	30	666	93	759	46.0	11,123	1,269	12,392	53.0	5.8%
延吉道			241,984		1	9	10	13	529	22.0	791	3	32	...	32	6.0	3,726	556	4,282	178.4	0.7%
依蘭道			170,458		...	3	6	6	48	2.8	79	...	...	...	...	...	1,702	375	2,077	122.8	...
總數			5,511,406		13	73	110	188	4,501	8.2	7,374	92	1,116	143	1,259	28.0	31,522	4,024	35,546	64.5	3.4%

(a)濛江縣之差會統計已括於奉省海龍縣內.

(b)寶清縣之非教會教育統計已於括同江縣內.

附錄戊

宣教師駐在地開創時期

安徽

時期	地名	會名	
一八六九	安慶	內地會	美聖公會
一八七四	池州府	內地會	
	寧國府	內地會	
一八七五	徽州	內地會	
一八八五	蕪湖	美聖公會	基督會
		宣道會	內地會
		美以美會	來復會
		信公會	
一八八七	正陽關	內地會	
	滁州	基督會	
一八九〇	六安州	內地會	
	廣德州	內地會	
一八九一	大通	宣道會	
一八九二	太和	內地會	
一八九四	建平	內地會	
一八九六	南陵縣	宣道會	
	青陽縣	宣道會	
	灣止	宣道會	
一八九七	潁州府	內地會	
	瀘州府	美基督會	
一八九九	來安	內地會	
一九〇一	懷遠	北長老會	
一九〇四	亳州	南浸禮會	
	舒城	內地會	
一九〇七	巢縣	來復會	
一九一三	宿州	北長老會	
一九一五	涇縣	內地會	
一九一六	和州	來復會	
一九一八	屯溪	美以美會	

浙江

一八四三	寧波	美浸禮會	北長老會
		英聖公會	內地會
		聖道公會	基督徒會
		使徒信心	
一八五九	杭州	北長老會	英聖公會
		內地會	長老會
一八六六	奉化	內地會	青年會
	紹興府	內地會	美浸禮會
		女青年會	
		使徒信心	獨立教師
一八六七	台州府	內地會	英聖公會
	温州府	內地會	
		聖道公會	復臨安息
一八六八	寧海縣	內地會	
一八七〇	新昌縣	內地會	
一八七二	衢州府	內地會	
一八七四	平陽縣	內地會	
一八七五	處州	德華盟會(內)	
	金華府	內地會	美浸禮會
一八七八	常山	內地會	
一八八二	永康	內地會	
一八八八	湖州府	美浸禮會	監理會
一八九二	諸暨縣	英聖公會	
一八九四	蘭谿	內地會	
	龍泉	德華盟會(內)	
一八九五	嘉興	長老會	
	雲和	德華盟會(內)	
一八九六	黃巖	內地會	
	松陽	德華盟會(內)	
一八九八	縉雲	德華盟會(內)	
	天台	內地會	
一八九九	塘棲	恩典會	
	仙居	內地會	
一九〇一	莫干山	內地會	
一九〇二	嚴州	內地會	
一九一三	桐廬縣	英聖公會	
一九一六	嵊縣	內地會	
一九一八	橫槎	英聖公會	
	慈谿	英聖公會	
	餘姚	北長老會	

直隸

一八六〇	天津	公理會	
		倫敦會	聖道公會
		美以美會	英聖經會
		內地會	華北英聖
		青年會	獨立教師
一八六一	北京	倫敦會	北長老會
		公理會	美以美會
		聖道公會	華北英聖
		美聖經會	青年會
		獨立教師	萬國改良
		上帝教會	女青年會
		救世軍	協和醫學
		復臨安息	信義公理
一八六七	唐縣	公理會	救世軍
一八七三	保定府	公理會	北長老會
		青年會	救世軍
一八八〇	永清	華北英聖	
	河間府	華北英聖	
一八八三	唐山	聖道公會	
一八八七	獲鹿	內地會	
一八八八	順德府	內地會	北長老會
	蕭張	倫敦會	
一八九〇	山海關	美以美會	
一八九五	滄州	倫敦會	
一九〇二	永平府	聖道公會	
	大名府	南直福音	宣聖會
一九〇三	昌黎	美以美會	
	威縣	南直福音	
一九〇四	臨洛關	南直福音	
	祁州	華北英聖	
一九〇五	廣平縣	南直福音	
	廣平府	南直福音	
一九〇八	正定府	上帝教會	救世軍
一九〇九	張家口	英聖經會	美普會
		北直教會	救世軍
一九一一	開州	清潔會	
	龍門縣	北直教會	
一九一三	枕頭	上帝教會	
一九一四	保安州	北直教會	
一九一五	希馬	上帝教會	
一九一六	高邑縣	上帝教會	
	欒城	上帝教會	
	東明	清潔會	
	新保安	挪福音會	
一九一七	蔚州	挪福音會	
	新樂	上帝教會	
一九一八	涞水	上帝教會	
	藁城	獨立教師	
	大沽	救世軍	
	石家莊	救世軍	
	圈頭鎮	救世軍	
	新集鎮	獨立教師	
	康莊	上帝教會	
	定州	救世軍	

福建

一八五三	廈門	歸正教會	倫敦會
一八六三		英長老會	復臨安息
一八六四		青年會	
一八四七	福州	美以美會	公理會
		英聖女部	獨立教師
		青年會	女青年會
		復臨安息	
		歸正教會	倫敦會
一八六五	漳州府	公理會	
	長樂	公理會	
	永福	美以美會	英聖公會
	興化府	美以美會	
	仙遊	美以美會	英長老會
一八六六	永春	倫敦會	
	惠安縣	歸正教會	
	同安	公理會	
	邵武	歸正教會	
	小溪	英長老會	
一八七四	泉州府	英聖公會	
一八七六	福寧府	英聖女部	美以美會
一八八一	古田縣	英聖公會	
一八八二	連江	英長老會	
一八八六	漳浦	英聖女部	
一八九七	羅源縣	英聖公會	
一八八九	建陽	倫敦會	
一八九一	汀州府	美以美會	
一八九二	龍田	聖公女部	
一八九三	西洋	英聖女部	
一八九四	建寧府	聖公女部	
	杉洋	美以美會	
一八九五	平潭縣 海壇	英聖公會	
一八九六	寧德		

	福清	英聖公會　美以美會
	江頭	英聖公會
	高山市	英聖公會
	閩清縣	美以美會
一八九七	上堡	聖公女部
一九〇二	延平府	美以美會
	屏南	聖公女部
一九〇三	霍童	英聖公會
一九〇四	都巡	英聖公會
一九〇七	松溪	聖公女部
一九〇八	浦城	聖公女部
一九一〇	崇安縣	英聖公會
一九一二	上杭	獨立教師　英長老會
一九一四	漁溪	美以美會
一九一五	黃石	美以美會
一九一九	龍巖州	歸正教會

河南

一八八四	周家口	內地會
一八八六	賒旗鎮	內地會
一八九二	襄城	內地會
一八九四	彰德	坎長老會
一八九五	太康	內地會
	陳州府	內地會
一八九六	荊紫關	內地會
一八九八	汝寧	豫鄂信義
一八九九	光州	內地會　豫鄂信義
	西華	內地會
	信陽州	豫鄂信義
	新安縣	瑞華會(內)
一九〇一	開封	內地會　循理會
		浸信會　坎聖公會
		青年會
一九〇二	郾城	內地會
		復臨安息
	懷慶府	坎長老會
	衛輝	瑞美行道
	河南府	瑞華會(內)　北美信義
一九〇三	扶溝	內地會
	雞公山	豫鄂信義　恩典會
		北美信義　坎長老會
		瑞華會(內)
	新野	豫鄂信義
一九〇四	南陽府	挪路德會
	鎮平	挪路德會　豫鄂信義
	淅川廳	挪路德會
	鄭州	浸信會
一九〇五	澠池	瑞華會(內)
一九〇六	許州	北美信義
	滎澤	循理會
	魯山	挪路德會
	確山	豫鄂信義
一九〇七	泌陽	救恩會
一九〇八	歸德	浸信會　坎聖公會
		信義公理
	道口	坎長老會
一九〇九	武安	坎長老會
	杞縣	循理會
	羅山	豫鄂信義
一九一〇	桐柏	挪美遵道
	汝州	北美信義
一九一一	禹州	北美信義
	平氏鎮	挪美遵道
	正陽縣	豫鄂信義
一九一二	郟縣	北美信義
	遂平	豫鄂信義
	修武	坎長老會
一九一三	息縣	豫鄂信義
	光山	豫鄂信義
一九一四	虞城	孟挪福音
一九一五	柳河	孟挪福音
	泚源縣	自立信義
一九一六	上蔡	內地會
一九一七	甯陵縣	孟挪福音
	睢州	信義公理
一九一八	柘城	信義公理
	蘭封	孟挪福音
一九一九	焦作	坎長老會
一九二〇	鹿邑	信義公理

湖南

一八九七	常德	宣道會　內地會
		北長老會　坎聖潔會
一八九九	長沙	宣道會
		內地會　美遵道會
		立本責會內　循道會
		挪信義會　美聖公會
		雅禮差會　廣發印坊
		青年會　復臨安息
		北長老會　逐家布道
		復初會　女青年會
		瑞信義會
一九〇〇	湘潭	北長老會
		美遵道會　立本責會
		聖公女部　英聖公會
一九〇一	津市	芬信義會
	岳州	復初會
一九〇二	衡州府	北長老會　立本責會(內)
		聖公女部　英聖公會
	寧鄉	挪信義會
	益陽	挪信義會　循道會
一九〇三	東坪	挪信義會
	新化	挪信義會
	沅州	立本責會(內)
	寶慶	立本責會　循道會
	永州府	英聖公會　循道會
		聖公女部
一九〇四	郴州	北長老會
	桃源	北長老會
	醴陵	美遵道會
	辰州府	復初會　美福音會
	平江	循道會
一九〇五	桃花崙	挪信義會
一九〇七	永定	芬信義會
	慈利	芬信義會
一九〇八	武崗州	立本責會(內)
	瀏陽縣	循道會
一九一一	安鄉	坎聖潔會
	靖州	立本責會
一九一二	湘鄉	立本責會
	洪江	立本責會
	桃花坪	立本責會
	茶陵	美遵道會
	攸縣	美遵道會
一九一四	漢壽縣	宣道會
	新寧縣	立本責會(內)
一九一六	兩頭塘	立本責會
一九一八	永順府	芬信義會
	衡山縣	立本責會
	永豐	立本責會
	沅江縣	挪信義會
一九一九	南州廳	內地會

湖北

一八六一	漢口	倫敦會　循道會
		美聖公會　英聖經會
		內地會　蘇聖經會
		宣道會　美聖經會
		青年會　復臨安息
		中美信義　郵電基督
		倫聖書會　瑞信義會
一八六三	漢陽	循道會
一八六五	武昌	循道會　倫敦會
		美聖公會　瑞行道會
		宣道會　青年會
一八七一	武穴	循道會
一八七八	宜昌	蘇福音會　美聖公會
		瑞行道會　內地會
一八八〇	孝感	倫敦會
	德安	循道會
一八八六	沙市	美聖公會　瑞行道會
一八八七	老河口	內地會　挪路德會
一八八九	大冶	循道會
一八九一	安陸	循道會
	樊城	瑞美行道　豫鄂信義
一八九七	太平店	瑞美行道
	隨州	循道會
一八九八	鄖陽	挪路德會
	黃陂	倫敦會
一八九九	皂市	倫敦會
	均州	挪路德會
一九〇〇	襄陽府	瑞美行道
一九〇一	黃州	瑞行道會
一九〇二	棗陽	挪美遵道
一九〇四	石花街	挪路德會
一九〇五	麻城縣	瑞行道會
	南漳	瑞美行道
一九〇七	荊門	瑞美行道
一九〇八	荊州府	瑞美行道　瑞行道會
一九〇九	監利	挪信義會
一九一二	房縣	挪路德會

一九一三	來鳳	皮聖經校	
	灄口	芬信義會	豫鄂信義
一九一五	施南府	挪信義會	
一九一六	靳水	皮聖經校	中美信義
甘肅			
一八七八	秦州	內地會	
一八八五	西寧府	內地會	
	蘭州府	內地會	
	寧夏府	內地會	
一八八八	涼州府	內地會	
一八九五	洮州古城	宣道會	
	涇州	北瑞挪會(內)	
	平涼府	北瑞挪會	
一八九六	岷州	宣道會	上帝教會
一八九七	鎮原縣	北瑞挪會(內)	
一八九九	伏羌縣	內地會	
一九〇二	卓尼	宣道會	
	狄道州	宣道會	
一九一五	崇信縣	北瑞挪會(內)	
一九一八	鞏昌府	宣道會	
	河州	宣道會	
	巴燕戎格廳	獨立教師	
江西			
一八六八	九江府	美以美會	
		弟兄會	
		美聖公會	復臨安息
		內地會	
		內地會	
		內地會	
		內地會	
		內地會	
		獨立教師	
一八七三	大姑塘	內地會	
一八七七	玉山縣	內地會	
一八七八	河口	內地會	
	貴溪縣	內地會	
一八八七	南康府	內地會	
	吳城	江西教會	
一八八九	安仁縣	內地會	
	弋陽縣	內地會	
一八九〇	靖安縣	江西教會	
	洋口	內地會	
一八九一	吉安府	內地會	
一八九三	德安縣	弟兄會	
一八九四	南昌府	美以美會	
		內地會	
		男青年會	
一八九五	樟樹	內地會	
一八九六	建昌縣	弟兄會	
	義寧州	西北江西	
一八九八	牯嶺	內地會	美基督會
	饒州府	內地會	
	臨江府	內地會	
	沙河	弟兄會	
一八九九	撫州府	德華盟會	
	建昌府	德華盟會	
	永新縣	自由會(內)	
	贛州府	內地會	
	信豐縣	內地會	
	新昌縣	弟兄會	
	涂家埠	弟兄會	
一九〇一	廣信府	內地會	
一九〇二	安義縣	弟兄會	
一九〇三	東鄉縣	內地會	獨立教師
	瑞州府	弟兄會	
	奉新縣	弟兄會	
	南安府	德信義會	
	南豐縣	德華盟會	
	袁州府	內地會	
	宜豐縣	弟兄會	
	龍泉縣	內地會	
一九〇四	崇仁縣	德華盟會	
	金谿	內地會	
一九〇六	寧都州	德華盟會	
	永豐縣	自由會(內)	
一九〇七	樂平縣	內地會	
一九一〇	長寧縣	浸禮會	
一九一五	都昌縣	弟兄會	
一九一八	**江蘇**		
	上海縣	倫敦會	
		美聖公會	英聖公會
		安息浸禮	美浸信會
		監理會	北長老會
		內地會	英聖書會
		女公會	美以美會
		美聖經會	廣學會
		獨立教師	美基督會
一八四三	上海縣	倫敦會	
		美聖公會	英聖公會
		安息浸禮	美浸信會
		監理會	北長老會
		內地會	英聖書會
		女公會	美以美會
		美聖經會	廣學會
		獨立教師	美基督會
一八五八	蘇州	男青年會	使徒在郇
		丹路德會	宣道會
		女青年會	拯恤堂
		普益書會	使徒信心
		浸禮會	郵電基督
		安息會	勉勵會
		神愛館	倫聖書會
		主日學會	盲童學堂
		神的教會	滬力夫會
		澳基督會	蘇聖經會
		監理會	北長老會
		美浸信	南長老會
		美聖公會	男青年會
		內地會	美浸信
		美聖公會	
一八六八	揚州	內地會	
		美以美會	南長老會
一八六九	清江浦	來復會	貴格會
一八七四	南京	北長老會	南長老會
		美聖公會	金陵大學
		浸禮會	男青年會
		復臨安息	金陵女大
		監理會	女青年會
		南長老會	美浸信會
		美以美會	內地會
		獨立教師	神的教會
一八八四	興化縣	獨立教師	
一八八八	松江	監理會	
一八八九	安東縣	內地會	
一八九四	宿遷縣	南長老會	
一八九五	通州	美基督會	
	江陰縣	南長老會	
一八九六	徐州	南長老會	
一八九八	六合縣	貴格會	
一九〇〇	常熟縣	美聖公會	
	無錫縣	美聖公會	
一九〇二	瀏河	安息浸禮	
一九〇三	常州	監理會	
一九〇四	淮安	南長老會	
一九〇七	碭山縣	獨立教師	
一九〇八	江灣	濟良所	
	泰州	南長老會	
一九一一	海州	南長老會	
	鹽城縣	南長老會	
廣西			
一八九〇	梧州府	美浸信會	宣道會
		循道會	
一八九五	桂林府	美浸信會	宣道會
		聖公會	聖公女部
一八九七	潯州府	宣道會	
一八九八	南寧府	宣道會	傳道會
		聖公會	安息會
一九〇四	平樂府	宣道會	
一九〇六	平南縣	宣道會	
	龍州廳	宣道會	
	柳州府	宣道會	
一九一四	百色廳	獨立教師	
一九一八	慶遠府	宣道會	
	懷集	上帝教會	
一九一九	藤縣	宣道會	
	鬱林州	宣道會	
廣東			
一八〇七	廣州	倫敦會	公理會
		美浸信會	循道會
		巴色會	德信義會
		英聖經會	美聖經會
		嶺南學校	瑞美會
		基督同寅	英聖公會
		惠愛醫院	牛長老會
		復臨安息	華南聖潔
		男青年會	上帝教會
		獨立教師	輔道女校
		海面傳道	女青年會
		蘇聖經會	巴陵女校
		倫敦會	喜迪堪會
一八四三	香港	英聖公會	循道會
		英聖經會	男青年會
		禮賢會	獨立教師
		上帝教會	女青年會
		復臨安息	美浸禮會
		倫敦會	
		英長老會	
		復臨安息	
一八五〇	博羅縣	巴色會	
	汕頭	英聖公會	
一八五九	李朗	巴色會	

一八六四 樟村 巴色會
一八六六 源坑裏 巴色會
一八六九 佛山 循道會
一八七一 韶州 循道會 德信義會
一八七七 肇慶 美浸信會 聖道會
一八七九 古竹 巴色會
一八八二 浪口 巴色會
五經富 英長老會
一八八三 嘉應 巴色會 美浸禮會
喜迪堪會
一八八五 樟坑徑 巴色會
湖尾 德信義會
海口 北長老會
荷樹灣 巴色會
瓊州 北長老會
一八八六 鶴市下 巴色會
陽江 北長老會
北海 英聖公會 長老教會
塘頭廈 新約教會 美浸信會
一八八七 那大 北長老會
平塘 巴色會
一八八八 潮州府 英長老會 美浸禮會
一八八九 梅林 巴色會
小欖 基督同寅
一八九〇 嘉積 北長老會
東莞 禮賢會
一八九二 連州 北長老會
英德 美浸信會
黃岡廳 美浸禮會
一八九三 修仁 德信義會
南雄 德信義會
一八九五 德慶 約老會
一八九六 揭陽 美浸禮會
一八九七 鹿坑 德信義會
一八九八 汕尾 英長老會
遝貝 禮賢會
太平 禮賢會
一八九九 始興 德信義會
一九〇〇 九龍 英長老會 喜迪堪會
一九〇一 羅崗 巴色會
河源 巴色會

一九〇二 三河壩 英長老會
仁化 德信義會
廉州府 英長老會 長老教會
江門 坎長老會 美浸信會
仁和墟 牛長老會
石角 德信義會
一九〇三 新塘 禮賢會
和平縣 巴色會
一九〇五 澳門 美浸信會
潮陽縣 美浸信會
一九〇六 赤礁 獨立教師
一九〇七 河婆 美浸禮會
長樂 巴色會
一九〇八 惠州 復臨安息 德信義會
江村 牛長老會
一九〇九 連平州 巴色會
一九一〇 西南 上帝教會
白泥 上帝教會
黃崗 上帝教會
官山 希伯崙會
高州 北長老會
一九一三 羅定州 約老會
三水 上帝教會
沙頭南 希伯崙會
一九一五 蘆苞 上帝教會
石龍 北長老會
一九一六 葵涌 巴色會
一九一八 新寧 獨立教師

貴州

一八七七 貴陽 內地會
一八八八 安順 內地會
一八九一 興義 內地會
一八九三 獨山 內地會
一八九七 螃蟹 內地會
一八九九 通州 內地會
一九〇二 遵義 內地會
一九〇四 鎮遠 內地會
一九〇七 石門坎 聖道公會
四方井 聖道公會
一九一三 銅仁 美福音會
安平 內地會
一九一五 思南 內地會

山西

一九一七 葛布 內地會 女執事會(內)
一九一八 三江 內地會
立本責會(內)

一八七八 太原府 英浸禮會 男青年會
上帝教會
一八七八 平陽府 內地會
一八八三 太谷縣 公理會
一八八五 忻州 英浸禮會
隰州 內地會
大甯 內地會
一八八六 曲沃 內地會 挪威會(內)
洪洞 內地會
霍州 內地會
大同府 內地會 瑞聖潔會(內)
神召會
救世軍
一八八七 汾州 公理會
孝義縣 內地會
潞安府 內地會
一八八八 運城 瑞華會(內)
平遙縣 內地會
一八八九 潞城縣 內地會
猗氏 瑞華會(內)
一八九二 介休 內地會 挪威會(內)
代州 英浸禮會
一八九三 河津 內地會
一八九五 解州 瑞華會(內)
左雲 瑞聖潔會(內)
朔平 瑞聖潔會(內)
一八九六 岳陽 內地會
余吾鎮 內地會
一八九七 翼城 內地會
一八九八 渾源 瑞聖潔會(內)
永寧州 挪威會(內)
絳州 內地會
一九〇三 蒲州 瑞華會(內)
澤州 神召會
一九〇八 趙城縣 內地會
一九一〇 平定州 友愛會 使徒信心
天鎮 瑞聖潔會(內)
陽高 使徒信心
臨縣 挪威會(內)

一九一二 祁縣 內地會
靜樂 挪威會(內)
遼州 友愛會
一九一三 靈邱 瑞聖潔會(內)
芮城縣 瑞華會(內)
一九一四 朔州 瑞聖潔會(內)
一九一五 嵐縣 挪威會(內)
興縣 挪威會(內)
一九一六 榆次 上帝教會
一九一九 懷仁 瑞聖潔會(內)
壽陽 友愛會

山東

一八六〇 烟台 美浸信會 北長老會
內地會 烟台工藝
救世軍
一八六一 登州府 北長老會 美浸信會
一八六六 朱家寨 聖道公會
一八七二 濟南 北長老會 英聖經會
英浸禮會 男青年會
復臨安息 華北英聖
齊魯大學 南長老會
坎長老會 倫敦會
豫鄂信義 救世軍
一八七四 泰安府 美以美會 華北英聖
上帝教會 美浸信會
救世軍
一八七五 青州府 英浸禮會
一八七九 平陰 華北英聖
一八八〇 德州 公理會
一八八三 濰縣 北長老會 英浸禮會
一八八五 黃縣 美浸信會
一八八六 臨清 公理會
一八八八 寧海 內地會
一八八九 平度 美浸信會
一八九一 石島 弟兄會
一八九二 沂州府 北長老會
濟寧 北長老會 獨立教師
膠州 瑞浸信會 德信義會
威海衛 弟兄會 華北英聖
一八九八 青島 德信義會 北長老會
美浸信會 同善會
文登 弟兄會

一九〇一　卽墨　德信義會
一九〇二　萊州　美浸信會
一九〇三　北城　英浸禮會
一九〇四　周村　英浸禮會
一九〇五　諸城　瑞浸信會
一九〇四　曹縣　孟那福音
一九〇五　單縣　孟那福音
一九〇八　曹州府　孟那福音
一九〇九　兗州府　華北英聖
一九一一　南館陶　通聖會
一九一三　大水泊　弟兄會
一九一四　滕縣　北長老會
一九一四　東昌府　通聖會
一九一五　萊陽　美浸信會
一九一八　福山　救世軍
一九一九　朝城　宣聖會

陝西

一八七九　漢中府　內地會
一八八七　城固　內地會
一八八八　鳳翔府　內地會
一八九一　同州府　瑞華會
一八九二　三原縣　英浸禮會
一八九二　西安府　英浸禮會　北美瑞挪
一八九三　隴州　北美瑞挪(內)
一八九三　興平　北美瑞挪　瑞華盟會(內
一八九四　鄜縣　內地會
一八九四　庪盩　內地會
一八九四　桑家莊　北美瑞挪(內)
一八九五　乾州　北美瑞挪(內)
一八九五　引家衙　北美瑞挪(內)
一八九五　藍田　內地會
一八九六　西鄉　內地會
一八九七　洋縣　內地會
一八九七　汧陽　北美瑞挪(內)
一八九八　韓城縣　瑞華會(內)
一九〇〇　興安府　內地會　信義長老
一九〇三　延安府　英浸禮會
一九〇三　龍駒寨　挪華盟會(內)

附錄戊　宣教師駐在地開創時期

一八七七　重慶　內地會　美以美會
一八八一　成都　公誼會　美聖經會
　　蘇聖經會　美道會
　　復臨安息　英聖公會
　　內地會　英聖經會
　　美以美會　美道會
　　美聖經會　英聖公會
　　公誼會　男青年會
　　美浸禮會　復臨安息
　　女青年會
一八八七　保寧　內地會　英聖公會
一八八八　巴州　瑞聖潔會(內)內地會
一八九一　萬縣　內地會
一八九四　嘉定府　內地會　美浸禮會
　　美道會
一八八九　敍府　內地會　美浸禮會
一八九〇　灌縣　內地會
一八九二　廣元　內地會
一八九五　瀘州　內地會　美道會
一八九六　新店子　內地會
一八九四　雅州府　美浸禮會
　　新都縣　英聖公會
　　中壩　英聖公會
　　安縣　英聖公會
　　綿州　英聖公會
　　綿竹縣　英聖公會
一八九五　石泉　英聖公會
一八九六　遂寧　美以美會　公誼會
　　順慶　內地會　德女公會(內
一八九七　打箭爐　內地會　復臨安息
一八九八　資州　美以美會
一八九九　渠縣　內地會
一八八八　營山　內地會
一九〇〇　綏定府　內地會
一九〇〇　潼川　公誼會
一九〇二　南部　內地會
　　開縣　德女公會(內)內地會
　　梁山　內地會
　　江津　內地會
　　邛州　內地會
　　富順　內地會
一九〇三　中江縣　英聖公會
　　巴塘　美基督會
　　德陽　英聖公會
　　夔州　內地會　獨立教師
一九〇四　銅梁　公誼會
一九〇五　榮縣　美道會
一九〇六　茂州　英聖公會
一九〇七　自流井　美道會
　　仁壽縣　美道會
一九〇八　彭縣　美道會
一九〇九　大竹　內地會
　　威舊　內地會
一九一〇　廣安州　內地會
一九一一　龍安府　英聖公會
　　彭山縣　內地會
　　忠州　美道會
一九一三　涪州　美道會
一九一七　太平　內地會
一九二〇　英聖公會

雲南

一八八一　大理府　內地會
一八八二　雲南府　內地會　英聖經會
　　男青年會　五旬會
　　英聖公會　聖道公會
　　獨立教師
　　聖道公會
　　聖道公會
　　內地會
　　內地會
一八八五　東川府
一八八六　昭通
一八八九　曲靖
一九〇四　景東廳
一九〇六　元謀
　　新哨

一九〇七　洒普山　內地會
一九〇八　騰越　內地會
一九一三　麗江　五旬會
一九一五　思茅　南雲南會
　　楚雄　獨立教師
一九一七　普洱　南雲南會
一九一八　阿敦子　五旬會
　　武定州　北長老會

奉天

一八六九　牛莊　艾長老會
一八七五　奉天府　蘇長老會　艾長老會
　　英聖經會　丹路德會
　　男青年會　女青年會
　　復臨安息
　　蘇長老會
　　艾長老會　丹路德會
　　艾長老會
一八八二　遼陽　艾長老會
一八八五　錦州　艾長老會
一八八八　新民　艾長老會
一八九一　法庫廳　艾長老會
　　廣寧　艾長老會
一八九二　永陵　蘇長老會
一八九六　鐵嶺縣　蘇長老會
　　旅順　丹路德會
　　開原　蘇長老會
一八九七　朝陽鎮　蘇長老會
一八九八　大孤山　丹路德會
　　岫巖　丹路德會
一八九九　鳳凰城　丹路德會
一九〇二　安東　丹路德會　男青年會
一九〇六　寬甸　丹路德會
一九〇九　懷仁　丹路德會
一九一〇　大連　丹路德會

吉林

一八八六　長春　艾長老會　復臨安息
一八九一　吉林　艾長老會　男青年會
一八九二　阿什河　蘇長老會
一九〇五　榆樹廳　艾長老會
一九一二　哈爾濱　丹路德會
一九一七　新城府　丹路德會

黑龍江

一九〇五　呼蘭　蘇長老會
一九一一　北園林子　丹路德會

熱河

一八八五　朝陽　弟兄會

一八九七　塔子溝　弟兄會
一九〇六　平泉州　弟兄會
　　承德府　弟兄會
　　杜家窩鋪　弟兄會
一九一二　赤峯　弟兄會

察哈爾

一九〇二　豐鎮　瑞華盟會(內)使徒信心
　　救世軍
一九〇九　扎嘎蘇台　上帝教會

綏遠

一八八六　歸化廳　瑞華盟會(內)
一八八八　包頭鎮　瑞華盟會
一八九九　瑞蒙宣道
一九〇三　薩拉齊　瑞華盟會(內)
一九〇四　扒子補隆　協同公會

外蒙

一九一八　庫倫　瑞蒙宣道會

新疆

一八九二　疏附　瑞行道會
一八九五　莎車府　瑞行道會
一九〇八　迪化府　內地會
一九〇九　疏勒府　瑞行道會
一九一二　英吉沙　瑞行道會

歸定一九一九至一九二四年中預設之總堂

安徽

柘皐　來復會
霍邱　內地會
壽州　北長老會
旌德　內地會
無爲州　美基督會

浙江

績溪　內地會
盧江　宣道會
太平　宣道會
桐城　內地會

廣西

興業　宣道會
寧明州　宣道會
歸順　宣道會
養利　宣道會

廣東

新寧　公理會與北長老會及循道會
雷州　北長老會
東江區　巴色會

貴州

*正安州　內地會
黔西州　內地會
仁懷　內地會

山西

*河曲　挪威會(內)

山東

鹿邑　信義公理
商城　內地會
新鄉　坎長老會
濟源　坎長老會
葉縣　內地會

湖南

安化　挪信義會
乾州　復初南
保靖　復初會
*湘陰　循道會

湖北

黃陵磯　倫敦會
宜城　瑞美行道
蒲圻　循道會

甘肅

*徽縣　北美瑞挪(內)
*甘州　內地會
　　宣道會
西峯鎮　北美瑞挪(內)
靜寧州　北美瑞挪(內)

江西

瑞洪　內地會
建昌　美以美會
瀘溪　德華盟會(內)
石城　德華盟會(內)
新喻　內地會

江蘇

吉安　美以美會
廣昌　德華盟會(內)
*龍南　內地會
峽江　內地會
*雩都　內地會

陝州　瑞華會內
*沈邱　內地會
新蔡　豫鄂信義
吳家店　豫鄂信義
偃師　北美信義

華容　復初會
*南州　坎聖潔會
桑植　芬信義會
道州　英聖公會

黃連灣　倫敦會
璩家灣　挪美遵道

階州　宣道會
固原　北美瑞挪(內)
*平番　內地會

瑞行道會
瑞行道會
內地會
瑞行道會
瑞行道會

美以美會
廣昌　德華盟會(內)
龍南　內地會
峽江　內地會
雩都　內地會

范縣　宣聖會
通聖會
英浸禮會
陽穀　通聖會

*雒南　挪華盟會(內)
山陽　挪華盟會(內)

*崇慶州　內地會
合州　公誼會
*眉州　內地會
彭水　美道會
井研　美道會
威遠　美道會

猛烈　南雲南會
*大孝河(譯音)內地會
*永昌　內地會

教會中學校所在地點

安徽

安慶　美聖公會　二男校
懷遠　北長老會　一男校
蚌埠　美基督會　一男校　一女校
南陵　宣道會　一女校
寧國府　美以美會　一男校
宿州　北長老會　一男校
蕪湖　美基督會　一男校
　　美聖公會　一男校
　　來復會基督會協辦　一男校

浙江

杭州　美浸禮會　一男校
　　英聖公會　一男校
　　南北長老會協辦　一男校
　　浸禮及南北長老會協辦　一女校
湖州　監理會　一男校　一女校
嘉興　南長老會　一男校
金華　美浸禮會　一男校　一女校
寧波　美浸禮會　一男校　一女校
　　英聖公會　一男校　一女校
　　北長老會　一男校　一女校
　　聖道公會　一男校
　　男青年會　一男校
紹興　美浸禮會　一男校
溫州　聖道公會　一男校

直隸

昌黎　美以美會　一男校
保定　公理會　一男校
　　男青年會
北京　公理會　一男校　一女校
　　倫敦會　一男校　一女校
　　美以美會　一男校　一女校
　　北長老會　一男校
　　華北英聖　一男校　二女校
　　男青年會　一男校
　　美以美會　一男校
山海關　北長老會　一男校　一女校
順德府　倫敦會　一男校　一女校
蕭張　倫敦會　一男校
天津　美以美會　一男校　一女校
　　男青年會　一男校
通州　公理會　一男校

福建

廈門　英長老會　一男校
　　歸正教會　一男校　一女校
復臨安息　一男校
泉州　英長老會　一男校
福州　公理會　一男校　一女校
　　英聖及女部　二男校　一女校
　　美以美會　一男校　一女校
　　復臨安息　一男校
　　男青年會　二男校
興化　美以美會　一男校　一女校
邵武　公理會　一男校　一女校
延平　美以美會　一男校

河南

彰德　坎長老會　一女校
襄城　內地會　一男校
汝州　北美信義　一男校
開封　坎聖公會　一男校

歸德 美浸信會 一男校
坎聖公會 一男校
信陽 豫鄂信義 一男校 一女校
衡輝 坎長老會 一男校
鄢城 復臨安息 一男校 一女校

湖南

長沙 北長老及遵道會協辦 一女校
稚禮差會 一男校
男青年會 一男校
常德 北長老會 一男校
郴州 北長老會 一男校
衡州 英聖公會 一男校
醴陵 美遵道會 一男校
辰州 復初會 一男校
湘潭 北長老會 一男校
桃花崙 挪信義會 一男校
益陽 一男校 一女校
岳州 復初會 一男校

湖北

樊城 豫鄂信義 一男校
豫鄂信義與瑞美行道二協辦 一女校
漢口 倫敦會 一男校
復臨安息 一男校
男青年會 一男校
漢陽 循道會 一女校
黃州府 瑞行道會 一女校
宜昌 蘇福音會 一男校 一女校
美聖公會 一男校
荊州 瑞美 與瑞行道會協辦一男校
老河口 挪路德會 一男校
隨州 循道會 一男校
武昌 美聖公會 一男校 一女校
循道會 一男校

甘肅

江蘇

九江 美以美會 一男校 一女校
美聖公會 一男校
南昌 美以美會 一男校 一女校
吳城 西北江西 一女校

江西

鎮江 美以美會 一女校
南長老會 一男校
海州 南長老會 一男校
江陰 南長老會 一女校
溧陽 北長老會 一校校
六合 貴格會 一男校
南京 來復會 一男校
美基督會 一男校 一女校
美以美會 一男校 一女校
北長老會 一女校
美浸禮會美基督會美以美會北長老會
南長老會等協辦 一男校
男青年會 一男校
上海 宣道會 一男校 一女校
英聖公會 一男校
倫敦會 一男校 一女校
監理會 一男校 一女校
美聖公會 二男校 一左校
北長老會 一男校 一女校
美浸信會 一男校 二女校
復臨安息 一女校
安息浸禮 一男校
美浸禮及浸信會協辦 一男校
女公會 一女校
男青年會 二男校
蘇州 監理會 二男校
美聖公會 一男校 一女校
北長老會 一男校
美浸信會 一男校 一女校
南長老會 一男校
徐州 南長老會 一男校 一女校
宿遷 南長老會 一男校
清江浦 美聖公會 一男校
無錫 內地會 一女校
揚州 美聖公會 一男校
美浸信會 一女校

廣西

梧州 宣道會 一男校 一女校

廣東

廣州 公理會 一男校 一女校
嶺南學校 一男校 一女校
英聖公會 一男校 一女校
北長老會 一男校
華北英聖 一男校
美以美會 一男校
華北英聖 一男校
公理會 一男校 一女校
北長老會 一男校 一女校
美浸信會 一女校
滕縣 北長老會 一男校
濟南 北長老男 一男校 一女校
青州 英浸禮會 一男校
青島 同善會 一男校 一女校
北長老會 一男校
濟寧 北長老會 一男校 一女校
威海衛 華北英聖 一男校
濰縣 北長老會 一男校
兗州 華北英聖 一男校
嶧縣 北長老會 一男校 一女校

陝西

西安 英浸禮會 一男校
成都 美道會 一女校
美以美會 一女校
美浸信會公誼會美道會監理會等協辦 一男校
重慶 男青年會 一男校
公誼會 一男校
涪州 美以美會 一男校
嘉定 美道會 一男校
內地會 一男校
綿州 美聖公會 一男校
敍府 美浸禮會 一男校
遂寧 美以美會 一男校 一女校
潼川 公誼會 一男校
資州 美以美會 一男校
自流井 美道會 一男校

雲南

昭通 聖道公會 一男校

奉天

安東 丹路德會 一男校
朝陽鎮 蘇長老會 一男校
錦州府 艾長老會 一男校
海城 蘇長老會 一男校
開原 蘇長老會 一男校

山西

汾州 公理會 一男校 一女校
洪洞 內地會 一男校
霍州 內地會 一女校
太谷 公理會 一男校
運城 瑞華會 一男校 一女校

山東

安邱 北長老會 一男校 一女校
烟台 北長老會 一男校 一女校
美浸信會 一男校 一女校
黃縣 美浸信會 一男校 一女校
沂州 北長老會 二男校
膠州 北長老會 一男校
萊州 美浸信會 一男校 一女校
萊陽 美浸信會 一男校
平度 美浸信會 一男校 一女校
陰 華北英聖 一男校
泰安 美以美會 一男校
華北英聖 一男校
德州 公理會 一男校 一女校
登州 北長老會 一男校 一女校
美浸信會 一女校

貴州

佛山 北長老會 一女校
香港 英聖公會 二男校 三女校
嘉應 倫敦會 一男校 一女校
揭陽 美浸禮會 一男校
巴色會 一男校
瓊州 北長老會 一男校 一女校
古竹 巴色會 一男校
連州 北長老會 一男校
三河壩 英長老會 一男校
韶州 德信義會 一男校
汕尾 英長老會 一男校
汕頭 美浸禮會 一男校 一女校
英長老會 三男校
東莞 禮賢會 一男校
五經富 英長老會 一男校
陽江 北長老會 一男校

廣寧 艾長老會 一男校
遼陽 蘇長老會 一男校
奉天 蘇長老會 一男校 一女校
牛莊 艾長老會 一男校
牛莊城 蘇長老會 一男校
新民 艾長老會 一男校 一女校
大孤山 丹路德會 一男校

吉林

阿什河 蘇長老會 一男校
吉林 男青年會 一男校
寬城子 艾長老會 一男校
榆樹廳 艾長老會 一男校

黑龍江

呼蘭 蘇長老會 一男校

教會醫院所在地點

安徽

安慶 美聖公會 巢縣 來復會
滁州 美基督會 懷遠 北長老會
盧州府 美基督會 宿州 北長老會
蕪湖 美以美會

浙江

處州 德華盟會(內) 杭州 美浸禮會
湖州 美浸禮會 監理會 南長老會
嘉興 南長老會 金華 美浸禮會
寧波 美浸禮會 英聖公聖 美浸禮會
紹興 美浸禮會 松陽 英聖公會
台州 內地會 英聖公會 北長老會
慈谿 英聖公會 溫州 北長老會
餘姚 北長老會

直隸

昌黎 美以美會 河間 美以美會
張家口 北直教會 保定 華北英聖
北京 羅氏醫社 倫敦會 美以美會 北長老會
老會 華北英聖 三河縣 北長老會
美以美會 順德 北長老會
倫敦會 天津 倫敦會
公理會 采育鎮 倫會會
倫敦會 鹽山 倫敦會
聖道公會
山海關 蕭張 通州 滄州 永平

福建

廈門 歸正教會 漳州府 倫敦會
漳浦 英長老會 泉州府 英長老會
長樂 公理會 福州 公理會
英聖女部 美以美會
福寧 英聖公會 福清 英聖女部
涵江 美以美會 興化 英聖女部
惠安 倫敦會 永泰 公理會
江頭 英聖公會 建寧 英聖公會
古田 美以美會 連江 英聖公會
羅原 英聖左部 龍田 美以美會
閩清 美以會美 寧德 英聖公會
屏南 英聖女部 上杭 英長老會
邵武 公理會 順昌 公理會
仙游 美以美會 小溪 歸正教會
汀州 倫敦會 延平 美以美會
漁溪 美以美會 永安 美以美會
永春 英長老會

河南

鄭州 美浸信會 彰德 坎聖公會
河南府 北信美義 許州 北美信義
懷慶 坎長老會 開封 內地會
確山 豫鄂信義 光州 豫鄂信義
歸德 坎聖公會 信陽州 豫鄂信義
衛輝 坎聖公會 鄢城 復臨安息

湖南

長沙 挪信義會 雅禮大學校
常德 北長老會 彬州 北長老會
衡州 北長老會 洪江 立本責會(內
醴陵 美遼道會
寶慶 立本責會(內) 循道會
平江 循道會 辰州 復初會
湘潭 北長老會 津市 芬信義會
益陽 挪信義會 岳州 復初會
攸縣 美遼道會 永州 循道會

湖北

安陸 循道會 樊城 豫鄂信義
漢口 倫敦會 循道會
黃州 瑞行道會 黃陂 倫敦會
宜昌 蘇福音會 監利 瑞行道會
老河口 挪路德會 麻城 瑞行道會
沙市 瑞行道會
襄陽 豫鄂信義與瑞美行道會合辦
孝感 倫敦會 大冶 循道會
德安 循道會 皂市 倫敦會
武昌 倫敦會 美聖公會

甘肅

蘭州 內地會 平涼 北美瑞挪(內

江西

饒州 內地會 九江 美以美會
牯嶺 南昌 美以美會
袁州 內地會

江蘇

常州 監理會 鎮江 美以美會
海州 南長老會 興化 獨立教師
江陰 南長老會 瀏河 安息浸禮
溧陽 北長老會 六合 貴格會
南京 貴格會 金陵大學校
上海 倫敦會 美長老會 復臨安息
女公會與美浸禮會及監理會合辦
蘇州 監理會 北長老會 南長老會
徐州 南長老會 宿遷 南長老會
清江浦 南長老會 通州 美基督會
無錫 美聖老會 揚州 美浸信會
鹽城 南長老會

廣西

桂林 英聖公會 南寧 傅道會
梧州 美浸信會 循道會

廣東

廣州 嶺南大學 粵博醫會 北長老會
潮州 英長老會 潮陽縣 美浸信會
佛山 循道會 海口 北長老會
香港 倫敦會 嘉積 北長老會
嘉應 巴色會 揭陽 美浸禮會
瓊州 北長老會 江門 坎長老會
江村 牛長老會 連州 北長老會
羅定 約老會 那大 北長老會
北海 英聖公會 三河壩 英長老會
韶州 循道會 小欖 基督同寅
汕尾 英長老會
汕頭 美浸禮會 英長老會
德慶 約老會 東莞 禮賢會
黃岡 美浸禮會 五經富 英長老會
陽江 北禮老會 英德 美浸信會

貴州

安順 內地會 銅仁 美福音會

山西

汾州 公理會 霍州 內地會
遼州 友愛會 潞安 內地會
平定 友愛會 平陽 內地會
太谷 公理會 太原 英浸禮會

山東

烟台 內地會 北長老會
周村 英浸禮會 朱家寨 聖道公會
黃縣 美浸信會 沂州 北長老會
膠州 瑞浸信會 萊州 美浸信會
臨清 公瑞會 平度 美浸信會
平陰 華北英聖 泰安 美以美會
德州 公理會 登州 北長老會
滕縣 北長老會
濟南 北長老會 齊魯大學校
青州 英浸禮會 濟寧 北長老會
濰縣 北長老會
兗州 美以美會 華北英聖公會
嶧縣 北長老會

陝西

三原 英浸禮會 西安 英浸禮會

四川

巴塘 美基督會
成都 美道會 美以美會
忠州 美道會
重慶 美道會 美以美會 復臨安息
涪州 美道會 仁壽 美道會
榮縣 美道會 夔州 獨立教師
嘉定 美道會 瀘州 美道會
綿竹 英聖公會 保寧 內地會
彭縣 美道會 敍州府 美浸禮會
遂寧 公誼會 綏定 內地會
潼川 公誼會 資州 美以美會
自流井 美道會 雅州 美浸禮會

雲南

昭通 聖道公會 雲南府 英聖公會

奉天

安東 丹路德會 朝陽鎮 蘇長老會
錦州 艾長老會 法庫廳 艾長老會
海龍 蘇長老會 開原 蘇長老會

廣寧　艾長老會　遼陽　蘇長老會
六道溝　高麗教會
奉天　蘇長老會　丹路德會與蘇長老會合辦
牛莊　艾長老會　新民　艾長老會
岫巖　丹路德會　鐵嶺　蘇長老會
永陵　蘇長老會

吉林

阿什河　蘇長老會　吉林　艾長老會
長春　艾長老會　磐石　蘇長老會

黑龍江

呼蘭　蘇長老會

新疆

疏附　瑞行道會　莎車　瑞行道會
英吉沙　瑞行道會

歸定於一九一九至一九二四年中預設之醫院地點

安徽

亳州　美浸信會　屯溪　美以美會

浙江

祁州　華北英聖　開州　清潔會
大名　南直福音　永清　華北英聖

福建

建寧　公理會　龍巖　歸正教會
同安　歸正教會

河南

杞縣　循理會　歸德　信義公理
新鄉　坎長老會　道口　坎長老會
桐柏　挪美遵道　武安　坎長老會

湖南

新化　挪信義會　道州　英聖公會
永定　芬信義會

湖北

荊州　瑞美與瑞行道會合辦
施南　中美信義　隨州　循道會
武穴　循道會

甘肅

江西

江蘇

鎮江　南長老會　松江　監理會
泰州　南長老會

廣西

廣東

高州　北長老會

貴州

山西

柳林　公理會　大同　瑞聖潔會(內)

山東

高密　瑞浸信會　聊城　華北英聖
北鎮　英浸禮會　博山　英浸禮會
泰安　華北英聖　東昌　通聖會

陝西

四川

中壩　英聖公會　潼川　公誼會

雲南

興京　蘇長老會　丹路德會宣教地內

附錄庚

全國城市及其人口概算

下列全國城市人口概算表，係各差會總堂中之宣教師，所答覆本調查部對於此項調查之結果．並將此種調查數目與海關報告，各種指南，地理，地輿圖說，各大商行之人口統計册，差會部 (Miesion Board) 之報告，警察廳之報告等等，相參較，以取折衷之數目；故本概算之完備準確，當不遜於各該地居民之直接回報，及各種關於此項之印件．

本調查部亦曾念及本表無論如何，不得謂爲完備者，其概算數目，或不免有毫厘千里之差謬．凡具有調查中國人口數目之經驗者，當能體本調查部之困難，並不以本調查部不擔任其數目有失實之處而加責焉．然究其實在，本概算數目，對於此種統計，可謂已盡善矣．若欲得眞確完備之統計者，當俟中國政府能用科學新法，悉心造成各城或各省之統計人口，且造成全國人口統計．

醫院地點——全國城市及其人口概算

▲城市過一百萬人者			
廣州（粵）	一六〇〇〇〇〇人		
上海（江）	一五〇〇〇〇〇人		
▲城市自五十萬至一百萬人者			
天津（直）	*九〇〇〇〇〇人		
北京（直）	*八五〇〇〇〇人		
杭州（浙）	六五〇〇〇〇人		
福州（閩）	六二五〇〇〇人		
蘇州（江）	六〇〇〇〇〇人		
重慶（川）	*五二五〇〇〇人		
香港	五二五〇〇〇人		
▲城市自二十五萬至五十萬人者			
成都（川）	五〇〇〇〇〇人		
南昌（贛）	四八〇〇〇〇人		
佛山（粵）	四五〇〇〇〇人		
寧波（浙）	四五〇〇〇〇人		
紹興（浙）	四〇〇〇〇〇人		
漢口（鄂）	三五〇〇〇〇人		
南京（江）	三〇〇〇〇〇人		
濟南（魯）	三〇〇〇〇〇人		
揚州（江）	三〇〇〇〇〇人		
開封（豫）	二八〇〇〇〇人		
鎮江（江）	*二六〇〇〇〇人		
▲城市自十五萬至二十萬人者			
潮州（粵）	二五〇〇〇〇人		
奉天（奉）	二五〇〇〇〇人		
西安（陝）	二五〇〇〇〇人		
武昌（鄂）	二五〇〇〇〇人		
長沙（湘）	*二二九五三七人		
周家口（豫）	二〇〇〇〇〇人		
哈爾濱（吉）	二〇〇〇〇〇人		
贛州（贛）	二〇〇〇〇〇人		
新會（粵）	二〇〇〇〇〇人		
濟寧（魯）	二〇〇〇〇〇人		
常德（湘）	*一八〇〇〇〇人		
淮安（江）	一八〇〇〇〇人		
湘潭（湘）	*一八〇〇〇〇人		
蕪湖（皖）	一七五〇〇〇人		
江門（粵）	一六八〇〇〇人		
▲城市自十萬至十五萬人者			
漢陽（鄂）	一五〇〇〇〇人		
無錫（江）	一五〇〇〇〇人		
小欖（粵）	一四〇〇〇〇人		
温州（浙）	一四〇〇〇〇人		
泉州（閩）	一三〇〇〇〇人		
清江浦（江）	一三〇〇〇〇人		
常州（江）	一二五〇〇〇人		
徐州（江）	一二五〇〇〇人		
敍府（川）	一二五〇〇〇人		
吉安（贛）	一二〇〇〇〇人		
韶州（粵）	一二〇〇〇〇人		
順慶（川）	一二〇〇〇〇人		
廈門（閩）	一一四〇〇〇人		
蘭州（甘）	一一〇〇〇〇人		
萬縣（川）	*一一〇〇〇〇人		
▲城市自五萬至十萬人者			
安慶（皖）	一〇〇〇〇〇人		
潮陽（粵）	一〇〇〇〇〇人		
烟台（魯）	一〇〇〇〇〇人		
赤烽（熱）	一〇〇〇〇〇人		
涪州（川）	一〇〇〇〇〇人		
撫州（贛）	一〇〇〇〇〇人		
漢中（陝）	一〇〇〇〇〇人		
衡州（湘）	一〇〇〇〇〇人		
湖州（浙）	一〇〇〇〇〇人		
沂州（魯）	一〇〇〇〇〇人		
嘉興（浙）	一〇〇〇〇〇人		
光州（豫）	一〇〇〇〇〇人		
老河口（鄂）	一〇〇〇〇〇人		
保定（直）	*一〇〇〇〇〇人		
石岐（粵）	一〇〇〇〇〇人		
松江（江）	一〇〇〇〇〇人		
泰州（江）	一〇〇〇〇〇人		
濰縣（魯）	一〇〇〇〇〇人		
雲南府（滇）	一〇〇〇〇〇人		
寶慶（湘）	九〇〇〇〇〇人		
青島（魯）	九〇〇〇〇〇人		
鹽城（江）	九〇〇〇〇〇人		
常熟（江）	八八〇〇〇〇人		
沙市（鄂）	八七〇〇〇〇人		
大良（粵）	八七〇〇〇〇人		
九江（贛）	八五〇〇〇〇人		
寧夏（甘）	八五〇〇〇〇人		
唐山（直）	八五〇〇〇〇人		

吉林（吉）八三〇〇〇人
興安（陝）八〇〇〇〇人
興化（江）八〇〇〇〇人
黃縣（魯）八〇〇〇〇人

揭陽（魯）八〇〇〇〇人
貴陽（黔）八〇〇〇〇人
萊州（魯）八〇〇〇〇人
廉州（粵）八〇〇〇〇人
瀘州（川）*八〇〇〇〇人
澳門（粵）八〇〇〇〇〇人
牛莊（奉）八〇〇〇〇人
亳州（皖）八〇〇〇〇〇人
三原（晉）八〇〇〇〇〇人
汕頭（粵）八〇〇〇〇〇人
太原（晉）八〇〇〇〇〇人
柞城鎮（魯）八〇〇〇〇〇人
同州（陝）八〇〇〇〇人
梧州（桂）*八〇〇〇〇人
周村（魯）七五〇〇〇〇人
處州（浙）七五〇〇〇〇人
秦州（甘）七五〇〇〇〇人
張口家（直）*七二〇〇〇人
安東（奉）七〇〇〇〇〇人
海口（魯）七〇〇〇〇〇人
長春（吉）七〇〇〇〇〇人
遼源（奉）七〇〇〇〇〇人
廬州（皖）七〇〇〇〇〇人
保寧（川）七〇〇〇〇〇人
山海關（直）*七〇〇〇〇〇人
綏定（川）七〇〇〇〇〇人
遵義（黔）七〇〇〇〇〇人
潼川（川）七〇〇〇〇〇人
黃岡（粵）七〇〇〇〇〇人
潁州（皖）七〇〇〇〇〇人
樊城（鄂）六五〇〇〇〇人
汾州（晉）六五〇〇〇〇人
疏附（新）六五〇〇〇〇人
宿遷（江）六五〇〇〇〇人
南通（江）六五〇〇〇〇人
洮州（甘）六二〇〇〇〇人

彰德（豫）六〇〇〇〇人
錦州（奉）六〇〇〇〇人
莒州（魯）六〇〇〇〇人
宜昌（鄂）六〇〇〇〇人
嘉定（川）六〇〇〇〇人
建寧（閩）六〇〇〇〇人
荊州（鄂）六〇〇〇〇人
固始（豫）六〇〇〇〇人
桂林（桂）*六〇〇〇〇人
柳州（桂）六〇〇〇〇人
寧德（閩）六〇〇〇〇人
甯都（贛）六〇〇〇〇人
涉車府（新）六〇〇〇〇人
漳州（桂）六〇〇〇〇人
台州（浙）六〇〇〇〇人
登州（魯）六〇〇〇〇人
迪化（新）六〇〇〇〇人
津市（湘）五八〇〇〇人
潭州（閩）五六〇〇〇人
肇慶（粵）五六〇〇〇人
大連（奉）五五〇〇〇人
平涼（甘）五五〇〇〇人

▲市城自二萬五千至五萬人者

瑷琿（黑）五〇〇〇〇人
常山（浙）五〇〇〇〇人
朝陽（熱）五〇〇〇〇人
饒州（贛）五〇〇〇〇人
瑞金（贛）五〇〇〇〇人
如皐（江）五〇〇〇〇人
江陰（江）五〇〇〇〇人
膠州（魯）五〇〇〇〇人
建昌（贛）五〇〇〇〇人
金華（浙）五〇〇〇〇人
金壇（江）五〇〇〇〇人
箇舊廠（滇）*五〇〇〇〇人
故市鎮（陝）五〇〇〇〇人
歸德（豫）五〇〇〇〇人
臨淸（魯）五〇〇〇〇人
陸安（皖）五〇〇〇〇人
南豐（贛）五〇〇〇〇人
南寧（桂）五〇〇〇〇人
南陽（豫）五〇〇〇〇人

甯國（皖）五〇〇〇〇人
平泉（熱）五〇〇〇〇人
新民（奉）五〇〇〇〇人
遂寧（川）五〇〇〇〇人
大竹（川）五〇〇〇〇人
丹陽（江）五〇〇〇〇人
定遠（川）五〇〇〇〇人
青州（魯）五〇〇〇〇人
齊齊哈爾（黑）五〇〇〇〇人
東臺（江）五〇〇〇〇人
鬱林（桂）五〇〇〇〇人
渭南（陝）五〇〇〇〇人
汶上（魯）五〇〇〇〇人
武穴（鄂）五〇〇〇〇人
沅州（湘）五〇〇〇〇人
承德（熱）四五〇〇〇〇人
汝州（豫）四五〇〇〇〇人
奇台（新）四五〇〇〇〇人
寧遠（新）四五〇〇〇〇人
屯溪（皖）四五〇〇〇〇人
衛輝（豫）四五〇〇〇〇人
騰越（滇）四四四〇〇〇人
安陸（鄂）四〇〇〇〇〇人
樟樹（贛）四〇〇〇〇〇人
城固（陝）四〇〇〇〇〇人
枝江（鄂）四〇〇〇〇〇人
阜寧（江）四〇〇〇〇〇人
富平（陝）四〇〇〇〇〇人
興寧（粵）四〇〇〇〇〇人
興化（閩）四〇〇〇〇〇人
蚶江（閩）四〇〇〇〇〇人
徽縣（甘）四〇〇〇〇〇人
黃石（閩）四〇〇〇〇〇人
懷慶（豫）四〇〇〇〇〇人
許州（豫）四〇〇〇〇〇人
鶴山（粵）四〇〇〇〇〇人
宜黃（贛）四〇〇〇〇〇人
瑞安（浙）四〇〇〇〇〇人
高郵（江）四〇〇〇〇〇人
嘉詳、（魯）四〇〇〇〇〇人
嘉定縣（江）四〇〇〇〇〇人
杞興（豫）四〇〇〇〇〇人

涇陽（陝）四〇〇〇〇人
夔州（川）四〇〇〇〇人
涼州（甘）四〇〇〇〇人
遼陽（奉）四〇〇〇〇人
樂平（贛）四〇〇〇〇人
潞安（晉）四〇〇〇〇人
龍州（桂）四〇〇〇〇人
南雄（粵）四〇〇〇〇人
石城（贛）四〇〇〇〇人
沭陽（江）四〇〇〇〇人
新堤（鄂）四〇〇〇〇人
西鄉（陝）四〇〇〇〇人
泰安（魯）四〇〇〇〇人
滕縣（魯）四〇〇〇〇人
德州（魯）四〇〇〇〇人
塔子溝（熱）四〇〇〇〇人
大箭爐（川）四〇〇〇〇人
碭山（江）四〇〇〇〇人
狄道（甘）四〇〇〇〇人
清化鎮（豫）四〇〇〇〇人
崇仁（贛）四〇〇〇〇人
同安（閩）四〇〇〇〇人
資州（川）四〇〇〇〇人
欽州（粵）四〇〇〇〇人
岳州（湘）四〇〇〇〇人
蔚州（直）四〇〇〇〇人
餘姚（浙）四〇〇〇〇人
庫倫（蒙）三八〇〇〇〇人
兗州（魯）三八〇〇〇人
陳村（粵）三六〇〇〇人
鄭州（豫）三五〇〇〇人
淇縣（豫）三五〇〇〇人
諸城（魯）三五〇〇〇人
洪江（湘）三五〇〇〇人
畢節（黔）三五〇〇〇人
上杭（閩）三五〇〇〇人
石龍（粵）三五〇〇〇人
水口（粵）三五〇〇〇人
襄陽（鄂）三五〇〇〇人
睢州（豫）三五〇〇〇人
郯城（魯）三五〇〇〇人

大通（皖）	三五〇〇〇人	北海（粵）	三〇〇〇〇人
定陶（魯）	三五〇〇〇人	寶應（江）	三〇〇〇〇人
滄州（直）	三五〇〇〇人	平度（魯）	三〇〇〇〇人
曹州（魯）	三五〇〇〇人	博山（魯）	三〇〇〇〇人
無爲州（皖）	三五〇〇〇人	辰州（湘）	三〇〇〇〇人
高讚（粵）	三二〇〇〇人	石島（魯）	三〇〇〇〇人
清遠（粵）	三二〇〇〇人	壽張（魯）	三〇〇〇〇人
銅仁（黔）	三二〇〇〇人	順德（直）	三〇〇〇〇人
麥村（粵）	三一〇〇〇人	新城（吉）	三〇〇〇〇人
安順（黔）	三〇〇〇〇人	新化（湘）	三〇〇〇〇人
安東（江）	三〇〇〇〇人	宿州（皖）	三〇〇〇〇人
阿什河（吉）	三〇〇〇〇人	遂平（豫）	三〇〇〇〇人
茶陵（湘）	三〇〇〇〇人	德陽（川）	三〇〇〇〇人
郴州（湘）	三〇〇〇〇人	鐵嶺（奉）	三〇〇〇〇人
嵊縣（浙）	三〇〇〇〇人	天台（浙）	三〇〇〇〇人
鎮遠（黔）	三〇〇〇〇人	定海（浙）	三〇〇〇〇人
中壩（川）	三八〇〇〇人	蔡甸（鄂）	三〇〇〇〇人
費縣（魯）	三〇〇〇〇人	東昌（魯）	三〇〇〇〇人
海州（江）	三〇〇〇〇人	通州（直）	三〇〇〇〇人
興義（黔）	三〇〇〇〇人	東平（魯）	三〇〇〇〇人
河口（贛）	三〇〇〇〇人	武岡州（湘）	三〇〇〇〇人
河南府（豫）	三〇〇〇〇人	烏丹鎮（熱）	三〇〇〇〇人
和闐州（新）	三〇〇〇〇人	洋縣（陝）	三〇〇〇〇人
呼蘭（黑）	三〇〇〇〇人	英德（粵）	三〇〇〇〇人
黟縣（皖）	三〇〇〇〇人	運城（晉）	三〇〇〇〇人
汝寧（豫）	三〇〇〇〇人	永清（直）	三〇〇〇〇人
經棚（熱）	三〇〇〇〇人	桂州（粵）	二八〇〇〇人
祁縣（晉）	三〇〇〇〇人	龍江（粵）	三〇〇〇〇人
金鄉（魯）	三〇〇〇〇人	石龍頭（粵）	三〇〇〇〇人
瓊州（粵）	三〇〇〇〇人	忻州（晉）	三〇〇〇〇人
崑山（江）	三〇〇〇〇人	永城（豫）	三〇〇〇〇人
曲靖（滇）	三〇〇〇〇人	大理府（滇）	二六七〇〇人
曲沃（晉）	三〇〇〇〇人	綏來（新）	二六〇〇〇人
廣昌（贛）	三〇〇〇〇人	昭通（滇）	二五〇〇〇人
連州（粵）	三〇〇〇〇人	柘城（豫）	二五〇〇〇人
臨潼（陝）	三〇〇〇〇人	城武（魯）	二五〇〇〇人
溧陽（江）	三〇〇〇〇人	正陽關（皖）	二五〇〇〇人
樂安（贛）	三〇〇〇〇人	全椒（皖）	二五〇〇〇人
六合（江）	三〇〇〇〇人	處州（浙）	二五〇〇〇人
沔縣（陝）	三〇〇〇〇人	復州（奉）	二五〇〇〇人
寧鄉（豫）	*三〇〇〇〇人	襄城（豫）	二正〇〇〇人
寧遠（川）	三〇〇〇〇人	河間（直）	二五〇〇〇人

懷遠（皖）	二五〇〇〇人	北園林子（黑）	二五〇〇〇人
黃巖（浙）	二五〇〇〇人	沙頭（粵）	二五〇〇〇人
沂水（魯）	二五〇〇〇人	石門（浙）	二五〇〇〇人
蓋平（奉）	二五〇〇〇人	太谷（晉）	二五〇〇〇人
高陵（陝）	二五〇〇〇人	太口鎮（豫）	二五〇〇〇人
黔西（黔）	二五〇〇〇人	大名（直）	二五〇〇〇人
金谿（贛）	二五〇〇〇人	鄧州（豫）	二五〇〇〇人
古田（閩）	二五〇〇〇人	汀州府（閩）	二五〇〇〇人
梁山（川）	二五〇〇〇人	棗陽（鄂）	二五〇〇〇人
林西（熱）	二五〇〇〇人	卽墨（魯）	二五〇〇〇人
龍巖（閩）	二五〇〇〇人	攸縣（湘）	二五〇〇〇人
鹿邑（豫）	二〇〇〇〇人		
馬齊（粵）	二五〇〇〇人		
碼頭鎮（魯）	二五〇〇〇人		
綿州（川）	二五〇〇〇人		
南陵（皖）	二五〇〇〇人		
安舖（粵）	二五〇〇〇人		

表中數目上有此『*』符號者，其統計與第三編所載者稍異，因該統計之消息較近耳．

This book should be returned to the Library on or before the last date stamped below.
A fine of ten cents a day is incurred by retaining it beyond the specified time.
Please return promptly.

MAY 1 1977

MAY 1 1977

CANCELLED

CHINESE-JAPANESE LIBRARY
OF
HARVARD-YENCHING
INSTITUTE

AT
HARVARD UNIVERSITY