







國立中央圖書館, 臺灣, R.O.C.





國立中央圖書館 臺灣分館

543543 v-1



廣韻萍聚之一

長洲後學方夏南明甫編輯

上平

一東 古通冬
轉江

南東

其說南東

徂東

詩駕言徂東

三五在東

小東

詩小東

小東

大東梓軸其空言大取于東國也

大東

極東也詩奄有服蒙遂荒大東又同上

活東

取發聲爾雅并斗活東

楚南察瀨湖而野江東

商

丘潛身牖北君公避世墻東

上河子

桑東

北史裴俠

廣韻萍

上平

一東





度中云勇于乘東陸東

日沒近如乃東

東也太古乃東

故裝法師而收

汝河西何若歸

東河法師果

解說學均松

龍凍

阜通

通者

四白

歐項

財之

始潘

通王

微涉

深不

通

受典

有博

之智

通

男十

情七

廣

通

通

通

通

通

通

通

通

通

通

上平

一東

八風修通

內書大傳舜時八風修通朝夕所資煙火栽通

鸚鵡八音循通

杜三大雜樹踈挺步徑栽通

水流經通

水分露別壑津濟相通

黃金九華發紫葢

六英通

百同

百里萬二百里萬方近不逼同

玄同

玄同

玄同

玄同

玄同

玄同

玄同

玄同

玄同

玄同

玄同

玄同

玄同

玄同

玄同

玄同

玄同

玄同

玄同

玄同

玄同

玄同

半通之銅

銅印也見

梔子荼金乳香

檀銅

玉劍鑄昆吾銅

王龍銅

五經筒

經筒時號為五經筒

鄂符

鄂符

鄂符

鄂符

鄂符

鄂符

鄂符

鄂符

鄂符

鄂符

鄂符

鄂符

鄂符

鄂符

鄂符

鄂符

鄂符

鄂符

鄂符

鄂符

鄂符

鄂符

鄂符

鄂符



或謂明以筒絲包以蕉葉倍留香連
于外日野蒿酒世為醃醃不用沽
之連筒杜造筒射筒則桂筒射筒鈞筒
也

鴻網五蛇龍網

胡桐出峽州成雲桐南洋

名百尺萊君桐地絃桐琴吳絲蜀桐

後引加削桐削為琴華布桐華布

馬鹿藏三

東廂桐東廂王長生桐若乘火而

王其交平知閩桐月有閩則十三樓觀

梧桐長生知閩桐板桐板桐

鳳桐也

驛醉馬爾下文韻書

宛童又老結童童入學青童黃真

神也又仙變童游氏翁任氏童嚴字

人為青姓風智早成游氏翁任氏童嚴字

言將氏之門老而方篤任家之學而多慧

廣鈞深上平

一東



備功 功集而見其功也 **救功** 安天下 **康功** 安民

書田功 功書 **宮功** 詳上入 **戎功** 大功也 **詩辜**

功 罪狀也 **官實** **巡功** 天子巡守者 **小場功**

治功 **質功** 五也 **子** 不織而衣婦人不 **尤功**

之功 **質功** 相而食男女質功相資為業 **尤功**

七功 **素功** 素王之功也 **蘇功** 蘇生息也

頌其若 **宣功** 不宣功 **愚者有備與智者**

同功 **儲諸功** 儲諸之功 **良功** 終之 **苦功**

哀之布 **綬** **同** **禮**

六攻 攻也 **德攻** 左晉于 **是** **我** **而**

攻 長孫無忌傳 **德攻** 也能以德攻而

兜弓 兜弓囊箭 **敦弓** 敦音輝天子之 **王弓** 往禮

體多 曰王弓 **張弓** 以 **夾弓** 往禮多未禮寡曰火

授射 甲革 **楛質者** **侯弓** 角幹楛善而筋

鳥獸 **唐弓** 往禮來體若一口 **侯弓** 角幹楛善而筋

者 **唐弓** 往禮來體若一口 **侯弓** 角幹楛善而筋

弓 角幹善而筋幹未 **侯弓** 角幹楛善而筋

可以射 **深弓** 角幹楛俱善謂之 **深** **和弓** 九和之

俱善者也 **深弓** 角幹楛俱善謂之 **深** **和弓** 九和之

上 **深考工記** **手弓** 以手執弓 **大盾弓** 左楚子



新時弓以危弓助弓也神鼎仙弓黃帝星弓

大格之弓星龜貓弓貓弓馮弓馮弓引弓引弓挾

攝弓攝弓楊葉弓楊葉弓馮弓馮弓引弓引弓挾

一弓一弓天弓天弓楊葉弓楊葉弓馮弓馮弓引弓引弓挾

變躬變躬躬躬躬躬躬躬躬躬躬躬躬躬躬躬躬躬

躬躬躬躬躬躬躬躬躬躬躬躬躬躬躬躬躬躬躬躬

左執兕左執兕中右執錫中右執錫項宮項宮項宮項宮

紫脫上紫脫上值紫宮值紫宮紫脫上紫脫上值紫宮值紫宮

紫脫上紫脫上值紫宮值紫宮紫脫上紫脫上值紫宮值紫宮

納宮納宮桃花來馬頰竹箭桃花來馬頰竹箭

入龍宮入龍宮絳宮絳宮絳宮絳宮絳宮絳宮

鼎空鼎空養空養空養空養空養空養空

履空履空三空三空三空三空三空三空

空空望空望空望空望空望空望空

畧空畧空六空六空六空六空六空六空

畧空畧空六空六空六空六空六空六空

畧空畧空六空六空六空六空六空六空

畧空畧空六空六空六空六空六空六空



佛空今假呼空呼天也絕空向弘舉典
空人事空空者木石是也惟真空不壞虛
空空者木石是也惟真空不壞虛
空空者木石是也惟真空不壞虛

雲空雲深似水如珠出匣似月停空唐詩

方空方空者

清穹清穹者

御窮御窮者

九地九地者

洪恩麗洪洪恩麗洪東江木落水分洪洪也鷄翅洪洪也

宛虹宛虹者地虹地虹者紛虹紛虹者風

虹虹者玉虹玉虹者雄虹雄虹者掩虹掩虹者笑人虹

天而天而者雄虹雄虹者掩虹掩虹者笑人虹

紅文紅文者雄虹雄虹者掩虹掩虹者笑人虹

紅屈紅屈者船虹船虹者陰虹陰虹者笑人虹

尾屬尾屬者虹虹者笑人虹

廣韻廣韻者上平上平者一東一東者



可對仙姑月樓道枝文
帝女劉嬌娘美人紅
湯虹紅下上江虹南江紅王氏銅虹義與虹同

附古

茂蒲雲曼嬰以南紅長卿晚翠簡子秋紅

當肩寫翠對臉傅紅紅栽紅紅項樹落晨紅

素質參紅紅低紅紅游紅紅

紅紅碧夢紅紅紅紅紅紅紅紅紅紅紅紅紅紅

色三紅紅紅紅紅紅紅紅紅紅紅紅紅紅紅紅

游紅紅寶珍樹三然紅紅圓紅紅浮碧殷紅紅齊

臨手江注粉翠鉛紅紅紫漢紅紅玉紅

草名生莖奇東酒水鳥食其二紅紅作夢飯紅小

紅紅紅紅紅紅紅紅紅紅紅紅紅紅紅紅

紅紅紅紅紅紅紅紅紅紅紅紅紅紅紅紅

紅紅紅紅紅紅紅紅紅紅紅紅紅紅紅紅

雁鴻紅下鴻紅三壺八鴻紅泰鴻

天也九鴻紅三壺八鴻紅泰鴻

廣報燕 上平 一東



如琴木望八鴻若琴帶鳴鴻寶刀名漢武以賜

黃鴻賦鴻伯牙操琴似飛鴻琴初鴻

輕鴻通賓至春吹回白日霜歌落塞鴻六燕

一鴻北華春吹回白日霜歌落塞鴻六燕

人鴻北華春吹回白日霜歌落塞鴻六燕

六雄六雄勳崇垂鴻南鴻存雄天下

其雄天下存雄天下

為高據絕作雄陰光代為雄

為高據絕作雄陰光代為雄

為高據絕作雄陰光代為雄

為高據絕作雄陰光代為雄

為高據絕作雄陰光代為雄

為高據絕作雄陰光代為雄

為高據絕作雄陰光代為雄

為高據絕作雄陰光代為雄

為高據絕作雄陰光代為雄

為高據絕作雄陰光代為雄



卷之一

十

誕融魯曉王景融楚趙宗登祥粹徵質被華局

命得融江楚融五子謂之楚融融者戎也漢謂

之修

馬牛其風北牡相逐好風者是有晨風鵠也

終風終日吹也融風始也又秦邑釋詩融

風夕而省風天子省俊風俊小正月時有

積風積風從上四海承風芳風泰風也

苑風苑風于東海之大壑過震風楊子雲

友風前于友風而子雨注柔風柔了柔洧風洧

東方曰滔風東南曰應風南方曰巨風西南曰

淩風西方曰颯風西北曰厲風北方曰來風東

北曰盲風疾風也寒風古相馬建日歸風馬之

也隄磯礫春而雨磴而風扶風疾風也麗風

淮南西北曰麗風乾苓替堙絡棗木降風冠遺

氣所生八風之一

風千里馬也鄭公風得道簡項有人未見以

之開所教弘知其神人也謂曰忠若取誤恭蔚

為難則且南風蘇北風後果然人因呼為蘇公

廣韻系 上平 一東



秋之一

風

寒

風

風

風

風

風

風

風

風

風

風

風

風

風

風

風

風

風

風

風

風

風

風

十一

風

風

風

風

風

風

風

風

風

風

風

風

風

風

風

風

風

風

風

風

風

風

風

風

風

風

風

風

風

風

風

風

風

風

風

風

風

風

風

風

風

風

風

風

風

風

風

風

風



風

風

風

風

風

風

風

風

風

風

風

風

風

風

風

風

風

風

風

風

風

風

風

風

風

風

風

風

風

風

風

風

風

風

風

風

風

風

風

風

風

風

風

風

風

風

風

風

風

風

風

風

風

風

風

風

風

風

風

風

風

風

風

風

風

風

風

風

風

風

風

風

風

風

風

候月天華迴風弘明珠簾無隔露羅幔不勝風

結風王粲結風亦迴風于結風又性與前

從結恨葉翻波兮騷屑之風劉琨義風魏延

河津之關舊風皇甫扇以厭風沈悅

風光七賢論山至朱風許長史圓環映南穿

林別起風齊取風子夜歌振風江道女

從是初風曹太初風唐占風王官甘錄味食

狼風蜀王御行幸至梓潼大風振木太史曰此

波勝風齊舒翰西征每陣嘗得勝風絕風揚

靈楓遠異記老楓如

義豐厚意味進設豐所以承其爵也侯爵射禮

發燧魏麥也前子

首如飛蓬詩心蓬莊子夫子猶有蓬之方蓬方

蓬萊大蓬鄭氏說詩秘踐蓬甲乙科舉杜朝蓬

也

廣韻蒸上平一束

廣韻蒸上平一束

廣韻蒸上平一束



竹筵

音吳隱之以
竹筵為屏風

蓬蓬

夏尚詩書
蓬蓬白雲

平遂

北郊山觀
帝欲平之

怪蒙

怪必迷反誤也
怪蒙

游蒙

天中清氣也
發五登于游蒙

太蒙

爾雅
西至

孤蒙

孤童也
孤蒙

游蒙

發五登于游蒙

頌濛

頌也楚辭
頌濛

林壑

綿濛

紫濛

勞中
紫濛

鵝籠

鵝籠為籠
鵝籠

籟籠

竹名鳥獸
籟籠

惟籟籠之筠
籟籠

籠

野人相
籠

烏欖

地名在永提練道
烏欖

內視者盲反聽者聾

刊正芟碧

唐元稹文殊果說
之精而刊玉芟碧

驚瀧

奔瀧也

豐隆

雷神
豐隆

窮隆

揚雄香芬
窮隆

隆

即高下也
隆

竹浮三節木化九隆

釋言王疏
竹浮三節木化九隆

廣韻

上平

一束



篤癘癘疾也

兆中地中也 命命與命同 怛中怛怛又

不相中中得也 蘭根與白芷漸之滲中言蘭芷

下中下中 淡中淡中 澆中澆中

積中積中 馮中馮中 馮中馮中

藥籠中藥籠中 馮中馮中 馮中馮中

中中 馮中馮中 馮中馮中

中中 馮中馮中 馮中馮中

中中 馮中馮中 馮中馮中

中中 馮中馮中 馮中馮中

中中 馮中馮中 馮中馮中

中中 馮中馮中 馮中馮中

中中 馮中馮中 馮中馮中

中中 馮中馮中 馮中馮中

中中 馮中馮中 馮中馮中

中中 馮中馮中 馮中馮中

中中 馮中馮中 馮中馮中

中中 馮中馮中 馮中馮中



TIFFEN Color Control Patches

志天終數九地終數一終一星終也歲星十二

十合二終以說閏餘一終歲而一周天故十二

年曰知終王昌齡張韓終人營終漢隱

三齋五行志月令有百靈可對

告充告祀也侯禮宗人視四充四方充茨充東

銀液鎮心冲莊子示以大冲又孟南聰明靈冲果式五

大冲莊子示以大冲又孟南聰明靈冲果式五

去靈冲肅月盛明示冲肅月盛明示冲肅月盛明

海蘇勝清氣關河秘接冲謝

華蟲雉也桃蟲鳥也桂靈夢蟲下食食課之臣

楚制軻蟲海日跳蟲黃鳥貞蟲南注貞蟲

細照蟬蟲以通志天注喻無知也壞蟲切蟲也

役蟲南有勢鳥穀蟲成類廣剛蟲鹿類侯

搏陰蟲蝦蟆也蟬蟬吟蟲蟬也三蒼子

對候蟲亦蟬玄蟲蟬也白間刺查蟲



悉也無戎

詩每有良朋悉也無戎言辯戎詩雖有良朋豈能無所助乎

考戎起戎

齊惟甲五戎弓矢受牙女戎國拜戎

五行志拜戎

不馮戎當盛也野鄭球戎楚朝

年出兵

八戎入戎訓戎教戰糾華綏戎

石絨

石絨石絨石絨

石御余絨

石御余絨石御余絨

風驟

風驟風驟風驟

折蔓

折蔓折蔓折蔓

素絲五總

素絲五總素絲五總

嶧

嶧嶧嶧嶧

碧海琅菜玄都綺蔥

碧海琅菜玄都綺蔥

禪枝暎色蔥

禪枝暎色蔥

仙木神叢

仙木神叢

華楚叢

華楚叢

遠

遠

唐韻

唐韻



驚深

孟郊奇山無平路楚水有驚深

清深

又清深

福祿來崇

謂

恢崇

揚雄恢崇滋庸比德懿和之化

勸崇

由國錦

勸崇言錦石而勸之也

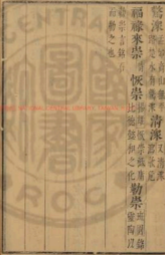

二冬

古通

欽冬

文名

御冬

詩我有旨蓄亦以御冬

和春陽夏殺秋約冬

淮陵冬

書笏珥彤

珥

鞞形

并漆也可

玄冬

要

臺佟

字年咸守次為居

明農

明農也

寬農

管涔通

戚農

以農民能致深

聖王敬

勸農

勸農也

旭農

野史趙

麗農

山各海上

畏威農

勸農

也

雷封

雷震百里故

道無封

五島之一

列封

韓詩外傳趙水

雷封

縣今稱雷封

道無封

五島之一

廣領落

上平

二冬



往注道無封故寫簡情自封度開斷芸香却靈

錄得以悉其分誠命張衡說符錄服其

芝髓為封書鸞封命服鸞封艾器和峰世說文憑心遺

蘭峰宮名在晴關度晉道才峰秀憑心遺

觀峰真益靈通玉虛心道和峰沈潘襄峰張華

金陵峯鋒進峰潤羊腸連九坂熊耳對雙峰度

軍鋒五峰也屢折姦鋒紀皎質曠鮮玄的點鋒信

乘塞守蜂終也五衢開辨路四炤起文蜂信

雅蜂純潔蜂瘦蜂韓詩外傳瘦蜂不攻而社鼠

所託者見列子玄蜂不重非以獲蜂社鼠之神其

然也蜂若僊蜂出休與山其形如猫

遠千里採之

關遙太歲在甲也

三節張魏公在蜀有僧真三小尼結來圓指尾

有顯詩四學修廣其大有顯

驗鳴左思登鳴沈浮

廣韻彙上手二冬



日月告凶

詩

奉凶

有子祥樂恬愉所以持平奉凶矣

紉臂

紉臂也管子

發臂

臂也

麟腹虎臂

麟腹也

疊臂

疊臂也

物納

物納也

著雍

著雍也

三雅

三雅也

尸喪

尸喪也

豈無膏沐

豈無膏沐也

謙道為容

謙道為容也

火滅修容

火滅修容也

取容也

楚辭膏沐豈以秋風動容

煩冤

煩冤也

容容

容容也

天矢蓬容

天矢蓬容也

川渠異容

川渠異容也

詢仰之容

詢仰之容也

弱挺秀容

弱挺秀容也

叔之風雲秀

叔之風雲秀也

舞德垂容

舞德垂容也

昌容

昌容也

輕容

輕容也

慘天容

慘天容也

馳霜急歸節幽雲

馳霜急歸節幽雲也

滔蕩鴻溶

滔蕩鴻溶也

紛溶

紛溶也

沈溶

沈溶也

廣韻

上平

二冬

沈溶



流行

登庸

登用也。書時登庸。

奮庸

奮起事功也。書奮庸。

水庸

水庸也。書水庸。

保庸

安有功。流庸。

流庸

昭帝紀：民置于庸。

庸庸

傳母。若天。保庸。

假庸

假借也。水不為害。

資庸

天子之德。

資庸

言其大而。

雲壙

雲壙也。天。

彌龍

彌龍也。龍。

塞山

連龍

楚辭：連龍。

楚辭：連龍。

于東方

蓬龍

蓬龍也。龍。

塞山

連龍

楚辭：連龍。

義龍

義龍也。龍。

木寓龍

以木刻其形。

火

龍也。龍。

鼠燭龍

鼠燭龍也。龍。

玉龍

玉龍也。龍。

角龍

角龍也。龍。

太液池

草有紫毫。

雙鳳

二龍

上蔡邑崔寔。

崔寔受種龍。

陳留風俗

傳已吾縣者。

下崔寔

崔寔

崔寔受種龍。

國寧陵

龍也。今其郡。

文曰

龍

龍也。龍。

穆天子

癡龍也。大羊。

羊

珠

珠取而食之。

所乘馬

癡龍也。大羊。

珠

取

珠取而食之。

曰此癡龍

也。分龍。

鳥龍

鳥龍也。龍。

鳥龍也。龍。

我奴

文帝自代。

有良馬

九

九龍也。龍。

案應東

手酒龍。

白耳龍

又關元寺。

佛鉢。龍。

廣領

上平。

白耳龍

又關元寺。

佛鉢。龍。



龍

家籠葛華詩卷

根莖枝葉青葱龍

百鐘浮金鐘

也宋玉賦鐘擊華鐘

明鐘擊鼓

煙深嵩河鐘

臨衝

留者天下穎川四戰

之據衝也穎川四戰

鴻量班固

桂殿江鳥對離屏海燕重古宋

高春淮南日經

疾下蒙戈春

春林坐成濂器行將

春林坐成濂器行將

春林坐成濂器行將

春林坐成濂器行將



TIFFEN Color Control Patches

蕭茸竹盛 蓬茸草盛 新蒲含紫茸唐詩三津涼 月暈魚分

子風微鹿養茸唐詩 五茸吳王獵地唐詩 春草雄

功宗功之得 詩宗王式傳認式為博士江 女宗宗心娘之

宗宗之妻不族 星宗北辰 天宗日月星 民

宗宗之妻不族 人宗又莫不北人宗自同

糾宗糾合也 三宗三宗

儼蹤山西多勇三時僅渡三明

越璞楚琛蜀賄巴賔文

傾河易迴幹款情難久棕謝惠

德從前漢成雲天 枝附葉從陳琳 俗易化從晉

幽瀑有時斷片雲無所從溫庭 玉松玉松

繫鬆齊地寒甚霧氣疑木上 瓏鬆王述一掛瓏

旅松帶地 班荆蔭松史 建木柜松上海經 天

陵有假蓋之松地升子引玉策記注云松命 樓

松見 巖懸結石峰次青松水 石帆水松中吳

清韻藻 上平 二冬

清韻藻 上平 二冬



草積固曾得寒暑之資益以得衣
橋松上枝無
管松天門

霧淞北方寒夜水花著

如霧日寒必



三江

古通稱

不津江音辭渡也後漢志 耶江水長江之 檢江

檢江音辭渡也後漢志 耶江水長江之 檢江

舞天山神也一日鼓神或作鴻江

破發參差于王子傳妙摩于帝江

記西江 槐江 香之下 蚌江 似蟹而 嫫母嫌鏡西

施愛江 佛氏 宋風謝月陸海潘江 賦 涼煙冒江

風依水兮駕浦亭烟兮管江 菱江 賦 涼煙冒江

月鷄嶺猴江 王勃龍 弄珠江 唐詩弄珠江上 賦 涼煙冒江



卷之一

廿四

石杠步渡橋也一略舟爾雅天杠天文志華蓋下九星

木闌雲杠兵法上執障星杠又

金杠莊固合杠街星杠又

鷄腔於其其其肥

春缸本缸

爽邦爽明也書論道經邦書豫章以樹氏郡醴

輿以棘石邦風俗

麗麗充實也詩

日月為步德隆道麗宋均注

水椿夜御漢趙謂如日水

月妃參駟日華昭容靈姬抱衾香燼溢臆貞綺

臆紫臆水端望青光迴度星臆月臆凡山洞岩

明小日光臆曲掖綺羅紫臆星臆隋文帝高恭客華件

大日月光臆潘湘綺星臆潘湘綺

青牛帳朱鳥臆為祭樂刻飛走動費千金珠臆皆挂明光之珠

豪傑不著名于圖書雄駿不戢壽于旗幟言至

廣韻卷 上平 三江



卷之一

廿五

世也赤幢古長教行尊我上智幢弘明集傳智

將沉之慢幢佛經錄體

蓬幢萬石之鐘不

决帆摧幢風我起所尋幢今上律竿

天棕改名在

刑與德雙史格五潘變前美神龍不匹勢鳥不

雙黃龍一雙夫命其說一雙夫夫明祖日華北

一偶高靈而為雙皎皎白紵節節為雙府古樂

懸雙矢不單發玉山迴立瓊樹無雙劉去



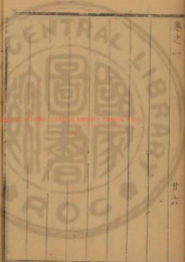

四支

古通微齊
仄轉佳

析支西或國金支史李支秀華注象上象傳有

嚴若草木洪支論語大故也象龍支地石在燕

之秀華也洪支帝紀彭落洪支龍支地石在燕

又較箱有繁龜支地理志南方老三支支子謂今

德鮮支之名龜支人以龜支林足三支支子謂今

亮支亮受業于探支皮日休酒坊吏到營先

支織骨高僧也探支見宦科符來每探支

猗儺其枝猗儺柔疾用無枝詩管被壞木疾用

無枝也玉枝賜近臣年高者病則枝汗附枝漢



張堪為漢陽太守行東過扶搖枝莊子叢枝國名

姓歌曰桑無附枝沐塗樹之枝沐削也猶今所扶枝

多風去高木尋枝又按木尋枝像抽枝

而抽枝枝孫枝風俗通梧桐生條枝

之抽百尺而孫枝孫枝猛虎不立卑勞動鷹不立垂枝旋

飾之又六帖一源兩枝分注海聖鼓枝

玉龍全枝銅環靈香銀角桃枝

如典有於木飛上式銅環靈香銀角桃枝狀

名又桃枝竹名王潤純曾枝曾枝曾也曼也九折枝

枝之麗魚鬚雲髻之名麗枝名壹枝卸就壹枝

竹枝也可作扇糾枝垂也麗枝名壹枝卸就壹枝

濯枝仲夏大瓊枝建辭折瓊枝綠葉青枝綠枝

曹丕撤丹水之炎佞枝即扇也王融山枝何

山枝詠新識龍輔引越人歌山有木兮木弱枝

有枝心悅君兮君不知政所謂詠新識也弱枝

嶺逼雲枝虞茂帝女枝趙步翠靈泉巧鑿天孫

宛枝孟郊麗桑惜木長更軒不



鴻鵠冠

五代史唐

山林不能給野火江海不能

寶滿冠

謂夫

苑子冠

李適之

金屈冠

夢華錄御

金屈冠如茶碗

回氏

謂夫

凝脂

謂夫凝者白

竊脂

易名

蛇脂

凝脂也

畫脂

畫脂也

文若

畫脂

出

泥入脂

泥入脂也

頤之頰之

頤之頰之

芥以斯之

芥以斯之

艾之

艾之

愛莫助之

愛莫助之

更之

更之

誕之

誕之

非及慮禍過之

非及慮禍過之

簞乎鼓之

簞乎鼓之

軒乎舞之

軒乎舞之

秀于林風必摧之

秀于林風必摧之

堆出于

崑流必湍之

堆出于崑流必湍之

堆出于崑流必湍之

石象芝

石象芝

取一斤

得千

成抱

肉芝

抱科子

抱科子

山中

有小人

乘車

長

七八寸者

肉芝也

服之

仰仰

飛節芝

飛節芝

狀如龍形

名曰

飛節芝

燕胎芝

燕胎芝

雲

芝

芝

隱芝

隱芝

丙芝

丙芝

廣韻

上平

四支



卷之一

廿九

靈芝之液 **土芝** 牛也 益 **六草三芝** 見三芝五芝六芝皆上藥神仙

延年 **地芝** 瓜 **九明芝** 神芝 羅 **桓芝** 上清真人姓

之 **水芝** 蓮子 湖日 天寶 **星芝** 星也 通 **左青瑤**

之 **號芝** 北苑 孤竹 南山 四芝 乾漢 **八桂五芝**

標高名于澤芝 題 歷 數菑 後聖草 發菑 惟

金骨未變玉顏已 續 序 白名 編 也

雲編 如雲之多也 艾雲 續 故 錄

服知 行其所知也 莊子 **五知** 宋任布 拜極密使

思知 道知 命 **山中桂樹自斧枝心中方寸自相**

知 吳 均

白癡 左周見 無慧 **虎癡** 題許 楮牙 力 紀人

六螭 即六龍也 淮南 愛 **申馳雲螭** 俱良馬 **蓬浮**

水豹席繞雲螭 展 **翠虬絳螭** 揚 **驥螭** 何遜 **素虬**

若螭 也 馬

茅鴟 運詩 名利 **角鴟** 即鴟鵂 怪 鴟 紫皮鴟 即今

不敬者 上平 四支

廣韻 藻

廣韻 藻



鷓鴣 色干 金篋百萬酒千鷓鴣 鷓鴣酒

方誌參差 木 碧玉鱗差 仙

舛馳 法言諸子各以其知舛馳

池 法言諸子各以其知舛馳 差池 不齊貌 天池 海也 玄

池 根天子博休于玄池之士 影娥池 漢武帝于博

池 登臺眺月影 九子池 晉穆帝時鳳皇將九子

池 三輔黃圖上 上池 承取竹木上露也 桑君

池 林苑有銅池 上池 出候中藥與鴉飲以

池 水三池 女池 鹽池中

會 十花池 含絲虹纓高雲文虬鳴陰池 衣被

皆重池 被心初池 離騷鳴清池 琴 雲峰入夏池

廣翠幕長宇朱花夜池 梁簡文帝 八德池 洛陽文東

之水西方登雁塔猴池 王僧寺碑文 佛有五寂

寒清來濯累禪池 支 細嵐緝池 水心文細嵐緝

福持 在也 輕歌易繞弱舞難持 沈

倭遲 周道後遲 側遲 任時實登貴

臨砥 如臨 砥注壑 上平 四支



尋師用師也致師致其必戰也懸師懸由規傳成遺

將撫師漢武活師得千也偃師周穆王時工人

舞耳為心張融論文曰可伴耳以雨師先雨

師張文面垂故別名雨師山稽名雲子河裡文陣雄

矢詩矢陳也展詩陳詩也况施武帝紀趙庚子日施趙音移美真施宿

善人披尸有所為也星施趙音移美真施宿

也振心不死先施西施也星施趙音移美真施宿

緣施神名及成百鍊鑑從江上鑄五時花向帳

前施午日丕時大盛之亶時亶誠也詩上帝居欽胡莫亶

時前也持時前也射四時南唐詩石銘日為窮今輔時管子

能輔時不渴時呂覽時至而司時尹子夜乃時乃時

繼時文中子得時則行失時偶時遇時乃時乃時

廣韻

上平

四支

廣韻



時蘭時春日 時鷲時暮春 時樂時修易風俗也張 時也 忽似瀟湘岸欲生風雨

時類義之祭屈原文溫 忽似瀟湘岸欲生風雨

時齊已

攝提天神也淮南諸稽攝

慶忌俞兒上海中異物 廬兒漢名奴曰蒼

織兒陸納見道子引用許小堂 客兒運小

字黃兒小兒也男女 韓龍兒也 決雪兒也 史兒也

齊人知雪兒字奇 峇兒字奇 峇兒字奇

縈絲牽風子結縷生花兒沈約詩

山果紅韃鞞水苔青髮髻皮日

芝栢見內則注無花

諸資地名淮南九州之 山資王謝世家

媿營正月

蘭石之姿三國 聲姿宋弁解 瑰姿傅毅賦

瓊姿曹植 澹澈結寒姿謝靈運 溪壑回春

安社 去水絕還波洩雲無定姿杜 輕紅流烟濕



豔姿亦鈴姿鈴雄貴之姿別特

水茲滋色左何

龍茲龍芳茲芳

蓋華蓋

鳥獸阜滋東都山河散瓊藥庭樹下丹滋得

軛雖金人荆山為地雖河國鸚鵡

宣慈方宜息慈安寬

具茨黃雅山茨山茨

對堯茨堯

縹緗縹緗

今疵今疵

薄汚我私其汚備言燕私譚公

維私夫曰賤私也天子抽思楚造

鼠思詩鼠釋思釋思

思上懼重思重思

廣韻

上平

四支



締思左思作三都賦締思十餘日進前而不御遙聞聲而

相思文心鳳想鴛思集弱思俗事之慮也選暗

離啼渴且涼葉墜相思白居易覽物正搖思陸龜

清風起南颺陶淵明晨裝搏魯颺謝靈運

六疊如絲詩如斜製錦琴絲左絳絲說文風絲柳

牽絲任口解處二十三絲琴瑟二絃繁絲瑟沉

絲玉枕紫絲哀絲琴瑟鳳絲琴瑟青絲菜瀑

絲布如吸華絲趙萬國吸華絲琴瑟式帝賜花

流身都養創能愈紅絲唐詩得氣絲石干星

參文如回客絲秦絲李商隱秦絲不上發絃絕名

高黃絹價長烏絲言文章畫似龜甲文如蛛絲

鼎司後漢三公鼎司詞無所不統

雞斯名馬也西雞斯拘于美里太枝斯穆傳愛有

日技斯拾遺記類斯食五穀類斯食五穀類斯食五穀

皆粟斯受管以言皆粟斯受管以言皆粟斯受管以言

廣韻藻

上平 四文



春漸春水流凌澌狂巴東之

縣脫玉琴山上上脫地名在苾脫不齊也

麗稅大福也張衡家

貫花妙旨寫禁玄詞洪亮林芳樹吟羌笛幽篁

入楚詞庚

解詞詞亦以解怒特詞在武物釋泰文公

爭辯色怒之辭度辭取錄經意自鑄

偉辭心疥義肥辭上曼辭清辭

因歸易而致辭抗辭素辭

昌辭揚考辭陸

義繩之前飛葛天之浩唱

娼黃之後挾叢雲之與辭唐李延壽

類肌類雨驚我心風感我肌林臄肌王

以青原之毛為二委曼姬

曼姬相如傅女曼姬

廣韻添

上平 四支



宋之一

三十八

仙博帝棋

山博

枯棋

卓輝奕奕一木之杆儀與

萬人之將又唐詩三百枯棋突思流

五恭

恭極也荷子曰恭于色耳恭于聲貢公恭

游騏

于里馬也 秀騏

白新

山新也 牛新

柔祗

地也

克岐

趙岐 技岐

伊耆

伊耆氏之

官宜

伊耆氏之

九十其儀

言儀之多也 無非無儀 民儀

摛三儀

天地人 太儀 白儀

矜容愛儀

天上帝之 玄儀 心儀

藻儀

美女姿容也 鬱儀 風儀

雲儀

詩嚴風

蓄疑

蓄疑 滑疑

廣韻藻

上平

四支



疑陳其所疑也列子振疑振疑也管子賢者死棄疑不用

疑也荀子知莫大乎棄疑忮疑忮疑也抗峰岷峨借嶺衛疑水

然疑然信也楚辭君我書露微疑疑蝶化鹿疑疑

上上下下蕙蕙苗苗疑疑大大不不

朱義朱義白義白義類類愧愧傾傾義義

抵抵職職司司職職注注小小人人獨獨見見職職

滋熙滋熙以以友友為為熙熙之之實實曰曰臣臣不不

為熙為熙鼓舞木熙鼓舞木熙今今之之上上高高竿竿者者

宴娛宴娛中中樂樂

殿屎殿屎民民之之方方殿殿屎屎

左灑右伊左灑右伊不不舒舒淹伊淹伊頭頭貴貴子子羽羽文文武武

慎伊慎伊肉肉悲悲也也運運嗷嗷伊伊九九深深重重

瀟漓瀟漓水水波波也也丹漪丹漪林林簡簡沂沂丹丹漪漪茂漪茂漪衛衛夫夫

五噫五噫梁梁鴻鴻過過京京師師作作五五噫噫之之歌歌

廣韻廣韻卷卷上上平平

四支

四支

四支

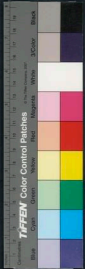

乞兒不辱馬醫

貓奴夜引俗語

斗醫

激水推移

子虛

神移

類延之序天對

物換星移

菱花畫合宵炕隨月轉移

草木

裂漉平移動

遺蛇

東方朔集遺蛇

芟夷

芟夷功

響夷

然視不言

金夷

班昭身被金夷不避死亡

藍夷

竹書紀年

女夷

禹夢女夷蒼水使者

招夷

治水

女夷

主春五夷之種

招夷

香草

新

夷

腸夷

名

威夷

棠夷

甲各

獲夷

古

士

希夷

都夷

香名如棠散食一片則

威夷

長

能

墨

牽夷

名

冶夷

流夷

香草

翻

淫輸

夷

三達

女夷

冰夷

金簇

淫夷

恬

智交

夷

海夷

白

宮

辭

昭

春

荒

濟

夷

夷

玉

飴

骨

柔

可

卷

肉

滑

若

夷

海

夷

宮

辭

昭

春

荒

濟

夷

夷

玉

飴

骨

柔

可

卷

肉

滑

若

夷

玉

飴

骨

柔

可

卷

肉

滑

若



瓊台謝文舒遇仙設

矜胎元章思美人兮 矜胎也又傷若

揀膝持顯洪頤 洪頤新名彭華來

靈地會

化離正離 華離不絕為華地而不統為離

名採離四火 離長離 二離日月也 長離

離元離 大離也 佩離佩社表之

離元離 大離也 佩離佩社表之

離元離 大離也 佩離佩社表之

離元離 大離也 佩離佩社表之

離元離 大離也 佩離佩社表之

離元離 大離也 佩離佩社表之

離元離 大離也 佩離佩社表之

離元離 大離也 佩離佩社表之

離元離 大離也 佩離佩社表之

離元離 大離也 佩離佩社表之

離元離 大離也 佩離佩社表之

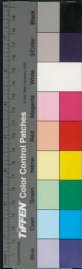

表袖也

秀騏織駮駮馬名
祁祁皇驪後漢

百惟詩建此

鹿羞句叔名冥籛音免梨單

火棗交梨其詞大棗交梨之轉枝梨房次神以

風接架沈與錄沈州破石縣山中有一

民靡有黎詩沈黎即新都也

樓犁魏略保釐安而理之也精赤廣釐其

允釐允釐百工保釐善保釐也精赤廣釐其

紫駝尼名鄒尼傳伊尼梵名

毗尼僧律佛氏以修多羅為

清雲為甲詩

烏柳詩也前地理志梁

遷逸乎碑淮南盧鷄碑平蔡亭芝田錄學

廣韻錄上平

四支

廣韻錄



蟻

漢南走賢傳節
文隱于蟻

秋士悲

南秦女思秋士
悲而知物化矣

腹悲

風俗通婦人腹
悲惟身知之

新悲

潘岳詩
新悲

五悲

文傷不遇時也
流悲

昌披

蘇頌何采封之昌披
披

雲披

張衡阿那符
披

儷皮

儷皮注所生史也

文皮

色淮南妍皮

箏笛悲酒舞

舞

夸毗

大雅老詩天之方枘無為夸毗所謂定序
之人卑隨之入也各二字以形容小人

與犀

犀犀注帶名

參裨

裨得參

蜜脾

古詩香割蜜脾如蜜
脾價輕魚目為生多

嬰彌

嬰兒也彌彌猶精

隄廩

漢尚書令僕丞郎
日給廩二枚

淚如縷糜

文

閑靡

故乘傳故卑即瓊靡
靡與秋菊將以延夫

廣韻

上平

四支



卷之一

四十五

心真寄千發濟真江執發濟面解

玉碣雲楣樞芬榻危回芬于芬類

乘險投會避隙趣危危回芬于芬類 齒危任時齒危髮秀

生茗茗孤危永翠險丹危指山遺 浮危韓詩所

盡浮危清涼瀉散危 盤維史高帝紀盤維 間維

水維木之 艮維艮維東北曰

日乾維東南曰吳

維西南曰

翡翠宋玉翡翠琴

琤遺琤聲也詩政 采遺采拾遺闕之事也顏延

宋規東漢 合符重規後漢 末規猶下計也馬援傳

轉規馬援傳謀和湧泉 軒轅受河圖

增規弱冠增規不 四規與諸名

遠峰隱半規選 碧葉齊如規選 綠潭

倒雲氣青山嘶月規文 大隱叶冲規虛昭

廣韻卷 上平 四支

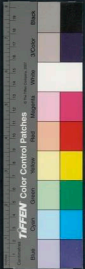

羿龜

羿怒火也

射糜麗龜

麗者龜背之隆高當心在射糜而

著其心也

環龜

玉龜

玉龜瑞龜也

束龜

束以繩繫束

培策拂龜

正之拂之符也

之犧安不靈之龜

也

危宗廟

也

五總龜

五總龜

李巖參差日月蔽虧

也

鳧葵

葵水生木

楚葵

楚葵

麥兔葵

葵麥即雀麥兔葵

露葵

葵各名曰露葵

葵

葵

連水上冬月披雪入園葵

也

澤葵

葵

小男方嗜豕幼女漫憂

也

通徑草秋露接園葵

也

水煙

也

葵

葵

雲龍駢駢

也

王睢

也

流陰逝景不可追

也

綠雲垂

也

文竿畫引緒蘭宵垂

也

櫻椎

櫻椎

玉練槌

也

廣韻藻

上平

四支

四支

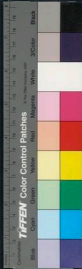

肥如肉汗取著器中然如凝膏方古肥張長史人謂之石漆或曰水肥又曰石皮九峰山上有文藏臺
 嶽之古肥宋旭今變旱不縮雨不肥卷上有坎如鏡其中
 有水混混旱宋玉今之相烟瘦乳肥反曰
 不縮而不肥容法得如相瘦地
 殊泥木似乳肥

百卉具耕

追非追非之非五竹志負非馬行負非於世

嫁非嫁非之非得以利者不能舉用而敗

者不能非者不能非嬰謹接響城隔殊非不嬰謹

容非任時勢已不以容非

奮飛詩靜言思之拚飛拚翻詞詩海水飛清

六飛六馬若飛也角飛清

骨騰肉飛文俊上檢

怒飛怒而飛其翼若

燕鴈代飛燕鴈代飛珠聲而合響異翻而同飛文

弱不攻強走不逐飛法靈飛詞號

四飛四方飛揚少棲仙術善解雲飛水鍊石三

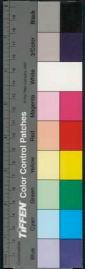

轉燒丹七飛

丹也

金蠶詎織銀鴈不飛

陸翹卿中記永

嘉未盡發齊桓公瑛得全蠶數千薄又踏皇墓中木銀為足馬陽氣既飛支太心

燈夜炳意蓋晨飛

張明

翻飛

楚辭翻飛今翠帶吳詩今會舞注小

飛舞

飛

凌飛

傳說周旋承各飛夏使

雜花生樹

鶯鶯飛

孤蓬自振

孤蓬自振驚

沙坐飛

管飛

應飛

沈約詠馬悲情

催桃李豔心

寄管

江虹明遠

飲峽雨

落餘飛

紅飛

張翥紅飛

其嗜其霏

林霏

林出石林霏閉霏也

七裝玉簫閉兩扉

綺扉

梁元帝銀匣枝花影重臺開綺扉

卉服繩菲

白黑菲菲

菲菲分別明白之義太玄

淬妃

駿俚長暉

淮南冬至日在駿俚山郭璞文珠暉

嬌女窈窕翳霄暉

該微釋滯

染練新

暉真丹錄玄殖託體高暉

雲潤星暉

德映

西暉真蘭暉

融然忘適

乃廓靈

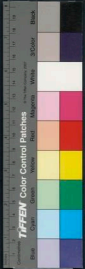

暉王齊啓暉趙景真曰霞故暉試衫着煖氣開

鏡竟春暉張若虛

披華發輝唐志黃輝班固典引授籍文皓質於

也初輝左思後漢書之末太上有曜子誕其輝

雲鴻輝通雅結絲清涼與豈人爭且縱曠與素

瀨交輝選辰光隔柳生槐衰相競蟬紫傳輝

清世清露墜素輝陸詭輝星與若雲錫

脩暉飛馬逐疾之貌新說華山

圖徽楊子法經徽井索風徽朝友風箱聲徽音

也黏徽故曰黏徽秦箏發徽言彈桂徽婦人上

香嬰為徽張衡舒秋清之解徽選非齊制之絕

微揆相解綴微妾微女星也

伊威鼠尾也取威左威飾威荀子

備敬也飾威偏威韓非社稷將威威韓詩外傳成

武衛將茹威威天子茹素威白霧光龍威威二偏

由可詩威威木詩素威白霧光龍威威二偏

威美婦名又陰威菊花稜威清兵發威威鼠憑

廣韻藻 上平

五微



卷之一

社貴狐藉虎威說文威寅威寅之寅威實稽鉞斧

威江表未裝迂威六朝詩山

陶樂猶魏二國名全多陶樂民人範碑以華

布韋山德依韋志五音六律不相依韋

縮德尚韋文韋麟韋皮也

騎韋文韋麟韋王弄

虎鬪也詩駁給桐詩

倚達也詩駁給桐詩

鷓鴣傷楚戰雞鳴悲漢園山名鐵園在

詩楚字關全地幻人為幻輪圍小靜初

玄鳥歸記仲冬之將歸風俗通孔子勤蹄勞來

日勤翼佩數源異出同歸忘歸名喚起催歸

二鳥思歸即子大歸始終者理源所歸王

名窮涯而反盈量知歸枝中水上春併歸

雲輕暮色轉草綠晨芳歸雨去風歸

雨去花光濕客愁當暗滿春色向明歸丁山芝

廣韻藻

上平

五微



卷之一

山月隨人歸詩浮雲薄未歸杜

杜

五十三

如幾百福如幾如式行人去其幾小人失其幾會也李斯傳

進機記進機道蓋工乃升歌注沐而飲酒曰大

機則不吾取大機也圓機文中謂機之士聯光騰世炳

慶翔機宋明紫機紫極中為機也曹宗序贊

冥機五活然願承功德傾泆之辯倒

嶽之機

衣文飾而舞容義李詩文樂傳瓊李詩傳宛珠

可法以幾

阻饑苦黎民詢饑饑意也詩樂饑詩必之洋洋

且饑朝饑也朝饑難忍

碩人其頤詩

淑旂詩王錫韓侯艾旂艾當

門畿門內曰畿一日門開一日畿新說拾遺帝

日畿日畿日畿畿千里象日

鮎埼郭有鮎埼亭

廣韻藻 上平

五畿



客賦醉言歸主稱露未晞

張

日之升九土晞

宗

如匪澣衣

詩形容受心之物究澣也

景衣

文據時在衣也

史應衣

著獨力之衣

蠅蠅之衣

物根在水土之際視之無

有勢之可

薰服文衣

賈子從薰服之祭如今草

衣

良衣

耳衣

展

也一名石

燕蓐魚衣

土也對下衣可

又曰水衣

可對雁

三衣

日覺一曰帶如絮即大衣也

曰安院會

五

驛衣

龜文電衣

藥

龍采雲裳

高樓淚染衣

林衣

衣

雨曦天作帶雲壑樹披衣

寒風生織衣

溪鏡掛衣

初衣

花滿

不汗地雲多從觸衣

見林情依

寒鳥相因依

長波迴難依





六魚

音通

陳魚 大設鱗魚之具也 夫魚 夫東也左公 妾魚

左陳魚而觀之 名魚 大魚也曾語水虞于是平

也亦曰妾魚 淫魚 淫商也巴鼓必 海大魚 維甫

魚網弗能止也 釣弗能牽 必 翠綸桂餌尺以失

蕩而夫水則壞 皆得志焉 魚 夏至夜伺之魚

魚 文心 丹魚 抱朴子丹水有丹魚夏至夜伺之魚

塗足可 午魚 博物志東海中午魚其形如牛別

也 藏魚 鮓也 種魚 范蠡有 乘馬枯魚 上算經 雙

廣韻

上平

六魚



鱗魚廣志石門縣東陽潭山出石鱗井魚井魚不識

巨海喻人徒魚神農書鯉乃魚之主鱗以

壁魚宋書中白魚名弱魚文魚名臥魚名

岸有積螺室有懸魚蓋如飛鶴馬似遊魚

鸞鵲酌醴神鼎烹魚燠化玄魚零陵舊

是燕昆池本學魚墨潤米文蘭香消蠹字

魚常菱絲縈獨繭菰米蟹雙魚五魚

日作詩合句紫鹿紅魚豐丹砂泉溪紅魚

當此洋熱是破骨之斧錐之錐也

舟車微中香車文車鶯車御史罔車星罕車

也推車草名蔓生細麴車詩照車去建聯城

越聲合雪尺秀起雷車程宣子日章駕車唐詩

車側仰看日

醜渠詩注鵝鳴禹醜二渠漢志芋渠御

傳朱芟湖莨若渠隋書大渠陸于朱艾流承

渠物類相感志滄州有莢朱渠唐馬唐渠似是灰

廣韻菜上平六魚



卷之一

五十九

舟相如狀。屏。左思家有錦屏。屏名一云。對屏。矛各又云。甲也。

奸果。梁必勇。

金粟。金運也。

凡。行注。古帝十名。

茂。既宴。今執事。予。

駟余。又。駟。九。駟。之。駟。今。太。接余。蒼也。叢生。木中。

匣伊垂之帶。則有餘。語助聲餘。文。注。尋。骨。

餘。司馬。意。莊。子。注。荒餘。對。萬。才。流。經。通。處。窮。窮。

而今。其。過。往。之。氣。以。俯。姑。餘。海。也。淮南。王。良。

碩。石。結。助。適。情。不。求。餘。上。王。餘。吳。王。江。中。食。餘。

維。於。結。助。適。情。不。求。餘。上。王。餘。吳。王。江。中。食。餘。

目。片。則。王。餘。貢。餘。震。餘。餘。琴。送。趙。子。昂。殘。

鶯。知。夏。淺。孤。花。表。春。餘。

與。與。善。盛。貌。詩。儲。與。淮。而。天。舍。和。而。木。降。地。懷。

浸。洋。注。專。與。開。舒。也。如。社。闕。與。容。暇。之。氣。揚。雄。

與。與。開。舒。也。如。社。闕。與。容。暇。之。氣。揚。雄。

廣。謂。燕。上。平。六。魚。



匪伊卷之髮則有旒旒揚也言其自然而建井

旒齊井文於旒也後漢

濯纛十六威陽府中有琴長六尺按十三

將樂詩也詩民樂左凡六官之光舉墨子遂

忠舉又忠言忠

不承攬去始也賦與兵車五乘七與左齊

又齊有七與大夫禮與左以禮德與又今名德

岱與列子渤海之東有大壑其中孟春水泮

百草權輿大戴八景與真諦仙道有斑龍與真

然扶輿佳氣貌如如瑠與張衡賦

笑人虹名蟠螭仙婦月號蟾蜍崔

禍罕馮衍傳禍罕未解纒罕揚子舍菽羶罕而

求孝擾亂也纒罕致滋美其親將以

跨閭公羊晉二大夫相與跨閭而語舊注當

右閭山名交閭王會為交閭以息辟閭古之華

廣韻藻

上平 六頁



不注醫無闕

上山名 娃館女闕

下齊 雲府石闕

上更廣之山 卷闕

高也相如

晉下大山 瓜牛廬

瓜牛廬

拂廬

區廬

青廬

玄廬

玉廬

由貞廬

于諸

乾諸

堅諸

于諸

于諸

因諸

悉諸

今之誤

悉諸

唇

諸

方諸

宮室

墨豬

王

墨豬

之墨豬

夜

墨豬

河雨

偃

墨豬

何福

不除

半除

即今

椒除

難除

也揚

上除

脩除

也

脩除

玄除

廣韻

上平

六頁



東儲太子也 餽敵以分而照其儲 及家 飲儲下

會也

玉書 拾遺記孔子生之夜 鶴頭書 古用以青書

仙書 影書 即今醫藥又傍 受書 玉德安書者伯

文阮之紛 等身書 宋賈黃中功且聰悟過人父

武亦書 受 聖州 抄 贊 李允 允 著 音 名 觀 書 集 韻

也 程書 余種著書 抄 板 太 玄 浩 虛 帝 曰 茲 書 此

有此 纓 滅 素 堅 燕 爲 飛 書 魏 廷 之 經 良 書 題 景

拉良 雲氣芝英之簡 懸針倒薤之書 梁元 燃脂

寫美墨晨書 玉臺新 泥書 楊 系 畫 泥 書 鼎 書

唐詩漢武清 燒蘭才作燭 裝錦不成書 李商

素舒 月圓舒 十五望舒 草也 出狀文 圓紅 色 葉

日望舒 鵝鶴魚麗箕張翼舒 張 閱舒 舒 舒 舒 舒

有宜 靈春散初澤芬 緝青陽舒 阮 舒 舒 舒 舒

學如 學固也 易 酒如 記君子之飲酒也 父一 爵

之髮如 髮音 渾 夜 更 鼓 聲 橘如 乙卯月也 丁卯

廣韻 燕 上平 六魚



則如辛卯為寒洛如張寶乾甲錄吳與山中有

如琴竹為極如一人見之以問陸澄澄曰

各洛如花都有文士則生

假狻狸茹自度世心不可以茹詩我心匪鑿不

非幾不能掉茹揚子開問在上尊欲神茹秋黃

以度物也蘇白露之茹茹菜之純形藥神茹物之自死

心成也樓莖水中葶苈中州人謂蜀人

芭且芭蕉且蒲且古善橋且乙未月也丁未為困

為塞且焚

岫壑負嶼水岫壑負嶼

潛狙蛇也柳文

足蹠陽阿舞手會綠水趨

蟹胥蟹也四禮若青州之蟹胥又蕪胥蔡邑

獲蟹胥之季注蝶胥菘子胡蝶胥也赫胥古帝

相盡蒸以得罪靈胥濟神印象胥通夷以之餘

須胥同儲胥楊唯木極餘葉以為儲胥扶胥

廣韻葦

上平

六魚



韓南海理南海道八十里扶胥之口黃水之灣

椒栝椒香物以降神栝栝木以享神

其虛其邪虛寬也邪與徐同校也款徐辰庚辰庚也虛徐狐疑也

靈訓其

星寤露初開訓報

龍芻草各生東海龍州島中馬食之一日千里述異記苾芻善覺憂覺

注書名體性柔軟馨香遠聞

帶經鋤見者鋤也步於溪水行自

霜文沉居若算遺條經綿冗似敷而疏如霜

皆漢身中故曰沉居算竹馬運條率靡取其針

文詞文相句連運如綉經冗如錦似敷如疏淮

南綺疏謂錦寬為綺文也琅玕能疏以琅玕飾寬方疏

應高疏疏跡也藝文氏首陽

也高疏疏跡也藝文氏首陽

比球具以金為之龍花蓋燕薜蘿上即斑枝花靈蔬草名生張佛

影蔬蓮羅迦蓮島名靈蔬伯經以蔬菜為七白



叢花繞練細柳堪梳

宋武帝三月三日登臺望日或郭如足練之號叢花

下李賀詩



七虞

古通

師虞與衆共虞度之也野虞丑孟春之月命水

虞又孟冬之月乃命水虞山虞丑孟春之月命水

虞又謂師凡任虞澤虞又澤虞掌國八虞國語

虞又謂師凡任虞澤虞又澤虞掌國八虞國語

虞又謂師凡任虞澤虞又澤虞掌國八虞國語

虞又謂師凡任虞澤虞又澤虞掌國八虞國語

朱愚莊子愈愚說苑人皆知以愈愈錢愚梁蕭宏

廣韻藻 上平 七虞



卷之一

六十六

章王樂作盛持才以愚世說注酒不可極才不愚論以激之

德隅詩神柳成儀樞衣趨隅記賁隅即香易山

八術在媛隅結隅城角相星隱隅並相

念星宜包結隅許也通星隱隅不恣

餅隅山者山海經漢水

鍊錫英國

臥之法法起之吁吁北吁杜發目辨南喜

燕以狂肝野客

惟迂武帝紀按曲迂猶迂奢迂大玄大奢迂自

我制迂之方士恢迂好奇之言

陽紆穆天子傳西征至陽紆之山又作陽野

一各盤紆山勢迴咸紆折之竟煩紆張衡四

紆馬融賦紆紆紆紆紆紆

蔓于草生水中于元后傳獨衣袪袞于

于形如鐘以中鼓此史册廣傳覺樂有淳于

廣韻藻 上平 七虞



卷之一

六十七

之日此于葑于唐玄宗命三百里內縣令刺史

連夜歌于葑于帝異以葑葑樂元德秀惟樂工十人

之日賢人之言也于于徐徐其覺于于又韓

食上當于朝于蕭草也田如秋道

拊竿管子吾我富生拊竿母伐木華天吳

右盃左不命為右玉

燒振焚杆漢馬策打是

琦玕元結送入琦玕

揭零裴色昌覽伊月說渴水之美者有揭零之美

巴俞二州人俗與體輕筋酒賦

昏逾書無數

心應棘肝應榆關尹細柳長榆上地名斯榆南

夷地名相如文帶韉長枝蕙錢穿短貫榆自居

扶榆長句罔榆頌發

蔡榆勳各裾榆管子裾榆無為去智與

颯史地之切坎處也不楚之聞謂整為文

困使國與秦同道使荀子味雲使茶名又

廣韻集

上平

七虞

七虞



卷之一

六十八

尤神丹其日各上腴臨州天於珠腴仙藥又酒

朱光雲岩之紫瓊腴藥黃蕊又華腴寶也雲封

腴劉禹錫制

羸鏤注制木巧之雙鏤王蒙鏤鏤經漢鏤

軒朱即朱授也霜朱范雲芳條結寒蕭

朱結易交分過蕭

火玉涼珠漢武時扶餘國貢火玉光燿數十步

神鳥所加洞光之珠以亥既珠亥既珠者夜中

光御如畫容甫持熱而珠醉龍珠諸龍合之以

中乘者互作雲霧者亦已醉龍珠代酒味逾若

下竿鬚珠有人表三丈引過九處柏樹下一珠

之其壽機出問張華華曰年為癡能初一珠食

之與天地等壽次者履米珠顧宗時初奴固貢

入江海可引於洪薛珠意名掩日珠此珠懸庭

色寒於夜垂珠唐明皇令高工講抽珠歌也編

珠冬至五星荆山不貴玉岐人不貴珠外傳宛

珠李斯上書宛珠金鹽重於素璧玉岐貴於明

廣韻珠 上平

七虞





卷之一

六十九

珠劉孝標警星若散錦五星如連珠古菊珠

文加呼震揚素波潭連珠洞窟凝玉沫宋

字開雲珠鍾名曰雲珠才雲珠之一天文

發丹等思掩玄珠柳眼黃絲額花房蜂蟬

珠白藥珠此烟霞字可誅

屋誅此烟霞字可誅

雲出如珠金櫃

金勝漆櫃金櫃

穴注西方就翊洪櫃會要又字南

位冠中櫃月及處也

雲厨道官厨永厨夏日供帳櫻笋厨唐宰相三

厨景

跳躑女紅

交輸江充

崑崙輪不絕流輪流輪千里不絕方輪方輪

人所榮流流輪流輪千里不絕方輪方輪

廣潤菜 上平 七虞

卷之一

七十

朱榮朱榮 朱榮朱榮

四柱五珠四柱五珠 四柱五珠四柱五珠

冠珠冠珠 冠珠冠珠

雅儒雅儒 雅儒雅儒

儉儒儉儒 儉儒儉儒

六書如雷六書如雷 六書如雷六書如雷

周爰咨諏周爰咨諏 周爰咨諏周爰咨諏

敬須敬須 敬須敬須

須人龍須須人龍須 須人龍須須人龍須

殘花聽酒須殘花聽酒須 殘花聽酒須殘花聽酒須

勒酒成國各密須勒酒成國各密須 勒酒成國各密須勒酒成國各密須

起鬚起鬚 起鬚起鬚

魚須魚須 魚須魚須

數花須數花須 數花須數花須

江龍江龍 江龍江龍

廣韻廣韻 廣韻廣韻

七虞

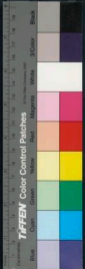

卷之一

七十一

奕需

謂馬行數千里不勞

需

莊子有需需者注需安也

史也

書之失拘

謂向馬之失鬼樂之失注詩之失懸

鑽屈殺之解疏屬之拘

命

玄駒

大黃冠騶草駒 淮南大馬之為草駒之時

駟

駟駟在草中 春駒 駟駟名捐駒 良取駟駟駟駟子

駟

駟駟在草中 春駒 駟駟名捐駒 良取駟駟駟駟子

駟

駟駟在草中 春駒 駟駟名捐駒 良取駟駟駟駟子

獨與道俱

缺斛料

上疑名莊子下水琴

僕區

左羊尹無字曰吾先君文王作僕區 天區

四方上

晏區 淮南九州之外 忽區 淮南對濟無

忽區

淮南對濟無 忽區 淮南對濟無

之上

九區 淮南對濟無 八區 淮南對濟無 六區 淮南對濟無 松區 淮南對濟無 神

仙人所

瓜疇芋區 鬼區 與引成雲 殊方別區

班懸裝亂水區

與區 邑舍岐實與區

廣韻葉

上平

七虞



卷之一

七十二

脊驅詩在在馬脊之外者前驅詩也也與及申

驅次前軍曰馳驅馳至安三驅故開一面之

新用三駿驅日行空中如影附難為並驅喻為

驅也宋如尾驅宋如影附難為並驅喻為

色文心尾驅宋如影附難為並驅喻為

縱軀前費清軀交通清軀交通飛星

擲光日月映軀真清軀交通飛星

儉劬前清軀交通飛星

傳句寶錄名

趙程取松脂駢程跌走

雕鞍鏤鞍唐

六衢淮南連山絕嶺飛閣涵衢何門

玉洞寶衢上唐衢唐入唐衢唐入

星衢王拍芳繞管接翠分衢

江春衢張高衢甘高衢甘

條落木孤曹骨肉滿眼身羈

庚韻藻 上平 七虞



孤

勝脈儀禮主人脈八脈志甘泉時景壇人

賦賦子孔子春秋老聃奇賦就

不孤賦此命打之賦與字文南與泉富有異也上帝

魚宜賦也避菰賦也紫芋青菰居

活姑賦也王姑王文之持薄姑賦也

地在博昌縣世本清姑西陽惟道人有三月上

召聖姑封於薄姑清姑尹清姑中凡白姑下尹

血姑凡庚申日琴姑小兒病會鼠姑仕丹也可舒

名鹿黃姑牽牛青亞姑賣石祀姑魏名鹿姑也

姑瓜燕音生一各王

畢蔡甲子月也丙子為修卒戊子為

折菱菱枯後漢清都張鈞魚大澤折菱面坐以

袁公青雨麥禮燔乾鞠為童枯沐織枯泗水

風欲冬晚共嚴枯江總詩

廣韻藻 上平 七虞



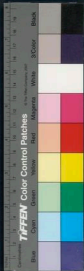

卷之一

七十四

余吾

在荆方武帝紀

伊吾

何奴地

潘吾

山名薛

父使

匠人施鉤指刺

昆吾

列于西海

石治

為鐵作

紛吾

既內美又見均

吾吾

不如此鳥

鴻梧

皆最翠賦歷終冬而帝

枕梧

名惟南界

鴻梧

皆最翠賦歷終冬而帝

梧

可謂仙桂

鴻梧

皆最翠賦歷終冬而帝

天吳

山海經

鴻梧

皆最翠賦歷終冬而帝

雲夕鴈相呼

宋之

侯夫穿竹語稚子入雲呼

靡靡

詩民難察德武誓或諫言民靡

秦撫

詩昊天泰撫言莫

弁出于桀昂出于撫

肥胡

國語

寒胡

張說傳中宗時因夷衣朝為器

泥揮水

曼胡

狂子曼胡之得注

何觀焉

曼胡

義胡名安胡朝

也說文

作單反

半湯湖

在句容縣吳清湖

重湖

岳州洞庭湖南

庭故曰

方湖

在華林園

湖澄

會潭靈湖

木

廣韻蒸

上平

七虞

三弋五卯四筵八瑚上食之食
下食之食

駢駱羶爾駢也

神詩帝壺沈休期詩人六居謂神
禹王文二乘拈帝壺 屬壺杜感此
勸一屬

康瓠瓦釜底也
謂之賦

斷壺壺瓶通詩七月
食取八月斷壺

設瓠記生男子設瓠于門左女子設瓠於左
說于門右注示有事於武也

挑瓠左能瓠
謀天 威瓠陽子據天
瓠之威瓠 燕瓠燕地之角為
瓠也左思燕

孤瓠孤也
安助軒瓠 箭映月上伴孤

短瓠竹也亦呼水弩
後射人者五行志注 豐瓠子豐瓠文玄
瓠於山林

封瓠說苑晉文公時雅有
說封瓠文豹之皮者 訓瓠鴉鴞
也

踰瓠日中三足鳥
也天文志 渴瓠為曲筒以氣引上水也
後靈帝紀割車渴瓠

歌纂纂唱鳥北史蕭
大開傳 重鳥得理第二千名信
字于鳥幼而聰慧

青鳥字名
廣雅 五鹿三鳥皆
姓 藏鈞有飛鳥風土
記 織鳥

日也言往來如織也 東粵晚
日 曙鳥亦晚日
花拂曙鳥

旗錫黃鳥 珪命赤鳥皆武
王事

廣韻藻 上平

廣韻藻

上平

七虞



寒汗寒外無汗也 冠錯冠錯之名 醉隆從窠飲汗河

險膚信於人者皆發被有注凡起 碩膚大天

公孫碩膚倫膚 倫膚倫膚也 雲膚雲膚也

赤髒凡凡 樹膚樹膚也 曼膚曼膚也

公羊雲石而 樹膚樹膚也 曼膚曼膚也

起膚中而合 樹膚樹膚也 曼膚曼膚也

抽芳膚五 山膚山膚也 廝膚廝膚也

整夫相也 往夫往夫也 清露潤其膚清露潤其膚

之夫管子二 游夫游夫也 夫夫也

夫具而天下集 游夫游夫也 夫夫也

衆玄夫也 念一之夫念一之夫 夫夫也

夫武士張 官夫官夫也 夫夫也

奮命之節夫夫也 夫夫也 夫夫也

度連宸地 寶附寶附也 夫夫也

白華絳 伏跌伏跌也 夫夫也

弘敷五典 筆敷筆敷也 夫夫也

瓊敷上 星敷星敷也 夫夫也

廣韻錄上平 星敷星敷也 夫夫也

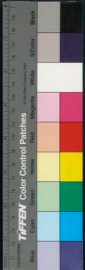

英藥夏落毒卉冬敷

選

萬邦作孚 詩發孚 夏小正

青雲無孚 字中 也

緞采宗華 詩發 也

給扶 韓文 也

赤子扶扶 太 江 城

扶 開扶 月 至 佛 影 入 中 扶 扶 太 江 城

采三秀之萃 芙蓉 一 信 秀

義符 司馬 遷 傳 取 于 內 符 也 其 道 必 循 之 以 其

六壬符 或 水 水 九 飛 雪 散 暑 不 能

天符 班 固 符 注 不 言 之 師 不 道

神符 符 地 合 靈

玄符 揚 雄 符 靈 神 符 符 地 合 靈

黃符 仙 也 古 詩 黃 符

白符 草 芝

晨冕 名 服 冕 山 海 經 次 之 山 有 冕 松 冕 野

廣韻藻 上 平 七 庚

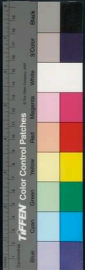

卷之一

七十八

也南唐明皇作金昆全覺燦女化青昆九域志寶子明二女化作青昆

隨夫

資無資無財者因頰以頰無真但願空諸

所有慎勿實諸所無上無文無別名涉舞品

耀日何在滄熒心欲無宋之問疏蕪人物蕭疎居濟

茶蕪香名與波代國用蕪疏蕪處荒蕪也濟

文淺而淨陸文溪而蕪陸

雍巫齊人却味偃巫荷子能巫南接衡巫選

巫漢不與神巫用國者南接衡巫選

金畢遺全鳥也柔遺龍在銀絡大夏龍雀名冠

玉儲玉食也可對舍奏銀鋪以銀飾門也

來鋪鋪注陳師以代也銀鋪以銀飾門也

筍蒲詩其筍維何截蒲路阻舒好書家貧

蒲管子對苗芳列疏迷望杏暗蒲蜀孟昶

廣韻菜

上平

七虞

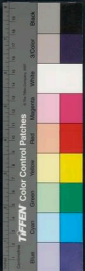



卷之一

七十九

望杏教耕瑞蒲藉蒸注冬
至後五旬七日首萊生
雙石蒲葦取其心可
稱仲夏義在兩節
九子蒲 雜俎婦禮有
九子蒲 九子蒲朱葦

張補 有史魚風 翟補 夜漢人四
世何詩學

心有士摸

許謨 訂大意詩訂謨
定身遠獨辰告

淳母 益臨如參上沃以骨
克則禮八多有淫母

楚九州渚吳九州都 志三國 洛陽都 五代史朱漢
軍上曾放者整變 歸於魏 皇 洛陽都 寶號勇朱環
歸子 歸子 歸子 歸子 歸子 歸子 歸子 歸子 歸子 歸子

山帝之宮都 河之九都 實惟河之九都 山都 山
精地速 閉塞命門似玉都 黃庭 溫鬱淑都 著笑
異記 氣之 卽都 風飛 清都 上帝所
盛也 除徒 除道之衆也左侵 婁徒 說文婁女人自稱
相呼為 與古為徒 莊 林徒 水林徒 携托 白徒 素
妓徒 軍旅之人 天苗此徒 張章記宋宇種蔬三十品
猶言白丁 釣徒 張志和居江湖 獮徒 獵卒也七
子丹組 廣韻藻

甲地 聖 杳都 淮南 杳都 山 大 杳都 有 密都
雲都 杳都 天 杳都 出 杳都 天 下 杳都 有 密都
山帝之宮都 河之九都 實惟河之九都 山都 山
精地速 閉塞命門似玉都 黃庭 溫鬱淑都 著笑
異記 氣之 卽都 風飛 清都 上帝所
盛也 除徒 除道之衆也左侵 婁徒 說文婁女人自稱
相呼為 與古為徒 莊 林徒 水林徒 携托 白徒 素
妓徒 軍旅之人 天苗此徒 張章記宋宇種蔬三十品
猶言白丁 釣徒 張志和居江湖 獮徒 獵卒也七
子丹組 廣韻藻

七虞

布

織路緯途

別禮國中路日韓途達司馬禮

軌環涂七號野涂五軌

索途行石巴洋首目人

注開國門廣仗之五也

以杖構地雲徹龜途水六合之內其苞遠矣幽

尋途也

兩龍於雲輶勝入致於龜途等杜欵之詩百真

臺方大禹之集會

途仙途神衝黃塗印王路也清塗受地之橘塗

乙丑月也丁丑為

泉途色

集半塗

望景爭途

局塗

綿歡對週塗

史忌途

同吏途

刀以割塗

行澤則是刀以割塗也故塗不指

蔞凍塗

也者變也變而短也

有女如茶

茶芽花白

一千而

荒茶

泉流信清泌原野

用也

廣韻



實甘茶

是究是圖完窮圖小約劑書于丹圖紫閣圖

書者紫閣山在利靈之圖水南峰北前多結碑

是制靈江圖唐吳赤縣圖中國青史綠圖昔人

赤斧山圖名也黃圖射擊也青圖射擊也椒

圖即此生此子之一也不似塚性行開

光圖即此生此子之一也不似塚性行開

北平名李詩身無器

木序芝圖辰日休白月半

飛苑宋志飛苑者神馬之名日行三萬銀苑唐

子口卒瘞也盧奴元式把此

蟹奴蟹名蟹奴小奴亦曰蟹盧奴擊中山扶

盧奴盧奴也蕊女花奴蕊女妙女也飛奴飛奴也桃奴桃奴也

朝上名花騎奴西京雜記騎飛奴飛奴也桃奴桃奴也

廣網菜上平七歲

廣網菜上平七歲





卷之一

八十二

不落狸奴也荔枝奴龍巖荔枝通青奴黃魯直

人為竹奴馬奴王常開語馬宿居中令木奴別

名又精亦錫奴溫足

筋弩筋弩性復疎

碧弩碧弩文越

碧盧碧盧其種玉工感之似芙蓉者惟賦冷能名

怡麗盧怡麗盧其種玉工感之似芙蓉者惟賦冷能名

引抽盧引抽盧之牙

勃盧勃盧名鹿盧

名波盧名波盧可為擊

瓠盧瓠盧蕭思姑傳祭時有北簪耐波惟一

蘆東坡云蜀人呼魚餅為

青鳥之所有甘楹伊尹說湯事曲枿層楹王延

弘舸連軸巨繼接楹左雷軒雲楹梁有

玉女曉清暄暄

浪殺風雛孟

菁租菁租積聚也詩海租五行志漢如海火田租白

積租積租積聚也詩海租五行志漢如海火田租白

積租積租積聚也詩海租五行志漢如海火田租白



卷之一

八十三

易史征盧戶稅

蘇蘇恐懼貌揚

蘇前香正扶蘇山有扶蘇

蘇也析羽流蘇後漢

蘇人之塊蘇列子

蘇常附若芝若香蘇上列子

蘇俗本龍蘇名阿蘇名落蘇名

蘇蘇積蘇也雞蘇即水

蘇蘇七蘇名蘇蘇梅蘇名

蘇蘇蘇蘇蘇蘇蘇蘇

蘇蘇蘇蘇蘇蘇蘇蘇

蘇蘇蘇蘇蘇蘇蘇蘇

蘇蘇蘇蘇蘇蘇蘇蘇

蘇蘇蘇蘇蘇蘇蘇蘇

蘇蘇蘇蘇蘇蘇蘇蘇

蘇蘇蘇蘇蘇蘇蘇蘇

蘇蘇蘇蘇蘇蘇蘇蘇

蘇蘇蘇蘇蘇蘇蘇蘇

蘇蘇蘇蘇蘇蘇蘇蘇

廣韻藻卷之一 終 上平 七虞

土酥

王純詒 中翰南岳夫人

彼王 卷 蘇線酒



國立中央圖書館 臺中



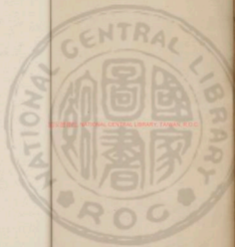

20250802 NATIONAL CENTRAL LIBRARY, TAIWAN, R.O.C





2025/08/28 國立中央圖書館, TAIWAN, R.O.C





國立中央圖書館, 臺灣, R.O.C.





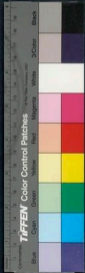



國立中央圖書館, TAIWAN, R.O.C.

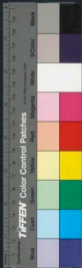



2025/05/08 NATIONAL CENTRAL LIBRARY, TAIWAN, R.O.C.





2025/03/20 NATIONAL CENTRAL LIBRARY, TAIWAN, R.O.C.





345244 v.2



廣韻卷之二

長洲後學方夏南明甫編輯

上平

八齊

古通支

五齊

周禮酒正辨五齊之名齊熟時淳泔注以節度為之故曰齊泛齊在上泛然

春齊

齊熟時翕翕然色白也緹齊齊熟時而沈齊齊熟時

也以上

以休楚伐罷齊國民齊荀子謀兵民齊者強不齊者弱

醫齊

鵠冠范義醫秣稻齊呂覽仲冬之月乃武

廣韻卷之二

上平

八齊

卷之二

關山為地門上為天齊

河圖括地象

火齊

火珠也

樂處

將鷓鴣談端用馬齊

張子

霜臍

也

領如螭鱗

詩螭鱗木虫之白而長者

載魄西

載魄於西既聖則終魄於東

雲棲

南史褚伯玉少有隱操鬱棲

鬱棲

禽塚也

鵬必

匹飛鴻必單棲

易

霞軫絳波電赴紫棲

上常所不栖

同

定跡淡棲

韻

歸鴻下樹

仙月有宮曜鳴鳳無平棲

韻

軀犀

古音如軀犀注軀中之子

角犀

犀角也

近頑童窮困注

匠犀

李因傳說狀有奇表犀角

頭上入髮

石犀

江名蜀記蜀中水為害其字李

際隱起也

雲犀

張協雲犀傳餘節爪

黃支犀

犀餘枝之鳥

水截巨鯨

刺藥犀

劍

虎鞞先

表遺犀

選祭古文

李

豪犀

劍犀器也詩制

蒙馬魚腸且斷犀

叙

犀

犀犀器也詩制

默念心酸嘶

孟

廣韻藻

上手

八齊





卷之二

莎雞蟋蟀也詩六月莎雞振羽碧雞宣帝紀金馬碧雞之神可生而致潮雞

與地志移思縣有潮雞鳴長丹雞每相交作聲

且清如吹笛每潮至則鳴犬丹雞石雞即潮雞也臨海其物駭雞見之而

大衆國傳桑鵝樹雞也王者至孝合神明甘雞

鶴雞鳳凰玉雞瑞氣也王者至孝合神明甘雞

下稽書卜稽日而稽書而稽擗鐸擗稽記籍

稽史反唇筒稽記籍田以諸稽擗鐸擗稽記籍

生也注天道凡四稽一日天二日地三秦稽齊

神之名王祥名聖秦稽

吉筭長一尺二寸磨筭史趙襄子師為代王夫

操制手擊我平代地其神泣而呼

天谿河濱也國策左天門之陰右天五溪後馬

注武陵五侯堆漢河濱有北形漢五溪後馬

所居杜詩山邊起尚城三蜀水散已論下五溪

擗嶺擗嶺不見底峻者須明嶺身漸以就進

數日擗嶺擗嶺泉物理淪湖泉一日丁谿在酒好

三盤三副對第一日百盤百歡丁谿在酒好

廣韻廣韻上平八齊

谿 在廣州麗水 寒谿 樊山東有小谿夏時懷

醉谿 色如酒碧在 五谿 谿路為五谿 大谿 同

大經所會曰大谿 堂谿 有也楚辭 大谿 同

投谿 後楊賜傳春秋 賦曰天投谿天下怒薄 蝶

寬 京房易傳夫妻 碧瀨漱白石翠烟含青寬 五

白寬 韓白寬 先啓連

簡兮 詩簡兮簡兮 簡兮 舒緩放 昔兮 蔚

兮 多貌 木盛 妃兮 變兮 少好貌 且

驛奚 前句 故傳 駒駟 奚洗 驛音 驛驛 羊奚 木

千奚 比乎石 符子 注草名

金篦 韃利 眼病

竹披 驢馬耳似竹披也 杜竹披 雙耳峻

霜葦 孟郊 千山 霜葦 晚百里 聞霜葦

竹迷 晉書 五月 十三日 為阮迷 詩酒 六迷 李

詩 竟詩 有六迷 謂虛大 迷 迷 迷 迷 迷 迷 迷 迷

慢說 異用 意 彌 熱 氣 符 藥 迷 迷 迷 迷 迷 迷 迷 迷

廣韻 藻 上平 八齊



鎮以瑾臺絕以金隄後漢 藜隄梁孝王 秀才隄一統

志惠南安黃驪有文聲郡守鄒仲儒以女妻之人蔡沙髮十里直抵其家號秀才隄

神星

禍梯父母為怒府 芥梯去其梯也 唐梯飛梯也

突梯楚辭

粉題婦人額 物生題說文端物生之題也古月

題馬頭當額 白題西北邊題有白

提提安符之意請人攝提 攝提星名隨斗柄以指

歲在寅 偃提唐元和間為兩者

日似青緹梁元帝詩教青提雲浮紅藥清

賦賦有瓊瓊案也淮南聚采成行瓊賦

馬蹏莊子篇名喻外物能為身累則於霜蹄 霜蹄駿

也 赫蹏小薄

玉號泣如玉 金缸青凝炤悲啼詩

陵岡掘丹莢道仙

瓊嶽嶒峻金嶸嶸啼命七



白水青泥

皆關名又蜀有青泥嶺皆有胡珠清

泥

唐史則天時西國獻清泥胡人以百金買

本其寶

六乙泥後時記五日中午時於非吐而東

泥

東披云方言手攀弱枝足踰弱泥梁理頭挽

菱隔歌袖

綠刺青銀泥李

火棗交梨

真眉梨老人之稱謂眉秀紫花梨能

心驚

本

盤飧具糝

杜

留犁

金留犁樓犁見四

朝辭

雲氣升騰也詩蒼

錦不可以為袷

晉表橙壺唐詩

眉橙

又青魚菊苗壺注見下平

玄妻

左有仍氏生女黠而異疑妻管子內有疑

鳳逸妻

郭璞漆園有傲蓬頭黃霸之子惟髻梁

鴻之妻

史來氏有逐妻

廣韻藻

上平 八齊



嚴辰肅月燕麥喧姜水貞姜七賢河記均莫

瓊音自滄凄歌通歲夜零白露林莽色聲凄明

衣主燕尼由裙單主單主靈昆陳主晉陸陸有

注謝石景也三主公侯伯也楚

刺聞夜有急報投料於官門也

離往漢井又有

日在奎記月令仲冬日在奎

九佳右轉

形夸骨佳淮南夏福時齒形夸骨佳不待脂仰

賜俯映彌習彌佳水棲託好佳王譚荆艷燕佳

指笑

渠公之街莊總街管子湯有總街

飲酒孔皆詩

借借張世說許儷借儷偶也楚辭四時遞來而

屬階詩誰生粟階粟越也越等急趨君命也踏

廣韻茶

上平

九佳



卷之二

七

階越遠不暇以次也階南史宜側階不致

也兵階黃帝時層巖峭舉壁岬無階水充石

無階水充石無階徒夜其疾與年階與階與階

日月寅階寅階寅階也敢告在階猶在廷

百官月地雲階牛僧負階劉說上裝侍郎通階

職期臺郎乃藻日流階六念符不由級屹得文

章階王

兩絕雲乖牙風雲欲別琴酒相乖獨星乖鮑得

方而雨無事
有根荷星乖

太容洪崖二人上古樂明月出雲崖選

聖涯唐文藝傳道真

口諧東方朔衆藻集而龍章成羣聲會而雲

韶諧真俳諧郭肇詩語

六骸手足首身

桐帽棕鞵隱者

榮懷晉郡之各懷詩女子永懷詩仲山甫永懷

頌韻藻
上平

九佳



卷之二

八

承思其無懷上古有無懷氏使馬如羊不以入廐使金

如粟不以入懷水張真參懷王謝純家丹懷真

事力未展非為息懷上顧懷九歌心低今顧

軫懷軫痛也楚辭出閨門而天懷夏侯湛贊

發中而名教束物者良辰入奇懷陶氣喧動思

心柳青起春懷鮑願逐明月入君懷上海懷

方淮淮水也後有酒如淮清

水松牌汪見去七

乘枋簞後本

彭排軍器也彭旁也在旁

霜理莊霜理

瑤瑁齋嶺南人養瑤瑁每至甲子

三子釵崔媛盤龍釵梁冀婦五釵五釵三釵九

鸞釵同昌龍角釵杜陽編曰林國獻龍角釵帝

金鞞取李射時提劍救邊去

廣韻藻

上平 九佳



霖野

霖竹林
野

遠林

遠林
遠林
遠林
遠林
遠林
遠林
遠林
遠林
遠林
遠林

樂林

樂林
樂林
樂林
樂林
樂林
樂林
樂林
樂林
樂林
樂林

水林

水林
水林
水林
水林
水林
水林
水林
水林
水林
水林

十灰

古通

月瑄星灰

律

青灰

青畫灰
青畫灰
青畫灰
青畫灰
青畫灰
青畫灰
青畫灰
青畫灰
青畫灰
青畫灰

漢東蚌疊逐淮南灰

更

釋回

釋回
釋回
釋回
釋回
釋回
釋回
釋回
釋回
釋回
釋回

上回

上回
上回
上回
上回
上回
上回
上回
上回
上回
上回

安翔徐徊

如

彈琴壓箏流風徘徊
彈琴壓箏流風徘徊
彈琴壓箏流風徘徊
彈琴壓箏流風徘徊
彈琴壓箏流風徘徊
彈琴壓箏流風徘徊
彈琴壓箏流風徘徊
彈琴壓箏流風徘徊
彈琴壓箏流風徘徊
彈琴壓箏流風徘徊
彈琴壓箏流風徘徊

復徠徊

復徠徊
復徠徊
復徠徊
復徠徊
復徠徊
復徠徊
復徠徊
復徠徊
復徠徊
復徠徊

奇峰霞舉方嶺雲迴

水星翻漢迴
天輪激轉

廣韻藻

上平

十灰



卷之二

地軸爭迴言黃帝安迴傳安迴徐遠迴音幽

迴廊腰縵迴阿房賦阿鞞迴香由名阿鞞雅同

迴廊阿鞞阿鞞迴此李詩羌笛橫吹

瑰玉明瑰宋石山向虛壑背橋槐放霜被

瑰玉玉也明瑰俗記博昌東北向虛壑背橋槐放霜被

守宮槐有槐槐在濟南九魁北十九攝

經學倫魁無比類緒魁黃鶴別九魁北十九攝

提運杓文昌承魁陳琳大

葦壘西魏瓊盃唐王翰文章青華盃青

攝盃魏志瓊盃如瓊盃玉青華盃青

或梅觀之宛然取之若影酒乾亦不見碧玉盃

張家碧玉之杯琴號珠柱書名玉盃度承月盃

淮南承月杯三雅盃承月盃度承月盃

鳳林鳴醅仙酒

葦葦關尹子人之善惡者有怨心則

實實枚枚實實葦固也紙九萬枚王右軍

廣韻葦上平十灰



卷之二

十一

唐中有芙蓉雙枝何曼雙枝阮修重符乃飾注屋

水城朝浴鐵地道夜銜枝梁元

視容梅梅注梅容為味迎風風土記江南三月

為送麗枝梅西京雜記又有彈以秋橙酷以春

梅命臥竹浮梅詩珍盤薦雕梅李

山莓今之木

置貧本而樹奢媒枝佞媒文中開諂而怒者

俗之亂媒一亂之媒也麟友龍媒馬鶴媒蘇軾

鶴為媒今又姑期有頌聖之語諸葛武侯因美

日去者東燕以齊期妻子鶴聖以計日因美

蓉以為媒楚天馬龍為友和鸞鳳作媒詩雉媒

注見二冬斷腸媒皮口休共月已為送歌伴與

帝籍神媒韓田

離舉舉推詞前地里志蜀守覆宿堆尤城志光

舟於覆宿堆龍堆水蒲昌海舛餘瀾風吹魁堆

楚辭楚魁白龍堆在西域中王筠展登魁堆

堆以破視白龍堆黃馬奴迷望白龍堆魁堆

廣韻上平十仄



卷之二

十二

湖浪雲頰水波激岳頰其語波激岳頰隆頰波不

木華河浪激而流

洄雷洄重也上下皆震故曰洄雷虺虺其雷詩

未震之聲霹雷天上神名大人賦旗掩月車虺

畜雷杜三大法雷傳登錄智矩雖宗雷宗炳雷

漢時光如月秦祠聽似雷奔雷杜至山冬

有奔金壘詩我姑酌濯壘詩把彼注茲

破金壘

八雀崔謫生八子皆有才

晴催張若虛詩星霜玄鳥變身世白駒催杜

花摧杜老極

坐該鄧郵淳陳紀碑凡前言往行

穉垓風俗通使生先亮生三垓北齊大詩歌三

南陵孝子相成以養也

物絃蔡子且

廣韻藻

上平

十仄



黑龍見玄門開

謂微行出入不
時也陳湯傳

睡蓮晝開夜縮

夢草晝縮夜開

北戶

白雞路出青髓巖開

國前
百餘

白一空有同狀玄門洞開

支道
佛贊

神全得會照鏡

玄開真林鳥喜晨開

謝
晉

絲攢朱開梁元
帝雲逐魚

鱗起渠隨龍骨開

反
信

愛心烟未開魏
昭春逐鳥聲

開庶成堤柳慢城開

沈佺
期

桃李待日開李
暉暖景

時開孫
德柴門不正逐江開

杜
世

桃孩黃
真柴門不正逐江開

合延生華
注從孩字合延生賢宮中

離咳易
然矜咳王
謝沃穆歡咳孫
楚

滿其家沃穆歡

告哀維以樂哀左
家助哀北
史

二慈鳥每暗時行飾哀荀
子佞哀居
喪

南征賦憂佞哀以爲即注王莽車華臣到七哀

曹植等作顧哀出
後刺哀李
暉

七哀詩

霧埃後
選米埃沈
約

廣韻藏

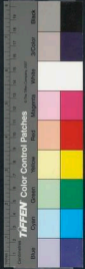

卷之二

十四

突埃

宋超道嘗

涼埃

鮑叔涼埃

殺埃

又景風

華纓結遠埃

上

素躅清埃

鄭惟 鐻斧曲屐

彈沐斜埃

芳埃

玉郊及卿

陸有玉瑛水有珠胎

長沙風

麈胎

麈胎也 燕胎

胎

日華之胎

太虛真人云服日

嘗食竹筍者

日華之胎也

一名大明又欲

嘗食鳩脯者

月胎之羽毛也

一名月鷲

豹之胎

鏡將池作匣珠以岍為胎

鹿胎

竹胎

竹也皮日休水花裝得和

鹿胎

山自欲生龍胎小

弁進能寄鹿胎

汜出月台

山謾台

青翠紫玉綠華白台

人恢台

長養之物以夏是

巨齋

平臺

北史稱文臺為平臺

吹臺

平臺

此史稱文臺為平臺

又名半月臺

林娥臺

蒲縈臺

今蒲縈縈結

容臺

芸臺

廣韻藻

上平

十灰



卷之二

十五

玷臺

水釜各即玷臺之西漢也

柏寢梧臺

伏波齊地記語潘有柏寢韓柳青州

穿臺

穿臺也

爪髮兩塔

衣影二臺公

前臺

注前音前草名

有棠梨而無館足酸棗

非臺

而非臺

黃庭詩於

丹光抱瓊臺

世

蔓金苔

晉元帝時外國貢蔓金苔

冰苔

魏紹露

扶來

代義

明來

五行志春秋之圖往鏡來

織往來

三國

豐紹東至

晉

豐紹東至

晉

豐紹東至

晉

豐紹東至

晉

豐紹東至

晉

豐紹東至

晉

豐紹東至

晉

豐紹東至

晉

豐紹東至

晉

豐紹東至

晉

豐紹東至

晉

豐紹東至

晉

豐紹東至

晉

豐紹東至

晉

豐紹東至

晉

豐紹東至

晉

豐紹東至

晉

豐紹東至

晉

豐紹東至

晉

豐紹東至

晉

豐紹東至

晉

豐紹東至

晉

豐紹東至

晉

王

遁來

晉陸機詩為結月

聖人以妙外往諸

子以方中來

晉陸機詩為結月

誠以信往

悟隨應來

來

距來時力二尊各注距來者其勢足以距野

英辭

兩集妙句雲來

鷹來

水劉表在襄陽登

英辭

兩集妙句雲來

言

本覺為如今覺為來

露往霜來

涼來

淵

悠悠琴酒岫遠誰來

充有來

迥有來

來

風疎香不來

萬壑共馳騫

百谷

爭往來

江

芝田初駕去

綺樹未鶯來

廣韻藻

上平

十灰

宗 唐 大 響 曳



紅雲歌面近香隨白雪舞腰來王勃 割崇岡之

怒來鍾 鐘遇白雲來劉長卿

賢整卽金波槽丘是蓬萊陸

尋木起於孽栽東京 承風裁魏瓘 泥泥濡露

乾災天災 石菑菑石 中領官嫁而天下化楚

女悲而西宮災漢文 災苗

遺初覺於建始乘玄梯而密猜

掄材通也 季材季指釋也 高柔忍也 疏材如莖

可希草根本實之可食者 化材謂歸人化治雅

也陶禮區委聚故取用 材謂歸人化治雅 三材

水火木也 居覺又膠漆治也考工記凡練材詩

外傳鳥籠之拓駢牛之角謂麋之結河魚 掄材

傳較持材角妙 稊材文與可善書竹者 稊材

客乃理注將枝也 稊材至厥之投其緝日吾將

以爲稊後與東坡云 稊材至厥之投其緝日吾將

稊材當華於子矣 稊材至厥之投其緝日吾將

溢才魏志孔融 八斗才魏志謝靈運云天下

才共一石曹子建 得八十我得一千百 四才

古及今共用一十寺才博識安足繼之 十灰



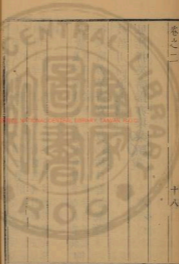

十一真

古通庚青蒸
侵轉文元

九真

武帝紀寔定越地以爲南海蒼梧鬱
林合浦交趾九真日南珠崖儋耳却

玄真

真

之別名假
其命不返

七真

二等二許一羊
一郭是爲七真

應真

流鑿

真誥大玄牙無親流鑿過真若以雲
壁一住想齊獨處俯自降溼動息滑

送始

乃吾等
故有欣悅耳

騰躍

震作

則群真

上迴秋齡以

保真

上同游雲

球真

同秀真

雲崩雲元俱秀真
遺乎其可落絕之觀

同澆

上同流散

亂不復

固真

上玄機

迴世理妙技真

同抱

上同真

同參同契

同玄抱

同煙月資

同清真

廣韻

上平

十一真



月色真王昌齡

振振仁厚

袂振厚守

兩頸世道也左注將以感兩頸置左右同景

風之實未甄度尚實風之實未靈睨自甄武

夢來而所蒙方得歸啓而其覓必甄文

力珍勢也君子時食不食無饗珍軍帝坤珍普

獄修貞兮川效珍珠感鷄珍見

羣士響臻漢澤臻章帝紀澤

城邑墟榛唐蔕榛草茂曰蔕木茂曰榛淮南陰

傾臻張益傾臻倒壘

星陳陳列如星也八箇歌

揚堞弭塵淮南

之言之如吹影思之如鏡座關揚堞弭塵淮南

桑葚桑葚淡黃色桑葚深黃霏霏藹瑟瑟塵俱

上平

十一頁



卷之二

二十

金番珠藥玉滄素塵清虛子論雲塵王謝道心之

塵謂書而暉塵賈誼自稱法塵楞嚴有言句

埃聲銷無塵幻塵幻塵幻覺幻心滅根塵又根塵

六塵色香味觸法六塵取入色耳入聲鼻入

拈塵猶象沙也東方與公孫弘書大朱塵

楚遊塵猶風也塵與齊手哉朱塵

鏡奩幽風塵李旅塵埋魂幽石委骨窮塵

情塵常花度德歌塵詩塵

抱神莊子抱神以飛神飛神爾雅夫此身如夢中

針神薛靈芸妙于針工費椒搢以要神揚西

瑄協律南粵迎神道永潔精神虛

矯矯虎臣周獸臣虞人也曾臣宋臣尸臣主

之臣也雁臣雁臣北史魏以北方酋長侍子畏經臣

經常也管子朝有裕臣荀子三代之前裕臣也態

臣以伎術為客力臣也唐臣將軍臣也太

玄小盛臣門力臣唐臣臣也

廣韻藻 上平 十一真



卷之二

二十一

日加申日在申時也牙指申注前斗七鴻雁在申

詩白申白公申公也壯

泉紳泉紳地也簪溜擲天神注

維敬句信維敬句信則地動者不相從也信信太玄屬

信信各致其力人百其身詩如可贖

講身注今後嗣王靈鳳集身高史王登

身左子太叔曰吉不騎嶺抽身水騎

身左子太叔曰吉不騎嶺抽身水騎

身左子太叔曰吉不騎嶺抽身水騎

身左子太叔曰吉不騎嶺抽身水騎

身左子太叔曰吉不騎嶺抽身水騎

身左子太叔曰吉不騎嶺抽身水騎

身左子太叔曰吉不騎嶺抽身水騎

身左子太叔曰吉不騎嶺抽身水騎

身左子太叔曰吉不騎嶺抽身水騎

身左子太叔曰吉不騎嶺抽身水騎

身左子太叔曰吉不騎嶺抽身水騎



廣韻藻

上平

十一頁

Handwritten notes at the top of the page.

卷之二

二十二

辰元會瑞辰而升辰冬至也春潛辰負諸潛辰

空嘉辰春日也雷辰秋考其記淒辰秋也元辰吉日靈

辰人為萬物之靈後辰後時渴日競辰上董遇

母業華姬日聲麗媽辰后味囊紀慶玉燭調辰

節道道撰良辰肉紫霄籠三辰藏秋仲節

麗景初辰紫元墜辰杜道恩在心

鳳凰可晨向書中供帝命曲晨乘仙錄琅玕曲

并之戒晨水晨昏伐以千惟為城諸告晨積舍

序守時告晨隱晨名彭候蕭晨秋日鴨鴻羣

未嘗有殆終晨弘明集納懷結寂絳景浮玄晨

真且鳴也紫造浮絳晨仙聞碧雞之長晨樂鸞暮鳳晨

注見去來如降燕往如飛晨也餘幹樵歌喧

聲七遇暮暮漁樵亂江晨虞馳逐好名晨鮑通晨伐鼓

晨謂報百年尤崇晨李

中宸天地交會之

準人守法之有格人至人信人主駕之役人美人

旗韻藻上平十一真

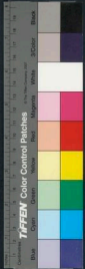

也詩儂人大德之人也鞫人鞫勞矜人可憐之巷

無居人詩介老憚人溫楚文德使介稅人記未

不敢稅人如殺人以父津人左津人得資迹

見之命注以勸道人也亡致痛人也漢箭

人注送禽借人功財借人也亭父違人亭

不識人志陳人道是之美言可以市尊美行可

以加人同靖人安人也藥人猶言簡牘之人也

寒吹凌人水雲雨由人水水旱從人水味得從

肉人真語不取下交于肉人道喪由簪

寓家辱人上猥人亂明集伯益述山海天敵人

敵音魚以時為稍人稍增同掌防焯人焯兒獲

人獲音孫古之仰堂也舌人即衆宵人小人尋

香人西域謂雞人告人明時者鮫人龍屬錦車

持節馮夫人漢宮人神明意用當不作率爾

人王謝玉山照人借日卯酉樵途塢徑幽委

烏聲無人楚記涉人于是橫榜溺于人直聲

廣韻原

上平

十一頁

十一頁



卷之二

二十四

其兩于人也

託崇淵人之

王齊

橫藤瘦路弱柳低

人

唐滄日月

芳華豈矜貌霜露不憐人

草短

猶通屐梅香漸著人

朝馬色迷關吏

鷄鳴起戍人

魚貫梁綠馬猿奔樹息人

唐月

色促歸人

秋霜不惜人

一枝光遠人

歐陽

柳空牀月眠人

江清月近人

同上

質仁

仁發開新里

杖仁

王杖仁者壽杖義者強

肥仁

仁而宜務

漢津

天文志天漢起東方寅津之寅寅者津也

冠雀津

在介休縣又五津水大江自黃

輟津

又馮早輟津元

和津

黃庭經

魚官上津

西陽雜俎魚三玄津頭陀寺碑釋

風無緝埃雨無徵津

左龍

躍雲津

水津

曹毗父林之韻陽草體鍊五靈妙

廣韻深

上平

十一其



氣含雲露津杜五岳盤神基四瀆涌蕩津支芳

津王筠折花鏡新

展親書分賞玉千伯叔咨親左啓親淡以親法

小人非以能習親韓非子伊尹身執鼎俎視近

室通人曠物踈道親任彦流風漸不親風鳴琴

能自親高白雲心所親唐

南有從楚西有衡秦列文詩

六辛前藝文志五若六玄冥適鹹葶收調辛七

延庚挹辛西山記涂之瑕那九江之庚樓貧辛

酌烟茶皆延庚挹辛實夕陽而專新月

據舊以登新漢武履新唐禮樂志王且沐浴思

新其才不拔滯理無拘新支冀稀葉少桂短花

新鄭通三秋雲薄九日寒新庚懷新沈倫新新杜

眩新鮑照聯關林花未發已偷新沈倫新新杜

新花葉木應飛注禪

翹翹錯薪詩桑薪詩後薪可對窮理



增靈籜

支通

巾金巾

黃庭經字曰

服巾

即休壯也

純巾

雲下如亂巾

竹皮巾

王維共韻竹皮巾

虛白待

衣巾

虎文巾

白綉巾

守其

燭銀

銀有光彩如燭者穆天子傳珠燭銀

銀

銀分

朕垠

淮南進退居

溼垠

揚子論泰形勢東溼大

北垠

邳垠

朱垠

井絡坤垠

海垠

海垠

磧

太玄陽氣微動

山茵

齊浮水

歌節隨袂點舞香遺在茵

內賓

姑姊妹

司賓

唐百官志咸亨物

龍賓

文者

上有小道士曰凡人有

筮賓

入仕

陰濱

郭璞鳴不列于陽

稠花亂葉裏江濱

珍幽

文程說珉王旁

廣順源

上平



寒澄疏雅輕綉璘彬

俱準賦上質彬下韻雅之

食貧

詩三歲貧貧

貧貧

自註其貧也大夫貧樓貧

樓貧

開游諸野蔬食慣貧

皇前履貧

樓貧自添三刺抑角而取採雅而味皆士之製貧者色

仁頻

印精柳也鄉夢寒更頻

劉長

崑崙頻

呂覽米之美者初頻風也詩蕙有昆崙之謂

核鏡菱花暗愁眉柳葉翠

夢寶

樹嬾

九華真人

鮮民

鮮民之生

命民

凶惡之民故在

五民

士命婦也記疏

商也

畜民

勸民

自民

字民

向書字民之

師民

任勝師民之

士佩璫玟

潛瑤

水玉也瑤玟同木華

酒緝

孫權經濟諸酒曰尋常行生處

九旻

霜旻

火旻

穆恣

淮南穆恣問純德獨存

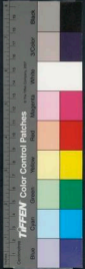

飛者宗風走者宗麟孔叢子碩麟碩次也揚雄

翠麟名凱樂聞朱雁鏡歌見白麟庚

定鄰物理論曰宅金鄰南海閩名結鄰奔月之

同居又李衛公晚陪帝作鄰為天子左右近臣

名言結鄰鄰好也滙鄰珍寶之物

在鄰鴻臣司野放告在鄰滙鄰色病曜也

賦嘆祝勢與雲鄰詩

震鱗易震卦為龍深其爪出其目作其鱗狀

也虎上所射之獸也作龍翰于天真粟其鱗大山

無角水無鱗上潭不掩鱗吟鱗冷放珠其鱗

采鱗班固升黃茸鱗楚辭魚茸鱗以自別

大宛之馬九真之鱗西都洪波振壑川無恬鱗

版仲炳炳鱗鱗得踈葉輕鱗逐珠葉臨桂竹依

文表林戢羽託水藏鱗沈抱鱗連不希抱鱗之促

鱗小魚酒鱗詩玉抱鱗連不希抱鱗之促

鱗廣世候館同魚鱗韓可直木有恬翼靜

廣韻藻 上平 十一真





卷之二

三十一

擗如夏洪傑石凍春國史補面有富平之石

前之林木高茂略盡冬春述翹春華仙陸茂實

也富春最先耕于上春孟春也亦曰開春麗春

夜開花寒而凝春翠實為秋摘蔕為春山泉鳴而入

春王仲貴鳥結形成春梁簡登春看晚登春坐

樓愁出望息意不思春宋趙葉催情綴色花寄

手成春全延壽人寒氣日通春李玉顏晴移春

朝桃李務青春李此花非我春李好靜無冬春

唐詩杯香藥味春同上

鼠耳牛脣爾雅鼠耳一名木為木聲媚起朱

河游詩海游海叶

奇純記投壺卒投可勝諸數錦繡千純爾溫純

揚雄傳溫守氣之純莊成純純全之成蘭純蘭

純深潤

廣韻游

上平

十一頁

卷之二

三十三

饒美也太玄青紫
蕪絕不奪勝也

脂凝蜜淳

其露者行澤也其凝如脂
又其露已降蜜淳水凝

藻不彫朴

華不變淳

雲聲清如淳

忠淳

必用忠淳

握醇

爾與股君揮
惟德操醇

僕駟孔群矣不鑿錚

詩僕駟四馬皆以淺薄之
全為甲欲其輕而易于馬

之旋習也孔其群和也矣子三隅牙
鑿錚以白金沃牙之下端平底者也

楚焯

也史

魚錚明禮金錚和鼓
的龜具

結鶉

楚鶉或鳴燕
楚鶉鶉鶉只

靈鏡

月垂也也古詩靈
鏡解懸玄霜汁

慕蘭比荀

上可馬相
如下元戎

侯甸

甸均也詩侯甸
系委其下侯甸

來甸

詩王命召虎來甸
宜謂備治其事以布

王命

公甸

則禮均人費年則公甸
三日中年二日無年一日

左

不貴咫尺之玉而貴寸陰之甸

可馬波甸
日也

經如我此說名曰佛說不如
我此說即波甸說注廣王也



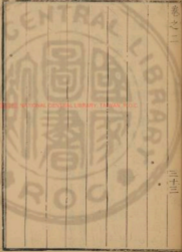

十二文古轉

織文

織者志詩

多文

又篇有多

身文

左言身謝

以文

孔子世家君子有過則謝

連文

史自序孔

子典

飛文劉向傳流言乘

飛文

劉向傳流言乘

漢文

後漢書高宗所

小文

漢書高宗所

鴻寶柱後惠文

上謂前

鴻文

鴻雁飛偶成文字

枕中

鴻雁飛偶成文字

筆志

玄文

楚辭玄文

緇文

緇因典引

於

於川

素文

素王之

樸以皇質

離以

廣韻

上平

十二文



唐文崔駰 載文顏延之序江海 叢文顏延之電

抱翠石而留影入明水以寫文劉元淑 魚文魚文

魚腸之劍其文銳若魚腸也 五老赤書七聖紫文昔道

蕊簡貝文上道去 陷文留水可脫陷文不活

無滑石淺鑿沙文水 駿文說文 妙音難文黃

龍文得津日 花然樹色苔畫滅文家 山文

醴玉緯垂文府 米雪文五等一卷 流文流水之文也

陽文古美

寐紋解非寐紋之致寐附也後呂也

日雲赤曇月雲素文古三

加聞方道也 有聞武帝紀 反聞耳而聞也 起聞謂近

相見非時鳥共聞杜

蛸花為紋通俗

橫韻藻

上平

十二文

十二文



皇墳魏高射

公費魏高射

光溼沒泗氣溢敵汾魏高射

司分左少吳玄鳥懋懋也穡勸分懋也穡穡勸勸勸也分分也

瓜分高皇帝瓜分天下以王功臣下以王功臣騎小半分流符

青綺分水白分黑分月甲辰國月至至清白分白分

瓜剖豆分魏烏企龍躍珠解泉分魏

言笑而不分魏東顧三洲之隔西眺九派之分魏

神連才結已諾不分魏

瓜剖豆分魏烏企龍躍珠解泉分魏

言笑而不分魏東顧三洲之隔西眺九派之分魏

神連才結已諾不分魏

瓜剖豆分魏烏企龍躍珠解泉分魏

言笑而不分魏東顧三洲之隔西眺九派之分魏

神連才結已諾不分魏

瓜剖豆分魏烏企龍躍珠解泉分魏

言笑而不分魏東顧三洲之隔西眺九派之分魏

神連才結已諾不分魏

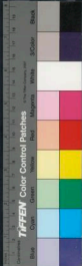

霽也也也招喜而朱霽暑氣也霽文

靈氣古者古者楚詞索夏萃以萃于霞氣

炎都塞埃曼寓潞氣衣故香氣江海

霜氣氣合月紫氣當會翠氣李楊

柳禁五部重禁一禁

郁紛天官書若朝非朝若雲非雲紫複綠紛

紛紛紛紛紛紛紛紛紛紛紛紛紛紛紛紛

碧紛對朱就就就就就就就就就就就就就就

青雲為紛紛紛紛紛紛紛紛紛紛紛紛紛紛

離紛離紛紛紛紛紛紛紛紛紛紛紛紛紛紛

紫紛唇紛紛紛紛紛紛紛紛紛紛紛紛紛紛

斤斤明之之之之之之之之之之之之之之

伐性斤命日日日日日日日日日日日日日日

食焉非絲絲絲絲絲絲絲絲絲絲絲絲絲絲

其花藤可可可可可可可可可可可可可可

廣韻葉

上平

十二文





卷之二

三十七

秋治筋

考工記荆麋筋韓詩外傳齊景公為弓

樂之筋河

目錄筋

其筋名在瓊筋 蘭筋音國多

蘭筋注一筋從玄中出謂之蘭筋玄中

三動

長有三動謂於食 獨乘愚動弘明

雲夢芹

音夢芹之天

收悲欽欣

結折韓詩結折

大昕

謂禮大 聆昕容而仰思 嚴駕佇霞昕梁

愛心殷殷

桐君若有靈

東君

桐君 桐君琴名又皮日休 葉名却笑 三歲

社君

社君 社君若周成漢 驅也劉向 多賢不可

以多君無賢不可以無君

白元君黃庭經白

居勝宮

黃老君又謂為黃庭 華蓋君伯人 翠被

君

送君伯樂鼓 山君虎也亦 青春長與君

願月裡寧無姊雲中亦有君

白英君李商隱

秦得若雉魯獲如麇

廣韻

上平

十二文

合騎冠軍

史公孫叔符合騎侯
宋義號取于冠軍

衣錦將軍

錢鏐

幼所

張廷柱休石田之遺

伐駒孔羣

駒馬皆以快蕩之全馬甲故
易於使也孔羣甚和也詩樂羣

敗羣

去國名敗羣
水隱羣傳逸羣

影成羣

詩影成羣
早羣

鶯群

鶯鳥名鶯群
怪獸珍羣

隱金裙

王連
五暈羅裙

五薰

數五辛菜所以助發五臟之
氣也月正元日五薰鍊形

孤帆度綠氣

寒浦落紅暈

別調氤氳

水所之色清白若潞漿香別調氣
氳不與他月同黃麝越自成香遠

密雲

易密雲
同雲

如裁風散髮

鬢髮也
散髮雲

雲

詩雲注雲
祭露瀟

志難雲自成五色

二班懷文裁成帝墳比良遷

廣韻

上平

十二文

廣韻

上平

十二文

上平

十二文



董兼麗卿雲

後 礮車雲

國史補暴風之候

鳳火

龍雲

帝 委雲

則速止

委如委佩之委

楚雲

淮南韓雲如布

蘇子雲

不輪故而

王鈞

周雲

密雲也

加輪水雲

如美人

又山雲

周雲

密雲也

水雲

如雲

周雲

周雲

密雲也

雲之

如雲

周雲

周雲

密雲也

不

如雲

周雲

周雲

密雲也

如

如雲

周雲

周雲

密雲也

為

如雲

周雲

周雲

密雲也

泉

如雲

周雲

周雲

密雲也

之三

如雲

周雲

周雲

密雲也

杓

如雲

周雲

周雲

密雲也

出

如雲

周雲

周雲

密雲也

大雲

四方皆有

五色

且

並概青雲

至

如雲

周雲

周雲

密雲也

其

如雲

周雲

周雲

密雲也

香

如雲

周雲

周雲

密雲也

盧

如雲

周雲

周雲

密雲也

冠

如雲

周雲

周雲

密雲也

也

如雲

周雲

周雲

密雲也

東

如雲

周雲

周雲

密雲也

良

如雲

周雲

周雲

密雲也

衡山如陣雲

雲如音

衡山如陣雲

雲如音

衡山如陣雲

濯魚雲

雲如音

濯魚雲

雲如音

濯魚雲

三雲

西京雜記

三雲

西京雜記

三雲

吉雲

西京雜記

吉雲

西京雜記

吉雲

杓雲

西京雜記

杓雲

西京雜記

杓雲

切雲

楚辭

切雲

楚辭

切雲

立雲

楚辭

立雲

楚辭

立雲

雷

楚辭

雷

楚辭

雷

風

楚辭

風

楚辭

風

夕雲

楚辭

夕雲

楚辭

夕雲

鶴雲

楚辭

鶴雲

楚辭

鶴雲

馬山參雲

楚辭

馬山參雲

楚辭

馬山參雲

黃韻藻

上平

十二文



白泄雲蜀都賦窮始泄雲日月憑雲謝惠連憑

南雲桓麟又杜泄雲行清晚雲升降

雲卷色光極山研神雲張說和屋起結是宮

雲覆被來才進懷霜臨雲清心志魚雲塞外

雲鵝茶之色如佳人鎖雲音植有承雲衣

雲也也可對露月玉雲吳王亮夫人洛朝雲方雲箭

雲也所謂楚雨秦雲上誤下蘭雲美人

雲詩綠絲妙髮雲也事嚴經貝雲上羅雲唐

雲如程也樓閣雲月鮮雲于夜解雲指朱開

雲華嚴經雲樓廷之側風雲薄崇雲照紫雲斐雲漸惠連

雲華薄曼雲尋雲清曉寺雲步雲起

雲典翠嶺尋雲情隨山望苗雲香星出雲行

絲紅纓高雲張桂樹籠青雲均芳雲施招採性

箭逐巖雲水雲也起對影凝變調孤生若斷

雲朱起舍峰雲唐女氣出海生日光清湖起雲

宋之涼雲李賀雨過曳雪李雲李直峻

天時見雙峰下雪中生白雪結參雲張豈飛

地廣銀篆上平

十二文

廣銀篆

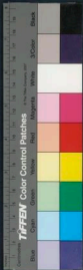

大船 紫雲 孟郊紫雲 貯雲 又開亭

堂上不糞除郊草不膳芸 子 陽華芸 呂覽云有菜

芸注 晴 薛靈芸 魏文帝

澆松 松

决耘 松 寒耕熱耘 又言為國者使

禁員 禁員 四府也

十三元 古詩

合元 公至合于 天元 陳忠傳明主 丹元 黃庭經

元字

天竈 讓會辰星大

滌原 書九刑滌原注 少原 詩人所居楚 鮮原 鮮

也詩段

金濟清選象渚澄源 源 養源 子君子養源

仙源 真節手為天 震滅爭源 源 製似數源 水注

廣韻

土平

十三元



微歸 翁源 字詵 韶州靈山 地中有石 仙人翁

芝草無根 醴泉無源 傷心自有源

清袁 清心

中猿 田鶴 飲凡 秦王緝猿 緝於瑩 緝

玄通 玄猿 飛鼠 斷猿 王起於 青猿 王元之 報時

釣梭 以釣梭 釣梭 釣梭 釣梭

野園 體園 體園 體園 體園 體園

園 李德裕 去婦不顧門 菱韭不入園 若存 鷄園

佛寺 奈園 奈園 奈園 奈園 奈園

香園 道家之妙境也 居心 鳳詞凌漢閣 龜辨草

周園 蒼蒼月開園

馬垣 千垣 嬰垣

凝暄 唐太宗 凝暄

竹喧 王維 竹喧 竹喧

懷談 懷談 懷談 懷談 懷談

廣韻 菜 上平

十三元



青鸞奇名初學記

金商在律炎涼始智晉分也

勃鬱煩寃履通吞寃劉禹錫碑文

星言故起也詩莠言魏言瞻言詩瞻言百里蓋

言言魏言儂言聖人稱於後先

游言魏言儂言聖人稱於後先

貌言魏言貌言聖人稱於後先

主言魏言主言聖人稱於後先

閔言魏言閔言聖人稱於後先

寃言魏言寃言聖人稱於後先

下言魏言下言聖人稱於後先

調言魏言調言聖人稱於後先

誦言魏言誦言聖人稱於後先

墜言魏言墜言聖人稱於後先

非言魏言非言聖人稱於後先

膠言魏言膠言聖人稱於後先

文筆之美言魏言文筆之美言聖人稱於後先

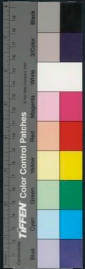

學語又能析言又析言流目送笑不敢言揚惠

丘言空言宵映飛天言陸

如輕如軒詩我車既安如輕如軒注輕楸軒上

周軒注周流宛虹幹幹結軒結軒齊雞開府衛鶴

乘軒言也犀軒犀軒星軒星軒黃軒

氣軒藍州郭公子黃金棄席思君愷傲馮繼君軒紫

思緒雲霧清遠

靈昆宛名粉昆世謂驊馬為粉昆堅昆西羌國

東汜西崐東汜日所出處

幾燭將銷蠟絃欲罷賜詩

天根比也引繩掛根引繩掛根答根

義根讀善潭根潭根

靈根太玄陰德流根靈

廣韻蒸

上平

十三元



根水麻根故株之上多生雜木玉池清水灌靈

根玄根仙道之奇可嘉矣

根疑根內典我道根建齋無生有松命根

雨足雲根曹庭流松響戶接雲根

風穴雲根野爐然樹葉山

杯捧竹根玄根李參玄根以此奇廣庭芳根

雲倚細根崇花根丹劉其根下置華明年金

乘秋眺歸根喬木澄瑤影輕

皎碧色隱香
與五色花

赫輝輝而燭坤

柳可斃齊民要術陶朱公云墮柳于

九垓恒詩新論九天絕垓天之邊際蒼垓天畔

札昏左禮經大昏又定昏謂黃昏至于雲昏是

昏左思望之天迢迢之雲昏又深想出蜀賦寒

昏論石苑崖洞其城屬兮屹打雲下雲昏

廣韻藻



田菘裏靜野日燒中昏陸登董昏每如也

深窈悖魂木水氣交備素氣雲浮會日魂上清

丹氣注况日日魂珠景結離夢別魂江蔓草

榮骨飲水飲魂地埋魂百髮骨靈遊魂

通夢友魂離夢當有魂亭亭魂

坏潭多項江賦狂金潭狀定我矣涼於玉大

潭深潭銅潭七吸於劍潭

爪痕李藥天津騎月下開破粉成痕續文

未色長月下古斂脚屋漏痕法早霞隨類影

水各依痕植痕花間集植

大絃溫史齊威王鼓琴賜忌子日大絃獨重奏

深醇而拾暴溫前武紀注日出藉柔覆溫

覆溫之壘不收溫派方生於交清白傍玉流溫

簡文日字光芒動奎鉤氣象溫

蚡緼馬融笛賦蚡緼

廣韻藻上平



種恩重厚累愛夔恩種恩吳賢德種生恩恩愧之風聲

恩既及於凶海恩受人恩而愧未報測恩測深

長恩司雷鬼曰長恩際夕呼其名

奔奔詩鴛之奔奔為之強張言雷奔班固雷奔

星奔又西南失大將

夜圖接飲語恭月如金盆秦人盆又醉從趙

盆謝益又白帝城

素漣玄瀾赤研青溢土關中下

無雷門謂雷時傳客至無幾事不密禍倚人門

後笏門笏所以攝臣其笏可入而不可出積

雪拒門於陵子積雪拒歡門多林坐立歡坐席

未溫憂來叩門易解凍爐門通德門居二

月為天門文羨門古仙人花門昔州有花門也

雷門會稽有大素門言無門望也任好

蟠門盤門古作蟠門嚶門琴門寒門北

禪憂頑坐仙柏旁門道八正門王制寺



八王之門注王見正思惟正語
正氣正命王情進正分正定
清洛碧嵩根寒

流白照門平峽門委田也唐詩峽門自人門人

門聖也漢自雲出門杜白帝城

禿衣如蒲詩

王事敦詩王事鋪敦詩滿故淮流注續命也布

困敦共通故也敦厚也厚學也塾敦塾敦也

文石吞又或于有人投以文

大車啍啍詩學字堂

啍啍焯焯詩或事啍啍焯焯

孔子宿南屯明日送陵屯田野中玃屯隳牛貌

七萃八屯白集田說七萃漢列八屯皆

聖人愚菀菀木始生貌接春木菀菀木始生貌接

魏闕際青雲大厦擬昆侖前

崇基仍嶮冰

舉尊淮南處人以舉尊

合榭左思合榭促席引滿相樹陰蕩瑤瑟月氣

廣韻藻

上平

十三元



延清樽李

錦沙村在新安崔晏穰村山陰道士所居上若

村吳興記上若村下

告存在每月致后臨存臨存注各為也

能孫孫人孫也又青薄之稻孫孫耳生日稻孫

孫孫相孫新韻也

素饒詩彼君子兮魚饒食羊魚卵而風饒鮑照

委於蒼雲山陰山陰山陰

星翻星翻星朝漢續翻居世對臣贊

再反李廣羽傳伐兒再

三幡系薛澤二名而不同出清一

鹿轄役部武傳弘守臨淮行春有兩鹿夾鞍而

手張行主簿賈日三公車輪齊鹿明府宮為加

積落積藩皆藩丘樊樊藩同近矣自丘樊山樊

樊樊即弔影懸連茹浮生倦籜藩易寄

夏治筋則不煩筋欲散而神凝夏治之則其樓

廣韻集上平

十三元

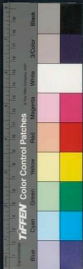

卷之二

五十

煩白羊樓頰皆懲躁雪煩賦

登白蘋九歌登白蘋今辨聖

星繁左思蜀貨山積綴翠繁陸雲朱明有

便蕃左傳蕃左右亦處幸從注藉蕃古有力青

光風轉應理日未蔡上楚月

十四寒古轉

送寒記季冬大雩出戒寒商禮火見而迎寒禮

吹面詩以迎寒五寒左其歲水也深山窮谷

漢江而不能寒五寒謂向正諫國有五寒而

二日女屬三日謀淫四日不戒龍銜照鶴語寒

下具苑奇寒今歲奇寒江濆亦冰側寒猶晴

求涼違寒屬閱寒閱閱也初學記我竺寒登寒

欲賦○天開帝何長風負雪沙漠織寒支山峰也



染月寒

染元

樹動懸冰落枝高出手寒

使信分

饑復共寒

饑

留寒

王筠題峯瀑景由阿留寒

振衣生早寒

賈

寒雀當巖怨秋泉應指寒

白居

礙寒

陸龜蒙寒

末

三緯

為緯製緯者緯也使東夷傳又

錦翰

錦翰為中而玉

浸汗

大水

斯干

水清也詩秩秩斯干

師干

師泉于杆也騰逸射

干 背猿類善緣木又干子勤學西方有木名曰射于差長四寸生高山之上藤百仞之淵

非能長也 玉宇瓊干 瓊干 同乾枝野有康干

所立然也 康干 河斷松投之三年

化為石色蒼青理猶 在號康干石孔特

寒華絕芋天英拈竿 方長不折 文竿 西京賦投

目華竿 崔琦藍池清器委或朱 飛竿 景茂 險

竿 今之上 珠玕 珠玕 蘭玕 蘭玕 粉撲琅玕 明玕

珠玕 之樹叢生 蘭玕 蘭玕 粉撲琅玕 明玕



蠶膠蟻肝

采玉小星肝 蟬六起星肝龍肝名

食一又花紅葉生於水谷取血

海老水乾

林蒼乾 乃有覺回眺積水外始

知架星乾

枝官 韓非楚神王罷三官

鐘官 王法法枝官不悉之設官

自七又以上屬諸三官注翼工貢也 櫛官

式時交趾有櫛官主貢御櫛又 通官

有櫛官亦官櫛官河封竹使 通官

同官 又才草於世而官多於朝焉

日官 文官

榮觀 老子雖有榮觀甚處超然注

淫觀 飛清洞觀 苦力策觀

翠觀 法撲觀如山之青

觀 竹皮冠 鹿皮冠

以鳥為冠 綦纓冠

神仙服 綦纓冠

高韻藻 十四寒

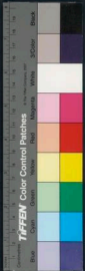

高槃

大音番辭也太玄香

陰盤

在安定古密須氏國奉悉白起

於陰密

消盤

水名楚辭朝濯髮於消盤

折盤

京之折盤情盤

顏延之

增盤

九秋七盤

舞舞數盤歌

升殿舍九秋

增盤

九秋七盤

舞舞數盤歌

施繁

繁其可以稱施繁手

鄭勝

方長秋國名漢姓

華變

實變

香漫

南都賦其竹則綠

析律

分破律齊安生

人以肩

十端

春秋繁露天有十端

也

三端

又自盤於三端

齊大率

臺端

史記空指

正香

儲端

太子詹

日官

離端

山谷勢多端

鱣湍

長波

清

露壑

風湍

句兵裨刺兵搏

商縞

上平

十四寒



力也刺兵搏圍而不拔
也古牙與戈載之柄

雀舌龍團俱茶名

甲第漢武時有缺獨足鶴東方朔九步替史同

東海在東海郡九步替史同

池鳳池上清音散九天

木帖金舞舞字寶

陵黃容挂青密金風清遠谷景麗修登續玉

樂山也

樂藥犀象之檀藥竹美製香對山桂之朱藥

極之別有五

日參樂香藥

土肉天鸞上海賦

鹽鑽菜也粒如蟻子親

激流衝攢文治常以爲御粥

桃花酸醋也痔酸酸取吳臨特

甌安日甌安非生人所安水果樓附宿負郭

商韻上平

十四寒



林勝雲幽朔冥

六安

六安枕言六

煖玉鞍

唐李王有煖玉鞍

金梁鞍

劉文恭有謝金梁鞍

桃花騎杏葉鞍

天

終丹

終丹

洵白報丹

上石乞

激丹

激丹

八

黃庭九轉入壇

內丹

內丹

黃丹

可對虛白

寒丹

寒丹

黃丹

可對虛白

折丹

折丹

朱丹

折丹

木丹

木丹

朱丹

折丹

顏丹

顏丹

朱丹

折丹

鑿翠流丹

鑿翠流丹

朱丹

折丹

嬌單

嬌單

朱丹

折丹

歲單

歲單

朱丹

折丹

揜先殫

揜先殫

朱丹

折丹

歲單

歲單

朱丹

折丹

揜先殫

揜先殫

朱丹

折丹



軟堰嫩灘

不河渠志 滯灘 淮南太陽左甲

頽欬 六朝文評

空壇 墓地也 歸神出灌壇 夏肩吾

兔檀 史記子孫 毋節白檀 漢景帝今廣務軍帥

青檀 良弓名河東有樹頭 靈檀 道經世有靈檀

咨難 史訪問於善為 後甲難 揚子先甲一日易

福於未兆之前易教 堅難 易林冬採薇 盡二難

福於未兆之前易教 堅難 易林冬採薇 盡二難

世說今君一而五難 養生有五難名利不減一

去三也滋味不絕曰木難 珠名色黃

也神慮不散五也 玉壺銀臺車箱井闢 皆恭勢名 松柏青且蘭

歌出東門今屬石班 星闕 漢武賦 松柏青且蘭

握蘭 尚書鄭懷香握蘭 干蘭 北史遼國依樹積

干九蘭 盛大也 太玄陽氣林蘭 本草梔子花 護

蘭 李衡樂相馬經馬青之別有二其一 阜蘭 山

霍去病合短兵且蘭 且蘭頭肉似地名 石蘭 草

蔚韻美 上平 十四寒



卷之二

五十八

名疏不蘭 伊蘭香名出 光風轉意 崇蘭楚辭 香

添然蜜氣 雜燒蘭史傳 席斂 但蕙酒泛 初蘭出齊

日 丹瑤綠蘭石瑤聲而并贊錄蘭見 含蘭歌水

也 蘇報合 解蘭無人極蘭解 騰蘭扶王見鏡音

流散中 瑛桂瓊 瑰瑒 芙蓉蘭蘭早

傾瀾水瀾瀾 若流波之 將瀾宋 輟瀾陸棊錄有

緞情瀾緞實語誤矣 吹波助瀾鮑參 澄波潔

瀾緞情瀾不窮 鏡瀾列鏡瀾 易瀾或龍見

滿瀾數則

素餐詩披君子兮 倒餐顧愷之每倒餐羔自

日月之華 救老殘楚

夜光之珠 潛蟬鳴浦 連城之壁 懸影削山

地車入瀾 覆舟上山 旅殿瀾望野 瀾波山

會山



日日之華燄

戎發

高麗

十五刪

古通五

隋山

山之嶽而長者

泉煦漂山

景十三

芝嶺

山

芝嶺四節所居志山在山陰華融

蛭山

夜光之珠

潛輝鬱浦連城之壁瘞影荆山

抱車入淵

負舟上山

旅穀瀾望野繭被山

弁山

移天子傳天子騎列羣玉山

帆山

說文弱水

謂之天鼓

山有石鼓於星旁河鼓星對石鼓鳴鳴則城萬物更信賦不鼓鳴山金精懸宿

揚韻

上平

十五刪

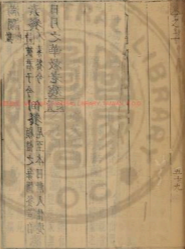

癸山雙山烏壘黑山在車驪海在封水在嵐

山猿音戲燎於草縛山孫世宿嶸山嶸山嶸山嶸山

包出水高四五丈梅岑山即南海雉澗雞山

去聲寸傍山釋無僧連陰不解淫雨毀山見

百嶺嶺山憑河圖而括地用遁甲以開山局

流波慈舊浦行雲思故山選

輕關音語輕關易道日冕荅冠鳳屏雲關真鳩

里鴻關州般關吳玄關頭陀寺玄關頭陀寺

關也

白間風修通云古弓名西越賦招白間下雙

井也又白磐基蒼梧之野峰秀數郡之間水

其人山居佃于石壁間水練心方外損影人間

弘明客授江湖間恒黃間琴牙也張衡黃間地

關以密玄間天

光姦宋姦孝子不順情以竟青島相冢墓白澤

窮神姦說

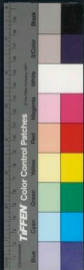

翠管今名水芭蕉詩水

天慳李蔚騰北山賞 偏慳蘇

謹竭其頑王謝 踈頑童因借得頑

結以朱顏漢 孱顏山詩 商顏清

洛水至玉鍊顏 秀顏相將以道

然如綺散然如文 秀顏相將以道

相開以顏情顏 靡顏劉

樂不照顏恩顏 遺妾長

惟悴豈復承笑頰披頰 壯齒

韶顏白 鶴帶鳴顏冠

小還雁南日出於 九還黃

游環詩游環 尚環記 水析滯

鼓瑕如積環果如環 水析滯

則審環水堅之時 水析滯

鏡環食貨志 水析滯

廣韻上平 十五韻



卷之二

六十二

三十謂之疑環入木不死蓋有九環博物志中

鑄而鑲大環也南宋如度傳昌蒲冠環春秋運干振玉所

環者尤謂之尤環阿環上元說行如流曲從如

環東坊辨起炙轉理誇連環集弘明高星燦金粟

落月沉玉環白居易

明月鐲李苗奏梅花曲

榮髮美人理髮風髮柳雙眉婦人牧羊風髮

谷秋許揮玉研兩髮劉禹錫髮前

好聞言美女之身容不聞不環姿豔逸儀許

體開植來不以事退亦乘開沙門書靈閣王南

開敵商羈開張九齡貌婉心嫻梁簡文梅花賦

銀灣銀河鵝灣沐落星灣水化爲石嘗彭蠡灣

號落星灣

宿妝殿花名見北斗殿杜習問朱鼎北斗殿殿

朱殿及莊固米旗律

天之語今本作辨非

廣韻藻 上平 五則

廣韻藻 上平 五則



卷之二

十三

尹班 東觀漢記尹敏與班彪 每談嘗對案

不食書即至張故劉晏論張范故於下

泉尹班 雄班 中宗制辟車要 繩坐疏班 水絕

陶於未夕 班錫林開設所謂僧俗 名貫玄班 高僧 通班 子

班錫林開設所謂僧俗 名貫玄班 高僧 通班 子

班錫林開設所謂僧俗 名貫玄班 高僧 通班 子

班錫林開設所謂僧俗 名貫玄班 高僧 通班 子

班錫林開設所謂僧俗 名貫玄班 高僧 通班 子

班錫林開設所謂僧俗 名貫玄班 高僧 通班 子

班錫林開設所謂僧俗 名貫玄班 高僧 通班 子

班錫林開設所謂僧俗 名貫玄班 高僧 通班 子

班錫林開設所謂僧俗 名貫玄班 高僧 通班 子

班錫林開設所謂僧俗 名貫玄班 高僧 通班 子

班錫林開設所謂僧俗 名貫玄班 高僧 通班 子

班錫林開設所謂僧俗 名貫玄班 高僧 通班 子

班錫林開設所謂僧俗 名貫玄班 高僧 通班 子

班錫林開設所謂僧俗 名貫玄班 高僧 通班 子

班錫林開設所謂僧俗 名貫玄班 高僧 通班 子

詩 五言名兒性詩

黃頰 地名

綿蠻 詩西其山歌河小流兮綿蠻

泉落崢嶸 唐文 幽潺 志幽潺





卷之十一

四十四

國立中央圖書館藏





國立中央圖書館, 臺灣, R.O.C.

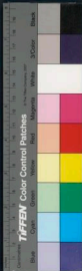



國立中央圖書館, 臺灣, R.O.C.

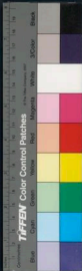



2025.03.05 NATIONAL CENTRAL LIBRARY, TAIWAN, R.O.C

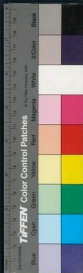

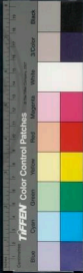

4

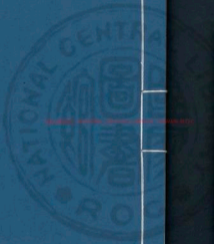



NEW SERIES NATIONAL CENTRAL LIBRARY, TAIWAN, R.O.C.





國立中央圖書館, 臺灣, R.O.C.





2014.08.08 NATIONAL CENTRAL LIBRARY, TAIWAN, R.O.C.





國立中央圖書館, 台灣, 中華民國

310-2144



廣韻藻卷之三

長洲學方夏南明甫輯

下平

一先 十古通

莫爲我先

先謂介部也
厭食其傳

秀先

宋玉激楚之
結獨秀先些

高步

尋帝先

支通

僊僊

詩展舞僊僊
注軒來之貌

默僊

類延之指中散
承形無驗默僊

金荆家

樹涵雲宅僊

江玄俗無影木羽鳴

潛僊

五郊

廣韻藻

下平

元



REPRODUCED BY NATIONAL CENTRAL LIBRARY, TAIWAN, R.O.C.



卷之三

二

乾傑以冠

詩民之失德乾傑

冠之冠 王謝

雨霽煙寮

木

皇乾

皇天也

九乾

九天

竺乾

有處

有處

笑笑發妍

發妍

玄妍

謝靈運賦惟玄妍而與淵詳

妍

妍

現妍

現妍

擅妍

擅妍

歡妍

歡妍

研

研

往研

往研

清賢

清賢

玉賢

玉賢

映弦

映弦

琴弓

琴弓

玄絃

玄絃

碧絃

碧絃

石絃

石絃

紫絃

紫絃

絃

絃

飛虹

飛虹

管空

管空

韻

韻

開明星

開明星

館時韻

館時韻

廣韻

下平

先



賈慈賜子巧筆紡離夢于京

智貴乎辛謀稽乎諷

分煙晉連子一筵五分煙者積雪拒門突微生煙於

五色煙晉連子一筵五分煙者葱翠陰煙意翠青色也陰

煙若通志言文外焚林以末介子楚有白鷗之

流煙明皇十扇圖

伶以松實方目赤松以水玉乘煙龜馳煙

地煙氣象鮮妍成陰煙補陵阜活流齊

巖谷厭芳煙七桐華引仙露

凌姬采三露攀鴻戲五煙魏涼煙今江流

映揚煙謂水雲霞映目遊煙遊生煙生

漢山際見來煙吳國煙高城鳥路入山

煙王華燭蟾長日色欲盡花含煙李遠寺

吐朱閣春潮浮日春桃散紅煙五瓊樓寒

有月石樹凍無煙皮東露折煙皮山磬

發孤煙李琴煙李琴煙李

廣韻葉 下平 一先



鼓咽咽

相與調開鼓聲之深長也詩

玉筵

山筵遊延江賦隨

夾延

神文舒徐夾延

觀延

續詩府又

音祝延之注記

初筵

初即席也詩

滌沿

之名謂垂衣立卷延百至

懷鉛

而承繼完葛華在錫製樂

僕綠

莊子有老童僕綠水外綠

白綠

出交州樹

高天官味

敬舉令

與黃

遂

雄邊

故博以別雄邊謂以多財為邊地之雄也

鮮扁

輕疾

樛社篇

莊子樛社雖入以不材無用故

東華五

篇

黃庭經以全節刻書

藥珠篇

仙書古昔篇也

標拂靈篇

真文馬河西瑤真符濟北篇

漢子方

千眠

陸機文賦清麗千眠注尤色盛貌

國稅再燕之稻

鄉貢八蠶之綿

吳都賦注文州

南

飛新梅于倡粉拂輕絮于

房窠

梁元



方凝酒天威正折綿使府香京銜清綿何琬如

羅綿雲也作無非言兒羅綿

華顛後雅頌傳唇且垂顛而刑顛獨雅廷時顛

以能顛顛是也

天古有恍天恍也變天呂氏

天古有恍天恍也變天呂氏

天古有恍天恍也變天呂氏

天古有恍天恍也變天呂氏

天古有恍天恍也變天呂氏

天古有恍天恍也變天呂氏

天古有恍天恍也變天呂氏

天古有恍天恍也變天呂氏

天古有恍天恍也變天呂氏

天古有恍天恍也變天呂氏

天古有恍天恍也變天呂氏

天古有恍天恍也變天呂氏

天古有恍天恍也變天呂氏

天古有恍天恍也變天呂氏



逢天充受天珍出野賦故高而空波隣天

別丹青滿天皮日休霏山賦其翠如雲不能

片青調天百首說五刑訓天移天古文二十粒

子家調天天註天訓之也移天所天注云女

武也天探靈喜解骨調化善騰天龍相自用

天見名天探靈喜解骨調化善騰天龍相自用

鴻雁天天探靈喜解骨調化善騰天龍相自用

五天天探靈喜解骨調化善騰天龍相自用

牧田清有牧田昆田山之下田地漢武弄田

邪希紀上博于鈎所至田法代田一時三畝

燕遊之田天子所賦者不種街淵田淵田堰

田之用武時越能為露田者南史淵田淵田堰

田之用武時越能為露田者南史淵田淵田堰

農事池田苑中名田占田月戶星田月中有餘

有天守田半夏石蕊氷田夏入山食石蕊得

田之用武時越能為露田者南史淵田淵田堰

廣訓彙 下平 一先



廊廡今之雙物也六朝人

益年益道同益積年數孟年少年也瓊粒之年

食挹長年務光以蒲韭長耳叩疏

以石髓駐年劉勰云水于八極泛香風以窮

年樣橋之歲採李之午上上察微表象書

物備年物備窮陰殺節景淵年投心障

苦節隱迹避榮年于今頓笑買芳年覺

判年判年奮年少年黃葉減餘年

詩唐木名王者繼嗣平嬋連楚觀也編連西鄧

寶連明生白虎通嬋連楚觀也編連西鄧

以編編洪連大凌也繩連何晏若由錯連山歌高

林蕭今迴連丘陵歌鬱確其漢關中黃近泰山

太白連高梁南迴連漢關中黃近泰山

頰彩輕連賦江

睡蓮夜則花低入水有鏡綠華尋仙之履入

江疑濕錦出峽似開蓮蘇石



酒山帶川青縈碧聯

橋

輝縈之緝蛩蛩之氈

日味靡旃

選言日本樓旌旗之類所不稱也

芝壓

方湖遠邑馬夾河蚌之用積星雲界布葉

炎聖

斜漢左次北陸南

此

銜

庭樹欲銷輝

秋蟬

孤潔

八禪

簡文齊整均變

偶然

高舉脫帶子偶然

起貌

府然同追然

思以和

滲然

猛以

惘然

旒然

水名出於陽成阜縣春秋楚伐鄭右

壁緇然

水高壁緇然

聖籍多發天然

世說

廣韻藻

下平



水之三

十

列錢應也以白金之畫為江濤讓雙壁渭水擲

三錢擊水錢五如黑草產錢

靜便杜秋風

三指七洞帶易也三指以俟暇之至舞涓漢女

德川詩云馬戲

吉詞神也詩云編為

中樞中樞後勁詩經許慎出資司各

大卷卷名

詹何娟嬛古羊鈞

三玄易為真玄老子為虛玄南北二玄謝玄為

史張玄為吳興太守心誠憐白髮玄晉連選引

靈虛引領仰玄真金龜玉玄真詩仰款全鏡咏

杏母靈書刻之涯泛景虛玄真詩世事下

玄首庭程賢為下懷玄或同夾惟昔聖銀腐貞

白鐵馬桓玄字品上言雙玄老菴兜玄耳升玄

注見十三疑玄借疑石玄嵩山通玄蔡邕明潛

廣韻卷下平一先



七住而挹玄

支通佛號

紛紅駭綠瑩素藻玄

上柳文下戴逵

室惟生白人則息玄

張

登大庠觀上玄

唐人畢星賦

玄

甲戌月

修玄

丙戌月

馮玄

戊戌月

室玄

庚戌月

終玄

度

日

流甘委素玉潤水鮮蜜房下結

珠

子

乘心寒淵

心試

灌淵

深也

靈淵

淵

目上于天耳下于淵

采

心

九瓊淵

目

于天耳下于淵

淵

靈淵

淵

侍

淵

東

蘭淵

淵

蕊淵

淵

雷淵

淵

雷淵

淵

東

蘭淵

淵

蕊淵

淵

雷淵

淵

雷淵

淵

東

蘭淵

淵

蕊淵

淵

雷淵

淵

雷淵

淵

東

蘭淵

淵

蕊淵

淵

雷淵

淵

雷淵

淵

東

蘭淵

淵

蕊淵

淵

雷淵

淵

雷淵

淵

東

蘭淵

淵

蕊淵

淵

雷淵

淵

雷淵

淵

東

蘭淵

淵

蕊淵

淵

雷淵

淵

雷淵

淵

東

蘭淵

淵

蕊淵

淵

雷淵

淵

雷淵

淵

東

蘭淵

淵

蕊淵

淵

雷淵

淵

雷淵

淵

東

蘭淵

淵

蕊淵

淵

雷淵

淵

雷淵

淵

東

蘭淵

淵

蕊淵

淵

雷淵

淵

雷淵

淵

東

蘭淵

淵

蕊淵

淵

雷淵

淵

雷淵



李程性懶入署觀日影為侯日
過八時乃至時號八時學士

昔埋茵壓鳥剝蟲穿皮信甚朝承恩而袖斷夜

託夢而衣穿陸如發百穿蜂房也排穿皮日休作

經川當流也琵琶川在越雋禹深七十川書鴻

文仁範恣于川鴻程之派偶成文字之象而訪

地脉川水芳風藻川水鬱川伊水別濯枝盪川

風土記仲夏玄泥水伊水別鵝川水龍馬出翠鳥川

紫川水名在晉觀夢野袪服緝川鵝鷓鴣樓

翔鳳之條龜鼉避升龍之川荆公源本山川梁

明藻帳越星波玉飾渡雲川王羲之合浦交川

鳥壘虜亦寫鷄林爽爭傳友日

葦船東漢南蠻傳注縛竹木為懸船三秦記蜀

船而葦以當船蒲皆切今作評水船江之監懸

行播船太玄小子在水船鵝

榮椽良材有光榮者國築趙茅屋采椽壘子之

本地柱折天無椽龜策蓮舒藻井菱繞蘭椽宮

因丹霞以頰楫附碧雲以翠椽



卷之三

十五

霄蓋山有上霄名高與霄漢連本始集謝道口上霄慶霄劉禹錫云慶霄在上霄物

五山滌餘霽宇暖微霄樵蘇限風霄謝靈運竹

路上青霄王

狼嗥水而突窺逝虹旌建而旬始消四夷消

有王昏消庚陽海

龍納天人也微納天較孫也運海童拋赤仄漢

女踏紅綃詩

四壯有驕驕壯驕驕詩非秀驕驕宜驕詩不知

我宜驕大抵數多出勞歇驕聞大矩家

人而不知者官以爲驕也歇驕者曰歇驕

鬢嬌成都古今記鬢黃嬌元取蘇昌能詩好飲

掛口以錢送之者盡送酒家名酒曰黃嬌舉黃

蓋關中以兒大爲河嬌故以此見之也夕賦百嬌古

花而乘月麗籠葉而卷雲嬌王勃七

壺失誰同賽百嬌百開樓蕩夜嬌六

二矛重喬詩牙之士杓喬木下句曰杓上鳧藻

廣韻藻 下平 二蕭



垂水溜玉手合刺冒春腰

庚眉吉
梅花

練要

練澤而受彩也雜髮荷
余替其信勝以練要今

絞名

文賦絃玄
而韻絃

栢天

栢名

雲錦綉同其靜默鵬冥鶴巢均其逍遙

注上列

璇璣

木石山
上名

浮潛塵搖

答清淨真清塵搖聲
搖上作

獨搖 草芝名
又白揚

玉照金搖

玉照玉鏡也金搖金
步搖也亦可對玉栢須搖
須也

金鏘桂綺玉振蘭搖

文

隄僂

菜河隄之長也
漢書隄僂不息

鸞鷄鳳錫

上山海經
下孫通記

美哉士姚

漢武傷李夫人盛
面雙扶遠
以俟風兮總飄舞乎愈茲

姚

漢郊祀歌姚
遠姚此樂揚也

麗珖

名弓
麗珖名亦弓
馮珖天開馮珖利决馮
引滿也珖弓名

屆其崇標

水運練之士榜風天
無能屆其崇標各
散松柏以固標



真建金標楊天南尚志馬提建金標為前標雲

標雲標抵舊陽崖摠薛陰標陰標陰標遊不曠林

也也絹索高標新索也佛經高標遊不曠林

宿則森標兩海河光清地紀山氣飲天標王詩

芒燦芒尤苦也燦燦天燦也

擗標擗心擗心

陵驚風歷駭駭聆聆離鵠之快響泝鳴林之

瀏瀏風風在秋清之始始韻韻發發景景韻韻

耳刺耳行行

玄纒甲桃花纒二千石纒纒

立苗史立苗特苗特苗楚苗楚苗楚苗楚苗

飯飯浮竹遺胤胤沉水餘苗沉水苗苗

陶陶有風自雨甲煙苗雨甲月苗月苗

南南異被新苗異被苗苗

開開甲九章甲九章

炊彤彤胡也胡也即即蘇蘇米米六六誓彤誓彤

焚焚焚鳥焚鳥嘒嘒嘒嘒嘒嘒嘒嘒嘒嘒

廣韻聲下平二韻



歌聲遠條

郊祀志

化條

補史傳以典化條

辭條

世說殷浩辭條

舒芬振條

風也

封條

太平之世雪不對條又張協七命雪對其條

羅

條

得雄大鴻臚

步其林

則家朗庭其陰則

蕭條

蕭條

金臺

棲鳳難為條

選

糾盤玉津鳳跋瓊

條

雲條

琳條

真定經非條高

平

平

回振詞條

冶葉偶條

燕

鳳條

人有

其能

愛餘悲條

信

歸塘橫筆海

者約

其能

高寒結金索

皆神

麥之

穗珠簾不捲懸銀鈞

畫仙

蒜之條

葉

壓樓弱

草露宿危條

釋海

翡翠棲陵苞

子

鴉鳩巢于葦

苞

相贈問者握

蘭藟若

注

若苞

高

緇髮

小兒結髮如

玄髮

選

佻佻

輕薄

花落夢無聊

可

米寮

米其也

廣韻藻

下平

二蕭



朝漢通玄雲宗朝三朝漢王月一甲朝干旦陽

暹日出之儀崇朝終朝清朝昭昭言不加露

夕風朝六芳朝詩

蜂潮蜂有兩合肥受南北潮使沓潮音思

水潮潮水為水

班朝班朝郡朝郡朝

十五景門十八登朝登朝

九福九福玄鈞廣部

寶冶之饒始佳饒水佳饒

露棹露棹除苛解饒是

除苛解饒是

除苛解饒是



三爻

古通

臺號八卦山名六爻

上在陳州下在臨縣

貴采賈爻

楞瀟

整弄貴采不出于孫爻為賈爻

蘭希

避諱蘭香山

南交

南方交趾

交交

魏而往來之貌

卜交

困蒙

卜交而陰交

私交也

左右壁層深獸跡不

交

頽巖倚木厥勢殆交

交賈到王

樂郊

樂謂之農郊

梅郊

梅郊

吳韻藻

下平

三爻

THE NATIONAL CENTRAL LIBRARY, TAIWAN, R.O.C.



一濕不兩峻非

雞鳴膠高玄膽素膠香也抱皓膠水凍貌古

櫻時變火枯楓乍落膠便凍雨落流膠杜

青霞高

空穴高羅乳高果高巢高居巢高雲巢高

高巢高居巢高雲巢高

高巢高居巢高雲巢高

高巢高居巢高雲巢高

高巢高居巢高雲巢高

高巢高居巢高雲巢高

高巢高居巢高雲巢高

高巢高居巢高雲巢高

高巢高居巢高雲巢高

高巢高居巢高雲巢高

高巢高居巢高雲巢高

高巢高居巢高雲巢高

高巢高居巢高雲巢高

高巢高居巢高雲巢高



如山之苞

言王師之不
可動也詩

天苞

振飲緯河以通乾
出天苞洛以流坤

社地

寒庖

杜寒庖
亦珍室

伐木

上露
下馬

杏茅

杏草風變曰杏茅取花詳
或葉弱至破尤鮮脾鼠耳

蟻始

蟻始
蟻始

葉落者風搖水濁者魚沈

葉落者風搖水濁者魚沈

四豪

古通

安期久視于松豪

後主
却登

文高

蛟毫

蛟毫
蛟毫

翠毫

鳥也毫名
全介可封

微徑緣秋毫

杜

上高

天色
世祖語

山殺瘦澤增高

太動不累高

王謝
世家

居身于可否之間雖自
處若險而動不累高

競勢爭高

水立石數百
丈亭亭榮豎

競勢
爭高

孤嶮雲高

木

平地介立不連岡以成高

接嶺爭高

水連山
競險接



嶺爭嶺鬼鬼狀高水塚歸高雜琴高海神也一

鬱確其高孔子丘樂勝朋高陶靜月澄高上

黛裝如膏詩五裝如膏金膏示天子身河海肺

膏潤實記潘來每婆律膏續博物志要律國樹

冠密山玉膏山身處脂膏孔香為姑滅長力

處強膏不四膏牛羊犬蘇膏宋玉蘭膏明雲膏

李曉西北膏起在鮮羔鮮毛登脂脂

鹿鹿特記民開九日狂上

隰阜水下屬為勞致陸阜陽阜周若疏陰隱

與區神阜西都玉阜井上掛掉也梁元帝文獨

秀中阜西計斜祭水珠阜上酒流亭阜堤上十

辛阜早阜甲午修阜丙午雁阜戊子室阜庚午

終阜壬午遣遙蕪阜陶聲飛漸陸響鳴阜

放放長貌詩頌連放律陰疾侍信亡之歸漢木

也客

廣韻蒸 下平 四聲



卷之三

二十六

雲

雲之入現之龍、梁吳筠鳳

綺

綺之

列

珠袍士元夫人詩珠袍

呼

佛彪能嚇人爭與佛不整謂肯落毛南史

未不云云樣鼻湯毛子以鼻之缺而指無

曾無馬錘之力徒備身背之毛子絲毛鬚

名 絳毛劉禹錫文甲蒙吏觀秋水萊妻紡落

毛 蝟角牛毛白雨毛蜀人以細雨為雨毛

譽髦名俊也星旄其象試流星

鳴鴻刀黃帝所鑄竹節簾刀修仙用也或丹須

銀刀魚也悵悵許悵悵不

蒼水使者捫赤絡杜

悵悵許悵悵不

悵悵許悵悵不

悵悵許悵悵不

悵悵許悵悵不



目招心挑使

復陶

羽衣也左西雪

雄陶

舜之友

流慶所陶

真

靈陶

石也

乘逸韻于天陶

信

樊桃

木也

侯桃

也

越桃

梔子

荆桃

櫻桃也又

楚桃

木也

斬伐

橘

列樹

苦桃

東方前

咒

桃

木也

人

西

桃

也

緩山

桃

得桃

山

桃

也

東

西

桃

字文

得桃

山

桃

也

東

西

桃

字文

翠濤

程職說治湖有

溫

際

盪

濤

深風急

濤

於作

濤

波

起

而

上

空

者

雲

濤

雲

濤

色

孤

舟

春

積陰

帶

奔

濤

詩

濤

之

孤

濤

五

沙

岸

金

籠

樹

燈

白

望

青

曹

名

豪

曹

名

名

號

戶

曹

戎

曹

名

人

越

舫

吳

船

名

舞

鬟

金

翡

翠

歌

頰

玉

躋

舞

鬟

金

翡

翠

歌

頰

玉

躋

白樂

天

四榮

下平



金塔銀槽

王武子以金并調馬元

能香撥鳳尾

槽

天香留鳳尾餘暖在檀槽

李後上傷周后

書勞

書勞于策也左

清名淨淨亭號勞勞

五勞

五勞在名

字故紙勞

志勞

志勞在名

煉勞

上幕

上幕迎神燕飛絲送百勞

李本倦土勞

子士勞家編籍

玄膠

玄膠酒玄

談槽柏奈醇膠

將牢

將牢太過注符差也

水牢

水牢後光武記

阜牢

搜牢

搜牢謂之搜牢注言牢者皆搜

持牢

持牢謂之持牢

駭騷

駭騷謂之駭騷

學異南宮敬貧同北郭騷

雨剪風線

下平

四案



瑤楫瓊艘施仕

五歌古詩

文 棗野武作瓠歌河渠志 葵蕊歌見后紀傳可

孔子作公陵歌陸子新語 巴媪耀歌禮音克詩內

噴音願折揚皇華之類 伶倫作渡漳歌琴瑟彈箏酒歌

辭 雨濛湘波浮檝搖歌劉徒歌 徒歌謂

改柯記松柏買四軒 芥小不勝柯汲冢 丹青紫

條翠靈柯黃蓬 艷茗柯宋詩卷蓬蓬外頭花院

實理霜柯梁元章葉 寒柯又冬木 并柯連理

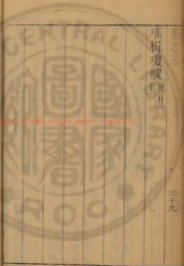

玉葉金柯也金柯全柯要訣板紫房于織柯楚

素柯子夜歌驚風柯風柯靜寒鳥數移柯詩

倉銅別名

屋銅屋銅

乘戈仙人名集名磨盾書號止戈上孫光憲玄下趙化基

戈止戈

曲詩詩琴家王卓立碑

旋螭小蟠

諫珂劉向辨物平公出朝有易環不去曰霜王

身而未足憎易而愛佩今君必衣佩其門朝平

鵲窠地名在揚州學窠墨流福詩字有學

增妖揚蛾楚鵲窠字鵲窠也沈亞之鵲窠可射

子雲娥仙文

側弁之俄被頤

霜蛾赴燈

五胡內晏地出蒼鵝五行孝鵝末德清難沈朝

廣韻源 下手 五武

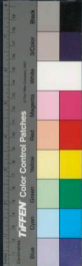

家母鵝有卵而鵝出以及其雛仰天號切衛勢

草舉前若祭與長吁數聲或沈埋之名孝鳥

桑○稊○桑上爾也王建宮詞尋衫

風舉○各一遺○燕菜繡重重金

或寢或訛○言牛首○任勞○吳

鳳死日摩勢死日叱

彼爾維何○謂諸歲大

何○南史百或序○如何○南方大幕有題名如何三

刀○神則告第刀○銘○李何○西蜀人號○那何○古

伊那何之類○奈何○稱不奈何○世說

東負海北倚河○之形勢○天氣清淨神魚舞河

漢宣○涿雨漏河○後漢鄭躬○仙萼河○在大嶺

製河○道九殺禹○繩河○有過○河直如○弱河○變

禹則河○而尋九○岐○紫川碧河○真分飲○紫川○之

鑿江而過九路○紫川碧河○水奔○碧河○火○靈河

章平山河○上火河○香馬○羅○草名○火○故○名○靈河

黃河○拔河○清明日有○紫河○曲河○綠玉河烏玉河

俱在○群河有赤水陰山有紫河○變清酷如濟濁

千關○廣韻○下平

五歌

廣韻

廣韻

廣韻

廣韻

廣韻

廣韻



醪如河

左思

水荷

出冰壘中

分枝荷

拾遺記漢宣帝穿林池

狀如瑤臺日想則葉低蔭揚荷宋玉涉江采菱

百荷

游詩齊

北里禾

管子封禪古之封禪北里地名其禾六穗

玄山禾

呂覽飯之美者首禾

林曰玄山而禾首禾

死我其節禾作木禾

命丹禾

既詩形禾

九和

考工九和之美也

日和更耶勝焚和也

生故曰委和

故有是天地之委和也

和交和

管子兩軍相對曰交和

右門左和右和可對東

風肅然殊得物和王



廣韻

下平

五歌

有卷者阿詩卷曲也天阿星名淮南天阿

織阿月御也積石嵯峨嶽岑隱阿關山曲京日

阿京大佩阿筆神因阿伊沙反宇回阿上遇下

阿京大樓志雲阿琴名陰蚪負楹陽馬承阿命七松

阿易早帳風首春席雲阿

經痾再添

癸穴庚渦道宋日

靜與陰同德動與陽同波于詭文回波其之文

回波若水飲也詭沸波魚鳴名夏至少陰雲出

參如水波馬三魂越羞五情愆波其

絳液迴波真徵會理軸造訓詞波其

厚薦皇地名甄胃水號通波吳雲草玄波星

勝也媵光眇視目曾波宋侯波大星波七

隆冬躍波相凍醴流浙温耐躍波左星波大

不洪澤星波王千翼泛輕波千應風剖流息

石橫波輒千翼泛輕波千應風剖流息

石橫波輒千翼泛輕波千應風剖流息

廣韻藻 下平 五歌



窮波

波淡也

顛波

驚波也

緩行

微踏

纖文

波

元

蓬婆

吐蕃城名

雜婆

一名神正

浪婆

五郊

是拍

浪兒飲則拜

消摩

染地

消摩

消摩

消摩

消摩

消摩

消摩

消摩

水事

多

多

多

多

多

多

多

多

多

多

多

多

多

多

多

多

多

委委

委委

委委

委委

委委

委委

委委

委委

委委

吐湘

引漢

引漢

引漢

引漢

引漢

引漢

引漢

引漢

城峭

者必崩

者必峭

者必峭

者必峭

者必峭

者必峭

者必峭

者必峭

誠穆

陀

陀

陀

陀

陀

陀

陀

陀

素絲

五純

五純

五純

五純

五純

五純

五純

五純

巧笑

之瑤

之瑤

之瑤

之瑤

之瑤

之瑤

之瑤

之瑤

有度

也詩

也詩

也詩

也詩

也詩

也詩

也詩

也詩

峴羅

塞外水名

與

與

與

與

與

與

與

羅

管風

管風

管風

管風

管風

管風

管風

管風

廣韻

廣韻

廣韻

廣韻

廣韻

廣韻

廣韻

廣韻

廣韻

下平

下平

下平

下平

下平

下平

下平

下平

下平



與語羅羅四跳脫多羅上劍名下在器名本廟

下深地綉上列星羅鮑紹石世羅陸雲眉心丹

羅鮑紹青紫的羅鮑紹珠帶霧羅鮑紹

南盡衛羅羅也六精羅馮勣也吉羅香

雲羅印水織羅印女神農羅宗祖詩上地神農

孫竹女蘿

文蛤香螺上殼蟹鸚螺螺頭也狀如木螺結草

嶺有懸魚岑有積螺弱性煥簫句款翠落也

登巢椽螺通言太仙肩瓊作葉佛管鈿為螺李

水梭謂魚之飛

鷹姿川名地在駁姿漢殿

摺戾莎相接莎綠蕩紅莎綠蕩

刺繡澤鹿靴朱桃權傳長史寶靴遺以

廣韻菜

下平

五歌

鹿靴鹿帽鹿靴安之地不服

五歌

五歌



六麻古詩

沸粥紛麻

南史錡孤及曰百撰國麻上同百濟

城曰固麻邑曰楛靈麻也谷 固麻

魯新中國言郡縣 靈麻

有大骨不 可以往

禍拏

馮衍傳禍字木屏

寶搗

也 雪車

釋詩外傳劉義作 河光似暮樹彩成車

下句先主櫻承事 日車

下平

六麻

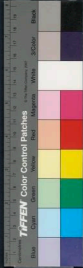

阿香草

香草

六班茶

到者病瀉乃積苗蓋蔬葷
課了日象天棋六班茶以配酒

雪坑茶

詩

買月槎

拾遺記李時有巨查浮于西洋查上有
光祥星月查浮四海十二年周天名買

高奔

以高奔者寒蘭香
其香冷香宋之

用沙

用沙者以沙之
其沙之質也

沙者

沙者之質沙
其沙之質也

茹水色清澈漏石分沙
水 荆芥粉霜柳膠結砂

丹房雲砂
黃白者名雲砂乃
范蜀公果

鏡源雲砂
雲母之一與霄
范蜀公果

碎霜運能碎沙注
與水調河傳香隋開
范蜀公果

蓬生處沙不聚
穆護砂
汴河人所製勞歌

也瓶沙
國名在西域內與
鳴沙在靈州是地人

故公沙
人杜東漢公沙都
伏礫遑沙黃河

名流龍沙
別名赤沙
湖南有赤沙湖

涼沙也通
靜沙然
宿鶯起圓沙
杜玉門



龍紗 送吳起故人 海童拋蜺斗泉女織蟬紗 上

步 歌扇掩團紗 詩

沙息壤加冰酒戶加 明酒量

靜嘉 清澗而美也 柔嘉 詩柔嘉維則 寵嘉 左叔則

珍弄寶珈 詩

紫葢 詩

新家 詩 必立新家法大夫宅家子

以天下為宅四海為家故云齊取集

以把包瓜 把高木而葉大可以包物者瓜美實

守瓜 爾雅守瓜食瓜大蟲 剝瓜 天棗禮五月乃

辰瓜 齊民要術二月辰日宜種瓜

瓜之時也

流金弱 詞說發 犁眉弱 說家

金鑄蝸 唐睿宗潛邸日見壁土蝸跡

嫁茄 物類相感志茄樹開花時取葉布于通 白

廣韻 下平

六麻



莧紫茄

慈轉為莧與牛齋前自
杜白莧紫茄其清

類仰

文道林最安馬曰類仰密伏
下僧山馬渡突忽生蓮花

妙妙

行天女

赤牙

赤牙龍羽注以赤
赤牙龍羽注以赤

赤牙

古善相馬
赤牙老准前地牙

神虎

神虎雷爪毒能效牙
神虎雷爪毒能效牙

神虎

其准前
神虎爪漢建

何瓜

何瓜居牙
何瓜居牙

何瓜

居牙
何瓜居牙

麟趾

麟趾犬牙
麟趾犬牙

麟趾

犬牙
麟趾犬牙

三翼

三翼五牙
三翼五牙

三翼

五牙
三翼五牙

名

心樹因芽

佛敎永生心
對顯結因牙

心樹

露芽
心樹露芽

芽

天地初開也又黃芽
赤芽修煉之

芽

紅甲緝芽
芽皮日

雲芽

陸龜蒙詩天寒夜漱雲
芽淨雪珠暗披石髮香

雲芽

紅甲緝芽
雲芽紅甲緝芽

視眊所涯

眞活視眊所
涯皆已合神

視眊

所涯
視眊所涯

心地手花

空虛花
心地手花

心地

手花
心地手花

唾花

如飛燕唾
如石上花

唾花

雲花
唾花雲花

六花

養花
六花養花

六花

雲花
六花雲花

六麻

下平

六麻

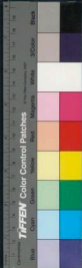

花可此花今名家梨其花春開採之日乾瀹

花可此花今名家梨其花春開採之日乾瀹

花可此花今名家梨其花春開採之日乾瀹

花可此花今名家梨其花春開採之日乾瀹

花可此花今名家梨其花春開採之日乾瀹

花可此花今名家梨其花春開採之日乾瀹

花可此花今名家梨其花春開採之日乾瀹

花可此花今名家梨其花春開採之日乾瀹

花可此花今名家梨其花春開採之日乾瀹

花可此花今名家梨其花春開採之日乾瀹

花可此花今名家梨其花春開採之日乾瀹

花可此花今名家梨其花春開採之日乾瀹

花可此花今名家梨其花春開採之日乾瀹

花可此花今名家梨其花春開採之日乾瀹

花可此花今名家梨其花春開採之日乾瀹

花可此花今名家梨其花春開採之日乾瀹



九葉紅三花鉛舍五形鳳吐三花月映成水人

來當花翠節文行兒花酒名世采毛姬餌葉鳳

子藏花香為風子漢帝看桃核齊侯問棗花

信却扇承枝影舒彩受落花王論戒月悲花月

生秦花采仙廟冠桃花道三花仙花

年一花詩相思貫花貫花三花少

花始初月可對輕草又賦葉蟠花李賀

野衣栽薛荔山酒酌藤花王寒蘆隨雁影關

廣韻藻 下平 六麻

柳拂花

柳花

女兒花

孟郊詩草女兒花不刺壯士愛

哭花

孟郊

文德哭花死

一先爭破眼六聚闌成花

樂天白

鷓鴣竹鳴腳花

皮日休詩鷓鴣竹鳴腳花

下洗來時

白沙如霜雪

赤所若朝霞

湘中響羽曠霞

合誠靈

景絕翠虬

翠霞

九霞

綺雲

綺雲

積霞

滅宿澄霞

陰霞

駁霞

春草仙杼織朝霞

吼月翔霞

珠蝦

載管颯而登霞

炎暉紗幕金德縞華

耀醴深華

經可對

入華

香風吹萎華

華

皎入淨之木林明七覺之華

內鬱華

廣韻藻

下平

六麻



宋之三

四十二

鬱華文皓華西庭經神時華字水華古今

花華華文歲星守心名為重華育華

有華文咀芝英噴瓊華馳辨如波

清瀟藻如春華臨華上元夫人賦變華石文

華木德華吳素石華王白華上言

兔華水華長華丹桂白華上言

八瓊丸華名丹夫教窮華宇清金支秀華

秀華庚苑翠桂水木洪清華麗繁響豐華劉

秀華庚苑翠桂水木洪清華麗繁響豐華劉

麗繁響于發木高世伏音華頽華王勃頽華

影赴疏華疏華疏麻之華也以贈壽木之華式食

品岩水澄華沈家今之謝箋思生松黛楊師

道之佳句才換烟華

金鴉也

濟鳩賦虛上信

宵窠前禮樂志宵窠死窠詣窠地理

廣韻蕭下平

六麻



合窠山海經刺山有獸名曰合窠見鳥天下大水瓊曼玉

走邪淮南經練子邪王邪帝釋女也佛書有王邪昔

滂葩龍狂詞笑舞鶴握靈蛇晉平公

井叶葩七羅闌天物志高昌郡寒服冷水

重步蛇江笑舞鶴握靈蛇晉平公

笑舞鶴握靈蛇晉平公

笑舞鶴握靈蛇晉平公

笑舞鶴握靈蛇晉平公

笑舞鶴握靈蛇晉平公

笑舞鶴握靈蛇晉平公

笑舞鶴握靈蛇晉平公

笑舞鶴握靈蛇晉平公

笑舞鶴握靈蛇晉平公

笑舞鶴握靈蛇晉平公

笑舞鶴握靈蛇晉平公

笑舞鶴握靈蛇晉平公

笑舞鶴握靈蛇晉平公

笑舞鶴握靈蛇晉平公



日斜

丁屬朋斜上菱平字莫存整事情盤景遠懷洽

情盤景遠懷洽

情盤景遠懷洽

情盤景遠懷洽

情盤景遠懷洽

情盤景遠懷洽

情盤景遠懷洽

情盤景遠懷洽

情盤景遠懷洽

情盤景遠懷洽

情盤景遠懷洽

情盤景遠懷洽

情盤景遠懷洽

情盤景遠懷洽

情盤景遠懷洽

情盤景遠懷洽

情盤景遠懷洽

情盤景遠懷洽

情盤景遠懷洽

情盤景遠懷洽

情盤景遠懷洽

情盤景遠懷洽

情盤景遠懷洽

情盤景遠懷洽

情盤景遠懷洽

廣韻落 下平 六麻

七陽

古通江轉庚

炙陽

莊子陽蒸陰為 炙陽 是名莊子西北方之

堅陽

淮南大劫破吐 堅陽 淮南舍陰吐陽而 衆人

處陽

淮南聖人處于 處陽 草名能 開陽 斗中一

積陽

夏日熱 積陽 乙亥 困陽 丁亥 則陽 巳亥 塞

陽

辛亥 極陽 癸亥 耶陽 辛亥 日 舊陽 賈音倍 霞

擁朝陽

素 擁朝陽 古朝名 清陽 天 九陽 日也仲長

獨翔陽

日也木玄虛翔陽 乘清之陽 三 菱荷依

廣韻藻

下午

七陽

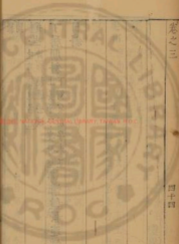

陰時董向陽

潘穎德青陽

幽陽

陳子昂微月生

西齊幽陽

歌聲隨淥水怨色起青陽

劉杳初陽

立春陽氣也唐詩青郊迎氣肇功陽一日初出日也

絲楊

木絲楊

清揚

清也揚明也揚屬上

處不矜默出不希揚

齊揚

揚舉也齊揚也

望羊

羊羸之貌望者也以望言之爾文王之明

當為

秋霜無為也

一狼走千羊

饒羊

齋咬割梁

柱豎走千羊

洛鯉伊魴費于牛羊

飲羊

已居不歸夜吠之犬牧人不獲晨飲之羊

綠洋

綠洋為上

相祥

常羊

玄王

貝母魚王

存釀王

貝母魚王

仇方

幹不庭方

廣韻錄

下平

七陽



史鏡方

在樂浪國水所出

虎方

西方也南宮中鼎錄

鍾浦坊

在成都十國春秋

甲乙張庚辛枋

上漢書下馬

松房

佛語也

土肪

黃精也飽望

望之者月取近之者鼻方

子真方道經內無返

芳五方

也感

奇幹善芳

會名顧形影自整

裴順微風揮若芳

宋玉綰纒流芳

接微芳

堅芳

如與子

飛芳

柳飛也

青樓暗芳

世

白雲入房

春秋孔演國舜將與黃實

玉振愆房

真造玉振愆

翠瓔房

湖景金玄經仙宮中有家

房清風速過

房陽之殿

青房

蓮房也又西京雜記

房壽房

太史十卷得奇房

菊蕊黃房

九日

房雙椅壘房

望舒涼室

和溫房

景

房通藏詩

赤華之舍

青豆之房

楚宮事

原防

清防

屏風



家以慧子殘國以才臣亡

莊論

菴芒

上古時雄芒張揚七金逐雲覺 唐芒 揚雄

校尉其磐石唐 紫芒 稀

混鏗 莊子在泥罅之中

破秀 破秀

著日傍 馮日絕壁出漾舟清光傍

琅當 琅當 燒當 西羌 郎當 音

玄玲抱璣駸峙含璫

黃唐 上之虛殿曰唐今稱 倉唐 器也 咸唐 氏

向九 旁唐 司馬和如璫

練塘 白水 脂粉塘 遠具記西施浴

蜂蠟斧

考堂 唐書戶部有考堂 涼風至 懸蟬居 壁白露

下晴艇上堂 上月令下 涼堂 水水則有涼堂 雁

堂 要覽 七真堂 注見十 霽雨

廣韻落 下平

七陽



堂注見火入室金上堂

李時天

蕪茅作堂

五

落棠

山名源而籍且大丙之

青棠

合歌

撮囊

莊子人而不學謂之視

嚮卷偷囊

莊子不

貝囊

林表其貝

浮囊

以羊皮

明囊

汪氏八月一日修五

浮囊

以羊皮

班固

弟虎頭盤囊

豹囊

養以豹

紅襖紫囊

冰柱土囊

米囊

養以

質良

乘堅驅良

丹良

火

也 奉猛沈毅温敏肅良

顯美

意量

以意度

製菱傲裴春菽髮糧

試

雀梁

趙天子傳東至雀梁歸

洪梁

拾遺記述洪

洪梁

通元云在梁陽前在清

笏梁

梁之酒酒出

名梁之

却月梁

繞梁

名都梁

名梁之

自梁

瑞草生金

地天花照石梁

見

天翠合岐梁

項

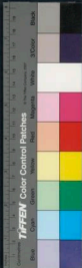

貸我東舊償我白粲

河酒游梁米色影胡細

平涼

今隴州涼州之地南涼北涼

浮涼

九章及洪幽而清涼

練涼

法曹詩夜月詩凉玉此分靜夜金營

纒涼

三日落橫峰影雲歸起夕涼

秋序

玉宇粲涼宋人秋日吟

夕郎

漢官儀黃門日暮入互郎

牙

牙郎漢官儀黃門日暮入互郎

泮浪

泮水泮水泮水乾池汪浪

淋浪

淋浪也蒼浪

八琅

漢式內稱五母命侍女倉琅

湘中琳琅

湘中琳琅

條狼

周禮秋官條狼氏掌殺殺以

爲封狼

爲封狼

寧其蕭稜

寧其蕭稜

織文鳥章

織文鳥章

廣韻源

下平七陽



羽注于萬千之首 **一章** 刀分版同問七而畫

王錫韓反次 **飲章** 謂隱部吾人姓名無可對曰蔡

林歷之 **有才章** **雲蒙明光之章** 今所見神靈符 **珉款**

石章 **以會典悲以別章** **含章** 乃詭質怪章 **樂**

金珉牙章 **固植庶張** **轉張** **曲張** **張** 弓之

雄張必 **雄張** **含龍紀月巡易張** **空花競下天**

琴自張

峙振 積振也詩

枕莊 即康莊 **墨莊** 劉幾聚書千 **霞莊** 文苑英華

漢而飛水 **天莊** 帝京也唐詩 **梅花妝** 羅明錦帶書

聯于霞莊 **歸雲髻節暈妝** 上魏文音 **花妝** 正月梅花舒

兩成之故 **調妝** 唐詩 **柴車葦裝** 郭林

迨三光之酒 **幽裝** 君子見微潛有去志也 **儷裝** 容裝

裝 王僧孺為南 **儷裝** 儷始也 **儷裝** 容裝

廣韻 **儷裝** 容裝



成裝

謂裝束已成

雲裝

仙人以雲霓為衣裳也

升裝

沈約詩

曲

謂行也

懸裝

謂懸帶也

嚴裝

將行也詩嚴裝

已

謂有

關裝

謂其名始於唐白樂天詩

已

謂有

關裝

謂其名始於唐白樂天詩

已

謂有

關裝

謂其名始於唐白樂天詩

已

謂有

關裝

謂其名始於唐白樂天詩

已

謂有

關裝

謂其名始於唐白樂天詩

已

謂有

關裝

謂其名始於唐白樂天詩

已

謂有

關裝

謂其名始於唐白樂天詩

已

謂有

關裝

謂其名始於唐白樂天詩

已

謂有

關裝

謂其名始於唐白樂天詩

已

謂有

關裝

謂其名始於唐白樂天詩

已

謂有

關裝

謂其名始於唐白樂天詩

已

謂有

關裝

謂其名始於唐白樂天詩

已

謂有

關裝

謂其名始於唐白樂天詩

已

謂有

關裝

謂其名始於唐白樂天詩

已

謂有

關裝

謂其名始於唐白樂天詩

已

謂有

關裝

謂其名始於唐白樂天詩

已

謂有

關裝

謂其名始於唐白樂天詩

已

謂有

關裝

謂其名始於唐白樂天詩

已

謂有

關裝

謂其名始於唐白樂天詩

已

謂有

關裝

謂其名始於唐白樂天詩

已

謂有

關裝

謂其名始於唐白樂天詩

已

謂有

關裝

謂其名始於唐白樂天詩

髮短心長

左

簪短帶長

易林

簪短如詩

首如飛

以三長

史有三長

續長

名

履長

至日南極景

極長故有

鹿場

合旁

無人故鹿以

滌場

詩九月

霜

築場

詩九月

滌腸

五代史

周仁裕

受封

胃腸

總腸

宋史

禪腹

久二

殺虎口

九折羊腸

針鼻梭腸

交林

南書

以識有胡

蒿荻

詩士傳

交林

南書

以識有胡

蒿荻

詩士傳

年老家

道不

廣瀟

瀟瀟

瀟瀟

瀟瀟

瀟瀟

瀟瀟

瀟瀟

瀟瀟

瀟瀟

下平

下平

下平

下平

下平

下平

下平

下平

下平

下平

下平

下平

下平

下平

下平

下平

下平

下平

下平

下平

下平

下平

下平

下平

下平

下平

下平



仕通癡唐牋史食產之南橫設一榻倒不

如髮也寒牋積博物志入月筆牋呼掌管為林

又四管笛牋桓伊據胡琴三弄故日女林山在

為一牋笛牋桓伊據胡琴三弄故日女林山在

鳥春牋六胡琴魚牋言魚管處如林也水

牋詩也秋牋古詩水影梵放時出寺鐘殘仍

序移玉律氣應全商青商土怪之詩商荀子

商注詩謂四方歌高司商爾漢與河商寸管三

日仲禮日入三商為昏素商梁元慕晏秋日素

恭商亦日李商招商漢靈于盛暑時奏招務商

應頌詩務勞商古曲名寒商秋風也同目被霜蔽者不傷南爽傷

又五味服日秋風下霜倒生挂傷草木首地而

使人與傷門嫌磁石礙馬畏鐵菱傷廣信

也淮南抽鷓鴒世說東海劉白亞香職酒六月

名鷓崑崙鷓鴒暴于日中不動偷遠可途千里

廣報蕭下平七陽

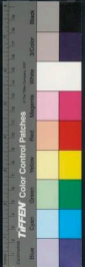

鵝芳味 元霞鵬神聖 石魚負樽 鳧舫運鵬元次

衆人行霜注所聖人行于水泉人行于西霜景

公登茂用之注當履有迹故衆人行之 鶴警露鶴警霜

西霜之山注波羽十石梁園子 揭零紫露員嶠琅霜上伊

古今 輝似崩霜與 揚零紫露員嶠琅霜上伊

湯調和之美 白琅霜仙甘霜藥州霜 暹霜衣遇

霜散電使 越奔沙嶽流霜 綠葵含露白蓮負

霜 如彼竹柏負雪懷霜類 九鍾霜王奕律

霜 如彼竹柏負雪懷霜類 九鍾霜王奕律

霜 如彼竹柏負雪懷霜類 九鍾霜王奕律

霜 如彼竹柏負雪懷霜類 九鍾霜王奕律

霜 如彼竹柏負雪懷霜類 九鍾霜王奕律

霜 如彼竹柏負雪懷霜類 九鍾霜王奕律

霜 如彼竹柏負雪懷霜類 九鍾霜王奕律

霜 如彼竹柏負雪懷霜類 九鍾霜王奕律

霜 如彼竹柏負雪懷霜類 九鍾霜王奕律

霜 如彼竹柏負雪懷霜類 九鍾霜王奕律



TIFEN Color Control Patches

Color calibration chart with ruler and color patches.

雜花以爲蓋樂

通管 通也管管也

天帝服玄纁 周志文王春天帝服玄纁以

德將 無辭 遠將 將送也 天不我將 將從也 在渭

之將 將也 輸將 將送也 寶將 將從也

時幾將 將去也 凡將 凡將也

將 將也 符將 符將也

堯漿 也對子 金漿 長生之藥 務漿 郭璞云

翠柳蔭峰 清泉流頂發于 柘漿 原其蔗汁 五雲

乘 庚信溫湯理其色變者流爲五

五倉 如記志化食五倉之術注身中有五色腹

鶴倉 大各于水次街 魚倉 永嘉記青田溪水

幸黃臂蒼 李斯傳幸黃 聊蒼 書名

九蒼 天 明月垂玄景 洪漢截皓蒼

天藏 也抑揚按捺冉嬀摧藏

底部 下平 七陽



帷幄帷幄御軍帷幄之制孟康

柔柔柔柔狗彼女柔取柔在條日背條柔詩豳

柔柔柔柔狗彼女柔取柔在條日背條柔詩豳

柔柔柔柔狗彼女柔取柔在條日背條柔詩豳

柔柔柔柔狗彼女柔取柔在條日背條柔詩豳

柔柔柔柔狗彼女柔取柔在條日背條柔詩豳

柔柔柔柔狗彼女柔取柔在條日背條柔詩豳

柔柔柔柔狗彼女柔取柔在條日背條柔詩豳

柔柔柔柔狗彼女柔取柔在條日背條柔詩豳

柔柔柔柔狗彼女柔取柔在條日背條柔詩豳

柔柔柔柔狗彼女柔取柔在條日背條柔詩豳

柔柔柔柔狗彼女柔取柔在條日背條柔詩豳

柔柔柔柔狗彼女柔取柔在條日背條柔詩豳

柔柔柔柔狗彼女柔取柔在條日背條柔詩豳

柔柔柔柔狗彼女柔取柔在條日背條柔詩豳

柔柔柔柔狗彼女柔取柔在條日背條柔詩豳

柔柔柔柔狗彼女柔取柔在條日背條柔詩豳

銀塘桂廡宮

視履考祥視其所履以考其善惡也易文定厥祥詩言以辨

其吉其吉農祥因語農祥農正農祥房星也農明祥

也也農祥因語農祥農正農祥房星也農明祥

翔翔翔翔天琴夜下緝馬朝翔詩文相宮

如矜若思凝且翔翔白矜

山蕙本草白木芷蕙相如風芷音楊樸之蕙

式食式食

廣韻錄 下平 七陽



卷之三

五十六

靈燭見十三元 奔字

香菱宮和井空香菱 關氏也上有香菱字

鳳網俗詩 天以日月為綱左

焚瘴瘴瘴以蓋光瓦 保光子孫保先注 永保

夜明追日光林 倉光河

抱奇內光劉 旋波

移光遠之美 步光

越人奉吳之劍 四藥五光玄道也 登下四藥之九光 瑤

也在于臨水之高 山銀光無陽王僧虔 雜光扶光 又曰

未成光初八夜 壁光也 脫光寶刀名 雷光電

驅光白帝子 峽歌驅 蟻景若光若木之 兪翁少

江淹屬我 翠鬢佩晨光 凝停善睐容儀

光晉白紵 單泛逐孤光湖中 波橫山度影雨

罷華生光帝 白日寢光通 開折秋天光李 行

光神不滅 日行光容 麥光紙名 杜麥光李 行

廣韻藻

下平 七陽



卷之三

五十七

屢殺氣窮

紀送類光

洗洗

詩武夫洗洗注武貌

玄羌

句

桃康

道產丹田

權匡

又必有權匡

傾筐

不盛傾筐

擊兵同強

擊兵之柄上

考工記

擊兵同強擊國欲細細則長則休

人

物志溫柔之人力不休

顯顯印印

尊嚴也詩龍印

秘香

詩有秘三香

練香

合香五里香

指康有

辟寒香

崇特客以

驚雷美自奉以萱草

佛以紫茸

香起茶者油囊感除

香滿室如春

碧香

王晉卿密香

意葉心香

文

廣韻蒸

下平

七陽



相官寺錦窠舒
意柔宜皮心香
流澄其潔
縹緲其香
支道林散

黃分黛色薰衣雜棗香
王曼卿
新咏
狄香
外調之香也

灑掃清枕席
陽春白日風花香
舞歌詩
分花曲

水香
蓮寒池不香
宋
養紙芙蓉粉薰衣草

菟香
上詩
高花送斷香
飲香
北使詩

花味遊輝
月堤槐露氣風燭樺煙香
自樂
蟹美

川香
蓮荒
有也
儉荒
晉書
江東王謝諸族方盛

蓮荒
詩
蓮荒大有也
儉荒
北人視渡者朝延悉以儉

光通之昔不
桑梓翳為龍荒
曹
日月之光益荒

千遊鸞翔幸龍荒
冰
巨荒
許注
巨荒一名巨荒
忽荒

天上
流荒
流荒
光也

熠燿宵行
明
曜明不之視
惟風自卷舒
簾露視

成行
短
我馬玄黃
玄馬而黃
紅鸞綠于枯
桑其蘭

不黃
太
橘黃
續世說
把黃
三黃
容成公

服三黃得仙
鉛黃
運唐書
委大坡
抽黃

商韻蒸
下平
七陽



表之三

五十九

知先巧又翠黃馬名可約黃李月素人鏡名王

抽黃針白又約黃女人飛黃元麻銀點安金箔

竹樓河買地口梁木世于河漢香焜黃黃也

中黃也桃黃松黃各稱貴出本草

黃雜黃也

黃名黃也

黃名黃也

黃名黃也

蛇歲再黃合歡蕪傘綠楊柳翅塵黃

舍玄妙為酒漿散五經為琴簧漢年陸幽簧

生內故抽簧亞吹也始女陸龜蒙詩唱絲

去約黃抽簧而罷算約黃易轉來紫帶藥

銀潢天河五潢星名又李商玄詩帝念

戴朗月之華冠綴太白之明璜煗

張皇皇大也著空皇皇前太皇楚河注太皇之

聿皇輕疾黃冠方皇傍殺起皇還

庚辰年 下平 七陽



瓊簾李百藥

林嶺結響如竽瑟泉石激韻若珠璣文心

漱石積壘水

燕尾煙蘇

花翠武王代為左

蠅蝗五命注蟻流

怠遑不取怠遑

央央詩新施央央注詳明也荒乎其未央老樂央梁遠同

便至夜分也魂魄在央黃樂在其央莊周列曲

臺央通風聲滅籟月影移央

養殃人主樂宮室于女狗馬人臣處

梁務周宣王牧正能黃務幽州人曰黃

央央列子黃務可對結綾

央央列子

央央列子

央央列子





卷之三

六十二

田更野老也列子 澶更晉安海物也澶宵鳴如

之更 嚴更晉夜行鼓也西晉

絮美禮母絮美注 曉蹄美異物棗花陳思王製

金鏡為七 月兒美雲物散錄柳公權以國風紗

樓香過庭上助方 木美全門底節端 甘露

美白者轉美 香片碧濁美杜

錦帶美杜增德影攝食 石榴美吳其休謂典石

飯

華鄉重租漢皇香稅選又可勤

目耕宋史王韶家貧特卷不織家人 梧耕梧子

鴛鴦耕不 青耕異鳥名可以 雷耕投荒雜錄雷

之夕呼為雷耕 硯硯硯日中必 促耕曹植文促耕

有開聖之迹有是乃為嘉祥

航航剛直貌航航子慎

天籟駭空晨鍾零響貞

嶽崑倚傾上

吐烽却烟彈金奏瓊貞 八瓊朱砂雄黃空青硫

廣韻藻

下平

八庚

明瓊發于也博望橋結瑤搆瓊

左飛瓊西王母曲瓊帳上掬香瓊芴藥名劉

楚蓄秦蕙舜羊也

與爾允

行從外入者無主于中不

止從中出者無應于外不行寒凌決行

動者行變建林夙餐委松宿雲臥恣天行趙攀

幽紅處歌躡險綠中行容還舟月上行容

蕙珩首飾玉也詩有琇蕙珩

迂衡迂移迂衡約輒錯衡約來也儀也錯

車衡轎于牛角所以止謂也幽衡幽演作

也記一命慈衡命未慈衡奉席口矯衡此

子為長者奉坐澤立三虞山立三極銀衡

臥席之禮面澤立三虞山立三極銀衡

登上有中衡春分回軫還衡賦

廣韻錄 下平 八庚



俯囑鯨鯉仰嚙陵補甚辛發黃徽蘅寰宇記均

多生蘊菴共草有獵香風于杜蘅文苑碧杜紅蘅

仙詩湘妃廟六莖大司樂注疏云五莖能為五行之道

商榷六莖新帝宗名注莖根重言澤及

泓宏詩之純音音韻羅衣從風長袖交橫宋玉賦

南軸北絃爾雅注南軸天之

九閩九天之登閩高遠也揚雄賦

耿耿雷聲也

霜天崢嶸注見本築居仙縹緲旅食歲崢嶸杜

寶泓視池也珣泓諱食焉雲破

采榮榮于南山義榮木之英駟榮韓非子仲

樂以騁榮其志莊注高遠也皇榮說文草也苑

受榮王顯世家道榮莊注高遠也

下平

八庚

八庚

八庚

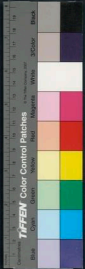

圃池沼蔚有奇榮

支通傳

畏榮

好古薄身厚志

華名出少室金山丘下服之令人不老取葉煎之可通百神

靈聲發榮

榮嗣榮

後嗣榮之果上榮

屋翼

萃繁根雖割而培微柯既解而絲榮

曉陰洽色達博青榮

孫守國

琇登王恨無妍珠愁轉登

見益

四管法前四管亦成易謂四

怪管見恐不安

人氏循園場管

涼聲和潤也淮音清蕭蕭罕世管

其

建社開務

書

素虎之輶真通龜班能

之與素虎之輶

玉彭井上玉

也

度之薨薨度投土于版也

也

區萌居生日區重生日舍萌猶釋菜也民萌非

彼固亡國之形穴鼻始萌穴夫也鼻免也乾鑿

日成光蟠蟠體竹萌笋也茶串箭萌上茶經茂

廣韻藻

下平

八庚



萌蜀地紫萌交梁水壩

蠻停指王虎拜時論愛儉停矣語相拘停末而

何用苦拘停善始知樂名教

嵇叔夜酒杯徐景山酒鎗竟陵王賸何點

狂錚東觀記長城有劫三峰九峰神樂水也蓋龍臺自林蘭王霄嶺

雲峯山之神曉晴神本字河天賦抄西岳

襄桓蜀都漢家

懷生交梁梧下先生國東觀之爲上品庶每生

史史作過生嘉生郭祀志神降嘉鴻生節尊得

事淹變生三國仰生人者也爲人臣者仰生

奇生石首峯芝黃精皆聚靈舍矣獨發奇生

慶生謝禪文上帝垂恩清談高論啞枯吹生

臨水則池中月出照日則壁上菱生漢信雲

從揀生白居易冷詭欲齊生魏昭魚飛生與薛

廣韻藻 下平 八庚



生漢武帝投生佛舍怪人浮此生常

商容觀舞列子吹笙尸叢霄笙嶺仙傳謝元卿

之韻來錄星文社人多取無類之桃笙宋惜之謂詞章為年春凡笙律清音

顯牲周禮九雜五折金牲之聲展牲又無人長牲則碩牲又無人助持之也

宋寶牲禮精祭牲春官大司馬以

受心京京受不去易京吳晉就易京君明識音

故說易京

太白暉芒鷄必夜鳴辰星光盛馬必晨驚劉子秋

月明而孀婦息林風響而舟人驚上

白荆廣州記曰南荆荆州

月卿書帝士性命卿王卿稼卿萊以司農為春

曰稼又稔稔卿稔又曰夏卿唐

能稔又指稔卿受生稔卿冷卿詩注光祿卿

尊稔又指稔卿又為委卿日委卿又曰

是別

廣韻

下平 八庚

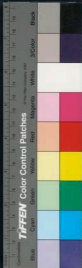

樹影逐風輕

任

筋骨如煙輕

皮口

碧沉霞脚碎

香泛乳花輕

曹詩

漿水拳

魏元忠傳大
兵如擊解水

御馬不釋策
操弓不反漿

宋

葉葉
黃音排玉輔
子者管子輔

歌驚舞鳳
挺過鏗鯨

玄黃相迎

交泰也

重英

木羽飾牙也
二子重英

英英

雲輕明貌
英英白雲

三英
詩

山再成曰英

陸

五英

禮樂志帝
樂作五英

顯氣清英

天白

鐵英

賦

雲膜栝英

黑紙

甘英

漢人與張焉

石桂英

芝名生岩穴中似

舜英

禮

玉英

楚詞奉玉

發英

貝鳴玉

蘭英

七葉蘭

蘭酒風而瀉

滯籠

泉而散英

齊高帝

山崩水參泉

液露英

雲英

皮日林羅

雲英

乃雲母之一

廣韻

下平

八庚



山櫻

山櫻也粉菜珠櫻

蘇詩者舊傳辛仲宜載竹為櫻以附兩

竹器

曰吾性安竹及酒飲今二物相並則

文竹

文竹有交鴛文交鴛初鶯廣關初

翠瓔

仙官有翠瓔之房

九嬰

水火之怪也香嬰其結紫微王夫人典一

纒纒

纒者舊謂能曼胡纒亂子說每垂冠曼

寒露

正陰雲山井如冠纒胡通香纒以五絲

所持者

飛翮纒折翠毛以晨纒王母戴太真

玄纒

雲卷霞纒寒山子詩

隆岬

永歎遠壑必盈易周盈菊花便娟紫盈

雪輕

瘡瘡其庭有覺其橙瘡瘡平正也懸紫亂

水區

薄旅次山橙瘡瘡大而直也

瘡瘡

造化神名楚詞更瘡古之善朱

瘡瘡

見之兮為余先乎平路

瘡瘡

射者

瘡瘡

射者

廣韻藻

下平

八庚



養羸 管子國蓄以六畜積謂之止生以田直羸

謂理直而邪羸 言商賈以欺

句兵 牙也擊兵 也刺兵 考工記阻兵 阻恃也潤兵 也

于軍行而需衣是方外司馬江東步兵 上王

五兵 牙戟弓墨兵 牙戟謂者草兵 也犀兵 犀

人取不使語穿心兵 詩

承輿烟霧并 詩

輪平 春秋謂人來歸于 秋三月此謂容平

以歲容於至秋平而定章平 真其章華平 也

下平其華亦平有不平處其乾空山霜滿高煙

平 陶臣水與階平 李象寒蓬夕卷古樹雲平 趙

咏評 南史新羅國呼

華萃 並明

闕智超明 作聰明也上強明 唐書純宗性識強明

王 謂夙明 大明也晨明 日持于扶桑是提明 如

之類太玄省提明或遲之行于宣明 張衡靈寤

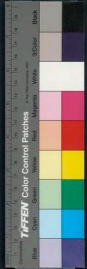

千直鶴明手夜沉明拾遺記有飛明麻桑堅實如秀宇層明

飛明王風吹之如摩亦名明處麻明

也正明丹丘晝夜常明起物升濟神明物以升濟神

也焦明水馬也至西幽有明言味王光外靜內

明王昌子文又真松明山西深山老松心有油

謂之松明淑明三真四明皆神佛五明扇名

明童乃謝淑明一月一日入華山九明九明禮神

明芝三明謂天啓明宿命明滿畫明佛法也遇氣

明浦威明張然明並知名復漢反明與皇

昌明蜀茶澄泉傳靈別壑絕明孫證警堅明承

天居士書積毫成侈累燭為明竟陵王傅明魏

夕釋傳抱月如可明王結鏡待君明王空

與月俱明道百祥奔盛明生日月無短明馬

之花秋菊岸明唐缸花夜笑凝幽明李

修行砥名唐控名司馬控名參伍不失此不可不察也

廣韻藻 下平 八庚



激名揚雄傳不修廉 廣名親志劉靖至 養名以激名于富世

養名各顯行 枯槁之士宿名莊子枯槁一生以為 廣名廣所變宿名而已

高嶽峭法長利公孫榮辭賀名孫名 官室數

千爾鬱鬱不可名其 買名陸龜蒙 飲名李白云

蜂名皮日本去蜂之仙 矜名殷慈美人

班卉匡居推心立支道

脂鳴連屬 注鳴精列 旁鳴騎蟬 翼鳴蟋蟀 股鳴

之屬 胸鳴蔡原屬 豐山有鐘霜降則鳴黃河有

鐘陰雨則鳴五行 寒鳴水純禽藥武 激耀修鳴

拋朴子金芝須而里而寒鳴相和 連飛繼鳴幸於波前

昆鳴同鳴 駟見鐘鳴昔言霜 鷗舟乍動朱鸞徐

鳴簡 乾鳴皮日休霜

水伶簡牙作 從伶杜野慈隨行

蘇武以亮節效貞東漢 後福貞貞正以候福 腹

貞內望淵也 女貞木名即 煙月資清貞詩



瑤樹

淵淵木如瑤也編詩錄
髮始現或青前受瑤質

濯征

太征也詩不謂
不允濯征徐國
林送彘征上漢下易○儀
禮以體下賢者

紫菱

而歸漁征
獻人等德征水拔有疑
之意亦同
骨可誇能周者征之
歡情留

良辰

通

五正

謂正射人五正當候中
朱次曰次著次書文居外

殷裡

赤至小
也

指禿肩頰

靴

穿露晚珠呈

唐太常
月海詩

髮程

說文十髮為程十
程為髮十分為寸
芳草是王程
李頌貧歸無

定程

程嚴程
巴務矣

析醒

前禮象志析醒
取其和汁以醒刺醒也

友聲

許要其鳴矣
求其友聲
有聞無聲
聞師之行而不聞
其聲言至謂也詩

之于征

揚聲傳天聲起今勇士
有聞無聲
天聲
居天聲當定之聲也
綜聲
漢

書伯夷

綜
動迹驚群
枝弄威聲
王繼
屏風折聲

軍旅之言

望座儻聲
潘夫
承聲
水承聲
威儀高

也新書

整器鉢無聲
冰
興煙拔景冥鼓迴聲
詩
魚鱉謹



聲千

懷袖囊刺門門買聲

孫盛乞

暢聲雷天

風枯聲

李白賦律寒色天風枯聲雲帆沙

宗宗

嘉樂奏文中聲

神歌

夜澗隱

松聲

花分色啼枝鳥合聲

唐大

傷禽惡

絃驚俗客

離聲

南漢落寒聲

李白

秋日新

雷影寒江

落聲

草木多古色

雞犬無新聲

李昇玉

司馬

喜見狂奴態

為老婢聲

李昇玉

天雲涼

山浪聲

泛聲

李昇玉

一

雁報寒聲

選夢倚聲

王蕭倚聲

考成

思成

言思之所成如禮記齋

詩湯孫

荒成

吳語荒成不用也

推成

後漢

教村善

不外用見故賜推成

雄成

子古之真人

不雄

成

堯事尹

壽輝事務成

弘明

晴朝鳴衣裝成

古物成

日也

璜臺十成

天開

參成

壁名出

海東

懶與慢相成

材徑

運門成

崇城

白虎通天

雲城

太平記玉皇

黃花成白草

廣韻

下平

八庚



城音色 外 琵琶 缺 筆 築 城上在安州下楊文 祥 城

制 州 有 尉 城 上 大 下 筮 篋 城在代 營 魁 城延征

名 尾 旄 角 城延征 星 切 日 城武寧程星宿 陵 陽 容 城二

城 名 尾 旄 角 城延征 星 切 日 城武寧程星宿 陵 陽 容 城二

城 名 尾 旄 角 城延征 星 切 日 城武寧程星宿 陵 陽 容 城二

城 名 尾 旄 角 城延征 星 切 日 城武寧程星宿 陵 陽 容 城二

城 名 尾 旄 角 城延征 星 切 日 城武寧程星宿 陵 陽 容 城二

城 名 尾 旄 角 城延征 星 切 日 城武寧程星宿 陵 陽 容 城二

天 愛 其 精日月星辰雷電 外 珍 五 耀 內 守 九 精

掖 林 子 委 蒼 精蒼龍也神仙鶴壺公云 土 精物

生 之 通 也 火 精茯苓也雲 山 精木名必欽長 青 精

論 土 精 火 精茯苓也雲 山 精木名必欽長 青 精

寫 石 日 精名別 雲 精雲母 鵝 精鵝火 玉 華 合 煙

也 玉 氣 陶 精集仙 垂 精垂精也神包舉藝文 獵 精

李 白 鳳 精 羣 岳 吐 陰 衆 川 激 精

具 區 之 善設成式 更 旌馬禮司帝凡歲時共 獲 旌又司象凡射共

商 韻 藻 下 平 八 庚



三旌三公也莊子兵後旌後車也現旌帝集龍

尋千天下第者香酒燕耐吹蕭蘭旌王勃七

斷江美之流爲激石之清丹丘千年一燒

黃河千一清見芳冠六清張被味茶○用

雲清李本高清一激素飛清木玄清黑龍

映土清金高清一激素飛清木玄清黑龍

名金香紫清一化隨雲灑俗與風清支

佛修京空密清言深華清井水也可蕩醬醉

清蕩醬醉也餘清蟹肥含清類之窮清洪

生遊園沐水窮清以積清飽蟹肥含清類之窮清洪

激壓山鄰天而無然積清飽蟹肥含清類之窮清洪

清百宮硯沉碧山壚泛清文山清名惠氣憑

夜清皇三清酒名唐詩竹

封情劉畫古之德者結情以定其內鳥有擇木之

性魚有選潭之情到憂結風情水羈途游至有

傷深情幽致冲妙難本以情水秀情水秀情水

廣韻藻 下平 八庚



取暢山情

水

循情

弘明書循情寸陰

臆情

大陳其情也

吾能

傳曲而不能移情

琴

北冰不泮南雨無情

吳融

新情

康伯新情振起論文章也

翔廣起情

翔情猶云飛書也張翮答周顒書期

望影

摘情

桃花

隔世情

伏知道

人逐情

王筠情人逐情逐逐可恨

搖情

張善忠香月熱情滿江樹

遠情花裡寄春情

詩

九青

古選

渥緒曾青

上詩

寶名虛白岡號空青

上莊子

山管青

管青泰牙古善相馬者淮南

冠晨佩青

真皓冠晨佩青蕭徐羽服

手雜雲縞披寶歛青

真

晨飛陵青

真皓晨飛陵青玄氣赴霄

天縹帝青

齊名天縹帝青色也皮日休開元寺鐘帝青玉石四生白殺青

生白殺青

齊

秦青

善

者翠觀岑青

令

瑞芝正翕絕玉樹信慈青

江

言鱗

謝傳書笑鱗言鱗足榮腹鱗



相如受七經

泰定

刺經

王制刺取之也

外史中

經

外史周官皆有中

三雅

五經

伯雅仲雅季雅

見典詩

又侯歸樂陶人為琴有酒經為小雅家

口修夏

可以盛酒受一斗九節人益書云酒一

至五

經深仰足甲聲以十千數之辨其

九籥隱丹經

魏洞洞窺地脉蜂樹隱天經

經

仙書

寶在夜愈光考處幽

蕭聲

傳言失指圖景失形

韓詩石精玉馬照見鬼形

揚聲止響顧影勞形

傳登

臨砌

左思左稱擊詩右就臨

號屏

兩師簾室史屏 東萊林尺尺之書未通簾

實容

曾曾其正噦噦其冥

詩曾曾猶快也其正向

與交即冥

抵觸冥昧之中也太古發陽言必入

之虞即冥

即冥勢力于內奮力勤勞也

冥

言言必入冥紫冥 天返陰而丹冥 南方

廣韻

下平

九青



靖寘 猶深固也揚雄清思助助經緯寘寘 安世房中

歛立寘 度開發發既居許超 鮮鮮朱電吐咀香

寘 又安世房中 危階根青寘 世

掩桂凋寘 昭日

溼溼 猶絕連音寘也 北戶南溼

松銘 文也

鈍丁 詞典詩賦為堅

水廳 言軒錄桐都野為水

殊庭 中觀志注蓬萊 末庭 在庭之末 彘悞鞏庭

皆句奴也鞏庭 珠庭 唐李珣日角珠 麋鹿寓城

荆棘旅庭 左 冠霞登彩閣解玉飲椒庭 沈

平亭 亭均也張湯 丘亭 空亭也息 青亭 博物志

亭 亭均也張湯 情志泊今心亭亭 蔡邕 暖谷寒亭 俱

道州地相 白亭 本海名在 茗亭 水遠望茗亭 慢

亭 武夾可 延鸞壑畫鳥亭 元魏名壑官為白鸞

漢明急亭 急也 偶亭 偶也 揚蒞

廣韻蓋 下平 九青

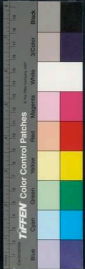

亭草多葉見 鮎埼亭鮎神也埼曲岸也在鄞麗

句亭春 翠驛紅亭徐大

獨停王謝 窮停卷 今來窮停

玄停真語玄游獨

不寧父母或子寧三年謂 青寧莊子久竹生青

倉靈本之精成 改靈易形物及其靈 井絡纏

耀江漢炳靈懷道協靈 道淵德高折衝群

靈和把神心仰秀雲靈 盤靈母皇親宮

有井曰盤靈帝與皇媿婁于宮帝子命江紀歌

冲景旋歸之曲盤靈之神吹簫以和之故至今

吹并神曰赤靈歲時祀午日作 沉靈集仙錄

春秋之明珠也巨脣者揚靈揚其光靈猶言發辭意

飛靈吳都賦孫權乘飛靈大盤 澄泉傳靈孫

圓靈天 三靈天地 九靈九天 五靈風有五德 上

靈天 陽靈日也左思 澄神定靈曹蓋 堂構洪模

揚秀負靈支道林 長靈變昭深崖伏化 殷殷雷聲

廣韻藻 下平 九青



嗑吸雨靈

彤雲斐疊以翼橋

通

湘灑酒也神錦仙醮

神錦地黃色見香公題炙序又通經有燒花露仙醮法

山榛隰萃

吮瑤以延生咀葉以引齡

并

麓冷

支遺

撥零

支遺

夢鈴

才謬落流鈴

通宋法色鈴落明

寘幹

地名謂天子傳左重輪或轄疏殺飛幹

靈星

龍星左角曰天田藻刻將星

犯露采星

謝靈運丹影如金星

壽星

月房星

地鏡池星

地鏡水也池

流星

運分星

鵝鶻催明星

星



給樹石腥詩

一癡一醒

越疑書范義為
結重一癡一醒

天醒

薛氏瑞應
書景星也

醉耳

歌催醒詩

濕螢李賀
詩

初螢庚信
物望

臨泱泱兮背青瑩

湯處

十蒸

古通

廢蒸

楚詞筵筵雜千廢蒸今機蓬矢
以射韋注廢音節蒸竹炬也

樵蒸

揚雄
蒸蒸

規

烝烝

詩烝烝皇
皇注盛貌

飲烝

元月令孟冬之月大飲烝
注農功既畢天子與諸侯

飲酒于太學以正
齒位謂之飲烝

詠烝

暑蒸
也

神龍驤首幽雲景

烝馮衍與
陰就書

因聲納稱

乘高瀉浪觸石志響
世人因聲以納稱水

素飾不同並以

靜外致稱

水



栖澄

莫詩栖澄王真

協風傍駭天界仰澄

露滋月肅

霜戾秋澄

古文

峇流相承

水峇流相承泉井不隲

清升

宋明佛論精神我也得焉則清升清天無窮失矣則水登無極

風輕桃欲綻露重蘭未勝

注

繩繩不絕泉飛而維繩

管子泉飛而維繩不絕繩不絕則泉飛而維繩不絕

繩繩不絕泉飛而維繩

管子泉飛而維繩不絕繩不絕則泉飛而維繩不絕

中和者寧之繩

表正繩直二繩南

子午卯酉為二繩

子午卯酉為二繩

辰巳未申戌亥為四繩

辰巳未申戌亥為四繩

夜深胡繩

香草也楚詞索

金繩

金繩問

胡繩之繩

休宜時乘

具法融和所

南有五丞

國

南有五丞

南和繪

學道薄夏禹撰真靈之玄要集天官之寶書書以南和之繪封以全美之函檢

儼繩

長繩係兩端于梁人從繩上行也

廣韻藻

下平

十蒸



百朋 朋貝也詩錫我百朋 燕朋 酒器 見矢自升利羽之朋

羽全明合而後乃飛太玄

登登 相應聲詩第之登登 烏豎白登 並塞外地漢書 九稔三登 俱

平太

犀樹靛燈 本皇陵中以犀象為樹以靛存為燈 芳苴燈 漢武製 金

羊燈 或李尤有全羊燈賦 饒燈 瓊泛群則明故細碎燈則

時使燈可 青凝燈 李王宮中所設李自 蛭脂燈 蛭

蛭蜂毒直取蛭脂為 才倬燭學謝傳燈 弘明

痛勝 痛甚也言市價甚賤也

朱英綠勝 朱英所以勝于綠勝所以約弓也詩 文綦綵綵繪職羅

勝 天人是勝也綠足水勝足勝

麝勝 今之香藥

扶芳藤 薛荔也 雪藤 廣安州紙名 釣藤 蓋酒以蓋為餽

惟酒也又

仲能 范仲能知一年中吉凶及千里外事

月稜 唐明皇今画工稜洪稜 霜稜 唐明皇今画工稜洪稜

廣韻蒸 下平 十蒸



陳子昂仲冬是風

秋稜

林逋秋稜瘦出無多

粵杏背憎

詩粵杏背憎穠貌由人注粵粟也香

則相憎專力為此者皆由流口之人耳

赤憎

猶生憎也杜荀鶴花詩赤憎輕薄透入

標

刊磨

刊磨也磨累也

臨廣望坐百層

選

輝飛翠翳

翳飛也

凌兢

天門寒深之處也

華誣生于矜

誣誣也矜矜也

季興

三國注謂可季興

晨風清興

陶

天白瀟瀟寒凝凝

招明以陽曜騰以陰凝

論

狀雲洩而雨駭或花明而雪凝

楚

亂思心以為纏編愁苦以為膚

楚

在南為鷄在北為鷹

共

斬冰

周禮浸人十有二其凌

鮮羔開冰

鮮音飲月

錦錦冰

錦冰也

紅冰

各紅冰應寒乃有貴也食之

六月水

廣韻

下平

十蒸



狐冰狐性多疑 立春雨冰色 脚冰字月素 凌寒

甲冰廣志飲冬花 凌層冰宋玉招魂 斧冰魏武

行齊冰實甲冰而吐花 層冰魏武 斧冰魏武

胡冰水 颉冰水于共斷

釋捕冰

馮馮冰

苗憑前 雲山客念憑

魚陵在商 丹陵世紀 烏陵伊尹 鞠陵

山海經大荒之中 大陵星名 魁陵阜

有山名曰鞠陵 大陵病曰 氣魁陵阜

也 寂陵元魏葬廢后 嵐浮紫蓋秀擢朱陵前 軒

皇宛委穆王羽陵藏 植橘柚于玄朔蒂華藕于

修陵運

并凌張衡思玄賦 魚鈴鱗而并凌今鳥 響駭景

凌陸雲與

登高者下代之凌冠

廣韻藻

下平

十蒸



魚子深紅蠟蜻蜒淺碧綾

段成式

卵後管子卯水英卯蔥卯青冰菠浮根菱根浮

一作節可辨苞襍

隨飄風之所仍九章大異重仍漢書

蹶達草撥蒸芳元稹翠嚶刺芳堯

林之陔陔林盛上子也

十一尤

庶尤若藏以庶尤言弊之百殃也又不知其郵

左飲也微從執事而懼為庶尤

帝詔以謂朕郵在蜀之蒲環李永譽水之所古詩有白

白沙郵沙一百八渡背城三十六峯益州記

殿郵郵最也詩會殿淑郵郵作尤淑善也郵絕

楚詞起象密驛輕郵節文星郵文

純牛牛之小者稱成王時金牛春地山各又瑞

賢則玉馬至玉馬金牛才對峰牛觀漢記青

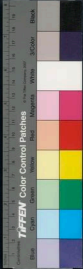

牛花葉上青蟲也有兩角如蝸牛然唐詩花腹青牛臥又萬歲木積為牛月離金

虎泥染石牛兩微也半豹全牛李商隱李跡半徐陵

連牛詩積象似連牛

才為時求王詩世家威劫義求水爭先非吾事靜照

在忘求王左

連球玉星連珠至德之萌此瑞應也

不競不綠不強不真也詩

休休舉顯我詩

吉光裘漢武時百獸所獻色黃蓋神馬之類英裘

烏納裘王集浮光裘唐敬宗時南昌國所進日照則光彩動搖

白勣裘皮日休青精飯蒸雲使

好仇吾匹猶曰聖人之耦也詩公侯好仇

九花糾唐賜郭子儀翠糾楊子琴潛糾選

鷄鳩印班

其笠伊糾糾笠之絳糾糾絲及寒涼之貌鬪糾

林木相筵

廣韻澤 下平 十一尤



純鉤 歐冶子作名劍 藏鉤 漢武宮中 含鉤 夢書

五枚一曰純鉤 藏鉤 漢武宮中 含鉤 夢書 曰印

人得子舍吞印鉤 懷妊婦也 桂鉤 月 碧 總 緝 鉤

秦箒 箒也

綠襦 襦也

春鞞 鞞也

梢溝 考工記 甲庚溝 水沙水枝漬 西南建清

澤醋溝 考工記 甲庚溝 水沙水枝漬 西南建清

阿丘 偃高之丘也 敵丘 高丘也 敦丘 一或為

敦丘再成 鏡上為 融丘 形似 尊樂為 樂丘 形四

日昌丘 水出其前曰 濟丘 水出其後曰 丑丘

旄丘 前高曰旄丘 後高曰 階丘 水中小洲 釜丘

禹貢陶丘 墨丘 壽丘 黃帝所 閭丘 中山有方者 寅

丘 小阜也 窮魚之丘 竹書紀年 瑞氏 春 秋 鐵丘 在

與王造金 賜相近 糴丘 貫胸 題 雜 丘 三丘

神山中 茂丘 桓山 介丘 泰山 皇丘 美大之 魁父



丘小丘也丹浦青丘任我

筆彘禮表大記筆人注管筆彘也

王休詩虎拜備首賜告分休上漢書下王成傳分休猶言更番也

帝休草名山海經帝休不怒鬱怒彪休波之怒貌

鹿麻於也亦作此麻

寧侯也便侯史年表謂無功而侯者重侯子男粉侯詩

地峽謂天徑山為地峽

負餽餽食也詩或負其餽

其葉有幽幽思敞幽園葉管仲南陽之敞幽曾之免因也白夏青

幽廣志香函幽左思神化翕忽函幽有明注物在水故曰函幽六幽地

四方也遇有潔冥者媚此幽盧鴻雲錦添詩

相攸詩為韓休攸五行傳御于休攸言人君遇姑相攸令攸其吉果獲令攸鬱攸火氣

又耳不令攸其吉果獲令攸鬱攸火氣

繆悠莊子繆悠之鬱悠思也郭囊悠支道傳音

數囊說唐之言鬱悠思也郭囊悠支道傳音

悠姓族括動說東都道性天悠蕭子良

廣韻藻下平十一尤



日觀浸悠柳文日

勳憂以憂初動也隱憂隱痛也詩秋賦瀛憂幽

也詩憂怡憂怡憂怡也左君曰兆憂憂憂能無至

千寒心同憂注三仲冬兼秋易散飲憂

於千人也巧加憂素問全在志為憂

娛憂樂志瑞憂字也買憂孟如胡為

伊優委曲依斜也後趙宣傳伊

越瀝名今作瀝苔瀝左

衣魚食鷓山海經女媧之信鷓鷓之別類

繡錯金獸國勢也臧鼎腥獸經

夷由爾雅冶由賈子女子笑貌又女子面

作橫橫由日橫南北祝由素問

病必甚大病必死故祝由不得已也注謂祝

由華由日華

江蕉卷綠油沈

告猶言告所圖之吉凶也詩宜猶偏謀也詩

廣韻下平十一尤



木似焯浮焯浮

絲衣其紆紆

秋光待稟後主却

周爰咨謀下謀略雷同之俗語詳

通人之雅謀桓譚挫謀陳琳書李梁猶玄謀陰

公予三國叢矛名

盧牟猶規也頻牟論詩頓牟爽牟黃帝

作侵牟半食苗根

龜六眸水中有龜三

玄拒黃楚匪

鸞旣如便面海月似搔頭上廣志下帽頭良衣

可對相腹

周鬻水牛也毛青大腹銳頭石鬻三都賦林叢

韓王曰成阜石鬻之地無所翔鬻孔子繫

用之也故板荒之地曰石鬻鬻鬻之

風不扶鬻長藤也目鬻鬻鬻之

廣韻下平十一尤



若橋

石橋也

駒驕

良馬也

馬驃赤

為棗驃

關雅注

寒奠體則不流

考工記論為弓寒則膠堅納之衆中以定往來之體膠張之不

復有流移也

以中材而涉亂世之末流

史勞軟難樹

聖雅水蒙流

上家河渠志

悴族素流

王謂民言

不流

世說

蒼木維流

木垂其枝以清泉湧沸潤氣

上流

水引控

衆流

水單流乘高激流

白波奮流

水白波奮流

分風學流

依山傍江開勢明遠憑瑪簪冠高觀梳流

水激渟澗而不流

津渠隱沒而不恒流

沐浴芳流

瑯其市九橋帶其流

鮫人構館于懸流

應風割流

積石以險其流

玄流



成逸海蚪擾雲奔鯨駭流陶低回劉流星環繞輕

煙不流招明媚係塔流玉湘夢極南流宋帝白

華縞陽林紫鶯睇春流謝首流魏留泉源安首

水光懸蕩壁山翠下添流東肩參差峰入流武嚴

遇劉止殺也詩驅劉後禮儀志立秋肆兵習戰

天子入園射魏祭日射

劉注古曰驅驅凌日劉

射雁樓晉書○秦州有延樓連樓也芝成關志

作樓魏關志芝成宮南園佳人漫學女蟬之聲

西園危檻空齊似屐之樓魏

挹婁晉書商榷關降婁各之二月辰次降婁

婁城名在桂婁高麗卷婁春季同

發騶以騶迎梁騶古者天八騶王融車前無入

晚周周未也河名無定山號不周漢鹿菽千里

鴻溝三周陳昧武試周魏周木末水周

沈鈞馮軒寒木

末垂空對水周

廣韻藻 下平 十一尤



北方玄州

河關橋

赤崎青蚪遊冀州

在

文章嶺錦繡洲

上在青州下在蒲州又

楊葉洲

在湘江口

應許火城海俱昔望

在江陵

和女于北曹詩

尋洲上

劉毅破

滄洲

緹帷彌津丹帳覆洲

劉公

謝

歲華滿芳岫虹彩被春洲

弘明

詩製倚依露壑

迷子洲

在楚廣西南四十里王

若

虛舟

舟

刺舟

道

虛舟

而進曰

藻舟

舟

風織女欲攀舟

詩

舟

小戎俟收五檠梁輶

詩小戎兵車也俟淺也最

輶

所以收斂所載者也

五檠束也檠歷錄然文章

之貌也

下鉤之橫衝于輶下而輶形旁

上謂輶向

梁又以皮革五處束之其文章歷錄然也

誰倚

乃倚張子之

所美乎

左旋右抽

左車左旋而御馬者從還車也右

車右旋兵以擊材者抽拔刀也詩左

廣爾澤

下平

十一九



旋右抽中屏風互發書帶新抽俱單也屏

奇愁仲長統志志許奇小膽空房怯長眉滿鏡

愁常心弱恨容愁杜曠色赴春愁唐

嘯侶命倚東

振衣尋冥時瓜時瓜

研桑心莫諫首運籌古

清調蘇合雜歌清

東矢其搜搜也曠原延冥搜杜

黃收冠名使竟歲宴東光弭景晏西華收王浪

雪昇猶在橋虹晴不收詩

思柔詩古詩懷柔懷來柔安也韋柔唐書韋柔

如韋思柔華柔列子詞內絮既消魂魄亦柔詩時和

氣晚景麗雲柔文新柔詩野蓬

聊啾耳鳴也劉向九歌

皆販星名上梁星孟販正月畢販甲寅月為畢

月為空販壬寅月為空月為終販陳



鳳皇秋秋

荀子引

此山梁之秋

喻用人之

羽獵

之日鷹隼之秋

水 稟秋

秋氣凜然而

風情張日

霜氣橫秋

北山 飛龍秋

秋葉脫 梅炎藻夏麥氣

迎秋

唐太宗答 藏秋

秋為白 竹秋

三月 上秋肇

秋蘭秋

七月 皎疑非夜林疎似更秋

秋

霜 高松上好月空谷宜清秋

移因風雨秋

龍也 矜秋

在牧川光初媚 涼風吹

不秋

干武 雙林半樹秋

詩 風靜竹含秋

讓先秋

詩

百祿是遒

遒聚

崔蒲之盜篋竹之酋

史

龍修

龍鬚草也可為席 山澤

森修

洪方生遊關

修

養羞

羞者所美之物養羞者藏之以俾冬 陽氣

萌而玄駒步陰律凝而丹鳥羞

文 瓊羞

為機羞

沐而飲酒 寒羞

羞

清朝之 蘭羞

廣韻

下平

十一尤



竹囚

晏子
春秋

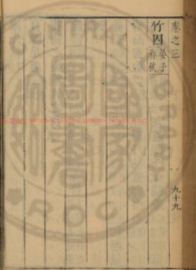

十二侵

古通

漁奪牟侵

景帝紀漁奪百姓牟侵
萬民注牟食苗根之蟲

遐心

詩母金玉爾
音而有遐心
棘小木而心又
靡弱未

自南吹式訛爾心

詩說化也與其
緩心
家結傳

怒約已冲心

王謝
世宋
時復造心
上
柔心
弱子柔
骨僕

心

於陵子不為
遊心
善有超然獨立
此
搖心
易

操心

真跡從幽坤以
世智限心
顏廷之

失堂熙心

心披所託以接
世智限心
燒海途

廣弱燕

下平

懃操丹心

真
淳心
獨得算

十二侵



耳蔡心

上善謂扁期心梁元帝劉鳳景碑抗心

心希古神提退互九流肩深浪無筌忘績罕伺

淫澤不司虞駭翼懷林有客驅徒雨埋機心

陶詩座心蕭傳相放悲震澹心漢舞懷元瑛

以為心七州翠上下其手張湯輕重其心

質明心潘質地清之明心沈心仰放夢心

其心也羊角雞心皆燕松心燕松上奇心

淑心魏雲淑流心魏遠流心至理含聲未發已

知心德之情兮澹多心慮愁至不知心宋之

恬目霽心常定恬目緩舟賣眼擲春心李寂家

抱冬心崔國春夢隨我心詩草見踏青心詩墮

珥荅琴心詩

布手知尺舒肱知尋家絕日萬尋水峻尋百重

造其峰謂已喻密思絕根尋木六合之內其

妙釋本以情萬象泛景虛立無途可尋真窮天

步而高尋魏郊紆北渚之新贈恣東溪之密



尋王勃採

九疑之翠兮不可尋

劉說招朱燈滅

朱顏尋雙

神岳排霄起飛峰鬱千尋

李詩靜尋

神岳排霄雙

聯目有極覽游情無近尋

李詩靜尋

愁將孤月夢中尋

李詩靜尋 雲邊不可尋 墜秋豈更接明愛遺難

星道煙濤

洞窟七夕 客前流

上方候月蝕

箭刀劍鉤鐔

鐔

兩歧金

至信薛金

莊 食于金

太玄後稱貞貞食于金言 制節伸鈎索鐵欲

以持福 金可食元其餘 制節伸鈎索鐵欲

金言有力 浮金拾遺記 項有浮金之鍊

金曾在丘塚及為 鍊渡器者皆謂 調石裁金

飾金弓 縲金甲 撥金鳴 鉞頭 屈玉鼎足

垂金寶泉小 吉金姜鼎 曉蓋俄金俄轉 卞玉韋

金玉鐲并託 雲裝信解綬烟駕 可辭金

開襟漢未央宮中 有開襟綬 憑矜矜襟全 水是

繞襟方言 廣韻藻 下平 十二侵



憂心欽欽

欽欽憂而不志之意

指南雲以寄欽

觀賦

沙嶽

擁沙成嶽也

勳精者味玄之靈標凝安者拘真之寢衾

真

六轡如琴

謂和也

蜀琴

相如工琴而此蜀琴

絳樹青

琴皆美絃琴

顏延之陳書絃琴

松脂滴酒樹瘻壺

尚禽

尚大與禽度二人

五禽

華陀晚委性術名

來禽

即林

冠雀

馴禽

上鶴下鸚鵡也

泉禽

皇禽

遊禽

王融遊禽

雲木虛吟

後說東

雲旌未起風柯

不吟

解

下上其音

詩音從飛起

嗣音

繼續其聲同也

音

矢陳也詩

靜音

管子修心靜音清和真味吐納

典音

與

清響散空神風灑林身超冥術志詠靈

音

與

澄聲上音

與

每餐法音

與

蘭音

蘭音未

廣韻

下平

十二侵



秋懷響寒音

抗音

無窅爾音

鴻陰

淪陰

望遠拔颯農剛情通灌葦意膏淡陰

秋賦子職陰

五陰

石鮮光滴金碧巖葩林荔有助芳陰

巨海窮陰

虛梁之餘陰

凌陰

顧倚相鳴景庇清陰

淵濶水不消喬木無陰

樹接縱橫陰

漢陰

文激水不消喬木無陰

樹接縱橫陰

漢陰

凌陰



汎淫

汎音馬浮也粗 汎淫 水盈滿處 汎淫 即淹

有壬有林

壬大林盛也詩百 中林 即林中 王屋

洛林

洛水名 棧林 水木相映泉石爭 高樹靡陰獨木

不林

音謂 旅束帛于窮巷揚滯羽于瘁林 抱朴

鯨水鷓林

立典 貞林 佛林 塗林 安石橋也張翥

大林

名鷓林 白居易詩人爭傳之鷓林賈售其

之伯林

長壽也 悲商叩林 風 恐地堅林 王勃龍

鶯窠鷓林

同 青林 天姥聲也逐 青林 又芒芒又

林

建常 馴林 南潘翼異歸 碧氣銷長

八瓊九琳

入瓊室九琳

花草共榮映樹石相陵臨

素 陰臨 張九齡 深松石

復陰

臨

十畧岷山葛三霜楚戶砧

杜

挫針

徒表

簡簾

仰蕭森 玉笋瑤簾 杜林

廣韻燕

下平

十二侵



綠沈

博物志古弓名

寶沈

蔡星也四月反次寶沈

露染光沉

香籍文帝

蘇燈蘭竹製氣芬往擊心寒生色

江波錦落火井星沈

唐子

文

覆岑

蒸嘗

舟未離岑

岑岸也莊子

海中連岑

地史岑

漢人作

梅岑

補陀菴

彪岑

彪密

松岑

傳教

春日

漲雲岑

文深

張湯

天巖雲秀池谷泉深

援蘿騰峯尋

葛降深

水

竹柏之懷與神心妙遠仁智之性共

山水效深

水

岫壑冲深

水岫壑冲深山亭籠高層松茂柏圍山崖者

靈構蕭蕭丘園冲深

真 耽森弘蕩廣積連深

王侯聽尊媒灼聲深

劉說上表

松色隨野深

鮑

飲可八斗而醉二參

淳干燒

歷井打參

櫛椽

花景落而樹孤長貌

蕪菁唐突人獲

陳群語今修謂蕪菁殺人也

斟堪

遲疑也後馮衍傳

女丁夫壬

韓愈注河山火詩女丁夫壬傳世婦董彥遠曰玄冥之子曰壬夫爰泥融



之女曰丁羊俱學水
仙是為溫萊之神

十三覃

古通

思心潭潭雜詩外傳運天雲潭山泉九經潭谷

邪號九葉嶼花潭唐詩葉嶼花

憂心如悛不敢戲談詩錯立族談周坐隱手談

下禁也王生以爲坐聘黃馬之劇譚選

望波際兮曇曇簡解遊裘曇齊迎

仁祖乘流先知彥伯張憑植棹正值劉煥加

孤南老人星名汀水獨南天下之水皆東汀水

廣韻深 下平

十三覃



象之三

一百七

南流不斗南秋仁傑北斗以離南草各生江

雲藍段成式造隨藍風名如來三昧經譬如樹

而不藍蔚藍青色也杜上

奇嵐恒地隱山名近太旋嵐風也瓊露玉嵐

庚光狀大清而乘瓊

王母簪繪飾也唐志又本草鬼

雲水統相社

劇驂兩徑道路七遠曰劇驂法三遺文出復桃

驂御帛八馬通其名則

紅鸞記法疏三篇三起二十八鸞交州記一皮

雲衣不待鸞原盤再盤也一民盤劉蛻

青雅肆三禮謂鹿鳴四懷三陸績年六歲見袁

去道滕六葛三俱雪事○葛洪第三子三三誠

植一登芝命日三三徑得一通三樂賦得一

廣韻藻

下平

十三覃



葵虫習苦佳蠹喜甘

菜

黑石黃龜

二澤名在三峽水

苦龜

唐

吐珠于澤誰能不含

孔于語

霜空萬籟含

犀帶鮫函

犀者從君王行設皮飾刀

雲吸辰酣

其詩瓊丹一御九華三處雲吸辰酣流黃柳絮舞金粟吐玉真者立

使控景空 虎酣

內典戒酒文段王牛飲以乳去大癩也

蛩械

難性也

貝冑朱綬

貝冑貝飾冑也朱綬所製綬也詩

膏澤蒼黔

全石錄

虎鈴

兵書 鈞鈴

琴名 立嚴

吟爨

梁王詩傳爨公 立嚴

嚴

解嚴 辨嚴

壯武厲能流厥嚴

天 局影凝嚴

秋嚴

江海人號秋 通嚴

星嚴



齊高帝墓各吟星
辰海神月後牙明

水濁則魚噉

韓詩外傳

朱突

日星炎仁也

逸想不可淹

清澗淹滯文鯨魚前

厭厭

安也詩厭厭良人共執也
音又厭厭交次不醉無時

十四鹽

古通

散鹽

炎波之鹽也胡地
曰苦鹽胡鹽

山澤林鹽

積石曰山鹽
水曰澤竹木

澤林鹽

國之寶也

龍鹽

龍交時所遺服之
有益神效

成鹽

北胡有青鹽五原
有紫鹽胡寶國有水晶

金鹽

五加

阿鵲鹽

昔昔鹽

印夜交丹蒙特

玉華鹽

魏式食

藥囊除紫靈丹
竈拂紅鹽

曲屋步櫚

櫚櫚同曲屋胡櫚也步櫚長列
也又屋櫚下行者謂之步櫚

廣韻藻

下平

十四鹽



惺月樓檐

乘府

蚪檐

王勃七夕賦蚪檐

黑甜

睡也前人謂飲酒為軟飽可對

寂坐挹虛恬

度

青藜

一名地骨一名黃芝方書樊阿從華陀求

之

深取而澤珍而博廉

且文理縝密博而廉利

也

考上記心惟默水色而青刻廉其廉則藻

廉

水木之精夏果樹林冬潛深河武帝在未央

廉

柔上見一老女八九寸東方朔識其為

廉

句廉有廉良也苛廉小廉鳴廉梁元帝莫

廉

廉始也莊忘哀時命

廉

廉廉與五廉同宮

廉

廉廉也

廉

廉廉也

廉

廉廉也

廉

廉廉也

廉

廉廉也





卷之三

一百十

聖號 **八字蟾** 魁外壽三千歲者頭有角領下丹書八字遊時此去三千歲應逢八

字 **七鳥九蟾** 玉隆文三龍四虎之精華七鳥九蟾之造化

尖 羊 **勾尖** 羊頭牙

雙 木子門人作 **沈漸** 沈潛

蒸 蒸之

雞織兔織 舊鮮也 **危織** 危涉危織借弱為 **剔齒**

織 見音 **宋織** 音人有逸操不與世 **支織** 高附

修織 性

十五成 古通

小賜不咸 國語小賜不咸 **二成** 星名二

龍銜 黃精也

嘍嘍 商參聚聚之德不足也

寶冷金監 並為發

畫刺華織 畫刺今之拜帖 **魚頭綠擘燕尾香織**

列栢綺望層松飾巖 水

碌巖 碌水激聲也 **盤巖** 迴巖

水之三

一百十二

石帆海船也見江賦又山名又吳郡賦石帆

帆水然東風扶搖注羣名扶搖羣名

帆香舟也登舟有骨如扇乘風而

帆行名也帆其衆如擘篋亦名登擘

帆而抽帆李賀晚飯吳諍高

帆小抽帆風抽帆歸來一日砂峭帆楊大年峭

帆驚容曹子真馬

容容多方音小容也注

容牙見去聲十日明

廣韻藻卷之三

藻





國立中央圖書館, 臺灣, R.O.C.





2025.02.28. NATIONAL CENTRAL LIBRARY, TAIWAN, R.O.C.





00000000 NATIONAL CENTRAL LIBRARY, TAIWAN, R.O.C.



Blue Cyan Green Yellow Red Magenta White 3-Color Black



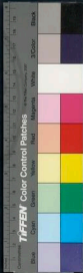



國立中央圖書館, 臺灣, R.O.C.





2025.03.05 NATIONAL CENTRAL LIBRARY, TAIWAN, R.O.C.





國立中央圖書館, 臺灣, R.O.C.



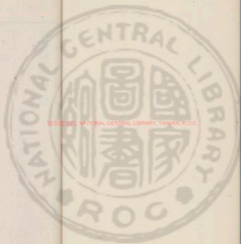

國立中央圖書館, 臺灣, R.O.C.

2011年 11月

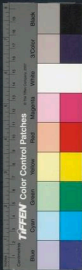

廣韻藻卷之四

長洲後學方夏南明甫編輯

上聲

一董

古通

比良邊董

范祥稱
江別

酒家南董

王績作酒程李淳
風曰君酒家南董

光

巫孔

巫咸十五之
一山海經

隄濱蟻孔

漢陳忠魂隄濱
蟻孔氣滯什芒

孔

沈約軍帶嘗應移孔以
手探射率計月小半分

未見桃花面皮先看

廣韻藻

上聲

一董



卷之四

杏子眼孔

唐詩

鑽空

與共鑽空 人壘空

莊子壘空之在大澤

濛頭

楚辭注逆寒其

啾啾

注多實也

董統

王詩世家董統之任

初攬

三蒼等也 酒律也

四馬傳總

總以指從御 填總

陸贄傳換

銓總

宋學傳銓 總五總

注見四

縱縱

禮表事欲其縱

敕令將至

筌室

筌室筌動

江有思此并浪動 清動

猶子水之性清動產

李詩浪動 筌室

筌室筌動

廣韻藻

上聲

一董



二腫 古通

息踵 莊子真人之息以踵

五種 記月令季冬之 隴種 荀子隴種有

鴻冢 鬼夷區大鴻死 玄冢 揚雄基 土有基冢

基冢 山頂 山冢 日冢 穴寵 極恃其

乘隴 地名在 萍江梅隴 上楚王事 弱草未靡洪

連盛隴 言無風而放

上聲

二腫

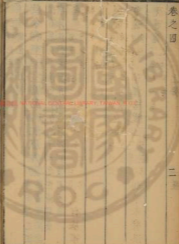

妬壘

雄也詩妬壘或作飛又妬壘有春輝

賊凍

漢賊凍擊涉

遂懷

趙壹與壁有覽書冥承流器以釋遂懷

面癩

癩瘰通前夏侯嬰傳面癩對馳生面管底也癩抱持也南方謂抱小兒曰索樹

務難擁

王計世宗

懸壘

山海經懸壘之山晉水出焉

禁甬

禁中甬道古之號道也魏雲部載禁甬

宿疑解駁新益全涌

文獻考序

賣勇左甲包胥曰功成受賞是賣勇也逢遇實弄問於才鋒賈餘於

文勇文歸心渡江勇劉禹錫

踈踊晉傳空傳玄性急每有封奏式位暮燕自簡坐以待旦踈踊不寐臺閣生風

躍鵠踊搜神記古冶子從景公渡河左手斬龍頭燕躍鵠踊石出

葉拱宋話裏子避除拱前點有傳陰拱而飛雲帛雲拱而射其致勝注坐觀成敗

拱風俗通三皇

綺拱木全字綺拱

石碧在宜黃縣前石梁橫空貯此相持數丈尤城志

廣韻藻 上卷



三講

神講 盡思弗得音響而忽得之也
巾構侍講 宋文

帝令官大宗
以巾構侍講

女兒港 在揚子江中

駿蚌 徐幹齊郡賦玄蛤
抱琥珀科含靈



四紙

古通尼牙
附轉聖

赫蹏紙

薄紙也漢
昔紙即側楚紙以水
昔為之較者

銀光紙

齊高
帝嘗

運賜王
僧皮

角抵

前武帝祀
作角抵戲

任只

以思相信日任
詩仲氏任只

法廋令廋

賈誼新書天子之法廋謙促百壽行
皇帝之令廋號頰而弗用廋者無云

廋尺
之書

湫底

子產曰君子節宣勿使有所壅閉湫底以
露其體湫氣集而不散也底氣潛而不快

廣韻藻
上聲

四紙

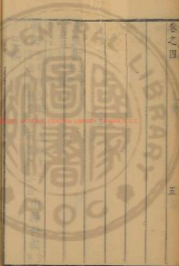

也玄砥砥底

發詠暢旨真

得願而遊兼昔旨

將指左

推膺鳴指書

石梁如指石

之見一翁坐柱下以玉盃承甘露漿余子適

京汴柳高

風氣蕭瑟習嘗不止水

蘭時小者

有首有趾首趾猶終

駢陰抗趾王

兒齒商落更生細

刺齒容止不得何弄之為不

芳華當齒易

收齒收采齒

魚齒山名見左傳可針獸角見史

馬齒度信泰王餘石竹為馬

楚監漢侈心

天齒曹傲髻亂無天

廣韻蒸

上聲

四紙



卷之四

七

餅登巽耻

詩言父母不得所乃子之責也

五耻

注君子有五耻注居位無言有

言無行便得又失地不修

抱取

事物犯原潛刷

恥漢武詔刷

疑始

莊子玄冥闢之參寥參寥闢三元四始也

三元四始

三始

亦元始也

旬始

妖氣也

王象

頌春秋法五始之要注元者氣之始春四時之始正月政教之始委御位一國之始王受命之始

始

佛史

齊子良攝 淨倫小史

鳥威魚也 肉史

齊傳

材使

管子天以時使地以時使人以節使鬼神以時使禽獸以力使

枉矢絜矢

枉矢取雙星繫有物之義結矢殺以射二種利火射用諸守城車戰

矢鏃矢

殺矢中人必成鏃矢發問其近 贈矢弗

矢矜矢

矜矢可以結縉繳也 矢亦結繳之

矢恒

恒矢可以射射飛鳥二種用諸弋射 恒矢庫

矢恒

恒矢可以射射飛鳥二種用諸弋射 恒矢庫

矢矜

矜矢可以射射飛鳥二種用諸弋射 矜矢庫

矢矜

矜矢可以射射飛鳥二種用諸弋射 矜矢庫

矢矜

矜矢可以射射飛鳥二種用諸弋射 矜矢庫

廣韻

上聲

四紙



此牙

康京賦增輝明以此
身注安應秋盛也 鯉牙 注如彼池鯉

渾渾鳴鳴

芬芬雉雉 森國文官至德
所故也文心 地有遺桑

彌無尺雉

魯獲如麇 注解 得若雉 注 五木九齒

十盧九雉

皆舊道 新雉 即辛夷為樹甚大揚
種列神華於林蔭

亭觀繡時

任天適以虛時 真 舉止秀時 崔 水

何澹澹山島

疎時 曹棟

鸞驚鴈時

梁元帝

女希氏

女 妙思六經遺蓬百氏

工市

何名 蠶市藥市寶市 成都三市 與福為市

林江

河淮海天之都市 林 閉門成市 水魚鹽梨

取閉門

舟既入水而蛟魚相市 劉虬山書舟既

市以其若游而

夜市 秋風靜亭本太王所居有

遠於殺者也

夜市 古辭 蛟魚相市 牙疏穿夜

市地

金馬路 日地市 疾市 疾間日作也 刻

石漢京垂金

秦市 上蔡邑

夫已

生齊公 子不願勤公之為政不日 厚已 諫

已之倫見也

劉音勿遐於玉吾祝惟申於寶已

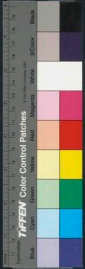

費已見陳

忍王集

七紀在二十八宿四女紀西北陰地淮南王二

紀日月星紀十一月辰

凡凡安麻連理凡布

山雲棲起管絃鳧帶有弱水鴻毛不能起玄中

陸起玄明說佛神方起之氣治仙臺標異

菜石負起孫土膏脉起可以辨也顏

盛色茂景曙光起如快

湘綺美人縞名百綺肩名青綺記上林

蘭錦吳都賦蘭錦內設注

懸磻也蟾蜍塞務務磻蟾蜍塞在龍城外

時在捷為爭符客號出師之地務

春蟻浮蟻在上法此然拭黃泉御蟻安茂

楚王一作白蠟蟻同良君智察弄雞爻分封

蟻弘明鋒蝟斧螳臺蜂樓蟻



容容無倚

容容無倚

銅倚

容容無倚

傾崖返捍

巨石臨危

若墜復倚

掩屏

單思室宇

蕭然諸子

溫清隔簾

趨倚

倚

激流衝楫

領石叢倚

倚

橫琴了無事

垂釣應有以

白露未已

見星未已

法比

他比

他類以

有若積刀鏗鏗相比

次比

廷喜

威喜

歌謔送喜

喜陸喜

威喜

歌謔送喜

菊婢

魚婢

燕婢

象弭

象弭

冢樹西廡

冢樹皆西廡

結藻清英流韻倚廡

乘軒里

乘軒里

乘軒里

廣詞彙

上聲

四紙



稷理疏理

易木稷理而堅於木
疏理而柔考工記

行理

與行李同
左行理之

吹毛求疵

肌分理

南史戴理荀子三備
史戴理三起夫是

高氣秉理

吞言咽理

王謝
世家敷文折理謝

摩顏賦理

琢箴角妙

容乃理
宋王

懷秋成章

含笑奏理

鶴羨無老時
龜言擗

生理

陸橘紫房水掛

取

無俚

無聊
也

賞表罰褻

翠蕓紫裏

江淹流水徵今
翠蕓疎宋玉

玄雲李

九標李

香明陳凱
達李花

青房李

紅李

玉李
金精子星

尹慙桑伯陽

蓋李

伊

福履

堅履

莊子堅履暮下言一見
紕

廣訓

上聲

四紙

廣訓

上聲

四紙

廣訓

上聲

四紙

廣訓

上聲

四紙

廣訓

上聲

四紙



履履其履也在履坻坻場染染履言天子綈履也

履西王母將四履履也

爽如充耳謂爽如多笑貌充耳塞耳耳耳耳特六也

至盛也亦柔從也又紫耳謂紫耳也法紫覆也

養耳謂養耳也循連環順耳耳耳快耳

應大男也唾耳謂其前以唾其耳中何從曰此

出口入耳之言必聞耳謂其前以唾其耳中何從曰此

大率也送往見光開耳謂其前以唾其耳中何從曰此

能金編奔斗射洞穿耳謂其前以唾其耳中何從曰此

語目以鼓語耳法沈耳謂也以耳正耳人皆

人者以自正耳不佻耳謂也富耳謂也葵心算

如人者以耳數目法玄耳謂也攢耳謂也耳謂也

實之緩耳名玄耳謂也攢耳謂也耳謂也

耳注見下馮耳謂也攢耳謂也耳謂也

錄耳之傑高談娛心哀箏順耳謂也盤耳謂也

而山巧心妍耳謂也嶺絕類虎牙噴炕

象熊耳經七珥齊獻公獻七抱暈帶珥也西珥河名在

廣韻藻上聲四紙



古軒判江河

形如丹地耳

三表五餌

買說制句
奴之策也

投竿跪餌

水蓬餌
西京雜記九月

九日食

撥爾怒視考工記沈其爪山其目作王爾古制

野人謂廓無子思慮極廣而後月草各蒙

今紫變童卯女弱年息子木易壞子陽龍名

麗爾猶麻捷也扮兒孔子來為今之於兒

次子生放青子假鳳子六子各即

子名虎子良大侏子幼童陽子伯榮也春孫公

嚴春午子皆古魚子紙雲子木石名也雲子飯

之白也杜牧抄雲子白又疾武棟并以毒者為

既實白者名雲子又風實雲子乃西玉符太上

之龍導五駒鳳將九子鳴子呼命也羅求

偶鳴勞為花兮猿為子說龍鳴子呼命也羅求

沈紫名傳龜襲紫外鋼麟紫同乾奔紫齊桓

齊紫脫紫虎之餓下曉巖蛟之橫出清此世

廣韻藻上聲四紙



利疑 史起女鄭說論

飄纒 長袖曳地

女士 女有士行者 夜士 守夜之士 周禮 大士 治

士 詩蒹葭女士 夜士 守夜之士 周禮 大士 治

立士 詩外傳五藏空虛則 縵服思玄之

士 木 縵服思玄之

名東壯士 博

名東壯士 博

應仕 也 神仕 用禮五視 養仕 言因欲委親

德德俟俟 詩邶賦德德

草綠衫同花紅面似 虞信行 江天自如合烟樹

還相似 雲

飛在一汜 公孫龍 扶光迫西汜 西汜和棠汜 沃之汜 海也 紆蘭真以盼汜 真 朱汜 南方水

雲壘掩江汜 飛霧承星辰潭壑洞江汜

吉已 唐禮樂志皇后李 元已 土記

廣韻藻 上聲 四紙

廣韻藻 上聲 四紙



仰忤突就

詩

江左百家象軒綴就

題登性

款言移晷

更

耀晷

精錦帶其紅鏡

願登扶桑仰

結飛晷

雲

遲遲華晷

信

筆區雲譎文苑波詭

文

奇神儵詭

真語奇神儵詭

亭閣華詭

言

詭

六駭

龍

立夏日駭

六

浮騰絮曉

浮騰

曉也

浮騰絮曉也

水候水毀

五

行

石溜蔡委

水

唯唯

詩

其

魚

唯

唯

致美

左

見多致美

六美

劉向惟事王有六美君子貴之望之

內含天地之

題

竹留聲

贈

葵

稱美

川香水美

鈞陳壘

在

河南武王伐紂

入

農緯厥耒

緯

耒

耒

耒

耒

耒

耒

耒

耒

耒

耒

耒

耒

廣韻源

上

聲

聲

聲

聲

聲

聲

聲

聲

聲

聲

聲

聲



釣

釣人主壽 研

研

研

均

均水 均水送田首受水小溝也

莫

莫水

維

維幹強之張如流水

紀

紀佗跋于窾水

因

因山頰水

魚

魚龍水

走

走水

走

走水

房

房如積水

長

長歌陽春愛浣淥水

粉

粉水

粉

粉水

黃

黃雀風丹魚水

瘦

瘦馬不渡澗水

乘

乘其水

甜

甜水

紫

紫水

改

改水

珠

珠泉

揚

揚水

水

水

水

水

水

水

水

水

水

水

水

水

水

水

水

水

水

水

水

水

水

水

水

水

水

水

水

水



卷之四

十七

進苑以丹林池以萍水江東海桑田南陽菊水

雲氣香流水虛虬水井汲鉛華水平旦第一汲井

泥進兵同於建水泥泥虬水退守不失封

石菜王時香庚寅入林唐昌玉菜仰山鬱花

藥心蘭菜竹葉金蘭菜桂花也唐昌玉菜仰山鬱花

實文菜蓬萊山實文菜蓬萊山龍蕊龍蕊

所食吳越百九以不龍蕊龍蕊浮花浪

天香賦粉日似青緹雲萍紅菜浮花浪

蕙而不日似青緹雲萍紅菜浮花浪

紫紫避紫紫浮花浪

桂髓瓜地黃龍膏豹水可燃憐肌蓄髓

脩鍊也可與羊香吸流霞餌星髓經青

松凝素髓方瞳起松髓芝髓滄留事

廣韻菜 上聲 四紙

廣韻菜 上聲 四紙



五尾

五尾

魴魚頰尾

許鮪木也黃

魚窺尾

在衛辰貞卜其

新漑而方午

日月會於龍尾

十月也周語鵝尾

天文志孟秋日月會

有龍無尾

在無涿辭源楚

臧文謬書於羊裘莊姬託辭於龍尾

文心

蹄涔火炫螢尾

言無本

虎牙狼尾

上夷陵山名

橫尾

即陪

鼠尾

以草皂色

尾

牛心

座尾

晉人重牛心

廣詞彙

上聲

五尾

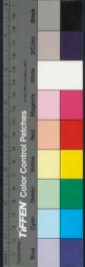
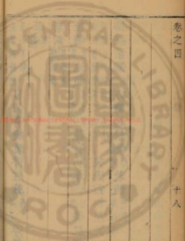

卷之四

十九

以爲巨龍首渤尼龍芒鬚針尼指水族邊巡

倒尾尾沈吟不決忽焉失水細雨牛毛斷霞魚

尾

紛文斐疊琴賦玄陰沈沈清流疊疊左思

匪匪匪車馬之美匪

依斐依斐楚辭宇縷斐縷斐同

百卉具腓百草竹

虺虺雷將發而

鴉鵂彫卉似信而詐似忠而便便可以悅心

慈珠者哉藉卉王謝世家仁卉其大盈筥一枰

二陽卉向陽初卉階之初卉靈卉江絕神木靈

秘閣局仙卉隋侯開藹染卉友日休

珍偉弘明集王

形管有煒詩煒青煒音氣之光輝也青陽之氣

清辭斐曄謙鎮之書清辭

廣韻藻 上聲 五尾



卷之四

三十

詞藻

爾雅屬

形扶蒹葭性醇荏葦

子莊

雲夢登

呂覽采之笑者
存雲夢之登

虎文辰

記注絲帶屏風
虎文曰辰也

博依

廣雅

色定

六語

古通

眼語

李殷傳注目視今俗所謂眼語
也又韓愈曰天子以官人眼語

懸牛頭賣

馬脯盜

行孔子語

先武紀似引
當時語也問語

留宿

葉語 淮南稱琴葉語葉
世也操琴世傳也調言

今狐策

夢與水 下人語後梁
穎驛目語市人
為媒得婚故媒之
言曰水語穎驛目語

語

音參語 三人共
語也男則厲馬成行女則牙

學語

司空
鳴集關夕語 夜話
也夜關接軟語 杜
野人尋

烟語

杜
手語 李杜將手
語彈鳴箏

廣韻藻

上聲

六語



熊苑龍園

二人昇

靈園

仙人說靈

強園

多力

敦園

居園

居園

居中國也

洪池清簾

遞

刺舉

益美銳為大

中大夫

毛舉

刺法志徒釣橋

以法志徒釣橋

舉

報舉

報舉

謂為豐傳不內者

枝

舉

舉

舉

舉

舉

山舉

水

四面

絕極能靈舉

孤石雲舉

水

纏崖秀舉

水

水

王有餐炬謝有覺舉

舉

舉

舉

以哀婉為入

神用騰擲為清舉

舉

舉

舉

高

霞孤映明月獨舉

舉

合精飄揚逐吹低舉

舉

舉

獸

鳳舉

舉

色

投魂與

舉

備與

舉

色

投魂與

舉

雜裾垂

翳目挑心與

舉

舉

舉

舉

蕊女

舉

舉

舉

齊女

舉

王之

舉

舉

金女

舉

舉

廣韻

上聲

六語

六語

六語

六語



神明律呂

文苑傳文章者性情之屬樂律明之律呂

奇雲干呂

月支

傳東風入律百旬不休奇雲干呂輕呂

王用武

命儔儔侶

朋友會也木鴻儔侶思

石根青楓林猿

烏聚儔侶

性

廬旅

廬寄寓也旅實旅也詩敦琢其旅

詩敦琢

僑旅

傳行少僑旅世人宜為物遊旅

失儷

後旅

林葆旅

合疎明綏離

旅

貨言會聚珠駘聚也管子即旅

兵澤

肅裝屬雲旅

發明

始薄旅

流沙浮渚

頽巖臨水懸蘿釣渚

鳥鵲渚

派渚

島修渚

風柯月渚

泉巧壑

鸞鳴入洞簫水還登故渚

島雲赤杵

天可倚



杵河圖

古處以古道相譽處譽善聲也接景而處抱

傑處木傑處誌江望立神居天處言其尊嚴

白殺斑楮糕

避暑用世中九暑九夏之八極之雲

是雨天下八方之風是節寒暑遊暑

鉅黍弓委黍伊成資黍太克交於鳥

碩鼠利貪殘救羊牧兔使魚捕鼠言非所任米

鼠神異經北方有鼠水萬里厚百丈有鬚鼠在

仙卷鼠編蝠筐蛇藤鼠筐蛇未斷藤鼠方殺

玉如寶愛之意

糖統重尤作糖

不可以茹茹度也露茹七發秋黃之神

藥形茹思

廣韻藻

上聲 六語

廣韻藻

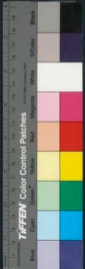

謀無遺評

右拒左拒

左陳名

尸骸相穿拒

蔡琰傳

雄尾炬

梁史侯景作尖頂木驢攻建彭城千餘作雄尾炬施鐵錐以油灌之柳驢上焚

之 羅鏤雲炬

水

智炬

羅漢法雷智炬

澹汙

通流

晏如覆杵

韓詩外傳君子之居也如覆杵

翠梭鴛杵

七夕

六叙

周禮少宰以六叙王祭文地序尚書大傳德充區貫宣地序則禾草生

叙

真語區貫山旌叙必明樂賢子之鳴則相和水宜飲洞宅

行則接武前不絕貫後不越序

羊祜傳 五正置於

朱宣九功開於黃序

應 玄序 槐序 夏 春序

寓款林叙

蕭子

醴酒有真

詩注見去

嘯歌琴緒

魏 元緒 魄緒 弘明集 神 明宗

緒

佛乃通號之元祖 白緒 風土記吳音呼 樞電

廣韻

上聲

六語



皇根月瑤國緒皆言帝王世緒之貴重也懷往歡絕端悼來

憂成緒陸機平生本單緒張元歡緒陸機

執狙執音尋狙音也山疊房狙馬融廣成頌山疊

林障秀阻水石盤秀阻人障障交

游楚古善文循束亦吳幽楚即委激楚之名

楚楚之公也流楚一云楚行清楚之聲聞齊啞

全羅楚楚國十人楚楚國十人楚楚國十人

楚楚之公也流楚一云楚行清楚之聲聞齊啞

楚楚之公也流楚一云楚行清楚之聲聞齊啞

楚楚之公也流楚一云楚行清楚之聲聞齊啞

楚楚之公也流楚一云楚行清楚之聲聞齊啞

楚楚之公也流楚一云楚行清楚之聲聞齊啞

楚楚之公也流楚一云楚行清楚之聲聞齊啞

楚楚之公也流楚一云楚行清楚之聲聞齊啞

楚楚之公也流楚一云楚行清楚之聲聞齊啞

楚楚之公也流楚一云楚行清楚之聲聞齊啞

楚楚之公也流楚一云楚行清楚之聲聞齊啞

楚楚之公也流楚一云楚行清楚之聲聞齊啞



七虞

古送

鹿虞

宋也

侯侯

大貌詩碩

評評

詩周落許

有鶯其羽

鶯然有文

不藏羽

後隱被羽

掉羽

淮南曰觀掉

方萬物華羽

同甘寢乘羽

廣訓業

上聲

七虞

注天也

章也計

猶羽也

淮南委羽

羽屬也

鳴鳩拂羽

令龍不隱鱗

不隱鱗

不見南

腹背羽已

叔教事

七虞

已

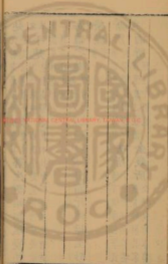

之不才如腹也 **閨羽** 林鍾為閨宮 琴羽 琴之羽聲

也 **穆羽** 樂聲細者莫過也 **流沙沈羽** 西方之地流

木羽 仙人 **陰羽** 鶴也 **迅羽** 鷹也 **異羽** 雞也 **芥羽** 亦雞

短羽 小鳥 **負羽** 負背於背也 **金膏翠羽** 選雜天

采於柔荑 **嚶聲於綿羽** **玉羽** 箭名詩鸞 沉

鱗翳羽 韓

韻字 稽淵韻 **風字** 風字條紛 **雲霏霏其承字** 楚

宇屋 **德字** 東都賦 **德靈字** 魏文

靈雨 靈箬 **其雨** 詩其雨其雨也 **勤雨** 殺柔正月不

也 **不待族而雨** 廣成子黃帝治天 **友風子雨** 荀

言雲之 **將雨** 淮南豐隆乃 **震風凌雨** 法言凌雨

神雨 萬物咸利 **別風淮雨** 尚書 **三十六雨** 京房

太平之時凡歲三十六 **五色具而不雨** 水視四

雨此休徵時若之應 **五色具而不雨** 風土記白露

大雲五色具而不 **震雨** 小雨 **液雨** 後達壬為液

雨其下賢人隱矣 **震雨** 也 **液雨** 後達壬為液

雨又云立冬後遇壬日為入液至小雪出液得 **鬱烟展雨** 嶺南 **黎風雅雨** 雅州西北山谷高沉

廣韻藻 上聲 七虞

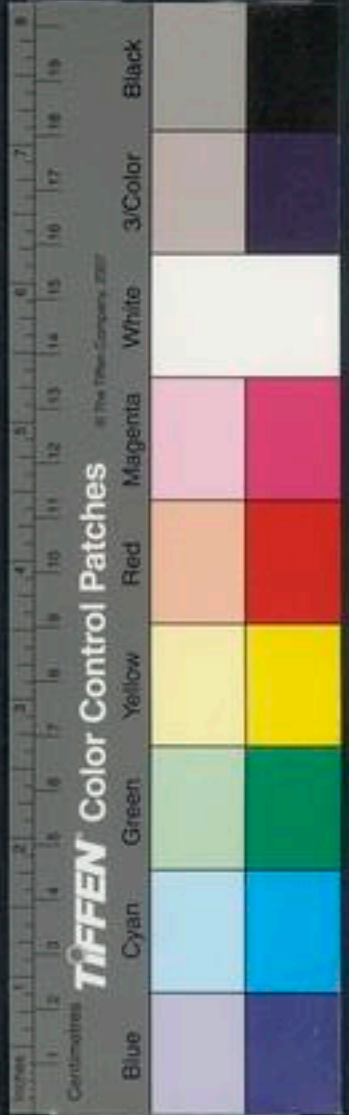

茂喻多雨黎縣多審雨窮神秘苑云古槐中蟻

風俗謂黎風雅雨審雨穴也元魏時盧汾嘗叩

謝有一女子衣青衣出引汾入綿雨夏雨各陸

見廳堂危豁有堂題曰審雨堂綿雨饑纂要

月額雨垂絲金樓子如織潑火雨河朔謂清

雨清明後榆莢雨三月隔轍雨五月濯枝雨六月

也洗車雨七夕雨也先豆花雨八月黃雀雨

九月御史雨顏真卿御史使河隴時有冤獄

為御爾風伏雨雨言風雨不巳也舊雨杜少陵

史雨爾風伏雨雨言風雨不巳也舊雨杜少陵

長安旅次多雨詩車馬凍雨暴雨也萍號起

之容昔雨來新雨不來凍雨楚辭萍號起

兩萍萍翳雨飾名呼說則崩雲屑雨言波浪飛

崩如雨之屑劇雨韓徐偃王碑州謁雨柳謁雨

也木華海賦劇雨無怪風制雨南雲東雨上陸

所九疑壘翠兮橫湘雨帝子南雲東雨上陸

毛風流雲散一別如雨蔡子珠雨選神麗

雨花雨也六朝麗白雨唐詩白雨映寒紅雨孟

紅雨花上滴繪雲絲雨山森森似銀作紅雨孟

綠烟柳際垂繪雲絲雨山森森似銀作紅雨

日月庾淮南日月度而無漑

憂心愈愈益甚之



器窳

貨殖傳地勢饒足食無饑饉之患以故器窳偷生而無積聚注器音紫漸人不能自

起如瓜瓠在

宛窳

蓋神也後禮儀志宛窳氏祭先蠶以少牢合窳海

經刻山有獸名曰合窳見則天下大水

考縷

淮南女子不縷縷得刻麻考縷縷細也縷竹根之茹也

靚縷

次第也御欲乘筆靚縷神志荒耗

執主

掌宗廟之本主者揚雄宗執主告執主芒主管子芒主目伸五色

然不勝識之貌

景柱

即日圭也日圭土圭測日淮南以鴻濛為景柱又觀景柱而知持後言形可亡而原

不可也

支柱

柱柱同水生男慎勿舉生女哺柏梁用脯不見長城下厥體相支柱

蒿柱

上漢飛柱神仙所居枝柱不順鐵柱仰解牙四下周

柱

錢名江珧柱如其甲美土囊水柱上宋玉下劉義義作水柱雪車

二虬柱

麗巨虹梁之峻密

孤犢觸乳

諺云孤犢觸乳又度信桐垂細

地乳

河圖岐山為地鑱金為鐘四時九乳

螫乳

蜜也弘明集以螫乳犛牛天然不孕而乳

音批

菽乳

豆腐也年漿月乳子銅乳續韻府訪

廣韻菴

七虞



雲垂絲脚香浮碧乳茶桐馬乳皮日休凝於

乳桐馬

微徑不復取杜

儀矩唐史奇王珣年獲矩馬融撰截本建規易

矩宗靈矩官室雕飾也

振古極也雕今洞古史玄古莊子玄古之君治

古荀子治古無刑而有象刑水引古樊宗師絳茹古皇甫

退是之茹古今無有茹古

胃鼓以革蒙鼓古也鼗鼓軍事皐鼓即鼗鼓役朱閨山

上應河鼓考靈整兵駭鼓王燦英雄記韓文公

駭蓋交鼓對擊鼓也楚辭津鼓客行鼓也詩朗

鼓李鏗鳴鍾考朗鼓

動股詩五月斯螽動股注

童殺無角之殺羊必無之物也

吹壺絕炤含沙射流

苞甜赤苦賦停辛佇苦李商隱梔子交加香蓼

廣韻藻上聲七虞



格五

後梁冀傳能挽滿彈碁格五六博碁經曰

行故謂百五

歲時記冬至後

方四聚五

碁

木勢黨伍

杜牧晚

戢勁翻於鷓鴣之羣

藏逸跡

於跛驢之伍

葛洪

猿鳥爲伍

吳武陵與孟簡書柳

爲伍

愛來無行伍

行伍猶次

蠡午

劉向傳水旱饑饉

舛午

又朝臣舛午膠

也

持虎

禮書寢兒持虎鼓鬻彌龍所以養威也寢

衣武士執

進退一成規一成矩從容一若龍一

若虎

莊子

昔血濺虎

水朱

醉虎

謝玄飲至一石汝

父如龍兄如虎

妻太妃

讒虎

楞嚴經欲火

嘴鶴青要食虎

王起陰

筆虎

寶泉謂李陽

也魚虎

鼠虎

貧尼富虎

大荒

箭不麗於六

糜雷無驚於九虎

信金虎

陸士衡大辰匿暉金

西方白虎之宿也又劉孝綽

甫甫

詩勗

廣韻藻

上聲

七麋



遠人亭父

上駟李列子下亭長方言

桂父

仙人

苗父

上古善醫者

斫父

蝻鄉別名

蚌脯

固策今日必有蚌脯

河祗脯

乾魚也雞距集武夷君食河祗脯

迎

涼脯

洛陽記重陽則製迎涼脯

紅虬脯

杜陽編上賜同昌公主御饌有紅虬脯

八輔

龍輔

玉名左公獻龍輔於齊侯

湯有三輔

策

雋輔

王謝世家

八輔

齊明堂歌內靈

入輔外光四流

會府

唐天文志

謂之

謀府

莊子無為名

府

無為謀府與

府

易林江河淮

府

素問雲奔雨

願光靈府

真

誥

雲府

虞肅之山貨

哲附

弓名

資斧

謂財用之資利用之斧也易

齋斧

魏志凡將帥出必齋戒於廟受斧故云齋

斧

揚子藻入淵揭斧

入淵揭斧

淮南以其所修而遊

斷心滅斧

大玄斷

心滅斧

山

上而蓄火井中操釣上山揭斧入淵欲求所得難也

斷心滅斧

大玄斷

心滅斧

冥其繩矩言

蛛蝥之網

螳螂之斧

選

赤斧

仙人

名唐

詩仙人赤

許玉斧

古得

拒斧

螳螂

別名

而

輕武

車名

纂我趨武

欽

遺器餘武

言佛之遺

也弘明集

廣韻

上聲

七虞



如組如舞

詩執轡如舞
兩駟如舞

東方啓戶黔喙翔舞

易

紅鸞舌歌彩鳳羽舞

仙

王壽焚書而舞

車見淮

非繫舞

王僧孺菽此舞
白不勝繫舞

樹裏聞歌枝中見舞

信

京兆眉懽

懽好也
張敞傳

歸塘平圃

上列子下
山海經

黃圃

嵒溪石
硯名

寂圃

梁簡文
追寂圃

而道
逢

川原仰浦

國語川原仰
浦而後大

交川合浦

易

絲楊被圃

水雙楓浦

在潭州杜
甫有詩

輕舟竟川初鴻依圃

魏明
帝

銀浦

天河也
李賀

民母

嫡母

水父海母

易

沙鏡似雲母

選注可對
海月如梭

魚腸雲母

作谷玉潤桃枝之
麗魚腸雲母之名

葺母

草名北地
寒食生

流攬無窮歸神日母

七發觀濤廣陵日母日所
出也又春秋內傳云日者

陽德

魚王貝母

止觀

戊姆

女師

潼姆

諸事拾遺屬之
乳姐傳以潼姆

獨見先覩

三國志

記覩

詩由歌日月運
昭靡不記覩

隋堵

張衡吳嶽為之
隋堵注崩落也

廣韻藻

上聲

七虞



山名吉土

記

星土

星所主土也周禮保章氏以星土辨九州之地

裔土

遠方也

覲土

又相時

梓草杷土

禹傳

水干土

繁露水干土則大旱

西方高土

淮南西方高土山浴土謂

灌也后稷曰能使吾土培而剛

童土

不毛之地也

辭吐

唐史房瑄

音吐

又盧鈞音吐鴻暢

善占吐

王謝世家

薄努

濯也

玉弩

尚書緯玉弩發驚天下

仙人弩

揚雄曰甘泉有瑤臺仙人弩

塞向墜戶

詩北戶

在兩側

七月漢按戶

直

也言正南北也大戴禮

蔭戶

今佃戶也猶云隱丁史

扶戶

鮑紹秋也

坐鐵室閉木戶

三國注俗名雙戟為坐鐵室鑲板為蔽木戶

蟄虫坏

戶 八月之候坏蓋其蟄穴之戶使網戶以木為通明處稍小至寒甚乃塞之也

方目使如網羅之狀也又漁人亦曰網戶

星田月戶

天文有田四星月中有修月戶

鴈戶

謂流民也唐詩編氓有鴈戶

女扈

水名拔扈勇壯貌

洵虜

釋文倬略曰洵虜

左挈人頭右生虜

唐書

檐魯

南史百濟國號王都城曰固麻邑曰檐魯猶中國言郡邑

廣韻藻

上聲

七虞



淳鹵

西方塢薄鹹地也左表淳鹵

駟鹵

即斥鹵也漢

上凝霜鹵

素問

剛鹵

剛言地之至堅鹵言地之至潤

心祖

本也太玄

建文章之祖

真誥五色初萌秀人

桐

君竹祖

皮日休

青綸碧組

皆草名爾雅

八薺

古通紙

歲甘生薺

師曠占書 樹如薺

羅浮山記壁平地樹如薺

百濟

外國名 清酤如濟

牛豎馬洗

六韜

欵啟

莊子欵啓寡聞之人注欵空也啓開也如空之聞所見小也

八米

北齊盧思道傳宣帝崩文士共作挽歌十首惟思道獨有八篇故時人稱爲八米盧郎西

齊叢說

關中歲以六米七米八米爲上中下言

在穀成入米

聖米

唐書杜棕鎮淮南時旱民澆漕渠遺米自結號聖米

廣韻藻

上聲

八薺



米古詩五月畬田收火米注藤花竹米皮日

方底前漢絲綈方底又後廣陵王傳散水霧合

視不見底水

雙解共抵籛角也抵本

寒奠體言為弓者寒則膠堅納之紫百花體蜜

或體說文注同音同義之閻體闕開同詩

感託巖流蕭成一體紆體紆屈竦體

二脂六體鮑炳藥奩銘二脂芳蘭竟體

梁謝覽美人賦睡蓋覆其六情懶結纏其四體釋

洵涕周語無洵涕危涕江淹孤臣危

陽禮鄉飲酒陰禮昏姻目禮獨視展禮顏竣展

叶星辰而建詩觀斗儀而命禮梁簡

卉醴蜜也葵莢為曆炤景飲禮瑞應

不疾疾蠶蠶齊蠶蜜蠶酪也

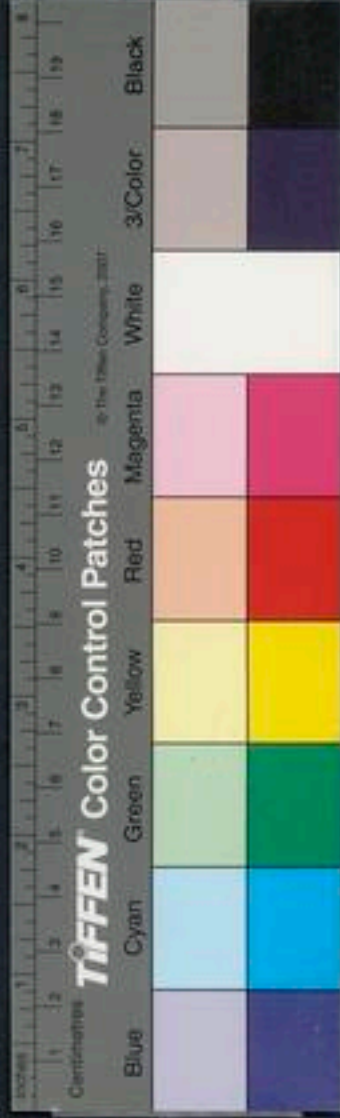

不寒

也

也

也

也

也

也

也

也

我

也

也

也

也

也

也

也

也

十

也

也

也

也

也

也

也

也

則

也

也

也

也

也

也

也

也

向

也

也

也

也

也

也

也

也

美

也

也

也

也

也

也

也

也

九蟹

古轉紙

川蟹

抱朴子川蟹不歸而結敗益結

鄭玄未辨

楮梨蔡謨不識螭蟹

符江淮已整於蒲羸吳越

又空於稻蟹

袁術在江淮取給蒲

海陽巨蟹

如車

王會

栗駭

東觀漢紀栗駭蓬轉注栗

駭

風疾過也

肆其

房秋辨駭躍如煤故云

洞駭

真誥萬聲齊

機駭

如機之駭也揚

廣韻

上聲

九蟹





卷之四

三十八

九解

淮南天有四時五行九解三百六十日人

也

質性機解

志

信解

天隱子一齊戒謂之

解

三存想謂之慧解四坐忘謂

欣解

水霍解言

然解也

猶恍惚

節解

遇冬而節解

黃姝

唐人呼畫

駁灑

風吹草

老灑

真語注見上平周

灑

真語放騰玄

彈弦躡蹀

漢志女子

十賄

古通

鍊腿

唐僖宗

接餒

陸賈新語豆飯菜

槍欄

司馬相如木槍槍欄以為儲胥

川渠異容津途狀改

水注見上平

令德壽豈

奇而且康也

憚漫衍飢

歡樂

忍辱鎧

袞裳

暖迺

楚人歌也

廣韻藻

上聲

十賄

王載帝王之法則也

三采五采小采大采也翰彩三國志河水五彩元至

正春正月汴河水俱淫彩逸周書淫彩破月采

古文尚書篇名觴酌有采韓非子亂代之徵文章

匿彩荀子植彩植彩貞固言醜彩晉簡文帝徵言

滌思禮彩婉澤荀子下陸樓膚晁彩晁朝

時酒文間名延華顏延之華菱彩也桂枝鏡

夜光也上林賦延華駐彩之顏延之華菱彩也桂枝鏡

彩月也初學記瓊英膩雪蓮蕊瑩波露

濯蕤姿月鮮珠彩色之麗也鄭露浥瓊英春融

雪彩美色低彩湯惠休低腰彩寶祿女人賜藹

彩陸龜蒙野蔬詩凌風藹彩天彩挑花

華髮寶髮

蔥變為蒨姚興時事

藹藹衆也詩藹藹勃藹真誥絕藹藹焉

颺靄神栖颺靄之表欣太清而樂瓊靄上朱靄

廣韻藻上聲

十賄



謝莊仙卿 淪霽 類延之邑 流風佇芳翔雲停霽

降朱霽 霽植彼中原 玄暉峻朗翠雲崇霽 翳

綽蘭霽 霽植彼中原 玄暉峻朗翠雲崇霽 翳

霽 仙詩翳霽 藥泉茶霽 詩林

裨海 小海猶將日裨 烟海 淮南鳧鴈若崇峻山

海 王家 水旱從人不知饑饉沃野千里世號陸

海 丹海 南海 艘海 大船也 才如海 詩品陸才

如金聲玉海 孫綽麗賦柳作金聲 龍荒鱗海 魏

苑龍荒以牧豎 登六度舟入三昧海 陳宣 雲海

池鱗海而觀魚 登六度舟入三昧海 帝 雲海

李善老 願海 江總未泛慈舟 鏡海 孟郊鏡海見

雲海 願海 遠從令願海濱 鏡海 繼悉水天步

銀曠海 又曠海 全海 梁元

吉亥 唐禮樂志 吉

蟠委錯紛 綉衫投媚飄絲亂舞

廣韻藻 上聲 十韻



吉

吉 亦斷决錄

鳳

鳳 亦斷决錄

李

李 亦斷决錄

十一軫

激軫

淮南激軫之

殷軫

衆多也淮南

紆軫

紆曲軫隱

也心鬱結而紆軫

蟠委錯紆

紆轉也淮南蟠委錯紆與萬物終始

撥衫投媚飄絲亂髮

摘花賦

殷賑

富饒也選

笑不至矧

高本矧矧大笑則見記

祝腎

人名善養

理致爲心腎

類氏家訓文以理致爲心腎氣調爲

廣韻藻

上聲

十一軫



筋骨事義為皮
膚華麗為冠冕

長管遠引選黃竹麗章柏梁清引顏師古股引水

流勝引謂妙勝之人相引而飲酒也殷遷引出

日遜貨入日引騎步相特緝康論六器以抑引為長川竟引水

引梁太祖好抑引橋康論六器以抑引為

凄緊秋氣也

安忍左阻兵安忍也三空四忍唐太宗

鯁也山

華敏詩肇敏戎公注膚敏美而達也詩華敏房

華敏華敏機敏長孫無忌恬敏恬靜敏達也

爽籟警秋律哀壑叩虛牝選游牝記月令游

魂窘王適跡滯魂迫窘

顯允顯明允信也平允唐史錢體議淹允王謝

邃允弘明集郭文舉廓然

東望雲漢涕先言隕詩青零蒼殞不及

鞮盾續韋也中盾盾允同

廣韻藻 上聲 十一軫



鈞

鈞橋鈞橋令宦者掌小苑之果木

引橋

淮南引橋萬物羣美萌生注拔濯也

紫筍

名茶

櫻筍

詩注櫻筍狀如魚味如苦筍而甘芳

五離

九折

出桃

枝之翠筍

梁簡文

窓梅落晚花池竹開初筍

北齊

十二吻

古詩

銳喙決吻

羽之屬

澤吻

陸吏傳來俊臣

鈞吻

志太陰之草名鈞吻食之立灰

玉英粉

神異記有道士持湯餅請人服之七日羽化

粉趙合德所傳香粉也

沉香汁甲煎粉

石崇厨中

瓊粉

也研丹吮粉

開立

山丈求金縉

山姑求脂粉

非

也求卸巾裏粉

植

蟲絲蛙粉

皮日休蟲絲度日榮琴薦蛙粉經時落酒

龍消粉

廣韻

十二聲

十二吻



靈忿 屏名同如彈丸入土 賦古

愆憤 猶發憤也

五蘊 即五陰色受想行識也

嘉隱 好隱語也史齊威王之時嘉隱 碎隱 前禮樂志休嘉碎 高

餓顯下祿隱 法言 江關漁商川交樵隱 水 俯隱 水

好精物隱 水 踰隱 短也 思隱 周控隱私也 采隱 李采山仍

采筴笏抑隱 手循笏 隱 車影

份礪 玉齋也

言遠情近 何平叔言遠而情近好辨而無誠

荆阮 荆山阮

清規自遠 清規自遠 委神端遠 水 依山傍江

開勢明遠 江 平地介立不連岡以成高峻石孤

時不託勢以自遠 竟其餘誦依然息遠

相札以杖晚睡遠 狂 注彭祖七百歲

杖晚睡遠 狂 注彭祖七百歲



言藝漸進

武技轉研熟誠
竹平對言藝而韻

十三阮

古通

荆阮

楚地名
淮南

清規自遠

羅憲薪樵之
任清規自遠

姿神端遠

水

依山傍江

開勢明遠

同上

平地介立不連岡以成高峻石孤

峙不託勢以自遠

同上覽其餘誦依然息遠

水神
栖白

雲屬想芳流藉念泉鄉遺詠在茲覽其餘誦依
然息遠匪直逸想霞蹤愛其文詠可念故端贈
抽札以杖晚睡遠

詮其詠杖晚睡遠
王暹天問注彭祖七百歲猶
云悔不壽恨杖晚而唾遠

不能廢遠

陳情表謂不能
廢養而遠仕也

透空碎遠

羯鼓錄透
空碎遠特

廣韻藻

上聲

十三阮



異衆 **雅遠** 謂情趣風雅而高遠也 **回遠** 回曲也 **霄塗嚴遠** 選

超遠 甚遠也楚辭平 **春浮花氣遠** 劉春

鴻臺之宮桑林之苑 皆韓地 **鴻寶苑** 劉向傳淮南有苑中

鴻寶苑秘書 **根苑** 管子地者萬物之本 **經苑** 任

注道術篇名 **紫苑** 陸雲散紫苑之饒

休為學海 **東苑** 名

銅雲紫苑 水鬱漿之泉地產 **沈苑** 九章志沈苑而莫達

月魄暖分豔翳寒婉 道經 **璧月三五艷婉** 道書可討

全支百 **華婉** 崔融為入室怨娥眉情歸為誰婉

世秀華 **林卉停偃** 真

博蹇 廣博而忠直也楚辭

紅嵐翠巘 巘要

反反 顧禮也詩其未

八特阪 在雨 **九折坂** 王陽傳又梁書蕭紀傳有

左傳注 **崩巒傾返** 水崩巒傾返山頂相

廣韻藻 **崩巒傾返** 捍望之恒有落勢 **順**

上聲 **十三阮**



往倒返

水 筏也

黃花川紫柏阪

鳳州

日阪

日祭也 阪散米券

晚晚

日將入而 景映也

寒晚

水

公私引裂用周圍挽

水弱柳陰街絲楊被浦公 私引裂用周圍挽長塘曲

池所在布蕩故 不可得而論也

鱸肥難釣蒹脆易挽

皮日 休序

委輅脫輓

漢書 婁敬

氣凌

杜可憐九馬爭神駿 顧視清高氣漢穩

識本

三國志識本溪 逸非近人所言

飛遁

看植七登 飛遁離俗

十四早

古轉 銑

默藻斯坦

真語

中渾

水中沙處為渾 河陽有中渾坂

簡散

陸龜蒙論文 簡散誕放

雲罕

大旗名 蔡邕獨斷天 子前罕有九旒雲罕

興來不暇嬾

詩

聖人者道之管

荀子管猶 樞要也

禁筦

禁垣也 筦管通

青霞良

於前阿素籟流於森管

曹毗

廣韻藻

上聲

十四早



白玉瑄

舜時西王母來獻白玉瑄

星灰月瑄

律

鴈門陰館

地名漢

降城質館

降城受降之城又邊有質館以居降夷

恭館

恭肅之館廟中也

謁款

告誡也相如傳

石章珉款

石章石刻也陽文曰款

丹款

曹大家賦

水流急濟輕津無緩

水

筋鯨肉緩

絕交書

關緩

言

體也簡文云競學浮末爭事關緩

察葆髮之朝侵驗仙帶之夜

緩

六朝

庭虛情滿

選

梁卵

卜龜之具也史

蜂房不容鵠卵

淮南

土卵

黃獨別名本草

取廬阜松烟紙取東陽魚卵

右軍

玉卵

古社日辭玉卵不吞

龍嗜肉燕子成兒去華屋

雕薪畫卵

陸瑛豪俊嘗云石崇庶姓猶能雕薪畫卵

玉豆雕篋

記

揆篋

漢書班固揆篋前記司馬遷父子繼篋其職

樂來日之有繼傷頽年之莫纂

陸機慙思賦

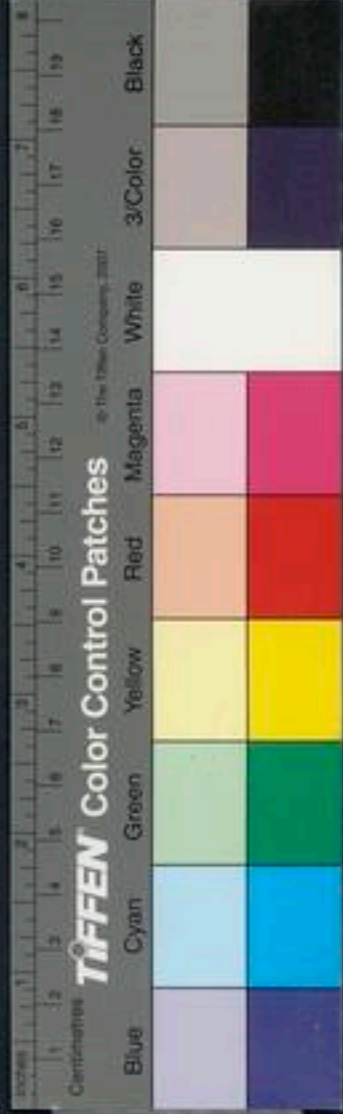

十五潛

天產地產

周禮以天產作陽
德地產作陰德

蹇產

思詰屈也楚辭思蹇產而

不釋

玄灞素澹

選

囚拘擱

賈生

覲睨

詩覲睨黃鳥

鼠莞

莞草屬纖細似鼠須

洩雲豈知限

李頎

廣韻藻

上聲

十五潛



卷之四

五十

利眼日也陸機連珠利琉璃眼李泌煮茶旋沫

酥散出賣眼李賣眼擲春心又觀美女詩序

琉璃眼賣眼香屏之中弄姿淥水之側

危章互簡皆官法降福簡簡大也詩又奏鼓

金鈹賀知章金鈹連延雲樸蜀道

十六鏡

古通阮瑛

辭義昭洗弘明集

圓蘇若水蘇萍之別名

繭繭記言容繭繭注聲氣微也散繭沈約積絲成綵散繭魚

繭以魚網繭絲為紙也韓文鏡鑿魚繭

處人以譽尊而游者以辨顯淮南

蛟韞荀子蛟韞絲帶所以養威也

昭衍前郊祀志武帝記大一贊杜衍九域志南陽有杜衍

廣韻藻上聲

十六鏡



巖層岫衍

冰

泉湧河衍

素問泉湧河衍鱗見干陸博行之意

楚辭音駢衍

廣大也揚雄駢衍必路

案衍

地窠下貌五行即五乘也

天竺言衍此言乘一人二天三聲聞四辟支五

菩薩僧摩論日聘六通之神驥乘五行之安車

幽烟冥緬

水

陵緬

謝靈運過湖既厲

頥典

堅忍貌考工記朝欲頥典

遺式餘典

孫叔敖導亂源取

秦彝典

王謝世家俗典

任利妙藥衣豈醉於俗典耶

荒臆

書酒誥惟荒臆于海

洗臆

又自洗臆致用酒注洗以

銀鈎金剪

上索靖書下唐司馬承禎書

雙龍奪珠之剪潘炕姪有

雙龍奪珠之剪

被戮

方言福祿謂之被戮

危淺

陳情表人命危淺

畫舫烟中淺

劉希夷

充闡

充拓也史

玄善

孫叔敖碑陰德玄善

身弄歡新節冷風送餘善陶勰

外身聲聞階前虎心善

唐詩

有踐

踐行列之貌詩有踐

純牛露犬

逸周書王會篇

岫虎如犬

劉子山下行者望嶺樹如晉視岫虎

廣韻藻

上聲

十六銑



大如

突梯卷僂

柳文

沿波漱石環濤轂轉

水

帆隨湘轉

水帆隨湘轉

動靜組轉

鸞冠子言與物周旋如組使之

軫轉太玄軫轉其道注無窮也

流飏迴轉

運

四選

繁露人之材有四選聖人君子善人正人各為一選外此不足選也

戶調門

選

王謝世家與時選

白撰

白撰謂門題而白撰謂之以文雅名曰白撰

十七條

古通

白小

也

靈矯

郭璞江賦琴高之所靈矯

窈糾

窈糾遠也糾愁結也詩舒窈糾兮

鳧氏鳴秋

雞人唱曉

王勃

麥氣涼昏曉

江總樓燭

曉

詩屬曉玉人初破夢夜寒青女未登樓

眇邈泓窈

抱朴子

月表

漢書月者衆陰之表沈約

三表

賈誼傳施

廣韻藻

上聲

十七條



單于紙為送勅木鵝淨表史梁武帝因臺城以紙為送勅堯君素守

河東以木言有壇宇行有坊表荀子玉表中而玉

表鳳鳴抱表淮南戴圓履方抱表懷繼注表心也命表莊注生之

者分外物也知之所孤標秀出單落羣山之表所無以為

水霞氣之表水登嶠秀峰奇構異形固難以辭叙林木前森離離蔚蔚乃在霞氣

之七表河圖天有七表三江雄潤五湖腴表周處

記言大桓表字林古桓華和三字相混尚書和

晉仲經簿作諱桓表氣叶矣奇表李

狀貌有奇表銅表魏文帝一里置銅表五尺以識里數道炤機前思超

繫表

天縹釋名縹天青色也一名天縹

寤辟有標詩靜言思之寤辟有標

要眇楚辭神要眇以淫放江妃含頰而聯眇江麼眇柳文

連蹇注細也

劔杪水山岑巖舉若豎鳥翅立石巖巖亦如劔杪

略藐略眉睫也藐美視貌西京賦略藐流盼一顧傾城

廣韻藻上聲十七條

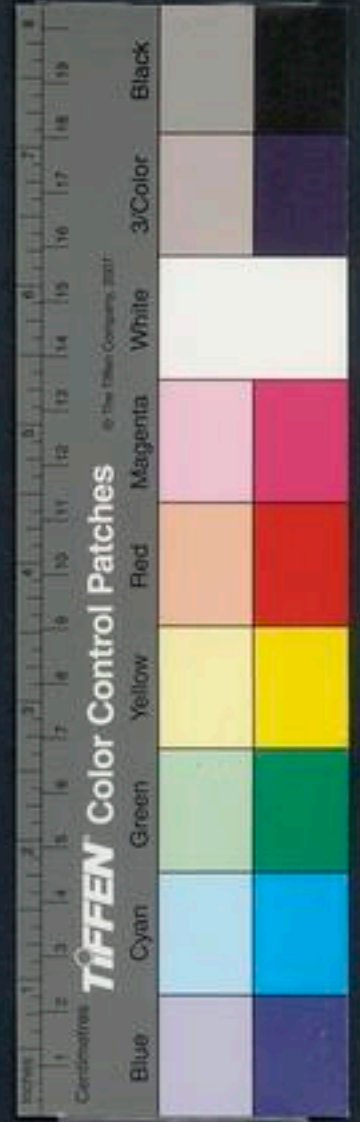

護田鳥

水鵝也嘗在澤中見人不去有象主守爾雅

麻姑手爪似鳥

王逸傳

南嶽朱鳥

莊子 孝鳥

鳥別名古今注

怨鳥

爾雅注劉

子政曉賦負之尸董仲舒觀重嘗之鳥

皆見山海經論

衡丹鳥

螢別名 征鳥

鷹隼之屬以其吾擊故名

羈雌迷鳥

七月發

應雲龍星移殷鳥

四

杞根成狗樹蘿垂葛

大鳥賦

朋鳥

張華曰風振山夜驚雜

盪胸生層雲決皆入歸鳥

杜

蘇長

蘇長馬名師古曰以組帶此馬也

滔窅

淮南小而行大則滔窅而不覩

窳窳

即窳窳也又作窳窳

望影懸了

真誥望影懸了歎其神識

赤米白鹽綠葵紫蓼

周顯語

東沼

日出處也

壁沼

太學也

六擾

周禮豫州其畜宜六擾注馬牛羊犬豕雞

三繞

三苗固名

優紹

美女姿容也

天紹

糾緊之意詩舒天紹兮

廣韻藻

上聲

十七篠



褒衣大袪

袪袴也
朱博傳

軻車於趙

國策陛下嘗軻車于
趙矣謂曾居趙也

唐且華顛而悟

秦甘羅童牙而報趙

雀駟傳

其縛斯趙

趙刺蒺藜也詩

昭兆

寶龜也左文之舒並成之昭兆

冥兆

冥昧兆初也劉峻辨命論存亡壽夭咸定兆

游兆

史天官書丙歲名一日乘兆

魴鯉成詩鳳凰開兆

十八巧

意翻空而易奇言微實而難巧

文心
桃巧
楚辭

標狡

張衡標狡趨絕之徒

美人長姣

史都姣管子都冶姣好也

單絞

補衡着岑牟單絞之服

素飽

循言素飽也

狐腋非

一皮能溫

雞跖必數千後

飽耳

陸機耳飽從腹之說荒飽與素飽同

帝卯

孝經援神契玄丘制命帝卯謂卯金刀為劉也

五卯

真誥五卯之日當齋心存

廣韻藻

上聲

十八巧



神念恣管如此者玉女侍降

兵爪鶴左右脚裏第一指名兵爪璠君瑕云凡鳥皆然其後趾名托爪鷹鶻藉此二爪

金璠漢重英曲璠

十九皓古通

華皓齊書呂尚以期願佐漢房中歌西顛西顛沈陽太皓

也天

推襟送抱南史齊張充謂王儉曰所可通夢交媾推襟送抱者惟丈人一人扞

抱淮南雖天地覆育亦不與之扞抱矣注持着也駢抱張灼花鳥既環合江山復駢抱

縈抱李遠抱韓遠抱非俗規差叅樹若插匝匝雲如抱

自居

易

矢道是錯傳村官驛發矢道同的轉道趙充國傳虜並出絕轉道注轉運之道也

廣韻藻 上聲

十九皓



軌道

禮樂志諸侯軌道注 式道 百官志式道掌

更各執金吾注式道 孔道 西域傳不當 午道 交

持麾至宮門乃開 味道 任昉序齒危髮秀之 守清

一橫為午道 白道 通統圖日行 舍道 嵇康

道原道聖人守清 戒非佞佛齋非媚道 王 花殊鳥飛處葉

鑊蟲行道 說

蟬鳴稻 廣 赤橫稻

乘堅策肥履絲曳縞 食貨 阿縞 史阿縞

姍胡之笥

考江

鏡考

鏡以鑿炤

其風肆好

風風聲肆遂也詩其 靜好 詩莫不 堅

詩實種實稟實發 作好 好容好 好好 樂也詩

好實秀實堅實好 姍好 詩 姍好 詩 姍好 詩

好章好 民俗慎惡以御民淫 姍好 姍好 詩 姍好 詩

花鳥使採 總角之好 孫策言周公瑾與 玄好 真

內冥偶景 遊看原阜眷盼朋好 上 娟好 韓文娟

廣韻藻 上聲

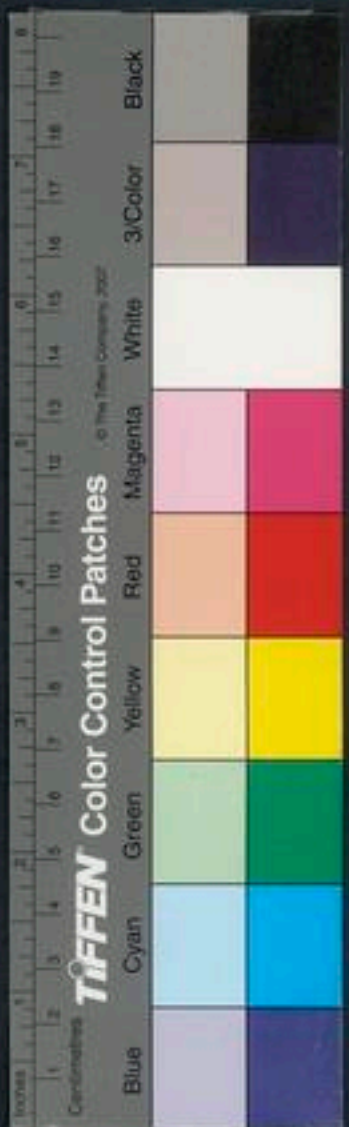

綿代功寶

功大也充倉子綿代功寶傳章翼嗣

水寶

胡麻也雲

川

后效珍河宗論寶

苑

智幢戒寶

傷智幢之欲折倬戒寶之將沈

舒保

詩王舒保作言王師舒徐而安行也

靈保

神巫也九歌思靈保今賢媵

文葆

程嬰作日以文葆置趙氏孤兒

蓬葆

董宣傳頭如蓬葆勤苦至矣

羽葆

神島

選

鬱島

王維鬱島如萍孟知醫詩寒蕨竹

水溪無岬魚鱗顛倒

易

方瞳起松髓顏髮疑桂腦

鮑照

世接五昏人纏九惱

內典

維憂用老

詩

散髮至老

水言寡婦也

堂老

宰相也國史補

天根朝靚爰始收潦

一行引

果思夏來茂花嫌春去早

張說

鳧藻

後杜詩傳將帥和聿士卒鳧藻注言歡悅如鳧戲藻

清翰銳藻

抱朴子

默藻

真誥玄翰挺煥而範質用顯默藻斯坦

奮藻

言揮翰以發其文也

龜文

龍藻

干將劍文也

衣苔帶藻

琴操

甄藻

甄明藻別也東漢書

陵苔

海藻

古文苑

朱漣丹藻

江賦

緝藻

謝莊貴妃誄陳風緝藻

重光



發藻

重光日也藻亦光也又花開亦可云發藻選

振藻

曹植公幹振藻于海隅

髮迎憂而送華貌先悴而收藻

鮑照清詞麗蘭藻

選仙藻

仙文也

天藻

仙士之精藻

剝棗

剝擊也詩八月剝棗

交梨火棗

紫微王夫人謂許長史曰君胸中荆棘掃

梨未盡是以交梨火棗不生

蜀棗

山棗也弱枝棗

西京雜記辨似春

華談猶海棗

都尉新移棗

宗懷

甫草

甫田也詩東有甫草

草草

憂也詩勞人草草

宿草

陳根也記朋友

之草有宿橫草

漢書終軍自請曰軍無橫草之功

簪蒿席草

杜林

事東

玉紅草

尸子注見一東紅字

公明草

史周紀注茲公明草也可織席

荒夫草

山海經瑤草名

瓊田草

本草鬼臼也俗名唐菱鏡

皎焉冲炤

嘗無斥草

冰

玄鹿草

生於名山烹食二千茂道

瑯琊草

綬華草

竹花也

曆草

即葵也

麗草

之草也

旌節花文章草

旌節花似蜀葵出雅州文章草出巴蜀異物志

贊曰文章作酒能成其味以金賣草不言其此

令草

宜男也

花詩草

唐有五花別事

愛草

釋典五欲圖中松徐愛草

人參書帶屏風之草

屏風楚辭

火林蔚炎柯冰

廣韻藻

上聲

十九皓



津擢陽草

曹

霜被守宮槐

風驚護門草

王筠

門草即

神農

浮舟壓芳草

李

樵歌依遠草

上

開掃

關掃按唐末宮中髻

油雲廣臨光風長掃

王筠

天下有道飛黃伏皂

淮

向執羈末皂

鮑

二十詀

古轉

玉果

穆天子傳天子之寶玉果瑤珠燭銀金膏

五果

素問桃李杏栗棗曰五果

其氣果

木

栗果

段志玄栗果諸惡少畏之

罪花業果

禪

冥果

冥果青色三蒼解脆字冥果蜜煎果以銅青浸之加蜜而冥於釜中故云

綠葉紫裏

宋

開可

後梁統傳諺者以為隆刑峻法不宜開可

肯可

歐文未嘗有所肯可

中絕教無二可

意可

山谷

潑我

詩有酒潑我無酒酌我蓋倒句法也

出入腹我

腹懷抱也詩

溢我

廣韻

上聲

二十詀

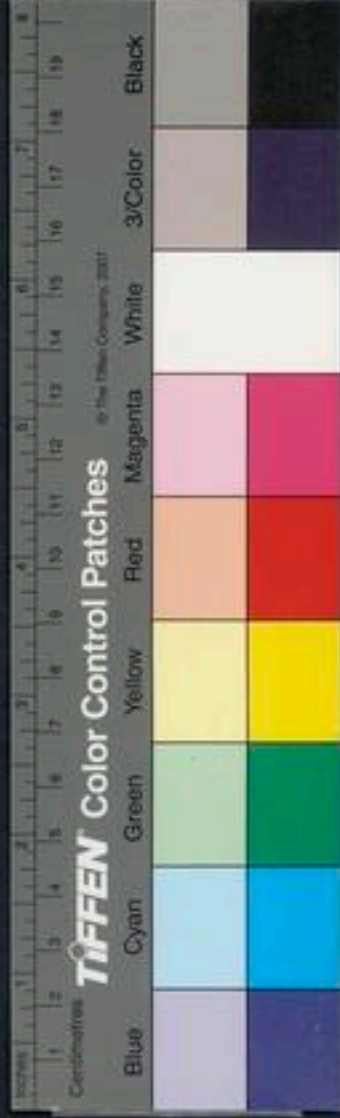

益也詩假以據我據安也左吾享祀固我李

傳承相豈少我哉且固我哉注謂審吾所以適

人適人所以來我荀長津委注微川輟流水德

舍和變通在我水背俗而用我莊注在皇為皇

背俗而用迅颺肅其勝我思玄

我者哉四時變國火以救時疾行火循用火也

變火周禮司權掌行火之政令行火周禮司火

掌行火郊祀志權舉也祭祀通舉火者或

之政令天子不親至或以各處欲一時薦

享宜知蚤晏故志後雲火六箱雲火萬

以火為節度也志後雲火炬以防夜又

選星燭雲火夜蟬歸明火握火呂覽越王念

風馳羽檄物類志玉火唐東夷所貢積之執火類

握玉火可以然荷置之室不復挾續之執火類

蟹名執火六月辰大火九月辰珠火瓔珞

以其整赤次鶉火次鶉火次大火次珠火經

眉象珠火珠火龍火東方蒼龍房心為大火

眉可對金精髮龍火故曰龍火宛轉龍火飛大

火西翹秋冰爐盛火尋靈塗者千百何龍雲鳳

氣難至也必用冰爐以盛火龍雲鳳

帝朱火燈融火流火草火飛為草懸火楚冥

德夜火陰火柱陰火黃其泉則溫故云陰火悲

火也選陰火源有流黃其泉則溫故云陰火悲

火白居易悲火燒心訪泊隨烟火桂火香薪

廣韻藻上聲二十等



胡秋驃

後哆 韓文錯落後哆

花妥 杜花妥鶯梢蝶

猗儺 詩猗儺其枝

礫河 水

環鎖 也甲

商宇委瑣 荀子靈璫神靈所居之門也

人所昧者財財生則禍逐智者不昧財亦不逐

禍 王謝世家

譏髀 無知能之貌莊子譏髀無任而讓天下之賢也

瘵墮 因寒而墮其指也趙充國傳



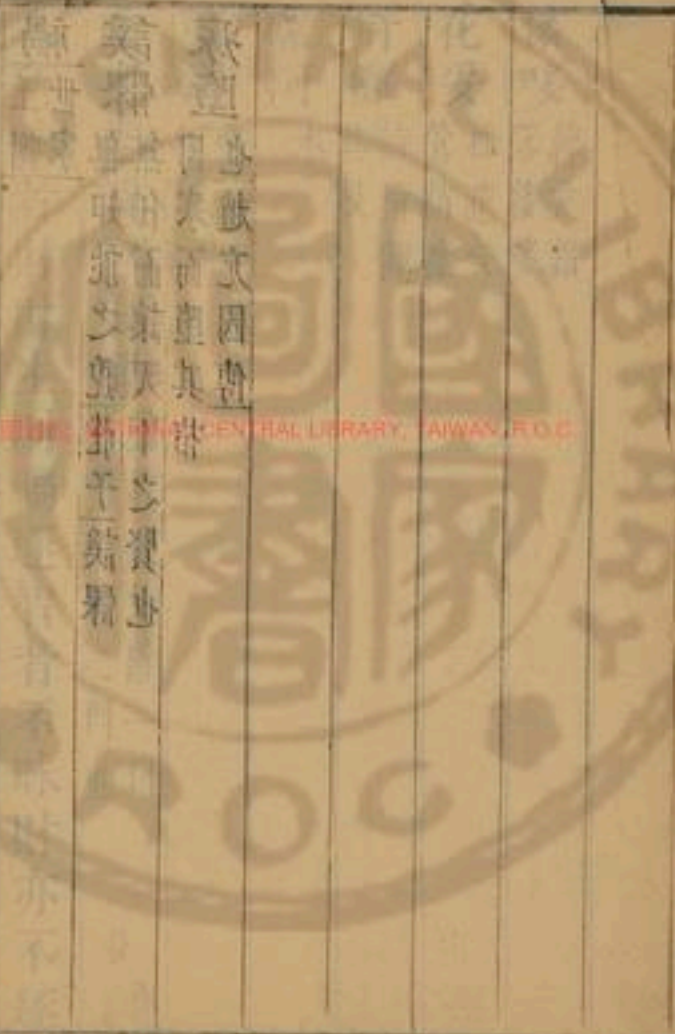

二十一馬

古轉

皇駁其馬

黃白曰皇駁

鮮衣怒馬

第五童牛角

馬

太玄童牛角馬不今不古言牛反

野馬

子方外司馬

王師及謝奕事

戰血

駟馬

亦不可乘

血滿駟馬

春秋感精

駟馬

字經

三寫

烏馬成馬

古語

孔平仲

雜說

俗呼

牝馬為課馬

出唐六典凡牝

天琴緝馬

前文相宮寺銘天

叢桂留人長松繫

廣韻

上聲

二十一馬



馬信脫落冥鴻優游塞馬唐黃鶯啼就馬詩

云下管子天不動四時云下累之而不高墮之

而不下淮南園桃棗下皆古羅浮二岳以風雨而

合離蓬萊三山隨波濤而上下初學節下唐

日節下又曰鈴陰落花輕未下陰

函夏內地結夏四月十五倍尼贊夏酒名酒則

槐夏爾夏並四

談高信寡世說

楯瓦瓦指脊鴛瓦東都賦鴛瓦月如偃瓦侯

錄月如懸弓少雨多風月如龜瓦陳陶不勞龜

縹瓦琉璃瓦一名縹瓦

介雅隋音樂志上壽酒奏也三雅典論劉表子好

伯雅受七升次仲雅受器雅王謝世家搏摯閑

雅射也

豁呀豁闢澗谷之形紺闢杜佺神光

經野經謂為之里數絕轡之野黃帝戰蚩尤霜

廣韻藻 上聲 二十一馬

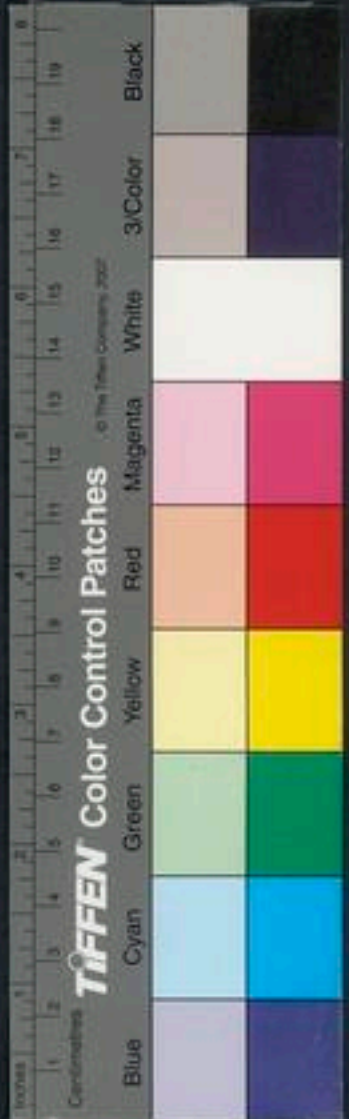

霰漂潤羣水之野北方之淮南霄寯之野又上遊于

下出于無桑野又日出於桑易野劉向文質修

有質而無文菴丘蔽野菴掩也黃野脾也黃重

者謂之易野閻野閻風雲野雲夢也選鹿野

野地王莽大詔藻野藻廷之說救藻風林寒

宇丹山炎野皆在蘭野李嶠萊田初起

野朱玄洲赤野盧思姚冶荀子美麗姚鵝

老去也薛逢有老去也陽光不治素問黃冶仙人丹

冶戰國時人著書名利冶逸周書注昆北陸

以楊葉爲關南陵以梅根作冶庚信枯樹賦又

仲冶晉摯金監寶冶鑄錢宋書吳冶二國之

淮寯冶美也記論其立文扈冶褒大之意淮南

南瀚瀚不可隱儀察度步打賜也

赫如渥赭言其顏色之

蘆菴鮓注見下平舍風鮓房壽六月調羊

廣韻藻 上聲 二十一馬

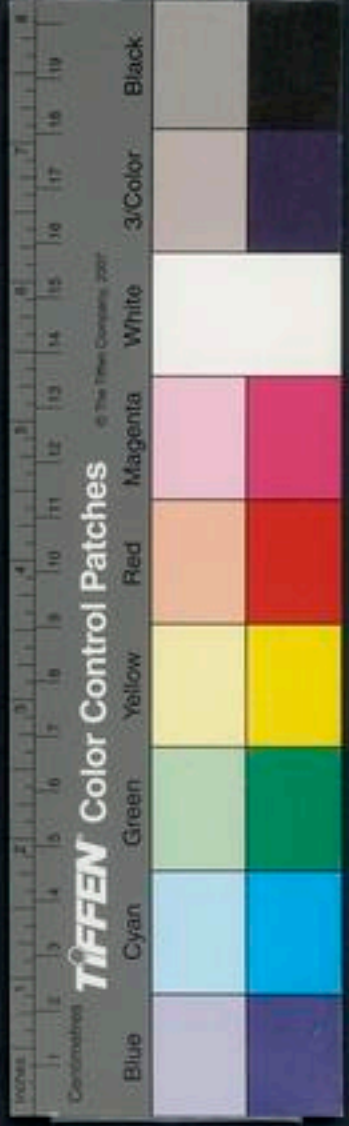

青青翠竹總是法身鬱鬱黃花無非般若

傳燈錄

白雲入房青雲搖社

緯書雲社縣名在鄆西左傳注

蒿宮蒲

社上武王大戴禮下即湯之亳社公羊

二十二養

古通講

中心養養

憂不定也詩

負養

負擔以給養公家益賤人也史

幽養

太玄

維之不祿難幽養也言維耿介不受人之馴養

綏養

水崇居麗養

顏延

子養

韓文子養億兆

乘日養

養樂也謂乘日而樂也

罔養

猶依違也

瘠癢

列子瘠癢也

怕痒

詩註紫薇花也

掉鞅

左楚伯樂掉鞅而還注掉正也示閒暇也

揆鞅

宋玉笛賦揆鞅振奔逸

信往

矢名隕往也水流

疑網

法華經皆墮疑網

長淪惑網

弘明集

霄網

真誥手推霄網足陟

廣韻藻

上聲

二十二養

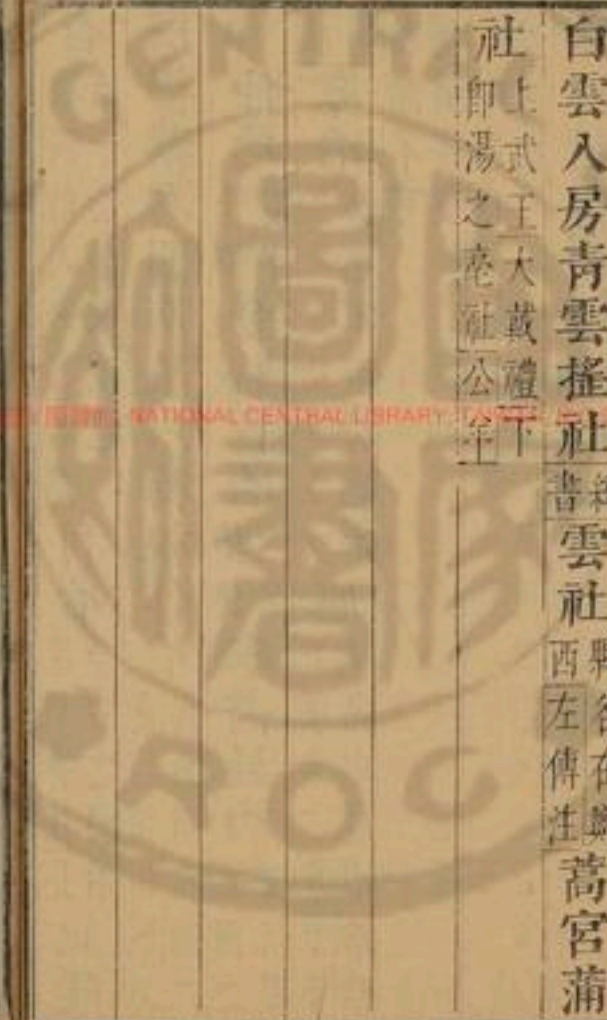

庭靈網又手結天羅菜萸網魚網名詩金轄菜

蕊榜世傳大羅天放榜蕊珠宮弭榜鮑

古莽列于百極之南隅有國名古莽薦莽草間

茂日宿莽經冬不凋莽日無光塊莽上林賦過

野儻莽寬廣也王接黨張協謝詩命延紀異黨

鳴驀動椒紆繇佩長翠

分風為二擘流為兩官亭湖神能

酒朗淮南酒朗神情散朗世說王夷質虛閒秘

搆玉朗真流詠蘭池和聲激朗嵇晃朗天氣開

綰朗始影南並肩一小星名綰朗男子

寒山多松構西域

鞅掌失容也詩或王事鞅掌言粹掌粹音翠有

而焯其掌事煩勞不暇為儀容也巨靈西掌甘氏鑿離暉于

石鏡若刺股然織女東足星經鑿離暉于

露掌謝

廣韻藻

上聲

二十二養

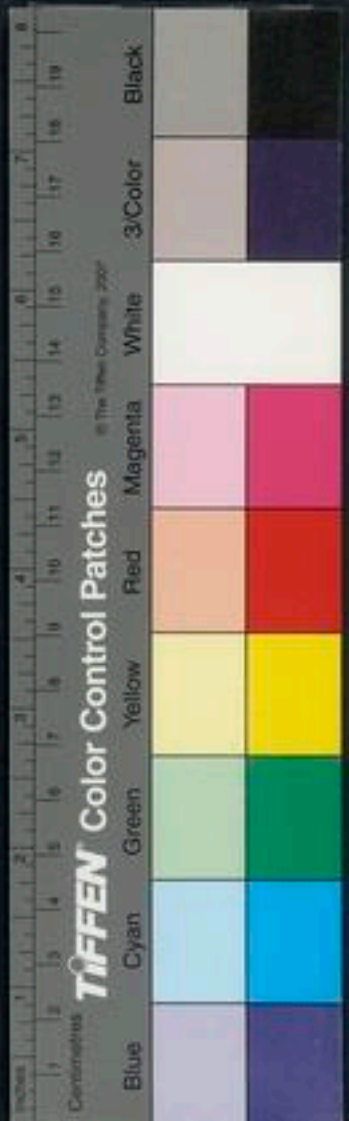

落長

村長也王
溫舒傳

目不周玩情不給賞

水吹哇風馨觸岫延賞

悟衷散賞

吳渴賞 謂貪賞也孫楚與孫皓
書渴賞之士鋒鏑爭先情賞

徐勉穿池種樹少寄情賞婦如影響焉不可賞 女烟岫相珍

雲壑共賞

江妙物莫為賞 謝靈運擊賞 擊節歎賞也締

賞

相維而賞也撫賞 撫景而賞也結賞 聚賞也駁賞 高賞也駐

賞

延久而賞玩也悟賞 謂情性所得也牢賞 牢果食也或作勞勞功也清規

茂賞

激賞

素賞

矜賞

潛辰密煥秀霄空上

真秀上 許敬宗賦蔽日月而孤時吐雲霓而

秀薄雲巘際出初月波中上

六

吻爽

上音忽謂日尚冥未明之時也前郊祀志丹沙映翠瀨芳芝曜

五爽

支道林森爽 蕭森疎爽也露清曉風冷天曙江光

爽

六朝

朽壤

左山有朽壤而崩反壤 前游漁志有反壤之害注反壤者水壅不通故合其

上壤反曇壤 山陰道士所居村名也袁昂書評還也

傳廣韻藻 本裸壤 習鑿齒表龍章於裸壤霞樓而雷延霽垣而霓

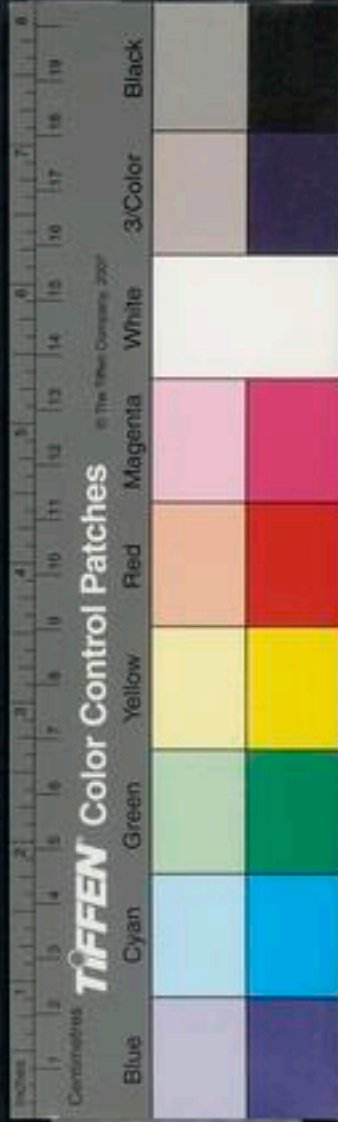

壤關山記益壤天地鹿場鼠壤

陶獎真誌開獎弘明集開獎人意志局所獎功名者志局之所獎也

昭獎朝廷寵命也提獎陸龜蒙詩小序提獎之重茂有稱實

莽蒼莊子莽蒼之野江草莽之色

倦想水炎夏火流居倦想貪生倚想弘明集對

天仙以散想真誌已暢高想真誌疏魂沐想宗炳明

飛誠疎志省想聞見所不能接但可抱朴鎮有

心揮玄拂無想支道林瑤思瓊想道書可對金止玉亭曹孟德樂

府云神仙金止玉亭滌想洗滌其心也延想久思也鬱情夙想王勃
鬱情極霄漢鳳想疲烟霞海懷霞想李海懷結滄州霞想遊赤城素想願

少廣神仙之居也方廣佛號也選方廣東被

魚滄鳥頰

左右桐楸負日俯仰水詢仰水穆穆有容餐仰宗

答何承天書若誠餐仰則馳激仰弘明集豈其

交樂盈胸襟神會流俯仰支道林

廣韻藻 上聲 二十二養



卷之四

七十

推字結響

推字堅而難移結響變而不滯文心

觸石流響

水乘高為浪觸

石流響世人因聲以納稱

茂木空岫靜夜聽之恒有清響

水

玄響

真語玄響所振無性不器

尋聲投響

世說注尋聲投響言無留滯

絃

桐練響

謝莊憑聽薦響

鮑照憑聽薦響唱微效長垂波聲影功少致炎

野

寂雲與禽繁山響

簡文浮響

漁詠幽谷浮響若鐘

露其芬芳聲響而韜晦自秘也

雲泉瀾漫蘭風聆響

六朝

逸響

詩仙蝴蝶映花飛楚雀綠條響

陽休

嘉響

四時和也

雲母幌

晉惠帝起居注

漣蕩

前丙吉傳吉取吏響漣漣蕩注漣亡蕩放也

沃蕩

王中碑文南則大川浩汗

雲霞之

駘蕩 謝眺春物所沃蕩

玄仗

道也淮南履危行險無忘玄仗

宛轉元造化縹轡鄰人象

支道林

不出千類

險忽未頃



截穎

爾雅截穎謂之銑注獲稻也

德明內穎

真

揚文藻見瓌

穎

秦坤基葩簡秀乾光流易穎

支

几穎

穎警枕也亦乃環也

徽猛

太玄婦人徽猛言力不能制也

斂退就新懦趨管悼前猛

唐詩

傾瀾泄注奇為壯猛

水執猛
張衡樓戾執猛絨堅摧剛注勇

壯之

人也真冷
遺命也并予山木篇將成真冷焉

真冷

遺命也并予山木篇將成真冷焉

如毛在躬拔之痛無不省

漢

枯龜餘智膏燭末景

三國志

極靈昭景

南

經霜雪

而無跡炤日月而無景

前

玄景

目也春秋緯舜目重瞳是謂玄

呼不至玄景招不來則皆以月為玄景倉庚

懷春翦翠熙景

水

雜樹交陰罕見曦景

水

叢柯

隱景

水

沈德樂景

真

石景

上

母

擊林濯景

上

仰接容景

上

高山尋雲霓深谷肆無

支

駿狼之長暉玄

景

等語

孕景

支

駿狼之長暉玄

支

陸之短景

郭璞

洪聲收清響游形招慧景

夏侯

廣韻藻

上聲

二十三梗



澄景 滬方生風賦天無 黃庭三景 內景中 跨

景 始皇七馬其 控景 注見下平十 媚景 春景也 畏

景 夏日 寒景 冬 滋景 論老也 曲景 人室月 闕

景 流陰近景 合霞飲景 鮑 憑颺薦響垂波

鑿景 上 窠景 沈約承景人 懸陰墜景 選 慶雲扶

質清風承景 陸 清川含藻景 選藻景日 浮景 仙

景 絕冥 煥景 沈約煥景 耀景 道微詩 尺波寸

景 謝朓徒願尺波 翹首望太清朝雲無增景 郭

修景 潘岳南陸 扶景 日初出也六朝君如東 麗

景 麗日也六朝 鐘梵送沉景 暢 榆景 孟 老景 李

老景 沉重 驅光逐景 白帝子歌驅光

規土斥境 漢 啓境 文道林佛證啓境

先影 馬名行嘗在 承影 劍名 銷聲束影 莊子其

情束影 不影 周昭王時修塗因賦丹鶴以翅為

始一葉百影 觀之一葉百影 俄影 日景不 塵

影 唐謝偃嘗為 仙人無影 仙 朱映黃影 陸德明

廣韻藻 上登 二十三棟

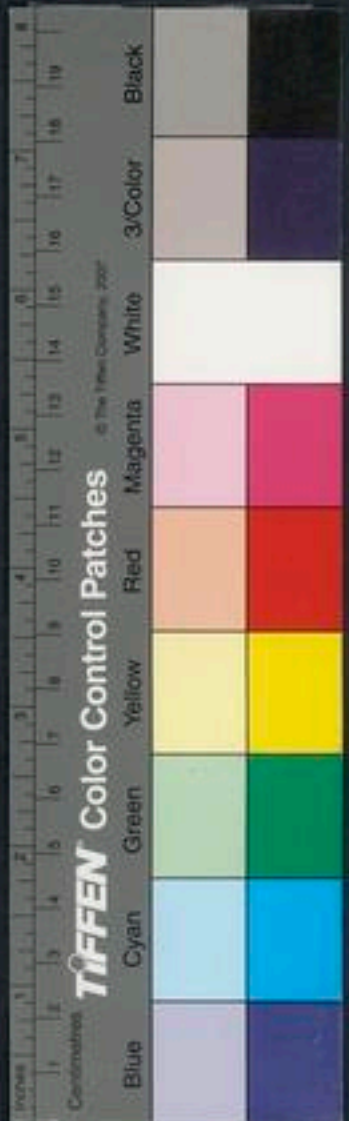

文並以未映王右軍法帖太紅臆影曲名朱慶宗命褚遂良黃書影其倫

淵影漢文帝寶刀名始影女星衛一小星各始影婦女於夏至夜候而祭之得好顏

色月圖光雲寫影顏廷映日分暉搖風共影江

扇靈嶠之流風鏡貞林之絕影蕭子刻跡棲影

王抱影左思落落窮巷揮杯勸孤影陶端坐隣

孤影支道林朱影子夜歌祥雲媚朱竹外山猶影

謝眺落花還就影簡葉飛林失影朱超日從濛汜

出炤樹初無影佛却影牛月影也唐詩茅亭宿

花影常半屏開燭影杜分影朱慶餘餘丹繞芬影新蒲自作叢

陰壑生靈籟月林散初影唐樵聲釣影

長歌敲柳瘦杜

馮夷大丙古之得道者善御陰陽

沉無冥到韻變不揚蔚炳支道林蘭以芳自燒膏

以肥自炳蘇秦書

甲病甲辰脩病丙辰厲病戊辰室病庚辰終病

壬辰月

廣韻藻 上聲 二十三梗

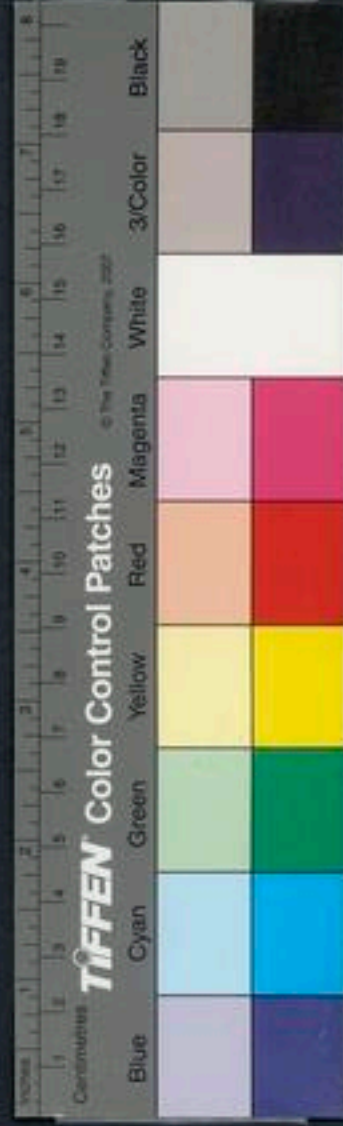

灌秉

真

遺秉

遺秉之禾把也詩彼有遺秉此有帶穗伊寡婦之利

紅綾餅

唐有文喜宴倍宗賜進士紅綾餅各一枚

幽屏

幽居屏去人事也又隱僻處也

四牡項領

詩項領則騁領有騁其領

握玄筌

於妙領

真懷新日似擊接要心已領

唐詩

鸞岡鶴嶺

鸞岡嶺在浮草有勝雲冠峰高霞翼嶺

水

丹花嶺

在紫雲嶺西今蕊山在山陰之芝嶺回黃花嶺也水華融避難居

壺領

嶺通海內上領

山頭琦嶺小

也木華用陳爲之勛
嶠崎嶇爲之品嶠

立德高整

荀

億逞

億度也逞快也左子產曰陳憑陵我敝邑不可億逞

神理速不疾道合無陵騁

支

春飲青后之井玉噴不生冰瑤渦旋成井

孟郊

乞火不若取燧寄汲不若鑿井

注史

二女教舜龍工人井鳥工上巢方井

藻井一方井浪井成濤爭則水

流有仙人至典略

瑤井

北斗第七星腐井

井水臭也戒井

廣韻藻

上聲

二十三樓



宵

奇請

前成帝詔法令繁多奇請他比注謂嘗法之外別有所請以定罪也

小腰秀頸

美女也

宛頸

魯陶嬰黃鵠歌宛頸獨宿

二十四迴

古通井

水玉清迴

李

教民津網

三墳書網涉澤捕魚也

丹茗

石榴

杏酪

歲時記寒食採楊桐葉其色青而有光食之資陽氣道家謂之杏酪

太玄之

酪

仙家

疵鴻宕冥

皆天之高氣也

歊蒸鬱冥

歊蒸雲霧氣土出也鬱冥蒙勃

不明之貌

廣韻藻

上聲

二十四迴



靜暝

樹靜暝而臨泉

翠柏蔭峰清泉灌頂

水圩頂

史孔子生而首上圩頂故名曰丘

欲携霹靂琴去上芙蓉頂

漢劉玄

鼎

大符也記登巖爾則野鼎鼎

龜鼎

寶鼎也陰帝位

萬

比音方澤歌平琬

森然雲

也

精期遠範標神映挺

真森挺

孫綽八柱森

竹町

地名在楚水經

星艇

也

吉字金挺

漢

登等

王莽傳九錫登等之寵謂升于嘗等

水有六品風有八等

淮



星珠

吉卓金鍊

二十五有

或羣或友

詩歌三日羣二日友

紅友

酒名舜有七友

策鄧慶

與李勝為浮華友

志三國

麗友

麗友梅上林苑名果也

玉昆

金友

王謝世家

龍為友

歌太一

六庚五酉

太公陰謀六庚為白獸在上為房星在下為害氣楊升菴曰六庚可對五

西按五酉孔子問於陳蔡澶魚為怪

讒莠

讒人在朝如苗之有莠

空窾者神明之戶牖

韓非

因阿結牖

阿山曲也水

磨鏡

廣韻藻

上聲

二十五有



卷之四

七十九

決牖真詰眼者身之鏡耳者體之牖視多則鏡昏聽衆則牖閉磨鏡決牖即能微動萬靈

絕響

聆缶農夫之樂墨子

玉甃久灰金言未割梁武慧瓜剖鏡炤瓜剖豆分

男不逋東漢

辰牡如冬飲腹夏飲擊廣牡大牡也詩

君子乘斗斗居中太玄曙斗曉星也水鑑水斗博古圖鐘

沉德水音出風雲劔沒豐城氣存牛斗史珠斗

北斗星唐詩

玄紐荀子交輸具物名寶玄紐建皇極以連衡布辰機而結

紐陳琳大荒賦輪鞅國典締結民紐江淹

緝柳孫敬在太學緝柳為簡寫經秋蟬鳴柳韓詩吹花擘柳

乃止日吹花擘柳風三日南通梓梧北平堯柳宋文帝受

命頌日落桑榆年催蒲柳唐文古堤烟報柳碧

緒風謂之颺三蒼

群羊墳首三星在醫群羊化羊也墳大也羊藩則首大也醫笥也醫中無

廣韻藻 上聲

二十五有



魚而水靜但見三海鼠江醫上淮南下唐詩

天帝生刺垂竹拂謂之天帝緘石享帚知謬

享帚自珍

四肘韻會一肘二尺又云一尺五寸為一肘四肘為一弓三百弓為一里

張丑十國策青龍就食於甲辰亥牛自拘於乙

丑

從其羣醜也此蓋善田獵也采善鋤醜南淮

賈首賈以已之首易人之首也國策面首其貌

美者首取其髮美者亦日婆首南史鴻飛天首可對

謂美女也史選宿首三十人子思子東戶季子之

地嘆河圖大餘糧宿首世道上馬行而不拾

遺餘糧宿首盧首太玄與茶有守解於盧首言思與

黑首新進輔首門上環飾地首崑崙山為地首

對天隴首山名在雍州部首開盡歲隸首古善

於首謂懸首反首散髮使鵝首五月辰次鵝首

未爭首爭先內首曲水詩序穹居之君內鬢首

夷人也左思早帳風首弘明集早帳風杼



首長首也壽貌杓馮龍角魁枕參首楊炯渾麟

首為熨十名麟首隋侯之珠燭衆士之好南垠

之金登窈窕之首

五守文子聰明廣智守以惠多聞博辨守以儉

天下守所以讓此五者之六守韓詩外傳四守星

紫宮軒轅咸池天河也淮柔守淮南欲剛者神

守北戶錄登名陶朱公養魚葆守微保青冥亦

自守杜若竹

如手詩兩服齊首兩駢如手言兩服並首在首

刻手賈誼傳刻手以離朱不能說其目魯班不

能說其手三國志不手手取也法言聖人以不手

非其所取驩駢千里足造父千里手韓詩秋風牽手

易執規矩之心回剗剗之手劉子剗方靈筆真

手真詰靈筆真手初繫手調結解手分手巧心

妍手論文

末學膚受言學之優受憂思淡

廣韻藻 上聲

二十五有



藻衣花綬

漢官儀衣裳卿大夫藻火又曰綬青地桃花三綬

艾綬

又綠綬亦

日艾綬

太白入單口馬馳人走

詩

彝酒

音於酒也書

巷無飲酒

詩

朋酒

兩樽曰朋詩

事酒昔

酒清酒

車酒方有事於酒者熟而可久清則酒之而可飲周禮酒正辨三酒之物

幾酒

詩祭酒而過

崇酒

崇也

幸酒

好酒也

從

酒

君覽無容而

揖酒

易林

食酒

于定國食酒

獵酒

續世說

五代漢常思有從事來見思怒口必是飯酒命典容飲而遣之

省酒

黃石永志

省酒戒色

玉酒

十洲記瀛洲有玉膏如酒所以無汚

重釀酒也

北堂書抄言宜城九醞酒曰釀酒鳥栖曲云宜城釀酒今行熟

柳花酒

詞陵國以柳花為酒

櫛酒

唐江外酒名

竹酒

藝文竹

酒澄芬三

味酒

柳祗樹夕陽亭共傾三味酒

先酒

始為酒者柳舉觴酌先酒

國叟

張衡奉觴豆于國叟注三老五更也

寄生窠藪

在樹曰寄生在地曰窠藪漢書

三九

三公九卿也郎頭傳三九之位未見其人

迂久

良久也東漢劉寬傳

廣韻藻

上聲

三十五有



獻羔祭韭

將以啟水也詩

留韭

晉書庾公就陶侃食韭每留白陶問何為云飲

種陶歎曰吾子非惟

風流兼有為政之實

堯韭

呂覽堯韭鳥髮鹿韭又昌蒲別名

本草牡丹花曰鹿韭

刑糾

周禮秋官刑糾萬民紛糾劉向傳文

金沙白

後志體陵石室有金沙曰仙跡也

逸口

過言甚口甚有口弄口前文三王傳左右也書辨也左弄口積使上下不和

和尺口

小兒也折口杜口不言山出口空谷傳

子莊

蝨蝨不食駒犢勢鳥不搏黃口南參辰口

口日參辰

珠口。山海經注鮫魚皮有珠文而堅可以飾劔口可對玉頭槐鬼

目棗雞口

漢尹都尉書羊腸熊耳虎口。羊腸坂名熊耳峰名虎口

地名

譁鈞

歡動也春秋傳三軍皆譁鈞以振旅

質薄學朽

谷水傳

夔吼

樂府靈夔吼雖鸚爭注黃帝戰涿鹿以鼓為誓衛故有此曲一日取夔皮胃鼓也

慰厚

慰勞厚釀也

柱後

漢官儀法冠一名柱後冠

廣韻藻

上聲

二十五有



白阜

神農臣知地脉者東漢書注

雲臺風觀纓帶阜

晉官閣名

雲臺風觀纓帶阜遊觀者升降耶閣出入虹陸望之若晃沒鸞泉矣

幕阜

水巴陵一

阜

迢遞層峻流烟半垂纓帶山阜

水

罐頭納其雉婦

太玄罐白也

懶婦

韻府蟋蟀一名吟蛩濟南呼為懶婦

又海中有魚其油可燃燈用之昭歌舞博奕則明昭讀書紡績則暗俗云懶婦所化

持作牀金判持作枕

詩古

真審

真語世人之思慮何得事真審耶

敷衽

宋謝靈運敷衽論心商確前藻

芳飴

晉書何曾石崇芳飴標奇

勤恁

恁念也班固典引

日月其稔

一稔一年也言日

愈稔

已過知非之年也六朝歎

逝此愈稔



卷之四

晉書

燮

宋史

真審

真審

許許神金陵許許

許許

二十六寢

古通

雲戶岫寢

周朗報年希書雲

茂先搖筆而散珠太冲動墨而橫錦

文蠲繡

錦

中山王

管子文錦

金蘭玉錦

上易下儀禮玉

微步生蓮豐趺皜錦

上東昏事下

魚油錦

女玉國所貢紋絲

崇飲

尚飲

承飲

攝飲

世非胥庭人乖

穀飲

東漢

多飲適飲

韓非子道譬諸若水溺者多

廣韻藻

上聲

二十六寢



饑則仍山而食渴則仍河而飲

許由事琴操 猿飲

國之足接手而飲故名猿飲

乘危綴飲

水山多猿猴好乘危綴飲

泥飲

挫糟凍飲

江虹明遠飲

杜曉

江州水品

張又新爲江州守作書品天下水憲味名江州水品後改爲煎茶水記

書教品

官府文書也說苑

鳥工上廩

史注二女教舜龍工人井鳥工上廩

芳松枕

劉向有賦 縷雲枕

洞冥記 連山交枕

水 丹枕

僧房

文衾粲枕

緹馬懸車閉門高枕

王融 紫荊

二十七感

古通

感感

太玄玄黃相迎其意感感

潔想西感

弘明集

孤者易傷貧

者易感

澹澹

猶洗滌也

坎坎

險也易來之坎坎又用力之聲詩坎坎伐檀兮又擊鼓聲詩坎坎鼓我壘坎

爾雅

陰坎

左晉伐鄭濟於陰坎即濟水也

足蹟

淮南 暉

依琴造斲

雙古坎字空侯也空侯一名坎侯蓋坎國之侯名暉也

顛顛

食不飽也

廣韻藻

上聲

二十七感

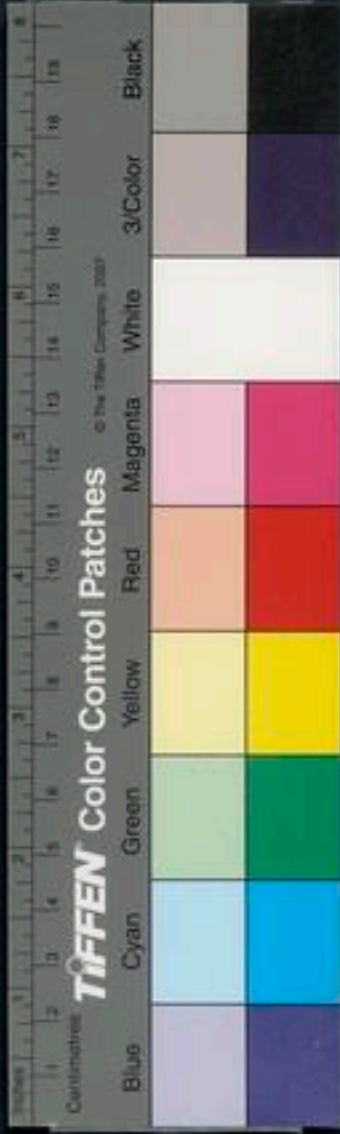

七雄虢闕

前叙傳

彊槩

堅土也周禮草人彊槩用黃黃麻實蓋焚其枝葉以糞

阿匿

盧杞語諛阿匿

葺寒茅編霜莢

梁元帝

毳衣如綉

說文引詩今文綉作毯非綉帛騷色染之如生莢色今之麥綠也

有貧

衆飲食聲也詩有貧其歸

滔淡

上音陶下音淡水滿貌

泔淡

楊雄傳拒飽泔淡注滿也○今按澹淡滔淡泔

淡激澆皆水滿貌今字不同義實無二

澹淡

上音澹臺滅明之澹下音琰相如子山賦

隨風澹淡注水搖動貌又澹一作顛

酒杯恒澹澹

水

抱澹

真蒞遠人間而抱澹必嬰顏而玄髮

棲貧自

澹

張充

結覽

遊觀也關覽關涉也

抱槩

唐世諺曰寧登瀛不爲卿寧抱槩不爲監類要

煩憊

前晁錯傳法令煩憊

囊無繫蠶之絲厨絕聚蠅之糝

靈山

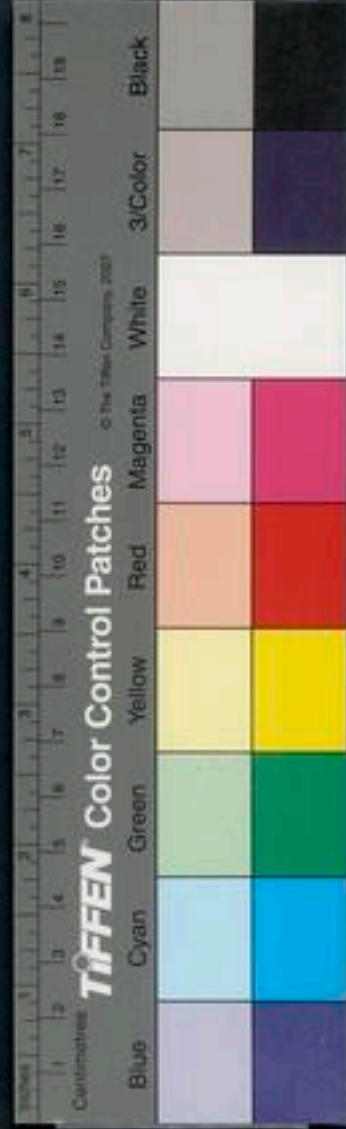

蘇璵

書世著曰草登龜不書

蘇賈

世關也

蘇

蘇

蘇

蘇

蘇

蘇

蘇

蘇

二十八琰

古通

苕華琬琰

竹書紀年紂伐岷山得二美女苕華刻其名於琬琰苕是琬華是琰

大亂之劔

國語大亂之劔不可犯也注劔劔鋒修劔修門狀也

撫掩

慰恤也爾雅矜憐撫掩之

形貌瘠貶

王謝世家

崖檢

韓落魄少崖檢

沔水有二源曰清檢曰濁檢

清檢出美

銜濁檢出

宛碑鏐檢

饒

目重臉

三蒼臉目重臉也相書目修而緩主淫

廣韻藻

上聲

二十八琰



嗛嗛

小小也晉語嗛嗛之德不足就也

殺嗛

嗛歎通前郊祀志今殺嗛未報

丹慊

猶丹衷也任昉表鉅平之懇誠燕固永昌之丹慊獲申

碩大且儼

詩儼矜莊貌

水賺

河濬也詩注

厓賺

厓也選厓賺泐矐泐矐石散而陰也

歷丹危攀翠險

梁肅

連襄負險

水襄平也肆嶮肆習也選幽人

肆政險

韓詩外傳枯枵傷歲政險失民

織波濃點

衛恒隸書勢

塵忝

汚辱也

芙蓉畫合宵炕。荷花日舒夜斂。

陸佃

瑤翻碧激

樊宗師文

濂濂

薄水貌選水濂濂而凝微

睽閃

韓睽閃跳踈相姘媚

掩冉

風也范冉字史雲東漢人今多作丹按漢書作冉

荏苒

猶侵尋也又草盛貌又柔弱貌又展轉也

碧水色堪染

仙詩數峰青似染

唐詩子產練染

詳文錦下

具染

呂覽注染鼓醬也

渲染

畫家以墨飾美人鬢髮日渲染素絲落染

廣韻藻

上聲

二十八琰



趙后梁庾肩吾傳此見文體儒鈍競學

外傳浮疎徒以烟墨不言受其驅染

紅藤箎瓊州所出韭葉箎鼓吹注淮南新州出笛材韭葉箎

霜儉猶言寒儉也馬周疏貞觀初幸土霜儉

二十九賺古通

檻檻車行聲詩大車檻檻

書牀銳減北齊魏收讀書牀版爲之銳減



廣韻藻卷之四 終

卷之四

九十一

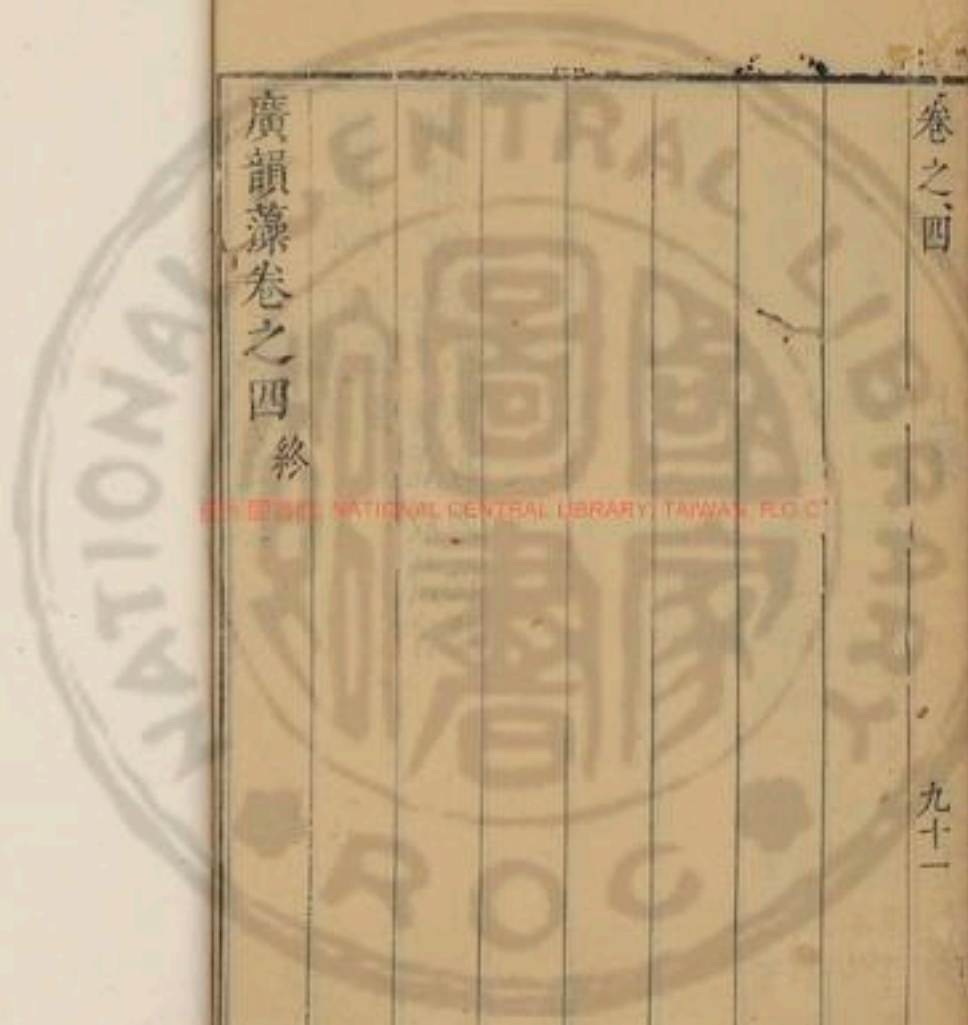

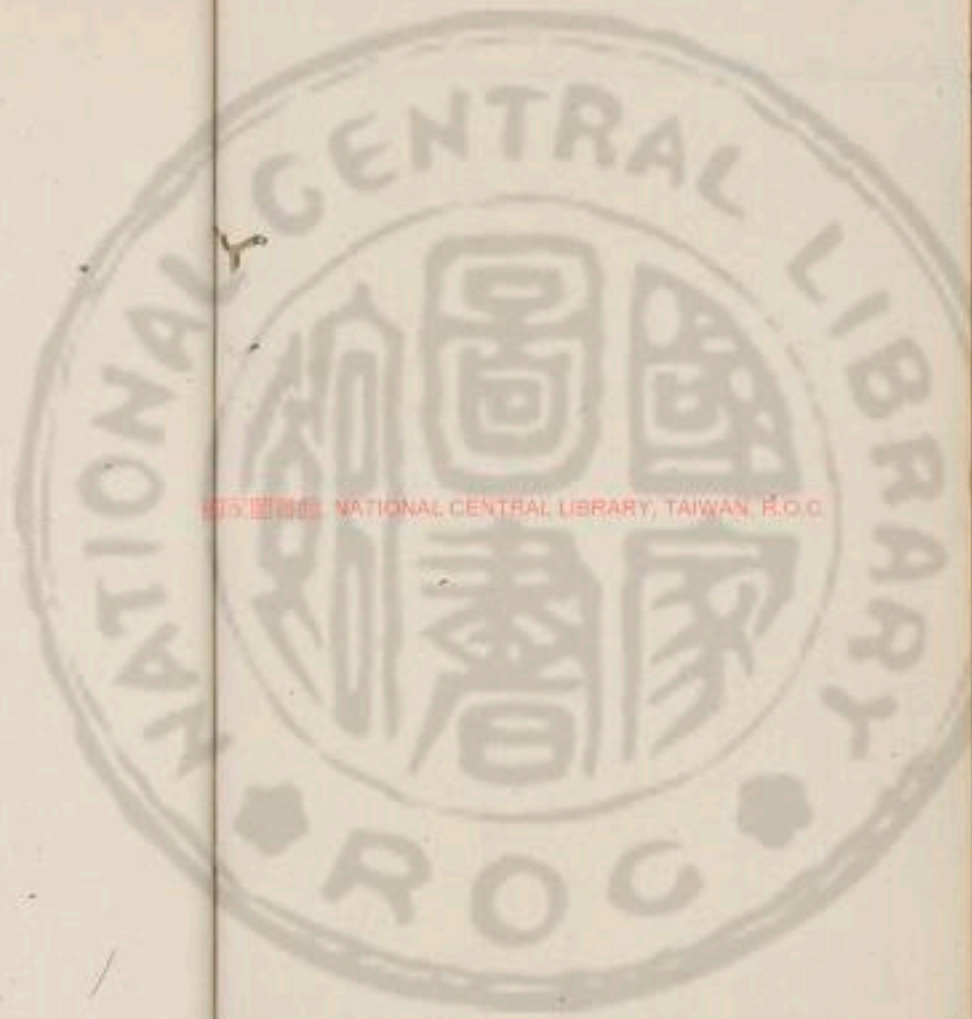

國立中央圖書館 國立中央圖書館, TAIWAN, R.O.C.



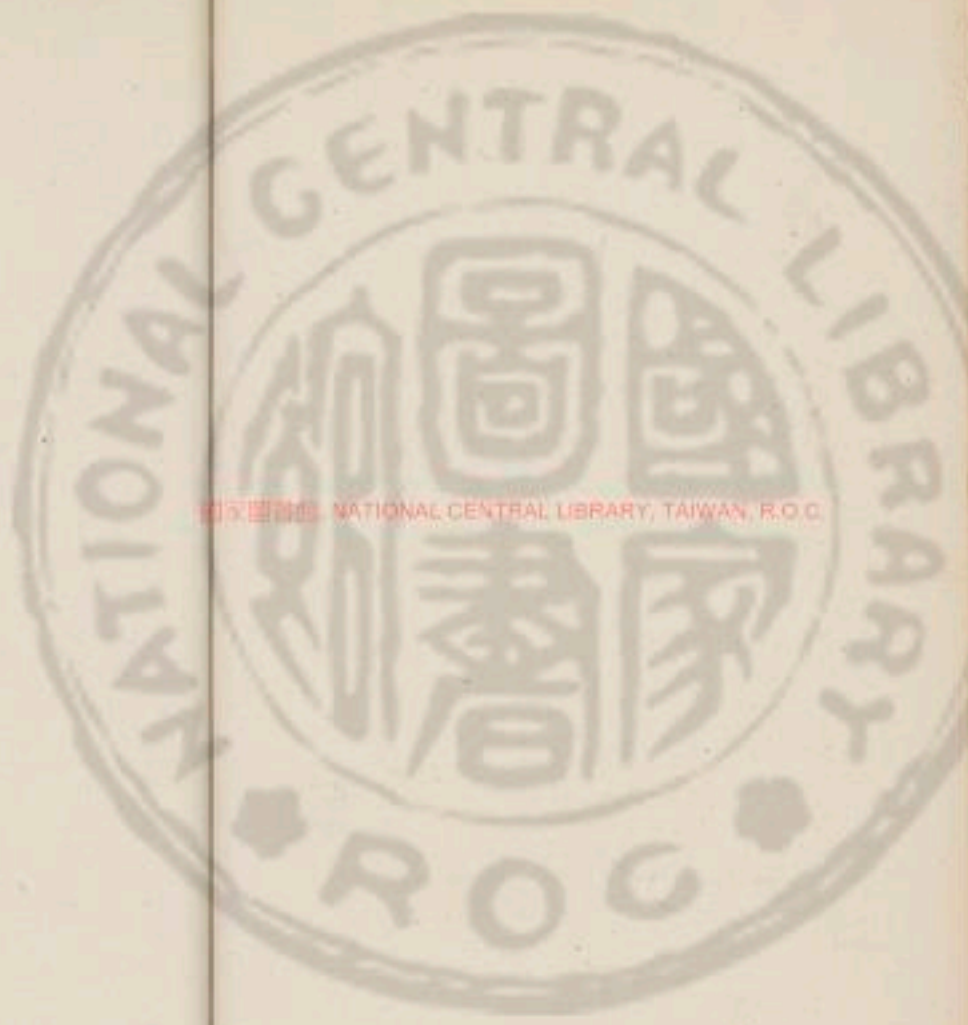

國立中央圖書館 NATIONAL CENTRAL LIBRARY, TAIWAN, R.O.C.

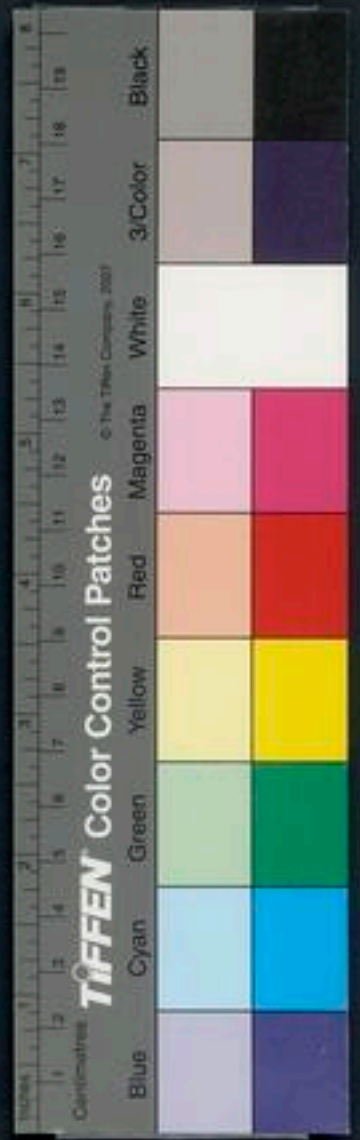



國立中央圖書館 NATIONAL CENTRAL LIBRARY, TAIWAN, R.O.C.





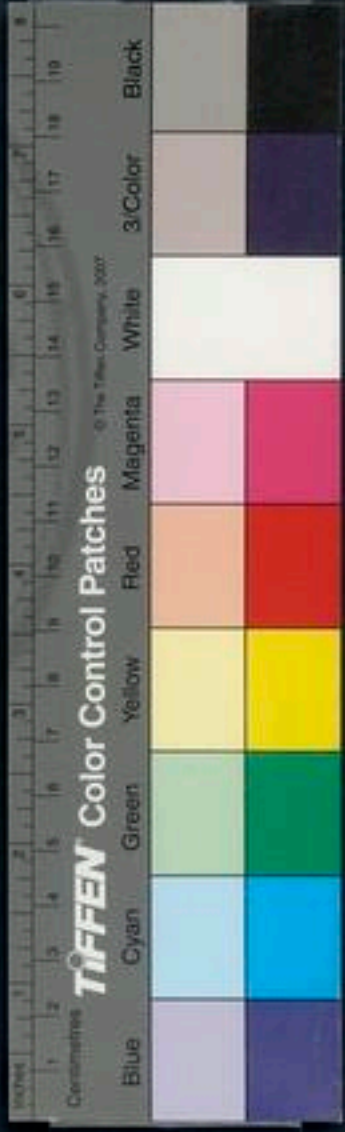
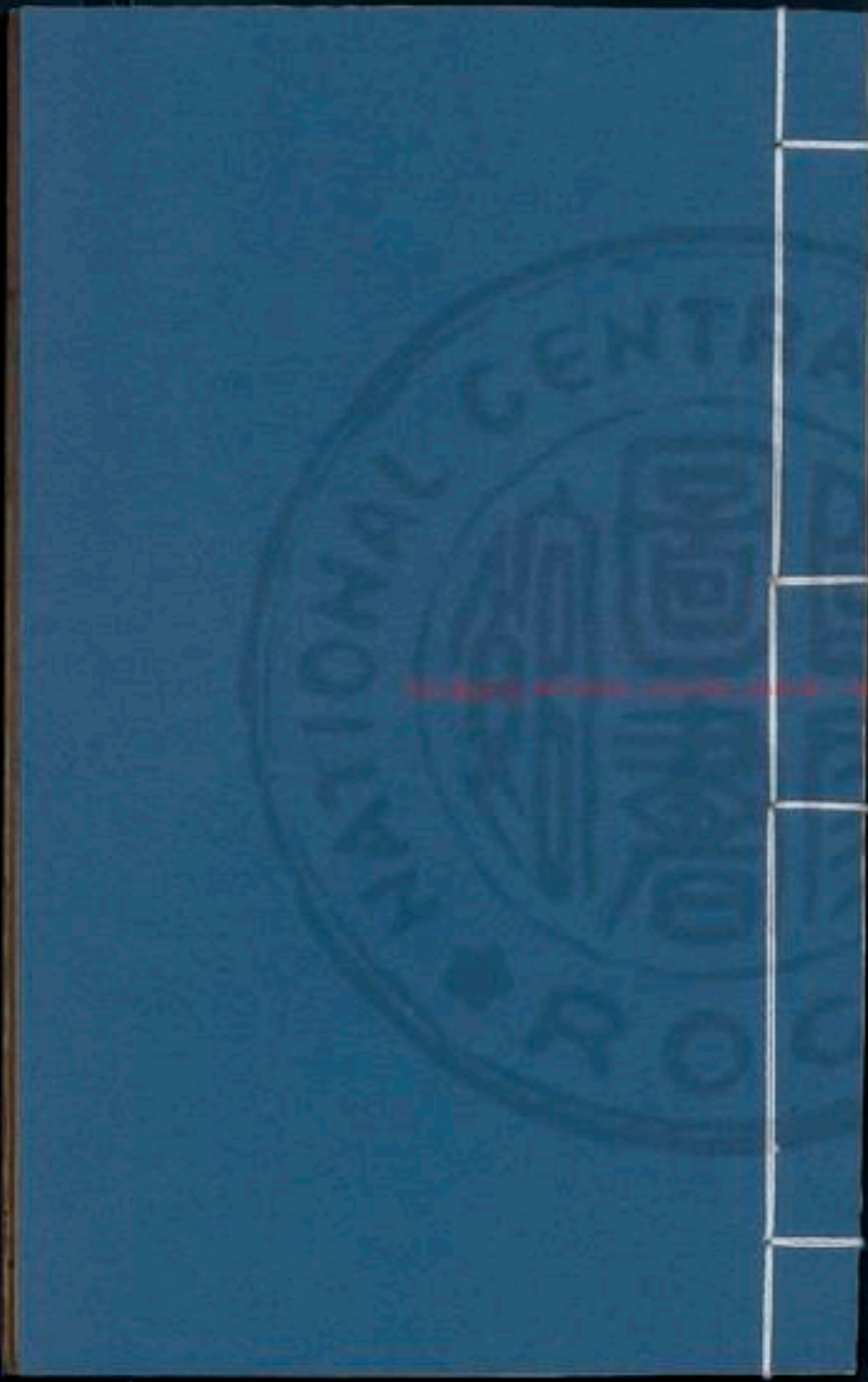





國立中央圖書館 國立中央圖書館, TAIWAN, R.O.C.

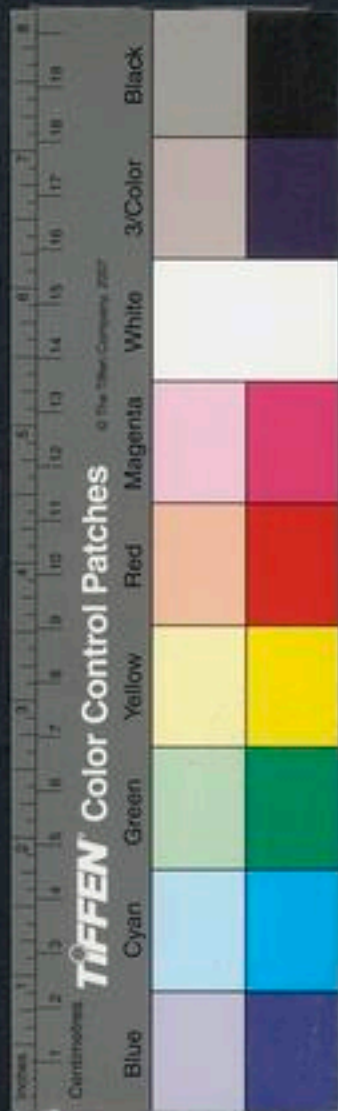

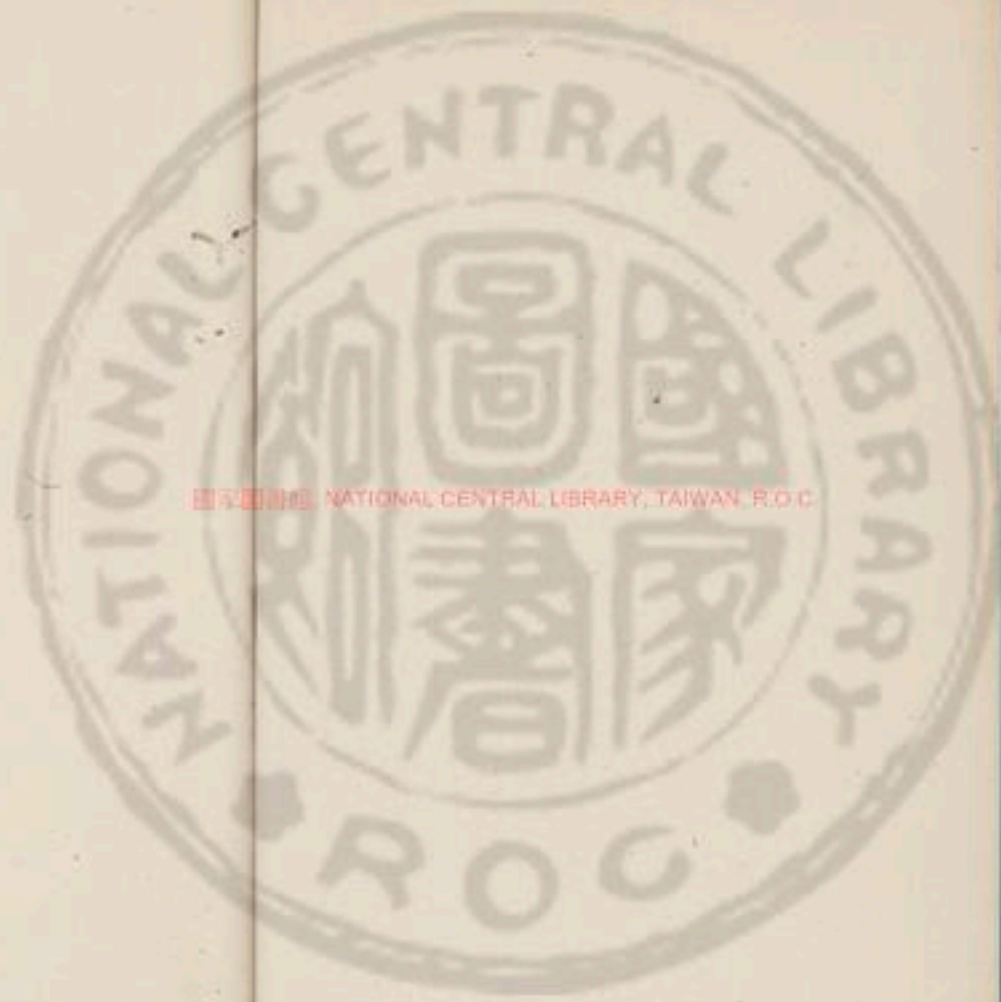

國家圖書館 NATIONAL CENTRAL LIBRARY, TAIWAN, R.O.C.

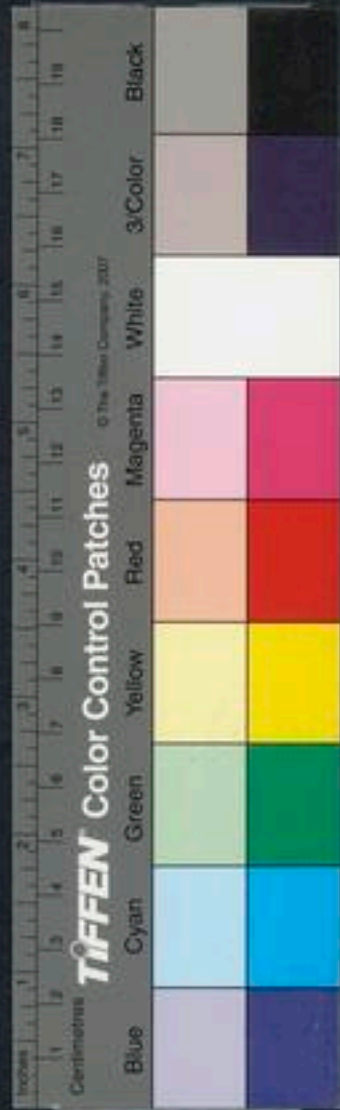

3435207 v.5

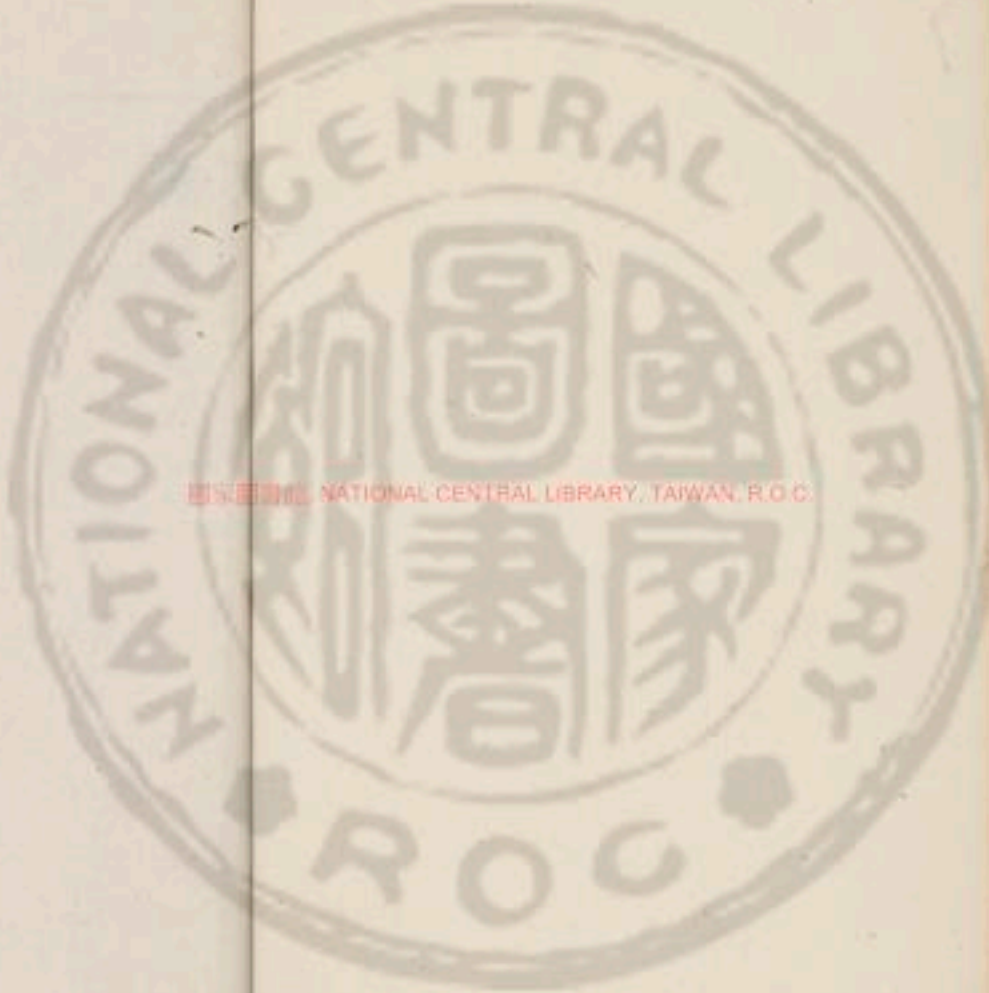

國立中央圖書館 NATIONAL CENTRAL LIBRARY, TAIWAN, R.O.C.





廣韻藻卷之五

長洲後學方夏南明甫編輯

去聲

一送

古通
宋

縱送

捨板曰縱
覆滿曰送
詩抑縱送忌

旂貢

燕好珠璣
也周禮

嬪貢

絲枲
之類

嶽修貢

選嶽修貢
分川效珍

磬控

騁馬曰磬
止馬曰控
詩抑磬控忌

寫輅

李寫輅
春風生

廣韻藻

去聲

一送

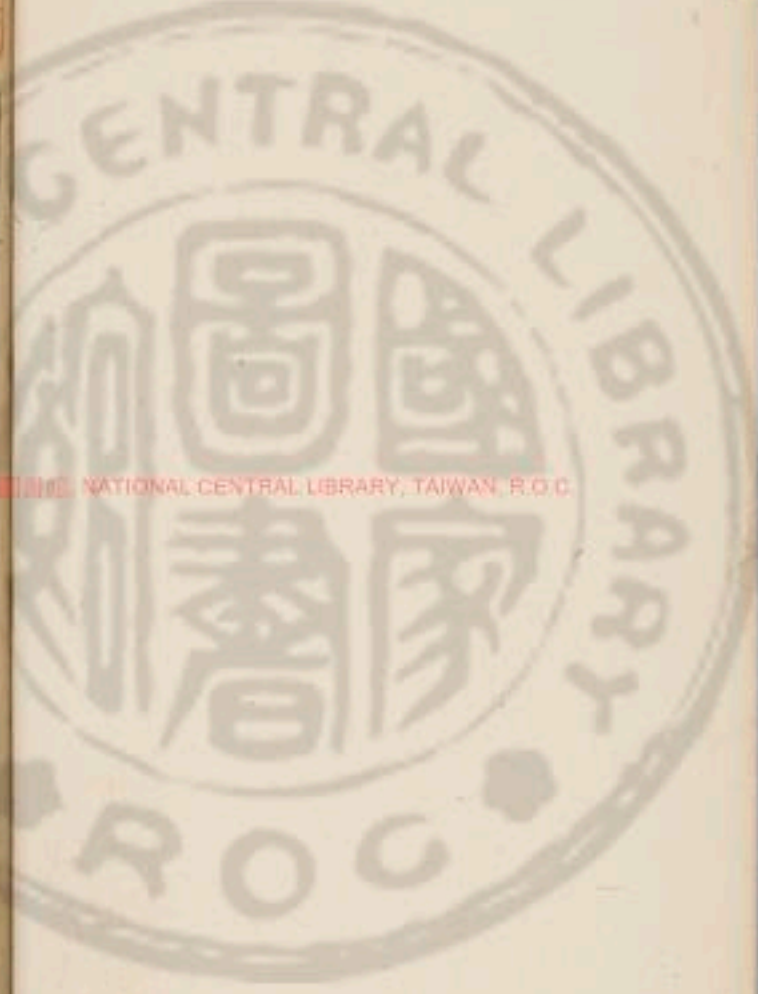

NATIONAL CENTRAL LIBRARY, TAIWAN, R.O.C.



葦塘暮空

魏都賦序

陵霄駕鳳

王謝世家

放臬囚鳳

陳

君囿祥麟女林鳴

鳳

駱賓王斗龍律鳳

斗龍移夜律鳳回春

同夢

詩甘與子同夢綺夢

奇怪之夢周禮噩夢

無感自夢也上同計夢

而驚夢

言若思也文心異世通夢

李典諸葛故壘文騰漢庭而

皎夢

渡歸夢

聖教序馬上續夢

詩倚聲選夢

玉蕭倚聲諸寶枕選

圖 暖香惹夢

花間集

區霽

五行志

月影含冰凍

詩

寶枕垂雲選春夢 鈿合碧寒龍

腦凍

李賀

四星耀斗百桶摧棟

喻宦者亂國李庚東都賦

乾棟

崔融乾棟傾而

三光北馳

澹動

繪游也大將之

臺隨風動

魏文凌雲臺事

性迅動

王謝譏動

劉琨古漁父篇後序以其頗有譏動故存之

野曠秋先動

廣韻藻

去聲

一送

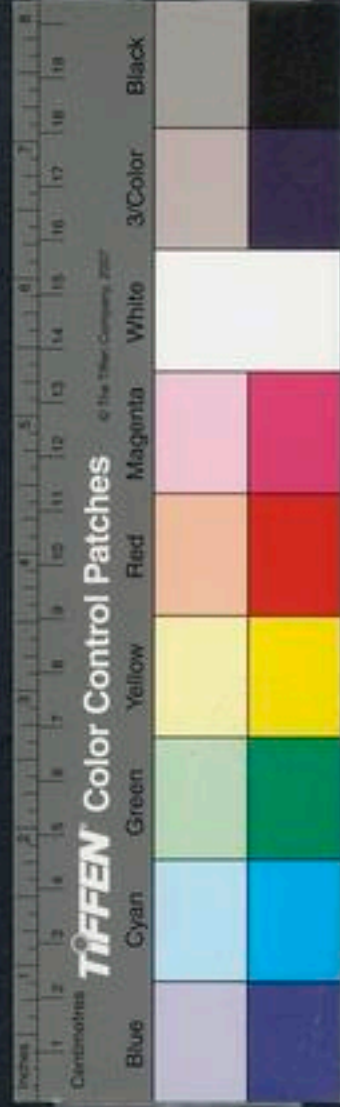

卷之五

二

芒艾漠闕瀕濛鴻洞

皆未成形之氣淮南

虹洞

虹音永虹洞相連也

浮山洞

洞在淮上夏潦不能及而冬不加高故人疑其浮東坡詩注

雲與浮

空洞

仙詩寶洞謝靈運南岳記南岳者朱陵之靈臺太虛之寶洞

西弄

弄巷道也南史

秘弄

琴妙曲也

單鵠弄

琴曲名

奇弄

雜曲也

太初生于西仲太始生于成仲太素生于亥仲

三墳又見博雅

王次仲

始皇時人善書

藏身于衆

亢倉子藏身于衆燕識于目藏言于口

三衆

天下有三衆中國人

衆向奴馬衆太素寶衆史記注

廣韻藻

去聲

一送

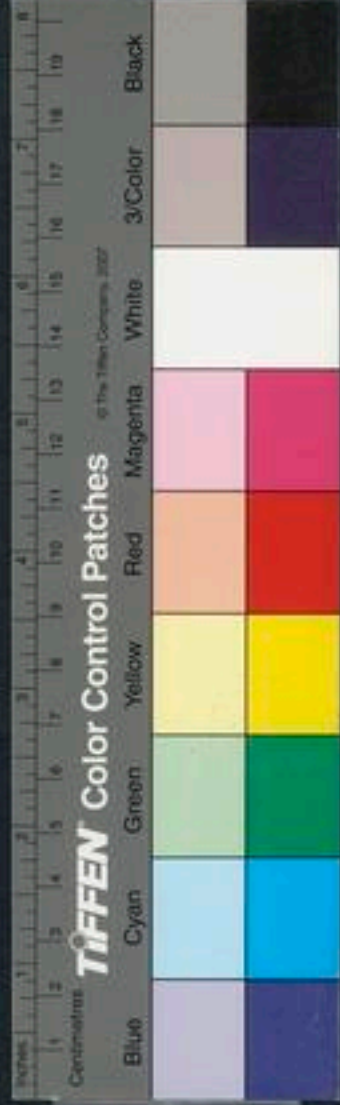

二宋

古通送

先魯後殷新周故宋

樂動聲儀詩頌次第

桀宋

宋王偃史也

衙

官屈宋

杜審言云吾文可使屈宋作衙官

公旦嗣詩緝頌

文心

金天頌

宋永明中天黃王融上金天頌王禱曰非

金天乃榮光也

擊磬待愛搖鞀察訟

馬本紀

驚誦

孔子為政魯人謗之曰魯衰而

惜誦

言貪

楚詞

廣韻藻

去聲

二宋

國立中央圖書館藏

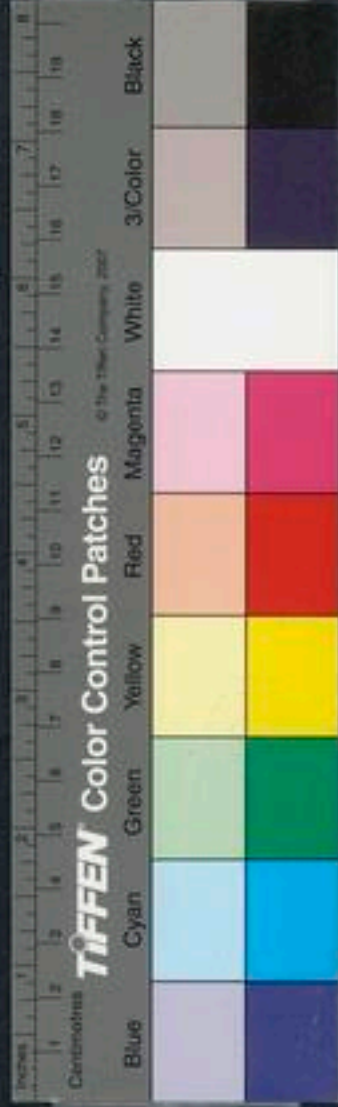

霧淞北方寒夜水花著樹如絮也

佷用佷音恨蔡邕傳董卓自多佷用生麗文而不功明器貌而

不用荀子亶用也信用

雞壅茨也莊子雞頭謂之雞壅

隨水葑菰根結為葑田人耕其上其田隨水上下南中志

寶縫陳蕭鄴裙詩高島金沙淨雜寶縫分

揀重據專也重謂威重史兄弟揀重宗族盤互陰重陰密也為人陰密不洩人言也

史韓侯勁正雅重儒重通典凡祭酒司業儒重之官非其人不名榮

重白居易集仕官至特金吾古今所榮重也

陶縱謂陶情縱游也書貴玄虛人悅陶縱

散從今之外班執人宋會要謙從謙音欠兼也儼侍從也

修綜阮裕無所修綜而物自宗之晉中典書營綜王謝世家



三絳

三絳 地名在漢之武定 三國志 楚都所至曰郢

晉都所至曰絳 謂遷都而不易其名也 微云

連木乃陟百梯方降 水 憑雲升降 謝惠連

九隄虹 周禮 眠履九 日隄注虹也

位成于私門名定于橫巷 典

莛撞 萬石之鐘不 為莛撞起音

廣韻藻 去聲 三絳

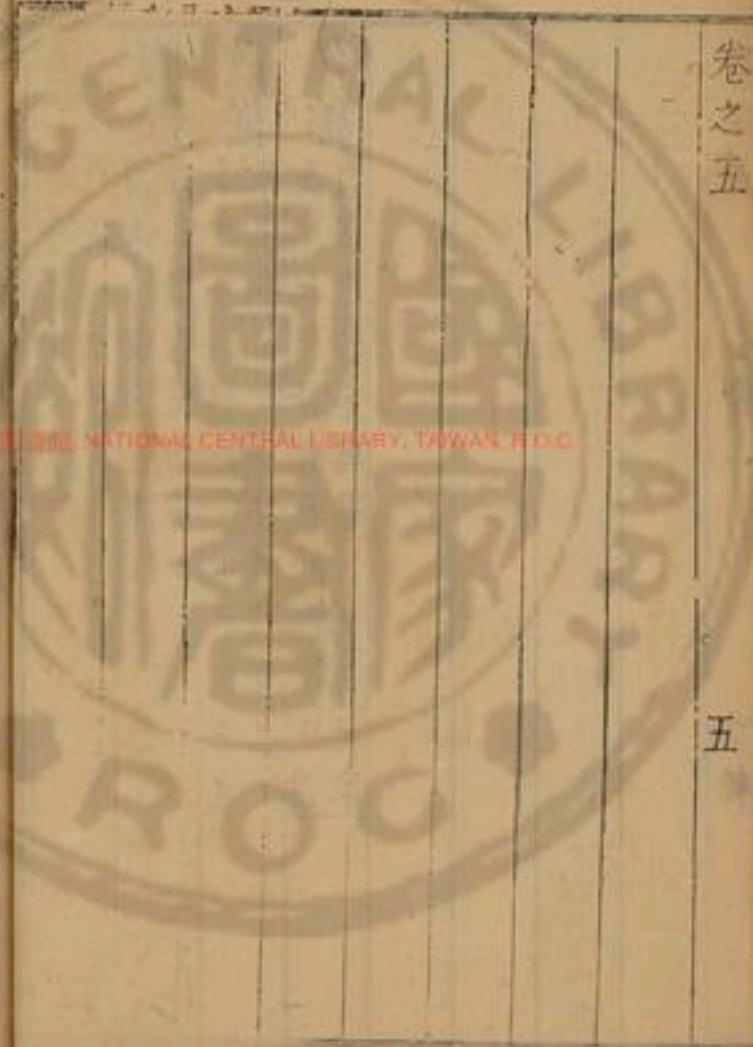

四寘

古通木齊
陰轉泰卦

翹明闕智

因

剌心掃智

周朗報
羊希書

天智

玉名紉以
自焚入火

不銷

敬致

以夏至之日中祠
日而識其景也書

玉綴

梁簡文紹王
綴于錦脂

綵綴

選
綵綴

昭其懸遲

見南

勝寄寘通諒有風期之遲

庚杲
之與

劉虬

思君日積計辰傾遲

謝安與
支公書

田穉

幼禾
也

廣韻藻

去聲

四寘



靡至

無所歸也詩

樸屬微至

考工記凡察車之道欲其樸屬而微

至樸屬猶附著堅固也微至謂輪至地者少言圓甚易轉也

飲至

左歸而告至于廟因

飲以數車徒尾掖及所獲也

啓悟丹至

真

珍阜日至

王謝世家

寒心銷志

漢

博心揖志

博音團揖音集始皇刻石

博通六經

華皓一志

李德裕薦胡震遠

山志

江總樓霞寺詩序伴後來遊者知予山志

華志

即芳年之志也

藻志

鮑紹勳志

勤道獎志

真建志

上同替宴三金方來獲建志

疏魂沐想飛誠竦志

宗炳明

勃志

勃亂其志也

畏

榮好古薄身厚志

顏延之陶徵士誄

勃志

勃亂其志也

虎擊

張儀傳

鷹擊毛擊

義

吉蠲為餼

言誠日齋戒以爲酒食也詩

金翅

陳朝戰船名南史

耗翅

梁度通俗文細

參廁

真

隸事

記疏其事也齊王儉令學士隸事多者與巾箱服

八居九列四登

三事

東漢劉充傳

縣無通事

史義

四如給事

宋李鄴使金還

謂人曰余入上馬如龍步行如虎渡水如猢猻登山如猿人目爲四如給事

展采錯事

司馬相如

辰事

時事

敦事

敏于

白日生新事

杜荀鶴

廣韻藻

去聲

四寘

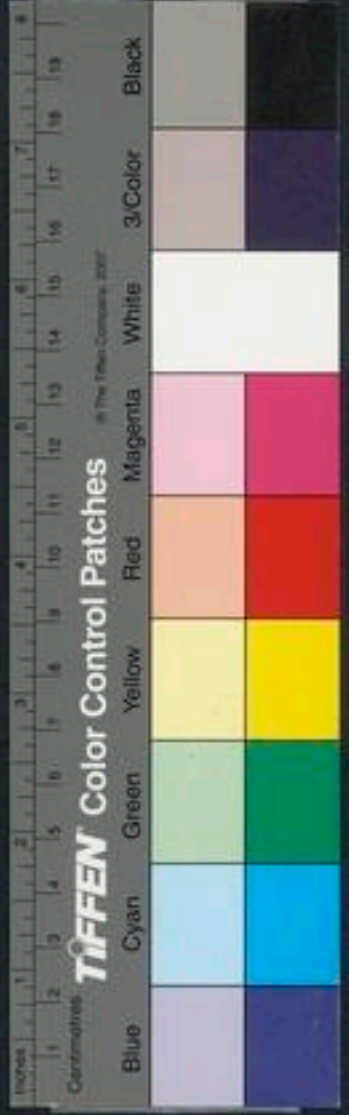

師至則清朝而侍友至則清殿而侍賈虞侍

同

煙寺水烟寺 叢山寺王右軍為老 不到寺在裁

險阻人所不到因名
雁使唐詩 螢星錦城使李賀

玉鼓地名 舖鼓鳥名

闌然止睦然視管子 遺視切視也 鷹瞵鸞視左舍

姿絲視湯惠 園視言警愕也

諸所屈曲奉觀一二真

挈貳爾雅

男女事不代之字男而女事何不代之字有太玄

不顧背真

舉柴柴謂積禽也

弦次史記命李廷 露次野宿無屋也 雁次後漢

水雁次 信次再宿為信 分次謂星之分野 師左次後

也 狎獵鱗次皆雲 嚴雲亂山起白日欲還次鮑

廣韻藻

去聲

四寘



畫刺

釋名今之拜帖

紅刺

樊宗師絳守園池記紅刺相拂綴

直鹿句鹿

考工記堅地欲直鹿柔地欲句鹿鹿直鹿則利鹿句鹿則利發

俊駟

薄甲也詩俊駟孔翠

天子不具驛駟

一色馬也漢志

體寂廢

機駟

真

禮與浮雲俱征偽與和蕩並肆

王謝世家

投身榮辱

之肆

真

求馬唐肆

唐肆今通路亭無坐者

晞葉華崖飛燕

雲肆

起至興稽善書

玄肆

支公佛讚玄肆洋洋三乘說

教肆

謂教人習法也

通方廣東被文肆南移

心爲玉林辭同錦肆

沈約

惑生是非嫌造疑似

真

草綠衫同花紅面似

度信

覃耜

覃利也詩慈以我覃耜

慈祀

慈敬也書祀于上下

長情有息

世說注

抱影銜息

陸機夕息抱影寡朝徂銜思往

澤妙

思

盧鴻澤妙思今草玄經

風流之美公私所寄

王謝世家

情無近寄

弘明集

怡寄

怡樂也怡寄典墳

請寄

猶請託也

冥心真寄

王凝之蘭亭集詩

榮冀

何承天書除貪欲而息競剪榮冀以全朴

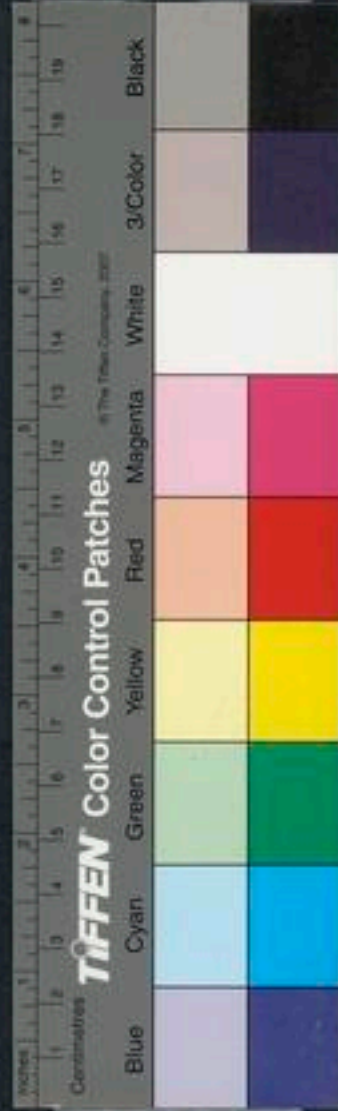

當率馬以驥

揚子

馮為習驥

注

月明星概

韓文

不饒

饒至也左猶懼不饒

光妓

舞人也

鼠技

荀子聽鼠有五技

伐技

左小人伐其技以憑君子言矜技以凌上也

月中仙人宋無忌

史注引老子

建章門戶張華立成原陵松柏虞延盡記

邢子才

不可紀記

漢牟融理惑論佛化之為狀也積累道德數于億載不可紀記

疇騎

翁言鈞駟也韓非子疇騎二千步卒五萬

當陽數之標季

谷水

華季

真謂華季之世生道亂真

垂帶悸

悸帶下垂貌詩垂帶悸兮

庸器

庸功也銘器銘其功周禮

皇林帝器

三國志

不我遐棄

詩

參差翼趾

水

蔚趾

杜舞劍器行序壯其蔚趾

馳義

慕義馳驅而來也漢

扶義

史高紀遺長者扶義而西

抱咫尺之義

史游俠傳

執義

執守節義也

展義

宣布德義也

風義

風旣節寢

廣韻藻

去聲

四寘

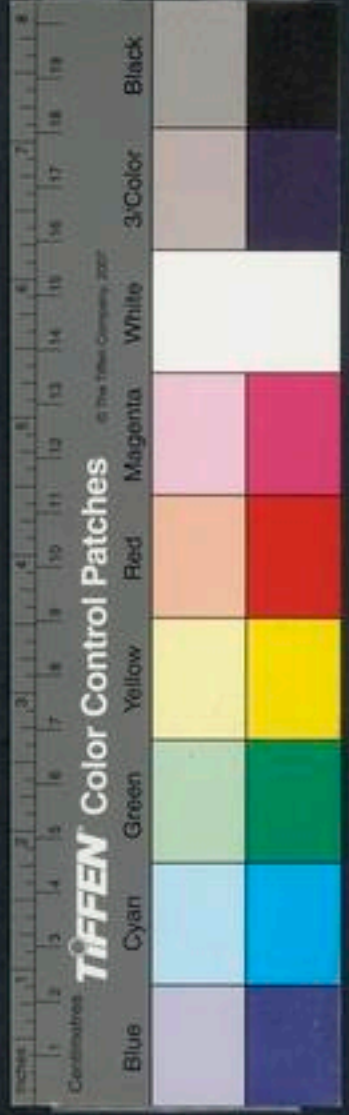

道宿義

徐幹中論寢止也宿留也中道而止曰寢見義不為曰宿

多守滯文

鮮見圓義

高僧傳

目無全文心無留義

文選序

微議

深議也

還意

猶回意也漢不意大王還意返義

棲意

真誥從幽淨以照心絞所托而棲意

耦意

合意也

花葉隨天意

杜

情發去來冥之未易

王謝世家

條肄

肅而復生日肄詩伐其條肄

既詒我肄

遺我以勤勞之事也詩

悴

葉更輝枯條以肄

選

水有懸泉之神山有鳴沙之異

拓虎志

淒異

水高

嘯屢引

山雲層秀故能懷靈抱異

水

采擷芳異

揚雄與劉歆書米攬芳異筆之干冊

黑瘦堅異

言松之古也

跋異

善畫境

新耳目換物遠風塵異

唐詩

善有手臂

三國志

機臂

琴身也楚詞

珠腋金臂

佛腋下生五珠

又曰佛臂長週膝如金關

梭腸針鼻

內典梭腸有意錦絲穿針鼻多情金線度

遼巢彭澗

蓋讀貌淮南周雲之龍從遼巢彭澗而為雨

廣韻藻

去聲

四寘



敷賁

修明其典章法度也書

金梁却月之釵玉角紅輪之帔

燕昭王賜旋娟者

桑中瀟映芳猷蘭秘

顏延之

澡身玄淵宅心道秘

譏叢引泉秘

唐太宗詠漢志書

石戶樓十秘

十仙也

龍秘

道家符

我思不闕

志之不

天纏

秦宮與落

大明擁戀

大明用池月有御故日譽

選大明拉經于金橋之穴言月將夕也

撰余響

九歌撰余響今高馳翔

開譬

開明譬喻也

申展缺寐

阮籍賦更申展而缺寐兮

鴻漸之地

蘇陵水經地

秦刻石辭

綃宮錦地

龍宮織綃納故

日稍宮孫知微畫大慈寺壁流彩皆錦披地分地一院生草如錦屏界毯刻去復生

彩地

佛舍

蓋利

蓋蓋也左蓋利生孽

舍利

異獸名能吐金

築城思堅劔思利

五都矜財雄三川養聲利

上同

穿霞日脚直驅

雁風頭利

白居易

廣韻藻

去聲

四寘

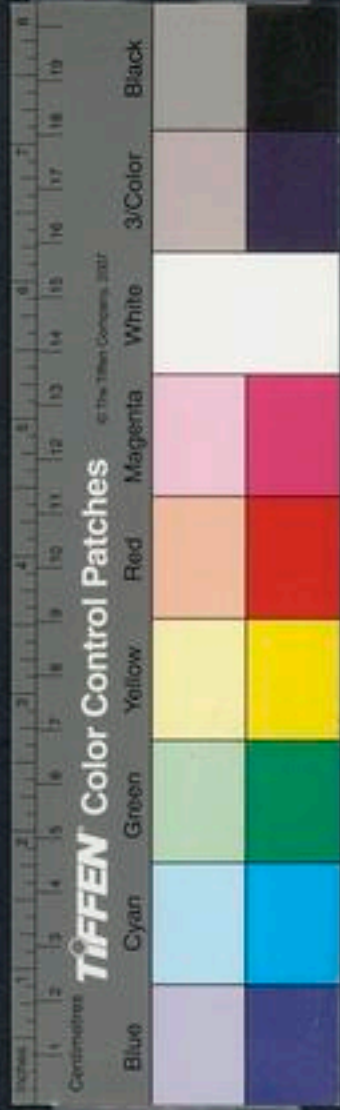

三吏

三公天子之吏

薊菴

林木鼓動聲也

彫勅

魏蔣濟傳彫勅之民不為國用

代賈

選詩凡百君子莫不代賈

聲媚

鮑照聲媚起朱唇

為備筭總訪求素對

王謝世家

甘泉成乾位

漢

孝地處仲秋之位曹地處季夏

之位

詩緯

華僞

浮華虛僞也

山沒清波內

吳均

小雨晨光內

杜

樹類

謂有龍則

絲淚

鮑照絲淚銷金骨

接淚

陰鏗接淚衫前滿單歎夢裡驚

浮吹

水上樂也淮南又籟竿也

寒吹

水寒吹凌人

香吹

香風也

涼吹

涼風

廣水浮雲吹

梁元帝

綵吹

綵火震沈河

子孫瑞

謂有孕也王莽傳

晝半說而縮萬金開一策而

錫珠瑞

東漢

廣韻藻

去聲

四寘

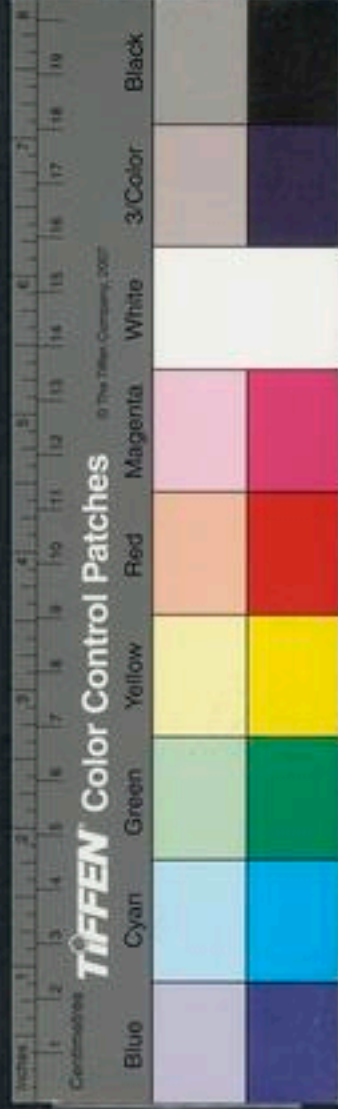

天醉秦得金冊

幻醉

小說醉其幻術

濃蛾疊柳香唇醉

寒香斛夜醉

同鶯舌未調香草醉

梅

鴛鱖之翠

呂覽伊尹說湯事翠尾也

渥丹夸翠

上詩下江淹

象白鸚翠

皆珍味也

圓翠

絕招清潭

杜審

浩翠

賈島淫陰一以

七萃

穆天子傳七萃之士

况瘁

况當作况恐懼而憔悴也請僕夫况瘁

容遂

舒緩放肆也遂今作遂詩容兮遂兮

五味古通

古人味而弗貪今人貪而弗味

南賞味

王謝世家仍破

賞石水生茶味

臍沸

臍出貌詩臍沸橙臍

放悲

與勞同

酒未清肴未晞

子列

亂費

亂音意吳都賦簡其華質則亂費錦纈注亂費猶依稀也言其依稀似錦纈也

富韓勁魏

策國

廣韻藻

去聲

五味

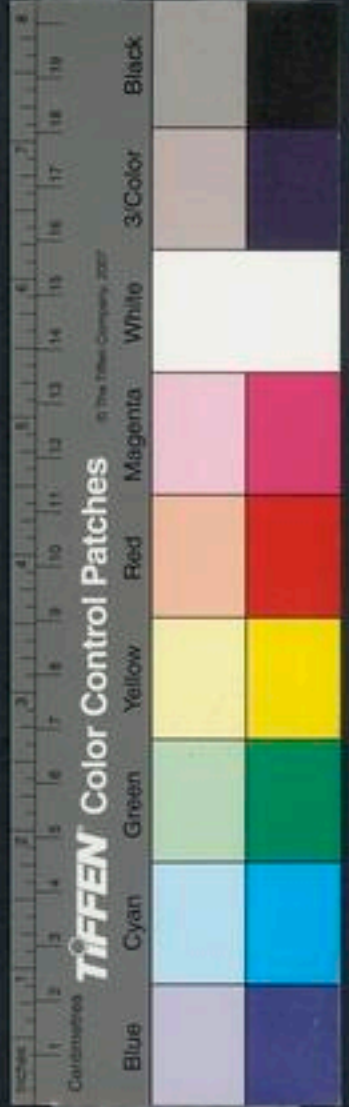

絲胃

鮑照絲胃
千里心

五緯

五星也
織緯也
寒緯也
寒蠶

娛慰

水淫朋密友羈游宦子莫
不尋樂採集用相娛慰
昭慰顏延之得
用昭慰

旅懷勞自慰

詩

映蔚

謝靈運菱荷迭映
蔚蕭裊回依

雄貴

管輅別傳蔚君
有雄貴之姿
通貴唐制六品以上
者謂之通貴
蕭蕭

清遠眇眇真貴

真話
蒙貴狀如錄而
小善捕鼠
殺賈翔貴循
言

騰踊

騰踊
也漢
曠貴猶言尸
位也漢
鼎貴方貴也
捐之傳

後隧

山徑也
莊子

滯穗

遺棄之穗詩彼有遺秉
此有滯穗伊寡婦之利
嘉穀六穗相
如

醴粹

即醇粹也選
定心醴粹



函

函山 函翰

帶

帶衣 帶囊

帶六

對

對山 對水

泉

泉井 泉樂

暨

暨戎 暨野

遙

遙讀如鋒 言鋒銳

鋒

鋒氣 年勵

飛夕

清

清晚 宋志

含霞

含霞貯氣 湛方生 蘆山神 仙詩 貯

電

電梅 零蒂 心思 積憤 亂我 雲氣

樹木 高茂

望

望若 屯雲 積氣

霍

霍山下 固窮 泉上 侵神 氣

星

星精 雲氣

累

累氣 屏息

藻

藻氣 雲

五

五雲 與翠 華八 風扇 綠氣

岳

岳南

廣韻藻

去聲

五木

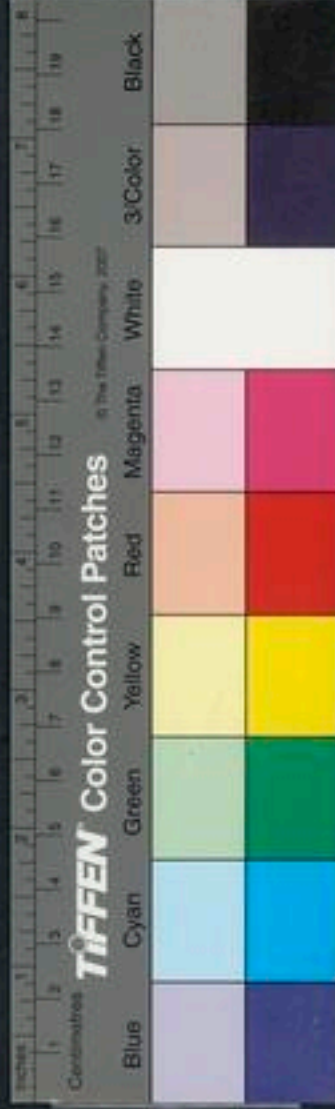

夫人天嶺交氣詩末宏榮志溢氣鮑照榮志溢丹

氣張景陽丹震氣詩震氣磧氣塞外氣也詩惠

氣詩惠氣魚龍氣宋之問樹沒春江氣鄭梗

亮有雄氣

六御古通

緝御詩授几有緝御言有相書御張綱勅梁翼

進也

不可以據據依瞻若虎視如龍據

李德裕大理據弘明集徵莊援

夜未遽言未急

容身而遊滿腹而去李固與葉動猿來花驚鳥

太王勣游日月擲人去陶流影不李義客鳥

廣韻藻 去聲

六御

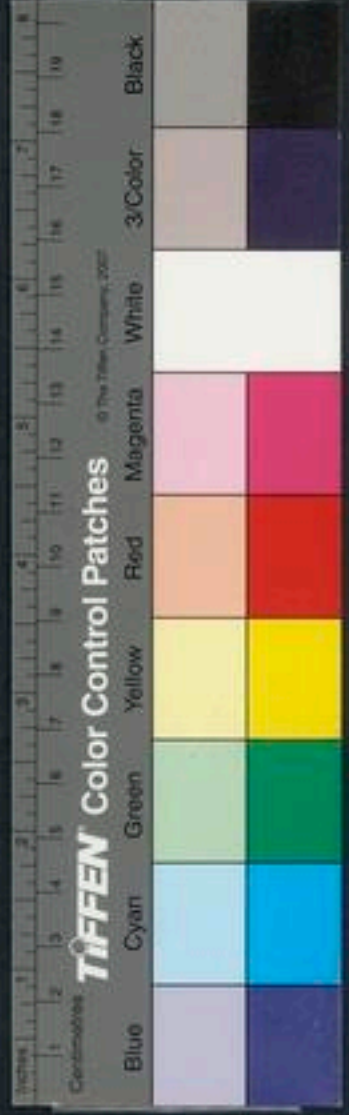
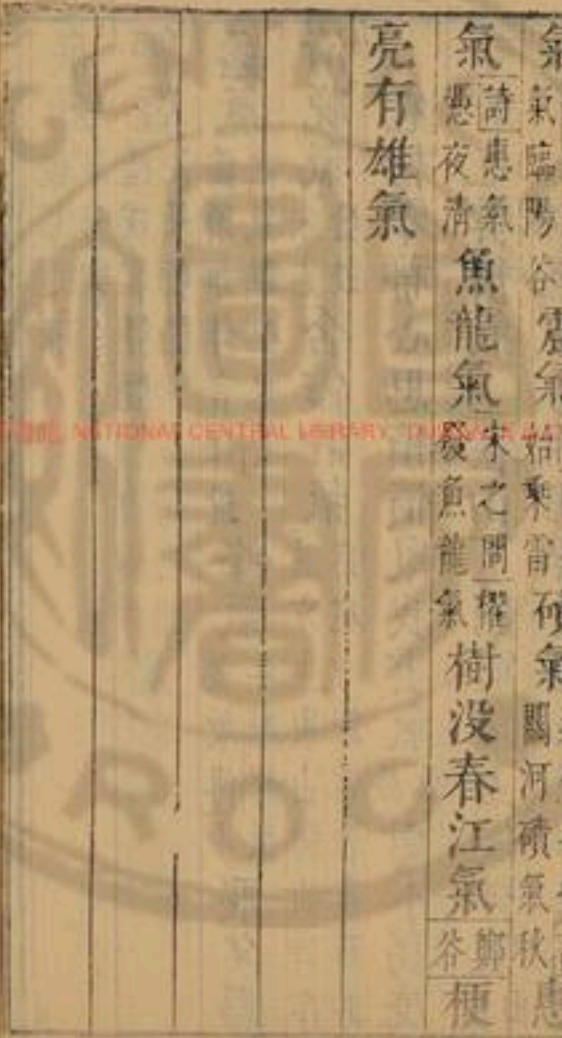

懷主人銜花未能去

張說

桐生茂豫

古樂府

冲豫

石門詩序

燕譽

詩安樂也

醜酒有英

醜者涕之而去其糟也英美貌詩

飲酒之飫

詩

狐性多疑馳性多預

酉陽雜俎

九慮

南史三思而行九慮而行

須慮

越人謂船也

研其清慮

顏延之

意義檢著

弘明集

愁多不可曙

沈祖仙

神藥形茹

茹度也詩我心匪鑿不可以茹

氣如

粉絮

後天文志

擊絮

越絕書女子擊絮于澗水之中

方絮

白紙

也鏡動波颭菱雪迴風旋絮

白居易

增榮益觀皆由獎助

三國注

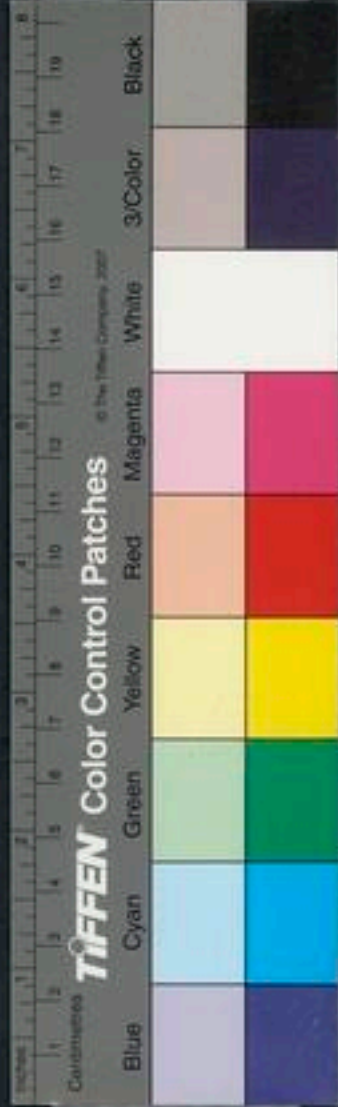

七遇

古通

刀筆幹練者多被意遇

王謝世家善自居遇

同上

匡懼

匡音惟怯也怖也記衆不匡懼

清風鳴條山壑俱響凌高

降深兼惴慄之懼

水惴懼

江漢之君悲其踣屨

選

嘯喻

歌聲也說文

回弱水使東流返江河使西注

使聲流翼注

水

流翼注水上雜樹交陸雲垂烟接

傾瀾泄注

水傾瀾泄注奇爲壯猛

嶠流

廣韻藤

去聲

七遇

THE NATIONAL CENTRAL LIBRARY, TAIWAN, R.O.C.

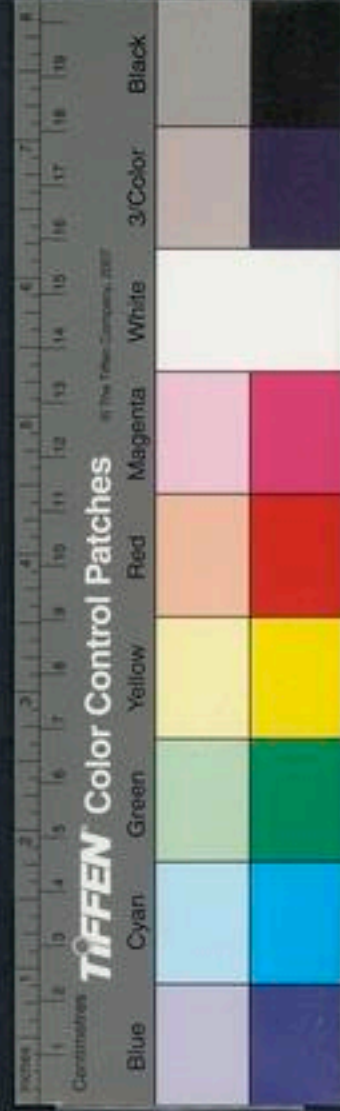

相承泉響不斷返水倦注

水宗注真諦洗心懃

曷注

真諦文

九旂五注

旌旗

豐注

大雨

苦住

佛經樂行不如苦住富客不如貧主

曾筌攀六淨空同浪七

住

支

絛韋

跗鞋

絛韋赤色熟皮跗鞋戎服以赤皮為戎服也左

甘澍

論衡

灌澍

水迭相灌澍

鳳戍

易林仁惠不暴鳳皇來戍

花石戍

蜀有花石二戍在潭州

萍樹

淮南萍樹根于水

璇樹絳樹

並仙樹

雲如樹

易通卦驗

冬至初陽雲出箕如樹之狀

石樹

桑汾山有石樹吳大皇元年郡吏伍羅于海際得

之枝莖紫色有光南越謂之不連理也皮夜光

樹

鳥曰鷄栖樹

仰卑笑樹

帝女不凋之花王母

長生之樹

不凋花菊也

埋冰韜樹

鮑照埋水或百年韜樹必千祀

八水香池一花寶樹

香池八水夜寶樹一花春

朝霞炙瓊樹

含

天際識歸舟雲中辨江樹

謝

新秋歸遠樹

高

回風吹獨樹

杜

水引寒煙沒江樹

李

寒花似菊

不知名霜葉如楓是何樹

唐

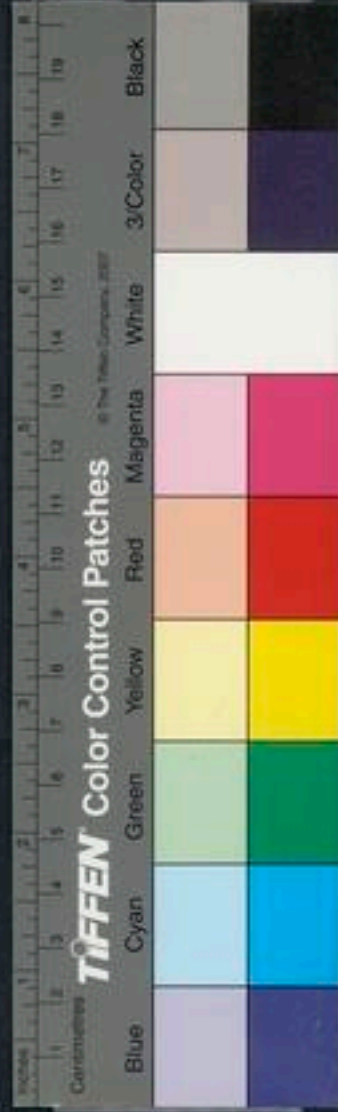

和樂且孺

詩孺小兒之慕父母也

玉質陵風霜淒淒厲清趣

支道林

文垂俗表之顧

真鶴顧厚念也

鵲銜龜顧也 展脊

矜顧

鮑照舞鶴賦

稽固

信留固

停固

水世代不同物不停固為言永久諒用撫焉

寒涼

回固

莊周引

今故

猶今古也

蘭縑袴

雲仙散錄慈恩寺僧以水松碑之字白詩曰縑袴

秀悟

才氣率舉有秀悟之稱王謝世家

佳悟

何承天與宗炳書吾甚味然望有以

佳悟

宗炳明佛論津悟以來孤聲豁然

療寤

中心療明內自覺也

固護

牢固也選視甚局之固護

情條雲互

選 煙沙莽互

苦富

優孟抗慷慨歌貧吏帝苦富

至言雲富

弘明集

室石婦

謂求室而得石婦也太玄

鳩逐婦

埤雅鳩陰則屏逐其婦晴則呼之語

云天將雨

巧婦

鸚鵡也

廣韻藻

去聲

七遇

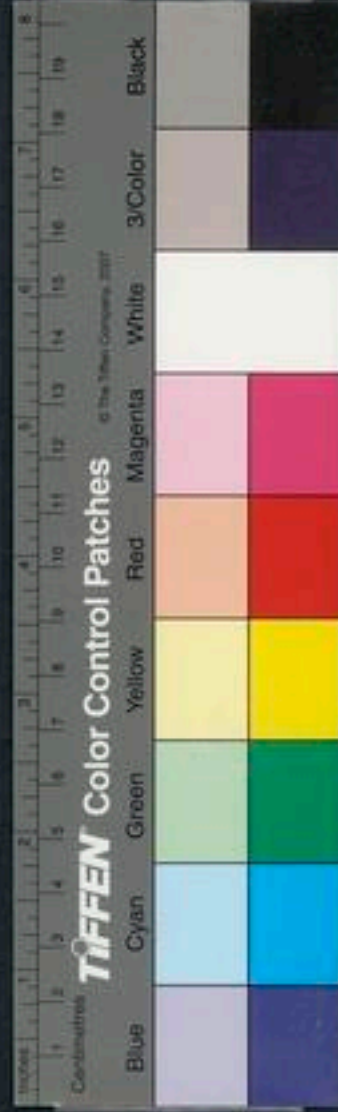

握玄笈以藏領匿穎鏡于紛務

太原真人嘉務答詳長史

傳毅制我嘉務

望月方娥瞻星比婺

謝莊宋季武宜貞妃諫

寶婺

婺女星也

有雲鶯鶯

皮日休賦有雲鶯鶯其勃如怒

尋聲而響臻希光而

景鶯

選

桀無道地吐黃霧

尚書中候

傾淵懷烟泉谿引霧

水

岫壑冲深含煙罩霧

水

金霧

王千午日平沙千里色如金風吹起

知霧曰金霧

勝氣籠霄飛談捲霧

韓康子

恬源記霧

齊高

帝塞客吟

齒雪眸雲鬢風鬢霧

庚信

絕島容煙霧

詩

鷄鳴布

隋志夜流紗而且成布名鷄鳴布

香荃布

波祗國獻神精香草其皮

如絲可爲布所謂春蕪布亦名香荃布堅密如丸水也握一片滿室皆香婦人帶之彌月芬馥

天布

莊子施于人而不忘非天布也

薰以幽若流芳肆布

曹植七啓

玉綴珠離冰懸電布

梁簡文梅花賦

翔步

三國志此乃承平之翔步非亂世之急務也

躡行霜步

南史

道步

水四面壁絕極能靈舉北面有如頽落劣得進步好事者時有攀陟耳

靈妃

步

羅含湘中記

龜步魚步

地名張勃吳錄

廣韻藻

去聲

七遇

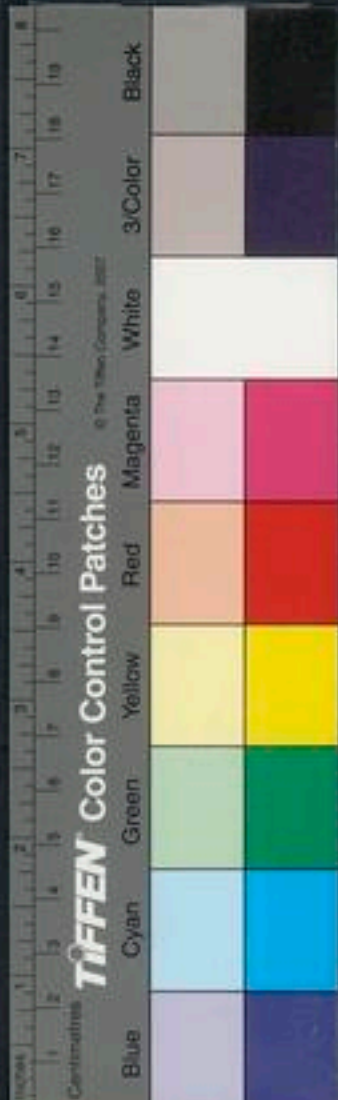

邀桓伊吹笛處也

淡面鈍口顛揖癡步

孫樵罵

亥步謂天

下也黃帝使暨亥自東極步至西極

桀步

蟹名備要

魚步

地名在江有

履步

著屐步

本步

郭注

揭步

即舉步也

窘步

難駭夫惟捷徑以窘步

步舞屐也魏都賦耶郭躡步

幽人常坦步

謝靈運

疏捕

疏字本作跡投索也言尋跡而捕也

瓊粒玉舖

劉子瓊粒之年謂凶年也管子瑤臺玉舖

幽幕

幽陰之幕也

鳳晨鸞幕

沈約桐賦植密葉于鳳晨宿高枝于鸞幕

上涼風初日隱輕霞幕

六朝

嚴慕

於陵子

炎慕

論言豔慕亢舍子

顧慕

鮑紹

宜陽郭爲墓

甘茂文宜陽曰明日不

東北神明

之舍西方神明之墓

漢志

梯山棧谷繩行沙度

東漢書

懸度

溪谷不通以繩索相引而度水

紫度

真誥紫度炎光夜炤神燭

古度

木名即今無花果選

通度

紅蘭渡

劉蛻下清江辭秋色下今紅蘭渡

蛾眉不可妬

李

驚鴻脫兔

牧馬圖

濯龍飛兔

皆洛陽門名

顧兔

月也謂顧望之

廣韻藻

去聲

七遇

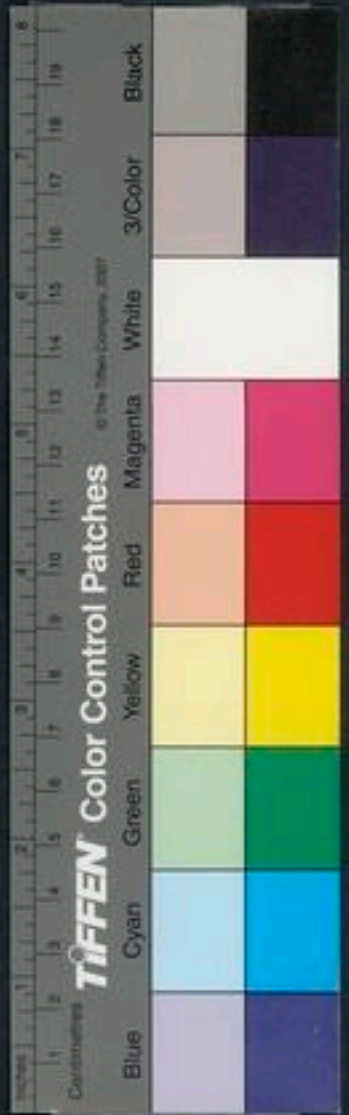

兔也楚詞網單星鵲瑞栖月兔王勃

玄菟郡名

憚怒俾厚也詩我生不反逢天憚怒渾洪崩怒水渾洪崩怒鼓若山騰濤波類

臺風擊物聲慙怒盛怒齋怒齋盛畜而將致之也雜騷反信讒而齋怒

造怒九章益爲余而造怒

恩隆好合遂忘淄壺東漢后紀傳

寶路管于山海者財用之寶路同階雲路水斬爲路水小差

斬爲路羊腸數燭路燭路也徑路句奴寶緯途織

路都中路紫路帝京也芊路草路也佻路佻滿也玄路

弘明集啓化蕪塗棘路蕪紹白首賦序壯志勿于蕪塗忠貞抗于棘路

蕪路北山移文歷遊躅于蕪路絕景揚光清溪繼路鮑拂翼

虹路上征夫懷往路蘇武侵星赴早路鮑陽路南

之路也選鳥路煙雲之中飛鳥所來雁路詩雲

夾棟陽路往也選風雲有鳥路雁雁路雁

長路元松杉引直路唐詩積雪閉山路

行露行道之露也薔薇露唐書柳宗元得韓愈所寄詩先以薔薇露

廣韻藻 去聲 七遇

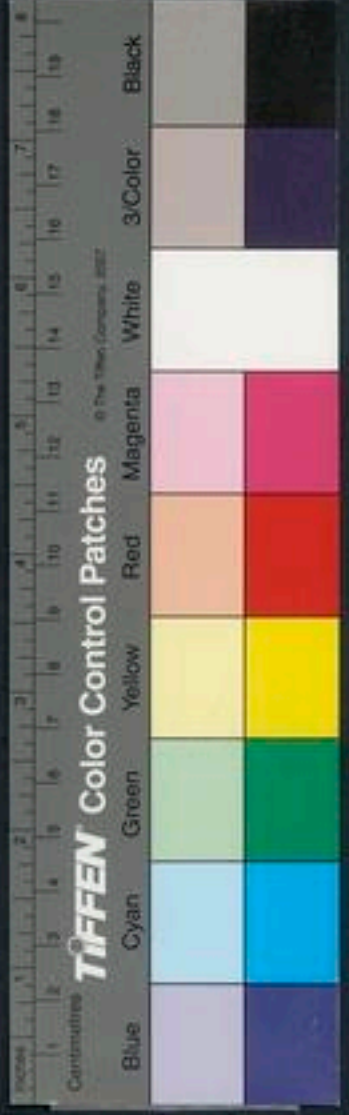

後讀 藜風葭露 上月令 田荒室露 莊子 水之美

者三危之露和之美者揭雪之露 覽 吹霜噴露

文平露 木名王者使賢不肖位不相踰則平露生白虎通 湯命伊尹歌

晨露 樂 霜飛則霜露翦則露 禽 文露 春秋緯武

武沉重者人尚文可對光風也 長樂負霜宜

男法露 劉孝標 延露 曲 榮露 甘露 紫露 水之美

之露也其色若紫 房露 古曲 花露 宋真州 戒露

故其露為紫露 即 英雲明露 字 膏露 即其 茵露 茵毒草其上

欄山川記寧 妖露 木華 濯以雲精拂以芝露 張

羽扇 文異水而涌泉筆非秋而垂露 庚 肇寒葩

之結霜成炎果乎織露 荔枝 雁風鶴露 選 滋逸

采于豐露 文 深竹蟬晝風翠茸衫曉露 唐 折烟

東露 皮日休 夜竹深有露 詩 璫露 皮日休雲榮

涵而 鷹風蟬露 紅蘭受露

篚帛紉璐 元倉

篚籥 竹籥也楚詞篚籥難于

廣韻藻 去聲 七遇

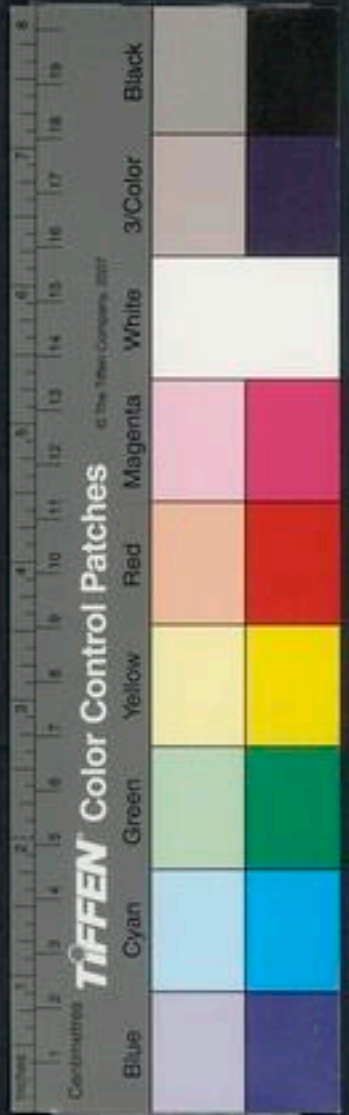

提鵬挈鷲

絳守園池記

月鷲

注見上平十反胎字韻下

首祚

元且也

風素

南史風素相善謂未面而聞風如素也

天素

莊子天素有殘孽

振素

抱朴子始自髮年迄于振素

圖以丹青色以輕素

水蘭素

忘懷蘭素

皜曜建素

水皜曜建素

飛湍林表望

若懸素

水黃素

重陰含素

真語竹者為北機上精受

氣于玄軒之宿所以

率素

王謝世家

羣氓反素

三素

修真人道秘言曰立春日清朝北望

有紫綠白雲者為三元君三素飛雲也候見拜

陳乞得給待輪轂三透見之者白日昇天許冲

元春帖詞三素雲飛依

北極九農星正見南方

即素行也六朝抱朴

守靜君子之篤素

廣庭發

暉素

唐詩恨恨

明欲素

李月明欲素愁不眠

攻城攻其所僚

僚向也

啓中杖而南僚

蕭子雲

愬愬

戒懼之意易履

虎尾愬愬終吉

廣韻藻

去聲

七遇

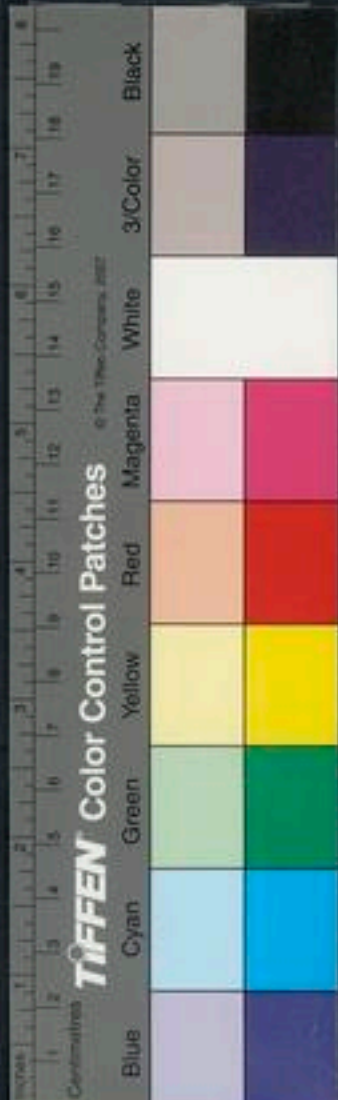

塞泝

水行者間關每所塞泝山水之號蓋亦因事生焉

八霽 古通

少而强濟

王謝世家

爆鰓失濟

水

無波際

莊注

五際

陰陽始際會之歲于此則有變改之政也

天雲之際

曹植七啓馳思乎天雲之際

百際

即百事也王僧孺深心起百際

玄墀鉅砌

選

鳴砌

江東人呼蛭蛸爲歌女亦曰鳴砌

游壻

倡謂游壻曰媚

采旃文扇

鹽鐵論

狗馬被績扇

東方朔傳

緩鬢傾髻

晉志

紅毼錦髻

周弘正紅毼錦髻踞寺門聽講經藏

參鸞

廣韻藻

去聲

八霽

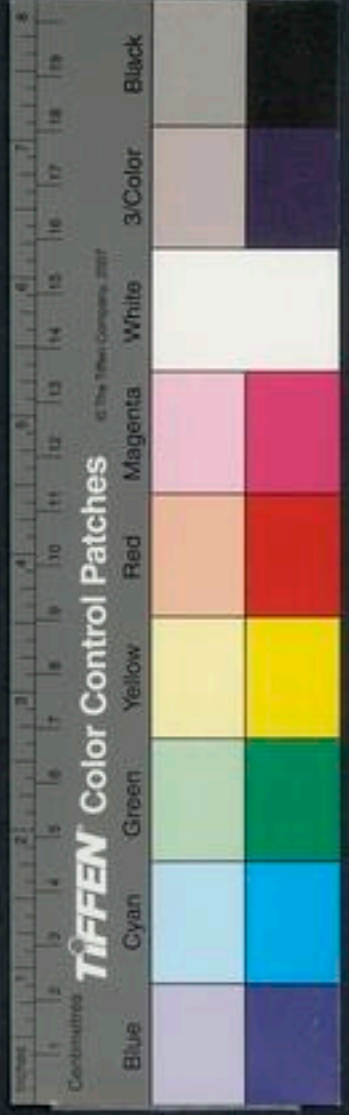

髻

西京雜記又有望仙九髮髻芙蓉髻雲髻巖桓髻

說文

倭脩髻

古樂府

宵盤畫憇

選

衿袪

同伯仁與顧齊袪

齊死生之約也

真誥感

味上袪

真誥

披袪領袪

與朋友推誠之交也

率詣

王謝世家

操身特詣

真誥

粉指

木名三輔黃圖有粉指宮蓋宮中木茂盛也

魚瞰鷄睨

洞簫賦

戛羿

鷄也龍射人易中之羿也爾雅

幕繫

言小白芘結于君也國策

虹蜺爲析翳

尸

駟虬乘翳

劉勰

靈幽體翳

三國注

念明訓士思令謀靈幽體翳迤哉稀矣

五翳

內典喻日月爲烟雲座霧垢所翳也

翳燈賦隱以金有聲有寂有光有翳

江淹

媒翳

少

維子至長能狎人且招野雉名曰媒翳

標之以翠翳

江淹

情慙

情和悅慙問雅美人柔貌也

星之昭昭不如月之瞢瞢

晏子引

零瞢

零雲蔽日也瞢

陰風也

霧瞢

昏氣也選

廣韻藻

去聲

八霽

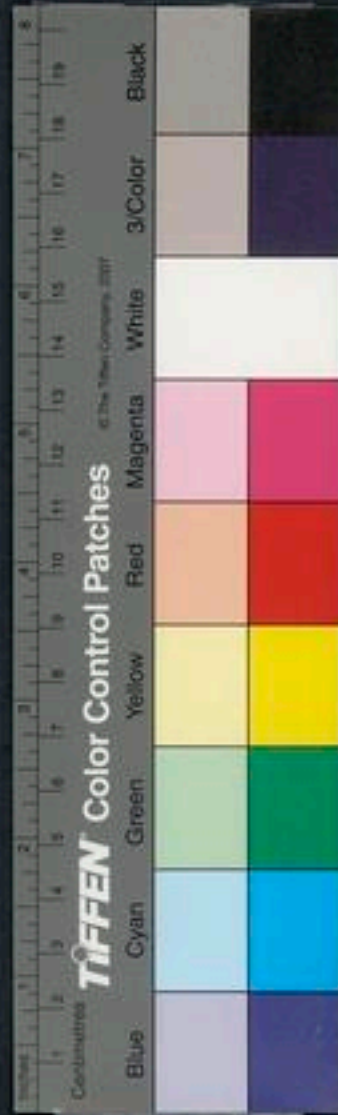

泄泄飛之緩也詩

泄泄其羽

玄津重榭選

昆裔後人也國語容裔縱肆貌油裔雲與貌訇隱勾磕軋

盤涌裔上句大聲下句沸騰也七發論廣陵之濤幽裔海隅幽裔藝文淫裔

選弄狂電迤涎八裔海賦

顧審輪蔽王謝世家泥水自蔽三國注泥水自蔽絕賓往來

拾弊揚雄百官箴秦拾其弊言乘其弊也

息幣史微著之理務完物無息幣注久停息貨物則無利也

冠晨佩青蕭條羽袂眞心併愆浪目擊色袂同上

折荷葺寒袂謝朓

天兄日弟北史倭國王以天爲兄以日爲弟未明時出聽政日出便停理務日委我弟

瞻諦三國注家有瞻諦之士視瞻停諦稽紹趙至序

氣繚轉而自締九章

電梅零蒂易逸若墜雨飄似秋蒂徐別離也謝朓茸瓜

抱苦蒂古詩柿蒂白居易紅袖

廣韻藻去聲

八霽

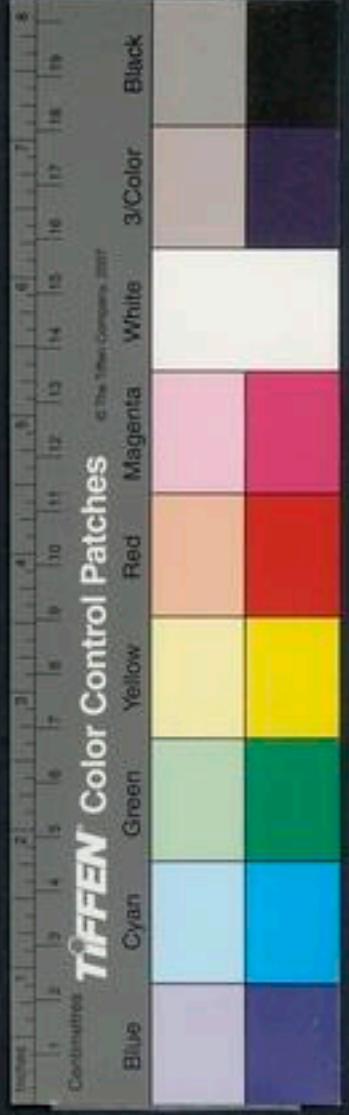

降燕乃睇

夏小正

低斂曼睇

舞貌

款睇

款曲睇視也即相與晤會

也詩款睇在何辰

鳳高遊

賈誼賦鳳翻其高遊

棣棣

詩威儀棣棣注富而閒習之貌

墮替

王謝世家未嘗見其墮替之容

朝諝夕替

謂朝諫后而夕廢身也騷

鍾出涕

晉惠帝殿前鍾出涕與金人出淚事同

奠麗

定民之所依也

一圍八麗

周禮馬圍八麗

眇麗

國策鄒忌形貌眇麗

緝麗

六朝

梁麗

小舟也莊子梁麗可以衝城

竹風時麗

而過也淮南

溫麗

長卿文章首尾溫麗西京雜記

習耀之

近暉不可參二景之遠麗

真詩

姣麗

美女

花一名抹麗謂能掩衆花也

神麗

石門詩序

昭臨朝陽觀望廣麗

刻石

浩麗 張協七命宴居之浩麗

夕麗

常建物象歸餘清林密分夕麗

颯戾

清涼貌

颯戾

風聲也

金石清音絲竹淒唳

吳越春秋

愍隸

漢功臣表生爲愍隸死爲轉尸

瑣隸

後劉梁傳庚系瑣隸

扈隸

鮑

跋盞

足不行也

廣韻藻

去聲

八霽

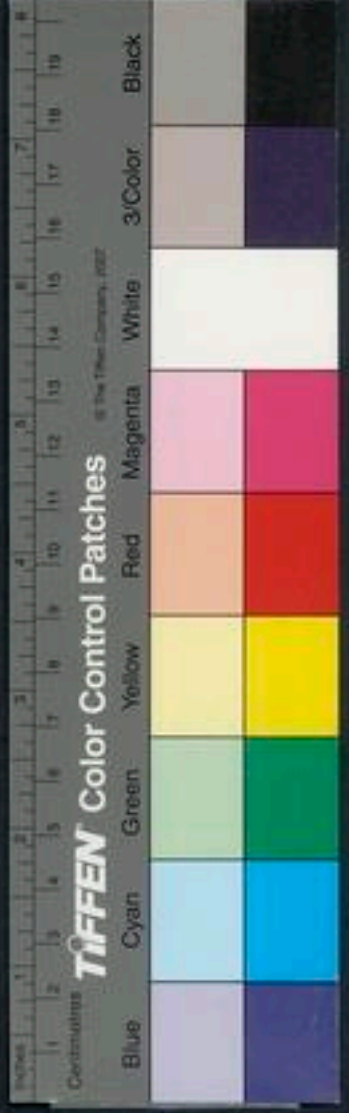

河厲

吐谷渾橋名沙州記

高潔貞厲

弘明集

方制

創為方域也漢

風制

顧愷之好吟采自謂得先賢風制

短衣楚製

叔孫通

撓滯

真語學本撓滯淺質又撓滯

泊滯

九章泊滯而不發

楊僕有關外

之傷太史恨周南之滯

奠繫世

定其本繫之所出與世數之遠近也周禮

甲世

越絕風胡歐冶甲世而生

詣世

抱朴子詣世天而莫知其

華目以隨世

真詣

服曜南辰

含靈萬世

上淹世

弘明集淹世之

讓世

宗炳論

義薰身高名後世

龕世

選龕世極亂之情龕定也

心遺得失情不依

世陶蘇世

明悟世

空下時而矐世

劉歆道風秀世

選浮生旅昭世

韶

短衣旅長世

謝眺

翰世

言度量之廣包

藏一 溢才命世

稠木傍生凌空交合危樓傾岳恒有落勢

水又崩變

傾返山頂相捍

水殫良岨地窮坎勢

木異嶺同

勢

水羅巖九舉各導一絲岫壑負岨異嶺同勢遊者疑焉故曰九疑

平昔周旋纏綿盟誓

真 高誓

仙人文選作高誓

廣韻藻

去聲

八霽



孤津獨逝水靜月澄高溫風始逝陶戴鵲遭害

仁鳥增逝福梅

荒瀝廣信韻豐

粉檜末旗蘇蘭薪桂煎茶水記石桂名芝

蹶蹶詩良土蹶蹶注

火毳火院布

講銳蔡邕傳武夫奮

玄泖玄水迤孤竹城西

革决吸芮革决射其吸與駮同謂

柔惠詩柔惠且血駿惠大順也詩姿色清惠世說姿色清惠近是上流

婦莫惠恒山將軍

光風轉蕙楚詞光風轉蕙

玉璫劍鼻也王莽傳

綦衛綦美箭所出地名衛利飛衛學射于其蠅

其迦衛佛生之國在地擬孫劉情深魯衛湘東

成都王書藻衛天子儀仗也劉孝

廣韻藻去聲八霽



貞歲

周禮季冬以貞來歲之美惡謂以歲之美惡問于龜也

雄鳩長鳴爲

帝候歲

淮南謂以歲之美惡問于龜也 隋文帝謂韓擒虎曰 帝候歲 相思之甚寸陰若歲 隗歲

隗歲相隗同謂之隗歲酒食相邀爲別 亞歲 冬歲除夜長幼聚飲祝頌而散謂之分歲 至

也 嗣歲

米歲也

改歲

十月也

洊歲

兩年也

旬歲

滿一歲也 登

歲

即稔年也

朱雲弛辰金祗御歲

沈約秋詩

九泰

古轉

五泰

五帝也

冷汰

猶沙汰也莊子冷汰于物

酉年當有曲蓋

陳訓相肩亢曲蓋太守車也

五蓋

五蓋者貪慾瞋志睡

暇調戲疑侮也

覘旌翠蓋

宋玉

嘗懷恥嘅

王謝世家

欣嘅

真語 緘歎收嘅

保艾

安養也詩保艾爾後

銀艾

二千石以上銀印綬綬以艾草柔之可刺金菊張然

明三豆

沛艾

馬疾行貌

橫艾

壬歲名

靈叢艾

西王母次藥

鮑

廣韻藻

去聲

九泰

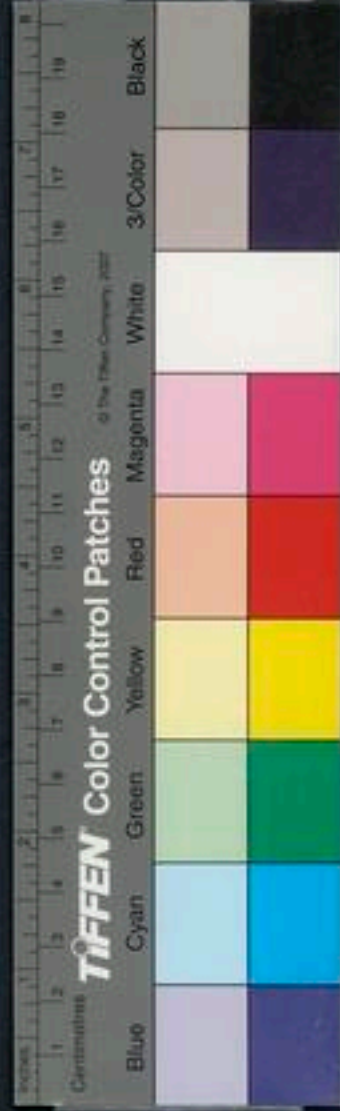

姑艾

五月五日
曾灼龍女

職思其外

詩言事變或出于平常思慮之所不及故當通而備之也飄放霞

外

王謝世家靜外以靜外致稱水

假外

真語體道神靈之冥

身鳥外

昔寂公口立不可過人頭登容標身鳥外

逆旅紫庭擬翮匣

外

支道林釋迦文佛讚語

架學區中飛才甸外

初學飛鳥

不在外

唐詩揚光千載之上發彩疇昔之外

鈎落帶

革帶也吳志陸遜破曹休于石亭上賜以鈎落帶

衣不給帶

淮南

失信不會幽思約帶

易林約帶帶

明綺文耀絃

帶

星經王者族人有序則宗人星如綺

山帶

廬

記天將雨則有白雲或冠峰岩或亘中嶺謂之山帶不出三日必雨唐詩風吹山帶遙知雨

濫觴縈帶

水蓮枝帶荀奉倩將別其妻曹洪女割蓮枝帶以相贈

萱

草帶

茶名注見下平

木門帶

黃華山之第三級也苔衣藻

帶

琴操望三壺如盈尺視八鴻如縈帶

東方朔寶鏡銘莊

衿老帶

六朝莊衿老帶彈沐斜矣

星懸玉李月上金波霧生

猶穀河垂如帶

金樓子

荷衣蕙帶

口腹之累漸以石帆水松寒暑

廣韻藻

去聲

九泰



之資稍以輕瀾涉如帶廣草帶草長若帶也詩

馳情整巾帶詩

圓丘紫柰出永昌漢武內傳仙藥之次有圓丘紫柰

舉體杳拖不可奈書苑王子敬書如河胡少年風流舉體杳拖不可奈

不為賴賴利也楞里子傳為泰則不為賴矣

紫絡赤瀨水投金瀨孟郊吟詩處服荔裳如朱紋騁

鸞路于年瀨梁松悼騷澗瀨孫楚返耕乎枳落歸志乎澗瀨丹沙映

翠瀨張君盟

陰壑生靈籟杜直上造雲族憑虛納天籟唐詩

新聲妙句係蹤張蔡藏蔡緒贊陸機

即官贈因張翰得名

善發談端賞其要會王謝世家墨會真有懷披襟友

欣欣高晨會上阡陌抄會上湛然冲滿無所通

會水響會莊注德音發而天下響會推理直前自與吉會上

五會舟名合五板以爲船也玄會宗炳論笑與林會選可對

懸珠會陸龜蒙題周尊師所居知君便入懸珠會早晚東騎白鯉魚

廣韻藻 去聲 九泰

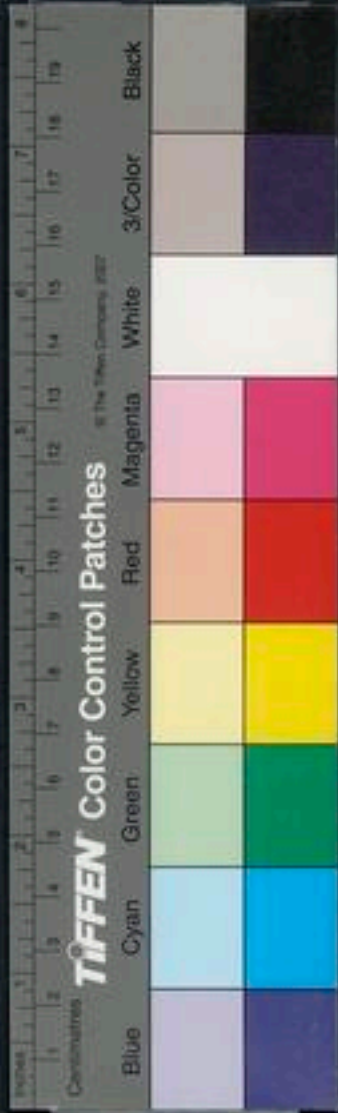

服義方無沫

江淹

表朱玄于坎離飛青縞于震兌

潘岳

炙鷄絮酒過相沃酌

三國注

奇最

高適淮南富登臨茲塔信奇最

告歸遺恨多將老斯遊最

世

海岳黃金河庭紫貝

選

疲旆

鮑照勞舟厭長波旆旆倦行思

沈沛

雲雨奔揚滯沛水湧之貌

十卦

古轉

剛挂

矢名潘岳射雉賦捧黃間以密毅屬剛挂以潛擬

樹介

寒甚而木冰如樹着介冑也漢五行志雨木冰亦曰樹介

蠶介

莊注蕩然無蠶

介于

胸中徹節高義敦良奇介

孫叔敖碑

金介

龜也可對翠毫縣

於江介

選通而不泰清而不介

華歆

宮垣紫界

漢官儀

忍界

內典忍界所尊惟聲通解

香界

佛寺也

悼

賈傳之秀朗紆遠響于促界

陶潛

奇蹤隱五百一

朝儼神界

同上

廣韻藻

去聲

十卦



春葱秋芥

則內

變海成酥移山入芥

梁元帝內典贊

清海

隅之舞芥

王粲浮淮賦

膽幹殊快

看初榮薦其卓

噲噲

爾快也詩曾曾其正

墨子解帶為城以牒為械

史

玉薤

隋楊帝河名

文肆質宜

詞放肆而性稍狹也及招

麟齋

切恨也南史麟齋良久

勿翦勿拜

拜屈

橫拜

楊震傳宜絕橫拜以塞說觀之端

崆峒有

順風之請華封致乘雲之拜

選

辭剪美稗

文心

星紀為雲漢下流析木為雲漢末派

唐天文志

廬山

九疊川亦九派

九域志

驥邁

驥象邁往也詩

陽邁

宋書南海扶南王陽邁初在孕其母夢生見有人以金席

善之夷人因此謂金之精者為陽邁

矜邁

王謝世家厚自矜邁

凱邁

樂往引也

邁

啓行也

昶愁心以自邁

陸機九愍

廣韻藻

去聲

十卦

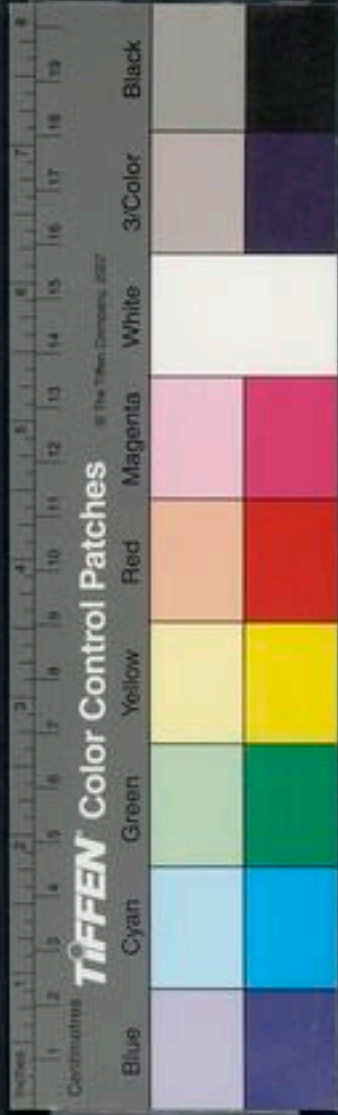

撫殤藥療

史路

心勦形療

孟子題辭

連珠砦

宋澤傳

花牙

鷓鴣別名

卷髮如蠶

詩卷髮鬢旁短髮不可斂者曲上卷然以為飾也蠶整蟲也尾末捷然似

髮之曲上者

十一隊

古通寘

妮隊

齊整也

揆實可懷貞期難對

後漢

既蒙眷逮親奉觀對

真誥

大對

大問也

靈對

如昭仙也

神對

選尚想前良俾若神對

淡退

王謝世家

栖退

同上

蝶交則粉退蜂交則黃退

仙經

雷纏風升雪颯星碎

杜甫南郊賦

清見光炯碎

杜

時以閑豫周旋燕誨

詩說

遵養時晦

循養而與時借晦也詩

廣韻漾

去聲

十一隊

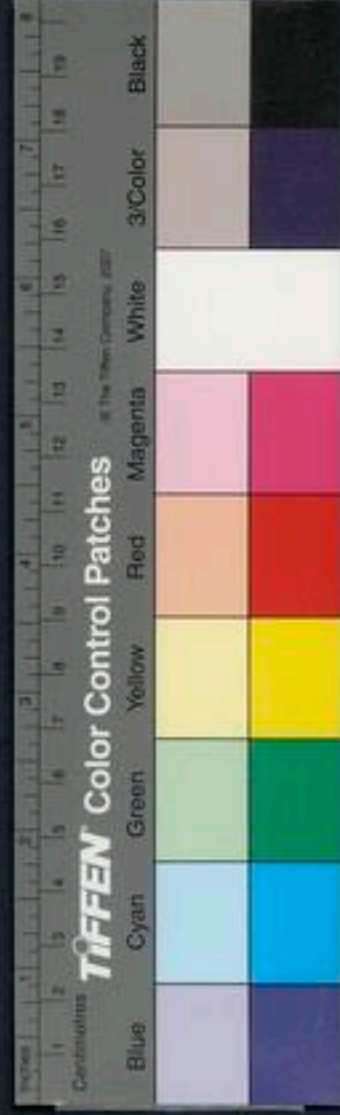

趨舍止湊日以月悔

上所之湊所合猶言行止積日至月則悔前之非

南

有洗有漬

洗武貌清怒色也詩

聰明不穢

真語在官無事爽真內鍊紛錯不穢其聰明

樹背

背北堂也詩焉得

九向九背

相中記衡山如陣雲九向

九背乃復不見

九達道如鮑背

說文繡領來背

離也虹腰

鯨背

橋事

結佩設佩垂佩委佩

並禮翼佩

水翼佩數源注見上平五徵歸字下

火玉佩

漢武內傳上元夫人帶六出火王之佩

我規子佩

選結春

芳以崇佩

王儉

藥珮

真語寶紵紆三元之贈藥珮發丹林之房

紫珮

蕭別名

齊紫敗素也而賈十倍

國策

璣琲

唐書帝幸華清璣琲狼籍於道

甍沫

香名出西域

音微未沫

選

心痲

詩使我心痲痲病也

感槩

謂感意氣而立節概也槩布傳婢妾賤人感概而自殺

有雅豈而無

廣韻藻

去聲

十一隊

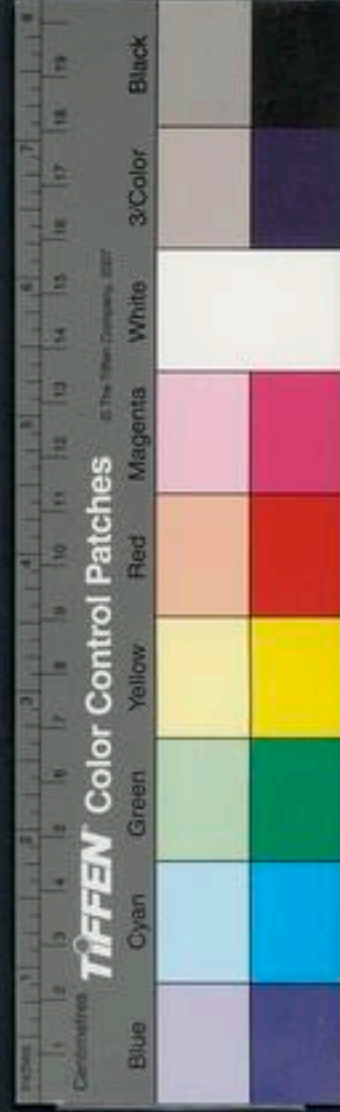

英概

史劉

旌其素概

王謝

蒲九概

九節

沆漑

水徐

濯漑

卅赫率女

流歎軫慨

陶弘

震慨

江淹稽錢玗

稽閣

稽留止也

留悵秋暉踟躕冬愛

選饒愛

注

慶代

太平之世

膾岱

膾陳也如季氏

青崖翠發堅同黠黛

水

津逮

水注見後十

眷逮

真誥濟否之

吸逮

言氣

相逮也

宋玉笛賦涼

休殆

殆怠同左滋

滂心綽態

美女心廣而

寒態

房門高琴引借連

酒酌

多姿也楚辭

掩抑有奇態

王融

母丘出師東銘不耐

不耐山

角睐

以眼角

廣韻藻

去聲

十一隊

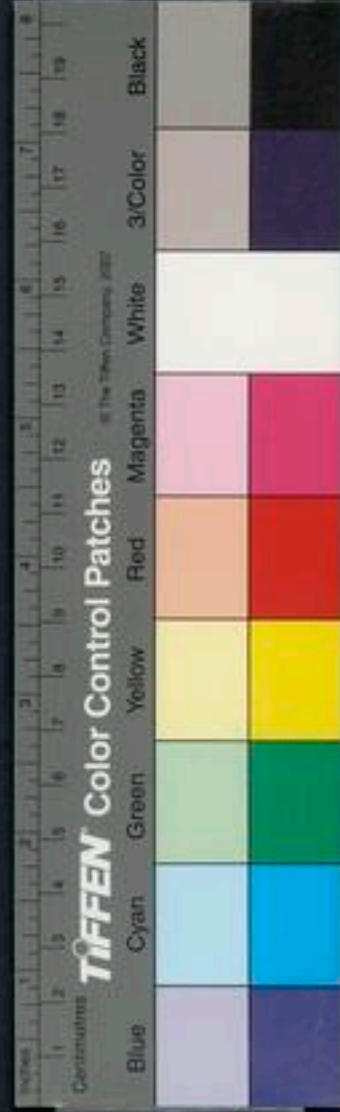

百齡影徂千載心在文精忱所在王謝世家柳弱風

長在吳融

功載記功之載籍也書縮版以載言以索東版投土築

承載始事也詩福輕於羽莫之知載莊子

鮭菜晉人以魚為鮭菜琅菜仙之上菜有碧海之琅菜

雞鹿塞班固北征頌蟾踰塞在龍城外

天目地肺皆山名膺肺唐史封倫善騎術人莫按其膺肺

十二震古通敬徑

玄陸降坎青達升震劉臻妻

水性虛而淪漪結木體實而華萼振文瓊音餐

振真誥奇言吐穎瓊音餐振孤蓬自振鮑照

隱賑殷實也蜀都賦已居隱賑

靈關失緯潛機未鎮真誥

金陣國名多雨成列撰陣韓非匡陣莊注雖爰里匡陣無異於紫極

閉堂也天陣唐詩星月開天陣

廣韻藻去聲

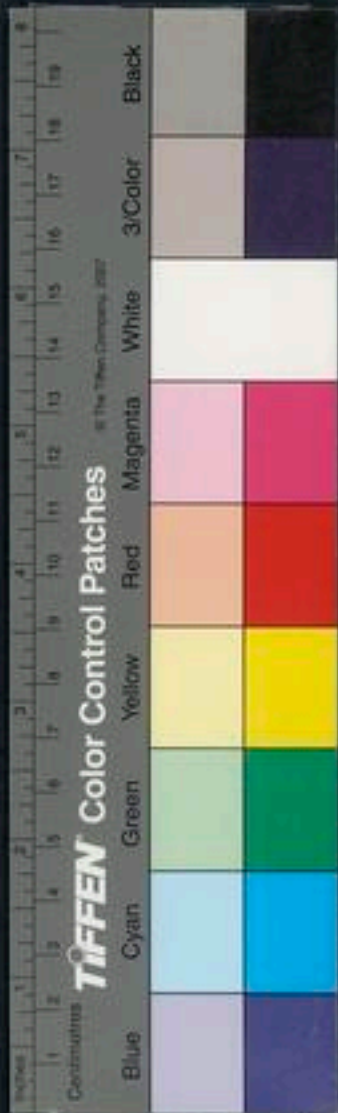

僚刃

僚向也僚刃者死

變無反澹凝情虛刃

真

竦石崩尋分危落仍

張

六晉

謂韓魏趙智范中行六氏

孟晉

孟勉也晉進也又猛進之義

江楚河

晉

後周蘇侃詩

騎嶺抽身漸以就進

水

花月分牕進

陰鏗建好怨

信信

詩有客信信注再宿也

薦信

劉說山書取人之信必薦信以

入其中受人之託必有情以寄其內

青松示心白水旌信

喻朋友交固也

良書芳訊

書簡也

十三問

古轉震

報問

左秦使冷至報問

風問

風猷令問也

淑問

即美名也又淑問如阜陶

善問也

榮問惠問

與上同意

領聞

即令名也漢君子純脩領聞

形不自運

謂病不能動也遠公語

舟行岬移雲駛月運

圓

經 金涼停運

昭明

未嘗吹篴執管便韻

南史

俊調迥韻

稱詞章之高深也

舉

動和韻

王謝世家

清瀾凝浪於高韻

真

泉石結韻

藻

廣韻藻

去聲

十三問

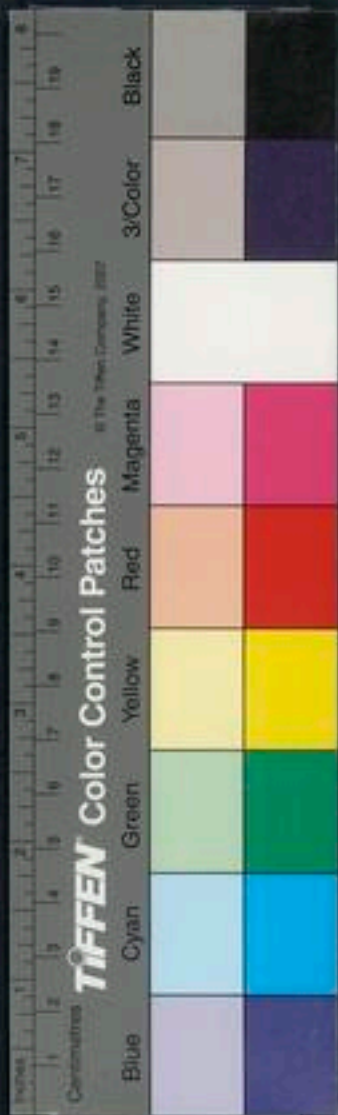

幾韻

客傲吾不幾韻于聖韻 隱 物表積高韻 詩

抗韻

陸龜蒙抗韻吟比雅

鳳蘊

陳子昂鳳蘊仙人錄鸞歌素女琴

吾從子如驂之靳

左

十三問

十三問

古轉震

報問

左秦使冷至報問

風問

風賦令問也

淑問

即美名也又淑問如阜陶

善問

榮問惠問 與上同意

領問

即令名也漢君子絕倫領問

形不自運

謂病不能動也遠公語

舟行岬移雲駛月運

圓

金涼停運

昭明

未嘗吹箎執管便韻

南史

俊調迥韻

稱詞章之高淡也

舉

動和韻

王謝世家

清瀾凝浪於高韻

真

泉石結韻

禪

廣韻藻

去聲

十三問

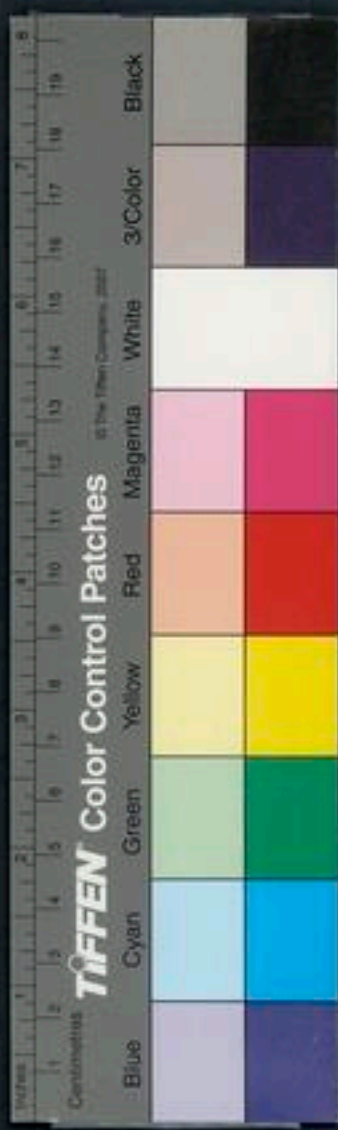

卷之五

四十四

幾韻

客傲吾不幾韻于

聖韻

物表積高韻

詩

抗韻

陸龜蒙抗韻吟此雅

鳳蘊

陳子昂鳳蘊仙人錄鸞歌素女琴

吾從子如驂之靳

左

十三問

奮奮

易張羽尾自奮奮又訊同詩奮訊其羽

雲來覺山近

詩

三輪五印

注見上平十一真

檀印

詩臂留檀印齒痕香

曲胤

曲長曰胤

支鬟撩鬢

雜

螢飛腐草光浮帳裏之書蟬噪繁

柯影入機中之鬢

昭明錦帶書

前客

張衡傳川後勳雪前客客取也

榮吝

即休吝也

目語額驕

廣韻藻

去聲

十二震

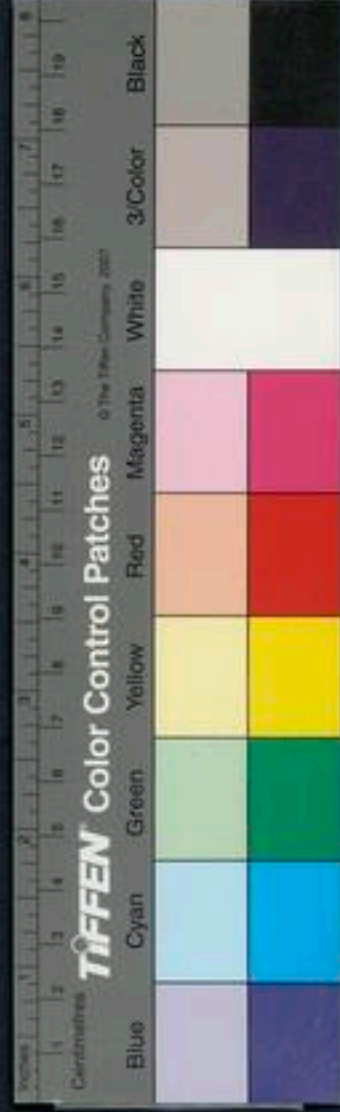

黑雲如亂髮

漢志有黑雲如焱風亂髮髮抄也音舜散髮雲如髮

鼠也

黃潤

蜀細布名揚雄賦箭中黃潤一瑞數金靈潤河海典雲雨也

里鳴普鷹俊

言老壽也上阿謝安慕竺曠風流舍經下支道事

嚴浩憚支道才俊

世政促峻

樊希碑

十四願

古通震

敢端其願

專志也燕王與樂聞書榮願莊子榮願有餘乞願七夕祈請

於河鼓織女星所乞私願

欣願

喜心也選欣願自此舉五願韓翃回船對酒三生

清繫馬焚香正願祠

屬怨

屬連也國策楚王屬怨於周班姬歸命不怨列女傳抽怨

板恨意也楚辭

顏厚既增彌淡癡券

內典

浮渲

劉禹錫贈妓詩浮渲梳頭宮樣粧善家以墨飾笑人鬢髮謂之渲染

廣韻藻

去聲

十四願

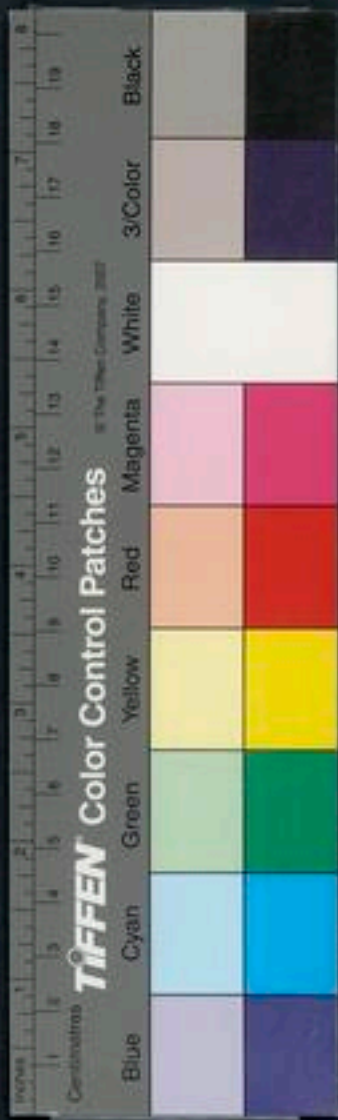

伉健

伉強也漢

日多體健

三國注

拔堯孔之外捷

支道佛讚導廢物以歸宗拔堯孔之外捷

火憲

火禁也荀子

首憲

若今之頭行也管子先首憲而後布憲

禽困

甘茂傳禽困覆車注譬禽獸有困急猶能抵觸傾覆人車

莊注

拯寒困

真語

斷恨

晁次唐詩去日玉刀封斷恨見時金斗慙愁眉

倒頓

方言大稜謂之倒頓小稜謂之美蓉衫楚語也又稜謂留幕冀州所名

頑頓

即頑也

飛轡西頓

日西墜也選

儒鈍

簡文書文體儒鈍

月尺日寸

范子計然日月者尺也紀度而成數也日者寸也紀刻而成晷也

扶

寸

四寸為扶選扶寸殺脩味踰方寸

舊圍新寸

庚信桐枝長舊圍蒲節抽新寸

五岳起方寸

李

雌遜

下溼

池各陶淵明有下溼田詩

子長少臆中之說子雲無世俗之論

論衡

星飯

行者早食帶星而飯也

桐木布桃花飯

皮日休詩

廣韻蒸

去聲

十四願

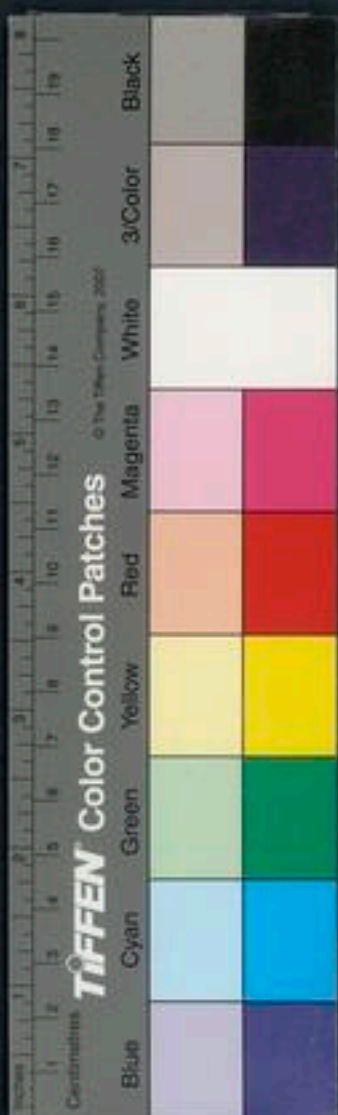

攀安提萬王胡之

壇曼地廣也

毀蔓毀音襖言草木盛長而蔓延也晉葛泰蔓說文舜蔓地連華音謂之葛楚

謂之

十五翰古通

如飛如翰言王師之疾也詩蜀文似文翰王會蜀文似文翰注形如

雞阜荀衛閣筆袁陸韜翰南史謝梁元帝清翰

如江如漢言王師之衆也詩白雲壅漢使蒼姬赤漢洛

識橫光耀渚竦曜星漢幽明錄海中有金臺出水百丈結構巧麗窮盡

神工橫光云云水氣在天為雲水象在天為漢詩雲漢注天

馬半漢牛漢言絕崖谷共清風泉相漢選華漢

卽天河也謝澄湘清漢鮑昭簫弄澄湘北菱歌清漢南河河日

廣韻藻 去聲

十五翰

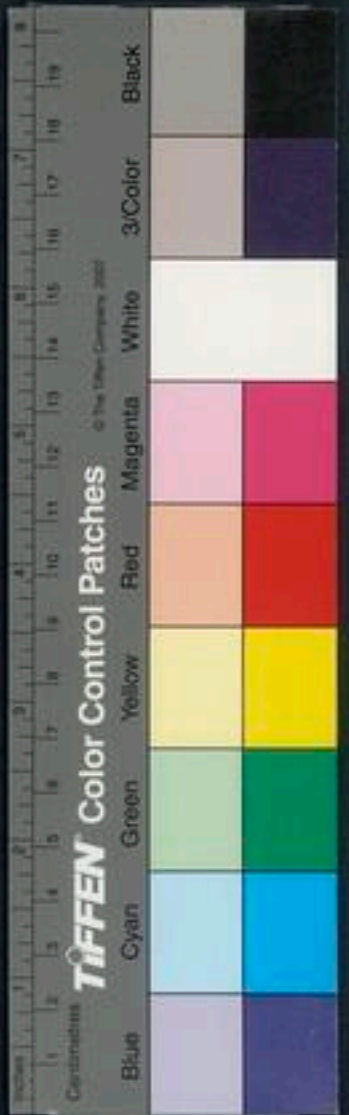

以事殷井五星而歸漢

楊綱 衡漢 即星漢也詩

崩巒傾返山頂相捍

水

左輪不殷良馬未汗

魏 顛汗 柳乞巧文臣到

急悍

周禮注楚性急悍 僥悍 淮南拒諫喜 廉悍 韓文俊

堅悍

胡少府神道碑年幾八十堅悍不衰

冬析幹

考工記論為弓 燕肉之弧翔蓬之幹 列子飛衛貫蠶事

苕鋒冰幹

劍也

鳥鼠同穴為地榦

河

鵲岍

左吳越戰于鵲岸南史鵲洲在宣城南陵可對 猿眩之岍 淮南連衡

雲席情智傲岍

續高僧傳 確岍 長岍 風岍 有風 襄岍 張克介

高岍

金波瑠岍 藝文水學金波石似瑠岍 峰橫海岍 然之志

峭聳霜煙確乎

崇雲臨駭岍 猛虎

獨旦

詩誰與獨旦 旦旦 明也詩信 甲旦 書疏味

也 駕齧膝駢乘旦

良馬 厭旦 荀子需效武王選

之野注厭揜也夜掩

晴初霜旦 冰 考旦 終旦 拂

旦

曉也申旦 申旦 申重也今日巳 角宿未旦 角東方旦

廣韻藻

去聲

十五翰



八瓊翹素旦

仙詩鳴禽戒朗旦

張君祖戒旦劉憲戒旦壺人

集翹霜羽騎來脩旦

辛塗大明啓脩旦

句兵欲無彈

句兵引之使來故其柄欲無彈言不可謂如彈丸也考工記

蛟龍捧爐天帝裝炭

越絕書浮炭楚炭熇炭熇炭

也木華熇炭壘熇

飛蓬從風微子所歎

後漢娛歎真茹歎也選綠衣

無燕燕之悲角弓無駢駢之歎

九鼎晃飛八紘魚爛

上國蓬萊率事下公羊

學讚

弘明集

清辨綺絜

抱朴子管輅傾仰情絜黃庭逢時不

邁山客拈絜

真語鸞音荷絜上落紙錦絜宗新衣

翠絜

選綺葩凌曦絜仙嗟絜女色之笑

璧散

記周公用玉凌加鹿散韓非內儲數見久待而不任姦則鹿

散米不外散

水米不外散恒為豐國粉散孫盛與羅合臬

散流離也關西人謂臬曰流離故云

解散王儉署名時人皆慕之青麩散

神樓散

仙藥

廣韻藻

去聲

十五翰

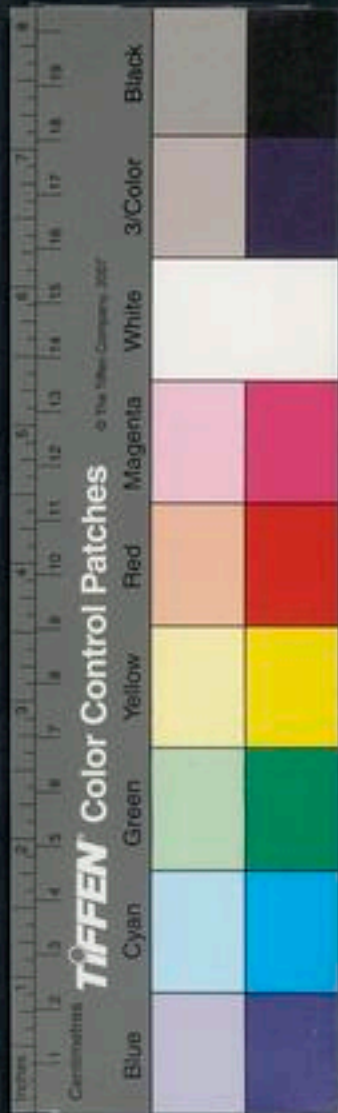

文雅可居清貫

謂清要之宦籍也唐書

日爲車馬芝成宮觀

沈約驅神明而還觀

灌灌

詩老夫灌灌注款也言盡款誠以告之也

賜灌記投壺奉觴日賜灌注飲也

豐灌

茂林也

垢沓

崔瑗傳政令垢沓垢惡也

卷耳緣階出反舌登牆喚

玉壺新詠

道柔真虛守澹交物安靜任懷神乃啟煥

真密

煥

上同潛辰密煥秀霄空上

玄翰挺煥

上同言上真之書也

幽真內煥

同上

伴奘

閉眼之意詩伴奘爾遊矣

畔換

強恣貌前叙傳項氏畔換黜我已蜀

凋換

崔國輔詩

山訛畧換

李

夜參半

參及也還

天晴花氣漫

詩

人懷秋嚴士蓄霜斷

江淹

款段

款段馬瘦馬也

寶象

六朝名僧

廣韻藻

去聲

十五翰

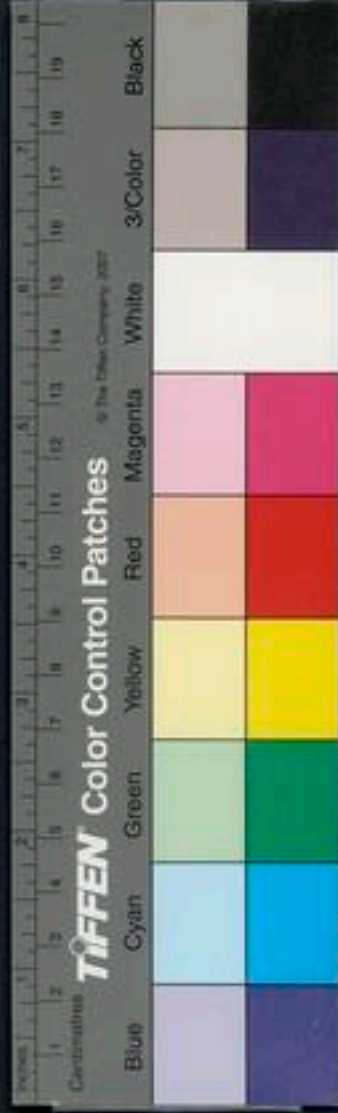

二壁爭高斗聳相亂

水

雕卵然後淪雕薪然後爨

皆富侈之習管子

丘葵澤蒜

齊民要術

十六諫

古通詔轉或

駢諫

駢諫也國語

比諫

賈山傳公卿比諫注相親比而諫也

朱諫

花木考果名味如橄欖

蹈瑕候間

司馬相如傳

帝鄉皇澗

上莊子下詩

梧桐澗

水

雞山雉澗

具苑宋文續與

羅子鍾俱仕於梁宋死葬雞山羅仁葬雉澗二人之靈變為雞雉哀響不絕故詩云雞山飛別

箭萌茶串

上笋下茶

親串

串狎也親狎之人也

廣韻藻 去聲 十六諫



榆鴈

相馬經馬白額入口者名榆鴈一名的盧葵凶馬也

金鴈

筆業鴈陶

雲霄

飛患

劉歆釋叔向之飛患

優患

寬漫其患也管子吾欲優患除害

山膚水豢

食之笑也隋志

星翳燈幻

普願禪師詩

言笑晏晏

詩注和桑也

彈雀則失鵠

論衡

蘭情水盼

唐詩

裙斜煖襟

庾信

刑慢

召覽刑慢則懼及君子

解媪

卽解媪也

剽棧

爾雅大鐘謂之鏞其中謂之剽小者謂之棧注剽鐘聲輕疾也鐘不大不小名剽棧

叢棘棧棧

息夫躬辭叢棘棧棧曷可棧兮

雲棧

李雲切索紆登切同

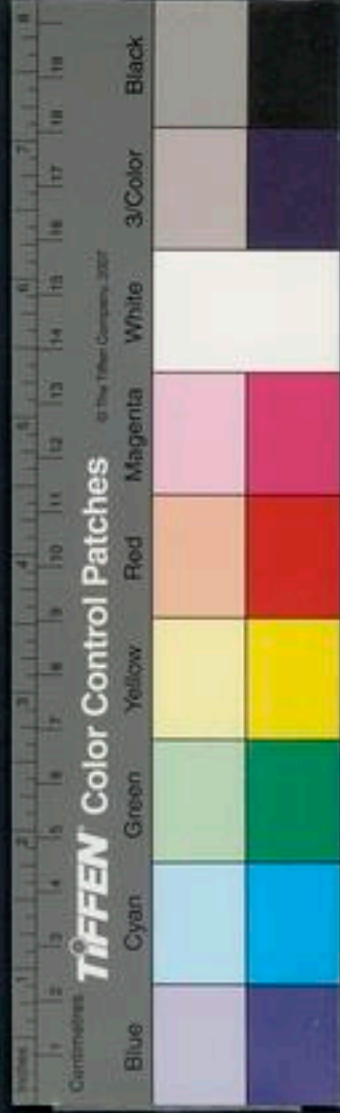



十七霰

古通願
盤轉諫

柳絲楸線

夢書

漫羨

盛大貌漢書漫羨而無所歸心

錫羨

甘泉賦邱胤錫羨注錫與也羨饒也言神

明饒與

光羨

百官箴光羨虞夏言比虞夏封域為光羨矣

穴見

言不廣也照忠傳臨事戰思不敢穴見

黨見

荀子怪星之福黨見黨類也

見

吳地記海鹽縣地各段水水各福見

鍾鳴駟見

豐山有九鐘霜降則鳴又駟見

而頑霜駟房星也

正月蜂相見

杜

青鐵硯

于闐所貢鐵為之晉武以賜張華拾遺記

終葵硯

通典硯非貢終葵石

廣韻藻

去聲

十七霰

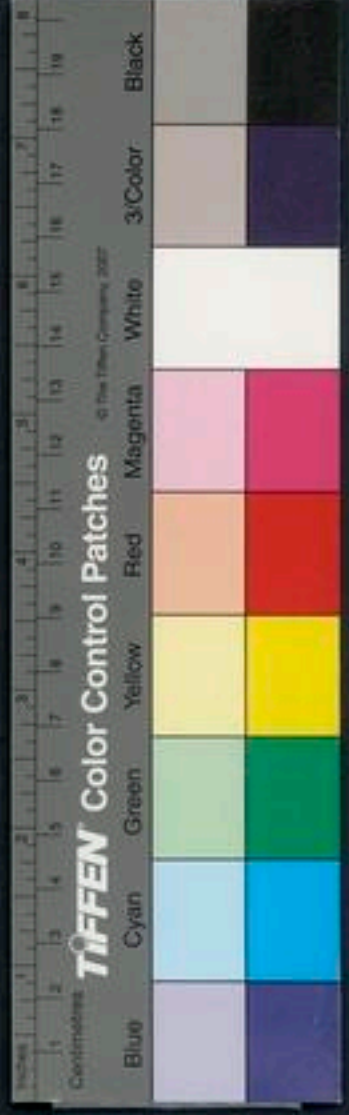

視二稠桑硯資暇集蟀硯晉袁象贈庾冀蟀硯課吏鉏田

薪灸硯舍慈

從容澤燕澤燕猶言思宴買誼新書周燕子規也說文

積石下通水穴為變水胎魄雙交月氣參變類

之胎魄之交在初二日言雙未夕也月氣每月一變言二變謂三月也風雨爭飛

魚龍百變言文翰之妙也庾信

予甚弁驚也王莽傳予雷拊同附手也又拊手如雷也水濕

布世嚴懸河注壑雷拊之聲震動山谷

餘花鳥弄盡新葉虫書徧唐詩

綠英金片並茶名唐六典

屏面即便面蓋扇類漢蠶帆似便面廣志可對海月如搔頭委面

委質北文石發彩煥若披面石門詩序帆隨湘轉望

衡九面湘中漁歌

殊眇王謝世家澹然虛盼貞英盼謝眺江海既無波俯仰流英盼

思形浮沫鳴影遙電幽

霜繁廣除風迴高殿王謝世家仁祠禮殿上佛寺下文翁立周

廣韻藻 去聲 十七霰



禮公殿

花房朶殿

上殿巖南征賦下唐詩

帷宮帳殿

陵賦朝廷鋸牙郊甸

王謝世家

青甸

即春郊也

芝甸

芝甸神州

雲甸

雲衡也

芳甸

詩雜英滿芳甸

交鄉寫佃

如今之遠莊寄樂王伯淮奏議

天才綺練

晉書陸機

霜統疋練

左傳注縞霜馬色如霜統下顏回事

練

劍名列子

青崖若點黛素湍如委練

水

竹練

竹布也

翼與燕

清練

禪藻通微清練之談

器望凝練

高僧傳

灑練

七發

灑練

朗練

陳子昂稱東方虬詩光英朗練有金石聲

變扇澡練

真諦變扇澡練得道之情

積卷

水懸巖之中多石室焉室中都有積卷矣而世人罕有津逮者

牽彼色絲緯茲黃絹

張之宏充公頌

遺倦

忘倦也

赤縣

中國名曰赤縣神州又崑崙山東南有赤縣之州又大縣曰赤縣

保戀

充倉子不見物之可以保戀

錦緣薦

晉連子不知宜與不宜猶以錦緣薦也

淮南之臺紫羅爲

薦

藻薦

祭也張九齡遲明申藻薦

廣韻藻

去聲



卷之五

五十五

銀箭

滿箭也

浮箭

水漏刻也

花箭

止觀經眼見可愛色名花箭

南金虞惟東箭

顧榮虞綽

銅史司刻金徒抱箭

刻漏銘

赤箭

藥名柳公權書赤箭時寄二三兩以扶衰病

隣崖飲游

幽軸

按苦

古樂府不惜故縫衣記得初按苦

魏倩

魏無知也倩主之笑稱漢

舞涓歌倩

上漢女官名

五倩

古詩有五倩篇笑

衆婷羣倩

漢樂歌

青生於藍絳生於蒨

文心

萋蒨

曹毗湘中賦

倩蒨

草色也選

白櫻

武帝造三品金名白櫻

異轉

淮南秦楚燕趙之聲異轉而皆樂

遺轉

選歌梁想遺轉

五筓

咨詢度詠謀左

蜃鱉

音蛇善水盤旋貌

鴈膳

菰米也管子

虛扇

王謝世家門扉也袁宏

屏翳寢神卷蜚廉

收靈扇

湛方生晴詩

廣韻藻

去聲

十七震

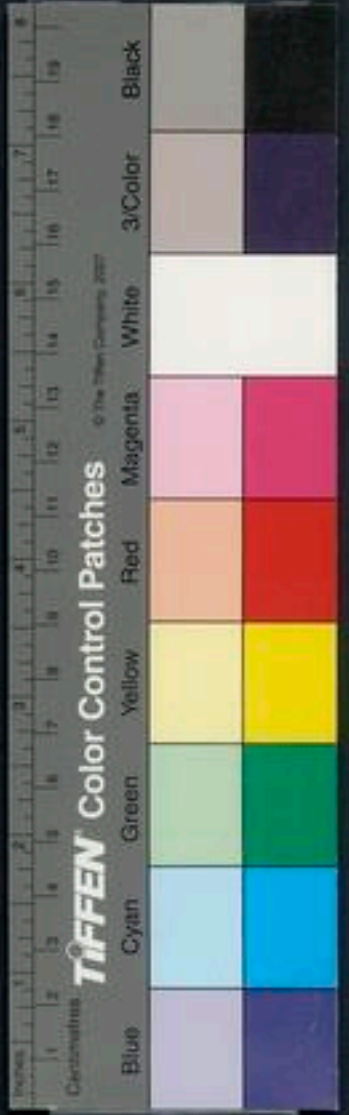

可善也

登壇 益壽 益壽 益壽

正色 奇賞 奇賞

異神 孤異 韓而皆樂 散轉 賦散轉

白羽 金谷白羽 金谷白羽

十八嘯 古通 效號

不嘯 嘯叱同 內則 寒嘯 飽矧寒 嘯遠吟

啞其笑 啞笑貌 詩 嫖目宜笑 美女工嫖 盼天笑

也 流目送笑 湯惠 孤笑 韓文發孤 顧笑 飽矧千

買芳 紅笑 孟郊紅笑 笑不休

華竅 浚水出華竅 濰水出 覆舟淮南可對蓋山

虛談廢務 浮文妨要 王謝 以贊時要 水接要 曹

抄集諸家兵 肝鬲之要 曹操 玄要 學道傳夏禹 撰真靈之玄

廣韻藻 去聲

十八嘯



卷之五

五十七

要

中要 中謂中人宦官也

青要

真誥青要紫書金根衆文

見龍之耀

唐志永昌一郡見龍之耀日月相屬見龍猶言龍掛也

貧富不相耀

嚴安湫流而激其清寢巢而藉其

耀 修鳴激耀

地樹延耀 水晨光初照

得薪保

耀

孫登與嵇康言用光在乎得薪所以風耀

橫光

注見前十意語鏗耀

耳

猶言行聽也

耳

猶言行聽也

福妙

弘明集形從其微神隨之

娟妙

唐詩神女峰娟妙

蟲弔

韓愈弔秋夜永

楓香調

琵琶曲名可對葬苾歌

綴目新眺

水烟寺相望林澗錦鏡綴目新眺

倒笈尋料

具

金峭

漢水東迤黃金峭又有黃金戍與鐵庸峭

梁上小柱魏收有所峭筆爲之語取其有曲折

之勢耳俗又轉語爲波峭又溼手昇自以不修

易作通峭難爲 陵岬峭 極地峻之崇峭

去聲

十八峭



泰之五

又五十七

水 尋源浮谿奇為深峭 水 楓栝隱奔峭 杜

賀召 蘇娶具酒食 相賀召漢詔

八詔 滇中稱郡為詔 八詔八郡也

清水澄潭皎焉冲照 水 霜文翠照 水 晨光初起 夕景斜輝霜

光輿上照 水 清照 水 湘川清照五六 丈下見底石如樓

雷清波照 上 英英獨照 高僧 傳則

淪精委照 月 落 孤情絕照 宋武 帝謂

運照 箕山歌日月運 照 沈醉

十九效 古通

六廐成校 校 遮關也 夫人薦豆執校 禮祭統注 校豆中央

直 鴻校 諸軍列校 也 北征頌

秀孝 後魏志有司 福孝 福莫大于繼嗣不孝莫 大于無後今沙門棄妻

子或終身不娶何其違 福孝之行也 弘明集

玄教 張華玄 教 遐通

烝然單單 詩 烝然發語單單 烝 也 單單非一之詞也 水宴菽香腴菱

科映青單 李 賀

廣韻藻 去聲 十九效



卷之五

五十九

輯權

前百官志上林苑有輯權令丞注所以行船也

別棹

王勃歸驂將別棹

家削

大夫之采地周禮

半豹

史殷仲文讀書半裘豹其才不減二陸

露犬能飛食虎豹

王會

文山鴻豹

易林鴻豹揚名以善食鴻為鴻之豹猶魚鷹也

蠅豹

古今注蠅虎亦

謝豹

子規也故

優者龍鳳劣猶虎豹

世說言王

金洞箭玉

箭玉

寒犬吠聲如豹

水豹

地也南都賦追

南窳

地名漢公孫

宵貌

宵與宵同前刑法志人宵天地之貌

會淖

黍稷也普大也淖和也德能大和乃有黍稷儀禮

潏淖

淮南潏淖纖微無所

不至

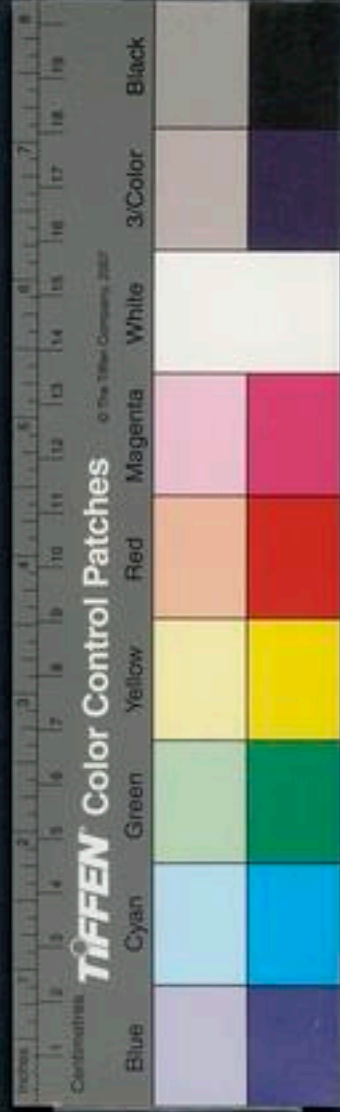

二十號

古通

估號

侍名位也孔叢子陳涉估號而傲長不可久

陽旱輟津石潭不耗

水

辰告

以時播告也詩遠猶辰告

底告

左無所底告

褒告

顏延之近

賣傲

郭璞客傲阮公昏酣而賣傲

學窮與與

後

河洛開與

謂河洛之書開洩其秘與也

道濟津

梁學為潭與

唐文

鬱煥

鬱熱氣煥溫也

廣韻

去聲

二十號

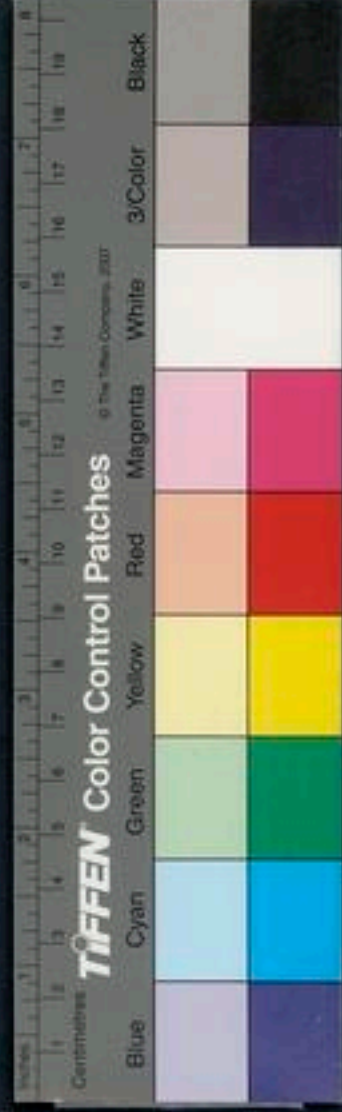
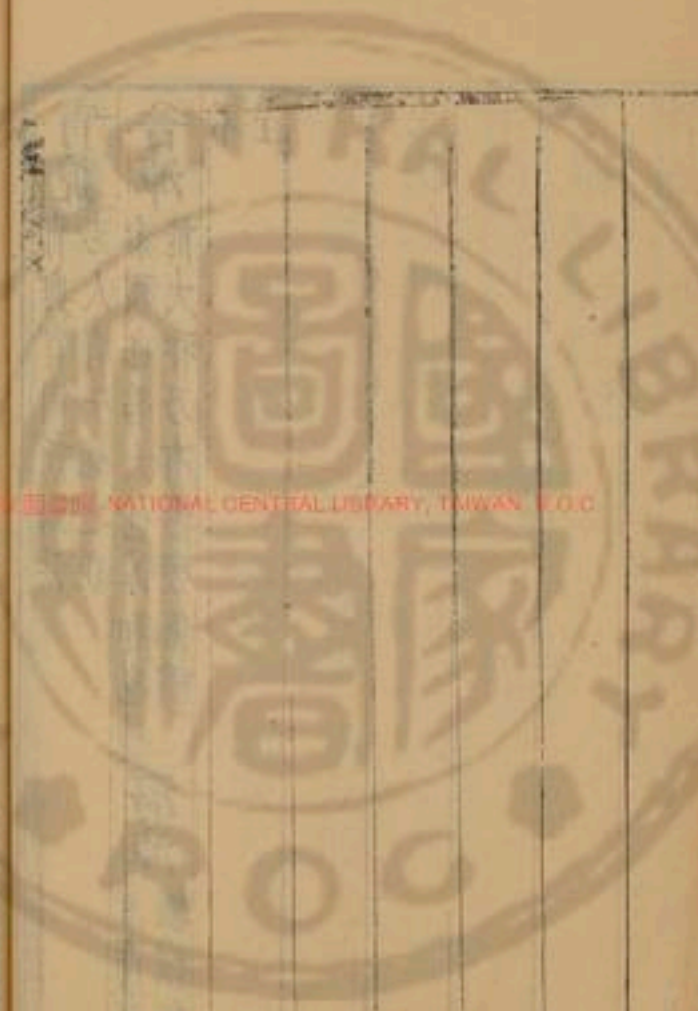

不立冠帽

王僧祐居喪髮落略盡殆不立冠帽

桐帽

桐帽棕鞵

黃

帽

舟人黃帽

翠帽

車蓋也

其器入道

世說山濤無所標明淳深淵

千迷道

巽營見梁武帝于太極殿詩曲二十餘門一一無錯帝曰此千迷道也如何一度遂乃無迷千迷

道

孔道

要路也

焚道

西夾也唐詩爐塵開

道

哀樂至到

阮咸哀樂至到遷絕于人

亮到

弘明集亮到之心屈乎人事

飲勞

易林拜謁主母飲勞我酒

龍竈

地名在漢水東水

銀書息簡流珠罷竈

簡文陶貞白墓碑銘

鼓造

暇爨也

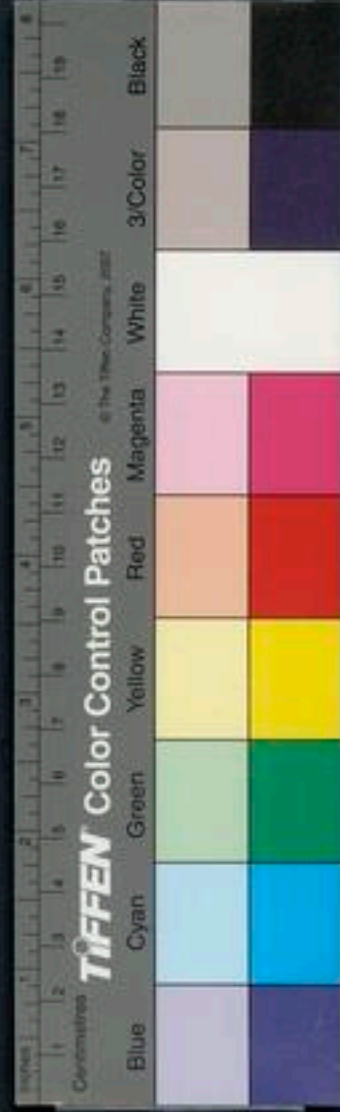

二十一箇 古通

白過

谷永傳陛下舍昭昭之白道忽天地之明戒

漂過

再過也召覽右宰穀臣事

歲月鶩過

漢章帝賜書

亂水通人過

杜俊鶴無聲過

杜

掘堞

塵起貌 晞堞 淮南胡上食晞堞下飲黃泉

曉禽暮獸寒鳴相和

水

孳貨

孳古滋字蕃也

翠以羽殃身蚌以珠致破

蘇秦書

月半破

韓新月憐半破

廣韻藻

去聲

廿一箇

NATIONAL CENTRAL LIBRARY, TAIWAN, R.O.C.



輕嬌

張敞画眉走馬章臺街被輕嬌之名

燕嬌不嚴飾也李夫人傳

白墮

河東劉白墮善釀酒飲之醉而不醒因以名酒

拋壻

宋世寒食有拋壻之戲蓋兒童燕瓦石之戲若今之打瓦也

選懦

仁弱慈戀不決之意

堯有九坐

策國策交帝拂坐

南史齊王思遠性簡潔每客去令人交帝拂坐

匡坐

正坐也莊子匡坐而紵

宥坐

可置于坐所以為戒荀子孔子觀于魯公之廟

有敬冕存焉守者曰

傳坐

秦中歲時記唐長安風俗元日以後遇飲

酒相邀迎

號為傳坐

密席貫坐

柳毅傳酒坐屠門高琴引酒坐俱無往聽吾

琴之
所言

深坐李美人捲珠簾深坐頰娥眉

鳳佐

鸞也瑞應圖

斫莖

斬芻也漢



二十二禡古轉

見卯而求時夜見彈而求鶚炙莊

崖留曦軒峰枉月駕水嚴駕嚴整其駕將遠行也慧駕慧駕

佛也馳駢念負重于春冰懷御奔于秋駕選藻駕鮑

藻駕及涼駕江適秋詩視融解炎暑收起涼駕

禁架即禁術也如費長房之術後徐登傳但行禁架所療皆除

首稼百穀惟稷先種故曰首稼淮南

術嫁易林媼母術嫁媼不得坐

廣韻藻去聲

廿二禡

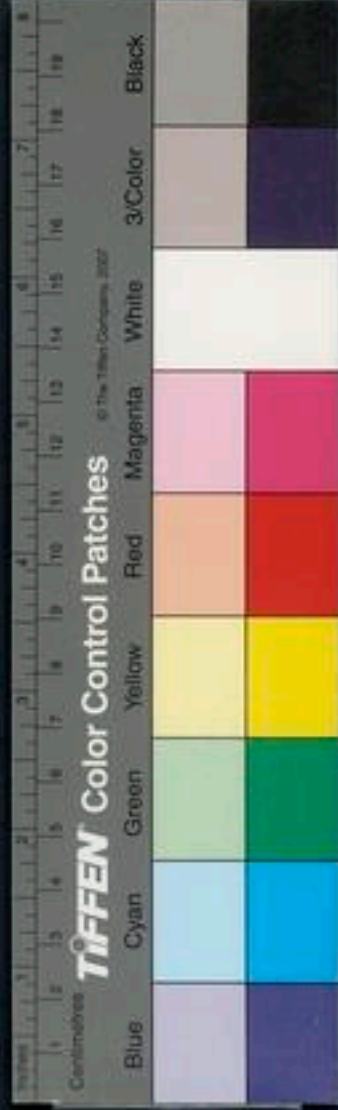
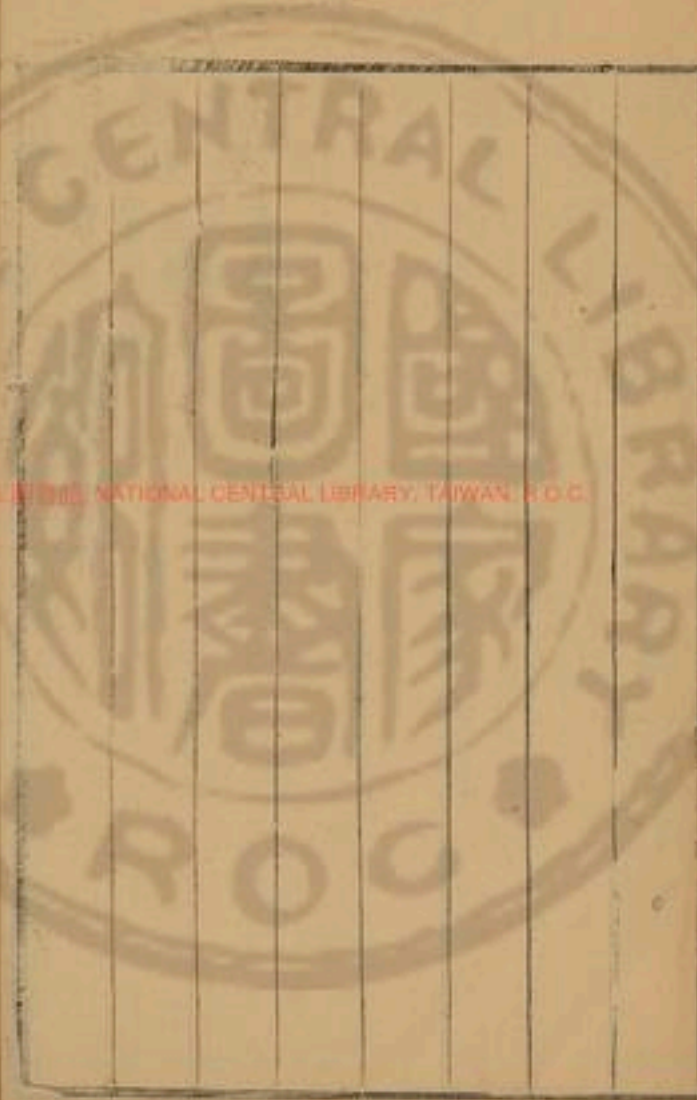

寶帳

蠻夷布也後志

天假

天子賜假也

坐作

袁本初

官殿中可以避世何必蒿蘆之下

東方朔鈴下漢

太守曰

據蓋俗之量必忿常均之下

王謝世家亭觀

繡峙方湖反景若三山之倒水下

水飛泉側瀨

于窮坎之下

水斗上斗下水城臨細柳之上塞

落桃林之下

上崗亞夫下丘傳晉侯使詹嘉以守桃林之塞

園桃棗下

皆古曲名

學謝淹中詩慙鄴下

文苑執雌持下

金人銘仲

春則榆莢同流三月則桃花共下

庾信溫湯碑落日

鳥邊下

王維

一筆驅夏

於陵子

膏夏

大木名淮南坐山之土順風縱火膏夏紫芝與蕭艾

同青幽白夏

香杭名廣志

贊夏

酒名初學記酒則五麩贊夏

慎夏

應殊慎

夏自愛

淑化

善化也

飾化

謂治之也周禮百工飾化以材

蹈襄掌華

揚雄

廣韻藻

去聲

廿二碼



卷之五

六十六

風吹亞

韓蕭蕭野風吹亞 罷亞

稻多貌東坡翠浪舞翻紅罷亞白雲穿破碧玲瓏

子興視夜

詩

不能晨夜

詩言不能知早暮也

西夜

國名前西域傳

穀人不足于晝絲人不足于夜

楊

不夜

城名地理志

周髀宣夜

言天體之學者一曰周髀二曰宣夜三曰渾天

魚龍以秋日

為夜

水 白日登天運景萬里三五盈月清耀燭

夜

世說

放夜

金吾元宵弛禁謂之放夜

烽主晝燧主夜

史記注

極夜

晝夜也

甲夜

初更時也

燭夜

鷄別名

獨夜

獨處之夜也

夜

月明也

玄夜

黑夜也

養夜

注見入聲四質日字下

紫夜

野狐名

朱明承夜

朱明日也言日夜相續也楚詞

蘭夜

六朝夜蘭夜之難永

明蟾

凍夜

宋璟詩花賦

寸心斗酒爭芳夜

劉妙容宛韓歌

峽雲常

照夜

杜

胸懷豁清夜

詩

冬乃四時之夜

神將入舍

管子虛其欲神將入舍

辯論青豆之房遣惑赤

華之舍

寺中也梁元帝文

暗麝

東坡以茉莉為暗麝

璘籍

璘籍列名

廣韻藻

去聲

廿二稿



隙開勢謝

鄧禹傳

青春受謝

言玄冬謝去而青春受之也

二十三深

古通

竹漾

短籬避竹漾危路踏松根

天放

莊子一而不黨命曰天放

蕭放

隱士傳蕭放自得

聽放

莊注泠汰猶聽

放真放

皮目休詩敘負逸氣者必有真放焉

放其間何

梵放

杜梵放時出寺注佛事至梵音必唱誦之故寺外可聞

選蠕觀望

史選異同蠕儒同

寓望

今之亭也國語注

秀望

晉顧榮以

南土秀望累

白望

虛名也陳顓與王導書先羈白望而後實事又獬犬名羈

望

水行旅過羈亦

層松飾岩列柏綺望

水狼望

廣韻藻

去聲

廿三深

NATIONAL CENTRAL LIBRARY, TAIWAN, R.O.C.

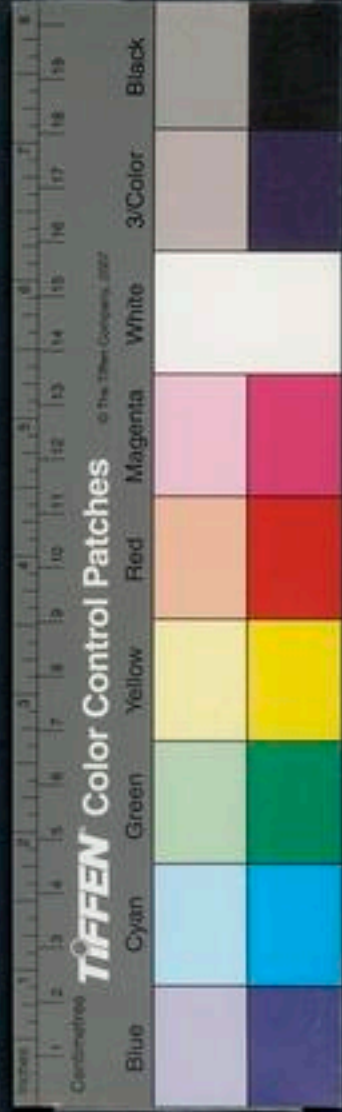

幻奴地名遠望名酒望青帝酒家望子風望謂風標名望也脉望

遠望天從規中望星星立降可求丹度世也驚望目

也 戊人寒不望陰

信心幽當弘明集瓜當瓜蒂也花當花根也詩危沙折花當

英蕩周禮字節以英蕩輔之注英溝刻也蕩竹節形○溝刻玉之鏤文星有玉繩繩亦訓

蕩春景光色煙霞版蕩王勃游山廟寺序常恐連促風火身非金石遂

令林壑交表煙霞版蕩

西顛沆碣白氣也

松花釀松花釀酒極美駢釀舊云藏酒國策

行高體亮抱朴子雄聲泉涌逸氣風亮陸雲與平原書

竿量竿音算義同計也選如其未能竿量大小

諱浪詩諱浪笑救頽浪水百鳥翔禽哀鳴相和迴輕頽浪者不覺疲而忘歸矣

舟委浪水澀浪水石門入如崖險狀謂之疊澀

華清宮詩灑浪浮愆浪真語心併愆浪目擊色

瓊砌晴陽上彩旌爭競之分者此乃適玄浪真語真言玄浪高談玉清

仙路邈求生目潤也逸跡超

廣韻藻去聲廿三漾

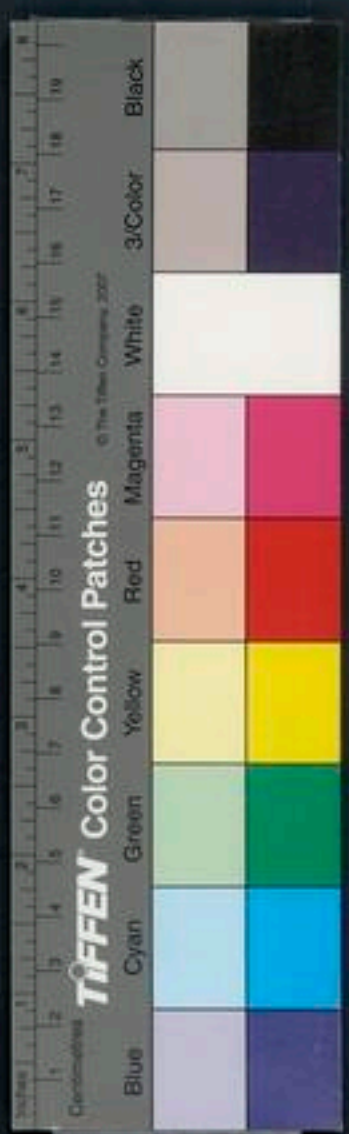

浪弘明集

江槎分玉浪

達磨偈江槎分玉浪管炬開金鎖

鬱浪鮑

崩濤山墜鬱浪雷沉

靈谿無驚浪

支道柳浪

王維月浪

李商隱月

浪衝天古壁苔入雲陰谿樹穿浪

唐詩

聖賢為杖

忠經聖人居高處近則以仁義為巢乘危履傾則以聖賢為杖

玄杖

道也淮南履危行險無忘玄杖

託形為杖

真鹿巾環杖

弘明集蒲

鞭葦杖

曹植胡林蜀杖

琳條萬尋可蔭仗

黃庭惟道是仗

臥鼓邊庭滅烽幽障

東漢天子障

山海經廬山澤

障

說文阪澤障也一日山脅仙障

三朝有出地標圖臨池寫障

李

泉帳

謝莊公主志松門

桂帳

秦嘉飄帳

嚴帳歌

犀舟虎帳

嚴仁犀舟赤兔

被帳

堂舞榭

花龍珠帳

蒲桃藤蔭地幅圓十丈仰觀若

塵

生綠

龍珠帳

惟蓋為其房實磊落紫瑩如陸

人呼為花

龍珠帳

起漲

郭璞鼓執迅赴起漲截

寒漲

洞注起越也漲深廣貌

寒漲

韓時當冬之

孟原

廣韻藻

去聲

廿三漾

去聲

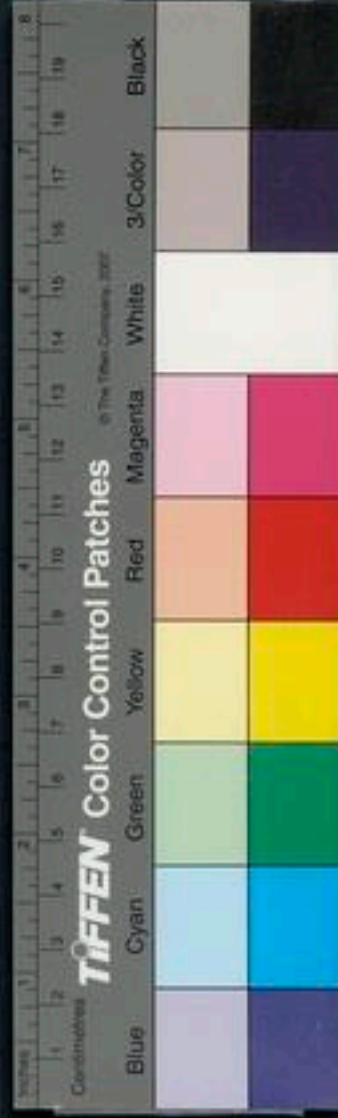

惠心妍狀後山高入雲遠望增狀水剛態毅狀

宋

水壯記仲冬之水始壯橘壯乙酉月為橘壯丁酉月為

月為塞壯癸酉月為極壯奔壯水勞冰閉寒方壯飽齒宿而

意新身老而才壯李百

騶唱也寶唱梁高僧著續法記

招悵宋玉招悵自失

玉暢邑名在案威暢終軍傳威北暢取暢水取暢林木泛舟

褰裳率爾休暢水注見入聲十雲華斐暢真

嚼玄句柔音蔚暢上

殿中六尚尚食尚菜尚水清標素尚北魏鄒尚

華山

水出松果之上水風泉傳響于青林之下岩狽

流聲于白雲之上水卓雲虛之駭悅翻于空同

之上真雋上正誼論率情亮採藥蘊立抱甕漢

上上巫馬期夢蟪峭之戶側坐螭螭之塞土徐

廣韻藻 去聲

廿三漾



伯長鳩居鵲巢蘿施松上

授韋高讓王謝世家交讓木名五讓任昉表六乘同座五讓高世法表

謂文帝曰許由一讓陛下五以天下讓

會將王莽傳食肴之

德匠山陰縣名既來玄管靈擗不待匠

指詩文意可弄而為匠賦機藻匠同

弱喪注少而失其

故居名曰羽衣

奇相江神也

蹇充崔信明蹇充以門望自負

山川明淨風澤清曠水昭曠鄒陽書獨觀曬曠

遠視之後降高弘曠北征頌然山在句奴漢將軍

也銘靈陶以勒崇禮廣韉以弘曠古文暉曠鮑

凌烟銘可以駢曠省曠促就成省曠類

體物錙銖看人衡績史寢關曝績寢謂臥關上

也曝繭蠅動搖不休灰乃止也淮南小

人在上位如寢關曝績不得須臾寧也

去聲

廿三漾

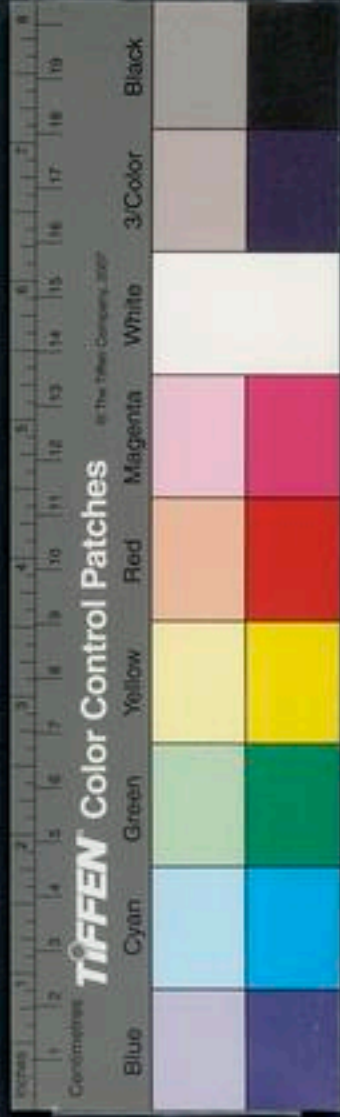

伏靈閔賦

鮑昭河清頌伏靈通紀閔賦遐年

修况

琴各

倉兄

悲憂之甚也詩不為心憂倉兄填今

尹子兄

名翁歸前漢能吏

吉象

真帶何可羅生道以奔于火房陶靈風而踐于尸室以吉象授之凶穢乎

法侶

鸞鴻釋門龍象

高僧傳

石象

芝名服一斤得千歲

紫襟

女飾容也襟音滂傳雅

雲詼波謗

聖政紀頌

二十四敬

古通震

聰敬

詩不聰敬止

廉敬

周禮天官小宰以聽官府之六計弊羣吏而治之曰廉敬

送敬

猶致謝也後周燮傳

理敬

人物志愿恭而理敬水之德也

新敬

孟郊童僕

生新敬

解檠

開弓匣也選弓現解檠

鼓三竟

三更也吳志

清津明鏡

晉書地鏡

南史宋文帝時青州城南望地中如水有影謂之地鏡

皎若圓鏡

水

林淵錦鏡

水煙寺相望林淵錦鏡綴日新毗

穎鏡

廣韻藻

去聲

廿四敬

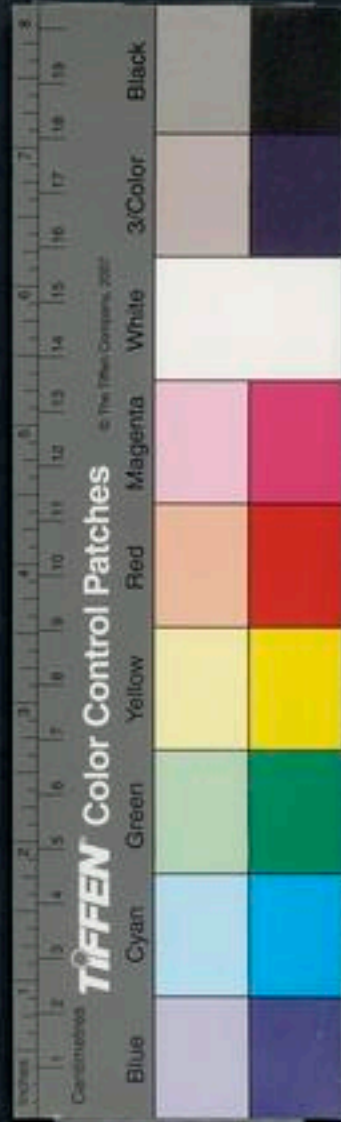

真語匿類 鏡于粉務 神猶淵鏡 晉劉琰神猶淵 言微理鏡

王星離沙鏡 江賦沙鏡產 清鏡 顏舒清鏡 翁卷

藻鏡 留連客 海鏡 屬 華鏡 真語馳味華 鏡蹈道不篤

桑枝不競 羊估傳贊系枝 華鏡 真語馳味華 鏡蹈道不篤

筋勁 人物志筋勁植 清漢 雲會沙磨 后妃

陰映 晉紀周伯仁應答精 虛映 水木相映 水

木扣映泉石爭 感映 弘明菜靈極之神映 神映 神映

乃可 秀映 真 高尚靈映 上 朱映 陸明德經典釋

影 神峰標映 王威明風韻道上神峰標映千 玄

映 石門詩序領 仁草晨華德宿宵映 鮑州河 列

宿掩緝長河韜映 附莊月賦言月無盛明則宵

映 常建宵映 飛天言

讒柄 杜結古 防讒柄

富之聘 太玄貧自宛富之聘也言貧

廣韻藻 去聲 廿四敬

中移映 避心世物移映清微 浩挺幽映 真語浩

華 則佛理可明上同 浩挺幽映 真語浩

乃可 秀映 真 高尚靈映 上 朱映 陸明德經典釋

影 神峰標映 王威明風韻道上神峰標映千 玄

舍命

詩舍命不渝言以身居所受之理而不可奪也

旌命

陸機東帛旌命于丘園

交于

五絲續寶命

古詩

願令

唐史王翰為駕部郎家蓄驛妓日使願令自視王侯

清裁貴令

王謝世家

體荷荷令

水邊令驛馬軍書

四時和謂之通正

農祥晨正

國語農祥房星乃農事之候立

是正

異不傷物同

故曰易是正博士是正文字

不害正

于

漢聖

簡史劉恭精于兩漢書時稱爲漢聖

遊聖

鳳凰鳴者曰遊聖學鳴者曰歸昌

湛靜

漢書劉歆傳湛靜有謀

水花晚色靜

詩

雪凝水鏡霜縞冰淨

皆言月色之光彩也選

諺疇

美女纖腰也

杖性

侵性

淮南聖人用心杖性依神一怒不足以侵性

採性

鸞翻鳳性

鸞翻有時鸞鳳性詎能馴喻賢

者不可

麗植雕寶蠢行藻性

賅姓

吳語一個嫡女執箕帚以賅姓于王宮姓賅備也姓庶也

功有橫

功作攻言攻橫逆不道

廣韻藻

去聲

廿四敬

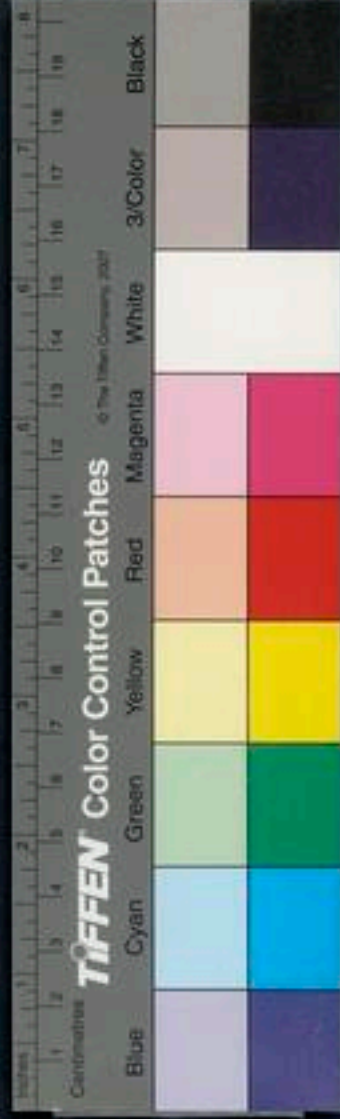

文詠

水愛其文詠可念

端牘抽札以詮其詠

水 玄詠

明弘

集玄詠之

空積聲詠

真

衆谷走水小石漂送

水

寅孟

前李季傳寅孟之月

寒孟

十月

畦孟

漢昭帝時人推陰陽者

浪

孟

大詩也音孟同浪孟以

圓

音孟也音孟同浪孟以

二十五徑

古通

聽馳徑

山間之蹊曰聽馳之徑莊子

淫徑

雜小

寄徑

借道也

走

野馬于桃源飛少女于李徑

昭明錦帶書

風筵月徑

王勃

掉馨

矯激也禮又唐權萬紀

野馨

玄冬務隙野馨人閑即詩

所云滌場也

羽磬

拾遺記琴華鏡管拂澤庫鍾員山靜瑟浮瀛羽磬

開興

石門詩序夫崖谷之間會物無主應不以情而開興引人致深若此

廣韻慕

去聲

廿五徑



脛脛

直貌楊惲傳脛脛脛者未必全

龍脛

詩注龍脛香出婆利國

槃夷禿

脛

槃夷與痲疾同註

餐其所應

弘明集謝其所絕餐其所應

文衣之勝

秦女嫁晉從文衣之勝

波迎魚媵

楚詞

文定

文辭也詩文定厥祥謂以納常之禮定其祥

稟定

淮南秋分稟定稟定而禾

然注稟禾稟稟

金笈碧著青錄玄定

真語磨定

論文書達官以文馳名者皆開

衡聽

不偏聽也荀子

真道不可對求妄言不可偶聽

真語

棲神竦聽

江總入攝山棲霞寺詩序

眺聽

古詩眺聽歎芳節又高適人幽宜眺

聽風泉滿清聽

孟浩

單文孤證

謂一人之見不

奇勝

貨殖傳富者必用奇勝

五勝

五行漢書謂之五勝言交相勝也

萬字

雙勝

唐書萬字雙勝之錦薦可對五難九折之批笙

開通弘勝

王謝世家因循

情理開拂勝

越絕拂勝則社稷固設

濟勝

世說許椽

好遊山水而體便登涉時人云

千勝

劄名廣雅

本草胡麻黑

華勝

人目造華勝相造象瑞圖金勝之形

業流于玄

廣韻藻

去聲

廿五徑

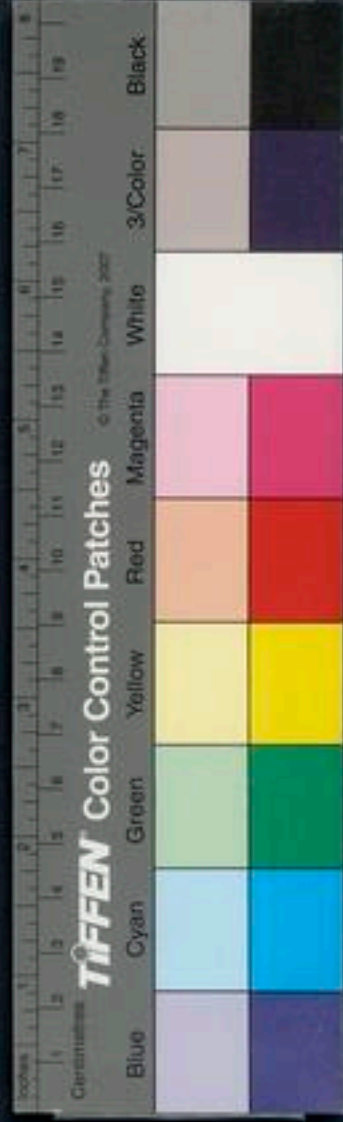

勝弘明集擁勝石門詩序擁勝倚岩詳觀其下

翟文蔡馬文如翟翟雉也爾雅

儻組長繩繫兩頭于梁人從繩上行曰儻組選注

鉞蹬穆天子傳天子西絕鉞蹬水經注地在臨汾風門蹬鮑照

九河之磴穆天子傳北登九河之磴丹磴鮑照三崖松磴

上懸磴石橋天磴沈佺期天磴扶階窈窕入風

磴風磴也杜

玉帖鑿馬具也世說謝萬在青春奔走猶求玉帖鑿

拂草看冰吹塵視額言家貧也庾信

堂贈歲終以禮送不祥及惡夢皆是也周禮冬堂贈無方無算

不右不右師古曰不右也端石玉或為石之類

風來簫聲生左右玉或為石之類

風猿月飲玉或為石之類

究究玉或為石之類

花影金芳苦痕半舊玉或為石之類

廣韻藻去聲

廿六宥



石門詩序

七十八

堂韻 縣山周處冬堂韻無衣無箕
燕絲以錫並不無又張夢者

林草香米如壘賦

二十六宥

古通

不又 不再也詩
天命不又

不右 議論不右方進
師古曰毀短也

端右 王戎為尚書
稱端右之職

日暮松

風來簫聲生左右 唐詩

風猿月狹 孟郊風猿虛空
飛月狹叫嘯

究究 相憎 舒究 緩以察也詩君子
惡也 不惠不舒究之

花影全芳苔痕半舊 唐張或
石橋銘

攘詢 謂攘却詢耻不置于
懷也 謬詢 耻辱垢陋之言
也 王逸九思

廣韻藻 去聲

廿六宥

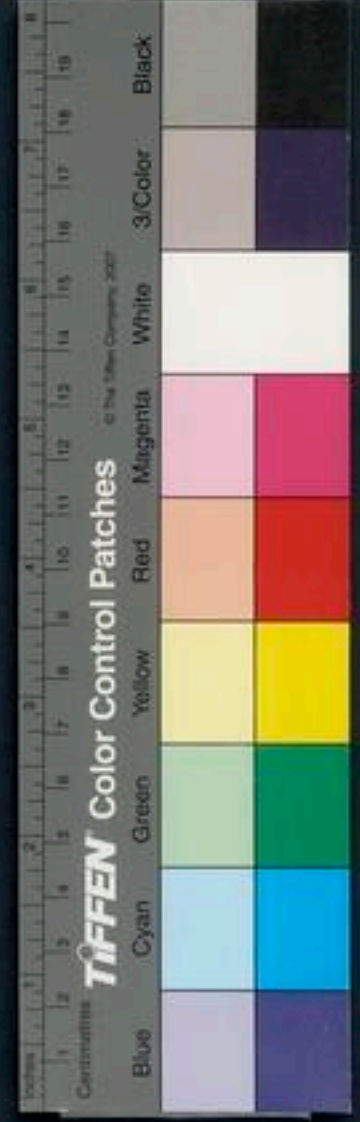

雉震雉

震鼓翼也夏小正

鶉穀

杜甫太清宮賦聖人以百年為鶉穀

漏卮在前歌器在後

史林月低向後詩

迦卒清候

張衡

玄龜守封喉

禹治木事

知星宿衣不覆

張遼叔引諺

藕覆

貴妃名禱穢為藕覆

戒險則

安玩平則覆

一醉日富

一于醉而日甚也詩

拾遺斤謬

杜子

炎涼始質

劉風炎涼始質動靜惟安

五戊

後天萬年曆立春立戊後五戊為春秋社

竹苞松茂

詩清茂

歲早草不潰茂詩如彼

棟宇雖淪攢

木猶茂

水清榮峻茂

布絕蘇多生慳柏懸泉瀑飛瀨其間清榮峻茂良

多經

磊落雄壯英神以茂

世清茂王錫字公叔十四舉清茂

柔茂

杜無風自飄簾融液煦柔茂

恂愁

愚也楚詞直恂愁而自苦

廣韻藻

去聲

廿六宥

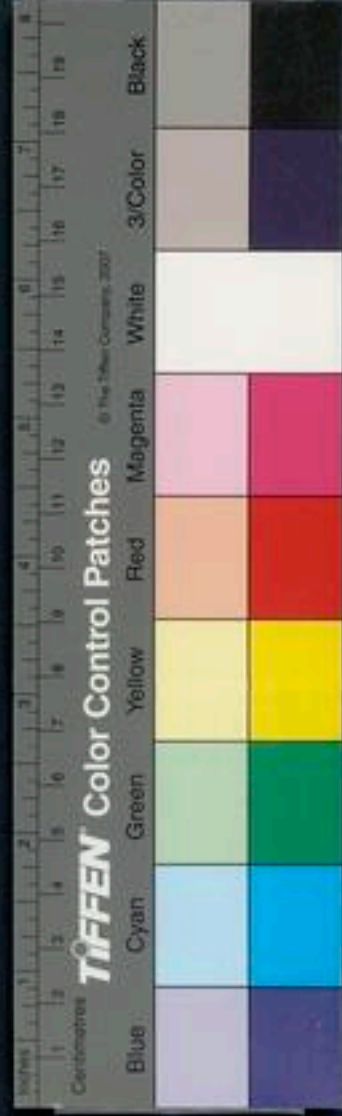

龍虺

天文志日月會于龍虺尾

天竇

莊子天竇乃開乳竇 鮑昭旋淵抱星 漢乳竇通碧海

玕豆

勞豆也詩玕有旨若唐詩曾見虎豆 虎纍 海桃三結子不知玕豆幾回春 卽今

峴山虎 秦豆 古善御者也爾雅秦豆造父之師

數目頽脰

數目者其視急頽脰者其脰長考工記鏡喙决吻數目頽脰小體窈腹若

是者謂之羽 束手係脰 囚虜也秦 屬韻音怪 申君傳

雲逗

韓或羅若星 或翁若雲逗

宿留

星桓意漢武本紀宿 亦作須留

繞雷

地名王莽傳繞雷 蘭泉吐雷 庚開雷 之固南當荆楚 溜通

魚折溜

黃帝遊洛水有魚 折溜而至得河圖

轉漏

王莽傳轉漏之間 女史傳漏 杜史後星曰女史主 傳漏故漢有侍史晉

天文 禹耳三漏 劉晝禹耳三 句漏 葛洪欲鍊丹 漏湯臂二肘 聞交趾出丹

砂乃末爲 句漏令 隙漏 屋漏 水也

青鏤

紀少瑜夢陸倕以青 鏤筆授之文因大進

紫宙

書 清霜碧宙 苑

獨宿憎夜媠母畏晝 林 易

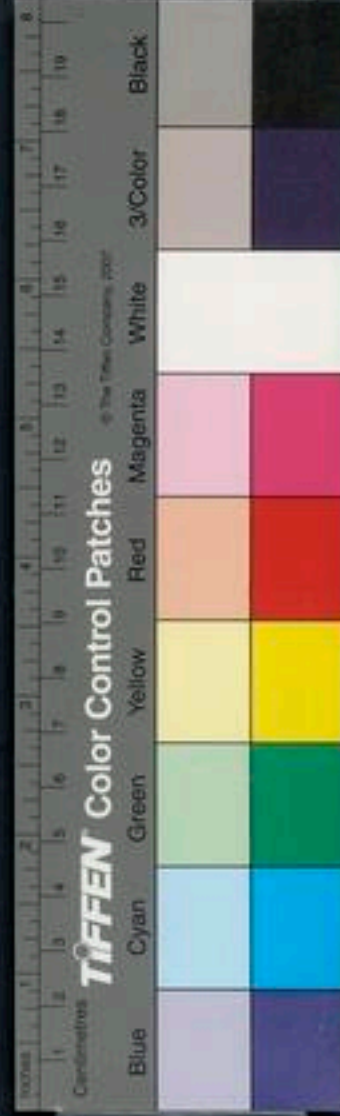

龍繇

文苑上稽龍繇下協龜謀

迷仙耐

高僧傳迷仙耐變為甘露瓊漿

迴驟

迴步也文心

紅皺

乾棗也一日荔子

衆皺

韓南山詩爛熳堆衆皺卽山峰巖相畫家所云皺法

關裝

關裝之辨小辨也

玉裝

井地幽井谷身弱

涓玢

涓玢韓絳髮抽玢玢

容臭

記男女衿縷皆佩容臭注臭香物也可以修飾形容故謂之容臭

容授

訓授生徒也後漢宋均容授穎川色授與心愉于側

艾綬

絲綬也二千石所佩

靈飛綬

西王母佩交帶靈飛綬

臨華綬

元

夫人佩扇

三壽

三卿也詩三壽作朋

寒氣多壽

淮南

王壽

古好書之人上同

平

地敢壽

公羊高生平平生地地尹壽

恭則壽

武王帶銘

封獸

象也漢志

英獸

虎也水自非誠貫精微孰能理感于英獸

冒于原獸

辛甲

儂售

儂音呂疾遠也謂賈人速賣也

廣韻藻

去聲

廿六宥

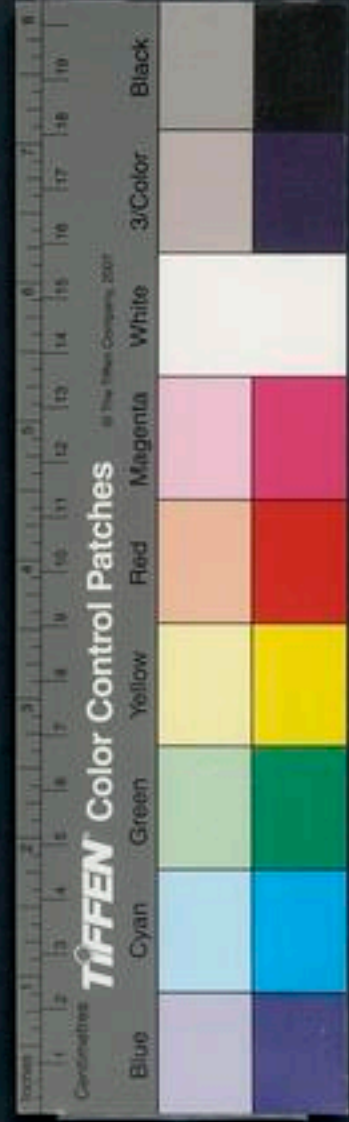

性肥性瘦

曹真性肥朱鍊性瘦

古肥今瘦

書法獻之為古肥張旭為今瘦

兩鶴思競開雙松格爭瘦

皮目

風走

走音奏言疾走如風也史風走響應

葆就

史西南夷傳稍令健為自葆就注今健為自保守而漸修其郡縣也

金就

志簪庭路就

班固北征頌言類集單于之庭志簪庭路就其不勞餘力也

櫻春就

左思蜀都賦

朱就

可對碧紛

虹野電拖虎

步雲就

成或備給

炎涼幾遷寶川陸癘臻瘳

駱賓王

孝秀

隋詔四海

前秀

謝靈運傳

簡秀

王謝世家

擢秀

豫章郡樟樹中枯一旦更茂咸以為元帝之祥也郭璞南郊賦并樟擢秀于祖邑

神秀

岳也

天巖雲秀

水

齒危髮秀

老也

懸景東

秀

日東升而明也選

結秀

嵇康家誠繁華耀耀無結秀之勳

玉臺凌霞

秀

陶潛

琮以錦琥以繡

禮注

丹青綺分望若圖繡

水

藻繡

西鄒賦哀以藻繡絡以編連注哀纏也

鸞錦燭繡

文木賦

落宿

殘星也選落宿半遙城

受氣于玄軒之宿

真誥竹者為北機上

廣韻藻

去聲

廿六有



精交氣于玄軒之宿所

以因虛內鮮重陰舍素
經袖拾遺記漢鄭康成以爲經袖翹袖漢成夫人

數恭山岫真玉岫四明天台刺來之玉岫用

後進峰岫高僧鮮寶翠林傾輝映岫港方生神

據虎岫智聞支披思烟相接

二十七沁古通

天子之尊廢禁禮注疏禁者不用架以承之也

爲酒目眙不禁淳于髡曰男女雜坐握手無罰

目禁以目止

玄猿口噤杜玄猿口噤不能噤

炤景下飲論語謹炤景下攝飲左攝持也持

鹿角枕類林四蹄芳松枕仙家枕翠羽衾紅麩

枕仙女贈色綾枕西陽雜俎臺山有色綾水理

廣韻藻去聲

廿七沁

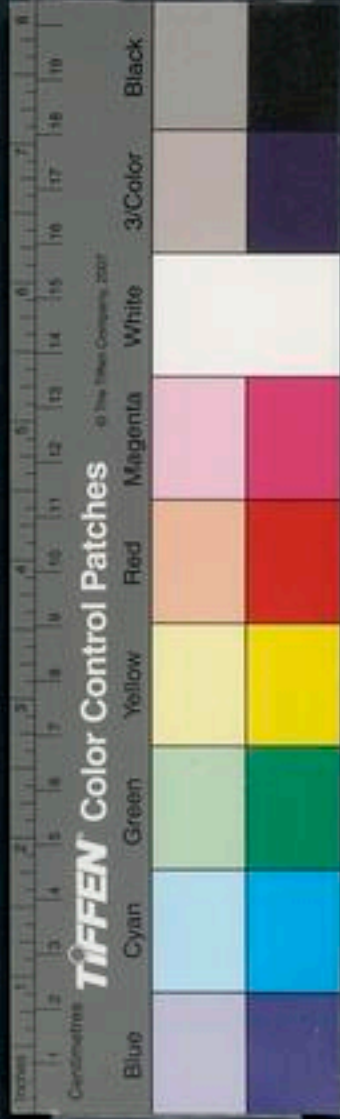

鷓鴣枕

其枕以七寶合成明皇嘗錄同昌公主有鷓鴣枕道中枕也

神鷄枕

常新錄史鳳宣城妓也待客異者有神鷄枕

丹讖

陳陶玄恩及草丹丹讖銘空同

士之甚

越絕子骨挾弓于闕盧闕盧口士之甚勇之甚

綸闈之任

張洎傳意任王謝韞任東夷之樂曰韞

眠

音時視也侵法以觀奴齊吉凶

二十八勘

古通

大官作鮪

血頰也陶氏本草注宋時大官作鮪薛品皮其中而血不凝

魚瞰

王褒遷延縱通魚瞰雞眼

缺月煩屢瞰

詩

黑暗白暗

黑暗犀角也白暗象牙也杜黑暗通蠻貢冲暗童稚暗昧

榮菴

真誥既濯以靈波寔望與物榮菴既未能暢業駢羅遊離逐逸然後知悟言之際應

玄至

澁淡

漢攻苦澁澁澁音啞

澁淡

揚雄傳程壘澁澁注澁音其滿也

地長水澹

漢五行志

廣韻藻

去聲

廿八勘



紅綾餅餤

唐德宗幸南內方食餤美聞進士在曲江有聞喜宴上命御厨依人數名

賜一紅綾餅餤此非常之澤也

武擔

塚名

餘憚

馮衍顯志賦終餘憚而洞疑

同濫

莊子同濫而浴注濫浴器也

綵彤紫緝

上猶也下錢名

託徽猷于貞緝

緝緝園也續高僧傳

瀏濫

猶泛濫也

二十九豔

古通

驚采絕豔

文

雲髮豐豔

相如美人賦

妻入肝脾哀感

頽豔

繁欽與魏文殿

涵風瀉豔

齊高帝塞客吟

魏粲趙豔

豔

李垂楊拂綠水插豔東風年

閑豔

常建閑豔絕世姿

狂豔

力狂豔

唐詩澹豔

小鳳戰篔金殿豔

花間集

瑤翻碧豔

樊宗師文

抱小兒曰負劔

禮標劔

公羊曹沫標劔而去之

械劔

過太白間可械劔械音函其間可容一劔也

結劔

束劔于背

浪劔

廣韻藻

去聲

廿九豔



卷之五

八十七

所鑄史唐南詔獻

坐劍

世初

唐太宗

劍水鏡函石劍

射工也

噫欠

為飄風

六驗

以驗其節懼之以驗其持哀之以驗其義

驗其志

左驗

其左右見此事者也

文詠可念

三阮遠字下

搖念

待方秋

墨斂

貪也太玄

翠激

清岳青藩

三十陷

古通

清泛

陸機同朱

紫金雲梵

玉隆文紫金雲梵之

靈監

張華女史箴勿謂

芳醞監

地志在河東水

功名著乎槃孟銘篆著乎壺鑑

覽幾鑒

王謝通

靈之鑒

真玄鑒

注

廣韻藻

去聲

陸



廣韻藻卷之五

終

卷之五

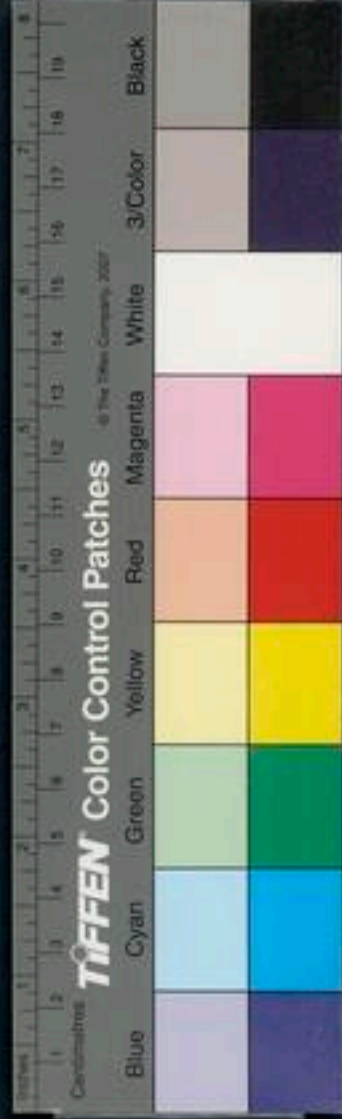

12



國立中央圖書館 國立中央圖書館, TAIWAN, R.O.C.





國立中央圖書館, NATIONAL CENTRAL LIBRARY, TAIWAN, R.O.C.

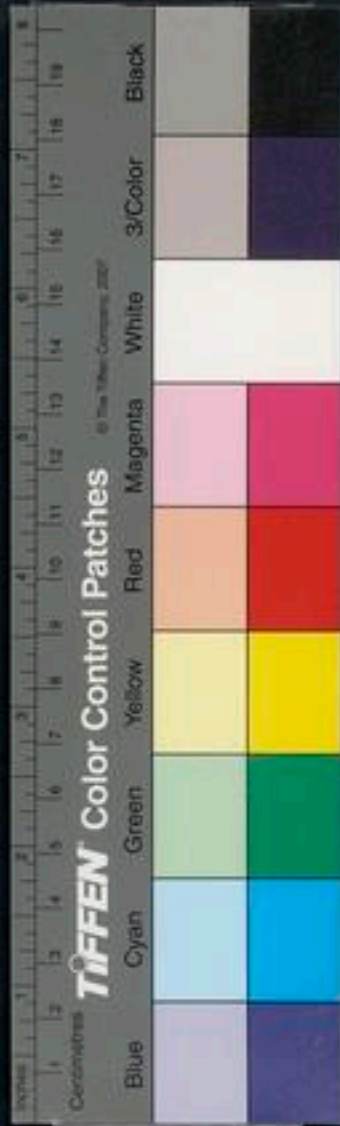





國立中央圖書館 國立中央圖書館, TAIWAN, R.O.C.

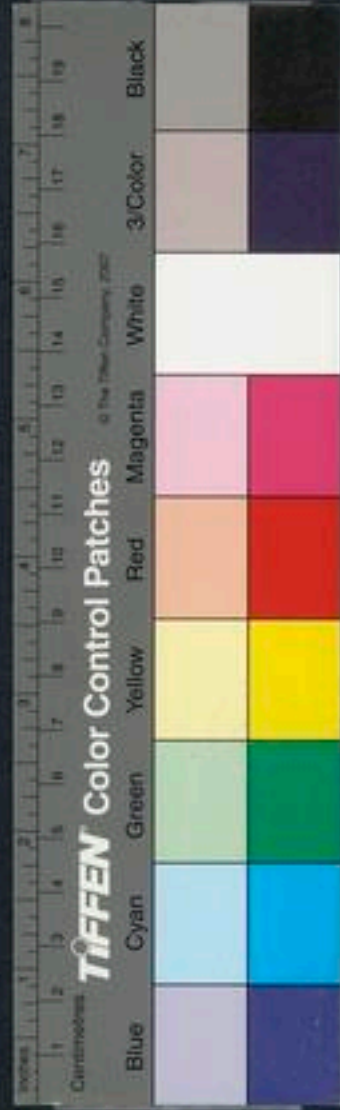

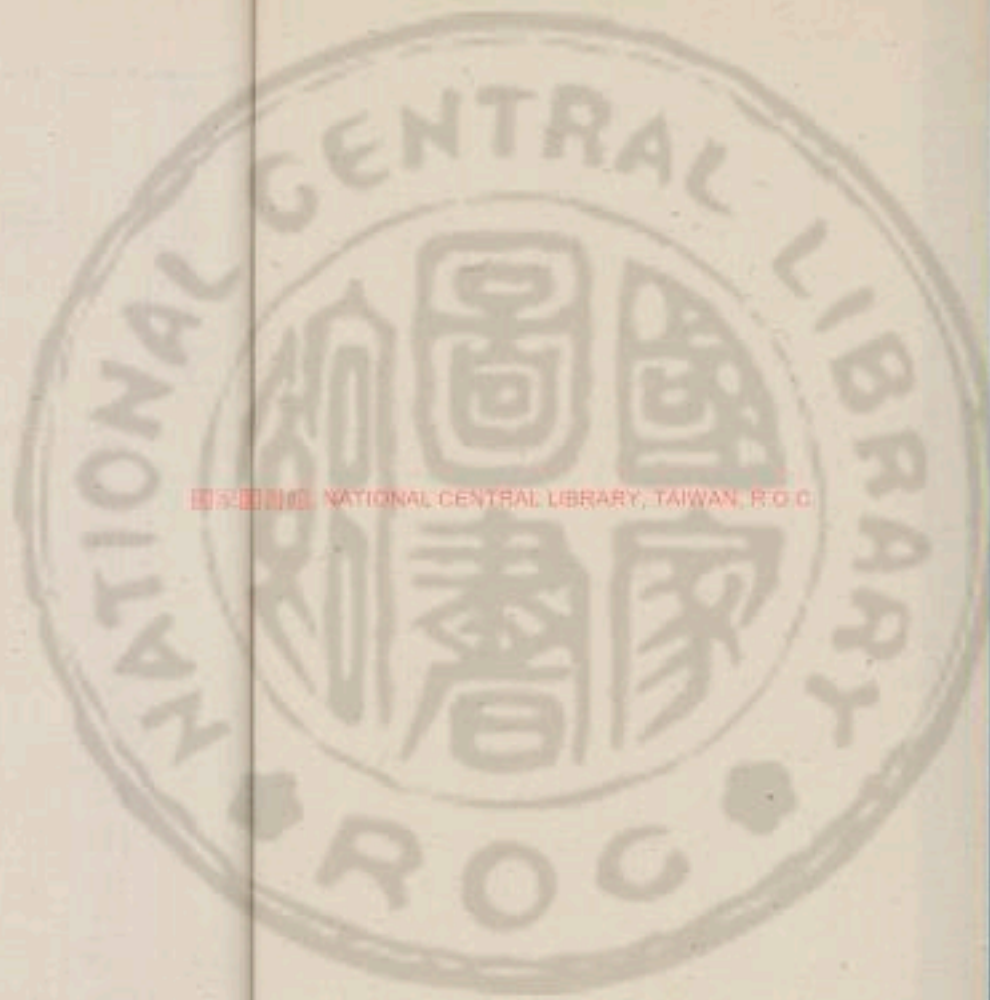

國立中央圖書館 NATIONAL CENTRAL LIBRARY, TAIWAN, R.O.C.

303506 v6

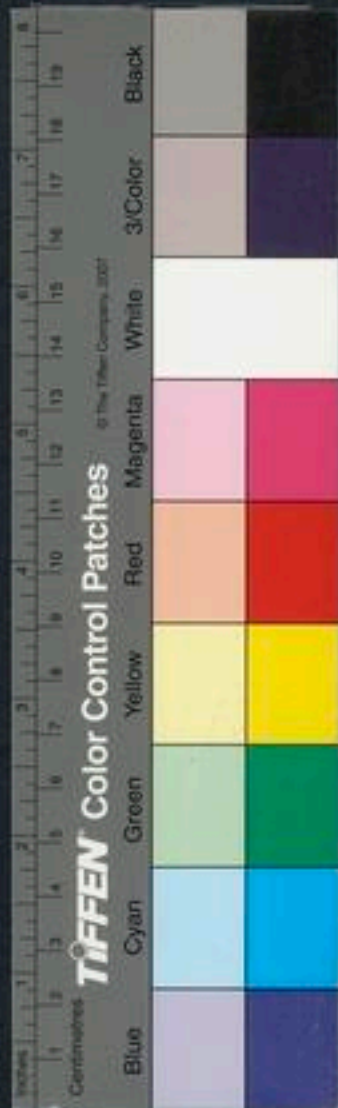



廣韻藻卷之六

長洲後學方夏南明甫編輯

入聲

一屋

抽屋

毀裂所舍之屋也左公子棄疾如童子幘

無屋

示未成人也屋童子幘

遠甲也

帝屋木名出講山其刺

斧屋

墓也

雲屋

植

雲屋

重構

入聲

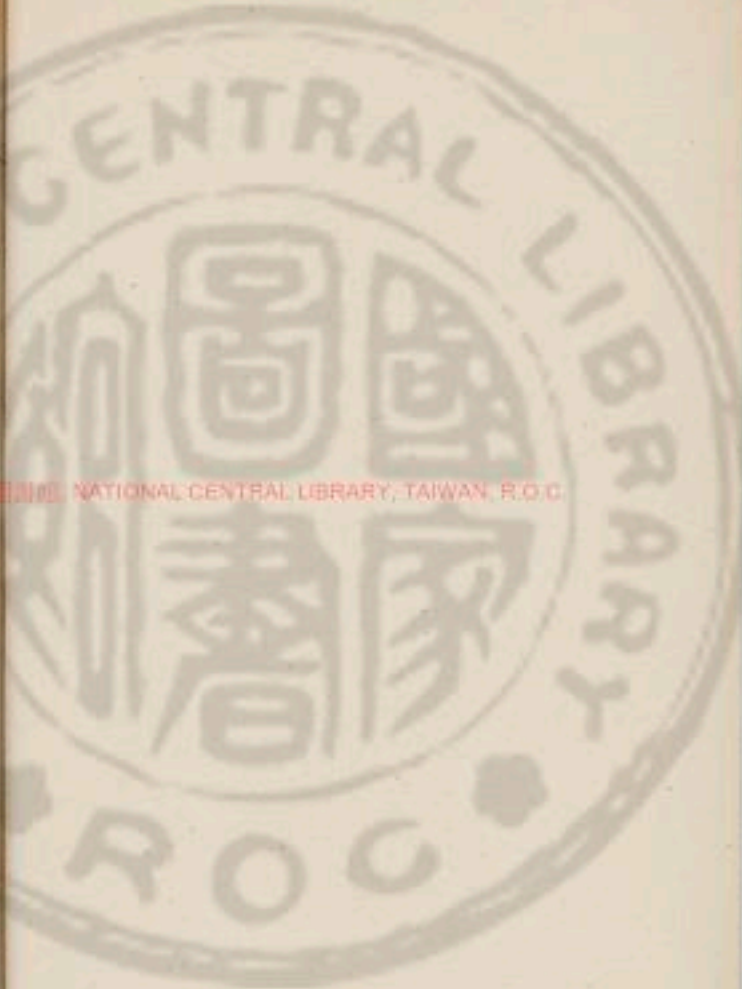

NATIONAL CENTRAL LIBRARY, TAIWAN, R.O.C.



卷之六

式穀

用善也詩式穀似之

穀穀

盡善也詩

穀穀

盡進也太

祿而難

迷穀

招搖之花名迷穀佩之不迷

登于伐木思其珍

穀

文茵暢轂

文茵車中所坐虎皮褥也暢長也轂車輪之中外持軸內受軸者也兵車

曰暢

天杠轂

隋天文志北極為天杠轂

貝轂

相貝經堯懸

淹中稷下漆園黍谷

凶梨之谷

史注黃帝使應龍殺蚩尤

于凶梨

枕山栖谷

左雄傳

上德若谷

子甘谷

抱朴子南

陽鄆縣有甘谷水左右生甘菊花瑩其中飲此水者無不壽

高峰隱天深溪

埒谷

驚川聒谷

水

隆火盛日蕭若水谷

水

谷

水磻溪中有泉謂之茲泉積水為陣即太公釣處今謂之凡谷

天漿日谷

水

經下山

茅津柏谷

州

粲谷

鐘之

飛谷

飛泉之谷日所行道

海經也九歎橫飛

巢潭館谷

選

亭菊

袁宏三國名臣贊谷無幽蘭嶺無亭菊

塊鞠

獨處貌

石猢

獸名食猴集韻

乾啼濕哭

北齊尉景

廣韻藻

入聲

一屋



方麴

扇名北史可對圓盤

忘筌枕麴

白居易

料槓鯁斛

料槓音主區水器儀禮鯁音終量名莊子

詡畜

張敞傳注非方謂媚好為詡畜

水物含靈多所苞育

水腹育

蟬未脫殼名腹育

奇神儻

詭恢謫無方陰陽之所煥育

真諱

儻昱

電疾貌選電儻昱絕電

景附霄煜

選

鬱郁

絕交論言鬱郁于芝蘭

淑郁

婦人服香氣也

日月方輿

詩

萸萸

山蒲桃可為酒

炊箕

浙箕也又名澆箕何承天纂文

淫鬻

上林賦充浴淫鬻注水流通谷間也

帶鬻

貯日帶敗曰鬻左思賈質帶鬻

白璧不可為容容多後福

左雄傳

積怨成禍積愛

成福

淮南

逃福

騶冠子驅馳索福開門逃福

讜福

真諱密言多讜福冲靜當

真誠厲愆怠炳發禍福

真諱

小體騫腹

身小腹縮可以騫舉羽之屬也考工記

冰腹

月令冰腹堅

廣韻藻

入聲

一屋

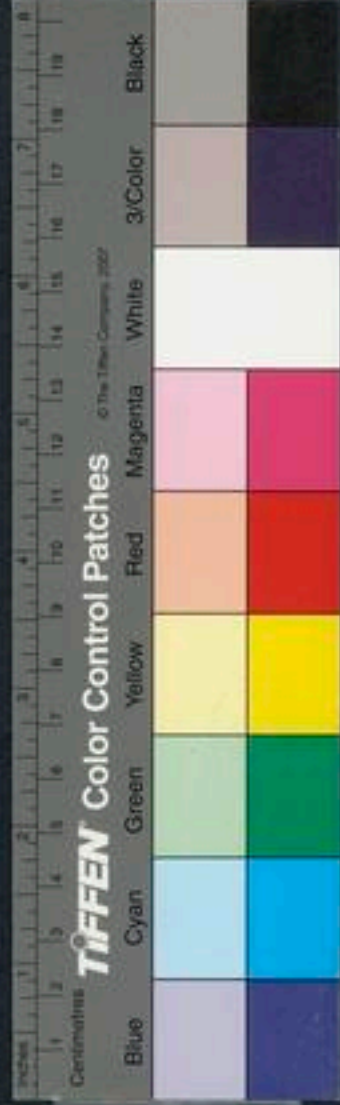

腹服其心也太黃心在腹以中委天下也太古

玄維用紉腹河圖引蜀語汶阜坤腹有容不復

腹仙樂琵琶名地腹地說大河東北流過絳顧荒在

腹問天東震獻足西坤授腹張衡獨賦震東方

南方萬物皆致孫樵罵僮志晨起潔腹散去潔腹出戶宿腹今

養焉在易為腹唐詩蛟門江江腹腹擁城隅

紫複閣道日隱澗疑空雲聚岫如複謝朓

中行獨復謂與衆俱行而獨能從善日食三毀

三復漢志川谷徑復楚詞鏡復謝靈運三未消鄙惑

研復何承天敬覽芳萼合麝復皇甫湜萼合兄

民以養麝復老弱之弟之析居者而魚復蜀地名唐詩

流庸者而彊以實

峭窅崑覆選

斗覆斗覆歲穰庚伏秋以金代火金畏將飛者翼伏古語

潮上冰結泮飽

朔障裂寒笳冰原漸代馱度

廣韻藻 入聲 一屋

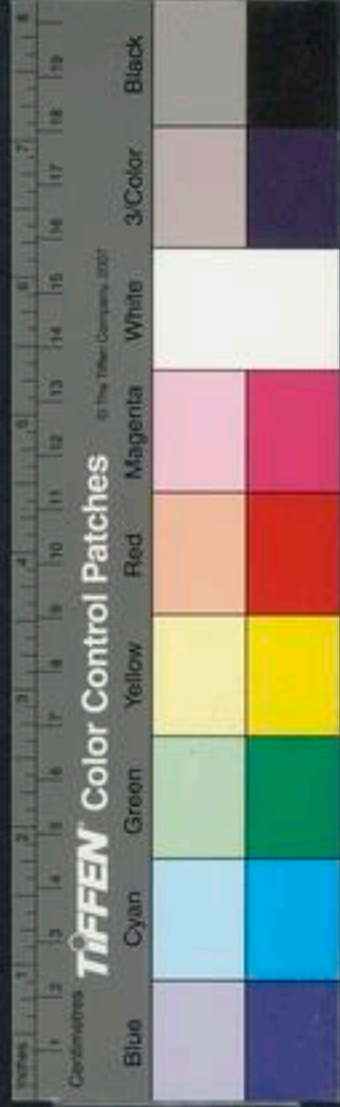

寤寐思服

服猶懷也詩

象服

法度之服也詩象服是宜

開北房從

薰服

賈子夏服

服盛箭器也夏后氏矢良其服故以夏名

魚服

弓韃矢服也

奇服

奇偉之服以驗高潔之行楚詞余幼好此奇服

狶服

九章后皇嘉樹橋狶服兮

扶服

即匍匐也揚雄扶服蟻伏

蠶服

彭蠡也蕭子良作樹鹿蠶服草纓

艾服

上古之輕刑也化澄上業草纓垂典教清中世艾服懲刑

至人不相達人不下

嵇康

蕭居晏卜

居室也蕭何晏嬰

虎僕

獸緣木文似豹名虎僕毛可作筆今俗名九節狸皇甫松大隱賦書抽虎僕射用牛

景命有僕

詩僕附也言為天命之所附也

一璞

淮南水勝土也非以一璞塞江

敦木

淮南疾風敦木而不能拔毛髮

眾口毀譽浮石沈木

陸子指

木

山海經秦室山有木葉如梨而赤理其名曰指木服之不妬

關木

即烏木王會篇

勝火木

即不灰木也水

霜木

神木

桑木

析木

即漢津也十月

尺木

龍無尺木無以升天難祖龍頭上有析木一物如博山名尺木一云龍從木中

弦木

弓名

仙木

積芳兮選木

謝朓游後園賦

石伐木

風也

原本山川極命草木

冠五華于

發

仙草超四炤于靈木

鮑炤美

玉木

選玉木

麗木

廣韻藻

入聲

一屋

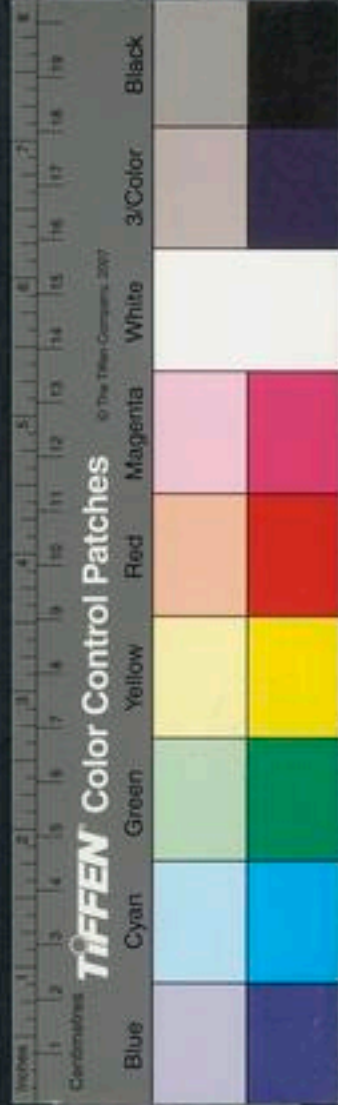

木槿也 **勁風無榮木**

陶又梧桐名榮木

驚風摧秀木

李白

冬無宿雪春不煥沐

漢後

五檠

詩五檠梁朝注見下平十一尤斬字

出目

目之突出者考工記厚脣弁口出目短耳大骨擢前大體短脰若是者謂之羸屬如

虎豹類也

戴目

言容遠視有異志也漢戴目而視

養目

史刻鏤文章所以養目也

擲目

中論擲目指掌高談大論

清目

劉書聖人清目而不視靜耳而不聽

達目

外祭也太玄

以耳敗目

注見上聲

黃目

酒樽名黃者中

也目者氣之清明者也韻會

水芝湖目

水芝芙蓉也湖目蓮子也

博敞眇

青首朱目

道經

虎目

榜別名

交睛旋目

皆鳥名

目

觀覽也

詔目

詔音命辨別物名也

紫錦爲囊青絲編目

劉向

別錄

媯目

媯盼也楚詞媯目宜笑

流目

宋白紵歌流目送笑不敢言

沒眺樓雉遠近送春目

謝朓

石梁有餘勁驚雀無

全目

鮑照

蓬心蒿目

維德真

九齒四目

文粹陸納九齒門披四目

奠牧

諸侯得祀名山大川故曰奠牧

善賈笑蠶漁巧宦賤農牧

鮑照

家法尚韓穆

唐史韓休家訓子弟至嚴又穆寧四子贊賢員實皆以守志行誼顯

廣韻藻

入聲

一屋

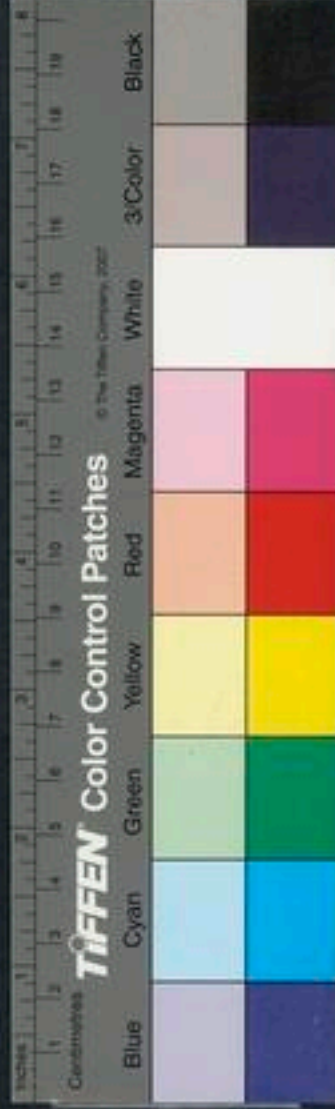

世故正元間言家

法尚韓穆二門

新詩何篤穆

如

入其央瀆

中溝也

沙坡左佩濟瀆

水帶城如

青猿

漢文寶

飲羊留猿

廉吏

輟毫栖臚

猶言關筆

潤黷

吳都賦林木為之

合獨

管子凡國都皆有掌媒取解

好獨

劉向明

開君

才力雄獨

此之謂合獨

好獨

君好問

峭獨

孫

才力雄獨

此之謂合獨

好獨

君好問

罷兵倒鞮

國策

第祿

第福也詩第祿爾康矣

美祿

食貨志酒者美祿美豐

年必得粟豐時必得祿

至理之世山無偽隱

市無邪利朝無偽祿

元倉玄祿老子始生其母

生有骨錄

真丹書秀簡帝房之錄

今幽

蟹志藥錄

陸龜蒙

蛾眉曼睩

楚詞蛾眉眉如蛾也曼澤也

卽鹿

逐鹿也易衡鹿

禿山不遊麋鹿

廣韻藻

入聲

一屋



淮南盧龍涿鹿

俱地名

沈虎潛鹿

皆魚名

玄鹿

草名注見十九

皓草字韻

涉秋霖瀉

漢析理碑

名寶石則後其五言退鶴則先其六

言春秋之辨物理以

謹于正名也繁密

挾一藏六

東坡得如虎挾一失若龜藏六

阜陸

阜水旁地前如志河滙阜陸

望兼川陸

木

升眺清遠勢

盡川陸

馬陸

方言馬陸百是地之大者

日纏胃維月軌青

陸

犬馬反噬豺狼翹陸

王孝伯詩

歲宮乾維月

還蒼陸

絕遠養遍關市深利窮海陸

同上

孫竹

竹枝根之末生者周禮

陰竹

生于山北者上同

剖竹

凡為太守者皆

符也

兔竹

黃精也亦名垂珠

帝竹

帝舜也戴觀之竹請員丘帝竹一節

為錦竹

草也杜工部有乞錦竹詩

尋竹

疎莖長竹也

哀絲豪竹

白雨映寒山森森似銀竹

李白

魚金虎竹

唐詩魚金虎竹

天上來應門山下骨成灰

清築

張衡賦洪池清築綠水滄滄

雞桴粥

桴桴伏也粥養也夏小正

茗粥

吳人採茶煮之名茗粥

桃花粥

廣韻藻

入聲

一屋

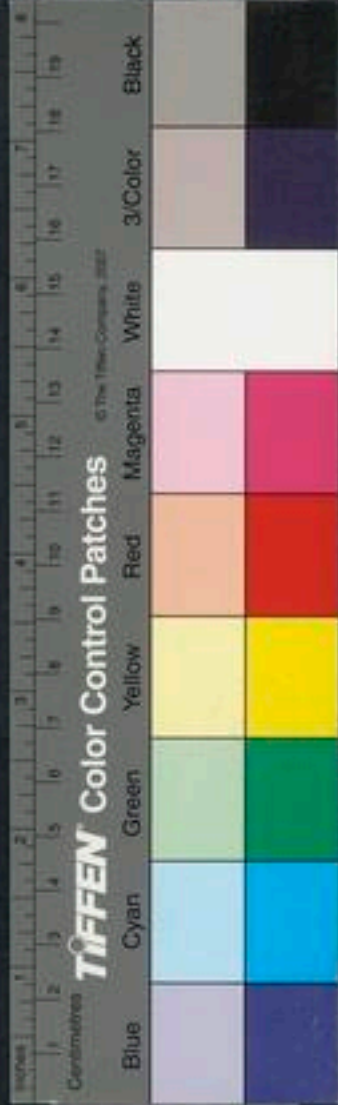

卷之六

八

全門歲節洛陽人家寒食漿百花與煮桃花粥

時逐隨時逐利也

南軸天文志南極天之南極積羽沈舟群輕折軸淮南馬軸

通志百理軸韋處厚薦皇甫混書微會理軸建訓詞波

令終有俶言善終者必善其始而今固有其始矣詩

旨蓄詩我有旨蓄時之可蓄以飛聲兮孰謂

可蓄曹道七卷需蓄

配鹽幽菽說文俶

若淑謂人言行順善也

夢草晝縮夜開睡蓮晝開夜縮北戶將噬者足

縮古語

失其利祿過在誰孰易

河魚不得明目穉稼不得時熟淮南進熟空進成

也豉化尊絲熟杜

漿酒養肉鮑宣視肉莊子人而不飛肉玄明球

其得不復象身具百獸肉惟鼻是其本肉草本行

廣韻藻入聲

一屋

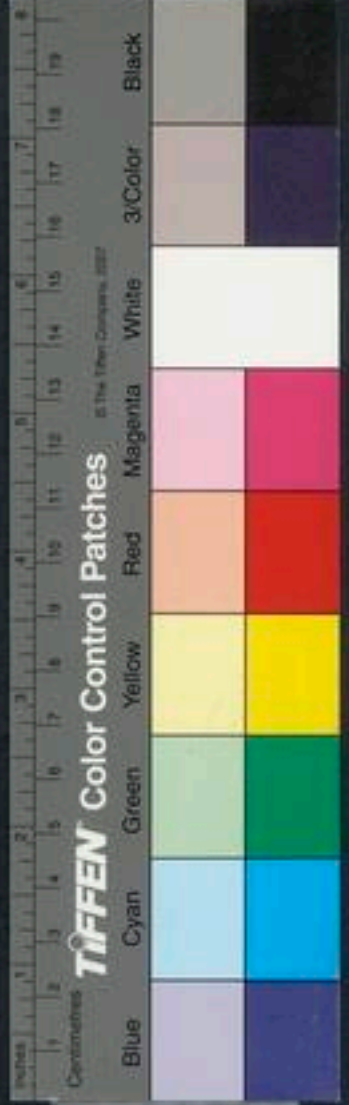

尸走肉

好學者雖死若存不學者雖存行尸走肉爾

天鵝土肉

上蟻子也

飛土逐肉

黃帝彈歌

擬膾樓蘭肉

孟郊猛將行

聽族

水猿徒表其捷巧聽族謝其輕工

雲族

鮑照雲族未起風柯不吟

晨光

被水族

鮑照

青鏃

崔公孫德碑

紅翎白鏃

鏃紅翎白鏃相傾斜

節豎山連文橫水

樂生者畏獲而辭聘

如蠲醴聞生而賂

莊

戚速

行疾貌考工記言車之行也

生速

香譜伐樹去木取香曰生速

獨速

孟外獨速

淹數

數速通鴨賦淹數之度

僕邀

謂凡短之貌僕邀不足數

齊邀

記見所尊齊邀注猶慶慶也齊音咨

荀子輕

利標邀

竦景電肅

真諦味景電肅千霞煥明

慈肅

上

竦肅

宗炳長松列竦肅

宿宿

詩有客宿宿注一宿曰宿重言之二宿也

官宿

左官宿其業注宿守也

宿

前尹賞傳所無寒爪以療饑靡秋螢而照宿

上吳王事下

鳥過煙樹宿

陳留王事

唐詩



二沃 古通

井衍沃

平夾之地制為井也左

土平有漑曰沃

虞服

影響者形聲之桎梏

注莊

予髮曲局

局卷也猶言首如飛蓬也詩予髮曲局薄言歸沐

簫局

薰篳

將奮者足跼

古語

審曲

察其文理之曲直也考工記審曲而斲

樸曲

淮南李春之月鳴鳩拂其羽蔽

寫降于桑具

噴曲

莊注俗人得噴曲則同聲共笑矣

傾曲

水穴空紆

迴傾曲

榛曲

荒山之阿也

均曲

雅曲也

心曲

心中之委曲也

廣韻藻

入聲

二沃

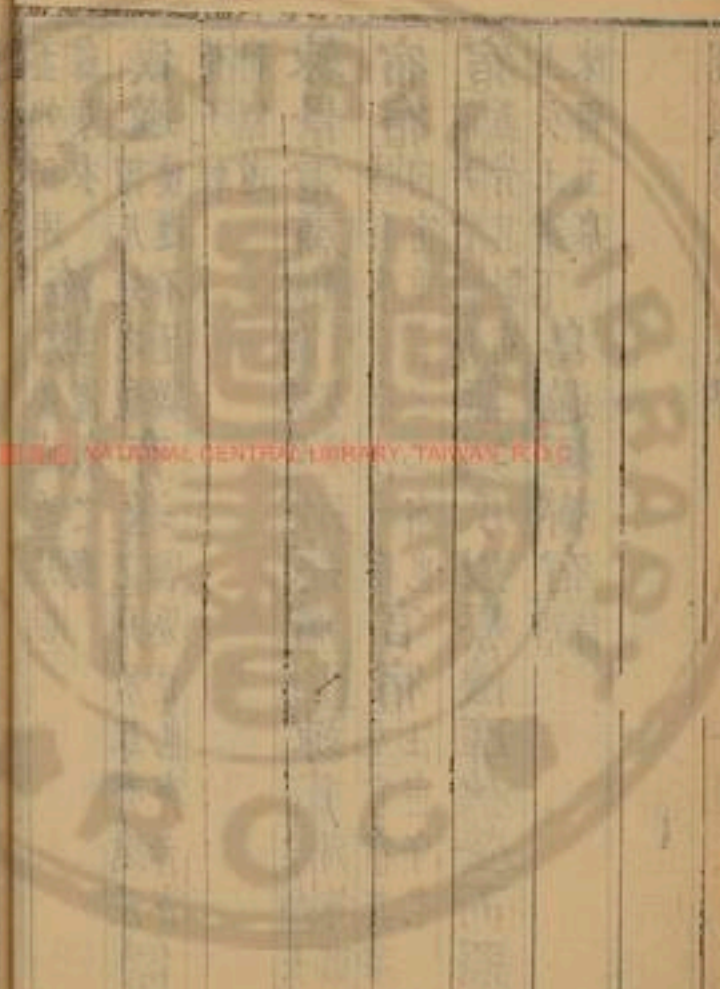

追高而緣深不尺直而又曲

孫樵

伏鸞隱鵠

鄧艾為伏鸞陸雲為隱鵠

清旭

始出日也

纁旭

日暮曰纁日旦曰旭

陽旭

春日也王融交鸞變陽旭

羣玉

山名先王所謂策府穆天子傳

天智玉

汲冢書

有鳥黃足歸

呼季玉

易林珥玉

說文珥玉也

綠華白台青琴紫玉

皆古

美人燕玉

燕趙多佳人美者如玉故謂燕玉

屬玉

鶯也寒玉琴名

飾玉

絲烹鵠鳥之羹修玉鼎以事湯伊尹事天問

葉折水以為珠條

集露而成玉

鮑焯詩

廣珠游玉

庾肩吾謝賚米啓成珠委地事

重逢仙游王為

屈玉

賈泉小篆贊欽頭屈玉鼎足垂金

左抱枕

林之塞右產藍田之玉

張說華山文

哀玉

杜清文動哀玉

司刑無鬼哭之庭大理有鳥巢之獄

庚李

追欲

佛子追欲喪軀

變情卷欲

對子

雍公乘欲

真諦雍公乘欲丹絳

不騁嗜奔欲

羽獵賦

黑鳥浴

夏小正十月黑鳥浴黑鳥者鳥也浴者乍高乍下也

天篤

史身毒國一名天篤在西域仰天竺國也

戒毒

戒大也書乃不長戒毒于遠邇

廣韻藻

入聲

二沃



蘋藻冬芹竟川含綠

水

紛紅駭綠

柳

蘸暈綠

木

通夜合葉色如蘸暈綠

猩紅鴨綠

又可對鶯黃

視丹如綠

郭遐和贈

稽康心之愛矣親丹如綠

游絲蕩平綠

唐詩

石喧蕨芽紫渚秀

蘆筍綠

商葩將老綠

孟郊

雀籬

北齊書百里相泰名存雀籬蕭張附沛姓在濟書

龜籬

徐彥伯鳳與乘八景

桐君籬

墳燭

大樽也

地燭

底線也

檠燭

以檠木皮卷之為燭或累松脂

國史補宋朝京師每正旦晝漏以前宰相三司使大金吾皆以檠燭百炬燒馬方布參城謂之

火鳳腦之燈螭膏之燭

拾遺記

靈麻燭

上同列靈麻之燭

饒燭

以鯨魚膏為之炤讀書紡績則暗在歡樂之處極明薛燭相劍者蘭

燭

詩蘭燭重開宴綴隋珠以為燭

張衡潤蓬山之璫膏輝

葱河之銀燭

飽炤芙蓉賦

葉不雲布華不星燭

選猛

燭

大炬也魏睿樂府猛燭繼望舒

樸屬

考工記察車之道欲其樸屬而微至注見去聲四真至字三屬荀子衣

甲

揚雄從者彷彿軌屬而還軌古委字

譎石詭唾泪其城屬

孫春心自相屬

謝靈運

廣韻藻

入聲

二沃

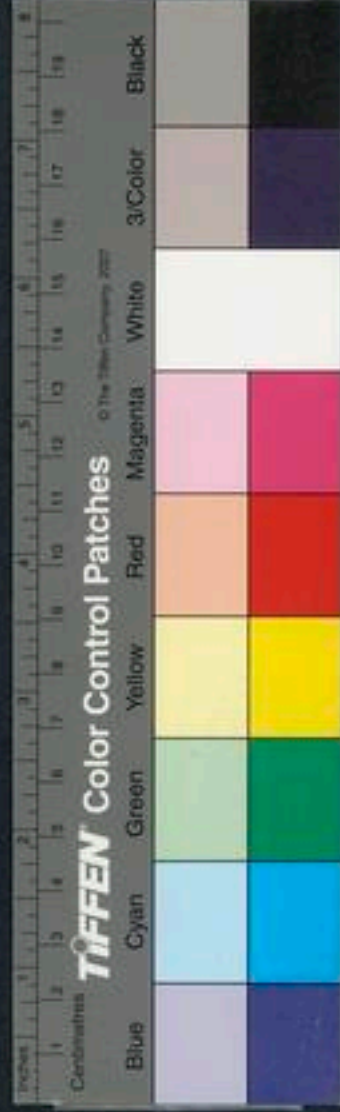

素玩麗矚

南史隱逸傳桂山竺渚非止凝矚水素玩碧澗清潭翻成麗矚

矚不

驚駭而視也

慙顏變欣矚

王融秋胡妻詩 瑩發矚

矚

盧鴻

出陪鸞矚

選

鞞豕

圻裂也將士寒手足

羈束

古詩羈束戎成間

我不奪物榮物不好我辱

釋海頤文

龍修燕蓐

龍修龍須草也嶺南有燕巢菜味為百蔬之冠

薦眠毫之珍褥

東方朔傳以百眠之產織為褥此毫褥而冷常以夏日舒之

名柔毫水藻之褥舉手拭之恐水濕席定視乃光也

寒蛩褥

翔風因季心見棄聽寒蛩

心悲因織寒蛩之褥以獻之

飲食不滯

禮居處不滯飲食不滯

辭致典縟

徐彥伯

山資已足

南史王秀之為南中大夫期年便求去曰吾山資已足豈可久留以妨賢

路 駛足

疾足也唐史劉宴募駛足置驛欲知四方貨殖低昂

高足

漢書注四馬高

足為置傳四馬中足為馳傳四馬下足為乘傳古詩何不策高足

織女東足

星

廣韻藻

入聲

二沃



卷之六

十四

織女東足曰漸臺可窺左足窺音跬半步也足

對巨靈西掌選注足懷仁華足卞蘭賦振華雲

根兩足張協雲根臨入

刺促受役于世也

疏俗揚雄傳遐方疏經俗經常也管子朝有經

立化鵬冠戀鄉之思孔悲桑梓之敬成

俗水玄俗仙人不下曲俗水

游環脅驅陰鞞續詩游環鞞環也以皮為環

却無定處引兩驂馬之外響貫其中而執之所
以制驂馬使不得外出也脅驅亦以皮為之前
係于衡之兩端後係于軫之兩端當服馬脅之
外所以驅驂馬使不得內入也陰掩就也鞞在
軾前而以版橫側掩之以其陰映此鞞故謂之
陰也鞞以皮二條前係驂馬之頸後係陰版之
上也塗績陰版之上有績鞞之
處消白金沃灌其環以為飾也

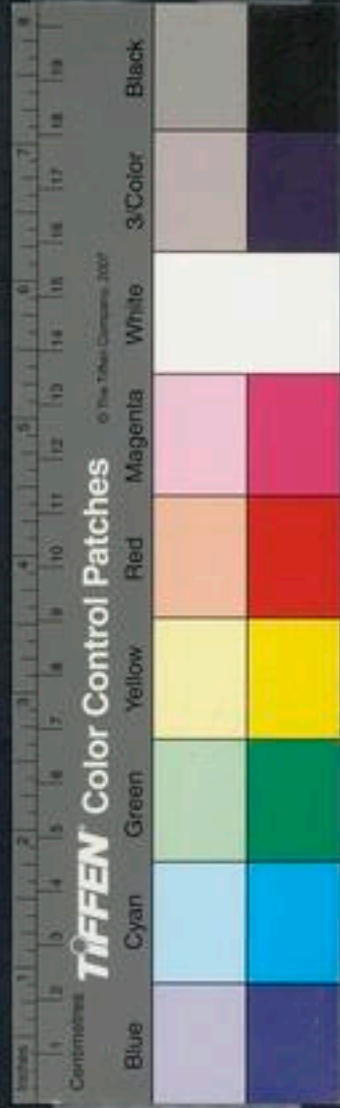

三覺

古通藥
轉屋

有覺

覺高大而直也詩有
覺其極又有覺德行玄髮不知白曉入寒

銅覺

孟郊

男角

記男角女羈注夾
句曰角午達曰羈

春液角

考工記
論爲弓

斛角

穀

日角

唐史然角也
李廷

牛毛鱗角

史學者如牛毛
成者如鱗角

珠庭

清角

風之屈曲勢也
莊子羊角而上

心溺秋毫意入

射角

劉子
方言朝鮮列水

河射角

四民月令
引農語河

夜作

提揚眉狼奮角

提攝提星狼
翟方進

藤角也銀

廣韻藻

入聲

三覺

THE NATIONAL CENTRAL LIBRARY, TAIWAN, R.O.C.



角杖名烏鹽角曲名燕角弓名燕地平魚齒城危獸

街庚信賦

飛槁斜桷

豐稱即肥磽也

重較卿士之車也詩

風胎雨鼓揚雄蜀都賦

鬱確丘陵歌鬱確其礧礧礧皆水激石聲一云石相扣也音

力客落壳

端登視嶽三棍五嶽公卿位也後漢隆嶽泰山也管子玄嶽恒山金

嶽華山炎嶽朱嶽並衡山青嶽泰山崑墟宣嶽皆仙人所居山

也愛流成海情塵為嶽王巾頭陀寺碑昊嶽杜昨憶隴隴坂高秋

觀吳嶽

蕃樂周禮荒政九曰蕃樂謂凶年閉樂器而不舉也澶漫為樂莊子聖人澶漫

為樂摘僻為禮而天下始分矣

樸見寬傳武帝曰吾始以尚書內學方齊傳尤

武注為內學逸經雜學王莽淫學

廣韻入聲

三覺

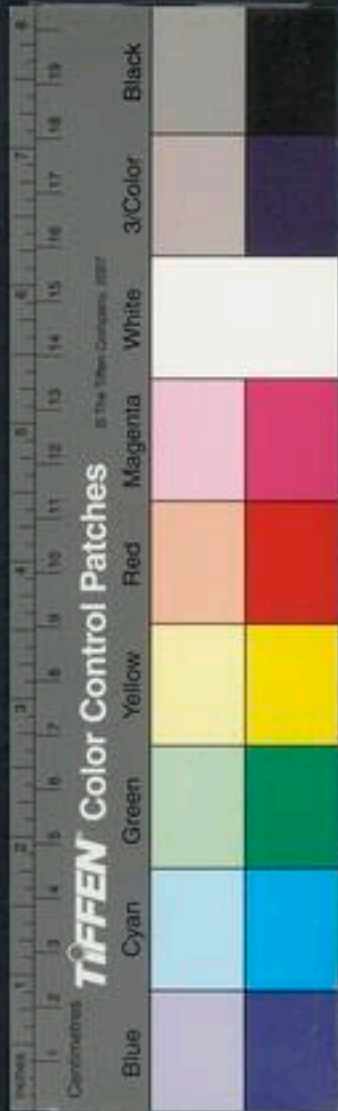

呂覽至治之世其民不好淫學流說繁學繁學博通承學謂轉承師說而學之謀詞

也湫學內典迷徒湫學

冰析澗大寒水堅之時析其漆澗漆愈老則堅固也考工記梁澗木華海

樂澗注波澗澗波涔澗水澗澗水澗澗聲

輯濯船官濯本淫濯選血脈淫濯鳴湍疊濯唐

鴻詩序鳴湍疊濯噴若雷風詭譎分麗煥若雲錦可以瑩發靈屬幽翫忘歸

雲壁單單穹林悠擢韓愈南岳

敦琢選擇也詩敦琢其旅

謠詠諧毀也楚詞謠詠謂余以善淫

昏椽昏亂椽喪之人也

冲三清出五濁蜀孤及夢遠遊賦

稱媿齊整也後漢書駢百人稱媿前行

舶趨海風也此風與海舶俱至故名

陽朔後馬融傳十月朔也又山名湘中記湘水之出于陽朔則鰲為之舟至洞庭日月若

出入乎幸龍荒遊鸞朔史三朔尚書大傳夏以

其中也雞鳴為朔周以夜朱草合朔瑞草也月始而玄

廣韻藻入聲三覺

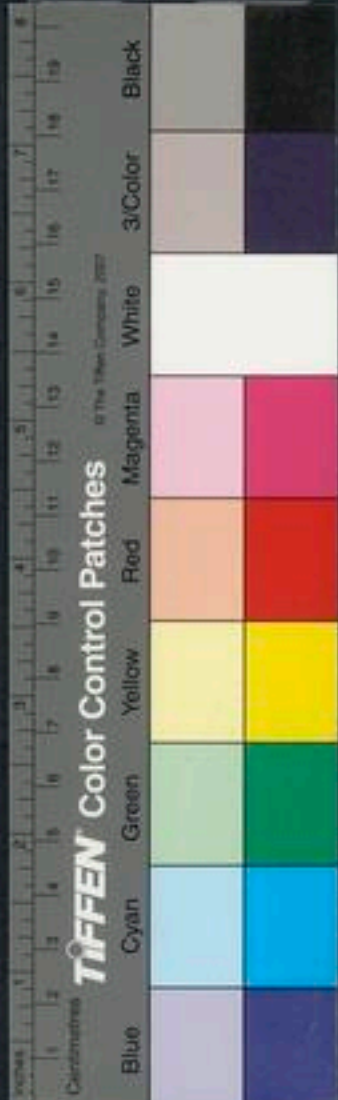

朔北方也

飛朔

陸龜蒙曆外觀飛朔著中記伏爻

娥臺奴幄

武后廟樂歌德道娥臺迥仁高奴幄披

花房葉幄

捲握

後張堪傳捲握之物足當十世注掌握也

去天一握

廣異記興元南山絕

頂謂之孤雲兩角去天一握孤雲兩角去天一握

嗑啞

容媚之狀

躡駁

猶乖錯也

命多蹇剝

前定錄

壁立霞剝

名山記

奇剝

屯蹇也

圯剝

圯毀也

六駮

駮梓榆也詩駮有六駮

飛駮

博物志鵠一名飛駮

霞張雪駮

關構

日再中賦

蕭邈

真誥蕭邈之才絕衆之望

雲邈

上同高甲雲邈無絲稟敬



中類

四質

古通職
輻轉物

習俗移志安久移質

荀子淳質徐幹中論人心

質崔駰達旨樣以
皇質彫以唐文

心質

人物志心質亮
直其儀勁固

星質黃石

公記黃者鎮星也
也石者星質也

裝製麗質

水澄暉清質也
月繡

質弓名夷質

真誥夷質虛
開秘構玉朗

末世流奔以文代質

董京

煥質

裴名注見四
支肌字下

昭質

昭明之體質也楚
詞惟昭質其未虧

鍾浮

曠之藻質

鮑照舞
鶴賦

蕙心純質

美女容也鮑
照蕙城賦

澹漱

結寒姿團樂潤霜質

謝靈運

怪石似龍章瑕璧麗

廣韻藻

入聲

四質



錦質鮑懷文抱質

執秩主爵之官左

筵有丘中之琴案多濛上之帙

本志不遂深自慨失王謝世家

鶴鳴于埳婦歎于室詩天將陰雨則穴處者先知故蟻出埳而鶴就食之

遂鳴于噴室聽民謗噴以自省 婆室賈誼新書王后有身

十月而翟室帶上候望 林室真誥林室有逸歡 紫館丹

室仙書 鴻室淮南有鴻室妙術 史屏籤室注見下 台室三

星三公位也齊色則君臣和選贈華台室 鐵室甲 蘭室灑水燕談朱

苑名蘭室壽藏也 族雲飛泉室鮑

有皖其實詩皖實貌 罷實魏略單固為 埳實元倉子

日埳實課功 銜華佩實文 披露丹實王謝 絳實真誥

實于玉圖採 瑩實上 黃金之實水虛設白依之

實雖意固南練實竹實也鳳非 珠實蓮子 風實

山寧同壽平練實不食 題緯古今綜檢名實陸 雕瓠飾笙備

上之藥西王母太 雲和之品茗苻湘蘋充金鼎之實鮑 才實韓文



是以收人 **碧** 校丹實

請日方涉之日書 **繼嗣我日** 詩言以日繼日 挾

疾日 謂之疾日 **弛期更日** 策 **委體淵沙鳴弦**

揆日 屈平 殆康 **貫日** 積日也 **紫峴喬雲朋圓日**

于朝也 **大玄** **渴日** 魏董遇字季真從學者苦

逢日 雲望日如湯也 **遂禽蘭日** 水 **高柯負日** 水

養日 夏小正五月時有養日十月時有養日 **占日**

義和作 **正日** 元日 **遡日** 月遡日 **良日** 七月七日

拒雲概日 嵩山一名天柱山 **引日** 王謝世家

昕日 日初出為旭日 **昕日** 日在未曰 **昕日**

脫日 野 **衆目會日** 弘明集衆心稟聖以為 **發日**

洞冥記散明 **蕩雲沃日** 海賦 **練日** 謝莊表練 **沐**

天發日之香 **翠葆從風金戈動日**

日 玉牒辭祝融司方發其 **崇珮翳日** 選結芳蘭

竹賦 **張日** 孔稚圭文風情 **崇珮翳日** 以崇珮折

若華以 **騰波觸天高浪灌日** 焯 **藻日** 流階 **仰風**

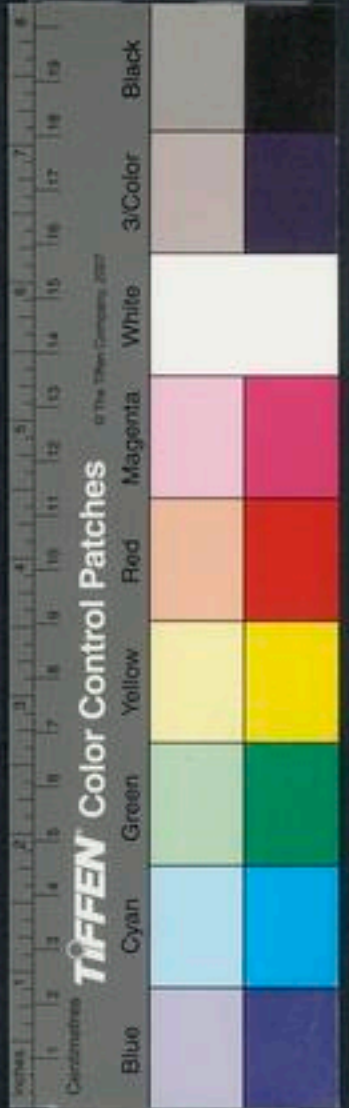

微日杜牧晚晴賦霜輕流日竟陵王子良腰鑱戊巳月負

鋪庚辛日王績採藥細雨猶開日長孫正隱置日沈佺期

寒少三光置日松萬接兮挂日宋之問陷日杜中有萬里之長江

孤光動遲日銅盤燒燭光吐日杜敲日李賀義和敲日

首疾詩其心末疾末疾六疾左天有六氣降生五

味發為五色徵為五聲淫投醪拊寒含蓼問疾

生六疾注陰陽風雨晦明淹病滯疾七

志

方四聚五花六持七賦

抱一老子管窺抱一能無離乎貴一田子方通天下一僦五

致一水猿鳴三獨鳴一說文獨似猿而大父曰泥丸母

雌一黃庭經丹田中有父母雌無為故守一

偷壹管子臣下賦飲菽得使民偷壹

魚乙魚腸謂之魚乙饒必自腸形屈如乙字爾

之饒人不可入故越鳧楚乙張融曰鴻飛天首

以爲乙鴻常一耳倉庚玄乙上黃鸝吳宮歸乙

廣韻藻 入聲

四質

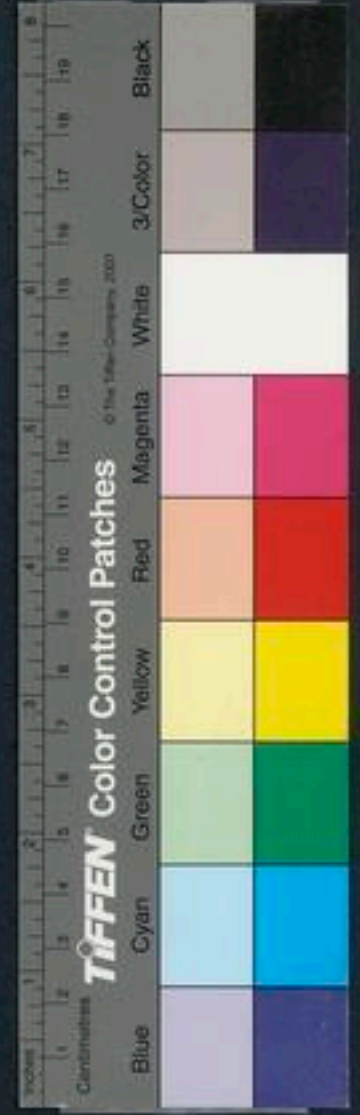

駱賓

舉疇逸

詩言舉所莫之疇
辭往來有序也

富逸

後李通傳居
家富逸為開

里橫逸

人物志好奇之
人橫逸而求異

土沃民逸

水山川明淨
風澤清曠氣

爽節和土

馨逸

水劉敞採挹河流醞成芳耐香
沃民逸 馨之色清白若滲藥焉別調錄

廿入勘

激逸

九逸

遊岫逐逸

飛沉天逸

見去聲
支

林佛贊序

飛沉

艷逸

龍逸

選在朝
者鳳舉

天逸于淵

數

艷逸

龍逸

選在朝
者鳳舉

在野者

華袞與緼緒同歸山藻與蓬茨共逸

蠶軼

長楊賦機駭蠶軼注蠶與鋒
同軼過也如蠶之過言疾也

葆份

王融曲水詩序葆
份陳階金龜在帶

初吉

養吉

積吉

曹植頌陽和積
吉鍾天之登

酒湛溢

密溢

背溢

張衡玉膏瀟
溢流其隅

勃肯溢

北宮井溢

石赤不

圭中必

記考工天子圭中必注必與釋
通謂以紐約其中央防失墜也

奪節士之必

大

鞞珠有珞

鞞即今刀鞘珠上
飾珞下飾此倒句法

廣韻藻

入聲

四質



天弧星畢

弓建畢 淮南四

罕單

唐李義 麗日祥烟承罕

縹筆

孝經援神契 孔子贊縹筆

開淵布筆

管輅別傳開淵

筆

相如作賦把 鱗筆

張華博物志成晉武贈 鱗角筆蓋遠國所獻也

鏤筆

紀少瑜夢陸倕贈以 青鏤筆才思遂進

三折筆

志林鍾繇弟 子宋翼每畫

一波三折筆

虎筆 寶泉謂李陽 冰篆為虎筆

言單于辭心訖于筆

人蓄油素家懷鉛筆

范雲 臺收白簡吏閣丹筆

李庚

崖蜜

櫻桃也

鸞蜂碧蜜

唐德宗時吳明國貢鸞蜂 蜂聲如鸞鳳大者重十餘

斤其蜜碧色 食之長壽

家豐松葉酒器貯參花蜜

王績 採藥

麗密

王褒傳荷池被毳者 難與道純綿之麗密

華密

唐史李程雖在 華密而無重望

緻密

水蒙籠拔密

奇為翳蒼 戰密 真語前塗 故邀此比

非一漏緒多 端當恒戰密

勤密 清虛真人歌勸密 生道泄替結災奇

輸寫款誠同之舊暱

晉春秋王導接誘應 會少有短者云云

遠暱

尸子不遠遠 暱注遠近也

固安栗

左真定之栗 固安之栗

水栗

芡也風 俗通

悲栗

卽膚地 栗也

廣韻藻

人聲

四質

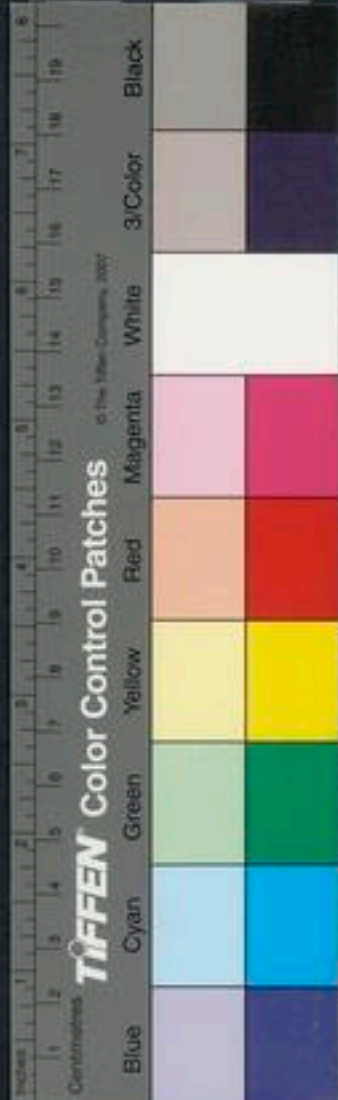

栗

荔薺也

雕陵栗

隋大享歌陽華之栗雕陵之栗

惻惻

漢武帝憫惻不言

惻惻

寒貌

惻惻

楚詞惻惻兮若在遠行

陸

善而水慄

穰橙鄧橘

南都賦

碧藕白橘

列仙傳

黃聿

筆也太玄吐黃舌掛黃聿利見哲人謂發言著書不失中道惟智者能之

沕

揚雄澤

沕沕

李白海

沕

疾貌

回伏而湧出為沕

莊注磨翁而旋入為齊回伏而湧出

為

鳴而當律

莊子

三律

荀子不沐則濡鬢三律而止注理髮曰律

玄律

二十

也灰律

春日

律律

山高貌

鬱律

雷小聲也

酒律

章程如

今酒令

踈酌

候冬序開琴改秋律

謝眺

波律

皮目

案貝多紙開

爐波律

龍術

杜陽編元和張維則海上遇神仙授龜皇帝金龜印篆曰鳳芝龍術受命無疆

蛇採二苓赤白尋雙術

王績採藥

氣出

古笛

筆瀧漉而雨集言溶瀧而泉出

論衡

移蓮勢出

陰鏗

草茅既青出

杜

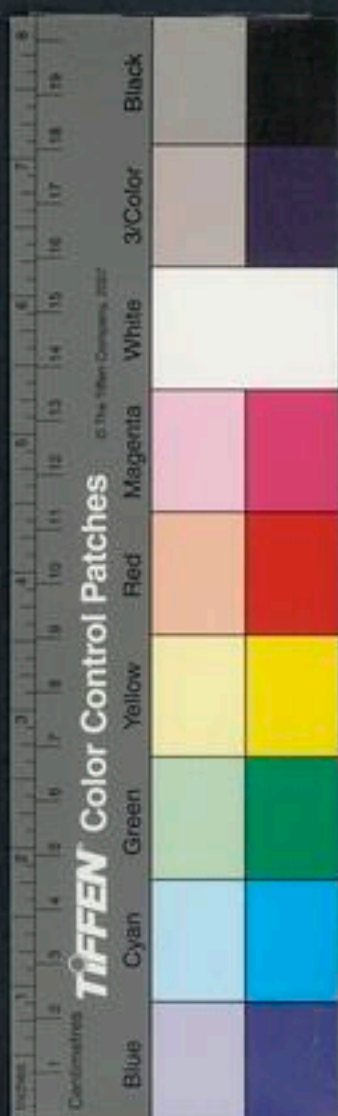

洞穴之寶衛海靈之雲術

謝靈運羅浮山賦

外術邑中道徑

也

報我不述

述循也言報答不循理義也詩

畜我不卒

養我不終也詩

期逝不至而多為恤

歸期已過而猶不歸故多為憂也詩 街恤懷

也詩出則街恤

密率

樂聲安和也

雋率

王謝世家

泌瀦

水勢相激也

水木明瑟

水目對魚鳥極水木明瑟可謂濠梁之性物我無違矣

騷瑟

王融

視風烟之騷瑟

絙瑟

馬融若絙瑟促柱旋鍾高調又絙瑟急張絃也楚詞絙瑟兮交鼓

靜瑟

注况去聲廿五徑磬字韻

搏牛之蝨不破蝨

項羽傳

五蠹六蝨

商鞅韓非著書篇名



對半之注不刻

正叢六編

商韓非

精瑟

正瑟音字

木木也瑟

瑟音字

木木也瑟

瑟音字

五物

古轉

比物

詩比物四驪注

玄物

甲蟲之

六物

歲時日月星辰

也辨離萬物

子生

暗醜物

同上

多言繁稱連類比

物非挫物

孝經援神契

乘波適物

真誥形羈榮

鳴簪風塵

積善

慈德

心在物

同上

銓德

鈞物

文上承冥宿銓德

鈞物故名衡山

軋沕

不分明貌相

廣韻藻

入聲

五物

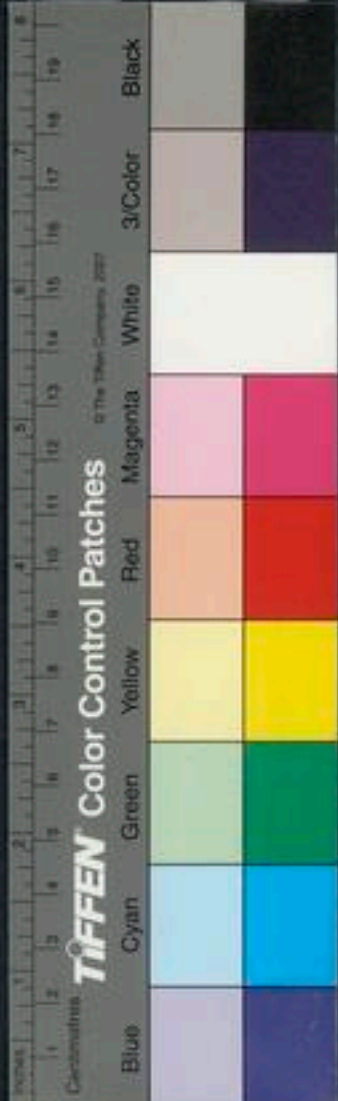

弗弗

詩飄風弗弗猶發發也

臍沸

詩臍沸臍泉

簞弗

詩簞弗魚服言車之蔽飾象簞文也

弗弗

詩臨衝弗弗注強盛貌

芬弗

香氣也

題拂

後黨銅傳激揚名聲互相題拂

龍髯拂

唐書元載有紫龍髯拂置于堂中夜

則蚊蚋不敢入

上拂

管子母上拂之比之說

牽拂

水王公庶友牽拂相招

褒拂

弘明集更荷褒拂

瑩拂

上同譬猶荆瑩而瑩拂之耳

教拂

教遊也真

語應景下旋回靈座埃參輦敲宇放拂朝市來成真才調衣弟子

標拂

上同標拂靈篇

巾拂

舞人所執者

颺拂

揚雄風颺拂

虎車

蜺拂

簡文陶貞白銘虎車

照景兒拂凌烟

漚鬱

揚雄傳芬芳漚鬱

水鬱

名覽水鬱則為汚

烏鬱

韻會委中心有黑點

者名烏鬱

林棘荒蔓榛梗冥鬱

韭鬱

韻也

怗鬱

憂思

也伊鬱

滄昔伊鬱氣不通也

玄雲

決鬱

息夫

林榮

其鬱

華茂

蘭亭集詩

弗鬱

相如盤紆弗鬱

呵噉

掩鬱

謂雷電吞吐光色疾也

榮鬱

榮鬱

李千崖萬嶺相縈鬱

壹鬱

賈誼獨壺其誰語

燕雀微羣得保叢蔚

王謝世家

芊蔚

陳子昂蘭若生春夏芊蔚何青

廣韻藻

入聲

五物

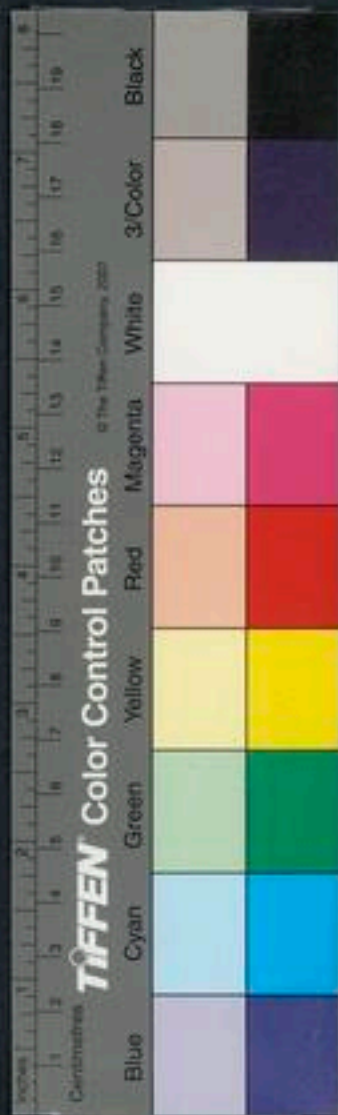

途泰命屯恩充報屈

選

繡襦

半臂衣也東漢

鬱蟠

等隆社大貌也鬱蟠重軒

酒吃

唐史拾遺焦遂口吃對客不能出言醉後酬答如注時目為酒吃凍馬四蹄吃

蹄吃

五

愧歛

落跡貌韓詩指遺變倪歛

六月

古通曆葉

卿月

書卿士惟月詩蠶月條桑不日不月詩言計以日式月詩式月致月周禮馮相氏冬夏致月也

時之序注觀

提月僅逮是月晦章月律歷志以日月之景也

數而朔旦冬

步搖翻霜角端掩月晉書四白羽至是為章月

若月

家冰月冬也占月呂覽常儀暢月陰氣在

上民人空閒故名又云陽

長月正月也靈秋之氣屈而後伸故也淮南

月注漢

灰月釋名晦月盡之名也死觸月觸月節

廣韻藻

入聲

六月

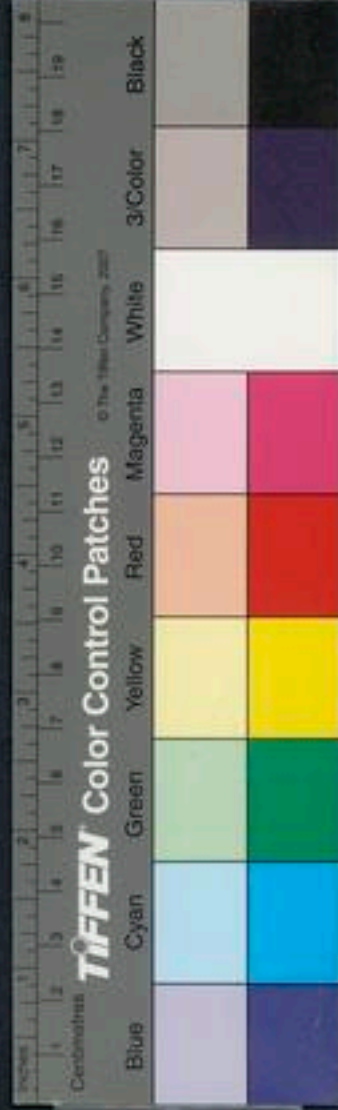

練實之竹為篙紉石脉為繩纜也

巖疊嶂隱天蔽日自非嚴辰肅月水

停午夜半不見曠月赤珪如日碧珪如月

穀既盡宿麥未登

月佛雙瞳夾鏡兩權協月

馳年緩華思于奔月

澄華于曉月

慈月

盈為良月就

月六季月

月十月無陽故名

月十二

之月來月

也

唐明皇十眉圖

其一各奔月故

名娥月選取月



華日月

顏延之

抱月

王融抱月如可明

懷星拖月

江總

風草

不留霜冰池共如月

謝朓

水夜看初月

何遜

倚月

徐安

貞愁人倚月思無端

華月

三月也鮑照

助月

景星狀如半

月生十晦朔

助月為明徐陵助月致景

海月

蚌蛤之屬大如鏡白色正圓生

橫笛照江月

挂席拾海月

芬月來過又稱芬月期

唐李賀

蟬

弔月曲欄下

流月

月行如流

也詩流月

詩錢起

弔

烏寒鴉起

流月

月行如流

也詩流月

陰蘭月鏡蘭月

孤懷吐明月

孟郊

繩河扇月

陸

望樂府繩河

豐貂通犀金鴉火珠之摯史不絕

書鏐鏤彫斧霞布銀鞞之珍府無虛月

切鉞

前諸侯王表彼切鉞之言

文鉞

曲水詩序文鉞碧弩之琛

白越

後馬皇后傳賜諸貴人

棲遲薛越

薛倅通

薛越倅

遠也

方車而蹠越

淮南方車而蹠越乘桴而

蘭

入胡欲無窮不可得也

薰麝越

水蘭薰麝越自成馨逸

抗越

繁欽與魏文屢潛氣

松窰間清越

不幽散

三越

吳越南越

薦越

葛布

松窰間清越

不幽散

建常

岑越

唐詩浩歌步岑越

廣韻藻

入聲

六月

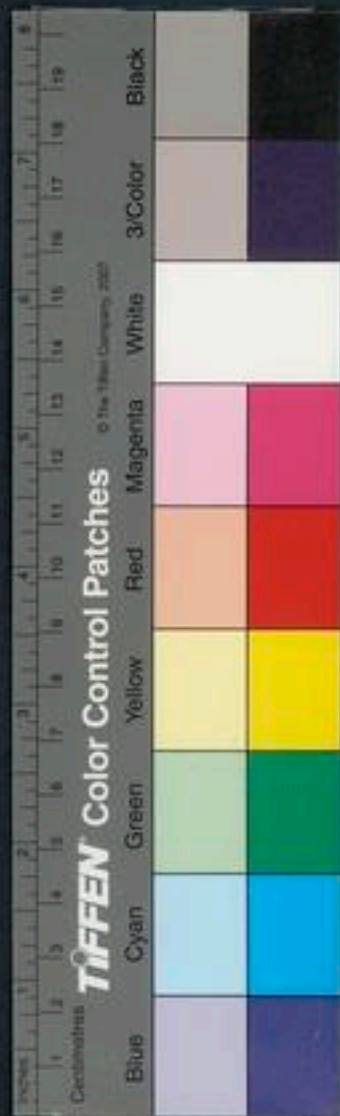

憤厥

氣疾也列子吳楚之國木名

寒厥

為寒厥陰氣衰為寒厥

門樹六闕

唐史楊炎三世以孝義被旌顯門樹六闕古所未有

德者養善而進闕者也

流精闕

十洲記崑崙山正東有流精之闕西王母所居

關 吳質書歷玄關排金門

肫魄示冲胸朮警闕

選華闕坊

牌類也選樹中天之華關

唇竭

莊子唇竭則齒寒

西柄揭

詩維北有斗西柄之揭

揭揭

長也詩葭

渤碣

渤海東有碣石故名

故山芝未斂

謝朓

樹抱蠹

劉晝防蠹身之有蠹如樹之有蠹樹抱蠹而還自斃身抱蠹而反自害

生金木生蠹

符子磨蠹東坡云退之以磨蠹為身

譽皆以此磨蠹丑宮也

箕為傲客行請謁

詩緯

風雨是謁

言可以請謁致風雨也山海經

宛暘

宛讀作蕙暑氣也荀子夏不宛暘

感發

詩一之日感發注風寒也

飄風發發

疾貌又顛鋪發發盛貌詩駿發

廣韻藻

入聲

六月

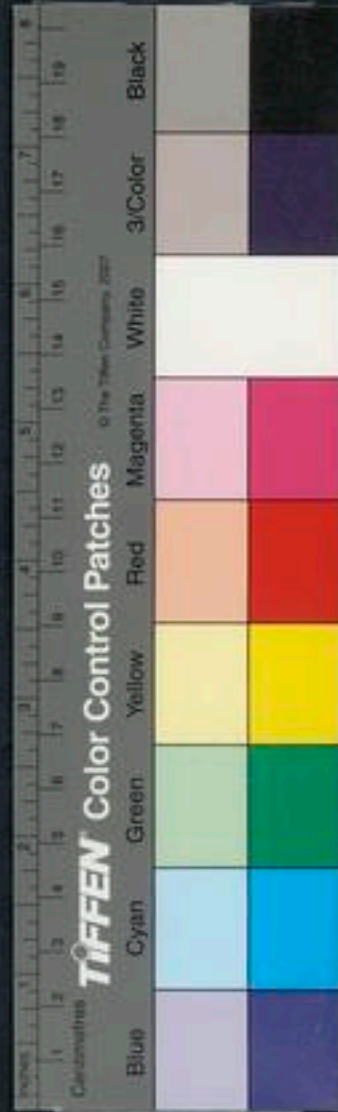

大耕也詩騶發材官騶發矢道同的

水二源奇發重源顯發青崖翠發

續采緝發雲華斐暢玉音燦發

迅哀興內發同罇發

星發山川映發

山靜雲發

發私也綠煙滅盡清輝發

綢直如髮

髮易說巽為宜髮注黑會髮

苗髮附筋樹骨垂梢植髮

朱建平風雨生白髮

峰如髻越樹如髮

鵲髮白通髮

燮伐

伐王謝華名洪伐

廣韻藻入聲

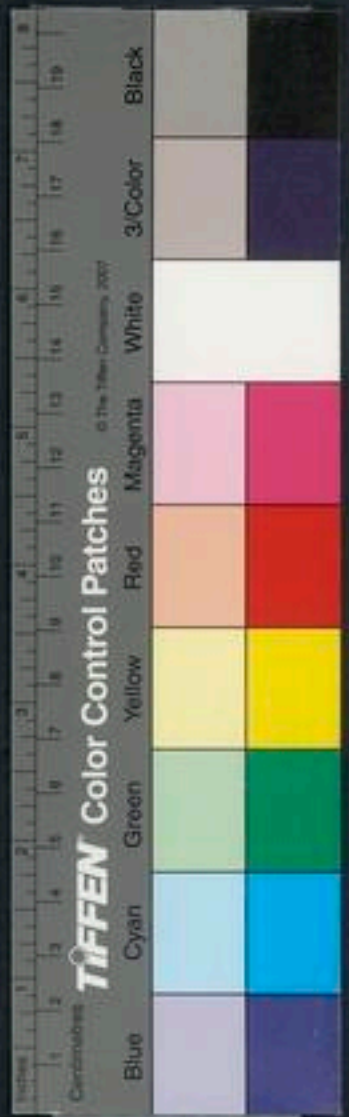

佚罰

失罰也書 寒罰 電也

龍縞襪

搜神記橋中二叟日君輸我瀛洲玉塵九斛龍縞襪八緇後日于青城草堂還

爾綸襪

七賢咏文茶綵縹綸襪羅縹

外骨

屬 內骨 驚屬考

妍皮不聚癡骨

晉書慕容超深自晦

匡姚與與語大鄙之曰諺云妍皮不聚癡骨妄語爾

繁華損枝膏腴害骨

文心喻繁之害理 腴辭弗剪頗累

文骨

支 水生骨

四民月令引農語 智骨

郭璞客傲吾不

幾謂千數賢故寂然玩此圓兼于智骨

地骨

唐李又江流通地骨 偃骨 偃骨在胸

者名入星骨皮日休題葉尊師所居子細捫心無偃骨欲隨師去肯相容

結骨

前息夫窮傳心結骨兮傷肝

首鼠兩端狡兔三窟

上漢書 唇窟

月窟

波浪之穴也唇音磴選波張說月窟窮天遠河

唇窟以 宵落魚門兵填馬窟

源人 寒清

駢突

漢俗已薄而行堯舜之行是猶以羈而御駢突也刑法志

巖突

于巖穴底為室

也漢 意突

蜀廖立日關羽作軍無法直以意突爾

鯨突

唐秦叔寶縱若

鯨突

廣韻藻

入聲

六月



敲霧逢淳

敲氣也逢淳
煩鬱之狀選

白勃

水灘頭白勃堅相持注
見上平四支期字下

愆勃

真
雲勃上同
雲勃

宮
寫靈

土色紫而闕迴川氣黃而塞沒

徐堅伯
長城賦 淡淡花

影沒

常
建

良士選卒

國
策

丁男甲卒

漢
書 脫卒

漢武欲作通天
臺未有人王溫

發脫卒得百人
注懸漏未籍也

醲粹

左思沐浴福應宅
心醲粹注醇厚也

屑宰

併居煩雜也
衛凱西岳華山
亭碑處所通宰屑宰有聲

軋忽

長遠貌禮樂
志清風軋忽

岸忽

唐史恃
功岸忽

流浪乘忽

真
詩

乘忽化
通不滯

荒忽

不分明
貌相如

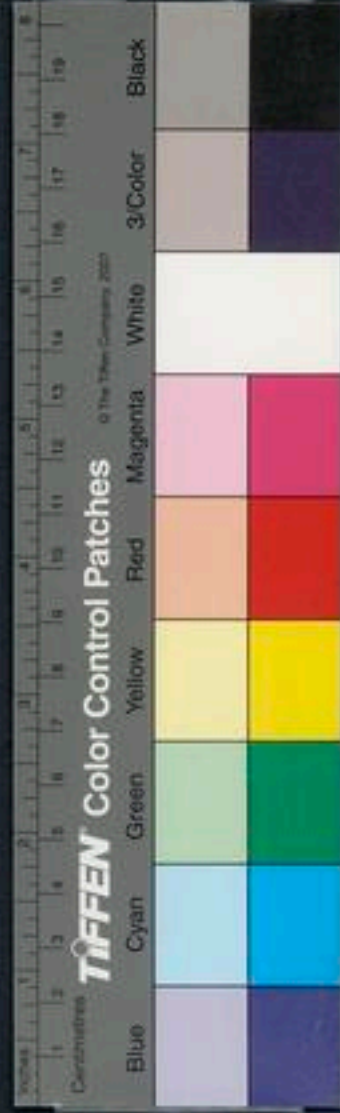

七易

古韻

荃葛

細葛也漢

寄褐

世人護惜小兒服以衣名曰寄褐

雲兔霄褐

隱者之服

幽轄

校獵賦皇車幽轄注車聲

漚瀉

波深廣貌

午割

儀禮特牲饋食心舌皆去本末午割之注縱橫割也

勞割

勞苦割割于下人也

豆分瓜割

鮑炤

牛羊下括

括至也詩日之括鏤其姓名于箭括五代夕矣牛羊下括

廣韻藻

入聲

七易

NATIONAL CENTRAL LIBRARY, TAIWAN, R.O.C.

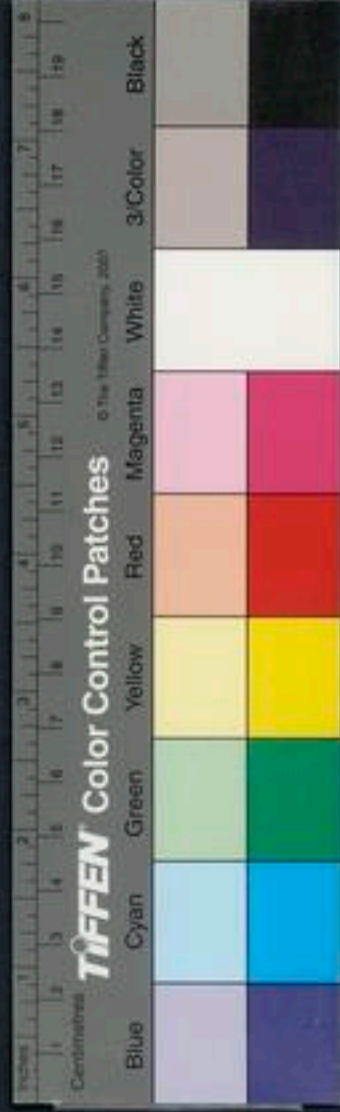

六思鐸 肅括 揚子或問士何以視身曰其為中括等通也弘深其為外也肅括注肅敬括

曷其有佶 佶會也言不知何時可以來會也詩不日不月曷其有佶

師老變形地孤援瀾 顏延之波路壯瀾飽韶石屋

水宿旅客貧辛波路壯瀾

越豁 也朗然照豁

濺濺 器入水聲也詩施辰濺濺

迭過 淮南宇宙之內莫能迭過

桓撥 商頌玄王桓撥桓武撥治也 紫叱撥 異調錄酒徒鮑生以女技善四執者

換外弟韋生紫叱撥馬 龍香撥 楊貴妃琵琶以遲送為槽龍香板為撥

振錫兒泉騰空舞鉢 國清百錄 金牀組鉢 佛器用也 四鉢

陸龜蒙開元寺佛鉢詩四鉢須與現一重至今鉢緣有四重也

女媧 女媧禿無髮所居處天不雨大人賦女媧比而應龍翺妓與魁同

奮末 禮謂怒而動四支也 雙鸞咒鼓飛于雲末 異撻末風

記江東人呼蝶為撻末 氣霽地表雲斂天末 謝莊賦波餘影

末 梁簡文書 蔭籍高華人品冗末 宋劉禹彈張陳凶

廣韻藻 入聲 七局

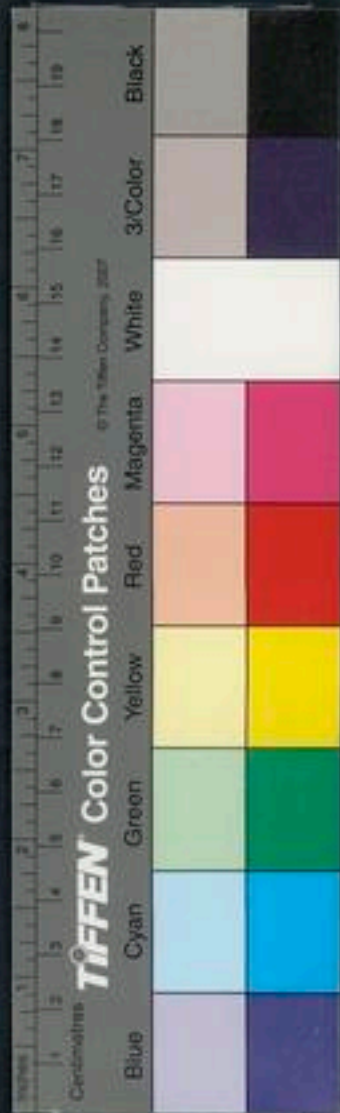

其終蕭朱隙其末

王丹論交遊

封胡羯末

謝氏尤彥秀稱為封

胡羯末封名部胡名

且末

西域國名

盟末

唐懿宗時盟未始入

貢注吐蕃之

百末

芳名冠六清旨酒驗百末漢百末旨酒布蘭生謂以百草

花末雜酒中也

日末

謝靈運日末澗層波

稍秣

即芻秣也

排沫

爾雅排沫馬銜也

身服義而未沫

楚詞澆沫

李夫人賦澆沫

張翫言溼淚滂集覆而下也

江沫

唐詩江沫擁春沙

吼沫

急流也

絲抹

遜齊開覽州郡公宴伶人呼絲抹將來葢御宴樂先以絲聲樂之後和衆樂故號絲抹

抹將來後呼細末者歲

圍奪

禁守其人而奪之也貨殖傳圍奪成家

鵠掇

莊子蠹生窻下其狀若脫名為鵠掇十日為鳥注言物化無嘗也

區脫

胡中土窟也漢區脫匈奴傳東胡與匈奴間中有葉地各居其邊為區脫注境

上斥埃

朱英紫脫

朱英瑞草紫脫瑞竹禮緯脫與籜同

佻脫

佻脫

不合便裘

洞庭始波木葉微脫

謝莊月賦

跳脫

跳脫

貌寢倪

歐陽詢

樓攃攃持

手撫拂絃之貌

廣韻藻

入聲

七局

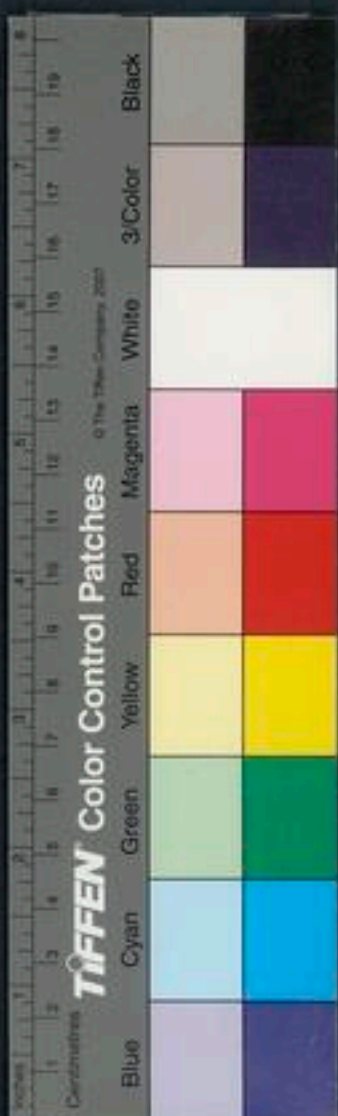

圭撮

少也前律歷志志量多少不失圭撮

烈枿

爾雅烈枿枿餘也崔葉字槎芽出嫩枝也藥枿

達枿

盧仝頭戴井冠高達枿注高貌

飛檐

馮衍賦西涼

峩嶷

山高貌馮衍賦

闕達

馬武傳為人嗜酒闕達敢言

未達

水常對飛鳥戀主增思寄意謂此鳥其背青其腸赤丹心外露鳴情未達終日歸飛

萬里

何由歸哉踢達誤過也王逸九秀達庾闡

秀達

英風期烈勾出萌達季春之月生氣盛也

鐵獵

梅聖俞馬名

藜刺

蜀孤及傳操刺俗謂勇猛唯刺南都賦天

險禍

亂也

端贈

袖札青書卷札

鄧新

惠施不敢窺其察百餘曠察

資嶺

藻入聲



八黠

古轉月

喬黠

韓徒窳脫趨黠

貳轂兩轄

晉車服志

僑札

吳周瑜過候魯肅求費糧肅有困米各三千斛乃指一困與瑜遂相親結僑札之分

端牘抽札

水

青書琳札

道君紀經

玉札

藥名犀札韓陰

犀札

鄧析惠施不敢窺其察

荀子

百僚曠察

王謝世家補察

呂覽近臣進規親戚補察

廣韻藻

入聲

八黠

八黠
 喬黠
 貳轂兩轄
 僑札
 端牘抽札
 青書琳札
 玉札
 犀札



大憂

也書

迺憂

東京賦立戈迺憂注憂長矛也

龍皮憂

李賀詩

荷珠自傾風竹聲相憂

白居易

藁鞞

禮藁鞞之役注治穗去實曰鞞

匏稽

稽本字韓郊告儼稽注禾藁去皮以為

席祭天用之

薤葉秋生琉璃夜滑

指竹

羹炙秋蕁滑

杜

軼軋

遠相映也楊雄據輕軒而周流忽軼軋而無垠

詞意藻拔

晉書

風鑿朗拔

遠公

學解深拔

王謝世家才

恩綺拔

真語才思綺拔志規敷道

賞拔

蘇晉為吏部侍郎獨事賞拔

九屑

古通

嫫屑

行不正貌漢便姪嫫屑

櫻屑

往來頻煩也後魏裴安傳京師遠遠實櫻屑

勃屑

滕行

經屑

各

紫檀金屑

琵琶聲楚詞

蕺薛

莎草雨衣也六韜蕺薛蓑笠

雷奔雲洩

水

三洩

水諸暨有三洩山土人謂瀑布水為洩

貌泄

珠樹規連玉泉炬洩

蒼龍溪新宮銘又飲玉成樂饌瓊為屑

夢裏恒啼悲不洩

徐陵

樵契

樵灼龜之木契音薛灼龜之鑿

廣韻藻

入聲

九屑

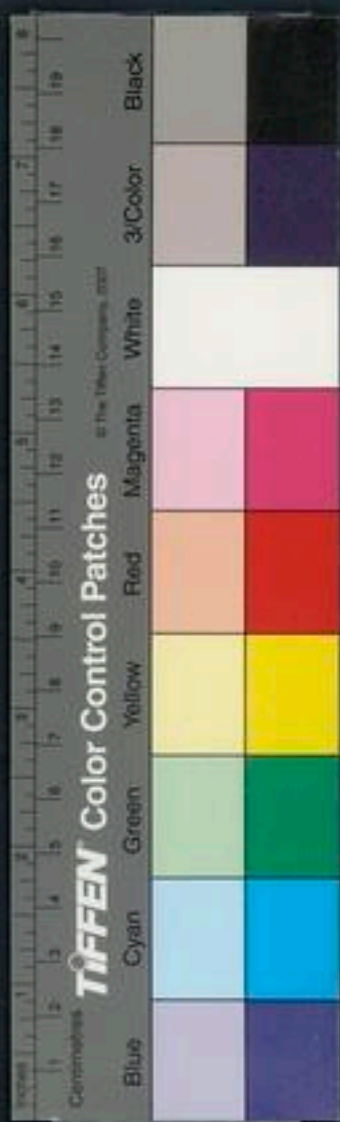

苑結

詩

魁結

陸賈傳尉佗魁結箕踞見楚王

多所倚結

真一日

九結

易林無有敬怡一日九結

哽結

陸機表悲慙哽結

霧結

王遜少書烟霏

結結結楚詞結懸也

浚林風緒結

張九齡

勞結

憂心之結也

激楚回流風結七命

靈潔水清溪肅潔

又月潔

李漢韓文序日光月潔

頽巖所餘比之諸嶺尚為竦桀

水桔桀

高潔貌

有厭其傑

厭受氣是也傑先長者也詩藉苗也

子子

特出貌詩子子于旄

授師子

子儀也左 甸子義名

嚙嚼

韓歐姦何奧嚼

陰變于六正于八

說文引易緯

經有五涉其四州有

九遊其八

李固與弟固書

旦刷

白馬賦旦刷幽燕畫秣荆楚



且琳白馬賦且琳
 式致其人李固與
 身變于六五于八易緯
 經有五涉其四州有

噴喟韓敷姦何噴喟

陰變于六正于八說文引經有五涉其四州有

九遊其八李固與弟固書

且刷白馬賦且刷幽燕畫林荆楚

廣韻藻

入聲

八點



情瀾不竭

選

括揭

括揭鳴春暮
燈燿流涼氣

蓬碣

蓬萊山也後漢梁松悼暨

獵碣

周宣石鼓文

吳興溪中釣碣

王僧孺目謝車騎

自理茶鐺閒披釣碣

陸魯

屐契

音烈革不平正貌

有竭

武貌詩庶士有竭

小悒

悒息也詩迄可小悒

墻之壞也于隙劔之折必有齧

故也淮南

廣韻藻

入聲

九屑

NATIONAL CENTRAL LIBRARY, TAIWAN, R.O.C.



摩孽

孽飾也詩
度姜孽孽

嵯藥

猶槎牙世說人間王導月額
何如和崎王日長與嵯藥

風帆連咽

南史
史塊咽
流不
道也

白雲遊曳

水貌
飛泉
疲曳
貌
老
逾曳
聖賢遠
曳兮方

正前植注不
得顧而行也

虎別

揚子聖人虎別君
子豹別辨人理別

伏蹠

漢志司始出於北斗旁狀若伏
蹠唐文粹天垂什蹠野戰羣龍
紫龜綠龜

太液池
草名
白龍命龍
命呼也龍鳴而
應也蜀都賦

韋編三絕鐵槌三折漆書三滅

易緯言孔
子讀易
剗滅

劇秦美新剗滅古文
剗語燒書注剗削也

牝凹牡凸

家語注山陵為
牝川澤為牡

迷迭

香名燒之去惡王筠嘉
禾挺阜蘇奇香發迷迭

伸鐵

鹿門隱書策紉之君握鈎伸鐵
撫梁易柱手格熊罷走及虎兒
荏鐵
馬經
驄馬

之別七

日荏鐵
洛鐵
鐵甲堅滑如水

石涅

山海經女牀之山多石
涅即礬石也一名羽涅

魚麗鶴列

並陣
氣出精列
二節
鶴列
猶魚麗之
類兵陣之

廣韻藻

入聲

九屑

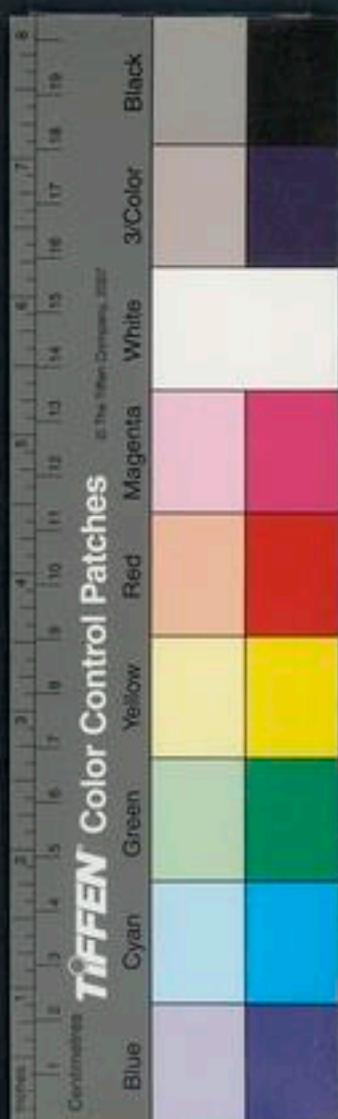

也雲迴風列張協七命

扇烈扇煽同叙傳梁隆烈冬月陰寒氣也

紫薊葉草也周禮注神薊蕭子雲玄圃賦授神薊於文

方古猶劣水于今作則寒劣寒微劣

水埒田隄也思仙慕雲埒竟陵

宣哲宣通哲知也詩宣哲維人濬哲濬深哲

狀素鏡之晨光寫金波之夜晰雪

吉事折折安舒廉折史齊威王鼓琴騶忌子目

絃廉折以清者相也櫻拘罷拒折

而溪醇而愉者政令也折方也淮南

無拘罷拒劉晝言苑春角可卷夏條

折之容可結秋露可凝冬水可折

折蜀都濃透薄釋綿裂綺折孫細都弱折布

折蜀都擗纖腰以立折張衡觀五離九折梁簡文

響不四應景不一設南

宛舌周開其舌也人銜枚馬束舌楚漢案其地

形將軍在箕舌周喻膏唇拭舌巧說也後宦者

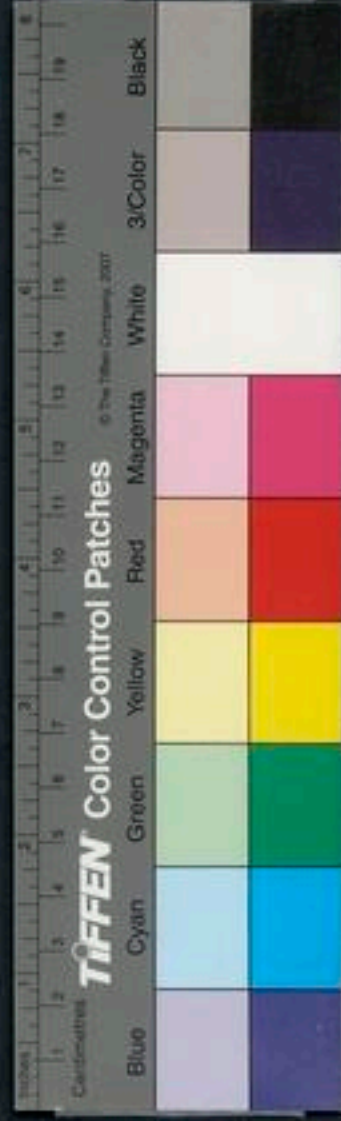

項領膏一簧兩舌易不能為舌子思答卷舌劉

唇拭舌慎言天有卷舌之錦舌道君列經若三元花塢

蝶雙飛柳堤鳥百舌王臺折甲曲牙逆鱗返舌

內折曾子曰外厲江君掩帳篋管折李

滄熱滄寒也周書大不因人熱梁鴻玉燒不熱

木見而草木解節周禮木傾心晦節後髦節後

融傳馬口碑以上公之柔節謙柔之節也管子

尊髦節之使銜命直指節先整善有心節誥彌節少安之貌漢武詔將

定節先整善有心節誥彌節少安之貌漢武詔將

白檀以臨右曲折沈浮尋變入節繁欽與雕胡

紫穉綠節西京忠規武節蕭亡溫風息時飛霜

急節顏延驛節廣按也長地各全節在桃源

放牛地東信哀江南賦始則降精于金立骨如

鐵目通于腦筋入于節杜有水而脈有石而

骨有洞而腹有罅而節皮口嚴節琴之急節也

廣韻藻入聲九屑

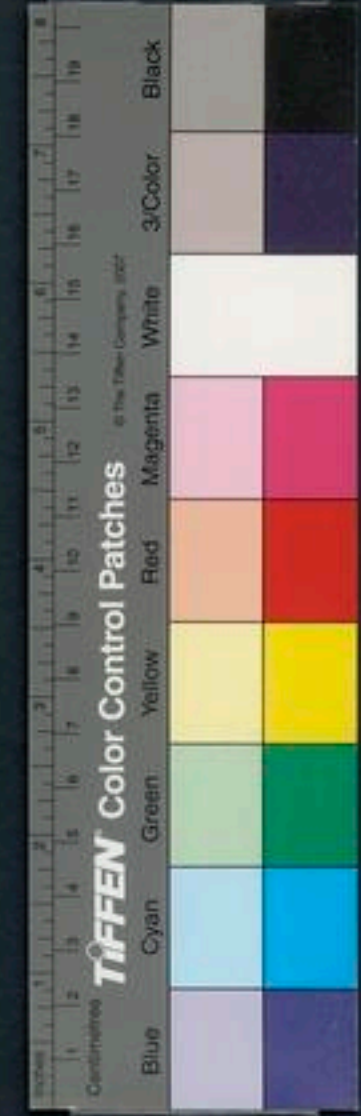

冬節 地髓抗莖山筋抽節 地髓地黃也 受節 猶

也 農節 盛夏 古節 古人之節也 草號文章花名旌

節 上出巴蜀 綺節 七月七日乃 軟節 春時 飛節

也 木芝 冷節 寒食 雅節 初年也 鮑郊 于念集募節

參好雨知時節

桂岳 唐詩 雲昌 同上

雲察 畫雲氣為 山 李也 選

璧瓦鱗宏瑤階肪糝 集異記

宮切 切門限也 前外成傳

吐決 袁紹傳 危吐 報決 韓非願陛下復圖擊

決 顏延之書 吾儒於擊 決而足下 遜於專斷

猊抉 徐浩草書如 怒猊抉石

夫夫 易君子夫夫 注決 也言決去小人也

列缺 天際電光也 楚詞上 逢辰之缺 選

涉血 呂氏春秋 民之於利也 犯流 勢血 武帝故

獻膠續斷絃 以鬻血為之

廣韻藻 入聲

九屑



滋穴 列子終北之山名壺領頂有滋穴 光珠穴

在澗滄水可 廢景樓靈穴 道藏

回沈 莊固叛回沈其

背滅 謂剪除物欲而全其天理

奔悅 石門詩序衆情 松茂柏悅 選芝焚而蕙歎

藻悅 王茂茶法雲書藻悅之誠非

掘閱 詩時非掘閱管子掘閱 有亡荒閱 左目逃

閱大 空閱 莊子空打來 山管澤閱 閱義如良賈

十藥 古通

五藥 草木蟲石 發藥 發置也藥教誨也開 神泉

和百藥 淮南

約約 爾雅奔星 結約 朱已傳 繩約 老子善結

而不 陰約 管子國之機臣陰 革奢卽約 荀悅 立

約 劉劭人物志辨博之人 萎約 萎草木枯也約

悲秋 淖約 容止也揚雄閨中容競 寶字金約 勃

賦 鬱金半見緇白約 急就 棲約 謂棲息檢約

廣韻藻 入聲

十藥



約 蘭約佳期也 嘉約即嘉會之期約也 汜約形容氣 嘍約

嘍音義 與譟同 風約杜風約半池青又陸龜蒙

跂躍依丁跋躍之間 戲車鼎躍勇士也 盞躍竹

也 距躍謂不行也門門 迅瀨增澆湧湍壘躍

瀨迴流也澆急重起也選

壘重也波急重起也選

灑淪木華灑淪注木疾流也 淹滯星霜留連圭籥江

攄籥振一指也張衡彈 淹滯星霜留連圭籥

綠書不可注雲笈應無鑰皮日

融爚賈誼彌融爚以遠處兮

豹脚也蚊

燕胎龍躄皮日休存心服燕胎叩齒讀龍躄

豹席梭屨和張志

諛噓韓親交

拏攫揚雄熊羆之拏攫虎豹之凌據注拏牽引也攫搏持也

宴安消靈根醜毒不可恪陸

廣韻藻

入聲

十藥

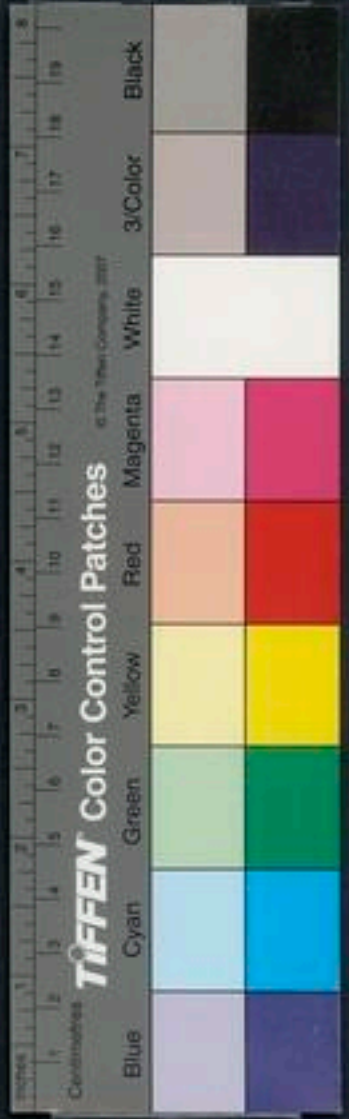

憂謔

以憂為戲也詩爾用憂謔謔戲侮也詩

有略

略利也詩其相厓略也略粗略也

沈審有意略

王謝

世家叢略猶封略也誦略功德隆盛莫能各言

但誦其大

靈略英謀堂堂略略皆有聽妓人琵琶

彈略

渠略也

康爵

詩康安也酒垂爵淮南君計功勇爵莊公

爵注設爵位

以命勇士也

冠雀

對駢禽鸚鵡也龍雀飛廉形如龍雀風

浪鼓

風者楚雀黃鸞也啁雀杜啁雀爭枝墜

抱燭

記執燭抱燭注未燕曰燭

秦智猶烏鵲

鳥鵲知歲之多風而早巢人遇之則曉其卵知備遠難而忘近患也

秦之備五嶺

摘鵲搜神記張嶺為梁相天新雨後有鳥如山

智猶烏鵲也

淮南摘鵲天新雨後有鳥如山

文曰忠季侯印

可對種龍種龍事注見上平二

冬

駕海維河浮鼈役鵲柳真橋銘

揚塵轉削

風角書削木板也戍削揚雄楊衣戍削注言衣之

美恤削

又眇間易蘭訊慶削也書簡教削簡板也

入聲

十藥

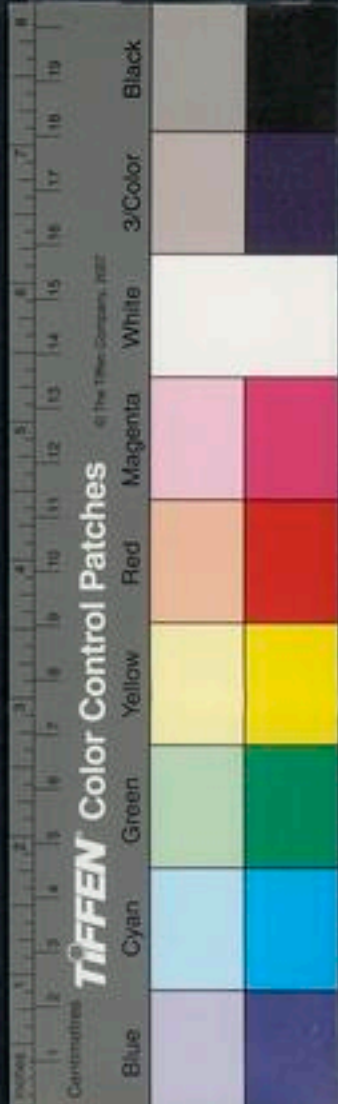

之可修

掠削

元稹春嬌滿眼睡紅綃掠削雲鬟旋校束

月郭

素問月生則血氣始精衛氣始行月郭滿則血氣實肌肉堅月郭空則肌肉減衛

去赤郭

神異經南方有人名赤郭惟食惡鬼

沐柳

記原壤母灰夫子助之沐柳注沐治也

紐攝杳冥盤旋寥廓

齊氏切韻水深雲光廓

挺粵

水挺粵大江之東盤趾長川之際

霄粵

雲霄之崖也

高月麗雲

粵

解

穿鄂

魯語水處於是乎禁置麗設穿鄂注穿陷也鄂作格所以誤款

眉萼

瘦信鏡賦無復唇珠纔餘眉萼鬢上星稀黃中月落

含情拾泉花縈

念采雲萼

雲萼荷花也鮑昭

慨愕

人物志印大義則慨愕而不周

詬詬

蓋言容詬詬注教令肅也詬與誣同又墨子君必有弗弗之臣上必有詬詬之下

慙鳧企鶴

文心本莊子短語椒鶴左思椒鶴文石永宮以椒房為通稱聽

智霍

智音忽感疾貌揚雄翁赫智霍

塘壑

即城池也詩實塘實壑

二源奇發同瀉一壑

水栖素

廣韻藻

入聲

十葉

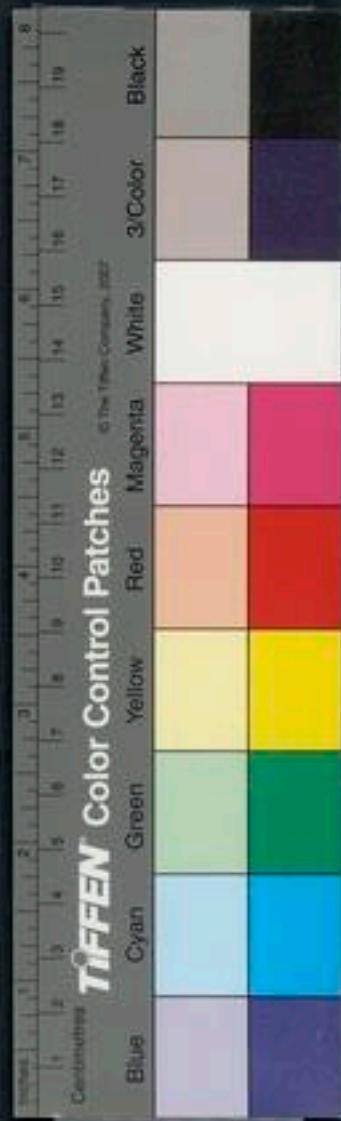

雲根餌芝清壑

元魏

誘我松桂欺我雲壑

北山移文

包谿懷壑

孫樵

會稽海外有饌壑

分

枝峰蔓

壑

陸魯望云金華山枝峰蔓壑秀氣芳魄不肖神仙登臨

歲宴風落山天

寒水歸壑

吳少微

悲臺哀壑

杜

天根見而水涸

天根氏星國語

隕穫

記不隕穫于貧賤不充詔于富貴注隕如隕之隕而輒零穫如禾之穫而枯槁

蠖濩

揚雄蠖蝓蠖濩之中注宮室深遠貌

鏤腹

紀少瑜夢人以青鏤筆贈之才思日進

青腹

山海經青丘之山多青腹即空

青也石瓠謝瓶罍痾木乖丹腹

玉

辭義麗金腹

紹

渠彀

楚詞求渠彀之所同

溫蠖

溫借憤也屈原漁父安能以皓皓之白蒙世之溫蠖乎

寶罇

樂器也

薄薄

疾驅聲詩載驅薄薄

瘦薄

旄牛微外夷地後志

鏘薄

魏徵傳鏘薄之風

榛薄

淮南聖人隱于榛薄之中

採拾空薄

王謝世家採拾空薄累致清階

薄

孫樵俯對絕壑抄臨蘭薄

縑薄

江淹縑薄

奇薄

選遺命奇薄綺

薄

林也

白薄

關中酒名

貧薄

遠夷樂德歌蠻夷

廣韻藻

入聲

十藥

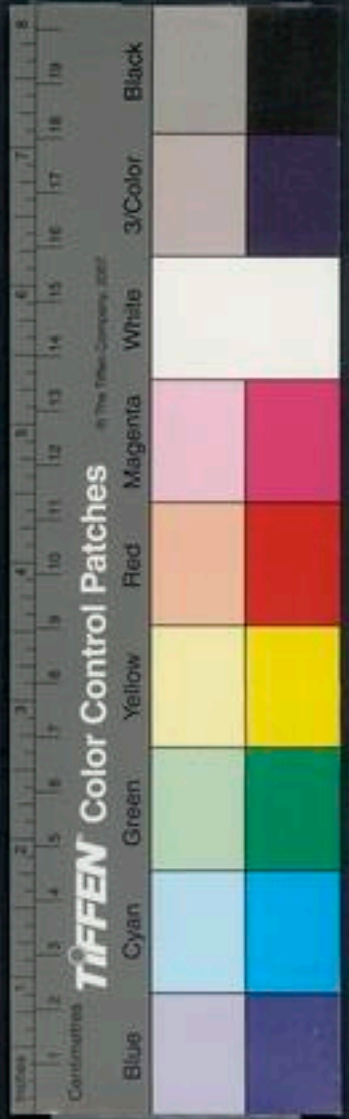

豐林映

華薄

謝惠連斐雲與翠嶺芳蹤起華薄

秀宇層明通望周博

水

絕則清實才惟英博

魏

文

白博

桓公

沈博

揚雄好沈博絕麗之文

滴博

吐蕃城名

天將雨則白氣先搏

遠公廬山記

鬱漂厥泊

韓

寒日外澹泊

杜

風煙披薄

水

風煙披薄矚目怡情方外之士尚憑依舊居以錫林木

肉薄

士象多皮肉相薄迫也

駭浪暴瀝驚波飛濺

暴瀝疾

莫莫

茂密貌詩雜葉莫莫

大莫

如云無何有之鄉莊子獨與道遊于大莫之國

伴

莫

陳發雜識方言伴莫強也凡勞而相勉者若云努力謂之伴莫

雲膜

紙也又格英亦紙也

沙幕

幕漢通李陵傳

黑白二漠

親佞柔然出黑

陶氣絕

籥受精玄漠

真

恬漠

選真人

松漠

沙漠

堅甲鐵幕

蘇秦傳鐵幕謂以鐵為臂衣也

六幕

猶言六合也

險度

險途也趙充國曰兵難險度

金柝

刁斗也

稱託

徐幹中論稱託比類

樂託

樂託之性出自門風

奇託

即勝遊也默往奇託

廣韻藻

入聲

十藥

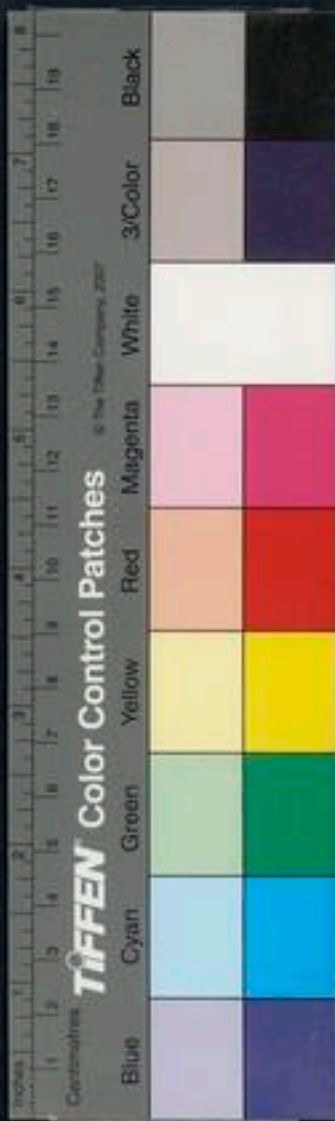

青橐

蘇味道盛府持青橐

椽之橐橐

椽築也橐橐杵聲也詩

十月隕穉

草木隕落也詩

不流穉

閩諺夜雨不流穉高田不要作

秋房夏籜

籜池蓮折秋房院竹翻夏籜

鄙塵情于春念擬仙契于秋諾

王勃七夕賦

洞洛

穆天子傳東黃澤宿于曲洛

榮光幕河青雲浮洛

尚書中候

榮河溫洛

堯時有榮光幕河故曰榮河天下泰平洛水先溫故曰溫洛

留落

宜去病詩留落不凋

拓落

不偶也揚雄傳何爲官之拓落也

謝榮怨

落

詩注草不凋榮于秋風木不怨落于秋

焚落

莊注焚落天地遊處涉遠

景應

雙粲雲會玄落

真

魚上而區萌作鵙啼而林葉

落

舒奎史述

鈎落

注見去九泰帶字下

漣落

淚落貌

仙落

碧霞仙落天府

虎落

以竹爲籬籬也

銀不落

酒器

區落

部落也

枳落

夏侯湛賦

散餘花落

謝眺

雲隨白水落

杜

紫落

猶碧落也王勃

井絡

井星也漢岷山之精上爲井絡

一絢絲能作幾日絡

史無名

綿絡

謂包括也

雲藻綺絡

真

綠腸朱髓青肝紫絡

仙人相

廣韻藻

獮駟駢酪

酥也晉書可對馬酪

入聲

十藥



白花駱

李醉騎
白花駱

豈樂

詩豈樂
飲酒

徒樂

行樂也

泥新燕影忙蜜熟蜂聲

樂

白居易

穎灼

人物志指機理則穎灼而徹
畫沙大道則徑露而單指

線店

礮礮灼

電之
耀也

缺搏

春秋齋元苞列
缺搏礮礮灼

懸情灼灼

真瑋灼

瑋灼

瑋灼清暉潛
光翳真上同

點灼

汗炎也
七諫

照灼

灼灼封流
灼灼之照灼

儀酌

禮酒也
肩禮

旅酌

旅酌注
以次自酌相酬

佳酌

水
炊酌

效經

寒酌
夢魂曉

寒酌

夢魂曉
綠水以先去

踈酌

王

踈酌侯冬序
閑琴改欣律

略酌

獨木小
橋也

蠹勺

以疏布蓋尊也宋玉
瑤漿蠹勺實職鵬些

蕭勺

韓思澤成布淺
罌頑已蕭勺

出寶弓

唐史牛僧孺文宗賜五樽龍
杓曰精金古雅以比君子

龍杓

唐史牛僧孺文宗賜五樽龍
杓曰精金古雅以比君子

沃若

詩其葉沃若
又六轡沃若

掄流波雜芝若

賈子
蹂若

之所

靈若
海神也

河宗海若

沈丹若
石榴

繁弱

弓名左封
父之繁弱

錦色弱

水

惇弱

王謝
世家

廣韻藻

入聲

十藥

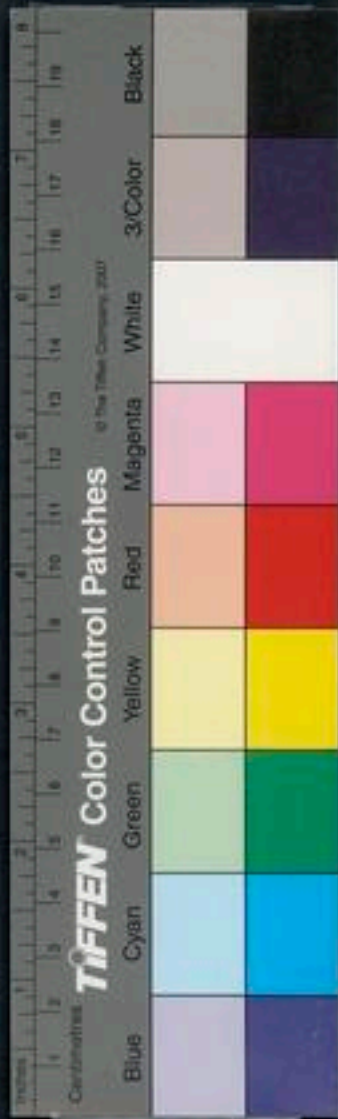

賦靈徒

羸弱

賦相如

白蕪

也

解作

易天地解而雷雨

明作

明白奮揚也書

峻作

老子

之厚比于赤子

未知牝牡之食而酸作精之至也

細魚奔逐大魚鼓作

水

弊作

真語凡末之弊

燕桀令兵王作

論語

鄱陽

暴謔中酒而作

吳齊賦注鄱陽郡人性甚燥急

酒牛酣時好為惡謔

六鑿

六情也莊子

心無

跡鑿

杜池館

皆跡鑿

隔錯

失其性也

金錯

刀名又王莽造錯刀

碓錯

選奔

錯謂磨錯

岸石也

郭索

蟹多足貌太玄經

不持儀檢形質類索

世說

習索

秋千也

溫盤經可對偈

澤索

澤大洛切从水谷

繩即今軟索也

三國志

澤索

澤着樹如索故曰

澤索塞上有勒澤索谷

三都尉所治之一也

分索

即分

度索

東海山

所生一冬索

潘岳感冬

復索

走繩

渡索

樂語琵琶曲轉

關六公渡

索之名

約之閣閣

詩約束版也閣

木閣

棧道也

榮露騰

廣韻藻

入聲

十藥

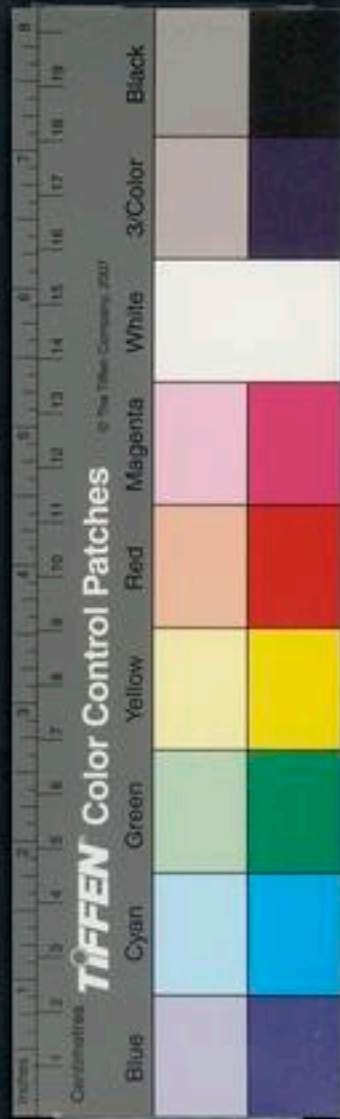

軒蕭雲掩閣

宋書

繪樓幔閣

唐斐矩賦

峭格

杖也吳都賦峭格周旋

枝格

庾信草樹混滑枝格相交

監惡

息夫躬傳羅用監惡

文惡

以文法傷害人也漢司馬安之文惡

孰惡

也與熟同

十一陌

古通

露陌

魏文帝寶刀銘

逸陌

藝文傍逸陌之修平

漢陌

雲路也唐文結遙情于漢

陌

越阡度陌

古諺越阡度陌互為主客

豐陌

崔恭之昌年賞豐陌

表陌

記凡祭表陌則為位注師祭也于立表之處祭造軍法者其神蚩尤或曰黃帝

安定噎鳩之麥

吳筠餅說

地脈

地以四海為脈又杜咏雷殷殷尋地脈

對脈

唐宮中以診脈為對脈

崖滅土膏金澗測泉脈

鮑紹

方格

猶標準也朝廷重其方格

削格

莊子削格羅落之智多則戰亂于澤

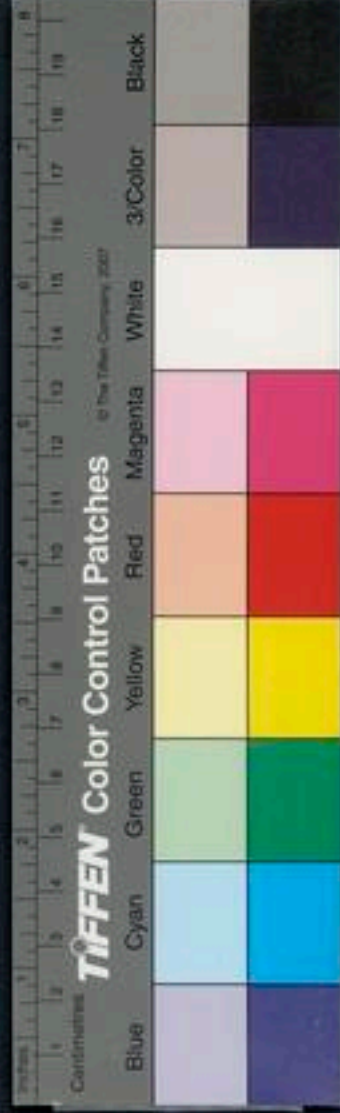

吳注削格所誰能不沒貴有遺格說世

鹿筋鈞也

儻革響首也詩如鳥斯革棟宇巖起如鳥之警而革也詩抗志

丘園守心不革王謝世家

遭蹇之隔世說氣岍疏凝情塗猶隔張

槁項黃馘莊

嘉客猶道遠也詩所謂輕客輕生之客也後光武紀念兄伯升素

結語客必嚴客滑稽傳親三釜及親五漿餽客

列霄客水上延霄客唱意之謀客真寅客虎也

寄客也諸散客石橋銘僕縣客縣讀作懸寄也即客

寓煙客仙人淵客張協七命淵客水客左思試水客漾

輕園客嵇康絃以秀客選少希真風五客談苑

助蓄五禽鸚曰開客鸞曰雪客雀索客索音浮

日仙客孔雀曰南客鸚曰西客索客色浮

客飽紹旅雁方南千峯待逋客唐詩

翁赫後陳忠傳使者筋肉之力骨肉之覈

廣韻藻入聲



細核

桃也

舜駕五龍漢鼓六翻

史

三翻

秦始皇徵王次仲不至以檻車囚之

次仲化為大鳥落三翻而去

蹄涔不足以濯神鬢翳蒼不足

以翔雲翻

亮

玄翻

庚信飛玄翻之土雉

旅翻

謝朓

海方春旅

浴雨排風吹澇弄翻

鮑

章畫

楚詞章畫志墨

婉孌

美人閑靜貌宋玉既婉孌于幽靜今又婆娑于人間

賢獲

勝黨之算也儀禮鄉射獲者遂進取賢獲執以升

晴碧

沈佺期始受羽以晴碧終扣宮而碎駘

條革金厄

條革響首也條革以金為環纏搔響首也詩

武功太白去天三百

水

鳳伯

山名多柳

歡伯

易林酒為歡伯

拾遺粒而織落毛飲石泉而蔭松柏

隋隱逸傳桐柏

古仙人

泊相

木華潤泊相而連颺注小波也

文裡綺柏

景龍文館記

阮薜

隱也阮胤薜字又揚雄傳隱三神之阮薜師古曰薜亦僻字

乘黃茲白

皆良馬也

桑葉白

四月民月令引農語三月昏參星夕杏

廣韻藻

入聲

十一陌



花盛桑 **駢白** 棗名郭義 **雄白** 莊注物各守其分

雄知白可 **九白** 傳燈錄四祖曰我止林間已經

對雌黃 **朱殷粉白** 文苑 **水白** 名別 **燈青火白** 冬日也孫樵

火白門無 **轍蹄跡** **松色隨野深月露依草白** 鮑 **五白** 憑

陵大叫呼五白 注博塞五木也

銖金尺帛 賈 **澄水帛** 長八九尺似布而細明薄

昔同昌公主夏日取此帛 以水蘸之滿坐咸思挾纈

同澤 澤裏衣也詩豈曰 **澤澤** 解散也詩 **深瑕而**

澤 考工記言相膠也注 **釀澤** 吳兢傳釀澤浮

澤 荀子禮論悅豫鏡 **脂澤** 列子膚 **亢澤** 淮南東

具區曰亢澤南方曰大夢曰浩澤西方曰九區

日泉澤西北方曰大夏曰海澤北方曰大冥曰

潤于草木浸于金石禽獸碩大毫毛潤澤 南

菱杼紵抱芒繁亂澤 菱杼采實紵戾抱轉也

巧之飾 **綾羅澤** 在昌 **秀澤** 水單椒秀澤不 **稷澤**

也淮南 **珠澤** 穆天子傳天子

以釣于 **釵澤** 馮衍妻妬止有 **羅襦襟解微聞薌**

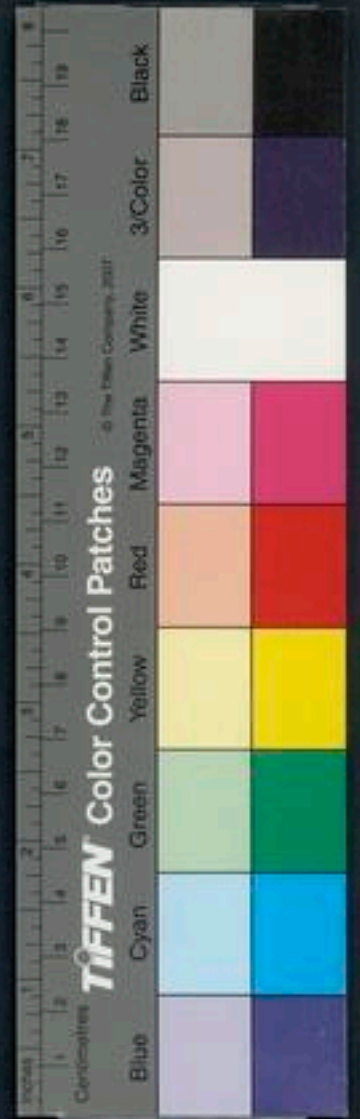

澤淳于髡

塗澤武后善自塗

格澤格澤之氣如

起地上為

白澤神獸

津澤陸機膚

薰澤猶脂

財擇前見錯傳

耳擇淮南賢者耳擇口

夢宅身為

諾責禮表記與其有諾責寧

嘍噴柳文寒淡窄僻跳浮

誦鑒淹遠高悟冥蹟老

綠竹如簀詩簀棧也竹之比

嘍哨史信陵傳晉鄙嘍哨

錯龜數策國

饑于論渴于策說

揄策揄音兗出

南玄策猶妙

員策客傲注見

疲策謝眺疲策倦

蓬幽土肪閔中經水芝韜內策鮑

蕭槭即蕭

丹魄琥珀也

耀魄日也感

枯魄蜀郤正曰朝為

耀影汰迹縈魂灑魄宋玉好

寂魄莊注枯木同

均其招魂續魄韓

昇魄月

慄魄李白咆柯振

廣韻藻

入聲

十一陌

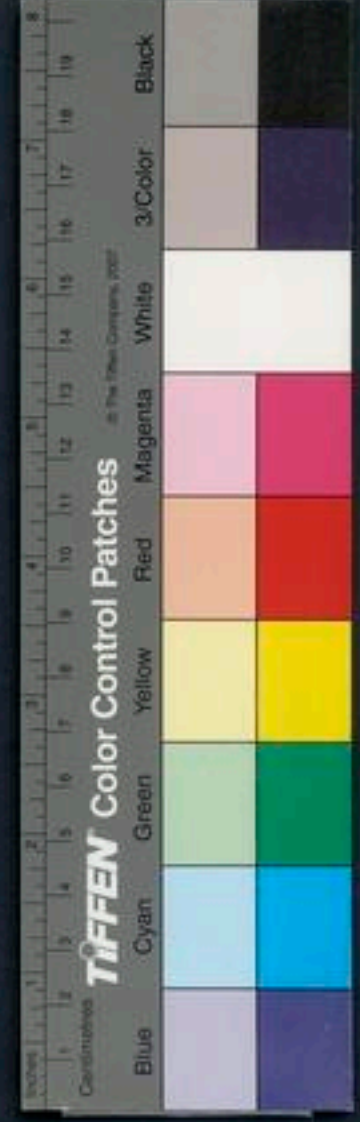

戀劇

隋史梁毗勅蘇威兼領五職安繁戀劇

華劇

唐史王丘更履華劇而所守清

約

關戟

張衡關戟膠轄

鴻隙

陂名在汝南翟方進傳

投隙

列子投隙抵時應事無方

熾隙

鬼谷子自

天地之合離經始謂之熾隙

水火結隙

真誥四節交燭水火結隙林卉停偃洪電

目逆

宋督見孔父之妻目逆而送之曰美而豔

后益

作古歲者呂氏春秋

繩染之益

狼歌鳥譁

四夷傳

二家騎驛

斐微通彼我之懷為二家騎驛二家荀彧傳報也世說

夷憚

夷悅也詩

吮露英飲泉液

白虎陰液

蔡邕月令露者陰之液也

五液

古今

注五臟化液心為汗肺為涕肝為淚脾為涎腎為唾是為五液

珥曲長之液

集仙入液出液

至小雪為出液或得雨謂之液雨

嶺橫雞岫池

臨風液

楚詞宛煙液之所積言火氣鬱而為煙煙所著又凝而為液也

顏肌柔液

班婕妤素

廣韻藻

入聲

十一陌

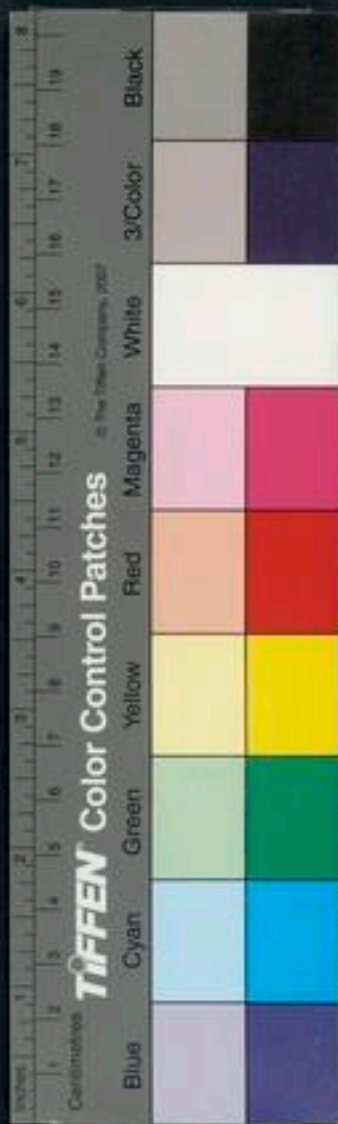

賦 嘉液

香澤也 漢樂歌

雲液

劉孝標啓

素液

齊高帝歌 素液凝庭

珠液

泉也 霜華露液 也 茶

珠腋

徐陵佛相贊

椒亦

人名國策雍門子養椒亦飲食與之同得其死力

藻帘

陸機藻帘

爽爽

詩爽爽梁山注大也又新廟爽爽注姣好也又爽爽心爽爽則心游不定也

息

金消石往小來爽

太

焉爽

爽固典引發祥流慶爽手千載注猶言

絕也

諄聯不 藹藹浮浮漉漉爽

皆雪飄流往來繁密之貌雪賦

狂易

五行志病狂易注病狂而變易其常也

丹碧瑤碧

上海經

水脂碧

墨子大藥有水脂碧即水碧也可對

黃

浴碧

葛洪序清若浴碧慘若夢紅

裁紅暈碧

春

金膏

水碧

陳子昂詩如金膏水碧世外奇寶

勝金孕碧

王

劉崇岡之

怒來水涵空而混碧

孫

重碧

戎州

採碧

陳陶使星愁過

蛟龍國採碧時逢葵女船

弘璧

書弘璧瑰瑛注大璧也

似玉牀之連後星喻金液之

合義璧

晉書后妃傳序

日月如疊璧

馬融尚書注太極上元十一月朔日

廣韻藻

入聲

十一陌

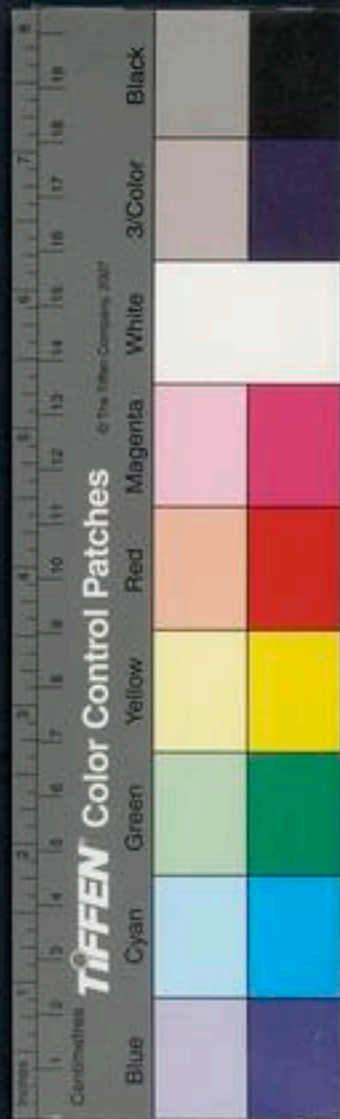

日月如瓊璧張協七命懸璧月

灌漿漢魏文帝與論魏太子造百辟寶刀揚鑿

衣之秋沈衣揚氣太玄

時人麻存詩踏崩詩碎詩碎詩

石蹠水石水蹠水

讀論惟取一篇披莊不過盈尺南史日寸月尺范

計然曰日者寸也紀刻而成砮也碌碌不可丈尺

也月者尺也紀度而成數也

寶黃廝赤貴黃廝赤明堂位周之大赤注

至陽石赤太玄石赤不奪節士之必言古六赤之

也石不可奪堅丹不可奪赤也

廣斥書海濱廣斥注廣莫沈斥賦鹵之地陵斥

西羌作逆推斥謂推移也遷斥杜上官權設迂

廣韻藻入聲十一陌

廣韻藻入聲十一陌

廣韻藻入聲十一陌

廣韻藻入聲十一陌

廣韻藻入聲十一陌

廣韻藻入聲十一陌



斤

七釋

王榮作

松楠有鳥

鳥大貌詩

滷鳥

史河渠書滷地鳥

陵鳥

莊子龜螭

之衣生于陵也則為陵鳥

露鳥

韓喧晨露鳥

昔昔

夜夜也列子昔昔

昔昔

後人為君古樂府昔昔

夏昔

昔昔

昔

夜夜也

昔昔

後人為君古樂府昔昔

昔昔

後人為君古樂府昔昔

昔昔

昔昔

昔昔

昔

夜夜也

昔昔

後人為君古樂府昔昔

昔昔

後人為君古樂府昔昔

昔昔

昔昔

昔昔

開迹

楊子仲尼開迹

百步千迹

鳥程國出小步馬百步千迹漢

百步千迹

鳥程國出小步馬百步千迹漢

百步千迹

百步千迹

詩序

不有昔

染迹

謂染近于俗也

貞軌亮迹

言忠貞之節也

風迹

石門

跡

即高也

景迹

赤頭也

操無烟迹

鮑令暉君非

矧蓄終古情重

矧蓄終古情重

拾煙霞迹

上同

深岬伏化迹

上同

飄迹

鮑令暉君非

飄迹

飄迹

事咸

真積

荀子真積力久

玄風畜積

弘明集

玄風畜積

玄風畜積

玄風畜積

倫脊

詩維號斯言

搏以行石

考工記輪行山者欲伴伴以行山冠

搏以行石

考工記輪行山者欲伴伴以行山冠

搏以行石

搏以行石

廣韻藻

入聲

十一陌

十一陌

十一陌

十一陌

十一陌

十一陌

廣韻藻

入聲

十一陌

十一陌

十一陌

十一陌

十一陌

十一陌

廣韻藻

入聲

十一陌

十一陌

十一陌

十一陌

十一陌

十一陌

廣韻藻

入聲

十一陌

十一陌

十一陌

十一陌

十一陌

十一陌

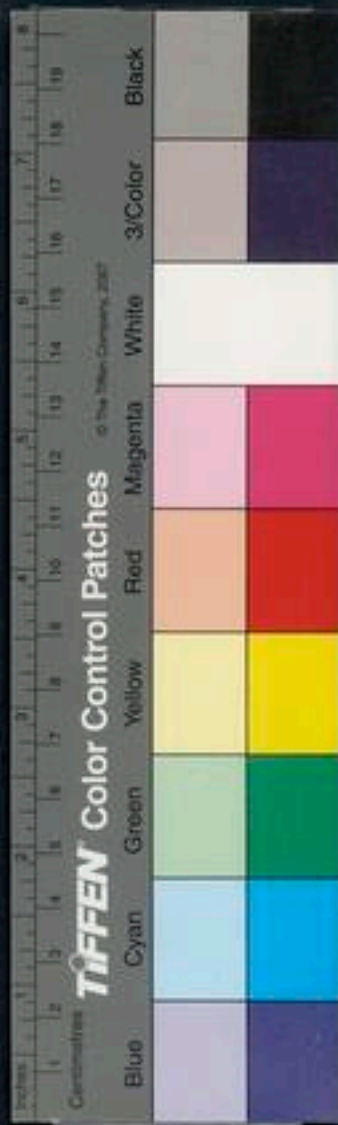

石列向傳冠石立于太海老水乾魚鱉蕭索高

落無澗獨有沙石易連石西北山名淮南日頤

夏后以玄貝周人以紫石皆古貨貝崇山刊石

榮也水榮峰次青松巖懸楮石水分沙漏石水形容

激也絡石在地曰地絡本草霜降太陰雲出鬼

上如羊下如蟠石易通然石異物志南昌縣出

燕以鼎着上炊足以蒸置之則冷灌之潛英石

則燕如此無窮張華諫之曰此然石也

其色青輕如垂羽寒甚則溫暑盛則冷刻為人

像神悟不異真人出黑海北對都之山昔李少

君致李夫人之龍駒石置石于水中有一馬見

神得此石也

之飲馬馬即生龍駒松風石唐武宗會昌元年

無價寶也北魏多輟

丈瑩澈如玉其中有樹影若枯松偃蓋蠅蠟焉

而涼殿生于其間至盛夏置之殿內稍稍秋氣

即令撤去馬肝石丹髮白者以此石拭之應手

杜陽雜編而黑集據乳側脉膏停泓石孫熊龍樂石精堅

古錄堪為樂器者澤山文五石仙家錄五抗石登石

刻此樂石以著經紀

觸石雲也觸石而合築石築擔雲石滌茂之離離

間雲蜀桐鳴吳石劉遺民詩即張華

廣韻藻入聲十一陌

廣韻藻

入聲

十一陌

十一陌

十一陌

十一陌

十一陌

十一陌

十一陌

十一陌

十一陌

十一陌

十一陌

十一陌

十一陌

石謝靈運

九芝八石

鮑紹九芝八石延正蕩斜

羊角樓斷雲楹

口流隘石

鮑天石

鮑紹青冥搖烟樹穹跨負天石

石攬石石圓而長所以

澄水不濁用以煎茶山谷詩錫谷寒泉攬石俱攬音委

儒碩

李絳疏後漢儒碩之盛

曲席

秦紀穆公與由余曲席而坐

側行徹席

徹拂也孟子傳絕席張禹為太尉居禁中詔與三公絕席

毛席

毡也西

麟文席

西京雜記燕昭王設麟文席散荃蕪香碧蒲

席

拾遺記西王母獻碧蒲之席黃筍之薦

閩海玄落之席

洞冥廢

筵抽席

王謝世家

連衡雲席

續高僧傳

曲池接筵飛沼拂

席

常易衣改席由此知名于時

微言精理函滿玄席

選曲水

改席羊欣見壬癸

席

相東備錄申王取猪毛刷淨橡飯菁羹葭牆

艾席

梁安成王招隱逸教

桂席

唐賦禹始為蔣席

事荀席武帝

張妃房帳碧綃

珠綦玳席

梁元帝椰席

張貴白編

效儔三齊菰席

明

發夕

詩齊子發夕謂離于所宿之舍也

造夕

陶潛孟府君傳命

廣韻藻

入聲

十一陌



酣宴造依夕傍晚也修日養夕昭明太子書長養也

夜告夕石門詩序太陽月夕也歲夕九月盡十月二月為歲

夕關夕關開也謂踐夕謝靈運東臯數畝控

帶朝夕范雲夕雁相呼牛羊夕東坡朝與鳥

禾役詩在菽蒱禾役謂之任歛役楚詞

凍飲不秘疑注役列也尋役謂之任歛役楚詞

歛役只歛役只

十二錫古通

陳錫詩陳錫哉周侯文緇錫梁大師碑

阿錫錫錫通細織也

苟鉤鈇析漢藝文志論

澆浙孟子接浙而行

良篤修激說苑詩曰彼其之子願大且篤非素

波白激水素波白激繁激真詩冲風繁激不能

蕩焉能迴巴之清淳愆波不激真語沽激唐李渤不苟合于

廣韻藻入聲十二錫

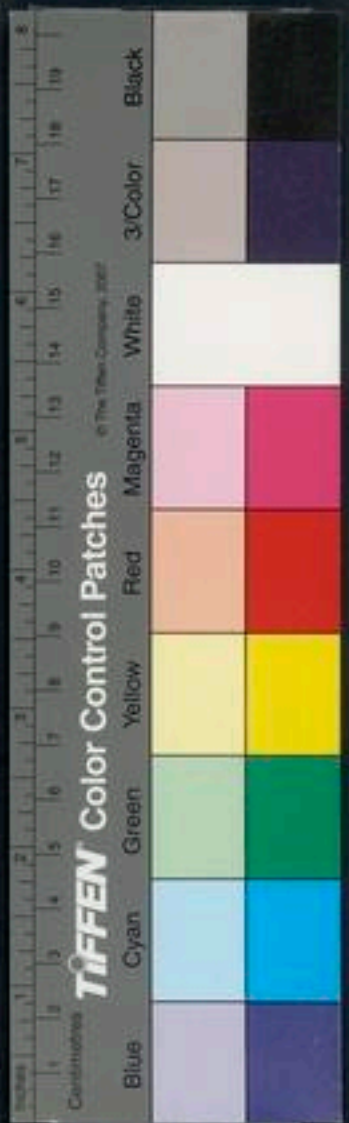

舌擊

唐史朱何曰諸君以舌擊鼓伺惟以力爾登陸而雷駟流驟水

而雲爐擊

梁蕭綰池記舉坐賞擊白衡擊衡橫

寒啤

頭貞子羽文或寒啤無宮商

蘭鷁

舟也

鞞輒淺幟

鞞去毛之革也輒式中也謂兩較之間橫木可憑者以鞞持之使牢固也

石

石桓石閏水射的會稽山名望其色占豐

射的

玄白的各神鶴仙的梁宣帝七山寺賦神

斗米

千獨立仙的

收並以孤臨壑之凸凹者玄的以丹注面曰

日鬲峯之尖射者曰的

駢弓金瓜鎗

杜

龍嫡

嗣君也博雅

儀適

猶言壯義也寶融傳

青津碧荻

仙藥也酉陽雜俎

寒笛

劉春寒笛對京口故人在襄陽

蠶迪

楊子蠶迪檢押言言動必路履法度也

廣韻藻

入聲

十二錫



目因詭容逆心與清暉滌張九齡

耀所聞而疑所覩漢逍遙展良觀杜

糾剔後王漢傳永平中以任峻補

糾邀洛陽今糾剔奸盜不得旋踵

積歷地不平也

荒朝僞曆小說野史之類爰歷書法花趙高作爰歷六章歷與曆通玄曆北齊李廟歌玄曆已謝若靈告期

化曆李百藥化曆昭唐典玄曆命藥駐衰曆

楚瀝酒名楚詞吳體

柳櫪杖也范成大病憐柳櫪隨身慣老覺曆蘇到手遲

瓊礫直銀礫雪珠也

郭椒丁櫪桓譚新論馬有驛驅苞櫪像斗也

沉寂文心子雲沉寂灼寂真詰浮沉冥秀寂上

神照潭寂鮑昭佛延瞰平寂鮑昭凌

綴戚韓館儒養經史

紅壁田尚衣多病帝以硃砂塗踏壁隋道衡每

廣韻藻四壁以辟邪故謂之紅壁入聲為文必隱

十二錫

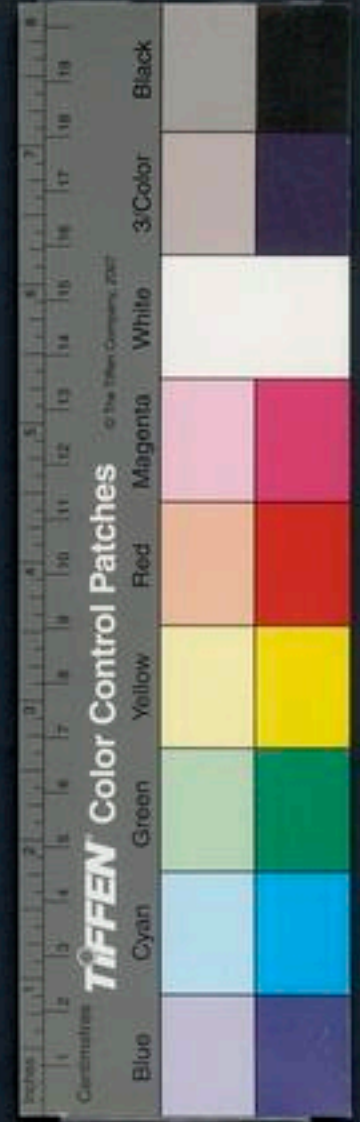

坐空齋踏壁而臥宜官焚札梁鵠益版魏武釘壁注三國

雲壁真誥雲壁一往想齊獨竦壁竦立之築壁

削壁也塢壁即城墻也野寺根石壁杜

十三職古通

萬物職職多也尸生浪職孫

經緯甚多無機可織後魏孫心織翰林志王勃

秋菴扶戶吟寒婦成夜織鮑

標儀條臆起梗開直孫樵

羔臂虎犢禮咸陟周禮三夢一日咸陟喬陟高山也列子車

匿健陟年融理惑論佛以四月八日生其日王

廣韻藻入聲十三職



奴字車匿馬曰健
陟王常使隨太子

前識老子前識者道之華甘意搖骨體
盡詞洞魂識文哀

識陰長生奉事聖師承悅顏

如幾如式詩下爾百福如幾如式言報爾以神

墨靈式墨式皆法太玄戴神墨履靈

康食也書人浮食左君子使食浮于人曲席而

坐傳器而食史秦穆公禮由余耳食言不知續

食武帝紀徽吏民明當世之務習先綸衣其食

韓信傳綸音遙約食劉子楚王好細腰室中恒盈食真

良食崔瑗書良胎食漱舌下泉咽綺食六朝詩

械飾吾丘壽王傳機變械橋飾橋音橋荀子憂

在不飾易林微加功飾冰謙飾真語語不燕飾燕

而華飾富貴魚扁夜飾王勃七

泉漬壤蝕史南

瘡瘡平正也詩靈瘡豆神

廣韻藻 入聲

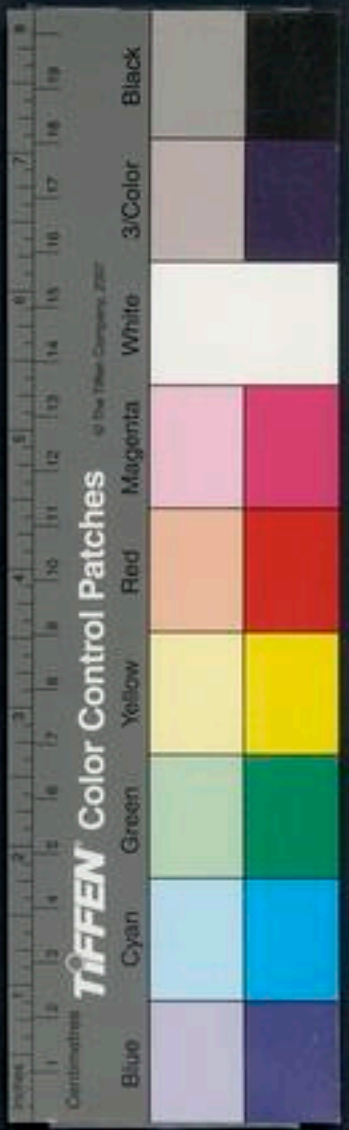

擿埴

楊子擿埴索塗冥行而已注
盲人以杖擿地可行也

戶植

謂戶持鎖植也門戶橫鍵
所穿木鎖所附者爾雅

富植

後夏稷傳
高氏蔡氏

並皆

天植管子版法凡將
立事正彼天植

潛心學植

王謝
世家

左手執燭右手折斲

管子

日下稷

穀梁稷易
也晡時

元稷

前宜紀元康四年嘉
穀元稷降于郡國

膏

黍膏稷

言其肥如膏
也山海經

玄稷

黑粟也
漢志

大稷

曷也太
玄元離

之極君子應以大
稷言與時俱消也

寒心累息

後漢
屈頸鵠息

後方技傳如鵠
之息吐納氣也

跛行喙

息

淮南禽息
曹植自試表禽息
鳥視終焉白首

慄息

慄懼
也

清息

陳
陶

塞鴻清息
悠流芳

白雲間之蒼江不極

梁元
帝

丹極

杜流涕灑丹極
萬乘為酸辛

如矢斯棘

棘急也矢行緩則
枉急則直也詩

越棘

弓
名

天棘

柳
也

枝刺棘

刺利也
楚詞

茨棘

選清潔之士徒自
若于茨棘之間

福憶

猶鬱結也馮衍傳
心福憶而紛紜

水醜

梅梁也
記內則

遠玄弋

旗也玄弋北斗第
七星主胡兵後漢

漁弋

出則漁弋山水
入則言詠屬文

廣韻藻

入聲

十三職

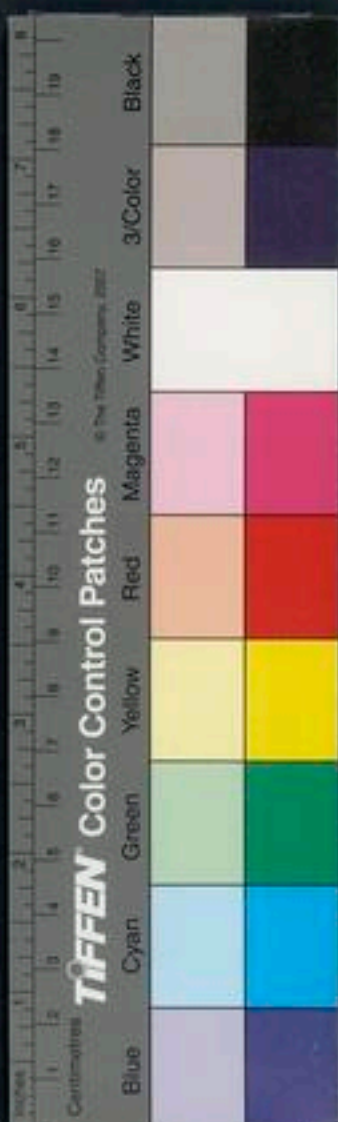

三妃三妣

後周紀

馮翼

詩有馮有翼注馮可

歧翼

詩如歧斯翼汁

也引翼

詩以引以翼注引導其

有嚴有翼

詩嚴

敬也綿綿翼翼

言王師不可絕不可亂也詩又我

貌又作廟翼

日在翼

記孟秋之

虎傳翼

詩非每

翼將飛

國安於磐石壽于旗翼

三翼

越絕書

蓋戰船也

撫翼

奮翼

景星出翼

服翼

即蝠

又蠟蠟亦

馮馮翼翼

氣氤浮動貌楚詞天

水翼

蝠也

新安紙有黑光白

千翼

千艘也

綺翼

登

臺臨風動鳥傾翼

鮑

牽憂恚而來逼

孤遊值曛逼

鮑

服匿

單于賜蘇武者注

飾匿

後陳忠傳盜賊並

割匿

側匿言遲遲之貌

任力

王制量地遠疾力疾急速也力強

時力

蘇

傳韓少府造時力距來二努時

葆力

莊子倦倦

也賣力

潛夫論見寬綯綵無力

有心

王逸博識

廣韻藻

入聲

十三職

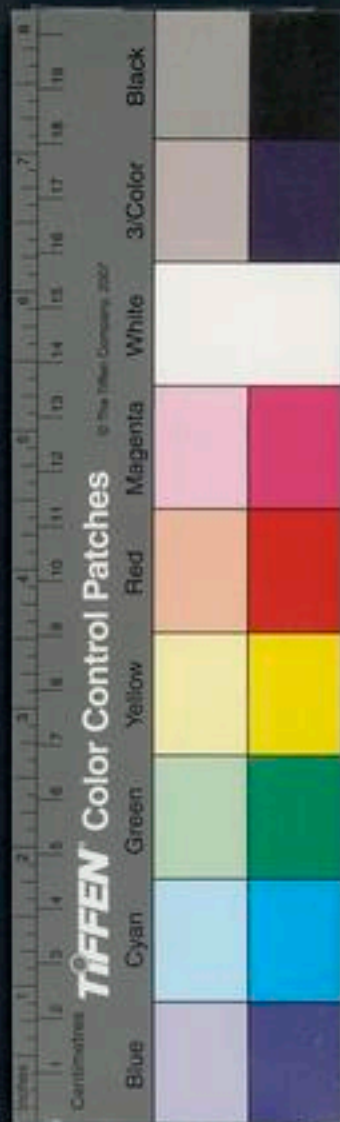

力奇相逸力

水慕容廆有駿馬奇相逸力至焦

鑄銅圖像

抗力

賓戲鳥獲抗力于干鈞

君子樹令名小人

効命力

鮑照離夢當有魂愁容定無力

融崔

老漁

莊子其厭也如緘以言其老漁也注人為物欲所厭沒如被緘膝至老不可救拔故

曰老漁謂如

方梁石漁

鮑昱

閔宮有血

閔深閉也宮廟也血清靜也詩

朱亭青城

俱山名在臨

恩肥土域

秦刻石辭

瀕滅

淮南瀕滅

抑滅

又抑滅怒瀨以揚激波

惻域

潘岳欲繪惻域飛蓬

烟燈

素絲五絨

詩

體國

禮體國經野

野無衡敵對無立國

六韜四輪

之國

四通之國

朝雲國

水鳥山之東

玄國

卽林邑其

人美而黑

影國

後梁謂北魏為影國猶言附庸

芙蓉國

成都府名

國

巴子國

又曰夔子國夔州之地也

浮箭為刻

後志孔壺為刻

文刻

謝石在職

山鏡

刻

碑



溫克詩飲酒溫克注克勝也不測不克不測不可知也言主

師也

咸黑古善歌者見呂氏春秋一作咸墨帝嘗時人始為頌風來怒黑系

俊者所以智勝羣情辨者所以文身祛惑木衆

人或或或或通賈誼賦

嶺南沙北史君公避世墻東商丘潛身牖北上

書下終北地理志北海之北有國名終北鷓鴣翥南杜鵑鳴北

志廣

草艾則墨記草艾秋後也墨輕刑也仰墨法之繩墨太玄物仰其墨莫不被則

微墨逐獸之燒田也墨媿色姑墨西域胡種與鳥孫接境含舒憲墨

衛凱殷君碑含舒憲墨以育羣生詩會餘蚬之文簡凝含醜之

墨夏鍊餘蚬見詩貝錦疏化赤漸乎鄰丹為黔資乎邇墨

王文墨五尺為墨倍墨為丈

抵冒前趙充國傳抵冒渡湟水注蒙犯也

元默劉黃策元默無為急觴盪幽默謝靈運

糾纏揚冠禍與福如糾纏糾也三股為巖兩股為經

廣韻藻入聲



矢其文德

詩

伐德

害德也詩

老德

儒林傳召端師擢老德以為學官

德

淮南俗世之學擢德掩性也

樹黍者不獲稷樹怨者無報

德

淮南懋德

真

翰德

小德也

晦德

東關孫登詩或曰先生晦德道遙

參差相得

水

閉戶自精開卷獨得

任

騎步相特

水

騎步相特

騁特

踰君子之獨立

墨特

別名

又名沒突

三勒

唐太宗以三勒乘賜太學諸生其光色曄曄如蒲桃桂醃味則酒亭其清三勒者毗

勒菴摩勒阿梨勒也

踈勒

西域國名

鐵勒

北狄種類

牛勒

蓋薇也

澀勒

竹名竹實有芒可以剉瓜

舞風沉龍常輪霞浮玉勒

謝

漢女踏紅綃海童拋赤仄

皇甫松大隱賦

季前

古齊國之君名左爽鳩氏居之季前因之

紙理倒側

博物志南越以海苔為紙其理倒側故名側理紙

寒松上蔭

清泉下注栖託者不自能絕于其側

水

累石就

路縈帶巖側

水

短側

琴操河間雅歌有長清短清長側短側之名

側

非隱也側不安也

負側

吳均白雲時去來青峯復負側

粳粳

嚴利也詩粳粳良邦

瓊粳

投子也名穴幣

廣韻藻

入聲

十三職

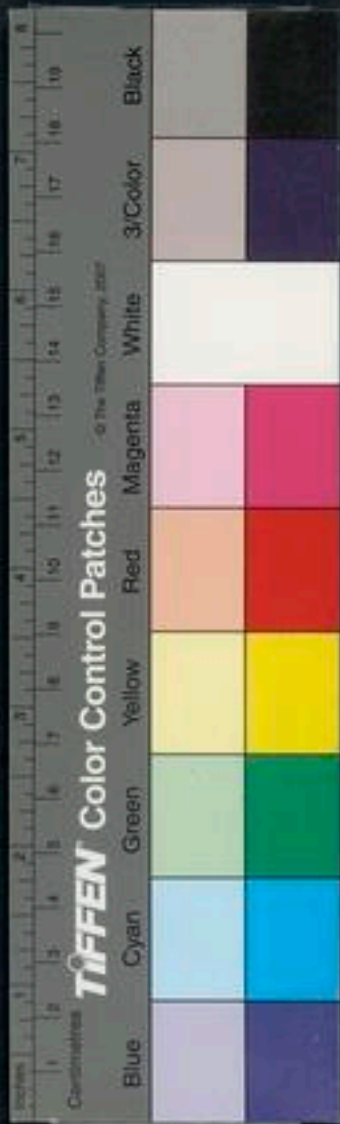

比物四驪開之維則

詩比物齊其力也四驪則其色又齊可見馬之有餘

矣開習之而皆中法又見教之有素矣

天胙光德而隕明忒

子楊

宵靜女德以伏蠱慝

語國

側塞

水諸神天人側塞空中

漁色

貪色也坊記諸侯不漁色

剝色

剝駁同雜色也唐志

託色

新序上士可以託辭

昌容練色

昌容仙人年二百餘歲顏色如二十人故云練色

金釵色

荆楚歲時記仲冬雜菜經霜為鹹道蒸作金釵色

結眉表色

文簡

草自然而千花樹無情而百色

江淹

重崖伏雲色

鮑照

省嚮

左節用也

登光辨色

天初明也

帆色

詩帆色已歸越



香齋用也

重壘對雲色讀

登水轉色讀

天際

神色讀

讀

草自然而千芥樹無計而百色讀

讀

十四緝古通

奔江永寫鱗嶺相茸招飽

勇可習三國福習麥神翁習風來

應門八襲張協

鬼出電入龍興鸞集淮南尋梁羿集水尋梁羿集

金鷲所集廣志臨海白石山入桂所植金鷲所集李詩時食金鷲葦謂桂花也望

古遙集顏延之

揖揖會聚

廣韻藻

入聲

十四緝



徒願尺波旋終傷寸景戡謝小

解急後賈復數與諸將濟圍解急脫急謂能脫人之急清江轉山急

社

日及木槿一名日及

藻笈韓瓊文藻笈琳策琅函

清級南史亦有少負令譽越超清級者徑庭麗級論衡絳宮重樓

十二級黃庭

寄汲淮南乞火不如取鑿井谷汲山居谷汲謂汲水于谷而飲也蘿

篠慰春汲李頎

許給栗補名

天泣五行志無雲而雨謂之天泣春花含日似笑秋露滋葉

如泣劉子

天動地爰枝獵賦洞宮疑岌杜太清宮賦

吸吸楚辭雪動貌瀏莅卉歛即流麗歛吸草木從風之聲歛古作萃見石鼓靈虬承注陰蟲吐吸刻漏

文省作卉五臣注誤以爲卉字上林賦

控三庭廻五翎翎即翕字五翎羌人號也

廣韻藻

入聲

十四韻



夜緩晚遲香銷燭掄

李巖賦

璧田鼎邑

上春秋下洛陽事

悃邑

憂憤也

厭滯

濕也詩厭滯行露

食挹

水食挹長年

欽挹

並相欽挹王謝世家

欣讚銘挹

弘明集

汀洲稍踈散風景開快悒

杜

菸邑

邑吧同菸菸邑而無色言傷壞也

二立

張衡傳進不得參名于二立謂太上立德其次立功也

練垂桀立

水練

垂桀立亭亭極峻

江波不進屹如雲立

右鏡記江波不進屹如雲立四

面江水餘闊五十餘步水漸清淺電龍散走乘流翩翩直入南浦

九天之雲下

垂四海之水皆立

杜三大禮賦

情有局塗志無遠立

鮑

瓊粒

劉子瓊粒之年謂凶年也

囊無繫蟻之絲厨絕聚繩之

粒

靈山

火粒

鮑照火粒願掛棄霞霧好登攀

彊執

漢為人彊執言彊立而有執志也

貌執

荀子貌執之士注執持也

良友選念我良親

蟄蟄

會聚也詩

廣韻藻

入聲

十四緝



角濺濺耳濕濕

詩爾羊來思其角濺濺爾牛來思其耳濕濕濺濺和也羊以善

觸為患故言其和謂聚而不相觸也濕濺濺澤也牛病則耳燥安則潤澤也久露晴

初濕

杜曉看紅濕處花重錦官城

瓊澀

宮墻下壘石反凹者謂之壘澀又名澀浪可對玉彭彭又作橫井上玉欄也賴

樹自能貞不計跡幽澀

鮑

采入

采音迷深也目也詩采入其阻謂深入險阻也

陰事終而水宿藏

場功畢而大火入

後斗入也斗絕也

六入謂眼入色耳入聲鼻

入香舌入味身入法也法也三明六入佛法也慧然耳目聞頗覺聰

明入世燼深載酒入

中山何夥有子百廿

顏之推稽聖賦

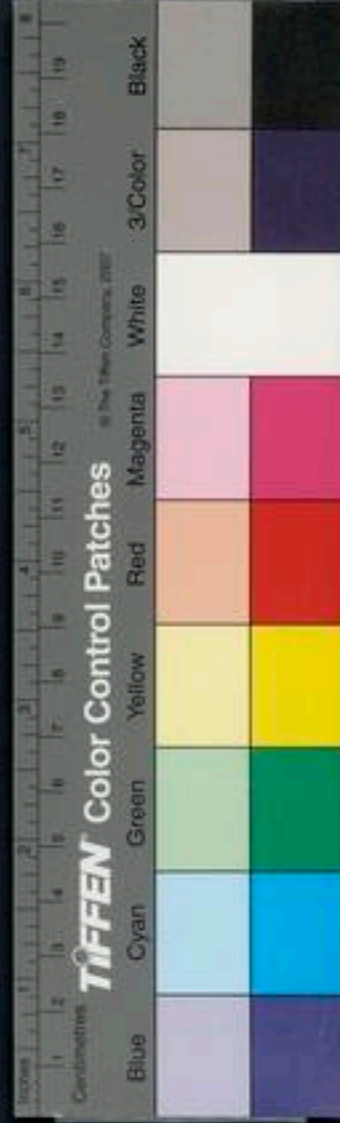

廣韻藻

入聲

中山傾螺亦千百
蘇曼卿詩

十五合

白水靈蛤

西王母之次藥

刺楮畫花雕蚌鏤蛤

佛經

蒲鴿

杜傾筐蒲鴿青注瓜名

省合

歸宿也列子

山香水匝樹雜雲合

文心

散水霧合

水

稠木傍生凌空交合

水

空岫陰深邃澗闇密

傾崖上合

水

巨石累柯交積隍澗激水散氛暖

若霧合

水

外內玄合

莊子德充符注

韻與道合

世說

回江

永指長波天合

鮑照

廣韻藻

入聲

十五合

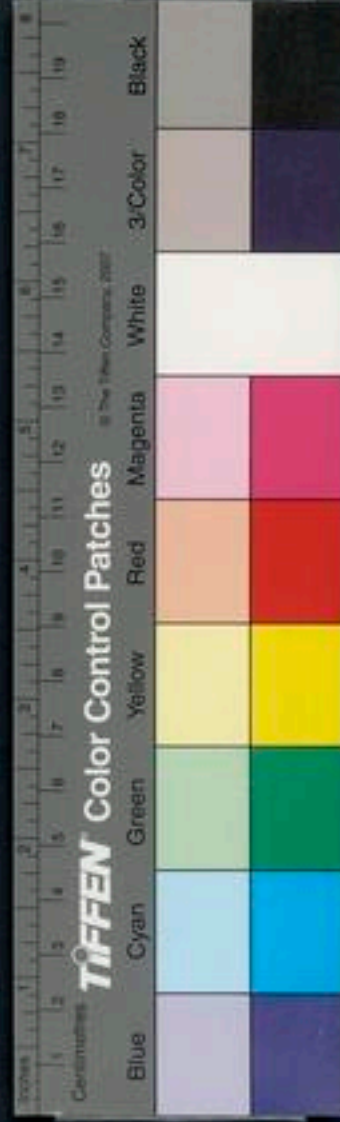

增欵欵吧

雍門周說孟嘗君

烏匱

烏中也杜慈風爽烏匱

蘭石渠答

前見諸傳具蘭石布渠答注蘭石城上雷石渠答鐵蒺藜情往似

贈興來如荅

文心碧溪荅

孟浩然還聞碧溪荅不羨綠珠歌

颯杳

杜甫聲先已風颯杳

馭杳

李白武義短赫乎有馭杳手無疆

顏踏

柳文晉多美材伐以入于河下龍門之懸水槽拉顏踏掉首軒尾

洞踏

汗洞踏注水聲也

犖犖不過關

司馬法

馭選

陸機紛蕞以馭選注文辭壯健也

傳納

漢文紀傳納以言與數納同

海納

如海之納百川也袁宏三國名臣贊形器

不存方寸海納艾納

本草松皮上薛衣合諸香其烟團聚可愛

欲納

柳文呼哩欲納

注言水勢

霍納

名納納廣大包容貌杜納納乾坤大

梔蠟

柳文富者以五萬買觀曰愛其黃而澤柳子湯以濯之則退然枯蒼然白黃者梔也

澤者蠟也今之梔其貌蠟其言以求賈技于朝亦多矣

淚蠟

庚信銅荷承淚蠟

都曇荅臘

本外表樂都曇似腰鼓而小荅臘即蜡鼓也

占驗鱗雜

前天文志

橐駝九雜

淮南禹親操橐駝九雜天下之川水九音

廣韻藻

入聲

十五合



昏明遞匝

左注三辰昏明遞匝

興詠事外跡亦茲市

真金

匝

意慮也相如美人賦

紫絲鞞

書史柳公權臨蘭亭以紫絲鞞

十六葉

古通

行有枝葉

禮表記天下有道則行有枝葉天下無道則辭有枝葉注根本盛而條達

也改柯易葉

禮器松柏貫四時而不改柯易葉

道閉往運數開

叔葉

後漢書

陰精應為商時陽靈幽於唐葉

堯水湯旱

也三

碧旂九葉

宋志

獵葉

列子獵葉之風不應八節

西京雜記

太平之時雨神葉

謝莊公主誌神葉雲條爰自帝堯

狂花病葉

醉鄉記飲流謂睡者為狂花睡者為病葉

坐石摘葉

李琪每臨流坐石摘葉試草制詞果為翰林學士

市號三家湖名五葉

廣韻藻

入聲

十六葉

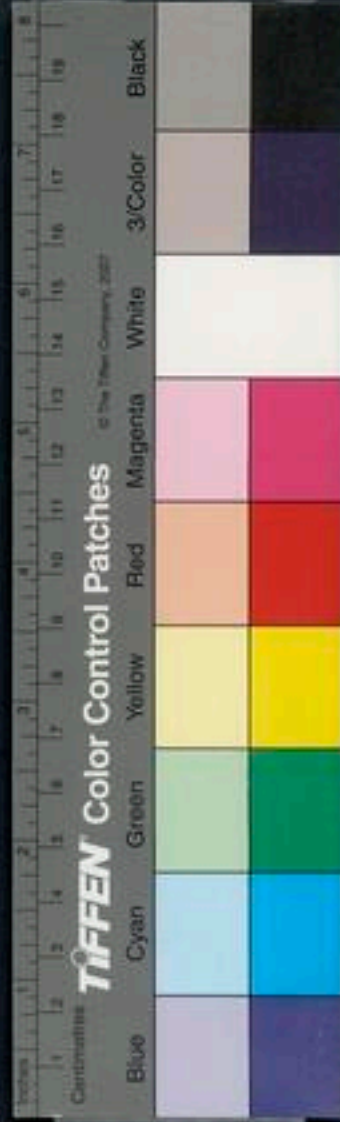

三家市在楚五葉湖在渚碎葉突厥名瑞葉天上

宮張氏五葉居之故名玉葉金枝玉葉又下葉

瑞樹之葉也即片雲也文紙別名玉葉劍銘紙名

也昨葉瓦松山條水葉謝靈運霜凝條露霄葉

上葉晉王湛齊軟上歸花別葉詩歸花先委露

貞魁秀葉也松也倡條冷葉唐詩時嚶起雅葉

嚴武楠木詩高穿煙飄葉楊巨源白拾王郎寄

桃葉李帆葉皎然麗花新雨淨帆葉好龍柯鳳

霞妝星靨

目城星劫上佛寺下星劫劫韓文人皆劫劫

東海生紫蛙石蛙也形如龜脚生

弄頰唐李執蒙涼州安與貴自表招曼頰淮南

暗齒形黃頰山名在河東龍頰頰古詩玉人頰

頰頰怒則色紅頰頰頰更多姿注

振業元紀振業貧民注非業上同勞于非業之

處業唐志遺使者處業振聾秀業沈約書臣

廣韻藻入聲十六葉



無羨業伊天宅

澄業

弘明集遠和

反宇業業

京西

賦展業

展其事也

籃脅

琴名見馬融賦

天心月脅

皇甫湜文

岸脅

岸旁也

伉俠

謝安傳伉俠好交

鋒俠

袁紹傳操本無令德係勁

俠

形雖散朗而內實勁俠以此

氣俠

真諾以馳

也

佳俠

麗也

公頌

結疑也蝦所化古

林霽轉鶯階香舞蝶

張

宏充

西鷄東鰈

四夷貢物

渠壘傳堞

淮南守城事

却堞

詩却堞帶清江

鳥堞

駱賓王花城分鳥堞

香閣俯龍川

踈蹠

宋玉衆踈蹠而日進

踈蹠

梁武帝歌連手

泱泱

波貌江賦長波泱泱

魚鰈

小舟也

怨牒

國策孟嘗君逐于齊而反取所

蒲牒

路溫舒編

蒲爲牒以學書

廣韻藻

入聲

十六葉

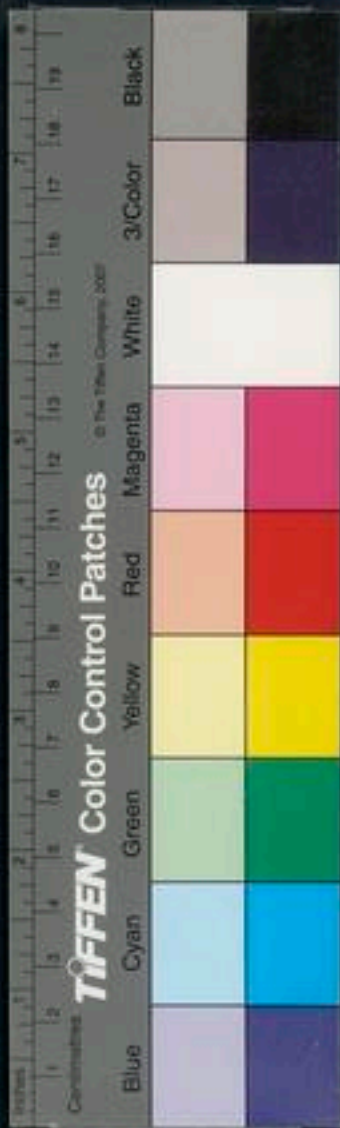

帛疊即白氈也 濬波頽疊水渾洪巖怒鼓若山濬濬波頽疊迄于下

蒂倒茄于藻井披紅葩之狎獵選 緹獵揚維

鴻網鴻網直馳貌

綜攝沈約書形體力用不相綜攝

學涉王謝世家 衡漳從涉趙都賦涉亦漳水之別流今涉縣是也從即縱字

雲垂燿接水上雜樹交蔭雲垂燿接自 歡情自

接水望衡對宇歡情自接泛舟寒裳半爾休 雷

接王謝世家 眄接上同美 性安和善緩接上同 據虎之

岫川途不遙翔鷺之濤風雁相接高僧傳 便娟數

顧芳溫往接枚乘苑園賦 旅人心長久憂憂自相接

規接鮑紹青房今規迴接 迴接盧鴻危磴穹

犀舟利楫唐文

心有睫莊子 釐睫狗名西京雜記

捷捷疾貌詩征 機捷劉勰人物志質性 妍捷唐

儉日褚遂良非精紙筆未嘗輒書不須捷楚人

廣韻藻 入聲

十六葉

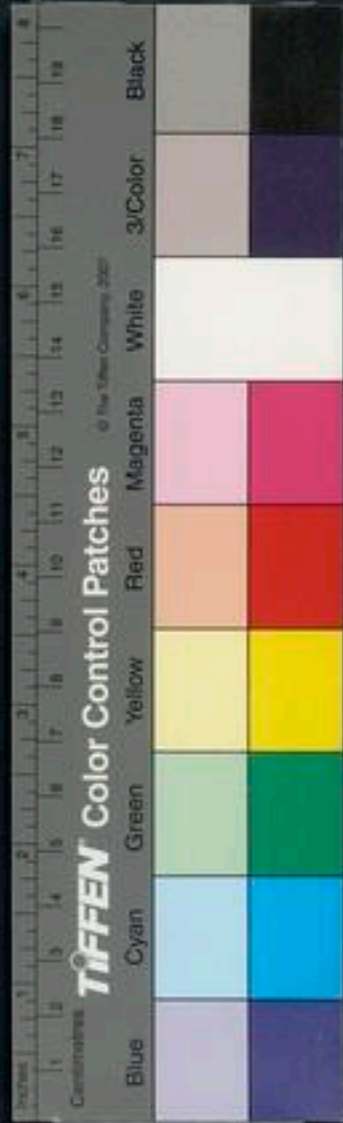

被醜

婦妾

易林筭奴菌妾

菘菜

鼎姬竈妾

柳篋

唐柳棗遲左拾遺公卿朝野託為
賤秦時譽日洽以其博覽為柳篋

十七洽

市洽

揚雄傳京師沉
潘旬內市洽

協洽

淮南太陰在末
歲名曰協洽

敦洽

劉夔辨命論

陽文古美女教洽
古醜女

賓洽

王褒講德論
北狄賓洽邊

不恤

未全曉洽

何承天

淵洽

唐李邕為

渥洽

楚詞
嘗成

君之濕洽

阮陝

史周亞夫擊吳趙涉日
必置人于殺暹阮陝之間

窶狹

唐太平公
主曰儒者

窶狹厚持金帛
謝之狹與陝同

混濤歷峽

水

彈箏峽

風吹流水音韻
鏗然有若箏峽

明月峽

在

廣韻藻

入聲

十七洽



唐高江急峽杜高江急峽魚龍關

恩狎絕交論莫不締賞狎高僧傳賞狎既并經病用珥

不我甲詩能不我甲燿金為刃割革為甲書維

甲修治甲也庚斷甲言以義斷木戴孚甲又種

名萬物青文丹甲河圖玉版陽虛之山臨于玄

玄龜背書青龍御甲中候水望澄明淵無潛

甲漆甲成定甲鵠鳴別坐甲被甲不臥也又未組甲漆甲成

組文也秉甲甲在衣中也又衿甲甲不解按甲甲

也撥甲披甲也下甲猶出綠沉甲隋文帝賜張淵素鱗鱗

甲魚也文甲玳瑁魚甲洛中有涉甲十日受甲言

甲為也三甲相書管輅言額無生骨眼無守睛鼻

壬皆不玄甲燕然山銘玄甲口多雌黃腹有鱗

甲文青甲絲綽海賦青甲芳霞岫龍鱗雲

峰龜甲王露甲楚詞即瑞香花柔莘剛甲鮑文

如蛛絲畫似龜甲屏園蔬抱金甲杜藥甲杜煙

甲陸龜蒙五芝

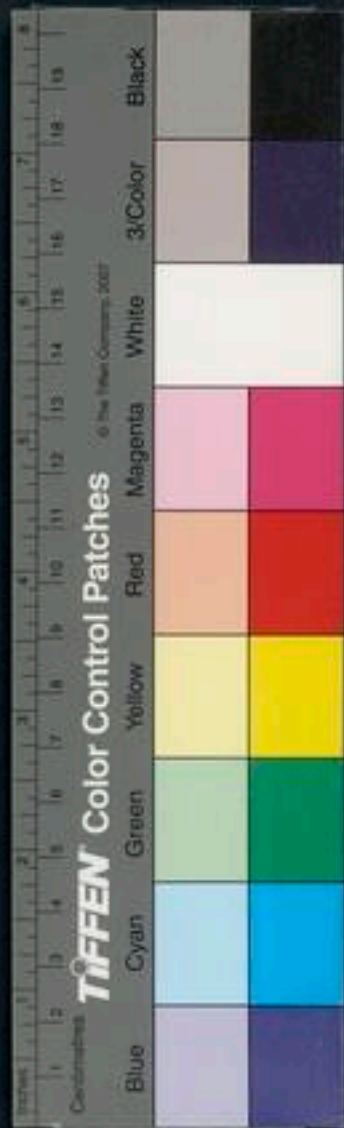

貫鉀

鉀甲通貫鉀上

鉗夾

乞巧文膠如鉗夾注謂巧言膠固者

存書筴

家語孔子居兄弟之喪則存乎書筴而已注言當依禮經所載而行驚雷

筴

茶名注見平七陽香字

繡袷

史句奴傳服瑞袷綺衣

恰恰

杜自在嬌鶯恰恰啼

趙州指

趙州和尚問尼問西來密密意以手指之尼曰和尚猶有這箇在趙州曰却是

你有這箇在

鼻上指

馬祖引手拈百丈鼻百丈大悟

繡林錦野春態相壓

唐文

骹法

骹古委字曲也淮南王傳

愚人易動不足窮法

王謝世家

鷄聽法

徑山禪師事

任法

解馬一各任法

李法

李者法官之號總主征伐

刑戮之事故稱其書為李法

三乏

周禮春官車僕大射共三乏張衡賦制五正設三乏注之以皮革為之令人隱于

渴乏

不足用也登書愛民

莽拈粟

門留醫樹客壁

山綴禹

廣韻藻

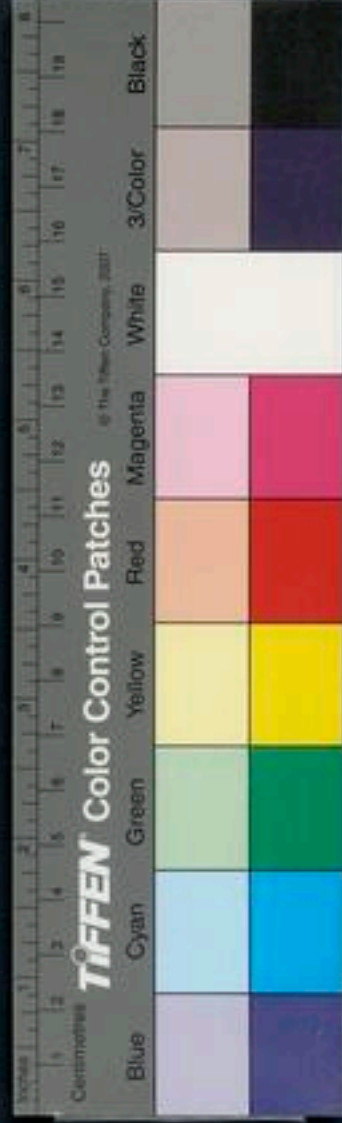

廣韻藻

卷之六

NATIONAL CENTRAL LIBRARY, TAIWAN, R.O.C.

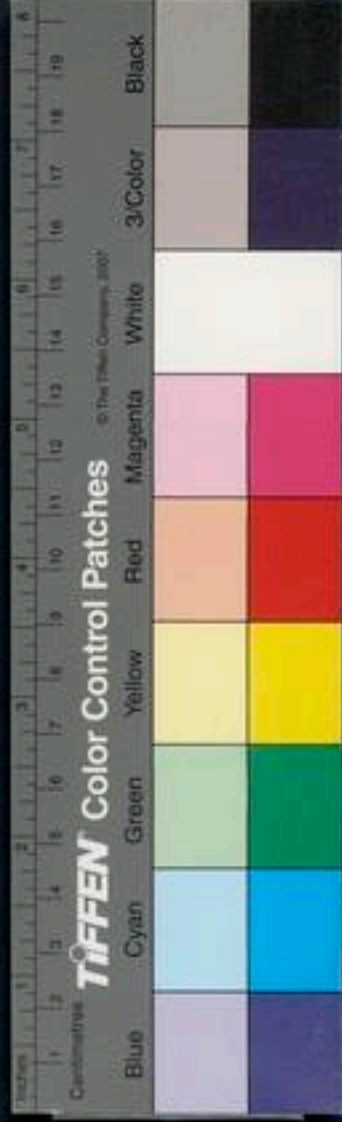

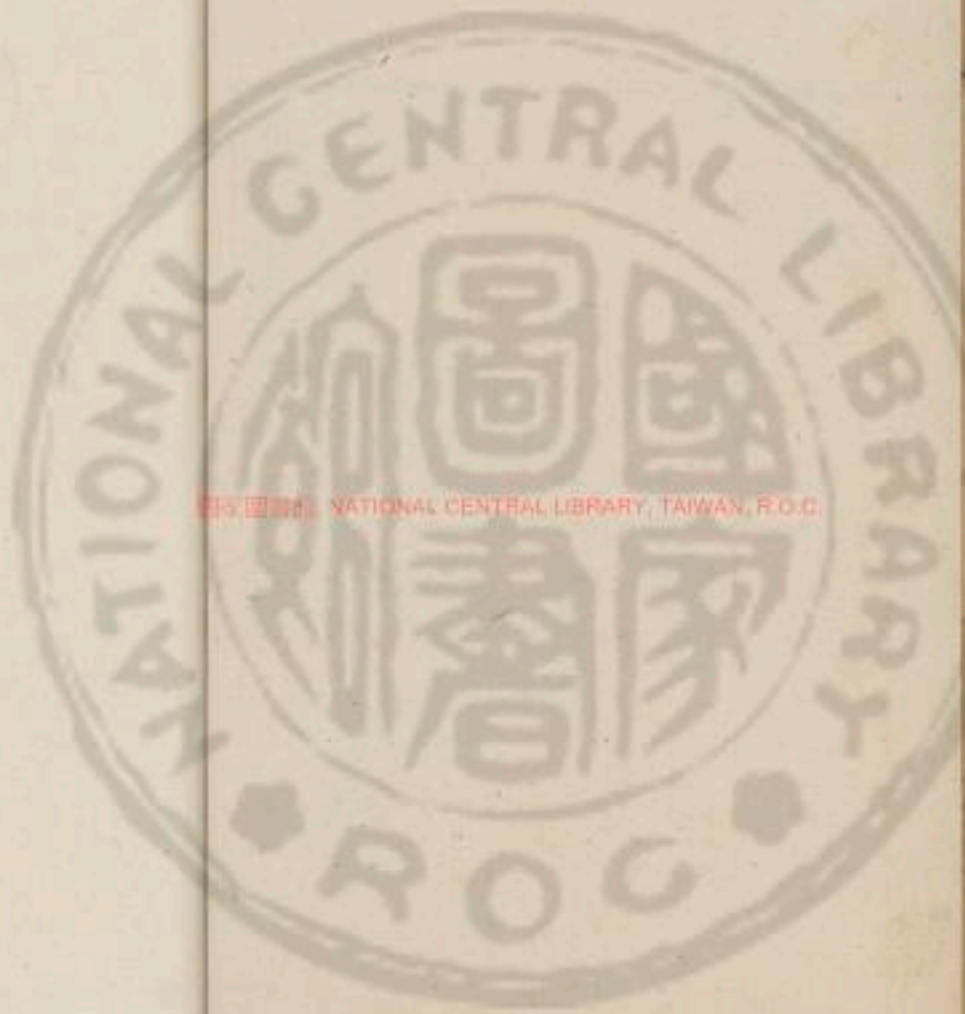



國家圖書館 NATIONAL CENTRAL LIBRARY, TAIWAN, R.O.C.

