

317.922  
M494p

北京政府政治組織綱領

南滿洲鐵道株式會社  
社長室情報課

(以印刷代磨寫)



0008440-000

317.922-M494p

北京政府政治組織綱領

南滿洲鐵道社長室情報課

1928

ABH



## 凡 例

- 一、本稿は民國十六年(西曆一九二七年)十二月現在に於ける中華民國北京政府の政治組織と其の職能の圖表である。
- 一、走馬燈のごとき轉廻過程を辿りつゝある中華民國に於ては、その政治組織の概要を知ることすら可成り困難な事象に屬する。間斷なき政府首脳部の變迭と政權の推移とは屢々官制上の制度と運用上の實際との不統一を示し、その正鵠を斷じ難き場合が多い。
- 一、本稿は印鑄局編纂の「職員録」にその基準を求めたから、制度と實際との合致せざるものもある。例へば國民政府治下の南方諸省にある印花稅處、造幣廠の如きは單に制度上に殘されたる官制たるに過ぎない。外國人を首班とせる海關、郵政の如きは制度上に於ては北京政府に屬するも、その歸屬果して何れなりやを斷じ難い。
- 一、本稿の編纂は課員大塚令三の擔當に係る。

昭和三年二月二十日



317.922  
M494p

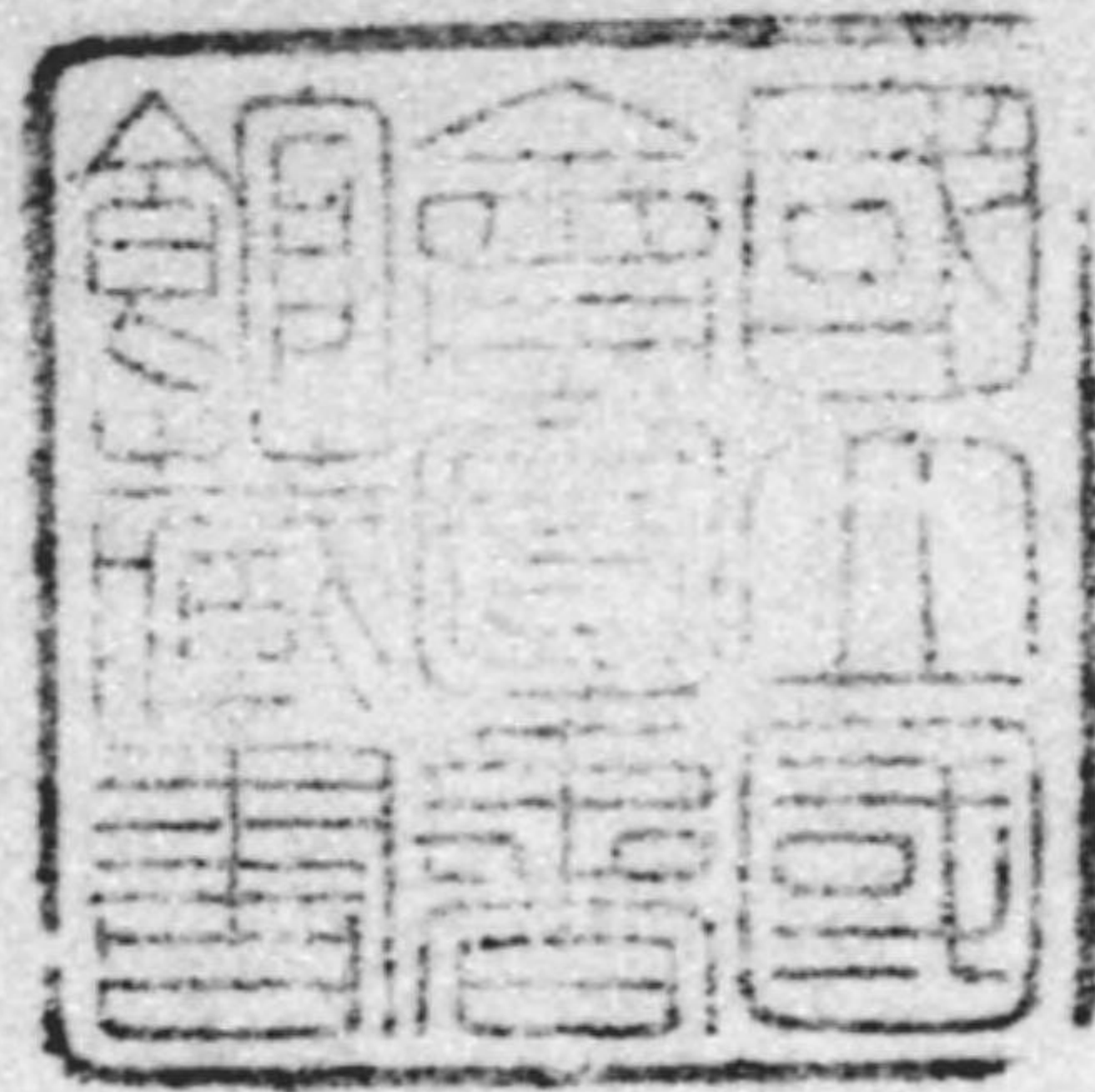

513844

目次

大元帥府	國務院	平政院	審計院	僑務局	外交部	軍事部	參謀署	陸軍署	海軍署	航空署	內務部	京師警察廳	財政部
.....	.....	.....	.....	.....	.....	.....	.....	.....	.....	.....	.....	.....	.....
一	三	五	五	六	七	一	一	二	一五	一八	一九	二一	二四



印花稅處	二六
督辦全國官產公署	三〇
鹽務署	三一
菸酒署	三一
稅務處	三五
司法部	三八
大 院	四〇
教育部	四二
實業部	四四
農工部	四六
交通部	四八
郵政總局	五〇
蒙藏院	五五
文官高等懲戒委員會	五八
司法官懲戒委員會	五八

## 北京政府政治組織綱領

### 大元帥府

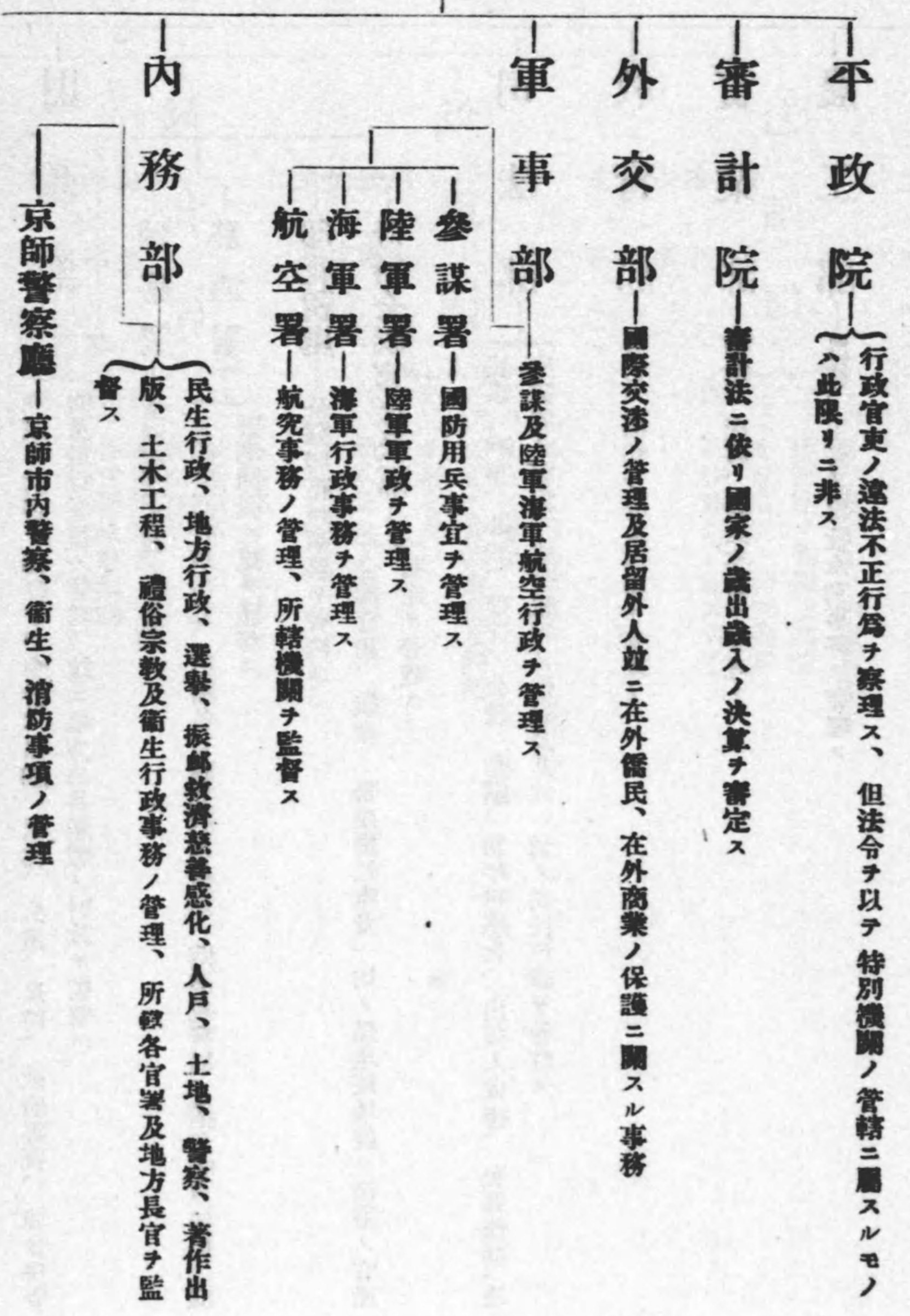



國務院  
參議員

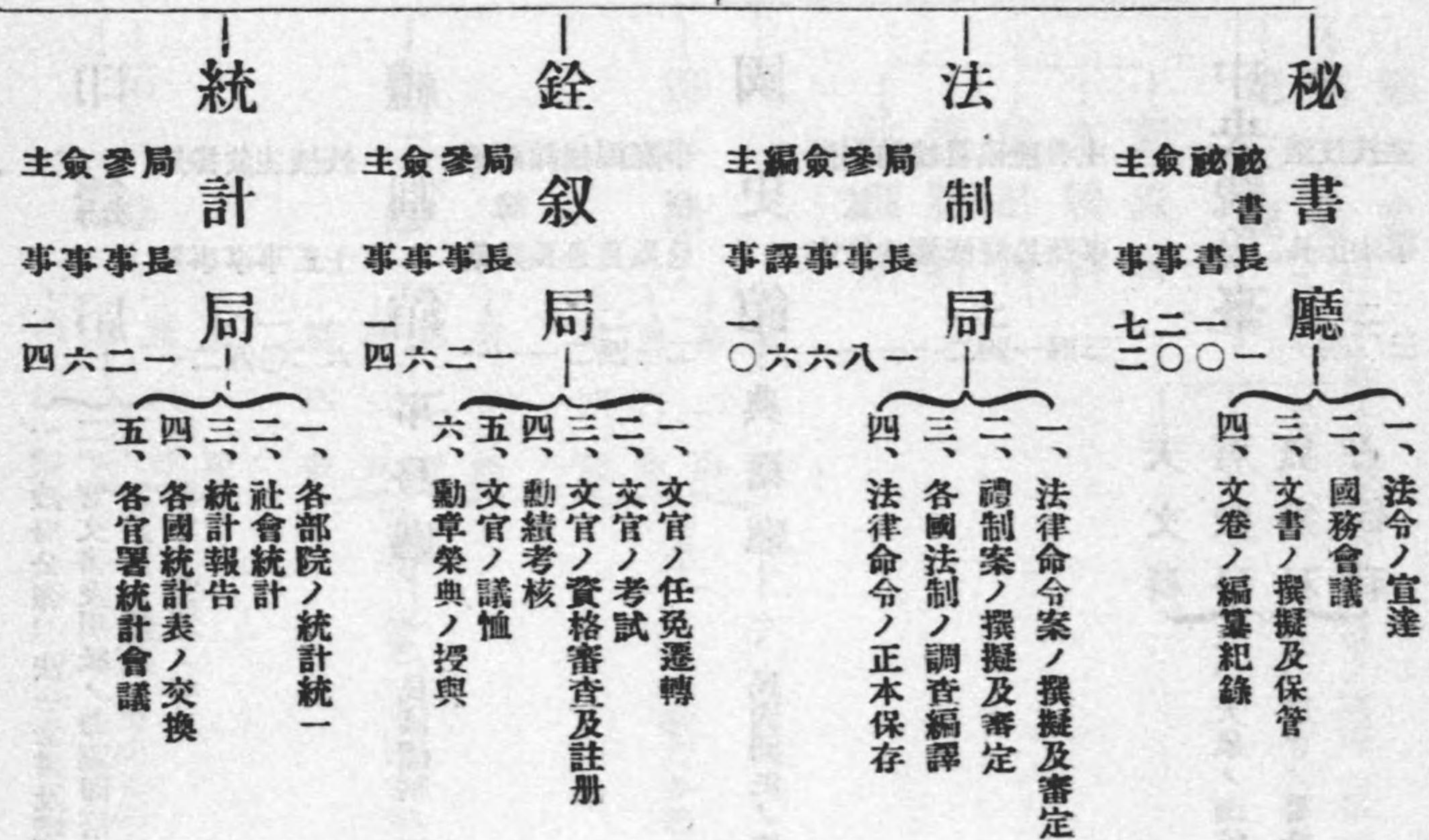

財政部

國家之財務ヲ總轄シ、會計、出納、租稅、公債、泉幣、政府專賣、儲金保管物及銀行事務ノ管理、並ニ地方公共團體ノ財政ヲ監督ス

鹽務署

全國鹽政事務ノ管理

菸酒署

全國菸酒行政事宜、所屬各省區菸酒事務局、捲菸稅務局、捲菸吸戶捐局、機製酒類徵稅處ヲ監督ス

印花稅處

全國印花稅事務ヲ管理ス

督辦全國官產公署

全國官產、旗產、營產房租庫及一切ノ黑地荒地並ニ清室ノ官產私產ヲ管理ス

司法部

民事、刑事、非訟、登記、公證、監獄、幼年犯感化、出獄人保護、犯罪豫防、法典完成ノ督促、法令執行ノ監察及其他一切ノ司法行政ヲ管理ス

教育部

教育、學藝及曆象事務ヲ管理ス

實業部

勸業、商務、礦政事務ヲ管理ス

農工部

農林、工務及漁牧水利事務ヲ管理ス

交通部

全國路政、郵政、電政、航政事務ノ管理監督並ニ經畫及所屬職員並所轄各官署ヲ監督ス

蒙藏院

蒙藏事務ヲ管理ス

北京

大元



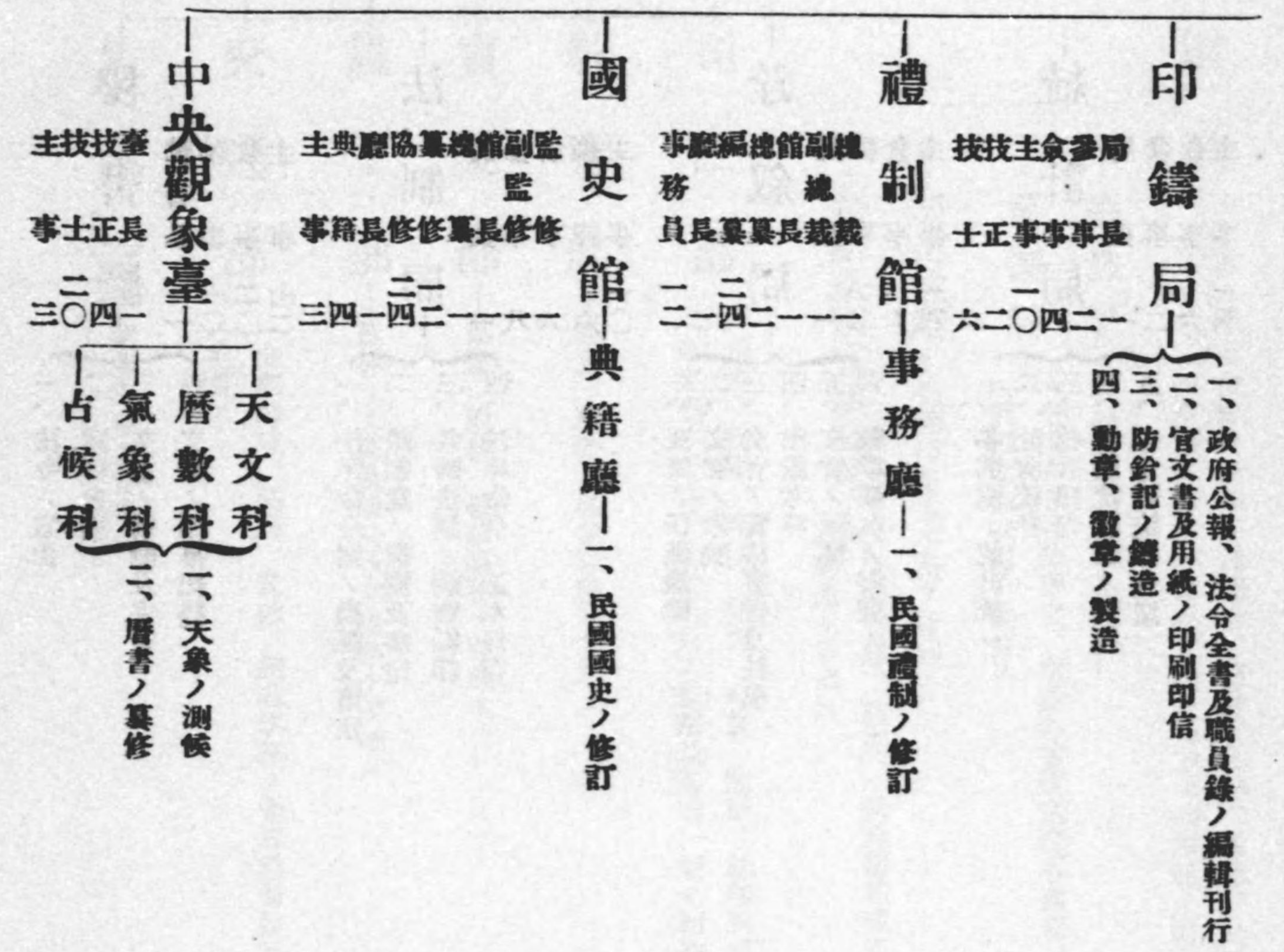
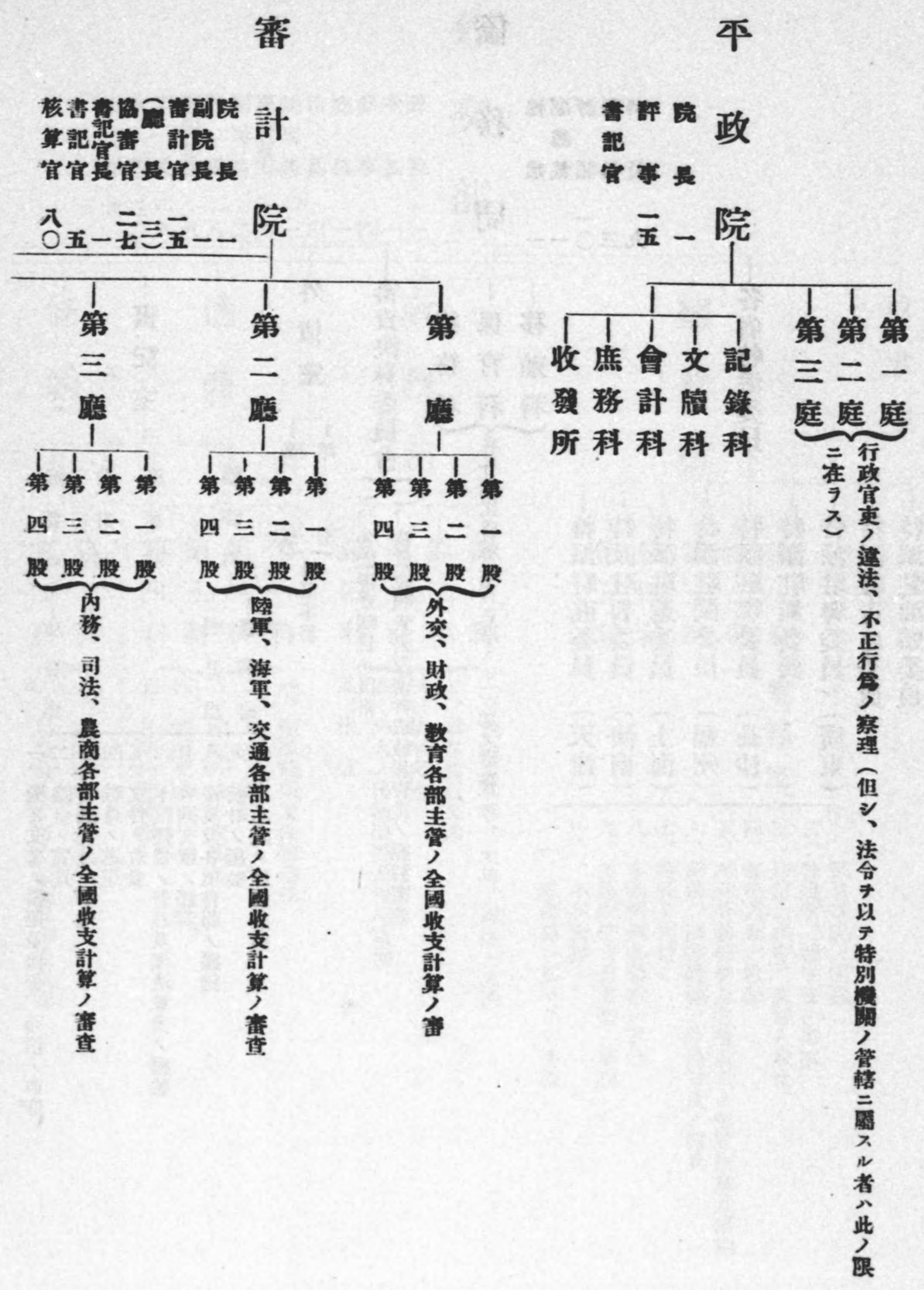







情報局

- 第一科 一、外交機密ノ調査研究
- 第二科 二、新聞紙及關係文件摘要繕譯
- 第三科 三、電報及文件ノ宣布
- 第四科 四、部長ノ特命事項

編纂處 圖書室

清華學校

部立法政專門學校

駐外使領各館

駐英吉利使館

駐法蘭西使館  
駐德意志使館

- 新嘉坡總領館
- 澳大利亞總領館
- 紐西蘭總領館
- 坎大總領館
- 北波羅洲總領館
- 檳榔嶼總領館
- 仰光總領館
- 溫哥華總領館
- 南斐洲總領館
- 薩摩亞總領館
- 巴黎總領館

- 駐瑞典使館
- 駐丹麥使館
- 駐美利堅使館
- 駐日本使館
- 駐和蘭使館
- 駐義大利使館
- 駐比利時使館
- 駐日斯巴尼亞使館

- 金山總領館
- 斐利濱總領館
- 紐約總領館
- 檀香山總領館
- 神戶總領館
- 長崎總領館
- 朝鮮總領館(京城)
- 仁川總領館
- 釜山總領館
- 新州總領館
- 義州總領館
- 山州總領館
- 爪哇總領館
- 泗水總領館
- 把東總領館
- 三寶壟總領館
- 棉蘭總領館



# 軍事部

總長 一  
次長 四

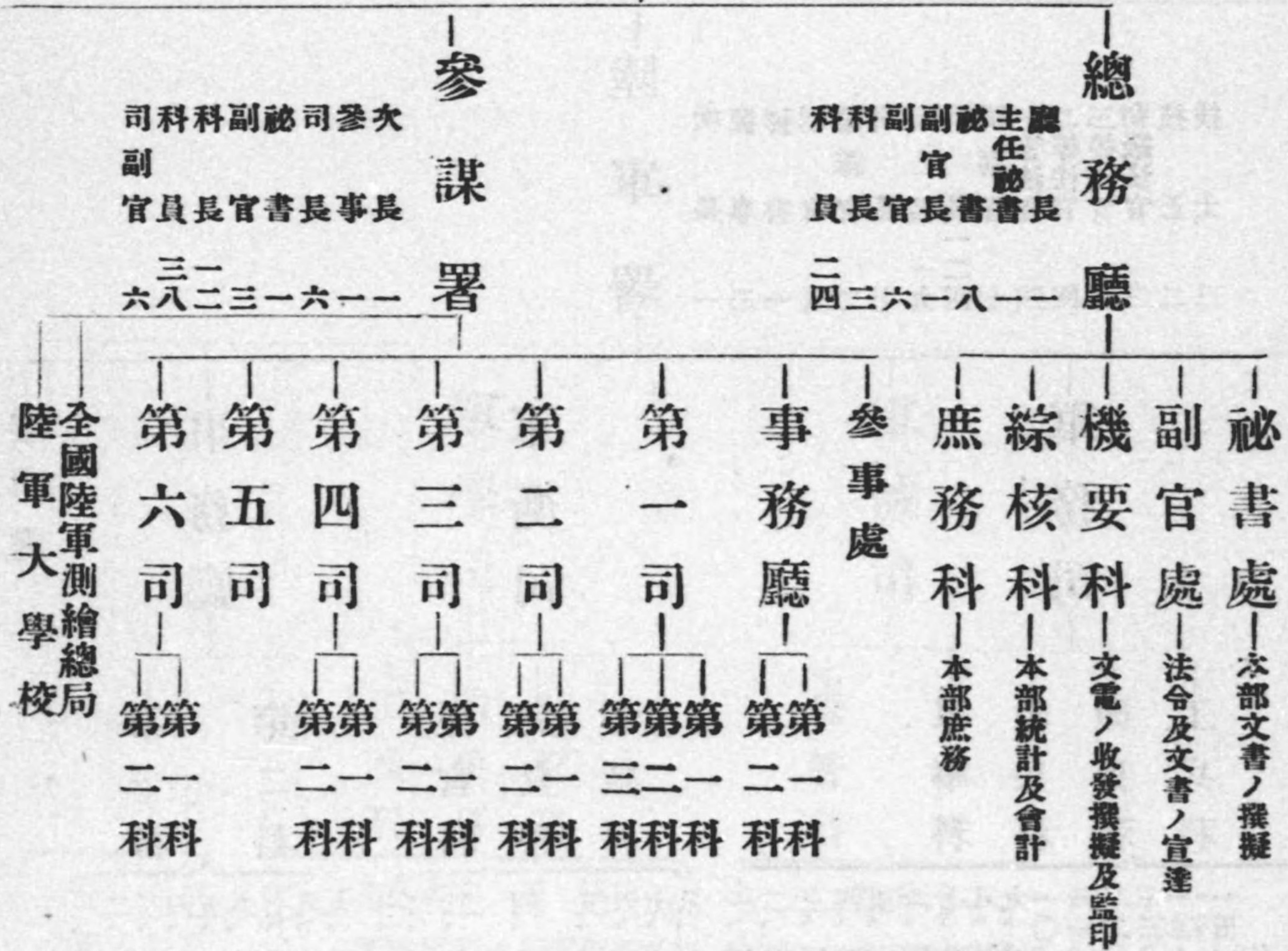

7  
7  
7

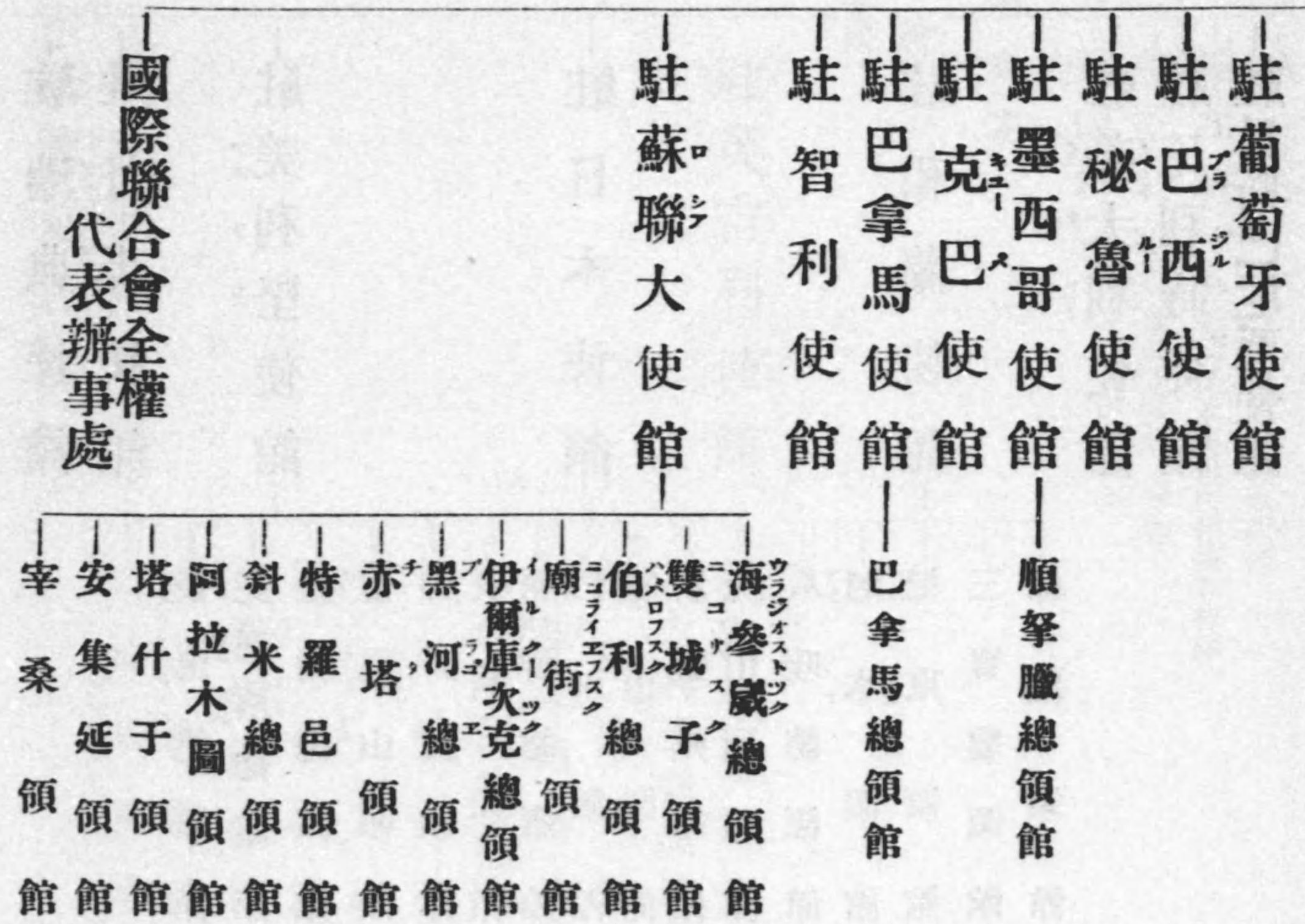



陸軍署  
 參事長 一等法官 副官長 司官長 科員長 科員 副官 司官 一等法官 二等法官 三等法官 初等法官 技士

參事處

事務廳

第一科  
 第二科

- 一、機密及陸軍文庫事務
- 二、陸軍次長印信及典守
- 三、署內軍官軍佐及軍用文官ノ任免
- 四、公文函電ノ收發保存
- 五、會計
- 六、統計及報告ノ編制
- 七、徵發物件表及徵發報告
- 八、本署官產官物ノ管理
- 九、其他各司ニ屬セサル事項

軍衡司

任官科  
 賞資科  
 考績科

- 一、陸軍官佐及軍用文官ノ任免
- 二、各兵科人員ノ調査
- 三、考績表、兵籍戰時名簿及軍用文官名簿
- 四、軍官軍佐軍用文官及戰時職員表ノ保管
- 五、賞資、叙勳、記章、褒章及賞給
- 六、年格名簿編纂
- 七、休假
- 八、陸軍々人ノ結婚、廢兵處置養贖

軍務司

軍事科  
 步兵科  
 砲兵科  
 工兵科

- 一、軍事外交交渉
- 二、陸軍建制、編制及訓練
- 三、軍隊ノ配置
- 四、陸軍々旗
- 五、整旅計畫ノ準備執行
- 六、陸軍禮節、服制、徽章
- 七、各軍隊ノ軍紀、風紀
- 八、戰時各項規則ノ編纂
- 九、戒嚴及徵發、徵集
- 一〇、召集及解兵退伍
- 一一、操練場所
- 一二、軍隊內務衛戍勤務及憲兵服務
- 一三、各兵科及軍樂隊
- 一四、軍馬牧政
- 一五、各兵科軍官軍士以下人員ノ調用及其補充

軍械司

兵器科  
 保管科

- 一、要塞建築及其用地並要塞地帶要塞
- 二、兵備
- 三、重砲兵ノ設置及分配
- 四、運輸通信電信電燈
- 五、輕氣球飛行器
- 六、要塞司令處
- 七、陸地測量部及交通各隊
- 八、水陸交通
- 九、軍用槍砲彈藥ノ制式籌畫支給交換及檢査
- 一〇、軍火禁令各項器具材料ノ經理及檢査
- 一一、軍用器具材料ノ制式籌畫支給交換
- 一二、要塞備砲
- 一三、軍隊通信用及鐵道、氣球、飛行器用
- 一四、軍械材料ノ支給交換
- 一五、攻城守城交通所用兵器器具材料ノ備辦
- 一六、技術審檢院、兵工廠、軍械局

軍學司

教育科  
 砲兵科  
 工兵科

- 一、軍隊ノ教育及訓練改良
- 二、各兵科操典及教範ノ擬定
- 三、軍隊校閱及各種兵演習
- 四、所轄各學校一切ノ章程ノ制定及其籌辦
- 五、所轄各學校教育綱領及計畫ノ擬定並
- 六、所轄各學校圖書ノ審查
- 七、所轄各學校職員ノ獎罰及考試
- 八、所轄各學校學生ノ獎罰及考試
- 九、軍語軍隊符號及各種用圖籍表ノ編訂
- 一〇、軍學ノ編輯及印刷
- 一一、留外學生一切ノ事件並ニ高等專門
- 一二、其他軍事教育及訓練ニ關スル一切ノ事項
- 一三、軍需ノ運用
- 一四、各軍需處、各軍需官勤務、各軍需處人員ノ教育、考績及其ノ補充
- 一五、軍政經費ノ出納並ニ豫算決算及一切ノ軍政會計







軍械司

兵器科  
艦政科  
機器科  
設備科

- 一、沿江沿海水雷魚雷要塞砲及各艦隊槍
- 二、海軍各艦隊砲臺砲庫砲頭燈塔燈桿
- 三、海軍各艦隊砲臺砲庫砲頭燈塔燈桿
- 四、海軍各艦隊砲臺砲庫砲頭燈塔燈桿
- 五、海軍各艦隊砲臺砲庫砲頭燈塔燈桿
- 六、海軍各艦隊砲臺砲庫砲頭燈塔燈桿
- 七、海軍各艦隊砲臺砲庫砲頭燈塔燈桿
- 八、海軍各艦隊砲臺砲庫砲頭燈塔燈桿
- 九、海軍各艦隊砲臺砲庫砲頭燈塔燈桿
- 一〇、海軍各艦隊砲臺砲庫砲頭燈塔燈桿

軍學司

航海科  
輪機科  
士兵科  
練譯科

- 一、所轄各學校一切章程之制定及其籌辦
- 二、所轄各學校教育綱領及計畫之擬定並
- 三、所轄各學校教職員之審查
- 四、所轄各學校學生之獎勵及考試
- 五、留外學生之一切事件並二等專門學
- 六、練習艦隊並練習章程之規定
- 七、海軍練習艦隊並練習章程之規則制
- 八、艦隊之操演
- 九、計畫訓練改良
- 一〇、編譯及印刷
- 一一、其他教育訓練等二關スル一切ノ事

司計科  
經理科

- 一、軍服之經理及檢查
- 二、軍服糧炭等給與之規定
- 三、平時戰時糧炭之給與及戰用糧炭之準
- 四、經費出納並二豫算決算

軍需司

稽核科  
儲備科

- 一、會計稽核
- 二、海軍官地
- 三、軍需之運用
- 四、各軍需處人員之考績
- 五、俸給及其旅費一切之規定
- 六、各種給與及軍需規定之審查
- 七、出納掌管官吏
- 八、財政官署下關係ヲ有スル事項

軍法司

審判科  
檢察科  
法學科  
典獄科

- 一、海軍軍法
- 二、軍法會審
- 三、海軍司法官及海軍監獄職員之考績
- 四、戰時捕獲審檢所
- 五、海軍監獄
- 六、赦免及在監人ノ處置

煙臺海軍學校  
天津海軍醫學校  
大沽造船所  
海道測量局  
全國海岸巡防處

事務廳

第一科  
第二科

- 一、機要及航空文庫
- 二、印信ノ典守
- 三、職員ノ任免
- 四、賞卹ノ選調
- 五、公文函電ノ收發保存
- 六、豫算決算ノ辦理
- 七、款項出納
- 八、署內風紀
- 九、物品材料ノ購置保管
- 一〇、統計其他各司ニ屬セサル事項



# 內務部

總次廳司主計長  
 長事長書事正士  
 一四一六一八〇七〇四

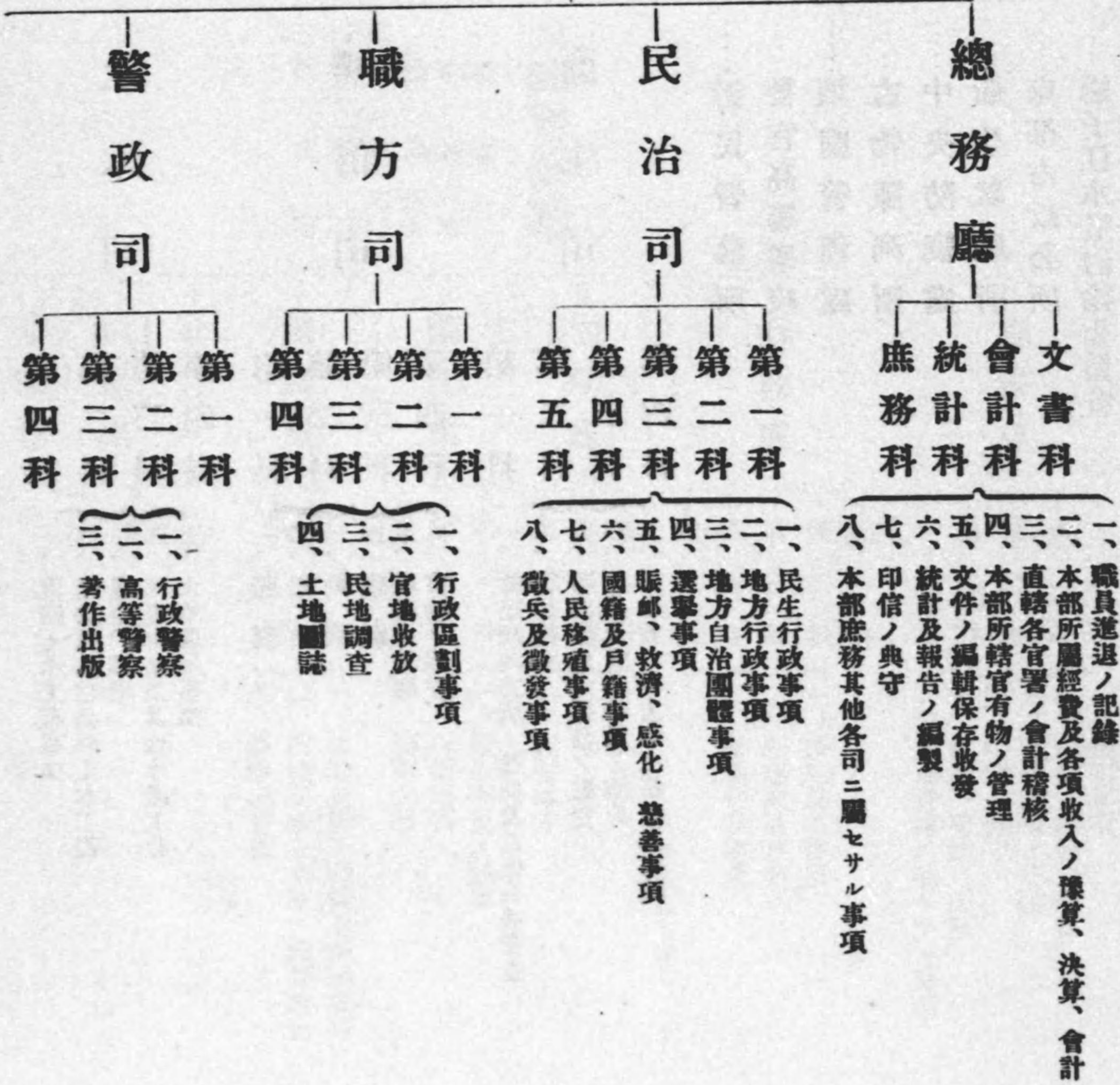

# 航空署

總次廳司副科飛航  
 長事長官員員航  
 一四一六一八〇七〇四

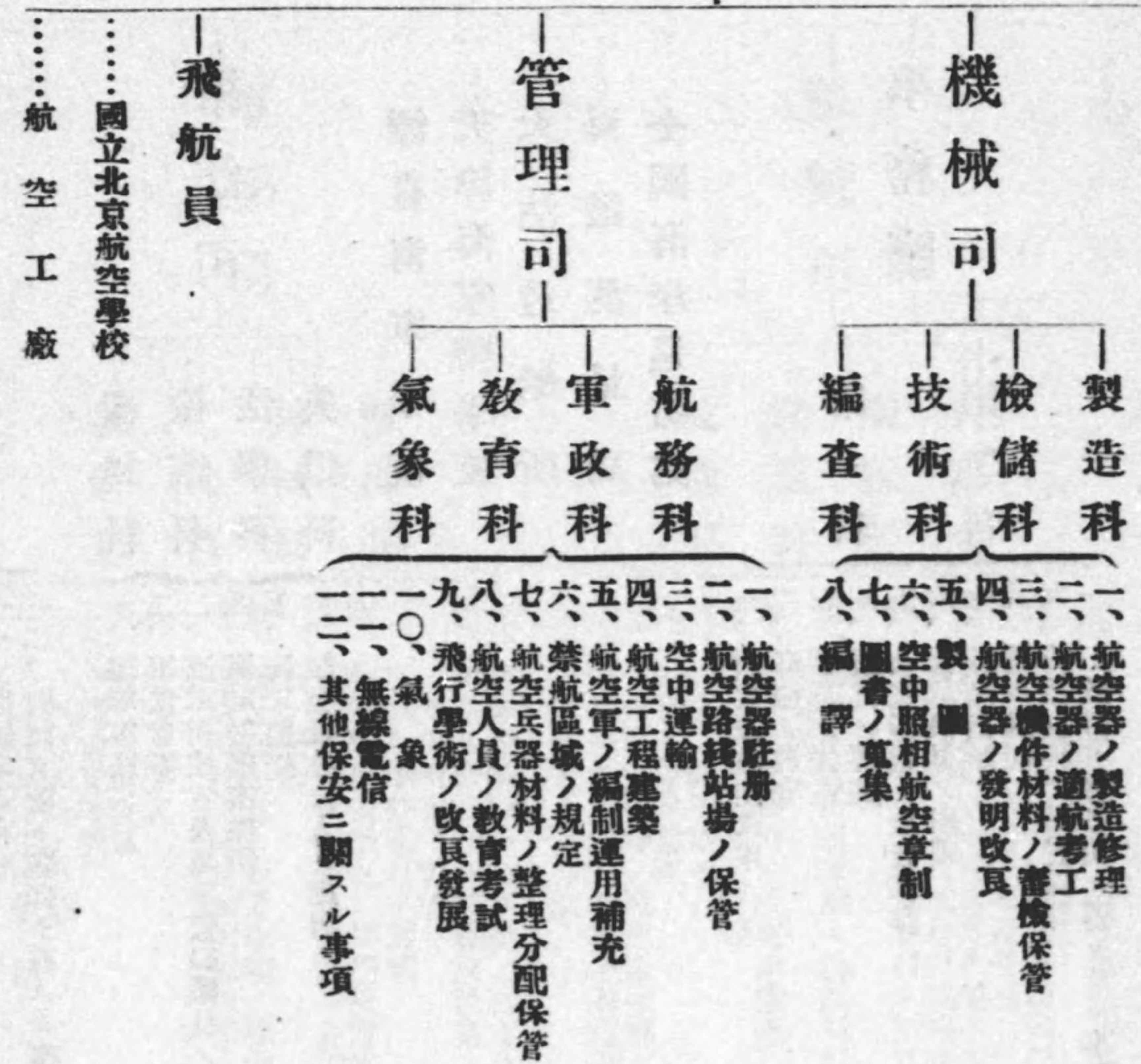



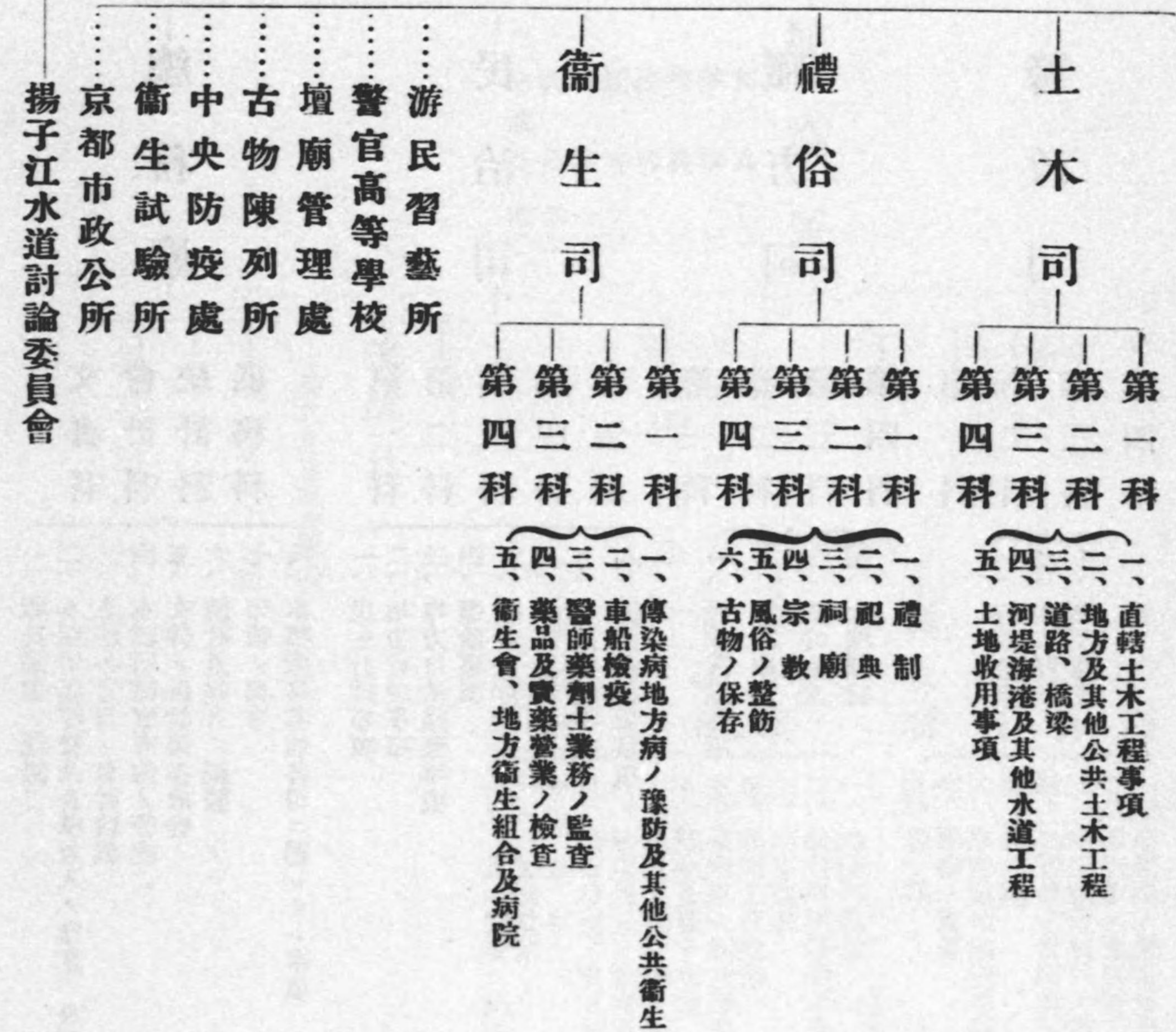
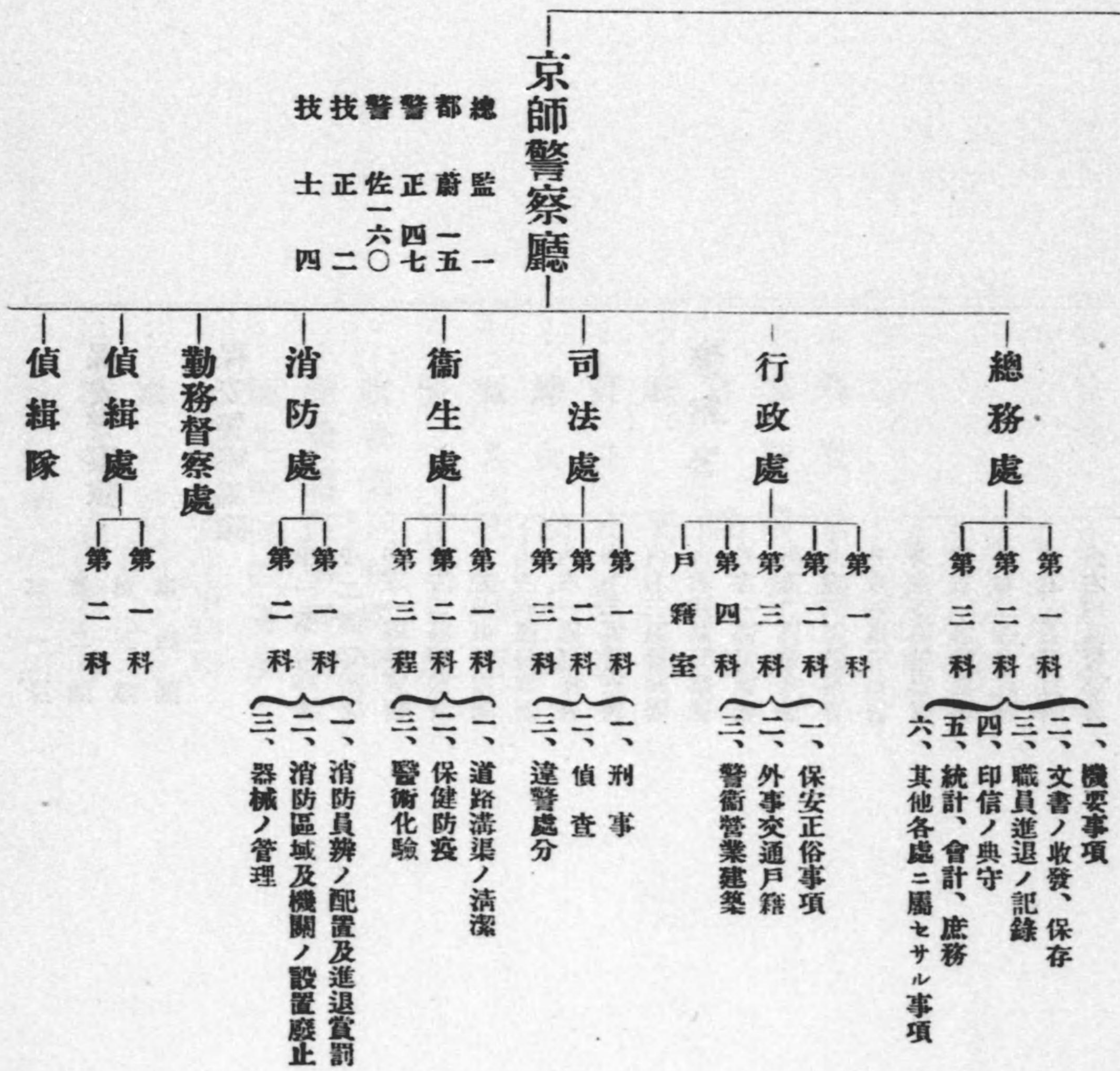



..... 巡警教練所  
 ..... 警察講習所  
 ..... 官醫醫院  
 ..... 救養局  
 ..... 貧民教養院  
 ..... 婦女習工廠  
 ..... 瘋人收容所  
 ..... 濟良所  
 ..... 收發樂戶執照所  
 ..... 檢驗娼妓事務所  
 ..... 衛生檢驗牲畜所  
 ..... 試辦公共衛生事務所  
 ..... 禁閉室  
 ..... 稽查交通隊  
 ..... 各車站檢查所

..... 外右五區警察署  
 ..... 東郊警察署  
 ..... 西郊警察署  
 ..... 南郊警察署  
 ..... 北郊警察署

..... 保安警察隊  
 ..... 保安警察馬隊  
 ..... 第一隊  
 ..... 第二隊  
 ..... 第三隊  
 ..... 第四隊

..... 警察署  
 ..... 中一區警察署  
 ..... 中二區警察署  
 ..... 內左一區警察署  
 ..... 內左二區警察署  
 ..... 內左三區警察署  
 ..... 內左四區警察署  
 ..... 內右一區警察署  
 ..... 內右二區警察署  
 ..... 內右三區警察署  
 ..... 內右四區警察署  
 ..... 外左一區警察署  
 ..... 外左二區警察署  
 ..... 外左三區警察署  
 ..... 外左四區警察署  
 ..... 外左五區警察署  
 ..... 外右一區警察署  
 ..... 外右二區警察署  
 ..... 外右三區警察署  
 ..... 外右四區警察署



# 財政部

總次參廳司總編主  
 長事長事書集事正士  
 一三二〇六〇八五一四三一

參事室  
 秘書室

## 總務廳

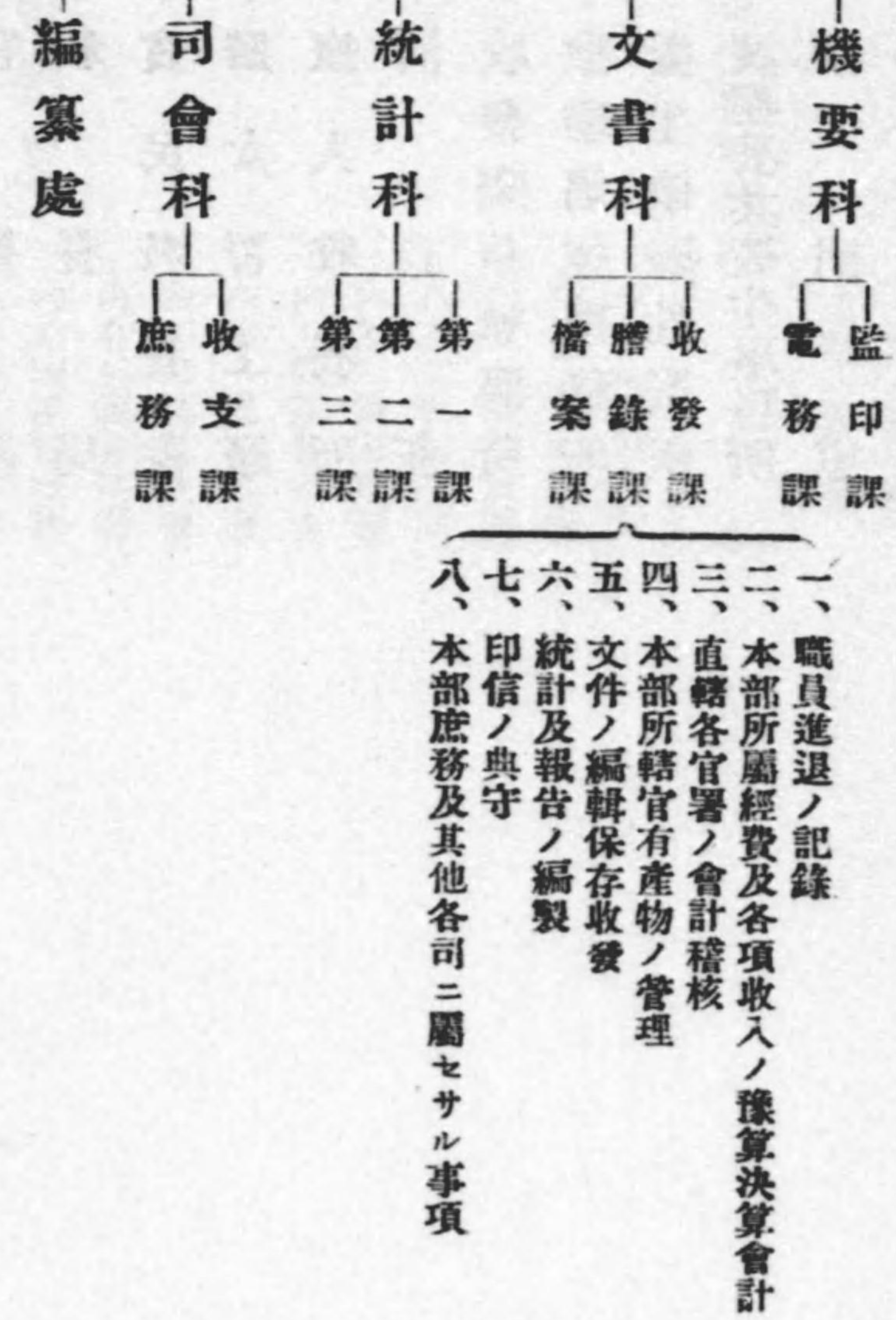

## 賦稅司

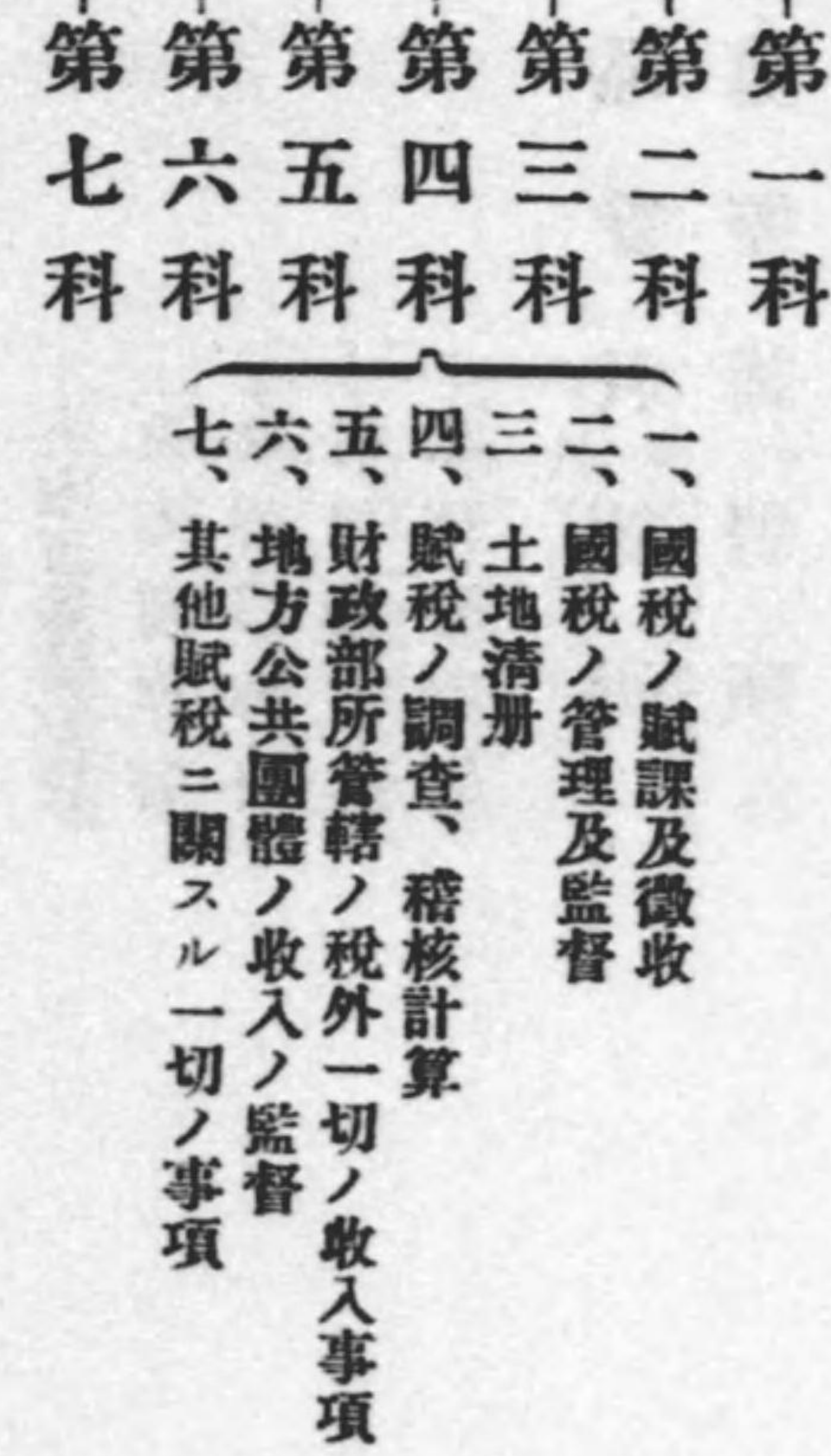

## 會計司

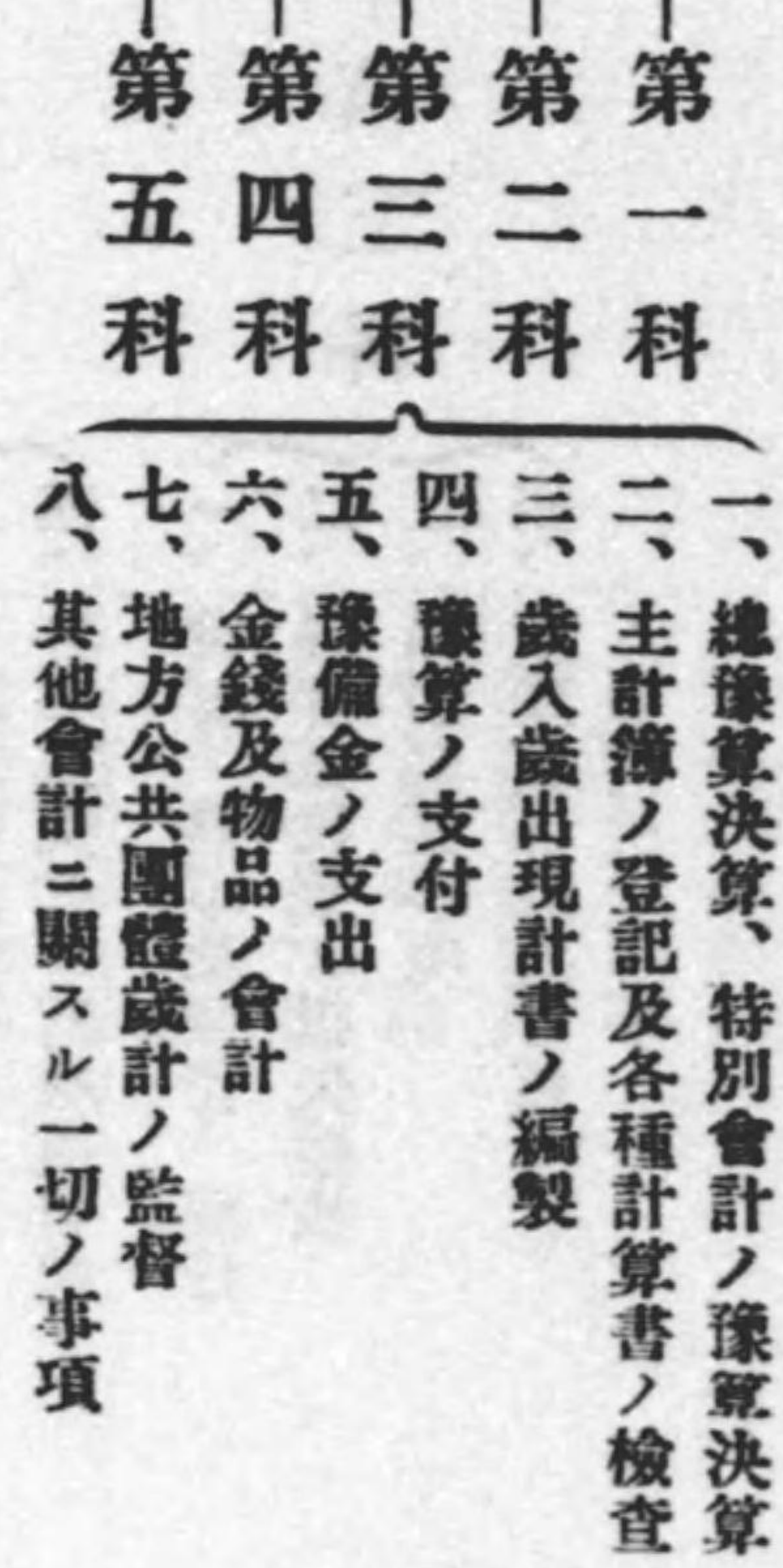

## 泉幣司

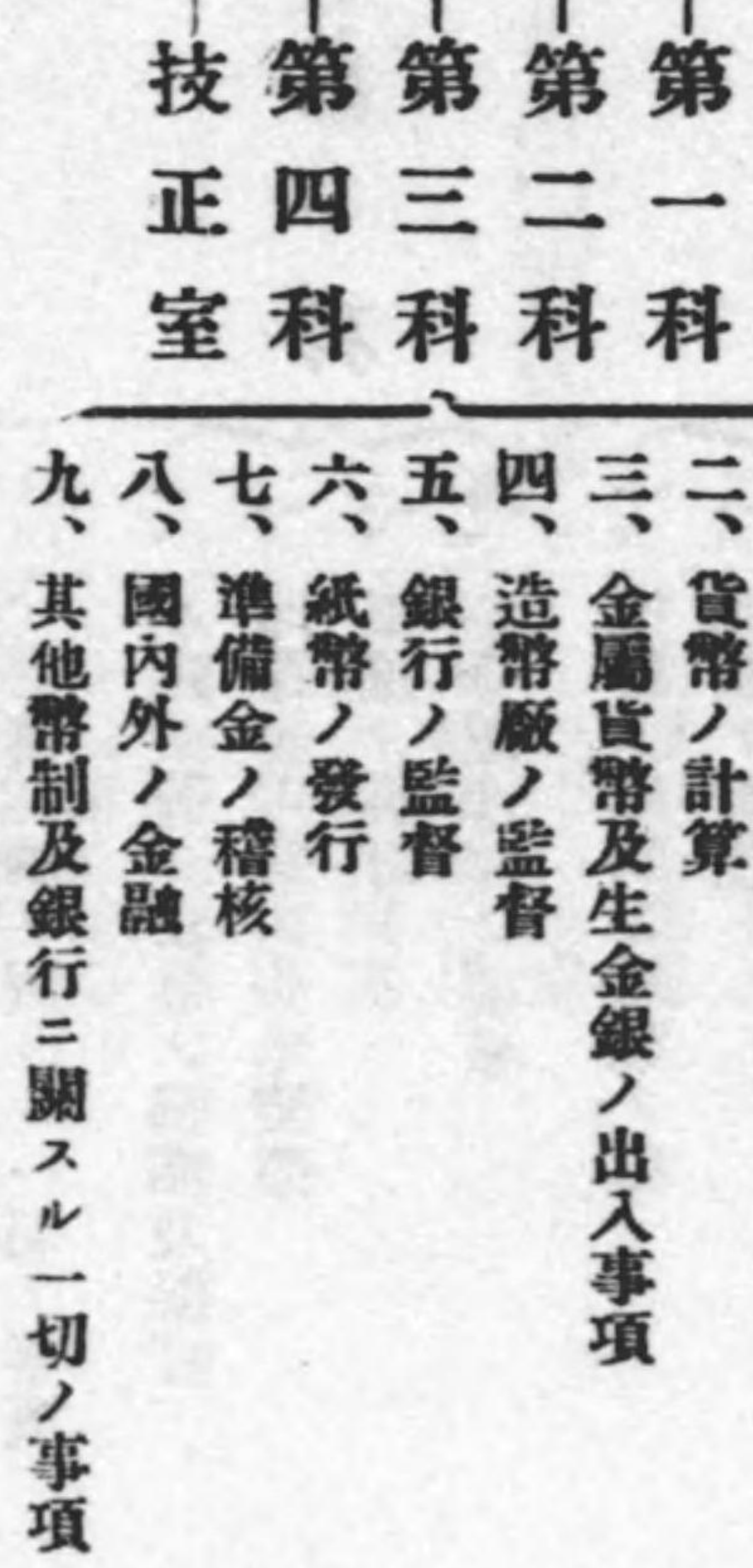

## 公債司

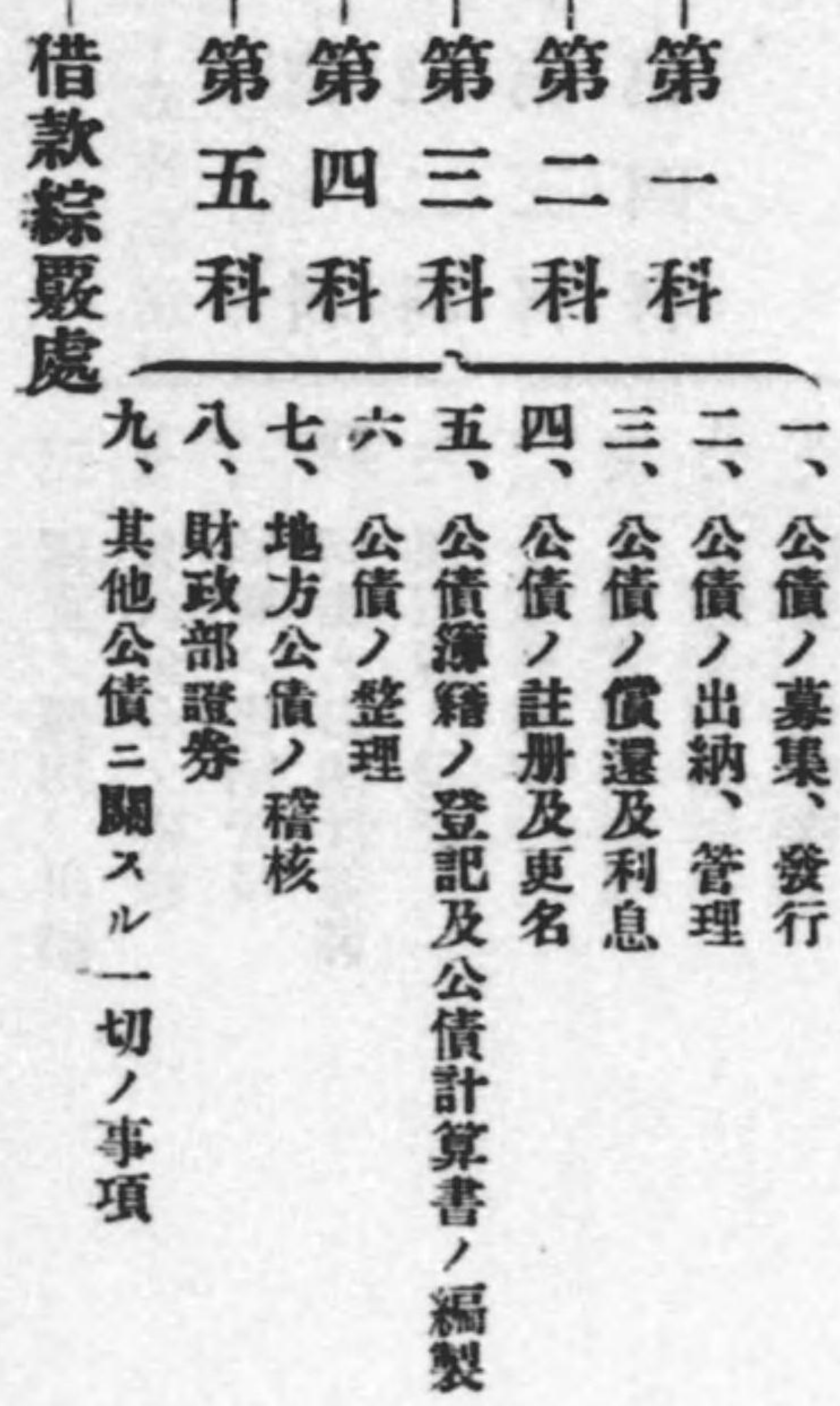



庫藏司

- 第一科
- 第二科
- 第三科
- 第四科

- 一、國資ノ運用、出納
- 二、發款命令ノ稽核
- 三、國庫ノ出納管理
- 四、國庫ノ出納計算書
- 五、國庫簿ノ登記
- 六、金庫ノ監督
- 七、出納官吏ノ監督
- 八、政府各種基金
- 九、儲金、保管物
- 一〇、其他出納ニ關スル一切ノ事項

印花稅處

處長 一六六一  
 主事 一六六一  
 監察員 五

- 第一科
- 第二科
- 第三科

- 一、本處主管ノ法令ノ解釋及擬訂
- 二、印花稅人員ノ任免獎懲
- 三、案牘ノ編訂
- 四、各分處豫算ノ稽核
- 一、稅票、稅款等冊報ノ稽
- 二、簿冊ノ登記
- 三、稅款ノ核收提撥
- 四、各公處交代ノ稽核並督催
- 一、稅票ノ製印及保管、發行
- 二、各省區稅票ノ損失稽核
- 三、滙繳應票事項
- 四、監察員ノ成績考核

各省印花稅處

- 京兆印花稅處
- 直隸印花稅處
- 熱河印花稅處
- 奉天印花稅處
- 吉林印花稅處
- 山東印花稅處
- 河南印花稅處
- 山西印花稅處
- 江蘇印花稅處
- 安徽印花稅處
- 江西印花稅處
- 福建印花稅處
- 浙江印花稅處
- 湖北印花稅處
- 湖南印花稅處
- 陝西印花稅處
- 甘肅印花稅處
- 四川印花稅處
- 川邊印花稅處
- 廣東印花稅處
- 廣西印花稅處

……平市銀錢局籌備處

……印刷局

……監督京師稅務署

……中國銀行

崇文門稅局  
 左右翼稅局



……津浦全路商貨統捐局

……各造幣廠及銅元局

天津造幣廠  
上海造幣廠  
南京造幣廠  
安慶造幣廠  
杭州造幣廠  
武昌造幣廠  
成都造幣廠  
廣東造幣廠  
雲南造幣廠  
口北造幣廠  
重慶銅元局

晉勝銀行監理官  
江蘇省銀行監理官  
上海通商銀行監理官  
上海通和商業儲蓄銀行監理官  
江西省銀行監理官  
福建銀行監理官  
浙江銀行監理官  
湖北官錢局監理官  
富貴錢局監理官  
甘肅銀行監理官  
四川濬川源銀行監理官  
廣西銀行監理官  
富滇銀行監理官

……京外各銀錢行號監理官

交通銀行監理官  
勸業銀行監理官  
中國實業銀行監理官  
農商銀行監理官  
邊業銀行監理官  
蒙藏銀行監理官  
中華匯業銀行監理官  
中華實業銀行監理官  
浙江興業銀行監理官  
北洋保商銀行監理官  
中南銀行監理官  
大中銀行監理官  
中國農工銀行監理官  
通昌農工銀行監理官  
中國絲業銀行監理官  
中國絲茶銀行監理官  
華威銀行監理官  
京兆銀錢局監理官  
直隸省銀行監理官  
熱河興業銀行監理官  
西北銀行監理官  
東三省官銀號監理官  
吉林永衡官銀錢號監理官  
黑龍江官銀錢號暨廣信公司監理官  
山東全省銀行監理官  
河南省銀行監理官  
山西官錢局監理官



各聖務沙田局  
 察哈爾全區聖務局  
 綏遠聖務局  
 江蘇沙田局

漢口造紙廠

全國奢侈特品用戶捐總處  
 京兆奢侈特品用戶捐總局  
 吉林奢侈特品用戶捐總局  
 山東奢侈特品用戶捐總局

全國道勝銀行清理處

督辦全國官產公署

會辦 秘書 視察 廳長 科長  
 二 四 四 四 二 一  
 六 〇 二 四 四 二 一

第一廳  
 第一科  
 第二科  
 第三科

- 一、本署設置物產ノ管理
- 二、本署各項收入支出ノ豫算決算及會計
- 三、所轄京外各省區分局處ノ經收款項ノ稽核
- 四、文件ノ編輯保存收發
- 五、統計及報告ノ編製
- 六、職員進退ノ記錄
- 七、印信ノ典守
- 八、庶務其他各屬ニ關セサル事項

第二廳  
 第一科  
 第二科  
 第三科

- 一、調查
- 二、冊報ノ審核
- 三、官有荒地荒地房舍租庫及林墾ノ處分
- 四、官產荒地黑地河淤海退等ノ測勘丈放
- 五、官產ノ報告登記
- 六、票照
- 七、本廳經收京外各省區分局處ノ官產收入轉解
- 八、其他官產ニ關スル一切ノ事項

財政整理會

會長 副會長 顧問 秘書 主任 副主任 主席 副主席  
 三〇 一一 一一 五五

第一股  
 第二股  
 第三股  
 文書股  
 庶務股

- 一、中央各機關ノ内外債務ノ審核
- 二、前項審定債額ノ整理及清算辦法研究
- 三、債務整理後ノ中央財政方針

第三廳  
 第一科  
 第二科  
 第三科

- 一、調查
- 二、冊報ノ審核
- 三、旗租旗圍房地暨清室內務府所轄各項房地莊園處分
- 四、旗地ノ測勘丈放
- 五、旗產清室私產租佃ノ報告登記
- 六、票照
- 七、本廳經收、京外各省區分局處ノ旗產收入轉解
- 八、其他旗產清室私產ニ關スル一切ノ事項

第四廳  
 第一科  
 第二科  
 第三科

- 一、調查
- 二、冊報審核
- 三、營產處分
- 四、營產ノ測勘丈放
- 五、營產ノ報告登記
- 六、票照
- 七、本廳經收京外各省區分局處ノ營產收入轉解
- 八、其他營產ニ關スル一切ノ事項



# 菸酒署

署長 參事 廳長 秘書 主任  
 一 二 三 四 八 六

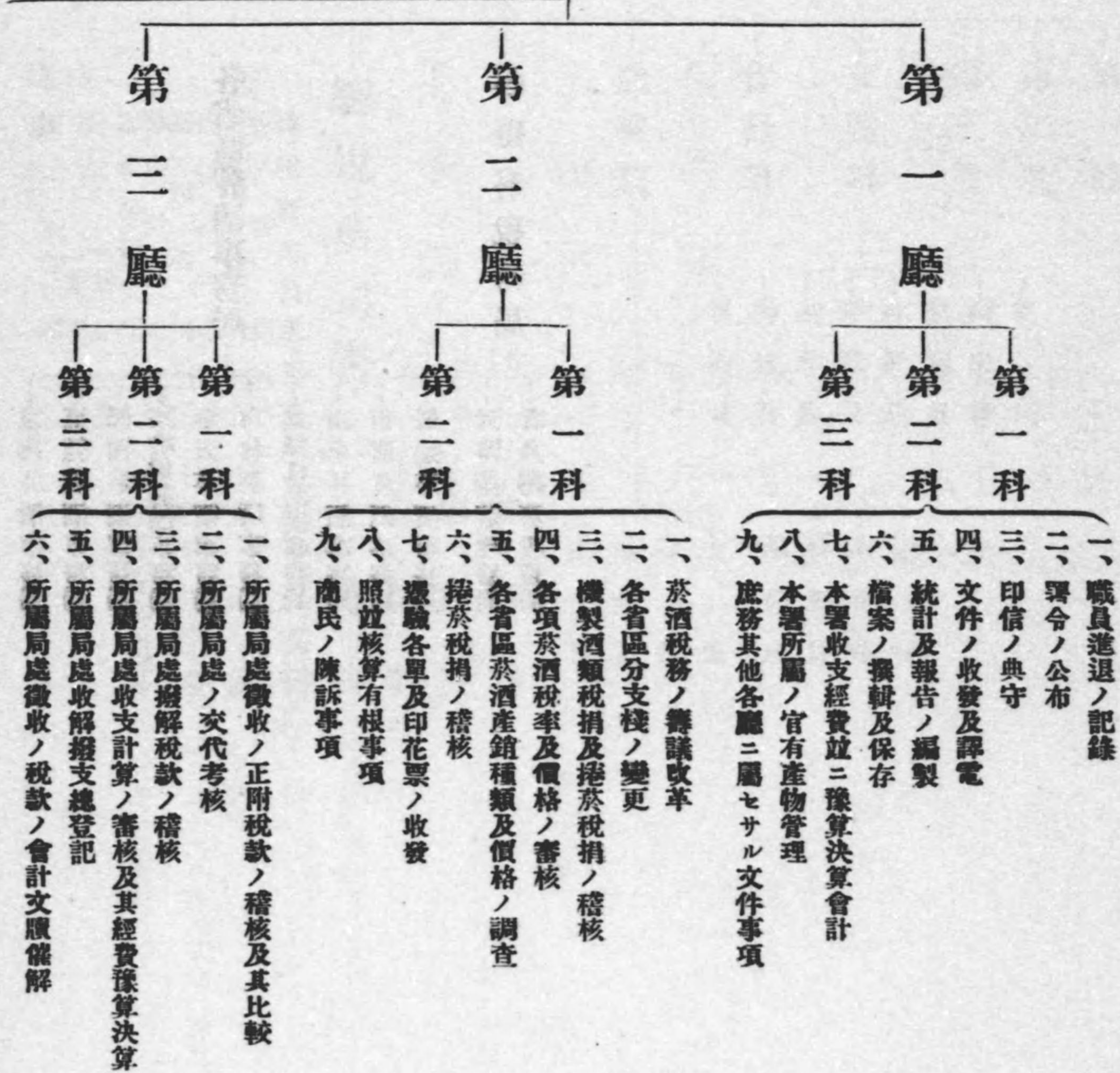

# 鹽務署

署長 參事 廳長 秘書 主任  
 一 二 三 四 二 二 四

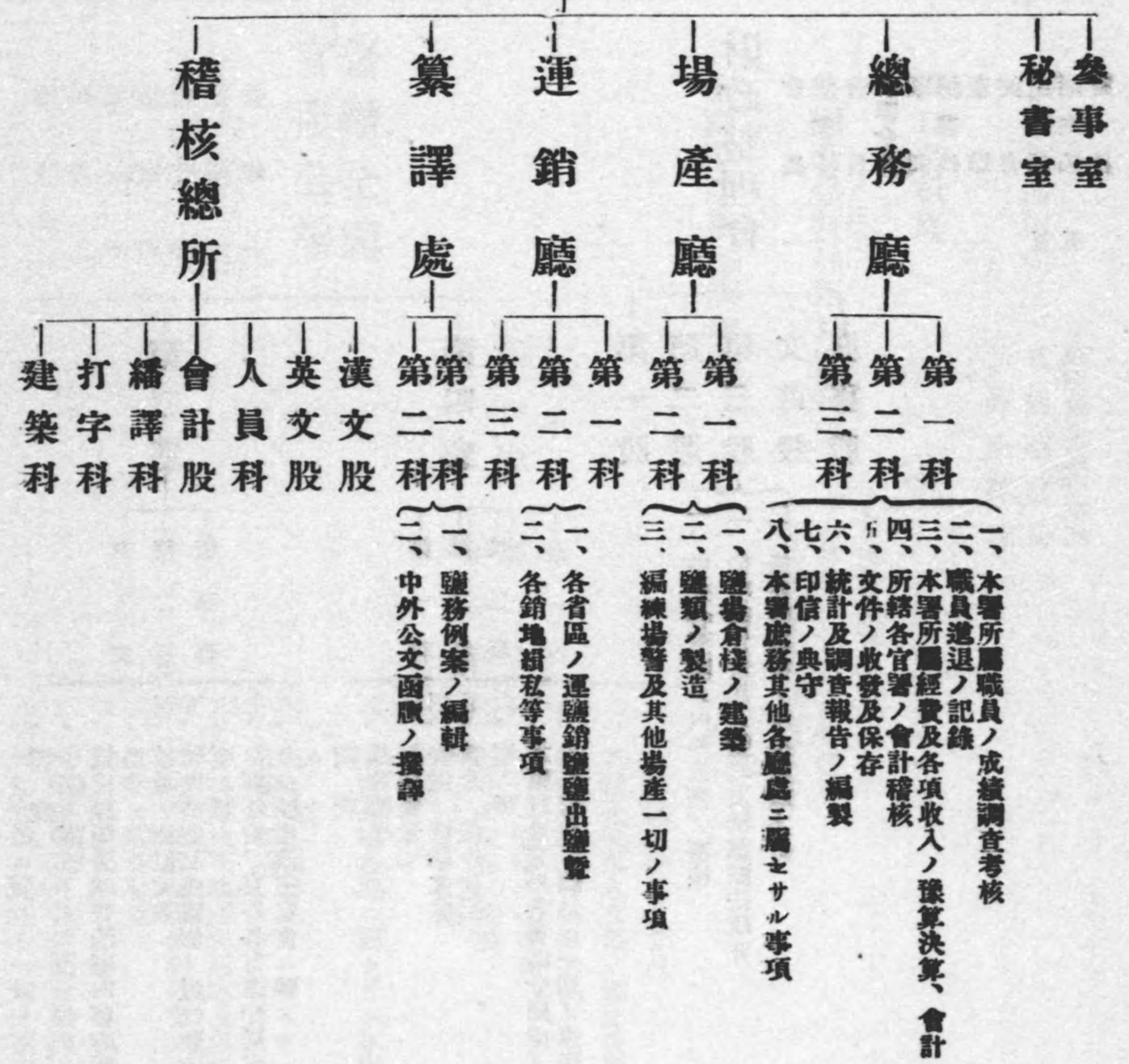







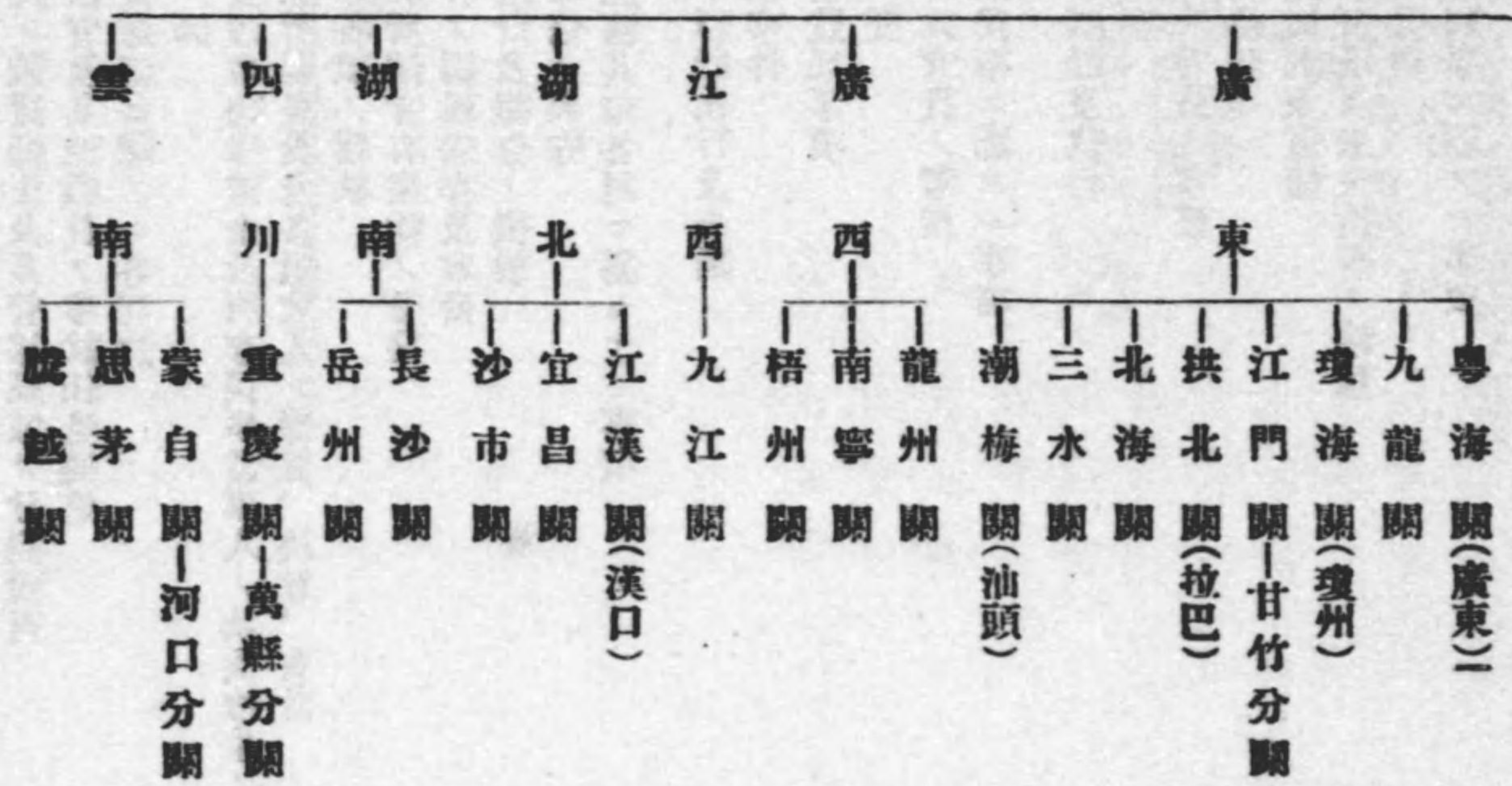

理船廳  
 總辦兼船廳  
 副巡江工司  
 巡江工司  
 副巡江工司  
 岳州 重慶 漢口 上海 北塘 梧州 三水 汕頭 廈門 福州 寧波 鎮江 南京 蘇州 漢口 岳州 長沙 宜昌 重慶 營口 安東 哈爾濱 天津 上海 四等

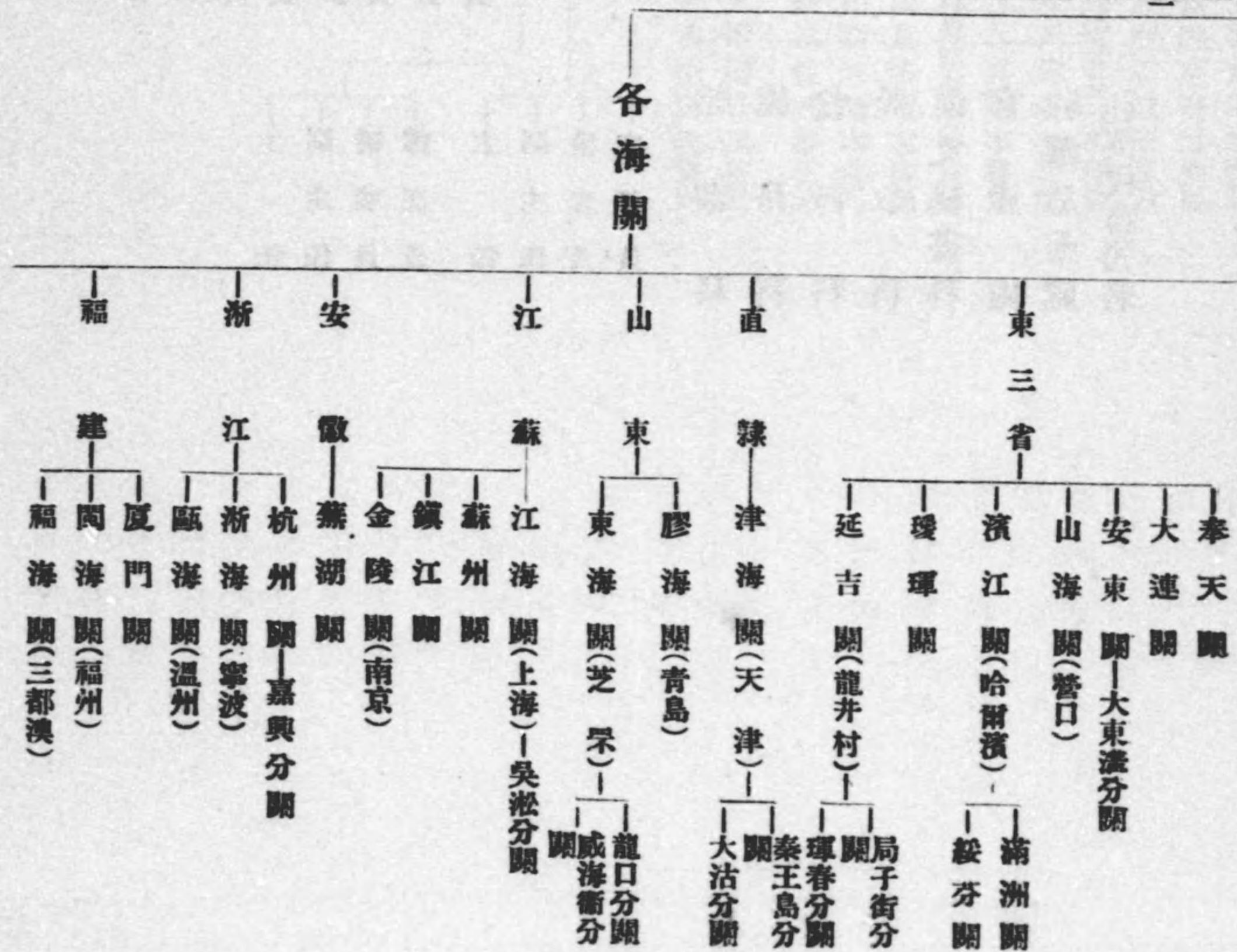



# 司法部

總次事務司廳秘書長  
 參事長  
 長書事正士譯  
 三五  
 四二一一〇〇八三一四一一

參事廳  
 秘書室

總務廳

第一科  
 第二科  
 第三科  
 第四科  
 第五科

- 一、法院ノ設置廢止及其管轄區域ノ分割變更
- 二、司法官及其他職員ノ考試任免獎懲
- 三、職員進退ニ關スル各記錄
- 四、律師
- 五、罰金沒收物保證金及所存民事當事人ノ款項物品ノ稽核
- 六、本部所屬經費及各項收入ノ豫算、決算、會計
- 七、前款各項ノ稽核
- 八、本部所轄官有產物ノ管理
- 九、文件ノ編輯保存及收發
- 一〇、統計及報告ノ編製
- 一一、印信ノ典守
- 一二、庶務其他各司ニ屬セサル事項

民事司

第一科  
 第二科  
 第三科

- 一、民事訴訟執行及公斷
- 二、非訟事件
- 三、各種登記事項
- 四、公證
- 五、前四款官員ノ考核
- 六、其他民事ニ屬スル事項

刑事司

第一科  
 第二科  
 第三科  
 第四科

- 一、刑事訴訟及執行
- 二、檢察
- 三、前二款官員ノ考核
- 四、緩刑易刑
- 五、赦免減刑及復權
- 六、刑事審限及未決拘押ノ稽核
- 七、犯罪豫防
- 八、其他刑事ニ屬スル事項

監獄司

第一科  
 第二科  
 第三科

- 一、監獄看守所ノ設置廢止及管理
- 二、幼年犯ノ感化
- 三、前二款官員ノ考核
- 四、監所作業
- 五、假釋
- 六、出獄人ノ保護
- 七、犯罪人異同識別
- 八、其他監所ニ屬スル事項

編譯處

技正室

司法公報及司法列規處

監獄出品陳列處

譯電室

法權討論委員會

- 一、法權同收ニ關スル籌議
- 二、法權同收ニ關スル一切ノ準備實行及善後事宜

委員長  
 副委員長  
 委員  
 通譯  
 一  
 八  
 六  
 四

修訂法律館

- 一、民事各法典及其附屬法規ノ編纂
- 二、習慣ノ調査



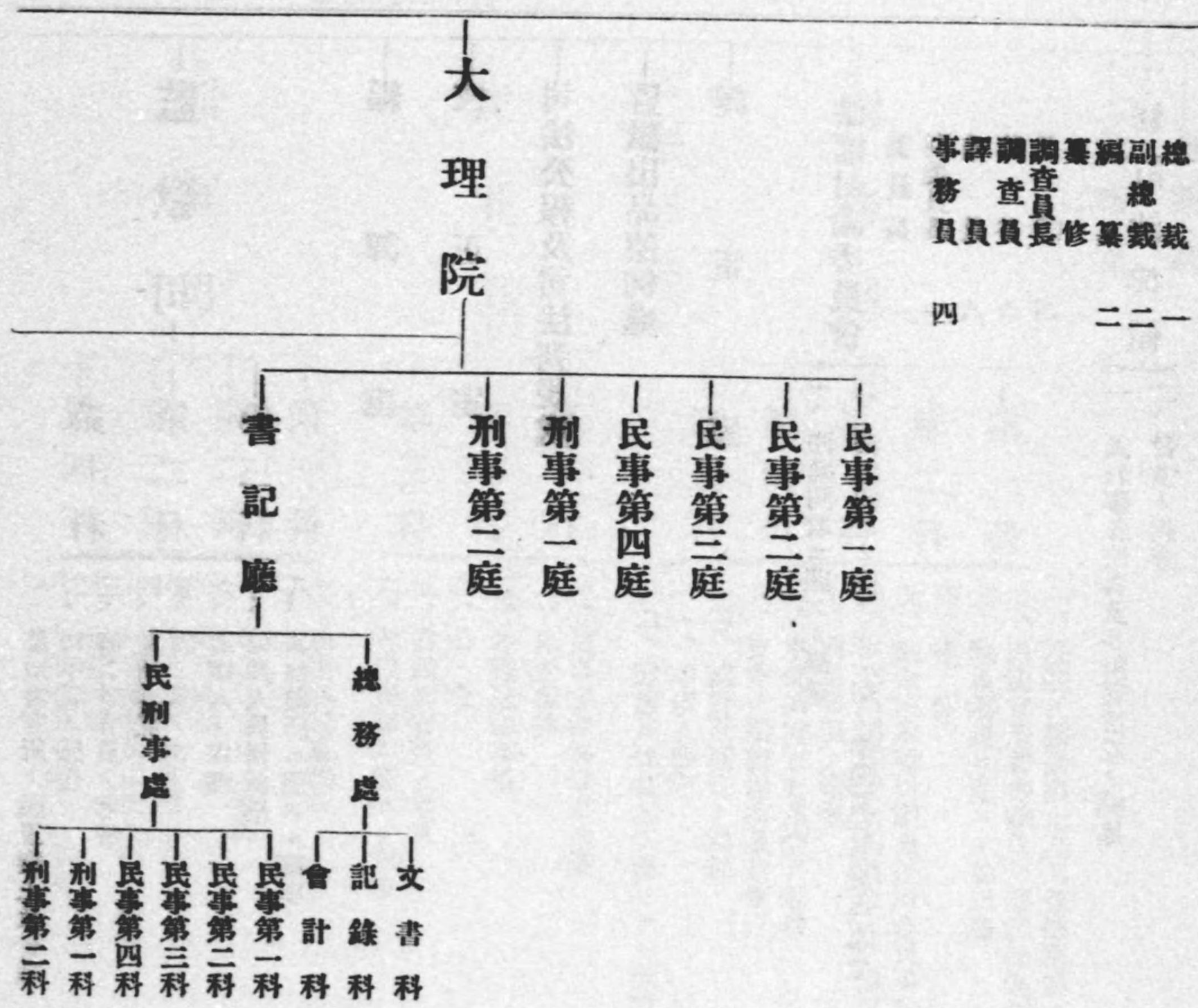
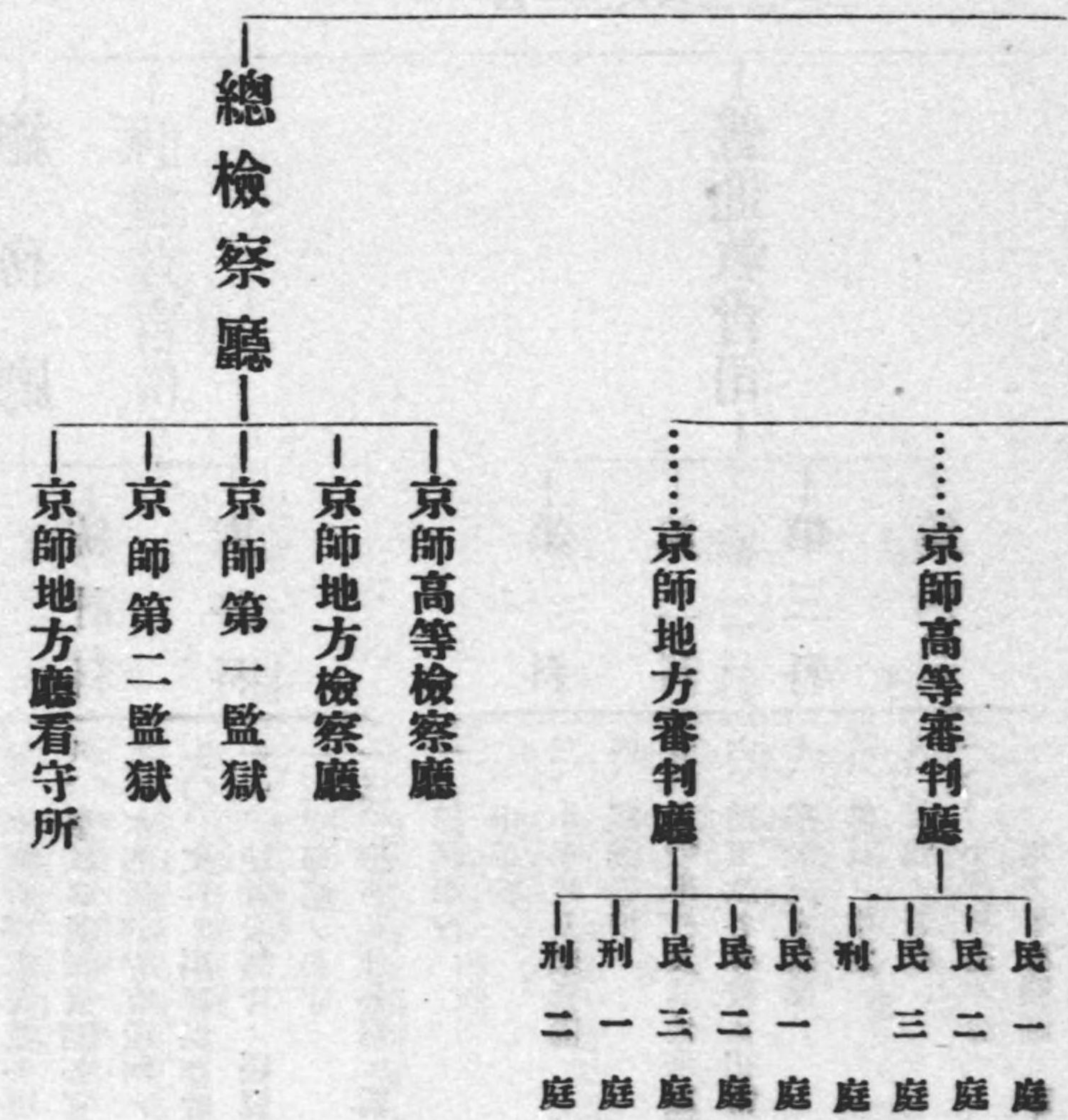

總 裁 官 一  
 副 裁 官 二  
 審 判 官 長 修 纂 員 四  
 調 查 員 員 員 員  
 事 務 員 員 員 員



# 教育部

技技主視食祕司廳參次總  
士正事學事書長長事長長  
四一二二四八三一四一一

祕書處

總務廳

文書科  
會計科  
統計科  
庶務科

- 一、直轄學校及公立學校ノ職員
- 二、學校衛生
- 三、教科圖書ノ審定
- 四、學校圖書館博物館等ノ修建
- 五、教育會議及教育博覽會
- 六、職員進退ニ關スル記錄
- 七、本部所屬經費並各項收入ノ豫算決算及會計
- 八、學校經費及直轄各官署ノ會計稽核
- 九、本部所轄官有產物ノ管理
- 一〇、文件ノ編輯保存收發
- 一一、統計及報告ノ編製
- 一二、印信ノ典守
- 一三、庶務其他各司ニ屬セサル事項

普通教育司

第一科  
第二科  
第三科  
第四科

- 一、師範學校
- 二、中學校
- 三、小學校及蒙養園
- 四、職業學校
- 五、盲啞學校及其他殘廢等特種學校
- 六、前五款各學校ニ相當スル各種學校
- 七、學齡兒童就業
- 八、教員ノ檢定
- 九、私塾ノ整理
- 一〇、小學校基本金
- 一一、地方學務機關ノ設立變更

# 實業部

技技主視食祕司廳參次總  
士正事學事書長長事長長  
四一二二四八三一四一一

專門教育司

第一科  
第二科  
第三科

- 一、大學校
- 二、高等專門學校
- 三、前二款ト相當スル各種學校
- 四、外國留學生
- 五、屠象
- 六、博士會
- 七、國語統一會
- 八、醫士、藥劑士考試委員會
- 九、各種學術會
- 一〇、學位ノ授與

社會教育司

第一科  
第二科

- 一、通俗教育及講演會
- 二、感化
- 三、通俗禮儀
- 四、文藝音樂演劇
- 五、美術館及美術展覽會
- 六、動植物園等ノ學術
- 七、博物館、圖書館
- 八、通俗各種博物館通俗圖書館
- 九、公衆體育及遊戲事項

視學

編審處  
編纂股  
審查股

國立京師大學校



# 實業部

技技技主食祕司廳參次總  
士正監事事書長長事長長  
二一 四三  
〇〇二五〇四三—四—一

參事廳  
祕書處

## 總務廳

- 文書科
  - 一、職員進退ノ記録
  - 二、本部所屬經費及各項收入ノ豫算決算會計
  - 三、直轄各官署ノ會計審核
  - 四、本部所轄官有產物ノ管理
- 統計科
  - 五、文件ノ編輯保存收發
  - 六、統計及報告ノ編製
- 會計科
  - 七、印信ノ典守
- 庶務科
  - 八、庶務其他各司ニ屬セサル事項

## 勸業司

- 第一科
  - 一、專賣特許
  - 二、商標及其訴願
  - 三、國內外賽會
- 第二科
  - 四、商業ノ調査及商品陳列検査
  - 五、實業訪問及物産統計
- 第三科
  - 六、商業ノ提倡及保護
  - 七、獎勵商品及改良
  - 八、其他勸業ニ關スル一切ノ事項

## 商務司

- 第一科
  - 一、商業團體
  - 二、銀行及保險運輸國外貿易
  - 三、商埠及官辦商業
- 第二科
  - 四、稅務事項
  - 五、交易所及特種事業並公司註冊監督
  - 六、度量衡製造検査及推行
- 第三科
  - 七、會計師證書ノ核給
  - 八、其他商業ニ關スル一切ノ事項

## 鑛政司

- 第一科
  - 一、鑛業ノ提倡獎勵
  - 二、鑛權特許及撤銷
  - 三、鑛區勘定
  - 四、鑛業稅
  - 五、鑛業訴願
  - 六、鑛業治業監督
  - 七、鑛業保安
  - 八、官營鑛業
  - 九、鑛業調査及分析
  - 一〇、地質ノ調査
- 第二科
  - 一一、鑛業用地
- 第三科
  - 一二、鑛業運輸
  - 一三、鑛業人才ノ審核又培養
- 第四科
  - 一四、其他鑛業ニ關スル一切ノ事項

技監廳  
編輯處

商標局 — 全國商標管理事務

局長 一 主事 一二 技士 八  
僉事 四 技正 二

- 商品陳列所
- 權度製造所
- 權度檢定所
- 地質調査所
- 吉林採金局
- 黑龍江採金



# 農工部

總次參廳司祕主計技技工  
 長事長長書事事監正士  
 一四一四二〇三〇二〇六

參事廳  
 技監廳  
 祕書處

## 總務廳

- 文書科
  - 職員進退ノ記録
  - 本部所屬經費及各項收入ノ豫算決算會計
  - 直轄各官署ノ會計稽核
  - 本部所轄官有產物ノ管理
  - 文件ノ編輯保存收發
  - 統計及報告ノ編製
  - 印信ノ典守
  - 庶務其他各司ニ屬セサル項
- 統計科
- 會計科
- 庶務科

## 農林司

- 第一科
  - 農業林業ノ保護監督獎勵及改良
  - 農民教育及生計改良
  - 農產物及蠶絲
  - 耕地整理
  - 氣候ノ測驗及天災蟲害ノ豫防善後
  - 國有荒地ノ墾放
  - 國有林及保安林
  - 狩獵
  - 農會及農業林業各團體
  - 萬國農會及外國農業ノ考察
  - 其他農林ニ關スル一切ノ事項
- 第二科
- 第三科
- 第四科

## 工務司

- 第一科
  - 工業ノ保護監督獎勵及改良
  - 工藝品發明ノ審査鑑定
  - 官辦工業
  - 工業團體
  - 工廠ノ監督及検査
  - 工人ノ保護及教育
  - 工業調査編譯及試験
- 第二科
- 第三科

- 第四科
  - 勞工ノ待遇改善
  - 僑工
  - 國際勞工會議
  - 其他工務ニ關スル一切ノ事項
- 漁牧司
  - 第一科
    - 水産ノ監督保護及教育
    - 漁業ノ監督保護
    - 公海漁業獎勵
    - 漁業團體
    - 牧畜ノ改良
    - 牧畜ノ監督保護
    - 牧畜ノ獎勵
    - 種畜検査及獸疫
    - 其他水産牧畜ニ關スル一切ノ事項
  - 第二科
  - 第三科
- 水利司
  - 第一科
    - 水利行政規定ノ計畫及審査報告
    - 水道ノ勘察及討論
    - 測量計畫ノ審核及測繪辦理
    - 沿岸墾闢ノ規畫
    - 其他水利ニ關スル一切ノ事項
  - 第二科
  - 第三科

- 中央農事試驗場
- 農林傳習所
- 第一林業試驗場
- 第二林業試驗場
- 第一棉業試驗場
- 工業試驗所
- 第一種畜試驗場
- 第二種畜試驗場



# 交通部

技技技主食認司廳參次總  
士正監事專書長長事長長  
二一〇三  
六四二二四六四一四一一

參事

總務廳

- 機要科
  - 文書科
  - 綜核科
  - 出納科
  - 育才科
  - 庶務科
- 一、交通職員ノ養成
  - 二、職員進退ノ記録
  - 三、本部收入支出及四政特別會計豫算決算
  - 四、本部所轄官有產物ノ管理
  - 五、文件ノ編輯保存收發
  - 六、統計報告ノ編製
  - 七、交通公報ノ發行及其他編印
  - 八、印信ノ典守
  - 七、庶務其他各司ニ屬セサル事項

路政司

- 總務科
  - 營業科
  - 考工科
  - 計核科
- 一、國有鐵路ノ管理及經畫
  - 二、民業鐵路ノ監督
  - 三、陸上運輸業ノ監督
  - 四、鐵路職工ノ待遇

郵政司

- 總務科
  - 計核科
  - 經畫科
- 一、郵務行政
  - 二、郵政匯兌、郵政儲金及郵政豫算決算ノ計核
  - 三、郵運驛站臺站ノ規定
  - 四、郵務職工ノ待遇

電政司

- 總務科
  - 營業科
  - 考工科
  - 主計科
- 一、有線無線電報電話及其他交通電氣事業ノ管理
  - 二、民業電話及其他交通電氣事業ノ監督
  - 三、電信職工ノ待遇

航政司

- 總務科
  - 管理科
  - 工程科
- 一、航路ノ管理及航路標識
  - 二、造船、船舶、船員、水上運輸業ノ監督
  - 三、其他航政及航業職工ノ待遇

技術官室

- 總務股
  - 工務股
  - 機務股
  - 電務股
- 技術事務ノ掌理

各鐵路局所

- 吉會鐵路督辦公
- 隴秦豫海鐵路督辦公所
- 東省鐵路督辦公所
- 漢粵川鐵路督辦公所
- 同成鐵路督辦公所
- 浦信鐵路督辦公所
- 包寧鐵路督辦公所
- 安徽全省鐵路籌備事宜督辦公所
- 京漢鐵路管理局
- 京奉鐵路管理局
- 津浦鐵路管理局
- 營業監督局
- 工程監督局
- 汴洛局
- 海港事務會辦所
- 湘鄂工程局



郵政總局

總務股 聯郵股 稽核股 經濟股 文牘股 駐滬金庫股

滬寧鐵路管理局 滬杭甬鐵路管理局 京綏鐵路管理局 膠濟鐵路管理局 吉長鐵路管理局 吉敦鐵路管理局 正太鐵路監督局 道清鐵路監督局 廣九鐵路管理局 株萍鐵路管理局 四洮鐵路管理局 廣三鐵路管理局 滄石鐵路工程局

郵務管理局

北京郵務管理局 (天津) 直隸郵務管理局 奉天郵務管理局 吉黑郵務管理局 (哈爾濱) 山東郵務管理局 (濟南) 河南郵務管理局 (開封) 山西郵務管理局 (太原) 江蘇郵務管理局 (南京) 上海郵務管理局 安徽郵務管理局 (安慶) 江西郵務管理局 (南昌) 福建郵務管理局 (福州) 浙江郵務管理局 (杭州) 湖北郵務管理局 (漢口) 湖南郵務管理局 (長沙) 陝西郵務管理局 (西安) 甘肅郵務管理局 (蘭州) 新疆郵務管理局 (迪化) 東川郵務管理局 (重慶) 西川郵務管理局 (成都) 廣東郵務管理局 (廣州) 廣西郵務管理局 (南寧) 雲南郵務管理局 貴州郵務管理局 (貴陽)



電政監督  
一等電報局

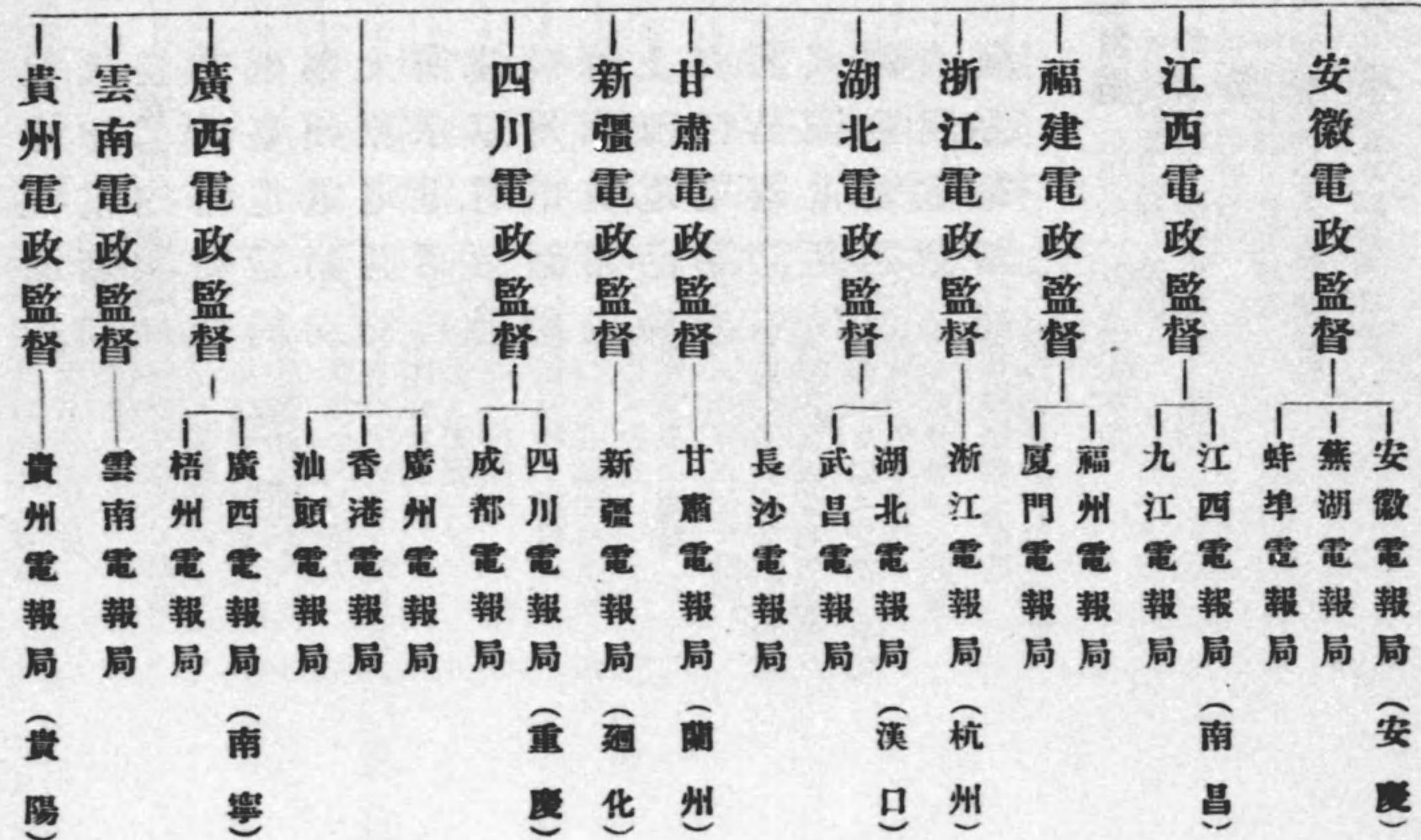
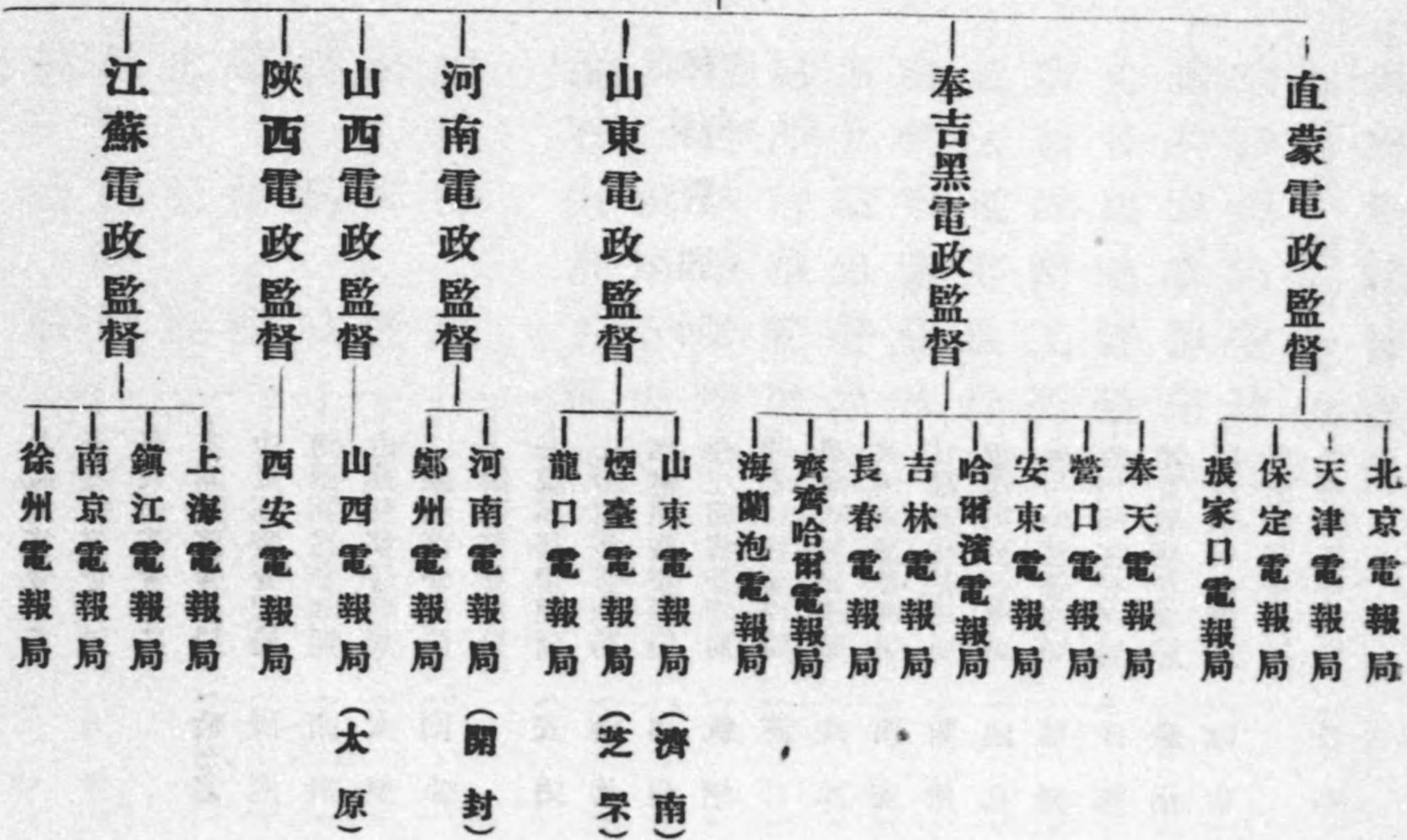



# 蒙藏院

總裁 副總裁 司書長 秘書官  
 總辦事處 副辦事處 秘書官辦事處  
 二一四二二二二一  
 四〇四二四二二二一

## 總務局

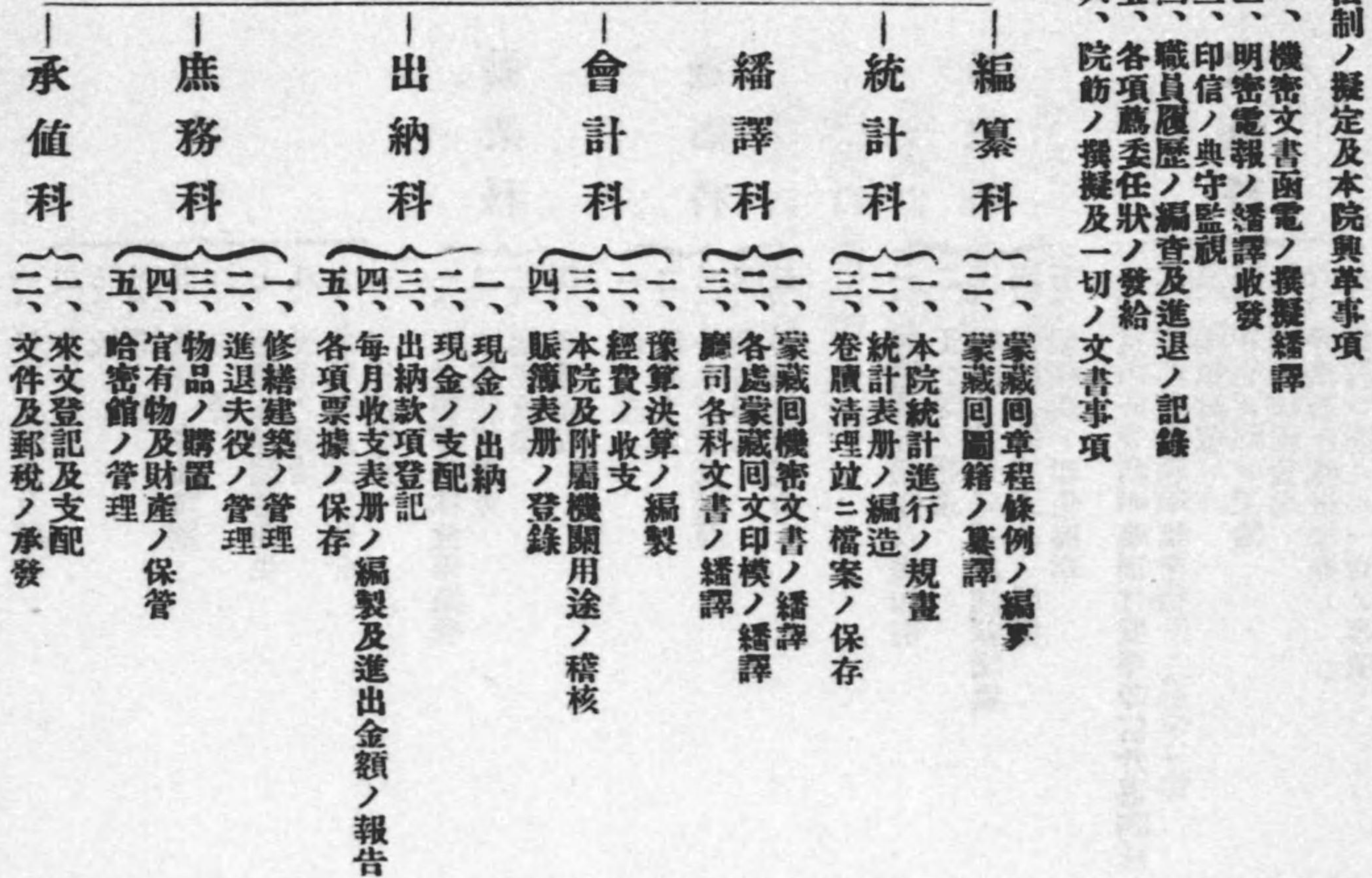

## 電話局

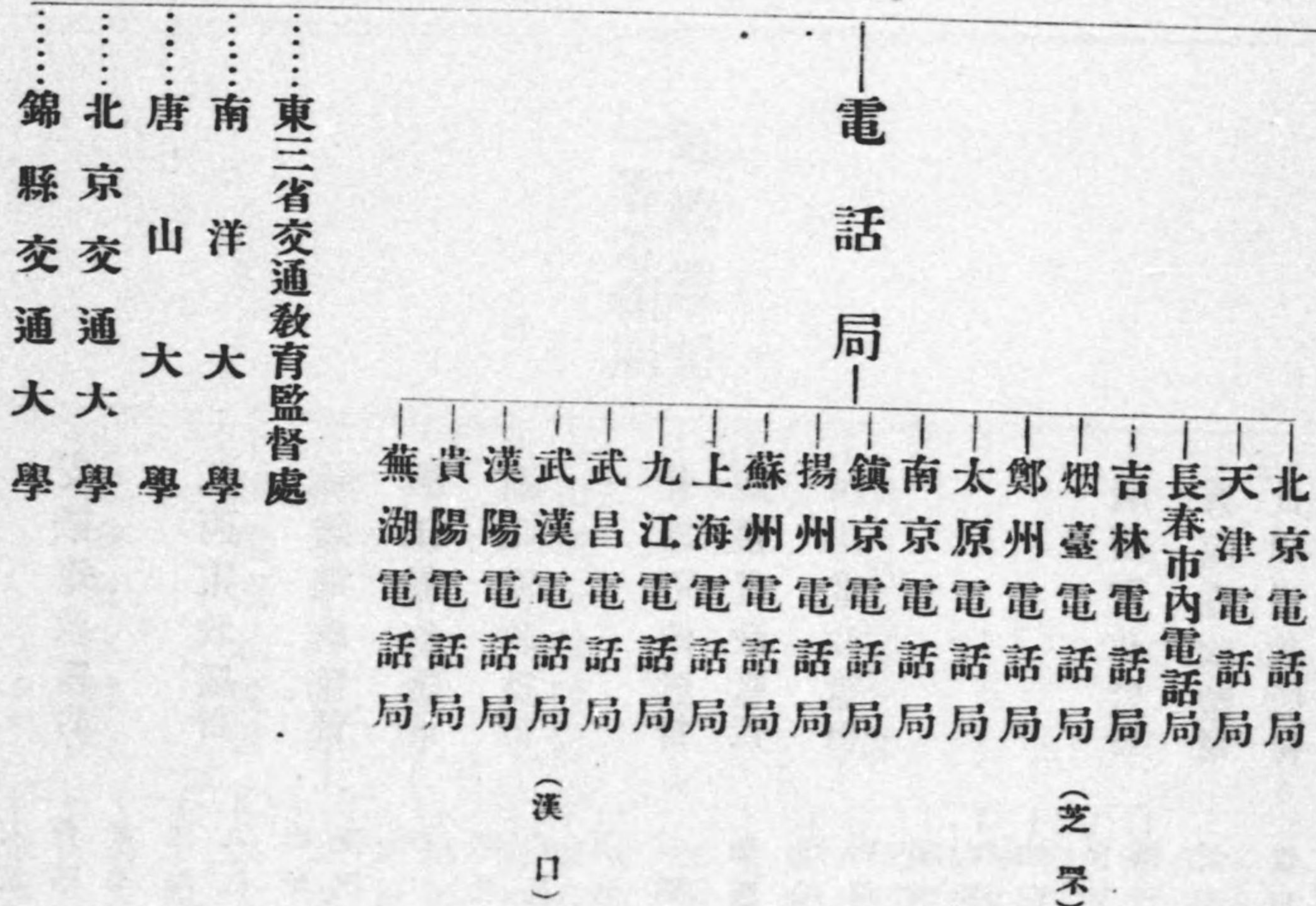



第一司

民治科

- 一、戶丁ノ編審及選舉
- 二、警務
- 三、教
- 四、婚姻
- 五、賦稅、倉儲幣制
- 六、管轄
- 七、褒揚、賑恤、慈善衛生
- 八、圖書ノ發給
- 九、蒙藏等處詞訟禁令
- 一〇、律例監獄

勸業科

- 一、田產墾務、森林、牧畜、漁獵
- 二、工業、商務、礦產
- 三、鹽業、蠶業
- 四、郵電、鐵路

邊衛科

- 一、邊理
- 二、邊界、卡倫
- 三、外人游歴及護照
- 四、臺站驛遞
- 五、軍械、餉糧接洽

封叙科

- 一、封爵、襲替、繼嗣及歲加銜
- 二、王公等ノ譜系
- 三、蒙藏人員升降補放議叙議處
- 四、俸祿及駐京王公ノ廩餼
- 五、蒙藏回ノ印信、爵章

宗教科

- 一、京内外寺廟喇嘛割付度牒印信升遷調補
- 二、京内外寺廟喇嘛冊籍
- 三、喇嘛封叙
- 四、寺廟匾額ノ獎給
- 五、喇嘛錢糧費用
- 六、呼畢勒汗轉世製瓶
- 七、宗教ニ關スル一切ノ事項

第二司

典禮科

- 一、會盟
- 二、年班、經班
- 三、宴賓、禮節、祭祀
- 四、王公喇嘛ニ關スル一切ノ禮節事項

各臺站管理處

- 喜峰口臺站管理處
- 古北口臺站管理處
- 張家口臺站管理處
- 殺虎口臺站管理處
- 獨石口臺站管理處



文官高等懲戒委員會—事務處  
一、豫備委員會ノ議事  
二、一切ノ庶務

委員長 一  
委員 一〇  
事務長 一  
事務員 四

司法官懲戒委員會—事務處  
一、委員會議事ノ準備  
二、文牘、會計其他庶務

委員長 一  
委員 九  
事務員 六



